

3465200 v.1

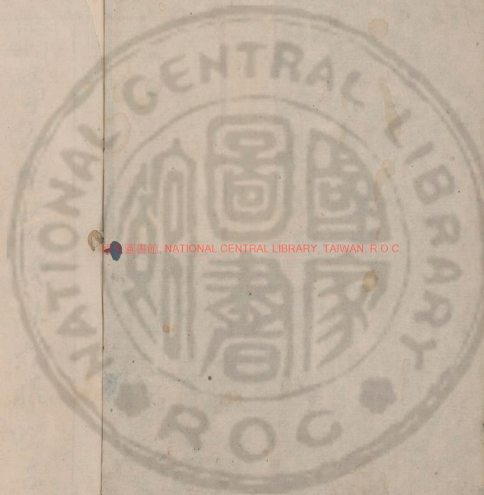

國立中央圖書館, NATIONAL CENTRAL LIBRARY, TAIWAN, R O C

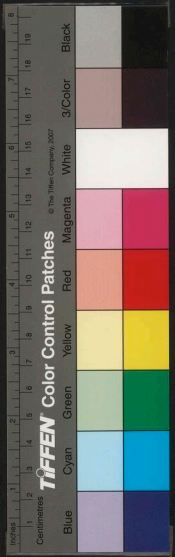

時事名心慷慨出
 拆作思不盡
 至為訪淵意雄
 洋弱事不露
 感時不傷心一
 注深情更添
 去
 如聽唱大江東
 帶有晚風殘



月之數蓋其用意厚故發音
必厚而本之自然詩譜云忠義
之爭自然發見祇有意于詩也
杜子美以此為根本此非謂子

美之詩以忠義為本以謂子美
忠義之語以自然為本也子美每
于人所欲言語不能言者和盤
托出然其未竟宣之皆令人穉



THE NATIONAL CENTRAL LIBRARY TAIWAN R.O.C.

於于令外先生函閱杜集輒沉
緝再四謂李尚有率与膚處
杜則無是也第杜亦空抱虛懷
之懷未見經濟之年先生實

心經濟者以其詩之不屑竟者
於人思其經濟之不獲竟者於
人憾然已得字之厚氣完人
完者庶幾垂垂焉吟詠取全

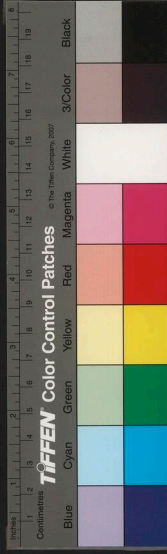

雪屋



福而會之見空自於散見之
字如先生之沈酣杜陵者而
先生生年
箕門池顯方直去于香

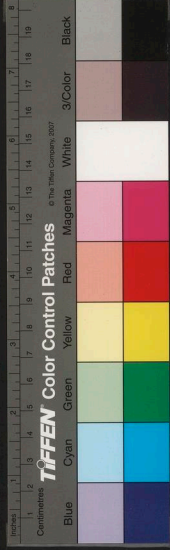



發清憲先生遜菴詩集目錄

詩集卷之一

五言古

過釣臺舟暮不止遙贈

三歸臺

鮑叔牙墓

讀說苑有樹桃李荆棘之喻因旨厥言而廣

之

國家圖書館 NATIONAL CENTRAL LIBRARY, TAIWAN, R.O.C



述征

題郭中丞贈秩瞻思卷 二首

壺隱山房 四首

飲酒

花下作

梅花

紅梅

蠟梅

蘭竹

菊

桂

疊字體

詠紅白蓮花

蘇子瞻飲酒詩其一云有客遠方來酌我一

甌茗我醉方不啜強啜忽復醒既鑿渾沌

氏遂達華胥境操戈逐儒生舉觴還酩酊

有寄之言其騷中漁父意耶然子瞻不能



酒故未知茶之功酒茶如能言當大稱屈

遂次韻雪之得 五首

閱雨 三首

送陳志華之官南都 三首

寄蔡體國

出京別趙伯誠

浮圖峪觀開礦

滁陽望琅琊山時重陽前一日

彭城紀事詩別周伯瑾伯瑾將入金陵因懷

張禮卿李捐卿

出徐州郊望

風霾 賦味

車中塵不可揮偶食一梨心目交快率爾言

志

三山畱別仁夫弟 三首

芋源重別舍弟



舟坐

金山二首

舒尚孺譚長安旅况有作

病中約周伯瑾見過

送張紹和

張紹和自易州寄詩見答盡次余韻再疊次

之

送湯嘉賓冊封淮藩稱壽二尊人

仲夏集劉百世鏡園得鐘字

湛園雜詩爲米仲詒作

石交齋

石林

僊籟館

茶寮

書畫舫

繡佛居



竹渚

板橋

水檻

無漏池

敲雲亭

曲水

松關

花逕

飲光樓

荷臺

衆香國

蔬圃

題孫從道小像

畢孟侯見索二首

法華寺南軒社集分賦得銀篋插短荷二首

題耿文選尊人侍御卷

我言六章爲王木仲太史雲來亭賦六首



國立中央圖書館, NATIONAL CENTRAL LIBRARY, TAIWAN, R.O.C.

送沈伯舍謫靖州

還青亭

為方侍御賦亭即侍御大父所構

賦得從軍曲五十二韻

月夜懷京中諸友

出濠梁

題沈孝女卷

二首

秋懷五平五仄體

別鍾伯敬時伯敬有蜀行將晤曹能始故未

及之

古意贈伯敬

趙清獻祠中有迹

發江州夜至黃梅

武昌寄鍾伯敬

二首

五日述懷

二首

端午後一日寄劉玄度

遙送鍾伯敬還朝

五首

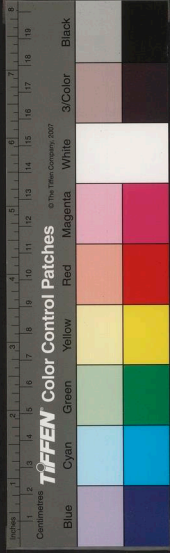

鍾伯敬書問予近狀近作賦此答之 四首

園梅兩月三花相次各二十餘日而代其當

有意耶梅德不可以先後多少言也漫筆

賦之洒然成章

歲除日雨

守歲

元日獨坐對雨

二日冒雨訪客有述

月 初八夜

蔡啓昌寄山水貳幀殊有佳致爲賦畫理廣

之

春發辰州

雨

雨餘

晨發書所見

答別鍾伯敬兼及譚友夏 三首

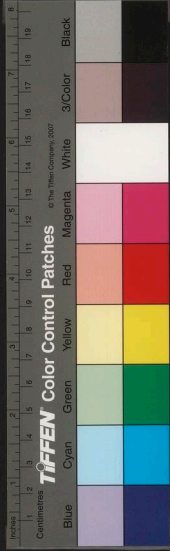

飲譚友夏於虎谿山友夏畱宿詩往問之

與友夏舟覽卽以爲別

貽友夏犀杯

別徐宗孔

風木存思卷

秦伯起比部有詩枉贈次答二首

吳生以扇索題信筆勉之

答伯起見懷之作二首

楊修齡先生自黔中遠寄書問不勝感歎得

古詩一章

自警言

答楊文弱戶部和來韻二首

喜得阮集之用楊韻投贈二首

寄鍾伯敬

張縉和偕計北上過輪山賦贈

歸途有懷寄觀會林婿訂其來期

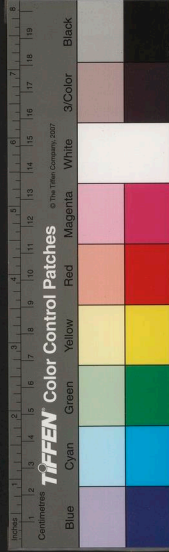

感述呈同志

答譚友夏 三首

寄胡彭舉山人

寄鍾伯敬 時以先人傳至并示史隲

寄陳適菴給諫 二首

和葉穉勛 一首

送陳白南之信宜縣

重遊武夷

風

故鄒城 嶧一名鄒山

邾子祠

孤桐

大通巖 亦名顏子石有聖師及四配像

一鑑亭俯蓮花池

仙人洞 洞甚佳而中發神像可去

白雲宮 二首

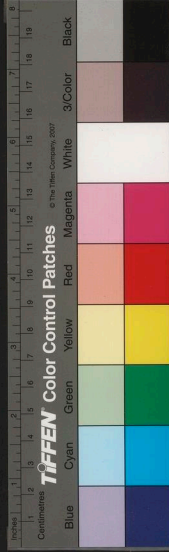

望五華頂 二首

天門

盤龍洞

舟石

聽泉

頌石

嶧遊一百韻

袁陳元覲

為譚友夏賦寒河即韻之 二首

喜楊文弱先生入即見訪答贈 二首

來詩多微言再答 二首

感事用前韻 二首

寄太倉州守陳白南

和譚友夏寒河詩用韻 二首

詩集卷之二 雜詩

七言古

國立中央圖書館 中央圖書館 國立中央圖書館 中央圖書館 國立中央圖書館 中央圖書館



江南曲 五首

又雪用蘇子瞻聚星堂韻

過雄縣

建溪道中卽事

獻歲多雨人日始晴夜雪跡點妍此晨旭正

迎春東郊兼有數美歌以賞之

金母篇蔡垣卿爲贛州金守請賦

送內兄李子策大學之金陵

重送韓孟郁

詩集卷之三

五言律

過分水關

夜帆

灰河除夕

客路

江山縣晚眺



泛舟勸客飲

即事

送陳豫華守兗州時東封屆敗采禴齊魯間

故及之二首

直獄聞蟬

雜興十二首

日月

初春

蚤起

春歸

睡起

夏

風林織月落

出郭示舍弟

送姚博士遷貴陽郡授

楊氏園亭



國立中央圖書館藏

至東莊

遊東莊 二首

次韻答張紹和 二首

入郡喜周伯理使歸 二首

訪林仕隆 三首

寄蔡體國

廿日大雨而風甚厲遂阻朋招 二首

紫荊道中

平刑關

夜憶燕中諸子

度谷口

望江南

江上寄華亭張廷高

江南人家夾水而居意殊樂之 二首

秋感

望夫石 二首

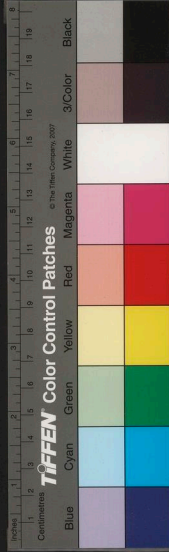

舟興二首

金山

夜發草原

宿姑蘇

送徐元甫

九日 二首

卽事

新嘉驛

己亥奉先慈南歸憇新嘉驛愛其清勝今八

年矣追舊增愴

憶舍弟前度弟亦同行

發富莊驛

河間府

途中禮嶽者絡繹不絕戲作

有感口號 七首

趙伯誠辭酒而徵詩爲送口占四韻

國立中央圖書館, NATIONAL CENTRAL LIBRARY, TAIWAN, R.O.C.



花朝小集伯誠以眼疾齋禁辭賦此促之

花朝後一日集米仲詔湛園醉登倚臺翫月

三首

三首

三月六日張孟竒黃貞父湯嘉賓徐鳴卿陳

元朋同集湛園得房宇

賦得豐城劍送張尚宰之官

送陳士燮賜沐南還用米仲詔韻

雨後集黃取吾齋頭次韻

訊陳士燮潞河客况仍用舊韻

閏六月望立秋集張園翫月時積雨新霽

對月憶舍弟

秋夜獨酌

過湛園懷米仲詔遠遊

送李伯遠之臨水

過黃應興小

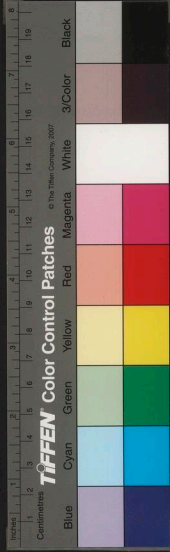

歲暮歎 二首

自遣 二首

依韻留別黃真父

過西山菴

張紹和許秋見過不果寄二詩次答兼督來

春之約 四首

晚眺

卽事

晚飲客過

前山

別舍弟

建溪道中 二首

行橋中感化枳之事短述

鏡園社集阻雨不赴百世以秋字韻徵詩成

四律 四首

過周伯瑾雙河菴留飲次其舊韻 四首

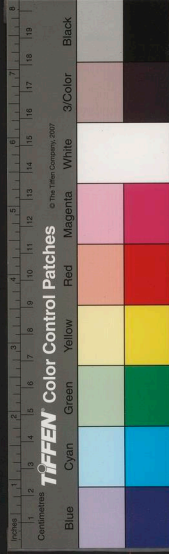

答張紹和次韻 四首

題張紹和芝庭瑞應卷 三首

三山遇謝日可

建溪讀謝武林陳季琳壁間詩和之 二首

右和謝 二首

右和陳

久不晤曹能始年兄江州邂逅即當乖別情

見乎辭 四首

登江州城樓

闡雁寄舍弟 三首

別蔡爾度同年 蔡有外觀二首

積雨不解

余偕伯瑾以藩叅入楚伯瑾計臣得督儲余

樞臣得備兵笑贈

寄憶

周伯瑾至岳陽賦寄 三首

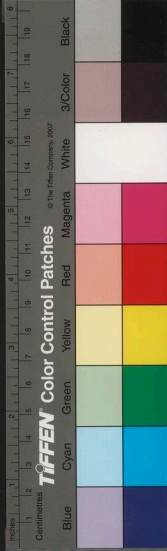

四月登岳陽樓和孟襄陽韻

和杜子美韻

君山 三首

重上岳陽樓

聞陳元朋解官

答辜文海桃源二酉見懷用韻 四首

行園見蚤梅一花 十月三首

讀陳雲仲閨重九詩仍是重九耳憶甲辰亦

有此節追詠并用其韻

雨

廿八日梅又一花夜雨微雷 四首

除夕感杜甫四十明朝是之句卽用徐字爲

韻 二首

歲又改矣歸計未成苦憶舍弟有詩 十首

穀日立春善晴而日猶隱 賦詩祈歲 三首

正月廿七日之夜夢譚友夏余實未識面也



晨興微雪得友夏書若詩答寄 五首

送許鰲宇兵使拔劾 四首

夜

沿溪行宿于山塘

秋夜發

夜坐

中秋 三首

送友夏尋西山諸勝

玉華洞是余舊遊

大酉山鐘鼓洞秦人藏書處

玉田洞

玉蘭敗於雪謂穉者不復能開也乃今亦開

較初花四十詩日 二首

山涼 曲郊聞鐘鼓鐘聲一絲天雷剝坐雨

泛舟武夷 三首

大玉峰



止止菴

宿武夷觀 二首

從四曲取閒道過靈囀一線天僧院坐雨 三首

葉坊七夕 是夕薄醉二首

過常思嶼

輿睡

小雨

訊俞憲喬年丈因約遊九鯉 二首

訊黃應興年丈

靜眺

出蒜嶺 二首

夜雨走楓亭

喜雨 二首

因王君衡寄訊張紹和鳳雨前

寄陳元朋

元朋和韻索丹砂不知僕實無長物也再次



啓之

訪林仕隆同阿弟阿郎坐雨 三首

訪陳荆碧至洛陽橋阻風雨而返有寄 二首

梵寺雨集 二首

山寺聞蟬卽席限韻 餘與鵝峇二首

題畫贈李孟筵內兄 二首

伯起邀集 二首

山寺雨晴 二首

秦伯起海上回賦訊 三首

夢中送客覺能追有之存以紀異

送秦伯起 二首

送張長孺 二首

嘲伯起長孺用夢韻 二首

六日之夜立秋大風雨以達七夕 二首

送王道修遊粵 二首

依韻答俞清甫



山暮

答俞憲喬鯉湖之約

寄胡彭舉二首

送俞清甫還莆兼簡如愚阿叔三首

送蘇日門孝廉領賑

五日舟晚

訪友出門二首

歎二首

夜發二首

曉

再寄譚友夏兼及鍾伯敬二首

送蕭如城司李應召二首

寄送周蓼洲司李二首

答陳元朋君遊於飲博

夢九鯉湖

七夕



遜菴金集

中秋家第製一燈甚雅

出郭

百花燈

同仁夫第過徐奕開園六首

過曹能始石倉山園七首

望武夷二首

過分水關

旅歎因於餘山六首

見月

晚至弋陽遂發

苦雨三首

東鄉縣入甘建

晴二首

南昌晤林仕隆方伯三首

與季端和三首

涉江禱念焚入百廿二首



黃梅縣念楚人有作二首

停前驛題云昭明太子誕處

楓香驛曉發

太湖縣

閏二月八日雪

嘲春雪

雪峇

梅心驛

夢得周伯瑾書

寄弟

小雨

見雙蝶

高唐夢弟寄書

雪慄

泊昆陵

移寓石倉



晴

中春三日李玄同以上已告置酒舟中旋知

其誤

戲簡

石倉步月 二首

歸夜光堂

次夕遲月

再與曹能始步月

偕隣僧至山頂

山雪

鼎曹長生用來韻 二首

過聽泉閣試新茶 二首

曹子興以扇索書信筆奉贈

與商孟和

葉坊蚤發

花朝喜譚友夏至郢 三首

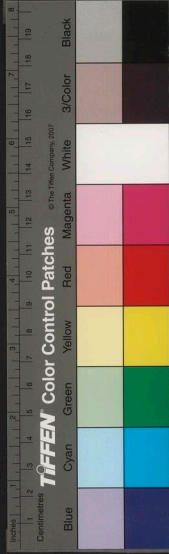

七夕簡葉穉勳 二首

立秋 二首

寄勉內侄讀書

和楊文弱謂參途中諸詠

于邁

清化

蘭江

夜發

公安

雨過

泥中

問道

夜春

痺相

行柳

襄陽

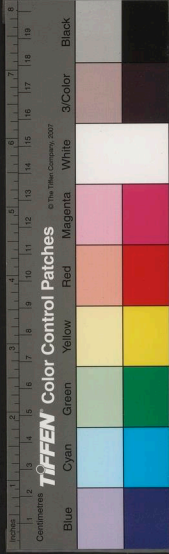

九日

穀城

黃峪

齋梅數本 白者獨異贈之 三首

春雪

餘雪

代仁夫弟答友夏和韻 四首

送徐元甫

詩集卷之四

七言律

送張景山廣文以王官歸永定 二首

蘆溪公館次壁上韻

風雨

感事 二首

送朱世其還邯鄲

春江別

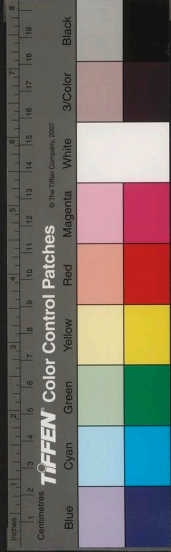

山房雜詠 五首

入郡過周伯瑾

武安志感

遙同張紹和年兄登觀海樓

答汪宗蘇山人用韻 江甯武安蕭寺

重遊東庄 三首

寄周伯瑾

檢閱

張我疇太守約携歌者見訪山房不至戲簡

買瓦千餘置澗中擬築室於塲山僮言已被

漂郭東二石橋俱圯雨甃可畏園花隴稻

如何存活

日已出雨輒乘之 二首

邊懷 二首

入都門蔡體國儀部移榼夜飲

寄周伯瑾兼訊歸田之約



陳惠甫年兄上計國門立春日載酒過奕次

韻

阻風憶舍弟 二首

出徐州

晚投界河驛見菊花數本感賦

謁孟廟 三首

發雄縣霧不解

入都喜曹心洛侍御微辭賦贈 三首

送徐務滋

戲東陳元朋卽以爲送

三月六日張孟奇黃貞父湯嘉賓徐鳴卿陳

春元朋同集湛園鳴卿稱病不飲甚言持齋

入之味元朋能得其故詩以嘲之

四月九日同張孟奇諸社友集城西李將軍

花園看牡丹用田字

武闌秋雪 六首



重過湛園時誤聞仲詔回 二首

米仲詔回過訪

還青亭 為方侍御賦亭即侍御大父所構二首

人日歸興 一首

春日出西郊

張孟奇舟中贈臧晉叔

梵天寺

贈陳士臯

寄周仲瑜

園居

春集

土已病起出山房 二首

讀邸報 四首

賦得臘梅限韻

故鄉浯嶼海水四環余家負海印山上多名

蹟秋歸旬日僅一陟其顛匆匆無暇聊一



詩志之俟他日悉賦也

舟行阻風憶舍弟

喜雪 二首

入都門述懷 四首

西山碧雲寺和韻 二首

答黃應與次韻

答陳伯疇和韻 二首

秋望和韻

送陳元朋之宜興 三首

和周伯瑾席間見贈 三首

無題

初春懷歸

答別周伯瑾

入里門謾興

發黃梅遇雨

聞同年周伯瑾行部蘄州有寄 二首

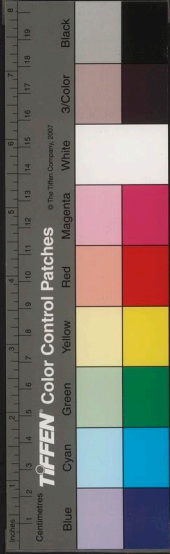

入黃州

有感

華陽崇一殿下招遊西園 二首

賞牡丹 二首

贈華陽敬一長君

菊前坐雨華陽敬一長君續潘句見贈次茶

時君禁酒 二首

賈方堯大行使澧賦贈

桃川道中

桃川官寄劉陶字方伯劉先為武陵憲使 二首

偕許鰲字憲副酌戴亨融先生於伏波祠憶

別十年矣時近長至賦此投轄

寄袁文海

馮元成觀察命駕至辰賦贈 二首

江上送元成歸鎮 二首

送元成入賀 二首

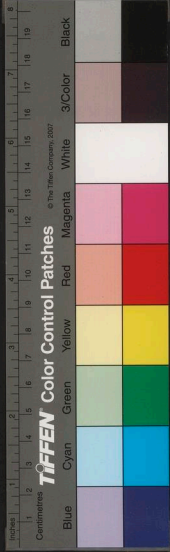

答鄧玄度 二首

山樓與魏道冲太史同賦限韻

張三水太史至自滇南用來韻奉訊

戲荅乞詩之作聞魏道冲題壁郵人輒漫之

故及

贈別張三水太史

乙卯元日試筆

有歎

人日

喜譚友夏至辰陽用見授韻 二首

侍徐匡嶽老師別墅次韻

用前韻別匡嶽師

車盤驛和臺山葉相國韻 三首

入武夷舟

晚登天遊峰 二首

天遊峯徐步



贈周仲瑜仲瑜時方遣女兼營先兆

始步春園

晚望

和秦伯起夏宿梵天寺韻 二首

訂伯起小集用前韻

龍廉孺年兄起守循州有寄

就梵寺酌秦伯起

因伯起簡張長孺先輩

張尚宰儀部好佛而不肯稱詩用伯起舊韻
挑之時同坐者張先輩故有末句

答楊修齡先生貽贈和韻 四首

再和修齡霞字韻述懷

七夕戲爲牛女解嘲

送洪爾蕃往建州因寄聲武夷君 丁巳九月
八月二首

胡心澤同年至用韻 二首

楊修齡待御棄印侍親賦寄 二首



酬阮集之用來韻 二首

前韻再寄楊文弱 二首

小集葉穉勛不至以詩見貽倚答

程相如將軍投詩倚韻答贈

答閔逸之山人用來韻

為蔡季承山人題米家船 二首

九日輪山

訪友值風

風未息而雨助之欲悔其出

林仕隆年兄出晤

送仕隆方伯之江右

贈林仕濟太史

贈周伯瑾年兄

贈周仲瑜

寄徐奕開

諸君相留答之



喜張紹和年兄見訪酌梵天寺距辛亥遊十

年矣和韻 二首

和葉穉勛韻贈別時穉勛從周愛日銓部之

燕

送蔡體國光祿 五首

春覽

山行

重遊武夷 八首

大橫驛和黃鍾梅壁韻

安仁留贈陳兢來

寄浮梁林亨萬時林有悼亡之感

寄懷莊毓壺

坐龍池寺

贈周聯貞 二首

贈陳蓮湖

輿倦戲占



自壯

寒食歎風用杜韻

清明

三日一首

三衢雨發

大宗伯翁青陽年伯招飲園池

四首末章專贈

同年陳太始侍御携酒石倉兩日周旋談邊

蜀事有感

簡曹能始

答包一甫

清明聞棄河西之報

答別曹能始 以下俱用原韻一首

答別陳叔度 二首

答別李玄同

寄別陳振狂

江上寄陸君啓



答文天瑞學憲用來韻 五首

中秋文天瑞置酒荒園用來韻 五首

太谷見月懷文天瑞有寄用前韻 二首

中秋會楊修齡先生於滄浪亭是夕不月修齡

遊蓼山還會晤此亭二首

寄劉海若

答樊山王

甲子元旦試筆 鄖陽署中二首

穀日

春雪效歐公禁體作律

晴

贈督餉侍御丘毛伯 余入黔毛伯餞余羽家池有詩枉贈率爾奉酬

贈二首

詩集卷之五

五言排律

楓亭逢馬聚生小飲而別夜走蒲陽



贈曹心洛侍御二十三韻侍御以諫止科臣

東封下獄

過梵天寺

舒尚孺談長安旅况有作

走馬燈

得曹能始書却寄

重送陳元朋

劉百世鏡園分賦排律二十四韻

送沈伯含謫靖州

賦得從軍曲五十二韻

寄訊徐鳴卿

衢橋 園客摘餽

二日冒雨訪客有述

月初八夜

蔡啓昌寄山水二幅殊有佳致為賦畫理廣

賦之



病

豐城遇王貞吉道人 王好談休咎

遊武夷舟窮九曲之勝以病足債接筇杖子
等峯爲後約賦訂山靈十六韻

喜雨

赴秦伯起社集晴往雨歸別後伯起長孺更

酌聯句和之

苦雨懷伯起

七夕風雨十韻

寄鍾伯敬

燈夕贈徐君義邑侯

張紹和計偕北上過輪山賦贈

卽事

詩集卷之六

七言排律

都門約伯瑾歸山結薜蘿社余先謁告可二



歲所伯瑾繼歸而余憂居矣談次愴然賦

別

客途感事兼聞北來之訊

過固鎮靈壁張春斗枉駕八十里出會時君

中謔左遷王官

四月九日張孟奇徐鳴卿招同黃貞父鄧玄

度湯嘉賓來仲詔畢孟候及孝廉李伯遠

劉百世陳元朋韓孟都集城西李將軍園

看牡丹得田字

社中詩不用牡丹別賦長律

苦雨不寐

黃州懷蘇子瞻

贈晉江蔡啓昌茂才蔡能繪事

洪春寔訪予石倉因與水遊君方解官而談

笑甚暇予媿作旅人也賦贈兼貽輪山社

諸君子



詩集卷之七

歌

趙鈴岡舉子歌

朱世其草書歌

詛雨歌

榜出過徐務滋陳元朋張紹和適蔣太史道

力徐武部鳴卿移榼在焉留飲醉作此歌

清美亭歌為曾退如太史尊公賦

公好象戲太史好奕

看菊花歌戲作七平七仄體

獻歲多雨人日始晴夜雪踈點妍此晨旭正

迎春東郊兼有數美歌以賞之

武夷種茶歌

詩集卷之八

歌行

保安行

時郡國方大開礦

放歌行



望夫石

催雨

喜雨贈王迥溪邑侯

初春海棠歌

白溝

高唐州

雨

爲沈士範壽母夫人

張桓孺山人以鄧玄度詩來謁爲書行卷兼

簡韓孟禔

壽曾羊伯七十

雪中看菊花歌

詩集卷之九

五言絕句

雜詠如姬

信陵



侯生

朱亥

范增

項伯

張良

樊噲

冬思 二首

春思 二首

茶事詠

有引二十四首

偕仁夫弟北發

舍弟去後口號 六首

秋坐

以沈佺期廬家少婦五十六字展轉成詩 十首

風 四首

春雨 二首

夕陽 二首



秀阜連村 二首

幽巖隔世 二首

層巒疊翠 二首

曲洞藏靈 二首

削壁盪霞 二首

立峰插漢 二首

雲朝 二首

水夜 二首

欲雨 二首

初晴 二首

月眺 二首

雪居 二首

風林 二首

煙岫 二首

露曉 二首

霜秋 二首

逐卷全書

國立中央圖書館, NATIONAL CENTRAL LIBRARY, TAIWAN, R.O.C



懸崖飛瀑 二首

複峽崩湍 二首

山礪寒泉 二首

海門怒浪 二首

花溪迴曲 二首

練水涵虛 二首

詩集卷之十

七言絕句

過分水關始見雪

玉山阻雪

元夕宮詞 三首

屏鶴

九日 二首

余有扇頭書在蔡啟昌所忽失去求再書戲

贈 五首

偶讀坡詩一枕清風直萬錢無人肯買北窗



眠不覺失笑赤壁賦云取之無禁用之不竭

何必更問牙人此老話墮說四偈四首

送蔡體國參潘吳中四首

雨居三首

夜坐見星畫又雨

連作數詩而雨益壯豈其怒耶解之

詩不能止雨更說二偈二首

嘉興寄同年張廷高三首

題畫蒼巒醉雨

嘉樹濯風

湖山清月

江岫積雪小對

芋江竹枝曲十首

過瓜州輕塵樸面便與江南不同慨然有客

意因成三絕三首

濠梁寄陳志華社丈三首

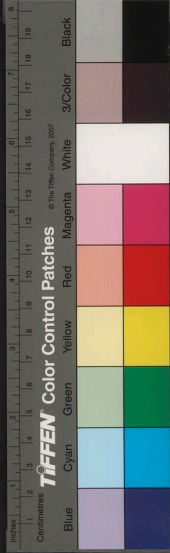

和前人四詠

進香曲 五首

走馬燈 八首

送韓孟郁 四首

題閑逸之小像 四首

追沈存白舟於迦河隔岸未回答贈 二絕 三首

山房酒畫 二首

分水關 二首

姑蘇聞祭體國被言投劾寄訊 四首

戲雪 三首

陳魏石年兄送酒戲答 三首

題畫 二首

送韓孟郁 五首

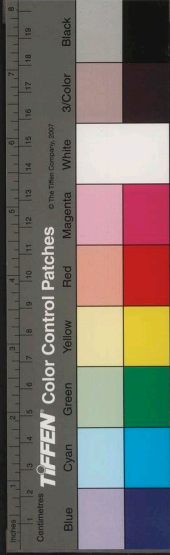
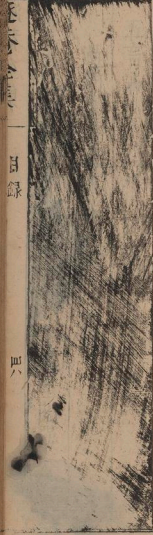

雲爲其絲初月爲其鈞遂嘘淳古風力挽江河流長嘯
心眼孤豈必慕巢由踪跡亦偶爾以姓命斯州少能婚
梅福老不臣文叔吁嗟垂釣時其心何所托直鈞深鈞
名曲鈞淺鈞國惟有釣魚者烟波順寂寞可慕不可從
鴻飛已寥廓風高暝色來遙杯鬪寒菊

三歸臺

齊桓匡六合管氏有三歸霸成臺始築臺成霸亦察雖
蓋女閭失母迺臣德卑至於歎微管仁者功庶幾大空
能怨物春秋存是非蹄泮無遠潤螢燭無遠輝拘儒有
是言畫餅空朝饑勗哉志伊子萬仞一振衣

鮑叔牙墓

士生天地間願爲知己歿齊國識夷吾家寥獨鮑子能
以若人霸宗周實功始春秋一大夫忠哉立人軌朋友
古肺肝君臣天經紀耿耿爲日月青松照白水我來訪
其墓樵夫前相指墓者骨雖朽其人在青史啼猿吊暮
雲再拜寒風起

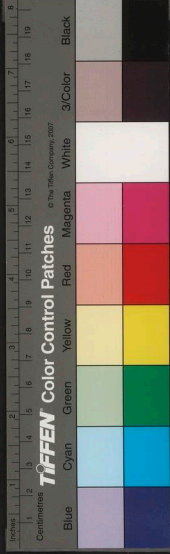

讀說苑有樹桃李荆棘之喻因旨厥言而廣之

萬物務春風桃李愛其天上枝宿好鳥下枝拂流泉行人解鞍響繫馬蔭樹邊攬衣三歎息荆棘滿路前惜此桃李心蔭人竟不言吐花花自好結子子更繁新者求散木躑躅上高山翳鏹刈荆棘日暮古道還一爲君子賞灼灼三春妍一爲爨下陳根柯不相連多刺徒自伐美蔭人默憐貴賤各有分雨露亦何偏樹木報則近樹德食百年心力慎所委歌我桃李篇

述征

黃鵠西北征五翔一回顧嗟爾南方鳥胡爲竟霜露脉動泉未舒感發歲云暮玄冥肅寒感萬籟生振怒曠野屯黃沙朔風吹作霧青山對面藏影沒雲過樹悲馬嘶鞍鳴蹢躅迷往路狐辰易爲感申飯忘七箸筑斲辭根蓬泛泛浴波鷺浮雲亦有返誰能不懷故

題郭中丞贈秩瞻思卷

薊門有高臺遠望當陟岵白雲不可見零襟涕如雨循

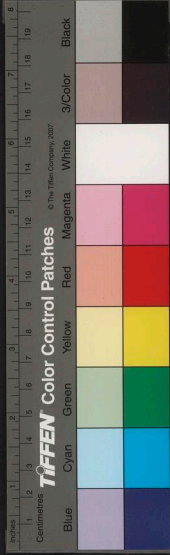

陳景易流廢蓼心獨苦當饋忽停餐悠然念鍾釜煌煌
紫泥晝夜月聞天語松心豈不春霜雪共終古千秋華
表鶴歸來尚延佇

其二

晨趨御史府夾路栢森森離立槐與棘鬱然松楸陰霜
枝盤如葢九苞集異禽天老賀人文攬輝邁斯今投以
琅玕食舒翼吐哀音雨露養羣華貞竹自秋吟誰知鳳
凰侶長懸烏鳥心願寫蕭韶曲併入伶倫琴

壺隱山房

市廛寡真氣未果徇山緣偶得東郊地誅茅構數椽旣
減鼎往喧兼於藥物便經始良意競圖知力艱堂成
置酒落紆眺亦欣然移花未成樹好鳥已畱連萬物各
懷新幽姿聊自妍

其二

入門逕左折權藩胃綠蘿小亭周以蘭方沼俯窺荷傍
垣稍露隙嘉箭擢其柯深愧食采儉未足展菜荷地狹



取之盡拾級引坡陀爰分故已短爲巧能幾何偃仰聊
復足會心不在多

其三

出郭塵事疎近山佳氣上况此壺中天入陔得景廣捲
幔延清霏空色落吾掌澄霽疎黛鬢攢煙屢異象時維
暮之春草木日以長淨歸茗筍香翠與琴書旣微風灑
然來卽事成新賞

其六

山水如高人親疎不可得自我賦遁思日指同舊識及
茲卜築成頗能具王客尊前行疊青檻外散虛碧雲物
澹清朝風月陶水夕丘壑豈見私疎慵豐暇日散懷若
無涉觸歡自相卽常恐負幽諾於焉弁心迹

飲酒

鳥鳴花自發問此爲寂喧萬象欣春意靜者在深山游
雲出亦歸羣動豈無還

花下作

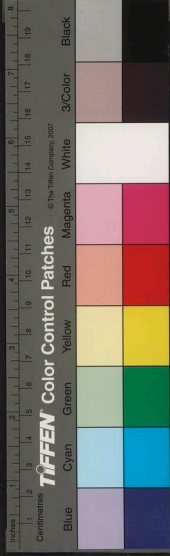

名花如靜女歲寒中自束忽爲君子容春風與膏沐柔
烟籠晴日歌闌初睡足欲起尚餘醒嫣然流盼目好鳥
感之鳴弄芳自成曲是物亦何心化機良所托豈云競
艷陽適以悅幽獨

梅花

月下有美人丰姿差可論雪山中有高人標格雅相近姑
射有僊人傳神無遺恨梅花顧我笑三語成素分酒闌
夢自敘事詭理則信浩劫陰陽爭貞元幹其運選神平

二氣得之白雀胤愛姓長百花圖功剖瑩瑾玄冥予我
骨青陽予我韻韻高溫而淑骨寒清且峻山水湯沐厚
風月色香醞殿臘而最春彌縫無瑕疊旣免白雪孤亦
解東風慳大哉造化心終始成乎良微醒花嗒然山泉
相答問

紅梅

梅花自格勝紅者有餘妍一片燕支雪點破同雲天奇
姿輔古骨皎皎照寒泉詩人願結好技贈相後先色香

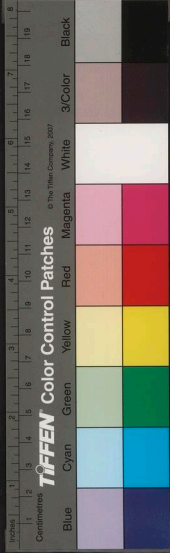

或競寫情性誰則傳曼卿不解事斟酌桃杏間纖語墮
脂粉花神益笑旃未免兒女態吾意正不然白者如遠
公淨戒對白蓮紅者如徵士沉醉菊花前酡顏發丹霞
逸氣凌蒼煙標尚雖不同同爲物外賢柳下自有介首
陽無愧顏吾亦攢眉客紅花可與言

蠟梅

蠟梅同梅姓高韻亦無比檀心深含苞磬口微折蕊露
氣沈空寒畹蘭曉風起天香迴夢餘餘芬逗流水立嗅
心魂清霜苔戀屐齒誰其歲寒交許梅爲兄弟古幹吾
不如香奇欲過子凍雲勒寒枝羣英能不靡與梅相頡
頰惟此花而已古人則有言夫物無孤美

蘭竹

蘭非花與草竹非草與木別於夭喬外灑然得奇目敢
期人中僊亭聳雞羣鶴風響傳餘清露香出新沐淇澳
繁今譜楚江非舊族豈恨後古人古者自緣薄公子奇
遙思此君表深托攬蕊欲紉佩依林可結屋三歎無人

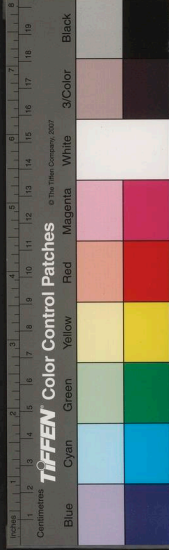

芳懷哉歲寒綠

菊

黃花得正色高姿凜然異白者清欲絕雪月想風致雅
負霜中英兼有林下氣穠豔發紫紅君子所不貴就中
香格存典刑尚未墜延之填山王竹林品亦次吾弟賞
此物頗覺無脛至花頭圍尺餘其種數十計采英思古
人慨焉追遐寄前屈後有陶乾坤各醒醉吾亦二子徒
交同水乳味有酒共拍浮無酒默相對俯仰苟不孤深

淺共成趣雖乏騷與詠秋芳儻無筆

桂

鐘定發空香雲子迺可掇種之挺陽條其氣猶依月熙
葩無四時當秋韻彌烈涼風厲危柯夜語零金雪凌霜
矯綠榮吐芳終靡輟貽彼小山人寒枝手自結雲重肅
天高聞董言慮絕妙契叶所歸塵區失超忽

疊字體

詠紅白蓮花

盤葉田田曉鏡花灑灑春削削層峰吐團團璧月新丹

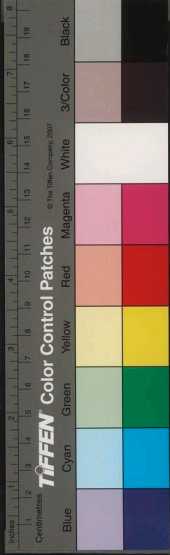

成霞片片玉照雪鱗紛紛風氣發滄浪露芳勻蕊深
靚靚面莖弱嫋嫋身淡淡濃濃態高高雅雅神行雲香
紗紗立水韻真真奉佛齊齊願游仙各各因融融倚醉
候皜皜洗粧辰素袂盈盈舉華燈燦燦陳相迎宜笑笑
並語恰親親娟娟淩波度隱隱弄珠人

蘇子瞻飲酒詩其二云有客遠方來酌我一甌茗
我醉方不啜強啜忽復醒既鑿渾沌氏遂遂華
胥境操戈逐儒生舉觴還酩酊有寄之言其騷

中漁父意耶然子瞻不能酒故未知茶之功酒
茶如能言當大稱屈遂次韻雪之得五首

穿雲汲乳泉可酒亦可茗俱名功德水醒醉而醉醒蝶
周互相爲循環得佳境劉伶不鞭後是以病昏酲

其二

物有友而成如酒之於茗飲中有別趣了不關醉醒莫
以有待心芥斯無礙境不見春風來萬花俱酩酊

其三



酒苦差勝甘餘甘發苦茗妙處正相關小異特醉醒醉
醒亦豈殊真適不由境大有漱流人亦自謂酣酣

其四

酣茶茶當酒渴酒酒如茗七碗全亦醺一石髡慵醒醒
醉諒安歸各得悠然境物本不自言一笑付酩酊

其五

何哉金莖露左醪右則茗作誥刺彼昏吟湘笑獨醒吾
居醉醒間行行采直境曾孫宴武夷香芽發春酊

閨雨

應龍倦作霖抱珠日假寐胡然牧之人而不答其背鳴
鳩如秦民有口箝自閉我恐大地焦行使江湖沸楓子
與竹人巫祝但兒戲萬象慘愁色千原斂生意茂宰祝
良優處士束皙愧閭闔如可排借彼阿香響庶傾雨露
膏一洗青山髻

其二

朝聽鸛鳴嗵夜看月離畢旭日與明星何事當頭出靈



山河伯憂大夫能共恤况我農爲命無禾焉取食攝衣
拜雲壇當沐不遑櫛日驕風無權深復虞肺疾嘗聞青
蓮詩風雨落迅筆何不檄屏翳使之還受職

其六三

早雲突中煙拂拂火熾長陰壑蟄潛雷女魃恣遊翔下
田不得稱高田不得稔髡木楮山骨龜土圻陂塘午坐
如擁爐晝出若探湯哦着有積雪寒氣灑無旁矜斯執
執儔獨往焚中腸誰能鞭陰石炎海迴霜涼雨工三十

萬力戰追愆陽欵風鳴石燕跋水舞商羊閔雨復告勞
中此雲漢章

送陳志華之官南都

憶昔燕市月烏鵲照南飛羅浮入我夢梅花起徘徊言
笑乍云展睽間行及之浮雲立馬首僕夫策其綏胡爲
乎八載夢多見面稀一見不可撫醒夢是耶非酒盡花
無色天風吹別衣送子自今日我夢昨留畿寸心諒匪
隔形影豈云違明月隨去任處處托幽輝



其二

謝公有遺尚謫合振其狂我欲寄一杯酌之洗齊梁惜
別兼懷古斟酌意何長行矣無以贈贈子鍾山蒼鍾山
青蓮色千載業相望我立太姥巔攬接灝氣光燕子磯
下水入海歸茫茫

其三

河洛昭禹功豐鑄壯周京漢臣初上日衣冠拜孝陵雙
闕標牛首玉氣朝太清棘署豐休暇揆藻於天庭堤柳

太平綠湖光玄武青游人惜煙景志士眷令名鴻鵠
千里易子以返征

寄蔡體國

榴火溼猶燃荷規柔競吐是時祖帳人車馬卽前路感
此河梁心轉誦停雲句命爵影自悽沈吟不能御足練
何茫茫吳門隔煙霧出爲威鳳姿處安澤雉步翔沈理
則然昂哉保貞素嘉樹各懷新嚶禽儻念故

出京別趙伯誠



乍出神武門遊魚初脫鬣獨有依依懷眷念好友裂
絹寫恨辭落日射虛牖與君結弟兄事君知君久貌短
心何長膽堅語難剖夢閔蝴蝶清機靜沙鷗偶頗類蘇
子瞻好客恒蓄酒十日九登堂行炙酌大斗摘蔬舍下
光調羹閨裏婦呼盧與臧鉤佐歡何不有彈碁苦未工
對君亦國手沈醉發深言唾壺盡缺口蘭芷保其幽冰
霜怪獨厚毋迺病相憐兼之拙爲耦同林忽分飛五步
一回首爐頭月色寒太住各分取一曲白雲沈涼風動

疎柳

浮圖峪觀開礦

霜斧披地脉烈火盪平臯劫運一以至青山亦莫逃鑿
膚剝其骨陰晷夜夜號精靈訴上帝九閻聽猶高日慘
終風暄豺虎負嶠嗥飛翼而食人膏脂恣啜嘈追昔鴻
濛代睚眦謝塵勞無端見可欲紛梗如蝟毛多智生厲
階賢聖卽其曹譬彼溟海沸衝風鼓崩濤天地旣不仁
魑魅何釋驗亦思正傾側於世一秋毫曼倩金門隱嗣

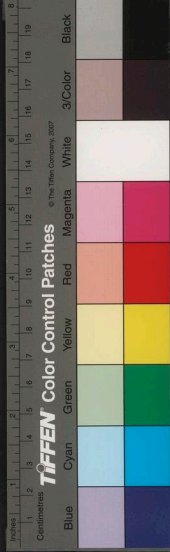

宗醉鄉逃客難窮途哭壯心何未毀吾師良有寄漁父
惟哺糟南去及秋色扁舟持蠹螿

滁陽望琅琊山時重陽前一日

何以平蕪中突然踴空翠登樓遠色開秋水芙蓉賦幽
獨抱中歎意外佳人至平浮波碧紋仰指螺青髻與我
五嶽心合爲水乳味陽嶠展霞姿陰崖含澤氣清暉生
萬象白雲流虛隧朗朗記亭時尚溼歐公字良辰先入
懷落帽尋往事來雁聚寒沙晞陽暖濯翅倦羽自知休

勞人寧不憇寓形疾流電取懽勿暫寄籬花見古情霜
初共一醉

並城紀事詩別周伯瑾伯瑾將入金陵因懷張禮

卿李狷卿

昔我衝暑行河于別子歸今來子及瓜黃菊綻東籬稅
鞅泥面塵眎謁倒裳衣故人入我門隱笑浮雙眉顏鬢
幸無恙申腸各自知蓄緒如饑蠶未及吐一絲初言道
路遠次言長相思三言謝簪紱青山同茹芝草草申問

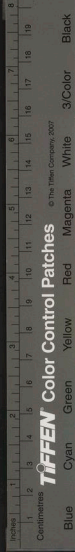

TIFFEN Color Control Patches

© The Tiffen Company, 2007

訊情親坐屢移渡河就子宿落日滿郊圻秋色從樹來
蕭然下苔堦行茶殊未畢呼童滌酒卮獻酬寬禮數清
論沁心脾砌蟲合默聽花塢暝煙遲華蓋飄圓月寒星
挂簷垂琴簷摘列星明月墜我懷置之衣袖間滿堂自
生輝非子惜夜光詎免按劍疑露下踈鐘清拂袖與子
辭子前握我手胡迺易分離三年一會面開襟能幾時
感子纏綿意停盃復重持浮白間細語搔首席帽欹久
留何益別勿作有情癡深酌輕愁魂乘此赴前期出門

微醒酒孤影照路岐黃河蕩月色衰葉怨枯枝陰厓振
夜籟驚鳥鳴相依浮雲應激響城郭俄蔽虧我其息狂
言有懷何處披子行游白下踏梅醉舊叢彼美同調侶
倡鬪弄音姿長鯨吞海水珊瑚得者誰

出徐州郊望

朝暉開衆妍暢然幽懷豁晴雲薄護山青白相映發遙
峰稍露稜近樹如擢髮華旭歛暝霏秀色浮天末褰帷
延虛翠墮懷若可掇長河虹左顧激風晨夜咽日射波

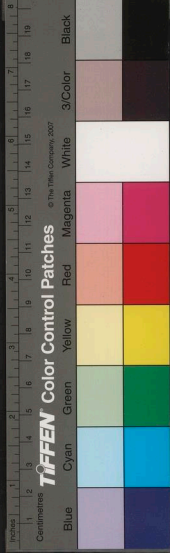

鱗分岸迴裾執折控險流時嚴交氣陰陽泄魚鳥信天
機飛沈性自悅勞役亦有涯寤歌打巾結歲落表松貞
言謝衆芳歇

風霾

黃雲生烈颺寒籟振枯林驚塵吹霧漲茫然結大陰陽
暉匿精景萬象當空沈衰葉鳴颯颯如聞魑魍吟乾坤
不可辨衰鳥遺之音僕馬朔風中只尺迷攀尋持茲失
路感回首南雲深耳目有如此未敢論天心

車巾塵不可揮偶食一梨心日交快率爾言志

海嶠狎魚鳥頗許得天真未免饑所驅覩顏走紅塵重
帷不敢披氣短若婦人輕氛窺隙入爲我染衣巾涉禁
良易妬眺曠苦未伸安得萬里流濯此六尺身一噉衰
家梨冷冷爽心神極歡何所事取適卽爲珍執爨思就
清寒者襲文茵在境無喧寂觸懷有疎親豈不慕火蓮
未能齊屈伸迅颺落勁羽急湍疲泳鱗孰是埃壒間頓
然謝集因味道當及蚤升曦難重晨就陰影無患和光

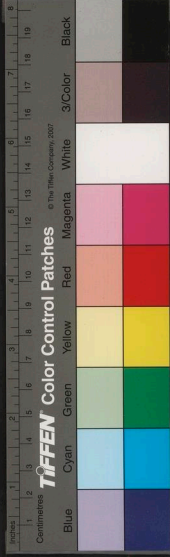

心亦泯心影果雙遺舍筏忘智津

三山留別仁夫弟

稟生俱薄祜蚤年失二人連枝抱根泣形影同一身出
門借子行有懷猶未辛此日當別子恨恨不能陳欲去
殊難甘欲留諒何因驟雨催飄葉秋意浩無垠誰知廢
藜感愴茲臨岐辰

其二

別緒亂風林白日變暮陰客行亦有程安得久滯潘朋
離尚贈處况此骨肉心且停驂棹色一奏壘麓音樹德
勤爲寶涉世忍無侵好樂戒其荒競辰良所欽省括多
弋獲修綆以汲深臨分出苦語頽子書之矜

其三

雙鴻起南服一鴻逝北翔一鴻方整羽寒影未成行念
當首岐路矢音以彷徨彷徨亦何爲六翮各自強霜露
養清德常懷霄漢光及此搏風起相從之日長鳴臯可
爲誨漸達可爲章貞禽有苦心不肯謀稻梁孤飛思比

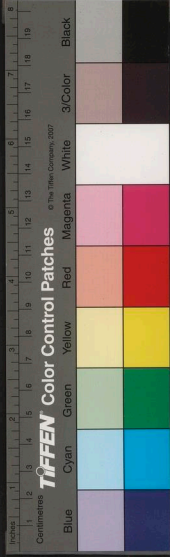

選補全錄

翰努力摩青倉

芋源重別舍弟

勝余於江渚脚踏語未終落日被臯步水木生秋容怨
長景易促行行卽西東繫舟遲總轡稅輿望挂蓬舟輿
一何艱載恨各無窮含情強相譬聲出淚已從茫茫付
杯酒耿耿沈中曾故知棣華感悽懷百不同浮雲黯無
輝仰咏高天空

舟坐

獨坐愁相接嘗聞酒可輕未飲良先醉醉後滋憚營有
如舊時鏡一磨一分明擊楫沂長波孤舟蕩靡寧我懷
與之然臨風亂縱橫深觀起滅根迺與初生并此生亦
緣合觀空治七情胡爲愛離別中搖甚懸旌習習俱種
性稿灰吾未能更窮愁所際與酒淪無形從之勿重傷
聊復師莊生

金山

北山立水中盤根何孤拔頗如蓮花柄修莖擎層葉東

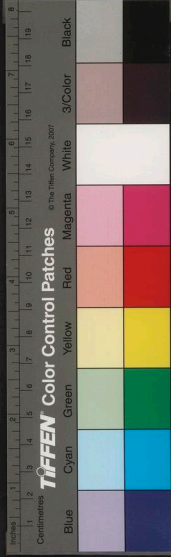

流日夜撼搖搖不可折一筍螺髻寒羣虻蜂房列安得
捲秋潮盡洗還山骨惟許妙高臺捫空弄華月鐘磬度
江風燈火落濤雪我狂欲摘歸掌上觀翠壘移向園治
間盆景天然別滄波失砥柱江神恐不悅置之令如故
醜焦成雙鬪

其二

神山冠巨鰲洪波春未休偶飛一卷石遂作此峯浮長
江白虹下得之執自留浴骨不知寒孤撐破斗牛潮來
若吞吐雲起無春秋日月出海門紫氣近可收鐵笛橫
孤頂響落萬里流千花忽競沸鬪龍起舞酬顧與山靈
言快哉御風游滄海如清淺挾爾歸十洲

舒尚孺譚長安旅况有作

微官徇小草逢汝卽連枝孤鶴還依表長安似奕碁春
花物色換社燕主人移奏賦功名薄舍香歲月疑風塵
騎馬少朝會聽雞遲萬事爭新態孤襟負宿期前薪能
免歎執戟敢辭卑弔古金臺峻耽吟白雪知愁惟將酒

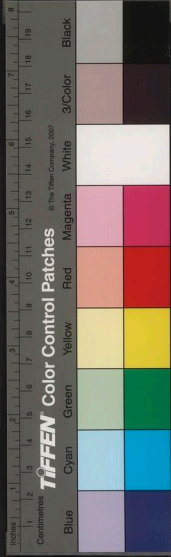

敵懶且付書醫一語欣然處西山自舊時

病中約周伯瑾見過

閉戶塵封榻窺簾烏下枝思君不見日是我臥疴時偶
爾讀濤賦因之疎酒卮日和媚雲物風煖度天絲破雪
山初髻袖烟柳漸看此春如獨過萬象亦相疑

送張紹和

何哉韶媚節而感離思音送我同門友春景變蕭森中
腸密難寫哀絃語素琴珊瑚避鐵網海若驕玄陰蛾眉
空見許王恩別自深天妬與人憐此意兩沉沉憐者諒
云稀妬者羞可任妬出亦妬處菱荷慎滯滯留君苦無
計托彼西山岑西山自爲翠不能控歸心鄉適夢欲隨
柳弱拆未禁別難故在昔遇晚匪斯今稅鞅園林暇命
酌憶分襟愴風自南至以慰停雲吟

張紹和自易州寄詩見答盡次余韻再疊送之

宿愁無處所搖搖空外音有如堤樹葉逢春忽自森涼
颼展尺素拂我龍脣琴荆高所游地寒色結晴陰上有

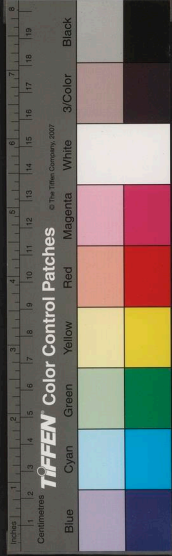

千古雲虹氣貫日深下有千古水歌響遺沉沉之子行
其間撫跡何以任古人不見我馮弔涕涔涔百感寫之
詩哀壯動川岑因以寄所知鬱陶共寸心失路未足歎
懷遠良難禁人生顧榮名而念去來今生前一杯酒達
者聊舒襟畏別不敢送申以展轉吟

送湯荔賓冊封淮藩稱壽二尊人

史載三王策其文故澹宕持節重辭林橫經輟虎帳茅
社典彌華蘭陔思亦暢之子老文名而親容殊壯十三

載外臣問年始艾上事業鳳毛兒隱德鹿門佞法酒大
官香芝綸天光漾將稱花甲觴及此使旌颺俸薄友亦
貧徵詩以爲規過里獻壽章荷花照供張遂遡大江西
展親達堯讓囊無滌國物圖有廬山鄣五老結靈丹麻
姑僊釀絳盡收彩毫端併祝難老狀宛水敬亭雲相宜
佐色養讀此寒儉語一笑釋鳩杖

仲夏集劉百世鏡園得鐘字

驅馳意不憚永懷五湖蹤練水西北來穿城峽若龍送

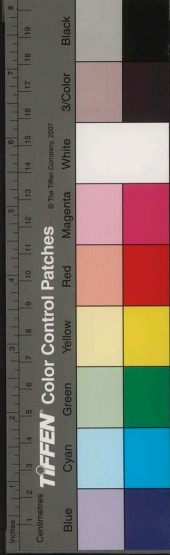

清歸太液留爲茲圃容
睥睨當寒立草樹
綴葱蘢空翠
遙相答爽浮雲外
峯水木一爲美兼之暢
游悰壺奕相
聞作興到不暇慵
荷氣侵露坐因風
時一逢磴轉隨俯
仰隱現波光重
歸鳥影夕湖過岸
發梵鐘

湛園雜詩爲米仲詒作

石丈齋

此園爲石史其長拜丈人呼
石石如答南宮今不泯開
軒迺面之偃仰共夕昕
自曰敦世好諒由中所親
石豈有情哉取友賞其真
真清匪在膚蒼寒生遠神
有之是以似不孤必有鄰
造焉心俱肅至賓穆何分
二子皆湛勝故園從其名

石林

幽樹老化石種石石亦林
霜颯淨條葉夫骨何蕭森
承露旣欲滴偃蹇亦有陰
古幹苔所蝕四時雲來侵
卽此堪把臂一酌會尋心

僊嶺館

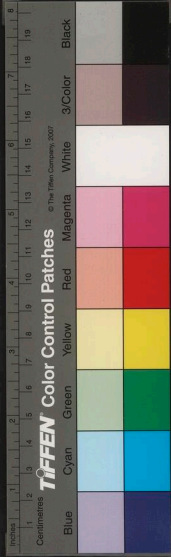

天人合爲籟可以來飛合雪絲緗孤桐中含山與泉非
絃亦非指其音何處傳欲彈忘舊曲清風忽泠然

茶寮

好鳥鳴當軒坐聽松風瀉一盞發山香煩襟散若灑時
起竹外烟陸羽臥其下

書畫船

大千曰芥浮一室寧非舟但有烟波意卽是物外游圖
書秩左右招容汎其流我醉了不辨清夢落滄洲推蓬

望雲滄江天數筆秋

繡佛居

幻出天人師是否表空色佛居旣借繡汝居復借佛人
境俱遺時略然名何物欲辯不能辯惟言嗜米汁

竹渚

日之春夏交訪子步幽庭紅藥何易謝叢篠苦難青亡
何而再過檀欒翠已盈非不歲寒姿違時耻獨榮疏渚
引漣漪映帶有餘清竹得水爲妃眉目濯秀明穠陰藏



卽以竹渚水決之而使曲於焉行羽觴修襖有深托墜
葉爲之舟飛英泛寂寞臨流漱餘酣飄颻與人逐酒池
矢拍浮水亦化醺醪

松關

勝地巒復引蒼松立作關爲延風月入不放煙霞還關
扉豁然殊飛樓挂着端流水不肯任穿籬過潺湲人靜
蒼苔長松花落門前

花逕

春色繁深逕試屐傍花行枝鬚脣巾帶時復爲小停蜂
蝶紛喜事撲人亦不驚間從雨中過香溼更多情

飲光樓

危樓憑虛起以手捫穹蒼披襟承華旭爛然飲其光明
霞擷不盡餘綺宿楫櫟目執聊以極俯矚城闌長其中
迺深靚皮書儼成行厥兼曠奧致斯美不可忘就之緡
二酉摘星以爲糧

荷臺

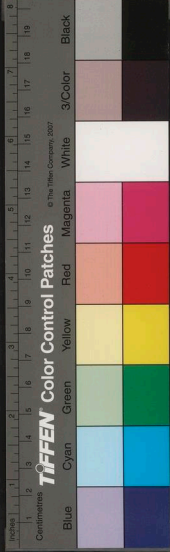

簪從諸子游告歸臨上馬眷此月色佳登臺重命罽金
波斟酌之留連不能含臺據樓之偏而景各別也絮址
儉三休遠收盡郊野雲物各自獻誰爲遁形者煙際翔
雙闕樹杪浮萬瓦西山秀芙蓉紆青來睫下天暮澹四
垂蟾鏡虛可寫凌風發長嘯響孤和亦寡

衆香國

鼻觀得衆妙遂現香積境微颺韻何悠高露氣自擎言出
入驗中交冷然空根境發茲清淺機忘彼生滅影聞香

爲佛事無言有玄領

蔬圃

偶讀閉居賦灌畦學種蔬層臺傍帶之可騁游目娛微
兩夜來足青葉隨風舒元亮摘園中酌酒愛其廬風味
何必減看竹飽有餘

題孫從道小像

畢孟侯見索

因甥以知舅因畫以知真孟侯爲我譚遂得此君神能
詩而好事鑒賞妙絕倫巾衫隱者服直結物外隣蒼然



千古色酒爲松風春笑語寄情性兼葭想伊人高樹蔭
苔石淥水淨無塵入畫使人遠何況日相親

其二

虎頭貌幻輿置之巖石裡之子丘壑姿其圖亦如此仰
首觀青雲自言不遠矣試茶露潑花吮墨風行紙鄉里
之雅事圖中何缺爾清尚匪物托中懷各有以不見枕
漱盟誤者翻成美夫乃頽趨故顧盼皆可喜山水良自
佳要不負山水

灑華寺南軒社集分賦得銀筐插短荷

蓮舟喧豔曲羨手折纖莖疎英合尚穉柔芬鬱已盈情
知物故重誰忍置時輕剪取銀塘水奪將夫人城顧盼
千金笑提携七寶擎含暉如未摘照影欲添清臨風掌
上舞帶露月中行何惜辭根蒂常思畢殍生阿嬌貯金
屋長門泣夕尙妾懷正如此君意詎分明

其二

楚客緝荷裳薜荔侶幽賞胡爲乎泥中承筐乃金享良

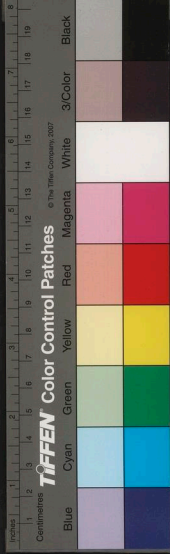

以寵不驚居榮亦蕭爽仙人倚瑤臺蒼苔淩虛上擢淤
元靡染席珍詎所獎朱門如蓬戶達者寄偃仰

題耿文選尊人侍御卷

松心無歲寒碣石砥迴湍直哉耿御史大節與之然襟
門自炙手跡之如冰山善人方在患我饑不及殮進有
榮路躑退有斥仗愆而能於其中獨伸侃侃言譬彼丹
玉碎寧改赤與堅隱矣焉用文司徒發其潛人往氣猶
生遺履付階蘭志士矢忠孝非以券責天不聞凌霄姿

肯作藤蘿緣援筆風霜起慷慨命茲篇

我言六章爲王水仲太史雲來亭賦

白雲四時佳悠然與目遇何事媚孤軒良以幽人故松
濤散綠陰鶴笙出蒼霧我言此虛亭卽是雲生處

其二

海岱青不斷流霏宿華棟爽氣撫琴來寒影引盃送枕
上濯餘清冷泠作仙夢我言雲可餐差足亭中供

其三



選補全集

三四五

主人時出亭閉雲只依然忽復懷舊隱秀色浮睫端新
詩寄臥游如畫收遠山我言此雲亭日日在君前

其四

元化釀氤氳因風還異姿觀此悟無住空色二俱非鏡
象不可攬被之自成輝我言此亭雲到處與君隨

其五

亭而招雲忘身已雲際但有烟霞心能含鴻濛氣去
來兩依然靜者得其請我言金馬門君卽臥雲地

其六

抱石亦非幽結市亦非豔出岫亦非淡作霖亦非灑卷
舒若有期生滅曾何念我言君歸亭相看兩不厭

送沈伯含謫靖州

已難容枉笏猶自傲携琴騷客郢中調逐臣湘水濤不

緣除目改誰悟主恩深

先擬信
陽不報

雲斂三河色星占二酉

臨仙游字曰謫吏隱跡宜沈人怪鋤蘭事吾知頌脩心

論交方贈帶送遠忽分襟歸計天涯共

余時
將歸

離情感暮



遜者全集

三百七

侵欲言殊鹵莽相顧倍蕭森風雪薊門道乾坤澤畔吟
攀芳餘草怨積夢付花尋靖有夢花閣臥招山爽詩成洗霧
滂砂床扶藥火桃洞煖春陰去去五溪上行揚千古音

還青亭

爲方侍御賦亭卽侍御大父所構

入山人騎箕公亭館尚在茲遶簷太古樹皆作虬龍飛藤
苔蒙翳之鱗髯縱橫垂清陰灑百畝雲日相蔽虧憶谷
萬木中孤臥挾琴時文禽囀新語水藻退故衣風景猶
可撫而今人已非往往空山夜時有鶴來歸萍影分碎

月濤聲戰寒颺佳氣餘喬木秀色發孫枝臺榭豈不茂
松區懸夢思遂憑化工手寫出幽林姿烟嵐生羽翰蒼
虬行相隨急若臨軒坐藍潘浸鬚眉舊硯拂餘塵慨然
念先詒三歎謝康樂追吟祖德詩

賦得從軍曲五十二韻

少年輕遠戍駿馬飾金羈應募投飛將論交結俠兒一
言心已許九歿命堪遺不分邊烽急惟將匣劍磨封侯
酬燕領別婦泣蛾眉拂袖去何顧戰場甘若飴單于思

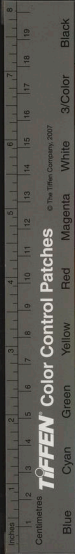

獨取士卒笑相誰鹿塞塵驚眼龍城冰裂肌晴沙黃日
月炎雪白旌旗積草無春到關鴻有夢隨凍雲停自立
寒酒醉逾醺楊柳笛中見閨砧角外知骷髏啾夜冷燐
照出陰遲鬼乘怪狐狎人言異獸疑嚴風金柝斷苦露
鐵衣披行必絕天漢歸當飲月氏雕雙誇捷落羸六匹言
窮追插羽精開石揮戈怒挽曦兵符師豹畧陣法祖魚
麗泉逐刺山湧烟沉穴地炊鷹揚先以伏兔脫孰能持
暈弓浮影清霜戟透枝挺身先擊盪飲血厲瘡痍敵

盛纔生膽軍危每出奇燒空流電火撼谷發雷輻殺氣
居延震呼聲瀚海歆長星連昂掃太白食輪駘殊域築
京觀名王入係纍射妖梟朕肉服猛虎輪皮鼉鼓颺增
壯鳥章虹下垂書功常借客俘寶耻分資張幕受降地
開營痛飲時神靈恢廟算宴喜備官儀香鼎熏氤暖華
燈匿匝施戎裝依帳舞凱奏雜蘆吹貂帽伎行爵琵琶
樂炙絳羗雛戲宛轉夷女曲侏儸朝踏明妃塚暮過蘇
武祠蹠林校獵圍鹽澤洗兵池雜虜爭羅拜諸軍但飽

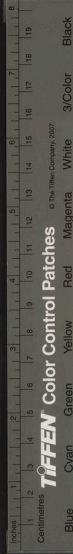

嬉斜陽數禽返秋色控駝騎橫禦豪能賦割鮮欣互貽
谷量奴六畜草偃靜三陲斗柄翻南指王程遂北移漢
家賤酥酪胡苑哭胭脂露布羣工動天顏一粲怡蒐苗
修振旅競病詒陳詩蒲伏釋屠谷藁懸狗郅支冥頰表
朔戶鞮鞞角重犀盾鼻騎磨墨刀頭喜及期形圖憑聖
主肘印報名姬從此燕然上人傳第二碑

月夜懷京中諸友

鴻雁將秋色遠從薊門來寒影過東籬菊花爲之開蟬

晚抱枯枝遺聲惻以衰天際夢好友停觴起徘徊暝雲
吐佳月流華泚庭階以此君子光照我幽人懷坐惜含
珠蚌望望欲成胎

出濠梁

郵亭臨水路停車卽問津晴曦散薄霜寒色靜浮塵樹
無留雲葉波有扇颺鱗游魚赴午旭泳唼若相親楫聲
蕩人影方躍條以淪感我丘壑心眷焉追伊人莊惠擊
辯鐘徵言動風斤執骸皆相物通照亦何身悠逸逝川



意濠上爲重陳觀化去來茲釋微形影神雁候忽遺音
崖落露天根投岸仍棄筏真懷曠無垠

題沈孝女卷

冠烏翔不集蘆花風渺然云何覲曾閔婉婉笄黛聞斗
王降醇氣寶婺燭其偏儒風雅所被女則良獨閔龜勉
毗君子義規相往旋別席匡乘龍掩鏡隻衰鸞禮宗圖
敬羨辭嫌師咎賢鬻單孝靡衰寧親詩有焉茹蕪申自
辛破涕怡嚴顏貞松凌雪易弱草票暉難忍疾謝盧扁
舍欣向重泉椒馥先秋隕珮音修夜傳丹床子靈砂虬
鐘母銅山迺知真儒教一室風八埏芝醴孕元和何言
無根源

其二

俯仰千載中彤管羅女英節烈不給書於親或寡稱沈
江弔曹娥伏闕思緹縈斯皆未歸者僅以一節名女子
既有行終遠父與兄此語恐未然思義隆亦并肥泉赴
遠壑誰顧源虛盈心蕖苟以薄百行何由貞變彼蘭閨



遊補全集

二百八五

秀終慕致其誠爲婦如爲女尊章無間聲清颯麗慈竹
華月照霜稜忠孝誼在敦哲訓明且清嗟嗟賴君寵忘
報祇徇榮激茲慨以慷矢歌揚天經

秋懷五平五仄體

取適豈有寄觀空良何營淺酌偶一醉聊披紛然情覺
後見獨影佳禽枝頭鳴露下病葉脫崖枯新痕生物理
盛必落因之中懷輕古栢表勁色蒼蒼寒彌貞浩歎倚
薄暝疎鐘流虛楹缺月散遠水來鴻絃哀聲晏歲孰與

晤高軒秋雲平菊晚漸放矣東籬招淵明

別鍾伯敬時伯敬有蜀行將晤曹能始故末及之
千萬尚買隣何幸居相卽密意未能申各爲將行客遵
途我當先春雲暗離色披霧與黍香不言氣自襲去去
落風塵寤枕失仙宅子有漳濱臥而我王程逼造物善
妬人河山在只尺雙星曠無期羨個一水隔嚶鳴說芳
辰因風歎垂翼弱柳私自寬臨岐免攀摘峨眉蒼蕩月波
闕海夢相憶子行見曹生爲我道疇昔



古意贈伯敬

禿絲故無根
茯苓寢其陰
岐形氣相求
有如磁吸針
冷泠七絲手
而寫山水心
心手我非彼
接席阻重岑
異哉鍾子期
臨聽得高深
知我勝自知
此意邈沈沈
寂寥千載餘
迺見中卽琴
爨桐鳴不平
感激有知音
枯木尚能語
何況絃上吟
二子雖先後
其事無古今
山鍾響
遙蒼可以喻寸襟
以鹽投水中
中邊誰能尋

趙清獻祠中有述

廉夫拜公像與公告天似頑夫拜公像不言類有泚岐
路疾其驅辨之雜鳴耳我行夏徂冬兩度伊畏壘享家
煩鄙人難追琴鶴軌童奚謹勿喧恐宿明神耻嚴霜老
梅韻吐雪兩三藥涼颺匝樹來白雲沈欲起酌公不敢
酒薦茶而已矣薄暮告饑劬廚虛難相理地主過尊醪
榼蔬潔且旨一醉答深情愧俄燈影裏山妻易替珥飾
髻遺穉子櫛月回夢清二事當懺悔焚香盟祠前去飲
蘭江水他年重拜公解裝薦薦蘭芷

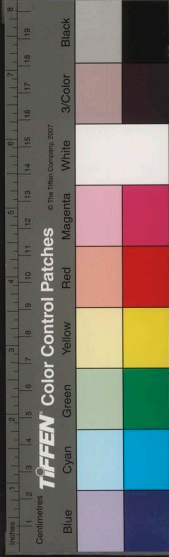

遜齋全集

發江州夜至黃梅

驅車出潯陽截江信短棹投岸卽分鄉
遠雲連廬嶠古徑沿溪曲旁帶恣情眺
溼翠上人衣汀禽時一叫宿雨化沮洳
褰裳苦滯滯潯潯短知途長暮色迅相
紹馬嘶渡暗流人喧競燧燒山吐二更
月初光僅自照漸高始改白熠熠欲流
耀野曠生悲風喟焉發長嘯嚴氣薄車
帷後夫况誰勞

武昌寄鍾伯敬

陌柳照離觴意多語難竟長途讀君詩
謂可佳晤僉昨問陳季琳別後君善病
風貌良清癯蕪之苦吟詠聞有鮑詩人
惟以詩爲命三日輟諷哦面目憎青鏡
爲病復爲藥二端說孰勝余也木強人誦
詩昧從政于後君子邦事賢有天幸遙
遙楚江雲夢寐蔣生逕世法成憔悴
九月枯荷柄安得接清言洗我塵中興
洞庭雲物佳澧水蘭蓀盛坐邀豈所宜
萍逢恐未定

其二

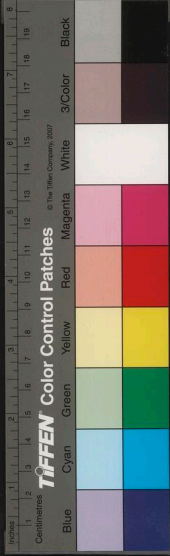

江州見曹生言君多素風疇昔訂佳會武昌明月中新
結潯陽宅驅車未能從有言固不食其事迺從容勝緣
良有待春燈徒自紅

五日述懷

日月臨楚節慨焉念騷人千古沈痛事至今爲佳辰樓
船闌在渚蕭鼓韻虛津獨醒招不反且復醉其醇前者
拜屈祠老屋生苔塵九歌屢及澧澧則醜繫臣常恐月
黑夜沈魂愁不春時雨及秧候農報庶可申

其二

種蘭未成花三歎沐芳吟醫病不醫懶采艾空盈襟是
時宿雨收葱蒨倩媚園林歸雲吐異態晴鳥揚新音欲言
無與晤漁父隔江溇灼灼交窓影榴火耀庭陰流鶯亦
見勉有酒姑酌斟得序物自然枯莖彼何心

端午後一日寄鄧玄度

節物太關人始知身入楚楚客負楚遊事過空追撫六
日鶯花閉騷魂無處所書從玄夷來猶挾响嘯雨所缺

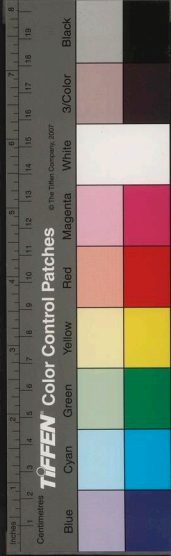

遜菴全集

岳樓詩君爲束皙補一讀一冷然湖山天仰俯嘉辰乃
當茲續歡徵綠醕子瞻改重陽中郎展端午今曩托深
心明月在湘浦

遙送鍾伯敬還朝

一官是何物而能與君乖曰邀稽康駕其事竟未諸僕
夫戒首路青絲白鼻駟躑躅鳴北風寧顧澧水涯蜿蜒
澗中龍啣燭翔天街因風作白雲萬里與之偕白雲亦
有蠶不如居者懷中懷日杲杲寒空收霧靈

其二

衆鴻皆南征胡爲子北發馬頭立凍雲流作槎樹葉沙
霧忽橫天着面風刀刮勞役饑飢中詩聲金石戛溪刻
竒窮事入畫成清絕以喻君子心近寒不近熱長安自
諠衢閉戶雀羅設人海易藏身竒士恣攬結我居十五
年緣熱夢難歇垂柳高梁橋新齊西山雪淒清亦何言
但當托霜月

其三



是時菊試花風香散幽畹最宜藥之疎更得開能晚吐
氣嚴霜中不受紫紅澆對菊讀君詩與君何曾遠君行
見北梅應記南枝儂梅白菊則黃正色安可反物意隨
人巧變容工繾綣何得草木心不移寒與暖

其四

種花常苦瘦見僧常苦肥學道常苦黠涉世常苦癡平
生所作業安能與顛隨當其未臨局古人豈足爲及乎
領一路往往事多非嗚侯捲我土萬波俱怒飛金錢不

在手雪涕問溺饑命薄宦宜窮何意累旄倪所懷良以
多退鷁因風違寄口既舍吐寄影亦參差獨有看相識
語君君當知

其五

人生惟師友千古艱一遇子有雷何思吾有黃昭素九
辯招屈原如何迺同賦造物惜奇人收拾太匆遽岷江
蹴天雷西陵激餘怒獨上叱鳳山倍感求鶯暮良友欲
從之江天渺雲樹在楚難復難况今薊門去夢翼隔天



聞相尋恐迷路開卷見離騷共君歎息處雙星本同光
豈待鵲橋度子行謹厥躬嚴程衛霜露白石青青松歲
寒不回互

鍾伯敬書問予近狀近作賦此荅之

求子於長安長安不可得昨有竟陵鴻倉卒忘書尺今
日手子書垂楊風反側書來卽子來江天照顏色平日
煩與憂尋之了無迹片月開雨餘蒼山洗寒碧

其二

臨水知影勞澧上發斯歎行行五溪曲頗懷九畹蘭如
涉青柯坪來險失前艱良哉安心法習苦且消闕子以
詩爲課其勤勝業官而我癖懶墮但覺觸途難從今所
作若一以吟境觀

其三

千五百里外鄉書亦難期郵符生羽翼遣人猶苦饑
壁一蒼頭攀拆萬山崖重繭何所急前致長相思乃知
有心人無事不造奇詩與人相似矢口無近詞久矣尋



音澁三讀中自強之子善解嘲蚤晚迭爲之朝野各天性先民不予欺松桂有成言遂初豈云遲

其四

三苗苗所宅二酉舍所都仙人不我接乃與修羅俱夕爲鍛戈甲朝爲樹蚤瓜俸入隨手盡安能贖妻孥賦詩以退苗仰天笑何疎以此日砥筆草檄頗有餘子無頭風疾何用此物除相子真骨片言襲氣初風懷苦泯默冷風一濯予雪山非不清過寒難久居清濁出語異

蟬蛻隨所知

園梅兩月三花相次各二十餘日而代其當有意耶梅德不可以先後多少言也漫筆賦之洒然

成章

道勝無喧寂梅心是則同不然兩三花何以立嚴冬花不相待各能警寒空空香難辨界妙氣含蒼濛卽爲先天雪懷哉太古風若以眼鼻取多小俱有窮貴少偶然爾多豈不足喜時代與差數非所評曠士破雲暖先



催照水寒徐起暖寒花無言冥此陰陽理尚不可親疎
而况輕倫擬及子成素交弗告予永矢

歲除日雨

心與夜雪期晨枕警所聞餘燈交曙影來意暗絲紛辭
寒若無漸取煖亦微分歲事相眉勝當此物共云遂灑
朝煙淡稍減市聲殷乃知造化靜節我人生勤豈徒滌
衆緣且以冥高雲鳴鳥何所悅幽音感其羣動息一清
中繁萌不待耘

守歲

臘去固無家春歸諒有路共此寒更中而以分初暮游
人競懷新君子重念故故園與故人耿耿申默晤弁入
故年心燈光相翳吐烏夢不能成往往人聲誤殘雨在
疎林微鐘發高樹何處清夜香來答幽人賦

元日獨坐對雨

昨雨午能解晨清迺滿林綿綿或間之以斯卽舊今惟
有薄雲色猶連隔歲陰諦觀今昨事豈殊光與音大化



雖密移續痕妙難尋日月無改較多此新陳心所嘉時
物啓眺聽反幽森浮塵旣以歛羣動亦向沈起滅失端
委誰知四序侵微哉陰陽澗養此靈根深

二日冒雨訪客有述

不爲前朝客茲辰當掩關新煙雖窈窕舊雨尚潏潏偶
爾衝泥出如從行役還溜渠喧決瀑屐路厲登山樹抱
巘容沒苔含春氣班林陰言鳥寂簷影憇人閑童覘花
能蚤農欣麥未慳宜晴書懽悅飲潤物飛飄栢翠香猶

滴椒紅溼更殷豐年或可十餘酒且開顏

月初八夜

此爲新歲月相見是初清雖踐經年約猶遲數夕明與
春能共到是夕立春含意果難輕稍露桂輪半來終穀日晴
水光方委地山氣欲浮城惜照還孤影忘寒過三更余
懷一以遠客感未遑驚非不同欣賞幽人別有情

蔡啓昌寄山水貳幀殊有佳致爲賦畫理廣之

琴中譜山水可以益其清何有烟霞士而無枕漱盟疑

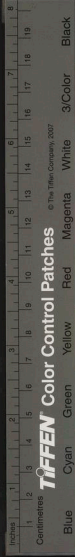

君兼性習意匠淡經營造化所應有陰陽不敢爭入心
必雲想忘手始天成妙使形神奧深看喜怒生二儀時
各貌衆壑夜能聲余計終嘉遜圖中卽見迎光明聊助
發興象好求精衰矣堪娛老微哉亦托名

春發辰州

蚤春如晚秋衰榮意相半而所不如者蒼嫩微有間萬
情歸少年稗齒發微粲睡醒分未分迴眸髮凌亂庭樹
足華滋郊草多未換豈其造化心幽崖而獨緩茂落相

遲速長門閱歡愁毋以黃鳥愁但恐子規歎

雨

時雨最勗農申之以布穀喜色在原田泉聲如相諾水
卉共一光媚娟展柔綠雨意無驕吝吝密灑徐而足樹石
皆秀妍精神警今昨無言而有獲悟容靜可掬遠山明
滅翠淡淡輕烟暮涼分異采流淨引新香肅畊饁歌互
答自寫中所樂獨有行路險役夫苦彳亍以爾疲肩趾
而我娛心目赤日蒸流塵告勞非此獨



雨餘

雨去水光多虛空有餘溼村屋淨綠中炊煙不易出寒
氣壓氤氳化為停雲密浮煙無堅容陰霽留其色一室
雲久之疑有公趨澍水火相制伏可以悟奮質

晨發書所見

晨靄先東旭川原自虛盈目寄邇歷歷意收逃窅冥連
山皆水化俯地即天奔萬形不可詰高下雲所平蒼影
微茫出稍與白光爭少焉日遂出餘霽以漸清一氣消

息之有無非滅生陰陽既相讓流坎得故情

答別鍾伯敬兼及譚友夏

離合深淺情神理為之緣子之有黔後豈予意所先念
離五年後念會三月前兩念無乖痕有物中綿綿俱以
三日語所含竟莫宣希音語默外依約留其間衰草隨
歸路灘聲積去舫何以通醒夢月照倉浪天新想可當
晤故書可當言霜風吹鴻影去來跡則然

其二

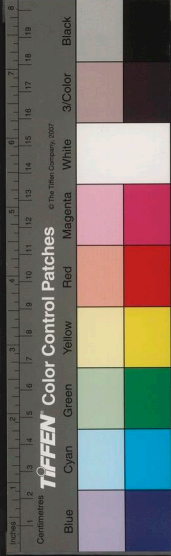

四氣爲我感徵者莫如秋高清歸物根觀象無滯遊梅
花與芙蓉秋心亦所留黃菊開未開於此可精求古人
所難語文石通其幽贈子朝夕之有秋來相酬

其三

壬子登叅山甲寅簡譚生再觀子乙卯在楚三者并寄
心何所寫露蟲偶一鳴空水兩無響有時觸而聲

飲譚友夏於虎谿山友夏留宿詩往問之

夜雨鐘不溼爲報朝山晴江光導郊遊知予愛客情高
春靈景積屨寺取孤清客先主人往携眺萬井明烟細
溪容靜嵐收山意輕心目既有獲幽對衆妙生大言與
小言棲禽不我驚盃行忘深淺堅坐醉春星主歸客菴
宿一笑廢將迎虎谿如虎嘯雲流洞壑聲山川媚新爽
晨昏變各呈不知燈梵中深領亦何名

與友夏舟覽卽以爲別

暮雲離前合微雨續殘霽旣戒沙外舟先訪烟中寺俯
屐循樓徑摹虛拆山執江光豁然分几席留幽氣因而



就榜人恬目覽空翠山花隨岬移密疎各點綴舍檝攀
鴈塔高深庶能備蔬畦同一青白花果其隧樓俯眺何
寬塔孤心稍迷物理變人情妙在非思議羣象隱見中
微茫有月意歸纜趨岬火旅泊同初至念子後夜帆卽
是今宵事山川與古人立譚未云闕南嶽洞庭觀予懷
亦非異

貽友夏犀杯

文犀吸月光深心酒相託珠果何年秀蒼藤護綽約栗
鼠豈聞香仰啣聲如落果氣因酒發月支泉未涸可以
醉韻士初古共斟酌

別徐宗孔

日月迅雙鳥離腸夙夜抽征途展良覲荷颺相獻酬愛
子淵以博江河無細流妙象閱今古寤寐於藜丘榻壁
雖未剖其氣已虹浮寄之園林築位置俱能幽古來經
濟人近畧具遠籌子神若春夏紘紘物來求香茗理微
言泉涌忽而周能令虛聽者懷來喪所由行行將去子



耿耿心目留江聲送落日禽魚含暮愁風露變夏蟬益

子以清秋

風木存思卷

飛雲無留意灌木餘蕭森易圖月下影難取風中音何
哉觸斯卷謾謾行秋林埋玉不埋氣怒瀆激衰寒終古
孺子哭如聞攀栢心聲淚俱盡處空響有人臨碧以杜
鵑血絃以烏鳥吟病華易爲霜虛彈下驚禽同是苦寒
客自然感歎深

秦伯起比部有詩枉贈次答

是麗自能窮非鷓焉取嚇大夢浮皆雲小隱堅乃石猿
鶴慰歸遲惆悵微有獲獨醉惟偶影倡尋望將伯空響
谷甦然惠我以屐迹久別同初交秦庭歸趙壁送迎僅
作杖抗陪今移昔三歎天妬才世眼何青白安窮賴苦
吟譬醒以酒醅子踪孤如僧予意寒如客

其二
貞禽無廣顛受憐虛受嚇在羣易見疵孤情歸雲石造



物豈制人任心多創獲予卽鑿坏徒子其吹燻伯山門
五月秋留此雪鴻迹雨氣散花香受涼如受壁物化互
相閱經眼忽爲昔感慨發幽悟松林月露白吟懷澄吹
籟茶理融醒醒山川相與言未曾見此客

吳生以扇索題信筆勉之

朝光開羣動飛鳥各有管雖小可喻大瞿然觀其生天
地有不朽所寶非浮名投綆千古泉汲之惟深清承蜩
萬物遺削錄鬼神驚用志苟以分安能獵至精覽秋多

所警言華歛獲堅貞山水通靈魄月露湛晶熒燈火葉聲
中一洗讀書情

答伯起見懷之作

謂子鷺門遊而守家園熱熱序生蚤涼風雨秋騷屑我
爲荔枝歸溼多歎香劣况與故人乖妙音中間絕雖營
郤平瓜未解馬卿渴褊性托幽棲世法勞磬折瓠樽良
可剖蘭芳未遽歇以此感同心不忍參辰別重逢歡初
見牛女先令節河漢亦有梁婉孌紆巾結流景惜葉飛



遇春全集

孤懷貞栢悅昔者風雨辰鷄鳴無晦輟

其二

有懷豈不勞冰火互寒熱在睽追昔晤佳言吐霏屑猶
恐汎愛中安能顧薄劣春蟻感物化吐絲終靡絕喻我
君子心未會異饑渴月梁每同夢疏麻亦共拆露蟬響
初悽螢火流未歇信信弦望期沉沉風雨別聚散眇陰
晴成言赴秋節雨以發離聲晴以申盟結夏晤暑亦蠲
秋遊爽可悅聖質夫苟存風斤諒奚輟

楊修齡先生自黔中遠寄書問不勝感歎得古詩一章
空谷希近音扣門萬里使倒衣驚狂開拜手西方字行
行七紙餘猶舍未申意問其何所言不及細碎事雷雨
開甲拆微哉作解義調心紀消鷄馴我虛橋累次則書
畫船賞音與標置因友以知師不忍遺文墜元氣所呵
噓蒸菌出靈卉袖之光恠多頷珠摘龍睡是時秋色新
露桐洗暑氣黔月照闐雲風隔來不易內省稿本姿所
乏桔槔智衆殺博孤憐夫豈有痴嗜美人立我前微詞

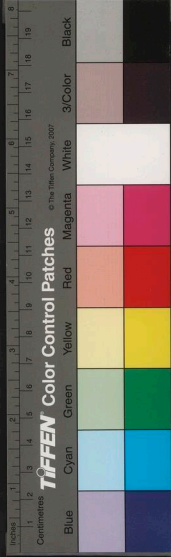

慰交臂懽悅拭病眸乃定非夢寐感此涕汗俱誦言心
如醉星河漸欲白牛女炯相眎集枯曠人懷引疵窮士
志草木各有秋誰能怨霜悴

自警

瞋火之所焚星星燼海天長以護名心抱薪救其燃飄
瓦徒風怨暉珠昧鵲前十年學守雌一決矢辭弦返觀
何有我如風吹光然醒喜亦云晚舌馴追莫旋名與身
孰親慙彼忍辱仙欲儼修羅業所歸蓮花禪孤枕秋風

雨洗心清冷澗

答楊文弱戶部和來韻

中年快叅遊於嶽尚缺五畜茲曾賦懷異人庶可觀江
吐善卷山沅湘遶其右直宰搏妙明磁鐵氣相取我橫
武溪笛拔出煙嵐戶蘭颺灑芝肴懽悅接初古維我輕
鷗舟置酒青蓮宇夏色爲蒼涼竹松陰綠雨鋒觸塵不
飛澹拂蜻蜒羽如嘗桑苧茶真味非甘苦徵哉師造化
天機失葉楮結精不可朽又譬陶家土分首夢路紆良

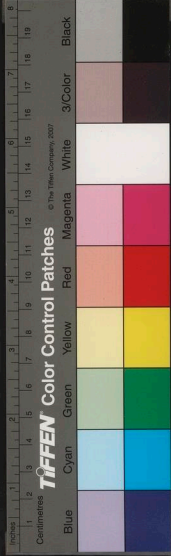

遊武夷補巖泉皆靈慧通之竟以魯仙山與若士韻契
同水乳霜鴻有遺音光華借草腐迸血復點頭頑石人
耶虎佇立欲何言煙洲寒宿莽

其二

名爵奔英雄散選笑格五拂衣賦歸來世事大可觀蕉
鹿夢疑醒角蝸左戰右寵辱驚我神唾棄不復取神珠
澄濁澗了然陰陽戶萬劫回不移識新反爲古永懷人
外契未隔區中宇安得共虛舟蓑衣釣江雨水弱有沈
毛風強或退羽蟲蓼與蜂花誰能辨甘苦漆簡未云窮
空山哀兔楮洙泗流衰周蓮華出濁土遙哉缺陷天不
許風媧補子瞻拆眩慧生兒祝其魯大有吸露人不飲
聰明乳何以啣蝮志膚立骨生鱗巢欲署拙鳩軒惟構
說虎寒丘一以眺萬松如平莽

喜得阮集之用楊韻接贈

月影吾三人猶慙有友五楊子以君來幽契霞外觀芝
田挺瓊蕤秀掩眾枝右散懷酌玄黃靈厚恣所取蒼蒼

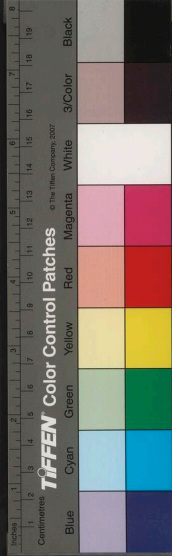

避菴全集

俯巖穴不知何門戶惠而賦同車此事快終古離離霜
析林淦淦雲承宇錯落大小言海天交風雨慄然丹洗
魂豈特霧養羽淺人安率然匠心畏其苦望厓今自返
搖襜黻毫楮聖鼻欲受斤斲足如遺土文章山水情缺
緣互相補千里呂攀嵇一變齊企魯共晞扶髮髮渴則
杓天乳女蘿托松年未甘日及腐南華諧鷓鴣東方釋
鼠虎長嘯鸞飛霄吾衰臣草莽

其二

佳會不可思晦夕望三五抱影吟寒廬讀懷寄聽觀屐
路山俯仰茶鐺泉左右茫茫黃與虞榛塗誰能取君子
秉遐尚披蓬啓雲戶獨立而見招含情渺今古衰俗吾
無慙紫芝覲看宇海氣冬爲秋葉下風林雨橙橘耀霜
紅文禽炫其羽譚深杯易淺餘甘發清苦罷官萬緣輕
稍未忘墨楮竊比蜃吐霞終晒蟻丸土詩書隔固譚勝
友話言補雕蟲亦小技深衷在鄒魯周公如不夢仙才
管鍾乳慎旃珠璣鵲懷骨爲名腐纏識自繭蛾翫俗空

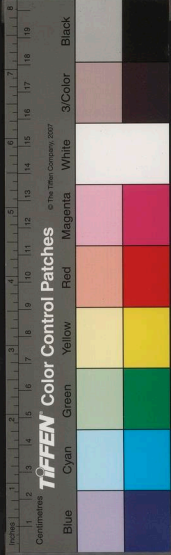

繡虎狻并各言春寒事同枯莽

寄鍾伯敬

遠書將拜手花外踞黃鸝念別知何地含情卽見時
臬蘭非默語呼馬任狂癡白下事佳否黃初詩過之春尋
當酒半夢淺赴江濱許我顛從衆思君懶對誰解官忤
尚在抱子累應隨山水符多暇香光及未衰齊心羣與
獨閱古悟兼疑佇立蒼蒼暮雲開雁去遲

張紹和偕計北上過輪山賦贈

山水與朋友望君同此情驅車何日晚出岫偶雲行懷
寄自今古話言皆弟兄珠連星問夜杓轉斗當城酒蟻
暖銷燭潮雞寒報更仙才輕玩世吾意惜尋盟劍作合
離色鴻關去住聲荔風推晚冠梅雪伴冬征駿骨金臺
貴羊裘釣瀨清儻酬知已問買藥久逃名
歸途有懷寄觀曾林婿訂其來期
三年一客路懶氣驚鬢整歸心如夕鳥隨雲赴林薄人
事擾營魂一枕甘所托雖爲朋友行未免性情惡默想

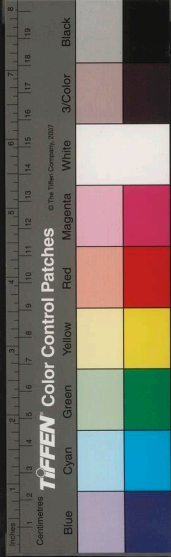

今夏秋往來子頻數致此爲貧家桃葉滯歸十少壯固
所輕蹇拙能無忤頗有詩書尚家聲在父叔旣戀江夏
余亦參大阮竹若寃想因理周易靜斟酌東山輟從遊
何惜馬蹄速頗營麪部春共慰霜離菊南雁遺寒聲秋
悰滿寥廓

感述呈同志

坐譚一室中經濟事非遠稍試酬酢途筋駑已莫挽則
知下澤康終乖冀野產所甘世局踈猶愧隱才短百拜

末真幸清福相繼縵日者往來間喧淒變心眼猶是暮
秋氣愁雲忽如沆入門勝出門天意堅我懶側聞長老
言痲疾生飽暖飲啄不頽餘許書可娛晚匪曰螭食清
庶無解概滿持謝毗時賢大匡慰微管巢務得自寬豈
非阜伊選夔駘故相憐鳧鶴不可反敢以松栢幽卽嫌

桃李婉

答譚友夏

誰言無知已彈事到諸生隱若一敵國天子懷其名遂

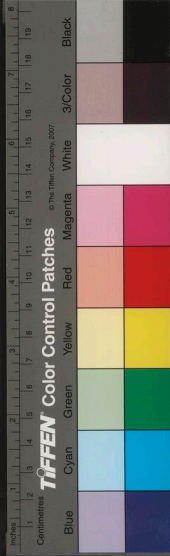

選者全集

拔帖括身寘之山水清嗟與快相半吾聞了不驚衆星
有好惡人意安可明幽蘭烈飈發古栢嚴霜成忌者未
魯薄富者敢自輕端著爲子筮明夷利艱貞所艱非霧
濤觀此天地莫言可化工駭動必萬物平楚騷信自楚
厥根在六經歲寒歸樸理浪蘂不我榮抱月如可照因
風胎德聲黃花秋色正堅子攬芳情

其二

兄弟宵同夢夢君來决止相言海色過何以致君子鴻
影未落天使乎歷堦祀審問揄笑鬻嘉夢踐在此披雲
想古容懷風繹深旨三讀歎隨之此歎諒難理布衣軫
杞憂肉食翫多壘賈生痛哭言漢庭或不喜顧我隱櫛
中根蒂播未已更將夢求君迷路何處是家國友朋計
茫茫荒烟裏酒星久見囚謀飲當此始

谷間其三

秋雲燈外靜寒蛩啼前除寄愁賴有月爲照秣陵居別
來細碎事筆懶不遑書所共朝夕者貧病頗有餘貧於

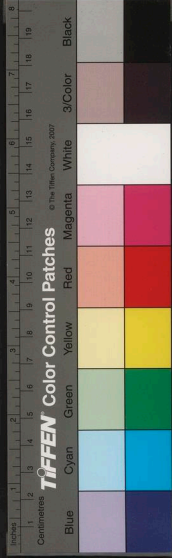

遊覽阻病則簡編疎亮哉根太劣顧瞻誰起予子窮不
可厭鍾子乃相於蘭蘭花無間命命鳥弗如豈不念空
谷問蒼形影孤日月有弦望各各勉良圖古人輕千里
智勇其可無此語告日聞與君懷厥初

寄胡彭舉山人

寄語胡居士詩盡時披尋妙賞猶未答再貽瑤華音通
怨雖物外片慙如此心勗公不可懶筆墨養靈襟嘉公
老益壯杖履凌青岑露末鴻欲動霜初菊未深秋懷何

所喻涼雲照獨吟十年以爲約鍾山同聽琴

寄鍾伯敬

時以先人傳至并示史懷

猶記辰江語最宜白下官果乞澹艷地孤情審所安鍾
山秦淮水我夢亦長于嶺路無舟車門前事事難遠書
將子至霞氣驚衆看二人立我前稽首涕汎瀾精神紙
出入凜凜生霜寒十年爲兄弟焉得殊肺肝詩歸寡可
恨史懷幸加刪不避衆眼瞋恐或惜其漫邊雁過齋燈
衰音促長嘆朔風厲胡馬殘遼未易完沈吟憂微管敢

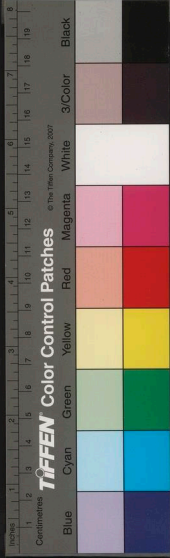

言文酒歡是夜漏將半露行衣裳單星月俱嚴淨河漢
搖風湍心目生俯仰伊人來雲端天地苟無恙魚鳥亦
相寬

寄陳適菴給諫

卿雲冠帝梧衆羽敢妄棲丹穴酬嘉運攬輝何所俟五
德示地文一音和天倪律呂以爲師百舌罷其啼簫勺
蕩羣慝元聲與化齊屈軼當階秀朱草燦成畦天老筮
得繇告公乃用圭立則松筠性動爲桃李蹊小鳥亦何
知引吭應扶提未聞鷹鷂擊虞廷爲拜稽懷哉鳳德昌
王化及鳧鷖清風六合旦扶桑揚天雞

其二

在山無遠夢何夜獨幽尋拳拳西山月燭我滄海潯古
道照顏色微言開頷襟晨光生隔別醒鳥啼東林所夢
非長安其人勞寸心性合澗鏡寤寐告影衾正容而
悟物意消銘與箴辰江一文臂沈吟直至今亦知乖默
語豈不存繇金靈氣相來往山川無高深箏笛方順耳

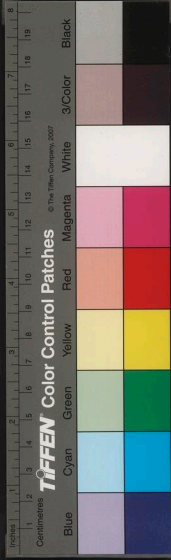

徘徊太古琴

和葉穉勛

秋雲晚逾白，衆山蕩若浮。氣肅天地廣，因之御風遊。道
隱眩岐羊，術裂工棘猴。溯源潢潦縮，歸根霜葉收。高懷
抗異音，天籟獨颺颺。誰爲希有鳥，與鳳和秋秋。寂寥人
代外，煙霞有其洲。顧我塵緒黜，含情乃見投。倦羽夕赴
巢，欣然亦命儔。漂搖忽間之，佇立但搔頭。愁霖終有止，
明月在高樓。

其六二

鍾磬共城闔，一雨間阡陌。緩步吾足存，短筇未可策。抱
影徒自弭，求夢苦相迫。久矣不托音，念彼枯桐繹。古調
慎所彈，匪之白虹色。豈無繁響來，當付葛盧譯。

送陳白南之信宜縣

受命有冬青，雪霜神吐翕。獨活小草耳，耿耿風中立。我
草君則木，臭味頗相襲。沈疴久罷瀆，強項亦改邑。各以
疵吝招，敢言網羅急。妻孥謫薄葉，朋友念煦溼。君真古

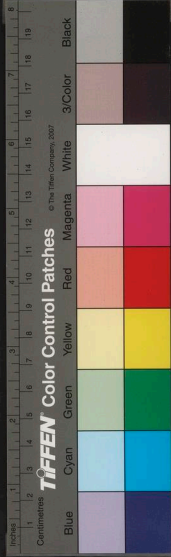

人意此事我不及茶酒相往旋微言冷冷入頗覺吹萬
中別有鎡鉞吸古之通識人於時順動蟄三徑既無資
荷衣容遽緝烹鮮理不苟匪徇雁鶩粒曼容游亦漫尚
平言可執當出訂歸盟送君多一揖雲暖不爲霜幽花
靜被溼壯士厲別懷強訶兒女濫猶有千古夢與君關
汲汲勾漏丹晚成煙波共釣笠

重遊武夷

戒侶侶俄病戒僕僕他羈山靈試我心心許焉敢移買
舟一童從穿雲雲不疑心目愛水約開合青參差遊者
忽而淵深黑守蛟螭峰峰有活執左右如交馳流山而
翁川動止迭相爲一清靜來復衆妙皆天隨暢哉仁智
弁非勇亦莫追淵然孤光往暇忙更由誰我攝山水魂
氣象諒安之昔別有成言尋盟春在茲雖云茶候蚤頗
覺性情宜告歸一何促草木惜光儀慰山兼自慰神理
終不離遙遙山有契不在居山期欣欣山所得不在入
山時窮年事太姥詢山山未知



峇星耻鳴條胡然迺好風昨宵步庭際眇月如彎弓果
 然噫大塊達曙未能終林木猶未葉怒聲多在空陸地
 吼鯨濤如舟簸其中割衣吹及骨眼耳為昏聾嘶馬時
 時立虺隤與人同村村皆閉戶嗟爾獨飄蓬飄蓬聊自
 抑沙場怨莫窮恐寒語風伯慎勿到遼東

故鄒城

嶧一名鄒山

山名從其國遺址煙依稀月中鶴來覽不獨人民非疾

風村氣黃閉戶野禽飛欲訪三遷躋萋萋芳草徵歎息
 居鄒心非暉將安歸

來巖邾子祠
巖琴瑟幽谷阿以巖井泉於日

卜遷釋可保生歿為鄒人人壽良有制豈不愛其身退
 星祚宋景予善何疎親闕宮嚴春秋出麓猶悽神蹇蹇
 茅成子異世成君臣庇鄒皆鄒食清風起藻墳

祖一孤桐出古心

人賞古桐質吾愛古桐音桐枯不可絃豈並俗倫琴真

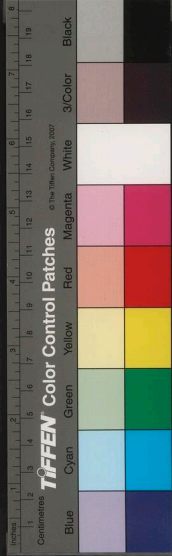

響非在耳悠哉山水深昨夜春月白鳳凰下亭陰孫枝
時一秀問此古桐心

大通巖

亦名顏子石有聖師及四配像

所樂諒非我孔顏藏於密三子得其宗岱嶧氣則一千
載迺共至尚此空空室杏花春靜開萬象天門出煙霞
來護之暗泉流琴瑟幽谷何以通扶桑啓初日

一鑑亭俯蓮花池

虛亭常照水客來添山影水意亦何擇鑑象歸一冷魚

隱蓮未抽分香先玉井於此洗微心孤契忘酒茗光氣
半嶺含雲收天耿耿

仙人洞

洞甚佳而中贊神像可去

上庭而下洞片石手入廬堂寢石間之曠與不可無日
月照其心容光頗有餘栖命舍何往一氣通靈虛烈風
吹雲滓來讀鄒魯書

白雲宮

雲出巖中亦石角相撐扶危轉見銀語人

杖入雲所家劃然山河曙萬岫氣俱微蒼空織烏兔天

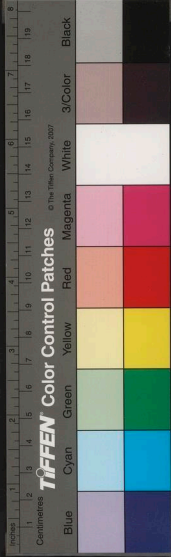

遊春全集

五言古

六五

三百六

山同一清族雲不敢絮豈非御風行但覺風汗去我立
雲氣上人指雲生處

望五華頂

五石爲一峰青天入芙蓉白雲洗天骨誰哉鞭玉龍
怯卽弱水豈必瀛與蓬畱以結山緣夜夢華氣重心與
月先到天雞應梵鐘

其二

山靈與俗通石亦字觀海我蓄日觀心鴻鵠飛有待於

嶂義不先返節非意怠終焉嘯華顛指雲訂直宰嶽期
事悠悠恐抱過時悔

天門

所造山爲天徃徃表雙門茲門蓮花壁永巷立司闢我
同雲出入天闕手攀捫下嶺猶突兀彌歎帝居尊

盤龍洞

洞多選勝探盤龍龍曲拆石筍相撐扶宛轉見疎豁人
穿筍之旁如軒受堂闈青窺天影來白引日光洩清坐

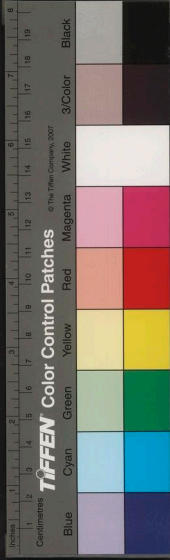

亦難久陰幽寒不徹一勺旱自如神物疑蟠結東北雲
漢憂春種仰膏活龍亦不可懶洗劍警寐穴我無雲雨
安呼龍覺面熱

舟石

嶽蓮飛一葉千仞掛崖青卽爲仙人舟執若凌風瀛取
以航河漢橋鵲免經營木石皆神理山水亦同情負趨
者誰子夜半空中行

聽泉

積石以爲身骨節皆靈洞淙淙爲之脉伏犀貫頂踵終
古流生機漱山山飛動我來值泉短雲根覘靜涌元氣
自不息潛潤通嶧孔有聞而無聲希音耳亦竦

頌石

魚麗嘉且多嶧石亦如此相拄空而靈相雜文則史相
驅風雨執騰上去天咫厥初水沫成亦或雲結蘂花波
雖內凝性情妙不歎至今秀動姿時欲化雲水龍透石
如風仙煮石爲米迺知氤氳氣不獨堅貞理我欲竟石

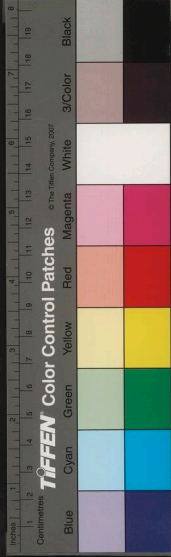

言荒唐驚里耳獨立而得朋於羣見君子

嶧遊一百韻

懷山決獨遊風伯相驕穉志士惟無諾諾則往必遂荒
草吹故城寒煙裊空翠再拜禮山足攝衣止輿騎流目
證所聞咄咄云怪事卷石積固然母乃太苛碎俯仰累
凡成縱橫雜碁置儻恍出陶冶萬形隨觸類或如獸蹲
身或如禽拓翅或縮蠟藏殼或伸倖引臂或騰聞叱聲
或禿受鞭靴或相揖而登或相枕而睡或以肩相拒或

以鼻相謂頸靡或如喜角觶或如悲妍或揚色飛險或
偈魂悸或爲梁踊空或爲罌含吹或爲羹敦古搏拊衆
樂器冠珮與劔戟或舒或武毅緼藉或珪玦亦或峭菱
芟他山間有之此獨以族萃物象厭其凡往往發新意
追之苦不及舌喏窮取譬其高割青霄而皆骨連綴不
筋亦不膜錯落自經緯實豆危飮果兕盤周列碎剪密
脾葉分擘橘子柳比陵深多嵌空詰曲納風遂離離斷
仍續軋軋開將閉側側花瓣交臃臃乳穴闕妙在各珍



遊菴全集

瓏無倫而有致又能不枯頑時有流泉滑石得水而活
感心轉秀慧苔草石之髮花樹石所衣孰云骨鯁人卽
之乃斌媚元氣系其絲脉絡貫巨細不知鴻濛初出手
誰雕砌就令鬼爲之鬼功亦已費冥思志氣通厲風爲
我濟入石如入林林隙徑所寄人行綈綈間與石互爭
避月亭茶未畢急求孤桐寺欲觀太古色禹貢遺款識
摩挲金石幹噓翁霜露氣厥根半歿生青青曾條肄額
碑覆以榭生理竟憔悴聞諸故老言此桐耻名字神物

居意厚淺人浮華計酌彼甘泉冷冰雪浣塵胃路過玉
井香濯纓鑑蓮陂遂造僊人居洞爲暉洞最一石如覆
釜厚豁闢甌甕頂砥千人坐腹枵千人蔽左右漏天光
日月牖中至仰睇峯戴九外垂而無蒂終古風搖之何
獨不憂墜從此捫攀上峻陘頗云備鳥道眺崎嶇鼠穴
透陰巖斂身取樵蹤十步窘九躋偃背圭竇穿低頭簷
牙刺扶攜尚三休足目交詛詈稍現蜃樓影相賀白雲
甜嚮所歎瞻一卮今者席平地重河數縷白迴環落塔次

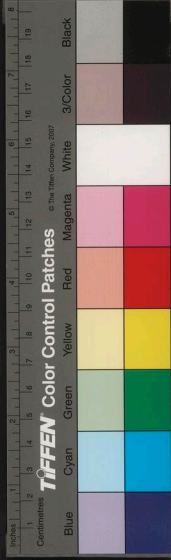

只尺五華顛來途險猶未一宿養山力恐爲地主累四
顧山河空因悟身世贅齊東城七十泗上侯十二古今
歸一握茫茫寥天際風餘蒙氣收歷歷可照記不然雲
所都出入雲無畏尋常與人觸遊宿於巾袂古雲伏羲
心化石卦文亦河圖啓觀象豈徒小魯志一杖絕天門
夾壁巖關邃石扇欲束人循墻恭士喘下探盤龍洞潛
液寒地肺遇石恣枕漱遇泉爽可醉迴首飛昇處羽化
眞耶僞秦碑野火燒青門煙蕪廢神仙及帝王代往俱

茫昧魯國儒一人鳳覽輝詎沫虛巖敞像設四子執經
侍杏開卽講壇陰陽表密義熊熊晒書臺電雷司守眇
雖籠已造天五華讓崔歸岱宗宗萬靈嶧也信其季子遜
迤走馬嶺骨盡膚土繼茲山本外骨膚若鬢裙繫浮浮
太乙舟石帆迎風逝下山風輒狂山靜非容易宵默理
前疑眞宰幻見戲將非浩劫前隕天星雨沸着土星爲
石始莫名山位嶧迺以泉谷融結難思議不見唾隨風
霧散復珠賦天機之所動人工巧不啻莫以世智波瀾

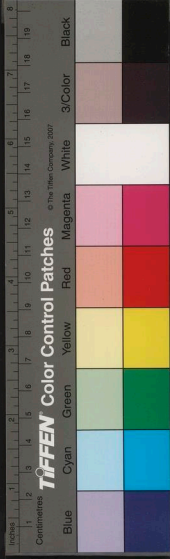

茲造化味吾師欲無言勝遊姑自慰陶懷渺蒼淵清音
吐靈異烏啼春花香山情播夢寐

哀陳元觀

前君沒一年交臂願始畢後君沒五年衰絃始能出人
有知不知歎息聲如一想其抱膝時汲古惟恐失畏官
兼畏人閉戶影爲匹歸雲亦偶然出岫理無必常抱秋
冬情興文存其質貧病事不孤千秋環堵室取友意何
深冥契齊疎密展面各無恨山水留生筆精神炯相眎

照此不夜日一議藏古今吾言敢倉卒春華易爲翫永
哉根與實畢諾古松旁如君初撒瑟

爲譚友夏賦寒河卽韻之

梅冬亦有暖松夏亦有寒淵淵秋水心置此河之干畔
鑿白雲中隱事非一端隄渚隨洄曲煙火周往還欲知
不苟意卽在自然間禽魚匪我異竹木如人閤鐘磬雜
并白帆過逝微瀾聲影所吐納皆與性情安春風秀衆
卉冰雪迺齊觀樂饑分我友言之涼肺肝碩人豈不偕

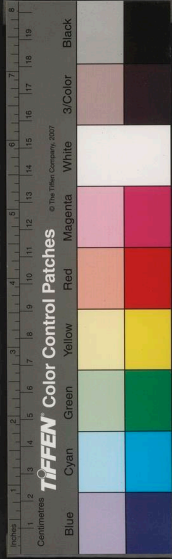

遜春全集

所獨良在寬

其二

沈吟樂志論有待恐蹉跎及觀桃源人桑麻事匪他仙人亦慕隱十洲爲澗阿子之長此水今古一寒河河光寒不已日月互洗磨流響有時堅虛白凝鸞翼仰感二儀力俯歎萬象多詩書與稼穡弘願永煙波瞿瞿蟋蟀吟可谷衡泌歌風日請相守損益理如何

香楊文弱先生入耶見訪答贈

宿莽難爲芳習薰慕蘭化離思自陰陽寸暉閱冬夏因山以招友行吟山室下造物匠幽奇極喜反成怕挾抱德山情歷歷踏雲舍眼趾受命心峯靈嘆整暇須彌入芥子化作毫光瀉高寒信能秋森爛不可夜觀子猶覩翠巒看聞真氣射暗以九光芝始置崑崙蔗一擊喪懷來扣門不待跨壺巾千日月辛苦燃松樺

其二

華生不翳空薪謝知傳火生滅冥一微亦云任運可默

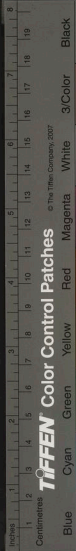

懷欲向誰衆影常孤坐忽構機前人嶮崖放身墮氣爭
暖伏鶻聲變密祝螺未允識流汪攬物以爲我春風獨
何心勾萌不敢嗜裡日第二月背觸天機左內省頗知
非說食慙腹果性薄狗習厚仗君慧刃剗戒之聰明多
吐絲蠶自裹驪龍迅騎歸遺我頷珠顆

來詩多微言再答

四序了無根鷄彈隨臂化靜人知不遷比此乾坤夏陰
想忽毛端淵高而丘下盡師圖地獄對之還自怕石火

燃滅中追風已萬舍窮本雖會空造緣轉生暇以斯喻
瀑流恬然如靡瀉賴有趨影珠蓮華通晝夜鏡忘塵何
依山河光四射聊爾啼翫葉無爲甘含蔗舍旃歸去來
青出短驢跨道逢賣劍人歸柯取山樺

其二

漆園有微言月固不勝火焚和良所嗟食慧亦未可彈
筆寫定心雨花誑枯坐寂喧理未齊夢力有升墮營營
山水間笑彼采香螺行庭不見人隱几真喪我津筏兩

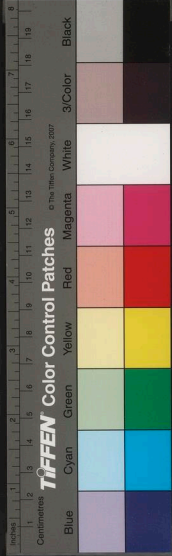

無歸精進覆為情自然何所然冥懷說亦左忠孝一寸
冰無貳覺王果惜哉煨金剛祇向泥中剝置身青藥顛
不愁白雲裹入山出山行步步丹砂顆

感事用前韻

常恨元結云豺虎日月化夷德凶五年低脊耻中夏徵
兵不能用剝肉瘡天下烽緩狂近娛鞭急忘初怕有若
庭三踊吳王宵從舍孔武獨非儒今日我不暇劇地樹
露根於方情浦瀉羣疑填獨曾閉戶晝如夜閨中安石

暮蒼險際伯昏射運艱異人來未聞杖都蔗登壇挈三秦
食漂兼隱跨兵將兩不知弓矛空漆櫟

其一

徙薪之前壽高譚咳救火當局避謀斷虛懷雜然可頌
恨噉名者折衝在高坐及遇射鵬胡倉卒敲雛墮萬命
寄妄醫生效如蟲蝶教奕傍易聖決拾的難我吾衰惟
太息擊楫匪自情黔蜀疥癬耳疽根憂遼左曾老逆射
天殺葉花必果厲兵俟其變借亦相剽賴人事不可謀

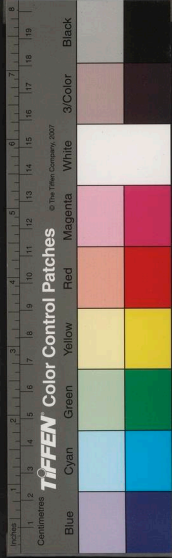

憫茲瘡痍累庶幾仗神靈九回成魏剝

寄太倉州守陳白南

坐惜梅未花寒庭雁聲長了了
婁江月風吹下滄浪拜
書海雲色言笑故人旁
筮易不改井廉直以自將
醫民
躬如病格格暝眩方斯義不
予然盡室歸甯系吏牘聽
掃葉孤影裊爐香靜心理
研聿墨氣發奇光笑彼怯
篋
愚暗火照空囊暇辰或幽
往步履奔園荒吁嗟涼踦
性
顧我如雁行書畫娛我獨
兒女訊我詳身外事何有
野

馬烟蒼茫同病互相藥養此百煉剛奇服易媒指就陰
智所藏可貧亦可老古道闇而章嶮松多望雪崖草亦
依陽枯榮何足言各侏歲寒芳

和譚友夏寒河詩用韻

鴻雁所遺音不在沙瓜踏我叅古梅禪雪風爲夏臘寸
光立萬象夜懸燈火埕與子寒河心高深氣相納一寒
生衆寒煙樹互虧匝聲遷知影止文生化物雜過眼何
芸芸吹萬齊喧颯頗笑奔名人熱中事鉢衲歸禽趨暮

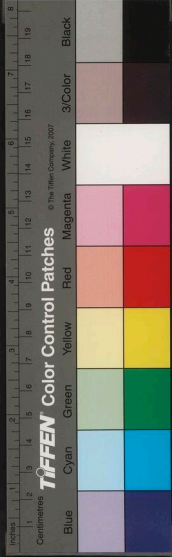

鍾空響，成問答。留月如日，初凍天與地。杳寂喧非我，存舟車戶當闔。

其二

河廣當有刁，河狹當有橋。隣里情文村，往來亦虞陶。微吟酬予獨，感彼淵客綯。清暉苟無改，陰霽忘昏昭。收筒逢秉耒，農漁各自標。誨我勤所務，同村卽相僚。中寢夢初古，待旦起深宵。聖人開陽德，動植悅春朝。此河東爲海，雖遠通汝潮。羣動喧萋時，達者識後凋。莫自矜寒蟄。

送此日月銷時哉，川氣雨晴鳩語蹀躞。

習家池懷古 以下遊泰山作

蛙鳴聒辱主，牝晨斃天綱。南風愜夏氣，胡沙吹茫茫。歷陽一爲湖，愚智安所藏。藏身苦無地，聊之麴蘖鄉。萬緒付醉昏，百感罷醒狂。崩屢豈不感，一木難爲梁。當時山刺史，頗聞輯流亡。垂涕辭樂臨，池托高陽鶴。蟻終同化，暫玩種魚防。沈酣勝慟哭，何辭百千觴。乃知稽阮輩，冷極卽熱腸。



其二

非無噉名者紛紛利齒兒名爲鯁心物而乃咀嚙之齒
剛必先盡身後名何施醇醪旣無骨能甘舌與脾寂寞
千秋事不如當日卮此言諒云達未足破黠癡更將空
尊影略較久近時高陽猶有曲元凱已無碑所以李白酒
言飲者卽名垂速賞宜城釀來就習家池

其三

山川誰賜氏領此煙霞政頗怪嚴與匡能改丘壑姓人
往池尚名韻事遠相映林泉老而蒼三杯發情性有如
春風來花枝寫舊靚不學王臨川力與謝公競北去歐
龍岡雲勞雨未竟我魚不化龍幽潭以潛泳在淵易成
姿尺木友爲病悠哉曳尾龜令人三歎詠

其四

是非化蝴蝶開眼卽紛闐夢覺強分界惟酒冥其天穆
穆阮嗣宗有意墜車全默邵子上婚不聞士季言青白
太多事或當其醒前翻恨稽叔夜此道未造玄鍛有何



可好棄杯而業施及見鍾家兒倉卒無醉涎轉喉虞觸
諱行酒老莊篇乃云清談累此語然未然周孔自世師
醉鄉有聖賢

迎春日陪衛中丞謁文廟視學有作

雲迎青帝節山擁素王宮開府敷文洽鳴珂展禮崇中
天輪正上北斗柄旋東道啓三陽泰光分萬象融下車
新化雨入坐果春風鳥似環橋聽桃將遠泮紅辛盤明
日事薦菜此朝同淇澳回猗某還堪誦衛公

由過真至紫霄

藍輿凌疊巘蒼栢迓來鑣微翠霄巒淺深青啖蔗饒藏
雲花瓣復出漢石梯遙巧削得峰怪怒生容樹躡盤崖
人自失轉逕勢相朝狹忽行風弄高疑割斗杓陰巖難
化雪虛壑欲含颺水渴橋猶壯林迴剎屢標仰摩堪目
倦俯瞰或魂消臺殿皆飛拔峰旗果動搖屨申幻丹碧
鶴外度笙簫福地仙踪秘靈池禹蹟昭洗心孤月靜御
氣五雲飄誰悟風塵客今親宿紫霄



太和雜詠

靈區挾天奧山郭且經始相郭如相璞終異頑石理又
如高韻人頽影亦可喜樹騰老虬枝澗飲雌蜺水仙迹
已鴻冥雪泥留爪指山河現笠中風雲生杖底彷彿笙
鶴過呼之或來止導我綠玉筇飯我青石髓

其二

膚窮捫其骨指顧皆崎嶇石勢拔空碧樹衣漾綠沈峽
迴天痕褶洞窟山精吟崖窟互爭避只尺收陽陰窳鑿

海沌死匠盡百靈心堆雲與割雪雕鏤類詩潘任奇忽
爲殿來詭競相尋如彼讀書樂絲淺以之深

其三

紫霄擅瑰麗南巖富瓌異石怒水復笑一一含生氣群
降戟參差無情巧位置磨空露帝青匝地刻娥翠四面
若受敵謝之不得避心眼能幾何翻愁漏覽記翼塌鳥
力窮臂接猿心悸登天豈無階幸免剛風墜度索旣屢
危攀梯敢辭勤闔闔倚者誰飛仙相驢穉自勉或非遙



旃檀微撲鼻騰身俄太清長嘯警天寐

其四

共工羸其角此嶸仍柱天勾陳有別座卽插蓮花巖蠟燭紅燃日香爐青噴煙簪珥皆內面臣僕羅周旋穹覆亦何際極目摩空園九州不可辯惟見山外山埵岫萍黠浪鬟江沼在研雲飛不得上鵬背俯蒼然雙丸如可搏笑擲列缺鞭一奏凌虛曲飄飄氣欲僊

其五

金殿何燁煌影落豫雍外鍊盡翁仲軀鑄成鬱蕭界太乙下吹噓日星冶光怪劫火毘嵐風莊嚴終不壞群真來讚歎雲中流清瀨五石補天訣受之太皞妹

其六

觀日乃得月夜宇浩晶晶天然水墨筆淡寫萬螺青波紋與鏡影現出蚌光明海印印群象化爲玉壺冰因思蟾宮闕何異此孤清

其七



鑪靄不斷虹輕雷韻球瓊塵蔽天路閬苑亦爲勞聞
有方外僊如世蜚遁曹披岑訪隱跡林壑何周遭青厓
無熱色嘉木有幽濤乳竇滴歷歷琴澗響颺颺鳥過忽
遺音仰樹見風巢雲容歸冷寂日氣歛蕭騷離哉絕人
逕逸與太古交不探龍宮邃安識峯嶺高以此清如茗
沃彼美如醪

其八

神龍能天飛飛則雨八極癡龍日吐珠珠竟爲人得不
如學懶龍一睡無歲曆五色幻靈湫千古蟄精魄劍氣
忽觸之晴空驚霹靂定根苟未深常苦世紛逼白石清
泉枕蒼苔綠雲席化蝶我亦能無此佳夢國

其九

揮雲別龍洞剖峽出仁威涉幽旣以極履坦良有期水
泛秦人桃田種漢皓芝馳道綠陰滿星幢相追隨瓊宇
規未央丹霞燦陸離仙人好樓居持盃酌勸之檐虹搖
臥影溪穀散文漪彼美平遠畫淡中發妍姿驟忘欣怖



遜菴全集

念兼休眺聽疲所恨成獨往含情欲告誰目擊無與晤
神交以自怡今有張遜老昔有陳希夷

張玄玄遜老
三丰即一人



遜菴全集卷之二

七言古

江南曲

江南少婦鳴笙坐隔窓片片飛花鏤羅袖霞生淥水寒
葯房香散博山火笑拾含桃打鴛鴦因風誤中誰家郎
妾自無心學擲菓郎君莫作少年狂汲江釀酒帶江氣
懷春未飲已先醉芭蕉葉捲如有心蓮子花開始見惹

其二

遜菴全集

七言古



遜菴全集

念兼休眺聽疲所恨成獨往含情欲告誰目擊無與晤
神交以自怡今有張遜老昔有陳希夷

張玄玄遜老
三丰即一人



遜菴全集卷之二

七言古

江南曲

江南少婦鳴笙坐隔窓片片飛花鏤羅袖霞生淥水寒
葯房香散博山火笑拾含桃打鴛鴦因風誤中誰家郎
妾自無心學擲菓郎君莫作少年狂汲江釀酒帶江氣
懷春未飲已先醉芭蕉葉捲如有心蓮子花開始見惹

其二

遜菴全集

七言古



遇春全集

畫眉深淺不自知
遍從女伴問相宜
猶恐傍人看未的
徘徊顧影臨清池
雙燕斜飛掠水鏡
楊柳幕堤春晝靜
燕來燕去春相關
誰家兒郎太端正
翻身日語墜金鞭
令意欲通未敢前
東家姊妹今流落
昔日輕身許少年

其三

年少愛花被花惱
掃眉羞共花爭好
戲隨女伴剪雙鴛
閒教侍兒闢百草
名園紫陌亂紛紛
深妬紅顏淺如群
可憐風起花如霰
可憐踏花騎如雲
一番丹蕊一番雨

其四

蝶粉蜂黃退幾許
花恨自淺人自深
落紅無聲杜鵑語
簾外流鶯巧調舌
春風吹剪丁香結
銀蒜不動流蘇閒
玉簫罷弄鞦韆歇
柳眠花醉夕陽暝
羅帷隱隱暮鐘聞
香綃微透猩紅雨
檀暈沈酣龍腦雲
星眸掩霧神未足
一線枕痕潮紅玉
醒中心事夢中知
起來腸斷烏棲曲

其五

雙頰如桃鬢如鴉
十五梳頭學點茶
鱗眼總生魚眼出



銀瓶細寫罽新芽羅巾隔手防甌熱低頭見影憐春華
織筍遞甌安几上回身背立海棠花香淡其苦君自試
傍人那得甌中味縱君不惜煎茶人請君須惜捧茶意

又雪房蘇子瞻聚星堂韻

宋人十年刻楮葉笑倒龍公雨霄雪何恨醜枝續春妍
青陽袖手嗟力絕冷艷能添花眼明峭巖不覺竹腰折
新光欲與舊光亂浮影併隨浮氣滅霽色依然開四山
勁風掃雲僵不掣輕點茶心發餘清重欺酒力生醉顛

想像化人行冷虛豎義無聲落霏屑寂聽置身若空林
根根盡處天機瞥萬象攝歸日月魂此意應待梅花說
別傳幽悟到海棠丹爐點點枝如鐵

過雄縣

雄縣以南皆平陸不知何年化澤國斷堤老樹全浸根
崩岸人家半囓屋車輪馬足相因依到此徘徊喚度歸
紛紛衰葵迎船出落落鶻禽拂鏡飛隔溪指點舊官道
惟見衰荷覆水草昔日錢鏐墾藝塲只今漁艇網滄浪

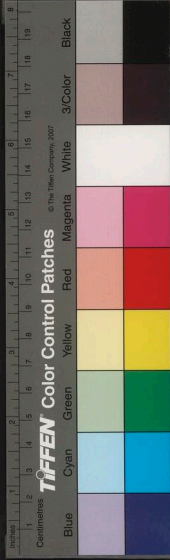

綠疇白浪茫茫意業田反覆須史事三農消息近何如
傍人欲答先垂淚

建溪道中卽事

延建之間皆山也密林蒼翳恣樵者我行已酉及今冬
燒畚稍稍山爲赭農夫力盡鬪青天錢鑄直上山之顛
蘿草燎原待春雨分水灌畦卽新田飛泉盈縮那能遍
稻田宜水蔗田旱驅牛負耒拾級登縵到隴頭踵流汗
一畝之區百十畝高低相次魚鱗紛曉禱披星低見日

夜歸盤石屢穿雲盡道漳民生計薄來此傭山事春作
墾藝寧辭地脈窮胼胝且賴人工博中原極望盡平蕪
安得移民行稻渠任土授人難相配商鞅空談開塞書
獻歲多雨人日始晴夜雪疎點妍此晨旭正迎春
東郊兼有數美歌以賞之

積陰待日如故人餘寒懷春如佳客故人避客客遲來
鳥語調花花嘆惜歲雨幸然春尚賒風光豈可人相擲
宵意沉沉夢屢驚半窓似惜雪花白雨能轉雪眼亦開

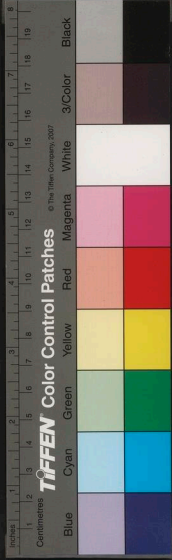

日况出雲心莫逆初晴偏送遠山妍雖晞不散寒簷滴
媚人人正得今朝催春春能先一夕柳眠乍起試楚腰
梅笑欲言豔管額花裏春勝勝裏人併作香閨釵頭色
爭携鬪節艷陽妝去看迎春羅綺陌使者雅非兒女情
聊爲祈年闕榮戟暖禽來賀身俱健土牛還報田堪藉
百劇分棚簪綵花從官行酒服青幘綵絲金剪落香風
竹葉醪醺寫琥珀人無疾病農扈豐歌舞何妨公事隙
兩久得晴晴亦新雪洗月光卽新醜佳客故人兩不厭

猊猊今宵共此席春衫春屐待春遊芳草隨人一天碧
金母篇蔡垣卿爲贛州金守請賦

飛雲爲雨到人間忠孝西江五馬守身則金侯母金母
解將一滴甘乳香散作萬家陽和酒金母母耶兼父師
金侯乳民如乳兒棄麻色笑村農蔽山檜陰濃木客知
廉水水清崕峒碧婺女秋星當斗極收盡三禾岐麥春
併添萱花八月色萱花八月化爲金青鳥遞開晝漏沉



金精仙女鳴石鼓石竹池邊鳳歌舞歡聲壽母母顏愉
絳雪玄霜事不如鬱孤臺抱瑤池月林屋洞登金簡書
蔡經曾共麻姑語笑謂吾宗牧僊鼠謂我作詩繼督頌
瀉此天人照今古教忠移孝翊 聖朝眼底弁丘路豈
遙比堂長聽玄靈曲看弄兒孫七葉貂

送內兄李孟筴太學之金陵

荔枝香風送遊子吹到菊花霜色裏仙人掣斷秣陵雲
邀過秦山亦偶爾鴻鴈辭人意太忙葉萸扶病伴重陽

二十日中歡不展五千里外夢何長 高皇王氣照今
古偏霸六朝安足數魏帝講罷覽山川鳳臺題詩憶家
譜羨君先作舊京遊丹楓一片客心秋相煩致語鍾山
色滄浪夜夜遶石頭

重送韓孟郁

金吾之園識子始孟郁詩名滿人耳芍藥開遍看荷花
醉吟未了秋風起踈砧敲斷酒中天夢隨月影流黃邊
劍作離聲方筑外帆隨行色忽尊前西山釀雨欲留客

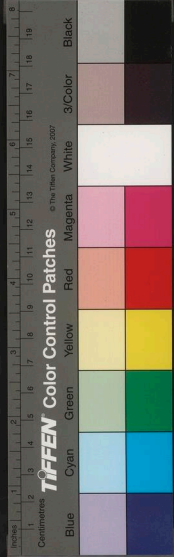

歸思奔驥控不得彈碁隱燭光殘藏鈎沉沉蓮漏滴
此時相對還沉吟別後空縣兩地心黃鶯一舉橫萬里
朝出天閭暮海濤

遊泰山南巖

紅塵鎖斷啓仙扃到此遊人眼盡醒突涌千尋寒插筍
橫張疊皺翠爲屏芙蓉直撲晴青色雲霧猶傳黑帝靈
化去成龍含鬣鬣煉餘開室敞空青五丁斲骨骨俱穴
孤掌搖葦乳欲零構宇巧隨山勢轉撞鐘虛徹谷神聽

碑摩半折疑燒劫曲度南薰獨倚亭一畝露泓風起腋
蔚藍天際摘明星



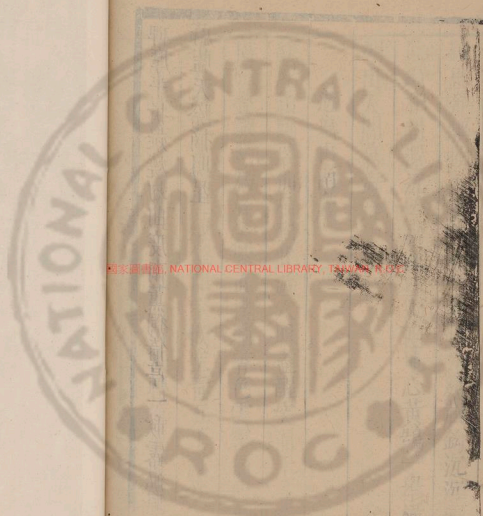

國立中央圖書館, NATIONAL CENTRAL LIBRARY, TAIWAN, R.O.C.

逆者分集

萬里 帝 插

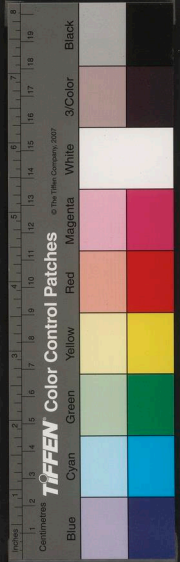

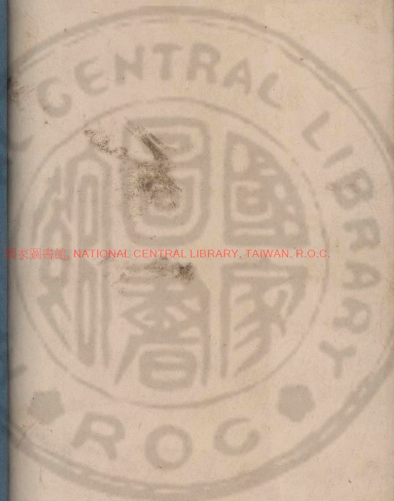

國立中央圖書館, NATIONAL CENTRAL LIBRARY, TAIWAN, R.O.C.



國家圖書館, NATIONAL CENTRAL LIBRARY, TAIWAN, R.O.C.



3465201 v.2

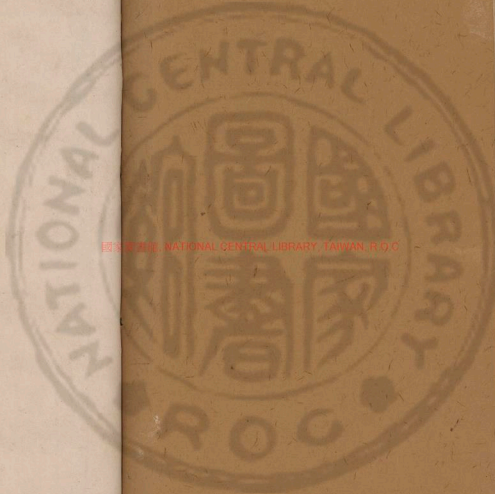

國立中央圖書館 國立中央圖書館 國立中央圖書館
NATIONAL CENTRAL LIBRARY, TAIWAN, R.O.C.

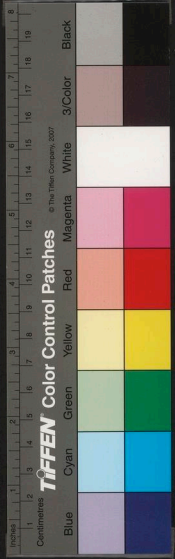



逐菴詩集卷之三

五言律

過分水關

從此他鄉路
江天迥自分
雙流寒戀峽
層岫亂疑雲
鳥斷雪中影
猿驚風外聞
黯然回首意
不盡爲離羣

夜帆

星影布帆收
真成秉燭游
依然見漁火
臥以聽江流水
月空禪色蘋
風澹旅愁空
明隨意沂吾
道是虛舟

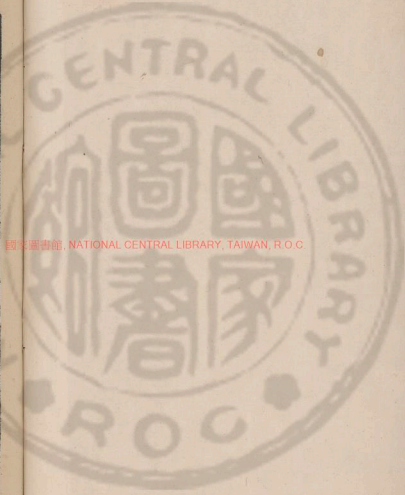

國立圖書館, NATIONAL CENTRAL LIBRARY, TAIWAN, R.O.C

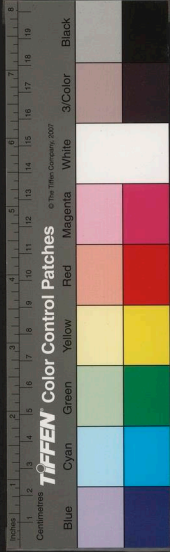

瓜河除夕

夢去家難定旅淹愁又新桃符傳戶戶瓜步醉人人流
盡年光水驚逢節物身蓬窗掩孤燭賞酒酌江春

客路

物役何為者寒雲隨客深山多晴欲雨地僻晝常陰托
此偶然境知吾不任心歸鴻時送語春色吐前林

江山縣晚眺

魚鳥秋相命高深意各闕一杯聊主客千古此江山白

雁初霜信丹楓夕照顏歸帆投遠火新月伴人還

泛舟勸客飲

津鼓風斷續鷗外竹烟青酒船兼載月漁火欲添星戰
茗評泉史餐花訂食經鬢霜亦常理沈醉即為醒

卽事

原谷曲如扇歸雲疊暮屏遙村舍雨白暗澗帶烟青馬
首東南去蝨音歷亂聽因移黃葉寺涼火檢錢經

送陳豫華守兗州時東封局敗采礪齋魯間故及



之

十騎東方去使君居上頭論交成別恨送遠起鄉愁岱
色寒雌入濟河縈閣流政成登眺處猶似白雲秋

其二

萬國雲雷際行車試作霖盟戎終病骨遣使豈求金修
攘勝兵計安危赤子心股肱東顧重莫負王恩深

直獄聞蟬

爾亦舍天籟崇朝何苦吟時驚鈴析亂忽洒簿書心遠

際因風渺清中得露深自公之暇矣卽此對山林

雜興

夢蝶雖物化冥鴻獨我親病多長避客市隱竟疑人伏
枕聽疎雨飛花過暮春亦知汨泥好終自厭風塵

其二

久臥忘年月松風枕簟清衿締知候收團扇使心驚日
色侵簾薄雲陰傍水生逝波與流景感歎何時平

其三

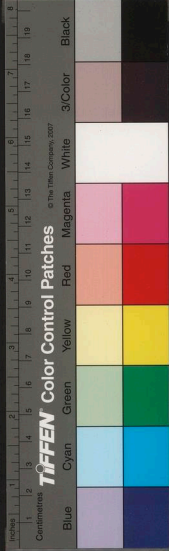

徵才終易盡拙宦復何求物性齊是鶴身名任馬牛采
山吟鼓腹耽卷酒科頭借問梁園客清時已倦遊

其四

梗令執刀筆總不妨嘯歌移家經伏臘失計負烟蘿宦
味秋雲薄鄉心夜雨多小山叢桂色惆悵近如何

其五

似得幽人意兼深俠客情徵官偶依漢片語可存荆伏
劍酬然諾脚盈品濁清悲風易水上擊筑有遺聲

其六

閱世誰同病深心敢具陳往來歌帝力醉裏見吾真白
眼貴游側蓬頭姪婦津茂陵風雨夜憔悴漢辭臣

其七

近日裁詩興偏多憶故鄉衲身慚擇木學道歎望洋靜
後風波穩閔中日月長拂衣無不可散髮咏滄浪

其八

不堪沈案牘翻欲恨徽纒蟻着生易姪駁骨歿方憐倦



遊多壘後拙宦畏途過入世非吾事漁樵自宿緣

其九

久客易霑袂天涯骨肉疎三春薊北雁萬里劍南書看
字心先折飛雲恨有餘平生壯士意此日轉躊躇

其十

西音仗驛使好與報平安容鬢秋何似衣裳歲暮寒
書雙涕淚長跼一加餐過險須防轡由來蜀道難

其十一

使者護羗出三軍殺氣張懸車輕鴨綠舉矢射天狼絕
域荒煙紫狐營落日黃可憐閨夢怯元不過遼陽

其十二

風雨看如此綢繆合一新殷憂深小吏短氣傍時人卻
座思安漢題書欲借秦匡時憑將相野老滂霑巾

日月

日月長餘愧乾坤且放閒如何能玩世未忍便歸山俯
仰古今際徘徊仕隱間歲星終戀主客難豈相關



初春

花心猶怯怯鶯語乍生生愛此春方淡兼之地更清融
真應竹友懶或可鷗盟物穉還資養聊觀造化情

蚤起

宿鳥夢初迴曙光寒欲開微風警修竹殘月清疎梅隣
火樹間出山鍾雲外來靜簷成獨立猶喜影徘徊

春歸

萬綠暗紅影餘春斟酌存蝶迷風醒夢花病月招魂合

其二

秀後苔石畱香冷酒尊因思新故理那得去來痕
又是分秧候風花片片飛春糧防歲儉貫酒餞春歸怒
懶雙蓬鬢謀安一釣磯吾營豈諒云薄莫遣頭多違

睡起

睡足無人到窗空返照殘秧針方刺水菜甲欲香盤酒
待聞鶯酌書移就竹看過牆山潑翠暮色墮闌干

夏

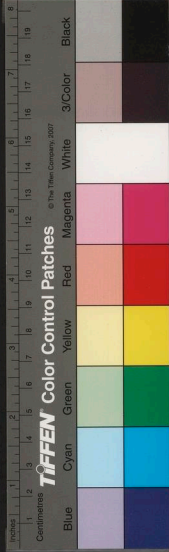

榮木忽有夏綠深楊子居土膏分竹笋露響到芙蓉
塊難澆酒窮愁并廢書日長思敵懶藥圃課芸鋤

風林織月落

娟娟能壁滿瑟瑟忽金錢撲地光還碎隨風影未安春
煙微弄態秋水靜生瀾處處供詩韻松陰柳際看

其二

素練應難寫風梢倩作圖誰分修月斧來散泣江珠水
荇交如織天花舞乍扶夢尋漁火去垂釣問珊瑚

其三

葉疎寧礙鏡颼軟欲浮輪漾水疑分影窺廉半現身涼
穿羅幙漏皎落剪刀勻略識蛾眉意偏同嘯樹人

其四

樹非蘸影去風豈送光來千佛化身現萬波寒翠開綬
雲纖易亂出冶摘難裁非色非空事禪家莫浪猜

出郭示舍弟

謝客吾真倦郊行殊暢然寒烟村隱樹暗澗水分田靜

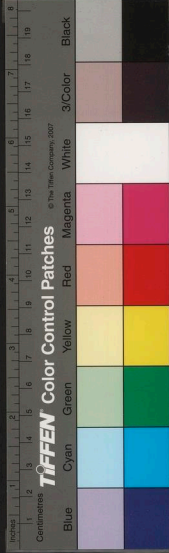

得園中日寬收物外天相親魚鳥性敢薄市朝緣

送姚博士遷貴陽郡授 姚卽黔人

袖却荔枝譜歸逢鄉里誇作吏能兼隱移官却到家路
當指飛鳥客有贈梅花別酒孤亭外猿啼日易斜

其二

共是青山色離筵便不同寒雲封去馬臘雪度歸鴻豈
以屋梁月能如桃李風都將行後意先付酒盃中

楊氏園亭

入門如入林耳目亂蒼沉愛此風雲氣悠然泉石心
人常謝病長者或相尋看竹不須問吾今陝古深

其二

繁綠行侵履飛紅坐綴巾一暑惟亭午四時見長春花
光戀游客石色賞幽人蔣徑誰堪傍求羊意轉親

其三

移石汝真癖耽奇我亦同何當五嶽趣縮入一壺巾滴
乳欺青靄穿冑嵌碧空懷歸雖馬首愛此未能東

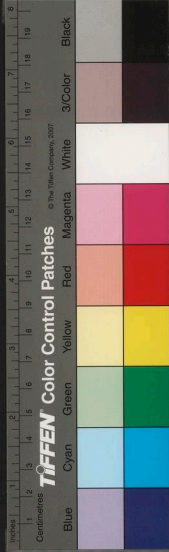

其四

拾級地逾壯能將遠意兼幽生苔掩砌橫出樹支簷蔚
藍浮海色晴岱揖峰尖危樓更拔起勝景定須添齊魯地高
作樓可收
遠山之勝

其五

千載杜陵筆海棠何缺詩巡欄春不見按譜夢猶疑錦
障護粧曉銀花照睡遲美人留意植蝴蝶恐相欺花中獨缺
海棠

至東莊

先暑遂孤往風軒俯碧流溪聲如欲雪雲氣自然秋密
樹行相引鳴禽坐見酬雖無河朔飲一靜肺全瘳
遊東莊

勝地堪濠濮清言况惠莊山光開倦眼溪色浣愁腸
爾天爲闕因之秋始涼莫嫌無結構素女未臨粧

其二

秋色萬峰抱空亭寫鏡波叢林留日薄疎檻得風多
峴



積親魚鳥移尊就薜蘿水雲皆自媚不醉欲如何

其二

惟石如人立鄰鄰向水間森然爭下飲相顧不能還波
觸文增澗煙流黛染髮至今留夜月相與守潺湲

次韻答張紹和

涉世貧非病嘲人白是玄肺腸須自見眉黛任爭妍
色湘雲裏琴聲流水前拂簾張緒柳相對獨依然

其二

鶴陰花色暮念爾賦思玄綠重風催浪紅輕雨妬妍
衣初郭外綉扇又尊前試茗依深竹鶯聲倍酒然

入郡喜周伯瑾使歸

而子歸田日恰予趨郡時風塵身可料離合夢先知
知伯瑾歸而夢夢訪君小飲揮塵寒煙盡傳盃落照移依依不能去僕

馬亦相疑日暮從者屢促予起

其二

升沉良異路相對許忘形啼鳥求其友高鴻字曰冥淡



譚催吐月小集動占星如此故人酒何能說獨醒

訪林仕隆

應門已謝客顛倒復呼迴童穉能趨拜主人勞遠來三年良自苦一笑爲君開譚到蓼莪什肴端忽暗摧

其二

猶是披襟地歡悰與舊殊思親同涕淚涉世各艱虞病後危看影窮邊怯問途深交兼久別悲喜一尊俱

其三

昨日見周郎言君詩興長人煙燈市月馬跡御街霜景物供吟案行歌益酒狂相將今里社何似薊門旁

寄蔡體國

未了百年事浮生愧半殘
龜猶戀烏鳥影敢傍鷓鴣爾
勸出山蚤吾歌行路難
有天堪洒淚何地可彈冠

廿日大雨而風甚厲遂阻朋招

霧執埋山去濤聲拔海來
侵膚寒起粟着物溼蒸
梅寔恐仇農稼虛勞
姤客疊五行推勝伏我欲問
蘆灰



其二

陵雨渾無賴衝颺更可虞縱橫誰助虐虢令汝先驅抽
什歌如晦占著愠若濡此時陞楸者能不羨侏儒

紫荆道中

疊嶂行疑斷煙蘿徑屢迷穿林時近遠度嶮忽高低疎
樹亂人影崎岑費馬蹄適禽能慰客落照盡情啼

平刑關

遠望已無路行行忽又開斗崖當面起宿霧盪盪來風

氣春秋雨灘聲日夜雷穿雲多曲折前騎屢疾迴

夜憶燕中諸子

巾寢數更柝徘徊曙色難獨憐青桂夢曾向碧雲端遊
角秋先入陰風夏亦寒羣鴉衝樹起何處是長安

度谷口

圍嶂日須避關崖雲尚連水鳴不知處林翳自生烟人
似井中出石疑空外懸華戎天畫界設險護重邊

望江南



始息風塵事秋長天水參一晴開復岫諸影坐寒潭綠
浦烟朝溼紅汀日晚酣琴書戀舟暇楓菊夢無慙

江上寄華亭張廷高

一作剡溪想飛揚夢已知扁舟輕夜發踪跡恐人疑漁
火鱗鱗亂荷風澹澹遲吳江秋未冷冷在憶君時

江南人家夾水而居意殊樂之

倒寫樓居影空明一一秋形容對岸熟笑語入波流烟
月浮沉樹鷗鳧迎送舟桃源異喧寂心遠卽爲幽

其二

閨情未覺非照水溼春衣枕畔採蓮曲門前垂釣磯魚
鱖入秋賤蓴菱過雨肥留郎堅坐飲小待浣紗歸

秋感

搖落猶然昔悲歌乃自今葉聲風浙浙燈影月沈沈千
里還家夢三年爲客心無端天外雁更動越人吟

望夫石

豈能嗟匪石化去淚難揮夜月窺容瘦春風領夢歸煙

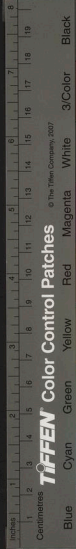

含看鬢黛蒼冷綺羅衣不及韓朋鳥將意一處飛

其二

有懷從立稿無計得離冤命薄千金誤身孤片影存疑
嵐猶怨態積雨自啼痕入夜風傳語猿聲喚分昏

舟興

晨鐘開宿靄芹樹在中流目送孤雲去心驚片葉秋櫓
聲催落雁帆色帶晴鷗波寒遊子意因風日夜愁

其二

落日津亭渡西風野客衣燈波油嶺翠陰巖宿在霏
雁驚砧斷鷗鷺傍艇歸千山橫暮笛牛背送斜暉

金山

茫然水為郭喧浪迺成幽四照宵長月孤寒地自秋人
煙分北固佛火擅中洲鐘磬隨風路三山若可求

夜發莘原宿入嶺吳宮不問題

接水天為鏡浮沙月似看潮來聞語亂風定進帆遲露
意林蟬得秋聲嘶葉知白蘋無限冷中夜憶南枝

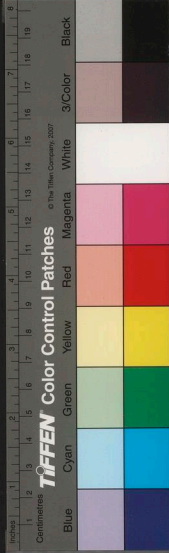

宿姑蘇

千古傷心地，孤蓬夕照邊。
山川沈霸氣，楓荻醉秋天。
塔影寒知寺，鐘聲靜入船。
吳宮不可問，風月故依然。

送徐元甫

行後遊子願，今年行較遲。
山水素琴路，門閭芳桂期。
將雲到親舍，乘月登峨眉。
看松聲萬古，雪應與狂歌宜。

九日

對酒方欣節，登高忽望鄉。
關河驚鶴客，風日美重陽。
水

淨雲全白霜，輕葉半黃驅。
馳狗五斗不敢問，柴桑

其二

寒色授衣蚤，秋懷落帽知。
霧澄見山盡，天曠度鴻遲。
病是安心藥，愁翻痛飲資。
窮來猶可送，正賴未工詩。

卽事

衰草離離路，晴烟隱隱樓。
風高時斷雁，木落遠分江。
流水紆琴軫，寒花映酒缸。
塵中時看劍，豪氣未全降。

新嘉驛



幽懷與客恨到此若平分樹翳難通日亭虛易得雲肥
水寒自縮空響靜多聞鳴鳥催人發前山入暮曛

已亥奉先慈南歸憇新嘉驛愛其清勝今八年矣

追舊增愴

將母成初憇亭花已八春猶然驅馬客不見板輿人事
往皆成舊愁來卽若新毛生吾媿甚捧檄爲寧親

憶舍弟前度弟亦同行

憶昔季方小尋幽興不羣看詩先拂蘚踏遲毋侵雲秋

已魚龍冷入堪鴻雁分頗能相就否燕雪共徵隲

發富莊驛

寒意密陰釀秋容曠野新迎風扶落葉過雨歛輕塵馬
智欺痛僕僞言笑倦人勞生何草草歎息百年身

河間府

馬首衝寒路南鴻幾度經霜梨難取大瀛酒易趨醒

舊有名而海壓九河白天垂三輔青惟應官道柳笑我

客爲星

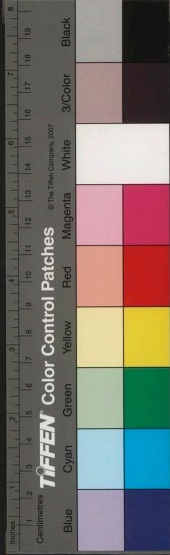

途中禮嶽者絡繹不絕戲作

生歿歸靈嶽朝宗敢自疎珠鈿花撲路香燭霧隨車檀
施歸官日農桑廢業餘山神輕盼響林放未應如

有感口號

頻添新鬼去漸少故人看有曆偏催老無花不解殘各
呈傀儡巧誰顧憫骸乾窮到歿生事神仙骨也寒

其二

明明膏吸火暗暗箭催流谷響分噴喜非傷竟愛仇一

其三

窮無煖氣萬葉始知秋古語腸堪碎如牽屠市牛

虧成憐水泡妍悴校空華合眼難將去回頭枉自嗟情
知真誰我何事苦隨他冷盡博山篆閤窓日半斜

其四

名姓更張李山河迤漢秦心律不兩段夢蝶又重新拚
向歿前歿超然身外身浪遊歸故國是否舊時人

其五

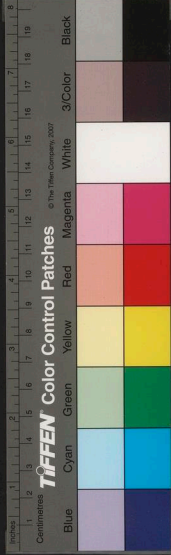

選補全集一

畫師還怖畫此事若爲云蠶獄情絲造蛾煙識炬焚無
繩而自縛有口亦難分空手揮霜刃橫行入九軍

其六

見喜方隨喜聞悲忽覺悲人空饒汝會邊見正兒癡只
在雲生處何須水涸時泥牛通信息臘盡更風吹

其七

娑婆善知識惟許兩人論劔闢羅老蓮花佛世尊煉
回新日月拈破別乾坤四顧今無路啼銷杜宇魂

趙伯誠醉酒而徵詩爲送口占四韻

千里飜然去五年初見時離尊不肯御行卷可無詩工
政先務牧臣心薄繭絲中和如有詠好寄故人知

花朝

雲物殊開爽天猶惜此辰如何無事客忍作負春人花
信深從緩鶯聲淺欲勻吾能謀卣酒未可笑官貧

花朝小集伯誠以眼疾齋禁辭賦此促之

十年作兄弟萬里共天涯恐以將離日猶餘未放懷花



辰舒病眼鄉味解清齋別後聞鶯路啣杯誰與偕

花朝後一日集米仲詔湛園醉登荷臺翫月

問蝶香還冷邀瞻魄正清名園宜靜吐佳客倍深明
象依珠湧千林浸水平微雲消坐久似亦歎多情

其二

地能留月少朋况盍簪難得似今宵好又知何處看巡
簷偏逐影蕩酒忽生瀾寂寥賴人破垣娥也自歡

其二

無事思來過况君能見招不畱猶却任爲月與雲真遙柱

欄春初長金波滿自潮纖阿遲有意圓魄待絃宵

是月
壁在

六十

三月六日張孟奇黃貞父湯嘉賓徐鳴卿陳元明

同集湛園得房字

櫻飲得朋償閱心寄葯房誰能春寂寞不傷酒飛揚塵

尾風生坐鶯啖曲遶梁和扉猶炬影顛倒自衣裳

貞父
嘉賓

且最後

至



其二

新烟茸近節

時近寒食

舊社燕歸房坐改展先後盃行漏短

長石容依酒潤爐氣裊花香茗椀頻寬擘微聞問鷓鴣

其三

雲流篠作房簷飲意何長暖重魚吹藻眠輕鳥喚楊暝

烟生薄磬懶月避飛觴重訂相過約淺深探海棠

賦得豐城劍送張尚宰之官

匣鳴何太急神物故相依風雨羣山動蛟龍一夜歸離

其二

心春感激壯色雪縱飛試拭華陰土方知舍日暉

一官又雷令千載自張公能使沈津氣依然射斗中伴

琴將化水映寫果凌虹莫發牛刀笑昆吾切玉同

送陳士燮賜沐南還用米仲詒韻

屈子天難問蒙莊言更卮幸非憂國日正好達生時夢

覺蝶俱化行藏龜豈知閱身今得矣五嶽可如期

其二

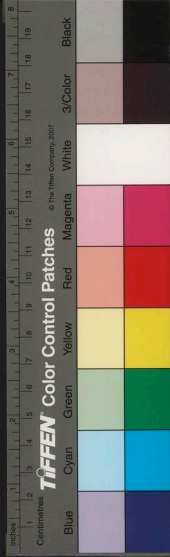

長揖郎中別紅亭不送君心應隨潞水夢尚遶燕雲求
友營將老驚離蟬易隲江春南去路帆葉各紛紛

其三

末路工眉黛蓬頭笑任真金門雖玩世縱酒竟疑人叢
桂賦名久甘蕉暉事新禽魚舍適性天濶與淵淪

雨後集黃取吾齋頭次韻

雨屑散如塵尊開霽色親將人入勝境聽鳥得闕身約
喜攜琴舊文從煩酒新空階苔欲滿醉臥正須茵

其二

何之可避塵對爾洒然親爲賞盃中趣都忘物外身陰
晴天貌改濃淡客懷新隨意風花好沾泥與上茵

詠陳士燮潞河客况仍用舊韻

豈以避言後能疎金屈卮蕭條襍被意留滯買舟時旅
味江蘆熟閱情水鳥知相看無百里深負呂安期

其二

謝病仍爲客徘徊似戀君臣心依闕日鄉夢付湖雲試



選菴金集一

展花忘遠繡經聲報曉無端河畔柳眠起太紛紛

其二

冥鴻應獨笑應馬定誰真酒外弁沉理花前去住人他
鄉思篠飲孤客見荷新鑑曲無煩賜何天不隱淪

閏六月望立秋集張園翫月時積雨新霽

秋偏傍月生月喜吐秋清高樹最先得當筵一倍明蟲
將臨砌語螢已掠階行借問去年鶴應無此度明

其二

素練隨風展鮫珠片片虛金精秋欲盛水氣雨之餘陰
葉全窺鳥翻波半起魚荷香風斷續盃影亦蕭疎

其三

佳園合月思園以靜者領其微共聽今宵曲方知此會
希諸聲推肉勝四序讓秋輝所喜杯當手何辭露溼衣

其四

坐夏都忘閏驚秋容易侵澹烟開野色朗月下亭陰度
亮有情語楮澗無累琴隔雲暮鐘發聽誤入新砧



選菴金集

二百四十五

其五

候晴將物爽園曠得秋多雪曲織雲微露杯明月醜密
陰翻藻苻空色定煙波醉影茶釜舞不知今夕何

其六

積雨虞光暗重煩月戶修九分猶是夏一滿始登秋全
領素娥笑新從白帝游徘徊今夕永無限漢宮愁

對月憶舍弟

圓缺輪寧異陰晴遠未期涼風堪醒醉秋色已驚離萬

其二

猶憶歌醜候秋雲一葉翻年流同節物

去歲以立
秋日出門

望鄉闈北土蛩先厲南枝鵲倍喧涼華應照夢萬里共

琴尊

其三

官冗直同閨

尋係
註秩人

睽又對秋隔年音尚杳遠道見何
由花外深深色蟬邊渺渺愁誰能托風葉容易到南陔



其四

桐萌占月開葉落忽商聲併當蟾滿地喚起雁行情秋

借一宵好圓添四度明年秋最憐西郭外溪色理船

輕予字并每以秋後借弟泛西溪

秋夜獨酌

涼風天末起河漢欲生瀾露重釀空碧蟬虛透樹殘雁

纔一聲動砧已萬家寒獨酌難成醉羈懷轉未安

過澁園懷米仲紹遠遊

臨別預爲約徑時到一迴園丁容久坐林鳥怪稀來澗
蘚頻披磴邀雲獨上臺竹扉花下路人去未曾開

其二

戶引通街水書依宿榻塵如何連月雨猶有未歸人蛸
網窗從積鳳仙離自春故山知入夢回首夕陽頻

其三

呼童還問主知已自情殊書更幾時至回應盡月無分
茶松落子迸檻竹將雛秋色閱如許真堪着野夫

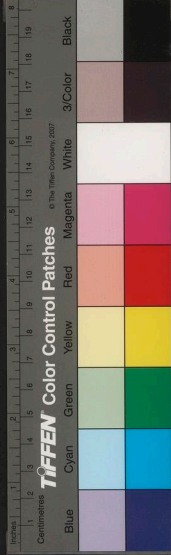

其四

官與秋俱冷地將人並悶余來尋別楚爾去問名山始
信金門隱終輪彭澤還塵巾不稱意坐閱鬢毛斑

送李伯遠之臨水

以我欲辭社而君當赴官隔城相見少岐路惜離難風
物傷家好湖山看客寬冬行翻放煖天亦念墮寒

其二

明時師自重古邑士能文夜夢西湖月春吟天目雲鱣

來當講集羊瘦遂名聞閔訪謝公蹟東山宿紫芬

其三

史隱足沉冥依然處土星冰銜照面冷書帶任情青嵐
霽山當戶簾虛鳥下庭談諸割肉罷鄉語便傳經

其四

送盡南鴻影仍堪與子違松風如見待梅雪故爭飛長
吏論文過門生乞句歸虎林應有集勿惜贈餘輝

過黃應興小飲

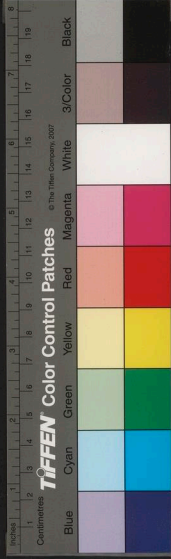

天涯不對子歲晏孰華予雪啄空簷雀冰啣遠浦魚書
籤修舊業疏草候新除壚有黃公在悶愁失醉餘

歲暮歎

夜色若爲剪年光暗自分官閤慚請俸計拙托空文往
事無根臘來踪不繫雲催春防近老守歲判微醺

其二

客懷關物序殘夜作旌懸去影難翻日孤雲不離天君
親何以報身世總茫然秉燭思良晝停盃惜盛年

自遣

懷哉良曷極逝者只如斯密運相辭速窮年獨歎遲殷
勤畱不得慘淡去何之無限新花眼依然上故枝

其二

尋常山水譜重奏文成春欲識不遷理請看無任人環
巾尋始末影際現新陳千古元今日何曾有劫塵

依韻畱別黃貞父

是汝南歸路春風我獨行惟應湖上月長照薊門城營



淺思離候花深數去程相期東蹈海因見散人情

過西山卷

碧嶂尋殊入琳宮與世分竹香浮綠雪松篆寫蒼雲僧
轉三空法人書十齋文微風傳夕磬蘿外月紛紛

張紹和許秋見過不果寄二詩次答兼督來春之

約

生世甘頭責逢人求目方祗應星日客何物宿爲郎展
轉看魚素高吟枕菊叢閉身餘舌在莫笑醒猶狂

其二

相期千古事又覺兩年違竹影月中瘦梅蕊雨後已離
情逢歲晏病眼望春歸數盡江鴻點斜陽獨掩扉

其三

釀黍拚經歲尋盟限各方星橋虛織女桃水待漁郎去
齒登山屐隨身索句囊尊前雖有客祗覺少君狂

其四

靜數合離事動將人意違腰緣多病減面豈食言肥淡

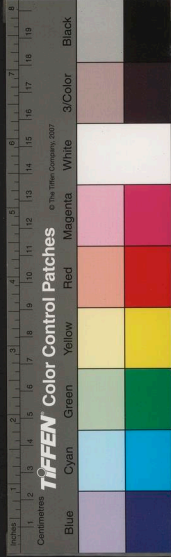

日垂垂暮停雲冉冉歸寒窗驚去夢花影忽敲扉

晚眺

山徑暄樵牧牛羊下夕曛微鐘催上月梭鳥沒歸雲柿
重霜餘落泉寒木杪分吾觀衆動息亦欲卻人羣

卽事

吾影兼梅影雖寒未索居閑身惟愛屐病眼慚妨書庭
雀馴看下巢鳩拙任如翻思漆園叟何事厭逃虛

晚飲客過

小飲殊寥落高軒忽見投相依水螢夕共聽露蟲秋窗
暗山雲溼簾虛竹月流呼童添酒棧一洗古今愁

前山

前山作夕陰墜葉氣蕭森但覺衣微薄不知秋已深水
雲爲雁譜風竹與蛩吟惟有東籬菊能如陶令心

別舍弟

遲子能回去而今祇獨行差池難接翼嘆息各吞聲別
曲無絃寫離杯有淚平寒塘芳草歇何慰夢中情

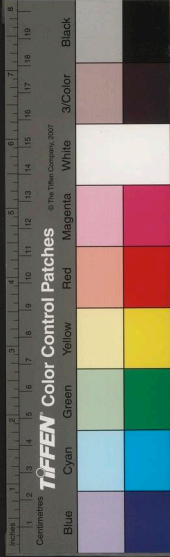

建溪道中

建溪道中

一片霜溪白翻從樹杪浮
人衣生翠雪馬影落寒流
返照懸崖夕孤烟小店秋
如何仗策去未作短筇游

其二

溪帶縈峰路雲衣挂水村
穿林時見影隔樹忽聞墮山
笋供郵饌沙禽答客言
却嫌笳鼓發不似野人園

行橋中感化枳之事短述

雨露心寧異山川氣自分
騷香江斷脉物化古垂文
味

減雕盤荐功推本草聞惟餘辛苦意不媿對秋雲

鏡園社集阻雨不赴百世以秋字韻徵詩成四

律

一夜蕉窗雨蒼然萬樹秋
赴招憑午夢淹坐及更籌
窗濕猶徵句鑪寒免質裘
隔風傳小令無迺笑瑩篔

其二

平渚開天鏡高臺激水樓
林寒蟬失午露警鶻知秋
蓮社香應溼明河漲欲流
白榆杯裏影寧解憶人不
醉園

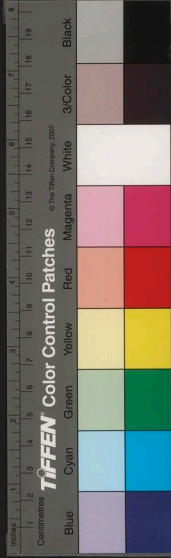

下論

其三

入地真俱勝如何負此遊二年盟未冷一水渺難求舊
事筵消暑新涼雨釀秋天台容問路有客欲偕劉

其四

寂寂書空坐飛音忽破愁
當花修酒券倩鳥報詩郵烟
景迷濃淡羈懷戰去留
參差今日約料理隔年秋

過馬伯瑾雙河菴留飲次其舊韻

隔旬如隔歲重至豈嫌頗偶赴琴尊約兼逢休沐身晨
禽參夜唄缺席補幽隣笑與蕙化語留香作小春

其二

但覺官厨冷偏能喚客頰浮名甚閱世中隱酒謀身自
有藏書寺非無擊缶隣多慚遠方鯉勅斷醉鄉春

其三

吾歎為歡少家嫌作達頻送鴻俱遠客浮蟻且間身詩
格叅禪長年籤與老隣若非橘中社何處更尋春

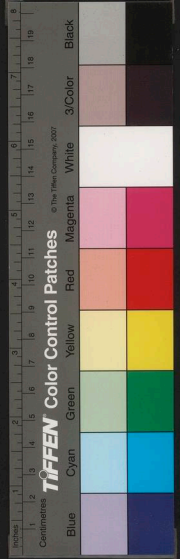

其四

深語曠高月樹鴉驚起頻寒消異鄉漏夢憶少年身僧
社猶餘髮鷗磯可卜隣江梅獨何意指雪以爲春

答張紹和次韻

瘦骨支逾傲驚魂筮復遠栢寒辭積雪琴澁問高山玩
世從呼馬題詩或換鷗竹林如未黠稽阮亦堪攀

其二

方外尋幽契言招灑酒生剖魚翻得素占鹿已懷瓊愁

留管華席敢尸齊楚盟候蟲秋自語未許和鳴嚶

其三

佳人誇絕代其奈浣紗何誰識承恩日悽然憶苧蘿嬌
從依母慣妬以入宮多寧作女貞木纏松勝鳥蘿

其四

裹糧勞命使念我莫如君梁落桐陰月杯含桂樹聽杜
燕驚將去枯魚憶其鱗只輸五湖長從此怯平分

題張紹和芝庭瑞應卷

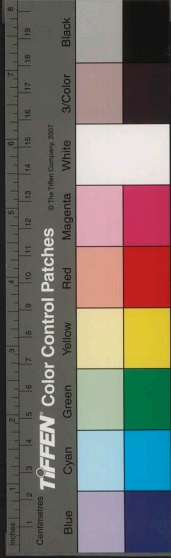

寶樹曾標桂祥雲又結芝
滄應誇作父渾果慰生凡母
意偏憐少兒難喜更奇試啼猶晚矣英物世家知

其二

繡保倍關念譚間屢見君賀錢
慚後至懸矢喜今聞靈
草真三秀奇毛定五雲斯
于雖補詠終是笑無勲

其三

荀星文若小着膝也堪娛
偉長虎應怒河東鳳自殊
連雲將七葉媚月且三珠
詩格家風在他年間鯉趨

三山遇謝曰可

一夢真前事重逢尚逐臣
任吳移楚語見弟憶兄頻
北海鬚着古宣城詩格新
他年思羽翼應名伏蒲人

建溪讀謝武林陳季琳壁間詩和之

欲訪歷陽事還徵遺老言
煙銷千竈冷浪盡衆山存
浮石迷橋址維舟記樹痕
人間可哀曲何處宴曾繇

其二

鰲極東南折仙靈歎息言
入波從蜃化變服有魚存
越

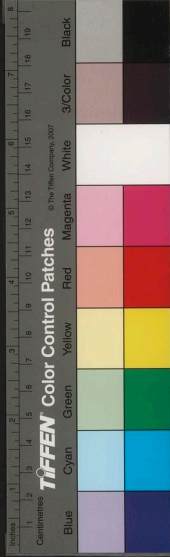

弩濤難定秦鞭石自痕誰能後烏鵲漢渚渡天孫

右和謝

龜眼中宵赤難招魚腹魂撼城無定帶洗嶽有高痕翻
恐天根淺空留地軸存滄素真可見陵谷復何論

其二

來燕疑新主啼鵲弔舊魂共嗟沈陸事猶指漏天痕湘
汨風何急娥江月獨存家家精衛鳥瑱海意誰論

右和陳

久不晤曹能如年九江州邂逅卽當乖別情見乎

辭

南歸不過闕君似錦江人愛此潯陽水遙通麗潏津入
荆亦予部與蜀正相隣指水申前好尋盟若有神

其二

世法能沒雅夫君何獨殊盡鋤官氣色稍露古骨顏月
湧浪兼雪雲生山卽圖暫時供吏隱愧我不能俱

其三

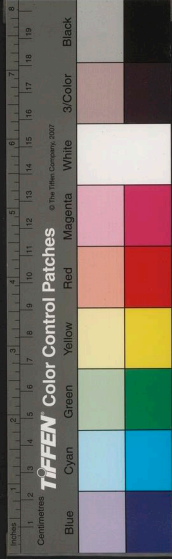

買山俸何有卜宅意無涯開逕取依樹鑿池防灌花他
年成地主在郭卽出家來索明珠宴何能空啜茶

其四

蜀星光滿日楚袖霧披時汰礫宜居後寒花敢恣遲疏
綸追祖視種玉長庭枝事事輸君遠非專五字詩

登江州城樓

茫然心目去空翠接寒窗雨氣遙連海峯文半墮江甍
鱗浮萬井檣樹出千艫猶有元龍客匡廬意未降

聞雁寄舍弟

夢路未分明高風急雁聲露棲何易愁星墮若深鷺以
此求羣意招余憶弟情攬衣尋寂響霜月曙鐘生

其二

窮年南北後與雁若爭飛有弟難相傷成行事却違聲
偏寒角枕意欲永金徽望遠雲無定誰言可當歸

其三

棲木良違性遵空忽墮音勞人殊感此蕭羽正從今八

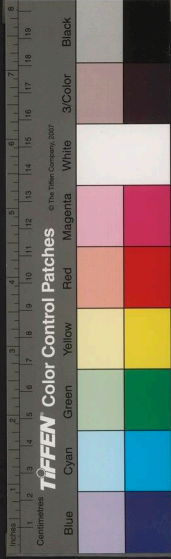

口經冬暮三湘懷古深兼之風物異因動式微吟

別蔡爾度同年 蔡有外艱

祗謂青鳧近何期白馬迴雲收花縣色風助棘人衰扶
杖穿山遠求舟犯浪開懷鄉兼握別客恨不能裁

其二

疑君先發矣及此得相看候雁冬行盡啼烏夜倍寒裘
輕爲容易印在解官難將淚比江水南雲灑不乾

積雨不解

雲重山如夢蒼茫意未明助寒添客念催暮減官程老
樹臨流喜幽禽溼羽驚簷聲無一可可容嘯猿清

余偕伯瑾以藩參入楚伯瑾計臣得督儲余樞臣
其得備兵笑贈

拜命偏同日爲郎欲二毛未孤絃裏調堪對雪中醪賦
粟兼倉部譚兵似馬曹青氈十載物容易可能拋

寄憶

三星復何夕一雨至如今不信情多少但看江淺深酒

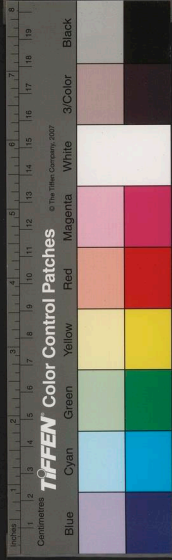

遇者今集

香浮臘味燈豔吐春心若托巫山夢爲雲許重尋

周伯瑾至岳陽賦寄

尋裳衣帶水便作女牛分獨上岳陽日應招澧浦雲綉

芳思屈子解佩寄湘君重以鶯時節離聲豈可聞

其二

有官難作達無客不成春輸却燕臺會依然漢署貧以

吾爲地主念汝賦伊人正值桃花發其如迷去津

其三

聽漏失春眠愁多若小年橫將寒食雨妬殺豔陽天

自新知少花非舊日研獨醒真可恨不得醉因緣

四月登岳陽樓和孟襄陽韻

重湖過雨平夏序奪秋清晴浦遠吞漢亂波寒上城風

傳遺佩冷月吐弄珠明逝水易相失九歌空復情

和杜子美韻

水宮龍闕國雲結蜃人樓直寫天光盡爭雄海色浮笙

吟鶴爲客帆健馬如舟何限乾坤事尊前萬古流

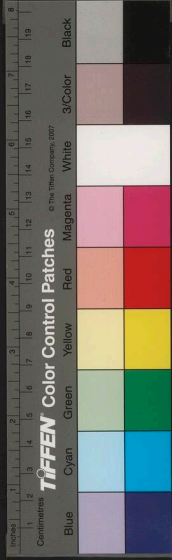

君山

湖濶魂無着茲山一葉舟地堪人俯仰天與浪沈浮日
月專鴻古仙凡共素秋我來元氣上心眼寄悠悠

其二

銀杏半茂半作炭云是秦嶺山恒作風阻遊
容故字有綠山

雪光無際水風信有綠山一踏巨鼇頂空濛隔世間杳
傳千古火竹到九疑班鼓瑟人茫昧猶聞月下還

其三

張樂軒轅地分爲帝子居一情雲不斷萬影水相如玩

世東方酒懷仙柳毅書離騷心可獲佩襟渺愁余

重上岳陽樓

水執無吳蜀樓光有晉唐此時人獨立今古意茫茫元
氣鴻濛合精靈象罔藏東流天不盡青影界扶桑

聞陳元朋解官

疑君難入世果爾拂衣輕沈水月無恙斷雲天不平昌
詩宜厭達學道并辭名人外甲幽契幾時丹鼎成

谷袁文海桃源二酉見懷用韻

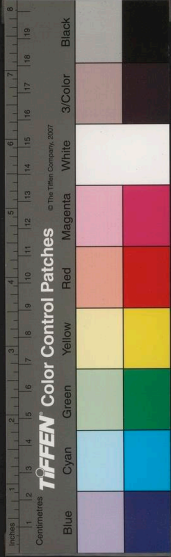

別憶歌驪後來當題鳳餘山川留夢筆星宿凌驅車交
臂輕相失論心恐自疎撥雲窺二酉果得故人書

其二

尋常將石去容易接天津不信桃花事又迷黃道真碑
文苔辨晉碁子水磨秦縱隔中郎笛神仙作主人

其三

題詩知在楚寄我只紉蘭繡虎辭林貴酒龍杯禁寬耽
遊星作客怨別柳名官烏鵲求羣急南飛意未安

其四

劍鋸黔顛盡眞海似中原南極天逾大西臺漢始尊蒼
屏含墨潤茶藥映杯繁官暇放衙蚤山禽時到門

行園見蚤梅一花

十月

梅雖與冬約寒淺豈花期以此香偏蚤如彤雪太遲月
來毋乃喜風緩未能知仙子絕塵立諸天失並時

其二

若曰開無異胡爲事不同微香先入夢孤色忽凌空欲

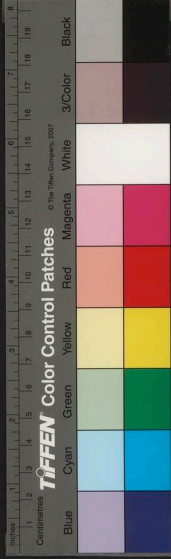

際雷殘綠初苞讓淺紅花將葉相見造化果然工

其三

青松非晏歲白雪是何年自分心無競終知氣有先獨
清疑劫外太晚笑春前卷笛人間曲安能動四禪

讀陳雲仲閏重九詩仍是重九耳憶甲辰亦有此

節追詠并用其韻

梧小秋添晚萸深節又當百年多此醉一笑展重陽出
報衣須倍花知閏勝常莫疑籬色減霜緩是初黃

雨

助寒豈無念晴久聽之新葉落聲偏夜雲微氣欲春來
非零穀月梅亦養花辰以懶千山意終知造物仁

廿八日梅又一花夜雨微雷

兩旬纔間見孤影亦奇哉相與月終始自司春去來洗
之迎臘雨鼓以破宵雷諸事肯如此周天應徧開

其二

尋花偶蹙自嘲

憶舊非無侶尋幽只獨看人方存見少天若歎才難夢

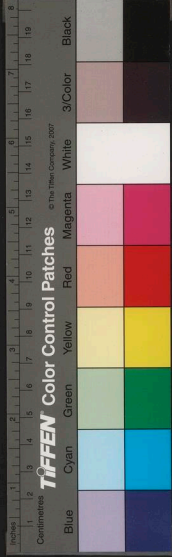

遊者全集

爲聞鐘警爐依讀易寒拜君如拜石泥滑溼衣冠

其三

安得燈相續還當笛未吹傳衣惟一祖讀賦不同時祇
恐前身是從誇後出奇晚香猶可想清韻自交知

其四

高標一非少隨意夢寒窗卽此香凌雨何殊影照江代
興雖次第獨立竟無雙雲暖不能雪六花心已降

除夕感杜甫四十明朝是之句卽用除夕字爲韻

四十明朝是茲吟信贈余懷哉相與暮來者自爲初雁
去先歸客梅開滯寄書新聞何以策餘惑未能除

其二

四十明朝是吟成晚霽餘窮隨寒不去拙與影難除盃
氣霜中栢園香雨後蔬歸雲猶戀歲欲散意徐徐

歲又改矣歸計未成苦憶舍弟有詩

以爾從兄日何曾別至今三年惟有夢獨客若爲心雪
暮悽羣影風原送斷音他鄉孤燭裏行坐一沉吟



選者全集

其二

終鮮惟予汝同根卽一身胡然徇物役自恐隔周親
在簿書暇難當節序新所含非片緒積歎竟難陳

其三

雁去怨遙天紅亭自目則離尊生歲月長路數山川
書落有無裏夢歸明滅過百年棠棣樹禁得幾悽然

其四

拂衣予未決入楚汝無期道路猶言易蒸嘗重獨持爲

允終自拙抱子况俱遲擾擾萬端起排之不忍思

其五

緒風休萬物初日動羣萌驗子今時感如予遠地情
樹星疎處色鐘雨歇餘聲亦似東山夜偶然身獨行

其六

畏題鶴鶴句心弱避愁來忽與竹聲破又隨梅想開隄
防一以決箭浪孰能迴轉憶無言處煙遮江上臺

其七

五言律

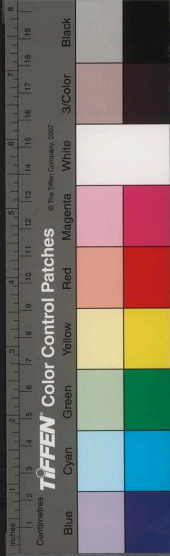

何苦東風意將春物物抽依燈明積念換草長新愁故
國還花事謀家少橘洲韶華吾敢恨天地若相留

其八

若問官消息歡心事事賒餞年聊市脯窮臘尚朝衙額
氣多難日邊春地儉花賴能歲前雪東作慰農家

其九

卽今人似謫於古服爲荒西室兵書闕辛巖女跡茫詩
邊聞易帥選士議輸糧報汝紆憂念幽岷律漸陽

其十

一官但勞我復勉子求官此事寧非幻逃名古亦難毋
言酬世法當念答親歡歸與秋風約連牀聽雨寒

穀日立春喜晴而日猶隱隱賦詩祈歲

星將莫幾葉斗始兩旋東月令兼冬入田家說歲豐
心知暖律柳眼候新風先報土膏活青郊未起通

其二

問訊春何久徘徊亦待晴農祥占穀日物色樹花情村

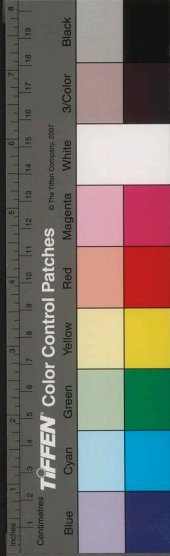

鼓殷山動盤絲莠菜輕烟禽小兒舌送喜語分明

其二

殺卽年司命天能此日春甫田當應兆情色果連人餘
臘皆辭去時光一意新百年娛綵勝倍許醉芳辰

正月廿七日之夜夢譚友夏余實未識向也晨興

微雪得友夏書若詩荅寄

未見胡然夢其占曰得書清風來不易黃鳥意何如月
盡有珠現春生在雪餘袖之三四讀晤語不會虛

其二

鍾期生並世又得蔡邕琴渺矣絃中思難於聽者心非
余偏送抱自古賞真音知已山川外無言深更深

其三

求友誰知苦翻將避客同遇人惟闢識作賦乃幽通茶
理資禪悟梅神見古風與君遊未晚相托在無窮

其四

相士如相詩隨人所取之摩松風骨別調鶴性情宜於

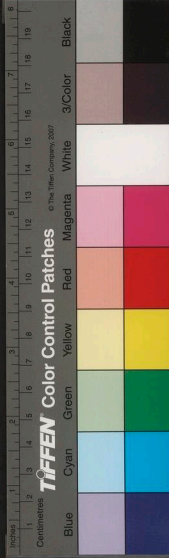

此無精感雖多奚以爲山鐘占易體欲答已忘辭

其五

十年吾以長一日此相求玄契能無取浮名安足貯真
身稟在古行世澹於秋事豈文章盡懷哉叅上流

送許鰲宇兵使投劾

理外成君去如茲事亦希變蛟隣未已咒虎道疑非夫
我宜先罷相逢乃送歸素心何所恨深計自多違

其二

爲君發孤憤君笑曰母然釋此羊腸路醉之蝶夢篇歸
猶遲雁後別但惜營前再拜謝吾禰離騷空問天

其三

看劍相太息孤鳴未易爲彈翻成薦疏去卽是遷期右
臂同舟失中軍佗好誰如何颺浪裏天獨恤君私

其四

攜影照江水離杯深淺間臨岐送者意不及去人顏草
遠如波綠身輕與鳥閑歸雲春路好花事正千山

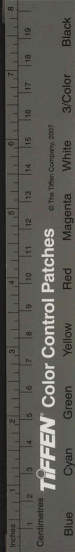

夜

草木生夜氣車馬自然幽月露交涼影風泉聞暗流
嗒然忘夏後所得已如秋村火遙星稀驚禽信所投

沿溪行宿于山塘

晴雨窮其變高深妙理存月行江有路雲動石無根
空色相明味聲香失寂喧曠禽隨意宿與客共忘言

秋夜發

煙霜亦何待相與發言寒空泉意因風異峰容得月同秋

聲蟲語外夜氣稻香中於此觀羣動澗然靜理通

夜坐

萬物勞將息他鄉後此心微霜秋始馬落木夜兼砧聽
雨高齋過依燈片影深寒蛩何所感而復近人吟

中秋

於此情難已孤行影獻醉奇愁添滿月留病受清秋感
物悲歡變悟人身世浮禽蛩同一靜累寡亦何求

其二



未免關懷處兼葭秋色蒼望鄉多病緒見月卽醫方
淺心何着初終界亦忘越吟姑不暇靜想此清光

其三

夜魄孤如此爲心不亦難無煙秋始爽有露水同看鄉
夢托遙照客衣生薄寒奈醜傳齊色可以發深觀

送友夏尋西山諸勝

風雪鶴來輕無非二西情慰山初得客恕我不同行
眼與春無限遊先洞有名解官終一狂因子寄之聲

玉華洞是余舊遊

盤雲爲地肺雲老幻深形手搏六丁黑魂招萬筍青燈
光生妙象龍蛻想空靈含意贈雙屐如予杖再經

大酉山鐘鼓洞秦人藏書處

水辰山曰酉命者亦何心以日爲昏且其雲無古今簡
編化寒翠鐘鼓隱靈音陳迹不須辯領山當領深

玉田洞

此語友云然玉華推玉田煩君歷深淺爲我證申邊信



題菴全集

澗無形水空明有漏天歸與舟弄月心眼可相宣

玉蘭敗於雪謂穉者不復能開也乃今亦開較初

花四十許日

與雪能神似何妨爲晚開蘭心寒不灰鶴夢月同來名

下宜埋照天嚴亦鍊才終然和氏璞遲剖豈須哀

山京

大火欲流天初風爽客眠高溪懸急雨暗樹起寒煙醒

夢隨山鳥寂喧忘露淅深峰氣多肅過此未能然

泛舟武夷

清音含衆妙一澹自爲心涼日水光活柔風爐氣深

忘甘午夢蝶淺靜秋尋遂渺高深思非絃亦可琴

其二

灘飛光雪露岫折意波瀾奇執如相輒游情敢自安東

天隨水去垂壁壓人寒一點雲生際蒼苔駁漢壇

其三

高深同一碧時引溼侵衣遠色寒今古生香失是非窮



遊菴全集

密乘水入移竹與雲歸宵半笙中月寄心清以微

大王峰

靈會無諸劫虹橋指顧存王峯尊太姥族竹穉曾孫掉
外烟開合杯前峽吐吞質雲猶有曲夢怪水聲喧

止止菴

禽魚無繫意雲起秀空潭水翠星辰溼山香水石叅行
行仙共語止止客孤菴樹際愛新爽難言秋不堪

宿武夷觀

地湧盤羊角天遊戲鶴羣爲高簷倚斗以下壑量雲夜
鼎芙蓉秀秋衣薜荔分露華蘿仙掌隨意潤峯紋

其二

扳地自然峰丹梯石髓封夕暉分細浪秋氣落虛松月
上鐘催鳥雲歸洞警龍偶來遺一嘯何許辯靈蹤
從四曲取聞道過靈巖一線天僧院坐雨

杖轉狝山背屐幽磨石稜峽光天一綫雲影樹千層坐
暑高逢雨投虛冷問僧茶心叅近遠話久暮烟凝

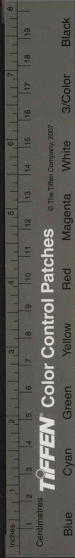

選春全集

其二

地肺無端剖巖心有故靈雲林傳虎嘯陰雨帶龍腥虛
牝谷惟黑容光天一青洞幽秋出入風佩肅冷冷

其三

斜巘頽復止閣執欲翔空衆鳥風斯下諸天日可中齋
時俾香徧鐘處谷神通花散衣何着文殊亦暫同

葉坊七夕

是夕薄醉

驛樹辭雲月霜村渡水砧關河先得冷星漢倍驚心營

其二

合情信終古河漢豈能深諒有懷仙感亦如歸客心攜
家雖減念吟翁更長吟月照露華白涼魂戀旅衾

過常思嶺

曙色散青疇炊煙幾樹浮閔雲同過嶺宿雨助生秋傳
食嚴新禁擔簦憶舊遊饋爨與爭席一笑問沙鷗

輿睡

五言律



雲重山何懶，車中共此情。移衾催夜淺，隱軾戀秋清。火
息螢猶照，露初禽不驚。林香通醒氣，占夢未分明。

小雨

溪聲未能發，林翠覺微滋。遠色晴諸巖，輕陰爽此時。蠅
欣同露飲，雲溼度山遲。天意蠲餘暑，征夫亦慰私。

訊愈憲喬年丈因約遊九鯉

我病與官違，君胡亦賦歸。鹿麋俱有性，鴻雁必同飛。未
老尋山去，非閑會齒稀。靈潮春照影，隔歲預縫衣。

其二

明月流黃素，懷之字不磨。曰余多骯髒，其地善風波。木
葉秋仍至，蒹葭露若何。可無桑落酒，相向醉嵯峨。

訊黃應興年丈

白下寄詩久，關河夢不分。如君先息影，今我亦同羣。離
色惟看月，閑情各似雲。病身安得往，蟬響一相聞。

靜眺

耳目閑如此，所關無淺深。移江風颯颯，覆水樹陰陰。瓜

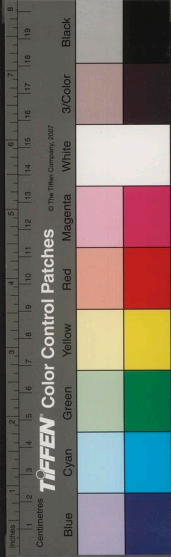

遊菴全集

好知鄉味禽蹄感客心蟲聲將出草含想若沉吟

出蒜嶺

昔嶺路三十旁行屢見江遮時林翠斷動處日光降遠
嶺心相媚歸帆影易變寒聲還一接未可閉雌窗

其二

山徑尋常轉豁然開四溟旅情隨所領遠意莫能崩浪
藥風生白巖花雨洗青乘桴如果狂浩蕩寄浮萍

夜雨走楓亭

宿酒散輕雨荒山只覺寒勞人真色愧歷險較心安帶
溼螢飛重爭枝鳥睡難私錢沾僕後辛苦亦知寬

喜雨

但覺涼無漸方知雨有情草芽初欲起泉澗久能生今
日雲猶漏非雷澤可成林巒滋舊色鼓角澁新聲

其二

所喜千還續何愁秋不清桔槔農自倚襍笠僕相爭引
酒添全力衝泥減半程焦原吟太息敢歎路難行



因王君衡寄訊張紹和

高想多遺世從嘲尚白玄一生傲江海萬戶富詩篇此
日懷人後臨風送客前梅花心片片恰倩晚鴻傳

寄陳元朋

君寄書畫日臨登天柱時清人無近事動我發遐思落
月解相照歸雲忘所之梅前菊花後何以慰幽期

元朋和韻索丹砂不知僕實無長物也再次答之
載石扁舟客披裘五月時伎佛餘生事遊仙非我思無

丹將老矣有酒一串之慙愧葛勾漏相邀大藥期

訪林仕隆同阿弟阿郎坐雨

相看入門色方知積夢深宵星同坐曉舊雨又成今較
茗先春事評梅證臘心涼雲清客寐留燭伴長吟

其二

扶筇兼病至靜對失何之肥瘦驚相問狂癡各自旋疎
鐘催曉火近水照寒卮爲探夜來雨圍花長幾枝

其三



園幽生住意未必兩留行人帶岷峨色語深江漢情
叔慈兼內潤衛玠自神清添我山癯影將無鯨鳥驚

訪陳荆碧至洛陽橋阻風雨而返有寄

訪友輕冬出寒雲不可窮幾年思與夢一日雨兼風徒
有生芻詠還將剡棹同客愁橋外浪向晚欲連空

其二

筆墨知難盡合情待見時翻成中道返始覺寄書遲
雞骨應關念鴻聲亦悵離畱茲未展意不必解瓊枝

梵寺雨集

暑外分禪榻愁端寄醉鄉不知何處雨遙送半山涼
茶照苦心冷花爭果氣香披雲屣往孰篠鳥亦相忘

其二

頻雨非無意來當載酒期自能輕醉色安可動歸思
半涇爐烟緩新涼烏夢宜茲遊惟十晝燭至爲催詩

山寺聞禪卽席限韻

餘與鷓鴣吟

積雨樹驚晚初晴山聽餘閑僧期久矣遠客歎歸與
鷓鴣



迦菴全集

露同孤鶴知風或爰鷓古來冠可飾之子有清譽

其二 閒軍氤氛

露葉吟高影風枝送遠聞鐘虛疑聽梵鶴唳感從軍足
物秋爲速非煙晚白氤珠林澄世想何處復輕氛

題畫贈李孟筴內兄

百年各有願安得易開顏以我居多歎思君蚤向閒杖
頭春麴酒驢背夕陽山悟此畫中理孤雲相往還

伯起邀集

闕情同默語主客若爲分洗以灑間乳怡之額上雲綉
書舍宿潤水木觸幽聞晴雨詎堪定醉吟遲夕曛

其二

入塵愁未免相對幸能空啖荔君無敵敲碁我暫同林
藏經宿雨溪送落潮風何處寂生響雲歸晚磬中

山寺雨晴

虛簷初過雨忽吐夕陽山遠樹分江出輕雲與鳥遲見
聞僧共爽坐起酒相關苔蘚多情甚依然上砌班

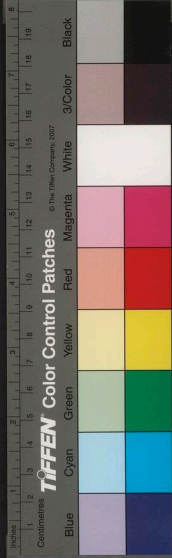

其二

閣自含朝靄鐘先報晚清偶因聽泉去不礙踏山行香
散茶甌潤禽依荔火明衣裳游子念此際亦身輕

秦伯起海上回賦訊

鷺鷥能相待鷺門胡獨行短筇收海色孤唱卷濤聲水
棹荷薰席山衣月照程囊雲應不惜攜贈故人情

其二

醉窮還問水客暇遠求人獨擅會心事多關清福因林

泉來卽主晤賞續爲新斟酌奚斐滿未嫌花鳥貧

其三

煙景開晨夕夢回家尚非暫違曾有約重過却如歸迎
戶僧兼友傾杯茗共薇山情涼旅夏同看晚螢飛

夢中送客覺能追有之存以紀異

班馬繫門前斜陽雨在天此時人送客相看夕如年鄉
夢歸雲外秋風淺水過別餘懶成寐持燭照花眠

送秦伯起

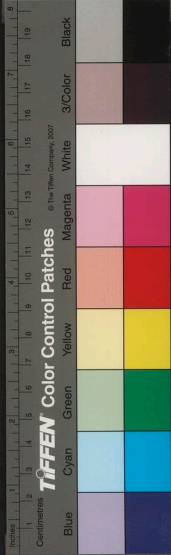

遊菴全集

重來不肯任，豈有見聞違。尊酒方遲月，初光卽賦歸。愁
新砧未發，離速葉先飛。吟事誰相長，吾今亦掩扉。

其二

高人無滯迹，行止決之心。倦有臨卭賦，貧非越嶽金。蟬
吟因露改，鶴去遂雲深。若對梅花塢，相思一奏琴。

送張長孺

客有公來者，君依佛火長。驚心同落葉，折贈亦垂楊。熟
品荔枝味，攜添詩草囊。尊羹秋色好，醉影不能忘。

其二

雨跡兼旬絕，余心償以晴。如何尋一醉，卽是送將行。初
月無遲照，涼禽易報更。今宵鐘梵外，祇覺感離聲。

嘲伯起長孺用夢韻

含意速秋前，靈查徑遠天。雙星動計日，一水感經年。客
夢蛩聲裏，閨思馬足邊。流黃機上月，抱影怯孤眠。

其二

秋期烏鵲前，離合動人天。有感多佳夕，如君况少年。月

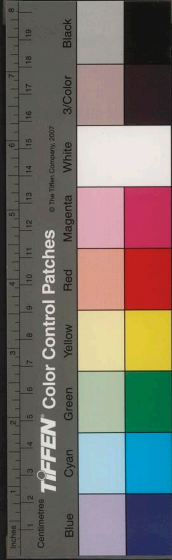

弦光尚俯河漢影爲邊
歸託懷仙女花枝伴醉眠

六日之夜立秋大風雨以達七夕

一葉梧桐始胡然
滿陌頭星河深感節
風雨急催秋衰
意騷人托佳期
靜女愁照歡
茲夕月含影
度年流

其二

匪風曾有歎其雨
豈無情攜手秋如此
當歡晚易驚
夢中河漢蕩別後
水煙平猶賴
闈砧溼諸天
減暮聲

送王道修遊園

獨掉舌三寸尋常
鱗五侯家山困豪士
嶺海續良遊
別路收輕雨
炎方快暮秋
南行花未減
爲緩陸郎愁

其二

種竹思醫俗如君
殊不同家聲
推汎毓酒德
美何充
屐爲名
出去蛩吟秋色
由貧交以言贈
亦附古人風

依韻答俞清甫

久矣吾離索
筦音此日同
書將人外月
譚卽竹間風
交態江山厚
禪心筆墨通
誦詩如論世
取舍辯魚熊

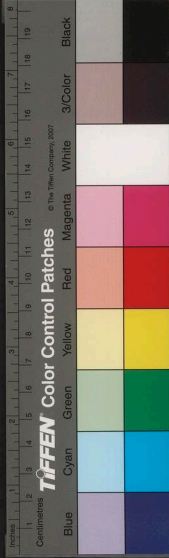

選存全集一

山暮

山市暮烟合歸樵小徑通鐘來蒼樹外客話翠微中
夜色兼月秋聲不獨風吾生多遠想於此倍無窮

谷僉憲喬鯉湖之約

嘗有湖光夢斯盟吾君寒病長依藥任貧覺出門難
水通花氣會言報竹安行藏詢小阮煙渚一魚竿

寄胡彭舉

古人多晚合今我亦云云目送將歸雁心隨不繫雲
注用

音畫裏見靜理友過聞一片松苔色果宜麋鹿羣

其二

如君安可老未回意能深白髮勤求友青筇健入林
鷗忘盟水坐石懶任苔侵相關翰墨外別有會幽心

送俞清甫還莆兼簡如愚阿叔

留窮不肯送持此意相親丘壑盤胸富烟霞舉體真
無名借客君豈計依人獨與流鸞醉花陰倒角巾

其二

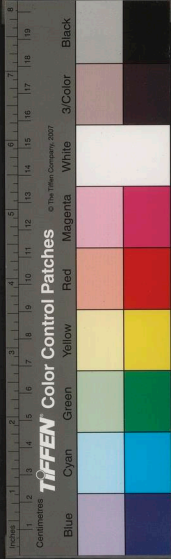

遊菴全集

楔前春事深南浦動離吟柳色方含酒鴈聲已出林看
雲淨世態彈水慎知音各負青山在幽探許夢多尋

廿六二

車笠何須問誰人肯集枯賦心生白鳳紫色避青蚨歸
語東山叔行求酒社徒龍淵休燭斗著論且潛夫

送蘇日門孝廉領賑

一兩來無擇誰分良牧勤坐譚良愧我跋涉迺煩君島
外皆心氣村邊卽是聞恩波何以繼春好麥如雲

五日舟晚

溪暑自然輕餘陰晚更清水能先月曙雲不待風行
思歌過靜花香醉裏生良遊兼信宿爲慰古人情

訪友出門

草草去何因悠悠心所親面顏當証夢出處各求身酒
借霜楓色衣鷺白鴈辰淵然車馬內卽是菊松人

其二

未易托書傳萬情楊柳邊山川雖此日懷抱已多年欲

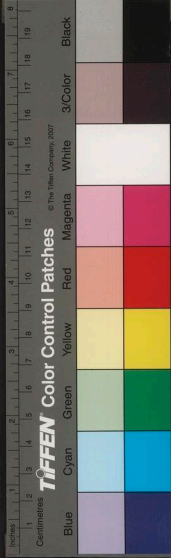

遊春全身

與蛩吟草因同雁破煙友朋離合事今古共依然

歎

固是秋風事風高秋色昏捲雲山欲動撼樹浪同喧行
客嗟蓬轉居人恐屋翻衣裳邊戍薄奴虜爾猶存

其二

搖落霜無已寒聲晚又深徒因朝氣盛坐使日光沈莫
測高天怒徒驚乍客心吾衰關百感不待再聞砧

夜發

門外車鈴語僕夫懷我鄉霜衾知夢短露鳥報更長關
水合秋性微雲養月光予心勿忍孤寄行色易相忘

其三

幽幔捲疎星知霜蟲鳥靈秋聲無近遠夜氣有青冥曲
塢村驚犬寒林火吐螢松關安久臥旅味似初經

曉

際曉星河淡初喧警寂聞煙收雲漸出岫拚滿相分動
止皆營實飛鳴各命群曦光生衆務身世信常勤

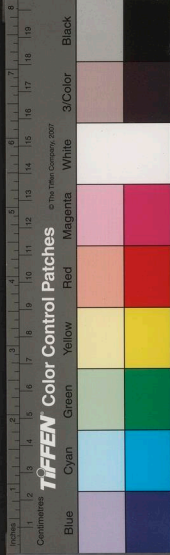

再寄譚友夏兼及鍾伯敬

難窮吟想理望遠更登樓頽壑雖多隔聲光同一秋霜
情歸菊晚月色動江流萱草是何物恐將離恨收

其二

置余二友側爲病亦相關仙果宜遲子空雲只戀山有
懷喧默外其跡是非閒偃蹇將何補多應壽與閒

送蕭如城司李應召

蓬徑何曾掃十旄每此巾持茲古人意想爾立朝風民

力東南竭言官宰相同榆枋雖斲翁亦許頌梧桐

其二

君子方當路潛夫焉用文行行不能送徒此寄心勤客
夢連秋色王程入暮雲并州一回首莫厭雁相聞

寄送周蓼洲司李

行部接甘棠於心終不忘蛩寒吟舊雨鳳起赴朝陽正
骨三門柱清心六月霜致君公努力余亦老耕桑

其二



選補全集

酌泉以心送其日正秋生書劍亂山影星河孤客情減
裝知俸薄抗疏許身輕澤畔猶憂國因君念已平

答陳元明

君遊於飲博

亦有相關念初花煖欲然詩書人易拙博奕事猶賢是
客同鶯至無言向酒邊尊前山水路將以永茲年

夢九鯉湖

半生期九鯉願不與言從夢見山靈意春迷客子蹤汀
光烟冉冉瀑氣雨溶溶幸有白雲熟煩將丹竈封

七夕

愛此夕佳名庭陰涼氣生輕雲能放月細雨欲娛情瓜
祭從風俗梧秋感性情巢鳩安一拙世巧不須爭

甲秋

宋第製裝一燈甚雅

竝宵春不及妍澹蒼天文助朗燈光靜夜涼琴意分自
然酣倚月况有嘯開雲坐久衣生露鐘清一鶴聞

出郭

麥畦青漸成與客踏冬晴倚杖隨雲出隔溪聞水行梅

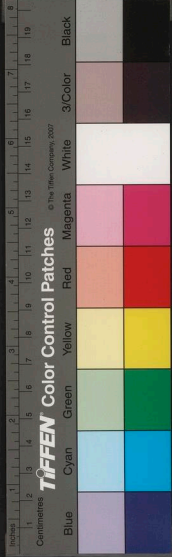

心遲不厭茶理釋難輕只此古今眼林郊一倍清

百花燈

何處催花鼓香雲亂壓欄化工忘次第人意惜波瀾光
能先夜曙氣欲破春寒仙種無榮落移根月殿看

同仁夫弟過徐奕開園

離心催暮色尚訪辟躑園鶴引苔行滑鶯酬蘭語溫看
山樓各別照水石能言放後營幽事時寬識王恩

其二

愚公君不厭通客我何辭賴有閒心在還將素諾期蔬
畦存舊處松阜欲幽時所取自然近惟應麋鹿知

其三

林枝殊未限皆可借鷓鴣徑儘容蒿長人深負桂招諧
雲寒在樹疏水暗通潮悵矣蒲團影聽鐘非此宵

其四

桓山歎離鳥相拉向君輕雨養林塘色茶開書畫情峯
容青外接而辰務綠中生第任猶吾住讀餘佳處行

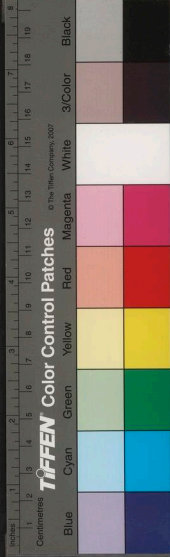

其五

周行觀可止最愜是登臨
窗影下看幻山光亂入深
岩之僧尚髮來者客能琴
一榻香花理清微欲問心

其六

農圃爲湯沐焉知花鳥鄉
萬光相表裏一氣自溫涼
水榭通橋活煙堤入竹長
廢興兼棄取物意與天忘

過曹能始石倉山園

有此真无物何疑賦
遂初酬予六載夢
證汝八行書曲

徑皆山轉諸松青水居樓臺隨面取
一一翠襟裾

其二

坦步戶庭裏居然山水親
化工如有待君子發其神
遠執收無憾幽光出日新
會心在魚鳥濠上或茲辰

其三

聽涼字君草豈不以斯泉
尋響入花生如秋在我邊
巖虛琴寫慧閣定兩侵
眠畜洩司靈脉高人有節宣

其四



遊春全集

所賞兼登泛焉辭一命舟山陰道上過剡曲鏡中遊舍
壁青相壓沈空翠亂流欲窮煙水事更上得江樓

其五

樓光君寢食靜者暫相分極浦交天氣連山走浪紋林
開香妙悟澗答鳥聲聞禮佛晨鐘內無言扣白雲

其六

仍是詩文法兼之經濟才寸靈微點綴衆影妙徘徊橋
路穿能幻江山秀盡來抱雲思一宿春與客心開

其七

脩然園事簡心眼頗交加位置因高下芳菲酌儉奢避
人深入竹拈卷笑當花若選鋤芝侶吾歸欲徙家

望武夷

十里青相見煙禽信晚投川巖抱舍古日月念春秋
丙辰秋今顧影寒無改冥心秀可搜敢云行草草還憶
辛酉春

夢悠悠

其二

山不受山對面日清入壑



遇春全集

居身良未苟出不受山疑面目故人在聲光君子知
情如有取茶事尚非時漱濯清音裏采幽吾所之

過分水關

依然此林岫何忍說他鄉分兩二流急接雲三楚長禽
知春語變花與暮雲傷却似離家始人人意色涼

旅歎

困於鈴山

始悔出山誤欲歌行路難驚禽方夜火疲馬犯春寒有
客今誰問無交古亦安勞勞星影裏風雨幸相寬

其二

地主非相簡吾生未送窮三更兼雨後八口只泥中如
鬪春舟浪而乘退鷁風竅响應見試定力謝天公

其三

未必人情異居然蜀道深涼暄堪閱世夷險且安心賴
識饑寒味還開金石吟艱難存報國不敢怨春陰

其四

尋聲知僕歎照影任身孤却異依劉日翻同泣阮途所



避菴分身

經村寂寞相戒水模糊至此疑吾道前山踞鴈鳴

其五

自是人間苦先從意外分空聲寒水木野色暗烟雲徒
侶猿啼峽裏孛雁失羣有懷向春草侵溼共紛紛

其六

山水合爲蹇乾坤困旅人秋邊偏有夜客裏久無春亂
響工侵耳迷途怯問津勞行焉得酒啜語慰酸辛

見月

殷勤下弦月透雨照行衣宵發逢非易曙交光不違身
孤能伴影火盡賴知歸愛此物情外雖寒清可依

晚至弋陽遂發

夕陽至東月村色報鳴雞祗訝馬何蚤焉知禽未栖候
舟春水闊開戶曉烟齊衾枕不遑戀貪晴過大堤

苦雨

楚關多防雨春行只有陰雲流如地溼野晦欲天沈寒
事衣裳怯勞生車馬深朝昏俱水氣坐念鞠窮吟



其二

恒言田欲節豈可路無休千里春爲客兼旬雨作仇
金泥南土病河漢滿天愁際日艱難照嗟聞逐婦鳩

其三

卽使居多歎兼之旅欲迷後夫歟出沒僮僕馬顛躓易
促扶桑岩難尋芳草堪情知煙柳恨竹血禽啼

東鄉縣

俗入中鄉薄身驚北客卑窮途尊地主積雨讓天寒官

燭傳餐短春泥策杖難羈遊宜跡賤志士敢懷安

晴

三十日春色今朝全可論晴帆猶曬雨暗港屢通村喜
散人禽語勞收車馬魂萋萋南浦草似欲慰王孫

其二

過雨還新漲收雲始迥天江侵兩岸柳墟散半林煙殘
旭雞豚陌歸流薇蕨船簷暄寬襪被暫暖此宵眠

三平南昌晤林仕隆方伯



遜春全集

三年開一咲能使萬花新
視我如天屬爲君忘旅人
酒澆征路苦燈語故園春
若報應休題書姬勝囚

時李
端和

以病
不出

其二

不獨重班荆相親無限情
佳兒吾可子愛弟爾猶兄
夢遶刺桐令雲深芳草平
膝玉圖裏想蛺蝶似孤征

其三

遠行春亦秋一暖是綢繆
徒御驚相問窮途感未休
鶯

花含意晚風雨過江愁獨
有龍鐔氣橫空紫不收

與李端和

握手非容易天觀朋友情
我忙來不厭君病出難輕
古色菡萏靜春懷藥餌清
求聲寒轉急此意卽黃鶯

其二

垂發仍留馬末茲片晷同
照顏猶托月共地恐分風
語必寒溫外心皆今古巾
翻嫌離合促蓄緒未堪終

其三

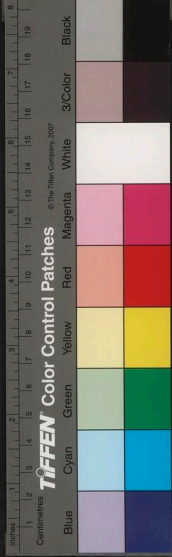

遇春全集

傾蓋思新好投襟况夙親難忘爲臭味相長在經綸但
覺衙如寺焉分主與賓光陰真可念微雨叩關辰

涉江

好處終難戀王程水草昏鷺飛明浦影沙沒失堤痕漲
路船爲馬遙烟樹報村子安秋序筆來此惜春魂

黃梅縣念楚人有作

十載黃梅道陰晴事不同有人華表鶴尋跡雪泥鴻夢
結芝蘭遠心寬時物豐東師加賦急江漢望賦功

其二

生有楚人緣風萍到此邊舊紫猶隔地芳草欲分天記
憶民俗厚逢迎鄉里賢雖無歌鳳者吾愧德衰年

鍾今
閩人

停前驛題云昭明太子誕處

梁後俱煙滅斯人何獨存降天斑管慧初地紫雲溫祇
作詞壇想寧知帝子尊樓餘文選地並感墨卿魂

楓香驛曉發

先雞催僕起戎馬候星分一夜楓香冷隔山松語聞露



迎菴全集

流衣作雨煙重塢如雲初日同征路光中敢不動

太湖縣

此縣以湖名浴岡策馬行樹浮青嶂動溪照白沙明草

露寒猶淺花煙暖漸輕停車詢我友畏壘有餘聲

同年
祠令

有生
祠

閏二月八日雪

已是鶯深候堪憐意外看春輕爲絮易溼重結花難心

眼開新照關河入暮寒行行須且止重念後夫癯

嘲春雪

數載夢中意三春霽後顏清魂惟向水薄命且依山誓

許同雲宿渾愁見日艱如移枝上著猶使蝶聞關

雪答

春心何所之冬魄尚堅持肯與花相近惟應月自知晦

明終信我消息敢違時雪嶠峨眉外鴻濛照若茲

梅心驛

春草四千里無非客思侵帶烟探柳眼消雪到梅心水



漱松支岸僧歸鳥認林持將今古意隨處闕晴陰

夢得周伯瑾書

愛而不可見合向夢中尋迷路人猶遠持書意轉深
情偏憶醉扇句每循吟卽此時時共徒勞夜夜心

其二

已嗟殊面盡何況托魂傳若取精微理應存渺默邊
鴻春不度蝴蝶暗相牽星漢難成報詩人語未然

其二

迺知書有魂恐道夢無根字易隨雲滅心終托月存
麟應自笑伏驥竟何言更引彈冠事吾深愧國恩

寄分

一片清淮月能隨夢所如花前孤客酒枕上故園書
桂何曾晚風雲亦有初深心惜光影未可學兄疏

小雨

曉雨易交晴春濡感此聲沾衣知客子濕柳記清明
盪尋青簡橋堤潤綠平鳥爲松影外鄉念自然生

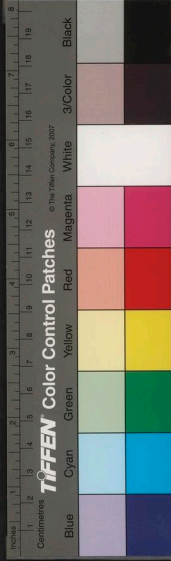

其二

養花天款曲細響不成喧
節物生人事暄涼變鳥魂
懔新兼水火清明改火亦宜海井蘇子瞻
有石泉樾火一時新之句催老豈兒孫
獨有如淮酒孤心可與言

見雙蝶

亦有花知己春心惜晚開
微吟雙影過猶帶片香來
素女舞邊態飛仙夢裏才
信芳如可托輕薄莫相猜

其二

春光避馬足結侶肯郊尋
諒不因花事依然向客心
天機關氣候物色想園林
栩栩鼻間意誰觀孫叔深

高唐夢第寄書

夢晤猶難必翻憐祇得書
覺來書不見起坐意何如
片月齊歌外高風海運初
荆花春弄影映酒曉窗虛

雪懷

豈不慰清魂終然百感存
邊聲霜萬角曙色月千門
墮指嚴軍柝求衣夢帝閣
如聞吹暖律天語卽爲恩



遇春全集

泊毘陵

復撫清溪弄琴心念歲華沙鴻參客影水市出人家雪
後江生月鐘前樹報鴉延陵猶廟火歎息此風遐

移寓石倉

借園兼借春難待此閑身宜榻當花上安巢有鶴隣僧
疑行逕似水覺性情親雖愧逃名者聊克蔭徑人

其二

萬事真無賴孤心幸不違方知貧有味未信懶爲非

水清相發琴書累亦稀避喧徇日月客夢豈遑歸

其三

嘗有移家語思之不偶然鐘聲何必寺地脉莫非泉清
福茶蔬供靜功經唄緣主人分暇日舟屐迭周旋

晴

細雨俱當夜端然不礙晴土膏鬆菜甲風語滑倉庚萍
水時分照莎堤每緩行委苔花點點動我感春情

中春三日李玄同以上已告置酒舟中旋知其誤



遜齋全集

戲簡

舟泛已憇旬况君言袂辰急攜花下酒去作水邊人移
節雖知蚤尋煙亦惜春解嘲憑逸少適我莫非新

石倉步月

不獨園宜照半春相待情入江光最活交樹影頻生甚春
酒俱當止橋堤好共行今宵人外月始向客中清

其二

正爾會心處何須秉燭遊鏡波含閣動星火隔山流所

得真如晝雖涼不是秋關人花裏照春意欲孤愁

歸夜光堂

何限月生夜非余宿此堂人聲俱寂寂林影轉蒼蒼高
閣相依罷孤軒未忍忘開扉滅華燭盡意領幽涼

次夕遲月

一照良非易但看茲夜陰客踪自有散雲意爾何深萬
象微分影孤樽亦起吟終然殊晦夕重見或鐘沈

再與曹能始步月

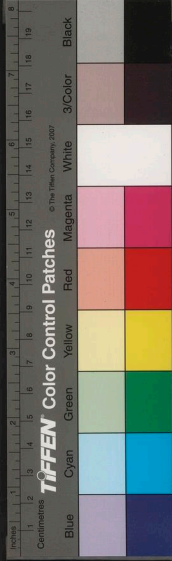

園月應知主君來月亦來輪添三夕滿水映兩山開露
坐僧司茗光多客踞臺加衣橋外去聞磬立徘徊

偕隣僧至山頂

徑轉卽巉峨要僧俯欄阿偶然隨月往已覺得天多煙
外參差影風前縹緲歌山行此經始不但閱金波

山雪

猶是瀟瀟雨添衣祇覺單鑪烟自然重花事幾分關客
報前山白吾思昨夜寒春光今正半看伶晚梅殘

蕭曹長生用來韻

將老學焉及從君勇賈餘若無山水眼難討古今書
病支雲枕少年乘日車猶投鸚鵡句來慰拙鳩居

其二

隨地着琴尊煙霞不設藩尋鍾雲得徑看水月過門清
賞柯亭竹文心鄴下園毘邪吾欲默花鳥盡春言

過聽泉閣試新茶

聽禽蕉石邊花韻若微傳忽與露香坐始知山氣先依



選者全集

然分翠竹相對有鳴泉空色吾何辯茶心卽是禪

其二

湯社論先進旗槍亦有靈僧幽知點法客暇品泉經樹
裏湖光白雲來石氣青鑑寒鐘報雨清醉夢春星

曹子與以扇索書信筆奉贈

竹林來把臂喜得阿戎譚秀色鶯花淺清機水月含鳳
毛奇自賞麈尾捉還堪泉石皆天趣文心好細參

與尚孟和

豈曰一鄉士相關別有緣密雲同此日流月托多年鳥
識避人後花愁修禊前吟節能見待山水暮春過

葉坊蚤發

萬物猶俱靜征人已據鞍溪光先曉白嶺氣後春寒辨
影煙分樹喧晴雨報灘桐花沿岸吐聊得破眠看

花朝喜譚友夏至郢

好客來分節杯前始當春燕聲猶舊社花事及清晨跡
換休詢往懷多欲證新石城初綠路偏向合離人

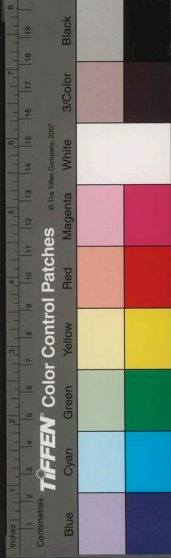

廿二

雖有書中約還如夢裏看一鞭窮夜力斗酒沃春寒鶯
淺求音易花疎惜別難勞生爲師友知子意能寬

其三

驅馳何所急此意古人然影問將圓月春留欲半天輟
餐同卯酒停馬結花緣拂拭焦桐始塵巾七八年

七夕簡葉稗勳

天上夕何夕人間秋未秋

距立秋
尚五日雙星不蕭瑟孤客莫

淚愁病起花相慰杯遲月爲留涼風寬一枕此外亦無
求

其二

漢廣接城邊河橋秋色連與君堅坐月非久或來仙瓜
果土風儉海山鄉夢傳星期真太數萬劫夜爲年

立秋三首

半曉通秋信人天意自涼葉聲蟬始悟荷氣露添香月
出思千里身孤水一方今宵供美睡夢去故山長



選春全集

未問斗何指居然秋不同關河如過雨草木已含風雲
影生初白花心落小紅高齋蘇肺病相約理杯中

果士其三

事事有秋心方知在漢陰微清堪散映新爽欲歸琴譜
藥人參減報時梧葉深禽蛩猶互答安可客無吟

寄勉內侄讀書

秋井汲清深轆轤寒自吟梅花丈人色桂子少年心燈

火親兄弟縹緗獵古今移情安可晚山水待傳琴

和楊文弱謁叅途中諸詠

有言安可食相待嶽雲心古路啣思往秋期如夢尋治
經存蕭穆抱瑟問高深持此孤明接天人常目臨

于邁

江山宜此客忠豈獨朋謀秩祀歸文命清暉發勝流幽
裝將獵暇高翠已矜秋千里迎勞汝吟筇雲物稠

清化

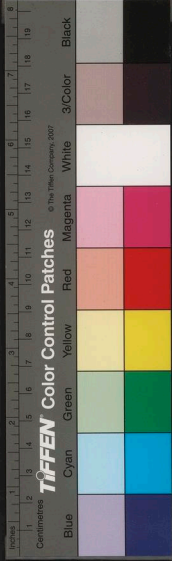

遇春全集

幽森有如此忍作馬蹄看青犬將人熟桃花出世難露
林香始沐煙嶺翠逾攢遊事君經始山靈意亦安

蘭江

甘棠吾未有剪拜任相加屈廟尚遺火江香時一花懷
新橋閣水連理樹依衙淳厚邦人意因君問故家

夜發

似受山符促寒星警暗途犬能吠殘燒鷄未起畊夫遠
樹風喧黯近村煙有無據鞍時續夢夢谷老仙呼

公安

覽古左公地少陵詩不廉鬪龍雲易散威鳳羽能潛堤
患年年水商歌昔昔鹽斯人安可起話史曝前檐

雨過

喧覺瓦鱗止澤歸林葉餘從人抖簔笠前路卜舟車鳩
鵲知風定魚龍愛水渚客遊猶念歲吾媿酌盈虛

泥申

滑路多妨馬仙家亦蹶麟紫泥將一洗丹水竟無津捷



迎春全集

已輸高足遲寧厭逸身蓮花於此採或試有心人

問道

客心亦何待意往遂迷村草樹含霜態牛羊認雨痕童
謳生似熟馬智老猶存幽綠無人處時禽可與言

夜春

寒聲知夜作食力事朝供村兩燈相照溪雲水自昏暗
蛩分練杵斷雁過山鍾民事子懷切幽風若再逢

痺柏

梅花秋路眩官燭照山城此地紅猶短何時雪遶生低
侵珠履過小映翠鈿清留客如年夜巢鳥失曙聲

行柳

依依鞭外指春去尚平安舊雨眠堪憶新霜醉任看還
將着際恨付與笛中寒姪殺秋星照侯家中字欄

襄陽

滿情多所歎雲影閣新陳春色池上酒夕陽碑裏人烏
聲如恨晉漢廣亦流秦耆舊何須問卽今畊鑿民

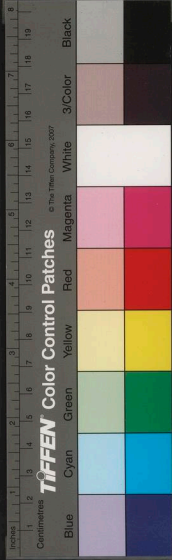

遜菴全集

九日

行色安霜菊遊情急柳梅江山高自得今古旅相催雨
洗青鞵路霞生紅葉堆一酣惡可已漢水倩添盃

穀城

浪湧山形似芙蓉巾挺生一星懸碧漢萬筍疊秋城夢
與遙光接身將近想輕嶽雲无傍枕淊淊夜流聲

黃峪

卸鞍通馬喘納履俯鶯盤偏側天爲峽驅馳嶺亦瀾偏

於秋日外肯向曉雲竟解事惟筇竹猶憐撐可冠

齋梅數本一白者獨異贈之

致此如求友冥心何敢分自然幽得韻翻覺冷難羣有
抱同巖壑無言洗見聞入春推勝事閉戶禮清芬

其二

高坐亦何辭攝衣應拜之妙香雲欲接清夢月無疑蜂
蝶但遙歎冰霜偶並時伊人雖一室漢廣可求思

其三



當春惟獨立欲雪爾何心以我性情暇爲君山水吟派
燈傳散朗半榻具崎嶇悟物正容處條然若念深

春雪

半枕猶輕雨翻開曙月光山川償臘色草木洗春香晴
後天心正豐占土脉長微茫空影外若有舞霓裳

餘雪

消去終何恨清魂自有歸若爲留臘任還與照燈輝向
日能添艷因風猶更飛護春寒未減簷雨喜聲稀

代仁夫弟答友夏和韻

晨宵先傳側

鍾文
譚筆

二嶽志冥游有客如形影爲龍共腹

頭闢行曾到漑楚隱暫劉虬幽竹慙花果清風亦見求

其二

亦似詩書裏偶然能得君沙鴻來雪語谷鳥念春羣古
處江山靜新機日月勤麤賓何所感神理在音聞

其三

各自有伊阻惟將夢互游蒹風深嶺晚蘭露過江頭子



作鳴臯鶴子安潛澗虬行藏俱未定安敢附羊求

其四

雖從凡屢說余意別知君惟孝方能友多交不苟羣月
燈同影照舍佛畏人勤若到招携日應須過所聞

送徐元甫

行役遊子願今年行較遲山水素琴路門閭芳桂期將
雲到親舍乘月登峨眉松聲萬古雪應與狂歌宜

出澧州

以下遊崇山作

未必無根病偏於旅候多出門生遠思觸景減煩痠凍
樹爭辭葉輕雲欲寫波觀濤虛七發隨意且長歌

其二

雖云赴公府而得歷溪山鳥倦翻成業鷗輕始覺閒靈
巖勾遠夢流水沈塵顏暫解微官去換將遊客還

孫黃驛

寒日隱高春荒村時一逢勞人多菜色老屋尚波客近

碧俄 叔靄遙青稍辯松昏鴉方接翅又聽隔林鐘

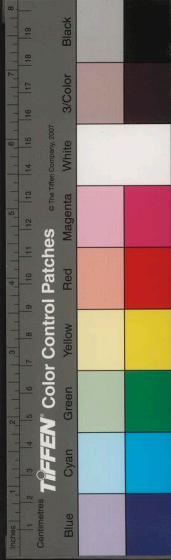

孱陵道中

過眼卽難忘清波蘸綠楊但無江作崇正好水爲鄉鏡
與湖光亂城如堤影長向來昏墊苦不敢愛滄浪

荊州有感

不肯借雲雨蛟龍亦自愁霞紅繡林暮山黑麥城秋宛
洛垂人意昔公初欲跨荆益遣將向宛洛後失荆非本圖也孫曹竟國讐岷江

千古怒猶欲捲荊州

雪中懷袁文海寅丈

寒雲同八表瀨氣接天門人失寂喧念山無染淨痕瑤
臺迴鶴夢玉帳返梅魂當日推貞素袁昂許蔡樽

其二

但有會心處不知行路難御風侵幔至得月捲簾看卽
此露清絕真堪敵峭寒孤燈照庭色夜臥憶袁安

其三

散花下簷葡萄水碎瓊瑤重以月葦好惜哉佳客遙信
宿雖相望琴樽未可招知君發郢曲笑我灞陵橋

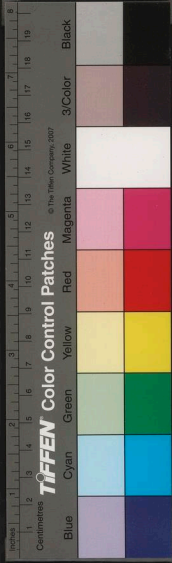

雪後立春次袁文海韻贈別楊崑林

寒雲融酒畔宮剪報花前從古陽春意皆云白雪篇問
奇亭屢到吐蕊嶽逾鮮自得子雲重名山亦守玄

其二

重酬夜雪興無那月明知坐領春風去尚如星聚晴山
光含水動樹意放花遲何以輕離色芙蓉與我期

立春

十六日

月萊平分臘風條乍轉春土牛農事達煙鳥物華新歌

鐔從郢俗行吟對楚人一官已如客更作客中身

其二

入歲江舟動殘冬麋國迴兩當三楚見獨度萬山來有
信春心暖無端旅思催試拈青甲菜却憶綠茸梅

新買

綠茸梅
一株

登太和絕頂

與天垂峻極將聖闢洪荒雄亘連秦楚登封失漢唐崑
崙吾不識震旦孰堪方山水無羸詘一杯江漢長

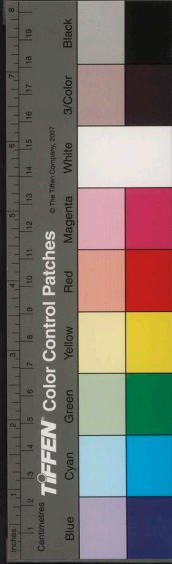

其二

削壁天懸柱盤空石轉梯中峰疑倚斗下界見流霓帝
時神靈集王功浩劫齊芙蓉七十二一乘朝圭

其三

神星真冠古呼吸卽通天一邁千秋運俄璵五嶽前雲
霞凌倒影日月避層巔欲辨齊州色微茫九點煙

其四

地肺峩中揭風輪欵上扶黃金開帝坐白玉告神符下

撫群峰小高標一柱孤翔鳥來海外先爲照香爐

其五

以此嚴冬暖兼之積雪晴山能垂接引吾可壯平生帶
水抱峰近琪花隔岫明夜深笙鶴度相拉採芝行

天柱峰得袁文海書有懷

練水縈山耻思君從此過漾舟若見影鼓柁可聞歌雖
則貽書至其如隔地何今宵天柱月的的落遙波

其二

其文而... 卷之...

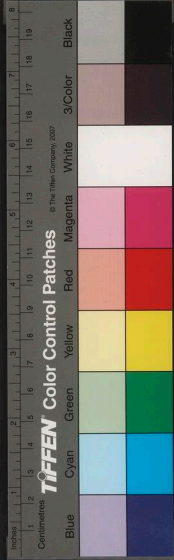

山水正須友而難兼得之殊無開口處祇有賞心時過
雪晝相失停雲杯轉遲高峰一招手入夢自應知

其三

惆悵山靈語於君不淺心篇章分峭碧韻字得清深何
去朋鴻影獨來孤鶴吟蘇門非阮籍長嘯孰知音

遇真宮

魚服何曾到鸞蕭亦偶逢祇疑將去鶴猶有未收龍五
色空題詔孤雲竟失蹤黃冠指遺蹟爭說老三丰

其二

但覺山如驛方思名崇身峰靈難謝客樹老倦迎人作
市雲疑俗流喧水亦塵桃源漁父路賴得斷來津

偶成

終古惟堆懋真王始布金盛衰從幻眼空色總玄心閒
水代喧寂量雲山淺深神仙難稱意何況俗人襟

夢山

不謂吟天姥依然事可求謫仙疑乍到今我卽重遊草



有懷千里枕能通十洲攀躋未了意盡付此中酬

其二

鸞背馭何之鐘沈斗轉時熟綠微暗密逋景訂詩遺屐
自探奇壯筇如涉險遲欲知山水好睡起在鬚眉

其二

縮地元無術移山若有情繫猿終性逸化蝶果身輕漏
斷穿嵐暗梁空度月明臥遊差不惡一往倍幽清

其四

何恨辭山速丹巖昔昔家盟非寒枕漱疾是癩煙霞醒
夢區難別仙凡路不賒負趨真大力夜半語南華

其五

一笑曲肱外華胥竟不分夜捫天際篆朝出袖中雲掌
斷維摩詰圖觀宗少文較之誰勝劣持問武當君

其六

巢蓮山眷屬夢翼客津梁風露飛神爽星河去影長惟
應日苔色共照夜珠光彷彿羅浮月寒梅發醉香

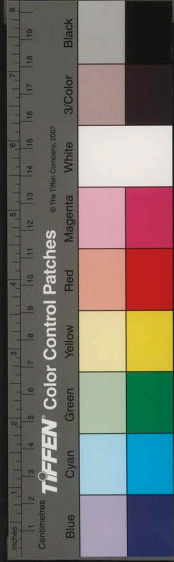

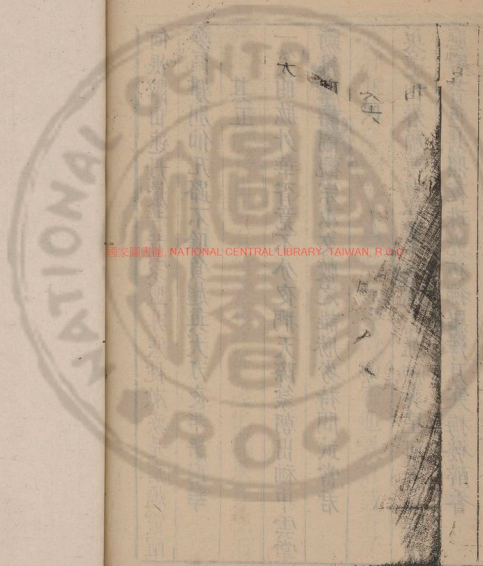

國立中央圖書館, NATIONAL CENTRAL LIBRARY, TAIWAN, R.O.C.

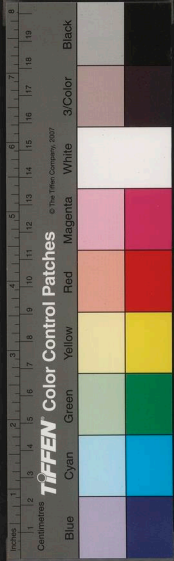



國家圖書館, NATIONAL CENTRAL LIBRARY, TAIWAN, R.O.C

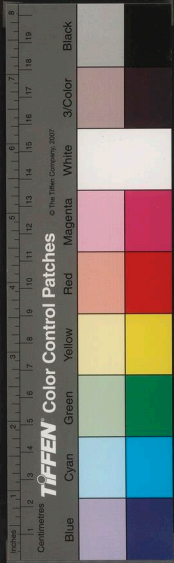

246.13 V.2

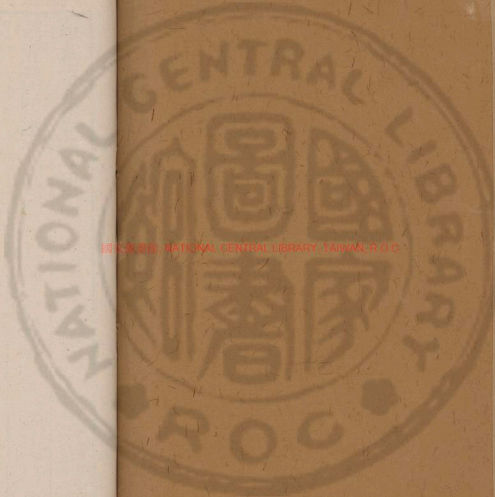

國立中央圖書館 國家圖書館 國家圖書館

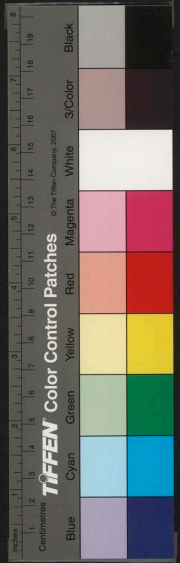



遜菴全集卷之五

五言排律

楓亭逢馬聚生小飲而別夜走莆陽

秋風遊子淚相顧欲霑纓以我一尊酒慰君千里情班
荆俱客路仗策各王程雨後丹楓脫砧前白鴈橫壯歌
堪立髮細語益吞聲乍喜翻成泣深心惜未傾驅車將
夢去落日喚愁生烏鵲求群急驂驪作意鳴人煙燈外
出草色劍邊迎野曠寒雲積山深古木平暗呼時其勉

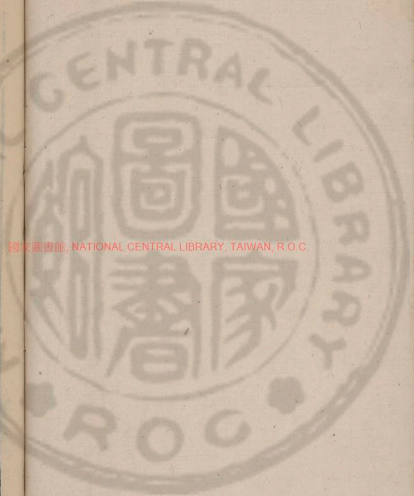

國立中央圖書館, NATIONAL CENTRAL LIBRARY, TAIWAN, R.O.C.



遜有全集一

孤影自多驚嵐濕浸衣重霜繁捲幔清那堪星漢下析

羽復宵征

贈曹心洛侍御二十二韻侍御以諫止科臣東封

下獄

浮雲連貫索落日滿長安可歎豐城氣仍於北斗看一
封投紫極萬仞望青巒熱血半腔洒孤忠千古難法曹
秋添淡寃鬼夜辛酸棘土題將徧圍扉淚未乾憂來聊
假寐病起強加餐鬢以思親白心將報國丹醫方幽處

寫騷賦靜中難憶昔夷氛惡其時衆論譴何人真御史
顛爾重朝端使者罷浮海將軍更築壇乾坤俱震動時
命自磐桓計用身堪阨聲先魄已殘風雷雙闕闕日月
七陵寒世態隨飄絮交情喜握蘭獨憐持直道相顧泣
南冠感往深孤憤傷今各泛瀾雉應虞網密龍且付泥
蟠旅夢愁能數鄉懷醉乍寬永霜臣節苦雨露王恩溥
莫以拘幽曲逢人到處彈

過梵天寺



始成春暮服來問化人居幽賞區中勝喧綠物外疎雲
輕浮貝葉日靜冷柀欄龍虎依僧幟藤蘿學梵書迷來
憑一筏悟去失三車栢楸歸真際芭蕉破妄餘聽經猿
近座分鉢鳥窺除使劍斷流水揮毫貌太虛風松寒說
法烟竹靜侵裾隱几吾忘我買山誰上廬攢眉蓮社約
携懶任樵漁

舒尚孺談長安旅况有作

微官徇小草逢汝卽連枝孤鶴還依表長安似奕棋春

花物色換社燕主人移奏賦功名薄含香歲月疑風塵
騎馬少朝會聽鷄遲萬事爭新態孤襟負夙期前薪能
免嘆執戟敢辭卑吊古金臺峻耽吟白雪知愁惟將酒
敵懶且付書醫一語欣然處西山自舊時

走馬燈

駕齧圖已老馳馬笑方新畫裏招難應鏡前摹未真憑
將九微火喚起五陵人聯騎影相得貫魚情自親爭鑣
寧怯墜揚策不生塵詎聽嘶風語惟有踏月頻飄然空



外路儼爾幻中身追電偏嫌晝遠花如惜春盤珠差可
象粧髻擬何因羞殺魚龍戲繁華不敢倫

得曹能始書却寄

相訪頻迷路夢中安可期如何違面久剛是得書時建
業興王地石倉才子詩耽遊寧席煖久旅似家移酒債
分羊俸書淫忘夜疲客當貧益進宦以拙偏遲星彩兩
都映風流六代欺猶嫌官却贅任與世爲眉枉笏看山
爽行車擲菓疑龍頭誰敢論雞肋我何爲八斗輕相讓

孤琴許自知蔽鶯春楸合語燕暮雲窺美矣開韶景悠
然寄遠思閒身能各健慰藉倒花卮

重送陳元朋

當軒絃別曲枉促不能調鮫室珠仍淚龍鐔斗未銷箕
揚宜後殿散選任先驍恥作塵埃嘆耳從礪石驕春衣
俄變夏夜竿屢分朝猶恨見難數深驚去易遙朋歡牽
旅思僅悶發鄉謠小有山堪夢文無草見招攀留展期
緩陶寫駐魂消何忍負丹荔生憎損綠條沉懷付浮蟻



暖色壓寒貂離候贈將藥征途語及蝸逆風梳馬鬣遲
日炙鶯簫店月隨員缺江花只寂寥憐護交臂失吐鳳
賦心饒得句須頻寄持之見久要

劉百世鏡園分賦排律二十四韻

積水抱空鏡開園勝事重娛暉涵地脉澄碧洗天胸城
曲直玄武宮門走白龍練光穿榭入亭勢鬪波春風激
花回雪月流金在鏐湖平軒接引山缺竹彌縫磴道吞
還吐林陰淡轉濃物華工點綴文酒好從容濠濮觀無

恙求羊逕有蹤悠然滄海意若與故人逢五月全消暑
四虛疑試柳煙汀睂激灑葭茨髮髻鬆境曠差增傲塵
疎甓稱慵涼颺生岸噴爽氣上輕襜魚樂磯忘釣蘆柔
筍入供拍浮密觴政宗本利談鋒鷗影掠渾度荷香遠
席從日移迷倦色雨斂避歡燈漾星沉渚歌飄浪蹴
峯隔溪明遠火橫浦途寒鍾懷已傾筐杼興仍投轄醲
途能失埃盍何減撫雲松醉去夢魂滯醒回別緒憶清
都元不隔猶許問芙蓉



送沈伯含謫靖州

已難容在笏猶自傲携琴騷客郢中調逐臣湘水潯不
絲除目改誰悟主恩深

先擬信陽不報

雲斂三河色星占二酉

離仙遊字曰謫吏隱蘇宜沈人怪鋤蘭事吾知頌橘心

論交方贈帶途遠忽分襟歸計天涯共

余時將歸

離情歲暮春

侵欲言殊鹵莽相顧倍蕭森風雪薊門道乾坤澤畔吟

蹇芳餘草怨積夢付花爭

靖州有夢花

閣臥招山爽詩成洗露

淫砒床扶藥火桃洞暖春陰去去五溪上行揚千古音

賦得從軍曲五十二韻

少年經遠戍駿馬飾金羈應募投飛將論交結俠兒一

言心已許九歿命堪遺不分邊烽急惟將匣劍麾封侯

酬燕頷別婦泣蛾眉拂袖去何顧戰場甘若飴單于思

獨取士卒笑相誰鹿塞塵驚龍城永裂肌晴沙黃日

月炎雪白旌旗磧草無春到關鴻有夢隨凍雲停自立

寒酒醉逾醺楊柳笛中見閨砧角外知骷髏啾夜冷燐

照出陰遲鬼乘怪狐狎人言異獸疑巖風金折斷苦霧



織衣披行必絕天漢歸當飲月氏鵬雙誇捷落羸六誓
窮追插羽精開石揮戈怒挽曦兵符師豹畧陣法祖魚
麗泉逐刺山湧烟沉穴地炊鷹揚先以伏鬼脫孰能持
圓暈弓浮影清霜戟透枝挺身先擊盪飲血厲瘡痕敵
威纏生胆軍危每出奇燒空流電火撼谷發雷輜殺氣
居延震呼聲瀚海歌長星連昴掃太白食輪虧殊域築
京觀名王入繫繫射妖梟厭肉服猛虎輸皮置鼓廳增
壯鳥章虹下垂書功常借客俘寶恥分資張幕受降地

開營痛飲時神靈恢廟筭宴喜備官儀香鼎瓊瑜暖華
燈匝匝施戎裝依帳舞凱奏雜蘆吹貂帽伎行爵琵琶
樂炙絲羌雜戲宛轉夷女曲侏儻朝踏明妃塚暮過蘇
武祠蹀林校獵圍鹽澤洗兵池雜虜爭羅拜諸軍俱飽
嬉斜陽數禽返秋色控駝騎橫渠豪能賦割鮮歡互貽
谷量收六畜草偃靜三陲斗柄翻南指王庭逐北移漢
家賤酥酪胡苑哭胭脂露布羣工動天顏一粲怡菟苗
脩振旅競病詔陳詩蒲伏釋屠谷蒙縣徇郅支賓顏表

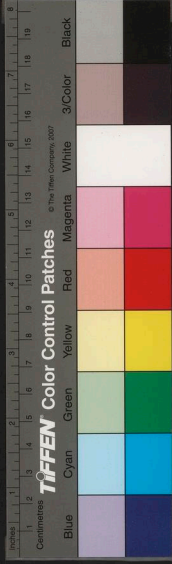

翔戶鞞譟侑重墀背鼻騎磨暴刀頭喜及期形圖憑聖
王用印報名姬從此蕪然上人傳第二碑

寄訊徐鳴卿

舊領材官選新推武庫名設齋從令史牽馬見曹兵酒
社攜棋覆烟堤索句行沉冥堪自隱孤憤竟何成持被
候伺夜償金玩世情霜歸難附鴈春別忍聽鶯高枕夢
逾香積薪懷未平日應嘲范子頭已青秦生猶記輪山
約莫寒燕市盟梅花春萬里月路白雲橫

衢橋園塔摘觀

蝶候能薰月鴻時果照雲金九疑欲避露甕渴堪分有
客含悽玩何人托贈勤懷嗟難及母頌識不忘君風味
驚鄉遠霜容映水殷逃虛仍見似愛爾伴微醺

二日冒雨訪客有述

不爲前朝客茲辰當掩關新煙雖窈窕舊雨尚潺湲偶
爾衝泥出如從行役還溜渠喧決瀑屐路厲登山楸抱
巖容沒苔含春氣斑林陰言鳥寂簷影憇人間童覘花

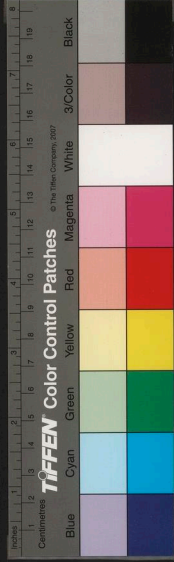

能早農欣麥未斲宜晴書懽悅飲潤物飛翻栢翠香猶

滴椒紅濕更殷豐年或可卜餘酒且開顏

月 初八夜

此爲新歲月相見是初晴雖淺經年約猶遲數夕明與

春共能到是夕立春含意果難輕稍露桂輪半來將殺

日晴水光方委地山氣欲浮城惜照還孤影忘寒過二

更余懷一以迷客感未遑驚非不同欣賞幽人別有情

蔡啓昌寄山水二幅殊有佳致爲賦畫理廣之

琴中譜山水可以益其清何有烟霞士而無枕漱盟疑

君兼習性意匠淡經營造化所應有陰陽不敢爭入心

必雲想忘手始天成妙使形神與深看喜怒生二儀時

各貌眾望夜能聲余計將嘉遜圖中卽見迎光明聊助

發興象好末精衰矣堪娛老微哉亦托名

病

洗盡粗浮想獨招清淺魂秋林風一葉夜杵月千村此

際露蠲渴依微螢破昏粥甌隨進退藥火任寒溫袍笏

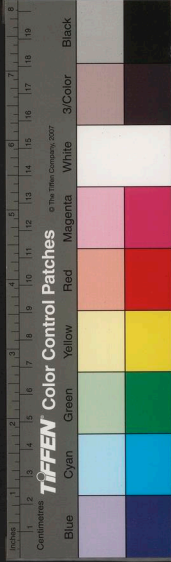

知休暇詩書慰杜門卽爲康濟法持以報諸昆

豐城遇王貞吉道人 王好談休咎

醫卜求人久逢君辨劍水螢夜河曙松鶴野雲長繫系
表非文字機前絕億量侯卿紛見許童稚笑相忘天壇
疑壺子沉冥嘆蜀莊閉心生茗色暑氣逼荷香因示維
摩病遂詢弘景方卜居吾偶爾通隱汝爲常道豈矜前
識神將許退藏贈言惟守默一莞萬花傍

遊武夷丹窮九曲之勝以病足債接筇鼓子等峯

爲後約賦訂山靈十六韵

甘芋果幽討雙漿愛微茫溪歷相生妙山開無盡藏靈
虛雲竇想曲折水天光起坐搖魚鳥逢迎偏色香飛青
隨棹轉沉翠上衣涼領畧舟兼杖徘徊茗且觴奇峯行
屢幻空檻對如忘眺聽間身得躋攀病足妨蟬吹燒藥
火鶴守讀書堂暗楸常能雨丹崖豈待霜仙人定危石
毛女映脩篁升降觀離止流連興頗長藹蒨烟約約孤
迥月蒼蒼太簡安今別窮搜許多償神情留顧盼矜力

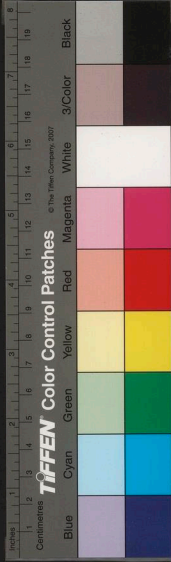

養方將茶候吾當至鶯花慰悵望

喜雨

但覺涼無漸方知雨有情草露初欲起泉澗久能生乍
日雲猶漏非雷澤可成林巒滋舊色鼓角澁新聲所喜
午還曠何愁秋不清粘稗農自倚襍笠僕相爭引酒添
全力衝泥減半程焦原昨太息敢嘆路難行

赴秦伯起社集晴往雨歸別後伯起長孺更酌聯
句和之

陰晴互為爽所翫共清暉廊響苔侵屨山光樹染衣曝
禽堪白醉談塵有玄霏但詠西人美殊忘東主違村燈
猶暗照城雨已輕飛翳葉蟬分濕携花蝶戀辭如聞吟
詠漏却悔病催歸敗意惟憎俗知音乃貴稀隱資貧共
味禪火寂相依佳夢淋漓去乘風款夜扉

苦雨懷伯起

當杯喜雨者而此唱愁霖山意猶如睡簷聲恐更深澗
花多失色病稼獨傷心室嘆孤無柰羈棲夢可尋坐同

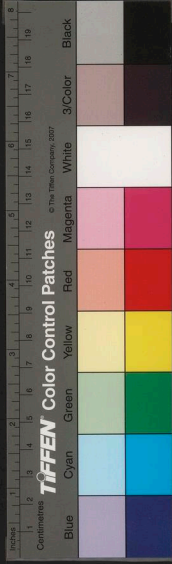

僧禁足時與鳥低吟草木懷新旭城闌閉積陰雲朝行
緲緲鐘晚抱沉沉有酒姑涼酌相思共短襟同人雖和
汝求友亦斯今松逕遲開日褰衣卽入林

七夕風雨十韻

風雨紛紛緒來當節物臨正宜月一照何苦夜長陰信
托青鸞濕橋危烏鵲沉停梭仙悵望取石客翔吟神理
雖無阻悲歡豈易禁含情如漢廣相泣助河深悽影還
依燭涼思欲付琴能遲非夢曉共永似羊心展晤猶云

昨懷新或自今不知萬劫夕晴晦幾交尋

寄鍾伯敬

遠書將拜手花外叫黃鸝念別知何地含情卽見真
莫蘭非默語呼馬任狂癡白下事佳否黃初詩過之春尋
當酒半夢淺付江湄許我顛從衆思君懶對誰解官忙
尚在抱子累應隨山水待多暇香光及未衰齊心群與
獨闕古悟兼疑佇立蒼蒼暮雲開鴈去遲

燈夕贈徐君義邑侯

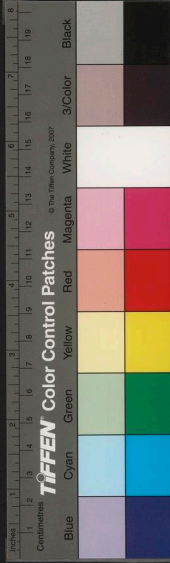

獨守寒屏火何來海市縣燃燈今遇佛飛鳥蚤成仙合
浦珠還後河陽花發前農業無末業膏粥有豐羊善教
倡優拙歌心父老傳雨風在調燭水鏡卽司天雉乳馴
應爾猪肝累或然璧光容借照亭草雅慙玄月似西園
集星依北斗備試將山水曲磨入武夷絃

張紹和計偕北上過輪山賦贈

山水與朋友望君同此情驅車向日晚出岫偶雲行懷
寄自今古語言皆弟兄珠連星問夜杓轉斗當城酒蟻

暖銷燭潮雞寒報更仙才輕玩世吾意借尋盟劍作合
離色鴻關去住聲荔風推晚冠梅雪伴冬征駿骨金臺
貴羊裘釣瀨清倘售知已問賣藥久逃名

卽事

晴雨輕相奪園光始得勻坐來疎密榭驗盡淺深春甯
細閒中眼無營病後身花成皆出穉鳥嘯各懷新添沼
習初月鋪堤貌軟茵筇邊全熟路屐外半生人道廣融
孤性塵虛愜遠神仙源容久住何客肯迷津

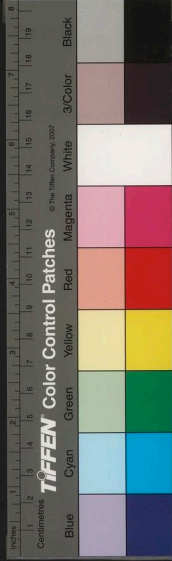

遜菴全集卷之六

七言排律

都門約伯瑾歸山結薜蘿社余先謁告可二歲所

伯瑾繼歸而余憂居矣談次愴然賦別

城闌對雨亦含顰布帽相看更愴神杖上欲零烏鳥淚
天涯曾訂白鷗身誰知萬火支床日猶是孤齋下榻人
識面山靈凝服改候門童子見情真談詩久矣藁我廢
隱跡依然松桂親容易分携君莫怪三年不踏郡中塵

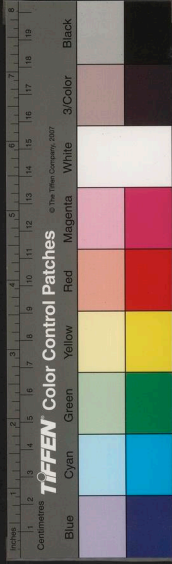
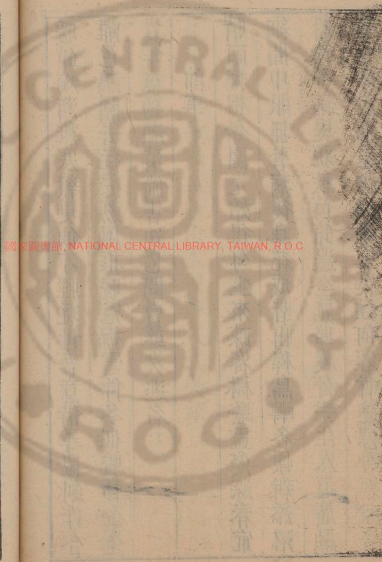

遜菴全集卷之六

七言排律

都門約伯瑾歸山結薜蘿社余先謁告可二歲所

伯瑾繼歸而余憂居矣談次愴然賦別

城闌對雨亦含顰布帽相看更愴神杖上欲零烏鳥淚
天涯曾訂白鷗身誰知萬火支床日猶是孤齋下榻人
識面山靈疑服改候門童子見情真談詩久矣藁我廢
隱跡依然松桂親容易分携君莫怪三年不踏郡中塵

國立中央圖書館, NATIONAL CENTRAL LIBRARY, TAIWAN, R.O.C.

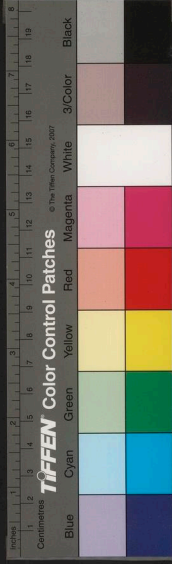

客途感事兼聞北來之訊

客子授衣霜露繁
荒烟無際吊中原
寒鴉往往吟孤柳
疲馬時時見廢村
秋色玄黃衰草木
清時賦稅察雞豚
大東杼軸千家盡
直北沙河萬里屯
水落魚驚星在雷
風高鴈慘月當門
孤城脫木紛紛雨
平野遮塵漠漠昏
九辯悲秋心欲折
五噫謝漢句猶存
中宵讀史懷旌檻
此日望人更扣關
誰洗氛霾開日月
獨憐跼踖隘乾坤
安危將相應
深念痛哭儒生已斷魂
只道今春清署裏

不知何事可酬恩

過固鎮靈壁張春斗枉駕八十里出會時君中謔

左遷王官

浮萍踪跡任乾坤
肯對西風濕袖痕
總爲懷人輕遠道
相將問舊倒芳樽
勞心忍上催科考
銷骨奈深萋斐言
太守似聞嫌密令
微官何意傍梁園
薄遊彭澤今差久
彭澤八十餘
日而君歲餘
遺愛桐鄉昔共論
鴻鴈漸還因罷役
葉麻
新墾欲成村
行渠尚憶負新苦
吹律全留挾纊溫
僂馬

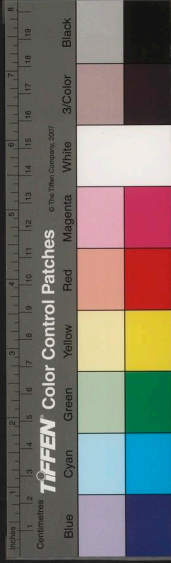

選補全集

未容近元會長裾又曳向何門宦無中產田廬控歸有
舊裝書劍存謾說過湘窮賈誼已傳伏闕雪王尊清淮
流盡啣恩淚高月寒消惜別魂使者護堤方入奏乘槎
猶可問河源

河上方叙功君有牽復之望

四月九日張孟奇徐鳴卿招同黃貞父鄧玄度湯

嘉賓米仲詔畢孟侯及孝廉李伯遠劉百世陳

元朋韓孟都集城西李將軍園看牡丹得田字

浴佛西郊感翠鈿宿雲披拂尚嫣然投門倦愛虛亭好

行散輕依暑服便多病應難從客後耽遊不覺占花前

何來絳玉深承露欲倩明霞徧染天少女餐香將骨化

東皇賜紫沐恩偏群葩解妬皆爭避一笑回春別有權

檻倚矜容真絕代丹成洗髓可能仙暖風扶夢雲初轉

晴日酣粧影倍鮮門地托根還未墜才情鍊益更堪憐

花殊不感二語爲朝嘲將軍冷落杯空負

園屬李金吾如植終歲不到

詞客登

臨屐太顛樓勢割青迎遠塔

登樓見天寧寺塔

水痕穿綠遠平

田爲園却憶洛陽事作賦追攀供奉年撲鳥幽芳歌外



度殢人殊色酒中傳相看於我論交異各負爲君寫照
妍茗碗觥籌呼屢續歲鉤賭墅戲隨綠佳辰沉醉歸何
恨恨殺宮城易暮煙

社中詩不用牡丹別賦長律

芳草留春此地偏西園飛蓋正依然水餘灌佛香浮瀾
雲欲成峯翠削天身到郊行方覺暇景逢朋好忽生妍
文心傾倒無新故勝賞追隨各後先羅帶梳風輕舞柳
青蚨戲沼細抽蓮物世澹欲如人意客典豪真奪主權

平隴樓光侵鳥外近招山爽落尊前沾衣狂絮吹還定
照席驕花笑自憐靜引碁聲敲竹靄頻催茶火出林烟
筆煩顛擬逃詩債疊續聊堪放酒顛垂晚無情鐘易動
伴歸有約月高縣塵容病態俱相失轉憶投簪墾林田
苦雨不寐

霧魄風魂闕未平林烟中酒盡深醒獨行神女迷方去
誰怒驕龍挾海傾亟喚山歛疏水竇催然厨火照簷楹
破牀支漏避無處古壁欲頽鳴有聲厭聽喧濤敲夜永



虛憑夢火卜朝晴寒絲漠漠沉街鼓茶竈書籤坐幾更

黃州懷蘇子瞻

雲心雪跡照江秋羊譜齊安獨久留
蹠曰東坡從此始生雖西蜀不能收
山川着汝陰相發草木於今倍自幽
客但有詞皆入楚仙而非謫乃其遊
魚肥將子冬行酒鶴影如人夜掠舟
繫馬未遑薦蘭芷逸鴻無限起汀州
隔溪見火青楓暝遠郭生烟翠浪愁
縷擬斷詩仍吊古可能無語過黃州

贈晉江蔡啓昌茂才蔡能繪事

化工難寫鴻濛色一片蒼茫付墨池
而我翛然天際想愛君解此畫中詩
盤胃丘壑層層出遠幅烟霞處處疑
慘淡吟餘收二妙蕭疎意足轉多姿
柳濃曲院調鶯後簾捲孤山對雨時
長日淫書茶作癖清宵聽曲月爲期
每於酒熟來相命况有荷香醉莫辭
懷古漫須矜駿骨於今漸不重蛾眉
柯亭撫竹憑誰問蘭雪攜琴祇自知
畱得筆花揮萬象寒林何事怨春遲



洪春寔訪予石倉因與水遊君方解官而談笑甚

暇予媿作旅人也賦贈兼貽輪山社諸君子

豈易逃虛接履聲籃輿獨怪往來輕開眉恰向遊邊見
攜手還同夢裏迎寒影經旬多件鶴暖言此日始聞鶯
避人磴道穿花入共我江尊放棹行山逐水迴皆好好
官辭身去只平平津窺如婦姑云命谷字愚公別有情
桃下尋源踪偶似橘中固帶計難成安危固步真相倚
去任鄉心轉自驚欲尾君歸歸不得應嘲昔出出何名

西門殘雨垂楊暗南浦斜陽芳草明十畝閒兮堪短鍾
二方急矣孰長纓滄浪從古分清濁一片鷗機未敢爭

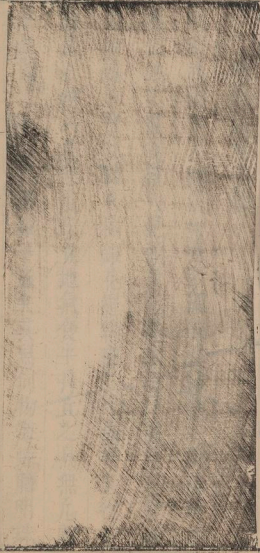

親送石麟入君宅
 虎子立地氣食牛丹丘之鳥無允翻
 蔡生聞之喜欲狂
 擁被下床失其鳥何物海蚌胎明珠
 是時燈月爭吐輝
 火樹銀花羅綺陌三千廣樂駐行雲
 藍田種玉獲雙璧
 大兒頭角已嶄然小兒蘭芽更骨格
 咄咄趙郎年不滿三十身不滿五尺豔歌一曲鳳將雛

趙鈴岡舉子歌

歌

遜菴詩集卷之七

國立中央圖書館, NATIONAL CENTRAL LIBRARY, TAIWAN, R.O.C.

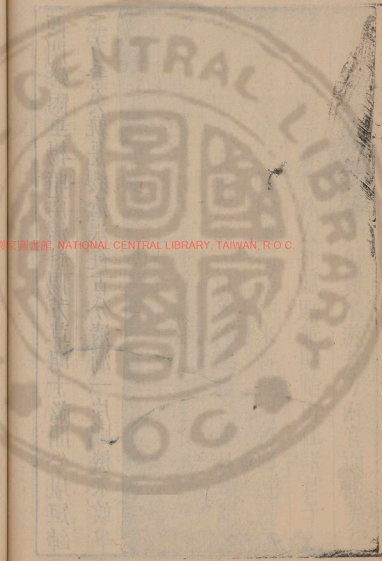

親送石麟入君宅
 虎子立地氣食牛丹丘之鳥無允翻
 蔡生聞之喜欲狂
 擁被下床失其鳥何物海蚌胎明珠
 是時燈月爭吐輝
 火樹銀花羅綺陌三千廣樂駐行雲
 藍田種玉獲雙璧
 大兒頭角已嶄然小兒蘭芽更骨格
 咄咄趙郎年不滿三十身不滿五尺豔歌一曲鳳將雛

趙鈴岡舉子歌

歌

遜菴詩集卷之七

國立中央圖書館, NATIONAL CENTRAL LIBRARY, TAIWAN, R.O.C.

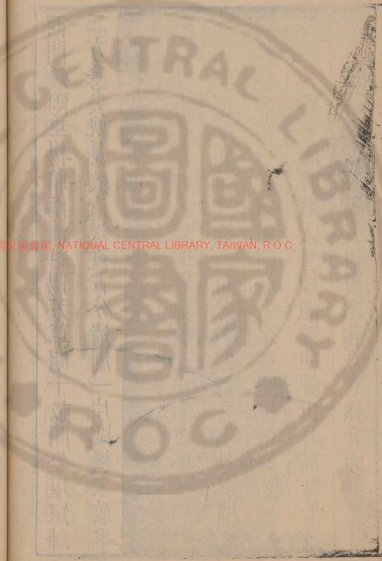

上門徑作湯餅客杜陵徐卿未足羨我爲君歌生紫電
趙郎逡巡不敢當顧影微儂如循牆須臾中閨行酒炙
抱兒見客啼聲揚君家卽是烏衣巷而我觸目見琳琅
願得長成敬父執有酒時時呼我嘗欲行復留且盡觴
左手摩頂右拈香笑謂趙郎前聽祝他年慎勿似爺長

朱世其草書歌

朱侯學書頗自喜少年臨池墨其水史籀秦篆恨未精
烏跡以前探原委寒花夜發白兔鋒跳盪百戰無衡壘

大令之後楊少師近則祝生希哲耳此皆墨圃號橫行
神氣苟全無彼此天機酣墨如酣酒浩然春雷發十指
自負不題君王宮有時却判老翁昏爾來作令着少伸
耐可縣多如花人酒酣前奏叢臺伎一觀劍舞技更神
翩如驚鴻掠雲下矯如游龍出漢津麗如絳霞捧朝日
瘦如枯木對人蹲來如青天挂飛瀑止如柅石錯璘珣
吮毫凝思筆爲禿頤刻星辰紛而落失意卽眠得意書
能事從來不受促情知臥治百不憂染翰天公應雨粟



我有新裁素練裙憑君爲掃巫山雲新詩安得滿人口
名筆自可張吾軍家中養就雙白鷺化雀飛飛天上摩
黃庭道士今已往手提空籠奈君何白雲齋頭何所有
春缸滿貯胡姬酒君不見王家醉墨張家顛古來絕藝
皆濡首何以贈君取五斗遲君筆渴爲君壽七尺之繡
更着手藜火吐烟蛟螭走

詛雨歌

三月四月行秧馬農夫望雨雨不下焦原如燬圻如龜

王曰於乎憂予遺是時禱祀鳴鼓出我亦持齋過半月
烈日燒空拜塵中口吻吐煙敢言渴歸來呼水四無人
井枯寄汲於遠鄰浴汗臂香徧都鄙兩師弗聞如充耳
巫祝三老告痛瘡不可則止吾已矣自從五月霖霖稍
霑濡人恨此雨遲月餘荒蕪稿歟何嗟及其他猶可收
桑榆誰知屏翳太驕妬挽不肯來推不去恒言十日已
爲霖徂及兩旬何振怒箕笠卽是桔槔者荷鍤決渠走
如鶩疏排幸救禾黍沒莖葉吞聲聲如訴綿花豆莢俱

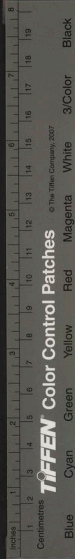

試芽淹爛欲吐不得吐雨暘之過賴天裁不見饑人駮
飽反爲災避焚救溺病庸愈渴時禁飲醉添杯前慳後
濫胡爲哉况我數椽苦湫隘高者沮如下澁泮閉戶面
墻烏觸籠三日新婦無聊賴糴來殘穀溼拒薯故衣蒸
茵漚難烘申厨更報新芻盍相勞家家顏色同有時曜
靈忽見誘眼目豁朗開心胸曝衣不待七之日陳粟揚
箕競庭中陰霖促攝陽精匿踉蹌移徙走奚童笑顰翻
覆誰辯此或言此月龍教子龍之出入以風雨虛呵所

及皆洪水吾聞難佗護世使歡喜爲子病人豈其理又
言羲和曩太橫禁抑兩師如孩嬰水官失職亦云久矯
枉必過人之情豐隆憑怒列缺笑二神厲氣佐尸盟春
早秋潦潮汐耳遂令羲和不敢爭吾聞尤而効之尤又
甚天公何不司其平生坐眎陰陽戰空冥却憶雲漢歌初
作縣官出禱類輶蹙堯湯有數古莫干高穹何渠從人
欲求雨不雨晴不晴至今其言如照燭嗚呼五事庶徵
已陳腐天不恤人人焉處

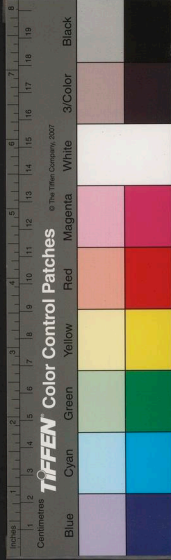

榜出過徐務滋陳元朋張紹和適蔣太史道力徐

武部鳴卿移榼在焉留飲醉作此歌

放榜之日天欲雪青帝牢愁雲着結眼看失職盡知名
令人氣踊心未平命與才仇空絕踞燕山慘淡闕山笑
入門安慰解衣裳蔣史徐郎過壺觴功名小物何草草
天公弄人苦顛倒詆訶深淺亦太癡不妨歸去食荔枝
醉餘出此送將歸只恐尊前雪又飛

清美亭歌爲會退如太史尊公賦

公好象戲
太史好奕

萬古重開鴻濛宅糟丘蝶枕與碁局何處一枰不可無
睡美客來酒初熟曾公靜者隱自足山水在着春在腹
得喪夢醒鹿迷蕉勝負醉看蠻戰觸結亭依松枕松根
松鬚低拂護籬門雪簷花砌宜寒暑相霞軒照妍朝昏
松下微聞聲剝啄故人屐齒破苔痕篆畦分火茶烟軟
澗泉上琴山鳥喧虛亭何事不清美相將箕踞綠陰裏
度信之賦王褒經舊譜已寒聊温耳日斜松影忽移枰
風定松花時撲子遙聽語落象馬灘近觀陣成鸛鷺起

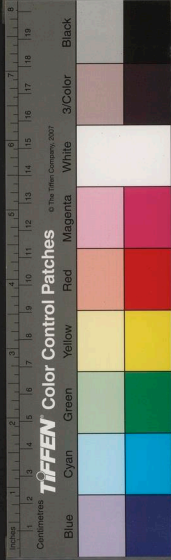

信指拈來兩紛紛一笑如雷青天聞萬事無心花流水
數聲不蠲竹敲雲妙手共推碁社長閒身肯羨戰場勳
殺機雖急吾何有心靜還與白鷗羣仙郎太史真大雅
亦課手談來亭下漢書修罷奕旨成窗前蒼易殊瀟灑
公也觀之喜掀髯窗夜侵宵費杯椀瓜葛差存王氏風
韻致堪付坡詩寫以茲太史愛其亭書額遂以清美名
竭來長安懷子舍耳畔猶作松濤聲南雲片片懸歸夢
清簾疎簾入目營水接瀟湘天太白煙收巫峽石空青

君不見商山芝老不堪擷楚江橘戲事幽絕爲樂未異
被人窺翻然騰身向貝闕喚取爛柯山頭人共坐虛亭
弄明月龍脯可削棗可分服之卽是長生訣公與太史
俱大奇仙人前身更勿疑橘中自信開天地祠外不覺
閔于支我後黃鶴海東太冷煖石子啗相贈松風供養
無盡期衡嶽之枕洞庭庖公平高臥痛飲看取兕曹賭
墅時

看菊花歌戲作七平七仄體



黃金之花霜中英晏歲那可少此友三閭榮桑難招魂
孰癖愛者我在後金風催寒天涯天白雁報節九月九
貧官輕囊拚多求買得數本亦不醜秋光嫣然妍東籬
請休已落老圃手平頭童奴持餘錢問我換米或取酒
恣餓對菊尚自可其如壺乾慚花神以此促令付釀者
朝炊無烟妻孥嗔只道爲腹不爲日誰知驅愁兼驅塵
有酒有菊格笑口圖書縱橫花前陳冷格獨立伴瘦影
清芬相酬來高人百歲看菊復幾度何當沉吟虛佳辰

獻歲多雨人日始晴夜雪踈點妍此晨旭正迎春
東郊兼有數美歌以賞之

積陰待日如故人餘寒懷春如佳客故人避客客還來
鳥語調花花歎惜歲雨幸然春尚賒風光豈可人相擲
宵意沉沉夢屢驚半窗似借雪花白雨能轉雪眼亦開
日况出雲心莫逆初晴偏送遠山妍雖晞不散寒簷滴
媚人人正得今朝催春春能先一夕柳眠乍起試楚腰
梅笑欲言點宮額花裏春勝勝裏人併作香闈釵頭色



爭攜鬪節艷陽粧去看迎春羅綺陌使者雅非兒女情
聊爲祈年闢荼戟暖禽來賀身俱健土牛還報田堪籍
百劇分棚簪綵花從官行酒服青幘萊絲金剪落香風
行葉綠醜寫琥珀入無疾病農扈豐歌舞何妨公事隙
雨又得晴晴亦新雪洗月光卽新醜佳客故人兩不厭
徘徊今宵共此席春衫春屐待春游芳草隨人一天碧

武夷種茶歌

鐵笛吹飛片片霞遺丹拂地盡開花前因堅懺酒中過

畱語曾孫止種茶

張湛諸真以酒過謔

種茶如種商山芝茶亦有星人未知多少蟄仙春睡重

一將露盃灑希夷

人夢不如畚夢長松風寒掠竹雲香洞天清醉尋常事

月白吹笙下豔場

法空蘭露別生涼名乳無膏玉筍香洗盡宋元儉父氣

諸公含笑拜明王

百里神畚湯沐分盡驅月戶事春耘香芽占斷溪山色

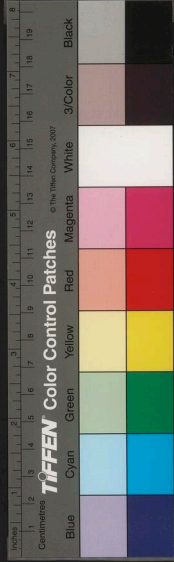

避暑全錄

何地還堪着懶雲

仙果長春事亦慳爭如靈草徧靈山夏收秋摘春何限
後使槍旗不放閑

臧山泉洞拜壺傾歎息先朝罷責情民焙鬪多不鬪少

遺經誰問竟陵生

亂蘿爲髮石爲身舉盡山青亦臧春免聽三聲教月苦

仙猿久避種茶人

白雲生處隱仙家自引丹泉灌露芽春過紅香不敢落

浴溪流出是茶花

丹成消渴奈仙何控鶴壇前墜露多賣藥換茶茶色老

秋山空唱採茶歌

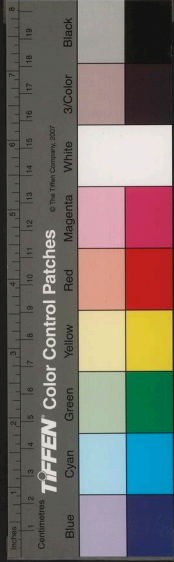

遜菴全集卷之八

歌行

保安行

時郡國方大開礦

三日雨黃金

往來何草草就役保安道保安土确而石頑五穀蕭條
榭木殘借問茲丘何所產異物寧救饑與寒只今四方
貧到骨山不愛靈寶符出天子按圖大明宮詔書南陽
發士卒司農使者持節新矯矯金吾稱虎臣霓旌雲蓋
紛來御中坐者誰中貴人焚林何暇惜山髮土膚剝殘

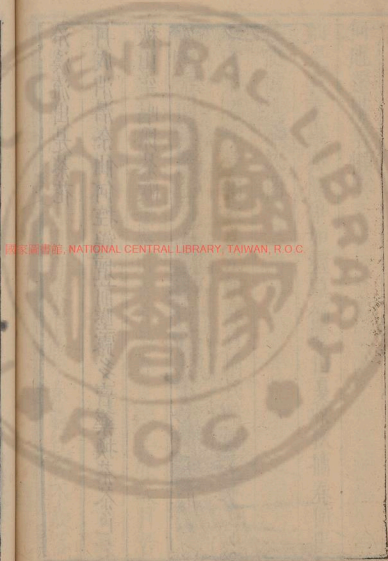

國家圖書館, NATIONAL CENTRAL LIBRARY, TAIWAN, R.O.C.

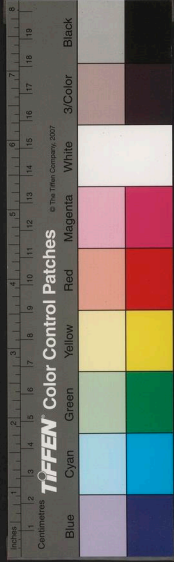

遜菴全集卷之八

歌行

保安行

時郡國方大開礦

三日雨黃金

往來何草草就役保安道保安土确而石頑五穀蕭條
榭木殘借問茲丘何所產異物寧救饑與寒只今四方
貧到骨山不愛靈寶符出天子按圖大明宮詔書南陽
發士卒司農使者持節新矯矯金吾稱虎臣霓旌雲蓋
紛來御中坐者誰中貴人焚林何暇惜山髮土膚剝殘

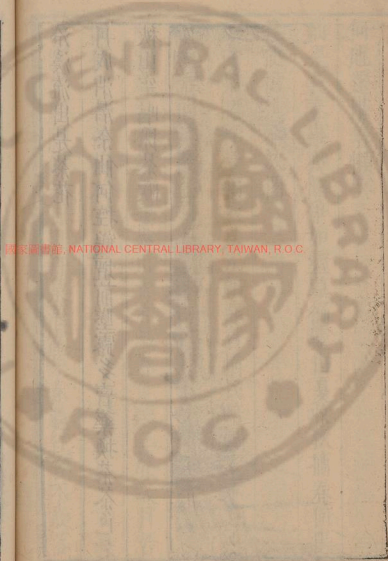

國家圖書館, NATIONAL CENTRAL LIBRARY, TAIWAN, R.O.C.

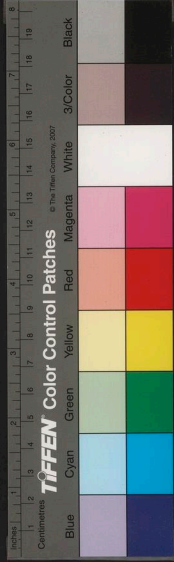

巖骨裂勢如丹嶂關五丁又如龍門排伊闕萬斧闢天
天未平悲風恍惚來精靈銀甕露寒月自照丹甕藥盡
金難成司農輦感貴人怒役夫饑寒敢言苦鳴山滯地
或可期不然鑿空益酸楚聖德百金儉露臺山海爲官
逐處開小人有廬禦燥濕縣官力役慎亟來謾說藍田
玉種生還愁合浦珠能徙願天三日雨黃金使臣藉手
報 天子君不見 天子經營與神謀金銀之氣夜夜
浮嗟乎汝曹安得望少休

放歌行

落葉不可掃掃已還復生客懷不可道欲道撩人情賴是男
兒心胸豁安能感眉對離別詩成自許問青天酒滿更堪酬
白雪明月清風何地無搔頭袒臂狂相呼觸籠禮法樊中雉
伏阜功名輒下駒君不見子長氏不朽千秋成漢史先向名
山結知己又不見尚平遊半生專愛五嶽幽蚤畢婚嫁脫拘
囚州九涉八猶未足汗漫太清良堪托行倚阮季屐自輕醉
荷劉伶鍾不惡蒼茫開眼隘中原笑殺俗兒蟲處禪崇蘭故
可思公子衰草底須怨王孫老樹經霜如秃筆雲陰出水暮

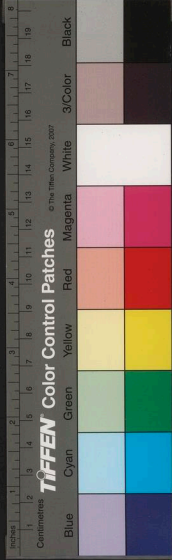

光碧壯採紫芝老白蓮肯傍桃花作顏色人言有錢鬼可使
如我蒯緱翻自喜人言有權山可摧如我浮沉亦快哉放歌
視天天爲開有人間闔倚徘徊萬里雄風空際來

望夫石

山上復安山君行不顧還石邊耳化石妾望悵何極生前如
花猶見貞化去無語若爲憐孤影一上伴明月貞心萬古托
青天風剝雪淋烟雨濶憔悴莓苔獐鳥間帝女不忝取支機
留與人間記幽恨因知在青石能言卽是思婦之精魂花根
未識春風處寒深夜向女夷訴湘江斑竹染淚生女貞林上

社鷓鳴有情終自爲情死羨他山石本無情

催雨

夜電窺梁四五副晨清望山山如滴歌枕靜數打荷聲
梳頭欸見朝霞色霞隱日收雲四垂鳴鳩宿鶻愁未知
弱陰驕陽戰相持爲喜爲怒天自疑胸沈眉鬱舌期期
何不迅雷一決之我乞天官官滄水翻江倒湖縮毫底
洗劍驚龍龍甲起龍乎龍乎飲汝以研池怒鬣崩騰需
萬里



喜雨贈王迴溪邑侯

風吹山帶海起立玉女披衣鮫人泣霹靂挾潮振江關
乍使雨工不得閒電鞭驅龍如蜥蜴朱陵赤兕走辟易
手扶天閭放銀河瀉作人間霖三尺玄黃元氣漏淋漓
宇宙浩然濛空碧君不見渴餘醴醪倍甘醺土膏物色
醉忻忻已笑分秧梳綠浪卽看穫稻漲黃雲行歌出饁
扶耒舞誰爲卻慙誰致雨七絃臨水叱水飛雙鳧上天
與天語使君本是商家霖隨車徧灑望霓心蘆笙田鼓

牧童笛盡譜花村喜雨吟我行聞曲還諦審但道
官好年豐得高枕布穀簷頭正催耕提壺花外飲
勸飲

初春海棠歌

誰言春事不向老梅花能遲海棠蚤海棠有例合春遲
不意梅花許同時歸鴈沾沾詫新影蜂蝶逡巡心自疑
雨露獨專青帝氣翻愁春雪難相避華清浴罷醉輕寒
何待晚粧催照睡數盡破雲珊瑚天半枝弄月試燈前

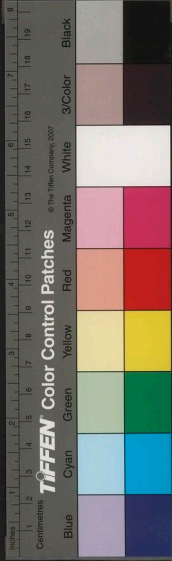

定慧院東感坡老若兄今花更惘然烟霞之姿鉄石幹
此花格韵俱堪嘆評色評香亦太憨傳言桃李莫深慙
萬事遲速各有以敢告春光從此始

白溝

先朝舊事不堪說白溝殺氣愁雲裂月晦時有燐火行
天陰似聞鬼聲咽折刃遺鏃出泥沙分明還帶桃花血
當日金甌初定九鼎尊胡爲龍戰反紛紜玉璽合歸真
人手鐵戈空憶平將軍黃霧塞空連涿鹿絕轡之蹟今

尚存七十餘載神氣往軒轅亦代帝榆罔

高唐州

石鍾觸水語嘈眩地籟振林顛氣青真樂無譜流洞庭
風雨鼓瑟來湘靈歌喉婉轉雲爲停藝而疑神皆有精
君不見救主御歸邗郟城笑擁才人花娉婷舞梳向船
藏庾水美酒十斛醉全生惜哉二卒埋姓名綿駒獨以
高唐鳴

雨

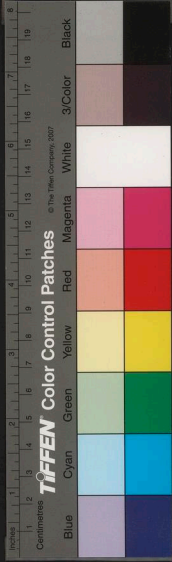

青山中霧如中酒純壁屯陰含風吼苦雨晝霾睡不醒
天沈野茫沈刁斗輕滋涼色長石毛重壓弱絲欺岸柳
川瀑得勢轉高聲草楸無言盡垂首公家解糧有程途
裝成大車并小車鳴鳩逐婦逐枝泣潦深泥滑逕崎嶇
珊瑚鞭圻輪蹄仄九推九卻空躊躇君不見稚子峰頭
收牧犢征人原上唱鷓鴣

爲沈士範壽毋夫人

白玉樓成人騎鶴青藜尚照繡書閣鏡裏窺容不飛

池頭棲鳳毛似昨當年機杼對燈孤夢中舉案醒書墨
女貞樹老桂花發寫入凌霜萱草圖長樂闕下辭鐘漏
仙郎班衣兼畫繡荷深宛水及門秋梅破敬亭開燕候
檢得太史舊宮袍血花點點淚未銷勗兒蔡心能向照
鑄母松顏作後凋君不見遺篋猶傳叫闌草上書不減
陳情表忠孝一門國恩新持觴笑指三青鳥

張桓孺山人以鄧玄度書來謁爲書行卷兼簡韓

孟郁

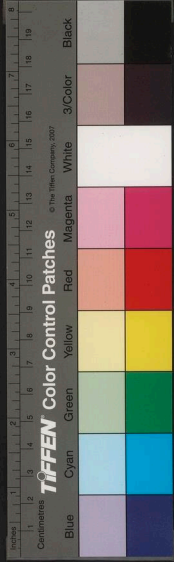

鄧侯南嶽王君爲滄水人袖書過二酉片片琪花春書
中言君真俠客少年稚自具仙骨斟雉曾從彭祖遊騎
魚還訪稚川宅我雖肉人不學仙見鄧之友卽欣然談
兵談詩風雨快更談奇夢凌雲烟鴉井丹砂閑來久齋
盤相對亦何有行雨舊轡陸博龍嘆空欲借爨巴酒翻
然一劍迈芝城寄與琴心湘水清露花洗天芙蓉紫身
踏祝融頂上行君不見鄧侯朝天辭不去張君夢仙留
不住真宮揮斤冗於雲丹砂化鶴歸何處海上且去挾

韓終先拜黃石後赤松

壽曾手伯七十

曾郎當轉榆林餉歸夢已度劍門上青帝苦留未許西
金臺望雲雲爲迷一朝去轅如鳥快蛾眉真人笑相待
霞氣先從錦水深綵衣行照玉峰外醜顏宣髮湛方瞳
迭膳解裝何所供十年拄笏西山月九派隨琴潯浦風
撫背真堪吾兒也不負而翁五柳者戲留宦跡剩丹砂
篋買春光入杯掌花甲重開十度春西桃東棗事方新

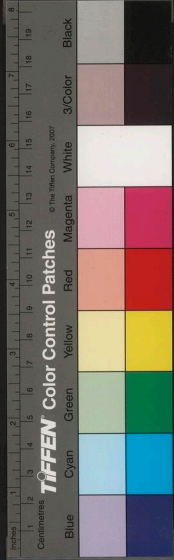

開投筇杖驚善少笑領芝綸作外臣爲郎持杯郎起舞
細將忠孝與郎語家慶幸自展蘭陵國恩何須賦苞樹
我未拜翁熟識郎泚筆作詩意飛揚徧吉佛光搖白象
玄元玉局馭青羊蜀山故事奇渺茫何如江風燕月佈
一觴壺心有藥天正潤楸面無機日偏長

雪中看菊花歌

雪下往往冬春時柳絮梅花句已俗天爲詩人開新眼
特向九月闢秋菊帝女夜春雲母糧煉入初英別有光

皎添素艷如相得寒沁清骨只自香憶昨采菊西山碧
無數秋光秀可摘今日持杯倚東籬依然群玉降頭色
恨殺柴桑見此無不扶詩興入冰壺却疑騷魂太愁絕
沿羅浪蓋結菰蒲仙人化去安可呼花神得雪花不孤
我欲貌之歸故廬萬古將配芭蕉圖

袁文海贈我雪月雙清篇倚歌奉答

月戶修月七寶屑散作人間霏微雪白兔下地臥琪花
玉籠凌空照貝闕希逸惠連作賦殊萬古猶憐魂魄孤



多君配作雙清曲五更涼夢在冰壺雪洗月魂如拭鏡
織雲不動孤輪映月臨雪魄如鎔銀的皜丹爐光射人
昨宵山行忍凍度大地寒光開寶璐今夜共君酌斗杓
折盡星榆當玉樹山雪得月影冬梅峭寒刻骨暗香來
城月得雪濯蟾桂涼露喚醒天花醉君似太白好風神
我行剡溪問故人屋梁夢斷迴舟速何幸今夕能相親
雪月孤絕不相見是我懷君隔顏面雪月雙清景更奇
是我蒹葭倚君時將君家事爲君贈洛陽高臥牛渚詩

清溪空寫三弄曲笑殺靈桐與椽竹安得棹首脫風塵
與君和歌萬事足君不見姮娥夜剪銀河冰助君筆花
生虛明峯山化玉滄浪徹月中疑有人吹笙

逆夢短歌

朝爲塵宦夜山客夢中踏雲雲無跡山旣不來人不往
安得枕茵叔翠爽向未到山夢香然卽此圓成卽妄想
七寶禪牀天樂多只恐宿桑生愛魔更擬鍊神超有漏
直將騎氣訪無何

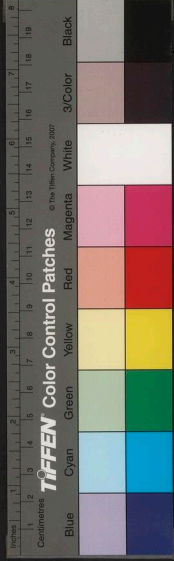

遜菴詩集卷之九

五言絕句

雜詠如姬

朝得仇人頭竊符報公子亦知主恩深只是爲親歿

信陵

平原日告急約車欲歿之門客計已盡感恩有蛾眉

侯生

臣謀儼於目臣心烈於虹使命何時畢公子到軍中

國立中央圖書館 國家圖書館 國家圖書館 國家圖書館



遜菴詩集卷之九

五言絕句

雜詠如姬

朝得仇人頭竊符報公子亦知主恩深只是爲親灰

信陵

平原日告急約車欲灰之門客計已盡感恩有蛾眉

侯生

臣謀儼於目臣心烈於虹使命何時畢公子到軍中

國立中央圖書館 國家圖書館 國家圖書館 國家圖書館



朱亥

長袖擁鐵錐殺氣寒牛斗可憐
嗟暗將死在屠兒手

范增

漢楚方龍鬪雌雄孟影分
君王自不忍他人將恐君

項伯

楚人為漢舞錦袍照秋水
劍色寒如霜舞罷楚歌起

張良

韓人告楚謀四坐黯無色
君誤聽鮒生臣曾活項伯

樊噲

壯士急衛主死生安足論
衝冠髮怒立英議動轅門

冬思

妾有隴頭花君有榆關雪
欲持鬪清輝道遠中情絕

其二

採薇歲云暮行人歸不歸
但看北地雁蚤已向南飛

黃鸝 春思

妾如女羅絲纏松與松
老郎學鳴鳩心陰晴總未保

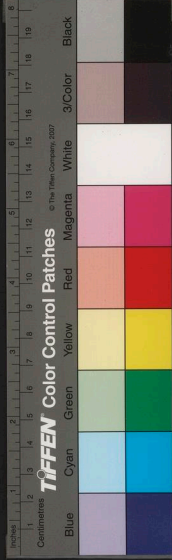

其二

黃鶯何意啼當妾送君道離心吹不消年年發春草

茶事詠

有別

入韻不韻皆可其韻盡另向南歌

古今澆瑤塊者圖書外惟茶酒二客酒養浩然之
氣而茶使人意消功正未分勝劣天津造樓顧渚
置園玄領所寄各有孤詣酒和中取勁勁氣類俠
茶香中取淡淡心類隱酒如春雲籠日草木宿悴
都化愷容茶如晴雪飲月山水新光頓失塵貌醉

鄉道廣人得狎遊而茗格高寒頗以風裁禦物壁戶
則夷惠清和山嵇通簡雖隔代而興絕交有激繼
踵均足標聖把臂何妨入林矣莊生有云時爲帝
者也西方以醍醐代麴蘖避酒若仇獨於茶無迂
豈非御時輪抽敵筵塵夢方酣則挹醇難救熱中
欲解則濯冷倍宜所以革彼爛腸薦茲苦口乎僕
野人也雅沐溫風終存介性病眼數月山居沈寥
不能効蘇子美讀漢書以斗酒爲率惟一與茶客

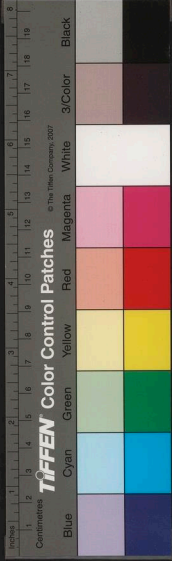

周旋既專且久振爽滌煩間有會心便覺陸季疵
輩去人不遠衝口而發隨命筆史得小詩若而首
前人所述其品其法其事今俱畧焉至神情離合
之際蓋有味乎言之裁編次於短韻括揚推於微
吟雖核惡董狐而契追鮑子矣夫阮步兵之達也
陶徵士之高也皆前與麴生莫逆僕素交亦復不
淺豈可判親踈於鴻濛立輪墨於淨土使仙醺譏
其隙末靈草畏其易涼哉曠睽者思習晤者篤感

獨醒之悠逸嘉靜對之綢繆賞歎兼深物候偏合
故籟亦顛鳴焉酒德之頌以俟他日

病去醉鄉隔閼來茶苑行持杯思陸羽黃鳥一聲鳴

其二

春林過雨淨春鳥帶雲來夢餘茶火熟一酌山花開

其三

山月正依人鑪聲初戢茗幽谷淡微雲謾謾松風冷

其四

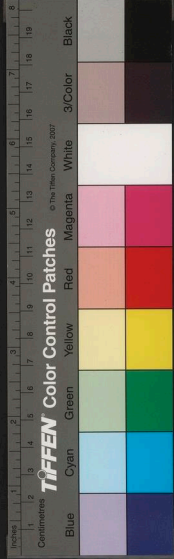

滌罷傍松林風鐺作人語微颺相獻酬聞聲已無暑

山日其五

泉鳴細雨來風靜孤烟直遙看林氣青知有臥雲客

其六

照面素濤起真風入肺清世間何物擬秋色動金莖

其七

雪為穀之精却與茶同調洗餅花片寒茶色欣然天

其八

泉山憶雪遙得雪茶神足無雪使茶孤不孤賴有竹

其九

沆瀣滴生根月神與雲魄是故肉山顛往往得佳客

其十

收芽必初火非為鬪奇新纏藉一年力神全在蚤春

其十一

宋法盛龍團採春歸聖玉清風灑九州天韻高千古

其十二

來雲涼翠袂來分滑朝士鞅隨春

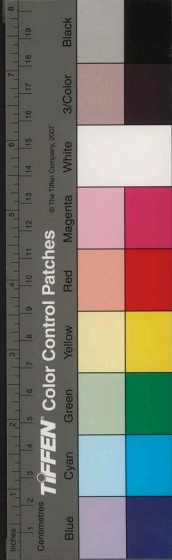

團餅乳花巧卷芽雲氣深將芽來作餅隱士耀朝簪

其十三

海印余家山泉名蠟眼

海印湧珠光在由已嚙眼悠然雲石風頓使茶御遠

其十四

泉品競毫釐戰茶堪次第結托山中雲調符供水遞

其十五

煎水不煎茶水高發茶味大都餅杓間要有山林氣

其十六

茶雖水策勳火候貴精討焙取熟巾生烹嫌穉與老

其十七

湯沸瀉甌香烹花兼訂果肉澆虎跑泉此事君豈可

其十八

酒德汎然親茶風必擇友所以湯社事須經我輩手

其十九

酒韻美如蘭茶神清如竹花外有真香終推此君獨

其二十



馬國厭腥臚酪奴空見辱將茶作主人呼奴不到酪

其二十一

世氛損靈骨何物仗延年吾是烟霞癖君稱草木仙

其二十二

漸冷香銷篆無絃月臨琴聲希味亦淡此客是知音

其二十三

好友蘭言密奇書玄義析此意不能傳茶甌答以默

其二十四

漱酣驅睡靡衆好非眞賞微暖御風行冷冷天際想

偕仁夫弟北發

行役空瞻帖故鄉誰倚門獨憐兄與弟雙影向乾坤

舍弟去後口號

平時知有別言及已悽然况此河梁地眞成南北天

其二

南燕北飛鴻殊毛難繼縑紫荆一樣花何事各寒暖

其三

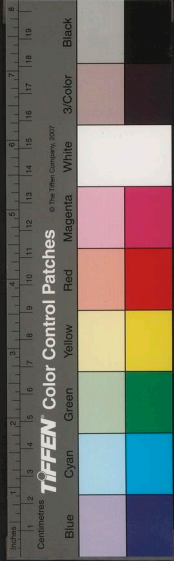

羣壑皆南下游人獨北征愁心寄流水直去遶榕城

其四

亦道別容易其如命苦辛芊芊原兩折柳今日倍傷神

其五

魂應隨汝去夢亦悵身孤目鸞鶴鶴影更堪啼夜烏

其六

天涯去任難繁葉委江干凌晨看秋聲發半因籬芭寒

秋坐

夕照盡歸水秋聲半在林飛蟬過別樹未斷舊枝音

以沈佺期廬家少婦五十六字展轉成詩

寒城催夜葉棲燕鬢秋音長憶十年戌月白照流砧

其二

黃葉催秋斷寒砧憶夜長鳳城愁不見明月照河梁

冰散其三月謝詩寄齊林賦流煒更灑不灑少平悲

寒砧斷夜城少婦憶長征獨愁見雙燕秋月爲誰明

若歸其四齊謝燕巢日林南音吳不具其八國合賦

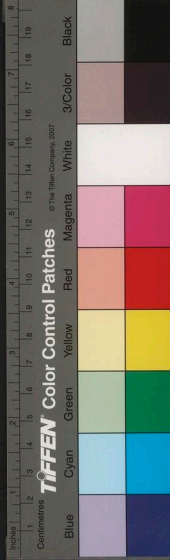

葉鬪寒砧夜城流海月秋南音長不見北戍獨舍愁

其五

玳瑁家家月城砧夜夜秋河流秋夜更斷不斷少年愁

其六

戍婦長含憶秋河更鬪音誰放遼北月為照海南砧

其七

流年秋葉鬪寒戍夜河長明月家家白金城照獨黃

其八

葉鬪長秋燕河流不夜城年年丹鳳月獨為照愁明

其九

丹城明月滿秋葉鬱金舍砧夜棲河北家音憶海南

少城城北月獨照十年愁玳瑁香催夜流黃寒憶秋

猿鶴嗔行徑栖栖秋色中剡溪與未盡慙愧石尤風

平去其二感不受天人來登葉巖猿鳥頭只一窗

平去其二感不受天人來登葉巖猿鳥頭只一窗

平去其二感不受天人來登葉巖猿鳥頭只一窗

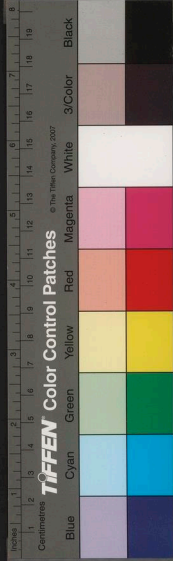

平生孤立意不受天人束來往葉飄然江頭只一宿

稽康雖遁世未可謂無情訪呂輕千里豈無風雨聲

其四

風欲尼予行喜歸定相送謂風未可輕吹鬣故人夢

春雨

詩人有靈雨所喜助春生負耒東臯隱流膏慰耦畊

其二

林巒水氣中青帶農夫笠獨有惜春人花畦念紅濕

夕陽

夕陽欲下山一半戀流水短笛牛羊歸留光照童子

其二

倦鳥命禽歸漁舟隨返照夕佳無限情谷此以孤嘯

霜秋

白露漸爲霜千山啓寒色言裁薜荔衣遠寄蒹葭客

其二

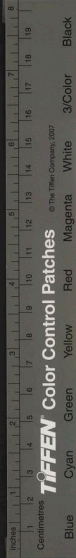

霜氣深於酒山山醉晚丹不知秋事重猶作蚤花看

露曉

露山翠欲流露葉啼何事摘取露初茶烹之清曉睡

其二

主人先鶴起迎露挹其清喚鶴鶴相領千山爽氣生

煙岫

雲盡暮烟出煙將雲不同蒼蒼添遠黛衆妙在其中

其二

淡煙春水生濃煙芳草碧遠岫幻其間可思不可即

山風林

入樹得天光隔林取山春萬物欲歸根嚴風亦相策

動息亦何心莊周寫天籟萬聲樂出虛肅肅松濤外

置跡雪居寒剌然心即却天人交跡語蕭蕭

光即月初生靜如雲不起旁人謂雪中對雪觀無始

葉飛其二合躡屐與之哉未精林莽擊吾襟



茫然空色合灑氣與之居未許梅花泄吾將遊物初

次月眺

置我清光裏嗒然心眼孤天人夜相語萬象在冰壺

其二

靜矣君子光悠哉千里思因想月生初太空是何意

初晴

山川亦善懷過雨悅初爽倚杖遠天開亂流壯餘響

其二

何來山鼓爽草木自言新忽與光風轉湯泉出浴人

欲雨

停雲變衆容蒼翠流何許少女目成時含情未有語

其二

青嶂亂沉浮氣如炊甑流桔槔端可歇樹際有鳴鳩

水夜

玄象闔中生浮喧涼際滅澄江交夜氣光不待初月

其二



國立中央圖書館藏

定鐘更無事，寔息在泉陰。星漢澄清影，諸天共此心。

雲朝

鐘聲破鳥夢，雲懶與俱開。自是山山白，何曾戀楚臺。

其二

曙色隱將動，山雲流有聲。攬雲踏山頂，山下放雲行。

立峰插漢

峯以孤而尊，仰撐碧空破。惟許大鵬飛，猶能摩肩過。

其二

羣峭碧摩天，此言人未然。安知初利坐，卽寄須彌顛。

削壁盪霞

紺壁已霞容，遊霞復來止。相盪忽流聲，紅落空江裏。

其二

水光含蜀崖，霞氣無朝暮。古松僧明高，磬罷霞飛去。

曲洞藏靈

空質寧相礙，萬靈生一虛。雲來復雲去，不用更藏書。

其二



虛無通地脉元氣行其間一落靈威手靈文出不還

層巒疊翠

層巒如層浪一翠相起偃鳥路記高低雲情問深淺

其二

天路逶迤接嵐光次第青欲窮飛鳥外一杖扣蒼冥

幽巖隔世

四壁圍日月人間雲不知神仙嫌太寂渾沌未開時

其二

聞鐘不知寺却外隱仙家青犬防多事引人尋落花

秀阜連村

點綴野人村連山青不斷騎驢暮歸者笠與煙嵐亂

其二

卓執笻而平巢山宅其隕樵汲白雲中將無采芝皓

懸崖飛瀑

擘開不老山挂以無根水六月意如秋松風不敢起

其二

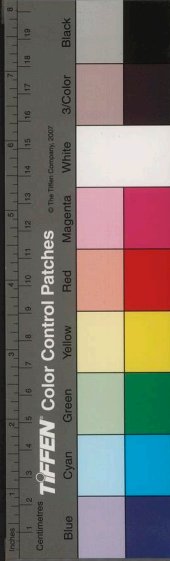

盤山轉怒雷直驅白虹下劍光長倚天風月爲寒冶

復峽崩湍

水變盡三峽無緣向此行若非孫位手安得戰雷聲

其二

湍狂故善怒石悍頗相激棹過虎牙灘熱心亦冰色

山礪寒泉

幽士心如此泉聲自古今試招稽叔夜來聽不絃琴

其二

息盡水機事天然成一幽韻人惟洗影纓足付江流

海門怒浪

排山氣與雄照雪寂生慧撼盡萬心寒以瞋爲佛事

其二

濤來萬馬奔終古子胥魂任是劫初闢豈無忠義根

小花溪迴曲

山花紅一歲不待萬桃春映水花爭笑尋源不見人

其二

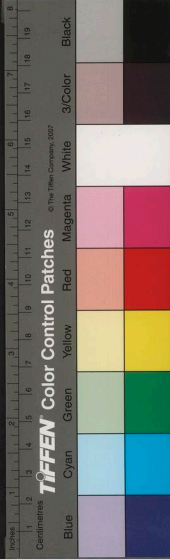

遜菴詩集卷之十

七言絕句

過分水關始見雪

寒衾催蠟夢山家照面冬情惜物華徒翫清光難密贈
逢人只道勝梅花

玉山阻雪

暗風明雪大堤頭堤下長江堤上樓獨倚高樓人未發
思隨烟水滿江愁

國立中央圖書館, NATIONAL CENTRAL LIBRARY, TAIWAN, R.O.C.

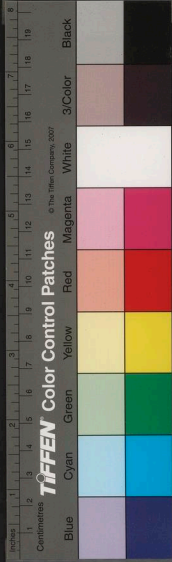

元夕宮詞

漢家春色自天回
怯冷芙蓉傷火開
無分管絃隨夜宴
風吹笑語別官來

其二

銀花閃閃亂星輝
徙倚闌干暗溼衣
姍殺燈蛾花下影
春宵猶拂御屏飛

其三

新裁紅錦鬪花妍
巧製荔枝光欲然
三十六宮齊結束

不知春色落誰邊

屏鶴

何時刷羽下縱山
撇却仙人騏驥閑
古寺一聲風落曉
雙飛帶得白雲還

九日

寒山遠樹共蒼蒼
何處登高且望鄉
雁去方知家夢遠
花遲能引客愁長

其二

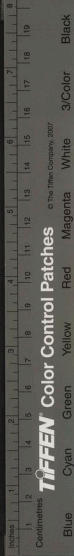

選者全集一

疋馬秋風千里身三年此日苦征塵杯中醉影如相問
人負黃花負人

余有扇頭書在蔡啓昌所忽失去求再書戲贈

一春花雨未曾收采入奚囊贈遠遊行過酒壚春不見

歌兒齊笑問纏頭

蔡吉聽曲

其二

玳瑁筵闌琥珀深醒來猶自憶遺簪應知送客留影餘
燭盡漏高無處尋

其三

朝川逸興是前身博得詩酬不救貧汝愛清吟吾愛畫
鶯花笑殺兩癡人

其四

句裏青山畫裏題携來交可喚家鷄珊瑚一落人間去
海色驪龍也自迷

其五

清狂客態醉中看袖有毫光北斗寒入夜須防丁甲至

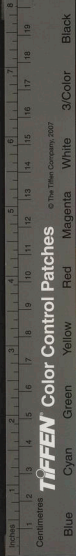

酒餘人散月闌干

偶讀坡詩一枕清風直萬錢無人肯買北窗眠不

覺失笑赤壁賦云取之無禁用之不竭何必史

問牙人此老哥世說四偈

天鏡光中面面春
蹊山火宅洒然身
髻珠解下無安處

却笑空拳欲售人

其二

攬之無有用時多
擬采空花竟若何
一枕總然拋不得

捨身今可賣東坡

其三

獼猴喚影六窗同
夜月千溪路自通
莫取水來還洗水

松杉無處不清風

其四

臥起幻身元一如
從誇側枕到華胥
浮雲散盡天無恙

未散依然亦太虛

送蔡體國叅藩吳中

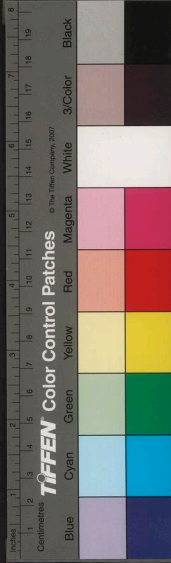

選者全集

寒梅如雪送君行到日賓鴻已北征
鈴閣晝闌回首處一聲離恨過江城

其二

勾吳遺蹟水烟凝攬輿千山爽氣澄
見說護王風漸杏下車先爲表延陵

其三

民力東南望歲頻甘霖急洗萬家春
九闔莫追天難問終藉輿雲四嶽臣

其四

生來自許骨嵯峨紆紫寧教意氣磨
半壁障天推砥柱金焦無恙鎖滄波

兩居

曾泛孤蓬掠兩湖今朝風景更何殊
喚作鮫人家亦得只慙無淚泣明珠

其二

從來兩少較晴多匡坐且將商頌哦
屋漏吾今真不愧

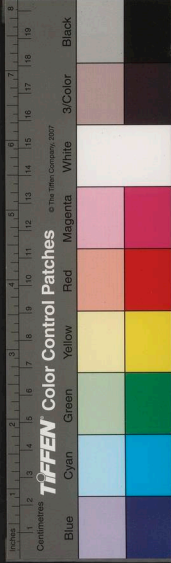

遊者合集

一憑平地起風波

其三

鳩鵲隨緣各庇身高門何事說津津
凌雲臺觀中天起

兩打風吹亦作塵

舍非兒羨
夏屋者

夜坐見星畫又雨

空花亂灑晝冥冥不放長天一片青
昨夜庭中曾散步

令人翻恨照泥星

連作數詩而雨益壯豈其怒耶解之

何來行雨自巫山宋玉夢中曾識顏
祗爲欲酬輕薄賦
淋漓不顧溼雲鬢

詩不能止雨更說二偈

喜嘆不定是修羅籠雨太麤天雨和
浸却虛空還溼未
看來伎倆也無多

其二

費盡鯨津與屢涎擬淹白日爛青天
風雷殫指跡何處
依舊烏輪雲外圓



近未全集

嘉興寄同年張廷高

秋氣由來如遠客天涯遠客况兼秋一聲砧杵三江水
何處推蓬不解愁

其二

江風瑟瑟片帆孤遠水涵天直到吳明月兼葭千里色
懷人吾豈爲尊鱸

其三

白蘋報冷萬楓丹準擬離腸詩酒竟醉減羅衿依舊怯

秋江霜露不勝寒

題畫蒼巒醉雨

萬卉爭妍訝太工別將水墨吐鴻濛林巒處處宜烟雨
點出春山便不同

嘉樹濯風

長松萬鬣掃青天聲挾江濤影亦然坐嘯寒風生六月
伐毛洗髓下飛仙

湖山清月

七言絕

七

七

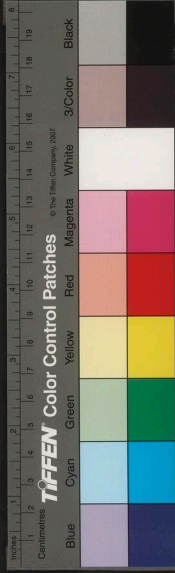

遇者全集

兼葭夜色照滄洲一葉飄然弄素秋何限江山何限月
只容狂客說風流

江岫積雪

釣雪寒江盡稟詩剡溪此際最相思更從羣玉峯頭過
王母瑤池欲宴時

芋江竹枝曲

行人送別芋江傍江樹遮人去渺茫
是樹遮人不見時寸寸劉儂腸

其二

三山指點白雲封雲送我行山失蹤
花嶼一迴溪一曲舊雲已隔幾千重

其三

朝日偏遲晚易陰怯他峽裏太幽深
青天到此也須小何况孤蓬作客心

其四

峽急灘高石作林賽神沽酒醉清深
今宵縱有還家夢



萬壑千畦何處尋

其五

青天直下撲江流夾岸風光一鏡收
水底有山山有樹
船行只在樹梢頭

其六

兩甌淡飯過朝晡家傍清溪不學漁
君愛清時來飲水
愛清拚得食無魚

其七

荀蕨初拳味太甜熬波積雪禁方嚴
昨宵鳴鼓官船過
爭賣關頭無引鹽

其八

怒水雷鳴喜奏絲近山如黛遠如眉
簾峩若笠橫江兩
懷在畫中君不知

其九

掩蓬晝寢夢還驚江兩江風妬曉晴
今日行船應得否
傍人報道是灘聲

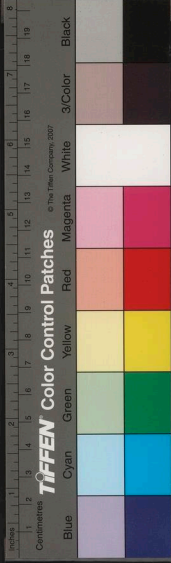

其十一

寫月流烟出建溪鏡臨玉女髻髻低郎今欲向武夷太
恐入桃花歸棹迷

過瓜州輕塵撲面便與江南不同慨然有客意因
成三絕

南北中分去住身鄉里千里怯霜辰如何纔度瓜州水
已覺衣生京洛塵

其二

長亭棗草正連天鏡裏頭顱欲改玄今日始知江北意
馬蹄過後漲如烟

其三

黃霧無風亦自多素衣化盡暗清波卽今驛路猶如此
塞北風沙奈若何

濠梁寄陳志華社丈

送君去歲自西風此日西風歎轉蓬遙想秣陵清夜月
一尊秋色與誰同

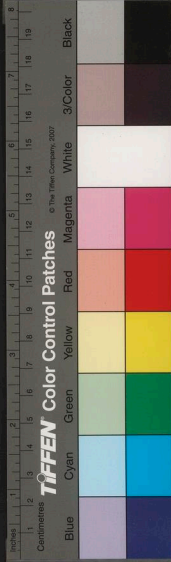

國立中央圖書館

遜菴全集

其二

寒鴉落照滿江陰南去江聲共此心
客裏題書銷夜漏
風林如雨一燈深

其三

衣帶年來暗自寬
花何日共東籬依然濠上觀魚地
不是惠莊交語時

和前人四詠

古木成虬舞太空
嶂山真氣彩霞中
鑪烟不斷霜鐘曉
星露長來鶴馭風
右亞聖祠

扶桑初擁曉輪開
萬古榮光照此臺
拈出七篇懸白日
巽端燭火總成灰
右曝書臺

刀尺風高聲已鬪
機絲月冷色猶新
有兒直接斯文統
不數天河織綿人
右斷機臺

千秋藏玉向人間
除却孔林應此山
洒上寒光相對起
白雲朝去暮飛還
右孟林

進香曲



遊者全集

天子不求封禪草史巫翻爲進香忙無端士女爭麋至
應接山靈也不遑

其二

頂香成字臂香燒信似秋鴻沸似潮研織年年辛苦計
春糧甘向福門消

其三

傾家爲結祖山緣倚棹停機向一邊何事有司空太息
縣官歲歲責香錢

北人名岱曰祖山

其四

胡姬上馬巧安排窄窄弓弓兩瓣鞋約伴同參玉女去
發心自願捨金釵

其五

大姨有婿相扶將小妹如花只傍娘大姨燒香蚤抱子
小妹燒香蚤嫁郎
走馬燈

奪却驪龍睡裏珠青天沉醉月模糊暗塵何處不隨馬

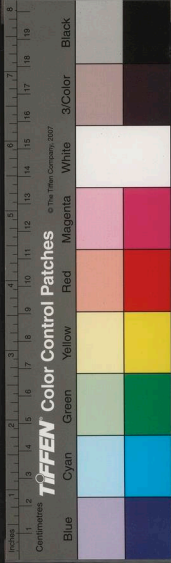

遊春全集

更向燈前寫作圖

其二

人如入定馬無聲何事春花照夢驚
鴛鴦爲蟾蜍光太好
一齊結束月街行

其三

大堤春草未曾肥控出金門塵不飛
自是玉龍名照夜
雕鞍專傍火城歸

其四

少年走馬逐金丸笑引香颺憶夢殘
影寫蜃脂春似畫
何人不作紫騮看

其五

勒騎迴鞭捷有神星毬一點自生春
嫌他傀儡憑抽弄
飛動全然事倚人

其六

蹴鞠穿花人馬香春光特爲冶油場
醉中不愛如弦路
捲雪迴颺意外忙



遜者全集

其七

連騎紛紛月下痕
啣枚踏遍靜無喧
火輪不動游踪歇
又倩蘭膏爲返魂

其八

秉燭宵遊事宛然
香雲如夢月似烟
何當持照鬪雞社
說盡人間遊俠年

送韓孟郁

航游任俠跡如萍
擊筑經年傍客星
怒翼未隨羊角起

秋風依舊過南溟

其二

香殘秋苑頻婆果
醉盡離筵椰子杯
袖裏西山太古雪
羅浮歸去鬪芳梅

其三

蘆荻紛披蛙鼓鳴
砧聲螢影夜縱橫
維舟可是愁人地
景到愁人分外清

其五

林下涼風吹翠屏
風林下金粟尚存金粟



鱗壯稻香秋色新少年才子好風神千金製曲百金度

韓自製新樂府何處江花不帶人

題閑逸之小像

野鶴雞羣自有神墨池枕苑解分身季咸喚起按圖相

知是人間好事人

其二

終南爭貌孫居士亦有方書傳至今但向龍宮求秘訣

不妨隱逸傳巾屨 閑談醫

其三

每入長安便是君棲巖映郭總閉雲巾衫何處看生色

只爲江湖上面紋

其四

修譜自言傳馬父薄游不肯累猪肝將君家事爲君贈

冬雪牢收行卷裏

追沈存白舟於泃河隔岸未面答贈三絕

長安行色各茫然渚岸停舟草似烟不信銀河能隔別



遜者全集

今宵離夢落江天

其二

書畫船中共把觴
嚴城歸路促人忙
誰知相望盈盈水
依舊潮洄天一方

其三

江禽倦羽怨歸遲
夕照星珠動水湄
病後羈懷憑小減
迦河讀得沈郎詩

山房酒盡

花照空樽影自憐
金魚解佩隔朝天
囊中贖有青蚨否
腰帶銷來已八年

其二

獨倚寒籬數晚花
青帘野店尚堪賒
霜裘縱落相如手
今日還須付酒家

客有羊裘予欲買以囊溢不果

分水關

雪散千林簷
菊花馬頭孤
月挂藤斜
行人不忍揚鞭過
未出關關猶是家

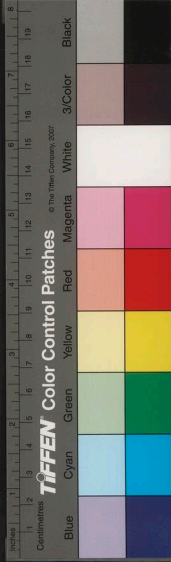

其二

高雲指點易心驚
遠樹如烟四望平
山勢全連故國路
泉流半作異鄉聲

姑蘇聞祭體國被言後効寄訊

朔風吹雁過江濱
病裏聞君閉閣時
無限浮雲遮去日
今宵求夢月明知

其二

出門不是受憐人
猶恐功名如葉身
聖主如聞能討吏

先開謗篋慰勞臣

其三

飛雲長憶御潘輿
一疏翻成賦遂初
乞得閔身歸傍母
班衣應謝鑠金書

其四

五年甘雨灑長關
容易清風拂袖還
別有淚波漲江水
歸無愧色上東山

戲雪



柴桑貧士贈孤雲若語清寒不及君却惱江梅還富貴
恐將香色擅花羣

其二

泉海離支火照山冬來夢對雪花顏若教南去標雙絕
傲殺令人拂袖還

其三

鑪燼壘空恐凍吟寒號蟲可是知音只愁一夜歸霜鏡
清影能將兩鬢侵

陳魏石年兄送酒戲答

麴車重贈引流涎無力營糟仰酒泉我自十年甘索米
君仍五馬賦朝天

其二

鉅鹿當年事不忘刀家新釀壓糟嘗如今已是隔隣也
笑殺甕邊同舍郎

其三

籬菊寒香未勝梅雪花破齒白衣來春吟難抵十千價

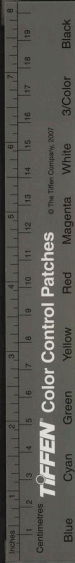

遊春全集

夜績爭評第一杯

題畫

翠折層巒面面斜
嵐光浮沒幾人家
歸童遠徑迷芳草
遊騎春林踏落花

廿二

綠陰風過乍生潮
嘉樹亭中數去樵
聽鳥山行歸欲晚
斜陽人影在溪橋

送韓孟郁

兩春同是敝貂客
客裏同看帝苑秋
同過荷香同聽雨
雨聲兩點細如愁

其三

閉門避暑懶相通
驚起離雲客路中
何事催歸涼思滿
教人容易怨西風

其三

鷓鴣取酒擁文君
誰遣長安天子聞
笑殺同時無狗監
虛憑辭賦欲凌雲

韓演凌雲記

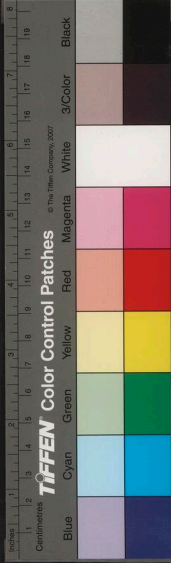

其四

千家砧杵照寒燈
白紵香閨怨未勝
縱有明珠兼翠羽
休將絃管醉金陵

其五

宮花叢裡鬪腰支
夜夜涼瞻鑒薄帷
莫倚蛾眉能出衆
也須粧束學今時

柳梅

片片寒花笛裡吹
柳梅猶自未抽枝
仙葩莫怪偏離却

爲傲東風吐蕊遲

望仙樓下見牡丹

望仙仙去杳難攀
惟有白雲飛又還
手弄牡丹芽已折
方知春色勝人間

寄題大小筆峰

次仲山頭大小翻
化爲彩筆亦相兼
海墨難書空裏字
可能蘸雨註華嚴

與香屢夢皆上天
柱葉猶入安縣
蚤見天門

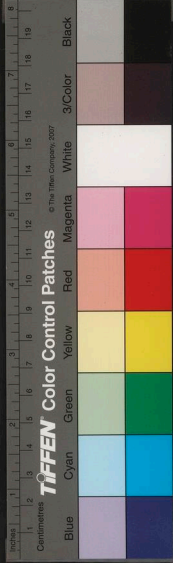

迎者合身

連宵不離最高峰
櫺葉僊人定裡逢
月湧天門千片筍
雲歸雪頂幾株松

其二

風定鑪絲裊裊輕
低流銀漢冷無聲
峰頭黑帝遙相揖
撒下茅龍自在行

其三

鼇簪插破翠雲圍
客自星精近太微
親與博山添篆火
微香猶帶六銖衣

其四

歎枕分明嶽色多
無端一嘯出雲窩
帝臺聽過三天樂
耳畔餘聲落海波

其五

樹學虬翻盡起鱗
石如龍蛻亦輕身
伐毛洗髓山不死
看盡求仙如夢人

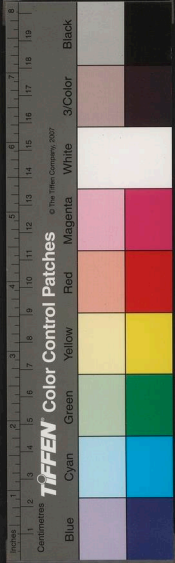

微香其四

蕭林公即熈色參無敵

巨物翁羶蒸蒸

撒下其正

樹學

國家圖書館, NATIONAL CENTRAL LIBRARY, TAIWAN, R.O.C.

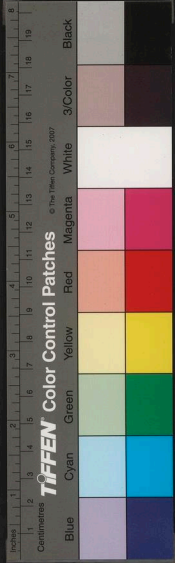

國家圖書館 NATIONAL CENTRAL LIBRARY, TAIWAN, R.O.C.

