GHQ/SCAP Records (RG 331, National Archives and Records Service)

Description of contents

(1) Box no. 3079

(2) Folder title/number: (11)
100.9

(3) Date: June 1948 - Jan. 1949

(4) Subject:

Classification	Type of record
9990	z

(5) Item description and comment:

(6) Reproduction: (Yes) No

(7) Film no. Sheet no.

(Compiled by *National Diet Library*)

HEADQUARTERS
SHIKOKU MILITARY GOVERNMENT REGION
APO 1050

Takamatsu, Shikoku
25 January 1949

SUBJECT: Demonstrating Democracy

TO : Each Individual in Military Government

1. You have all heard me many times preach "We are constantly under observation by the Japanese. Our most effective technique of accomplishing our mission here is to be seen, always under favorable conditions, by as many Japanese as possible." The following extract from MAINICHI illustrates my belief.

R. E. COUGHLIN
Colonel CE
Commanding

READERS' FORUM

A GLIMPSE OF DEMOCRACY

To the Editor:

Sir: Some time ago I happened to be in the same lounge room of a ferry steamer sailing from Uno for Takamatsu across the Inland Sea with passengers who included a party of five American soldiers--I took one of them to be a high officer of a middle-age bestowed with dignity becoming his rank, three of them to be his subordinate officers, and the last one to be a young private, judging from their uniforms and so on.

The gentle and cheerful manner peculiar to American people in which these military men were talking to one another attracted the envious attention of our fellow Japanese trave lers.

When our boat got near its destination, they stood up quietly and began to get ready for landing. After putting on his overcoat, the private put a cigaret to his mouth, when the head officer suddenly produced a lighter and offered him a light, which he accepted without a word and yet in such an intimate way as if they were good brothers, smoke coming comfortably out of the young soldier's mouth. What a bright sight of friendship they presented!

All the fellow Japanese onlookers of this scene may either have ignored or forgot it, because it all happened quite so naturally in a flash of time. But I have done neither; theirs was the most impressive act rich in democratic charm to me! Have we ever heard of such a glimpse of democracy among former Japanese officers and men?

Subj: Demonstrating Democracy - continued

Supposing remembrance of the same was the case with the relation between management and labor in Japan, the picture of our industrial rehabilitation--the bedrock of which rest the hopes for our stabilized living--would be much brighter than it is at present.

Mutual goodwill and friendship based on democracy are the only potential power to bridge over any difficulties between persons, classes, communities and nations.

SHIGEO OKADA
Takamatsu

Extract from MAINICHI, 23 Jan 49

毎日新聞

（明治廿五年三月廿五日第三種郵便物認可）

昭和二十三年
號外
十二月二十三日

發行所
高松市古新町40
毎日新聞社高松支局
編集兼印刷發行人
中井眞澄
讃岐文庫印行

絞首台上
聲高らかにお經を稱う

（渉外局特別發表二十三日午前五時十分）刑の執行は土肥原、松井、東條、武藤が同時に行はれ第二回目は板垣、廣田、木村が執行された、刑の執行二十分前に特別教誨堂に招かれて佛式による最後の儀式が行われ續いて絞首台に案内された、土肥原は〇時七分三十秒、東條は同十分に施行、續き〇時三十五分の間に死亡した各戰犯は助力なしに自ら絞首台に上り、聲高らかにお經を稱ねながら最後の言葉もなく死についた

SUTRAS CHANTED LOUDLY ON THE SCAFFOLD.

Special anouncement of the Liaison Dept. SCAP 5:10 a.m. Dec 23

The execution of the sentence of death by hanging was carried out to DOHIBARA, MATSUI, TOJO, NUTO in the first place and to ITAGAKI, HIROTA, KIMURA in the second place. They were taken to the special chapel where a fi al ceremony was observed in the Buddhist style twenty minutes before execution, and then fuided to the scaffold.

DOHIBARA and TOJO were hung at 007:30 and 0010 respectively the rest of them died by 0035. Each condemned oriminal got on the scaffold without help and passed away reciting loudly, leaving no last word.

Village people
村民（向け）

1. Do you know about the new School Board Law?
あなたは新しく出来た教育委員会法を即存知ですか？

☐ Yes はい　☐ No いいえ

2. Do you understand it?
あなたは教育委員会法の内容がよく判っていますか？

☐ Yes はい　☐ No いいえ

3. Where did you get your information?
あなたは教育委員会について知ったのは何によってですか？

☐ Newspaper 新聞
☐ Radio ラヂオ
☐ Village Meeting 村の集会
☐ Block Meeting 部落の集会
☐ Bulletin Board 回覧板
☐ School 学校
☐ Word of Mouth 人の話

4. Do you intend to vote
あなたは投票するおつもりですか？

☐ Yes はい　☐ No いいえ

MEMORANDUM

3 February 1949

TO: SMGO
CE

FROM: CI

Now that this section has a qualified Japanese interpreter who is also well grounded in information work, it is suggested that the Translation Section be placed under the supervision of the Civil Information Section.

The office space occupied by this section is suffiently large to accommodate the staff of translators and such typing as is necessary can be done by the clerk assigned to this section, thereby emptying one office and making another typist available if needed.

ROBERT L. OERTLE
Capt Sig C
Civil Information Officer

CIVIL INFORMATION OFFICER

CITY PLANNING AND FIRE ZONES
FOR JAPANESE CITIES
PRESS CONFERENCE
GEORGE W. ANGELL

6 December 1948

Much good work has been done by the Ministry of Construction and by various Building Bureaus in planning and re-construction of Japanese cities and the setting-up of fire zones in high value districts, but partly because of the shortage of cement, and largely through the lack of public interest, little has been accomplished in the carrying out of these plans. Ever since the end of the war, flimsy wooden buildings have been permitted to be constructed in practically any location because it has been felt that people simply must have homes. Today's problem deals more with shops and offices than it does with homes and, if Tokyo ever is to become a modern city, a start must be made toward constructing more permanent buildings.

In the earthquake of 1 September 1923, in Tokyo Zone, many thousands of people were killed, thousands of others were injured, 3886 buildings were demolished, and 366,262 others were lost through the fires which followed the earthquake. Immediately plans were made for re-building the city. Wider streets were proposed to serve as fire breaks and fire zones were designated for the purpose of controlling the type of construction which would be permitted in these areas. But, aside from widening a few of the main thoroughfares, practically nothing was done to enforce the new City Plan, and Tokyo again grew into a huge settlement of congested wooden buildings, narrow streets, and dead-end alleys, almost perfectly arranged for producing conflagrations.

The air raids during the war found Tokyo to be an excellent target for fire bombs, and once again the greater part of the city was levelled. Once again, also, plans were made for re-building with wider streets and more substantial construction, and once again practically no attention is being given to the approved plan or setting up of Fire Zones. Today, three and a quarter years after the war ended, we know of not one single new building erected within the high-value districts of the city which can be classified as a permanent structure or which conforms to the term "fireproof" as defined to Ordinance #6, issued by the Ministry of Construction.

Any conflagration is a public calamity which may be started by a small fire, and a poor City Plan may be a considerable aid in producing such conflagaration. Cities never are proud of their slum areas, and Tokyo should be no exception. The City Plan approved by the Construction Bureau and by the Ministry of Construction would eliminate many of the worst slum areas in which fire after fire has raged since the end of the war, and make them over into much more attractive neighborhoods. Unsightly and unsafe structures would be replaced with buildings which would not become mere piles of ashes within a few minutes after the outbreak of fire, and which would have better eye appeal. Narrow and dead-end alleys would be replaced with streets of reasonable width, and public fire protection would become much more efficient as a result. We wish to make it clear that we are advocating a good, sound, economical City Plan and are not attempting to design "The City Beautiful". Good fire prevention and fire protection starts on the drafting board.

Many will point out that cement necessary for fireproof or fire resisting construction is not available in sufficient quantity and therefore it is necessary to use wood. About 2.2 tons of cement can be produced by burning one ton of coal, and since Japan's coal production is inadequate for all of the country's requirements, only 1,500,000 tons of cement are being produced annually. This amount must be allocated for use in coal mines, dams, power-projects, government buildings, flood control, railroads, harbors, etc., and Tokyo receives about 10,000 tons for construction requirements. It is realized, of course, that this amount is not adequate to provide the non-combustible buildings in the high value districts as determined by the Construction Bureau and the ministry of Construction. Vastly inferior construction has been allowed under temporary building laws which void the Urban Building Law, but at this late date temporary construction should be curtailed in the Fire Zones. Allowing buildings of inferior construction to expose those of a permanent type is unfair to the owners of the latter type, unfair to the insurance companies, and unfair to the taxpayers who, in the end, must pay the bills for the losses incurred.

Both Occupational and Japanese agencies directly interested in the economic use of scarce building materials, in public fire protection, and in the building of the modern Tokyo, are in agreement that a start should

be made now toward re-building in accordance with the adopted City Plan and with the development of Fire Zones. We fail to believe that any fair-minded or public spirited person will object to the carrying out of such program which is designed for the benefit of all people within the community. Along with the city planning and fire zoning there should be adopted a zoning ordinance that regulates the use of buildings, segregates industrial, mercantile, and residential occupancies, and provides for the isolation of occupancies which create excessive fire exposures to other properties. Such zoning is covered to some extent in the Urban Building Law, but is not being enforced.

These agencies recognize that the shortage of cement prohibits the construction of reinforced concrete buildings throughout the Fire Zone areas, but it recognizes, also, the fallacy of a great city cintinuing indefinitely to disregard building codes, fire zoning, and good city planning. It is proposed, therefore, that all buildings upon which construction is started after 1 January 1949, regardless of the date of issuance of the permit for construction, and which are to be erected within the fire zone districts of Tokyo shall: (1) In Fire Zones "A" be constructed of non-combustible materials or of wood frame suitably coated on the outside walls and underside of eaves with cement plaster, protected inside with cement plaster or other suitable non-combustible finish and with roofs covered with cement tile, metal, or other suitable non-combustible covering; and (2) In Fire Zones "B" be constructed of non-combustible materials or wood frame suitably covered on outside walls and underside of eaves with cement plaster, perferably protected inside with non-combustible finish, and with roofs covered with non-combustible materials.

It was agree also that no permit for construction in the Zone "A" area which includes the Old Kaijo, the Dai Itchi Building, Dai Iti Hotel, Finance Building, Metropolitan Police Board Building and others, should be approved unless such building is to be constructed throughout with substantial "fireproof" materials. No permits for construction in Fire Zone "A" or "B" should be approved unless the location of the structure conforms to the adopted City Plan. Any structure erected within Fire Zone "A" after 1 January 1950 should be of "fireproof" construction as defined in Ordinance #6, Ministry of Construction.

This is recognized as a radical change from the existing lax Temporary Building Law which allows just about any kind of building to be erected

in any area of the city. But, as stated previously, it is high time that Tokyo began to build a permanent city and that the Temporary Building Law be rescinded. Experience shows that neither fire nor earthquake, Japan's two greatest peacetime enemies, cause much damage to substantially constructed reinforced concrete buildings.

In this paper we have referred only to Tokyo merely because all of you are more familiar with conditions here, and because Japan's largest city and seat of the National Government, certainly should take the lead in rebuilding. Similar conditions exist in other Japanese cities, where people continue to build and burn, rebuild and reburn endlessly, and steps should be taken in these municipalities, also, towards permanent building along the lines mentioned.

HEADQUARTERS EIGHTH ARMY
United States Army
Office of the Commanding General
APO 343

AGMGCI 091 (Japan)

15 December 1948

SUBJECT: Examinations for Japanese Public Service Positions

TO: See Distribution

1. Examinations for positions in the Japanese national public service will be held 16 January 1949 in 10 cities throughout Japan. Applications must be submitted by 5 January 1949. Specific details about the examination are contained in inclosure 1. These examinations are the first to be given under the new National Public Service Law which is directed toward improving the quality of public service employees. The Temporary National Personnel Commission distributed this announcement to all colleges, universities, railway stations, prefectural governments and town offices on 10 December. Kyodo News Service carried a dispatch on the subject, 6 December.

2. In accordance with par. 6 of OD 57 (1947), military government echelons may provide guidance and reinforcement by bringing the examinations to the attention of qualified persons and the public generally. Points to be stressed are:

a. Final date which applications will be received.

b. Date of first examination.

c. Administrative and professional fields in which examinations will be held.

d. Qualifications for taking examinations.

e. Examination centers and places where applications may be submitted.

BASIC: Ltr, Hqs. Eighth Army, dtd 15 Dec 1948, subject: Examinations for Japanese Public Service Positions

3. In the interests of expediency, this material is being sent directly to all teams.

BY COMMAND OF LIEUTENANT GENERAL WALKER:

for J. C. O'Brien CWO

MONROE N. HINEY
Major, AGD
Asst Adj Gen

2 Incls:
1. Announcement of National Public Service Examination (In English and Japanese)
2. Poster and translation

DISTRIBUTION:
CGs I and IX Corps
COs All MG Regions and Prefectural Teams

CIVIL INFORMATION OFFICER

Announcement of National Public Service Examination

Secretariat of Temporary National
Personnel Commission
(National Personnel Commission
Building, 1-chome Kasumigaseki,
Chiyoda-ku, Tokyo-to: Tram stop-
Sakuradamon)

The initial appointment of university graduates of those having the similar educational backgrounds into the national public service hitherto effected separately by each government agency will be made en bloc by means of this examination. Those who have successfully passed the examination and been determined as eligibles will be recommended to each government agency upon its request in the order of their examination scores. However, the initial appointment to special jobs as enumerated in Paragraph 8 will be excepted from this examination.

1. Kinds of jobs (Even those desirous of applying for jobs in category B will, in the first examination, be subject to the same written examination as applicants of jobs in category A).

A. Administrative: Staff for administrative business (No restriction as to any specific course studied)

B. Professional: Staff for jobs with duties and responsibilities requiring the knowledge and techniques of the specific course studied. (For example, for jobs in the legal field, persons to draft laws, and for jobs in various technical fields, those to take part in the laboratory experimentation, researches, or

techniques of designing, etc.)

(a) Law

(b) Economy

(c) Mechanical Engineering

(d) Applied Chemistry

(e) Metallurgy

(f) Mining Engineering

(g) Electrical Engineering

(h) Communications

(i) Civil Engineering

(j) Architecture

(k) Agriculture

(l) Agricultural Economy

(m) Agricultural Chemistry

(n) Dendrology

(o) Fisheries

(p) Animal Husbandry

For other specific jobs than those above mentioned, as those who have completed any specific course among the successful candidates of category A will be recommended in case of the request of each government agency, the applicant is requested to fill in the column of "special course studied" in the application form before submitting.

Candidates may apply for both categories A and B, but they may not take examination for two of the subjects in category B.

The distinction between A and B denotes the different occupational duties, there being no difference whatever as to compensation, status, promotion and others.

2. Qualifications for taking examination:

(1) Educational backgrounds:

Regardless of schooling, the same degree of scholarship

as a university graduate is required. The special course studied may be law, literature, science, engineering, agriculture, medicine or any other.

(2) Age:

The age is up to thirty years old by Japanese counting.

(3) Sex:

No restriction as to sex.

3. Date, method and announcement of examination:

(1) First examination:

Will be held from 9.00 a.m. on January 16, 1949 (Sunday).

(2) Contents of first examination:

A written examination designed primarily to test the applicant's information and intellectual ability will be given for both categories A and B, but no special information will be tested.

(3) Announcement of the result of the first examination:

Public notices will be posted at 12.00 a.m. on February 18, 1949 at each regional office of the Temporary National Personnel Commission and each examination centre while the candidates who have passed the examination will be individually notified.

(4) Second Examination:

This will be given from the end of February to those candidates who have passed the first examination. The date and place will be announced at each examination centre and notified to the individuals concerned simultaneously on February 18.

(5) Announcement of successful candidates:

Public notices will be posted around the beginning of March, 1949 at each regional office of the Temporary

National Personnel Commission and each examination centre, while the successful candidates will be individually notified.

4. Examination centres are as follows:

Sapporo, Sendai, Tokyo, Niigata, Nagoya, Osaka, Kyoto, Takamatsu, Hiroshima, Fukuoka, and Kumamoto.

5. How to make application:

(1) An applicant for national public service examination is to fill in an application form as called for by the text, attaching thereto a quarter-size photograph taken recently (the name, date photographed, age, examination centre being written on the back, but the mount not required), submit it to any of the undermentioned addresses according to the examination centre at which he intends to take examination and receive his examination card in return. However, in case the examination centre is Kyoto, Niigata, or Kumamoto, the application should be made to the examination unit of the Osaka, Tokyo, or Fukuoka regional office, respectively. Where the application form and photograph are forwarded by mail, the cover should bear the superscription "Examination" and enclose a return envelope with the return address written and affixed with postage stamp.

Examination Centre	Place of submitting the application form	Address
Sapporo	Examination Unit, Sapporo Regional Office of Temporary National Personnel Commission	c/o Hokkaido Government Office, Kita-Sanjo, Sapporo City.
Sendai	Examination Unit, Sendai Regional Office of Temporary National Personnel Commission.	c/o Miyagi Prefectural Office, Kotodai-dori Sendai City.

Tokyo & Niigata	Examination Unit, Recruitment Division, Secretariat of Temporary National Personnel Commission	National Personnel Commission building Kasumigaseki, Chiyoda-ku, Tokyo-to.
Nagoya	Examination Unit, Nagoya Regional Office of Temporary National Personnel Commission	c/o Nagoya Castle, Minami-Sotobori-cho, Nagoya City.
Osaka & Kyoto	Examination Unit, Osaka Regional Office of Temporary National Personnel Commission	Baba-machi-kado Higashi-ku, Osaka City.
Hiroshima and Takamatsu	Examination Unit, Takamatsu Regional Office of Temporary National Personnel Commission	c/o Hiroshima Prefectural Office, Kasumi-cho, Hiroshima City.
Fukuoka and Kumamoto	Examination Unit, Fukuoka Regional Office of Temporary National Personnel Commission	c/o Fukuoka Prefectural Office, Tenjin-cho, Fukuoka City

Application forms are available at each of the above-mentioned regional offices of the Temporary National Personnel Commission. Those who wish to forward the application form by mail are invariably to enclose a return envelope with postage stamp affixed and the return address written.

(2) Period during which the completed application form is accepted:

From December 6, 1948 to January 5, 1949.

In case it is forwarded by mail, only the cover arriving at the office concerned on and before January 5 will be accepted.

6. Process of appointment:

Candidates who have passed this examination will be entered on the eligible list, and, as the request of each government agency is made from time to time, they will be recommended in the order of their examination scores and appointed subject to the decision of each government agency.

7. Treatment:

Appointment will be made generally to the grades between 5 through

7, and compensation will be issued in accordance with the Government pay plan.

8. National public employees excepted from this examination are as indicated below:

(1) Employees for Occupation Forces, "Kodan" employees, police personnel, economic investigators, Labor Standard supervisers, Maritime Safety officials, and prison personnel; personnel requiring to be qualified in the judicial branch of the higher civil service examination or in the entrance examination for diplomats, consuls, and chancellors of foreign affairs; personnel requiring to be qualified as teachers, physicians, dentists, pharmacists, and veterinary surgeons; liaison officers (translators and interpreters and other employees for services requiring not only educational backgrounds, but also specific experience and special qualifications.)

(2) Other personnel as designated by the Temporary National Personnel Commission.

國家公務員

試驗公告

臨時人事委員会事務局

(東京都千代田区霞ヶ関一丁目
人事委員会ビルディング内　都電「櫻田門」)

従來各官廳で夫々行つていた大学卒業程度の國家公務員の採用は今度この試驗によつて一括行います。この試驗により候補者と決定された者は、各官廳からの要求により成績順に推薦されます。但し、第8項の特殊の職種はこの試驗から除外されます。

1. 職　種

下記のB種を希望するものに対しても、第一次試驗ではA種と同一の筆記試驗が行われます。

A　種(行政職)　行政事務を担当する職員。(特に專攻学科の別を問いません。)

B　種(專門職)　專門学科の知識及び技術を職務内容とする職員。(たとえば法律職なら法律の立案など。各種技術職なら研究所の実驗、研究又は設計の技術等に携わる者。)

a.	法　律	e.	冶　金	i.	土　木	m.	農藝化学
b.	経　済	f.	鉱　山	j.	建　築	n.	林　学
c.	機　械	g.	電　氣	k.	農　学	o.	水　産
d.	應用化学	h.	通　信	l.	農業経済	p.	畜　産

その他の專門的職種についても各官廳からの要求があればA種試驗に合格した当該專門学科の修得者を推薦しますから申込書に專攻学科名を記入して下さい。

A. B2種を希望することはできますが、B種のうちの2種を受驗することはできません。

上記A. B両種の区別は職務上の区分で給與・身分・昇進等に何等の差別はありません。

2. 受驗資格

(1) 学歴　学歴は問いませんが大学卒業程度の学力を要します。
專攻科目は法・文・経・理・工・農・医その他何でも差しつかえありません。

(2) 年齢は数え年30才まで。

(3) 男女の別を問いません。

3. 試驗の日時、方法及び発表

(1) 第1次試驗　昭和24年1月16日(日)午前9時から行います。

(2) 第1次試驗の内容　A. B両種とも同じ筆記試驗で、一般常識及び知能の考査を主眼とし、特殊の知識を試驗するものではありません。

(3) 第1次試驗発表　2月18日正午各試驗場及び臨時人事委員会各地方事務所に掲示するほか合格者に通知します。

(4) 第2次試驗　第1次試驗合格者に対し2月下旬から行います。その日時、場所は本人に通知するとともに2月18日同時に発表します。

(5) 第2次試驗の内容
第1次試驗合格者全部に対し口述試驗と身体検査とを行い、B種希望者のみについて專門知識及び技術に関する筆記試驗を行います。

(6) 合格発表

3月上旬各試験場及び臨時人事委員会各地方事務所に掲示するほか、合格者に通知します。

4. 試　験　地

札幌、仙台、東京、新潟、名古屋、大阪、京都、高松、廣島、福岡、熊本

5. 申込の方法

(1) 國家公務員試験申込書に必要事項を記入し、受験地ごとにその地の所在する下記申込先に提出のうえ受験票を受取って下さい。但し受験地が新潟の場合は東京、京都の場合は大阪、熊本の場合は福岡の各地方事務所試験係へ申込むこと。その際最近撮影した手札型写真（裏面に氏名、撮影年月、年齢、受験地記入、台紙不要）を添えて下さい。申込書及び写真郵送の際は封筒表に「受験」と書き同時に郵便切手をはった当先明記の返信用封筒を必ず同封して下さい。

(試験地)	(申込先)	(所在地)
札幌	臨時人事委員会札幌地方事務所試験係	札幌市北三條 北海道廳内
仙台	臨時人事委員会仙台地方事務所試験係	仙台市勾当台通り 宮城縣廳内
東京・新潟	臨時人事委員会事務局任用部試験係	東京都千代田区霞ケ関 人事委員会ビル内
名古屋	臨時人事委員会名古屋地方事務所試験係	名古屋市中区南外堀町 名古屋財務局内
大阪・京都	臨時人事委員会大阪地方事務所試験係	大阪市東区馬場町角
高松	臨時人事委員会高松地方事務所試験係	高松市昭和町 高松財務局内
廣島	臨時人事委員会廣島地方事務所試験係	廣島市護町 廣島縣廳内
福岡・熊本	臨時人事委員会福岡地方事務所試験係	福岡市天神町 福岡縣廳内

申込用紙は上記各地方事務所にあります。郵送希望の際は切手をはった当先明記の返信用封筒を必ず同封して下さい。

(2) 受付期間　昭和23年12月1日から12月25日まで。郵送の場合も25日までの着信に限り受付けます。

6. 採用の経路

この試験の合格者は採用候補者名簿に記載されたうえ、随時各官廳からの要求に應じて成績順に推薦されその官廳の決定によって採用されます。

7. 待　遇

任命は大体5級職ないし7級職で、給與は官廳給與基準により支給されます。

8. 今回この試験より除かれるもの

(1) 進駐軍要員、公團職員、警察官、経済調査官、労働基準監督官、海上保安官、刑務官。高等試験司法科、外交官、領事官及び外務書記生採用試験合格者たることを必要とする職員。教員、医師、歯科医師、薬剤師、獣医師たることを必要とする職員。渉外事務職員（通訳、飜訳員）その他單に学歴のみでなく一定の経歴　特別の資格要件を必要とする職員。
（当分この試験から除かれます。）

(2) その他臨時人事委員会の指定するもの。

HEADQUARTERS EIGHTH ARMY
United States Army
Military Government Section
APO 343

FOR CIVIL INFORMATION OFFICER:

Type of material: Poster
Published by: Temporary National Personnel Authority
Number of copies: 2,000
Distribution: Railway stations, universities, public employment security offices, libraries, and regional offices of the Temporary National Personnel Authority in Sapporo, Sendai, Tokyo, Nagoya, Osaka, Hiroshima City and Fukuoka City.

Translation:

Welcome! You are the very man hoped for to democratize government and public offices and to increase its efficiency.

"An examination for the National and Public Service." An examination for service had been held by each government and public office, according to the standard required by university-graduate-grade, will be enforced summarily by this new system.

1. Kind of occupation.
   a. (An administrator) in charge of an administrative business. (regardless of special study).
   b. (An expert) engages in business required technical knowledge or technique. (One want to engage in the practice of law required a knowledge of drawing up a law, while an expert required a knowledge of experiment of a research institute or drawing plan.

2. Qualifications for an examination. Person (man or woman) who has a scholastic attainment of the university-graduate-grade and is under 30 years old.

3. Date: The first examination will be held on January 16, 1949.

4. Places: Sapporo, Sendai, Tokyo, Niigata, Nagoya, Osaka, Kyoto, Takamatsu, Hiroshima, Fukuoka and Kumamoto.

5. The time limit for applications. From Dec. 6, 1948 to Jan. 5, 1949.

Apply to the Temporary Personnel Committee or each local office in Sapporo, Sendai, Nagoya, Osaka, Takamatsu, Fukuoka and Hiroshima for further particulars.

なたこそ

主化と能率化の

ホープである

務員試驗

又行つていた、大學卒業程度の國家公
この試験によつて一括行います。

あなたと
官廳民主化と
ホー
國家公務員

従來各官廳で夫々行つていた、
務員の採用は、この試験によつ

ВЕСНА
1942

又行つていた、大學卒業程度の國家公
この試験によつて一括行います。

(**行政職**)行政事務を担當する職員。(特に專攻學科の別を問いません。)

(**專門職**)專門學科の知識及び技術を職務内容とする職員 (例えば法律職
律の立案など、各種技術者なら研究所の實驗、研究又は各設計の技術等に携わる者

30歳までの大學卒業程度の學力ある男女

次試験　　昭和24年1月16日9時

仙臺　東京　新潟　名古屋　大阪　京都　高松
福岡　熊本

23年12月6日から12月25日まで

東京都霞ケ關一ノ二、臨時人事委員會信用部又は、札幌、仙臺、
、大阪、高松、福岡、廣島の各地方事務所へ

臨時人事委員会

從來各官廳で夫々行つていた、
務員の採用は、この試験によ

1	職　種	A種（行政職）行政事務を担當す
		B種（專門職）專門學科の知識及び
		なら法律の立案など、各種技術者なら研究
2	受驗資格	數え年30歳までの大學卒業程度の學
3	日　時	第一次試驗　昭和24年1
4	場　所	札幌　仙臺　東京　新潟
		廣島　福岡　熊本
5	申込期間	昭和23年12月6日から[redacted]

詳細は東京都霞ヶ關一ノ二、臨時人事
名古屋、大阪、高松、福岡、廣島の

臨時

0 0 100.9

RIVER AND HARBOR IMPROVEMENT ASSOCIATION CLEVELAND, OHIO

FAREWELL MESSAGE OF THE LATE GENERAL JOSEPH STILWELL

Now that you are on the way back to the farm, the shop, the desk, or the mine, or soon will be, listen to a few words from an old brass hat who has watched the generations pass by. You are not required to listen any more; nobody can call you to attention; you are free from red tape, discipline, censorship, and restrictions; the wraps are off you at last. But give me a chance to speak to you briefly with the wraps off me, too. Even brass hats are tied up in red tape, and sometimes they don't like it any better than you do.

My great regret is that I can't expect to go along with your generation very much longer. I have seen how you respond in a crisis, and it is okay. I have heard you cuss and gripe, and that's normal and proper. You can take it on the nose, and you can dish it out, with interest. You have made the grade, as soldiers, sailors, and marines, and you can have my shirt any time you need it.

When you get home, they will make a fuss over you. They will be shouting, "Welcome home, heroes," "The thanks of America," etc. How you will squirm and wish you could get down to Clancy's with the boys! All you can do is sweat it out, make your speech, and be thankful that it doesn't last very long.

The home folks think a lot of you and they will only be trying to show their appreciation. You want your own people and your own community to feel that you made good, anyway. They never doubted that you would; it was only you who had any qualms about it. And here is where you cash in; you have been through the mill; you have stood the gaff, and you have the satisfaction of accomplishment that nothing can buy. That is the real reward of your service. From now on you can live with yourself, without regrets.

But unless I read you wrong, you will not think your work as Americans is all done because the war is over. In the face of aggression, we got together and submerged all our little differences. In the big issues, everybody came through. You did not hesitate to go forward and pull a buddy out of machine-gun fire at the risk of your own neck. And it didn't count that you were maybe a college graduate and he never got beyond the eighth grade, because you know he'd have done as much for you. You wouldn't know, except incidentally, who were Protestants, Catholics or Jews in your company, who were union men and who non-union. It wouldn't have made any difference anyway.

The war has proved the essential cohesion of America. If the Germans and the Japs had looked us over carefully, and had had the brains to evaluate what they saw, they would never have been crazy enough to try to pull us down. If we can lick a problem such as this war has been, are we going to let the comparatively minor problems of peace bother us? Why, if we put the same effort on solving our domestic problems that we have put on licking the Germans and the Japs, we could make over the United States of America the way we'd like to have it.

Farewell Message of the Late General Joseph Stilwell (continued)

It is too much to expect that we should continue the same pace when the urge is gone, but 11,000,000 ex-servicemen can have a lot to say about what we will do. I am sure of one thing--you like the way America is headed, or you wouldn't have put up such a fight for it.

Maybe in the near future your machine gunner will make a million dollars and you will run a filling station. What the hell! It may be that you will make the million and the gunner will run the filling station. That's America--everybody on his feet, and nobody on his knees.

One more thing before I stop talking. You have left your outfit and exchanged the bugle for the alarm clock, but you will never be alone again. There are 11,000,000 men now who belong to the same club you do, who have had similar experiences. You have, all of you, seen a lot of the world and can better appreciate what we've got in the United States of America. Because I have faith in the outlook and ideals of your generation, I should like to live long enough to see what you do with your opportunities. But though it is a fine day in the morning for you, it is getting late in the afternoon for me.

Good luck, soldier. I am proud to have known you.

7 1948

BASIC: Ltr, Hqs. Shikoku Military Government Region, dtd 24 July 48,
subject: Possible Inaccuracy of Reporting

2 SEP 1948

AGMGCI 000.7 3rd Ind

Headquarters Eighth Army, APO 343

8

TO: Commanding Officer, Shikoku Military Government Region, APO 1050

2 Incls:
n/c

R. S. RECORD

BASIC: Ltr, Hqs. Shikoku Military Government Region, dtd 24 July 48,
subject: Possible Inaccuracy of Reporting

AGMGCI 000.7 3rd Ind 2 SEP 1948

Headquarters Eighth Army, APO 343

TO: Commanding Officer, Shikoku Military Government Region, APO 1050

2 Incls:
n/c

R. S.

RECORDED-GW-MG

HEADQUARTERS
SHIKOKU MILITARY GOVERNMENT REGION
APO 1050

REC/RLO/ci

Takamatsu, Shikoku
24 July 1948

6996 AG 000.7

SUBJECT: Possible Inaccuracy of Reporting

TO : Commanding General
Eighth Army
APO 343
ATTN: Mil Govt, CI

1. Herewith is the 9 July 1948 issue of the "Shikoku Shimbun", together with a reasonably accurate translation of a news story purportedly originating in the Kochi office of Kyodo news service. The story is outlined in blue pencil.

2. An investigation by this headquarters reveals a considerable lack of accuracy in this story in that as of 21 July the official referred to was still on the staff of the Kochi Tax Office with no intention on the part of the Regional Office at Takamatsu in effecting his transfer.

3. In view of the national operations of the Kyodo news service, this report is being made to higher headquarters with the suggestion that it be referred to Kyodo headquarters in Tokyo for investigation and corrective action.

2 Incls:
1 Shikoku Shimbun
2 Translation thereof

R. E. COUGHLIN
Colonel CE
Commanding

BASIC: Ltr, Hqs Shikoku Mil Govt Region, dtd 24 July 48, subject: Possible Inaccuracy of Reporting

AGMGCI 000.7 1st Ind

Headquarters Eighth Army, APO 343

4 AUG 1948

TO: Supreme Commander for the Allied Powers, APO 500
ATTN: CI&E Section

The information contained in the basic communication and inclosures is forwarded for consideration.

FOR THE COMMANDING GENERAL:

R. P. SCHAFER
Lt Col, AGD
Asst Adj Gen

2 Incls:
n/c

AG 000.7 (24 Jul 48)CIE 2d Ind

9683

GENERAL HEADQUARTERS, SUPREME COMMANDER FOR THE ALLIED POWERS, APO 500
30 August 1948

To: Commanding General, Eighth Army, APO 343
Attention: Military Government, Civil Information

1. Translation of the article in the 9 July issue of Shikoku Shimbun, inclosure 2 to basic communication, is somewhat inaccurate. The article actually reports that Mr. Kuroiwa of the Kochi Taxation Bureau was "informally notified" of his transfer to the Niihama Tax Office on 19 June. Kyodo News Service, which investigated the story at the request of Civil Information and Education Section, reports that this information is correct. Mr. Kuroiwa did receive an informal notice that his transfer was pending, but was awaiting formal notification before effecting the transfer. The formal notice did not materialize. Kyodo News Service also points out that its story did not imply that the transfer was definite, since it reports that Mr. Kuroiwa was to be transferred "according to the interpretation of the local chapter of the union."

2. On 11 July Kyodo News Service released a second story on this incident, reporting that the transfer would not take place. Kochi Nippo printed this denial, but it is not known whether the correction was published by Shikoku Shimbun.

BY COMMAND OF GENERAL MacARTHUR:

J. F. BRADSHAW
Major, AGD
Asst Adj Gen

2 Incls
n/c

2

Shikoku Shimbun 9 July 1948

The National Fiancial Employees Union, Kochi Branch, delivered a protest to the Takamatsu Financial Bureau a gainst the recent demotion of Mr. Kuroiwa Mitsutake, Chief of the Indirect Tax Section of Kochi Financial Bureau, who had distinguished himself in disclosing tax evasions.

Mr. Kuroiwa Mitsutake, the Chief of the Indirect Tax Sectio n of the Kochi Tax Office, an excellent official who had played an active part in the disclosure of tax evaders, was transferred to the Indirect Tax Office of the Niihama Tax Office on 19 June. As a matter of fact the Kochi Tax Office belongs to the first class and the Niihama Tax Office to the third class. Therefore, it is very strange that he was transferred to a lower class office in spite of his efforts in the disclosure of tax evaders. Some officials who think well of him felt strongly about his change of post and made a special investigation. As a result of it, it has become clear that Mr. Kuroiwa was removed from his post because paper manufacturers, centering around one of their leaders who had been named by him as a tax evader, managed his removal through "behind the scenes" tactics. The Kochi Branch of the National Financial Employees Union delivered a protest to the Takamatsu Financial Bureau and will continue to take strict measures against tax evaders.

Incl 2

was notified in writing.

Incl 2

MONTHLY REPORTS as of 1 March 1946

186. Miyagi-ken Saito Hoonkai Agricultural Station
187. Akita Prefecture Fisheries Experimental Station
188. Yamagata Marine Products Experimental Institute
189. Yamagata Sericultural Experimental Station
190. Ibaraki Prefecture Sericultural Experiment Static
191. Ibaraki Prefectural Fisheries Experimental Statio
192. Yamagata Agricultural Experiment Station
193. Tochigi Sangio Shikenjo (Sericultural Laboratory)
194. Tochigi-ken Livestock Breeding Station
195. Tochigi Prefectural Agricultural Experiment Stati
196. Gumma Prefecture Agricultural Experimental Statio
197. Gumma Prefectural Fish Culture Experimental Stati
198. Gumma Prefectural Sericultural Experimental Stati
199. Fukuoka-ken Laboratory of Sericulture
200. Miyazaki Prefecture Sericultural Laboratory
201. Yamaguchi-ken Marine Products Experimenting Insti
202. Saitama Prefectural Research Institute of Tea Industry
203. Saitama Prefecture Breeding Stock Station
204. Yamaguchi-ken Sericultural Laboratory
205. Tokyo Metropolitan Agricultural Experimental Stat
206. Chiba Prefectural Fisheries Experiment Station
207. Chiba Fisheries Experimental Station
208. Tohoku Branch of the Imperial Agricultural Experiment Station
209. Chiba Prefectural Mineoka Live Stock Breeding Far
210. Konosu Experiment Farm, Imp. Agr. Exp. Station
211. Hokuriku Branch of the Imp. Agr. Exp. Station
212. Chiba Prefectural Agricultural Experiment Station
213. Chiba Prefectural Cocoon Testing Station
214. Morioka Experiment Farm of the Tohoku Branch of the Imperial Agricultural Experiment Station
215. Saitama Agricultural Experiment Station
216. Saitama Prefectural Sericultural Experiment Stati
217. Tokyo Metropolis Fisheries Experimental Station
218. Chugoku Branch of the Imperial Agricultural Experment Station
219. Tokyo Sericultural Experiment Station
220. Niigata Prefectural Fisheries Experimental Statio
221. Ishikawa Prefectural Fisheries Experiment Station
222. Ishikawa Prefectural Sericultural Laboratory
223. Niigata-ken Guiding Station of Agricultural Industry
224. Niigata Prefecture Distillation Laboratory
225. Niigata Agricultural Experimental Station
226. Niigata-ken Mulberry Experimental Station
227. Toyama Prefectural Fisheries Experimental Station
228. Toyama Forest Experiment Station
229. Toyama Prefectural Agricultural Experimental Stat
230. Toyama Prefectural Sericultural Experimental Stat

大衆の金詰りでクジ買れ殺る

百万円宝クジの賞金支拂は十二日午前九時からはじまるがはりつく子定された、當て五十名の百万長者は大衆のかつまり大きなクジの買れゆきにひかき、潜化型は買り出し総額五億円の約七割三億五千万円だけきなかつたので当選者もぐつと減つて三十五名前後だろうと観測ではやている、なお実施二れる五十万円宝クジ券（一枚二十円）と前きかえることができる

まず山口に一人
幸運の百万長者

【山口】山口県に住む一人百万長者出現、幸運の主は宇部市厚南區長田炭鉱工員高田孝志氏（三つ）で炭鉱で団体購入の三百枚のうち二枚を買つたがそのうちの一枚があたつたもの、高田さんに語る年来の希望である洋服屋をやるつもりだが、北鳴鹿炭の義金や長田炭鉱の文化施設にも使いたいと眞つている

人命救助の小學
教官表彰を申請

【香川】豊島三島小学校教育關島トヨノさん（三）は六月三十日同島州島沖で同島上田和義君が水死せんとするを救助したので県島三郡地區警察署長は八日附原知事に表彰方を申請した

〝伸命重し警察官〟
香川警察歌決る

香川県警察本部で住民主警察にふさわしい警察官の心構えを歌つた〝警察歌〟を作詞し、これを歌詞し発表会を開く

▽歌式用【一部】高松市春日町平井宗男

▽歌作＝仲多度郡綾川村大西八洲男、補歌郡琴南寺村前田初子、仲多度郡多度津町宮武初

（以下略）

▽作曲【一等】高松市寺町平井宗男

▽行進曲用【一等】高松市寺町平井宗男

四人で九千二百圓
東京をやゝ下回る三市の平均支出

香川県統計課では五月中の消費者價格調査を縣下三市約百八十世帯について行つたが、これによると家計中現金支出だけによる一世帯別一ケ月一世帯当りの平均生計支出額は四人家族で約九千二百八十九円五十六銭、自由職業四千八百二十四円四十二銭、農業自営者九千七百五十八円九十七銭、工業自営業者六千五百八十二円四十六銭、被傭者一万一千六百六十二円四十八銭、その他の職業九千六百三十三円一銭、無職者三万二百五十八円四銭、平均九千百九十八円二十八銭となつており、各市別一ケ月一世帯当り平均支出は高松（平均四・八人）八千二十六円四銭、丸亀（平均四・一人）七千四百四十七円十六銭、坂出（平均四・九人）八千三百四十六円三十六銭で総理監調査による四月分東京で一ケ月の支出額八千七百八十四円、香川縣三豊郡荘内村神合に今月の初めころからクラゲのような珍魚が大量に現れ漁夫をひつくりさせている

クラゲのような珍魚
荘内村沖に現る

これはクラゲのようで長さ一尺、幅五分くらいの棒状、数個の節からできており、手や網が当ると各節からはなれはなれとなりとになつた

一億七千万圓
昨年度の罰金科料總額

裁判所会計課に集計された二十二年度の罰金科料の徴收額は一億六千九百三十四万二千余円という驚くべき数字に達した、大阪高では二十三年度歳入予算一億九千余万円を予想額としてくり入れることにしているがこれは前年度の実績がわからなかつたためで、この分でゆくと本年度は四億円を突破する見込みである、東京地検内だけでも二千万円をこえており、徴収は食料管理違反（闇取、カツギ屋、食料品店）つきは時間となつている

五月の生計費
香川縣統計課調査

香川県統計課では五月中の消費者價格調査を縣下三市約百八十世帯について行つたが、これによると家計中現金支出だけによる一世帯別一ケ月一世帯当りの平均生計支出額は四人家族で約九千二百八十九円五十六銭、自由職業四千八百二十四円四十二銭、農業自営者九千七百五十八円九十七銭、工業自営業者六千五百八十二円四十六銭、被傭者一万一千六百六十二円四十八銭、その他の職業九千六百三十三円一銭、無職者三万二百五十八円四銭、平均九千百九十八円二十八銭となつており、各市別一ケ月一世帯当り平均支出は高松（平均四・八人）八千二十六円四銭、丸亀（平均四・一人）七千四百四十七円十六銭、坂出（平均四・九人）八千三百四十六円三十六銭で総理監調査による四月分東京で一ケ月の支出額八千七百八十四円、

また自然にくつつく奇妙なもので六、七十才の漁夫でも来だ見たことなく、今のところイワシキンチャク網に大量かゝるくらいで大した害とはなつていないが、縣水産課では水産試験場で調査してもらうことになつた

全國高校野球
香川豫選出場校の横顔 ①

全國高等学校野球連盟、朝日新聞社共催の本年度全國高等学校野球選手権大会は來る八月十三日から甲子園グラウンドで幕を開く、香川縣の予選大会は十八日から設松中央グラウンドで行うことに決つた、本年の縣下出場校は廿一校（小豆島高、小豆島実高、大川高、志度高、大川農高、香川農高、木田農高、高松高、高松商高、高松一高、香川工高、坂出工高、坂出商高、丸亀高、丸亀商高、飯山農高、丸亀城西高、農業学園高、多度津工高、三豊高、観音寺商高）にのぼり、本縣野球史上最大の壮観を呈する、本年はとく

復活した投手力
選球の惡さがチームの弱點

小豆島高校

強豪同チームの欠点であつた手力が、久しぶりに

カムバックした藤田投手と、捕球投手の存在により神われたのが何よりの強味、そのうえ本年に学制改革に伴う大きい変更があり、また戦争の四國予選二分裂が実現し、北、南四國大会にわかれ両の全國大会にくつと接近したゝめ各チームの意気込めてあがり、各チーム一投一打に朝こんなかたむけ、非ほとんどに求められた猛練習に余念がない

さて香川縣代表の栄冠をかちえ四國大会にのぞむ時何校から以下香川縣予選前衛諸十傑統の野球史をほこる強豪、新鋭の意欲を燃やする氣鋭の新進チームをもうらする出場二十一校の戦闘を紹介してみよう（編集記者）

は三年計画最後の年にもあるだけに必勝の意氣ものすごく、優勝候補チームといえどもちよつと警戒を要する

第一投手藤田は鋭いアウトカーブと、コーナコーナをつく巧妙のあるピッチングとインシュートを駆使してかなりの期待がもたれる、内野にまず安定無難というところだが試合なれせぬため肝心のところでよく凡失をくりかえす、外野は左翼の守備範囲の狭いのと中、右翼の肩が不安である

打線は本井、藤田、藤井が中心に

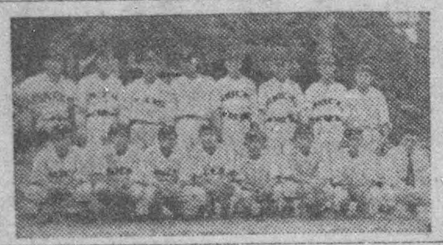

かなりの威力をもつているが、下位打者にあたりがでていないきらいがあり、とくにチーム全体として調球の悪いのが弱点とされる、結局投手の出来次第で相当のところまでにぎつける実力を有しており、今春以後の戦績は八勝三敗

（名前は内は学年）投藤田博（三）捕藤井保（三）一年井善隆（三）三石田義春（三）二上原多喜光（二）三石田義春（三）遊藤田茂（二）左藤田茂信（一）中仲忠（三）右中林忠実（二）補欠藤井勝＝写真は同殿ナイン

小豆島高等實業
小粒だがねばる
大物へのくいさがりに期待

は外野が弱体、右翼の守備範囲が狭まく、かつ中堅の肩が目立つているのが不安、打線は概ね大なあたりをしめす所陣、球場を中心に大体一番から九番まで人ラがなく、この点ちよつと期待がもてるが、今春以後の戦績は小高、志度にいずれも敗れ全敗を喫しているだけに今春はどれだけ大物にくいさがるかが期待されるだけである

シベリア引揚七月下半期分配船

シベリア引揚船七月下半期分配船は左の通り六船に決定した旨七日舞鶴引揚援護局舞鶴出張所へ入電があった（舞鶴内は舞鶴入港日）

二、宗谷丸（二四）高砂丸（二

一億七千万圓

昨年度の罰金科料總額

法務府会計課で集計された二十二年度の罰金科料の徴収額は二億六千九百三十四万二千余円という驚くべき数字に達した、大阪者では二十三年度前半年一億九千余万円を手堅く上回るがこれは前年度の実績からわからなかったためこの内訳に異動のものでこの分でゆくと本年度は四億円を突破する見込みである、東京地検内だけでも二千万円をこえており、罹災の闇物資取締法違反（料飲、カツギ屋、食料品売買）つきは勝訴となっている

宗谷丸壱川引揚者

【舞鶴】六日舞鶴入港の北鮮引揚船宗谷丸乗船の壱川県関係者氏名つぎの通り

三浦長吉、森末義太郎、前シマ、中山茂、同利實、同栄智藏、同栄志同千鶴子、竹内寛夫、高柳友也、同敏子、同恵子、同恵治、末武静太

グアム島捕虜歸る

敗戦知らずジャングル暮し

【福岡】日本の敗戦を知らずグアム島のジャングルに足かけ五年も暮れ、本年五月十日米軍に投降すまでとうとう命をつないでいた二人の日本兵が五日横浜入港の米輸送船で送還されてきた、両名は鹿児島県大島郡名瀬町鈴木新太郎さん（三三）と岐阜県大野郡久々野村中原内久雄さん（三三）で日本へ帰るのは七年目という今晩船、福岡で聞くやいなや感激のあまりつぎのごとく語った

昭和十九年九月生残りの戦友三百余名は米軍に投降したがわれわれはグアム島東海岸のジャングルに入り野生の小動物や木の実、ヤシなどを食べて暮らしていた、今年の五月食糧さがしに町に出て拾った古新聞の前面をみてやっと敗戦を知り米軍に投降した、いまだジャングルにひそむ仲間は二十名ぐらいいると思う、生きて帰るとは本当に夢のようだ

東灘の植付未だし

梅雨あけまで雨は望みうす

水の見込みのないところは速かに作に放りかえるよう、又

四鐵から應援

北陸線復舊工事

北陸線災で不通になった北陸本線の復旧工事援助のため四鉄局職員五十名が七日午後高松を出発した、同局では引きつづき第二次援助を発表する予定

福井のお友達へ

西濱小學校のヨイ子達が義金

被害児童救援会からの千百円に感心こもつた見舞状をそえて本社に寄託した

小さい方の千恵子さん（六年）＝松濱の手でお友だちを助けることができると聞うと幾さも集まってきました、これは少しですが皆

丸龜の田植八割完了

丸龜市では降雨で一時農村不足の危機に直面したがその後の降雨でようやく農家は植付けにかかつた前記八日までに七十余町歩を終し近隣作区別の八割は植付を完了した、なお前記植付は来る七月十町歩に対しては十日ころまでその希望を捨てず雨を待ちその後や

小粒だがねばる

大物へのくいさがりに期待

小豆島高等實業

小粒そろいだが、チームワークもとれ、相当ばりもあるチーム、しかし優勝圏に入るにはかなりの努力と向上が必要、投手伊達はアウトコーナ低目をつくスピードボールとアウトロを織交としコントロールにもみるべきものがあるが他球やいつかれをみせコントロールがみだれる欠点がある、守備力

水道に市民の協力のぞむ

必要量の四割しかない高松の水

高松市の水道給水は最近極度に給水圧迫し、栗林町方面、福岡、松縄町方面など市内四分の一は等く一テキの水もでず、営業もできない状態で、市当局に対する非難の声が高まか、水道課の当局をさいてみると、市の水源は鶴鳴川の伏流水市内及び宮西町にある五ケ所のサク井、百万石貯水池の三本管で五月ごろまでは一日当り伏流水から二万石、サク井から三万石計五万石の給水で大体飲料水の不自由はなかったが、伏流水は付近水田の

關係者八名を送局

元警官の官職詐称事件

既報＝鳴門出身関係者による元警察官の官職詐称事件は管轄の坂出市署で引続き取調中であるが、この程同署として坂出市内浜坂出裏警察官守衛一見時計店（三）同市元町守衛丸信薬局（六）同市松ノ内人夫国三郎（三）同市西通町田中久雄（三）同市新浜仲仕多田繁吉（三）東讃村警部補白坂町鉱野子太郎（三）の八名を六日丸亀地検へ書類とも送局、なお逃れた庵は六百二万石、サク井から三万石計五万石の給水で大体飲料水の不自由はなかったが、伏流水は付近水田の

さざなみおちこち

市議生総合会では十二日から左記日程で各市民のユーレラ防衛対策行

丸龜

坂出

日午前八時から午後五時まで次の九ケ所で行われる、登録をしなければ配給を受けられないから必ず登録するよう、

東灘の植付未だし

梅雨あけまで雨は望みうす

水の見込みのないところは速かに作に放りかえるよう、又

四鐵から應援

北陸線復舊工事

北陸線災で不通になった北陸本線の復旧工事援助のため四鉄局職員五十名が七日午後高松を出発した、同局では引きつづき第二次援助を発表する予定

福井のお友達へ

西濱小學校のヨイ子達が義金

被害児童救援会からの千百円に感心こもつた見舞状をそえて本社に寄託した

小さい方の千恵子さん（六年）＝松濱の手でお友だちを助けることができると聞うと幾さも集まってきました、これは少しですが皆

水道に市民の協力のぞむ

必要量の四割しかない高松の水

高松市の水道給水は最近極度に給水圧迫し、栗林町方面、福岡、松縄町方面など市内四分の一は等く一テキの水もでず、営業もできない状態で、市当局に対する非難の声が高まか、水道課の当局をさいてみると、市の水源は鶴鳴川の伏流水市内及び宮西町にある五ケ所のサク井、百万石貯水池の三本管で五月ごろまでは一日当り伏流水から二万石、サク井から三万石計五万石の給水で大体飲料水の不自由はなかったが、伏流水は付近水田の

社員募集
販売員 若干名
資格 中等学校卒業程度
給与 月給制
勤務時間 七時間
高松市福田町
太田時計店

道に市民の協力のぞむ

必要量の四割しかない高松の水

「かんがい水」の関係で六月中旬から給水を停止し、九月中旬までダメ、ピンチヒッターと頼みにしていた屋島井水も減少して多く実効をあげていない

このため六月中旬以降は一日給水量は三万石に低下、さらに七日から一日当り六千石の給水をしていた屋島五ヶ井がポンプの故障でストップし、これで鉄道関係への給水を除くと市民への給水は一万石となり、必要量の四割という前代未聞の給水制限が実施されることになった

水源近くでは一日中水がでるお還くなるにつれてでなくなるのは時

社員急募

販賣員
資格 中本市商業學校ヲ卒業シ三年以上ノ經驗ヲ有スル者、男女ヲ問ワズ勞基法二條ノ優遇ス
給與 七月拾壹日午前拾時
右指定場所ニ參集セラレタシ
高松市岡田町四十二番地

太田藥品株式會社

火曜日休み

香川縣宅建協同組合

香川縣養豚農業協同組合創立總會開催公告

定款作成委員に於て定款の作成を完了しましたから香川縣養豚農業協同組合設立の爲七月二十三日午前十時香川縣農業會高松畜産加工場に於て創立總會を開催します關係各位には出席下さるよう右公告致します

昭和二十三年七月七日

香川縣養豚農業協同組合設立發起人

（氏名略）

以上

各位殿

記

一、定款承認の件
一、事業計畫承認の件
一、理事監事選擧の件
一、其の他

定款案は香川縣農業會本部各支部及び高松畜産加工場に於備置してあります

床材料

床柱床框
銘竹類
三好床材店
高松市福田町（無盡燈前）

時計、貴金屬

高ク買イ舛
田町三越前
青柳時計店

交通安全なる小型三輪車は

定比無敵 くろがね号 優秀車
750CC2氣筒
附受講申要需
日本內燃機株式會社
吉野モーターズ

營業品目

中古自動車販賣
並ニ部品・備品
中古荷車販賣
各種ベアリング

會商伯佐

肇 伯 佐
高松市鷹上野町

小運送は利用の御便利

一大組織
玉藻組合 玉藻町 電三五六番
辰巳組 東浜町 電三一〇九番
直島組 北浜町 電三六〇七番
馬八組（千代橋組改メ） 松島町
山川組 花園町 電三三七番
佐々木組 福岡町
共立組 福岡町 電呼三一〇六番
港組 通町 電二八〇六番
宮武組 明日町 電呼二三二番
新橋組 新橋西詰 電二七三七番
元木組 北浜町（いろは順）

火災

九日 高松発
【関西汽船】
高浜発行—夜十時 ひらさき丸
神戸大阪行—夜十一時 さくら丸
岡（別府線）明朝三時四十分 すみれ丸
【尾鷲汽船】
神戸大阪行—夜九時 しんえい丸
【加藤海運】
神戸大阪行—夜九時 あおい丸

今日の天気豫報

四国の晴、曇り時々晴
【明日】同

人事消息

【明】八・三〇名演奏▼九・一五（生徒）夏向きおやつのいろいろ▼一〇・〇〇（幼兒）お手てあそび▼一〇・一五（学校）歌▼一〇・三〇（学校）バイオリン独奏▼一一・〇〇（学校）劇▼近代生活▼一一・三〇軽音楽【昼】一〇・一五経音ニュース▼〇・三〇経音楽▼一・〇〇（婦人）対談▼婚姻の積極と婦人▼三・一五（健康）健康相談▼三・三〇（家庭）夏のラジオ学校▼四・〇〇みたのの音楽▼五・一五（子供）歌▼アベコベ横丁▼五・三〇（学生）討論▼中学、農業高校の五日間は是か非か▼六・三〇（婦人）労働婦人の立場▼七・三〇世界の動き▼八・〇〇香川縣のタ▼住宅の問題▼八・三〇時報▼農政に想う▼八・四五放送▼一〇・〇〇（婦人）私たちの家庭から【明明】五・三〇対談▼栄養増産栽培法について▼七・一五（婦人）野球の思い出

人の動き

（田中内閣総理大臣秘書官事務取扱）

炎

火曜日休み

香川縣宅建協同組合

コンピラ 炎モグサ有リ
お出での方で御希望の方へはお分けします

件の狼人間郡鎌前村明石秀男(三)は徳島市鷹匠町に潜伏中二十九日徳島署で、大川郡松縄村山本二郎(二)、川川三次(三)仮名＝岡中村藤原(三)三名は同上署に立ちまわったところをこのほど上京地區で捕えられた

余名が街頭に溢出、一万二千五百四十二円を公募した▼在日本朝鮮居留民團香川縣本部では北鮮震災義金として三千三十六円、民團事件犠牲者へ弔慰金として一千円をこのほど地元警察署へ寄託した▼銅賞神町では香川縣災害救助の一環として町分會の調査を完了したが分會長西野敏一（町長）副分會長岡野敏雄（元議長）岡田満一（町助役）鈴木務都長好川李治郎（町收入役）公安部長横川勝幸（町警察次長）消防部長牟宅繁太郎（町消防組頭）衛生部長増田勘治（町衛生課長）牧嶋部長山地英之助（町土木課長）の諸氏

香川縣養豚農業協同組合創立總会開催公告

定款作成委員に於て定款の作成を完了しましたから香川縣養豚農業協同組合設立の爲七月二十三日午前十時香川縣農業會高松畜産加工場に於て創立總会を開催します關係各位には出席下さるよう右公告致します

昭和二十三年七月七日

香川縣養豚農業協同組合設立發起人

（氏名略）

以上

眞宗王國ゆらぐ

末寺の怒りついに爆發

香川に宗門革新の狼火

三日の朝、八日の暮、五万の門徒を持つ香川縣下の眞宗興正寺派の坊さんたちが本國の京都にとび宗門革新のノロシをあげんとしているのの釣りは本年四月、本山の創法主の法燈を継ぐと称し一挙均六百円の寄付を集めた共肝心の法燈は名ばかりで本山の獅内には雑草が茂り本堂にホコリに埋まり佛壇の前には枯れているというドイ赤事で、弊化の跡は十人に過ぎなかった実情に憤り今まで華國法主の圧制、絶対服従かねていた門末一同の怒りが爆発し、香川縣下では地方教區（高松保、宮國主）ほか數十名の人たち香川縣法務總裁から宗門改革の先鋒となるべく六月三十日縣下の同門にゲキを飛ばしイ號正常教組織したのに端まるこれを傳え聞いた大阪、兵庫、九州、北海道、奈良県でも相呼應した運動が華國されている

この機、澤化振り華國法主の実弟華國信正師が、別派独立運動を開始せんとする由で同師を訪つ一次分の聞出願はNHKでなる（毎次曜日）に行われる、当ラジオ学校の低学年のからはじまる夏のラジオ放送にまた新趣向のゲーム「七つのカギ」がデビューする、問題をかくし七つの特性カギを示して紅白二組対抗でおてさせ点数をあらそうもので、十二日

七つのカギ〃登場
NHKで12日から

ラジオ放送にまた新

を始め、八日午後三時から高松で保守統一の策を練るなどあわただしい様相を呈している

中國、七月七日を陸軍記念日に

【共同】シャンハイ七日発UPI中國は今年から日華事変の発端となった蘆溝橋事件の起った七月七日を陸軍記念日と指定し、各地で記念行事が行われた

YWCA國際會議日本代表内定

【読】来る八月十八日から一ケ月の予定で開催されるYWCAのインターナショナル・スタディ・コングレスには日本YWCA代表にも参加要請があったので本部執行委員光部静枝、京都執行委員内藤寧両女史を派遣と内定、目下渡米の許可を待っている

百万長者は35名？

大衆の金詰りでクジ買れ殘る

百万円宝クジの賞金当籤は十二日午前九時からはじまるはずの予定された、國で五十名の百万長者は大衆のやつまりた大きクジの買れゆきにひびき、消化率は買り出し総額五億円のわ七割三厘五毛万円にすぎなかったので当選者もぐっと絞られ三十三名前後だろうと観測ではいっている、なお第二十回は十五日から発出さ

四人で九千二百圓

使命重し警察官

香川警察歌決る

香川縣警察本部では民主警察にふさわしい警察歌を募集していたが優秀作を次の通り決定、近く作曲を依頼し発表会を開く

▽職式用【二部】高松市春日町平井忠男

縣島をのぼる朝日かげ、光あまねく照り映える、然ゆる希望に満ちつゝ、愛する郷土讃さんと立てり香川の警察官（以下略）

▽行進曲用【一等】高松市多賀町

三村晃巳

われらは光だ太陽だ、社会を照らす太陽だ、見よ縄張の手を伸べてかゞやく愛の花咲く、香川の土に映かすのだ、使命は重し警察官（以下略）

▽佳作＝仲多度郡龍川村大西八洲男、綾歌郡法勲寺村前田初子、仲多度郡多度津町宮武初

珍プレーが生む
呉越同舟の家

ちみにもんだ予賞が通って前二つは比谷公園で、つぐ合うたって、回覧感る

香川に宗門革新の狼火

三日の朝、八日の暮、五万の門徒を持つ香川縣下の眞宗興正寺派の坊さんたちが本國の京都にとび宗門革新のノロシをあげんとしているのの釣りは本年四月、本山の創法主の法燈を継ぐと称し一挙均六百円の寄付を集めた共肝心の法燈は名ばかりで本山の獅内には雑草が茂り本堂にホコリに埋まり佛壇の前には枯れているというドイ赤事で、弊化の跡は十人に過ぎなかった実情に憤り今まで華國法主の圧制、絶対服従かねていた門末一同の怒りが爆発し、香川縣下では地方教區（高松保、宮國主）ほか數十名の人たち香川縣法務總裁から宗門改革の先鋒となるべく六月三十日縣下の同門にゲキを飛ばしイ號正常教組織したのに端まるこれを傳え聞いた大阪、兵庫、九州、北海道、奈良県でも相呼應した運動が華國されている

この機、澤化振り華國法主の実弟華國信正師が、別派独立運動を開始せんとする由で同師を訪つ一次分の聞出願はNHKでなる（毎次曜日）に行われる、当ラジオ学校の低学年のからはじまる夏のラジオ放送にまた新趣向のゲーム「七つのカギ」がデビューする、問題をかくし七つの特性カギを示して紅白二組対抗でおてさせ点数をあらそうもので、十二日

七つのカギ〃登場
NHKで12日から

ラジオ放送にまた新

を始め、八日午後三時から高松で保守統一の策を練るなどあわただしい様相を呈している

中國、七月七日を陸軍記念日に

【共同】シャンハイ七日発UPI中國は今年から日華事変の発端となった蘆溝橋事件の起った七月七日を陸軍記念日と指定し、各地で記念行事が行われた

YWCA國際會議日本代表内定

【読】来る八月十八日から一ケ月の予定で開催されるYWCAのインターナショナル・スタディ・コングレスには日本YWCA代表にも参加要請があったので本部執行委員光部静枝、京都執行委員内藤寧両女史を派遣と内定、目下渡米の許可を待っている

百万長者は35名？

大衆の金詰りでクジ買れ殘る

百万円宝クジの賞金当籤は十二日午前九時からはじまるはずの予定された、國で五十名の百万長者は大衆のやつまりた大きクジの買れゆきにひびき、消化率は買り出し総額五億円のわ七割三厘五毛万円にすぎなかったので当選者もぐっと絞られ三十三名前後だろうと観測ではいっている、なお第二十回は十五日から発出さ

四人で九千二百圓

使命重し警察官

香川警察歌決る

香川縣警察本部では民主警察にふさわしい警察歌を募集していたが優秀作を次の通り決定、近く作曲を依頼し発表会を開く

▽職式用【二部】高松市春日町平井忠男

縣島をのぼる朝日かげ、光あまねく照り映える、然ゆる希望に満ちつゝ、愛する郷土讃さんと立てり香川の警察官（以下略）

▽佳作＝仲多度郡龍川村大西八洲男、綾歌郡法勲寺村前田初子、仲多度郡多度津町宮武初

三村晃巳

われらは光だ太陽だ、社会を照らす太陽だ、見よ縄張の手を伸べてかゞやく愛の花咲く、香川の土に映かすのだ、使命は重し警察官（以下略）

▽佳作＝仲多度郡龍川村大西八洲男、綾歌郡法勲寺村前田初子、仲多度郡多度津町宮武初

讃岐に芸術観光展

今秋ひらく

香川縣民の美術鑑賞を高め併せて縣下観光地の宣揚と美化運動を展開するため十一月縣及び縣國士

描く讃岐の名勝名所

香川縣國士觀光協会で

香川縣國士觀光協会では縣下名勝を全國に紹介、旅客誘致をはかるため十一月末頃、東京大阪で美術觀光展覽会を開くことになり縣士木部のきもいりでこの程ど西村陽三、天野大虹、谷野圭一、堀算一各画伯が来縣、高松、屋島、坂出、丸亀、琴平方面のスケッチを行っており近く小松吉穂、小林良平、菊川圖太郎國伯らも来縣する

観光協会では高松市と西國初開社の協賛で「觀光美術展覽會」を次の要領で開く

◇出品＝日本画、洋画大家の作品縣下在住洋画家の作品のほか縣下観光地を一般と学生から募る、觀覽作品は洋画十号―十二号、日本画横五尺―二尺で賞金は日本画、洋画各一等一万円二等五千円、三等三千円、学生はA部級、B中学、C小学に分けA一等二千円、二等一千円、三等五百円、B千五百円、五百円、三百円、C千円、五百円、三百円とし、締切は来年十月末日発表十一月末日、一人二点以上出品してもよい

◇観覽観光地点ポスター＝入選作品は十点、大きさは横二尺、縦二尺一等三千円、二等千円、三等五百円

◇観光地点の写真＝四ツ切大、一等三千円、二等千円、三等五百円

◇観光施設計画＝観光施設計画図

◇代表的鳥かん図

賛否運動一應終る

丸亀市議會に散要求問題

共産党の丸亀市議会解散要求運動は市政実施以来の混乱問題として市民は反共、容共の二派に分れて激職を演じていたが七日をもって共産党側の解散要求署名運動は満了期限となり、八日以後の署名はすべて無效となるので同日市選挙管理委員会は市民にこの旨周知したので署名をめぐる賛否運動は七日で終了した、共産党は九日午後八時から記念館で市民大会を開いたのち正式に管理委員会に解散署名簿を提出するものと予想されこの場合は委員会でこれを照合し法定数の六千六百名以上と認定すればさらに解散賛否の市民投票を行う段取りとなるわけ

高松驛員表彰

【大阪】

國有鉄道維保善行職員表彰委員会では一日から七日まで全國國有鉄道および運送取扱店功労者を調査した結果、香川縣では左の両氏が表彰されることゝなった、吉川満美、山地秀男（いずれも高松駅）

讃岐に芸術観光展

今秋ひらく

香川縣民の美術鑑賞を高め併せて縣下観光地の宣揚と美化運動を展開するため十一月縣及び縣國士

描く讃岐の名勝名所

香川縣國士觀光協会で

香川縣國士觀光協会では縣下名勝を全國に紹介、旅客誘致をはかるため十一月末頃、東京大阪で美術觀光展覽会を開くことになり縣士木部のきもいりでこの程ど西村陽三、天野大虹、谷野圭一、堀算一各画伯が来縣、高松、屋島、坂出、丸亀、琴平方面のスケッチを行っており近く小松吉穂、小林良平、菊川圖太郎國伯らも来縣する

観光協会では高松市と西國初開社の協賛で「觀光美術展覽會」を次の要領で開く

◇出品＝日本画、洋画大家の作品縣下在住洋画家の作品のほか縣下観光地を一般と学生から募る、觀覽作品は洋画十号―十二号、日本画横五尺―二尺で賞金は日本画、洋画各一等一万円二等五千円、三等三千円、学生はA部級、B中学、C小学に分けA一等二千円、二等一千円、三等五百円、B千五百円、五百円、三百円、C千円、五百円、三百円とし、締切は来年十月末日発表十一月末日、一人二点以上出品してもよい

◇観光地点ポスター＝入選作品は十点、大きさは横二尺、縦二尺一等三千円、二等千円、三等五百円

◇観光地点の写真＝四ツ切大、一等三千円、二等千円、三等五百円

◇観光施設計画＝観光施設計画図

◇代表的鳥かん図

珍プレーが生む
呉越同舟の家

ちみにもんだ予賞が通って前二つは比谷公園で、つぐ合うたって、回覧感る

高松丸（二八）明慶丸（三〇）なお往機船として山陰丸が

宗谷丸香川引揚省

【高松】六日朝鮮大海の北鮮引揚船高谷丸搭船の香川縣関係者氏名つぎの通り

グアム島捕虜

敗戦知らずジ

【横浜】日本の敗戦を知らずグアム島のヤンガル北辺から五年も潜伏、本年五月十日米軍に発見す

描く 香川の名勝名画

香川県観光協会で観光パンフレットを作製するに際し、県下名勝を各画伯に描いてもらうことになり、既報の如く、去る十一月初旬、東京、大阪で第一回観光展覧会を開くことになり県下名勝を描くことになり県下名勝を描くことになり県下名勝を描

ラビット號スクーター
●ガソリン一ガロンの走行距離一八〇キロ
●最高時速五〇キロ
●價格 略
女子供でも操縦容易極めて安定よく御上の安全感を與えます
運絡用に往診用に最非常用をお勧め致します
在來車に改良を加えた新鋭車が近くデビユー致します御希望の向は遲刻御用命願
TMC
富士産業株式會社
四國スクーター商會
四國陸王商會
旭機關工業株式會社
久榮商事株式會社
特約店
東邦自動車販賣株式會社
高松市浜ノ丁六二番地
電話(呼出)三九五〇・三九五三

交通安全週間

トラックの御用は運送向は縣下に優秀の機能を誇りサービス本位の
香川運送へ
高松本社電話三一三〇
三三四一
高松出張所電話二〇二
平井出張所〃池戸一八
川島出張所〃川島一四
川東出張所〃川東六
塩之江出張所〃塩之江一八
香西出張所〃香西三六
香川運送株式會社
社長 石松吉之丞

ベストメンバー
岩濱組 松島町 四五一八番
細川組 天神前
築港組 玉藻町 二三二番
栗林組 栗林町 三九一一番
カ組 東浜町
玉藻組合 玉藻町 三五三六番
辰己組 東浜町 三一〇九番
直島組 北浜町 三六〇七番
馬八組 松島町
山川組 花園町 三一三七番
佐々木組 福岡町

床材
マルキ材木店床材部
(旧市内無線電話(高松撃電話林駅前)
磨丸太 三間 十二尺 節小賣
床板 在庫豊富
床柱 品揃
天井板 各種
丸窓、袖垣、銘竹類

香川縣養豚農業協同組合創立總會開催公告

定款作成委員に於て定款の作成を完了しましたから香川縣養豚農業協同組合設立の爲七月二十三日午前十時香川縣農業會産業加工場に於て創立總會を開催します關係各位には出席下さるよう右公告致します

昭和二十二年七月七日
香川縣養豚農業協同組合設立發起人

目品賣販

北陸震災義金

本社寄託

千七百八十六円 香川縣關係分
宮崎縣關係一例、六百九十円 香川縣關係分
五百円 山一証券株式會社
計二万四千八百五十六円十錢

義金呂募集委員會生る

北朝鮮方面引揚者救援香川縣委員會の結成は八日午後一時から高松市昌榮香川支部で會則審議、委員選擧、常務委員會を開き、同縣援護會、赤十字社香川支部、縣厚生課等の關係官廳代表が集つて行われ七月末日までを募集期間として義金、日用必需品、學用品などを集め被災地へ送ることになつた

富田村の四人組強盜捕まる

七日香川縣大川郡富田村鵜足津井勝さん(二〇)方に網入つた四人組强盜團人事

濱路に放尿させて輕犯罪法違反

六日午前十一時ごろ高松市四ノ丸町縣廳チエ子さん(二〇)は自宅前で子供に放尿させようとしたところを高松警察署に引致調べ輕犯罪法違反として七日告發

出船

【関西汽船】
九日 高松発
高松別府行一夜十時 ひらき丸
神戸大阪行一夜十一時 さくら丸
岡(別府線)明朝三時四十分 すみれ丸

サヌキの國

コンピラ灸
(きゅう)
灸 午前八時より午後三時まで
火曜日休み
香川縣琴平町田町
琴平驛より南へ一町
(電話 番)

會合

金 團體 人數
會 人數
株式會社で
め縣、市
ニサー級日
昭和ほか十
後四時から
參加大會を
發者に賴る
五十円、學

人事

一回に
れた

訃報

九日 午前一時 死去 享年六十二

重夢59.5%!!
大グラ胃腸散

六万三千ドル

抗議
領地區
中止

對ソ強硬外交
立法院主張

【重慶】ナンキン七日発ロイター＝中國立法委員百三十六名は六日中國政府がソ連の中ソ友好條約侵犯の諸事実を公表するとともに斷固を改善するため ソ連と斷固な姿勢を行うべきであるとの提案を行つた

停戰延長要請
安保理事會

【共同】ニューヨーク七日発UP＝國連安保理事會は國連パレスチナ調停伯ベルナドット伯の要請に基づき七日ユダヤ、アラブ両ガに対し九日終了する四週間の停戰をさらに延長するよう呼びかけた

ユダヤテロ團
英人を誘拐

【共同】ロンドン七日発ロイター＝英政務省スポークスマンは七日エルサレムの國連休戰委員会の發表から英人五名がユダヤのテロ團体イルグンツワイ・レウミにより誘かいされたと發表した。エルサレムのベルギー総領事は總職委員の資格で既に事件をユダヤ側に抗議している

米英双務協定調印

【共同】ロンドン 七日発UP＝ヴイン 英外相とダグラス駐英米大使は六日夜マーシャル計画に基づく米英双務協定に正式調印した

証券

八日中後三時現在 山一証券高松支店

五六七〇	鐘紡	三九五〇	片倉
五〇〇	日紡	三三〇〇	郵船
四二〇	関西	四二〇	郵船
五三〇	関東	五二〇	商船
一〇六五	日曹	五五〇	日鉱
一〇七〇	水豪	九五〇	極洋
六〇二〇	帝人	一九五〇	松竹
五二〇	昭和	五八〇	東宝
四三〇〇	日紡	七〇〇	王紙
二〇〇〇	鐘紡	三三〇〇	大建
二二〇〇	呉羽	二二〇〇	麦酒
一九〇〇	東芝	一一八〇	興業

一八三〇	繰糸	四二〇〇	四紡
四五〇〇	富紡	四二〇〇	琴紡
一七二〇	清紡	一四五〇	敷島
一二〇〇	帝繊	一二〇〇	日毛

青春劇場 (2)

北條秀司作
三好悌吉画

その若き島実の上演打合会が昨夜木挽町の劇団事務所で開かれたが、副主人公の役は是非とも清新な処女美を持つた女優を起用したいという作者の希望が特に述べられた。もちろんその野心作品を成功させるためには、劇団主脳も幹部陣優遇もはつきりとその必要を認める所であつたが、悲しいことに、若き島実を形象化するような清新な女優が大劇団にはいなかつた。この際の花形である冬木若枝が久方振りの丸ノ内進出に大いに意気込んでいることはわかつていたが、来年三十になる若枝では如何としても若き島実の感覚は出せない。映画スターの婦人から秋沢の日にふさわしい、契約金の問題を考えると劇団側の当惑も無理ではなかつた。

あれやこれやと迷つた揚句、この際素人の娘を擁してそれを処期間に合わせ、さらに

列車警乗を復活

國鉄本部では近く列車警乗の制度を復活実施するが、現在列車内取締りに鉄道公安官があたつているが武装していないため大して效果があがつていないので武装警官を乗りこませることになつたもので長距離列車には本部で計画を樹て一列車に國家警察官数名を乗り込ませ、またローカル線については それぞれ地方庁の國家警察官で実施する

なお警察警察官の手におえないような凶悪、暴行などが起つた場合はあらかじめ定めた指定駅に連絡して應援をたのみ列車が指定駅に着くと同時に逮捕する

賣店舗附住宅
高松市兵庫町勧業銀行前目抜場所商店街
商業好適地二階建、瓦葺、建具、疊、水道、電氣完備
委細面談 高松市兵庫町二四 仲介業
大空一正

主婦と生活
八月号 発賣 價30円 ★最良の家庭雑誌★
特集 盛夏洋裁

赤松常子女史の苦闘史
私の求妻広告に集つた女性たち
お医者の來る迄の應急手当
食慾をそゝる八月のお惣菜
暑さ時の変つた麺類料理
婦人用ソーピース
思いつきのアクセサリ
乳幼児子供の簡單服
ゆかた代りに着られる
ご年配向家庭着
婦人子供帽子とバッグ
ニュースタイルの涼しい婦人外出着
夢に結婚 沢田一子
夜毎の第二 冶芦光林美
主婦と生活社 東京千代田神田一ノ九

通信教育 洋裁 和裁 編物
自宅独習 随時入学 随時卒業

映画雑誌のトップをきつて縁飾る七月に放つヒット！
映画の持つたのしさをこの一冊にあつめた豪華絵巻！
3名のキヤメラマンがスタジオをかけめぐつて撮影せるスクープ写真が毎月愛読を呼ぶ！
近代映画
七月号 發賣中 定價金六圓 送料二圓
表紙 原節子 口絵 長谷川一夫 高峰秀子の初コンビ・淡島千景リレー連載小説 淡谷のり子の歌謡曲 ・ 溝口健二
注意 發賣日前に賣切れとなりますからお求めは成るべく早く 定價33円50銭 送料共 近代映画社
終戰直後創刊し既に31号を迎へ益々意氣軒昂たる映画雑誌のナンバーワン！企画の斬新と編集の新鮮さが映画ファンの歓心を買つている

黒田氏らの除名

社会党内問題として再燃は五月にしかも左派の四参議員のはれていた西尾問題と前後問題は七日の中央執行委員会で一挙に解決が下された、当初左派の脱党派は西尾氏の党からの除名を目指して中央委員会の除名問題を要求していたが中央執行委員会の勢力関係は右派に分かり安た同日の委員会では除名の人事問題にふれるのを好まない左派執行委員の加藤（勘）野溝、稲村氏らが欠席した黒田、鈴木、三左派執行委員は問題の対象人物として出席を許されなかったためますます左派に対しかが導くつた、この問題に対して執行部案を出すために選ばれた小委員会の比率も右派七名に対し左派

實質は黨分裂と同じ

結党三年、整理期に入った社会党

は五名でしかも左派の四委員のはんど大部分が中間派にかかる実派であった、したがってその決定は西尾氏に対しては党に中央執行委員の辞任を勧告する線に対し黒田氏以下六名に対しては間除名という態度をもって除名を止まり社会党出席派 黒田氏にたてこもって除名を免かれた者、三五氏は辞退、残留氏の民主化同盟系は民同左派結成に積極的に参加しようとしたところにあいかわった、しかしこれら民同組も回復後に発足した正統派議員団に名を連ねているからおそらく右派と行動をともにする約束ができているものとみられている

この反対派別に行動した社会党をどう切り離すか、注視されるところでそれでなくても多人数が寄り合にある社会党右派幹部にとってこの議員団の存在と活動に気にかかるところろう、実質上党の分裂と異らない 今回の措置は社会党にとって大きな痛手でさきの片山哲氏の脱党と合せて結党後三年の社会党が二つの整理期に入ったという感がある

ろ全國ストへ

員日教組の交渉決裂

正 ず妥協交渉は決裂、この為十五めて戦う日教組の調査では東京都ろ教職員の全国一せいストがれるものとみられる、普通産問題とは小中学校の地方教師給問題に比べて大学、高専、師との文部教職員の特遇はそめ

たが七月三日の最後交渉で決裂したので七日午後三時中労委に対し鉄、全逓、日教組、全官、自治労連、都労連、大蔵三現、全財の八組合が一本で調停の申請を行い、全官公労協の要求は次の通りである

一、緊急に必要な給与として五十二円を四月より即時支給すること、これは全官公吏の給与の遡及で給種別平均賃金ではない

二、ベレ石はつきを絶対条件とする

(1) 本年四月現在においての金額とし手取であること

(2) 物価改訂はしないこと

(3) 大蔵課税を撤廃する

(4) 紛争処理機関は設けない

(5) 首切り行政整理をしない

(6) 最高賃金制は制定しない

なおこれに対し中労委では十二日臨時総会を開いて調停を受理するか否かを決定するとともに今後の調停方針を審議する

西獨五州拒絶

三國提案憲法議會招集

【共同】コブレンツ七日発AFP＝ドイツの米英仏三軍政長官は去る4日西ドイツ十一州の首相と合同会議を開き四ドイツ問題に関する西欧側の提案を示したがギリスト教民主同盟に所属する五州首相は七日コブレンツで同提案に対する態度を協議した、消息筋の伝えるところによれば五州首相はこの会議で三国軍政長官の提案した今後における四ドイツの「占領規定」を全面一致で拒否決定、同時に西ドイツに政府憲法の審議にあたる憲法議会の招集をも拒否することになったといわれる、この結果これら五州首相は四欧側提案中五州首相に関する勧告のみを受諾するものとみられるが十一州首相は八日コブレンツで全体会議を開き公式回答を作成これを三軍側に手交する予定である

制限解除せば

外相会議考慮

米の抗議内容

【共同】ワシントン七日発UP＝

ベルリンの封鎖撤廃に関する米国政府の対ソ申し入れ内容はなお公表されないが封鎖の漸次的な解除を要求するほかつぎの諸点をも明らかにしている模様である

一、ソヴエトの交通制限が終了しない限りドイツに関する四ケ国外相会議の開催は考慮の余地がない

二、現在ドイツの分割は明かにソヴエトがボツダム協定違反を行なった事に由来している

三、ベルリンの米英仏三国占領地内におけるドイツ人食糧供与不十分なことはソヴエト側に責任がない

四、ソヴエト側が追出し工作をしても米国はベルリンを撤退する意向はない

ソ、米英に抗議

ドイツ占領地區

物資積出中止

【共同】ベルリン七日発AP＝

一月以来その基礎につき文部当局と交渉をつづけまたさる六月十八日は調停案の提案として日教組が第一回目の交渉を行い、以来六日まで五次にわたって交渉を重ね

對ソ強硬外交

立法院主張

【共同】ナンキン七日発ロイター＝中国立法院議員三十六名は六日中国政府がソ連の中ソ友好条約侵犯の諸事実を公表するとともに事態を改善するためソ連と断固な処置を行うべきであるとの提案を行つた

停戰延長要請

安保理事會

【共同】ニューヨーク七日発UP＝国連安保理事会は国連パレスチナ調停官ベルナドット伯の要請に基づき七日エルサレム、アラブ両方に対し九日終了する四週間の休戦をさらに延長するよう呼びかけた

ユダヤテロ團

英人を誘拐

【共同】ロンドン七日発ロイター＝英政務官スポークスマンは七日エルサレムの国連休戦委員会の報告から英人五名がユダヤのテロ団体イルグンツワアイ・レウミにより誘かいされたと発表した、エルサレムのベルギー籍領事は休戦委員の資格で既に事件をユダヤ側に抗議している

米英双務協定調印

【共同】ロンドン七日発UP＝ヴィン英外相とダグラス駐英米大使は六日夜マーシャル計画に基づく米英双務協定に正式調印した

車酔59.5%!!

大グラ胃腸散

六万二千ドル

本店 元禄大阪
製造元 元禄製薬株式会社
昭和化工 東京都
株式会社 中村工業
二瓶町 見代

証券

八日中後三時調

山一証券高松支店

銘柄	売	買
日発	五六七〇	五六〇〇
関西	四二〇〇	四一〇〇
関東	五二〇	四九〇
鋼船	一〇六五	一〇六〇
日鋼	一〇七〇	一〇六五
鋼紡	六二〇	六一〇
日紡	四三〇〇	四二〇〇
鐘紡	一〇〇〇	九九〇
大建	二二〇〇	二一〇〇
倉紡	二二〇〇	二一〇〇
敷紡	一八二〇	一八一〇
富紡	四二〇〇	四一〇〇
帝人	五二〇	五一〇
旭絹	四三〇〇	四二〇〇
興亜	一〇〇〇	九九〇
王絨	七〇〇	六九〇
東洋	二二〇〇	二一〇〇
興亜	一八〇	一七〇
日窒	五二〇	五一〇
水電	一九〇〇	一八九〇
極東	五八〇	五七〇
松竹	一五〇〇	一四九〇
興宝	七〇〇	六九〇
東洋	二二〇〇	二一〇〇
興亜	一八〇	一七〇
日窒	五二〇	五一〇
水電	一九〇〇	一八九〇
極東	五八〇	五七〇
松竹	一五〇〇	一四九〇
興宝	七〇〇	六九〇
東洋	二二〇〇	二一〇〇
興亜	一八〇	一七〇
日窒	五二〇	五一〇
水電	一九〇〇	一八九〇
極東	五八〇	五七〇
松竹	一五〇〇	一四九〇
興宝	七〇〇	六九〇

去手帖

ヤード

放出許可

ず、発送、連絡をはかるのが目的で組合員は農家、非農家をとわずこの金の目的に賛成する県内の農

明治憲法にあつては皇室に関する事柄は皇室自身これを決定すべきことで国民の容喙を許さないという感情、すなわち皇室自律主義をとり皇室典範その他皇室の法規は国会の議決を経ず皇室会議

の意思に基づくもので大臣はおれわれ国民のなかにありとする新憲法の精神にも反する、しかも皇位継承、摂政のことなど国家の重大関係に関する事柄が含んでいる皇室典範等、皇室のみの

皇室の自律主義を排す

と定め皇位の世襲であることを明らかにするとともに従来の皇室自律主義を排し国会の議決によつて皇室典範を制定すべきものとしたが新しい皇室典範においてもこれを踏襲し天皇が自由意思をもつてするも退位を与えられることは出来ないのである、これは象徴としての天皇の地位が重要であるからこの地位は国民の総意に基づくものであるこそを重視し続く考えたのであり、さら

たが新しい皇室典範においてもこれを踏襲し天皇が自由意思をもつてするも退位を与えられることは出来ないのである、これは象徴としての天皇の地位が重要であるからこの地位は国民の総意に基づくものであるこそを重視し続く考えたのであり、さら

この広告なくして栄えると
多方の高松機械駅の繁

四國新聞
（日刊）　（日曜日）　昭和23年（1948年）7月9日（金曜）

黒田氏ら六名除名

西尾氏は中執委員解職

社會党中執委決定

社會党中央執行委員會において西尾氏の中央執行委員解職に對する処分については七日午後七時半から開かれた同党中央執行委員會において西尾氏の中央執行委員解職、黒田壽男（岡山）岡田春夫（北海道）中原健次（岡山）太田典礼（京都）玉井祐吉（新潟）松谷天光光（東京）六氏の除名決定が行われ同委員會は十時半散會した（右）上から黒田、岡田、中原氏（左）上から太田、玉井、松谷の諸氏

正統派議員團を結成

黒田氏ら16氏聲明發表

七日の社會党中央執行委員會で除名と決定した左派の黒田壽男ら六氏は直ちに同夜一團除名処分を免れた鈴一雄、館俊三、野老真吉石野久男、山中日露史（以上衆院）淵真吾、鈴木満一、木村禧八郎、千葉信、水橋藤作（以上参院）の青年組士氏と共に「日本社會党正統派議員團」を結成、除名は幹部による一方的な不当処分であり非民主的な強権行部の拘束から脱し社會党をして眞に勤労者の党たらしめるべく行動の自由を確保するとつぎの眞明書を発表した

二十三年度予算こそはインフレ終息をするか階級的に固化させるかの決定的な意味をもつ重要国會であり、われわれは憤慨に堪えないのうえ臨三回党大会決定の方針を誠実に實行し勤労大衆を裏切る連立に追いこむ三党協定案に反対投票を行ったことと社會党の綱紳に最も忠実にして勤労大衆の熱烈な要望に應えるものであるしかるに党執行部は同志の一部を除名する擧挙をあえてした、よつてわれわれは直ちに抗議したが容れられずここに除名の同志と共に非民主的な強権行部の拘束より脱して行動の自由を確保することを宣言する、われわれは勤労大衆とともに実踐を進めていずれが正しく社會党の綱紳を守るものであるかを實證せんとするものである

断じて承服せず

留党し純正化圖る

黒田氏談

書記局長により社會党を除名された黒田壽男氏は除名組六名を代表して七日夜次のごとき談話を発表した

われわれに憤慨に堪えないのは、われわれの除名決定が、党の綱紳に関する重要問題について、党大会の決定に違反して、党内に派閥を作ったという理由であることである、われわれは党内に派閥を作ったことはない、われわれは党大会の決定を忠実に守り、党の綱紳を守るために、党内の不正常な事態を是正しようとしたのである、われわれは党大会の決定に違反したことはない、われわれは党大会の決定を忠実に守ったのである、われわれは党大会の決定を忠実に守ったのである、われわれは党大会の決定を忠実に守ったのである

六万三千ドル 米、極東諸國 教員救濟費に

【共同】クリーブランド七日発AP=米國の学校教員の寄付によりこの程六万三千五百ドルが救恤資金と物資で極東諸國に発せられることとなつた、全米教育連盟の海外救援委員会アンユピー氏が七日発表したところによるとこれは職業人マーシャルプランにない計画の下に集められた資金で極東向けに定されている二十五万ドルの第一回分で内訳は次の通り

フイリピン向食糧小包購入費二万五千ドル、日本向け食糧小包購入費一万ドル、朝鮮向け食糧小包購入費二千五百ドル、中國四川省三千名の困窮教員向け資金三万ドル、中國二大教員連盟向け資金六千ドル

このほか全米教育連盟は各災國向けの新書購入費として一万五千ドル、寄付によつて集められた圖書十万部をこれら諸國に送達する費用として二万ドルをそれぞれ支出しておりさらに四万五千ドルを戰後國学校教員の米國留学費として支給する予定である

四八年度米財政黒字

【共同】ワシントン六日発USI

一日一言

この暑くなつて来ると方方の諸機関駅の混雑はたえられない。一日の仕事でかなり疲労しているのに、改札で一つもめるのに何がしかのエネルギーを費やさねばならない。疲労すると人間の神経もいら立つて来るものらしく、駅に電車が立つて来る▲お互に通勤者だから相手の気持も判りそうなものだが、それぞれ早くコシを掛け度い一心で他人の迷惑顧みずつつ込んでいられなくなり▲連絡船待ちの客は、二つの改札口をふさいでゆうゆう弁当をたべているから、関つた一つの改札口へ全乗客の圧力が加わるわけだ。賃上げの時は共同闘争等と仲良くやつていても、案外こんなところで各個ばらばらの本音をさらけ出しているのかも知れないが、時折この混乱を見かねて、出口から改札することがあり、混雑防止には大いに役立つ。こうした通信の処置は助役がやるのか、改札掛が臨機に行うのか知らないが、どうしどうやつてもらいたいものだ▲もまれもまれて改札口を出ると、改札掛がイスにコシかけて雑談などしている。運賃ばかり値上げしてこの設備が立つて来る▲労働基準法を適用すると改札掛が手不足になるのかも知れないが、余つている方からまわせば良かろう。乗務員はいざ知らず一般職員はお足りないと伝聞われない▲汽車にのせてやると考えているのならおれまた何をかいわんやであるがお闘争の時のみ公ボクをふり廻しても、大衆は同情する程お人良しでないことを認識すべきだ▲出口から無理に入ろうとする通勤者のエゴイズムと、おろかな機関車をもつてこれを撃退する鉄道員とに現代日本人の悪徳と美徳とが表現されている。

主婦さん時の変つた麵類料理

（長編小説）

婦人用ツーピース 思いつきのアクセサリ 乳幼児子供の開襟服

ゆかた代りに着られる

ご年配向家庭着

婦人子供帽子とバッグ ニュースタイルの涼しい婦人外出着

特集 洋裁盛夏

南欧の香り

メヌマ香水

Menuma PERFUME

メヌマホマード本舗

井田京榮堂

少女雑誌の女王様

ひまわり

7月号

雑誌續藝 少女の讀物 手藝 女の讀物 服飾紙 面白く爲になる讀物と 女學生方のスタイル 少女の基礎 附錄 ファッション デザイン 一 淳原中

HIMAWARI SHA

発賣は六月下旬です 半年複寫204円

東京都千代田區神田神保町3ノ3 株式會社 ひまわり

輝高最の誌雑人婦

ソレイユ

生活と工夫号 NO.7

新型のブック スタイル・ブック 一冊で一生分 一生の生活を 一生をする

最新催眠術講座 英習字講座 通譯養成 檢定講座

七月初旬発賣豫定

定價 100円

日本催眠術研究会

ド 許可

…をはかるのが目的
…家、非農家をとわず
…化を育成する縣内の職
…個人をもつて組織す
…ている、なおこの協
…下の職業別組合
…員、議会、警察
…部門となる

管成る

…川縣立工
…業試驗場
…内定の香川縣立
…正式に称号され
…万円に決定した

収

…恩赤字

…ど収入は戰前最も
…一年には來訪外
…国、その消費高は
…ぼつていないが、
…よつて今後どれだ
…られるか、その算
…ても年間二十万人
…損したとしたら質
…取勘定になること

…遊覧地、博物館
…だけは間違いない。
…光土産品の充実か
…モンテカルロと
…の設備まで夫婦
…想は計画だけを
…をおどろすもの

…札税額収入は戰前の
…村で税が十五円の場合は十円と
…五円の割合で徴収するが、縣の
…諮収入は現行のまゝで一千六百
…万円どうこんでいる

【酒消費税】二級酒が九百円にな
り四十五円の消費税がつき縣、
市町村で千八百万円の税収入を
折半する

【事業税、特別営業税】昨年営業
税として騒ぎ称つたのが、さら
に縣、漁業、自由職業関係者は
法人、個人の別なく課税される
ことになり、昨年の営業税の総
額四十万円に比べ四月一日にさ
かのぼつて約八千七百万円と見

皇室の自律主義を排す

退位は天皇の意思で行うず

御意思で決定せられることは理
論的にも不合理であつた、そこ
で新憲法では第二條に
皇位は世襲のものであつて
國会の議決した皇室典範の定
めるところによりこれを承継
する

…明治憲法下にあつては皇室に関
…する事柄は皇室自身これを決定
…すべきことで國民の容喙を許さ
…ないという建前、すなわち皇室
…自律主義をとり皇室
…典範その他皇室の法
…規は國会の議決
…を経ず皇室会議
…の議決で定めるこ
…とになつていたのである、しかしながらこの皇室自律
主義は皇室は國民と対立して存
在するように感じられやすく、
國民感情からすると適当でない
のみならず、天皇の地位は國民
の総意に基づくもので天皇はわ
れわれ國民のなかにありとする
憲法の精神にも反する、しか
も皇位継承、譲政のことなど皇
室の内部に関する事柄を含んで
いる皇室典範の改正、皇室のみの
議決によつて行われることにな
ると、皇室と國民との間に
…し溝を生ずるおそれがあつ
…に憲法は皇室典範の改正
…皇室会議の議決のほか
…國会の議決を要件とし
…ている

【追徴飲食税】警察の花代が七五
%、その他の費用が四〇%、職

…者のいない遊興飲食に対しては
…泊料法四%範囲では課税出来ない
…を予定

…の税がつくことになる、また宿

…明治憲法下にあつては皇室に関
…する事柄は皇室自身これを決定
…すべきことで國民の容喙を許さ
…ないという建前、すなわち皇室
…自律主義をとり皇室
…典範その他皇室の法
…規は國会の議決
…を経ず皇室会議
…の議決で定めるこ
…とになつていたのである、しかしながらこの皇室自律
主義は皇室は國民と対立して存
在するように感じられやすく、
國民感情からすると適当でない
のみならず、天皇の地位は國民
の総意に基づくもので天皇はわ
れわれ國民のなかにありとする
憲法の精神にも反する、しか
も皇位継承、譲政のことなど皇
室の内部に関する事柄を含んで
いる皇室典範の改正、皇室のみの
議決によつて行われることにな
ると、皇室と國民との間に
…し溝を生ずるおそれがあつ
…に憲法は皇室典範の改正
…皇室会議の議決のほか
…國会の議決を要件とし
…ている

帖手法憲

香川縣副知事
金子正則

麥二七%・芋一二%

六月現在 日現在

本年度産供出好調

…島林省は六月末日現在の二十三年
…産、ジャガ芋の供出状況を八日
…発表した、それによると麥の割前
…割当額七百万七千六百石（米換
…算以下同）に対し實入総量は百八
十九万八千二百八十四石で進行率
は二六・九%前年同期の
…は二六・九%前年同期の實入数量
…%）を上廻り概ね順調である、
…は好調である、縣別供出状況中
四國四縣は次の通り（單位%は米
石、芋は十貫）

麥

	實入数量	進行率
德島	九二〇二	四七・八
香川	二二八七九二	七〇
愛媛	三九七四三	六七・九
高知	三四五七七	七二

芋

	實入状況	進行率
德島	八六六	五二・一
香川	二、二二二	四九・三
愛媛	四〇四	二六・三
高知	二三	一八・九

四十万三千九百二十六石（八・一
%）をはるかに上回る好調である
全般的に見て九州、四國、中國地
方が好調でその理由はこれら地方
は農育が例年より早かつた上他の
地方に比べて総体的に作柄がやゝ
よかつたことにもあるが各縣とも
七月のひつ迫した供出事情を反影
して早期供出に努力しているため
と見られる、ジャガ芋の實入総
量は三千六百七十九万七千五百一
貫で割当量三億九百二十六万一千
貫に対し進行率は一一・九%前年
同期の五百二十三万四千貫（二

買収、計畫を上回る

第二次農地改革、本年末完了

…林省では七月二日現在で縣別改
…革による縣地買收面積の第七回集
…計を行い目下各地方から報告を整
…理しているが第六回集計を行つた

…の秘がつくことになる、また宿
…泊料法四%範囲では課税出来ない
…を予定

六万三千ドル 米、極東諸國 教員救濟に

【共同】グリーブランド七日発AP＝米國の学校教員の寄付により
この程六万三千五百ドルが救濟資
金と制定、極東諸國に贈られるこ
とゝなつた、全米教育連盟の海外
救濟委員会アンユピー氏が七日発
表したところによるとこれは
職業人マーシャルプランにない
計画の下に集められた資金で極
東向けに決定されている二十五
万ドルの最初の第一回分で内訳
は次の通り
フイリピン向食糧小包購入費一万
五千ドル、日本向け衣類小包購入
費二万ドル、朝鮮向け衣類小包購
入費二千五百ドル、中國四川省三
千名の困窮教員向け資金三万ドル、中國二大教員團體向け資金六
千ドル
このほか全米教育連盟は各戰災
國向けの新書購入費として一万
五千ドル、寄付によつて集めら
れた書籍七万部をこれら諸國に
配給する費用として二万ドルを
それぞれ支出しておりさらに四
万五千ドルを戰災國学校教員の
米國留学費として支給する予定
である

四八年度米財政黒字

【共同】ワシントン六日発USI

…ことになる、今後は農家買收によ
…る小作地買收の徹底化と本格的な
…買り渡し段階に入るわけだが六月
…末には買收面積の七割約百二十万
…町歩の買渡しが終つているので第
二次農地改革はほゞ予定どおり本年末
をもつて一應完了するものとみら
れている

…本にタカマツありゝと人間のその
…美しさに感せられて憧りともない
…思いを感じしなりとも味わせること
…ができたら観光協会設立の目的全
…しということになる、目に見える
…景勝や設備も大事だがそれに劣ら
…をなけるのがサーヴイスであり
…しい入浴場である、考えて見ると
…觀光事業とは当局、当業者だけの
…仕事ではなく、どうやら國民全体
…に課せられた一大事業のようにも
…思われる、高松観光協会の発足を
…ひとことのように過眼視できな
…いとするころに、十万市民の責任
…も感ずるのである。

外相会談考慮 米の抗議内容

【共同】ワシントン七日発UP＝

ドイツ占領地區 物資積出中止

【共同】ベルリン七日発AP＝ド

…円なのに対し次郎長町は百三
…比べて大学、高専、師
…郎長町組合の大学高専部では昨年十
…百九十円にしかならない、このた
…め同組合の大学高専部では昨年十

…徴に於ける四ドイツの「占領規定」
…を全面一致で、指令に決定、同時
…に四ドイツに政府樹立の勧告にあ

東京夢59.6月
大グラフ

…工中見
…化社區代
…和會東市
…昭株式町野
…元遺贈
…大設

…一七〇
…極臨
…五〇〇
…松行
…四三〇〇
…東宝
…一〇〇〇
…五八〇
…王紙
…七〇〇
…三二〇〇
…友酒
…一一八〇
…二二〇〇
…関西
…四二〇〇
…一八五〇
…四二〇〇
…一四五〇
…七二〇〇
…一二〇〇
…四九〇〇

…氷室
…帝人
…俳紙
…日紙
…鐵紙
…大鐵
…鼻筋
…敷紙
…繊紙
…消紙
…電興
…日毛

一日一言

多方の混雑機關駅の混雑はたえられない。一日の仕事でなく疲労しているなに、改札でまごまごするのに何がしかのエネルギーを費やさねばならない。疲労すると人間の神経もいら立つて来るうるさいなあと腹が立つて来る▲お互に通勤者とか相手の気持も判りそうなもの筈が、それ程早くコンを握り度い一心で他人の後頭部がまつていたならしい▲連絡船待ちの客に、二つの改札口をふさいでゆうゆうと弁当等たべているから、通つた二つの改札口へ乗船客の圧力が加わるわけだ。實に分の時は共同闘争と仲良くやつていても、案外こんなところで各個ばらばらの本質をさらけ出しているかも知れない▲時折この混乱を見かねて、出口から改札するとかあり、混雑時には大いに役立つ。こうした適宜の処置は助役がやるのか、改札掛が臨機に行うのか知らないが、どしどしやつてもらいたいものだ▲もまれもまれて改札口を出ると、改札掛がイスにコシかけて同僚と雑談などしている。通過はかり個人の切符を調べるのが仕事だから仕方がないとはいえ、もう少し立つて来る▲労働基準法を適用すると改札掛が手不足になるのかも知れないが、会つている方から言わせれば良い方だ。観劇員はいざ知らず一般職員が足りないと伝えられる▲汽車にのせてやると考えているのならわれわれた何をかいわんやである、大衆は同情する前にお入れしてもいないことを認識すべきだ▲出口から電車に入ろうとする通勤者のエゴイズムと、おろかな慣習をもつてこれを黙認する鉄道員に現代日本人の悪根性と近代式病が重症られている。

…て承服せず

留党し純正化圖る

黒田氏談

…動の自由を確保することを言明する、われわれは勤労大衆とともに実践を通じていずれが正しく社会党の綱領をひるめるものであるかを実証するものである

…しての断固たる第三…

…に当り中央執…対し一言の…かつをとは…機会である、…ワシ三制に…あり断じて…ない、予算…は党議違反…いうかわれ…ある第二回…行動したも…警戒したも…必ずつてわれ…まり党員と…に…そうと…しては同君が…ねたにもか…委員の辞職…ことは中執委…こねたものと…名処分決定…山委員長に対…

中央黨の推進体へ

國協驚休會中に積極活動

國会闘争を通じて國協党は相当の苦汁はなめたが三木委員長はかねてより提唱する中央党工作に本格的な動きをみせるはずで五日開かれた議員総会の席上

われわれは保守統一派の攻勢を矢面に受けている、資本主義を標榜する政党と合同するなどということはあり得ない、さりとて階級闘争からみて二大政党の対立が望ましいことである、國協党を中軸としてこうした運動を休会中に…

…會を開くことを申合せたなおこの緊急会に参加を申入れているものは民自党三十名、社会党二十名、民主党二十名、國協党十名、社革十名、農民、第二各五名日本農民党三名、計四三名である

社、正式に臨時國会要請

社会党は去る六日の出席閣僚懇談会で臨時公利振興期法案のため出来るなら七月中に臨時國会を召集するよう要求することを申合せ同日の閣議で水谷農相よりこのことを報告したが、これに対し吉田首相は社会党が正式党議として党議として決定した後に政府の態度を決めるようにしたいと答えた、よ…

綿布四千百万ヤード

國内消費用に放出許可

一般外国為替管理委員会は綿製品の輸出用綿糸の綿製品四千百十三万六千七百七十二ヤードを国内綿業用に放出し製織用および調整用によって製造することを許可した、右綿製品の大部分は作業衣として日本農村から農村に配給される、今回の綿糸調整数量は昭和二十三年中の綿花調整数量から差引かれまた日本政府は輸入綿花四万九千四百二十六俵を放出し四、五、六月の調整用として工業用及び衣料用として綿糸一千八百七万五千六百ポンドを製造することならびに輸出用綿糸から四百万ヤードの綿布を放出して小麦粉袋を製造することを許可された、この小麦粉袋製造用の綿糸調整数量は昭和二十三年中この目的に放出される全部の量である

大阪に繊維製品 貿易 海外販賣委支部

…で…は…輸出振興…を放出して…ため現在…いる繊維製品海外販売委員会の支部を大阪に設置することになり近…

あす四縣市議長會議

四国四縣市議会議長連絡協議会は十日午前十時から坂出市役所で観…懇談会、徳島、高知、松山、宇和島、坂出の六市の正副議長が出席する臨時は当日協議

國會懇談會を結成

衆議院各派有志議員は七日午後一時議長応接室で臨時行政懇談会を中心に超党派的立場から振り國会の理…及、発達、連絡をはかるのが目的で組合員は個人、非個人をとわずこの会の目的に賛成する縣内の縣営関係団体、個人をもって組織することになっている、なおこの協会設立により縣下の縣営協同組合は信用、購買、販売、養蚕、運輸、文化、協同の七部門となる

國立移管成る

香川縣立工業試驗場

さきに國立移管に内定の香川縣立工業試験場は七日正式に移管され本年度予算は六百万円に決定した

設立に決定す

香川農協組協會

設立か否か論議されていた香川縣農協組協会は八日縣庁で開かれた縣農協会で設立に決定した、この協会は縣下の縣営協同組合連合会の…

新税で約一億徴収

香川の財政なお二億赤字

地方財政法の改正で赤字になやむ香川縣では新税で大体差引では約一億円の増収を見込んでいるが國庫からの分與税の削減、住民税一日本均千円を九百七十円に引下げるの…で増収分は相殺され結局縣収入は当初案の部とほぼ同様となり、既に縣、主なる新税を拾ってみると【入場税】八月一日から縣と市町…

麥二…

島林省は六月末日現在の二…

…込んでいる

【遊興飲食税】藤者の花代…%、その他の費用が四〇…

皇室の自律…

…退…

…明治憲法にあっては皇室に関する事柄は皇室自身これを決定すべきことで國民の容喙を許さないという建前、すなわち皇室自律主義をとり皇室典範その他皇室の法規は國会の議決を経ず皇室会議で皇室会議は皇室関係に関して勤定することになっていたのである、しかしながらこの皇室自律主義は皇室は國民と対立して存在するように感じられやすく、國民感情からすると適当でないのみならず、天皇の地位は國民の総意に基づくもので主権者たる國民の代表者で組織する國会の議決した皇室典範は…

帖手法憲

…改正は十二日公布施行される、改正の骨子つぎのとおり

…徳七郎次郎氏で國鉄政務次官らと…島出張中…文部教職員と地方教職員の懇談…島の移過に比べて大学、高等、師範…最近につき団体を形成を行ったが同…鶴などの文部教職員の待遇はきわめて…

…円なのに対し文部省職員は最高三百九十円にしかならない、このため同組合の大学高等部では昨年十…

…後に於ける西ドイツの「占領…を全会一致で…指定に決定に西ドイツに於ける…

断じて承服せず

留党し純正化圖る

黒田氏談

衆議院問題により社会党を除名された黒田寿男氏は除名組六名を代表して七日夜同内でつぎのように語つた

除名処分を決定するに当り中央執行委員会はわれわれに対し一言の弁明の機会をも與えなかつたことは明らかに違法であり、無效である、このような処置はファッショ制にもみない独断的方法であり断じて承服するわけにはゆかない、予算案に反対投票した行動は党議違反だと中央執行委員会はいうがわれわれは党の最高機関である第二回党大会の決定に従つて行動したものであるから中央委に賛成したものこそ党議違反である従つてわれわれはあくまで党に止まり党員として社会党強化のために尽そうと思う一方同志に対しては同志が著しく党の名誉をそこねたにもかかわらず党中央執行委員の辞職を勧告するに止めたことは中執委自身が党の名誉をそこねたものと断ぜざるを得ない、除名処分決定の通告をうけた際片山委員長に対して行動の自由を留保することを言明する、われわれは勤労大衆とともに実践を通じていずれが正しく社会党の精神を守るものであるかを実証せんとするものである

社、正式に臨時國会要請

社会党は去る六日の出席閣僚懇談会で重要公共関連期法案のため出来るなら七月中に臨時国会を召集するよう要求することを申合せ同日の閣議で水谷総相よりこのことを報告したが、これに対し吉田首相は社会党が正式党議として党議として決定した後に政府の態度を決めるようにしたいと答えた、よまた日本政府は輸入綿花四万九千百二十六俵を放出し四、五、六月の割当用として工業用及び家庭用として綿糸二千八百七万五千六百ポンドが製造することならびに輸出用織貨から四百万ヤードの綿布を放出して小麦粉袋を製造することを許可された、この小麦粉袋製造用の綿糸放出は昭和二十三年中この目的に放出される全部の量である

綿布四千百万ヤード

國内消費用に放出許可

【総司令部発表】総司令部は輸出用織貨の綿製品四千百十三万六千七百七十二ヤードを國内綿布用に放出し綿織用および割当用によつて配給することを許可した、右綿製品の大部分は作業衣として日本政府から農村に配給される、今回の割当は昨年十月以降本年三月までの綿花割当数量から差引かれる

中央黨の推進体へ

國協黨休會中に積極活動

國会閣争を通じて國協党は相当の苦汁はなめたが三木委員長はかねてより提唱する中央党工作に本格的な動きをみせるはずで五日開かれた議員総会の席上

われわれは保守統一派の攻勢を矢面に受けている、資本主義を標榜する政党と合同するなどということはあり得ない、きりとして諸悪勢力からみて二大政党の対立が望ましい姿の段階において第三党的なあり方による中央政党にこそ望ましいことである、國協党を中軸としてこうした運動を休会中に展開したいと語つた

社説

高松觀光協会發足

高松市を中心としての観光施設推進の外買民間団体たる高松観光協会の発会式ならびに創立総会がきょう開かれる。かつて昭和三年の春、博覧会開設を機として市に観光課が生れ、その発になつて観光協会も発足し官僚、交通、設備サーヴイスなどにわたつてやや見るべき活躍をあげたことに世人のひとであるが、その後戦争のお始まり観光どころの騒ぎでないということになつて自然解消を見、うか、今ここに瀬戸観光課の登たのである。終戦三年、観光立國の方針がともかくも定まり、外貨獲得による善隣優誘を促進しようとする大綱のもとに二つの國土計画としての歩みが始められた今日観光四國の中心地と見られる高松市における本協会の発足は、むしろおそすぎる感があるくらいである。

観光日本を再建し外客を誘致するためには、まず鉄道で飛躍した観光施設を一日も早く復興し、快適なものにすることが先決である。この観点からした観光日本再建の第一命題である。國土計画としては五期にわたつて総経費三十六億五千万円、既存のホテルと合せて合計二〇七、収容人員二二、九二九人実現を目標にしているが、優秀なホテルとならんで観光客が快適な旅行を楽しむ時には交通機関の整備向上が強調されねばならぬ。観光列車、汽車や汽船の快適、快速はいうまでもなく鉄道の電化などもぜひ考えられなければならぬ。観光列車ができる。各國立公園をつなぐ公園ルート、指定されたドライヴ・ウエイ、その間にちりばめられたホテル、五万トン級の巨船も横づけになる設備は海の修重場一観光港、ヨット、モーターボート、釣船などのたまり場、国立公園なども観光施設としては既指定並にその他の候補地を合せて二十ケ所に対して國立公園の開発計画なるものがある、世界に知られた日本独特の自然美はまさに外貨獲得の大きな役割を担おうとしているわけで、もしも即記の宿泊、交通施設の充実をはじめ立派な建築物にたとえて見れば、これはその基礎工事だということ

About Patriotism.

I am very glad to have the honor of expressing my opinion about patriotism.

Never since the end of the war have I seen the people speak or write about patriotism. Why? Do they not have any country to love?

Just think the fact that the Japanese were once celebrated for their fervent patriotism. Of course, what was meant then was the patriotism only to die by order of the one in power, not fully convinced of the true cause for their sacrifice. It was the spirit of sacrifice, anyhow, not of a free man, but of a slave.

The true meaning of patriotism, however, is to live,

not always to die, "for the common interest of the community in which one lives. A man can protect his own happiness and interest only if he does not interfere with these of many others! He cannot be selfish, but can be happy enough, along with his colleagues, in possessing love, fortune and fame.

Well, dear fellow citizens, let's learn to love things around us, and then extend it to higher causes by degrees, until Japan, our beloved country, will be worthy of the name.

Let the people stop breaking in through the win-

[illegible] may be anxious to get in, because it will cause many others to catch cold.

Let the people stop blackmarketeering which will only result in their losing more money than they make.

Let the people stop going on a strike only for higher wage. When such a campaign is highlighted in shouts and cheers, quite a lot of people are watching the campaign in dark anticipation that their taxes might be still heavier. But instead, let them get to work and try to promote production directly or indirectly.

Then you will find, not very much later, a much better allowance than thousands of bank notes that buy just some chunks of potatoes; that is, the rehabilitated Japan. Thank you.

Spoken By Miss Sumiko Toyama, Mitoyo Girls' Upper Secondary School in the second English oratorical contest of high school in Kagawa Prefecture & neighbouring districts under the auspices of the English speaking society, the Takamatsu College of Economics.

愛國心に就いて

愛國心に就いて私の意見を述べることの出來るのを大変光榮に存じます。

戰爭終了以來人々が愛國心について口にしたり、書いたりするのを見た事がありません。何故でせう。彼等は愛する國家がないのでしようか。

日本國民は曾ては熱烈な愛國心で有名であつたといふ事実を一寸考えて御覧なさい。勿論其の當時は愛國心とは或る権力者の命令によつてただ死ぬといふ事であつて自分の真實な主義主張のために命をさゞげるのだといふ充分な確信を持つていたのではなかつた。兎に角それは自由な人間の犠牲の精神ではなくて奴隷の犠牲の精神であつた。

然し愛國心の真の意味は自己の住んでいる社會の共通の利益のために生ることであつて、必ずしも死ぬことではない。人は他人の幸福や利益に干渉しさえしなければ自分の幸福や利益を守ることが出來ます。

人は利己的でなくとも同僚と共に十分幸福になることが出來て、愛、財産、名聲を享有することが出來るのです

扨て、親愛なる同胞諸君よ、我々は先づ我々の周囲の物を愛する修練をしようではありませんか そしてその愛を段々とよい高い目的へ

る様に致しましよう。そんなことをすれば多くの他の人々が風邪を引く原因になります。

闇商賣することを止めましよう

闇商賣は結局儲けるよりも多くの金を損するだけです。

賃銀をあげるだけの目的でストライキをやるようなことをやめましよう。こんなストライキが花々しく歓呼喝采せられている時、一方では多数の人々が自分の税金が一層重くなりはせぬかといふ暗い豫想でその運動を眺めてゐるのです。だからこんなストライキはやめて自分の仕事についてもらつて直接或は間接に生産を増進する様に力めて貰いましよう。

そうすれば間もなくほんの僅かの馬鈴薯しか買えないような幾千枚の銀行紙幣よりも遥かに立派な給與が得られることになるでしよう。即ちその給與とは復興日本といふ給與であります。

以上は高松経済專門学校の英法年論大会に於て香川女子高等学校の遠山澄子女塞によってしやべられたものです

CI
Misc 1009

HEADQUARTERS
SHIKOKU MILITARY GOVERNMENT REGION
APO 1050

Takamatsu, Shikoku
16 August 1948

SUBJECT: Special Staff Meeting

TO : All Section Heads

1. It appears desirable to hold a Regional Staff Conference for the purpose of reviewing the current situation, acquainting new members with regional procedures, and eliminating some area of overlap and misunderstanding.

2. All Section Heads and their headquarters personnel will be prepared, therefore, to present a brief resume of the situation in their section as it affects or is affected by the activities of other sections of this headquarters. Merely as an indication of what is desired, the following is suggested as a guide to presentation:

a. Present situation.

b. Difficulties being experienced.

(1) Within the section
(2) In dealing with other sections
(3) In dealing with teams
(4) In dealing with Japanese
(5) In dealing with other Occupation Forces units and/or individuals.

c. Plans:

(1) Immediate
(2) Long range.

d. Suggestions.

3. Tentative allocation of time is as follows:

0800-0805	Introduction	Col Coughlin
0805-1815	Legal & Government	Mr. Campbell
0815-0825	Public Health	Dr. Stein
0825-0835	Sanitary Engineer	Mr. Kolkowitz
0835-0845	Nursing Affairs	Mrs. Watterworth
0845-0900	Economics	Capt Mitchell
0900-0910	Labor Relations	Sgt Geard
0910-0920	Public Welfare	Mr. Carr
0930-0940	Civil Information	Capt Oertle
1000-1010	Island Supply	Capt Meyer
1010-1020	Procurement	Capt Heinen
1030-1040	Transportation Fire Protection	CWO Mendonca
1040-1050	Employement Office Billeting, Messing, Recreation, Special Services	Lt Wilson
1050-1100	Administration and Personnel	Lt Mikkelson

4. Tentative date is 23 August 1948.

R. E. COUGHLIN
Colonel CE
Commanding

30 July 48

MEMO FOR CAPT. WALKER:

What do you think of the idea of giving a lift to the people down a t Shionoe-mura next Thursday night by helping them stage an information meeting? We could go down in the afternoon and stay a t the hotel tha t night and come back next morning. The schedule could be something like this:

2000 Welcome by Capt. Walker. Congratulations on establishment of Information Committee.
2010 CI&E film - "Everyone's School."
2030 Kami-shibai by Mr. Maki of Agricultural Station on control of insects & plant disease, followed by question period.
2100 Film strip on Public Health by Dr. Tada or Dr. Hamada, followed by question period.
2145 CI&E film, "Studying our Town."

We could say tha t this meeting was arranged and sponsored by the Shionoe-mura Informa tion Committee which would give them a big lift with the town people and would also be just like planting a firecracker a t the meeting for Kagawa gun.

What say, huh?

OERTLE

23 July 1948

FROM: CIVIL INFORMATION

TO: ADJUTANT.

Request is made for the immediate installation of a telephone in the office of the Librarian, 2nd floor Ikedaya Bldg., Minami-Shinmachi, Takamatsu.

R. L. QERTLE
Capt., Sig C

TO:
Capt Kerrick
Please Ascertain this
is an urgent Japanese
matter.
Jen.

Use Phone in
office of the Librarian
until Installation
can be completed.
Please advise
when this is done.
SCAP

FROM CI/O

TO SMGO

FRANKLY I DON'T "GET IT." WE SENT THIS PAPER A CONGRAT NOTE FROM YOU LAST WEEK. SUGGEST WE SIT THIS ONE OUT.

Pete

agree! Ben

Letter.

From: Mr. Hara, President of the New Ehime.

To : Col. Coughlin, Commanding Officer of SMGR.

We will hold "News week" from August 1 and have published our plan in the week in to-day's paper. We want to publish in our paper the names of person who have approved our "news week" plan.

If you are so kind as to permit us to publish your name on our paper as a person who haveapproved our plan, we are pleased if you make a report to us.

BASIC: Ltr, Commanding General, Eighth Army, APO 343, dtd 21 September 1946, subj: "Imports of Commodities".

2nd Ind DWM/RWK/hs

Ehime Military Government Team, APO 317, 18 October 1946

TO: Commanding Officer, Shikoku Military Government Region, Hqs & Hqs Detachment, APO 317

As of this date the SCAJAP vessel listed in inclosure of basic letter has not arrived at designated port.

FOR THE COMMANDING OFFICER:

/s/Robert W. Krumrine
/t/ROBERT W. KRUMRINE
1st Lt., AC
Adjutant

News space opened to readers a plan in the New Week, sugust 1-7..

The Shin-Ehime News Paper will hold a "News Week" during August 1-7. There are numerous plans in the week and a special plan in that a port of the News apace will be opened to readers for the week. Readers, governmental any unblic offices, associations can con-tribute to the paper about their opinions on vorious problems.
Why we contrive such a plan is as follows:

(1) We, newpapers are functioning in ordinary days as follows:

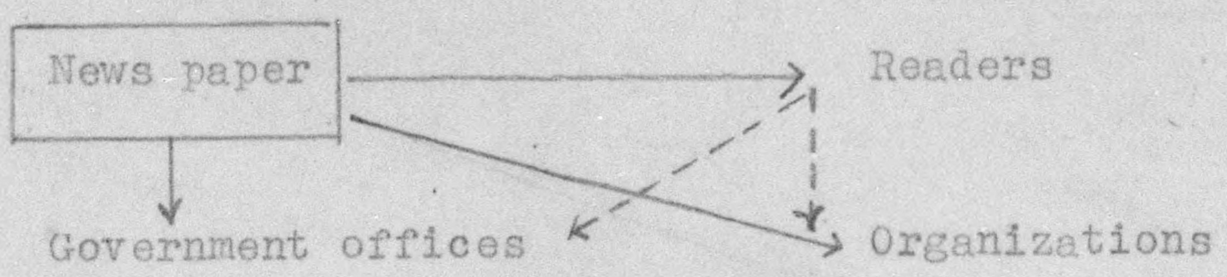

(2) Contrary to the above ordinary fanction of news papers, our present plan is that our news papers will be criticized by free contributions readers of every quarters. This means a good chance for news papers to reflect upon their ordinary conducts.

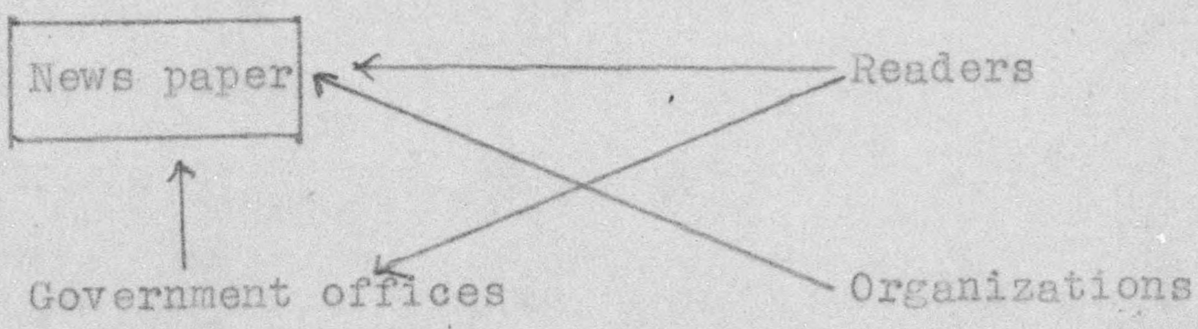

In short, our aims by this plan lie in having readers to recognize what news papers should be and in leting people in the prefecture to criticize local administration and etc.

昭和廿三年七月十四日

四國軍政府

コフリン長官殿

新愛媛新聞社

社長　原　龍一

謹啓　盛夏の候貴官には益々御健勝の程慶賀至極に存じます

陳者先般御報告申し上げました通り八月一日から新聞週間を開催致すことになりましたが本日付社告をもつて週間第一次企畫を發表いたしましたに就きましてはこれに對する御協賛署名を紙上に發表いたしたく御配慮方御願い申上げます

追而

御賛同署名紙上發表御許可になりますれば御多忙中恐縮乍ら御一報賜りますよう御願い申上げます

Plan of "news week"
from August 1st to
(Provisionally translated)

カード記入

(一) 大まかにいって新聞社の機能は第一図の様な形を作っている

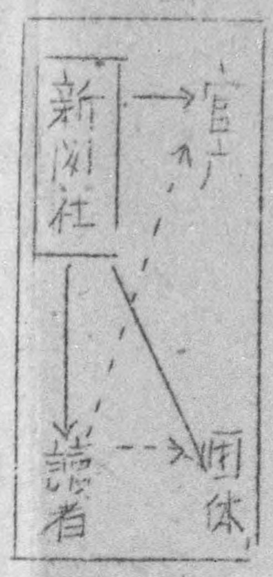

第一図

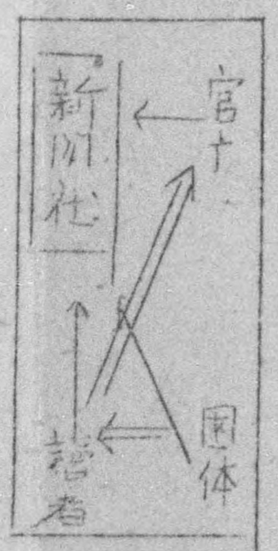

第二図

(二) 新聞社自体が読者することに役立っていないこと

(三) 新聞社自体が読者することに役立っていないこと

(四) この意味から企画一元のが本社の"紙上あば礼放題"である、だは

(五) 本質をもっているかといえば、つぎの一通りである

(一) 新聞原稿をそのまま"ナマ"で読者に提供していること

(二) 新聞社自体が読者することに役立っていないこと

(三) この意味から企画一元のが本社の"紙上あば礼放題"である、だは

(四) 本質をもっているかといえば、つぎの一通りである

(一) 新聞原稿をそのまま"ナマ"で読者に提供していること

(二) 新聞社自体が読者することに役立っていないこと

(三) この意味から企画一元のが本社の"紙上あば礼放題"である、だは

(四) 本質をもっているかといえば、つぎの一通りである

(一) 新聞原稿をそのまま"ナマ"で読者に提供していること

(二) 新聞社自体が読者することに役立っていないこと

(三) この意味から企画一元のが本社の"紙上あば礼放題"である、だは

(四) 本質をもっているかといえば、つぎの一通りである

(一) 新聞原稿をそのまま"ナマ"で読者に提供していること

(二) 新聞社自体が読者することに役立っていないこと

(三) この意味から企画一元のが本社の"紙上あば礼放題"である、だは

(四) 本質をもっているかといえば、つぎの一通りである

(一) 新聞原稿をそのまま"ナマ"で読者に提供していること

(二) 新聞社自体が読者することに役立っていないこと

(三) この意味から企画一元のが本社の"紙上あば礼放題"である、だは

(四) 本質をもっているかといえば、つぎの一通りである

(一) 新聞原稿をそのまま"ナマ"で読者に提供していること

(二) 新聞社自体が読者することに役立っていないこと

(三) この意味から企画一元のが本社の"紙上あば礼放題"である、だは

(四) 本質をもっているかといえば、つぎの一通りである

(一) 新聞原稿をそのまま"ナマ"で読者に提供していること

(二) 新聞社自体が読者することに役立っていないこと

(三) この意味から企画一元のが本社の"紙上あば礼放題"である、だは

(四) 本質をもっているかといえば、つぎの一通りである

(一) 新聞原稿をそのまま"ナマ"で読者に提供していること

(二) 新聞社自体が読者することに役立っていないこと

(三) この意味から企画一元のが本社の"紙上あば礼放題"である、だは

(四) 本質をもっているかといえば、つぎの一通りである

(一) 新聞原稿をそのまま"ナマ"で読者に提供していること

(二) 新聞社自体が読者することに役立っていないこと

(三) この意味から企画一元のが本社の"紙上あば礼放題"である、だは

(四) 本質をもっているかといえば、つぎの一通りである

(一) 新聞原稿をそのまま"ナマ"で読者に提供していること

(二) 新聞社自体が読者することに役立っていないこと

(三) この意味から企画一元のが本社の"紙上あば礼放題"である、だは

(四) 本質をもっているかといえば、つぎの一通りである

(一) 新聞原稿をそのまま"ナマ"で読者に提供していること

(二) 新聞社自体が読者することに役立っていないこと

(三) この意味から企画一元のが本社の"紙上あば礼放題"である、だは

(四) 本質をもっているかといえば、つぎの一通りである

(一) 新聞原稿をそのまま"ナマ"で読者に提供していること

(二) 新聞社自体が読者することに役立っていないこと

(三) この意味から企画一元のが本社の"紙上あば礼放題"である、だは

(四) 本質をもっているかといえば、つぎの一通りである

(一) 新聞原稿をそのまま"ナマ"で読者に提供していること

(二) 新聞社自体が読者することに役立っていないこと

(三) この意味から企画一元のが本社の"紙上あば礼放題"である、だは

(四) 本質をもっているかといえば、つぎの一通りである

(一) 新聞原稿をそのまま"ナマ"で読者に提供していること

(二) 新聞社自体が読者することに役立っていないこと

(三) この意味から企画一元のが本社の"紙上あば礼放題"である、だは

(四) 本質をもっているかといえば、つぎの一通りである

(一) 新聞原稿をそのまま"ナマ"で読者に提供していること

(二) 新聞社自体が読者することに役立っていないこと

(三) この意味から企画一元のが本社の"紙上あば礼放題"である、だは

(四) 本質をもっているかといえば、つぎの一通りである

(一) 新聞原稿をそのまま"ナマ"で読者に提供していること

(二) 新聞社自体が読者することに役立っていないこと

(三) この意味から企画一元のが本社の"紙上あば礼放題"である、だは

(四) 本質をもっているかといえば、つぎの一通りである

(一) 新聞原稿をそのまま"ナマ"で読者に提供していること

(二) 新聞社自体が読者することに役立っていないこと

(三) この意味から企画一元のが本社の"紙上あば礼放題"である、だは

(四) 本質をもっているかといえば、つぎの一通りである

(一) 新聞原稿をそのまま"ナマ"で読者に提供していること

(二) 新聞社自体が読者することに役立っていないこと

(三) この意味から企画一元のが本社の"紙上あば礼放題"である、だは

(四) 本質をもっているかといえば、つぎの一通りである

(一) 新聞原稿をそのまま"ナマ"で読者に提供していること

(二) 新聞社自体が読者することに役立っていないこと

(三) この意味から企画一元のが本社の"紙上あば礼放題"である、だは

(四) 本質をもっているかといえば、つぎの一通りである

(一) 新聞原稿をそのまま"ナマ"で読者に提供していること

(二) 新聞社自体が読者することに役立っていないこと

(三) この意味から企画一元のが本社の"紙上あば礼放題"である、だは

(四) 本質をもっているかといえば、つぎの一通りである

(一) 新聞原稿をそのまま"ナマ"で読者に提供していること

(二) 新聞社自体が読者することに役立っていないこと

(三) この意味から企画一元のが本社の"紙上あば礼放題"である、だは

(四) 本質をもっているかといえば、つぎの一通りである

(一) 新聞原稿をそのまま"ナマ"で読者に提供していること

(二) 新聞社自体が読者することに役立っていないこと

(三) この意味から企画一元のが本社の"紙上あば礼放題"である、だは

(四) 本質をもっているかといえば、つぎの一通りである

(一) 新聞原稿をそのまま"ナマ"で読者に提供していること

(二) 新聞社自体が読者することに役立っていないこと

(三) この意味から企画一元のが本社の"紙上あば礼放題"である、だは

(四) 本質をもっているかといえば、つぎの一通りである

(一) 新聞原稿をそのまま"ナマ"で読者に提供していること

(二) 新聞社自体が読者することに役立っていないこと

(三) この意味から企画一元のが本社の"紙上あば礼放題"である、だは

(四) 本質をもっているかといえば、つぎの一通りである

(一) 新聞原稿をそのまま"ナマ"で読者に提供していること

(二) 新聞社自体が読者することに役立っていないこと

(三) この意味から企画一元のが本社の"紙上あば礼放題"である、だは

(四) 本質をもっているかといえば、つぎの一通りである

(一) 新聞原稿をそのまま"ナマ"で読者に提供していること

(二) 新聞社自体が読者することに役立っていないこと

(三) この意味から企画一元のが本社の"紙上あば礼放題"である、だは

(四) 本質をもっているかといえば、つぎの一通りである

(一) 新聞原稿をそのまま"ナマ"で読者に提供していること

(二) 新聞社自体が読者することに役立っていないこと

(三) この意味から企画一元のが本社の"紙上あば礼放題"である、だは

(四) 本質をもっているかといえば、つぎの一通りである

(一) 新聞原稿をそのまま"ナマ"で読者に提供していること

(二) 新聞社自体が読者することに役立っていないこと

(三) この意味から企画一元のが本社の"紙上あば礼放題"である、だは

(四) 本質をもっているかといえば、つぎの一通りである

(一) 新聞原稿をそのまま"ナマ"で読者に提供していること

(二) 新聞社自体が読者することに役立っていないこと

(三) この意味から企画一元のが本社の"紙上あば礼放題"である、だは

(四) 本質をもっているかといえば、つぎの一通りである

(一) 新聞原稿をそのまま"ナマ"で読者に提供していること

(二) 新聞社自体が読者することに役立っていないこと

(三) この意味から企画一元のが本社の"紙上あば礼放題"である、だは

(四) 本質をもっているかといえば、つぎの一通りである

(一) 新聞原稿をそのまま"ナマ"で読者に提供していること

(二) 新聞社自体が読者することに役立っていないこと

(三) この意味から企画一元のが本社の"紙上あば礼放題"である、だは

(四) 本質をもっているかといえば、つぎの一通りである

(一) 新聞原稿をそのまま"ナマ"で読者に提供していること

(二) 新聞社自体が読者することに役立っていないこと

(三) この意味から企画一元のが本社の"紙上あば礼放題"である、だは

(四) 本質をもっているかといえば、つぎの一通りである

(一) 新聞原稿をそのまま"ナマ"で読者に提供していること

(二) 新聞社自体が読者することに役立っていないこと

(三) この意味から企画一元のが本社の"紙上あば礼放題"である、だは

(四) 本質をもっているかといえば、つぎの一通りである

(一) 新聞原稿をそのまま"ナマ"で読者に提供していること

(二) 新聞社自体が読者することに役立っていないこと

(三) この意味から企画一元のが本社の"紙上あば礼放題"である、だは

(四) 本質をもっているかといえば、つぎの一通りである

(一) 新聞原稿をそのまま"ナマ"で読者に提供していること

(二) 新聞社自体が読者することに役立っていないこと

(三) この意味から企画一元のが本社の"紙上あば礼放題"である、だは

(四) 本質をもっているかといえば、つぎの一通りである

なければならない、これまでの各社の"新聞週間"をみるとそれぐみなんとしたる意図のもとに進められていることは窺われるもの、、實際にその効果が興味っているかというと満足な成果は立っていないと思われる

その原因は何かと云えば

(一) 新聞原稿をそのまゝナマで讀者に提供していること

(二) 新聞社自体が反省することに役立っていないこと

にある、この意味から企画したのが本社の「紙上あばれ放題」である、ではどういう本質をもっているかといえば、つぎの通りである

第一図

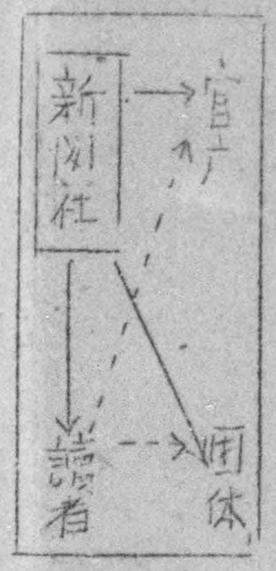

第二図

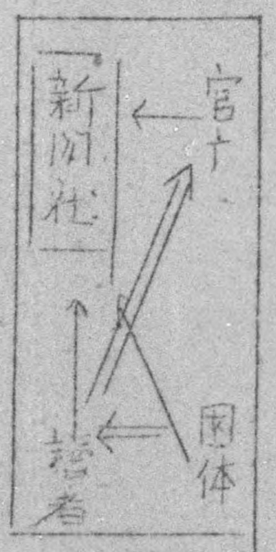

(一) 大まかにいって新聞社の機能は第一図の作用を作っている

の新聞の作用はあらゆる方面へ延びている

の讀者は讀者らんを通じて消極的に働きかけている

(二) 右のような平常の新聞機能を逆転させて新聞社があらゆる方向からの反対作用をとりあげ自由自在に(あばれ放題)批判を受ければ新聞社の貴重な反省の機会となる、そして讀者対官庁団体に対し積極的に(讀者らんに比べ)作用させることになる、もちろん破壊的意図あるものは採用しない、そうでない以上あらゆる意見を取り上げる

そうすれば新聞というものは、どうであらねばならないか(何故自由でなければならないか)=(自由な新聞とはいかなるものであるか)ということを実証的

(一) 大まかにいって新聞社の機能は第一図の作用を作っている

の新聞の作用はあらゆる方面へ延びている

の読者は読者うんを通じて消極的に働きかけている

(二) 右のような平常の新聞機能を逆転させて新聞社があらゆる方向からの反対作用をとりあげ自由自在に(あばき放題)批判を受ければ新聞社の貴重な投書の機会となる、そして読者対官庁団体に対し積極的に(読者うんに比べ)作用させることになる、もちろん破壊的意図あるものは採用にならず、そうでない以上あらゆる意見を取り上げそうすれば新聞というものは、どうでなければならないか(何故自由でなければならないかなるものであるか)ということを実証的に理解できる、理論的に新聞の本質論をやってもなかなか一般には受入れられない以上実際にするに新聞の本質を理論的にでなく実証的に理解せしめるための本紙の姿を読者から批判せしめ読者本紙がとともに新聞の本質を認識しあわせて地方自治確立のため各種団体●意図するものを県民に公開し、県民から地方政を批判せしめるにある

JUL 12 1948

FROM: Mr. Hara, President of the New Ehime.

TO : Commanding Officer of S.M.C.R.

The developement and betterment of our news paper since the foundation are due to your helps and instructions. We can not help but express our heartful thanks to you. On July 15, the second aniversary of our newspaper, we will have "News Week" as a plan enclosed hereby.

Perhaps you are very busy now, but, if you favour us to write for our paper your greeting such as "a contribution to nowpaper week".

We are obliged much to you.

Kindly send us your contribution by July 20.

SHIKOKU SHIMBUN

AUG. 7.

1. THE AGRICULTURAL PRODUCTION ADJUSTMENT BILL DECIDED. IT WILL BE ENFORCED FROM NEXT SPRING.

THE GOVERNMENT, FROM THE VIEW-POINT THAT IN ORDER TO RECTIFY THE PRESENT UNSTABLE FOOD SITUATIONS, THE SYSTEMATIZATION OF AGRICULTURAL PRODUCTION AND THE FUNDAMENTAL REVISION OF THE DELIVERY SYSTEM ARE NECESSARY. IT WAS DELIBERATING UPON THE PLAN, CENTERING UPON THE ECONOMIC STABILIZATION HEADQUARTERS AND THE AGRICULTURAL AND FORESTRY MINISTRY AUTHORITIES. IT COMPLETED THE AGRICULTURAL PRODUCTION ADJUSTMENT AND FOODSTUFFS DELIVERY SYSTEM BILL, WHICH WAS PRESENTED TO THE CABINET MEETING ON THE 5TH BY WADA DIRECTOR-GENERAL OF THE ECONOMIC STABILIZATION HEADQUARTERS. AFTER THE EXPLANATION BY HIRANO, AGRICULTURAL MINISTER, THE BILL WAS DECIDED, AND IT WILL BE OVER-ALL ENFORCED FROM NEXT YEARS SPRING AND SUMMER CROPS. THE DELIVERY OF RICE AND SWEET POTATOES TO BE PRODUCED THIS YEAR WILL BE CARRIED OUT ACCORDING TO THIS PLAN AS MUCH AS POSSIBLE.

THE AGRICULTURAL PRODUCTION ADJUSTMENT ORDINANCE.

I. ADJUSTMENT OF AGRICULTURAL PRODUCTION.

(1) ENFORCEMENT OF THE PRODUCTION ALLOCATION SYSTEM.

(A) THE PRODUCTION PROGRAM ABOUT THE PLANTATION AREA AND PRODUCTION ESTIMATE OF STAPLE AGRICULTURAL PRODUCTS SUCH AS RICE, BARLEY AND POTATOES SHOULD BE ESTABLISHED. IT SHOULD BE PLANNED IN CONSIDERATION OF THE STATUS OF FERTILIZERS AND OTHER MATERIALS FOR FOOD PRODUCTION, AND THE DEMAND AND SUPPLY STATUS OF HOME AND FOREIGN FOODS AND WITH RESPECT TO THE FARMER'S INDEPENDENCE SO THAT THE GREATEST OVER-ALL PRODUCTIVE POWER MAY BE FULLY USED IN ACCORDANCE WITH THE ACTUAL STATUS.

(B) THE AGRICULTURAL MINISTER, ACCORDING TO WHAT THE DIRECTOR-GENERAL OF THE ECONOMIC STABILIZATION HEADQUARTERS HAS PRESCRIBED AND AFTER THE DELIVERATION OF THE CENTRAL AGRICULTURAL ADJUSTMENT COMMITTEE AND THE CONFERENCE WITH PREFECTURAL GOVERNORS, SHOULD ESTABLISH THE PRODUCTION PROGRAMS FOR THE RESPECTIVE PREFECTURES AND INDICATE THEM TO THE RESPECTIVE GOVERNORS.

(C) THE PREFECTURAL GOVERNORS, ACCORDING TO THE INDICATION OR DECISION OF THE AGRICULTURAL MINISTER, AFTER THE DECISION OF THE KEN AGRICULTURAL ADJUSTMENT COMMITTEE MEETINGS, THEY SHOULD ESTABLISH THE PRODUCTION PROGRAMS FOR THE RESPECTIVE CITIES, TOWNS AND VILLAGES AND INDICATE THEM TO THE RESPECTIVE MASTERS OF CITIES, TOWNS AND VILLAGES. THE GOVERNORS SHOULD PUBLISH THE PROGRAM DRAFTS BEFORE THE DECISION OF THE COMMITTEE.

(1) Program on the second anniversary of contributions; The New Ehime.
"We hope thus for the New Ehime."
From Governor, Moyors, business men, labor unions, policemen, Procurators, Taxation Offices, citizens, farmers, women, students, democratic organization and etc.

(2) Is the democratization in every quarters going well?

1. Critics on the prefectural government.

2. City, town and village government.

(3) A contribution of commanding officer of E.M.G.T.

"About local papers"

(4) Messages from every organization in the prefecture.

(5) A conversasione to talk about Ehime papers in their historical to topics.

(6) How the student's papers ought to be and how they are now.

(7) S ports; Baseball meeting, Boat race.

S/C B-951
MAR 28 1946

HEADQUARTERS
81st MILITARY GOVERNMENT COMPANY
Tokushima Detachment
Tokushima, Shikoku

APO 24
27 March 1946

SUBJECT: Weekly Civilian Communicable Disease Report

THROUGH: Commanding Officer, 91st Mil Govt Co., APO 24, Takamatsu.

TO : Commanding General, Eighth Army, APO 343
Attention: Surgeon, Mil Govt Section.

Transmitted herewith is two (2) copies of Weekly Civilian Communicable Disease Report for the week ending 23 March 1946.

John W Dorn Capt AC
WALTER L. KINZER
Captain, SC
Deputy Senior Mil Govt Officer

1 Incl:
Weekly Civilian Communicable Disease Report. (2)

(1) Program on the second anniversary of contributions; The New Ehime. "We hope thus for the New Ehime."
From Governor, Moyors, business men, labor unions, policemen, Procurators, Taxation Offices, citizens, farmers, women, students, democratic organization and etc.

(2) Is the democratization in every quarters going well?

1. Critics on the prefectural government.

2. City, town and village government.

(3) A contribution of commanding officer of E.M.G.T.

"About local papers"

(4) Messages from every organization in the prefecture.

(5) A conversasione to talk about Ehime papers in their historical to topics.

(6) How the student's papers ought to be and how they are now.

(7) S ports; Baseball meeting, Boat race.

昭和廿三年七月九日

四國軍政府長官
コフリン大佐殿

今治市中濱町四丁目
新愛媛新聞社
社長　原

謹啓　盛夏の候、貴官には益々御健勝の程慶賀至極に存じます
陳者弊社創立以來編集内容の充實に努力し事業も大過なく經過してお
りますことは貴局における御指導、御援助の賜と厚く御禮申上げます
就きましては今般七月十五日をもつて弊社創立第二週年を迎えるにあ
たり各位の日頃御眷顧にお應えしたく別紙計畫案による「新聞週間」
を開催いたすことになりました、時節柄何かと御多忙中のところ御迷
惑かと存じますが「新聞週間に寄す」の御貴稿を賜りたく切に御願い
申上げます
なお甚だ勝手乍ら貴稿は七月二十日までに御送稿の程御配慮相成度
併せて御願い申上げます

〔創刊記念〕

紙上あば出放題

新聞週間

本紙創刊二週年記念を来る　月　日に迎えましたのでこれを機会に新聞に対する一般読者の理解を高めるためつぎのような「紙上あば出放題」をしいます。

一、「新愛媛に望む」

十八日まで取材送稿

△知事から……松山
△市長から
△産業人から
△労組から
△警察・地検から
△税務署から
△市民・農民から
△学者……松山・新居浜
△市町村役場から
△県庁各課から……松山
△婦人から
△学生から
△文化団体から
△各政党・縣連支部から……松山
△各民主団体

二、民主化は上々か

二十五日まで取材送稿……

△県政批判……座談会……松山……出席者

知事
愛民党　二名
社会党　一名
中立　一名

十三日まで取材送稿……

△市町村政批判……

議会に対する希望

新聞に対する一般読者の理解を高めるためつぎのような「紙上あば
れ放題」をしいます。

一、「新愛媛に望む」
十八日まで取材送稿

△知事から……松山
△市長から
△産業人から
△労組から
△警察地検から
△税務署から
△市民、農民から
△学者……松山、新居浜
△市町村役場から
△県庁各課から……松山
△婦人から
△学生から
△文化団体から
△各政党、縣連支部から……松山
△各民主団体

二、民主化は上々か
十三日まで取材送稿……

二十五日まで取材送稿……
△県政批判……座談会＝松山……出席者
知事
愛民党　二名
社会党　一名
中立　一名

△市町村政批判……
議会に対する希望
市長に対する希望

三、愛媛軍政部司令官

△伊予の国と人
△地方紙について……新聞週間に寄す

過去の愛媛県新聞界における新聞を悪用又は悪用された事例
新聞を善用しまたは善用された事件を中心に長老各位の個人的一般
的立場から御話を願い今後の正しい新聞作製の指針に仰ぎたし

四

各種団体より
県民に望む
二十二日まで取材送稿

△愛民党
△社会党
△共産党
△商工会議所
△警察署
△検察庁
△税務所
△各民主団体……主に労組連合
△各文化団体
△総同盟県支部……新馬浜
△産別 〃 ……松山

十八日松山にて
五 新聞の善用と悪用
県下新聞界長老の
座談会

△高市盛之助……松山　本社側
△田中七三郎……松山　亀井局長
△曽我　鍛……双岩　阿部利之
△井上不二……宇和島　玉井千里
△柳原極堂……宇和島　久保正弥

△編集方針……現在と将来への展望
△部数　△定価　△陳営　△取材方

六学生新聞の作り方 △研究方法 △編集責任者の抱負 △発刊期

各校新聞の実態 △週、旬、月刊区分 △印刷所其の他

調査 題字、編集、広告の有無

一流編集陣を備えるところもあるから注意すること

△学生新聞展示会 ＝八月一日から松山三越ー新愛媛各支社局にて

月末まで聚 ＝ 県下各校の実物収集、

送稿 全国学生新聞の実物収集

臨時 「街頭編集局」 新聞週間 ＝八月一日より七日まで

目的 △新愛媛と讀者の直結を図り、新愛媛の愛著を培うため

一つのサービスとして行う

方法 △県下六市の目抜通りまたは職場内あるいは学校内へ

順次臨時〝街頭編集局〟を開設、記者、および

寫眞班を配置する

A 讀者の新愛媛改善に関する意見を聴取、

B 讀者の課題を即時取材しその日に掲載

C 讀者を臨時記者に採用し取材に当らせて掲載する（高

（スポーツ）

野球大會（愛媛縣軟式野球大會
愛媛縣軟式野球選手大會）

ボート（盃）近縣高等學校
（旗）近畿職域対抗

GENERAL HEADQUARTERS
SUPREME COMMANDER FOR THE ALLIED POWERS
Civil Information and Education Section

JUL 5 1948

Skikoku

APO 500
24 June 1948

dum No. 19. General Headquarters Supreme Commander for the Allied Powers, and Far East Command, subject: "Staff Visits," 28 May 1948, request approval of the following Recommended Schedule:

Recommended Schedule of Staff Visits Month of July 1948

Trip No.	Number of Persons Involved	Approximate Date of Departure	Extent of Trip	Places to be Visited	Purpose of Visit
1.	3 (Includes 1 Japanese National)	1 July	12 Days	Osaka, Osaka Prefecture; Nara, Nara Prefecture; Kyoto, kyoto Prefecture; Okayama, Okayama Prefecture and Nagoya, Aichi Prefecture	A Visiting Expert, Health Education and Physical Education Officer are to attend regional health training conferences for School nurses and health instructors; to consult with MG in regard to health and physical education problems; and to visit normal schools and universities to discuss the possibility of establishing and Developing Health and Physical Education Departments for teacher training.
2.	1 (Foreign National)	2 July	5 Days	Kyoto, Kyoto Prefecture	The Advisor, Japanese Education, is to confer with Japanese English professors on matters concerning the teaching of English; to attend meeting of Foreign Teachers Association of Kyoto English Association, and to attend lecture meeting at Tenri Foreign Language Scholl to discuss the use of dictionaries in the study of English. (Exception to Par 1d Staff Memo 19 SEAP&FED as is requested to allow Mr. Del Re to Ledture 3 July at the KyotoUniversity and to attend the meeting of the Forign Teachers Assoc. 4 July, Kyoto, Japan.)

Trip No.	Number of Persons Involved	Approximate Date of Depature	Extent of Trip	Places to be Visited	Purpose of Visit
3.	1	6 July	10 days	Aomori MGT	A Field Liaison Officer is to continue liaison by disseminating and obtaining information for Education Division, CIE. (Request Air Travel.)
4.	1	6 July	10 days	Sendai, Miyagi Prefecture and Sappro, Hokkaido	The Language Revision Officer is to direct preparations for literacy testing in the Hokkaido and Tohoku Regions.
5.	1	6 July	16 days	Maebashi, Gumma Prefecture; Nagano, Nagano Prefecture; Niigata, Niigata Prefecture; Yamagata, Yamagata Prefecture and Akita, Akita Prefecture	The information Specialist of Press and Publications Branch is to visit the places designated to conduct Journalism Institutes.
6.	3 (Includes 1 Japanese National)	6 July	8 days	Kumamoto, Kumamoto Prefecture	The Visiting Expert on Women's Affairs from Washington and the Information Specialist on Women's Affairs are to meet with Military Government officialsto conduct leadership training and program planning course for Japanese women leaders.
7.	1	6 July	8 days	Morioka, Iwate Prefecture; Fukushima, Fukushima Prefectureand Utsunomiya, Tochigi Prefecture	A Field Liaison Officer is to consult with MG units concering policy problems in the field of religions and and cultural resources.
8.	2	6 July	4days	Takahama, Ehime Prefecture; Aichi,	The Advisor, Adult Education Expert consultant vocational Education are to inspect maritime educational institutions.

Trip No.	Number of Persons Involved	Approximate Date of Departure	Extent of Trip	Places to be Visited	Purpose of Visit
8. (Continued)				Aichi Prefecture; Tobe, Mie Prefecture and Shimizu, Shizuoka Prefecture	presently under the jurisdiction of the Ministry of Transportation in connection with pending action on transfer of these [illegible] to the [illegible] Institute.
9.	2	6 July	15 days	Sapporo and Asahigawa, Hokkaido	The Theatrical Officer and Interpreter Assistant are to visit theaters, confer with drama study groups, and discuss with theatrical troupes, problems of the theaters, particularly those relating to the production of American Plays, their Suitability, translation and production.
10.	1	6 July	16 Days	Nagasaki, Nagasaki Prefecture	The CIC, Press and Publication Branch, has been requested by the Nagasaki Military Government Team to Instruct Publishers and editors in matters pertaining to publishing and editing with particular reference to the MacArthur Press Code and matters in kind.
11.	2	7 July	10 Days	Sapporo, Nishioka and Asahigawa, Hokkaido	A specialist, Natural Sciences, is to work with Ministry of Education officials and prefectural officials who will conduct conferences for science teachers in the Hokkaido science curriculum development project; and assist in the preparations for literacy testing in Hokkaiso from the standpoint of research techniques.
12.	3	8 July	12 Days	Miyazaki, Miyazaki Prefecture; Tottori, Tottori Prefecture and Gifu, Gifu Prefecture	The Vocational Education Officer to inspect vocational training activities in local industries and technical and other secondary schools and special [illegible] training institutions.

Trip No.	Number of Persons Involved	Approximate Date of Departure	Extent of Trip	Places to be Visited	Purpose of Visit
13.	1 (Danish National)	8 July	13 Days	Otaru and Sapporo, Hokkaido; and Aomori, Aomori Prefecture	A representative of the Central Motion Picture Exchange is to inspect theatres Playing American Pictures.
14.	1	8 July	9 Days	Fukuoka, Fukuoka Prefecture	A representative of Central Motion Picture Exchange is to inspect CIEE branches and the theatres playing American pictures.
15.	2	8July	7 Days	Nagoya, Aichi Prefecture: Uji-Yamada, Ise, Futami, Toba, Hashima-Jinja, Hashima Nat'l Park, Yoshino-Kumano Nat'l Park, Shingu, and Yugi, Mie Prefecture	The National Park Consultant is to inspect existing and proposed national park areas; to consult with MS and Japanese officials and recommend on the planning, protection and development of National Parks and on requisite legislation.
16.	1	12 July	9 Days	Kyoto, Kyoto Prefecture: Nara, Nara Prefecture: Nagoya, Aichi Prefecture and Koyasan, Wakayama Prefecture	The Adviser on Fine Arts is to inspect registered historical sites and art objects to determine present state of preservation and protection and will inspect Seto kiln sites.
17.	1	12 July	9 Days	Sapporo, Hokkaido	The Adviser, Higher Education, is to study plans for reorganization of higher educational institutions Hokkaido
18.	2	12 July	12 Days	Hiroshima, Hiroshima Prefecture: Kyoto, Kyoto	A Visiting Expert in the Public Opinion and Sociological Research Field, and the Assistant Researcher, are to consult

Trip No.	Number of Persons Involved	Approximate Date of Departure	Extent of Trip	Places to be Visited	Purpose of Visit
18. (Continued)				Prefecture and Osaka, Osaka Prefecture	With Psychiatrists, Psychologists, and Social Scientists on research and problems in the field of the effects of the war on the position of women.
19.	1 (German National)	12 July	9 Days	Hiroshima, Hiroshima Prefecture: Okayama, Okayama Prefecture: Osaka, Osaka Prefecture: Kobe, Hyogo Prefecture and Kyoto, Kyoto Prefecture	A representative of Central Motion Picture Exchange is to inspect CMPE branches and the theaters showing American Pictures.
20.	1 (Danish National)	13 July	17 Days	Akita, Akita Prefecture: Owani, Hirosaki, Ajigasawa, Goshogawara, Fujisaki, Aomori, Onimato, Noheji and Hachinohe, Aomori Prefecture: Miyako, Hanamaki, Towa, Kamaishi, Kuronomajiri, Mimasawa, Ichinoseki, Ofunato, Sakari, Takata and Ozuchi, Iwate Prefecture: Kesennuma and Sendai, Miyagi Prefecture	A representative of the Central Motion Picture Exchange is to inspect CMPE branches and the theaters showing American pictures.
21.	3	13 July	7 Days	Morioka, Iwate Prefecture	The Visiting Expert on Women's Affairs and the Information Specialist on Women's Affairs, in conjunction with Military Government officials, are to conduct Leadership training and program planning courses for Japanese women organization leaders.

Trip No.	Number of Persons Involved	Approximate Date of Departure	Extent of Trip	Places to be Visited	Purpose of Visit
22.	1	13 July	4 Days	Utsunomiya, Tochigi Prefecture	A Field Liaison Officer is to continue liaison by disseminating and obtaining information for the Education Division, CIE.
23.	1	15 July	5 Days	Osaka, Osaka Prefecture	The Liaison Officer is to participate in conference including representatives of the Kinki Librarians Union, the Japan Institute of Library Science, the Hanshin Libraries Association, the Kyoto Libraries Association and the Nara Librarian Association.
24.	2	19 July	3 Days	Kyoto, Kyoto Prefecture	The Motion Picture Officer and an Interpreter-Translator are to visit studios, confer with producers and discuss with them problems concerning production and suitability of motion pictures.
25.	2	19 July	3 Days	Sendai, Miyagi	A Visiting Expert, Health Education, and physical Education Officer are to attend Ministry of Education regional health training conferences for the purpose of training school nurses and health instructors; and to confer with MI on health education matters.
26.	1	19 July	10Days	Miyazaki MEF	A Field Liaison Officer into continue liaison by disseminating and obtaining information for the Education Division, CIE. (Request Air Travel)
27.	1	19 July	10 Days	Nagasaki MEF	A Field Liaison Officer is to continue liaison by disseminating and obtaining information for the Education Division, CIE. (Request Air Travel)

Trip No.	Number of Persons Involved	Approximate Date of Departure	Extent of Trip	Places to be Visited	Purpose of Visit
28.	1	19 July (now 14-15 July (?))	4 Days	Takamatsu, Kagawa Prefecture	The Field Liaison Officer, Religions and Cultural Resources Division, is to consult with MG units concerning policy problem in the field of religion s and cultural resources.
29.	1	19 July	4 Days	Nagano city and vicinity, Nagano prefecture	The Visiting Expert on National Parks is to inspect existing and proposed national park areas, to consult with MG and Japanese officials and recommend on the planning, protection, development of national parks and requisite legislation.
30.	1	20 July	4 Days	Niigata, Niigata Prefecture	The Youth Organizations and Student Activities Officer is to meet with vocational agricultural college representatives to consider the formation of some type of rural youth clubs similar to 4-H Clubs.
31.	3	20 July	4 Days	Yamagata, Yamagata Prefecture	A School Finance Officer, Secondary Schools Officer, and Colleges Officer are to participate in IX Corps conference of Civil Education Officers.
32.	3	20 July	15 Days	Niigata, Niigata Prefecture; Sapporo and Obihiro, Hokkaido and Morioka, Iwate Prefecture	The Vocational Education Officer, and visiting experts in home making and agricultural education are to plan the extension of vocational education in selected centers; to follow up local committee work in agriculture project method of instruction, homemaking project method of instruction, vocational teacher training, legislation for advancement of vocational education, and formation of youth clubs as related to improved instruction in homemaking and agriculture.

Trip No.	Number of Persons Involved	Approximate Date of Departure	Extent of Trip	Places to be Visited	Purpose of Visit
33.	1 (British National)	22 July	8 Days	Toyohashi, Aichi Prefecture; Okasaki, Aichi Prefecture; Yokkaichi, and Tsu, Mie Prefecture and Nagoya, Aichi Prefecture	A representative of Central Motion Picture Exchange is to inspect CMPE branch offices and theaters showing American pictures.
34.	3 (Includes 1 Japanese National)		11 Days	Tamano, Okayama prefecture	The Assistant Executive Officer, CIE, and Youth Organizations and Student Activities Officer are to attend a national Red Cross Training Camp for youth representatives to assist in the initial activation and orientation of faculty member of two youth leadership centers. This work is in extension of CIE youth education activities.
35.	1	Unknown	60 Days	Nafasaki, Nagasaki Prefecture	The Administrative Assistant of the Tokyo Library Branch is to lay the groundwork and supervise the opening of the Nagasaki Library Unit.
36.	1	**Unknown	*60 Days	Takamatsu, Ehime Prefecture	The Librarian, at present on TDY with the Kyoto Library Unit, is to be transferred to Takamatsu to prepare for and supervise the opening of the Takamatsu Library Unit.
37.	1	**Unknown	*60 Days	Hakodate, Hokkaido	The Assistant Librarian is to prepare for and supervise the opening of the Hakodate Library Unit.
38.	1	**Unknown	*60 Days	Shizuoka, Shizuoka Prefecture	The Librarian, presently assigned to the Nagoya Library Unit, is to be transferred to Shizuoka to prepare for supervise the opening of the Shizuoka Library Unit.

* 60 Days has been given as the "extent of trip" because in each case it may be necessary for the person to remain and run the Library for an indefinite period before a regular librarian can be assigned.

Trip No.	Number of Persons Involved	Approximate Date of Departure	Extent of Trip	Places to be Visited	Purpose of Visit
39.	1	** Unknown	10 Days	Hiroshima, Hiroshima Prefecture; Fukuoka, Fukuoka Prefecture; Nagasaki, Nagasaki Prefecture and Kumamoto, Kumamoto Prefecture	The Assistant Executive Officer, CIE, is to visit places designated to inspect and check on library activities.
40	Unknown	** Unknown	60 Days	Nagoya, Aichi Prefecture	The individual who will be selected to make this trip is to replace the Librarian at the Nagoya library Unit in order that the Nagoya librarian will be able to prepare for and supervise the opening of the Shizuoka Library Unit. This procedure is necessary due to the fact that the Librarian slated for the Shizuoka Library has not arrived from the States and rather than delay the opening date, it will be necessary to shift a competent librarian who is experienced in the opening of new libraries to Shizuoa. The person selected to replace temprerily the Nagoya CIE Section who is a non-professional librarian.

* These trips will no
** These trips will not be scheduled to allow entry into or departure from Tokyo on Weekends

D. R. RUGEMT
Lt. Col., USMC
C Hief, CLE Section

Capt. Charbonnel:—

I suppose stuff like this is dynamite, but I am passing it on to you for comment.

R. C. [illegible]

The building of theatres is unauthorized by present policy of Japanese Govt. See no objection to improving a building already constructed, but think it unwise to enter this [illegible]

dispute. Recommend Manual to
off.

R/ Chaplain
Capt SC

MOTION PICTURE EXPORT ASSOCIATION, Inc.

JAPAN DISTRIBUTORS:
CENTRAL MOTION PICTURE EXCHANGE
Asahi Building
Nakanoshima 3-chome, No.3
Osaka.

Kanesaka Building,
15, Tamuracho 2-chome,
Shibaku, Tokyo.
Tel. (23) 6423,
June 29th, 1948.

Captain Robert L. Oertle,
Officer in Charge,
Civil Information Section,
Shikoku Regional Military Government.

Dear Captain Oertle,

Perhaps you have heard something of the difficulty with which the WAKAKUSA GEKIJO is faced in connection with their licence.

At the time the DENKI KAN, the other exclusive American movie theatre in Takamatsu, was being erected, there was considerable opposition from the Showmen's Association inasmuch as there already existed an American theatre. However, the permit for the DENKI KAN was granted with the understanding that it would replace the WAKAKUSA G. Since that time conditions have changed considerably and there is actual demand for two American theatres in Takamatsu City. Negotiations have progressed to such a degree that the opposition from the Showmen's Association is no longer existent and apparently the city officials of Takamatsu are likewise approving the WAKAKUSA G. carrying on their business. We understand, however, that due to certain city planning regulations, the theatre will have to be moved approximately 6 ft. westwards. The owners of the WAKAKUSA G. have advised us that they are at present trying to secure the understanding of the Takamatsu branch of the Rehabilitation Bureau and if the approval of this party is obtained, they will have no difficulty in carrying on as an American theatre.

We are taking the liberty of writing this letter to you in the hope that you will be good enough to assist the WAKAKUSA G. in their efforts to carry on as an American theatre, as we feel sure there is ample demand for American pictures in the city of Takamatsu.

With grateful thanks for any assistance that you may be able to extend, we remain,

Very truly yours,
Harold J. Mason
Harold J. Mason.
CENTRAL MOTION PICTURE EXCHANGE

HJM/EK.