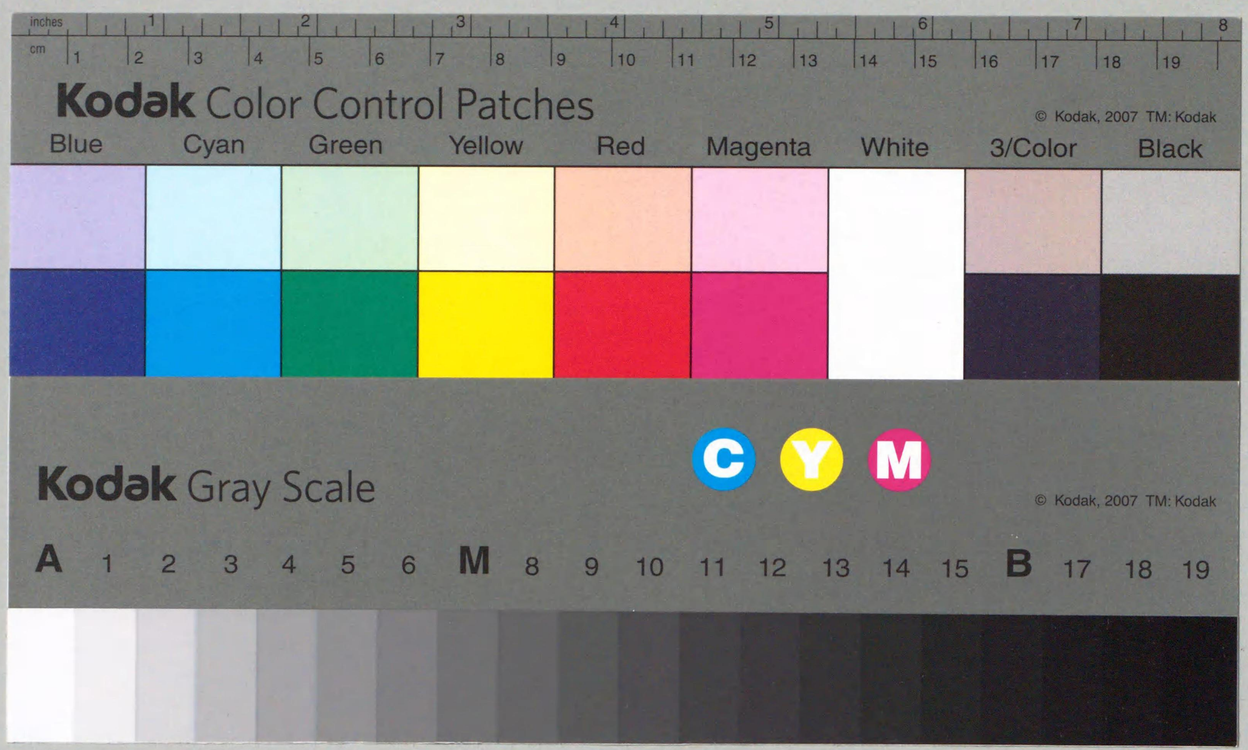

029.7
W46w
00232116

サイG4-43

昭和九年三月末現在

早稲田大學圖書館和漢圖書分類目録（二）

總類之部

早稲田大學圖書館

029.7
W46w

イ	總類	
ロ	哲學	
ハ	宗教	
ニ	理學	
ホ	語學	附演說法
ヘ	文學	
ト	教育	
チ	藝術	
リ	歷史	
ヌ	傳記	
ル	地理	
ヲ	社會	附風俗・家庭・娛樂・運動
ワ	法律	
カ	政治	
ヨ	經濟	
タ	財政	
ツ	交通	
ネ	商業	
ナ	農林	附水產
ム	工學・工業	
ヤ	醫學	
ケ	兵事	
ヒ	統計	

國會圖書館
26.4.25

232116

029.7 W46w

例言

一　本編ハ本館所藏和漢圖書分類目錄ノ一(イ)ニシテ昭和九年三月末現在ニ係ル總類ノ部ヲ收錄ス但シ複本數部アルモノハ概ネ其ノ一ヲ擧グルニ止メタリ

一　一群中竝ニ書名索引ノ排列ハ大約書名ノ發音假名ノ五十音順ニ依ル

一　撰者編者譯者等ノ詳ナラザルモノニハ刊行者ヲ擧グ

一　括弧（）ヲ以テ圍ミタル刊年ハ之ヲ序跋例言ノ類ニ採リタルコトヲ表示ス

一　刊年ノ徵スベカラザルモノト叢書中ヨリ分出セルモノニシテ該書ガ他ノ部分ト合シテ一冊ヲ成セルモノトニハ刊年ヲ記サズ

一　叢書類書等ノ細目ノ下方ニ記シタル數字竝ニ圖書番號ノ左旁ニ付シタル數字ハ圖書番號ノ附屬番號ナレバ當該圖書借覽ノ場合ニハ其ノ圖書番號ノ傍ニ附記セラルベシ

一　圖書番號ノ上部ニ＊星標ヲ付シタルハ特別圖書トス

一　本編卷末ニ書名索引ヲ付ス

目次

頁

一 總類

一 書誌……一

二 圖書目錄……四

二 事彙・辭書……一七

事彙……一七

支那事彙……二二

故事・起原・異名・名數……二九

百科辭書……三一

節用……三一

年鑑……三二

四 叢書……三二

叢書……三二

邦人(古)……三二

邦人(今)……一〇六

支那叢書……一二一

全集・選集(個人)……一六九

邦人(古)……一六九

邦人(今)……一七九

支那全集・支那選集(個人)……二〇二

論文集・講演集……二〇七

論文集……二一一

講演集……二一一

五 雜纂……二一三

雜纂……二一三

諸家雜纂……二一三

邦人各家(古)……二一〇

邦人各家(今)……二一八

支那雜纂……二三〇

六 一般會報……二三五

七 一般雜誌……二三六

八 新聞……二四〇

九 寧齋文庫……二四四

詩文……二四四

書畫・金石……二五七

史傳・地理……二五八

叢書・雜纂……二六〇

雜……二六三

一二 下村文庫……二六四

哲學……二六四

文學……二六四

歷史……二六五

地理……二六六

雜……二六六

一三 花房文庫……二六七

統計學……二六七

各種統計……二七四

人口統計……二七八

史傳・地理……二八一

法律・政治……二八五

經濟・財政……二八八

產業・社會……二八九

哲學・理學……二九一

語學・文學……二九二

雜……二九七

書名索引

イ 總類

一 書誌

冊	類號	
一	イ一 一八〇五	燕翼詒謀録 並木淺峰・庄司淺水編 昭和八 洋・中
		足利學校遺蹟圖書館現藏貴重書を一瞥して 長澤規矩也撰 洋・中（知友新稿）
一	イ五 一三七五	印刷文明史 五巻・索引一巻 島屋政一撰 昭和八・九 洋・大
六	チ九 三七一八	江戸物語 和田維四郎撰 大正五 和・大
一	イ一＊一四三四	過眼餘筆 第一集 山田鈍撰 （明治二三） 唐・中
一	チ三 七五一	活版經籍考 吉田漢宦撰 校齋手抄本複製—昭和八 和・中
一	イ一＊八一三	活版攷 岡本保孝稿 寫本 和・大
一	イ一 一三四三	金澤群書治要首尾 影寫本 和・大
一	イ一＊八二七	官板價附目錄 寫本 和・小
一	イ一 九〇四	甘露堂文庫稀覯本攷覽 尾崎久彌撰 昭和八 和・大
一	イ一 一八〇六	僞書一覽（漢籍） 寫本 速水行道編 和・大
一	イ一 一七六六	僞書說 山本惟孝撰 文化七 和・大
三	イ一 一七八二	僞書叢 二巻・總論一巻 自筆本 和・大（國書） 速水行道編
二	イ一 一七六七	舊刊景譜 日本書誌學會編 昭和七 洋・大
一	イ一 一八〇一	近畿善本圖錄 古版古鈔七三點 大阪府立圖書館編 複製—昭和八 和・大
一	イ一＊八一〇	

冊	類號	
一	イ九 五八一六	欽定四庫全書總目提要四部類敍 清・周永年撰 唐・中（靈鶫閣叢書）
一	イ四 七九九三五	群書備考 二三卷 村井量令撰 大正五 洋・中（國書刊行會叢書）
二	イ一 四三三	經籍答問 松澤老泉撰 寫本 和・大
四	イ一 四八八	經籍錄要 一二卷・目一卷 清・倪思寬撰 唐・中（清版）
一	イ一 三八三	慶長勅版考 近藤守重撰 和・小（存採叢書本御寫本譜ノ附錄）
一	イ四 七六〇一	藝風堂題跋 清・繆荃孫撰 唐・大（國學叢刊）
一	イ四 四九七三	好書故事 三六卷 洋・中 近藤守重撰（近藤正齋全集）
一	イ一 一八〇三	增補好書雜載 高木文撰 昭和八 和・大
一	イ一＊四三四	皇朝古版譜 老泉門保人編 寫本 和・大
一	イ四 四九〇三九	考槃餘事 書箋 唐・明・屠隆撰（龍威祕書）
三	イ四 五一三九九—一〇〇	洽聞錄 卷一・二（古書評論） 明治一九 和・小（存採叢書）
一	八四 一八〇四	高野板之研究 水原堯榮撰 洋・中（高野山學志本）
一二	イ一＊一七八〇	古芸餘香 一一卷・目一卷 寫本 和・大 田中光顯編
一三	イ一 一〇四七	古芸餘香 一一卷 寫本 田中光顯編 和・大
一	イ一 一七九〇	故宮善本書影 初編 故宮博物院圖書館刊 民國一八 唐・大
一	イ一 一五一三	古刻書史 圖版 谷山玖次郎刻 和・大
一	イ一 一〇六二	同
一	イ一 七二四	古刻書跋 近藤守重・栗原信充編 寫本 和・大
一	イ一 二一三	古今僞書考 清・姚際恒撰 文政五 和・小

古梓一覽　西村兼文撰　寫本　和・大　一冊　イ一類三九號

御寫本譜　二卷　附慶長勅版考一卷　近藤守重撰　明治一八　和・小（存採叢書本）　一　イ一一　三八三

槐中鏡　多紀元簡編　寫本　和・小　一　イ一＊　八四二

古版一覽　貼込帳　和・大　一　イ一一　一三六六

古文舊書考　四卷・附錄一卷　島田翰撰　明治三八　和・中　四　イ一一　三一〇

御本日記附注　三卷　近藤守重撰　和・小（存採叢書）　二　イ四　五一三　三八―三九

御本日記附注　近藤守重撰　寫本　和・小　三　イ一　二〇八

御本日記續錄　三卷　近藤守重撰　和・小（存採叢書）　二　イ四　五一三　四〇―四一

御本日記續錄　三卷　近藤守重撰　寫本　和・小　二　イ一　二〇九

古本賣買の實際知識　附錄古本用語辭典等　大島邊平撰　昭和六　三版　洋・小　一　イ一　一七九八

嵯峨本考　和田維四郎撰　大正五　和・大　一　イ一＊　四三三

蠹魚之自傳　內田貢撰　昭和四　洋・小　一　イ一一　八一三

蠹魚無駄話　庄司淺水撰　昭和八　洋・小　一　イ一一　八一五

從吾所好　玉屑會刊　明治四五　和・中　一　イ一　二三六

淨土教版の研究　藤堂祐範撰　昭和五　洋・中　一　ハ四　一七八一

書儈贅筆　洋・小　（日本隨筆大成）　一　イ五　一二三八　三

書儈贅筆　寫本　和・大　三　イ一　七四三

閑書國巡禮記　齋藤昌三撰　昭和八　洋・小　慶長以來書賈集覽　井上和雄編　大正五　和・中　二　イ一　一八一七

藏書紀要鈔　後附藏書紀事詩序　清・孫從添原撰　（印字機版）　和・大　一　イ一　一七〇

藏書票の話　齋藤昌三撰　昭和四　洋・大　一　イ一　一七八

「智環啓蒙」香港第一版長崎にて發見せらる竝我校所藏ジョサイア・チャイルド著「新貿易論」の各版に就て　武藤長藏撰　大正一一　洋・中（長崎高商研究叢書別刷本）　一　イ一　一七三

中國雕板源流考　留菴編　民國一〇　三版　洋・小（文藝叢刻乙集本）　一　チ九　三七三六

珍籍燭談　河原萬吉撰　昭和八　洋・小　一　イ一　八〇九

珍本物語　河原萬吉撰　昭和六　洋・小　一　イ一一　一七八七

粘葉考　蝴蝶裝と大和綴　田中敬撰　昭和七　和・中　二　イ一一　一七九九

典籍概見　敬首述・天心編（寶曆四）　和・大　一　イ一　一七八九

典籍考叢　第一・二集　甫喜山景雄編　明治一六　和・中　一　イ一　五九九

典籍散語　新村出撰　昭和九　洋・小　一　イ一　八三三

典籍秦鏡　田口明良撰　寫本　和・大　九　イ一＊　八二四

典籍叢談　新村出撰　大正一四　洋・小　一　イ一　一七八一

唐本簽題集　藤田貞正摹　自筆本　和・大　二　チ六　八六三

唐本代價目錄　寫本　和・大　一　イ一　一八九

唐本類書考　向榮堂主人編　寫延四　和・小　三　イ一　五五七

德川幕府時代書籍考附關係事項及出版史　大正元　和・中　牧野善兵衞撰　一　イ一　一二四九

圖書學概論　田中敬撰　大正一三　洋・中　一　イ一　一七〇〇

寧樂刊經史　一冊・圖版七七枚　大屋德城撰　大正一二　洋・中　二　ハ五　二二五

書籍裝釘の歷史と實際　庄司淺水撰　昭和四　洋・中　一　イ一類一七九六號

同　一　イ一　一七七

書物その起源と發達の物語　露・イーリン撰・玉城肇譯　昭和九　洋・小　一　イ一　一八二

書林清話　一〇卷　清・葉德輝撰　唐・大（清版）　四　イ一　一六二五

書林揚觶　清・方東樹撰　民國一四　唐・大　一　イ一　一七六五

士禮居藏書題跋記續　清・黃丕烈撰　唐・中（靈鶼閣叢書）　一　イ九　五八二　三

靜嘉堂文庫宋本書影　同文庫刊　昭和八　洋・大　一　イ一　一八六

西洋印刷文化史　米・オスワルド撰・玉城肇譯　昭和九　洋・大　一　チ九　三七一八

西洋書誌學要略　附錄古板本寫裝外三裏　遠井清五郎撰　昭和七　洋・中（圖書館事業研究會叢書本）　一　イ一　一七九五

世界印刷通史　第一・二卷　三秀社刊　昭和五　洋・中　二　チ九　三七二八

總說（中山久四郎）　一　日本印刷史（龍肅）　明治大正日本印刷術史（郡山幸男・馬渡力編）　一　支那印刷史（中山久四郎）　二　朝鮮印刷史（同上）　二

世界出版美術史　小林善八撰　昭和五　洋・小　一　チ九　三七二七

雪堂校刊羣敍錄　羅振玉撰　（民國七）　唐・大（永豐鄉人稾甲本）　二　イ一　一八二六

宋元版の話　內藤虎次郎述　昭和六　洋・中　一　イ一　一七八八

藏書紀事詩　六卷・目一卷　清・葉昌熾撰　光緒二三　唐・大　一二　イ一　一七四四

藏書紀事詩序　後附藏書紀要鈔　寫本　清・王頌蔚撰　和・大　一　イ一　一七九九

藏書記要　清・孫從添撰　唐・小（黃氏叢書）　一　イ四　一〇五七　三〇

藏書記要　流通古書約附　清・孫從添撰　唐・大（榆園叢刻）　一　イ四　一〇〇九　一四

南江書錄　清・邵晉涵撰　唐・大（聚學軒叢書）　一　イ四　六二〇　八三

日本古印刷文化史　附錄古刻書題跋集　昭和七　洋・中　木宮泰彥撰　一　チ九　三七三〇

日本古刻書史　朝倉龜三撰　明治四〇　洋・中　一　イ一　一〇一八

日本書籍刊考　黑川眞頼撰　洋・中（黑川眞頼全集）　一　イ四　七三五　六

日本著作者辭典　神谷敏夫撰　昭和六　洋・中　最新　一　イ一　一七九一

拜經樓藏書題跋記　五卷・附錄一卷　清・吳壽暘編　唐・小（拜經樓叢書）　一　イ四　一〇二五　四五―四八

百宋一廛賦　清・顧廣圻撰・黃丕烈注　唐・小（黃氏叢書）　一　イ四　一〇五七　二八

郘宋樓藏書源流攷　島田翰撰　光緒三三　唐・大　一　イ一＊　八六六

北京宮城午門樓上に於て發見せられたるシリヤ文古鈔本に就いて　佐伯好郎撰　洋・大（東方學報抜刷本）　一　イ一　一八一八

訪書餘錄　和田維四郎撰　大正七　和・大　六　イ一　＊一五三七

訪餘錄　島田翰撰　大正一〇　和・中　一　イ一　一七六八

本之話　三村清三郎撰　昭和五　洋・小　一　イ一　一七八三

本邦書誌學概要　植松安撰　昭和四　洋・中（圖書館事業研究會叢書本）　一　イ一　一七一

明治大正古書價之研究　水谷弓彥撰　昭和八　洋・中（古書研究叢書本）　一　イ一　一八〇三

近世文藝名著標本集　第一輯（昭和八ノ四）ヨリ　市島謙吉等選・石割松太郎解說　一　イ一　一八〇七

同　一　イ一　一八〇八

抱古集　古鈔古刊複製四〇種　明治四四　和・大　一　イ一　一八〇〇

右文故事　一六卷・附錄五卷・餘錄四卷　近藤守重撰　洋・中（近藤正齋全集）　一　イ四　四九七　二

留眞譜 初編 清・楊守敬編 古劉喜鈔摹刻—光緒二七 唐・大 一二冊 イ一類＊七九號
早稻田大學圖書館の曲亭手澤本 和田萬吉編（昭和四）洋・大（書物の趣味拔刷本） 一 イ一 一七五

二 圖書目錄

青柳館文庫藏書目錄 青柳文藏略傳等附 館編 明治四三 宮城縣立圖書 洋・小 一冊 イ二類一〇六四號
秋田縣立秋田圖書館和漢圖書分類目錄 同館編 大正三—明治四〇 洋・中 八 イ二 七八
增補 秋田縣立秋田圖書館和漢書分類目錄 同館編 大正四至六 洋・大 二 イ二 一九四八
足利學校遺蹟圖書館貴重書目錄 書影附 同館編 明治三九 和・小 一 イ二 九三〇
足利學校遺蹟圖書館藏書假名別目錄 同館編 明治四一 洋・小 一 イ二 一一九四
足利學校遺蹟圖書館藏書目錄 貴重書目錄・假名別目錄 同館編 明治三九 洋・小 二 イ二 九〇三
足利學校藏書并附考 吉田漢宦撰 寫本 和・中（曲亭叢書） 一 イ四 ＊六〇〇 一七八
足利學校藏書目錄 住持世譜略等附 新樂定編 寫本 和・中 一 イ二 七七八
新井白石先生著書目錄外二種（寫）附（明治三七） 吉川半七刊 和・中 一 イ二 九二〇
達磨書目 乾隆勅撰 寫本 和・大 一 イ二 一三四八
彙刻書目 清・顧修編 和・大（昌平叢書） 一〇 イ四 七〇二 五四—六三
彙刻書目 一〇卷・補一卷 清・顧修編 文政元 和・小 一〇 イ二 一一七
彙刻書目外集 松澤老泉編（文政四） 和・中 六 イ二 二一七八
景印四庫全書罕傳本擬目 國立北平圖書館刊 洋・中 一 イ二 一九五五
越佐名家著述目錄 新潟縣立圖書館編 昭和四 洋・小 一 イ二 一八三七

尾張國大須眞福寺寶生院經藏抄目 寫本 和・大 一 イ二 一〇五八
解題叢書 八種 國書刊行會編 大正五 洋・中（國書刊行會叢書） 一 イ四 七九九 三四
經籍訪古志（森立之・澀江全善） 官版書籍解題略（樞山精一）
諸藩藏版書目筆記（東條耕） 古經題跋（姜鵬徹定）
續古經題跋（同上） 譯場列位（同上）
倭版書籍考（幸島宗意） 經籍答問（松澤老泉）
加越能書籍集覽 石川縣圖書館協會編 昭和六 洋・中 一 イ二 一八九五
學校圖書館圖書目錄 奈良圖書館編 大正一四 洋・小 一 イ二 一九五五
學習院圖書館和漢圖書目錄 同館編 大正二 洋・大 一 イ二 二三九
學習院圖書館和漢圖書目錄 二卷（昭和二ノ三末現在・乾ノ附昭和五・五ノ四巽ノ增加書 同館編 昭和四・五） 洋・大 二 イ二 一八八七
各省進呈書目 唐・小（通芬樓祕笈） 四 イ四 一〇二六 七三—七六
鹿兒島縣立圖書館和漢圖書目錄 第四・六・七册 同館編 昭和三至六 洋・中 三 イ二 一八四
鹿兒島縣立圖書館巡回文庫用圖書目錄 昭和八ノ三末現在工藝乃至交通之部 同館編 昭和九 洋・大 一 イ二 一九七七
華頂山古經目錄 附變相及曼荼羅 知恩院刊 大正一四 和・小 一 八四 二三八
天理圖書館 加波伊文庫著者名目錄 同館編 昭和八 洋・大（天理圖書館叢書本） 一 イ二 一九二九
上賀茂三手文庫目錄 寫本 和・大 一 イ二 七二四
漢籌文志攷 一〇卷 宋・王應麟撰 唐・大（玉海） 二 イ三 一七四 九九—一〇〇
漢書解題集成 第一〇編 佐村八郎編 明治三三・三四 洋・中 三 イ二 一七三
經典題說（林信勝） 一 異朝書籍考 一
經子史要覽（荻生雙松） 一 典籍概見（敬首） 二
講習餘筆（中村明遠） 二 活版經籍考（吉田漢宦） 二
幼學指要（岡田恕） 三 初學課業次第（林衡撰・佐藤坦編） 三
初學課業次第（佐藤坦） 三 軍書要覽（卷下）（吉田一保） 三

漢籍解題 桂五十郎編 明治三八 洋・中 一 イ二 四二五
漢籍解題 桂五十郎編 明治三九 再版 洋・中 一 イ二 一〇六一
漢籍研究次第 桂五十郎講（早大文學科明治四一年度講義錄） 洋・中 一 イ二 一〇七三
同 一 イ二 一〇七四
官廳刊行圖書目錄 第一至三號（昭和二至五） 洋・大 一二 イ二 一八一七
官版書籍解題目錄 樞山精一譯 弘化四 和・小 二 イ二 四〇七
同 二 イ二 一三七七
大阪府立圖書館 韓本目錄 大正五ノ三現在 大正六 洋・大（同館編 增加目錄冊八別編） 一 イ二 一八三三
檥舟齋書目「古賀煜藏書目」 寫本 和・中 一 イ二 九一三
稀書複製會刊行 稀書解說 同會編 大正九 和・小（稀書複製會刊行書） 一 イ四 八九八
稀書複製會刊行 稀書解說第二編 同會編 大正二 和・小（稀書複製會刊行書） 一 イ四 九六〇 四一
稀書複製會刊行 稀書解說第三編 同會編 大正三 和・小（稀書複製會刊行書） 一 イ四 一〇一〇 三八
稀書複製會刊行 稀書解說第四編 同會編 大正五 和・小（稀書複製會刊行書） 一 イ四 一〇九四 四一
稀書複製會刊行 稀書解說第五編 同會編 昭和三 和・小（稀書複製會刊行書） 一 イ四 一一一七 四八
稀書複製會刊行 稀書解說第六編 同會編 昭和五 和・小（稀書複製會刊行書） 一 イ四 一一六五 四三
稀書複製會刊行 稀書解說第七編 同會編 昭和七 和・小（稀書複製會刊行書） 二 イ四 一二二五 四二—四三
諸家珍藏稀書解題 稀書複製會編 大正八 洋・中 一 イ二 一五一七
同 一 イ二 一五一八
季滄葦藏書目 續校語附 唐・小（黃氏叢書） 一 イ四 一〇五七 三〇

書名	册	類	號
貴族院圖書館和漢圖書假目録 洋書目録附 明治三六 貴族院事務局編 洋・中	一	イ二	一五九
紀藩士著述目録 齋藤勇見彦編 明治四一 洋・中	一	イ二	九六二
同	一	イ二	九七五
舊刊叢書類書名 寫本 和大	一	イ二	一一五五
汲古閣校刻書目 一巻・補遺一巻 清・鄭德懋撰 唐・大 (小石山房叢書)	一	イ四	六三三 [九]
汲古閣刻板存亡攷 清・鄭德懋撰 唐・大 (小石山房叢書)	一	イ四	六三三 [九]
汲古閣珍藏祕本書目 唐・小 (黄氏叢書)	一	イ四	一〇五七 [二〇]
九州帝國大學圖書目録 第一・二巻 昭和七・八 同學附屬圖書館編 洋・大	二	イ二	一九二六
九州帝國大學和漢增加圖書月報 第一・二巻 昭和二・三 洋・大	二	イ二	一八三五
教育と御伽の參考古書目録 書影附 大正一四 青木平七編 和・中	一	イ二	一七七七
教育勅語渙發四十周年記念教育勅語關係書目 大阪市立圖書館編 昭和五 洋・小	一	イ二	一八七四
郷土誌料綜合目録 昭和四ノ三末現在 昭和四 新潟縣立圖書館編 洋・中	一	イ二	一八四二
郷土志料分類目録 大正一四ノ一末現在 (大正一四) 鹿兒島縣立圖書館編 洋・中	一	イ二	一九五八
鹿兒島縣立圖書館郷土志料目録 昭和六末現在 昭和七 同館編 洋・大	一	イ二	一九〇八
京都帝國大學附屬圖書館增加圖書月報 第一至三巻(明治四三ノ九至大正三ノ五) 大正八號一至二號七 同館編 洋・中・大	五	イ二	一二四一
京都帝國大學附屬圖書館增加和漢圖書年報 大正三年度號一至六・七年度號四 大正三至九 同館編 洋・中・大	三	イ二	一四七四
京都圖書館分類書目 明治四二末・大正元末現在並特別書四三末現在 明治四三至大正二 同館編 洋・中	三	イ二	一一〇一
京都圖書館和漢圖書分類目録 大正二ノ三末現在六册・昭和四ノ三末現在一册 大正一二至昭和四 同館編 洋・大	七	イ二	一七五三
京都府圖書館藏書目録 和漢之部第一編(明治三八末現在) 明治三九 同館編 洋・中	一	イ二	五五六

書名	册	類	號
京都府立圖書館畫引書目 第一編(明治三八末現在) 明治四〇 同館編 洋・中	一	イ二	一九七二
京都府立圖書館和漢書目録 第一編 明治四〇 同館編 洋・中	二	イ二	八二九
秋田縣立圖書館(本・分館藏)郷土文獻綜合目録 同館編 昭和七 洋・小	一	イ二	一九一〇
禁書總目 乾隆勅撰 寫本 和・大	一	イ二	一三五〇
近代著述目録 堤朝風編・英邁補 天保七 和・小	五	イ二	一一三
同	五	イ二	一〇〇五
近代著述目録續編 寫本 和・小	八	イ二	八六二
欽定四庫全書簡明目録 二〇巻 清・于敏中等撰 唐・小 (清版)	一二	イ二	一三三六
欽定四庫全書簡明目録 二〇巻 清・于敏中等撰 寫本 和・大	六	イ二	九五八
欽定四庫全書總目提要 二〇〇巻・首四巻・目一巻 清・紀昀等撰 同治七 重刊 唐・小	一二〇	イ二	一一三〇
欽定天祿琳琅書目 一〇巻・後編二〇巻 光緒一〇 唐・大	一〇	イ二	四三六
楠天童著述書目 寫本 和・中	一	イ二	九一九
熊本高等工業學校和漢圖書分類目録 大正六ノ三末現在 大正六 同校編 洋・大	一	イ二	一五四五
熊本圖書館和漢圖書分類目録 同館編 大正四 洋・中	一	イ二	一四〇六
郡齋讀書志 五巻・後志二巻 宋・晁公武撰 唐・小 (清版)	四	イ二	二七一
群書一覽 和書部 尾崎雅嘉編 享和二 和・小	六	イ二	一三六
群書一覽 和書部 尾崎雅嘉編 文政七 和・小	六	イ二	一八二四
參照群書一覽 尾崎雅嘉編・入田整三補 昭和六 洋・小	一	イ二	一八九六
群書一覽續篇 一一巻・附録古梓一覽 西村兼文編 寫本 和・中	一二	イ二	七六五

書名	册	類	號
慶應義塾圖書館和漢書目録 明治四〇ノ四現在 明治四〇 同館編 洋・中	一	イ二	八二〇
慶應義塾圖書館和漢圖書目録 明治四四末現在 明治四五 同館編 洋・大	一	イ二	一三三六
京城帝國大學附屬圖書館和漢書書名目録 第一・二輯第一至四册 昭和六至一〇 同館編 洋・大	二	イ二	一九一三
經籍舉要 清・臨桂龍撰 唐・大 (麗澤堂叢書)	一	イ四	六二四 [二六]
經籍訪古志 六巻・補遺一巻 澀江全善・森立之撰 唐・大	八	イ二	五五五
慶長以來諸家著述目録 和學家一巻・漢學家二巻 明治二七 中根肅治編 和・小	三	イ二	二八六
慶長以來諸家著述目録 和學家 明治二七 中根肅治編 和・小	一	イ二	一四六三
外題鑑 岡田琴秀撰・爲永春水補 天保九 和・小	一	イ二	五七三
外題鑑 岡田琴秀撰・爲永春水補 和・小	一	イ二	一〇〇八
結一廬書目 四巻・宋・元本書目一巻附 清・朱學勤撰 唐・大 (觀古堂彙刻書)	一	イ四	四六〇 [七]
揅經室外集 五巻 清・阮元撰 唐・大 (揅經室集)	二	へ一六	三六六 [一七—一八]
原著譯書對照圖書目録 社會・經濟 日比谷圖書館編 昭和六 和・大	一	イ二	一八八六
乾隆欽定四庫全書總目 四巻 清・紀昀等撰 文化二 和・中	六	イ二	一八二一
乾隆欽定四庫全書總目 四巻 清・紀昀等撰 嘉永五 再刻 和・中	六	イ二	一九〇
古逸書録叢輯 四・五 趙士煒編 民國二二 唐・大	四	イ二	一九六二
中興館閣書目輯攷(續目共) 一—三			
宋國史藝文志輯本 四			
絳雲樓書目 四巻 清・錢謙益撰・陳景雲注 洋・小 (粤雅堂叢書)	一	イ四	二八九 [二五]
絳雲樓書目補遺 唐・大 (觀古堂彙刻書)	一	イ四	四六〇 [六]
廣益書籍目録大全 永田調兵衞等刊 元祿五 和・小	五	イ二	一〇〇七

書名	册	類	號
高知縣立圖書館圖書分類目録 同館編 大正六・七 洋・中	二	イ二	一四七九
弘文莊待賈古書目 第一・二號 書影附 反町茂雄編 昭和八 洋・中	二	イ二	一九四五
神戸市立圖書館和漢書分類目録 大正一二ノ三末現在・昭和元迄ノ增加 同館編 大正一三・昭和四 洋・大	二	イ二	一七四五
財團法人江北圖書館圖書目録 第三回 同館編 明治四三 洋・中	一	イ二	一〇八八
合類書籍目録大全 多田勘兵衞編刊 享和元 和・小	一二	イ二	二八二
古義堂遺書總目敍釋 伊藤善韶撰 安永三 和・中	一	イ二	一八七
(國學院大學附屬圖書館)增加圖書目録 第一至一〇號 昭和三至八 同館刊 洋・中	一〇	イ二	一八九九
國史經籍志 五巻・附録一巻 明・焦竑編 洋・小 (粤雅堂叢書)	二	イ四	二八九 [二三—二四]
國書解題 二五册 佐村八郎撰 明治三〇至三三 洋・大	五	イ二	一三七一
國書解題 佐村八郎撰 明治三三 洋・大	二	イ二	二〇三
增訂國書解題 佐村八郎撰 昭和四 三版 洋・中	二	イ二	一八三八
同	二	イ二	一八五六
同	二	イ二	一八六二
國書刊行會出版圖書目録 第一期 附録日本古刻書史 同會編 明治四二 洋・中	一	イ二	一〇一三
同	一	イ二	一〇一四
國書刊行會出版圖書總目録 第二期 同會編 洋・中	一	イ二	一三二六
(國書刊行會)大正期第四期出版圖書總目録 同會刊 洋・中 (國書刊行會叢書)	一	イ四	七九九 [三七]
國朝書目 巻中闕 藤井貞幹編 寛政三 和・小	二	イ二	五二八
國朝未栞遺書志略 清・朱記榮編 唐・大 (觀自得齋叢書)	一	イ九	五六五 [九]

國立中央大學南學院圖書館圖書目錄	同館編 民國一八	洋・大	一	イ	二
古今書刻上編	明・周弘祖編		一	イ	一
	唐・中（古文舊書考ノ附錄）				
五尊文庫圖書目錄	大正八末現在 同文庫編		三	イ	二
	大正九・一〇 洋・中				
〔五尊文庫〕	昭和六年度圖書目錄		一	イ	二
	付備 同文庫編 昭和七	洋・中			
五代兩宋監本考	王國維撰		一	イ	四
	唐・小（海寧王忠慤公遺書）				
日比谷圖書館所藏	近藤圭造刊		一	イ	二
近藤記念海事財團文庫目錄	洋書共 昭和八ノ三現在				
	東京市立日比谷圖書館編	昭和八 洋・大			
財團法人眉丈文庫圖書分類目錄	第一・二號 同文庫編		二	イ	二
	昭和一・三 洋・中				
邦文 參考書目錄	日比谷圖書館編		一	イ	二
	昭和二 洋・大				
四庫全書總目提要	二〇〇卷・附宋改書目五卷・索引四卷・書目表四卷・清代禁毀總目四種 大東書局刊 民國一九 再版 洋・中		一〇	イ	二
〔靜岡縣立葵文庫〕貴重和漢書目錄	洋・中		一	イ	二
靜岡縣立葵文庫和漢圖書目錄	大正二・五ノ三現在・追加第一・二 同文庫編				
	大正一五至昭和八 洋・大		三	イ	二
靜岡縣立葵文庫和漢圖書目錄	久能文庫之部 同文庫編				
	昭和三 和・大		一	イ	二
靜岡縣立葵文庫和漢圖書目錄	鄉土志料之部（昭和六ノ八現在） 同文庫編				
	昭和六・和・大		一	イ	二
市政關係圖書目錄	昭和八ノ七現在 神戶市立圖書館刊				
	昭和八 洋・中		一	イ	二
最近十年間思想關係出版物總攬	附最近思想關係雜誌要覽				
に於ける	安田新摩・石倉俊雄編 昭和八 洋・小		一	イ	二
七略佚文	漢・劉歆撰・清・姚振宗編				
	唐・大（快閣師石山房叢書）		一	イ	四
七略別錄	漢・劉向撰				
	唐・中（玉函山房輯佚書）		一	ロ	一
七略別錄佚文	漢・劉向撰・清・姚振宗編				
	唐・大（快閣師石山房叢書）		一	イ	四
支那譯の日本書籍目錄	實藤惠秀編				
	昭和八 洋・中（小册第一四）		一	イ	二

〔社會局圖書室〕圖書目錄	昭和二ノ一一現在 同室編		一	イ	二
	洋・大		冊	類	號
寫本考	井澤長秀編		一	イ	四
	寫本 和・大（直道翁叢書）				
重印四部叢刊書錄	商務印書館編		一	イ	四
	（民國一八） 唐・小（四部叢刊）				
衆議院圖書館和漢圖書目錄	洋書目錄附 同館編		一	イ	二
	明治三八 洋・中				
二酉洞	一色時棟編		一	イ	二
	元祿一二 和・中				
刪複 十二叢書彙刻總目	近藤圭造刊		一	イ	二
	明治一八 和・小				
述古堂藏書目	四卷 清・錢曾撰		一	イ	四
	洋・小（專雅堂叢書）				
綜合 出版年鑑	昭和七年版 圖書研究會編		一	イ	二
	昭和七 洋・中				
銷燬抽燬書目	清・紀昀撰		一	イ	四
	唐・大（思適齋叢書）				
彰考館藏書目錄	〔漢籍〕 寫本 和・中		一	イ	二
彰考館圖書目錄	彰考館文庫編		一	イ	二
	大正七 洋・中				
掌中群書一覽	多田直洪撰		一	イ	二
	文化九 和・小				
同			一	イ	二
昭德先生郡齋讀書志	五卷・後志二卷・附考異 宋・晁公武撰				
	唐・小（清重刊）		四	イ	二
同			八	イ	二
昌平叢書目錄	山田英太郎編				
	（明治四二） 和・大		一	イ	四
本邦書誌ノ書誌	附件名及著者索引 天野敬太郎編				
	昭和八 洋・中		一	イ	二
諸藩藏板書目筆記	東條耕撰・佐藤養校				
	寫本 和・大		四	イ	二
書目集覽	卷一・二 禿氏祐祥編				
	昭和三・六 洋・中		二	イ	二

寬文書籍目錄（舊版複製・以下同）			一		
元祿書籍目錄			二		
寶曆書籍目錄			二		
靜嘉堂祕籍志	五〇卷 河田羆編		二五	イ	二
	大正六至八 和・大				
靜嘉堂文庫漢籍分類目錄	昭和三末現在 同文庫略史附				
	同文庫編 昭和五 洋・大		一	イ	二
靜嘉堂文庫國書分類目錄	昭和二末現在 同文庫略史附				
	同文庫編 昭和四 洋・大		一	イ	二
正齋書籍考	卷一至三（經類・史類）・首卷 近藤守重撰				
	洋・中（近藤正齋全集）		一	イ	四
正齋書籍考	卷三（經類） 近藤守重撰				
	洋・中（近藤正齋全集）		一	イ	四
正齋書籍考	卷三（經類） 近藤守重撰				
	寫本 和・大		二	イ	二
世界名著解題	平林松雄等撰				
	昭和二 洋・中		一	イ	二
積善組合	巡回文庫圖書總目錄	積善組合編			
		明治四一 和・中	一	イ	二
積善組合	巡回文庫圖書總目錄	明治四二ノ六末現在			
		積善組合編 洋・中	一	イ	二
全燬書目	一卷・附抽燬書目一卷 清・紀昀等撰				
	寫本 和・大		一	イ	二
千頃堂書目	三二卷 清・黃虞稷撰				
	唐・大（適園叢書本）		一二	イ	二
最近全國新聞紙雜誌總目錄	前田千賀良編				
	明治四〇 洋・小		一	イ	二
先哲著作目錄	文部省刊				
	明治四四 洋・中		一	イ	二
仙洞御文書目錄	和・大（群書類從）		一	イ	四
仙洞御文書目錄	洋・小（經濟雜誌社本群書類從）		四	リ	八
叢書舉要	六〇卷 楊守敬編・李之鼎補				
	（民國三） 唐・小		一	イ	三
				*	六
推薦圖書目錄	千葉縣圖書館協會編		一	イ	二
	昭和四 和・中				
崇文總目	五卷・補遺一卷 宋・王堯臣等編次・清・錢東垣等輯釋				
	洋・小（粵雅堂叢書）		一	イ	四
杉村兄弟文庫目錄	大橋圖書館編				
	昭和八 洋・小		一	イ	二

經部	一—二	史部	三—四		
子部	五—八	集部	九—一四		
叢書部	一五—三	自著叢書部	二四—二六		
明代叢書部	二九—三五	郡邑叢書部	三六		
彙刊書目部	三七	釋家部	三八—四一		

道家部 四二—四三 徽刻南北宋人集小啓 四四
叢書擧要校誤記 四四

叢書書目彙編 沈乾一編 民國一七 唐・大 四 イ ニ 一九七〇
宋祕書省續編到四庫闕書目 清・葉德輝考證 唐大（觀古堂所著書） 二 イ 四 四五九 六—七
增補續群書一覽 一五卷 西村兼文編・入田整三校 昭和元 洋・小 一 イ ニ 一七九八
第四高等學校和漢叢書細目 大正一二末現在 大正一三 洋・中（同校編） 一 イ ニ 一九六四
臺中州立圖書目錄 昭和二末現在 同館編 昭和三 洋・中 一 イ ニ 一八四九
臺北高等商業學校圖書館和漢書分類目錄 昭和四ノ四現在 昭和五 洋・大（同館編） 一 イ ニ 一八六一
南滿洲鐵道株式會社大連圖書館和漢圖書分類目錄 第一至五編 昭和二ノ三末現在 昭和六・八 洋・大（同館編） 五 イ ニ 一九〇九
臺灣總督府圖書館選定圖書目錄 第一二冊 同館編 昭和四 洋・中 一 イ ニ 一八五〇
臺灣總督府圖書館和漢圖書分類目錄 大正六末現在・昭和三迄ノ增加 同館編 大正七至昭和四 洋・大 五 イ ニ 一五一五
臺灣總督府圖書館和漢圖書分類目錄 分類表・書名索引拔刷 同館編 大正七 洋・大 一 イ ニ 一八二七
高木文庫古活字版目錄 川瀨一馬編 昭和八 洋・大 一 イ ニ 一九四三
市立高田圖書館圖書目錄 大正二ノ三現在 同館編 大正二 洋・小 一 イ ニ 一三〇五
鷹司家獻納書籍目錄 （印字機版） 和・大 一 イ ニ 一八三四
竹崦庵傳鈔書目 清・趙魏撰 唐・大（觀古堂彙刻書） 一 イ 四 四六〇 六
池底叢書要目 近藤瓶城校 明治二七 和・小（續史籍集覽） 二 リ 四 三〇〇一 三一—三三
中江尊經閣藏書目 唐・大（麗澤堂叢書） 一 イ 四 六二四 二六

中國逸禦文志 清・傅雲龍撰 唐・大（游歷日本圖經日本藝文志坿卷） 一 ル 三 七九九 九
朝鮮古書目錄 朝鮮古書刊行會編 明治四四 洋・中 一 イ ニ 一一九七
朝鮮書籍目錄 書影附 金澤庄三郎編刊 （明治四四） 洋・中 一 イ ニ 一一六五
朝鮮總督府古圖書目錄 朝鮮總督府編 大正一〇 洋・大 一 イ ニ 一六三八
朝鮮總督府及所屬官署主要刊行圖書目錄 昭和五至七ノ六 昭和五至七 洋・中（同府刊） 三 イ ニ 一八七九
朝鮮圖書解題 朝鮮總督府編 大正四 洋・大 一 イ ニ 一三九七
朝鮮圖書解題 書影附 朝鮮總督府編 大正八 洋・大 一 イ ニ 一五三五
同 一 イ ニ 一八六一
朝鮮本書名目錄稿本 寫本 和・大 一 イ ニ 一〇四四
〔朝鮮鐵道圖書館〕藏書目錄 第一卷（和洋書昭和四ノ三末現在）・追加目錄第四年一・三號 同館編 昭和四・五 洋・大 二 イ ニ 一八四一
直齋書錄解題 二二卷 宋・陳振孫撰 唐・大（武英殿聚珍版叢書） 八 イ 四 六〇五 四九—五六
珍書目錄 明治四四 洋・小 一 イ ニ 一一五九
同 一 イ ニ 一三〇八
珍書類聚總目 寫本 和・中（新井白石先生著書目錄ト合綴） 一 イ ニ 九二〇
通俗圖書館良書目錄 奈良圖書館編 大正一五 洋・中 一 イ ニ 一七九六
通俗圖書選擇目錄（七） 昭和五 鹿兒島縣立圖書館編 洋・中 一 イ ニ 一八五五
帝國議會圖書館和漢圖書目錄 追加第一共 貴族院事務局・衆議院事務局編 明治二七・二八 洋・大 二 イ ニ 一二五

帝國議會圖書館和漢圖書目錄 追加第一共 貴族院事務局・衆議院事務局編 明治二七・二八 洋・大 二 イ ニ 七八七
〔鐵道省圖書館〕圖書目錄 大正一四ノ六末現在・增加第一至四・六・七 同館編 大正一五至昭和八 洋・大 一 イ ニ 一八〇七
天一閣見存書目 四卷・首末各一卷 清・薛福成編 光緒一五 唐・大 四 イ ニ 一三一
帝國大學圖書館和漢書分類目錄 明治二一初調 同館編 明治二六 洋・大 一 イ ニ 九九五
帝國圖書館增加書目錄 第四至六編（明治二七至三二） 同館編 明治三〇至三四 洋・中 一 イ ニ 一三三
帝國圖書館報 冊一號—（明治四二至三和漢洋增加書目）ヨリ 同館編 自明治四一 洋・大 三 イ ニ 一四七
同 一 イ ニ 一八〇四
帝國圖書館和漢書件名目錄 第一編（明治二六末・四四末增加） 同館編 明治三三至大正二 洋・中 一 イ ニ 一一三六
帝國圖書館和漢書件名目錄 第一至三編（明治二六末・四四末增加） 同館編 明治三三至大正二 洋・中 二 イ ニ 三〇六
同 二 イ ニ 一一三七
帝國圖書館和漢書件名目錄 增加書目錄第七編（明治三三至三六） 同館編 明治三八 洋・大 一 イ ニ 一八〇五
帝國圖書館和漢圖書名目錄 第一編 同館編 明治三三 洋・大 三 イ ニ 一九八
帝國圖書館和漢圖書名目錄 第一二編（明治二六末・三一末增加） 同館編 明治三三・三六 洋・大 二 イ ニ 一八〇三
帝國圖書館和漢圖書名目錄 第一編 同館編 明治三三 洋・大 一 イ ニ 一八〇〇
增訂帝國圖書館和漢圖書分類目錄 明治三二・三四末現在（八門・內第六門未刊） 同館編 明治三三至四〇 洋・大 七 イ ニ 三三一
同 七 イ ニ 一一三八
帝室和漢圖書分類目錄 大正四末現在・一二迄ノ增加 宮內省圖書寮編 大正五・一五 洋・大 二 イ ニ 一四七七
增加帝室和漢圖書分類目錄 大正五至一三 宮內省圖書寮編 大正一五 洋・大 一 イ ニ 一七〇〇

鐵琴銅劍樓藏書目錄 二四卷 清・瞿鏞撰 光緒二三 唐・中 一〇 イ ニ 八三六
〔鐵道省圖書館〕圖書目錄 大正一四ノ六末現在・增加第一至四・六・七 同館編 大正一五至昭和八 洋・大 七 イ ニ 一八〇七
天一閣見存書目 四卷・首末各一卷 清・薛福成編 光緒一五 唐・大 四 イ ニ 一三一
天理圖書分類目錄 第一編 昭和七 同館編 洋・大（天理圖書館叢書本） 一 イ ニ 一九二九
東亞攻究會圖書館圖書目錄 第一回 大正九 同館編 洋・小 一 イ ニ 一五七一
東亞同文書會出版目錄及解題 同會編 和・小 一 イ ニ 一〇二二
東亞同文書院圖書館和漢圖書分類目錄 第一・二編（大正一一ノ六末）・增加第一・二輯 同館編 大正一二・一三 洋・大 三 イ ニ 一七五四
東京高等師範學校圖書館和漢書名目錄 大正五末現在 大正四 洋・大（同館編） 一 イ ニ 一三八二
東京高等商業和漢圖書分類目錄 明治四二ノ三初現在 學校圖書館編 明治四二 洋・中 一 イ ニ 一〇一九
東京市收藏圖書目錄 東京市役所編 大正一五 洋・中 一 イ ニ 一七七七
東京書籍商組合員圖書總目錄 第三・五・七・八版 同組合事務所刊 明治三五至昭和八 洋・中 四 イ ニ 六八一
東京市立圖書館增加圖書目錄 第二四至八一號（大正一一ノ二至昭和四ノ三） 日比谷圖書館編 洋・大 三 イ ニ 一七九一
東京帝國大學附屬圖書館和漢書目錄 明治三一末現在・法律・政治・經濟 同館編・明治三二 洋・中 一 イ ニ 一九六
同 一 イ ニ 二四四
東京帝國大學附屬圖書館和漢書名目錄 增加第一・二（明治三一至四〇・九） 同館編 明治三二・四四 洋・大 二 イ ニ 一九四六
東京帝國大學附屬圖書館和漢書名目錄 增加第一（明治三一至三二） 同館編 明治三三 洋・大 一 イ ニ 一五二
東京圖書館工藝書目錄 二卷 和漢洋書 同館編 明治二〇 洋・中 一 イ ニ 一四八
東京圖書館增加書目錄 第一至三編 同館編 明治二二至二七 洋・大 三 イ ニ 一三九

書名	冊	類	號
東京圖書館和漢書假名目錄 同館編 明治一六 洋・中	一	イ二	一三七
東京圖書館和漢書分類目錄二卷(明治一五ノ五調) 同館編 明治一九 洋・中	一	イ二	一三八
增訂 東京圖書館和漢圖書分類目錄 明治二七末 同館編 醫學・數學・理學 明治二八 洋・大	二	イ二	一四一
同	一	イ二	一八〇三
東天紅 明治新聞雜誌文庫所藏目錄 瀨木博尙編 昭和五 洋・大	一	イ二	一八六四
東北帝國大學圖書館和漢書目錄 同館編 大正三 洋・大	一	イ二	一三五七
同	一	イ二	一三五八
特許局圖書館和漢圖書分類目錄 明治四二ノ八末現在 明治四二 洋・中 同局編	一	イ二	一〇五六
讀書敏求記 清・錢曾撰 唐・中 (清版)	四	イ九	六三四
圖書館書籍標準目錄 追刊八冊共 明治四四至大正八 文部省刊 洋・中	九	イ二	一二〇〇
圖書館書籍標準目錄 合冊 大正五 文部省刊 洋・中	一	イ二	一四七一
圖書館書籍標準目錄案 (謄寫版) 和・大	二	イ二	一二三四
圖書寮漢籍善本書目 三卷・附錄一卷 昭和五 唐・大 宮內省圖書寮刊	四	イ二	一八九〇
富山市立圖書館和漢圖書分類目錄 大正三ノ三現在・增加三至八 大正三至昭和三 洋・中 同館編	七	イ二	一三七六
豐橋市立圖書館圖書分類目錄 大正五ノ三末現在 大正五 洋・中 同館編	一	イ二	一四四五
豐宮崎文庫書籍目錄 寫本 和・中	一	イ二	九〇三
內閣藏書目錄 八卷 明・張萱撰 唐・大 (適園叢書本)	四	イ二	一五二四
內閣文庫圖書假名類別目錄 和書門 內閣記錄局編 明治二三 洋・大	三	イ二	二七七
內閣文庫圖書第二部漢書目錄 內閣書記官室編 大正三 洋・中	一	イ二	一三七二
名古屋大野屋惣兵衞藏書目錄 寫本 和・中	一五	イ二	八三三
〔名古屋高等商業學校圖書館〕和漢書目錄 昭和三ノ六現在・追加 昭和三 洋・中 同館編	一	イ二	一八三三
奈良縣立戰捷記念圖書館圖書分類目錄 大正二ノ三現在・明治四三年度增加目錄共 同館編 明治四四・大正二 洋・中	二	イ二	一三〇一
奈良縣立奈良圖書館圖書目錄 大正一四ノ一〇初現在 同館編 昭和二 洋・大	一	イ二	一八〇六
私立成田圖書館和漢書分類目錄 第一・二編(明治四二末現在・大正元末迄ノ增加) 同館編 明治四三・大正三 洋・大	二	イ二	一一二五
南葵文庫藏書目錄 一・二 同庫編 明治四一・大正二 洋・中	三	イ二	九九三
南塘文庫和漢圖書分類目錄 跡部春吉編 大正四 洋・小	一	イ二	一五〇九
南𪊨志經籍考 二卷 明・梅鷟撰 唐・大 (觀古堂彙刻書)	一	イ四	四六〇 四
南洋文獻目錄 昭和七ノ六調 臺北高等商業學校編 洋・中	一	イ二	一九一三
明治記念新潟縣立圖書館藏書分類目錄 同館編 大正七 洋・小	一	イ二	一五三四
日本期刊三十八種中東方學論文篇目附引得 于式玉編・引得編纂處校 民國二二 洋・大	一	イ二	一九六六
日本藝文志 二卷・附中國逸藝文志 清・傅雲龍撰 唐・大 (游歷日本圖經)	一	ル三	七八九 九
日本古刊書目 吉澤義則撰 昭和八 洋・中	一	イ二	一九二四
同	一	イ二	一九二八

書名	冊	類	號
日本國見在書目錄 藤原佐世撰 帝室博物館本複製 大正一五 和・中	一帖	イ二	*一七八九
日本國見在書目錄 藤原佐世撰 室生寺本縮臨入彫 和・大 (續群書類從本) (嘉永四)	一	イ二	八〇九
日本國見在書目錄 藤原佐世撰 洋・小 (續群書類從)	一	イ四	二八二 四二
日本國見在書目錄 藤原佐世撰 寫本 和・大	一	イ二	四二三
日本書籍總目錄 解題附 一名本朝書籍總目錄又帝室書籍目錄 白石手抄手校本複製 昭和七 和・大 (新成簣堂叢書本)	一	イ二	一九一八
日本書籍考 附經典題說 林信勝撰 文化一三 和・中	一	イ二	*三〇九
日本書目志 一五卷(有缺) 清・康有爲編 唐・小 (清版)	七	イ二	二九一
日本叢書年表 附分類及書名索引 垂水延秀編 昭和五 洋・中	一	イ二	一八六九
日本叢書目錄 濱野知三郎編 昭和二 洋・中	一	イ二	一一二七
日本讀書協會會報解說書目 第一至七七號 同會編 大正一五・昭和二 洋・小	二	イ二	一八一三
日本訪書志 一七卷 楊守敬撰 光緒二三至二七 唐・大	八	イ二	一八一八
白石社蒐集書目 寫—三田葆光 和・中	一	イ二	八六七
白石先生著述書目幷附錄 堤朝風編 洋・中 (新井白石全集)	一	イ四	二一七九 六
博物館書目 國書・漢籍 內務省博物局編 明治一一 洋・小	三	イ二	九九六
博物館書目解題略 卷五迄 村山德淳編 明治一三 和・中	五	イ二	二七三
八旂人著述存目 清・震鈞撰 唐・小 (清人說薈)	一	イ四	一〇〇八 六
八史經籍志 文政八 和・大	一七	イ二	九八
前漢書藝文志(漢・班固) 一　隋書經籍志(唐・長孫無忌等) 二—三			
舊唐書經籍志(五代・劉昫等) 四　唐書藝文志(宋・歐陽脩) 五—六			
宋史藝文志(元・脫脫等) 七—一〇　宋史藝文志補(清・盧文弨) 一一			
補遼金元藝文志(清・盧文弨) 一一　補三史藝文志(清・金門詔) 一三			
元史藝文志(清・錢大昕) 一四—一五　明史藝文志(清・張廷玉等) 一六—一七			
番外雜書解題 一七卷・附錄六卷 戶田氏德編 明治二六・二七 和・小 (續史籍集覽)	六	リ四	三〇〇一 三四—三九
皕宋樓藏書志 一二〇卷 清・陸心源編 光緒八 唐・中	三六	イ二	*七九六
縣立秋田圖書館藏 平田篤胤先生著書 佐藤信淵先生著書 根本通明先生遺書 目錄 同館編 昭和五 洋・小	一	イ二	一八七六
廣島高等師範學校和漢書分類目錄 大正一三ノ三末現在 同校圖書館編 大正一四 洋・大	二	イ二	一七八〇 一—二
廣島文理科大學和漢圖書目錄 廣島高等師範學校和漢書分類目錄追加一(昭和七ノ三末迄ノ增加) 同學附屬圖書館編 昭和八 洋・大	三	イ二	一七八〇 三—五
福岡縣立圖書館鄉土志料目錄 同館刊 昭和六 洋・大	一	イ二	一九六〇
福岡縣立圖書館和漢圖書分類目錄 大正六末乃至一一末現在 同館編 大正七至一二 洋・大	二	イ二	一五三九
福岡縣立圖書館和漢圖書分類目錄 大正一四末現在 文學・語學 同館編 大正一五 洋・大	一	イ二	一六八四
藤田文庫目錄 東洋文庫刊 昭和五 洋・中	一	イ二	一八八一
物子書示木公達書目 荻生雙松撰 洋・中 (國書刊行會叢書・三十幅ノ內)	一	イ四	八八二
文求堂善本書目 書影三三種附 文求堂刊 洋・大	一	イ二	一八九三
別置和漢書解題 神戶高等商業學校編 大正一五 (謄寫版) 洋・中	一	イ二	一七九二
辨疑書目錄 三卷 中村富平撰 寶永七 和・中	一	イ二	一二一六
南滿洲鐵道株式會社奉天圖書館名書解題 第一至五 同館刊 昭和五・六 洋・中	五	イ二	一九六一

北海道廳所藏舊記目錄　同廳長官官房刊　昭和七　洋・中　冊 イ 類 二 一九二 號

本朝書籍目錄　一名仁和寺書籍目錄　和・大（群書類從）　一 イ 四 四八八 六二三

本朝書籍目錄　洋・小（經濟雜誌社本群書類從）　一 イ 四 二三五 一八

萬卷堂書目　四卷　明・朱睦㮮撰　唐・大（觀古堂彙刻書）　一 イ 四 四六〇 五

駿河臺圖書館所藏滿洲支那關係圖書目錄　同館編　昭和八　洋・小　一 イ 二 一九三五

〔滿鐵庶務部調査課〕圖書目錄　大正一二ノ三末・昭和二ノ三末・四ノ八末現在　同課編　三 イ 二 一七二七

通憲入道藏書目錄　洋・小（經濟雜誌社本群書類從）　一 イ 四 二三五 一八

南滿洲鐵道株式會社　增加圖書旬報　第三至五卷　昭和二至四　洋・大（滿鐵會社社報附錄本）　三 イ 二 二八一四

南滿洲鐵道株式會社各篇所備付　定期刊行物綜合目錄　昭和元末現在　大連圖書館編　洋・大　一 イ 二 一八二一

壬生家獻本目錄　寫本　和・大　一 イ 二 八二八

宮城縣圖書館　圖書分類目錄　大正八ノ一至一三ノ三　增加　同館刊　大正一三　洋・大　一 イ 二 一八九二

宮城縣立圖書館和漢書分類目錄　大正二末現在・增加一二　同館編　大正三五　和・大　三 イ 二 一三五三

宮城縣立圖書館　和漢圖書分類目錄　古書之部　大正六　同館編　洋・小　一 イ 二 一四八五

宮城縣立圖書館　和漢圖書分類目錄　大正七增加　大正八　同館編　洋・小　一 イ 二 一九七一

脈望館書目　明・趙琦美撰　唐・小（涵芳樓祕笈）　四 イ 四 一〇二六 四一四四

鳴沙山石室祕錄　改定之本　羅振玉撰　唐・中（清版）　一 イ 二 一〇八九

明治文獻目錄　高市慶雄編　昭和七　昭和・中　一 イ 二 一九〇七

文部省推薦圖書時報　第二輯　昭和八　文部省社會教育局編　洋・小　一 イ 二 一九三一

山形圖書館和漢圖書分類目錄　同館編　明治四一　洋・小　一 イ 二 九二三

山口山口圖書館和漢書分類目錄　大正五末現在　同館編　大正七　洋・大　一 イ 二 一五〇一

山口縣立山口圖書館和漢圖書分類目錄　明治三七ノ一〇末現在　同館編　明治三七　洋・大　一 イ 二 三〇一

山崎書庫拔刷及册子目錄　昭和七ノ一〇現在　藏文共同文庫刊（謄寫版）　洋・大　一 イ 二 一九二七

米澤圖書館藏書目錄　同館編　大正四　洋・中　一 イ 二 一三七五

李王家藏書閣　古圖書目錄　朝鮮版（大正一二末現在）　李王職庶務課刊　大正一三　洋・大　一 イ 二 一七〇四

陸心源藏書目錄　清・陸心源記　自筆本　唐・小　一 イ 二 ＊一三五六

龍谷大學　和漢書分類目錄　眞宗（大正一四ノ七現在）・佛教（昭和三ノ一現在）　大正一五・昭和四　洋・大　二 イ 二 一七八八

最近多く良書二百種　附こどもの本五十種　昭和七　洋・小　憂秀總督府圖書館編　讀まれた　一 イ 二 一九〇二

最近壹年間に市民に愛讀せられた良書百種　名古屋圖書館編　昭和四至六　和・中　三 イ 二 二八九九

良書百選　第二輯　日本圖書館協會編　昭和八　洋・中　一 イ 二 一九三一

良書目錄　大阪市立圖書館刊　昭和三　洋・小　一 イ 二 一八三二

兩浙古刊本考　王國維撰　唐・小（海寧王忠慤公遺書）　一 イ 四 一二六一 二四

葉竹堂書目　六卷　明・葉盛編　洋・小（粵雅堂叢書）　一 イ 四 二六九 一七三

邵亭知見傳本書目　一六卷　清・莫友芝撰　明治四二　唐・大　一〇 イ 二 九八五

邵亭知見傳本書目　一六卷・附　帰葉山房書目一卷　清・莫友芝撰　民國七　唐・小　六 イ 二 一六三二

ルーヴェン大學圖書館ニ寄贈圖書目錄　（ルーヴェン國際事業委員會編　大正一五　洋・中　ルーヴェン國際事業委員會事業成績報告附錄）　一 カ 五 三三八

鹿山文庫增加圖書目錄　一　名古屋圖書館編　昭和六　洋・大　一 イ 二 一八八八

和歌山縣立圖書館和漢圖書分類目錄　明治四三ノ三現在・四五ノ三迄ノ增加　同館編　明治四三・大正元　洋・大　一 イ 二 一二一五

和歌山縣立圖書館和漢圖書分類目錄　大正元ノ一〇現在・四ノ三迄ノ增加　同館編　大正二五　洋・大　一 イ 二 一三〇三

和漢軍書要覽　二卷　吉田一保撰　安永七　和・小　一 イ 二 一一五一

同　一 イ 二 一〇〇六

私の推奬したき圖書　奈良圖書館編　大正一四　洋・小　一 イ 二 一七八六

○

目錄の目錄雜考　第一輯　西岡祥吉・同貴美子編　昭和五　洋・小　一 イ 二 一八七八

○

雨の展覽會概要　東京市役所刊　昭和四　洋・小　一 イ 二 一八三元

同　一 イ 二 一八四〇

印刷文化展覽會歷史的列品目錄　同協賛會編　大正一〇　洋・　同館刊　民國二〇　洋・中

大阪印刷文化歷史參考品陳列目錄　印刷文化展覽會編　大正一一　洋・小　一 イ 二 一九五七

〔大阪府立圖書館〕稀覯圖書陳列目錄　第一・二・七回　同館編　明治四二至四四　和・大　一 イ 二 二〇八六

版本・寫本・法帖・印譜　名家手簡　風俗（特に大阪の）に關する圖書　一 イ 二 二一五九

〔大阪府立圖書館〕圖書陳列目錄　第八回（和漢書目）　同館編　大正二　和・大　一 イ 二 二一五九

謦溪追遠展覽會　大槻文庫書目　大槻如電編　明治四一　和・小　一 イ 二 九五五

イ 總類 ニ 圖書目錄

謦溪追遠展覽會　大槻文庫書目　明治四一　和・小　一 イ 二 一八八八

懷德堂展覽會目錄　懷德堂記念會編　明治四四　洋・中　一 イ 二 一二三三

同　一 イ 二 一二〇三

教育に關する勅語記念展覽會目錄　東京文理科大學刊　昭和五　洋・小　一 イ 二 一八七五

御下賜四十年　〔宮内省圖書寮〕陳列圖書目錄　同寮編　大正四　和・小　一 イ 二 一四〇三

〔宮内省圖書寮〕陳列圖書目錄　同寮編　大正六　和・小　一 イ 二 四七八

吳市立圖書館圖書展覽會出品目錄　同館編　昭和四　洋・大　一 イ 二 一八四五

日本圖書館協會主催　在京各圖書館聯合　古活字本展覽會陳列目錄　大正五　洋・小　一 イ 二 一五二六

國書刊行第一回圖書展覽會目錄　同會編　會主催　明治四三　洋・中　一 イ 二 一〇九二

國立北平圖書館水災籌賑圖書展覽會目錄　同館刊　民國二〇　洋・中　一 イ 二 一九五六

國立北平圖書館圖書展覽會目錄　同館刊　民國一九　洋・大　一 イ 二 九五七

佐賀圖書館創立滿三年紀念　古書展覽會目錄　同館編　大正五　洋・小　一 イ 二 一四四九

文化移入古書展覽會目錄　荒木幸太郎編　大正一四　和・中　一 イ 二 一七八一

に關する　御大禮紀念陳列會目錄　南葵文庫編　大正四　洋・小　一 イ 二 一四一九

古版展覽會目錄　石川縣立圖書館刊　昭和七　洋・中　一 イ 二 一九四四

酒田文化資料展覽會出品目錄　光丘文庫刊　昭和八　洋・中　一 イ 二 一九三六

讃人著書墨蹟陳列目錄　第一・二回　香川縣教育會編　和・小　二 イ 二 一〇一〇

朱舜水記念會出品目錄　洋・小　一 イ 二 一三三三

	冊	類	號
第八回圖書週間記念 秋田縣立秋田圖書館藏 主要鄉土誌料展覽會陳列目錄 同館編（昭和六） 洋・大	一	イ二	一九一一
澄宮殿下台覽品目錄 光丘文庫編 昭和六 洋・小	一	イ二	一八九七
德川幕府時代 絕版圖書展覽目錄 雅俗文庫編 明治四四 和・小	一	イ二	一三三九
太子祭典展覽目錄 東京美術學校編 洋・中	一	イ二	一三五八
大典奉祝陳列品目錄 於京都帝大文科大學陳列館 大正四 洋・小	一	イ二	一四一三
同	一	イ二	一四一四
第二十七回圖書館大會ノ際ノ展覽目錄（昭和八） 和・中 大須眞福寺所藏國寶典籍展覽會目錄 熱田神宮寶物陳列目錄 尾張德川黎明會陳列目錄	一	イ二	一九四九
臺灣關係資料展觀目錄 臺灣總督府圖書館編 昭和四 洋・小	一	イ二	一八四七
高木利太遺書古活字版展觀目錄 川瀨一馬編 昭和八 洋・中	一	イ二	一九四三
朝鮮活字印刷資料展觀目錄 京城帝大附屬圖書館編（昭和六） 和・小	一	チ九	一八九四
大典奉祝 勅版官版及藩版圖書展觀目錄 日本圖書館協會編 昭和三 洋・小	一	イ二	一八二六
同	一	イ二	一八七二
昭和三年九月新築記念展覽會 陳列圖書目錄 宮內省圖書寮編 洋・小	一	イ二	一八七一
柳亭種彥・喜多村筠庭・齋藤月岑 追遠記念祭陳列目錄 日比谷圖書館刊 大正一五 洋・小	一	イ二	一七九九
帝國圖書館增築記念展覽會目錄 同館刊 昭和五 洋・小	一	イ二	一八五七
帝國圖書館創立五十年記念陳列圖書目錄 同館編 大正一一 洋・中	一	イ二	一六五一
帝都復興展覽會出品目錄 東京市政調査會編 和・大	一	イ二	一八四六
國際聯盟調査委員迎接 展覽圖書・手稿解說 滿鐵奉天圖書館刊 昭和七 洋・中	一	イ二	一九一五
同	一	イ二	一九二〇
天覽圖書目錄 葵文庫編 昭和五 和・大	一	イ二	一八六三
展覽目錄五種 和・中 明治卅六年十月廿五日日本文庫協會第一回珍書展覽會列品假目錄 東京帝國大學附屬圖書館藏本第二回展覽會目錄（明治三八ノ二） 日本文庫協會主催第二回圖書展覽會目錄（明治三八ノ四） 大阪圖書館第二回圖書展覽會列品目錄（明治三九ノ四） 帝國圖書館開館式陳列書目	一	イ二	五〇六
東洋文庫展觀書目 東洋文庫刊 大正一三 和・中	二	イ二	一七七〇
同	二	イ二	一七八四
內閣文庫圖書陳列目錄 附內閣文庫沿革略 內閣書記官室編 大正三 和・小	一	イ二	一三六四
同	一	イ二	一三六五
內閣文庫圖書陳列目錄 附登極令 內閣書記官室編 大正四 洋・小	一	イ二	一三七七
南葵文庫陳列目錄三種 和・小 南葵文庫公開式陳列目錄 一 南葵文庫紀念會陳列目錄（明治四四ノ五） 二 南葵文庫創立紀念會陳列目錄（大正五ノ五） 三	三	イ二	九六三
熱河文獻展覽會陳列目錄 奉天圖書館刊 昭和八 洋・小	一	イ二	一九五四
福岡縣立圖書館主催 管內鄉土過去現代文獻展覽會出品目錄 同館刊 昭和六 洋・大	一	イ二	一九五九
福澤先生傳記完成記念展覽會出品目錄 慶應義塾圖書館刊 洋・小	一	イ二	一八九八

	冊	類	號
福澤先生傳記完成記念展覽會目錄 慶應義塾圖書館刊 洋・中	一	イ二	一九〇〇
藤田博士記念展覽會陳列圖書目錄 東洋文庫刊 昭和五 洋・中	一	イ二	一八八〇
明治文化發祥記念會出陳目錄 早大圖書館編 大正一三（謄寫版） 和・中	一	イ二	一七七四
同	一	イ二	一七七五

○

	冊	類	號
漢籍研究次第 第一編 桂五十郎講（早大文學科明治四一年度講義錄） 洋・中	一	イ二	一〇七四
內外參考圖書の知識 田中敬・毛利宮彥撰 昭和五 洋・中	一	イ二	一九一六
同	一	イ二	一九六三
支那學入門書略解 長澤規矩也編 昭和五 洋・小	一	イ二	一八六五
支那學文獻の解題と其研究法 武田熙譯撰 昭和七 洋・小	一	イ二	一九六九

○

	冊	類	號
江戸時代小說・脚本・淨瑠璃・隨筆 飜刻物索引 尾崎久彌撰 昭和二 洋・中	一	イ二	一八〇九
群書索引 物集高見編 大正五・六 洋・大	三	イ二	一四四六
邦文雜誌記事索引 東京市政調査會圖書室編 昭和二 洋・中	一	イ二	一八一〇
滿鐵調査課備附資料索引目錄 一・二 滿鐵庶務部調査課編 昭和三・四 洋・中	二	イ二	一八五四

三 事彙・辭書

事彙

	冊	類	號
壒囊鈔 行譽撰 正保三 和・大	一五	イ三	八八九
頭書增補訓蒙圖彙 二一卷・目一卷 元祿八 和・中	八	イ三	一七八二
頭書增補訓蒙圖彙 三卷・目一卷 下河邊拾水畫・九皐堂刊 寬政元 和・中	一〇	イ三	四六七
官民必携 鶴岡義五郎編 明治二五 洋・中	一	イ三	一三九
嬉遊笑覽 一二卷・附錄一卷 喜多村信節撰 明治二〇 和・小（存採叢書）	二三	イ四	五一三（一三—三五）

居處	三	容儀	一四
服飾	一五	器用	一六—一七
書畫	一八	詩歌	一八
武事	一九	雜伎	一九—二〇
宴會	二一	歌舞	二一—二三
音曲	二三—二四	翫弄	二五
行遊	二六	祭祀	二六
忌諱	二七	方術	二七
娼妓	二八—二九	言語	二九
飲食	三〇	火燭	三一
商賈	三二	乞士	三三
禽蟲	三三	漁獵	三四
草木	三四	附錄	三五

	冊	類	號
嬉遊笑覽 一二卷（有缺）・附錄一卷 喜多村信節撰 明治一五 和・中（我自刊我書）	一七	イ四	一一（二四—四〇）
訓蒙圖彙 二〇卷・目二卷 中村之欽編（寬文六） 和・大	一四	イ三	七一〇

目錄	一—二	天文	三
地理	三	居處	三
人物	四	身體	四
衣服	五	寶貨	五
器用	六—九	畜獸	一〇
禽鳥	一〇	龍魚	一一
蟲介	一一	米穀	一二

菜蔬　三　果蓏　三
樹竹　三　花草　一四

訓蒙圖彙　缺本　中村之欽編　和・大　二　イ　三　八四七

口遊　源爲憲撰　眞福寺本複製—大正一三　和・中　一　イ　三　＊一七五二

口遊　源爲憲撰　洋・小　（續群書類從）　一　イ　四　二八二　四五

好古類纂　初至三編・拾遺二册・初二編總目一册　宮崎幸麿編　明治三五至四二　和・中　三九　イ　三　四九一

攷事新書　一五卷　朝鮮・徐命膺編　（英祖四七）　和・大（朝鮮本）　七　イ　三　一四九二

天道門　一　地理門　一
紀年門　一　典章門　二
儀禮門　三　行人門　三
文藝門　四　武備門　四
農圃門　五　牧養門　六
日用門　六—七　醫藥門　七

侯鯖一臠　龍田長興撰・同保補　天保一三　和・中　五　イ　三　八四

天地　一　人物　二
器材　三—四　物産　五
稱呼　五　染色

同　五　イ　三　一七九六

古今要覽稿　共四卷・調進目錄附　屋代弘賢等編・國書刊行會校　明治三八至四〇　洋・中　六　イ　三　四三七

神祇部　一　姓氏部　一
時令部　一　地理部　二
曆占部　二　歲時部　二
器財部　二—三　冠服部　三
裝束部　三　服飾部　三

政事部　三　遊戲部　三
雜藝部　三　伎藝部　三
草木部　四—五　人事部　六
病痾部　六　禽獸部　六
蟲介部　六　龍魚部　六
魚介部　六　飮食部　六
菜蔬部　六　字體部　六
人物部　六　居處部　六
災異部　六

同　六　イ　三　九二八

同　六　イ　三　一七七七

古今要覽稿　神祇姓氏等七部　屋代弘賢編　明治一六　和・中　（我自刊我書）　二一　イ　四　一一　七〇—九〇

古事類苑　神宮司廳刊　明治二九至大正三　洋・大　五一　イ　三　一四六

總目錄及索引　一　天部　二
歲時部　二　地部　三—五
神祇部　六—九　帝王部　一〇
官位部　一一—一三　封祿部　一四
政治部　一五—一八　法律部　一九—二一
泉貨部　三　稱量部　三
外交部　三　兵事部　三四
武技部　三五　方技部　三六
宗教部　三七—三〇　文學部　三一—三三
禮式部　三四—三五　樂舞部　三六—三七
人部　三六—三九　姓名部　四〇
產業部　四一—四三　服飾部　四三
飮食部　四四　居處部　四五
器用部　四六—四七　遊戲部　四八

動物部　四九　植物部　五一
金石部　五〇—五一

雜抄　稿本殘缺　寫本　和・大　二　イ　三　五九七

芝峯類說　二〇卷　洋・中　（朝鮮・李睟光撰　（朝鮮群書大系）　二　イ　四　七二六　六八—六九

拾芥抄　三卷（上缺）一名略要抄　洞院公賢撰・同實熙補　和・大（古活字本）　二　イ　三　＊一八二七

拾芥抄　三卷　洞院公賢撰・同實熙補　寬永一九　和・大（諸家校記書入）　六　イ　三　一七五五

同　六　イ　三　一七六一

拾芥抄　三卷　洞院公賢撰・同實熙補　和・大　六　イ　三　一一一

拾芥抄　洞院公賢撰・同實熙補・山田安榮校　明治三〇　和・中（故實叢書）　三　ワ　三　二四一　三八—四〇

塵添壒囊鈔　釋氏某編　和・大　二〇　イ　三　四〇〇

星湖僿說類選　一〇卷　洋・中　（朝鮮・安鼎福編　（朝鮮群書大系）　一七　イ　三　一四八九　四—三

大東韻府羣玉　二〇卷　和・大　（朝鮮・權文海編　（朝鮮本）　二　イ　四　七二六　六六—六七

大東寶鑑　二橋長編　明治五　二〇　イ　三　一四九五　折

同　一　イ　三　一七一一　折

朝野記言　朝鮮寫本　和・大　一　イ　三　一七五五　折

君道門　一—三　臣道門　一四　イ　三　一四九一
吏部門　五—七　戶部門　四—五
禮部門　八—九　兵部門　七
刑部門　一〇
人事門　二　工部門　二
三—一四

星湖僿說類選　一〇卷　洋・中　（朝鮮・安鼎福編　（朝鮮群書大系）　人事部　三—一七

經史部　四—三

大東韻府羣玉　二〇卷　和・大　（朝鮮・權文海編　（朝鮮本）

大東寶鑑　二橋長編　明治五

同

朝野記言　朝鮮寫本　和・大　一—三　君道門
五—七　吏部門
八—九　禮部門

萬寶鄙事記　八卷　寫本　和・中　貝原篤信撰　一　君道門　四—六
儒道門　六　地官門　六
夏官門　八　冬官門　八
人倫門　一〇

秘府略　卷八六四（百穀部中）　成簣堂本複製—昭和四　滋野貞主等撰　和・大　一　天官門　六
春官門　七—八
秋官門　八
人事門　一〇

秘府略　卷八六八（布帛部三）　前田家本複製—大正一二　滋野貞主等撰　和・大　一　君道門　二—四
天官門　六
地官門　六
夏官門　八
冬官門　八
人倫門　一〇

秘府略　卷八六四・八六八　洋・小　（續群書類從）　滋野貞主等撰　一二　イ　四　八六八　二九—四〇　帖

百事便覽　井上寬一等編　明治二二　洋・小　一　イ　三　一三九

百事便覽　明治三八年版　國木田哲夫・枝元長夫編　明治三八　洋・小　一〇　イ　三　一四九〇

萬寶鄙事記　八卷　寫本　和・中　貝原篤信撰　一　イ　三　一八〇七　卷

秘府略　卷八六四（百穀部中）　成簣堂本複製—昭和四　滋野貞主等撰　和・大　一　イ　三　＊一七七〇

秘府略　卷八六八（布帛部三）　前田家本複製—大正一二　滋野貞主等撰　和・大　一　イ　三　＊一七〇〇

秘府略　卷八六四・八六八　洋・小　（續群書類從）　滋野貞主等撰　一　イ　四　二八二　四二

百事便覽　井上寬一等編　明治二二　洋・小　一　イ　三　二九五

百事便覽　明治三八年版　國木田哲夫・枝元長夫編　明治三八　洋・小　一　イ　三　四九六

百事問答　四輯　大谷誠夫・牧巽翁編　明治三〇至三二　洋・小　四　イ　三　三四三

名物六帖　伊藤長胤編　和・中　二　イ　三　一八二一

日錄　二　天文篇　一
時運篇　四—五　地理篇　三
人品篇　一一—一三　宮室篇　六—一〇
器財篇　一八—一九　人事篇　一三—一七

名物六帖 缺本 伊藤長胤編 享保一〇至安永六 和・中 一六冊 イ三類八九號

蒙喩篇二卷 朝鮮・張混編 和・大（朝鮮活字本） 一 イ三 一〇九一

唐土訓蒙圖彙一四卷・目一卷 平住周道（橘墩）編・楢村有稅畫 享保四 和・中 三 イ三 四六八

唐土訓蒙圖彙一四卷（有缺）・目一卷 平住周道編・猶村有稅畫 享保四 和・中 一一 イ三 一七六〇

類苑叢寶四七卷（有缺） 朝鮮・金堉編 和・大（朝鮮本） 二二 イ三 一四九三

天道門 一—二 天時門 二
地道門 三—四 帝王門 四—五
官職門 六—一三 人倫門 一三—一四
人道門 一四 人事門 一五
文學門 一六 筆墨門 一六
璽印門 一七 器用門 一七
布帛門 一七 器用門 一七
飲食門 一八 冠服門 一八
米穀門 一八 草木門 一九
鳥獸門 二〇—二二 蟲魚門 二三
四夷門 二三 神鬼門 二三

類聚名物考 三元卷・附錄七卷・總目索引附 山岡浚明編・井上鎭國・近藤瓶城校 明治三六至三八 洋・中 七 イ三 二四九

總目索引 一 天文部 二
時令部 二 神祇部 二
佛教部 二 人物部 二
地理部 二 姓氏部 四
稱號部 四 武備部 四
弓矢部 五 人事部 五
身體部 五 心情部 五
言語部 五 飲食部 五
病痾部 五 政事部 六

倭漢三才圖會 一〇五卷・首尾各一卷 寺島尙順編（正德三） 和・大 八一 イ三 一九五

大目錄 一 天文 二—三
天象類 四 時候部 五
曆占部 六 曆日吉凶 七
人倫類 八 親屬 八
官位部 九 人倫之用 一〇
經絡部 一二 支體部 一三
異國人物 一三 外夷人物 一四
藝財 一五 藝能 一六
嬉戲部 一六 樂器類 一七
神祭佛具 一七 兵器 一八
刑罰具 一八 漁獵具 一八
百工具 一九 容飾具 一九
服玩具 一九 絹布類 二〇
衣服類 二〇 冠帽類 二〇
履襪類 二〇 庖廚具 二一
家飾具 二一 車駕類 二二
船橋類 二三 農業類 二三
女工具 二三 畜類 二四
獸類 二五 鳥類 二六
宮室部 六 裝飾部 六
船車部 六 調度部 六
書籍部 六 文史部 六
聲音訓讀部 七 和歌故事部 七
和歌部 七 歌天爾遠波部 七
樂律部 七 薰香部 七
故事部 七 凶事部 七
雜部 七 甲陽軍鑑拔萃 七
世諺書拔萃 七 京羽二重拔萃 七

寓類 二六 水禽類 二七
原禽類 二八 林禽類 二八
山禽類 三〇 龍蛇部 三〇
介甲部 三一 介貝類 三一
有鱗類 三三 無鱗類 三三
卵生蟲 三五 化生蟲 三五
濕生蟲 三六 地部 三六
山類 三七 水類 三七
火類 三八 金類 三八
玉石類 三九 雜石類 三九
中華地理 四〇 大日本國 四一—四三
朝鮮國 四四 琉球國 四四
蝦夷島 四四 西域 四四
天竺 四四 北地諸狄 四四
西南諸蠻 四四 陸奥 四四
出羽 四五 上野 四五
下野 四六 常陸 四六
上總 四六 下總 四六
安房 四六 武藏 四六
相摸 四七 伊豆 四七
越後 四八 佐渡 四八
越中 四八 信濃 四八
甲斐 四九 駿河 四九
遠江 四九 參河 四九
能登 五〇 加賀 五〇
越前 五〇 飛騨 五〇
美濃 五〇 若狹 五〇
近江 五一 尾張 五一
伊勢 五一 志摩 五一
伊賀 五一 山城 五一—五三
大和 五三 攝津 五五
河內 五五 和泉 五五
紀伊 五五 淡路 五五
丹波 五六 丹後 五六
但馬 五六 播磨 五六
因幡 五六 美作 五六
備前 五六 備中 五六
備後 五六 伯耆 五六
出雲 五六 隱岐 五六
阿波 五七 土佐 五七
讚岐 五七 伊豫 五七
安藝 五七 石見 五七
周防 五七 長門 五七
豐前 五七 豐後 五七
筑前 五七 筑後 五七
日向 五七 肥後 五七
大隅 五七 薩摩 五七
肥前 五七 壹岐 五七
對馬 五七 家宅類 五七
香木類 五七 喬木類 五七
灌木類 五七 寓木類（附苞木） 五七
五果類 五八 山果類 五八
夷果類 五八 味果類 五八
蔬果類 五八 水果類 五八
山草類 五八 芳草類 五八
濕草類 五八—五九 毒草類 五九—六〇
蔓草類 六〇—六一 水草類 六一—六二
石草類 六二 葷草類 六二
蔬菜類 六二 芝栭類 六二
柔滑菜 六二 穀類 六二

菽豆類 尤 造釀類 八〇
小目錄 八一

和漢三才圖會 一〇五卷・目二種 寺島尚順編・中外出版社刊 一 イ 三 三七
洋・大

和漢三才圖會 一〇五卷・目二種 寺島尚順編・吉川弘文館刊 一 イ 三 六〇〇
明治三九縮刷 洋・小

同 一 イ 三 六〇一

和漢三才圖會 一〇五卷・目二種 寺島尚順編・日本隨筆 二 イ 三 一七七
大成刊行會刊 昭和四縮刷 洋・小

支那事彙

影印永樂大典殘本 卷一九四二六至一九四二六 東洋文庫刊 帖 五 イ 三 一八一〇
昭和五 唐・大 (東洋文庫叢刊本)

同 帖 五 イ 三 一八一七

淵鑑類函 四五〇卷・目四卷 清・張英等編 一―二 天部 二一―二八
目錄 歲時部 六一―一一 地部 一一―一八
帝王部 一九―二七 后妃部 二七―三六
儲宮部 二九 帝戚部 三〇
設官部 三一―三五 封爵部 五六―五八
政術部 五八―七二 禮儀部 七二―八四
樂部 八四―八八 文學部 八八―九五
武功部 九六―一〇六 邊塞部 一〇六―一一〇
人部 一一―一三三 釋教部 一三三―一四二
道部 一四五 靈異部 一四六
方術部 一四六―一四七 巧藝部 一四七―一五一
京邑部 一五一―一五三 州郡部 一五三―一五四
居處部 一五四―一六〇 產業部 一六一―一六二
火部 一六三―一六四 珍寶部 一六四―一六六
布帛部 一六五 儀飾部 一六六―一七七

淵鑑類函 四五〇卷・目四卷 清・張英等編 器物部 一七八―一七九
民國一五 唐・小 車部 一七九
舟部 一七九 食物部 一七九―一八〇
五穀部 一八〇
藥部 一八〇 菜蔬部 一八〇―一八二
果部 一八〇―一八二 花部 一八二―一八四
草部 一八三―一八四 木部 一八五―一八七
鳥部 一八七―一九一 獸部 一九一―一九五
鱗介部 一九五―一九九 蟲豸部 一九九―二〇〇

淵鑑類函 四五〇卷・目四卷 清・張英等編 六四 イ 三 一七九〇
光緒二三 唐・小 一〇 イ 三 二一一

淵鑑類函纂要 藤江浩編 六 イ 三 一〇四
明治一六 和・中

應氏六帖 寫本 和・大 一 イ 三 三七〇

翰苑叢卅 唐・張楚金撰・雍公叡注 一 イ 四 *一〇三三
唐・大 (京都帝大文學部景印舊鈔本)

玉海 三四卷・附刻一三種六一卷・目一卷 宋・王應麟編・ 二三〇 イ 三 一七九四
清・康基田校 唐・大 (清版)

天文 一―四 律歷 四―八
地理 九―一四 帝學 一五
聖文 一五―一八 藝文 一八―三一
詔令 三一―三三 禮儀 三三―三六
車服 三六―四〇 器用 四〇―四三
郊祀 四三―四八 音樂 四九―五三
學校 五三―五四 選擧 五四―五六
官制 五六―六五 兵制 六五―七一
朝貢 七二―七三 宮室 七三―八三
食貨 八三―八七 兵捷 八七―九一
祥瑞 九一―九三 辭學指南 九二―九五
附刻

詩攷 九六 詩地理攷 九七―九八
漢藝文志攷 九九―一〇〇 通鑑地理通釋 一〇一―一〇五
王會 一〇五 漢制攷 一〇六―一〇七
踐阼篇 一〇七 急就篇 一〇八―一〇九
姓氏急就篇 一一〇 小學紺珠 一一一―一一五
六經天文編 一一六―一一七 周易鄭康成注 一一八
通鑑答問 一一八―一三〇

欽定古今圖書集成 一萬卷・目三二卷・六六冊・內一冊缺 清・蔣廷錫 一六二七 イ 三 二四〇
等編 銅活字版印書局重印 光緒一〇 唐・小

目錄 一―一八

曆象彙纂
乾象典 九―二四 歲功典 二五―四四
曆法典 四五―七三 庶徵典 七三―一〇四

方輿彙纂
坤輿典 一〇五―一三〇 職方典 一三一―三五〇
山川典 三五一―四〇〇 邊裔典 四〇一―四三四

明倫彙纂
皇極典 四三五―四七四 宮闈典 四七五―四九六
官常典 四九七―六三〇 家範典 六三一―六四〇
交誼典 六四一―六六〇 氏族典 六六一―七四六
人事典 七四七―七六六 閨媛典 七六七―八三三

博物彙纂
藝術典 八三四―九七三 神異典 九七四―一〇三九
禽蟲典 一〇四〇―一〇六一 草木典 一〇六二―一一三三

理學彙纂
經籍典 一一三四―一一七七 學行典 一一七八―一二四七
文學典 一二四八―一三九一 字學典 一二九二―一三一七

經濟彙纂
選擧典 一三一八―一三五九 銓衡典 一三六〇―一三九九
食貨典 一四〇〇―一四七七

樂律典 一四七八―一四九九 祥刑典 一五〇〇―一五三三
戎政典 一五三四―一五八五 考工典 一五八六―一六三七

欽定古今圖書集成總目 長崎譯司某編 一 イ 四 八八二
(國書刊行會叢書・手輯ノ內) 洋・巾

古今圖書集成分類目錄 文部省刊 一 イ 三 一〇八〇
大正元 洋・小

群譚採餘 明・倪綰編 一〇 イ 三 三八九
唐・大 (明版・有補寫)

藝文類聚 一〇〇卷・目一卷 唐・歐陽詢編・明・王元貞校 二〇 イ 三 一七五八
唐・大 (明重刊)

天部 一 歲時部 一―二
地部 二 州部 二
郡部 二 山部 二―三
水部 三 符命部 三
帝王部 三―四 后妃部 四
儲宮部 四 人部 四―八
禮部 九 樂部 九―一〇
職官部 一〇―一二 封爵部 一一
治政部 一三 刑法部 一三
雜文部 一三―一三 武部 一三
軍器部 一三―一三 居處部 一三―一四
產業部 一四 衣冠部 一四
儀飾部 一四 服飾部 一四―一五
舟車部 一五 食物部 一五
雜器物部 一五 巧藝部 一五
方術部 一五 內典部 一五―一六
靈異部 一六 火部 一六
藥香草部 一六―一七 寶玉部 一七
百穀部 一七 布帛部 一七
果部 一七―一八 木部 一八
鳥部 一八―一九 獸部 一九

鱗介部 三〇 蟲多部 三〇
祥瑞部 三〇 災異部 三〇

皇朝新學類纂 一四卷・廣益書室刊 光緒二七・唐・小 六 イ三 一〇五六

天文類 一 地學類 一
道學類 二 政學類 二
文學類 二—三 武學類 二—四
農學類 四 工學類 五
商學類 五—六 雜學類 六

古今事文類聚 六集三卷・目六卷・內前集缺・宋・祝穆・元・富大用編・唐・大（明版） 四〇 イ三 一六七

古今事文類聚 新編 七集二三六卷・目七卷・宋・祝穆・元・富大用・祝淵編・寬文六 和・大 五三 イ三 一七〇

前集目錄 一 天道部 二
天時部 二—三 地道部 四
帝系部 五 人道部 五
仕進部 六—七 退隱部 七
仙佛部 七—八 民業部 八
技藝部 八—九 樂生部 一〇
嬰疾部 一〇 神鬼部 一〇
喪事部 一〇—一二 後集目錄 一三
人倫部 一三—一五 娼妓部 一五
奴僕部 一五 肖貌部 一六
穀菜部 一七 林木部 一七
竹筍部 一七 菓實部 一七—一八
花卉部 一八—一九 鱗蟲部 一九
介蟲部 一九 毛蟲部 一九—二〇
羽蟲部 二〇—二一 蟲多部 二一
續集目錄 三 居處部 三
香茶部 三五 燕飲部 三六
食物部 三六—三七

燈火部 三七 朝服部 三七
冠履部 三七 衣衾部 三七
樂器部 三七—三八 歌舞部 三八
璽印部 三八 珍寶部 三八
器用部 三八 別集目錄 三九
儒學部 三九 文章部 三一—三三
書法部 三三 文房四友部 三三
禮樂部 三三 性行部 三三—三四
仕進部 三五—三六 人事部 三六
新集目錄 三六 三師部 三六
三公部 三六 省官部 三六
都省部 三六 省屬部 三九
六曹部 三九—四〇 樞密院部 四〇
御史臺部 四一 諸院部 四一—四二
諸寺部 四三 諸監部 四三
殿司部 四三 諸庫局部 四三
仕進部 四三 退隱部 四三
仙佛部 四四 東宮官部 四四
外集目錄 四四 王府官部 四五
陸親府部 四五 統軍司部 四五
節使部 四五 後集目錄 四五
諸使司部 四六 諸提擧部 四六
路官部 四七—四八 縣官部 四八
遺集目錄 四九 三師部遺 五〇
樞密院部遺 五〇 省官部遺 五〇
諸院部遺 五〇 東宮官部遺 五〇
國史院部遺 五一 六曹部遺 五一
寺監部遺 五一 省屬部遺 五一
封爵部遺 五二 王府官部遺 五二
節使部遺 五二 殿司部遺 五二
統軍司部遺 五三 府司部遺 五三

鑒司部遺 五三 諸提擧部遺 五三
路官部遺 五三 宮觀部遺 五三

古今事類全書 新編 七集二八卷・宋・祝穆等原編 延寶五・和・大 三〇 イ三 一〇三

古今事類全書 新編 八集二九卷・內二卷缺・宋・祝穆等原編 貞享四・和・大 二九 イ三 一八〇四

古今類書纂要 新刊 一二卷・明・璩崑玉編 享保一四・和・大 七 イ三 一七八八

古今類腋 新選 一六卷・明・詹景鳳編 唐・大（明版） 八 イ三 一八〇二

君道類 一—二 臣道類 三
爲學類 三—四 道德類 四—五
爲治類 六—七 造化類 七
人倫類 八 人事類 八

冊府元龜 一千卷・目一〇卷 唐・大（清版） 宋・王欽若等編・明・黃國琦較釋 三一〇 イ三 八四九

目錄 一—三 帝王部 三—六三
閏位部 六三—七四 僭僞部 七四—七九
列國部 七九—八六 儲宮部 八六—八七
宗室部 八七—九九 外戚部 九九—一〇一
宰輔部 一〇二—一一三 將帥部 一一三—一四九
臺省部 一四九—一五九 邦計部 一五九—一七〇
憲官部 一七〇—一七三 諫諍部 一七三—一八三
詞臣部 一八三—一八八 國史部 一八四—一八七
掌禮部 一八七—一九七 學校部 一九八—二〇三
刑法部 二〇三—二〇六 卿監部 二〇六—二〇八
環衛部 二〇八 銓選部 二〇八—二一一
貢舉部 二一一—二一四 奉使部 二一五—二一九
內臣部 二一九—二三一 牧守部 二三一—二三九
令長部 二三〇—二三一 宮臣部 二三一—二三三
幕府部 二三四—二三九 陪臣部 二三九—二四五

總錄部 二四六—二五七 外臣部 二五七—二六〇

三才圖會 一〇六卷・明・王圻・王思義編 唐・大（明版） 八〇 イ三 一一

天文 一—二 地理 二—三
人物 三—四 時令 四—五
宮室 五—六 器用 六—七
身體 七—八 衣服 八—九
人事 九—一〇 儀制 一〇—一一
珍寶 一一—一二 文史 一二—一三
鳥獸 一三—一四 草木 一四—一五

山堂肆考 五集三六卷・補遺三卷・明・彭大翼編・張幼學增 唐・大（明版） 六〇 イ三 二

天文 一—三 時令 三—五
地理 五—九 君道 九—一〇
帝屬 一一 臣職 一一—一二
仕進 一二 科第 一三
學校 一三 政事 一三
親屬 一三—一六 人品 一六—一九
形貌 一九 性行 一九—二〇
文學 二一—二四 字學 二四
謚法 二四 人事 二五—二六
誕育 二六 民業 二六
釋教 二七 道教 二七
神祇 二八 僊教 二八
鬼怪 二八 典禮 二八—四〇
音樂 四一—四三 技藝 四二—四三
宮室 四三—四四 器用 四四—四六
珍寶 四七 幣帛 四七
衣服 四八 飲食 四八—四九
百穀 四九 蔬菜 四九

花品 五〇—五一　草卉 五一　服用部 一八—一九
果品 五二　樹木 五二—五三　政治部 一九
羽蟲 五三—五四　毛蟲 五四—五五　禮儀部 一九
鱗蟲 五六　甲蟲 五六　仕進部 一九
昆蟲 五六—五七　補遺 五七—六〇　學部 二〇

事言要玄集 三六卷 明・唐希顏等編（明版） 七六
天集 一—六　地集 七—二
人集 三—五五　事集 五六—六七
物集 六八—七六

子史精華 一六〇卷・目一卷 清・張廷玉等編 三六 イ 三 四六
天部 一—二　地部 二—三
帝王部 三—四　皇親部 五
歲時部 五—六　禮儀部 六—八
設官部 八—一〇　政術部 一〇—一四
文學部 一四—一六　武功部 一六—一七
邊塞部 一八　倫常部 一八—一九
品行部 一九—二二　人事部 二三—二四
樂部 二三—二四　釋道部 二四—二五
靈異部 二五—二六　方術部 二六—二七
巧藝部 二七—二八　形色部 二八
言語部 二九—三〇　婦女部 三〇—三一
動植部 三一—三三　儀飾部 三三
服飾部 三三　居處部 三三
產業部 三三　食饌部 三四
珍寶部 三五　器物部 三五

子史精華 一六〇卷・目一卷 清・張廷玉等編 八 イ 三 一七九二
光緒一二 唐・小

子史精華 一六〇卷・目一卷 清・張廷玉等編 一〇 イ 三 一七七二
光緒一三 唐・小

四種須知 格物・修養・飲食・急救・前附緯言 八冊 イ 三 一四九四
清・朱本中編 朝鮮寫本 和・中

七修類藁 五一卷・續藁七卷 明・郎瑛撰 二〇 イ 三 一一九
唐・小（清版）

天地類 一—三　國事類 三—五
義理類 六—七　辨證類 七—一一
詩文類 一一—一三　事物類 一四—一七
奇謔類 一七—一八　續藁 一八—二〇

七修類藁 五一卷・續藁七卷 明・郎瑛撰・清・周榮重刊 一六 イ 三 三八六
唐・小（清版） 一 イ 四 七六〇二

修文殿御覽殘卷 唐・大（國學叢刊・佚籍叢殘ノ內） 一四 イ 三 一七七五

初學記 三〇卷・目一卷 唐・徐堅等編 三六 イ 三 四六
唐・大（明版）

天部 一—二　歲時部 二
地部 二—三　州郡部 三—四
帝王部 三—四　中宮部 四
儲宮部 四—五　帝戚部 五
職官部 五—六　禮部 六—七
樂部 七—八　人部 八—九
政理部 九　文部 一〇
武部 一〇　道釋部 一一
居處部 一一　器物部 一二
服食部 一二—一三　寶器部（花草附） 一三
果木部 一三　獸部 一四
鳥部（鱗介蟲附） 一四

增補事類統編 九三卷 清・黃葆眞增輯 三六 イ 三 四一八
道光二九 唐・小

目錄 一　天文部 一—二
歲時部 三　地理部 四—一六
帝王部 一七　職官部 一七—一八

仕進部 一八　政治部 一九
禮儀部 一九　音樂部 二〇
人倫戚族部 二　文學部 二—三
學術部 三—三　武功部 三
邊塞部 三　兵器部 三
人品部 三—四　形體部 四
人事部 四—五　閨閫部 五—六
交際部 六　技術部 六—七
釋道部 七　靈異部 七
飲食部 七　寶貨部 八
衣服部 八—九　器用部 九
宮室部 一〇　花部 一一
草部 一一　木部 一一—一二
果部 一二　禽部 一二
獸部 一二　水族部 一二—一三
蟲豸部 一三

太平御覽 一千卷・目一五卷・首一卷 宋・李昉等編・由口文之・喜多村直寬校 一三五 イ 三 四〇三
安政二（活字） 和・中

目錄 一—三　天部 四—六
時序部 六—九　地部 九—一五
皇王部 一五—二一　偏覇部 二一—二三
皇親部 二四—二六　州郡部 二七—二九
居處部 三〇—三三　封建部 三三—三四
職官部 三四—四四　兵部 四四—五七
人事部 五七—七九　逸民部 八〇—八一
宗親部 八一—八三　禮儀部 八三—八八
樂部 八八—九一　文部 九一—九四
學部 九四—九六　治道部 九六—九九
刑法部 九九—一〇一　釋部 一〇一—一〇二
道部 一〇二—一〇五　儀式部 一〇五—一〇六

通俗編 三八卷 清・翟灝編 一二 イ 三 一七九七
唐・中（清版）

天文 一　地理 一
時序 一　倫常 二
仕進 二　政治 二
文學 三　武功 三
儀節 三　稱謂 四
品目 四　行事 四
交際 四　境遇 五
性情 五　身體 五
言笑 六　稱謂 六
神鬼 六　釋道 七
藝術 七　婦女 七
貨財 七　居處 八
服章部 一〇六—一〇八　服用部 一〇八—一一一
方術部 一一一—一一四　疾病部 一一四—一一五
工藝部 一一五—一一七　器物部 一一七—一一八
雜物部 一一八　舟部 一一九
車部 一一九—一二〇　奉使部 一二〇
四夷部 一二〇—一二四　珍寶部 一二四—一二五
布帛部 一二五—一二六　資產部 一二七—一二九
百穀部 一二九—一三〇　飲食部 一三〇—一三三
火部 一三三—一三四　休徵部 一三四
咎徵部 一三四—一三五　神鬼部 一三五
妖異部 一三六—一三七　獸部 一三七—一四〇
羽族部 一四〇—一四三　鱗介部 一四二—一四四
蟲豸部 一四四—一四六　木部 一四六—一四八
竹部 一四八　果部 一四八—一五〇
菜部 一五〇　香部 一五一
藥部 一五一—一五二　百卉部 一五二—一五三

服飾	八	器用	八
飲食	九	獸畜	九
禽魚	九	草木	九
俳優	一〇	數目	一〇
語辭	一〇	狀貌	一一
聲音	一一	雜字	一二
故事	一三	議餘	一三

唐宋白孔六帖 一〇〇卷・目二卷 和・大（明版） 唐・白居易・宋・孔傳編 五〇 イ三 三八一

唐類函 二〇〇卷・目二卷 唐・大（明版） 明・兪安期編・徐顯卿校 八〇 イ一三 四

目錄	一	天部	二—三
歲時部	三—六	地部	六—九
帝王部	一〇—一三	后妃部	一三
儲宮部	一三	帝戚部	一四
設官部	一四—二四	封爵部	二五
政術部	二六—三三	禮儀部	三三—三八
樂部	三八—四〇	文學部	四一—四四
武功部	四四—四七	邊塞部	四七—四九
人部	四九—五九	釋部	六〇
道部	六〇	靈異部	六一
方術部	六一	巧藝部	六二
京邑部	六三	州郡部	六三
居處部	六三—六五	產業部	六六
火部	六六	珍寶部	六七
布帛部	六八	儀飾部	六八
服飾部	六八—七〇	器物部	七〇
舟部	七一	車部	七一
食物部	七一—七三	五穀部	七三
藥部	七三	果部	七三—七四
草部	七四—七五	木部	七五—七六
鳥部	七六—七七	獸部	七六—七九
鱗介部	七九—八〇	蟲豸部	八〇

日用百科全書 王言綸等編 民國一〇 一〇版 洋・小 二 イ三 一六七〇

天象	一	時序	一
地理	一	歷史	一
教育	一	哲學及倫理	一
文學	一	書畫	一
算術	一	簿記	一
公文	一	契約	一
東啓	一	尺牘	一
楹聯	一	禮制	一
政治	一	法律	一
外交	一	軍政	一
交通	二	郵電	二
財政	二	經濟	二
租稅	二	商業	二
農業	二	畜產	二
蠶桑	二	染織	二
製造	二	理化博物	二
美術	二	生理衞生	二
保育	二	衣服	二
飲食	二	居住	二
家庭	二	醫藥	二
運動	二	游戲	二
音樂	二	術數	二

八編類纂 二八五卷・首一卷・目二卷 和・大（明版） 明・陳仁錫編・顏季亨訂正 七七 イ三 一七一七

目錄	一—二	易經	三

書經	三	詩經	三
春秋	三	禮記	四
樂	五—六	吏	七—九
戶	一〇—一三	禮	一四—一九
兵	二〇—二五	刑	二六—二七
工	二八	天	二九—三〇
地	三一—三三	人	三三—三八
君	三九—四〇	后	四一
儲	四一	宗	四二
主	四三	臣	四三—五四
將	五五—五八	學	五九
婦	六〇	戚	六〇
鎭	六一—六二	邊	六三—六四
倖	六五	奸	六五
盜	六六	纂	六七—六八
夷	六九—七二	亂	七三—七四
諸家	七五	道	七六
文	七六	治	七七

北堂書鈔 一六〇卷・首目各一卷 光緒一四 重刊 唐・大 唐・虞世南編・清・孔廣陶校註 二〇 イ三 一七五九

帝王部	一—二	后妃部	二—三
政術部	三—四	刑法部	四—五
封爵部	五	設官部	五—一〇
禮儀部	一〇—一一	藝文部	一二
樂部	一三—一四	武功部	一四—一五
衣冠部	一六	儀飾部	一六
服飾部	一六—一七	舟部	一七
車部	一七—一八	酒食部	一八—一九
天部	一九	歲時部	一九—二〇
地部	二〇		

喩林一葉 二四卷・原目一卷 唐・中（清版） 明・徐元太原編・王蘇儕删纂 二〇 イ三 一二〇三

造化門	一—二	人事門	三—一一
君道門	一三—一四	臣術門	一五
德行門	一五	文章門	一六
學業門	一七	政治門	一八—一九
性理門	一九	物宜門	二〇

類腋 五五卷 唐・小（清版） 清・姚培謙・張卿雲編 二四 イ三 四七一

天部	一—二	地部	三—一〇
人部	一一—一六	物部	一七—二四

類書纂要 三三卷・目一卷 唐・中（清版） 清・周魯編 九 イ三 八七九

故事・起原・異名・名數

異名分類鈔 四卷 文政一一 求板 入江昌喜編 和・小 二 イ三 六四五

社會事物起原と珍聞 植原路郎撰 昭和四 洋・小 一 イ三 一七六九

丘瓊山故事雕龍 新刻 享保一〇 仰山堂刊 和・大 二 イ三 一八一三

羣書拾唾 一二卷 萬治元 明・張九韶編・汪道昆增 和・大 二 イ三 一一六

羣書拾唾 一二卷 寬政九 求版 明・張九韶編・汪道昆增 和・大 三 イ三 一八〇六

廣益俗說辨 五〇卷・首一卷 正德六・文化九 井澤長秀編 和・中 二四 イ三 九五四

古今源流至論 新刊箋註決科 宋・林駉編 前後續集三〇卷・別集一〇卷（宋・黃履翁） 萬曆一八 唐・中 四 イ一三 九

古今帝王創制原始 新鐫 正保三 明・謝紹芳編 和・大 一 イ三 一七六二

故事海 上卷 明治二四 古志學人編 和・小 一 イ三 一三四

故事部類抄 瀧澤解編 自筆本 和・中（曲亭叢書） 五 イ四 六〇〇 五一—五五

新刻事物異名 二卷 明・余庭璧編 延寶二 和・小　一冊 イ三類 一五四一號
事物異名類編 七卷 荒井公履編 文久元 和・大　二 イ三 一八〇三
事物異名錄 一二卷 清・厲荃編 和・大（昌平叢書）　一二 イ四 七〇二 一一四―一二五
事物異名錄 四〇卷 清・厲荃編・關槐增 乾隆五三 唐・中　一二 イ三 一七八九
事物紀原 一〇卷・目一卷（有補寫） 宋・高承編・明・閻敬校 正統一二 唐・大　六 イ一三 三
事物紀原 新刻 一〇卷・目一卷 宋・高承編・明・閻敬校 和・大　一一 イ三 一七一五
事物原始一千題 岸上操撰 明治二五 再版 洋・小（寸珍百種本）　一 イ三 一三三
書言故事大全 京本音釋註解 一二卷 宋・胡繼宗編・明・陳玩直解 正保三 和・大　六 イ三 五六七
刪補 書言故事大全 一二卷 宋・胡繼宗編・柏木常雄刪補 明治一八 和・中　五 イ三 九四
刪補 書言故事大全 一二卷 宋・胡繼宗編・柏木常雄刪補 明治二〇 求版 和・中　五 イ三 一七七
新纂童蒙必用品數 寫本 和・大　一 イ三 一三六六
新增幼學故事瓊林 清・鄒聖脈增 唐・中（清版）　四 イ三 一七七三
新名數 和漢新名數大全ノ改題 武子編 明和八 和・小　一 イ三 七二八
精選黃眉故事 一〇卷 明・鄧百拙編 唐・中（清版）　六 イ三 一〇九六
精註雅俗故事讀本 明・程允升撰・清・周達用補註・平岡龍城譯 大正六・七 和・中　二 イ三 一八一八
同　二 イ三 一八二九
增補幼學故事羣芳 四卷 清・周達用增 唐・大（清版）　二 イ三 一七七四
俗事百工起源 三卷 宮川政運撰 洋・小（未刊隨筆百種）　一 イ五 一二九 三
中華事始 六卷 貝原好古編 文化一二 和・中　三 イ三 八〇七

讀書紀數略 五四卷 清・宮夢仁編・宋澤元校刊 唐・大（清版）　一六冊 イ三類 五六三號
　天部 一　地部 二―三
　人部 四―一四　物部 一五―一六
雅俗便覽 日本事物起原 金子晉編 明治三五 再版 洋・中　一 イ三 二一〇〇
博故涉筆 一五卷 源顯宣編 寫本 和・中　五 イ三 三八七
品物名數抄 和・中　一 イ三 一七六三
物數稱謂 岡田挺之編（寬政八） 和・中　一 イ三 一七六四
本朝世事談綺 菊岡沾涼撰・光貞畫 享保一九 和・中　五 イ三 九九八
　衣服 一　飲食 一
　生植 二　器用 二
　態藝 三　歲時 四
　文房 四　人事 五
　雜事 五
本朝俗說辨 井澤長秀編（寶永三） 和・中　七 イ三 一八三四
增訂 明治事物起原 石井研堂撰 大正一五 洋・中　一 イ三 一七五一
愈愚隨筆 一二卷 伊有鄰編 延寶元 和・大　七 イ三 九七
同　四 イ三 三五二
濫觴抄 二卷 和・大（群書類從）　二 イ四 四八八 五八五―五八六
濫觴抄 二卷 洋・小（經濟雜誌社本群書類從）　一 イ四 二三五 一―一七
蘭雪堂古事苑定本 一二卷 明・鄧志謨編・戴珉等校 唐・大（明版）　四 イ三 二〇一
和漢新名數大全 武子編 明和八 和・小　一 イ三 一三七四

和漢名數 貝原篤信編 明和二 再刻 和・中　二 イ三 一六八
和漢名數大全 續編（貝原篤信編）・三篇（同上）共 上田元周重編 天保一三至嘉永二 和・小　三 イ三 一三三三
和漢名數大全 續編（貝原篤信編）・三篇（同上）共 上田元周重編 嘉永二至明治一四 和・小　三 イ三 一四二三
和漢名數大全三篇 繪入 貝原篤信撰 嘉永二 和・小　一 イ三 一二七

百科辭書

圖解 現代百科辭典 三省堂百科辭書編輯部編 昭和六至八 洋・大　五 イ三 一八一九
同　五 イ三 一八二二
廣文庫 二〇冊 物集高見編 大正五至七 洋・大　二〇 イ三 一四四四
　あ行 一―四　か行 四―八
　さ行 八―一二　た行 一二―一四
　な行 一四―一五　は行 一五―一八
　ま行 一八―一九　や行 一九―二〇
　ら行 二〇　わ行 二〇
國民百科辭典 富山房編輯局編 明治四一 洋・小　一 イ三 一三一二
國民百科辭典 富山房編輯局編 大正二 三版 洋・小　一 イ三 一六〇〇
大日本百科辭書 同書編輯部編 明治三九至大正一五 洋・大　三一 イ三 九七〇
　商業大辭書 一―二　醫學大辭書 三―五
　教育大辭書 六　法律大辭書 七―一二
　工業大辭書 一三―一六　農業大辭書 一七
　哲學大辭書 一八―二三　經濟大辭書 二三―三一
大百科事典 二六卷・補遺一卷・索引一卷 平凡社刊 昭和六至一〇 洋・大　二九 イ三 一八二〇
　ア行 一―四　カ行 四―一〇

日本社會事彙 經濟雜誌社編 明治二三・二四 洋・大　二 イ三 八
　サ行 一〇―一五　タ行 一六―一九
　ナ行 一九―二〇　ハ行 二〇―二四
　マ行 二四―二五　ヤ行 二五―二六
　ラ行 二六　ワ行 二六
同　二 イ三 一〇二九
日本社會事彙 經濟雜誌社編 明治三四・三五 再版 洋・大　二 イ三 一九二
日本社會事彙 經濟雜誌社編 明治四〇・四一 三版 洋・大　二 イ三 一七九一
日本百科大辭典 一〇卷・補遺・索引附 三省堂編輯所編 明治四一至大正八 洋・大　一〇 イ三 九八四
同　一〇 イ三 一八二三
日本百科大辭典 一〇卷・補遺・索引附 三省堂編輯所編 明治四一至大正八 初・三版 洋・大　一〇 イ三 *一七五〇
日本百科大辭典 第七卷迄 三省堂編輯所編 明治四一至大正五 初・再版 洋・大　七 イ三 九七三
同　七 イ三 一七六七
中等 百科辭典 索引附 西田稔等編 明治三九 洋・小　二 イ三 一八二四

節用

古本節用集の研究 上田萬年・橋本進吉撰 大正五 洋・大（東京帝大文科大學紀要本）　一 イ三 八五〇

○

十三門部分 音訓正誤 いろは節用集大成 蕙洲編 安政五 再版 和・小　一 イ三 二一一六
早引 永代節用集 山崎美成編 天保一四 和・小　一 イ三 一七八六
改正增補 江戸大節用海內藏 高井伴寬增輯・中村經年補輯・英山畫 文久三補刻 和・大　二 イ三 九六

頭書大成節用集 二行兩點 元祿一〇 山形屋利平刊 和・大 一冊 イ三類 五八四號
頭書大成節用集 二行兩點 元祿一三 萬屋清兵衞刊 和・大 一 イ三 一〇〇〇
廣益字盡重寶記綱目 洛東隱士編 享保八改刻 和・小 三 イ三 六〇七
鼇頭節用集大全 香取哲齋補 (貞享五) 和・大 四 イ三 七五五
撮壤集 三卷 飯尾永祥編 洋・中 (倭訓栞ノ附錄) 一 ホ二 二三三 三
撮壤集 三卷 飯尾永祥編 洋・小 (續群書類從) 一 イ四 二八二 四二
新刊節用集大全 七卷 惠空編 延寶八 和・大 二 イ三 三五六
節用集 饅頭屋本 洋・中 (倭訓栞ノ附錄) 一 ホ二 二三三 三
節用集 四三葉表迄 和・小 (饅頭屋本ノ補刻再印) 一 イ三 ＊七七九
節用集 伊勢本 古寫本 和・大 一 イ三 六〇八
大全早引節用集 天保七 和・小 一 イ三 一五六二
長半假名引節用集 田仲宣編 文化元 和・中 一 イ三 四七九
蘭例節用集 外題蘭例語典 廣川獬等撰・行志齋書 文化一二 和・大 一 イ三 三一八
和漢音釋書言字考節用集 一〇卷 槇島昭武編 享保二 和・中 一三 イ三 一五六一
和漢音釋書言字考節用集 一〇卷 槇島昭武編 明和三 再版 和・中 一三 イ三 一七九九

年鑑

朝日年鑑 大正一六・昭和八・九年用 大正一五至昭和八 洋・小 朝日新聞社編 三 イ三 一七五三
國際年鑑 昭和五年版 國際文化協會編 昭和五 洋・大 一 イ三 一七九三
「時事」年鑑 大正七至一四年 時事新報社編 大正七至一三 洋・中 七 イ三 一七五六
支那年鑑 第三・四回・昭和二年版 東亞同文會編 大正七至昭和二 洋・大 三冊 イ三類 八四三號
政治經濟年鑑 一九三〇至三三・昭和七年版 東京政治經濟研究所編 昭和五・七 洋・中 二 イ三 一八〇八
政治經濟年鑑 一九二〇至三〇 東京政治經濟研究所編 昭和五 洋・中 一 イ三 一八一五
中央公論年報 一九三四年版 中央公論社刊 洋・小 (中央公論四九ノ一別册本) 一 イ三 一八二八
東奥年鑑 昭和五年 東奥日報社編 昭和五 洋・小 一 イ三 一八〇一
日露年鑑 昭和四・五・七・八各年版 日露兩文 日露貿易通信社編 昭和三至八 洋・大・中 四 イ三 一七六八
日露年鑑 昭和七年版 日露兩文 日露貿易通信社編 昭和七 洋・中 一 イ三 一八二六
在米日本人年鑑 第一・二・四 日米編輯局編 明治三八至四一 洋・大 三 イ三 一八三〇
日本都市年鑑 昭和六・八・九各年用 東京市政調査會編 昭和六・八 再版 洋・中 三 イ三 一八一四
毎日年鑑 大正一〇・一二至一四 大阪毎日新聞社編 大正九至一三 洋・小 四 イ三 一五八七

四 叢書

叢書

葵文庫 缺本 葵文會編 明治四三・四四 洋・中 一〇冊 イ四類 八七〇號
東海道名所圖會(第一・二)(秋里籬島編) 一—二
繪本西遊記(第一・二)(口木山人譯) 三—四
都名所圖會(第一・二)(秋里籬島編) 五—六
鎭西八郎爲朝外傳 椿說弓張月(第一・四)(瀧澤馬琴撰・北齋畫) 七—八
東海道中膝栗毛(上卷)(十返舍一九) 九
故乞叟遺話 朝顏日記(雨香園柳浪撰・蘆國畫) 一〇
池田叢書 第一至五編 池田史談會刊 大正一二至昭和二 和・大 五 イ四 一〇三〇

田中桐江傳(吉田鋭雄編)(附錄・東海漫游詩稿外四種) 一
鷄肋集(荒木定堅)(吉田鋭雄編・鷄肋集補遺附) 二
山川正宣集 三
山川正宣歌稿
佛足石和歌集解
宗像神社阿彌陀經碑考
姬島考
誹諧 吳服絹(阪上稻丸編) 四
吳江奇覽(井上遲春編) 四
春夢草(牡丹花肖柏) 五
夢名殘俳諧集(海棠編) 五

佚存叢書 日本・林衡編・清・尤炳奎校 光緒八 唐・中 三六 イ四 五六三
古文孝經孔傳 一
五行大義(隋・蕭吉) 二—三
臣軌(唐・武后) 四
樂書要錄(卷五至七) 五
兩京新記(卷三)(唐・韋述) 六
李嶠雜詠百二十首(唐・李嶠) 六
文館詞林(卷六六二・六六四・六六八・六六九)(唐・許敬宗等編) 七
朱子感興詩註(武夷櫂歌註附)(宋・蔡模) 七
泰軒易傳(宋・李中正) 八—一三
左氏蒙求(元・吳化龍) 一三
唐才子傳(元・辛文房) 一三—一五
難經集註(宋・王九思等編) 一六—一八
古本蒙求(唐・李瀚) 一九—二〇
玉堂類稿(西垣類稿附)(宋・崔敦詩) 二一—二四
周易新講義(宋・龔原) 二五—三〇
宋景文公集(宋・宋祁) 三一—三六

羽陽叢書 三集 新貝卓次・齋藤善信編 明治一五・一六 初・再版 和・中 八 イ四 一二四九
甘棠篇(矢尾板惟一編) 一—六
翹楚篇(莅戸善政) 七
政德篇(原樂山・朝岡南谷編) 八

江戸の面影 江戸文學研究會編 大正四 洋・小 一 イ四 一一五四
三國通覽圖說(林友直)
南蠻寺興廢記
杜の雫(馬場文耕)
南門鼠(鹽屋艷二)
大磯風俗 仕懸文庫(山東京傳)
吉利支丹物語
聖教要錄(山鹿高興)

燕石十種 六輯六〇種 岩本活東子編・國書刊行會刊 明治四〇・四一 洋・中 三 イ四 六二一
高尾考(原盛和) 一
遊女考(相場長昭) 一
猿樂傳記 一
江戸眞砂六十帖 一
我衣(曳尾庵南竹) 一
賤のをだ卷(森山孝盛) 一
塵塚談(小川顯道) 一
後はむかし物語(手柄岡持) 一
瀨田問答(瀨名貞雄答) 一
奴師勞之(大田覃) 一
戲作者小傳 一
戲作六家撰(岩本活東子) 一
後見草(附錄添)(龜岡石見・杉田翼) 一
事蹟合考(柏崎具元) 一
南向茶話(追考附)(酒井忠昌) 一
墨水消夏錄(東蘭洲) 一
蜘蛛の糸卷(山東京山) 一
浪華五俠傳 一
猿樂沿革考(川崎重恭) 一
三升屋二三治戲場書留 一
ひとり寢(柳澤里恭) 二
神代餘波(齋藤彥麿) 二
俗耳鼓吹(大田覃) 二
竹本豐竹 淨瑠璃譜 二
平賀實記(櫟齋老人) 二
无名翁隨筆(池田英泉) 二
新吉原略說(遊女玉菊の墳記等附)(山崎美成) 二
劇場新話 二
江戸眞砂六十帖廣本 二
當世武野俗談(馬場文耕) 二
藻屑物語(馬琴の評附) 二
夢の浮橋(大田覃編) 二
江戸節根元由來記(愚性庵可柳) 二
三座家狂言幷由緒書 二
中古劇場說 二
近世江都著聞集(馬場文耕) 二
相撲傳書(木村守直) 二
吾妻めぐり(德永種久) 二
葛飾記 二
駿河臺志 二
洞房語園(異本)(洞房語園抄書添)(庄司勝富) 三
大盡舞考證(追加・考餘附)(山東京傳) 三
吉原雜話 三
北里戲場隣の疝氣(原盛和) 三
老のたのしみ抄(二世團十郎撰・山東京傳抄) 三
寬天見聞記 三
夢の浮橋附錄(田村十右衞門) 三
江戸塵拾 三
望海每談 三
戲作外題鑑 三
江戸往古圖說(大橋方長) 三

慶長年間江戸圖考(中神守節) 三　麓の花(山崎美成) 三
鹿の巻筆(鹿野武左衞門) 三　繪そらごと 三
なら柴(原盛和) 三　吉野傳(經邦) 三
道成寺考(屋代弘賢編) 三　新吉原定書 三
芝居町に御觸書 三

燕石十種 六輯六〇種 岩本活東子編・國書刊行會刊 明治四〇・四一 洋・中 三冊 イ 四類 六四七號

燕石十種原稿 高尾考外五八種 寫本 和・大 六三 イ 四 六七九

近古文藝温知叢書 一二編・內第一〇・一二編缺 岸上操編 明治二四 洋・小 一〇 イ 四 一三六

奴たこ(大田覃) 一　老の樂(二世團十郎) 一
異本洞房語園(庄司勝富) 一　東海道名所記(淺井了意) 一
白石先生小品(新井君美) 二　幕朝故事談 二
八水隨筆 二　用捨箱(柳亭種彦編) 二
後は昔物語(平澤常富) 二　俗耳鼓吹(大田覃) 二
松屋叢話(小山田與清) 三　斯文源流(河口子深) 三
內安録(內藤忠明) 三　妙々奇談(周滑平) 三
本朝世事談綺(菊岡沾涼) 三　劇場新話 三
閑なるあまり(松平定信) 四　野叟獨語(杉田翼) 四
寬天見聞記 四　平賀鳩溪實記 四
くせ物語(上田秋成) 四　竹本豐竹淨瑠璃譜 四
むらさきのゆかり(山岡浚明) 四　增補浮世繪類考(笹屋邦敎原撰) 四
貨幣祕録 五　三絃考(小山田與清) 五
近世物之本江戸作者部類(瀧澤解) 五　南留別志の辨 五
寶永落書 五　遊女考(相場長昭編) 五
吉原十二時(石川雅望) 五　神道獨語(伊勢貞丈) 六
赤倮倮(服部天游) 六　瀬田問答(瀬名貞雄答) 六
武藏國隅田川考(中神守節) 六　相撲傳書(木村守直) 六
洞房語園異本考異(徒流) 六　賤のをだ巻(森山孝盛) 六
とはずかたり(中井誠之) 六　道成寺考(屋代弘賢) 七
本朝世事談綺正誤(器用部)(山崎美成) 七
浪華の風(久須美祐雋) 七　窓の須佐美(松崎堯臣) 七
奈良柴(一名三絃根元記)(原盛和) 八　猿樂傳記 八
そゞろ物語(三浦淨心) 八　望海毎談 八
狛犬考 八　近世奇跡考(岩瀬醒) 八
本朝細馬集(土肥經平) 九　塵塚談(小川顯道) 九
見た京物語(二鐘亭半山) 九　近世江都著聞集(馬場文耕) 九
著作堂一夕話(瀧澤解) 九　北里戯場隣の疝氣(原盛和) 九
病間長語(井上立元) 一〇　兎園會集説 一〇
奥州波奈志(只野綾女) 一〇　以曾都堂比(同上) 一〇
蚕の燒藻の記(森山孝盛) 一〇　むさしあぶみ(淺井了意) 一〇

我自刊我書 二七種 甫喜山景雄編刊 明治一三至一七 和・中 二九冊 イ 四類 二號

川角太閤記(西川原角左衞門) 一—二　信長公記(太田牛一) 三—五
淸正朝鮮記 六　文恭公實録(五弓久文) 七—八
江戸名園記(甫喜山景雄編) 九　慶長年中卜齋記 一〇
武江年表(齋藤幸成編) 一一—一二　續日本史(一色重熙) 一三—二三
嬉遊笑覧(喜多村信節) 二四—四〇　きのふはけふの物語 四一
鴉鷺合戰物語 四二　嘉永明治年間録(吉野眞保編) 四三—六二
色音論(一名東めぐり) 六三　諸國盆踊唱歌 六三
鎌倉大草紙脱漏 六四　鷄林拾葉(塙保己一編) 六五—六七
皇都午睡(西澤一鳳) 六八　二老略傳(大和延年) 六九
古今要覽稿(屋代弘賢) 七〇—九〇　德川氏御實紀附録 九一—一〇七
兼好法師物見車(近松門左衞門) 一〇八　碁盤太平記(同上) 一〇八
鐙の權左重帷子(同上) 一〇八　史料目録 一〇九—一一〇
鹽尻(天野信景編) 一一一—一一六　羽倉考(荷田在滿) 一一七—一一八
三王外記(訊洋子) 一一九
續三王外記(若無子)(附録後王制略) 一一九

我自刊我書 殘缺一五種 甫喜山景雄編刊 明治一三至一六 和・中 六四 イ 四 一一九一

甘雨亭叢書 第一至五集・別集五册 板倉勝明編 安政三 和・小 四五 イ 四 一三七

文公家禮通考(室直淸) 一　仁齋日札(伊藤維楨) 二
格物餘話(貝原篤信) 三　韞藏録(佐藤直方) 四
白石遺文(新井君美) 五—六　白石遺文拾遺(同上) 七—八
西銘參考(淺見安正) 九　倭史後編(栗山愿) 一〇—一一
澹泊先生史論(安積覺) 一三—一四　湘雲瓚語(祇園瑜) 一五—一六
狼疐録(三宅重固) 一七—一九　赤穂義人録(室直淸) 二〇—二一
烈子報讐録(三宅緝明) 二二
附録 二二
萱野三平傳(伊藤長胤)　大高忠雄寄母書(赤松鴻)
天野屋利兵衞傳(賴惟寬)　大石良雄自畫像記(赤松鴻)
奥羽海運記(新井君美) 二三　畿內治河記(同上) 二三
芳洲口授(雨森俊良) 二四　尙書學(荻生雙松) 二五
孝經識(同上) 二五　孟子識(同上) 二五
帝王譜略國朝記(伊藤長胤) 二六　東涯漫筆(同上) 二七—二八
奥州五十四郡考(新井君美) 二九　南島志(同上) 三〇
赤穂義人録後語(大地昌言編) 三一　修刪阿彌陀經(太宰純) 三二
助字雅(三宅緝明) 三三　孝經啓蒙(中江原) 三三
足利將軍傳(佐佐宗淳) 三四　東韓事略(桂山義樹編) 三五
琉球事略(同上) 三五　弊帚集(栗山愿) 三六—三七
木門十四家詩集 三八—四〇　病中須佐美(室直淸) 四一
上近衞公書(柴野邦彥) 四一　子姪禁俳諧書(成島鳳卿) 四一
日本養子說(跡部良顯) 四二　非火葬論(安井眞祐) 四二
櫻之辨(山崎敬義) 四三　櫻品(松岡玄達) 四三
古學先生和歌集(伊藤維楨) 四四
准后准三后考(同上) 四五　人名考(新井君美) 四五

懷德堂遺書 懷德堂記念會刊 明治四四 和・中 一五 イ 四 八五二

簑陰集(中井積善) 一—五　論語逢原(中井積德) 六—九

勢語通(五井純禎) 一〇—一一　竹山國字牘(中井積善) 一二—一三
茗話(五井純禎) 一四
懷德堂五種 一五
論孟首章講義(三宅正名)　五孝子傳(中井誠之)
富貴村良農事狀(同上)　蒙養篇(中井積善)
貞婦記録(同上)

海表叢書 三二種 新村出監修 昭和二・三 洋・小 六 イ 四 一二三六

知耻篇(向井元升) 一　鬼利至端破却論傳(淺井了意) 一
伴天連記 一　とが除き規則(プチジャン校) 一
コンチリサン之略 一　聖教日課(プチジャン編) 一
火浣布略說(平賀國倫編) 二　勸農備荒二物考(高野長英) 二
和蘭問答 二　紅毛譯問答 二
檜林雜話(立原萬記) 二　喎蘭演戲記 二
西域物語(本多利明) 二　諳厄利亞人性情志(吉雄宜譯) 二
西客堅協鹿日本紀事第四篇抄譯(高橋景保) 二
吉利支丹退治物語 二　元和航海記(池田好運) 三
大島筆記 同附録(戸部良熙) 三　南國奇話 三
榮力丸漂流記談(堀熙明等編) 三　めざまし草 四
貞德文集(松永貞德) 四　長崎根元記 四
暹羅國風土軍記 五　暹邏國山田氏興亡記 五
渡島集(卯七編) 五　海上物語(惠中) 五
聖教初學要理(プチジャン等纂譯) 五　長崎土產(磯野信春撰並畫) 六
瓊浦偶筆(平澤元愷) 六　呂宋覺書 六
西洋畫賛譯文稿(前野熹) 六

稀書複製會刊行書 第一期三七種・解說附 同會刊 大正七至九 和・大・中・小 四一 イ 四 八九八

曾我扇八景(近松門左衞門)(繪入) 一　剃野老(繪入)(寬文版) 二
游相日記(渡邊定靜撰並畫)(自筆本) 三
桃太郎(藤田秀素撰並畫) 四　たかたち(丹綠繪入)(寬永版) 五

神社佛閣 江戶名所百人一首(近藤淸春撰並畫)(再板本)　六
古今風 舞曲扇林(河原崎權之助)(繪入)　七—八
かりがね文七一周忌(山本飛驒掾)(繪入)　九
又稀直鉢冠姫 稗史億說年代記(式亭三馬撰並畫)(享和版)　一〇—一二
當世風俗通(金錦佐惠流)(繪入)(安永版)　一三
後編女風俗通(同上)(同)(同)　一四　人遠茶懸物(芝甘交畫)(天明版)　一五
仙人龍王威勢諍(とら屋永閑正本)(繪入)(寬文版)　一六
南總里見八犬傳第八輯卷之一(瀧澤馬琴書畫)(自筆本)　一七
吉原大ざつしよ(繪入)(延寶版)　一八
諸色買帳 呑込多靈寶緣記(山東京傳書畫)(自筆本)　一九
狂歌畫本 大津みやげ(白緣齋梅好編・權次畫)　二〇
風流諸年代記(繪入)(寶曆版)　二一　ゆふほ流躍くどき(繪入)(萬治版)　二二
犬百人一首(繪入)(寬文版)　二三　難波昔語三番續(繪入)　二四
けいせい染波山(繪入)　二五　親船太平記(鳥居淸經畫)　二六
目下開山 名人そろへ(繪入)　二七
腹之內戲作種本(式亭三馬書畫)(自筆本)　二八
繫升三升繫(櫻川杜芳書畫)(自筆本)　二九
傾城王昭君(初世團十郎)(繪入)(元祿版)　三〇
餘景作り庭の圖(菱川師宣畫)(延寶版)　三一
武江扁額集(齋藤幸成編)(自筆本)　三二
つくば山戀明書竝名所(片野長次郎)(繪入)(貞享版)　三三
陪駕日記(田能村孝憲)(竹田手簡附)(自筆本)　三四
菊慈童酒宴岩屈　三五　歌舞伎十八番の圖(末二圖椿岳筆)　三六
新なそつくし(繪入)　三七
修紫田舍源氏第八編(柳亭種彥書畫)(自筆本)　三八
花相撲源氏張膽(鳥居淸經畫)　三九
亂曲揃(宇治加賀掾正本)(繪入)(天和版)　四〇
稀書複製會刊行 稀書解說(同會編)　四一

稀書複製會刊行書 第二期 同會刊 二五種・解說附 大正九至一一 和・大・中・小　四一　イ四　九六〇

所作人由來 人倫訓蒙圖彙(源三郎等畫)(元祿版)　一—七
魁本對相四言雜字　八
繪本江戶土產(西村重長畫)(寶曆版)　九—一一
繪本續江戶土產(鈴木春信畫)　一二—一四　明月餘情(安永版)　一五—一七
たなくひあはせ(山東京傳畫)(天明版)　一八
參海雜志(渡邊定靜撰並畫)(自筆本)　一九
新板 役者繪盡し(古山師重畫)　二〇—二二　いろはたんか　二三
滑稽漫畫 洗張浮世模樣(久保田米僊)(自筆本)　二四
惺々曉齋繪日記(河鍋曉齋)(自筆本)　二五
こんてむつすむん地(見本六張)(慶長吉利支丹板)　二六
胸算用嘘店卸(葛飾北齋撰並畫)(自筆本)　二七
追分繪(珍舍撰・等碩畫)(寶永版)　二八
新花摘(與謝蕪村撰・月溪畫)(自筆遺稿刻本)　二九
鼠花見(近藤淸春畫)　三〇
菱川 月次のあそび(菱川師宣畫)(元祿版)　三一
戲子 卅六歌撰櫓色紙(瀧澤馬琴)(自筆本)　三二
新板 風流鱗魚退治(鳥居淸倍畫)　三三—三四　ふきあげ(長門掾正本)(繪入)　三五
佛說摩訶酒佛妙樂經(龜田長興撰・文晁・抱一畫)　三六
奈良繪本阿國歌舞妓　*三七
竹齋老寶山吹色(築地善交)(自筆本)　三八
元祿 歌舞伎小唄番附盡　三九
吉原はやり小哥そうまくり　四〇　明和劇場圖(中村座)一幅　*四一
稀書複製會刊行 稀書解說第二編(同會編)　四二

稀書複製會刊行書 第三期 同會刊 二七種・解說附 大正一一至一三 和・大・中・小　三八　イ四　一〇一〇

天和長久四季あそび　一
風流四方屛風(鳥居淸信畫)(元祿版)　二—三
休息句合(野々口立圃)　四　野郎蟲　五
誹諧童子敎(鳥順水編)(元祿版)　六—八
繪入 豐世見久佐(朝鶯軒梅水編)(天和版)　九

新板 獸太平記　一〇—一一　新添江戶之圖(明曆版)　一二
初春のいわひ(延寶版)　一三
天滿神明 氷の朔日(近松門左衞門)(寶永版)　一四
江戶名所圖會畫稿(長谷川雪旦)　一五　客衆肝照子(天明版)　一六
娼妓畫帖(奧村政信撰)(元祿一四版)　一七
七十五日(天明版)　一八　六方ことは(延寶版)　一九
江戶しまん 繪入新狂言　二〇　長崎土產(延寶版)　二一—二五
新板大坂之圖(明曆版)　二六　江都二色　二七
としの花(元祿版)　二八
謠講 繪文匣(松玉舍立詠編)(享保版)　二九—三〇
名物拜見自由自在(安永版)　三一　長哥こきんしう(天和版)　三二
素人狂言藝古本 茶番三階圖繪　三三
うしの年京大坂役者とも〴〵い評判幷ニしよげいぶたいかゞみ　三四
北國一覽寫(長谷川雪旦)　三五　澤庵和尙鎌倉記(萬治版)　三六—三七
稀書複製會刊行 稀書解說第三編(同會編)　三八

稀書複製會刊行書 第四期 同會刊 三二種・解說附 大正一三至一五 和・大・中・小　四一　イ四　一〇九四

浮世續(菱川師宣)(天和版)　一　竹之丞(享保版)　二
新編金瓶梅(第七集七之卷・第九集一之卷)(瀧澤馬琴稿)(稿本)　三
九百年忌九重西來繪盡　四　どうけ百人一種(近藤淸春畫)　五
小倉百人一首畫稿(冷泉爲恭)　六
天王寺彼岸中日付タリ本朝邯鄲之枕　七
かはりとよかつしまばらみゑくのもん日　八
伊曾保物語(萬治版)　九—一一
皐需曾我橋(上)(鳥居淸滿畫)(寶曆版)　一二
諸幹奧州黑(上)(同上)(寶曆版)　一三　むしのうた合(木活丹緣本)　一四
爲恭筆重盛諫言圖(稿本)　一五
貞德狂歌集(松永貞德撰・師宣畫)(天和版)　一六—一八
ろしやのいろは(露・いわん・まほわ)(萬延版)　一九
正直咄大鏡(石川流舟撰・師宣畫)(元祿版)　二〇—二四

狂歌浪花丸(白緣齋梅好編並畫)(明和版)　二五
吉原戀乃道引(延寶版)　二六　鐵炮洲燈籠略圖(一立齋廣重稿)　二七
傾城觿(山東京傳撰並畫)(天明版)　二八
俳諧胴ほね(西鶴筆賦何紋俳諧ノ部)　二九
北里歌(市河世寧撰・湖龍齋畫)　三〇
華山俳畫譜(渡邊定靜撰並畫)(嘉永版)　三一
西游日簿(春木鯤撰並畫)(自筆本)　三二　拋入狂花園(明和版)　三三
大がらん寶物鏡(元祿版)　三四　うをのうた合(木活丹緣本)　三五
滸都酒美選(志水燕十)(天明版)　三六　さるかに合戰(西村重長畫)　三七
繪艸紙年代記(櫻川吐芳撰・京傳畫)　三八
娼妃地理記(朋誠堂喜三二)(安永版)　*三九
役者手かゞみ(花吸菴編・湖龍齋畫)(安永版)　四〇
稀書複製會刊行 稀書解說第四編(同會編)　四一

稀書複製會刊行書 第五期 同會刊 二七種・解說附 大正一五至昭和三 和・大・中・小　四八　イ四　一一一七

千代の友つる(菱川師宣畫)(貞享版)　一—三
金々先生榮花夢(戀川春町撰並畫)(安永版)　四—五
ねこ鼠大友のまとり(近藤淸春畫)(享保版)　六
長崎 むじん物語(中村政榮編)(元祿版)　七
古今靑樓 咄の繪有多(窪俊滿撰・京傳畫)(安永版)　八
友禪ひいながた(日置淸親畫)(貞享版)　九—一二
異素六帖(澤田東江)(寶曆版)　一三—一四
鹿武左衞門口傳はなし(上・下)(鹿野武左衞門)　一五—一六
新撰 小口合(雲洞)(寶曆版)　一七—一九　ゆかた合(契松居操夫)　二〇
とりのうた合(木活丹緣本)　二一　おしゆん傳兵衞十七年忌　二二
三升增鱗祖(戀川春町撰並畫)(安永版)　二三—二五
婬男なさけの遊女(菱川師宣畫)(貞享版)　二六—二七
ね物がたり(明曆版)　二八　簑張草(元祿版)　二九—三〇
島原松梅之評判 朱雀遠目鏡(延寶版)　三一—三二　けだ物の哥合(木活丹緣本)　三三
ぶんぶくちやがま(近藤淸春畫)　三四

狂哥たび枕(菱川師宣畫)(天和版) 三五―三六
夫從以來記(竹杖爲輕撰・歌麿畫)(天明版) 三七―三九
いなこ(北村季吟撰・如泉畫) 四〇―四一
朱雀しのぶずり(好色軒)(貞享版) 四二―四三
一之富當眼(十返舍一九)(自筆本) 四四　傾城評判記(安永版) 四五
三芝居役者繪本(勝川春好畫)(稿本) 四六
享保よみ賣はやり唄(瓦版) 四七
稀書複製會刊行稀書解説第五編(同會編) 四八

稀書複製會刊行書 第六期 同會刊 二五種・解説附 昭和三至五 和・大・中・小 四三冊 イ四類 一二六五號

繪本玉かづら(西川祐信畫)(享保版) 一―二
吉利支丹退治物語(繪入) 三―五　今様職人盡百人一首(近藤清春畫) 六
宮城野(鈎竿子) 七―九　今様吉原たん歌(鳥居清經畫) 一〇―一一
本田善光日本鑑繪盡(堀尾守保畫) 一二
拾珍御伽璣訓蒙鑑草(多賀谷環中仙撰・豐信畫)(享保版) 一三―一五
輕口大矢數(米澤彥八) 一六　したれ柳(大森善清畫)(元祿版) 一七
はいかい一字たいじぐち(羽川珍重) 一八　鬼利至端破却論傳(淺井了意) 一九―二一
團扇繪づくし(菱川師宣畫)(天和版) 二二
繪本金龍淺草千本櫻(奥村政信畫) 二三―二四
大坂誹歌仙 二五　相撲之圖式 二六―三一
としたま日待噺(奥村政房畫) 三二
繪本をどりつくし(都浪闕助撰・春朝齋畫)(安永版) 三三
寛永江戸圖(内題武州豐嶋郡江戸庄圖) 三四
八百屋お七物語(都一中直傳)(繪入) 三五
たから合の記(田原米主畫) 三六　ことゝこのさらし 三七
十才子名月詩集(石川雅望編) 三八　くわんがくゐん物語 三九―四〇
東榮戲臺之圖(市村座)(明和版) 四一　新文字ゑつくし 四二
稀書複製會刊行稀書解説第六編(同會編) 四三

稀書複製會刊行書 第七期 同會刊 三四種・解説附 昭和五至七 和・大・中・小 四三 イ四 一三一五

枯木に花咲せ親仁 一
俳諧名物鑑(反故齋果然編)(明和版) 二―四
役者名物略姿(鳥居清倍・同清滿畫)(寶曆版) 五
難波物語(明曆版) 六
やまとの大寄(菱川師宣畫)(天和版) 七
說經かるかや(寛永版) 八―一〇　廓回粹通鑑(寛政版) 一一
吉原大繪圖(石川流船撰)(元祿版) 一二　古板長唄八種 一三
わらいくさ(明曆版) 一四　古今四場居百人一首(元祿版) 一五―一六
悦贔負蝦夷押領(戀川春町撰・政美畫)(天明版) 一七―一九
大通人好記(安永版) 二〇　ゆみつぎ(正保版) 二一
江都二色(白鯉館卯雲編・重政畫)(安永版) 二二
誹諧二つ竹(大高子葉編)(元祿版) 二三
小袖そが 二四　栗島金龍瀧(正德版) 二五
豆州熱海繪圖(菱川師宣畫)(天和版) 二六
難野郎古たゝみ 二七　日蓮記(承應版) 二八
三芝居新大改雜書(天明版) 二九　いけとり夜討(寛永版) 三〇
三十三番無陀所(安永版) 三一　むねわり(慶安版) 三二
千草結び色葉八卦(天明版) 三三　はなや(寛永版) 三四
說經さんせう太夫(明曆版) 三五　五百八十七曲 三六
野郎大佛師(寛文版) 三七　よりまさ(正保版) 三八
高名集(梅林軒風黑編)(天和版) 三九　清水の御本地(慶安版) 四〇
平安城都定(寶永版) 四一　稀書複製會刊行稀書解説第七編(同會編) 四二―四三

吉備群書集成 同刊行會編 大正一〇至昭和七 洋・中 一〇 イ四 九八一

和氣絹(高木太亮軒) 一　備陽國誌(和田正尹等) 一
山陽道美作國古城跡 一　寸簸之塵(土肥經平編) 一
備前名所記(土肥經平) 一　備之中州名所(同上) 一
歌枕備中民談(無樂翁編) 一　吉備の志多道(古川辰) 一
古川反古(同上) 一　吉備前祕錄 一
山陽道名所考(平賀元義) 一　美作鬢鑑(林盛龍軒) 一

作州記(津田重倫) 二　美作風土略 二
備中巡禮略記(柳井重法) 二　備中諸事巨細導書 二
美作鏡抄(福島政民) 二　東備郡村志(松本亮) 二
吉備之國地理之聞書(平賀元義) 二
備前國上道郡都紀郷金岡東莊金岡村考證(同上) 二
備中村鑑(渡邊正利) 二　備前軍記(土肥經平) 三
中國兵亂記(中島元行) 三　天正年中美作國古城合戰記 三
備前文明亂記(目黒祐欣) 三　宇喜多戰記 三
瀧ノ口落城記 三　妙善寺合戰記 三
備中兵亂記 三　兒島常山軍記 三
天神山記(藤一雲) 三　類纂虎倉物語(又兵衞) 三
三星軍傳記 三
備前國人佐柿入道常圓物語(村瀬安兵衞編) 三
埋れみづ 四　備前岡山七英士讃和 四
墮涙口碑(稻垣茂松) 四　率章錄 四
泳化餘編 四　仰止錄(近藤爲章等校編) 四
清水宗治事蹟(永田瀨兵衞) 四
右大臣吉備公傳(附吉備大臣私敎類聚目錄外一篇) 四
和氣清麻呂傳 四　兒島高德事蹟考 四
熊澤了介先生事蹟考(清水信) 四　熊澤先生覺書 四
泮水餘波(大澤惟貞編) 四　吉備溫故祕錄(存一〇一冊)(同上) 五―九
漂流記 一〇　玉島紀聞 一〇
古伊部神傳錄(木村泰武) 一〇　上寺古鎧之記(湯淺元禎) 一〇
邑久郡豐原庄上寺佐々木三郎盛綱鎧兜 一〇　吉備刀劍考(松本胤恭) 一〇
岡山藩士日置帶刀從者於神戸外國人に對發砲の始末(岡山縣編) 一〇
備前渡部數馬仇擊記(土肥經平) 一〇　古戰場備中府志(平川親忠) 一〇
池田家中某氏島原陣覺書 一〇　服部鄕圖考聞書 一〇
備中國御領地村々御救御仕方之儀に付御內處御問答書 一〇　備中國門田村走出村入會大谷山開發之儀に付御相談書 一〇
義倉條約 一〇　不受不施講門派事件不受派一件 一〇
誕生寺略緣起 一〇　大帶寺緣起 一〇
備前國上道郡湯迫村万燈由來之事 一〇　吉備津神社記(沼田賴輔編) 一〇
吉備津宮參詣之記(井神寛齋) 一〇　備前國赤坂郡高月郷牟佐村高藏神社杵舞記 一〇
服忌令 一〇　舊津山藩の學制 一〇
三備詩選(仁科四方編) 一〇　梅坡詩抄(寺崎憲) 一〇
吉備溫故祕錄附錄(大澤惟貞編) 一〇

汲古留眞 一一卷・考證一册 汲古會刊 複製―自明治四一 一二 イ四 *一一六三

佛說一切如來金剛壽命陁羅尼經 一　佛說觀普賢菩薩行法經 一
誓願寺盂蘭盆一品經緣起 一　朗詠殘缺 二
扇面古寫經(二葉) 二　長慶院御願文 二
護良親王御願文 二　後醍醐天皇敕願文 二
陁羅尼殘缺 二　賴朝之消息 三
參議藤原佐理消息 三　太宰府官符 三
康永三年十二月十五日直義文書 四　貞和七年六月一日直冬文書 四
建武四年十一月十五日尊氏文書 四　康永三年十二月十五日高經文書 四
和銅五年十一月十五日付經文 四
同大般若波羅密多經三百四十八卷之末 四
扇面古寫經(大四葉) 五　大德宗峯達磨大師云々文書 五
平田寺敕書(舊鈔本說文添) 六　法隆寺獻物帳 六
僧圓位書牘 六　藥師寺敕書 六
古文應神紀 七　道風書(八月十五夜云々) 八
文館詞林 九　和漢朗詠抄 一〇
翰林學士集 一一

京都帝國大學文學部景印舊鈔本 第一集四種 同部刊 大正一一 唐・大 三 イ四 *一〇三一

毛詩唐風殘卷 一　毛詩秦風正義殘卷 一
翰苑卷第卅 二　王勃集卷第廿九第卅 三

京都帝大文科大學叢書 第一至六 同大學編 明治四三至大正一〇 和・唐・中・小 二一 イ四 九九〇

大唐西域記(唐・玄奘譯・辯機撰・羽田亨・富岡謙藏校) 一―四

覆元槧古今雜劇三十種 五—九
梵藏漢和四譯對校譯語名義大集(上册)(神兗三郎) 一〇
滿濟准后日記 一一—一三
源氏物語(桐壺・橫柱)(平瀨本) 一四—一六
三國遺事(高麗・一然)(正德本) 一七—三一

曲亭叢書 寫・刊交 和・大・中・小 冊三六 イ類 四＊200 叢

著作部
南總里見八犬傳原稿(第八・九輯ノ內) 一—三七
新編金瓶梅第十集 三八—四〇
敵討鼓瀑布原稿 四一—四三
柄傘雨談序 四四
風月庵主に答る文 四七
老鳥庵評批言の辨 四八
由井濱政語入船 四九
淵鑑類函馬部抄錄 五〇
豐後國六鄉山兩子寺大緣記 五一
異聞雜稿 五六
狂詩選 五七
三七全傳南柯夢 五八—六五

批評部
犬夷評判記第二編稿料 六八
八犬傳叠翠君評(並答評) 六八—八一
八犬傳默老評 八七—八九
增補稗史外題鑑默老批評 八九
八犬傳八輯默老評答 九一
俠客傳二集桂窓評 九二
俠客傳京師淀新評 九三
三遂平妖傳國字評 九五
明板水滸後傳序評 九七
女郎花五色石臺一集四集 一一七
敵討鼓瀑布 一二五
曲亭題跋 一二五—一二六
百川合會敍 一二七
羅文居士七回忌追善俳諧表六句 一二七
故事部類抄 一三五—一三六
阿修羅愚考 一三六
豐後州國埼郡兩子寺略緣記 一三七
曲亭間記 一四〇—一四一
惜字雜錄(論蜀解鍋等九種) 一四一—一四七
曲亭馬琴遺墨 一四八
八犬傳篠齋評 一四九
八犬傳桂窓評 一五一—一五八
新編金瓶梅第六輯默老評 一五九
八犬傳九輯下帙桂默兩評 一六〇
俠客傳第二集桂窓評答 一六一
俠客傳四集叠翠評 一六三
新編金瓶梅五集篠默桂三評 一六四
水滸後傳批評半閑窓談 一六六
續西遊記國字評 一六九
後西遊記國字評 一七〇

日記部
戊子日記 一七一
癸巳日記 一七二

家書部
東岡舍藏書目錄 一七四
師竹庵閒書 一七五
俳風月兩話 一七八
八百韵書拔 一七八
笠の露 一七九
羅文追善句集 一八一
誹諧有也無也之關 一八五
入門名簿 一八九
敬惜字紙小成 一九〇—一九三

家記部
玉照堂遺愛字紙 一九四—一九五
家廟遺墨(附羅文君甲州道中の記) 一九六—一九八

藏本部
皇統授受圖(山宮維深) 一九三
奧州後三年記 一九三
日本書紀撰者辨(河村秀興・同秀根)寬政影刻 一九五
讀紀小議(村田春海) 一九六
櫻雲記 一九九
はなさく松(塙保己一) 二〇〇
揚州十日記(明・王秀楚) 二〇一
讃岐直島長三宅氏由緒(附直島全圖) 二〇五
本朝紹運續錄 二〇五
日次紀事(一〇・一一月) 二〇八
佐渡事略(中原廣通) 二〇八
魯西亞志(桂川國瑞譯) 二一〇
北條分限帳 二一三
將門記 二一四
奧羽軍志(注了的訓校)寬文二刊 二一七
殘櫻記(伴信友) 二一九
三議一統之辨(伊勢貞丈) 二二〇
遲羅紀支 二二二—二二四
新板 源平系圖 二二四
八丈筆記(古河辰) 二二八
長崎總圖(下) 二二九
梅櫻日記(小津桂窓) 二三一
兩菩薩巡拜記(大鄉良則) 二三二
濱之眞砂(間部詮勝) 二三三
享和のはやり神 二三四
緣起部類
小夜中山子育觀音夜啼之石敵討由來 二三五
小夜中山刃之雉子之由來 二三五
龜戶東宰府天滿宮御神寶目錄 二三六
柳堂流涙彌陀略緣起 二三六
善光寺御傳記 二三六
南岳山舍利尊勝寺略緣起 二三六
圓願寺略緣起並古跡由來 二三六
千利休傳(附武邊咄拔書) 二三六
多磨郡深大寺鐘銘 二三七
室御社私記 二三七
築土大明神略緣起 二三七
舟越天王六月七日神わざの次第 二三七
道成寺鐘略緣起 二三七
木曾宣公(義仲)舊里碑 二三七
金田八幡宮略緣起 二三七
武州浦島塚緣起 二三七
攝津大坂名所記 二三八
河內國叡福寺略緣起 二三八
尾州反魂塚略緣起 二三八
武藏國定林寺緣起 二三八
尾州栗殿森藪香物略緣起 二三八
小町寺略緣起 二三八
防府天滿宮略緣起 二三九
茶神の由來 二三九
寢物語不破關車返之由來 二三九
矢口新田神君碑 二三九
小夜中山無間之鐘之由來 二三九
洛東鷲峰山高臺禪寺什寶略記 二三九
諏方正一位大明神略社記 二三九
安房國鋸山藥師如來略緣起 二三九
八郎大明神起本略 二三九
長谷寺略緣起 二三九
柳津虛空藏略緣起 二三九
豐島郡赤塚村大堂鐘銘 二三九
幡隨院開山白道上人緣起 二三九
松峰山清音寺略緣起 二三九
神護寺略緣起 二三九
出羽國湯殿山略緣起 二三九
吉水院靈佛靈寶略緣起 二三九
須磨浦古跡記 二三九
雙丘長泉寺略緣起 二三九
厄除大師略緣起 二三九
奧州松島拜見記 二三九
東山銀閣寺略緣起 二三九
攝州築島寺略緣起 二三九
住連山安樂寺略緣起 二三九
安房國大山寺略緣起 二三九
桶挾間合戰略記 二三九
安鎭清姬略物語 二三九
洲崎吉祥寺辨財天緣起 二三九
武州普濟寺緣起 二三九
梅宮大明神並壽命神石產砂略記 二三九
道成寺略緣起 二三九
信達勝跡一斑 二四〇
攝津實勝寺緣起 二四〇
尾州妙興報恩禪寺靈佛靈寶目錄 二四〇
告志篇(德川齊昭) 二四一
秘記諸留書 二四三
寬政三年町法被仰渡書 二四四
甲州天目山樓雲寺十境詩歌(業海・武田信滿) 二四六
一人三臣和歌 二四七
いほぬし(增基) 二四七
普女口說地震の身の上 二四九
露川責(各務支考) 二四九
子姪に俳諧を禁するのふみ(成島鳳卿) 二四九
蕉門頭陀物語(建部涼袋) 二五二
地震考(小島好謙) 二五二
瓊浦偶筆物類和漢稱呼部(平澤元愷原撰) 二五三
足利學校藏書幷附考(吉田漢宦) 二五七
清陰讓書水滸百八人像贊臨本 二五七
伏請考訂玄同先生(小野澤章實) 二五八
新猿樂記(藤原明衡) 二五八
三芝居吉原由緒書 二五八
ねさめのすさひ(上)(石川雅望) 二五八
後は昔物語(平澤常富) 二五八
松窻雜錄(萬松山曼陀羅開帳狂詩附)(石川疊翠) 二五九
戊子八月初旬京師奇談錄其他 二五九
類證普濟本事方抄錄(宋・許叔微原撰) 二六一
救民藥方錄 二六二
方道案內書 二六二
福井義休遺弓記 二六〇
江島三社辨財天來歷 二六〇
尾州妙興報恩禪寺略緣起 二六〇
黃帝宅經(苗村元長校) 二六一
正德四年金銀後代御條目 二六四
土左日記(紀貫之) 二六七
水鳥記(地黃坊樽次) 二六八
俳諧論(雲裡) 二七〇
藻屑物語 二七一
通玄算法記 二七四
明陳洪綬水滸百八人畫像臨本 二七九
圀冶欄干抄圖 二八一
院本釋文 二八三
おらく物語(同上) 二八六
本朝醫談二編(奈須恒德) 二八八
烏龍疳中丸 二九〇
犬追物御覽記(林恕) 二九一

イ 総類 四 叢書

義貞軍記 一九四
元亨釋書王臣傳論(師錬論・谷重遠評) 一九五
答問鈔(雛田葵亭) 一九六
海鰌圖説(附採捕鯨鯢總説) 一九七
拾補日本後紀 一九八—二〇七
宛委餘編(巻一至一一)(明・王世貞) 二〇八—二一一

早稲田大學圖書館の曲亭手澤本 和田萬吉編(昭和四) 洋・大 (書物の趣味拔刷本) 一 イ一 一七七五

玉晃叢書 小寺廣路蒐集 寫本 和・大 二四四 イ四 * 六九六

見世物雑志 一—五
可見圖盆志 六—七
二編人倫訓蒙圖彙 八
人物圖繪 九
こはんのみゝ 一〇
八顛愚冥迷奇談 一一—一三
落馬集 一四
近世淫亂集 一五
俗の歳時記 一六
近代本朝續世事談 一七
狂戯文集 一八—一九
反古袋 二〇—二四
安政尾鑑 二五
十二支戯文 二六
草稿杉村志 二七
縄張双紙 二八
猫之雑集 二九
亂舞之雑集 二九
翁物語 三〇
戯作者考 三一
若宮花守物語 三三
讀老菴日札 三三
享保年間集 三四
夢の後 三五—三六
夢の跡追 三七
三年寄三芝居吉原長吏由緒書 三八
二皿草 三九
淋敷座之慰 四〇
江都節根元集 四一
壽萬の勢喜 四二
寝覺草 四二
風流女舞曲畫圖 四二
絲竹初心集 四三
投扇例 四三

俳叢

熱田宮雀 四四
刷毛序 四四
葉婦たつ 四五
軒の影 四五
大鶴庵塊翁撰月次 四五
誹諧はいかい傳有也無也之關 四六
木曾路之記 四六
草枕 四六
みちのく紀行 四六
參考本國神名帳集説 四七
殿居嚢拔萃 四八
文久壬戌東西評林 四九

珍文叢書

武備根元 五〇
當世名家評判記後編 五〇
百目録聞書 五〇
宗睦卿御詠百首 五〇
文園日鈔 五〇
加州分限帳 五〇
筆のまにまに 五一
春興 五二
朝顔・海鼠・河豚・走百疾・番椒・白魚 五三
辭世百人一首 五三
東曜婦徳辨 五四
御精進日帳 五五
温知政要 五六
武陽禁談書拔書 五六
愚聞集 五七
國記談抄 五八
濃甲三騒動聞書集 五九
熊本暴動記 六〇
華砌嵐日記 六一
舊今記 六二
從三位君御年譜略 六三
庚子道の記 六四
水府雑録 六五—六七
干魚の玉物 六八
御三家方御附人 六九
長防征伐略記 七〇
千石以上家督順ノ記 七一
別手方大番頭人名録 七二
風説大和錦 七三—七五
西京博覽會品物目録 七六
舊邸礎跡略 七七
東京城日誌 七八
越奥羽追討日誌 七九
鎭將府日誌 八〇
神奈川府日誌 八〇
鎭臺日誌 八一
公議所日誌 八二—八三
乙丑御城書 八四
乙丑御留守御城書 八五
癸亥御城書 八六
癸亥東西紀聞 八七
江城日誌 八八
太政官日誌 八九
中外新聞(第四・六號) 八九
萬國新聞(大英國史第一二編) 八九
京都府下人民告諭大意 八九
内外新報 九〇
明治己巳拾芥雑秘録 九一—九三
庚午雑誌 九四

見聞雑々集(明治四至六・八) 九五—一〇七
上海新報 一〇八
丙寅連城漫筆 一〇九
玉晃日記(明治元・四至一二) 一一〇—一二〇
近藤亥六日記(明治一三至二六・有缺) 一二一—一二五

連城叢書

松平薩摩守忠吉公分限帳 一二六
本多藩中四家(都筑・中根・河合・林)明細書 一二六
濃州岩邑分限帳 一二六
大道寺家松井田城主三節寄騎家中姓名 一二六
有職問答 一二七
後宮名目 一二七
有職不審書解 一二七
岡家案文 一二八
御影まいり伊勢信仰記 一二八
辨當九九字割籠恵 一二八
物擱待多伊勢路盡 一二八
方法大神江一面留這茂來目録 一二八
東本願寺騒動日記 一二八
陸氏艸木疏圖解附録其他雑著 一二八
菓子屋竹三頁古録屋岡野心中操の相知潟 一二八
貞德狂歌百種 一二九
そゝろ物語 一二九
堀川院艶書合 一二九
貞德翁家集 一二九
をはり道の記 一二九
歌道教訓十五ケ條 一二九
萬歳鶴亀詞草 一二九
志の字嫁さとし歌 一二九
文化元甲子ヲロシャ一件 一三〇
瀧邑懸菴問答 一二九
鹽尻「蝦夷」之話 一三〇
一話一言抄 一三〇
東北風談 一三〇
柳田政矩聞書 一三〇
近藤重藏守重筆記 一三〇
西遊譚拔萃 一三〇
定西琉球物語 一三〇
自得流晝夜狼煙揚矢傳 一三〇
兵法雄鑑 一三〇
ヤンパンマルス 一三〇
强慾拂ひませう 一三一
秋野之諸虫軍談 一三一
わらひの壽 一三一
風怪狀 一三一
江府名所地名取交雑談 一三一
里こと葉 一三一
武具の指物 一三一
用心能興行 一三一
ちよほくれ武士 一三一
和良井壽其他 一三一
大鹽一揆 一三一
新板ちよんかれほこりたゝき 一三一
成島邦之丞上書寫 一三二
天保乙未濃州高須輪中騒動記 一三二
元祿以來留帳拔書 一三二
螻蛄 一三二
三國通覽 一三二
三州成瀬園崎隨筆 一三二
御普請方人數御宛行帳 一三二
水戸御役名大概 一三三
紀州御役名大概 一三三
東照大權現御祭禮之次第 一三三
諸國御關所規定 一三三
草物語 一三三
引痘夜話 一三三
兵衛佐殿治世知行高寫 一三三
横山賴母最後之一通 一三三
藤本十郎右衛門返事 一三三
松平越中守殿御心附書 一三四
御同君藩中江之御書付 一三四
御同君台命ニヨツテ撰セラル、御心得十五ケ條 一三四
同老中心得十九ケ條 一三四
樂則樂戒 一三四
上相君白川侯書(冡田虎) 一三四
關の秋風 一三四
志をたつる文 一三四
いましめ艸 一三四
松平越中守殿御書付 一三四
同禁裏御造營懸リ役人江之御書付 一三四
鷹山君姫君江之文 一三四
君山先生奇談 一三五
尾州侯大阪御迎年之節渡リ方之記 一三五
舊勝録 一三五
同心名雑記書拔 一三五
帋之巻 一三五
御幕之記 一三五
源敬様御代之記 一三五
伊勢三郎義盛忍百首 一三六
景山公御章之寫 一三六
正覺寺御由緒 一三六
遠州見附本陣上村清兵衛方古書 一三六
神道葬祭濟口證文寫 一三六
齋藤三代記 一三六
享保十七年葛町生國並抱女名寄帳 一三六
滑稽陰陽集 一三六
鈴酒屋翁略年譜 一三七
ものみな 一三七
知多郡野間莊大御堂寺大坊縁起 一三七
三州舞上八幡宮御由緒略記 一三七
宗祇傳 一三七
蕃山實録 一三七
禁祕録 一三八
福神七名傳 一三八
水虎追考 一三九
奇石殘書 一三九
異病集 一三九

清器考 一三九　雷神考 一三九
寛文十三年丹後國中覺書帳 一四〇　後藤細工口傳書 一四〇
新製謠曲志羅幾久 一四〇　毬歌國字解 一四〇
大鹽騷動記 一四一　勢州桑名松平定猷侯上書(嘉永六) 一四一
嘉永六年九鬼式部少輔組中江諭書 一四一　議案錄 一四一
尾張國名古屋還壽信女往生略傳 一四一　熱田彌勒院由緒書 一四二
鶴叟點撰句 一四二　四季之略畫 一四二
藥法匱 一四二　人倫訓蒙圖彙補遺 一四三
吹寄集 一四二　謹月式部二女和歌集 一四三
俳家年表 一四三　玉晃初歌集 一四三
從朔日至晦日夜々月詠集 一四三　堂中杖目錄 一四四
連城叢書目錄 一四四　平井權八由緒 一四五
孝子萬吉傳 一四五　玉晃思出隨筆 一四六
成瀨鳥居戰死ノ件 一四五　從江戸日光足利之記 一四七
日光はなし 一四七　名府墓所一覽 一五一
光友卿御代家中附 一四八—一五〇　紙魚のゐじき 一五三
井中蛙物語 一五三　一口はなし 一五四
清和源氏諸家分流 一五四　川柳稿本 一五五
大邪政事椀 一五四　清須侍供覺書 一五七
一九戲作寫 一五六　傳聞過去帳 一六〇
改訂歳月錄 一五八—一五九　歳月錄 一六二—一六三
諸大名紋記竝信景翁撰書目錄 一六一　蓬萊松 一六五
上﨟老女 一六四　伊達入國行列記 一六六
豐臣關白葬式記 一六六　連判奉書 一六七
一橋御役名記 一六六　天和二年分限帳 一六九
享保年間分限帳 一六八　加州藩中知行錄 一七一
九の內片端屋敷ノ記 一七〇　大久保家中敵討記 一七二
近衞家略系 一七二　獄中記(橫枕鬼平獄中述懷記) 一七三
辛未改正町名錄 一七三　俳句 一七五
文政十二年東都火事記 一七四

御役名附 一七六　連城亭隨筆 一七七—一八五
日本古今人物史 一八六—一九一　近世吾妻人物記 一九二
大石記 一九三　忠孝類說 一九四
島原記 一九五　光友公(瑞龍公)御治世記 一九六
殺法轉輪 一九七　大阪日記(冬・夏陣) 一九八
琉球征伐記 一九九　家つと 二〇〇
寶永記 二〇一　鹽しり拔書 二〇二
隨筆 二〇三　人帒 二〇四
たかまあし 二〇五　木枕 二〇六
龍門隨筆 二〇七　雲がくれの卷 二〇八
御水尾帝御製 二〇九　長嘯蟲歌合 二一〇
家光公御疱瘡御祈念之連歌百韵 二一一
後鳥羽院遠島百首御歌 二一二　和歌書法祕傳 二一三
相傳極祕切紙 二一四　自讃歌 二一五
女太平記評判 二一六　日本諸州珍石考 二一七
奇事談 二一八—二二〇　水府公獻策 二二一
龜屋喜兵衞難船記 二二三　山田隨筆 二二三
西元和尙夢之記敬虫錄 二二四　和字正俗通 二二五
讀書路徑 二二六　豐子入學須知 二二六
小學新圖 二二六　聖像 二二七
源氏物語男女裝束抄 二二八　蠹魚破良爲(小澤太平記) 二二九
朝鮮人來聘留(天和二) 二三〇　押對 二三一
殊號事略 二三三　寶曆隨筆 二三三—二三四
今のなかたな 二三五　武藏志料(三・四) 二三六—二三七
朝鮮人來朝記 二三八　閉門御預切腹怪異淫醜 二三九
警烏鷺談誹謗言 二四〇　鳥鐵炮 二四〇
御家中指物 二四一　諸家軍器拔萃 二四二
薰物之記 二四三　志野流香道傳書 二四四

錦葵文庫 第一輯一・二編 葵文會刊 二 イ 四 七五九
明治四四 洋・小

理化觀和尙勧化地藏略縁起化競丑滿鐘(瀧澤馬琴) 一　けだもの太平記(木容堂) 一
江戸名所花曆(岡山鳥編・雪旦畫) 二　都の手ぶり(石川雅望) 二

桑名前修遺書 七編・附錄前脩遺事 秋山斷校 一五 イ 四 八五六
和・中

蒙齋先生文集(廣瀨政典) 一—三　蒙齋先生文集別錄(同上) 四—六
しからみ(同上) 七　殺齋先生詩稿(大塚桂) 八
養痾漫錄(片山成器) 九　陸奥九家世紀(同上編) 九
恒齋先生遺稿(片山成器) 一〇　蘭室先生遺草(南合義之) 一一
果堂先生遺稿(南合琦) 一一　白賁堂先生文鈔(秋山勝鳴) 一二
白賁堂先生詩鈔(同上) 一三　白賁堂先生詠藻(同上) 一三
白賁堂先生經說(同上) 一三　白賁堂先生講義(同上) 一四
澹庵先生遺稿(三宅正堅) 一五　東陵先生遺稿(本田常安) 一五
前脩遺事 一五

群書類從 五三〇卷一二七〇種・目一冊 塙保己一編刊 六六六 イ 四 四八八
和・大

惣目 一

神祇部

皇太神宮儀式帳 二　止由氣宮儀式帳 三
太神宮諸雜事記 四—五　神宮雜例集 六
二所大神宮例文 七　內宮長曆送官符 八
外宮嘉祿三年山口祭記 八　貞和御餝記 九
內宮臨時假殿遷宮記(荒木田守晨) 九　治承元年公卿敕使記(三條實房) 一〇
正應六年七月十三日公卿勅使御參宮次第(荒木田尙國) 一〇
神鳳鈔 一一　古老口實傳 一二
詔刀師沙汰文 一二
元亨元年十一月廿二日高宮假殿日記 一三
高宮御裝束奉餝日記 一三　小朝熊社神鏡沙汰文 一四
八幡愚童訓 一五—一六　石淸水八幡宮護國寺略記 一七
宮寺緣事抄 一七　石淸水放生會記(卜部兼治) 一七
權別當宗淸法印立願文 一七　石淸水宮御願書(後伏見帝) 一七

賀茂皇太神宮記 一八　文永十一年賀茂祭繪詞 一八
賀茂社御願書(後伏見帝) 一八　春日權現驗記 一九—二〇
春日社記 二一　春日大明神垂跡小社記 二一
春日神木御入洛見聞略記 二一　さかき葉の日記(二條良基) 二二
大三輪神三社鎭座次第 二二　大倭神社註進狀 二二
廣瀨社縁起(卜部兼右) 二二　日吉社神道秘密記(祝部行丸) 二三
日吉神輿御入洛見聞略記 二三　北野縁起 二三
北野縁起(和文)(一名北野宮縁起) 二三　兩聖記(花山院長親) 二三
菅神入宋授衣記 二三　天滿宮託宣記 二四
菅家御傳記(菅原陳經) 二四　寂鎭記文 二四
梅城錄(呆菴) 二四　二十二社本緣 二五
二十二社註式 二六　大和豐秋津嶋卜定記 二七
大日本國一宮記 二七　延喜式神名帳頭註(卜部兼倶) 二七
尾張國內神名牒 二七　伊豆國神階帳 二七
上野國神名帳 二七　藤森社縁起 二八
尾張國熱田太神宮縁記 二八　荏柄天神縁記 二八
宇都宮大明神代々奇瑞之事 二八　竹生島縁起 二九
走湯山縁起 二九　筥根山縁起(行實) 二九
松浦廟宮先祖次第并本縁起 二九　造殿儀式(北畠親房) 三〇
八幡御幸次第 三〇　平野行幸次第 三〇
神馬引付 三〇　太神宮參詣記(坂士佛) 三一
八幡社參記(足利義政) 三一　春日社參記(姉小路基綱) 三一
東家秘傳(北畠親房) 三二　寶鏡開始 三二
詠大神宮二所神祇百首和歌(度會元長) 三二
雲州樋河上天淵記 三三

帝王部

神皇正統記(北畠親房) 三三—三五　續神皇正統記(小槻晴富) 三六
椿葉記(後崇光帝) 三六　皇代記 三七—三八
皇年代略記 三九—四〇　踐祚部類鈔 四一
天祚禮祀職掌錄 四一　本朝世記(殘闕) 四二

庭槐抄（後德大寺實定） 四三
六代勝事記 四四
元德二年三月日吉社並叡山行幸記 四六
書寫山行幸記（元弘三）（行泰） 四七
北山殿行幸記（一條經嗣） 四七
室町殿行幸記（永享九） 四八
永享九年十月二十一日行幸記（時文） 四八
行幸勘例 四八
天正二十年正月二十六日行幸聚樂第之行列 四九
御幸始部類記 五〇
高野御幸記（天治元）（藤原實行） 五〇
賀茂御幸記（寬元四） 五一
石清水臨幸記（文應元） 五一
石清水御幸記（弘安一一） 五一
龜山殿御幸記（文永五）（平雅言） 五一
應永廿二年御幸記 五二

補任部

齋宮記 五二
攝關補任次第 五二
職事補任 五六—五九
樂所補任（嗣闕） 五九
足利家官位記 六〇
若狹國守護職次第 六二
類聚大補任（初闕） 六四—六六
鶴岡八幡宮寺社務職次第 六六
御殿司職一方系圖 六六
當社學頭職次第（同上） 六六
僧綱補任抄出（深賢） 六九—七〇
東大寺別當次第 七二
東寺長者補任 七四—七六
賀茂齋院記 五二
辨官補任（首闕） 五三—五五
藏人補任（殘闕） 五九
將軍執權次第 六〇
關東評定傳 六一—六三
若狹國稅所今富名領主代々次第 六三
豐受太神宮禰宜補任次第 六七
八幡宮御殿司職次第 六六
當社執行次第（鶴岡社） 六六
社家執事職次第（同上） 六六
僧官補任 七一
天台座主記 七三
仁和寺諸院家記 七七—七九
諸門跡譜 八二—八四
菅原氏系圖 八六
橘氏系圖 八六
小野氏系圖 八六
清原氏系圖 八六
小槻氏系圖 八六
丹波氏系圖 八六
加茂氏系圖 八六
巨勢氏系圖 八六
上宮聖德太子傳補闕記 八七
家傳下（武智麿傳）（延慶） 八七
田邑麻呂傳記（嵯峨帝） 八七
女院小傳 八八
中古歌仙三十六人傳 八八
續本朝往生傳（大江匡房） 八九
明匠略傳 九二—九三
天台南山無動寺建立和尙傳 九四
道場法師傳 九四
南天竺婆羅門僧正碑（修榮） 九四
職原鈔（北畠親房） 九六
詠百寮和歌（高大夫實長） 九七
女房の官しなじな（一名女房官品） 九八
任太政大臣記（後京極良經） 九九
金玉掌中抄（中原章任） 一〇三
法曹至要抄（坂上明兼） 一〇四—一〇六
夕拜備急至要抄 一三九
內局柱礎抄（菅原和長） 一四一
大夫尉義經畏申記 一四三
蟬冕翼抄 一四六
傳宣草 一四七—一四八
後照念院殿裝束抄（近衞冬平） 一四九—一五〇
次將裝束抄（藤原定家） 一五一
布衣記 一五五
連阿不足口傳抄（同上） 一五七
物具裝束抄（花山院忠定） 一五八
擐塵裝束抄 一五九
法中裝束抄 一六〇
女官飾抄（一條兼良） 一六〇
御禊行幸服飾部類 一六一—一六三
凌雲集（小野岑守等編） 一六四
本朝麗藻（卷首闕） 一六五—一六七
都氏文集（存三卷）（都良香） 一六九
菅家後集（菅原道眞） 一七三
法性寺關白御集（藤原忠通） 一七五
栗田左府尙齒會詩 一七六
天德三年八月十日闕詩行事略記 一七六
待臣詩合（永承六） 一七六
賚賞長兼兩卿百番詩合 一七六

令抄（一條兼良） 一〇七—一〇八

公事部

內裏式 一〇九 新儀式（第四·五） 一一〇—一一二
本朝月令 一一三 雲圖抄（葉室重隆） 一一三—一一四
九條年中行事（端闕） 一一五
小野宮年中行事（小野宮實資） 一一六—一一七
建武年中行事（後醍醐帝） 一一八
年中行事哥合 一一八
東宮年中行支（首闕） 一一九—一二〇
釋奠次第（藤原定家） 一二三
綾小路俊量卿記 一二四
後鳥羽院御踐祚次第（九條兼實） 一二五
後三條院御卽位記 一二五
永仁御卽位用途記 一二六
大嘗會御禊節下次第 一二六
延慶二年大嘗會御禊記（烏丸長基） 一二七
大嘗會御禊日例 一二七
康治元年大嘗會記（藤原賴長） 一二八
正安三年大嘗會記（端闕）（藤原實躬） 一二八
永和大嘗會記（二條良基） 一二九
大嘗會延引勘例 一二九
御讓位部類記 一三〇
永德御讓位記（德大寺實時） 一三〇
天子冠禮部類記惣錄（貞觀至德） 一三〇
天皇元服部類 一三三
立坊部類記 一三三
上卿故實 一三四
四節八座抄 一三五
羽林要秘抄 一三六
結政初參記 一三七
蓬萊抄（勸修寺重隆） 一三八
柱史抄（藤原孝範） 一四〇—一四一
清獵眼抄 一四三
除目抄 一四四—一四五
大閤書（保元四） 一四六

裝束部

滿佐須計裝束抄（源雅亮） 一四九—一五〇
助無智秘抄（一名年中行事裝束抄） 一五一
傍抄（土御門通方） 一五二—一五四
裝束抄（三條西實隆） 一五六
三條家裝束抄（一名伏見院宸翰裝束抄） 一五七
厪衣鈔 一五七
連阿口傳抄（藤原永綱） 一五八
裝束雜事抄（藤原永行） 一五九
深窓秘鈔 一五九
袷帷裳用時節 一五九
法躰裝束抄（藤原永行） 一六〇
曇花院殿裝束抄（聖秀女王） 一六〇

文筆部

懷風藻（淡海三船編） 一六三
文華秀麗集（仲雄王等編） 一六五
經國集（存六卷）（滋野貞主等編） 一六八
扶桑集（殘闕） 一七一—一七三
本朝無題詩 一七四
田氏家集（島田忠臣） 一七四
江吏部集（大江匡衡） 一七六—一七七
雜言奉和 一七九
賦光源氏物語詩 一七九
善秀才宅詩合（應和三） 一七九
殿上詩合（天喜四） 一七九

泥之草再新 一八〇
富士山記(都良香) 一八〇
源府君所藏銅雀硯記(周信) 一八〇
遊女記(同上) 一八〇
浦嶋子傳 一八一
玉造小町子壯衰書 一八二
作文大體
消息部
雲州消息(藤原明衡) 一八三—一八四
十二月往來 一八五
異制庭訓往來(師練) 一八六
尺素往來(一條兼良) 一八七
山密往來(實慥) 一八八
贈定家卿文(西行) 一八九
越部禪尼消息 一八九
東素山消息 一九〇
書札禮 一九〇
細川家書札抄 一九一
和歌部
拾遺抄(花山帝編) 一九二
續詞花和歌集(藤原清輔編) 一九五—一九六
現存和謌六帖 一九九
雲葉和歌集 二〇一—二〇三
續門葉和歌集 二〇五—二〇六
臨永和歌集 二〇九—二一〇
玄々集(能因編) 二一二
柳風和謌集 二一三
金玉集(四條公任編) 二一三
後六々撰(藤原範兼編) 二一三
爲家卿千首(貞應二) 二一四
後葉和歌集 一九三—一九四
玄玉和哥集 一九七—一九八
秋風抄(小野泰雄編) 二〇〇
新和歌集(藤原爲氏編) 二〇三—二〇四
續現葉和歌集 二〇七—二〇八
藤葉和歌集 二一一
今撰和謌集 二一二
新撰和歌(紀貫之編) 二一三
三十六人撰(同上) 二一三
新三十六人撰 二一三
詠千首和歌(藤原師兼) 二一五—二一六
續千字文(三善爲康) 一八〇
狐媚記(大江匡房) 一八〇
暮年記(大江匡房) 一八〇
傀儡子記(同上) 一八〇
續浦嶋子傳(坂上高明) 一八〇
新猿樂記(藤原明衡) 一八一
童蒙頌韻(三善爲康) 一八二
貴嶺問答(中山忠親) 一八五
新十二月往來(九條良經) 一八五
雜筆往來 一八六
釋氏往來(守覺法親王) 一八八
後花園院御消息 一八九
定家卿消息 一八九
東野州消息(東常綠) 一八九
消息耳底秘抄(守覺法親王) 一九〇
書札作法抄 一九一
大舘常興書札抄 一九一
詠千首和歌(宗良親王) 二七—二八
千首和歌太神宮法樂 三三—三三
龜山殿七百首(元亨三) 三四
永久四年百首(一名次郎百首) 三七
正治二年第二度百首和歌 三〇
弘長百首(一名七玉集) 三三
木工權頭爲忠朝臣家百首 三四
朗詠百首 三五
秋日陪社壇同詠祈雨百首(津守國冬) 三六
爲兼卿鹿百首(春日社法樂) 三六
道助法親王家五十首和歌 三七
續古今和歌集竟宴倭謌(文永三) 三八
昭慶門院御屛風押色紙和歌 三八
句題和歌(大江千里) 三九
三百首和歌(宗尊親王) 三九
在民部卿家哥合 四〇
亭子院哥合(延喜一三) 四〇
亭子院有心無心歌合(同一六) 四〇
內裡歌合(天德四) 四一
一條大納言家歌合(同) 四一
賀陽院水閣歌合(藤原資業) 四一
弘徽殿女御十番歌合(長久二) 四一
皇后宮春秋歌合(天喜四) 四一
祿子內親王家歌合(同) 四一
呂保殿歌合(同) 四一
攝津守有綱家歌合(承保二) 四二
若狹守通宗朝臣女子達歌合 四三
東塔東谷歌合(永長二) 四三
散位源廣綱朝臣歌合(長治元) 四三
內大臣家歌合(元永元) 四三
爲尹卿千首和哥(應永二二)二九—三〇
白河殿七百首(文永二) 三三
堀河院御時百首和歌 三五—三六
久安六年御百首 三八—三九
內裏名所百首(建保三) 三一
丹後守爲忠朝臣家百首 三三
句題百首(一名五玉集) 三五
後成卿文治六年五社百首 三六
南都百首(一條兼良) 三六
新古今和謌集竟宴倭歌(元久二) 三六
文治六年女御入內御屛風和哥 三六
寂勝四天王院障子和歌(建永二) 三六
三月三日紀師匠曲水宴 三九
七夕七十首(藤原爲理) 三九
寬平御時后宮歌合 四〇
陽成院歌合(同) 四〇

關白內大臣家歌合(保安二) 二四三
西宮歌合(同) 二四四
住吉歌合(同) 二四四
右衙門督家歌合(久安五) 二四四
中宮亮重家朝臣家歌合(永萬二) 二四五
左衙門督實國卿家歌合(嘉應二) 二四六
建春門院北面歌合(同) 二四六
三井寺新羅社歌合(同三) 二四七
別雷社歌合(治承二) 二四八
右大臣家歌合(同三) 二四八
民部卿家歌合(建久六) 二四九
仙洞十人歌合(同) 二五〇
新宮撰歌合(同) 二五一
撰謌合(同) 二五三
水無瀨釣殿當座六首歌合(同) 二五三
水無瀨櫻宮十五番歌合(同) 二五三
北野宮歌合(元久元) 二五四
鴨御祖社歌合(同二) 二五四
謌合(建曆三年八月) 二五四
仙洞歌合(同閏九月) 二五四
歌合(同八月) 二五五
四十五番哥合(同三) 二五五
百番歌合(同四) 二五六
歌合(同年同月二四日) 二五六
右大將家哥合(同) 二五七
四十番謌合(同) 二五七
歌合(同七年二月一一日) 二五七
石清水若宮歌合(寬喜四) 二五八
歌合(同) 二五八
河合社歌合(寬元元) 二五九
永緣奈良房歌合(大治三) 二四四
南宮歌合(同) 二四四
中宮亮顯輔家歌合(長承三) 二四四
太皇太后宮大進清輔朝臣家歌合 二四四
太皇太后宮亮平經盛朝臣家歌合 二四五
住吉社歌合(同) 二四六
廣田社歌合(承安二) 二四七
右大臣家歌合(安元元) 二四七
廿二番謌合(同) 二四八
若宮社歌合(建久二) 二四九
御室撰歌合(正治二) 二五〇
老若五十首歌合(建仁元) 二五一
影供歌合(同) 二五二
影供歌合(同二) 二五二
水無瀨殿戀十五首歌合(同) 二五三
八幡宮若宮撰歌合(同三) 二五三
賀茂別雷社歌合 二五四
謌合(同九月) 二五四
禁裡哥合(建保二) 二五五
月卿雲客妬歌合(同九月) 二五五
歌合(同年八月二二日) 二五六
哥合(同五) 二五七
右大臣家歌合(同) 二五七
歌合(同年一一月) 二五七
歌合(同年同月一二日) 二五七
光明峯寺攝政家歌合(貞永元) 二五八
遠島御歌合(嘉禎二) 二五九
院御歌合(寶治二) 二六〇
影供歌合(建長三) 二六一—二六二
龜山殿五首御歌合(同) 二六二
正應二年卅番哥合 二六四
謌合(同) 二六五
哥合(同四) 二六五
歌合(同) 二六六
歌合(同) 二六六
新玉津嶋社歌合(貞治六) 二六六
內裏九十番御歌合(應永一四) 二六九
百番歌合(同三) 二七〇
按察使親長卿家歌合(文明五) 二七一
文明九年七月七日七首謌合 二七一
文明十年九月盡歌合 二七一
將軍家歌合(同閏七月) 二七二
三十六番歌合(文龜三) 二七二
十五夜三首歌合(永祿六) 二七四
後陽成院御歌合(文祿三) 二七四
鴨御祖社歌合(同二) 二七四
多武峯往生院歌合 二七五
源大納言家歌合 二七五
祿子內親王家庚申夜歌合 二七五
祿子內親王家夏歌合 二七五
源宰相中將家歌合 二七五
爲兼卿家歌合 二七五
公武哥合 二七六
地下歌合 二七六
後十五番歌合 二七七
新時代不同歌合 二七七
閑窓撰歌合(建長三) 二七八
女房三十六人歌合 二七九
十五夜哥合(文永二) 二七三
攝政家月十首哥合(建治元) 二七四
十五夜哥合(永仁五) 二七五
新名所繪歌合(正安三) 二七五
仙洞五十番哥合(乾元二) 二七六
永福門院歌合(嘉元三) 二七六
外宮北御門歌合(元亨元) 二七六—二七八
五百番歌合(天授元) 二七七
仙洞歌合(寶德二) 二七九
內裏歌合(康正元) 二八〇
武州江戶歌合(同六) 二八一
文明十年八月二日歌合 二八二
將軍家歌合(文明一四年六月) 二八三
殿中十五番御歌合(同一八) 二八四
蟾川親孝家歌合(大永三) 二八四
秋十五番歌合(同) 二八四
近江御息所歌合 二八五
一條大納言家歌合 二八五
西國受領歌合 二八五
播磨守兼房朝臣歌合 二八五
祿子內親王家櫻柳歌合 二八五
山家三番歌合 二八五
雲居寺結緣經後宴歌合 二八五
卅番歌合 二八五
武家歌合 二八六
前十五番歌合 二八七
時代不同歌合 二八七
定家家隆兩卿撰歌合 二八七
三十六人大歌合(弘長二) 二八七
御裳濯川歌合 二八九

宮河歌合 二七九
日吉社歌合 二八〇
後鳥羽院御自歌合 二八一
家隆卿百番自歌合 二八二
永福門院百番自歌合 二八三
堯孝法印自哥合 二八三
豐原統秋自歌合 二八四
細川左京大夫自歌合(細川高國) 二八四
內裏詩歌合(建保元) 二八五
五十四番詩歌合(康永二) 二八六
文安詩歌合 二八六
詩歌合(文明一五) 二八七
上東門院菊合和哥 二八八
內裏謌合(康保三年前栽合) 二八八
後冷泉院根合 二八八
僊中守仲實朝臣女子根合歌 二八八
堀河院艷書合 二八八
小野宮右衞門督家哥合(何曾合二種) 二八八
顯昭陳狀 二八九
土御門院御集 二九〇
元良親王御集 二九三
李花集(宗良親王) 二九三—二九四
金槐和歌集(源實朝) 二九五
夏日陪多田院廟前詠五十首和歌(同上) 二九七
柿本集(柿本人麿) 二九七
權中納言兼輔卿集(藤原兼輔) 二九八
權中納言朝忠卿集(藤原朝忠) 二九八
閑院左大將朝光卿集(藤原朝光) 二九八
權中納言定頼卿集(藤原定頼) 三〇〇
中納言雅兼卿集(藤原雅兼) 三〇一
常緣集(東常緣) 三〇一
桂林集(源直朝) 三〇一
躬恒集(凡河內躬恒) 三〇一
忠峰集(壬生忠岑) 三〇二
曾禰好忠集 三〇三
田靫集(覺性法親王) 三〇五
遍昭集 三〇六
夢窓國師御詠草(疎石) 三〇六
堯孝法印集 三〇七
惠慶法師集 三〇八
登蓮法師集 三〇八
寂然法師集 三〇九
兼好法師集 三〇九
宗祇法師集(飯尾宗祇) 三〇九
齋宮女御集(徽子女王) 三〇九
俊成卿女集 三〇九
檜垣嫗集 三〇九
小馬命婦集 三〇九
伊勢集 三〇九
賀茂保憲女集 三〇九
清少納言集 三〇九
和泉式部集 三〇九—三一〇
赤染衞門集 三一〇—三一一
康資王母集(一名伯母集) 三一一
田羽辨集 三一一
二條大皇太后宮大貳集 三一二
二條院讃岐集 三一二
建禮門院右京大夫集 三一三—三一五
晴御會部類記 三一七
柿本朝臣人麻呂勘文(顯昭) 三一八
慕景集 三一九
赤人集(山邊赤人) 三一九
興風集(藤原興風) 三一九
忠見集(壬生忠見) 三一九
櫻井基佐集 三二〇
北院御室御集(守覺法親王) 三二〇
源賢法眼集 三二〇
慶運法印集 三二一
素性法師集 三二一
安法法師集 三二一
林葉和歌集(後惠) 三二一—三二四
寂蓮法師集 三二四
元可法師集 三二四
嘉喜門院御集 三二四
經信卿母集 三二四
小町集 三二四
本院侍從集 三二四
馬內侍集 三二四
中務集 三二五
小大君集 三二五
紫式部集 三二六
相摸集 三二六
伊勢大輔集 三二六
辨乳母集 三二六
祐子內親王家紀伊集 三二六
待賢門院堀川集 三二六
小侍從集 三二六
中殿御會部類記 三二六
貞治六年中殿御會記(二條良基) 三二七
柿本影供記(藤原敦光) 三二七
柿本講式 三二八
新撰萬葉集(一名菅家萬葉集) 三二八
古今集序注(顯昭) 三二八
僻案抄(藤原定家) 三二八
拾遺抄註(顯昭) 三二八
藏玉和歌集 三二八
後鳥羽院御口傳 三二八
詠歌一躰(藤原爲家) 三二八
九品和歌(四條公任) 三二八
續哥仙落書 三二八
定爲法印申文 三二八
無名秘抄(鴨長明) 三二八—三二九
今川了俊和哥所々不審條々(一名二言抄)(今川貞世) 三二九
了俊辨要抄(同上) 三二九
徹書記物語(正徹) 三二九
兼載雜談(猪苗代兼載) 三二九
桐火桶 三二九
三五記 三二九

連歌部

筑波問答(二條良基) 三二九
さゝめごと(心敬) 三二九—三三〇
老のすさみ(飯尾宗祇) 三三〇
連歌本式(同上) 三三〇
連歌新式追加并新式今案等(牡丹花肖柏編) 三三〇
漢和法式 三三〇

物語部

伊勢物語(朱雀院奎籠本) 三三一
竹とりの翁物語 三三一
秋の夜の長物語 三三一
松帆浦物語 三三一

慈鎭和尙自歌合 二八〇
後京極殿御自歌合(藤原良經) 二八一
定家卿自歌合 二八二
隆祐朝臣百番自歌合 二八二
慈照院殿御自歌合(足利義政) 二八三
道堅法師自歌合 二八四
十市遠忠自歌合 二八五
元久詩歌合 二八六
現存卅六人詩歌(建治二) 二八六
詩歌合(守遍) 二八六
詩歌合(文明一四) 二八七
寬平菊合 二八八
朱雀院女郎花合 二八八
東三條院瞿麥合 二八八
郁芳門院根合 二八八
圓融院扇合 二八八
正子內親王繪合 二八八
兼盛陳狀 二八九
蓮性陳狀 二八九
砂玉和謌集(後崇光院) 二九〇
瓊玉和歌集(宗尊親王) 二九二
西宮左大臣御集(源高明) 二九五
常德院殿御集(足利義尙) 二九六
家持集(大伴家持) 二九七
權中納言敦忠卿集(藤原敦忠) 二九八
海人手子良集(藤原師氏) 二九八
前大納言公任卿集(四條公任) 二九九
權中納言俊忠卿集(藤原俊忠) 三〇一
成通卿集(藤原成通) 三〇一
入道大納言資賢卿集(源資賢) 三〇一
權中納言爲重卿集(藤原爲重) 三〇二
爲和卿集(藤原爲和) 三〇五
祭主輔親卿集(大中臣輔親) 三〇六—三〇七
六條修理大夫集(藤原顯季) 三一一
從三位賴政卿集(源賴政) 三一二—三一四
業平朝臣集(在原業平) 三一六
宗于朝臣集(源宗于) 三一六
賴基朝臣集(大中臣賴基) 三一六
紀友則集 三一六
藤原清正集 三一六
信明集(源信明) 三一七
藤原仲文集 三一七
能宣朝臣集(大中臣能宣) 三一八
元輔集(清原元輔) 三一八
實方朝臣集(藤原實方) 三一九
相如集(高丘相如) 三一九
藤原長能集 三一九
源道濟集 三二〇
讃岐入道集(藤原顯綱) 三二一
津守國基集 三二一
藤原爲忠朝臣集 三二一
藤原基俊家集 三二二
源師光集 三二六
平忠度朝臣集 三二七
鴨長明集 三二七
藤原隆祐朝臣集 三二七
源孝範集 三二八
柿本像緣色勸進帳(慶範) 三二八
古今和歌集目錄 三二八—三二九
古今集童蒙抄(一條兼良) 三二九—三三〇
三代集之間事(同上) 三二九
散木集注(同上) 三二九
悅目抄(藤原基俊) 三二九
近代秀歌(藤原定家) 三二九
よるのつる(阿佛尼) 三二九
歌仙落書(久我通光) 三二九
正治奏狀(藤原俊成) 三二九
延慶兩卿訴陳狀(藤原爲世) 三二九
水蛙眼目(鍋閑)(頓阿) 三三一
落書露顯(同上) 三三二
東野州聞書(東常緣) 三三二
西公談抄 三三二
愚秘抄 三三二—三三九
吾妻問答(飯尾宗祇) 三三九
老のくりこと(同上) 三三九
若草山(猪苗代兼載) 三三九
大和物語 三三七—三三八
住吉物語 三三八
鳥部山物語 三三八
兒數訓(飯尾宗祇) 三三八

無名草子 三九二
百番歌合 三九三
伊勢源氏十二番女合 三九四
源氏物語奥入（藤原定家） 三九五
弘安源氏論議 三九七
源語秘訣（一條兼良） 四〇〇

日記部

和泉式部日記 四〇一
讃岐典侍日記 四〇四
中務内侍日記 四〇七
玄與日記 四〇八

紀行部

土左日記（紀貫之） 四一一
さらしな日記（菅原孝標女） 四一三
後鳥羽院熊野御幸記（藤原定家） 四一三
南海流浪記（道範） 四一四
うたゝねの記（阿佛尼） 四一五
都のつと（宗久） 四一六
住吉詣（足利義詮） 四一七
鹿苑院殿厳嶋詣記（同上） 四一七
伊勢紀行（堯孝） 四一八
覽富士記（堯孝） 四一九
富士歷覽記（飛鳥井雅康） 四一九
ふち河の記（一條兼良） 四二〇
平安紀行（太田持資） 四二〇
北國紀行（堯惠） 四二〇
高野參詣日記（三條西實隆） 四二三
九州道の記（細川幽齋） 四二三
あつまの道の記（尊海） 四二三
東國陣道記（細川幽齋） 四二三
東路の津登（柴屋軒宗長） 四二三
東國紀行（宗牧） 四二四

管絃部

管絃音義 四二五
龍鳴抄（大神基政） 四二六
胡琴教錄 四二六—四二九
雜秘別錄（藤原孝道） 四二七
夜鶴庭訓抄 四二八
絲竹口傳 四二八
秦箏相承血脈 四二八
順德院御琵琶合 四二八
東遊歌圖 四二九
郢曲抄 四二九
梁塵秘抄口傳集卷第十 四三七

蹴鞠部

承元御鞠記 四三八
享德二年晴之御鞠記（一條兼良） 四三八
成通卿口傳日記 四三九
蹴鞠簡要抄 四三九

鷹部

新修鷹經 四四一
白鷹記 四四一
後京極殿鷹三百首（九條良經） 四四二
小鷹部 四四二
鷹百首（藤原公經） 四四二

遊戲部

蘇集類抄（藤原範兼） 四四三
むくさのたね（後小松帝） 四四四
名香合（三條西實隆） 四四四
圍碁口傳 四四五
拾遺百番歌合 三九三
源氏物語願文 三九三
源氏人々の心くらへ 三九四
原中最秘抄（花山院長親抄） 三九六
仙源抄（長慶帝） 三九八—三九九
源氏物語竟宴記 四〇〇

紫式部日記 四〇一—四〇三
弁内侍日記 四〇五—四〇六
堯孝法印日記 四〇八
宗長手記 四〇九—四一〇
いほぬし（增基） 四一一
高倉院嚴島御幸記（源通親） 四一三
海道記（源光行） 四一四
東關紀行（源親行） 四一五
いさよひの日記（同上） 四一六
小島のくちすさみ（二條良基） 四一七
道ゆきぶり（今川貞世） 四一七
なくさめ草（正徹） 四一八
富士紀行（飛鳥井雅世） 四一九
富士御覽日記 四一九
善行寺紀行（堯惠） 四一九
正廣日記 四二〇
筑紫道記（飯尾宗祇） 四二〇
廻國雜記（道興） 四二一
吉野詣記（三條西公條） 四二三
九州のみちの記（木下勝俊） 四二三
むさし野の紀行（北條氏康） 四二三
蒲生氏鄉紀行 四二三
君臺觀左右帳記（能阿彌） 四四六
作庭記（九條良經） 四四七
文安田樂能記（實意） 四四八
武家訓味故實（首闕） 四五一
庖丁聞書 四五一
喫茶養生記（榮西） 四五三
酒茶論（闕叙） 四五三
酒食論 四五三
純友追討記 四五四
奥州後三年記 四五四
梅松論 四五四
明德記 四五四
嘉吉記 四五四
文正記 四五四
應仁略記 四五四
永祿記 四五四
細川兩家記 四五四
内外兩宮兵乱記 四五四
結城戰場物語 四五四
河越記（西脇某） 四五五
さゝこおちのさうし 四五五
紹巴富士見道記（里村紹巴） 四五三
五重十操記 四五五
懷竹抄 四五七
舞樂要錄 四五七
舞曲口傳（豐原統秋） 四五八
殘夜抄（一名迷路抄）（近衛家基） 四五八
木師抄 四五八
琵琶血脈 四五八
八音抄 四五八
風俗 四五八
新撰朗詠集（藤原基俊） 四五八
貞治二年御鞠記（二條良基） 四五八
御鳥羽院御記（首闕） 四五九
蹴鞠略記（飛鳥井雅經） 四五九
遊庭秘抄（御子左爲定） 四六〇
嶮峨野物語（二條良基） 四六一
養鷹記 四六一
鷹三百首和哥（藤原定家） 四六一
鷹百首（慈鎭） 四六二
禰津松鳴軒記 四六二
後伏見院宸翰薰物方 四六四
五月雨日記 四六四
名香目錄（永雉） 四六四
圍碁式（玄尊） 四六五
仙傳抄 四五五
御飾記（相阿彌） 四五六
洛陽田樂記（大江匡房） 四六四
紀河原勸進猿樂日記（伊勢宗悟） 四六四
異本紀河原勸進申樂記（牛尾重親） 四六五
栗田口猿樂記（尊應） 四六五

飲食部

廚事類記 四六九
世俗立要集第百五十四（尾闕）（正玄） 四七〇
四條流庖丁書（多治見貞賢） 四七〇
大草家料理書 四七一
大草殿より相傳之聞書 四七三
喫茶往來（玄惠） 四七三
亭子院賜酒記（紀長谷雄） 四七三
北野大茶湯之記 四七三

合戰部

將門記（端闕） 四七四
陸奥話記（一名陸奥物語） 四七四
承久軍物語 四七五—四七六
伯耆之巻 四七六
應永記（一名大内義弘退治記） 四七六
新撰長祿寬正記 四七六
應仁記 四七六—四七七
應仁別記 四七七
豐鑑（付中重門） 四七七—四七八
勢州四家記 四七八
鎌倉大草紙 四七八—四七九
相州兵乱記（一名關東兵乱記） 四七九—四八一
豆相記 四八一
深谷記 四八二
なかおゝちのさうし 四八三
鹿島治乱記 四八三
江北記 四八四
船田後記（同上） 四八四
羽尾記 四八五
蒲生氏鄉記 四八六
柴田退治記（大村由己） 四九〇
小松軍記 四九〇
末森記（岡本慶雲） 四九一
赤松再興記 四九三
播州御征伐之事（一名播州征伐記）（大村由己） 四九三
大内義隆記 四九三
阿州將裔記 四九三
三好家成立之事（一名三好家成立記） 四九四
三好別記 四九四
豫章記 四九五
雜太平記（今川貞世） 四九八
荒木略記 四九八
吉野御事書案 四九九
菊池武朝朝申狀 四九九
豐臣太閤御事書 四九九

武家部

御成敗式條（一名貞永式目） 五〇〇
建武式目條々 五〇一
侍所沙汰篇 五〇三
政所壁書 五〇三
信玄家法 五〇三
朝倉敏景十七箇條 五〇三
普廣院殿御元服記（正長二） 五〇四
常德院殿樣御馬召初らるゝ事 五〇四
房總治乱記 四八三
江濃記 四八四
船田前記（淳岩） 四八四
上野國群馬郡簑輪軍記 四八五
蘆名家記 四八六
伊達日記（伊達成實） 四八七—四八九
富樫記 四九〇
荒山合戰記 四九一
赤松記（定阿） 四九一
別所長治記 四九一
十河物語 四九四
大友記（一名九州治乱記） 四九六—四九七
上月記 四九八
親房卿被贈結城狀（一名關城書） 四九九
阿蘇大宮司惟澄申狀 四九九
上杉輝虎注進狀 四九九
御成敗式目追加 五〇〇
建武以來追加 五〇一
大内家壁書 五〇三
早雲寺殿廿一箇條 五〇三
長曾我部元親百箇條 五〇三
鹿苑院殿御元服記（應安元） 五〇四
光源院殿御元服記（天文一五） 五〇四
寶簇院殿將軍宣下記（延文三） 五〇五

普廣院殿任大臣節會次第（永享四）五〇五
普廣院殿左大臣御拜賀記（同）五〇五
普廣院殿大將御拜賀雜事 五〇五
鹿苑院殿御直衣始記（康曆二）五〇五
長祿二年以來申次記（伊勢貞宗）五〇六—五〇七
殿中申次記 五〇八
年中定例記 五〇八
公方樣正月御事始之記 五〇八
殿中以下年中行事（一名成氏年中行事）五〇九—五一〇
飯尾宅御成記（寬正七）（神山數連）五一一
畠山亭御成記（永正一五）五一一
祇園會御見物御成記（大永二）五一一
伊勢守貞忠亭御成記（同三）五一一
三好筑前守義長朝臣亭ゟ御成之記（永祿四）五一一
朝倉亭御成記（永祿一一）五一一
文祿三年卯月八日加賀之中納言殿ゟ御成之事 五一一
文祿四年御成記（松波重隆）五一一
諸大名衆御成被申入記 五一二
供立之日記 五一二
御供古實（伊勢常喜）五一二
走衆故實 五一三
大內問答（伊勢貞久）五一三
奉公覺悟之事 五一三
今川大双帋 五一四—五一五
宗五大艸紙（伊勢貞頼）五一六—五一七
簾中舊記（伊勢貞陸）五一八
大上﨟御名之事 五一八
嫁入記（伊勢貞陸）五一八
よめむかへの事（同上）五一八
法量物 五一九
射禮私記 五一九
大的躰拜記 五一九
流鏑馬次第 五一九
笠掛記（小倉實澄）五一九
鹿足之次第（齋藤芳蓮）五一九
目安（小笠原貞宗）五二〇
騎射秘抄 五二〇
八廻之日記（多賀高忠）五二〇
出法師落書 五二〇
就弓馬儀大概聞書（一名高忠聞書）（多賀高忠）五二一—五二三
家中竹馬記（土岐利綱）五二三
土岐家聞書 五二三
矢開之事（一名矢開之記）五二四
就狩詞少々覺悟之事（一名狩詞記）五二四
空穗之次第（武田元信）五二四
隨兵日記 五二四
隨兵之次第事 五二四
中原高忠軍陣聞書（多賀高忠）五二四
築城記 五二四
御產所日記 五二五
產所之記 五二五
建治三年丁丑日記（太田康有）五二六
文明十一年記 五二六
六波羅御下知 五二六
攝津親秀讓狀 五二六
齋藤親基日記 五二七
御隨身三上記 五二八
見聞諸家紋 五二九
義貞記 五二九
武具要說（高坂昌信）五二九
馬具寸法記（伊勢貞爲）五二九

釋家部

初例抄 五三〇
釋家官班記（尊圓法親王）五三一
大神宮御相傳袈裟記（大隨）五三二
石淸水不斷念佛緣起（大江匡房）五三二
賀茂社櫻會緣起（大江佐國）五三二
春日社三十講最初御願文（後深草帝）五三二
太上天皇御授戒記 五三二
後宇多院御灌頂記（藤原隆長）五三二
七佛藥師御修法記（承久三）五三二
宸筆御八講記（藤原兼基）五三三
後嵯峨院宸筆御八講之記（和文）五三三
延德御八講記（藤原基綱）五三三
和久良半の御法（明德元）五三三
雲井の御法（康曆二）（二條良基）五三四
よろつの御のり（文明一四）五三四
魚山の御のり（堯胤法親王）五三四
後光嚴院三十三回聖忌記 五三四
御土御門院十三回聖忌記（永正九）五三四
陽祿門院三十三回忌の記（至德元）五三四
仁和寺諸堂記 五三五
山城州葛野郡楓野大堰鄉廣隆寺來由記 五三五
清水寺緣起（藤原明衡）五三五
醍醐寺緣起 五三五
安樂行院事 五三五
楞伽寺記（近衞基嗣）五三五
勸修寺緣起 五三五
洛陽般舟三昧院記 五三五
天下南禪寺記 五三六
天龍寺供養記（康永四）（高階雅仲）五三六
東福紀年錄 五三六
京城萬壽禪寺記（梵蝦）五三六
覺雄山大福田寶幢寺鹿王院記（妙葩）五三六
法勝寺供養記（承曆元）五三七
尊勝寺供養記 五三七
無量壽院供養記（寬仁四）五三七
法成寺金堂供養記 五三七
藥師堂供養記（萬壽元）五三七
東北院供養記（長元三）五三七
東寺塔供養記（應德三）（三條實忠）五三七
東寺塔供養記（建武元）（道意）五三八—五三九
相國寺供養記（明德三）（菅原秀長）五四〇
相國寺塔供養記（一條經嗣）五四〇

大安寺伽藍緣起流記資財帳 五四一
大安寺緣起 五四一
藥師寺緣起 五四一
東大寺大佛記 五四一
東大寺建立供養記 五四一
東大寺金銅碑文（聖武帝）五四一
興福寺緣起（藤原良世）五四一
多武峯緣起（一條兼良）五四二
多武峯略記（靜胤）五四二
長谷寺緣起文（菅原道眞）五四三
當麻曼陁羅緣起 五四三
觀心寺緣起實錄帳（眞雅・實惠）五四三
山門堂舍（一名山門堂舍記）五四四
叡岳要記 五四五—五四六
九院佛閣抄 五四七
天元三年中堂供養願文（高階成忠）五四八
永正十五年中堂供養記 五四八
弘安八年大講堂供養記 五四八
木下川藥師佛像緣起（義純）五四九
中禪寺私記（藤原敦光）五四九
白峯寺緣起（淸原良賢）五四九
聖福寺佛殿記（陸仁）五四九
高野山燒失記（永正一八）五四九
近江國栗本郡金勝寺官符 五五〇
佛牙舍利記 五五〇
鹿王禪院如意寶珠記 五五〇
二荒山千部會緣起 五五〇
日光山三月會緣起 五五〇
慈惠大僧正御遺告 五五〇
阿彌陀院寶物目錄 五五〇
觀世音寺資財帳 五五〇
左記（守覺法親王）五五一
右記（同上）五五一
追記（同上）五五一
發心和歌集（選子內親王）五五二
法門百首（寂然）五五二

雜部

古語拾遺（齋部廣成）（日下部勝皐攷異附）五五三
日本國現報善惡靈異記（景戒撰・狩谷望之校）五五四—五五六
新撰姓氏錄抄（萬多親王等原撰）五五七—五五九
大鏡裏書 五六〇—五六一
康平記（平定家）五六二—五六三
宇槐雜抄（藤原賴長）五六四
達幸故實鈔（中山定親）五六五—五六六
寬治二年記 五六七
永久元年記 五六七
醍醐寺雜事記（慶延）五六七
鳩嶺年代記（首闕）五六七
文保三年記 五六八
劔璽渡御記（元弘元）五六八
光明寺殘篇 五六八
關城書裏書（結城宗廣）五六八
建武年間記 五六八
鳩嶺雜事記 五六九
祇園執行日記 五六九
醍醐雜抄（隆源）五六九
快元僧都記 五七〇—五七一
慶長三年つちのへいぬのとし御ゆとのゝうへの日記 五七二—五七四
保曆間記 五七五—五七六
花營三代記 五七七—五七九
如是院年代記 五八〇
編御記（菅原爲長）五八一
革命勘文（三善淸行）五八一
諸道勘文（端闕）五八二
長寬勘文 五八三
法曹類林（卷一九二・二〇〇）（藤原通憲）五八四
濫觴抄 五八五—五八六
代始和抄（一條兼良）五八七
日中行事（後醍醐帝）五八七
禁秘鈔（順德帝）五八八
禁腋秘抄 五八九
名目鈔（洞院實熙）五八九
世俗淺深秘抄（後鳥羽帝）五九〇—五九一
類聚雜要抄 五九二—五九四
桃花蘂葉（一條兼良）五九五
弘安禮節 五九六
二判問答（一條兼良答）五九六
三內口決（三條西實枝）五九六
大饗略次第 五九七
大饗御裝束間事 五九七
大饗雜事 五九七
大饗次第（嘉禎二）五九七
大饗次第（建長六）五九七
十七箇條憲法（聖德太子）五九八
建曆二年三月廿二日宣旨 五九八
意見十二箇條（三善淸行）五九八
封事三箇條（菅原文時）五九八
寬平御遺誡（宇多帝）五九九
九條殿遺誡（九條師輔）五九九
謚栜 五九九
竹馬抄（斯波義將）五九九
小夜のねさめ（一條兼良）六〇〇
文明一統記（同上）六〇〇
樵談治要（同上）六〇〇
乳母のふみ（阿佛尼）六〇一
めのとのさうし 六〇一
身のかたみ 六〇二
慈元抄 六〇二
枕草紙（淸少納言）六〇三—六〇四
艷詞（藤原隆房）六〇五
方丈記（鴨長明）六〇五
十樂菴記（頓阿）六〇五
夢菴記（牡丹花肖柏）六〇五
三愛記（同上）六〇五
宇津山記（柴屋軒宗長）六〇五
三塔巡禮記（三條西公條）六〇六
石山月見記（同上）六〇六
嵯峩記（九條稙通）六〇六
唐崎松記（尊朝法親王）六〇六
夢想記（細川幽齋）六〇六
さか衣（木下勝俊）六〇六
多武峯少將物語 六〇七

鳴門中將物語（一名奈與竹物語） 六〇七
今物語（藤原信實） 六〇八
吉野拾遺（松翁） 六一〇
續古事談 六一四—六一五
大槐秘抄（九條伊通） 六一七
眞俗交談記（建久二） 六一八
門室有職抄 六一九
駿牛繪詞 六二一
夜鶴庭訓抄（世尊寺伊行） 六二三
入木抄（尊圓法親王） 六二三
仙洞御文書目錄（中原盛氏等） 六二三
通憲入道藏書目錄 六二三
桂林遺芳抄（菅原和長） 六二四—六二五
中正子（圓月） 六二八
豐後國風土記 六二九
伊勢國風土記 六三〇
安東郡專當沙汰文 六三一
東北院職人歌合（建保二） 六三三
三十二番職人歌合 六三三
十二類哥合 六三六
狂哥合（永正五） 六三七
精進魚類物語（一名魚鳥平家） 六三八
後奈良院御撰何曾 六三八
世諺問答（一條兼冬） 六三七
紹運要略 六三九
女院記 六四〇
曆名土代（山科言繼） 六四二—六四四
永享以來御番帳 六四五
永祿六年諸役人附 六四五
長享元年九月十二日常德院殿樣江州御動座當時在陣衆着到（鎌田妙長） 六四五
時秋物語 六四八
野守鏡（千種有房） 六四九
江談抄（大江匡房談） 六五一—六五三
東齋隨筆（一條兼良） 六五六
おもひのまゝの日記（二條良基） 六五七
臚嚕嘶餘 六五八
海人藻芥（宣守） 六五九
國牛十圖 六六一
才葉抄（一名筆躰抄）（藤原教長） 六六三
本朝書籍目錄 六六三
倭片假字反切義解（花山院長親） 六六三
諸家點圖 六六三
新撰字鏡（昌住） 六六六—六六七
常陸國風土記 六六九
對馬國貢銀記 六七〇
駿河國風土記 六七〇
康正二年造內裏段錢幷國役引付 六七一
鶴岡放生會職人歌合 六七一
七十一番歌合 六七三—六七五
調度哥合 六七六
常盤嫗物語 六七六
柿本氏系圖 六七六
公武大躰略記（空藏主） 六七七
曆林問答集（賀茂在方） 六七八
本朝女后名字抄（菅原和長） 六八〇
本朝讖號雜記 六八一
御評定着座次第 六八五
文安年中御番帳 六八五
東大寺奴碑籍帳 六八七
常樂記 六八七
相州鎌倉松岡過去帳 六八八
高倉院升遐記（治承五）（源通親） 六九〇
龜山院御葬禮記（西園寺公衡） 六九〇
伏見上皇御中陰以下御佛事記（應安七）（經深） 六九一
山の霞（飛鳥井雅康） 六九二
後奈良院御拾骨之記 六九二
鹿苑院殿追善記（同） 六九三
萬松院殿穴太記 六九四
あしたの雲（明應四） 六九五
幽齋尊翁御葬禮記（末松宗賢） 六九五

神祇部

皇太神宮儀式帳 一
太神宮諸雜事記 一
二所太神宮例文 一
外宮嘉祿三年山口祭記 一
內宮臨時假殿遷宮記（荒木田守晨） 一
正應六年七月十三日公卿勅使御參宮次第（荒木田尙國） 一
神風鈔 一
詔刀師沙汰文 一
元亨元年十一月廿二日高宮假殿日記 一
高宮御裝束奉餝日記 一
八幡愚童訓 一
宮寺緣事抄 一
權別當宗清法印立願文 一
賀茂皇太神宮記 一
賀茂社御願書（後伏見帝） 一
春日社記 一
春日神木御入洛見聞略記 一
大三輪神三社鎭座次第 一
廣瀨社緣起（卜部兼右） 一
日吉社奧御入洛見聞畧記 一
北野緣起（和文）（一名北野宮緣起） 一
菅神入宋授衣記 一
菅家御傳記（菅原陳經） 一
梅城錄（呆菴） 一
二十二社註式 一
大日本國一宮記 一
尾張國內神名牒 一
止由氣宮儀式帳 一
神宮雜例集 一
內宮長曆送官符 一
貞和御彷記 一
治承元年公卿敎使記（三條實房） 一
古老口實傳 一
小朝熊社神鏡沙汰文 一
石清水八幡宮護國寺略記 一
石清水放生會記（卜部兼治） 一
石清水宮御願書（後伏見帝） 一
文永十一年賀茂祭繪詞 一
春日權現驗記 一
春日大明神垂跡小社記 一
さかき葉の日記（二條良基） 一
大倭神社註進狀 一
日吉社神道秘密記（覲部行丸） 一
北野緣起 一
兩聖記（花山院長親） 一
天滿宮託宣記 一
寂鎭記文 一
二十二社本緣 一
大和豐秋津島卜定記 一
延喜式神名帳頭註（卜部兼俱） 一
伊豆國神階帳 一
上野國神名帳 一
尾張國熱田太神宮緣記 一
宇都宮大明神代々奇瑞之事 一
走湯山緣起 一
松浦廟宮先祖次第幷本緣起 一
八幡御幸次第 一
神馬引付 一
八幡社參記（足利義政） 一
東家秘傳（北畠親房） 一
詠太神宮二所神祇百首和歌（度會元長） 一
雲州樋河上天淵記 一

帝王部

神皇正統記（北畠親房） 二
椿葉記（後崇光帝） 二
皇年代暑記 二
天祚禮祀職掌錄 二
庭槐抄（後德大寺實定） 二
六代勝事記 二
元德二年三月日吉社並叡山行幸記 二
書寫山行幸記（元弘三）（行春） 二
北山殿行幸記（一條經嗣） 二
室町殿行幸記（永享九） 二
行幸勘例 二
天正二十年正月廿六日行幸聚樂第之行列 二
御幸始部類記 二
高野御幸記（天治元）（三條實行） 二
賀茂御幸記（寬元四） 二
石清水臨幸記（文應元） 二
石清水御幸記（弘安一一） 二
龜山殿御幸記（文永五）（平雅言） 二
藤森社緣起 二
荏柄天神緣記 二
竹生島緣起 二
筥根山緣起（行實） 二
造殿儀式（北畠親房） 二
平野行幸次第 二
太神宮參詣記（坂士佛） 二
春日社參記（姉小路基綱） 二
寶鏡開始 二
續神皇正統記（小槻晴富） 二
皇代記 二
踐祚部類鈔 二
本朝世記（殘闕） 二
皇帝紀抄（第七・八） 二
五代帝王物語 二
舞御覽記（元德三） 二
さかゆく花（上）（永德元） 二
北山殿行幸記（應永一五）（漢文） 二
永享九年十月三十一日行幸記（時文） 二
聚樂第行幸記（天正一六）（楠正虎） 二
後光嚴院御幸始記（廣橋兼綱） 二
兩院熊野御詣記（天承元） 二
賀茂御祖皇大神宮御幸記（建長六） 二
兩院石清水宮御參籠記（後深草帝） 二
八幡御幸記（後伏見帝）（延慶三） 二
臨幸私記（疎石） 二

應永廿二年御幸記 二
補任部
齋宮記 三
攝關補任次第 三
職事補任 三
藥所補任（端裏） 三
足利家官位記 三
若狹國守護職次第 三
類聚大補任（初開） 三
鶴岡八幡宮寺社務職次第 三
御殿司職一方系圖 三
當社學頭職次第（同上） 三
僧綱補任抄出（深賢） 三
東大寺別當次第 三
東寺長者補任 三
系譜部
本朝皇胤紹運錄 四
中臣氏系圖 四
大江氏系圖 四
紀氏系圖 四
高階氏系圖 四
中原氏系圖 四
和氣氏系圖 四
安倍氏系圖 四
豐原氏系圖 四
傳部
上宮聖德法王帝說 四
家傳上（大織冠傳）（惠美押勝） 四
和氣清麻呂傳 四
白箸翁傳（紀長谷雄） 四
賀茂齋院記 三
辨官補任（首闕） 三
藏人補任（殘闕） 三
將軍執權次第 三
關東評定傳 三
若狹國秘所今富名領主代々次第 三
豐受太神宮禰宜補任次第 三
八幡宮御殿司職次第 三
當社執行次第（鶴岡社） 三
社家執事職次第（同上） 三
僧官補任 三
天台座主記 三
仁和寺諸院家記 三
諸門跡譜 四
菅原氏系圖 四
橘氏系圖 四
小野氏系圖 四
清原氏系圖 四
小槻氏系圖 四
丹波氏系圖 四
加茂氏系圖 四
巨勢氏系圖 四
上宮聖德太子傳補闕記 四
家傳下（武智麿傳）（延慶） 四
田邑麻呂傳記（嵯峨帝） 四
女院小傳 四
中古歌仙三十六人傳 四
續本朝往生傳（大江匡房） 四
明匠略傳 四
天台南山無動寺建立和尙傳 四
道場法師傳 四
南天竺婆羅門僧正碑（修梨） 四
官職部
官職秘抄（平基親繼） 四
百寮訓要抄（二條良基） 四
官職雜儀（吉田兼右） 四
任官勘例 四
律令部
律（殘闕） 四
裁判至要抄（坂上明基） 四
令抄（一條兼良） 四
公事部
內裏式 五
本朝月令 五
九條年中行事（端闕） 五
建武年中行事（後醍醐帝） 五
年中行事歌合 五
東宮年中行事（首闕） 五
釋奠次第（藤原定家） 五
綾小路俊量卿記 五
後鳥羽院御踐祚次第（九條兼實） 五
後三條院御即位記 五
永仁御即位用途記 五
大嘗會御禊節下次第 五
大嘗會御禊日例 五
正安三年大嘗會記（藤原實躬） 五
永享大嘗會記（中原康富） 五
長元大嘗會御屏風本文 五
寬元御讓位記（葉室定嗣） 五
天皇冠禮部類記 五
天皇元服部類 五
立坊部類記 五
上卿故實 五
四節八座抄 五
羽林要祕抄 五
結政初參記 五
蓬萊抄（勸修寺重隆） 五
柱史抄（藤原孝範） 五
清瀧眼抄 五
除目抄 五
大間書（元保四） 五
助無智祕抄（一名年中行事裝束抄） 六
後照念院殿裝束抄（近衞冬平） 六
次將裝束抄（藤原定家） 六
雁衣鈔 六
連阿口傳抄（藤原永綱） 六
裝束雜事抄（藤原永行） 六
深窓秘抄 六
袷帷着用時節 六
法躰裝束抄（藤原永行） 六
曇花院殿裝束抄（聖秀女王） 六
凌雲集（小野岑守等編） 六
經國集（存六卷）（滋野貞主等編） 六
本朝麗藻（卷首闕） 六
都氏文集（存三卷）（都良香） 六
菅家後集（菅原道眞） 六
法性寺關白御集（藤原忠通） 六
栗田左府尙齒會詩 六
天德三年八月十六日闕詩行事略記 六
侍臣詩合（永承六） 六
資實長兼兩卿百番詩合 六
續千字文（三善爲康） 六
狐媚記（大江匡房） 六
暮年記（大江匡房） 六
傀儡子記（同上） 六
續浦嶋子傳記（坂上高明） 六
新猿樂記（藤原明衡） 六
童蒙頌韻（三善爲康） 六
貴嶺問答（中山忠親） 六
新十二月往來（九條良經） 六
雜筆往來 六
釋氏往來（守覺法親王） 六
後花園院御消息 六
定家卿消息 六
東野州消息（東常緣） 六
消息耳底秘抄（守覺法親王） 六
書札作法抄 六
大舘常興書札抄 六
後葉和歌集 七
玄玉和歌集 七

康治元年大嘗會記（藤原賴長） 五
永和大嘗會記（二條良基） 五
大嘗會延引勘例 五
御讓位部類記 五
永德御讓位記（德大寺實時） 五
天子冠禮部類記惣錄（貞觀至至德） 五
主上御元服上壽作法抄 五
東宮御書始部類記 五
作法故實（三條實冬） 五
參議要抄 五
新任辨官抄（藤原俊憲） 五
貫首秘抄（藤原俊憲） 五
夕拜備急至要抄 五
內局柱礎抄（菅原和長） 五
大夫尉義經畏申記 五
蟬冕翼抄 五
傳宣草 五
裝束部
滿佐須計裝束抄（源雅亮） 六
餝抄（土御門通方） 六
裝束抄（三條西實隆） 六
三條家裝束抄 六
布衣記 六
連阿不足口傳抄（同上） 六
物具裝束鈔（花山院忠定） 六
撰塵裝束抄 六
法中裝束抄 六
女官飾鈔（一條兼良） 六
御禊行幸服飾部類 六
文筆部
懷風藻（淡海三船編） 六
文華秀麗集（仲雄王等編） 六
扶桑集（殘闕） 六
本朝無題詩 六
田氏家集（島田忠臣） 六
江吏部集（大江匡衡） 六
雜言奉和 六
賦光源氏物語詩 六
善秀才宅詩合（應和三） 六
殿上詩合（天喜四） 六
泥之草再新 六
富士山記（都良香） 六
源府君所藏銅雀硏記（周信） 六
遊女記（同上） 六
浦嶋子傳 六
玉造小町子壯衰書 六
作文大體 六
消息部
雲州消息（藤原明衡） 六
十二月往來 六
異制庭訓往來（師練） 六
尺素往來（一條兼良） 六
山密往來（實嚴） 六
贈定家卿文（西行） 六
越部禪尼消息 六
東素山消息 六
書札禮 六
細川家書札抄 六
和歌部
拾遺抄（花山帝編） 七
續詞花和歌集（藤原清輔編） 七

現存和歌六帖 七
雲葉和歌集 七
續門葉和歌集 七
臨永和歌集 七
玄々集（龍因編） 七
柳風和歌集 七
金玉集（四條公任編） 七
後六々撰（藤原範兼編） 七
爲家卿千首（貞應二） 七
詠千首和歌（宗良親王） 七
千首和歌太神宮法樂 七
龜山殿七百首（元亨三） 七
永久四年百首（一名次郎百首） 七
正治二年第二度百首和歌 七
弘長百首（一名七玉集） 七
木工權頭爲忠朝臣家百首 七
朗詠百首 七
秋日陪社壇同詠祈雨百首（津守國冬） 七
爲兼卿鹿百首（春日社法樂） 七
道助法親王家五十首和歌 七
續古今和歌集竟宴倭歌（文永三） 七
昭慶門院御屛風押色紙和歌 七
句題和歌（大江千里） 七
三百首和歌（宗尊親王） 七
在民部卿家歌合 八
亭子院歌合（延喜一三） 八
亭子院有心無心歌合（同一六） 八
堀川中納言家歌合（天延三） 八
大納言家歌合（長元二） 八
源大納言家歌合（長曆二） 八
秋風抄（小野泰雄編） 七
新和歌集（藤原爲氏編） 七
續現葉和歌集 七
藤葉和歌集 七
今撰和歌集 七
新撰和歌（紀貫之編） 七
三十六人撰（同上） 七
新三十六人撰 七
詠千首和歌（藤原師兼） 七
爲尹卿千首和歌（應永二二） 七
白河殿七百首（文永二） 七
堀河院御時百首和歌 七
久安六年御百首 七
內裏名所百首（建保三） 七
丹後守爲忠朝臣家百首 七
句題百首（一名五玉集） 七
俊成卿文治六年五社百首 七
南都百首（一條兼良） 七
新古今和謌集竟宴倭歌（元久二） 七
文治六年女御入內御屛風和歌 七
寂勝四天王院障子和歌（建永二） 七
三月三日紀師近曲水宴 七
七夕七十首（藤原爲理） 七
寬平御時后宮歌合 七
陽成院歌合（同） 八
內裡歌合（天德四） 八
一條大納言家歌合（同） 八
賀陽院水閣歌合（藤原資業） 八
弘徽殿女御十番歌合（長久二） 八
祐子內親王家歌合（藤原資業） 八
備中守定綱朝臣家歌合（治曆三） 八
禖子內親王家歌合（同四） 八
氣多宮歌合（延久四） 八
內裏歌合（承曆二） 八
高陽院七番歌合（寬治八） 八
山家五番歌合（天仁三） 八
六條宰相家歌合（永久四） 八
內大臣殿歌合（同二） 八
永縣奈良房歌合（大治三） 八
南宮歌合（同） 八
中宮亮顯輔家歌合（長承三） 八
太皇太后宮大進清輔朝臣家歌合 八
太皇太后宮亮平經盛朝臣家歌合 八
住吉社歌合（同） 八
廣田社歌合（承安二） 八
右大臣家歌合（安元元） 八
廿二番歌合（同） 八
若宮社歌合（建久二） 八
御室撰歌合（正治二） 八
老若五十首歌合（建仁元） 八
影供歌合（同） 八
影供歌合（同二） 八
水無瀨殿戀十五首歌合（同） 八
八幡宮若宮撰歌合（同三） 八
爲相侍臣歌合（建永元） 八
賀茂別雷社歌合 八
禁裡歌合（建保二） 八
月卿雲客妬歌合（同九月） 八
皇后宮春秋歌合（天喜四） 八
禖子內親王家歌合（同） 八
呂保殿歌合（同） 八
攝津守有綱家歌合（承保二） 八
若狹守通宗朝臣女子達歌合（應德三） 八
東塔東谷歌合（永長二） 八
散位源廣綱朝臣歌合（長治元） 八
內大臣家歌合（元永元） 八
關白內大臣家歌合（保安二） 八
西宮歌合（同） 八
住吉歌合（同） 八
右衛門督家歌合（久安五） 八
中宮亮重家朝臣家歌合（永萬二） 八
左衛門督實國爲家朝臣家歌合（嘉應二） 八
建春門院北面歌合（同） 八
三井寺新羅社歌合（同三） 八
別雷社歌合（治承二） 八
右大臣家歌合（同三） 八
民部爲家歌合（建久六） 八
仙洞十人歌合（同） 八
新宮撰歌合（同） 八
撰謌合（同） 八
水無瀨釣殿當座六首歌合（同） 八
水無瀨櫻宮十五番歌合（同） 八
北野宮歌合（元久元） 八
鴨御祖社歌合（同二） 八
謌合（建曆三年八月） 八
仙洞歌合（同閏九月） 八
歌合（同八月） 八
四十五番歌合（同三） 八
百番歌合（建保四） 八
歌合（同年同月二四日） 八
右大將家歌合（同） 八
四十番歌合（同） 八
歌合（同七年二月一一日） 八
石清水若宮歌合（寬喜四） 八
歌合（同） 八
河合社歌合（寬元元） 八
影供歌合（建長三） 八
龜山殿五首御歌合（同） 八
正應二年卅番歌合 八
謌合（同） 八
歌合（同四） 八
歌合（同二） 八
歌合（同三） 八
新玉津島社歌合（貞治六） 八
內裏九十番御歌合（應永一四） 八
百番歌合（同三） 八
按察使親長卿家歌合（文明五） 八
文明九年七月七日七首歌合 八
文明十年九月盡歌合 八
將軍家歌合（同閏七月） 八
三十六番歌合（文龜三） 八
十五夜三首歌合（永祿六） 八
後陽成院御歌合（文祿三） 八
月卿雲客妬歌合（建保三） 八
歌合（同年八月二二日） 八
歌合（同五年） 八
右大臣家歌合（同） 八
歌合（同年一一月） 八
歌合（同年同月一二日） 八
光明峯寺攝政家歌合（貞永元） 八
遠島御歌合（嘉祿二） 八
院御歌合（寬治二） 八
十五夜歌合（文永二） 八
攝政家月十首歌合（建治元） 八
十五夜歌合（永仁五） 八
新名所繪歌合（正安三） 八
仙洞五十番歌合（乾元二） 八
永福門院歌合（嘉元三） 八
外宮北御門歌合（元亨元） 八
五百番歌合（天授元） 八
仙洞歌合（寬德二） 八
內裏歌合（康正元） 八
武州江戶歌合（同六） 八
文明十年八月二日歌合 八
將軍家歌合（文明一四年六月） 八
殿中十五番御歌合（同一八） 八
嬉川親孝家歌合（大永三） 八
秋十五番歌合（同） 八
近江御息所歌合 八
一條大納言家歌合 八
西國受領歌合 八
播磨守兼房朝臣歌合 八
禖子內親王家櫻柳歌合 八
山家三番歌合 八
雲居寺結緣經後宴歌合 八
卅番歌合 八
武家歌合 八
前十五番歌合 八
時代不同歌合 八
定家家隆兩卿撰歌合 八
三十六人大歌合（弘長二） 八
御裳濯川歌合 八
慈鎭和尙自歌合 八
後京極殿御自歌合（藤原良經） 八
定家卿自歌合 八
隆祐朝臣百番自歌合（藤原隆祐） 八
慈照院殿御自歌合（足利義政） 八
道堅法師自歌合 八
十市遠忠自歌合 八
元久詩歌合 八
現存卅六人詩歌（建治二） 八
詩歌合（守遍） 八
詩歌合（文明一四） 八
寬平菊合 八
朱雀院女郎花合 八
東三條院瞿麥合 八
郁芳門院根合 八
圓融院扇合 八
正子內親王繪合 八
顯昭陳狀 八
土御門院御集 九
元良親王御集 九
李花集（宗良親王） 九
源宰相中將家歌合 八
爲兼卿家歌合 八
公武哥合 八
地下歌合 八
後十五番歌合 八
新時代不同歌合 八
閑窓撰歌合（建長三） 八
女房卅六人歌合 八
宮河歌合 八
日吉社歌合 八
後鳥羽院御自歌合 八
家隆卿百番自歌合 八
永福門院百番御自歌合 八
堯孝法印自歌合 八
豐原統秋自歌合 八
細川左京大夫自歌合（細川高國） 八
內裏詩歌合（建保元） 八
五十四番詩歌合（康永二） 八
文安詩歌合 八
詩歌合（文明一五） 八
上東門院菊合和歌 八
內裏謌合（康保三年前栽合） 八
後冷泉院根合 八
備中守仲實朝臣女子根合歌 八
堀河院艷書合 八
小野宮右衛門督家哥合（何曾合三種） 八
蓮性陳狀 八
砂玉和歌集（後崇光院） 九
瓊玉和歌集（宗尊親王） 九
西宮左大臣御集（源高明） 九

金槐和歌集（源實朝）　九
夏日陪多田院廟前詠五十首和歌（同上）　九
柿本集（柿本人麿）　九
權中納言兼輔卿集（藤原兼輔）　九
權中納言朝忠卿集（藤原朝忠）　九
閑院左大將朝光卿集（藤原朝光）　九
權中納言定頼卿集（藤原定頼）　九
中納言雅兼卿集（藤原雅兼）　九
前大納言實國卿集（藤原實國）　九
按納言集（藤原長方）　九
亞槐集（飛鳥井雅親）　九
權大納言言繼卿集（山科言繼）　九
隣女和歌集（飛鳥井雅有）　九
大藏卿行宗卿集（源行宗）　九
左京大夫顯輔卿集（藤原顯輔）　九
紀貫之集　九
敏行朝臣集（藤原敏行）　九
公忠朝臣集（源公忠）　九
猿丸大夫集　九
坂上是則集　九
藤原元眞集　九
藤原義孝集　九
源順集　九
爲頼朝臣集（藤原爲頼）　九
兼盛集（平兼盛）　九
高光集（藤原高光）　九
重之集（源重之）　九
源兼澄集　九
橘爲仲朝臣集（始閑）　九
故侍中左金吾家集（源頼實）　九
常德院殿御集（足利義尚）　九
家持集（大伴家持）　九
權中納言敦忠卿集（藤原敦忠）　九
海人手子良集（藤原師氏）　九
前大納言公任卿集（四條公任）　九
權中納言俊忠卿集（藤原俊忠）　九
成通卿集（藤原成通）　九
入道大納言資賢卿集（源資賢）　九
權中納言爲重卿集（藤原爲重）　九
爲和卿集（藤原爲和）　九
明日香井和歌集（飛鳥井雅經）　九
祭主輔親卿集（大中臣輔親）　九
六條修理大夫集（藤原顯季）　九
從三位頼政卿集（源頼政）　九
業平朝臣集（在原業平）　九
宗于朝臣集（源宗于）　九
頼基朝臣集（大中臣頼基）　九
紀友則集　九
藤原清正集　九
信明集（源信明）　九
藤原仲文集　九
能宣朝臣集（大中臣能宣）　九
元輔集（清原元輔）　九
實方朝臣集（藤原實方）　九
相如集（高丘相如）　九
藤原長能集　九
源道濟集　九
讃岐入道集（藤原顯綱）　九
津守國基集　九
散木奇歌集（源俊頼）　九
式部大輔菅原在良朝臣集　九
清輔朝臣集（藤原清輔）　九
源有房朝臣集　九
惟宗廣言集　九
藤原隆信朝臣集　九
藤原光經集　九
常緣集（東常緣）　九
桂林集（源直朝）　九
躬恒集（大河内躬恒）　九
忠峰集（壬生忠岑）　九
曾禰好忠集　九
出觀集（覺性法親王）　九
遍昭集　九
夢窓國師御詠草（疎石）　九
堯孝法印集　九
惠慶法師集　九
登蓮法師集　九
寂然法師集　九
兼好法師集　九
宗祇法師集（飯尾宗祇）　九
齋宮女御集（徽子女王）　九
俊成卿女集　九
檜垣嫗集　九
小馬命婦集　九
伊勢集　九
加茂保憲女集　九
清少納言集　九
和泉式部集　九
赤染衞門集　九
藤原爲忠朝臣集　九
藤原基俊家集　九
源師光集　九
平忠度朝臣集　九
鴨長明集　九
藤原隆祐朝臣集　九
源孝範集　九
慕景集　九
赤人集（山邊赤人）　九
興風集（藤原興風）　九
忠見集（壬生忠見）　九
櫻井基佐集　九
北院御室御集（守覺法親王）　九
源賢法眼集　九
慶運法印集　九
素性法師集　九
安法法師集　九
林葉和歌集（俊惠）　九
寂蓮法師集　九
元可法師集　九
嘉喜門院御集　九
經信卿母集　九
小町集　九
本院侍從集　九
馬內侍集　九
中務集　九
小大君集　九
紫式部集　九
相模集　九
伊勢大輔集　九

康資王母集（一名伯母集）　一〇
出羽辨集　一〇
二條大皇太后宮大貳集　一〇
二條院讃岐集　一〇
建禮門院右京大夫集　一〇
晴御會部類記　一〇
柿本朝臣人麻呂勘文（顯昭）　一〇
柿本講式　一〇
新撰萬葉集（一名菅家萬葉集）　一〇
古今集序注（顯昭）　一〇
僻案抄（藤原定家）　一〇
拾遺抄註（顯昭）　一〇
藏玉和歌集　一〇
後鳥羽院御口傳　一〇
詠歌一躰（藤原爲家）　一〇
九品和歌（四條公任）　一〇
續歌仙落書　一〇
定爲法印申文　一〇
無名秘抄（鴨長明）　一〇
今川了俊和歌所え不審條々（一名二言抄）（今川貞世）　一〇
了俊辨要抄（同上）　一〇
落書露顯（同上）　一〇
徹書記物語（正徹）　一〇
東野州聞書（東常緣）　一〇
叢載雜談（猪苗代兼載）　一〇
西公談抄　一〇
愚秘抄　一〇
桐火桶　一〇
三五記　一〇

連歌部

筑波問答（二條良基）　一〇
さゝめごと（心敬）　一〇
老のすさみ（飯尾宗祇）　一〇
連歌本式（同上）　一〇
辨乳母集　一〇
祐子內親王家紀伊集　一〇
待賢門院堀川集　一〇
小侍從集　一〇
中殿御會部類記　一〇
貞治六年中殿御會記（二條良基）　一〇
柿本影供記（藤原敦光）　一〇
柿本像緑色勸進帳（慶範）　一〇
古今和歌集目錄　一〇
古今集童蒙抄（一條兼良）　一〇
三代集之間事（同上）　一〇
散木集注（同上）　一〇
悦目抄（藤原基俊）　一〇
近代秀歌（藤原定家）　一〇
よるのつる（阿佛尼）　一〇
歌仙落書（久我通光）　一〇
正治奏狀（藤原俊成）　一〇
延慶兩卿訴陳狀（藤原爲世）　一〇
水蛙眼目（端缺）（頓阿）　一〇
連歌新式追加并新式今案等（牡丹花肖柏編）　一〇
漢和法式　一〇

物語部

伊勢物語（朱雀院塗籠本）　一二
竹とりの翁物語　一二
秋の夜の長物語　一二
松帆浦物語　一二
無名草子　一二
百番歌合　一二
伊勢源氏十二番女合　一二
源氏物語奥入（藤原定家）　一二
弘安源氏論議　一二
源語秘訣（一條兼良）　一二

日記部

和泉式部日記　一二
讃岐典侍日記　一二
中務內侍日記　一二
玄與日記　一二

紀行部

土左日記（紀貫之）　一二
さらしな日記（菅原孝標女）　一二
後鳥羽院熊野御幸記（藤原定家）　一二
南海流浪記（道範）　一二
うたゝねの記（阿佛尼）　一二
都のつと（宗久）　一二
住吉詣（足利義詮）　一二
鹿苑院殿厳島詣記（同上）　一二
伊勢紀行（堯孝）　一二
覽富士紀（堯孝）　一二
富士歷覽記（飛鳥井雅康）　一二
大和物語　一二
住吉物語　一二
鳥部山物語　一二
兒敎訓（飯尾宗祇）　一二
拾遺百番歌合　一二
源氏物語顧文　一二
源氏人々の心くらべ　一二
原中最祕抄（花山院長親抄）　一二
仙源抄（長慶帝）　一二
源氏物語覽宴記　一二
紫式部日記　一二
辨內侍日記　一二
堯孝法印日記　一二
宗長手記　一二
いほぬし（增基）　一二
高倉院厳島御幸記（源通親）　一二
海道記（源光行）　一二
東關紀行（源親行）　一二
いざよひの日記（同上）　一二
小島のくちすさみ（二條良基）　一二
道ゆきぶり（今川貞世）　一二
なぐさめ草（正徹）　一二
富士紀行（飛鳥井雅世）　一二
富士御覽日記　一二
善光寺紀行（堯惠）　一二

ふち河の記(一條兼良) 一二
平安紀行(太田持資) 一二
北國紀行(堯惠) 一二
高野參詣日記(三條西實隆) 一二
九州道の記(細川幽齋) 一二
あづまの道の記(尊海) 一二
東國陣道記(細川幽齋) 一二
東路の津登(柴屋軒宗長) 一二
東國紀行(宗牧) 一二

管絃部

管絃音義 一三
龍鳴抄(大神基政) 一三
胡琴教錄 一三
雜祕別錄(藤原孝道) 一三
夜鶴庭訓抄 一三
赫竹口傳 一三
秦箏相承血脉 一三
順德院御琵琶合 一三
東遊歌圖 一三
郢曲抄 一三
樂塵祕抄口傳集(第十) 一三

蹴鞠部

承元御鞠記 一三
享德二年晴之御鞠記(一條兼良) 一三
成通卿口傳日記 一三
蹴鞠簡要抄 一三

鷹部

新修鷹經 一三
白鷹記 一三
後京極殿鷹三百首(九條良經) 一三
正廣日記 一二
筑紫道記(飯尾宗祇) 一二
廻國雜記(道興) 一二
吉野詣記(三條西公條) 一二
九州のみちの記(木下勝俊) 一二
むさし野の記行(北條氏康) 一二
薄生氏鄉紀行 一二
紹巴富士見道記(里村紹巴) 一二

管絃部

五重十操記 一三
懷竹抄 一三
舞樂要錄 一三
舞曲口傳(豐原統秋) 一三
殘夜抄(一名迷路抄)(近衞家基) 一三
木師抄 一三
琵琶血脉 一三
八音抄 一三
風俗 一三
新撰朗詠集(藤原基俊) 一三
貞治二年御鞠記(二條良基) 一三
後鳥羽院御記(首闕) 一三
蹴鞠略記(飛鳥井雅經) 一三
遊庭祕鈔(御子左爲定) 一三
嬉戲野物語(二條良基) 一三
養鷹記 一三
鷹三百首和歌(藤原定家) 一三
勢州四家記 一三
鎌倉大草紙 一三
相州兵亂記(一名關東兵亂記) 一四
河越記(西脇某) 一四
さゝごおものさうし 一四
房總治亂記 一四
江濃記 一四
船田前記(淳岩) 一四
上野國群馬郡箕輪軍記 一四
蘆名家記 一四
伊達日記(伊達成實) 一四
富樫記 一四
荒山合戰記 一四
赤松記(定阿) 一四
別所長治記 一四
大內義隆記 一四
阿州將裔記 一四
三好別記 一四
豫章記 一四
雜太平記(今川貞世) 一四
荒木略記 一四
吉野御事書案 一四
菊池武朝申狀 一四
豐臣太閤御事書 一四

武家部

御成敗式條(一名貞永式目) 一五
建武式目條々 一五
侍所沙汰篇 一五
政所壁書 一五
信玄家法 一五
御成敗式目追加 一五
建武以來追加 一五
大內家壁書(端關) 一五
早雲寺殿廿一箇條 一五
長曾我部元親百箇條 一五
內外兩宮兵亂記 一三
結城戰場物語 一三
豆相記 一四
深谷記 一四
なかおゝちのさうし 一四
鹿島治亂記 一四
江北記 一四
船田後記(同上) 一四
羽尾記 一四
蒲生氏鄉記 一四
柴田退治記(大村由已) 一四
小松軍記 一四
末森記(岡本慶雲) 一四
赤松再興記 一四
播州御征伐之事(大村由已) 一四
中國治亂記 一四
三好家成立之事 一四
十河物語 一四
大友記(一名九州治亂記) 一四
上月記 一四
親房卿被贈結城狀(一名關城書) 一四
阿蘇大宮司惟澄申狀 一四
上杉輝虎注進狀 一四
沙彌洞然長狀 一四
朝倉敏景十七箇條 一五
普廣院殿御元服記(正長二) 一五
常德院殿樣御馬召初らゝ事 一五
普廣院殿任大臣節會次第(永享四) 一五
普廣院殿大將御拜賀雜事 一五
長祿二年以來申次記(伊勢貞宗) 一五
年中定例記 一五
殿中以下年中行事 一五
畠山亭御成記(永正一五) 一五
伊勢守貞忠亭御成記(同三) 一四
三好筑前守義長朝臣亭え御成之記(永祿四) 一四
朝倉亭御成記(永祿一一) 一四
文祿三年卯月八日加賀之中納言殿え御成之事 一五
文祿四年御成記(松波重隆) 一五
供立之日記 一五
走衆故實 一五
奉公覺悟之事 一五
宗五大双紙(伊勢貞頼) 一五
大上臈御名之事 一五
よめむかへの事(同上) 一五
射禮私記 一五
流鏑馬次第 一五
鹿足之次第(齋藤芳蓮) 一五
騎射祕抄 一五
田法師落書 一五
家中竹馬記(土岐利綱) 一五
矢開之事(一名矢開之記) 一五
空穗之次第(武田元信) 一五
隨兵之次第事 一五
築城記 一五
鹿苑院殿御元服記(應安元) 一五
光源院殿御元服記(天文一五) 一五
寶篋院殿將軍宣下記(延文三) 一五
普廣院殿左大臣御拜賀記(同) 一五
鹿苑院殿御直衣始記(康曆二) 一五
殿中申次記 一五
公方樣正月御事始之記 一五
飯尾宅御成記(寬正七)(神山數連) 一五
祇園會御見物御成記(大永二) 一五
諸大名衆御成被申入記 一五
御供古實(伊勢常喜) 一五
大內問答(伊勢貞久) 一五
今川大双紙 一五
簾中舊記(伊勢貞陸) 一五
嫁入記(伊勢貞陸) 一五
法量物 一五
大的躰拜記 一五
笠掛記(小倉實澄) 一五
目安(小笠原貞宗) 一五
八廻之日記(多賀高忠) 一五
就弓馬儀大概聞書(多賀高忠) 一五
土岐家聞書 一五
就狩詞少々覺悟之事(一名狩詞記) 一五
隨兵日記 一五
中原高忠軍陣聞書(多賀高忠) 一五
御產所日記 一五
小鷹部 一二
鷹百首(藤原公經) 一二

遊戲部

蘇集類抄(藤原範兼) 一二
むくさのたね(御小松帝) 一二
名香合(三條西實隆) 一二
圍碁口傳 一二
仙傳抄 一二
御飾記(相阿彌) 一二
洛陽田樂記(大江匡房) 一二
糺河原勸進猿樂日記(伊勢宗悟) 一二
栗田口猿樂記(尊應) 一二

飮食部

廚事類記 一二
四條流庖丁書(多治見貞賢) 一二
大草家料理書 一二
大草殿より相傳之聞書 一二
喫茶往來(玄惠) 一二
亭子院賜酒記(紀長谷雄) 一二
北野大茶湯之記 一二
將門記(端關) 一三
陸奥話記(一名陸奥物語) 一三
承久軍物語 一三
伯耆之卷 一三
應永記(一名大內義弘退治記) 一三
新撰長祿寬正記 一三
應仁記 一三
應仁別記 一三
豐鑑(竹中重門) 一三
鷹百首(慈鎭) 一三
禰津松鴎軒記 一三

遊戲部

後伏見院宸翰藁物方 一三
五月雨日記 一三
名香目錄(永雄) 一三
圍碁式(玄尊) 一三
君臺觀左右帳記(能阿彌) 一三
作庭記(九條良經) 一三
文安田樂記(實意) 一三
異本糺河原勸進申樂記(牛尾重親) 一三

飮食部

世俗立要集(第一五四)(正玄) 一三
武家調味故實(首闕) 一三
庖丁聞書 一三
喫茶養生記(榮西) 一三
酒茶論(蘭叔) 一三
酒食論 一三
純友追討記 一三
奥州後三年記 一三
梅松論 一三
明德記 一三
嘉吉記 一三
文正記 一三
應仁略記 一三
永祿記 一三
細川兩家記 一三

産所之記 一五
建治三年丁丑日記(太田康有) 一五
文明十一年記 一五
六波羅御下知 一五
攝津親秀讓狀 一五
齋藤親基日記 一五
御隨身三上記 一五
見聞諸家紋 一五
義貞記 一五
武具要說(高坂昌信) 一五
馬具寸法記(伊勢貞爲) 一五

釋家部

初例抄 一六
釋家官班記(尊圓法親王) 一六
大神宮御相傳袈裟記(大隨) 一六
石清水不斷念佛緣起(大江匡房) 一六
賀茂社櫻會緣起(大江佐國) 一六
春日社三十講最初願文(後深草帝) 一六
太上法皇御受戒記 一六
後宇多院御灌頂記(鷲尾隆長) 一六
七佛藥師御修法記(承久三) 一六
宸筆御八講記(文永七)(藤原兼基) 一六
後嵯峨院宸筆御八講之記(和文) 一六
延德御八講記(藤原基綱) 一六
和久良半の御法(明德元) 一六
雲井の御法(康曆二)(二條良基) 一六
よろづの御のり(文明一四) 一六
魚山の御のり(堯胤法親王) 一六
後光嚴院三十三回聖忌記(應永一三) 一六
後土御門院十三回聖忌記(永正九) 一六
陽祿門院三十三回忌の記(至德元) 一六
仁和寺諸堂記 一六
山城州葛野郡楓野大堰鄕廣隆寺來由記 一六
清水寺緣起(藤原明衡) 一六
醍醐寺緣起 一六
安行樂院事 一六
楞伽寺記(近衞基嗣) 一六
勸修寺緣起 一六
洛陽般舟三昧院記 一六
天下南禪寺記 一六
天龍寺供養記(康永四)(高階雅仲) 一六
東福紀年錄 一六
京城萬壽禪寺記(梵蝦) 一六
覺雄山大福田寶幢寺鹿王院記(妙葩) 一六
法勝寺供養記(承曆元) 一六
尊勝寺供養記(康和四) 一六
無量壽院供養記(寬仁四) 一六
法成寺金堂供養記(治安二) 一六
藥師堂供養記(萬壽元) 一六
東北院供養記(長元三) 一六
東寺塔供養記(應德三) 一六
東寺塔供養記(建武元)(道意) 一六
相國寺供養記(明德三)(藤原秀長) 一六
相國寺塔供養記(一條經嗣) 一六
大安寺伽藍緣起流記資財帳 一六
大安寺緣起 一六
藥師寺緣起 一六
東大寺大佛記 一六
東大寺造立供養記 一六
東大寺金銅碑文(聖武帝) 一六
興福寺緣起(藤原良世) 一六
多武峯緣起(一條兼良) 一六
多武峯略記(靜胤) 一六
長谷寺緣起文(菅原道眞) 一六
當麻曼陀羅緣起 一六
觀心寺緣起實錄帳(眞雅・實惠) 一六
山門堂舍(一名山門堂舍記) 一六
叡岳要記 一六
九院佛閣抄 一六
天元三年中堂供養願文(高階成忠) 一六
永正十五年中堂供養記 一六
弘安八年大講堂供養記 一六
木下川藥師佛像緣起(義純) 一六
中禪寺私記(藤原敦光) 一六
白峯寺緣起(淸原良賢) 一六
聖福寺佛殿記(陸仁) 一六
高野山燒失記(永正一八) 一六
近江國栗本郡金勝寺官符 一六
佛牙舍利記 一六
鹿王禪院如意寶珠記 一六
二荒山千部會緣起 一六
日光山三月會緣起 一六
慈惠大僧正御遺告 一六
阿彌陀院寶物目錄 一六
觀世音寺資財帳 一六
左記(守覺法親王) 一六
右記(同上) 一六
追記(同上) 一六
發心和歌集(選子內親王) 一六
法門百首(寂然) 一六

雜部

古語拾遺(齋部廣成) 一七
新撰姓氏錄(萬多親王等原撰) 一七
日本國現報善惡靈異記(景戒)(日下部勝皐玫異附) 一七
康平記(平定家) 一七
大鏡裏書 一七
達幸故實鈔(中山定親) 一七
宇槐雜抄(藤原賴長) 一七
永久元年記 一七
寬治二年記 一七
鳩嶺年代記(首闕) 一七
醍醐寺雜事記(慶延) 一七
劒璽渡御記(元弘元) 一七
文保三年記 一七
關城書裏書(結城宗廣) 一七
光明寺殘篇 一七
鳩嶺雜事記 一七
建武年間記 一七
醍醐雜抄(隆源) 一七
祇園執行日記 一七
慶長三年御ゆどの丶うへの日記 一七
快元僧都記 一七
花營三代記 一七
保曆間記 一七

如是院年代記 一七
編御記(菅原爲長) 一七
革命勘文(三善清行) 一七
諸道勘文(端闕) 一七
長寬勘文 一七
法曹類林(卷一九二・二〇〇)(藤原通憲) 一七
濫觴抄 一七
代始和抄(一條兼良) 一七
日中行事(後醍醐帝) 一七
禁秘鈔(順德帝) 一七
禁腋秘抄 一七
名目鈔(洞院實熙) 一七
世俗淺深祕抄(後鳥羽帝) 一七
類聚雜要抄 一七
桃花蘂葉(一條兼良) 一八
弘安禮節 一八
二判問答(一條兼良答) 一八
三內口決(三條西實枝) 一八
大饗略次第 一八
大饗御裝束間事 一八
大饗雜事 一八
大饗次第(嘉禎二) 一八
大饗次第(建長六) 一八
十七箇條憲法(聖德太子) 一八
建曆二年三月廿二日宣旨 一八
意見十二箇條(三善清行) 一八
封事三箇條(菅原文時) 一八
寬平御遺誡(宇多帝) 一八
九條殿遺誡(九條師輔) 一八
溢柿 一八
竹馬抄(斯波義將) 一八
小夜のねざめ(一條兼良) 一八
文明一統記(同上) 一八
樵談治要(同上) 一八
乳母のふみ(阿佛尼) 一八
めのとのさうし 一八
身のかたみ 一八
慈元抄 一八
枕草紙(清少納言) 一八
艷詞(藤原隆房) 一八
方丈記(鴨長明) 一八
十樂菴記(頓阿) 一八
夢庵記(牡丹花肖柏) 一八
三愛記(同上) 一八
宇津山記(柴屋軒宗長) 一八
三塔巡禮記(三條西公條) 一八
石山月見記(同上) 一八
嵯峨記(九條稙通) 一八
唐崎松記(尊朝法親王) 一八
夢想記(細川幽齋) 一八
さか衣(木下勝俊) 一八
多武峯少將物語 一八
鳴門中將物語(一名奈與竹物語) 一八
時秋物語 一八
今物語(藤原信實) 一八
野守鏡(藤原有房) 一八
吉野拾遺(松翁) 一八
江談抄(大江匡房談) 一八
續古事談 一八
東齋隨筆(一條兼良) 一八
大槐祕抄(九條伊通) 一八
おもひのまゝの日記(二條良基) 一八
眞俗交談記(建久二) 一八
驪驢嘶餘 一八
門室有職抄 一八
海人藻芥(宣守) 一八
駿牛繪詞 一八
國牛十圖 一八
夜鶴庭訓抄(世尊寺伊行) 一八
才葉抄(一名筆躰抄)(藤原教長) 一八
入木抄(尊圓法親王) 一八
本朝書籍目錄 一八
仙洞御文書目錄(中原盛氏等) 一八
倭片假字反切義解(花山院長親) 一八
通憲入道藏書目錄 一八
諸家點圖 一八
桂林遺芳抄(菅原和長) 一八
新撰字鏡(昌住) 一八
中正子(圓月) 一八
常陸國風土記 一八
豐後國風土記 一八
對馬國貢銀記 一八
伊勢國風土記 一八
駿河國風土記 一八
安東郡專當沙汰文 一九
康正二年造內裏段錢幷國役引付 一九
東北院職人歌合(建保二) 一九
鶴岡放生會職人歌合 一九
三十二番職人哥合 一九
七十一番歌合(一名職人盡歌合) 一九
十二類歌合 一九
調度歌合 一九
狂歌合(永正五) 一九
常盤媼物語 一九
精進魚類物語(一名魚鳥平家) 一九
柿本氏系圖 一九
後奈良院御撰何曾 一九
公武大體略記(空藏主) 一九
世諺問答(一條兼冬) 一九
曆林問答集(賀茂在方) 一九
紹運要略 一九
本朝女后名字抄(菅原和長) 一九
女院記 一九
本朝謚號雜記 一九
歷名土代(山科言繼) 一九
御評定着座次第 一九
永享以來御番帳 一九
文安年中御番帳 一九
永祿六年諸役人附 一九
長享元年九月十二日常德院殿樣江州御動座當時在陣衆着到(鎌田妙長) 一九
東大寺奴婢籍帳 一九
常樂記 一九
近江國番場宿蓮華寺過去帳 一九
相州鎌倉松岡過去帳 一九
常陸國茨城郡六段田村六地藏寺過去帳 一九
常陸國田島村傳燈山和光院過去帳 一九
類聚雜例(源經賴) 一九

高倉院升遐記(治承五)(源通親) 一九 四條院御葬禮記(仁治三) 一九
龜山院御葬禮記(嘉元三)(西園寺公衡) 一九
伏見上皇御中陰記(文保元)(慈什) 一九
後光嚴院御中陰以下御佛事記(應安七)(經深) 一九
後小松院崩御記(飛鳥井雅縁) 一九 山の霞(飛鳥井雅康) 一九
山賤記(貞常親王) 一九 後奈良院御拾骨之記(弘治三) 一九
新待賢門院七七忌御願文 一九 鹿苑院殿薨葬記(應永一五) 一九
鹿苑院殿追善記(同) 一九
鹿苑院殿をいためる辭(同)(飛鳥井雅縁) 一九
將軍義尙公薨逝記(長享三)(宗高) 一九 萬松院殿穴太記 一九
總見院殿追善記(大村由己) 一九 あしたの雲(明應四) 一九
宗祇終焉記(柴屋軒宗長) 一九 幽齋尊翁御葬禮記(末松宗賢) 一九
玄旨法印をいためることは(延陀王丸) 一九
吉事次第(守覺法親王)・ 一九 吉事略儀 一九
贈官宣下記 一九 諷誦願文草案 一九
文保記 一九 永正記 一九
婚記(藤原賴長) 一九 中宮御產部類記 一九
后宮御着帶部類 一九 御產御祈目錄(寛元以來) 一九
安德天皇御五十日記(中山忠親) 一九 春華門院御五十日記 一九
新院姬宮御行始記(延慶四) 一九 北山院御入內記 一九
安元御賀記(藤原隆房) 一九 俊成卿九十賀記(近衞基通) 一九
稱名院右府七十賀記(九條稙通) 一九 暮春白河尙齒會和歌(藤原淸輔) 一九
總目錄・書名索引・略解題 二〇 假字目錄 二一

群書類從 一八輯一二七〇種・附總目・索引・解題 塙保己一編 一九 イ 四 二八〇
經濟雜誌社飜刻 明治三一至三五 再版 洋・小

群書類從 一八輯一二七〇種・續第七輯迄・目一卷 塙保己一編 二六 イ 四 一二六六
經濟雜誌社飜刻 明治三三至三九 初・四版 洋・小

古簡集影 第一至一四輯 東京帝大史料編纂掛編 一四 イ 四 *一二〇〇
複製—大正一三至昭和七 畏入

律斷簡(四枚) 一 後漢書斷簡(一〇枚) 一
弘仁式主稅上斷簡(三一枚) 二—三
紀家集斷簡(二七枚)(紀長谷雄撰) 四—五
朝野群載第一卷(四八枚)(猪熊本) 六—七
弘仁式式部下斷簡(二八枚) 八—九 令義解(一九枚) 一〇
倭名類聚抄(一一九枚)(高山寺本) 一一—一四

古簡集影 第一至九・一一至一四輯 東京帝大史料編纂掛編 一三冊 イ 四類 *一三一九號
大正一三至昭和七 畏入

國書刊行會叢書 第二期 同會編刊 四八 イ 四 七三五
明治四三・四四 洋・中

黑川眞賴全集(黑川眞道編) 一—六 赤穗義人纂書(鍋田三善編) 七—八
赤穗義人纂書補遺(國書刊行會編) 九 山鹿語類(山鹿高興) 一〇—一三
甲子夜話(松浦淸) 一四—一六 甲子夜話續篇(同上) 一七—一九
近世文藝叢書(國書刊行會編) 二〇—三一 曲亭遺稿(瀧澤馬琴) 三二
明月記(藤原定家) 三三—三五 日本詩紀(市河淸寧編) 三六
史籍雜纂(國書刊行會編) 三七—四一 明良洪範(眞田增譽) 四二
事實文編(五弓久文編) 四三—四七 神道叢說(國書刊行會編) 四八

國書刊行會叢書 第三期 同會編刊 四九 イ 四 七六五
明治四五至大正三 洋・中

新燕石十種(五輯) 一—五

丹鶴叢書

正中御飾記 六 內宮御神寶記 六
北山抄(四條公任) 六 雜筆要集 六
釋奠供物圖 六 諸陵雜事注文 六
諸鞍日記 六 拵弓籐割次第(藤原信豐) 六
九條家車圖 六 西園寺家車圖 六
基盛朝臣鷹狩記 六 後水尾院當時年中行事 六
三條中山口傳 六
日本書紀(神代卷) 七 春記(藤原資房) 七
今昔物語(一名宇治大納言物語)(源隆國) 八—九
蒙古襲來繪詞(竹崎季長) 一〇 繪師草紙(藤原信實) 一〇
乙寺緣起 一〇 紫式部日記繪詞 一〇

室町殿春日詣記 一〇 古事談(藤原兼顯) 一〇
武藏國風土記 一〇
草根集(正徹) 一一—一三 萬代和歌集 一三
和歌一字抄 一三 九條右大臣集(藤原師輔) 一三
御堂關白集(一名御堂大殿集) 一三 家經朝臣集(一條家經) 一三
大納言經信卿集 一三 前參議教長卿集(一名貧道集) 一三
信實朝臣家集撰 一三 源重之むすめの集 一三
小侍從集 一三 殷富門院大輔集 一三
和泉式部續集 一三 濱松中納言物語 一三
しのびね物語 一三 丹鶴圖譜(水野忠央) 一四

○

萬葉集古義(鹿持雅澄) 一五—二四 通航一覽(林煒等) 二五—三三
令集解(惟宗直本) 三三—三四

近世風俗見聞集

そゞろ物語(三浦淨心) 三五 むかしむかし物語(新見正朝) 三五
久夢日記 三五 元祿寶永珍話 三五
月堂見聞集(本島知辰) 三五—三六 享保世話 三六
元文世說雜錄 三六 寛保延享江府風俗志 三七
寶曆現來集(山田桂翁) 三七 豐芥子日記(石塚豐芥子) 三七
巷街贅說(塵哉翁) 三八 天弘錄 三八
花吹雪隈手廼塵(恕堂閑人) 三八

○

宴曲十七帖(附・謠曲末百番) 三九 遠近橋(高橋多一郎編) 四〇
增訂武江年表(齋藤幸成) 四一

德川時代商業叢書

絲亂記(附・白絲割符由緒書)(高石某) 四二
奈良曝布古今俚諺集(三枝散人) 四二 町人考見錄(三井高房) 四二
町方書上(江戶) 四二 後藤庄三郎由緒書 四二
吳服師由緒書 四二
日本橋魚市場沿革紀要(阪本二三郎) 四二
堂島舊記 四三 延米商濫觴記 四三
八木龍之卷(見幾館主人) 四三 八木虎之卷(猛虎軒主人) 四三
大阪商業習慣錄(遠藤芳樹編) 四四 問屋沿革小誌(同上) 四四
十組問屋取結書(杉木茂十郞) 四四 諸問屋再興調(江戶町奉行調) 四四
古着問屋舊記(江戶町奉行記) 四四 兩替商舊記 四四
町人考見錄追加 四四 八木豹之卷(猛虎軒主人) 四四

○

官武通紀(玉蟲茂誼編) 四五—四六

文明源流叢書

蘭學事始(杉田翼) 四七 南蠻寺物語 四七
天馬異聞(吉雄如淵譯) 四七 伊曾保物語 四七
漂流紀事 四七 蘭學階梯(大槻茂質) 四七
蘭學逕(藤林淳道) 四七 輿地誌略(靑地盈譯) 四七
紅毛談(後藤梨春) 四七 紅毛雜話(森島中良) 四七
蘭說辨惑(大槻茂質) 四七 乾坤辨說(向井玄松編) 四八
曆象新書(志筑忠雄編) 四八 氣海觀瀾(靑地盈) 四八
植學啓原(宇田川榕) 四八 解體新書(杉田翼) 四八
和蘭醫事問答(杉田翼答) 四八 航米日錄(玉蟲茂誼) 四九
漂流記(彥藏) 四九
異人恐怖傳(蘭・檢夫爾撰・志筑忠雄抄譯) 四九
剡異人恐怖傳論(黑澤翁滿) 四九
日本風俗備考(蘭・ヒスセル撰・杉田信等譯) 四九
倭蘭年表(蘭・モンエセ撰・魁山無懷子譯) 四九
西洋學家譯述目錄(穗亭編) 四九 鐵研齋輶軒書目(齋藤正謙編) 四九

國書刊行會叢書 第四期 同總目錄附 同會編刊 三七 イ 四 七九九
大正三至五 洋・中

參考太平記(今井弘濟・內藤貞顯校) 一—二
德川文藝類聚(國書刊行會編) 三—一四 列侯深祕錄(同上) 一五
言繼卿記(別記共)(山科言繼) 一六—一九
參考保元平治物語(今井弘濟・內藤貞顯校) 二〇
日本書畫苑(國書刊行會編) 二一—二三 雜藝叢書(同上) 二三—二四

歷代御製集　吾妻鏡（吉川家本）　三五—三七
系圖綜覽（同上）　三九—四〇
信仰叢書（同上）　四三
解題叢書（國書刊行會編）　四四
近世佛教集說（國書刊行會編）　四六
國書刊行會叢書 第五期 同會編刊 大正五・六 洋・中　鼠璞十種（三田村玄龍編校）　一—二
江戸時代文藝資料（朝倉龜三編校）　四
民間風俗年中行事　九
柳營婦女傳叢（三田村玄龍編校）　一三
國書刊行會叢書 第六期 同會編刊 大正六・七 洋・中　三十輻（大田覃編）　一—四
百家隨筆（國書刊行會編）　六—八
上田秋成全集（岩橋小彌太編）一〇—一一
國民思想叢書 一二卷 加藤熊一郎編 昭和六・七 洋・中

國體篇

神代卷口訣（忌部正通）　一
古語拾遺（齋部廣成）　一
神皇正統記（北畠親房）　二
國基（紀維貞）　二
讀賀茂眞淵國意考（淡海野公豪）　二
國意考辨妄（沼田順義）　三
玉くしげ（同上）　三
古道大意（平田篤胤）　三
中興鑑言（三宅緋明）　三

聖德篇

歷代詔勅集　四
歷代聖德集　四
戸田茂睡全集（國書刊行會編）　六
武術叢書（同上）　三
海錄（山崎美成）　三
群書備考（村井量令）　三五
總目錄　三七

一二冊 イ 類 四 八五一號

田能村竹田全集　三
　四—八
滑稽雜談（伊藤蓼衣編校）　一〇—一一

一二 イ 四 八八二

譚海（津村正恭）　五
竹橋餘筆（大田覃）　九
續本朝文粹（國書刊行會編正）　三

一二 イ 四 一二〇四

古事記　一
十七憲法（聖德太子）　二
中朝事實（山鹿高興）　二
國意考（賀茂眞淵）　三
辨讀國意考（橋本稻彥）　三
直毘靈（本居宣長）　三
くずばな（同上）　三
弘道館記（德川齊昭）　三

古池眞傳　九
目なし用心抄（手島信）　九
配所殘筆（山鹿高興）　九
俳諧十論（各務支考）　九
自警箴（遺訓（德川秀忠））外四二篇　九

民衆篇

實語教　一〇
女實語教　一〇
五常內儀抄　一〇
世中百首（荒木田守武）　一〇
尾籠集（大內義隆）　一〇
父母狀觸書　一〇
五倫名義（同上）　一〇
家道訓（貝原篤信）　一〇
ありべかゝり（手島信）　一〇
家寶往來　一〇
民家童蒙解（同上）　一〇
童子教故事要覽　一〇

士道篇

士道（山鹿高興）　一一
武士訓（井澤長秀）　一一
士道家訓　一一
赤穗義人錄（室直清）　一一

文藝篇

明倫歌集（德川齊昭編）　三
大統歌（龜谷世弘）　三
臨終遺誡　三
勸農詞（小林一茶）　三
忠烈文選　三
教訓俚諺集　三
薩藩叢書 初・二編 明治三九 同刊行會編 洋・中

イ 總類 四 叢書

童子教　一〇
庭訓往來　一〇
兒教訓（飯尾宗祇）　一〇
親子訓　一〇
父母狀（德川賴宣）　一〇
五常名義（室直清）　一〇
六諭衍義大意（同上）　一〇
齊家論（石田興長）　一〇
春夢分限玉の礎（大隱壯健翁）　一〇
民家分量記（常盤貞尙）　一〇
四民用心集（寂照軒笑月）　一〇
士道要論（齋藤正謙）　一一
武家小學（高林政明）　一一
士道美談　一一
正氣歌訓釋　一一
玉鉾百首（本居宣長）　三
靖獻詩歌集　三
骸骨（宗純）　三
商人一枚起請文（手島信）　三
日新公伊呂波歌（島津忠良）　三
教訓句選　三
薩藩叢書 初・二編 同刊行會編 明治三九 洋・中

イ 總類 四 叢書

南浦文集（玄昌）　一
滄浪遺稿（向井友章）　二
廢篪遺稿（島津元直）　二
名山樓詩集（島津久容）　二
薩藩舊傳集　一
島隱漁唱（玄樹）　二
日州平治記（同上）　二
滄浪詩集（同上）　二
殺齋遺稿（島津久峰）　二
昌平叢書 六四種六六七卷・目一卷 山田英太郎編 官版再印—明治四二 和・大

目錄　一

周易本義辨證（清・惠棟）　二—四
書傳輯錄纂註（元・童鼎）　二—一五
一六—二三
二四—三三
三七—四〇
四二—四四
四六
四九—五三
五四—六二
六八
七一
七三
七七
七九
八一
八三
八六
八八
九〇
一〇一
一〇三—一〇五
一〇四
一〇九—一一〇
大戴禮記補注（清・孔廣森）
春秋左氏傳補注（元・趙汸）
四書章句註附攷（清・吳志忠）
伊洛淵源錄（宋・朱熹）
彙刻書目（清・顧修）
漢官舊儀（漢・衞宏）
石經考（清・萬斯同）
賈子新書（漢・賈誼）
逸書（宋・司馬光）
童蒙訓（宋・呂本中）
女訓（明・蔣后）
魏武帝註孫子（周・孫武）
司馬法（齊・司馬穰苴）
洞天清祿集（宋・趙希鵠）
方言藻（清・李調元）
太平清話（明・陳繼儒）

訂譌雜錄（清・胡鳴玉） 二一—二二
韋蘇州集（唐・韋應物） 二六—三九
韓文（唐・韓愈） 三五—四〇
唐李長吉歌詩（唐・李賀） 四七—四九
唐皮日休文藪（唐・皮日休） 五四—五六
王荊公唐百家詩選（宋・王安石編） 七一
衆妙集（宋・趙師秀編） 七三
增廣聖宋高僧詩選（宋・陣起編） 七四
藏海詩話（宋・吳可） 七五
昭代選屑（明・李本緯編） 七七—八三
虞邵庵批點文選心訣（附文章精義）（元・虞集） 八五
元詩自攜（清・姚廷謙編） 八五
宋大家歐陽文忠公文抄（宋・歐陽修撰・明・茅坤編） 九六—一〇九
宋大家曾文定公文抄（宋・曾鞏撰・同上編） 一〇
宋大家蘇文公文抄（宋・蘇洵撰・同上編） 一二四
宋大家蘇文忠公文抄（宋・蘇軾撰・同上編） 一二七—一二八
宋大家蘇文定公文抄（宋・蘇轍撰・同上編） 一二九—一三〇
昌平叢書 六四種六六七卷・目一卷 官版再印—明治四二 山田英太郎編 和大 三六
昌平叢書目錄 山田英太郎編（明治四二） 和・大 一
新燕石十種 五輯五〇種 朝倉龜三編校 明治四五・大正二 洋・中 一
飛鳥川 一
親子草（喜田有順） 一
天言筆記（飯島半十郎編） 一
傳奮 簡記 空おぼへ（菅園） 一
浪華百事談 一
ひともと草（大田覃編） 二
なゐの日並（笠亭仙果） 二
了阿遺書 附 花鳥日記（村田了阿） 二
娘孝行記（富永平兵衛） 三
業平河内通（同上） 三
傾情一張弓（津打治兵衛） 三
京ひながた（山下半左衛門） 三
當麻中將姫まんだらの由來 三
女筆 今川假名手本 三
花江都歌舞伎年代記續編（石塚豐芥子編） 三
歌曲（其一・二） 四
四天王高名物語 五
しやか八さう記 五
日本王代記 五
四天王大田合戰 五
賴光あとめろん 五
義經追善女舞 五
酒天童子 五
清水觀音利生物語 五
隅田川 五
あこぎの平次 五
名古屋山三郎 五
土佐日記 五
芳野の內裏 五
定家 五
源氏花鳥大全 五
和國女眉間尺 五
博多露左衛門色傳授 五
松の葉（秀松軒編） 六
增補松の落葉（大木屬德編） 六
諸國盆踊唱歌 六
瑠璃天狗（寢笠翁） 六
竹豐故事（一樂子） 六
熊野山開帳（同上） 七
御曹司初寅詣（近松門左衛門） 七
傾城三鱗形 七
一谷坂落 七
箱傳受 七
有卦入萬倍會我 七
賴義金剛山合戰 七
善だう記 七
玉津しまの御本地 七
なすの與市竹生島詣 七
津戶三郎 七
愛染明王影向松 七
念佛往生記 七
をぐりの判官 七
善光寺 七
出世太平記 七
京四條おくに歌舞妓 七
對面曾我 七
源氏六條通 七
三世二河白道 七
艷色萬歲賴政 七
通俗傾城三國志 七
絲竹初心集（中村宗三） 七
若みどり（靜雲閣主人編） 七
淋敷座之魁 七
淨瑠璃 文句評註 難波土產（穗積以貫） 七
今昔操年代記（西澤一鳳） 七
歌系圖（流石菴羽積） 七
落語家奇奴部類（二世扇橋） 二
江戶砂子補正（加賀美遠寢） 二
百戲述略（齋藤幸成） 三
茂睡考（山東京山） 三
怪談老の杖（同上） 三
麗遊 三
見世物雜志（小寺廣路） 四
相撲今昔物語（子明山人） 四
鼈曲類纂補遺（齋藤幸成） 四
兎園小說外集（瀧澤馬琴等） 四
兎園小說餘錄（同上） 四
天和笑委集 五
本所雨やどり（加藤敬豐） 五
吉原十四ケ條（柳亭種彥） 五
膽大小心錄（上田秋成） 五
曙 簡 閒筆拍子（同上） 五
獨考論（只野あや子） 二
譽中双傷記 二
壽十八番歌舞妓狂言考（石塚豐芥子） 二
花街漫錄正誤（喜多村信節） 三
四いろ草（滋野瑞龍軒） 三
東作遺稿（平秩東作） 三
寫山樓記（野村文紹） 三
卯花園漫錄（石上宣纘） 三
下谷通志（山崎美成） 四
伊波傳毛乃記（瀧澤馬琴） 四
雅俗隨筆（笠亭仙果） 四
兎園小說別集（瀧澤馬琴） 四
兎園小說拾遺（同上） 四
寐ぬ夜のすさび（片山賢） 五
三國連壁談（卷二至五）（平秩東作） 五
秀鶴隨筆（中村秀鶴） 五
撝陽落穗集（濱松謌國） 五
大奧祕記（村山鑛） 五
新群書類從 國書刊行會編刊 明治三九至四一 洋・中 一〇
演劇 一
西澤文庫傳奇作書（西澤一鳳・以下同） 一
西澤文庫皇都午睡 一
西澤文庫鐵佛乘 二
古今參考南水漫遊（濱松歌國） 二
古今いろは評林（同上） 三
作者店おろし（三升屋二三治） 三
岩井半四郎さいご物語 三
梅幸集 三
眠獅選（八文字自笑） 三
西澤文庫脚色餘錄 一
西澤文庫綺語文章 二
役者論語（八文字自笑編） 三
芝居乘合話（中村重助） 三
並木正三一代咄 三
正德追善曾我 三
中山文七一代狂言紀 三
西澤文庫傳奇作書追加（西澤一鳳） 三

書目
江戶狂歌書目（野崎城雄編） 七
俳諧書籍目錄（阿誰軒編・漆山天童補） 七
浮世草子目錄（大久保豐編） 七
吉原書籍目錄（同上） 七
前期青本書目（同上） 七
增補青本年表（比志島文軒編・大久保豐補） 七
增補續青本年表（朝倉龜三編・大久保豐補） 七
合卷外題集 七
笑話書目 七
中本書目 七
讀本年表（漆山天童編） 七
參考今昔操淨瑠璃外題年鑑（一樂子編） 七
舞曲
いるか 八
ゆりわか大臣 八
滿仲 八
つきしま 八
ふしみときは 八
もんがく 八
夢あはせ 八
木曾願書 八
なすの與一 八
ふえのまき 八
ゑぼしおり 八
ほりかわ夜うち 八
しづか 八
おひさがし 八
きよしげ 八
はまいで 八
大職冠 八
しだ 八
いわうがしま 八
かまた 八
ときは問答 八
いぶき 八
馬そろゑ 八
敦盛 八
未來記 八
鞍馬出 八
こしごえ 八
四國落 八
とがし 八
やしま 八
たかだち 八
景清 八

きりかね曾我　八
和田酒盛　八
つるぎさんだん　八
十番切　八
張良　八

歌曲（其三）

清原右大將　九
四天王女大力手捕軍　九
日本兩武將始　九
敵討のいこん　九
末武印問答　九
天狗狩打　九
綱金時最後　九
子四天王北國合戰　九
公平誕生記　九
公平花だんやぶり　九
公平關やぶり　九
公平天旬問答　九
渡邊智略討　九
勇金平　九
菅原親王　九
公平武者執行　九
いかつち論　九
よりまさ　九
ごばん忠信　九
あさいなしまわたり　九

狂歌

古今夷曲集（生田堂行風編）　一〇
狂言鷺蛙集（朱樂菅江等編）　一〇
吾吟我集（石田未得）　一〇
元服曾我　八
小袖曾我　八
夜討曾我　八
しんきよく　八

歌曲（其三）

四天王若さかり　九
京今宮御本地　九
源平武將論　九
四天王筑紫責　九
ききさきあらそひ　九
四天王むしや執行　九
賴光蜘蛛切　九
四天王最後　九
漉根惡太郎　九
公平化生論　九
公平末春いくさろん　九
八幡太郎誕生記　九
やはぎ合戰　九
渡邊三田合戰　九
公平つるぎのりつくわ　九
公平入道山めぐり　九
殿上閤討女袖鑑　九
賴朝三鳴詣　九
義經地獄破　九
後撰夷曲集（同上）　一〇
德和歌後萬載集（大田蕖編）　一〇
卜養狂歌集（半井卜養）　一〇
家つと（永田貞柳）　一〇
六樹園家集（石川雅望）　一〇
滄洲樓家集（馬場金埒）　一〇
めでた百首夷歌（大田蕖）　一〇
狂歌百鬼夜狂（蔦唐丸編）　一〇

新群書類從　國書刊行會編刊　明治三九至四一　洋・中　一〇冊　イ 四類 六四九號

崇文叢書　第一輯　一〇種　崇文院校刊　大正一四至昭和三　和・大　六〇　イ 四 一一六

書說摘要（安井衡）　一—四
蕉窓永言（同上）　八—九
篆隸萬象名義（空海）　二七—四三
夏小正校注（增島固）　四九—五〇
侗庵非詩話（古賀煜）　五六—五九
蕉窓文草（林衡）　五—七
慊堂全集（松崎復）　一〇—二六
紫芝園漫筆（太宰純）　四四—四八
讀左筆記（同上）　五一—五五
傳經廬文鈔（海保元備）　六〇

成簣堂叢書　民友社刊　複製—大正二至一一　和・中・大　二六　イ 四 一〇七五

淮海挐音（宋・元肇）（元祿覆宋版）　一—二
樸翁稗說（高麗・李齊賢）（解說一冊附）（舊鐸本）　三—四
白隱和尙垂示（慧鶴）（自筆本）　五
酒餅論（三須屋版）　六
月江和尙錄（元・正印）（古寫本）　七
戶田佐門覺書（白石手寫本）　八
帝範臣軌（寬文版校齊手校本）（解說一冊附）　九—一一
茂睡考（岩瀨百樹）（自筆再稿本）（解說一冊附）　一二—一三
大梅夜話（文守）（寫本）（解說一冊附）　一四—一五
論語鈔（龍澤力）（古寫本）（解說一冊附）　一六—二二
襟帶集（文之抄）（自筆本）（南浦文之和尙一冊附）　二三—二三
卜養狂哥集（半井卜養）（繪入）（柏屋版）　二四
卜賜狂哥集（同撰・師宣畫）（鱗形屋版）　二五
平洲先生小語（細井德民）（自筆稿本）　二六

拙修齋叢書　殘闕八種　中西忠藏編　和・大　六九　イ 四 一〇六九

通議（類聚撰・古賀謙評）　一—三
武德編年集成（木村高敦）　五—五四
政談（荻生雙松）　六一—六三
關雞問記　六六—六七

續燕石十種　四輯四〇種　國書刊行會編刊　明治四一・四二　洋・中　二冊　イ 類 四 六一二

畫證錄（上）（喜多村信節）　一
釣客傳（黑田五柳）　一
過眼錄　一
洞房語園後集（庄司勝富）　一
博戲犀照（山崎美成）　一
京攝戲作者考（同上）　一
柳淇園先生一筆（柳澤里恭）　一
浪速人傑談（跋田義彥）　一
わすれのこり（四壁庵茂蔦）　一
反古籠（森島中良）　一
異聞雜稿（瀧澤解）　二
筠庭雜錄（上・中）（喜多村信節）　二
十八大通（三升屋二三治）　二
江都百物語（京 高尾考）（山東京山）　二
すゞみ草（建部綾足）　二
柳亭遺稿（柳亭種彥）　二
無垢衣考（山東京傳）　二
只今御笑草（二世如皐）　二
式亭雜記（式亭三馬）　一
莘野茗談（平秩東作）　一
反古染（越智爲久）　一
武江年表補正略（初）（喜多村信節）　一
國字小說通（木村亙）　一
一蝶流謫考（山東京山）　一
深川珍者錄　一
佐賀藩戲財錄（並木五瓶）　一
德永種久紀行　一
俳諧古文庫（瀧澤解編）　一
吉原源氏五十四君（榎本其角）　二
清神祕錄（北流山人）　二
山東京傳一代記　二
金杉日記（山崎美成）　二
紙屑籠（三升屋二三治）　二
壺すみれ（黑川春村）　二
改過筆記（瀧澤解）　二
其昔談（三木隆盛）　二
疑問錄（山崎美成編）　二
色道大鏡（存九卷）（畠山箕山）　二
伊勢二所皇太神宮御鎭座傳記　一
倭姬命世記　一
內宮御神寶記　一
外宮遷御奉仕來歷　一
建久九年內宮假殿遷宮記　一
正中御遘記　一
應永廿六年外宮神寶送官符　一
建久三年皇太神宮年中行事　一
四度幣部類記　一
參議綏光卿記（正保四）　一
仁安四年公卿勅使記　一
高宮盜人關人怪異事（元應二）　一
內宮子良館記　一
公文抄　一
延德記　一
內宮禰宜荒木田氏經引付　一
度會常有家引付　一
有爾日記　一
釋尊寺舊記　一
八幡愚童訓　二
石清水八幡宮末社記　二
文永六年兼文宿禰勘文（下部兼文）　二
石清水放生會記（中原康富）　二
嘉祿元年宗清法印勸進文　二
賀茂祭ざうようの引付色目　二
稻荷鎭座由來　二
神皇雜用先規錄　一
天照座伊勢二所皇太神宮御鎭座次第記　一
豐受皇太神宮御鎭座本記　一
造伊勢二所太神宮寶基本記　一
伊勢二所皇太神宮神名祕書（度會行忠）　一
皇宇沙汰文　一
外宮御神寶記　一
康曆二年外宮遷宮記　一
文永三年御遷宮沙汰文　一
永享元年己酉十一月廿日山口祭記　一
寬正三年內宮神寶送管符　一
二宮年中行事　一
伊勢公卿勅使雜例　一
康和以來公卿勅使記　一
嘉曆三戊辰年九月十日公卿勅使御參宮日記　一
永正十五年一社奉幣使參向記　一
離宮院記　一
外宮子良館舊記　一
應永以來外宮注進狀　一
永正以來宮司引付　一
內宮禰宜荒木田守晨引付　一
宇治土公家引付　一
大神宮參詣記（上）　一
榊葉集（秋冬）　一
鳩嶺雜日記　二
石清水臨時祭之記（中原職忠）　二
大永五年石清水八幡遷宮日時定　二
貞應二年宗清法印立願文　二
嘉元年中賀茂祭記　二
延文元年賀茂臨時祭記（廣橋兼綱）　二

續群書類從　三三卷二千百餘種・補遺二種・正續分類總目附　經濟雜誌社・明治三五至昭和九初・三版　洋・小　五三　イ 四 二八二

同　二　イ 四 一三〇

神祇部

イ 總類 四 叢書

春日御詫宣記　二
嘉慶元年春日臨時祭記（端闕）　二
弘安四年春日入洛記　二
永德二年春日燒失記（春雄）　二
春日若宮神殿守記（應永三四）　二
若宮殿臨時御遷宮日記（春雄）　二
滓川社注進狀（正安元）（春名）　二
春日社司祐重記　二
明應六年記（師淳）　二
春日拜殿方諸日記　二
明德二年室町殿春日詣記　二
龍田大明神御事　二
耀天記　二
日吉山王利生記　二
日吉本記（謙忠）　二
元應元年大社小比叡社社家注進狀（端闕）　二
日吉社室町殿御社參記（應永元）　二
祇園三鳥居建立記（貞治四）（顯詮）　三
天台座主祇園別當并同執行補任次第　三
祇園社記續錄（正和五・建武三）　三
北野宮寺緣起　三
天神講式　三
北野神君畫幀記（德濟）　三
二十二社（幷本地）　三
神祇正宗　三
類聚既驗抄（神祇十）　三
神階記　三
清瀧宮勸請神名帳　三
和泉國神名帳　三
若狹國神名帳　三

春日祭舊例（中臣祐之）　二
天文年中春日祭次第　二
貞治三年春日御動座記　二
當社御造替日記（春日社）　二
應安二年春日卅八所造替記　二
社頭御八講日記（春日社）（春種）　二
滓川御社御遷宮日記（春雄）　二
至德二年記（前闕）（師盛）　二
春日正預祐範記（慶長一〇）　二
春日詣部類記（藤原賴長）　二
三輪大明神緣起　二
住吉太神宮諸神事之次第記錄　二
嚴神鈔　二
續日吉山王利生記　二
日吉山王新記（神道肝要集）（實俊）　二
御禮拜講之記（永祿五）　二
祇園牛頭天王緣起　三
祇園社記錄（雜々）　三
祇園社古文書寫　三
北野本地　三
天滿大自在天神寶號記（禮才）　三
五岳贊語（竝附異朝之贊詞）　三
惟賢比丘筆記　三
神祇拾遺　三
麗氣記　三
恒例修正月勸請神名帳　三
神名帳（戒壇院公用）　三
三河國內神明名帳　三
隱州神名帳　三

南海道紀伊國神名帳　三
赤城大明神緣起　三
東大寺八幡驗記（圓照）　三
大和葛城寶山記（行基）　三
菅神初瀬山影向記　三
靈安寺御靈大明神略緣起（中原祐成）　三
譽田八幡緣起　三
熱田講式　三
曾我兩社八幡宮幷虎御前觀音緣起　三
香取大神宮造營目錄　三
香取社造營物注文　三
香取宮遷宮用途記　三
鹿島宮社例傳記　三
中郡庄賀茂大明神緣起　三
那珂郡甲明神奉加帳　三
近江國別浦八幡緣起　三
信濃國埴科郡檞原庄中條宮辨財天由來記　三
會津高倉社勸進帳　三
嚴島御本地　三
熊野本宮古記（原題憲淳僧正熊野入堂記）　三
丹生大神宮之儀軌（空海）　三
伊豫三島緣起　三
筑前州大宰府安樂寺菅丞相祠堂記（妙峰）　三
由原八幡緣起　三
兼邦百首哥抄（卜部兼邦）　三
伊勢大神宮參詣精進條々　三
八幡宮社制　三
新羅社服忌令　三
觸穢問答　三
神祇道服紀令祕抄　三

筑後國神名帳　三
豐國大明神祭禮記（太田牛一）　三
東大寺八幡轉害會記　三
大和國城下郡鏡作大明神緣起　三
熱田宮祕釋見聞　三
足助八幡宮緣起　三
弘安四年鶴岡八幡遷宮記　三
下總國香取社造進注文事　三
香取社年中神事目錄　三
嫿殿遷宮用途記　三
鹿島宮年中行事　三
久慈郡薩都宮奉加帳　三
諏訪大明神繪詞　三
兵主大明神緣起　三
加州石川郡白山緣起（端闕）（泰澄）　三
熊野權現金剛藏王寶殿造功日記　三
正應六年太政官牒（高野山）　三
北野天神御緣起（安樂寺本）　三
唯一神道名法要集　三
諸社禁忌　三
太神宮ぶつきりやう　三
稻荷社家物忌令之事　三
日光山物忌令　三
觸穢考　三

帝王部

皇代略記　四
御方違行幸御供奉雜事（延慶二）　四
元亨四年三月廿三日石淸水行幸供奉人數　四
應永二十一年御方違行幸記　四
天正年中聚樂亭兩度行幸日次記　四
御幸始次第（元弘四）　四
正安元年新院兩社御幸記（藤原雅俊）　四
延慶二年八幡御幸記（菅原秀長）　四
宇治御幸記（寶治二）　四
後宇多院御幸記（仙蹕記）　四
永久五年遷幸記（藤原通季）　四

補任部

撿非違使補任（第十）　四
外記補任　四
相國歷名　四
院司補任次第　四
執事補任次第　四
二所太神宮正員禰宜轉補次第記　四
天台座主祇園別當竝同執行補任次第　四
熊野別當代々記　四
護持僧補任　四
任僧綱土代　四
探題次第　四
菩提院門跡列祖次第　四
大覺寺門跡次第　四
天台正嫡梶井門跡略系譜　四
妙法院門跡相承次第　四
曼珠院門跡傳法師跡次第　四
安井門跡次第　四

朝覲行幸部類（竝行幸院御贈物支）　四
朝覲行幸御供奉事（正和三）　四
永享九年十月廿一日行幸記　四
御幸始部類記　四
應永廿九年八幡御幸次第　四
建仁元年熊野山御幸記　四
內裏遷幸部類　四
法住寺殿御移徙部類（葉室重方）　四
春宮坊宮補任　四
藏人補任（殘　）　四
菅儒侍讀年譜　四
將軍次第　四
長門國守護職次第　四
宗像大宮司次第　四
護持僧次第　四
法中補任　四
仁和寺御室系譜　四
勝寶院門跡列祖次第　四
大覺寺門跡略記　四
靑蓮院門跡系譜　四
圓滿院門跡相承次第　四
勸修寺長吏次第　四
醍醐寺座主讓補次第　四

金剛王院門跡列祖次第　四
三寶院列祖次第　四
東寺長者幷高野檢校等次第（附・傳法院座主次第）　四
金剛峰寺執行檢校阿闍梨補任略記　四
傳法院座主補任次第　四
龍寶山住持位次　四
園城寺長吏次第　四
大乘院門跡次第　四
興福寺三綱補任　四
鶴岡八幡宮寺供僧次第　四
鶴岡脇堂供僧次第　四
外記補任　四

系圖部

皇胤系圖　五
後嵯峨院皇統系圖　五
尊卑分脈脫漏（嵯峨源氏・仁明源氏・文德源氏・平氏・藤原氏・橘氏系圖）　五
武藏七黨系圖（有道・村山）　五
足利系圖　五
古河公方系圖　五
喜連川判鑑（舊名御判鑑）　五
奧州斯波系圖　五
最上系圖　五
細川系圖（三種）　五
兩畠山系圖　五
山名系圖　五
吉良系譜（二種）　五
澁川系圖（九州探題）　五
里見系圖（三種）　五
吉見系圖　五
小田系圖　五

理性院々務次第　四
法琳寺別當補任　四
天台座主記　四
天王寺別當次第　四
興福寺々務次第　四
法隆寺別當次第　四
鶴岡兩界壇供僧次第　四
日光山門跡次第　四
日本皇帝系圖　五
淸和源氏系圖　五
古河御所（元號鎌倉御所今號喜連川）之傳　五
喜連川古河宮原之系圖　五
武衞系圖　五
湯川彥衞門覺書　五
山野邊氏系圖　五
畠山系圖（河內）　五
二本松系圖　五
山名系譜　五
今川系圖　五
一色丹羽系圖　五
由良系圖　五
木曾系圖　五
宍戸系圖　五

奥州石河系圖 五
島津歷代歌 五
御當家系圖(佐竹)(二種) 五
革島系圖 五
佐竹白石系圖 五
武田系圖(二種) 五
若州武田系圖(四種) 五
武田法印系圖 五
小笠原系圖 五
小笠原諸流系圖 五
高天神小笠原系圖 五
三好系圖(二種) 五
南部系圖 五
保田系圖(實安田後改保田) 五
土岐系圖(三種) 五
明智系圖 五
多田系圖 五
川那部系圖(二種) 五
高梨系圖(二種) 五
赤井系圖(二種) 五
和田系圖 五
渡邊系圖(二種) 五
佐々木系圖 五
佐々木系圖 五
上坂系圖 五
兒島三宅系圖(備前) 五
星合系圖 五
村上源氏那波系圖 五
赤松略譜 五
赤松系圖(三種) 五
島津系圖(二種) 五
佐竹系圖(四種) 五
美乃佐竹系圖 五
革島家傳覺書(革島幸忠) 五
武田系圖 五
兩武田系圖 五
紀州武田系圖 五
大井系圖 五
小笠原系圖(二種) 五
小笠原三家系圖 五
高天神小笠原家譜 五
十河系圖 五
秋山系圖 五
竹內系圖(平賀) 五
舟木氏系圖 五
多治見系圖 五
山縣系圖 五
下間系圖 五
山岡系圖 五
三上系圖 五
本鄉系圖 五
松浦系圖 五
佐々木系圖(正應本) 五
駒井系圖 五
平井系圖(佐々木流) 五
北畠系圖 五
名和系圖 五
赤松系圖(二種) 五
赤松家系圖 五
有馬系圖 五
石野系圖(堀川・七條・赤松) 五
本間系圖(三種) 五
海老名荻野系圖 五
桓武平氏系圖 五
和田系圖 六
三戶系圖 六
橫須賀系圖 六
常陸大掾傳記 六
石川系圖 六
磐城系圖(二種) 六
北條系圖(小田原北條系圖)(二種) 六
伊勢系圖(三種) 六
織田系圖 六
千葉系圖 六
千葉系圖(別本) 六
東系圖 六
君島系圖 六
相馬系圖 六
奥州相馬系圖 六
笠井系圖 六
長尾系圖 六
土屋系圖(四種) 六
曾我系譜(曾我略系圖) 六
日野一流系圖 六
飛鳥井國司系圖 六
內藤系圖 六
那須系圖(二種) 六
栗生系圖 六
戶次系圖 六
菊池系圖(三種) 六
上月系圖 六
本間略系圖 六
田代系圖 六
三浦系圖 六
大多和系圖 六
佐原比田藤倉系圖 六
千葉上總系圖 六
常陸大掾系圖(二種) 六
小栗系圖 六
北條系圖(二種) 六
福島系圖 六
安村系圖 六
江戶系圖 六
大澤賀系圖 六
千葉支流系圖 六
鹿島當禰宜系圖 六
鮫若院系圖 六
相馬系圖(總州相馬系圖) 六
相馬則胤覺書(相馬略譜) 六
熊谷系圖(二種) 六
平群系圖 六
曾我系圖 六
湯淺系圖 六
御子左系圖 六
武藤系圖(小貳) 六
山內首藤系圖 六
千本系圖(二種) 六
大友系圖(三種) 六
立花系圖 六
大森葛山系圖(二種) 六
大森系圖 六
上杉系圖(二種) 六
深谷上杉系圖 六
加々爪系圖 六
秀鄉流系圖 六
小山結城系圖 六
結城家譜 六
長沼系圖 六
蒲生系圖(二種) 六
佐野松田系圖 六
荒木系圖 六
佐藤系圖 六
常州江戶系圖 六
長井系圖 六
工藤二階堂系圖 六
伊東系圖 六
天野系圖(二種) 六
遠藤系圖 六
成田系圖 六
有馬系圖 六
熊野別當系圖 六
本願寺系圖(二種) 六
橘氏系圖(三種) 六
楠氏系圖(二種) 七
多氏系圖 七
江州中原氏系圖 七
小野氏系圖(三種) 七
越智系圖 七
賀茂氏系圖(二種) 七
紀氏系圖(二種) 七
宇都宮系圖(三種) 六
上杉系圖(二種) 六
宅間系圖 六
糟谷系圖(二種) 六
小山系圖 六
結城系圖(四種) 六
白川結城系圖 六
岡本系圖 六
佐野系圖 六
下河邊系圖 六
奥州御舘系圖 六
小野崎系圖 六
桐原系圖 六
吉川系譜 六
二階堂系圖 六
河津系圖 六
相良系圖 六
井伊系圖 六
龍造寺系圖 六
淺井系圖 六
中岩氏系圖 六
松谷光德寺系圖 六
橘氏系圖(山中) 六
阿蘇三社大宮司系圖 七
中原系圖(本姓十市宿禰) 七
中原系圖(近江國御家人井口) 七
大宅系圖(高橋) 七
河野氏系圖(二種) 七
蘇我石川兩氏系圖 七
堀田芳賀系圖 七
芳賀系圖 七
石清水祠官系圖 七
藤崎系圖 七
和氣氏系圖(四種) 七
綾氏系圖 七
日下部系圖(朝倉) 七
春原系圖 七
豐後清原系圖 七
高階氏系圖 七
豐原氏系圖(附・相承次第) 七
在原氏系圖(舊名葛藟集) 七
信州滋野氏三家系圖 七
菅原氏系圖(四種) 七
大江氏系圖(三種) 七
和田系圖(二種) 七
鹿島大宮司系圖(鹿島實系圖) 七
香取大宮司系圖 七
卜部氏系圖 七
河合神職鴨縣主系圖 七
住吉社神主井一族系圖(津守) 七
伴氏系圖(四種) 七
紀伊國造系圖 七
廣峯氏系圖 七
戶部系圖(笛相傳) 七
丹波氏系圖(三種) 七
長寶寺系圖(攝津住吉郡平野庄) 七
秋月系圖 七
惟宗氏系圖 七
大內系圖(二種) 七
仁和寺候人系圖 七
浦上系圖 七
安倍氏系圖(二種) 七
安藤系圖 七
小槻系圖(二種) 七
日下部系圖(二種) 七
私市氏系圖 七
清原系圖(六種) 七
石島系圖 七
堀尾系圖 七
良峯氏系圖 七
滋野氏系圖 七
增田望月系圖 七
菅原氏系圖(荏柄本) 七
大中臣氏系圖(三種) 七
中臣氏系圖(附・補任著名) 七
鹿島大禰宜系圖(鹿島東禰宜系圖) 七
香取大禰宜系圖 七
賀茂神宮鴨氏系圖 七
松尾社家系圖(伊伎) 七
大伴系圖 七
鶴岡社職系圖 七
伊香氏系圖 七
大神系圖(二種) 七
御神本系圖 七
坂上系圖(二種) 七
大藏氏系圖 七
田尻系圖 七
長曾我部系圖(二種) 七
狛氏系圖 七

傳部

上宮皇太子菩薩傳(思託) 八
文應皇帝外紀(師鍊) 八
光臺院御室傳 八
藤原保則傳(三善清行) 八
竹田雄譽光英法印壽像讚 八
故左金吾兼野州太守平公墳記(龍統) 八
宇喜多和泉守三宅朝臣能家像贊(宗成) 八
山縣源七郎元之傳 八
入唐五家傳 八
仁和寺諸師年譜 八
後拾遺往生傳(同上) 八
本朝新修往生傳(藤原宗友) 八
眞言烈祖表白集 八
阿娑縛三國明匠略記 八
行基菩薩傳 八
大和國生馬山行基菩薩御遺骨出現事(杲寶) 八
鑒眞和上三異事(豐安) 八
傳敎大師行業記(圓珍) 八
空海僧都傳(眞濟) 八
大師御行狀集記(經範) 八
弘法大師行化記 八
弘傳略頌抄(道範) 八
慈覺大師傳(眞寂法親王) 八
聖寶僧正傳(紀淑人) 八
慈慧大師傳(景茝) 八
自傳(元杲) 八
谷阿闍梨傳(大江匡房) 八
黑谷源空上人傳(聖覺) 八
聖光上人傳(道光) 九
聖德太子傳曆 八
恒貞親王傳(殘闕) 八
橘逸勢傳(橘以政) 八
睥雲老人壽像贊 八
本朝神仙傳(大江匡房) 八
法華驗記(鎭源) 八
拾遺往生傳(三善爲康) 八
三外往生記(蓮禪) 八
高野山往生傳(如寂) 八
淨土法門源流章(凝然) 八
日本名僧傳 八
行基大菩薩行狀記 八
叡山大師傳(仁忠) 八
傳敎大師行狀 八
贈大僧正空海和上傳記 八
弘法大師御傳(兼意) 八
高野大師御廣傳(聖賢) 八
延曆寺故內供奉和上行狀(圓豐等) 八
智證大師傳(三善清行) 八
尊意贈僧正傳 八
空也誄(源爲憲) 八
和州多武峯寺增賀上人行業記 八
大傳法院本願聖人御傳 八
隆寬律師略傳 九
鎌倉佐介淨刹光明寺開山御傳(道光) 九
泉涌寺不可棄法師傳(信瑞) 九
本願寺聖人親鸞傳繪(宗昭) 九
日蓮聖人註畫讚(日澄) 九
蓮公大師年譜 九
一遍上人行狀 九
淨阿上人行狀 九
杲寶僧都事實 九
賴印大僧正行狀繪詞 九
洛城東山建仁禪寺開山始祖明庵西公禪師塔銘 九
初祖道元禪師和尙行錄 九
水上山萬壽開山神子禪師行實 九
肥前國勅賜水上山興聖萬壽禪寺開山勅特賜神子禪師榮尊大和尙年譜(宗元編) 九
東巖安禪師行實 九
亘福山建長禪寺開山蘭溪和尙行實(師練) 九
源翁禪師傳 九
大日本國皇城東五山之上瑞龍山大平興國南禪々寺開山第一世祖佛心禪師大明國師無關大和尙塔銘(海壽) 九
佛光禪師塔銘(元・揭傒斯撰・法顯補) 九
鷲峰開山法燈圓明國師行實年譜(聖潗編) 九
佛照禪師塔銘 九
佛智禪師傳 九
大日本國東海道相州路鎌倉縣亘福山建長興國禪寺第十代勅諡大通禪師行實 九
淨智第四世法海禪師無象和尙行狀記 九
大圓禪師傳 九
東明和尙塔銘(梵僊) 九
勅諡南院國師規庵和尙行狀 九
前住相摸州亘福山建長興國禪師勅諡佛國應供廣濟國師行錄(妙祁) 九
一山國師妙慈弘濟大師行記(師練) 九
大日本國特賜佛燈國師約翁和尙無相之塔銘(元・本無) 九
東福第十世勅賜佛印禪師直翁和尙塔銘(海壽) 九
太秦海生寺開山深山和尙行狀 九
古林和尙行實(梵僊) 九
雙峯國師年譜略 九
佛日焰惠禪師明極俊大和尙塔銘(裔疆) 九
河東祇樹一源統禪師行狀(方秀) 九
越之中州黃龍山興化護國禪寺開山勅諡佛林惠日禪師塔銘(建冑) 九
日本國京師建仁禪寺高山照禪師塔銘(梵琦) 九
丹波州氷上郡佐治庄瑞岩山高源寺開山遠溪祖雄禪師之行實(道演) 九
勅諡寶覺直空禪師前住大唐京兆梨嶺寺後住日本京城東山建仁禪寺雪村大和尙行道記(有諸) 九
平田和尙傳 九
海藏和尙紀年錄(令淬編) 九
天龍開山夢聰正覺心宗普濟國師年譜(妙葩編)(附西山夜話・臨川家訓) 九
天龍開山特賜夢窓正覺心宗國師塔銘(永興) 九
日本國天龍禪寺開山夢窓正覺心宗普濟國師碑銘(明・宋濂) 九
大梅山開山月林峻禪師行狀(如憲) 九
智覺菴開山大道和尙行狀 九
無極和尙傳(徽瑤) 九
下野龍興開山佛嚴禪師行狀 九
廣智國師乾峰和尙行狀(大緣編) 九
東福廿三世無德和尙行實 九
日本國建仁禪寺住持月籌見禪師塔銘(明・來復) 九
東福五世古傳和尙傳 九
寂室和尙行狀(永釋) 九
江州永源寺開山圓應禪師行狀(文守) 九
天應大現國師行狀(禪興) 九
佛觀禪師行狀 九
尾州應夢山定光禪寺開山勅諡覺源禪師平心處齊和尙年譜略 九
友山和尙傳 九
宗鑑禪師傳 九
佛種慧濟禪師中岩月和尙自歷譜(建幢補) 九
約菴久禪師略傳 九
日本南禪寺佛惠廣慈禪師左庵大和尙行業(一光) 九
妙興開山圓光大照禪師行狀(德吾) 九
弘宗定智禪師行狀(彥洞) 九
藝州永福寺天關沖禪師行實(方秀) 九
安養開山勅諡正眼智鑑禪師年譜(正禀編) 九
甲州鹽山向岳庵開山拔隊和尙行實(明道) 九
寶幢開山知覺普明國師行業實錄 九
大明禪寺開山月菴和尙行實(興樹) 九
密傳正印禪師言外和尙行狀(宗眞) 九
東福四十三世性悟和尙行實 九
別峰殊禪師行道記(道泥) 九
慧鑑明照禪師道行記(龍統) 九
南禪哲岩浚禪師行狀 九
常光國師行實(澄彧) 九
前相國無求伸禪師行實(北禪) 九
岐陽自贊(方秀) 九
玉龍山福昌禪寺開山石屋禪師塔銘(得巖) 九
東漸和尙傳 九
萬歲山成道寺寰中和尙傳 九
前天龍心關大禪師祖道履歷之記(建冑) 九
雲章和尙行狀(惠鳳) 九
特賜宗惠大照禪師行狀 九
周防路鹿王山龍文寺開山竹居禪師塔銘(龍澤) 九
器之禪師塔銘(了庵) 九
一休和尙行實 九
雙林二世中興開山一州和尙行實記(惠應) 九
橫川和尙傳 九
聖德太子傳曆 八
恒貞親王傳(殘闕) 八
橘逸勢傳(橘以政) 八
睥雲老人壽像贊 八
三輪上人行狀(塔義) 九
寂須敬重繪詞(乘專) 九
元祖蓮公薩埵略傳(承慧) 九
一遍聖繪(聖戒) 九
一遍上人年譜略 九
開山無人和尙行業記 九
大雲院開山貞安上人傳 九
日本國千光法師祠堂記(宋・虞槃) 九
永平寺三祖行業記 九
高野山往生傳(如寂) 八
淨土法門源流章(凝然) 八
日本名僧傳 八
行基大菩薩行狀記 八
叡山大師傳(仁忠) 八
傳敎大師行狀 八
贈大僧正空海和上傳記 八
弘法大師御傳(兼意) 八
高野大師御廣傳(聖賢) 八
延曆寺故內供奉和上行狀(圓豐等) 八
智證大師傳(三善清行) 八
尊意贈僧正傳 八
空也誄(源爲憲) 八
和州多武峯寺增賀上人行業記 八
大傳法院本願聖人御傳 八
隆寬律師略傳 九

宗鑑禪師傳 九
佛種慧濟禪師中岩月和尙自歷譜(建幢補) 九
約菴久禪師略傳 九
日本南禪寺佛惠廣慈禪師左庵大和尙行業(一光) 九
妙興開山圓光大照禪師行狀(德吾) 九
弘宗定智禪師行狀(彥洞) 九
藝州永福寺天關沖禪師行實(方秀) 九
安養開山勅諡正眼智鑑禪師年譜(正禀編) 九
甲州鹽山向岳庵開山拔隊和尙行實(明道) 九
寶幢開山知覺普明國師行業實錄 九
大明禪寺開山月菴和尙行實(興樹) 九
密傳正印禪師言外和尙行狀(宗眞) 九
東福四十三世性悟和尙行實 九
別峰殊禪師行道記(道泥) 九
慧鑑明照禪師道行記(龍統) 九
南禪哲岩浚禪師行狀 九
常光國師行實(澄彧) 九
前相國無求伸禪師行實(北禪) 九
岐陽自贊(方秀) 九
玉龍山福昌禪寺開山石屋禪師塔銘(得巖) 九
東漸和尙傳 九
萬歲山成道寺寰中和尙傳 九
前天龍心關大禪師祖道履歷之記(建冑) 九
雲章和尙行狀(惠鳳) 九
特賜宗惠大照禪師行狀 九
周防路鹿王山龍文寺開山竹居禪師塔銘(龍澤) 九
器之禪師塔銘(了庵) 九
一休和尙行實 九
雙林二世中興開山一州和尙行實記(惠應) 九
橫川和尙傳 九
東福第十世勅賜佛印禪師直翁和尙塔銘(海壽) 九
太秦海生寺開山深山和尙行狀 九
古林和尙行實(梵僊) 九
雙峯國師年譜略 九
佛日焰惠禪師明極俊大和尙塔銘(裔疆) 九
河東祇樹一源統禪師行狀(方秀) 九
越之中州黃龍山興化護國禪寺開山勅諡佛林惠日禪師塔銘(建冑) 九
日本國京師建仁禪寺高山照禪師塔銘(梵琦) 九
丹波州氷上郡佐治庄瑞岩山高源寺開山遠溪祖雄禪師之行實(道演) 九
勅諡寶覺直空禪師前住大唐京兆梨嶺寺後住日本京城東山建仁禪寺雪村大和尙行道記(有諸) 九
平田和尙傳 九
海藏和尙紀年錄(令淬編) 九
天龍開山夢聰正覺心宗普濟國師年譜(妙葩編)(附西山夜話・臨川家訓) 九
天龍開山特賜夢窓正覺心宗國師塔銘(永興) 九
日本國天龍禪寺開山夢窓正覺心宗普濟國師碑銘(明・宋濂) 九
大梅山開山月林峻禪師行狀(如憲) 九
智覺菴開山大道和尙行狀 九
無極和尙傳(徽瑤) 九
下野龍興開山佛嚴禪師行狀 九
廣智國師乾峰和尙行狀(大緣編) 九
東福廿三世無德和尙行實 九
日本國建仁禪寺住持月籌見禪師塔銘(明・來復) 九
東福五世古傳和尙傳 九
寂室和尙行狀(永釋) 九
江州永源寺開山圓應禪師行狀(文守) 九
天應大現國師行狀(禪興) 九
佛觀禪師行狀 九
尾州應夢山定光禪寺開山勅諡覺源禪師平心處齊和尙年譜略 九
友山和尙傳 九
錦谷隱禪師行狀(周鳳) 九
前南禪瑞岩禪師行道記(龍統) 九
東福第八世法照禪師十乘坊行狀 九
大慈菴佛通禪師行狀 九
普濟禪師行記(淨智等) 九
松嶺秀禪師行狀 九
勅諡大機弘宗禪師行狀 九
正續大宗禪師行狀(宗眞) 九
古先和尙行狀(善玖) 九

大興心宗禪師行狀 九
幻住九世一華頌由大禪師行實之狀 九
故大德佛宗大弘禪師實傳和尙道行記(龍崇) 九
故大德正法大聖國師古岳大和尙道行記(鷹灞) 九
春林和尙行實(宗秀) 九
和泉州大鳥郡堺南莊龍興山南宗禪寺開山前住大德特賜正覺普通國師
大林和尙塔銘(元良) 九

律令部

法曹類林(卷二二六)(藤原通憲) 一〇

官職部

百官和祕抄(清原枝賢) 一〇

公事部

年中行事御障子文 一〇
口言部類 一〇
師元年中行事 一〇
師光年中行事 一〇
年中行事大概(一條兼良) 一〇
執政所抄 一〇
元日宴會次第 一〇
小朝拜部類記 一〇
殿上淵醉部類 一〇
妙音院相國白馬節會次第(藤原師長) 一〇
慈眼院關白白馬節會次第(九條政基) 一〇
公宣卿白馬節會次第 一〇
陽照院儀同踏歌節會御次第 一〇
後陽成院縣召除目次第 一〇
妙槐記除目部類(花山院師繼) 一〇
長德二年大間書 一〇
天文廿年大間 一〇
長寬二年朔旦冬至記(中原師元) 一〇
後妙華寺殿令聞書(一條兼良) 一〇
諸司職掌 一〇
年中行事(賀茂氏人保隆所傳) 一〇
師遠年中行事(幷裏書) 一〇
年中行事抄 一〇
元亨四年々中行事 一〇
樗囊抄 一〇
中山內府元日節會次第(中山忠親) 一〇
元日節會次第 一〇
顯時卿改元定記(永曆・應保) 一〇
壽永改元定記(後德大寺實定) 一〇
兼光卿改元定記(元曆・建久) 一〇
師重改元定記(正治至承久) 一〇
弘安改元定記 一〇
延文改元定記(廣橋兼綱) 一〇
應安改元定記(小槻量實) 一〇
弘治改元定記 一〇
文應二年革命定 一〇
高倉院御元服記 一〇
承元二年東宮御元服記(葉室長兼) 一〇
元德二年東宮御元服記 一〇
親王御元服部類記 一一
大納言拜賀部類記 一一
實躬卿中納言拜賀記 一一
逍遙院內府藏人頭拜賀次第 一一
康親卿貫首拜賀次第 一一
諸仲卿藏人奏慶記 一一
少將申慶次第 一一
公卿宣下抄 一一
宣旨類 一一
參軍要略抄 一一
中外抄(鎌關)(中原師元) 一一
野槐服飾抄 一一
衞府長裝束抄 一一
衞府長裝束抄 一一
橘以國裝束抄(號文章不足口傳抄) 一一
大嘗會小忌抄 一一
裝束圖式 一一

消息部

東山往來 一四
遊學往來(一本續庭訓往來)(同上) 一四
新撰類聚往來(卷上下・卷中後揭一四八)(丹峯) 一四
蒙求臂鷹往來 一四

和歌部

金葉和謌集(奏覽本)(源俊頼編) 一五
月詣和歌集(第八缺)(賀茂重保編) 一五
拾遺風體和歌集 一五
菊葉和歌集 一五
二八要抄 一五
秀歌大略 一五
新百人一首(足利義尙編) 一五
耕雲千首(花山院長親) 一五
千首和歌(正徹) 一五
正治二年院御百首 一五
御卽位次第(三條公豐) 一〇
淳和天皇御卽位記 一〇
保元三年番記錄 一〇
高倉院御卽位記(清原頼業) 一〇
後鳥羽院御卽位記(難波定長) 一〇
四條院御卽位記(近藤兼經) 一〇
光嚴院御卽位記(鷹司冬教) 一〇
稱光院御卽位記(安倍親成) 一〇
應永大嘗會記(後崇光帝) 一〇
後嵯峨院御讓位記(中原師光) 一〇
後圓融院御讓位記 一〇
元號字抄(菅原和長) 一〇
改元烏兎記(大寶至延寶) 一〇
改元部類(承平至寬治) 一〇
改元部類(應和至建久)(端闕) 一〇
改元部類(康治至康正) 一〇
改元部類(元亨至文和) 一〇
久壽改元定記(葉室朝隆) 一〇
安元改元定記(九條兼實) 一〇
元曆改元定記(九條良通) 一〇
建久改元定記 一〇
經光卿改元定記(貞永・文永) 一〇
實任卿改元定記(嘉曆至建武) 一〇
貞治改元定記(卜部兼治) 一〇
資定卿改元定記(享祿・永祿) 一〇
應和四年革令勘文 一〇
永享十三年革命勘文 一〇
東宮冠禮部類記(冷泉・御三條・三條) 一一
正元元年東宮御元服部類記 一一
永正九年若宮御元服記(菅原和長) 一一
烏嚮漁唱(玄樹) 一三
梅花無盡藏(集九) 一三
默雲詩藁(同上) 一三
幻雲稿(謙桂) 一三
月舟和尙語錄(同上) 一三
角虎道人文集(龍崇) 一三
三益艷詞(同上) 一三
冷泉集(崇怒) 一三
梅屋和尙文集(宗香) 一四
枯木稿(永恩) 一四
金鐵集(宗純) 一四
萬瑛和尙文集 一四
南陽稿(承兌) 一四
大覺禪師鏡像紀實 一四
法燈國師跡跳贊(覺心) 一四
庭訓往來(玄惠) 一四
新札往來 一四
金葉和謌集(初度本)(同上) 一五
東撰和歌六帖 一五
安撰和歌集(初闕) 一五
飛月集 一五
中古六歌仙 一五
自讚歌 一五
爲相卿千首 一五
詠千首和歌(飛鳥井雅世) 一五
宗尊親王三百六十首(文永二) 一五
後花園院御百首 一五

東宮御元服祝文 一一
相國拜賀部類記 一一
中納言拜賀部類記 一一
參議拜賀部類記 一一
稱名院右府藏人頭奏慶從事次第 一一
夕郎五代拜賀次第 一一
次將拜賀部類 一一
水黃記抄 一一
臨時簡要抄 一一
雜筆要集 一一
廷尉故實 一一
吉口傳(吉口隆長) 一一

裝束部

年中諸公事裝束要抄(中山忠定) 一一
衞府官裝束抄 一一
衞府裝束抄 一一
衞府具抄 一一
洞浮抄 一一
凶服部類(卷纓附) 一一

文筆部

類聚句題抄 一三
卅五文集 一三
花上集 一三
竺仙和尙天柱集(梵僊) 一三
旱霖集(祖應) 一三
豕菴集(一名稱木蛇詩)(龍派) 一三
猿吟集(通恕) 一三
九淵詩稿(龍琛) 一三
村庵小稿(靈彦) 一三
續狂雲詩集(同上) 一三
蕉菊集(周鳳) 一三
宜竹殘藁(周麟) 一三
天陰語錄(龍澤) 一三
日下一木集(待雨) 一三
幻雲詩藁(同上) 一三
幻雲文集(附北征集)(同上) 一三
三益稿(永固) 一三
松蔭吟稿(景趣) 一三
梅溪稿(永瑾) 一四
三脚稿(士鏡) 一四
策彥和尙詩集(周良) 一四
清溪稿(通徹) 一四
宿盧稿(俊岳) 一四
水拙手簡(德淩) 一四
雨珠記(淑文) 一四
頂相靈驗記(至遠) 一四

消息部

東山往來 一四
遊學往來(一本續庭訓往來)(同上) 一四
新撰類聚往來(卷上下・卷中後揭一四八)(丹峯) 一四
蒙求臂鷹往來 一四

和歌部

金葉和謌集(奏覽本)(源俊頼編) 一五
月詣和歌集(第八缺)(賀茂重保編) 一五
拾遺風體和歌集 一五
菊葉和歌集 一五
二八要抄 一五
秀歌大略 一五
新百人一首(足利義尙編) 一五
耕雲千首(花山院長親) 一五
千首和歌(正徹) 一五
正治二年院御百首 一五

文明十五年將軍家百首 一五
永享九年住吉社奉納百首 一五
永享十一年石清水社奉納百首 一五
玉津島社法樂假名題目百首和歌(文明四)(有闕) 一五
文明九年石清水社法樂百首 一五
後土御門院長州一宮住吉社御法樂和歌(明應四) 一五
後鳥羽院御百首 一五
順德院御百首 一五
後小松院御百首 一五
後奈良院御百首 一五
後崇光院御百首 一五
邦高親王御百首 一五
等持院殿御百首(二通)(足利尊氏) 一五
後普光園院殿御百首(二條良基) 一五
稱名院殿句題御百首(三條西公條) 一五
定家卿藤川百首 一五
爲相卿百首(二通) 一五
入道大納言雅親卿百首 一五
入道大納言雅庸卿百首 一五
長綱百首 一五
詠百首和歌(姬川親當) 一五
寂蓮法師百首 一五
慶運法師百首 一五
正徹百首(聖廟法樂) 一五
道堅法師百首(聖廟法樂) 一五
安嘉門院四條百首 一五
天正五年親王家五十首 一五
詠五十首和歌(二通)(行文) 一五
嘉應元年宇治別業和歌 一六
北山行幸倭歌(正嘉三) 一六
應永廿一年頓證寺法樂百首 一五
永享十年石清水社奉納百首 一五
永享十三年松尾社法樂百首 一五
明應四年水無瀨宮法樂百首 一五
土御門院御百首(建保四) 一五
伏見院御百首 一五
後土御門院御百首 一五
正親町院御百首 一五
宗尊親王御百首(弘長元) 一五
貞常親王御百首(文明元) 一五
寶簡院殿御百首(足利義詮) 一五
三條相國御百首(三條實重) 一五
後成卿述懷百首 一五
爲家卿藤川題百首 一五
爲定卿藤川題百首 一五
入道中納言雅康卿百首(二通) 一五
前大納言親長卿百首(下闕) 一五
花月百首(太田持資) 一五
十市遠忠百首 一五
登蓮法師戀百首 一五
堯孝法印百首 一五
心敬僧都百首 一五
四吟百首(玄旨・明心・紹巴・昌叱) 一五
仙洞五十首(建仁元) 一五
大永二年八月四日御會和歌 一五
高陽院行幸和歌(萬壽元) 一六
寂勝四天王院名所障子和謌 一六
嚴島社頭和歌(正應五) 一六
詠法華經和歌(正和三) 一六
內裏御屛風(大永六) 一六
長壽院內府九十賀和歌(文祿元) 一六
經旨和歌(文和四) 一六
日本紀竟宴和歌 一六
蒙求和謌(源光行) 一六
規子內親王家歌合(天祿三) 一六
男女房歌合(永延二) 一六
三百六十番歌合(正治二) 一六
正安元年五種歌合 一六
前攝政家歌合(嘉吉三) 一六
陽成院歌合 一六
多武峰往生院千世君歌合 一六
範永宅歌合 一六
金玉歌合(伏見帝・藤原爲兼) 一六
定家卿百番自歌合 一六
三百六十番自歌合(正慶) 一六
歌合(百番)(同上) 一六
岩山道堅自歌合 一六
貞德翁自歌合(十五番) 一六
三十六番相撲立詩歌 一六
定家卿獨吟詩歌 一六
永德元年室町亭行幸和歌集 一六
文明年中應制詩歌 一六
永祿五年一乘谷曲水宴詩歌 一六
後鳥羽院御集 一六
光嚴院御集 一六
等持院殿御集(足利尊氏) 一六
後福照院殿御詠艸(二條持基) 一六
洞院公賢公家集(詠百首和歌附) 一六
竹內僧正句題歌(長享元) 一六
中書王御屛風(同) 一六
高野山金剛三昧院短册(康永三) 一六
心敬僧都十躰和歌 一六
日本紀竟宴和歌(天慶六) 一六
百詠和歌(同上) 一六
故小野宮右衞門督齊敏君達歌合 一六
內裏歌合右方後番(承曆二) 一六
正治二年十月一日歌合 一六
歌合(文和年中) 一六
三十番歌合(文明一三) 一六
河原院歌合 一六
源大納言家歌合 一六
歌繪合 一六
頓阿勝負付歌合 一六
百番歌合(素純) 一六
歌合(五十番)(中原遠忠) 一六
百五十番歌合(同上) 一六
五十番自謌合(松永貞德) 一六
長承二年相撲立詩歌 一六
和漢名所詩歌合(九條基家) 一六
朗詠題詩歌(下) 一六
寬正五年仙洞三席御會詩歌 一六
文龜二年春日社法樂詩歌 一六
畠山匠作亭詩歌 一六
順德院御集(百首和歌附) 一六
式部卿邦高親王御集 一六
慈照院殿義政公御集 一六
後妙華寺殿御詠草(一條冬良) 一六
權中納言定賴卿集(異本) 一六
藤谷和歌集(藤原爲相) 一七
前大納言爲廣卿集(一名清玉集) 一七
貧道集(四條敎長) 一七
時慶卿集 一七
藤原爲賴朝臣集 一七
藤原家經朝臣集 一七
信實朝臣家集 一七
松田丹後守平貞秀集 一七
大江元就詠草 一七
法印珍譽愚詠 一七
閑谷集 一七
權大僧都心敬集 一七
和泉式部續集 一七
源重之むすめの集 一七
後堀川院民部卿典侍集 一七
後成卿萬葉集時代考(一名萬時考) 一七
萬葉集雜事(顯昭) 一七
古今和歌隱名作者次第 一七
後撰集正義 一七
古今打聞(一名祕藏抄)(凡河內躬恒) 一七
新撰膳腦(四條公任) 一七
桂明抄 一七
今來風體抄 一七
清輔袋草紙 一七
井蛙抄(頓阿) 一七
竹園抄 一八
かりねのすさみ 一八
隆源口傳 一八
鈎舟 一八
師說自見集 一八
爲兼集(二通) 一七
爲廣卿詠草 一七
爲冬集 一七
參議時直卿集 一七
大江匡衡朝臣集 一七
平忠盛朝臣集 一七
和歌(紀伊國造俊長集) 一七
心珠詠藻 一七
木下勝俊朝臣集 一七
寂身法師集 一七
閑放集(卷三) 一七
道堅法師詠草 一七
馬內侍集 一七
殷富門院大輔集 一七
權大納言典侍集 一七
定家長歌短歌之說 一七
古今集序註(北畠親房) 一七
撰集作者異同考(尊賢) 一七
雜後拾遺抄 一七
和歌深祕抄(堯憲) 一七
古來風體抄(藤原俊成) 一七
愚問賢注(二條良基) 一七
袋草紙遺編 一七
清巖茶話(姬川親當) 一七
時秀卿聞書 一八
愚見抄 一八
耕雲口傳(花山院長親) 一八
綺語抄 一八
歌林良材集(一條兼良) 一八
和歌現在書目錄 一八
明月記抄出 一八

連歌部

竹林抄 一八
月千句(文安二) 一八
河越千句(文明元) 一八
太神宮法樂伊與千句(天文一二) 一八
出陣千句(永正元) 一八
三代集作者百韻(寶永三) 一八
將軍家百韻(寬正五) 一八
新撰筑波新念百韻(明應三) 一八
伊勢物語詞百韻(大永元) 一八
永原筑前守重興興行百韻(弘治二) 一八
天正七年正月十六日定家卿色紙開百韻 一八
明智光秀百韻(天正一〇) 一八
後小松院御獨吟(應永元) 一八
後土御門後柏原兩院御百韻(延德三) 一八
慈照院殿御吟百韻(應仁元) 一八
宗長獨吟(大永八) 一八
肖柏獨吟觀世音名號百韻 一八
眞壁道無闇礫軒追善(兼如) 一八
萱草 一八
園塵 一八
壁草 一八
梵灯庵主返答書 一八
宗祇袖下 一八
馬上集(心敬) 一八
白髮集(宗祇) 一八
ひとり言(心敬) 一八
雨夜記(梨屋軒宗長編) 一八
闇夜一燈(宗牧) 一八
紫野千句 一八
寶德千句(寶德四) 一八
熊野法樂千句 一八
石山千句(至德二) 一八
石山百韻 一八
以呂波百韻(同) 一八
水無瀨三吟百韻(長享二) 一八
本式連歌百韻(同五) 一八
尼子晴久夢想拔百韻(天文二一) 一八
源氏國名百韻 一八
法皇御獨吟百韻(應仁二) 一八
兼載獨吟百韻(永正二) 一八
賀茂社法樂宗牧獨吟名所百韻 一八
文章連歌五十韻 一八
老葉 一八
下草 一八
春夢草(牡丹花肖柏) 一八
荒木田守武句集 一八
梵燈庵主袖下集 一八
花能萬賀喜(飯尾宗祇) 一八
うす花さくら(兼載) 一八
心敬僧都庭訓 一八
連珠合璧集 一八
連歌極祕之書 一八
連歌執筆次第 一八

物語部

伊勢物語（眞名本）（六條宮） 一九
唐物語 一九
宇治大納言物語 一九
岩屋能草紙 一九
轉寢草紙 一九
嵯峨物語 一九
山路乃露 一九
伊勢物語愚見抄（一條兼良） 一九
伊勢物語肯聞抄（牡丹花肖柏） 一九
源氏物語千鳥抄（源氏物語聞書） 一九
源氏和祕抄（一條兼良） 一九
布勢屋乃塵（後水尾帝） 一九

日記部

はるのみやまぢ（弘安三） 一九
宗長日記（柴屋軒宗長） 一九

紀行部

室町殿伊勢參宮記 一九
さのゝわたり（宗碩） 一九
小倉遠州 辛酉記行（小堀政一） 一九
高野の道の記（烏丸資慶） 一九

管絃部

御遊抄 二〇
貞治三年舞御覽記 二〇
橫笛譜裏書（源時中） 二〇
教訓抄 二〇
掌中要錄 二〇
新撰要記鈔 二〇
神樂血脈 二〇
鳳笙師傳相承 二〇
松浦宮物語 一九
堤中納言物語 一九
忍音物語 一九
いはやのさうし（流布本） 一九
初瀨物語 一九
幻夢物語 一九
知顯抄（源經信） 一九
山口記（飯尾宗祇） 一九
伊勢物語惟清抄（舟橋宗尤） 一九
類字源語抄 一九
帚木別注（一名雨夜談抄） 一九
さごろも下紐 一九
高野日記（頓阿） 一九
白河記行（飯尾宗祇） 一九
美濃路記行（兎菴） 一九
丙辰紀行（林信勝） 一九
文永五年院舞御覽記（端闕） 二〇
明應二年鳳管灌頂記 二〇
御遊部類記（敦有御記） 二〇
舞樂小錄 二〇
掌中要錄祕曲 二〇
吉野吉水院樂書（端裂） 二〇
和琴血脈 二〇
篳篥師傳相承 二〇

飲食部

式三献七五三膳部記（大草公以） 二〇
食物服用之卷 二〇
神谷宗湛筆記 二〇
紹鷗袋棚記 二〇
利休臺子かざり樣之記 二〇
茶器名物集 二〇
喫茶雜話（茶竹子） 二〇

合戰部

將門純友東西軍記 二一
承久兵亂記（承久物語） 二一
舟上記 二一
永享記 二一
上杉憲實記 二一
嘉吉物語 二一
應仁亂消息 二一
官地論 二一
細川大心院記（下村宗福） 二一
道家祖看記 二一
舟岡山軍記 二一
豐內記 二一
柴田退治記（大村由己） 二一
江州余吾庄合戰覺書 二一
惟任退治記（大村由己） 二一
四國御發向幷北國御動座事（同上） 二一
朝鮮記（大河內秀元） 二一
吉野甚五左衞門覺書 二一
細川忠興軍功記（牧承大夫） 二一
中村一氏記（中村家覺書） 二一
渡邊水庵覺書（渡邊事記） 二一
山內料理書 二一
料理物語 二一
長闇堂記及家傳遺誡 二一
紹鷗茶湯百首 二一
利休客之次第 二一
茶道祕傳 二一
泰衡征伐物語 二一
竹崎五郎繪詞 二一
異本伯耆卷 二一
永享後記 二一
結城合戰繪詞 二一
長祿記 二一
細川勝元記 二一
長享年後畿內兵亂記 二一
瓦林正賴記 二一
立入左京亮入道隆佐記 二一
豐臣記 二一
佐久間軍記 二一
賤嶽合戰記 二一
余吾庄合戰覺書（一名余吾物語） 二一
紀州御發向之事（同上） 二一
任官之事 二一
島津家高麗軍祕錄（淵邊元眞） 二一
本山豐前守安政父子戰功覺書 二一
脇坂記（一名脇坂家記） 二一
一柳家記 二一
大和記 二一
和田系圖裏書 二一
勢州軍記（神戶良政） 二一
祖父物語（一名朝日物語） 二一
名古屋合戰記 二一
今川家譜 二一
今川記 二一
甲亂記 二一
深澤城矢文 二一
湘山星移集 二一
北條記（一名小田原記） 二一
里見九代記 二一
土氣古城再興傳來記 二一
土氣東金兩酒井記 二一
鴻臺後記 二一
園部狀 二一
水谷蟠龍記 二一
土岐累代記 二一
雞山記 二一
飛驒國治亂記 二一
蘆田記（同追加附） 二一
河中島五箇度合戰記 二一
松陰私語 二一
館林盛衰記 二一
唐澤軍談 二一
那須記 二一
藤葉榮衰記 二一
和賀一揆次第 二一
最上義光物語 二一
越州軍記 二一
謙信軍記 二一
關岡家始末 二一
伊勢峯軍記 二一
清洲合戰記 二一
牛窪記 二一
今川記（一名富士記）（齋藤道齋） 二一
謙信家記（宇佐美勝正） 二一
武田勝頼滅亡記 二一
依田記 二一
關東合戰記 二一
里見代々記 二一
里見軍記（山田遠江介） 二一
土氣城雙廢記（上總山邊郡） 二一
國府臺戰記（一名鴻臺前記） 二一
長倉追罰記 二一
常陽四戰記 二一
水谷蟠龍記（別本） 二一
土岐齋藤軍記 二一
堂洞軍記 二一
大塔物語（堯深） 二一
壽齋記（二木壽齋） 二一
赤羽記 二一
新田老談記 二一
反町大膳訴狀 二一
唐澤城老談記 二一
仙道記 二一
東奧軍記 二一
九戶記 二一
矢島十二頭記 二一
賀越登記（岡本慶雲） 二一
丹州三家物語 二一
催馬樂師傳相承 二一
大家笛血脈 二一
神樂注祕抄（一名梁塵愚案抄）（一條兼良） 二一
催馬樂注祕抄（同上）（同上） 二一

蹴鞠部

內外三時抄目錄幷序（飛鳥井雅有） 二一
晚學抄（同上） 二一
蹴鞠百五十箇條 二一
蹴鞠之目錄九十九ヶ條（松下敎久） 二一

鷹部

鷹經辨疑論（藤原基春） 二一
基成朝臣鷹狩記 二一
鷹聞書（鷹祕抄） 二一
養應祕抄 二一
齋藤朝倉兩家鷹書 二一
龍山公鷹百首（近衞前久） 二一
梵燈菴鷹詞百韻連歌 二一
蹴鞠條々大概（飛鳥井雅康） 二一
蹴鞠百首和歌（同上） 二一
鞠道三十首之和歌（飛鳥井雅康） 二一
松下十卷抄 二一
小倉問答（一名定家問答） 二一
鷹口傳 二一
鷹祕抄 二一
責鷹似鳩拙抄（持明院十卷書之中） 二一
荒井流鷹書 二一
後普光院殿鷹百韻連歌（二條良基） 二一
箐鷹和歌文字抄 二一

遊戲部

三條家蒸物書 二一
香爐之卷 二一
池坊專應口傳 二一
小盧石詩幷序（同上） 二一
撰要目錄卷 二一
宴曲抄 二一
究百集 二一
拾菓抄 二一
玉林苑 二一
和謠分國記 二一
申樂聞書 二一
閑吟集 二一
四辻家蒸物書 二一
某家香合 二一
百瓶華序（聖澄） 二一
盆松詩幷引（同上） 二一
宴曲集 二一
眞曲抄 二一
拾菓集 二一
別紙追加曲 二一
平家勘文錄 二一
文祿貳癸巳年十月五日於禁裏御能組 二一
禪林小歌（聖岡撰・聖聰註） 二一

三刀谷田邊記 二六
備前文明亂記 二六
備中兵亂記 二六
太田水責記 二六
三好記(福長玄清) 二六
長曾我部元親記(高島重漸) 二七
宗像軍記 二七
豐後崩聞書(伊達一學) 二七
安西軍略 二七
清正記 二七
加藤家傳清正公行狀 二七

武家部

新編追加 二七
長曾我部元親式目 二七
將軍宣下次第(永正五) 二七
常德院殿御髮置記 二七
慈照院殿年中行事(大舘政藤) 二七
御散飯供御調進次第 二七
天正年中御對面記(伊勢貞知) 二七
細川亭御成記(大永四) 二七
文祿三年前田亭御成記 二七
天正十年安土御獻立 二七
御內書案(一名京都將軍家古狀) 二七
御內書引付(天文二三・廿四貞忠御調進案) 二七
玄以法印下知狀 二七
百手次第 二七
弓馬問答(小笠原清順答) 二七
武田弓箭故實 二七
弓張記 二七
圓物之事 二七
丸物草鹿之記 二七
播州佐用軍記 二七
妙善寺合戰記 二七
毛利記 二七
若州湯川彥右衞門覺書 二七
長元物語 二七
高橋記(一名紹運記)(伊藤一筑) 二七
豐後陣聞書 二七
黑田長政記 二七
有馬晴信記 二七
清正行狀奇 二七
島津家記 二七
新御式目 二七
將軍宣下記(延德二) 二七
慈照院殿御髮置記 二七
慈照院殿大將拜賀箭目(中山親通) 二七
年中恒例記 二七
長祿年中御對面日記 二七
室町殿上醍醐御登山日記(永正二五) 二七
三好亭御成記(永祿四) 二七
淺井備前守宿所饗應記(天文三) 二七
天正十八年毛利亭御成記 二七
御的日記 二七
射御拾遺抄 二七
佐竹宗三聞書 二七
武田射禮日記(小笠原長元) 二七
矢代之記 二七
挾物之記 二七
岡本記 二七
山名家犬追物記 二七
撿見故實(同上) 二七
犬追物日記(勢鏡) 二七
犬追物益鏡 二七
犬追物草根集(小笠原持長) 二七
笠懸射手躰配記(伊勢貞宗) 二七
羽形圖 二七
大坪道禪鞍鐙事記 二七
樞要集 二七
小笠原流手綱之祕書 二七
了俊大草紙 二七
小笠原入道宗賢記 二七
伊勢守貞親以來傳書 二七
伊勢兵庫守貞宗記 二七
伊勢六郎左衞門尉貞順記 二七
伊勢貞興返答書 二七
伊勢加賀守貞滿筆記 二七
常照愚草(伊勢貞陸) 二七
中嶋攝津守宗次記 二七
河村誓眞雜々記 二七
懷姓着帶之事(小笠原長時) 二七
豐記抄 二七
鳥板記 二七
人唐記 二七
諸大名出仕記 二七
風呂記 二七
酌之次第 二七
女房故實(一名御產所記) 二七
女房筆法 二七
曾我兵庫頭八十五箇條品々不好事 二七
書簡故實 二七
犬追物撿見記(小笠原興元) 二七
犬追物葛袋 二七
犬追物明鏡之記 二七
犬追物付紙日記(多賀高忠) 二七
犬追物手組日記(伊勢貞忠) 二七
笠懸聞書(伊勢貞春) 二七
諸鞍日記 二七
鞍鐙寸法記 二七
齊藤流手綱之祕書 二七
三議一統大雙紙(一名當家弓法集) 二七
京極大草紙 二七
伊勢貞親以來傳書 二七
伊勢守貞親以來傳書 二七
伊勢備後守貞明覺悟記 二七
貞順豹文書 二七
武雜記 二七
伊勢貞助雜記 二七
道照愚草(伊勢貞久) 二七
河村誓眞聞書 二七
澤巽阿彌覺書 二七
宮參之次第 二七
故實聞書 二七
魚板記(一名魚板持參之記) 二七
人賢記 二七
諸家參會記 二七
酌幷記 二七
嫁取故實 二七
女房進退 二七
今川了俊書札禮 二七
沙汰未練書 二七

式目聞書 三一
田陣日記 三一
軍中故實 三一
武田家諸士起請文 三一
海津城主次第 三一
慶長十六年禁裏御普請帳 三一
浮田家分限帳 三一
小田原衆所領役帳 三一
里見家分限帳 三一
加藤清正侍帳 三一

釋家部

佛法傳來次第(信救) 三一
如來齒舍利傳來 三一
地藏菩薩靈驗記(寶峯編) 三一
後七日御修法由緒作法 三一
永治二年眞言院御修法記 三一
文治五年眞言院御修法日記 三一
禪信僧正後七日修法記 三一
維摩會日記(永祿六) 三一
祈雨日記(淳和至堀河) 三一
永久五年祈雨日記(勝覺) 三一
祈雨法記(清和至後冷泉) 三一
永久五年請雨經法支度法進狀 三一
水天供現行記 三一
孔雀經御修法記(大御室以後)(端圓) 三一
孔雀經御修法記(建久三) 三一
孔雀經御修法記(北院御室以後抄本) 三一
孔雀經御修法記(文永至元亨) 三一
安鎭法日記(承曆至康和) 三一
普賢延命法日記(雲寬) 三一
建保五年普賢延命法日記 三一
兵具雜記幷幕星咒 三一
軍陣之聞書(文明七) 三一
兵將陣訓要略抄 三一
佐竹氏舊記 三一
慶長三年大名帳 三一
織田信雄分限帳 三一
京極高次分限帳 三一
成田家分限帳 三一
福島正則家中分限帳 三一
相馬義胤分限帳 三一
佛法由來集 三一
日本感靈錄(善本後揭一六八) 三一
御賀抄 三一
後七日御修法部類 三一
養和二年後七日御修法記 三一
建保三年後七日御修法私記(深賢) 三一
維摩會記(覺言) 三一
諸法要略抄(承澄) 三一
雨言雜祕記(勝賢) 三一
建久二年辛亥祈雨日記(勝賢) 三一
永久五年請雨經法記 三一
永久五年請雨經御修法支度記 三一
止風雨法記(覺禪) 三一
孔雀經御修法記(北院御室以後) 三一
安鎭法日記(應和至承保) 三一
安鎭法日記(長治至保元) 三一
建久二年普賢延命法日記 三一
熾盛光法日記 三一
六字河臨法(尊澄) 三二
五壇法日記(正治至文永) 三二
四天王法記(明德至應永) 三二
仁王經法勘例(弘仁至文永) 三二
保延六年如法尊勝法記(增益) 三二
應安三年如意輪法記 三二
大永三年室町殿護摩記 三二
如法經手記 三二
文治二年神宮大般若經轉讀記(一名俊乘房參宮記)(慶俊) 三二
康正二年八社仁王經御讀經記 三二
伏見院御落餝記 三二
傳法灌頂日記 三二
龜山院御灌頂記(最弁) 三二
中御室御灌頂記(大江匡房) 三二
遍智院法印灌頂資記 三二
蓮藏院僧正灌頂資 三二
應永廿七年門主上綱御入壇記 三二
遍智院僧正入壇資 三二
寶池院前大僧正入壇資記 三二
岳西院授與記 三二
三寶院傳法灌頂私記 三二
建武二年結緣灌頂記 三二
觀音院恒例結緣灌頂記(公賢) 三二
宸筆御八講記(東院・天曆至文安) 三二
文永七年宸筆御八講記(花山院通雅) 三二
應安三年禁中御八講記 三四
武家御八講部類 三四
大治二年曼陀羅供次第 三四
應安七年曼荼羅供見聞略記(隆源) 三四
永享十二年曼荼羅供雜記 三四
文龜二年曼荼羅供記 三四
五壇法日記(應和至建久) 三三
七佛藥師法現行記(保延至觀應) 三三
正元元年仁王經法雜事(顯淳) 三三
仁王經修法問答 三三
壽永二年轉法輪法記 三三
弘安四年異國御祈禱記 三三
應長元年堅義記 三三
如法經法 三三
上皇御落餝部類 三三
大宮院御得度記 三三
弘仁三年高雄山灌頂曆名(空海) 三三
後宇多院御灌頂記 三三
入道親王尊快御灌頂事 三三
中性院法印灌頂資記 三三
妙法院尊性親王御入壇記 三三
報恩院入壇資 三三
覺洞院僧正入壇資記 三三
東南院授與記 三三
光明峰寺殿傳法灌頂記(隆澄) 三三
嘉元四年結緣灌頂記(最弁) 三三
永和二年結緣灌頂記 三三
東寺寶泉院結緣灌頂雜記(弘乘) 三三
公武御八講部類 三四
等持院御八講記(應永二一) 三四
法守親王曼陀羅供次第 三四
永享十一年曼荼羅供記 三四
永祿元年曼荼羅供雜記(堂上) 三四
佛經供養表白 三四

應永十三年禁裏御懺法講記 三四
諸寺略記 三四
法綱儀 三四
清水寺緣起 三四
東要記 三四
東長儀(守覺法親王) 三四
榮海僧正拜堂幷御影供記(弘繼) 三四
至德二年道快僧正拜堂下行物記(宥壽) 三四
建武二年道我僧正加任拜堂下行物日記 三五
東寺大塔升形銘(宗源編) 三五
醍醐寺要書 三五
憲深座主拜堂記 三五
澄心寺緣起 三五
安祥寺資財帳 三五
法勝寺阿彌陀堂造立日時定記(承保三)(同上) 三五
承曆元年法勝寺供養記 三五
護國寺供養記(建武元)(道意) 三五
眞如堂緣起(公助) 三五
壬生寺緣起 三五
鞍馬蓋寺緣起(尊應) 三五
廣隆寺供養日記(永萬元) 三五
神護寺舊記 三五
清凉寺緣起 三五
天龍紀年考略 三五
常住寺佛舍利記 三五
三鈷寺修造勸化疏(天文八) 三五
羽賀寺緣起 三五
七大寺年表(端闕) 三五
東大寺緣起 三五
大佛御頭供養日記(貞觀三) 三六
興福寺伽藍緣起 三六
興福寺現住僧帳 三六
西大寺資財流記帳(卷一) 三六
法隆寺緣起資財帳(天平一九) 三六
藥師寺緣起 三六
東要記 三六
東長儀(守覺法親王) 三六
榮海僧正拜堂幷御影供記(弘繼) 三六
至德二年道快僧正拜堂下行物記(宥壽) 三六
建武二年道我僧正加任拜堂下行物日記 三六
東寺大塔升形銘(宗源編) 三六
醍醐寺要書 三六
憲深座主拜堂記 三六
澄心寺緣起 三六
安祥寺資財帳 三六
法勝寺阿彌陀堂造立日時定記(承保三)(同上) 三六
承曆元年法勝寺供養記 三六
護國寺供養記(建武元)(道意) 三六
眞如堂緣起(公助) 三六
壬生寺緣起 三六
鞍馬蓋寺緣起(尊應) 三六
廣隆寺供養日記(永萬元) 三六
神護寺舊記 三六
清凉寺緣起 三六
天龍紀年考略 三六
常住寺佛舍利 三六
三鈷寺修造勸化疏(天文八) 三六
羽賀寺緣起 三六
七大寺年表(端闕) 三六
東大寺緣起 三六
大佛御頭供養日記(貞觀三) 三六
興福寺伽藍緣起 三六
仙洞御懺法講記(應永二一) 三四
諸寺供養部類 三四
金剛抄(融圓) 三四
清水靈驗記(藤波事盟意)(融賢) 三四
東寺要集(寬信編) 三四
東寺長者拜堂記 三四
禪信僧正拜堂幷御影供記(永享六) 三四
師子窟緣起 三五
西琳寺流記 三五
荒陵寺御手印緣起 三五
勝福寺鑄鐘勸進帳(永正一三) 三五
中山寺緣起(攝州河邊郡紫雲山中山寺來由記) 三五
伊勢國多度神宮寺伽藍緣起幷資財帳 三五
宏德寺記 三五
尾張國笠寺緣起 三五
大山寺緣起(初闕) 三五
光觸寺頗梨阿彌陀緣起 三五
川口善光寺緣起 三五
延曆寺護國緣起 三五
應永三年山門大講堂供養記 三五
天台座主登山次第 三五
寺德集 三五
寺門高僧記(卷一至六・卷一〇後揭—三八) 三五
三井寺金堂東大門勸進帳(慶長一二) 三七
葛川緣起 三七
桑實寺緣起 三七
日光山瀧尾建立草創日記(道珍) 三七
善光寺緣起 三七
伯耆國大山寺緣起 三七
高野山記(生阿彌) 三七
高野山奧院興廢記(尚祚) 三七
高野山御幸御出記 三七
粉河寺緣起 三七
淡路國諭鶴羽山勸進狀(大永六) 三七
阿波國太龍寺緣起 三七
蹉跎山緣起(尊海) 三七
傳敎大師消息 三七
表白集(保安至永久) 三七
願文集(天元至文祿) 三七
願文集(笠置寺住侶作善等) 三七
泉涌寺諷誦類 三八
鷲林拾葉集(尊舜) 三八
御諷誦御願文案 三八
長弁私案抄 三八
勅撰法相宗章疏目錄(藏俊) 三八
北院御室拾要集(守覺法親王) 三八
愚迷發心集(貞慶) 三八
無住妻鏡(一圓) 三八
一言芳談 三八
眞惠上人御定 三八
三寶院傳法血脈 三八
醍醐無量壽院法流相承(隆堉) 三八
先德略名口決 三八
諸宗勅號記 三八
僧用集 三八
日本感靈錄(善本再揭) 三八
康曆元年結緣灌頂記(祐盛) 三八

雜部

神皇正統錄 三九
仁壽鏡 三九
神明鏡 三九
十三代要略 三九

後白河院御起請(文治三) 三七
高野山順禮記 三七
道成寺繪詞(首闕) 三七
阿波國井戶寺勸進帳(天文一二) 三七
阿波國摩尼珠山高越寺私記 三七
和漢禪刹次第 三七
眞言諸山符案 三七
表白集(庭申講表白等) 三七
江都督願文集(大江匡房) 三七
卷數集(端闕) 三七
代々先皇法語集 三七
請諷誦文 三七
晦庵稿(寫信仲) 三七
三家撰集目錄(眞寂法親王) 三七
東域傳燈目錄(永超) 三七
妙香院宮御參務日記 三七
爲盛發心集 三七
我慢抄(杲寶) 三七
仁空置文 三七
眞言血脈 三七
醍醐報恩院血脈 三七
入唐記(心覺) 三七
證號雜記(杲寶) 三七
素絹記(定珍) 三七
肝心集 三七
延文四年結緣灌頂記 三七
寺門高僧記(卷一〇・卷一至六前揭—三七) 三七
北條九代記 三七
興福寺略年代記 三七
奈良年代記 三七
享祿以來年代記 三七
永祿以來大事記(林恕) 三七
南都大衆入洛記 三七
貞和四年記(房玄) 三七
延文四年記 三七
長祿二年記 三七
永祿九年記 三七
看聞御記(應永・永享・嘉吉・完本後揭—五一至五三)(後崇光帝) 三八
嚴助大僧正記(明應三至永祿六) 三八
見聞雜記(應仁二至文明一〇)(宗承) 三八
和漢合圖拔萃 三八
天正事錄 三八
鶴岡事書案 三八
妙法寺記(文正元至永祿四) 三八
續善隣國寶記 三八
祕府略(卷八六四・八六八)(滋野貞主等) 三八
日本國見在書目錄(藤原佐世) 三八
明文抄 三八
反音抄 三八
撮壤集 三八
藥經太素(和氣廣世) 三八
康頼本草(一名本艸和名傳鈔) 三八
香要抄 三八
醫略抄 三八
長生療養方 三八
衛生祕要抄(削除) 三八
延壽撮要 三八
東寺王代記 三八
立川寺年代記 三八
曆仁以來年代記 三八
永祿以來年代記 三八
天延二年記 三八
仁和寺御日次記 三八
觀應二年日次記(同上) 三八
正長元年記 三八
永正十七年記 三八
見聞私記(天平勝寶四至正和四) 三八
弘長記 三八
聚樂物語 三八
會津塔寺村八幡宮長帳 三八
善隣國寶記(周鳳) 三八
續善隣國寶外記 三八
世俗諺文(源爲憲) 三八
平他字類抄 三八
琱玉集 三八
類集文字抄 三八
輔仁本草(本草和名)(深江輔仁) 三八
香字抄(寬胤) 三八
香藥抄(裏書共)(惟宗俊通) 三八
遐年要抄(丹波嗣長) 三八
醫家千字文註(惟宗時俊) 三八
延壽類要 三八
傳屍病廿五方 三八
石山寺緣起 三八
關寺緣起(菅原師長原撰) 三八
補陀洛山建立修行日記(仁朝等) 三八
滿願寺三月會日記(尊蓮) 三八
越後國乙寶寺緣起(端闕) 三八
峯相記 三八
高野山官符 三八
金剛峯寺建立修行緣起 三八

家傳心牛脉治祕決 四三
金瘡祕傳(上) 四三
金瘡祕傳(下) 四三
簠簋内傳(安倍晴明) 四三
宿曜運命勘錄 四三
建天全書(安倍長親撰・同泰邦註) 四三
行幸反閉作法圖 四四
吉日考祕傳 四四
建曆四年具注曆日 四四
延慶三年かのえいぬのとしのこよみ 四四
應永十八年頒曆斷簡 四四
麒麟抄 四四
烏羽玉靈抄(藤原行成) 四四
心底抄(藤原經朝) 四四
夜鶴庭訓抄 四四
世尊寺侍從行季二十ヶ條追加 四四
筆法禮義集 四四
金玉積傳集 四四
儒林拾要 四四
仁和寺諸記抄 四四
醍醐枝葉抄 四四
重酉抄 四四
姓名錄抄 四四
明翰抄 四四
諸國鍛冶寄(深尾貞繼) 四五
口遊(源爲憲) 四五
大内裏抄 四五
富家語談 四五
後三條相國抄(三條實冬) 四五
上杉問答 四五
雨目祕傳書 四三
金瘡祕傳集 四三
新撰六旬集 四三
方角禁忌 四三
本命抄 四三
大膳大夫有盛記 四四
三寶吉日 四四
永久三年曆 四四
長祿三年曆 四四
麒麟抄增補 四四
定家卿筆諫口訣 四四
唐書日書文字次第 四四
右筆條々(藤原行房) 四四
鳳朗集 四四
玉章祕傳抄 四四
梅莖古筆傳 四四
妙香院宮御院參引付 四四
醍醐寺雜事記 四四
醍醐雜抄 四四
淨修坊雜日記 四四
諫訓抄 四四
雜訴決斷所結番交名(建武元) 四四
諸國鍛冶系圖 四五
掌中歷(三善爲康) 四五
桃華雜抄 四五
立車記 四五
後押小路内府抄(三條公忠) 四五
塵滴問答 四五
人鏡論 四五
童訓略頌類纂(中原職忠) 四五
西行物語繪詞 四五
四季物語(鴨長明) 四五
至要鈔 四五
菅家遺誡 四五
童子教 四五
君愼(細川勝元) 四五
伊勢貞親教訓 四五
尾籠集 四五
金言類聚抄(卷二・三) 四五
世繼物語 四五
康頼寶物集 四五
閑居友 四五
蕉窓夜話 四五
戴恩記(松永貞德) 四五
寒川入道筆記 四五
桂川地藏記 四五
旅宿問答 四五
先代破裂集 四五
院號定部類記 四七
初任大臣大饗雜例 四七
大臣大饗記(後深心院關白) 四七
永享四年大饗定 四七
三條中山口傳(附・丹鶴本附錄) 四七
出雲國風土記 四七
常陸太田文 四七
豐後國國田帳 四七
遠江國御神領記 四七
弘長元年下總國小野繼幡地帳 四七
世鏡抄 四五
百椿集 四五
西行物語 四五
歌林四季物語(同上) 四五
仲文章(首闕) 四五
實語教 四六
君子集 四六
假名教訓(附・宗祇法師長うた) 四六
多胡辰敬家訓 四六
五常内義抄 四六
注好選集(上・中) 四六
寶物集(首尾闕) 四六
撰集抄(西行) 四六
三人懺悔册子(一名三人法師) 四六
蠡測集(周良) 四六
貞德翁乃記 四七
月刈藻集(人語隨筆時代不同) 四七
鹿嶋問答(聖冏) 四七
後鳥羽院御靈託記 四七
後宮略傳(首中並闕) 四七
公宴部類記 四七
任大臣大饗部類 四七
建曆二年大饗次第(京極殿儀) 四七
大饗雜具目錄(永享四) 四七
諸藝方代物附 四七
風土記(肥前國) 四七
淡路國太田文 四七
承和二年東寺領國判 四七
貞治七年宮田前大宮司家領記 四七
應永六年香取諸名帳(田所文書) 四七
正應四年香取檢田帳 四七
嘉保二年大江仲子解文 四七
播磨國大部庄公文職舊記 四七
日本得名(一名國名風土記) 四七
延陀丸おとし文 四七
十番物あらそひ 四八
滑稽詩文 四八
十番狂詩合 四八
職人歌仙 四八
金言和歌集 四八
鳥歌合 四八
昨日波今日の物語(削除) 四八
尤雙紙 四八
鎌倉順禮記(宗彭) 四八
明應四事記 四八
長享三年諒闇終記 四八
長享二年渡御倚廬次第 四八
東寺光明講過去帳 四八
下總國小金本土寺過去帳 四八
書寫山十地坊過去帳 四八
御產部類記 四八
后宮御產當日次第 四八
長講院内府九十賀記 四八
新撰類聚往來(卷中・卷上下前揭一四)(丹峯) 四八
善隣國寶別記 四八
東大寺越前國桑原莊券 四七
信濃國水内曲橋勸進帳(慶長一六) 四七
讃岐國萬農池後碑文 四七
正元二年院落書 四七
拾烈集 四七
四十二のものあらそひ 四七
若氣勸進帳 四八
躬恒自歌合 四八
詠百首狂歌(永雄・幽齋・貞德) 四八
虫歌合 四八
鴉鷺物語(一名鴉鷺合戰記) 四八
曾々路物語 四八
色香論(一名あづまめぐり) 四八
凶事部類 四八
貞治四年諒闇終記 四八
後成恩寺關白諒闇記 四八
長享二年還御次第 四八
本法寺過去帳 四八
常陸國赤濱妙法寺過去帳 四八
御產御祈目錄 四八
康和元年御產部類記 四八
北山准后九十賀記(實冬卿記) 四八

滿濟准后日記(應永一八至永享七) 四九—五〇
看聞日記(應永二三至文安五)(一名看聞御記)(後崇光帝) 五一—五三
附・群書類從正續分類・書名總目錄 五三

續群書類從目錄 塙保己一編刊 和・中 二 イ 四 一三八

編年殘篇 一
平城宮大内裏跡坪割圖(北浦定政) 一
聖德太子傳私記 三
延久四年五年目次記 三
公武大體略記 三
大津籠城合戰記 三
老師物語聞書 四
毛利家樣子 四
裝束色彙 四
南都七大寺巡禮記 一—二
獨物語 三
有職問答 三
藤原公捨經之記 三
綸旨抄 三
近藤氏書上 四
前九鬼長門守守隆働拔書 四

續々群書類從 國書刊行會編刊 明治三九至四二 洋・中 一六 イ 四 五五三

神祇部
類聚神祇本源(度會家行) 一
舊事本紀玄義(惠運) 一
神祇靈應記(春山) 一
神皇實錄 一
本朝諸社一覽(坂内直頼) 一
二十二社略記(長島泓昌編) 一
皇太神宮殿舍考證(度會延經) 一
外宮神領目錄 一
神宮祕傳問答(度會延良) 一
元祿七年賀茂祭記(野宮定基) 一
月能桂(線樹軒松順) 一
出雲大社記 一
三社託宣略抄 一
土德編(吉川惟足) 一
神學承傳記 一
會津神社之訓詞(吉川惟足) 一
豐葦原神風和記 一
瑚璉集(度會家行) 一
神皇系圖 一
天口事書 一
神社便覽(白井宗因) 一
和歌兩神記(同上) 一
豐受皇太神宮殿舍考證(同上) 一
内宮氏經日次記(荒木田氏經) 一
賀茂注進雜記(賀茂保可等) 一
石上神宮御事抄 一
東照宮大權現緣起 一
宇佐八幡宮緣起 一
陽復記(度會延佳) 一
未生土之傳(同撰・伴部安崇解) 一
土津靈神正學記(跡部良顯) 一
神道生死之說(跡部良顯) 一

病後手習（伊部安崇） 一
八重垣大明神碑銘（秋野信妙） 一
史傳部
續皇年代略記（小野高潔編） 二
本朝歷代法皇外紀（附・貴胤碩臣出家標目等）（元策） 二
法皇外紀續門鴻寶（同上） 二
傳奏次第 二
新撰座主傳（進藤爲善） 二
東寺長者補任 二
當德院畫像贊並序（周麟） 三
加藤光泰貞泰軍功記 三
尊語集抄（一名明德嘉言誌） 三
事語繼志錄（奥村保之） 三
吉備烈公遺事（湯淺元禎） 三
桃源遺事（安積覺等） 三
惺窩先生行狀（林信勝） 三
舜水先生行實並略譜（今井弘濟・安積覺） 三
貞慧傳 三
弘法大師弟子傳（智燈） 三
圓照上人行狀（凝然） 三
黃檗開山普照國師年譜（性日・性派） 三
楠木合戰注文 三
忽那嶋開發記 三
天野山金剛寺古記寫 三
大乘院日記目錄（尋尊） 三
田邊城合戰記 四
雙林寺傳記 四
小弓御所樣御討死軍物語 四
多賀谷七代記 四
沼田記 四
佐野宗綱記 四
菅谷傳記 四
忍城戰記 四
石川忠總家臣大阪陣覺書 四
土屋忠兵衛知貞私記 四
嶋原天草日記（松平輝綱） 四
休明光記（羽太正養） 四
記錄部
三代御記（中津廣呢抄） 五
九曆（藤原師輔） 五
宇治關白高野山御參詣記（平範國） 五
平知信朝臣記 五
後稱念院關白冬平公記（鷹司冬平） 五
北面假名記（源康成） 五
東大寺法花堂要錄 五
東大寺繪所日記 五
天正日記（內藤清成） 五
九州下向記（足齋重鑑） 五
法制部
講令備考（稻葉通邦等） 六
格逸（塙保己一編） 六
式逸（和田英松編） 六
延喜式工事解圖錄 六
江次第鈔（一條兼良） 六
吏徵（向山篤） 七
公家新制（弘長三） 七
貞應弘安式目 七
增補田園類說（小宮山杢進編・谷本教等補） 七
侍中群要（橘廣相） 七
當今年中行事（中御門） 七
八重垣大明神由祝詞（藤原基生） 一
神道辨草（新松忠義） 一
香宗我部氏記錄 四
箱根山中城責由來 四
清正高麗陣覺書（下川兵太夫） 四
大阪陣山口休庵咄 四
嶋原一揆松倉記 四
山田右衛門作以言語記 四
貞信公記（藤原忠平） 五
平記（平行親） 五
江記（大江匡房） 五
吉田中納言爲經卿記（吉田爲經） 五
匡遠記（小槻匡遠） 五
齋藤基恒日記 五
繼芥記 五
惟房公記（萬里小路惟房） 五
親綱卿記（中山親綱） 五
律逸（石原正明編） 六
格逸々（黑川春村編） 六
延喜式工事解（春田永年） 六
延喜式工事通解（春田永年） 六
建官考（澁井孝德） 七
三代制符（建久・寬喜・文永） 七
御成敗式目注 七
建武式目注（清原良雄） 七
寬文記 七
條々聞書貞丈抄（伊勢貞頼） 七

諸國御關所覺書 七
地理部
本朝地理志略（林信勝） 八
雍州府志（黑川道祐） 八
堺鑑（衣笠宗寬） 八
江戶名所記（淺井了意） 八
長崎綠起略記（法昭） 八
會津風土記（保科正之） 八
磐城風土記 八
琉球國鄉帳（寬文八） 九
藝備國郡志（黑川道祐） 九
隱州視聽合紀 九
東奥白河往昔之記 九
辰巳無人島訴狀並口上留書（延寶三）（小笠原民部） 九
蝦夷記 九
吉野記（飛鳥井雅章） 九
貞德他行道之覺（檜垣貞德） 九
元和七年東海紀行 九
立圖東の記行 九
中山日錄（堀正意） 九
江海風帆草 九
教育部
朝倉宗滴話記 一〇
黑田家老士物語 一〇
春鑑抄（林信勝） 一〇
敵戒說（林信勝等） 一〇
謫居童問（山鹿高興） 一〇
學問關鍵（伊藤長胤） 一〇
荷田大人創學校啓（荷田春滿） 一〇
漢學紀源（伊地知季安） 一〇
乎古止點諸 一〇
自遣往來 一〇
商賣往來 一〇
諸職往來 一〇
宗教部
東大寺要錄（觀嚴） 一一
招提千歲傳記（義澄） 一一
藥師寺黑草紙 一一
法隆寺記補忘集（良訓編） 一一
東寶記（杲寶） 一二
顯戒論緣起（最澄） 一二
聲明源流記（凝然） 一二
木葉衣（同上） 一二
寺格帳 一二
切支丹宗門來朝實記 一二
肥前國有馬古老物語 一二
契利斯督記 一二
詩文部
後水尾天皇御製詩集 一三
機山十七首（武田晴信） 一三
惟新公自記（島津義弘） 一三
勸忠書（同上） 一三
惺窩先生文集（藤原肅撰・冷泉爲經編） 一三
尺五先生全集（松永昌三） 一三
垂加文集（山崎嘉） 一三
觀瀾集（三宅絅明） 一三
歌文部
風葉和歌集 一四
千五百番歌合（建仁元） 一四
慶長千首和歌（慶長一〇） 一四
京都往來（鈴鹿定親） 一〇
源平往來 一〇
名產諸色往來（松葉軒龍水） 一〇
消息往來（高井伴覺） 一〇
東大寺續要錄 一一
興福寺濫觴記 一一
藥師寺新黑草紙 一一
南都七大寺巡禮記（上） 一一
入唐求法巡禮行記（圓仁） 一二
日本大師先德明匠記（定珍編） 一二
踏雲錄事（行智） 一二
諸宗階級 一二
吉利支丹物語 一二
伴天連記 一二
查訳餘錄 一二
破提宇子（巴毗弁） 一二
鳳啼集（後光明帝） 一三
貞山公詩鈔（伊達政宗） 一三
鼇言錄（堀田正俊） 一三
恭靖先生遺稿（木下貞幹） 一三
澹泊齋文集（安積覺） 一三
玉仲遺文（宗秀） 一三
新撰六帖題和歌（衣笠家良等） 一四
集外三十六歌仙（後水尾帝御編） 一四
沙彌惠空百首（九條稙通） 一四

天正十六年聚樂亭御會御歌 一四
文祿三年吉野山御會御歌 一四
御柏原院御日次結題 一四
後水尾院御集 一四
後十輪院内大臣詠草（中院通村） 一四
爲兼卿家集補遺（藤原爲兼） 一四
惺窩先生倭謌集（藤原肅） 一四
衆妙集（細川幽齋） 一四
草山和歌集（日政） 一四
梶の葉（祇園梶女） 一四
佐遊李葉（祇園百合女） 一四
顯昭古今集註 一五
俊頼口傳集（源俊頼） 一五
續歌林良材集（下河邊長流） 一五
梨本集（戸田茂睡） 一五
和歌會式 一五
新撰莵玖波集（飯尾宗祇編） 一五
連集良材 一五
岩清水物語 一五
風につれなき物語 一五
兵部卿物語 一五
源家長日記 一五

雜部

雙倉北雜物出用帳（天平勝寳至延暦） 一六
延暦六年曝涼帳 一六
延暦十二年曝涼帳 一六
弘仁二年官物勘錄 一六
雜物出入帳（弘仁至天長） 一六
雜物出入繼文（天平勝寳至天長） 一六
東大寺勅封藏目錄記 一六
天正二年截香記 一六
東大寺三藏御寳物御改之帳（慶長一七） 一六
慶長十九年藥師院實祐記 一六
正倉院御開封記草書（元祿六）（祐想） 一六
東大寺正倉院開封記（元祿六） 一六
東大寺三倉開封勘例（庸性） 一六
二倉道具目錄（元祿六） 一六
正倉院御開封勘例等御尋之日記 一六
東大寺古文書目錄 一六
正倉院寳物御開封事書（天保四） 一六
正倉院御寳物目錄（同） 一六
仁和寺御室御物實錄（天暦四） 一六
本朝法家文書目錄 一六
寺社寳物展閲目錄（寛政四）（柴野邦彥・住吉廣行） 一六
但馬國太田文（弘安八）（太田政頼） 一六
下京中出入之帳（元龜四） 一六
絲割符由緒書（伊藤權左衛門） 一六
中家實錄 一六
書大體（齋藤滑玄） 一六
大安寺碑文（淡海三船） 一六
三州俗聖起請十二箇條事 一六
僧妙達蘇生注記 一六
美福門院御文 一六
六條判官源爲義書狀 一六
源義經搜索之事宣下請文 一六
興福寺法隆寺牒狀 一六
宋人陳和卿濫妨停止下文 一六
筆海要津（藤原通憲） 一六

上賀茂松下氏文書 一六
假面譜（喜多古能） 一六
和學講談所御用留抄 一六

續々群書類従 國書刊行會編刊 明治三九至四二 洋・中 一六冊 イ 四類 六五〇號

鼠璞十種 二輯二二種 三田村玄龍編校 大正五 洋・中 （國書刊行會叢書） 二 イ 四 八五一 一―二

高尾追々考（加藤祀） 一
新吉原細見記考（同上） 一
諸家隨筆集（高力種信） 一
奇異珍事錄（木室卯雲） 一
浮世草（五息齋） 一
橘窻自語（橋本經亮） 一
卽事考（竹尾次春） 一
反古のうらがき（鈴木甕） 一
讀老庵日札（中野老樗軒） 一
色里新かれうびん 一
明和誌（青山豐秀） 二
道聽塗説（大郷良則） 二
續道聽塗説（同上） 二
昔ばなし 二
燈前一睡夢（大谷木忠醇） 二
江戸見草（小寺廣路） 二
板兒錄拔萃（瀨尾桓本原撰） 二
遊相醫話（森立之） 二
寶貨漫文抄（大村成富） 二
寶永年間諸覺 二
伊勢町元享間記 二
麴街略誌稿（河内全節） 二

存採叢書 缺本 近藤圭造編 自明治一八 和・小 一〇九 イ 四 五一三

續修東大寺正倉院文書 一―六
新抄格勅符抄 七
逸傳六種 八
曾我物語（卷一至四）（眞字本） 九
帝王編年記 一〇―一六
戴恩記（松永貞德） 一七
國造本紀考（栗田寛） 一八―二三
皇居年表 二四―二八
和名抄諸國郡鄉考（卷一至一〇）（富永春部） 二九―三七
御本日記附注（近藤守重） 三八―三九
御本日記續錄（同上） 四〇―四一
御寫本譜（附・慶長勅版考）（同上） 四二
配所殘筆（山鹿高興） 四三
道の幸（屋代弘賢） 四四
屠龍工隨筆（小栗百萬） 四五
昔々物語（財津種莢） 四六
春湊浪話（土肥經平） 四七
白河結城氏歷世事實（廣瀨典） 四八―四九
寓簡 五〇
古今要覽稿抄（草木部・器財部）（屋代弘賢編） 五一―六二

水の一すち（吉田令世） 六三―六四
國文句讀考（權田直助） 六五
長等の山風（附錄共）（伴信友） 六六―七〇
嬉遊笑覽（附錄共）（喜多村信節） 七一―九三
歷代和歌勅撰考（吉田令世） 九四―九八
洽聞錄（卷一至三・六） 九九―一〇二
四述奇（附・航海述奇）（清・張德彝） 一〇三―一〇六
時變吉凶閒書 一〇七
翁草（神澤貞幹） 一〇八
存採叢書總目 一〇九

丹鶴叢書 殘缺二八種 水野忠央輯刻 （弘化四至嘉永六） 和・大 六九冊 イ 四類 一〇九〇號

正中御飾記 一
内宮御神寳記 一
九條右大臣集（藤原師輔） 二
御堂關白集（一名御堂大殿集） 二
家經朝臣集 二
和泉式部續集 三―四
源重之女集 五
小侍從集 五
殷富門院大輔集 五
釋奠供物圖 六
諸陵雜事注文 六
雜筆要集 七
室町殿春日詣記 八
拵弓籐割次第（藤原信豐） 九
萬代和歌集 一〇―一九
濱松中納言物語 二〇―二七
乙寺緣起 二八
信實朝臣集 二九
草根集（正徹） 三〇―四四
繪師草紙（藤原信實） 四五
蒙古襲來繪詞（竹崎季長） 四六―四八
風葉和歌集 四九―五二
日本書紀（卷一・二） 五三―五四
經信卿集 五五
北山抄（四條公任） 五六―六四
武藏國風土記 六五
基盛朝臣鷹狩記 六六
前參議敎長卿集（一名貧道集） 六七―六九

長周叢書 三一種・解題目錄一冊 村田峰次郎編 明治二三至二五 和・中 二一 イ 四 四六六

大江匡房卿傳（近藤芳樹） 一
山田原欽先生事蹟（村田峰次郎編） 二
作文初問（山縣孝孺） 三
三之逕（瀧長愷） 三
學則（近藤芳樹） 四
言葉の德（安部眞貞） 四
長門國誌（明・陳元贇） 五
長門金匱 五
萩古實未定之覺（烏田貫通） 六
忠正公略傳 七
毛利隆元卿傳（吉田矩方） 八
吉川元春卿傳 八
小早川隆景卿傳（青山延光） 八
羽賀臺御狩の記（冷泉古風） 九
洞春公略譜（瀧長愷編） 一〇
常榮公略譜（同上） 一〇
天樹公略譜（同上） 一〇
大照公略譜（同上） 一〇
萬治制法（土方傳右衛門等） 一一
吉田松陰先生遺文（吉田矩方） 一三
唐太話（布施御牆編） 一三
虛實見聞記（和智九郎右衛門編） 一四
救饑提要（布施御牆） 一五
童子先訓（同上） 一五
他所問答（同上） 一五
春霞集（毛利元就） 一六
技癢錄（南部伯民） 一七
獨嘯囊語（永富鳳介） 一八
漫遊雜記（同上） 一八
事斯語（毛利齊廣） 一九
輝元公上洛日記（平佐就言編） 二〇
長周叢書解題目錄（村田峰次郎編） 二一

朝鮮群書大系 續輯・續々輯・別輯共 明治四二至大正五 朝鮮古書刊行會刊 洋・中 七八 イ 四 七二六

三國史記（高麗・金富軾等） 一
大東野乘（慵齋叢話等五八種） 二―一四
朝鮮美術大觀 一五
八域誌（朝鮮・李重煥） 一六
東國郡縣沿革表 一六
四郡志（朝鮮・柳得恭） 一六
京都雜志（同上） 一六
北漢誌（朝鮮・聖能） 一六
東京雜記（朝鮮・權以愼） 一六
渤海考（朝鮮・柳得恭） 一七
北輿要選（朝鮮・金魯奎） 一七
北塞記略（朝鮮・洪良洪） 一七
高麗古都徵（朝鮮・韓在濂編） 一七
宣和奉使高麗圖經（宋・徐兢） 一七
中京誌（朝鮮・金履載） 一八
江華府志（朝鮮・金魯鎭） 一八
破閑集（高麗・李仁老） 一九
補閑集（高麗・崔滋） 一九
益齋集（高麗・李齊賢） 一九
疋言覺非（朝鮮・丁若鏞） 一九
東人詩話（朝鮮・徐居正） 一九
海東繹史（續共）（朝鮮・韓致奫） 二〇―二三
龍飛御天歌（朝鮮・鄭麟趾等） 二四
紀年兒覽（朝鮮・李萬運編） 二五
文獻撮錄（朝鮮・鄭元容） 二六
東國通鑑（朝鮮・徐居正等） 二七―二九
東國輿地勝覽（朝鮮・盧思愼） 三〇―三四
燃藜室記述（續集・別集共）（朝鮮・李肯翊） 三五―四三
通文館志（朝鮮・金慶門編） 四四
大典會通（朝鮮・趙斗淳等編） 四五
東國李相國集（高麗・李奎報） 四六―四七
懲毖錄（朝鮮・柳成龍） 四八

海東名臣録 四九
老稼齋燕行日記(朝鮮・金昌業編) 五四
東史綱目(朝鮮・安鼎福) 六二—六五
芝峯類説(朝鮮・李睟光) 六八—六九
四隱集(高麗・李宗仁・吉再・李穡・鄭夢周) 七一
退溪集(朝鮮・李滉) 七二—七五
南漢志(朝鮮・洪敬謨) 七七
海行摠載 五〇—五三
東文選(朝鮮・盧思愼等編) 五五—六一
星湖僿説類選(同上編) 六六—六七
東寰錄(朝鮮・尹廷琦編) 七〇
三峯集(朝鮮・鄭道傳) 七六
欽定滿洲源流考(清・阿桂等) 七八

朝鮮研究會叢刊 朝鮮研究會譯竝編 明治四四至大正七 洋・中 五六冊 イ四類 七五八號

角干先生實記 一　看羊錄(朝鮮・姜沆) 一
東京雜記(朝鮮・權以愼) 一　莊陵誌 二
平壤續志(朝鮮・尹某) 二　牧民心書(朝鮮・丁若鏞) 三—五
評人の記せる豐太閤征韓戰記(朝鮮・柳成龍等) 六
經世遺表(朝鮮・丁若鏞) 七—八　朝鮮野談集(青柳綱太郎編) 九
李舜臣全集(韓國內閣編)(原文附) 一〇—一一
謝氏南征記(朝鮮・金春澤)(原文附) 一二
九雲夢(朝鮮・金萬重)(原文附) 一三
三國史記(高麗・金富軾等)(原文附) 一三—一四
小華外史(朝鮮・吳慶元編)(原文附) 一五—一六
朝鮮博物志(原名山林經濟)(朝鮮・丁若鏞) 一七
東國通鑑(朝鮮・徐居正等)(原文附) 一八—二三
海遊錄(朝鮮・申維翰)(原文附) 二四　三國遺事(高麗・一然)(原文附) 二五
慕夏堂集(金忠善)(原文附) 二六　漢唐遺事(朝鮮・朴泰錫)(原文附) 二七
朝鮮外寇史(東國兵鑑竝增補)(原文附) 二八
大韓疆域考(朝鮮・丁若鏞)(原文附) 二九—三〇
燕巖外集(熱河日記)(朝鮮・朴趾源) 三一—三三
麗史提綱(朝鮮・兪棨) 三三—三五
青埜謾輯(朝鮮・李喜謙編)(原文附) 三六—三七
芝峰類説(朝鮮・李睟光)(原文附) 三八—四〇
元朝祕史註(清・李文田) 四一　國朝寶鑑(朝鮮・李王命編) 四二—四六

增補文獻備考(朝鮮・李太王命編)(原文附) 四七—五六

朝鮮叢書 朝鮮光文會刊 明治四四至大正二 和・中 二六 イ四 一二八五

東國兵鑑(朝鮮・文宗命撰) 一　東國歲時記(朝鮮・洪錫謨) 二
洌陽歲時記(朝鮮・金邁淳) 二　京都雜志(朝鮮・柳得恭) 二
東國通鑑(朝鮮・徐居正等) 三—八　海東名將傳(朝鮮・洪良浩) 九
燕巖外集 熱河日記(朝鮮・朴趾源) 一〇　雅言覺非(朝鮮・丁若鏞) 一一
海東繹史(卷五七以下缺)(朝鮮・韓致奫編) 一三—一五
擇里誌(朝鮮・李重煥) 一六　道里表 一七
碁譜 一八　黨議通畧(朝鮮・李建昌) 一九
山經表 二〇　尙書補傳(朝鮮・洪奭周) 二一
海東續小學(朝鮮・朴在馨) 二二
燃藜室記述(卷一〇以下缺)(朝鮮・李肯翊) 二三—二五
燃藜室記述別集(卷四以下缺)(同上) 二六

珍書刊行會叢書 冊一至九 大正四・五 同會刊 洋・中 九 イ四 八三六

增補舊本 洞房語園(庄司勝富撰・式亭三馬補) 一
傾城歌三味線(八文字自笑・江島其磧) 一
街談文々集要(石塚豐芥子) 二—四　役者 金之犀諸藝鑑(近藤清春撰竝畫) 五
作者年中行事(三升屋二三治) 五　役者夏の富士(市場通笑撰・春章畫) 五
紫文蚕の囀(鈎醉子) 六　よたれかけ 七
異本 後昔物語(平澤常富) 七　けいせい色三味線(江島其磧) 八
世界綱目 九　芝居年中行事 九
劇界珍話 九

珍書同好會刊行書 同會刊 謄寫版—大正四至八 和・大 四七 イ四 八六八

日本風土記(全浙兵制附錄)(明・侯繼高) 一—二
誹諧書籍目錄(阿誰軒柳曆編) 三—四　朗詠要集(法隆寺所傳本) 五
禪月樓集(宗曄) 六—七　古今和歌集註(四條教長) 八—一〇
浮世花鳥風月 一二　平家劔卷 一三

和漢兼作集 一三　橘廬文集(雨森俊良) 一四
紅毛天地二圖贅説(北島見信) 一五　爲兼卿和歌抄(藤原爲兼) 一六
歌苑連署事書 一六　和歌庭訓(藤原爲世) 一六
日次紀事(黑川道祐) 一七—二二　唯心房集(寂然) 二三
講筵餘吟(元田永孚) 二三　擊蒙句法(二條良基) 二四
文机談(隆圓) 二五—二七　和訶會作法 二八
塵袋 二九—四〇　春記(長久二年二月)(藤原資房) 四一
和蘭文字略考(青木敦書) 四二　五樂園詩鈔(元田永孚) 四三
滿字隨筆(高橋景保) 四四　千載佳句(大江維時) 四五—四六
天治本催馬樂抄(附・弘安本催馬樂抄) 四七

直道翁叢書 大日本史紀傳外百十餘種 和・大 中村直道手寫 二九七 イ四 *七七五

浪速叢書 一六卷・別冊一卷 大正一五至昭和五 船越政一郎編校 洋・中 一七 イ四 一一三一

攝陽奇觀(濱松歌國編) 一—六
攝津名所圖會大成(曉鐘成撰・牛山・公佐畫) 七—八
大阪商業史資料(卷九・一〇至一二) 九　稿本 大阪訪碑錄(木村敬二郎編) 一〇
稿本隨筆集 一一
晴翁漫筆(木村明啓)　籠耳集(草間直方)
明和雜記　綺語文草(西澤一鳳)
うめのはつ花(渡邊保敎)
地誌
蘆分船(一無軒道治) 一二—一三　難波鑑(同上)
難波十二景(山本泰順)　難波十觀(同上)
繪本 名物浪花のながめ(陰山梅好)　狂歌畫本 浪花の梅(同上)
寶永 增補大坂圖　攝州大坂大繪圖
堺鑑(衣笠宗葛)
全堺詳志(附・各門總説)(高志芝巖撰・同養浩補)
住吉名勝圖會(玉山畫)　天保山名所圖會(曉鐘成編竝畫)
增脩改正攝州大阪地圖
風俗 一四
街能噂(畑時倚)　虛實柳巷方言(魯堂)
頓廣町夜店詠 狂歌夜光玉(棗由亭負米編)　浪花色八卦(外山翁)
浪花今八卦(備四軒)　浪花花街今今八卦(放蕩軒)
煙華漫筆　月花餘情
浪花青樓志(墨江閣)　大坂新町細見之圖 澪標(李秀)
浪花十二月畫譜(春のや織月)
演藝 一五
浪花其末葉(竹遊三笑)　東西評林
戲場樂屋圖會(松好齋半兵衛)　樂屋圖會拾遺
大歌舞妓外題年鑑
索引 一六
鷄助 一七
神佛靈驗記圖會(濱松歌國)　歌系圖(流石庵羽積)
竹豐故事(浪速散人一樂)

南部叢書 一〇卷・索引一卷 昭和二至六 同刊行會編 洋・中 一一 イ四 一一三九

奧々風土記(江刺恒久) 一　澤內風土記(高橋長熙) 一
鹿角郡由來記 一　宮古由來記 一
川くるみ澤狀 一　續川くるみ狀 一
盛岡砂子(星川正甫) 一　南部根元記 二
奧南舊指錄 二　志和軍戰記 二
聞老遺事(梅內祐訓) 二　阿曾沼興廢記(宇夫方廣隆) 三
祐清私記(伊藤祐清) 三　平泉雜記(相原友直) 三
鄉村古實見聞記(阿部知義) 四　百姓一揆錄 四
動轉愁記 四　遠野古事記(宇夫方廣隆) 四
邦內鄉村志(大卷秀詮) 五　邦內貢賦記 五
眞澄遊覽記(抄)(菅江眞澄) 六　八戶紀行(渡部洽庵) 六
盛岡紀行(下村由章) 六　奧州紀行(富田伊之) 六
奧の紀行(夜食房夜來) 六　東北遊(青岐) 六
宮古紀行(建部巢兆) 六　歸雁(中村伊太夫) 六
梧樓日記(那珂通高) 六　舊蹟遺聞(三輪秀福等編) 七

北奥路程記(漆戸茂樹) 七
壺雲亭句集(南部利祝) 八
松花集 八
梅園句集(平野平角) 八
はすのくき(志雪窓三白編) 八
梧樓存稿(那珂通高) 八
鯢山遺稿(同上) 八
二郡見聞私記(和田氏武) 九
檀毘尼長者本地 九
奥州南部鹿角郡錦木の由來記 九
九戸軍談記 九
三代田村 九
天妃緣起(菅江眞澄) 九
莊子解(照井全都) 一〇
藥草御用書上(阿部輝任) 一〇
松の下草(黒川盛隆) 一〇
其梅(菅原重厚記) 一〇
巢兆日記(建部巢兆) 一〇
無人嶋漂着物語 一〇
バラウ漂流記 一〇
大阪船漂着記 一〇
杜陵方言考(小本政常) 一〇
索引 一一

日本藝林叢書 一二卷 池田四郎次郎等編 昭和二至四 洋・中・

飜睡錄(猪飼彦博) 一
詩話七種 一
作詩志彀(山本信有) 一
討作詩志彀附錄(杉友子孝) 一
詩訣蒲鞭(雨森宗眞) 一

一二冊 イ 四類 一二九號

蓍蘐錄(津阪孝綽) 一
討作詩志彀(佐久間欽) 一
唾作詩志彀 一
毆詩訣蒲鞭(何忠順) 一
酉卒歌集(南部重信) 八
丙寅引附 八
柴の戸(小野素鄕) 八
姬岳句集(明洗) 八
無功德(平野平角編) 八
鯢山詩稿(山崎吉謙) 八
吾妻むかし物語(松井道圓) 九
清悅物語 九
錦木塚の由來 九
塵袋抄(八角良溫) 九
二代田村 九
祇嶺神靈翁之夜話 九
奥州膽澤高山實傳 九
渾天儀(北川宗俊) 一〇
大梅居士文鈔(小島筠) 一〇
勿謂藻はな(島川鎌滿) 一〇
梅園日記 一〇
閒人雜記(服部武喬) 一〇
神力丸漂流記 一〇
小友船漂流記 一〇
御國通辭(服部武喬) 一〇
俗言集(村上與次郎兵衛編) 一〇
歲在歲次龍集考(大橋正順) 二
鹿門隨筆(望月三英) 二
文章蕭猶辨(旭道一) 二
時文刊誤(松本愚) 二
春山倚杖(森田益改訂) 二
迷庵雜記(市野光彥) 三
詩經名物辨解正誤(小野職博) 三
丈山夜譚 三
彼此合符(岡田挺之編) 四
大和行日記(菅晉師) 四
豬飼敬所先生書柬集(豬飼彥博) 四
五倫名義辨證(會我景章) 四
聖藩邪觸(山梨治憲) 五
伊勢の家つと(足代弘訓) 五
相識人物志(岡本保孝) 五
廉齋問話 五
細推物理(同上) 五
見聞談叢(伊藤長英編) 八
柏園獨語(同上) 八
異本名家略傳(山崎美成) 八
歎の下露(青木茂房) 八
後素手簡(大鹽平八郎) 八

232116

一枝餘芳(村田了阿) 八
泉書三種 八
錢譜(藤井貞幹) 八
錢貨譚叢(酒井忠衛) 九
曲亭書簡集(瀧澤解) 九
曲亭書狀寫(同上) 九
寄曲亭書簡 九
藤垣內消息(本居大平) 九
耳嚢(根岸鎭衛) 一〇
懷堂日歷(松崎復) 一一—一二

少年必讀日本文庫 一二編 內藤恥叟校・博文館刊 明治二四・二五 洋・小

一二 イ 四 一三五

正學指掌(尾藤孝肇) 一
熊澤了介先生事跡考(清水信) 一
東潛夫論(帆足萬里) 一
太平策(荻生雙松) 二
戊戌夢物語(高野長英) 二
愼機論(渡邊定靜) 二
缺舌小記(同上) 二
實用館讀例(平山潛) 二
詩文國字牘(荻生雙松) 三
經世祕策(本多利明) 三
夜舟物語(殿村常久) 三
授業編(江村綬) 三
問合早學問(大江玄圃) 四
齋庭之穗 四
本與錄(岡白駒) 四
蘆園談餘(荻生雙松) 四
新鹽面命(保井春海) 四
白河樂翁公傳(廣瀨典) 五
徂徠先生答問書(荻生雙松) 五
魯西亞志(桂川國瑞) 五
學問源流(那波師曾) 六
漁村文話(續共)(海保元備) 六
正享問答(三輪希賢) 六
知止歌小解(中江原) 七
貝原篤信家訓(貝原篤信) 七
作文志彀(山本信有) 七
樂言錄(中山精) 七
名家年表(川喜多眞彥) 七
遡遊從之(木村孔恭答) 八
詩訣(祇園瑜) 八
蝦夷行記 八
聖學問答(太宰純) 九
文章之指南(石上翁) 九
仕學問答 九
幼學指要(岡田恕) 一〇
改元物語(林恕) 一〇
駁朱度考(荻生雙松) 一〇
長頭丸隨筆(松永貞德) 一〇
光臺一覽(伊達蹤士) 一〇
たむけの說(同上) 一一
書學筌(澤田麟) 一一
鈞船物語(深藏隱居) 一一
南北開拓意見 一一
無鬼論辨(山片芳秀) 一一
秋齋閒語評(伊勢貞丈) 一二
附・江戸文學志略(內藤恥叟) 一二
詩學逢原(祇園瑜) 五
鎖國論(蘭・撿夫爾撰・志筑忠雄譯) 五
葬祭辨論(熊澤伯繼) 六
講習餘筆(中村明遠) 六
湯土問答(土肥經平答) 六
文會雜記附錄(湯淺元祺) 七
伊勢平藏家訓(伊勢貞丈) 七
作詩志彀(同上) 七
北地危言(大原小金吾) 七
白鹿洞學規集註講義(淺見安正) 八
時文摘紕(村田春海) 八
經世祕策補遺(後篇共)(本多利明) 八
夢語 八
知命記(中村成昌) 九
東江先生書話(澤田鱗) 九
先哲年表 九
神學承傳記(岡田正利) 一〇
獻芹微衷(松本胤通編) 一〇
翹楚篇(荏戸善政) 一〇
天竺渡海物語(天竺德兵衛) 一〇
足土根記(若林進居) 一一
作文初問(山縣孝彌) 一一
三餘叢談(長谷川宣昭) 一一
海道くだり(菅沼貞俊) 一一
焉度篇(荏戸善政) 一一
秋齋閒語(多田義俊) 一二
田園地方紀原(朝川鼎) 一二

少年必讀日本文庫 一二編 內藤恥叟校・博文館刊 明治二四・二五 洋・小

一二 イ 四 一三六

肥後文獻叢書 古城貞吉等編 明治四二・四三 洋・中 六冊 イ四類 七〇八號

銀臺遺事(高本順) 一
銀臺拾遺(高瀨武昭) 一
古城考(森本昌榮) 一
時習館學規(秋山定政) 一
玉山遺稿(同上) 一
志能數多禮(中島廣足) 一
續撰清正記(梶原某) 二
柏原家舊記 二
桃元問答(田中元勝答) 二
太平策(水足安方) 二
紫溟先生詩集(高本順) 二
壺粱先生遺稿(大城煥) 二
田盧歌集(長瀨眞幸) 二
吳淞園歌集(堀勝名) 二
菊池風土記(澁江公正) 三
民草婦利附錄 三
和田嚴足集補遺(彌富濱雄編) 三
同附錄・孝經賤が枝折(同上) 四
堀內傳右衞門覺書(同上) 四
拾集昔語(一至三)(渡邊玄察) 四
拾集記(同上) 四
渡邊建長以來之故事(同上) 四
孚齋存稿(大塚久成) 四
四時園詩集(米田是著) 五
滄浪草稿(住江昭猷) 五
檜岡詩集(同上) 五
含和園詩集(片山介) 五
桂楓集(安野肅) 五

銀臺附錄(同上) 一
官職制度考(垣塚尹長) 一
祭禮通考(古屋脩) 一
玉山詩集(同上) 一
二葉集抄(阿蘇惟典撰・宇野東風抄) 一
清正記(古橋又玄) 二
藤公遺業記(鹿子木維善) 二
二天記(豐田正剛等) 二
孝經說(古屋鼎) 二
樂泮集(藪愨編) 二
紫溟先生遺稿(同上) 二
高本大人家集(高本順) 二
先君子歌集(阿蘇惟馨) 二
新撰事蹟通考(八木田政名) 三
民草婦利(伊形質編) 三
橘伊豆足か家の集(宇野東風編) 三
肥後孝子傳(中村正尊) 四
旦夕覺書(堀內勝重) 四
御預人記錄 四
拾集物語(三・五)(同上) 四
拾集物語(同上) 四
早川故事(同上) 四
孚齋存稿拾遺(岡田康治編) 四
靈雨山人詩集(伊形質) 五
煙霞洞集(富田守高) 五
日岳文集(富田大鳳) 五
朝來先生遺稿(嵯峨直方) 五
夕佳園遺稿(同上) 五

鹽井先生遺稿(辛島憲) 五
采茆集 五
征西大將軍宮譜(田中元勝) 六
征西大將軍宮譜附錄(永田輝房・宇野東風) 六
松花僻案(田中元勝) 六
同附錄(同上) 六

采芹集 五
采芹采茆名錄 五
刀劍或問(松村昌直) 六
養菊指南車(秀島英露) 六

百家說林 五〇種 (細目次揭本正編ニ同ジ) 今泉定介・畠山健校編 明治二四・二五 初・再版 和・中 一〇冊 イ四類 二六四號

同 一〇 イ四 一三四

百家說林 正續・索引附 吉川弘文館編刊 明治三八至四〇 初・再版 洋・中 七 イ四 四七六

正編

獨語(太宰純) 一
南留別志(荻生雙松) 一
筆のすさび(菅晉帥) 一
雨窗閑話 一
泊洦筆話(清水濱臣) 一
北里十二時(石川雅望) 一
桂林漫錄(森島中良) 一
奧の細道(松尾芭蕉) 一
昆陽漫錄(青木敦書) 一
假名世說(大田覃) 一
鋸屑譚(谷川士清) 一
春波樓筆記(司馬江漢) 一
皇朝學者妙々奇談 しりうこと(小說家主人) 一
梅園叢書(三浦晉) 二
世事百談(山崎美成) 二
こがねぐさ(石川雅望) 二
續昆陽漫錄(青木敦書) 二
訓蒙淺語(太田敎) 二

北邊隨筆(富士谷御杖) 一
和歌世話 一
都のてぶり(石川雅望) 一
傍廂(齋藤彥麿) 一
玄洞放言(瀧澤解) 一
善庵隨筆(朝川鼎) 一
尾花が本(本居宣長) 一
圓珠庵雜記(契沖) 一
輶軒小錄(伊藤長胤) 一
關の秋風(松平定信) 一
茅窓漫錄(茅原定) 一
蜘蛛の糸巻(岩瀨百樹) 一
難後言 一
遊京漫錄(清水濱臣) 二
墳墓考(中山信名) 二
家屋雜考(澤田名垂) 二
我宿草 二
畫譚雞肋(仲山延沖) 二

兎園小說(一二集)(瀧澤解等編) 二
花月草紙(松平定信) 二
金剛談(小林元儁) 二
人名考(新井君美) 二
轉注說(狩谷望之) 二
たはれぐさ(雨森俊良) 二
梧窗漫筆拾遺(太田元貞) 二

雲萍雜志(柳澤里恭) 二
鳥おどし(川崎重恭) 二
閑窓自語(柳原紀光) 二
准后准三后考(同上) 二
おほうみのはし(富士谷成章) 二
消閑雜記(岡西惟中) 二
心の雙紙(松平定信) 二

續編

年山紀聞(安藤爲章) 三
南向茶話(酒井忠昌) 三
梅園日記(北愼言) 三
蒼梧隨筆(大塚嘉樹) 三
ねざめのすさび(石川雅望編) 三
下馬のおとなひ(堀秀成) 三
河社(契沖) 三
骨董集(岩瀨醒編) 四
烹雜の記(瀧澤解) 四
近世逸人畫史(岡田老樗軒) 四
天朝墨談(五十嵐篤好) 四
いそ山千鳥(堀秀成) 四
閑田次筆(同上) 五
燕居雜話(日尾瑜) 五
筠庭雜考(喜多村信節) 五
足薪翁記(柳亭種彥) 六
柳亭筆記(同上) 六
柳菴隨筆(以字篇至奴字篇)(同上) 六
索引 七

錦所談(山田以文談) 三
庖丁書錄(林信勝) 三
酣中清話(小島知足) 三
織錦舍隨筆(村田春海) 三
還魂紙料(柳亭種彥編) 三
松の落葉(藤井高尙) 三
比古婆衣(伴信友) 四
後松日記(松岡行義) 四
西洋畫談(司馬江漢) 四
歷世女裝考(岩瀨百樹) 四
遊藝園隨筆(川路聖謨) 四
閑田耕筆(伴資芳) 五
年々隨筆(石原正明) 五
松竹問答(松岡辰方) 五
難波江(岡本保孝) 五
柳亭記(同上) 六
柳菴隨筆(初編)(栗原信充) 六
梅窓筆記(橋本經亮) 六

百萬塔 和・中 三一 イ四 一三五

花月草紙(松平定信) 一
ひともと草(鶯谷吏隱編) 二
吉野拾遺(松翁) 三
文敎溫故(山崎美成) 四
信友隨筆(伴信友) 五
文晁畫談(谷文晁記) 七
金剛談(小林元儁) 七
雲萍雜誌(柳澤里恭) 九
昔物語(新見正朝) 一〇
伊波傳毛の記(瀧澤解) 一〇
北海異談譜 一一
鎌倉諸藝袖日記(八文字自笑・同其笑) 一三
視聽草(抄)(宮崎成身原編) 一三
根南志具佐(平賀源內) 一四
拷問(佐久間長敬) 一五
饑寒窟(同上) 一五
愛護初冠女筆始(江島其磧・八文字自笑) 一七
八犬傳諸評答集(饗庭篁村編) 一八
丹波與作評釋(同上) 一九
互先碁盤忠信(江島其磧・八文字自笑) 二〇
丹波與作無間鐘(八文字自笑) 二〇
御ひいき勸進帳(櫻田治助) 二二
獺祭書屋俳話(正岡常規) 二三
名著梗概 二四
　桃花扇(柳井錄太郎)
　落窪物語梗概(畠山愼吾)
元祿時代の國文學(關根正直) 二四
梅松論 二五
南方紀傳(中村蒼一校) 二五
舊幕府御定書例書 二六
近代公實嚴祕錄 二七
享保度法律類寄 二七
繁昌後記(同上) 二八

醒睡笑(安樂庵策傳) 三
古朽木(朋誠堂喜三二) 四
醍醐隨筆(中山三柳) 六
鳥おどし(川崎重恭) 七
紫の一本(戶田茂睡) 八
當時珍說要祕錄 一〇
北州列女傳 一〇
そしり草 一一
萬葉集釋義(卷一)(畠山健) 一二
玉川砂利(大田覃) 一三
尻口物語(丸外二) 一四
貧天地(大我居士) 一五
三十石艠始 一六
俳諧論(饗庭篁村) 一八
玄奘三藏眞西遊記(幸田成行編) 二一
依綠軒漫錄(磯野德三郎) 二二
　吟風閣詞曲譜(野口一太郎)
　イリアッド梗概(鶴田喜一郎)
小島のすさみ(二條良基) 二四
櫻雲記 二五
舊幕府御定書 二六
舊幕府公事方御定書 二六
幕府時代屆申渡抄錄 二七
江戶繁昌記(寺門良) 二八
新潟繁昌記(同上) 二八

德川時代に於ける文學の現象（關根正直）　三元
近世公實厳祕錄　三〇
大猷公御上洛中の詠歌（附・神詠）　三〇
文豹一斑　内藤耻叟・大田才二郎校　明治二五　洋・小　三一
逸史問答（缺）
藝苑譜（清田絢）
四十六士論（淺見安正）
和漢珍書考（鵜飼信孝）
房總叢書　第一・二輯　同刊行會編刊　大正元・三　洋・中　一冊　イ類　四　七四九號
乘穗錄（岡田挺之）
學範初編（東條弘）
修省錄（樂軒主人）

史傳

古語拾遺抄　一
吾妻鏡抄　一
千學集抄　一
總葉概錄　一
里見九代記　一
房總里見軍記　一
房總治亂記　一
なかお落草紙　一
鴻臺後記　一
土氣古城再興傳來記　一
下總國小金中野牧御鹿狩一件兩度之書留　一
眞如寺文書　一

系譜

千葉系圖　一
千葉上總系圖　一
千葉支流系圖　一
里見系圖（別本）　一
古河公方系圖　一

將門記　一
鎌倉大草紙抄　一
千葉家盛衰記　一
結城戰場物語　一
里見代々記　一
房總軍記　一
笹子落草紙　一
國府臺戰記　一
小弓御所樣御討死物語　一
萬石騷動日錄　一
市兵衛記　一

系譜

千葉系圖（別本）　一
千葉系圖（掛集本）　一
里見系圖（房州）　一
里見系圖（密藏院本）　一
結城家譜　一

酒井家譜　一
上總國埴生郡臨南城主武田氏系圖　一

地誌及紀行

上總國誌稿（前六卷）（內務省地理局編）　二
萬葉集抄　二
倭名類聚鈔抄　二
さらしな日記抄　二
東路の津登抄　二
房總志料續篇　二
香取の日記（加藤千蔭）　二
相馬日記抄　二
南總往來　二
南總紀行旅眼石（十偏舍一九）　二
東金城明細記　二
埴生郡閒見漫錄（深川元脩）　二
南總珍（渡邊寬）　二
房總雜記（嶺田雋）　二
延喜式抄　二
日本總國風土記抄　二
回國雜記抄　二
椿新田記　二
金ケさく紀行（中村國香）　二
佐倉風土記（磯部昌言）　二
南遊雜記（安積重信）　二
中山まふで　二
東金記錄　二
房總遊覽誌　二
浪淘集（梁川孟緯）　二
枕山詩抄（大沼厚）　二

房總文庫　一・二　同刊行會編刊　昭和五　洋・中

測量日誌（一至四）（伊能忠敬）　一—二
安房古事志（一・二）（嶺田雋）　一—二
黃金の駒（赤須賀米）　一
春夢獨談（上）（澤近嶺）　二

三十幅　正續廣新補五輯・附百和香　大正六　洋・中　大田覃編・國書刊行會叢書

歌體約言（田安宗武）　一
國本論（松平定信）　一
名管記部類　一
君臣歌（細井知慊）　一
郁子譜圖　一
當道拾要錄　一

佐倉風土記（磯部昌言）　一
刀禰之河ぶね（安川惟禮）　一
香取志（上）（小林重規）　二
灘水雜著（宇佐美惠）　二

三十幅　歌體約言（田安宗武）　國本論（松平定信）　名管記部類　君臣歌（細井知慊）　郁子譜圖　當道拾要錄　四　イ　四　八八二—四

武家諸法度之奧書（久世廣之）　一
榊巷談苑（榊原玄輔）　一
以呂波之傳（佐々木臥龍）　一
伊呂波探玄抄　一
勢語七考（賀茂眞淵）　一
ぬなはの草紙（多田義寬）　一

竈北瑣語（恩田宣充）　一
祭儀略（大藏永綏・村士宗章）　一
國歌八論（荷田在滿）　一
三議一統之辨（伊勢貞丈）　一
つれ〴〵草拾遺　一
なゝくさの考（阿倍照任）　一
古學先生和歌集（伊藤維楨）　一
周尺考（荻生雙松）　一
欽定古今圖書集成總目（長崎譯司某）　一
物子書示木公達書目（荻生雙松）　一
子姪に誹諧を禁ずるのふみ（鳴島鳳舸）　一

續三十幅

常磐日記（土師熊文）　二
鄰交始末物語解（雨森俊良）　二
東鑑異本考（神原長俊）　二
宮城堂舍諸門炎上誌（同上）　二
熨斗目考（松岡辰方）　二
賓客禮俗式（中川忠英）　二
鳩巢與白石諫書（室直清）　二
鷹細略記　二
和藥出產揃（東柱武群）　二
上苑梅譜　二
鎌倉閑居記（吉川惟足）　二
朝清水記（英一蝶）　二
雨夜のともし火（湯淺元禎）　二
紫野大德寺中客殿畫之知簿　二
季吟子和歌（北村季吟）　二

廣三十幅

對問　二
坊保町之圖解（大塚嘉樹）　二

春湊浪話（土肥經平）　一
喪儀略（同上）　一
はなさく松（塙保己一）　一
岩つゝ志（北村季吟）　一
雜記（契沖）　一
老の幸（坂昌周）　一
源氏外傳（熊澤伯繼）　一
盡徹問答　一
本朝刀劍略記（壺井義知）　二
琉客談記（赤崎楨幹）　二
正版 板本東鑑目錄（同上）　二
閑窓一得　二
假名曆註解（山路主住）　二
閑學禮俗式（同上）　二
新廬面命（保井算哲）　二
蘭山先生十品考（小野職博）　二
梅名并花形　二
貞德終焉記（安原貞室）　二
疏儀莊記（北村季吟）　二
戶山御庭記（久世舍善）　二
廻文俳諧百韻（石田未得）　二
琵琶撥附　二
荒陵懷舊詠（順宣編）　二
昌平學校釋奠式并御祭供（林恕）　二
奧地各國積解（平野昌博）　二
赤水雜錄（長久保玄珠）　二
飛驒の山（荻生雙松）　二
檜垣寺古瓦記（服部元喬）　二
雨夜物語（一名藻屑物語）　二
諸名寄　二
片玉集抄（津村正恭編）　二
華胥國ものがたり（中井積德）　二
奉使小錄（同上）　三
寺川鄉談（賓永堂）　三
梅檀瑞像考（屋代弘賢）　三
安寺持方の記（岡野蓬原）　三
飛鳥山碑始末（鳴島和鼎）　三
材木定價書（藤井直）　三
和漢合鑑本草（後藤彥）　三
花かつみ考（藤塚知明）　三
小野道風像冠服考（伊勢貞丈）　三
庚子道の記（白拍子武女）　三
存心（奧田子曠）　三
靜齋詩稿（同上）　三
曆（屋代弘賢）　三
梅柳短策　三
査祇餘錄　三
上近衞公書（柴野邦彥）　四
和學辨（篠崎維章）　四
蕃謀考（青木敦書）　四
蕃謀考補（青木敦書）　四

渡邊幸庵對話（杉木義隣） 四
百和香
桑家漢語抄 四
但馬國太田文（弘安八）（太田政頼） 四
喫茶往來（玄惠） 四
朝倉敏景條々 四
楠判官兵庫之記 四
顯綱家集 四
心敬紀行 四
明智日向守光秀百韻 四
井尻又九郎若道之勸進帳 四
俳諧の發句（里村紹巴） 四
伊勢守殿御系圖（澤巽阿彌） 四
土氣東傳記 四
源平盛衰記人名 四
やまと叢誌 缺本 蓼德會刊 明治二二・二三 和・小 四
產須那社古傳抄廣義（六人部是香） 三—四
神樂歌新釋（本居大平） 三—四
しもとのまにまに（平田篤胤） 八
眞諦新釋（野之口隆正） 九
皇朝三種尺圖說（栗原信充） 一〇
火車考
萬葉集古注日本紀年紀攷（木村正辭） 一一
高橋氏文考註（伴信友） 一二
天字讀法考（村田春海） 一三
通略延約辨（野之口隆正） 一三
杉庵雜攷（久保季玆） 一三
襲國僞考（鶚峰戊申） 一四
美賀保志彌夜（矢野玄道） 一五

倭片假字反切義解（花山院長親） 四
四方指之事 四
酒茶論（蘭叔） 四
景勝家法（直江兼續） 四
慕歸繪詞（從覺） 四
西行上人談抄（蓮阿錄） 四
細川殿障子畫贊 四
賦山何連歌 四
細川玄旨古今若衆序 四
弘長記 四
土氣古城再興傳來記 四
日記歌（孝範） 四
和字解（貝原篤信） 四

イ 四 二一 二七五 冊 號

撞賢木（鈴木雅之） 一—二
撞木のまにまに附錄（平田延胤） 五—七
天津祝詞說略（鈴木雅之） 八
放生會考 一〇
一〇
假名考（吉岡信之） 一〇
矢筈の山ふみ（萩原正平） 一三
清石問答（清水濱臣） 一三
神代數義解（同上） 一四
臣道（本居宣長） 一四
香取鹿島二宮祭神說（伊能穎則） 一五

野山のなげき（伴林光平） 一六
初夢歌合（古川松根） 一六
歌學入門（野之口隆正） 一六
太吳古曆傳（同上） 一八
天御中主神奉祀神社所在辨（松岡調） 一九
熱田神宮略記（角田忠行） 一九
筑紫四面考（田中頼庸） 一九
神倭伊波禮毘古命御經歷補（岩崎長世） 一九
大物主神疫疾を起し給へる事の考（久保季玆） 一九
武烈天皇御暴虐正論（齋藤彦麻呂） 一九
列城宮御宇天皇御年紀考（小中村清矩） 一九
久多綿之蚊屋野考（吉岡德明） 一九
鎭魂傳（伴信友） 二〇
顯幽順考論（六人部是香） 二一

異國叢書 一三種 樂芳閣・駿南社刊 昭和二至六 洋・中 二三 **イ 四 一二三八**
耶蘇會士日本通信（村上直次郎譯・渡邊世祐註） 一—二
シーボルト江戸參府紀行（吳秀三譯註） 三
ツンベルグ日本紀行（附・日本貨幣考）（山田珠樹譯註） 四
ヅーフ日本回想錄（附錄共）（齋藤阿具譯註） 五
フィッセル參府紀行（同上） 五
ケンプェル江戸參府紀行（附・長崎の記事外三篇）（吳秀三譯註） 六—七
ドン・ロドリゴ日本見聞錄（村上直次郎譯註） 八
ビスカイノ金銀島探檢報告（同上） 八
シーボルト日本交通貿易史（吳秀三譯註） 九
慶元イギリス書翰（岩生成一譯註） 一〇
異國往復書翰集（村上直次郎譯註）二 增訂異國日記抄（同上） 一一
クルウゼンシュテルン日本紀行（羽仁五郎譯註） 一二—一三
歸一協會叢書 第一至九輯 歸一協會編 大正五至一一 洋・中 九 **イ 四 八七五**

社會道德上の共同責任 一
社會問題の建設的解釋（エルウード原撰） 二
大戰と戰後の新局面 三 交戰國民の心理狀態 四
社會問題と教育問題 五 現代青年の宗教心 六
社會問題の改造的解釋（エルウード原撰） 七
社會心理學（同上） 八 少年裁判及監視制度 九

實地應用 **技藝百科全書** 一二編（有缺） 博文館刊 明治二二・二三 洋・小 一〇 **イ 四 一一**

經世七大名著 早大出版部編刊 明治四一 洋・中 九 **イ 四 六二七**

政治汎論（米・ウィルソン撰・高田早苗譯） 一
比較憲法論（米・バルジェス撰・高田早苗譯） 二
比較行政法（米・グッドノー撰・浮田和民譯） 三
經濟原論（英・マーシャル撰・井上辰九郎譯） 四
財政學（英・バステーブル撰・井上辰九郎等譯） 五
今歐洲外交史（佛・ドビヅール撰・酒井雄三郎譯） 六—七
國際法（鐸・マルテンス撰・中村進午譯） 八—九

同 九 **イ 四 六二八**

甲寅叢書 六編 同刊行所刊 大正三・四 洋・小 六 **イ 四 一六〇**
北蝦夷古謠遺篇（金田一京助） 一 植物妖異考（白井光太郎） 二—三
山島民譚集（一）（柳田國男） 四 日本鑄工史稿（香取秀眞） 五
王朝時代の陰陽道（齋藤勵） 六

新時代叢書 民友社編刊 大正八至一〇 洋・小 一二 **イ 四 一二一九**
過激派（麻山改介等） 一 ウィルソン（福田吉藏） 二
西伯利亞（菱沼右一） 三 民本主義（今中次麿） 四
ヴェルサイユ會議（中川竹三） 五 最近勞働運動（石川六郎編） 六
新日本の教育（佐藤武） 七 食糧問題（石川六郎編） 八
世界大戰批判（同上） 九 戰後の列强（長瀨鳳輔） 一〇

最新工業（石川六郎編） 一二 國際聯盟（煙山專太郎） 一三

新時代叢書 民友社編刊 大正八至一〇 洋・小 一二 **イ 四 一二五七**

實用 **新撰百科全書** 缺本 博文館刊 教育 明治二二 洋・小 九 **イ 四 三四**

新早稻田叢書 早大出版部編刊 大正五至一一 洋・中 七 **イ 四 八六四**

訂正增補 政治汎論（米・ウィルソン撰・高田早苗譯） 一—二
軍國主義政治學（獨・トライチケ撰・浮田和民譯並評） 三—四
歐洲最近外交史（佛・ドビドウール撰・煙山專太郎譯） 五
歐洲政治思想史（高橋清吾） 六
法律及び經濟の文化史的觀察（獨・ペロルツハイマー撰・中村萬吉譯） 七

同 七 **イ 四 八六五**

世界改造叢書 早大出版部刊 大正八・九 洋・小 一〇 **イ 四 九三九**
教育の改造（中島半次郎） 一 勞働問題（北澤新次郎） 二
戰後の經濟問題（平沼淑郎） 三 デモクラシー（高橋清吾） 四
人種問題（大隈重信） 五 普通選擧（關和知） 六
勞働問題の曲折（關太郎） 七 國際聯盟（內ヶ崎作三郎） 八
過激派物語（五來欣造） 九 婦人問題（宮田脩） 一〇

同 一〇 **イ 四 九四〇**

巽軒叢書 巽軒會編 大正一三至一五 洋・中 四 **イ 四 一〇九五**
人格の生活（吉田靜致） 一 思想と人格（深作安文） 二
國體と倫理（吉田熊次） 三
人類學上より見たる西南支那（鳥居龍藏） 四

大思想エンサイクロペヂア 三六卷・目一卷 春秋社刊 昭和二至五 洋・中 三七 **イ 四 一一三五**

哲學

哲學概論（山內得立） 一 西洋古代哲學史（田隆） 一

近世哲學史（北昤吉） 一
支那哲學史要（宇野哲人） 一
哲學者研究（カント（河面仙四郎）外一二篇） 一
印度哲學（木村泰賢） 二
佛伊の現代哲學（同上） 二
認識論（三木清） 二
哲學者研究（佛陀（平等通昭）外八篇） 二
倫理學（深作安文） 三
教育史（八澤宗壽） 三
心理學（久保良英） 三

自然科學

自然科學史（岡邦雄） 四
物質の構造（竹内潔） 四
相對性理論（石原純） 四
自然科學と現代思潮（石原純） 四
最近科學思潮（竹内時男） 五
進化論（石川千代松） 五
優生學（小酒井光次） 五
醫學と現代生活（杉田直樹） 五
自然科學者研究（ライエル（内山賢次）外二二篇） 五

宗教思潮

世界宗教史（比屋根安定） 六
支那佛教思想史（常盤大定） 六
古代民族宗教（野々村戒三） 六
宗教と文學（沖野岩三郎） 六
經典研究（「大方廣佛華嚴經」解題（今津洪嶽）九種） 六
未開民族に於ける宗教思想（宇野圓空） 七
道教要論（小柳司氣太） 七
回教（大久保幸次） 七
宗教と科學（會彌武） 七
東洋哲學概論（小柳司氣太） 一
現代獨墺哲學（金子馬治） 一
英米の現代哲學（大島正德） 二
論理學（川合貞一） 二
美學（谷川徹三） 二
教育學（阿部重孝） 三
宗教哲學（河面仙四郎） 三
宇宙論（山本一清） 四
量子論（遠藤美壽） 四
生物學（木村德藏） 四
最近醫學の諸問題（高田義一郎） 四
人類學（西村眞次） 五
生命論（永井潛） 五
精神分析學（中村古峽） 五
印度佛教思想史（宇井伯壽） 六
基督教思潮（比屋根安定） 六
佛教哲學（椎尾辨匡） 六
宗教家研究（釋迦（林岱雲）外三七篇） 七
支那思想概說（松井等） 八
印度思想概說（大川周明） 八
日本思想史（井筒節三） 八
日本文化と佛教（山邊習學） 九
印度國民性と藝術思想（小野玄妙） 九
日本國民性と藝術思想（土田杏村） 九
東洋思想家研究（聖德太子外九篇） 九
希臘文藝思潮（村松正俊） 一〇
現代ロシア文藝思潮（昇曙夢） 一〇
現代佛蘭西文藝思潮（吉江喬松） 一〇
支那文藝思潮（山口剛） 一〇
文藝復興期文藝思潮（佐久間政一） 一〇
現代獨墺文藝思潮（新關良三） 一一
日本現代文藝思潮（千葉龜雄） 一一
社會文藝概論（加藤一夫） 一一
東洋美術思潮（瀧精一） 一三
伊太利亞美術史（板垣鷹穗） 一三
現代美術思潮（村山知義） 一三
西洋音樂概說（兼常清佐） 一三
ギリシア美術概觀（澤木四方吉） 一三
近世美術史（同上） 一三
映畫藝術（森岩雄） 一三
東洋音樂概說（田邊尚雄） 一三
社會の本質（長谷川萬次郎） 一三
佛蘭西社會學（赤坂靜也） 一三
社會心理學（綿貫哲雄） 一三
家族（戸田貞三） 一三
現代社會研究（新明正道） 一四
民族心理學（桑田芳藏） 一四
日本村落史（小野武夫） 一四
原始社會の研究（加藤一夫） 一四
社會學者研究（ヴィルヘルム・ヴント（小栗慶太郎）外九編） 一四
經濟史（小林良正） 一五
社會主義經濟學說史（住谷悅治） 一五
日本資本主義史（猪谷善一） 一五
財政學概論（太田正孝） 一五
經濟學上の主學說（高畠素之） 一六
金融問題（牧野輝智） 一六
庶民金融難と其の改善（前田繁一） 一六
景氣・不景氣論（勝田貞次） 一六
獨逸社會學（五十嵐信） 一三
社會意識（同上） 一三
文明史（西村眞次） 一四
社會倫理學（武藤健） 一四
德川封建制度の研究（高橋龜吉） 一四
農村社會學序說（那須皓・渡邊庸一郎） 一四
ギルドの研究（本位田祥男） 一四
社會學者研究（ヴィルヘルム・ヴント（小栗慶太郎）外九編） 一四
經濟學概論（舞出長五郎） 一五
經濟學說史（田井盛之） 一五
日本經濟思想史（瀧本誠一） 一五
經濟哲學概說（二木保幾） 一五
經濟學者・社會思想家（A）研究 一六
經濟政策（河津暹） 一六
國際金融問題（青木一男） 一六
物價問題研究（高城仙次郎） 一六
帝國主義論（友岡久雄） 一六
資本主義經濟と社會主義經濟（河野密） 一六
經濟學者研究（フリードリヒ・リスト（堀眞琴）外一〇篇） 一六
政治學概論（今中次麿） 一七
國家論（堀眞琴） 一七
各國無產政黨發達史（喜治隆一） 一七
政治哲學（五來欣造） 一七
政治家研究（マキアヴェリ（吉田東作）外一三篇） 一七
公法概論（金森德次郎） 一八
財產法概論（我妻榮） 一八
工場法制（北岡壽逸） 一八
法律哲學（木村龜二） 一八
社會思想史（波多野鼎） 一九
基督教社會主義（石川三四郎） 一九
修正派社會主義（安倍浩） 一九
民主主義（室伏高信） 一九
自由主義（澤田謙） 一九
無政府主義（室伏高信） 一九
サンヂカリズム（石川三四郎） 一九
社會問題概論（永井亨） 二〇
勞働組合の職能（田邊忠男） 二〇
土地國有論（安部磯雄） 二〇
都市政策（安部磯雄） 二〇
協同組合運動（本位田祥男） 二〇
賃銀政策（藤井悌） 二一
社會衛生學の概念及方法（暉峻義等） 二一
人口問題と產兒調節及優生學（氏原佐藏） 二一
兒童問題（廣瀨興） 二一
現代婦人問題（市川房枝） 二一
ユウトピア社會主義（井筒節三） 一九
マルキシズム（石川準十郎） 一九
ギルド社會主義（北澤新次郎） 一九
國家主義（高畠素之） 一九
ファスシイズム（高畠素之） 一九
共產主義論（青野季吉） 一九
新カント派社會主義（波多野鼎） 一九
農村社會問題（河西太一郎） 二〇
農民運動論（杉山元治郎） 二〇
人口問題（玉井茂） 二〇
社會教育（小尾範治） 二〇
社會思想家研究（B） 二〇
失業問題（守屋榮夫） 二一
社會學概論（加田哲二） 二三
英米社會學（松本潤一郎） 二三

社會思想

社會思想史（波多野鼎） 一九
修正派社會主義（安倍浩） 一九
民主主義（室伏高信） 一九
自由主義（澤田謙） 一九
無政府主義（室伏高信） 一九
サンヂカリズム（石川三四郎） 一九

社會問題

社會問題概論（永井亨） 二〇
勞働組合の職能（田邊忠男） 二〇
土地國有論（安部磯雄） 二〇
都市政策（安部磯雄） 二〇
協同組合運動（本位田祥男） 二〇
賃銀政策（藤井悌） 二一
社會衛生學の概念及方法（暉峻義等） 二一
人口問題と產兒調節及優生學（氏原佐藏） 二一
兒童問題（廣瀨興） 二一
現代婦人問題（市川房枝） 二一

政治思想

政治學概論（今中次麿） 一七
國家論（堀眞琴） 一七
各國無產政黨發達史（喜治隆一） 一七
政治哲學（五來欣造） 一七
政治家研究（マキアヴェリ（吉田東作）外一三篇） 一七

法律學

公法概論（金森德次郎） 一八
財產法概論（我妻榮） 一八
工場法制（北岡壽逸） 一八
現代生活と法律思想（中川善之助） 一八
法律哲學（木村龜二） 一八

社會學

社會の本質（長谷川萬次郎） 一三
佛蘭西社會學（赤坂靜也） 一三
社會學概論（加田哲二） 一三
英米社會學（松本潤一郎） 一三

東洋思想

東洋思想概說（三宅雄二郎） 八
日本思想概說（紀平正美） 八
支那人文思想研究（中山久四郎） 八
神道（加藤玄智） 九
日本思想と儒學（高須芳次郎） 九
支那國民性と藝術思潮（金原省吾） 九
現代文明と東洋思想（室伏高信） 九

文藝思想

文藝批評史（宮島新三郎） 一〇
自然主義思潮（長谷川誠也） 一〇
現代英米文藝思潮（横山有策） 一〇
現代北歐文藝思潮（千葉龜雄） 一〇
文藝思想家研究（ダンテ・アリギエリ（中山昌樹）外一五篇） 一〇
藝術論（金子馬治） 一一
浪漫主義思潮（成瀨無極） 一一
日本古代中世の文學思潮（久松潛一） 一一
近世國文學思潮（藤村作） 一一
新興國文藝思潮（宮島新三郎） 一一
文藝思想家研究（ジャン・ジャック・ルソオ（加藤一夫）外二〇篇） 一一

美術・音樂

東洋美術思潮（金原省吾） 一三
ギリシア美術概觀（澤木四方吉） 一三
近世美術史（同上） 一三
映畫藝術（森岩雄） 一三
東洋音樂概說（田邊尚雄） 一三
日本美術思潮（瀧精一） 一三
伊太利亞美術史（板垣鷹穗） 一三
現代美術思潮（村山知義） 一三
西洋音樂概說（兼常清佐） 一三

遺傳論(山内繁雄)　一
人性の自然と吾邦の前途(加藤弘之)　二
和歌史の研究(佐々木信綱)　三　社會力(遠藤隆吉)　四
英國功利説の研究(中島力造)　五　人類の遺傳(山内繁雄)　六
人間の進化(石川千代松)　七　道德の根本義(吉田靜致)　八

帝國百科全書

第一至一八八編(有缺)　博文館刊　明治三一至四一　初至一〇版　洋・中　一七一冊　イ四類　一五一號

世界文明史(高山林次郎)　一　日本新地理(佐藤傳藏)　二
東洋西洋倫理學史(木村鷹太郎)　三　肥料學(木下義道)　四
宗教哲學(獨・ハルトマン撰・姉崎正治譯)　五
新撰算術(高木貞治)　六　農產製造學(楠巖)　七
萬國新地理(佐藤傳藏)　八　支那文學史(笹川種郎)　九
農學汎論(恩田鐵彌)　一〇　修辭學(武島又次郎)　一一
論理學(高山林次郎)　一二　栽培汎論(横井時敬)　一三
植物榮養論(稻垣乙丙)　一四　邦語英文典(畔柳都太郎編)　一五
法律汎論(熊谷直太)　一六　新撰代數學(高木貞治)　一七
地質學(佐藤傳藏)　一八　新撰幾何學(林鶴一)　一九
森林學(奧田貞衞)　二〇　民法親族編相續編釋義(上田豐)　二一
國際私法(中村太郎)　二二
國際公法(北條元篤・熊谷直太譯補)　二三
倫理學(獨・パウルゼン撰・蟹江義丸譯)　二四
日本歷史(木寺柳次郎)　二五　民事訴訟法釋義(梶原仲治)　二六
法理學(丸山長渡)　二七　日用化學(井上正賀編)　二八
商法汎論(添田敬一郎)　二九　民法總則編物權編釋義(丸尾昌雄)　三〇
財政學(笹川潔)　三一　西洋哲學史(蟹江義丸)　三二
日本帝國憲法論(田中次郎)　三三　近世美學(高山林次郎編)　三四
哲學汎論(獨・キルヒマン撰・藤井健次郎譯)　三五
商工地理學(永井惟直)　三六　提要造林學(本多靜六)　三七
商業經濟學(清水泰吉)　三八　氣候及土壤論(佐々木祐太郎)　三九
最新統計學(夏秋龜一)　四〇　西洋歷史(吉國藤吉)　四一

分析化學(內藤游・藤井光藏編)　四二　民法債權編釋義(丸尾昌雄)　四三
稅關及倉庫論(岸崎昌)　四四　東洋西洋教育史(中野禮四郎)　四五
政治史(森山守次)　四六　政治汎論(永井惟直)　四七
日本風俗史(坂本健一編)　四八　運送法(菅原大太郎編)　四九
社會學(米・フェーアバンクス撰・十時彌譯)　五〇
日本法制史(三浦菊太郎)　五一　支那文明史(白河次郎・國府種德)　五二
畜產汎論(高見長恒)　五三　畜產各論(田口晉吉編)　五四
森林保護學(新島善直)　五五　國法學(岸崎昌・中村孝)　五六
黴菌學(井上正賀)　五七　船舶論(赤松梅吉)　五八
應用化學(蜂屋貞興)　五九　星學(須藤傳治郎)　六〇
農用器具學(西村榮十郎)　六一　新撰三角法(松村定次郎)　六二
有機化學(龜高德平)　六三　邦語獨逸文典(青木昌吉)　六四
無機化學(眞島利行編)　六五
世界宗教史(英・メンジース撰・加藤玄智譯)　六六
農業經濟學(横井時敬)　六七　經濟汎論(池袋秀太郎)　六八
應用機械學(重見道之)　六九　植物學新論(飯塚啓)　七〇
近世氣象學(岡田武松編)　七一　教育學(熊谷五郎編)　七二
農政學(石坂橋樹)　七三　農藝化學(井上正賀)　七四
新撰解析幾何學(松村定次郎)　七五　解說批評日本文典(岡田正美編)　七六—七七
議會及政黨論(菊池學而)　七八　土地改良論(上野英三郎・有働良夫)　七九
邦語獨逸文章論(青木昌吉編)　八〇　邦語佛蘭西文典(松井知時編)　八一—八二
東洋歷史(幸田成友編)　八三　行政裁判法論(小林魁郎)　八四
行政法汎論(小原新三)　八五　養蠶及製絲論(井上正賀)　八六
心理學(速水滉)　八七　銀行新論(附・外國爲替)(野口弘毅)　八八
行政法各論(小原新三)　八九　支那哲學史(中內義一)　九〇
園藝通論(高橋久四郎)　九一　衞生化學(須田勝三郎)　九二
刑事訴訟法論(溝淵孝雄)　九三　新撰動物學(會田龍雄)　九四—九五
世界宗教制度論(工藤重義編)　九六　水產學(塚本道遠・井上正賀)　九七
議院法提要(工藤重義)　九八　支那法制史(淺井虎夫編)　九九
政治地理學(山本信博)　一〇〇　金融論(佐々木雄二郎)　一〇一

工業政策(窪田隆次郎)　一〇二　新撰應用重學(刈屋他人次郎)　一〇三
比較神話學(高木敏雄)　一〇四　日本儒學史(久保得二)　一〇五
日本佛教史(石原卽聞)　一〇六　園藝各論(高橋久四郎)　一〇七
食物論(井上正賀)　一〇八　兒童心理學(松本孝次郎)　一〇九
世界美術史(小川銀次郎編)一一〇—一一一　經濟政策概論(守屋源次郎)　一一二
政治學史(津田欽一郎)　一一三　獸醫學汎論(小倉鉀太郎)　一一四
應用定量分析(須田勝三郎)　一一五
宗教進化論(英・ケヤード撰・融道玄譯)　一一六
佛教哲學汎論(石原卽聞)　一一七　社會倫理學(德谷豐之助)　一一八
進化論(十時彌編)　一一九　清國商業地理(勝部國臣)　一二〇
西洋音樂史(石倉小三郎)　一二一　近世美術史(小川銀次郎編)　一二二
日本文學史(林森太郎)　一二三　高等天文學(一戶直藏)　一二四
普通物理學(福井政一編)　一二五—一二六
處世哲學(獨・ショーペンハウエル撰・杉谷泰山譯)　一二七
國家學(南弘編)　一二八　政治學(同上)　一二九
近世心理學(德谷豐之助編)　一三〇　最新教育學(中村寅松編)　一三一
日本口語文典(鈴木暢幸)　一三二　佛教倫理學(蜷川龍夫)　一三三
現語音字發音學(遠藤隆吉)　一三四　印度文明史(常盤大定)　一三五
動物發生學(脊椎動物)(飯塚啓)　一三六　文學概論(太田善男)　一三七
藝術論(露・トルストイ撰・有馬祐政譯)　一三八
最近西洋哲學史(岡島誘)　一三九
言語學(英・マクス・ミューラー撰・金澤庄三郎・後藤朝太郎譯)　一四〇—一四一
世界文學史(橋本忠夫)　一四二
英國文學史(栗原基・藤澤周次編)　一四三
比較宗教學(英・マクス・ミューレル撰・南條文雄譯)　一四四
日本文章史(大町芳衞)　一四五　北米合衆國史(山本信博)　一四六
經濟學史(小川市太郎)　一四七　外國貿易原論(野坂眥治・辻宏吉)　一四八
世界產業制度論(相良維男)　一四九　最新電氣學(萩原夆吉編)　一五〇
教育原理(尺秀三郎譯)　一五一　認識論(淀野耀淳編)　一五二
美術概論(吉川秀雄編)　一五三　儒教哲學概論(蜷川龍夫)　一五四

近世儒學史(久保得二)　一五五　獨逸法(宮內國太郎)　一五六
英米法(永井亨)　一五七　純正哲學(井上圓了譯)　一五八—一五九
現代支那語學(後藤朝太郎)　一六〇　法制經濟概論(大原彌一郎)　一六一
近世幾何學(藤田外次郎編)　一六二　文藝論(田中伊藤次)　一六三
海上保險法(秋野沆)　一六四　會計法論(工藤重義)　一六五
都市經營論(矢田七太郎編)　一六六　殖民政策汎論(山內顯)　一六七
海損法(秋野沆)　一六八　日本語學史(長連恒)　一六九—一七〇
應用生理學(酒井谷平譯)　一七一

百科全書

三卷・索引一卷　英・ウィルレム・チャンブル並ロベルト・チャンブル撰・西村茂樹等譯・丸善商社刊　明治一七・一八　洋・大　四　イ四　二三五

天文學(西村茂樹譯)　一　地質學(柴田承桂譯)　一
氣中現象學(小林義直譯)　一　地文學(關藤成緒譯)　一
植物生理學(片山淳吉・中村寬栗譯)　一
植物綱目(長谷川泰原譯・榊原芳野删訂)　一
動物及人身生理(田代基德譯)　一　動物綱目(永田健助譯)　一
物理學(小島銑三郎譯)　一　重學(後藤達三譯)　一
動靜水學(松川修譯)　一　光學及音學(日原昌造譯)　一
電氣及磁石(深間內基譯)　一　時學及時刻學(河村重固譯)　一
化學篇(小林義直譯)　一　百工應用化學篇(牧山耕平譯)　一
陶磁工(錦織精之進譯)　一　織工(梅浦精一譯)　一
有要金石編(松田武一郎譯)　一　金類及錬金術(錦織精之進譯)　一
蒸滊篇(小林義直譯)　一　土工術(大島貞益譯)　一
陸運(塚本克己譯)　一　水運(永井久一郎譯)　一
溫室通風點光(木村一步譯)　一　給水浴澡掘渠(河村重固譯)　一
菜園(木村一步譯)　一　花園(大井鎌吉譯)　一
果園篇(柴田承桂譯)　一　養樹篇(坪井爲春譯)　一
馬(錦織精之進譯)　二　牛及採乳方(河村重固譯)　二
豚兎食用鳥籠鳥篇(永井久一郎譯)　二　蜜蜂篇(坪井爲春譯)　二
犬及狩獵(關藤成緒譯)　二　釣魚(錦織精之進譯)　二
漁獵(同上)　二　養生(同上)　二

食物篇(松岡隣・建部介石譯) 二
醫學(坪井爲春譯) 二
人種篇(秋山恒太郎譯) 二
法律沿革事體(小林雄七郎譯) 二
希臘史(永井久一郎譯) 二
中古史(松浦謙吉譯) 二
英國制度國資(横瀬文彦譯) 二
歐羅巴地誌(高橋幹二郎譯) 二
蘇格蘭地誌(須川賢久譯) 二
亞細亞地誌(四屋純三郎譯) 二
亞弗利加地誌(鈴木良輔譯) 二
北亞米利加地誌(大島貞益譯) 二
西印度地誌(同上) 二
骨相學(長谷川泰譯) 三
自然神教及道德學(箕作麟祥譯) 三
回教及印度教佛教(大島貞益譯) 三
歲時記(小川駒橋譯) 三
接物論(秋山恒太郎譯) 三
貿易及貨幣銀行(前田利器譯) 三
百工倹約訓(高橋達郎譯) 三
教育論(箕作麟祥譯) 三
畫學及彫像(内田彌一譯) 三
體操及戸外遊戲(同上) 三
修辭及華文(菊池大麓譯) 三
彫刻及捉影術(錦織精之進譯) 三
經典史(原彌一郎譯) 三
牧羊篇(勝島仙之助譯述) 三
幾何學(原彌一郎譯) 三
食物製方(小林義直・關藤成緒譯) 二
衣服及服式(高橋是淸譯) 二
交際篇(高橋達郎譯編) 二
太古史(柴田承桂譯) 二
羅馬史(大井鎌吉譯) 二
英國史(關藤成緒譯) 二
海陸軍制(高橋達郎譯) 二
英倫及威爾斯地誌(大塚綏次郎譯) 二
愛倫地誌(海老名晉譯) 二
東印度地誌(同上) 二
大洋洲地誌(同上) 二
南亞米利加地誌(宮崎駿兒譯) 二
人心論(川本淸一譯) 三
論理學(塚本周造譯) 三
洋教宗派(若山儀一譯) 三
北歐鬼神誌(薗鑑譯) 三
修身論(松浦謙吉譯) 三
經濟論(堀越愛國譯) 三
人口救窮及保險(永田健介譯) 三
國民統計學(堀越愛國譯) 三
算術及代數(佐原純一譯) 三
戸内遊戲方(蘭・漢加斯底爾譯) 三
古物學(柴田承桂譯) 三
印刷術及石版術(大槻文彦譯述) 三
家事倹約訓(永田健介譯) 三
造家法(都筑直吉譯) 三
農學(玉利喜造譯) 三
索引 四

百科全書 缺本 英・ウィルレム・チャンブル竝ロベルト・チャンブル撰・西村茂樹等譯・丸屋商社・文部省刊 明治七至一五 洋・小 一六 イ 四 一三三四

佛蘭西科學 日佛會館編 昭和四・五 洋・中 二冊 イ 四類 一二八八號

佛蘭西の科學(Poincaré 撰・杉山直治郎譯) 一
哲學(Bergson 撰・出隆譯) 一
社會學(Durkheim 撰・松本潤一郎譯) 一
教育學(Lapie 撰・吉田熊次・飯田晁三譯) 一
數學(Appell 撰・毛利集雄譯) 一
物理學(Bouty 撰・石本巳四雄譯) 一
鑛物學(Lacroix 撰・高橋純一譯) 一
古生植物學(Zeiller 撰・池野成一郎譯) 一
古動物學(Boule 撰・横山又次郎譯) 一
生物學(Dantec 撰・五島淸太郎譯) 一
地理科學(Martonne 撰・高橋純一譯) 一
埃及研究(Maspero 撰・岡島誠太郎譯) 二
古典考古學(Collignon 撰・濱田耕作・山口隆一譯) 二
史學(Langlois 撰・大類伸譯) 二
言語學(Meillet 撰・藤岡勝二譯) 二
支那學(Chavannes 撰・石田幹之助譯) 二
希臘學(Croiset 撰・新村出譯) 二
ラテン文獻學(Durand 撰・田中秀央譯) 二
ケルト語學(Dottin 撰・市河三喜譯) 二
佛語學研究(Jeanroy 撰・井上源次郎譯) 二
中世佛蘭西文學研究(同上撰・後藤末雄譯) 二
近代佛蘭西文學(Lanson 撰・吉江喬松譯) 二
イタリヤ研究(Hauvette 撰・大類伸譯) 二
西班牙研究(Martinenche 撰・新村出譯) 二
英吉利研究(Legouis 撰・齋藤勇譯) 二
日耳曼研究(Andler 撰・木村謹次譯) 二
法政學(Larnaude 撰・山路鎭夫等譯) 二
經濟學(Gide 撰・竹内謙二譯) 二
天文學(Bailland 撰・福見尙文譯) 一
化學(Job 撰・柴田雄次譯) 一
地質學(Margerie 撰・同上譯) 一
醫學(Roger 撰・板倉武譯) 一
美術史(Mâle 撰・團伊能譯) 二
印度學(Lévi 撰・山田龍城譯) 二

文明協會刊行書 第一期 四一種 同會編刊 明治四一至四四 洋・中 五一 イ 四 六七二

歐米人の日本觀(煙山專太郎・巽來次郎編) 一―三
英國產業革新論(英・トインビー撰・吉田巳之助譯) 四
社會政策二論(米・イリー竝ラッシグナル撰・安部磯雄・井上芳麿譯) 五
社會之經濟的基礎(伊・ロリア撰・平沼淑郎譯) 六
國民性情論(英・ペアソン撰・中島茂一譯) 七
第二十世紀豫想論(英・ウェルス撰・吉村大次郎譯) 八
日米交涉五十年史(北崎進編) 九
現代文明史(佛・セーニョボス撰・煙山專太郎譯) 一〇
大英國民(佛・ブーミー撰・加藤直士重譯) 一一
家族論(英・ボサンケー女史撰・田中達譯) 一二
近世名婦傳(松浦政泰譯) 一三
十九世紀科學の進步(英・ウイリアム撰・中瀬古六郎譯) 一四
國民功業論(匃・ライヒ撰・宮井安吉譯) 一五
英國殖民史(英・カルデコット撰・水島基一譯) 一六―一七
近時の經濟變動(英・ウェルス撰・梅若誠太郎譯) 一八
歐洲現代政治史(佛・セーニョボス撰・山崎直胤・同直三譯) 一九―二〇
比較文學史(佛・ロリエ撰・戸川明三譯) 二一
世界の宗教(石橋湛山等編) 二二
歐洲道德史(英・レッキー撰・德廣萬・三浦範三譯) 二三―二四
十九世紀末年史(米・ラティマー女史撰・松平康國譯) 二五
近世泰西英傑傳(煙山專太郎・大類伸編) 二六―三〇
米國の對東外交(米・フォスター撰・大庭寛一譯) 三一
近世歐羅巴の基礎(匃・ライヒ撰・村田勤譯) 三二
社會經濟學(佛・ジード撰・安藤忠義譯) 三三
現代獨逸の發展(英・ダウソン撰・東讓三郎譯) 三四
世界教育史要(米・モンロー撰・石田新太郎・菅野尋譯) 三五
民族發展の心理(佛・ル・ボン撰・前田長太譯) 三六
近世歐洲文化史論(英・ウィーア撰・和田琳熊譯) 三七
佛國人の佛國(英・バーカー撰・村井知至譯) 三八
產業社會の進化(米・イリー撰・後藤長榮譯) 三九
人性論(露・メッチニコッフ撰・中瀬古六郎譯) 四〇
租稅論(米・セリグマン撰・三上正毅譯) 四一
群衆心理(佛・ル・ボン撰・大山郁夫譯) 四二
恐慌論(米・バートン撰・古仁所豐譯) 四三
婦人と經濟(米・ギルマン夫人撰・大多和たけ等譯) 四四
米國民(獨・ミュンステルベルヒ撰・岡村多計志譯) 四五
西班牙人の西班牙(英・ウォーデル女史撰・久松貞明譯) 四六
現代生活の新問題(獨・ステルネク撰・姉齒準平譯) 四七
最近埃及(英・クローマー撰・安田勝吉・古谷頼綱譯) 四八―四九
土耳其帝國(英・エリオット撰・井上留次郎譯) 五〇
政治的發展の一世紀(英・マックファーソン撰・大庭寛一譯) 五一

文明協會刊行書 第二期 四五種 同會編刊 大正元至三 洋・中 四八 イ 四 七七一

歐米人の極東研究(文明協會編) 一
不老長壽論(露・メチニコッフ撰・中瀬古六郎譯) 二
伊太利及伊太利人(獨・ツィンメルン女史撰・岸本能武太譯) 三
歐洲各國民の心性(佛・フィエ撰・稻垣末松譯) 四―五
過渡時代の婦人(英・ミーキン女史撰・武市綾子・雨宮三玄子譯) 六
生物の世界(英・ウォレース撰・中瀬古六郎・吉村大次郎譯) 七
歐洲演劇史(米・マシュース撰・中村吉藏譯) 八
資本及收入論(米・フィッシャー撰・横山昌次郎譯) 九
今日の科學思想(英・ギブソン撰・廣部一譯) 一〇
近代思想界の變遷(英・マクファーソン撰・戸川明三譯) 一一
生物學的人性觀(米・ハーター撰・後藤格治譯) 一二
死の研究(米・カーリントン竝ミーダー撰・松本赳譯) 一三
舞踊と歌劇(中村吉藏譯) 一四
社會統制論(米・ロッス撰・高橋正熊譯) 一五
趣異・遺傳及進化(英・ロック撰・阿部文夫譯) 一六

近代犯罪學說(西・クィロース撰・野明儀右衞門譯) 一七
近世應用電氣學(英・ギブソン撰・廣部一譯) 一八
世界的米合衆國(米・クーリッジ撰・瀧山良一譯) 一九
植民政策(獨・ケプナー撰・鹽澤昌貞譯) 二〇
今日の南亞米利加(佛・クレマンソー撰・前田長太譯) 二一
經濟政策(獨・ナウマン撰・岡田甲子之助譯) 二二—三三
變態性慾心理(獨・エビング撰・黒澤良臣譯) 二四
國際商業と交通(伊藤重治郎譯) 二五 動力(米・ラック撰・中村康之助譯) 二六
政黨社會學(獨・ミッヒェス撰・森孝三譯) 二七
露國民(英・ベーリング撰・衞藤利夫譯) 二八
近代化學の勝利(英・マーティン撰・廣部一譯) 二九
應用社會學(米・ウォード撰・伊藤輔利・葛西又次郎譯) 三〇
人種改良學(米・ダヴェンポート撰・中瀨古六郎・吉村大次郎譯) 三一
宗教の眞諦(獨・オイケン撰・三並良譯) 三二—三三
國民共濟策(英・ウェップ夫妻撰・平瀨龍吉譯) 三四
北極(米・ライト女史撰・文明協會譯) 三五
現代の墮落(獨・ノルドウ撰・中島茂一譯) 三六
航空學(佛・ルナール撰・森純正譯) 三七
現今の南阿(英・ファイフ撰・犬塚岸一譯) 三八
比較心理學(英・モルガン撰・大鳥居弁三譯) 三九
濠洲及其諸島(英・ジョース撰・井上留治郎譯) 四〇
價値の哲學(獨・オストウァルト撰・後藤格次譯) 四一
勞働問題及サンディカリズム(米・アダムス竝サムナー女史撰・安部磯雄譯) 四二
墨西哥(文明協會編) 四三
都市の兒童(英・ブレー撰・留岡幸助譯) 四四
近代立法の精神(英・ブラウン撰・佐久間秀雄譯) 四五
西比利亞(英・ブライス撰・文明協會譯) 四六
夢の心理(英・エリス撰・大鳥居弁三・田制佐重譯) 四七
軍事世界地理(英・メー撰・衞藤利夫譯) 四八

文明協會刊行書 第二期 缺本 同會編刊 大正元至二 洋・中

文明協會刊行書 第四期 五九種 同會編刊 大正五至九 洋・小

歐洲大戰の經驗(文明協會編) 一 幸福學(佛・フィノー撰・文明協會譯)二
婦人と犯罪(寺田精一編) 三 墺地利匈牙利(文明協會編) 四
教育と社會(米・キング撰・田制佐重譯) 五
群衆と政治(丁・クリステンセン撰・佐久間秀雄重譯) 六
戰時及戰後の經濟(服部文四郎編) 七
結婚と兩性問題(獨・フェルスター撰・文明協會譯) 八
遺傳と境遇(米・コンクリン撰・原田三夫譯) 九
現代社會心理(佛・マクスウェル撰・文明協會譯) 一〇
日本人の海外發展(文明協會編) 一一
戀愛の進化(瑞・ルカ撰・衞藤利夫重譯) 一二
資本主義の精髓(獨・ゾンバルト撰・佐久間秀雄譯) 一三
兒童生活と其敎養(獨・ヒッピウス撰・飯塚半衞譯) 一四
暗黑面の獨逸(英・ドアルセーユ撰・文明協會譯) 一五
人格養成論(米・ホルムス撰・文明協會譯) 一六
日本の科學界(文明協會編) 一七
歐洲大戰の心理的敎訓(佛・ル・ボン撰・文明協會譯) 一八
地的環境と人生(米・センプル女史撰・小田內通敏譯) 一九
心靈生活(英・ロッヂ撰・藤井白雲譯) 二〇
能力の研究(米・ドレッサー撰・文明協會譯) 二一
憲政の運用(米・グッドノー撰・佐久間秀雄譯) 二二
富の創造(米・ロックウッド撰・文明協會譯) 二三
現代哲學の批判(伊・アリオッタ撰・田制佐重譯) 二四
日米問題(米・アボット撰・小島幸治譯) 二五
愛と死(英・カアペンター撰・文明協會譯) 二六
變態心理學(米・コーリヤット撰・佐藤龜太郎譯) 二七
民衆藝術(文明協會編) 二八
少年と道德(獨・フェルスター撰・島村民藏譯) 二九
進化の意義(米・シュマッカー撰・本田親二譯) 三〇

經濟的道德主義(英・スミス撰・田中達・蒲生治郷譯) 三一
婦人運動(瑞典・ケイ女史撰・原田實譯) 三二
最近化學界の驚異(英・マーチン撰・黒田道行譯) 三三
獨逸の職業組織(獨・ノイハウス撰・岡田甲子之助譯) 三四
社會進化論(米・ケラー撰・志水義暲譯) 三五
社會問題(米・タウン撰・堀江朔譯) 三六
歷史の精神的解釋(米・マッシウズ撰・田中達譯) 三七
歐洲の改造(米・ヒル撰・文明協會譯) 三八
英獨敎育の比較(英・オーヴル撰・田制佐重・石田善佐譯) 三九
文明の極致(米・ウォルシュ撰・伊勢縣藏譯) 四〇
科學的管理法(ギルブレス撰・市川忠一譯) 四一
性的知識(米・ロビンソン撰・文明協會譯) 四二
經濟的經國論(英・バーカー撰・吉川潤二郎譯) 四三
生活費省減問題(米・キング撰・柳田泉・宮澤末男譯) 四四
西洋文明の統一(英・マアビン撰・文明協會譯) 四五
戰爭と經濟關係(伊・ロリア撰・村岡清次譯) 四六
現代の社會的進步(米・オッグ撰・柳田泉・宮澤末男譯) 四七
生物學的戰爭觀(獨・ニコライ撰・田制佐重譯) 四八
現代理想の葛藤(米・ペーリー撰・田中達・赤星仙太譯) 四九—五〇
日本の侵略(米・ステーナー撰・薄田貞敬譯) 五一
結婚の心理(英・ゴリカン撰・伊勢縣藏譯) 五二
科學の精神と其效用(英・グレゴリー撰・田制佐重譯) 五三
岐路に立てるデモクラシー(英・ハーンショー撰・田制佐重譯) 五四
生物の哲學(英・チョンストン撰・小野寺一勇譯) 五五
歐洲大戰と發明(文明協會編) 五六
商業的露西亞及西比利亞(英・ビーブル撰・文明協會譯) 五七
國家と保健(英・ブレンド撰・金木萩花譯) 五八
消費組合論(露・トトミアンツ撰・文明協會譯) 五九
社會改造の理想と實際(英・ラッセル撰・浮田和民・宮島新三郎譯) 六〇

文明協會刊行書 第五期 六〇種 同會編刊 大正一〇至一四 洋・小

哲學と社會問題(米・デューラント撰・西宮藤朝譯) 一
人と人(米・リイチ撰・柳田泉譯) 二
世界の變遷と勞働(米・マックアイヴァー撰・田制佐重譯) 三
近代劇研究(英・モダーウェル撰・横山有策譯) 四
亞米利加魂(米・ダイック撰・奥俊郎譯) 五
英國と其領土(獨・デッケルト撰・畑山專太郎譯) 六
社會の心理的解剖(英・ウァーラス撰・大鳥居弁三譯) 七
現代科學の基礎(米・デュンカン撰・小野寺一勇譯) 八
生の神祕(英・ブラアス撰・武者金吉譯) 九
敎育と産業の進化(米・カールトン撰・田制佐重譯) 一〇
産業の人道化(米・キング撰・宮澤末男譯) 一一
結婚の革命(米・カースン撰・幡谷正雄・伏見茂雄譯) 一二
三重組織の國家と責任國家論(獨・スタイネル・米・ギッヂングス撰・坂本義雄・鹽見清譯) 一三
社會遺傳(英・キッド撰・田制佐重譯) 一四
海陸の神祕(英・ランケスター撰・武者金吉譯) 一五
生體論(獨・ローブ撰・宇田一譯) 一六
世界政治へまで(英・バーンズ撰・竹內泰譯) 一七
國際社會史論(英・ローレンス撰・今村源三郎譯) 一八
近代英國社會主義史(英・ベーヤー撰・小島幸治譯) 一九
社會主義批判(英・マロック撰・尾原亮太郎譯) 二〇
應用優生學(米・ポヘーノー竝ジョンソン撰・照沼哲之助譯) 二一
現代都市計畫(米・リューイス撰・文明協會譯) 二二
婦人解放と性の壞滅(英・ケネーリー撰・大鳥居弁三譯) 二三
無限生活(英・トライン撰・塚越菊治譯) 二四
東西文明の調和(大隈重信) 二五
百歲不老(英・スミス撰・武者金吉譯) 二六
平和なき歐羅巴(伊・ニッチ撰・村田勤譯) 二七

性愛(佛・ベール撰・大戸徹譯)　二六
哲學に於ける科學と宗教(佛・ブートルー撰・村山勇三譯)　二元
社會組織の解剖(英・キャナン撰・飯田敏雄譯)　三〇
今日の太平洋問題(露・ゴローヴン撰・赤司繁太郎譯)　三一
世の終り(英・マッケーブ撰・武者金吉譯)　三三
輿論(米・リップマン撰・山崎勉治譯)　三三
弛緩心理論(米・パトリック撰・薄田貞敬譯)　三四
文明と保健(米・ハッチンスン撰・青木茂譯)　三五
社會理想學(英・コール撰・竹内泰譯)　三六
性の決定(英・ドンキャスター撰・宇田一譯)　三七
燃料問題の將來(辻井眞編)　三六
人類進化の歸趨(米・コンクリン撰・寺尾新譯)　三九
最近英國政治思想論(英・バーカー撰・小島幸治譯)　四〇
新經濟學(佛・ブロワ撰・鈴木貫一郎譯)　四一
インティエリゲンツィヤ(露・ラズームニク撰・三宅賢譯)　四三
近代科學の諸問題(武者金吉編)　四三
世界文明の統一(米・マーヴィン編・丸山岩吉譯)　四四
吾が日吾が夢(英・カアペンター撰・宮島新三郎譯)　四五
日米國際紀要(文明協會編)　四六
政局は斯くして動く(獨・ビスマルク撰・定金右源二譯)　四七
地球と大陽(米・ハンチントン撰・武者金吉譯)　四八
比例代表制度論(附・各國選擧の現狀)(文明協會編)　四九
生命の舞踏(英・エリス撰・岡島龜次郎譯)　五〇
失業經濟(英・ホブソン撰・今村源三郎譯)　五一
詩の昆蟲(佛・ミシューレー撰・林柾木譯)　五三
薬園心理(英・マックドーガル撰・宮澤末男譯)　五三
アスキス夫人自敍傳(英・アスキス女史撰・岡島龜次郎譯)　五四
サガレン紀行(露・チェーホフ撰・三宅賢譯)　五五
日本社會問題史觀(渡邊幾治郎)　五六
產業自治論(英・コール撰・浮田和民譯)　五七

改造教育(伊・ヂャンタイル撰・田中豐譯)　一
社會傳統論(英・ワラス撰・岡島龜次郎譯)　五
人類の運命(米・ホームズ撰・浮田和民・佐藤總三郎譯)　六

文明協會刊行書　第五期　六〇種　同會編刊　六〇冊　イ 四類 九七四號
大正一〇至一四　洋・小

米國講座叢書　第一至三編　有斐閣刊　三　イ 四　九〇五
大正七至昭和三　洋・中

米國憲法の由來及特質(美濃部達吉)　一
米國建國史要(新渡戸稻造)　二
米國三偉人の生涯と其の史的背景(米・ジョンソン講・高木八尺・松本重治譯)　三

平民叢書　一〇卷(有缺)・號外二冊　民友社刊　一一　イ 四　四四四
明治二六・二七　初至四版　洋・小

十九世紀の大勢(深井英五編)　一　國家と政府(同上)　二
教育と遺傳(佛・ギュヤウ撰・深井英五抄譯)　三
文明の弊及其救治(英・カーペンター撰・深井英五譯)　四
現時の社會主義(深井英五編)　五
經濟と道德(佛・ド・ラヴレー撰・深井英五譯)　六
歷史攷究法(露・トルストイ撰・中桐確太郎譯)　七
哲學變遷史(中桐確太郎編)　八
白皙人種の前途(英・ピーアソン撰・深井英五抄譯)　九
責任內閣(深井英五)　一〇　銀貨の過去現在未來(伊藤錦三郎)　一一

明治文化全集　二四卷　諸家解題附　吉野作造編　二四　イ 四　一三三
昭和二至五　洋・中

皇室篇

雲上示正鑑　一　都仁志喜　一
公私雜報(第五號)　一　御親征行幸申　行在所日誌(第一)　一
東巡日誌(第一)　一　還幸日誌　一
御東幸御供奉御行列附　一　三月十一日　詔書　行幸御列帳　一
雲上新聞　一　隨幸私記　一

人權新說駁論集(明治文化全集編輯部編)　五
天賦人權論(馬場辰猪)　五　天賦人權辨(植木枝盛)　五
夢路の記(島本仲道)　五　附錄・自由民權文獻年表(下田隼吉編)　五

外交篇

白露國馬俚亞老士船裁判略記(米・佐和希兒編・林道三郎譯)　六
副島大使適清概略(鄭永寧編)　六　使清辨理始末(金井之恭編)　六
處蕃趣旨書(蕃地事務局刊)　六
朝鮮京城事變始末書　六　復命書
條約改正論(馬場辰猪撰・山本忠禮・明石兵太譯)　六
條約改正論(田口卯吉演說)　六　條約改正論(島田三郎)　六
條約改正論(小野梓)　六　ボアソナード外交意見　六
內地雜居論(井上哲次郎)　六　千島艦事件(報知社刊)　六
附錄・外交關係文獻年表(高市慶雄編)　六

政治篇

鄰艸(加藤弘之)　七　立憲政體略(同上)　七
英政如何(英・ホンブランク撰・鈴木唯一譯)　七
代議政體(英・彌爾撰・永峯秀樹譯)　七
政治論略(英・ボルグ撰・金子堅太郎譯)　七
民約譯解(法・盧騷撰・中江篤介譯並解)　七
通俗無上政法論(板垣退助述・和田稻積編)　七　一局議院論(植木枝盛)　七
君論(伊・マキヤヴェリー撰・永井修平譯)　七
三酔人經綸問答(中江篤介)　七　平民の目さまし(同上)　七
國會組織國民大會議(植木枝盛)　七　近事政論考(陸實)　七
原政(同上)　七　附錄・政治文獻年表(吉野作造編)　七

法律篇

性法略(關・畢酒林口授・神田孝平譯)　八

萬國公法（同上・西周譯）　八
遣式註遣圖解（今江五郎）　八
企圖 民事慣例類集（司法省刊）　八
情供證據說判錄（フォリップ撰・高橋健三譯）　八
校訂 性法講義（抄）（佛・ボワソナード講・井上操筆記）　八
附錄 法典論（穗積陳重）　八
泰西國法論（同上・津田眞道譯）　八
法律獨稽古（平山果編）　八

經濟篇

萬國政表（岡本博卿譯）　九
交易問答（加藤弘之）　九
蠶種說（柳河春三譯）　九
蠶種商法（吉田屋表二郎）　九
官板 會社辨（福地源一郎譯）　九
立會略則（澁澤榮一）　九
造幣寮首長年報（島村泰譯）　九
輿國博覽會筆記 井見聞錄　九
表記提綱（一名政表學論）（蘭・ヒッセリング撰・津田眞道譯）　九
立會就產考（島村泰）　九
銀行小言（富田鐵之助編）　九
經濟問題雜纂（明治文化全集編輯部編）　九
附錄・經濟文獻年表（三橋猛雄編）　九
經濟小學（神田孝平譯）　九
蠶種說（柳河春三譯）　九
官板 會社辨（福地源一郎譯）　九
造幣寮首長年報（島村泰譯）　九
郵 商律（米・巴留孫撰・藤田九二譯）　九
大隈君財政要覽（木滝清類編）　九
生命保險論（藤澤利喜太郎）　九
情勢論（大島貞益）　九

教育篇

和蘭學制（內田正雄譯）　一〇
大小學校建議（加藤有隣）　一〇
洋 學校軌範（小幡甚三郎抄譯）　一〇
佛國學制（佐澤太郎譯）　一〇
日本教育策（森有禮編）　一〇
ダビット・モルレー申報　一〇
彼日氏教授論（ページ編・蘭・漢加斯底爾譯）　一〇
日本教育史略（文部省刊）　一〇
教育令制定理由（同上）　一〇
改正教育令制定理由（同上）　一〇
斯氏教育論（尺振八譯）　一〇
教育學（上卷）（伊澤修二）　一〇
小學讀本（卷一）（田中義廉編）　一〇
小學入門（文部省刊）　一〇
幼稚園法 二十遊嬉（關信三編）　一〇
附錄・教育文獻年表（海後宗臣編）　一〇

宗教篇

神教要旨略解（近衛忠房・千家尊福）　一一

文學藝術雜纂（文部省への建言外一〇篇）（明治文化全集編輯部編）　一三
附錄・明治初期文學年表（齋藤昌三編）　一三

時事小說篇（附・續譯文藝篇）

冠松眞土夜暴動（武田交來）　一三
蒂簇群馬嘶（雜賀柳香）　一三
自由艷舌女文章（小室案外堂）　一三
黑白染分韁（高畠藍泉）　一三
保安條例後日の夢（岡本純）　一三
女子參政盛中樓（廣津柳浪）　一三
張嶺（朝鮮宮中物語）（井上角五郎立案・福地源一郎手稿）　一三
開春 夏夜物語（永峰秀樹譯）　一三
虛無黨實傳記 鬼啾啾（宮崎夢柳）　一三
獨逸 狐の裁判（獨・ゲーテ撰・井上勤譯）　一三
仇蛇奇の赤縄 西洋娘節用（英・シェクスピーア撰・木下新次郎譯）　一三
附錄・時事小說年表（石川巖編）　一三

譯譯文藝篇

和蘭美政錄（神田樂山譯）　一四
俗 伊蘇普物語（渡部溫譯）　一四
歐洲 花柳春話（英・リットン撰・丹羽純一郎譯）　一四
歐洲小說 哲烈禍福譚（宮島春松譯）　一四
春風情話（英・スコット撰・橘顯三譯）　一四
歐洲 佛國 群芳綺話（伊・ボッカス撰・大久保勘三郎譯）　一四
人肉質入裁判（英・シエキスピヤー撰・井上勤譯）　一四
談 自由太刀餘波鋭鋒（英・シエクスピヤ撰・坪內雄藏譯）　一四
書 春窓綺話（英・スコット原撰・服部誠一編）　一四
畫 夢 利曲 春情浮世の夢（英・シエクスピア撰・河島敬藏譯）　一四
ボッカス著 十日物語 想夫戀（佐野尙重譯）　一四
シエキスピーヤ筋書 西洋歌舞伎種本（英・ラム撰・竹內余所次郎譯）　一四
附錄・明治初期譯文藝年表（柳田泉編）　一四

思想篇

新論（會澤安）　一五
闕邪小言（大橋正順）　一五
斥邪漫筆（深慨隱士）　一五
斥邪二筆（同上）　一五
新眞公法論 並附錄（大國隆正）　一五
塞更霰語（深慨隱士）　一五
斥邪三筆（同上）　一五
辨妄和解（安井衡・安藤定解）　一五
敬宇先生上書是非（明治文化全集編輯部編）　一五

百一新論（西周）　一五
勸善訓蒙（箕作麟祥譯）　一五
西 栽培經濟論（佐田介石）　一五
倫理新說（井上哲次郎）　一五
眞善美日本人（三宅雄二郎）　一五
僞惡醜日本人（同上）　一五
神道は祭天の古俗（久米邦武）　一五
「東洋學藝雜誌」抄　一五
附錄・思想文獻年表（海後宗臣編）　一五

外國文化篇

官板 玉石志林（箕作阮甫譯）　一六
萬國新話（三又漁史編）　一六
版官 明治月刊（大阪府刊）　一六
兎菟十種（附・曉窓追錄補）（栗本鋤雲）　一六
西洋開見錄（鄔田文夫編）　一六
漫游記程（同上）　一六
萬國奇談（一名世界七不思議）（寺木輔清譯）　一六
古川正雄の洋行漫筆　一六
航西日乘（成島柳北）　一六
明治五年 柳翁洋行會計錄（同上）　一六
譯書讀法（矢野文雄）　一六
天竺行路次所見（北畠道龍）　一六
附錄・外國文化關係文獻年表（高市慶雄編）　一六

新聞篇

新聞紙實歷（福地源一郎）　一七
日本 新聞歷史（小池洋二郎）　一七
新聞經歷談（末廣重恭）　一七
全 新聞雜誌評判誌（高瀨巳之吉）　一七
官板 バタヒヤ新聞（文久二）　一七
官板 海外新聞（同）　一七
中外新聞（慶應四）　一七
中外新聞（外篇）（同）　一七
准官 中外新聞（明治二・三）　一七
內外新聞（慶應四）　一七
都鄙新聞（同）　一七
崎陽雜報（同）　一七
附錄・明治新聞年表（官武外骨編）　一七

雜誌篇

西洋雜誌（慶應三）（柳川春三編）　一八
新塾月誌（明治二）（山東一郎編）　一八
明六雜誌（同七）（明六社編）　一八
民間雜誌（同）（小幡篤次郎等編）　一八
講學餘談（同一〇）　一八
報四叢談（同七）（大內青巒編）　一八
萬國叢話（同八）　一八
評論新聞（同）（海老原穆等編）　一八
七一雜報（同）（村上俊吉編）　一八
家庭叢談（同九）（箕浦勝人編）　一八

文部省雑誌(明治六) 一八 | 近事評論(同九)(林正明等編) 一八
日々新聞(同元) 一八 | 公私雑報(同) 一八
そよふく風(同) 一八 | 新聞日誌(同) 一八
諷歌新聞(同) 一八
博問新報(同二)(山本常五郎・川口常藏編) 一八
六合新聞(同)(清水卯三郎編) 一八 | 附錄・明治雑誌年表(宮武外骨編) 一八

風俗篇

西洋將棊指南(柳河春三) 一九 | 西洋時計便覧(同上) 一九
西俗一覧(黒澤孫四郎譯) 一九
東京繁華一覧(池永七兵衞撰・安藤廣重畫) 一九
牛店雑談安愚樂鍋(一名奴論建)(假名垣魯文) 一九
西洋料理通(假名垣魯文編) 一九 | 今昔較(岡三慶) 一九
東京開化繁昌誌(萩原乙彥) 一九 | 東京開化繁昌誌(高見澤茂) 一九
服製年中請負仕様書 一九 | 畫本大阪新繁昌詩(田中内記) 一九
怪化百物語(高畠藍泉) 一九 | 明治新撰西京繁昌記(增山守正) 一九
弄玉集(宇津木信夫譯) 一九 | 東京銀街小誌(槎盆子) 一九
東京流行細見記(清水市次郎編) 一九
洋式婦人東髪法(附・東髪圖)(村野德三郎編) 一九
横濱吉原細見記(佐野屋富五郎編) 一九 | 横濱新誌(川井景一) 一九
俗謡選集(明治文化全集編輯部編) 一九
横はまお髭都々一 一九 | 附錄・明治初期風俗年表 一九

文明開化篇

文明開化(加藤祐一講) 二〇 | 開化の入口(横河秋濤) 二〇
開化のはなし(辻弘想) 二〇 | 開化自慢(山口又市郎) 二〇
開化問答(小川爲治) 二〇 | 寄合ばなし(榊原伊裕) 二〇
明治の光(一名高橋散史夜話)(石川富太郎編) 二〇
舊習一新(增山守正編) 二〇 | 開化評林(岡野啓五郎編) 二〇
文明田舍問答(松田敏足) 二〇 | 開化本論(吉岡德明) 二〇
文明開化雑纂(明治文化全集編輯部編) 二〇
童戯百人一首(總生寛) 二〇 | 日本開化詩(平山果・宮内貫一編) 二〇
開化世相の裏表(明治文化全集編輯部編) 二〇
附錄・文明開化文獻年表(石川巖編) 二〇

社會篇

高島炭坑問題 二一
社會論策(外國通信)(酒井雄三郎稿) 二一
日本之社會軋轢並救濟法(下村房次郎) 二一
社會外の社會穢多非人(柳瀬勁介撰・權藤震二編) 二一
日本の勞働運動(片山潜・西川光二郎) 二一
土地均享人類の大權(宮崎民藏) 二一
日本社會主義史(石川旭山編・幸德傳次郎補) 二一
現時の社會問題及び社會主義者(山路彌吉) 二一
社會問題雑纂(明治文化全集編輯部編) 二一
平民新聞抄 二一 | 附錄・社會文獻年表(下出隼吉編) 二一

雑史篇

耶蘇結末記(附・崎陽茶話・邪教始末) 二二
樺太評論(佐田白茅編) 二二 | 征韓評論(同上) 二二
征韓論の舊夢談(佐田白茅) 二二 | 林有造氏舊夢談(坂崎斌編) 二二
グランド氏意見ヨングゲ氏筆記琉球事件(郵便報知新聞所載) 二二
琉球處分提綱(遠藤達・後藤敬臣) 二二
明治十三年記事本末(東京日日新聞所載) 二二
國會開設論者密議探聞書 二二 | 北海廻瀾錄(原田犒三編) 二二
ロスレル氏答議 二二
無類保護三菱會社内幕祕聞錄(師岡國編) 二二
近事寄談内幕話(渡井新之助編) 二二
明治十六年各政黨盛衰記(後藤陸奥二氏去就論)(酒井忠誠) 二二
薩長土肥(小林雄七郎) 二二 | 政黨評判記(利光鶴松) 二二
朝鮮國遣使ニ付閣議分裂事件(宮島誠一郎) 二二
竹内綱自敍傳(附・竹内綱獄中日記抄錄) 二二
雑纂(明治文化全集編輯部編) 二二 | 附錄・「雑史篇」文獻年表(同上) 二二

軍事篇

兵士懷中便覧(福澤諭吉譯) 二三 | 山田顯義建白書 二三
軍制綱領 二三 | 軍人訓誡 二三
「陸軍省沿革史 二三 | 軍事年表(陸軍之部)(藤田清編) 二三

交通篇

驛遞明鑒 二三 | 新增大日本船路細見記 二三
遞信史要 二三 | 交通年表(下出隼吉編) 二三

科學篇

寫眞鏡圖説(佛・ダグロン撰・柳河春三譯) 二四
天變地異(小幡篤次郎) 二四
舎密局開講之説(蘭・ハラタマ撰・三崎嘯輔譯) 二四
西洋開拓新説(英・ラウドン撰・緒方正譯) 二四
西洋家作雛形(英・アルレン撰・ウヰール補・村田文夫・山田貢一郎譯) 二四
航海夜話(英・ピッチングトン撰・西江舎主人譯) 二四
防雷鋱略説(明石博高述・竹岡友仙記) 二四
農業三事(津田仙) 二四 | 物理了案(守田健齋) 二四
大森介墟古物編(米・モールス撰・矢田部良吉譯) 二四
動物進化論(同上撰・石川千代松記) 二四
百工開源(石川千代松) 二四 | 腦髓生理精神啓徴(吳秀三) 二四
精神病者の書態(同上) 二四 | 蘭疇(窪田昌編) 二四

明治名著集 博文館刊 明治四〇 洋・大 (太陽巻一三臨刊本) 一 イ 四 五九七

學問のすゝめ(福澤諭吉) | 百一新論(西周)
日本經濟論(田口卯吉) | 人權新説(加藤弘之)
民約譯解(中江篤介) | 王法論(鳥尾小彌太)
倫理新説(井上哲次郎) | 天賦人權論(馬場辰猪)
文明東漸史(藤田茂吉) | 救荒植物集説(伊藤圭介)
小説神髓(坪内雄藏) | 社會改良ト耶蘇教トノ關係(外山正一)
日本道德論(西村茂樹) | 新日本の青年(德富猪一郎)
漢學不可廢論(中村正直) | 思想を管理するの要を講ず(同上)

吾等何を學ぶべき乎 一二編(有缺)・第二期五編 大正一一・一二 初至五版 世界思潮研究會刊 洋・小 一六 イ 四 一一六九

宇宙の話(淺野利三郎) 一 | 文化の話(同上) 二
社會の話(納武津) 三 | 哲學の話(松本悟朗) 四
進化の話(生物篇・人類篇)(大久保祝彥) 五—六
遺傳の話(同上) 七 | 科學の話(弓家七郎) 八
化學の話(大久保祝彥) 九 | 宗教の話(安島健) 一〇
經濟の話(早坂二郎) 一一 | 法制の話(宮下文夫) 一二
倫理の話(安島健) 一三 | 財政の話(小田恪介) 一四
教育の話(淺野利三郎) 一五 | 美學の話(安島健) 一六

支那叢書

頤素堂叢書 初編 嘉慶二四 唐・小 四冊 イ 四類 五六九號

雕蟲集(清・顧祿) 一 | 紫荆花院排律(同上) 二
煙草錄(清・褚逢椿・顧祿) 二 | 御舟召見恭記(清・顧祿編) 二
駢香儷豔(同上) 三 | 省闈日紀(清・顧祿) 三
山堂五箴(清・韋光黻) 三 | 買田二十約(清・顧祿) 三
酒春秋(同上) 四 | 看楓約(同上) 四
壺中攬勝(同上) 四 | 虎阜登涉圖儀注(同上) 四
散花牌譜(清・棗花館主人) 四 | 門花籌譜(清・海棠香國主人) 四
羽族棋譜(清・寅郎) 四 | 雑纂新續(清・韋光黻) 四
唐雅纂(清・顧祿) 四

學雅堂叢書 二〇集 清・伍崇曜編 洋・小 (清版) 六〇 イ 四 二八九

南部新書(宋・錢易) 一 | 中吳紀聞(宋・龔明之) 一
志雅堂雑抄(宋・周密編) 二 | 焦氏筆乘(續共)(明・焦竑編) 二—三
東城雑記(清・厲鶚) 三 | 奉天錄(唐・趙元一) 四
咸淳遺事 四 | 昭忠錄 四
月泉吟社(宋・吳渭編) 四 | 谷音(元・杜本編) 五
河汾諸老詩集(元・房祺編) 五 | 揭文安公文粹(元・揭傒斯) 五

玉笥集(元・張憲) 五―六
陶庵夢憶(明・張岱) 六
天香閣集(同上) 六
唐史論斷(宋・孫甫) 七
西洋朝貢典錄(明・黃省曾) 八
五代詩話(明・王士禎編・鄭方坤刪補) 八―九
易圖明辨(清・胡渭編) 一〇
古韻標準(清・江永編) 一一
緒言(清・戴震) 一二
宋遼金元四史朔閏攷(同上) 一二
文史通義(清・章學誠) 一四―一五
經義攷補正(清・翁方綱) 一六
蘇詩補注(附・志道集)(同上) 一七
北江詩話(清・洪亮吉) 一八
虎鈐經(宋・許洞) 一九
敍古千文(宋・胡寅撰・黃灝注) 一九
字觸(清・周亮工編) 二一
飲水詩集(詞集共)(清・納蘭性德) 二一
日湖漁唱(宋・陳允平) 二二
秋笳集(清・吳兆騫) 二三―二四
絳雲樓書目(清・錢謙益撰・陳景雲注) 二五
述古堂藏書目(清・錢曾) 二五
林屋唱酬錄(清・馬曰琯等) 二六
沙河逸老小稿(附・嶰谷詞)(清・馬曰琯) 二六―二七
南齋集(詞共)(清・馬曰璐) 二七
胡子知言(疑義・附錄共)(宋・胡宏) 二八
蒿庵閒話(清・張爾岐) 二八
後漢書補表(清・錢大昭) 三〇
十三經音略(清・周春) 三一―三三
鄭志(魏・鄭小同編・清・錢東垣等校) 三四

潞水客談(明・徐貞明) 六
天香閣隨筆(明・李介) 六
芻蕘奧論(宋・張方平) 七
叔苴子內編(外編共)(明・莊元臣) 七
四書逸箋(清・程大中) 一一
四聲切韻表(同上) 一一
聲類(清・錢大昕) 一二
國史經籍志(明・焦竑編) 一三―一四
校讐通義(同上) 一五
小石帆亭五言詩續鈔(同上) 一六―一七
石洲詩話(同上) 一七―一八
玉山草堂續集(清・錢林) 一八
打馬圖經(宋・李清照) 一九
草廬經略 二〇
今世說(清・王晫) 二一
雙溪集(宋・蘇籀) 二二
瑟譜(元・熊朋來) 二二
燕樂考原(清・凌廷堪) 二四
石柱記箋釋(清・鄭元慶) 二五―二六
焦山紀遊集(同上) 二六
九國志(宋・路振撰・張唐英補) 二八
後漢書補注(清・惠棟) 二九―三〇
詩書古訓(清・阮元) 三一―三三
說文聲系(清・姚文田) 三三

文館詞林(卷六六二・六六四・六六八・六九五)(唐・許敬宗等編) 三四
兩京新記(卷三)(唐・韋述) 三四
新譯大方廣佛華嚴經音義(唐・慧苑) 三四
道德眞經註(元・吳澄) 三四―三五
歷代帝王年表(清・齊召南編・阮福續) 三五―三六
紀元編(清・李兆洛) 三六
襄陽守城錄(宋・趙萬年編) 三七
詞源(宋・張炎編) 三七
樓山堂集(明・吳應箕) 三八―三九
朱子年譜(考異・附錄共)(清王懋竑) 四〇―四一
韓柳年譜(清・馬曰璐刊) 四一―四二
續疑年錄(清・吳修編) 四二
元遺山先生年譜(同上) 四二
崇文總目(補遺共)(宋・王堯臣等編次・清・錢東垣輯釋) 四三
菉竹堂書目(明・葉盛編) 四四
寒山堂金石林時地攷(明・趙均) 四四
採硫日記(清・郁永河) 四四
通志堂經解目錄(清・翁方綱) 四五
石渠隨筆(清・阮元) 四五
爾雅新義(宋・陸佃) 四七
春秋穀梁傳時月日書法釋例(清・許桂林) 四八
群經音辨(宋・賈昌朝) 四九
相臺書塾刊正九經三傳沿革例(宋・岳珂) 四九
九經補韻(宋・楊伯嵒撰・清・錢侗攷證) 四九
詞林韻釋(宋・菉斐軒刊) 四九
國策地名考(清・程恩澤編・狄子奇箋) 五〇―五一
儀禮石經校勘記(清・阮元) 五二
樂縣考(同上) 五二
國朝漢學師承記(附・國朝經師經義目錄)(同上編) 五三
國朝宋學淵源記(附記共)(同上) 五三

太上感應篇注(清・惠棟) 三五
中興禦侮錄 三七
宋季三朝政要(附錄共) 三七
精選名儒草堂詩餘(鳳林書院編) 三七
疑年錄(清・錢大昕編) 四二
米海岳年譜(清・翁方綱編) 四二
葉氏菉竹堂碑目(明・葉盛) 四四
勝飲編(清・郎廷極編) 四四
嵩洛訪碑日記(清・黃易) 四四
蘇米齋蘭亭攷(同上) 四五
周官新義(宋・王安石) 四六
孫氏周易集解(清・孫星衍編) 四八
漢書地理志稽疑(清・全祖望) 五〇
隸經文(清・江藩) 五二
顧亭林先生年譜(清・張穆編) 五四

閻潛邱先生年譜(清・張穆編) 五四
倪文正公年譜(清・倪會鼎) 五五
南雷文定前集(後集・三集・詩歷共)(清・黃宗羲) 五五―五七
程侍郎遺集(清・程恩澤) 五七
呂衡州文集(唐・呂溫) 五八
羅鄂州小集(宋・羅願) 五八―五九
陽春白雪(外集共)(宋・趙聞禮編) 六〇

秋園雜佩(明・陳貞慧) 五五
李元賓文集(唐・李觀) 五八
西崑酬倡集(宋・楊億等) 五八
樂府雅詞(拾遺共)(宋・曾慥編) 五九
揅經室詩錄(清・阮元) 六〇

槐廬叢書 五編五七種 光緒三至一三 清・朱記榮編 唐・中

八〇冊 イ 四類 五一八號

李氏易解賸義(清・李富孫編) 一
詩辨說(清・趙悳編) 三
公羊逸禮攷徵(清・陳奐) 三
敤經筆記(清・陳倬) 四
楚漢春秋(攷證附)(清・茅泮林編) 五
括地志(唐・魏王泰命撰) 六―七
金石例補(清・郭麐) 一一
九經古義(清・惠棟) 一三―一五
古易音訓(清・宋咸熙) 一七
平津讀碑記(續記共)(清・洪頤煊) 一九―二一
周髀算經 二二―二三
周髀算經校勘記(清・顧觀光) 二三
九數外錄(清・顧觀光) 二四
問字堂集(贈言共)(清・孫星衍) 二六―二八
岱南閣集(同上) 二九
五松園文稿(同上) 三二
四禮榷疑(清・顧廣譽) 三三―三四
歷代帝王宅京記(清・顧炎武) 三七―四一
漢魏六朝墓名纂例(清・李富孫) 四三
圖畫精意識(清・張庚) 四六
論語孔注辨僞(清・沈濤) 四九

尙書餘論(清・丁晏) 二
饗禮補亡(清・諸錦) 三
弟子職集解(清・莊述祖) 三
世本(清・孫馮翼編・陳其榮補) 四
楚漢諸侯疆域志(清・劉文淇) 五
漢石例(清・劉寶楠) 八―一一
誌銘廣例(清・梁玉繩) 一二
十三經詁答問(清・馮登府) 一六―一七
京畿金石攷(清・孫星衍) 一八
周髀音義(清・宋李籍) 二三
數術記遺(漢・徐岳) 二三
呂子校補(續補共)(清・梁玉繩) 二五
平津館文稿(同上) 三〇―三一
嘉穀堂集(同上) 三二
爾雅漢注(清・臧鏞編) 三五―三六
求古錄(同上) 四二
補寰宇訪碑錄(清・趙之謙編) 四四―四五
玉谿生詩說(清・紀昀編) 四七―四八
營平二州地名記(清・顧炎武) 五〇

明季實錄(清・顧炎武) 五一
金石稱例(清・梁廷枏編) 五五
石經閣金石跋文(清・馮登府) 五七
中吳紀聞(宋・龔明之) 六三―六四
讀孟質疑(清・施彥士編) 六五
金石錄補續跋(同上) 七一―七三
遜志堂雜鈔(清・吳翌鳳) 七五―七七
醫學續記(同上) 七九
何氏心傳(清・何焀) 八〇

廣川書跋(宋・董逌) 五三―五四
金石綜例(清・馮登府編) 五六
鍼灸甲乙經 五八―六二
孟子時事略(清・任兆麟) 六五
金石錄補(清・葉奕苞) 六六―七〇
漢學商兌(清・方東樹) 七三―七四
醫學讀書記(清・尤怡) 七八―七九
靜香樓醫案(同上) 七九

漢魏叢書 七六種・內二種缺 唐・大(明版) 明・何允中編

四八 イ 四 二六五

經翼

易傳(漢・京房撰・吳陸績註) 一
周易略例(魏・王弼撰・唐・邢璹註) 三
詩傳孔氏傳(周・端木賜) 四
韓詩外傳(漢・韓嬰) 四
春秋繁露(漢・董仲舒) 六
獨斷(漢・蔡邕) 八
孝傳(晉・陶潛) 八
釋名(漢・劉熙) 九
博雅(魏・張揖編・隋・曹憲音釋) 一〇

焦氏易林(漢・焦贛) 二―三
古三墳(晉・阮咸注) 四
詩說(漢・申培) 四
大戴禮記(漢・戴德) 五
白虎通德論(漢・班固編) 七
忠經(漢・馬融) 八
方言(漢・揚雄撰・晉・郭璞解) 八
小爾雅(漢・孔鮒) 一〇

別史

吳越春秋(漢・趙曄) 一一
十六國春秋(魏・崔鴻) 一三
元經薛氏傳(隋・王通經・薛收傳・阮逸註) 一四
汲冢周書(晉・孔晁註) 一五
穆天子傳(晉・郭璞註) 一六
飛燕外傳(漢・伶玄) 一七
群輔錄(晉・陶潛) 一七
高士傳(晉・皇甫謐) 一九

越絕書 一二
竹書紀年(梁・沈約附註) 一六
漢武帝內傳(漢・班固) 一七
雜事祕辛 一七
神僊傳(晉・葛洪) 一八
英雄記鈔(魏・王粲) 一九

子餘

參同契（漢・魏伯陽） 三
素書（漢・黃石公） 三
新語（漢・陸賈） 三
新序（漢・劉向） 三
淮南鴻烈解（漢・劉安撰・高誘註） 三
孔叢（附・詰墨）（漢・孔鮒） 三
申鑒（漢・荀悅） 三
中說（隋・王通） 三
天祿閣外史（漢・黃憲撰・宋・韓淲贊） 三
說苑（漢・劉向） 三一—三三

載籍

搜神記（晉・干寶） 三六
海內十洲記（同上） 三六
續齊諧記（梁・吳均） 三七
西京雜記（漢・劉歆） 三七
博物志（晉・張華） 三九
風俗通義（漢・應劭） 四〇
詩品（梁・鍾嶸） 四一
顏氏家訓（北齊・顏之推） 四三
華陽國史（晉・常璩） 四四—四五
水經（漢・桑欽） 四七
荊楚歲時記（晉・宗懍） 四八
竹譜（晉・戴凱之） 四八
鼎錄（梁・虞荔） 四八

觀古堂彙刻書 初・二集 清・葉德輝編（清版） 一冊

三家詩補遺（清・阮元） 一
山海經圖贊（同上） 二
徐星伯甄文段注札記（清・劉肇隅編校） 二
清儀閣金石題識（清・陳其榮編） 一四
泉志校誤（清・金嘉采） 一六
北窗囈語（清・不亢齋） 一七
袁海叟詩集（明・袁凱） 一七
樊榭山房集外詩（清・厲鶚） 一七
寄生山館詩賸（附・瘦玉詞鈔）（清・徐士怡） 二〇—二一
大瓢堂詩錄（清・孫周） 二二
漁洋山人詩問（清・王士禎） 二三
然燈記聞（清・何世琪） 二三

別集

投壺儀節（明・汪禔編） 二三
馬戲圖譜（宋・李清照原本・明・王蘭芳增輯） 二三
牙牌參禪圖譜（清・劉遵陸） 二三
暢敍譜（清・寓公） 二四

涵芬樓祕笈 一〇集五二種 商務印書館刊 民國五至一〇 唐・小 八〇 イ 四 一〇二六

忠傳 一
復齋日記（明・許浩） 四
蓬窗類紀（明・黃暐） 九
家訓（明・霍韜） 二
消夏閑記摘抄（清・顧公燮原撰） 一七
西湖老人繁勝錄 一七
松下雜抄 二〇
天文書（明・海達兒等譯） 二一—二四
華夷譯語（明・火源潔譯） 二六—二七
趙氏家法筆記 二九
傍秋亭雜記（明・顧清） 三二
扶風縣石刻記（清・黃樹穀編） 三三
明朝紀事本末補編（清・彭孫貽）三五—三六
書林外集（元・袁彥章） 三九—四〇
續墨客揮犀（宋・彭乘） 一一—一三
識小錄（清・徐樹丕） 五—八
山樵暇語（明・俞弁） 一〇—一二
說略（明・黃章素） 一三
孫氏書畫鈔（明・孫鳳） 一四—一六
茗齋雜記（清・彭孫貽） 一八—一九
尚書釋文（影唐寫本）（校語附） 二五
厓山集 二八
北湖集（宋・吳則禮） 三〇—三一
敬業堂集補遺（清・張元濟編） 三二
海濱外史（清・陳維崧） 三四
存復齋文集（元・朱德潤） 三七—三八
脉望館書目（明・趙琦美） 四一—四四
多暇錄（清・程庭鷺） 一五
明宮詞（清・程嗣章） 一六
漁洋山人集外詩（清・張承先等編） 一八
梅村詩話（清・吳偉業） 一九
律詩定體（同上） 二三

觀古堂彙刻書 初・二集 清・葉德輝編（清版） 一六冊 イ 四 四六〇

爾雅圖贊（清・嚴可均編） 二
唐石經考異補（孫毓修編） 四七
西山日記（明・丁元薦） 四九—五三
土苴集（明・周鼎） 五四
東洲几上語（宋・施清臣） 五五
存復齋續集（元・朱德潤） 五六
涅林續記（明・周玄暐） 六一
鼓枻藁（明・虞堪） 六四
雪庵字要 六六
太和正音譜（明・朱權編） 六九—七〇
南翁夢錄（明・黎澄） 七三
所安遺集（元・陳泰） 七七
肅雝集（元・鄭允端） 七九
灌畦暇語 一
采石瓜洲戰亮記（宋・虞儔） 二
臨溪隱居詩話（宋・魏泰） 二
文山題跋（宋・文天祥） 四
大理行記（元・郭松年） 五
寓意編（明・都穆） 五
筆塵（明・莫是龍） 六
雲南山川志（明・楊慎） 八

一六 イ 四 四五八

周易互體卦變考（同上） 一
盧氏禮記解詁（清・臧庸編） 一
夏小正分箋（清・黃模） 二
何休注訓論語逸（清・劉恭冕） 三
鄭氏六藝論（清・臧琳） 四

陰符經（漢・張良注） 三
新書（蜀・諸葛亮） 三
新書（漢・賈誼） 三
新論（梁・劉勰） 三三—三四
法言（漢・揚雄） 三六
中論（魏・徐幹） 三七
潛夫論（漢・王符） 三七
論衡（漢・王充） 三三—三五

神異經（漢・東方朔） 三六
逸異記（梁・任昉） 三七
別國洞冥記（漢・郭憲） 三七
拾遺記（晉・王嘉撰・梁・蕭綺錄）三七—三八
古今注（晉・崔豹） 三九
人物志（魏・劉邵） 四一
書品（梁・庾肩吾） 四一
三輔黃圖 四三
伽藍記（後魏・楊衒之） 四四
星經（漢・石申） 四七
南方草木狀（晉・嵇含） 四八
古今刀劍錄（梁・陶弘景編） 四八

觀古堂所著書 初・二集 清・葉德輝編撰 光緒二八 唐・大 一六 イ 四 四五九

天文本單經論語校勘記 一
月令章句（漢・蔡邕） 二
釋人疏證 四
宋祕書省續編到四庫闕書目（葉德輝考證） 四〇
瑞應圖記（梁・孫柔之） 八
郭氏玄中記 九
淮南萬畢術（漢・劉安） 一一
晉司隸校尉傳玄集（同上） 一三
古泉雜詠 一五—一六

觀自得齋叢書 二三種・別集六種 清・徐士愷輯訂 唐・大（清版） 二四 イ 九 五六五

倉頡篇（清・陳其榮） 一
征東實紀（明・錢世楨） 二
崑山郡志（元・楊譙編） 五
黑龍江述略（清・徐宗亮） 七—八
孟子章句（漢・劉熙注） 一
古今夏時表 三
山公啓事（附・山公佚事）（晉・山濤） 五
鸚子（周・鸚熊） 九
淮南閒詁（漢・許慎） 一〇
傅子（訂譌共）（晉・傅玄） 一三
崑崙苗詠集 一四
爾雅圖贊（清・嚴可均編） 二
雲間志（宋・楊潛等編） 三—四
浙程備覽（清・于敏中編） 六
國朝未栞遺書志略（清・朱記榮編） 九

經考（清・戴震） 五—六
隸通（清・錢慶曾） 九—一〇
後漢儒林傳補逸（清・田普光） 一一
唐折衝府考（清・勞經原） 一二—一三
讀書小記（清・焦廷琥） 一六
焦里堂先生軼文（清・徐乃昌校輯） 一六

巾箱小品 九種 唐・小 龍章堂刊
冬心先生畫記五種（清・金農） 一
板橋題畫（清・鄭燮） 二
西廂記酒令 二
怪石錄（清・沈心編） 三
香廛詠物詩（清・尤侗） 四

藝苑捃華 四八種 唐・小 務本堂刊（清版）
小爾雅（漢・孔鮒） 一
海內十洲記（漢・東方朔） 一
南方草木狀（晉・嵇含） 二
神仙傳（晉・葛洪） 三
二十四詩品（唐・司空圖） 五
雲溪友議（唐・范攄編） 五
諸皐記（同上） 六
李泌傳（唐・李繁） 七
英雄傳（唐・雍陶） 七
柳毅傳（唐・李朝威） 八
馮燕傳（唐・沈亞之） 八
杜子春傳（唐・鄭還古） 八
妙女傳（唐・顧非熊） 八
楊太眞外傳（唐・樂史） 八
梅妃傳（唐・曹鄴） 九
說文諧聲孳生述（清・陳立） 七—八
續方言又補（清・徐乃昌） 一〇
續後漢儒林傳補逸（清・徐乃昌） 一一
中州金石目錄（清・楊鐸） 一四—一五
漢泥封之遺書（清・宋葆淳） 一六

冊 四 イ 四 一三 號 類
冬心齋研銘（同上） 二
唐詩洒灑 二
繪事發微（清・唐岱） 三
才子文（明・唐寅） 四

二四 イ 四 一二五
西京雜記（漢・劉歆） 一
羣輔錄（晉・陶潛） 一
搜神記（晉・干寶） 二
闕史（唐・高彥休） 四
本事詩（唐・孟啓） 五
西陽雜俎（唐・段成式） 六
博異志（唐・鄭還古） 七
仙吏傳（唐・太上隱者編） 七
劍俠傳（唐・段成式） 七
虯髯客傳（唐・張說） 八
蔣子文傳（唐・羅鄴） 八
龍女傳（唐・薛瑩） 八
神女傳（唐・孫頠編） 八
長恨歌傳（唐・陳鴻） 九
紅線傳（唐・楊巨源） 九
霍小玉傳（唐・蔣防） 九
謝小娥傳（唐・李公佐） 九
章臺柳傳（唐・許堯佐） 九
江淮異人錄（宋・吳淑編） 九
離騷草木疏（宋・吳仁傑） 一〇
竇書（宋・秦觀） 一一
本朝名家詩鈔小傳（清・鄭方坤） 一三—一三
說鈴（清・吳震方編） 一八—一三
八紘譯史（清・陸次雲） 二四

藝海珠塵 零本 清・吳省蘭編 寫本 和・中 一 イ 四 四二九
山海經補注（明・楊慎） 一
七十二候考（清・曹仁虎） 一

古逸叢書 二八種 清・黎庶昌校刊 光緒一〇 唐・大 四九 イ 四 六〇七
爾雅（晉・郭璞注）（影覆宋蜀大字本） 一
春秋穀梁傳（晉・范甯集解）（影宋紹熙本） 二—三
論語（魏・何晏集解）（覆正平本） 四—五
周易（宋・程頤傳）（覆元至正本） 六—七
晦庵先生校正周易繫辭精義（宋・呂祖謙編）（同上） 七
孝經（唐・玄宗御注）（覆卷子本） 八
老子道德經（魏・王弼注）（集唐字） 九
荀子（唐・楊倞注）（影宋台州本） 一〇—一三
南華眞經注疏（晉・郭象注・唐・玄英疏）（覆宋本） 一四—一八
楚辭集註（舜證・後語共）（宋・朱熹）（覆元本） 一九—二〇
尙書釋音（唐・陸德明）（影宋大字本） 二一
原本玉篇零卷（梁・顧野王）（影舊鈔卷子本） 二三
續收原本玉篇（同上）（同上） 二三
大宋重修廣韻（覆宋本）（校札附） 二四—二五
廣韻（覆元泰定本） 二六—二七
玉燭寶典（隋・杜臺卿）（影舊鈔卷子本） 二八—二九
文館詞林（第一五六等一三卷半）（唐・許敬宗等）（同上） 三〇—三一
瑚玉集（卷一二・一四）（同上） 三二 姓解（宋・邵思編）（影北宋本） 三三
史籀篇敍錄（王國維） 三四
日本國見在書目錄（日本・藤原佐世）（影舊鈔本） 三五
史略（宋・高似孫）（影宋本） 三六
漢書食貨志（唐・顏師古注）（影唐寫本） 三八
急就篇（漢・史游）（仿唐石經體寫本）
杜工部草堂詩箋（補遺・外集・詩話・年譜等附）（宋・魯訔編・蔡夢弼會箋）
（覆麻沙本） 三九—四六
碣石調幽蘭（影舊鈔卷子本） 四七 天台山記（唐・徐靈府）（同上） 四八
太平寰宇記（卷一一三以下六卷）（宋・樂史）（影宋本） 四九

黃氏叢書 一七種 附二種 清・黃丕烈編校 三〇 イ 四 一〇五七
唐・小（清縮臨版）
周禮鄭氏注（札記附） 一—一四
夏小正戴氏傳（校錄並集解附） 七
剡川姚氏本戰國策（札記附） 一一—一四
輿地廣記（宋・歐陽忞）（札記附） 一六—一九
季滄葦藏書目（續校語附） 二〇
傷寒總病論（宋・龐安時）（札記附） 二三
洪氏集驗方（宋・洪遵） 三三
博物誌（晉・張華撰・周日用等注） 三六
百宋一廛賦（清・顧廣圻撰・黃丕烈注） 三七
汪本隸釋刊誤（黃丕烈） 三九
同人唱和詩（黃丕烈編） 三〇

廣倉學宭叢書 甲類第一・二集 倉聖明智大學刊 三二 イ 四 一〇七八
唐・大（民國版）
敦煌古寫本諸經校勘記（羅振玉） 一
周書顧命後考（同上） 一
禮禮拙（同上） 一
韓氏三禮圖說（元・韓信同） 二—三
蒙雅（清・魏源編） 四
毛公鼎銘考釋（同上） 四
儀禮鄭氏注（校錄附） 五—六
天聖明道本國語（札記附） 八—一〇
梁公九諫 一五
汲古閣珍藏祕本書目 二〇
藏書記要（清・孫從添） 二〇
二一—二三
焦氏易林 二四—二五
宣和遺事 二七
船山詩草選（清・張問陶） 二八
船山詩草選（清・張問陶） 三〇

廣百川學海 一〇集（有缺） 明・馮可賓編
唐・中（明版・有補寫）
聖學範圖圖說（明・岳元聲） 一
正朔考（宋・魏了翁） 一
在田錄（明・張定） 一
聖君初政記（明・沈文） 二
東朝記（明・王泌） 二
造邦賢勳錄（明・王禕） 二
明良錄略（明・薛瑄） 二
倉頡篇殘簡考釋（羅振玉） 五
魏石經考（同上） 五
開元文字音義（同上） 六
韻英（同上） 六
流沙墜簡考釋補正（王國維） 八
祕書志（元・王士點・商企翁） 一一—一三
隨志（明鈔本） 一五—一六
江氏音樂敍錄（江有誥） 一八
廿一部諧聲表（同上） 一八
唐韵四聲正（同上） 一九
唐韻別考（同上） 二〇
操風瑣錄（劉家謀編） 二一
殷卜辭中所見先公先王續考（同上） 二三
古本竹書紀年輯校（同上） 二三
太史公繫年考略（同上） 二五
清眞先生遺事（同上） 二五
元代畫塑記 二六
大元毘闍工物記 二七
唐折衝府考補（羅振玉） 二八
永觀堂海內外雜文（王國維） 二九—三〇

二五 イ 四 五一七
戊申立春考（明・路士登） 一
龍興慈記（明・王文祿） 一
一統肇基錄（明・夏原吉） 一
逐鹿記（明・王禕） 二
龍起雜事（明・楊儀） 二
掾曹名臣錄（明・王凝齋） 二
從政錄（明・薛瑄） 三

致身錄（明・史仲彬） 三
備遺錄（明・張芹） 三
復辟錄 四
北征錄（明・金幼孜） 四
北征記（明・楊榮） 五
玉堂漫筆（明・陸深） 五
制府雜錄（明・楊一清） 五
翦勝野聞（明・徐禎卿） 六
滇山餘話（明・陸深） 六
吳中勝記（明・華鑰） 六
明月篇（明・王稚登） 七
書畫史（明・陳繼儒） 七
畫墐（明・沈灝） 七
竹派（同上） 八
詞評（明・王世貞） 八
曲藍品（明・潘之恒） 八
陽關三疊圖譜（明・田藝蘅） 八
學古篇（明・吾丘衍） 九
古奇器錄（明・陸深） 九
奕律（明・王思任） 九
茶疏（明・許次紓） 九
觴政（明・袁宏道） 一〇
研花譜（明・張謙德） 一〇
藝菊（明・黃省曾） 一〇
種樹書（明・俞宗本） 一〇
野菽品（明・高濂） 一〇
蠶經（同上） 一〇
獸經（同上） 一〇
三水小牘（宋・皇甫枚） 一一
涉異志（明・閔文振） 一一
量采清課（明・費元祿） 一一
殉身錄 一一
平夏錄（明・黃標） 一一
夷俗記（明・蕭大亨） 一一
北征後錄（同上） 一一
使高麗錄（宋・徐兢） 一一
金臺紀聞（同上） 一一
北虜紀略（明・汪道昆） 一二
甌不甌錄（明・王世貞） 一二
清暑筆談（明・陸樹聲） 一二
甲乙剩言（明・胡應麟） 一二
照朝槃事（明・田汝成） 一三
蜩笑偶言（明・鄒漪） 一三
春雨雜述（明・解縉） 一三
褚氏遺書（齊・褚澄） 一三
清尊錄（宋・廉宣） 一三
就日錄（元・虞集） 一四
劇談錄（宋・鄭景璧） 一四
巳瘧編（明・劉玉） 一四
括異志（宋・魯應龍） 一四
猥談（明・祝允明） 一四
異林（明・徐禎卿） 一五
眞靈位業圖（梁・陶弘景） 一五
空同子（明・李夢陽） 一五
廣莊（明・袁宏道） 一五
長者言（明・陳繼儒） 一五
清言（明・居隆） 一五
歸有園麈譚（明・徐太室） 一五
木几冗談（明・彭汝讓） 一五
考槃餘事（明・居隆） 一五
友論（利瑪竇） 一五
山栖志（明・憺蒙） 一六
吳社編（明・王稚登） 一六
雨航記（同上） 一七
大嶽志（明・方升） 一七
金山雜志（明・楊君謙） 一七
武夷雜記（明・吳拭） 一八
瀛涯勝覽（明・馬觀） 一八
閩部疏（明・王世懋） 一八
田家五行（明・婁元禮） 一九
丹青志（同上） 一九
畫說（明・莫是龍） 一九
畫禪（明・蓮儒） 二〇
詞旨（元・陸輔之） 二〇
曲藻（同上） 二〇
樂府指迷（明・張玉田） 二〇
藝圃擷餘（明・王世懋） 二一
古今印史（明・徐官） 二一
硯譜（明・高濂） 二一
葉子譜（明・潘之恒） 二一
賸茶賤（明・馮可賓） 二一
瓶史（同上） 二一
藝花譜（明・高濂） 二二
種蘭訣（明・李奎） 二二
學圃雜疏（明・王世懋） 二二
稻品（明・黃省曾） 二四
養魚經（同上） 二四
虎苑（明・王稚登） 二四
蒙齋筆談（宋・鄭景璧） 二五
林下盟（明・沈仕） 二五
集古錄（宋・歐陽修） 二五

周易王弼注唐寫本殘卷校字記（羅振玉） 一
殷虛書契（前編一・二）（同上編）一—二 一
隋唐兵符圖錄（同上） 一
古劇脚色考（王國維） 一
隸古定尚書孔傳唐寫本殘卷校字記（羅振玉） 二
清眞先生遺事（王國維） 二
佚籍叢殘（三・一五・一八）（同上編） 二
論語鄭氏注子路篇殘卷 波斯數殘經
修文殿御覽殘卷

唐折衝府考補（羅振玉） 一
藝風堂題跋（清・繆荃孫） 一

五朝小說 有缺 唐・中 （明版）

魏晉

穆天子傳 一
東方朔傳（漢・郭憲） 一
趙飛燕外傳（漢・伶玄） 一
吳女紫玉傳（漢・趙曄） 一
秦女賣枕記（晉・干寶） 一
泰山生令記（晉・司馬彪） 一
度朔君別傳（晉・干寶） 一
靡生瘞郵記（晉・王嘉） 一
楚王鑄劍記（漢・趙曄） 一
太古蠶馬記（吳・張儼） 一
夏侯鬼語記（晉・孔暐） 一
還冤記（北齊・顏之推） 二
搜神記（晉・干寶） 二
幽明錄（宋・劉義慶） 二
別國洞冥記（漢・郭憲） 二
宣驗記 二
西王母傳（漢・桓驎） 一
漢武帝內傳（漢・班固） 一
薛靈芸傳（晉・王嘉） 一
天上玉女記（晉・賈善翔） 一
蘇娥訴冤記（同上） 一
泰嶽府君記（晉・庾翼） 一
山陽死友傳（晉・蔣濟） 一
東越祭蛇記（同上） 一
古墓斑狐記（晉・郭頒） 一
烏衣鬼軍記（晉・李朏） 一
續齊諧記（梁・吳均） 一
冥通記（梁・陶弘景） 二
搜神後記（晉・陶潛） 二
續幽明錄（唐・劉孝孫） 二
逸異記（梁・任昉） 二
古鏡記（隋・王度） 二
大業拾記（宋・劉義慶） 三
漢后雜事祕辛 三
東宮舊事（晉・張敞） 三
群輔錄（晉・陶潛） 四
列山傳（漢・劉向） 四
神僧傳（晉・法顯） 五
麻姑傳（晉・葛洪） 五
豫章古今記（宋・雷次宗） 五
漢中士女志（同上） 六
風土記（晉・周處） 六
湘中記（晉・羅含） 七
南越志（沈懷遠） 七
水衡記 七
拾遺名山記（晉・王嘉） 七
佛國記（晉・法顯） 八
三齊略記（晉・伏琛） 八
輶軒絕代語（漢・揚雄） 九
南方草木狀（晉・嵇含） 九
神異經（漢・東方朔） 一〇
顏氏家訓（北齊・顏之推） 一〇
齊民要術（後魏・賈思勰） 一〇
登涉符籙（晉・葛洪） 一一
三國典略（晉・魚豢） 一一
陸機要覽（晉・陸機） 一一
詩譜（元・陳繹曾） 一一
書品（梁・庾肩吾） 一一
書評（梁・武帝） 一二
古畫品錄（南齊・謝赫） 一二
筆經（晉・王羲之） 一二
次柳氏舊聞（李德裕） 一三

松窓雜記（杜荀鶴） 一三
龍城錄（柳宗元） 一三
卓異記（李翺） 一四
朝野僉載（張鷟） 一四
南楚新聞（尉遲樞） 一四
杜陽雜編（蘇鶚） 一四
劉賓客嘉話錄（韋絢） 一五
桂苑叢談（馮翊） 一六
三夢記（白行簡） 一六
常侍言旨（柳珵） 一七
迷樓記 一七
博異志（鄭還古） 一七
幽怪錄（王惲） 一七
耳目記（張鷟） 一八
前定錄（鍾輅） 一八
明皇十七事（李浚） 一九
長恨歌傳（陳鴻） 一九
李林甫外傳 一九
高力士傳（郭湜） 一九
開河記 一九
洛中九老會（白居易） 二〇
大藏治病藥（靈澈） 二〇
嶺表錄異記（劉恂） 二〇
北戶錄（段公路） 二〇
南部烟花記（馮贄） 二〇
教坊記（崔令欽） 二〇
本事詩（孟啓） 二〇
洞天福地記（杜光庭） 二〇
義山雜纂（李商隱） 二一
茶經（陸羽） 二一
異聞記（何先） 二一
清夜錄（俞文豹） 二一
暘谷漫錄（洪巽） 二一
曲洧舊聞（朱弁） 二一
玉壺清話（文瑩） 二一
友會談叢（上官融） 二一
楛史（岳珂） 二一
譚藪（龐元英） 二二
譚淵（王陶） 二二
貴耳錄（張端義） 二二
陶朱新錄（馬純） 二二
東皐雜錄（孫宗鑑） 二二
彭蠡小龍記（王惲） 二二
驀花洲開錄（高文虎） 二二
該聞錄（李略） 二二
芝田錄（丁用晦） 二二
吹劍錄（俞文豹） 二三
投轄錄（王明清） 二三
對雨編（洪邁） 二三
中山狼傳（謝良） 二三
昨夢錄（康譽之） 二三
調謔篇（蘇軾） 二三
仇池筆記（同上） 二三
玉澗雜書（葉夢得） 二三
巖下放言（同上） 二三
避暑漫抄（陸游） 二三
游宦紀聞（張世南） 二三
嬾眞子錄（馬永卿） 二三
東谷所見（李之彥） 二三
齊東埜語（周密） 二三
白獺髓（張仲文） 二三
梁溪漫志（費袞） 二三
春渚紀聞（何薳） 二三
攄青雜說（王明清） 二三
儒林公議 二三
開燕常譚（董弁） 二三
默記（王銍） 二三
鐵圍山叢談（蔡絛） 二三
話腴（陳郁） 二三
東軒筆錄（魏泰） 二三
倦游雜錄（張師正） 二四
行都紀事（陳晦） 二四
盧谷閒抄（方回） 二四
傳載略（贊寧） 二四
洞微志（錢希白） 二四
嘻嘻集（宋無） 二五
碧雲騢（梅堯臣） 二五
忘懷錄（沈括） 二五
軒渠錄（呂居仁） 二五
清暑錄（厲宣） 二五
拊掌錄（元懷） 二五
艾子雜說（同上） 二六
嘆車志（郭彖） 二六
石林燕語（同上） 二六
避暑錄話（同上） 二六
席上腐譚（俞琰） 二七
悅生隨抄（賈似道） 二七
約隱紀談（周遵道） 二七
讀書偶見 二七
野人閒話（景煥） 二七
植杖閒譚（錢康功） 二八
深雪偶談（方嶽） 二九
萍航紀譚（蔣津） 二九
東齋記事（許觀） 二九
楊文公譚苑（黃鑑） 二九
三柳軒雜識（程棨） 三〇
泊宅編（方勺） 三〇
隱窟棲志（溫革） 三〇
雞林類事（孫穆） 三〇
臆乘（楊伯嵓） 三一
鑑戒錄（何光遠） 三一
續釋常譚（龔熙正） 三一
艮岳記（張淏） 三一
于役志（歐陽修） 三一
錢塘瑣記（于肇） 三一
汴都平康記（張邦基） 三一
侍兒小名錄（王銍） 三一
侍兒小名錄（張邦基） 三一
琴曲譜錄（居月） 三一
宣和北苑貢茶錄（熊蕃） 三一
品茶要錄（黃儒） 三二
酒名記（張能臣） 三二
藥議（沈括）（缺） 三二
禪本草（慧日） 三二
水族加恩簿（毛勝） 三二
土牛經（向孟） 三二
雜纂續（王銍） 三二
游仙夢記（蘇轍） 三二
惠民藥局記（沈括） 三二
鬼國續記（同上） 三二
金鑾密記（韓渥） 一三
小說舊聞記（柳公權） 一四
摭異記（李濬） 一四
中朝故事（尉遲偓） 一四
金華子雜編（劉崇遠） 一四
幽閒鼓吹（張固） 一五
隋唐嘉話（劉餗） 一六
周秦行紀（牛僧孺） 一六
廣陵妖亂志（鄭廷誨） 一七
夢遊錄（任蠻） 一七
集異記（薛用弱） 一七
海山記 一八
續幽怪錄（李復言） 一八
瀟湘錄（李隱） 一八
開元天寶遺事（王仁裕） 一九
楊太眞外傳（樂史） 一九
梅妃傳（曹鄴） 一九
東城老父傳（陳鴻） 一九
鄴侯外傳（李繁） 一九
劉無雙傳（薛調） 一九
劍俠傳（段成式） 二〇
黑心符（于義方） 二〇
平泉山居草木記（李德裕） 二〇
來南錄（李翺） 二〇
吳地記（陸廣微） 二〇
牡樓記（張泌） 二〇
北里志（孫棨） 二〇
終南十志（盧鴻） 二〇
比紅兒詩（羅虯） 二〇
嘯旨（孫廣） 二〇
十六湯品（蘇廣） 二〇
煎茶水記（張又新） 二四
食譜（韋巨源） 二四
二十四詩品（司空圖） 二四
學畫祕訣（王維） 二四
申宗傳（孫頤） 二四
記錦裙（同上） 二四
五木經（李翺） 二四
羯鼓錄（南卓） 二四
衙公故物記（韋端符） 二四
諧噱錄（劉訥言） 二六
金剛經鳩異（同上） 二六
記事珠（馮贄） 二六
開奇錄（于逖） 二六
妙女傳（顧非熊） 二六
楊州夢記（于鄴） 二七
龍女傳（薛瑩） 二七
蔣子文傳（羅鄴） 二七
奇男子傳（許棠） 二七
劉無雙傳（薛調） 二七
墨崑崙傳（馮延巳） 二七
紅線傳（楊巨源） 二七
宋
錢氏私誌（錢世昭） 二九
家世舊聞（陸游） 二九
渑水燕譚錄（王闢之） 二九
紹熙行禮記（周密） 三〇
茅亭客話（黃休復） 三〇
洛中紀異錄（秦再思） 三〇
上壽拜舞記（陳隨隱） 三〇
高宗幸張府節次略（周密） 三〇
東巡記（趙彥衛） 三一
醉鄉日月（皇甫崧） 二四
花九錫（羅虯） 二四
書法（歐陽詢） 二五
續畫品錄（李嗣眞） 二五
小名錄（陸龜蒙） 二五
耒耜經（同上） 二五
樂府雜錄（段安節） 二五
摭言（何晦） 二六
藥譜（侯寧極） 二六
肉攫部（段成式） 二六
會眞記（元稹） 二七
志怪錄（陸勳） 二七
靈應錄（傅亮） 二七
稽神錄（徐鉉） 二七
杜秋傳（杜牧） 二七
柳毅傳（李朝威） 二八
杜子春傳（鄭還古） 二八
虬髯客傳（張說） 二八
霍小玉傳（蔣防） 二八
牛應貞傳（宋若昭） 二八
章臺柳傳（許堯佐） 二八
家王故事（錢惟演） 二九
玉堂逢辰錄（錢惟演） 二九
括異志（魯應龍） 二九
御塞行程（趙彥衛） 三〇
幕府燕閒錄（畢仲詢） 三〇
熙豐日曆（王明清） 三〇
太清樓侍宴記（蔡京） 三〇
從駕記（陳隨隱） 三〇
嘆車志（歐陽玄） 三一

西溪叢語（姚寬） 三一
道山清話（王暐） 三一
船窗夜話（顧文薦） 三一
雲谷雜記（張淏） 三一
澠山雜識（錢功） 三一
老學庵筆記（陸游） 三一
雞肋編（莊綽） 三一
暇日記（劉跂） 三二
韋居聽輿（陳直） 三二
坦齋通編（邢凱） 三二
雞肋（趙崇絢） 三二
釋常譚 三二
乾道庚寅奏事錄（周必大） 三二
登西臺慟哭記（謝翱） 三二
六朝事迹（張敦頤） 三二
古杭夢游錄（耐得翁） 三二
侍兒小名錄（洪邁） 三二
侍兒小名錄（溫豫） 三二
侍兒小名錄（張邦基） 三二
思陵書畫記（周密） 三二
本朝茶法（沈括） 三二
北苑別錄 三二
茶錄（蔡襄） 三三
蔬食譜（陳達叟） 三三
花經（張翊） 三三
耕祿藁（胡錡） 三三
感應經（陳樂） 三四
物類相感志（蘇軾） 三四
雜纂二續（蘇軾） 三四
龍壽丹記（蔡襄） 三四
鬼國記（洪邁） 三四

海外怪洋記（洪芻）　四四　閩海蠱毒記（楊朏）　四四
福州猴王神記（洪邁）　四四　鳴鶴山記（同上）　四四
韓奉議鸚歌傳（何薳）　四四

明

皇明盛事（王世貞）　四五　蕺園雜記（陸容）　四五
客座新聞（沈周）　四五　枝山前聞（祝允明）　四五
莘野纂聞（伍餘福）　四六　駒陰冗記（闌莊）　四六
中洲野錄（程文憲）　四六　長安客話（蔣一葵）　四六
古穰雜錄（李賢）　四六　後渠漫記（崔銑）　四六
懸笥瑣探（劉昌）　四六　南翁夢錄（黎澄）　四六
碧里雜存（董穀）　四七　田居乙記（方大鎭）　四七
西樵野記（侯甸）　四七　二酉委譚（王世懋）　四七
三餘贅筆（都卬）　四七　聽雨紀譚（都穆）　四七
劉氏雜志（劉定之）　四七　推蓬寤語（李豫亨）　四八
寒檠膚見（毛元仁）　四八　書肆說鈴（葉秉敬）　四八
語窺今古（洪文科）　四八　新知錄（劉仕義）　四八
識小編（周賓所）　四八　庚巳編（陸粲）　四八
續巳編（郎瑛）　四八　涉異志（閔文振）　四八
蘇談（楊循吉）　四九　意見（陳于陛）　四九
遇恩錄（劉仲璟）　四九　天順日錄（李賢）　四九
今言（鄭曉）　四九　彭公筆記（彭時）　四九
瑯琊漫抄（文林）　四九　震澤紀聞（王鏊）　五〇
震澤長語（同上）　五〇　病逸漫記（陸釴）　五〇
高坡異纂（楊儀）　五〇　豫章漫抄（陸深）　五〇
蓬軒別記（楊循吉）　五〇　蓬窗續錄（馮時可）　五〇
靑巖叢錄（王禕）　五〇　東谷贅言（敖英）　五一
閒中今古錄（黃溥言）　五一　春風堂隨筆（陸深）　五一
簷曝偶譚（顧元慶）　五一　雨航雜錄（馮時可）　五一
農田餘話（眞逸）　五一　水南翰記（李如一）　五一
蠡采淸課（費元祿）　五一　吳風錄（黃省曾）　五一
逢櫳夜話（李日華）　五二　寶櫝記（滑惟善）　五二
脚氣集（車淸臣）　五二　續志林（王禕）　五二
寓圃雜記（王錡）　五二　靑溪暇筆（姚福）　五二
近峰聞略（皇甫庸）　五二　近峰記略（同上）　五二
翦勝野聞（徐禎卿）　五三　觚不觚錄（王世貞）　五三
谿山餘話（陸深）　五三　吳中故語（楊循吉）　五四
淸暑筆譚（陸樹聲）　五四　甲乙剩言（胡應麟）　五四
百可漫志（陳鼐）　五四　見聞紀訓（陳良謨）　五四
先進遺風（耿定向）　五五　擁絮迂譚（朱鷺）　五五
遼邸紀聞（錢希言）　五五　女俠傳（鄒之麟）　五五
北使錄（李賢）　缺　西征記（戴延之）　五五
醫閭漫記（賀欽）　五五　義虎傳（祝允明）　五六
琉球使略（陳侃）　五六　雲中事記（蘇祐）　五六
南巡日錄（陸深）　五六　朝鮮紀事（倪謙）　五六
平定交南錄（丘濬）　五六　雲林遺事（顧元慶）　五七
國寶新編（顧璘）　五七　仰山脞錄（閔文振）　五七
新倩籍（徐禎卿）　五七　吳中往哲記（楊循吉）　五七
綠雪亭雜言（敖英）　五八　雲夢藥溪譚（文翔鳳）　五八
蒹葭堂雜抄（陸楫）　五八　快雪堂漫錄（馮夢禎）　五八
天爵堂筆餘（薛崗）　五八　遵狗編（葉秉敬）　五八
雪濤譚叢（江盈科）　五八　委巷叢譚（田汝成）　五八
前定錄補（朱佐）　五九　譚輅（張鳳翼）　五九
戲瑕（錢希言）　五九　語怪（祝允明）　五九
異林（徐禎卿）　五九　西州合譜（張鴻磐）　六〇
海味索隱（屠本畯）　六〇　笑禪錄（潘游龍）　六〇
雜纂三續（黃允交）　六〇　洞簫記（陸粲）　六〇
廣寒殿記（宣宗）　六〇　周顚仙人傳（太祖）　六〇
李公子傳（陳繼儒）　六〇　阿寄傳（田汝成）　六〇

饗喜廬叢書 四種 清・傅雲龍刊 光緒一五 唐・大　七　イ　四　六七七

景唐卷子本論語十卷　一—二
景唐卷子本新修本艸十卷補輯一卷　三—六
景日本延喜栞本文選第五殘卷　七　景唐刊卷子本陶文　七

咫進齋叢書 清・姚覲元校刊 唐・大（淸版）　一二冊　イ　四類　二七三號

孝經疑問（明・姚舜牧）　一　小爾雅疏證（淸・葛其仁）　一
春秋公羊禮疏（淸・淩曙）　二—三　公羊問答（同上）　三
說文引經攷（補遺共）（淸・吳玉搢）　四　說文答問疏證（淸・薛傳均）　五
說文檢字（補遺共）（淸・毛謨編）　六　古今韵攷（附記共）（淸・李因篤）　七
前徽錄（淸・姚世錫）　七　藥言（明・姚舜牧）　七
咽喉脈證通論　八　務民義齋算學（淸・徐有壬）　八
鳳墅殘帖釋文（淸・姚晏）　九　中州金石目（補遺共）（同上）　一〇
三十五舉（校勘記共）（元・吾丘衍）　一一　續三十五舉（淸・桂馥）　一一
再續三十五舉（淸・姚晏）　一一　蘇齋唐碑選（淸・翁方綱）　一一
瘞鶴銘圖攷（淸・汪士鋐編）　一一　銷燬抽燬書目　一二
大雲山房雜記（淸・惲敬）　一二　大雲山房十二章圖說（同上）　一二
春艸堂遺稾（淸・姚陽元）　一二　棠湖詩稿（宋・岳珂）　一二

四部叢刊 第一至四期 三二三種・書錄一冊（民國一六至一八）重印 唐・小 商務印書館刊　二一三　イ　四　一一三

經部（第一期・以下同）

周易（魏・王弼・晉・韓康伯注）　一—二　尙書（漢・孔安國傳）　三—四
論語（魏・何晏等集解）　五—六　孟子（漢・趙岐注）　七—九
詩外傳（漢・韓嬰）　一〇—一一　毛詩（漢・毛亨傳・鄭玄箋）　一二—一五
纂圖互註禮記（漢・鄭玄注）　一六—二〇　春秋公羊經傳解詁（漢・何休）　二一—二三
春秋穀梁傳（晉・范甯集解）　二四—二五
大戴禮記（漢・戴德撰・北周・盧辯注）　二六—二七
春秋繁露（漢・董仲舒）　二八—二九　周禮（漢・鄭玄注）　三〇—三五
孝經（唐・玄宗注）　三六　京氏易傳（漢・京房）　三七
尙書大傳（漢・伏勝撰・鄭玄注・淸・鄭壽祺編）　三八—三九
春秋經傳集解（晉・杜預）　四〇—四五
說文解字（漢・許愼撰・宋・徐鉉等補注）　四六—四九
儀禮（漢・鄭玄注）　五〇—五四　爾雅（晉・郭璞注）　五五

史部

竹書紀年（梁・沈約注）　五六　汲冢周書（晉・孔晁注）　五七
國語（吳・韋昭注）　五八—六一　晏子春秋　六二—六三
資治通鑑（宋・司馬光）　六四—一四三　戰國策校注（元・吳師道）　一四四—一五一
史通（札記附）（唐・劉知幾）　一五二—一五五
水經注（漢・桑欽撰・後魏・酈道元注）　一五六—一六七

子部

孔子家語（魏・王肅注）　一六八—一七〇　孔叢子（秦・孔鮒）　一七一—一七三
新語（漢・陸賈）　一七三　新書（漢・賈誼）　一七四—一七五
鹽鐵論（漢・桓寬）　一七六—一七七　潛夫論（漢・王符）　一七八—一七九
荀子（周・荀況撰・唐・楊倞注）　一八〇—一八五　管子（唐・房玄齡注）　一八六—一八九
愼子（補遺・逸文・校語共）（周・愼到）　一九〇　中說（隋・王通撰・宋・阮逸注）　一九一
顏氏家訓（北齊・顏之推）　一九二　新序（漢・劉向）　一九三—一九四
說苑（同上）　一九五—二〇〇　揚子法言（漢・揚雄撰・晉・李軌注）　二〇一
韓非子（周・韓非）　二〇二—二〇四　墨子（周・墨翟）　二〇五—二〇八
鶡冠子（宋・陸佃注）　二〇九　鬼谷子（梁・陶弘景注）　二一〇
申鑒（漢・荀悅）　二一一　中論（漢・徐幹）　二一二
孫子集註　二一三—二一六　鄧析子（周・鄧析）　二一七
商子（秦・商鞅）　二一八　齊民要術（後魏・賈思勰）　二一九—二二三
尹文子（周・尹文）　二二三　六韜（周・呂望）　二二四
吳子（周・吳起）　二二四　司馬法（周・司馬穰苴）　二二四
沖虛至德眞經（晉・張湛注）　二二五　抱朴子（內・外篇）（晉・葛洪）　二二六—二三一
呂氏春秋（漢・高誘注）　二三二—二三六　人物志（魏・劉劭）　二三七
世說新語（校語共）（宋・劉義慶撰・梁・劉孝標注）　二三八—二四〇
老子道德經（河上公章句）　二四一　淮南子（漢・許愼注）　二四二—二四五
南華眞經（札記共）（晉・郭象注・唐・陸德明音義）　二四六—二五〇
論衡（漢・王充）　二五一—二五八

集部

謝宣城詩集(齊・謝朓)　二五九　范德機詩集(元・范梈)　二六〇—二六一
曾文正公詩集(文集共)(淸・曾國藩)　二六二—二六五
須溪先生校本唐王右丞集(唐・王維)　二六六
楚辭(漢・王逸章句・宋・洪興祖補注)　二六七—二七一
箋註陶淵明集(宋・李公煥)　二七二—二七三　孟浩然集(唐・孟浩然)　二七四
蔡中郎文集(外傳共)(漢・蔡邕)　二七五—二七六
嘉祐集(宋・蘇洵)　二七七—二七八
亭林詩集(文集共)(淸・顧炎武)　二七九—二八二
亭林餘集(同上)　二八三　曹子建集(・魏曹植)　二八四—二八五
嵇中散集(魏・嵇康)　二八六　陸士衡文集(晉・陸機)　二八七
陸士龍文集(晉・陸雲)　二八八—二八九
梁江文通集(校勘記共)(梁・江淹)　二九〇—二九一
鮑氏集(宋・鮑照)　二九二—二九三　徐孝穆集(陳・徐陵)　二九四—二九五
高太史鳧藻集(附・扣舷集)(明・高啓)　二九六—二九七
花開集(補共)(蜀・趙崇祚編)　二九八—三〇〇　庾子山集(北周・庾信)　三〇一—三〇三
韋江州集(唐・韋應物)　三〇四—三〇五
惜抱軒文集(詩集共)(淸・姚鼐)　三〇六—三一〇
分類補註李太白詩集(元・楊齊賢集注・蕭士贇補注)　三一一—三二〇
分門集注杜工部詩(唐・杜甫)三二一—三三〇　高常侍集(唐・高適)　三三一
李義山詩集(唐・李商隱)　三三二—三三三　李義山文集(同上)　三三四—三三五
揭文安公全集(補遺共)(元・揭傒斯)　三三六—三三九
朱文公校昌黎先生文集(外集・遺文共)(唐・韓愈)　三四〇—三四七
增廣註釋音辯唐柳先生集(別集・外集・附錄共)(唐・柳宗元)　三四八—三五五
白氏文集(唐・白居易)　三五六—三七九　溫庭筠詩集(別集共)(唐・溫庭筠)三八〇
精選陸放翁詩集(前集・後集・別集)(宋・陸游)　三八一—三八二
淸江貝先生文集(詩集・詩餘共)(明・貝瓊)　三八三—三八八
文心雕龍(梁・劉勰)　三八九　元豐類藁(宋・曾鞏)　三九〇—三九九
歐陽文忠公集(居士集等一〇種竝附錄)(宋・歐陽修)　四〇〇—四三五
臨川先生文集(宋・王安石)　四三六—四五五
欒城集(後集・三集共)(宋・蘇轍)　四五六—四七五
欒城應詔集(同上)　四七六—四七七　翰林楊仲弘詩集(元・楊載)　四七八
高太史大全集(明・高啓)　四七九—四八四　豫章黃先生文集(宋・黃庭堅)四八五—四九二
元氏長慶集(集外文章・校文共)(唐・元稹)　四九三—四九六
石湖居士詩集(宋・范成大)　四九七—五〇一
增刊校正王狀元集註分類東坡先生詩(宋・王十朋編)　五〇二—五一一
經進東坡文集事略(宋・郎曄注)　五一二—五二一
渭南文集(宋・陸游)　五二二—五三三　遺山先生文集(金・元好問)　五三四—五四五
道園學古錄(元・虞集)　五四六—五五七
南雷文案(外集等六種共)(淸・黃宗羲)　五五八—五六五
方望溪先生全集(文集・集外文・補遺)(淸・方苞)　五六六—五七七
六臣註文選(唐・李善竝五臣注)　五七八—六〇七

經　部(第二期・以下同)

方言(漢・揚雄)　六〇八　釋名(漢・劉熙)　六〇九
廣韻(宋・陳彭年等重修)　六一〇—六一四

史　部

司馬溫公稽古錄(宋・司馬光)六一七—六一七　通鑑紀事本末(宋・袁樞)　六一八—六五九
大唐西域記(唐・玄奘譯・辯機撰)　六六〇—六六三

子　部

周髀算經(唐・李淳風等注)　六六四—六六五
九章算術(音義共)(魏・劉徽・唐・李淳風等注・李籍音義)　六六六—六六八
太玄經(說玄・釋文共)(漢・揚雄撰・晉・范望注)　六六九—六七一
焦氏易林(漢・焦延壽)　六七二—六八七　羣書治要(唐・魏徵)　六八八—七〇三
西京雜記(漢・劉歆)　七〇四　弘明集(梁・僧佑)　七〇五—七〇九
廣弘明集(唐・道宣)　七一〇—七二二　法苑珠林(唐・道世)　七二三—七五七
飜譯名義集(宋・法雲)　七五八—七六四

集　部

寒山子詩集(附・拾得詩)(唐・閭邱胤編)　七六五
王子安集(唐・王勃)　七六六—七六九　楊盈川集(唐・楊炯)　七七〇—七七一
幽憂子集(唐・盧照鄰)　七七二—七七三　駱賓王文集(唐・駱賓王)　七七四
岑嘉州詩(唐・岑參)　七七五　皎然集(唐・皎然)　七七六—七七七
劉隨州詩集(外集共)(唐・劉長卿)　七七八—七七九

毘陵集(唐・獨孤及)　七八〇—七八三　錢考功集(唐・錢起)　七八四—七八五
劉夢得文集(外集共)(唐・劉禹錫)　七八六—七九三
皇甫持正文集(唐・皇甫湜)　七九四　李文公集(唐・李翺)　七九五—七九六
歐陽行周文集(唐・歐陽詹)　七九七　唐劉蛻集(唐・劉蛻)　七九八
唐孫樵集(唐・孫樵)　七九九　李羣玉詩集(後集共)(唐・李羣玉)八〇〇
碧雲集(唐・李中)　八〇一　唐李推官披沙集(唐・李咸用)　八〇二
白蓮集(唐・齊己)　八〇三—八〇四　禪月集(蜀・貫休)　八〇五—八〇六
浣花集(補遺共)(蜀・韋莊)　八〇七　河東先生集(宋・柳開)　八〇八—八一〇
河南穆公集(遺事・校補共)(宋・穆修)　八一一
河南先生文集(宋・尹洙)　八一二—八一五
溫國文正司馬公文集(宋・司馬光)　八一六—八三一
直講李先生文集(外集共)(宋・李覯)　八三二—八三九
宛陵先生集(拾遺共)(宋・梅堯臣)　八四〇—八五一
伊川擊壤集(集外詩共)(宋・邵雍)　八五二—八五五
后山詩註(宋・陳師道詩・任淵注)　八五六—八五九
張右史文集(宋・張耒)　八六〇—八七一
淮海集(後集・長短句共)(宋秦觀)　八七二—八七六
晦菴先生朱文公文集(續集・別集共)(宋・朱熹)　八七七—九二六
象山先生全集(宋・陸九淵)　九二七—九三六　文山先生全集(宋・文天祥)　九三七—九四六
淸容居士集(元・袁桷)　九四七—九六二　牧菴集(元・姚燧)　九六三—九七〇
誠意伯劉文成公文集(明・劉基)　九七一—九八〇
遜志齋集(明・方孝孺)　九八一—九九二　薑齋先生詩文集(淸・王夫之)九九三—九九八
牧齋初學集(淸・錢謙益)　九九九—一〇三〇
曝書亭集(附・笛漁小藁)(淸・朱彝尊)　一〇三一—一〇五〇
敬業堂集(續集共)(淸・査愼行)　一〇五一—一〇六六
戴東原集(淸・戴震)　一〇六七—一〇七〇
定盦文集(續集等五種共)(淸・龔自珍)　一〇七一—一〇七四
玉臺新詠集(陳・徐陵編)　一〇七五—一〇七七
中興閒氣集(校補共)(唐・高仲武編)　一〇七八
河岳英靈集(札記共)(唐・殷璠編)　一〇七九
國秀集(唐・芮挺章編)　一〇八〇　才調集(蜀・韋縠編)　一〇八一—一〇八三
西崑詶唱集　一〇八四　樂府詩集(宋・郭茂倩編)　一〇八五—一一〇〇
唐詩紀事(宋・計有功)　一一〇一—一一一六
增修箋註妙選羣英草堂詩餘　一一一七—一一一八

經　部(第三期・以下同)

說文繫傳通釋(南唐・徐鍇)　一一一九—一一二六

史　部

前漢紀(漢・荀悅)　一一二七—一一三二　後漢紀(晉・袁宏)　一一三三—一一三八
資治通鑑考異(宋・司馬光)　一一三九—一一四四
資治通鑑目錄(同上)　一一四五—一一五四　華陽國志(晉・常璩)　一一五五—一一五七

子　部

黃帝內經(唐・王冰注)　一一五八—一一六二　靈樞經　一一六三—一一六六
注解傷寒論(漢・張機撰・晉・王叔和編・金・成無己注)　一一六七—一一七〇
唐段少卿酉陽雜俎(續集共)(唐・段成式)　一一七一—一一七四
雲笈七籤(宋・張君房)　一一七五—一二〇六

集　部

梁昭明太子文集(梁・蕭統)　一二〇七　陳伯玉文集(唐・陳子昂)　一二〇八—一二一〇
顏魯公文集(唐・顏眞卿)　一二一一—一二一三　唐陸宣公翰苑集(唐・陸贄)一二一四—一二一七
孟東野詩集(唐・孟郊)　一二一八—一二一九　唐賈浪仙長江集(唐・賈島)　一二二〇
樊川文集(外集・別集共)(唐・杜牧)　一二二一—一二二五
皮子文藪(唐・皮日休)　一二二六—一二二七　甲乙集(唐・羅隱)　一二二八
蘇學士文集(校語共)(宋・蘇舜欽)　一二二九—一二三一
丹淵集(拾遺共)(宋・文同)　一二三二—一二三九
濟北晁先生雞肋集(宋・晁補之)　一二四〇—一二五五
浮溪集(宋・汪藻)　一二五六—一二六三　于湖居士文集(宋・張孝祥)一二六四—一二六九
梅溪先生文集(廷試策幷奏議・詩文前後集)(宋・王十朋)　一二七〇—一二八一
誠齋集(宋・楊萬里)　一二八二—一三一三　水心先生文集(宋・葉適)　一三一四—一三二一
重校鶴山先生大全文集(宋・魏了翁)　一三二二—一三四五
西山先生眞文忠公文集(宋・眞德秀)　一三四六—一三六九
後村先生大全集(宋・劉克莊)　一三七〇—一四一七
閑閑老人滏水文集(金・趙秉文)　一四一八—一四二三

秋澗先生大全文集(元・王惲)　一四二四—一四四七
柳待制文集(元・柳貫)　一四四八—一四五五　薩天錫詩集(元・薩都剌)　一四五六—一四五七
倪雲林先生詩集(雜著共)(元倪瓚)　一四五八—一四六〇
宋學士文集(鑾坡前・後集等八種)(明・宋濂)　一四六一—一四七四
匏翁家藏集(補遺共)(明・吳寬)　一四七五—一四八六
荊川先生文集(外集共)(明・唐順之)　一四八七—一四九八
震川先生集(別集共)(明・歸有光)　一四九九—一五一〇
梅村家藏藁(補遺共)(清・吳偉業)　一五一一—一五一八
漁洋山人精華錄(清・王士禎)　一五一九—一五二三
堯峯文鈔(清・汪琬)　一五二三—一五三〇
陳迦陵文集(儷體文集等三種共)(清・陳其年)　一五三一—一五四四
樊榭山房集(續集・文集・集外詩等共)(清・厲鶚)　一五四五—一五五二
揅經室集(一至四集・四集詩・續集・外集)(清・阮元)　一五五三—一五七二
皇朝文鑑(宋・呂祖謙編)　一五七三—一六一二
中州集(附・中州樂府)(金・元好問編)　一六一三—一六一六
河汾諸老詩集(校補共)(元・房祺編)　一六一七
唐宋諸賢絕妙詞選(宋・黃昇編)　一六一八—一六一九
中興以來絕妙詞選(同上)　一六二〇—一六二二

經部　(第四期・以下同)

大廣益會玉篇(梁・顧野王撰・唐・孫強增加・宋・陳彭年等重修)　一六二三—一六二五
經典釋文(校勘記共)(唐・陸德明)　一六二六—一六三七

史部

資治通鑑外紀(宋・劉恕)　一六三八—一六四二　吳越春秋(漢・趙曄)　一六四三—一六四四
越絕書(漢・袁康)　一六四五—一六四六　資治通鑑釋文(宋・史炤)　一六四七—一六五一
古列女傳(續共)(漢・劉向)　一六五二—一六五四　五朝名臣言行錄(宋・朱熹)　一六五五—一六六二
三朝名臣言行錄(同上)　一六六三—一六六八

子部

穆天子傳(晉・郭璞註)　一六六九
意林(逸文・補共)(南唐・馬總)　一六七〇—一六七一
王翰林集註黃帝八十一難經(音釋共)(周・秦越人撰・明・王九思集註)　一六七二—一六七三
新編金匱要略方論(漢・張機撰・晉・王叔和編)　一六七四—一六七五
新刊王氏脈經(晉・王叔和)　一六七六—一六七七
白虎通德論(漢・班固)　一六七八—一六七九　風俗通義(漢・應劭)　一六八〇—一六八一
山海經(晉・郭璞傳)　一六八二—一六八三
重修政和經史證類備用本草(宋・唐愼微)　一六八四—一六九五

集部

剡源戴先生文集(元・戴表元)　一六九六—一七〇一
唐張司業詩集(唐・張籍)　一七〇二
述學(補遺・別錄・春秋述義共)(清・汪中)　一七〇三—一七〇四
攻媿集(宋・樓鑰)　一七〇五—一七三四
白石道人詩集(集外詩等五種共)(宋・姜夔)　一七三五—一七三六
沈下賢文集(唐・沈亞之)　一七三七—一七三八
鮚埼亭集(附・經史問答・鮚埼亭集外編)(清・全祖望)　一七三九—一七七〇
玉山樵人集(附・香奩集)(唐・韓偓)　一七七一　句曲外史貞居先生詩集(元・張雨)　一七七二
丁卯集(唐・許渾)　一七七三　玉川子詩集(外集共)(唐・盧仝)　一七七四
呂和叔文集(唐・呂溫)　一七七五—一七七六
樂府雅詞(拾遺共)(宋・曾慥編)　一七七七—一七七八
九靈山房集(外集共)(元・戴良)　一七七九—一七八四
古文苑(宋・章樵注)　一七八五—一七八八
司空表聖文集(唐・司空圖)　一七八九—一七九〇
范文正公集(別集・政府奏議・尺牘等共)(宋・范仲淹)　一七九一—一八〇〇
李賀歌詩編(唐・李賀)　一八〇一
朝野新聲太平樂府(元・楊朝英編)　一八〇二—一八〇三
廣成集(蜀・杜光庭)　一八〇四—一八〇六　止齋先生文集(宋・陳傅良)　一八〇七—一八一四
汪容甫遺詩(補遺共)(清・汪中)　一八一五　靜修先生文集(元・劉因)　一八一六—一八一八
徐公文集(宋・徐鉉)　一八一九—一八二四　張說之文集(唐・張說)　一八二五—一八二八
圭齋文集(元・歐陽玄)　一八二九—一八三三
皇元風雅(元・傅習・孫存吾編)　一八三三—一八三四
桂苑筆耕集(新羅・崔致遠)　一八三五—一八三七
孫淵如詩文集(附・長離閣集)(清・孫星衍)　一八三八—一八四五

鐵崖先生古樂府(附・復古詩集)(元・楊維楨)　一八四六—一八四七
小畜外集殘本(宋・王禹偁)　一八四八　唐黃先生文集(唐・黃滔)　一八四九—一八五一
蘇平仲文集(明・蘇伯衡)　一八五二—一八五六　滹南遺老集(金・王若虛)　一八五七—一八六二
石門文字禪(宋・惠洪)　一八六三—一八七〇　大雲山房文藁(清・惲敬)　一八七一—一八七六
潛研堂文集(詩集・詩續集共)(清・錢大昕)　一八七七—一八九二
王文成公全書(明・王守仁)　一八九三—一九一六　姚少監詩集(唐・姚合)　一九一七—一九一八
元次山文集(拾遺共)(唐・元結)　一九一九—一九二〇
湛然居士文集(元・耶律楚材)　一九二一—一九二四
茗柯文四編(清・張惠言)　一九二五—一九二六　林和靖先生詩集(宋・林逋)　一九二七
司空表聖詩集(唐・司空圖)　一九二八
唐丞相曲江張先生文集(唐・張九齡)　一九二九—一九三二
增修詩話總龜(後集共)(宋・阮閱)　一九三三—一九四四
皇明文衡(明・程敏政編)　一九四五—一九六四　鮚埼亭詩集(清・全祖望)　一九六五—一九六七
抱經堂文集(清・盧文弨)　一九六八—一九七五
唐甫里先生文集(唐・陸龜蒙)　一九七六—一九八〇
權載之文集(校補共)(唐・權德輿)　一九八一—一九八八
洪北江詩文集(清・洪亮吉)　一九八九—二〇〇八
增廣箋注簡齋詩集(附・無住詞)(宋・陳與義撰・胡穉箋注)　二〇〇九—二〇一二
簡齋詩外集(宋・陳與義)　二〇一三
松雪齋文集(外集共)(元・趙孟頫)　二〇一四—二〇一六
李衞公文集(別集・外集共)(唐・李德裕)　二〇一七—二〇二二
谷音(元・杜本編)　二〇二三
重校正唐文粹(校記共)(宋・姚鉉編)　二〇二四—二〇三九
茗柯文補編(外編共)(清・張惠言)　二〇四〇
國朝文類(元・蘇天爵編)　二〇四一—二〇六〇
金華黃先生文集(札記共)(元・黃溍)　二〇六一—二〇七二
淵潁吳先生集(札記共)(元・吳萊)　二〇七三—二〇七六
牧齋有學集(校補共)(清・錢謙益)　二〇七七—二〇八八
東維子文集(校補共)(元・楊維楨)　二〇八九—二〇九四
小畜集(札記共)(宋・王禹偁)　二〇九五—二一〇〇
盤洲文集(拾遺・札記共)(宋・洪适)　二一〇一—二一一二
重印四部叢刊書錄　二一一三

聚學軒叢書　五集六〇種　清・劉世珩校刊　唐・大(清版)　一〇〇冊　イ類 四　六二〇號

毛詩草木鳥獸蟲魚疏校正(清・趙佑)　一—二
晉泰始笛律匡謬(清・淩廷堪)　二
古經天象考(圖說共)(清・雷學淇)　三—一〇
國志蒙拾(清・郭麐)　一〇　金石文字辨異(清・邢澍)　一一—一九
歲星表(清・朱駿聲)　一九　質疑刪存(清・張宗泰)　二〇
淸白士集校補(清・蔡雲)　二〇
尙書隸古定釋文(經文共)(清・李遇孫)　二一—二三
春秋三家異文覈(清・朱駿聲)　二三　左傳杜注辨證(清・張聰咸)　二三—二五
古墨齋金石跋(清・趙紹祖)　二六—二八　安徽金石略(同上)　二九—三三
涇川金石記(同上)　三三　衡齋算學(清・汪萊)　三四
讀史札記(附・論學劄說十則)(清・盧文弨)　三五
松崖文鈔(清・惠棟)　三六　周易通論月令(清・姚配中)　三七
尙書義攷(清・戴震)　三八—三九　晚書訂疑(清・程廷祚)　四〇
宮室攷(清・任啓運)　四一　四書是訓(清・劉逢祿)　四二—四五
四書拾義(清・胡紹勳)　四六—四七　竹書紀年校補(清・張宗泰)　四八
鐵橋金石跋(清・嚴可均)　四九　金石萃編補目(清・黃本驥)　五〇
元碑存目(同上)　五〇
弧矢算術細草圖解(清・李鋭・馮桂芬)　五一
經史質疑錄(清・張聰咸)　五二　松崖筆記(清・惠棟)　五三
九曜齋筆記(同上)　五四—五五　丙辰劄記(清・章學誠)　五六
周易虞氏略例(清・李鋭)　五七　周易倚數錄(算圖共)(清・楊履泰)　五七
周禮補注(清・呂飛鵬)　五八—六一　說文解字通正(清・潘奕雋)　六二—六三
說文管見(清・胡秉虔)　六四　小爾雅義證(清・胡承珙)　六五—六六
周公年表(清・牟庭)　六六
元耶律文正公西游錄略注補(清・李文田・范壽金)　六七
隋唐石刻拾遺(清・黃本驥編)　六八—六九

括蒼金石志補遺(清・鄒柏森編) 七〇—七一
太元闡祕(清・陳本禮) 七三—七五　交翠軒筆記(清・沈濤) 七六—七七
退餘叢話(清・鮑倚雲) 七六　讀易漢學私記(清・陳壽熊) 七九
春秋亂賊考(清・朱駿聲) 七九　說文述誼(清・毛際盛) 八〇—八一
說文辨疑(清・顧廣圻) 八一　周秦名字解故補(清・王萱齡) 八一
盛京疆域攷(清・楊同桂・孫宗瀚) 八三　南江書錄(清・邵晉涵) 八三
南村帖攷(清・程文榮) 八四—八七　開方之分還原術(清・宋景昌) 八七
意林注(補遺共)(清・周廣業) 八八—九〇　瑟榭叢談(清・沈濤) 九一
褱星札記(清・尙鎔) 九一　古柏齋讀書雜識(清・王宗文) 九一
文選箋證(清・胡紹煐) 九二—九九　落帆樓文集賸稿(清・沈垚) 一〇〇

集虛草堂叢書 甲集一〇種 光緒三〇至三二 集虛草堂校刊 唐・大 二四冊 イ四類 六五四號

周易費氏學(敍錄共)(清・馬其昶) 一—三　尙書誼略(敍錄共)(清・姚永樸) 四—七
中庸篇義(清・馬其昶) 八　左忠毅公年譜定本(同上) 八
莊子故(同上) 九—一三　屈賦微(同上) 一三
道旁散人集(附錄添)(清・李孚青) 一四　敦良吉齋文鈔(清・徐子苓) 一五—一八
敦良吉齋詩存(補遺共)(同上) 一九—二〇　鄭東父遺書(清・鄭杲) 二一—二四

二西堂叢書 二一種二七卷 道光元年 清・張澍編 唐・中 一二 イ四 一二三四

司馬法(周・司馬穰苴) 一　子夏易傳 一
世本(漢・宋衷注) 二—四　三輔決錄(漢・趙岐編・晉・摯虞注) 五
皇甫司農集(漢・皇甫規) 六　張太常集(漢・張奐) 六
段太尉集(漢・段熲) 六　周生烈子(魏・周生烈) 六
漢皇德傳(漢・侯瑾) 六　風俗通姓氏篇(漢・應劭) 七—八
三秦記(辛氏) 九　三輔舊事(唐・袁郊) 九
三輔故事 九　十三州志(涼・闞駰) 一〇
涼州記(晉・段龜龍) 一一　涼州異物志 一一
西河舊事 一一　西河記(晉・喩歸) 一一
沙州記(宋・段國) 一一　陰常侍詩集(梁・陰鏗) 一二
李尙書詩集(唐・李益) 一二

述古叢鈔 清・劉晚榮編 同治一〇 唐・小 四〇冊 イ四類 六〇六號

藏書紀要(清・孫從添) 一　裝潢志(明・周嘉胄) 一
畫筌析覽(清・湯貽汾編) 一　清祕藏(明・張應文) 二
南陽法書表(明・張丑編) 二　南陽名畫表(同上) 二
法書名畫見聞表(同上) 二　清河祕篋書畫表(同上) 二
張仲景註解傷寒百證歌(宋・許叔微) 三—四
經絡歌訣(汪訒菴先生註輯) 四　傷寒六經定法(清・舒詔) 四
傷寒問答 四　藥症忌宜(陳澈) 五
昭代名人尺牘小傳(清・吳修) 六—七　靈棋經(漢・東方朔) 八—九
獸經(明・黃省曾) 一〇　虎苑(明・王穉登) 一〇
御覽書苑菁華(宋・陳思編) 一一—一六　遼詩話(清・周春) 一七—一八
無聲詩史(清・姜紹書) 一九—二〇　南唐書(宋・馬令) 二一—二五
南唐書(宋・陸游) 二六—二八　玉臺書史(清・厲鶚) 二九
玉臺畫史(清・湯漱玉) 三〇　詒晉齋集(清・成親王) 三一—三三
芳堅館題跋(清・郭尙先) 三四—三五　太乙照神經(清・劉學誠編) 三六—三八
證驗百條(神相・相法)(同上) 三九—四〇　月波洞中記(宋・潘時竦) 四〇

小四書 五卷 文化一三 清・趙鳳編 和・大 四 イ四 一〇五五

名物蒙求(宋・方逢辰) 一　性理字訓(宋・程若庸) 二
歷代蒙求(元・陳櫟) 二　史學提要(宋・黃繼善) 三—四

小石山房叢書 清・顧湘編 同治一三 唐・中 一六 イ四 六三二

四書講義(明・顧憲成) 一　淮雲問答(續共)(清・陳瑚) 一
論學酬答(清・陸世儀) 二　韋菴經說(清・周象明) 三
母欺錄(明・朱用純) 四　潘瀾筆記(清・彭兆蓀) 四
懺摩錄(同上) 四　東觀奏記(唐・裴庭裕) 五
承華事略(元・王惲) 五　明夷待訪錄(清・黃宗羲) 五
岳陽風土記(宋・范致明) 六　校正朝邑志(明・韓邦靖) 六
吳門耆舊記(清・顧承) 六　松窗快筆(明・龔立本) 七
海虞畫苑略(補遺共)(清・魚翼) 七　疑年錄(清・錢大昕) 八

續疑年錄(清・錢大昕) 八　稼書先生年譜(清・陸宸徵・李鉉) 九
汲古閣校刻書目(補遺共)(清・鄭德懋) 九
汲古閣刻板存亡考(同上) 九　隱綠軒題識(清・陳奕禧) 一〇
砥齋題跋(清・王宏撰) 一〇　湛園題跋(清・姜宸英) 一〇
義門題跋(清・何焯) 一〇　山家清供(清・宋林洪) 一一
勿藥須知(清・尤乘) 一一　尋花日記(清・歸莊) 一二
看花雜詠(同上) 一二　冬心先生畫竹題記(清・金農) 一二
冬心先生三體詩(同上) 一二　詞評(明・王世貞) 一二
墨井詩鈔(清・吳歷) 一二　三巴集(同上) 一二
墨井題跋(同上) 一二　海珊詩鈔(清・嚴遂成) 一二
蓺庵遺詩(清・黃彥) 一二　明人詩品(清・杜陰棠編) 一四
夢曉樓隨筆(清・宋顧樂) 一四　虞東先生文錄(清・顧鎭) 一五—一六

昭代叢書 五〇卷 清・張潮編 唐・中 (清版) 一二 イ四 一三四

毛朱詩說(閻若璩) 一　春秋三傳異同考(吳陳琰) 一
五行問(吳肅公) 一　讀禮問(同上) 一
十六國年表(張愉曾) 一　學歷說(梅文鼎) 一
北嶽恒山歷祀上曲陽考(劉師峻) 二　改元考同(吳肅公) 二
江南星野辨(葉燮) 二　進賢說(張能鱗) 二
三年服制考(毛奇齡) 二　塾講規約(施璜) 二
師友行輩議(魏禧) 二　夙興語(甘京) 二
國朝謚法考(王士禎編) 三　家人子語(毛先舒) 三
旗軍志(金德純) 三　語小(毛先舒) 三
封長白山記(方象瑛) 三　心病說(甘京) 四
紀琉球入太學始末(王士禎) 四　日錄雜說(魏禧) 四
人瑞錄(孔尙任) 四　觀宅四十吉祥相(周文煒) 四
迎鑾紀恩錄(王士禎) 四　增訂心相百二十善(沈捷) 四
恩賜御書記(董文驥) 四　竹溪雜述(殷曙) 四
恭迎大駕記(顧嗣立校) 五　閒餘筆話(湯傳楹) 五
格言僅錄(王仕雲) 五　暢春苑御試恭記(狄億) 五

出山異數紀(孔尙任) 五　松溪子(王晫) 五
奏對機緣(道忞) 六　讀莊子法(林雲銘) 六
塞程別紀(余寀) 六　蒙養詩敎(胡淵) 六
西北水利議(許承宣) 六　謝皐羽年譜(徐沁) 六
廣州遊覽小志(王士禎) 六　西華仙籙(王言) 六
隴蜀餘聞(王士禎) 七　將就園記幷詩(黃周星) 七
東西二漢水辯(王士禎) 七　歛問(洪玉圖) 七
日錄裏言(魏禧) 七　黃山松石譜(閔麟嗣) 七
偶書(魏際瑞) 八
外國竹枝詞(尤侗)(附・沙起雲日本雜詠) 八
漫堂說詩(宋犖) 八　西方要紀(泰西・南懷仁) 八
然脂集例(王士祿) 八　安南雜記(李仙根) 八
身易(唐彪) 九　聲韻叢說(毛先舒) 九
伯子論文(魏際瑞) 九　花底拾遺(黎遂球) 九
日錄論文(魏禧) 九　十眚謠(徐士俊) 九
韻問(毛先舒) 九　秋星閣詩話(李沂) 九
南曲入聲客問(毛先舒) 一〇　而菴詩話(徐增) 一〇
連文釋義(王言編) 一〇　製曲枝語(黃周星) 一〇
畫訣(孔衍拭) 一〇　書法約言(宋曹) 一〇
焦山古鼎考(王士祿) 一〇　戒賭文(尤侗) 一〇
瘞鶴銘辯(張弨) 一一　快說續紀(王晫) 一一
昭陵六駿贊辯(張弨) 一一　廋詞(黃周星) 一一
漢甘泉宮瓦記(林佶) 一一　酒社芻言(黃周星) 一一
孄園觴政(蔡祖庚) 一一　岕茶彙抄(冒襄) 一一
硯林(余懷) 一二　宣爐歌註(冒襄) 一二
裝潢志(周嘉胄) 一二　牌譜(鄭旭旦) 一二
三友棋譜(鄭晉德) 一二　兵仗記(王晫) 一二
荔枝譜(陳鼎) 一二　蘭言(冒襄) 一二
龍經(王晫) 一二

心園叢刻 第一集五種 (民國一四) 徐珂校刊 唐・大 二冊 イ 四類 一一三號

强恕齋本唐樊紹述遺文(張庚耕注) 一　李文誠公遺詩(清・李文田) 一
譚仲修先生復堂詞話(徐珂編) 一　先公徐印香先生先妣陸太淑人傳志(馮幵等) 一
大受堂札記(徐珂) 一—二

振綺堂叢書 第二集初冊 光緒二〇 清・汪康年編刊 唐・大 一 イ 四 三一〇

中興政要(清・文廷式編)　克復諒山大略
烈女傳(清・汪憲編)

清人説薈 初・二集各二〇種 民國六 雷瑨編 唐・小 一二 イ 四 一〇〇八

説夢(曹家駒) 一　吳逆取亡錄(蒼弁山樵) 二
殛坤誌略 二　守撫紀略(錢峻) 二
儒林瑣記(朱克敬) 二　闖隴興中偶憶編(張祥河) 三
日貫齋塗説(梁同書) 三　乾嘉詩壇點將錄(舒位) 三
圓明園詞(王闓運) 三　金陵紀事雜詠(吳家楨) 三
都門紀變百詠(復儂氏・杞廬氏) 四　長安宮詞(胡延) 四
清宮詞(九鐘主人) 四　秦淮感舊集(蘋梗) 四—五
蘭芷零香錄(蓬道人編) 五　潮嘉風月(俞蛟) 五
張文襄幕府紀聞(漢濱讀易者) 六　提牢瑣記(濮文暹) 六
八旗人著述存目(震鈞) 六　光緒帝大婚粧奩單 六
國初品級考 七　圓明園恭紀(黃凱鈞) 七
陳氏安瀾園記(陳琪卿) 七　牧翁先生年譜(葛萬里編) 七
墨花吟館感舊懷人集(嚴辰) 七—八　十二硯齋隨錄(汪鋆) 八
避暑山莊紀事詩(成書) 九　八旗詩媛小傳(震鈞) 九
華嚴色相錄 九　拳匪聞見錄(管鶴) 九
吳中判牘(蒯德模) 九　海漚小譜(趙執信) 九
金臺殘淚記(華胥大夫) 一〇　長安看花記(楊掌生) 一〇
辛壬癸甲錄(同上) 一〇　丁年玉筍志(同上) 一一
夢華瑣簿(同上) 一一　藝蘭四説(杜文瀾) 一一

説鈴(汪琬) 三　初月樓聞見錄(吳德旋) 三

津逮祕書 一五集 汲古閣本影印—民國一一 明・毛晉編校 唐・小 二〇〇冊 イ 四類 一一七號

詩序 一　詩傳孔氏傳(周・端木賜) 二
詩説(漢・申培) 二　詩外傳(漢・韓嬰) 三—四
毛詩草木鳥獸蟲魚疏廣要(唐・陸璣) 五—八
詩攷(宋・王應麟) 九　詩地理攷(同上) 一〇—一一
爾雅(宋・鄭樵註) 一二　京氏易傳(漢・京房撰・吳・陸績註) 一三
闞氏易傳(北魏・闞郎撰・唐・趙蕤注) 一三　蘇氏易傳(宋・蘇軾) 一四—一七
焦氏易林(漢・焦贛) 一八—二二　周易集解(唐・李鼎祚編) 二三—二七
經典釋文(周易之部)(唐・陸德明) 二八
周易集解略例(魏・王弼撰・唐・邢璹註) 二八
元包經傳(後周・衛元嵩述・蘇源明傳・李江注) 二九
元包數總義(宋・張行成) 二九　周易擧正(唐・郭京) 三〇
麻衣道者正易心法 三〇　通鑑地理通釋(宋・王應麟) 三一—三六
通鑑問疑(宋・劉羲仲) 三六　小學紺珠(宋・王應麟) 三七—四二
齊民要術(後魏・賈思勰) 四三—四六
急就篇(漢・史游撰・唐・顏師古注・宋・王應麟音釋) 四七—四八
漢制攷(宋・王應麟) 四九—五〇　佛説四十二章經(守遂註) 五一
道德指歸論(漢・嚴遵) 五一—五二　葬圖 五三
青烏先生葬經(金・兀欽仄註) 五三　古本葬經內篇(晉・郭璞) 五三
難解二十四篇 五三　葬經翼(明・繆希雍撰) 五四
古文參同契集解(明・蔣一彪編)(後附・古文參同契三相類集解) 五五—五八
周髀算經(漢・趙君卿注) 五九—六〇　周髀音義 宋・李籍 六〇
數術記遺(漢・徐岳撰・北周・甄鸞註) 六〇
黃帝授三子玄女經 六一　胎息經(幻眞先生註) 六一
風后握奇經(漢・公孫弘解) 六一　耒耜經(唐・陸龜蒙) 六一
五木經(唐・李翺) 六一　女孝經(唐・陳邈妻鄭氏) 六一
丸經 六一　通占大象曆星經 六二
忠經(漢・馬融譔・鄭玄註) 六二　黃帝宅經

イ 總類 四 叢書

墨經(宋・晁季) 六三　全唐詩話(宋・尤袤) 六三—六五
六一詩話(宋・歐陽修) 六六　滄浪詩話(宋・嚴羽) 六六
後山詩話(宋・陳師道) 六六　彥周詩話(宋・許顗) 六七
二老堂詩話(宋・周必大) 六七　紫薇詩話(宋・呂本中) 六八
石林詩話(宋・葉少蘊) 六八　中山詩話(宋劉攽) 六九
竹坡詩話(宋・周紫芝) 六九　續詩話(宋・司馬光) 六九
法書要錄(唐・張彥遠編) 七〇—七四　東觀餘論(宋・黃伯思) 七五—七六
廣川書跋(宋・董逌) 七七—七九　宣和書譜 八〇—八二
圖畫見聞誌(宋・郭若虛) 八三—八四　歷代名畫記(唐・張彥遠) 八五—八六
古畫品錄(南齊・謝赫) 八六　續畫品錄(唐・李嗣眞) 八六
宣和畫譜 八七—九〇　圖繪寶鑑(元・夏士良編) 九一—九四
後畫錄(唐・彥悰) 九四　續畫品(陳・姚寂) 九四
畫繼(宋・鄧椿) 九五—九六　畫史(唐・米芾) 九六
詩品(梁・鍾嶸) 九七　詩品二十四則(唐・司空圖) 九七
風騷旨格(唐・齊己) 九七　芥隱筆記(宋・龔檢討) 九七
冷齋夜話(宋・惠洪編) 九八—九九　西溪叢語(宋・姚寬編) 一〇〇—一〇一
益部方物略記(宋・宋祁) 一〇一　捫蝨新話(宋・陳善) 一〇二—一〇三
歲華紀麗(唐・韓鄂) 一〇四　玉蘂辨證(宋・周必大) 一〇四
桯史(宋岳珂) 一〇五—一〇八　泉志(宋・洪遵) 一〇九—一一〇
酉陽雜俎(續集共)(唐・段成式) 一一一—一一五
甘澤謠(唐・袁郊) 一一六　本事詩(唐・孟啓) 一一六
誠齋襍記(元・林坤) 一一六　五色線 一一七
却掃編(宋・徐度) 一一八　劇談錄(宋・康駢) 一一九
瑯嬛記(元・伊世珍) 一二〇　輟畊錄(明・陶宗儀) 一二一—一二六
洛陽伽藍記(後魏・楊衒之) 一二七　佛國記(晉・法顯) 一二八
洛陽名園記(宋・李格非) 一二八　靈寶眞靈位業圖(梁・陶弘景) 一二八
東京夢華錄(宋・孟元老) 一二九　西京雜記(晉・葛洪) 一三〇
大唐創業起居注(唐・溫大雅) 一三一　老學庵筆記(宋・陸游) 一三二—一三三
漢雜事祕辛 一三三　焚椒錄(遼・王鼎) 一三三
淳熙玉堂雜記(宋・周必大) 一三四　唐國史補(唐・李肇) 一三五

元豐題跋(宋・曾鞏) 一五七　水心題跋(宋・葉適) 一五七
益公題跋(宋・周必大) 一五八—一六〇　西山題跋(宋・眞德秀) 一六一
後邨題跋(宋・劉克莊) 一六一　止齋題跋(宋・陳傅良) 一六三
魏公題跋(宋・蘇頌) 一六三　晦菴題跋(宋・朱熹) 一六四—一六五
海岳題跋(宋・米芾) 一六六　容齋題跋(宋・洪邁) 一六六
樂府古題要解(唐・吳兢) 一六七
癸辛雜識(前・後・續・別集)(宋・周密) 一六八—一七〇
紹興內府古器評(宋・張掄) 一七一
揮麈錄(前・後・三錄・餘話)(宋・王淸明) 一七二—一七八
夢溪筆談(宋・沈括) 一七九—一八二　湘山野錄(續錄共)(宋・文瑩) 一八三
錦帶書(梁・蕭統) 一八四　河南邵氏聞見錄(宋・邵伯溫) 一八四—一八六
河南邵氏聞見後錄(宋・邵博) 一八七—一九〇　春渚紀聞(宋・何薳) 一九一—一九二
齊東野語(宋・周密) 一九三—一九六　茅亭客話(宋・黃休復) 一九七
避暑錄話(宋・葉少蘊) 一九八—一九九　貴耳集(宋・張端義) 二〇〇

隨園三十種 清・袁枚編 唐・小 (淸版) 八〇 イ 九 五七四

小倉山房文集(袁枚) 一—一三　小倉山房詩集(續補共)(同上) 一三—二四
小倉山房外集(同上) 二五—二七　袁太史時文(同上) 二八
小倉山房尺牘(同上) 二九—三二　牘外餘言(同上) 三三
隨園詩話(同上) 三三—三九　隨園詩話補遺(同上) 四〇—四二
隨園隨筆(同上) 四三—四八　新齊諧(同上) 四九—五六
續新齊諧(同上) 五七—五九　隨園食單(同上) 六〇

碧巵齋詩存（胡德琳） 六一
隨園女弟子詩選 六六—六九
紅豆村人詩稿（袁棠） 七三—七四
素文女子遺藁 七五
槃花軒詩藁（陸建） 七七
捧月樓詞（袁通） 七八
箏船詞（劉嗣綰） 七九
玉山堂詞（汪度） 七九
過雲精舍詞（楊夔生） 八〇
隨園三十種 缺本 清・袁枚編 唐・小（清版） 八〇冊 イ 四類 二九號
西學啓蒙十六種 英・艾約瑟譯 光緒二二 唐・小 一六 イ 四 二五
西學略述 一
地志啓蒙 三
地理啓蒙 三
身理啓蒙 七
化學啓蒙 九
天文啓蒙 一二
辨學啓蒙 一三
羅馬志略 一五
正覺樓叢書 二九種 唐・小 武昌局刊（清版） 三六 イ 四 六〇四
西京雜記（漢・劉歆） 一
兩京新記（唐・韋述） 四
龍經（唐・楊益） 五
化書（五代・譚峭） 七
酌中志餘 九—一〇
重訂擬瑟譜（清・邵嗣堯） 一三
律呂新義（唐・江永） 一六—一七
括地志（唐・魏王泰命撰） 二—三
李嶠雜詠（唐・李嶠） 四
樂書要錄 六
指南後錄（宋・文天祥） 八
風角書（明・張爾岐） 二一—二三
人海記（清・查慎行） 二四—二五
樂府傳聲（清・徐大椿） 一八
詩含神霧 七
春秋元命包 七
春秋文曜鈎 七
春秋孔演圖 七
春秋感精符 七
春秋佐助期 七
春秋繁露（漢・董仲舒） 七
禮稽命徵 七
禮斗威儀 七
樂稽耀嘉 七
孝經鈎命決 七
孝經右契 七
五經折疑（魏・邯鄲綽） 七
龍魚河圖 七
河圖稽命徵 七
河圖始開圖 七
道甲開山圖 七
聖門事業圖（宋・李元綱） 八
希通錄（宋・蕭參） 八
譚子化書（五代・譚峭） 九
枕中書（晉・葛洪） 九
陰符經（漢・張良） 九
令旨解二諦義（梁・蕭統） 一〇
西溪老人常言（宋・何垣） 一〇
發明儀理（宋・呂希哲） 一〇
山書（唐・劉蛻） 一一
迺書（宋・司馬光） 一一
權書（宋・蘇洵） 一一
史剡（宋・司馬光） 一二
揚子新注（唐・柳宗元） 一二
詩紀曆樞 七
春秋運斗樞 七
春秋合誠圖 七
春秋說題辭 七
春秋潛潭巴 七
春秋緯 七
春秋後語（漢・孔衍） 七
禮含文嘉 七
大戴禮逸 七
孝經援神契 七
孝經左契 七
孝經內事 七
五經通義 七
河圖括地象 七
河圖稽耀鈎 七
洛書甄耀度 七
淮南萬畢術（漢・劉安） 七
兼明書（宋・丘光庭） 八
實賓錄 八
素書（漢・黃石公） 九
玉溪編事 九
麟臺故事（宋・程俱） 九
郡閣雅言（宋・潘若同） 九
畫墁錄（宋・張舜民） 一〇
樂郊私語（元・姚桐壽） 一〇
鹿門隱書（唐・皮日休） 一〇
兩同書（唐・羅隱） 一〇
心書（漢・諸葛亮） 一〇
正朔考（宋・魏了翁） 一一
黃氏筆記（元・黃溍） 一一
新唐書糾繆（宋・吳縝） 一一
二林居集（清・彭紹升） 一九—二〇
律呂臆說（清・徐養源） 二三
管色攷（清・徐養源） 二四
三國職官表（清・洪飴孫） 二六—二八
紀事約言（清・夏勤塘） 三一
臨安旬制紀（同上） 三四
禮記天算釋（清・孔廣牧） 三五
五代紀年表（同上） 三六
說郛 一三〇卷・續四六卷・目各一卷 元・陶宗儀編・（續）明・陶珽編 一冊 一二〇 イ 一二 類 * 六號
目錄 一—二
大學古本 三
詩小序（周・卜商） 三
詩說（漢・申培） 三
元包（北周・衞元嵩） 四
京氏易略（漢・京房） 四
周易略例（魏・王弼） 四
周易擊正（唐・郭京） 五
元包數義（宋・張行成） 五
論語筆解（唐・韓愈） 五
疑孟（宋・司馬光） 五
翼莊（晉・郭象） 五
詩說（宋・張耒） 六
夏小正 六
九經補韻（宋・楊伯嵒） 六
三墳書 七
易洞林 七
易川靈圖 七
尚書旋璣鈐 七
尚書考靈耀 七
大學石經 三
中庸古本 三
詩傳（周・端木賜） 三
乾鑿度 四
潛虛（宋・司馬光） 四
關氏易傳（北魏・關朗） 四
周易古占（宋・程迥） 四
讀易私言（元・許衡） 五
槧薈記（元・劉因） 五
論語拾遺（宋・蘇轍） 五
詰墨（漢・孔鮒） 五
毛詩草木鳥獸蟲魚疏（唐・陸璣） 六
三禮敍錄（元・吳徵） 六
月令問答（漢・蔡邕） 六
小爾雅（漢・孔鮒） 六
易飛候（漢・京房） 七
易稽覽圖 七
易通卦驗 七
尚書帝命期 七
尚書中候 七
輶軒絕代語（漢・揚雄） 一三
臆乘（宋・楊伯嵒） 一三
宜齋野乘（宋・吳枋） 一三
古今攷（宋・魏了翁） 一三
釋常談 一四
事原（宋・劉孝孫） 一四
演繁露（宋・程大昌） 一四
李氏刊誤（唐・李涪） 一五
鼠璞（宋・戴埴） 一六
資暇錄（宋・趙與時） 一六
過庭錄（宋・范公稱） 一六
螢雪叢說（宋・子侖子） 一七
墨客揮犀（宋・彭乘） 一七
宋景文公筆記（宋・宋祁） 一八
丁晉公談錄（宋・丁謂） 一八
蠻城先生遺言（宋・蘇籀） 一八
能改齋漫錄（宋・吳曾） 一九
退齋雅聞錄（宋・侯延慶） 一九
雪浪齋日記 一九
玉溪編事 一九
麟臺故事（宋・程俱） 一九
郡閣雅言（宋・潘若同） 一九
畫墁錄（宋・張舜民） 二〇
樂郊私語（元・姚桐壽） 二〇
梁溪漫志（宋・費袞） 二〇
三水小牘（宋・皇甫枚） 二〇
碧雞漫志（宋・王灼） 二〇
澠翁雜說（宋・黃庭堅） 二一
黃氏筆記（元・黃溍） 二一
碧湖雜記（宋・謝枋得） 二一
遂初堂書目（宋・尤袤） 二二
獨斷（漢・蔡邕） 二三
芥隱筆記（宋・龔檢討） 二三
中華古今注（宋・馬縞） 二四
刑書釋名（宋・王鍵） 二四
續釋常談（宋・龔熙正） 二四
袖中記（梁・沈約） 二四
學齋呫嗶（宋・史繩祖） 二五
孔氏雜說（宋・孔平仲） 二五
資暇錄（唐・李匡乂） 二六
紀談錄（宋・晁迥） 二六
楮記室 二六
孫公談圃（宋・劉延世編） 二七
師友談記（宋・李廌） 二七
王文正筆錄（宋・王曾） 二七
楊文公談苑（宋・黃鑑） 二七
愛日齋叢抄（宋・葉氏） 二七
羅子春議遺（宋・羅璧） 二七
南墅閒居錄 二七
廬陵官下記（唐・段成式） 二七
渚宮故事（北周・余知古） 二七
五國故事 二七
炙轂錄（宋・趙德麟） 二七
摭青雜說（宋・王明清） 二七
隱窟雜志（宋・溫革） 二七
墨娥漫錄 二七
寓簡（宋・沈作喆） 二七
晁氏客語（宋・晁迥） 二七
雲麓漫抄（宋・趙彥衞） 二七
兩鈔摘腴（元・史浩） 二七

西林日記(元・姚燧)	二一	搜神祕覽(宋・章炳文)	二一
牧豎閒談(後蜀・景煥)	二一	紫薇雜記(宋・呂祖謙)	二一
巖下放言(宋・葉夢得)	二二	玉澗雜書(同上)	二二
石林燕語(同上)	二二	避暑錄話(同上)	二二
深雪偶談(宋・方嶽)	二二	葦航紀談(宋・蔣津)	二二
豹隱紀談(宋・周遵道)	二二	悅生隨抄(宋・賈似道)	二二
齊東埜語(宋・周密)	二二	逌言志見(宋・劉炎)	二二
晰獄龜鑑(宋・鄭克)	二二	靑箱雜記(宋・吳處厚)	二二
冷齋夜話(宋・惠洪)	二三	癸辛雜識(宋・周密)	二三
墨莊漫錄(宋・張邦基)	二三	龍川別志(宋・蘇轍)	二三
羅湖野錄(宋・曉瑩)	二三	鶴林玉露(宋・羅大經)	二三
雲谿友議(唐・范攄)	二三	後山談叢(宋・陳師道)	二四
林下偶譚(宋・吳氏)	二四	緗素雜記(宋・黃朝英)	二四
捫虱新話(宋・陳善)	二四	研北雜志(宋・陸友仁)	二四
清波雜志(宋・周輝)	二四	壺中贅錄	二四
物類相感志(宋・蘇軾)	二四	因話錄(唐・趙璘)	二五
同話錄(宋・曾三異)	二五	五色線	二五
五總志(宋・吳炯)	二五	金樓子(梁・蕭繹)	二五
乾𦠆子(唐・溫庭筠)	二五	投荒雜錄(唐・房千里)	二五
炙轂子錄(唐・王叡)	二五	抒情錄(宋・盧懷)	二五
啓顏錄(唐・侯白)	二五	絕倒錄(宋・朱暉)	二五
唾玉集(宋・喻文豹)	二五	辨疑志(唐・陸長源)	二五
開城錄(唐・李石)	二五	原化記(宋・皇甫氏)	二五
蠡海錄(宋・王逵)	二五	澄懷錄(元・袁桷)	二五
王氏談錄(宋・王洙)	二六	先公談錄(宋・李宗諤)	二六
槁簡贅筆(宋・章淵)	二六	傳講雜記(宋・呂希哲)	二六
繼古叢編(宋・施靑臣)	二六	南窗紀談	二六
後耳目志(宋・曾鞏)	二六	群居解頤(唐・高懌)	二六
雁門野說(宋・邵思)	二六	三柳軒雜識(宋・程棨)	二六
負暄雜錄	二六	中吳紀聞(宋・龔明之)	二六
緯略(宋・高似孫)	二六	鈎玄	二六
遯齋閒覽(宋・范正敏)	二七	稗史(元・仇遠)	二七
志林(宋・蘇軾)	二七	因論(唐・劉禹錫)	二七
晉問(唐・柳宗元)	二七	窮愁志(唐・李德裕)	二七
席上腐談(宋・兪琰)	二七	讀書偶見	二七
田間書(宋・林芳)	二七	判決錄(唐・張鷟)	二七
東園友聞	二八	劉馮事始(宋・劉存・馮鑑)	二八
西墅記譚(唐・潘遠)	二八	遺史記聞(宋・詹玠)	二八
姑蘇筆記(宋・羅志仁)	二八	南部新書(宋・錢希白)	二八
龍城錄(唐・柳宗元)	二八	桂苑叢談(唐・馮翊)	二八
義山雜記(唐・李商隱)	二八	文藪雜著(唐・皮日休)	二八
法苑珠林	二八	蒼梧雜志(宋・胡珵)	二八
靑瑣高議(元・劉斧)	二八	祕閣閑話	二八
耕餘博覽	二八	雞肋編(宋・莊綽)	二九
泊宅編(宋・方勺)	二九	吹劍錄(宋・兪文豹)	二九
投轄錄(宋・王明淸)	二九	鑑戒錄(宋・何光遠)	二九
暇日記(宋・劉跂)	二九	佩楚軒客談(元・戚輔之)	二九
志雅堂雜抄(宋・周密)	二九	浩然齋視聽抄(同上)	二九
瑞桂堂暇錄	二九	陵陽室中語(宋・范季隨)	二九
猗覺寮雜記(宋・朱翼)	二九	昭德新編(宋・晁迥)	二九
山陵雜記(元・楊奐)	二九	雞肋(宋・趙崇絢)	三〇
桯史(宋・岳珂)	三〇	雲谷雜記(宋・張淏)	三〇
船窗夜話(宋・顧文薦)	三〇	野人閒話(宋・景煥)	三〇
植杖閒談(宋・錢康功)	三〇	東齋記事(宋・許觀)	三〇
澹山雜識(宋・錢功)	三〇	坦齋通編(宋・邢凱)	三〇
桃源手聽(宋・陳賓)	三〇	韋居聽輿(宋・陳直)	三〇
仇池筆記(宋・蘇軾)	三〇	暘谷漫錄(宋・洪巽)	三〇
友會談叢(宋・上官融)	三〇	野老記聞(宋・孫穀祥)	三〇
灌畦暇語	三〇	澗泉日記(宋・宋虎)	三〇
步里客談(宋・陳唯室)	三〇	雲齋廣錄(宋・李獻民)	三〇

續骫骳說(宋・朱昻)	三〇	西齋話記(宋・祖士衡)	三〇
雪舟謎語(元・王仲暉)	三〇	西軒客談	三〇
蒙齋筆談(宋・鄭景璧)	三〇	盧陵雜說(宋・歐陽修)	三〇
昌黎雜說(唐・韓愈)	三〇	漁樵閑話(宋・蘇軾)	三〇
游宦紀聞(宋・張世南)	三一	行都紀事(宋・陳晦)	三一
隣幾雜誌(宋・江休復)	三一	楓窗小牘(宋・袁褧)	三一
湖湘故事(宋・陶岳)	三一	誠齋雜記(元・周達觀)	三二
溫公瑣語(宋・司馬光)	三二	蔣氏日錄(宋・蔣穎叔)	三二
剡溪野語(宋・程正敏)	三二	釣磯立談(宋・費樞)	三二
盛事美談	三二	衣冠盛事(唐・蘇特)	三二
硯崗筆志(宋・唐稷)	三二	窓閒記聞(宋・陳子兪)	三二
翰墨叢記(宋・滕康)	三二	備忘小抄(後蜀・文谷)	三二
艅艎日疏(元・凌準)	三二	輶軒雜錄(宋・王襄)	三二
獨醒雜志(宋・吳宏)	三二	姚氏殘語(宋・姚寬)	三二
有宋佳話	三二	採蘭雜志	三二
嘉蓮燕語	三二	戊辰雜抄	三二
眞率筆記	三二	芸窗私志(元・陳芬)	三二
致虛雜俎	三二	內觀日疏	三二
漂粟手牘	三二	奚囊橘柚	三二
玄池說林	三三	賈氏說林	三二
然藜餘筆	三三	荻樓雜抄	三二
客退紀談	三三	下帷短牒	三三
下黃私記	三三	瑯嬛記(元・伊世珍)	三三
宣室志(唐・張讀)	三三	傳載(唐・劉餗)	三三
傳載略(宋・贊寧)	三三	瀟湘錄(唐・李隱)	三三
野雪鍛排雜說(宋・許景迂)	三三	耳目記(唐・張鷟)	三三
樹萱錄(唐・劉燾)	三三	善謔集(宋・天和子)	三三
紹陶錄(宋・王質)	三三	視聽抄(宋・吳華)	三三
郤掃編(宋・徐度)	三三	開顏集(宋・周文玘)	三三
雞跖集(唐・王子韶)	三三	葆化錄(唐・陳京)	三三
閒見錄(宋・羅點)	三三	洽聞記(唐・鄭常)	三三
閒談錄(宋・蘇耆)	三三	解醒語(元・李材)	三三
延漏錄(宋・章望之)	三三	三餘帖	三三
北山錄	三三	玉匣記(宋・皇甫牧)	三三
潛居錄	三三	西溪叢語(宋・姚寬)	三四
倦游雜錄(宋・張師正)	三四	虛谷閒抄(宋・方回)	三四
玉照新志(宋・王明淸)	三四	醉翁寱語(宋・樓璹)	三四
錦里新聞	三四	淸尊錄(宋・廉宣)	三五
昨夢錄(宋・康譽之)	三五	就日錄(宋・耐得翁)	三五
漫笑錄(宋・徐慥)	三五	軒渠錄(宋・呂居仁)	三五
捫掌錄(宋・元懷)	三五	諧噱錄(唐・劉訥言)	三五
咸定錄	三五	天定錄	三五
調謔編(宋・蘇軾)	三五	諱名錄(宋・吳淑)	三五
艾子雜記(宋・蘇軾)	三五	摭言(唐・何晦)	三六
諧史(宋・沈俶)	三六	可談(宋・朱彧)	三六
話腴(宋・陳郁)	三六	談藪(宋・龐元英)	三六
談淵(宋・王陶)	三六	談撰(元・虞裕)	三六
尙書故實(唐・李綽)	三七	次柳氏舊聞(唐・李德裕)	三七
隋唐嘉話(唐・劉餗)	三七	賓客嘉話(唐・韋絢)	三七
賓朋宴語(宋・丘昶)	三七	法藏碎金錄(宋・晁迥)	三七
春渚紀聞(宋・何薳)	三八	曲洧舊聞(宋・朱弁)	三八
茅亭客話(宋・黃休復)	三八	避戎嘉話(宋・石茂良)	三八
開燕常談(宋・董弅)	三八	儒林公議	三八
賈氏談錄(僞唐・張洎)	三八	燈下閒談(宋・江洵)	三八
鞠堂野史(宋・林子中)	三八	退齋筆錄(宋・侯延慶)	三八
皇朝類苑(宋・江少虞)	三八	珩璜新論(宋・孔平仲)	三八
白獺髓(宋・張仲文)	三八	淸夜錄(宋・兪文豹)	三八
貴耳錄(宋・張端義)	三八	碧雲騢(宋・梅堯臣)	三八
異聞記(宋・何先)	三八	芝田記(宋・丁用晦)	三八
避亂錄(宋・王明淸)	三八	唫囈集	三八

晉陽錄（唐・李密） 三八
揮麈餘話（同上） 三九
南唐近事（宋・鄭文寶） 三九
該聞錄（宋・李畋） 三九
東巡記（宋・趙彥衛） 三九
江表志（宋・鄭文寶） 三九
賴眞子錄（宋・馬永卿） 四〇
東皐雜錄（宋・孫宗鑑） 四〇
山房隨筆（元・蔣子正） 四〇
春明退朝錄（宋・宋敏求） 四一
幙府燕閒錄（宋・畢仲詢） 四一
老學菴續筆記（同上） 四一
秀水閒居錄（宋・朱勝非） 四一
乾淳起居注（宋・周密） 四二
熙豐日曆（宋・王明清） 四二
東觀奏記（宋・裴庭裕） 四三
明道雜志（宋・張耒） 四三
燕翼詒謀錄（宋・王林） 四四
宜春傳信錄（宋・羅誘） 四四
小說舊聞記（唐・柳公權） 四四
廣陵妖亂志（唐・鄭廷誨） 四四
玉壺清話（宋・文瑩） 四五
錢氏私誌（宋・錢世昭） 四五
桐陰舊話（宋・韓元吉） 四五
杜陽雜編（唐・蘇鶚） 四六
玉泉子眞錄 四六
南楚新聞（唐・尉遲樞） 四六
戎幕閒談（唐・韋絢） 四六
封氏聞見記（唐・封演） 四六
行營雜錄（宋・趙葵） 四七

揮麈錄（宋・王清臣） 三九
避暑漫抄（宋・陸游） 三九
洞微志（宋・錢希白） 三九
從駕記（宋・陳隨隱） 三九
青溪寇軌（宋・翁方勺） 三九
歸田錄（宋・歐陽修） 四〇
陶朱新錄（宋・馬純） 四〇
東軒筆錄（宋・魏泰） 四〇
十友瑣說（宋・溫革） 四〇
澠水燕談錄（宋・王闢之） 四一
老學菴筆記（宋・陸游） 四一
蓺花洲閒錄（宋・高文虎） 四一
大唐創業起居注（唐・溫大雅） 四二
御塞行程（宋・趙彥衛） 四二
唐年補錄（唐・馬摠） 四三
國老談苑（宋・王鎡） 四三
續明道雜志（同上） 四三
玉堂逢辰錄（宋・錢惟演） 四四
洛陽搢紳舊聞記（宋・張齊賢） 四四
家世舊聞（宋・陸游） 四四
玉堂雜記（宋・周必大） 四五
道山清話（宋・王暐） 四五
家王故事（宋・錢惟演） 四五
北夢瑣言（唐・孫光憲） 四六
金華子雜編（唐・劉崇遠） 四六
松窗雜記（唐・杜荀鶴） 四六
中朝故事（唐・尉遲偓） 四六
商芸小說 四六
景龍文館記（唐・武平一） 四六
江行雜錄（宋・廖瑩中） 四七

開見雜錄（宋・蘇舜欽） 四七
文昌雜錄（宋・陳襄） 四七
宣政雜錄（宋・江萬里） 四七
錢塘遺事（元・劉一清） 四七
朝野僉載（唐・張鷟） 四八
唐闕史（唐・吳筠） 四八
大唐新語（唐・劉肅） 四八
三聖記（唐・李德裕） 四八
皮子世錄（唐・皮日休） 四八
零陵總記（唐・陸龜蒙） 四九
四朝聞見錄（宋・葉紹翁） 四九
會昌解頤錄（唐・包湑） 四九
鐵圍山叢談（宋・蔡絛） 四九
金鑾密記（唐・韓渥） 四九
朝野遺記（宋・張鷟） 四九
大中遺事（宋・令狐澄） 四九
涑水紀聞（宋・司馬光） 四九
大事記（宋・呂祖謙） 四九
甲申雜記（宋・王鞏） 五〇
聞見近錄（同上） 五〇
南遊記舊（宋・曾紆） 五〇
山居新語（王瑤） 五〇
卓異記（唐・李翺） 五一
續翰林志（宋・蘇易簡） 五一
御史臺記 五一
唐科名記（宋・高似孫） 五一
趨朝事類 五一
上壽拜舞記（宋・陳隨隱） 五一
明禮儀注（宋・王儀） 五一
婚雜儀注（同上） 五二

養痾漫筆（宋・趙溍） 四七
遂昌雜錄（元・鄒元祐） 四七
古杭雜錄（元・李有） 四七
默記（宋・王銍） 四七
唐國史補（唐・李肇） 四八
唐語林（唐・王讜） 四八
大唐奇事（唐・馬總） 四八
先友記（唐・柳宗元） 四八
盧氏雜說（唐・盧言） 四八
玉堂閑話 四八
三朝聖政錄（宋・石介進） 四九
洛中紀異錄（宋・秦再思） 四九
相學齋雜鈔（元・鮮于樞） 四九
常侍言旨（唐・柳珵） 四九
朝野僉言（同上） 四九
西朝實訓 四九
蜀道征討比事（宋・袁伸儒） 四九
三朝野史（元・吳萊） 四九
隨手雜錄（同上） 五〇
續聞見近錄（同上） 五〇
燕北雜記（宋・武珪） 五〇
家世舊事（宋・程頤） 五〇
翰林志（唐・李肇） 五一
翰林壁記（唐・丁居晦） 五一
上庠錄（宋・呂榮義） 五一
五代登科記（宋・韓思） 五一
紹熙行禮記（宋・周密） 五一
封禪儀記（漢・馬第伯） 五一
梁雜儀注（唐・段成式） 五一
朝會儀記（漢・蔡質） 五一

稽古定制
開元天寶遺事（唐・王仁裕） 五一
幽閑鼓吹（唐・張固） 五三
愧郯錄（宋・岳珂） 五三
南渡宮禁典儀（宋・周密） 五三
燕射記（同上） 五三
天基聖節排當樂次（同上） 五三
雜劇段數（同上） 五三
藝流供奉志（同上） 五四
楚史檮杌（同上） 五四
幸蜀記（宋・宋居白） 五四
三楚新錄（宋・周羽冲） 五四
金志（元・宇文懋昭） 五五
松漠記聞（宋・洪皓） 五五
雞林類事（宋・孫穆） 五五
夷俗考（宋・方鳳） 五五
蒙韃備錄（宋・孟珙） 五五
燕北錄（宋・王易） 五五
西使記（元・劉郁） 五五
天南行記（元・徐明善） 五五
陷虜記（胡嶠） 五五
英雄記鈔（魏・王粲） 五六
東林蓮社十八高賢傳 五六
汝南先賢傳（晉・周斐） 五六
會稽先賢傳（吳・謝承） 五六
楚國先賢傳（晉・張方） 五六
長沙耆舊傳（宋・劉彧） 五六
零陵先賢傳（鄒閎甫） 五六
廣州先賢傳（晉・常璩） 五六
西州後賢志（晉・常璩） 五六
列女傳（晉・皇甫謐） 五六

明皇十七事（唐・李德裕） 五三
傳信記（唐・鄭棨） 五三
攄異記（唐・李瀚） 五三
新城錄（廣・沈亞之） 五三
乾淳御教記（同上） 五三
唱名記（同上） 五三
乾淳教坊樂部（同上） 五四
高宗幸張府節略（同上） 五四
晉史乘（元・吾衍） 五四
蜀禱杌（宋・張唐英） 五四
五代新說（唐・徐炫） 五四
江南野錄（宋・龍袞） 五四
遼志（元・葉隆禮） 五四
續松漠記聞（同上） 五五
唐廷事實（宋・文惟簡） 五五
北風揚沙錄（宋・陳準） 五五
北邊備對（宋・程大昌） 五五
北幙錄（宋・周煇） 五五
使高麗錄（宋・徐兢） 五五
高昌行記（宋・王延德） 五五
聖賢群輔錄（晉・陶潛） 五七
眞靈位業圖（梁・陶弘景） 五七
高士傳（晉・皇甫謐） 五七
陳留耆舊傳（晉・蘇林） 五七
益都耆舊傳（晉・陳壽） 五七
襄陽耆舊傳（宋・習鑿齒） 五七
零陵先賢傳（晉・司馬彪） 五七
圌川名士傳（明・黃璞） 五七
文士傳（晉・張隱） 五七
梓潼士女志（晉・常璩） 五七

漢中士女志（晉・常璩） 五八
幼童傳（梁・劉昶） 五八
方外志 五八
神仙傳（晉・葛洪） 五八
集仙傳（宋・曾慥） 五八
漢官儀（漢・應劭） 五八
玄晏春秋（晉・皇甫謐） 五八
帝王世紀（晉・皇甫謐） 五八
東宮舊事（晉・張敞） 五八
大業拾遺錄（隋・杜寶） 五八
山公啓事（晉・山濤） 五八
陸機要覽（晉・陸機） 五八
譙周法訓（後蜀・譙周） 五八
虞喜志林（晉・虞喜） 五八
魏春秋（晉・孫盛） 五八
晉陽秋（晉・孫盛） 五八
晉中興書（晉・何法盛） 五八
會稽典錄（晉・虞預） 五八
建康實錄 五八
郡中記（晉・陸翽） 五八
靈憲注（晉・張衡） 五八
徐整長曆（徐整） 五八
玉符瑞圖（梁・顧野王） 五八
五行記 五八
發蒙記（晉・束晳） 五八
在鄴記（孔元舒） 五八
雞林志 五八
九國志（宋・劉昱） 五八
十道志（唐・李吉甫） 五八
寰宇記（宋・樂史） 五八

孝子傳（晉・徐廣） 五八
高道傳（宋・賈善翊） 五八
列仙傳（漢・劉向） 五八
續神仙傳（唐・沈汾） 五八
江淮異人錄（宋・吳淑） 五八
獻帝春秋 五八
九州春秋（晉・司馬彪） 五八
魏晉世語（晉・郭頒） 五八
元嘉起居注 五八
建康宮殿簿（唐・張著） 五八
八王故事 五八
桓譚新論（漢・桓譚） 五八
裴啓語林（晉・裴啓） 五八
魏臺訪議（魏・王肅） 五八
齊春秋（梁・吳均） 五八
續晉陽秋（晉・檀道鸞） 五八
宋拾遺錄（晉・謝綽） 五八
三國典略（晉・魚豢） 五八
三輔決錄（晉・趙岐） 五八
吳錄（晉・張勃） 五八
玉曆通政經 五八
孫氏瑞應圖 五八
地鏡圖 五八
玄中記（郭氏） 五八
決疑要注（晉・摯虞） 五八
河東記 五八
湘山錄 五八
九域志（李昕） 五八
十三洲記（晉・黃義仲） 五八
風土記（晉・周處） 五八

神境記(晉・王韶之) 六〇
三輔黃圖 六〇
西都雜記(唐・韋述) 六〇
艷煌新錄(宋・劉昞) 六〇
南宋市肆紀(宋・周密) 六〇
長安志(宋・宋敏求) 六一
洛陽記(晉・陸機) 六一
梁京寺記 六一
益州記(任豫) 六一
湘中記(晉・羅含) 六一
漢南記(張瑩) 六一
安城記(王孚) 六一
潯陽記(晉・張僧鑒) 六一
九江志(魏・何晏) 六一
會稽記(晉・孔曄) 六一
三齊略記(晉・伏琛) 六一
廣州記(晉・顧微) 六一
番禺雜記(唐・鄭熊) 六一
林邑記 六一
交州記(晉・劉欣期) 六一
雲南志畧(元・李京) 六一
桂海虞衡志(宋・范成大) 六二
眞臘風土記(元・周達觀) 六二
成都古今記(宋・趙抃) 六二
臨海異物志(沈瑩) 六二
遊城南注(宋・張禮) 六二
湖山勝概(宋・周密) 六二
吳郡諸山錄(宋・周必大) 六四
盧山後錄(同上) 六四
金華游錄(宋・方鳳) 六四
女論語(宋・尙宮) 七〇
厚德錄(宋・李元綱) 七〇
涑水家儀(宋・司馬光) 七一
石林家訓(宋・葉夢得) 七一
蘇氏族譜(宋・蘇洵) 七一
呂氏鄉約(宋・呂大忠) 七一
袁氏世範(宋・袁采) 七一
前定錄(唐・鍾輅) 七一
還冤記(北齊・顏之推) 七一
訓俗書(許洞天) 七一
祛疑說(宋・儲泳) 七二
善誘文(宋・陳錄) 七二
東谷所見(宋・李之彥) 七二
山家清事(同上) 七二
登涉符籙(晉・葛洪) 七二
對雨編(宋・洪邁) 七二
經鉏堂雜誌(宋・倪思) 七二
天隱子養生書(唐・司馬承禎) 七四
保生月錄(宋・韋行規) 七四
攝生要錄(明・沈仕) 七四
林下清錄(明・沈仕) 七四
幮川集(唐・王維) 七四
洛中九老會(唐・白居易) 七四
耕祿藁(宋・胡銓) 七五
禪本草(宋・慧日) 七五
雜纂續(宋・王狎) 七五
小名錄(唐・陸龜蒙) 七五
侍兒小名錄(宋・溫豫) 七五
侍兒小名錄(宋・張邦幾) 七五
粧樓記(唐・張泌) 七五
女誡(漢・曹大家) 七五
省心錄(宋・林逋) 七五
顏氏家訓(北齊・顏之推) 七七
陸氏緒訓(宋・陸游) 七七
訓學齋規(宋・朱熹) 七七
義莊規矩(宋・范仲淹) 七七
鄭氏家範(鄭氏) 七七
續前定錄(同上) 七七
報應記(唐・唐臨) 七七
妬記(宋・虞之) 七七
辨惑論(宋・謝廷芳) 七三
樂善錄(宋・李昌齡) 七三
山家清供(宋・林洪) 七三
忘懷錄(宋・沈括) 七三
臥游錄(宋・呂祖謙) 七三
農家諺(漢・崔寔) 七三
吳下田家志(宋・陸泳) 七四
保生要錄(宋・浦處貫) 七四
養生月錄(宋・姜蛻) 七四
齊民要術(北魏・賈思勰) 七四
蘭亭集(晉・王羲之) 七四
洛陽耆英會(宋・司馬光) 七四
錦帶書(梁・蕭統) 七四
水族加恩簿(宋・毛勝) 七五
義山雜纂(唐・李商隱) 七五
雜纂二續(宋・蘇軾) 七五
侍兒小名錄(宋・王銍) 七五
侍兒小名錄(宋・溫豫) 七五
侍兒小名錄(宋・洪遂) 七五
叙小志(唐・朱揆) 七五
粧臺記(唐・宇文氏) 七五
靚粧錄(唐・溫庭筠) 七五
織錦璇璣圖(秦・蘇蕙) 七七
敎坊記(唐・崔令欽) 七七
麗情集(宋・張君房) 七七
文錄(宋・唐庚) 七七
詩式(唐・皎然) 七七
二十四詩品(唐・司空圖) 七七
詩論(宋・普聞) 七七
杜詩箋(宋・黃庭堅) 七七
韻語陽秋(宋・葛立方) 七七
譚苑醍醐 七七
謝氏詩源 七七
本事詩(唐・孟啓) 七七
碧溪詩話(宋・黃徹) 七七
東坡詩話(宋・蘇軾) 七七
艇齋詩話(宋・曾季貍) 七七
後村詩話(宋・劉克莊) 七七
桐江詩話 七七
透齋詩話 七七
漢皐詩話 七七
放翁之詩話(宋・放陶孫) 七七
青瑣詩話(元・劉斧) 七七
六一居士詩話(宋・歐陽修) 七七
劉攽貢父詩話(宋・劉攽) 七七
許彥周詩話(宋・許顗) 七七
珊瑚鉤詩話(宋・張表臣) 七八
烏臺詩案(宋・朋九萬) 七八
紫微詩話(宋・呂伯恭) 七八
臨漢隱居詩話(宋・魏泰) 七八
歲寒堂詩話(宋・張戒) 七八
聲譽品(唐・段柯古) 七八
北里志(唐・孫棨) 七八
青樓集(元・黃雪蓑) 七八
文則(宋・陳騤) 七八
詩品(梁・鍾嶸) 七八
詩譜(元・陳繹曾) 七八
詩談 七八
詩病五事(宋・蘇轍) 七八
風騷旨格(唐・齊己) 七八
藝苑雌黃(宋・嚴有翼) 七八
竹林詩評 七八
潛溪詩眼(宋・范溫) 七八
續本事詩(明・聶奉先) 七八
環溪詩話(宋・吳沆) 七八
西清詩話(宋・蔡絛) 七八
梅澗詩話(宋・韋居安) 七八
漫叟詩話 七八
蘭莊詩話 七八
金玉詩話 七八
陳輔之詩話(宋・陳輔之) 七八
潘子眞詩話(宋・潘子眞) 七八
玄散詩話 七八
司馬溫公詩話(宋・司馬光) 七八
後山居士詩話(宋・陳師道) 七八
滄浪詩話(宋・嚴羽) 七八
石林詩話(宋・葉夢得) 七八
庚溪詩話(宋・西郊野叟) 七八
竹坡老人詩話(宋・周少隱) 七八
苕溪漁隱叢話(宋・胡仔) 七八
娛書堂詩話(宋・趙與虡) 七八
西征記(宋・戴延之) 六〇
三輔舊事(唐・袁郊) 六〇
太康地記 六〇
扶南土俗(康泰) 六〇
三秦記(辛氏) 六一
關中記(晉・潘岳) 六一
梁州記(晉・劉澄之) 六一
宜都記(晉・袁崧) 六一
荊州記(晉・盛弘之) 六一
武陵記(晉・鮑堅) 六一
南雍州記(晉・王韶) 六一
南康記(晉・鄧德明) 六一
鄱陽記(晉・劉澄之) 六一
丹陽記(晉・山謙之) 六一
永嘉郡記(晉・鄭緝之) 六一
南越志(宋・沈懷遠) 六一
廣志(晉・郭義恭) 六一
始興記(晉・王韶) 六一
涼州記(晉・段龜龍) 六一
沙州記(段國) 六一
遼東志略(元・戚輔之) 六二
岳陽風土記(宋・范致明) 六二
陳留風俗傳(晉・江微) 六二
臨海水土記 六二
吳地記(唐・陸廣微) 六二
北戶錄(唐・段公路) 六二
入越記(宋・呂祖謙) 六四
盧山錄(同上) 六四
九華山錄(同上) 六四
大嶽志(明・方升) 六四
來南錄(唐・李翺) 六五
攬轡錄(宋・范成大) 六五
吳船錄(同上) 六五
乾道庚寅奏事錄(同上) 六五
于役志(宋・歐陽修) 六五
逸異記(梁・任昉) 六五
神異經(漢・東方朔) 六六
海內十洲記(漢・東方朔) 六六
別國洞冥記(漢・郭憲) 六六
南部烟花記(唐・馮贄) 六六
陸州古蹟記(宋・謝翺) 六七
遊甬東山水古蹟記(同上) 六七
京洛寺塔記(唐・段成式) 六七
嶺表錄異記(唐・劉恂) 六七
函潼關要志(宋・程大昌) 六七
東京夢華錄(宋・孟元老) 六七
錢塘瑣記(宋・于肇) 六七
汴故宮記(元・楊奐) 六七
艮嶽記(宋・張淏) 六七
吳興園林記(宋・周密) 六七
終南十志(唐・盧鴻) 六七
平泉山居草木記(同上) 六七
荊楚歲時記(晉・宗懍) 六七
輦下歲時記 六七
玉燭寶典 六七
千金月令(唐・孫思邈) 六七
歲時雜記(宋・呂原明) 六七
影燈記 六七
官箴(宋・呂居仁) 七〇
忠經(漢・馬融) 七〇
入蜀記(宋・陸游) 六五
驂鸞錄(同上) 六五
汎舟錄(同上) 六五
河源志(元・潘昂霄) 六五
峽程記(唐・韋莊) 六五
佛國記(晉・法顯) 六六
拾遺名山記(晉・王嘉) 六六
洞天福地記(唐・杜光庭) 六六
西京雜記(漢・劉歆) 六六
豫章古今記(宋・雷次宗) 六七
南海古蹟記(元・吳萊) 六七
洛陽伽藍記(北魏・楊衒之) 六七
益部方物略記(宋・宋祁) 六七
溪蠻叢笑(宋・朱輔) 六七
南宋故都宮殿(宋・周密) 六七
古杭夢遊錄(宋・耐得翁) 六七
六朝事迹(宋・張敦頤) 六七
汴都平康記(宋・張邦基) 六七
洛陽名園記(宋・李格非) 六七
盧山草堂記(唐・白居易) 六七
平泉山居雜記(唐・李德裕) 六七
歲華紀麗譜(元・費著) 六七
乾淳歲時記(宋・周密) 六七
秦中歲時記(唐・李淳) 六七
四民月令(漢・崔寔) 六七
四時寶鏡 六七
歲華紀麗(唐・韓鄂) 六七
畫簾緒論(宋・胡大初) 七〇
政經(宋・眞德秀) 七〇
女孝經(唐・鄭氏) 七〇

二老堂詩話 八一
林下詩談 八一
詩詞餘話(元・俞惇) 八一
詞旨(元・陸輔之) 八一
四六餘話(宋・相國道) 八一
佩觿(唐・郭忠恕) 八二
金壺字考(宋・適之) 八二
字書誤讀(宋・王雱) 八二
字林(宋・呂忱) 八三
筆勢論略(晉・王羲之) 八三
筆髓論(唐・虞世南) 八三
五十六種書法(唐・韋續) 八三
書品優劣(同上) 八三
書評(同上) 八三
論篆(唐・李冰陽) 八三
張長史十二意筆法(唐・顏眞卿) 八三
法書苑(宋・周越) 八四
書譜(唐・孫過庭) 八四
書斷(宋・張懷瓘) 八四
書評(梁・武帝) 八四
能書錄(齊・王僧虔) 八四
海岳名言(同上) 八五
思陵書畫記(宋・周密) 八五
實章待訪錄(宋・米芾) 八六
法帖刊誤(宋・黃伯思) 八六
集古錄(宋・歐陽修) 八六
後書品錄(陳・姚最) 八七
益州名畫錄(宋・黃休復) 八七
名畫獵精(同上) 八七
廣畫錄(仁顯) 八七
比紅兒詩話(宋・馮會) 八一
詩話總龜(宋・喻汝己) 八一
詞品(元・涵虛子) 八一
詞評(明・王世貞) 八一
月泉吟社(宋・吳渭) 八一
千祿字書(唐・顏元孫) 八二
俗書證誤(隋・顏愍楚) 八二
字格(唐・竇泉) 八二
六義圖解(宋・王應電) 八三
筆陣圖(晉・衛夫人) 八三
書法(唐・歐陽詢) 八三
九品書(同上) 八三
續書品(同上) 八三
書評(梁・袁昂) 八三
冰陽筆訣(同上) 八三
四體書勢(晉・衛恒) 八三
衍極(元・鄭杓) 八四
續書譜(宋・姜堯章) 八四
書品(梁・庾肩吾) 八四
後書品(唐・李嗣眞) 八四
書史(宋・米芾) 八五
翰墨志(宋・高宗) 八五
歐公試筆(宋・歐陽修) 八五
法帖譜系雜說(宋・曹士冕) 八六
法帖刊誤(宋・陳與義) 八六
古畫品錄(南齊・謝赫) 八七
續畫品錄(唐・李嗣眞) 八七
名畫記(宋・張彥遠) 八七
采畫錄(唐・馬朗) 八七
貞觀公私畫史(唐・裴孝源) 八七
畫論(宋・郭思) 八七
畫梅譜(元・華光道人) 八七
墨竹譜(元・管夫人) 八七
畫史(宋・米芾) 八八
畫鑒(宋・湯垕) 八八
茶經(唐・陸羽) 八八
試茶錄(宋・宋子安) 八八
宣和北苑貢茶錄(宋・熊蕃) 八八
品茶要錄(宋・黃儒) 八八
煎茶水記(唐・張又新) 八八
述煮茶小品(宋・葉清臣) 八八
鬪茶記(宋・唐庚) 八八
續北山酒經(宋・李保) 八九
酒經(宋・朱翼中) 八九
觴政述(宋・趙興時) 八九
罰爵典故(宋・李廌) 八九
新豐酒法(宋・林洪) 八九
酺記注(宋・鄒獬) 八九
酒爾雅(宋・何剡) 八九
酒名記(宋・張能臣) 八九
食經(謝諷) 八九
膳夫錄(宋・鄒望之) 八九
士大夫食時五觀(宋・黃庭堅) 八九
中饋錄(吳氏) 八九
洞天清錄(宋・趙希鵠) 八九
硯譜(宋・李之彥) 八九
端溪硯譜(宋・葉樾) 八九
歙硯說(宋・曹繼善) 八九
雲林石譜(宋・杜綰) 八九
宣和石譜(宋・常懋) 八九
太湖石志(宋・范成大) 九三
相手版經 九三
三器圖義(宋・程迥) 九三
三代鼎器錄(唐・吳協) 九三
錢譜(宋・董逌) 九三
香譜(宋・洪芻) 九四
墨經(宋・晁氏) 九四
筆經(晉・王羲之) 九四
蜀錦譜(同上) 九四
古玉圖攷 九五
文房圖贊續(元・羅先登) 九五
琴曲譜錄(宋・居月) 九六
琴靡經緯(宋・陽昜) 九六
雜書琴事(宋・蘇軾) 九六
樂府解題(唐・劉餗) 九六
唐樂曲譜(宋・高似孫) 九六
嘯旨(唐・孫廣) 九六
鬻栗格(唐・段成式) 九六
管絃記 九六
樂府雜錄(唐・段安節) 九六
射經(宋・王珪) 九七
投壺儀節(宋・司馬光) 九七
丸經 九七
打馬圖(宋・李清照) 九七
除紅譜(元・楊維楨) 九七
骰子選格(唐・房千里) 九七
藝經(魏・邯鄲淳) 九七
彈棊經(晉・徐廣) 九七
棊訣(宋・劉仲甫) 九七
棋手勢(明・徐泓) 九七
相貝經(漢・朱仲) 九三
帶格(宋・陳隨隱) 九三
寶記 九三
鼎錄(梁・虞荔) 九三
泉志(宋・洪遵) 九三
名香譜(宋・葉廷珪) 九四
墨記(宋・何薳) 九四
蜀牋譜(元・費著) 九四
衙公故物記(唐・韋端符) 九四
文房圖贊(宋・林洪) 九五
燕几圖(宋・黃長睿) 九五
雅琴名錄(宋・謝希逸) 九六
琴箋圖式(元・陶宗儀) 九六
古琴疏(宋・虞汝明) 九六
顯國樂頌 九六
籟紀(陳・王叔齊) 九六
玄眞子漁歌記(唐・李德裕) 九六
柘枝譜(唐・樂史) 九六
鼓吹格 九六
採蓮舞譜 九六
九射格(宋・歐陽修) 九七
投壺新格(同上) 九七
蹴踘圖譜(明・汪雲程) 九七
譜雙(宋・洪遵) 九七
醉綠圖 九七
樗蒲經略(宋・程大昌) 九七
五木經(唐・李翱) 九七
儒棋格(魏・侍中肇) 九七
棋經(宋・張擬) 九七
棋品(梁・沈約) 九七
圍棋義例(唐・徐鉉) 九八
古局象棋圖(宋・司馬光) 九八
羯鼓錄(唐・南卓) 九九
王氏蘭譜(宋・王貴學) 九九
菊譜(宋・劉蒙) 九九
海棠譜(宋・陳思) 九九
洛陽牡丹記(宋・歐陽修) 一〇〇
陳州牡丹記(宋・張邦基) 一〇〇
牡丹榮辱志(宋・丘璿) 一〇〇
梅譜(宋・范成大) 一〇〇
花經(宋・張翊) 一〇〇
洛陽花木記(周氏) 一〇〇
楚辭芳草譜(宋・謝翱) 一〇〇
園林草木疏(宋・王方慶) 一〇〇
竹譜(晉・戴凱之) 一〇一
筍譜(宋・贊寧) 一〇一
橘錄(宋・韓彥直) 一〇一
菌譜(宋・陳仁玉) 一〇一
野菜譜(宋・王鴻漸) 一〇一
藥譜(唐・侯寧極) 一〇一
何首烏錄(唐・李翱) 一〇一
種樹書(唐・郭橐駝) 一〇一
肉攫部(唐・段成式) 一〇二
鷹書(宋・秦觀) 一〇二
漁具詠(唐・陸龜蒙) 一〇二
相牛經(周・寧戚) 一〇二
蟹譜(宋・傅肱) 一〇二
禽獸決錄(齊・卞彬) 一〇二
風后握奇經(漢・公孫弘解) 一〇四
望氣經(唐・邵謁) 一〇四
相雨書(黃子發) 一〇四

水衡記	一〇四
水經(漢・桑欽)	一〇四
起世經	一〇五
木經(宋・李誠)	一〇五
褚氏遺書(南齊・褚澄)	一〇五
子午經(周・扁鵲)	一〇五
相地骨經(漢・青烏子)	一〇五
龜經	一〇五
筮龜論(宋・陳師道)	一〇五
土牛經(宋・向孟)	一〇五
感應經(宋・陳櫟)	一〇五
夢書(柳氏)	一〇五
漢雜事祕辛	一〇六
大業拾遺記(唐・顏師古)	一〇六
焚椒錄(遼・王鼎)	一〇六
迷樓記	一〇六
東方朔傳(漢・郭憲)	一〇七
趙飛燕外傳(漢・伶玄)	一〇七
趙后遺事(宋・秦醇)	一〇七
梅妃傳(唐・曹鄴)	一〇七
高力士傳(唐・郭湜)	一〇七
非烟傳(唐・皇甫枚)	一〇八
霍小玉傳(唐・蔣防)	一〇八
韓仙傳(唐・韓若雲)	一〇八
劍俠傳	一〇八
穆天子傳	一〇九
同昌公主傳(唐・蘇鶚)	一〇九
林靈素傳(宋・趙與時)	一〇九
梁淸傳(宋・劉敬叔)	一〇九
魏夫人傳(唐・蔡偉)	一〇九
峽船誌(宋・王周)	一〇四
太乙經(玄女)	一〇五
宅經(黃帝)	一〇五
耒耜經(唐・陸龜蒙)	一〇五
脈經(晉・甄權)	一〇五
玄女房中經(唐・孫思邈)	一〇五
相兒經(晉・嚴助)	一〇五
卜記(宋・王宏)	一〇五
百怪斷經(宋・兪誨)	一〇五
漏刻經	一〇五
感應類從志(宋・贊寧)	一〇五
術數記遺(漢・徐岳)	一〇五
大業雜記(宋・劉義慶)	一〇六
元氏掖庭記(元・陶宗儀)	一〇六
開河記	一〇六
海山記	一〇六
漢武帝內傳(漢・班固)	一〇七
飛燕遺事	一〇七
楊太眞外傳(唐・樂史)	一〇七
長恨歌傳(唐・陳鴻)	一〇七
綠珠傳(唐・薛調)	一〇八
謝小娥傳(唐・李公佐)	一〇八
劉無雙傳(唐・薛調)	一〇八
神僧傳(晉・法顯)	一〇八
虬髯客傳(唐・張說)	一〇八
鄴侯外傳(唐・李蘩)	一〇九
希夷先生傳(龐覺)	一〇九
梁四公記(唐・張說)	一〇九
西王母傳(漢・桓驎)	一〇九
杜蘭香傳(晉・曹毗)	一〇九
麻姑傳(晉・葛洪)	一〇九
柳毅傳(唐・李朝威)	一〇九
沂國夫人傳(唐・白行簡)	一〇九
才鬼記(宋・張君房)	一〇九
延福宮曲宴記(宋・李邦彥)	一一〇
周秦行記(唐・牛僧孺)	一一〇
登西臺慟哭記(宋・謝翺)	一一〇
冥通記(梁・陶弘景)	一一〇
三夢記(唐・白行簡)	一一〇
錦裙記(唐・陸龜蒙)	一一〇
夢遊錄(唐・任蕃)	一一一
集異記(唐・薛用弱)	一一一
春夢錄(元・鄭禧)	一一一
諾皐記(唐・段成式)	一一三
集異志(唐・陸勳)	一一三
括異志(宋・魯應龍)	一一三
靈異小錄(宋・曾忬)	一一三
幽明錄(宋・劉義慶)	一一三
搜神記(晉・干寶)	一一三
稽神錄(五代・徐鉉)	一一三
幽怪錄(唐・王惲)	一一三
窮怪錄	一一三
續玄怪錄	一一三
吉凶影響錄(宋・岑象求)	一一三
聞奇錄(唐・于逖)	一一三
錄異記(唐・杜光庭)	一一四
采異記(宋・陳達叟)	一一四
獨異志(宋・李元)	一一四
徂異記(聶田)	一一四
近異錄(宋・劉質)	一一四
白猿傳	一〇九
李林甫外傳	一〇九
靈鬼志(唐・荀氏)	一〇九
太淸樓侍宴記(宋・蔡京)	一一〇
保和殿曲宴記(宋・蔡京)	一一〇
東城老父傳(唐・陳鴻祖)	一一〇
東陽夜怪錄(唐・王洙)	一一〇
冥音錄(唐・朱慶餘)	一一〇
古鏡記(隋・王度)	一一〇
甘澤謠(唐・袁郊)	一一一
博異志(唐・鄭還古)	一一一
續齊諧記(梁・吳均)	一一一
會眞記(唐・元稹)	一一一
金剛經鳩異(同上)	一一二
括異志(宋・張師正)	一一二
異聞實錄(唐・李玖)	一一三
異苑(宋・劉敬叔)	一一三
續幽明錄(宋・劉孝孫)	一一三
搜神後記(晉・陶潛)	一一三
幽怪錄(唐・牛僧孺)	一一三
續幽怪錄(唐・李復言)	一一三
玄怪記(唐・徐炫)	一一三
志怪錄(唐・陸勳)	一一三
靈應錄(唐・傅亮)	一一三
志怪錄(晉・祖台之)	一一三
纂異記(宋・李玫)	一一四
廣異記(戴君孚)	一一四
甄異記(晉・戴祚)	一一四
祥異記	一一四
旌異記(宋・侯君素)	一一四

冥祥記(晉・王琰)	一一四
太淸記(晉・王韶之)	一一四
宣驗記(宋・劉義慶)	一一四
睽車志(宋・歐陽玄)	一一四
鬼國續記(同上)	一一四
物異考(明・方鳳)	一一四
雲仙雜記(唐・馮贄)	一一五

續篇

正學編(明・陳琛)	一一七
元圖大衍(明・馬一龍)	一一七
周易會占(明・程鴻烈)	一一七
讀史訂疑(明・王世懋)	一一七
莊子闕誤	一一七
草木子(明・葉子奇)	一一八
觀微子(明・朱袞)	一一八
沆瀣子(明・蔣鐄)	一一八
潛溪邃言(明・宋濂)	一一八
何子雜言(明・何景明)	一一八
靑巖叢錄(同上)	一一八
空同子(明・李夢陽)	一一八
冥影契(明・董穀)	一一九
玄機通(明・仇俊卿)	一一九
從政錄(明・薛瑄)	一一九
海涵萬象錄(明・黃潤玉)	一一九
機警(同上)	一一九
古言(明・鄭曉)	一一九
庸書(明・崔銑)	一一九
後渠漫錄(同上)	一一九
蒙泉雜言	一一九
容臺隨筆(明・董其昌)	一一九
集靈記(北齊・顏之推)	一一四
妖化錄(宋・宣靖)	一一四
睽車志(宋・郭象)	一一四
鬼國記(宋・洪邁)	一一四
壠上記(唐・蘇頲)	一一四
乘異記(宋・張君房)	一一四
淸異錄(宋・陶穀)	一一六
聖學範圍圖記(明・岳元聲)	一一七
周易稽疑(明・朱睦㮮)	一一七
戊申立春考(明・路士登)	一一七
書傳正誤(明・郭孔太)	一一七
廣莊(明・袁宏道)	一一七
豢龍子(明・董穀)	一一八
海樵子(明・王崇慶)	一一八
郁離子微(明・劉基)	一一八
蘿山雜言(同上)	一一八
華川巵辭(明・王褘)	一一八
廣成子解(宋・蘇軾)	一一八
續志林(明・王褘)	一一八
胥練匣(明・朱得之)	一一九
求志編(明・王文祿)	一一九
逌狗編(明・葉秉敬)	一一九
補衍(明・王文祿)	一一九
筆疇(明・陳世寶)	一一九
燕書(明・宋濂)	一一九
松窗寤言(同上)	一一九
仰子遺語(明・胡憲仲)	一一九
樵菴燕語(明・來斯行)	一一九
未齋雜言(明・黎久)	一二〇
南山素言(明・潘府)	一二〇
思玄庸言(明・桑悅)	一二〇
俟城雜識(明・方孝孺)	一二〇
凝齋筆語(明・王鴻儒)	一二〇
經世要談(明・鄭善夫)	一二〇
奇子雜言(明・楊春芳)	一二〇
文昌旅語(明・王文祿)	一二〇
讀書筆記(明・祝允明)	一二〇
病榻寤言(同上)	一二〇
遵聞錄(明・梁億)	一二一
在田錄(明・張定)	一二一
壟起雜事(明・楊儀)	一二一
聖君初政記(明・沈文)	一二一
東朝紀(明・王泌)	一二一
復辟錄	一二一
祕錄(明・李夢陽)	一二二
明良記(明・楊儀)	一二二
造邦賢勳錄略(明・王褘)	一二二
明輔起家考(明・徐儀世)	一二二
殉臣錄	一二二
翊運錄(明・劉基)	一二三
革除遺事(明・黃佐)	一二三
九朝野記(明・祝允明)	一二三
嵩陽雜識	一二三
郊外農談	一二三
西皐雜記	一二三
澤山雜記	一二三
海上紀聞	一二三
孤樹裒談(明・李默)	一二三
藩獻記(明・朱謀㙔)	一二四
類博雜言(明・岳正)	一二〇
東田辠言(明・馬中錫)	一二〇
西原約言(明・薛蕙)	一二〇
方山紀述(明・薛應旂)	一二〇
儼山纂錄(明・陸深)	一二〇
拘虛晤言(明・陳沂)	一二〇
鷄鳴偶記(明・蘇濬)	一二〇
汲古叢語(明・陸樹聲)	一二〇
淸暑筆談(同上)	一二〇
賢識錄(明・陸釴)	一二一
逐鹿記(明・王禕)	一二一
龍興慈記(明・王文祿)	一二一
一統肇基錄(明・夏原吉)	一二一
椒宮舊事(明・王達)	一二一
保孤記	一二一
明良錄略(明・沈士謙)	一二二
明臣十節(明・崔銑)	一二二
備遺錄(明・張芹)	一二二
掾曹名臣錄(明・王凝齋)	一二二
致身錄(明・史仲彬)	一二二
遜國記	一二三
天順日錄(明・李賢)	一二三
玉池談屑	一二三
溶溪雜記	一二三
冶城客論	一二三
滄江野史	一二三
沂陽日記	一二三
擁絮迂談(明・朱鷺)	一二三
西墅雜記(明・楊穆)	一二三
琬琰錄(明・楊廉)	一二四

瑣綴錄(明・尹直)	一二四	代醉編(明・張鼎思)	一二四
明興雜記(明・陳敬則)	一二四	水東記略(明・葉盛)	一二四
玉壺遐覽(明・胡應麟)	一二四	良常仙系記(明・鄒迪光)	一二四
賜遊西苑記(明・李賢)	一二四	延休堂漫錄	一二四
濯纓亭筆記(明・戴冠)	一二四	錦衣志(明・王世貞)	一二五
馬政志(明・歸有光)	一二五	冀越通(明・唐樞)	一二五
邊紀略(明・鄭曉)	一二五	制府雜錄(明・楊一淸)	一二五
醫閭漫記(明・賀欽)	一二五	征蕃功次(明・王守仁)	一二五
兵符節制(同上)	一二五	十家牌法(同上)	一二五
保民訓要(明・劉宗周)	一二五	備倭事略(明・歸有光)	一二六
北虜紀略(明・汪道昆)	一二六	雲中事記(明・蘇祐)	一二六
南巡日錄(明・陸深)	一二六	北還錄(同上)	一二六
北使錄(明・李實)	一二六	西征記(明・宗臣)	一二六
北征記(明・楊榮)	一二六	北征錄(明・金幼孜)	一二六
北征後錄(同上)	一二六	北征事蹟(明・尹直)	一二六
平夏錄(明・黃標)	一二六	平夷錄(明・趙輔)	一二七
平定交南錄(明・丘濬)	一二七	撫安東夷記(明・馬文升)	一二七
哈密國王記(同上)	一二七	滇南慟哭記(明・王紳)	一二七
渤泥入貢記(明・宋濂)	一二七	琉球使略(明・陳侃)	一二七
日本寄語(明・薛俊)	一二七	朝鮮紀事(明・倪謙)	一二七
建州女直考(天都山臣)	一二七	夷俗記(明・蕭大亨)	一二七
否泰錄(明・劉定之)	一二八	遇恩錄(明・劉仲璟)	一二八
彭公筆記(明・彭時)	一二八	翦勝野聞(明・徐禎卿)	一二八
庭聞述略(明・王文祿)	一二八	今言(明・鄭曉)	一二八
觚不觚錄(明・王世貞)	一二八	金臺紀聞(明・陸深)	一二八
玉堂漫筆(同上)	一二八	皇明盛事(明・王世貞)	一二九
雙槐歲抄(明・黃瑜)	一二九	後渠雜識(明・崔銑)	一二九
古穰雜錄(明・李賢)	一二九	震澤紀聞(明・王鏊)	一二九
菽園雜記(明・陸容)	一二九	莘野纂聞(明・伍餘福)	一二九
駒陰冗記(明・闌莊)	一二九	客座新聞(明・沈周)	一二九

枝山前聞(明・祝允明)	一二九	尊俎餘功	一二九
漱石閒談(明・王元楨)	一二九	平江記事(元・高德基)	一二九
南翁夢錄(明・黎澄)	一三〇	公餘日錄(明・湯沐)	一三〇
中州野錄(明・程文憲)	一三〇	三餘贅筆(明・都卬)	一三〇
懸笥瑣探(明・劉昌)	一三〇	蘇談(明・楊循吉)	一三〇
吳中故語(同上)	一三〇	庚巳編(明・陸粲)	一三〇
續巳編(明・郎瑛)	一三〇	長安客話(明・蔣一葵)	一三〇
快雪堂漫錄(明・馮夢禎)	一三〇	雲夢藥溪談(明・文翔鳳)	一三〇
聞雁齋筆談(明・張大復)	一三〇	鬱岡齋筆麈(明・王肯堂)	一三〇
胡氏雜說(明・胡儼)	一三一	劉氏雜志(明・劉定之)	一三一
丹鉛雜錄(明・楊愼)	一三一	書肆說鈴(明・葉秉敬)	一三一
田居乙記(明・方大鎮)	一三一	碧里雜存(明・董穀)	一三一
聽雨紀談(明・都穆)	一三一	宦遊紀聞(明・張誼)	一三一
意見(明・陳于陛)	一三一	識小編(明・周賓所)	一三一
語言談(明・張獻翼)	一三一	子元案垢(明・何孟春)	一三一
西樵野記(明・侯甸)	一三一	甲乙剩言(明・胡應麟)	一三一
寒檠膚見(明・毛元仁)	一三二	語窺今古(明・洪文科)	一三二
詢蒭錄	一三二	新知錄(明・劉仕義)	一三二
涉異志(明・閔文振)	一三二	前定錄補(明・朱佐)	一三二
維園鉛摘(明・謝廷讚)	一三二	攬茝微言(明・顧其志)	一三二
墨池浪語(明・胡維霖)	一三二	雲濤談叢(明・江盈科)	一三二
春雨雜述(明・解縉)	一三二	世說舊注(明・楊愼)	一三二
簷曝偶談(明・顧元慶)	一三二	病逸漫記(明・陸釴)	一三二
蜩笑偶言(明・鄭瑗)	一三二	東谷贅言(明・敖英)	一三二
篷軒別記(明・楊循吉)	一三二	蓬窗續錄(明・馮時可)	一三二
琅琊漫抄(明・文林)	一三三	高坡異纂(明・楊儀)	一三三
水南翰記(明・李如一)	一三三	藜牀瀋餘(明・陸濬原)	一三三
霏雪錄(明・孟熙)	一三三	巳瘧編(明・劉玉記)	一三三
夢餘錄(明・唐錦)	一三三	祐山雜說(明・馮汝弼)	一三三
江漢叢談(明・陳士元)	一三三	投甕隨筆(明・姜南)	一三三

洗硯新錄(明・姜南)	一三三	丑庄日記(同上)	一三三
輟築記(同上)	一三三	雙溪雜記(明・王瓊)	一三四
二酉委譚(明・王世懋)	一三四	窺天外乘(同上)	一三四
百可漫志(明・陳鼒)	一三四	近峰聞略(明・皇甫庸)	一三四
近峰記略(同上)	一三四	寓圃雜記(明・王錡)	一三四
青溪暇筆(明・姚福)	一三四	方洲雜錄(明・張寧)	一三四
遼邸記聞(明・錢希言)	一三四	宛委餘編(明・王世貞)	一三四
谿山餘話(明・陸深)	一三四	委巷叢談(明・田汝成)	一三四
無用閒談(明・孫緒)	一三四	逌旃璅言(明・蘇祐)	一三五
井觀瑣言(明・鄭瑗)	一三五	林泉隨筆(明・張綸)	一三五
推篷寤語(明・李豫亨)	一三五	讕言長語(明・曹安)	一三五
震澤長語(明・王鏊)	一三五	桑榆漫志(明・陶輔)	一三五
延州筆記(明・唐覲)	一三五	戒菴漫筆(明・李詡)	一三五
暖姝由筆(明・徐充)	一三五	農田餘話(明・眞逸)	一三五
雨航雜錄(明・馮時可)	一三五	菊坡叢語(明・單宇)	一三五
玄亭涉筆(明・王志遠)	一三五	野航史話(明・茅元儀)	一三五
西峰淡語(同上)	一三五	大賓辱語(明・姜南)	一三五
抱璞備記(同上)	一三五	馬氏日抄(明・馬愈)(闕)	一三五
寶櫝記	一三六	脚氣集(明・車淸臣)	一三六
望崖錄(明・王世懋)	一三六	燕閒錄(明・陸深)	一三六
閒中今古錄(明・黃溥言)	一三六	綠雪亭雜言(明・敖英)	一三六
春風堂隨筆(明・陸深)	一三六	雲蕉館紀談(明・孔邇)	一三六
蒹葭堂雜抄(明・陸楫)	一三六	鳳凰臺記事(明・馬生龍)	一三六
願豐堂漫書(明・陸深)	一三六	天爵堂筆餘(明・薛岡)	一三六
壁疏(明・凌登名)	一三六	譚輅(明・張鳳翼)	一三六
戲瑕(明・錢希言)	一三六	麈餘(明・謝肇淛)	一三六
談剩(明・胡江)	一三六	雲林遺事(明・顧元慶)	一三七
比事摘錄	一三七	墐戶錄(明・楊愼)	一三七
[illegible]箋觚筆(同上)	一三七	病榻手欥(同上)	一三七
枕譚(明・陳繼儒)	一三七	群碎錄(同上)	一三七

記事珠(唐・馮贄)	一三七	俗呼小錄(明・李翊)	一三七
名公像記(明・遯園居士)	一三七	傷逝記(同上)	一三七
景仰撮書(明・王達)	一三八	仰山脞錄(明・閔文振)	一三八
見聞紀訓(明・陳良謨)	一三八	先進遺風(明・耿定向)	一三八
畜德錄(明・陳沂)	一三八	新倩籍(明・徐禎卿)	一三八
國寶新編(明・顧璘)	一三八	金石契(明・祝肇)	一三八
西州合譜(明・張鴻磐)	一三八	兒世說(明・趙瑜)	一三九
香案牘(明・陳繼儒)	一三九	女俠傳(明・鄒之麟)	一三九
貧士傳(明・黃姬水)	一三九	客越志(明・王穉登)	一四〇
雨航紀(同上)	一四〇	明月編(同上)	一四〇
荊溪疏(同上)	一四〇	閩部疏(明・王世懋)	一四〇
入蜀紀見(明・郝郊)	一四〇	黃山行六頌(明・吳士權)	一四〇
瀛涯勝覽(明・馬觀)	一四一	海槎餘錄(明・顧岕)	一四一
吳中勝記(明・華鑰)	一四一	泉南雜志(明・陳懋仁)	一四一
南陸志(明・崔銑)	一四一	貴陽山泉志(明・愼蒙)	一四一
金陵冬遊記略(明・羅洪先)	一四一	雲南山川志(明・楊愼)	一四一
廬陽客記(明・楊循吉)	一四二	居山雜志(同上)	一四二
武夷游記(明・吳拭)	一四二	太湖泉志(明・潘之恒)	一四二
半塘小志(同上)	一四二	諸寺奇物記(明・遯園居士)	一四二
西干十寺記(明・謝延瓚)	一四二	西浮籍(明・錢希言)	一四二
楚小志(同上)	一四二	朔雪北征記(明・屠隆)	一四二
烏蠻瀧夜談記(明・董傳策)	一四二	邊蠑紀行(元・張耀卿)	一四二
滇行紀略(明・馮時可)	一四二	銀山鐵壁漫談(明・李元陽)	一四二
游台宕路程(明・陶望齡)	一四二	榕城隨筆(明・凌登名)	一四二
西吳枝乘(明・謝肇淛)	一四二	禮白嶽紀(明・李日華)	一四二
居家制用(明・陸梳山)	一四二	淸齋位置(明・文震亨)	一四二
鼂采淸課(明・費元祿)	一四二	巖棲幽事(明・陳繼儒)	一四二
林水錄(明・彭年)	一四二	山棲志(明・愼蒙)	一四二
玉壺氷(明・都穆)	一四三	帝城景物略(明・劉侗)	一四三
熙朝樂事(明・田汝成)	一四三	賞心樂事(宋・張鎡)	一四三

呉社編(明・王穉登)	一四三	武陵競渡略(明・楊嗣昌)	一四三
清閑供(明・程羽文)	一四三	林下盟(明・沈仕)	一四三
田家曆(明・程羽文)	一四三	古今諺(明・楊愼)	一四三
畫舫約(明・汪汝謙)	一四三	南陔六舟記(明・潘之恒)	一四三
宛陵二水評(同上)	一四三	明經會約(明・林希恩)	一四四
讀書社約(明・丁奇遇)	一四四	林間社約(明・馮時可)	一四四
勝蓮社約(明・虞淳熙)	一四四	生日會約(明・高兆麟)	一四四
月會約(明・嚴武順)	一四四	紅雲社約(明・徐㶿)	一四四
紅雲續約(明・謝肇淛)	一四四	浣俗約(明・李日華)	一四四
運泉約(同上)	一四四	霞外雜俎(明・鐵脚道人)	一四四
韋弦佩(明・屠本畯)	一四四	禪門本草補(明・袁中道)	一四四
蘇氏家語(明・蘇士潛)	一四四	韻史(明・陳梁)	一四四
陰符經解(明・湯顯祖)	一四五	胎息經疏(明・王文祿)	一四五
析骨分經(明・甯一玉)	一四五	醫先(明・王文祿)	一四五
葬度(同上)	一四五	農說(明・馬一龍)	一四五
友論(西洋・利瑪竇)	一四五	田家五行(明・婁元禮)	一四五
居家宜忌(明・瞿祐)	一四五	放生辯惑(明・陶望齡)	一四五
長者言(明・陳繼儒)	一四六	清言(明・屠隆)	一四六
續清言(同上)	一四六	歸有園麈談(明・徐太室)	一四六
木几冗談(明・彭汝讓)	一四六	偶譚(明・李鼎)	一四六
玉笑零音(明・田藝蘅)	一四六	寓林清言(明・黃汝亨)	一四六
狂言紀略(同上)	一四六	切韻射標(明・李世澤)	一四七
發音錄(明・張位)	一四七	讀書十六觀(明・陳繼儒)	一四七
文章九命(明・王世貞)	一四七	歌學譜(明・林希恩)	一四七
三百篇聲譜(明・張蔚然)	一四七	陽關三疊圖譜(明・田藝蘅)	一四七
談藝錄(明・徐禎卿)	一四八	秇圃擷餘(明・王世懋)	一四八
詩文浪談(明・林希恩)	一四八	歸田詩話(明・瞿佑)	一四八
南濠詩話(明・都穆)	一四八	蓉塘詩話(明・姜南)	一四八
敬君詩話(明・葉秉敬)	一四八	蜀中詩話(明・曹學佺)	一四八
麓堂詩話(明・李東陽)	一四八	夷白齋詩話(明・顧元慶)	一四八
存餘堂詩話(明・朱承爵)	一四八	娛書堂詩話	一四八
升菴辭品(明・楊愼)	一四八	千里面譚(明・楊愼)	一四九
詩家直說(明・謝榛)	一四九	詩談(明・徐泰)	一四九
香宇詩談(明・田藝蘅)	一四九	西園詩麈(明・張蔚然)	一四九
雪濤詩評(明・江盈科)	一四九	閨秀詩評(同上)	一四九
閒書杜律(明・楊愼)	一四九	樂府指迷(明・張玉田)	一四九
墨池璅錄(明・楊愼)	一四九	書畫史(明・陳繼儒)	一五〇
書畫金湯(同上)	一五〇	論畫瑣言(明・董其昌)	一五〇
丹青志(明・王穉登)	一五〇	繪妙(明・茅一相)	一五〇
畫麈(明・沈顥)	一五〇	畫說(明・莫是龍)	一五〇
畫禪(明・蓮儒)	一五〇	竹派(同上)	一五〇
射經(明・李呈芬)	一五一	鄉射直節(明・何景明)	一五一
名劍記(明・李承勛)	一五一	玉名詁(明・楊愼)	一五一
古奇器錄(明・陸深)	一五一	紙箋譜(元・鮮于樞)	一五一
牋譜銘(明・屠隆)	一五一	十友圖贊(明・顧元慶)	一五一
古今印史(明・徐官)	一五一	硯譜(明・沈仕)	一五一
水品(明・徐獻忠)	一五二	煮泉小品(明・田藝蘅)	一五二
茶譜(明・顧元慶)	一五二	茶錄(明・馮時可)	一五二
茶疏(明・許次忬)	一五二	茶箋(明・聞龍)	一五二
茶解(明・羅廩)	一五二	羅岕茶記(明・熊明遇)	一五二
岕茶牋(明・馮可賓)	一五二	茶寮記(明・陸樹聲)	一五二
煎茶七類(明・徐渭)	一五二	焚香七要(明・臞仙)	一五三
觴政(明・袁宏道)	一五三	文字飲(明・屠本畯)	一五三
醉鄉律令(明・田藝蘅)	一五三	小酒令(同上)	一五三
奕問(明・王世貞)	一五三	奕旦評(明・馮元仲)	一五三
奕律(明・王思任)	一五三	詩牌譜(明・王良樞)	一五三
宣和牌譜(明・瞿祐)	一五三	壺矢銘(明・袁九齡)	一五三
朝京打馬格(明・文翔鳳)	一五三	彩選百官鐸	一五三
穎譜(明・郭樵叟)	一五四	六博譜(明・潘之恒)	一五四
彙三圖(明・屠幽叜)	一五四	數錢葉譜(明・汪道昆)	一五四

楚騷品(明・汪道昆)	一五四	嘉賓心令(明・巢玉庵)	一五四
葉子譜(明・潘之恒)	一五四	續葉子譜(同上)	一五四
運掌經(明・黎遂球)	一五四	馬吊脚例(明・龍子猶)	一五四
牌經十三篇(同上)	一五四	胟陣譜(明・袁福徵)	一五四
瓶史(明・袁宏道)	一五五	缾花譜(明・張謙德)	一五五
缾史月表(明・屠本畯)	一五五	花曆(明・程羽文)	一五五
花小名(同上)	一五五	學圃雜疏(明・王世懋)	一五五
蒔圃同春(明・夏旦)	一五五	募種兩堤桃柳議(明・聞啓祥)	一五五
牡丹八書(明・薛鳳翔)	一五五	亳州牡丹表(同上)	一五五
草花譜(明・高濂)	一五五	荔枝譜(明・徐㶿)	一五六
荔枝譜(明・宋玨)	一五六	荔枝譜(明・曹蕃)	一五六
荔枝譜(明・鄧道協)	一五六	記荔枝(明・吳載鰲)	一五六
廣菌譜(明・潘之恒)	一五六	種芋法(明・黃省曾)	一五六
野菜箋(明・屠本畯)	一五六	野蔌品(明・高濂)	一五六
藋經(明・蔣德璟)	一五七	獸經(明・黃省曾)	一五七
虎苑(明・王穉登)	一五七	名馬記(明・李翰)	一五七
促織志(明・袁宏道)	一五七	促織志(明・劉侗)	一五七
海味索隱(明・屠本畯)	一五七	魚品(明・遯園居士)	一五七
冥寥子游(明・屠隆)	一五八	廣寒殿記(明・太祖)	一五八
洞簫記(明・陸粲)	一五八	周顛僊人傳(明・太祖)	一五八
一瓢道士傳(明・袁中道)	一五八	醉叟傳(明・袁宏道)	一五八
拙效傳(同上)	一五八	李公子傳(明・陳繼儒)	一五八
楊幽妍別傳(同上)	一五八	阿寄傳(明・田汝成)	一五八
義虎傳(明・祝允明)	一五八	倉庚傳(明・楊愼)	一五八
煮茶夢記(元・楊維禎)	一五八	西玄青鳥記(明・茅元儀)	一五八
女紅餘志(明・龍輔)	一五九	燕都妓品(明・氷華梅史)	一五九
蓮臺仙會品(明・曹大章)	一五九	廣陵女士殿最(明・萍鄉花史)	一五九
秦淮士女表(明・曹大章)	一五九	曲中志(明・潘之恒)	一五九
金陵妓品(同上)	一五九	秦淮劇品(同上)	一五九
曲豔品(同上)	一五九	後豔品(同上)	一五九
續豔品(明・潘之恒)	一五九	劇評(同上)	一五九
艾子後語(明・陸灼)	一六〇	雪濤小說(明・江盈科)	一六〇
應諧錄(明・劉元卿)	一六〇	笑禪錄(明・潘游龍)	一六〇
談言(明・江盈科)	一六〇	權子(明・耿定向)	一六〇
雜纂三續(明・黃允交)	一六〇	猥談(明・祝允明)	一六〇
異林(明・徐禎卿)	一六〇	語怪(明・祝允明)	一六〇
幽怪錄(明・田汝成)	一六〇		

說郛正續抄 新井白石手抄 和・大 二冊 イ 四類 * 五八二號

局五十一稽古定制等五十五枚	一	續說郛局一正學編等七十一枚	二

說郛續 四六卷 唐・大 明・陶珽編・清・李氏訂(清版) 四二 イ 四 四四六

說郛裏 四卷・內卷四缺 唐・中 (明版) 明・陳時抄 三 イ 四 三八八

經書選(論語筆解等六一書)	一	子氏選(兩同書等九六書)	二
天地選(枕中書等四四書)	三		

說鈴 三七種・後集一六種 清・吳震方編 道光五 重刊 唐・小 三二 イ 九 五七七

冬夜箋記(清・王崇簡)	一	隴蜀餘聞(清・王士禎)	一
安南雜記(清・李仙根)	二	奉使倭羅斯日記(清・張鵬翮)	二
筠廊偶筆(清・宋犖)	三	金鰲退食筆記(清・高士奇)	三―四
扈從西巡日錄(同上)	四	塞北小鈔(同上)	五
松亭行紀(同上)	五	天祿識餘(同上編)	六―八
封長白山記(清・方象瑛)	八	使琉球紀(清・張學禮)	八
閩小紀(清・周亮工)	九	西征紀略(清・殷化行)	一〇
滇行紀程(清・許纘曾)	一〇	東還紀程(同上)	一〇
絕域紀略(清・方拱乾)	一一	揚州鼓吹詞序(清・吳綺)	一一
粵述(清・閔敍編)	一一	粵西偶記(清・陸祚蕃)	一一
滇黔紀遊(清・陳鼎)	一二	京東考古錄(清・顧炎武)	一二
山東考古錄(同上)	一二	救文格論(同上)	一二

雜錄（清・顧炎武）　一三
坤輿外紀（南懷仁）　一四
臺灣雜記（清・季麒光）　一四
峒谿纖志（清・陸次雲）　一四
匡廬紀游（清・吳闓思）　一五
游雁蕩山記（清・周清原）　一五
嶺南雜記（清・吳震方）　一五—一六

後集

讀史吟評（清・黃鳴揚）　一七
談往（清・花村看行侍者）　一八
簪雲樓雜說（清・陳尚古）　一九
朝蒼瑣語（清・李玉述）　二一
冥報錄（清・陸圻編）　二三
果報聞見錄（清・楊式傳）　二四
曠園雜志（清・吳陳琰）　二六—二七
尊鄉贅筆（清・董含）　二九—三一

說鈴　前後集（存缺）　清・吳震方編
唐・大（清版）

帚葉山房叢鈔二五種　清・席威編
唐・小（清版）

日知錄集釋（清・顧炎武撰・黃汝成集釋）　一
日知錄刊誤（續共）（清・黃汝成）　一九
儀禮釋宮增註（清・江永）　二〇
蘭莒館里乘（清・許奉恩）　三一—三三
易筋經　三四
行素堂集古印存（清・朱記榮）　三五—三六
硃批六朝文絜（清・許槤編）　三六
袁文箋正（補註共）（清・袁枚撰・石韞玉箋）　三七
西湖竹枝詞（元・楊維禎）　四七—四八
西湖游記（清・查人漢）　四九

守汴日志（清・李光璧編）　一三
臺灣紀略（附澎湖）（清・林謙光）　一四
安南紀遊（清・潘鼎珪）　一四
泰山紀勝（清・孔貞瑄編）　一四
登華記（清・屈大均）　一五
甌江逸志（清・勞大與）　一五

湖壖雜記（清・陸次雲）　一七
板橋雜記（清・余懷）　一八
天香樓偶得（清・虞兆湰）　二〇
見聞錄（清・徐岳）　二一
現果隨錄（清・戒顯）　二三
信徵錄（清・徐慶編）　二五
逸異記（清・東軒主人編）　二七—二九
觚賸（清・鈕琇編）　三三

イ 四類 三四七號 一〇〇冊

イ 四 五九五

春秋說（清・陶正靖）　一—一八
增補耕廿史約編（清・鄭元慶）三—三〇
手臂錄　三三
服氣圖說　三四
金玉瑣碎（清・謝堃編）　三七
中西算學　三九—四〇
四一—四六
岳氏銀瓶徵（清・翕樾）　四九
藤香館小品（清・薛慰農）　五〇

歷代畫史彙傳（附錄共）（清・彭蘊璨編）　五一—七四
畫林今話（續編共）（清・蔣寶齡編）　七五—八〇
清河書畫舫（清・張丑）　八一—九三
玉餘尺牘附編（清・莊士敏）　九五—九六
雨牕寄所記（清・謝堃）　九九—一〇〇

書畫所見錄（清・謝堃）　九三—九四
楹聯集錦（清・胡鳳丹編）　九七—九八

續百川學海　一〇集一一二種　明・吳永編
唐・大（明版）　一六冊　イ 四類 一二三〇號

令旨解二諦義（梁・蕭統）　一
古今考（宋・魏了翁）　一—二
小爾雅（漢・孔鮒）　二
兩同書（唐・羅隱）　二
資暇錄（宋・李濟翁）　二
晉史乘（元・吾衍）　二—三
趙后遺事（宋・秦醇）　三
元氏掖庭記（明・陶宗儀）　三
北轅錄（宋・周煇）　四
北邊備對（宋・程大昌）　四
夷俗考（宋・方鳳）　四
江南別錄（宋・陳彭年）　四
金志（元・宇文懋昭）　四—五
明道雜志（宋・張耒）　五
幽閑鼓吹（唐・張固）　五
南唐近事（宋・鄭文寶）　六
朝野遺記（宋・張鷟）　六
樂郊私語（元・姚桐壽）　六
孫公談圃（宋・孫升）　七
晁氏客語（宋・晁迥）　七
劉賓客嘉話錄（唐・韋絢）　七
避暑漫抄（宋・陸游）　八
桐陰舊話（宋・韓元吉）　九

毛詩草木鳥獸蟲魚疏（唐・陸璣）　一
中華古今注（五代・馬縞）　一—二
五色線　二
希通錄（宋・蕭參）　二
蠡海錄（宋・王逵）　二
楚史檮杌（同上）　三
焚椒錄（遼・王鼎）　三
鄴中記（晉・陸翽）　三
西使記（元・劉郁）　三
蒙韃備錄（宋・孟珙）　四
三楚新錄（宋・周羽冲）　四
遼志（元・葉隆禮）　四
松漠記聞（宋・洪皓）　四—五
東觀奏記（宋・裴庭裕）　五
隋唐嘉話（唐・劉餗）　五
開元天寶遺事（唐・王仁裕）　六
桂苑叢談（唐・馮翊）　六
國老談苑（宋・王銍）　六
螢雪叢說（宋・俞成德）　七
道山清話（宋・王暐）　七
隣幾雜誌（宋・江休復）　八
深雪偶談（宋・方嶽）　八
養痾漫筆（宋・趙溍）　九

墨經（宋・晁氏）　一六
棋經（宋・張擬）　一六
鼎錄（梁・虞荔）　一六
蜀牋譜（同上）　一六

遂昌雜錄（元・鄭元祐）　九
聞見雜錄（宋・蘇舜欽）　九
江行雜錄（宋・慶瑩中）　九
鐵圍山叢談（宋・蔡絛）　一〇
青溪寇軌（宋・翁方勺）　一〇
北戶錄（唐・段公路）　一〇
吳船錄（宋・范成大）　一〇
攬轡錄（同上）　一一
入越記（宋・呂祖謙）　一一
吳郡諸山錄（宋・周必大）　一一
廬山後錄（同上）　一二
金華游錄（宋・方鳳）　一三
啓顏錄（唐・侯白）　一三
厚德錄（宋・李元綱）　一三
還冤記（北齊・顏之推）　一三
集異記（唐・薛用弱）　一三
歲華紀麗譜（元・費著）　一三
教坊記（唐・崔令欽）　一三
小名錄（唐・陸龜蒙）　一四
麟書（宋・汪若海）　一四
煎茶水記（唐・張又新）　一四
詩品（梁・鍾嶸）　一五
書品（梁・庾肩吾）　一五
筆陣圖（晉・衛夫人）　一五
續畫品錄（唐・李嗣眞）　一五
名畫記（宋・張彥遠）　一五
畫竹譜（元・李衍）　一五
樂府雜錄（唐・段安節）　一五
嘯旨（唐・孫廣）　一六
女孝經（唐・陳邈妻鄭氏）　一六

丸經　一六
五木經（唐・李翱）　一六
蜀錦譜（元・費著）　一六

檀几叢書　三集一〇二卷　清・王晫・張潮編
三百篇鳥獸草木記（清・徐士俊）　唐・中（清版）　一二冊　イ 四類 三九八號

月令演（同上）　一
二十一史彈（清・金諾）　一
詆史（清・金諾）　一
膚傳紀事（清・繆形）　一
喪服或問（清・汪琬）　二
操觚十六觀（清・陳鑑）　二
龜臺瑣談（清・張正茂）　二
東江子（清・沈謙）　二
家訓（清・張習孔）　三
十二戒（清・劉德新）　三
七勸（清・張習孔）　三
聯莊（清・張潮）　三
鶴齡錄（清・李清）　四
新婦譜補（清・陳確竝查琪撰二本）　四
婦人鞋襪考（清・余懷）　四
鬱單越頌（清・黃周星）　四
雁山雜記（清・韓則愈）　四
眞率會約（清・尤侗）　四
酒箴（清・金昭鑑）　五
廣抑戒錄（清・朱曉）　五
怪石贊（清・宋犖）　五
端溪硯石考（清・高兆）　五
獸經（清・張綱孫）　五
虎丘茶經注補（同上）　五

荔枝話（清・林嗣環） 五
孟子考（清・閻若璩） 六
教考編（清・姚延傑） 六
古觀人法（清・宋瑾） 六
幼訓（清・崔學古） 七
俗砭（清・方象瑛） 七
芟言（清・徐元美） 七
拙翁庸語（清・劉芳喆） 七
七怪（清・黃宗羲） 七
長白山錄（清・王士禎） 八
三江考（清・毛奇齡） 八
苗俗紀聞（清・方亨咸） 八
佛解（清・畢熙暘） 八
文房約（清・江之蘭） 九
讀書燈（同上） 九
廣惜字說（清・張允祥） 九
彷園清話（清・張蠡） 九
黛史（清・張芳） 九
艷體聯珠（清・葉瓊章） 九
九喜樹記（清・丁雄飛） 九
雪堂蠹品（清・張仁熙） 一〇
水坑石記（清・錢朝鼎） 一〇
觀石錄（清・高兆） 一〇
陽羨茗壺系（清・周高起） 一〇
桐塔副蠹（清・黎遂球） 一〇
鴿經（清・張萬鍾） 一〇
讀書法（清・魏際瑞） 一一
家塾座右銘（清・宋起鳳） 一一
香雪齋樂事（清・江之蘭） 一一
一歲芳華（同上） 一一
豆腐戒（清・尤侗） 一一
友約（清・顧有孝） 一一
約言（清・張適） 一一
劍氣（同上） 一一
燈謎（清・毛際可） 一一
病約三章（清・尤侗） 一一
婦德四箴（清・徐士俊） 一一
書齋快事（清・沈元琨） 一一
古今外國名考（清・孫蘭） 一一
黔西古跡考（清・錢霨） 一一
五獄約（清・陳則愈） 一二
南極諸星考（清・梅文鼎） 一二
酒警（清・程弘毅） 一二
酒約（清・吳肅公） 一二
篕貳約（清・尤侗） 一二
四十張紙牌說（清・李式玉） 一二
美人揉碎梅花廻文圖（清・沈士英） 一二
竹連珠（清・鈕琇） 一二
黃熟香考（清・萬泰） 一二
課婢約 一二
語卦 一二
貧卦 一二
補花底拾遺 一二
飲中八仙令 一三

知不足齋叢書 首帙・第一至三集 清・鮑廷博編 乾隆四一 唐・小 四八冊 イ 四類 五四號

御覽隋史（唐・高彥休） 一四
孝經（漢・孔安國傳・日本・太宰純音）（宋本古文孝經共） 一一—一二
寓簡（宋・沈作喆編） 五—八
客杭日記（元・郭畀） 一〇
七頌堂識小錄（清・劉體仁） 一六
經筵玉音問答（宋・胡銓） 一八
獨醒雜志（宋・曾慥） 二一—二四
赤雅（明・鄺露） 二九—三〇
榕城詩話（同上） 三一—三三
猗覺寮雜記（宋・朱翌） 三五—三六
歸田詩話（明・瞿佑） 四一—四二
麓堂詩話（明・李東陽） 四七
耳目記（張鷟） 一〇
玉泉子 一一
摭言（王保定） 一一
諧噱錄（朱揆編） 一三
龍城錄（柳宗元） 一三
來南錄（李翺） 一三
北戶錄（段公路） 一三
海山記（韓偓） 一四
吳地記（陸廣微） 一四
洞天福地記（杜光庭） 一四
迷樓記（韓偓） 一五
敎坊記（崔令欽） 一六
二十四詩品（司空圖） 一六
比紅兒詩（羅虬） 一六
書法（歐陽詢撰・明・王道焜注） 一七
續畫品錄（李嗣眞） 一七
歌者葉記（沈亞之） 一七
吹笛記（楊巨源） 一七
茶經（陸羽） 一八
煎茶水記（張又新） 一八
醉鄉日月（皇甫嵩） 一九
榮花梨記（許默） 一九
五木經（李翺） 一九
樂府雜錄（段安節） 一九
小名錄（陸龜蒙） 二〇
異疾志（段成式編） 二〇
夢遊錄（任蕃） 二一
牧樓記（張泌編） 二一
東城老父傳（陳鴻） 二一
甘澤謠（袁郊） 二一
灌沚錄（李隱） 一〇
小說舊聞記（柳公權） 一一
記事珠（馮贄編） 一三
義山雜纂（李商隱） 一三
嶺表錄異（劉恂） 一三
平泉山居草木記（李德裕） 一三
終南十志（盧鴻） 一三
開河記（同上） 一四
南部烟花記（馮贄） 一四
北里志（孫棨） 一五
洛中九老會（白居易） 一六
湘中怨詞（沈亞之） 一六
本事詩（孟棨） 一六
眞娘墓詩 一七
畫學祕訣（王維） 一七
貞觀公私畫史（裴孝源） 一七
嘯旨 一七
衢公故物語（韋端符） 一八
十六湯品（蘇廙） 一八
食譜（韋巨源） 一八
花九錫（羅虬） 一九
耒耜經（陸龜蒙） 一九
肉攫部（段成式） 一九
羯鼓錄（南卓） 一九
藥譜（侯宣極撰・陶穀校述） 二〇
大藏治病藥（靈澈） 二〇
三夢記（白行簡） 二一
李林甫外傳 二一
馮燕傳（沈亞之） 二一
虬髯客傳（張說） 二二

天蘇閣叢刊二集 一〇種 徐新六編 （民國二三） 唐・大 六冊 イ 四類 一〇九九號

五藩侯乘（清・巫峽逸人・徐珂校） 一
可言（徐珂） 一—一六
秀水董氏五世詩鈔（徐珂校） 六
復盦覓句圖題詠（徐新六編） 六
眞如室詩（同上） 六
隋唐嘉話（劉餗） 一
中朝故事（尉遲偓） 三
杜陽雜編（蘇鶚） 三
桂苑叢談（馮翊） 四
炙柳氏舊聞（李德裕） 四
開元天寶遺事（王仁裕編） 五
大唐新語（劉肅） 六
常侍言旨（柳珵） 六
國史補（李肇） 七
劇談錄（康駢編） 七
南楚新聞（尉遲樞） 八
甘澤謠（袁郊） 九

唐代叢書六集一名唐人說薈 清・陳蓮塘編 三六冊 イ 四類 一三九號

朝野僉載（張鷟） 二
金鑾密記（韓偓） 三
幽閑鼓吹（張固） 四
劉賓客嘉話錄（韋絢） 四
大唐傳載 五
開天傳信記（鄭棨） 五
明皇雜錄（鄭處誨） 六
雲溪友議（范攄編） 七
因話錄（趙璘編） 八
法苑珠林（道世編） 八
宣室志（張讀編） 九
金華子雜編（劉崇遠） 一〇

奇男子傳(許棠)	二二	蔣子文傳(羅鄴)	二二
杜子春傳(鄭還古)	二二	崑崙傳(馮延巳)	二二
李泌傳(李蘩)	二二	陶峴傳(沈旣濟)	二二
申宗傳(孫頠)	二二	靈應傳	二三
睦仁蒨傳(陳鴻)	二三	柳毅傳(李朝威)	二三
仙吏傳(太上隱者編)	二三	英雄傳(雍陶)	二三
劍俠傳(段成式)	二三	廣陵妖亂志(羅隱)	二四
周秦行紀(牛僧孺)	二四	梅妃傳(曹鄴)	二四
楊太眞外傳(樂史)	二四	長恨歌傳(陳鴻)	二四
紅線傳(楊巨源)	二五	劉無雙傳(薛調)	二五
霍小玉傳(蔣防)	二五	牛應貞傳(宋若昭)	二五
謝小娥傳(李公佐)	二五	李娃傳(白行簡)	二五
楊娼傳(房千里)	二五	章臺柳傳(許堯佐)	二五
非烟傳(皇甫枚)	二五	揚州夢記(于鄴)	二五
杜秋傳(杜牧)	二六	龍女傳(薛瑩)	二六
妙女傳(顧非熊)	二六	神女傳(孫頠編)	二六
雷民傳(沈旣濟)	二六	會眞記(元稹)	二六
黑心符(于義方)	二七	南柯記(李公佐)	二七
枕中記(李泌)	二七	酉陽雜俎(段成式)	二七
諸皐記(同上)	二八	支諸皐(同上)	二八
壠上記(蘇頲)	二八	前定錄(鍾輅編)	二八—二九
卓異記(李翺)	二九	摭異記(李濬編)	二九
集異記(薛用弱)	三〇	集異志(陸勳)	三〇
志怪錄(同上)	三〇	博異志(鄭還古)	三一
幽怪錄(王惲)	三一	續幽怪錄(李復言)	三一
開奇錄(于逖編)	三一	錦裙記(陸龜蒙)	三二
靈應錄(于逖)	三二	鬼塚志(褚遂良)	三二
幻影傳(薛昭蘊)	三二	幻戲志(蔣防)	三二
幻異志(孫頠)	三二	稽神錄(徐鉉)	三三
冥音錄(朱慶餘)	三三	離魂記(陳元祐)	三三
再生記(闆選)	二三	寃債記(吳融)	二三
尸媚傳(張泌)	二三	奇鬼傳(杜青荑)	二三
才鬼記(鄭蕡編)	二四	妖妄傳(朱希濟)	二四
東陽夜怪錄(王洙)	二四	靈鬼志(常沂)	二五
物怪錄(徐嶷)	二五	靈怪錄(牛嶠)	二五
人虎傳(李景亮)	二六	白猿傳	二六
獵狐記(孫恂)	二六	任氏傳(沈旣濟)	二六
袁氏傳(顧夐)	二六	夜叉傳(段成式)	二六
金剛經鳩異(同上)	二六	鸚鵡舍利塔記(韋皐)	二六

燉煌遺書 影印本第一集 大正一五 佛・ペリオ竝羽田亨編 唐・大 一冊 イ 四類 *一一三號

慧超往五天竺國傳殘卷	釋迦牟尼如來像法滅盡之記一卷
七曜曆日一卷	漢蕃對音千字文殘卷

燉煌遺書 活字本第一集 大正一五 佛・ペリオ竝羽田亨編 唐・中 一 イ 四 一一三

沙州地志殘卷	張氏勳德記殘卷
曹議金疏	曹元深疏
陰善雄・羅盈達・閻海員・張懷銘讚	常樂副史田員宗啓
燉煌名族志殘卷	小說明妃傳殘卷
薩婆多宗五事論(法成譯)	

拜經樓叢書 三〇種 柳蓉邨編 影印—民國一一 重印 唐・小 四八 イ 四 一〇三五

詩譜補亡後訂(清・吳騫)	一	陶靖節先生詩(宋・湯漢注)	二—三
謝宣城詩集(南齊・謝脁)	四—五	國山碑考(清・吳騫)	六
桃溪客語(同上)	七—九	扶風傳信錄(清・吳騫編)	一〇
王節愍公遺集(明・王道焜)	一一	西湖蘇文忠公祠從祀議	一一
南宋方爐題咏	一二	海潮說(清・周春)	一三
讒書(唐・羅隱)	一三	陽羨名陶錄(清・吳騫)	一四
論印絕句(清・吳騫編)	一五	孟子外書四篇(晉・綦毋邃注)	一六
棠湖詩稿(宋・岳珂)	一六	許氏詩譜鈔(清・吳騫校)	一七

孫氏爾雅正義拾遺(清・吳騫編)	一七	蜀石經毛詩攷異(清・吳騫)	一八
靜庵賸稿(明・朱妙端)	一九	拙政園詩詞(清・徐燦)	二〇—二三
玉窗遺稿(清・葛宜)	二三	梅花園存稿(清・鍾韞)	二四
珠樓遺稿(清・徐貞)	二四	哀蘭絕句(清・吳騫)	二四
拜經樓詩話(清・吳騫編)	二五—二七	拜經樓詩集(清・吳騫)	二八—三三
拜經樓詩集續編(再續編共)(同上)	三四—三六		
萬花漁唱(同上)	三六	愚谷文存(同上)	三七—四四
拜經樓藏書題跋記(清・吳壽暘編)	四五—四八		

祕書廿一種 清・汪士漢校編 唐・大 (清版) 二〇冊 イ 四類 一二四七號

汲冢周書(晉・孔晁注・明・吳琯校)	一—二	吳越春秋(漢・趙曄)	三—四
拾遺記(晉・王嘉撰・梁・蕭綺錄)	五—六	白虎通(漢・班固編)	七—八
山海經(晉・郭璞注・明・吳中珩校)	九—一〇		
博物志(晉・張華)	一一	博異記(唐・谷神子編)	一二
桂海虞衡志(宋・范成大)	一三	續博物志(晉・李石)	一三
高士傳(晉・皇甫謐)	一四	劍俠傳	一五
楚史檮杌(元・吾衍)	一六	晉史乘(同上)	一六
竹書紀年(梁・沈約附注・明・吳琯校)	一七	中華古今注(五代・馬縞編)	一八
古今注(晉・崔豹撰・明・吳中珩校)	一九	三墳(明・吳琯校)	一九
風俗通義(漢・應劭)	一九	列仙傳(漢・劉向)	二〇
集異記(唐・薛用弱)	二〇	續齊諧記(梁・吳均)	二〇

筆記小說大觀 第四輯迄・一一〇種 唐・小 (民國石印) 進步書局校印 三二四 イ 四 一〇一四

諧鐸(清・沈起鳳)	一—二	觚賸(續編共)(清・鈕琇編)	三—五
子不語(續共)(清・袁枚編)	六—一三	螢窗異草(三編)(清・長白浩歌子)	一四—一九
閱微草堂筆記(清・紀昀)	二〇—二七	耳食錄(清・樂鈞)	二八—二九
增廣智囊補(明・馮夢龍重編)	三〇—三七	夜譚隨錄(清・閑齋)	三八—四一
夜雨秋燈錄(三集)(清・宣鼎)	四二—四五	兩般秋雨盦隨筆(清・梁紹壬編)	四六—五一
三異筆談(清・許仲元)	五二	埋憂集(續集共)(清・朱翔清)	五三—五五
墨餘錄(清・毛祥麟)	五六—五八	里乘(清・許叔平)	五九—六二
庸閒齋筆記(清・陳其元)	六三—六六	金壺七墨全集(清・黃鈞宰)	六七—七〇
庸盦筆記(清・薛福成)	七一—七四	壺天錄(清・百一居士)	七五—七六
淞濱瑣話(清・王韜)	七七—八〇	嘯亭雜錄(續錄共)(清・禮親王)	八一—八四
湧幢小品(明・朱國禎編)	八五—九六	舌華錄(明・曹臣)	九七—九八
鷗陂漁話(清・葉廷琯)	九九—一〇〇	棗林雜俎(明・談遷)	一〇一—一〇六
千百年眼(明・張燧編)	一〇七—一〇九	此中人語(清・程麟)	一一〇
香祖筆記(清・王士禎)	一一一—一一二	虞初新志(清・張潮編)	一一三—一一八
虞初續志(清・鄭澍若編)	一一九—一二二	南漘楛語(清・蔣超伯編)	一二三—一二五
笑笑錄(清・獨逸窩退士編)	一二六—一二八	堅瓠集(一五集)(清・褚人穫編)	一二九—一四八
蟲鳴漫錄(清・采蘅子編)	一四九	漫遊紀略(清・王澐)	一五〇
聞見異辭(清・許秋垞)	一五一	淞南夢影錄(清・黃協塤編)	一五二
浪蹟叢談(續談共)(清・梁章鉅)	一五三—一五七		
吹網錄(清・葉廷琯)	一五八—一五九		
春在堂隨筆(附・小浮梅閒話)(清・兪樾)	一六〇—一六二		
清嘉祿(清・顧祿)	一六三—一六四	夷堅志(宋・洪邁)	一六五—一七四
梅花草堂集(明・張大復)	一七五—一七八	廣陽雜記(清・劉獻廷)	一七九—一八二
茶餘客話(清・阮葵生)	一八三—一八四	淥水亭雜識(清・納蘭性德)	一八五
藕菴游賞小志(清・李慈銘)	一八五	津門雜記(清・張燾編)	一八六
猫苑(清・黃漢編)	一八七	蜀碧(附記共)(清・彭遵泗)	一八八
西清筆記(清・沈初)	一八八	島居隨錄(清・盧若騰)	一八九
雲間據目抄(明・范濂)	一九〇	歸田瑣記(清・梁章鉅)	一九一—一九二
初月樓聞見錄(續聞見錄共)(清・吳德旋)	一九三—一九六		
履園叢話(清・錢泳編)	一九七—二〇四		
谿上遺聞集錄(別錄共)(清・尹元煒編)	二〇五—二〇六		
瞑庵雜識(二識共)(清・朱克敬)	二〇七—二〇八		
雨窗消意錄(清・牛應之編)	二〇九—二一〇	池北偶談(清・王世禎)	二一一—二一八
楡巢雜識(清・趙愼畛)	二一九—二二〇	甕牖餘談(清・王韜)	二二一—二二二
冷廬雜識(清・陸以湉)	二二三—二二八	聽雨軒筆記(清・清涼道人)	二二九—二三〇
鸝砭軒質言(清・戴蓮芳)	二三一	耳郵(清・兪樾編)	二三二
夜航船(清・破額山人編)	二三三—二三四	瀛壖雜志(清・王韜)	二三五—二三六
薈蕞編(清・兪樾編)	二三七—二四二	影談(清・管世灝)	二四三
鋤經書舍零墨(清・黃協塤)	二四四	國史補(唐・李肇)	二四五

雲溪友議（唐・范攄） 二四六
洛陽搢紳舊聞記（宋・張齊賢編） 二四七
涉史隨筆（宋・葛洪） 二四八
湓水燕談錄（宋・王闢之） 二四九
獨醒雜志（別志共）（宋・曾敏行） 二五一
廬浦筆記（宋・劉昌詩） 二五二
嶺外代答（宋・周去非） 二五五—二五六
吹劍錄外集（宋・俞文豹） 二五七
猗覺寮雜記（宋・朱翌） 二五八
武林舊事（同上） 二五九—二六〇
續夷堅志（金・元好問編） 二六〇
北軒筆記（元・陳世隆編） 二六一
昨非庵日纂（明・郁逈編） 二六一—二六四
海嶽志林（明・毛晉編） 二六五
學行紀事（清・瞿昌文） 二六六
明齋小識（清・諸聯編） 二六六—二六八
退庵隨筆（清・梁章鉅編） 二六九—二七四
重論文齋筆錄（清・王端履編） 二七五—二七八
茶香室叢鈔（續鈔・三鈔共）（清・俞樾） 二七九—二八二
郎潛紀聞（清・陳康祺） 二八三—二八六

百川學海 一〇集一一四種（有缺） 宋・左圭編 和・大（明版・補寫數册）

聖門事業圖（宋・李元綱） 一
大學石經（周・宿戚） 一
李氏刊誤（唐・李涪） 二
宜齋野乘（宋・吳枋） 二
因話錄（唐・趙璘） 三
翰林志（唐・李肇） 三
抒情錄（宋・盧襄） 三
宣室志（唐・張讀） 三
文正筆錄（宋・王曾） 四
漁樵問答（宋・邵雍） 一
論語筆解（唐・韓愈） 一
九經補韻（宋・楊伯嵒） 二
芥隱筆記（宋・龔檢討） 二
隋遺錄（唐・顏師古） 三
玉匣記（宋・皇甫枚） 三
揮麈錄（宋・楊萬里） 三
晉公談錄（宋・丁謂） 四
傳信記（唐・鄭棨） 四

何書故實（唐・李綽） 四
錢氏私志（宋・錢世昭） 五
默記（宋・王銍） 五
艮嶽記（宋・張淏） 五
官箴（宋・呂居仁） 六
因論（唐・劉禹錫） 七
善誘文（宋・陳錄） 八
欒城遺言（宋・蘇籀） 九
雞肋（宋・趙崇絢） 九
碧雲騢（宋・梅堯臣） 一〇
談藪（宋・龐元英） 一〇
可談（宋・朱彧） 一一
捫掌錄（宋・刑居實） 一一
書史（宋・米芾） 一一
書評（梁・袁昂） 一三
續書譜（宋・姜堯章） 一三
實章待訪錄（同上） 一四
法帖刊誤（宋・黃伯思） 一四
歐公試筆（宋・歐陽修） 一四
後畫品錄（陳・姚最） 一四
畫論（宋・郭思） 一五
紀藝（宋・郭思） 一五
硯譜（宋・李之彥） 一六
端溪硯譜（宋・葉樾） 一六
歙硯說（宋・曹繼善） 一六
香譜（宋・洪芻） 一七
茶錄（宋・蔡襄） 一八
酒經（宋・蘇軾） 一八
荔枝譜（宋・蔡襄） 一八
南方草木狀（晉・嵇含） 一八
竹譜（晉・戴凱之） 一九
菌譜（宋・陳仁玉） 一九
柳氏舊聞（唐・李德裕） 五
家世舊聞（宋・陸游） 五
卓異記（唐・李翺） 五
畫簾緒論（宋・胡大初） 六
祛疑說（宋・儲泳） 七
景文公筆記（宋・宋祁） 七
西疇常言（宋・何坦） 八
東谷所見（宋・李之彥） 九
畫墁錄（宋・張舜民） 九
畫雪錄（宋・孟熙） 一〇
話腴（宋・陳郁） 一一
續前定錄（唐・鍾輅） 一一
山房隨筆（元・蔣士正） 一一
書斷（宋・張懷瓘） 一二
書譜（宋・孫過庭） 一三
海岳名言（宋・米芾） 一三
翰墨志（宋・高宗） 一四
法帖譜系（宋・曹士冕） 一四
古畫品錄（南齊・謝赫） 一四
畫品（宋・李廌） 一四
畫史（宋・米芾） 一五
林泉高致（宋・郭熙） 一五
硯史（宋・米芾） 一六
歙州硯譜（宋・洪景伯） 一六
辨歙石說（同上） 一六
茶經（唐・陸羽） 一七
試茶錄（宋・宋子安） 一八
酒譜（宋・竇苹） 一八
橘錄（宋・韓彥直） 一八
竹譜（晉・戴凱之） 一九
菌譜（宋・陳仁玉） 一九

蔬食譜（宋・陳達叟） 一九
梅品（宋・張功甫） 二〇
天彭牡丹譜（宋・陸游） 二〇
揚州芍藥譜（宋・王觀） 二〇
海棠譜（詩）（同上編） 二一
菊譜（宋・范成大） 二一
蟹譜（宋・傅肱） 二二
肉攫部（唐・段成式） 二二
相牛經（周・甯戚） 二二
洛陽名園記（宋・李格非） 二三
眞臘風土記（宋・周達觀） 二三
洞天福地記（唐・杜光庭） 二三

武英殿聚珍版叢書 五四種 同治一三 清・金簡編

郭氏傳家易說（宋・郭雍） 一—八
易緯 九—一一
融堂書解（宋・錢時） 一三—一六
絜齋毛詩經筵講義（宋・袁燮） 一九
儀禮釋宮（宋・李如圭） 二一
春秋辨疑（宋・蕭楚） 二二—二三
水經注（後魏・酈道元） 二五—四〇
魏鄭公諫續錄（元・翟思忠） 四二
直齋書錄解題（宋・陳振孫） 四九—五六
漢官舊儀（漢・衛宏） 五八
嶺表錄異（唐・劉恂） 五九
傅子（晉・傅玄） 六一
公是弟子記（宋・劉敞） 六三
農桑輯要（元・至元十年官撰） 六五—六六
海島算經（晉・劉徽） 六七
夏侯陽算經 六八

易象意言（宋・蔡淵） 九
禹貢指南（宋・毛晃） 一三
續呂氏家塾讀詩記（宋・戴溪） 一七—一八
儀禮議禩（宋・張淳） 二〇
春秋傳說例（宋・劉敞） 二一
鄉志（魏・鄭小同） 二四
五代史纂誤（宋・吳縝） 四一
宋朝事實（宋・李攸） 四三—四八
欽定武英殿聚珍版程式 五七
鄴中記（晉・陸翽） 五八
鱗臺故事（宋・程俱） 五八
帝範（唐・太宗） 六一
明本釋（宋・劉荀） 六二—六四
孫子算經 六七
五曹算經 六八
五經算術（北周・甄鸞） 六九
梅譜（宋・范成大） 七〇
洛陽牡丹記（宋・歐陽修） 七〇
牡丹榮辱志（宋・丘璿） 七〇
海棠譜（敍事）（宋・陳思） 七〇
菊譜（宋・劉蒙） 七一
菊譜（宋・史正志） 七一
禽經（宋・張華） 七二
相鶴經（宋・王安石） 七二
耒耜經（唐・陸龜蒙） 七二
岳陽風土記（宋・范致明） 七三
桂海虞衡志（宋・范成大） 七三
雲谷雜記（宋・張淏） 七一—七二
攷古質疑（宋・葉大慶） 七五—七六
敬齋古今黈（元・李冶） 七八—七九
涑水紀聞（宋・司馬光） 八一—八四
學易集（宋・劉跂） 八七—八八
后山詩注（宋・任淵） 九七—一〇〇
絜齋集（宋・袁燮） 一〇五—一一三
茶山集（宋・曾幾） 一一九—一二〇
金淵集（元・仇遠） 一二三—一二三
歲寒堂詩話（宋・張戒） 一二六
浩然齋雅談（宋・周密） 一二八

寶顏堂祕笈 缺本 明・陳繼儒編 唐・大（明版）

正集

宋周公謹雲煙過眼錄（宋・周密） 一—二
學古編（元・吾丘衍） 三
樂郊私語（元・姚桐壽） 四
歸有園麈談（明・徐學謨） 四
焚椒錄（遼・王鼎） 五
婆羅館逸稿（明・屠隆） 六
冥寥子游（明・屠隆） 六
瓶史（明・袁宏道） 七
偶譚（明・李鼎） 八
考槃餘事（明・屠隆） 九—一〇

廣集

游城南記（宋・張禮） 一
吳船錄（宋・范成大） 二
鶴山渠陽經外雜鈔（宋・魏了翁編） 三
文則（宋・陳騤） 一四
後集武林舊事（同上） 一六
筆疇（明・王達） 二—三
書品（梁・庾肩吾） 三
清暑筆談（明・陸樹聲） 四
貧士傳（明・黃姬水） 五
婆羅館清言（明・屠隆編） 六
續婆羅館清言（同上編） 六
甲乙剩言（明・胡應麟） 七
廣莊（同上） 七
野客叢書（宋・王楙編） 八
入蜀記（宋・陸游） 一一
楓窗小牘（宋・袁褧） 一三
風月堂詩話（宋・朱弁） 一四
武林舊事（宋・周密編） 一五—一六
老子解（宋・蘇轍） 一七

貴耳集（宋・張端義編） 一七
海内十洲記（漢・東方朔編） 一八
歲華紀麗譜（元・費著） 一八
脚氣集（宋・車若水） 一九
傳疑錄（明・陸深） 二〇
燕閒錄（同上） 二〇
意見（明・陳子龍） 二〇
海槎餘錄（明・顧岐） 二一
丹鉛續錄經說（明・楊慎） 三一—三三
皆春居士男女紳言（同上） 三三
學圃雜疏（同上） 三四
汲古叢話（明・陸樹聲） 三四
邵康節先生外紀（明・陳繼儒編） 三五
戊申立春考證（明・邢雲路訂） 三六
友論（西洋・利瑪竇編） 三六
席上腐談（元・俞琰） 三六

彙集

韓仙傳（唐・韓若雲） 三七
江隣幾雜志（宋・江休復） 三八
靚子小言（明・靚世祿） 三二
黃帝祠額解（明・李維楨） 三四
一菴雜問錄（明・唐樞） 三五—三六
新鍥煙波釣叟奇門定局（明・劉基） 三六
燕市雜詩（明・子燕方） 三九
夷俗考（同上） 三九
泉南雜志（明・陳懋仁） 四〇—四一

眉公雜著

眉公見聞錄（明・陳繼儒・以下同） 四四
眉公羣碎錄 四四
岩棲幽事 四五
偃曝談餘 四四
枕譚 四五
書蕉 四八
眉公書畫史 四九
狂夫之言（續共） 五〇—五一
讀書鏡（明・陳繼儒） 五二

榆園叢刻 二八種 清・許增編 一六冊
唐・大（清版）

白石道人詩集（詩說共）（宋・姜夔） 一
山中白雲詞（宋・張炎） 三
衍波詞（清・王士禎） 四
蕉夢詞（清・郭麐） 六
織餘綺語（同上） 七
拜石山房詞鈔（清・顧翰） 七
憶雲詞甲乙丙丁稾（附・憶雲詞刪存）（清・項廷紀） 一〇
微波詞（清・錢枚） 一〇
松壺畫憶（同上） 一〇
笙月詞（同上） 一三
藏書記要（附・流通古書約［清・曹溶］）（清・孫從添） 一三
閒者軒帖考（清・孫承澤） 一四
漫堂墨品（附・雪堂墨品［清・張仁熙］）（清・宋犖） 一四
端谿硯史（清・吳蘭修編） 一五
頻羅庵論書（同上） 一六
賞延素心錄（清・周二學） 一六
陽羨名陶錄（清・吳騫編） 一六
白石道人歌曲（同上） 二
詞源（同上） 四
納蘭詞（清・納蘭性德） 五
浮眉樓詞（同上） 六
蠹餘詞（清・郭麐） 七
松壺畫贅（清・錢杜） 一〇
縵雅堂駢體文（清・王詒壽） 二一—二二
花影詞（同上） 二三
金粟箋說（清・張燕昌） 一六
書畫說鈴（清・陸時化） 一六
衍極（元・鄧約） 二七
讕言長語（明・曹安編） 二九—三〇
夢溪補筆談（宋・沈括） 三二—三三
天目游記（明・黃汝亨） 三四
碧里雜存（明・董穀編） 三七
建州女眞考 三九
物異考（宋・方鳳） 三九
湖州竹派（明・蓮儒） 四〇
羣輔錄（晉・陶潛） 一
西京雜記（漢・劉歆） 二
搜神記（晉・干寶） 三
神異經（漢・東方朔） 六

龍威祕書 一〇集（有缺） 清・馬俊良編 四二—四三
唐・小（世德堂重刊本）

漢魏採珍

小爾雅（漢・孔鮒） 一
南方草木狀（晉・嵇含） 一
海内十洲記（漢・東方朔） 二
神仙傳（晉・葛洪） 四—五
漢武帝内傳（漢・班固） 六
雜事祕辛 七
枕中書（晉・葛洪） 七
詩品（梁・鍾嶸） 八
竹譜（晉・戴凱之） 八
離騷（宋・錢杲之集傳） 九
御覽闕史（唐・高彥休） 一一
竇書（宋・秦觀） 一三
江南餘載 一三
故宮遺錄（明・蕭洵） 一三
平臺紀略（清・藍鼎元） 一五
本事詩（唐・孟啓） 一七
國朝詩人小傳（清・鄭方坤） 一八—二二
歸田詩話（明・瞿祐） 二三
溥南詩話（宋・王若虛） 二四
諾皐記（同上） 二五
李泌傳（唐・李繁） 二六
英雄傳（唐・雍陶） 二六
柳毅傳（唐・李朝威） 二六
馮燕傳（唐・沈亞之） 二七
杜子春傳（唐・鄭還古） 二七
妙女傳（唐・顧非熊） 二七
楊太眞外傳（唐・樂史） 二七
梅妃傳（唐・曹鄴） 二八
劉無雙傳（唐・薛調） 二八
牛應貞傳（唐・宋若昭） 二八
李娃傳（唐・白行簡） 二八
非烟傳（唐・皇甫枚） 二八
黑心符（唐・于義方） 二九
枕中記（唐・李泌） 二九
白猿傳 二九
袁氏傳（唐・顧夐） 二九
妝樓記（唐・張泌） 三〇
離魂記（唐・陳元祐） 三〇
夢游錄（唐・任蕃） 三〇
幽怪錄（唐・王惲） 三〇
幻戲志（唐・蔣防） 三〇
靈應傳 三一
靈鬼志（唐・常沂） 三一
續元怪錄 三一
錄異記（唐・杜光庭） 三一
趙后遺事（宋・秦醇） 三一
寫怪錄 三一
古鏡記（隋・王度） 三一
贍乘（宋・楊伯嵓） 三二
桯史（宋・岳珂） 三二
東齋記事（宋・許觀） 三二
廬陵雜說（宋・歐陽修） 三二
摭青雜說（宋・王明清） 三四
搜神祕覽（宋・章炳文） 三四
乘異記（宋・張君房） 三四
近異錄（宋・劉質） 三四
旌異記（宋・侯君素） 三四

睽車志(宋・郭彖) 三四
鷄肋(宋・趙崇絢) 三四
虎口餘生記(明・邊大綬) 三四
陶說(清・朱琰) 三五—三六
鬼董 三七
說郛雜著 三八
考槃餘事(明・屠隆) 三九—四〇

麗體奏章

麗體金膏(卷一缺) 四一—四七

說鈴攬勝

金鰲退食筆記(清・高士奇) 四八
京東考古錄(清・顧炎武) 四八
山東考古錄(同上) 四九
泰山紀勝(清・孔貞瑄) 四九
隴蜀餘聞(清・王士禎) 四九
板橋雜記(清・余懷) 五〇
揚州鼓吹詞序(清・吳綺) 五〇
匡廬紀遊(清・吳闡思) 五〇
遊雁蕩山記(清・周清原) 五〇
甌江逸志(清・勞大與) 五〇
湖壖雜記(清・陸次雲) 五一
嵓谿纖志(同上) 五一
坤輿外紀(清・南懷仁) 五一
嶺南雜記(清・吳震方) 五二
封長白山記(清・方象瑛) 五三
使琉球紀(清・張學禮) 五三
閩小紀(清・周亮工) 五三
臺灣紀略(清・林謙光) 五四
臺灣雜記(清・季麒光) 五四
安南紀遊(清・潘鼎珪) 五四
粵述(清・閔敍) 五四
粵西偶記(清・陸祚蕃) 五四
滇黔紀游(清・陳鼎) 五五
滇行紀程(清・許纘曾) 五五
東還紀程(同上) 五五

西河經解

推易始末(清・毛奇齡・以下同) 五六
春秋屬辭比事記 五七
春秋占筮書 五八
韻學指要 五八
竟山樂錄 五九
李氏學樂錄(清・李塨) 六〇
論語稽求篇(清・毛奇齡・以下同) 六一—六二
大學證文 六二
明堂問 六二
白鷺洲主客說詩 六三
續詩傳鳥名卷 六三

荒外奇書

八紘譯史(清・陸次雲) 六四—六五
八紘荒史(同上) 六五
譯史紀餘(同上) 六六
西番譯語 六七—六八
外國竹枝詞(清・尤侗) 六九
西藏記 七〇—七一

說文繫傳

說文繫傳(附錄共)(五代・徐鍇) 七三—七九

靈鶼閣叢書 六集(有缺) 清・江標編 唐・中 (清版) 三九冊 イ 九類 五八二號

韓詞遺說(清・臧庸) 一
韓詞訂譌(同上) 一
尙書大傳補注(清・王闓運) 二
急就章(漢・史游編・清・鈕樹玉校) 三
說文解字索隱(清・張度) 三
說文補例(同上) 三
漢事會最人物志(清・惠棟編) 四
蕘友肊說(清・王筠) 五
敎童子法(同上) 五
汶民遺文(清・孫傳鳳) 五
欽定四庫全書總目提要四部類敍(清・周永年編) 六
先正讀書訣(同上) 六
朔方備乘札記(清・李文田) 七
使德日記(清・李鳳苞) 八
德國議院章程(清・徐建寅譯) 九
英軺私記(清・劉錫鴻) 九
新嘉坡風土記(清・李鍾珏) 九
中西度量權衡表 一〇
光論(清・張福僖譯) 一〇
人參攷(清・唐秉鈞編) 一〇
積古齋藏器目(清・阮元) 一一
平安館藏器目(清・葉志詵) 一一
清儀閣藏器目(清・張廷濟) 一一
懷米山房藏器目(清・曹載奎) 一一
兩罍軒藏器目(清・吳雲) 一一
木菴藏器目(清・程振甲) 一一
梅花草盦藏器目(清・丁彥臣) 一二
簠齋藏器目(清・陳介祺) 一二
愙齋藏器目(清・吳大澂) 一三
天壤閣雜記(清・王懿榮) 一三
董華亭書畫錄(清・青浮山人編) 一三
畫友詩(清・趙彥修) 一三
士禮居藏書題跋記續(清・黃丕烈) 一三
江甯金石待訪目(清・嚴觀編) 一四
山左南北朝石刻存目(清・尹彭壽) 一四
漢鐃歌十八曲集解(清・譚儀編) 一五
碧城僊館詩鈔(清・陳文述) 一五—一七
聽園西疆雜述詩(清・蕭雄) 一八—一九
瓊州雜事詩(清・程秉釗) 二〇
匪石山人詩(清・鈕樹玉) 二〇
衍波詞(清・孫蓀意) 二〇
文史通義補編(文史通義鈔刊本目錄共)(清・章學誠) 二一
和林金石錄 二二
和林詩(清・李文田) 二二
附・豫章黃楙裁和林考 二二
前塵夢影錄(清・徐康) 二三
西遊錄注(元・耶律楚材撰・清・李文田注) 二四

澳大利亞洲新志(吳宗濂・趙元益譯) 二四
國語校文(清・汪中) 二四
張憶娘簪花圖卷題詠 二四
愛吾鼎齋藏器目(清・李璋煜) 二四
嘉蔭簃藏器目(清・劉喜海) 二四
双虞壺齋藏器目(清・吳式芬) 二四
石泉書屋臧器目(清・李佐賢) 二四
選靑閣藏器目(清・王錫棨) 二四
簠齋藏器目第二本(清・陳介祺) 二四
藏書紀事詩(卷一至四)(清・葉昌熾) 二五—二八
沅湘通藝錄(清・江標編校) 二九—三七
黃蕘圃先生年譜(清・江標編) 三八

麗澤堂叢書 唐・大 (清版) 六六 イ 四 六二四

校正元親征錄(清・何秋濤) 二
吉林外記(清・薩英額) 三—四
甯古塔記略(清・吳振臣) 四
黑龍江外記(清・西清) 五—六
元朝祕史(清・李文田注) 七—一〇
齊民要術(後魏・賈思勰) 一一—一四
農桑輯要(元・至元十年官撰) 一五—一六
蠶事要略(清・張行孚編) 一六
黃帝內經太素(隋・楊上善注) 一七—二二
黃帝內經明堂(同上) 二二
太公兵法逸文(清・汪宗沂編) 二三
武侯八陣兵法輯略(同上) 二三
衞公兵法輯本(同上) 二四
蠻書(唐・樊綽) 二五
雲氣占候(清・鞱廬子) 二六
相雨書(唐・黃子發) 二六
湛然居士文集(元・耶律楚材) 二七—三〇
會典僃明錄(清・張祥河編) 三一
嚴州圖經(宋・陳公亮) 三二—三三
景定嚴州續志(宋・鄭瑤・方仁榮) 三四—三五
經籍舉要(家塾課程等共)(清・臨桂龍) 三六
尊經閣募捐藏書章程(祀典錄共) 三六
中江尊經閣藏書目第一冊 三六
中江講院建立經誼治事兩齋章程 三六
桐溪耆隱集(清・袁炯義編) 三七
榆園雜興詩(清・袁振業) 三七
漸西村人初集(清・袁昶) 三八—四〇
安般簃集(詩續)(同上) 四一—四三
春闈雜詠(同上) 四三
于湖小集(詩)(附・金陵楳事詩)(同上) 四四—四六
漚簃擬墨(同上) 四六
合肥相國壽言(同上) 四七
香嚴尙書壽言(同上) 四七
于湖題襟集(袁昶編) 四八—五三
說文審音(清・張行孚) 五三—五六
廣雅碎金(清・張之洞) 五七—五八
嚴陵集(宋・董棻編) 五九—六〇
姚文敏公遺稾(明・姚夔) 六一—六二
袁氏蘉文金石錄(清・袁昶編) 六三
種樹書(元・兪宗本) 六四
蠶桑說 六四
廣蠶桑說輯補 六五
勸學篇(清・張之洞) 六六
麗澤堂書目 一

棟亭十二種 清・曹寅編 影印—民國一〇 唐・小 二〇 イ 四 一〇六

都城紀勝(宋・耐得翁) 一
釣磯立談(宋・史虛白) 一
墨經(宋・晁說之) 二
法書攷(元・盛熙明) 二—三
硯箋(宋・高似孫) 四
琴史(宋・朱長文) 五—六
梅苑(宋・黃大輿) 七—八
禁扁(元・王士點編) 九—一〇
聲畫集(宋・孫紹遠編) 一一—一四
分門纂類唐宋時賢千家詩選(宋・劉克莊編) 一五—一九
頤堂先生糖霜譜(宋・王灼) 二〇
新編錄鬼簿(元・鍾嗣成編) 二〇

全集・選集(個人)

新井白石全集 國書刊行會編刊 明治三八至四〇 洋・中 六 イ 四 一七九

藩翰譜 一
附錄・藩翰譜續編(近藤吉左衛門等編) 二
折たく柴の記 三
新井家系 三
岩松家系附錄序說 三
古史通 三
古史通或問 三
讀史餘論 三
畿內治河記 三
奧羽海運記 三
五十四郡考 三
五事略 三
蝦夷志 三
南島志 三
東雅 四
東音譜 四
同文通考 四
朝鮮聘禮事 四
朝鮮信使進見儀注 四
朝鮮信使賜饗儀注 四
朝鮮信使辭見儀注 四
奉命敎諭朝鮮使客 四
朝鮮國信書の式の事 四
朝鮮信使議 四
朝鮮聘使後議 四
朝聘應接紀(抄釋共) 四
朝鮮冠服の事 四
國書復號紀事 四

以酊菴事議草 四
江關筆談 四
西洋紀聞 四
白石先生遺文 五
白石詩草 五
高予觀遊記 五
退私錄 五
白石先生紳書 五
孫武兵法擇 六
那須國造碑釋文（跋共） 六
正德年號辨 六
白石建議 六
進呈之案 六
本朝軍器考 六
人名考 六
武家官位裝束考 六
聖像考 六
日東行程考 六
玉考 六
俳優考 六
鐙直垂考 六
本佐錄考 六
事服制度手記 六
文廟遺命 六
停雲集 六
天爵堂譯言（新井明卿・同宜卿編） 六
附錄 六
白石先生年譜（三田葆光編） 六
白石先生著述書目（附錄共）（堤朝風編） 六
坐間筆語 四
白雉帖（深見玄岱） 四
采覽異言 四
白石先生遺文拾遺 五
白石先生餘稿 五
白石先生手簡 五
退私錄附言 五
鬼神論 六
孫武兵法擇副言 六
樂對 六
經邦典例卷之六 六
將軍宣下三拾一度儀不同次第 六
決獄考 六
本朝軍器考集古圖說（朝倉景衡編） 六
准后考 六
祭祀考 六
國郡名考 六
地名河川兩字通用考 六
樂考 六
品革威考 六
木瓜考 六
新野問答 六
新近問答 六
白石先生學訓 六
室新詩評 六
天爵堂譯詩（新井明卿編） 六

新井白石全集 缺本 國書刊行會刊 明治三九・四〇 洋・中

總 一七〇

新井白石全集原稿 古史通或問外二三種 寫本 和・中

冊 四 類 四 號 一一八〇

一七 イ 四 * 六六五

益軒全集 八卷 貝原篤信撰・益軒會編 明治四三・四四 洋・中

八 イ 四 七四〇

日本釋名 一
和字解 一
菜譜 一
萬寶鄙事記 一
日本歲時記（貝原好古） 一
大和事始（同上） 一
愼思錄 二
自娛集 二
自警編 二
小學句讀備考 二
和漢名數 二
初學訓 三
和俗童子訓 三
文訓 三
君子訓 三
養生訓 三
樂訓 三
女大學 三
克明抄 三
心畫軌範 三
家訓 三
筑前名寄 四
筑前國諸社緣起（宗像三社緣起等一四種） 四
黑田家譜 五
黑田先公忠義傳 五
點例 一
花譜 一
三禮口訣 一
和漢古諺 一
中華事始（同上） 一
大和事始正誤（伊勢貞春） 一
大疑錄 二
格物餘話 二
初學知要 二
近思錄備考 二
續和漢名數 二
大和俗訓 三
五常訓 三
武訓 三
家道訓 三
養生訓附錄（杉本義篤） 三
神祇訓 三
益軒先生與宰臣書 三
書學答書 三
諺草（貝原好古） 三
筑前國續風土記（貝原好古同編） 四
黑田記略 五
黑田家臣傳 五

八幡宮本紀（貝原好古） 五
筑前國續諸社緣起（香椎宮緣起等八種） 六
大和本草 六
大和本草批正（小野職博） 六
本草名物附錄 六
京城勝覽 七
和州巡覽記 七
南遊紀行（諸州めぐり） 七
吾妻路之記 七
木曾路之記 七
扶桑記勝 七
頤生輯要（竹田定直） 七
和軒吟草（貝原常春） 七
農業全書（宮崎安貞） 八
考經釋義便蒙（竹田定直） 八
太宰府天滿宮故實 五
大和本草諸品圖 六
本草綱目品目 六
本草和名抄 六
京城勝覽拾遺 七
西北紀行（諸州めぐり） 七
續諸州めぐり 七
日光名勝記 七
有馬山溫泉記（追加共） 七
和爾雅（貝原好古） 七
存齋遺集（貝原元端） 七
朝野雜載（同上） 八
農業全書附錄（貝原義質） 八

華山全集 二卷 渡邊定靜撰・華山會編刊 明治四四・大正四 初・再版 洋・中

二 イ 四 九〇三

渡邊家略系圖 一
缺舌或問 一
和蘭風說書外通通 一
四州眞景紀行之部 一
眞木重郎兵衛へ寄せし八勿の書簡外數通 一
領民へ諭告 一
退役願書 一
守困日歷 一
遺書 一
渡邊家年譜 二
毛武游記 二
參海雜志 二
助鄉免除歎願書 二
愼機論 一
西洋事情御答 一
使相錄 一
守字の解 一
凶荒心得書 一
進書趣意書并目錄 一
椿山へ與へし書簡外數通 一
附錄・華山先生略傳（三宅友信） 一
訪覈錄 二
游相日記 二
凶荒御取計之事 二
助鄉一件に付同僚に寄せし書 二

暴風高浪被害扁書案 二
詩文 二
田畯年中行事序（佐藤信淵） 二
座右之銘外數篇 二
客坐掌記 二
俳句 二
門田の榮 二
巢鴨公に贈りし書簡外數通 二
弔詞を贈りし人への禮狀 二
進書目錄（第二） 二
客座錄（拔萃） 二
狂歌 二
和歌 二
つゞれの錦 二

神谷永手雜抄 自筆本 和・小・中

一八 イ 四 * 六九七

明治五壬申日記 一
樞生詠草 三
癸酉讀書 一〇
古事記傳地名目錄 三
古枯小野 一四
眞木柱 一六
古歌抄 一八
書譜 二
讀書雜記 四—九
和爾雅（國史類史 律令格式目錄） 一一
歲時并臨時記 一三
澤田川 一五
濱木綿 一七

蒲生君平全集 年譜・事蹟考等附 明治四四 再版 洋・中

一 イ 四 七九〇

山陵志 一
今書 一
豐太閤女誡國字解（家） 一
修靜庵遺稿拾遺（栗田寬編） 一
書翰並詩文雜稿（三島吉太郎編） 一
退役願書 一
守困日歷 一
遺書 一
渡邊家年譜 二
毛武游記 二
參海雜志 二
助鄉免除歎願書 二
職官志 一
不恤緯 一
修靜庵遺稿（芳根成編） 一
蒲生君平遺稿（縣信輯編） 一

狩谷棭齋全集 缺本 狩谷望之撰・與謝野寬等編校 大正一四・一五 洋・小 （日本古典全集本）

三 イ 四 一一五〇

校本日本靈異記 一
京游筆記 二
轉注說附錄（澁江抽齋・岡本保孝） 三
每條千金（岡本保孝抄錄） 三
日本靈異記攷證 二
轉注說 三
扶桑略記校譌 三

觀瀾三種 三宅絅明撰 寫本 和・中

三 イ 四 一三〇一

列士報讐錄 一 助字雅 二
支機問談 三

廣白石遺書 新井君美撰 寫本 和・大 一—三

武人訓 五
小牧戰話 六
疏瀹提要 八
白石先生學訓 一〇
白石問答 一一
年中式令論 一三
白石與鳩巢書簡書拔 一四
蝦夷風土記 一五
准后考 一六
癸巳三月議 一八
律尺考驗 二〇
白石諸考序 二〇
鎧直垂考 二一
武家傳奏次第

五事略 新井君美撰 明治一六 和・中 一
殊號事略 二
琉球國事略 二
高野山事略 二

五事略 新井君美撰 寫本 和・大 五 イ 四 三三四

近藤正齋全集 近藤守重撰・國書刊行會編刊 明治三八・三九 洋・中 三 イ 四 四九七

外蕃通書 一
安南紀略藁 一
正齋書籍考（經部〔一〕・〔二〕史部〔一〕）二

正齋書籍考（經部〔三〕） 三
錢錄 三

同 三冊 イ 四類 六四八號

松陰先生遺著 吉田矩方撰・吉田庫三編 明治四一 洋・中 一 イ 四 六七〇

武教全書講章 未焚稿抄
未忍焚稿抄 西遊日記附錄抄
上書（三種） 幽囚錄
回顧錄 野山文稿
幽室文稿 松陰詩集
賞月雅草抄 獄中俳諧抄
九數乘除圖 照嶺錄
坐獄日錄 東行前日錄
書牘雜輯 留魂錄
附錄七種

象山全集 年譜等附 大正二 佐久間啓撰・信濃教育會編 洋・中 二 イ 四 七八七

省譽錄 上書
象山淨稿 文稿
礦卦 礦學圖編
迅發擊銃圖說 女訓
喪禮私說 象山先生詩鈔（北澤正誠編）
詩稿 和歌
日記 雜說
書簡 附錄・公務日記（佐久間恪二郎等）
索引

小四海堂叢書 九種 羽倉用九撰 明治一二 唐・小 一二 イ 四 一三六

紀元通略 一
南汎錄 二

資治通鑒評 三 從吾所好
史評（甲集・乙集） 五—八 詠史
非詩人詩 一〇 養小錄
能毒 一二

蜀山人全集 五卷・索引一冊 明治四〇・四一 大田覃撰 洋・中 六 イ 四 六八〇

三餐餘興 一 改元紀行
葦の若葉 一 壬戌紀行
革令紀行 一 小春紀行
調布日記 一 玉川披砂
武江披砂 一 春夏帖
かくれ里の記 一 四方のあか
四方の留柏 二 杏園詩集
蜀山文稿 二 寐惚先生文集
賣飴土平傳 二 檀那山人藝舍集
二大家風雅（畠中銅脈同撰） 二 めでた百首夷歌
蜀山百首 二 狂歌百人一首
千とせの門 二 巴人集
巴人集拾遺 二 千紅萬紫
萬紫千紅 二 蜀山集
宛丘子傳 二 おしてるの記
科場窓稿 二 寬政御用留
尺牘 二 甲驛新話
粹町甲閨 二 江戸花海老
通詩選笑知 二 李不盡通詩選
狂詩諺解 二 道中粹語錄
和漢同詠道行 二 春笑一刻
鯛の味噌津 二 うぐひす笛
阿姑麻傳 二 增訂 半日閑話
瀨田問答（瀨名貞雄答） 三 俗耳蛞吹

高野長英全集 四卷・同集刊行會編刊 昭和五・六 洋・中 四 イ 四 一二八三

醫書

醫原樞要內編 一 泰西胸水新書
牛痘接法 一 避疫要法
眼目窮理編 一 瑞皐堂方集
法爾密里兒痢論 一 客中案證
各病論附治法 一 原病發微
蘭說養生錄 一 外科藥劑祕錄
產科提要 二 居家備用
泰西二十四方 二 漢洋內景說
徵瘡摘要 二 徵瘡或問
平體論 二 病學篇

兵書

三兵答古知幾 三 蘭文兵書
ハルマ辭書 三 外科學辭書

雜書

夢物語 四 鳥の鳴音
變社遺厄小說 四 知彼一助
泰西地震說 四 遠西水質論
驗溫管略說 四 驗氣管略說
救荒二物考 四 遜謨兒四星編

遡遊從之 三 石楠堂隨筆
百舌の草莖 三 瓊浦雜綴
瓊浦又綴 三 玉川砂利
向岡閑話 三 金層木
南畝莠言 三 奴師勞之
假名世說 三 增訂 一話一言
一話一言補遺 五 索引

星學略記 四　譯業必要之書籍目錄 四
開見漫錄 四　繙巻得師草稿 四
結石キーグド論 四　蘭文星學 四
昆斯痘麻門 四　昆斯小兒病門 四
高野長英全集補遺 四

橘守部全集
三七種・首一巻　橘純一編・國書刊行會刊　大正九至一一　洋・中　一三冊　イ 四類　一二六七號

稜威道別 一　舊事紀直日 二
難古事記傳 二　神代直語 二
神道辨 二　神風問答 二
稜威言別 三　萬葉集檜嬬手 四
萬葉集檜嬬手別記 四　萬葉集緊要 四
越路の家づと 四　萬葉集墨繩 五
心の種 五　歴朝神異例 六
蒙古諸軍記辨疑 六　稜威雄詰 六
神樂歌入文 七　催馬樂譜入文 七
伊勢物語箋 七　土佐日記舟の直路 七
山彦册子(一名難語考) 八　鐘酒比備起 八
湖月鈔別記(即時下稿) 八　俗語考 九—一〇
雅言考 一〇　長歌選格 一一
短歌選格 一一　文章選格 一二
助辭本義一覽 一二　てにをは童訓 一三
佐喜艸 一三　五十音小說 一三
待問雜記 一三　待問雜記後編 一三
箱根日記稿 一三　橘の昔語 一三
啻香物語 一三

東湖全集
藤田彪撰・菊地謙二郎編　明治四二　洋・中　一　イ 四　七二四

回天詩史　常陸帶
弘道館記述義　東湖遺稿
東湖詩文拾遺　東湖隨筆
東湖見聞偶筆　東湖歌話
回天必力　壬辰封事
浪華騷擾記事　丁酉日錄
彪物語　上下富有の議
土着の議　東湖封事
許々路迺阿登

藤樹全書
初編一〇巻　中江原撰・志村巳之助・齋藤耕三編　明治二六　和・中　一〇冊　イ 四類　四號

藤樹先生年譜等 一　雜著 二—六
書簡 七　翁問答 八—九
文 一〇　贊 一〇
詩 一〇　和歌 一〇

藤樹全書
初編一〇巻　中江原撰・志村巳之助・齋藤耕三編　明治三二　訂正再版　和・小　五　イ 四　一二八六

西川如見遺書
西川忠英撰・同忠亮編　明治三二至四〇　和・小　一八　イ 四　一二八九

虞書曆象俗解 一　天文義論(孝經心法外七七篇) 二
四十二國人物圖 三　增補華夷通商考 四
和漢變象怪異辨斷 天文精要 五　長崎夜話草 六
町人嚢 七　百姓嚢 八
日本水土考 九　天經或問 一〇
大略天學名目鈔 一二　水土解辯 一三
和漢運氣指南後編 一三　七曜右旋辯論 一四
五行解 一四　建正辯 一四
兩儀集說 一五—一八

二宮尊德遺稿
附・報德全書總目錄　二宮尊親編　大正三　洋・中　一　イ 四　一二四五

二宮尊德全集
三六巻　二宮尊德偉業宣揚會刊　昭和二至七　洋・中　三六　イ 四　一二四二

原理 一　仕法雛形 二

日記 三—五　書翰 六—九
仕法(櫻町領一至四) 一〇—一三　仕法(小田原領一至六) 一四—一九
仕法(幕府直領一・二) 二〇—二一　仕法(青木村) 二二
仕法(谷田部茂木領) 二三　仕法(烏山領) 二四
仕法(下館領) 二五—二六　仕法(諸州諸家) 二六—二七
仕法(日光神領) 二八—三〇　雜輯(幕府御用書類) 三〇
仕法(相馬領一至三) 三一—三三　雜輯(二)(日記・書翰) 三四
雜輯(三)(諸家仕法・日記・米金錢出納帳) 三五
別輯・門人名著集 三六

梅園全集
三浦晉撰・梅園會編　大正元　洋・中　二　イ 四　一〇八一

巻首 一
　梅園先生年譜(藤井專隨編)　梅園先生著述年表(同上)
　先府君攣山先生行狀(三浦黄鶴)　攣山先生墓誌銘(福井軌)
玄語 一　贅語 一
敢語 一　通語 一
寓意 一　垂綸子 一
元熈論 一　死生譚 一
造物餘譚 一　身生餘譚 一
丙午封事 一　價原 一
豐後跡考 一　五月雨抄 一
東遊草 一　歸山錄 一
名字私議 一　先考三浦虎角居士行狀 一
梅園叢書 二　梅園拾葉 二
梅園後拾葉 二　梅園拾英 二
愉娩錄 二　養生訓 二
塾制 二　梅園讀法 二
子歲漫錄 二　詩轍 二
獨嘯集 二　春遊草 二
梅園詩集 二　梅園詩稿 二
梅園文集 二　書翰集 二
附錄
　梅園玄語贅語刻料　杵城遺事
　家庭指南(綾部絅齋)　和文家庭指南(同上)
　有終綾部先生花王園集(同上)　祭攣山三浦先生文(脇蘭室)
　讀贅語賦寄三浦修齡(同上)　寄三浦修齡在京師(同上)
　梅園先生肖像贊(帆足萬里)　本邦大儒(同上)
　攣溪(同上)　圖翼引(矢野雖愚)
　祭洞仙先生文(天野穀卿)　讀玄語(同上)
　梅園贅語上梓之引(同上)　寄三浦安定書翰(麻田剛立)
　寄加藤周平書翰(三浦修齡)　思堂先生行狀(辻達)
　書杵城菅廟碑稿本之後(篠崎承弼)　玄語贅語借覽公文書
　作者之聖(元田直)　梅園先生逸話集(藤井專隨編)

白石叢書
亨・利・貞　新井君美撰・竹中邦香編刊　明治一四至一六　和・中　三　イ 四　六三三

五事略 一　西洋紀聞 二
采覽異言 三

磐水存響
年譜等附　大槻茂質撰・同茂雄編　大正元・三　洋・中　三　イ 四　八二六

蘭學階梯 一　蘭學佩觿 一
蘭說辨惑 一　蘭說辨正 一
蘭譯梯航 一　俗牘 一
金城秘韞(補遺共) 一　銃法起原考 一
仙臺本城銃器佛郞機考 一　扁馬譯說 二
醒世諭言 二　醫師育才案 二
蕎錄 二　齋瓮考證 二
夢遊金華記 二　磐水漫草 二
磐水遺稿 二　附・磐水事略(大槻如電) 二
磐水漫草補遺 三

伴信友雜稿
寫本　和・中　一〇　イ 四　六一〇

若狹舊事考 一
中臣祓詞要解 三
遮那業相承血脈譜 六
鸚鵡囀語例 八
附・伴信友翁傳（山岸惟和撰・伴信興補） 一〇
高橋氏文殘簡訂注 二
古本風土記逸文 四—五
中古雜唱集 七
易占辨 九

伴信友全集 國書刊行會編刊 明治四〇至四二 洋・中 冊 五 イ 類 四 號 六四六

神名帳考證（黑川春村補注） 一
神社私考 二
驗の杉 二
醬神考 二
中臣祓詞要解 二
大刀契考 二
長谷寺多寶塔銘文 二
上野國三碑考 二
宇知都志麻（餘言共） 三
松の藤蔭（附錄共） 三
荒山大捷之碑記事 三
假字の本末 三
比古婆衣 四
長等の山風附錄 四
倭姫命世記考 五
方術源論 五
論鬼神新論草稿 五
弓矢古義推考 五
靭考補證 五
古詠考 五
動植名彙 五
神名帳考證土代附考（同上編） 一
瀨見小河 二
八幡考 二
正卜考 二
神璽三辨 二
鎭魂傳 二
長谷寺緣起剞劂 二
竹葉祕抄 二
高橋氏文考注 三
殘櫻記 三
中外經緯傳草稿 三
應擘考 三
長等の山風 四
寶鏡祕考（附・日矛考） 四
佛神論（附・靈島山逆矛考） 五
周易私論 五
若狹舊事考 五
麻々伎考 五
神樂歌考 五
表章伊勢日記附證 五

伴信友全集原稿 神名帳考證外一六種 寫本 和・中 冊 二六 イ 類 四 號 六六七

帆足萬里先生全集 帆足記念圖書館編刊 大正一五 洋・中 二 イ 四 二一五

入學新論 一
窮理通 一
井樓纂聞 一
修辭通 一
醫學啓蒙 一
言行錄評 一
肆業餘稿 一
西崖先生餘稿（石川總弘編） 一
論語標註 二
中庸標註 二
周易標註 二
荀子標註 二
呂子春秋標註 二
東潛夫論 一
西洋各國度量衡表 一
叢屋完節志 一
假名考 一
三教大意 一
日田孝子傳 一
帆足先生文集（岡松辰編） 一
大學標註 二
孟子標註 二
書經標註 二
春秋左氏傳標註 二
莊子解 二
國語標註 二

墨水遺稿 三種 明治三二 黑川春村撰・同眞道校 和・中 一 イ 四 五八

古物語類字鈔 競物名彙
歷代大佛師譜

同 墨水遺稿 黑川春村撰・同眞道校 和・中 一 イ 四 三一三

眞木和泉守遺文 年譜附 大正二 眞木保臣先生顯彰會編 洋・中 三 イ 四 五〇二

一 イ 四 七八四

藩制建策
書翰
弘化丁未日記
文久壬戌日記

漢文雜著

本居宣長全集 六卷・附刻春庭全集・大平全集・內遠全集 明治三四至三六 洋・中 冊 七 イ 類 四 號 四〇四

古事記傳 二—四
家の昔物語（附・遺言書） 五
菅笠日記 五
眞暦考 五
玉くしげ 五
うひ山ふみ 五
神代正語 五
天祖都城辨辨 五
馭戎概言 五
附・水草のうへの物語 五
漢字三音考 五
字音假字用格 五
詞玉緒 六
續紀歷朝詔詞解 六
出雲國造神壽後釋 六
萬葉集玉の小琴 六
新古今集美濃の家つと 六
鈴屋集 六
紀見のめぐみ 六
詩文稿 六
源氏物語玉の小櫛 六
古語拾遺疑齋辨 六
おもひくさ（一名乎波那賀毛登） 六
玉かつま 五
くずばな 五
國號考 五
眞暦不審考辨 五
祕本玉くしげ 五
答問錄 五
神代紀髣髴山蔭 五
伊勢三宮さき竹の辨 五
鉗狂人 五
呵刈葭 五
天爾遠波飛母鏡 五
地名字音轉用例 五
玉あられ 五
大祓詞後釋 六
石上私淑言（上下） 六
古今集遠鏡 六
美濃の家つと折添 六
まくらの山 六
むすひすてたる枕の草葉 六
源氏物語年紀考 六
後撰集詞のつかね緒 六
國歌八論斥非評 六
本居春庭全集
詞八衢 六

詞通路 七
後鈴屋集前編
本居大平全集
玉鉾百首解 七
萬葉山常百首 七
馬名合解 七
稻葉集 七
倭心三百首 七
近世三十六人撰 七
己未紀行 七
おかげまうでの日記 七
名草の濱つと 七
有馬日記 七
草まくらの日記 七
關の驛 七
藤垣內文集 七
神樂歌新釋 七
百人一首あつさ弓 七
古學要 七
藤垣內答問錄の一 七
藤垣內答問錄の二 七
本居內遠全集
本宮神社考定 七
熊野神社神號神位 七
伊太祁曾三神考 七
三穗窟考 七
大地主神の一則 七
妹山背山辨 七
黑鳥の考 七
丹敷浦考 七
天野省門考（附・丹生氏文考） 七
小野小町の考 七
賤者考 七
冠幘革制考 七
天野省門考（附・丹生氏文考） 七
條里圖帳考 七
御奈良院御撰何曾之解 七
紀伊國造職補任考 七
和歌の浦鶴 七
半臂鏃頭考證 七
大甕机之考證 七
かはらよもぎ 七
ふぢごろも 七
古學本義大意 七
尾張濱主考 七
首卷（年譜・總目・記傳索引等） 一
古今官位指圖 七
後鈴屋集後編

增補 本居宣長全集 一〇卷・附刻三種・首一卷・本居清造再校 大正一五至昭和三 初版訂再版 洋・中 一三 イ 四 二〇八

古事記傳（索引共） 一—一四
出雲國造神壽後釋 五
くずばな 五
玉匣 六
續紀歷朝詔詞解 五
大祓詞後釋 五
鉗狂人（附・水草のうへの物語） 五
祕本玉くしげ 六

呵刈葭 六　臣道 六
答問錄 六　馭戎慨言 六
眞暦考 六　眞暦不審考辨 六
國號考 六　神代正語 六
天祖都城辨辨 六　神代紀髻華山蔭 六
古語拾遺疑齋辨 六　伊勢二宮さき竹の辨 六
石上私淑言(上下) 六　國歌八論同斥非評 六
萬葉集玉の小琴 七　新古今集美濃の家づと 七
美濃の家づと折添 七　古今集遠鏡 七
源氏物語年紀考 七　源氏物語玉の小櫛 七
玉勝間 八　ひも鏡 九
詞瓊綸 九　玉あられ 九
後撰集詞のつかね緒 九　漢字三音考 九
字音假字用格 九　地名字音轉用例 九
うひ山ふみ 九　菅笠日記 九
紀見のめぐみ 九　むすびすてたる枕の草葉 九
鈴屋集 九　おもひくさ(一名乎波那賀毛登) 九
まくらの山 九　詩文稿 九
家の昔物語 九　遺言書 九
訂正古訓古事記 一〇　玉矛百首 一〇
天地圖 一〇　敏太神社考 一〇
磯部氏に答ふる書 一〇　天文圖説 一〇
沙門文雄が九山八海解嘲論の辨 一〇　講後談 一〇
あしわけをぶね 一〇　石上私淑言(卷三) 一〇
國歌八論斥非再評の評 一〇　紫文要領 一〇
古今選 一〇　草菴集玉箒 一〇
續草菴集玉箒 一〇　萬葉集問目 一〇
萬葉集重載歌及び卷の次第 一〇　續日本後紀長歌訓點 一〇
續紀宣命問目 一〇　言語活用抄 一〇
方剣歌 一〇　手向草 一〇
名勝地名箋式 一〇　入門誓詞 一〇
毎朝拜神式 一〇　別本家の昔物語 一〇

本居春庭全集

詞八衢 一一　詞通路 一一
後鈴屋集 一一

本居大平全集

古學要 一二　倭心三百首 一二
玉鉾百首解 一二　百人一首あづさ弓 一二
馬名合解 一二　神樂歌新釋 一二
近世三十六人撰 一二　萬葉山常百首 一二
藤垣內答問錄 一二　稻葉集 一二
藤垣內文集 一二　草まくらの日記 一二
おかげまうでの日記 一二　鬪の驛 一二
有馬日記 一二　名草の濱づと 一二
己未紀行 一二

本居內遠全集

古學本教大意 一三　伊太祁曾三神考 一三
本宮神社考定 一三　熊野神社神號神位 一三
三穗窟考 一三　大地主神の一則 一三
天野告門考(附・丹生氏文考) 一三　紀伊國造職補任考 一三
大饗机之考證 一三　古今官位指圖 一三
冠帽革制考 一三　布遲古路毛 一三
半臂雛頭考證 一三　小野小町の考 一三
賤者考 一三　かはらよもぎ 一三
尾張連濱主和風長壽樂考證 一三　丹敷浦考 一三
妹山脊山辨 一三　黒鳥考 一三
後奈良院御撰何曾之解 一三　和歌の浦鶴鈔 一三
首卷(年譜・總目等) 一三

頼山陽全集 八卷・別冊添　昭和六・七　頼襄撰・頼山陽先生遺蹟顯彰會刊　洋・中　九冊　イ 四類 一二〇三號

頼山陽全傳(木崎愛吉) 一—二
頼山陽文集(附・山陽先生書後・同題跋)(木崎愛吉輯注) 三

頼山陽詩集(附・日本樂府)(木崎愛吉輯注) 四
全集(日本外史外一六篇) 五—七　附錄・春水日記・梅颸日記 八
別册・山陽先生遺光(頼山陽先生百年記念會編) 九

樂翁公遺書 上・中　明治二六　松平定信撰・江間政發編　洋・中　二　イ 四 二一〇

自教鑑 一　禿筆餘興 一
霞の友 一　難波江 一
漢書論説 一　讀書功過錄 一
國本論(附錄共) 一　砌の柳 一
正名考 一　言志集 一
修身錄 一　鬪の秋風 一
政語 一　燈前漫筆 一
庶有編 一　物價論 一
諫鼓鳥 一　責善集(別集共) 一
狗日記 二　老の波 二
花橘錄 二　樂亭筆記 二
樂亭かんな筆記 二　俗樂問答 二
住吉百首 二　夜鶴筆叢 二
雪月花自歌合 二　立教館令條 二
立教館童蒙訓 二

○

伊藤公全集　伊藤博文撰・同集刊行會刊　昭和二　洋・中　三　イ 四 一一二五

文集・書翰・詩歌・筆跡 一　政治演説・學術演説 二
正傳・直話・逸話・隨筆 三

井上明府遺稿　井上友一撰・清水澄・國府種德編　大正九　洋・中　一　イ 四 九五九

故井上友一君斷片傳(國府種德)　論文及講話
手記　書信
故井上明府著書目錄

鷗外全集 一八卷　森林太郎撰譯・同集刊行會刊　大正一二至昭和二　初・再版　洋・中　一八　イ 四 一〇三五

審美綱領(大村西崖同編) 一　審美新説 一
審美極致論 一　審美假象論 一
印度審美説(大村西崖同著) 一　月草の敍 一
柵草紙の山房論文 一　早稻田文學の沒卻理想 一
逍遙子と烏有先生と 一　早稻田文學の後沒理想 一
エミル・ゾラが沒理想 一　西樂と幸田氏と 一
罔極旋行 一　罔極旋行の事 一
外山正一氏の畫論を駁す 一
美術論場の爭鬪は未だ其勝敗を決せざる乎(緑外生) 一
外山正一氏の畫論を再評して諸家の駁説に旁及す 一
林忠正氏の演説 一
矢野文雄氏と九鬼隆一氏との美術論 一
讀日本新聞西洋技術家論 一　朗月齋主人に與ふる書 一
よもの山 一　繪畫偶評 一
丙申秋季畫評 一　我國洋畫の流派に就きて 一
再び洋畫の流派に就きて 一　洋畫南派 一
南派原委 一　太陽の畫論 一
芳陵子の洋畫小言 一　補色 一
寫生寫意 一　原田直二郎に與ふる書 一
與某論型品書 一　造形的解體學 一
復平子倘 一　山口古菴 一
日本繪畫小史序 一　年頭所感に代へて 一
原田直二郎 一　原田の記念會 一
再び原田の記念會に就いて 一　佛國滑稽畫家 一
夜なかに思つた事 一　彫刻の話 一
「パノラマ」の事に就きて某に與ふる書 一
洋畫手引草(大村西崖・久米桂一郎・岩村透同撰) 一
審美論 二　讀醜論 二

言文論 二
木堂學人が文のはなし 二
路功處士といふ奇異なる外形論者 二
麻布問人に答ふる文 二
河津金線君に質す 二
「言語の起原」附記 二
當流比較言語學 二
鸚鵡石（對話） 二
逍遙子の朗讀說 二
美妙齋主人が韻文論 二
文海の藻屑 二
散文及び韻語の崇高悲壯 二
韻文と句讀と 二
熊谷直好と八田知紀と 二
門外所見 二
おもひ艸序 二
彎月子 二
漢詩の名 二
石桂堂の逸事 二
獨逸人の拉甸詩 二
レドキツツ 二
カルヅツチイ 二
醫學の說より出でたる小說論 二
單稗と複稗と 二
少年文集の評者 二
東漸雜誌に就きて巖巖生に言ふ 二
悲戀愛小說 二
新詩料 二
毒を以て毒を制す 二
ルウドキヒが新作 二
學堂居士の文話 二
青年文學 二
ともの と 二
鹽輿錄 二
西班牙文學 二
言泉序 二
假名遣に關する意見 二
朗讀法につきての爭 二
朗讀問題 二
平仄に就きて 二
藤臘體 二
詩と韻文と 二
新體詩談 二
十三代集と百錬抄と 二
梔花拾遺序 二
相聞序 二
俳句と云ふもの 二
紅豆集題詞 二
ギヨオテ詩を論ず 二
希臘の民謠 二
詩句覇王樹の如し 二
今の諸家の小說論を讀みて 二
無想小說・觀念小說・沒想小說 二
落語・小說・個性 二
義捐小說 二
諷刺小說 二
猥褻 二
小說中人物の模型 二
人世の瑣事 二
少年エルテルの憂 二
エルテルの譯者 二
Marie von Ebner Eschenback 二
長谷川辰之助 二
唐土一代男 二
標新領異錄よりその一 二
金金先生榮華夢及び大悲千錄本合評より 二
掘出し物を讀みて 二
學園花壇の評 二
三人冗語 二
雲中獨語 二
青年小說評判 二
選例 二
報知異聞に題す 二
通例人の一生序 二
改訂水沫集序 二
枯木の後に書く 二
重印蕗艸序 二
銃後題言七則 二
皺痕序 二
蛙のはしがき 二
演劇改良論者の偏見に驚く 二
正本と臺帳と 二
ハアゲマン 二
演藝協會の事につきて忍月居士に告ぐ 二
西洋定芝居の始 二
劇場の大さ 二
獨逸の劇場年報 二
歌劇のことども 二
答某論劇評故實書 二
演劇中の實物 二
ホルレンデルが社會小說 二
Rudyard Kipling 二
營口で獲た二書の解題 二
裘裝と玉妥が妻と 二
こわれ指環の評 二
蘚颯搔その一 二
雲中語 二
雲峰評 二
新小說各評より 二
金色夜叉上中下篇合評より 二
少年學士序 二
聖人賊盜賊歟序 二
ユリアヌス序 二
馬琴日記鈔の後に書く 二
新譯源氏物語序 二
重刊戯曲小說通志序 二
唐艸表紙序 二
思軒居士が耳の芝居目の芝居 二
再び劇を論じて世の評家に答ふ 二
演劇場裏の詩人 二
ハアゲマン氏の事 二
歐洲の劇場 二
西洋芝居の番附 二
奉天の一劇場 二
答俳優某論自愚書 二
劇品劇評 二
名優破型の理由 二
市川團十郎序 三
歌舞伎座合評より 三
明治座のオセロ 三
西洋脚本の幕切 三
戯曲の分類 三
ユリウス・パアプの戯曲論 三
自然主義を論じて我が脚本作家に及ぶ（天潮記） 三
觀潮樓一夕話 三
劇を見て俗に還る 三
フイデリオの纏形 三
基督教劇 三
シルレルが醫たりし時の事を記す 三
ゲルハルト・ハウプトマン 三
ハムレットと鳥鷄國太子と 三
卒堵婆小町合評より 三
情死 三
壺阪寺 三
助六は下劣か 三
歌舞伎第六十一號を讀みて 三
斷憎一則 三
はなむけ 三
闇の力序 三
シラノ・ド・ベルジュラック序 三
新脚本「生田川」に就いて 三
今の批評家の詩眼 三
自評についての異議 三
山房放語 三
觚賸 三
近刊雜評 三
烈眞具に題す 三
新富街の劇を瞥見す 三
齊行記 三
俳優渡英の議に就て 三
答評劇者某論夢幻劇書 三
讀罪過論 三
文學上の創造權 三
劇としての罪と罰と 三
笠雲雀 三
春朝秋夕 三
獨逸の新戯曲 三
「革財布」出典 三
標新領異錄よりその二 三
心中萬年艸合評より 三
天誅 三
春雨傘の評 三
蝸牛舍その二 三
第一回應募脚本の選拔に就いて 三
一幕物の流行と現代語の史劇 三
午後三時序 三
復活の日序 三
世界名著文庫序 三
松村夫人に 三
文學と自然と 三
與芝廼園論粹書 三
山房拇掌談 三
我言 三
少年文學序 三
月草序 三
思軒文の卷端に書す 三
獻上本作文集序 三
しがらみ草紙の本領を論ず 三
藝文題辭 三
藝文卷第一評語集 三
萬年艸卷第一評語集 三
萬年艸卷三至卷九評語集 三
鷗外文話 三
今の英吉利文學 三
妄人妄語 三
時談片片 三
「卽興詩人」時代と現時の飜譯 三
予が立場 三
嶋村君について 三
療休錄 三
梗槩と斷簡と 三
傳奇トオニイ 三
オイデプスとスフインクスと 三
王の子供達 三
シラノ・ド・ベルジュラツク 三
戯曲梗槩七十三種 三
情學は以て科學として立するに足るか 三
アンコオスチツク 三
久留米彫畫家傳 三
某氏意見書の梗評 三
雁 四
天寵 四
附・高瀨舟緣起 四
最後の一句 四
寒山拾得 四
ルツソオ懺悔錄序 三
新聞雜誌 三
讀者諸君に告げ奉る辭 三
萬年艸題辭 三
藝文卷第二評語集 三
萬年艸卷第二評語集 三
槲草紙のころ 三
觀潮樓偶記 三
近世の獨逸文學 三
今の文學界 三
文藝の主義 三
飜譯に就いて 三
坪內逍遙君 三
鷗外漁史とは誰ぞ 三
なかじきり 三
女歌舞伎操一斑 三
公平新聞 三
サロメ 三
ミツトメンシュ 三
エドモン・ロスタンが事 三
審美綱領の批評に就いて 三
伯靈の展畫館 三
美術世界題言 三
原田の記念會餘談 三
二人の友 四
高瀨舟 四
ちいさんばあさん 四
山椒太夫 四
附・寒山拾得緣起 四

魚玄機 四四
興津彌五右衞門の遺書 四四
護持院ヶ原の敵討 四四
堺事件 四四
玉篋兩浦嶼 四四
附・玉篋兩浦嶼の初度の興行に就て 四四
日蓮聖人辻說法 四四
生田川 四四
プルムウラ 四四
假面 四四
附・舊劇の未來 四四
女がた 四四
圍子坂 四四
影 四四
うたかたの記 四五
附・答忍月論幽玄書 四五
舞姫 四五
附・舞姫に就きて氣取半之丞に與ふる書 四五
附・再び氣取半之丞に與ふる書 四五
附・文使に就きて忍月居士に與ふる書 四五
附・再び忍月居士に與ふる書 四五
附・四たび忍月居士に與ふる書 四五
そめちがへ 四五
有樂門 四五
魔睡 四五
鷄 四五
金毘羅 四五
木精 四五
牛鍋 四五
里芋の芽と不動の目 四五
阿部一族 四四
佐橋甚五郎 四四
大鹽平八郎(附錄共) 四四
安井夫人(附錄共) 四四
附・玉篋兩浦嶼自註 四四
附・日蓮聖人辻說法故實 四四
靜 四四
附・脚本プルムウラの由來 四四
曾我兄弟 四四
附・舊劇を奈何すべきか 四四
なのりそ 四四
さへづり 四四
建築師 四四
附・空像記に就きて(澤水駒) 四五
附・忍月が再び我に答ふる書を見て 四五
懇親會 四五
棧橋 四五
普請中 四五
あそび 四五
身上話 四五
食堂 四五
カズイスチカ 四五
藤鞆繪 四五
心中 四五
灰燼 四五
於母影(新聲社譯) 四五
いねよかし(韻)(Byron) 四五
ミニヨン(句)(Goethe) 四五
笛の音(韻)(Schefel) 四五
花薔薇(意)(Gerock) 四五
鬼界嶋(意)(平家物語) 四五
あしの曲(句)(Lenau) 四五
オフエリヤ(韻)(Shakespeare) 四五
曼弗列度(調)(同上) 四五
別離(意)(Schefel) 四五
盜俠行(意)(Hauff) 四五
附・俤に就きて 四五
附・長宗我部信親自註 四五
オルフエウス 四五
第二藥 四五
うた日記 四五
自題 四五
第二軍 四五
でつくのひる 四五
浪のおと 四五
梨のはな 四五
青年 四五
ル・パルナス・アンピユラン 四五
花子 四五
フアスチエス(對話) 四五
沈默の塔 四五
蛇 四五
妄想 四五
流行 四五
百物語 四五
月光(調)(Lenau) 四五
思鄉(Woermann) 四五
あまをとめ(意)(Heine) 四五
わかれかね(意)(Kerner) 四五
わが星(意) 四五
あるとき(句)(Herrand) 四五
マンフレット(句)(Byron) 四五
野梅(意)(明・高啓) 四五
青邱子(意)(明・高啓) 四五
長宗我部信親(敍事詩) 四五
未定譯藥 四六
ねぎごと 四六
さくら 四六
老船長 四六
馬蝨 四六
擦頭見喜 四六
敵襲 四六
脣の血 四六
大野縫殿之助 四六
馬の影 四六
罌粟・人糞 四六
拂子贊 四六
秋 四六
遼陽 四六
夢か現 四六
たまくるところ 四六
ぶろしゆちやい 四六
新墓 四六
石田治作 四六
乃木將軍 四六
巨熨 四六
春 四六
蛙 四六
あこがれ 四六
氷 四六
せめては草 四六
三騎(Lenau) 四六
喇叭(Freiligrath) 四六
皷手(Moerike) 四六
金皷(Liliencron) 四六
一夜のやど(Strodtmann) 四六
夢がたり 四六
夢 四六
風と水と 四六
花園 四六
蟋蟀 四六
わが墓 四六
笑 四六
いもの苗 四六
けふのあらし 四六
扣鈕 四六
あすのやぶれ 四六
我馬痛めり 四六
かりやのなごり 四六
黃鶺 四六
ふた夜 四六
ひくほまれ 四六
兒啼く 四六
ほりのうち 四六
學校 四六
ものの音 四六
小金井壽慮造を弔ふ 四六
犬の聲 四六
朱果 四六
滿洲翁草 四六
前途遼遠 四六
胡桃 四六
古城堡 四六
隕石 四六
十人(Mosen) 四六
子もり歌(Platen) 四六
基督の木(Bleibtreu) 四六
みづうみ(Ziel) 四六
一夜のやど(Strodtmann) 四六
夢がたり 四六
夢 四六
風と水と 四六
花園 四六

朝猿 四六
大發見 四六
キタ・セクスアリス 四六
金貨 四六
杯 四六
獨身 四六
電車の窗 四六
追儺 四六
附・三たび忍月居士に與ふる書 四五
附・まへの夜 四六
ねよわがこ 四六
ふみ 四六
琥珀枕 四六
海 四六
問答の歌 四六
橫濱市歌 四六
沙羅の木(燈外六篇共) 四六
我百首 四六
奈良五十首 四六
橫濱商業學校校歌 四六
元號考 四六
附・能久親王年譜 四七
附・西周年譜 四七
栗山大膳 四七
附・都甲傳存疑(芝氏記) 四七
壽阿彌の手紙 四七
附・鈴木藤吉郎の墓(逸名氏寄) 四七
附・鈴木傳考異二(佐久間長敬君記) 四七
細木香以 四七
澀江抽齋 四七
小嶋寶素 四八
霞亭生涯の末一年 四九
ギヨオテ傳 四九
フアウスト(Goethe) 一〇
附・不苦心談 一〇
あふさきるさ 四六
無名草 四六
寫眞 四六
えのしま 四六
しこのるすきい 四六
影 四六
過現未 四六
箱入娘 四六
東西南北に題す 四六
附・橫濱市歌に就いて 四六
沙羅の木 四六
譯詩 四六
野薔薇(Goethe) 四六
常磐會詠草 四六
短歌拾遺(與謝野寬・平野萬里編) 四六
帝謚考 四六
能久親王事蹟 四七
西周傳 四七
附・西周所著書目 四七
都甲太兵衞 四七
椙原品 四七
鈴木藤吉郎 四七
附・鈴木傳考異(秋莊子寄) 四七
附・鈴木藤吉郎の產地 四七
津下四郎左衞門 四七
伊澤蘭軒 四八
北條霞亭 四九
附・觀潮樓閒話 四九
附・ギヨオテ年譜 一〇
附・譯本フアウストに就て 一〇

ファウスト考　一二
ギヨッツ(Goethe)　一二　　ギヨッツ考　一二
折薔薇(Lessing 撰・三木竹二同譯)　一二
附・戲曲の翻譯法を說いて或る批評家に示す　一二
俘(Lessing)　一二　　附・レッシングが事を記す　一二
調高矣洋絃一曲(Calderon 撰・三木竹二同譯)　一二
附・洋箏斷絃竝餘音(三木竹二同稾)　一二　　マクベス(Shakespeare)　一二
寂しき人人(Hauptmann)　一三　　僧房夢(同上)(附・ハウプトマン)　一三
ゲルハルト・ハウプトマン　一三　　附・ハウプトマンが近作二種　一三
附・オヂッセウスの弓　一三　　花束(Sudermann)(附錄共)　一三
出發前半時間(Wedekind)　一三　　ヂォゲネスの誘惑(Schmidt Bonn)　一三
街の子(同上)　一三　　我君(Scholz)　一三
負けたる人(同上)　一三　　夜の二場(Steenhof)　一三
飛行機(Stucken)　一三　　猛者(Schnitzler)　一三
短劍を持ちたる女(同上)　一三　　耶蘇降誕祭の買入(同上)　一三
戀愛三昧(同上)　一三　　奧底(Bahr)　一三
白衣の夫人(海邊に於ける一場)(Rilke)　一三
家常茶飯(同上)　一三　　附・現代思想(對話)　一三
附・ライネル・マリア・リルケ著作目錄　一三
癡人と死と(Hofmannsthal)　一三　　謎(同上)　一三
附・譯者附記　一三　　ねんねえ旅籠(Wied)　一三
僧院(Verhaeren)　一三　　奇蹟(Marterlinck)　一三
附・マアテルリンクの脚本　一三　　秋夕夢(D'Annunzio)　一三
サロメ(Wilde)　一三　　馬盜坊(Shaw)　一三
忘れて來たシルクハット(Lord Dunsany)　一三
債鬼(Strindberg)　一四　　パリアス(同上)　一四
一人舞臺(同上)　一四　　稻妻(同上)　一四
ペリカン(同上)　一四　　牧師(Ibsen)　一四
ノラ(同上)　一四　　附・ノラ解題　一四
附・亡くなつた原稿　一四　　幽靈(Ibsen)　一四
ジョン・ガブリエル・ボルクマン(同上)　一四
附・シュレンテルのボルクマン評　一四　　手袋(Björnson)　一四
人力以上(同上)　一四　　卽興詩人(Andersen)　一五
附・卽興詩人不翻語一覽　一五　　尼(Wied)　一五
薔薇(同上)　一五　　午後十一時(同上)　一五
牧師(Lagerlorf)　一五　　聖ジュリアン(Flaubert)　一五
蛙(Mistral)　一五　　戰僧(Daudet)　一五
みくづ(同上)　一五　　綠葉歎(同上)　一五
舞蹈(France)　一五　　鑑定人(Bourgat)　一五
クサンチス(Samain)　一五　　田舍(Prévost)　一五
復讎(Régnier)　一五　　不可說(同上)　一五
猿(Clareté)　一五　　一四の犬が二四になる話(Berger)　一五
橋の下(Bouted)　一五　　聖ニコラスの夜(Lemonnier)　一五
新浦島(Irving)　一五　　うづしほ(Poe)　一五
病院橫町の殺人犯(同上)　一五　　十三時(同上)　一五
玉を懷いて罪あり(Hoffmann)　一六　　附・シャンブル・アルダントの由來　一六
附・鬼才　一六　　惡因緣(Kleist)　一六
地震(同上)　一六　　附・地震の作者　一六
はげあたま(Kopizch)　一六　　黃綬章(Hacklaender)　一六
ふた夜(同上)　一六　　女丈夫(Frentzel)　一六
うきよの波(Stern)　一六　　ソクラテエスの死(Kroeger)　一六
老曹長(Liliencron)　一六　　埋木(Schubin)　一六
附・埋木につきて　一六
いつの日か君歸ります(Croissant-Rust)　一六
冬の王(Land)　一六　　わかれ(Holz 竝 Schlaf)　一六
顏(Dehmel)　一六　　父(Schaefer)　一六
父と妹(同上)　一六　　己の葬(Ewers)　一六
請願(同上)　一六　　山彦(Hippel)　一六
防火栓(Feld)　一六　　黃金杯(Wassermann)　一六
塔の上の鷄(Eulenberg)　一六　　女の決鬪(同上)　一六
鴟(Schmidt-Bonn)　一六　　「刺絡(Strobl)　一六

汽車火事(Kyser)　一六　　二髑髏(Andresen-Moellishoeffer)　一六
世界漫遊(David)　一六　　釣(Altenberg)　一六
アンドレアス・タアマイエルが遺書(Schnitzler)　一六
一人者の死(同上)　一六　　白(Rilke)　一六
驅落(同上)　一六　　祭日(同上)　一六
老人(同上)　一六　　正體(Vollmoeller)　一六
勞動(同上)　一六　　破落戶の昇天(Molnár)　一六
最終の午後(同上)　一六　　辻馬車(同上)　一六
亳光(Lengyel)　一六　　父の讎(Madelung)　一六
病室著色の事　一七　　石黑軍醫監に上る書の一節　一七
德停府に負傷者運搬演習を觀る記　一七
石黑軍醫監に上る書の一節　一七　　日本兵食論大意　一七
防腐外科　一七
陸軍醫事年報編纂法中改良を要する點　一七
階行社にて衞生部將校に告ぐるの一節　一七
横井軍醫長に答ふ　一七
軍醫學舍右翼の結構に關する意見　一七
再び横井軍醫長に答ふ　一七　　三たび横井軍醫長に答ふ　一七
四たび横井軍醫長に答ふ　一七　　五たび横井軍醫長に答ふ　一七
病牀日誌其他の草案を閱す　一七　　腳氣病原の檢索　一七
陸軍衞生教程　一七
獨逸軍醫總監六十年勤務祝典の景況　一七
携帶糧食略考　一七
明治二十四年改訂陸軍衞生學教程に就ての意見　一七
附・辨妄　一七　　兵士の養性序　一七
戰時衞生勤務令中改正意見一斑　一七　　携帶糧食審査に關する第一報告　一七
同附錄　一七
檢食紀事　　戰時糧食品區分表に關する意見　一七
炊米試驗成績
徒步兵負擔量に關する調査中の疑點に對する辨明二條　一七
陸軍醫科大學攷　一七　　第十回國際醫學會軍陣衞生部　一七
英國軍醫制度　一七　　兵役論　一七
赤十字條約竝に其略評　一七　　戰論　一七
附・戰論譯本の來歷　一七　　戰時糧餉談　一七
北清事件一面の觀察　一七
陸軍衞生部士官學術研究會の實施方法に關する所見　一七
千八百十二年拿崙第一世露國侵入時の軍隊病類　一七
冬期作業準備報告　一七
冬期醫療勤務綱要竝に冬季立哨に關する衞生意見　一七
煖房に就いて　一七　　凍沍假死の一實檢　一七
黑溝臺附近合戰に於ける低氣溫の戰鬪・健態・創傷及び衞生勤務に及ぼす
關係詳報　一七
分團長に示す辭　一七　　軍陣外科叢書序　一七
軍陣外科新篇序　一七
日本鑛泉ラヂウムエマナシオン含有量表序　一七
隊務日記　一八
大日本私立衞生會雜誌編輯掛に與ふ　一八
公衆衞生略說　一八　　消毒雜說四則　一八
衞生談　一八　　俘囚衞生論　一八
水の說　一八　　防寒略說　一八
露國人の防寒法　一八　　賣笑の利害　一八
公娼廢後の策奈何　一八
公娼廢後策とフリイドリヒ・ザンデルと　一八
西班牙國首都賣婬制度　一八　　英國衞生制度略　一八
敎を授くるに衞生の道を履む事　一八　　近視の由りて來る所　一八
女子の衞生　一八　　匈女の衞生　一八
靴か屐か　一八
非日本食論は將に其根據を失はんとす　一八
讀讀非日本食論將失其根據論　一八　　讀食物論第一　一八
木桃數顆　一八

麵包料中の毒質を論じて其毒を滅する法に及ぶ　一八
戰時及び時疫流行時の養衆法　一八　彫玉飛屑
東京市中に販賣せる牛乳中の牛糞に就て　一八
服乳の注意　一八　日本家屋說自抄
屋制新議　一八　屋式略說
壁濕說　一八　造家衞生の要旨
醫の意匠にて建てし新療院　一八　將來の煖室爐
劇場の鏃形　一八　墓田の衞生上利害
墓田の利害　一八　市區改正論略
市區改正は果して衞生上の問題に非ざるか　一八　街衢の灑掃
街衢の敷陣　一八　汽車中衞生補遺
鐵道に關する衞生法　一八　療症傳染統計の異議
傳染病分類圖　一八　結核療法の急報
療症の預防につきて　一八　肺結核治療法に付き辯駁
コツホ氏肺療新療法の急報　一八　コツホに繼で出でたる發明者
治療續聞　一八
內科會にて結核素の評判　一八
コツホの新療法につきて起りし假名文字の說　一八
獨逸醫界近事　一八
ランゲンブツホ等が結核素を用ゐて得たる效驗　一八　結核問題の現況
古弗結核療法類纂　一八　ツベルクリン驗績一覽
結核素に就きての續報　一八　黃熱を防ぐ法の制定を求むる說
衞生都城の記　一八　狂犬略說
痰狗毒種接院を開くの記　一八
傻痲質斯の話　一八
腳氣減少は果して麥を以て米に代へたるに因する乎　一八　外情の事を錄す
咄咄怪事　一八　溺死の新實驗
ホフマン焚尸滅跡考　一八　法醫の自由
裁判醫の文は宜しく簡なるべし　一八
猶太教徒の裁判醫學　一八

大杉榮全集 九卷・別冊一卷　同集刊行會刊　大正一四・一五　洋・小　一〇冊　イ 四類 二一〇號

個人的思索　一　近代個人主義の諸相　一
羞恥と貞操　一　勞働運動の哲學　一
現代社會觀　一　正義を求める心　一
クロポトキン研究　二　バクウニン研究　二
無政府主義者の見たロシア革命　二　新秩序の創造　二
自由の前觸れ　二　自敍傳　三
獄中記　三　日本脫出記　三
死灰の中から　三　附錄・大杉榮年表　三
飜譯小說　四　隨筆　四
編輯室にて　四　獄中消息　四
脫走中の消息　四　消息　四
戀の手紙　四　消息（伊藤野枝）　四
附錄・エスペラント文　四　一革命家の思出（クロポトキン）　五
青年に訴ふ（同上）　五　革命の研究（同上）　五
自由の合意（同上）　五　相互扶助論（同上）　五
民衆藝術論（ロオラン）　六　生命の道德（ギイヨオ）　六
フアブルの「昆蟲記」から　六　男女關係の進化（ルトウルノ）　七
人間の正體（ムウア）　七　物質非不滅論（ル・ボン）　七
種の起原（ダアヰン）　八　昆蟲記（一）（フアブル）　九

尾崎行雄全集　一〇卷　尾崎行雄譯・清藤幸七郎編　一〇冊　イ 四類 二一四號
大正一五至昭和二　洋・中　權理提綱（スペンサー）　一

公會演說法　一　倘武論　一
米洲聯邦治案策（ドレーパー）　一　英國議院政治論　內閣更迭史（同上）　一
英國議院政治論　王室篇（トッド）　一　泰西名家幼傳　一
英國議院政治論　內閣會議篇（同上）　一　經世偉勳　二
人物評傳　二　遊清記　二
新日本　二　少年論　二
地租改正私議　二　學風論　二
志士處世論　二　歐米漫遊記　二
條約改正論　二　支那處分案　三
朝鮮論　三　退去日錄　三
談海　三　對清對韓論策　五
學堂論叢（帶刻論外四九篇）　四　日清戰時評論　五
政治及び政黨論集　五　教育所感　五
三國干涉論　五　戰後の列强　五
時論一束　五　演說集（千載之一時外四二篇）　六
世界の改造と日本の將來　五　學問と生活　七
學堂論叢（憲政の本義外一三篇）　七　學堂歌集　八
學堂詩存　八　學堂漫筆　九
學堂漫錄　九　政治講本　九
政治紀行　九　自敍傳　九
婦人讀本　九　學堂先生の印象（鈴木正吾編）　一〇
回顧錄　一〇

海舟全集　一〇卷　勝安芳撰・同集刊行會編　一〇冊　イ 四類 二一三四號
昭和二至四　洋・中

開國起原（附錄共）　一—二　吹塵錄　三—四
吹塵餘錄　五　陸軍歷史　六—七
海軍歷史　八　海舟日記　九
牆の茨の記　九　鷄肋　九
夢醉獨言　九　解難錄　九
隨筆　九　建言書類　九
海舟印譜　一〇　肖像及寫眞　一〇
亡友帖　一〇　海舟書簡　一〇
追贈一話　一〇　流芳遺墨　一〇
飛川歌集　一〇　清譚と逸話　一〇
隨筆補遺　一〇　海舟詩稿　一〇
海舟年譜　一〇

柯公全集　五卷・別卷一冊　大庭景秋撰・同集刊行會刊　六　イ 四 二一〇八
大正一四　洋・中

隨筆　一—二　靈國及露人研究　三
水に陸に　四　傳記（吉田松陰外一〇篇）　三
論文（在滿露領の鮮人解放外二二篇）　四　五
雜文（閔族の元締山縣公外一一篇）　五　五
附・年譜　五　別卷・柯公追悼文集　六

柯公全集　缺本　大庭景秋撰・同集刊行會刊　四　イ 四 二一〇四
大正一四　洋・中

水に陸に　四　傳記（吉田松陰外一〇篇）　三
論文（在滿露領の鮮人解放外二二篇）　四　五
雜文（閔族の元締山縣公外一一篇）　五　五
附・年譜　五　別卷・柯公追悼文集　六

羯南文錄　陸實撰・鈴木虎雄編　一　イ 四 二一三六
昭和八　洋・中

日本叢書　自由主義如何
近時憲法考　豫算論
近時政論考　國際論・同續篇・同補遺
原政
論文・雜著（日本創刊の趣旨外二二篇）
歌・詩・繪詞　詩集並繪詞
瑞穗舍歌草・同拾遺

川合清丸全集一〇巻 同集刊行會刊 昭和八 再版 洋・中

三道並行篇

日本國教大道社設立大意 一
國教論 一
三道鼎立論 一
制作論 一
大道社設立に就て 一
大道の汚點 一
大道社主義辯 一
大道社と政黨の關係 一
九州の同志に寄する書 一
大道社基本金を募るの檄 一
大道叢誌第五十一號に上るを自祝す 一
大道社擴張主意書 一
興學論 一
告哀書（一名大道學館設立趣意） 一
大道學館開校式の景況 一
大道學館開講式 一
日水國歌 大道學館統一舍設立事情 一

神道卽國體門

神道擴張論 二
神道本體論 二
大廟諄辭を讀む 二
神拜辯 二
神祇官再興論 二
有形の神と無形の神 二
神道の由來を說明して新神道者に忠告す 二
大道學館生徒の參宮に餞す 二
高天原辯 二
大道論（一名國教論） 一
國教問答 一
學者の臟腑 一
芳山看花記 一
大道社成立の精神 一
大道社は雜炊屋なりや 一
主筆に代て大道社主義を辯ず 一
政黨關係に付社告 一
全國贊成員諸君に詢るの檄 一
大道社擴張主意書解說 一
敎育本論 一
大道學館設立に付哀願書 一
大道學館新年式 一
大道學館揭示講義 一
國之大經 一
神道者の妄見を破す 二
大廟諄辭 二
神拜論 二
神官敎職兼否論 二
久米邦武氏の神道說の妄を辯ず 二
蛭子神考 二
神道本義辯 二
聖德太子御記文 二
英人 神道本義 二
皇國の義 三
護國論 三
日本魂 三
神道統一合同檄文を讀む 三
神道の要義を明かす書牘 三
建國の大本 三
常世國考 三
越の國の人種 三
神典問答 三
神道答義 三
戊申詔書講義 三
神道論批評 三

儒道卽經世門

英人 儒道本義 三
道德興起論 三
男女文明論 四
人の價値 四
汝爲君子儒勿爲小人儒 四
女子敎訓書 四
人の務 四
人の道 四
日本庭訓 四

佛道卽解脫門

鐵舟不毫 四
佛法裁判 四
米人オルゴット氏と對話 四
佛法と哲學との異同 四
宗敎必用論 五
安心決着論 五
垂示の病人に示す 五
坐禪に就て 五
冥途の光明 五
莫妄想 五
幽靈有無の解決 五
靈魂不滅に就て 五
佛敎演說 五
佛法興起論 五
出家辯 六
福田說 六
財法二施辯 六
生死の事を辯ずる書牘 六
通夜の說法 六
落合直文大人の車中感懷を讀む 六
喜神勸請の事 六
不動尊の話 六
修道指南針 六
弘法大師に對する卑見 六
讀經眼と開法耳 六
轉迷開悟のしをり 六
國譯父母恩重經 六
國譯佛遺敎經 六
菩提遠離鄙陋 大乘入道四行觀講義 六
諸子卽百家門 七
亡妻の靈位に告ぐる文 七
人畜裁判 七
慢性病治癒法 七
五行本命星問答 七
墓參の記 七
氣質鍊磨法 七
神代の治療法 七
耳順養生錄 七
神典讀法の祕訣 七
無病長生法 七
菜根譚講義 七

經世時論篇

帝國憲法發布奉祝文 八
敎育論 八
敎育勅語の聖旨貫徹論 八
政黨關係に就て 八
社寺局廢合論 八
忠孝論 八
禎祥論 八
國家元氣論 八
水害を弔す 八
祭征淸之役戰歿勇士諸靈文 八
戰捷紀念郵券を拜觀して有感 八
西洋心醉者を論す 八
福澤諭吉君を弔す 八
征露大詔を奉讀す 八
戰勝新年の所感 八
日露戰爭と天人二道 八
日露媾和と士道 八
傍人有眼 八
韓國併合を祝し奉る 八
地方良民の生血を吸ひ取る惡蟲驅除法 八
異端邪說を筆誅す 八
耶蘇敎取捨辯 九
歲暮感懷 九
歲旦所感 九
誡の說 九
捨つる人あれば拾ふ人あり 九
養老百則 七
譯陰隲錄 七
敎育勅語を奉讀す 八
敎育の原則 八
菊池博士の敎育勅語講義 八
國家論 八
造神宮使廳の不敬を聞て有感 八
妖孽論 八
曆法論 八
四民論 八
人紀振肅論 八
學弊論 八
內藤耻叟先生の喪儀論を讀む 八
國家興亡國論 八
吉書始 八
露帝を濟度す 八
治國の大本 八
日露媾和論 八
亡國論 八
銅像論 八
大逆無道論 八
憂國淚 九
三敎裁判 九
國害論 九
不敬の賊臣を筆誅す 九
印度佛蹟興復會に贊成を請ふ書 九

英人フランデス大佐の演說筆記を讀む 九
柔能制剛論 九
天理敎論 九
禮義廉耻 九
大道叢誌第百一號に達せるを自祝す 九
我が國敎國家の運命 九
政府に望む 九
神儒佛三道者の責任 九
戰後の經營果して如何 九
人生觀の檢討 九
我輩の新年 九
神變神通辯 九
明治天皇卽位五十年祝典擧行贊成の辭 九
有賀博士の敎育勅語に關する意見に就て 九
王道覇道默道魔道 九

詞藻及手柬篇

明治天皇頌德表 一〇
英照皇太后御大葬誄辭 一〇
東台看花記 一〇
嵐峽看花記 一〇
富士の裾野行 一〇
除夜父師朋友の靈を祭る文 一〇
大磯虎御前の靈を弔ふ記 一〇
步兵中佐橘君の靈を慰する文 一〇
朝夕禮拜略式及拜辭 一〇
歌ものがたり 一〇
漢詩 一〇
英照皇太后崩御悼辭 一〇
明治天皇崩御慟辭 一〇
觀楓記 一〇
東台春遊記 一〇
安房の波音 一〇
丙午孟蘭盆記 一〇
悼靑森步兵第五聯隊凍死將卒 一〇
悼川尻寶岑老居士 一〇
川合玉堂郎葬送誄辭 一〇
和歌 一〇
手柬 一〇

河村幹雄博士遺稿 同博士遺稿刊行會編 昭和八 洋・中 一冊 イ 四類 一三五號

著述及び略傳

日本の花嫁に三行半を遣す 九
萬國宗敎大會始末評論 九
「三眼」子の加年を祝す 九
學道論 九
履軒先生の華胥國物語を讀む 九
人倫と鬼畜 九
丙午の年に餞す 九
今春の宗敎大會に對する卑見 九
大道社の希望一斑 九

日米不戰論
國防の將來
愛兒の敎育と其學校の選擇
高等學校竝に同程度各種專門學校に於ける學生思想危激化に對する一救濟策
米國思想文獻的批判 「人の師」と「物質の奴隸」
日本とアメリカ 盧邊敎育學
戊辰敎育會創立一周年紀念日を迎へて
敎育の外何物もなし 敎育座談
「柳澤省三著民族之體驗論的基礎」序文 銷夏雜記
盛夏の候夏山水の御製を拜誦して 日露役海上戰闘の奇蹟と惟神の道
年暮れむとす 愛校心の養成
藤村作博士の中等國語讀本觀を評す クラム敎授の「英國と獨逸」
基督と親鸞
基督の信について祖國愛のうかゞはるゝ節々
耶蘇と國家・社會及び經濟問題
基督敎々育振興策質問に對する返書公開(一・二)

講演

米國を背景として見たる日本 祖國民衆主義と基督敎
日本の將來 アメリカニズム
名も無き民の心 新尊皇攘夷論
軍人と藝術 ブレット・ハート
民族精神 新英學論
エールマン 高等學校生活の本質
白陵會創立祝賀に際して 大學學生生活の方法
日本を背負はむ 男女共學問題
現代日本を救濟するは私立學校の使命なり 母なき世
西南學院創立十五周年紀念祝辭 答へ得ざる問
家庭に於ける女子の敎育 靑年日本基督者の自覺
何處に神を禮拜すべき 眞の信
我等の生命
基督敎と祖國愛

隨想及び思想・社會問題に關するもの 基督敎に關するもの
敎育に關するもの
和歌
定稿 未定稿

日記(明治四四至昭和六年)

地質學に關する論文その他

ニコルのプリズムの「開き」を計算すること
造岩鑛物の干涉圈に依りて岩石薄片の厚さを測定すること
「地層の斷面圖製作に便利なる曲線圖」及び其算式に就て
豐後國尾平産ダンビュライトの主屈折率
採鑛及冶金學科地質學講義の緒言
土木工學科學生に對する地質學講義の緒言(一・二)
岩石學研究に於ける光學的鑛物學の意義
鑛床學研究の發展の歷史的概觀 鑛床の研究と地質學的諸科學との交涉
地質學特別講義
工學部(採鑛・冶金・土木・應用化學)學生に對する授業
農學部地質授業
東北帝國大學理學部學生に對する講義草案
東北帝國大學理學部學生に對してなせる物理岩石學講義を完成する事に關する方針
應用結晶光學に關する事項を綜合する三つの方法
鑛物の光學的性質の二種 Schlussbemerkung
櫻島噴火雜感 附・河村幹雄博士略年譜

義人全集五編 田中正造撰・田中翁遺蹟保存會編 大正一四・昭和二 洋・小 五冊 イ 四類 二九八號

演說集(栗原彦三郎編) 一—二
鑛毒事件(附・谷中村事件)(高橋秀臣・菊地茂編) 三—四
自敍傳書簡遺稿集(栗原彦三郎編) 五

同

黑川眞賴全集 黑川眞道編 明治四四・四 洋・中 (國書刊行會叢書本) 六冊 イ 四類 七四號

(增補訂正考古書譜(黑川春村撰・同眞賴補) 一—二

日本美術性質

日本美術性質 三
日本美術沿革 三
東大寺法隆寺の美術 三

日本繪畫篇

日本繪畫沿革說 三
東大寺所藏善財童子繪卷考證 三

日本佛像彫刻篇

日本佛像彫刻說 三
玉眼入佛像說 三
藥師寺金堂及講堂諸佛像考證 三
東大寺戒壇院四天王像考證 三
法輪寺十一面觀世音大像考證 三

日本建築篇

家屋建築說 三
法隆寺建築說 三

日本漆工篇

日本蒔畫沿革 三
帝國博物館陳列蒔繪品年代考 三

日本金工篇

日本金屬器財志 三
古代斧鉞弓箭說 三
日本古代武器說 三

日本玉工篇

日本寶玉說 三

日本染織篇

日本織物概說 三

古代刀鉾圖說 三
日本古代甲冑說 三
華原磬考證 三
日本玻璃七寶說 三
日本織物說 三