特 7
63
328

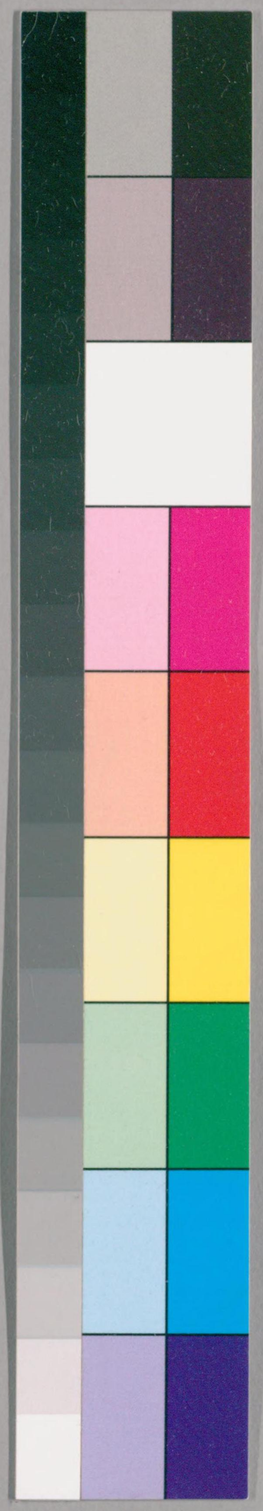

国立国会図書館　タイトル『格致鏡原巻1-60, 62-100』　請求記号 特7-328

ガラス使用

特7-328

被

總論

〔物原〕神農作被 〔孔注〕寢衣今之被也 〔詩國風〕抱衾與裯 〔身章撮要〕大被曰衾單被曰裯世人或以錦繡或以布素或以楮皮爲之取其暖自適也 〔楚辭〕翡翠珠被爛齊光些 〔王逸注〕言牀上之被則飾以翡翠之羽及與珠璣刻畫衆花其文爛然而同光明 〔陳繼儒羣碎錄〕緣池池者緣飾之名謂其形象水池耳今被頭別施帛爲緣呼爲被池 〔宋子京詩〕春寒到被池 〔田藝蘅留青日札〕今之色被橫其臥邊緣幅作異色曰

国立国会図書館　タイトル『格致鏡原巻1-60, 62-100』　請求記号 特7-328
ガラス使用

當頭當去聲卽古被池之遺製

古人被

〔公孫弘傳〕弘爲三公臥布被飾詐以釣名

〔漢官典職〕漢尙書郎入直供青綾被或錦被〔西京雜記〕趙飛燕爲后女弟昭容上襚三十五條有鴛鴦被〔東宮舊事〕太子納妃有七彩文綺被一絳羅四幅被四繡羅五幅被一〔誠齋雜記〕孟宗少游學其母制十二幅被以招賢士共臥庶得聞君子之言〔桓任別傳〕任後母酷惡常憎任爲作二幅箕踵之被〔南史〕陳大建七年陳桃根上織成羅紋錦被各二詔於龍門外焚之〔李肇翰林志〕興元元年勅翰林學士給青綺錦被〔杜陽雜編〕同昌公主室中設神絲被繡三千鴛鴦間以奇花異卉精巧華麗絕比其上絡以靈粟之珠如粟粒五色輝映〔杜陽雜編〕唐元和八年大軫國貢神錦被冰蠶絲所織也方二丈厚一寸其上龍文鳳彩殆非人工暑月覆之清涼透體〔清異錄〕莊宗滅梁平蜀志頗自逸命蜀匠旋織十幅無縫錦爲被材被成賜名六合被〔輟耕錄〕孟蜀主一錦被其闊猶今之三幅帛而一梭織成被頭作二穴若雲板樣蓋以叩于項下如盤領狀兩側餘錦則擁覆於肩此之謂鴛衾也楊樞密公云嘗於宋官庫見之〔山堂肆考〕宋陸務觀有謝待制朱丈貺紙被詩〔元氏掖庭記〕帝爲英英起采芳館設重樓金線之衾重樓金線花名也出長白山花心抽絲如

国立国会図書館 タイトル『格致鏡原卷1-60, 62-100』 請求記号 特7-328
ガラス使用

金長至四五尺每尺寸縛結如樓形山中人取以織之成幅〔庶物異名疏〕禿髮鮮卑稱被也壽闐之在孕母胡掖氏因寢而產於被中遂以禿髮爲姓〔楊愼滇載記〕雲南段功妻梁王女阿襚主也王聽譖殺功主作愁憤詩有悞我一生路裏彩之句路裏彩錦被名〔嶺表錄〕南道之酋豪多選鵝之細毛夾以巾帛綿絮而爲被復縱橫衲之其溫柔不減於挾纊也俗云鵝毛柔暖而性冷偏宜覆小兒能辟驚癇疾〔朱輔溪蠻叢笑〕茅花被犵狫無綿揉茅花絮布被一被數幅聯貫以成山猺皆臥板夜然以火犵狫視猺則爲富矣〔事物紺珠〕洞被出黎平苧布爲質彩綫挑刺成

枕

總論〔逸雅〕枕檢也所以檢項也〔物原〕神農作枕〔詩〕角枕粲兮〔彙苑詳註〕頭藉斗古者十斗曰枕首有角今五斗曰枕

寶枕〔拾遺記〕漢誅梁冀得一玉虎頭枕云單池國所獻其頷下有篆書字云帝辛之枕帝與妲己同枕之是殷時遺寶也〔西京雜記〕合德遺飛燕琥珀枕龜文枕〔洞冥記〕設玄珉雕枕刻黑玉銅鏤爲日月雲雷之狀亦曰鏤雲枕〔洛神賦注〕黃初中東阿王入朝帝示甄后玉鏤金帶枕〔宋武帝本紀〕寧州常獻虎魄枕光色甚麗價盈百金時將北伐以虎魄療金創武帝大悅命

国立国会図書館　タイトル『格致鏡原卷1-60, 62-100』　請求記号　特7-328
ガラス使用

碎分賜諸將〔國史補〕唐盧昂主福建鹽鐵贓罪大發有瑟瑟枕大如斗㪷以金牀乘之憲宗估其值曰至寶無價〔張瀆宣室志〕韋弇遇玉清之女持寶以贈出一枕似玉微紅有紋如粟奇光炳然曰紅麩枕也〔韻府〕七寶枕織女枕也嘗留贈郭翰〔明皇雜錄〕同昌公主有鷓鴣枕以七寶合成爲鷓鴣之形〔唐書〕御史劾盜得浮屠辯機金寶神枕自言合浦公主所賜〔羣書考索〕宋太祖建隆二年于闐國王遣使來貢玉枕以玉匣盛之〔家世舊事〕程少師有綠玉枕〔解酲語〕西僧楊璉眞伽發宋理宗陵得伏虎枕七寶合成伏虎之狀〔邵氏聞見錄〕洛陽楚氏所寶水晶枕其間有半開杏花一枝〔妮古錄〕蔡君謨水精枕中有桃一枝宛如新折

木枕〔劉向別錄〕有芳松枕〔吳書〕張紘見柟櫺枕愛其文爲作賦〔蘇彥楠櫺枕銘〕珍木之奇文鬱理鮮廉稜方正密滑眞堅〔酉陽雜俎〕臺山有色綾木理如綾紋窠百姓取爲枕呼色綾枕〔搜神記〕邛都縣四十里一時俱陷爲湖土人謂之爲陷湖今水淺時彼土人沒水取得舊木堅貞光黑如漆好事人以爲枕相贈〔楊愼外集〕取黃楊木作枕必以陰晦無一星則伐之爲枕不裂

石枕〔異苑〕滕放夏枕文石枕臥忽暴雷震其枕四解旁人莫不爲之怖懾而放微覺有聲不怖也其所枕蓋

国立国会図書館　タイトル『格致鏡原卷1-60, 62-100』　請求記号　特7-328
ガラス使用

六安也〔酉陽雜俎〕汴州民趙懷正妻賀以一環易一石枕趙枕之中如風雨聲毀視之中有金銀各一鋌如模鑄者所函鋌處其模似預曾勘入無絲髮隙不知從何而入也〔歐陽脩詩序〕有贈予以端谿綠石枕者與家所藏笛竹簟皆佳物也〔豐寧傳〕益眼者無如磁石爲枕可老而不昏寧皇宮中多用之

諸枕

〔神仙傳〕漢武帝東巡見泰山老父鋤於道頭上白光高數尺呼問之對曰有道士教臣作神枕枕有三十二竅應二十四氣八竅應八風臣行之轉少齒生〔道籙〕李少君有透骨之金大如彈丸凡物近之便成金色帝試以檀香屑共聚一處置李夫人枕傍詰旦視之皆化爲金屑銷之不更變視其枕亦微有金光遂號爲金光枕〔虎苑〕李廣與兄弟獵於宜山見臥虎射之一矢即殪斷其頭爲枕示服猛也今人作虎枕自廣始〔北堂書鈔〕崔駰六安枕銘云枕有規矩恭一其德承元寧躬終始不忒案六安枕言六面安也〔漢官儀〕後漢尚書郎入直官給通中枕〔魏武上雜物疏〕御物有漆畫韋枕二枚貴人公主有黑漆韋枕三十枚〔魏略〕大秦國出五色枕〔晉東宮舊事〕皇太子納妃有漆龍頭支髻枕一銀花鐶鈿白副〔黃魯直集〕支髮枕庾公所作蓋今俗山枕〔焦氏類林〕洪崖先生欲歸河內舍人劉守璋贈先生四皓鹿角枕〔南史〕有賀嶽

者美色梁元帝徐妃要之於普賢尼寺書白角枕爲詩相贈答〔北史〕高昌出白鹽其形如玉高昌人取以爲枕魏時遣使獻鹽枕〔朝野僉載〕逆韋之妹馮太和之妻號七姨信邪見爲豹頭枕以辟邪白澤枕以去魅作伏熊枕以爲宜男太和死嗣號王娶之韋之敗也號王斫七姨頭送朝堂則知辟邪之枕無效矣〔李肇翰林志〕翰林學士給漆逼中枕〔清異錄〕舒雅作青紗連二枕滿貯餘糜木犀瑞香散蕊甚益鼻根〔清異錄〕盧文紀有玉枕骨故凡枕之堅實者俱不可用親舊間作楊花枕贈之遂獲安寢自是縫青繒充以柳絮一年一易〔常新錄〕宣城妓史鳳待異客以神鷄枕〔吳越備史〕

武肅王錢鏐在軍中未嘗安寢用圓木作枕睡熟則欹由是得寤名曰警枕〔范祖禹集〕司馬溫公以圓木爲警枕少睡則枕轉而覺乃起讀書〔胡侍眞珠船〕警枕不始於司馬溫公蔡中郎有警枕銘禮記少儀弓茵席枕几頴杖琴瑟戈註云頴警枕也謂之頴者頴然警悟也〔歐公試筆〕介甫嘗云夏月晝睡方枕爲佳問其何理云睡久氣蒸枕熱則轉一方冷處〔山家清事〕秋來山甘菊花貯以紅綦布囊作枕用能清頭目去邪穢

異枕

〔廣德神異錄〕有海外國貢重明枕長一尺二寸事物紺珠〕丹枕赤皮疊布貯兜羅綿及毛西域無木故以此爲之

高六寸潔白類於水精中有樓臺之形四面有十道士持香執簡循環無已謂之行道眞人其鏤木丹青眞人之首簪帔無不悉具仍通瑩焉如水睹物〔開元遺事〕龜茲國進枕一其色若瑪瑙溫潤如玉製作甚朴素枕之而寐則十洲三島盡在夢中帝因號遊仙枕後賜楊國忠〔開元遺事〕虢國夫人有夜明枕置於堂中紅光照室不假燈燭〔李泌枕中記〕開元中道者呂翁經邯鄲道上遇少年盧生自歎生世不諧是時主人蒸黃粱爲饌翁乃探囊中枕以授之曰子枕此當令子榮適如志其枕甃而竅其兩端生俯首就之寐中見其竅大而明若可處舉身而入遂至其家娶妻仕宦三十餘年間赫奕無比既寤黃粱尚未熟〔清異錄〕左宮枕青玉爲之體方平長可寢二人冬溫夏涼醉者破醒夢者游仙云是左宮王夫人枕左宮以授杜光庭光庭進之蜀主與皇明帳爲幈宮二寶〔物類相感志〕咸熙二年宮中夜夜有白色異獸光潔遶宮帝使宮者伺之見白虎子以戈投之中左目比往取之唯見血在地不復見虎搜檢宮內外不見得物唯寶庫內得一玉虎頭枕左目傷痕濕血存焉按此枕漢梁冀經用本是單池國所貢領下篆字存焉〔事物紺珠〕余尚書靖知桂州時有極深林中每月盈夕聞笛聲甚清遠公令人迹之見其聲自一大柏木中出乃伐爲枕笛聲如期公甚寶之公季弟

欲窮其怪命工解視但見木之文理正如人月下吹笛像雖良工莫及復膠合之不復有聲〔珍玩考〕偶武孟吳之太倉人也嘗爲武岡州幕官因鑿渠得一瓦枕枕之聞其中鳴鼓起一更至五更次第更轉不差既聞雞鳴亦至三唱而曉抵暮復然武孟以爲鬼物令碎之見其中設機局以應夜氣識者謂爲諸葛武侯雞鳴枕也

席 附筵 薦

總論〔逸雅〕席釋也可卷可釋也〔物原〕神農作席薦〔禮〕天子之席五重諸侯三重大夫再重士不重〔鹽鐵論〕古者皮毛草蓐無茵席之加旃蒻之美其後大夫士複薦草緣蒲平單莞庶人即草蓐索經單藺蘧蒢而已今富者繡茵翟彔蒲子露林中者獏皮代旃闒坐平莞〔唐書〕守宮署供蕃客帷帟則題歲月席壽三年

名類〔周禮〕司几筵掌五几五席之名物凡大朝覲設莞筵紛純加繅席畫純加次席黼純諸侯祭祀席蒲筵繢純加莞席紛純甸役設熊席喪事設葦席〔尚書〕蔑席黼純筍席玄純底席綴純豐席畫純〔注〕蔑桃枝竹也筍弱竹也底蒻華也豐莞也純緣也並天子朝燕之席〔禮記〕大路素而越席〔注〕越蒲屬祭天之車翦蒲爲席也〔禮記〕浴出杅履蒯席〔邢疏〕蓐一名茲茲者蓐席也言草蓐之席也〔庶物異名疏〕荀子龍茲亦謂爲席謂龍鬚席也〔拾遺記〕軒皇使百辟羣臣列圭於蘭蒲

国立国会図書館　タイトル『格致鏡原卷1-60, 62-100』　請求記号　特7-328
ガラス使用

席。上〔韓子〕夏禹爲茵。蔣。席。〔拾遺記〕周穆王時西王母來獻碧蒲之席。〔拾遺記〕燕昭王設鱗文。席。鱗文者錯雜寶飾席爲雲霧麟鳳者也〔漢舊儀〕祭天用六采綺。席。祭地登紫壇用紺。席。祭嶽用白菅。席。〔漢書〕文帝莞蒲爲席〔神仙傳〕淮南王爲八公設象牙。席。〔西京雜記〕趙飛燕爲皇后其女弟上椰。葉席。〔趙飛燕傳〕飛燕爲皇后其女弟上遺回風。席。〔西京雜記〕趙昭儀設綠熊。席。席毛長二尺餘人眠而擁毛自蔽望之不能見坐則沒膝其中雜熏諸香一坐此席餘香百日不歇〔漢史丹傳〕頓首伏青蒲上〔注〕服虔曰青綠蒲。席也孟康曰以蒲青爲席用蔽地也〔皇甫謐高士傳〕老萊子親

没隱蒙山之陽蒼。艾爲席。〔周斐汝南先賢傳〕鄭敬以茅。葭爲席。〔晉東宮舊事〕太子有獨坐。席。常隨杞柳之陰龍。鬚。席。赤。皮。席。花。席。經。席。儉過人張妃房唯有三。齊。褥。席。〔崔祖思政事疏〕宋武帝節丞奏風聞廣州刺史韋朗於州部作蒐。白。席。三百二十領〔注〕即今番舶之地隔也有紅白雜色茅蒐染紅故曰蒐白〔南史〕梁武時海中浮鵠山去餘姚岸可千餘里上有女人年三百歲有女官道士四五百人年並百歲俱在山學道遣使獻紅。席。帝方捨身時其使適至云此草常有紅鳥居下故以爲名觀其圖狀則鸞鳥也〔劉宋起居注〕御史中鄴中記〕石季龍作席以金畏五香雜以五采綫編蒲皮

国立国会図書館　タイトル『格致鏡原巻1-60, 62-100』　請求記号 特7-328
ガラス使用

緣之以錦〔賈氏說林〕謝仙女盛夏上玄宗以生涼之席。〔杜陽編〕憲宗迎佛骨入內道場設龍鱗之席。〔孔六帖〕潁王璬濟江舟中以綵席藉步命撤之曰此可寢奈何踐之〔湘東脩錄〕申王取猪毛刷淨令巧工織玉癸席。滑而且涼〔張鷟朝野僉載〕張易之母阿臧以汾晉之龍鬚河中之鳳翮爲席。〔孔六帖〕張志和豹席。〔酉陽雜俎〕安祿山所賜品目有綠白平細背席。〔杜陽編〕處士伊祈玄上名入宮設紫菱席。色紫而類菱葉光軟香淨冬溫夏涼此本烏弋山離國獻〔清異錄〕顯德中書堂設起紋秋水席。色如葡萄紫而柔薄類綿疊之可置研函中吏偶覆水水皆散去不能沾濡不識其何物爲之〔拾遺記〕蓬萊山有葭紅色可編爲席。溫柔如罽毳方丈山有草名濡姧。葉色如紺莖色如漆細軟可縈海人織以爲席。卷之不盈一手舒之則坐萬國之賓〔大魏諸州記〕鉅鹿廣阿澤多葦出細御席〔盧毓冀州論〕冀州有雲母御席〔地理志〕鳳翔府土貢龍鬚席。相州土貢鳳翮席。登州土貢水蔥席。〔唐書〕南蠻環王椰葉爲席〔元氏掖庭記〕帝爲英英起采芳館於瓊華島內設唐人滿花之席。唐人高麗島名產滿花草上人以爲席〔一統志〕朝鮮出滿花席草性柔折屈而不損〔拾遺記〕薄乘草又名半月草其質溫柔可以爲席〔事物紺珠〕蘇薰席。深碧色出墊江

筵 〔周禮注〕筵亦席也在上鋪陳曰筵在下蹈藉曰席古人坐席三重再重各有差 〔三禮圖〕士蒲筵長七尺廣三尺三寸無純

薦 〔說文〕蒻蒲子也可爲薦 〔拾遺記〕穆王時西王母來敷黃莞之薦 〔漢武故事〕帝齋於尋眞臺設紫羅薦

簟

總論 〔物原〕周公作簟 〔詩經〕上莞下簟乃安斯寢 〔說文〕簟竹席也 〔逸雅〕簟簟也布之簟簟然平正也 〔方言〕宋魏間謂之笙或謂之籧曲自關之東謂之簟其粗者謂之籧篨直文而粗自關而東周楚魏之間謂之椅梓自關而西謂之笴簟 〔清異錄〕宜春王從謙作夏清侯傳侯姓干名秀賜姓名爲平瑩字少覃封夏清侯謂簟也

名類 〔西京雜記〕會稽竹簟供御號流黃簟以其織文黃色滑膩若流故曰流黃 〔西京雜記〕武帝以象牙簟賜李夫人 〔洞冥記〕吠勒國貢文犀角亦曰影犀織以爲簟如錦綺之文 〔東宮舊事〕太子納妃有烏韜赤花雙文簟 〔北堂書鈔〕左思吳都賦云桃笙象簟韜於筒中案桃笙竹簟也與象牙簟皆藏於竹筒而致貢也 〔庾翼與燕王書〕今致丈二細桃枝簟十黃蔑雙文簟二 〔王隱晉書〕車永爲廣州刺史其子溢使多工作象牙細簟土人患之 〔南史〕王儉嘗使賓客隸事多者賞之

国立国会図書館 タイトル『格致鏡原卷1-60, 62-100』 請求記号 特7-328
ガラス使用

唯盧江何憲爲勝乃賞以玉。花簟王摛後至操筆便成文章旣與辭亦華美乃命左右抽憲簟登車而去〔南史〕齊永明九年林邑國獻金簟。〔盧氏雜記〕侯君集破高昌所得金簟甚精御府所無〔五行志〕武后時嬖臣張易之爲母爲犀簟。〔清異錄〕李文饒家藏會昌所賜大同簟其體白竹也闢磨平密了無罅隙但如一度膩玉耳〔雲仙散錄〕房壽六月名客坐糠竹簟。〔樂天詩注〕蘄州出美竹製薤葉簟。〔北戶錄〕紅藤簟瓊州所出其色殷紅瑩而不垢〔地理志〕蘇州土貢白角簟。〔解醒語〕許謙孫從宗言上方珍異庫有金絲簟。〔祝京兆野記〕安南鄧上舍說其祖初入朝時貢象牙簟象簟者凡象齒之中悉是逐條縱攢於內用法煮軟牙逐條抽出之柔韌如線以織爲席令橫截牙心有花紋卽是也縱時可抽〔屠隆起居器服箋〕茭。草出滿喇加國生於海之洲渚岸邊葉性柔軟鄉人取之織爲細簟冬月用之愈覺溫煖夏則蘄州之竹。簟最佳

褥 附褥坐

總論

〔逸雅〕褥辱也人所坐褻辱也〔事始〕褥者席下褥也〔物原〕神農制褥〔唐百官志〕守宮署掌供蕃客帷帝則題歲月褥壽七。年不及期而壞有罰〔朝野雜記〕舍人院每知制誥設紫褥於庭面北拜閣老立褥之東北謂之壓角宰相壓角其禮相傳自唐〔山家清事〕

采蒲花如柳絮者熟鞭貯以方青囊作坐褥或臥褥甚溫燠雖木棉不可及也

各類

〔黃帝內傳〕王母爲帝列七寶登眞之牀敷紫茸淨光之褥〔拾遺記〕周靈王起昆昭之臺設紫羆文褥西域所獻也人以指彈席而暄風入室〔東方朔傳〕以百蜈之毫織爲褥洞冥記作蛟毫此毫柔而冷常以夏日舒之因名柔毫水藻之褥舉手拭之恐水濕蓆定視乃光也〔西京雜記〕趙昭儀上皇后襚三十五條有鴛鴦褥〔魏武與楊彪書〕今贈足下青氈牀褥三具〔晉東宮舊事〕皇太子拜有八尺褥一中褥一步輿褥一皇太子納妃有承牀褥三獨坐褥二〔南史〕褚澄以錢一萬千就

招提寺贖高帝所賜褚淵白貂坐褥〔顏氏家訓〕坐棊子方褥〔樂府雜錄〕康老子嘗得一舊錦褥有波斯見之曰此氷蠶繭絲所織暑月陳於坐滿室清涼〔朝野僉載〕張易之母阿臧爲鼲貂之褥〔杜陽編〕元載寵姬薛瑤英處以却塵褥其褥出自句驪國云是却塵之獸毛所爲也其色殷鮮光軟無比〔後山談叢〕王荊公嫁女蔡氏慈壽宮賜珠褥直數十萬〔諸山記〕武夷山神號武夷君語村人曰汝等以八月十五日會於山頂見幔亭綵屋設寶座施紅雲紫霞褥令男女分坐作樂宴飲〔神異經〕北方有氷萬里厚百丈鼷鼠在氷下土中其毛長八尺可以爲褥却風寒〔辟寒錄〕交州以南有

国立国会図書館　タイトル『格致鏡原卷1-60, 62-100』　請求記号 特7-328
ガラス使用

果然獸其毛長柔細滑澤色以白爲質黑爲文視如蒼頭鴨脅邊斑文集十餘皮可得一褥繁文麗好細厚溫暖〔辟寒錄〕閩粵有福清縣瀕海人家於海中闌得一物乃青毛坐褥人坐其上毛輒颯然竪起擁匝人腰溫柔不可名〔物類相感志〕南土酋豪選輕茸細鵝毛夾布被爲褥

裀〔說文〕茵車重蓆也一作裀〔詩國風〕文茵暢轂〔注〕文茵車中所坐虎皮褥也〔韓非子〕縵帛爲茵〔天寶遺事〕許愼選與親友結宴於花囿中未嘗設坐具使僮僕聚落花鋪於坐下曰吾自有花裀何消坐具

坐〔五侯鯖〕張九齡坐七寶山座論辨風生〔石林燕語〕狨坐不知始何時唐以前猶未施用太平興國中詔工商庶人許乘烏漆素鞍不得用狨毛暖坐則當時蓋通上下用之矣天禧元年始定兩省五品宗室將軍以上許乘狨毛暖坐餘悉禁遂爲定制令文臣自中書舍人以上武臣節度使以上方許用而宗室將軍之制亦不行矣〔升菴外集〕宋學士王珪召對蕊珠殿設紫花墩命坐

氈毯 附絨毯 地衣

〔席上腐談〕氈之異名曰毛席毯之異名曰毛褥〔說文〕氍毹毾㲪皆氈緂之屬〔物原〕堯作毯〔唐百官志〕氈壽五年〔事物原始〕毯毛席織五采唐白樂天紅錦毯

歌揀絲練綫紅藍染織作披香殿上毯〔酉陽雜俎〕安祿山恩寵莫比其所賜有繡鴟毛氈〔聲類〕氍毹織毛爲席也〔廣志〕氍毹白疊毛織近出南海〔吳時外國傳〕天竺國出細靡氍毹〔異物志〕大秦國野繭織成氍毹以羣獸五色毛雜之爲鳥獸人物草木雲氣千奇萬怪上有鸚鵡遠望軒軒若飛其文赤白黑綠紅絳金縹碧黃十種色〔風俗通〕織毛褥曰氍毹〔潛確類書〕氍毹亦曰氍毹毛席也即今之氈毯〔三輔黃圖〕溫室規地以罽賓毹〔南史〕高昌國獻蒲桃氍毹〔杜陽雜編〕大曆中新羅國獻五彩氍毹製度巧麗冠絕一時每方寸之內即有歌舞伎樂列國山川之象忽微風入室其上復有蜂蝶動搖鷰雀飛舞俯而視之莫辨眞假〔服虔通俗文〕氍毹細者謂之毾㲪氈施大牀之前小榻之上所以登而上牀也〔東觀漢記〕景丹率衆至廣阿光武出城外馬坐鞍置氈毾㲪上設酒肉〔班固與弟超書〕月支毾㲪大小相雜但細好而已〔後漢西南夷傳〕能作青頓毞㲪〔註〕青頓今名絲頓頓音墼毞㲪今紫毾也〔魏略〕大秦國以羊毛木皮野絲作之其屬有五色九色毾㲪海東諸國所作也〔南史〕中天竺國出毾㲪〔異苑〕沙門有法存者住廣州善醫術遂富有八尺毾㲪作百種形象

絨毯

〔松江志〕剪絨花毯以木棉綫爲經采色毛綫結

緯而翦之花樣異巧應手而出能爲廣數丈者〔格古要論〕西洋剪絨單出西蕃絨布織者其紅線色年遠日晒永不退色緊而且細織大小蕃犬形方而不長又謂之同盆單亦難得

地衣

〔蘇鶚杜陽雜編〕唐宣宗時畫八百疋官綳作魚龍波浪文以爲地衣每一舞而珠翠滿地〔頤豐堂漫書〕宋秦檜格天閣成鄭仲爲蜀宣撫遺錦地衣一鋪檜命鋪閣上廣袤無尺寸差〔筆麈〕楚王希範地衣用角簟者剖竹爲細篾織之即今之蘄簟也〔庶物異名疏〕今京師人剖穭稭精削隨地綳織之甚雅緻又有於冬月大廳堂中織隨地毛毯堂柱礎處則分而不聯置之乃合收舉非多人不可五色相鮮可謂侈極矣

竹夫人

〔合璧事類〕竹夫人竹儿也東坡送竹几與謝秀才詩贈君無語竹夫人〔黃魯直詩序〕趙子充示竹夫人詩予謂憩臂休膝似非夫人之職而冬夏青青竹之所長予爲更名曰青奴〔山堂肆考〕楊鐵崖有抱節君傳抱節君謂竹夫人也

湯婆

〔器物叢談〕湯婆煖足瓶又名脚婆〔山谷詩〕千金買脚婆夜夜睡天明〔事物原始〕錫奴溫足瓶也俗名湯婆子

国立国会図書館　タイトル『格致鏡原巻1-60, 62-100』　請求記号　特7-328
ガラス使用

衣架

禮內則不敢縣於夫之椸櫪註架衣之具橫者曰櫪直者曰椸以竿爲之〔邢疏〕凡以竿爲衣架者名箷曲禮曰男女不同椸枷謂此也〔古樂府〕還視桁上無懸衣〔注〕桁衣架

巾箱

南史齊時人發桓溫女塚得金巾箱織金篾爲嚴器南史范岫爲長城令時有梓材巾箱至數十年經貴遂不改易〔南史〕宋褚炫在選部時出行左右嘗捧一黃紙帽箱風吹紙剝殆盡〔三餘帖〕陳宣華有沉香履箱金屈膝

囊附被囊　袋　荷包

孫奕示兒編說文曰無底曰囊有底曰橐董氏曰無底曰橐有底曰囊唐韻曰橐無底囊〔周禮〕男擎革女用繒〔晉書〕擎古絲〔鄭注〕擎小囊盛帨巾者男用韋女用繒〔晉書〕擎古制漢世著擎囊者側在腰間或謂之傍囊或謂之綬囊然則以紫囊盛綬也或盛或散各有其時〔漢武內傳〕帝見西王母巾器中有一卷小書盛以紫錦之囊〔詞林海錯〕滕囊可帶者漢書製爲滕囊形如今之算滕門持詔記盛綠綈方底〔注〕方底盛書囊形如今之算滕〔曹瞞傳〕操佻易自佩小擎囊盛手巾細物〔晉中經簿〕盛書用皁縹囊布裹書函中皆有香囊〔東宮舊事〕

国立国会図書館　タイトル『格致鏡原巻1-60, 62-100』　請求記号　特7-328
ガラス使用

太子納妃有絳石綺絹裏被囊一丹羅長命綺絹裏椀囊一紫綦文綺絳絹裏椀囊二〔晉書〕八座尚書荷紫以生紫爲袷囊綴之服外加於左肩昔周公負成王制此服衣至今以爲朝服〔梁書〕周捨問劉杳尚書官著紫荷橐相傳云摯囊竟何所出答曰張安世傳曰持橐簪筆事孝武皇帝數十年韋昭張晏注並云橐囊也近臣簪筆以待顧問〔錦繡萬花谷〕梁中丞紿威儀十人其八人武冠絳幘執青儀囊在前〔劉義慶啟〕承賜金縷琥珀菜黃囊七寶樹裝絹裏副之〔酉陽雜俎〕北朝婦人憂至日進扇及粉脂囊〔續齊諧記〕弘農鄧紹八月朝入華山見一童子以五色綵囊盛取柏葉下露云

赤松先生取以明目今八月朝作眼明囊象此也〔梁簡文帝眼明囊賦序〕俗之婦人八月旦多以錦翠珠寶爲眼明囊因競凌晨取露以拭目旦取承露盤赤松子柏上露爲囊以膏面皮〔續齊諧記〕汝南桓景隨費長房遊學累年長房謂曰九月九日汝家中當有災宜急去令家人各作絳囊盛茱萸以繫臂登高飲菊花酒此禍可除景如言舉家登山夕還見雞犬牛羊一時暴死長房聞之曰此可代也今世人九日登高飲酒婦人帶茱萸囊蓋始於此〔隋唐嘉話〕千秋節士庶結承露絲囊相遺〔姚汝能安祿山事迹〕天長節祿山進玉石功德等優詔褒美賜承露囊〔清異

錄唐季王侯競作方便囊重錦爲之形如今之照袋每出行雜置衣巾篦鑑香藥詞冊頗爲簡快〔李賀傳〕賀每旦日騎弱馬從小奚奴背古錦囊遇所得書投囊中

〔博物志〕鴻毛爲囊可以渡江不漏〔謝氏詩源〕更贏之妻能作鎖雲囊佩之陟高山有雲處不必開囊而自然有雲氣入其中歸至家啟視皆有雲氣白如綿自囊而出囊大如蠶繭而可以開合

〔庶物異名疏〕晉以後士大夫尚清談喜宴逸始作隱囊其制今不可見按顏氏家訓云梁朝全盛之時貴遊子弟駕長簷車憑班絲隱囊急就注云軟韋囊在車中人所憑伏也今謂之隱囊

被囊

〔晉書〕惠帝及成都王穎單車走洛陽服御分散舍卒上下無齎侍中黃門被囊中齎私錢三千詔貸用

〔資暇錄〕被囊非古製不知孰起也比者遠遊行則用太和九年以十家之累者遷迾竄謫人人皆不自期常虞倉卒之遺每出私第咸備四時服用舊以紐帶爲腰囊置於殿乘至是服用既繁乃以被易之成俗於今大中已來吳人亦結絲爲之徒觀而不用也

袋

〔書敘指南〕趙后算袋曰算賸〔郭思畫論〕唐高宗朝一品以下文官帶手巾算袋刀子礪石睿宗朝制武官五品以上帶佩刀刀子磨石契苾眞噦厥針筒火石袋〔炙轂子〕魚袋古之算袋取合魚符之義〔盧公家

国立国会図書館　タイトル『格致鏡原巻1-60, 62-100』　請求記号 特7-328
ガラス使用

範〕凡臘日上藻豆。袋。〔春明退朝錄〕官誥院敕郡夫人使金花羅紙七張錦。縹。袋。〔珍珠船〕王太保每天氣和暖必乘小駟從三四蒼頭攜照。袋。貯筆硯韻略刀子牋紙并小樂器之類照袋以烏皮爲之四方有蓋并襻五代士人多用之〔酉陽雜俎〕元和末有淮西軍將使於沐州止驛中夜久眠將熟忽覺一物壓已軍將素健驚起與之角力其物遂退因奪得手中革囊鬼闇中哀祈甚苦軍將謂曰汝語我物名我當相還鬼良久曰此蓄。氣。袋。耳軍將乃舉鷿擊之語遂絕其囊可盛數升絳色如藕絲攜於日中無影

荷包〔名義考〕晉輿服志文武皆有囊綬綬八座尚書則荷紫乃負荷之荷非荷葉也今謂囊。曰。荷。包。本。此。〔桐薪〕沈約宋書禮志載尚書令僕射尚書朝服肩上有生紫袷囊綬之朝服外俗呼曰紫荷或云漢代以盛奏事負荷而行未詳也據此則今俗男女雜佩流蘇尚有荷包之稱其沿古朝服製乎名雖不典義有所承〔事物紺珠〕荷包或金銀或繡繡又壓口捺子荷包上用

櫃

〔稗史類編〕國語曰夏之衰也褒之神化爲二龍夏后布幣而策告之卜藏其櫝吉龍亡而櫝在櫝韋昭曰櫝匱也書武王有疾周公作冊納之金縢之匱中蓋櫝匱一器也夏后謂之櫝。周。始。謂。之。匱。然則三代之制也〔韓

子楚人賣珠於鄭爲木蘭之櫃薰以桂椒綴以珠玉飾以瑰玉緝以翡翠鄭人買其櫃還其珠可謂善賣櫃不可謂善鬻珠也〔杜陽雜編〕唐武宗會昌初渤海貢馬腦櫃方三尺深色如茜所製工巧無比用貯神仙之書置之帳側

籠 附笥籠

〔吳語〕大荒洊饑市無赤米而囷鹿空虛〔註〕先儒以圓曰囷方曰鹿囷聚也亦散也鹿善聚善散故囷謂之鹿俗作籠〔東宮舊事〕太子納妃有漆文金裝衣籠〔周顗傳〕王敦籍顗家收得數枚素籠盛故絮而已其清約如此〔同話錄〕雲水人以小竹揉之下爲方遼上爲方蓋遂之中置衣衾之屬蓋之下藏藥物之屬負之於背以行名曰避秦此二字班馬書皆載於四皓事處器物因是以名其源流有如此者

笥 〔事物原始〕笥鄭康成曰竹器也用以盛飲食者方曰笥卽今之方食箱也〔吳越春秋〕越以文笥七枚獻於吳王〔庶物異名疏〕莊子匏狗之未陳也盛以篋衍篋衍笥也〔風俗通〕靈帝建寧中京師皆以方葦笥爲粧具

籠 〔方言〕籠南楚江沔之間謂之篝或謂之笯〔郭注〕亦呼爲籃〔溪蠻叢笑〕負物不以肩用木爲半柳之狀箝其項以布帶或皮繫之額上名背籠

国立国会図書館　タイトル『格致鏡原巻1-60, 62-100』　請求記号 特7-328
ガラス使用

特 7. 63 328

奩　匣

博古圖鳳奩獸奩皆有蓋無銘許慎以爲鑑觀古人貯物之器多以奩稱不獨爲鑑而設昔丁度以爲香器意其有得於是考其形方若檻蓋如屋栱一飾以鳳一飾以獸所飾雖異制度相若又四神奩有蓋無銘蓋起三羊回頸相向頂間以四神爲飾純間爲方斜雷紋三足作熊狀又蟠虬攜奩有蓋無銘是器狀若截筒蓋頂飾以蟠虬上下純素三足爲熊形而耳作獸狀連環龍首以爲提梁　魏武上雜物疏御雜物用有純銀澡豆奩純銀括鏤奩又有銀鏤漆匣四枚　杜陽雜編咸通中同昌公主有翡翠匣積毛羽飾之　吳均詩玉檢菜莢匣　西京雜記漢時帝及侯王送葬者皆珠襦玉匣匣上鏤以蛟龍

国立国会図書館　タイトル『格致鏡原巻1-60, 62-100』　請求記号　特7-328
ガラス使用

国立国会図書館　　タイトル『格致鏡原巻1-60, 62-100』　請求記号　特7-328

ガラス使用