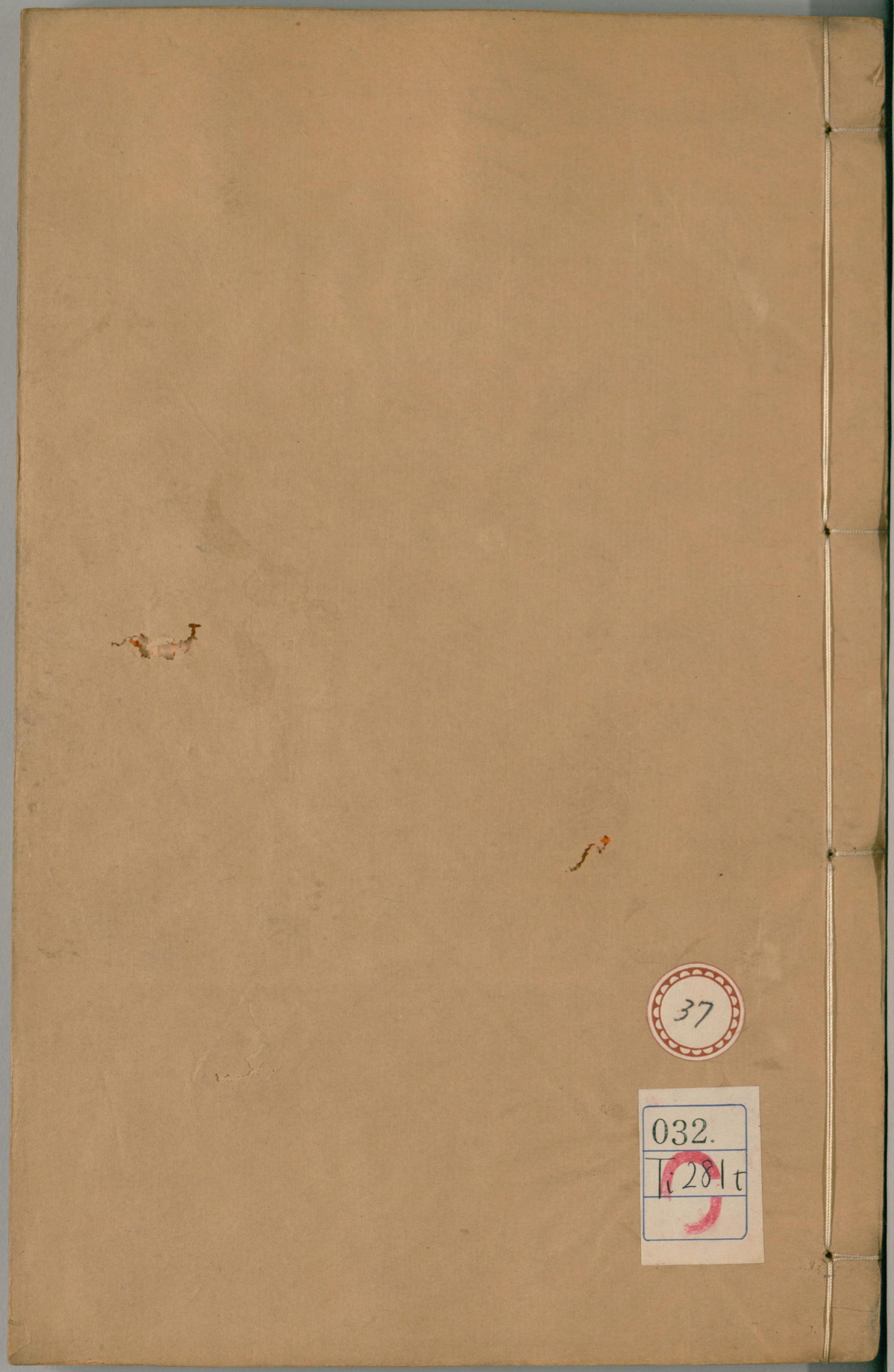
37
032.
Ti281t
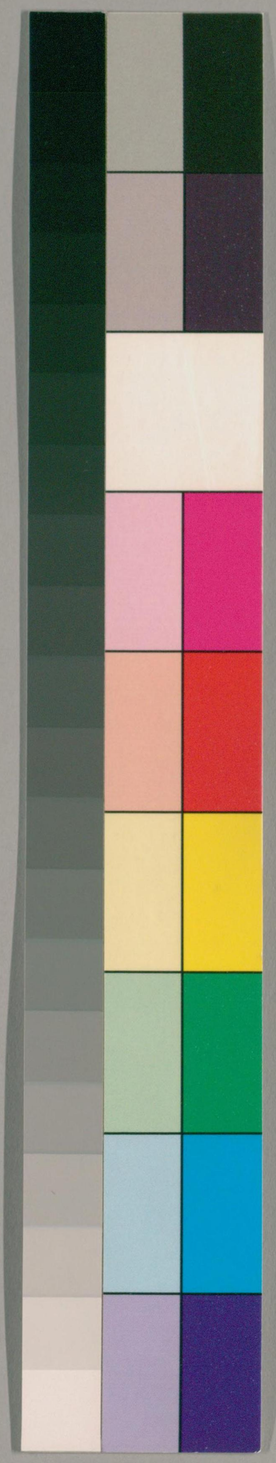
国立国会図書館　タイトル『天中記60巻』　請求記号 032-Ti281t
ガラス使用

国立国会図書館　タイトル『天中記60巻』 請求記号 032-Ti281t

ガラス使用

国立国会図書館　タイトル『天中記60巻』 請求記号 032-Ti281t

ガラス使用

朗陵陳耀文晦伯甫纂
四明屠　隆緯貞甫校

經典

經經徑也典常也如徑路無所不通可常用也釋名

聖制聖人制作曰經賢人著述曰傳因記訓也詁因章句曰註博物志書鈔賢者著述曰記曰章句曰解曰論曰讀御覽

五經作法五經運之天地稽之圖象質於三王施之四海也春秋演孔圖

群言之祖三極奠訓其書言經經也者恆久之至道不

国立国会図書館
27.4.21
図書館

265487

国立国会図書館　タイトル『天中記60巻』　請求記号 032-Ti281t

ガラス使用

刊之鴻教也易張十翼書標七觀詩列四始禮正五經春秋五例義既極乎性情辭亦匠於文理可謂太山徧雨河潤千里者也讚曰性靈鎔匠文章奧府淵哉鑠乎群言之祖文心雕龍

道藝之淵正經爲道藝之淵海子書爲增深之川流猶景星之佐三辰林薄之裨喬嶽者也抱樸子

文章之府詩之雅頌書之典謨文質足以相副玩之若近尋之若遠浩乎文章之淵府也傳子

經海夫五經則四海也傳記則四瀆也諸子則涇渭也至於百川溝洫畎澮苟能通陰陽之氣達水泉之流以四海爲歸者皆益也楊泉物理論

府藏五經爲府藏雜藝爲庖厨高虎集

庖厨六經爲庖厨百家爲異饌也傳幹與蘇文師書

琴箏退隱之士三墳爲金玉五典爲琴箏講肆爲鍾鼓百家爲笙簧抱樸子

嘉論林藪易一曰連山二曰歸藏三曰周易連山八萬言歸藏四千三百言古文尚書舊有四十五卷爲十八篇古秩禮記有五十六卷古論語有一十一卷古孝經一卷二十章千八百七十二字今異者四百餘字蓋嘉論之林藪文義之淵海也桓譚新論

莫過立君臣設尊卑杜將漸防未萌莫過乎禮哀王道傷時政莫過乎詩導陰陽下悔吝莫過乎易明善惡知

廢興吐辭令莫過乎春秋量遠近賦九州莫過乎尚書知人情動風俗莫過乎樂治刑名審法術莫過乎商韓載百王紀治亂莫過乎史漢式輈之徒溺淸其間世人見其才易登其意易過於是家著一書人書一法雖人君子投筆視而高視（蘇子）

不刊之典穆宗常謂侍臣曰朕欲習學經史何先薛放對曰經者古先聖之至言多仲尼所發明皆天人之極致誠萬代不刊之典也論語者六經之菁華孝經孝人倫之大本窮理執要眞可謂聖人至言是以漢朝論語首列學官光武令虎賁之士皆習孝經（舊唐）

臆說鄭康成多臆說人見其名學謂有所出也證案六經四部書如非此文近爲妄矣若子所執以爲郊　皡必當麒麟之皮也寫孝經本當曾子家策（孔融與諸鄉書）

七緯者易緯稽覽圖乾鑿度坤靈圖通卦驗是類謀辨終備也書緯璇璣鈐考靈耀刑德收帝命驗運授也詩緯推度災記歷樞含神務也禮緯含文嘉稽命徵斗威儀也樂緯動聲儀稽耀嘉叶圖徵也孝經緯援神契鉤命決也春秋緯演孔圖元命包文耀鉤運斗樞感精符合誠圖考異郵保乾圖漢含孳佑助期握誠圖潛潭巴說題辭（後樊英傳）

易

国立国会図書館　タイトル『天中記60巻』　請求記号 032-Ti281t
ガラス使用

易 按周禮筮人氏掌三易夏曰連山殷曰歸藏周曰周易解此不同按杜子春云連山伏羲也歸藏黃帝也難曰按禮記曰我欲觀殷道得坤乾焉今歸藏先以坤後乾則知是殷明矣推歸藏既在殷製連山理是夏書金樓子

道藴 孔子曰易者易也變易也不易也管三成德爲道苞籥易者其德也光明四通簡易立節天以爛明日月星辰布設張列通精無門藏神無穴不煩不擾澹泊不失此其易也變易者其氣也天地不變不能通氣五行迭終四時更廢君臣取象變節相移能消者息必專者敗此其變易也不易者其位也天在上地在下君南面臣北面父坐子伏此其不易也故易者天地人之道

乾鑿度 管猶兼也一言而兼此三事以成其道德苞之籥齊魯之間名門户及藏器之管爲籥 鄭玄注

始太極 孔子曰易始於太極太極分而爲二七九八六故生天地天地有春冬夏之節故生四時四時各有陰陽剛柔之分故生八卦八卦成列天地之道立雷風水火山澤之象定矣 乾鑿度

象陽法陰 孔子曰陽三陰四位之正也易卦六十四分而爲上下象陰陽也陽道純而奇故上篇三十以象陽陰道不純而偶故下篇三十四以法陰上

象天叶曆 易者氣之節含精宣律上經象天下經叶曆

文言立符符信象出期節象兩也出期節者若以至日閉關商旅不行后不省方之比也

象言變化繫設類迹春秋說題辭

王本遂皇燧人始出握機矩表計實其刻白蒼牙通靈伏羲仲

昌之成文王孔演命明道經雯羲作易仲命德維紀衡謂

四仲之卦震兌坎離也維者四角之卦艮巽坤乾也周文增通八八之節轉序三

百八十四爻以繫王命之瑞故正其本而萬物理失之

毫釐差以千里注師古曰今易通卦驗

漢馬遷傳差以千里史失之毫釐謬史以千里注師古曰今

之易經及彖象繫辭並無此語易緯則有之蓋易象

之別記者也見王本無此解引易此語孔穎達疏曰此

易係辭文也歐陽永叔傳易圖序云余讀經解此語

今易無之豈易今亦有亡者耶是亦不得爲全書也

選竟陵王行狀注引易乾鑿度云云

讀易孔子讀易韋編三絕鐵撾撾三折漆書三滅論證

史世家韋編三絕抱樸子古強云三絕三折云

九師易者淮南九師道訓者淮南王安所造也七畧淮南

王安聘明易者九人號九師說漢書音義

五子所校讐中古五子書除復重定著十八篇分六十

四卦著之曰辰自甲子至壬子凡五子劉向別錄

東南之美虞翻與少府孔融書并示以所著易經融答

書曰聞延陵之理樂觀吾子之治易乃知東南之美者

非徒會稽之竹箭也又觀象雲物察應寒溫原其禍福

265487

国立国会図書館　タイトル『天中記60巻』　請求記号 032-Ti281t　ガラス使用

與神合契可謂探賾窮通者也吳孔答書曰示所著易傳自商瞿以來舛錯多矣去聖彌遠眾說聘辭曩聞二云

王覽引後漢書

易道在天 虞翻初立易注奏上曰臣郡吏陳桃夢臣與道士相遇放髮被鹿裘布易六爻撓其三以飲臣臣允盡吞之道士言易道在天三爻足矣別傳

無體 褚澄與王儉書論立鄭王易注曰易彌天地之道通萬物之情雖有異家之學同以象數爲宗蓋無體不可以一體求屢遷不可以一遷執也儉答曰易體微遠實貫羣籍施孟異聞周韓殊旨豈可專據小王便爲備依舊存鄭高同來說南齊書

不讀易 虞世南云不讀易不可爲宰相坤鑿注

言難明 五鹿充宗與諸儒講而朱雲折之何晏不了事而伏曼容輕之王弼訓注於六爻變化五氣相推多所擯畧而孫盛短之周洪正於講席辨析名理而張譏屈之玉海

書

上帝之書 尚書者二帝之迹三王之義所以推其期運明命授之際書之言信而明天地之情帝王之功凡百二篇第次委曲尚者上也上帝之書也春秋說題辭鄭玄書云孔子乃尊而命之曰尚書玉海引正義

大訓 孔安國尚書序云典謨訓誥誓命之文凡百篇所以

恢宏至道示人主以軌範也故歷代寶之以爲大訓也
謹按此書多錄正事堪爲國訓家之軌則故曰大訓北堂

資典 三墳五典縈縈如列宿落落如連珠也顧子義訓賈達
云三墳三王之書五典五帝之典延篤言張平子說三
墳二禮禮爲人防五典五帝之常道馬融說三墳三氣
陰陽始生天地人之氣也五典五行也諸家各以意言
春秋正 三墳之目見於孔序漢志不載元豐七年毛漸奉
使京西得之其書以山氣形爲別山墳謂之連山氣
墳歸藏形墳坤乾與先儒言三易異其中有姓紀一篇
皇策一篇政典二篇合爲三卷皆依託也中興書目

論事 子夏讀書旣畢而見於夫子夫子謂曰子何爲於

書子夏對曰書之論事也昭昭然若日月之代明離離
然若參星之錯行上有堯舜之道下有三王之義凡
之弟子所受書於夫子者志之於心弗敢忘雖退而窮
居河濟之間深山之中作壞室編蓬戶常於此彈琴
歌先王之道則可以發憤忘憂矣書大傳
孔叢子

古文 杜林字伯山從張竦受學博洽多聞時稱通儒於
西州得漆書古文尚書一卷常寶愛之衛宏徐巡皆受
林學出古文示宏曰林離流兵亂常恐此經將絕何意
衛子徐生復能傳之是斯道竟不墜地也古文雖不合
時務然禮失求之於野古文不猶愈於野乎願諸生無
悔所學古文遂傳於世陳觀記

皇謨周誥 論者或怪亮文彩不豔而過於丁甯周至臣愚以爲咎繇大賢也周公聖人也考之尚書咎繇之謨畧而雅周公之誥煩而悉何則咎繇與舜禹共談周公與羣下矢誓故也亮所與言盡衆人凡士故其文指不及得遠也 三國志

改頗爲陂 典謨既作雖曰不刊文字或訛豈必相襲朕每讀尚書洪範至無偏無頗遵王之誼三復斯文並皆協韻唯頗一字實則不倫又周易泰卦中無乎不陂釋文陂字亦有頗音陂之與頗訓詁無別爲陂則文亦會意爲頗則聲不成文應由煨燼之餘簡編墜缺傳授之餘差舛相仍宜改頗字爲陂仍宣示國學 唐玄宗詔

百二篇 孔子求書得黃帝玄孫帝魁之書迄於秦穆凡三千二百四十篇斷遠取近定可以爲世法者百二十篇以百二篇爲尚書十八篇爲中候 書緯

詩

言志 書曰詩言志歌詠言故哀樂之心感而歌詠之聲發誦其言謂之詩詠其聲謂之歌故古有采詩之官王者所以觀風俗知得失自考正也 藝文志

喻志 古者諸侯鄉大夫交接鄰國以微言相感當揖讓之時必稱詩以喻其志盖以別賢不肖而觀盛衰也 御覽藝文志

志之所之 詩者志之所之也在心爲志發言爲詩情動

於中而形於言子夏毛詩在事爲詩未發爲謀恬淡爲心思慮爲志故詩之爲言志也說題辭

天地之心詩者天地之心君德之祖百福之宗萬物之戶也詩含神霧詩者天文之精星辰之度春秋說題辭

四始五際建四始五際而八節通卯酉之際爲革政午亥之際爲革命神在天門出八候聽詩推度災翼奉云竊聞齊詩聞五際之要十月之交篇注孟康曰詩內傳曰五際卯酉午戌亥也陰陽終始際會之歲於此則有變改之政前傳今本無注大明在亥水始也四牡在寅木始也嘉魚在巳火始也鴻雁在申金始也卯天保也酉祈父也午采芑也然則亥爲革命一際也亥又爲天門出八候聽

二際也卯爲陰陽交際三際也午爲陰謝陽興四際也酉爲陰盛陽微五際也洪慮翼奉曰詩有五際君臣父子兄弟夫婦朋友白帖郎顗曰四始之缺五際之虐其咎如此四始謂關雎爲國風之始鹿鳴爲小雅之始文王爲大雅之始清廟爲頌雅之始後漢

六情詩含五際六情演孔圖六情即六義一曰風二曰賦三曰比四曰興五曰雅六曰頌宋均注詩之也志之所之也興物而作謂之興敷布其義謂之賦事類相似謂之比言王政事謂之雅稱頌成功謂之頌隨作者之志而別名之也釋名

物化物正夫風雅者體同而由我化物則謂之風物由

国立国会図書館　タイトル『天中記60巻』　請求記号 032-Ti281t
ガラス使用

我正則謂之雅考之禮教其歸不殊也周續之解

集微揆著集微揆著上統元皇下序四始羅列五際宋均注集微揆著者綿綿爪瓞人之初生揆其如是必將至著有天下也含神霧

言情詩以言情情者信之符也書以決斷斷者義之證也劉歆七畧

春秋

志在孔子在庶德無所施功無所就志在春秋行在孝經以春秋屬商孝經屬參孝經鉤命夬

寶書閔因叙云昔孔子受端門之命制春秋之義使子夏等十四人求周史記得百二十國寶書九月經立感精符考異郵說題辭解疑論云聖人不空生受命而制作所以覺斯民覺後生也西狩獲麟知天命去周赤帝方起麟經周亡之異漢興之瑞故孔子曰我欲託諸空言不如載諸行事又聞端門之命有制作之狀乃遣子夏等云云公羊疏

思存前業古之王者世有史官君舉必書所以慎言行昭法式也周室既微載籍殘缺仲尼思存前聖之業以魯周公之國禮文備物史官有法故與左丘明觀其史記據行事仍人道因興以立功就敗以成罰假日月以定歷數籍朝聘以正禮樂有所褒諱貶損大人當世君臣有威權執力其事實皆形於傳是以隱其書而不宣

所以免時難也及末世口說流行故有公羊穀梁鄒夾四傳公穀立於學官鄒氏無師夾氏未有善藝文志左氏善於禮公羊善於讖穀梁善於經六藝論末發明經意信多奇偉公羊高親受子夏餘義清儁斷決明審穀梁赤師徒相傳文清義約是以三傳並行莫能孤廢晉荀崧傳

操戈何休字邵公作公羊傳解注妙得公羊本意作公羊墨守左氏膏肓穀梁廢疾鄭玄乃發墨守鍼膏肓起廢疾休見而嘆曰康成入吾室操吾戈亦以伐我乎別傳

囊括古今丘明之傳本模春秋博物盡變囊括古今表裏人事盧植奏事

嚴翰字公仲善於春秋公羊時司隸鍾繇不好公羊而好左氏以左氏爲太官厨公羊爲賣餅家故嘗數與翰會辨析長短繇機捷善牲論而翰訥口時屈無以應繇曰公羊高竟爲丘明服矣翰曰直故吏爲明公服爾公羊未肯也魏略

左氏之傳史之極也文采若雲月高深若山海北堂

隗禧字子牙魚豢嘗從問左氏傳禧答曰欲知幽微莫若易人倫之紀莫若禮左氏相斫書耳不足精意也魏略

左氏傳世後百餘年曾穀梁赤爲春秋殘畧

多所遺失又有齊人公羊高緣經文作傳彌離其本事矣左氏經之與傳猶依之表裏相持而成經而無傳使聖人閉門思之十年不能知也恒譚新論

劉子正子駿伯玉三人猶瓔重左氏下至婦女讀誦上劉子政玩弄左氏童僕妻子皆呻吟之論衡

公羊高道聽塗說之書欲以鄉曲之辨論聖人之經非其任也袁淮正論

杜預云公羊穀梁詭辨之言又非先儒所說也王陽晉書

經文備三聖之度春秋說

孔子作春秋陳天人之際記異考符春秋握成圖

國之建本公扈子曰有國者不可以不學春秋生而貴者驕生而富者傲生而富貴又無鑑而自得者鮮矣春秋國之鑑也春秋之中弒君三十六亡國五十二諸侯奔走不得保其社稷者甚眾未有不先見而後從之者也說苑

禮

得事體禮體也言得事之體也釋名禮者體也履也統之於心曰體踐而行之曰履體履之謂聖履之謂賢鄭序

得天中和禮者體也人情有哀樂五行有興滅故立鄉飲之禮終始之哀婚姻之宜朝聘之表尊卑有序上下有體王者行禮得天中和斗居天中而有威儀王者法而備之是亦得天之中和也

禮得則天下咸得厥宜陰陽滋液萬物調四時和動靜

常用不可須臾惰也 春秋說題辭

國之幹

子駟氏欲攻子產子皮怒之曰禮國之幹也殺有禮禍莫大焉乃止 襄三十年

天經地義

子大叔見趙簡子簡子問揖讓周旋之禮焉對曰是儀也非禮也吉也聞諸先大夫子產曰夫禮天之經也地之義也民之行也天地之經而民實則之上下之紀天地之經緯也民之所以生也是以先王尚之故人之能自曲直以赴禮者謂之成人大不亦宜乎

人之幹

公至自楚孟僖子病不能相禮乃講學之道問禮者從之及其將死也召其大夫曰禮人之幹也無禮無學故吾聞將有達者曰孔丘聖人之後也我將何爲必其說 南宮敬叔 與何忌於夫子使事之而學禮焉以定其位故孟懿子與南宮敬叔師事仲尼 昭七

可以爲國陳氏厚施而民歸之晏子對景公曰惟禮可以已之在禮家施不及國大夫不收私利公曰吾今而後知禮之可以爲國也對曰禮之可以爲國也久矣與天地竝君令臣共父慈子孝兄愛弟敬夫和妻柔姑慈婦聽禮也君令而不違臣共而不貳父慈而教子孝而箴兄愛而友弟敬而順夫和而義妻柔而正姑慈而從婦聽聽而婉禮之善物也公曰善哉寡人今而後聞此禮之上也對曰先王所稟於天地以爲其民也是以先王

国立国会図書館　タイトル『天中記60巻』　請求記号 032-Ti281t　ガラス使用

上之陌二
十六

御民齊景公登射晏子修禮而待公曰選射之禮寡人厭之矣吾欲得天下勇士與之圖國晏子對曰君子無禮是庶人也庶人無禮是禽獸也夫臣勇多則弒其君子力多則弒其長然而不敢者惟禮之謂也禮者所以御民也轡者所以御馬也無禮而能治國家者晏未之聞也景公曰善乃餙射更席以爲上客終日問禮說苑

不法晏子使魯仲尼命門弟子往觀子貢反報謂其不習于禮者晏子退見仲尼仲尼曰夫禮登階不歷堂上不趨授玉不跪夫子反此禮乎晏子曰嬰聞兩楹之間君臣有位焉君行其一臣行其二君之來遽是以登階歷堂上趨以及位也君授玉卑故跪以下之且吾聞之大者不踰閑小者出入可也晏子出仲尼送之以賓客之禮及命門弟子曰不法之禮惟晏子爲能行之晏子

禮之所起人生而有欲欲而不得則不能無求求而無度量分界則不能不爭爭則亂亂則窮先王惡其亂也故制禮義以分之以養人之欲給人之求使欲必不窮乎物物必不屈於欲兩者相持而長是禮之所起也荀子

三本禮有三本天地者生之本也先祖者類之本也君師者治之本也故禮上事天下事地尊先祖而隆君師是禮之三本也上

人道禮者人道之極也然而不法禮不足禮謂之無方

之民法禮足禮謂之有方之士上
禮之時義夫禮者經天緯地本之則大一之初原始要
終體之乃人情之欲順之則宗廟固祉稷甯君臣序朝
廷正逆之則紀綱廢政教煩陰陽錯於上人神怨於下
故曰人之所生禮爲大也非禮無以事天地之神辨君
臣長幼之位是禮之時義大矣哉道喪兩楹義乖四衛
上自游夏之初下終秦漢之際博物通人知今溫古考
前代之憲章參當時之得失是以所見各記舊聞錯總
鳩聚以類相附禮記之目於是乎在禮正義序
容典漢初天下創定朝制無文叔孫通頗採經禮參酌
秦法雖適物觀時有救崩敝然先王之典容蓋多闕矣

後傳曹
褒論

修外孔子謂子夏曰禮以修外樂以制內丘已矣夫禮命徵修外飾容貌也修內蕩滌心性也宋均注六經之道同歸而禮樂之用爲急樂以治內而爲同禮以修外而爲異同則和親異則畏敬和親則無怨畏敬則不爭揖讓而天下者禮樂之謂也前禮樂志

有序天地位日月明四時序陰陽和風雨節羣品滋茂萬物宰制君臣朝儀尊卑貴賤有序咸謂之禮故曲禮云道德仁義非禮不成教訓正俗非禮不備分爭辨訟非禮不決君臣上下父子兄弟非禮不定宦學事師非禮不親班朝治軍涖官行濩非禮威嚴不行禱祠祭祀

供給鬼神非禮不誠不莊是以君子恭敬撙節退讓以明禮史記正義

崇讓合敬詩者弦歌諷喻之聲也禮者序尊卑之制崇讓合敬也春秋者古史所記之制動作之事也鄭玄藝論

粉澤太公對文王曰禮者理之粉澤六韜

橘柚三王五帝之禮義法度其猶楂梨橘柚雖其味相反而皆可於口也莊子

孝經

至德要道曾子撰斯問曰孝文手駁不同何寺曰吾作孝經以素王無爵祿之賞斧鉞之誅與先王以託權自至德要道以題行首仲尼以立情性言子曰以開號列

曾子示撰輔詩書以合謀孝經鉤命決

赤烏摩雲孔子作孝經文成而天道立乃齋以白之天立雲涌北極紫宮開北門召亢星北落司命天使書題號孝經篇曰玄神辰裔孔丘知元命使陽衢乘紫麟下告地主要道之君後年麟至口吐圖文北落郎服書魯端門隱形不見子夏往觀寫之得十七字餘文二十消滅飛爲赤烏翔摩青雲孝經中契

孝感元氣混沌孝在其中天子孝天龍負圖地龜出書天孳消滅景雲出遊庶人孝則澤林茂浮珍舒惟草秀水出神魚孝經援神契

萬事之紀凡爲天下治國家必務本而後末務本莫貴

於孝人主孝則名章榮下服聽天下譽人臣孝則事君忠處官廉臨難死士民孝則耕耘疾守戰固不罷北夫孝三皇五帝之本務而萬事之紀也夫執一術而百善至百邪去天下從者其惟孝也呂氏春秋

孝名天子孝曰就就之爲言成也天子德被天下澤及萬物始終成就則其親獲安故曰就就也諸侯孝曰度度者法也諸侯居國能奉天子法度得不危溢則其親獲安故曰度也卿大夫孝曰譽譽之爲言名也卿大夫言行布滿能無惡稱譽達遐邇則其親獲安故曰譽也士孝曰究究者以明審爲義士始升朝辭親入仕能審資父事君之禮則其親獲安故曰究也庶人孝曰畜畜者含畜爲義庶人含情愛樸躬耕力作以畜其德則其親獲安故曰畜也援神契舊唐書禮志

史

史官司籍班彪云唐虞三代詩書所及有史官以司典籍暨於諸侯國自有史後傳華嶷上疏曰五帝三王皆立史官敘錄功美垂之無窮吳志

太史令夏太史令終古見夏桀迷惑暴亂也乃泣執圖法出奔如商殷內史向摯見紂之愈亂迷惑也如是載其圖法出亡之周晉太史屠黍見晉之亂也見晉公之驕而無德義也以其圖法歸周呂氏春秋史記周太史儋見秦獻公曰始秦與周合而離離五百歲而復合七十

国立国会図書館　タイトル『天中記60巻』　請求記号 032-Ti281t
ガラス使用

歲而霸王者出焉周秦二義

荀典荀躁如周籍談爲介景王謂籍談曰且昔而高祖孫伯黶司晉之典籍以爲大政故曰籍氏及幸有之二子董之晉於是乎有董史汝司典之後也何故忘之籍談不能對昭十五

書法不隱趙穿攻靈公於桃園宣子未出山而復太史書曰趙盾弒其君以示於朝宣子曰不然對曰子爲正卿亡不越境反不討賊非子而誰宣子曰嗚呼我之懷矣自詒伊慼其我之謂乎孔子曰董狐古之良史也書法不隱趙宣子古之良大夫也爲法受惡宣二

古之良史崔杼者齊之相也弒莊公止太史無書君弒

及賊太史不聽遂書賊曰崔杼弒其君崔子殺之其弟又嗣書之崔子又殺之死者二人其弟又嗣復書之乃舍之左史氏是其族也聞太史盡死執簡以往將復書之聞既書矣乃還君子曰古之良史新序節上

楚王與右尹子革語左史倚相趨過王曰是良史也子善視之是能讀三墳五典八索九丘國語十二

春秋

悼公與司馬侯升臺而樂問以德義對曰諸侯之爲日在君側以其善行以其惡臧可謂德義矣公日就能對曰羊舌肸習於春秋國語春秋紀人事之善惡而日以天時謂之春秋周史之法也時孔子未作春秋注申叔時對莊王曰教之春秋而爲之聳善而抑惡焉

以戒勸其心（楚語）以天時紀人事謂之春秋注

三途史之爲務厭途有三彰善貶惡不避強禦若晉之董狐齊之南史此其上也編次勤成欝爲不朽若魯之丘明漢之子長此其次也高才博學名重一時若周之史佚楚之倚相此其下也（史通）

【史公】漢武時司馬談世爲太史談死子遷以世官復爲太史公紬史記石室金匱之書序事如古春秋法司馬氏本古周史佚後也作景帝本紀極言其短及武帝之過帝怒而削去之後坐舉李陵陵降匈奴下遷蠶室有怨言下獄死（酉陽雜俎）遷既被刑之後爲中書令尊寵任職遷既死後其書稍出宣帝時遷外孫平通侯楊惲祖

述其言遂宣布焉（漢）

非誼士永平十七年詔曰司馬遷著書成一家揚名係世至以身蹈刑之故反微文諷刺貶損當代非誼士也（班固典引）魏明帝問王肅司馬遷以受刑之故內懷隱切著史記非貶孝武令人切齒王肅對曰司馬遷記事不虛美不隱惡劉向楊雄服其善敘事有良史之才謂之實錄漢武帝聞其述史記取孝景及己本紀覽之於是大怒削而投之於今此兩紀有錄無書後遷李陵事遂下遷蠶室此爲隱切在孝武而不在於史遷也（魏志）

大敝傷道班彪繼採前史而譏正得失其畧論曰司馬遷採經摭傳分散百家之事甚多疎畧不如其本務欲

以多聞廣載爲功論議淺而不篤其論術學則崇黃老而薄五經序貨殖則輕仁義而羞貧窮道游俠則賤守節而貴俗功此其大傲傷道所以遇極刑之咎也後漢贊曰史遷是非頗謬於聖人論大道則先黃老而後六經序遊俠則退處士而進姦雄述貨殖則從執利而羞賤貧此其所傲也嗚呼以遷之博物洽聞而不能以知自全既陷極刑幽而發憤書亦信矣夫唯大雅既明且哲能保其身難矣哉前書

目睫司馬遷班固議者咸稱二子有良史之才遷文直而事覈固文贍而事詳信哉其能成名也固傷博物洽聞不能以智免極刑然亦身陷大戮嗚呼古人所以致

論目睫也後漢非良史班固漢書因父得成論國體則飾主闕而爲良臣叙世教則貴取容而賤直節述時務則謹辭章而其事實非良史也傳子

後漢紀傳後漢紀傳發源東觀袁張所製偏駁不倫薛謝之作疎謬少信司馬彪之詳實華嶠之準當則其冠也雕龍范曄增損東漢一代自謂無憾良直而王喬亮履出於風俗通左慈羊鴟傳於抱樸子朱紫不別穢莫大焉史通

國志隋內史李德林著論稱陳壽蜀人其撰國志黨蜀而抑魏爲漢賊按曹公之創王業也賊殺母后幽逼主

上罪百田常禍千王莽文帝臨戎不武爲國好奢忍害賢良疎忌骨肉而壽評皆依違其事無所措言劉主地居漢宗伏順而起夷險不撓終始無瑕方諸帝王可比少康光武譬以侯伯宜背秦謬楚莊而壽評抑其所長攻其所短是則以魏爲正朔之國典午攸承蜀乃僭僞之君中朝所嫉故典稱曹美而虛說劉非安有背曹而向劉疎魏而親蜀也上後主傳云蜀無史職故災祥靡聞按黃氣見於柿歸羣烏墮於江水成都言有景星出益州言無宰相氣若史官不置此事安得從而書之蓋由父辱受髡故加茲謗議者也上志稱王崇補東觀許盖掌禮儀又郤正爲秘書郎廣求益部書籍斯則典校無論其辭有所矣而陳壽評云蜀不置史官者非厚誣諸葛乎上

文義典正毛修之位次崔浩下浩之以其涉獵書傳與共論說之次及陳壽三國志志有古良史風其所著述文義典正班史以來無及壽者脩之曰昔在蜀中聞長老言壽曾爲諸葛亮門下書佐得撻百下故其論武侯云應變非其所長浩乃與論曰承祚之評亮乃有故義過美之譽非挾憾之言夫亮之相備英雄奮發之時君臣相得魚水爲喻而不能與曹氏爭天下委棄荊州退入巴蜀守窮崎嶇之地僭號邊夷之間此策之下者可以趙他爲偶而以管簫之亞匹不亦過乎脩之謂浩言

爲然此史

著漢春秋桓溫覬覦非望習鑿齒著漢晉春秋以裁正之起漢光武終於晉愍帝於三國之時蜀以宗室爲正魏武雖受漢禪晉尚爲纂逆至文帝平蜀乃爲漢亡而晉始興焉引世祖諱炎興而爲禪受明天心不可以勢力强也晉書

臧榮緒晉書魏收撰魏史夙有怨者多沒其善每言何物小子敢共魏收作隙若舉之則使上天按之當使入地時論收爲尒朱榮作傳以榮比韓彭伊霍者蓋由得其子文畧黃金故也收在神武時爲太常少卿脩國史得春秋之助因謂休之曰無以謝德當爲卿作佳傳休之曰因

魏世收北平太守以貪虐爲中尉李平所彈獲罪收書云因爲北平甚有惠政坐公事免官又云李平深相敬重羣口沸騰勑魏史且勿施行號爲穢史三國典略

五難袁山松云書之爲難也有五煩而不典二難也書不實錄三難也賞罰不中四難也文不勝質五難也史通

三長禮部尚書鄭惟忠嘗問劉子玄曰自古以來文士多而史才少何也對曰史才須有三長世無其人故史才少也三長謂才也學也識也夫有學而無才亦猶有良田百頃黃金滿籯而使愚者營生終不能致於貨殖者矣如有才而無學亦猶思兼匠石巧若公輸而家無

楩柟斧斤終不果成其宮室者矣猶須好是正直善惡必書使驕主賊臣所以知懼此則爲虎傳翼善無可加所向無敵者矣脫苟非其才不可明居史任自憂古以來能應斯目者罕見其人時人以爲知言舊唐

史通 劉知幾求罷史任奏記於蕭至忠因爲言五不可至忠惜其才不許宗楚客嫉其正直謂諸史官曰此人作書如是欲置我何地時知幾又著史通子二十卷備論史策之體右庶子徐堅深重其書嘗云居史職者宜置此書於座右上

良史 古所謂良史者明周萬事之理道適天下之用智足以通難知之德文足以發難顯之情

諸子

立言 諸子者八道見志之書太上立德其次立言夫有六國以前去聖未遠故能越世高談自開户牖兩漢以後體勢侵弱難明于坦途而類多依採此遠近之漸變也嗟夫身與時舛志共道申摽心於萬古之上而送懷於千載之下金石靡矣聲其銷乎雕龍

述往思來 古者富貴而名磨滅不可勝紀唯俶儻非常之人稱焉蓋西伯拘而演周易仲尼戹而作春秋屈原放逐乃賦離騷左丘失明厥有國語孫子臏腳兵法脩列不韋遷蜀世傳呂覽韓非囚秦說難孤憤此人皆意有鬱結不得通其道故述往事思來者漢書

漢書載子長云自古述作皆因患而起末云不韋遷蜀世傳呂覽按呂氏廣招辨士購以千金則當時官布爲日久矣豈以遷蜀之後方始傳乎若欲引以自喻何不云虞卿窮愁著書八篇乎蓋識有不該思之未審耳史通

窮愁著書魏齊魏相與應侯有仇秦求之急乃抵虞卿弃相邸乃與齊間行亡歸梁以託信陵君疑未決齊自殺故虞卿失相乃窮愁而著書上採春秋下觀近世曰節義稱號揣摩政謀凡八篇以刺譏國家得失世傳之曰虞氏春秋史記索隱

尸子尸子晉人也名佼秦相魏鞅客也鞅謀事畫計立法理民未嘗不與佼規也商君被刑恐併誅乃亡逃往蜀作書二十篇凡六萬餘言十九篇陳道德仁義乃爲一篇言九州險阻水泉所起也其仁意篇述太平之事云燭於玉燭飲於醴泉暢於永風春爲青陽夏爲朱明秋爲白藏冬爲玄英四氣和正光照此之謂玉燭井甬時降萬物以嘉高者不少下者不多此之謂醴泉其風春爲發生夏爲長贏秋爲方盛冬爲安靜四氣和爲通正此之謂永風

韓子韓非者爲人口吃不能道說而善著書人或傳其書至秦秦王見孤憤五蠹之書曰嗟夫寡人得見此人與之遊死不憾矣史記韓非之書傳在秦庭始皇歎曰獨

国立国会図書館　タイトル『天中記60巻』　請求記号 032-Ti281t
ガラス使用

不得與此人同時陸賈新語每奏一篇高祖左右稱曰萬歲夫嘆思其人與喜稱萬歲豈可空爲哉論衡佚文

新語新語陸賈所造蓋董仲舒相被服焉皆言君臣政治得失言可采行事美足觀鴻知所言參貳經傳雖古聖之言不能過增上書

夢龍入懷董仲舒著書不稱子者意殆自謂過諸子也

上仲舒夢蛟龍入懷乃作春秋繁露詞西京雜記

字值百金公孫宏著公孫子言刑明事亦謂字值百金

字挾風霜淮南王安著鴻烈二十一篇鴻大也烈明也言大明禮教號爲淮南子一曰劉安子自云字中皆挾風霜楊子雲以爲一出一入俱

楊雄少而好學博覽無所不見欲求文章成名後世以爲經莫大於易故作太玄傳莫大於論語作法言家素貧者酒人希至其門時有好事者載酒肴從游學而鉅鹿侯芭常從雄居受其太玄法言焉劉歆亦嘗觀之謂雄曰空自若今學者有祿利然尚不能明易又如玄何吾恐後人用覆醬瓿也雄笑而不應雄卒大司空王邑納言嚴尤問雄死謂桓譚曰子常稱楊雄書豈能傳於後世乎譚曰必傳顧君與譚不及見也凡人賤近而貴遠親見楊子雲祿位容貌不能動人故輕其書楊子之書文義至深而論不詭於聖人若使遭遇時君更闕賢知爲所稱善則必度越諸子矣自雄之沒至今

四十餘年其法言大行而玄終不顯然篇籍具存漢書

張平子與崔子玉書曰乃者讀太玄經知子雲特極陰陽之數也非特傳記之屬心實與五經擬漢家得二百歲卒乎玄四百歲其興乎足下累世窮道極微子孫必命世不絕且幅寫一通藏之以待能者陸績云平子云漢之四百其興乎漢元至今四百年矣其道大顯陸績述玄

楊雄讀書有人語之曰無爲自若玄故難傳忽然不見雄著太玄經夢吐鳳凰集玄之上頃而滅酉陽雜記

述事者好高古而下今貴所聞而賤所見辨士則詭其久者文人則著其遠者畫工好畫上代之人秦晉之士功行譎奇不肯圖今世之士者尊古卑今也貴鴟賤鷄鴟遠而鷄近也楊子雲作太玄造法言張伯松不肯壹觀與之併肩故賤其言使子雲生周世則伯松以爲金匱矣論斷齊世世俗率貴古輩而賤當今敬所聞而黷所見同時雖有追風絕景之駿猶謂不及伯樂之所御也雖有宵明棗城之璞猶謂不及楚和之泣也雖有斷馬指雕之劍猶謂不及歐冶之所鑄也雖有生枯起朽之藥猶謂不及和鵲之所合也抱樸子文行雖有超羣之人猶謂之不及竹帛之所載也雖有益世之書猶謂之不及前代之遺文也是以仲尼不見重於當時太玄見蚩薄於比肩也俗士多云今山不及古山之高今海不及古

海之廣今日不及古日之熱今月不及古月之朗何肯許今之才士不減古之枯骨重所聞輕所見非一世之所患矣上尚博

【文經】楊子雲才智聞道早絕於衆漢興已來未有此也劉子駿曰何以言之答曰通才著書以百數唯太史公爲廣大餘皆大殘小論不能比之子雲所造法言太玄也人貴所聞賤所見也故輕易之若遇上好事必以太玄次五經也桓譚新論

【河漢】漢作書者多司馬子長揚子雲河漢也其餘涇渭也然而子長少臆中之說子雲無世俗之論量仲舒說道術奇矣此方三家尚矣秦書

【未見此人】陽成子長張作樂經楊子雲作太玄經造道助思極窅冥之深非庶幾之才不能成也孔子作春秋二子作兩經所謂卓爾蹈孔子之迹鴻茂參二聖之才者也王公子問於桓君山以楊子雲君山對曰漢興以來未有此人超奇

【新論】桓譚曰余爲新論術辨古今亦欲興治也何異春秋褒貶耶今存疑者所謂蚌異蛤二五爲非十也譚見劉向新序陸賈新語乃爲新論莊周寓言乃云堯問孔子淮南子云共工爭帝地維絕亦昏爲妄作故世人多云短書不可用然論天間莫明於聖人莊周等雖虛誕故當採其善何云盡棄耶新論

世間爲文者衆矣是非不分然否不定桓君山論之可謂得實矣論文以察實則君山漢之賢人也孔子不王素王之業在於春秋然則桓君山素丞相之跡存於新論者也衡定賢孔子之春秋素王之業也諸子之傳書素相之事也觀春秋以見王意讀諸子以睹相指超奇辭莫不證定彼子長子雲說論之徒君山爲甲照然否虛妄之言僞飾之說論新論論世間事辯上董仲舒之言道德政治可嘉美也質定世事論說世疑桓君山莫上也案書桓譚新論華譚又有新論楊雄有太玄經金樓子楊泉有太元經有新論論世間事辯照然否虛妄之言僞飾之說論之徒君山爲甲上董仲舒之言道德政治可嘉美也質定世事論說世疑桓君山莫上也案書桓譚新論華譚又有新論楊雄有太玄經金樓子楊泉有太元經會稽周長生者文士之雄也作洞歷十篇上自黃帝下至漢朝鋒芒毛髮之事莫能紀載與太史公之事相似類也上通下達故曰洞歷然則長生非徒文王所謂鴻儒者也孔子曰文王既沒文不在茲乎文王之文在孔子孔子之文在仲舒仲舒既死豈在長生之徒與何言之卓殊文之美麗也長生家在會稽生在今世文章雖奇論者猶謂稱於前人天稟元氣人受元精豈爲古今者差殺哉超奇

梁敬叔竦以經籍自娛著書數篇名曰七序班固見而稱之曰昔孔子著春秋而亂臣賊子懼梁竦作七序而竊位素餐者慙後書

王充好博覽而不守章句閉門潛思絕慶弔

之禮戶牖牆壁各置刀筆著論衡八十五篇後書充作論衡比方都未有得之者蔡伯喈到江東始得之歎其文高度越諸子及還中國諸儒覺其談論更遠嫌得異書或搜求其帳中至隱處果得論衡捉取數卷將去伯喈丁甯之曰惟我與爾共之勿廣也抱樸子邕入吳得論衡恒秘玩以爲談助其後王朗爲會稽太守又得其書及還許下時人稱其才進或曰不見異人當得異書問之果以論衡之益由是遂見傳焉袁山松書充一代英偉所著文時有小疵猶鄧林枯枝滄海流芥未易貶者抱樸

晉世六畧之書萬三千篇增善消惡劉截橫拓驅役遊慢期便道善歸正道焉論衡者所以銓輕重之言立眞偽之平非苟調文飾辭爲奇偉之觀也其本皆起於周有非故盡思極心以譏世俗九虛三增所以使俗務而誠也論死訂鬼所以使俗薄喪蔓也衡案書

王充性恬淡不貪富貴遙讀古文甘閭異言好結友雅徒不汜結俗材傷僞書俗文多不實誠故爲論衡之書論衡者論之平也口則務在明言筆則務在露文甯危之計黜於閭巷撥世之言訾於品俗呂氏淮南懸於市門觀讀之者無訾一言二氏之文不無累害所由出者家富官貴也夫貴故得懸於市富故有千金副觀讀之者惶恐畏忌雖見乖不合焉故譴一字或戲充仕數不耦而徒屬文著記美言何補於身者夫達者未必

国立国会図書館　タイトル『天中記60巻』　請求記号 032-Ti281t
ガラス使用

知窮者未必愚遇者則得不遇失之故夫命厚祿善庸人尊顯命薄祿惡奇俊落魄必以偶合稱材量德則夫專城食士者材賢孔墨身貴而名賤則居潔而行墨食千鍾之祿無一長之德乃可戲也若夫德高而名百官卑而祿泊非才能之過未足以爲累也士願與憲共廬不慕與賜同衡樂與夷俱旅不貪與蹠比迹高士所貴不與俗均故其名稱不與世同身與草木俱朽聲與日月並彰行與孔子比窮文與楊雄爲雙吾榮之身通而知困官大而德細於彼爲榮於我爲累偶合容說身尊體佚百載之後與物俱歿名不流於一嗣文不遺於一札官雖傾倉文德不豐非吾所臧德汪濊而淵懿智濟沛然如龍筆瀧灑而雨集言溶濡而泉出富材羨寡每行於文體列於一世名傳於千載乃吾所謂異也實於難充書繁重云玉少石多多者不爲珍龍少魚衆少者固爲神答曰文多勝寡財富愈貧世無一卷吾有百篇人無一字吾有萬言龍爲賢也上末篇

見虎一毛 王仲宣昔在荆州著書數十篇荆州壞盡焚其書今在者二篇知名之士咸重之見虎一毛不知其斑金樓子

中論 文帝與吳質書曰觀古今文人類不護細行鮮能以名節自立而徐偉長獨懷文抱質恬淡寡欲有箕山之志可謂彬彬君子矣著中論二十餘篇辭義典雅足

傳于後魏志古人賤尺璧而重寸陰懼乎時之過矣而人多不强力貧賤則懼於饑寒富貴則流於逸樂遂營目前之務而遺千載之功日月逝于上體貌衰于下忽然與萬物遷化斯亦志士大痛也孔融等已逝唯幹者論成一家之言典畧通志畧儒術云中論六卷魏徐幹傳典論五卷魏文帝撰徐氏中論六卷魏太子文學徐幹撰

其編次之訛論云隨志最可信緣分類不攷故亦有重複者是不校勘之過也以隨志尚且如此後有編書出於衆手不輕校勘者可勝道哉於是作書目正訛論通志公自製也魏豈有二偉長各作中論三寸卷耶重複之誚固古人所以致論于目睫也

體論 杜恕著體論八篇以爲人倫之人綱莫重於君臣立身之基本莫大於言行安上理民莫精於政法勝致去殺莫善於用兵夫禮也者萬物之體也萬物皆得其體無有不善故謂之體論其答宋權書云恕以年五十二不見廢棄頗亦遭明達君子亮其本心若不見亮使刳心著地正與數片肉相似何足有所明故終不自解說杜氏新書

摘藻脫牙 余家遭火典籍蕩盡困於無力不能更得故抄掇衆書撮其精要用工少而所收多思不煩而所見博或謂洪曰流無源則乾條離株則悴吾恐王屑盈車不如金璧余答曰泳源流者採珠而捐蚌登荆嶺者拾

玉而棄石余之抄畧譬猶摘翡翠之藻羽脫犀象之角牙抱樸

未成爲憾稽君道問二陸優劣抱樸子曰朱淮南嘗云二陸重規沓矩無多少也一手之中不能鈍利方之他人若江漢之與潢潦陸子十篇誠爲快書者其辭之富也雖覃思不可損也其理之約者雖殘筆腐豪不可益也陸平原作子書未成吾門生有在陸君軍中嘗在左右說陸君臨亡曰窮通時也遭遇命也古人貴立言以爲不朽吾所作子書未成以此爲憾耳余謂仲長統作昌言未竟而亡後董襲撰次之桓譚新論未備而終班固爲其成琴道今才士何不贊成陸公子書上

陸機符朗家羅楚朗棄千金之劍抱符子而趨曰若干金之劍利害之所在焉符子之書大道之所居焉符子

劉峻梁安成王秀雅重之及爲荆州引爲户曹參軍給其書籍使抄録事類名曰類苑未及成後高祖招文學之士擢以不次會策錦彼事咸言已盡峻忽請紙筆疏十餘事帝不覺失色自是惡之不復引見及類苑成凡百二十卷帝即命學士撰華林徧畧以高之梁書南史

劉之遴與孝標借類苑書曰間閻足下作類苑括綜百家馳騁千載彌綸天地纏終萬品撮道畧之英華搜羣言之隱賾鈆摘既畢殺青已就義以類聚事以羣分述征之妙楊班儔也擅此博物何快如之雖復子野調聲

寄知音於後世文信搆覽懸百金於當時居然無以相尚自非沉鬱澹雅之思安能閒志輕年勤成若此吾嘗聞爲之者勞觀之者逸足下已勞於精力宜令吾見異書孝標答曰九冬有隙三餘暇時多遊書圃代樹萱蘇若夫采亹亹於緗紈閱微言於殘竹盥飫膏液咀嚼英華不知地之爲輿天之爲蓋靡測廻塘莫辨輿馬烏足以言乎是用周流墳素詳觀圖諜搦管聯册纂茲英奇蛩蛩之謀止於善草周周之計利在銜翼故鴻集斯文蓋自綴其漏耳豈冀藏之名山播於士大夫哉藝文

何思澄字元靜少勤學工文重結交八華林撰遍畧分書與諸賓朋校定而終曰造謁時人方之婁護南史

雕龍 劉勰字彥和撰文心雕龍五十篇論古今文體既成未爲時流所稱勰自重其文欲起定於沈約約時貴盛無由自達乃負書候約於車前狀若欲貨鬻者約便命取讀大重之謂深得文理常陳諸几案梁書

[illegible] 劉晝字孔昭撰高才不遇傳三篇自謂博物奇才言好矜大每云使我數十卷書行于後世不易齊景公之千駟也北史

自勤著書 或謂余曰子何不詢之有識共著此書何爲區區自懃如此夫荷旃被毳者難與道純綿之緻蜜羹藜含糗者不足論大牢之滋味故服綌絺之凉者不知盛暑之鬱燠襲貂狐之煖者不知至寒之悽愴予之術

業豈賓客之能闚斯蓋以筵撞鐘以蠡測海也予嘗切
齒淮南不韋之書謂爲賓遊所製每至著述之間不令
賓客窺之也金樓子

修文御覽　初齊武成令宋士嘉錄古來帝王言行要事
三卷名爲御覽置於齊王巾箱陽體之創意取芳林遍
畧加十六國春秋六經拾遺錄魏帝史書以士素所撰
之名稱爲玄洲苑御覽後改聖壽堂御覽武平三年如
晉陽祖珽等上言觀書貴博博而貴要省日兼功期於
易簡前者修文殿令臣等撰錄斯書編成三百六十卷
昔漢時諸儒集論經傳奏之曰白虎閣因名白虎通竊
緣斯義乃曰修文殿御覽上呈齊主命付史閣徐之乃

謂人曰此可謂床上之床屋下之屋也三國典畧

劉蕡精於儒術嘗看文中子忿然而言曰若非上聖擬上聖述作不亦過乎客曰文中子於六籍如何蕡曰若以人呈人文中子於六籍猶奴婢之於郎主耳後人遂以文中子爲六籍奴婢賈氏談錄

進士周邈改次千字文更撰天寶應道千字文將進之請頒行天下先呈宰執右相陳希烈問之曰有添換乎邈曰飜破舊文一無添換又問翻破盡乎對曰盡右相曰枇杷二字如何飜破邈曰唯此兩字依舊右相曰若如此還未盡邈遂巡不能對上

梁高祖次韻王羲之書千字使周興嗣爲文高祖稱

善加賜金帛梁傳武帝取鍾王眞迹授周興嗣令選不重複者千字韻而文之興嗣一宿而上鬓髮皆白大被賞遇後興嗣目疾武帝親爲之合藥御覽引梁書

千字文有王右軍書者始梁武教諸王書令殷鐵石於大王書中撮一千字不重者每字一片紙雜碎無叙武帝召興嗣謂曰卿有才思爲我韻之云劉賓客云嘉話

太宗嘗幸秘閣出書書千字文爲賜李至勒石上曰千文乃梁武得破碑鍾繇書命周興嗣次韻而成理無足取若有資於教化莫孝經若也宋史至傳誤

意林 初梁庾仲容取諸家書術數雜記凡一百七家五家抄其要語爲子畧三十卷馬總以其繁畧失中增損成三軸前有戴叔倫楊伯存兩序讀書志叔倫序曰止以誠守教之失中以補比事之缺下以佐屬文之緒有疏通廣博潔淨符信之要無僻放拘刻譈蔽部蕩之患當篇籍散缺人所未見之時而乃先識其名又得其語斯足以廣聞見助發揮何止嘗鼎臠啖鷄蹠也陸機氏曰傾羣言之瀝液漱六藝之芳潤唐韋展日月如合璧賦云獵英華於百氏漱芳潤於六籍是庶幾焉子畧

纂異 李景讓典貢年有李復言者納省卷有纂異記一部十卷牓出曰事非經濟動涉虛妄其所納仰貢院駈使官却還復言因此罷舉南部

化書 譚景昇於終南山著化書出授宋齊丘曰是書之

化其化無窮願子序之流於後世齊丘將酒灌之沉湎以牛皮裹縫拋於江中後爲漁人所獲剖開見先生睡齁齁不止喚之頗久方覺乃曰宋齊丘奪我化書墜我于江今天下頒行矣齊丘何在因留詩化風起去不見詩曰線作長江扇作天靸鞋拋向海東邊蓬萊信道無多地只在譚生柱杖前本

初學記 徐堅撰初學記中山劉子儀愛其書曰非止初學可爲終身記春明退朝錄

白帖 牛革日曆以白居易六帖爲不語先生談助

徽言 司馬光手抄諸子名曰徽言所鈔自國語而下六書其目三百一十有二小楷端無一筆不謹陳氏

文章

如繡 文者會集衆綵以成錦繡會集衆字以成辭義如文繡然也釋名

不朽盛事 文章經國之大業不朽之盛事年壽有時而盡榮樂正乎其身二者必至之常期未若文章之無窮是以古之作者寄身於翰墨見意於篇籍不假良史之辭不託飛馳之勢而聲名自傳於後典論

樹德建言 夫宇宙之邈黎獻紛雜拔萃出類智術而已歲月飄忽性靈不居騰聲飛實制作而已夫肖貌天地稟性五十擬耳目於日月方聲氣乎風雷其超出萬物亦已靈矣形甚草木之脆名踰金石之堅是以君子處

国立国会図書館　タイトル『天中記60巻』　請求記号 032-Ti281t　ガラス使用

世樹德建言豈好辯哉不得已也雕龍

宣明文章者所以宣上下之象明人倫之敘窮理盡性以究萬物之宜者也文章流別論

異名刺美風化緩而不迫謂之風采摛事物擒華布體謂之賦推明政治莊語得失謂之雅形容盛德揚勵休功謂之頌幽憂憤悱寓之比興謂之騷感觸事物託於文章謂之辭程事較功考實定名謂之銘援古刺今箴戒得失謂之箴猗遷抑揚永言謂之歌非鼓非鍾徒歌謂之謠步驟馳騁斐然成章謂之行品秩先後叙而推之謂之引聲音難比高下短長謂之曲吁嗟慨嘆悲憂深思謂之吟吟詠情性總合而言志謂之詩帝王之言出法度以制人者謂之制絲綸之語若日月之垂照者謂之詔制與詔同詔亦制也道其常而作奠憲者謂之典陳其謀而成嘉猷者謂之謨順其理而迪之者謂之訓屬其人而告之者謂之誥即師眾而申之者謂之誓因官使而命之者謂之命出於上者謂之教行於下者謂之令時而戒者勑也言而喻之者宣也諮而揚之者贊也登而崇之者册也言其倫而析之者論也度其宜而揆之者議也別嫌疑而明之者辨也正是非而著之者說也記者記其事也紀者紀其實也纂者續而述焉者也策者條而對焉者也傳者傳而信之也序者緒而陳之也碑者披烈事功而載之金石也碣者揭示操行

而立之墓隧也誄者累其素履而質之鬼神也誌者識其行藏而謹其終始也檄者激發人心而豫之禍福也移者自近移遠使之周知也表者布臣子之心致君父之前也牋者修儲后之問伸宮閒之儀也簡者質言之而畧也啓者文言之而詳也狀者言之於公上也牒者用之於官府也捷書不緘插羽而傳之者露布也尺牘無封指事而陳之者劄子也青黃黼黻經緯以相成者總謂之文也此文之異名也　珊瑚鈎詩話　七國言事於王皆稱上書秦初定制改書曰奏漢定禮儀則有四品一曰章二曰奏三曰表四曰議章以謝恩奏以按劾表以陳情議以執異　文心雕龍

文章體　五經者象天地效鬼神參物序制人紀源物靈之奧區極文章之骨髓者也故論說辭序則易統其首詔策章奏則書發其源賦頌謌讚則詩立其本銘誄箴祝則禮總其端紀傳銘檄則春秋爲根並窮高以樹表極遠以啓疆所以百家騰躍終入環內者也　上夫文章原出五經詔命策檄生於書者也序述論議生於易者也歌詠賦頌生於詩者也祭祀哀誄生於禮者也朝廷憲章軍旅誓誥敷顯仁義發明功德牧民建國施用多途至於陶冶性靈從容諷諫入其滋味亦樂事也　顏氏家訓

鄭子產獻捷于晉士莊伯不能詰仲尼曰志有之

言以足志文以足言不言誰知其志言之無文行而不遠晉爲伯鄭入陳非文辭不爲功愼辭哉左襄四

美言不文 或曰良玉不雕美言不文何謂也曰玉不雕璵璠不作器言不文典謨不作經法言

畫指鏤冰 內無其實而外學其文若畫指鏤冰費日損功鹽鐵論

造化之淵 所謂文者非徒執卷於儒生之門攄筆於翰墨之采乃貴其造化之淵禮樂之盛也陸景典語

以氣爲主 文以氣爲主氣之清濁有體不可力强而致譬諸音樂曲度雖均節奏同檢至於引氣不齊巧拙有素雖在父兄不能以移子弟典論

不自見 夫人善於自見而文非一體鮮能備善是以各以所長相輕所短里語曰家有弊帚享之千金斯不自見之患也常人貴遠賤近向聲背實又患闇於自見謂己爲賢夫文本同而末異盖奏議宜雅書論宜理銘誄尙實詩賦欲麗此四科不同故能之者偏也唯通才能備其體上

任勢 桓譚稱文家各有所慕或好浮華而不知實覈或美衆多而不見要約陳思亦云世之作者或好煩文博採深沉其旨者或好離言辨白分毫析釐者所習不同所務各異言勢殊也劉楨云文之體指實强弱使其辭已盡而勢有餘天下一人耳不可得也公幹所談頗亦

兼氣然文之任勢勢有剛柔不必壯言慷慨乃稱勢也又陸雲自稱往日論文先辭而後情尚勢而不取悅澤及張公論文則欲宗其言夫情固先辭勢實須澤可謂先迷後能從善矣文心

辭理事方 文章當以理致爲心腎氣調爲筋骨事義爲皮膚華麗爲冠冕今世相承趨末棄本率多浮艷辭與理競辭勝而理伏事與才爭事繁而才損放逸者流宕而忘歸穿鑿者補綴而不足時俗如此安能獨違但務去泰去甚耳顏氏家訓

防慮 原其所積文章之體摽舉興會發引性靈使人矜伐故忽於持操果於進取今世文士此患彌切一事愜當一句清巧神厲九霄志凌千載自吟自賞不覺更有傍人加以砂礫所傷慘於矛戟諷刺之禍速乎風塵深宜防慮以保元吉上

文筆鳴鳳 翬翟備色而翔翥百步肌豐而力沉也鷹集無采而翰飛戾天骨勁而氣猛也文筆才力有似於此若鳳骨乏采則鷙集翰林采乏風骨則雉竄文囿者澡曜而高翔固文筆之鳴鳳也雕龍

挽目 今之俗也縉紳稚齒閭巷小生苟取成章貴在悅目豕足隨時之宜牛頭馬髀強相附會夫把酌道德寔章前言者君子所以行之也金樓子

過秦論 余觀賈誼過秦論發周秦之得失通古今之制

義洽以三代之風潤以聖人之化斯可謂作者矣典論

文文烏獲　世稱力者常褒烏獲然則董仲舒楊子雲文之烏獲也秦武王與孟說舉鼎不任絕脉而死少文之人與董仲舒等湏臾中之思必將不任有絕脉之變論衡

異用　枚皐文章敏疾長卿制作淹遲皆盡一時之譽而長卿首尾溫麗枚皐豈有累句故知疾行無善迹矣楊子雲曰軍旅之際戎馬之間飛書馳檄用皐枚廊廟之下朝廷之中高文典冊用相如西京雜記

宏麗　以敏於賦頌爲宏麗之文爲賢則夫司馬長卿楊子雲是也文麗而務巨言耶而趨深然而不能處定是非辯然否之實雖文如錦繡深如河漢民不覺知是非之貧無益於崇實之化論衡定賢

美顏　漢明帝楊后花面甚美絕有顛狂病發則殺人而內傳孟召爲文章哀怨后每讀之顛狂則必醒時人謂曰孟召文章差顛狂獨異志

補襲　馬融勤學夢見一林花如錦繡夢中摘此花食之及寤見天下文詞無所不知時人號爲繡囊獨異志武陵記

芟鋤　曹操欲殺禰衡衡亡走投荆州牧劉表表欲作書與孫權討逆于時已全據江東帶甲百萬欲結輔車之援共其距中國使諸文士立草盡思而不得表意乃示衡衡省之曰但欲使孫左右柱刀兵視之者此可用爾儻令張子布見此大辱人也即摧壞投地表悵然有怪

包謂衡曰爲了不中芸鋤乎惜之也索紙筆便更書之衆所作有十餘通衡凡一歷視之而已暗記書之畢以還表表以還主或有錄所作之本也以比校之無一字錯乃各大驚表乃請衡更作衡則作成手不停輟表甚以爲佳而施用焉抱樸子嘗作上事極以爲快衡見之便滅投地曰此作筆者爲食飯不別傳

或問曰何如斯可謂之文答曰孔文舉之書陸士衡之議斯可謂之文也李充翰林論

表宜以遠大爲本不以華藻爲先若曹子建之表可謂成文矣諸葛亮之表劉主裴公之辭侍中羊公之讓開府可謂德音矣上

譏彈世人之著述不能無病僕常好人譏彈其文有不善者應時改定昔丁敬禮常作小文使僕潤飾之僕自以才不過若人辭不爲也敬禮謂僕卿何所疑難文之佳惡吾自得之後世誰相知定吾文者耶吾常歎此達言以爲美談選曹子建與楊修書江南文制欲人彈射知有病累隨即改之陳王得之於丁廣也山東風俗不通擊難吾初入鄴遂嘗以此忤人至今爲悔汝曹必無輕議也家訓

瑕疵古來文才異世爭驅而慮動難圓鮮無瑕病陳思之文羣才之俊也而武帝誄云奪靈永蟄明帝頌云聖體浮輕浮輕有似於蝴蝶永蟄頗疑於昆虫施之奪極豈其當乎雕龍

国立国会図書館　タイトル『天中記60巻』　請求記号 032-Ti281t
ガラス使用

閣筆 王粲才既高辯論應機鍾繇王朗等雖各爲魏相至於朝廷奏議皆閣筆不能措手三國典畧

斷酒 陳琳爲曹操管記室作諸書及檄草成呈操操先苦頭風是日病發臥讀琳所作翕然而起曰此愈我病數加厚賜上

馬上草書 曹操嘗使阮瑀作書與韓遂時操適近出瑀隨從因於馬上具草書成呈操擘筆欲有所定而竟不能增損上劉先主叛走曹操使阮瑀爲書與備馬上立成故以此爲能者吾以兜戲耳金樓子

假論詞示 鍾士季嘗向人道吾少年時一紙書與人云是阮步兵書皆字字生義既知是吾不足道也語林

一代之絕 陸機天才秀逸詞藻宏麗張華嘗謂之曰人之爲文常憾才少而子更患其多弟雲嘗與書曰君若見兄文輒欲燒其筆硯後葛洪著書稱機文猶玄圃之積玉無非夜光焉五河之吐流泉源如一焉其宏麗妍贍英銳飄逸亦一代之絕乎晉書制曰機文其詞深而雅其義博而顯故足遠超枚馬高躡王劉百代文宗一人而已上

雲霧 潘安仁之爲文也猶翔禽之翮毛衣被之綃縠李充翰林論安仁思緒雲霧詞鋒景曜前史傳於實誼先達方之士衡晉史岳爲文選言簡章清綺絕倫續文章志孫興公云潘岳文爛若披錦無處不善陸機文若排沙簡金往

往見寶世說機文喻海讌蓬山而育蕪岳藻如江濯美錦而增絢晉論王勃騰王閣序末云請灑潘江各傾陸海云爾英華

須絹孫綽爲著作郎於時才筆之士綽爲冠故溫王郗庾諸公之薨必須綽銘而後刻石晉中興書

倚馬桓宣武北征袁虎時從被責免官會須露布文與袁倚馬前令作手不輟筆俄得七紙殊可觀東亭在側極嘆其才袁虎云當令齒舌間得利世說

夢筆羅含夢吞五色鳥自後頓有文章晉傳

夢筆如椽王珣爲桓溫椽嘗夢人以大筆如椽與之既覺曰此當有大手筆事俄而武帝崩哀册謚議皆珣所

貴詩後漢才林可參西京晉世文苑足儷鄴都然而魏時話言必以元封爲稱首宋來美談亦以建安爲口實何也豈非崇文之盛世招才之嘉會哉嗟夫此古人所以貴乎時也雕龍

才盡鮑照字明遠文辭贍逸爲臨川王義慶所知賞文帝以爲中書舍人上好文章自謂人莫能及照悟其旨爲文章多鄙言累句咸謂才盡實不然也宋書

羅下張融爲問律自序云夫文章豈有常體但以有體爲常政當使常有其體丈夫當刪詩書制禮樂何至因循寄人籬下且中代之文道體闕變尺寸相資彌

縫舊物吾之文章體亦何異政以屬辭多出此事不羈不阡不陌非途非路耳然其傳音振逸鳴節竦韻或當未極亦已極其所矣吾無師無友不文不句頗有孤神獨逸耳臨終又戒其子曰吾文體英絕變而屢奇不能遠至漢魏故無取嗟晉宋豈吾天挺盖不隤家聲融自名集爲玉海司徒褚淵問玉海名融答以玉比德海崇上善南齊

夢錦夢筆 江淹字文通少以文章顯晚節才思微退云爲宣城太守時罷歸始泊船禪靈寺渚夜夢一人自稱張景陽謂曰前以一匹錦相寄今可見還江懷中得數尺與之此人大恚曰那得割截都盡顧見丘遲謂曰餘此數尺既無所用以遺君自爾淹文章躓矣又嘗宿於冶亭夢一丈夫自稱郭璞謂淹曰吾有筆在卿處多年可以見還淹乃探懷中得五色筆一以授之爾後爲詩絕無美句時人謂之才盡南史淹夢神人授五色筆識者謂爲五臟神乾撰子

當時無輩 任昉字彥升王儉每見其文必三復殷勤以爲當時無輩曰自傳季友以來始復見于任子若孔門是用其入室升堂於是令昉作一文及見曰正得吾腹中之欲乃出自作文令昉點正昉因定數字儉拊凡歎曰後世誰知子定吾文時瑯琊王融有才儁自謂無對當時見昉之文怳然自失沈約一代詞宗深所推挹南史

易 沈隱侯約曰文章當從三易易見事一也易識字二也易讀誦三也邢子才常曰沈侯文章用事不使人覺若會牋語也深以此服之祖孝徵亦嘗謂吾曰沈詩云崖傾護石體此豈倡用事耶邢子才魏收俱有重名時俗準的以爲師匠邢賞服沈約而輕任昉魏愛慕任昉而毀沈約每於談讌辭色以之鄴下紛紜各有朋黨祖孝徵嘗謂吾曰任沈之是非乃邢魏之優劣也顏氏家訓

隱侯 斟酌二南剖陳三變攄淵雲之抑鬱振潘陸之風緻俾律呂和諧宮商輯洽不獨子建總建安之霸客兒擅江左之雄舊唐文苑

永明體 永明末盛爲文章吳興人留陳郡謝朓琅琊王融以氣類相推轂汝南周顒善識聲韻約等文皆平上商以平上去入爲四聲以此制韻韻不可增減世呼爲永明體南齊陸厥傳

吳均體 吳均文體清拔有古氣好事者咸敬之謂爲吳均體南史

徐擒 徐擒字秀士爲晉安王綱侍讀王入爲皇太子轉家令領直擒文體既別春坊盡學之宮體之號自此而始上簡文帝篇章辭賦操筆立成然傷于輕艷當時號曰官體梁紀

徐庾體 庾信字子山父肩吾爲太子中庶子掌管記東海徐擒爲右衛率擒子陵及信並爲抄撰學士父子東

宮出入禁闥恩禮莫與比隆既文並綺艷故世號爲徐庾體焉當時後進競相模範每有一文都下莫不傳誦聘于東魏文章辭令盛爲鄰下所稱北史

代文宗 徐陵爲一代文宗其文頗變舊體緝裁巧密多有新意每一文出好事者已傳寫成誦遂傳于周齊南史

後進所宗 劉孝綽辭藻爲後進所宗時重其文每作一篇朝成暮徧好事者咸諷誦傳寫流聞河朔亭羣杜壁莫不題之上

魏公藏拙 梁常侍徐陵聘于齊時魏收文學北朝之秀錄其文集以遺陵令傳之江左陵濟江而沉之從者以問陵曰吾爲魏公藏拙隋唐嘉話　國朝傳記

梁庾信 梁庾信從南朝初至北方文士多輕之信將枯樹賦以示之於後無敢言者時溫子昇韓陵作山寺碑信讀而寫其本南人問信曰北方文士何如信曰唯有韓陵山一片石堪共語薛道衡盧思道少解把筆自餘驢鳴狗吠聒耳而已僉載

溫子昇 溫子昇字鵬舉博覽百家文章清婉梁使張皐寫其文筆傳於江外梁武稱之曰曹植陸機復生于北土憾我詞人數窮百六陽夏守傳標使吐谷渾見其國主有書數卷乃是子昇文也濟陰王暉業嘗云江左文人宋有顏延之謝靈運梁有沈約任昉子昇足以陵

顏轗謝含任吐沈揚邊彥作文德論以爲彬彬然有德
素魏書

【偷】魏收每陋邢邵文邵嘗云江南任昉文體本疎麤
收非直模擬亦大偷竊收聞之乃言曰邵常於沈休文
集裏作賊何意道我偷任語二固典署收言及沈休文集毀
之徐之才怒曰卿讀沈文半不能解何時事論其得失
謂收曰未有與卿談收去避之上

【共人生活】祖瑩以文學見重嘗語人云文章須自出機
杼成一家風骨何能共人同生活也蓋譏世人好竊他
文以爲己用北史

【月露風雲】李諤字士恢能屬文文帝時以時文體尚輕
薄流宕忘返上書曰自魏之三祖更尚文詞江左齊梁
其弊彌甚遺理存異尋虛逐微連篇累牘不出月露之
輝積案盈箱唯是風雲之狀損本逐末流遍華壤遞相
師祖久而愈扇上

【文章體式】隋杜正藏爲文迅速有如宿搆曾令數人並
執紙筆各題一文正藏口授俱成皆有文理爲當時所
異又爲文章體式二十卷論爲文體則甚有條理後生
寶而行之多資以解褐大行於世時人號爲文軌乃至
海外高麗亦共傳習謂之杜家新書云北史

【書缺不覺】褚遂良爲太宗哀册文自朝還馬誤入家而
不覺也國朝傳記

王楊盧駱 楊炯華州華陰人少與絳州王勃范陽盧照鄰東陽駱賓王皆以文詞知名海內稱爲王楊盧駱亦號爲四傑炯聞之謂人曰吾愧在盧前恥居王後當時議者亦以爲然其後雀融李嶠張說俱重四傑之文雀融曰王勃文章宏逸有絕塵之跡固非常流所及炯與照鄰則可企之楊盈川之言信矣張說謂人曰楊盈川文思如懸河注水酌之不竭既優於盧亦不減王恥居王後則信然愧在盧前謙也唐書

腹藁 王勃每爲碑頌先磨墨數升引被覆面而卧忽起援筆書之初不點竄時人謂之腹藁談藪

點鬼簿 楊炯爲文好以古人姓名連用如張平子之談畧陸士衡之所賦潘安仁宜其陋矣仲長統何足以爲之號點鬼簿僉載

算博士 駱賓王好以數對如秦地重關一百二漢家秦宮三十六時人號爲算博士上

口占五册 王勮長壽中爲鳳閣舍人壽春等五王出閤同日受册有司撰儀註志載册文及百官在列方知闕禮宰相相顧失色勮立召書五人各令執筆口占分寫一時俱畢辭理典贍人皆歎服舊唐

三變 唐有天下文章無慮三變高祖太宗沿江左餘風絺章繪句揣合低昂故王楊爲之霸玄宗好經術羣臣稍厭雕琢崇雅黜浮氣益雄渾則燕許擅其宗大曆正

元間美才輩出嚅嚌道眞涵泳聖涯於是韓愈倡之柳宗元李翺皇甫湜和之排逐百家法度森嚴抵轢晉魏上軋漢周唐之文卓然爲一王法此其極也若侍從酧奉則李嶠宋之問沈佺期王維制策則常袞楊榮陸贄權德與王仲舒李德裕言詩則杜甫李白元稹白居易劉禹錫譎恠則李賀杜牧李商隱皆卓然以所長爲一時冠其可尚已唐書

青錢學士 張鷟凡應八舉皆登甲科四參選判策爲詮府之最員半千謂人曰張子之文如青錢萬選萬中未聞退時時流重之目爲青錢學士是時天下知名無賢不肖皆記誦其文天后朝中使馬仙童陷默啜默啜謂仙童曰張文成在否曰近自御史貶官默啜曰國有此人而不用漢無能爲也新羅日本東夷諸番尤重其文每遣使入朝必重出金貝以購其文其才名遠播如此

澁體 徐彥伯爲文多求新奇以鳳閣爲鷗閣龍門爲虬戶金谷爲銑溪玉山爲瓊岳以芻狗爲卉犬以竹馬爲篠驂以月兎爲魄兎以風牛爲焱擯後進效之謂澁體僉載

富吳體 富嘉謨與吳少微友善同官先是文士撰碑頌皆以徐庾爲宗氣詞漸劣嘉謨與少微屬詞皆以經典爲本時人欽慕之文體一變號爲富吳體舊唐文苑傳

馬過不覺 崔融爲司農作則天哀册文用思過苦下直

馬過其門不覺文就而卒時人以爲二百年來無此文西京記國朝傳記

鬻文獲財 李邕早擅才名尤長碑頌雖貶職在外中朝衣冠及天下寺觀多賫金帛往求其文前後所製數百首受納餽遺亦至鉅萬時議以爲自古鬻文獲財未有如邕者其韓公行狀洪州放生碑批帛巨源謚議文士推重之舊唐

文體溫麗 李華文體溫麗少宏傑之氣蕭穎士詞鋒俊發華自以所業過之疑其誣詞乃爲祭古戰場文煙汙之如故物置於佛書之閣華與穎士因閱佛書得之華謂之曰此文何如穎士曰可矣華曰當代秉筆者誰及於此穎士曰君稍精思便可及此華愕然華著論言龜卜可廢通人當其言上

思澁求樂 翰林以進士知名天寶中寓居楊翟爲文精密用思苦澁嘗從楊翟令皇甫曾求音樂每思渴則奏樂神逸則著文曾撰張巡姚誾等傳兩卷士友稱之上

揮翰霧散 李白從弟令問常醉目白曰兄心肝五臟皆錦繡耶不然何開口成文揮翰霧散也本集

捷書無如 李晟破朱泚德宗覽收城露布之文云臣已肅清宮禁祇謁寢園鍾簴不移廟貌如故上感涕失聲左右六宮皆嗚咽論者以國朝捷書露布無如此者于公異之辭也公異後爲陸贄所忌誣以家行不至賜孝

經一卷壞坎而終國史補唐于公異爲李西平故作京城露布云肅清云云如故人以爲工然傳季札爲宋公劉裕作謁五陵表云山川無改城郭爲墟宮廟頓隳鍾簴空列又宇文周平高齊詔曰幽青海岱折簡而來冀北河南傳檄可定公異盖出此也寓簡

發於羇旅 文章之作常發於羇旅草野韓荆譚詩序

儷花間葉 李翺祭退之文云建武以還文卑質喪儷花開葉顛倒相上及兄之爲思動鬼神開合恠駭驅濤而雲包劉越羸並武同殷學者有歸大變于文文苑

元和體 元和已後文士學奇於韓愈學澁於樊宗師歌行則學於張籍詩句則學矯激於孟郊學淺切於白居易學淫靡於元貞俱名元和體大抵天寶之風尚黨大曆之風尚怪國史補

元和主盟 唐初開文館高宗禮茂才虞許擅價於前蘇李馳聲於後潤色之文咸布編集然尚古者傷於大僻狥華者或至不經齷齪者局於宮商放縱者流於鄭衛若呂調律度楊雄古今賢不肖皆賞其文未有如元白之盛也昔建安才子始定霸於曹劉永明辭宗先讓功於沈謝元和主盟微之樂天而已舊元白傳論

見詞遊心 白傅與贊皇不協白每有所寄文章李緘之一篋未嘗開劉三復或請之曰見詞翰則廻吾心矣南部

出有豁懷 令狐楚一代文宗雅知元積之辭學謂積曰

嘗覽足下製作所憾不多遲之久矣請出其所有以豁予懷積因獻其文唐書

文理貴中 李德裕鎮浙西劉三復在幕一旦令草謝御書表謂之曰立構也歸劍之三復曰文理貴中不貴其速贊皇以爲當南部

名馳戎夷 馮定初長慶中源寂使新羅國見其國人傳寫諷念定所爲黑水碑畫鶴記韋休符之使西番也見其所館寫定商山記於屏障其文名馳於戎夷如此舊傳

三十六體 李商隱初爲文奇古及在令狐楚府楚本工章奏因授其學商隱儷偶而繁縟過之時溫庭筠段成式俱用是相誇號三十六體本傳

新羅請記 大中四年進士馮涓登第榜中文譽最高是歲新羅國起樓厚賫金帛奏請撰記時人榮之瑣言

獺祭魚 李商隱爲文多檢閱書册左右鱗次號獺祭魚談苑

錦繡堆 謝廷皓以詞賦著名號錦繡堆擴言

撐霆裂月 吾適又自編一鳴集且撐霆裂月劼作者之肝脾亦當吾言之無怍也司空圖與王駕評詩書

上水船 朱梁時姚洎爲學士一日梁祖問及裴延裕曰頗知其人思敏洎曰向在翰林號下水船帝曰卿便是上水船洎甚慙摭言又號急灘頭上水船也吳沈顏字可鑄天復初進士後爲吳翰林學士少有詞藻琴棋皆臻

妙塲中語曰下水船言爲文敏速無不載也著贅書十卷自序極其誇誕

玉堂集 五代劉贊文思遲乃禱乾象乞文才一夕夢吞小金龜自後大有文思孟氏朝爲學士有玉堂集一日吐金龜投水中不久卒 牧堅閑談

西江集 周王仁裕少夢剖出腸腎引江水浣之見水中沙石皆爲篆籀文因飲之自是文思益佳有詩百卷號西江集 五代史

文思敏速 徐鉉幼能屬文文思敏速凡所撰還不喜預作有欲從其求文者必戒臨事即來請往往執筆立就未嘗沉思常曰文速則意思敏壯緩則體勢疎慢 南以傳

穢且臭 齊丘天才縱逸凡建碑碣皆其爲文命韓熙載八分書之熙載常以紙塞其鼻曰其詞穢且臭 江南野錄

艾氣 韓熙載性好謔浪有投贄荒惡者使妓炷艾燻之俟來嗅曰子之卷軸何多艾氣也 上

首寐匪禎 宋景文修唐史好以艱深之詞文淺易之說歐公思有以諷之一日大書其壁曰宵寐匪禎札闥洪休宋見之曰非夜夢不祥題門大吉耶何必求異如此歐公曰李靖傳云震雷無瑕掩聽亦是類也宋公慙而退今所謂震霆不及塞耳者係再改

佛頭着糞 陳師錫序五代史荆公曰釋迦佛頭上不堪着糞

綱要 楊億爲文章所用故事常令子姪檢出處每段用小片紙錄之輒粘所錄而蓄之時人謂之納被呂氏家塾記

言對事義 言對爲美貴在精巧事對所先務在久當若兩事相配而優劣不均是驥在左驂駑爲右服也若夫事或孤立莫與相偶是夔之一足踔而行也雕龍

事類 人之稟才遲速異分文之制體大小殊切相如含筆而腐毫楊雄輟翰而驚夢桓譚疾感於苦思王充氣竭於思慮張衡妍京以十年左思練都以一紀雖有巨文亦思之緩也淮南崇朝而注騷枚皐應詔而成賦子建援牘如口誦仲宣舉筆似宿搆阮瑀據案而制書禰衡當食而草奏雖有短篇亦思之速也上

敷布其義 賦敷也敷布其義謂之賦也釋名

登高能賦 傳曰不歌而誦謂之賦登高能賦可以爲大夫也春秋之後周道寖壞聘問歌詠不行於列國學詩之士逸在布衣而賢人失志之賦作矣孫卿及楚臣屈原離纏憂國皆作賦以風咸有惻隱古詩之義其後宋玉唐勒漢興枚乘司馬相如下及楊子雲競爲侈麗閎衍御作荒唐之語没其風諭之義是以楊子悔之曰詩人之賦麗以則辭人之賦麗以淫如孔氏之門人用賦也則賈誼登堂相如入室矣漢書

古詩之流 賦者敷陳之稱古詩之流也前世爲賦者有孫卿屈原尚頗有古詩之義至宋玉則多淫浮之病矣楚辭之賦賦之善者也故楊子稱賦莫深於離騷賈誼之作則屈原儔也虞摯文章流別論

上林子虛 司馬相如爲上林子虛賦意事蕭散不復與外事相關控引天地錯綜古今忽然如睡煟然而興幾百日而後成其友人盛覽字長通牲洵名士嘗問以作賦相如曰合綦組以成文列錦繡而爲質一經一緯一宮一商此賦之迹也賦家之心包括宇宙總覽人物斯乃得之於內不可得而傳覽乃作合組歌列錦賦而退終身不復敢言作賦之心矣西京雜記

大人賦 相如將獻賦未知所爲夢一黃衣翁謂之曰身爲大人賦遂作大人賦言神仙之事以獻之賜錦

神化所至 司馬長卿賦昔人皆稱典而麗雖詩人之作不能加也楊子雲曰長卿賦不似從人間來其神化所至耶子雲學相如爲賦而弗逮故雅服焉并上

久速易遲 漢武好詞賦每所行幸及鳥獸異物輒命司馬相如等賦之上亦自作詩賦數百篇賦成初不留思相如造次遲弱時而後成每嘆其工妙謂相曰以吾之速易子之遲可乎相如曰於臣則可未知陛下何如耳上大笑而不責漢武故事

賦託相如 長安有慶虬之亦善爲賦嘗爲清思賦昔人

不知貴也乃託以相如所作遂大見重於世西京雜記

浮淫或問屈原之騷相如之賦孰愈曰優游宏衍屈原之尚也浮艷漂淫相如之長也然原託譬喻其意周旋綽有餘矣長卿子雲未能及之矣典論

不如相如枚皐爲賦善於東方朔上有所感輒使賦之爲文疾受詔輒成故所賦者多司馬相如善爲文而遲故所作少而善於皐皐賦辭中自言爲賦不如相如又言爲賦迺俳見視如倡自悔類倡也故其賦有詆娸東方朔又自詆娸其文骫骳曲隨其事皆得其意頗諛笑不甚閑靡漢書

古義可義宣帝令王褒與張子僑等並待詔數從遊獵所是宮館輒爲歌第其高下以差賜帛議者多以爲淫靡不急上曰不有博奕者乎爲之猶賢乎已辭賦大者與古詩同義小者辨麗可喜譬如女工有綺穀音樂有鄭衛今世俗猶皆以此娛說耳目辭賦比之尚有仁義風諭鳥獸草木多問之觀賢於倡優博奕遠矣上

學賦法通余少時愛楊子雲麗文高論不量年少猥欲追及嘗作小賦用精思太劇而立感動發病子雲亦言成帝上甘泉詔使作賦爲之卒暴倦卧夢其五臟出地以手收之覺大少氣病一歲余素好文見子雲善爲賦欲從之學子雲曰能讀千首賦則善爲之矣桓子新論先是時蜀有司馬相如作賦甚宏麗溫雅雄心壯之每作賦

常擬以爲式漢書楊雄作賦有夢腸之談曹植爲文有反胃之論言勞神也金樓子

壯夫不爲或問楊雄曰吾子少而好賦曰然童子彫蟲篆刻俄而曰壯夫不爲也或曰霧穀之組麗曰女工之蠹矣吾子若論詩人之賦麗以則辭人之賦麗以淫但知變之而已又未知雄自爲壯夫何如也著劇秦美新妄投於閣周章怖慴不達天命童子之爲耳桓譚以勝老子葛洪以方仲尼使人歎息顏氏家訓

小巫見大巫張紘見楨榴枕愛其文爲作賦陳琳在北見之以示人曰此吾鄉里張子綱所作也後紘見陳琳作武庫賦應機論與琳書深歎美之琳答曰自僕在此與天下隔此間率少於文章易爲雄伯故使僕受此過著之譚非其實也今景興在此足下與子布在彼所謂小巫見大巫神氣盡矣吳志

三都賦左思字太冲齊國臨淄人也作三都賦十年乃成門庭户廁皆置筆硯遇得一句即便疏賦成時人有識訾思意甚不愜後示張華華曰此二京可三然君文未重於世宜以示高名之士思乃請序皇謐謐見之嗟嘆遂爲作序於是訾者莫不斂衽讚述焉陸機入洛欲爲此賦聞思作之撫掌而笑與弟雲書聞有侮文欲作三都賦須其成當以覆酒瓮耳及思賦出機絕歎服以爲不能加也世說孫興公云三都二京五經鼓吹上

班張之流 左思欲賦三都乃詣著作郎張載訪岷邛之事遂搆思十年門庭廁悉著紙筆遇得一句即便疏之自以爲所見不博求爲秘書郎及賦成讀書之家競相傳寫都城爲之紙貴張司空見左太冲三都賦曰班張之流也使讀之者盡而有餘久而更新晉書

屋下架屋 庾仲初作楊都賦成以呈庾亮亮以親族之懷大爲其名價云可三二京於此人人競寫都下紙爲之貴謝太傅云不得爾此是屋下架屋耳事事擬學而不免儉狹世說

江左獨秀 宋元嘉中南平王獻赤鸚鵡普詔羣臣爲賦太子在衛率袁叔文冠當時賦畢賚示謝希逸時希逸賦呈令袁見嘆曰江左無我卿當獨秀我若無卿亦當時之傑也遂隱其賦

神助 貞元中杜黃裳知舉試珠還合浦賦進士林藻賦成憑几假寢夢人謂之曰君賦甚佳但憾未叙珠來去之意爾藻悟視其草乃足四句其年擢第謝恩黃裳謂曰唯林生叙珠來去之意若有神助閩川名士傳

結綵聚金 張登長于小賦氣宏而密間不容髮有織成隱起結綵聚金之狀史權德輿爲之序以公幹景陽比之

文士見命 進士李爲作淚賦及輕簿暗小四賦李賀作樂府多屬意花草蜂蝶之間二子竟不遠大世言文字

可以見分命之優劣 因話錄 語林

詩

大詩 文章者所以宣上下之像明人倫之叙窮理盡性以究萬物之宜者也王澤流而詩作成功臻而頌興周禮太師掌教六詩曰風曰賦曰比曰興曰雅曰頌言一國之事繫一人之本謂之風言天下之事形四方之風謂之雅頌者美盛德之形容賦者敷陳之稱也比者喻類之言也興者有感之辭也後世之爲詩者多矣其功德者謂之頌其餘則總謂之詩頌詩之美者也 文章流別論

六義 詩有六義焉一曰興二曰比三曰賦文已盡而義有餘興也因物喻志比也直書其事寓言寫物賦也宏斯三義酌而用之幹之以風力潤之以丹彩使味之者無極聞之者動心是詩之至也 詩品

音律 蘇李而上高簡古澹謂之古沈宋而下法律精切謂之律 珊瑚鈎詩話

歌行 姜堯章云守法度曰詩載始末曰引體如行書曰行放情曰歌行聞之曰歌行悲如蛩螿曰吟通乎風俗謠委曲盡情曰曲 嫏嬛書堂詩話

動物感人 氣之動物物之感人故搖蕩性情形諸舞詠照燭三才暉麗萬有靈祇待之以致饗幽微籍之以昭告動天地感鬼神莫近於詩昔南風之辭卿雲之頌厥義曼矣夏歌曰鬱陶乎予心楚謠曰名余曰正則雖詩

国立国会図書館　タイトル『天中記60巻』　請求記号 032-Ti281t
ガラス使用

體未全然是五言之濫觴也逮漢李陵始著五言之目矣自王楊枚馬之徒詞賦競爽而吟詠靡聞從李都尉迄班婕妤將百年間有婦人焉一人而已詩人之風頓已缺畏東京二百載中惟有班固詠史質木無文降及建安曹公父子篤好斯文平原兄弟鄴爲文棟劉楨王粲爲其羽翼次有攀龍托鳳自致於屬車者蓋將百計彬彬之盛大備於時矣詩品

大全 魏陳思王曹植詩其源出於國風骨氣奇高詞彩華茂情兼雅怨體才文質粲溢今古卓爾不羣嗟乎陳思之於文章也譬人倫之有周孔鱗羽之有龍鳳音樂之有琴笙女工之有黼黻俾爾懷鉛吮墨者抱篇章而景慕暎餘暉以自燭故孔氏之門如用詩則公幹升堂思王入室景陽潘陸自可坐於廊廡之間矣上

續虎 曹植七步成章號繡虎玉箱雜記魏文與陳思王同出遊見兩牛在墻間鬬一牛墜井死詔植賦詩不得言牛不得言鬬不得言井不得言死百步要成四十言不成即加罪植應口即成曰兩肉齊道行頭上載橫骨行至險上頭崛起相唐突二敵不俱勝一肉臥土窟非是力不如盛氣不得泄步猶未竟又作自怨詩三十言曰煮豆持作羹漉豉以爲汁萁在釜下燃豆向釜中泣本是同根生相煎何太急其敏如此尚故實

以文叩鍾 魏白馬王彪詩魏文學徐幹詩白馬與陳思

答贈偉長公幹徙復雖曰以筵叩鍾亦能閑雅矣詩品

兒女情多 張華詩其源出於王粲其體華艷興託不奇巧用文字務爲研冶雖名高曩代而疏亮之士猶憾其兒女情多風雲氣少上

爛若舒錦 潘岳詩其源出於仲宣翰林歎其翩翩然如翔禽之有羽毛衣膚之有綃縠猶淺於陸機謝混云潘詩爛若舒錦無處不嘉陸文如披沙簡金往往見寶嶸謂益壽輕葦故以潘爲勝翰林篤論故謂陸爲深余常言陸才如海潘才如江

輓歌 輓歌辭者或云古者虞殯之歌或云出自田橫之容皆爲生者悼往哀苦之意陸平原多爲死人自歎之言詩格既無此例又乖製作本意顏氏家訓

讀文神超 郭景純詩云林無靜樹川無停流阮孚云泓峥簫瑟實不可言每讀此文輒覺神超形越世說

見孝弟性 夏侯湛作周詩成示潘安仁安仁曰此非徒溫雅乃別見孝弟之性潘因此遂作家風詩上

犯仙諱 桓溫少與殷浩友善浩嘗作小詩示溫溫曰汝愼勿犯我當出汝詩示人沈約宋書

一時文宗 許詢有才澡善屬文自司馬相如王褒楊雄諸賢世尚賦頌皆體則詩騷傍綜百家之言及至建安而詩章大盛逮乎西朝之末潘陸之徒雖時有質文而世宗歸不異也正始中王弼何晏好莊老玄勝之談而世

国立国会図書館　タイトル『天中記60巻』　請求記号 032-Ti281t
ガラス使用

遂貴焉至過江佛理尤盛故郭璞五言始會合道家之言而韻之詢及太原孫綽轉相祖尚又加以三世之辭而詩騷之體盡矣絢綽並爲一時文宗自此作者悉體之至義熙中謝混始改續晉陽秋

皷吹來思 桓玄作詩思不來輒作皷吹既而思得云鳴鵠響長阜歎曰皷吹固自來人思俗說

託言以諷 蜀李壽於成都興上方御府務于奢侈百姓思亂其臣龔壯作詩七首託言應璩以諷壽壽報曰省詩知意若今人所作賢哲之話言也古人所作死鬼之常詩耳魏書載記二十一

華綺之冠 普宋之際殆無詩乎義熙中以謝益壽殷仲文爲華綺之冠殷不競矣詩品

潘陸顏謝 顏延之與陳郡謝靈運俱以辭未齊名而遲速懸絕文帝嘗各勑擬樂府北上篇延之受詔便成靈運久之乃就延之嘗問鮑照已與靈運優劣照曰謝五言如初發芙蓉自然可愛君詩若鋪錦繡繡亦雕繢滿眼延之每薄湯惠休詩謂人曰惠休制作委巷中歌謠耳方當誤后事是時議者以延之靈運自潘岳陸機之後文士莫及江右稱潘陸江左稱顏謝焉南史湯惠休曰謝詩如芙蓉出水顏如錯彩鏤金顏終身病之詩品

都邑競寫 謝靈運每有一詩至都邑貴賤莫不競寫宿昔之間士庶皆徧遠近欽慕不動京師宋書齊武陵王華

作短句詩學謝靈運陳太祖曰康樂放蕩作體不辯有首尾安仁士衡深可宗尚顏延之抑其次也南齊十六

風人第一　謝惠連才思當捷憾其蘭玉夙凋故長鬱未騁秋懷擣衣之作雖復靈運銳思亦何以加焉久工爲綺麗歌謠風人第一詩品康樂每對惠連輒得佳語後在永嘉西堂思詩竟日不就寤寢間忽見惠連即成池塘生春草園柳變鳴禽故常云此語有神助非吾語也家錄

五言冠冕　元嘉中有謝靈運才高詞盛富艷難蹤固已含跨劉郭陵轢潘左故知陳思爲建安之傑公幹仲宣爲輔陸機爲太康之英安仁景陽爲後謝客爲元嘉之雄顏延年爲輔斯皆五言之冠冕文詞之命世也詩品

好謔遇敵　謝莊有口辨宋孝武嘗問顏延之曰謝希逸月賦何如答曰美則美矣但莊始知隔千里兮共明月帝召莊以延之答語語之莊應聲曰延之作秋朗詩始知生爲久別離沒爲長不歸帝撫掌笑曰人好嘲謔未有不遇其敵者

善敘寫物　鮑照字明遠其詩善製形狀寫物之詞得景陽之諒詭含茂先之靡嫚骨節強於謝混駘蕩遒疾於延年總四家而擅美跨兩代而孤出嗟其才秀人微故取湮當代然貴尚巧似不避危仄頗傷清雅之調故言險俗者多以附昭詩品

感激頓挫　謝朓字玄暉詩其源出於謝混微傷細密頗

国立国会図書館　タイトル『天中記60巻』　請求記号 032-Ti281t
ガラス使用

在不倫一章之中自有玉石然奇章秀句往往警遒足使叔源失步明遠變色善自發詩端而末篇多躓此意銳而才弱也至爲後進士子之所嗟慕朓極與余論詩感激頓挫過其文上朓長五言詩沈約嘗云二百年來無此詩南史梁高重朓詩曰三日不讀謝朓詩覺口臭談藪劉孝綽當時有重名無所與讓唯服謝朓常以謝詩置几案間動靜輒諷味簡文愛陶淵明文亦後如此家訓

打韻立韻 蕭文琰蘭陵人丘令楷吳興人江洪濟陽人齊竟陵王子良嘗夜集賦詩約四韻刻燭一寸文琰曰須燒一寸燭爲成四韻詩何難之有乃與丘江等共打銅鉢立韻饗滅則詩成皆可觀覽南史王僧儒傳

文外獨絕 王籍入若耶溪詩云蟬噪林逾靜鳥鳴山自幽江南以爲文外獨絕物無異議簡文吟詠不能忘之孝元諷味以爲不可復得至懷舊志載於籍傳范陽盧詢弼下才俊乃言此不成語何事於能魏收亦然家訓

雕章間出 齊蕭慈字仁祖嘗於秋夜賦詩其兩句曰芙蓉露下落楊柳月中疎邢子才曰蕭仁祖之斯文可謂雕章間出昔潘陸齊軌不襲建安之風顏謝同聲遂革太元之氣自漢遠晉情賞猶自不諧河北江南意製本應相詭顏黃門云吾愛其蕭散宛然自目而廬思道之徒雅所不愜箕箒殊好理宜固然三國典略

張率字士簡 常日限爲詩一篇有虞訥者見

而詆之率乃一旦焚燬更爲詩示焉託云沈約納便字
字嗟稱無字不善率曰此吾作也訥慙而退南史

後魏彭城王勰從幸上黨有大松上行而賦詩曰
汝可作詩至吾行所而令就也時勰去帝十餘步至帝
所而就詩曰問松經幾冬山川何如昔風雲與古同本傳

北齊并州有士族好爲可笑詩賦輕蔑那魏
諸公衆共嘲弄虛相稱讚必擊牛釀酒延之其妻明鑒
人也泣而諫之此人嘆曰才華不爲妻子所容何況行
路至死不覺家訓

李德林爲內史令與楊素共執隋政素功臣
毫侈後房婦女千人德林子百藥夜入其室私素寵嫗
且日俱執於庭將斬之百藥年未二十儀神雋令素意
惜之日聞汝善爲詩可作詩自叙若稱吾意當貸汝死
授以紙筆立就素覽之欣然以妾妾與之并資從數十
萬國朝傳記

煬帝善屬文而不欲人出其右司隸薛道衡
由是得罪因後事誅之日更能作空梁落鷰泥否煬帝
爲燕歌行文士皆和著作郎王胄獨不下筆帝每衙之
胄竟坐此見害而誦其警句曰庭草無人隨意綠復能
作此語否國朝傳記隋唐嘉話

盧黃門云陳拾遺橫劍頹波天下質文翕然
一變至今尚有陳梁宮掖之夙至公大變掃地並盡今

国立国会図書館　タイトル『天中記60巻』　請求記号 032-Ti281t
ガラス使用

古文集過而不行惟公文章橫被六合可謂力敵造化歟李陽岑序

江山助 張說既謫岳州而詩亦悽惋人謂得江山助云

非世間語 歌詩之風蕩來久矣大抵喪於南朝壞於陳叔寶然今之業是者苟不能求古於建安即江左矣苟不能求麗於江左即南朝矣或過爲艷傷麗病者即南朝之罪人也吾唐來有是業者言出天地外思出鬼神表讀之則神馳八極測之則心懷四溟磊磊落落眞非世間語者有李太白皮日休文藪李陽冰云太白多天仙之詞凡言多諷興自風騷之後馳騁屈宋鞭打揚馬千載獨步惟公一人而已

得古體勢 杜子美詩上薄風騷下該沈宋言奪蘇李氣吞曹劉掩顏謝之孤標雜徐庾之鮮麗盡得古人之體勢元楨集

詩人多蹇 天寶之末劉希夷王昌齡祖詠張若虛孟浩然常建李白杜甫雖有聞名俱流落不偶恃才浮誕而然也明皇雜記詩人多蹇如陳子昂杜甫各授一拾遺而屯剝至死李白孟浩然不及一命窮悴終身近日孟郊六十終協律即張籍五十未離一太祝

好取人句 王維好佛故字摩詰性致高遠得宋之問輞川別業山水勝絕今清涼寺是也維有詩名然好取人句如行到水窮處坐看雲起時英華集中詩也漠漠水

田飛白鷺陰陰夏木轉黃鸝李嘉祐詩也國史補

天心月脇 逸歌長句駿發踔厲往往穿天心出月脇意外驚人語非尋常所能及也皇甫湜顧況集序

擅場 李端工詩太曆中與韓羽錢起盧綸等文詠唱和馳名都下號大曆十才子郭尚父少子曖尚代宗女昇平公主賢明有才思尤喜詩人而端等十人多在曖之門下每宴集賦詩公主坐視簾中詩之美者賞百縑曖因拜官會十子曰詩先成者賞詩端先獻警句云薰香荀令偏憐小傳粉何郎不解愁主即以百縑賞之錢起曰李校書誠有才此篇宿搆也願賦一韻正之請以起姓爲韻端即裂牋而獻曰方塘似鏡草芊芊初月如鈎未上弦新開金將教調馬舊賜銅山許鑄錢曖以此之工也起等始服子虞仲舊唐唐人讌集必賦詩推一人擅場是會也端擅場送丞相王縉之鎮幽朔韓翃擅場送丞相劉宴之巡江淮錢起擅場國史補

賂求供奉 李益長於歌詩與宗人李賀齊名每作一篇爲教坊樂人以賂求取唱爲供奉歌詞其征人歌早行箱好事者盡爲圖章廻樂烽前沙似雪受降城外月如霜之句天下以爲歌詞舊唐

規諷時事 白居易作樂府及詩百餘篇規諷時事流聞禁中上見而悅之召爲翰林學士元稹爲集序曰鷄林賈人求市頗切自本國宰相每以一金換一篇甚僞者

宰相輒能辨之（本傳）李戡嘗曰自元和以來有元白詩者纖艷不逞非莊人雅士多爲其所破壞流于民間疏于屏壁子父女母交口教授謠言媟語冬寒夏熱入人肌骨不可除去吾無位不得用法以治之（杜牧李誌）或云樂天每作詩令一老嫗解之問曰解否嫗曰解則錄之不解則不復習之故唐末之獘至於俚（墨客揮犀序）

冷淡生活　裴令公居守東洛夜宴半酣公索句元白有得色時公爲破題次至汝士曰昔日蘭亭無艷質此時金谷有高人白知不能加遽裂之曰笙歌鼎沸勿作冷淡生活元顧曰樂天所謂能全其名者也（唐紀）

採騏獲味　長慶中元微之夢得韋楚客同會樂天舍論南朝興廢各賦金陵懷古詩劉蒲引一盃飲已即成曰上濬樓舡下益州金陵王氣黯然收千尋鐵鏁沉江底一片降幡出石頭人世幾回傷往事山形依舊枕江流而今四海爲家日故壘蕭蕭蘆荻秋白公覽詩曰四人探驪龍子先獲珠所餘鱗爪何用耶於是罷唱（唐詩紀事）

鑄銅像事　李洞字才江諸王之孫慕賈島爲詩鑄銅其像事之如神詩人多笑其僻澁不貴其奇峭惟吳融稱之（唐詩紀事）

小杜　杜牧於詩情致豪邁人號爲小杜以別杜甫（本傳）

味甘酸鹹　司空圖論詩云梅止於酸而鹽止於鹹味嘗在於酸鹹之外謂其詩棋聲花院靜簷影石壇高之句

国立国会図書館　タイトル『天中記60巻』　請求記号 032-Ti281t
ガラス使用

爲得之又云戴容州叔倫謂詩家之景如藍田日煖良玉生煙可望而不可置於目睫之前也一鳴集

湖南天策　湖南天策府學士劉昭禹字休明婺州人少師林寬爲詩刻苦不憚風雪嘗與人論詩曰五言如四十箇賢人着一字如屠沽輩不得覓句者若摝得玉匣仝上有盖有底但精心求之必得其寶郡閣雅談

目睹耳聾　聾魏明好作詩詞多而格下嘗攜近詩詣韓愈載韓託以目病請置几案徐覽明日侍郎目睹耳聾加劇切恐不聞南唐近事

小杜之下　吳僧法海好作惡詩萃成帙求劉從事爲序劉書曰師雖習西方之教頗同東魯之風因命爲同東

集然師之詩長於譬喻動有風騷昔唐小杜甫爲大杜之次令師又在小杜之下悅生堂隋抄

騷

驚采絕艷　昔漢武愛騷而淮南作傳以爲國風好色而不淫小雅怨誹而不亂若離騷者可謂兼之蟬蛻穢濁之中游浮塵埃之外瞬然遑而不緇雖與日月爭光可也故能氣往轢古辭來切今軒翥詩人之後奮飛辭家之前驚采絕艷難與並能矣自九懷以下遽躡其跡而屈宋逸步莫之能追故其叙情怨則鬱伊而易感述離居則愴怏而難懷論山水則循聲而得貌言節候則披文而見時是以枚賈追風以入麗馬楊泛波而得奇其

国立国会図書館　タイトル『天中記60巻』　請求記号 032-Ti281t
ガラス使用

衣被詞人非一代也故才高菀其鴻裁中巧者獵其艷辭吟諷者銜其山川童蒙者拾其香草若能憑軾以倚雅頌懸轡以馭楚篇則顧盼可以驅辭力欬唾可以窮文致亦不復乞靈於長卿假寵於子淵矣文心雕龍

驚瀾奮湍 離騷經若驚瀾奮湍鬱閉而不得流若長鯨蒼虬偃蹇而不得伸若渾金璞玉泥沙掩匿而不得用若明星皓月雲漢蒙蔽而不得出蔣之翰

騷離 靈王爲章華之臺與伍舉昇焉曰臺美矣對曰君國者將民之與處私欲宏侈則德義鮮少德義不行則邇者騷離而遠者距違楚語騷愁也離畔也

天中記三十七卷終

ガラス使用
国立国会図書館　タイトル『天中記60巻』請求記号 032-Ti281t

国立国会図書館　タイトル『天中記60巻』 請求記号 032-Ti281t

ガラス使用

国立国会図書館　タイトル『天中記60巻』 請求記号 032-Ti281t

ガラス使用