

第十二次常會會議紀錄

# 蘇浙皖京滬五省市交通委員會第十二次常會會議紀錄

## 目錄

### 會議紀要.....一—二

### 甲 報告事項.....一—九六

一 常務委員趙祖康報告.....一—五七

1. 關於本屆常會與會人員事項.....一

2 關於本會人事事項.....二

3 各機關辦理第十一次常會議決各案經過情形總表.....二—九

4 公路救濟服務車辦理情形(附表).....九—三〇

5 辦理本會救護車情形.....三一

6 協助辦理滬杭路護欄工程經過情形(附表).....三一—三六

7 辦理汽車修理廠地基經過情形.....三七

8 接洽承辦公路廣告業務經過情形(附件).....三七—四一

9 各省市辦理公路特約醫院合作規約經過情形.....四一

蘇浙皖京滬五省市交通委員會第十二次常會會議紀錄

10	辦理運輸會議決議案及重印運貨載客兩通則鉛印本經過情形	四一—四二
11	辦理棉籽油研究最近情形	四二
12	辦理試驗煤氣車進行方案經過情形(附圖表)	四三—四四
13	派員繼續調查研究各省市公路會計及舉行會計會議經過情形	四五
14	舉辦第一次公路交通安全運動會經過情形	四五—四六
15	合辦汽車機務人員訓練所最近辦理經過情形	四六—四七
16	本屆會議改在南昌舉行經過情形	四七
17	關於款項帳務辦理情形(第十一次報告)	四八—五三
18	發給汽車駕駛人統一執照統計表(廿四年四月份至十月份)	五四—五五
19	跨越省市長途汽車車輛暨牌數目統計表(廿四年夏秋兩季)	五六—五七
二 江蘇省委員沈寶璋報告		
1	辦理第十一次常會議決各案情形	五八—六三
2	江蘇省二十四年七月至九月徵解五省市互通汽車捐情形	五八
3	閔行輪渡二十四年七月至九月徵收汽車過渡費情形	五八
4	江蘇省二十四年七月至九月核發統一駕駛執照情形	五九

5	江蘇省改製汽車號牌及劃分區域情形(附圖表).....	五九
6	江蘇省稽查汽車暫行辦法實施情形(附辦法).....	五九—六三
三	浙江省代委員曹壽昌報告.....	六三—六六
1	辦理第十一次常會議決各案情形.....	六三
2	浙江省二十四年七月至十月徵解互通汽車附捐情形.....	六三—六四
3	浙江省二十四年七月至十月核發統一駕駛執照情形.....	六五—六六
4	浙江省公路管理局二十四年七月至十月滬杭路杭閩段暨京杭路杭長段救濟車收入報告.....	六六
5	附帶報告.....	六六
	(一)滬杭路電話整理工程情形.....	六六
	(二)滬杭路第二期護欄工程情形.....	六六
	(三)浙江省設置交通標誌號誌情形.....	六六
	(四)浙江省公路重要車站設置廁所情形.....	六六
四	安徽省委員任勗乾報告.....	六六—六九
1	辦理第十一次常會議決各案情形.....	六七
	蘇浙皖京滬五省市交通委員會第十二次常會會議紀錄.....	三

2	安徽省二十四年七月至十月徵解統一執照費情形	六七
3	安徽省二十四年七月至十月徵解互通汽車捐情形	六七
4	安徽省公路局所屬各線二十三年度運輸營業狀況(附表)	六七
5	安徽省公路局所屬各線二十四年度第一月份至第四月份營業概況(附表)	六七—六九
五	江西省委員艾懷瑜報告	六九—七〇
1	辦理第十一次常會議決各案情形	六九
2	江西省二十四年七月至十一月徵解互通汽車捐情形	六九
3	江西省二十四年七月至十一月核發統一駕駛執照情形	七〇
六	南京市委員宋希尚報告	七〇—七一
1	辦理第十一次常會議決各案情形	七〇
2	南京市裝置公路交通標誌情形	七〇—七一
3	南京市二十四年八月至十一月核發統一駕駛執照收費情形(附表)	七一
七	上海市委員張登義報告	七一
1	辦理第十一次常會議決各案情形	七一
2	上海市二十四年七月至九月徵解汽車互通捐情形	七一

## 乙 討論事項

- 3 上海市二十四年七月至九月徵解統一駕駛執照費情形.....七二二
  - 八 公路交通安全設計委員會報告(第十次常會).....七二一七三
  - 九 統一公路會計制度設計委員會報告(第一次常會).....七三一七五
  - 十 煤氣車試驗委員會報告(第一次常會).....七六一八〇
  - 十一 棉籽油研究委員會報告(第三次常會).....八〇一八一
  - 十二 汽車機務人員訓練所報告(附表).....八一—九五
  - 十三 會計專員丁宇學報告.....九六
1. 為修改各省市取締公路營業汽車章程一案准江蘇等省市簽註意見到會提請討論案.....九七一—二七
2. 准曹專門委員建議擬請於本會討論修正互通汽車章程時函請各省市政府加派全權代表出席以昭鄭重等由提請討論案.....九七—九八
3. 准沈委員寶璋等三委員函送已經審查之人力獸力車輛通行公路管理規則草案到會提請公決案.....九八
4. 准經秘書處函轉准南京市政府函為優待兒童乘坐公共汽車最惠辦法應由交委會蘇浙皖京滬五省市交通委員會第十二次常會會議紀錄.....五

厘訂分行照辦等由請核議見復等由到會提請討論案.....	九八
擬請加擬兒童乘車最惠辦法分函各省市查照辦理以資遵守案.....	九八—九九
團體客車總重量不超過三噸半者是否此後免徵互通附捐祈公決案.....	九九
擬請明文取締營業團體客車或營業乘人大汽車行駛專營路線案.....	九九
准蘇公路處函以跨越省市長途汽車公司每備有小汽車及運貨汽車其領用牌照及繳捐手續尚無明文規定請查核見示等由提請討論案.....	九九—一〇〇
各省市汽車違章罰則擬請劃一訂定以利執行案.....	一〇〇
擬請將本會歷屆會議議決修正各項章則加以整理彙編以便查考案.....	一〇〇
准上海市張委員浙省曹代委員擬訂管理汽車技師匠徒暫行章程草案及汽車匠徒考驗規則草案到會提請討論案.....	一〇〇—一〇一
擬請規定公路上行人走路方面以策行路安全案.....	一〇一
擬請將五省市汽車駕駛人執照統一辦法第四條及五省市汽車駕駛考試員任用標準及臨時駕駛執照發給辦法第五條分別修正所有在未修正公佈施行以前業已遷居或就業他省市而未辦執照繳存手續之駕駛人並請准向所在地之省市主管機關免試報請登記以利整飭案.....	一〇一

14	擬請規定執業駕駛人執照不執業時應即繳還案	一〇一
15	汽車駕駛人歇業應將執照回原發照機關繳存以便稽考案	一〇二
16	擬請續製貨車跨越號牌案	一〇二
17	准蘇建廳函以行車執照與營業汽車行車執照應否繳納印花等由事關解釋稅則提請討論案	一〇二
18	行車執照是否貼用印花案	一〇二
19	跨越汽車捐如在每季之第二月或第三月新領牌照繳捐其收捐成數應如何規定案	一〇三
20	准上海市張委員擬具腳踏車通行公路暫行辦法草案到會提請討論案	一〇三
21	長途汽車客貨運費宜減低案	一〇三
22	准經委會公路處函以據駐歐公路運輸研究員何乃民函告發展汽車運輸意見請提會討論等由相應提請討論案	一〇四
23	擬訂上海商務印書館巡迴展覽汽車通行公路暫行辦法已通函互通省市主管機關照辦特提請追認並擬請規定嗣後如有同類性質宣傳文化之車輛通行公路時似可援照辦理案	一〇四
24	本會統一公路會計制度設計委員會會議決追加組織簡章條文並請添聘專門委員案	一〇五
	蘇浙皖京滬五省市交通委員會第十二次常會會議紀錄	一〇五



25	淮浙建廳函以公路植樹保護及焚懲統一辦法所稱專營機關請予解釋等由提請討論案.....	一〇六
26	軍用機關徵用各省市汽車暨收費辦法擬仍請由會在中央軍事最高機關制定是項辦法時派員出席儘量供獻意見以免隔閡而符實際當否提請公決案.....	一〇六
27	擬請由會與鐵道部詳訂鐵路與公路聯運規則以便辦理聯運當否提請公決案.....	一〇六—一〇七
28	擬請將本會救護車改裝為救濟救護兩用車交由滇路協會代辦以便服務案.....	一〇七
29	公路經過各大小城鎮均宜裝設電話以利行旅案.....	一〇七—一〇八
30	據中國汽車僱行社呈請由廣告公司包裝中英文對照之指示標號牌既便行旅復省用費等情提請討論案.....	
31	請重印東南各省公路旅行指南圖用中英文對照並附說明以便行旅案.....	一〇八
32	本會補助各省市交通標誌經費除津貼百分之七十五外原擬由會訂製各種生鐵或搪瓷交通標誌一千五百塊分裝裝置現准滬市函額是否仍照案訂製分發抑逕由各省市一併自製之處提請討論案.....	一〇八
33	為添設交通標誌所需經費擬請撥付案.....	一〇九
34	淮蘇建廳函據京蘇路蘇段呈請援西段例由會撥補免收通行費津貼等由提請討論.....	一〇九

	案.....	一〇九
35	滬杭公路爲滬桂幹線之一段外來車輛經過頻繁修養費用浩大擬請撥案續予補助經費以利修養案.....	一一〇
36	擬請將汽車機務人員訓練所第二期學生於分派實習時改爲派充各省市公路機關見習生辦法提請討論案.....	一一〇
37	中國自動機工程學會代本會編定公路材料統一名稱號碼應如何津貼俾早觀厥成案.....	一一〇
38	擬經委會公路處函以據仲明機器股份有限公司等呈爲木炭汽車關係交通國防至鉅懇賜提倡等由提請討論案.....	一一一
39	據青島金盛弓子版呈請提倡採用等情經轉請准中央工業試驗所復以試驗結果尙屬合格到會是否應予提倡之處仍請討論案.....	一一一
40	汽油價格日漲漏卮益鉅擬由本會函請經委會加緊汽油合作委員會工作俾得避免操縱案.....	一一一
41	擬函請全國經委會迅將汽油合作委員會組織成立研究穩定汽油價格辦法以免商人操縱案.....	一一二
	蘇浙皖京滬五省市交通委員會第十二次常會會議紀錄.....	一一二

42	為統一軍運辦法一案准蘇皖兩省政府簽復意見到會提請討論案	一一二
43	擬請對於借款築成上等路面之公路准許收取自用汽車通行費以借款清償為度以資獎掖案	一一二
44	擬具營業汽車投保第三者險暫行辦法草案提請討論案	一一三
45	准經委會公路處函以准棉籽油研究委員會函為金價飛漲機件增添致預算不敷請加撥四千元購置儀器費等由過會提請討論案	一一三
46	分編二十四年上半年分期會計年度二十三年下半年度本會半年收入暨支出計算書件提請審核案	一一三—一一五
47	分編二十四年七月至十月分辦事處經常費廣告事業經常費暨安全管理費每月支出計算書各一份合十二份併請審核案	一一五—一一六
48	為應付會計專員公費等欸擬具二十四年度追加支付預算書提請審核案	一一六
49	編具本會運輸會議用費支出計算書件提請審核案	一一六
50	編具本會救護車購置費支出計算書件提請審核案	一一六—一一七
51	擬請將安全管理費續編二十四年下半年度即二十五年上半年份支付預算書提請討論案	一一七

丙 臨時提案..... 一一八

1 准上海市公用局函以據錫滬長途汽車公司呈為錫滬蘇常兩路往來汽車頗多請由  
會月撥養路津貼二千元等由提請討論案..... 一一八

2 為舉行第二次至第六次公路交通安全運動展覽會擬具支付預算書提請審核案..... 一一八

3 擬請對於修改互通章程注意下列各原則請公決案..... 一一九—一二〇

附件

附件十二•一 蘇浙皖京滬五省市人力獸力車輛通行公路管理通則..... 一一一—一八

附件十二•二(1) 蘇浙皖京滬五省市管理汽車技師匠徒暫行章程..... 九—一四

(2) 蘇浙皖京滬五省市汽車匠徒考驗規則..... 一五一—一八

附件十二•三 蘇浙皖京滬五省市腳踏車通行公路暫行辦法..... 一九—二〇

附件十二•四 上海商務印書館巡迴展覽汽車通行公路暫行辦法..... 二一—二四

附件十二•五 第二次至第六次公路交通安全運動展覽會費用費支付預算書..... 二五—三三

附錄

附錄一 蘇浙皖京滬五省市交通委員會組織表

附錄二 蘇浙皖京滬五省市交通委員會歷次常會議決章程一覽表

蘇浙皖京滬五省市交通委員會第十二次常會議紀錄

目 錄

附錄三 蘇浙皖京滬五省市交通委員會歷次會議情形一覽表

# 蘇浙皖京滬五省市交通委員會第十二次常會會議紀錄

地點 南昌勵志社

日期 二十四年十二月十六日上午十時至十二時下午二時至七時

十七日上午九時至十二時下午三時至六時

## 出席委員

全國經濟委員會

趙祖康 徐百揆代

江蘇省政府

沈寶璋

浙江省政府

曹壽昌代

安徽省政府

任勗乾

江西省政府

艾懷瑜

南京市政府

宋希尙 徐百揆代

上海市政府

張登義

專門委員 浙江省公路管理局

曹壽昌

列席者 全國經濟委員會公路處

徐百揆

蘇浙皖京滬五省市交通委員會第十二次常會會議紀錄

會議紀要

夏鄭鵬

全國經濟委員會衛生實驗處

李文銘

內政部

談鳳池

江西公路處

湯宜呂

徐濟良

陳士廉

南昌市政委員會

傅朝梧

浙江省公路管理局

華世忠

上海市公用局

范翼華

江西省會公安局

胥光和

棉籽油研究委員會

陸貫一

主席 艾懷瑜

紀錄 熊渭清 甘朝謙

行禮如儀

## 甲 報告事項

### 一、常務委員趙祖康報告

#### 1 關於本屆常會與會人員事項

(一) 准曹專門委員電告朱委員耀廷於十一月二十八日病故已由會電朱夫人致唁並請曹專門委員代表致祭又准浙江省公路管理局李副局長函告此次常會派曹委員代表出席又派華主任世忠列席

(二) 准蕭委員國祥函告因工作繁忙未能出席

(三) 准經委會秘書處轉知准內政部函告派警政司科員談風池代表列席

(四) 准經委會公路處函派技正徐百揆工程師夏鄭鵬代表列席

(五) 准經委會衛生實驗處函派江西全省衛生處科長李文銘代表列席

(六) 准上海市公用局函告加派范翼華君列席

(七) 准江西公路處函告由代處長陽宣呂及會計主任徐濟良機務科長陳士廉列席

(八) 准南昌市政委員會函派工程司傅朝梧代表列席

(九) 准江西省會公安局函派胥光和君代表列席

(十) 准棉紵油研究委員會函派陸貫一君列席

蘇浙皖京滬五省市交通委員會第十二次常會會議紀錄



報告事項

2 關於本會人事事項

本會前聘會計專員丁宇學君截至本年七月已屆期滿經由辦事處續聘丁君辦理審查二十三年度帳目編具報告書暨規畫二十四年度帳簿等事宜

3 各機關辦理第十一次常會議決各案經過情形總表

別案	事由	經辦機關	辦理情形	形備考
第一四五七九各案	關於修正客貨運輸通則	經委會	已照案將有關各案之文件彙訂成冊函請經委會轉徵各省市同意旋先後准函復贊同已由會將兩項通則照案修正重印分發訂於二十五年一月一日公佈施行	
第二	條文貨物分	蘇省府	函復贊同	
第三	等付欸辦法	浙省府	函復贊同	
第四	暨代收貨價	皖省府	函復贊同	
第五	等案件	贛省府	函復贊同	
		京市府	函復贊同	
		滬市府	函復贊同	

案二十第				案一十第		案二第					
軍事運輸敬 用公路汽車 案				浙路局函送 客貨運附則 提請審核案		修正載客通 則內關於孩 童票之年歲 計算法案					
滬市府	京市府	皖省府	蘇省府	辦事處	辦事處	滬市府	京市府	皖省府	蘇省府	經委會	辦事處
已飭屬遵照	已飭據江南汽車公司簽復意見	函復已據公路局簽註意見請查核辦理	函復專車包價須照預付或現付為原則	已照案檢同江西省現行規程函請經委會轉徵七省市政府意見 遵照 已轉函七省市政府並准蘇皖兩省府函復意見到會滬市府函復飭屬	尚未准浙省府函送過會	已同意照辦	已令飭工務局照辦	已轉飭各路一律遵照	已通飭遵照	已轉函七省市政府查照飭辦	已照案查明鐵道部現行辦法即經函請經委會轉函七省市政府查照 飭辦
第十三案 保留						第十案緩 辦 持原案				第三案維	

蘇浙皖京滬五省市交通委員會第十二次常會會議紀錄

報告事項

第十二案	第十八案	第十七案	第十六案	第十五案至第十五案	第十四案
修正交通標	擬訂管理汽車技師匠徒章程案	徵集汽車材料名稱案	材料名稱應編定名稱及統一定名及編定號碼案	關於統一公路會計制度案	本會派員參加鐵道部運輸會議及聯運會議案
經委會	辦事處 曹代委員 張委員	辦事處	辦事處	經委會	辦事處
已准函轉送蘇浙皖閩贛豫鄂湘京滬十省市政府查照飭辦並准浙皖豫函復遵辦	已照修正案印就大圖縮圖函請經委會轉送蘇浙等十省市政府查照飭辦 已函請張委員主稿送會討論 已准函擬具管理汽車技師匠徒章程暨考驗規則送會討論	已錄案函請張朱兩委員查照辦理嗣准張委員擬具考驗暨管理兩項章程草案到會並另有提案	已照案函請滬上十九家汽車公司檢送旋據赫金福特等公司檢送又准浙公路局檢送一份到會一俟彙齊照案辦理	已錄案函請張譚兩委員暨自動機工程學會查照辦理嗣准兩委員函復接洽情形附送該工程學會工作計劃書到會並另有提案	已將各案彙印成冊函請經委會轉函七省市政府查照並照十六案組織統一公路會計制度設計委員會又另有報告 已轉函各省市政府查照

案九	第三十案					第一冊及第一案 時及第一案 一第	二十三第
號規則案	公布公路植樹保護及焚燬統一辦法案					為使領館汽車捐牌照收費辦法暨擬辦特別車牌案	印發統一執照吊銷或扣留處分記錄
浙省府	滬市府	經委會	浙省府	皖省府	京市府	滬市府	辦事處 經委會 蘇省府
已飭屬遵辦並將送圖分發張貼	已將送圖檢發各路遵照	已轉行知照	已錄案函請經委會轉函蘇浙皖京滬五省市政府查照辦理閩贛兩省府查照嗣准浙浙建廳函請解釋條文另有提案	已准函轉請各省市政府查照並准浙浙皖兩省府函復照辦	已公佈施行並轉飭遵照	已公佈施行	已公佈施行 已飭公園管理處遵辦 已照辦 已錄案函請經委會轉函蘇浙皖閩贛五省市府京市府查照暨滬市府查照辦理 已准函轉各省市政府查照並准滬市函復照辦 已飭屬照辦 已照案印就記錄函請經委會分送蘇浙皖贛四省府京滬兩市府查照 已准函分送各省市政府照辦 已轉發照辦

報告事項

案	案三冊第	案四冊第	案五冊第	案六冊第	案七冊第	案八冊第
案	請劃一並減輕腳踏車捐率案	創辦腳踏車製造廠案	領購汽車修理廠基案	籌辦東南公路實際運輸案	加撥訓練所經費二千元案	蘇省請撥款補助該省擬設之訓練所案
浙省府	辦事處	辦事處	辦事處	辦事處	辦事處	辦事處
已飭由建設廳分發遵辦	已照舊案辦理	已照案擬具辦法送會提請討論	已函請宋委員代覓相當地基並另有報告	正計劃進行中	已錄案函復經委會公路處轉知	已錄案函達蘇省公路管理處

第十七案	第十四案	第十四案	第四十三案	第四十一案	第十四案	第九案
爲承辦公路廣告案	由會舉辦月刊登有關路政論著案	以業取修業以資劃一案	關於發給汽車執照執照人檢格案	由會承辦汽車保險案	撥給贛省建築公路廁所貼費案	補助京蕪路當塗河鐵路大橋案
辦事處	公路處	辦事處	辦事處	辦事處	辦事處	辦事處
已先與蘇浙兩省接洽就緒並另有報告	已准函復照辦	已錄案並開具歷次常會議決有關互通汽車暫行章程各案清單函請經委會轉函七省市政府查照轉飭擬具意見送會	已錄案一併函請南京工務局查照	已另有提案	已由會先發半數計銀一千一百八十二元五角三分交由江西公路處領訖以便興工	已照案撥補五千元交由皖建廳轉發並准函復已照收令發併轉江南鐵路公司查收定期通行汽車
				第四十二案 案緩議		

報告事項

第十四案	推定訓練所副所長案	辦事處	已照案函聘趙祖康先生担任	第四十九案通過
第十五案	關於本會經費暨收支預算案件	辦事處	已由丁會計專員審核擬連同第十次第十二次常會會計審查案及附件一併編印會計專冊第二集分送各省市查核	
第十六案	決定下屆會議日期及地點案	辦事處	另有專案報告	
第十七案	請添購救濟車案	辦事處	已錄案函知道路協會查照並另有提案及報告	
第十八案	推定公路會計制度設計委員會委員案	辦事處	已照案函聘並另有報告	
第十九案	修改煤氣車委員會章程并加聘委員案	辦事處	已分別照案辦理並另有報告	
第二十案	訂正駕駛人須知案	辦事處	已派員訂正尙俟審核訖再行重印	

臨時 七提案	本會派員駐 滬辦理事務	辦事處	已錄案函知張委員查照旋准函復奉公用局局長諭派員駐局一案暫 從緩辦
-----------	----------------	-----	-------------------------------------

#### 4 公路救濟服務車辦理情形

查公路救濟服務車辦理情形已於第十一次常會分別將中華全國道路建設協會之工作報告及收支對照表報至二十四年六月份止及浙江省公路管理局救濟車收入報告亦報至二十四年六月份止在卷茲先後准道路協會函送七八九十四個月份辦理救濟服務車工作報告及收支對照表各一份並復已收到七八九十四個月津貼八百元又准浙江省公路管理局函送自二十四年三月份至六月份止辦理滬杭路救濟車工作報告表及滬杭京杭兩路救濟車收入月報表及二十四年七八九十四個月服務情形一覽表各一份並請撥二十四年三四五六四個月份貼費共八百元即准復如數照收復函報七八九十四個月份收入銀數報告到會相應摘抄道路協會工作報告表收支對照表及浙公路局工作報告收入月報收入銀數報告及服務情形一覽表分別報告如下

##### 一、中華全國道路建設協會公路救濟服務車工作報告



報告事項

(甲)七月份救濟服務車工作報告

以上共計十二元五角正	14	14	14	7	1	日期
	西人	祥生汽車公司	上汽海搬公司	西人	西人	車主姓名
	福特	福特	貨車	奧斯摩別爾		汽車式樣
	三一八〇	二四三八	一三〇九九	九四〇	一二二二	五省市牌照
	修理後輪胎	洗白金	修理後輪胎	修理電燈	修理引擎	服務情形
	一元五角	一元	三元	二元	五元	收費
						附註

(乙)八月份救濟服務車工作報告

日期	2	3	12	14	18
車主姓名	顏天寶	西人	西人	西人	大夏汽車公司
汽車式樣	道奇	零鐵龍		福特	貨車
五省市牌照	二一六九	六一三四		一二七六一	京一二五
服務情形	拖車出溝	洗電嘴子	補胎	補胎 又買汽門心	修理機件
收費	十三元	一元	四角五分	二元	三元
附註					

以上共計洋十九元四角五分正

蘇浙皖京滬五省市交通委員會第十二次常會會議紀錄

報告事項

(丙)九月份辦理救濟服務車工作報告

以上共計九十五元	日期	車主姓名	汽車式樣	滬市牌照	服務情形	收費數目	備考
	五日	西人	福特	七〇六一	補胎	一元五角	
	十五日	西人	寶塔克	七二二	拖車由乍浦至大西路往返計一百一十一英里	五十元	
	五日	李君	司蒂倍克	九二三九	拖車	三十八元	此費於本月收到補入
	十五日	吳君	全上	一四九二	修理引擎	四元	
	十一日	呂君	美國汽車	八〇六六	補胎	一元五角	
	一日	錫滬汽車公司	大客車		因車輪損壞由本車拖回常熟	未收	

(丁)十月份參加第六屆全運辦理救濟服務車工作報告

日期	車主姓名	汽車式樣	滬市牌照	服務情形	收費數目	附註
十日	不詳	別克	二七	修理車胎	一元	
十一日	夏君	別克		修理引擎	五元	
十七日	許君		四四六〇	拖車	四元	
十七日	沈榮山	小奧斯訂	二七九	修理車輪	七元	
十八日	趙君	機器腳踏車		修理車胎	一元四角五分	
十八日	公用局	福特	一〇二三	修理車輪	免收	
十九日	太平汽車行	卡車	一七二八	換白金	二元	

以上共計收洋二十元零四角五分

蘇浙皖京滬五省市交通委員會第十二次常會會議紀錄

(二·甲)中華全國道路建設協會辦理救濟服務車

# 收支對照表 (第 號)

中華民國二十四年七月份

報  
告  
專  
項

收 入 百十元角分	摘 要	支 出 百十元角分
	收 入 之 部	
20000	五省市交委會撥救濟車貼費	
1250	業務收入	
479	本會撥補	
	支 出 之 部	
	汽油機油	6550
	工 資	7000
	職工住宿及什費	1035
	修 理 費	2200
	另 件 費	2180
	廣 告 費	500
	印 刷 費	764
	額外費用	1500
21729	合 計	21729

(二·乙)中華全國道路建設協會救濟服務車

# 收支對照表 (第 號)

中華民國24年8月份

蘇浙皖京滬五省市交通委員會第十二次常會會議紀錄

收 入	摘 要	支 出
百十元角分		百十元角分
20000 1945	<p style="text-align: center;">收 入 之 部</p> <p>五省市交委會撥救濟車貼費 業務收入</p> <p style="text-align: center;">支 出 之 部</p> <p>汽油機油 工 資 職工住宿及什費 修 理 費 另 件 費 印 刷 費 額 外 費 用 積存本會</p>	<p>7410 7000 525 1675 1900 1550 1105 780</p>
21945	合 計	21945

(二·丙)中華全國道路建設協會辦理救濟服務車

# 收支對照表 (第 號)

中華民國二十四年九月份

報  
告  
事  
項

收 入 百十元角分	摘 要	支 出 百十元角分
20000 9500	<p style="text-align: center;">收 入 之 部</p> <p>五看市交委會貼補救濟車經常費 業務收入</p>	
	<p style="text-align: center;">支 出 之 部</p> <p>汽油機油 工 資 職工住宿及什費 修 理 費 廣 告 費 印 刷 費 額外費用 積存本會</p>	<p>5940 7000 3000 1500 1250 1540 2430 6840</p>
29500	合 計	29500

(二、丁)中華全國道路建設協會辦理救濟服務車

# 收支對照表 (第 號)

中華民國24年10月份

蘇浙皖京滬五省市交通委員會第十二次常會會議紀錄

收 入	摘 要	支 出
百十元角分		百十元角分
	收 入 之 部	
20000	交委會貼補服務救護車經費	
2045	業務收入	
	支 出 之 部	
	汽油機油	6090
	工 資	7000
	工職住宿及什費	1480
	廣 告 費	1260
	印 刷 費	2180
	額外費用	3130
	積存本會	905
22045	合 計	22045



報告事項

一八

三、浙江省公路管理局辦理救濟服務車收入銀數報告

查浙省辦理公路救濟車收入業於本會第十一次常會報告至二十四年六月份止在卷茲將七月份至十月份該省辦理滬杭路杭閩段暨京杭路杭長段救濟車收入銀數分別報告如下

年 份	月 份	收 入 銀 數
二十四年	七月份	六一・一〇
	八月份	一〇八・〇〇
	九月份	一六四・四五
	十月份	四四・一〇
共 計		三七七・六五

(四、甲)浙江省公路管理局滬杭路特種救濟車每月工作報告表

24年3月份

日期	車號	車主	行駛里程 (公里)	救濟地點 (地名)	行車消耗費用		服務收入款項(元)			共計 (元)	備 考
					汽油	機油	配件費	修理費	其他		
3, 1	4538	本局	182.44	南橋	11.00					11.00	在南橋克拉子環 在激浦湯白羅境
	503	"		激浦							
3, 2	4557	"	105.42	冉里堰	8.00	35				8.65	克拉子環兼代A路車
3, 3	521	"	134.24	乍至閔	13.00	13				14.30	巡駛乍閔往返
3, 4	"	"	251.21	乍閔杭	16.00	65				16.65	巡駛乍閔閔杭
3, 5	"	"	116.97	杭至乍	8.00	65				8.65	巡駛杭至乍
3, 7	市5386	經委會		乍浦	1.00			10.00(吊車費)		11.00	未收現款故未列入修車單
3, 9	市2403	潘澄卿	113.42	柘林				60		60	修車單No.189
"	"	"	(巡駛)	柘林附近				1.00		1.00	修車單No.190
3, 10	521	本局	211.04	乍激乍閔	16.00	65				16.65	駛巡
3, 14	4538	"	79.04	漕涇	6.00					6.00	克拉子環
"	市350	陳君		乍浦			2.08	2.92		5.00	修車單No.191
3, 15	1527	本局	66.80	乍至激	4.00					4.00	拖置激浦
"	浙111	航空學校		乍浦				1.00		1.00	修車單No.192
3, 16	521	本局	154.24	乍閔	7.00					7.00	巡駛
3, 18	"	"	117.97	乍杭	8.00					8.00	駛杭修理
3, 19	市9159	沈成福	117.97	黃冉之間				3.00		3.00	修車單No.193 杭乍巡駛
3, 22	併機脚車	俞德朝	34.24	全公亭	3.40			1.20		5.00	修車單No.194
3, 23	"	"		乍浦				1.20		1.20	修車單No.195
"	521	本局	115.61	乍至南	7.00					7.00	巡駛
3, 24	"	"		乍激乍閔	12.00					12.00	巡駛
"	市1379	李阿富		乍浦				1.00		1.00	修車單No.196
"	市1581			"				1.00		1.00	修車單No.197
"	市1936	西人		乍至申	24.00					24.00	修車單No.198 拖至申
3, 25	521	本局		申至乍	4.00					4.00	由申返乍
3, 26	市491	趙文祥	201.04	激至閔	16.00			3.50		19.50	修車單No.199
"	浙165	楊阿兔		新市			1.20	1.80		3.00	修車單No.200
3, 30	521	本局	134.24	乍至閔	8.00					8.00	巡駛
3, 31	市4289	張勝遠		乍浦				2.80		2.80	修車單No.207
"	市2852	西人		乍至閔	12.00			2.00		14.00	修車單No.208 拖閔
"	521	本局		冉至乍	6.00					6.00	巡駛
以上各項為乍浦救濟站所經手者											
3, 16	市9948	李濟		彭公	4.00			2.40		6.40	修車單No.16
3, 18	31	西人		杭餘路總管橋	6.00			6.00		12.00	修車單No.15 未付
3, 19	市9948	李濟			2.40					2.40	
3, 25	機脚車	黨訓班						9.00		9.00	未付
以上各項為杭州救濟站所經手者											
								乍浦		32.10	皆為本站服務收入
								杭州		29.80	尚有19元未收清
								南橋			
								海寧			
								本局		40.65	救濟本局油費 交委會11元附
								本救濟車(521)		108.25	巡駛油類消耗費
								總計		260.80	

局長 \_\_\_\_\_ 營運科 \_\_\_\_\_ 交通管理股 \_\_\_\_\_ 報告者 \_\_\_\_\_

(四、乙)浙江省公路管理局滬杭路特種救濟車每月工作報告表

24年4月份

日期	車號	車主	行駛里程 (公里)	救濟地點 (地名)	行車消耗費用		服務收入款額(元)			共計 (元)	備考
					汽油	機油	肥料費	修理費	其他		
4, 3	市7962	湯仲元	73.00	冉里振	6.00					6.00	修車單No.209
4, 5	市6488	王世昌		乍浦				1.00		1.00	修車單No.210
"	市3691	孫哲生	94.24	拓林	8.00			2.00	10.40	20.40	由局方收訖
4, 6	市8246	江云龍		乍浦				2.00		2.00	修車單No.211
"	市279	魏阿才		"				1.00		1.00	修車單No.212
4, 8	市2319	潘君	55.44	長川壩	5.00					5.00	修車單No.213
"	市8246	江云龍		乍浦				1.00		1.00	修車單No.214
4, 11	市12508	沃三槐		"				1.40		1.40	修車單No.215
4, 13	市6488	王世昌		"				1.00		1.00	修車單No.216
"	浙521	本局	134.04	乍閱	7.00					7.00	巡駛
4, 14	"	"	161.04	乍澉柘	10.00					10.00	巡駛
4, 19	"	"	11.54	乍南	7.00					7.00	巡駛
"	市5074	米慶云		乍浦				1.00		1.00	修車單No.217
4, 20	市1287	西人		"				1.00		1.00	修車單No.218
"	"	"		"				2.00	1.00	3.00	修車單No.219
"	浙521	本局	33.04	乍鹽	3.00					3.00	巡駛
4, 21	"	"	142.00	乍海	11.00	0.65				11.65	巡駛
"	市2376	西人		乍浦				0.20		0.20	修車單No.220
"	市8157	周世良		"				1.70		1.70	修車單No.221
4, 22	市2330	西人		乍申	12.00	1.95		6.05		20.00	修車單No.222
4, 23	市332	徐懋棠		乍浦	1.00			1.50		2.50	修車單No.223
"	浙521	本局	57.82	南乍	3.00					3.00	返乍
4, 26	浙3635	"	66.80	澉浦	5.00					5.00	救濟
4, 27	浙521	"	115.64	乍南	6.00	1.30				7.30	巡駛
"	市5987	西人		乍浦				1.00		1.00	修車單No.224
4, 28	浙521	本局	115.64	乍南	6.50	0.65				7.15	巡駛
以上各項為山乍浦站所經手者											
4, 6	浙3011	宋兆榮		杭州	5.10			7.20		12.30	修車單No.19
4, 16	市12631	孔士		"	6.00			4.32		10.32	修車單No.20
"	市4673			"	4.50			2.70		7.20	修車單No.21
4, 17	市12631	孔士		"				4.50		4.50	修車單No.22
"	"	"		"	4.80					4.80	修車單No.23
4, 18	"	"		"		0.80	0.20	12.00	2.00	15.00	修車單No.24
"		大同		"	4.80					4.80	修車單No.26
4, 21	市5561			"	4.80			4.50	3.00	12.30	修車單No.27
"	市2652	mrH H		"				17.40	12.60	31.00	修車單No.28
4, 29	市350	鄭寶		"				4.00	0.94	4.94	修車單No.29
補3, 6	市5386	經委會		乍浦				12.00	9.00	21.00	修車單No.25
以上各項由杭州站經手者											
4, 15	市8157	周世良		南橋	3.00			0.60		3.60	修車單No.108
以上南橋站經手者											
									本救濟車 (621)	56.10	油類消耗費
									乍浦	69.20	內20.4元由局收訖
									杭州	99.16	內21元補3月份
									南橋	3.60	
									海寧	0.00	
									本局	5.00	
									總計	233.06	

局長\_\_\_\_\_ 營運科\_\_\_\_\_ 交通管理股\_\_\_\_\_ 報告者\_\_\_\_\_

(四、丙)浙江省公路管理局滬杭路特種救濟車每月工作報告表

24年5月份

日期	車號	車主	行駛里程 (公里)	救濟地點 (地名)	行車消耗費用		服務收入款額(元)			共計 (元)	備 考
					汽油	機油	肥料費	修理費	其他		
5, 2	市試車29	學生訓練總隊	54.24	長川壩	4.00			1.00		5.00	未收呈局向彼核算
"	4535	本局	58.66	平 湖	2.0					2.00	救濟
5, 3	市試車29	學生訓練總隊	110.82	新 倉	6.00			1.00		7.00	未收呈局向彼核算
"	市3205	卜有富		乍 浦				1.00		1.00	修車單No 225
5, 4	521	本局	134.24	乍 閩	7.00					7.00	巡駛
"	市3033	應 君		乍 浦				0.60		0.60	修車單No 226
5, 5	市2570	西 人	32.80	全公亭	2.00			1.00		3.00	修車單No 227
"	市3014	李神鑑		乍 浦				0.60		0.60	修車單No 228
5, 9	市8056	阿 福		"				0.40		0.40	修車單No 229
"	市9239	金長來	4.00	"				吊車 15.00		15.00	修車單No 230
5, 11	市8972	朱陽春		"				0.60		0.60	修車單No 231
"	521	本局	134.24	乍 閩	8.00	0.65				8.65	巡駛
5, 12	"	"	98.24	乍 栢	5.50	0.65				6.15	巡駛
5, 14	市1607	陳少卿	110.82	新 倉	3.00			吊車 10.00		13.00	修車單No 232
5, 18	521	本局	134.24	乍 閩	7.50	0.60				8.10	巡駛
5, 19	市4670	湯金生	94.24	金絲娘				1.00 3.00		4.00	修車單No 233
"	市5273	李 君		乍 浦				0.60		0.60	修車單No 234
5, 20	521	本局	118.00	杭 乍	8.00	0.65				8.65	駛杭修理吊車
5, 23	"	"	118.00	杭 乍	8.00	0.65				8.65	返乍
5, 25	"	"	134.24	乍 閩	7.50	0.65				8.15	巡駛
5, 25	1125	"	13.16	虹霓環	1.00					1.00	救濟
5, 26	521	"	134.24	南栢乍	7.50	0.65				8.15	巡駛
5, 29	贛 141	稅警總團	28.66	平 湖				2.00		2.00	修車單No 235
5, 31	4536	本局	28.66	平 湖	1.50					1.50	救濟
"	4535	"	86.60	嘉 興	5.00					5.00	救濟
"	浙 131	陸 君		乍 浦				0.60		0.60	修車單No 236
以上各項由乍浦站經手者											
5, 8	浙1005	三友公司		杭 州	4.00			吊車 6.00		10.00	修車單No 0030
5, 13	市8772	西 人		"				16.70		16.70	修車單No 0031
5, 14	市8972	"		"	3.00			3.60		6.60	修車單No 0032
5, 22	浙2010	電 話 局		"				4.80 12.00		16.80	修車單No 0033
5, 24	市5850	王元茶		"	7.80			6.24		14.04	修車單No 0034
以上各項由杭州站經手者											
5, 2	浙試97	李春芳		南 橋				1.00		1.00	
5, 9	1112	黃志林		"				0.50		0.50	
以上各項由南橋站經手者											
								本局	9.10		救濟本局車輛所耗油費
								本救濟車	52.85		本車巡駛所耗油費
								乍 浦	58.40		內有12元由局向彼核算
								杭 州	55.14		
								南 橋	1.50		
								海 寧	0.00		
								總 計	176.89		

局長 \_\_\_\_\_ 營運科 \_\_\_\_\_ 交通管理股 \_\_\_\_\_ 報告者 \_\_\_\_\_

(四、丁)浙江省公路管理局滬杭路特種救濟車每月工作報告表

24年6月份

日期	車號	車主	行駛里程 (公里)	救濟地點 (地名)	行車消耗費用		服務收入款額(元)			共計 (元)	備考
					汽油	機油	肥料費	修理費	其他		
6, 1	市6690	周文達		乍浦					2.00	2.00	修車單No 237
6, 5	市4977	怡和洋行	66.8	澉浦	5.00					5.00	修車單No 238
6, 7	市6554	仲阿春	70.00	金山衛	5.00			1.20		6.20	修車單No 239
6, 8	市3088	西人		乍浦				1.00		1.00	修車單No 240
6, 10	市7133	"	44.24	金絲娘	3.00			3.00		6.00	修車單No 241
"	浙2553	忻志青		乍浦				1.00		1.00	修車單No 242
"	市6321	李桂林	24.00	場前	4.00			10.00	16.00	30.00	修車單No 243
6, 13	市1034			乍浦				0.50		0.50	修車單No 244
6, 16	市6248	連寶		全公亭				2.00		2.00	修車單No 245
6, 26	市9969	李清宛		乍浦				1.00		1.00	修車單No 246
以上各項為乍浦站所經手者											
6, 8	市5550	王思恭		南橋				3.00		3.00	
6, 10	市7816	西人		"				1.00		1.00	
6, 25	市9969	陳錫榮		"				1.00		1.00	
6, 30	市9015	馬大班		"				3.00		3.00	
以上各項為南橋站所經手者											
										杭州	0.00
										海寧	0.00
										乍浦	45.80
										南橋	8.00
6, 1	521	本局	134.24	南乍	7.50	1.30				8.80	巡駛
6, 9	"	"	"	閔柘乍	8.00	0.65				8.65	"
6, 11	4551	"	64.34	十八里橋	4.00					4.00	救濟本局車輛
6, 16	521	"	114.24	乍柘	6.00					6.00	巡駛
6, 19	4553	"	50.00	長川壩	2.00	0.65				2.65	救濟本局車輛
6, 20	1812	"	13.16	虹霓堰	1.00					1.00	"
"	4538	"	98.60	平湖	2.00	0.65				2.65	"
6, 22	521	"	134.24	閔乍	8.00	0.65				8.65	巡駛
6, 23	"	"	115.64	南乍	7.00	0.65				7.65	"
6, 25	4544	"	115.64	漕涇	8.00					8.00	救濟本局車輛
"	4553	"	66.80	澉浦	5.00	0.65				5.65	"
6, 29	1812	"	33.04	海鹽	3.00	1.30				4.30	"
"	521	"	14.24	閔乍	8.00	0.65				8.65	巡駛
6, 30	"	"	110.00	柘乍	8.00	0.65				8.65	"
"	516	"		場前							救濟本局車輛
										巡駛	57.05
										救濟本局	26.25
										總計	148.00

局長\_\_\_\_\_ 營運科\_\_\_\_\_ 交通管理股\_\_\_\_\_ 報告者\_\_\_\_\_

## (五、甲)浙江省公路管理局

## 滬京 杭公路救濟服務車收入月報表

24年3月份

蘇浙皖京滬五省市交運委員會第十二次常會會議紀錄

日期	車號	申請人	救濟地點	收入銀數	備考
3, 9	市2403	潘澄卿	柘 林	.60元	
"	"	"	柘林附近	1.00	
3, 14	市 350	陳 君	乍 浦	5.00	
3, 15	浙 111	航空學校	"	1.00	
3, 19	市9157	沈成福	黃舟之間	3.00	
3, 22	浙 3	俞德朝	全 公 亭	5.00	機脚車
3, 23	"	"	乍 浦	1.20	
3, 24	市1379	李阿富	"	1.00	
"	市1581		"	1.00	
"	市1936	西 人	乍 至 申	24.00	
3, 26	市 491	趙文祥	乍 至 閔	19.50	
"	浙 165	楊阿兔	新 市	3.00	
3, 31	市4289	張繼遠	乍 浦	2.80	
"	市2852	西 人	閔 至 乍	14.00	
以上各項爲乍浦站所經手者					
3, 16	市9948	李 濟	彭 公	6.40	
3, 18	31	西 人	杭餘路總管橋	12.00	未 付
3, 19	市9948	李 濟		2.40	
3, 25	機脚車	黨訓班		9.00	未 付
			乍 浦	82.10	
			海 甯		
			杭 州	29.80	
			總 計	111.90	

(五、乙)浙江省公路管理局  
 滬杭公路救濟服務車收入月報表  
 24年4月份

日期	車號	聲請人	救濟地點	收入銀數	備考
4, 3	市 7962	湯仲元	冉里堰	6.60元	
4, 5	市 6438	王世昌	乍浦	1.00	
"	市 3691	孫哲生	柘林	20.40	由局方收訖
4, 6	市 8246	江文龍	乍浦	2.00	
"	市 279	魏阿才	"	1.00	
4, 8	市 2519	潘君	長川壩	5.00	
"	市 8246	江云龍	乍浦	1.00	
4, 11	市 12508	沃三槐	"	1.40	
4, 13	市 6488	王世昌	"	1.00	
4, 19	市 5074	米慶云	"	1.00	
4, 20	市 1287	西人	"	1.00	
"	"	"	"	3.00	
4, 21	市 2376	"	"	.20	
"	市 8195	周世良	"	1.70	
4, 22	市 2330	西人	乍申	20.00	
4, 23	市 332	徐懋棠	乍浦	2.50	
4, 27	市 5987	西人	"	1.00	
以上各項由乍浦站經手者					
4, 6	浙 3011	宋兆榮	杭州	12.30	
4, 16	市 12631	孔士	"	10.32	
"	市 4673	不明	"	7.20	
4, 17	市 12631	孔士	"	4.50	
"	"	"	"	4.80	
4, 18	"	"	"	15.00	
"	"	大同	"	4.80	
4, 21	市 5561	"	"	12.30	
"	市 2652	Mr.H.H.	"	3.00	
4, 29	市 350	鄭寶	"	4.94	
補3, 6	市 5380	經委會	乍浦	21.00	與521號車至乍會同救濟
以上各項由杭州站經手者			下項由南橋站經手者		
4, 15	市 8157	周世良	南橋	3.60	
			乍浦	69.20	內20.4元由局收訖
			杭州	100.16	內21元補3月份
			南橋	3.60	
			海寧		
			總計	172.96	

報告事項  
 查本月份救濟工作報告應收救濟費三三〇元除本局車輛免費總計現金收入一三九六元

(五、丙)浙江省公路管理局

滬京 杭公路救濟服務車收入月報表

24年5月份

蘇浙皖京滬五省市交通委員會第十二次常會會議紀錄

日期	車號	聲請人	救濟地點	收入銀數	備考
5, 3	市8205	卜有富	乍 浦	1.00元	
5, 4	市8033	熊 君	” ”	6.60	
5, 5	市2570	西 人	全 公 亭	3.00	
”	市3014	李祖鑑	乍 浦	0.60	
5, 9	市8054	阿 福	” ”	0.40	
5, 9	市9239	金長來	” ”	15.00	
5, 11	市8172	朱春陽	” ”	0.60	
5, 14	市1607	陳少卿	新 倉	18.00	
5, 19	市4670	湯金生	金 絲 娘	4.00	
5, 19	市2573	李 君	乍 浦	0.60	
5, 29	贛 141	稅警總團	” ”	2.00	
5, 31	浙 131	陸 君	” ”	0.60	
以上各項由乍浦站經手者					
5, 8	浙1005	三友公司	杭 州	10.00	
5, 13	市8972	西 人	” ”	16.70	
5, 14	”	”	” ”	6.60	
5, 22	浙2010	電話局	” ”	16.80	
5, 29	市5850	王元榮	” ”	14.04	
以上各項由杭州站經手者					
5, 2	浙試97	李春芳	南 僑	1.00	
5, 9	1112	黃志林	” ”	1.50	
以上各項由南僑站經手者					
			乍 浦	46.40元	
			杭 州	64.14	
			南 僑	1.50	
			海 寧	0.00	
			總 計	112.04	

查本月份救濟工作報告應收救濟費一七六、八九元除本局車輛免費總計現金收入一一二、〇四元



(五、丁)浙江省公路管理局

滬京 杭公路救濟服務車收入月報表

24年6月份

報  
告  
事  
項

日期	車號	聲請人	救濟地點	收入銀數	備考
6, 1	市6690	周文達	乍 浦	2.00元	
6, 5	市4977	怡和洋行	澉 浦	5.00	
6, 7	市6554	仲阿春	金 山 衛	6.20	
6, 8	市3088	西 人	乍 浦	1.00	
6, 10	市7133	”	金 絲 娘	6.00	
”	浙2553	忻志青	乍 浦	1.00	
”	市6321	李桂林	場 前	30.00	
6, 13	市5034		乍 浦	0.50	
6, 16	市6248	連 寶	全 公 亭	2.00	
6, 26	市9969	李清苑	乍 浦	1.00	
以上各項乍浦站經手者					
6. 8	市5850	王思恭	南 僑	2.00	
6. 10	市7816	西 人	” ”	1.00	
6. 25	市9969	陳錫榮	” ”	1.00	
6. 30	市9015	馬大班	” ”	3.00	
			乍 浦	54.70	
			南 橋	8.00	
			杭 州	0.00	
			海 寧	0.00	
			總 計	62.70	

二  
三

查本月救濟工作報告應收救濟費一五八、〇〇元除本局車輛免費總計現金收入六二、七〇元

浙江省公路管理局救濟服務車

二十四年七八九十四個月服務情形一覽表

月	日	救濟路段	救濟地點	被救濟車號		車主	修配部分	備	考
				字	號				
7	2	滬杭	乍浦	浙	9175	沈成福	箱車胎		
"	"	"	杭州	浙	1604	中央車行	吊車	覆車	
"	4	"	澉浦	市	5686		緊胎螺絲		
"	5	"	海鹽	浙	4551	本局			
"	6	"	金絲娘橋	市	7641	西人	箱車胎		
"	"	"	南橋	市	425	顧德廣	汽油那浦壞		
"	9	"	海鹽	浙	4534	本局			
"	12	"	金絲娘橋	市	5036	徐市卿	箱車胎		
"	"	杭徽	杭州	京	1473	華新車行	前輪損壞	抵杭州修理	
"	13	滬杭	乍浦	市	7533	西人	箱車胎		

歷 史 考 實

119

”	14	”	拓	林	浙	521	本	局		
”	16	”	獨	山		61-307	”			
”	18	”	乍	浦	市	9138	西	人	補	車
”	”	”	海	鹽	浙	4516	本	局		
”	”	”	乍	浦	浙	98	陳	胎	修	理
”	”	”	”	”	市	92416	西	人	補	車
”	19	”	”	”	”	7190	章	烈	”	
”	”	”	杭	州	浙	1182	大	中	車	行
”	20	”	閔	行	”	521	本	局		
”	23	乍	平	湖		61-308	”			
”	25	溫	黃	山	市	7482	西	人	補	車
”	26	”	乍	浦	”	7482	”			
”	27	”	乍	浦	浙	4551	本	局		

”	28	乍平	平湖	”	4539	”		
”	29	滬杭	海甯	浙市	7642	張永年	分電機壞	
”	”	”	”	浙	4558	本局		
8	1	”	乍浦	浙	4584	”	引擎損壞	拖杭廠大修
”	2	乍平	虹霓堰		61-305	”		
”	4	滬杭	乍浦	浙市	7543		補車胎	
”	”	乍平	平湖		61-310	本局		
”	”	滬杭	杭州	浙市	7580	柯君	輪子壞	
”	”	京杭	莫干山	浙	53	沙院長	拖車	拖杭廠修車
”	5	滬杭	乍浦	浙市	5286	經委會	吊車	覆車
”	7	”	海鹽	”	3157	豫鑫	修理引擎	
”	8	”	乍浦	浙	1078	中國車行	風扇皮帶壞	
”	9	乍平	虹霓堰	”	4538	本局		

蘇浙皖京滬五省市交通委員會第十二次常會會議紀錄

報 告 書 國

二六

10	滬 杭	閔 行	市	1814	”	”	拖斗浦車場修理
11	”	場 前	市	6613	西 人	風扇損壞	
”	”	乍 浦	”	8148	”	裝修車胎	
”	”	”	”	7670	”	”	
12	乍 平	虹 覽 城	浙	4539	本 局		
18	”	新 豐	”	”	”		
13	滬 杭	乍 浦	市	1203	沈 曾 益	補 車 胎	
16	”	澱 浦	浙	4588	本 局		
17	”	乍 浦	市	9391	王 曾 利	汽 油 塞	
18	”	”	”	80	孫 永 佳	補 車 胎	
”	”	”	”	162	吳 兆 坤	”	
19	”	”	”	6455			邀章扣碗
28	”	”	”	7547	西 人	校彈配電器	

29	京 杭	湖 州	浙	6705	張 君	補 車 胎	
9	1 滬 杭	乍 浦	市	553	朱 松 林	真空筒	
6	獨 山	市	7784	丁 雲 希	校 準 配 電 器		
6	場	前	6522	周 希 文	補 車 胎		
7	乍 浦	市	9120	李 傑 曾	修 理 引 擎		
8	戚 家 墩	市	5693	阿 根			
9	乍 浦	市	13543	昌 海	修 汽 化 機		
12	海 寧	市	8066	吳 阿 五	檢 電 火		
9	乍 浦	市	8913	徐 雲 成	風 扇 皮 帶		
9	乍 浦	市	9195	西 人	補 車 胎		
9	乍 浦	市	5410	李 阿 喜	吊 車	撥 車	

報告事項

"	"	"	乍	浦	"	2263	朱小榮	汽油管	壞	
"	13	"	"	"	"	250	西人	引擎	損壞	
"	14	"	場	前	"	9762	日人	吊車	覆車	
"	"	"	乍	浦	"	8033	西人			
"	"	"	"	"	"	174	施漢章			
"	"	"	"	"	"	8066	海墟公司	補車	胎	
"	"	"	"	"	"	2199	邱子青	修理引擎		
"	15	"	"	"	"	297		補車	胎	
"	"	"	"	"	"	9359	西人	"		
"	"	"	場	前	"	7211	"	汽油	用完	
"	"	"	乍	浦	"	10842	周良生	梭電	火	
"	"	"	"	"	"	6911	劉寶林	補車	胎	
"	"	"	"	"	"	10349	松卿	"		

"	"	"	"	"	10570	張尚忠	折洗化汽機	
"	"	"	"	"	1827	西人	裝補車胎	
"	16	"	"	"	4577	樓海性	修克拉子	
"	"	"	"	浙	141	鄺懋林	箱車胎	
"	"	"	"	市	9393	陸斌	"	
"	17	"	場前	"	5186	顧文耀	吊車	擺車
"	18	"	海鹽	"	3012	許順卿	修理引擎	
"	20	"	乍浦	"	2124	經村	湯木六壞	
"	21	"	"	"	13072	曹小賓	箱車胎	
"	22	"	拓林	"	8619	孫哲生	吊車	
"	28	"	乍浦	"	1379	孫何富	漏汽油	
"	"	"	"	"	9135	丁炳耀	箱車胎	
"	"	"	"	"	13543	徐萬記	校汽化機	





## 5 辦理本會救護車情形

查本會前照案訂購利威汽車有限公司飛得爾牌汽車一輛作本會救護車之用經於十一次常會報會在案嗣經派本會副工程師謝會赴滬交由祥泰公司配置車身零件等計車身費洋八百五十元及零件洋一百四十七元三角兩共費洋九百九十七元三角連同該車底盤價款一千二百四十三元總共約值洋二千二百四十元三角比照本會二十四年度支付預算書(第十一次常會通過)第一款第二項第四目第三節救護車購置費計列二千五百元尙未超過適值本會於國慶日在京舉辦第一次公路交通安全運動會即於十月份僱請司機史鳳鳴將該車加入陳列會後隨交由汽車機務人員訓練所學生實習茲擬一俟駛贛加入本會第二次公路交通安全運動會陳列展覽後即改裝為救濟救護兩用車仍交由上海道路協會辦理除另案提會討論並核銷外相應簡單報告

## 6 協助辦理滬杭路護欄工程經過情形

查本會協助浙公路局辦理滬杭路乍浦間口間放寬工程及添設護欄費用一案前經第三次常會議決「由會津貼四千公尺之護欄費用之半數約洋三千元分四期撥付」並經第四次常會議決「先撥一千元」各等語即准浙建廳於二十二年十二月函送滬杭路護欄地點數量表預算表標準圖各一份又續函送第一期竹索護欄工程決算表一份過會並由會於二十三年三月照撥第一期護欄工程貼費一千元其餘數二千元方擬遵照第七次常會第二十三案決

議案餘款照撥該項工程限八月一日以前完成推張委員登義屆時前往驗收撥付適准浙建廳二十三年八月二十四日第八六八號函以澈浦乍浦間亟須改線護欄工程暫緩舉辦等由故本會即未結撥貼費而張委員亦即暫緩前往驗收迨本會舉行第九次常會時浙省復請續辦第二期杉木護欄工程並由會提第二十案議決「先就原領經費餘款移撥應用仍請上海市張委員於續做工程完竣後一併驗收報會」及第十次常會臨時第五案復議決「通過所需補助費在二十三年度預備費項下開支」各等語旋准浙建廳二十四年八月五日第七五九號公函請照案撥付第二期杉木護欄工程半數工款銀六百八十六元二角五分即由會復以第一期護欄工程祇用去工款銀九百零八元三角四分本會應攤四百五十四元一角七分前撥一千元內除去上項津貼尚結存五百四十五元八角三分故第二期護欄工程本會所應攤工款除將上項結存數抵撥外實應祇補撥一百四十四元二角二分等語去後隨即於九月二十一日將第二期津貼尾數一百四十四元二角二分撥發更照案抄同第一第二兩期護欄工程圖表函請上海市張委員一併驗收報會並准張委員函復已於十二月十二日由滬赴杭巡行滬杭路分別驗看查與附表所列工料及安置地點大致無訛除單列各處外尚有離杭約二十五公里及三十九公里之處兩旁皆有杉木護欄共長約一百餘公尺又離杭州約四十八公里處有竹索護欄兩處一在道左一在道右其杉樁共有一百零二根俱未列入單內等語相應抄同該項第一期竹索護欄工程決算表竣工數量表及第二期杉木護欄竣工圖表各一紙報會備查

抄件 一滬杭路竹索護欄工程決算表及竣工數量表

二滬杭路杉木護欄工程竣工圖表

滬杭路93<sup>k</sup>-112<sup>k</sup>竹索護欄工程決算表

工程名稱	尺寸	單位	數量	單價	銀額	備	考
打杉樁工料	4" <sup>1</sup> / <sub>2</sub> -4" <sup>3</sup> / <sub>2</sub>	枝	87	元 1.20	元 104.40		
" "	4" <sup>1</sup> / <sub>2</sub> -5" <sup>2</sup> / <sub>2</sub>	"	295	1.30	383.50		
新添竹索	168	丈	168	0.50	84.00		
舊購竹索	266	"	266	0.50	133.00		
鐵件	盤環螺絲	副	600	0.17	102.00		
" "	" "	"	164	0.15	24.60		
油漆					76.84	灰粉生漆桐油	
合計					908.34		

滬杭路93<sup>k</sup>—112<sup>k</sup>竹索護欄竣工數量表

安設地點	工作情形	杉樁				合計	竹索長度(呎)			備	考
		4"以上	4"以上	4"以上	4"以上		舊索	新索	合計		
93 <sup>k</sup> +300—388	右	0	5	5	16	26	289	0	289		
94 <sup>k</sup> +450—552	右	1	5	4	20	30	280	55	335	柁新索4呎	
95 <sup>k</sup> +500—630	左	2	3	20	13	38	310	117	427	柁新索8呎	
95 <sup>k</sup> +560—634	右	2	4	5	11	22	240	0	240		
97 <sup>k</sup> +110—187	右	3	4	7	9	23	0	241	241	柁新索6呎	
99 <sup>k</sup> +560—602	右	4	3	14	9	30	134	183	317	柁新索8呎	
101 <sup>k</sup> +720—787	左	0	4	8	8	20	220	0	220		
107 <sup>k</sup> +930—102 <sup>k</sup> +053	右	1	2	22	11	36	0	405	405	柁新索8呎	
109 <sup>k</sup> +000—0E6	左	0	3	8	6	17	185	0	185		
102 <sup>k</sup> +580—674	左	1	2	8	14	25	227	0	227		
108 <sup>k</sup> +880—921	左	2	4	11	10	27	300	0	300		
109 <sup>k</sup> +040—138	左	3	5	15	6	29	324	0	324		
109 <sup>k</sup> +180—255	右	7	7	14	3	31	100	264	364	柁新索4呎	
111 <sup>k</sup> +900—995	右	6	4	15	3	28	0	312	312	柁新索5呎	
						382	2659	1577	4236	淨餘新索60呎	

型 梁 離 仰 竹

### 滬杭路杉木護欄第二期工程竣工圖表

地 點	方 向	單 位	數 量	單 價	金 額	備 考
17+980 <sup>K</sup>	右	M	4080	0.9	3672	
27+802	右	M	3800	"	3420	
28+280	右	M	4670	"	4050	
56+670	左	M	4160	"	3735	
56+850	右	M	5270	"	4743	
58+280	左	M	8300	"	7470	
58+380	右	M	4300	"	4140	
58+930	右	M	4880	"	4892	
59+800	右	M	4450	"	4005	
60+060	右	M	4600	"	4140	
60+280	左	M	6910	"	6210	
60+600	右	M	4600	"	4140	
60+930	右	M	6300	"	5670	
61+130	左	M	6570	"	5850	
61+506	右	M	6300	"	5580	

蘇浙皖京滬五省市交通委員會第十二次常會會議紀錄

雜 費 事 項

三六

61+900	“	“	4800	“	4820
64+300	左	“	4000	“	3600
64+600	右	“	3000	“	3210
65+400	左	“	4200	“	3180
67+600	“	“	3870	“	3483
68+300	右	“	4000	“	4050
68+800	“	“	2890	“	2601
72+690	“	“	4100	“	3690
72+940	左	“	4140	“	3736
77+500	“	“	3100	“	2790
80+700	“	“	3100	“	2790
85+360	右	“	3740	“	3366
91+900	“	“	4050	“	3645
五圍橋	“	“	6000	“	5400
116+500	“	“	3000	“	2700
			共 計		124398

規 表

## 7 辦理汽車修理廠地基經過情形

查本會第十次常會臨時提案第十案討論汽車機務人員訓練所內附設修車廠案議決「由會暫定六千元準備為設  
立修理廠費用仍由常務委員會同南京市宋委員擬具詳細計劃提出下屆會議討論」第十一次常會第三十五案復  
議決「先儘六千元領購適當基地以樹基礎推宋委員負責辦理」各等語經即託由宋委員代為尋找京市官地或相當  
私人地產旋覓定漢西門內漢中路迤北地皮一塊約六七畝擬分購三四畝並囑宋委員前往履勘相約稍緩派人實  
地測量繪圖決定（圖略）迨測量後以該段地畝距漢中路馬路北面尙遙僅一小路可通將來須商由工務局放寬馬路  
以便直達而該處東鄰火藥庫西接軍械庫南面又隔馬路與火藥分庫相望且地勢高低不平填土率在十英尺以上按  
察情形如用作修車廠基地恐不合用已請宋委員另覓相當地點容再報會

## 8 接洽承辦公路廣告業務經過情形

查本會接洽承辦公路廣告一案經第十一次常會第四十七案議決「由常務委員派廣告幹事與蘇浙兩省及其他省  
市分別接洽承辦滬杭京滬等路廣告事務並將辦理結果報會備案」等語經派廣告組幹事謝慶齋持函赴京蘇  
滬浙接洽旋准蘇建廳函詢廣告費收入如何支配即復擬以蘇省境內公路廣告費之全部入百分之十五解繳蘇建廳  
其餘百分之八十五作為本會經辦費用及廣告組經常費當於九月二十八日准該廳第一二九八號函復贊同故本會

蘇浙皖京滬五省市交通委員會第十二次常會會議紀錄



承辦蘇省公路廣告至此遂告一段落當即分向廣告商業公司招登廣告惟以一省公路廣告範圍過小不易招徠致各家標價率不及一千元實屬無從着手乃改商先將蘇浙兩省合併招商承包始間有商家標價稍稍增加仍以不將蘇浙兩省分別辦理為條件即以浙省公路範圍較蘇省為廣仍不願單獨承包浙省蓋各商家均願將蘇浙皖贛閩京滬各省市作為一單位計算便於承包如蘇浙兩省分為兩單位招商其標價數額終不及蘇浙合為一單位為多果再加入皖省作為一單位自較高於蘇浙皖之分為三單位或兩單位(蘇浙為一單位皖一單位)如更加入閩贛京滬等省市包價自屬更高本為試辦起見故於商妥蘇省後仍繼續與浙省接洽經一再函電商權始准浙江省公路管理局本月歌日電復尤由會承辦浙省廣告年租一千二百元已奉廳令照准等語於是蘇浙兩省公路廣告始全由本會承辦茲與中國道路廣告社商定合約由該社出資四千元承包蘇浙兩省公路廣告定期三年惟該社不願將蘇浙分開標價徒因本會尚須分償蘇浙兩公路主管機關上述年租故勉強將承包費四千元分為浙江省部份三千元江蘇省部份一千元但據該廣告社聲明如僅單獨承包蘇省或浙省之廣告則上開蘇省一千元浙省三千元之標價均作無效本會並與該社分別商訂合約詳細條文以期有補於蘇浙公路事業之發展所有京滬兩市區蘇浙兩省之各縣市城廂及鐵路地段概行除外以免與縣市建設處於衝突地位再本會前既允付給浙省公路局以廣告年租一千二百元及蘇省建廳以全部廣告費收入百分之十五計一百五十元共一千三百五十元惟本會付償浙省之一千二百元佔本會收入百分之四十而蘇省僅佔百分之十五似乎稍失其平故本會仍照付蘇省以年租百分之四十計四百元連同浙省部份一千二百元兩共付出一千六百元本會全部收入四千元除去償付上款外實收二千四百元適與本會廿四年度支付預算書(一一一一

(三) 所列廣告事業經常費二千四百元恰相符合然與本會二十四年度收入預算書(一—四—二)廣告營業收入所列三千元尚不及六百元是有待於本會繼續承辦其他各省市公路廣告後始可漸望盈餘再謀公路廣告業務之發展茲抄同本會與中國道路廣告社所簽訂辦理蘇浙兩省公路廣告合約原文件報會備案

抄本會與中國道路廣告社簽訂辦理蘇浙兩省公路廣告合約一件

茲經蘇浙皖京滬五省市交通委員會(以下簡稱交委會)雙方同意將江浙兩省現有已成公路(即以全國經濟中 國 道 路 廣 告 社(以下簡稱廣告社)各縣城市城廂內與鐵路地段除外)廣告交由廣告社出資承包經營特議定下列條件以資遵守

#### 計開

- 一 交委會同意將江浙兩省境內已完成之公路沿線站內及站外廣告交由廣告社出資承包計浙江省部份年繳三千元江蘇省部份年繳一千元共計年繳四千元
- 二 廣告社承包江浙兩省公路廣告之專營時期暫定為三年
- 三 廣告社在上述第一條所指地區內裝設之廣告應由交委會通知兩省公路主管機關加以保護其他廣告公司如在公路兩旁三百公尺以內裝設廣告者亦應由交委會函轉兩省當局加以取締又廣告社在業務上有請予便利要求時交委會得酌量協助之

四 廣告社向外接洽公路廣告業務得用交委會廣告社名義但廣告社之組織及經濟仍為獨立

蘇浙皖京滬五省市交通委員會第十二次常會會議紀錄

- 五 廣告社所裝置之廣告牌式樣其大小及用料均應依交委會之規定辦理其辦法另定之
- 六 廣告社裝置公路廣告得參酌鐵路登廣告辦法辦理但須與新生活運動綱領符合
- 七 廣告社招登廣告所訂價目標準須先送交委會核准後實行
- 八 廣告社在路裝置廣告牌之地位如交委會認為有妨礙路務或觀瞻時應由廣告社依照遷移或折讓
- 九 廣告社在公路上所裝置之廣告應隨時報交委會備查
- 十 廣告社年繳交委會之承包費規定每年分兩期繳納一月份及七月份各繳二千元
- 十一 廣告社應覓具股實舖保向交委會擔保如廣告社至期不履行交款或其他條件時應由保證人負完全責任（包括損害賠償等）
- 十二 廣告社向交委會承包公路廣告期滿時得有優先續訂之利益
- 十三 交委會嗣後如同意將皖贛閩京滬等省市境內之公路廣告招商承包其他公司繳納承包費與廣告社所認繳之數額相同時交委會應准予廣告社辦理
- 十四 本合約一式繕寫二份各執一份存照自雙方同意簽訂之日起實行三年為期期滿前三個月如未經任何一方提議修訂或廢止時應繼續有效

附件 全國經濟委員會公路處民國二十四年六月東南各省公路旅行指南圖一件

立合約

保證人

住址

中華民國二十二年四月

日

## 9 各省市辦理公路特約醫院合作規約經過情形

查本會第十次常會第九案議決公路特約醫院合作規約一案經函請經秘處轉函各省市政府查照飭辦並先後准蘇浙皖贛省及京市函復照辦嗣復准滬市府九月七日函據衛生局呈復共開會議兩次議決要案九件並經商允市立醫院紅十字會總醫院聖心醫院骨科醫院新普育堂普慈醫院爲上海公路特約醫院又准浙省府十月四日函據公路管理局呈報該局第五區管理處已與臨海普濟醫院洽妥訂定合作規約及贛省府十月二十四日函據公路處報稱亦經商同江西省立醫院簽定合作規約等語到會除關於滬市建議加入鐵路醫院爲各地特約醫院一節另行提案討論外特將各省市辦理公路特約醫院合作規約截至現在之大略情形摘要報告如上

## 10 辦理運輸會議決議案及重印運貨載客兩通則鉛印本經過情形

查本會前舉行第十一次常會原以討論客貨運輸及營業會計問題爲中心除會計方面已組織統一公路會計設計委員會另有報告外所有該次會中議決有關客貨運輸提案計共十五件均分別函請全國經濟委員會秘書處轉請各省

蘇浙皖京滬五省市交通委員會第十二次常會會議紀錄

四一

市政府辦理其中八案係關於載客運貨兩通則之修訂亦經彙案函轉各省市政府徵詢意見先後准蘇浙皖贛四省府及京滬兩市府函復同意並由會按照決議案重行厘訂兩通則條文印就鉛印本分轉各省市政府依法公佈於二十五年一月一日施行再該兩項通則舊鉛印本原就第七次常會附件原版加印僅付印工料款未計排字工費計工料費運貨通則每本洋三分載客通則每本洋一分五厘此次招商重行排印又適紙價高漲實支刊費計運貨通則每本合銀五分載客通則每本合銀二分五厘實較舊鉛印本成本稍高故各省市公路機關訂購上兩項通則修訂本時照新印本工料費計算併附報告

## 11 辦理棉籽油研究最近情形

查本會辦理棉籽油研究已將撥款及棉籽油研究委員會第一第二兩次常會經過情形於第十一次常會列表報告在案頃以該會第三次常會已於二十四年十月十五日假實業部中央工業試驗所舉行並送該會第三次常會會議紀錄一份到會詳情另見該會報告又准全國經濟委員會公路處函准該會函請續撥儀器購置費四千元已提本屆常會討論

## 12 辦理試驗煤氣車進行方案經過情形

查本會第十一次常會臨時提案第四案決議案第二項「加聘許行成陳士廉兩君為委員並推張委員登義兼任主任

委員黃叔培許行成二君爲常務員一等語經照案於張登義黃叔培吳琢之陸貫一王世圻五君外加聘許行成陳士廉兩君並函知各委員在案旋准張主任委員登義函告已於十月六日在滬召開煤氣車試驗委員會第一次常會議決提案四件及試驗煤氣車進行方案即依據該會決議案將前發十省市木炭產銷運輸調查表請全國經濟委員會公路處統計後轉送該會研究參考計先成統計圖表共五種並由會分函英美法德各國十六廠家徵詢說明書等件及大蒙天雪佛蘭引擎各項又另函赫金公司徵求大蒙天引擎說明書即轉送該會查考茲將各項木炭調查統計圖表附後

附 皖湘浙豫四省木炭產量及單價統計表一紙  
統計圖一紙

皖湘浙豫木炭產量及運費統計表四紙

皖湘浙豫木炭運費統計圖一紙

皖湘浙豫剩餘木炭數量及可供給之木炭汽車數量示意圖一紙

# 皖湘浙豫木炭產量及單位統計表

全國經濟委員會公路處製

民國二十四年十月

## CHARCOAL AND ITS UNIT COST IN ANHWEI, HUNAN, CHEKIANG AND HONAN IN 1934

BUREAU OF ROADS, NATIONAL ECONOMIC COUNCIL OF CHINA  
OCTOBER, 1935

報  
告  
事  
項

省 別	安 徽	湖 南	浙 江	河 南	合 計	
PROVINCE	ANHWEI	HUNAN	CHEKIANG	HONAN	TOTAL	
調查廠數	30	42	55	28	155	
NO. OF SHIENS REPORTED						
每年平均產量(噸)	302,126	274,815	108,412	27,777	713,130	
ANNUAL PRODUCT						
每年平均消耗量(噸)	272,290	211,692	78,110	18,913	581,005	
ANNUAL CONSUMPTION						
每年平均剩餘量(噸)	29,836	63,123	30,302	8,864	132,125	
ANNUAL SURPLUS STOCK						
當地平均價值(元/噸)	31.71	20.87	33.30	49.30	33.79	
LOCAL COST PER 1000 KG.						
運輸費率 (每噸公里) TRANSPORTATION RATE (¢/1000 KG. KM.)	人 力 BY COOLI	0.368	0.304	0.522	0.469	0.416
	土 車 BY WHEEL-BARRROW	0.260	—	0.281	0.288	0.276
	牲 口 BY ANIMALS	0.263	—	—	0.182	0.223
	民 船 BY BOATS	0.098	0.076	0.125	0.103	0.101
民國二十三年已有之汽車輛數 PRESENT NO. OF AUTO- MOBILES IN 1934	105	324	1038	345	1,812	
剩餘木炭可供汽車常年應用之輛數 SURPLUS STOCK (QUANT. OF) AUTO-MOBILES RUNNING 1894 ROUNDS	1,170	2,475	1,188	348	5,181	

四  
四

皖浙豫四省木炭產量及單價統計圖

全國經濟委員會公路處製

民國二十四年十月

PRODUCTION & UNIT COST OF CHARCOAL IN ANHWEI, HUNAN, CHEKIANG & HONAN PROVINCES

BUREAU OF ROADS, NATIONAL ECONOMIC COUNCIL OF CHINA

OCTOBER, 1935

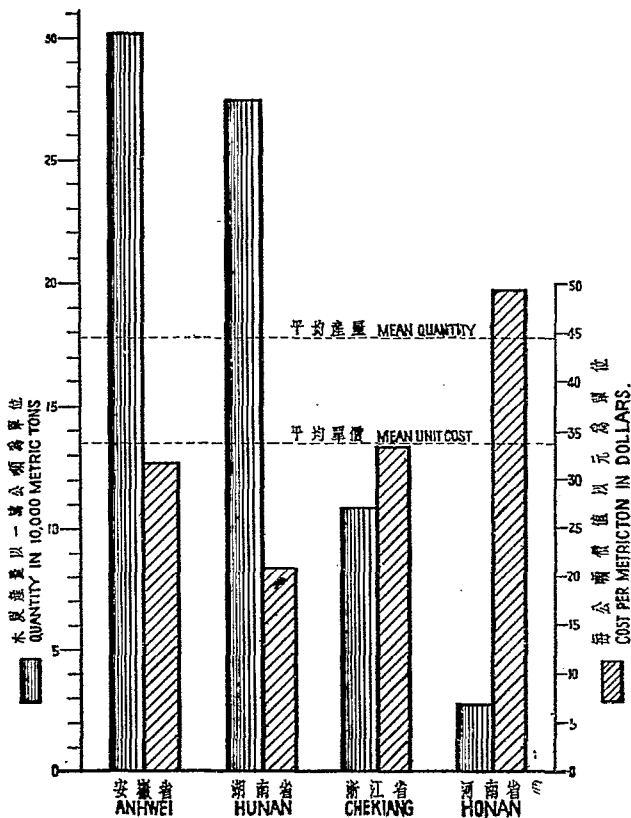



安徽省木炭產量及運費統計表

全國經濟委員會公路處製

縣名	每年產量(公噸)	煉炭原料				當地(元)公噸價值	運率元/公噸/公里				消費情形(公噸)	照目前之產量(公噸)照目前消費多	附註
		樹木種類	樹木年齡(年)	供給能力(年)	每年平均產量(公噸)		人	車	船	其他			
霍山	10,000	黃櫨	10	30	20,000	40	0.28	0.21			3,000	15,000	每年木炭產量 估計係合未採林區及已採林區繼續培植之生產能力計算
懷寧	15,000	栗	10	2	19,500	30		(土車)			2,500	4,500	
石埭	2,500	栗, 櫨	10	20	7,500	30	0.696				2,500	5,000	
涇縣	1,200	栗, 檀, 楓	10	0	1,200	27.5	0.435		0.052		1,200	0	
尺長	250	櫨,	13	0	250	60.0					250	0	
立煌	23,400	栗, 櫨	7	0	23,400	60.0					23,400	0	
太平	100	栗,			100	14.0			0.139		100	0	
寧縣	2,650	槐, 松, 楓	3	0	2,650	20.0					2,650	0	
太湖	90	櫨,	10	5	135	24.0	0.348				90	45	
廣德	2,500	櫨, 栗, 槐	10	0	2,500	32.0		0.348			2,500	0	
歙縣	400		10	0	400	22.0	0.417		0.209	0.209	400	0	
和縣						42.0				(獸力)	500	0	
阜陽	4,500	柏, 棟, 榆, 槐, 柳,	10	10	9,000	20.0					4,500	4,500	
祁門	1,000		3	5	2,666	20.0					1,000	1,666	
鳳陽						60.0	0.244	0.21		0.10	100	0	
合肥						47.0	6.244	0.174			450	0	
貴池	200,000	麻, 櫨	10	0	200,000	20.0	0.348		0.0348		200,000	0	
毫縣	10	楊, 槐, 榆, 柳			10	28.0					10	0	
貴溪	30	柳,	4	0	30	12.0					30	0	
六安	1,750	櫨,	10	7	2,975	33.0					1,750	1,225	
休寧	50		5	10	150	24.0			0.174		50	100	
渦陽	260	桑, 槐, 榆	10	0	260	60.0					260	0	
滁縣		櫨,	5	10		35.0							
旌德	300	栗, 黃檀	5	5	600	18.0					300	300	
含山						23.0			0.174		248	0	
巢縣						36.0			0.024		20	0	
宣城	50	栗, 榿	10		50	39.0	0.69			0.48	50	0	
望江	5,000	馬尾松, 楊柳	10	5	7,500	22.0					5,000	2,500	
郎溪						22.8	0.139				192	0	
舒城	1,250	黃栗, 化樹	3		1,250	30.0	0.21		0.034		1,250	0	
合計	272,290				302,126							29,836	
平均						31.71	0.368	0.26	0.098	0.263			
								(土車)		(牲畜)			

# 湖南省木炭產量及運費統計表

全國經濟委員會公路處製

縣名	每年產量 (公噸)	煉炭原料				當地 價值 (元/公噸)	運率 元/公噸/公里				消費情形 (公噸)	照餘之產 目前消費 多(公噸)	附註
		樹木種類	樹木 年齡 (歲)	供給 能力 (年)	每年 平均 產量 (公噸)		人 工	車 運	船 運	其 他			
永明	300	櫟, 樅, 楓	8	20	1,250	32					300	950	每年木炭產量 估計係合 未採林區 及已採林 區繼續培 植之生產 能力計算
黔陽	1,500	栗	3	3	3,000	19	0.46		0.07		1,500	1,500	
新寧	6,500	栗, 山楂, 石 榴	20	2	7,150	24					6,500	650	
城步	50	栗	5	5	100	16					50	50	
臨湘	250	雜木	5	19	750	14					250	500	
寧鄉	157	栗, 楓, 株, 柞, 松	7	0	175	28					157	0	
乾城	500	栗	10	10	1,000	20					500	500	
資興	300		7	10	900	15					300	600	
鳳凰	6,000	櫟	3	0	6,000	20					6,000	0	
宜章	500	油松, 樅, 柞	10	20	1,500	17	0.232		0.0348		500	1,000	
安化	1,750	栗	5	5	3,500	13	0.348		0.023		1,750	1,750	
臨武	15	雜木			15	24					15	0	
通道	150	栗, 楓	8	5	424	20	0.69		0.10		150	274	
石門	200	柚, 檀, 栗, 松, 桐	5	0	200	17	0.12		0.07		200	0	
寧遠	250	松, 檀, 柃	10	10	500	20					250	250	
酃縣	50	柞, 柃, 榿	5	10	150	26					50	100	
江華	3,000		8	0	3,000	16					3,000	0	
靖縣	750	楓, 栗, 松	5	0	750	33			0.0348		750	0	
芷江	1,500	栗, 松	8	10	3,375	16	0.11		0.07		1,500	1,875	
新田	不詳	茶	10	0	0	14							
保靖	620	松, 株	4	0	620	20					620	0	
常德	448	松, 株	10	0	448	23	0.174		0.087		448	0	
岳陽	30	栗	10	5	45	32					30	15	
漢壽	332	柞, 茶, 楓	20	0	332	21					332	0	
長沙	15,000	樅	3	3	30,000	30					15,000	15,000	
綏寧	250	栗	10	20	750	25					250	500	
郴縣	100	株, 檀, 栗	10	10	200	17					100	100	
辰谿	15		5	10	45	26					15	30	
新化	133,700	松, 栗	10	0	133,700	12					133,700	0	
藍山	300	栗, 松, 杉	10	0	300	16					300	0	
沅江	5,000	栗, 樟	3	6	15,000	30					5,000	10,000	
安仁	45		20	10	65	20	0.21		0.0348		45	22	
祈陽	287	栗, 柞	5	10	861	20					287	574	
永綏	125	麻栗, 青剛	10	20	375	18					125	250	
古丈	15	櫟, 青剛	5	5	30	30					15	15	
臨澧	5,000	松, 栗	10	10	10,000	15	0.348		0.07		5,000	5,000	
麻陽	250	栗	10	0	250	16					250	0	
嘉和	5,610	松, 杉	7	0	5,010	15					5,610	0	
桃源	20,000	栗, 茶, 株, 松	5	5	40,000	22.5					20,000	20,000	
萊陽	45	栗	5	2	63	17					45	18	
醴陵	不詳	松	10	10		30	0.348		0.24				
汝城	800	鰐樹	5	10	2,400	17					800	1,600	
合計	211,692				274,815							63,123	
平均						20.87	0.304		0.076				

河南省木炭產量及運費統計表

全國經濟委員會公路處製

縣名	每年產量(公噸)	煉炭原料			當地(元/公噸)價	運率元/公噸/公里				消費情形(公噸)	照目前產量(公噸)多	附註
		樹木種類	樹木(歲)年齡	供給(年)能力		每年平均木炭產量(公噸)	人	車	船			
鄆城					54	0.157	0.105		火車 0.04	100		每年木炭產量估計係合未採林區及已採林區繼續培植之生產能力計算 供給能力係指已備原料可以供給第二項產量之年數而言
魯山	20		2	20	30	0.21				45		
淇縣	2	櫟	5		70					2		
輝縣					50	0.52				60		
遂扶	230	櫟	7	0	230	17	0.384	0.28		230		
嵩縣	125	栗	6	3	187	40				125	62	
內鄉	150	櫟	10	10	300	40	0.82	0.569		150	150	
伊陽	72	栗, 榆	15	20	168	30	0.24			72	96	
偃師	15	Castanla Mallissima 栗	5	10	45	65	1.39			15	30	
步縣	2,500	杏, 柿, 棗, 荆, 椿	10	15	6,250	20				2,500	3,750	
靈寶					50					500		
嵩汝	9	櫟, 解	5	0	9	20				9		
齊源	7,500	櫟	3	0	7,500	35	0.70			7,500		
柘城	15	楊, 柳, 杏, 李	3		15	75	0.174	0.139		15	0	
光山	3,750	麻栗	3	3	7,500	22	0.275	0.10		3,750	3,750	
信陽	1,200	麻櫟	7	3	1,715	24	0.70		0.017	1,200	515	
羅山	3,000	麻栗	8	0	3,000	40				3,000	0	
澗池	225	柞李	4	5	505	22				225	280	
宜陽	25		5	20	125	60				25	100	
寧陵	12				12	70				12	0	
棗留					85			0.139		45	0	
滑縣					77	0.42	0.28		0.174	8,5	0	
洛寧	20	柞	10	20	60	45				20	40	
孟津					54	0.52	0.52	0.12		50	0	
瀾鄉	10	栗	3	0	10	75				10	0	
鞏縣	25	”	3	8	92	80	0.345			25	67	
新安	25	”	10	30	10	65	0.21		0.139	0.19	2,5	7,5
汲縣	5	荆	3	10	22	70				5	17	
合計	18,913				27,777			(土車)	、牲畜		8,864.5	
平均			6		49.3	0.469	0.288	0.103	0.182			

# 浙江省木炭產量及運費統計表

全國經濟委員會公路處製

縣名	每年產量(公噸)	煉炭原料				當地(元)公噸	運率元/公噸/公里				消費情形(公噸)	照目前消費多(公噸)	附註
		樹木種類	樹木年齡	供給能力(年)	每年平均產量(公噸)		人	車	船	其他			
富陽	100	槭	5	5	20	23.0					100	100	每年木炭產量
臨安	250	麻櫟, 白櫟	10	5	375	17.0				(牲畜)	250	125	估計係合木採林區及已採林區繼續培植之生產能力計算
於潛	1,500	栗松	10	0	1,500	27.5	0.0875		0.052	0.0437	1,500		
昌化	9,000	松	10	15	12,000	21.0					9,000	3,000	
武康	250	麻櫟, 冬青	5	10	750	60.0	2.436			1.74	250	500	
安吉	6,000	麻櫟			6,000		0.348	人力車 0.281	0.0348	0.209	6,000		
孝豐	3,000	松, 杉	5	0	3,000	25.0	0.139		0.0626		3,000		
孝豐	2,000	櫟	5	0	2,000	42.0	0.139		0.0626		2,000		
孝豐	3,000	雜木	5	0	3,000	16.25	0.139		0.0626		3,000		
鄞縣	75	白錫, 青錫	10	4	105	76.0					75	30	供給能力係指已備原料可以供給第二項產量之年數而言
慈谿	180	雜木	10	0	180	40.0					180		
象山	10	櫟, 槭, 槲	10	1	11	60.0					10	1	
南田	55	柴頭	10	15	137	36.0			0.068		55	82	
諸暨	200		3	0	200	17.0	0.87				200		
上虞	250	松, 雜木	5	0	250	40.0					250		
嵊縣	500	雜木	10	10	1,000	30.0					500	500	
新昌	160	櫟, 雜木	10	10	320	12.5	0.22		0.11		160	160	
臨海	2,100	棟, 槲, 栗	10	0	2,100	56.0					2,100		
黃巖	1,000	烏光櫟, 青櫟, 赤松	15	0	1,000	46.0	0.29		0.10		1,000		
天台	1,900	雜木	10	3	2,470	54.0					1,900	570	
仙居	3,000	櫟	10	12	6,600	25.0	0.174		0.01		3,000	3,000	
寧海	1,200	梓, 榿	7	4	1,886	40.0	2.08				1,200	686	
金華	100	梓	7	5	171	28.0	0.156		0.028		100	71	
東陽	3,750	櫟	5	5	7,500	44.0	0.348		0.070		3,750	3,750	
義烏	50	青栗	5	10	150	30.0					50	100	
永康	360	株, 槲	3	0	360	20.0					360		
武義	150	櫟(青, 白)	8	0	150	23.0	0.41		(筏) 0.33		150		
浦江	625	杉, 松, 栗, 櫟	15	10	1,042	28.0					625	417	
湯溪	50	麻栗, 青岡樹	4	10	175	25.0	0.522		0.12		50	125	
龍游	100	麻櫟, 山茶	10	5	150	56.0					100	50	
江山	350	柘, 株, 槐, 槲	5	10	1,050	12.0	0.348		0.052		350	700	
常山	100	白櫟, 青岡櫟	5	0	100	24.0					100		
開化	300	毛櫟, 青波	5	0	300	32.0	0.348		0.348		300		
建德	1,250	青岡櫟, 苦櫟	10	0	1,250	16.0	0.139		0.02		1,250		
淳安	1,505	松, 梓	6	0	1,505	40.0	1.200				1,505		
遂安	1,800	麻, 櫟, 梓, 栗	10	0	1,800	40.0			0.04		1,800		
壽昌	25	麻栗, 榿, 梓	5	30	175	35.0			0.522		25	150	
分水	2,500	松	7	10	6,070	20.0			0.036		2,500	3,570	
永嘉	20,000	栗, 山桃, 檜	10	0	20,000	26.0	0.348		0.0348		20,000		
麗水	1,500	栗, 株	5	20	7,500	20.0					1,500	6,000	
縉雲	15	棟, 黃檀, 櫟	10	10	30	18.0	0.348				15	15	
松陽	2,500	青櫟	10	20	7,500	8.0					2,500	5,000	
遂昌	4,000	柞, 櫟	5	0	4,000	15.0	0.348				4,000		
龍泉		槐, 栗	20	3									
慶元	50	榿, 櫟, 赤松	5	0	50	7.0					50		
雲和		櫟, 榿, 松, 檜, 柏	10	10									
宣平	500	白櫟, 青榿, 烏光櫟	5	10	1,500	8.0					500	1,000	
景寧	800	櫟	20	0	800	30.0	0.26		0.024		800		
嘉興	由隣縣供給					55.0	0.87		0.26		240		
崇德	"					36.0			0.069		150		
桐鄉	"					72.0			0.70		350		
鎮海	"					80.0							
定海	"					60.0					200		
紹興	"					48.0			0.0035		5,000		
蘭溪	"					43.0			0.024		400		
樂清	"					11.0					60		
杭州市	"					25.0					500		
合計	78,110				108,419							30,302	
平均			8			23.3	0.522	0.281	0.125				

# 晚湘浙豫木炭運費統計圖

全國經濟委員會公路處 民國二十四年十月

TRANSPORTATION RATES OF CHARCOAL OF ANWEI, HUNAN, CHEKIANG AND HONAN PROVINCE  
 BUREAU OF ROADS, NATIONAL ECONOMIC COUNCIL OF CHINA  
 OCTOBER, 1935

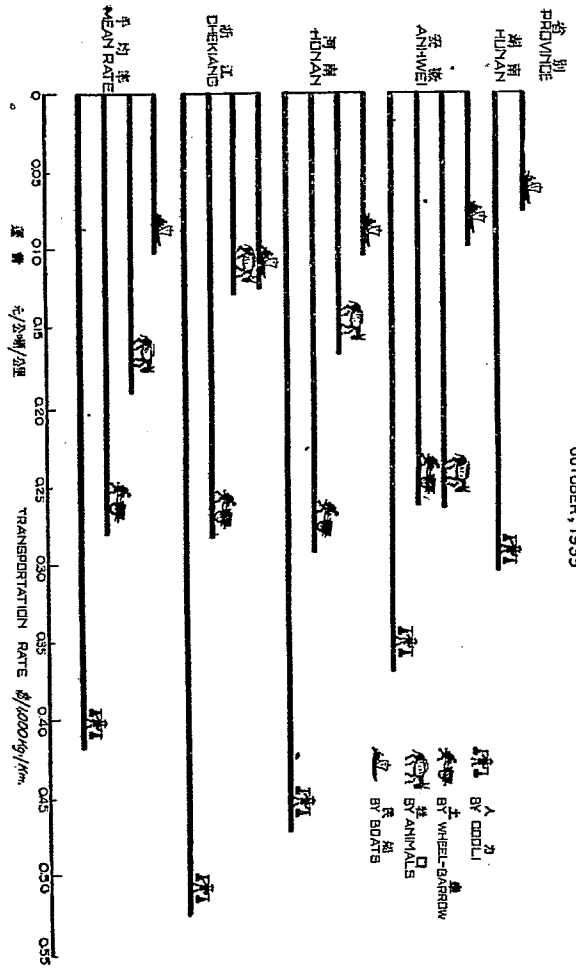

# 皖湘浙豫剩餘木炭數量及可供給之木炭汽車數量示意圖

全國經濟委員會公路處製

民國二十四年十月

**SURPLUS STOCK OF CHARCOAL AND ITS POSSIBLE NUMBER OF CHARCOAL AUTOMOBILES**  
**IN ANHWEI, HUNAN, CHEKIANG AND HOHNAN PROVINCE OF CHINA**  
 BUREAU OF ROADS, NATIONAL ECONOMIC COUNCIL OF CHINA  
 OCTOBER, 1935

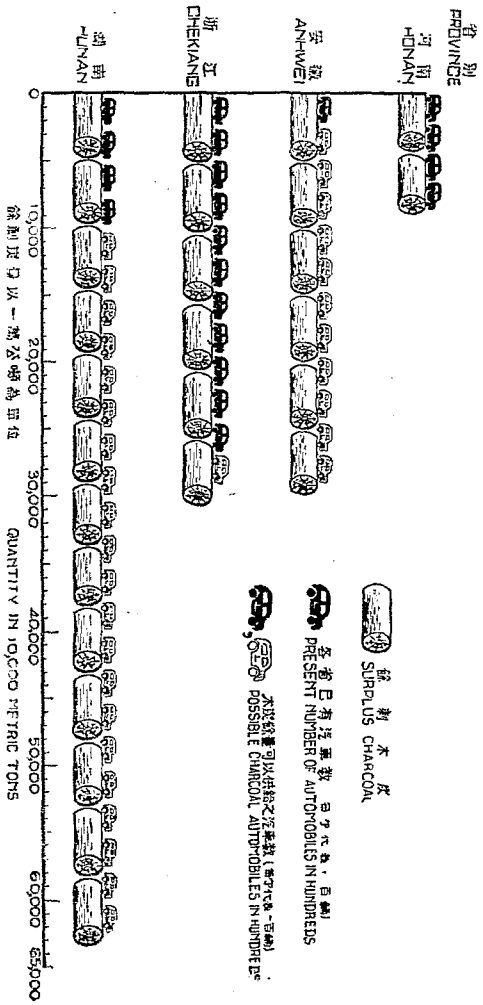

### 13 派員繼續調查研究各省市公路會計及舉行會計會議經過情形

查本會派員調查各省市公路會計一案前經於第十一次常會報告在案嗣復借派經委會公路處工程師夏鄭鵬前往蘇皖湘繼續調查公路會計章程則賬冊及單據等項旋准該員報送江蘇省公路管理處會計賬冊表格六十五種統計表二十三種章程則兩種安徽公路局會計賬冊表格五十四種及湖南省公路局賬冊表格一百六十九種統計表三十六種章程則兩種到會所有以上各種調查報告連同前次調查所得之浙滬贛會計賬冊表報等均交統一會計制度設計委員會研究參考至該會前經第十一次常會推舉楊善楨鮑藉靈竺家饒金保賢徐濟良丁宇學夏鄭鵬七人為設計委員會由會照案函聘並於第十一次常會時舉行籌備會一次決定四項初步辦法更於十二月五六兩日在南京召開統一公路會計制度設計委員會第一次常會除金徐兩委員因公冗未出席外其餘五委員一致議決要案十餘件詳情具見該會報告及該會第一次常會會議紀錄所有前後派員赴浙滬贛蘇皖湘等省市調查公路會計報告七冊併送常會查督

### 14 舉辦第一次公路交通安全運動會經過情形

查本會召開公路交通安全運動籌備會前經於第十一次常會略述梗概計該籌備會共開會八次議決要案六十三件前後籌備三月已於十月十日起至十月十三日在南京夫子廟市立圖書館舉行同時假中央廣播電台及南京廣播電台由經委會公路處衛生實驗處京市政府京市社會局中宣部黨部警察廳及本會八機關派員播音講演並於民衆

蘇浙皖京滬五省市交通委員會第十二次常會會議紀錄

教育館公共體育場及下關中央大戲院日夜放映安全電影作普遍之宣傳每場均告座滿而夜間在公共體育場放映時尤爲擁擠所有在夫子廟展覽物品除在第一公園陳列之一部外陸續增加不少共分六部展覽計模型圖表及實物等分類陳列每日參觀人數第二三兩日(即十月十一日十二日)每日約七八千人第一日(國慶日)雖值天雨因適假期人數已在萬人以上而第四日(十三日)係屬星期參觀者恐超過二萬人每日均分別散送文字宣傳品計公路交通安全須知公路衛生須知區村鎮長交通安全須知汽車駕駛人須知人力車夫交通安全須知等又圖畫如交通標誌縮圖與旅行指南圖亦在會分贈及代售再於開會前並將市內道路交通常識函請京市社會局轉發京市各中小學作爲教材之用其圖畫標語及搪瓷牌標語亦函請首都警察廳代爲張貼通衢喚起民衆注意增加安全知识又自十月十日至十三日均隨中央日報附印特刊載有各省市長官論文題詞並附統計圖表等以上所述務使於文字圖畫實物及演講電影各方面將公路交通安全意義作普遍之宣傳期能灌注於一般民衆知所警惕特附報告如上

### 51 合辦汽車機務人員訓練所最近辦理經過情形

查合辦汽車機務人員訓練所前已報告至第一屆學生分赴各地參觀及第二屆招考學生情形爲止迨第十一次常會後即照案會同公路處函聘趙祖康先生爲該所副所長並於十月及十一月撥付公路處轉發該所第二期經費每次五千元計共一萬元俾籌辦第二期開學事宜已錄取機務班正取生四十名備取生十名車務會計班正取生二十名備取生五名並於九月十四日舉行開學儀式至該所第一期學生六十四人經准該所所檢送之學生實習輪流表學生實習



規則學生實習成績表及學生姓名學號對照表等件由會指派人員於該生等分班到本會辦事處實習時加以指導同時並由該所分往其他機關實習期滿後即照章分別介紹前赴各公路機關服務計由公路處派往西北國營公路管理局服務者十五名及保送生十一名津貼生二名仍回原保送機關服務又指派至浙公路局十名蘇公路處三名皖公路局八名閩建廳二名川公路局三名並加派前往西北公路局三名查各生對於所派職務均能勝任愉快誠以第一屆學生成績尙屬優良計正取生四十名除一人因病須補考外其餘三十九名均能及格照章給予畢業證書旁聽生十三名修業期滿給予修業證書其中七名成績特優爲獎勵起見擬改予發給畢業證書保送生十一名僅一名不及格給予修業證書其餘十名均給畢業證書又有學生三名品學均優特給獎狀以資鼓勵所有上述各項詳情均載該所報告中茲不贅述

## 16 本屆會議改在南昌舉行經過情形

查本會第十一次常會第五十四案關於本屆常會開會日期及地點會議決定于十一月中旬在安慶舉行嗣准安徽任委員來函以皖無禦寒設備擬將本屆常會改在次一省市舉行俟明春天暖再將下次常會仍移皖省舉辦並可便道參觀九華黃山諸公路建設等由經商得江西艾委員及江西公路處同意將本屆常會改在南昌舉行繼因本會第二次公路交通安全運動會亦擬同時在南昌陳列展覽故併改於十二月十六日起召開本屆常會一俟會畢隨即舉行第二次安全展覽會附此報告

### 17 關於欸項帳務辦理情形(第十一次報告)

查本會收支款額上屆常會業經報告至二十四年七月三十一日止在案茲續將全年八月一日起至十一月三十日止收支結數暨帳務狀況臚列於後

#### (1) 欸項

##### (子) 收入項下

(A) 舊存 計銀二二七六九·七六元

(B) 新收 計銀三三八七七·一九元

細目如左

(一) 附捐 蘇省解本年二月至九月份計四九五九·〇六元

浙省解公路局本年四月至九月份計四九三·四七元又解杭市府本年六月至十月份計九

七六·四七元共一四六九·九四元

皖省解本年四月至九月份計三七二·九九元

贛省解本年七月至十月份計五五八·九〇元

京市解財政局本年四月至九月份計七八〇〇·一九元工務局本年七月至十月份試車附

捐計一五・六〇元共七八一五・七九元

滬市解本年四月至六月份計一六七七九・三七元

合計三一九五六・〇五元

(二)照費

蘇省解本年七月至十月份計一五六・〇〇元

浙省解公路局本年四月至十月份計二九四・〇〇元杭市府本年六月至十月份計二五八

・〇〇元共五五二・〇〇元

皖省解本年四月至九月份計一三五・〇〇元

贛省解本年七月至十月份計六五四・〇〇元

京市解本年七月至十月份計三八七・〇〇元

合計一八八四・〇〇元

(三)版稅

辦事處轉解滬商務印書館繳到本年四月起至七月止「汽車駕駛人須知」刊物版稅計三七

・一四元

以上共計收入五六六四六・九五元

(丑)支出項下

(a)經常費 本年八月至十一月份辦事處經常費計三二二〇・〇〇元廣告事業經常費計八〇〇

蘇浙皖京滬五省市交通委員會第十二次常會會議紀錄

報·告·事·項

五〇

●〇〇元安全專業管理費計一四四〇・〇〇元  
●〇〇元贖費  
●〇〇元專門委員列席會議額定旅費補助數計六〇・〇〇元  
●〇〇元共五四二〇・〇〇元

(b) 專門會議用費

許專門委員由陝來京代表主席運輸會議往返旅費計二〇五・九八元

(c) 視察調查費

副工程師謝會赴滬調查腳踏車情形旅費計六一・四一元

(d) 育才費

經委會公路處領續辦汽車機務人員訓練所經費計一〇〇〇〇・〇〇元

(e) 研究費

借派公路處督察公程司夏鄭鵬續往湘皖等省調查公路會計暫支旅費計四〇〇・〇〇元

〇〇元

(f) 安全運動費

中央黨部攝影場領安全影片攝製費計九〇〇・〇〇元  
中央廣告公司承製安全展覽會布幕廣告費計七〇・〇〇元  
談恆昌承製搪瓷標語標誌費計一〇〇・〇〇元

高標承製各項模型費計六五〇・〇〇元  
萬盛號承製圖表木框費計四七・九三元

夏順興承製實物京華承印刊件鄭震記承做模型箱高標模型裝運費暨中央布幕談恆昌瓷牌尾款合八二五・三〇元  
展覽會用雜費計二六〇・〇〇元  
借派公路處督察工程師夏鄭鵬赴滬協助攝製影片暫支旅費計七〇・〇〇元  
閩行渡輪模型送京展覽運費計二一・六〇元  
京華承印刊件計一四四・〇〇元  
共三〇八九・八三元

(除數詳下次報告)

(g) 救護車購置費

利威公司車價計一二四三·〇〇元  
薛泰公司承製車身費計八五〇·〇〇元  
副工程司謝會赴滬洽辦救護車事宜旅費計七一·五三元  
又購辦救護車附件暫領一二〇〇〇元  
共二二八四·五三元(餘數詳下次報告)

(h) 各項津貼

蘇建廳領辦理京杭養路本年春夏秋三季津貼計三〇〇〇·〇〇元  
杭甬瓶湖雙兩公司本年夏季津貼計四〇〇·〇〇元  
浙建廳領辦滬杭路裝設護欄津貼尾數計一四〇〇·四二元  
浙公路局本年三月至六月份辦理救濟服務車津貼計八〇〇·〇〇元  
浙省建築公路廁所津貼計六四五·四七元  
京蕪西段公司本年夏春秋三季津貼計七五〇·〇〇元  
京蕪路當塗船渡上年七月份收支不敷半數津貼計七三·七四元  
滬道路協會本年五月至八月份辦理救濟服務車津貼計八〇〇·〇〇元  
江甯鐵路公司當塗大橋永久免收汽車通行費津貼計五〇〇〇·〇〇元  
皖省殷屯路譚楊楊屯兩段變設標誌津貼計二四一·五〇元  
贛省建築公路廁所津貼計一一八二·五三元  
共一三〇三三·六六元

(i) 印·製費

滬科學圖書儀器公司承印旅行指南圖計五〇·八五元  
又交通標誌大圖及縮圖計三二〇·八〇元  
大華搪瓷廠承製跨越省市汽車盜牌計一一三·四〇元  
東南承印會議錄等件暫領五〇〇·〇〇元  
共九八五·〇五元

報告事項

五二

以上共計支出三五四八〇・四六元

(寅)結存

計收五六六四六・九五元支三五四八〇・四六元兩比實存二一六六・四九元(現分存中央銀行鎮行計七〇六八・三一元杭行計四一四・八八元蘇行計七五・四二元贛行計三〇・三七元京行計一三八三・七四元滬行計一一一九三・七七元合如上數

〔附註〕

(一)上開收支款項已編就二十四年八、九、十、十一、四個月份現金出納表各一份並經會計專員丁宇學審訖彙提常會請予審核

(二)本會現金出納係按月列表造報故二十四年十二月內收欸項當於下屆常會報告合併聲明

(三)本會前以一萬五千元存入南京汪蘇銀行定期半年作為安全事業基金刻因到期及遵照政府前頒公款應存國家銀行之通令已將存本如數移存南京中央銀行定期一年并於二十四年十二月二日收到存單週息訂明八厘半其江蘇銀行支給半年存息陸百元亦照繳中央銀行收入往來賬時附報告

(2)帳務

(子)月報

(a)現金出納 歷經按月造報已如前述所有二十四年八月至十一月份此項表格茲併提請常會審核

(b) 專款總表 所有附捐及照費兩項月報總表前經常會審查至二十三年十二月份止在案茲以各省市應具兩項月報業已送齊至二十四年六月份用將二十四年一月至六月份兩項月報總表分別依式編就隨同該屆半年收入計算書併請此次常會審核

(丑) 預決算

(a) 本會收支計算書件前經常會審查核銷至二十三年上半年度止在案茲續照造具二十三年下半年度收支計算書表連同附件單據簿經由會計專員丁宇學審訖彙請本屆常會審核

(b) 辦事處經常費支出計算書件前經常會核銷至二十四年六月份止在案茲續造具二十四年七月至十月份本處經費連同廣告事業經常費暨安全管理費每月支出計算書表各一份並附單據簿彙由會計專員丁宇學審訖即提本屆常會請予核銷

(c) 本會運輸會議用費救護車購置費暨第一次安全運動展覽會用費支出計算書件刻均造齊已連同預算書單據簿交由會計專員丁宇學審訖即提本屆常會分別審核

〔附註〕 本會自二十四年度起已編具全年收支預算書並由上次常會通過在案嗣後收支計算自當按年造報至以前兩次常會關於會計事項之決議案與附件因二十三年下半年度收支計算書冊須待本屆常會審核擬俟會畢連同此次提請審查之件一併刊行會計專

冊第二集分送各省市存查合併聲明

蘇浙皖京滬五省市交通委員會第十二次常會會議紀錄

18 蘇浙皖贛京滬發給汽車駕駛人統一執照統計表

二十四年四月份至十月份

時 間	省 市 別		蘇		浙		皖		贛		京		滬		共 計	
	普 通	執 業	普 通	執 業	普 通	執 業	普 通	執 業	普 通	執 業	普 通	執 業	普 通	執 業	普 通	執 業
四 月 份	普 通	2	44	5	7	2	9			8	24					
	執 業	46		12		11				32		498			599	
	共 計															
五 月 份	普 通	2		4		—				6						
	執 業		19		23		8				28					
	共 計															
六 月 份	普 通	4		4		1				10						
	執 業		65		16		10			54						
	共 計															
七 月 份	普 通	2		4		1				8						
	執 業		14		19		4			29						
	共 計															
		16		23		5		56		37		250		386		



蘇浙皖京滬五省市交通委員會製

八月份	普通	6	2	—	6	9			
	執業	21	28	9	164	49			
	共計	27	30	9	170	58	246	540	
九月份	普通	2	7	—	23	14			
	執業	8	34	2	551	41			
	共計	10	41	2	574	55	292	974	
十月份	普通	4	9	1	5	8			
	執業	16	65	10	46	30			
	共計	20	74	11	51	38	309	503	
總計	普通	22	35	5	45	63			
	執業	187	192	52	805	255			
	共計	209	227	57	850	318	2153	3814	
普通與執業之百分比	普通	10	16	9	6	20			
	執業	90	84	91	94	80			
	共計	100	100	100	100	100	100		

蘇浙皖京滬五省市中華民國二十四年夏秋季  
跨越省市長途汽車車輛警捐牌數日統計表

捐 牌 省 市	跨越省市		蘇	浙	皖	京	滬	捐 號	牌 碼	跨 越 車 輛 計 數		備 考		
	兩 省 者	三 省 者												
蘇	夏 季	6	6	—	—	—	—	61—100—61—105	—	6	—	—		
	秋 季	6	6	—	—	—	—			—	—			
浙	夏 季	1	1	—	1	—	61—300	—	—	—	1	—		
		—	4	4	—	—				4	—			
	秋 季	6	6	—	—	—	61—305—61—310	—	—	6	—	—		
		1	1	—	1	—				—	—			
		—	4	4	—	—				—	—		4	—
		—	4	4	—	—				—	—		—	—
夏 季	6	6	—	—	—	61—305—61—300	—	—	6	—	—			
	—	—	—	—	—				—	—				
秋 季	3	—	3	3	3	61—515—61—517	—	—	—	3	—			
	2	—	2	2	2				—	—		2		

京	夏季	22	—	—	22	—	61—700—61—721	22	—
		3	—	3	3	—	61—732—61—734	—	3
	秋季	2	—	—	2	—	61—730—61—731	2	—
		2	—	—	3	—	61—735—61—737	3	—
	夏季	22	—	—	22	—	61—700—61—721	22	—
		3	—	3	3	—	61—732—61—734	—	3
	秋季	3	—	—	3	—	61—735—61—737	3	—
		3	—	—	3	—	61—735—61—737	3	—
	夏季	44	—	—	—	44	61—901—61—944	44	—
		94	—	—	—	94	61—901—61—943 61—945 61—946—61—995	94	—
兩季車輛數							216	14	
總計							230		
平均數							115		

蘇浙皖京滬五省市交通委員會

蘇浙皖京滬五省市交通委員會第十二次常會會議紀錄

### 二、江蘇省委員沈寶璋報告

1 辦理第十一次常會議決各案情形(見總表)

2 江蘇省二十四年七月至九月徵解五省市互通汽車捐情形

月份	捐	元	額	應	解	元	數	備	考
七月		一三七二	·四〇		一二三五	·一六		已解	
八月		四九四	·一一		四四四	·七〇		已解	
九月		六〇二	·二六		五四二	·〇三		已解	
共計		二四六八	·七七		二二二一	·八九			

3 閔行輪渡二十四年七月至九月徵收汽車過渡費情形

月份	過	元	渡	費	備	考
七月		八三五	·〇〇			
八月		一一〇〇	·〇〇			
九月		一九一九	·〇〇			
共計		三八五四	·〇〇			

4 江蘇省二十四年七月至九月核發統一駕駛執照情形

月份	執照種類	張數	收費	解費	備考
七月	普通執業	二七二	一元	二元	已解
八月	普通執業	一八五	一元	一元	已解
九月	普通執業	六二八	一元	一元	已解
共計		四〇六二	三元	二元	

5 江蘇省改製汽車號牌及劃分區域情形

本省各種汽車號牌發給手續均係順序遞進歷時既久查改費時尤以停駛報請註銷者實不在少數自應加以整理俾便查考茲為便於管理及易於查考起見任本省公路管理處劃分區域編定號數更換字體式樣重行製發汽車號牌擬自二十五年一月份起於舉行年度總檢驗時依次更換特抄附汽車號牌式樣圖(見抄件一)一紙及劃分區域一覽表(見抄件二)一份報會查攷

6 江蘇省稽查汽車暫行辦法實施情形

查本省公路管理處為謀全省交通安全起見會派車務管理員暨交通警分赴各重要路局隨時稽查往來汽車以維交通秩序茲為便利稽查並一體辦理計經由該處擬具本省稽查汽車暫行辦法呈奉本省建設廳核准施行並佈告週知在案抄附稽查汽車暫行辦法(見抄件三)一份報會

附抄件一、汽車號牌式樣圖一紙

二、劃分區域一覽表一紙

三、江蘇省稽查汽車暫行辦法一份

蘇浙皖京滬五省市交通委員會第十二次常會會議紀錄

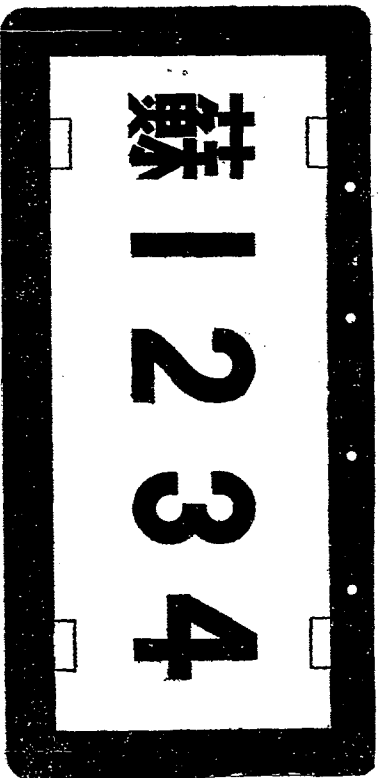

5 6 7 8 9 0

1. 質料	用十六號(BMW G. NO.16) / 65 / 公厘(0.65") 厚鍍真正面措施漆
2. 顏色	自用挖車 黑底白字白邊 營業挖車 白底黑字黑邊 自用備運貨 黑底黃字黑邊 營業運貨 黃底黑字黑邊 粗細須照圖樣規定
3. 字体	參照上列圖例報樣字之寬度及距離以定之
4. 長度	

(抄件一) 江蘇省汽車號牌式樣圖

(抄件二)

江蘇省分區汽車號牌號碼編法表

區別	營業乘人汽車			自備乘人汽車			營業運貨汽車			自備運貨汽車			公共及長途汽車			備 考
	號 碼	輛數	顏 色	號 碼	輛數	顏 色	號 碼	輛數	顏 色	號 碼	輛數	顏 色	號 碼	輛數	顏 色	
鎮江	1—100	100	白底黑字黑邊	1101—1200	100	黑底白字白邊	1601—1650	50	黃底黑字黑邊	2051—2100	50	黑底黃字黃邊	2501—3000	500	白底黑字黑邊	公共及長途汽車不編
淮陰	101—150	50	同 上	1201—1250	50	同 上	1651—1700	50	同 上	2101—2150	50	同 上				
阜寧	151—200	50	同 上	1251—1300	50	同 上	1701—1750	50	同 上	2151—2200	50	同 上				
東海	201—300	100	同 上	1301—1350	50	同 上	1751—1800	50	同 上	2201—2250	50	同 上				
銅山	301—350	50	同 上	1351—1400	50	同 上	1801—1850	50	同 上	2251—2300	50	同 上				
無錫	351—500	50	同 上	1401—1450	50	同 上	1851—1900	50	同 上	2301—2350	50	同 上				
上海	501—550	50	同 上	1451—1500	50	同 上	1901—1950	50	同 上	2351—2400	50	同 上				
江寧	551—600	50	同 上	1501—1550	50	同 上	1951—2000	50	同 上	2401—2450	50	同 上				
南通	601—1100	500	同 上	1551—1600	50	同 上	2001—2050	50	同 上	2451—2500	50	同 上				

(件抄三) 江蘇省建廳公路管理處稽查汽車暫行辦法

- 一、本處為稽查周密增進行車安全起見釐訂本辦法
  - 一、查車職務由本處稽查各級站務人員交通警及各縣車務管理員兼充於必要時得邀崗警幫同辦理
  - 一、查車員警得隨時隨地命令各項車輛停止行駛聽受稽查惟對於呈准專管之長途汽車公司車輛須俟其停靠車站後方得稽查
  - 一、查車員警須在離來車一百公尺外將停車旗平舉使來車駕駛員瞻視清晰俾作停車準備停車旗式樣附後
- 附停車旗式樣





報告事項

六二

一、查車員警行使職務時應態度和藹并佩帶證章及查車證以資識別如被查者索閱應即將證交閱查車證式樣附後

號數	
江蘇省建設廳公路管理處	
查車證	
相片	姓名
	職別

茲派  
查驗行駛本省汽車以及其他  
一切車輛暨駕駛人有無違章事  
項此證

江蘇省  
建設廳公路管理處處長

中華民國 年 月 日填給

稽查汽車暫行辦法

照載各條

- 一、查車員警執行扣留執照或車輛時應立即填給通知單除僅告以違章情形外絕對禁止與對方作其他談話
- 一、查車員警如查有車輛或駕駛人違章時應遵照五省市及本省各種交通規章切實辦理
- 一、查車員警行使職務時被查者不得拒絕
- 一、查車證如有遺失除呈請補發外應由遺失人立即登報聲明作廢
- 一、如設有柵門之處查車員警應自上午六時起至下午八時止常川駐守隨時啟閉如在前項規定時間之外倘有車輛經過亦應立即查明放行
- 一、經過柵門之汽車應由查車員警將牌照號碼記明逐日報請主管員查核
- 一、本辦法如有未盡事宜得隨時呈請 建設廳修正之
- 一、本辦法公佈施行後二十三年八月公佈之江蘇省建設廳公路管理處查車證暫行辦法廢止之
- 一、本辦法自呈奉 江蘇省建設廳核准後公佈施行

### 三、浙江省代委員曹壽昌報告

1 辦理第十一次常會議決各案情形(見總表)

2 浙江省二十四年七月至十月徵解互通汽車附捐情形

查本省徵解互通汽車附捐情形前於本會第十一次常會報告；杭州市政府及公路管理局均解至二十四年六月止

蘇浙皖京滬五省市交通委員會第十二次常會議紀錄

報告事項

在卷茲將繼續徵解數額報告如下

杭州市政府

月份	捐額	解會額
七月份	五二二·七〇	四七〇·四三
八月份	五五·二三	四九·七一
九月份	五·四八	四·九三
十月份	四八四·四九	四三六·〇四
共計	一〇六七·九〇	九六一·一一
公路管理局		
月份	捐額	解會額
七月份	二六五·二〇	二三八·六八
八月份	一一·四〇	一〇·二六
九月份	·四〇	·三六
十月份	五四九·七〇	四九四·七三
共計	八二六·七〇	七四四·〇三

3 浙江省二十四年七月至十月核發統一駕駛執照情形

查本省核發統一駕駛執照計算表經於本會第十一次常會報告至二十四年六月份止在卷茲將七月份起繼續核發執照統計列表報告如下

杭州市政府

月份	普通執照	執業執照	合計
七月	無	二四	二四
八月	四	一八	二二
九月	二	一六	一八
十月	六	一二	一八
共計	一二	七〇	八二

公路管理局

月份	普通執照	執業執照	合計
七月	四	六	一〇
八月	無	三	三
九月	三	一一	一四

蘇浙皖京滬五省市交通委員會第十二次常會會議紀錄

報告事項

十月

四

五〇

五四

共計

一一

七〇

八一

六六

4 浙江省公路管理局二十四年七月至十月滬杭路杭閔段暨京路杭長段救濟車收入報告(另見報告)

5 附帶報告

(一)滬杭路電話整理工程情形 已由本省公路管理局於十月二十一日起派工整理在整理期內仍可維持通

話預計三個月整理完竣預算經費不致超出所有施工報告及經費決算書表擬俟工竣再函會派員驗收

(二)滬杭路第二期護欄工程情形 查第二期護欄工程業經工竣已由本省公路管理局呈廳轉咨本會派員驗

收

(三)浙江省設置交通標誌情形 查本省設置各路段交通標誌狀況如下(一)京閩贛線杭長段蕭紹段紹曹黃

段蕭新段清館段標誌已完成號誌未齊全(二)京閩贛線新天段天臨段臨黃段黃澤段澤清段永館段已設

一部份標誌(三)滬桂幹線滬杭路杭富段桐建段標誌已完竣號誌未齊(四)滬桂幹線新桐段建壽段壽蘭

段衛蘭段衛江段已設一部份標誌

(四)浙江省公路重要車站設置廁所情形 依照議決案件正在分別辦理中

四、安徽省委員任勛乾報告

1. 辦理第十一次常會議決各案情形(見總表)

2. 安徽省二十四年七月至十月徵解統一執照費情形

月	份	執	照	費	解	會	銀	備	考
七	月	三	二	〇〇	一	二	〇〇		
八	月	七	二	〇〇	二	七	〇〇		
九	月	一	六	〇〇	六	〇	〇〇		

3. 安徽省二十四年七月至十月徵解互通汽車捐情形

月	份	捐	額	解	會	銀	備	考	
七	月	一	五	八〇	一	四	二二		
八	月	三	八	三〇	三	四	四七		
九	月	一	五	六八〇	一	四	一一二		

4. 安徽省公路局所屬各線二十三年度運輸營業狀況(見附表一)

5. 安徽省公路局所屬各線二十四年度第一月份至第四月份營業概況(見附表二)

抄附安徽省公路局所屬各線二十三年度運輸營業狀況表  
 二十四年度第一月份至第四月份營業概況表

蘇浙皖京滬五省市交通委員會第十二次常會議紀錄

(附表一) 安徽省公路局所屬各線二十三年度運輸營業狀況表

路 線 名 稱	全線里程	駛車公里	每車公里 平均收入	乘客人數	營 業 進 款	營 業 用 款
安 高 含 潘 支 路 線	532	405,762	元 0.2455	42,349	元 99,624.83	元 96,000.00
附 合 店 蚌 集 支 路 線	284	164,751	0.2587	25,979	42,622.78	53,529.51
兼 附 電 郵 支 路 線						
電 路 附 支 線	496	728,161	0.3027	198,309	220,420.87	187,433.51

附註：安合路營業用款因報銷未透齊，祇有約數。

(附表二) 安徽省公路局所屬各線廿四年度第一月份至第四月份營業概況表

路 線 名 稱	安 省		合 省		兼 省		電 省		路 省	
	元	噸	元	噸	元	噸	元	噸	元	噸
第一月份	14,338.87	5,980.	20,263.13	17,442	—	—	—	—	—	—
第二月份	15,396.97	6,037	490	21,908.54	15,516	1,770	9410.94	11,418	1654	1654

第三月份	19,344.60	6,078	680	20,059.18	17,521	1100	9930.94	11,251	571
第四月份	13,043.31	7,741	950	21,869.33	21,583	1300	11,154.56	13,566	756
總計	56122.31	26,886	2070	84,281.13	72,067	2870	30,496.56	36,283	2981

附註：合蚌路與滄甯鐵路平行營業積滾入不放出業于二十四年度起將該路車務管理處裁撤  
公路運輸改由民營

### 五、江西省委員艾懷瑜報告

1. 辦理十一次常會議決各案情形(見總表)
2. 江西省二十四年七月至十一月徵解互通汽車捐情形

月份	自用汽車車輛數		徵收互通捐額 元	解會銀額 元	備考
	乘人汽車	運貨汽車			
七月	三二	二四	二二六、五〇	二〇三、八五	五月加入互通範圍 七月開始征互通捐
八月	八	八	五四、〇〇	四八、六〇	
九月	四	一五	五八、五〇	五二、六五	
十月	三九	三五	二八二、〇〇	二五三、八〇	十月以前應解會銀額已如數 清解

蘇浙皖京滬五省市交通委員會第十二次常會會議紀錄



報告事項

十一月	九	六	三八、七五	二四、八八	十一月解款手續在辦理中
合計	九二	八八	六五九、七五	五九三、七八	

3. 江西省二十四年七月至十一月移發統一駕駛執照情形

月份	執照種類		執照費 元	解會銀額 元	備考
	執業	普通			
七月	二一	一	一七六、〇〇	六六、〇〇	
八月	六一	三	五一二、〇〇	一九二、〇〇	
九月	七七	四	六四八、〇〇	二四三、〇〇	
十月	四六	五	四〇八、〇〇	一五三、〇〇	十月以前應解會銀額已如數清解
十一月	二四	三	二一六、〇〇	八一、〇〇	十一月解款手續在辦理中
合計	二二九	一六	一九六〇、〇〇	七三五、〇〇	

七 南京市委員宋希尚報告

1. 辦理第十一次常會議決各案情形(見總表)
2. 南京市裝設公路交通標誌誌情形

本會第一屆安全展覽會開會前本局已依照本會所製定圖式將各重要道路之交通安全標誌趕製樹立竣事

3. 南京市二十四年八月至十一月核發統一駕駛執照收費情形(附表)

南京市核發統一駕駛執照收費表(二十四年八月至十一月止)

月份	種類	張數	收(元)	費(元)	解(元)	備	考
八月	執業	32		256.00	96.00		
	普通	9		72.00	27.00		
九月	執業	31		248.00	98.00		
	普通	13		104.00	35.00		
十月	執業	21		168.00	36.00		
	普通	1		56.00	21.00		
十一月	執業	23		184.00	69.00		
	普通	13		104.00	39.00		
十二月	執業						
	普通						
合計	執業	107		856.00	321.00		
	普通	42		336.00	126.00		
						共應解	447元

### 七 上海市委員張登義報告

1. 辦理第十一次常會議決各案情形(見總表)

2. 上海市二十四年七月至九月徵解汽車互洵捐情形

二十四年七月共收車捐銀一六六九四元九角應解  $5,694.04$

八月” ” 八八七元三角八分” ”  $8,573.64$

九月” ” 五二八元四角二分” ”  $5,284.62$

共計應解銀一六七五六元二角六分

3. 上海市二十四年七月至九月徵解統一駕駛執照費情形

二十四年七月份計銀五三四元

八月份” ” 五六四元

九月份” ” 六八七元

共計應解銀一七八五元

### 八 公路交通安全設計委員會報告(第十次常會)

本會歷次議案及辦理情形上次已列表報告至第九次常會止頃以第九次常會已于二十四年十二月十日在交委會辦事處舉行茲將議決各案內容及辦理情形列表如次

第十次常會				議案 總數	事項
臨時 第二	臨時 第一	2	1		
擬規定公路上行人走路方向案	擬規定腳踏車不得在快車道行駛及無慢車道之處應靠邊通過案	擬具安全運動費第二次至第六次會用費支付預算書案	第一次安全運動會用費不敷五百元請追加預算案	案由	議決辦法
通過建議交委會討論	通過即提交委會	修正通過提交委會核撥	請交委會追加預算	辦法	辦理情形
已由交委會提案討論	已由交委會提案討論	已由交委會併提案討論	已由交委會另提案討論		

### 九 統一公路會計制度設計委員會報告(第一次常會)

查本會自交委會第十一次常會議決組織並照案函聘委員後經即於八月十五日舉行籌備會一次議決急應進行事

蘇浙皖京滬五省市交通委員會第十二次常會會議紀錄



常 次 會							
15	14	13	12	11	10	9	8
分別擬具公路會計科目全份請討論案	請規定折舊率案	請取消車站賬改由總會計處理案	擬定財產估計辦法及財產登記簿冊案	決定公路營業損益計算之基本原則案	增設收支類科目以整理預計算收支及劃解情形案	請決定編製統一會計制度程序案	規定下次開會日期及地點案
參照第九案決議第二項辦理並規定工程與營業分別登賬及尊重中央規定法規辦理	併第十一案第三項討論	全	原則通過詳細辦法照第九案決議案一之二辦理	厘定營業會計損益科目及政府資銀計算利益併第十五案討論又確定損益表格式併第九案討論至資產折舊範圍及方法以議決原則	併第十五案討論	第一期編定會計科目第二期編定會計方法實例及表格賬冊第三期編訂其他統一會計統計法規完成	定二十五年三月下旬仍在南京開第二次常會
		上					本年度內開會三次

蘇浙皖京滬五省市交通委員會第十二次常會會議紀錄

十 煤氣車試驗委員會報告(第一次常會)

查本會自經交委會於第十一次常會時議決本會暫行章程聘定委員後旋即於十月六日在滬召開煤氣車試驗委員會第一次常會議決提案四件通過進行方案等項茲將議決各案內容及辦理情形列表如次

第一 次 常 會				議決案數	項 本
4	3	2	1		
請各委員隨時報告試驗中煤氣車圖樣及成績共同研討案	徵詢各國製造廠家說明書及價格以便採購案	調查各地木炭產量案	擬具試驗煤氣車進行方案及第一年經費預算案	案	由 議 決 辦 法
通過函各委員隨時提出	請交委會分函徵詢	請交委會查案繼續調查	修 正 通 過	辦 理 情 形	
已分函各委員	已照辦	已照辦	分別由交委會及本會辦理		

附抄試驗煤氣車進行方案一件

### 試驗煤氣車進行方案

- (一)選購代油爐 茲先調查各國製造煤氣車及代油爐製造廠家名稱地址(如另單)擬先請交委會備函徵詢各家說明書價格等項再就各家大概構造產點加以比較表提出第二次委員會議選定報由交委會採購之
- (二)比較試驗之程序擬分爲四步

(甲)測繪製圖 先將各爐之全部購造尺寸裝置方式詳細測繪製圖並將重量體積均行測定紀錄以爲比較試驗研究之基礎

(乙)室內測驗 用同一之引擎及馬力校驗機逐一測定各爐之效率及性能約如下列各項

- 一、空氣進爐之溫度及流速
- 二、爐膛溫度及火柱高度
- 三、燃料消耗及煤汽發生量及其成分熱力
- 四、爐棚氣化率
- 五、煤氣在各管口之溫度流速及密度
- 六、濾清器之效率

蘇浙皖京滬五省市交通委員會第十二次常會會議紀錄



七、調和器之混合比例及空氣流速與溫度  
八、發生之馬力等

(丙)車上駛用 將各爐裝於同牌同型同一年齡及損壞情形之車上于同一路線同一裝載量同一時期同一管埋保養之下實地駛用以測驗其下列各項

- 一、實際消耗情形及其駛用之便利與否
- 二、需要保養情形及保養修理之便利與否
- 三、對於引擎之損壞情形
- 四、本身之耐用情形

(丁)編製統計 將各爐試驗之紀錄詳細編製其效率性能圖表比較其利弊以爲試驗之結果  
以上乙項測驗進行之先由研究員及主任委員擬具各項測驗之方法程序紀錄之表格提出第三次委員會討論決定實行至丙項駛用實行之先除擬具辦法及紀錄表格提出第四次委員會決定外並須先行訓練駕駛保養人員以求試驗結果之準確

(三)研究自造之進行 亦擬分爲四步

(甲)設計製造 就前項試驗所得之經驗紀錄爲設計之根據詳加計算繪製各式構造草圖提出第五次委員會討論決定後實行製造

(乙)初步試驗 照第二條乙丙二項試驗方法加以測驗以觀其效率性能是否與預定計算相符如有不合再逐漸改良

(丙)分發試用 前項試驗告成之後將各項紀錄提出第六次委員會討論擇其中最佳者再照製相當只數派員攜帶赴各處試用將所得紀錄交會再行研究改善

(丁)編製報告 將最後所得結果提出第七次委員會討論認為工作完竣之後就各項經過編製報告書提出第八次委員會通過後報告交委會後本會工作即告結束

(四)費用之預算(第一年内)

(甲)開辦費

一、購置煤氣車一輛代油爐三具約計銀

六、〇〇〇、〇〇元

二、購置測驗儀器量表(較大儀器可以借用)

五〇〇、〇〇元

(乙)經常費

一、第一年委員旅費及會議費

一、〇〇〇、〇〇元

二、常任研究員一人津貼每月七十元以十個月計

七〇〇、〇〇元

三、助理研究員及機匠各一人每月支百元以十個月計

一、〇〇〇、〇〇元

四、圖紙印刷等費

三〇〇、〇〇元

蘇浙皖京滬五省市交通委員會第十二次常會會議紀錄

報告事項

五、第二條乙項試驗費

四四〇、〇〇元

六、雜費

六〇、〇〇元

以上第一年試驗費共一萬元

八〇

十一 棉籽油研究委員會報告(第二次常會)

查本會第一第二兩次常會議案及辦理情形已於交委會第十一次常會常務委員報告中列表報告頃以第三次常會已於二十四年十月十五日假實業部工業試驗所舉行茲將議決各案內容及辦理情形列表如次

第 三			會 議 事 案 號 數	提 案 項 案	由 議 決 辦 法 辦 理 情 形
3	2	1			
添購溶劑苯十加侖案	購置小規模抽提試驗機案	研究報告期限定每三月一次案			
通 過	通過價目設法減低	通 過			

常 會			
7	6	5	4
再函詢購置 C.F.P.引擎案	請購壓燃標準燃料鯨 臘等案	請購熱水瓶電爐架及 冰券案	追認購置木器零件費 三十二元五角一分案
通 過	通 過	通 過	通 過

## 十二 汽車機務人員訓練所報告

查本所第一期學生實習辦法各項業於第十一次常會時編具報告報會在案茲將第一期學生最近四個月（本年八月至十一月）實習情況畢業成績與分派工作情形及第二期招收學生與教務概況攝要分別製表報告如次

### （甲）第一期學生實習情況

第一期學生以八月五日為實習開始之日除來往浙江省與南京之各實習生由本所派車遣送外餘均依照路程按期發給旅費由各生逕往各實地點報到其分配情形見表一

### （乙）第二期學生畢業成績

蘇浙皖京滬五省市交通委員會第十二次常會會議紀錄

第一期學生計正取四十名保送生十一名旁聽生十三名共六十四名分別學科評定分數其總分在六十分以上者始認為及格發給畢業證書不及六十分者給予修業證書保送生與正取生一律待遇旁聽生照章祇給修業證書為獎勵起見如總分在七十分以上者亦發給畢業證書計本期學生畢業成績正取生四十名除張世式因病於實習時缺席三月應責令補習外其餘三十九人均給畢業證書保送生十名亦給畢業證書又保送生一人祇給修業證書旁聽生六名及補習實習報告及格一名共七名給畢業證書其中七名給修業證書詳情見表二

(丙)第一期畢業生分派工作情形

第一期畢業學生共計六十三名(原六十四名內一名因病須補習)除保送生十一名應回原保近機關服務外餘計五十二名應予指派工作

(一)在實習期中分派工作者

西北國營公路管理局以急需汽車機務人材之故於八月中電商本所甄選十人前往並囑再派五人另加柴油車引擎訓練以備調用乃於實習期間參照平日各生志願學業成績家庭狀況及體格健全者提前選派李先達等十人於八月底出發其餘五人經派往江南汽車公司專習柴油車引擎工作亦於九月底派往又旁聽生王文煥原由西北辦事處保送自請提前返里服務亦予介紹前往又保送生吳子卿於十月中亦准浙江公路管理局來函先期調回服務

(二)畢業後分派工作者

實習期中已派工作之學生十六名已如上述尙餘正取生二十四名旁聽生十二名共餘三十六名應由所分別介紹除各省市指名錄用之學生外均依照各生成績按各省錄取人數先就正取生分配次及旁聽生計已派出三十一名尙有五人待派工作如連同實習期間已派十六名計算已派工作者共四十七名再加保送生十一名實已達五十八名已有工作

(丁)第二期招收新生情形

第二期招考新生原定錄取機務班四十名車務會計班二十名另由五省市及閩贛兩省各保送每班一名總共七十四名於八月九十九兩日分別在南京杭州上海安慶南昌福州六地同時舉行考試共計報名人數爲三百九十四名經就額定名數錄取正取生六十名備取生機務班十名車務會計班五名惟實際入學人數機務班三十一名車務會計班十四名共計四十五人外加各省市保送生十名及其他機關保送旁聽生二名實收新生五十七名詳情見表四

(戊)第二期教務概況

第二期學生分機務及車務會計二班訓練課目及時間業於第十一次常會編具計劃書送會報告嗣因事實需上  
要於授課鐘點略加更改附列表五六報告







汽車機務人員訓練所第一期畢業生總成績表(表二)

名次	姓名	籍貫	年歲	學期總 成績	操作	分派省份	備註
1	孫運榮	浙江鎮海	20	84.4	B	西北	
2	韓頌笏	浙江紹興	21	83.6	A	浙江	
3	鄭浩	"	19	83.5	B	"	
4	蕭錫芳	湖南邵陽	21	82.5	C+		提前派西北
5	史學昌	浙江嘉善	21	82.2	B	浙江	
6	徐永強	上海	21	82.0	B+	安徽	
7	李先連	湖南邵陽	21	81.8	B+		提前派西北
8	吳元坤	浙江嘉善	21	81.6	B	浙江	
9	林兆芬	福建閩侯	23	80.7	C+	福建	卒業後應回閩建廳服務
10	錢學賢	江蘇宜興	20	79.9	B	江蘇	
11	郁紹秀	江蘇江陰	25	76.0	B+		提前派西北
12	趙林森	浙江諸暨	18	78.4	B+	四川	
13	管文巾	"	20	77.8	C+	安徽	
14	潘卜年	江蘇宜興	21	77.7	B		提前派西北

正

15	梁 鳴 蟬	浙 江	黃 岩	20	77.6	O +	浙 江	
16	何 欽 陽	湖 南	資 興	24	77.3	O		提前派西北
17	姜 綱 領	浙 江	江 山	19	77.0	O +		" "
18	陳 有 甫	福 建	閩 侯	21	76.8	B		" "
19	袁 良 銘	浙 江	天 台	20	76.7	B		" "
20	陳 受 銘	浙 江	蕭 山	21	76.6	B	四 川	
21	陳 壽 平	福 建	閩 侯	25	76.6	B -	福 建	卒業後應回閩建應服務
22	鈕 曾 培	江 蘇	吳 山	21	76.5	B +	江 蘇	
23	夏 定 謙	江 蘇	江 甯	19	75.6	O +		提前派西北
24	劉 正 華	安 徽	蕪 湖	22	74.9	O	四 川	
25	斯 森 道	浙 江	諸 肥	20	74.5	B		提前派西北
26	杜 清 雲	安 徽	合 肥	22	73.7	O +	安 徽	
27	廖 龍 驥	湖 南	衡 山	22	73.2	B	" "	
28	王 國 楨	江 蘇	鎮 江	20	73.1	B		提前派西北
29	陸 望 平	江 蘇	無 錫	22	73.0	O +	江 西	
30	徐 駿	"	崑 山	19	72.8	B		提前派西北
31	黃 啟 坪	浙 江	杭 州	19	72.4	B	安 徽	
32	胡 再 思	湖 南	南	21	71.6	O +	" "	

取

33	周純	江蘇	淮安	24	71.2	B-			提前派西北
34	楊本泰	江蘇	興化	21	71.2	O+	江蘇		已有他就
35	吳文澤	江西	宜黃	20	71.1	B	西北		
36	俞濟時	浙江	新昌	22	70.8	B-	浙江		
37	汪雄	江蘇	江陰	23	68.3	A			提前派西北
38	陸公讓	江蘇	宜興	22	66.6	O	江西		
39	朱聖	浙江	嘉興	18	66.2	A			提前派西北
1	毛允昌	浙江	餘姚	20	79.2	B-	浙江		
2	楊家鏡	浙江	紹興	22	70.3	B-			
3	朱可馨	浙江	崇德	24	75.1	O+	安徽		
4	劉維華	江蘇	崇明	21	72.2	B-	西北		
5	王志標	江蘇	無錫	22	71.7	O	浙江		
6	陳乾昭	江蘇	蕭縣	22	71.1	B			
7	陳培增	南京	市興	23	65.0	O+	安徽		
8	姜達善	浙江	嘉興	21	67.7	O+			
9	張晨	南京	市興	22	71.1	O+			
10	李芷英	湖北	陽新	20	62.6	O+	江蘇		補楊本泰缺
11	董帝康	福建	閩侯	24	62.0	O			

生

旁

聽

12	石震	歐煥	江蘇	松江	22	60.9	B-			
13	王文	延麟	陝西	韓城	25	59.6	C			提前介紹住西北
1	傅祖	延堯	浙江	金華	22	82.9	C+			
2	李祖	堯堯	福建	莆田	23	81.6	B-			
3	葉家	銜銜	浙江	吳興	22	73.1	B-			
4	廖多	芳孫	安徽	鳳台	25	69.1	C			
5	沈荈	荈孫	江蘇	崑山	19	64.2	B-			
6	錢菊	奎奎	江蘇	無錫	18	64.1	B-			
7	廖多	鈞鈞	安徽	鳳台	23	62.3	C			
8	沈紀	昌昌	江蘇	松江	24	61.2	C			
9	項頌	唐唐	浙江	金華	25	60.7	C			
10	吳子	柳柳	浙江	蘭谿	23	60.0	B-			
11	張自	偉偉	湖南	安化	24	54.5	D			
										生
										保
										送
										生

汽車機務人員訓練所第一期畢業生分派各省市機關服務表(表三)

工 作 地 點	實習時期錄用者		畢業後錄用者		錄用總數	備 註
	正 取 生	旁 聽 生	正 取 生	旁 聽 生		
西北國營公路局	15	1	2	1	19	二人照左表所列尚有五人待派 一人回原機關服務外應派工作者計五十 第一期畢業生共計六十三人除保送生十
江蘇公路管理局			3	0	3	
浙江公路管理局			6	4	10	
安徽公路管理局			6	2	8	
福建建設廳			2	0	2	
江西公路局			2	0	2	
四川公路局			3	0	3	
總 數	15	1	24	7	47	



汽車機務人員訓練所第二期機務班教務概況表 (表五)

科目種類	科目	節數	學程	教授員	每週節數	週數	備	考	
主	內燃機	72		主任 陳大燮	3	12	以北平航空師郭力三先生編所之「內燃發動機」為教材由陳陸兩先生分授并分發省題每星期家入		
				助教 陸殿霖	3	12			
	汽車學	156		主任 史久華	6	20	以黃叔培先生所著之「自動車工程」為主要教材另補講義或口授學生筆記 以李先生自編之「汽車電學」為主要教材另以口授補充圖學生筆記		
				主任 李嘉會	4	5			
				輪胎	6	1			編印講義分發學生
				潤滑材料	6	2			口授學生筆記
				工廠及汽車運輸機管理	6	17			以周維所著之「工廠管理法」為基本教材彙集其他重要點以口授補充之
	機務管理	132		主任 吳琢之	6	5	編印講義分發學生		
				主任 張登義	6	4			
	車身構造	48		主任 張登義	6	2	以FRANCOIS; Engineering Drawing為教材囑學生練習繪圖		
				主任 史久華	6	2			編印講義分發學生

次	運輸管理	72	運輸管理	主任	吳汝康	6	12	編印講義分發學生專車事務管理實施方法與車務會計班聯合上課十二週
要	應用機械			主任	楊鎮英			機工實習時導師隨時解釋
常	應用常識	46	應用文	“ ”	黃人偉	3	5	編印講義分發學生
驗	道路工程	36	統計學	“ ”	芮寶公	3	10	以芮先生自編之「統計概論」為主要教材與車務會計班聯合上課十週
實	汽車修理	592	“ ”	“ ”	夏鄭鵬	6	6	編印講義分發學生
			助理	陸慶霖				第五週始前三週共三一二小時分三組後九週二八〇小時分二組每生實計實習時間
	汽車駕駛	664		主任	史久華			$\frac{312}{3} + \frac{280}{2} = 244$ 小時
習	機工	384		“ ”	楊鎮英			前四週每週 18 小時共 72 小時分兩組後十二週每週 24 小時共 288 小時分三組最後一週為成績不良者補習工作每生實計實習時間為 132 小時

總共上課時間 1226 內講授時間共計 561 小時實習時間 664 小時



第 二 期 車 務 會 計 班 教 務 概 況 表 (表 六)

科目種類	科目	總錄點	職別	教員	每週鐘點	週數	備	註
主	運輸管理	132	主任	吳汝康	6	92	彙編講義印發	
			主任	刁民仁	6	12	以潘序倫所著之高級商業簿記教科書為主要教材由刁曹甫先生分授此外彙集	
	會計原理	144	助教	曹恩藩	6	12	他教材以口授補充願學生筆記	
			主任	金企淵	3	10	彙編講義印發	
	成本會計	60	助教	曹恩藩	3	10		
			主任	鄒曾侯	3	5	彙編講義印發	
	交通會計	30	助教	曹恩藩	3	5		
			主任	鄒曾侯	3	5	彙編講義印發	
	政府會計	30	助教	曹恩藩	3	5		
			主任	王世圻	6	17	以周佐所著之工廠管理法為基本教材彙集其他重要點以口授補充學生筆記	
要	機務管理	132	講師	吳琢之	6	5	彙編講義印發	

次	汽車概要	72	主任	史久華	6	12	以裴元嗣高級汽車學為教科書另補充講義與口授筆記已在第十二週與總務班聯合上課
	統計學	66	主任	尚贊公	3	92	
常	道路工程	36	主任	夏鄭鵬	6	6	編講義印發
	應用文	18	主任	黃人璣	3	5	
識	應付實習	264	助教	曹恩藩	12	22	編譯各種習題由學生演算
實	習						
總共上課時間981小時內講授時間共717小時實習時間264小時每生另有約6小時總數實習							

### 十二 會計專員丁宇學報告

查本會收支帳項自二十二年一月份起至二十三年六月底止之報告業於第八次常會在無錫開會時編具自二十三年七月份至二十三年十二月底止之報告業於第九次常會在杭州開會時編具自二十四年一月份起至二十四年四月底止與自二十四年五月份起至二十四年七月底止各報告均於第十與第十一兩次常會在京開會時分別編具各在案茲屆第十二次當會開會之期關於過去四個月間之現金收支簿冊業經分別編成計收支對照總表收入分類表與支出分類表三種俾資稽核本會收支各款均係按照規定手續以單據爲根據如收入各款有中央銀行之解款報告支出各款有各機關所出之領款總收據所以示周密也至於辦事處之經費不僅有支出單據且須先經長官批定方可付款故手續更形周密此在會計例上允稱嚴整流弊自莫由發生也

查以前各次所編之會計報告僅限於蘇浙皖京滬五省市此次所編之會計報告包括有贛省在內已擴充爲六省市是不但表示我國路政漸趨一致且表示我國路政會計報告亦日進於一致之途豈非對於統一公路會計計劃之推行具有更大之助力歟

## 乙 討論事項

第一案 爲修改各省市取締公路營業汽車章程一案准江蘇等省市簽註意見

到會提請

討論案

常務委員趙祖康提出

第二案 准曹專門委員建議擬請於本會討論修正互通汽車章程時函請各省

市政府加派全權代表出席以昭鄭重等由提請討論案

常務委員趙祖康提出

第一案第二案及臨時提案三併案交沈委員張委員任委員常務委員

代表徐百揆審查

審查意見 由常務委員將各省市簽註意見整理後由會函請全國經

濟委員會召集修正互通汽車章程會議函請各省市政府指派全

權代表于二十五年二月間開會

決議 照審查意見通過

第三案 准沈委員寶璋等二委員函送已經審查之人力獸力車輛通行公路管

理規則草案到會提請

公決案

常務委員趙祖康提出

決議 規則改爲通則第一條「辦有長途汽車」六字刪去第二十九條

內「同時」二字刪去餘照審查案通過由本會函請經委會轉函

各省市政府參攷（見附件十二・一）

第四案 准經秘處函轉准南京市政府函爲優待兒童乘坐公共汽車最惠辦法

應由交委會厘訂分行照辦等由請核議見復等由到會提請

討論案

常務委員趙祖康提出

第五案 擬請加擬兒童乘車最惠辦法分函各省市查照辦理以資遵守案

南京市委員宋希尙提出

第四案第五案合併討論

決議 由常務委員查照載客通則第二十七條三十條三十八條各條

規定函復 詳釋最惠意義

第六案 團體客車總重量不超過三噸半者是否此後免征互通附捐所

公決案

常務委員趙祖康提出

第七案 擬請明文取締營業團體客車或營業乘人大汽車行駛專營路線案

浙江省代委員曹壽昌提出

第六案第七案合併討論

決議 六七兩案仍照互通章程辦理

第八案 准蘇公路處函以跨越省市長途汽車公司每備有小汽車及運貨汽車

其領用牌照及繳捐手續尙無明文規定請查核見示等由提請

討論案

常務委員趙祖康提出

第九案 決議 小汽車照互通章程辦理運貨汽車與十六案合併討論  
各省市汽車違章罰則擬請劃一訂定以利執行案

安徽省委員任勗乾提出

決議 原則通過由常務委員併入第九次常會第一案道路管理通則  
內辦理

第十案 擬請將本會歷屆會議議決修正各項章則加以整理彙編以便查考案  
南京市委員宋希尙提出

決議 通過由常務委員核辦

第十一案 准上海市張委員浙省曹代委員擬訂管理汽車技師匠徒暫行章程草  
案及汽車匠徒考驗規則草案到會提請

討論案

常務委員趙祖康提出

決議 照案通過兩項章則未條內「同時」二字均刪由會函請經委會

轉函各省市政府參酌辦理（見附件十二（一）及附件十二（二））

### 第十二案 擬請規定公路上行人走路方向以策行路安全案

常務委員趙祖康提出

決議 保留

### 第十三案 擬請將五省市汽車駕駛人執照統一辦法第四條及五省市汽車駕駛考

驗員任用標準及臨時駕駛執照發給辦法第五條分別修正所有在未修正公佈施行以前業已遷居或就業他省市而未辦執照繳存手續之駕駛人並請准向所在地之省市主管機關免試報請登記以利整飭案

江蘇省委員沈寶璋提出

### 第十四案 擬請規定執業駕駛人執照不執業時應即繳還案

浙江省代委員曹壽昌提出



第十五案 汽車駕駛人歇業應將執照向原發照機關繳存以便稽考案

南京市委員宋希尙提出

第十三·十四·十五·三案合併討論

決議 文字無須修改各省市於二十五年四月一日起一律照辦

第十六案 擬請續製貨車跨越號牌案

安徽省委員任勗乾提出

決議 運貨汽車與關係省市訂有專約行駛一定路線者適用跨越號

牌其式樣由常務委員製發

第十七案 准蘇建廳函以行車執照與營業汽車行車執照應否繳納印花等由事

關解釋稅則提請

討論案

常務委員趙祖康提出

第十八案 行車執照是否貼用印花案

南京市委員宋希尙提出

第十七・十八兩案合併討論

決議 由本會函上海市將接洽情形見復後分函各省市查照

第十九案

跨越汽車捐如在每季之第二月或第三月新領牌照繳捐其收捐成數應如何規定案

南京市委員宋希尙提出

決議 按月計算不滿一月者以一月論

第二十案

准上海市張委員擬具腳踏車通行公路暫行辦法草案到會提請討論案

常務委員趙祖康提出

決議 第七條加「同意後」三字於「公佈施行」之前並刪去「同時」

字餘照案通過（見附件十二・三）

第二十一案 長途汽車客貨運價急宜減低案

蘇浙皖京滬五省市交通委員會第十二次常會會議紀錄

常務委員趙祖康提出

中華全國道路建設協會建議

決議 由會函經委會轉函各省市市政府盡量減低農工票價及土產運價

### 第二十二案

准經濟委員會公路處函以據駐歐公路運輸研究員何乃民函告發展汽車運輸意見請提會討論等由相應提請討論案

常務委員趙祖康提出

決議 分函各省市參酌辦理

### 第二十三案

擬訂上海商務印書館巡迴展覽汽車通行公路暫行辦法已通函互通省市主管機關照辦特提請追認並擬請規定嗣後如有同類性質宣傳文化之車輛通行公路時似可援照辦理案

常務委員趙祖康提出

## 第二十四案

決議 追認遇有同類性質者得援案辦理(見附件十二·四)  
本會統一公路會計制度設計委員會會議決追加組織簡章條文並請添聘專門委員案

常務委員趙祖康提出

查本會召開統一公路會計設計委員會第一次常會討論第四案議決「修正通過條文改爲『委員會於必要時得提請交委會添聘專門委員若干人襄助會務列席會議但無表決權』本條作爲組織簡章之第四條原簡章之第四條改爲第五條以下遞推」等語紀錄在卷查該會所議增聘專門委員一節事屬集思廣益自可照辦即將組織簡章修正追加條文一條列入作爲第四條原第四條改爲第五條以下類推當否

仍乞

公決

決議 追加條文通過

第二十五案

准浙建廳函以公路植樹保護及獎懲統一辦法所稱專營機關請予解釋等由提請

討論案

常務委員趙祖康提出

第二十六案

決議 專營機關係指辦理長途汽車運輸業務之機關或公司而言  
軍用機關征用各省市汽車暨收費辦法擬仍請由會在中央軍事最高機關制定是項辦法時派員出席儘量供獻意見以免隔閡而符實際當  
否祈 公決案

浙江省代委員曹壽昌提出

決議 通過

第二十七案

擬請由會與鐵道部詳訂鐵路與公路聯運規則以便辦理聯運當否提請

公決案

浙江省代委員曹壽昌提出

決議 推定曹委員壽昌沈委員寶璋艾委員懷瑜擬訂鐵路公路聯運

辦法草案提交下次常會討論

第二十八案 擬請將本會救護車改裝爲救濟救護兩用車交由道路協會代辦以便

服務案

常務委員趙祖康提出

決議 救護車暫不改裝先交江西公路處使用

第二十九案 公路經過各大小城鎮均宜裝設電話以利行旅案

常務委員趙祖康提出

中華全國道路建設協會建議

查各省市公路經過城鎮各站雖已有電話之設備然率見之於大站而各小站或次要城鎮鄉村十九仍付缺如夫公路電話有關行車安全調度車輛及辦理救濟救護等事而防禦匪警尤爲當務之急擬請函商交

交通部或各省公路局督促各商辦長途汽車公司一律裝設以利行車而策安全是否有當尙希

公決

決議 通過

第三十案

據中國汽車偕行社呈請由廣告公司包裝中英文對照之指示標號牌既便行旅復省用費等情提請

討論案

常務委員趙祖康提出

決議 由常務委員核覆仍由本會籌辦

第三十一案

請重印東南各省公路旅行指南圖用中英文對照並附說明以便行旅案

常務委員趙祖康提出

決議 由常務委員核辦

第三十二案 本會補助各省市交通標誌經費除津貼百分之七十五外原擬由會訂

製各種生鐵或搪瓷交通標誌一千五百塊分發裝置現准滬市函領是  
否仍照案訂製分發抑逕由各省市一併自製之處提請  
討論案

常務委員趙祖康提出

第三十三案 爲添設交通標誌所需經費擬請撥付案

南京市委員宋希尙提出

第三十二・三十三兩案合併討論

決議 由常務委員併案核辦

第三十四案 准蘇建廳函據京蕪路蘇段呈請援西段例由會撥補免收通行費津貼

等由提請

討論案

常務委員趙祖康提出



第三十五案 滬杭公路爲滬桂幹線之一段外來車輛經過頻繁修養費用浩大擬請

援案續予補助經費以利修養案

浙江省代委員曹壽昌提出

第三十四·三十五兩案合併討論

決議 俟編製二十五年預算時再行核議

第三十六案 擬請將汽車機務人員訓練所第二期學生於分派實習時改爲派充各

省市公路機關見習生辦法提請

討論案

常務委員趙祖康提出

決議 由訓練所擬具見習辦法提會討論

第三十七案 中國自動機工程學會代本會編定公路材料統一名稱號碼應如何津

貼俾早觀厥成案

常務委員趙祖康提出

決議 由常務委員在津貼八百元範圍內酌量辦理

### 第二十八案

准經委會公路處函以據仲明機器股份有限公司等呈爲木炭汽車關係交通國防至鉅懇賜提倡等由提請

討論案

常務委員趙祖康提出

決議 通過由會分函各省市提倡

### 第二十九案

據青島金盛弓子廠呈請提倡採用等情經轉請中央工業試驗所復以試驗結果尙屬合格到會是否應予提倡之處仍請

討論案

常務委員趙祖康提出

決議 通過由會分函各省市試用

### 第四十案

汽油價格日漲漏卮益鉅擬由本會函請經委會加緊汽油合作委員會工作俾得避免操縱案

江蘇省委員沈寶璋提出

第四十一案 擬函請全國經委會迅將汽油合作委員會組織成立研究穩定汽油價

格辦法以免商人操縱案

安徽省委員任勗乾提出

第四十·四十一兩案合併討論

決議 由會函請經委會從速辦理

第四十二案 爲統一軍運辦法一案准蘇皖兩省政府簽復意見到會提請

討論案

常務委員趙祖康提出

決議 由本會辦事處參酌各省市現行辦法及簽復意見草擬規程

第四十三案 擬請對於借款築成上等级路面之公路准許收取自用汽車通行費以借

款清償爲度以資獎掖案

上海市委員張登義提出

江蘇省委員沈寶璋附議

決議 移送各省市代表修改互通汽車章程會議時討論

第四十四案

擬具營業汽車投保第三者險暫行辦法草案提請

討論案

常務委員趙祖康提出

第四十五案

決議 由常務委員將辦法草案函送各委員簽註意見提交下次會議

准經委會公路處函以准棉籽油研究委員會函爲金價飛漲機件增添致預算不敷請加撥四千元購置儀器費等由過會提請

討論案

常務委員趙祖康提出

決議 本會加撥二千元由常務委員在二十四年度預算內酌量動支

餘請經委會撥付

第四十六案

分編二十四年上半年分即會計年度二十三年下半年度本會半年收

入暨支出計算書件提請

審核案

常務委員趙祖康提出

查本會收支決算歷經造報至二十三年下半年分即會計年度二十三年上半年度止並由常會依次分別核銷各在案茲以原編二十四年一月分起至六月分止半年收支預算書內收付各款均續結算用特分編二十四上半年分即會計年度二十三年下半年度本會半年收入暨支出計算書各一份連同原預算書暨附屬表冊送經會計專員丁宇學審訖專案提請

審核

附件(1)二十四年一月至六月分本會半年收入暨支出計算書各一

份並各附半年預算書一份又

資產負債表  
收支對照表  
財產目錄

一份暨支出款項單

據簿一本

(2) 辦事處半年支出預算及計算書各一份附二十四年一月至六月分每月支出預算及計算書合六份

(3) 第九第十兩次常會公用特別費支出計算書各一份計兩份  
(4) 會計專冊印製費支出計算書一份

(5) 附捐暨照費月報總表各六紙計十二紙又一覽表合一紙

#### 第四十七案

分編二十四年七月至十月份辦事處經常費廣告事業經常費暨安全管理費每月支出計算書各一份合十二份併請

審核案

常務委員趙祖康提出

查辦事處經常費每月支出計算書件歷經報銷至二十四年六月份止在案茲續編就七、八、九、十、四個月分本處每月經費支出計算書件各一份合四份又以廣告事業經常費暨安全管理費均已照案自本年七月份起支復經分編七、八、九、十、四個月分兩項每

月支出計算書件各一份合八份一併連同各該預算書暨附屬單據簿送經會計專員丁宇學審訖彙案提請

核銷

附件 三項支出計算書各一份（各附預算書一份收支對照表一份單據簿一本）合十二份

第四十八案 爲應付會計專員公費等款擬具二十四年度追加支付預算書提請  
審核案

常務委員趙祖康提出

決議 准予追加預算

第四十九案 編具本會運輸會議用費支出計算書件提請  
審核案

常務委員趙祖康提出

第五十案 編具本會救護車購置費支出計算書件提請

審核案

常務委員趙祖康提出

第四十六、四十七、四十九、五十、四案併交沈任艾三委員審查  
審查意見 查核無訛收入計算書存查支出計算書核銷

決議 照審查意見通過

第五十一案

擬請將安全事業管理費續編二十四年下半年度即二十五年上半年  
份支付預算書提請

討論案

常務委員趙祖康提出

交沈任張艾四委員審查

審查意見 應予續編半年度預算在二十四年度預算內預備費項下  
撥充

決議 照審查意見通過



臨時提案  
第一案

准上海公用局函以據錫滬長途汽車公司呈爲錫滬蘇常兩路往來汽車頗多請由會月撥養路津貼二千元等由提請

討論案

常務委員趙祖康提出

臨時提案  
第二案

決議 俟編製二十五年度預算時再行核議

爲舉行第二次至第六次公路交通安全運動展覽會擬具支付預算書

提請

審核案

常務委員趙祖康提出

交沈任張艾四委員審查

審查意見 安全運動展覽會預算應予編製在二十四年度預備費項

下撥充

決議 照審查意見通過(見附件十二·五)

臨時提案  
第三案

擬請對於修改互通章程注意下列各原則請

公決案

江西省委員艾懷瑜提出

甲、會名 五省市三字自閩贛兩省加入互通範圍後名實已不相符擬改爲全國公路交通委員會以示與鐵路航路及其他交通有別並不冠以方位及數目等字樣以免畛域之分庶以後推行至全國各省市亦無變更名稱之煩

乙、章程名稱 互通汽車暫行章程互通汽車違章罰則與歷次會議修正解釋各點及各省市單行取締營業汽車辦法等擬一併容納命名爲互通汽車章程以示與以前之暫行章程有別

丙、分章 全國公路交通委員會互通汽車章程擬分次列諸章

(一)總則 本章程之含義適用之範圍公私道路之解釋互通汽車之捐率及征解辦法等均列入本章

(二)自用汽車 關於自用汽車之界說互通條件及有關自用車之各事項均列入本章

(三)營業汽車 關於營業汽車之界說互通與跨越之條件及有關營業汽車之限制等事項均列入本章

(四)罰則 關於違章之處分辦法均列入本章

(五)附則 不能列入以上各章之事項悉列入本章

以上各節是否有當提請

公決

決議 本案與第一案及第二案合併討論

(附件十二、二)

# 蘇浙皖京滬五省市人力獸力車輛通行公路管理通則

## 第一章 總則

第一條 凡在蘇浙皖京滬五省市內公路(以下簡稱公路)上行駛之人力獸力車輛(以下簡稱車輛)均依本規則之規定管理之

第二條 本規則所稱之車輛其種類如左

(甲)人力車輛

一、人力車——又稱黃包車

二、板車——又稱場車

三、手車——又稱手推車或羊角車

四、腳踏車

五、其他人力車輛

(乙) 獸力車輛

一、馬車

二、太平車——即四輪大車

三、轎車——即雙輪車

四、其他獸力車輛

第三條 公路上行駛車輛之管理以各該省市現有之公路主管機關為管理機關但

為辦事便利起見得指定各縣縣政府或其他機關代為辦理

第四條 凡將車輛租與他人營業者其租金多寡由該省市參照各該車輛所在地情

形分別規定之

第二章 登記檢驗

第五條 凡機關公司商號個人或人民團體(以下簡稱車主)備有本規則第二條各

種車輛欲在公路上行駛者不論其爲營業或自備均應向主管機關或其指定之機關（以下簡稱登記機關）聲請登記檢驗領取牌照或烙印號碼方准行駛

第六條 車輛登記時車主應向登記機關領取聲請登記書依式填寫連同車輛送候檢驗經檢驗合格即給予行車執照聲請登記書式另定之

第七條 領得行車執照後車主應憑照向登記機關繳納捐費領取號牌捐牌或送蓋烙印

第八條 車捐率及牌照印花與補換牌照過戶等費由各該省市參照各地情形分別規定之

第九條 城市區域以內之車輛行駛公路得免捐或酌收車捐惟其增收額不得超過原定車捐數額

第十條 營業人力車于聲請登記時得令車主繳納保證金其繳納數額由各該省市參照各地情形分別規定之登記不合格者發還登記合格者須于繳銷牌照

時再行發還之

第十一條 行車執照以一年爲限期滿應向登記機關換領至號牌烙印得長期使用惟有遺失損壞或模糊不清時應向登記機關補領或補蓋之

第十二條 車輛過戶時應填就過戶聲請書由新舊車主簽章連同舊執照送請登記機關換發新照過戶聲請書式另定之

第十三條 車輛領有行車執照後如欲變更登記書內任何一項者須由車主聲請登記機關檢驗查明後換發新照

第十四條 各種車輛停止駛用時須將原領行車執照及號牌繳還原登記機關註銷

第十五條 所有車輛除於聲請或變更登記及換領或補領牌照時須經檢驗外並須每年加以檢驗其次數及時期由各該管登記機關規定公布之

第十六條 凡車輛逾期未經送請檢驗者以無照行車論

第十七條 凡車輛主要部份如有損壞應即加以修理其已受檢驗之車輛並不得擅行變更其設備

第十八條 車輛應行檢驗之事項如左

- (一) 與登記書所載各項有無不合
- (二) 車身是否完好堅固
- (三) 車輛有無歪斜搖動
- (四) 車棚各部是否完固
- (五) 車內設備是否齊全清潔
- (六) 乘人車輛是否有防風及防雨設備
- (七) 馬車轎車人力車及腳踏車有無響鈴及燈光設備
- (八) 人力車車中有無布製坐褥兩旁有無扶手車身之後有無鐵撐
- (九) 腳踏車制動機關是否靈敏車後有無紅色反光石
- (十) 其他應行檢驗事項

第三章 取締罰則



第十九條 車輛行駛公路必須遵守左列規定

- (一)車輛須在主管機關指定路線或指定區域及指定時間內行駛
- (二)車輛通行公路須靠左邊行走並不准兩車並行
- (三)車輛通行公路時須注意一切交通標誌並服從警察指揮及其他稽查

人員檢查

- (四)夜間行車須燃燈火
- (五)車輛在公路上與汽車救火車及救護車同向前進時應讓其先行
- (六)車輛不得在下列各處停車(甲)汽車停留處(乙)轉灣處或坡度陡峻處(丙)狹路(丁)其他禁止停留之場所
- (七)車輛在指定之停車場所停車時須依次排列不得紊亂
- (八)空車不准在路口或汽車道內徘徊
- (九)在通行汽車之公路上不得學習腳踏車
- (十)獸力車輛其牲畜狂暴病盲者不得行駛公路

第二十條 車輛乘載限制必須遵守左列規定

(一)人力車及腳踏車不得兩人共乘但人力車搭乘十歲以內之小孩一人者不在此限

(二)車輛不得載重逾限

(三)乘人車輛不得裝載笨重或突出車身以外之物件

(四)運貨車輛所裝貨物突出車身在五十公分以上者應在突出地位日間

豎置紅旗夜間燃點紅燈

(五)運貨車輛所裝貨物其端尖銳者應加以束縛或用其他適當裝置以免

危險

第二十一條

車主或駕駛人與雇客議定送達地點及應收車資後應將客貨送至指定地點不得中途為難或額外需索或對雇客有侮謾情事

第二十二條

乘客或貨主如有遺留物件車主或駕駛人應即報告就地崗警或公安機關違者以盜竊論

第二十二條 遇行車事變或乘客發生事故如急病暴死之類或行路可疑及持帶違禁物

品等車主或駕駛人應即報告就近崗警或公安機關辦理

第二十四條 自用車輛不准營業

第二十五條 年齡在六十歲以上十七歲以下或身體羸弱及有疾病者不准駕車

第二十六條 凡違背本規則各條之規定者應照違章地點之省市規章處罰

第二十七條 車輛違章處罰時必須掣給收據收據上並須由各該處罰機關之主管人員

簽字蓋章

#### 第四章 附則

第二十八條 本規則如有未盡事宜得由蘇浙皖京滬五省市交通委員會議決修正之

第二十九條 本規則由蘇浙皖京滬五省市交通委員會議決通過後函請全國經濟委員

會分函各省市市政府公布施行

(附件十二、二之一)

## 蘇浙皖京滬五省市管理汽車技師匠徒暫行章程

- 第一條 凡五省市內執業製造修理或保養各種汽車之技術人員均依本章程之規定管理之
- 第二條 前條所稱技術人員分爲技師技副工匠副匠藝徒五級
- 第三條 技師技副應依照技師登記法及技副登記條例向實業部登記領取證書
- 第四條 技師技副領實業部證書後欲在各省市執業時仍應依照各省市之規定先向主管機關呈報開業經核發開業證書後方得開業
- 第五條 工匠副匠藝徒應向所在省市主管機關登記考驗合格領取執照憑以執業
- 第六條 工匠副匠藝徒聲請登記時應先填具登記書並附本人二寸半身相片六張及資歷證明文件呈候審查合格再行考驗
- 第七條 工匠副匠藝徒之資格規定如下

- 第八條 工匠副匠藝徒依其所習之工作分爲下列九種
- (一)工匠 年在二十一歲以上對於所習工作已有六年以上之經驗者
  - (二)副匠 年在十八歲以上對於所習工作已有三年以上之經驗者
  - (三)藝徒 年在十五歲以上具有高小畢業或其同等學力者

一、機械工

二、裝配工

三、銅工

四、鐵工

五、木工

六、電工

七、漆工

八、胎工

九、縫工

在登記書及執照上註明之

第九條 工匠副匠藝徒之考驗均依照考驗規則之規定

第十條 工匠副匠藝徒經考驗合格後隨繳執照費工匠三元副匠二元藝徒一元領取五省市統一執照憑之在五省市內均得通用

第十一條 統一執照及登記書考驗表格等均由五省市交通委員會製發各省市應用所收執照費應悉數解交五省市交通委員會其餘各費則可由各省市自行

支配

第十二條 工匠副匠藝徒領有統一執照後在各省市就業或歇業時均須先向主管機

關聲請登記其就業登記每次須繳登記費一元

第十三條 技師技副工匠副匠均須先領有五省市統一駕駛執照方得試駛各種汽車

藝徒不得試駛汽車

第十四條 工匠副匠藝徒所領統一執照應於每年一二三三月內持向所在省市主管

機關審驗一次隨繳審驗費工匠副匠一元藝徒免費方得繼續執用

第十五條

工匠副匠藝徒所領統一執照如有遺失損壞時應即報請原發照機關核准補發隨繳二寸半身相片二張補照費工匠副匠一元藝徒五角遺失者並須登報聲明

第十六條

工匠副匠藝徒執業時應將執照隨身攜帶遇主管機關派員查驗時應即交出不得違拒

第十七條

工匠副匠藝徒執照不得交他人頂替使用

第十八條

工匠副匠藝徒如停止執業時得將所領執照繳存所在省市主管機關俟續行執業時再為領取繳存期內免予審驗

第十九條

工匠副匠藝徒登記各項如有更改時應於一週內持照向所在省市主管機關請求改正不得擅自塗改

第二十條

技師技副工匠副匠藝徒如接所在省市主管機關傳訊通知時應於三日內親自報到不得遲延

第二十一條

技副工匠副匠藝徒資歷豐富技術增進合於較高級職務時均得依法聲請

## 第二十二條

重行登記審查或考驗換領證書或執照

工匠副匠藝徒違犯本章程各條者依下列規定處分之

- 一、未經領照擅自執業者罰金五元
- 二、就業歇業不報請登記者罰金二元仍着依法登記
- 三、借用他人執照者除將該照吊銷外罰金十元
- 四、執照損壞或遺失不即報請補照者罰金三元仍着依法補照
- 五、逾期不送請審驗在三個月內者罰金二元三個月外六個月內者罰金五元均仍着補行審驗六個月以外者取銷執照
- 六、遇主管機關查驗不即交驗執照或接到主管機關傳詢通知遲延不到者罰金三元
- 七、變更登記事項不先報請更改登記者罰金二元
- 八、玩忽業務致害他人或違犯法紀應受刑事處分者除吊銷其執照外並

移送司法機關究辦



九、其他違章或違背主管機關法令者由主管機關各依本法處分之

第二十三條 本章程如有未盡事宜得由五省市交通委員會隨時修正之

第二十四條 本章程經五省市交通委員會決議決通過函請全國經濟委員會轉函各省市

政府公布施行

(附件十二·二之2)

## 蘇浙皖京滬五省市汽車匠徒考驗規則

- 一、凡五省市內汽車匠徒均依本規則考驗之
- 二、考驗科目分爲初中高三級初級考驗爲筆試中級考驗爲實作與口試高級考驗則全爲口試

### 三、匠徒考驗之程度規定如次

- (一)工匠須經初中高三級考驗均行合格
- (二)副匠須經初中兩級考驗合格
- (三)藝徒須經初級考驗合格

### 四、初級考驗科目規定如次

- (一)淺近文字
- (二)簡易算術

蘇浙皖京滬五省市交通委員會第十二次常會會議紀錄

五、中級考驗科目就各種工別規定如次

- |         |      |      |
|---------|------|------|
| (一) 機械工 | 工作技能 | 機械常識 |
| (二) 裝配工 | 工作技能 | 汽車常識 |
| (三) 銅工  | 工作技能 | 銅工常識 |
| (四) 鐵工  | 工作技能 | 鐵工常識 |
| (五) 木工  | 工作技能 | 木工常識 |
| (六) 電工  | 工作技能 | 電氣常識 |
| (七) 漆工  | 工作技能 | 漆工常識 |
| (八) 胎工  | 工作技能 | 輪胎常識 |
| (九) 縫工  | 工作技能 | 縫工常識 |
- 六、高級考驗科目亦就各種工別規定如次
- |         |      |                 |
|---------|------|-----------------|
| (一) 機械工 | 圖樣常識 | 各種機械工作法         |
| (二) 裝配工 | 圖樣常識 | 汽車原理<br>汽車較準修理法 |

(三) 銅工 圖樣常識 車身另件構造

(四) 鐵工 圖樣常識 銅鐵淬火法

(五) 木工 圖樣常識 車身構造 模型常識

(六) 電工 汽車電學 電池修理 汽車電器構造

(七) 漆工 底漆面粉漆色調和

(八) 胎工 輪胎修理

(九) 縫工 圖樣常識 坐墊等構造

七、考驗費初級免費中高兩級每種工別每次五角

八、一人兼習數種工作者均得請求考驗如均能合格得於執照上註明可充數種工作

九、考驗不合格者得於修習後再請覆考惟同一科目經五次考驗仍不能合格者不再覆

考

十、已經執業之工匠副匠因幼年失學於高中兩級考驗均能合格而初級考驗不能合格

者得暫先發給執照責令補習以資補救

十一、本規則如有未盡事宜得由五省市交通委員會議決修正之

十二、本規則經五省市交通委員會通過後函請全國經濟委員會轉函各省市政府公布施行

(附件十二·三)

## 蘇浙皖京滬五省市腳踏車通行公路暫行辦法

- 一、全國經濟委員會及蘇浙皖京滬五省市爲腳踏車有益體育並經濟便捷予以提倡起見特訂本暫行辦法
- 二、凡五省市之踏腳車已在各車主所在地之主管機關登記納捐者概准通行其他省市不另征通行費及互通捐
- 三、各車車主應向所在地之省市領照繳捐其在其他某一省市之逗留日期如係按月繳捐者不得逾十天按季繳捐者不得逾一月按年繳捐者不得逾一季
- 四、凡逗留其他某一省市之腳踏車如已超過規定之逗留期限時應即改向所逗留之省市登記繳捐其原領有之牌照應同時繳銷
- 五、凡通行其他省市之腳踏車應遵守其通行省市之一切交通規章如有違章情事應照違章地點之省市規章處罰如違章者已離開違章地點之省市經通知後得由所在地

省市之主管機關代爲執行

- 六、本辦法施行細則另訂之如有未盡事宜得由五省市交通委員會常會修改之
- 七、本辦法由五省市交通委員會常會議決函請全國經濟委員會轉函各省市政府同意後公布施行

(附件十二·四)

## 上海商務印書館巡迴展覽汽車通行公路暫行辦法

- 一、巡迴展覽汽車載運圖書儀器教育用品深入內地關係知識之灌輸文化之宣傳得按照自用貨車辦法通行各互通省市公路
- 二、該項汽車所通行之公路係包括國道省道及民有民營民養私人之汽車路與公有民營民養商辦汽車路而言
- 三、該項汽車無論經過公私道路沿途不得搭客上貨以及載運或兜售其他非教育用品之貨物
- 四、該項汽車不得運送大宗教育用品至內地分館或代售處
- 五、該項汽車除隨車乘坐駕駛人機匠及招待員各一人外不得附搭旅客及其他人員
- 六、該項汽車駛往各省市公路巡迴展覽之前應向各省市管理交通機關先行申請登記其申請式樣另定之



七、該項汽車駛往各省市公路巡迴展覽時其在某一省市之逗留日期不得逾二十天如已逾限應向所逗留省市繳付逾期費逾期在一月以內者按該省市季捐捐率繳納三分之一至滬市之車捐仍應照繳

八、該項汽車到達其他省市後其車捐有效限期已屆不能返滬市繳捐時可由逗留省市代收代解續繳之車捐

九、該項汽車除依照本辦法規定辦理外並應遵守本會其他有關交通章則及各省市單行章則之規定

十、本辦法由會函請各省市公路主管機關同意後實行

# 附申請書樣式

爲申請事茲有本館巡迴展覽汽車

輛於

月

日

日起駛行

貴<sup>省</sup>市公路作文化之宣傳敬請飭屬予以便利經行各省市之公路時自當遵守一切規章除將下列表內各項填明外相應申請

查照登記爲荷此上

省

市

申請人上海商務印書館謹啟

中 華 民 國

年

月

日

(簽名蓋章)

此表由申請人填明

備註	乘車人姓名			宣傳物品種類	汽車號碼	汽車牌子	申請人
	招待員	機匠	駕駛人及執照虎啟				
	日期			經行路名	引擎號碼	巡迴所在地	通衢地方
	至	自	逗留				
	年 月 日止	年 月 日起	日期 共天				

(附件十二·五)

# 第二次至第六次公路交通安全運動展覽會支付預算書

支 付 預 算 書							
編製機關	經費門類	支用時期	附件	截止未領上數	本期請領數	截止未領本數	附註
蘇浙皖京滬五省市交通委員會	第二次至第六次公路交通安全運動展覽會費用費	二十四年十二月					二十四年 月 日 第 號

蘇浙皖京滬五省市交通委員會第十二次常會會議紀錄

第二次至第六次公路交通安全運動展覽會支付預算書

款項	科目	目	第二次至第六次預算數		備	考
			百十萬千	百十元角分		
一	一	第二次至第六次公路交通安全運動展覽會費用費	四	〇〇〇〇	擬在南昌舉行	
一	一	展覽旅運費	三	五〇六〇	由京運展覽品至南昌計五百英里約需汽油五十六加侖約洋十二元(按每加侖油行九里計算)共約六十八元再由南昌回南	
一	一	汽車油費	一	四六〇〇	京來往二次兩約共一百三十六元又車到南昌時預備汽油十加侖約洋十元各項合計約如上數	
二	二	職員旅費	一	五六六〇	擬派員一人由押運展覽品乘汽車至南昌又派員一人由輪船火車攜帶輕便展覽品赴南昌其同籌備安全會計每人每日膳宿洋四元以十五天為期每人約需六十元二人合需洋一百二十元再由京至九江官船票約十三元由九江至南昌二等火車票六元三角來往合洋六元六角共計如上數	
二	一	司機差費	四	八〇〇	司機出差費擬以半月為期每日按三元計算約膳宿費三十元又臨時雇用助手一名約亦以半月為期每日給膳宿費一元二角約十八元兩項合列如上數	
二	二	會場佈置費	二	五〇〇〇		













第二次至第六次公路交通安全運動展覽會支付預算書

# 蘇浙皖京滬五省市交通委員會組織表

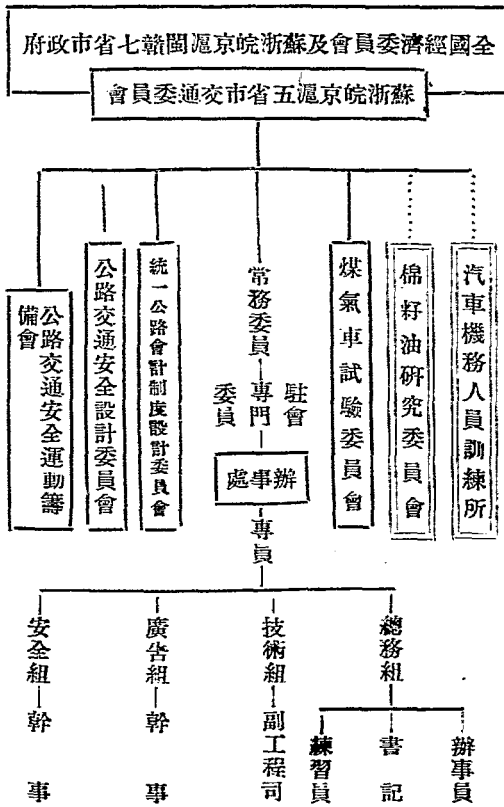

名旁無□者係機關內部之組織——統屬線 聯絡線……□與他機關合組之機關

民國二十四年十二月

組織	管理	運輸	會計	設備
五省市互通汽車暫行章程 五省市交通委員會組織規程 五省市交通委員會辦事處章程 五省市公路交通安全設計委員會暫行辦事簡章 合辦汽車機務人員訓練所章程（附保送學生辦法招收旁聽生簡章） 五省市交通委員會統一公路會計制度設計委員會組織簡章 五省市交通委員會煤氣車試驗委員會暫行章程	五省市商營汽車路公司徵收營業汽車通行費規則 五省市汽車駕駛人執照統一辦法 五省市汽車駕駛人考驗規則 五省市汽車駕駛人考驗員任用標準及臨時駕駛執照發給辦法 五省市跨越省市長途汽車減成納捐暫行辦法 五省市試車牌照發給辦法 五省市交通委員會公路交通安全獎章發給辦法 五省市公路植樹保護及獎懲統一辦法 五省市人力獸力車輛通行公路管理通則 五省市管理汽車技師匠徒暫行章程 五省市汽車匠徒考驗規則 五省市腳踏車通行公路暫行辦法 上海商務印書館巡迴展覽汽車通行公路暫行辦法	五省市公路聯運辦法 五省市公路汽車運貨通則 五省市公路汽車載客通則	五省市互通汽車附捐解款付款辦法	各省公路路線編號辦法 五省市公路交通安全運動大綱 五省市公路交通標誌號誌設置保護規則 公路特約醫院合作規約

蘇浙皖京滬五省市交通委員會歷次會議情形一覽表

會議次數	時 期	地 點	主席代表機關	議 決 案 件 數		共 計
				提 案	臨時提案	
互 通 汽 車 第 一 次 會 議	二十一年 九月十六日	上 海 江 海 關	全國經濟委員會	9		9
互 通 汽 車 第 二 次 會 議	二十一年 九月廿五日	上 海 江 海 關	全國經濟委員會	9		9
互 通 汽 車 第 一 次 小 組 會 議	二十一年 九月二十五日下午七時	上 海 市 公 用 局	上 海 市 政 府	10		10
互 通 汽 車 第 二 次 小 組 會 議	二十一年 十月二十一日	浙江省公路管理局	上 海 市 政 府	11		11
互 通 汽 車 第 三 次 會 議	二十一年 十月廿二日	浙江省公路管理局	浙 江 省 政 府	9	2	11
交 通 委 員 會 第 一 次 常 會	二十一年 十二月十七日	全 國 經 濟 委 員 會	全 國 經 濟 委 員 會	20	4	24
交 通 委 員 會 第 二 次 常 會	二十二年 三月二十五日	鎮 江 建 設 廳	江 蘇 省 政 府	18	11	29
交 通 委 員 會 第 一 次 常 會	二十二年 五月十九日及二十日	浙江省公路管理局	浙 江 省 政 府	28	11	39
交 通 委 員 會 第 四 次 常 會	二十二年 八月二十五日及二十六日	蕪 湖 商 會	安 徽 省 政 府	27	8	35
交 通 委 員 會 第 五 次 常 會	二十二年 十一月二十三日及二十四日	南 京 市 政 府	南 京 市 政 府	25		25
交 通 委 員 會 第 六 次 常 會	二十三年 二月十六日及十七日	上 海 市 公 用 局	上 海 市 政 府	30	3	33
交 通 委 員 會 第 七 次 常 會	二十三年 六月十四日至十六日	全 國 經 濟 委 員 會	全 國 經 濟 委 員 會	33	11	44
交 通 委 員 會 第 一 次 臨 時 會 議	二十三年八月一日	全 國 經 濟 委 員 會	全 國 經 濟 委 員 會	4		4
交 通 委 員 會 第 八 次 常 會	二十三年 十月十八日及十九日	無 錫 梅 園	江 蘇 省 政 府	36	3	39
交 通 委 員 會 第 九 次 常 會	二十四年 一月三十一日及二月一日	浙 江 省 建 設 廳	浙 江 省 政 府	31	8	39
交 通 委 員 會 第 十 次 常 會	二十四年 五月廿一日至廿三日	汽 車 機 務 人 員 訓 練 所	全 國 經 濟 委 員 會	38	12	50
交 通 委 員 會 第 十 一 次 常 會	二十四年 八月十三日至十五日	全 國 經 濟 委 員 會	全 國 經 濟 委 員 會	54	8	62
交 通 委 員 會 第 十 二 次 常 會	二十四年 十二月十六日至十七日	江 西 公 路 處	江 西 省 政 府	51	3	54

中華民國二十四年十二月

蘇浙皖京滬五省市交通委員會製