

叢書集成續編 第二三一九冊目錄

史地類

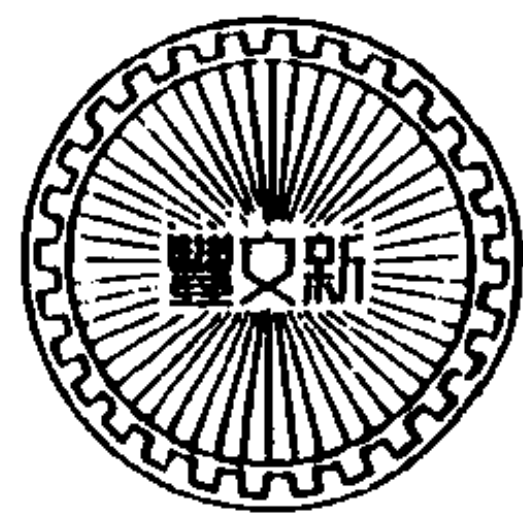

江蘇地理及其地方史

- 滬城備考六卷……………清 褚華纂 上海掌故 一
 石亭記事一卷續編一卷……………清 丁晏撰 頤志齋 四九
 邗記六卷……………清 焦循著 傳硯齋 九九

浙江地理及其地方史

- 會稽典錄二卷校勘記一卷……………晉 虞預撰 四明 一五七
 吳興記一卷……………劉宋 山謙之撰 雲自在龕 一九三
 民 馮貞群撰
 七述一卷……………宋 晁補之撰 武林掌故 二〇一
 剡錄十卷……………宋 高似孫撰 邵武徐氏 二〇九
 聖宋錢塘賦一卷……………宋 葛澧撰 武林掌故 二九五
 赤城志四十卷……………宋 陳耆卿撰 台州 三〇九
 淳祐臨安志輯逸八卷……………清 施諤撰 武林掌故 六四五
 清 胡敬輯

滬

城

備

考

胡

穰

安

題





滬城備考目錄

- 卷首 輿圖
- 卷一 核實
- 卷二 補遺
- 卷三 補遺
- 卷四 訂誤
- 卷五 策要
- 卷六 雜記
- 卷末 附錄

滬城備考

目錄

一 上海掌故叢書
第一集

古上海
鎮林華
亭境圖



滬城備考

卷首

二 上海掌故叢書
第一集

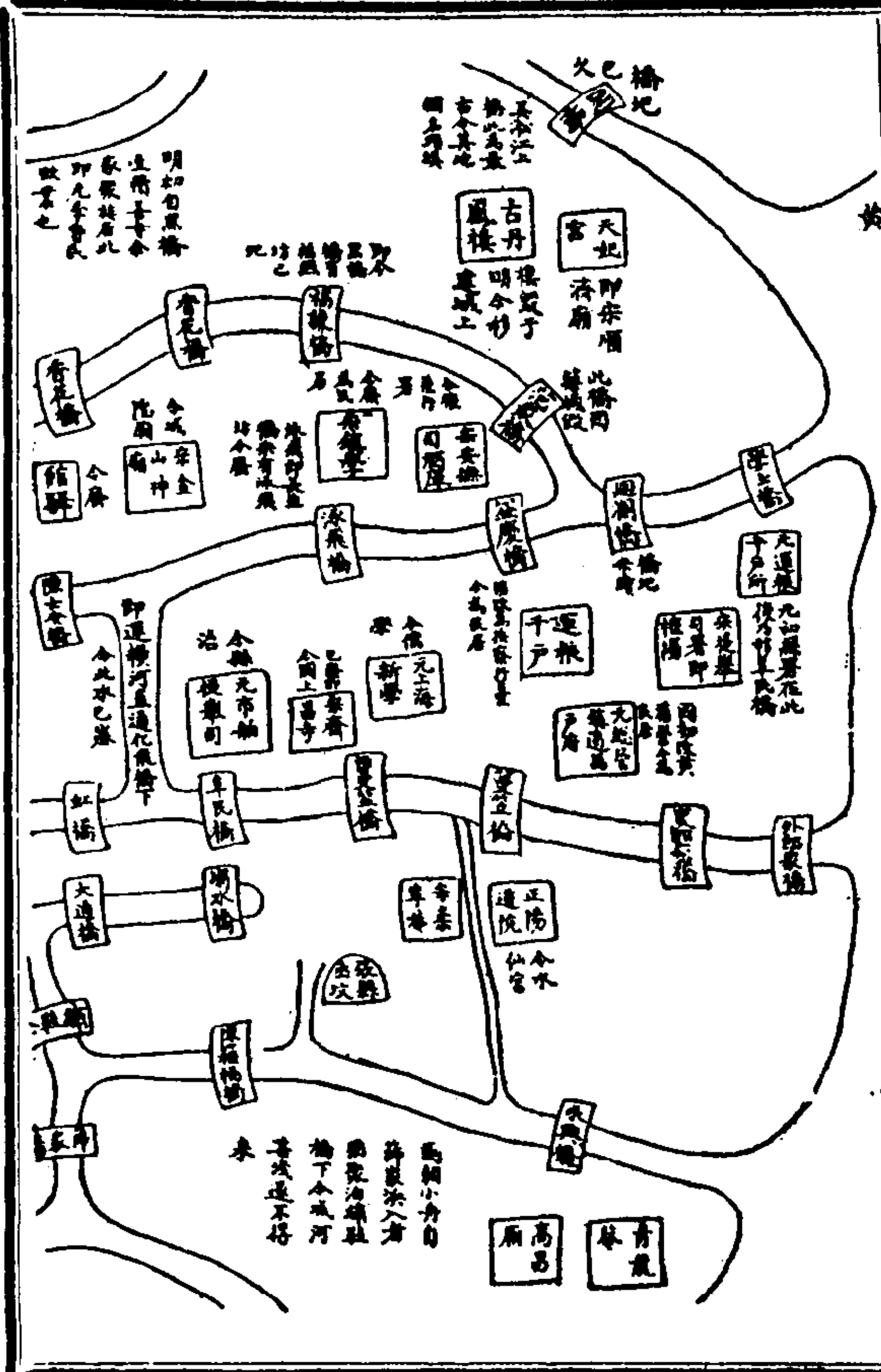

滬城備考卷一

褚華纂

核實

疆域

秦并天下以揚州瀕海地為婁縣及海鹽縣屬會稽郡自漢至宋或以為荆國又以為吳國吳郡不常厥名順帝分浙以西為吳郡以二縣隸吳晉元帝改為吳國梁天監中置信義郡治常熟獨省婁縣入焉至大同初析故婁地立崑山縣析海鹽東北境立前京胥浦二縣尋省胥浦入前京唐武德九年仍省前京入海鹽天寶十載吳郡太守趙居貞奏割崑山南境

滬城備考

卷一

一 上海掌故叢書 第一集

嘉興東境海鹽北境立華亭縣崑山移治馬鞍山按古之華亭即今松江一府之疆域也吳越以後屬秀州即嘉興元世祖至元十四年陞華亭為府明年改為松江府華亭縣附焉二十九年從知府僕散翰文議割華亭東北五鄉立上海縣即今上海南匯及青浦之半之疆域也嘉靖二十一年巡撫夏邦謨巡按舒汀奏割上海西北三鄉立青浦縣於青龍鎮至三十二年廢萬曆元年從兵科給事中蔡汝賢議復立縣于唐行鎮國朝雍正三年從總督查弼納議割上海之半為南匯縣實長人鄉地自是邑之所轄者高昌一鄉而已按今南匯縣治及邑治即前京地青浦即崑山地立縣之初析自華亭者所謂崑山之南境海鹽之北境是也

滬濱

滬濱在縣西北十里即古吳淞入海之水也吳郡記曰松江東瀉海口曰滬濱古文並作扈考扈字訓義皆與水不合其加水旁者集韻曰滬水名似即指此水言惟輿地志曰插竹列於海中以繩編之向岸張兩翼潮上即沒潮落即出魚隨潮礙竹不得去名之曰扈梁簡文帝吳郡石像銘曰吳郡婁縣界松江之下號曰扈濱居人以漁為業簡文與野王所說猶為近古以此詰扈濱似較志所引陸龜蒙漁具詠序為優

吳淞

吳淞舊自蘆子城下迤東北行而復南出于虬江沙洪之間以入海闊一百五十丈是名舊江宋時商舶自舊江直達青龍江後因上流壅塞遂設上海市舶提舉司以榷其貨由江以通榷場蓋自宋家浜入泊順濟廟下

滬城備考

一 上海掌故叢書 第一集

不與黃浦相涉今沿城一帶之浦乃明初所浚范家浜故道黃浦在宋元時從華亭東流入上海界其勢悉折而東北為金匯港周浦等水以趨于南踰口始與江合至明初緣吳淞舊江淤塞黃浦東流之水亦不便利遂自南廣福寺浚范家浜以通浦又引而東注于海北注吳淞新港乃反為黃浦附庸焉

老橋新橋

明永樂二年夏原吉浚劉河白茆港擊太湖水以入海浚范家浜擊黃浦水以入海而吳淞入浦之道七十餘里尙未施工迨正德十六年李充嗣始自夏駕浦浚江改入浦之道建橋于頭壩之關橋後橋圯入水隆慶四年海瑞更建于二壩及國初又廢更建新橋而二壩廢橋猶名老橋凡築

插必改道則土堅而可下椿下椿得地則礎石牢固建二壩時必改道與頭壩通建新插時又必改道與二壩通其曲折之處皆非故道矣

黃浦

舊說黃浦在至元大德間水面闊盡一矢力後上流建插其勢稍緩兩岸遂成沙塗居民以時葭葦按浦雖狹原未嘗兩面建插其所謂插即秦定間所作潘家浜烏泥涇二插也二插受吳淞之水南注黃浦其時浦小子江故反謂之上流元王逢文鞏洲詩曰我來初避地黃浦漸生洲逢棲隱處正在烏泥涇上此可爲黃浦至元季愈狹之證

崇甯庵

崇甯庵在縣治東南即今總務公所西首小巷內關帝廟按列仙傳宋徽

滬城備考

卷一

三 上海掌故叢書 第一集

宗時禁中有妖爲祟見有損甲執刀神斬之林靈素曰即陛下所封崇甯真君關某也則庵當在宋時以帝之封號爲名

武廟

帝京景物略云萬曆四十三年十月十一日太監李恩齋九旒冠玉帶龍袍金牌書勅封三界伏魔大帝神威遠震天尊關聖帝君于正陽門祠建醮三日頒知天下然太常祭祀則仍舊稱史官焦竑曰侯志也天啓四年七月禮部覆題得旨祭始稱帝至本朝于帝祠稱武廟幾與尼山相亞不已尊崇之至歟

縣學

元至大三年廉訪僉事吳彥升即縣治西南入官地十五畝以建縣學至

延祐元年縣丞王珪又改建于縣治之東其棄地即杜家灣王氏素園今名清源書院其文昌閣猶在東北隅當日暴風所毀之大成殿廊房亭舍即凌氏屋也

萬戶府

元鎮遏總管萬戶府在舊市舶司之西即今東姚家街歲於松江萬戶府分官蒞之號曰達魯花赤終元之世可考者五人費察也先不花雅哈雅脫脫忠武兀奴明初祇以金山衛中後所千戶分署上海之南匯守禦所本朝順治十三年乃設黃浦營參將于是嗣後或以副總兵或以守備至康熙五十八年復有右營游擊之設而署廢爲民居

財賦提舉司

滬城備考

卷一

四 上海掌故叢書 第一集

元大德中籍沒張瑄朱清貨產以賜椒宮特設平江集慶嘉興財賦提舉司又置江浙財賦都總管于杭以統領之後至元五年沒入朱國珍管明家則專賜丞相脫脫立稻田提領所官以掌其冊籍在浙西者駐府城

黃道婆祠

黃道婆烏泥涇人少流落崖州海峽間元元貞間攜踏車椎弓歸教人以捍彈紡織之法而木棉之利始溥道婆歿閩里爲立祠焉越三十年趙愚軒又建之建而屢毀明天啓六年張之象改祠之于甯國寺今城中渡鶴樓西偏小巷有黃婆庵尼僧主其香火而道婆像如二十餘好女子羣呼之曰黃孃孃

田賦

明洪武初天下官田畝科五升三合五勺民田少二升惟蘇松嘉湖怒其爲張士誠死守乃籍諸豪族及富民田以爲官田按私租簿以爲稅額而司農卿楊憲又以浙西地畝膏腴加二倍征其賦故浙西官民田賦視他方倍蓰蘇爲最松嘉湖次之杭常又次之十二年命戶部裁其額科七斗五升至四斗四升者減十之二四斗三升至三斗六升者俱徵三斗五升其以下者仍舊計蘇州一府秋糧之額實與浙江一省相當矣建文二年均田江浙詔曰國家有惟正之供江浙賦獨重而蘇松官田悉準私租起稅用懲一時豈可爲定則以重困一方今悉予減免畝毋踰一斗有司違者罪之蘇松人仍得官戶部按自後言蘇松賦重者不一而足想革除後此詔實未奉行也

滬城備考

卷一

五

上海掌故叢書
第一集

增賦

嘉靖初年歲支不過二百萬三十年餉額過倍用至五百九十五萬戶部尙書孫應奎蒿目無策乃議于南畿浙江州縣增賦一百二十萬自是川貴以採木江浙以備倭宣大以兵荒凡理財之策益瑣碎非國體而江南提編額外銀至四十三萬矣巡撫周如斗乞減罷給事中何燿亦具陳此事且言募兵壯丁鄉兵率爲民累請禁革之命如燿議而提編不能減隆萬之世民力不至大困者行一條鞭法耳

又

萬曆中年三大征接踵頗有加派事畢旋已至四十六年驟增遼餉三百萬內帑充積不肯發戶部尙書李汝華乃援征倭播例畝加三厘五毫

天下之賦增二百萬明年復加三厘五毫明年以兵工二部請復加二厘通前後加九厘增五百二十萬遂爲歲額所不加者畿內八府而已

賑災

洪武賑米之法大口六斗小口三斗五歲以下不與永樂以後少減之賑荒以粥自嘉靖始凡報災明初不拘留限制宏治中始限夏災不得過五月終秋災不得過九月終明初勸災既實盡予蠲免宏治始定全災免七分自九分災以下遞減又止免存留不及起運後遂爲定制云

海寇

志稱順治十年九月海寇張名振犯吳淞總兵王璵戰于東溝不利十二月江南提督張天祿敗之十一年自正月及七月八月聚衆屢犯我兵禦

滬城備考

卷一

六
上海掌故叢書
第一集

之互有勝負逮十三年秋海寇顧三麻來降自後海烽稍息按明崇禎十三年賊顧三麻入黃田港江陰典史閻應元射殺二人賊退陸主簿張名振者本從魯王于舟山嘗封定西侯舟山一役名振之弟名揚其母若妻若子與張肯堂吳鍾巒朱承佑諸臣皆死名振倉皇奉王走臺灣時爲沿海之患

神國樹石

潘恭定豫園今屬城隍神祠園中舊物惟烏桕數株及玉玲瓏石耳石高二丈許嵌空透漏世不多有其傍復立一小峯附之若輔弼然園之西北更有林立水次如大士像如奎宿如寒山拾得者王氏素園物也園近改爲清源書院在淘沙場乾隆辛卯秋余親見其抉墻壞屋移至神祠爲費

頗鉅

唐瑜

唐瑜字廷美九齡失恃事繼母以孝聞成景泰二年進士由南京吏科給事中出知衢州府有惠政民甚悅之會歲旱為文禱諸神輒應相與勒石神祠歸德於瑜瑜又以俸贖孔子家祭田若干畝孔氏子孫圖其像于家廟尋改官湖廣參政襄河為患作隄捍其衝積穀倉廩饑則發賑民賴以濟擢山西右布政使丁母憂志略云以父喪歸服闋轉雲南左布政使條陳備邊五事雲南多土官為考宗派定傳襲蠻俗感服未幾授都察院右副都御史巡撫甘肅陳時政兵備各五事上之詔使至諷令織細鬪充貢瑜執不從復有黜弁田廣等陰中之遂被劾去宏治五年復故官致仕七年卒瑜為

滬城備考

卷一

七

上海草故叢書

人豪爽有才氣所至並著聲譽其守衛也尤多雪冤獄布嘉惠既卒衢人來弔者累累不絕云此傳參實錄擬改志略云所著有學吟補拙庵稿楚海游錄濟南雜稿

談倫

談倫字本彝天順丁丑進士長身豐頤瑩然玉立觀政吏部時王忠肅鞞為掌銓意輕南士及見倫瞿然曰南中乃有此人耶授驗封主事轉員外郎鞞召對每以倫自隨英宗問之對曰臣老矣於聖意恐有遺忘此郎代臣志之且其人可信也帝因即欲擢用鞞謂年少資淺俟他日未晚及丁母憂服闋至京則掌銓者為尹旻亦善倫即補為虞衡司郎中擢應天府丞是年鳳陽大水衆皆不敢上聞倫自署奏詔免秋糧數萬進府尹改順天遷工部右侍郎會大學士萬安方士李孜省謀逐旻旻行無敢送者倫

獨往餞亦被逐家居時歲遣人起居旻于山東之歷城而祀鞞于別室人稱其忠厚及成化初孜省誅一時謫逐者胥召還而倫竟以病不起考邑志倫傳猶稱萬安為萬文康尹旻為某當是采掇墓志行狀等文而成者蓋宏治時公是未明故于稱謂多所忌諱也旻在景泰中立朝極有建白晚節則交結中官與劉翊王越角立為黨不無可議然與安較猶彼善於此

王壽

王壽字景明天順四年進士由南京刑部主事遷員外郎再遷郎中累辨疑獄有能聲出為黃州知府府故多虎鬻至禱於神遂不為害又江水暴漲及火焚民廬舍據誠祈祝皆有應世以是稱頌之未幾遷廣西僉事又

滬城備考

卷一

八

上海草故叢書

遷江西按察使進太僕卿時馬政廢弛壽條陳十事奏上宿弊為之一革尋以薦擢僉都御史巡撫山東值歲大饑民多死乃區畫銀五十餘萬兩米二百餘萬石賑焉存活者甚衆召拜大理寺卿用法平易宏治九年卒賜祭葬如例壽性利厚所與交無不得其歡心雖與隸亦鮮有怨之者故歷官中外三十餘年所至得美譽云右傳參實錄

曹閔

曹閔字崇孝宏治丙辰進士初授沙縣知縣有惠政被徵為南京監察御史民號泣攀留累日不得去甫就職借同官以八黨竊柄朝政日非劾劉瑾諸閣詔下錦衣獄與里人張鳴鳳各杖三十除名瑾敗久之起廣西僉事閔曰一瑾去而衆瑾尙存遂引退年未五十也又養母十年母終廬墓

得寒疾卒

張鳴鳳

張鳴鳳字世祥閩同榜進士正德初亦官南御史劾大僚張元禎方議有所譴會又劾瑾被杖削籍事遂寢瑾誅凡為瑾斥者悉復官鳴鳳與閔以兼劾羣聞未得錄御史周期雍以為言乃召為湖廣僉事進副使鳴鳳初令永康有政績在湖襄間治復最以內憂歸世宗立賜銀幣于家將大用之竟卒二則參明史二人本傳

陸深

陸深字子淵宏治辛酉鄉試第一乙丑進士官編修劉瑾惡之改南京刑部主事瑾敗復故官遷國子司業丁父憂歸嘉靖七年召為祭酒充經筵

滬城備考

卷一

九

上海掌故叢書

講官深以閣臣改其所進講章遂奏請自今容講臣得各盡其愚以廣啓沃帝可其請而經筵面奏非故事當路忌之左遷延平府同知擢山西提學副使會陽曲諸生父為縣令答死訴之御史趙鏜鏜反抵生罪深與鏜力辯不合兩訟于朝鏜謫官深逮問得直補浙江副使歷四川左布政徵拜光祿卿預修玉牒改太常兼侍讀學士簡宮僚進詹事致仕數年帝問侍臣張邦奇陸深才孰優以陸優於張對帝曰陸深曾為祭酒桂萼欲害之今尚在否會卒賜祭葬贈禮部右侍郎諡文裕

文裕公法亦原白飲下之情節傳少

龔愷

龔愷字次元號全山嘉靖丁未進士授慈谿令入為御史咸甯侯仇鸞倡開馬市愷與給事梓潼何光裕同疏諫皆予杖光裕不勝杖卒愷被八十

餘杖而奪俸視事如故旋出視兩淮鹽政又巡按粵西屬吏不職者輒望風解綬去尋列靖江王驕恣狀復疏止大征粵寇為當事所忌遷山東參議屬大蝗下令捕得者即以易粟于官於是蝗不為害遷湖廣副使引疾歸卒

唐繼祿

唐繼祿字子廉嘉靖癸丑進士官遂安知縣善察疑獄嘗預募勇壯數百儲米數千石以備倭未幾倭內訌所至殘破遂安獨全召為御史歲大旱疏修省十事又奏行里甲法著為令出按湖廣值興山民鑿私鑛聚眾三千餘人漸出行劫縣令貪其賄不以聞郡守徐學謨上狀繼祿即檄縛縣令下獄遣沙市巡簡趙某詣賊寨諭以朝廷威德苟早自解散待以不死

滬城備考

卷一

十一

上海掌故叢書

月餘事遂平擢大理丞晉少卿遷南京操江僉都御史會振武營兵譁令督江防兵駐孝陵隆慶二年入為副都御史朝議興九邊屯鹽命與龐尙鵬鄒應龍分理鹽政俄引疾歸繼祿天性嚴毅家居儼如在官無褻容卒年五十一

徐光啓

徐光啓字子先萬曆丁酉舉順天鄉試第一又七年甲辰成進士授檢討光啓嘗學聲律工楷隸登第後悉棄去遍習兵機屯田鹽筴水利諸書并講求泰西天文火器尤盡其要遼東四路師敗累疏請練兵自効神宗壯之擢少詹事兼河南道御史練兵通州令監司副將並受節制官弁得自委任辟召尋列上十議以時事方亟不能給熹宗即位以志不盡展引疾

歸遼陽破召起之力請修武備多鑄炮以資城守帝善其言會與兵部尚書崔景榮議不合御史邱光麟劾其練兵事又以移疾歸天啓三年起故官旋擢禮部右侍郎魏忠賢素嫉光啓五年其黨智鉉劾之落職閑住崇禎元年召還復申練兵之說未幾以左侍郎理部事帝以國用不足勅廷臣獻屯鹽良策光啓言屯政在墾荒鹽政在禁私販帝褒納之已擢本部尚書掌詹事府詔監督西洋人龍華民鄧玉函羅雅谷等推算曆法五年五月命以本官兼東閣大學士入參機務又進兼文淵閣大學士加太子太保光啓負經濟才有志用世及是年已老值周延儒溫體仁先後專政不能有所爲明年九月卒于位計聞輟朝三日賜錫如例贈少保御史上言光啓蓋棺之日囊無餘資請優恤以愧貪墨者乃賜諡文定至十四年

溧城備考

卷一

十一 上海掌故叢書

帝念之索其家遺書于中書舍人驥進農政全書六十卷命有司刊布其書贈太保又錄一孫爲中書舍人

王域

王域字元壽崇禎某科舉人授宿州學正流寇薄城佐有司捍禦有功遷工部主事權稅蕪湖都城陷吏多以自入城曰君父遭非常禍臣子乃因以爲利耶悉歸之南京戶部福王授爲郎中遷建昌知府唐王立擢江西按察副使攝府事及城破械至武昌與王養正夏萬亨劉允浩夏隆一失名同死土人表其瘞骨處曰六君子墓域于本朝得賜諡烈愍

朱永佑

朱永佑字爰啓崇禎七年進士授刑部主事改吏部文選郎中南京破從

唐王于閩擢吏部侍郎順治二年王敗死復從魯王於舟山有兵六千民萬餘八年大兵乘霧集螺頭門定西侯張名振奉王航海走城中拒守十餘日遂破永佑與左都督張名揚禮部尚書吳鍾巒兵部尚書李向中同里大學士張肯堂等同被執死乾隆四十年賜諡烈愍

李待問

李待問字存我崇禎癸未進士官中書舍人順治二年閏六月吳淞總兵吳志葵自海入江結水寨於泖湖蘇州總兵黃蜚擁千艘自無錫至與合待問偕兩廣總督沈猶龍知縣章曠募壯士數千守郡城與二將相犄角八月大兵至二將戰于黃浦俱敗城破待問等死之遂攻金山金山衛指揮侯承祖猶固守城破父子巷戰子世祿身中四十矢與承祖俱被執說

溧城備考

卷一

十一 上海掌故叢書

之降曰吾家食祿二百八十年今日不當死以報國哉皆死

莫秉清

莫秉清字紫仙號霞士善書畫工繆篆明諸生絕意仕進常爲道士裝往來江湖間有郡城富人邀之飲值驟雨天寒甚予以綺裘忍冷弗服其孤介如此所著詩古文詞名采隱草常熟進士陳祖范修江左志曹給諫一士遺之書曰敝郡莫紫仙先生高行絕倫勝國之義士即本朝之逸民與王珩右先生輩並垂千古云云其節概足以想見矣

周銓

周銓字緯蒼書學大令極秀潤爲世所重樂府與樓觀察儂齊名儂致仕里中倡和者惟銓與潘鍾暉西白而已銓詩文皆清雋拔俗可喜而名以

書掩姪其大字涵百書酷類銓早卒其子其永字涵千書少變父法亦能
詩畫山水人物花卉都有逸致其書畫不輕予人嘗扃戶以絕求者而又
令鄰媪鎖之仍自握其鑰客來欲納者從門隙出鑰俾其人自啓不則以
司鑰者弗在辭

強行健

強行健字順之號易窗分隸高古絕倫尤工繆篆生平託業於醫醫宗朱
丹溪偏于寒涼世謂之強石膏嘗著醫書若干卷自繕寫極工惜忘其名
畫山水仿宋元諸家都縝密有法性好作巨幅其實力有不逮也繼行健
者有倪廷對字冠鶴畫頗相類蒼古似不及而秀媚勝之亦業醫

滬城備考

卷一

十三

上海學故叢書
第一

滬城備考卷一終

滬城備考卷二

補遺

陳遺

世說吳郡陳遺性至孝母好食饋底焦飯遺作郡主簿恆裝一囊每煮食輒貯焦飯歸以遺母後值賊出吳郡袁府君即日便征遺已聚斂得數斗焦飯未展歸家遂帶以從軍戰於扈濱敗軍潰散山澤間多餓死遺獨以焦飯得活人以爲純孝之報

靜安寺鐘銘

王逢梧溪集云上海靜安寺舊鐘入于官寺僧覺募銅至六千斤而亮

滬城備考

卷二

一上海掌故叢書
第一集

氏治範成且有日乃介前淨土住持元淨乞梧溪山人王逢銘之銘曰金聲爲物鉅曰鏞深徹泉府高達穹谷傳海應流景風頓息諸苦開羣蒙耳塵空淨心觀通六聽具圓佛性同博哉功施垂無窮按是鐘鑄於明洪武二年上有祝皇太子千秋字

陸夢發

宋詩紀事陸夢發字太初歙人寶祐四年進士官太府寺丞德祐乙亥歿於上海著有烏衣集梅花鼓吹采其七律云猶喜相逢那恨晚故應更好半開時邑志流寓傳失載

二烈婦

梧溪集六壽周芙細家息孔胥妻也孔素無鄉曲譽乙丑冬舟過塘上鄉

人僞邀酌醉奪舟以民害懇于朝孔自度不免密書與妻早尋仙遊庶絕軍配族黨難諭之其妻覘得故神色不亂言笑如平常且備盛酒饌延親鄰是夕素服雉經死時年二十九孔聞之曰予伏誅梟木無遺憾矣又云予門生張敘女諱貞嫁海縣周曹以復入公門刺而瘐死先是貞在徒籍懼配軍投秦淮卒及周屍昇過其所貞湧浮水面神色踰五日不變認者曰此呂學諭甥張訓導女也殉夫藏聚寶坑舅姑能無念乎

瞿信

明詩綜瞿信字實夫崑山人自幼嗜學平居整暇無卒聲辟貌未嘗談人過惡兄智宦游四方信養二親備至家雖貧恆忻焉兄卒孤兒女數人皆爲婚姻教養至正間台寇作信負母避青龍江上築室曰閒野南臺御

滬城備考

卷二

二上海掌故叢書
第一集

史李烈舉信孝廉不應卒此竹垞采明初人詩而及信也然信既不仕明當列入元人流寓傳

青龍鎮將

宏簡錄宋劉晏字平甫嚴州人選進士爲尙書郎宣和四年率衆來歸授通直郎建炎初從劉正彥擊淮西賊有功遷朝請郎正彥反以衆歸韓世忠金人犯建康世忠退保江陰晏領其騎屯青龍鎮金又犯常州郡請援世忠以精銳七千益晏兵出奇大破之進直龍圖閣保馬躡山又以舟師降其衆千五百郡人爲立生祠後以招安威方爲賊所殺贈待制官其四子立廟曰義烈

白雲一隄

梧溪集白雲一鳴者西域馬公文郁隨所寓之名也公頎然蒼儼秀潤嘗守穎州著廉斷聲拜南御史會世亂遂變名雲林子黃冠野服超然物外蓋十餘年矣又贈馬季子序云居延馬季子隨其父宣政都事禮居淞之竹岡季子祖常之弟其居有懷靜軒其先日月哥曰理木自雍古部族居靜州之天山一傳爲習禮吉思仕金死節按祖常爲元季名詩家文郁卽禮字也

謝毅

梧溪集謝毅字木仲西域人少喪母繼母諱馬麻哈同撫育如己出及毅官員外獲封宜人毅性周謹事上涖下非禮法不陳道中臺丞王公德謙書循理二大字褒之以南省使累遷長兵曹幕今爲農于海上與予篤交

滬城備考

卷二

三

上海掌故叢書

好云按逢詩有北邱耕隱歌贈醉山謝逸人者卽毅也

李甲

宋詩紀事李甲字景元華亭人善爲填詞小令有聞于時畫翎毛有意外之趣米海岳嘗稱之東坡題其畫竹云聞說神仙郭恕先醉中狂筆勢瀾翻百年寥落何人在只有華亭李景元景元題畫云誰潑烟雲六尺精寒山秋樹晚蕭蕭十年來往吳淞口錯認溪南舊板橋按王逢有游龍江寺尋李景元故基詩宋時未縣上海故以甲屬之華亭其地實吾邑之海隅鄉至明始析爲青浦耳

李行中

府志李行中字無悔高尚不仕治圃築亭于青龍江上以寄傲東坡名其

居曰醉暝歌以贈之屬而和者子由少游子野輩十五人當日侈爲盛事邑志隱逸傳未載

水利志失載七條

宋元嘉二十二年揚州刺史始興王濬以松江扈瀆壅澁不利欲從武康紵溪開渠治直海口功竟不立梁大通三年吳郡水災有言當漕大瀆以瀉松江者詔遣前交州刺史王奔假節發吳興信義三郡人丁就役二條邑志闕宋乾道二年轉運副使姜洙開通波大港入江又置張涇堰一條下有前進士胡恪修三江五匯一條府志邑志並失載年月明洪武六年發松江嘉興民夫二萬開上海胡家港自海口至漕涇共千二百餘丈此條見明史府志邑志並闕他如嘉靖二年工部郎中林文沛開舊

滬城備考

卷二

四

上海掌故叢書

江走馬塘周浦塘站船浜六磊塘四年水利僉事蔡乾浚上海張家浜陳村塘馬家浜舊江青龍江萬曆十年松江通判劉師召開浚百曲新港白蓮三林諸塘二條皆府志所有而邑志並闕

唐時措

時措宋末士人也家饒于貲而好善當咸淳間上海爲巨鎮俗近商賈學校未興時措與弟時拱市韓氏屋請于市舶提舉董楷作古修堂以祀先師集諸生爲肄習之所元至元二十八年始縣上海卽授時措爲學官今名宦有楷而不爲時措立傳何也

章齊

梧溪集章齊字叔敬少喪母躬貢進士子方陸公器其事父殊孝謹妻以

孫女長善詩尤好琴有田宅以養父至正十五年守臣構亂遂謝吏祿奉父隱淞上亂定歸踰年城復陷求父不得乃哀毀致疾七日書蓼莪詩首四句而卒年三十七子一名庠以鄉里道梗葬上海之奧原

苗兵

元至正十六年丙申二月張士誠破平江元帥王與敬兵敗趨嘉興與苗軍參政楊完者不協乃投松江名曰守禦實戀倡婦董賽兒也未幾浙省又命元帥帖古列思至與與敬不相能達魯花赤八都帖木兒知府崔思誠皆無制變之術與敬更通款士誠說萬戶戴列孫等叛據郡邑以應平江越四十日完者遣部將蕭亮員成等來援與敬由通波塘遁苗軍號稱收復郡邑焚掠二十餘日上海亦被其害人民殆無噍類越五十日平江

滬城備考

卷二

第 一 集

兵破澱湖柵苗乃夜遁秋平江兵入杭完者自嘉興來築營得勝堰貯其子女玉帛周三四十里爲廓塢計左丞相李伯昇行樞密同知史文炳以兵逼之乃自縊而死按丙申之變輟耕錄梧溪集及府志皆言之甚詳邑志惟一見于列女費元琇傳而兵燹獨不載何與

二獨行

梧溪集瞿懿字彥德元故兩浙運使霆發之從曾孫也幼孤事叔猶父同居三十年一旦以非罪在徙中懿泣訴于官曰罪合坐懿叔無與官義而聽之及事白歸叔已病歿復延師教其子里士鍾景元謂余曰運使公之子時習仕至潯州路總管妻張氏鍾氏前後並事姑盡孝敬懿于家門無忝矣又朱弦字孟清性孝誼邑長九柱閻公見而器焉求于其父以爲義

子及閻公野處窶甚而弦克敬養歿買山墓如禮復營怡愉堂母事公妻夫人三十年如一日民有盡棄廬舍償逋王者妻孥皇皇無栖弦爲贖還以完其室竊士趙謨廬墓教授駝墩被辟發顯疾走山澤中遇弦遂脫于難弦上海

署縣

吳則浙江宣平人天順八年由巡檢以平賊功陞華亭主簿明察善斷人不能欺巡撫滕韶遣署邑篆清負租一萬八千石設策賑飢民八千餘戶值海溢爲災復陳請蠲其租六千石士民德之作借賢育民詩劉本學常州府通判嘉靖三十五年來攝邑令是年五月倭寇以船五十餘入吳淞口犯邑治時築城之初守備單弱本學募死士固守十七日會賊登城爲守者所覺發矢石擊賊賊退涉濼溺死數十人邑賴以無虞

駐防同知

明嘉靖三十六年省前海防道以府同知羅拱辰移駐縣治建行署於城隍廟西拱辰廣西馬平人三十二年由舉人知松陽縣時倭攻紹興臨山衛轉掠至松陽拱辰力禦却之賊浮海走陸浙江按察僉事奉檄來援增築邑城敵樓二處凡所施設悉中窺要事平卽授是職未幾絃功權鹽運同知去按拱辰涖任後賊已不復至縣故功績不少槩見然其規畫城守數千言實有裨世用使前此戮力行間則其所建樹豈不足與任瓊董邦政諸人爭烈哉

日涉園詩

明太僕卿陳所蘊有得報家園小山已成詩云小築堪招隱新成曲水灣
此時頻夢寐何日遂登臨但有風塵色空懸江海心故人相問訊應笑未
抽簪邑志載孫致彌董德其二詩殊不如太僕自作爲能識其緣起也

青山老隱圖

梧溪集云青山老隱圖者予友鄒君時昌追慕其先道鄉先生而作也先
生有墓有祠在毗陵青山門外中書左丞呂公思誠爲浙憲時嘗展拜祠
下命有司禁樵採後毗陵失守時昌避地海上欲歸省不可得乃繪是圖
復自號曰青山老隱以示不忘首邱之義

朱文禮

朱文禮字彥則父道存長江陰幕文禮于兄弟間風裁清邁言往往如老

滬城備考

卷二

七

上海掌故叢書

成會紅巾亂舉家還上海居無何上海陷苗帥復地大掠祖妣縣君與母
氏諸父季弟相枕兵死文禮同兄被虜得不葷醢以逃重見父于吳中父
復旅死兄弟相弔人多念者不幸文禮又短命死先是上海巨姓有女許
字其弟弟歿欲遂倩文禮重賂媒善說之文禮不可議遂寢出朱氏墓志
與梧溪集合

倭寇

邑志于嘉靖三十二年閏三月十三日倭三舸泊寶山登岸殺掠下失載
十五日至二十二日南匯所城被賊攻破者再一條四月十九日戰于連
寶華橋下失載通判劉本元沉菰蘆中一日夜僅免旬及時邑未有城賊
自海口入泊北馬頭知縣喻顯科遁走焚掠縣治而去一條五月十二日

西篋笠橋之戰下失載前鋒丁爵及指揮袁某皆死旬六月知府方廉乘
間築城下失載賊自宋家橋焚掠縣治之西境六合知縣董邦政追擊于
小灣未幾賊首蕭顯自金山駕舟至邑之天妃宮前劫糧艘指揮黎鵬舉
鎮撫胡賢禦之鵬舉被創賢死焉都司韓璽力戰于四墩與監生梁家東

斬賊八十餘級乃解去一條三十三年二月六日劉東陽死于太平寺下
失載兵備僉事任環統民兵三百及少林僧八十八人適至與賊戰于葉
謝斬獲頗多以援兵不繼僧二十一人死焉環整師復進追敗之于五里
橋至習家墳又敗之顯走據史家浜一條陳義詐降下失載三月賊劉二
帥衆入吳淞江總兵湯克寬帥者民施大鯨等出師擊之斬首百七十餘
級賊悉就擒一條賊船多覆乃復登岸下失載蕭顯據下沙新場陳東徐

滬城備考

卷二

八

上海掌故叢書

海據拓林葉麻三據周浦相犄角爲持久計及南匯所城圯賊襲之哨官
李府獨戰死守將徐學夔以恒怯罷用把總婁宇代之與同官陳習屢挫
賊鋒軍勢稍振二條是年五月失載詔以南京兵部尙書總督直隸浙江
山東福建兩廣軍務調集援兵一條六月失載浙地賊千餘大小舟五十
七自嘉興入涇涇抵斜塘出橫澆涇焚掠閔行沙岡入海一條七月失載
賊攻南匯所其屯川沙者撤民房作營棚時初調河朔兵至參將盧鏗率
之進攻中伏力士丁千斤死焉府志更有馬八百回被害近聞城人所著
吹影錄有八百身葬于千斤亦故國其名一條八月失載
檄都司韓璽討南匯賊會少林僧應募至遂并統之進焚其三艦于白沙
灣斬首百餘僧了心澈堂一峯真元乘勝深入被害一條九月失載繼至
之倭登周公墩者千餘進攻南匯所亦入柘林巢與新至者合一條是年

冬失載賊敗官兵于青村洙涇總兵解明遇參將李逢時許國下詔獄以浙江參將俞大猷爲南直隸副總兵鎮金山衛時董邦政婁宇獨多斬獲知府方廉常召募壯勇分扼要害又令沿海民募壯丁自相團保于是監生喬鏜盛際時潘元各集鹽丁數百所向有功二條三十四年春正月失載川沙賊攻南匯所僉事董邦政帥兵擣其巢殺五百人監生喬鏜復追敗之賊斂衆自保及總督張經至松江議會師滅賊二條三月失載徵廣西狼兵至總督以田州瓦氏兵屬總兵俞大猷守金山以東蘭那地南丹兵屬游擊鄒繼芳屯閔行以歸順州及募至思州東筦兵屬參將湯克寬屯乍浦一條又失載賊五千餘屯新場下沙千餘屯插港數千屯川沙初皆進逼縣城聞調募兵大集乃退入舊巢完壘治械爲拒守計諸營聯絡

滬城備考

卷二

九一上海掌故叢書

第

集

聲勢益盛總督欲俟賊情入海擊其歸故擣巢之策不行一條又失載夏四月工部侍郎趙文華至松江祭海時瓦氏兵最强文華輕試之于漕涇以不習地利致敗又懼海濱多寇爲壇於得勝港望祭焉既恃寵眷爲分宜牙爪贖貨恣橫東南苦之不減海寇一條又失載保靖宣慰使彭盡臣永順宣慰使彭翼南以兵至適川沙賊駕舟出海官軍焚其巢一條五月失載官兵嘉興石塘灣之捷及川沙賊八百餘劫插港周浦車溝轉掠至唐行鎮游擊周藩墮水死殺傷我兵數百人兩條又失載趙文華劾總督張經總兵湯克寬逮繫詔獄以應天巡撫周琬代經以浙江按察使曹邦輔代琬及六月琬奪職以兵部侍郎楊宜代之二條七月失載曹邦輔敗賊於雙溝及官軍攻周浦賊知府方廉遣謀毒賊巢中并死者千人二條

八月失載柘林賊徐海移屯陶宅及九月文華爲督察侍郎與浙江巡撫胡宗憲合謀討海大敗于磚橋由是賊勢益熾二條冬十月失載賊自陶宅移屯周浦永定寺俞大猷率兵萬餘擊之鄉兵潰曹邦輔殿後獲全山東兵遂竄去督撫復調川兵六千毛胡盧兵四百擊之天忽昏黑不戰而北掩殺千人散亡殆盡是月柘林賊移據川沙總督楊宜游擊曹克新統川兵攻賊大敗之焚其巢副使任環督舟師襲擊斬獲大半餘黨走清水窪一條十一月失載倭二千餘至川沙其周浦賊乘雪夜移營新場食民家積粟擄丁壯剪髮充伍一條閏十一月失載僉事焦希程游擊曹克新破周浦賊先是總督楊宜遣武生胡亘朱洸等潛入賊中希程等率川兵雪夜襲之亘洸縱火焚寺斬首一百二十有奇餘賊潰走川沙未幾遁出

滬城備考

卷二

十

九一上海掌故叢書

第

集

吳淞江總兵俞大猷副使王崇古追擊于老鸛嘴俘斬二百餘人焚巨艦八餘賊復奔浦東一條十二月失載徵永安土兵六千至趙文華稱寇息還朝許之三十五年春正月失載徐海巢新場土兵驟人賊巢伏發死者千人一條二月失載總督楊宜罷以兵部左侍郎王誥代之尋奪宜職逮巡撫曹邦輔論戍以湖廣按察使張景賢爲巡撫代邦輔及徐海復巢柘林新場賊往與之合二條三月失載倭船四十餘自乍浦流劫府境一登滌闕爲參將喬基等所敗一犯七灶港爲僉事董邦政所敗一犯南匯爲參政任環參將婁宇所敗其自界嘴登岸者環與邦政會擊之殺十之八九其自金山流至西菴者與犯青村者邦政與把總王應麟又各殲其衆一條及賊船十六自寶山入吳淞江俞大猷與把總楊尙英劉堂設伏海

口沉其舟十三斬首二百五十餘一條又胡宗憲代王誥為總督復以趙文華為督師加兵部尚書右副都御史會浙直兵攻陶宅賊賊走濠闕出海婁宇王應麟追破之九團洋一條夏四月失載新場濠闕賊合入乍浦遍掠嘉湖一條又是年秋應載胡宗憲知盜權在徐海與汪直既遣諸生蔣洲陳可願說直因間使詣海令縛陳東葉麻以獻八月定計誘殺之餘賊亦盡自是邑無內寇寇即來亦為海上水師所擊罕生還者一條

黃氏

王梧溪云黃氏松之莆溪何某繼室也其家素饒裕洪武初室名欺隱當沒產既上官至某貨殖他郡黃獨與老弱居官怒其帑藏空匿掠徵資扶累百身無完膚昏頓就斃者屢言迄不察次掠其姑媼姑號呼婦黃方呻

滬城備考

卷二

十一 上海掌故叢書

吟即狼狽起蔽翼之且告姑老不勝捶力丐身代辭氣款惻官慰釋焉明日黃復扶傷詣官泣請某前室之子及媼之子若婦凡在繫者少休私舍贏糧以俟遣里士范公亮誌焉余謂昔鄭休妻石鄭義宗妻盧遺事並著晉唐史今何婦兼類之可稱述也已

五行志

董氏雜誌順治十一年乙未七月初五日地震康熙四年乙巳石米四錢此二條邑志闕廿二年癸亥十一月十一日大寒滴水成冰黃浦舟楫不通念三日冰始開人多凍死十二月朔復寒如前越八日臘才半天忽熱如四五月夜雷電大作暴雨如注念九年庚午十二月初四日雪甚牛馬蜷縮如蝟旬有五日寒威不解往來路絕又梅菴雜記康熙二十九年

庚辰七月二十七日發暴風三晝夜不息禾豆木棉俱偃仆季秋蒸熱甚諸種俱壞

藝文志

明史藝文志所載陸深儼山詩微二卷侯峒曾易解三卷張之象四聲韻補五卷陸深平元錄一卷黃標平夏錄一卷王圻兩浙鹽志三十四卷董其昌南京翰林院志十二卷容臺集十四卷別集六卷張鳴鳳桂故八卷董傳策奏議一卷邑志皆失載張蒙川院長貼簽二條云尚有張之象韻經五卷楚範一卷彭叔岩詩稿十六卷志亦未載今邑志本載之象韻學統宗一種而已而韻經卷數又與四聲韻補相同其叔岩詩稿亦未知其工拙惜先生已捐館舍無從問詢矣

滬城備考

卷二

十二 上海掌故叢書

某烈婦

烈婦諸生沈騏妻也順治二年九月浦東拜空邪教孔貞伯聚眾數千人攻川沙總督李成棟提兵剿之營卒收捕餘黨者欲犯烈婦烈婦攀一桃樹赴水盡節後有誤觸此樹者輒死人相戒弗近焉此條唯見于邑志兵燹注內應改入列女

鄔景超

鄔景超字曠思邑之浦東人幼有勇力喜結交任俠讀書恥為經生言康熙十七年臺灣搆亂全閩騷動總督姚啓聖馳檄沿海景超率所募敢死士百人詣漳州行府陳方略即授銜守備隸副將蔣懋勳麾下蔣未之異也會賊列陣索戰鄔即統所部繞出賊後貫其陣皆披靡莫敢當已而接

戰兩日復拔其砦由是蔣與督府日益親任海口之戰連破數砦奮槩擒其偽帥又令移兵攻師子山諸砦皆以次殲克直抵海澄時督府亦總大兵趨廈門鄭錦倉皇奔潰乃奏授景超左都督壬戌夏部議命提臣施琅渡海明年秋遂克臺灣獲故明九王子及鄭錦子克塽偽將劉國軒馮錫範等是年冬姚疽發背死無論景超前此功者遂棄行伍歸著有從戎紀略一卷光霽樓詞四卷行世

李延昱

延昱字辰山號寒村原名彥貞進士尙袞孫大理評事中立子也少學醫于叔中梓中梓撰方書一十七部延昱補撰藥品化義醫學口訣脈訣彙辨痘疹全書四部刊行之少曾三娶有子九人悉歿乃走桂林任唐王某

瀨城備考

卷二

十三

上海掌故叢書
第一集

官事敗後遁迹平湖佑聖宮爲道士以醫自給聚書至三十櫃客至留飲極豐腴其生平事迹不以告人人亦不能知也康熙辛丑卒于廩舍命其弟子用浮屠法焚其骨而瘞之塔塔在東湖之濱檢討朱彝尊爲銘

盧金

明盧金與華亭王一鵬同受業于沈虛明虛明嬰醫之聖也相傳金命奇蹇貧窶者乞其藥無不立愈受人厚贈卽症候變易相反以此貧困終身

淨子

淨子不知何許人有時稱空幻有時稱奇癡不知何者爲名何者爲號也國初來寓浦濱顧氏喜以左手運筆作行草極工又臨米南宮書作翻手字紙背映日視之更圓美工緻倍于正面人雖費數十年力亦不能到真

絕技也後卒于吾邑竟不知其姓氏人疑其所自稱謂者類乎僧然嘗見之又非僧也或曰奇癡固毗陵諸生而逃于僧者也

鄒黃濤

鄒黃濤字四表以歲貢需次得虹縣訓導未赴而卒畫工細如趙千里每幅成輒作詩題其上非風雅者靳弗予也少時文名噪甚邑中才士如諸生施光祖教授施潤叔姪皆出其門

姚仁

姚仁字幼常善鼓琴工詩多奇句從之學者頗衆所居老屋數椽常待友朋而舉火然性耿介其所欣助者未嘗往干也晚年目盲不廢吟咏尤邃于易理不苟爲人占占輒驗年八十餘卒無子

瀨城備考

卷二

十四

上海掌故叢書
第一集

朱嶠

朱嶠字赤城山水學元人出入叔明子久間淺絳渴墨極沈鬱可愛草蟲花卉細膩不減馬扶曦其寫生荷花一種獨出新意渲染既定然後勒以濃脂數筆附專向背一一湧見又善寫真遺貌取神近視幾不辨眉目而其人爲誰某又無不望而知之此二技可謂前無古人矣至以指墨爲巨松及蘭竹餅盞小景頗欠雅馴世亦購以重價最不可解

滕開基

滕開基字晉師邑諸生善畫亦能詩性愛藝菊多佳種花時羅列一堂縱客游賞延接無倦色其自題山水句云綠樹陰濃接遠山水聲雲影有無間高人自得閑中趣曳杖溪橋獨往還殊灑落可喜

朱士炘

朱士炘字式亭邑諸生最工行草國初諸家如張泌周金然釋興澈周銓都法二王而士炘獨好米南宮書下筆恣縱結體遒勁足與傅廷彝抗行真一時之翹楚也志舍士炘而取金永孚何足與論波磔哉

水龍

救火者古惟水袋唧筒而已今水龍之法縣橋南唐某自國初得之倭人久而他處漸傳其技製巧而用捷救火第一器也用時以水貯容數石木桶中桶豎錫筒筒徑五寸許下歧而二上合爲一筒有水門以銅皮爲之其機一翕一張則水自外入筒之發水處曰鶴頸形如偏提嘴而上聳其水高可數丈餘每數人持斗汲水入桶數人激桶水入筒一人曳鶴頸者

滬城備考

卷二

十五

上海掌故叢書
第一集

自能使之或東或西或高或下其殺火勢也百倍于他器

復生公

五世從祖復生公諱士寶生而膂力絕人家饒于賞游學四方無藝不習尤長槍槊及手搏二技與畢昆陽武君卿齊名福王南渡以同里兵部員外何剛薦授伏波營游擊將軍未之官而南都破遂終老于家所傳弟子有王聖蕃池天榮二人池又傳于浙江提督喬東齋照及小普陀某僧公著有握奇祕要四卷燬于火今槍譜二種及藥酒治傷方猶行于世

春中盜卒起林莽間徒手格其械獲獲而去有欲試其技者執數尺竹竿立于廣均令萬矢齊發以所執竹竿擊之竟無一箭著體

滬城備考卷二終

滬城備考卷三

補遺

王樹德

王樹德字子萬後改名景曦別號悟山自少好立功名以自見父儒士某擊之游京師與陽明先生為疎族明制勳戚子姪得就錦衣衛鄉試遂中崇禎壬午武舉選錦衣衛左所千戶時疆圉日促所在呼庚癸翁與兵科給事中時敏總兵劉一愚計之以海中有大壘山本元時熟區也國初徙其民實畿甸因棄焉宜往墾歲可得穀十萬斛因合疏以請報可遂以翁為屯田都司與時俱行召募丁壯伐山通道建棟宇立屯堡相原隰之宜

滬城備考

卷三

一上海掌故叢書

第一集

芟夷榛莽開田若干頃給牛種耒耜將觀厥成竟遭父喪去會國家定鼎其事遂廢與諸弟奉母以居康熙二十七年卒年八十有八子貞儒上海縣學生弟某字子實母病曾割其乳旁肉為湯以療之早卒烈婦蘭之父暹字子建亦翁弟也右嘉定張雲章王翁墓誌

華錦

張維倭變志云華錦上海人徐太史子先云幼時常識其人自言受胡少保命為徐海謀事甚悉當是時有贊畫周述學者為胡公謀遣間使說徐海歸順而華錦往陰結其兩侍女令說海後海尋悔欲殺錦而錦以談笑利辯得脫

明餘兵燹

順治元年乙酉大兵破明南京報至邑令彭長宜率吏民守城六月初六

報有兵三千由蘇州至邑先是邑人王世焯以質為中書先降因命安撫

上海吳淞守將吳志葵退保崇明志葵郡人會明監軍荆本澈等擁魯藩

東走海上吳亦航海往大兵遂入吳淞屯守時知府姚序之同知趙元會

聞世焯至皆棄印走長宜與承趙某亦去趙貢生也長宜封庫金以印付

主簿盧志璉志璉自至郡迎世焯世焯旋病瘵卒于蘇州以府照磨陶渙

署縣事閏六月初二日志葵由崇明入泊黃浦執守口者二人邑紳富厚

者及典商咸贖金餽志葵志葵乃適郡十五日我兵二百餘騎自淞巡縣

境志葵復自郡至傷我兵數人領兵官一人百姓亦有被殺者志葵乃去

十七日民間聞訛言或聚眾焚兵丁屋殺丁金二哨官十八日署縣陶渙

滬城備考

卷三

二上海掌故叢書

第一集

捕得為亂者盡殺之餘民懼罪者並率妻孥走浦東十九日吳黨杭人沈虎臣率兵百人至邑俱亡命游冶時吳擁兵居郡界勢張甚陶亦未敢拒也二十二日荆本澈船入吳淞偽檄言楚王即位武昌改元神武且急徵餉令沈籍前宦之墨敗者并掠閭里揚帆入海邑人潘復者素游食四方因亂歸里自言曾為河南監軍荆令以監軍督本縣兵陶畏荆往來無定亦以千金餽荆潘復又結泰西人潘國光為助謀拒守七月初四日嘉定破民復逃竄冒雨渡浦初六日復遂殺渙于東城自主縣事民戶被其恐喝收括略盡十八日荆船再入吳淞掠旁浦居民二十一日潘復聚眾演武場名曰誓師殺初為世焯齋詔書者家奴二人其實所謂左良玉尅復南京援兵即至者悉譏言耳八月初三日大兵破青浦初四日郡城失守

郡紳沈猶龍李待問等死之十一日邑署教諭徐百瑜被殺徐邑貢生十七日破金山守將侯承祖子世祿皆死潘遂遞沃海燹千金進海寇顧三麻以自容十八日潘引顧掠龍華居民仍留船浦中二十五日欲聚眾劫諸典庫會大兵水陸並至潘遁顧與相失走劉河二十六日我兵圍之急要領兵者以三事遂降

蘇兆人

蘇兆人字寅侯順治五年己丑魯藩駐舟山稱監國兆人為兵部職方司主事嘗以一縑自佩城破即自縊死初辛卯九月我吳淞守將沈豹率師伐舟山其大學士張肯堂議欲邀擊魯藩乃親統兵至羊山以張名振為前將軍而令阮璉守隘口設機弩時我兵之別率在定海者規知守備單

滬城備考

卷三

三 上海掌故叢書

弱以萬人乘霧破螺頭門魯藩聞舟山失守乃南遁于是肯堂及吳鍾燮名振弟名揚等皆死邑人死事者一為兆人一為朱永祐永祐邑志自有傳

張在宥

張在宥字虎侯邑諸生城破入閩仕唐王為某官偕安昌王之日本乞援兵會倭王死乃返後為魯藩中書舍人城陷前一日在宥以奉使往普陀遂得歸而家益貧無以給晨夕病既殆猶日訊海中事前居舟山時有雜記數册留其弟處或云已為忌在宥者燬之矣

二喬被逮

喬景星字廬茨喬世忠字願良並以與郡紳陳子龍通謀被逮先是順治

乙酉郡城破子龍復聚眾泖湖提督吳勝兆陰懷兩端丁亥四月召府佐二人飲遂害之以兵二千披鎧列城上約京口總兵黃斌卿為外援時子龍已舉兵侵旁縣夜半海風驟起舟不能進天已曙而黃兵亦不至吳窘甚裨將詹世勳陽款吳而飛檄告變數日械吳至江甯伏誅陳棄軍走嘉興被執躍入水不死乃戮之初謀時署知名士于册者凡千人為華亭知縣某所得昇于火然猶逮同謀者數百人

張齊華

張齊華字彥伯號茨若之象曾孫雲轅子幼穎慧能文補邑諸生次子斌臣中崇禎癸酉武科齊華當國變之際悲憤無所發舒一寓之吟詠郡邑殉難諸臣各賦短章弔之齊華故病疝因謀脫踐更頻至邑病劇卒斌臣

滬城備考

卷三

四 上海掌故叢書

圖起兵從魯藩為嘉定人所殺長子亮臣早卒婦楊氏自經以殉齊華兄齊冉字文季號連圻張氏世居龍華之雁橋莊齊冉晚更遷居青浦松子里性好潔一布袍三十年關小齋曰薇庵供夷齊子陵元亮及所南玉潛諸像時設酒果祭之已亦侍飲其側崇禎辛巳饑困穀以食戚黨人謂其貧而節施尤不可及于寅歲卒于外孫阮氏家

周規

周規字象員一字公履邑人後居澱水復徙嘉定妻死無子無家亦無兄弟少年時有膂力學擊劍騎射戊午己未間曾上書數萬言論邊事不報詩清疎壯邁有名家剗削所未到者舉止敦朴如未嘗識字人獨與華亭蔡樵友善嘗謂人曰規老矣當葬父母梓詩百廿首招好友痛飲數日然

後瓢笠長往爲我友者卽以是日爲予死日樅字季直死于難

徐熙棗

徐熙棗字唐運一名照字明遠號讓泉祖方伯用登高第熙棗不工制藝而工詩至于書則于古無不學性極迂僻乞書者卽素交亦辭之興至縱筆書數十幅不厭又工籀篆及畫特寄意而已其書以穉爲老以疎取姿以亂趨勢以脫示變不必某筆出某人而縱橫披放熟至法生自有嶽崎磊落之致世人每貴遠而忽近貴名而忽實貴貴而忽賤二十年後不識姓名氏者衆矣嘗雨隲背臨逸少告墓帖自謂奪真其中子里刻之于石里字仁美能畫 右七則見莫葭水集中稍改本文錄之

三節

滬城備考

卷三

五

上海掌故叢書

第

一

集

龍江夢餘錄洪武初冀人李從吉爲上海簿有活民之功卒時妻劉氏才二十有八生二女長歸我高祖文祥次適沈源仲二壻亦早世二婦以二十餘守節母女更相依爲命抗志不渝壽皆八十一時文士如黃瀆東輩作三節傳及歌詩以紀之惜有司不以聞朝典未及耳古稱忠節之後必大唐氏自先伯中丞公以來累沾國恩而沈則落落矣同其始不同其終此天意之不可知也

王達

王達字正中作河清頌臺臣荐之稱疾辭明太祖欲辟之堅臥不起居海上之烏泥涇歌詠自適洪武十五年以文學徵有司敦迫上道時子掖爲通事司令以父年老泣請乃命吏部符止之又六年卒年七十所著有梧

溪集七卷自稱席帽山人居易錄云王達原吉梧溪集七卷有元新安汪

澤民番陽周伯琦明南康知府陳敏政三人序又云牧翁謂梧溪集述宋

元末國事多史家所未備如宋高皇壽成殿汝瓷罍引孟郡王忠厚

佩印歌制置彭大雅瑪瑙酒碗歌尤令讀者一唱三歎

儲泳

宋詩人儲泳墓在周浦鎮俗呼木魚坎泳號華谷尤長于天官家言所著祛疑說協紀辨方書中多採擇之

王太初

元王太初古心筆錄內一則有云隆平寺主藏僧永光爲方外交來訪余觀物齋云云其居當去青龍江不遠陶南村稱爲王古心先生當時蓋甚

滬城備考

卷三

六

上海掌故叢書

第

一

集

重之惜所著簣土集漁樵稿都未之見

莊肅

莊肅號蓼塘至正間詔求遺書有以書獻者予一官江南藏書多者止三家莊其一也繼命危學士素來檢取其家以兵遁圖讖悉付祝融氏肅孫羣玉又以存者載之入都覲領恩澤久之仍布衣而歸

陶振

明陶振字子昌受學于楊維禎通詩書春秋爲訓導時以佃官房遺戍上紫金山金水河飛龍在天三賦去戍籍得歸藝文志所載賦稿一卷其實止此三篇也 以上四人俱列文苑爲搜采以補傳之所闕

蘭汀公

六世從祖蘭汀公諱永祚字爾昌幼從兄之官西安萬曆初寄籍爲拔貢生公工詩尤善鑒別金石文字秦中故多三代碑刻故收藏倍于邑中潘陸兩家有家刻淳化閣帖其補入周秦二漢人舊跡爲時所珍碑版後歸同里徐蔭君今不知落何所矣公初補邑諸生寄籍西安乃以字行官宛平縣知縣兄諱永善以薦舉授秦府長史

小臣公

五世從祖小臣公諱世遂原名士廉邑諸生能文工于詩詞尤精考據有別業在北墅樹梧竹繞屋後鼎彝圖史充牣几席客至焚香淪茗談笑終日或攜古物示之必爲細述硯出某坑餅出某窰琴出某某人手斷歷歷不爽他如書畫玉石亦望而知其眞質著有一畝居詩文稿十二卷書畫臆斷

滬城備考

卷三

七

上海掌故叢書
第一集

二卷介之隨筆四卷

潘雲龍

潘雲龍字雲從四川布政使允端子也弱冠入成均預選內閣神宗將嘗祭見其名曰朕方祈甘澍雲龍二字佳識也遂授武英殿中書舍人著有萬花樓集邑中六體千字文淳化閣帖趙子昂蘭亭十八跋皆雲龍舊物也跋尾字工緻如文徵明

孫致彌

孫致彌字愷似號松坪明登萊巡撫元化孫也國朝康熙中以布衣賜二品服采詩琉球諸國累官翰林侍讀學士以事下獄旋得解詩工巧在石湖放翁間著有杖左堂稿四卷門人樓儼爲序致彌作字天趣橫生意出

蘇米其所書便面聯額人爭藏之

張希賢

張希賢字若愚善吹洞簫鼓琴尤工古今體詩排纂跌宕自成一家常游京師以性不諧世俗所親贈之斧資歸坐是益困同里羅九成字南照能吟詩多蓄法書名畫豪于贊而好客希賢常主其家雖老猶日評古人文多僻論與他客亦齟齬不相合年七十餘卒

吳磐

吳磐字某叟有隱者風工吟詠善繆篆亦精于卜筮少常幕游江南北歸里後罕與人接人亦不知有吳翁者所居又在西城隅極幽僻處一室僅蔽風雨而洒掃極精潔西望惟菜圃荒陂絕無竹樹翁俯仰其間嘯傲自得而已

滬城備考

卷三

八

上海掌故叢書
第一集

徐勛

徐勛字紀常少有膂力入武庠累試不第乃棄去作人物折枝花卉極生動間仿仇英爲山水亦工細可愛但界畫不及耳性好度曲或轟飲累月人所與紙素皆鼠跡塵封矣其畫不輕與人或不求而與初未擇人也

王繪徐智

王繪字素如畫學宋元人小景饒有氣韻間作詩亦工從之游者同里徐智字周範作山水綫段屢出藍矣兼擅四體書乞之者頗衆惜以下壽卒若繪則又能鼓琴向與布衣姚仁爲同調仁卒邑中知音者絕少人雖常得聽之其妙處弗能知也速繪卒此響如廣陵散矣繪監生

曹傑士

曹傑士字電發附貢生小楷學趙文敏得其神髓葉舍人鳳毛固當世名書家也極愛傑士書雖寸紙尺幅皆藏以珍玩從子錫爵字廷諫兼擅題榜字而小楷尤遒勁有法年八十餘日可得數紙無倦色今侍御錫寶古雪齋集梓行海內皆其所贍繕

曹錫璜

曹錫璜字書圃傑士子邑諸生能文工書善談傾一座雖老生宿儒莫能難詩不吟域唐宋而清思妙論細入無間識者頗罕從兄侍御錫寶招之游京師舉順天鄉試不第充四庫館校錄謁選得山東布政司經歷暫假歸及之官舟方抵濟野屬微疾即促返鄉里蓋錫璜素精壬遁術知疾之

滬城備考

卷三

九

上海掌故叢書

不可瘳也抵家數日卒年五十餘無子人共惜之

黃烈毛肇烈

黃烈字右方毛肇烈字宰揚皆邑諸生而邃于經術學使者至例以經義預試多士訓詁確切援引淵博為郡國冠當事無不肅然加敬禮烈所為書尤富當四庫纂修日廣采海內圖籍烈以著作進呈得列中秘稽古之榮世無與比而毛以倉卒無成書不獲上

金寶田

金寶田字仲雲邑諸生山水無所師承荒寒疎古自成一派彭雲楣大司徒視學江蘇多士能書畫者亦引試以寶田為第一遂辟置幕下屢就京兆試卒於京邸寶田畫雖不拘拘六法然合作者絕似高房山

陳青傳程紹南

陳青傳名某精岐黃術孤介絕俗書法極工緻不減周緯蒼其所製藥方作尺牘式紙墨鮮好鈐以引首押尾印章經數十年不薦人多藏玩之程紹南名宗伊尤有名能畫梅花幹疎古不求形似得意者皆題詠其上

張璋

張璋字凍南又號髯道人河南某縣人為蘇松散官奉檄監權關稅來居海上者數年善四體書其行楷亦多雜篆隸法時寫意作花卉翎毛蘭竹窠石草草塗抹而神氣涌現有青藤白陽風味其沒骨牡丹設色極穠艷而枝葉殊不經意尤擅名于時

葉氏

滬城備考

卷三

十

上海掌故叢書

顧侍講成天金管集云徐天福妻新場鎮葉氏僕婦也有謀奪其志者知勢不可禦從容祭其夫曰今日非葉忠節公殉難日耶遂闔戶自經事不上聞旌表莫及可慨也

孫元化

孫元化字初陽嘉定人寄籍吾邑登鄉科嘗從徐文定公游得泰西火器法天啟六年會試入都條上備京防邊二策給事中侯震鳴薦之朝孫承宗請令主建砲臺及教練法贊畫經略軍前奏授兵部司務崇禎二年以武選員外起用擢右僉都御史駐登州孔有德兵變中軍耿仲明等應之元化自刎不死詔逮之同其將張燾棄市

祥異

邑志祥異元延祐七年後失載文宗至順元年庚午閏七月大水冒村郭
殍殮相望一事又至正十七年丁酉鷄伏七雛一作大鷄狀鼓翼長鳴是
城中李勝一家二十二年壬寅闖狗生小狗八一爪吻紅如血是二十四
保金壽一家志皆失之二十六年丙午隕魚在浦東俞家橋南長盈尺有
飯店婦鹽漬藏之人多就觀焉志亦不言其所隕處

又

明史五行志洪武八年乙卯九月大水蘇松嘉湖皆然是年十二月賑明
年免四府田租又明年賑四府被災者戶米一石十一年戊午海溢人多
溺死蘇松揚台皆然 永樂元年癸未上海饑二年甲申六月大水蘇松
嘉湖並饑三年乙酉春大雨不止賑免戶口食鹽鈔秋免水災田租四年

滬城備考

卷三

十一

上海掌故叢書

九月復賑饑民復業者十二萬餘戶六年戊子四月大水大水五行志不載 正統四

年己未七月大風拔木殺稼明年十一月免秋糧 景泰五年甲戌正月

大雨不止大水三月命王文巡視水災凡蘇松淮揚廬鳳六府按邑志正

月大雨雪四旬不止夏又大水而是冬實免漕糧明年九月賑蘇松饑民

米麥一百萬餘石 天順五年辛巳上海嘉定崇明崑山海潮衝決死一

萬二千餘人免被災秋糧 成化十年甲午免被水災者秋糧志載八年

海溢十七年辛丑二月地震江西南山東同日震有聲 宏治六年癸

丑冬大寒八年乙卯五月大疫且饑以上自成化八年志不載十四年辛酉十一月地震

志稱十月按是年正月陝西最甚震至半月十月溧陽亦震十六年癸亥

旱十八年乙丑地震七府二州同日震 正德四年己巳饑五年庚午十

一月大水復饑六年辛未六月大水七年壬申大旱八年癸酉饑是年免
秋糧十二年丁丑夏大雨殺麥禾十三年戊寅夏大雨彌月漂室廬人畜
無算 嘉靖元年壬午七月朔大風自北來飛屋瓦樹盡拔廿五日海溢
二年癸未八月大水三年甲申正月地震九年庚寅夏旱十九年庚子旱
明年免秋糧廿二年又免稅糧四十年賑被水災者 隆慶元年丁卯六
月大風海溢是年大饑二年戊辰元日大風揚沙白晝晦冥天下皆同
萬曆三年乙亥九月大水明年饑蠲逋賦詔明年秋糧收十之三六年南

京戶科給事中傅作舟奏連被傷災七年己卯大水十年壬午七月大雨
潮溢壞田禾人畜無算冬蠲賑被災者有差十一年免秋糧十四年丙戌
冬木冰十五年丁亥自五月至七月恆雨禾麥俱傷十六年戊子春旱大

滬城備考

卷三

十二

上海掌故叢書

疫民死無算十七年夏大旱發帑四十萬命給事楊文舉賑之十九年辛

卯大水賑廿九年辛丑春霖雨傷麥溝渠無故皆溢益盜亦然 崇禎十

三年蘇松皆大饑知府方岳貢與蘇州知府皆以逋賦削籍

又

康熙廿九年庚午十二月大雪深二尺居人閉戶不出三十年辛未元旦

雪未消人日雪殺日雪愈劇九日雪二十日夜暴風復雪三十二年癸酉

五六月大旱傷禾三十五年丙子六月朔大風暴雨如注二更海溢衝壞

寶山城水高二丈漂沒海塘五千丈淹死數萬人七月二十三日天未明

大風暴雨傾注至午天色昏黑水沒過膝雨竟夕方止居宇摧折無數

又

梅庵雜記云康熙七年戊申六月十七日戌時地震自西北至東南隆隆有聲浦水騰躍三十九年庚辰七月二十七日發暴風三晝夜不息禾豆棉俱假仆季秋蒸熱甚諸種皆壞

任辰且

任辰且爲給事中沆爽敢言曾知邑令上章請減浮糧以均國課曰蘇松賦額獨重乃故明之弊政各直省全徵者多而兩郡則數百年來必不能無欠者非盡有司之拙百姓之頑蓋力不逮也其風俗喜炫繁華然僅在城十餘里之間此外啼飢號寒與磔瘠之區實無以異故屢加重創積速如故竟何補於國哉今幸逢聖世千載一時請查嘉湖常鎮之額按其最重者定爲蘇松之賦即不然亦從減省云云格于部議竟不得行

滬城備考

卷三

十三 上海掌故叢書

王倬

王倬字燕賓曹州單縣生員乾隆十年保舉爲邑令十二年值水災既奉朝命給口糧煮粥賑飢又出私貨掩殘酪甚衆明年雨雹害稼躬勸士民平糶鄉鎮未舉者借俸買米倡率之甫歲事即以官房創立申江書院課藝之暇每與諸生談笑飲讌終日其舉動都與俗吏異凡蒞任數年百廢俱興如浚城隍浚六磊塘馬屯涇三林塘李滙涇脩海塘置廢開渡悉整頓有法繼以公事罷去

黃渡河泊所

明洪武初設黃渡河泊所以管嘉崑華上漁戶宏治三年知府劉環奏革其漁課于秋糧項下帶徵今漁戶冊籍皆主簿統之

魚鱗圖冊

古今原始明太祖遣監生武淳等往各處隨其稅糧之多寡定爲幾區區設糧長四人使躬履田畝以量度之圖其田之方圓次以字號悉書主名及田四至編彙爲冊其法甚備謂之魚鱗圖冊今南匯獨無蓋分縣時未造

劉晏

宋劉晏字平甫嚴州人選進士爲尙書郎宣和四年率衆來歸授通直郎建炎初從劉正彥擊淮西賊有功遷朝請郎正彥反以衆歸韓世忠金人犯建康世忠退保江陰晏領其騎屯青龍鎮金又犯常州郡守請援世忠以精銳七千益晏兵出奇大破之進直龍圖閣保馬蹟山又以舟師降其

滬城備考

卷三

十四 上海掌故叢書

衆千五百郡人爲立生祠後以招安賊方爲賊所殺贈待制官其四子立

廟曰義烈按此條與卷二青龍鎮將條同

周如斗

周如斗字允文餘姚人嘉靖二十六年進士由知縣爲監察御史巡按蘇松會倭寇江海上歲且大寇如斗請捐常賦什五已輸官者悉發倉廩還民乃督率將士協力進討屢有克捷減客兵選鄉勇以備緩急踰歲當代去士民乞留章七上得允復奏設海防官其年夏寇復至松江鄉民走避者萬計巡撫欲弗納如斗曰是驅民于死也脫有不虞我任之洞開諸門使人予糜粥醫藥然後城守及賊去度必西竄馳至蘇州破之婁門又要柘林賊于吳江之口募俘馘甚衆尋與督府合策大捷於沈莊訖賊平先

後撰中無慮數十戰皆格于視師趙文華僅賜金綺加一級而已是歲大早復奏減田租之半并留折布課銀以餉軍未幾督學南畿累陞副都御史巡撫江西卒于官

麥而炫

麥而炫字章閣四川順德人崇禎辛未進士為上海令坐事罷去百姓乞留不得至壘城門以尼其行志載之甚詳後而炫復宰安肅唐王聿鍵以為御史同東閣大學士兵部尚書陳子壯守高明城城破俱被執不降戮于廣州

陳籬桶橋

陳籬桶相傳宋時仙也能道徽欽事甚悉跣足蓬頭冬夏一衲衣破而不

瀨城備考

卷三

十五

上海華政書局集

穢鬚髮斑白雙瞳如碧玉年常若五十許忽來忽往踪跡不常宏治間嘗至揚州官舍觀牡丹有浙人王元敬以火銃戲擊其背若不知者邑之陳籬桶橋俗以其名不雅易為陳願同橋謂當是二姓同造實臆說耳按郎瑛所云則自宋以來實有此人而游歷又遍于江浙間安知橋不因仙蹟而著耶姑存之以備考證之一助

顧振海

顧振海造墨自詡在方于魯程君房上家饒于貲以松烟和油腦金箔珍珠紫草魚胞搗二萬杵合成贈人止一笏而不賣文曰海上顧振海墨或曰取倭墨重造者俱作松皮文圓樣而無款尤妙

談箋

談箋有數種玉版玉蘭鏡面宮牋為最初談箋庵侍郎得搗染祕法于內府其孫梧又授其法于仲和昔人謂其品在蜜香冰翼之上今邑中所市談箋皆自郡來以他紙刷五色膏粉為之久久必盡脫落非佳物也

瀨城備考

卷三

十六

上海華政書局集

瀨城備考卷三終

滬城備考卷四

訂誤

齊昌寺

邑志云齊昌寺故址在縣治南考宋咸淳五年市舶提舉董楷受福亭記云自市舶司右趨北建拱辰坊盡拱辰坊棚益慶橋橋南鑿井築亭名曰受福亭前曠土悉繡以輒爲一市闌闐之所其東舊有橋已圯巨濤侵齧且迫建橋對峙曰迴瀾橋又北爲上海酒庫建福會坊迤西爲文昌宮建文昌坊文昌本泥塗槩施新藝文昌坊又北建致民坊盡致民坊市民議徙神祠爲改建橋曰福謙由福謙趨齊昌寺臣子于茲頌祝萬壽廣承滋液施及羣動改建橋曰泳飛云云今以益慶橋準之則迴瀾橋在其東橋直北爲酒庫又迤西北建橋曰福謙者當與益慶南北相對即舊志所稱范家橋于築城時拆毀者也由此橋而趨齊昌寺又建橋曰泳飛者必黑橋之舊名而寺在橋之左右無疑矣何得云在縣治南耶

錢良臣

宋錢良臣字友魏紹興進士淳熙五年自給事中除端明殿學士簽書樞密院旋拜參知政事德望端偉爲時所重孝宗褒之曰如卿可謂通世務之儒手書通儒二字賜之九年罷知鎮江十五年提舉洞霄宮光宗卽位復手詔存問卒謚文惠邑志刊傳載其事蹟甚略特謂今縣學皆其所修不知吾邑始有鎮學在度宗咸淳中事隔三朝去錢公歿已數十載迨元

滬城備考

卷四

一上海掌故叢書

升鎮爲縣又異世事矣或者因公曾修華亭縣學而遂誤引耳

錢鶴皋之亂

邑志吳元年大將軍徐達攻松江府知府王立中以城降會達檄各府驗民田徵磚甃城上海民錢鶴皋不奉令結張士誠故將韓復春施仁濟聚衆二萬餘人自稱行省左丞僞署官屬以姚大章爲統兵大元帥據上海達遣驍騎指揮葛俊進討攻下之檻送鶴皋伏誅知縣祝挺出走起義兵復邑治斬大章送俊故官兵不及境誣連者皆得免按是年達攻蘇州松江知府王立中實送款于蘇達未嘗親攻松江也嗣以荀玉珍代立中鶴皋兵攻府治玉珍棄城走追殺之遂據有府城自進位號令子遵義率小舟數十走蘇州圖與張士誠合以求援兵達已遣葛俊東下破遵義于漣

滬城備考

卷四

二上海掌故叢書

湖蕩進攻鶴皋破之檻送京師志略其顛末并漏書據府城句遂使全文皆模糊難讀

晏公廟

廟在西門外有明思州府邑人蔡懋昭撰碑云平浪侯晏公數顯靈于江湖間吳赤鳥中建廟于周涇左側嘉靖間島夷犯城時僉憲董邦政署縣篆計無所出俄聞半夜兌隅鼓礮震天洶洶有喊殺聲已而海潮汎溢隕土隄淹溺八十餘人遂解圍去吏民德之云云按路史公名戊仔元時爲文錦堂局長登舟尸解明洪武初以其陰翊海運封平浪侯豈有赤鳥中立廟之理

海不內徙

舊說黃家灣界碑去海二十里今數武之外即成巨浸蓋海已內徙矣不知潮汐衝激隄岸砵圯沿海皆然無足為怪海固未嘗內徙也凡水有彼岸者乃謂之徙如黃河故道北流今已南徙是也裨海之外環以大瀛海不知紀極茫無津涯安得云徙

夢花樓

明嘉靖三十二年倭患亟以僉事董邦政領海防道建署于縣治西南作截壁鎮遠二樓即今右營游擊署也考樓名鎮遠者在署北已毀惟截壁猶存署東俗呼夢花樓蓋斥埃瞭望之處統謂之望海樓而吾邑土音望夢二字皆麻榜切花海二字音又同母則久而傳訛也亦宜

張鷟翼

張鷟翼字習之嘉靖辛丑進士授兵部職方主事守山海關創新令數條時稱其便改吏部歷驗封考功文選郎中酌選法以疏淹滯鄉里無所借擢太常少卿轉右通政尋以右僉都御史巡撫貴州便道假歸時倭寇海上鷟翼建築城飭備團兵三議士民留以係人心者踰月寇退乃之官區畫撫夷四事上之曰茶苗印水苗湄潭苗賜金幣會岑猛之黨阿項叛公密檄宣撫楊掎之挫其鋒竄欲聽撫公不許率督兵入其巢賊竟授首此捷為數十年所未有時考察命下督府欲俟上阿項功需後命而公亟毀其疏庚申考察去留吏部尚書阿相嵩意以吳鵬許倫趙文華嵩子世蕃為最而楊行中葛守禮鷟翼等皆註下考罷黜歸病亟猶口占答郡守論民瘼書引已疾為喻云按考察在嘉靖三十九年而倭變在二十四年邑

滬城備考

卷四

三

上海掌故叢書

志列其建防寇三議於罷官後誤且郡邑志並言其以星變免亦誤

編坊城址有司欲注遺之公即毀其室

欽賜仰殿

金姑娘娘驅蝗神也其祀盛於崇禎庚辰辛巳間田家賽神多用之或稱金四娘吾邑浦東欽賜仰殿命名最為無理殆因是而傳訛者歟或云殿建於唐時梁上猶刊信官秦叔寶字荒謬更甚矣

賞軍瓶

賞軍瓶實瓦甌耳形如筒而脣少刻肩有耳以安系土人往往墾地得之瓶得土氣久故供花經月不萎邑志餅山註引項子通府志云晉袁崧犒軍於長人鄉聚餅為山又引唐文獻記吳越王常飲軍於此二說皆誤惟

滬城備考

卷四

四 上海掌故叢書

吳會鎮註一條云淨土寺地接瓶山皆瓦礫宋時酒庫所遺也此說最為近理按宋有酒庫在坊浜福惠坊其餘酒務分設青龍江蘆子城諸處則所謂賞軍瓶者悉庫所賸棄今人於土中得瓶完整者甚少尤為可驗蓋古人沽酒無不用瓶近日常潤間猶有此風人特略而不之考耳

王光承

王光承字玠右明諸生與同邑何剛郡人夏允彝陳子龍徐孚遠輩共立幾社名重海內崇禎末從父之新昌訓導任會莊烈殉國就徵江南上時務五策當事不能用伴墮驢傷足歸與弟烈隱石笥里著有鍊山堂詩二卷光承無子女名雙鳳亦能詩詩稿名玉瑩艸適中書舍人楊憎遂依女夫以終卒年七十二兒詹事黃之雋所作墓志邑志稱啓手足於友人丙

舍者殊未深考

余瑾

元余瑾傳邑志稱居千山應改北千山或斡山千山為九峯之一即未分青浦以前亦不在管內又瑾所著有史補斷丹崖夜嘯金聲錄玉露吟諸書志並失載

水利紀年之訛

明史水利志宏治九年工部侍郎徐貫借御史何鑑經理浙西水利開吳淞江大石趙屯等浦由吳淞以達于海府志誤書七年邑志載之正德十三年後更為舛謬

費烈婦

滬城備考

卷四

五上海掌故叢書

第一集

邑志曰費元琇歸江陰知事朱道存至正間江陰亂因歸寧以避之未幾苗寇上海城陷云按王逢梧溪集詩序云朱夫人諱元琇江陰知事朱道存之妻都漕萬戶費雄之女也至正十六年江陰亂夫人依其父居松江之上海未幾上海縣陷苗軍復縣大掠將手刃入犯夫人怒叱曰吾貴家婦夫君見勤王汝本官兵奚為犯我投釵珥于地苗攫之去既而苗查至夫人揆不免乃攀堂楹大罵比遇害血沁于指爪入楹木是一年中破江陰上海者皆淮兵也苗帥楊完者遣其將蕭亮員成等來復邑治遂縱兵焚掠誠無異于寇然謂苗寇上海則失實矣

淮兵苗兵

梧溪集于淮兵陷上海苗帥復地大掠事一再見于費烈婦朱彥則詩中

輟耕錄亦謂揚州守臣朱煥之戚管明朱國珍居上海皆死苗獠之難蓋至正丙申元帥王與敬以松江叛降士誠苗帥楊完者遣部將來援與敬遂走則前之陷縣者必與敬之黨後此之復縣大掠者即完者所遣之部將也府志僅云火一月不絕城邑殆無噍類邑志并闕而不書疎漏極矣

秦璠王良

璠通州人良常熟人與其黨王祥沈維良等俱沙場土豪世販私鹽于蘇松常鎮四府捕官莫敢誰何嘉靖己亥九月兵備副使王儀駐太倉以圖之凡賊可通往來之處悉以兵船布其要害賊遂走據南沙使知州萬敏諭降之不聽會巡江御史議以兵久遣散賊勢益張時上海無備巨室多遷避府城明年四月命州判石巍率吳淞等衛千戶六人耆民十二人分

滬城備考

卷四

六上海掌故叢書

第一集

五營為捕盜魏故平樂人與獠獠習視賊蔑如六月間撫按檄備倭指揮李俊將至遂渡海徑抵賊巢賊兵止數百魏懼有伏未即登岸已而賊大集縱火焚蘆葦焚溺殆盡得漁舟脫歸賊朱書偽檄徧徵都城語多不遜事聞失事十九人悉提問兵備戴罪殺賊勅總兵湯慶率邳兵千人南渡與巡撫夏邦謨操江王學夔等集太倉命四府各備銀穀萬又借民糧數萬統三省軍相機進剿先是儀復命敏往諭降獨維良有異志許執璠良以自贖更相疑貳迨勢迫璠良度不免始出焚掠南入吳淞江橫涇七丫劉家河等處慶率千人往獲三賊十一月賊復至維良乘間出降賊追之乘勝直抵吳淞江將指上海未至而返明日賊率二十九艘抵劉河口與我師相望慶登八槳船環射賊賊不能支官軍悉出大艦為橫陣砲石齊

發烟焰蔽天斬首百三十七獲舟廿一殪死良以五舟遁是月其黨宋文
盛復殺良來奔官軍登沙擣其巢斬賊無算俘其生者二千訊得真賊一
百七十餘悉縱釋此事府志與七修類稿載之甚詳邑志因其文有南沙
二字遽云璠良據南匯川沙以叛焚掠沿海富民家一何憤憤可笑

姚楷畫

姚楷字正之畫人物花卉設色頗濃厚然落筆粗笨滿紙皆襯以青色俗
不可耐其畫上每好題詩詩無佳句字亦不工真惡札也世傳牡丹鍾道
當時皆以重價購之不知何以動人珍惜如此今邑志以強行健張煥文
與楷同傳其體例最爲不合行健山水仿宋元諸家極縝密有法分隸亦
高古尤工繆篆煥文能詩常見其松石便面頗得王麓臺筆意以二文士

滬城備考

卷四

上海華故叢書
第八
第一集

附庸史之後彼載筆者無乃非賞鑒家

吳惟信

漁洋集宋吳惟信字中孚嘗之吳吳人有際先生于九經注疏悉能成誦
見中孚絕句白髮傷春又一年云云下拜曰天才也老夫每欲效顰則漢
高祖唐太宗追逐筆下矣邑志流寓傳曰吳郡際登吟壇名宿也殊失實

祥異紀年

元大德九年乙巳旱蝗邑志誤書丙午丙午當在成宗十年後至元二年
丁丑邑志誤書二年二年是丙子非丁丑也輟耕錄云丁丑夏六月民間
謠言朝廷將采童男女授蓬靽爲奴婢凡庶民品官家十二三以上便爲
婚嫁正與志所紀浦仲明子事合

祭海

邑志嘉靖三十五年二月趙文華移檄祭海知府方廉請設壇壇于得勝
港行禮會集水陸官兵二十餘萬軍聲大振川沙周浦賊皆遁入浙境云
云按文華以東南倭患方亟首言七事如增賦稅募水軍遣重臣督師及
祭海神之類帝即遣文華遂以三十四年四月至海上時瀕海多寇故文
華欲擇近地望而祭之其非廉所請明其所謂集水陸官兵二十萬正總
督張經所調永保東那諸兵以是年春夏陸續俱集故徐海懼官兵焚其
巢遂西掠浙境以撓我師安得即以文華影射而無一語及經歎文華既
効逮經至冬亦以寇息還朝而東南敗報踵至皆三十四年事也若三十
五年二月以後賊巢川沙新場者如故至三月賊又以四十艘從乍浦流

滬城備考

卷四

上海華故叢書
第八
第一集

劫松府如濼關如七灶港如南匯如界嘴西菴青村不一而足是賊方自
浙東竄何得云遁入浙境哉惟此年五月攻城被創以後賊不再犯縣境
誠如邑志所云耳是時文華復銜命海上蓋以督察軍務至而非祭海矣
豈可以兩事混爲一事乎

海防廳

海防道署建于嘉靖三十三年即今右營游擊署地以按察司僉事董邦
政領之三十六年倭患少息乃省海防道以羅拱辰爲海防同知其署在
城隍廟西府志云海防廳在縣治西明嘉靖間因倭亂特設海防同知羅
拱辰建僉事董邦政有記者謬董之權以壬子羅之來以丁巳當是時董
已改官蘇州同知安得云僉事作記耶陳府志云海防廳有邑人張翼翼

撰董愈憲碑記者亦謬蓋此文當在道署不應在同知署也若舊邑志于海防署一條下所引之文又是鸚鵡築城記更爲鹵莽

喜雨施水受福三亭

喜雨亭邑志云在城隍廟按亭近改爲獄神廳旁有碑記尙存施水受福二亭邑志並云在縣治西予嘗徧求故址乃知施水在虹橋南岸稍東亭舊有五井已爲居民蓋屋其上受福今不可考宋咸淳五年市舶提舉董楷受福亭記當在益慶橋南而非縣治西矣

祥異紀年又三則

宏治十一年海溢志誤書戊戌十一年乃戊午非戊戌也萬曆五年丁丑六月寒如冬令連雨傷稼志誤爲二年廿三年乙未三月有鹿高丈餘自

滬城備考

卷四

九 上海掌故叢書 第一集

狼山渡海至邑境志誤爲廿二年不知二年乃甲戌廿二年乃甲午也

淡井廟

今城隍廟卽古金山神廟其神爲吳主孫皓所祀漢博陸侯霍光故仙處神像皆用土木而此獨石刻若西門外淡井廟乃宋時鎮人以祀華亭縣城隍者志稱之曰鎮城隍廟非也

趙孟頫

孟頫兄孟備嘗參丞相文天祥幕府軍事宋亡爲黃冠後入釋皈依中峯和尚郡城本一禪院以故孟頫嘗往來南禪普照及湧上崇福寺最數其所留手蹟世爭貴重之而寶雲碑爲尤著吾邑未分南匯以前新場報恩懺院掘地得鐵佛瞿霆發震發兄弟乞中峯爲銘而孟頫書方回所撰文

以紀其事相傳謂之鐵佛寺碑按院卽永甯教寺也邑志流寓傳云孟頫嘗居鶴沙鎮凡寺院碑記鐘銘皆其真蹟前赤壁石刻尙在永甯寺郡守方岳貢移置和衷堂不知何據

潘恩

明史稿本傳云恩爲廣西提學僉事嘗一署臬篆勾捕王所匿大猾王銜之會御史葉經以試錄忤旨王從而訐其事遂并逮恩下獄詔謫廣東河源典史久之遷浙江左參政按部海鹽倭寇猝至恩與參將湯克寬僉事姜頤禦之城遂全進雲南按察邑志止云王上疏誣恩上遣法曹會勦得直進四川左參議歷浙江參政按部海鹽島寇猝至圍之數十匝時城無見兵但鼓舞吏人晝夜登陴不少懈城卒以全而已夫下詔獄謫官典史非細事也何必爲賢者諱禦寇亦載克寬本傳中且信史具在又何必居爲一人之功始光志乘耶

滬城備考

卷四

十一 上海掌故叢書 第一集

趙東曦

邑志稱東曦劾奄人王坤并乞罷中使監鎮之任降旨切責謫福建布政司都事稍遷行人司司正禮部郎中奉使還里卒于家未幾王坤治邊無狀朝廷追思東曦之直而不及用識者惜之云云按東曦被謫戶科給事中馮元騰言其正詞議論不當奪言路而坤亦治邊無狀乃追思所言稍遷行人禮曹等官非追思于既歿之後也迨福王以原官召之東曦已卒於數月前

金獻民

獻民父爵志稱爲邑人由景泰丙子科中式四川舉人成化己丑成進士
官按察副使遂占籍綿州甲辰獻民又聯捷於蜀官兵部尙書明史自有
傳傳若於吾邑則其父子事蹟毫無可考志載爵名於科貢表已屬影射
至修志時又補獻民一傳以矜該博無怪其徵引愈繁而體例愈壞也

何剛

剛原名厚字愨人崇禎庚午舉人與同學倡立幾社每以文章節義自許
見海內大亂乃日講求濟世學甲申正月疏陳選練滅賊諸策帝褒納之
又言今日救生民匡國莫急于治兵願陛下請簡強壯英敏之士命知
兵大臣教習之講韜鈴練筋骨拓胆智俟實學既成特優其秩寄以兵柄
必果奇功當一面臣讀賊繼光書數言東陽義兵可用誠得召募數千加

瀨城備考

卷四

十一

上海華故叢書

之訓練準繼光遺法分布河南大寇可平帝壯其言即擢職方主事募兵
金華剛甫出都城即陷及福王立剛友陳子龍入爲兵科給事中首言防
江莫如水師請以先與夏允彝所募三千人令剛統率且廣行召募從之
尋進本司員外郎以兵隸督師大學士史可法可法得剛大喜剛亦遇知
已誓同生死踰月揚州被圍佐可法拒守城破撲井死國朝乾隆四十年
賜諡忠節今邑志第言其官兵部員外而不及其曾受知崇禎朝授官主
事殊爲失考

報恩寺

乾隆四十三年松太兵備道盛公保既修治靜安寺之湧泉諸勝欲改寺
名僉以爲不可乃以東隅僧居爲報恩院其實與靜安舊址無所分別亦

無所增損也乃邑志于靜安寺後又增報恩寺一條仍註云在靜安寺東
隅殊可發粲

藝文志

明史稿載陸起龍周易簡編三卷邑志誤爲起鳳且不詳卷數餘如王
圻續定周禮全經集注十四卷潘恩美芹錄二卷王圻續文獻通考二百
五十四卷陸深科場條貫一卷潘恩祁州志六卷王圻東吳水利考十卷
徐光啓農政全書六十卷農遺雜疏五卷張所望閱耕餘錄六卷陸楫說
海一百四十二卷王圻三才圖會一百六十卷徐光啓崇禎曆書一百二
十六卷王圻鴻洲類稿十卷志亦不詳卷數至若董其昌萬曆事實纂要
一百卷志誤爲三百卷董傳策采薇集十四卷志誤爲一卷喬懋敬廉鑑

瀨城備考

卷四

十二

上海華故叢書

八卷志誤爲四卷朱豹福州集八卷志誤爲六卷石英中見山集八卷志
誤爲四卷張之象史例一百卷志誤爲一百三十卷李伯璵有文翰類選
大成一百六十卷志則無文翰類選而有文苑張之象有韻經五卷志則
無韻經而有韻學統宗且二書卷數亦未注明至續編濫收曹炳曾所輯
山中白雲詞袁海叟詩集雲間二韓詩曹培廉所輯倪雲林集趙文敏集
其人並非邑產詩詞又係專集不可混入其曹錫輔所著桃花吟四色石
二種乃是傳奇耳志又與碧鮮齋詩集連類誌之更謬

費榕傳爵謚

邑志云榕選懷遠大將軍遙授浙東宣慰使卒贈江夏郡公諡榮敏府志
謂榕卒贈護軍鎮國上將軍江夏郡公福建宣慰使都元帥諡榮敏邑志

又云子拱辰武德將軍平江等處運糧萬戶縣初建學拱辰捐貲經理之
孫雄亦知名有祖父風近閱輟耕錄謂榕鎮國上將軍拱辰良顯侯雄昭
武大將軍事皆具陵陽牟嶽所撰墓誌中陶九成實榕之曾孫女夫也其
言如此知府志所稱非誤矣

合傳

邑志有應合傳而不合者丁世武世祿世緒之于其祖遠曹培琇之于其
從兄培源是也遠寫照名滿一代而厥孫能繼祖武培源畫師王龍臺得
其神髓而培琇則稍變其法又有不應合傳而合傳者強行健張煥文之
于姚楷王紹廷之于曹培琇是也強張二人不應與姚合傳前已論及之
若培琇專畫山水而紹廷惟以棧道中人物見長豈宜比列

滬城備考

卷四

十三

上海掌故叢書

潘鍾暉

鍾暉字西白樂府與樓西浦周緯蒼齊名且工書善詩邑志列之遺事其
所稱亦大略如此而又謂鍾暉不治生產家無薪米吟咏不輟或舉其詩
詞某首曰如此人何以不列文苑予曰不治生產家無薪米安得入文苑

藝文志添梧溪集

今邑志於藝文前編添王逢梧溪集一條與體例不合亦舊志所無也集
凡七卷所載吾邑佚事甚多錢氏謂其詩述宋元末國事人才多史家所
未備則此集之不可磨滅者豈必以藝文之載否為輕重乎

忠孝節義祠

祠廟載清源書院所祀義士朱陳一予獨閱邑志諸傳並無其人或祇舉

朱陳二姓而失載其名則一字當為衍文矣殉難王匡盛萬年李中孚三
人既祀於祠不應無傳

劉宇事實

劉宇鈞州人成化八年進士十一年為邑令志稱其沉毅有才斷奸豪屏
跡一境肅然民蒙實惠及行取御史又坐謫施秉縣累遷山東按察叅情
市交人不覺其險詐宏治中劉健薦為大同巡撫卽市善馬以賂權要至
正德初已擢總督劉瑾用事入為左都御史瑾好摧折臺諫宇緣其意請
勅鉗制御史有小過輒加撻辱又讒許進而代為兵部尚書賊賄狼籍復
轉吏部失瑾歡乞省墓去瑾誅削官并奪其子仁編修則所謂沉毅有才
斷者特小人之雄耳志因楊文舉幾欲刪萬曆賑災之條何嚴於律文學

滬城備考

卷四

十四

上海掌故叢書

而寬於錄字耶

滬城備考卷四終

滬城備考卷五

策要

水利

志稱黃浦受杭州嘉興諸水自秀州塘經華亭縣界又迤而東以受南北兩滙之水迨至南廣福寺則折而北趨以受東西兩滙之水所謂至元大德間浦面闊盡一矢力者今南黃浦水也所謂建開於旁近上流勢緩沙積兩滙遂成沙塗居民因葑葭葦者今傍城赴東北出口之水古之范家浜也自元明以前江甚闊故浦附江以入海今吳淞置隔而黃浦為巨浸江且附浦以入海矣夫談水利者蘇州一郡則專治江松江一郡治浦而

滬城備考

卷五

一 上海掌故叢書

兼治江若上海一邑又必略江而專治浦何也觀禹貢一書九州之水如黑水如河如洛如渭如濟無不言入海者今則不然長江之水浩蕩東注若莫可遏而三沙橫當其衝一擊而返更迴入內地故三吳諸港反受潮沙之害潮汐雖由于海而江助之長也海水味鹹暹日灶戶煎熬不成鹽利已歸奉賢斯為明驗蓋昔之築塘以禦海者患什之一今之築塘以禦海者并禦三沙迴入內地之水則患什之九在浦口入海處既欲驅浦以入海勢不能作壩以斷浦惟有于浦之兩岸築土塘以捍其奔突疏汙港以消其洶湧而已然為一邑計宜統一邑傍浦之委延以築土塘計一邑傍浦之遠近而疏汙港而後彌患之策詳民之受惠者亦徧數年來浦東皆築土塘而汙港之堵塞者十不存一二蓋居民貿然請之而當事者竟

贖贖而馳之曾不思此塘之築所以禦水而使之不向浦東也水能偃然

復跨于海乎于是城中一遇朔望大汎西門一帶地最低窪並有浮牀沈

灶之威而大小南門兩處往來輻輳亦水沒至軒而病涉于平陸是移股

肱之災而為腹心之耗也意惟舉浦西圩岸盡增之使高而于通渠之水

口兩旁亦障以土自外至內以漸而殺約及二里許則潮不為患矣蓋奔

迴磅礴之氣一晉阻隘又行數百丈之外其力便衰雖漲溢之時稍有滙

沒為患無幾也至若浦東堵塞之所亦酌量開其十之四五水口兩旁亦

用此法則浦水之洩瀉不專在浦西而浦東亦不受其害然浦濱街市逼

近浦水築塘頗難法當去沿灘四五十步外俟小汎時排以木椿堆以薪

土樹以樺柳如鎮江夾洲制度北距吳淞入浦處南至土塘透過數丈水

滬城備考

卷五

二 上海掌故叢書

便不能入入繼受落潮之水水力既衰即不泛溢至舟船登岸小艇可以入薛家浜一半可以仍入套內只須拆斷水橋通其往來巨舶則駕木橋壩上起駁本無煩費此治浦之中策也

又

明永樂二年戶部尚書夏原吉疏治吳淞用邑人葉宗行議浚范家浜入海而水利之同一變其說謂水道既通乃相地勢各置石閘以時啓閉每水涸時預修圩岸以防暴流則水患可息宣德八年巡撫工部侍郎周忱相視上海嘉定間沿江生茂草多淤流乃濬顧會浦諸水水既迅駛下流遂盡蕩滌凡蘇松民私築堤堰盡毀之至正統六年又立表而疏濬焉天順四年巡撫都御史崔恭大治吳淞起崑山夏駕口至上海白鶴江自白

鶴江至嘉定卞家渡訖莊家涇又浚曹家港蒲匯塘新涇諸水民賴其利
成化十四年巡撫牟倬言婁淞入海故蹟具存與福山白茆二塘俱能導
太湖入江海而濱湖豪家盡將淤灘裁葑為利治水官不悉利害率于泄
處置石梁壅水為道或慮盜船往來則釘木為柵以致水道堙塞云云卽
命倬兼領水利治九年工部侍郎徐貫經理浙西水利凡修濬河港涇
澆湖塘陡門堤岸百五十道役夫二十餘萬主事祝萃之功居多嘉靖元
年蘇松水道盡為勢家所占巡撫工部尚書李充嗣畫水為井地示開墾
法戶占一區計工刻日造濬川爬巨筏數百曳木齒隨潮進退擊汰泥沙
置小艇百餘尾鐵帶以導之濬故道穿新渠巨浦支流罔不灌注隆慶三
年巡撫都御史海瑞疏言吳淞下流上海淤地一萬四千丈有奇江面增

滬城備考

卷五

三

上海掌故叢書
第一集

開十五丈自黃渡至宋家橋長八十里萬曆十五年特設許應遠為水利
副使濬吳淞八十餘里築塘九十餘處開新河百二十二道濬內河百三
十九道築上海李家洪老鶴嘴海岸十八里發帑金二十萬應遠以半訖
工三十七八年淫雨浸溢水患日熾給事中歸子願言水利事疏留中自
是厥後惟巡撫曹文衡郝彪佳一再治之而明隨以亡矣以上皆明史河

渠志

馬愷巡撫江南永樂初豪戶不肯加耗并徵之細民民逃亡而稅額益缺
愷乃創為平米法令大小戶出耗必均舊例設糧長三人收糧無團局糧
長卽家貯之愷曰此通賦之由也遂令諸縣于水次置閘收至六七萬石

始立糧長一人總之民持帖赴閘官爲監納置撥運綱運二簿權其贏餘
以補其不足民少甦息時公侯祿米蘇松民轉輸南京者石加費六斗忱
令就各府支給給與船價米一斗所餘米五斗通計米四十萬石有奇并
官鈔所糴共得米七十餘萬石置濟農倉賑貸之外歲有羨餘凡綱運風
漂盜奪者借給于此秋成抵數還官

此戶運耗米三萬二千餘石運糧倉盈補過亡缺額由是國課
大耗又以吳淞有沙淤築論一百五十頃請募民開墾常備其議

又

宣宗卽位廣西布政使周幹巡視民瘼還言吳江崑山田畝舊稅五升小
民佃種富室田畝出私稅一石後因沒入官依私租減二斗是十而取其
八也撥賜公侯駙馬等田每畝舊輸租一石後因事故還官又如私租例

滬城備考

卷五

四

上海掌故叢書
第一集

盡取之且十取其八民猶不堪况盡取之乎盡取則無以給私家而必至
凍餒雖欲不逃亡不可得矣宣德五年令每田糧一斗至四斗者減十之
二四斗一升至一石者減十之三至正統天順間又遞減之然儒臣纂錄
率誌其遞減者以爲美其重科之本末莫得而明然其散見于故策者可
一一推也

又

正統元年五月戶部言浙江蘇松荒田及舊額官租減除稅糧二百七十
萬餘石請加覆核帝曰減除稅糧以蘇民困也又令覈實必增額爲民患
其已之

又

嘉靖九年顯鼎臣奏立均田限田之制詔下巡撫十餘年不報十八年嘉興知府趙瀛議田不分官民稅不分等則一例以三斗起徵乃與蘇州知府王儀盡括官民田畝益之履畝清丈定爲等則所造經賦以入事定稅糧曰原額稽始曰事故除虛曰分項別異曰歸總正實曰坐派起運曰運餘撥存曰存餘考積曰徵一定額時豪右多梗其議鼎臣獨曰吾家益千石輸貧民減千石矣顧其時上不能捐賦額長民者以意變通之官田不至偏重而民田之賦反加矣

又

時又有綱銀一條鞭一串鈴諸法綱銀者舉民間應役歲費丁四糧六總徵之易知而不煩猶網之有綱也一條鞭者以府州縣十歲中兩稅運存

滬城備考

卷五

五

上海掌故叢書

之額均徭里甲土貢僱募加銀之額通爲一條總徵而均支之嘉隆間數行數止既而盡行之一串鈴則夥收分解法也自是民間止收本邑折色

銀矣

又

崇禎三年兵興本兵梁廷棟請增田賦戶部畢自嚴不能止乃於舊加九厘外復加三厘共增一百六十五萬四千有奇五年概徵民糧每兩一錢名曰助餉又二年復行均輸法因糧輸餉計米六合石折銀八錢又畝加徵一分四厘九絲又二年畝加練餉銀一分御史郝晉言萬曆末年合九邊餉止二百八十萬今加派遠餉三百三十萬業已停罷旋加練餉七百三十餘萬自古有一年而括二千萬以輸京師又括京師二千萬以輸

邊者乎語雖危切而時事危急不能從至國變乃已

又

明初移蘇松嘉湖杭民之無田者四千餘戶往耕臨濠給牛車資糧以遺之三年不徵其稅此策較漢武徙富戶以實五陵者爲善矣然淮西之田今日仍不治如故也蓋土本磽瘠而災旱頻仍天時地利二者交困非人力可強者

又

路振飛巡按蘇松請除輸布收銀白糧折收四大患民困以蘇時崇禎八年也按十四年白糧多收折色緣歲祲乏米似爲公私交便之舉而前此則有司私取于民者振飛字見白曲周人天啓五年進士唐王立爲吏部

滬城備考

卷五

六

上海掌故叢書

尙書文淵閣大學士後赴永明王召卒于途

救荒

救荒叢言曰救荒有二難得人難審戶難有三便極貧民賑米次貧民賑錢稍貧民賑貨有六急垂死急粥飯疾病急醫藥病起急湯水既死急葬瘞遺嬰急收養繫囚急寬恤有三權借官錢以糶糴興工作以助賑貸牛種以通變袁宗道曰幽遐鄙屋悉仰內帑其勢必窮悉舉州邑之藏庫賑州邑之饗者則鮮不濟矣州郡之內豈無豪貲財好施與者故下令使因所捐之多寡而或旌或爵勸之使賑則易矣鄉村去城遠裹糧趨城胥吏又持其短長非賂之不能賑往往得不償失則宜移食就民令耆老之廉平與里之富而好施者給散也糧米乏絕之處人卽操金資轉運維艱則

官司轉貸而給之尤易也

又

國憲家猷曰唐末梁岐爭長東院主者知其將亂以菽粟和泥整附而墁之增其屋木一院笑以爲狂亂既作食盡樵絕民盡窖藏爲李氏所奪皆餓死主沃塹爲糜毀材爲薪以免閣皂山一僧專力種芋歲收極多杵之如泥造塹爲墻後遇大飢獨此寺四十餘僧食芋塹以度歲元末先東山公逆知將絕食遂種芋和粉築成磚形甃墻於東山其後大飢飢民望烟火而來取芋磚一片置沸湯中則成羹皆賴以存活

滬城備考

卷五

七

上海掌故叢書
第一集

滬城備考卷五終

滬城備考卷六

雜記

城隍

城隍之祀古不經見或云卽八蜡水庸也蕪湖城隍祠稱建自吳赤烏二年梁武陵王高齊慕容儼有祭城隍文皆載于史觀唐李陽冰小篆精雲碑云惟吳越有之然成都城隍祠李德裕所作杜牧文亦有祭黃州城隍者豈止吳越耶明洪武二年詔封縣神鑿察司民城隍顯佑伯秩四品命詞臣製文頒之三年去封號止稱某縣城隍之神廟制視官署造木爲主毀塑像昇水中取其土塗壁繪以雲山令下廟祝皆藏其像他所弗盡毀

滬城備考

卷六

一上海掌故叢書

若必指一人以實之而又有生辰慶賀則自宋時已然至嘉靖九年五月十一日都城隍神誕皆命太常寺官行禮其風蓋自上啓之矣吾邑神相傳卽明待制秦裕伯字景容其吳元年三聘御書及秦公却聘書一通玉印章二方皆藏神祠考公洪武二年始拜待制明年與劉基同爲南畿主考官復知隴州卒則前此又有何人以主之耶宋時本立城隍祠於淡井廟自公爲神而宋元之神受代去耶皆不可解

城隍神顯應

國朝順治十年秋海寇再犯縣治蘇州總兵王燦督戰辱師民聚而詬巡撫周國柱統兵接應燦恐民暴其走遁失機狀反謾合縣通賊自浦南迄靜安寺界欲盡屠之時海宇新造兵革未靖周撫頗惑其說邑令闔紹慶

遂安令曹垂燦願以百口保弗許將俟雞鳴下令縱戮是夕神降於官廨朱袍象簡儼立階下直視搖首者再遂釋不屠神歷著靈爽此一事其尤著者也

姚廷讓

姚廷讓字子遜永濟從孫也入大學工吟詠天性亢爽好面折人過故每以此得謗嘗見其所畫枯木羣鷓一小幘細潤有丹邱生筆意然當廷讓世不以畫名人之材藝難盡如此

陳震瞿麟徵

陳震字丹書少有盛名邑諸生著作甚夥制藝文尤爲一時稱許惜殁歿未竟其業所遺稿明經知遷安縣願偉烈獨梓行之瞿麟徵字周詠亦邑

滬城備考

卷六

二上海掌故叢書

諸生工文章尤達於經術家藏書皆手自批閱吟誦一編至老不倦年近八十卒趙光祿文哲嘗受業其門使卒在光祿殉節前數年則反有表章之以傳世者乃陳能得之於生平不謀面之人而瞿不能得之於弟子其間皆有數以主之不可逆觀也

顏令雜事

顏洪範字仲起號蟬阜上虞人萬曆癸未進士授邑令有吏治才而尤喜獎拔文士五載考績擢御史洪範文思敏捷善屬對華亭令張某舉一對日生上虞知上海生而知之者上也洪範以無應

傅之詮

傅之詮陝西涇陽人康熙己丑進士授邑令雍正元年賑貧民米及浚溝

匯塘皆公廉爲治民頌其德後以事罷官僦潘氏故宅以居子早夭祇一孫元夕出觀燈項飾銀鎖一圍實銅質也有里猾邀而奪之懼事露乃殺瘞荒園之詮遂無嗣

李倪昱

李倪昱字顯亭福建晉江人雍正庚子舉人授邑令邑故多竊賊皆捕人縱之爲奸倪昱善鉤距嚴保甲犯者悉荷校列縣門民可夜不閉戶初士大夫猶沿明季餘習民爭訟者多託庇蔭有鐸庵奸僧小耳朵者貪緣藉紳間尤橫遂置之法一邑快之

盧師武

盧師武字某貴州龍泉人拔貢生善楷書有顏平原筆意乾隆二十四年

滬城備考

卷六

三

上海

來令吾邑議浚周涇工未半爲舉人陸某所訐罷去與疾就道忽有蟲無數自衣袴擁出與夫身上皆滿不知所犯何疾按明萬曆間汝南余僉事治河中州亦有此異旬日而卒然盧公自後又仕宦數年

抗糧冊

順治十八年巡撫朱國治剛愎自用造抗糧冊達部江南縉紳一萬二千餘人盡行褫革有一厘未清而革者兵部尙書龔鼎孳特疏請寬奏銷有事出削行過在初犯等語人傳誦之

俞俊

元末俞俊其先嘉興人占籍吾邑娶也先普化次兄丑驢女俊弱冠時從顧琛淵白遊恃才傲物普化通於嫂俊爲文諂之當伯顏柄國日嘗賦清

平樂云君思如草秋至還枯槁落落殘星猶弄曉豪傑鎖磨盡了放開湖海襟懷休教鷗鷺驚猜吾是江南倦客等閒容易安排爲其友葉起之所訴事幾不測後張士誠據吳署華亭尹

朱煥

至元丙子秋揚州守臣朱煥以城降仍授淮安撫煥子德輝仕漢陽同知孫道臣仕江陰知事既而復受僞周戶部主事將命揚州被殺先是其弟兄子姪皆客居上海悉死豫苗之劫掠

李岫巖

朱恩成化進士官至南京禮部尙書與焦芳劉宇詔事劉瑾瑾敗除名家居有別業在吾邑不見禮於郡人遂遷處焉時有道士李岫巖來訪館之

滬城備考

卷六

四

上海

於家其妻子器物皆出之一小囊中李嘗治具邀恩飲珍錯畢陳屨屨悉恩家物飲竟一一投諸水進內啓篋封識宛然但多水痕耳其他幻術不可枚舉一日李忽告歸盡納妻子器物於囊畫一舟壁上登之張帆御風而去或云李卽福達也

董傳策

董傳策幼海爲比部時劾相嵩遭杖下獄瀕死不勝飢渴衆畏嵩不敢進食忽一人自屋上呼董擲與饅頭四枚拾而食之得不死嘗謂人曰某生平無德不酬獨求此人竟不可得

龔情

龔情號方川官刑科給事時奉旨勸問伊藩事其至感受賄情不知也性

素仁慈加刑諸幼聞其悲號不覺墮淚遂起物議左遷

沈應丙

沈孝廉應丙字默夫官國子監學正時夢一囚婦再拜曰妾名迎春含冤入獄乞公釋之已而丁憂補任汝甯通判復夢如初至郡太守即謂沈曰適有婦人迎春犯罪試一鞠以觀君新政沈愕然遂白其枉計沈入夢之日婦尙未被誣也

海忠介施清惠

明隆慶初治吳淞久不竣及海忠介至吏請爲行署于江之北岸公性素儉樸而命擇所居務極深遂人卒不解詰且略出巡視即召二千戶一主簿人數其不職斬之席藁埋廳事後萬衆駭愕并力疏鑿閱月而畢而三

滬城備考

卷六

五

上海掌故叢書

人故無恙發其所埋悉是大家人以是服公之能權國朝施清惠公總督浙閩時丁艱歸里值漳州船戶強市食物與里民械鬥公張官銜燈率數健卒乘夜至浦濱子竿首懸一桶若臬示狀令卒招數人謂之曰若等強梁應盡殄滅今從寬典祇誅首惡一人餘弗問事乃解其應變之才正與海公相類

吳淞童謠

見聞錄云吳淞久湮童謠云要開吳淞江須等海龍王人謂其工難成隆慶中巡撫海公議開濬而董其事者則蘇州推官龍宗武松江同知黃成樂時兩月不雨即日奏功

綏寇編

綏寇編曰先朝詞臣有經世之略者莫過于上海徐文定公光啓晉江蔣公德璟徐公農書及西洋火器諸法皆講求以備國用蔣公于銀糧士馬之數瞭若指掌在上前亦稱敢言徐爲次按日所措書雖未及施行然思陵甚重之賜祠額曰王佐儒宗聯曰治歷明農百世師經天緯地出將入相一個臣奮武揆文

俞顯卿

俞顯卿字子如萬曆癸未進士初爲青浦令屠隆所慢屠故善度曲嘗從優伶演劇於西甯侯宋世甯第中西甯夫人尤好觀之顯卿官御史遂舉此事以劾屠屠坐是去官顯卿亦罷而宋失侯

武君卿

武君卿勇士也來訪復生公不值戲以履底蘸石灰書其姓名斗拱間而去明日邀之共飯盡酒一斛兩豚蹄飯斗米時秋蠅滿几案同以箸夾之復生公所得蠅宛轉能動而不能飛而武前者皆僵乃嘆服

徐翁

賣蝦米徐翁江北人常至吾邑市人或侮之舉手輒爲翁所仆由是漸知翁名少年強從之習角觝亦即指授終不知爲何許人也後偶貨蝦米於郡城有營弁短其值翁不少讓遂至相毆益以數十健者不能勝二千夫長亦受傷提督張天祿出視翁故張公父執也留以酒食遂辭去或云翁非徐姓固明之通將張公亦不肯言其姓名自是亦不復至海上矣

姚大漢

滬城備考

卷六

六

上海掌故叢書

姚大漢字海愚余五世從祖孝廉公諱士官之僕也以形體魁偉倍於衆人故呼爲大漢大漢多力能挾彈射物百不失一嘗爲布商護其貨往來秦晉間盜不敢近西安府署有雙鶴棲息屋角遺糞如聖太守厭之驅去復來矢鏃俱不能傷邀大漢飛彈擊鶴彈至承以喙若不知者乃用連珠法貫其目鶴死大漢目亦盲

陸氏

華亭聶某鬻身於朱會元帖思家夫人曉妝聶妻陸氏持鏡旁侍泣然出涕鏡墜地而碎詰之乃告曰氏父與翁俱叨甲榜曾祖亦會元對此繁華自傷淪落不覺下淚耳蓋吏部慎行之息進士衍慶女也亟厚贈遣歸

施亮生後身

滬城備考

卷六

七

上海掌故叢書

相傳穹窿道士施亮生後身即吾邑張宏軒州守也施煉養多年自憂墮落預知來世托生海上令弟子踵門哀請後身出家再度爲道士張父母堅不許及長成順治乙未進士官泰安知州性果嗜酒好色云予觀王暉今世說曰滬上校書玉烟慧甚善行酒凡飲席必來與觴且能使意之所屬曲爲照顧令不苦飲張宏軒曰如玉烟者可稱傾城悅名士矣又曰雲間諸乾一董蒼水爲余山重陽之會吳梅村在座思女郎倩扶不得俄而宏軒挾一衣冠少年至光豔動人則倩扶也如二事云云人言未盡謬矣

張名錫憚

君明公

五世從祖君明公諱邦亮早歲補博士弟子員工書善鼓琴尤豪於酒嘗

與陝西某商賭飲出火燒貯五石罌二相酌以巨觥公自度不敵伺商便遣時翻私取商酒縱飲商又恐公乘便傾注己器中方從隙窺見公如此大駭遁去遂得大戶名公爲南城曹氏婿調婦翁留飲對客遽浮數十大白客盡酩酊公無醉容

章颺高

章生颺高名士也薄游壽張有嫠婦薛氏者富而守節族人利其貲誣以姦訟之縣令章君貞與颺高向有宗譜誼婦族以六千金餽之囑令斷改嫁婦忿極投環死及歸舟臥疾口中作山左婦人音曰吾在上海學覓汝久不得今惡黨俱齊可往面質也哀號半日而死

僞撰詩文干利

滬城備考

卷六

八 上海掌故叢書

馬逢知提督松江頗恃恩驕恣然好延致文士會生日賓客雲集爲壽吾邑一書生預爲逢知代製詩數百篇僞撰名公卿序數篇又代刻之裝潢百本赴賓筵爲獻馬大喜贈之千金

繡江集

范樹鏞字彤孤邑諸生以博雅自負常著繡江集一卷網羅見聞纂集軼事祕甚不輕示人而所載多未確如王新建之道學徐文定之相業多所指摘人比之碧雲駝

楊去疾

楊去疾字豫中葉忠節公之蒼頭也博學嗜古著詩詞四千餘篇圖餘雜說數卷尤多精語今七十七矣猶劇談善飲予贈以詩曰奇人最被天埋

沒耕日何須太劇食詩四千篇書數卷不知誰與作恆潭

王爛軒

王爛軒善鑄小鼎鍊銅極精其式皆三足方耳腹容一升小者亦容五合許文有雲有雷有饗皆不燒斑染色質淡者如初柳濃者如熟杏人呼其所鑄為老黃銅識者自能辨之不須款識也爛軒居邑城虹橋南惜不傳弟子此製遂絕

康綬

康綬字鎮卿善小楷書其寫真極有名于時常製鵠鈴刻象牙為簪嵌紫檀管或大鵝翎上每具直錢一萬此製古所無也予嘗見二具並識以小品款一日晴雷一日九霄環珮

滬城備考

卷六

九

上海掌故叢書

張肇周

張肇周六官張姓名肇周以小字行精于冶銀可與朱碧山謝君和匹其所製酒器指環諸物世每以重直購之一白銅百舌籠鈎亦須朱提一斤其工巧精緻尤非人意所及願性孤僻爐火之工不能以歲月促迫也

葉錫工

五金之性惟錫最軟故不耐久高橋有工人葉姓者製之獨佳自謂可歷數百年不壞人未之信也或召之為酒壺二積月餘止得其一促之曰欲速成即兩三日亦可既而以二壺並列几上擊之墮地兩三日成者破而前所為一壺無絲毫損

盜發袁內史墓

晉袁內史山松為孫恩所害麾下士李祥收骸葬北橋之南惟土一坏而

已有江西人詭結草庵墓旁夜鑿地道取墓中所有而去鄉人毀其居見一穴深入數丈探之得磁碗二古鏡一大五寸許背圖五岳真形翠紋剝落能照百步外

巨艦調體

明萬曆己丑春海中浮出一艦長三十六丈艙如之檣半之闊八丈鎖鑰以金銀頭輪有調體無數謂是昔年塞老鶴嘴者父老猶能識之然調體之藏死骨耶生人耶何必需此以塞海岸耶皆不可解

湯思退墓

寧國寺有羅漢松四株植自宋時至今蒼翠如故相傳湯思退墓在其下

滬城備考

卷六

十

上海掌故叢書

按思退處州人紹興廿七年拜尚書右僕射以金人敗和議命督江淮軍

辭不敢行罷相謫居永州卒迹其生平未嘗一至邑中不知何以有此言

無花果

明季泰西人入中國奉其教者庭下多植無花果以供耶穌今廣廈危樓雖多易主而所存無花果樹則性甚耐久居人日灌以水歲歲結實自繁第味甜而絕無香韻彼人必植此果之義不知何昉

佑聖真君像

小武當北極佑聖真君像極魁偉明初名手所雕嘉靖三十三年倭寇薄城像毀于兵火一僧藏其首朝夕禮拜之後棟宇得復舊觀更謀像于眾乃有善女人截髮為神髮其長委地蓋金容非此不稱云

沉香大士像

沉香禪院觀音大士像本海瓊水沉木所雕像屈一足坐垂手加膝首微側若凝思然就香木之形勢也督漕潘允端自淮口得像歸建閣奉之榜曰南海寶筏飛渡觀音大士閣初安仁里門樓未毀時橋上西通于豫園其中供大士立像高三尺許每天雨輒芳馥四達亦水沉也樓毀移像于制勝臺之西偏

斗姥閣鐵兜鍪

城隍神祠之西有斗姥閣三楹佛座下貯鐵兜鍪十餘皆圍二尺許云是明嘉靖間破倭寇所得或云實當時官庫之被服也皆不可考但游人戲取載之雖偉丈夫亦及于肩果能戴此抑奇矣

滬城備考

卷六

十一

上海掌故叢書

駙馬廳

城南駙馬廳實明淮府儀賓李深居第也其堂極寬敞額曰永怡孫克宏隸書國初為曹氏族人所居今廳已圯而西南隅太湖數峯亦折去矣深父名伯璵字君美宣德丙午舉人由知縣遷淮府長史深字希達少有雋才讀書通音律淮王愛之請納為儀賓太后特召入京賜婚中外榮之則深本儀賓而人號為駙馬者其以特召賜婚之故歟

盜發陸平原墓

青龍鎮土阜相傳為陸平原墓墓上時見金蛇跳躍後人發其墓得金簡一屍石身無首以白金肖其像為之且墓中銀器甚富遂聞于官各抵以發掘之罪而所獲亦費盡矣

西人奇器

西人利瑪竇多巧思作自鳴鐘以銅為之高纔寸許一日十二次鳴如子時一聲丑時二聲至亥時則十二聲其徒龐迪峨龍華民郭仰鳳在邑中既久邑人亦能為之但高廣及尺許耳近見一沙漏貯玻璃瓶內瓶口甚小而有竹架以承沙漏大與瓶等不知何從放入相傳亦其所造 按此條未確

小娘墳

邑城西北有小娘墳相傳錢鶴皋之女蓮仙所墓國初諸生陳咸元夜過其地為鬼所惑入隧道中攜得寶物甚夥陳歸鬼亦隨至如夫婦者數年乃絕絕與盧充幽婚事相類蓋鶴皋據郡城時知與明兵不敵故生閉其

滬城備考

卷六

十二

上海掌故叢書

女大塚中而悉以女生平玩好為殉也

樓觀察儼

樓儼字敬思浙之餘姚人少習銀工為學士孫致彌所器勸之學薦入詞館修書授縣令積官至江西按察使丰裁甚峻為廉吏第一手書廳事一聯云受一文錢天誅地滅聽半句話男盜女娼有歌童極愛幸常為某官通關節立斃杖下墨吏悚息後罷官廉俸所餘悉市藥器歸且自奉頗侈以故晚景益潦倒

懷南公

族伯懷南公商浙東主天台某氏命僕從賚貨先發而已踵其後時嶺有虎患主人戒以日晡勿往公自恃拳勇堅欲就道主人以烏銃贈行日虎

來點火發聲即不殺虎虎亦驚竄矣持至山半天更陰晦遙觀虎目如燈
即以所持銃倉卒放却而虎竟直前搏公以銃向上伺之虎來撲過猛適
銃之銳處入其喉牢不可脫乃負痛而僵公不知已斃也反跨其背以拳
捶之至曉僕從俟既久更過嶺來接大聲叫呼始悟蓋力已敵矣

神救布商

萬曆癸未邑有新安布商持銀六百兩寄載於田莊船將往周浦其銀爲
舟子所窺黑夜中三人共謀縛客於鐵錨沉之黃浦而瓜分所有焉是夕
莊主適納涼於庭聞屋上鏗然有聲甚厲以火燭之錨上反接一人錨又
已物也怪問之商具言遇盜狀且述危殆之際得水府三官神出游恍觀
鬼神百餘輩擲起向空因而墜此莊主乃藏商密室俟三人歸叩詰錨安

滬城備考

卷六

十三

上海掌故叢書
第 一 集

在皆駭愕伏罪出金歸諸商商遂建雲台禪院於邑之東門外莊主及商
姓名具載碑記中

義僕

順治乙酉南都未定時海寇圍予家寶綸堂甚急闔家皆從頹墻避入廢
寺中有秦人白某者爲先蘭汀公姻親謂寇可以理說出即被殺時高叔
祖洪右公尙在襁褓一老僕名阿成者抱之匿牀下寇索囊篋已復以刀
從暗處四掠僕膝蓋遂爲所傷既免公猶酣睡未醒僕自是不良于行死
葬之石路祠側公子孫今猶世祀之

方伯夢兆

沈方伯恩致政歸治第頽巍煥將落成夜夢鼓吹迎匾懸堂中者視之已

姓忽易潘字意甚不樂詰朝送客至門外見一童眉目秀異呼問其姓名
與夢恰合瞿然曰堂未成居者已有人矣我何營建爲哉命止工作後潘
官大司寇遂買其宅改爲樂壽堂拓地成豫園

梓潼帝君祠

三餘贅筆云梓潼神祠處處有之而學宮事之尤虔按四川上直參宿參
有忠良孝謹之象其山水深厚爲神明之所宅或謂斗魁爲文昌六府主
賞功進爵故撥科之士往往事之或謂神爲張宿之精詩所謂張仲孝友
是也今邑中每至二月初三羣走帝君祠拜禮爲會者所在皆是放生惜
字上也角藝清談次也釀錢斯下矣

馬橋淫祀

滬城備考
卷六
十四
上海掌故叢書
第 一 集

邑治馬橋與華亭接壤其俗有病則邀村中一無賴子至家具牲醴拜之
如古之祭用尸然俟其人醉飽則徹肴核而羣毆之竄謂之打馬阿公阿
公淫祀神也猶園載其出處甚詳

城隍神示夢兆

邑令傅公之詮罷官後僑寓黑橋南潘氏宅有孫爲鄰人所殺久不得賊
乃祈夢于城隍祠夢神授以鮮李二枚又授以一魚索價錢十四而吾邑
土語魚與吳同音皆吾更切公解之曰殺子孫李二吳十四也囑新令翰
之俱伏罪先是二人故出入傅公所僑寓公孫夜出觀燈二人見其佩有
假銀鎖一以爲真也思攫取以供飲博公孫拒而呼故共斃之自是懼不
敢近公故神示夢兆隨觸而解

又

康熙十六年三月安西估魏丙買布上海主俞姓家俞他出以弟守舍是夕風雨甚囊金二百兩忽失去其盜不以穴以門捕者疑俞弟自縊幾死鳴之官邑令為蕭山任待庵辰旦疑其獄禱于城隍神使二役待命神寢夜夢婦人抱細女而出予一衣視之裙也公思之久曰予以衣而實裙非衣也豈盜為裴姓乎緝之閭中果有裴愛者常與俞往來公曰婦抱細女其所愛也盜無疑矣即捕裴藏並獲

淳化帖

蘭汀公所刊淳化帖皆有跋尾可辨小臣公筆記云淳化閣帖願從義家藏石版字肥今初揚甚貴重潘氏亦有版字少瘦珍賞亞于願帖爾昌叔

滬城備考

案留心博古摹勒帖版亦可觀今歸之徐蔭君矣

嵌金銀絲

嵌金銀絲于烏銅及鐵器上後世多仿為之謂之宋嵌今邑中相傳紫梨筆筒界方香盤研匣等俱有銀絲嵌就回文香草邊中有八分小篆銘贊皆極工緻亦謂之宋嵌非也此制創于郡人孫雪居克宏而一時名人皆效之故製作特精

姜氏保真膏

姜氏保真膏藥一名寶珍按穴貼之能去寒濕諸疾東北州郡用此尤極效驗每歲所市必數萬商旅出關者無不挾以為奇貨而所載他物較少流豎一關至定有稅額焉初姜氏子弟有得其方者亦設肆他處而終無

過而問焉者故姜氏特擅其美利

胡子久

胡子久癩醫也設肆于西雙笠橋之西志慕真仙欲一覩為快一日隣里譁傳有丐者挾糞穢乞錢者至胡視之所挾一金像也尾之往出郭行數里丐者怒曰若隨我將何為胡即拜求度世術丐忽以像抵胡面却即變糞穢而丐亦不見胡悔甚洗于河見所洗皆作金色而香急藏其未漂於水者而歸入少許藥內無不效者

濮刀

廚刀出濮氏故名濮刀非薄之謂也刀背厚而無刃背厚而無刃乃于批卻導窾宜產他處者皆有刃則利于刺而不可割

滬城備考

卷六

十六

上海掌故叢書

滬城備考卷六終

附錄

顧繡

顧氏露香園繡今邑中猶有存者多佛像人物鳥獸折枝花卉雖色澤已褪而筆意極類唐宋人殆其所摹仿然也近鍼工惟以繡蟒服胸背及衣袖佩囊爲事畫軸卽偶一爲之花樣亦從時好其傳諸四方猶稱顧繡云

明心寺大佛殿壁

北橋鎮明心寺大佛殿頗雄壯兩旁壁凡十二堵堵皆巨磚甃成卍字方勝棋局回文等花樣各異而不以土俗謂之魯般壁近寺謀修葺僧以重甃難之鎮人鈕某圖其式於紙購磚再新其壁校前不差分黍人服其巧

滬城備考

附錄

上海掌故叢書 第一集

天移井

瓶山道院舊有井逼院門東明萬曆甲申秋夜雷雨大作忽移至河邊石甃如故離址五尺餘矣里人報縣親往驗之郡人陸文定公作亭其上董太史名之曰天移井

青蓮庵邱彌陀塑像

青蓮庵顧氏萬竹山居遺址也園既圯其中木有青蓮座以供佛像故名因之今庵之大殿塑番相如來三尊相傳邱彌陀所製也邱業塑工至老未嘗授弟子後有金山僧來邑中語邱塑京口佛像事其時日略無先後人始異之或云邱常挾其婦具實仙也

王都司

邑中未設駐防遊擊以前有黃浦營都司王某福建人事母至孝北門外潘氏丙舍種梅數十株每花時必奉其母遊賞數次母年八十餘王躬自抱負登堂捧觴上壽向晚則策騎導輿而歸至今土人猶稱說之

靜安寺

靜安寺吳赤鳥中之重圓寺也唐易爲永泰禪院本在蘆浦上宋嘉定某年始遷於東而改名靜安則自祥符初也時有異僧智儼者見漁人捕蝦乞之食盡一斗或以非僧所宜食乃嘔出皆活蝦至今猶有一種無芒者人網得之輒縱去故寺一號蝦子道場寺中鐘明洪武二年鑄祝皇太子千秋意者太祖妙選僧徒以輔藩邸當日必有施捨之事故鑄鐘頌之今不可考矣

滬城備考

附錄

上海掌故叢書 第二集

跋

褚文洲先生頗多著作詩文外有滬城備考海防前事錄木棉譜水蜜桃譜大小山房筆記諸種先生歿其書盡歸楊漢江珍秘甚唯陸秀農抄得之予僅從秀農錄其所著木棉桃譜二種是編則雖曾相示屢借不與後從漢江借得原本凡二冊係未卒業一冊名澤國紀聞增刪塗抹則初稿也一冊名滬城備考從初稿分類臚出而易其名然所臚尚未及半予于是細尋塗改之迹融會參訂悉依原本足成之得五門六卷是書實為邑志訂偽補遺名備考通辭也邑之志蕪穢莫甚焉是書指摘已得五六惜未成編秀農錄時亦嘗釐正但未知亦存先生之舊否秀農所錄改名上

滬城備考

一 上海掌故叢書

海志備考予所錄仍原名臚錄之者尙有人刻之者誰乎

嘉慶十八年仲冬梅益徵識

跋

滬城備考六卷清褚華撰華字秋尊號文洲乾隆時上海諸生工詩文生平留意經濟名物海隅軼事著有寶書堂詩集八卷及海防前事錄等書具詳梅跋乾隆四十九年滇南范廷杰令滬延浙西皇甫樞修輯邑志倉卒成書草率殊甚先生因草是編以正其失原稿名澤國紀聞後經分類臚錄改名滬城備考然僅成補遺二卷訂誤一卷而先生謝世嘉慶中邑城藏書家復齋梅益徵復其原稿因依原書體例為之融會參訂乃得五門六卷即光緒初中報館以活字版排印之本也獨惜刊本譌校不精字多脫訛因取舊家鈔藏之澤國紀聞本細加校勘並補其未刊之二圖列

滬城備考

二 上海掌故叢書

諸卷首又錄其失刊之六條附諸卷尾俾讀者得以快睹全豹焉

民國二十四年

石亭記



石亭記事敘

余少者讀書鼓門守拙甲申冬堰肝湖決流民棲於新城
余見之戚然於心請於當事給錢米以振荒苗丁亥振苗
民又浚城東之市河辛卯壬辰歲飢又鬻粥以食餓者自
是而鄉之人頗知余之有心濟物矣迨壬寅有修城之役
工鉅而事繁歷三載然後蒞事工竣後復修廟閣書院考
棚隄工次第興舉前後凡八年備極勤勞盡心于一方之
事又得同鄉諸君子和衷協力矢潔矢公始終如出一轍
夫豈事之偶然者耶其有灼見真知深相引重折節傾心
邪許以助者未嘗不心敬其人外此而詆排疑忌時時撓
之令同志者頽然氣沮動色相戒皆謂善不可爲摧抑若
此抑亦可悲也已要之此數年來一鄉之中輿論帖然固
由此邦之人尙存直道抑亦血誠所積迄於有成其感孚
者擊歟鄉先生閻潛邱徵君云桑梓間大利害廢置非我
事也然生長於斯而不能竭力救護無用爲人矣余深取
其言用以自勗積人事多紀其始末題曰石亭記事石亭
見陳壽蜀志注淮陰之地名也其文不足存然事必紀實
詞無溢美後之人覽余是編知余濟物之心將有不止於

是者而惜乎其僅囿於是也若夫歸美於上而以爲貢諛
傳信於後而以爲干譽人亦有言則吾豈敢丁未秋九月
山陽丁晏自敘

重修淮安府舊城記

淮安為南北之咽喉當水陸之幅湊南接長江北連黃河
西濱洪湖東達大海實畿輔之衝途江左之重鎮也郡有
舊城始築於東晉義熙中元末始築新城明嘉靖始築聯
城今新城聯城幾廢虛無人烟惟舊城民居稠密漕署營
弁郡縣倉庫悉萃其中自嘉慶二年請 帑補修後歷今
五十年日漸傾頽非所以資保障也道光乙未漕帥東阿
周公捐資建西南二城樓將議修城周公擢湖督升任去
壬寅逆夷猖獗入江淮揚逼近倉卒戒嚴而城垣殘毀內
外通行無以為守禦之計時署郡守曹公聯桂代理山陽
令龔公舫申請大府修城勸諭捐辦而工役始興矣是年
八月 欽差大臣李河督麟會奏淮安紳士韋坦丁晏等
設局團練鄉勇修補城垣即率所屬勸諭興修無如工程
廣濶支用浩繁一時未能成事至十二月始將西南二面
城闕修完工程甫及十分之三而捐資已告罄矣癸卯二
月李公奉 命署漕督會同河督潘保 奏兵部候補主
事韋坦舉人棟選知縣丁晏等保衛鄉里勞績最著奉
旨韋坦賞加員外郎銜丁晏賞加內閣中書銜時夷務已

三

平李公登城周覽逐段勘驗徹底拆修務為久遠之謀不
虞之備 李公從府志范楨之議亟言聯城當撤 是年韋主
政人都供職始屬晏總理其事而以陳職員琦何司馬錦
張大令彥卿汪孝廉鶴齡陶廣文均周茂才寅佐之會長
白福公楸來守是郡廣集捐資一意修築並飭六邑紳戶
及寄寓官民一體協助李公命於西城上新建礮臺二座
又重建東門城樓五間北門城樓五間拆造北城圍一座
門扇皆更新異鐵今各門懸榜皆周君寅所書也嗣因捐
資頗裕福公銳意繕完增建守臺兵堡瞭望敵樓重修火

四

藥局二座過街樓四座夾城城樓文昌閣武帝廟城隍廟
郡厲壇又造澗河輿文石閘宜洩運河盛漲以利山鹽阜
邑農田計修城墉女牆周圍十一里零長二千一百餘丈
城堞二千九百餘座自壬寅六月興工甲辰十二月一律
完竣共用銀十萬兩有奇其銀皆出於紳富輸將誠哉其
難也夫天下事有初非難有終為難惟有恒者必公必潔
始終勿懈事之所以成也方其始也瘁心瘁口醜集捐金
此勸諭之難也至於擘畫經營而誠所積酷暑嚴寒無有
或間此歷時持久之難也余少而讀書有志濟物中年以

往凡振疏浚河之舉靡不盡心年逾五十猶復力爲其難
賴同志諸友成此鉅工亦云幸矣要非李公倡率於先福
公仔肩於後信之專任之勇則亦無由成矣記曰不獲乎
上民不可得而治矣況窮而在下賤而無位者乎故備記
其始末以諭後人有志勤民者其知所取法焉乙巳冬十
月記

例封儒林郎翰林院庶吉士加一級 賜內閣中書銜山
陽丁晏撰

五

重建龍光閣記

郡城南郭外舊有龍光閣前明漕督朱烈愍公所勸建也
自建閣後科甲鼎盛民物殷阜形家謂與地高峰爲一郡
風水所繫故建諸護城岡上踞最高之地俯瞰城中與文
通塔首尾相應閣門向西亦與縣庠門相應也閣圯於康
熙二十年間久之刻爲平地嘉慶辛酉汪文端公延季解
元惇大來淮周覽形勝謂龍光閣急宜復舊後效方長文
端倡修以工鉅不果道光甲午李總憲在籍與余商榷重
建捐資得五百金經費不及十之一總憲入都事遂寢壬

六

寅夏有事修城之役余銳意并成之會東阿周公任漕督
購大木將有所建公旋代去署漕督安邱李公余請以撥
用建閣李公欣然允從得大材木千有餘株鹽河北舊有
廢垣甃圍城外古紅橋有廢河石工竊於深土余請於當
事取以濟工掘地丈餘得古甃十萬餘箇大者重五十觔
小者亦十餘觔磚厚且堅非近今所有又掘土得大石七
百餘塊質重而色赭工人謂石之最堅者時離商毀宅有
大石門二區大石礎數十箇皆深綠色有文它宅皆不稱
無有購者久欲施建廟宇而不之用至是遂捐以建閣今

前後所置巨石高門是也計木石甄三者最鉅皆天所賜
遂誦吉於癸卯四月中旬決意興作及舉錡起土而基址
尙存閣之方向宛然矣閣凡八角象八風繚垣皆中實下
牆厚三尺六寸遞上而減甌甌實裏煮糲米汁灌之鑄以
鐵揭閣凡三層外有周廊共高七丈有餘上二層開壁窻
然鐙凡二十四象二十四氣工將大半而頂仍闕如匠言
當鑄以銅索值甚昂且非數月不能辦先是清河建塔既
建復毀其銅頂猶存司工家余宛轉求得之加以刮摩以
汞鍍黃金四兩下承鐵鍋重六百觔遂於九月十五日告

七

成祀 文昌魁斗之神塑像以桂龕以楠几以柏樓板及
檻皆用柏雕畫精麗皆良工也既成而官紳致祭讀祝者
爲上舍汪君鶴齡祭土神者爲武生倪君家駟二君卽以
是科捷鄉魁萃於一時則後此擢第掇科正未有艾也越
二年又於閣前建精舍有廡有房有庖有圃有僧寮舊有
朱烈愍公祠在二耶廟今移祀於北廳以報忠烈不忘初
也置稻田一頃零以爲歲修之費勒石詳載共用錢九千
餘緡方是閣之初建也余如蠶絲負山又兼修城大役頗
有餘其不量力者迨其成也觀者雲集莫不驚爲奇特詩

曰經之營之不日成之斯閣有焉凡皆天之成之庀材省
工非人力之所能與或又謂余之愚誠始終勿懈有志者
事竟成然以如是之鉅工而成之如其捷城工既竣斯
閣復巍然峙於東南則皆天之祐助士風民生將興起以
鳴

國家之盛而余之苦心藉以大慰要其所以成之者則非
余之所能爲也至於協謀攸力何君錦用心最勤牟君炳
章次之同鄉有相助爲理者則有總憲之文在茲不備書
道光二十四年歲在甲辰十二月丁晏記

八

甲辰年八月契買楊兆明祁葆誠時清五鄉邱家涵洞
王庄秧麥田實田五十畝零七分七釐二豪一絲八忽
七微歲包額租八十三石五斗八升八合在庄佃房十
間石碾一條脚車一部此田由三涵洞河公溝進水從
響水溝下塘河出水計用價銀叁百陸拾兩田畝四至
載明印契是年八月又契買許杏堂東安基秧麥田實
田并浮溝地六十三畝三分四釐三毫五絲五忽原買
額租八十八石四斗一升四因田低窪每年歉收減租招
佃實包額租四十三石六斗俟水道疏通再爲酌加此

田由頭涵洞南岸北首浮溝進水從下水溝達塘河出水計價銀叁百肆拾兩田畝四至載明印契以上紅契二張俱交司事收執後有更替公議公推

是年十二月契買成贊侯護城岡下荒地八塊計地九畝九分九釐九絲七忽內有衆姓墳三百四十餘塚此地日後永爲義地招佃看守在上孤墳永不准動其墳之有子姓祭掃者該佃亦不許阻撓各塊四至載明底契

本年九月廿三日奉淮安府正堂福 示諭龍光閣公

九

田永爲歲修香資後有僧道住持及司事人等不准擅行典賣如有盜買盜賣稟明究辦遵照律例寺觀田畝私擅文契典賣問發邊衛永遠充軍田地給還寺觀據山陽縣正堂陳 詳請勒石永遵在案

重修淮安府城隍廟記

府城隍廟建於唐時明洪武三年封顯祐公爵今廟中猶存銅印篆文顯祐公印四字疑明代所頒也

國朝加封因其號廟在今漕帥署東規模宏濶乾隆丙午正殿災邑人朱我觀重建嘉慶丁丑典商王姓重修迄今三十年柱欂栌缺行將圯矣太守福公屬晏等董修城之役並致敬於社稷之神殿宇門壁葺治更新復於二門內建官廳三楹以爲朔望行禮及禱祈會集之所廳之東偏建小齋開窗洞達外有柳池紅蕖綠波擅夏景之勝遊人

十

懋焉其前後屋整比堅完塑像皆重加裝飾共用錢五千餘緡司工者汪孝廉鶴齡周茂才寅陳太學璋矢潔矢勤終事如一舊有廟產腴田包租六十石爲蠶胥謀奪至是清釐郡縣立檔案仍歸廟內以爲歲修之資夫一方之興非偶然也城垣旣繕而城內外之神祠築役繼興百廢具舉向之毀敗者易而整齊耳目爲之改觀氣象爲之一變將見民和年豐而神降之福太守之有功於淮也豈淺鮮哉初廟工之作也因道士蔣旭堂發願募修及大工旣竣而旭堂以病歿矣余嘉旭堂之有志而不能安居於斯爲

可惋惜世豈無身居其地任其棟折榱崩而不爲心動者
乎則旭堂發念之誠爲不可沒已故并書之乙巳冬十月
丁晏記

重修淮安郡厲壇記

禮祭法王之七祀有泰厲諸侯五祀有公厲大夫三祀有
族厲鄭注厲王殺剽唐孔氏謂泰厲古帝王無後者此鬼
無所依歸好爲民作禍故祀之公厲古諸侯無後者族厲
古大夫無後之鬼春秋傳曰鬼有所歸乃不爲厲祀之有
厲自古然矣淮安之有厲壇在郡城北門外夾城每歲清
明節七月望十月朔奉社稷神祀於壇載在令甲修敬者
易壇而屋以爲安神之所久之而屋頽迎神於道露處而
蓋以席太守福公愀然曰是予之責也夫廣修城之捐資
重加葺治而更新焉計工用七百餘緡凡以爲民祈福俾
天神人鬼各得其安誠信生神不逢不若一方休嘉之氣
實兆於斯與夫淫祀詔祭者異矣甲辰冬十一月丁晏記

淮安運河西福公隄記

淮安運河西有太平南隄邑志所載洪家圩橫隄也隄初始於乾隆八年

欽差大臣採士民議築攔水橫隄請

帑二萬七百九十餘兩山陽令金公秉祚司其事自運河西隄抵護城河東隄又自護城河西隄抵雙鳳橋築長隄四十餘里捍禦高寶白馬諸湖倒漾之水雖盛漲無由氾溢并於火叉溝魚籃溝各處建石閘木洞以洩積水而隄內數千頃之田得以保障矣十一年丙寅秋減水壩大至

三

隄工幾潰金公督夫晝夜搶護復於閘外建越壩隄固而田穫有秋民之享其利者三十餘年嗣後歲久失修隄防漸圯民苦墊隘蕩析離居六十年於茲矣運河西隄縣屬者有六坊半七坊半西接湖隄地頗高仰有八坊半東接運隄地較卑霍嘉慶初年八坊半民田之有力者修繕故隄隄以內之田大稔而六七坊半民苦無力每湖水至波光接天滙爲巨浸突無烟居無椽農民乏食以撈魚蝦漚莽薪爲業男女轉徙壯者僱爲傭保贏者填乎溝渠十室九空無有聚而佃者蓋民之疾苦未有甚於此鄉者也道

光甲申冬堰盱湖決余時館邑署佐當事振舊穉深憫此鄉之顛連欲修復金公之蹟思所以拚救之而未有其機也會長白福公來守是郡大修城垣鄉民以隄事請於公公復毅然爲之屬余總司其役遂於丁未三月初一日興工鳩集民夫按畝挑土官爲督率其礮工修費皆出於官凡官用六千餘緡郡人蔡都尉天祿倡義捐銀壹千兩餘皆太守所補助也計築七坊半護城河西隄由林家馬頭至護城河尾間計長一千八百六十九丈接前築水工南隄至魚籃河西開口止計長一千七百四十五丈五尺其

四

魚籃河舊制石閘埋廢外築洩水越壩一道復於張池溝建木閘一座以泄靈潦又築六坊半水工南隄接前魚籃河工至花家集雙鳳橋計長二千一百三十六丈五尺接前築旱工南隄至張池溝止計長三百四十六丈又於陸家溝吳王庄陳家庄各建洩水涵洞隄外加築越壩相機啟閉以爲宣洩共築隄工六千零九十七丈隄頂寬一丈高一丈二尺底寬四丈二尺計挑方土千九萬二千二百二十六方零每方水旱工約錢四百民挑土自用又七萬六千餘緡其接連張池溝西八百餘丈農民自願興挑禦水官

不加貼一時力役并舉焉民悉自負畚揭每日役夫蠶集
逾萬人尅期而成三閱月而工竣平若砥路屹若長城而
此鄉之民踴躍怵舞慶更生矣余乃作而歎曰天之所助
者順也人之所助者信也余從事脩城數載幸得竣工又
興大役心力殫矣賴賢太守一意爲之如順風登高而呼
衆皆響應

國帑不費農時不違因民之欲而民忘其勞若不知有興
作者且風雨以時是歲大熟則順與信之效而天人相與
之誠也是役也府經歷今升安東縣龔大令舫首事倡議

五

銳意贊成之山陽陳邑侯兆鯤委員虞司馬運文王巡司
用賢咸潔慈奉公以助其督工之最勤者躬親勞瘁面目
黎黑陳國學柏齡也擘畫經營手口交作何司馬錦也掩
幣薶醜以免暴露許縣尉聯芳也隄旣成仍有餘資重修
雙鳳橋觀音庵祀金公木主於精舍所以報也民共戴太
守之德同聲翕應呼之曰福公隄余快覩此事之成琢石
以記其實庶後之官斯土者有所感而興焉
道光二十七年七月朔旦山陽丁晏記

重修淮安府試院記

淮安試院相傳明時試於安東之察院順治初始改郡城
南門內中察院署爲考院各號沿用席棚其時府治領州
學二海州邳州是也領縣學九山陽鹽城清河安東桃源
沐陽贛榆宿遷雖寧是也雍正二年升海邳爲直隸州以
贛沐屬海州以宿雖屬邳州是年郡守祖公秉珪山陽尹
羅公珮始建考棚身席以瓦十一年以邳宿雖改隸徐州
府就試於徐十年析山鹽地置阜寧縣分山鹽學額八名
置阜寧學而海州猶試於淮至嘉慶癸亥年海州新建考

六

棚始別爲試而山邑考棚專試府治之六縣矣考棚自乾
隆初年山邑賢宰金公秉祚大修每日親詣省視工最堅
完歷今百年雖遞加粉飾而年久朽蠹其爲頽敗宜矣道
光庚寅邑紳李明經董儒徐孝廉登鰲因兩號桌檯傾欹
釀集六邑捐資重修皆砌石架木安固不搖而號舍猶未
修也丙午夏余同年海日許公樾來攝府篆駐館於此日
擊其將圯也與余商權銳意興修集捐資二千緡不數月
代去長白福公楹復任郡守又續捐千餘緡遂於丁未五
月中興工屬余及陳君琦何君錦董其役二君與余皆共

事修城爲福公所諭知者也重建東西號舍四十間點名
棚一間二門三間大門三間又於兩門之間新建瓦捲四
間使棟宇相接以庇雨淋重建鼓樓二間轅門木柵旗竿
甬道其它屋皆整比鞏固煥然一新三閱月而竣事庀材
鳩匠督辦勤勞昕夕勘工逾於已事不敢苟且因仍如在
官之傳舍則區區之苦心而陳何二君依力協謀始終如
一後之人宜有以鑒之矣是爲記

道光二十七年秋九月丁晏記

運河堤小舟莊新建茶亭記

距郡城北五里許有小舟莊瀕運河堤堤下有火星大王
廟敗壁頽垣行將陲矣乙巳春余醵金葺治之廟南新建
屋三楹祀文武帝像司是廟者有道士張復林并爲起瓦
舍治熾竈俾棲止焉復於隄上新建茶亭以利行旅計用
錢一千餘緡工既竣余題曰蔭暘亭取蔭人樾下之義而
爲之記曰周制十里有廬三十里有宿宿有路室五十里
有市市有候館又有思次介鄭君謂若今市亭之屬也秦
制十里一亭十亭一鄉漢制十里一亭五里一郵趙充國

奏繕治郵亭黃霸使郵亭鄉官皆畜雞豚漢史又有都亭
旗亭街亭洛陽二十亭一街十二城門門有亭古之制也
小舟莊當道涂之衝北達畿輔南達江浙閩廣諸省爲經
行必由之路自亭以北八里爲板閘鎮淮宿樞關之所又
北十五里爲清江浦河帥駐節之區若夫漕艘往來飛芻
輓粟商賈輻湊接舳連檣有斯亭而勞人之托足者挹河
以解消渴可以驅煩熱焉逆旅之宵行者然燈以引迷途
可以防姦宄焉使由是而仿之廣爲傳舍是亦惠民之政
而古制之利於今者有其舉之而不容廢者也自古制漕

而興梁傾圯軌路險巖吏治不修民生重困先儒有言一
介之士苟存心於利物於人必有所濟余因建是亭而深
有望於當世之人焉道光二十五年十二月丁晏記

文

重修麗正書院記

乾隆丙戌漕帥楊勤愨公新建書院於舊城東南隅取與
關西流水兼開通文渠活流暢注楊公精形家之學勸新
書院以造士閱半載落成計用銀五千六百兩有奇是年
八月朔萃士子肄業其中者曰麗正書院勒石紀事先是
勤愨公集捐資五千兩存質庫生息每月息銀一分五釐
癸巳太守陶公公改爲一分二釐月提育嬰堂羨銀十五兩
以補其闕嘉慶壬戌漕帥鐵公又廣捐資四千兩合前共
九千兩生息如前其時山長駐院初爲本鄉阮綏堂太史
繼此爲金曉堂太史夏醴谷太史任子田侍御李晴山進
士皆卓然名師勤於課士一時人文蔚興科名振起則教
學相長之益也憶癸酉歲漕帥今太傅阮公延江鄭堂先
生主講發策問漢魏易十五家余時尙未冠對策萬餘言
江先生評余卷云不佞三復足下之策撫羣籍之精抉象
數之奧當今之世如足下之好學深思者有幾人哉其歎
賞如此書院正課舊額三十有二阮公特增其一札飭監
院校官俟該生獲傳後仍復舊額又惠以詒經精舍文集
以示獎勵今勿勿三十餘年名雖存而實則亡丈席蕭然

干

僅如蘧廬之宿講師利其脯修監院丐其膏潤諸生沾其餘瀝當時愛士之篤邈乎其不可追矣道光乙巳新建程公任漕督見書院日形頽敗先提公款一百五十兩屬余及何君錦修葺之以銀易錢得三百緡修未半而資已罄會程公調滇撫余與何君不得已籌款繕修又用八百餘緡而工始竣講堂精舍皆煥然重新矣余自童時角藝於此及今馬齒加增中書老禿余之子弟又復講習其間今日之繕修力所能爲者亦欣然願爲之惟屋宇已完誦聲仍輟倘得經師行表如緩堂諸先生適館授餐無負勤懇

三

公擬始之意則區區之勞動爲不虛也已乙巳冬十一月
邑人丁晏記

重修徐節孝先生祠記

節孝先生自宋代已有祠靖康元年李邴記所云學有祠祠有記是也初建此祠者爲宋守苗公仲淵與趙康州祠相接當時所稱忠孝祠也先生墓并考妣墓在東門外三里許後人復卽墓所立祠天順二年郡守邱公陵建祠潘熙台中丞詩出郭晨未起下車瞻耿光卽其地也并建書院蔡鶴江宗伯有節孝書院詩成化五年郡守楊公景正德十年郡守薛公鑿皆修葺之嘉靖初漕督唐文襄公檄太守葛公木重修歲久遂圯今所存者惟縣治東一祠相傳爲先生故里明推官曹公于泮從諸生熊志中等之請建祠又得先生十九代孫有益充奉祠生隆慶時司理張公時弼於堂東三楹祀陸丞相以配享我

三

朝康熙中山邑令鄭公鈺重修邱洗馬象隨爲之記五十五年邑令徐公恕雍正初邑令羅公佩先後增修嗣是其裔孫稍加塗墍祠宇日漸傾頽矣嘉慶己卯先師霽堂陳先生自金壇校官乞休歸里慨然以修復爲己任庚辰春晏入都主同鄉汪文端家先師命晏面乞文端助金倡修卽於是年秋庀材鳩匠先師親督治之今歲久失修者幾

三十年晏與同里諸君追述先師之遺意爰加修整煥然更新夫世人奉神靈飾寺觀動以鉅萬計至於先賢祠堂非邀福乞靈之所任其廢墜無有過而問之者矣然而學之不講非細故也父兄之教不先子弟之率不謹寡廉鮮恥俗不長厚豈惟一方之憂哉晏不揣蠢愚埒先師之後繕完祠宇以志景行庶幾振厲風化興起人材束身名教而不至蕩檢踰閑汨於俗流以爲世道人心之害晚進後生必有瞻斯祠而瞿然以思奮然以決者誠能服習先生之訓勉爲君子鄉人榮之父母欲之在一家則福一家在

三

一國則福一國在天下則福天下福有大於此者乎彼飾寺觀以邀福者適見其愚惑而已矣曷若奉先生之教爲善去惡肫然一出於誠復秉彝之性化乖戾之情而身心倫物胥受其益焉是卽君子之求福不回也工旣竣裔孫嗣立請余爲文嗣立少與余同視席老而悖品無忝先人之教余嘉嗣立之能世守也爰爲之記書於講堂之壁道光戊申春三月山陽後學丁晏記

黃河北徙議上漕帥周敬修先生

道光二十二年八月中旬黃河盛漲水溢淮郡城距河四十里許居民惶懼思爲遷避有問計於余者余曰無患也余循行黃河大溜在北河殆將北徙矣已而河決桃源之眾興沖六塘河直達海州下注於海而舊黃河遂成平陸議者有謂當因其衝決而北行有謂當復其舊道而南行余謂河之徙而北也天爲之也順天之爲因勢而北入于海此爲順水之性若逆其水性遏之使南其患有不勝言者矣且河自直隸河間屢徙而南其後徙河南奪汴徙江

三

南奪淮而河之患甚劇明代河臣不得已用蓄清刷黃之計使河淮并流而入海除其害而轉得其利此權宜之巧法非長久之良圖也今幸際河徙而北河自河而淮自淮因北流之衝由海州以達於海而以舊河注淮由安東入海以復淮水之故道此天之所以福斯民也古稱江淮河濟爲四瀆瀆者獨也河淮獨流入海不相合并此卽復古之漸前代河臣所求而不得者也蓋河自宋紹熙以後決而向南至宏治間入淮南徙二瀆合一失其獨流之性黃挾淮以肆其虐運會之變已極物窮則變變則通通則久

河之幸而北徙因而導之此長久之至計也曩時大河經流在淮安郡新城北門今故道尚存萬厯間葦灣河決北徙入海而郡城之經流日就湮塞河之北徙不自今日始也昔之徙而南也未有能強之使北者今之徙而北也又焉能強之使南乎河既北行適當衝決之處已有中泓增卑培薄此易爲力也若必欲修繕故堤仍其舊道河身日淤已有中滿之患即使堵塞決口引河南流恐塞未久而必潰以中滿之河而逆其性以行之其爲潰決必矣議者又謂改河北行經費甚鉅余曰今之河徙而北也非改也因也浸假河不北行而欲改之使北田廬墟墓廢而臣浸無論其不能改縱令能改民必激而爲亂有是政乎今則河之自徙也衝決北行奔騰下注善行水者因其勢而順導之行其所無事而河之患可弭矣且較前此之行水迂直較省二百里此又易爲力也乘此易爲之時而不爲猶復扭於目前強之使南尾閘不能暢消而專治其腹其塞決必難矣即使幸而塞決河仍潰出北徙勞費甚多歸於無用其爲經費不更鉅乎故順之使北似費甚省一勞而永逸也強之使南似省實費徒勞而無功也余嘗歎堰盱

卷

之決在道光四年洪湖出水幾涸此余所目擊者也舊時之繕堤者皆在水中砌石是以灰漿難固工不堅牢若能乘此湖涸之時大修石工砌成坦坡則高堰永保無虞惜當時失此機會不爲長久之計而湖之患終不可弭今日之河決猶前日之湖決禍也而福基於此善用因者因禍而爲福河既北行則淮揚永無後患百世之利而生民之福無窮矣然芻蕘之言未必爲當世所採而大河之性必將徙北即遏之向南河終徙而向北而余之言又將不幸而中矣故備書之以爲後日之驗道光壬寅十月

雷

京都新建淮安會館記

京師首善之區四方才藝之所萃集我冠博帶于于然而
來者葺屋以舍止之而會館興焉其制仿於周之候館委
積飲食以待羈旅古者圻人填館高其閤閤厚其垣墻賓
至如歸無燥濕之患漢世郡國皆有邸舍班書所云將徒
遠方先爲築室家有一堂二內門戶之閉置器物焉至有
所居作有所用所以使民輕去其鄉而有長居之心也京
都南橫街有淮安舊館余以庚辰應 廷試入京見其始
湫隘不可以處士之計借而來者奔走道途既至則不欲

三

適館亟僦逆旅以居余目擊其苦思別爲購宅擴而新之
而力有未逮蓄此志者三十年於茲矣丁未春兒子壽昌
成進士上荷

聖恩叨與館選余寄書都中親家韋竹坪兵部決意興辦
會龔月舫先生官直隸廉訪使倡捐五百金又得韋主政
力肩其事而余父子及門吳稼軒孝廉其爲邪許之助釀
金得二千八百餘兩遂於宣南坊麻線胡同買宅四十四
間榜其門曰淮安會館而以舊館賃寓權于母以爲歲修
及今而鄉人有舍館余之志亦藉以慰矣昔杜少陵以老

大布衣甲栖茅屋爲秋風所破而猶思廣廈萬間大庇寒
士范文正公將卜築於南園陰陽家謂當踵生公卿公曰
吾家有其貴孰若天下之士咸教育於此貴將無已遂卹
其地建蘇州郡庠余君厚遇相宅者言當出大魁其父劬
奉君曰與其善之於一家不若推之於一郡以其前地爲
烏程學古賢哲之用心何其厚也余自愧腐儒迂拙無似
幸得同鄉諸子見義勇爲以成善舉以余有志乎此屬爲
文以記之余何敢辭要之今日之剏新尤冀後人之善守
所願吾鄉蔚起人材惇行績學蒸蒸日上優賢颺歷黼黻

三

鴻猷以鳴

國家之盛庶斯館式廓日增續承勿替是則余之厚望也
夫

道光二十八年歲在戊申冬十月邑人丁晏記

會館捐款附記

龔裕 五百兩足

蔡天祿 四百兩足

王履謙 三百四十兩足

丁暹 一百七十兩足

吳以訓 二百兩足

韋坦 一百兩足 丁晏 一百兩足

吳泰 張如玉 杜學

張泰 李臣彩 羅秉志

馬成功

以上各捐銀一百兩內河平新平不等

蓋

丁一鶚 五十兩足

金承需 盧永盛 王廷福 張上 王有

以上各捐銀五十兩內河平新平不等

金曙昌 捐洋銀五十元折足紋三十七兩

共捐市平銀二千七百四十七兩內除少平色計壹百

二十五兩七錢四分淨存市平足紋二千六百一十一兩

二錢六分契買麻線胡同一宅連收拾工匠置辦傢伙

共用銀二千兩提存市平六百兩在淮生息以為歲修

之用尾銀寄京零用入賬

己酉春重浚羅柳河記

嘉慶己未庚申年吾鄉開通巽關引澗河水入城又於北城外新濬羅柳河六百餘丈漕帥鐵公有碑記壬戌會試李芝齡先生聯捷大魁文風振興此其明驗矣巽關有三支其前開通者為南支戊子三月余與同鄉諸君重浚市河復檢邑志併疏城內文渠中支折而西流開鑿堙渠凡二百餘丈是年秋吾友潘四農領解第一中鄉科者六人風水之說確然不誣古人相其陰陽觀其流泉堪輿金匱之書載諸漢志者自昔然矣相傳淮郡水法巽亥合秀南

美

城外澗河巽水也北城外羅柳河亥水也巽水雖通而亥水不流無以合局巽關置有公田每歲興挑羅柳河歷今五十餘年未浚壅遏不流瓦礫糞壤填闕其中而故道幾廢矣己酉春余及門李新樵茂才居址近羅柳河欲重浚而無款可籌余分巽關歲租之積百緡畧加疏築蕩滌穢汙以挹北來之秀若夫儲集經費歲有常資俾活水暢流無使就塞則有待將來之籌議茲特為之先導云爾道光二十九年春正月邑人丁晏記

半畝園記

咸豐元年春余於居宅之對宇葺半畝園園門向北爲葺
戶迤東穿竹籬行築屋三楹爲養竹軒西別爲房邃密幽
靜設榻與牀接築面南書堂爲半畝方塘之館東隔一室
界以紗櫺几陳筆研架插圖書遠檐霽經園門有屋四間
置庖釜茶竈款賓客也旁舍備坐具待僕僮也連構長廊
紆折其末隆起若橋草亭高峙疊石坡陀俯凭朱檻下瞰
淥波小山磐桓細草映帶坐若猊蹲臥如牛戴一簣奚危
一卷匪隘園中植以竹木蒔以雜花白題聯云生意莫除

美

三徑草幽香不斷四時花園之東有荷池縱橫廣六丈近
荷池有屋如舟題曰半舫水閣倚空牖窗敞放涼廳自生
積雨初漲荇藻交橫芡茄彌望是池也清淺一泓水之小
者耳然由池穿支入文渠西則出西關與文間入運河由
邗溝以達於江無纖毫之阻遏也東則出巽關入澗河由
射陽湖以達於海亦無纖毫之障蔽也其水小而其流盛
大可不謂水之有本者乎相傳是地爲邱氏桐園故址當
日曙戒侍講季貞洗馬春草池塘唱酬無虛日嗣是邇求
徵君浩亭明經天峰編修一時橋梓荆花聚書甚富講肄

其中極侍從文學之盛其見於詩集者南齋西軒玉蕊亭
白雲草堂今久圯無一椽存者余重葺苟完較之桐園亭
榭池臺度不及十之一而斯池則因其舊亦可見活水源
頭歷百年而不竭水之溥博滙於江海而其出無窮學之
有本也亦如是而已矣作半畝園記辛亥六月

毛

山陽南郭外重建大弔橋記

粵自象垂析木并垣爰峙夫關梁詩詠船舟正訓亦詳大
疋倚天根見而濟川鞭石成而浮海漢則跨灞水之津晉
則建富平之渡橋之由來其制古矣山陽南郭有大弔橋
絙澗河之畧徇沿淮水之支流米穀之所委輸農商之所
輻湊無如年久失修工鉅莫就道弗不行民愁病涉驢蹇
足而維艱虹垂腰而幾折長波洶湧匪銜鵠之能填危石
嗟呀豈浮鼉之可架爰以屠維之年孟陬之月釀金正簿
栒木呈材監工三十餘日用錢五百餘緡採藁旣築囊鼓

圭

不勝行人無險阻之虞倉庾有轉搬之積不獨利涉大川
朱雀新而重整抑且阜通百貨青蚨去而復來道坦坦以
同遵民欣欣其咸嘉夫魏通漕濟柱鐫馬憲之名趙達凌
河工紀李春之匠用是備書始末昭示來茲勒之貞珉垂
諸志乘是爲記

道光二十有九年春正月邑人丁晏記

己酉重修運河西太平南隄記

丁未之歲淮安太守福公興築太平南隄以禦洪湖之盛
漲屬余董其役是歲民大有秋余前記已備詳之矣越一
年福公解組去民之號於大府合詞攀留者逾萬人是年
六月漳王廟運河決隄圩大壞田廬皆淪沒成災是冬余
奉制府董理義賑勸輸大錢三萬五千餘緡贍給錢米凡
兩閱月以濟災黎仍有餘資己酉二月春賑余語鄉民耆
老曰放賑全活僅小補耳曷若重修南隄爾等布種乘時
其利甚溥衆皆悅從遂稟請於淮揚觀察京山查公太守

圭

大興王公山陽邑侯閩縣陳公詳明以工代賑奉准允行
時將鳩工桃汛大至隄外水深者已三四尺余邀集同鄉
諸君商辦皆有難色僉曰春令水勢來源浩大卽修隄安
可保乎恐浪費金錢輕於一擲付之洪流遭當事之譙訶
也余曰不然以災民之錢修災民之工無可置議其幸而
有濟天也若事不濟則亦天之爲之我與民固無憾也安
敢避咎而不爲盡力乎諸同鄉皆曰諾遂毅然決計爲之
三月中旬興工計挑土方三萬二千八百五十七方又塞
西北決口三處閱百日工乃竣而伏汎湖水又大至瀕隄

厓凡八九尺不等驚濤駭浪終日撼隄幸無大風雨又兼諸同鄉率農民晝夜保護得以不壞六月二十六日黃河暴漲三丈餘大溜南趨七堡險工岌岌不能保河隄穿漏僅存尺餘歷數日終不潰二十九日六堡冲開河水直注洪湖由下河入海而淮城之東西鄉皆無恙是歲豐稔民大有年何其幸也方黃水之將至也淮民驚慌堵城關以捍禦余禱於神神示之籤曰蛟龍直透千層浪玉兔明時萬里光謀望勸君快下手天從人願喜非常持示同鄉皆色喜今果從余之願天之福祐吾民神之不吾欺也是役

完

也余與同鄉諸君無寸田尺土在其壻中而殫心竭力愈於爲己謀者天人感應之機或者其在是乎余自中歲以後時時有濟物之心甲申丁亥辛卯壬辰余皆董理災賑前後所費不下數十萬然僅補苴之計耳常若有歉於心惟斯役暢然滿志計用錢七千餘緡民之收穫稻麥豆秫凡百萬餘石家室得以完聚田廬得以保全有遺秉滯穗之豐而無轉徙流離之苦事之可喜孰有大於此者乎又歎下河諸邑大江以南暨安徽浙楚諸省是歲水災極慘而淮人獨蒙福祐凡在斯土皆宜痛懲澆風修厚德以承

之慎毋徼天之幸視爲固然余是以欣然喜者又未嘗不悚然懼也時余大病百日新愈既爲吾民慶幸諸同鄉又喜余之獲安酬神四日飲福極驩鄉之民又感戴道府縣主之德相與躋公堂懸匾歌頌仁澤亦其宜也其斯役者委員六品銜留淮從九品王用賢駐工督辦勤懇奉公批驗大使承需佐之同鄉司工最勤者陳典籍柏齡備極勞勤副郎何君錦許君聯芳贊成之皆不可以不記自修隄支用外仍贖足錢六千串存賣庫以備荒災亦有備無患之義也併記之以示來者

三

道光二十九年秋八月朔旦

賜侍讀銜內閣中書魯邑人丁晏記

留雲道院新建五雲堂記

郟城之西南隅有三仙樓環樓三面皆瀕水厓樓之西北有留雲道院居近而不相連中有隙地大可數畝已酉秋余與同鄉諸君醵金建正廳五間爲五雲堂前爲礮石冰文大月臺對照爲長廊五間東建小樓面向外臨河干爲遲月樓開窗眺望水天一碧釣艇往來有楊柳菰蒲蒨菴之勝西建屋三楹爲停雲館壁後闢兩窗波光近瀉雲影遠涵面城若山草綠如黛由廳檐西出小門有迴廊縈紆崇高基藝土石建荷亭其上覆以草茅周以闌檻登高

三

四顧俯瞰芟茹徐引清風倒映淥水由亭而下行長廊曲折建西舫三楹軒窗洞達如坐舟航若夫春花豔開夏樾清陰啟牖以挹秀秋月激清冬雪皓潔升樓以攬奇炎氛流景則西亭納涼觸發沍寒則南軒送暖盡遊宴之所宜乎四時風景之美甲乎一郡已余每歎士大夫侈飾華堂僅以適己甚或熱惱未淨居逸心煩併已亦不能適焉余居室苟完好爲方外締構旣於南郭外建龍光精舍復於茲地連屬兩院中置園亭賓客飛觴冠裳萃止可以讌集焉詩文角藝朋友招邀可以縱談焉至於閒居休暇脩然

獨來坐卧於斯未嘗不神怡而境曠可以避囂而息靜焉余自適適也衆人之適亦適也又何必私己自營然後爲適哉與余同志者何濯波副郎位置經營剏始去秋迄今而落成前後歷歲餘而始終如一亦能自適其志者也併望後之人來茲適意各適其適亦如余之自適焉是則余之志也夫道光庚戌秋七月朔旦邑人丁晏記

三

庚戌重建運河東岸三淺五洞記

淮安運河東岸穿堤建石涵洞十有三座引漕渠灌溉民田利博且長尾閘匯北溪河入射陽湖以達於海山陽志水利稱涵洞民築民修聽田戶簽報洞之啟閉悉聽民便其制善矣嗣後山陽裡河縣尉管轄其事設洞頭洞差洞書諸色目應啟反閉應閉反啟官爲抑勒而農民深受其害又有歲修大修諸費皆官爲經理廢削於民而實無所事事應修者不修不應修者或鑿壞以收修費而仍然不修民之受害無窮矣道光丙午四涵洞前此數修而石牆

三

反大壞官欲堵塞下游將爲石田會直隸舉人陳公際昌署縣尉良有司也商之於余欲復民築民修之舊余歎異其言因偕余弟廣文昀會同各業戶捐辦工料堅實田農大被其利是秋陳公以病沒然而其賢不可沒也庚戌春三淺五洞俗名石涵洞又壞余因踵其例爲之是年三涵洞亦壞同時併修皆民捐民辦官吏不與焉然申請查勘皆縣尉量有供億而立爲限制奔走催工皆尉肯給有薪米而毋使侵挪上下交便其事尤爲易舉也計每洞拆修建造約用三千餘緡兩月而工竣與余共事者何副郎錦

陳典籍柏齡皆能潔懃奉公實心任事先是黃水入運各洞皆填淤併加疏浚歲獲有秋後之人心乎爲民知所取法庶幾澤及一方利人利己若夫啟閉從民之便毋失其時是在官斯土者之賢而凡爲農民者亦宜恪守志書以爲永久之計則害可弭而利可興也是不可以不記
道光三十年四月朔旦

三

重修淮安西門關帝廟碑

關帝廟祠宇徧天下京畿直省郡縣城闈皆立廟淮安府城四門門各有廟壬寅修城晏司其事東南北三廟皆葺治獨西廟工鉅未修迄今八年日就傾圮晏請於漕帥泗州楊公河帥聊城楊公慨然倡捐道府邑侯紳商皆有義助庚戌四月興工至辛亥五月而落成共用八千餘緡重建正殿增拓崇聖殿以隆先德殿東祀 天后神像并建魁星閣皆鳩工營造而廟貌煥然聿新矣夫釋教肇於東漢道祠盛於有唐非經典也至於事神治民古來所重

美

祭典日法施於民則祀之能禦大災則祀之能捍大患則祀之古人稱山川神祇有不舉者爲不敬若任其棟折榱頽雨淋日炙非所以祈福而告虔也況中天大帝赫然靈威祐助顯於

熙朝神明庇夫淮土西門廟濱運堤尤爲南北交衝之會漕艘經行必申牲醴河流順軌咸薦馨香恭際

聖皇御極之初民和年豐神降之福經營締構適當其時隆正祭而致誠敬禮之大經也爰記其事以壽諸石

咸豐元年 月 日穀旦

勅封儒林郎翰林院庶吉士加二級

晉封奉政大夫 賜侍讀銜內閣中書山陽丁晏撰

美

重修淮郡東嶽廟記

淮安郡城震隅有東嶽廟始於唐貞觀間程知節見天啟舊志知節本名儼金封盧國公贈驃騎大將軍益州大都督載唐書本傳今城東有高阜俗名敵金墩毛奇齡詩所稱程將軍冢也廟輒有建康郡統司南宋時故物元明以來遞有增修迄今千三百餘年侈毀日甚晏廣集貲泉庀材鳩匠棟宇輪奐燦然更新咸豐元年七月興工九閱月而蕙事晏爲之記曰嗚呼此先太宜人之志也 太宜人年四十生不肖穉弱多病 太宜人祈禱於神冀其成立

三六

太宜人年逾七旬歲必詣廟薦香帛是時廟已殘缺常慨寒家無力繕完每語晏曰汝後日若有力當爲我葺治之 太宜人痛於癸巳冬棄養晏以力緇不克承先志又以度支甚鉅興作未遑匆匆逾二十年棟折垣頽後殿皆圯及今而求諸施者幸得有成恭繫

聖皇御極之初 太宜人疊膺

覃恩封典廟工之成適當其時匪敢云繼承先志而焚黃告祭上慰 太宜人之靈不肖之誓亦藉以稍釋萬一爾抑聞之大雅云維嶽降神生甫及申世之人祈子求福必

於岳廟申敬告虔其上者篤生楨幹宏濟蒼生用爲霖雨不崇朝而徧天下斯命世之英才鍾毓而傑出者也不肖如晏自愧謏劣無能僅得補苴綴緝塗墍埽除愴蓼莪之哀思念桑梓之恭敬營營然修葺一方撫躬慙慙有餘惟焉是役也同邑林君濟蒼倡首捐五百緡嗣是輸將不竭共用錢八千餘緡併記之以爲助義者勸

三七

壬子春重浚市河記

郡城東有市河下蕩載在志書道光丁亥晏偕同鄉捐挑一律疏浚計工用七千餘緡迄今二十六年日漸填淤三城積潦無以宣洩民有沈窳之憂咸豐二年晏請於當事議挑以費無所出迺與兩岸農民約以三里津貼設局興挑由東門阜城關外頭橋起接太平庵羅家橋大沖口下至王家橋徐家橋季家橋花園庄人字河頭止長三十餘里計五千二百七十四丈挑土方二萬六千二百四十四方其切灘破工等用仍歸公局共用錢一千五百餘緡較

三六

之丁亥所用僅五分之一則以借資民力費省而工易也役既竣會郡大旱運河乾涸城河尚積水五六尺蓄壩未啟市河兩岸民田龜坼無以插秧乃復資城河以沾灌溉向爲出水之委今爲進水之源是時澗河亦枯凡澗河之附近市河者亦復寄秧糞種澆爲泥池則尤意計之所不到而其利澤爲甚溥矣夫市河區區小瀆耳一旦盡心爲之不獨洩潦而且濟旱可見水利爲天下之急務留心民事者誠不可以不講也是役也淮安恆太守廉揚邑侯承忠唐經歷瀹謝縣丞學惺勤民訓農率作興事故備書之

重建北門內化民橋記

淮郡北門水關內跨城河有橋卽縣志所載畢家橋義官畢文德所建也乾隆五年重修題化明橋不見于志亦不知何人改名也歲久傾圮擔木以涉行人苦之咸豐紀元晏集資重建次年六月鳩匠越一月而竣共用錢五百緡有奇向之砌甃者今易以石修治堅固巍然更新工之初興也築土斷流慮舟楫之不通棹者將失其業又從旁穿渠以利往來蓋時時存利民之心惟恐須臾不利于民如是而後爲利于民也是役也署山陽縣事胡邑侯克文爲

三九

之倡易名爲化民橋記曰君子如欲化民成俗其必由學乎邑侯以桃園孝廉權是邑登斯橋也竊願是邦勸學興賢份份懋懋以輔 熙朝之治化此官斯土者之盛心也邑侯樂觀其成屬晏紀實遂書之以爲記邑人丁晏記

雷神廟禱雨文

維咸豐二年三月二十日漕運總督楊殿邦淮安府知府
恒廉署山陽縣知縣楊承忠率屬暨紳士丁晏等昭告於
九天應元雷聲普化天尊之神曰伏以神聖昭明乘乾
剛而布化聲靈赫濯出震令以揚威鴻施立應何福之不
可臻龍澤同沾何災之不可弭茲者亢旱為苗烝黎失業
憂慮如焚民生奚甦龜坼而田土皆焦牛喘而溝渠盡涸
人宜自責必多六事之愆民實何辜深憫眾生之苦惟有
哀籲九天乞赦蒼生之罪拯救萬姓爰伸白水之盟藉將

四

元典展以丹忱效董生之燔豕恤淮土之哀鴻呼號達雲
舞之誠祈禱感玉瓏之應謹肅馨香敬薦於 雨神 風
神 龍神之座下助以滂沱起茲枯槁挹東海之波瀾潤
西疇之禾稼沛甘霖以三日滋決渠荷鍤之樂敷渥澤於
四郊濟鑠石流金之慘仰惟神威顯赫聖鑒光昭叩天闥
而助順招水部而効靈掣電影以興燭龍截風聲以抒洩
魘斬除妖彪殲旱魃之吹雲感格明馨驅筒羊之降雨拊
心上祝庶邀普濟之恩霑足重叨永戴無疆之德謹稽首
頓首以聞

壬子三月亢旱邑紳在於夾城 雷祖行宮設壇禱雨

公請 漕帥率屬朝夕上香三日祈禱壇高三尺三寸

上設 龍神 雨神 風神 城隍神土神五位夏令

設赤旂七俱畫白龍又紙龍一具大水缸五口每缸大

蝦蟆五個插楊柳枝灑地遵照春秋繁露置母猪一以

火燒尾閉南門三日禁斷魚肉五葷道士虔諷 雷祖

懺一日拜宥罪皇懺三日查照吏治懸鏡令道士繞壇

誦木郎歌晝夜不輟又覓屬龍小童四人執旛隨行十

九日立壇焚牒後即有陰雲四布旋見旱虹氣巨天雨

聖

雲仍退二十日午後雷聲電光競作城內雨雲與西北
鄉盈寸二十一日午後有雨二十二日竟日甘澍霑足
四更乃止此次係紳士經辦致齋宿壇誠無不動天人
感應之理可敬亦可畏也丁晏又記

半畝園新構草閣後記

咸豐辛亥紀元余於居宅之對宇築半畝園蒔花壘石引渠穿池有養竹軒芟茄亭半舫閣半畝方塘之館越三年又構草舍五間爲靜安草堂舊藏鄧石如篆聯云布衣得暖皆爲福草舍常安總是春刻爲楹帖丁巳歲接連草堂又構草閣二間署曰遠清閣取其深邃而清靜也夫草舍由來古矣甘棠之詩曰召伯所茇毛詩傳曰芟草舍也思其人愛其樹並芟舍爲之重焉後世草舍之知名者莫如諸葛之草廬少陵之草堂忠武躬耕隴畝結廬南陽自委

三

身劉豫州效命馳驅鞠躬盡瘁二十七歲以後成都八百之桑十五頃之田盡付子弟向之所謂草廬者僅如蓬廬之宿而已工部於上元之初年五十歲卜居浣花溪初營草堂杜之詩云經營上元始斷手實應年百花潭水橙樹梅林未幾而成都之亂作入梓居閬者三年兵亂甫定後再依嚴武爲參謀四松萬竹芟雜榛蕪復歸於草堂之居旋往夔州遷居赤甲瀼西又出峽至公安終於岳陽計安居草堂者不滿三載突未及黔飢驅而去何其憊也而後人猶慕其流風葺其遺址一椽無存千秋如在豈不以人

重哉余自卜築小園及今又構斯閣中間因公被議羈滯揚州者累年仰荷

聖恩釋歸田里得以優游泉石憩息園亭者已七易寒暑矣此後天假之年優我以寬閒之歲月飫我以膏潤之詩書藉娛老景所獲已多仰惟隆中抱膝之吟少陵許身之志雖不敢僭比前賢然時坐草閣輒心嚮往之矣爰書之以爲後記

四

城西道院新建秋水蒹葭館記

郡城西南隅蒲葭蒼有二帝祠四面濱水極葭蒹菰蒲之勝舊有屋數椽祀斗姥而池深廣徧植芙蓉綠水澗渟朱華掩映招涼卻暑風景宜人歲久屋將墜余於祠後隙地移建斗宮而於此地爲廣廈六楹後窗前檻軒牖洞開額曰秋水蒹葭之館癸丑秋興工未竣會余以保淮團練被議羈繫二年乙卯秋仰荷

聖恩釋歸田里越明年丙辰春乃以鬻產之貲鳩工葺事復題楹帖云月朗雲開容我百觥邀客飲波平風靜有人

罍

一棹聽漁歌此後飲酒觀魚以樂餘年吾願足矣夫蒹葭之詩秦人思周禮而作也秦俗剛勁有節義風小戎之婦人無衣之甲士類能彎弓摩盾志切同仇茲之思伊人者何也詩人憫俗之不靖而思得一休休有容之人以保我子孫黎民禮教修明干戈韜閣此所以寄懷秋水不禁其思之深也方今烽烟未戢農業未安誠有人焉上佐天子仁聖迅掃妖氛肅清海寓余亦得優游肆志放浪於淮洲水涘之間豈非余之志乎詩之卒章云溯游從之宛在水中沚沚也者止也余老矣倦遊思息亦將知其所止

也夫

罍

丙辰重建淮山邑館記

道光丙戌鄉先達汪文端公李大宗伯各捐銀一千兩陶述甫太史丁介庭觀察各捐銀二百兩共爲山陽青雲會分存質庫生息以資會試公車諸君甚盛舉也文端公屬余司其事文端嗣君幼清給諫復邀鄉先生吳蔗田比部楊香谷常博徐海峯廣文共爲經理歲值計借分息其始人不過廿金積之既久子母相伴每人可得九十金定爲限制寒素之士膏秣之資亦云裕矣咸豐六年余大兒壽昌供職戶部次兒壽祺供職內閣咸在都門時余已建淮

吳

安會館復商之同年高紫峰刺史及海峯提存羨餘息銀五百兩屬兩兒購買新宅榜題曰淮山邑館以是款皆山陽人所捐而於他邑無與故繫之山陽以志鄉先達之德於不忘也夫天下財用之計廉辨則贏侵分則墮人事必然之理也然侵分者徒自污終必耗於已廉辨者能自守且有益於人又天道自然之符也以余經營是事歷三十年矢潔矢誠以重公事今老矣守其顛恐不敢稍易尙望後之人善爲繼焉則余之志也海峯與余始終其事秉鐸江浦中輟十餘年以楊樽村廣文代之其與余先後其事

暨吳楊高諸先生皆能潔已奉公足爲後來矜式余既樂得新館之成併書之以爲記

畢

重修九坂橋水龍局記

救火之政何仿乎周禮司烜修火禁於國中司燿徹焚萊以刑罰春秋時宋樂喜禦火災陳番掘具綆缶備水器蓄水潦鄭子產遇火作使祝史遷主禱于廟府人庫人各徹其事禳火於元冥回祿書焚室而寬其征與之材陳不救火許不弔災君子知陳許之先亡然則救火之政所宜亟講今之人亦猶行古之道也至後世剝爲水龍之法范銅爲之以曲筒吸水而上其製絕巧所謂搏而躍之可使過顙激而行之可使在山庭中雨溼屋上泉鳴以之救火機

哭

靈而效捷其制尤善按後漢書張讓傳靈帝作翻車渴免省百姓灑道之費李賢注設機車引水渴免曲筒以氣引水上也水龍之法已肇於此吾淮舊城九坂橋有水龍局行之三十年濟人無算嗣因度支日絀遺壞不修者三載於茲矣咸豐丙辰夏居民乞余及高紫峯同年重整其事余以是邦之仁政不忍其將墜也迺與紫峯重集經費置水龍三架揀人夫具器械居有備出有資會有醮飲節有稿勞葺舊局而更新之匝月而事舉凡任是役者皆能踴躍從公奔走恐後遇有天災靡不竭力往救則是邦人心

之向善從未聞有因火而攘竊藉火而婪索者鄉人習以爲常不以爲德則吾淮風俗之淳勝於他邑斯余之所深取也爰爲之記以表其事

哭

慧照亭僧靜山塲塲銘

慧照亭者淮山北門外茶亭也後有佛堂僧靜山自揚州來淮栖止於此夏施涼茶冬施薑湯亭當衢路之衝行人宵征僧必手自爨火恐假手它人湯未沸而致泄瀉也酷暑汗雨嚴寒朔風雞三號則夙興行之數十年不少券咸豐五年二月初八日亭不戒於火佛堂亦焚鄰人拉僧不可出僧曰我佛既熱我何生爲閉門唵經與之俱燼邑人林濟蒼感其義將以塲塲塔瘞其骨會濟蒼卒不果其兄獲踵爲之重建亭及佛堂火宅方然歸茶毗之淨土浮圖

幸

既立蘊舍利之靈光適爲銘曰

謫謫出出宋伯姬灾白袍投焰秦鉅身灰忠義淪亾守陴竄匿浮屠茶毗愚不可及

丙辰旱荒賑粥記

道光己酉余佐當事賑荒事竣餘款足大錢陸千緡分存質庫權子母以備荒儲庚戌陸制府屬余捐辦義倉余以倉穀出納耗損易滋弊端仍集捐貲又得陸千緡共一萬二千緡並存質庫起息儲備凶年意至厚也咸豐癸丑春賊陷揚州淮城戒嚴大府延余總辦團練倉卒不及捐貲提用賑餘公款扞衛一方幸得安堵迨夏初民心安定踴躍輸將除濟用外擬將賑款補還至仲冬月余忽被議擊赴揚營余將簿帳算清尙餘萬金以外統交接管之紳其賑款另爲儲積卽行補交運送府庫蓋夙知恒儷堂太守清介愛民斷不令吏胥乾沒也迨丙辰年余仰荷聖恩釋歸田里息影衡門於公事不敢過問是年大旱奇荒飛蝗遍野餓殍載塗道殣相望余目擊流離之狀蹙然於心三兒壽辰體余意私與同鄉乞貸僅得千緡賑粥不能敷也太守迺屬高紫峯同年及辰兒等出府庫存款分濟城鄉於是三兒與同鄉諸君在城東李佑帝君廟及觀音寺分設男女粥廠藉以存活民命稍蘇前之蹙然悲者不覺其欣然慰矣嗟乎方余之集貲也在清平豐稔之時

幸

取資較易猝遇荒年竟得爲飢民之口食又有賢太守鑒
余之苦心謹守管籥護持之久惠政及民實斯民之厚幸
也然今茲之荒尙有存款補救設一旦再遭飢饉懸罄之
憂吾民其誰與拯之乎余老矣杜門廢事聊復記之付之
太息而已

聖

丁巳請鹽城陸忠烈公崇祀兩廡記

道光庚寅辛卯余主講鹽城表海書院邑人陶君琴仙與
其子鑲刊陸忠烈公遺集鑲及門士也請余爲之序余因
述忠烈之殿宋末與文山疊山同符當因而崇之請於
朝祠於學而躋之兩廡琴仙父子及書院諸生僉以爲然
而其志未能就也丁巳春余里居無事鑲適來郡城余復
德與之又得府學蔣崧生教授鹽學吳月根教諭贊成其
事余邀同年高紫峯諸君鑲率其同鄉諸君聯具公牒申
詳大府咨禮部覆奏戊午十二月初七日奉

聖

上諭禮部奏議覆江蘇巡撫趙德輿等題請以宋儒陸秀
夫從祀文廟一摺宋丞相陸秀夫精研理學品誼端純立
朝後事君盡禮雖當軍旅之時猶日書大學章句進講及
其成仁取義大節凜然亮節孤忠光昭史冊宜膺懋典俾
列宮牆陸秀夫著照部議從祀文廟位在文天祥之次以
獎忠義而激懦頑欽此鑲等欽奉木主虔祀賢宮又請余
書祠中楹帖余撰句云大節仰厓山樞府正心明聖學先
儒崇闕里講堂有志慰忠魂余向日書院之議至是而始
踐矣嗚呼忠烈距今六百餘年精貫日月久而逾光恭際

聖朝昌明正學信國已祀學宮而忠烈亦且繼軌所以表章忠義風勵臣工甚盛典也是不可以不記

善

丁巳山陽縣學增加文武學額記

山陽縣學文生員順治辛丑定額十五名康熙己巳縣學增額五名計二十名雍正丙午又增五名計二十五名雍正甲寅新建阜甯學分撥阜額六名存十九名乾隆丁丑撥回阜學二名計山陽學二十一名迄今定額無改成豐三年正月欽奉

諭旨查明捐銀較多之省及各州縣酌加學額時軍需浩大山邑捐輸頗豐七年丁巳春晏及同鄉高紫峯諸君總計累年捐資聯名公稟造冊申送由縣府詳請藩司是年

七月蒙

學憲會

善

奏統計山陽本籍捐銀四萬五千餘兩遵例以銀四萬兩永加文武學定額各四名以銀四千兩加廣一次文武學額各二名所餘之數併入續捐辦理復經戶禮兵部核准於八月二十二日具奏奉

旨依議是月學憲按臨至淮行科考事欽遵山陽學增取文生員永額四名又取暫額二名以後永遠為例其武生員歲試已過本無科考以下屆歲試為始自是山陽文生員始復二十五名之舊矣伏讀

皇上諭旨凡紳富捐資既各給予優獎復會計其一縣之數增廣學額加惠士林

恩至渥也晏等躬親其事江蘇之各府州縣量加永額者山陽實首倡之謹載筆以記宣揚

聖德且嘉是邦之踴躍樂輸知方向義庠序之被澤也宜哉

美

書太上感應篇後

禮記祭法有七祀一司命鄭注云小神居人之間司察小過作譴告者爾鬼神謂此與司命主督察三命孔疏云按援神契云命有三科有受命以保度有遭命以謫暴有隨命以督行受命謂年壽也遭命謂行善而遇凶也隨命謂隨其善惡而報之晏每讀注疏至此不覺悚惕凜然於鬼神之可畏俗儒不察闇室自欺肆爲邪行反以司命福報之說爲道家之支言昧於漢唐經師之訓不能慎獨以上契聖賢之心至於失身敗行其可悲也已及讀抱朴子引

老

易內戒云天地有司過之神人所犯輕重以奪其算又對俗篇云上天司命之神察人過惡其行惡事大者司命奪紀小者奪算正與鄭君之義互相證明抱朴雖出於道家然朱子注參同契尙不廢坎離之旨况司命之說較然著明有益身心之學斯儒者之正軌已宣聖之言曰畏天命介甫小人之尤始謂天變不足畏天命尙不足畏况鬼神乎晏夙好感應篇雜誦之餘時時戒謹恐懼近得惠松厓注歎其原本聖賢卓然古學併書所見於後以告世之能知畏者

包倦翁安吳四種書後時客清江浦作

倦翁與余交契三十年既成安吳四種亟寄一部以示余
余讀其文激宕道美其敷陳剴切皆經世之言有關國計
民生不爲空疎無用之學近儒之魁士名人也余獨惜其
好言利以貽無窮之害倦翁好奇人也以好奇之過敢爲
大言訾毀成法變更舊章務爲可驚可喜之論以炫世駭
俗而不意其害之至此極也夫漕運官鹽

國家之成法也積久之不能無弊然當其遵行之時國
用殷富民生蕃庶利與弊相乘未見其害之甚也倦翁必

乘

欲變漕運爲海道變官鹽爲票商狂目前之利馴至海運
票引既成而漕艘鹽船水手捆工數十萬之間民嗷嗷無
食其勢不爲盜賊不止於是揭竿亡命之徒乘間而起蹂
躪數省焚掠累年而未已向之所謂利者已付無何有之
鄉而其爲害有不可勝言者矣其始言利之計始於一二
書生久之浸淫幕府爲大僚者染功利之近習昧經世之
遠圖誤信而強行之務隳舊章破敗決裂已成不可收拾
之勢而國用民生交受其困及乎賊氛既張民之傷殘至
酷豈非人事使之然哉嗚呼讀書不過聖賢經傳便成名

儒謂能得海外奇書者妄也治世不過古今成法便爲善
俗謂能建當時奇策者尤妄也孟子首戒言利率由舊章
今之人好言利而輕改舊章專與孟子相反何其戾也憶
丙子秋余在白下吳門王亮生示余鈔幣劄言余不以爲
然謂輕錢行鈔必無利而有害丙申春余在都中宜黃樹
齋鴻臚示余禁洋烟疏稿請塞漏卮以培國本座客皆交
口贊之余獨嘿無一言樹齋固問之余曰不禁則民日以
弱中國必疲禁則利在所爭外夷必畔且禁烟當以民命
爲重不當計利立法當以中國爲先不當擾夷座客亦不

美

以余言爲然迄乎鈔法行而錢法大壞洋烟禁而邊釐大
開孰非變法者作之俑乎余深慨夫變法者之言利舊章
雖存不能驟復國用民生日受其害而靡所底也故自附
於倦翁之諍友爲之書後以正之

淮安河道遷徙遠害興利議

淮安自黃河豐工潰溢徙而北流豐工復堵而又決汜濫海州之境北流入海自此淮安一境永無黃河之害此河道遷徙之大變也黃河豐工再決獨流入淮而洪湖淤墊濱湖堤橫數十里縱百有餘里塞爲平陸向之所謂高堰屹若長城岌岌險工一旦不保淮揚之民爲魚今則堙爲平地高堰無用而淮安永無洪湖之害此又河道遷徙之一大變也然黃河北徙而商販之懋遷河流之飛輓其利亦失洪湖侵佔而漕艘之轉輸田疇之灌溉其利亦失是

本

大害既除大利併失非計之得也爲今之計遠其害而興其利以爲斯民之要務當亟籌早計而變通之一曰黃河北徙當因而注於海不必引之歸淮也余於壬寅歲著黃河北徙議謂黃河卽徙海州入海既當因勢爲堤增高培薄以注於海若必欲挽之使南仍然潰溢其後豐工再決果如吾言今則因而導之使河自河淮自淮以復古獨流之舊故曰不必引之歸淮也一曰舊黃河宜挑濬洪湖引河使清水暢出永爲民利也洪湖既爲黃河所壅引河亦基清水不能暢出運河之道幾廢而淮安以下數萬頃之

田灌溉失利將爲石田其害匪淺今當挑濬引河以舊黃河暢出淮水由舊黃河尾閘入海以復古獨流入海之舊而下游之運道達商船通民田利此百世之澤故曰永爲民利也一曰三河宜緊閉蓄淮水使出舊黃河萬勿南洩也古人治淮之言曰東去只宜開海口西來切莫放周橋三河正在周橋之境決無啟放之理三河附近之莠民聽其暢洩又卽爲洪湖天險之邪說以炫惑官民任其南放入江歷年做開口門使淮安之民失其水利而有無窮之害故三河必宜早堵蓄淮入運故曰萬勿南洩也一曰洪

空

湖既淤宜任地力以定田畝也填淤肥美廣爲種藝以資官民之利湖田萬頃濟河工之修防益民生之粒食其澤甚長其利甚溥故曰宜任地力以定田畝也凡此四者皆今日之急務因勢而順行之後之人必有如吾之言起而行之者然或迂久而後行而斯民日以阡危受其困瘁吾尤願變計早行得在上有位之人遠害興利毅然行之而不疑庶吾猶及見之以爲斯民之厚幸則此議之所爲不虛也

石亭記事再續書後

石亭先生著記事一冊以示余此書之刻且閱十年矣余
久遊淮陰習聞父老之言以復於先生曰先生所記異乎
余所聞得無有虛美失實者乎後之修志乘者將何以徵
信乎先生曰然吾將改之余曰先生所記當日輿論之公
也余之所聞今日輿論之公也先生記當時之實事善善
從長其後此之所爲則吾不能知也若並前此之美而改
削之是爲失實不若仍其美而書之所以愧之亦所以惜
之也今有人焉前以愛民間民尸祝而戶誦之後以剝民

空

間民疾視而摔於水將擠之死民豈有異心哉夫亦曰輿
論之公而已矣爲善如此爲不善如彼事有閱十年而前
後異轍者斯可以爲鑒戒矣昔柳子厚爲河間婦人傳至
爲醜詆立身一敗萬事瓦裂今之不爲河間婦人者幾人
哉先生矧余之言因而不改余爲備書其說於後以爲傳
信云爾咸豐五年乙卯冬十月平定白成矩書後

石亭記事續編自敘

吾鄉郡邑志修於乾隆初年迄今百年未曾續纂嘉慶丙子春志板又燬於火傳本日稀道光丙申鄉先生李芝齡總憲居憂在籍尚之趙蘭友郡伯張志華邑尊重修志書聘余纂輯總憲捐五百金以爲之倡會趙郡伯擢淮海道其事不果余留心粉社掌故幾三十年輯山陽詩徵二十四卷仿靜志居詩話遺文軼事蒐采加詳以補志書之闕願以卷帙繁夥一時未能付梓頃輯石亭記事復檢頤志齋集中凡涉及淮陰事實甄錄序畧彙爲續編一卷芟芟貨記識其小者後之人去瑕取玖幸無棄焉

道光二十八年戊申春正月山陽丁晏自敘

山陽詩徵自敘

山陽之能詩者枚都尉開其先其詩卽古詩十九首之八上接風騷下启漢魏實五言之冠冕也魏有陳孔璋建安七子之一唐有吉中孚大厯十才子之一宋有張文潛蘇門六君子之一渭南之長笛倚樓小杜賞之節孝之霜松春鳥大蘇稱之明代有冰壑老人射陽先生虞山逸民三子可稱鼎足雖未知於古之作者何如而謝華后秀自名一家爲竹垞漁洋所稱賞我

朝作者林立望社諸子桐園一門風雅寢盛氣格雄古則有南齋西樵風韻清超則有風衣浩亭才力富瞻則有魚門唐山他如潛邱惺菴禹江東澗諸公經學理學不必以詩見而詩亦未嘗不工或以詩存人或以人存詩自文人學士以至武夫寓公高人名媛藝士販夫羽衣縉流皆所不遺其間忠孝節烈道德文采彪炳天壤足爲斯集之光而一二窮愁之士撫時感事排悶寫憂賸觚爛簡未嘗不藉斯集以傳詩之哀集又曷可少哉曩潘中丞輯淮郡文獻志錄詩頗夥今故家間有存者邱季貞洗馬有淮安詩城未見傳本乾隆中吳山夫徵君選山陽耆舊詩仿元氏

中州集系以小傳罔羅采獲其用力亦甚勤矣顧此書爲
徵君未成之本抄錄未竟以出游置之徵君自言爲胸中
一未了事且世無刻本間有傳寫者或爲俗子所改竄增
損互異甚且厭其繁而刪之余因徵君之選重爲摭拾其
詩其人詩多以倍詩話事實又加詳焉其爲耆舊詩所稱
道者必標舉徵君姓氏不敢掠前人之美也余自少時竊
嘗有志於是歷十有八年而后編定體例滙爲一集總題
曰山陽詩徵經日文獻不足故也足則吾能徵之矣後之
覽者讀其詩知其人論其世攷求文獻一方之掌故存焉

三

補志乘之遺以待輶軒之采於是乎在非徒揚挖風雅而
已丁亥七月

淮陰陸錄自敘

淮陰陸錄者余瀏覽羣書所札記也其間掌故文獻可補
志乘之遺而瑣事叢雜亦足以裨異聞故錄之也陸游老
學菴筆記載張文潛三子秬秭和皆中進士宛邱集有北
鄰賣餅兒詩示秬秭今郡邑志選舉進士無三子名必當
補入者也夢溪筆談載李溥爲江淮發運使儒林公議載
王隨爲江淮安撫使今志職官無二人名齊東野語載李
全寇淮事甚悉與宋史互有詳畧可資參考又稱權安節
爲漕司幹官今職官志不載蔣正子山房隨筆文本心典

四

淮郡蕭條之甚志守令亦無文姓名也周輝清波雜志引
徐節孝雜著說陳力就列一條今節孝集不載王洋東牟
集十四卷其子昌祖編係永樂大典本古今體詩七百餘
首吳山夫輯山陽耆舊詩僅從容齋三筆抄得一詩遺漏
多矣癸辛雜識載龔聖予水滸三十六贊並序阮唐山淮
故稱龔高士畫宋江等三十六像吳承恩爲之贊大誤贊
乃高士所自爲也承恩明嘉靖時歲貢生所著有西遊記
載康熙舊志藝文目錄竹汀潛研堂集謂長春真人西遊
記二卷別自爲書小說西遊演義乃明人所作而不知爲

吾鄉吳承恩作也呂頤浩燕魏雜記誤以趙師旦為單州人王鴻緒明史藁誤以金濂為山陰人李雨邨刻金石存不知為吳山夫作徵文考獻所當歸之吾鄉者也淮郡文獻志引嘉定山陽志久佚不傳居易錄引閩澤邱博湖掌錄日下舊聞引李公凱玉河繼馬記禹貢錐指引胡應思淮南水利考今其書皆不可見金榮襄公李節婦曾氏詩稱自經見志又有旌書褒懿行之句郭海日遺集稱貞節徐孺人郭氏閩中黃太史聞其苦節重之表其間天子旌之日孝義之門今志節婦俱失載當據以增修也至若廉

五

宣仲之畫鄧椿畫繼夏文彥圖繪寶鑑皆亟稱之今未見其片楮不知收藏家尙有存否姜紹書韻石齋筆談修吾李公節鎮淮陰以千三百金得文王鼎於梁溪嵇少峯家於是寶鼎之名聞天下朱載堉律學新說成化十五年鐵斛銘直隸大河衛指揮仲綱直隸淮安府同知夏祈鑄毛奇齡西河文集瘞水蓋子銘興平伯從子高通瘞於淮陰城東程將軍咬金墓側竹頭木屑昔人資之為用綴而書之故曰胙錄也

枚叔集序

漢志稱枚叔乘賦九篇隋志梁時有二卷亡文獻通考有枚叔集一卷陳氏解題謂自漢書文選諸書抄出者明季張幼白儀部嘗合都尉詩賦及七發上吳王書合刻為一集今皆不傳惜哉漢京詞賦之學始自枚生啟之長卿子雲繼之其學寔盛然馬揚靡麗之辭文豔用竄學識不及枚生孟堅以枚與賈山鄒陽同傳贊其言正蓋其備宏文橫絕今古不獨為吾淮之冠也枚生子少儒亦善屬辭賦本傳稱平樂觀賦皇太子生賦立皇子禰祝衛皇后戒終賦從武帝行至甘泉雍河東東巡狩封泰山塞決河宣防游觀三輔離宮館山澤弋獵射馭狗馬蹙鞠刻鏤上輒使賦之志稱枚臯賦百二十篇今隻字無傳然則枚叟詩文之廟有存者重可寶已余披拾班史文選注古文苑玉臺新詠初學記輯為一卷片玉不遺碎金必錄署曰枚叔集仍舊題也

六

陳孔璋集序

吾淮之能爲文者枚都尉啟其先陳軍謀紹其後所謂篇章之珠澤文彩之鄧林後之作者莫能逮也孔璋爲建安七子之一與仲宣偉長諸君齊名典論稱其於學無所遺於辭無所假騁騏驥於千里仰齊足而並馳服膺至矣文獻通考陳孔璋集十卷考書錄解題蓋猶魏世相傳之原本今久佚失傳明張溥百三家集本有陳記室集一卷掇拾叢殘惜不著所出晏瀏覽羣書左右採獲就隅見所及抄合一卷每篇皆著明某書所引以待學人之覆核凡詩

七

四賦十雜文十一文選注引止欲賦二語張溥本未及采入今據其遺初學記引大暑賦張溥本溷下脫濁字與灼韻不協今補其闕張本又有袁紹上漢帝紹與公孫瓚書及拜烏丸版文此三篇見范書及陳志俱不言孔璋作而張溥入之記室集豈以孔璋嘗爲紹典文章凡文皆出其手歟抑別有據依歟後漢書臧洪傳袁紹使洪邑人陳琳以書譬洪示其禍福責以恩義李賢注引獻帝春秋曰紹使琳爲書八條告喻使降洪亦吾淮人今洪答書具載本傳辭氣忠烈而琳書不傳則遺文之散佚者多矣漢魏文

字傳世日稀斯集之輯得有力者刊行之傳世行遠好古者或有取焉豈獨淮之文獻也哉

九

淮陰說上

客語丁子曰僕遊於淮久矣樂其土風柘塘杭稻之饒射湖魚蟹之美丹臺王喬之宅茶陂陸羽之神禱祿載於方言帶布著於通典高麗之鼎可以摩挲婆羅之碑可以寶翫至於眺宴花之樓訪開元之井登臨憑弔其亦南邦之名勝矣乎丁子曰如子之說乃詞客之餘瀝非地形之封守也夫述地輿者綜千古之廢興究一方之利病以經國家以施政事此其典要也請為子揚榘而陳之淮陰之分野斗牛之躔奎婁之次步天者以星紀為經始七政於是

九

乎齊焉淮陰之疆域北枕黃河西帶洪湖行水者以海若為歸宿四瀆於是乎淮焉夏書兼徐揚之境有玼珠之貢周禮列淮泗之川有蒲魚之利昔者神禹治淮命庚辰鎖無支祁於龜山之足而淮渦平吳子胥穿邗江由射陽湖

至末口入淮以餽餉道

本文苑英華盧恕伍相詞記

漢陳登築高堰以

障湖是為陳公塘宋范仲淹捍海門以禦潮是為范公堤明陳瑄潘季馴之治河清口以滙黃淮雲梯關以入海豐功偉烈莫不於淮郡著績焉若其形勢之嶮甲乎天下魏文帝通山陽池以伐吳周世宗開老鶴河以伐南唐謝元

之大破淝水祖逖之經畧豫州韓世忠趙立之敗金人皆屯兵淮陰屹為重鎮徐宗假謂山陽為南北必爭之地得之可控制山東洵不誣也吳揚行密保江淮拒朱全忠八州之兵大敗之於清口乘勝逐北殺溺殆盡惟其壅淮以擊之也明路振飛團練義勇禦李自成十萬之眾邀擊之於清河臬礫賊渠望風駭遁惟其扼河以制之也故淮陰一郡不過數百里之地然無事則飛芻輓粟引漕渠以供上都而為西北之所仰給如人身之有腸胃也有事則秣馬厲兵設巖險以固中原而為東南之所倚庇如人身之有咽喉也至於鬻鹽權關商賈輻輳轉輸阜通衣被宇內財用賦籍於是乎在統觀天下之郡縣其為天地之隩區古今之扼塞九州四海之鈐鍵繫邊腹之安危控門戶之出入未有如淮陰者也

十

淮陰說中

客乃作而歎曰地形如此其上腴乎宜其人才之傑出也夫韓侯之兵功在炎漢步隲之畧威加蠻夷然此猶武烈也語其文章十九首古詩之祖枚叔居其九篇三十卷文選之裁都尉肇夫七發建安七子有陳軍謀之檄大歷十

子有吉侍郎之詩趙倚樓揚芬於前張文潛騰芳於後他如衛朴之東術秋夫之鍼鬼龔高士之天馬陶山人之雪兔一藝之士皆斯士之光也丁子曰嘻其末矣乎夫士有百行首在君父之大倫所以扶植綱常維持名教下此不足道也淮人翼贊昇平黼黻鴻業其榮於身前功名俱泰者無論矣不幸遭時難屯致命遂志鞠躬盡瘁死而後已是不可不表出之以光吾淮而風天下方漢室之陵遲也董卓倡亂而有勸張超討逆賊歃血誓盟涕泣橫下者則臧洪其人也袁紹圍急而有與臧洪同日死城陷身亡慷慨赴難者則陳容其人也桓靈之季曹節等弄權肆虐而有表陽球爲司隸謀誅宦官不克瘐死者則陳球其人也唐李義府之姦而有一王義方抗疏劾奏貶斥以終則萊州之烈也南唐周廷構之降而有一劉仁贍抗節守城憤悒以死則壽州之烈也北宋儂智高之叛而有一趙師旦帥兵拒戰罵賊不屈則康州之烈也南渡將亡有披髮入陣血戰而殞於軍者扈再興之拒金兵也有被執忿詆支解而斷其舌者黃文政之抗元兵也有依文山之募兵敗而死者繆朝宗捐軀之義也有赴疊山之檄力戰而死者

士

張孝忠殺身之仁也忠如陸樞密險阻艱難至於赴帝蹈海以殉國難義烈之奇亘古所未有也孝如徐節孝堅苦篤誠至於避石不踐以敬父名庸行之奇亦亘古所未有也推此志也雖與日月爭光可也勝國之終潘若稚殉舞陽趙世選殉和州張世顯殉遼東郭九有之絕命詞朱日升之衣帶贊李幹才慟哭不食樂大章身蹈東海天下聞之莫不咨嗟流涕感激奮厲而況吾淮體魄之所蘊藏精英之所眷注其興起當何如也若夫著仕績列儒林魁梧奇偉之彥孝弟貞節之行代有其人不能縷述此以見淮壖一隅畿赤大郡莫之能及爲其得乾坤之正義鍾河海之英靈磅礴鬱積而德義播於無窮也

士

淮陰說下

客曰言則大矣美矣其蔑以加矣然而淮土於周爲荒服去豐鎬王化寢遠故詩書皆稱淮夷意其民人好勇鬪狠亦獷悍而難治矣乎且風俗之移變而愈下詖窳習爲侈靡驛突流爲爭訟人材之盛殆未能如古與丁子听然而應曰何爲其然也古之所謂淮夷北接徐戎南近江漢漢之淮南唐之淮西卽其地柳宗元紀入蔡之績而曰平淮

夷雅則非今淮陰之地明矣大雅淮浦毛傳浦厓也正與淮濱一類地近徐方今不能確指為何地府志引胡渭說謂卽漢淮浦今安東縣境未免傳會且淮亦何妨稱夷乎馬融注禹貢夷服云夷易也許慎說文云夷平也東方之人

夷從大大人也夷俗仁仁者壽故孔子欲居九夷孟子曰舜東夷之人文王西夷之人夷之爲俗固聖人之所託跡而聚處古荒服之美名也淮土跨徐揚之境居南北之衝江南諸郡文物華麗而或失之浮河北諸郡氣質顛固而或失之野惟淮陰交錯其間兼擅其美有南人之文采而去其浮有北人之氣節而去其野隋書志云重禮教崇信

志

義元史志云喜學問從教化蓋自楚州立學以來宋子孫爲之記苻場有田廚梔有書又得仲車先生以爲師表毓德興賢之澤自古爲昭矣其故老流風餘韻如孫泰之購銀臺旣洗而還諸市翠巖之鸞漢印相讓而沈諸淵廉讓之俗播爲美談至於北神之烈婦承規之宦者酒肆之大俠孫泰事見撫言龔翠岩事見輟耕錄酒肆見甲乙利言此三事志書未載賣魚之逸民雖在婦人奄豎貿易負販之夫猶知敦行厲節況于士大夫之垂紳委佩秉禮橫經者哉卽有染于汚俗昧其本性者然而雉之化而爲蜃橋之變而爲枳淮之物尙能變化況于

人之秀靈者乎故論其地輿疏浚黃淮修繕海防以弭今日之河患而爲

朝廷奏政績考其人物興復古學振起節義以端今日之士習而爲

國家儲人材政教行而駸駸日上舉淮郡之風措之天下裕如矣客拱而起曰敬聞命矣微子之山川能說何足以知之振斯世之風以致太平之業其必由子之言夫丁子謝不敏退而著之於簡以待太史之觀民風者

志

胡氏應恩淮南水利考序

曩余讀胡氏禹貢錐指逆河下引淮南水利考論海水潮沙之出入原注百詩謂此書二卷沐陽胡應恩作侍郎連之後錐指第十三下又引淮南水利考論開海口之淤嘗徧訪其書不可得丙申夏購得顧氏郡國利病書江南十四備載其書凡六十九葉當日二卷之書其菁華均已采入余爲之狂喜應恩號西畹沐陽籍嘉靖時歲貢生官合浦縣知縣南津侍郎之長孫累世居山陽故言山陽水利甚詳誠有用之書而吾鄉文獻之徵也所引嘉定山陽志

十五

今皆不傳又載鄉人知府胡效謨請復牘舊制書效謨爲南津侍郎之子以恩蔭仕至澂江府知府是書洞悉淮之水利當時亭林朋明潛邱諸先生甚重其書故稱引之西畹之言曰辦集衆務當用士類吏惟書符牒不得輕出一言士類必賢者始可倚賴行哉斯言欲興地方之水利必得賢士爲之慎毋輕川吏胥滋爲民害也謹抄合爲一帙將梓以行而叙其緣起如此戊申春三月序

張力臣先生遺集敘

吾鄉張力臣先生修學好古學精許叔重書尤者吉金貞石手拓其文顧亭林先生廣師云精心六書信而好古吾不如張力臣亭林刻音學五書及廣韻雕本皆力臣所手書其子叶增叶箕分寫小字上攷說文砭譌訂俗書法道古點畫審正今藝林甚重其書其初印本尤爲世所重也力臣以順治七年辛卯補山陽學諸生與吾鄉閻百詩徵君同歲入學學使爲河南舉人李嵩陽亭林集有寄淮上張文學詔詩近刻漢學師承記謂力臣隱於賈受業於顧

末

亭林案力臣名在橫舍未爲賈人於亭林爲後學亦不聞孰贊崑山也力臣爲名父之子父性符先生名致中崇禎乙亥山陽拔貢生廷試授知縣未及仕而卒博雅能文交遊徧天下與吳次尾楊維斗萬年少紀伯紫李天生及亭林友善所著有學志草學山草理學孱守錄經濟源流雖遙閣隨抄皆佚不傳其傳者力臣所刻符山堂集一卷亦希有之本矣宋竹垞明詩綜錄性符詩惜不得力臣詩附其後余訪求數十年耆舊故家絕無傳本今所見者昭代叢書有唐昭陵六馬圖贊瘞鶴銘辨全謝山船埼亭集有

漢隸字原校本吾友日照許孝廉瀚寄余濟州學碑釋文刻本康熙癸丑力臣同亭林客濟州所作也同里阮明經鍾瑗又贈余廣川書跋力臣寫本前有張氏圖記書體道峻閒綴評語辨論極精卷中凡致字皆缺末筆避家諱也憶庚寅七月晦於淮陰市上得力臣棧行圖小照貌臞古有微鬚布巾裹首著淡紅色衣策馬行萬山中一奚童尾其後以袖掩口若衝寒之狀當時名流題詠甚夥後題云歲次柔兆執徐月在修宿日維戊申識於亟齋之西窗上推年月當康熙十五年丙辰七月二十八日也因售者索

七

價甚昂余以囊中羞澁越宿遂持去猶幸錄棧行諸作入余所著山陽詩徵皆竹垞所未見之詩也力臣校詩本音周南附注有詩正字今其書無存壽陽祁大司農屬余求其書卒不可得淮安志文苑稱力臣書皆散佚丙子五月並郡志亦燬後生晚進益無從考求矣故亟爲哀集一編以詒好古之君子道光丙午年八月

吳非木傳

吳君名玉楫號非木山陽縣學諸生者學好古尤精天官家言乾隆丙寅太守衛公哲治修淮安府志時非木兄玉搢與纂修學者所稱山夫先生也山夫不習推步志有分野一門乃致書非木問其詳君時客海州答書數百言博稽羣籍專據明史以定淮安六縣之星野山阜鹽安四縣當星紀之次斗牛之分清河桃源二縣當降婁之次奎婁之分君又謂分野不足定疆域所在惟里差之說爲可據作淮安里差考立橫表三列上列京師以示天下之所準

表

中列江南上元省會以示各郡之所準下列淮安郡城以識本郡與省城里差之數不同里差考凡二一由輿圖緯度所推以知日夜永短之數曰南北差說曰京師北極出地高三十九度五十五分江省出地高三十二度三十分淮安出地高三十三度三十分夏至京師日出寅正二刻五分日入戌初一刻十分晝五十九刻五分夜三十六刻十分淮安日出寅正三刻十分日入戌初初刻七分晝五十六刻十分夜二十九刻五分冬至京師日入辰初一刻十分日入申正二刻五分淮安日出辰初初刻五分日入

申正三刻十分其冬至之晝各如其夏至之夜夜各如其夏至之晝一由輿圖經度所推以知節氣加減之數曰東西差說曰節氣時刻以京師爲準居京師東者每二百五十里加四分居京師西者每二百五十里減四分不論南北如京師正午刻當日食初交之時在京東者已見日過午正故刻分宜加在京西者尙見日未及午故刻分宜減節氣亦由太陽行天經度所定江南省會在京東五百六十二里又百八十步每節時刻較京師加九分淮安在省會東一百二十五里在京東六百八十七里又百八十步

九

較京師加九分以乾隆十九年各節氣加數爲率又爲太陽出入里數通軌說曰各省太陽出入時刻不等以京師爲主地在京師之北者從春分起先京師而日出後京師而日入從秋分起後京師而日出先京師而日入其地愈北則晝夜永短之數愈多地在京師之南者亦從春秋分起而太陽出入先後於京師者與北地相反其地愈南則晝夜永短之數愈平又爲各省節氣加減通軌俱以京師爲主天象同時俱見在京東者早見日故其刻分加在京西者遲見日故其刻分減又爲各省月大小差表大旨謂

時憲專就都城定朔而實則各省不同時憲合朔在夜子刻分中者京以東地方大月可爲小月合朔在子正刻分中者京以西地方小月可爲大月時憲畫一以定朔而精求數理者則不可不知各省月大小之差又立三率一由晷刻以求天度里差密率一由天度以求晷刻里差密率一由里差以求晷刻天度密率以地之二百五十里上應天之一度以整馭零無微不至自謂開卷視之不啻立身於渾儀之側仰觀而俯察也山夫謨山陽志遺載里差說敘述多譌余得非木遺書據以正之君於推步甚精今時人無知者近有信今錄蒐集山陽文獻不列君名更數十年後無有能舉君姓字者矣余故摭摭其說爲之傳俾後之修志者與山夫共傳焉

十

朱研農詩敘

淮郡之西南有村居曰柘塘風土樸厚魚稻饒衍余三十以後厭城市習向日澆遂以柘塘自號欲卜居焉實未嘗一至其地也久之有詢余新號者余欲爲說以明之以性懶未暇爲文去歲李覺齋示余詩一卷余激賞之周止菴廣文梓以傳世而余爲之序覺齋僦居柘塘詠風土甚悉覺齋又介其友朱研農亦以詩見示研農實柘塘人有柘塘十首備陳風俗之美然後知柘塘之可慕有過於向之所聞者又得二子之詩以代余說而余之文亦可以不作矣研農布衣隱遂貧而能詩與覺齋相唱和所詣不及覺齋之深而遠性逸情嘯歌自得不以阨窮累其心卽其賢可知矣研農卽不作詩以其擇居之美取友之賢余猶當把臂訂交況其詩之切劇將有進於是者乎余擾攘囂塵未遂卜居之願而研農已先我高蹈宜其詩之灑然絕俗也抑因之有感矣柘塘實淮之下游頻年水毀民力哀勞視昔時之樂土固有間矣得研農諸子被之詩歌陳民生之疾苦輶軒之采庶有取焉并以質之止菴其於詩人之旨亦未爲無裨也

書西遊記後

潛研堂集跋西遊記云長春真人西遊記二卷其弟子李志常所述于西域道里風俗頗足資考證而世鮮傳本予始于道藏鈔得之小說西遊演義乃明人所作蕭山毛大可據輟耕錄以爲出邱處機之手真郢書燕說矣晏紫錢氏謂明人作甚是記中如祭賽國之錦衣衛朱紫國之司禮監滅法國之樂城兵馬司唐太宗之大學士翰林院中書科皆明代官制邱真人乃元初人安得有此官其爲明人作無疑也及考吾郡康熙初舊志藝文書目吳承恩下有西遊記一種承恩字汝忠吾鄉人明嘉靖中歲貢生官長興縣丞舊志文苑傳稱承恩性慧而多敏博極羣書復善諧劇所著雜記幾種名震一時西遊記卽其一也今記中多吾鄉方言足徵其爲淮人作西遊雖虞初之流然膾炙人口其推衍五行頗契道家之旨故特表而出之以見吾鄉之小說家尙有明金丹奧旨者豈第秋夫之鍼鬼瞽仙之精算哉且使別于真人之記各自爲書錢氏之說得此證而益明矣

擬陳孔璋迷迭賦 并序

廣志云迷迭出西域藝文類聚草部引陳琳迷迭賦魏文帝陳思王王粲應瑒並有賦蓋一時之作也郭茂倩解題引樂府古辭瓊瑤瑤五木香迷迭艾蒔及都梁王筠詩嘉禾挺皋蘇奇香發迷迭迷迭香草名類聚載孔璋賦僅數言其文不備而迷迭之名後人知之者鮮矣爰擬其意為之賦曰

惟珍草之豐馨散奇香而發越攢棧茂之纖柯櫻蔥龍之翠葉承湛露以浸潭帶回風而狎獵穆斐斐兮駢羅蔓苒

三

苒兮竦立豈羣卉之猗萎信幽芳之秘醇受元氣而特生揚靈芬而不竭孰知夫迷迭之古歌與香艸都梁而並列爾乃來自西域產於大秦色逾孔爵質異仁頻耀明珠之瑟瑟蘊闔玉之磷磷雜胡桐而莖蔓引目宿而糾紛迺見采於葱嶺實鍾毓於昆侖天山攬其根著月窟貢其英芬江離競秀夫臨海鬱金其獻夫罽賓擬爵齊之百和配雞舌之三熏匪中州之拔植委微外而沈淪縱幽穎於區脫疇蒐奇於絕根若其修幹是挺貞莖不彫蚤春掩蔓暮秋飄飄青女摧抑而彌茂白藏沈寥而愈高莫不扈茲綺錯

擷彼綵條香纓容臭副飾翠翹被師巾之繫屬襲沙穀之霧綃附玉體而郁烈麗芝英而輕儻去遼野之蕪穢植廣廈之周遭升明馨之有苾覬薦盟之惠微誠有取於艾蒔夫何羨乎茝藹然而遠方假迷小艸離披雅故未諳於卜子騷辭不著於湘纍非夙聞之杜若異狎見之辛夷雖有東阿搦翰仲宣摛詞坐中堂而作賦賡五木以陳詩慨嘉名之未播懼後世之莫知猶何為而逐臭荃何為而變姿泝弄珠之游女託漢皋而求思寧芳藥其未晚申佩纈以要之

三



光緒十一年六月槧成

邦記
六卷

凌霞書山而

屏守山
莊藏板

邗記卷一

江都焦循著

儀徵吳丙湘校

春秋哀公九年秋吳城邗句溝通江淮杜預集解云於邗江築城穿溝東北通射陽湖西北至末口入淮通糧道也今廣陵邗江是杜預時中瀆故道未改所述如是胡渭禹貢錐指本水經注作溝通江淮圖以水經考之胡所圖未是也今詳析之水經注云中瀆水首受江於廣陵郡之江都縣舊江水道也昔吳將伐齊北霸中國自廣陵城東南築邗城城下築深溝謂之韓江亦曰邗

邗記卷一

傳硯齋叢書

溟溝自江東北通射陽湖地理志所謂渠水也西北至末口入淮此一段言吳之邗溝也注云自永和中江都水斷其水上承歐陽引江入埭六十里至廣陵城中瀆水自廣陵北出武廣湖東湖湖西二湖東西相直五里水出其間下注樊梁湖此一段謂永和中所改之邗溝道也注又云舊道東北出至博芝射陽二湖西北出夾邪乃至山陽矣此所云舊道即永和前吳所溝通之故道漢志云江都縣渠水首受江北至射陽入湖蓋博芝與射陽南北相連中瀆水自廣陵東南直北入博芝

射陽二湖不注樊良也注又云至永和中患湖道多風陳敏因穿樊梁湖北口下注津湖逕渡十二里方達北口直至夾邪此又申言永和中所改之道由樊梁湖注津湖至夾邪不復由博芝射陽矣蓋博芝射陽湖在東樊梁在西既至樊梁不得又繞於博芝也湖之南口沿東岸二十里穿渠入北口自後行者不復由湖此與孟水道與永和又別者也胡渭作圖以邗水入樊湖又由樊湖入博芝湖竟合吳之舊道與永和改道為一於酈氏之文未一觀之乎

邗記卷一

傳硯齋叢書

謝靈運撰征賦云爰薄方輿乃屆歐陽入夫江都之域次乎廣陵之鄉易千里之曼曼沂江流之湯湯此由歐陽而江都由江都而廣陵陳太建五年北伐徐敬成爲都督乘金翅自歐陽引埭上沂江由廣陵自繁梁湖下淮此由廣陵而樊梁由樊梁而淮與水經注所叙永和

水道合

春秋哀公十二年秋公會衛侯宋皇瑗于鄆杜預釋例云鄆發陽二名廣陵海陽縣東南有發繇亭晉之海陽即漢之海陵與京口相對處也顧棟高春秋大事表云

今通州如臯縣南十里有會盟原相傳爲吳楚會盟處考春秋之世吳楚始終無盟會事意必指此按是時江淮已通魯衛宋自淮而達吳自京口渡江即亦江與邗相近之地耳如臯遠在海隅恐未必徵會于彼

棠爲楚之邊邑今之六合也與邗爲接壤子胥在棠半日可至邗上入吳之界內矣左傳稱伍尙令員奔吳卽言員如吳言伐楚之利于州子則當時自棠奔吳原無容假道于他國明白可見史記則謂員始奔宋鄭又由鄭奔吳因有入昭關渡江云云既由鄭奔吳豈必復由

邗記卷一

三

傳視齋叢書

楚地何人追于其後邪史記不足信也特是自棠渡江爲今江盪其時亦楚地三國志張紘謂孫權曰秣陵楚武王所置名曰金陵則員必沿江至今儀徵瓜洲間渡至京口相傳胥浦橋爲伍員渡江處理或有之胥浦橋今在儀徵以劍與漁父或酬其濟渡之勞耳吳越春秋又傳會其說乃有掩子壺漿等語似渡江處仍爲楚地夫子胥智士不如是疏也

越滅吳不能正江淮北楚東侵廣地至泗上史記楚越世家伐楚楚威王興兵而伐之大敗越殺無疆取故吳地史記越世家然則廣陵之地始屬吳繼屬越至此屬楚楚懷

王十年城廣陵史記六國表廣陵之名始見于此威王滅越至是十五年

漢書地理志廣陵國四縣廣陵江都高郵平安臨淮郡所屬有射陽鹽漬東陽海陵與堂邑後漢則皆隸于廣陵郡其泗水國之凌東海郡之海曲卽海西亦隸之而海陵則省杜佑通典以東陽爲卽盱眙以射陽爲卽山陽然考之通典之說非也漢書地理志於臨淮之海陵注明有江海會祠則其地之瀕江瀕海可知也枚乘傳乘爲吳王濞郎中上書諫濞云轉粟西鄉陸行不絕水行

邗記卷一

四

傳視齋叢書

滿河不如海陵之倉臣瓚云海陵縣名也有吳太倉後漢旣省海陵而東陽下卽注明有長洲澤吳王濞太倉在此則東陽海陵本屬相連旣併海陵於東陽而海陵之倉遂在東陽之地互核前後兩志瞭然如繪也且惟瀕江之地有洲東陽有長洲澤劉昭注補又言扶海洲上有草名蒔則盱眙何得有洲且有扶海之洲乎水經注謂廣陵城在楚漢之間爲東陽郡高祖六年爲荆國十一年爲吳城卽吳王濞所築是則以廣陵先爲東陽郡後罷郡但存東陽縣耳盱眙爲義帝所都楚漢間自

有其地前漢爲都尉治所後漢分東陽屬廣陵而盱眙自屬下邳何得合而爲一哉水經注又以中瀆水自廣陵出山陽白馬湖逕山陽城西卽射陽縣之故城也漢高祖六年封楚左令尹項纒爲侯國世祖建武十五年封子荆爲山陽公治此通典以射陽卽山陽蓋本諸此考章懷太子注臧洪列傳以射陽故城在安宜縣東方輿紀要言安宜城在今寶應縣西南今寶應縣東四十里有射陽鎮府志以此爲漢舊縣無疑以此準之章懷所注正合且郡國志劉昭注補明言有梁湖有博芝湖

邦記卷一

五

傳硯齋叢書

水經注言中瀆水自廣陵北出武廣湖東陸陽湖西二湖東西相直五里水出其間下注樊陽湖東北出博芝射陽二湖西北出夾邪乃至山陽梁湖卽樊梁湖今在高郵城西北博芝湖在寶應城東南九十里二湖屬之射陽則射陽縣地不獨爲今之寶應而且緼入高郵矣水經言淮水東過淮陰縣北中瀆水出白馬湖東北注之然則今之淮安山陽乃漢之淮陰縣地而鹽瀆平安射陽則分得今鹽城阜甌山陽寶應縣地大約射陽在中瀆水之東平安在中瀆水之西北抵於淮南及梁湖

安宜在今寶應縣之西南則在白馬湖之西蓋唐之安宜卽漢之平安其地西入今之天長而今之興化則漢之高郵海陵地今之靖江通州如阜則漢之東陽海陵地故以今之揚州準漢之廣陵郡不得謂平安卽今寶應亦不得謂射陽非今之寶應也不得謂東陽非今之泰州亦不得謂海陵卽今之泰州也府志以射陽人臧洪陳容載人是也而陳嬰起兵東陽與東陽甯君則屏而去之非矣若海西故屬東海郡呂布襲劉備於下邳備敗走海西其地雖屬廣陵實在淮北凌縣亦淮北之

邦記卷一

六

傳硯齋叢書

地與今之揚州無涉府志載入徐淑徐珍淑爲海西人珍卽其子載入誤甚

劉昭續漢志注補云東陽縣多麋博物記十千爲羣掘食草根其處成泥名曰麋峻民人隨此峻種稻不耕而獲其收百倍太平寰宇記載麋塹於海陵麋塹卽麋峻亦以東陽卽海陵也

淮安之山陽縣始於東晉漢之山陽郡屬兗州在今金鄉魚臺之間東漢封荆爲山陽公蓋卽此兗州之山陽郡也酈氏以射陽故城當之東漢之初射陽之名未改

何得以山陽公而治此城酈氏生於北南方水地往往
淆誤此其一也

史記陳涉世家陵人秦嘉漢書注陳勝傳作凌人秦嘉
地理志泗水國有凌縣水經注淮水篇言凌水出凌縣
東流逕其縣故城東而東南流注于淮則凌縣自在淮
水之北後漢雖屬廣陵郡而秦嘉實非淮以南之人臣
瓚謂嘉為廣陵人或以郡稱之然指稱陳勝傳所云則
當是誤陵人為廣陵人耳水經注又言廣陵在楚漢間
為東陽郡文穎以嘉為東陽郡人蓋亦以凌縣嘗隸廣

邦記卷一

傳 硯齋叢書

陵郡在楚漢間凌或屬東陽也乃東陽為郡僅見水經
注凌縣在楚漢時未必屬之且史記稱銓人董縹符離
人朱雞石取慮人鄭布徐人丁疾之類皆以縣不以郡
則東陽甯君自為東陽縣之甯君秦嘉以陳涉世家稱
陵人故於此略之而陵人正與銓人徐人等一類必不
緣郡名而稱廣陵東陽也乃高帝紀集解引陳涉世家
亦云秦嘉廣陵人而於陳涉世家陵人秦嘉則引地理
志泗水國凌縣漢書注引臣瓚說則作陵人秦嘉無廣
字嘉固凌縣人不得與東陽廣陵混矣

項羽本紀言東陽少年殺其令相立陳嬰為長東陽有
令有長則縣名也廣陵人召平為陳王徇廣陵陳嬰為
東陽令史東陽與廣陵儼然兩地蓋東陽郡自治廣陵
廣陵為附郡之縣東陽縣自在廣陵之東雖隸東陽而
東陽郡實不治東陽也

漢廣陵國包於臨淮郡之中後漢并為廣陵郡則自安
平江都堂邑以東直至於海皆為廣陵郡地晉武帝分
立臨淮郡則以東陽高郵隸之三國志陳矯傳云廣陵
東陽人晉書陳騫傳云臨淮東陽人騫為矯子幼隨父

邦記卷一

傳 硯齋叢書

仕魏魏拜使持節都督淮北諸軍事進爵廣陵侯時廣
陵在淮以南屬吳詳見後騫封廣陵僅持節於淮北則已
不復以廣陵為家晉書稱臨淮東陽者第因大康所分
設而稱之耳後漢省海陵並入東陽晉則廣陵郡有海
陽注云有江海會祠與漢書海陵注同知海陽即海陵
也晉省安平而有海陽荀美傳云東陽之石鼈隋書地
理志言石鼈入於安平然則晉以後漢之東陽為海陽
即以後漢之安平為東陽其後立盱眙郡于是東陽又
廢蓋其地并入盱眙郡中為陽城直瀆之境也是又可

推而知者

晉書徐宣傳云宣為輿縣令時廷尉桓彝稱有人倫鑒識彝嘗去職至廣陵尋親舊還遇風停浦中累日憂悒因上岸見一室宇有似解署訪之云是輿縣觀此則輿縣在廣陵之南故彝從廣陵還都過此也在大浦之旁室宇有似解署則輿縣似無城郭浦所以控潮則瀕於江矣太平寰宇記言江都故城在今縣西南四十六里城臨江水為水所侵無復餘址輿縣至宋并入江都其地與江都皆臨江大抵輿縣在江都之東海陵之西江

邦記卷一

九 傳視齋叢書

都與今之儀徵近輿縣與瓜洲近廣陵則今之府城也宋書州郡志言廣陵太守江左治廣陵永初郡國又有輿肥如路真定新市五縣注云輿縣前漢屬臨淮後漢省臨淮屬廣陵文帝元嘉十三年并江都符瑞志文帝元嘉二十五年征北長史廣陵太守范邈上言所領輿縣前有大浦控引潮流水常淤濁自比以來源流清潔纖鱗呈形古老相傳以為休瑞使十三年已并輿縣入江都不應二十五年范邈尚稱所領輿縣上言宜依當年不應追稱也又元嘉十九年九月戊申廣陵肥如石

梁澗中出石鐘九口大明三年三月辛卯白鹿見廣陵新市則肥如新市二縣大明元嘉時尚存

宋書州郡志臨淮太守領射陽東陽此屬南徐州乃僑立于江南者而江北遂無此二縣又有廣陵令乃凌令之譌

南齊書州郡志海陵郡有海女縣永明五年罷新郡并此縣并屬海女乃海安之訛新郡即新平郡宋志新平太守領海安江陽兩縣新平郡罷故海安屬海陵今泰州海安鎮蓋其故地也

邦記卷一

十 傳視齋叢書

宋志有北淮太守宋末時立南齊志廣陵郡建元四年罷北淮陽北下邳北濟陰東莞四郡并北淮當作北淮陽宜以齊志正之

宋齊南兗州之境北至於淮南至於江東至於海西至今泗州盱眙西南至今江浦六合而漢之東陽射陽平安三縣不為南兗州所領東陽射陽二縣則僑置於江南之南徐州平安一縣則廢而不置竊為疑焉已而思之蓋漢廣陵一郡之地析其東南為海陵郡析堂邑以西為秦郡析平安以西為盱眙郡析射陽以北為山陽

郡廣陵太守所治止江都廣陵高郵海陵四縣而已故
宋志於山陽郡明注爲射陽縣境山陽所領山陽鹽漬
左鄉東城四縣蓋射陽鹽漬平安之地所分矣盱眙郡
所領考城陽城直瀆信都睢陵五縣盱眙之西若今之
滁州臨淮等地已別屬馬頭歷陽等郡而盱眙五縣其
必東統天長而緼入漢之平安矣南齊於山陽郡立北
兗州而陽平一郡所領泰清永陽安宜豐國卽寄山陽
境內而安宜卽漢之平安也南齊志稱盱眙郡平陽石
鼈田稻豐饒石鼈始於鄧艾在今寶應縣之西地屬寶

刑記卷一

二

傳碑齋叢書

應北周於此立石鼈縣隋并入安宜然則平安一縣西
入盱眙東入山陽故晉宋廢而不見於此可考矣
晉安帝立盱眙郡領考城陽城直瀆三縣南齊之盱眙
郡所領三縣如故永明七年割山陽官瀆以西爲壽張
割直瀆破釜以東爲淮安同隸東平郡太平寰宇記云
白水陂在寶應縣西八十五里與盱眙縣破釜塘相連
今寶應縣西與盱眙縣界上有白水塘故蹟卽白水陂
也然則破釜以東正當今寶應縣地以是準之可知南
齊僑立東平一郡正在今寶應之地且可知直瀆一縣

之地本有寶應之半也

南齊書州郡志言陽平郡寄治山陽周山圖傳言表於
石鼈立陽平郡見納然則石鼈卽當時山陽境內而當
時之山陽有今寶應之半矣

宋齊之廣陵屬南兗州卽今揚州府是矣而魏書地形
志云東豫州太和十九年置治廣陵城孝昌三年陷武
定七年復又云廣陵郡興和中分東豫州置領縣五宋
安光城安蠻新蔡汝南皆興和中置隋書地理志云汝
南郡新息後魏置東豫州梁改淮州梁書太清元年改

刑記卷一

三

傳碑齋叢書

北廣陵爲淮州此廣陵爲北魏所置非南兗之廣陵也
然兩廣陵一瀕江北一瀕淮北皆爲南北分爭之地或
屬南或隸北史書所稱往往惑人爲通攷之南兗之廣
陵自宋及梁皆爲南地元嘉二十七年雖經魏太武之
蹂躪然第失人民而土地未損至梁太清時南康嗣王
蕭會理以前皆南朝刺史鎮之侯景之亂使董紹先代
會理而廣陵遂爲侯景所有來疑祖皓雖倡義誅紹先
旋亦覆敗而景將侯子鑒郭元建復爲南兗刺史矣北
兗刺史蕭祖以州降魏于是今寶應以北屬魏南半屬

侯景魏遜于高齊齊遣辛術圍陽平郭元建赴援拒之則陽平石鼈尙爲景地北齊書辛術傳言王僧辯破侯景南充州刺史郭元建以傳國璽送術至是廣陵乃歸北齊是爲齊天保三年梁元帝承聖元年也先是陳霸先雖出廣陵納郭元建之部曲三千人而廣陵之地已入於齊矣承聖三年霸先攻廣陵城秦州刺史嚴超達圍涇州侯瑱張彪出石梁魏遣步六汗薩救涇州是時秦州尙屬梁秦州今六合也涇州石梁今天長也北齊書天保六年梁秦州刺史徐嗣徽以州內附是爲梁紹

邦記卷一

三

傳硯齋叢書

泰元年至此而江北諸州乃盡沒於齊矣陳宣帝太建五年吳明徹北伐明徹攻秦郡克仁州進徧壽陽別遣程文季圍涇州進攻盱眙仍隨明徹圍壽陽時都督黃法蕤同樊毅任忠出歷陽入合肥之郛克霍州明徹又別遣徐度之子徐敬成自歐陽上岸由廣陵出樊梁湖下淮克淮陰鹽城山陽三郡進克鬱州合諸傳觀之明白如繪歷陽今和州樊毅自隨黃法蕤由和州而合肥而霍州與徐敬成未嘗一路也樊毅傳云毅率衆攻廣陵楚子城拔之擊走齊軍於穎口齊拔滄陵又破之蕭

摩訶傳云摩訶從攻秦郡北齊書皮景和傳云吳明徹圍壽陽勅令皮景和與賀拔伏恩等赴救頓兵淮口頻有催促始渡淮屬壽陽已陷狼狽北還陳將蕭摩訶率步騎於淮北倉陵城截蓋契毅從黃法蕤既克霍州遂合兵壽陽與蕭摩訶同破齊師于滄陵此一役也南北之廣陵徐敬成下之東豫之廣陵樊毅克之于是南北兩廣陵皆入于陳周書大象元年十一月韋孝寬拔壽陽梁士彥拔廣陵陳人退走于是江北盡平而陳書太建十一年十一月亦書周將梁士彥圍壽陽克之有克

邦記卷一

古

傳硯齋叢書

霍州南北充晉三州及盱眙山陽陽平馬頭秦歷陽沛北譙南梁等九郡譙北徐二州淮南之地盡歸於周此梁士彥所拔之廣陵卽南充之廣陵蓋自南而北極於東豫州之廣陵自北而南極於南充州之廣陵各書攻克之所及也韋孝寬已拔壽陽則東豫之廣陵既拔可知徐敬成已下山陽淮陰陽平則南充之廣陵既下可知是又可按文而辨之者周書大定元年書陳將周羅暎攻陷胡墅蕭摩訶寇江北胡墅乃江北瀕江之縣亦不復能深入蓋自韋孝寬盡平江北而廣陵遂不復南

矣此南兗州之廣陵也東豫之廣陵在晉宋本不名廣陵自魏神麴四年攻滑臺河南悉沒于北而是地遂爲阨要宋明帝太始二年十二月薛安都引魏軍而淮北四川及豫州淮西地遂失而北廣陵乃入於魏魏顯祖皇興之二年也地形志稱東豫州太和十九年置治廣陵城太武封魯爽弟魯秀爲廣陵公孝文帝紀太和三年十一月隴西王元琛三將出廣陵此皆魏之廣陵十九年緣田益宗來降始於廣陵立東豫州州立於是年廣陵非立於是年也直至魏末元慶和來降梁而東豫

邢記卷一

五

傳硯齋叢書

之廣陵乃復屬於南梁書裴邃傳云子之禮別攻魏廣陵城平之夏侯夔傳云普通八年敕夔帥壯武將軍裴之禮出義陽道是時譙州刺史湛僧智圍魏東豫州刺史元慶和於廣陵入其郛慶和請降詔以僧智領東豫州鎮廣陵夔引軍屯安陽又遣偏將屠楚城地形志言孝昌三年陷是也北廣陵既入於梁於是魏人又分東豫州別立廣陵郡地形志言廣陵郡興和中分置是也魏書孝昌三年九月東豫州刺史元慶和以城南叛梁書大通元年十月魏東豫州刺史元慶和以渦陽內屬

太清二年正月東魏克渦陽地形志言武定七年復是也陳大建五年樊毅攻廣陵楚子城卽夏侯夔所屠之廣陵楚城也吳明徹攻壽陽齊人退於金城明年廣陵金城降卽此金城也至此南北兩廣陵又歸於南至太建十一年而南北兩廣陵又入於北其稱北廣陵者蓋元慶和之降夏侯夔裴之禮之攻在普通八年改爲淮州在太清元年未改名淮州之前此十數年中稱此地爲北廣陵也凡爲東豫州之廣陵者如此

邢記卷一

六

傳硯齋叢書

書地形志云南兗州正光中置治譙城領郡七縣二十一隋書地理志譙郡後魏置南兗州周改亳州今屬潁州府地近河南故舊以隸河南也魏書孟表傳云因事南渡仕蕭鸞爲馬頭太守十八年表據郡歸誠除輔國將軍南兗州刺史領馬頭太守賜爵譙縣侯鎮渦陽又王肅傳云蕭鸞遣將裴叔業寇渦陽劉藻等救之爲叔業所敗肅表求更遣軍援渦陽詔曰當作必寇之舉不可爲狐疑之師徒失南兗也太和時南兗治渦陽不治譙渦陽今鳳陽府之蒙城縣地正光改治譙城則移而

西北矣自正光以來歷北齊周隋凡稱南兖州者皆譙也

魏書田益宗傳云太和十九年拜員外散騎常侍都督光城弋陽汝南新蔡宋安五郡諸軍事冠軍將軍南司州刺史光城縣開國伯後以益宗既渡淮北不可仍為司州乃於新蔡立東豫州以益宗為刺史孟表以十八年為南兖州刺史治渦陽裴叔業之圍渦陽又在十九年之後是時南兖東豫儼分為二一在淮水以北一在淮水以南不相混也惟地形志言太和十九年置東豫

邦記卷一

七

傳硯齋叢書

州治廣陵城則新蔡為廣陵矣而東豫州刺史元慶和降梁梁以湛僧智為東豫州刺史鎮廣陵而梁書則稱元慶和以渦陽內屬於是魏分東豫州之宋安光城安蠻新蔡汝南為廣陵梁遂以元慶和所降之廣陵為淮州然則一廣陵也既為新蔡又為渦陽矣乎竊為考之東豫領郡六其孝昌三年陷於梁者東豫州汝陽郡之南新息東新蔡郡之固始鮦陽苞信汝陽新蔡郡之苞信弋陽郡之弋陽南兖州下蔡郡之樓煩下蔡臨淮龍亢譙郡之盩陵又云譙州景明中置渦陽郡孝昌中陷

武定七年復置州治渦陽城然則慶和之降東豫之廣陵南兖之渦陽一時並陷故史或稱廣陵或稱渦陽而梁則以廣陵渦陽等凡所降之地統為淮州於是廣陵與渦陽合矣究之廣陵非渦陽也學者指廣陵即渦陽未加深考耳

隋書地理志江都郡開皇九年改為揚州廣陵稱揚州始此通典稱今之揚州以別於古揚州

隋志稱開皇九年改吳州為揚州高帝紀開皇七年夏四月庚戌於揚州開山陽瀆以通運漕前二年已有揚州之稱其史官追書之邪

邦記卷一

六

傳硯齋叢書

隋揚州六合縣省堂邑方山二縣入焉永福縣省橫山縣入焉縣以方山橫山為名必依山為邑今方山橫山皆在儀徵之西境也隋志梁於永福縣置涇城東陽二郡陳并二郡為沛郡周改沛郡為石梁郡改沛縣為石梁縣省橫山縣入焉開皇初郡廢大業初改縣曰永福唐志武德七年析六合置石梁縣以六合石梁二縣置方州蓋永福在今天長儀徵六合之間梁之東陽立於此太平寰宇記東陽故城在盱眙縣東七十五里以為

不知何時所立以地準之當是晉之東陽非漢縣亦非梁郡也

歐陽見宋沈慶之傳南齊戴僧靜傳梁杜崩傳魏蕭正表傳法苑珠林宋伏萬壽元嘉十九年在廣陵為衛府行參軍假訖返州四更初過江風起如箭時又極暗莫知所向俄觀北岸有光狀如村火相與喜曰此必是歐陽火也回船趣之未旦而至

桓温宅在右尚坊見法苑珠林引異苑呂僧珍舊宅在市北前有督郵廨見梁書本傳

邗記卷一

九

傳碑齋叢書

三阿去廣陵百里見桓元傳白土去城十八里見竟陵王傳

白沙長蘆見宋索虜傳及梁南康土傳王林見梁杜崩傳白水陂見索虜傳汲古本譌作白米陂桑里新亭洛橋並見竟陵王傳蒲濤口見宋虞邱進傳

孫權攻陳登於匡琦城匡琦不詳所在謝安出鎮步邱築壘曰新城築埭於城北後人追思之名為召伯埭然則步邱在召伯埭之南亦未知所在

舊唐書竇常字中行大歷十四年登進士第居廣陵之

柳楊結廬種樹不求苟進以講學著書為事柳楊不知今在何地疑即陸陽

邗記卷一

三

傳碑齋叢書

邦記卷二

江都焦循著

儀徵吳丙湘校

漢書百官公卿表云諸侯王高帝初置掌治其國內史治國民中尉掌武職丞相統眾官景帝中五年令諸侯王不得復治國天子為置吏改丞相曰相成帝綏和元年省內史更令相治民如郡太守中尉如郡都尉杜佑通典云郡為諸侯王國者置內史以掌太守之任然則王國有內史有相而無太守矣漢書廣陵太守二人一為王建一為陳萬年王建為廣陵太守成帝元延元

邦記卷二

傳視齋叢書

年是時廣陵哀王獲以鴻嘉四年薨靖王守以元延二年立中間六年無王建為太守適當其時猶有說也乃廣陵厲王胥以武帝元狩六年立至宣帝五鳳三年自殺而陳萬年為廣陵太守在神爵元年是時廣陵王國如故何以有太守且不獨此也膠東國有太守延廣當武帝太初三年時則膠東戴王通平之五年也孔光傳光舉故東平太守成公敞為尚書令當成帝綏和間其為太守宜在前故云故東平太守也而東平楊王雲以建平三年自殺綏和以前則王國如故也儒林傳冷豐

為菑川太守冷豐為顏安樂弟子當在宣帝時菑川頃王遺以武帝元封二年立歷三十五年當昭帝元平元年薨思王終古立歷二十八年當元帝初元三年薨考王尚立歷六年當永光四年薨孝王橫立是歷武昭宣元皆為王國也因又考之中山懷王脩以地節元年立十五年薨當五鳳三年元帝初元五年立清河王為中山王其間十二年中無王而百官表稱甘露四年中山相加守廷尉竊謂王國之相郡之太守其名可通稱也

邦記卷二

傳視齋叢書

漢書江都王傳云元狩六年國除地入於漢為廣陵郡絕百二十一年平帝時新都侯王莽秉政興滅繼絕立建弟盱眙侯子宮為廣陵王奉易王後考諸侯王表宮為廣世王廣陵乃廣世之諱是時廣陵靖王在國不應又封他人

後漢廣陵太守可考者十一人馬稜橋基陸稠張綱張載荀曇張超袁綏趙昱吳景陳登稜遷廣陵太守在章和元年馬援傳基為橋元之祖橋元傳元卒于靈帝光和六年年七十五則是生於和帝永元十一年基為廣陵太

守當在明帝章帝年間稠為陸續之長子陸續傳續當顯

宗時為別駕從事株連下獄稠為太守當在其後張綱

以漢安元年為廣陵太守張皓傳右四人大約基在稜後

稠在基後綱在稠後也曇為荀淑之兄子荀淑傳荀攸之

祖三國志與李膺杜密同時宜在綱後張載見謝承後

漢書太平御覽未詳何時人超為廣陵太守與臧洪同

時臧洪傳超討董卓使袁綏領廣陵事綏為廣陵遠廸之

父時為太傅掾三國志昱為廣陵太守在陶謙為徐州

刺史時陶謙傳當在張超後景與登又在昱之後矣詳見下條

邦記卷二

三

傳觀齋叢書

杜佑通典謂三國時魏以廣陵為重鎮引文帝幸廣陵

張遼屯海陵為證考之非也廣陵故屬徐州袁術據壽

春時廣陵已屬術術使吳景為廣陵太守術稱帝景乃

委郡去呂布襲下邳先主東取廣陵術與之戰而布不

爭可知自陶謙以來歷備及布雖主徐州而廣陵亦非

所屬建安二年曹公征術棄軍走渡淮是時廣陵蓋為

曹得故曹公使陳登為廣陵太守也先賢行狀言孫策

圍登於匡琦城退而復來登求救於曹公公遷登為東

城太守孫權遂跨有江外曹公臨江有自悔不用陳元

龍計之歎是時曹公正與劉表相持孫策且有入許之

志新定江東北破廬江曹公不暇與爭徒使登遷亦勢

使之也及荊州既下赤壁喪師孫權既攻合肥建都秣

陵立濡須塢以為重鎮濡須在和淝之間為廣陵之上

游既扼其要則堂邑以東魏不能復守所謂跨有江外

者以此東城在九江是時曹地在鳳壽以西故遷登於

此而以廣陵一帶棄於吳所以有封豕爪牙之歎也建

安十八年曹公攻濡須口不克恐江濱郡縣為權所畧

徹令內移民轉相驚自廬江九江蕪春廣陵戶十餘萬

邦記卷二

四

傳觀齋叢書

皆東渡渡江江西江西即江北遂虛合肥以南惟有皖城然

則是時廣陵民戶逃亡郡縣皆廢

宋書州郡志云三國時江淮為戰爭之地其間不居者

各數百里其射陽海陵高郵江都鹽城等縣明注三國

時廢曹公是時惟經營於壽春合肥之間豈復能使淮

東荒廢之區更為保障乎十九年孫權破皖獲太守朱

光使呂蒙為廬江太守屯尋陽其後蕪春亦為吳有則

沿江郡縣盡入于吳廣陵又何足論孫韶傳言韶食曲

阿丹徒為廣陵太守又云韶為邊將數十年常以警疆

場遠斥堠爲務先知動靜而爲之備青徐汝沛頗來歸
附淮南瀕江屯堠皆撤兵遠徙淮泗江淮之地不居者
各數百里詔以赤烏四年卒其爲廣陵太守在權未爲
吳王之前卽在建安十八年後魏之斥堠遠徙淮泗則
廣陵之地魏不復能守之而實韶之所拓也乃民戶旣
殘城居荒廢韶雖爲太守而實仍屯丹徒以遙領之廣
陵治在射陽地邇淮泗鄧艾屯田作白水石鼈等陂正
在射陽界內然則高郵以北魏戍所在吳亦不得居之
也嘉禾三年權率衆圍合肥新城使孫韶等向廣陵淮

邗記卷二

五 傳魏齋叢書

陽周魴誘曹休亦稱孫韶入淮是廣陵爲韶之門戶與
廬江並峙者也權旣遷都武昌魏文帝有窺江南之意
黃初二年使曹休張遼乘舟至海陵臨江以窺之時呂
範主丹陽徐盛守廬江孫韶領廣陵遂于洞口拒之值
大風船沒休乃得乘舟至海陵使臧霸襲徐陵徐陵今
常州地海陵對岸也時休爲揚州刺史與遼同駐合肥
僅乘天幸臨江而旋遼之沒於江都亦居舟次耳非屯
江都而卒於是也五年魏文帝爲水軍親御龍舟循蔡
頰浮淮幸壽春揚州界九月遂至廣陵赦青徐二州劉

子揚傳云五年幸廣陵泗口然則文帝是年僅緣淮至
泗口而已泗口屬廣陵郡地故曰遂至廣陵幸壽春揚
州界者亦第循淮水至揚州界究亦未幸壽春耳明年
八月帝以舟師自譙循渦入淮從陸道幸徐九月築東
巡臺冬十月行幸廣陵故城臨江觀兵徐地在泗州臨
淮之問 見括地志太平寰宇記 蓋由泗州陸行至廣陵言廣陵故
城則地廢可知然而戎卒十餘萬旌旗數百里徐盛用
薄落圍假樓以耀之孫韶遣高壽於徑路以要之早歎
吳之有人悚然於天之限南北而副車羽蓋且失自是

邗記卷二

六 傳魏齋叢書

不敢更窺江左而廣陵之不得爲魏鎮不更彰明較著
乎五鳳二年孫峻當國有北伐之志使馮朝城廣陵拜
將軍吳穰爲廣陵太守至是始城廣陵足證前此之廢
孫峻傳云峻欲城廣陵朝臣知其不可城而畏之莫敢
言唯滕允諫止不從而功竟不就時峻將北伐故城廣
陵使馮朝督徐州諸軍將以是爲重鎮以制魏明年使
呂據等由江都入淮侵魏事未定而峻遇害呂據亦返
不獨魏之伐不果而廣陵之城亦不就然則終三國時
廣陵皆廢論其所屬則吳得而有之魏不得而有之也

余辨廣陵爲吳地魏不得有之昨閱晉書得一確證晉宣帝紀云黃初五年天子南巡觀兵吳疆六年天子復大興舟師征吳又云天子自廣陵還洛陽天子卽魏文帝幸廣陵而謂之觀兵吳疆則廣陵固吳地矣

晉書地理志元帝渡江於廣陵僑置青州又元帝僑置兗州寄居京口明帝以郗鑒爲刺史寄居廣陵後改爲南兗州或還江南或居盱眙或居山陽後始割地爲境常居廣陵南與京口對岸又元帝渡江之後徐州所得惟半或居江南或居江北或以兗州領州郗鑒都督青

邦記卷二

七 傳 魏 齊 叢 書

兗二州諸軍事兗州刺史加領徐州刺史鎮廣陵蘇峻平後自廣陵還鎮京口江北又僑立幽冀青并四州後以幽冀合徐州青州并合兗州核紀傳所載青兗徐三州刺史分合井然可見因錄而詳之

晉元帝建武太興中徐州刺史蔡豹兗州刺史周顥青州刺史劉隗太興三年豹以畏懦伏誅卞敦繼之鎮泗口永昌元年顥爲王敦所害隗奔石勒兗州刺史郗鑒代之鎮合肥時王敦自加兗州刺史鑒還朝隗旣奔以王邃都督青徐幽并四州諸軍事鎮淮陰蓋代隗爲青

州刺史也明帝太監元年石勒陷下邳徐州刺史卞敦退保盱眙二年石季龍寇兗州刺史劉遐自彭城退保泗口卞敦解徐州王邃代之邃與遐皆衛京師敦旣死以劉遐爲徐州刺史檀贊代遐爲兗州三年檀贊戰沒兗州之地盡陷於是郗鑒爲兗州刺史鎮廣陵此兗州鎮廣陵之始前此兗州未沒未治廣陵也成帝咸和元年劉遐卒郗鑒領徐州刺史是爲徐兗二州合一刺史之始於是徐州刺史亦在廣陵鑒在廣陵凡十五年咸康五年薨於位蔡謨都督徐兗青三州揚州之晉陵豫

邦記卷二

八 傳 魏 齊 叢 書

州之沛郡諸軍事領徐州刺史康帝卽位蔡謨入朝何充代之鎮京口十月何充入朝桓溫爲徐州刺史二年以褚裒爲兗州刺史鎮金城自郗鑒卒後徐兗遂分任徐自謨而充至此始授裒以前未可考也穆帝永和元年桓溫遷荊州褚裒爲徐兗二州刺史假節鎮京口徐兗二州又合於一人而並治於京口晉書或稱裒兗州刺史或稱裒徐州刺史偏舉未備也五月北伐八月退屯廣陵求畱鎮不許卒於永和五年荀羨代爲徐州刺史其兗州刺史蔡豹之子蔡裔分任之豹傳云裔爲

兗州刺史殷浩北伐使裔率衆出彭城然則裔爲兗州
在北伐之先北伐在八年裔之代哀可知也荀羨是年
三月鎮淮陰羨傳稱尋加監青州諸軍事又領兗州刺
史鎮下邳則以蔡裔之兗州又合於羨矣羨在任十年
升平二年卒鄒曇代爲徐兗二州刺史鎮下邳曇升平
五年卒范汪代爲徐兗二州刺史冬十月范汪廢哀帝
隆和元年庾希爲徐兗二州刺史鎮下邳希在任六年
海西公太和二年希有罪入海鄒愔爲徐兗二州刺史

本紀但稱徐州刺史
傳稱徐兗二州刺史

四年愔以疾解桓溫爲徐兗二州

九傳碑齋叢書

刺史孝武匡康元年溫卒刁彘爲徐兗二州刺史三年
王坦之卒桓冲爲徐州刺史鎮丹徒自荀羨以下八人
皆徐與兗合至是分任朱序傳云太和中遷兗州刺史
太和中徐兗二州刺史屬鄒愔桓溫史文甚明不應分
之朱序太和當是太元之譌王坦之卒分任徐州者桓
冲分任兗州者朱序太元二年本紀云以兗州刺史朱
序爲梁州刺史則必自匡康三年始矣是年王蘊代桓
冲以徐州刺史督江南諸軍事謝元代朱序以兗州刺
史監江北諸軍事徐治江南兗治江北始於此矣三年

邦記卷二

十傳碑齋叢書

謝元加領徐州而徐兗復合十年會稽王道子領徐州
刺史而謝元則仍領兗州至十二年朱序爲青兗二州
刺史鎮淮陰于是兗與青合而徐州特任青州自王邃
任後其爲刺史者不詳至此乃見十三年譙王恬之代
朱序爲青兗二州刺史十五年恬之薨王恭爲青兗二
州刺史鎮京口安帝隆安元年道子解徐州謝瑗度代
之四年謝瑗度爲孫恩所害司馬元顯求爲徐州刺史
以代之安帝元興元年桓元執政殺元顯使桓脩爲徐
兗二州刺史桓宏爲青州刺史劉牢之傳云元顯使說
牢之使叛王恭事成當卽其位號牢之許焉恭旣死遂
代恭爲都督兗青冀幽并徐揚州晉陵軍事史未明言
牢之爲青兗刺史觀所云卽其位號則代恭者牢之也
其後元顯敗桓元遷牢之爲會稽太守蓋是時徐兗青
三刺史皆缺故宏爲青州脩爲徐兗也三年劉毅劉裕
起義師斬脩於京口斬宏於廣陵裕爲徐州刺史又領
青州刺史毅爲兗州刺史義熙元年劉裕解青州加兗
州諸葛長民傳云義熙初進位青州刺史蓋裕解而長
民任也四年劉裕解兗州五年兗州刺史劉藩擊慕容

超六年兗州刺史劉藩與長民入衛京師其兗州蓋四
年任也八年裕殺藩劉道憐為兗州刺史

見宋書本紀
傳言為青兗

刺史八年檀祗為青州刺史十一年宋世子義真為兗州
刺史十二年宋世子為徐兗二州刺史十四年檀祗卒
劉懷慎為青州刺史宋書本紀以為南晉州晉州青州
之譌也晉之末徐兗二州義真為之青州劉懷慎為之
幽州刺史陳珍見明帝紀田洛見謝元傳可考者止此
二人南史蕭思話傳父源之字君流歷徐兗二州刺史
永初元年卒按此徐兗亦北徐北兗永初前徐兗二州

邦記卷三

十一

傳碑齋叢書

宋世子為之非他人所能任也宋書鄭鮮之傳兗州刺
史滕恬為丁零翟遼所沒晉紀太元十一年正月翟遼
襲黎陽執太守滕恬之不言其為兗州刺史又羊欣傳
曾祖忱晉徐州刺史晉書亦不詳

宋書武帝紀義熙十二年九月公次於彭城加領徐州
刺史南史作加領北徐州刺史是時世子兼領徐兗則
武帝所加宜是北徐南史是也

義熙七年以前不分南徐南兗之名青徐兗刺史不必
皆治廣陵而廣陵之地則隸之義熙七年分淮北為北

徐淮南為徐州而南兗之稱始於永初三年然則永初
以前凡稱徐州兗州皆非北徐北兗故武帝所加司豫
北徐雍四州刺史則稱北徐以別於徐而王仲德為北
兗州刺史亦自別於兗州也永初二年加徐州為南徐
而淮北但曰徐元嘉八年始分江以南為南徐江以北
為南兗然則永初二年之後元嘉八年以前凡稱南徐
州南兗州正無分於江南北也故元嘉八年前南徐
刺史與南兗刺史或同在江之北也元嘉三十年正月
並南兗於南徐六月復分南徐立南兗則二月至五月

邦記卷二

十一

傳碑齋叢書

南徐刺史兼治南兗而廣陵屬南徐矣

申恬傳恬從父兄永歷青兗二州刺史在高祖踐阼前
恬父宣太祖元嘉初亦歷青兗二州刺史元嘉初青兗
為北青北兗而永初以前南兗單稱兗北兗加北字此
申永所為青兗二州蓋蒙下申宣所為青兗二州皆北
青北兗也州郡志言兗州刺史武帝平河南治滑臺平
滑臺在義熙十二年偽兗州刺史韋華率眾降遣北兗
州刺史王仲德平滑臺十月至雒陽平河南蓋前此兗
州刺史治廣陵自偽兗州刺史韋華降乃立北兗州刺

史使王仲德領之既平滑臺卽治於此申永歷兗州刺史蓋在王仲德之後此時兗州刺史治廣陵者世子領之豈申永新附之人所得爲哉故申永爲青兗二州刺史雖在武帝未踐阼以前自爲北青北兗而非廣陵所治之青兗也檀道濟爲兗州大中正道濟爲高平金鄉人是時北兗已得故爲其鄉之大中正此兗州亦非南兗也

劉懷慎傳云高祖遷都壽春留懷慎督北徐兗青淮北諸軍事中軍將軍徐州刺史以亡命入廣陵城降號征

邢記卷二

十三

傳硯齋叢書

虜將軍按遷都壽春在元熙元年本紀書劉懷慎爲北徐州刺史鎮彭城是時太子爲徐兗二州刺史懷慎所爲自是北徐北青北兗蓋其所屬下北徐之人亡入徐兗之廣陵也凡稱北徐兗青北字貫下爲北兗北青凡稱南徐兗南字貫下爲南兗

萬季野歷代史表於宋齊表其方鎮梁陳缺焉其於宋齊兩代亦未能精審也余嘗通四代而考之宋永初元年罷青并兗三年檀道濟始爲南兗州廣陵至此爲州鎮南齊書故表南兗州刺史自永初三年檀道濟始元

州郡志

嘉三年長沙王義欣代道濟義欣據彭城故藩行府州

事八年劉遵考代義欣又以竟陵王義宣代遵考九年

江夏王義恭代義宣十七年臨川王義慶代義恭二十

一年正月義慶薨劉義宗代二月廣陵王誕代義宗

宋宗室傳言義宗二十一年卒南

史言義宗卒於南兗州刺史八月又以衡陽王義季

代誕二十二年義季改徐州二十三年劉義賓任二十

四年徐湛之代義賓二十六年始興王濬以南徐兼南

兗二十八年濬解南兗世祖時爲武陵王任之是年五

月義恭復領南兗三十年正月并南兗於南徐義恭爲

邢記卷二

十四

傳硯齋叢書

南徐刺史六月復分南兗於南徐沈慶之爲南兗刺史

世祖孝建二年二月劉延孫代慶之八月以檀和之代

延孫三年三月西陽王子尙代和之素粲以廣陵太守

行南兗州事七月建安王休仁代子尙大明元年誕復

任三年使垣闕代誕誕殺闕據廣陵反命沈慶之爲南

兗刺史討之七月誕平四年晉安王子勛代慶之六年

柳元景授南兗刺史留衛京師七年子勛始解任永嘉

王子仁代之景和元年丹陽王子真代子仁明帝泰始

二年正月劉祇代子真三月桂陽王休範代劉祇七月

張永代休範九月建平王景素代永三年王元謨代景素八月沈攸之行南兖州事率衆北討四年五月劉韞爲南兖州刺史七月齊王蕭道成代韞六年道成出鎮淮陰以劉劭都督鎮廣陵七年沈懷明代劭後廢帝元徽二年正月張永代懷明六月蕭道成代永順帝昇明元年道成改領南徐李安民以廣陵太守行南兖州事二年二月黃回代安民四月道成殺回以蕭映行南兖州事南兖州刺史凡三十五人行南兖州事五人萬季野表蕭道成劉劭沈懷明張永蕭道成李安民黃回蕭映爲

邦記卷二

傳硯齋叢書

次與宋書 齊之南兖刺史自王敬則始敬則以建元元年四月任是年淮泗戒嚴敬則委鎮還王元載行南兖州事王敬則傳委鎮在二年王元載傳在元年今考建元元年爲北魏太和三年是年魏元嘉出淮陰元琛出廣陵所謂寇淮泗者以此則元年是二年非也二年三月陳顯達代元載三年柳世隆代顯達文帝永明元年竟陵王子良代世隆梁書劉季連傳云永明初遷平南長沙內史冠軍長史廣陵太守行府州事蓋子良雖爲南兖不治州事季連行之猶宋袁粲之於子尙後蕭惠朗之於子明亦如是也二年正月子良解呂安國代之三月張岱代安國是

年安陸王子敬代張岱五年晉安王子懋代子敬六年西陽王子明代子懋是年顧憲之以中郎長史行南兖事見陸慧八年長史沈憲去職王湛以長史行南兖州事沈憲蓋亦以長史行南兖州事九年蕭惠朗以長史行南兖州事十年南海王子罕代子明鬱林王隆昌元年正月安陸王子敬代子罕九月爲海陵王延興元年王廣之殺子敬十月爲明帝建武元年王元邁爲南兖刺史二年廬陵王寶源代元邁是年張瓌假節督廣陵諸軍事行南兖州事廬陵王後軍長史廣陵太守蕭穎胄亦行南兖州

邦記卷二

傳硯齋叢書

事蓋穎胄以長史行州事猶王湛蕭惠朗之例而張瓌則帶此職以行軍猶沈攸之行南兖州刺史而北伐也已而穎胄代寶源爲南兖刺史永泰元年蕭衍爲南兖刺史永元元年以邵陵王寶攸爲南兖刺史未拜遷石頭戍又命裴叔業爲之叔業不樂居近藩朝廷討之江夏王寶元傳云永元年代晉安王寶義使持節都督南徐兖二州軍事蓋寶義本鎮南徐時寶攸叔業雖命而未任故暫命寶義兼理南兖及寶元代寶義於南徐則亦兼理南兖也二年正月命張冲爲南兖刺史四月

崔慧景據廣陵隔江奉寶元為主渡江向京師是月即

見殺冲始之鎮東昏紀書正月以輔國將軍張冲為南

兗州刺史又書四月以新除冠軍將軍張冲為南兗刺

史蓋正月有命旋改司州至此又命之也張冲本傳甚詳六月

陸慧曉代張冲至鎮俄而以疾歸梁書張稷傳云齊永

元中遷南兗州刺史蓋代慧曉者稷矣明年稷入為侍

中東昏命常僧景鎮廣陵見梁書武帝紀義師既圍京師僧景

降於是梁遣蕭景鎮廣陵凡南兗者刺史二十二人行

南兗州刺史事七人萬季野表以王敬則陳顯達柳世隆竟陵王子良張岱安陸王子敬

邦記卷二

七

傳視齋叢書

晉安王子懋西陽王子明南海王子罕安陸王子敬王元遜廬陵王寶源蕭穎胄邵陵王寶攸張冲陸慧曉蕭昂十七人為次遺落甚多且訛舛未深考也梁武帝代齊南兗刺史仍蕭景

任之天監五年命呂僧珍為南兗州刺史六年之任在

州百日入朝昌義之代之七年長沙王深業代義之梁

帝紀直言七年二月呂僧珍解長沙王任然昌義之傳

明言天監六年為南兗州刺史坐禁物出藩為有司所

奏免則僧珍深業之間分明有一義之且僧珍以五年

冬受命六年之鎮一江之隔應無多延則六年之春必

至廣陵又以百日計之五六月間必已解任昌義之之

任即在此時七年二月丙子深業為南兗蓋是時義之

為有司所劾而代之非代僧珍也以傳證紀而紀誤矣

八年始興王憺代深業九年晉安王綱代憺庾於陵以

廣陵太守行南兗州事十二年蕭景復為南兗十三年

景弟昂代景見蕭景傳十七年南康王績為南兗州刺史普

通四年入為侍中豫章王綜代之豫章王傳天監四年出為南兗州刺史當

依本紀作普通五年邵陵王綸攝南兗州刺史事綜以南

兗刺史進號鎮北將軍六年綜權傾彭城六月奔於魏

免官削爵而綸亦坐事免官代為南兗刺史者史不詳

邦記卷二

不

傳視齋叢書

臨賀王正德於普通七年自魏歸用為丹陽尹又用為

南兗州正德在任苛刻人不堪命廣陵沃壤遂為之荒

意綸之後正德為之也中大通三年九月太子詹事蕭

深藻為南兗刺史大同元年入為護軍將軍見梁書本紀其

本傳云大通元年遷護軍將軍三年為中將軍太子詹

事出為丹陽尹入為左僕射加侍中大同五年遷南兗刺

令其官階年月與本紀不合意者由丹陽尹遷南兗刺

史耶此以下不詳太清三年始見南康王會理為南兗

刺史南康王績以普通四年內徵大通三年薨大通無三年中

大通元年冬始改元薨於冬前故稱三年時會理年十一至年十五為湘州

刺史尋為南兖州刺史其為湘州刺史當中大通五年

在湘三年移鎮廣陵正當大同元年則代藻者即會理

也會理在鎮時候景以蕭正表為南兖州刺史為會理

所破奔于魏廣陵既淪於侯景景乃以董紹先代會理

江都令祖皓斬景偽刺史董紹先推蕭勔為刺史已

而城復陷於景景使侯子鑿郭元建先後為刺史元建

降北齊而廣陵不復為梁有矣自蕭景至於蕭勔十四

人以太守行南兖州刺史事一人侯景偽刺史四人萬

邦記卷二

九傳 傳 碑 齋 叢 書

野梁之方 鎮無表

宋兖州本治瑕邱太始二年失淮北寄治淮陰齊建元

四年移鎮盱眙有陽平石鼈田稻豐饒所領惟陽平一

郡周山圖請於石鼈立陽平郡山圖以建元元年為兖

州是時尙鎮淮陰蓋既立陽平郡始移治盱眙耳七年

以呂安國之請又分治東平郡以其地考之適當今寶

應一縣則是建元四年以後兖州刺史所治實今揚州

府之北境也其刺史自張倪始永明三年桓敬四年王

元載六年周盤龍七年三月王元邁十二月垣榮祖十

年王文和十一年劉靈哲隆昌元年蕭遙欣建武二年

申希祖三年徐元慶四年左興盛永泰元年司馬元和

以上皆見南齊書各帝紀梁書武帝紀兖州刺史馬元和簽所領東

平郡壽張縣見騶虞南齊書祥瑞志中興二年白虎見

東平壽張安樂村即此事也馬元和即司馬元和元和

蓋自永泰元年至中興二年皆任兖州也凡十三人武

帝紀建元十年南海王子罕為兖州刺史以子罕傳證

之是年為南兖州刺史東昏紀稱裴叔業為兖州刺史又

稱兖州刺史張稷入衛京師劉懷慰傳稱柳世隆為兖

邦記卷二

三 傳 碑 齋 叢 書

州刺史此三人皆南兖非北兖落去南字耳南史劉懷

珍傳劉法鳳自北歸改名孝慶齊末為兖州刺史舉兵

應梁武齊末刺北兖者既為司馬元和不應又有法鳳

疑亦南兖之譌蓋在張稷之後常僧景之前耶梁之北

兖州刺史本紀不詳張惠紹傳天監六年以功為左驍

騎將軍尋出為北兖州刺史康絢傳天監九年遷北兖

州刺史長沙王業傳業弟藻即深業天監十二年徵為

兖州刺史明山賓傳天監十五年出為北兖州刺史普

通二年徵為太子右衛率五年攝北兖州事陳慶之傳

大通元年出爲北兗州刺史其見於本紀者普通五年六月以元樹爲青兗二州刺史率衆北伐九月戊午北兗州刺史趙景悅圍荆山中大通四年元樹傳言普通三年爲郢州刺史或先趙景悅爲之而趙後代之耶太清元年兗州刺史桓和冬十一月北兗州刺史胡貴孫陷魏南史梁宗室傳蕭祇歷位北兗州刺史侯景亂奔魏北齊書蕭祇傳云太清二年來奔和之後貴孫貴孫之後祇也

雍正揚州府志梁南兗州都督十八人呂僧珍昌義之

邦記卷二

三傳碑齋叢書

晉安王始興王憺長沙王深業建安王偉蕭景南康王績蕭深藻邵陵王綸豫章王綜蕭勔南昌王會理杜僧明侯瑱十五人俱見梁書餘三人蕭昂乃蕭昂之誤昂未爲南兗州也又以陳霸先王僧辯列入考梁武帝太清以前南兗州刺史爲南康王會理侯景陷臺城使董紹先據廣陵會理遂失刺史而景之僞南兗州刺史侯子鑒郭元建至矣前此陳霸先在廣州王僧辯在荊州無爲南兗州之事元帝討侯景命僧辯爲江州刺史霸先爲交州刺史侯瑱爲南兗州刺史景旣平僧辯爲揚

州刺史又爲荊州刺史貞陽入以爲揚州牧爲霸先所誅始終未爲南兗州也陳書侯瑱傳言以平侯景功進南豫州刺史杜僧明傳言侯景平僧明爲南兗州刺史然則繼瑱者僧明也僧明沒於江州在荊州陷後是時雖加爵而爲南兗刺史如故吳明徹傳稱紹泰初爲南兗州刺史然則繼僧明爲南兗州者明徹也參觀陳梁二史明白可見寧有陳霸先王僧辯爲南兗州刺史之事乎蓋見僧辯傳中有南兗州字樣不審觀上下文義遂以南兗加之耳其誤甚矣

邦記卷二

三傳碑齋叢書

邢記卷三

江都焦循著

儀徵吳丙湘校

北齊承魏以譙為南充州改梁之南充州為東廣州北齊書所載南充州刺史鮮于世榮東方老李希光堯傑崔劼叱于苟生封述凡七人行南充州事一人羊肅獨孤及毘陵集唐鄭府君墓誌銘云齊中書監南充州刺史諱述祖公之六代祖北齊書鄭述祖傳作南充州刺史凡此皆譙也東廣州刺史見於北齊書惟王敬寶一人附王則傳末亦見殷榮傳謂之廣陵刺史互相詮釋史文之善也陳書

邢記卷三

傳視齋叢書

高帝紀梁大寶三年侯景將郭元建奔齊高祖納其部曲三千人而還七月廣陵僑民朱盛張象潛結兵襲齊刺史溫仲邕遣使來告高祖率眾濟江以應之會齊人來聘求割廣陵之地王僧辯許焉高祖引軍還南徐州江北人隨軍而南者萬餘口按陳霸先攻廣陵城王敬寶在齊天保五年當梁承聖三年而大寶三年即承聖元年是年三月郭元建獻傳國璽於辛秘七月僑民襲齊刺史溫仲邕則仲邕即齊東廣州刺史也蓋郭元建既降於齊不復為南充刺史而以仲邕代之仲邕被襲

或殺或亡俱未可知王敬寶在其後當由廣陵既割而授之邪後敬寶與蕭軌等攻建業沒於梁在天保七年梁之太平元年南史陳本紀紹泰二年三月齊遣水軍儀同蕭軌庾伏連堯難宗東方老侍中裴英起東廣州刺史獨孤辟惡洛州刺史李希光出柵口向梁山六月虜蕭軌東方老王敬寶李希光裴英起王僧智等四十六人是役王敬寶與東廣州刺史獨孤辟惡同行則敬寶之兼廣州刺史已辟惡代之矣其後東廣州刺史不見於史蓋齊之重鎮在譙不在廣陵故吳明徹北伐大軍直趨壽陽而廣陵一路但令徐敬成平之而廣陵亦城守不敢出太平寰宇記云吳宮臺在縣西北四里陳將吳明徹圍北齊東廣州刺史敬子猷增築子猷為東廣州刺史蓋在王敬寶後其即指徐敬成時乎北齊東南道行臺在彭城辛術撫定江北故移鎮廣陵既得傳國璽仍反彭城故陳武帝攻廣陵王敬寶告急而辛術但受東方白額之盟不在廣陵城中也徐陵為陳武帝作相時與北齊廣陵城主書解者謂城主即辛術今按其文云蕭軌等決信叛亡苟相陵易鬱

邢記卷三

傳視齋叢書

從東道馳至北郊既通宮闈無容靜默兩兩相對俱有
損傷彼聞人馬因此奔散又云去歲柳達摩等石頭天
井連月亢陽三子纔降連冬大雪柳達摩之降在天保
六年蕭軌之敗在七年時行臺已是趙彥深非辛術也
文中所云司馬行臺謂司馬恭梁書紀太平元年四月
侯安都輕兵襲齊行臺司馬恭於歷陽大破之六月齊
潛軍至蔣山龍尾斜趨莫府山陳霸先授衆軍節度與
齊軍交戰大破之斬齊北兗州刺史杜方慶生擒徐嗣
產蕭軌東方老王敬寶李希光裴英起劉歸義等皆誅

邗記卷三

三

傳觀齋叢書

之北齊書紀天保七年六月蕭軌等與梁師戰於鍾山
之西遇霖雨失利軌及都督李希光王敬寶東方老軍
司裴英起並沒文中稱裴行臺者英起也稱諸賢者謂
軌敬寶希光等也

通鑑臨賀王正德屢得罪於上上猶不忍廢用爲丹陽
尹又用爲南兗州正德在任苛刻人不堪命廣陵沃壤
遂爲之荒至人相食噉又侯景至建康北徐州刺史封
山侯正表鎮鍾離上召之入援正表以船糧未集不進
景以爲南兗州刺史

大清二年蕭祇奔魏北兗州遂入於北齊大寶元年祖
皓死難而南兗州遂陷於侯景侯子鑒郭元建相繼爲
南兗州刺史皆實地也承聖元年郭元建以傳國璽送
辛術南兗亦入於北齊自此以至陳宣帝太建五年南
兗已非梁陳所有其侯瑱杜僧明吳明徹荀朗諸人雖
授南兗刺史究無實地太建五年乘北齊之衰興師北
伐南兗北兗一時恢復於是吳明徹滔于量相繼爲南
兗州刺史魯廣達陳慧紀相繼爲北兗州刺史至十一
年周將梁士彥盡平江北而南北兗不復爲陳所有矣

邗記卷三

四

傳觀齋叢書

隋書地理志吳州有四皆屬職方揚州一云江都郡梁
置南兗州後齊改爲東廣州後周改爲吳州開皇九年
改爲揚州置總管府大業初府廢于顛始爲東廣州刺
史嗣進爲吳州總管此吳州卽東廣州所改是爲江都
之吳州也一云吳郡陳置吳州平陳改曰蘇州大業初
復曰吳州宇文述傳云前軍陷吳州蕭瑛以餘衆保包
山此吳郡之吳州也一云會稽郡梁置東揚州平陳改
曰吳州置總管府大業初府廢置越州韋冲傳云吳州
賊帥羅慧方聚衆攻婺州此會稽之吳州也其一云郡

陽郡梁置吳州陳廢平陳置饒州此吳州隋所不置姑無論矣其吳州之置於隋者三而有總管府者江都與會稽兩郡而江都之吳州既於開皇九年改爲揚州則九年以後之吳州總管爲會稽之吳州矣隋書稱吳州總管者于顓之外三人其一宇文弼以開皇二十年正月爲吳州總管其一楊昇以開皇十二年九月爲吳州總管至二十年九月楊昇卒宇文弼傳說之不明楊昇傳則稱晉王鎮揚州詔至昇每歲一與王相見是時晉王已在江都而昇在會稽相去遙遠故歲一相見昇以

邦記卷三

五

傳碑齋叢書

二十年九月卒弼以二十年正月爲吳州總管者必是時昇老病不能治事使弼攝而代之而昇越八月乃卒仍以吳州總管書之以其卒於官也此二人皆會稽之吳州周大象元年十一月取陳江北地是時南兗始屬於周周書趙文表傳云大象中文表拜吳州總管時開府于顓爲吳州刺史手刃文表隋文以諸方未定恐顓爲變遂授顓吳州總管隋書于顓傳云高祖受禪文表弟詣闕稱兄無罪上令案其事貶爲開府賀若弼傳云高祖受禪有并江南之志拜弼爲吳州總管與壽州總

管源雄並爲重鎮則弼蓋繼顓爲之者此皆江都之吳州故賀若弼伐陳自吳州出師卽自其鎮出也平陳後吳州既改弼爵亦加吳州總管一職以趙文表始以賀若弼終止此三人而已

開皇九年改吳州爲揚州廢淮南行臺揚州總管自是年始秦孝王俊以山南道行軍元帥屯漢口降周羅睺上善之授揚州總管歲餘轉并州總管平陳時煬帝以太尉拜并州總管俄以高智慧等作亂徙鎮江都考平陳在九年高智慧等作亂在十年先以煬帝爲并州秦

邦記卷三

六

傳碑齋叢書

王爲揚州明年以煬帝爲揚州秦王爲并州互相調也自是以至仁壽元年煬帝入朝爲皇太子卽以其子暕代之大業二年廢諸總管府然則揚州總管亦惟三人而已

梁書高祖三王傳載南康嗣王會理弟通理太清中侯景內寇通理聚賓客數百輕裝赴南兗州隨兄會理入援恒親當矢石爲士卒先及城陷又隨會理還廣陵因入齊爲質乞師行二日會侯景遣董紹先據廣陵遂追會理因爲所獲紹先防之甚嚴不得與兄弟相見乃僞

請先還京得入辭母謂其姊曰事既如此豈可合家受斃兄若至為言之善為計自勉勿顧以為念家國阽危雖死非恨前途亦思立效但未知天意何如耳至京師以魏降人元貞立節忠正可以托孤乃以玉柄扇贈之貞怪其故不受通理曰後當見憶幸勿推辭會祖皓起兵通理奔長蘆收軍得千餘人其左右有應賊者因間劫會理其眾遂駭散為景所害時年二十一元貞始悟其言往收葬焉此事南史梁武帝諸子傳屬諸通理之弟又理梁書無又理而通理字季英封建安縣侯南史

邦記卷三

七 傳 魏 齊 叢 書

則又理字季英封安樂縣侯以字季英準之當為又理俊又與英義相關台通不宜字英且通理為會理之弟又理為通理之弟會理居伯通理居仲又理居季於次為宜矣忠義之士苦其湮沒而不顯也為表出之隋書大象二年七月陳紀蕭摩訶等寇廣陵大象二年為陳宣帝太建十二年南史是年八月司馬消難來降遣陳慧紀趨南充州周廣陵義軍主曹藥來降此陳紀即陳慧紀也但南史在八月隋書在七月陳書宣帝紀亦作八月則隋書誤耳

雍正府志梁廣陵太守六人裴邃江革祖皓庾於陵四人見梁書謝哲見南史其一陳正平為陳慧紀之子亦見陳書慧紀乃霸先之從孫當世祖時始為安吉令不應其子轉當梁世已為廣陵太守也史稱正平善於文學絕無為太守事

晉不為刺史而鎮廣陵者三人明皇帝建興初以東中郎將鎮廣陵毛穆之以將軍假節監江北諸軍事鎮廣陵謝安以揚州刺史加侍中都督揚豫徐兗青五州幽州之燕國諸軍事假節出鎮廣陵之步邱

邦記卷三

八 傳 魏 齊 叢 書

晉封廣陵王一人皇孫適廣陵公二人淮陵元王淮太尉陳準廣陵侯一人陳騫晉廣陵太守亦稱廣陵相唐嗣唐彬陳敏卞壹孫惠孔行陶瞻陶侃曹渾成帝劉矩劉毅袁喬袁瓌陳光陳帝謝元孝武高雅之慕容德劉牢之十三人袁喬以司馬領廣陵相以卑攝尊也謝元以兗州刺史領廣陵相以大兼小也司馬二人袁喬毛瓌中正二人劉頌盛彥長史一人阮孚廣陵度支一人陳敏參軍一人劉道規宋書宗令四人徐宣與縣令袁瓌袁猷江都令袁瓌

傳 張誕江都長 慕容德 載紀

南齊書高帝紀廣陵府丞豹生太中大夫裔裔生淮陰令整整生卽邱令僑僑生輔國參軍樂子樂子生皇攷蕭豹至道成七世其爲府丞當在晉代

宋太守可考者二十四人劉粹廣陵太守陸子眞海陵太守見陸慧曉

傳 劉遵考南兖州刺史陸仲元海陵太守見張茂度傳 范邈廣陵太守

見符 張永廣陵太守劉懷之廣陵太守見索虜傳 袁粲海陵太守

書作 廣陵太守 張岱廣陵太守見南齊書 柳光宗廣陵太守見符瑞志 沈

懷文廣陵太守謝莊廣陵太守袁顛廣陵太守未拜 申令孫司馬兼廣陵太守見申恬

邦記卷三

傳 王琨廣陵太守劉善明海陵太守沈文季司馬兼廣陵太守劉崇

智海陵太守江謐長史兼廣陵太守申元嗣海陵太守見申恬傳

李安民司馬兼廣陵太守孫嗣之監海陵太守徐憑道海陵太守見梁書徐

傳 劉爽海陵太守見宗室傳

宋南兖州別駕可考者二人阮韜見南齊書范義見竟陵郡王誕傳

丞可考者一人劉秀之廣陵令可考者二人郭彥文梁書

江淹見法苑珠林劉馥見法苑珠林

南齊書周彥倫傳云解褐海陵國侍郎按彥倫爲厲鋒

將軍帶肥鄉成都二令在宋明帝時其爲海陵國侍郎

更在前且宋有海陵王齊無海陵國知其宋也鮑照亦嘗爲劉義慶國侍郎南史又殷炎除海陵王國郎中令

沈演之爲海陵王休茂北中郎諮議參軍劉懷珍爲劉義恭長史兼墨曹行參軍南史王天寶爲義恭直兵參軍

武三 王傳

竟陵王誕傳詳書其屬官有典籤蔣成舍人許宗之中

兵參軍柳光宗申靈賜參軍何康之劉元邁幢主韓道

元索智朗公孫安期隊主石貝子別駕范義錄事參軍

王璵之見南史將周豐生記室參軍賀弼黃門呂曇濟輔

國將軍孟玉秀平南將軍虞季克又沈慶之傳言爲誕

北中郎中兵參軍江智淵傳言竟陵王誕叛爲騎軍轉

主簿隨府轉司空主簿記室參軍遷從事中郎誕將爲

逆請假先反恩倖劉係宗傳少便書畫爲誕子景粹侍

書見南史共二十人賀弼直諫而死智淵保身明哲其最

上者邪冊府元龜劉琨之爲竟陵王誕主簿誕叛以爲

中兵參軍辭曰忠孝不得並琨之老父在將安之乎誕

殺之後贈黃門侍郎謝莊作誄此亦梁曠賀弼之儔也

江淹傳宋建平王景素好士隨在南兖州見梁書宗慈傳

宗慈傳

宗慈傳

宗慈傳

江夏王義恭為南兖州刺史隨鎮廣陵兄綺為征北府

主簿江淹宗慤在廣陵未知所受何職

南齊太守九人劉峻長史加廣陵太守沈憲長史兼廣陵太守曹虎司馬

兼廣陵太守王廣之司馬兼廣陵太守裴昭明長史兼廣陵太守蕭穎

胄長史兼廣陵太守蕭翼宗為海陵郡守見蕭湛傳周盤龍東平太守桓榮

祖東平太守

南齊司馬三人王廣之曹虎崔恭祖崔慧景傳中兵參軍一

人張齊見梁書典籤一人劉道濟見沈憲傳建陵令一人蕭景

先建陵屬海陵

邦記卷三

梁太守可考者五人庾於陵廣陵太守裴邃長史兼廣陵太守江革

長史兼廣陵太守謝哲廣陵太守見南史祖皓廣陵太守見南史文學祖恒傳

梁南兖州治中一人江德操陳書文北兖州司馬一人

成欽見侯景傳錄事一人裴子野參軍二人張率宣毅諮議參軍兼記

室裴之禮除長流參軍未行見裴邃傳王國常侍一人徐之才見北齊書

兖州中從事一人江泌南史孝義傳大中正三人范岫南史

州大中正江蒨南兖州江革南北兖州令三人祖皓江都令劉

瑗廣陵令見北齊書蕭正表傳一作劉詢霍儻廣陵令見侯景傳三人皆忠義陳

假節監南兖州一人沈恪海陵令一人來疑子法敏餘

無可考

隋揚州總管司馬可考者段文振李徹趙元恪趙芬張

暉張衡長史可考者段文振李圓通王宏循吏辛參軍

可考者游元薛孺薛道衡傳北史作薛收杜正元北史杜裕傳博士可

考者潘徽

隋江都總監上官宏唐書宰相江都贊務張虔威唐書宰相

世系表北史江都通守王充揚州道黜陟大使辛公義

循吏江都郡丞王世充劉元進傳江都郡丞兼領江都宮使

趙元楷趙芬傳攝江都郡丞事赫連慈明見北史隋書行

邦記卷三

江都太守事趙王杲江都太守陳稜唐書李通傳

薛胄傳胄除兖州刺史有陳州人向道力者偽作高平

郡守有部人徐俱羅者嘗任海陵郡守先是已為道力

偽代之比至秩滿公私不悟徐為真守向為偽代盛儀

嘉靖維揚志並列此二人非是志又有廣陵太守錢讓

注云彭祖五十代孫不知所本北齊廣陵郡開皇初即

廢隋不應有廣陵太守也志又以郭衍為揚州總管按

衍傳從普王出鎮揚州遇江表構逆命衍為總管領精

銳萬人先屯京口於貴洲南與賊戰敗之生擒魁帥乃

討東陽永嘉宣城歙諸洞盡平之授蔣州刺史江袁
構逆謂婺州人汪文進會稽人高智慧蘇州人沈元愴
也衍領軍渡江平之即江以南之總管也

隋江陽長可考者一人張惠紹見裴蘊傳

從幸江都見隋書者滕穆王子詵薨于江都蔡王智積薨于江都

燕王倓遇害齊王暕遇害趙王杲遇害宿公孟才武牙郎錢傑

並見夢鐵杖傳折衝郎將沈光以上三人討宇文化及遇害裴蘊蘊子愔同日

遇獨孤盛遇害虎賁郎將元禮遇害劉子翊遇害來護兒護

兒子楷宏整父子并遇害許善心遇害宇文協協弟宇文昂遇害

邦記卷三 三傳硯齋叢書

并見宇文慶傳華陽王楷妃守節死崔墮化及引為著作郎虞世

基世基子熙柔晦父子并遇害袁克遇害趙才化及將殺之樊

子蓋救歸廬江郭衍卒于江都牛宏卒于江都蕭鉅遇害蘇威從賊陳茂從賊

陳稜從賊裴矩從賊何稠從賊李子雄亡歸楊元感耿詢從賊宇文化

及司馬德戡裴虔通宇文智及令狐行達趙行樞楊士

覽李孝本李孝質內史舍人元敏鷹揚郎將孟秉符璽

郎李覆牛方裕直長許宏仁薛良本紀作薛世良城門郎唐奉

義醫正張愷以上皆逆臣馮普樂被劫化及之亂執朝臣不同

已者數十人及諸外戚無少長皆害之隋書所載遇害

者寥寥是可惜也趙才傳言逆臣十八人今數之尙未能備云

法苑珠林宋伏萬壽平昌人也元嘉十九年在廣陵為

衛府行參軍又顧邁吳郡人也為衛府行參軍

唐張興墓石拓本云唐處士張君諱興字文起南陽西

鄂人父才隋揚州江都縣丞輔弼風規俗流清化贊導

名教邑致歌謠

邦記卷三 古傳硯齋叢書

江都嚴寬甫鐫

邦記卷四

江都焦循著

儀徵吳丙湘校梨

唐武德初江都為陳稜所據既而歸於李子通至子通為杜伏威所逐唐以伏威為吳王立東南道行臺是時江都屬伏威雖附於唐唐實未有之也六年伏威入朝以屬王雄誕雄誕見殺遂屬輔公祏河間王孝恭平公祏而揚州始為唐有是時孝恭為行臺左僕射李靖為行臺兵部尚書志言武德三年置東南道行臺就伏威之附言之也傳言江南平置東南道行臺就公祏之滅

邦記卷四

一傳視齋叢書

言之也通典云大都督府置大都督一人親上為之多遙領其任亦多為贈官長史居府以總其事考新舊唐書親王領揚州大都督者河間孝王孝恭襄王神符王暉濮王泰沛王賢節愍太子重俊宋王成器盛王沐盛宣王琦舒王謨此外異姓二人長孫忌韋温皆外戚也新唐書神符傳云召為大府卿遷揚州大都督自丹陽渡江治隋江都故郡揚人利之此則親任其職亦不盡遙領矣其贈揚州大都督者淮安靖王神通子孝同曾孫國貞高祖子虢莊王鳳密貞王元曉太宗子越王

貞高宗子燕王忠德宗子肅王祥又李暄異姓則裴行儉崔義元段志元李勣姚崇王遇韋虛心陸景融韓休李國臣張伯儀令狐彰戴休顏蕭昕孟元陽趙昌張巡南霽雲韋倫系宦官高力士竇文場馬存亮仇士良王守澄楊志廉孫義榮藩鎮程懷直姦臣許敬宗李義府自稱揚州大都督者一人李敬業

邦記卷四

二傳視齋叢書

云凡都督府有刺史以下如故大都督又兼刺史而不檢校州事蓋大都督所統十州揚州大都督則統十二州其楚州以下仍有刺史故云有刺史以下如故其揚州刺史則大都督兼之而不檢校州事者非如中下都督即理刺史之事大都督府之事長史理之也志又云大率節度觀察防禦團練使皆兼所治州刺史都督府則領長史然則大都督府所治之州有長史而無刺史故長史亦即以刺史通稱之武攸緒天授中出為揚州大都督府長史舊唐書外戚武承嗣傳新唐書宰相表言武攸緒

為揚州刺史崔日用為相與中書侍郎薛稷不協於中

書忿競出為揚州長史舊唐書崔日用傳新唐書稱日用與薛

稷忿爭為揚州刺史則揚州長史兖州有都督府汴州但有

刺史統稱三州刺史則揚州長史兖州都督皆可以刺

史稱也蘇頲揚州大都督長史王公神道碑云君諱某

字某某祖喜皇朝晉州司倉參軍同州西河縣丞父慶

趙州房子冀州棗強二縣主簿子八人長曰有次曰寔

府君之仲著作郎佐從季大廟丞擇從見文苑英華此不書

名以父慶子寔弟佐從擇從考諸唐書宰相表則王易

邦記卷四 三傳 碑齋叢書

從也碑中明言為揚州大都督府長史享年六十邁疾

終於府之官舍册府元龜亦言王易從以吏部侍郎為

揚州大都督府長史而宰相表亦云王易從揚州刺史

宰相表本於各家譜牒蘇頲以唐人述其當時之事皆

非有誤則通稱之證也李知本傳孫瑱開元中為給事

中揚州刺史見舊唐書新唐書李知本傳作揚州長史宰相

表亦作長史代宗大曆六年御史大夫張延賞為揚州

大都督府長史舊唐書代宗本紀張延賞傳作揚州刺史獨孤

及毘陵集載舒州已谷寺上方禪門第三祖璨大師塔

銘云右淮南節度觀察使揚州大都督府長史兼御史

大夫張延賞狀新唐書李尚隱傳言為揚益二州長史

宰相表言李尚隱右庶子揚州刺史長史刺史並見一

書皆長史通稱刺史之證

揚州長史其有次序可考者大約在肅宗以後唐初多

不可詳試通核之行臺廢李靖以行臺尚書改為揚州

大都督府長史則長史之官始於靖靖以七年為長史

八年征突厥見李靖傳武德末楊恭仁罷中書令出為揚州

長史其武德八年至九年代李靖者未考何人也舊唐

邦記卷四 四傳 碑齋叢書

書長孫敞傳言貞觀中歷益揚二州都督府長史並有

善政新唐書敞為無忌從父在隋曾為江都畱守入唐

為杞州刺史貞觀初坐受賕免無為揚州長史事惟無

忌從父弟操為齊揚益三州刺史課皆最下永徽初以

陝州刺史卒又新唐書地理志江都東十一里有雷塘

貞觀十八年長史李襲譽引渠兩人皆繼楊恭仁為長

史并在貞觀時特未知孰前孰後也高宗時揚州長史

可考者柳範舊唐書柳亨傳盧承業舊唐書盧承慶傳李敬元舊唐書李敬元

傳李君球舊唐書四人盧承業在總章中卒於揚州大

都督長史則鎮揚州在總章前李敬元遷揚州長史在
永隆後其柳範李君球或在承業前或在敬元前未能
詳也中宗嗣聖元年徐敬業殺揚州刺史陳敬之敬之
之任宜在李敬元後蓋敬元永隆元年八月始出爲衡
州刺史又久之爲揚州長史宜在開耀永瀆間故得與
敬之接也敬業據揚州自領大都督武后使李孝逸爲
揚州道行軍大總管以討之此後當武后中宗時有張
潛蘇瓌武攸緒竇懷貞李懷遠韋安石楊再思韋虛心
八人韋奏爲揚府法曹參軍在永瀆二年後時張潛爲

邦記卷四

五

傳視齋叢書

長史見舊唐書當在垂拱年間平李敬業後蘇瓌傳云
前長史張潛于辯機資取鉅萬瓌單身襍被自將然則
代潛者瓌也武攸緒天授中出爲揚州長史聖歷中棄
官隱於嵩山新唐書外戚傳竇懷貞傳云聖歷中歷揚州大都
督府長史舊唐書竇德明傳懷貞宜次攸緒後李懷遠以長安
元年同鳳閣鸞臺平章事見新唐書幸相表其爲揚州長史當
在竇懷貞後長安三年韋安石檢校揚州大都督長史
神龍元年罷楊再思神龍元年兼揚州大都督長史見
相表表落長史景龍元年爲中書令韋虛心景龍中歷
二字依本傳增

荆潞揚三大都督府長史見韋奏傳蓋再思次安石虛心次
再思也酷吏傳云姚紹之坐贓詔魏傳弓卽按紹之謂
揚州長史盧萬石曰我頃辱傳弓今來按我死矣獄具
法當死韋后女弟救請紹之之坐贓在殺王同皎後則
萬石爲長史在神龍二年之後景龍四年之前也崔日
用罷相出爲揚州長史在睿宗景雲元年見宰相表則萬石
次虛心日用次萬石也姚崇緣太平公主之怒出爲申
州刺史在景雲二年旋轉爲揚州長史先天二年徙同
州刺史其爲揚州刺史蓋太極先天間也李傑遷揚州

邦記卷四

六

傳視齋叢書

長史御史劾免開元六年卒王志愔太極元年兼御史
中丞供奉出爲魏州刺史改揚州長史至開元九年詔
畱守京師蓋繼姚崇者傑與志愔也王易從爲揚州長
史以開元十五年卒於官見蘇鶚所李尙隱以開元二
十八年卒其爲揚州刺史後尙爲東都畱守則前數年
在揚州也開元中又有狄光嗣陸象先李瑱李朝隱皆
爲揚州長史光嗣爲仁傑子母喪奪情光嗣固讓睿宗
嘉其誠許之其後累遷揚州長史象先爲元方子太平
公主平後罷爲益州長史徙蒲州刺史入爲太子詹事

歷戶部尚書母喪免起爲揚州長史李瑱爲李知本孫
史但言開元中爲揚州長史未詳先後李朝隱當元宗
東幸後擢河南尹入爲大理卿更授岐州刺史母喪解
召爲揚州長史固辭見聽明年詔書敦遣揚州就職並見
新唐書傳此五人未不知所次大抵皆在王易從之後也天寶
元年改揚州爲廣陵忠義傳李愷天寶初遷廣陵長史
宰相世系表盧翹兵部郎中廣陵長史稱廣陵知其在
天寶時也貴妃楊氏傳四方爭爲珍怪入貢動駭耳目
廣陵長史王翼以所獻最擢戶部侍郎元宗西幸使盛

邦記卷四

七

傳碑齋叢書

王琦爲廣陵大都督淮南江東河南節度大使以劉彙
爲副李成式爲副大使新唐書元宗諸子傳此副大使卽長史獨
孤及毘陵給事中蕭公墓銘稱李成式爲揚州刺史卽
長史之通稱也舊唐書永王璘傳但稱廣陵採訪李成
式蓋成式以揚州長史兼領淮南道採訪使也宰相世
系表竇崇道廣陵郡太守天寶時改州爲郡改刺史爲
太守此稱郡太守當亦長史之通稱然則亦天寶時也
天寶十五年可考者此數人而已大抵李愷在先翹翼
在後也肅宗紀至德一載以高適爲廣陵長史舊唐書紀時

揚州仍改稱廣陵也明年乾元元年廣陵復爲揚州故
鄧景山仍稱揚州長史史稱居職四年舊唐書傳崔圓代之
舊唐書王璵傳云上元二年兼揚州長史充淮南節度
使由是上推至乾元元年爲四年然則鄧景山以乾元
元年代高適至上元二年王璵代之未久而崔圓又代
璵新唐書稱景山入朝崔圓代之非也李華作崔公德
政碑云相元宗保靈聖德鎮安天下輔肅宗掃除凶穢
紹高太平事今上振宣明威撫綏淮海汾州阜安乃統
江淮主三軍督萬人又云六歲在鎮獻章請朝帝恩降

邦記卷四

八

傳碑齋叢書

允公不俟駕建旆將馳耄耄泣訴吏人遮道卽日詣闕
畱者三百餘人公申諭而行至於京師天子大悅曰趙
國公先帝元臣嘗爲朕師自我不見於今六年有司如
朕意待之加尚書左僕射遂淮南之請所部八州人舞
手蹈足蓋圓以上元二年至淮南大曆元年入覲數之
得六年復還揚州至大曆三年六月卒蓋前後九年也
舊唐書於元年六月書崔圓檢校尚書左僕射謂來朝
時也崔圓卒韋元甫代之在位三年大曆六年八月卒
於位張延賞代之八年陳少遊爲揚州長史舊唐書本紀
大曆八年

陳少遊傳作永泰八年傳非紀是蓋代延賞為之也德宗興元元年杜

亞為揚州長史舊唐書紀杜亞傳言承陳少遊征稅煩重奢

侈僭濫之後則少遊在揚州十二年矣新唐書稱亞貞

元中罷梁肅通愛敬陂水門記云歲在戊辰揚州牧杜

公命新作西門所以通水庸致人利也戊辰為德宗貞

元四年實觀為揚州長史在貞元五年十月未旬日而

暴卒舊唐書本紀是年十二月杜亞為東都留守以杜

佑為揚州刺史蓋先命觀亞猶在位以俟其代及觀死

而復命佑故觀以十月命亞以十二月行也亞傳云貞元五年以

戶部侍郎實觀為淮南節度代亞亞猶以舊望實觀甚畏之是觀雖代而亞猶未去也佑傳言丁

母憂詔特起復果轉刑部尚書檢校右僕射十三年詔

佑以淮南節制檢校右僕射同平章事兼淮南節度使

十九年入朝段平仲傳云杜佑李復相繼鎮淮南然則

佑丁母憂免則李復代之十三年再任淮南又代李復

故云相繼也新唐書乃云以母喪解詔不許與舊唐書

異符載淮南節度使瀟陵公杜佑寫真贊云丞相瀟陵

公以虎符龍節清鎮淮海十五年矣佑以貞元五年任

至十九年計之適得十五年是以無李復相繼之事然

李復之繼佑舊新兩書皆言之其符載之文但舉兩端

之大數言之耶抑丁憂未久即起任淮南李復雖代之

不滿一年而佑仍不損十五年之數耶佑入朝王鏐代

之在鎮四年憲宗元和二年來朝三年以李吉甫代之

冊府元龜言順宗朝委張重政淮南節度使然時王鏐

在鎮其雖有是命旋以憲宗承統而未行耶五年吉甫

入朝李鄴代之舊唐書李鄴傳明言元和五年出為揚州大都督府長史則吉甫以五年入朝

合矣新唐書謂吉甫以六年入朝非是在鎮七年見新唐書傳衛次公代之新

書崔元和十三年李夷簡為淮南節度使李鄴以五年

戎傳

任歷七年當元和十一年次公在鎮則三年也穆宗長

慶二年夷簡分司東都裴度代之是年度復入以王播

代之太和元年入觀段文昌代之太和四年移鎮荆南

崔從代之太和六年卒於鎮牛僧孺代之文帝開成二

年僧孺判東都李德裕代之開成五年武宗即位召德

裕於淮南李紳代之會昌元年入朝以上凡見舊唐書者皆直述之不復

詳杜棕代之新唐書杜佑傳言其孫棕會昌初為淮南

節度使是也杜棕入朝李紳代之舊唐書李紳傳云武

宗即位加檢校尚書右僕射揚州大都督府長史知淮

邦記卷四

九傳觀齋叢書

邦記卷四

十傳觀齋叢書

南節度大使事會昌元年入爲兵部侍郎同平章事此
紳之初任揚州在開成五年會昌元年也又云四年暴
中風恙足緩不任朝謁拜章求罷十一月復出爲淮南
節度使六年卒此再任揚州在會昌四年至會昌六年
也李讓夷傳云宗宣立拜淮南節度使以疾願還卒於
道見新唐書崔邠傳云弟邠宣宗初以檢校尙書右僕射同
平章事節度淮南卒於軍李珣傳云大中二年爲戶部
尙書出爲河陽節度使入爲吏部尙書累任金紫光祿
大夫檢校尙書右僕射揚州大都督府長史淮南節度

邠記卷四

十一 傳 硯齋叢書

使大中七年卒舊唐書讓夷繼紳邠繼讓夷珣繼邠珣出
爲河陽節度入爲吏部尙書時正邠節度淮南時也珣
卒於鎮杜悰代之王象之輿地紀勝云因類載金華子
杜邠公守維揚耽於遊宴有獄市之譽宣宗聞之除崔
鉉爲代以詩送之有一方獄市獲來蘇之句揚州押衙
傅希聞之卽教習來蘇舞以迎崔公邠公頗銜之旣云
以鉉代悰則悰在鉉前珣卒於七年鉉任於九年見舊唐書
崔元略傳其八年則悰也新唐書言杜悰會昌初爲淮南節
度使踰年詔拜檢校尙書右僕射同中書門下平章事

未幾罷出爲劔南東川節度使徙西川復鎮淮南杜佑傳

叙悰復任淮南甚明其大中八年則賴有輿地紀勝之

可證也鉉咸通初移鎮襄州舊唐書傳令狐綯以咸通三年

遷揚州長史鉉至此八年新唐書言鉉居九年非也綯

以龐勳之亂陷地喪師咸通十年馬舉代之舊唐書本紀作馬舉

新唐書康日知傳作馬士舉李蔚傳云咸通十四年轉揚州大都督

府長史乾符三年受代百姓詣闕乞畱一年從之劉鄩

傳云僖宗卽位蕭倣崔彥昭秉政素惡鄩乃罷鄩知政

事檢校尙書左僕射同平章事揚州大都督府長史黃

邠記卷四

三 傳 硯齋叢書

巢渡淮詔以高駢代還並舊唐書然則馬舉自十年至十四

年居鎮五年李蔚代之李蔚自十四年至乾符四年居

鎮五年劉鄩代之劉鄩自乾符三年至六年居鎮四年

高駢代之厯厯可考惟舊書本紀又言李蔚以咸通十

一年任劉鄩以十四年任新唐書宰相表謂劉鄩乾符

元年出任淮南皆與傳不同今依傳其他說誤也駢居

鎮十年先啟三年爲牙將畢師鐸所殺秦彥入揚州爲

節度使命朱全忠爲淮南節度使舊五代史然未至揚州也

明年文德元年孫儒殺秦彥自稱節度使昭宗大順元

揚州大都督府長史時行密據淮南且稱吳王稱宏農王矣而唐之授爵尙如此其他可推也前此朱全忠自領節度使以行密爲副使李璠爲副使後此副使乃長史之副長史既通稱節度使司馬遂通稱副使舊唐書畢師鐸傳稱高駢署爲節度副使舊五代史楊行密傳言高駢署師鐸爲行軍司馬又新唐書王鏐傳淮南節度使杜佑數請代乃以鏐爲兵部尙書爲佑副厚事佑以悅之坐必就司馬聽事此司馬通稱副使之證也楊行密表朱延壽馮宏鐸爲淮南節度副大使卽副使司馬

邢記卷四

五

傳碑齋叢書

不然行密方爲淮南節度副大使何得又表延壽等爲副大使邪史書中稱謂不明每使人惑唐書百官志都督長史下司馬二人無所爲副使節度使副大使知節度事下有行軍司馬副使判官支使掌書記推官巡官各一人兼安撫使及度支營田招討經略使則有副使判官各一人其觀察使團練使防禦使皆有副使而節度使下則有同節度副使十人杜佑通典節度使下有副使一人行軍司馬一人注云長史司馬及諸曹是曰官名副大使副使判官乃爲使職授任

者莫詳其源既有副使又置司馬參雜重設遂爲其例觀此是副使本司馬兼之猶副大使以長史兼之也景雲以前無節度使則司馬非副使固然杜佑之時已司馬副使並設則副使未可與司馬爲一矣今分考之揚

州大都督府司馬有李素立

舊唐書長吏傳

溫慎微

蘇翹有授溫慎微揚

州大都督馮光嗣

蘇翹有授馮光嗣揚

府司馬制

州大都督府司馬制

爲淮南節度崔

圓右司馬李某

見李遐叔集

李神福爲淮南行軍司馬劉存

副之副之卽副使也其但稱揚州司馬者王知節崔駝

崔抗渾宰徐宏仁王孝京李并

以上宰相世系表

韓昌黎路公

邢記卷四

六

傳碑齋叢書

神道碑公諱應字從衆拜尙書兵部郎中兼御史中丞

淮南軍司馬王令謀嚴可求崔璆

大唐世說新語

蕭昕

舊唐書蕭昕傳

兼揚府司馬佐軍

其或兼副使與否不可考其副使可考者王

鏐畢師鐸爲司馬所兼者也張萬福拜壽州刺史兼淮

南節度副使李夷簡鎮淮南奏以韋宏景自副

韋思李謙傳

德裕遷淮南節度使代牛僧孺僧孺以軍事付其副張

鷲李德裕

裕傳

崔鉉出鎮揚州奏凝王爲節度副使

舊唐書王正雅傳

袁蔚爲淮南節度副使崔邈淮南營田副使

並見宰相世系表

楊行密擢高駢孫愈爲副使

高駢傳

表朱延壽馮宏鐸

張雄

淮南節度副大使又雷彥恭陳璋陸洎王壇為淮南

節度副使李承嗣徐知誥為淮南行軍副使

大都督府司馬下有錄事參軍一人正七品上錄事二

人從九品上功曹參軍倉曹參軍戶曹參軍田曹參軍

兵曹參軍法曹參軍士曹參軍各一人正七品下參軍

五人正八品下其可考者錄事參軍有李公佐舊唐書宣宗紀

白湊王仲連李光紹于容并見宰相世系表鄭世翼見舊唐書本傳韓

紳卿苗穎并見韓昌黎集功曹參軍有蕭穎士見舊唐書韋述

倉曹參軍有王恕白居易有揚州倉曹參軍王府君墓誌銘姚倫並見宰相世系表

邦記卷四

周思鈞見唐書紀事戶曹參軍有李可道竇邈王達張宇陸

兼并并見宰相世系表兵曹參軍有元伯和舊唐書盧託本汲古

盧陸駒并見宰相世系表蕭惟明權德輿有揚州兵曹參軍蕭府君墓誌銘孔巢父

見本許景先見本傳孟曉見儒學傳法曹參軍有李朝宗徐憬

並見宰相世系表韋湊舊唐書本傳士曹參軍有駱駿見杜牧之灞陵駱處士墓

銘參軍有鄭炭李思誨李珣盧仲宗唐踐貞并見宰相世系表

杜式方見杜佑傳陸象先見陸元方傳杜詮見杜牧之復州司

節度使副使下有判官支使掌書記推官巡官衙推各

一人其觀察使以下皆有判官支使等官其可考者節

度判官有岑定宰相世系表杜顥宰相世系表南宮傳李亞鄭元

均並見舊唐書杜佑傳董晉見本傳及韓昌黎大傳董公行狀劉伯芻見本傳關播

見本崔頰見叛臣傳韓綽見樊川集周隱代史採訪判官有裴茂

永王觀察判官有魏劍李坤傳裴胄裴淮傳兩稅判官有李

詢宰相世系表召募判官許某見獨孤及昆陵集名不詳宣慰判官齊抗

濟轉運判官嚴實十國春秋嚴可求傳支使可考者孔緯舊唐書本

傳楊收為崔鉉支使本傳班蒙為令狐綯支使見玉泉子推官

可考者楊收為杜棕推官新唐書本傳巡官可考者畢誠為

杜棕巡官舊唐書本傳趙詵為陳少遊巡官陳少遊傳掌書記可

邦記卷四

考者杜牧舊唐書本傳段平仲舊唐書本傳劉禹錫新唐書本傳梁肅

新唐書劉太真蘇源明並見文藝傳孟暹唐詩紀事行金華子云暹至淮南

崔相國奏李回新唐書本傳王起新唐書本傳劉鄴新唐書本傳王微

新唐書高最五代史皆淮南掌書記獨孤及為江淮都統

李恒掌書記新唐書本傳

通典云參謀無員或一人或二人參議謀畫可攷者二

人杜佑鎮淮南實常署為參謀實羣傳陳少遊鎮淮南有

參謀溫述陳少遊傳通典云大唐州府佐吏有別駕長史司

馬一人凡別駕長史司馬通謂之上佐唐書百官志云

西都東都北都牧各一人西都東都北都鳳翔成都河
中江陵興元興德府尹各一人親王典州則歲以上佐
巡縣注云武德元年雍州置牧一人以親王爲之然常
以別駕領州事永徽中改尹曰長史又有少尹二人核
其義蓋別駕與長史等府尹皆以任之少尹則猶府之
司馬故少尹與大都督府司馬同爲從四品也都督府
不言別駕別駕卽長史也上州刺史別駕一人在長史
司馬上注云武德十年改雍州別駕曰長史高宗卽位
改別駕皆爲長史上元二年諸州復置別駕以諸王子

邦記卷四

十九

傳 硯齋叢書

爲之云云諸州復置則都督府宜亦置之今宰相世系
表有李岑袁光裔二人爲揚府別駕未知其卽長史之
未改者與抑大都督府長史別駕本兼有之與存此以
俟攷

從事唐百官志無此職而史屢言之陳少遊辟陸質爲
從事舊唐書又辟房孺復爲從事房孺崔致遠顧雲爲
從事陸質傳高駢高駢徐澄爲淮南從事宰相世皆不言所司
何職劉伯芻爲杜佑從事舊唐書張又新爲廣陵從事
唐詩則判官也見劉三復爲李德裕從事則管記室也

見舊唐書 畢誠爲杜悰從事舊唐書則巡官也廖林公
劉鄴傳 爲揚州從事則參謀也見劉賓客傳獨孤及毘陵集揚州牧
趙國崔公使其部從事侍御史吳興蔣晁如京師條奏
官府之廢置歲月之要會亦不言職名韓昌黎送石處
士序云河陽君節度御史大夫烏公爲節度之三月求
士於從事之賢者則從事固幕官之統目與又李吉甫
召孔戡爲賓佐舊唐書孔 李回辟義成淮南幕府李回
李齊運辟江淮都統李峒府李齊崔戎辟淮南李廓府
崔戎 裴虔餘佐北門李公淮南幕唐詩亦不詳

邦記卷四

三

傳 硯齋叢書

唐縣令可考者江都令韋知止李勣李思訓宗室韋希
緘張仲暮于游藝並見宰相張宏思吳汝江陽令李晤
李穩李灌劉首孫並見宰相高郵令于蘊宰相寶應
令姚許宰相海陵令李智積宰相丞之可考者江
都丞鄭長詢張捨並見宰相崔道頌柳州揚子丞鄭
準李像並見宰相主簿之可考者江都主簿劉肅馬珽
並見藝 韓思彥韓思高郵主簿韓琬韓思海陵主簿程
文志 韓思彥韓思高郵主簿韓琬韓思海陵主簿程
昇舊唐書尉之可考者江都尉吳湘舊唐書孫劍李
遇鄭起鄭溶並見宰相婁師德舊唐書沈卓趙嘏凌

璠藝文志楊子尉韓樞柳樞宰相世系表封亮李益傳寶應尉李能宰相世系表海陵尉鄭小寶宰相世系表李元易權德輿有祭文

通典云若朝覲則置留後擇其人而任之薛氏五代史言梁太祖請行營司馬李璠權知淮南留後蓋温自領淮南節度使以楊行密為副使而以璠代已為留後也又有揚子院留後韓洄新唐書本傳姚最見王泉子程昇舊唐書程昇傳食貨志云元和六年詔以揚子鹽鐵留後為江淮以南兩稅使

邦記卷四

三 傳 碑 齋 叢 書

舊唐書文苑傳云咸通中温庭筠失意歸江東路由廣陵心怨令狐綯在位時不為成名既至與新進少年狂遊狹邪愈久不刺謁又乞索於揚子院醉而犯夜為虞侯所擊敗面折齒方遷揚州訴之令狐綯捕虞侯治之極言庭筠狹邪醜迹乃兩釋之玉泉子所載異是言遊江淮間揚子留後姚勗厚遺之庭筠少年所得錢帛多為狹邪費勗大怒笞且逐之蓋乞索於揚子院即乞索於姚勗而勗與之耳實為勗笞令狐綯歸咎於虞侯以訖其事史依官牘玉泉子紀其實也新唐書班宏傳云

揚子院鹽鐵轉運之委藏也宏任徐粲主之以賄聞實參議所以代之宏不可主之即為留後也留後不授自朝廷而度支使得自任其人矣而程昇擢授監察御史遷虞部員外郎充鹽鐵轉運揚子院留後又對晏表韓洄為屯田員外郎知揚子留後然則自辟之而亦聞於朝耳

唐百官志文學一人從八品上掌以五經授諸生縣則州補州則授於吏部然無職事衣冠恥之注云大都督府上州各助教一人蕭穎士伐櫻桃賦序云天寶八載

邦記卷四

三

以前校理罷免降資參廣陵大府軍事任在限外無官舍是處寓居於紫極宮之道學館因領其教職焉蓋以功曹叅軍而補文學助教也

宰相世系表杜顥字勝之淮南節度判官杜牧之有淮南文使試大理評事杜君墓志銘言李德裕為淮南節度使復請為試評事兼監察御史支使然則支使亦稱通判官

邦記卷五

江都焦循著

儀徵吳丙湘校

兩漢廣陵人傳者最少召平見項羽本紀東陽甯君見
帝高紀前漢惟此二人而已游俠傳有東陽田君孺正
義云東陽益貝州歷亭縣者為近齊按漢地理志臨淮
有東陽清河亦有東陽清河在唐為貝州歷亭貝州之
屬縣開皇十六年分武城置正義以田為齊姓必為齊
人故疑其為貝州歷亭近齊之地乃上云臨淮兒長卿
此東陽次臨淮下以為臨淮之東陽也漢書作陳君孺

邦記卷五

傳碑齋叢書

陳嬰為東陽令史東陽有陳姓舊矣田叔趙之涇城人
田之為姓不必盡在齊也

金石古文劉熊字孟陽廣陵人光武帝之曾孫廣陵王
之孫俞鄉侯平之季子守約履勤獻敦五經仕為酸棗
令趙氏金石錄酸棗令劉熊碑跋引唐書宰相世系表
云荆生俞鄉元侯平平生彪襲封熊尚為彪之弟

謝承復漢書吳奉廣陵人太守張載舉其孝見太平御
覽

陳子迴顏方見論衡

後漢最顯者臧洪陳容陳琳皆射陽人洪父曼見洪傳
注廣陵人劉瑜見瑜本傳華陀傳注引陀別傳有廣陵
劉景宗為山陽太守又廣陵吳普為陀弟子

吳志孫討逆傳有廣陵張紘秦松陳端紘自有傳子靖
元元子尚並見紘傳陸瑁傳有廣陵袁廸廸父綏孫暉
並見注吳歷言孫策在江都詣紘則是紘為江都人秦
松陳端紘傳稱其同郡則未知何邑人呂岱傳岱字定
公廣陵海陵人也岱子凱見岱傳周魴為鄱陽太守誘
曹休牋云故太守廣陵王靖亦未知其何邑人也魏志

邦記卷五

傳碑齋叢書

徐宣廣陵海西人海西在淮北不屬今之揚州又陳矯
廣陵東陽人子本本子繁附矯傳

步騭傳與廣陵衛旌同年相善吳錄云旌字子旗官至
尚書嚴峻傳廣陵劉穎與峻有舊穎精學家巷權聞徵
之以疾不就其略為零陵太守張溫傳送曹郎徐彪吳
錄云彪字仲虞廣陵人

嚴峻傳廣陵劉穎精學家巷孫權徵之不起云家巷則
穎居廣陵此亦廣陵屬吳之證

冊府元龜皇象字休明廣陵江都人少工書時有張子

並陳梁甫甫恨甫並恨峻象斟酌其間甚得其妙中國善書者不及能也

晉書陳騫矯之次子騫子與附見騫傳魏氏春秋云矯本劉氏子出嗣舅氏

見三國志注

劉頌傳云頌字子雅廣陵

人世爲名族同郡有雷蔣毅魯四姓皆出其下父觀平

陽太守盛彥傳云彥字翁子廣陵人也本邑大中正劉

頌舉彥爲小中正華譚傳云譚字令思廣陵人也祖融

吳左將軍錄尚書事父譚吳黃門郎譚二子化茂並見

譚傳載淵傳云字若思廣陵人祖烈吳左將軍父昌會

邢記卷五

三傳碑齋叢書

稽太守淵弟邈字望之邈子謚歷義興太守大司農附

淵傳後又高嵩廣陵人有傳廣陵閔鴻見薛兼傳潘京

見戴若思傳廣陵高年

宋書作高平

閻嵩見五行志韓續廣

陵人見隱逸傳

晉書高嵩傳高悝廣陵人寓居江州華軼辟爲西曹掾

軼敗悝藏匿軼二子及妻崎嶇經年旣而遇赦悝攜之

出首元帝嘉而有之宋書到彥之傳闕南史到彥之字

道豫彭城武原人宋在廣陵按武原地在邳州此晉書

地理志言元帝渡江之後徐州所得惟半又云徐州之

淮北流人相率過江淮然則到氏居廣陵自晉已然南

史范岫字懋賓濟陽考城人也高祖宣晉徵士父羲宋

尙書殿中郎本州別駕竟陵王誕反羲在城中事平遇

誅梁書云父羲兗州別駕卽宋書竟陵王誕傳中州別

駕范羲義與羲形近而譌也以兗州稱本州范羲父子

爲廣陵人明矣濟陽考城晉時已沒僑置廣陵後雖割

隸南徐而並無實土范氏之家於廣陵亦猶到彥之也

史失書居於廣陵而由本州二字旁推而通之尙可考

見耳宋山陽內史梁曠家在廣陵見宋書竟陵王傳

邢記卷五

四傳碑齋叢書

元嘉十七年四月丁丑甘露降廣陵永福里梁昌季家

十八年六月甘露降廣陵孟玉秀家樹十九年海陵王

文秀獲白鳥梁昌季孟玉秀王文秀三人之名因符瑞

而傳孟玉秀後爲竟陵王誕輔國將軍

江南通志揚州府志甘泉縣志皆以陳憲爲廣陵人謂

見宗書因徧考之文帝本紀云元嘉二十七年二月辛

丑右將軍豫州刺史南平王鑠進號平西將軍辛巳索

虜寇汝南諸郡陳頓二郡太守鄭岷汝陽頴川二郡太

守郭道隱委守走索虜攻懸瓠城行汝南郡事陳憲拒

之文九王傳云拓拔燾南侵陳頴遂圍汝南懸瓠城行汝南太守陳憲保城自固賊晝夜攻圍之憲且守且戰矢石無時不交虜多作高樓施弩以射城內飛矢雨下城中負尸以汲又毀佛浮圖取金像以爲大鈎施之衝車端以牽樓堞城內有一沙門頗有機思輒設奇以應之賊多作蝦蟇車以填塹因薄攻城憲督厲將士固女墻而戰賊之死者屍與城等遂登屍以臨城短兵相接憲銳氣愈奮戰士無不一當百殺傷萬計汝水爲之不流相拒四十餘日錄遣安蠻司馬劉康祖與寧朔將軍

邦記卷五

五 傳 魏 齊 叢 書

臧質救之虜燒攻具走臧質傳云拓跋燾圍汝南汝南戍主陳憲固守告急太祖遣臧質輕往壽陽卽統彼軍與安蠻司馬劉康祖等救憲索虜傳云二十七年燾率步騎十萬寇汝南宣威將軍陳南頓二郡太守鄭緄綏遠將軍汝南潁川二郡太守郭道隱並棄城奔走虜抄掠淮西六郡殺戮甚多攻圍懸瓠城城內戰士不滿千人先是汝南新蔡二郡太守徐遵之去郡南平王鐸時鎮壽陽遣左軍行參軍陳憲行郡事憲嬰城固守燾盡銳以攻之憲自登郭城督戰起樓臨城飛矢雨集衝車

攻破南城憲於內更築扞城立柵以補之虜肉薄攻城死者甚衆憲將士死傷亦過半太祖嘉憲固守詔曰右軍行參軍行汝南新蔡二郡軍事陳憲盡力捍禦全城摧寇忠敢之效宜加顯擢可龍驤將軍汝南新蔡二郡太守又以布萬匹委憲分賜汝南城內文武吏民戰守勤勞者張暢傳暢答李孝伯云我家元謨斗城陳憲小將魏主傾國旬日不克隨懷又鄧琬傳並及憲之子云劉胡走入沔衆散比至石城竟陵陳懷真憲子也聞胡過斷道邀之胡自度不免隨懷真入城告渴與之酒胡

邦記卷五

六 傳 魏 齊 叢 書

飲畢引佩刀自刺不死斬首送京邑張興世弟僧產追胡未至石城數十里逢送胡首信將還竟陵殺懷真竊有其功詔曰陳懷真以斬劉胡功追封永豐縣男食邑三百戶皆不言其爲廣陵人細核其所以致誤之由蓋誤讀斗城陳憲爲句遂認陳憲爲斗城人又見太平寰宇記云廣陵縣邵伯埭在斗門縣東北四十里又認斗門縣卽廣陵而以斗門爲斗城而陳憲乃爲廣陵人矣考魏書李孝伯傳亦載與張暢問答語其元謨斗城作懸瓠小城然則元謨二字乃懸瓠之譌斗城猶云斗大

之城卽小城之義耳廣陵別無所謂斗門縣太平寰宇記此文宜是邵伯埭門斗在縣東北四十里斗門卽水門邵埭甚長故指斗門以誌道里之度自誤在字於斗門上而斗門連縣字竟成一縣名而論以證譌竟認陳憲爲廣陵人徑於宋書造陳憲廣陵人五字不亦僞乎相沿已久特究其致誤之由以俟參考

宋書江夷濟陽考城人爲本州大中正宋武未禪位之前是時濟陽屬兗州所謂本州者兗州也兗州時在廣陵其元孫江禱亦領南兗州大中正大中正必

邦記卷五

傳硯齋叢書

以本地人爲之詳見通典則自夷及禱世居南兗可知劉宋

旣割濟陽考城屬南徐則南徐又爲其本州故禱子紉辟南徐州迎主簿見梁書考行傳而陳書江總傳則稱父紉本州迎主簿總亦領南徐州大中正開皇十六年卒於江都蓋江都江氏所世居也南徐考城之所屬也江總集載所撰梁故度支尚書陸君誄云隋開皇九年於長安致仕懸車已洎就木幾何但東海成田南冠久繫龜山更促空想吹笛之哀馬角徒生絕望通波之水見百三名家本此自道其以亡國之臣繫於關內也陳以是年

亡江都是年卽改吳州爲揚州而江總又有於長安歸還揚州九月九日行薇山亭詩曰故鄉籬下菊今日幾花開明明以揚州爲故鄉是時揚州卽是江都故史書開皇十四年卒於江都江氏世居廣陵於此益見

晉書地理志射陽屬廣陵郡不屬臨淮宋書州郡志臨淮太守射陽令則屬南徐而不屬南兗南齊書州郡志同而注云臨淮以下郡無實土故王敬則以臨淮射陽人居晉陵之南沙也南齊書則曰晉陵南沙人從其實也南史云臨淮射陽人本其籍也其實敬則自生長江

邦記卷五

傳硯齋叢書

南非復晉廣陵射陽人也寶應縣志載入王敬則傳與臧洪一例尙失分別

梁書呂僧珍字元瑜東平范人也世居廣陵高祖欲榮之使爲本州乃授使持節平北將軍南兗州刺史按東平郡范縣僑置廣陵故僧珍世居之晉末土斷僧珍已爲廣陵人故南兗卽爲其本州也南史作東海范陽人非是

南齊書魏虜傳云萬民禪位於宏宏立號延興元年祖母馮氏黃龍人助治國事一云馮氏本江都人佛狸元

嘉二十七年南侵略得馮氏濬以為妾獨得全焉按北史文成文明皇后馮氏長樂信都人父朗秦雍二州刺史西城郡公母樂浪王氏后生於長安有神光之異朗坐事誅后遂入宮世祖左昭儀后之姑也雅有母德撫養教訓年十四高帝踐極以選為貴人後立為皇后此述后之家世極詳則以為江都人者傳言不足據也南齊高昭劉皇后廣陵人祖元之父壽之並員外郎壽之子興道司徒文蔚豫章內史義徽光祿大夫義倫通直郎廣陵劉氏之盛至齊尙然

邦記卷五

九

傳現齋叢書

南齊書孝義傳永明初廣陵民章起之二息犯罪爭死太守劉峻表以聞又廣陵徐靈禮妻遭火救兒與兒俱焚死太守劉峻以聞南齊廣陵人物最顯者呂安國荀伯玉二人安國世系不詳伯玉祖永南譙太守父闡之給事中梁廣陵人物最顯者呂僧珍一人僧珍長子峻峻子淡陳廣陵人物最顯者杜天合杜僧明兄弟兩人僧明子晉

隋書地理志高郵梁析置竹塘三歸二縣南齊書崔慧景傳竹塘人萬副兒善射獵此當齊東昏時已有竹塘

或別一地邪

廣陵高爽南史附文學卞彬傳梁書附見良吏傳孫廉便辟巧宦為吳興太守爽客於廉求有不稱意為屐謎以喻廉曰刺鼻不知噓踢面不知瞋齧齒作步數持此得勝人譏其不計恥辱以此取名見梁書孫抱為延陵令

爽詣之抱了無故人之懷爽出從縣閣下過取筆書鼓云徒有八尺圍腹無一寸腸面皮如許厚受打未詎央抱東莞人父廉吳興太守見南史爽嘗為廉客故南史稱抱無故人之懷然爽既譏其父則抱之疏之也固宜兩

邦記卷五

十

傳現齋叢書

事須連類觀之

梁書南康簡王績為南兗州刺史有詔徵還民曹家樂等三百七十人詣闕上表稱績尤異一十五條乞畱州任優詔許之南史作曹樂陳書宣帝紀太建十二年周廣陵義主曹藥率眾人附曹藥即曹樂也觀其所為亦一鄉之俠惜史言之不詳

廣陵來氏世為忠義侯景之逆來疑說廣陵太守祖皓要勇士耿光等百餘人襲殺景兗州刺史董紹先皓敗并兄弟子姪遇害者十六人子法敏逃免仕陳為海陵

令南史文隋來護兒長子楷楷弟宏宏弟整宇文化及

反父子兄弟皆死於難見隋書幼子濟逃免仕唐為中書

令檢校吏部尚書諫立武氏為后語言切直後總兵拒

突厥沒於賊見舊唐書

陳書高帝紀大寶三年七月廣陵僑民朱盛張象潛結

兵襲齊又廣陵太守謝哲經侯景亂遂寓於廣陵高祖

自京口渡江應接郭元建哲乃委質深被敬重此寓公

之可考者

法苑珠林所記有李旦周宗嚴恭梁清卞士瑜沙門竺

邦記卷五

傳碑齋叢書

惠慶釋慧益李旦字世則宋廣陵人以孝謹質素著稱

鄉里周宗宋廣陵肥如人元嘉七年隨劉彥之北伐惠

慶慧益亦宋廣陵人梁清字道修宋安定人居揚州右

尚坊間桓徐州故宅卞士瑜隋人其父伐陳有功受儀

同嚴恭陳泉州人後遷江都起精舍專寫法華經隋季

盜賊至江都相約勿入嚴法華里

宋書大明二年民築治廣陵城劉誕出循行有人揚聲

大罵曰大兵尋至何以辛苦百姓使執之問其本末答

曰夷姓名孫家在海陵誕殺之初學記引劉敬叔異苑

云胡道洽自云廣陵人好音樂醫術之事死於山陽覺
棺空即開看不見屍體時人咸謂狐也

邦記卷五

傳碑齋叢書

邦記卷六

江都焦循著

儀徵吳丙湘校

蔣子文廣陵人嗜酒好色佻達嘗自謂精骨死當為神漢末為秣陵尉逐賊至鍾山下賊擊傷額因解綬縛之有頃遂死吳先主封為中都侯次弟子緒為長水校尉皆加綬為立廟堂轉號鍾山以表其靈事見法苑珠林精骨二字不詳所解當謂精神氣骨猶云非委靡者耳舊志作骨青死當為神按骨在肉中何由自知其青舊志又誤中都侯為都中侯北魏元澄在淮南毀蔣子文

邦記卷六

傳視齋叢書

廟而祀孫叔敖其時去孫吳未久詎未考其事耶

戴淵傳宜參周顛劉隗王導王敦等傳

舊志山陽內史梁曠不入忠義傳蓋以其未死也按唐書忠義傳常建夏侯端辛謙之流皆非死者宋書竟王誕傳稱誕反執其妻遣使要曠曠斬使拒之誕怒滅其家夫斬使以拒家滅必矣不計其家而矢志報國卒平誕朝廷以其誠節擢為後將軍誠節之名信於當時矣豈以死不死辨哉

梁書簡文帝本紀及侯景傳僅稱前江都令祖皓起義

南史文學傳獨表皓之起義全由於疑所載疑說皓之語最詳來疑字德山廣陵人侯景陷臺城廣陵太守祖皓在城中將見害乃逃歸江西時景遣董紹先襲廣陵即以紹先為南兗州刺史百姓感皓遺惠每相蔽匿按三國六朝時以江南為江東以江北為江西吳志建安十八年江西遂虛正指廣陵等處臺城在江東皓適在彼故云在城中謂在臺城中也逃歸江西即逃歸廣陵也舊志不知江西即廣陵刪去逃歸江西一語遂使上文義不貫

邦記卷六

傳視齋叢書

甘泉縣志以來護兒為漢中郎將歛十八世孫曾祖成魏新野縣侯後歸梁徙居廣陵因家焉祖疑步兵校尉秦郡太守長[宜]縣侯父法敏仕陳終於海陵令護兒未識而終養於世母吳氏按宰相世系表歛生稜稜生厯厯生定孫豔豔生敏敏七世孫崩始徙江都生繪繪生護兒自歛至護兒十六世護兒為歛十五世孫非十八世孫也遷江都始於崩無所為新野侯成亦非法敏子甘泉志不知何本而乖戾若此度必來氏有妄作家譜者為之也泰州陳氏家譜聯陳平陳霸先等為一族太

史陳曙峯先生厚耀援唐書表駁正太史通人宜其迥越尋常如是也

唐書來濟傳顯慶二年兼詹事尋坐褚遂良事貶台州刺史按褚遂良傳顯慶二年徙桂州未幾貶愛州刺史韓瑗傳云顯慶二年許敬宗李義府奏瑗以桂州授遂良桂用武地倚之謀不軌於是貶振州刺史高宗紀顯慶二年八月丁卯貶韓瑗爲振州刺史來濟爲台州刺史濟本傳言坐遂良事蓋敬宗義府讚遂良瑗亦卽譖濟故二人同日貶而遂良亦徙愛州其後長孫無忌褚

邦記卷六

三 傳 碑 齋 叢 書

遂良韓瑗等相繼以憂死子孫籍沒遠謫濟獨以拒寇沒於陣贈楚州刺史給靈輜還鄉濟臨敵曰吾嘗絀刑罔蒙敕死今當以身塞責遂不介冑而馳賊沒焉其忠同而智勇爲獨異矣

舊志不以上官儀列忠義傳乃許敬宗旣爲姦臣則儀爲忠臣宜矣唐史稱爲義士仁人非忠而何以仁義也其請廢武氏實爲太子較之臧洪忠於州將而死尤爲正大故次入忠義按高宗紀云顯慶元年廢皇太子爲梁王五年廢梁王忠爲庶人麟德元年十二月丙戌殺

上官儀戊子殺庶人忠燕王忠傳云貞觀二十年始王陳永徽初拜雍州牧王皇后無子立爲皇太子后廢武后子甫三歲許敬宗希后旨建言國有正嫡太子宜同漢劉彊故事於是始封梁王梁州都督俄徙房州刺史廢爲庶人囚黔州承乾故宅麟德初宦者王伏勝得罪武后敬宗乃誣忠及上官儀伏勝謀反賜死儀本傳云武后得志牽制帝專威福帝不能堪又引道士行厭勝中人王伏勝發之帝大怒將廢爲庶人召儀與議儀曰皇后專恣海內失望宜廢之以順人心帝使草詔左右

邦記卷六

四 傳 碑 齋 叢 書

奔告后后自申訴帝悔恐后怨恚乃曰上官儀教我后由是深惡儀蓋儀與伏勝舊嘗同事忠忠廢故儀與伏勝相繼擊武氏儀之死爲太子而死也參攷高宗紀及燕王忠傳其本末了然如繪

唐璟附見宋史忠義傳宋昌祚傳內云建炎二年兀朮犯和州州人推昌祚權領軍事衆堅守金人圍之數日閱數日軍士胡廣發弩中兀朮左臂兀朮大怒飛炮雨集徑登弩發之地城立破金人入屠其城昌祚與權倖唐璟皆死譙樓上磔裂以殉舊志云唐璟字用章揚

子東鄉人父靈紹興間嘗領鄉兵拒敵馬鞍山獲功補官開禧間金人南侵六合至儀徵將逼揚州時璟總轄民兵親率子弟及所部強勇斷橋填堰謀決陳公塘以拒之塘隸轉運使擅決水者死罪衆欲請之官璟曰必待請豈能及事乃決水俾東與句城塘會接廣陵城西連儀徵南際運河北距岡隴平原曠野不日成巨浸敵騎登焦家山望而驚遁百里內人民廬舍免於殘燬者璟力也臺府欲上其功將命之官以疾不就此本宋志可補宋史之略

邦記卷六

五

傳碑齋叢書

太平寰宇記引宋書云劉宗武陽村人也宋文帝時爲上黨太守少有志操居世清謹元嘉二年魏太武兵至廣陵宗母爲軍所害遂蔬食終身其所住村因號爲孝義里按太武南侵在二十八年非二年推此文此人姓劉名宗村名武陽而舊志誤作劉宗武宋書二字亦誤宋書中無此文

白氏六帖引云漢有應曜隱於淮陽山中與四皓俱徵曜獨不至時人謂之曰商山四皓不如淮陽一老八代孫應劭集解漢書云宋人類書海錄碎事錦繡萬花谷

皆引之漢之淮陽今陳州歸德等處應氏世居南頓南頓故城在今之項城縣境內屬陳州嚶爲陳州人故隱居其地之山中與廣陵風馬牛不相及舊志誤認淮陽爲淮南竟改作淮南無論水以北爲陽淮陽是淮水之北卽淮南在漢時亦屬六安固始等處亦非廣陵也淮南王不得混爲江都王明焦弱侯太史類林引作睢陽一老

邦記卷六

六

傳碑齋叢書

舊志以董永冠孝子之首事見太平御覽引劉向孝子圖云前漢董永千乘人少失母獨養父父亡無以葬乃從人貸錢一萬永謂錢主曰後若無錢還君當以身作奴主甚愍之永得錢葬父畢將往爲奴於路忽逢一婦人求爲永妻永曰今貧若是身爲奴何敢屈夫人爲妻婦人曰願爲不宜作君婦不恥貧賤永遂將婦人至錢主曰本言一人今何有二永曰言一得二於理乖乎主問永妻曰何能妻曰能織耳主曰爲我織千匹絹卽放爾夫妻於是索絲十日之內千匹絹足主驚遂放夫婦二人而去行至本相逢處乃謂永曰我是天之織女感君至孝天使我償之今君事了不得久停語訖雲霧四垂

忽飛而去張合宙載云湖南志安陸州仙釋董仲漢董
永子母乃織女安陸已與千乘異地錦繡萬花谷於淮
南東路泰州載天女繅絲井在西溪鎮西廣福院相傳
漢董永所居即天女汲以繅絲者而不注所引書按董
永事本街巷所傳托諸劉向本不足爲典要即使向說
可爲依據則亦不得以千乘之人爲泰州產也詞調有
祝英臺近於是宋嚴光大祈請使行程記稱河間府林
鎮有梁山伯祝英臺墓今則山東魚臺縣浙江孟波府
鄞縣皆有之並載於志魚臺人且於墓上立石碣而鄞

邦記卷六

七 傳 碑 齋 叢 書

志則詳述其事里人相傳槐子河側有祝英臺墓西溪
之天女繅絲井亦猶是也
宋沈正泰州海陵人見宋史孝義傳舊志作沈政元卜
勝榮高郵人附見元史孝友尹莘傳舊府志及高郵州
志並作卜勝舊志李茂張緝並見元史孝友傳按元史
茂大名人徒家揚州緝膠州人以泰州幕職居揚州二
人皆寓公非揚州產

舊志言宋工部侍郎柳岳奉表求封于元道經嵇莊嵇
聳憤其賣國殺之明程敏政稱聳爲義俠惜宋史不載

作弔嵇莊辭曰彼柳生兮甲顏乃北面于讎戎賣吾
君其奚忍幸千里兮途窮凜若人兮奮劍顧白日兮當
空揮伎首干一擲竭草理之孤忠按宋史度宗紀德裕
二年十二月庚子遣柳岳奉書詣元軍中稱盜殺廉尙
書乞班師修好庚戌柳岳還庚申以柳岳爲工部侍郎
洪雷震一作儒震爲右正言使燕祈請元史世祖紀至元十
三年正月丁卯朔甲申宋主遣其保康軍承宣使尹甫
和州防禦使吉甫等賫傳國璽降表詣軍前其辭曰昨
遣侍郎柳岳正言洪雷震捧表馳詣闕庭然則柳岳之

邦記卷六

八 傳 碑 齋 叢 書

使內奉主命外達元軍則必由伯顏處入京宜行大道
不應迂至嵇莊非如文文山逃竄人海宜走僻徑也且
尙有洪雷震聳何得而殺之及考文山集指南錄其言
甚明云自城子河積尸盈野水中流尸無數臭穢不可
當上下幾二十里無間斷乃元人以二月六日載奉使
柳岳洪雷震併輜重俱北嵇家莊擊其前高郵擊其腰
北軍大喪敗柳岳死焉洪雷震今在高郵見說元入江
淮惟此戰我師大勝自高郵至嵇家莊方有一團人家
以水爲寨統制官嵇聳其子德潤請鄉舉其姪昌其館

客蒲田人林希驥字千里林孔時字願學皆銳意於事
功者嵇設醴甚至云今早報灣頭馬出到城子河邊不
與之相遇公福人也爲之嗟歎不置願學同德潤送予
至泰州觀此則嵇聳是時已官統制結寨練兵助官軍
拒元蓋先伏於高郵之北俟北軍過環擊其首因而高
郵官軍擊其腰岳之死或死於亂軍或擒而後戮之未
可知也洪雷震尙在高郵則柳岳必殺於高郵非殺於
嵇莊斯時守高郵者褚一正後亦死節其殺柳岳亦李
庭芝弩射使者之意或聳禽而與一正議而殺之非如

邦記卷六

九 傳硯齋叢書

程氏云云也舊志旣說之不明而程敏政似亦未細閱
指南錄者

嘉靖維揚志載陳徐母廣陵人徐靈禮妻室焚冒火救
其兒與俱焚死太史劉俊以聞詔卹其家甘泉縣志駁
云按陳書南史並無徐靈禮其人徐母事未知何出卽
救兒焚死亦未足風世非若當時賈恩夫婦救母之棺
同被焚死徐普濟居喪鄰家火起伏棺上以身被之焚
炙幾死皆得列名正史如徐母則情同事異引史之例
似乎可刪至云太史劉俊以聞詔卹其家本傳無太史

字晉宋職官惟有刺史內史長史其爲不根更可見也
循按嘉靖志本諸南齊書孝義傳附韓靈敏後稱廣陵
徐靈禮妻遭火救兒與兒俱焚死太守劉俊以聞志誤
太守爲太史又誤齊爲陳耳非不根也舊志于元載樂
鳳劉秉忠王信三人于忠義稱樂鳳知諸暨州方國珍
作亂守將謝再興襲城以應之與妻王素英並死按鳳
附見明史胡大海傳時太祖已下諸暨改爲諸全元諸
暨州知州陳大倫致仕見宋文憲集故諸暨陳府君墓志鳳爲州再興
叛附張士誠故鳳遇害非元官也

邦記卷六

十 傳硯齋叢書

舊志劉秉忠一作中高郵人進士拜兩浙行臺御史爲人
剛直果決時方國珍叛秉忠懷印將走大都遇害按元
之行御史臺僅江南陝西有之江南諸道行御史臺至
元十四年始治揚州後移杭州又徙江州二十三年移
建業統淮東淮西湖北湖南浙東浙西江東江西八道
其官有大夫有中丞有侍御史有治書侍御史有江浙
等雙行中書省至元十三年初置江淮行省治揚州二
十一年遷杭州二十二年割江北諸郡屬河南改曰江
浙行省統三十路一府其官有丞相有平章有右丞有

左丞有參知政事無兩浙行臺御史方國珍劫掠海上止在台温一帶元史順帝紀書之最詳八年十一月台州方國珍爲亂聚衆海上命江浙行省參知政事朶兒只班討之十年十二月已酉方國珍攻温州十一年正月命江浙行省左丞李羅帖木兒討方國珍六月江浙左丞李羅帖木兒爲方國珍所敗七月大司農達識帖睦迺及江浙行省參知政事樊執敬浙東廉訪使董守愨同招諭方國珍十二年二月以納麟爲江南行臺御史大夫江南行臺御史大夫帖木哥乞致仕不允以爲

邦記卷六

二

傳硯齋叢書

甘肅行省平章政事是月方國珍復劫其黨下海入黃巖港台州路達魯花赤泰不花率官軍與戰死之三月方國珍不受招安之命命江浙左丞左答納失里討之四月命江南行臺御史大夫納麟給宣勅與台州民陳子由楊恕卿趙氏正戴甲令其集民丁夾攻方國珍八月方國珍率其衆攻台州城浙東元帥也忒迷失福建元帥黑的兒擊退之十一月命江浙行省右丞帖理帖木兒總兵討方國珍十三年正月方國珍復降三月命江浙行省左丞帖里帖木兒江南行臺侍御史左答納

失里招諭方國珍十四年四月以江浙行省參知政事阿兒温沙陞本省右丞浙東宣慰使恩_孟普爲江浙行省參知政事皆總兵討方國珍九月方國珍拘執元帥也忒迷失黃巖州達魯花赤宋伯顏不花知州趙宜誥以俟詔命十五年大明兵取太平路以怯薛丹潑皮等六十名從江南行御史臺大夫福壽守禦集慶路十六年三月大明取集慶路江南行臺御史大夫死之方國珍復降以爲海道運糧漕運寓戶十六年張士誠陷杭州復以納麟爲江南行臺御史大夫遷行臺於紹興十

邦記卷六

三

傳硯齋叢書

七年方國珍爲江浙行省參知政事泰不華傳云八年台州黃巖民方國珍爲亂劫漕運糧執海道千戶德流於實事間詔江浙參政朶兒只班總舟師捕之追至福州五虎門國珍知事危焚舟將遁官軍自相驚潰朶兒只班遂被執國珍迫其上招降之狀朝廷從之國珍兄弟皆授之以官國珍不肯赴勢益暴橫九年詔泰不華察實以聞既得其狀遂上招捕之策不聽十年十二月國珍復入海燒掠沿海州郡十一年二月詔李羅帖木兒爲江浙行省左丞總兵至慶元以泰不華諭知賊

情狀遷浙東道宣慰使都元帥分兵於温州使夾攻之未幾國珍寇溫泰不華縱火筏焚之一夕遁去既而亭羅帖木兒密與泰不華約以六月乙未合兵進討亭羅帖木兒乃以壬辰先期大閱洋國珍夜率勁卒縱火鼓譟官軍不戰皆潰赴水死者過半亭羅帖木兒被執反爲國珍飾辭上聞泰不華聞之痛憤輟食數日朝廷弗之知復遣大司農達識帖木迺等至黃巖招之國珍兄弟皆登岸羅拜退止民間小樓是夕中秋月明泰不華欲命壯士襲殺之達識帖木迺適夜過泰不華密以事

邦記卷六

三傳視齋叢書

白之達識帖木迺曰我受詔招降耳云欲擅命耶事乃止檄泰不華親至海濱散其徒衆拘其海舟兵器國珍兄弟復授官有差既而遷泰不華台州路達魯花赤十二年國珍懷疑復入海叛泰不華發兵扼黃巖之澄江遣義士王大用抵國珍示以約信使之來歸國珍益疑拘大用不遣以小舸二百突海門入州港犯馬鞍諸山時國珍戚黨陳仲達往來計議陳其可降狀泰不華率部衆張受降旗乘潮而前船觸沙不能行垂與國珍遇呼仲達申前議仲達目動氣孛泰不華覺其心異手斬

之卽前搏賊船射死五人賊躍入船復斫死二人賊舉槳來刺輒斫之賊羣至欲抱持過國珍船泰不華噴目叱之脫起奪賊刀又殺二人賊攢槳刺之伸頸死猶植立不仆投其屍海中僮名抱琴及臨海尉李輔德千戶赤蓋義士張名璧皆死之凡爲國珍執殺者皆在海上皆奉詔往討國珍固無陷杭省之事秉中以行臺御史何至爲國珍所害耶徧檢元明二史絕無踪跡且云懷印將走大都此尤不然卽奉詔往討亦宜遁歸行臺何必大都觀國珍執行省諸官皆挾以招降未嘗殺害雖

邦記卷六

四傳視齋叢書

泰不華始亦願執之如朶兒只班前事耳不華與殺乃攢槳害之秉忠已遁又何害耶夫進士必有科分御史亦有名目遇害有年月有處所有實事概不詳書以定語傳之使古人忠義之迹不明殊可恨也以懷印走大都一語求之似是死明太祖之難何也御史行臺始設集慶集慶陷設於紹興紹興又陷集慶之陷福壽死之紹興之陷納麟遁去秉忠蓋御史行臺之屬官或欲與納麟同遁而彼獲於明地已失故欲入大都耳明人修志諱言太祖而詭詞於國珍未可知也吾非爲秉忠疑

蓋為傳秉忠之事者疑也

舊志王信字國寶父瑄元末為淮南北義兵都元帥田豐作亂信從察罕帖木兒大破之還鎮沂州領沂國公印授江淮中書省平章政事明太祖命其甥顧師曾致書帛往說之不就羈師魯欲殺之徐達師至淮安復使人說瑄瑄佯許降太祖密諭達令勒兵趨沂州觀變達至沂又約瑄瑄又佯許之而閉門堅拒達遂進兵攻破其城勒瑄招降信瑄陰遣家將鄧春從間道語信且命之曰兒當奮臂一呼以報國恩以雪父恥無以余為念

邦記卷六

傳視齋叢書

而以偽書付使者信殺使者罵不絕口達遂殺瑄信走山西陰集兵再舉不遂避跡於興化以憂憤卒按元史順帝紀十八年義兵萬戶王信以滕州叛降於毛貴十九年毛貴為趙君聞所殺二十七年正月李思齊張良弼脫到伯自會於含元殿基推李思齊為盟主同拒廓擴帖木兒三月廓擴帖木兒遣兵屯滕州以禦王信八月詔曰廓擴帖木兒領本部軍馬自潼關以東肅清江淮李思齊統本部軍馬自鳳翔以西進取川蜀王信本部軍馬固守信地別聽調遣十月以淮南行省平章政

事王信為山東行省平章政事兼行樞密院事立中書分省于真定路加司徒淮南行省平章政事王宣為沂國公十一月壬午大明兵取沂州守臣王信遁其父宣被執明史太祖本紀二十七年十一月壬午徐達克沂州斬王宣徐達傳云師行克沂州降守將王宣進克嶧州王宣復叛擊斬之以元明二史推之王氏父子蹤跡如繪與舊志所列迥然不同毛貴橫行山東巨寇也而王信以滕州降賊察罕按行諸營壘先王信而後田豐以示不疑蓋信畏察罕之威故與田豐諸賊同降

邦記卷六

傳視齋叢書

兒傳二十二年田豐王士誠陰結賊復圖叛乃請察罕帖木兒行觀營壘象以為不可往察罕帖木兒不許從輕騎十有一人行至王信營又至豐營遂為王士誠所刺至二十七年詔廓擴統天下兵馬而李思齊等不受管屬盟以相拒廓擴即於滕州防禦王信則信亦與思齊相應拒命可知及徐達北伐而加爵於其父子則仍待張士誠方國珍之已事也信本思齊之黨遁往山西情事宜然推元史所書蓋王宣王信同守沂州信遁而宣降宣降而復叛信此時不能以死殉父又不如廓擴之從主北行改姓歸來進退失據目為忠節恐不其然王宣守城拒敵宜如李庭芝

之絕元使以努射之何為佯降城破而執既以書問道
達信即宣抗節而死何又作偽書以授使者

宋史石楊休字昌言其先江都人唐兵部郎中仲覽之
後後從京兆七世祖藏用右羽林大將軍明於術數嘗
召家人謂曰天下將有變而蜀為最安處乃去依其親
眉州刺史李滄遂為眉州人按石氏自江都徙京兆自
京兆徙眉州藏用自京兆徙眉州者也舊志直以藏用
為江都人非是仲覽乃為江都人也萬姓統譜以石藏
用為江都人石仲覽為宣城人蓋舊志取於此故舍仲

邦記卷六

傳 魏齊叢書

覽而收藏用耳

史之有方伎所以列老釋醫卜天文風角之流魏書別
為釋老志而江式之六書范甯兒之圍棋與徐夔張淵
並傳遂不名方伎而目為術藝唐人修晉書本其名而
實非魏收之旨也元史既分釋老傳而方伎傳孫威阿
老瓦丁以下別出工藝之目以其非方伎之名得而統
之也今既以書畫圍棋之類與醫卜同傳是用魏書之
例宜稱術藝也舊志載趙達江都王緒滑壽諸人考趙
達見三國志六十三卷與吳範劉惔同傳明注河南人

與揚州無涉蓋以注引吳錄稱皇象廣陵江都人而譌
也江都王第為唐之封爵非如漢江都王封建於江都
可比滑壽首列明史方伎傳其所著書自稱許昌明史
亦謂其終於越蓋壽之生卒皆不在揚州第遊寓於儀
徵耳揚州為南北通衢醫卜之流過而留留而去者多
矣華陀治廣陵太守陳登疾軍吏梅平還廣陵未至二
百里遇陀陀之遊於廣陵明矣陀不得闖入壽亦其例
也

邦記卷六

傳 魏齊叢書

新渠曰棺中人未死昇者曰此婦人欲免身不得者渠
曰可立活以針刺心側忽下一子婦亦徐活或問之渠
曰婦將免身兒手握母心故痛至死子又不下故淋血
色鮮針之則兒手痛必脫兒下而母活耳視兒掌心果
有針痕按宋史方伎傳龐安時常詣舒之桐城有民家
婦孕將產七日而子不下百術無所效安時之弟子李
百全適在傍舍邀安時往視之纔見即連呼不死令其
家人以湯溫其腰腹自為上下拊摩孕者覺腸胃微痛
呻吟間生一男子其家驚喜而不知所以然安時曰兒

已出胞而一手誤執母腸不復能脫故非符藥所能爲
吾隔腹捫兒手所在鍼其虎口既痛卽縮手所以遽生
無他術也取兒視之右手虎口鍼痕存焉殷渠之事從
此傳會耳安時所視婦猶未絕纔見卽呼不死者必於
其色辨之如面紅舌青則母生舌紅面青則兒生之類
是也又必溫之以湯撫之以手然後知兒手之握腸也
已死入棺縱見血鮮非死血何遽知兒手之握心冒昧
開棺而鍼之耶見開棺何等事渠乃造次爲之耶兒手
握腸其理可信兒手握心則上下相隔兒手何從得至

邪記卷六

九傳現齋叢書

設使兒手至心則藏氣已破兒雖下母亦不得徐活況
以手握心鍼不當及於掌心掌心有痕理尤不協龐安
時論華陀云術若是非人所能爲也其史之妄乎余謂
志殷渠者亦妄也

許學士叔微與龐安常爲北宋醫師實開河間東垣之
先宋史爲安常立傳而不載叔微徒以安常與東坡山
谷往來爲蘇黃所稱道耳舊志僅錄曾敏行獨醒雜志
一條所載夢事小說家言無關醫術張仲景醫之聖也
後漢書爲華陀立傳而不傳仲景然仲景之書千古不

刊幾與岐黃並列而陀之書則無傳也龐安常書不甚
行而叔微本事方則稍知醫理者無不讀蓋能自傳者
無待於人也衛朴之推步不在周琮之下宋史歷志不
載其奉元術殊爲可惜其本末雜見於夢溪筆談玉海
諸書元史尙存其奉元之積年日法朴與叔微乃揚州
術藝中出色人物詳其伎而書之所以補宋史之闕略
非僅爲一郡邑生色而已

邪記卷六

三傳現齋叢書

龍城錄言王知遠光定中詔至京玉清觀安泊間或逃
去王后封金紫光祿大夫但笑而不謝一日告殂遺言
屍赴東流湍水中天后不允勅葬開明原上按唐書方
伎傳王知遠事陶宏景傳其術爲道士則生於梁時壽
百二十六歲遺命子紹業曰爾年六十五見天子七十
見女君調露中表其言高宗詔見嗟賞武后時復詔見
皆如其然則武后所詔者其子非知遠也自梁歷陳隋
卒於唐初不得及武后時龍城錄僞爲柳宗元作蓋不
足據

寶應縣志錄唐刺史鄭輅撰寶應錄言尼真如所得寶
其五寶人臣可見一元黃天符二玉鷄毛三穀璧四王

母玉環二枚其八寶唯王者宜見一如意寶珠二紅韎
韞三琅玕珠二枚四玉玦五玉印六皇后採桑鉤七雷
公石斧二枚按唐書五行志上元二年楚州獻寶玉十
三其名目與酉陽雜俎略同但酉陽雜俎止稱十二寶
一元黃二玉雞毛三穀璧四西王母玉環五闕名六如
意珠七紅韎韞八琅玕珠九玉玦十玉印十一皇后採
桑鉤十二雷斧五行志稱十三寶則闕其二矣似以王
母環琅玕珠各二去玉玦數之爲十二故亦云其一闕
也太平寰宇記引楚州刺史鄭輅得寶記無玉玦而王

邦記卷六

三傳觀齋叢書

母玉環與皇后採桑鉤雷公斧皆二枚則數之恰得十
三若連玉玦則雷斧不得有二也蓋鄭輅得寶記本諸
目見宜得其實段柯古生其後已屬傳聞而宋人撰唐
書未之深考而以爲缺一耳寶應志所錄鄭輅寶應錄
蓋卽是得寶記而屢入柯古所傳之玉玦又不以採桑
鉤爲二枚而以琅玕珠爲二枚豈鄭輅一人而兩說乎
吾據鄭輅而置段柯古吾據寰宇記所載之鄭輅得寶
記而置寶應志所載之鄭輅寶應錄

輟耕錄記徐神翁事云高宗在潛邸日泰州人徐神翁

云能知未來事一日獻詩云牡蠣灘頭一艇橫夕陽西
去待潮生與君不負登臨約同上金鼇背上行建炎庚
戌正月三日帝航海次臨海之章安鎮灘淺閣舟落帆
於鎮之福濟寺前以候潮顧問左右曰此何山曰金鼇
山又問此何所曰牡蠣灘因默思神翁之詩乃屏去警
蹕易衣徒步登岸見此詩在寺壁問題墨若新方信其
爲異人也偶與章善初話鄉中舊事因筆之按趙彥衛
雲麓漫鈔云金鼇山有善濟寺與祥符塔院紹興三十
年始賜額先是有人題詩云牡蠣灘頭一艇橫夕陽多

邦記卷六

三傳觀齋叢書

處待潮生與君不負登臨約同向金鼇背上行高廟覽
之以爲詩識求其人不可得不言爲神翁事陸游家世
舊聞言徽宗時召神翁至都下以賓禮接之既至未久
卽物故然則神翁沒於徽宗時不及至高宗時獻詩也
陶九成聞之章善初則善初記之僞耳

光緒十年冬假卜耕巖肇昌傳鈔本校錄付彙第

四卷第五卷第六卷乞劉樾仲家蔭校字十一年

六月二十日丙湘識於房守山莊

江都嚴寬甫鐫

會稽典錄

四明張氏約園關雉

序

談會稽掌故者莫古於典錄顧其書不傳於今而時時稱引於它書裴松注三國志述之尤詳壽鏞嘗以叔寧著晉書五十六卷既不可得而湯氏球輯其殘佚得一卷竊欲師其意商諸馮君孟顓則以原書體例茫然未悉其緒雖從事編輯而猶未敢自信也孟顓忽於浙江圖書館書目見有輯本會稽典錄三卷即馳書錄副以示壽鏞且曰體例極善勝於其自編者實多壽鏞因讀之凡它書稱引者略備尤重在人物體例較湯氏輯晉

會稽典錄序

一四明叢書
約園刊本

書為精與陶氏說郭所錄竊全書之名而寥寥數紙者相去遠矣考乾隆餘姚志云會稽典錄二十四卷明初尙有完書今失傳夫以二十四卷之書納之於二卷之中西爪東鱗彙成一帙若復其初者然吾知其難矣雖然此特人物中之七十二人耳叔寧之作其談山川景物朝章國故更有其粲然者在即人物亦不止此安得一一蒐集之以成完書乎宋熙寧間孔郎中延之編會稽掇英總集自漢迄宋凡得銘志歌詩八百五篇大都由搜巖剔藪而來號稱精博於典錄僅采朱育之對餘

未及焉豈姚志所云典錄明初尙有完書未可信耶或孔郎中好詩文而略於典故耶學者宜求真古書而真古書不可多得得其一二矣烏可以其少而忽諸因刻周君所輯會稽典錄二卷周君樹人字豫材世稱魯迅先生云民國二十六年十月張壽鏞

會稽典錄序

一四明叢書
約園刊本

隋書經籍志會稽典錄二十四卷虞預撰舊唐書經籍志新唐書藝文志同預字叔寧餘姚人本名茂犯明帝穆皇后諱改初爲縣功曹見斥太守庾琛命爲主簿紀瞻代琛復爲主簿轉功曹史察孝廉不行安東從事中郎諸葛恢參軍庾亮等薦預召爲丞相行參軍兼記室遭母憂服竟除佐著作郎大興中轉琅邪國常侍遷祕書丞著作郎咸和中從平王含賜爵西鄉侯假歸太守王舒請爲咨議參軍蘇峻平進封平康縣侯遷散騎侍郎著作如故除散騎常侍仍領著作以年老歸卒於家

會稽典錄

序

四明叢書
約園刊本

撰晉書四十餘卷會稽典錄二十篇見晉書本傳典錄宋史藝文志已不載而宋人撰述時見稱引又非出於轉錄疑民間尙有其書後遂湮昧今搜緝逸文尙得七十二人略依時代次第析爲二卷有慮非本書者別爲存疑一篇附於末周樹人識

會稽典錄目錄

卷上

范蠡

計倪

宋昌

鄭吉

陳囂

嚴光

鍾離意

鄭弘

盛吉

孟英

孟嘗

梁宏

鄭雲

謝夷吾

會稽典錄目錄

四明叢書
約園刊本

董昆

王充

趙曄

董黯

高豐

任光

黃昌

王修

楊喬

戴就

周規

陳脩

沈勳

淳于翼

魏朗

陳業

駱俊

陳宮

虞國

虞歆

盛憲子匡

徐弘

陳瑞

魏徽

皮延

伍賤

張京

卷下

周昕

周暘

丁覽子固

徐陵子平

虞翻

虞汜

會稽典錄目錄

四明叢書
約園刊本

虞忠

虞聳

虞曷

賀齊子達景

闕澤

吳範

魏勝

謝承子崇勛

任奕

虞俊

邵員

謝淵兄咨

鍾離牧子盛徇

卓恕三一

朱育

賀劭三四

夏方

夏香

張立 朱朗

唐庠 張詠

虞倫 曹娥

孟淑 彭山

驃騎山 女几山

散句

存疑

陳壽 沈豐

賀純 沈震

會稽典錄 目錄

三四明叢書 約園刊本

曩讀裴世期三國志注徵引會稽典錄事蹟奇特

文章淵懿心好之願其書亡之久矣金谿王謨漢

唐地理書鈔列有此目訪之未獲旋於說郛中得

十一則其見裴氏注者多遺之擬手輯一本以備

諷誦姑就聞見鈔得五十餘則人事牽帥未皇賡

續比於浙江圖書館傳寫周樹人編本會稽典錄

二卷存疑一卷會稽故書 雜集本搜集廣博編次精審遠

非拙箸所能及惟其所據書本頗有訛奪不揣固

陋以元大德本三國志宋本太平御覽及唐宋類

書略校一過計補文四十有八校正文三十有五

刪文十二為補其目志傳於首捉筆記之民國二

十六年二月二十四日慈谿馮貞羣

會稽典錄 目錄

四四明叢書 約園刊本

晉虞 預叔寧撰

紹興 周樹人輯

范蠡

范蠡字少伯越之上將軍也本是楚宛三戶人越絕外傳紀策

攷云生於宛被髮二字御覽引有佯狂倜儻負俗文種為宛令

游三戶之里下車謁蠡蠡不為禮種還館復遣使奉謁

蠡默而不言已上六句史記正義引作吏還曰范蠡本

國狂人生有此病種笑曰吾聞士有賢俊書鈔御覽引

會稽典錄卷上 一四明叢書 約園刊本

之資必有佯狂之譏內懷獨見之明外有不知之毀此

固非二三子之所知也駕車而往蠡避之後知種之必

來謁謂兄嫂曰今日有客願假衣冠有頃種至抵掌而

談越絕外傳記范伯云謂大夫種曰三王則三皇之苗

裔也五伯乃五帝之末世也天運歷紀千歲一至黃

帝之元執辰破已霸王之氣見旁人觀者聳聽之矣史

於地戶子胥以是挾弓干吳王吳王使王孫雄謂范蠡曰子先人有言曰無助天為虐

助天虐者不祥今吾稻蟹無遺種子將助天為虐不忌

其不祥乎御覽四百九十二

計倪

越王近侵於強吳遠愧於諸侯乃脅諸臣而欲與之盟

吾欲伐吳奈何而有功羣臣未對王曰夫主憂臣辱主

辱臣死何大夫易見而難使者計倪官卑年少其居在

後舉手而起曰殆哉非大夫易見難使是大王原作大

絕外傳計倪改不能也王曰何謂也倪曰夫官位財幣王之所

輕死者士之所重也王愛所輕責人所重也豈不難哉

御覽四百六十九 史記貨殖列傳集解云徐廣曰計

然者范蠡之師名研又索隱云吳越春秋謂之計倪漢

書古今人表計然列在第四則倪之與研是一人聲相

近而相亂耳案意林引范子云計然者葵丘濮上人姓

辛名文子少而明學陰陽見微知著不肯自顯諸侯陰

所利者七國天下莫知故稱曰計然時遊海澤號曰

漁父范蠡請見越王計然曰越王為人鳥喙

不可與同利也未嘗仕越與計倪慮非一人

昌宋義孫也史記孝文本紀索隱 案史惠景間侯者

東以都尉從之榮陽食邑以代中尉勸代王入驂乘至

代邸王卒為帝功侯千四百戶詳見孝文本紀又林寶

元和姓纂云宋昌為漢鄭吉漢書本傳云會稽人今案會稽山陰人也范曄後

居將三子移居山陰因家焉長子吉雲中都尉西域都

護 既破車師降日逐威鎮西域遂并護車師以西北道
故號都護都護之置自吉始焉上嘉其效乃下詔曰都
護西域騎都尉鄭吉撫循外蠻宣明威信功效茂著其
封吉為安遠侯御覽二百

陳 囂

陳囂字子公山陰人也御覽四百十五

囂與民一作明紀伯為鄰伯夜竊囂地自益囂見之伺伯
去後密拔其藩一丈以益伯伯覺之慚懼既還所侵又
卻一丈太守周府君高囂德義刻石旌表其閭號曰義

會稽典錄 卷上

三四明叢書

約園刊本

里御覽一百五十七
又四百九十一

同郡車嫗年八十餘無子慕囂仁義欲求寄命囂以車
嫗有財未敢便許乃咨於長者長者僉曰甚宜囂遂迎
嫗朝夕定省如其所親出家財以供肴膳嫗以壽終囂
殯斂畢皆免其奴令守嫗墓財物付與嫗内外衣服不
入殯者以值柳中制服三月由是著名流稱上國矣御覽

四百十五

宗正劉向黃門侍郎揚雄薦囂待義可厲薄俗孝成皇
帝特以公車徵囂時年已七十每朝請上每待以師傅

之禮御覽四百七十四書鈔五十六引謝承書云賜
几杖入朝不趨贊事不名以病乞骸骨以大夫位
終

嚴 光

嚴光一名遵御覽四百九十八字子陵與世祖俱受業長安御覽

九十引作建武六年下詔徵遵御覽九十引云建武元
受學結好年徵光玉海一百五十

九引作設樂陽明殿命宴會論故舊累日拜為諫議大

夫二句據御覽九十又莫留宿遵以足荷上御覽引作
四百九十八引補以足加帝

腹上其夜客星犯天子座甚急二字御覽引有明旦太史以聞上

曰此無異也昨夜與故人二字御覽引有嚴子陵俱臥耳藝文

會稽典錄 卷上

四四明叢書

約園刊本

鈔十一又
一百五十

光武嘗出南郊嚴遵曳長裾持鹿扇住立不動天子下
車揖而別御覽四百七十四

鍾離意

郡署意范曄書本傳云北部督郵烏程男子孫常常弟

烈分居各得田半頃烈死歲飢常以稍米粟給烈妻子

輒追計值作券沒取其田烈兒長大訟掾史議皆曰烈

孫男兒遭飢常賴升合長大成人而更爭訟非順孫也

意獨曰常身為伯父當撫孤弱是人道正義稍以升合

券取其田懷姦挾私貪利忘義烈妻子雖以田與常困迫之至非私義也請常俾烈妻子於是眾議無以奪意之理御覽六百三十九

意為堂邑令縣民房廣范書云防廣為報父仇繫獄其母病死房廣痛之號泣於獄意為之悽惻出廣見之曰今欲

出若歸家殯斂有義則還無義則已丞掾諫以為不可

意曰不還之罪令自受之廣臨殯畢即自詣獄以狀表

上詔減死一等御覽六百四十三初學記二十

意為尚書僕射時匈奴有降者詔賜縑三百匹尚書郎

會稽典錄卷上

五四明叢書

約園刊本

暨鄴誤以三千匹賜之上大怒鞭鄴殿下重痛時死意

直排閣入諫曰陛下德被四表恩及夷狄是以左衽之

徒稽首來服愚聞刑疑從輕賞疑從重今陛下以鄴賞

誤發雷霆之威海內謂陛下貴微財而賤士命也御覽六百四十九

書鈔五十九引意別傳云明帝以意陳合大義恚損怒霽赦太官掾賜酒藥詔謂意曰非鍾離尚書

朕幾誤降威於此郎

鄭弘

鄭弘字巨卿

御覽四百三 范書本傳云字巨君山陰人

弘為縣宰又靈文鄉嗇夫太守第五倫見弘問民之得

失深異之也書鈔七十九

弘為靈文鄉嗇夫一作守鄉民有弟用兄錢者為嫂所責未還嫂詣弘訴之弘賣中單原注即今之汗衫也為叔還錢兄

聞之慚愧自繫於獄遣其婦一作齊錢還弘弘不受覽

四百三又六百九十一又四百九十一

弘為郡督郵上計吏時計掾句章任尚居素溫富乘鮮

車駕肥馬弘恆在後尚輒罵弘無愠容弘尚在京師游

學還郡俱見府君府君所問弘無不對而尚不知出又

問弘掾行道數相折辱何以不答弘謝曰過奉顯使無

會稽典錄卷上

六四明叢書

約園刊本

光國之美馬羸行遲掾恐失期賀以相催促自是其宜

愚聞兩虎共鬪大者必傷小者必死兩為無益故不敢

答府君歎曰此謂長者太守不能也御覽四百三

弘為鄒令魯國當春霜隕殺物鄒縣獨無霜也書鈔七十八

永平十五年蝗發泰山郡國被害過鄒不集郡以狀上

詔書以為不然自朕治京師尚不能攘蝗鄒令何人而

令消弭遣案驗之藝文一百 范書本傳注引

鄭弘遷臨淮太守范書本傳云遷淮陰太守劉放曰漢

棟後漢書補注九云虞預樂史皆云弘為臨淮太守劉放臆說以為當作淮陽非也今案藝文類聚九十五引

謝承書亦作臨淮也郡民徐憲在喪致哀白鳩巢戶御覽作廬側弘舉

為孝廉朝廷稱為白鳩郎藝文九十二御覽九百二十一

弘拜尚書令原奪此字據范書本傳補舊典郎秩滿補縣長令史

為丞尉弘奏以為臺職位尊而賞薄人無樂者請使郎

補縣令令史為長二字御覽引作房上從其議自此為始藝文八御覽二百一十二

盛吉

盛吉字君達山陰人司徒虞延辟西曹掾時隴西太守

鄧融以賊罪徵詣廷尉前後攷驗歷不服明帝下三府

會稽典錄卷上

七四明叢書約圖刊本

遣精能掾吏更就彈劾吉到詔獄但敕主者供湯沐飲

食不去問事明日復往解融桎梏安徐以情實告君若

無賊強見誣枉宜具列辭當相仲理如審有罪不得誣

罔國家融感吉意即移辭首服御覽六百四十二

吉歷司徒職方拜侍御史一月而遷中丞書鈔六十二

盛吉拜廷尉吉性多仁恩書鈔引作性仁多恩務在哀矜每至冬

月罪囚當斷夜省刑狀其妻執燭吉手持丹筆夫妻相

向垂泣已上亦見書鈔三十九御覽二十妻常謂吉曰

君為天下執法不可使一人濫罪已上亦見藝文四十一御覽二百四十一

又六殃及子孫所當平決若無繼嗣吉令其妻妾得入經營使有遺類視事十二年天下稱其有恩御覽二百四十九初學記十二

孟英

孟英字公房上虞人為郡掾吏王憑坐罪未應死太守

下縣殺憑憑家詣闕稱冤詔書下州檢拷英出定文書

悉著英名楚毒慘至辭色不變言太守病不關眾事英

以冬至日入占病因竊印以封文書下縣殺憑非太守

意也繫歷冬夏骨肉皆消爛遂不食而死御覽四百二十一

會稽典錄卷上

八四明叢書約圖刊本

孟嘗

孟嘗案嘗字伯周上虞人范書循吏篇有傳仕郡戶曹史上虞有寡婦雙

養姑至孝姑卒病亡其女言縣以雙殺其母縣不斷理

結竟言郡郡報治罪嘗諫以為此婦素名孝謹此必見

誣固諫不聽遂具獄文書哭於府門後郡遭大旱三年

上虞尤甚太守殷丹下車訪問嘗具陳雙不當死誅姑

女改葬孝婦丹如言天應時雨御覽六百四十五

梁宏

梁宏句章人也太守尹興召署主簿是時楚王英謀反

妄疏天下牧守謀發興在數中徵詣廷尉宏與門下掾陸續等傳攷詔獄掠毒慘至辭氣益壯御覽六百四十九

鄭雲

雲字仲興句章人也學韓詩公羊春秋為主簿後以劉

傳事獄死郡以狀聞旌表門閭乾道四明圖經五寶慶四明志八案圖經又

云雲與梁宏皆為主簿俱敦終始之義州里稱之蓋本朱育述虞仲翔對王景與語當在育傳

謝夷吾

謝夷吾字堯卿山陰人也御覽六百三十九案夷吾范書方術篇有傳

夷吾為郡功曹吏太守第五倫妻車馬入府無所關啓

會稽典錄卷上

九四明叢書約圖刊本

夷吾鞭功曹佐吏門闕卒牽輿馬出之收其人從倫為

解之良久乃已御覽六百四十九

為荊州刺史行部到南魯縣遇孝章皇帝巡狩幸魯陽

上未見刺史班秩有詔赦夷吾入傳錄囚徒見長吏勿

廢舊儀上臨西廂南面夷吾處東分推以其事夷吾省

錄囚徒有亭長奸部民妻者縣言和奸上意以為吏劫

奸一作民何得言和觀刺史決當云何頃一作須與夷吾呵之

曰亭長詔書朱幘之吏職在禁奸今為惡之端何得言

和切讓三老孝弟一作長亭長罪其所決正一縣三百餘

事與台章帝歎曰使諸州刺史盡如此者朕不憂天下

矣特遷鉅鹿太守臨發陛見賜車馬劔帶敕之曰鉅鹿

劇郡舊為難治以君有撥煩之才故特授任無毀前功

御覽六百三十九又二百五十八

夷吾轉下邳令預自剋死日如期果卒敕其子曰漢末

當原作嘗據范書本傳改亂有發掘露體之禍使縣棺下葬墓不

起墳御覽五百五十六

董昆

董昆字文通餘姚人也少游學師事頽川荀季卿受春

會稽典錄卷上

十四四明叢書約圖刊本

秋治律明達理法又才能撥煩縣長潘松署功曹史刺

史盧當作孟行部垂念冤結松以孟明察於法令轉署

昆為獄史孟到昆斷正刑法甚得其平孟問昆本學法

令所師為誰昆對事荀季卿孟曰史與刺史同師孟又

問昆從何職為獄史松具以實對孟歎曰刺史學律猶

不及昆召之署文學御覽六百三十八

昆遷廷尉卿持法清峻閉門不發私書書鈔五十三御覽二百三十一

王充

王充字仲任范書本傳云上虞人為兒童不好狎侮父誦奇之七

歲教書數御覽三百八十五

趙 曄

趙曄字長君山陰人也案曄有傳在范書儒林篇少為縣吏舉檄迎

督郵曄甚恥之由是委吏到犍為詣博士杜撫受韓詩

撫嘉其精力盡以其道授之積二十年不還家人為之

發喪制服至撫卒曄經營葬之然後歸家御覽五百五十六

董 黯

董黯字孝治句章人家貧採薪供養得甘果奔走以獻

母母甚肥說鄰人家富有子不孝母甚瘦小不孝子疾

會稽典錄卷上

十二四明叢書

黯母肥常苦辱之黯不報及母終負土成墳鳥獸助其

悲號喪竟殺不孝子置冢前以祭詣獄自繫會赦得免

御覽三百七十八又四百八十二藝文三十三寶慶

四明志八云董黯字叔達仲舒六世孫也事母孝母疾

嗜句章谿水遠不能常致黯遂築室谿濱版輿就養厥

疾乃塗比鄰王寄之母以風寄忌之伺黯出辱其母

黯恨入骨母死黯切枕戈不言一日斬寄首以祭母自

白於官奏聞和帝詔釋其罪且旌異行召拜郎中不就

由是以慈名谿以董孝名鄉今子城南有廟舊志謂

即其故居則黯本鄞人也虞翻謂為句章人據其徙居

慈谿言之案乾道四明圖經有唐崔殷撰

高 豐

高豐字文林為鄞縣獄刺史虞孟行部到旬日鄞縣僻

敕鄞長將囚徒就所在錄見林被文書閉獄下衛不肯

送徒自請見曰明使君乘法駕駢驂銜命理冤當縣縣

而至今乃遙召囚徒欲省更煩蓋普天之下莫非王土

率土之濱莫非王臣鄞縣非漢地乎囚徒終不出縣特

望朱軒迴輪向鄞孟遂到鄞御覽六百四十三

任 光

光字景昇鄞人為縣主簿時海賊作孽縣令朱嘉將吏

人出戰於海渚為賊所射傷賊突嘉前光往以身障蔽

力戰死嘉獲免寶慶志有遣邑出俸厚葬之乾道四明

會稽典錄卷上

十二四明叢書

慶四明志八

黃 昌

黃昌案昌字聖真餘姚人為蜀郡太守密捕得盜師一

人悉使疏諸縣強盜密往捕錄其諸小盜皆原其死謫

作棧道以代民役由是道不拾遺獄至連年無有重囚

御覽六百四十三

初昌為州書佐婦寧於家遇賊遂流轉入蜀為民妻其

子犯法乃詣昌昌疑不類蜀人因問所由對曰妾本會

稽餘姚戴次公女州書佐黃昌妻也嘗歸家為賊所略

遂至於此昌驚呼前謂曰何以識黃昌曰昌左足心有黑子常言當爲二千石乃出足示之相持悲泣還爲夫妻御覽三百七十二 通典八十九 虞珍議引風俗通云黃昌爲蜀郡太守得所失婦便爲正室使後婦下之

王修

修句章人也仕順帝時爲揚州從事圖經引作漢安軍二年爲鄞縣令軍變殺歷陽太守伊曜范書冲帝紀云建康元年揚州刺史尹耀九江太守鄧顯討賊范容等於歷陽軍敗曜爲賊所殺修誓眾奔入賊營取曜尸葬之人服其義寶慶四明志八乾道四明圖經五

會稽典錄 卷上

三四明叢書 約圖刊本

楊喬

楊喬案喬字聖達烏傷人爲右丞書鈔六十引謝承書云拜尚書侍郎轉左丞詣南宮取急案條閣舊事於複道中途太常辛柔羊柔據通典改不避車喬糾奏柔以爲知丞卽應行威儀有敘九列外官而公干犯請廷尉治柔罪詔勿治以三月俸贖罪御覽六百五十一

楊喬上諫曰臣聞之曾子扣舷易水魚聞入淵鳥驚參天書鈔一百三十七

戴就

辭安爲揚州從事戴就字景成會稽上虞人案就有傳在范書獨

行爲倉曹掾受賊穢刺史歐陽操遣安檢治拷覆取實

安乃收就拷訊五毒案范書本傳云就仕郡倉曹掾揚州刺史歐陽參奏太守成公浮城

罪遣部從事辭安案倉庫簿領收就於錢塘縣獄幽囚考掠云云御覽刪節過當失其本末

乃以鉞刺就十手指甲使令爬土又燒鐵范書云令赤使挾之

肘腋肉焦爛墮地就乃取而食之終無款伏安乃覆就

於船兩頭燒馬糞於船熏之火滅謂就已死發船視之

乃張目謂其主者曰公何不益糞添火而使絕之何也

主者乃報安安大驚遂引就共坐談論乃解其事耳御覽

會稽典錄 卷上

三四明叢書 約圖刊本

六百四十九引後漢書未注云會稽典錄又載

周規

周規字公圓餘姚人三字見書鈔三十七太守唐鳳命爲功曹鳳

中常侍衡之從兄侍中官專行貪暴規諫明府以負薪

之才受剖符之任所謂力弱載重不惟顛蹶方今聖治

在上不容秕政明府以教人之職行桀紂之暴鳳怒縛

規箠於閣內鳳後果以檻車徵御覽四百九十五

規爲臨湘令長沙太守丹陽徐祝御覽二百六十六引華嶠後漢書作程徐

今案當作抗徐范書桓帝紀注引謝承書云抗二月行徐字伯徐丹陽人少爲郡佐史持遷長沙太守

縣以草穢赦除道路規以妨農作時損夫力拒而不聽
徐以責督郵規遂棄官而去書鈔三十七又三十二
華嶠書又云徐憮然有慚
色遺功曹齊印綬檄書謝請還規謂功曹
曰程府君愛馬蹶不重民力徑逝不顧

陳脩

一作修字奉遷書鈔烏傷人少為郡幹受韓詩穀梁

春秋家貧為吏常步儻上下恆食乾糲每至正臘僵臥
不起同僚以飲食請不肯往書鈔引作同僚
飲食度起不往其志操如

此御覽三百九十三又三十三書鈔三十八兩
引又一百四十六又一百五十五藝文十五

遷豫章太守性情潔恭儉十日一炊不然官薪御覽四
百三十三

會稽典錄卷上

十四四明叢書
約園刊本

一書鈔計月受俸受米不受錢也書鈔三十五
又七十五廳事席

薦編絕不改布被覆形簞瓢蔬食書鈔三
十八以郡風俗不

整常卷坐席唯徐穉李贄數詣問乃待以殊禮御覽七
百九

應廷有金華先民傳云遷合浦太守大著
拾聲卒於官舍合浦民懷其惠護喪歸葬

沈勳

沈勳身自耕耘以供衣食人有盜穫其禾勳見而避之
明日夜更收拾送致其家盜者慚懼齋還不受御覽四
百九十

一又八百
三十九

淳于翼

淳于翼字叔通除洛陽市長桓帝即位有大蛇見德陽
殿上翼占曰以蛇有鱗甲兵之應也開元占經一百二
十續漢書五行
志注引干寶搜神記云桓帝即位有大蛇見德陽殿上
雒陽市令淳于翼曰蛇有鱗甲兵之象也見於省中將
有椒房大臣受甲兵之誅也乃棄官遁去到延
熹二年誅大將軍梁冀捕治宗屬揚兵京師也

魏朗

魏朗字少英上虞人案明范書
在黨綱傳少為縣吏兄為鄉人所

殺朗白日操刀報讎於縣中遂亡命到陳國從博士卻

仲信學春秋圖緯又詣太學受五經京師長者李膺之

徒爭從之御覽四百
八十三

會稽典錄卷上

十六四明叢書
約園刊本

朗從太守行春寢於閣外感時志激中夜長歎府君朝

問昨歎息者誰主簿曰書佐魏朗也府君由是知朗有

凌雲之志轉功曹佐正旦與掾史上朝時功曹史顧翕

一作翕書
鈔作吳翕被裘以加朝服朗以裘非臣服非翕不敬敕

卒撤去翕恚而不聽以手毆卒朗右手鳴鼓左手撤裘

以聞府君曰朗當朝正色有不撓之節遂退翕以朗代

之朗辭病不就御覽二百六十四又六
百九十四書鈔三十七

靈帝即位寶武陳蕃等欲誅宦官謀泄反為所害朗以

黨被徵乃慷慨曰丈夫與陳仲舉李元禮俱死得非乘

龍上天乎於丹陽牛渚自殺海內列名八俊御覽四百三十八

陳業

陳業少特操沛國桓儼當世英俊避地會稽聞業高節欲與相見終不獲後儼淨海南入交州臨去遺書與業不因行李以係山陰白樓亭柱二字據水經漸江水篇注補曰從容養高動靜履直季世多艱爰適樂土側聞高風飢渴話言知乃深隱邈然終時求仁斯得勤而無憾齊蹤古賢何其優哉藝文三十一

駱俊

會稽典錄卷上

十七四明叢書

駱俊字孝遠烏傷人吳志駱統傳注引謝承書云俊有文武才幹少為郡吏察孝廉補尚

書孝靈皇帝擢拜陳相汝南葛陂盜賊並起陳與接境

四面受敵俊厲吏民為之保障出倉見穀以贍貧民鄰

郡士庶咸往歸之身損俸祿給其衣食民產有子常赦

主者厚致米肉生男女者輒以駱為名御覽二百四十七書鈔五又三十九

謝承書又云後袁術軍眾飢困就俊求糧俊疾惡術初不應答術怒密使人殺俊

陳宮

上見天子郡即制曰文左武右陳宮乃正中立上問此何郡郎不從行詔對曰有文有武未知所如又問何施

答曰文為顏氏春秋武為孫吳兵法上擢拜大夫書鈔五十一

虞國

虞國字季鴻御覽引有此少有孝行為日南太守行惠

政事類賦注十常有雙鴈宿止廳事上每出行輒飛逐

車既卒於官鴈逐喪還至餘姚住墓前歷三御覽引

乃去藝文九十一御覽九百十七案書鈔七十五引

明志有陳國俱云遷日南太守並是一人因轉寫而誤

太平寰宇記一百七十一云會稽虞韶為日南太守即

乃去則又以為虞歆案水經江水篇注云官倉即日南

太守虞國舊宅號曰西虞以其兄光居縣東故也是

虞歆

虞歆元和姓纂云秦有虞香十四代孫意自東郡徙

初立易注奏上曰臣高祖父故零陵太守光少治孟氏

密臣亡考故日南太守字文肅侯康三國志補注續云

吳文肅文肅砥礪清節耽學好古虞仲翔能負析薪文

則作肅近之歷郡守節操高厲魏曹植為東阿王東阿

先有三十碑銘多非實植皆毀除之以歆碑不虛獨全

馬書鈔一

會稽典錄卷上

十六四明叢書

盛憲子匡

盛憲字孝章五字亦見文選陳孔璋檄初為臺郎常出

游逢一童子容貌非常憲怪而問之是魯國孔融融時

年十餘歲憲下車執融手載以歸舍與融談知其不凡

便結為兄弟因升堂見親憲自為壽以賀母母曰何賀

憲曰母昔有憲憲今有弟家國所賴是以賀耳融果以

英才煒豔冠世御覽五百四十二又四百九

憲器量雅偉舉孝廉補尚書郎稍遷吳郡太守以疾去

官孫策平定吳會誅其英豪憲素有高名策深忌之初

會稽典錄卷上

十九四明叢書

憲與少府孔融善融憂其不免禍乃與曹公書曰歲月

不居時節如流五十之年忽焉已至公為始滿融又過

二海內知識零落殆盡惟文選有會稽盛孝章尚存其

人困於孫氏妻孥湮沒單子獨立孤危愁苦若使憂能

傷人此子不得復此字選無永年矣春秋傳曰諸侯有相滅

亡者桓公不能救則桓公恥之今孝章實丈夫之雄也

天下譚士依以揚聲而身不免於幽執選作命不期於

旦夕是此字選無吾祖不當復論損益之交而朱穆所以絕

交也公誠能持選作一介之使加咫尺之書則孝章可

致友道可弘也選作今之少年喜誇前輩或能譏平孝

章孝章要為有天下大名九牧之民所共稱歎燕君市

駿馬之骨非欲以騁道里乃當以招絕足也惟公匡復

漢室宗社將絕又能正之正之之術實須得賢珠玉無

脛而自至者以人好之也況賢者之有足乎昭王築臺

以尊郭隗隗雖小才而逢大遇竟能發明主之至心故

樂毅自魏往劇辛自趙往鄒衍自齊往嚮使郭隗倒縣

而王不解臨溺選作而王不拯則士亦將高翔遠引莫

有北首燕路者矣凡所稱引自公所知而復選補有云

會稽典錄卷上

二十四明叢書

者欲公崇篤斯義也此字選無因表不悉由是徵為騎選注

都尉制命未至果為權所害子匡奔魏位至征東司

馬吳志孫韶傳注文選孔

徐弘

徐弘字聖通為汝陰令縣俗剛強大姓兼并弘到官誅

翦藝文引姦桀豪右斂手商旅路宿道不拾遺童藝文

歌之曰徐聖通政無雙藝文云平刑罰姦冗室御覽二

八藝文

弘為右扶風都尉家無餘產妻子紡績衣弊履空鄉人

嘉其高操書鈔三十八

陳瑞

陳瑞字文象世御覽引為縣卒瑞謙恭敬讓行惟敬謹

及其居二千石九卿位少年童豎拜者皆正朝服與之

抗禮若疾病不能答拜輒拊頰以謝之初學記十七御覽四百二十三

魏徽

魏徽字孔章三字書鈔引無仕郡為功曹吏府君貴其名已上亦見

書鈔七十七重徽每拜謁常跪而待之御覽六百二十四

皮延

會稽典錄卷上 三三四明叢書
約園刊本

皮延字叔然會稽山陰人養母至孝居喪有白鳩巢廬

側遂以喪終藝文九十二御覽九百十七作終喪

伍賤

餘姚伍賤字士微父為倉監失其官穀簿領罪至於死

賤為執算檢校相當由是見異號為神童御覽三百八十五

張京

張京從戎西州軍罷還歸各給牛車京同里寡母與三

子從軍子各物故見京還不能自致悲傷歎京所載

之所字誤牛羸道死京入轅引輓妻子單步御覽四百二十一

會稽典錄卷上

會稽典錄卷上

三三四明叢書
約園刊本

會稽典錄卷下

晉虞 預叔寧撰

紹興 周樹人輯

周 昕

昕字大明 文選陳孔璋檄吳將校部曲文云周泰明當世儁彥德行脩明 少游京師師

事太傅陳蕃博覽羣書明於風角善推災異辟太尉府

舉高第稍遷丹陽太守曹公起義兵昕前後遣兵萬餘

人助公征伐袁術之在淮南也昕惡其淫虐絕不與通

吳志孫靜傳注 靜傳云孫策定諸縣進攻會稽太守王朗拒於口陵策用靜說分軍夜襲高遷屯則遣故丹

會稽典錄

陽太守周昕等帥兵前戰策破昕等斬之

周 囑

初曹公興義兵遣人要囑 吳志孫堅傳注云囑字仁明周昕之弟也 囑即收

合兵眾得二千人從公征伐以為軍師後與堅爭豫州

屢戰失利會次兄九江太守昂為袁術所攻囑往助之

軍敗還鄉里為許貢所害 吳志孫堅傳注 案魏志公孫瓚傳云術遣孫堅屯陽城

拒卓紹使周昂奪其處范書瓚傳又作周昕吳志孫靜

傳注引獻帝春秋云袁術遣吳景攻昕未拔景乃募百

姓敢從周昕者死不赦昕曰我則不德百姓何罪遂散

兵還本郡今據典錄所記並為周囑蓋囑兄弟三人皆

與孫氏為敵故諸書記錄往往不能辨析也

丁 覽 子固

覽字孝連 案覽山陰人見吳志虞翻傳 八歲而孤家又單微清身立

行用意不苟推財從弟以義讓稱仕郡至功曹守始平

長為人精微潔淨門無雜賓孫權深貴待之未及擢用

會病卒甚見痛惜殊其門戶覽子固字子賤本名密避

滕密改作固固在襁褓中闕澤見而異之曰此兒後必

至公輔固少喪父獨與母居家貧守約色養致敬族弟

孤弱與同寒溫翻與固同僚書曰丁子賤塞淵好德堂

構克舉野無遺薪斯之為懿其美優矣令德之後惟此

會稽典錄

君嘉耳歷顯位孫休時固為左御史大夫孫皓即位遷

司徒皓悖虐固與陸凱孟宗同心憂國年七十六卒 吳志

虞翻傳注 注又云子彌字欽遠仕晉至梁州刺史孫譚光祿大夫

徐 陵 子平

徐陵字元大 案陵太末人見吳志虞翻傳 歷三縣長所在著稱遷零

陵太守時朝廷俟以列卿之位故翻書曰元大受上卿

之位叔向在晉未若於今其見重如此陵卒僮客土田

或見侵奪駱統為陵家訟之求與丁覽卜清 當作靜吳志願邵傳

注引吳錄云卜靜字玄風吳郡人終於剡令 等為比權許焉陵子平字伯先

童龕知名翻甚愛之屢稱歎焉諸葛恪為丹陽太守討山越以平威重思慮可與效力請平為丞稍遷武昌左都督傾心接物士卒皆為盡力初平為恪從事意甚薄及恪輔政待平益疏恪被害子建亡走為平部曲所得平使遣去別為他軍所獲平兩婦歸宗敬奉情過乎厚其行義敦篤皆此類也

吳志虞翻傳注

虞翻

吳志本傳云字說曷本傳注引吳書云策薨權統事烏程整帥吏士欲取會稽會稽聞之使曰討逆明府不民守城以俟嗣主之命因令人告諭曷

會稽典錄卷下

三四明叢書約園刊本

竟天年今攝事統眾宜在孝廉翻已與一郡吏士嬰城固守必欲出一旦之命為孝廉除害惟執事圖之於是

曷退吳志本傳注

虞汜

汜字世洪吳志虞翻傳云翻有十子第四子汜最知名生南海年十六父卒還鄉里孫綝廢幼主迎立琅邪王休休未至綝欲入宮圖為不軌召百官會議皆惶怖失色徒唯唯而已汜對曰明公為國伊周處將相之位擅廢立之威將上安宗廟下惠百姓大小踴躍自以伊霍復見今迎王未至而

欲入宮如是羣下搖蕩眾聽疑惑非所以永終忠孝揚名後世也綝不懌竟立休休初即位汜與賀邵王蕃薛瑩俱為散騎常侍以討扶嚴功拜交州刺史冠軍將軍餘姚侯尋卒

吳志虞翻傳注

虞忠

忠字世芳翻第五子貞固幹事好識人物造吳郡陸機於童龕之年稱上虞魏遷於無名之初終皆遠致為著聞之士交同縣王岐於孤宦之族仕進先至宜都太守忠乃代之晉征吳忠與夷道監陸晏弟中夏督京堅

會稽典錄卷下

四四明叢書約園刊本

守不下城潰被害吳志虞翻傳注注又云忠子潭字思與晉陽秋稱清貞有檢操外如退弱內堅正有膽幹仕晉歷位內外終於衛將軍追贈侍中左光祿大夫開府儀同三司

虞聳

聳字世龍翻第六子也清虛無欲進退以禮在吳歷清官入晉除河閒相王素聞聳名厚敬禮之聳抽引人物務在幽隱孤陋之中時王岐難聳以高士所達必合秀異聳書與族子察曰世之取士曾不招未齒於巨圍索良才於總猥所譽依已成所毀依已敗此吾所以歎息也聳疾俗喪祭無度弟昺卒祭以少牢酒飯而已當時

族黨並遵行之吳志虞翻傳注

虞 曷

曷字世文翻第八子也少有倜儻之志仕吳黃門即以捷對見異超拜尚書侍中晉軍來伐遣曷持節都督武昌已上諸軍事曷先上還節蓋印綬然後歸順在濟陰抑強扶弱甚著威風吳志虞翻傳注

賀 齊 子 達 景

齊吳志本傳云字公苗山陰人討建安賊洪明於蓋竹戴凱之竹譜注

景為滅賊校尉御眾嚴而有恩兵器精飭為當時冠絕

會稽典錄 卷下 五十四 明叢書 約園刊本

早卒達頗任氣多所犯廷故雖有征戰之勞而爵位不至然輕財貴義膽烈過人子質位至虎牙將軍景子邵別有傳吳志賀齊傳注

關 澤

關澤字德潤山陰人也案吳志有傳初呂一作壹姦罪發聞

有司窮治奏以大辟或以為宜加焚裂原作烈據本傳改用彰

其惡吳王以聞澤澤曰盛明之世不宜有此刑遂從之

御覽六百三十六

吳 範

吳範吳志本傳云字文則上虞人與鄱陽太守魏騰少相友善騰嘗

有罪吳主怒甚敢有諫者死範謂騰曰與汝偕死騰曰

死無益何死為範曰安能慮此坐觀汝耶乃髡頭自縛

詣閣下使鈴下以聞鈴下不肯曰必死不可範曰汝有

子耶原奪此字據本傳補曰有使汝為吳範死汝子屬我鈴下曰

諾乃排閣入言未卒吳王大怒欲投以戟逡巡走出範

因突入叩頭流血言與涕并良久吳王意釋乃免騰御覽

六百四十九

魏 滕

會稽典錄 卷下 六十四 明叢書 約園刊本

滕吳志吳夫人傳注作騰御覽作勝盧明楷曰騰與滕音同勝則騰之譌耳字周林文選陳孔璋檄

周榮吳文作祖父河內太守朗字少英列在八俊滕性剛直

行不苟合雖遭困逼終不迴撓吳志吳範傳注初為孫策功曹

以逆意見譴將殺之士大夫憂恐計無所出吳太夫人

乃倚大井而謂策曰汝新造江南其事未集方當優賢

禮士捨過錄功魏公曹在公盡規錢大昭三國志辨疑三云公曹當作功曹

因下文公字而誤汝今日殺之則明日人皆叛汝吾不忍見禍

之及當先投此井中耳策大驚遽釋滕吳志吳夫人傳注御覽二百六

十四事類 歷歷山潘陽山陰三縣令梁章鉅三國志旁証三十三云歷山當

作歷陽潘陽當作鄱陽吳
時無歷山縣潘陽縣也
鄱陽太守吳志吳
範傳注

謝承子崇 助

承字偉平案承山陰人見
吳志謝夫人傳博學洽聞嘗所知見終身不

忘子崇陽威將軍弟助吳郡太守並知名吳志謝夫
人傳注

承遷吳郡督郵歲穰嘉禾六穗生於部屬初學記
二十七

任奕

任奕字安和句章人也為人兒寢無威儀御覽三百八
十一 案奕

以文章著稱見朱育傳有任子十卷見意林餘無可攷
徐象梅兩浙名賢錄云任次龍名奕郡將將秀請為功
曹謝去後歷官御史中丞是誤合任旭
任奕為一也旭臨海人見晉書隱逸傳

會稽典錄卷下

七 四明叢書
約園刊本

虞俊

餘姚虞俊案俊字仲明
見邵員傳歎曰張惠恕才多智少華而不

實怨之所聚有覆家之禍吾見其兆矣諸葛亮聞俊憂

溫意未之信及溫放黜亮乃歎俊之有先見亮初聞溫

敗未知其故思之數日曰吾已得之矣其人於清濁太

明善惡太分吳志張
溫傳注

邵員

邵員字德方餘姚人與同縣虞俊鄰居員先不知俊十

餘年俊至吳與張溫朱據等會清談干雲溫等敬服於

是吳中盛為俊談員聞而愧曰吾與仲明游居比屋曾
不能甄其秀英播其風烈而令他邦稱我之傑御覽四
百九十

謝淵兄咨

謝淵字休德山陰人其先鉅鹿太守夷吾之後也世漸

微替仕進不濟至淵兄弟一時俱與兄咨字休度少以

質行自立幹局見稱官至海昌都尉淵起於衰末御覽
五百

十少修德操躬秉耜耒既無感容又不易慮由是知名

舉孝廉稍遷至建武將軍雖在戎旅猶垂意人物書鈔
六十

會稽典錄卷下

八 四明叢書
約園刊本

淵聞之歎息曰公緒早天同盟所哀聞其子志行明辨

而被間味之謗望諸夫子烈然高斷而各懷遲疑非所

望也秀卒見明無復瑕玷終為顯士淵之力也吳志陸
遜傳注

鍾離牧子盛 徇

牧吳志本傳云牧字子幹忠
陰人漢魯相意七世孫也父緒樓船都尉兄駟上計

吏少與同郡謝贊吳郡顧譚齊名牧童齒時號為遲訥

駟嘗謂人曰牧必勝我不可輕也時人皆以為不然吳
志

本傳注御覽

五百十六

高涼賊率仍弩等破略百姓殘害吏民牧越界討撲本傳

云赤烏五年從郎中補旬日降服又揭陽縣賊率曾夏

等眾數千人歷十餘年以侯爵雜繒千匹下書購募絕

不可得牧遣使慰譬登皆首服自改為良民始與太守

辛道與太常滕胤書曰鍾離子幹吾昔知之不熟定見

其在南海威恩部伍智勇分明加操行清純有古人之

風其見貴如此在郡四年以疾去職吳志本傳注

牧之在濡須本傳云還為丞相長史轉司直遷中書令

出為監軍使者討平建安郡陽新都三郡

山民封秦亭侯拜起騎校尉永安六年為平魏將軍領

武陵太守平五谿遷公安督陽武將軍封都鄉侯徙濡

會稽典錄 卷下

九四明叢書

約園刊本

須深以進取可圖而不敢陳其策與侍中東觀令朱育
宴慨然歎息育謂牧口恨於策爵未副因為牧曰朝廷
諸君以際會坐取高官亭侯功無與比不肯在人下見
願者猶以於邑況於侯也牧笑而答曰卿之所言未獲
我心也馬援有言人當功多而賞薄吾功不足錄而見
寵已過當豈以為恨國家不深相知而見害朝人是以
默默不敢有所陳若其不然當建進取之計以報所受
之恩不徒自守而已憤歎以此也育復曰國家已自知
侯以侯之才無為不成愚謂自可陳所懷牧曰武安君

謂秦王云非成業難得賢難非得賢難用之難非用之

難任之難武安君欲為秦王并兼六國恐授事不見任

故先陳此言秦王既許而不能卒隕將成之業賜劔杜

郵今國家知吾不如秦王之知武安而害吾者有過范

睢大皇帝時陸丞相討鄱陽以二千人授吾潘太常討

武陵吾又有三千人而朝廷下議棄吾於彼使江渚諸

督不復發兵相繼蒙國威靈自濟今日何為常當有

使吾不料時度宜苟有所陳至見委以事不足兵勢終

有敗績之患何無不成之有吳志本傳注

會稽典錄 卷下

十四明叢書

約園刊本

朱育謂鍾離牧大皇帝以神武之姿欲得五千騎乃有
可圖今騎無從出而有進取之志將何計牧曰大皇帝
以中國多騎欲得騎以當之然吳神鋒弩射三御覽引
里貫洞至四馬御覽引作貫洞三四騎敢近之乎御覽
三百又三百四
十八藝文六十
牧次子盛亦履恭讓為尚書郎弟徇領兵為將拜偏將
軍成西陵與監軍使者唐盛論地形勢謂宜城信陵與
建平接汲古閣本三國志作為建若不先城敵將先入
盛以施績留建平智略名將屢經於彼錢大昕諸史拾
遺一云陳景雲

曰建字衍因上有建平字而復出也留平見孫休傳平於永安六年以平西將軍率眾圍巴東數月乃還其經信陵者無云當城之者不然徇計後半年晉果遣修信陵城晉軍平吳徇領水軍督臨陣戰死也吳志牧傳注

卓恕

卓恕字公行上虞人恕為人篤信言不宿諾與人期約雖遭暴風疾雨雷電冰雹無不必至嘗從建業還家辭太傅諸葛恪恪問何當復來恕答曰某日當復親觀至是日恪欲為主人停不飲食以須恕至時賓客會者皆以為會稽建業相去千餘里道阻江湖風波難必豈得如期須臾恕至一座盡驚御覽四百三十一又四百九

會稽典錄 卷下

十二四明叢書 約圖刊本

朱育

孫亮時有山陰朱育潘眉三國志攷證八云育字嗣卿見唐書藝文志少好奇字凡所特達依體像類造作異字千名以上隋書經籍志云梁有異字二卷朱育撰亡侯康補三國藝文志云汗簡屢引朱育集字或云集奇字或云集古字或云字略蓋皆出此書仕郡門下書佐太守濮陽興正旦宴見掾吏言次問太守昔聞朱頴川問士於鄭召公韓吳郡問士於劉

聖博王景興問士於虞仲翔嘗見鄭劉二答而未覩仲翔對也欽聞國賢思覩盛美有日矣書佐寧識之乎育

對曰往過習之昔初平末年王府君以淵妙之才超遷

臨郡思賢嘉善樂采名俊問功曹虞翻曰聞玉出崑山

珠生南海遠方異域各出珍寶且曾聞士人歎美英

作貴邦舊多英俊徒以遠於京畿含香未越耳功曹雅

好博古寧識其人耶翻對曰夫會稽上應牽牛之宿下

當少陽之位東漸巨海西通五湖南暢無垠北渚浙江

南山攸居實為州鎮昔禹會羣臣因以命之山有金木

鳥獸之殷水有魚鹽珠蚌之饒海嶽精液善生俊異是

以忠臣繼集作踵孝子連閭下及賢女靡不育焉王府

會稽典錄 卷下

十二四明叢書 約圖刊本

君笑曰地勢然矣士女之名可悉聞乎翻對曰不敢及

遠略言其近者耳往者孝子句章董黯盡心色養喪致

其哀單身林野鳥獸歸懷怨親之辱白日報讎海內聞

名昭然光著太中大夫山陰陳囂漁則化盜藝文九十一

書云囂少時於郭外水邊捕魚人有盜者囂見避居則

於草中追以魚遺之盜慚不受自後無復取焉居則

讓鄰感侵退藩遂成義里攝養車姬行足厲俗自楊子

雲等上書薦之粲然傳世太尉山陰鄭公案謂清亮質

直不畏疆禦魯相山陰鍾離意稟殊特之姿孝家忠朝

之信干寶搜神記云永平中意為魯相到官出私錢萬

履男子張伯除堂下草土中得玉璧七枚伯懷其一以

六枚白意令主簿安置几前孔子授堂下牀首有

縣莫敢發也意曰夫子聖人所以遺我欲以顯示後賢

因發之中得素書文曰後世修吾書董仲舒護吾車拭

吾履發吾笥會稽鍾離意璧有七張伯藏其一意即召

問壁有七何藏一及陳宮贊齊皆上契天心功德治狀

耶伯叩頭出之記在漢籍有道山陰趙曄徵士上虞王充各洪才淵懿

學究道源著書垂藻駱驛百篇釋經傳之宿疑解當世

之槩結或上窮陰陽之奧祕下據人情之歸極交趾刺

史上虞綦母俊拔濟一郡讓爵士之封林寶元和姓纂

會稽典錄 卷下 十三四明叢書 約園刊本

為會稽主簿因居馬歐大任百越先賢志二引黃恭交

廣記云綦母俊會稽上虞人也少治左氏春秋永初中

舉孝廉拜左校令出為交趾刺史元初三年合浦蠻夷

反叛遣侍御史任連督州郡兵討之後保障蒼梧乃往

戎行所向摧靡功當封賞上書歸功決曹掾上虞孟英

命使自謂致寇當誅安帝下詔美之三世死義

論衡齊世篇云會稽孟章父英為郡決曹掾

將死章後復為郡功曹從役攻賊兵卒北敗為賊所射

以死代將死卒不去又御覽三百五十七引謝承書云

孟政字子節地皇六年為府丞虞卿書佐時太守缺丞

視事毗陵有賊丞討之未到縣道逢賊吏卒進散政

操刀楯與賊相擊丞得免難政死於路案地皇為王莽

年號當在孟英之先其後又有孟嘗為漢循吏故范書

本傳云其先三世為主簿句章梁宏功曹史餘姚駟勳

郡吏並伏節死難也主簿句章鄭雲皆敦終始之義引罪免居

范書陸績傳

云楚王英謀

反陰疏天下善士事覺有太守尹興名乃與主簿梁宏

功曹史駟勳及掾史五百餘人詣洛陽詔獄就放諸吏

死者大半惟續宏勳掠攷五毒肌肉消爛終無撓辭

鄭雲已見上卷然謂獄死與此云引罪免居不同

下督盜賊餘姚伍隆原注莫主簿任光章安小吏黃

他文選阮嗣宗勸進表注引謝承書云身當白刃濟君

於難揚州從事句章王修委身授命垂聲來世河內太

守上虞魏少英遭世屯蹇忘家憂國列在八俊為世英

彥尚書烏傷楊喬桓帝妻以公主辭疾不納范書楊璇

為尚書谷儀偉麗數上書言政事桓帝愛其才貌

詔妻以公主喬固辭不聽遂閉口不食七日而死近故

太尉上虞朱公案朱儒字公天姿聰亮欽明神武策無

會稽典錄 卷下 十四四明叢書 約園刊本

失謨征無遺慮是以天下義兵思以為首上虞女子曹

娥父湯江流投水而死立石碑紀炳然著顯王府君曰

是旣然矣潁川有巢許之逸軌吳有太伯之三讓貴郡

雖士人紛紜於此足矣翻對曰故先言其近者耳若乃

引上世之事及抗節之士亦有其人昔越王翳讓位逃

於巫山之穴越人熏而出之斯非太伯之儔耶且太伯

外來之君非其地人也若以外來言之則大禹亦巡於

此而葬之矣鄞大里黃公錢大昕三國志攷異三云陳

通齊人隱居夏里修道故號曰夏黃公仲翔以為會稽

鄞人仲翔去西京未遠當得其實案晉書夏統傳載統

此而葬之矣鄞大里黃公錢大昕三國志攷異三云陳

通齊人隱居夏里修道故號曰夏黃公仲翔以為會稽

鄞人仲翔去西京未遠當得其實案晉書夏統傳載統

此而葬之矣鄞大里黃公錢大昕三國志攷異三云陳

對賈充問會稽土地人物亦云其人循循猶有黃公之
高節與虞君說同陳留志所記姓名里居並出方士妄
作不絜已暴秦之世高祖即阼不能一致惠帝恭讓出
足據絜已暴秦之世高祖即阼不能一致惠帝恭讓出
則濟難徵士餘姚嚴遵錢儀言三國志證聞下云遵字君平豈於先賢之名亦有誤乎
范史云一名遵亦惑於此語耳案錢氏蓋謂子陵當名
光不名遵也然漢人往往有二名者無以決育之必誤
王莽數聘抗節不行光武中與然後俯就矯手會稽續志引作
首不拜志陵雲日皆著於傳籍較然彰明鄞大里黃公至此已上亦
見寶慶會稽續志七豈如巢許流俗遺譚不見經傳者哉王府君
笑曰善哉話言也賢矣非君不著太守末之前聞也濮
陽府君曰御史所云既聞其人亞斯以下書佐寧識之

會稽典錄 卷下

十五 四明叢書 約園刊本

乎育曰瞻仰景行敢不識之近者太守上虞陳業絜身
清行志懷霜雪貞亮之信同操柳下遭漢中微委官棄
祿遁迹黔歛以求其志高邈妙蹤天下所聞故桓文遺
之尺牘之書比竟三高案桓文下當有林字水經漸江
聞業履行高潔往候不見後儼浮海南入交州臨去遺
書與業不困行李繫白樓亭柱而去范書桓榮傳云桓
曄字文林一名嚴亦見上卷業傳比竟三高未詳官本
三國志攷證云疑指上所引越王翳黃公嚴遵而言然
與業行迹其聰明大略忠直審諤則侍御史餘姚虞翻
不類恐非 偏將軍烏傷駱統案統字公緒其淵懿純德則太子少
傅山陰闕澤學通行茂作帝師儒其雄姿武毅立功當

世則後將軍賀齊勳成績著其探極祕術言合神明則
太史令上虞吳範其文章之士立言粲盛則御史中丞
句章任奕汲古閣本三鄞陽太守章安虞翔各馳文檄
曄若春榮處士鄧盧敘弟犯公憲自殺乞代嘉定赤城志三十二
云鄧盧敘居章安錢大昕三國志攷異三云鄧非會稽
屬縣當是鄧字之譌乾道四明圖經亦以為鄧人惟盧
作虞為異二字形相涉正史固多舛誤
圖經亦傳寫之本未能決其是非也 吳寧斯敦山陰
祁庚上虞樊正咸代父死罪應廷育金華先民傳云斯敦當坐死敦叩闕泣血請以身代吳王嘉其孝
赦偉罪仍旌其門俗因呼其葬處為孝義墳 其女則
松楊當作松陽今處柳朱永寧瞿素官本三國志攷證云瞿一作瞿案藝

會稽典錄 卷下

十六 四明叢書 約園刊本

文三十五引皇甫謐列女後傳云會稽翟素受聘未及
配適遭賊欲犯之臨之以白刃素曰我可得而殺不可
得而辱素婢名青乞代素賊遂殺素復欲殺青青曰向
欲代素者恐被恥獲害耳今素已死我何以生為賊復
殺之初學記聞引或一醮守節喪身不願或遭寇劫
亦並作翟瞿字當誤 賊死不虧行皆近世之事尙在耳目府君曰皆海內之
英也吾聞秦始皇二十五年以吳越地為會稽郡治吳
漢封諸侯王以何年復為郡而分治於此育對曰劉賈
為荆王賈為英布所殺又以劉濞為吳王景帝四年濞
反誅乃復為郡治於吳元鼎五年除東越因以其地為
冶并屬於此而立東部都尉後徙章安陽朔元年又徙

治郵或有寇害復徙句章侯康後漢書補注續云宋書州郡志會稽東部都尉前漢

治郵後漢分會稽為吳郡疑都尉徙治章安也朱育言陽湖以前徙章安其說未可信陽湖成帝年號章安則

光武所置縣何得陽湖時已徙於此且章安即治更名郡尉即治治矣奚容更徙當以沈志為正至謂初治治

又徙句章或亦可與沈志參觀也到永建四年劉府君上書浙江之北

以為吳郡會稽還治山陰案水經注云永建中陽羨周嘉上書以縣遠赴會至難求

分置遂以浙江西為吳以東為會稽又以元和郡縣志云永建四年陽羨令周喜山陰令殷重上書求分為二

郡並與自永建四年歲在己巳以至今今年積百二十九

歲府君稱善是歲吳之太平三年歲在丁丑育後仕朝

常在臺閣為東觀令遙拜清河太守加位侍中推刺占

射文藝多通會稽典錄卷下 十七四明叢書 約圖刊本

賀邵吳志虞翻傳注孔延之會稽掇英總集二十又散見會稽三賦周世則注

賀邵字興伯山陰人也案吳志有傳注引吳書云賀邵齊之孫景之子為人美

容止御覽一正其衣冠尊其瞻視動靜有常與人交久

而藝文引敬之至在官府左右莫見其洗沐二字御覽引一作洗

坐常著韞希見其足御覽四百九又三百八十九又六百九十七書鈔一百三十六藝文

十七

夏方

夏方字文正晉書孝友篇本傳云永興人家遭疫癘父母伯叔一時

死凡十三喪方年十四畫則負土哀號莫則扶棺哭泣

比葬年十七本傳云十有七烏鳥集聚猛獸乳其側御覽

九百十四本傳又云吳時拜仁義郡尉累遷五官中郎將吳平除高山令百姓有罪應加捶撻者方向之涕

泣而不加罪大小莫敢犯焉在官三年州舉秀才還家卒年八十七

夏香

夏香字曼卿永興人也為農夫香挺然特立明果獨斷

年十五縣長葛君出臨虛星會客飲宴時郡遭大旱香

進諫曰昔殷湯遭旱以六事自責而雨澤應澍成王悔

過偃禾復起先聖畏懼天異必思變復以齊民命今始

懼天災縣界獨甚未聞明達崇殷周之德臨祭獨飲百

姓枯瘁神祇有靈必不享也百姓不足君孰與足宜當

還寺長即罷會身捐俸祿以贍飢民藝文一百

香門側有大井旁設水甕一作上里中兒童各競飲水

一作爭水共鬪香豫為汲水多置器甕一作由是無爭

專以德化香至四節先慶酌二親退齋酒肴勞問里中

父老以此為常御覽四百三又四百九十六

有盜刈其稻者香助為收之盜者慚送以還香香不受

藝文八十五御覽八百三十九

香歷任邑長皆有聲績會稽三賦周世則注

張立

張立之為人剛毅志意慷慨太祖嘗抑之曰爾不念詩書慕聖道而好乘汗馬擊劍此一夫之用何足貴也謂左右曰丈夫一為衛霍將十萬馳沙漠驅戎狄立功建號耳何能作博士耶御覽二百七十六

朱朗

朱朗字恭明會稽三賦周世則注云永興人父為道士注祀不法游在諸縣為烏傷長陳頴所殺朗陰圖報怨而未有便會頴

會稽典錄卷下

士五十四明叢書新刊本

以病亡朗乃刺殺頴子事發奔魏魏聞其孝勇擢以為將御覽四百八十三矣春秋之義當罪而誅不言於報匹夫之怨止於其身今朗父不法誅當其辜而朗之復讐乃及亂嗣漢季大亂教法廢壞雖經獲魯有德已豈其猶有美行足以稱紀傳文零散本末不具無以攷覈虞君之對所未詳也

唐庠

唐庠字漢序三國鼎峙年與兵革士以弓馬為務家以蹴鞠為學於是名儒洪筆絕而不續御覽七百五十四

張諛

張諛字彥承上虞人也與同鄉丁孝正相親葬送過制

諛書難之曰吾聞班固善陽孫之省葬惡始皇之飾終夫僕以矯世君子弗為若乃據周公之定品依延州而成事取中庸以建基獲美稱於當世不亦優哉御覽五百五十六

虞倫

虞倫字孝緒餘姚人也與駱瑗為彈冠之友御覽四百九

曹娥

孝女曹娥者上虞人父盱能撫節按歌婆娑樂神漢安二年五月五日於縣江七字據藝文引補迎伍君神沂濤而上

會稽典錄卷下

二十四明叢書新刊本

為水所淹不得其尸娥年十四號慕思盱乃投瓜於江存其父尸曰父在此瓜當沈旬有七日瓜偶沈娥年十四已上藝文御覽引並作緣遂自投於江而死三日後與江號哭晝夜不絕聲七日賦注四引作數日抱父尸出范書本傳不載父尸俱出二句據陳元觀歲時廣記二十三引補事類縣長度尚悲憐其義為之改葬命其弟子邯鄲子禮為之作碑世說新語捷悟篇注藝文四御覽三十一嘉泰會稽志十

上虞長度尚弟子邯鄲淳字子禮時甫弱冠而有異才尚先使魏朗作曹娥碑文成未出會朗見尚尚與之飲宴而子禮方至督酒尚問朗碑文成未朗辭不才因試

使子禮為之操筆而成無所點定朗嗟歎不暇遂毀其草其後蔡邕又題八字曰黃絹幼婦外孫齋曰後漢書本傳注

孟淑

孟淑上虞人也父質中郎將淑年十七當出適聘禮既至為盜所劫淑祖父操刃對戰不敵見害淑思慕哀慟憔悴毀形以致盜由已乃喟然歎曰微淑之身禍誠不生以身害祖苟活何顏於是遂自經而死御覽四百四十一

彭山

彭祖所隱居之城會稽三賦周世則注

會稽典錄卷下

三四明叢書約園刊本

驃騎山

張意漢世祖時為驃騎將軍子齊方四明志引作芳歷中書郎李慈銘越縵堂日記云中書郎魏吳始有之東漢止有尚書郎且少二字名齊芳之名不似當時人也曾隱於此山因名輿地紀勝十一寶慶四明志七

女几山

葛仙翁於女几山憑白桐木几學道數十年白日登仙凡化為白鹿御覽引作白虎三脚兩頭人往往見之事類賦注十四御覽七百

散句

吞舟之魚不啖鯢蟹熊虎之爪不剝狸鼠傳臆蟹譜上

江東五雋史通採撰篇云江東五雋始自會稽典錄案

鴻吳郡顧榮會稽賀循齊名號為五雋亦見御覽四百九十五又四百四十三引晉中興書五人皆與虞君同

時則典錄所載且下及於並世矣

季陵古今同姓名錄云七李陵李陵一出會稽典錄

會稽典錄卷下

三四明叢書約園刊本

會稽典錄卷下

會稽典錄存疑

陳翬

陳翬字君期京師諺語曰關東說詩陳君期書鈔一百引典錄案

山陰陳翬字子公已見上卷又朱育述虞翻對王朗問亦不云治詩疑有誤

沈豐

沈豐字聖通會稽烏程人永平中為郡主簿遷零陵太守為政慎刑重法罪人詞訟初不歷獄嫌疑不決一斷於口鞭撲不舉市無刑戮僚友有過亦不暴揚有善必述曰太守所不及也在官七年建初間有紫芝甘露之

會稽典錄存疑

一四明叢書

瑞論者以為皆豐治化之應也

出歐大任百越先賢志三注云據會稽典錄紀參修案永建以前吳會雖未分而浙江以西士女典錄不載虞翻朱育對亦不及之歐氏蓋本謝承書及東觀記見藝文九十八御覽十二又二百六十引非出典錄

賀純

賀純字仲真會稽人先慶氏也少即博極羣藝十辟公府三舉賢良不至後徵拜議郎待中時避安帝父諱改姓為賀數陳災異上便宜數十事多見省納遷江夏太守徐州牧齊中書令邵皆其後也出百越先賢志三注云據會稽典錄元和姓纂參修案姓纂云後漢慶儀為汝陰令慶普之後也曾孫純避漢安帝父諱始改賀氏孫齊吳大將軍齊孫

中書令劭典錄未見他書稱引唯范書李固傳注引謝承書與先賢志餘語多同疑即歐氏所本

沈震

沈震字彥威烏程人十歲遭飢荒忽中夜有人告震曰

西籬下地中有米五十石可供養旦夕即掘之果獲焉御覽四百十一案御覽引此條次典錄虞國之後題云又曰沈震云云疑本是別書因其前闕失數行遂與典錄相附

會稽典錄存疑

二四明叢書

會稽典錄存疑

慈谿馮貞羣撰

范蠡

本是楚宛三戶人

宋本御覽無是字書鈔同人下有也字

復遣使奉謁

使當從史記正義作吏與下吏還合御覽作內有

使還

書鈔作使謁還

內懷獨見之明

宋本

計倪

宋本御覽此條作會稽典錄

責人所重也

宋本御覽作士

校勘記

鄭吉

威鎮西域

宋本御覽鎮作震

遂并護車師以西北道

宋本御覽作日

逐并護車以北道

陳囂

伯夜竊囂地自益

宋本御覽作竊藩囂地是也

以益伯

宋本御覽作以地益

伯覺之慚

宋本御覽慚作惶

同郡車姬

宋本御覽郡作縣

囂以車姬有財

宋本御覽財下有產字

乃咨於長者

宋本御覽咨作諮

甚宜

宋本御覽甚作其

以供肴膳

宋本御覽肴作餽

免作勉

財物付與姬內外

宋本御覽外下有宗族二字是也

以

一四明叢書約圖刊本

值榔中

宋本御覽值作置

薦囂待義

宋本御覽作德義是也

七十

宋本御覽年已乙

上每待以師傅之禮

宋本御覽每作常

嚴光

建武六年

明嘉靖銅活字本藝文類聚作五年

下詔徵遵

陶珽本說郭詔徵遵作詔

莫留宿

書鈔作夜留宿

客星犯天子座甚急

陶本說郭座作宿嘉

靖本類聚同書鈔同

鍾離意

郡署意

宋本御覽作郡署鍾離意

常以稍米粟給烈妻子

宋本御覽以稍

輒追計值

宋本御覽值作直

烈兒長大訟

宋本御覽作長大訟常

校勘記

一四明叢書約圖刊本

烈孫男兒遭飢常賴升合

宋本御覽作烈孫兒遭飢常賴升合

常身

為伯父

宋本御覽伯父作遺父

懷姦挾私

請常

俾烈妻子

宋本御覽作常田

意為堂邑令

初學記作棠邑

之

宋本御覽無房字初學記同

意為之悽惻

初學記作悽愴

發電電之威

宋本御覽作雷霆是也

鄭弘

註一作守陽羨君

陶本說郭作守楊羨

鄉民有弟用兄錢者

不受

陶本說郭未增也

遺其婦

陶本說郭作遂遺其婦

愚聞兩虎共鬪

宋本御覽共作俱

弘

太守不能也宋本御覽不 弘為鄒令明嘉靖活字本

同鄒下 舊典宋本御覽作舊典科 藝文類聚柳作

盛吉

歷不服宋本御覽作 遺精能掾吏宋本御覽 安徐

以情實告宋本御覽作 吉性多仁恩宋本御覽初學

憐 若無繼嗣陶本說郭作其囚無後嗣者初學 天

下稱其有恩陶本說郭作其囚無胤嗣者

孟英

為郡掾吏宋本御覽 骨肉皆消爛宋本御覽無

校勘記

孟嘗

縣不斷理結宋本御覽 遂具獄文書宋本御覽作遂

誅姑女宋本御覽作 丹如言天應時雨注宋本御覽

其言天 應雨注

梁宏

興在數中宋本御覽 掠毒慘至宋本御覽

謝夷吾

上未見刺史班秩宋本御覽 見長吏勿廢舊儀宋本

誠見作 上臨西廂南面宋本御覽 夷吾處東分推以

其事宋本御覽作處 有亭長奸部民妻者宋本御覽

且觀 上意以為吏劫民宋本御覽 觀刺史決當云何宋

掘露體之禍宋本御覽 切讓三老孝弟亭長罪宋本御覽 有發

董昆書鈔作黃昆董 治律宋本御覽 本學法令宋本御覽 刺史學律令

猶不及宋本御覽 王充

為兒童宋本御覽 董黯校勘記

董黯字孝治宋本御覽無黯字二字 母甚肥宋本御覽

董黯

說作 母甚瘦小宋本御覽 疾黯母肥宋本御覽

校勘記

高豐

為鄧縣獄宋本御覽 自請見日宋本御覽 當縣縣

而至宋本御覽 鄧縣非漢地乎宋本御覽

同下

楊喬

不避車宋本御覽 以為知丞即應行宋本御覽

揚喬

不避車宋本御覽 以為知丞即應行宋本御覽

不避車宋本御覽 以為知丞即應行宋本御覽

戴就

乃以鍼刺就十手指甲

宋本御覽作手十

肘腋肉焦爛墮地

宋本御覽作肘腋

安乃覆就於船兩頭燒馬糞於船

兩頭

宋本御覽作安乃覆就於船兩頭發船視之

宋本御覽作船作紅

周規

字公圖

宋本御覽作公圖

規諫

敕除道路

宋本御覽作諫曰

徐以責督郵

書鈔郵作制

陳脩

字奉遷

宋本御覽作奉先

常步僭上下

書鈔三十八僭作僭

性情潔

校勘記

五十四明叢書

恭儉

宋本御覽情作清

不然官薪

宋本御覽然作燃書鈔同

布被覆形

書鈔形作身

沈勳

明日夜

宋本御覽無夜字

盜者慚懼

宋本御覽慚作愧

魏朗

上虞人

宋本御覽作會稽人

轉功曹佐

書鈔佐

與掾史上朝

書鈔史作吏誤

陳業

御覽四百二十一引會稽先賢傳陳業事曰陳業字文理

遺書與業

嘉靖本藝文類聚作與業曰

曰從容養高

嘉靖本藝文類聚作日從

高容養

駱俊

身損俸祿

宋本御覽損作捐

民產有子

宋本御覽作民有產子

虞國

為日南太守

宋本御覽為上有後字九百十七卷無後字

宿止廳事

宋本

御覽作止宿

每出行

宋本御覽行下有縣字藝文同

輒飛逐車

宋本御覽車上

有其

鴈逐喪

宋本御覽作鴈逐哀鳴

住墓前

宋本御覽住作於

盛憲

融時年十餘歲

宋本御覽無融時二字

與融談

宋本御覽談下有言字

校勘記

六十四明叢書

以賀母

宋本御覽作拜母書鈔作以賀其母

惟會稽盛孝章尚存

元池州本國志有惟字

公誠能持一介之

使持池州本國

志亦作馳

或能譏平孝章

池本國志平字有注皮柄反三字

徐弘

為汝陰令

陶本說郭作山陰縣令古謠諺引同

商旅路宿

路古謠諺作露

姦

宥室

陶本說郭作空古謠諺同是也宋本御覽亦作空藝文同

陳瑞

輒以拊頰以謝之

宋本御覽類作頰

伍賤

失其官穀簿領宋本御覽 賤為執算檢校相當宋本御覽

筆作執

張京

各給牛車宋本御覽 京所載之宋本御覽

卷下

丁覽子固

此兒後必至公輔池州本國志

徐陵

元大受上卿之位池州本國志

校勘記

七四明叢書
約園刊本

虞汜

迎立琅邪王休池州本國志 擅廢立之威將上安宗廟

池州本國志 俱為散騎常侍池州本國志

虞曷

曷字世文池州本國志

賀齊子達 景

註山陰人下宜增 封山陰侯累遷後將軍假節領徐州

闕澤

呂宋本御覽 吳王以聞澤宋本御覽

吳範

安能慮此坐觀汝邪宋本御覽 鈴下不肯宋本御覽

吳王大怒宋本御覽 主是也與上合

魏勝

雖遭困逼池州本國志 以逆意見譴宋本御覽 而

謂策曰宋本御覽 魏公曹在公盡規池州本國志

錢大昭辨 遠釋勝吳志 此下有夫人智

虞俊

張惠恕才多智少張惠恕下宜增 註吳志張溫傳溫字

校勘記

八四明叢書
約園刊本

虞汜

還權既陰銜溫稱美蜀政又嫌其聲名大盛眾庶炫惑

舉溫宿與豔同意數交書疏往還即罪溫幽之有司

邵員

曾不能甄其秀英宋本御覽 秀

仕進不濟宋本御覽 少修德操躬秉耜耒既無感容

國志注耜耒作耒是也宋本御覽作 駱統吳志

字公緒會稽烏傷人封新陽亭侯為

鍾離牧子盛 徇

牧字子幹御覽五

牧百十六引典錄文

牧越界討撲池州本國

育謂牧口志池州本國

而有進取之心宋本御覽而

貫洞至四馬宋本御覽無然字里上

卓恕

上虞人陶珽本說郭

至陶本說郭作

阻隔作

太守濮陽興吳志濮陽興傳云興至子元陳留人也孫

秦之世池州本國

志陵雲日陵英集

亞斯以下池

上虞陳業李慈銘曰嘉泰會稽志引會稽先

因以其地為治治當作治近刻國志均誤作治

永建四年授英集引無

吳之太平三年歲在丁丑紀案

恐授事不見任池本國志作

乃有可圖宋本御覽

然吳神鋒弩射三里

元編丁丑為太平二年

賀邵宋本御覽藝文書鈔

夏方

字文正涵芬樓本說郭引作字文公疑非陶珽

扶棺哭泣宋本御覽

夏香

先聖畏懼天異涵芬本說郭引作自古先聖增自

思變復變復陶本說

宜當還寺長即罷會涵芬本說郭寺作守

本說郭以贍飢民涵芬本說郭飢

旁設水盥宋本御覽

朱朗

事發奔魏宋本御覽發下

唐庠

年興兵革宋本御覽

曹娥

孝女曹娥者陶本說郭藝文類聚孝女

按歌陶本說郭作父

漢安二年陶本說郭安

於縣

校勘記

約園刊本

校勘記

約園刊本

江迎伍君神沂濤而上為所淹不得其尸陶本說郭迎

波神溺死不得尸骸宋本御覽作於娥年十四宋本御覽

縣沂江濤迎婆娑神溺死不得尸骸四下有為之改葬二句宋本御覽作改葬娥

女几山

葛仙翁宋本御覽翁作公

存疑

沈震

忽中夜宋本御覽作夜中

後宋本御覽亦次虞國後

註案御覽引此條次典錄虞國之

校勘記

十二四明叢書

約園刊本

又補輯一人

賀循

賀循字彥先拜太常時宗廟始建舊儀多闕或以惠懷

二帝應各為世事下太常循議以禮兄弟不相為後不

得以承代為世書鈔五十三引晉中興書會稽錄

循拜太常每存問議先朝舊事以此比校循所奏絕不

符同朝野咸歎循之淵學也同上

周輯會稽典錄校勘記



景

景

景

一

景

雲自在龕刻

光緒十七年八月

元和江標署

隋志吳興記三卷山謙之撰按謙之本末出處可攷者宋元嘉中爲史學生見通考孝建初官奉朝請被詔撰述尋值病凶見宋書自序太祖詔學士謙之草封禪儀見宋禮志棘陽令山謙之集十二卷見隋書經籍志此記新舊唐書均未著錄則佚已在唐前明烏程董斯張輯逸文一卷見湖錄 國朝金谿王謨亦輯一卷見地理書鈔嚴可均輯四十四事見四錄堂類集董輯不載所出之書王嚴亦有漏複處今鈔續漢書郡國志注世說注編珠類聚書鈔初學記白帖顏魯公集御覽寰宇記事類賦注輿地紀勝談鑰吳興志湖錄湖州府志六十六事都爲一卷冠以宋書州郡志可攷當時疆理光緒庚辰江陰繆荃孫敘於都門日南坊之水興寺

吳興記

宋山謙之撰

江陰繆荃孫校輯

吳興太守孫皓寶鼎元年分吳丹楊立領縣十戶四萬九千六百九口三十一萬六千一百七十三去京都水九百五十陸五百七十 宋書州郡志

烏程令漢舊縣先屬吳

東遷令晉武帝太康三年分烏程立後廢帝元

徽四年更名東安順帝昇明元年復舊

武康令吳分烏程餘杭立永安縣晉武帝太康

元年更名

長城令晉武帝太康三年分烏程立

吳興記

原鄉令漢靈帝中平二年分故鄣立

故鄣令漢舊縣先屬丹楊

安吉令漢靈帝中平二年分故鄣立

餘杭令漢舊縣先屬吳

臨安令吳分餘杭爲臨水縣晉武帝太康元年

更名

於潛令漢舊縣先屬丹楊

吳景帝封孫皓爲烏程侯及卽位改葬父和於此遂

立吳興郡 輿地紀

郡解署舊在烏程縣治 大典二千二百七十六

烏程縣縣舊在郡界晉安帝義熙元年始移今處 寰宇

十記九

烏程縣西北衡山有項籍祠興平二年太守許貢奏
分爲永縣書司馬彪續漢書郡國志注

烏程縣西四十里有温山出御苑藝文類聚飲食部
御覽八百六十一

烏程縣東南三十里有桑墟大典二千二百七十八

烏程縣南百里有桐墟百五十里有柳墟又有柳湖
又金石山多蒲柳大典二千二百七十八

烏程縣車蓋山東舊有殷康所立亭矚望極佳徐堅

西陵山吳太子和葬烏程北山子皓即祚追尊文皇

帝陵曰明陵陵在山西故名談鑰吳即汴山之別嶺

衡山一名橫山寰宇記九十在縣南一十八里兩山

夾峙中流北駛爲郡南形勝之地湖州府志

龍山有紫石英甚光明但小黑御覽補山東臨初學

大溪西帶長瀆山上有亭臨眺四曠名龍山亭寰宇

卞山有項王祠項王繫馬木石間有項王馬跡又有

穴圓三丈內轉寬大有鍾乳云道包山洞庭山湖

卞山下有石穴晉太守王惠執炬入數步漸深濶見
鍾乳惠入采之猶有乳牀并石獸存大典二千二百七十八

卞山洞中有石似玉時謂之瑤琨石大典二千二百七十八

白鶴山湖錄引後漢張昔烏程人姚紆化爲白鶴遊

於此山因名之山下有石堪爲碑材寰宇記九十四

好興志作山石精吳

烏牛山有古銀鈿二所大典二千二百七十八

上強山有錦墟村花卉最盛號花卉村湖

荻塘晉太守殷康所開旁溉田千頃寰宇記九十四

東溪出美魚寰宇記九十四

烏程有梅墟梅林梅亭大典二千二百七十六

太湖中有包山在國山西南百餘里居者數百家山

出弓弩又傍有小山山有石穴東南入通淵遠莫知

所極名曰洞庭吳記

黃浦春申君黃歇於吳墟西南立菰城縣青樓連延

十里後漢司隸校尉黃向於此築坂溉田寰宇記九十四

昔太守周敏令人種桑藝麥百姓賴之九域

吳嚳山嚳燒田也昔有吳氏燒山爲田因名四紀勝

庚翼汲郡人仕晉爲蘭陵令奮節將軍隨元帝過江

爲吳興郡丞因居烏程顏魯公集

東遷縣有孺子山徐孺子入吳哭友人常登之因以

爲名御覽四

風渚南三十里曰岫中即岫山也湖錄有水曰風渚

爲名御覽四

爲名御覽四

爲名御覽四

爲名御覽四

爲名御覽四

爲名御覽四

山脚風山

風渚在武康縣東十八里古防風國有風公廟御覽

六

晚山北十八里有寰宇記無響山人於山下寰宇記

經響語無大小寰宇記則隨聲曲折應之御覽洪

纖一無所失寰宇記

天泉山山上有長流泉謂之天泉旁多沃壤可耕植

寰宇記九十四紀勝四少末二勞錢湖州府志作可以耕種一名唐鎚山湖

計籌山昔越大夫計然才智籌算於此山寰宇記九十四又

其地與臨安縣分界俗謂之界頭山蓋計界籌頭音

相類也山下名計村計姓者甚多志

封山有銅湖

市亭山王逸少位郡欲此立宅以其面溪背山也寰

記九十四紀勝四

浚谿在市北東出餘不亭晉車騎將軍沈充作前溪

曲傳者以為指此溪也湖

武康金山昔人見山夜中有燈掘之得金百斤大典

二百七

吳王闔廬使弟夫槩居此築此狹而長晉武帝置縣

因長城以名縣御覽一百七長城縣因以名之

長城縣有夏架山石鼓盤石為足長老云鳴聲如金

鼓則三吳有兵御覽四石鼓作金鼓鳴亦魏郡零陵

石鼓之類紀勝

長城縣有白石山出白礬石極精好御覽一百七十一

山墟村有山名曰百丈流襄二山堯遭洪水此山不

沒但餘百丈因以名山水流襄山嶺因名流襄御覽四十一

八

故鄞縣北有石郭山山出楊梅常以貢御張華所謂

地有名章必生楊梅蓋謂此也御覽九百

吳興本無楊梅太史慈葬卞山三州來祭越有楊梅

因種號卞山楊梅大典二千二百七十六

啄木嶺每歲吳興毘陵二郡太守采茶宴會於此有

境會亭湖

苦峴山山高三千丈周三十里又名苦山其山峻極

游者苦之因名勞錢湖州府志

西湖昔吳王夫槩所立吳志云昔孫皓封烏程侯就

國有湖人景養相皓當大貴養乃西湖聚落之人湖

中出佳蕪嘗貢勞既田三萬頃有水門四十所方山

泉注之寰宇記九十四

上下二箬村並出美酒寰宇記九十四箬村

碧潭水碧色與伊洛相似俗呼天水潭張惟為長

吳大帝遣從弟孫夔修故彰邸閣一云夫槩所置勞

天目山極高峻嶺上有水甚美東南有瀑布下注數

畝寰宇記九十四

天目山有蛟龍池者老相傳入山之人常見山邊一

美人蛟所化也大典二千二百七十八

五山亦名奕山寰宇記九十四

金石山山高一萬八千尺長三十里山上石悉作黃

金色產苦竹蒲柳紀勝四

佛子山山下有石室室中有小石儼然若佛志

邱閣池水灌田五百一十畝紀勝作鱗羽作甲頡頏

芟荷交蔭九十四 紀勝作蔚 寰宇記

楊子湖出丹陽湖下共邱閣水分流合於茗水志

安吉縣本漢丹陽郡故彰縣之南境初平中張角作

亂此鄉守險助國漢嘉之中平二年分故彰南鄉別

為一縣因名之為安吉大典二千二百七十五又分立原鄉縣

司馬彪續漢書郡國志注 寰宇記九十四引記云 中平二年張角作亂荆揚尤甚唯此郡守險拒逆漢 朝嘉之分故彰縣南北 置安吉縣屬丹陽郡

縣西有孔子井東吳校書郎施彥先前後居此一云

仲尼聘楚為令尹子西所譖欲如吳未定逍遙此境

因以名焉續談 助四

餘杭縣本吳地秦始皇三十七年將上會稽塗出此

地因立為縣捨舟航於此仍以為名元和郡縣圖 志三十五

晉隱士郭文字文舉初從陸渾山來居之王敦作亂

因逃歸入此山寰宇記 九十三

臨安縣東五里石鏡山東有石鏡一所徑二尺四寸

甚清亮初學記 具見人形狀 北堂書鈔

於潛縣西二里有崖崿山有絕壁高三十許丈寰宇 記作

峯崿山山東臨縣西 溪有絕壁高四十丈上可容千人謝安嘗登之臨壁 作其踞垂足曰伯昏瞀人何以過是也當時稱以為

難一本云在太湖中禹治水移於此御覽四

於潛舊縣天目山極高峻險且長遠與宣城懷安並

分山為界初學記 山部

懸雷山上有懸雷故以為名晉時許邁嘗造郭景純

純筮之遇泰爻發謂曰君元吉自天宜求昇遐之道

于是乃往師仙者鮑靚靚後遁跡莫知所之數年過

其故人夜後門戶皆閉而聞別室有人乃視即先生

也方欲看書主人將具燭先生曰不須然披閱如畫

也寰宇記 九十三

於潛縣東七十里有印渚渚旁有白石山峻整四十

丈印渚蓋眾流之下流也印渚山以上御覽作印渚 山上承浮溪

水從渚以上 寰宇記 至縣悉石瀨惡道不可行船 作印渚山從近溪以上

旅集焉晉王胡之為吳興太守至印渚寰宇記 作郡中歎

曰非惟使人心情開滌亦覺日月清朗傳云渚次石

文似印因以為名世說 言語篇注 御覽四

於潛縣西六十里有晚山有松木真墨所出也御覽 四

六

紫溪縣有文山東南流為紫溪寰宇記九十三

豫章之闕高則長沙虎食人於潛開南門則新安虎

為害歲月已久今無其址覽

縣南二里有三嶺皆秀石崔嵬玄丹雜色狀如紫雲

杜公瞻編珠一

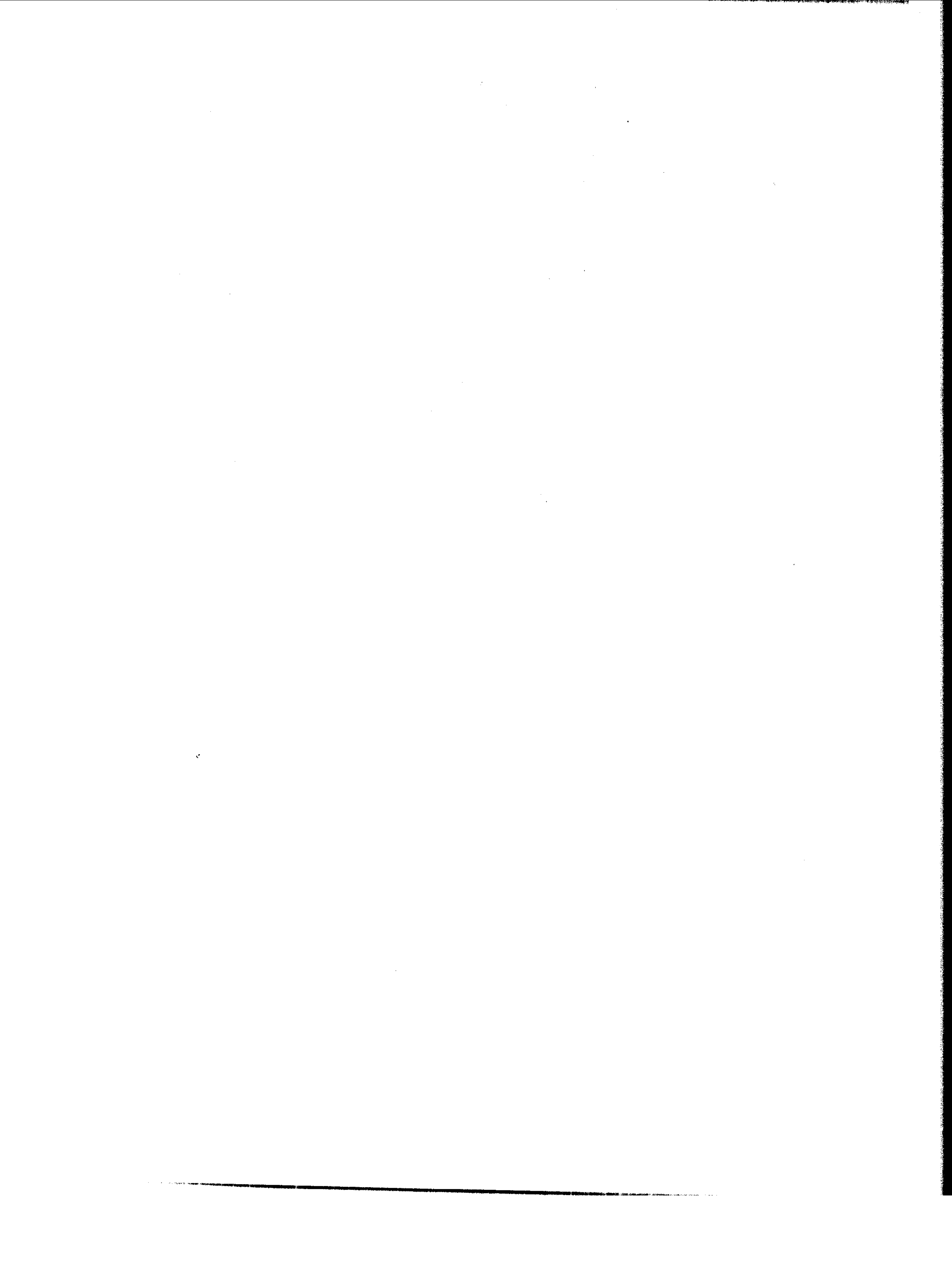

光緒辛巳閏七月

七

述

楊文榮署檢

竹書堂
丁氏刊

七述

宋晁補之述

子嘗獲侍于蘇公蘇公爲予道杭之山川人物雄秀奇麗夸靡饒阜名不能殫者且稱枚乘曹植七發七啟之文以謂引物連類能究情狀退而深思做其事爲七述意者述公之言而非作也 時年十七

眉山先生懷道含光陸沈於俗日與嵇阮賦詩飲酒談笑自足泊然若將終身焉於是潁川孺子聞而往從之躡屐擔簏破衣踵門及階而止望帷而稱曰不敏聞先生之誼敢侍於下風先生矍然驚曰孺子來

七述

一

吾惡夫世人之保我也久矣而不能使人之無我保則戶外之屐滿焉將命歟吾無所逃此雖然孺子何爲者也孺子曰幼而多治長而屢窮遭先生乎龔齋之塗陪先生乎寂寥之事樂先生之所爲樂者以自吾首其己乎先生啞然笑曰孺子上吾以樂而未嘗無以樂者順也羈旅于吾有時矣亦嘗聞杭之山川人物雄秀奇麗夸靡饒阜可樂者乎孺子曰先生不以不敏爲難與言得聞咳唾之音不敏以爲幸先生將何以教之

先生曰杭之故封左湖江右具區北大海南天日萬

川之所交會萬山之所重複或瀨或澗或灣或淵或

岐或孤或表或連沼沼湯湯渾洋洋曩曩碩碩隆

隆叩叩若金城天府之疆其民既庶而有餘既岐而

多娛可導可疏可舫可桴可啟可踰可擗可車若九

洲三山接乎人世之廬連延迤邐環二千里邑居牧

聚蟻合蜂起高城附之如帶繞指隱以爲脊折以爲

尾因河塹華不足方比方城漢水胡敢競美當昔夫

差之盛時內姑蘇以爲心腹而外城此以爲身革車

千乘甲士萬人粟支十年帛散千屯灑汗成雨連袂

成雲乃有大夫伯詔行人伍員之徒通其謀將軍孫

武公子夫槩之徒用其眾嘗以國政之閒發徒截江

命習戰事於是張翠羽之蓋靡魚須之旂揚鵝足之

楫曳龍尾之舟淺鱸龍之車戲賁獲之備飄鼓吹乎

下風隘戈矛乎上游乍往乍還乍後乍先若亂而若

聯乍止乍馳乍合乍離迭唱而迭隨驚蛟人立馮夷

清江忽兮怒濤颺風爲之揚歧息而卽次食具樂作

三軍皆賀響震山壑其疆如此故姑蘇恃以爲南蔽

而能驅唐蔡蹂齊魯侵尋乎百粵隳突乎三楚柶句

陵乎窮山鞭平王乎頽墓此亦天下之形勝也孺子

欲聞乎孺子曰西河中流衛客之所能諫秦險百二

七述

二

亭長之所能入願先生廢此而語它

先生曰吳越之有東南也實國于杭而杭吳越之大都也宮室之麗猶有存者其始也削山填谷叩石墾陸墜林誅樾擢篠夷竹旋緣阿邱憑附隈隩干夫運畚萬役供築增增經坎坎碌碌前呼後和遠近相屬卑者起之以有餘高者損之以不足開曠朗乎蒙密發瑰奇於潛伏然後工人之材陶人之瓦水輪陸運屬於連輳縱橫錯落山積其下其成也翼翼鱗鱗勃鬱輪囷若化若神上據百尺之巔下俯億尋之津雙闕高張夔臨康莊門開房達乍陰乍陽中則複殿

七述

三

重樓砂版金鉤卑高俯仰下上明幽崢嶸截辭鼎峙林列吐吞雲霧虧見日月宏規偉度古曠今絕旁則曲臺深閨碧檻朱扉鱗差闕限奕布棖題棋盤白鳳壁戲青猊溫風徐而吹座寒雨沐以霑帷列屋而侍者則妖嬈豔姝螭首冰膚清臚素齒既嫺而都乃服輕袿被華裳綴珠履掄鳴璫飾松英含若芳倩巧笑兮婉清揚縹緲兮如雛鸞之欲舞逍遙乎如飛雲之欲舉嬋姍婉嬈變媚嫵流榮發色不可程度羽觴薦朱顏酩悲激楚妙陽阿詞曰陌上花開游女歸園南池北黃鸝飛曲房清閣夜更衣於是聞者恍然神

揚意馳紛紛擾擾或亂不怡此亦天下之雄觀殊樂

也孺子欲聞乎孺子曰宮居閨處者寒燠之媒而疾

瘡之梯且館娃成而麋鹿游願先生廢此而語它

先生曰故王都俗上工巧家夸人鬪窮麗殫好紛

挈錯糾元蕩精晶若八方之民車湊舟會角富而行

實木則花梨美樅檉柏香檀陽平陰祕外澤中堅以

斬以刊以剗以剜以漆以膠以墨以丹爲牀爲匱爲

櫝爲几爲槃爲豆爲盂爲蓋嚴莊之佛慘烈之神談

怪之鬼頰妓之人塗以鉛英鏤以金文依以靈山乘

以飛雲霞煙霧靄煥爛五采渠輪陸運投錢競買曾

七述

四

不若母猴木鷲三月而齋一日而敗衣則紈綾綺縠羅繡縠絺輕明柔纖如玉如肌竹窗軋軋寒絲手撥春風一夜百花盡發其製而服也或袍或釐或紳或綸或緣或表或縫或幘或紫或纁或紺或殷嚴以奉祠養以養安薄以御暑厚以禦寒以錫三軍以資四國以供耳目之玩以備土木之飾曾不若窮邊絕漠不紡不絡衣狐而袖貉寶則璆琳珊瑚碼碯硃藥化之玉火化之珠琉璃之椀水精之盃紅黃白綠磊落滿櫝北商東賈百金不驚沙河雨晴月照燈明席張案設左右煌熒遠而望之奪人目精遺英弃屑籬

其箱列曾不若宋人之拙三年而一葉於是彫牀易
席地之野文衣後弋綈之儉玉杯鄙土劍之吸此亦
天下之妙工絕巧也孺子欲聞乎孺子曰書云玩物
喪志紂爲象箸而箕子歎願先生廢此而語它

先生曰杭之爲州負海帶山蓋東南美味之所聚焉
水羞陸品不待買而足肉則封獮豕豈免畋鹿山
狸白額竹犬青尾鷓鴣鶩鶩雉鴻鵠園鷄池鴨隴
雉田鶉陵收水截頭駢尾列磔肩裂趾飛毛灑血魚
則鯔魴鱸鱖鱻鯉黃額黑脊丹腮白齒江鱒之
醢石首之羹或腊而枯或膾而生白鰻青鯊黃龜黑

七述

五

鱖鮓魚花蛤車蛾淡菜蛙白肖雞螺辛類芥鼎調區
餛牛呵猪蝦果則枇杷楊桃橘柚粗梨青梅黃柿紫
栗烏棹溪菱江麓田苽湖藕壤肥水美天下無有冒
以黃蜜漬以白醪芳香脆潔析醒解痲菜則荷蒿茵
陳紫蘇青萹韭畦芋區菱首芹根藤花羞盤菊葉薦
莒薑辛薤淡薺甘笋苦飯以姑蘇之梗薦以烏程之
醴于以和五氣于以資百體此亦天下食飲之珍也
孺子欲聞乎孺子曰揚雄有云弃常珍而嗜異饌烏
覩其識味也且養身而尚乎味味則愚以聖人爲不
如易牙願先生廢此而語它

先生曰地不滿東南故八紘之水歸焉水之爲物潤
下作鹹溟渤蕩波海門莫緘駸駸脈布溢于江潭老
漚席資巖山煮海豫章爲船萬斛更載一船所受車
數十量黃頭多錢富不可做士之頑鈍不耻者皆餌
其無厭之賞譬如山深而獸至木茂而鳥往故能收
亡命借廝養連應高之交合周邱之黨以北與中國
爭長則鹽之利也夫鹽者食肴之將五均除貨幹在
縣官僅法議籠不縛以完大農給費入助國計官與
牢盆世擅其利民有盜鬻則欽左趾投入其器此爲
前古之所制嘗試觀乎江之濱葭葦不根淺草芸芸

七述

六

斥鹵無垠白花蘇文百里如雲鹽官千家匪柘匪麻
匪漆匪茶規利乎泥沙蟻封蚓埳積土如截削剝剝
刮不漏毛髮挾擔擔揭十步一厥偷趨竊走遺筐弃
缶塗關塞屬鼎釜雷吼皓然紛葩豐不盈斗姑以漬
螺蛤而適口曾不比夫縣官冶鐵如山析竹爲盤熾
火以燔淵壑爲乾崢嶸峭崿戍削律兀扶舒蕭勃煙
氣滂出若滅若沒若亡若失乍疑鹽陽之神翳乎與
羣蟲朝飛而蔽天日立呼起諾百夫齊作紛紜揮霍
千竈就涸光芒閃爍璀璨磊落小星逆躍鱗鱗新倉
斂貯堆藏如帛如糧國以是彊神變鬼化刀貝齊價

獨不美夫算菱芰魚鱉之殫細及下者哉諺曰千金之子不死于市又曰人富而仁義附焉此先王所以教民知榮辱之時也孺子欲聞乎孺子曰猗氏之治智賢白圭而不監於道願先生廢此而語它

先生曰江源所起濫觴之墟泓泓汪汪不漏不虛放而行之旨於川渠繚繞縈行左挾越右截吳以散以敷然後淫爲大江以東合乎尾閭而潮生焉古今所論潮者日月伏見之所爲也嘗讀渾天之說曰地浮水中天在水外水之消息塊北無際一闔一闔若開天地一呼一吸若出元氣其始來也若毛若線若帶

七述

七

若練堂堂杳杳合聚離散須臾之間千化萬變其少進也敲磕鏗鉉石號木鳴越岸包陵在谷滿谷在坑滿坑其爲氣也或煦或呀或噫或噦滿茫淡漫澎瀟沸涓涓洞滉漾渤涌沛涵澹淋滲濞濞淫泄跳珠湧沫百里紛會沃焦蕩胃汨母陵背從橫絡驛飄忽爭逝徐則按行緩則就隊連氛累稜陽景朝味周天而旋踰八萬里不知其所憩於時元冥收威海若振吼千溪翠立萬浦卻走絕維摧軸神母不守左驅天吳右拂九首淵客拒扉水夷潛窟江神海豨絕脰傷肘陽侯馬銜顛蹶前後其爲象也則紛紛參差萬頃

一迹禹不能知契不能識承光露怪不復潛匿或馱而蹄或森而戟或美而擅或張而翼洶湧而奔以沃海門若土囊風怒驅屯雲辟易而征以擊西陵如井陘戰酣出奇兵宛兮改容若蓐收素服駕白龍忽兮當前如歸墟泛溢浮五山一北一追一債一起突然而逝餘勇未已於時吳兒獠工引檣掛席鏡鳴鼓動去若飛鷁風止雨息江清海碧此潮之大凡也傳曰上善若水又曰水幾於道故古之人見大水必觀善利萬物似仁不畏彊似勇能方能圓似智萬折必東似信若是者孺子欲聞乎孺子曰幾矣先生之所陳

七述

八

五事之上也姑欲問其深於此者先生曰西湖之深北山之幽可舫可舟可巢可樓與鷗鳥居與鹿豕游漁蓑山屐煙雨悠悠寂寥長往可以忘憂風衫塵袂京洛何求不如西湖濱不如北山阿白蘋綠芰紫柏青蘿反裘坐釣散髮行歌人生安樂孰知其它茫茫以爲柳溪盤旋以爲李谷卷軒辨乎三尺之喙擴夷隘乎十圍之腹此古君子所以藏器于身待時而動也傳曰不怨天不尤人蓋優哉游哉聊以卒歲若是何如孺子竦然離席而立曰蓋聞達人不忘身而先立志士不貪時而後義隱之所向

得全於天也孺子不敏乃今得聞出處之際敬再拜
受教

七述

九

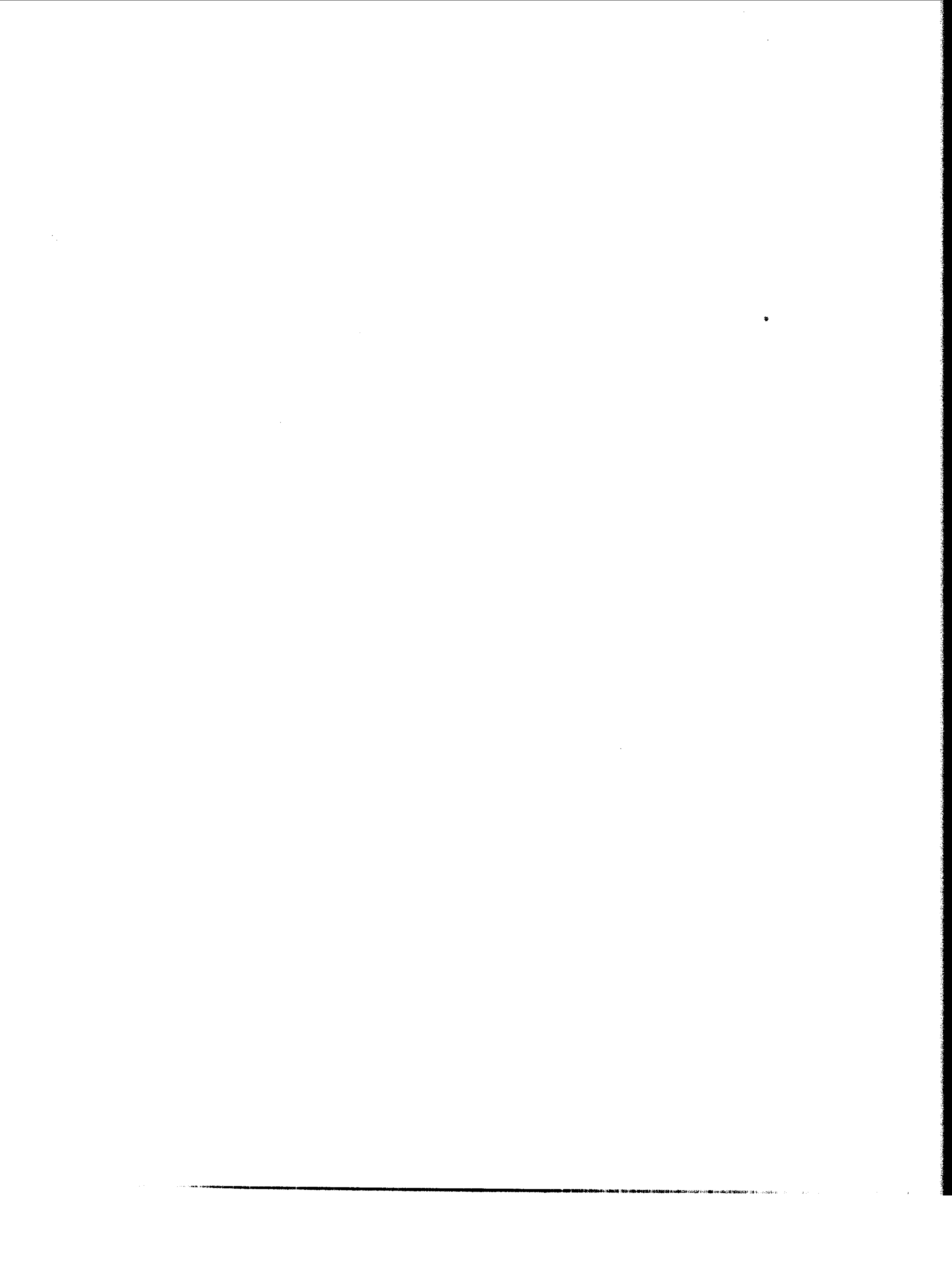

剡

錄



欽定四庫全書提要

剡錄十卷

宋高似孫撰似孫字續古號疎寮餘姚人淳熙十一年進士歷官校書郎出倅徽州遷守處州陳振孫書錄解題稱似孫為館職時上韓侂胄生日詩九首每首皆暗用錫字寓九錫之意為清議所不齒知處州尤貪酷其讀書以奧僻為博以怪澀為奇至有甚可笑者就中詩猶可觀周密癸辛雜識亦記其守處州日私挾官妓洪渠事其人品蓋無足道其詩有疎寮

剡錄

提要

一 邵武徐氏刊

小集尚傳於世而文則不少概見此書乃其所作嵎縣志也嵎為漢剡縣地故名曰剡錄前有嘉定甲戌似孫自序及嘉定乙亥嵎縣令史安之序蓋成於甲戌而刊於乙亥故所題前後差一年其書首為縣紀年次為城境圖次為官治志附以令丞簿尉題名次為社志學志附以進士題名次為寮驛亭放生池版圖兵籍次為山水志次為先賢傳次為古奇跡古阡次為書次為文次為詩次為畫次為紙次為古物次為物外記次為草木禽魚徵引極為該洽唐以前佚

事遺文頗賴以存其先賢傳每事必注其所據之書可為地志紀人物之法其山水記仿酈道元水經注例脈絡井然而風景如觀亦可為地志紀山水之法統核全書皆序述有法簡潔古雅迥在後來武功諸志之上殊不見其怪澀可笑陳振孫云云殆不可解豈其他文奇僻又異於此書歟

剡錄

提要

一 邵武徐氏刊

序

山陰蘭亭禊刻雪舟一時清風萬古冰雪王謝抱經濟具
三戴深經學奈何純曰高逸也嗚呼山川顯晦人也人隱
顯天也天下多奇山川而一禊一雪致有爽氣可謂人矣
江左人物如此然二戴刻王謝亦刻孫阮輩又刻非天乎
漢迨晉永和六百餘年右軍諸人乃識刻永和至皇宋嘉
定幾千年史君尹刻訪似孫錄刻事刻始有史桑欽水經
鄒道元註道元魏人先儒辨其北事詳南事畧似孫鄧人
也如其精覈俟刻人宋嘉定甲戌高似孫序

刻錄

序

一邵武徐氏刊

刻在漢為縣在唐為嵯州未幾復為縣本朝宣和間以刻
為兩火一刀不利於邑故更今名邑舊有鄉四十後分十
有三別為新昌縣今所存纔二十七鄉耳夫州縣之名雖
數變更然山川之靈蓋自若也使刻古而有志則歷代因
革廢興之典百世可知也予懼夫後之視今亦猶今之視
昔故為刻錄十卷錄皆高氏所作凡山川城池版圖官治
人傑地靈佛廬仙館詩經畫史草木禽魚無所不載度此
版可支百年後之人毋以印刊而輒廢斯書也宋嘉定八
年歲次乙亥縣令鄧人史安之序

刻錄目次

宋餘姚高似孫續古撰 邵武徐 幹小勿校刊

卷一

縣紀年一 城境圖一 官治志一 古今長一 社志

一 學志一 修學碑一 淵源堂一 進士登科題

名一 艤雪樓一 戴溪亭一 版圖一 兵籍一

卷二

山水志

卷三

刻錄

目次

一邵武徐氏刊

人士一 列女一 仙道一 高僧一

卷四

古奇蹟一 古阡

卷五

書一 文

卷六 上下

詩

卷七

畫一 紙一 古物

卷八

道館一 僧廬

卷九

草木禽魚話上

卷十

草木禽魚話下

刻錄目次畢

刻錄

目次

邵武徐氏刊

剡錄卷一

宋餘姚高似孫續古撰 邵武徐 幹小勿校刊

縣紀年

越都督紹興府為縣入望曰嵯縣 字書曰四山為嵯 縣有嵯

山 鄒道元水經曰嵯 又有嵯亭 十道志曰剡至嵯亭絕

東齊僕射張稷幸此縣生子名嵯字四山虞騫至嵯亭

詩命楫尋嘉會信次歷山原捫蘿上雲紉岩石下雷奔

漢剡縣屬會稽郡 道書曰兩火一刀可以逃言剡多名山

火一刀可以逃自漢以來擾亂不少故剡稱福地梅福

剡錄

卷一

一 邵武徐氏刊

見淵中涌泉流一金刀兩仙人把神火趁之可往尋之

德祖行前見兩人把神火及得水中金刀可長二尺二

人者見德祖修去德祖曰兩火成炎字炎邊得刀是為

唐武德四年平李子通 唐鄭言有平 以剡縣立嵯州及剡

城縣八年廢嵯州及剡城以剡縣仍屬越州 趙嘏發剡

王謝俯長流更覽餘封識嵯州樹色老依官舍晚溪聲

涼傍客衣秋南巖氣爽橫郭天姥雲晴拂字樓日暮

宋宣和三年方臘平改剡縣為嵯縣知越州劉述古言剡

有兵火象欲以嵯名縣詔從之

城境圖

城 按漢剡縣城在今縣東北舊經曰嵯城周十二里高一

丈厚二丈輿地志曰城開門向江縣不開南門開即有

稽縣八刻為清勝承平日久橫自習治庚子之冬陸寇

狂勃剡寇應之縣有城壘圯勿克守為賊巢穴明年春

帥劉公述古統制一道掃清賊黨謂令張誠發庀徒度

完壁高堞城之環巨十有二里未幾寇率其徒擁梯壁

下仰視完壯失氣奪色將兵出銳掩之俘賊目是竄伏

擊不熾焉侯智宏遠知所先務借不急此就與民保時

續維茂磨石無 愧宣和三年作

東曰東曦西曰西成南曰望仙北曰通越

坊 坊二十四日訪戴秀異字民佐理集賢招提繼錦通安

繼孝齊禮遷善桃源兆慶迎春嘉會仁德弦歌醴泉清

河進德妙音豐義成俗化民

鎮 縣東一百步為剡鎮出舊經今廢邑民於縣西惠安寺

前池內得一石題曰瞻都鎮又曰當鎮奉敕旨重開河

池以防火燭已丑歲二月日開北淨池天慶觀有錢氏

時東都文移蓋稱杭為西都越為東都此鎮即是剡鎮

錢氏有所更易耳 又蛟井鎮在縣西南一十五里舊經曰山下有井井有蛟因是爲名宣和四年置

寨

長樂鄉寨在縣西南五十里宣和三年知越州劉述古奏置

管界寨在縣西七十里紹興二十年浙東諸司奏創

境

在府東南一百八十里境東西二百七十六里南北七十里東至奉化縣一百四十里界陸照嶺西至諸暨縣

刻錄

卷一

三 邵武徐氏刊

一百三十六里界勞績嶺南至新昌縣一十五里界胡塍北至會稽縣五十五里界池湖東南到新昌縣界一十五里西南到東陽縣界九十里東北到上虞縣界六十六里西北到會稽縣界六十二里

鄉

崇信鄉有休祥甘泉竹山懷安剡中里

莖節鄉有灌濤昇仙馴習思善澄江里

靈山鄉有欽義下闡靜安守義崇孝里

金庭鄉有昌化善政維新永寧緣德里

忠節鄉有三峯孝嘉石鼓忠節脩仁里

孝節鄉有新豐從化招安綏安方山里

孝嘉鄉有石鼓桐柏安樂忠節安義里

崇仁鄉有感化霞邱靜林歸善愛敬里

永富鄉有克遜西清東闡餘風禪房里

崇安鄉有澄清懷善依賢化俗清安里

富順鄉有長敬新安溫泉慈烏里

清化鄉有懷善開明欽賢習善招賢里

羅松鄉有紫巖雙壁中川斷金豐樂里

刻錄

卷一

四 邵武徐氏刊

剡元鄉有尊賢澹城中和光明崇善里

昇平鄉有承霞靜豐尚賢太和五山里

仁德鄉有甘棠永樂餘糧歸仁金塘里

方山鄉有全節永壽懷仁通山光德里

禮義鄉有長安仙林平樂懷忠新安里

桃源鄉有永闡白泉長樂崇信安居里

積善鄉有南巖雙壁中川豐樂斷金里

繼錦鄉有馴善攀轅鳴弦戴星遷星里

開元鄉有靖居迴鄉招仁居賢冰魚里

長樂鄉有崑山陽明刻元義禮寧安里

太平鄉有壁潭擇賢懷仁建昌懷信里

康樂鄉有遊謝宿剡竹山康樂感化里

遊謝鄉有康樂明登宿星暝投吹臺里

靈芝鄉有石牀東節正筠化善里

水經曰吳黃門郎楊哀明居嶧縣宏訓里考之地圖今無此里也莖節舊經曰莖音無字書曰莖莖也本草通曰蕪繼錦舊名治化天聖中邑人史綸登進士第其子叔軻繼之縣令魏炎改今名齊唐題史氏西園詩戴水寒流對軒檻桃源深徑入漁樵陳克詩雨裏落帆遊謝鄉寒聲古木共荒涼四山為我洗蒼玉況有故人歸上方故人汪彥章也時寓東山國慶院

剡錄

卷一

五邵武徐氏刊

官治志

縣治據剡山之陽歷坡而升樓觀竦峙頗似會稽府譙登眺所臨溪山陳象如顧凱之所云千巖競秀萬壑爭流者孔晁曾稽記曰剡縣治在江東吳賀齊令剡始移今治公廳相繼舊有德星堂名迎薰堂今堂既廢扁榜亦不存所可考者有宣和閒盧天驥詩云剡溪詩尹亦何人作堂餉客名迎薰雖無桃李繼潘令紅梅一窠香入雲東有東園有四山閣閣規模卑隘淺就傾圮園存斷碑而已嘉定八年尹史安之誅茅營新屋且撤舊而更之增做縣樓廣四

山閣即廳之東為堂復舊迎薰之名其北為面山堂累石成山玲瓏盤錯因山之址注水為池雜藝卉竹相與映發亭榭參錯殆十餘所皆史尹之所創也

古今長

吳上靜字元風吳都人為剡令

賀齊字公苗山陰人為剡長吏斯從為姦斬之從族黨糾合千餘人攻縣齊開城門擊破之

晉周翼郗鑒之外甥少遇饑亂賴鑒得存郗亡翼為剡縣令解職歸心喪三年以報其德後歷青州刺史少府卿

剡錄

卷一

六邵武徐氏刊

謝奕字無奕陳郡陽夏人父哀為吏部尚書奕少有器鑒歷郡太守掾為剡令有一老翁犯法謝以醇酒罰而遣之累遷豫州刺史追贈鎮西大將軍

李充字宏度江夏鄆人初辟丞相掾嘗歎不被遇殷楊州知其家貧問君能屈志百里否李答曰北門之歎久已上聞窮猿奔林豈暇擇木遂授剡縣令

殷曠之仲堪子有父風仕至剡令
宋王鎮之字伯重祖耆之位中書郎父隨之上虞令鎮之為剡令並有能名

周顥字彥倫宋明帝頗好立理以顥有辭義引入殿內
親近宿直帝所為慘毒顥輒誦經中因緣罪福為之少
止元徽中為剡令有恩惠百姓思之

齊張稷字公喬母疾時稷年十一侍養夜不解帶每劇則

累夜不寢及終毀瘠過制杖而後起州里謂之純孝齊

永明中為豫章王疑主簿以貧求為剡令會山賊唐寓

之作亂稷率厲部人保全縣境

梁王懷之剡令

陳徐陵剡令

剡錄

唐張子胄剡令

皇朝令題名

周在田

晁炎

陳求古

譚雍

魏炎

蓋參

林概

章珣

過昱

沈振

丁寶臣

聶長卿

胡格

高安世

卷一

七邵武徐氏刊

劉繪

江相

鄭宗回

晏明遠

宋順國

施佐

一名仲素

侯臨

蘇駟

賈公述

宣德即元豐元年
是年新官制行

宋廣國

錢長卿

王知元

吳賁

史祈

劉旦

張諤

呂必強

俞應之

剡錄

卷一

符綬

程容

張慶遠

鄒秉鈞

孫汝秩

宋旅

孫潮

莫伯軫

應彬

楊植

宋宗年

范仲將

姜仲開

錢璵

趙不退

毛鐸

郭康年

蔡純誠

八邵武徐氏刊

韓晦

李青年

趙煥之

郭契夫

趙伯楸

任望之

蘇詡

吳幃

陳嘉謨

李耆碩

張商卿

韓元脩

鄭逸民

季光弼

成欽亮

張注

李拓

陳謨

劉錄

卷一

九 邵武徐氏刊

葉籟

劉渠

周悅

詹父民

滕璘

胡大年

謝渠伯

趙汝遇

史安之

蔣志行

趙彥傳

魏炬

薄峴

劉長卿寄剡中諸官詩 訪舊山陰縣扁舟到海涯故林嗟

江一鳥遲桂香留客處 楓暗泊舟時 舊石曹娥篆空山夏禹祠 剡溪多隱吏君去道相思

許渾送剡縣薛明府詩 車馬楚城壕清歌送濁醪露花羞

吟暮嶺高尋仙在 仙骨不用廢牛刀 別淚煙草讓歸袍鳥浴春塘暖猿

方干和陳明府登縣樓詩 郭裏人家如掌上簷前樹木映

侵發女星驛路古今通北闕仙溪日夜人 窗橋煙霞若接天台地分野應

東溟綵衣才子多吟嘯公退時時見畫屏 舟中非客路鏡裏是家山

方干送剡縣陳永秩滿歸越詩 俸祿三年後程途一月閒

密雪霑行袂離盃變別顏 古人惟賀滿今挈解由還

王荆公寄丁元珍詩 溪水深急無艇子欲從故人安可得

故人昔日此水上樽酒扁舟慰行役津亭把酒坐一笑

我喜滿顏君動色論新講舊惜未足落日低徊已催客

離心自醉不復飲秋果初寒空滿席今年卻坐相逢處

惆悵相逢別時迹可憐溪水自南流安得溪舟問消息

剡錄 卷一 一 邵武徐氏刊

陸經送丁中允宰剡詩 塵土官曹幾處閒君今作邑好開

姥山魚鳥半和風俗處雲霞多雜簿書 顏落帆直向剡溪口入境先登天

閒雪晴須去尋安道莫作經宵與盡還 花飛清瀉映檀欒天姥

王平父送聶剡縣兼呈沈越州詩 剡溪清瀉映檀欒天姥

來蠟屐羨君今日去鳴弦從容人樂漁樵外瀟灑 少年

詩隨簿領邊太守相逢應見問為言多病憶林泉 坊治東有日城軒

丞洽 在縣之東南佐理 題名

季祐之

林通

苗元齋

毛直

沈昇

常緯

趙士叟

許殼

曾勰

劉佺

呂橫

王中孚

時璫

韓愿胄

章駟

周玘

吳枏

高子津

陳戊

梁立

吳道夫

陳彭壽

項鄂

唐仲義

刻錄

卷一

十一 邵武徐氏刊

蘇彬

陳昌年

楊浚

樓瀟

俞杭

沈俊心

解汝為

楊遵

張子榮

應泰之

趙宗讓

劉厚南

王彝倫

簿治 縣之右依刻山巔有登眺趣山址多林樾嘉定八年尹史安之創建於縣左訪戴驛之舊址治有朝風堂

題名

文繩世

劉士野

吳雍

陳友仁

司馬僖

蔣鐔

刁駿

靳擴

蘇林

江濤

鄭圭

趙崇規

葉梓

趙善恕

陳秉禮

鄭宰

鄭伯行

邊沂

刻錄

卷一

十三 邵武徐氏刊

錢觀光

趙諤夫

姜強立

徐愿

李密

沈文煥

沈恣

趙必鼎

羅隱寄刻溪主簿詩 金庭養真地朱篆勾稽官境勝堪長往時危喜暫安洞連滄海濶山擁赤

城寒他日拋塵土因君擬鍊丹

梅聖俞寄刻溪主簿臧子文詩 刻溪無淺深歷歷能見底潛鱗莫苦窺塵紋聊堪洗

古木潭上陰遺祠巖下啟應識道傍碑因風奠醑醴

尉治 鄰丞治之東治西有吏隱軒

題名

吳秉

宋易

薛鎡

韓晝

干閱

楊矩

程衍

侯杞

林懋能

祝溥

陸釜

杜師顏

吳正國

張永

魏興祖

趙師向

刻錄

卷一

三邵武徐氏刊

謝深甫

陳紀

于汝功

鍾蘭

林昇

向士貴

趙舉

錢聞善

胡之邵

宋元老

趙崇原

支文

趙彥垠

吳元章

任謙之

黃飛

姜漸

邵三傑

權官治

治在縣南三十步為稅所 廳舊在縣東 遷善坊縣尹史安之移於縣西之化民坊

社志

社

舊經在西南後移在北嘉定 八年尹史安之重建於縣西

學志

崇寧二年以舊學增建五年六月罷八月復置五學十區

為緡錢一千四百三十有七糧為斛一千五百四十學

長諭直學各一人齋長諭各一人學生文士五十人武

生闕焉小學教諭一人小長一人學生四十人出政和

學制嘉定八年尹史安之得絕產

刻錄

卷一

十四邵武徐氏刊

舊經載孔子廟堂在縣東南慶歷八年縣令丁寶臣所創

臨川王安國平父為記今不存

脩學碑慶歷八年 五月日

太子 中允丁寶臣

天之道運乎上地之道處乎下聖人之道行乎其中一物

不生非天地之道一民不治非聖人之道自堯舜禹湯

文武成康至孔子千餘年治天下者同其道也亂天下

者異其道也刻令沈振初作學舍未及完而徙他官寶

臣至則嗣而成之遷殿於其中塑孔子像高弟十人配

坐左右新門巖巖應門耽耽兩序翼翼中庭砥平令與

學者春秋釋奠朔望朝謁於斯學也其可廢乎噫聖道與天地無窮天地毀則聖人之道或幾乎熄學其可廢乎宣和中燼於盜建炎元年令應彬建孔子殿後三年蜀郡范仲將始置廊廡又明年淄川姜仲開始大之

脩學碑紹興五年九月甲午

王銍汝陰

嶽西南隅羣峯之麓下臨剡溪山川環拱氣象雄張有學焉慶曆八年令丁元珍始加興葺宣和初焚於兵建炎元年令應侯彬建孔子禮殿三年春蜀郡范侯仲將崇廊廡備像設因其舊而升大之又明年淄川姜仲開以學爲急又建學堂移殿廡與門南向致厚於學者靡不

剡錄

卷一

五 邵武徐氏刊

至也落成於紹興五年秋先王建學校匪在茲誦威儀以德行道藝教養成其才將以明師友之道世無師友道不傳也孔門答問獨於顏子告其大者子夏子張爲諸侯師子貢築室原憲棄仕所被者遠也孔子沒而學進者曾子也一以貫之許之以道矣曾子傳子思子思傳孟子所謂忠恕所謂誠明所謂養氣一也今夫辯足以使四方勇足以將三軍一爲不善不足以訶僕妾氣懾失據不在大也是未聞孟子曾子子思大勇乎學者顯窮齊致生死不變蹈道自樂至於沒齒不可一日

廢其常心而已晉南渡王謝孫李支許之倫初過浙江

爲剡中山水清放之遊一時稱高曾不知邑東餘姚有

諸馮之地舜所生也其北會稽之地禹所沒也舜禹功

被萬世而有見於遺俗亦聞聖人之至德乎范侯俊明

高爽健於立事姜侯剛明廉肅政在急吏寬民人大化

服郁郁然洙泗之風矣儒學爲吏師政事出經術戎馬

之閒力興學校知急所先所立卓矣俾刻於石知所勸

焉性之外舅曾公哀以書稱此記曰會稽之地但知王謝風流不知諸馮禹蹟實爲風俗所繫其有益世教

乎

剡錄

卷一

六 邵武徐氏刊

脩學碑乾道癸巳七月

左奉議郎主管台州崇道觀 周汝士

簿栝蒼江公尉臨海謝公視事之初謁夫子廟歷視傾欹上漏下溼諸生無所歸因愀然曰政孰先於此同心之言其應如響於是定規模審材用聚餼糧命徒庸弊者葺之壞者新之課有限試有法誘掖不倦發於至誠諸生激昂日進於學剡之文治煇然一變蓋數十年未有也古之仕者以其所學後之仕者以其所不學古之學者一毫未信而使之仕雖聖人有所不能後之學者幸而入政往往視所學爲空言謾不知省日從事於斯吾

知爲政而已也不知所學爲何如也昔魯修泮宮從公于邁無小無大蜀起學宮邦人向化鴻儒奇士閒生特起異時挾藻天庭淵源四海如游夏輩可不知所自耶

新學

舊在縣西五十步嘉定七年尹史安之移建於縣西南繼錦坊爲屋百區前有泮水秀異亭

嘉定七年史安之行尹事三歎舊宮荒隳士失肄業相攸

刻山庚兌之隅樂其崇峻敞開山水明美如杜子美所謂刻溪秀異李太白所謂刻水石清妙者迺匠新宇獻獻巍巍志於鑑風教琢翹楚也嗚呼作學非難也繼難也繼非難也知爲難也然豈無知者乎晉湛方生修學

刻錄

卷一

七 邵武徐氏刊

教曰嶺居雲霞之標澤流清曠之氣山秀水清荆璞在此刻山水有之魏曹植孔子廟頌曰修復舊廟豐其賞宇莘莘學徒爰居爰處王教旣修永作憲矩刻學者圖之

新學記

袁 燮

岷古刻也刻溪蘊秀異欲罷不能忘杜少陵之詩云爾夫秀異之氣周流磅礴鍾爲人物必有資稟英粹爲時勳楚者其可輕哉燮庀職成均日延四方士相與款語觀其爲人有端方者有謹厚者有志氣不羣者有俊敏可

喜者品彙雜然未易枚舉非獨通都大邦人材之所自出雖僻郡小邑亦未嘗乏人因是思人才之生何地蔑有今猶古也維古盛時待士類甚厚長養磨淬不厭不倦良心德性日益著明於是乎皆爲善士隨才器使有功有業卽今之士類而以古人長養磨淬之道與之周旋遲以歲月則亦當有不可勝用之才豈不甚可貴哉不惟膠庠如是抑郡若縣之學皆能用是以淑士類承學之流躍然奮發者亦必多有之茲理甚明任是責者不可不勉四明史侯之爲岷宰也悼學宮之壞棟撓柱

刻錄

卷一

末 邵武徐氏刊

欽岌岌將壓俊秀朋來肄業無所欲一新之役大而費廣資諸衆力義不可彊則以身任之曰事未有不可爲者節浮冗室滲漏裕財之源用由是足主簿徐君愿甚偉茲舉曰此吾所欲爲願力不逮爾議罔不合事由是集舊學在城之隈地非爽塏氣鬱不舒周覽以求勝處乃得今地臨流負山面勢宏傑經始於去秋而告具於今春自大成殿至於兩廡重門自明倫堂至於東西齋序自倉庫至於庖福凡屋百間堅壯軒豁遂成偉觀而纖芥不擾士業其中雍雍愉愉有雲飛川湧之適侯及

主簿君皆有書來屬燮識之燮不敢辭侯名安之字子由太師之孫今丞相之從子生長金玉淵海之間益自砥礪不溺豪習而留意於學宮如此可謂知本務矣諸生涵濡教育何以報稱亦惟有志於道靜觀此心與天地同本與聖賢同類我欲為善誰能禦之充火然泉達之端謹偃苗茅塞之戒更相磨厲儒風大振則侯之至望也尙勉之哉嘉定八年四月乙未朝散郎試祕書少監兼國子司業兼國史院編修官實錄院檢討官袁燮

刻錄

卷一

九 邵武徐氏刊

淵源堂孔門像

刻周氏作淵源堂製先聖十哲坐像列畫七十二子為一堂闢富學輝聲集彥擢秀恢義五齋又有細論堂蘊秀軒同襟館蘭馨室時永嘉王公十朋居師席台溫秀士咸在館塾王公記曰孟子曰君子深造之以道欲其自得之也說者因孟子之言論淵源之學本乎自得非傳授所能嗚呼是見孟子之言不究孟子之不必言也夫欲造道於未得之前不資諸師友可乎必深造而後能自得非孟子有所不能言未有舍師友而自能深造者

此又孟子所不必言也孟子知性為善知道莫大乎仁義為七篇書其自得是如此者世之學者多矣自得者鮮父兄之教子弟固非無師友也命之之意殆不過傳句讀習文詞爾鮮有及乎道學之淵源望其深造自得可乎周君手誠子孫曰親師友之淵源噫君之家訓過人一等矣慮子若孫懈而勿遵為名其堂且記其事似孫曰家有塾黨有庠古人之教也王公之記其敘若此豈不足以裨風化美習俗乎取以系諸學

進士登科題名

刻錄

卷一

三 邵武徐氏刊

史 綸	天聖五年	王堯臣榜	史叔軻	綸之子景祐元年張唐卿榜
茹 約	慶曆二年	楊寅榜	茹 開	皇祐五年鄭獬榜
姚 勗	嘉祐四年	劉輝榜	史安民	熙寧九年徐鐸榜
黃 特	元祐六年	馬涓榜	求移忠	紹聖元年畢漸榜
姚舜明	紹聖四年	何昌言榜	求元忠	崇寧二年霍端友榜
黃唐傑	宣和三年	何煥榜	馬 佐	紹興十二年陳誠之榜
茹紹庭	紹興十五年	紹興十五年劉章榜	周汝士	紹興十八年王佐榜
茹 曠	紹興十八年	紹興十八年王佐榜	周汝能	紹興二十七年王十朋榜
周之綱	淳熙二年	淳熙二年詹駿榜上舍	唐 錡	淳熙二年詹駿榜

白公焯

淳熙十一年
年衛涇榜

石宗萬

淳熙十四年
年王容榜

周之瑞

淳熙十四年
王容榜上舍

郭綽

淳熙十四年
年王容榜

宋叔壽

紹熙四年
陳亮榜

石宗魏

慶元元年
鄒應龍榜

王復明

慶元五年
曾從龍榜

茹駉

慶元五年
曾從龍榜

石孝溥

慶元五年
曾從龍榜

任必萬

開禧元年
毛自知榜

過文煥

開禧元年
毛自知榜

周之章

嘉定元年
鄭自誠榜上舍

茹或

嘉定四年
趙建大榜

姚鏞

嘉定十年
吳潛榜

周宣子

嘉定十年
吳潛榜

過必宗

嘉定十三年
劉渭榜上舍

周溶孫

嘉定十六年
蔣重珍榜

刻錄

卷一

三

邵武徐氏刊

廩

舊在縣西山頭嘉定八年尹史安之移置縣前

驛

驛名訪戴舊在縣左之訪戴坊嘉定八年尹史安之重建於東門之外水行而舟陸行而車皆於此判袂人以為得津埃之要焉

宗熾雪樓

嘉定八年尹史安之新創出東門在訪戴驛之南下俯清溪前列壘障樓之下扁曰剡川一曲

戴溪亭

出南門枕碧溪有戴溪亭佳山清湍芊林古渡蔚茂平遠盡入臨眺王銓戴溪亭詩碧玉仙壺表裏清我來閒伴白雲行四山迤邐青園野一水蜿蜒碧遠城試問春來觀秀色如何雨後聽寒聲老人飛馭煙霞外落日空含萬古情又詩天上東風轉斗星天涯羈客尚飄萍道塗只謾經殘歲風雪那堪客旅亭春到怯添雙鬢白夜寒愁對一燈青絕憐萬古淒涼恨不計樽前一醉醒王梅溪戴溪亭詩刻水照人碧剡山隨眼青吾來非雪興暫上戴溪亭尚書芮公輝持憲節登此亭賦詩溪山之興無時盡興盡名亭意可知出岫孤雲含細雨投林宿鳥愛深枝風流已是千年事公案今成七字詩短棹悠然隨所適人生出處要如斯亭舊名戴溪芮公更為興盡今仍舊名

放生池

出北門半里有亭名恩波亭之前後皆有池

版圖

田為晦三十七萬五千七百三十八廢者為晦八千四百

二十今為晦三十六萬七千三百一十有二嘉定以後
晦

夏輸上供折帛錢為緡四萬二千四百一十有九和買為

絹一萬八千四百五十有一捐其坍失者合輸絹萬有

八千二百二十有九綢二百六十有九綿為兩二萬三

千一百一十捐其坍失者合輸兩二萬七百七十有八

茶租為緡七百四十小綾二百五十為緡一千五百四

十米為斛二萬四百蠲閣者斛五百有七合輸斛一萬

九千剡田厥上依溪作磽厥中陂池為利厥下者以雲

剡錄

卷一

重 邵武徐氏刊

雨為豐凶其得陂磽者十不能二三故田事磽薄農人

艱難他州豐剡不能全熟而又稅重科濫催督罕輕使

已納者不復輸合科者不復過則田磽農難尙庶幾焉

縣郭為戶一千一百九十四為丁一千八百九十五嘉定

以後

鄉落為戶三萬二千為丁五萬六千八百一十八嘉定以

後

兵籍

尉司弓兵一百人

長樂寨兵一百人

管界寨兵一百人

剡錄卷一終

剡錄

卷一

重 邵武徐氏刊

剡錄卷二

宋餘姚高似孫續古撰 邵武徐 幹小勿校刊

山水志 用酈道元注 水經凡例

剡山為越而縣治府宅其陽北出一峯曰星子峯比他山

稱峻竦岡龍迢遞與星婺脈絡其下曰剡坑清湍潺湲

行竹樹陰坑左右多果卉西為聖潭山深而松秀中有

潭穴泓泓可勺 沃州記曰東南山水越為首剡為面其

僧仲皎結廬於此曰開闢菴汝陰王銍賦詩賀家湖東

剡溪曲白塔出林山斷續雪中與盡酒船空境高地勝

亦非靜自是白雲簷下宿世傳秦始皇東遊使人劇此

剡錄 卷二 一 邵武徐氏刊

山以泄氣土坑深千餘丈號剡坑山王銍有剡坑探梅

詩嶺上寒梅自看栽山斜一半似屏開春寒點點枝頭

雨上有東流水過來坑湖東為嵯峨山山有嵯峨亭帶山臨

之水清澈可愛又多花果 嵯峨山在東三十里水經曰山下

江松嶺森蔚沙水平淨 有亭亭帶山臨江松嶺森蔚沙

淨不 又東為箬山山勢平整如設筭簞有白巖龍祠碧

潭淵淵用干霖雨其下眾流趨導湍石迅激浮險四注

在東三十一里有白巖神祠并龍潭 又東有四明山干

祈禱輒驗舊經曰山遙望之如鋪簞 岡萬崖巍與天敵陽巖陰嶂怪蹟可稽有謝遺塵居

五十里高二百一十丈周回二百一十里又綿亘上虞

餘姚間會稽地記曰四明山高峯軼日雲岫蔽天梅福

四明山記曰四明山境四周回八百餘里內通八百餘

奔牛之壘南則驅羊之勢北起走蛇之峭其中通一溪

曰簞溪東面七十峯號驚浪山其境接句章東為句章

之地西面山狀如奔牛山中有五峯形如芙蓉號芙蓉

峯正是四明山之心其峯有巖及石壁二峯生五種之

芝自然花藥南七十峯狀如驅羊號驅羊峯其地宛轉

吐清湖有七峯甚奇一澗出南過一百二十里其水

歸鄞江南源是四明山南門也其溪號為白溪西南有

八十餘里是四明山之北門也又記四明山四面凡二

梓松柏檉黃楊茗樹石燕毛竹銀筍不死之鹽孫綽天

台賦曰涉海則有方丈蓬萊登陸則有四明天台皮日

休詩窗間有真宰四遠見蒼崖山中有九題者謝遺塵

所居也張士遜送高學士如越詩山影四明接溪聲萬

壑流彭汝礪送越帥程公關詩一絕東為三峯山其陰

水北鄰千里海萬峯南揖四明山 與鄞之雪竇山接岡嶺數巨澗道奔流又有南山黃山

剡錄 卷二 二 邵武徐氏刊

與白石三山秀峙卓立 水經曰東有箬山南有黃山 又

東為石鼓山山有祠所謂石鼓者人踐焉石趣響答 五

十里石鼓神祠沃州記曰北對四明 又有動石山山

而金庭石鼓介焉諸暨縣亦有石鼓山 下通臨溪溪中巨石數百磊磊天欲雨石必先動山剡

深潭以宅龍物 東五 又東為丹池山積翠縹渺雲霞所

與神仙之宮也池有水赤色勺之潔白 縣東七十二里

寶六載改為丹池道經曰上有桐柏合生下有丹池赤

水南岳真人曰越有桐柏金庭與四明天台相連神仙

丹水而行有洞天從中是為金庭洞天晉右軍羲之居過在剡臨海二縣之境

焉墨池書樓遺雅不絕金庭洞天天台華頂之東門也

金庭周回三百里名金庭崇妙之天在剡縣唐裴通記

曰剡中山水之奇麗金庭洞天也案上青經洞天在天

台桐柏山中方四十里其北門在此山小香爐峯頂人

莫見之又曰晉王右軍家於此山書樓墨池舊制仍在

南齊道士褚伯玉於此置其南為刻石山山舊有衛夫

金庭觀乃右軍之家也

人碑山之半有巨井井有蛟穿山相傳以刻石為名不

知文字所在昇明末縣人倪襲祖行獵見山上有文凡

三處蒼生其上刮苔視之其大石文曰黃天星姓蕭氏

道成得賢師天下太平舊經曰或言衛夫人碑墮此中

因以為名唐寶曆元年觀察使元稹使人訪碑不獲

然剡山之奇深重複皆聚乎西其西曰太白山小白山

剡錄 卷二 三邵武徐氏刊

峻極崔嵬吐雲含景趙廣信所仙也雙石筍對立如關

有趙廣信丹井廣信鍊九華丹於此瀑泉怒飛清波崖

谷稱瀑布嶺嶺中產宋褚伯玉嘗隱茲峯西六十里夏

曰峻極崔嵬吐雲含景與小白山接趙廣信於此山鍊

九華丹真誥曰趙廣信陽城人魏末渡江來此山師李

法成服炁法又授師左君守元中之道徹視五臟或入

城市賣藥莫知其年歲後白日升天山有白猿赤櫻又

有鳥似雞文采五色口吐綠綬長數尺號吐綬鳥雙石

筍各長五六丈對立如關瀑泉飛下號瀑布嶺土人亦

稱西白山按宋書褚伯玉隱身求志居剡縣瀑布山三

表飄然更自由掛煙羣木冷啼月一山秋泉泉清風裏
淒淒碧澗頭三聲融妙聽行客若為愁又仲皎題疎山
軒詩竹外泉聲急松心月色在西白山有一禪師道場
寒人閒推曠絕只是倚關干在禪師道場詩勝
二禪師道場仲皎遊西白山一禪師道場詩勝
住山年湖月平分照林花各自作齊雲閣仲皎題西白
妍披雲尋舊址猶在絳峯邊
山雲吹斷路頭開此處疑穿月脇來
怪底行人看碧落笑談容易作風雷築菴居仲皎題西
詩西白山名山處那堪帶雪觀四圍銀世界一色玉峯巒
夜色和天冷清暉放月寒溪梅初一二著意為渠看又
詩啼切孤猿曉更哀柴門半掩白雲來山童問我歸何
晚昨夜梅花一半開又詩無地卓錫生計難且空雙手
到林間猥隨碧水占明月堅打白雲照好山巖石空邊
依草舍藤蘿低處著松關年來老去知何許合向人間
占斷又為鹿苑山山有葛仙翁祠祠下有二石甕蹲峙
剡錄 卷二 四邵武徐氏刊

石崖壁立懸瀑十數丈下注石穴滙為龍潭鹿苑寺西

二小石穴湧流至葛仙翁祠下出二石甕開又一里許

石崖壁立瀑布十餘丈下瀦為潭頃歲旱投符潭內割

然有聲俄頃水盡黑電又西為五龍山又曰鳥豬山重

自潭發雨驟至如響

岡複嶺峯壑蟬聯老木虬松青荔失日水自真如山其

來迢迢或奔或滙為靈潭者五龍抱雲雨又西北為葛

峴山西北二高僧竺法崇居焉孔淳之訪之信宿不去

又西曰響巖雲雨奮作巖輒有聲巖亦有神龍井縣西

龍石門山縣西山有龍潭下有沸水在溪穴間周二三

潭石門山尺如湯沸滾滾四時不休然水流渾渾不足

尚貴門山縣西有細嶺山有三懸潭山下有普濟龍祠

也貴門山給事李易有詩雲嶽分佳茗風潭瀝怪松書

剡錄

卷二

五邵武徐氏刊

疑黃石授稅可紫芝供抵土那驚鶴探珠欲近龍曉來
 聽盡雨乞水濯塵容又鐵騎侵淮海龍潭路始通雲生
 迷寶刹月出現珠宮瀉瀾泉噴薄依巖樹鬱蔥神交難
 獨擅吾黨契元同又題龍潭壁詩貴門今是鹿門山盡
 室扶攜萬壑開流水相隨真自悟遙岑一望若為攀風
 翻竹鳴清如洗月過松扉靜不關潭底臥龍煩一起正
 須霖雨濟塵寰其山崖嶂千雲峻嶒森錯老蝙蝠如鴉亂飛絕
 為仙巖山峭轟峯入天一峯尤卓立其餘諸山皆聳峭
 峻峭壁立萬仞佳木老樹陰翳森挺山有石洞有仙人
 蹟可受數人又有三泉迸出石穴其東北曰了山山有
 不假斤鑿渾然天成有龍居之其東北曰了山山有
 餘糧嶺東北十二里有餘糧嶺其北有謝巖山北十五
 謝仙康樂所遊也山隩深峭被以榛箭有巨澗奔激清
 湍崩石映帶左右入於溪下為三墜嶺下視深川紺碧

一色又北曰舜皇山山最崇疊岡嶺復深有舜井焉又
 北曰嶠山兩岸峻壁乘高臨水深林茂竹表裏輝映其
 閒傾澗懷煙泉溪引霧吹畦風馨觸岫延賞縣北四十里地與
 志曰自上虞七十里至溪口從溪口溯江上數十里兩
 岸峻壁乘高臨水深林茂竹表裏輝映其閒傾澗懷煙
 迅湍以至剡也水經曰嶠山與嶠山接其閒傾澗懷煙
 泉溪引霧吹畦風馨觸岫延賞王元琳謂之神明境界
 見謝康樂山居記水經注曰嶠山嶠壁立臨江嶠路
 峻狹不得併行行者率木稍進不敢俯視西有一孤峯
 飛禽罕至山嶺頂樹下有十二方石地甚光潔嘗又北
 有採藥者沿山見通蹊至此還復更尋遂迷前路又北
 有石牀謝靈運所垂釣也其下為剡溪口水深而清曰
 嶠浦潘閻晚泊嶠浦寄剡縣劉貺員外詩曉泛剡溪水
 晚見剡溪山徘徊住行棹待月思再還漁唱深潭

剡錄

卷一

六邵武徐氏刊

上鳥棲高樹閒應常又東北曰車騎山謝元之居也右
 金石友念我無暫閑又東北曰車騎山謝元之居也右
 濱長江左傍連山平陵脩通澄湖遠鏡於江曲起樓樓
 側悉是桐梓森聳可愛號桐亭樓舊經曰晉車騎將軍
 於北山立樓居止後人因以為名水經曰嶠山東北太
 康湖謝元舊居右濱長江左傍連山平陵脩通澄湖遠
 鏡於江曲起樓樓側悉是桐梓森聳可愛號桐亭樓山
 中有三精舍高囊凌虛垂簷帶空俯眺平林煙杳在下
 水陸靈晏足為避地之鄉江有琵琶圻圻有古冢墮水
 巖有隱起字云策吉龜凶八百有落江中謝靈運取巖
 詣京師咸傳觀焉舊經引謝靈運經此有詩云巖趾即
 先築故池不更穿果木有舊行壤石無遠連按此詩康
 樂還舊園作贈顏延年自注即始靈園也始靈今
 上虞縣有西莊別墅存焉然舊經載於此未考

剡以溪有聲清川北注下與江接樂史寰宇記曰在
 縣南一百五十步其水

台山流為溪殆如顧愷之所謂萬壑爭流者其源有四
 一自天台山北流會於新昌入於溪一自婺之武義西
 南流經東陽復東流與北流之水會於南門入於溪其
 一導鄞之奉化由沙溪西南轉北至杜潭入於溪一自
 台之寧海歷三坑西繞為三十六渡與杜潭會出浦口
 入於溪合四流為一入於江舒元與弔谿藤文謂剡溪
 上縣四五百里則未考也會稽郡記曰會稽境特多名
 山水潭壑鏡徹清流瀉注惟剡溪有之王子敬云從山
 陰道上行山川自相映發使人應接不暇若秋冬之際

尤難為懷子敬所云豈惟山陰特剡溪尤過耳元和郡國志曰

溪出縣西南北流入上虞為江是溪也朱放謂之剡江詩日月在沃州

山上人歸剡縣江邊李端謂之戴家溪詩曰戴家溪北

住雪後去相尋方干謂之戴灣詩曰戴灣衝瀨片帆通

高枕微吟到剡中陸龜蒙謂之剡汀詩曰歸鴻吳島盡

殘雪剡汀銷林概謂之嵯水詩曰溪連嵯水與何盡路

接仙源人自迷齊唐謂之戴遠灘詩曰春樹深藏嵯浦

曲夜猿孤響戴遠灘自上虞江七十里至溪口輿地志

七十裡至溪口張籍詩所謂春雲剡溪口殘月鏡湖溪

剡錄

卷二

七都武徐氏刊

口為嵯浦蒼崖壁立下東清流深者為淵潭淺者為灘

磧有山盤踞下臨清深是為長官祠一日嵯浦廟祠下為嵯

潭水多巨魚漁人蘆子所藏集自嵯浦十里至榭樹五

八里至了溪傍為故港八里至浦口四里至竹山五里

至吳家莊十里至戴溪亭二十里至皇覺寺晉王子猷居山陰

夜雪初霽四望皓然獨酌酒詠左思招隱詩忽憶戴逵

逵時在剡便乘小舟詣之造門不前而返曰本乘興而

行興盡而返何必見安道邪李太白詩曰試問剡溪道

東南指越鄉舟從廣陵去水入會稽長杜甫詩剡溪蘊

秀異天姥引歸帆劉長卿詩曰鳥道通閩嶺山光落剡

溪朱放詩曰月在沃州山上人歸剡縣江邊李端詩曰

興來空憶戴不似剡溪時戴叔倫詩曰心知剡溪路聊

陰溪得雨易漲涉晴易涸而為淵潭者輒聚沙成積為

邱衍者又復為大淵潭不止高岸可谷深谷可陵亦幾

於蓬萊清淺幾見桑田矣其曰了溪者推禹功也東北

源出了山舊經曰禹鑿了溪人方宅土王銓僧湛然了

禹因三江入海順水之性自然處又有東渡西渡南渡

以告成功故剡溪謂之了溪

單船為浮航西渡通東陽併二十五船為橋航王性之

有雪後渡西溪詩雪後孤邨一段煙晴光遠照其以水

利著者曰黃塘北三漢塘北二十新塘西三廣利塘西

剡錄

卷二

八都武徐氏刊

之其以湖稱為愛湖南三日東湖西湖西三東湖瀾漫

兩傍蔭以長松殊有爽氣

剡錄卷二終

剡錄卷三

宋餘姚高似孫續古撰 邵武徐 幹小勿校刊

先賢傳謝承作會稽先賢傳鍾離融作會稽後賢傳今倣此作傳唐脩晉史凡晉人士奇辭逸語往往刊落知者惜之今取諸晉雜

史庶於晉人風度有所載焉

人士

戴逵字安道譙國人居剡祖碩父綏並有名位逵有清操

性高潔不樂當世以琴書自娛善圖畫巧丹青為文綺

藻常以禮度自處深以放達為非年十餘歲在瓦官寺

畫王長史見之曰此童非徒能畫亦終當致名恨吾老

剡錄

卷三

一 邵武徐氏刊

不見其盛時耳孝武時以散騎侍郎國子博士累召辭

父疾不就郡縣敦逼不已乃逃於吳會稽內史謝幼度

慮其遠遁不返上疏請絕其召命帝許之逵還剡召之

復不至吳國內史王珣有館在虎邱山乃潛往珣山中

謝元王珣並表達焉謝太傅本輕逵見但與論琴書逵

既無吝色而談琴書愈妙謝悠然知其量晉安帝紀曰逵有清操性

甚快暢泰於娛生好鼓琴善屬文尤樂遊譙多與高門

風流者遊談者許其通隱屢辭徵命遂著高尚之稱

逵既厲操東山而其兄遂欲建式遏之功戴氏語曰遂

人祖碩父綏有名位遂以武勇顯有功封廣陵侯仕至大司農謝曰卿兄弟志業何其

太殊遂曰下官不堪其愛家弟不改其樂

謝敷字慶緒會稽人澄清寡欲入太平山十餘年以母老

還南山若邪中內史郗愔表之徵博士不就嘗於剡中

造風林寺敷崇信釋氏以長齋為業初月犯少微少微

一名處士星占者以隱士當之戴安道有美才時人情

之俄而敷死會稽人士嘲曰吳中高士求死不得死

郗超字景興高平人司空愔之子也少卓犖不羈有曠世

度累遷中書郎司徒左長史超每聞欲高尚隱退者輒

為辦百萬資并為造立居宇在剡為戴公起宅甚精整

剡錄

卷三

二 邵武徐氏刊

戴始往舊居與所親書曰近至剡如官舍

謝奕作剡令中興書曰謝奕字無奕陳郡陽夏人祖衡太子少傅父哀吏部尚書奕少有器鑒辟太尉

豫州刺史有一老翁犯法謝以醇酒罰之乃至過醉

而猶未已太傅時年七八歲著青布袴在兄膝邊坐諫

曰阿兄老翁可念何可作此奕於是改容曰阿奴欲放

去邪遂遣去

李宏度常歎不被遇中興書曰李充字宏度江夏鄱人也祖康父矩皆有美名充初辟丞相掾

記室參軍以貧求剡縣遷大著作中書郎殷揚州知其家貧問君能屈志百

里否李答曰北門之歎久已上聞窮猿奔林豈暇擇木

遂授剡縣

戴敦字長雲安道子也為散騎常侍與顓並高蹈俗外三

葉肥遁世稱清風家盈素氣故使箕穎重輝夷皓疊蹟

為海內所稱焉前後辟命不就出吳地志

戴顓字仲若安道子也剡多名山故世居剡下與兄並受

琴於父父沒所傳之聲不忍復奏各造新弄兄制五部

顓制十五部顓又制長弄一部並傳於世桐廬縣又多

名山復共遊之因留居止兄卒顓以桐廬僻遠難養疾

出居吳下吳下士人共為築室聚石引水植林開湖乃

剡錄

卷三

三 邵武徐氏刊

述莊周大旨逍遙論釋禮記中庸篇元嘉中召不就止

京口黃鵠山北竹林精舍宋文帝每欲見之常謂黃門

侍郎張敷曰吾東巡之日當宴戴公山下也卒年六十

四 出沈約

宋書

阮裕字思曠陳留尉氏人也祖輅齊國內史父顓汝南太

守少有德行出中興書淹通有理議居會稽剡縣志尚肥遁

別傳出阮裕在東山蕭然無事常內足於懷出世說除東陽太

守徵侍中皆不就以問王逸少逸少曰此公不驚寵

辱雖古之沈冥何以過此劉真長曰我入東正當泊安

石渚下耳不敢復近思曠傍在東山終日靜默無所脩

綜而物自宗焉卒葬剡山出晉書

阮備字彥倫裕長子仕至州主簿出阮氏譜

阮萬齡裕之孫少知名家在剡縣頗有素情宋永初末自

侍中解職東歸

王羲之字逸少司徒導從子也家世貧約恬暢樂道未嘗

以風塵經懷出王導別傳祖正尚書郎父曠淮南太守元帝

之過江也曠創其議羲之有英譽風骨清舉出晉安高帝記

爽有風氣不類常流出宋文帝文章志朝廷公卿皆奇其才器

剡錄

卷三

四 邵武徐氏刊

為右軍將軍會稽內史初渡浙江便有終焉之志時孫

興公與支道林共載往逸少因論莊子逍遙遊作數千

言才藻新奇逸少披襟留連不能已出世說慕會稽佳山

水名遂居焉剡金庭觀稱右軍故宅有書樓墨池

王徽之字子猷羲之子性卓犖不羈出晉中興書為大司馬桓

溫參軍溫曰卿在府久比當相料理初不答以手版拄

頰云西山朝來致有爽氣出世說嘗居山陰夜雪初霽月

色清朗四望皓然獨酌酒詠左思招隱詩忽憶戴逵逵

時在剡便夜乘小舟訪之經宿方至造門不前而返人

問其故微之曰本乘輿而行興盡而返何必見安道邪
子敬與子猷書道伯兄蕭索寡會遇酒則酣暢忘返乃
自可矜

謝元字幼度與從兄朗俱為叔父安所器重轉征西將軍
苻堅入寇朝廷求文武良將安以元應舉郗超歎曰元
不負所舉吾嘗見其使才雖履屐之間亦得其任於是
徵拜建武將軍監江北諸軍事大破苻堅遂經畧舊都
加都督七州會稽遼張願叛元上疏送節盡求解所職
又以疾辭授散騎常侍會稽內史元與疾之郡居嶠山

剡錄

卷三

五 邵武徐氏刊

東北太康湖江曲起樓樓側桐梓森聳人號桐亭出鄞道元
注水 卒葬始寧有文集十卷三子曜宏微皆歷顯位

王洽字敬和導諸子中最知名與荀羨俱有美稱歷散騎
中書郎又加中書令穆帝詔書稱其清裁嘗遊剡出白居易

沃州

劉恢字道生沛國人識局明濟有文武才王濛每稱其思
理淹通蕃屏高選為車騎司馬年三十六卒贈前將軍

出宋明帝 嘗入剡出沃
文章志 州記

許詢字玄度高陽人有才藻善屬文出續晉與孫興公皆

一時名流出世 俱有負俗之談卒不降志出文能清言
於時人士皆欽慕仰愛之出晉中 劉尹云清風朗月輒

思玄度出世 父暄晉元帝渡江遷會稽內史因居焉許

母華軼女詢隱居不仕召為朝議郎不就築室永興縣

蕭然自致乃號其岫曰蕭然山楊巨源詩許詢本愛交

耿漳詩許詢清論重寂寞住山陰野客投寒寺問門傍

古林海田秋熟早湖水夜漁深世上窮通理誰能奈此

心入剡山莫知所止或以為昇仙出晉中

殷融陳郡人歷太常吏部尚書仲堪其子也有才操仲堪

子曠之為剡令有父風時融病虛悸聞牀下蟻鬪謂是

剡錄 卷三 六 邵武徐氏刊

牛鬪曾遊剡出沃 孫綽字興公家會稽博涉經史出文與兄統為文選言簡

章清綺絕倫出續文 綽遊放山水十有餘年作遂初賦

以致其意遊剡中出沃

王濛字仲祖太原晉陽人濛神氣清韶放邁不羣檢尚雅

正外絕營競辟司徒掾中書郎出王長嘗遊剡焉

何充字次道廬江人思韻淹通有文章才情累遷會稽內

史侍中揚州刺史出晉嘗入剡出沃

王坦之字文度述之子與郗超俱有重名歷散騎常侍大

司馬嘗遊剡出沃洲記臨死與謝安桓沖書不及私惟憂國

家事

謝朗字長度安次兄據之長子文義豔發名亞於元仕至

東陽太守出晉陽秋嘗至剡中出沃洲記謝太傅寒雪內集俄而

雪驟公欣然曰白雪紛紛何所似兄子胡兒曰胡兒胡小字也

撒鹽空中差可擬兄女曰未若柳絮因風起公大笑樂

兄女即大兄無奕女左將軍王凝之妻也婦人集曰道蘊有文才所

著詩賦誄頌傳於世

袁宏字彥伯陳郡人謝安賞宏機捷辨速自吏部郎出為

剡錄卷三七邵武徐氏刊

東陽郡祖於冶亭時賢皆集安欲卒迫試之執手將別

顧左右取一扇而贈之宏應聲答曰輒當奉揚仁風慰

彼黎庶合坐歎其要捷出晉陽秋嘗入剡出沃洲記彪有逸才文

章絕麗曾為詠史詩是其風情所寄彪宏小字出續晉陽秋

王脩字敬仁太原晉陽人父仲祖也脩明秀有美稱為著

作佐郎琅琊王文學轉中軍司馬未拜而卒時年二十

四王弼之沒與脩同年脩弟熙歎曰無愧於古人而年

與之齊也曾入剡出沃洲記

謝萬字萬石太傅安弟也才氣高俊蚤知名歷吏部中郎

將豫州刺史散騎常侍出中興書嘗入剡出沃洲記萬善屬文能

談論為八賢論謂漁父屈原季主賈誼楚老龔勝孫登

嵇康也出中興書

蔡系字子叔濟陽人司徒謨第二子有文理仕至撫軍長

史出晉中興書嘗曰韓康伯雖無骨幹亦自膚立嘗入剡出沃洲記

孔淳之字彥深魯人少高尙居剡性好山水每有所遊必

窮幽峻或旬日忘歸嘗遇桑門披衿領契自以為得意

之交出王晉深宋記與戴顓王宏之敬宏等共為人外之遊會

剡錄卷三八邵武徐氏刊

稽太守謝方明苦要之不能致使謂曰苟不入吾郡何

為入吾郭淳之笑曰潛遊者不識其水巢棲者不辨其

林飛沈所至何問其主終不肯往茅室蓬戶庭草蕪徑

唯牀上有數帙書出沈約宋書元嘉初徵為散騎侍郎乃逃

於上虞界中家人莫知所在

謝靈運陳郡陽夏人移籍會稽幼聰慧善屬文舉筆立成

文章之盛獨絕當時出文選名錄襲封康樂遷祕書丞出為

臨海太守及經山陰防禦出元嘉起居注郡有各山水靈運素

所愛好遂肆意遊遨父祖並葬始寧有宅墅脩營舊業

傍山帶江盡幽居之美嘗入刻有詩曰且發清溪陰暝
投刻中宿

孔稚珪字德璋山陰人早立名譽風韻清疎好文詠當時

名士陸慧曉謝淪張融何點沈淵相與為君子之交盛

營山水不樂世務徵侍中不行又拜詹事嘗入刻從褚

伯玉授道伯玉死稚珪為於太平館立碑

張暉稷之子稷初為刻令至暉亭生子因名暉字四山暉

雅有志操能清言起家祕書郎累遷湘東王長史王暇

日玄言因為之筮得節卦謂暉曰卿後當東入為郡恐

刻錄

卷三

九郡武徐氏刊

不得終暉曰貴得其所耳還為大府卿吳興太守侯景

圍建鄴率兵赴援授暉征東將軍暉曰天子蒙塵何情

復受榮號賊行臺劉神茂攻破義興遣使說暉暉斬其

使遣軍破神茂侯景遣其中軍侯子鑒助神茂擊暉軍

敗死節元帝追贈侍中開府儀同三司諡忠貞

朱上明刻人齊舉茂才梁天監初授儒林博士除吏部尙

書封漢昌侯

賀知章字季真越永興人性曠夷姑子陸象先曰季真清

譚風流一日不見則鄙吝生矣肅宗為太子遷賓客拜

祕書監知章晚節誕放號四明狂客祕書外監天寶初
病夢遊帝居請為道士還鄉以宅為千秋觀帝賦詩乞
鏡湖剡川一曲賜之

秦系字公緒越州會稽人有詩名天寶閒避地剡川作麗

句亭郡守改其居曰秦君里出秦隱君詩序北都留守薛兼訓

奏為右衛率府倉曹參軍不就建中初結廬於泉南九

日山穴石為研注老子系詩曰終當避世刺史薛播數

往見之張建封聞不可致請就加校書郎系寄建封詩

客潭深得釣魚不知芸閣上還校幾多書姜公輔以言忤德宗為州別駕築

刻錄

卷三

十郡武徐氏刊

室鄰系而居焉貞元七年冬渡秣陵年八十餘泉南人

思之號其山為高士峯有詩一卷

李紳字公垂中書令李敬元孫少孤游剡止龍宮寺老僧

脩真曰後當領鎮此道幸願建飾吾寺出紳所作龍宮寺碑踰二

紀紳自宣武節度歷左散騎越州刺史乃一新舊遊之

地賦詩以紀其事又刻碑

齊抗字遐舉定州義豐人拜中書門下平章事昔遊越鄉

閱玩山水者垂三十載初棲於剡嶺後遷於玉笥自解

辟此山未二紀而登台鉉出陳諫登石傘峯詩序似

孫喜藏齊相拜平章時詩

孝行

齊公孫僧達剡人也治父喪至孝事母及伯父謹節名聞

郡縣建元三年表列僧達等二十三人詔表閩蠲賦

齊韓靈敏剡人早孤與兄靈珍並有孝性母亡無以營奉

共種瓜半畝朝摘瓜子暮已復生遂辦葬焉會靈珍亡

無子有妻守節靈敏事之如母

剡縣小兒年八歲與母俱病赤斑母死家人不令見知兒

疑問之曰母嘗數問我病今不復問何也因自投牀扶

匍至母屍側頓絕而死

剡錄

卷三

十一 邵武徐氏刊

陳玉知元居剡丁父喪哀毀卒高宗改孝家里

鄭僧保剡人居父母喪廬墓側十載芝草生於墓甘露降

松柏

列女

公孫夫人姓公孫氏會稽剡人資三靈之淳懿誕華宗之

澄粹奇朗兆於齟亂四教成於弱笄慈恩溫恭行有秋

霜潔祇心制節性同春之和敦悅憲章動遵規禮

居室則道齊師氏有行則德配女儀禮服有盈籩豆無

闕贊曰猗歟夫人天資特挺行高冰潔操與霜整性揚

蘭芳德振玉穎猗彼瓊林奇翰有集展彼碩媛令德來

緝動與禮遊靜以義立出晉鈕涪母孫氏所作序贊

仙道

劉晨阮肇剡縣人漢明帝永平十五年采藥於天台山望

舊山頭有一桃樹取食之又流水中有胡麻飯屑二人相

謂曰去人不遠因過水深四尺許行一里又度一山出

大溪見三女容顏絕妙便喚劉阮姓名問郎何來晚也

館服精華東西帷幔寶絡左右盡青衣進胡麻飯山羊

脯設甘酒歌調作樂日暮止宿住半年天氣和適常如

剡錄

卷三

十一 邵武徐氏刊

二三月鳥鳴悲慘求歸甚切女喚諸仙女歌吹送還鄉

鄉中怪異驗得七代子孫傳聞祖翁入山不知何在太

康八年失二公所在剡有桃源在縣三里舊經曰劉阮入天台遇仙此其居也林樾越中

詩續被歌殘人竟遠 桃花源靜客忘歸

葛洪字稚川仙翁從孫好神仙導養仙翁以丹授弟子鄭

君稚川就鄭君得之咸和初選散騎常侍辭以交趾出

丹砂求爲句漏令鍊丹羅浮山卒年八十一顏如玉體

柔軟舉尸入棺但遺空衣上虞蘭芎山稚川所棲也出

地志盧綸詩城闕望煙霞嘗悲仙路歸靈知樵子徑得 到葛洪家曹唐詩最愛葛翁藥處露花玉蕊滿山春

剡有仙翁丹井石梯釣魚臺稚川亦至焉

褚伯玉字元璩錢塘人少有隱操年十八父爲之婚婦入

前門伯玉出自後門往居剡瀑布山隔絕人物王僧達

爲吳郡寧朔將軍邱珍孫與僧達書曰褚先生滅影雲

棲抗高木食非折節好士何以致之出蕭子顯齊書以禮招致

伯玉不得已停郡信宿纔交數言而退宋孝建二年召

聘不就齊高帝卽位手詔吳會二郡以禮迎遣辭疾而

歸敕於剡白石山立太平館舍之孔稚珪從其授道爲

於館側立碑南史卒年八十六常居一樓仍葬樓所

剡錄 卷三 三 邵武徐氏刊

趙廣信陽城人魏末入剡小白山受李法成服炁法又受

師左君守元中之道內見五臟徹視法七八十年賣藥

人間作九華丹或曰白日登天山中有趙廣信丹井

孫韜字文藏會稽剡人入山師潘四明參受眞法陶隱居

手爲題握中祕訣門人罕能見唯傳韜與柏闔二人出眞

詰

顧歡字景怡隱剡山好服食弟子鮑靈綬門前有樹大十

餘圍精怪數見歡印樹卽枯山陰白石邨多邪病歡爲

講老子皆愈又有病邪者欲問其家有孝經否歡令取

仲尼居一章置枕邊而愈齊高帝輔政徵揚州主簿踐

阼乃至稱山谷臣進政綱一卷優詔稱美東歸賜麀尾

素琴上虞江岸有顧墅俗傳顧歡問學之所

吳筠字貞節華陰人通經義美文辭舉進士不中去居南

陽山天寶初召至京師南遊天台觀滄海與有名士相

娛樂文辭傳京師明皇遣使召見大同殿與語甚悅敕

待詔翰林獻玄綱三篇帝嘗問道對曰深於道者無如

老子五千言復問神仙治鍊法對曰此野人事積歲月

求之非人主所宜留意未幾漁陽事作乃復東入會稽

剡錄 卷三 四 邵武徐氏刊

剡中

高僧

白道猷羅漢僧來自西天竺居沃州山白居易沃州山記

竺道壹在若邪山道猷以詩寄之連峯數十里修林帶

鳴知有人間步踐其徑處處見遺薪始知百世下猶有

上皇民開此無事蹟以待疎俗實長嘯自林際歸此保

天真豈得詩欣然往訪之上虞有白道猷嶺嘗結庵天

於此江公堯詩好是道人巖畔月夜深清照飲猿溪天

台山水清險前有石橋徑不盈尺長數十丈下臨絕澗

冥忘其身然後能濟師梯巖壁捫蘿葛前山蔚然綺秀

雙嶺入天有瓊臺玉閣道猷過此獲紫芝靈藥出啟蒙記注

竺潛字法深隱剡山學義淵博名聲蚤著宏道法師也

物論 晉哀帝兩使禮致之既至簡文尤師敬劉惔嘲

之曰道人亦遊朱門乎潛曰君自見朱門貧道以為蓬

戶耳還山支遁求買沃州小嶺潛公曰欲來當給不聞

巢由買山隱也遁得深公之言慙而巳

山舊經曰東岬山在新昌縣東四十里石林避暑錄曰

高僧傳畧載孫綽道賢論以當時七僧比七賢竺法護

比山巨源白法祖比嵇叔夜竺法乘比王濬冲竺法深

比劉伯倫支道林比向子期于法蘭比阮嗣宗支道遠

比阮仲容各以名迹相類者為配惜不見全文世說晉

人本超逸更能以佛理佐之宜其高勝不凡但恨是時

未有經文傳者亦未能廣猶以老莊為宗竺法深賢於

王氏諸人遠矣即支遁求買沃州報曰未聞巢由買山

支遁字道林高逸沙門劉長卿詩沃州能共隱不用道林錢

理任心獨往風期高亮沈思道行冷然獨暢

幼有神理聰明透澈

輔嗣義之在會稽與交往靈嘉寺入沃州小嶺建精舍

盧象詩元度常稱支道林高人隱處白雲

摩經許詢為都講賓主之辯相尋無窮

稽西寺講王荀子在焉許掾史 又在白馬寺中將馮太

常共語逍遙支卓然標新理於二家之表

太常護軍將陸龜蒙詩何時更問逍遙義

五粒松陰拂石牀注曰道林有逍遙義

之曰吾愛其神駿

姿何肯與人作耳目近玩養翮成使飛去

有放 每名辰至餘姚陽曰昔來就見安石輒移旬日今

觸情是愁耳歿葬陽中

日不去或問其意曰若安石相從未嘗不移旬日今觸

目是愁耳乃移陽中永和元年閏四月四日歿葬陽中

世說曰墓在石城戴安道過其墓歎曰德音未遠而拱

木已積蓋神理絲絲不與氣運俱盡耳

有文集八卷 集中有即乾興淵支道開威蘊密實光識

斐藏濟度選印 自威至印一字為一僧與白道猷竺法

居沃州山出 沃州山記

支曇蘭晉太元中遊剡縣後憩赤城

竺曇猷激惶人少苦行習結禪定遊江左止剡之石城山

有神現形詣猷曰師威德既重來止此山弟子輒推室

相奉天台山懸崖峻峙峯嶺侵天上有釋舍得道者居

之有石橋跨澗而橫石斷之自終古以來無得至者猷

行至橋所聞空中聲曰知君誠篤今來相度後十日當

得住此矣

竺法崇有律學精法華經居剡葛岷山茅茨澗飲孔淳之

訪之信宿不去神思頓豁

曇斐會稽剡人棄家事慧基善莊老儒墨之書考究經典

疑義還居法華臺寺衡陽孝王元簡廬江何允師事之

張融周顒從其遊

僧護會稽剡人住石城山隱岳寺寺北有青壁千餘尺護

每至其下輒聞管弦聲或發光怪即發誓就壁鐫十丈

佛像齊建武中用工經年纔成面像俄臥疾臨終誓曰

剡錄

卷三

七 邵武徐氏刊

再生當就吾志

僧祐剡人作石像祐授其準式先是建安王聞僧護所造

石像上奏詔祐董其事天監十五年成舊說祐護前身

也

靈澈字澄源會稽湯氏子風儀甚雅談笑多味雖受經論

心好篇章出劉禹錫詩序語甚平易如不出常境而諸生思慮

終不可至出權德輿送行序從嚴維學詩抵吳興與皎然遊後

自廬山入剡歸沃州

剡錄卷三終

剡錄卷四

宋餘姚高似孫續古撰 邵武徐 榦小勿校刊

古奇跡

舜井

井二在舜皇山井中有蛇生角今為沙土所翳朱慶餘
舜井詩碧甃磷磷不記年青蘿鎖在小山巔向來下視

千尋水疑若蒼梧萬里天

禹嶺

禹餘糧嶺在了山山下為了溪王銓序言禹治水止於

剡錄

卷四

一 邵武徐氏刊

此山中產藥稱禹餘糧蓋餘食所化近有甌山謂嘗炊

於此張華博物志曰禹治水棄餘食於江為禹餘糧李

羣玉詩澗有堯時韭山餘禹代糧

亞父石跡

亞父山在禮義鄉昔山中老農遇神人曰吾亞父也常

宅茲山明日見崖石中有足跡甚大

亞父事出神異經

阮公故居

縣之南有阮公廟即故居也王梅溪詩再入山中去烟

霞鎖翠微故鄉遺宅在何日更來歸

楊黃門埭亭

水經曰吳黃門郎楊哀明居于宏訓里開瀆作埭埭之

西作亭

戴安道宅

戴公宅在剡桃源鄉宋景文公詩舟來戴公宅客過孝

王家鄉有戴村村多戴姓者邨超每聞欲高尙隱退者

輒為辦百萬資并為造立屋宇在剡為達造宅甚精整

戴始往與所親書曰近至剡如官舍

王徽之居山陰夜雪初霽月色清朗

四望皓然獨酌酒咏左思招隱詩忽憶戴逵時在剡

剡錄

卷四

二 邵武徐氏刊

徽之曰本乘輿而行興盡而返何必見安道邪李白雪

詩興從剡溪起思繞梁山發孟浩然詩閒垂大公釣興

發于猷船陸龜蒙詩訪戴客愁隨水遠流紗人泣共溪

深項斯寄剡中友詩山晚迴尋蕭寺宿雪寒誰與戴家

期李端詩戴家溪北住雪後去相尋駱賓王雪詩高人

儻有訪與盡詎須回方干雪詩此時行徑無人跡惟望

徽之問寂寥羅隱詩笑殺山陰雪中客等閒乘興又須

同章八元詩或在醉中逢夜雪懷賢應向剡川遊姚勔

蟠詩長愛剡溪堪發興雪中曾棹子猷船

戴公山

山在忠節鄉今屬金庭觀可二百畝山中多茂林叢竹

又有清流激湍林崖蒼石互相映帶山之巔有龍湫

阮光祿東山

阮裕別傳曰裕居會稽剡山志存肥遁世說曰阮光祿
在東山蕭然無事常內足於懷

王右軍書樓墨池

金庭觀有書樓墨池裴通爲之記裴通詩寂寂金庭洞
清香發桂枝魚吞左慈釣鶯踏右軍池楊蟠有墨池懷
古詩空山寂寞人何在一水泓澄墨尙新

謝車騎桐亭

酈道元水經曰嶧山東北太康湖晉車騎將軍謝元舊
居所在右濱長江左傍連山平陵修通澄湖遠鏡於江

剡錄

卷四

三 邵武徐氏刊

曲起樓樓側悉是桐梓森聳可愛居民號爲桐亭樓樓

兩面臨江盡升眺之趣蘆人漁子泛濫滿焉湖中築路

東出趨山路甚平直山有三精舍高菴凌虛垂簷帶空

俯眺平林煙杳在下江有琵琶圻臨江有石牀名釣魚

臺張籍詩見說孤帆去東南到會稽春雲刻溪口殘月
鏡湖西水鶴沙邊立山廳竹裏啼謝家曾住處烟洞

入應

謝車騎坐石

石在寶積山石磊磊疊疊如梭如鑿水經曰樹下有十
三方石地甚光潔

葛仙翁釣臺

皇覺寺有釣臺又有石梯絕爲奇怪石上有釣竿痕甚
分明

白道猷滌巾澗

證道寺澗中有道猷滌巾舊迹水痕如白氈狀

趙公阜

謝巖之北通趙公阜趙公者晉懷帝時太常樂工也永
嘉二年石勒亂趙公二十四人隱於剡之山阜王公嶠
山賦曰崧徑森林北倚趙公之阜崧徑在謝巖北

剡錄

卷四

四 邵武徐氏刊

晉武肅王故跡

晉武肅王嘗到剡嶠山下於舟中看其嵯峩歎其異境
駐舟賦詩

嶠娘宅梁詔亭

蕭衍經嶠山與嶠家娘子爲婚後別嶠娘入齊南面發
詔徵之山上有宣詔亭王公嶠山賦曰梁王別室歸建
業以登天又曰皇書亭畔又看麋滯之蹤

謝康樂石牀

嶠山下有石牀康樂嘗垂釣於此出舊經石下舊有古

人姓名

謝巖彈石

縣北十五里有謝巖靈運遊此四顧放彈丸落處為祠
有大石如彈丸王公嶠山賦曰靈運彈飛巖嶂慕此堪

棲

謝公宿處

李白詩謝公宿處今尙在綠水蕩漾青猿啼康樂有鄉
遊謝有鄉謝公所歷也李嘉祐詩綠塘剡溪路映竹五
湖村王謝登臨處依依今尙存陳充詩雨裏落帆遊謝

剡錄

卷四

五 邵武徐氏刊

鄉寒聲古木其荒涼又有謝巖亦謝所至

王謝飲水

世傳王謝諸人雪後汎舟至此徘徊不能去曰雖寒強
飲一口在縣北二十里

趙廣信井洞

西太白山山有廣信丹井又有洞石沓起如屋可容數

人

褚伯玉隱居

西太白山山有瀑泉宋書曰伯玉隱身求志居剡縣渚

布山伯玉常居一樓卒葬樓所

褚伯玉太平館

齊高帝即位詔吳會二郡以禮迎遣辭疾而歸詔於剡

白石山立太平館舍之出南史史曰白石山即太平山也

秦處士麗句亭

系天寶閒避地剡川作麗句亭郡守改其居曰秦君里

大曆五年鄴守薛公僕射奏為右衛率府倉曹參軍系

作詩辭之自謂系家於剡山向盈一紀其詩曰由來那

行歌自采薇逋客未能忘野興辟書翻遺脫荷衣家中

剡錄

卷四

六 邵武徐氏刊

愚谷有又有山中寄張正則評事詩終年常避喧師事

院春風與閉門山容邀上客桂實落華軒又有邪溪

強教余起微官不足論正系辭辟之詩也雞犬漁舟裏

舊居有將移邪溪舊居留贈嚴維祕書詩長謠任興行

同邀落日醉已被遠山迎書笈將非重又有會稽山居

荷衣著甚輕謝安無箇事急起為蒼生復是堯寧知買臣

寄薛播侍郎袁高給事高參舍人詩稷高今為相明君

困猶負會稽樵當又有謝徐侍郎同諸詩客訪會稽山

在邪溪舊居作也忽道仙翁至幽人學拜迎華簪窺寶牖珍味代藜

居詩羹洗硯魚仍戲移尊鳥不驚華亭攀敘卻會此越

營溫庭筠宿秦生山齋詩幽居路不同結室在東峯歲

落葉寺山雪隔林鐘行戴叔倫酬秦徵君徐少府春日

見寄終日愧無政與君聊散襟城根山半腹亭影水中
心朗詠竹窗靜野情花逕深那能有餘興不作剡
溪尋

土翁信舊居

皇甫冉送王翁信還剡中舊居詩海岸耕殘雪溪沙釣
草漸看長

王公別業王公當是前
詩王翁信也

皇甫冉送王公還剡中別業詩不見關山去何時到剡
中已聞成竹木更道長
兒童籬落雲常聚村墟水自
通朝朝憶玄度非是對清風

袁稠家林

剡錄

卷四

七邵武徐氏刊

李端寄稠詩花洞晚陰陰仙壇隔杏林漱泉春谷冷攜
藥夜窗深石上開仙酌松閒對玉琴戴家
溪北住雪
後去相尋

吳處士溪嶼

賈島憶吳處士詩半夜長安雨燈花越客吟孤舟行一
月萬水與千岑島嶼夏雲起汀洲芳
草深何當折松
葉拂石剡溪陰

獨孤處士山居

栖白寄獨孤處士詩林下別多年相逢事渺然扁舟浙
水上輕策剡山前坐石吟杉月眠
雲憶島仙何期歸
太白伴我雪中禪

唐氏溪閣

趙湘剡中唐郎中所居詩古柳垂溪水當門潔雪舟開
尊延白鳥掃樹帶清秋閣上
看華頂窗中見沃洲尋
常投刺少來即是詩流

古阡

漢朱買臣墓

縣北六里有石羊買臣吳人墓在剡可疑然暨陽有買
臣書堂及祠

阮裕墓

縣東九里

山桐公墓

剡錄

卷四

八邵武徐氏刊

縣東故港有高塚世傳謝氏祖墓

戴顓墓

縣北一里王僧虔吳郡記曰顓死葬剡山有後人所立

石表梅聖俞寄剡縣主簿詩應識道旁碑因風奠醪醴

王梅溪詩千年戴顓墓三字道旁碑紹興二年宰范仲

將為作享堂於墓下堂今不存嘉泰三年四明樓鑰為

書本傳立碑於道左嘉定八年令史安之重建墓亭以

修時祀及於亭左右繪剡中先賢像

王右軍墓

在縣東孝嘉鄉五十里

刻錄卷四終同

刻錄

卷四

九邵武徐氏刊

剡錄卷五

宋餘姚高似孫續古撰 邵武徐 幹小勿校刊

書二戴著書一本經學人但以此隱逸推之非知二戴考也

戴逵五經大義三卷 戴逵老子音一卷

戴逵纂要一卷 戴逵竹林七賢論

戴逵集十卷 戴逵別傳一卷

戴顒中庸傳一卷 戴顒月令章句十二卷

戴顒逍遙論 戴氏琴譜四卷

戴氏譜一卷 阮裕別傳一卷

剡錄 卷五 一邵武徐氏刊

阮氏譜一卷 王羲之集九卷

王羲之別傳一卷 王氏世家五卷

王氏家牒十五卷 王氏家譜二十卷

謝元集十五卷 謝氏家譜一卷

孫綽集十五卷 許詢集三卷

支遁集八卷 支遁傳一卷

支遁經論三卷 秦系注老子一卷

秦系詩一卷 吳筠玄綱一卷

靈澈詩十卷 鄭言平剡錄一卷

謝靈運集十五卷 謝靈運七集十卷

謝靈運賦九十二卷 謝靈運連珠集五卷

謝靈運集鈔十卷 謝靈運集詩五卷

謝靈運詩英九卷 謝靈運遊山志一卷

謝靈運山居志一卷 謝靈運政綱一卷

葛仙翁別傳一卷 葛仙翁神仙傳十卷

文

遺支遁書 謝安

支遁還吳住支山寺晚欲入剡謝安為吳興與遁書曰思

剡錄 卷五 一邵武徐氏刊

君日積計辰傾遲知欲還刻自治甚以悵然人生如寄耳

頃風流得意之事殆為都盡終日感感窮事何復進退

來以晤言銷之一日當千載耳此多山水山縣開靜差可

養疾事不異剡而醫藥不同必思此緣副其積想也 高僧傳

申三復贊 安道文章世豈復可見今得六篇 戴逵

嗜好深則天機淺名利集則純白離如此故識鑑逾昏驕

淫彌汰心與慎乖則理與險會然後役智以御險履險以

逃害故陰陽寇其內人力攻其外陰陽結則金石為之銷

人事至則雖智不足頓若然者雖翠幘華堂焉得而康之

列鼎重味焉得而嘗之

閑遊贊序

神人在上輔其天理知溟海之禽不以籠樊服養樂散之質不以斧斤致用故能樹之於廣漠栖之於江湖載之以大猷覆之以元氣使夫淳樸之心靜一之性咸得就山澤樂閒曠箕嶺之下始有閒遊之人焉降及黃綺逮於臺尙莫不有以保其太和肆其天真者也且夫巖嶺高則雲霞之氣鮮林藪深則蕭瑟之音清其可以藻元瑩素全其皓然者舍是焉取故雖援世之彥翼教之傑效舞雩以發詠

刻錄

卷五

三邵武徐氏刊

爲雜贊八首暢其所託始欣閒遊之遐逸終感嘉契之難會以廣一往之詠以抒幽人之心云爾

贊

茫茫草昧綿邈元世三極未鼓天人無際萬器既判靈樸乃斃實有神宰志懷司契冥外傍通潛感莫滯總順巢尙兼應夷惠繩矣遐心超哉絕步願揖百王仰怡泰素於其天真外其器務詳觀羣品馳神萬慮誰能高佚悠然一悟

尙長贊

尙更冲順庸行昏世和同婉約元識罔滯瞻彼崇高俄爲

刻錄

卷五

四邵武徐氏刊

塵翳亦有同好潛心宿契超超增翥眇眇借逝迹絕青崖影滅雲際

酒贊

醇醪之興與理不乖古人既陶至樂乃開有客乘之隗若

山頌

山贊

蔚矣名山亭亭拱秀並基二儀堯嶽雲構峩積岨窳籠虛岫輕霞仰拂神泉旁漱曰仁奚樂希靜此壽

松竹贊

猗歟松竹獨蔚山臯肅肅修竿森森長條

褚先生伯玉碑 先生築館金庭觀蕭子顯齊書曰伯玉隱剡縣之瀑布山

孔德璋

河洛摛寶神道之功可傳嵩華吐祕仙靈之迹可觀蓋事詳於玉牒理煥於金符雖冥默難源顯晦異軌測心觀古可得而言焉是以子晉笙歌馭鳳於天海王喬雲舉控鶴於玄都亦有羽蛺蟬觸影遁形銷神翥帝宮迹留劍杖遊瑤池而不返晏玄圃以忘歸永嘉惡道者窮天地之險也歛寶遏日折石橫波飛浪突雲奔湍急箭先生攀途躋阻

卷五 五 邵武徐氏刊

宿柘涉圻而衝颺夜鼓山洪暴激忽乃崩舟墜壑一裂十初飄地淪篙翻透無底徒侶判其冰碎舟子悲其電散危魂中夜赴阻相尋方見先生恬然安席銘曰關西升妙洛右飛英鳳吹金闕簫歌玉京絕封萬古乃既先生先生浩浩唯神其道泉石依情烟霞入抱祕影窮岫孤栖幽草心圖上玄志通大造

金庭觀碑

沈約

生靈爲貴有識斯同道奚云及 疑有字誤 終天莫返故仙學之祕上聖攸尊啟玉笈之幽文貽金壇之妙訣駐景濛谷還

光上枝吐吸烟霞變鍊丹液山沒無方升降自己下栖洞室上賓羣帝覩靈岳之驟啟見滄波之屢竭望玄州而駿驅指蓬山而永鶩芝蓋三重駕螭龍之蜿蜒雲車萬乘載旗旆之逶迤此蓋棲靈五岳未暨夫三清者也若夫上玄奧遠言象斯絕金簡玉字之書玄霜絳雪之寶俗士所不能窺學徒不敢輕慕且禁誓嚴重志業艱劬自非天稟上才未易可擬自惟凡劣識鑿鮮方徒抱出俗之願而無致遠之力早尙幽栖屏棄情累留愛巖壑託分魚鳥途途遠而靡倦年既老而不衰高宗明皇帝以上聖之德結宗元

刻錄 卷五 六 邵武徐氏刊

迹念忘其菲薄曲賜提引末自夏洎固乞還山權憩汝南縣境固非息心之地聖主纘歷復蒙繫維永泰元年方遂初願遂遠出天台定居茲嶺所憩之山實維桐柏實靈聖之下都五縣之餘地仰出星河上參倒景高崖萬沓遂瀾干迴因高建壇憑巖考室飭降神之宇置朝禮之地桐柏所在厥號金庭事曷靈圖因以名館聖上曲降幽情留信彌密置道士十人用祈嘉祉越以不才首膺斯任永棄人羣竄景窮麓結懇志於玄都望霄容於雲路仰宣國靈介茲景福延吉祥於清廟納萬壽於神躬又願道無不懷澤

無不至幽荒屈膝戎貊稽顙息鼓輟烽守在海外因此自
勉兼遂微誠日夕勤劬自強不已翹心屬念晚卧晨興殫
正陽於停午念孔神於中夜將三芝而延佇飛九丹而宴
息乘鳧輕舉畱鳥忘歸以茲丹款表之玄極無日在上日
鑿非遠銘石靈館以旌厥心其辭曰

道無不在若存若亡於惟上學理妙羣方用之日損言則
非常儻焉靈化羽變霓裳九重巖岫三山璀璨日爲車馬
芝成宮觀虹旂拂月龍輶漸漢萬春方華千齡始旦伊余
菲薄竊慕隱淪尋師請道結友問津東探震澤西遊漢濱

剡錄

卷五

八邵武徐氏刊

依希靈眷彷彿幽人帝明紹歷惟皇纂位屬心鼎湖脫屣
神器降命凡塵仰祈靈祕瞻彼高山興言覆篲啟基桐柏
厥號金庭喬峯迥峭擘漢分星臨雲置壇駕岳開樞湖塗
蹇產林圻葱青誰謂應遠神道微密慶集宮闈祥流罕畢
其久如地其恆如日壽同南山與天無卒更生變練外示
無功少君飛轉密與神通因資假力輕舉騰空庶憑嘉誘
永濟微躬

金庭觀晉右軍書樓墨池記

裴通

越中山水奇麗刻爲最剡中山水奇麗金庭洞天爲最洞

在縣東南循山趾右去凡七十里得小香爐峯峯則洞天
北門也谷抱山闕雲重烟密迴互萬變清和一氣花光照
夜而常晝水色含空而無底此地何事常聞異香有時值
人從古不死真天下絕境也有晉代六龍失馭五馬渡江
中朝衣冠盡寄南國是以瑯琊王羲之領右軍將軍家於
此山書樓墨池舊制猶在至南齊永元三年道士褚伯玉
仍思幽絕勤求上元啓高宗明皇帝於此山置金庭觀正
當右軍之家書樓在觀之西北維一間而四顧徘徊高可
二丈墨池在殿之東北維方而斜廣輪可五十丈池樓相

剡錄

卷五

八邵武徐氏刊

去東西差值纔可五十餘步雖形狀卑小不足以壯其瞻
翫而恭儉有守斯可以示於將來況乎處所遐深風景秀
異契逍遙之至理閱鸞鶴之參差其金庭洞天卽道門所
謂赤城丹霞第六洞天者也按上清經洞天在天台桐柏
山中辟方四十里北門在小香爐峯頂人莫得見之樵夫
往往見之者或志之以奇花異草還報鄉里與鄉里同往
則失其所志也過此峯東南三十餘里石竇呀爲洞門卽
洞天之便門也人入之者必羸糧秉燭結侶而往約行一
百里二百里多爲流水淤泥所阻而返莫臻其極也通以

元和二年三月與二三道友裹足而遊登書樓臨墨池但見其山水之異也其險如崩其聳如騰其引如肱其多如朋不三四層而謂天可升經再宿而還以書樓闕壞墨池荒毀話於邑宰王公王公瞿然徵王氏子孫之在者理荒補闕使其不朽卽事題茲實錄而已

沃洲山禪院記

白居易

沃洲山在剡縣南三十里禪院在沃洲山之陽天姥峯之陰南對天台而華頂赤城列焉北對四明而金庭石鼓介焉西北有支遁嶺而養馬坡放鶴峯次焉東南有石橋溪溪出天台石橋因名焉其餘卑巖小泉如子孫之從父祖者不可勝數東南山水越爲首剡爲面沃洲天姥爲眉目夫有非常之境然後有非常之人棲焉晉宋以來因山洞開厥初有羅漢僧西天竺人白道猷居焉次有高僧竺法潛支道林居焉次又有乾興淵支道開威蘊密實光識斐藏濟度暹印凡十八僧居焉高士名人有戴逵王洽劉恢許玄度殷融郗超孫綽桓彥表王敬仁何次道王文度謝長霞袁彥伯王濛衛玠謝萬石蔡叔子王羲之凡十八人或遊焉或止焉故道猷詩云連峯數十里修林帶平津茅

剡錄

卷五

九 邵武徐氏刊

茨隱不見雞鳴知有人謝靈運詩云暝投剡中宿明登天姥岑高高入雲霓還期那可尋蓋人與山相得於一時也

自齊至唐茲山淩荒靈境寂寥罕有人遊故詞人朱放詩云月在沃洲山上人歸剡縣江邊劉長卿詩云何人住沃洲此皆愛而不到者也大和二年春有頭陀僧白寂然來遊茲山見道猷支竺遺跡泉石盡在依然如歸故鄉戀不能去時浙東廉使元相國聞之始爲卜築次廉使陸君中丞知之助其繕完三年而禪院成五年而佛事立正殿若干閒齋堂若干閒僧舍若干閒夏臘之僧歲不下八九

剡錄

卷五

十 邵武徐氏刊

軍安居遊觀之外日與寂然討論心要振起禪風白黑之徒附而化者甚衆嗟乎支竺沒而佛聲寢靈山廢而法不作後數百歲而寂然繼之豈非時有待化有緣耶六年夏寂然遣僧常贊自剡抵洛持書與圖詣從叔樂天乞爲禪院記道猷肇開茲山寂然嗣興茲山樂天又垂文茲山異乎哉沃洲山與白氏其世有緣乎

龍宮寺碑

李紳

會稽地濱滄海西控長江自大禹疏鑿了溪人方宅土而南巖海跡高下猶存則司其水旱泄爲雲雨乃神龍之鄉

爲福之所寺曰龍宮在剡之界靈芝鄉嵒亭里地形爽塏
林嶺依抱刹宇頽毀積有年所自創置基三徙而安此地
像儀消化鐘磬不揚堵波已傾法輪莫轉釋老修真持誠
茲寺護念常啟願與伽藍而歲月屢遷物力無及貞元十
八載余以進士客於江浙將適天台與修真會遇於剡之
陽師言老禪有念今茲果矣願謂余曰後當領鎮此道幸
願建飾龍宮以資福履余以爲孟浪之詞笑而不答師曰
星歲有期愚有冥告泉元和三年余罷金陵從事河東薛
公萃招遊鏡中師已臥病而約言無易大和癸丑歲余自

剡錄

卷五

二 邵武徐氏刊

分命洛陽承詔以檢校左騎省廉察於茲歲逾再紀而修
真已爲異物龍宮棟宇將盡命告墳塔因追昔言遂以頭
陀僧會真部領工人將以葺事余以俸錢三千貫監軍使
毛公承泰亦施以月俸俾從事寮吏咸同勝因閭里慕仁
風靡爭施子來之功力雲集清涼之蓮宇鬱興浹旬而垣
墉四周逾月而棟幹連合煥矣真界昭乎化城擇靜行僧
居之以總寺事因具香饌告誠法王上以資我后無疆之
祚次以資龍神水府之福以名寺之功力爲祐靈之顯報
一雨之施潤洽必同佛言龍王心力所致使七郡山澤城

邑萬人介福所安翳我龍德是用迴此法力永資泉宮僧
齋護念常爲仰答余固不敢以修真之言自伐俾竭誠以
爲人刻石記言於寺之刹銘曰

滄海之隅會稽巨澤惟禹功力生人始籍土壤山嶼濱海
之東溟漲空濶遊祕龍宮具闕難知珠宮莫測雲雨交昏
深沈不隔聞法必聽依佛必降豈騰溟海亦化長江既資
勝因爲龍景福節宣風雨以成播育撞鐘以告三界必聞
惟爾龍室昭昭不昏我昔麻衣有僧傳信斯人已亡斯言
不泯敬報前志以垂後功建飾儀相昭明有融普利羣生

剡錄

卷五

三 邵武徐氏刊

周資已力琢磨記言垂示無斁

弔剡溪古藤文

舒元輿

剡溪上縣四五百里多古藤株枿逼土春入土脈他植發
活獨古藤氣候不覺絕盡生意予以爲本乎地者春到必
動此藤亦本乎地方春且有死色遂問溪上人有道者曰
谿中多紙工刀斧斬伐無時擘剝皮肌以給其業噫藤雖
植物溫而榮寒而枯養而生殘而死亦將有命於天地間
今爲紙工斬伐不得發生是天地氣力爲人中傷致一物
之疾癘若此異日過數十百郡東維西雍見書文者皆以

剡紙相夸予悟剡藤之死職止由此此過固不在紙工且
今九牧人士自言能見文章戶牖者數與麻竹相多聽其
語亦自安重皆不啻握驪龍珠苟有曉寤者其倫甚寡不
勝衆者固以斂手無語勝衆者自謂天之文章歸我輕傲
聖人道使周南召南風骨抑入於折揚皇荂中言偃卜子
夏文學陷入於淫靡放蕩中比肩握管動盈數千百人數
千百人筆下動行數千萬言不知其爲謬誤日月以縱自
然殘藤命易甚柯葉流波頽杳未見止息如此則綺文妄
言輩誰非書剡紙者耶紙工嗜利曉夜斬藤以鬻之雖舉
天下爲剡溪猶不足以給況一剡溪者耶以此恐後之日
不復有藤生於剡矣大抵人閒費用苟得著其理則不枉
之道在則暴耗之過莫由橫及於物物之資人亦有其時
時其斬伐不爲天闕予謂今之錯爲文者皆天闕剡溪藤
之流也藤生有涯而錯爲文者無涯無涯之損物不直於
剡藤而已余所以取剡藤以寄其悲

剡錄

卷五

邵武徐氏刊

剡錄卷五終

刻錄卷六上

宋餘姚高似孫續古撰 邵武徐 榦小勿校刊

詩中有及
刻者採焉

登臨海嶠初發疆中作

謝靈運

杪秋尋遠山山遠行不近與子別山阿含酸赴修軫中流

袂就判欲去情不忍願望脰未悃汀曲舟已隱隱汀絕望

舟驚棹逐驚流欲抑一生歡并奔千里游日落當棲薄繫

纜臨江樓豈惟夕情歛憶爾共淹留淹留昔時歡復增今

日歎茲情已分慮况乃協悲端秋泉鳴北澗哀猿響南巒

刻錄

卷六上

一邵武徐氏刊

戚戚新別心悽悽久念攢攢念攻別心旦發清溪陰暝投

剡中宿明登天姥岑高高入雲霓還期那可尋倘遇浮邱

公長絕子徽音

尋沈剡至岷亭

虞 騫

命楫尋嘉會信次歷山原捫天上雲紉與石下雷奔澄潭

寫度鳥空嶺應鳴猿榜歌唱將夕商子處方昏

遊沈道士金庭館

沈 約

秦皇御宇宙漢帝恢武功歡娛人事盡情性猶未充銳意

三山上託慕九霄中既表祈年觀復立望仙宮靈爲心好

道直由意無窮曰余知止足是願不須豐山嶂遠重疊竹

樹近蒙龍開襟濯寒水解帶臨清風所累非外物爲念在

元空朋來握石髓賓至駕輕鴻都令人徑絕唯使雲路通

一舉凌倒景無事適華嵩寄言賞心客歲暮爾來向

徵鏡湖故事

凡初

將尋鍊藥井更逐賣樵風

凡初

刻石秦山上探書禹穴中

呂渭

溪邊尋五老橋上覓雙童

嚴維

梅市西陵近蘭亭上道通

謝良弼

刻錄

卷六上

一邵武徐氏刊

雷門驚鶴去射的驗年豐

賈肅

古寺思王令孤潭憶謝公

鄭槩

帆開巖上石劍出浦間銅

庾亮

興裏還尋戴東山更向東

裴晁

壯遊

杜 甫

越女天下白鏡湖五月涼剡溪蘊秀異欲罷不能忘歸帆

拂天姥中歲貢舊鄉氣劇屈賈壘日短曹劉牆

淮海對雪

李 白

朔雪落吳天從風渡溟渤海樹成陽春江沙皓明月飄飄

四荒外想像千花發
瑤草生階墀玉塵散
庭闕興從剡溪起
思繞梁山發寄君郢中歌曲罷心斷絕

別儲邕之剡中

借問剡中道東南指越鄉
舟從廣陵去水入會稽長竹色
溪下綠荷花鏡裏香辭君向天姥
拂石臥秋霜

贈陸調

挂席候海色當邑下長川多
酤新豐醪滿載剡溪船中途
不遇人直到爾門前大笑同一
醉取樂平生年

贈王判官

剡錄

卷六上

三邵武徐氏刊

昔別黃鶴樓蹉跎淮海秋俱飄
零落葉各散洞庭流中年不相見
踰躑遊吳越何處我思君天台綠
蘿月會稽風月好卻遶剡溪迴雲
山海上出人物鏡中來

將避地剡中贈崔宣城

忽思剡溪去水石遠清妙雪畫
天地明風開湖山貌悶爲洛生詠
醉發吳越調赤霞動金光日足森
海嶠獨散萬古意閒垂一溪釣猿
近天上啼人移月邊棹無以墨綬
苦來求丹砂要華髮長折腰將貽
陶公誚

秋山寄衛尉張卿及王徵君

何以折相贈白花青桂枝
月華若夜雪見此令人思雖然
剡溪興不異山陰時明發懷二子
空吟招隱詩

寄韋南陵

春風狂殺人一日劇千年
乘興嫌太遲焚郤子猷船夢見
五柳枝已堪挂馬鞭何日到彭澤
長歌陶令前

夢遊天姥吟留別

海客談瀛洲烟濤微茫信難求
越人語天姥雲霓明滅或可覩
天姥連天向天橫勢拔五嶽掩赤
城天台四萬八千丈對此欲倒東南
傾我欲因之夢吳越一夜飛度鏡湖
月

剡錄

卷六上

四邵武徐氏刊

湖月照我影送我至剡溪謝公宿處
今尚在淥水蕩漾清猿啼腳著謝公
屐身登青雲梯半壁見海口空中聞
天鷄千巖萬轉路不定迷花倚石忽
已暝熊咆龍吟殷巖泉慄深林兮驚
層巔雲青青兮欲雨水澹澹兮生烟
列缺霹靂邱巒崩摧洞天石扉訇然
中開青冥浩蕩不見底日月照耀金
銀臺霓爲衣兮風爲馬雲之君兮紛
紛而來下虎鼓瑟兮鸞回車仙之人
兮列如麻忽魂悸以魄動恍驚起而
長嗟惟覺時之枕席失向來之烟霞
世間行樂亦如此古來萬事東流水
別君去兮何時還且放白鹿青崖間
須行

卽騎訪名山安能攢眉折腰事權貴使我不得開心顏

送王屋山人魏萬還王屋

遙聞會稽美一度邪溪水萬壑與千巖崢嶸鏡湖裏秀色不可名清輝滿江城人遊月邊去舟在空中行此中久延佇入剡尋王許笑讀曹娥碑沈吟黃絹語

魯東門泛舟

日落沙明天倒開波搖石動水縈迴輕舟汎月尋溪轉疑是山陰雪後來

水激龍盤犯石堤桃花夾岸魯門西若教月下乘舟去何

剡錄

卷六上

五 邵武徐氏刊

音風流到剡溪

秋下荆門

霜落荆門江樹空布帆無恙挂秋風此行不爲鱸魚膾自愛名山入剡中

送定法師

楊巨源

鳳城初日照紅樓禁寺公卿識惠休詩引棣華霑一雨經分貝葉向雙流孤猿學定前山夕遠雁傷離幾地秋空性碧雲無處所約公會許剡溪游

雲門五谿

許渾

比溪何處路遙問白髭翁佛廟千巖裏人家一島中魚傾

荷葉露蟬噪柳條風急瀨鳴車軸微波漾釣筒石苔紫棹

綠山果拂舟紅更就前溪宿村橋與剡通

湖上蘭若示清惠上人

清晝

峯心惠忍寺崢嶸頂謝公山何似南湖近芳洲一畝間意中雲水秀事外水禽閒永口無人到時看獨鶴還

剡溪行

朱放

潺湲寒溪上自此成離別迴首望歸人移舟逢暮雪頻行識草樹漸老傷年髮唯有白雲心爲向東山月

剡錄

卷六上

六 邵武徐氏刊

剡溪舟行

月在沃洲山上人歸剡縣江邊漠漠黃花覆水時時白鷺驚船

送王公還剡中別業

皇甫冉

不見關山去何時到剡中已聞成竹木更道長兒童籬落雲常聚村墟水自通朝朝憶玄度非是對清風

袁郎中破賊後經剡中山水

武庫分帷幄儒衣事鼓鼙兵連越徼外寇盡海門西節比全疏勒功當雪會稽旌旗迴剡嶺士馬濯邪溪受律梅初

發班師草未齊行看佩候印豈得訪丹梯

潤州南郭留別

縈迴南北岸留滯木蘭橈吳岫新經雨江天正落潮故人
勞見愛行客自無憍君問前程事孤雲入剡遙

冬日寄韋弁

李端

獨坐知霜下開門見木衰壯應隨日去老豈與人期廢井
蟲鳴苦陰階樹發遲興來空憶戴不似剡溪時

送少微上人

削髮本求道何方不是歸松風開法席江月濯禪衣飛閣

剡錄

卷六上

七邵武徐氏刊

猿鳴早漫天客過稀戴顓常執筆不覺此身非

雲陽觀寄袁稠

花洞晚陰陰仙壇隔杏林漱泉春谷冷擣藥夜牕深石上

開仙酌松間對玉琴戴家溪北住雪後去相尋

寄剡溪友

項斯

歇馬亭西酒一卮半年閒事亦堪悲船橫鏡水人眠後蓼
暗松江雁下時山晚迥尋蕭寺宿雪寒誰與戴家期夜來

忽覺秋風急應有鱸魚觸釣絲

過吳張二子檀溪別業

孟浩然

卜築因自然檀溪不更穿園廬二友接水竹數家連直取

南山對非關選地偏草堂時偃曝蘭棹日周旋外事情都

遣中流性所便閒垂太公釣興發子猷船予亦幽棲者經
過竊慕焉梅花初臘月柳色半春天鳥泊隨陽雁魚藏縮

項鰈停盃問山簡何似習池邊

宿雲門寺

宋之問

雲門邪溪裏泛舟路纔通黃緣綠篠岸遂到青蓮宮天香
眾壑滿夜梵羣山空漾漾潭際月颼颼杉上風茲焉多嘉

遁數子今莫同鳳歸慨處士鹿化聞仙翁樵涇謝村北學

剡錄

卷六上

八邵武徐氏刊

井何巖東永夜豈云寐曉景忽朦朧谷鳥嘯尚澀源桃驚

未紅再來期春暮當造林端窮庶以蹤謝客開山投剡中

宿道一上方院

王維

一公棲太白高頂出雲烟梵流諸洞徧花雨一峯偏迹爲
無心隱名因立教傳鳥來遺語法客去更安禪晝涉松溪
盡暮投蘭若邊洞房隱深竹靜夜聞遙泉向是雲霞裏今
成枕席前豈唯暫留宿服事將窮年

送惟律詩

崔子向

陽羨諸峯頂何曾異剡山雨晴秋到後木落夜開關縫衲

紗燈亮看心錫杖閒西方知有社未得與師還

寄嚴長史

章八元

昨辭夫子棹歸舟家在桐廬憶舊邱三徑暖時花競發兩
溪分處水爭流近聞江老傳鄉語遙見家山減旅愁或在
醉中逢夜雪懷賢應向剡川遊

寄秦系

戴叔倫

北入歸欲盡猶自寓蕭山閉戶不曾出詩名滿世間

酬秦徵君春日見集

終日愧無政與君聊散襟城根山半腹亭影水中心朗咏

剡錄

卷六上

九邵武徐氏刊

竹窗靜野情花徑深那能有餘興不作剡溪尋

早行寄朱放山人

山曉旅人去天高秋氣悲明河川上沒芳草露中衰此別

又千里少年能幾時心知剡溪路聊且寄前期

訪秦系

韋應物

俗吏閒居少同人會面難偶隨香署客來訪竹林歡暮館

花微落春城雨暫寒囊間聊共酌莫使宦情關

舟行入剡

崔顥

鳴棹下東陽迴舟入剡鄉青山行不盡綠水去何長地氣

秋仍溼江風晚漸涼山梅猶作雨谿橋未知霜謝客文逾
盛林公未可忘多慚越中好流恨閱時芳

送師弟往台州

崔崱

遠客乘流去孤帆向夜開春風江上使前日濮陽來別路
猶垂里離心重一盃剡溪木未落羨爾過天台

送越客

張籍

說孤帆去東南到會稽春雲剡溪口殘月鏡湖西水鶴
綠邊立山艇竹裏啼謝家曾住處烟洞入應迷

送嚴維歸越州

李嘉祐

剡錄

卷六上

九邵武徐氏刊

艱難只用武歸向浙江東松雪于山暮林泉一水通鄉心
緣緣草野思看青楓春日偏相憶裁書寄剡中

送越州辛法曹

但能一官適莫羨五侯尊山色垂趨府潮聲自到門緣塘

剡溪路映竹五湖村王謝登臨處依依今尙存

送誓光大師

師以草書應制

羅隱

禹祠分首戴灣逢健筆尋知達九重聖主賜衣憐絕藝侍
臣搗藻許高蹤靈親久別街西寺待詔初離海上峯一種
苦心師得了不須迴首笑龍鍾

送裴饒歸會稽

金庭路指剡川隈珍重良朋自此來兩鬢不堪悲歲月一
厄猶得話塵埃家通鬢分心空在世逼橫流眼未開笑殺
山陰雪中客等閒乘興又須迴

趙能卿話剡之勝景

會稽詩客趙能卿往歲相逢話石城正恨故人無上壽喜
聞良宰有高情山朝絕巘層層聳水接飛流步步清兩火
一刀罹亂後會須乘興月中行

送孔徵君詩

即孔淳之

皇甫曾

剡錄

卷六上

二邵武徐氏刊

谷口山多處君歸不可尋家貧青史在身老白雲深掃雪
開松逕疏泉過竹林余生負邱壑相送亦何心

送司馬罷使適越

劉長卿

時危身赴敵事往任浮沈末路三江去當時百戰心春風
吳苑綠古木剡山深千里滄波上孤舟不可尋

孤石

孤石自何處對之如舊遊氤氳峴首夕青翠剡中秋迥出
竇壘當殿前雪山靈鷲慚貞堅一片夏雲長不去莓苔古
色空蒼然

雪夜話別

扁舟乘興客不憚苦寒行晚暮相依處江湖欲別情水聲
冰下咽沙路雪中平舊劍鋒鋦盡應嫌自贈輕
日愛買侍御自會稽使迴

江上逢星使南來自會稽驚年一葉落按俗五花嘶上國
悲蕪梗中原動鼓鼙報恩看鐵劍銜命出金閨風物催歸
緒雲峯發咏題天長百越外湖上小江西鳥道通閩嶺山
光落剡溪暮帆千里思秋夜一猿啼柏署榮新寵桃源憶
故溪若為能亟去行復草萋萋

剡錄

卷六上

三邵武徐氏刊

路入剡中作

方干

載灣衝瀨片帆通高枕微吟到剡中掠草並飛憐燕子停
橈獨飲學漁翁波濤漫撼長潭月楊柳斜牽一岸風便擬
乘槎應去得仙源直恐接星東

王山齋讀書寄校書

錢起

日愛衡茅下閒觀山海圖幽人自守樸窮谷也名愚隔嶺
知溪雨新泉到戶樞蘭叢齊稚子蟠木老潛夫憶戴時過
剡遊山慣入壺濠梁時一訪莊叟亦吾徒

憶吳處士

賈島

半夜長安雨燈前越客吟孤舟行一月萬水與于岑島嶼
夏雲起汀洲芳草深何當折松葉拂石刻溪陰

竹下殘雪

邱爲

一點銷未盡孤明在竹陰晴光夜轉潔寒氣曉仍深還對
讀書牖且開乘興心已能依此地終不傍瑤琴

送閭校書之越

南武刻中路翠雲應轉微湖邊好花照山口細泉飛此地
餘香跡世人多忘歸經年松雪在永日世情稀芸閣應相
望芳時不可違

刻錄

卷六上

三 邵武徐氏刊

題招隱寺

張祜

千年戴顓宅佛廟此崇修古寺人名在清泉鹿跡幽竹光
寒閉院山影夜藏樓未得高僧旨烟霞空暫遊

剡中贈張卿侍御

嚴維

梓潼年正少公子貴初還早列名卿位新參柱史班千夫
駟驛道駟馬入家山深巷烏衣盛高門畫戟閑逶迤天樂
下照耀剡溪間自賤遊章句空爲衰草顏

送嚴十五之江東

戎昱

江都萬里外別後幾悽悽峽路花應發津亭柳正齊酒傾

遲日暮川闊遠天低心繫征帆上隨君到剡溪

送清徹遊太白山

卷經歸太白躡躡到蘿龕若履浮雲上須看積翠南倚身
松入漢暝日月離潭此景堪長往塵中事可諳

京口別崔固

積雨晴時近西風葉滿船相逢嵩岳客共聽楚城蟬宿館
橫秋島歸帆漲遠田別君還寂寞不似剡中年

遊東峯宗密精廬

溫庭筠

百尺青崖三尺墳微言已絕杳難聞戴顓今日稱居士支
遁他年識領軍暫對杉松如結社偶因麋鹿自成羣故山

弟子空回首葱嶺還應見宋雲

宋雲事見洛陽伽藍記

詩林宿一公精舍

夜蘭黃葉寺瓶錫兩俱能松下石橋路雨中山殿燈茶爐
天姥客甚席剡溪僧還笑長門賦高秋臥茂陵

寄清涼寺僧

石路無塵竹徑開昔年曾伴戴顓來窗閒半偈聞鐘後松
下殘碁送客迴簾向玉峯藏夜雪砌因藍水長秋苔白蓮
社裏如相問爲說遊人是姓雷

送刻客

趙 嘏

兩重江外片帆斜數里林塘遠一家門掩右軍餘水石路
橫諸謝舊烟霞扁舟幾處逢谿雪長笛何人怨柳花若到
天台洞陽觀葛洪丹井在雲涯

送張文新除溫州

東晉江山稱永嘉莫辭紅旆向天涯凝絃夜醉松亭月歇
馬曉尋谿寺花地與剡川分水石境將蓬島共烟霞卻愁
明詔徵非晚不得秋來見海槎

送人之江東

劉 商

含香仍佩玉宜入鏡中行盡室隨乘輿扁舟不計程渡江
霖雨霽對月夜潮生莫慮當炎暑稽山水至清

送宣武從事越中按獄

陸龜蒙

曉看呈使範知欲救星輅水國難驅傳山城使倚橈秉籌
先獨立持法稱高標旆臨危堞金絲發麗譙別愁當翠
嶽冤望隔風潮木落孤帆迥江寒疊鼓飄客鴻吳鳥盡殘
雪剡汀銷坐想休秦岳春應到柳條

送蕭鍊師入四明

孟 郊

閒於獨鶴心大於高松年迥出萬物表高棲四明巔千尋

直裂峯百尺倒瀉泉絳雪爲我飯白雲爲我田靜言不話
俗靈蹤時步天

送談公

坐愛青草上意含滄海濱渺渺獨見水悠悠不問人鏡浪
洗手綠剡花入心春雖然防外觸無奈饒衣新行當譯文
字慰此吟殷勤

剡溪館聞笛

丁仙芝

夜久聞羌笛寥寥應客堂山空響不散溪靜曲宜長草木
生邊氣城池逗夕涼虛然異風出髣髴宿平陽

剡錄

卷六上

五 邵武徐氏刊

贈江州李十使君員外

我本江湖上悠悠任運身朝隨採樵客暮伴打魚人跡爲
燒丹隱家緣嗜酒貧經過剡溪雪尋覓武陵春

剡錄卷六上終

剡錄卷六下

宋餘姚高似孫續古撰 邵武徐 幹小勿校刊

詩

送越帥程公關

趙汝礪

監察御史裏行

畫舫參差看欲飛紛紛車馬厭塵泥右軍筆墨空蘭渚安

道風流訪剡溪白首得時歸莫遽丹心懷國去猶稽月明

會醉蓬萊閣應笑雲霄自有梯

右次雜端
正言韻

前題

曾孝宗

虞部郎

虎符分鎮浙江東艤棹都門使旆雄雙槳徘徊粉社日高

剡錄

卷六下

一 邵武徐氏刊

牙搖曳剡溪風蓬萊閣譙公書簡賀監湖遊獄榜空行聽

越民歌德政亟還青瑣見旌忠

前題

劉奉世

集賢校理

使君遺愛徧南洲五馬新歸瘴海頭持橐未厭青瑣直懷

章還作鑑湖遊餘姚人物傳吳遠越地山川向剡幽應有

清詩資臥理會吟他日記風流

前題

王仲修

祭文院校書

一麾占得山川勝金紐新提左顧龜蒼闕鬪龍辭日下紅

旌引騎照江湄剡溪月午何妨醉曲水春餘好賦詩玉案

天香攜滿袖錦衣誰似過鄉時

晚泊嶧浦寄剡縣劉貺員外

潘 閔

曉泛剡溪水晚見剡溪山徘徊駐行棹待月思再還漁唱

深潭上鳥棲高樹間應當金石友念我無暫閒

白諸暨抵剡

吳處厚

莫歎塵泥泊且圖山水遊幾峯天姥翠一舸剡溪秋不見

戴安道有懷王子猷西風無限意盡屬釣魚舟

夷猶雙槳去暮不辨東西夕照偏依樹秋光半落溪風高

雁小雲薄四天低莽蕩孤帆卸水村楊柳堤

剡錄

卷六下

二 邵武徐氏刊

秋渚涵空碧秋山刷眼青排頭烟樹老撲面水風腥上瀨

復下瀨長亭仍短亭夜船明月好客夢滿流螢

出得雲門路風悽日夕曛船撐鑑湖月路指沃洲雲山色

周遭見谿流屈曲分一觴還一詠誰似右將軍

憶越

楊 蟠

蓬萊閣面對青山上遊人半是仙漁浦夕陽橫桂雨鑑

湖春浪倒垂天高城尚鎖當時月故殿空留幾處烟長愛

剡溪堪發興雪中曾棹子猷船

寄雲門禪師

顏 復

句谿曲曲剡山重誰訪桑門物外蹤超世有言皆實際示
人無意在機鋒平生懷抱佳高邁壯歲衣冠鏤俗容每想
清禪心暫寂秋聲蕭瑟夜庵松

雨霽剡溪

錢昭度

剡溪風雨霽航葦重行行到處楊柳色幾家荷葉聲噪蟬
金鼎沸游水玉壺清最喜魚梁畔歸帆的的輕

山鳥剡中野思

林 槩

密樹芳穠碧草齊春華微度綠陰低谿連岫水與何盡路
接仙源人自迷落絮有情風上下好花無語日東西故園

剡錄

卷六下

三邵武徐氏刊

桃李經年別一望歸心遠翠蹊

剡溪書懷三絕

盧天驥

山鳥逢春恰恰啼桃花流水路猶迷何時鼠子膏齋斧笑
領白雲歸剡溪

故園生事只衡茅不管方兄久絕交糲食枯椽吾易足鷓
鷃只占一枝巢

山杏枝頭鷓鷃兒來傳春意語多時危紅可是渾無力不
奈東風盡日吹

泛剡溪

愁呵龜手冷搖鞭乘興來登訪戴船解事篙師小鳴榔恐
驚寒雁入晴天

龍宮寺

華 鎮

鹽梅器業尙風塵書劍曾游寂寞濱秀句玲瓏滿天下應
搜佳麗入機神

金庭洞天

嵩高秀入洛川清鶴去雲歸冷玉笙霜白金庭今夜月風
流依約有遺聲

桃源

剡錄

卷六下

四邵武徐氏刊

嘉樹風生玉宇香鶯飛燕舞弄春陽歸來井邑皆如舊始
覺仙家日月長

瀑布嶺

春日雲崖晴杳杳東風山溜曉冷冷烟霞密邇神仙府草
木微滋亦有靈

戴溪

月華雪彩照長川一葉扁舟破紫烟十二瑤臺登賞夜清
光長似昔時天

題戴溪亭

林 東

溪亭故事幾年華來值秋霖眺望雲障山巒多少處雨
埋烟火兩三家水肥去馬行高坂汀沒閒鷗上淺沙誰是
子猷誰是戴小船杯酒興無涯

獨秀山

李易

訪戴溪長近若邪金庭雪對赤城霞沼從鶴舉添蕭索峯
似鸞翔解嘆嗟每愛林間百種蝶難忘竹外四時花剡川
圖注他年指獨秀山前是我家

剡溪幽居

勝絕剡溪邊巢枝度半年燕回銜落絮魚涌接飛泉丹鼎
剡錄

卷六下

五 邵武徐氏刊

山頭氣茶爐竹外烟幽居已成趣佳致若爲傳

浴鶴沼

鶴沼開新鑑纖塵莫遣遮翠光爭水鳥紅影湛山花天外
時分月林端更蔚霞高飛留舊跡全付謫仙家

龍潭三首

雲巘移佳茗風潭遶怪松書傳黃石秘稅可紫芝供抵玉
林鸞鶴懷珠且伴龍聽經誰氏子卉服秀仍恭

鐵騎侵淮海龍潭路始通雲生迷寶刹月皎現珠宮瀉澗

泉噴薄依巖樹鬱葱神交難獨擅吾黨契元同

西溪

玉龍肇山開南鷲奔猛風蕩雪濛濛月流光炯炯壯氣
動貴門前驅入蛟井萬籟息中宵一區臨絕境奔雷有遺
音垂磬得深省白雲何所聞就宿孤峯頂

登軍營塢

寒裳涉流水倚水送歸雲海角春潛到山腰路忽分伏龍
應厭睡飛電駭論文鶴雀知機早翻然不待羣

居剡一篇寄鄭天和

金庭洞在桐柏山山高一萬八千丈中有神仙不死區郁
剡錄

卷六下

六 邵武徐氏刊

郁黃雲覆其上透巖流壑遶四旁面勢參差皆意向雞登
天姥有時聞鶴羨沃洲何待放綵衣大勝宮錦袍白髮奉
親仍縱賞異才爭出輔清朝爽氣自欣遊碧嶂古來無位
有重名吾家謫仙陸魯望平生願到猶不諧矧復區區走
俗狀桃源康樂舊鄉存路接風烟聽還往渡江正爲九華
丹石筍飛泉歸指掌鸞翔鶴浴傳異時列岫方池閒想像
剡溪隨處可卜居乘興扁舟一相訪

費門卜築

亂後亦擇居筮山山輒許居民百餘家喜甚手欲舞云久

聞公名此幸殆天與感茲鄭重意時節共難黍剡川非沃
野地僻民更寡趁時務擷茗餘力工搗楮寡婦念遺秉洿
池憐數畝我欲教耦耕盡力循南畝桃杏種連山深居可
長處東隣有節士酒酣乃發語公昔起布衣高議掩前古
親趨類平津決見逢眞主兩宮佇六飛萬乘思一舉交侵
正倔强蠶起益旁午浩然公獨歸偶出寧有補默塞復何
言長嘆汗如雨

心齋題龍潭壁

剡錄 卷六下 七邵武徐氏刊
貴門今是鹿門山盡室扶攜萬壑間流水偶隨眞自悟遙

峯相望若爲攀風翻竹塢慵休掃月過松扉靜不關潭底
臥龍煩一起正須霖雨濟塵寰

書剡山所見寄周侍郎

剡山無數野薔薇黃雲爛漫相因依玉盃淺琢承墜露金
鐘倒挂搖晨暉斑竹筍行三畝地紅藥花開一尺圍豆角
嘗新小麥秀來禽向長櫻桃肥歌舌隨風柳外轉翠花帶
水烟中飛魚跳破浪奮赤鬣鶴唳投松翻縞衣鄉關萬里
久無夢巖壑四年今息機叮嚀杜宇往江北爲喚故人令
早歸

題剡溪

王銍

我家住在剡溪曲萬壑千巖看不足卻笑當年訪戴人雪
夜扁舟去何速

戴安道宅

山永戴逵宅尙餘清興中千巖落花雨一徑卷松風酒茗
延幽子圖書伴老翁長生吾不羨久悟去來同

雪作望剡溪

釋仲皎

玉樓瓊樹曉煙披擁衲開門四望迷清曠世人誰似我雪
中更對子猷溪

剡錄

卷六下

八邵武徐氏刊

懷剡川故居

烟光流轉太駸駸又見春山換綠陰胡蝶夢中新歲病杜
鵑聲裏故鄉心焦桐冷卻風三尺瘦竹拖來月一尋早晚
掉頭歸小隱誅茅千嶂白雲深

斷雲流水古巖隈憶得柴門半扇開雪打子猷船上過春
從靈運屐邊來逃禪野榻排芳草覓句寒崖掃落苔容易
三年拋絕去不勝啼月曉猿哀

病目飛蠅鬢雪乾欲扶吾道愧衰殘把他杓柄力何倦還
我饒頭心便安待摘菜花添午供便裁荷葉備春寒不辭

高臥烟霞裏枕上青山最好看

剡溪

王十朋

千古剡溪水無窮名利舟乘閒雪中興唯有一王猷

了溪

禹迹始壺口禹功終了溪餘糧散幽谷歸去錫玄圭

剡錄卷六下終

剡錄

卷六下

九邵武徐氏刊

刻錄卷七

宋餘姚高似孫續古撰 邵武徐 餘小勿校刊

畫

戴逵畫南都賦圖

戴安道就范宣學

中興書曰逵不遠千里往豫章詣范宣宣見逵異之以兄女妻焉 視

范所為范讀書亦讀書范抄書亦抄書唯好畫范以為

無用不宜勞思於此戴乃畫南都賦圖范看畢咨嗟以

為有益始重畫

戴逵畫行像

刻錄

卷七

一邵武徐氏刊

戴安道中年畫行像甚精妙庾道季看之語戴曰神明

太俗由卿世情未盡曰唯務光當免卿此語耳

列仙傳曰務光

夏時人也好鼓琴湯將伐桀謀於光曰伊尹何如務光曰強力忍詬不知其他湯克天下讓於光光曰吾聞無道之世不踐其上况讓

我乎負石自沈于盧水

王羲之像 金庭觀有右軍書樓墨池舊有羲之像

王徽之像

劉原父徽之讚曰人生誰不知安為世所束興來當暫

往興盡期自復大雪暗溪路新晴月微燭去非斯人慕

返豈斯人辱優游便所適優蹇尚幽獨

李紳像

龍藏寺有唐李紳書堂舊有李紳畫像

刻中溪谷村墟圖

畫錄曰毛惠秀刻中溪谷村墟圖一卷隋朝官本李嗣

真續畫錄曰惠秀繪事頗為詳悉太自矜持醜成羸屯

不及惠遠 湘東王蕭繹續畫品曰毛稜惠遠子便連有餘真巧未足

王詵雪溪乘輿圖

詵字晉卿東坡題其圖溪山雪月兩佳哉賓主談鋒夜

刻錄

卷七

二邵武徐氏刊

轉雷猶言不見戴安道為問適從何處來樂城次韻亟

往適歸真曠哉聾人不識有驚雷雖云不必見安道已

誤扁舟犯雪來李易詩刻川圖上他年指獨秀山前是

我家易歷給事中嘗居刻之貴門山刻川固可圖自惠

秀之後無其人耳一止刻溪道上詩一水縈不斷千巖

翠相扶扁舟訪雪月我昔見畫圖

訪戴圖

呂居仁答錢遜叔訪戴圖詩北風吹霜夜如雪江城草

木凍欲折病夫袖手無所為一坐臨川已三月忽蒙妙

苟起衰憊頓覺和氣生毛髮公能忘機我亦倦不待文
殊見摩詰畫圖是非久未解况保長年不磨滅請君置
畫莫多求要與時人除愛渴

李商老訪戴圖當是商老所藏

李商老觀訪戴圖詩閒庭秋草積滿砌蒼苔深忽向冰
繞述聊窺訪戴心雪月俱皎皎風林互森森縱觀停鱸
處猶聞擊汰音終年剡溪曲何嘗返山陰徒言興已盡
真矣誰能尋浮生圖畫爾慷慨爲長吟

廉宣仲訪戴圖宣仲名布號射澤老農宣和間爲畫學博士

剡錄卷七 三 邵武徐氏刊

王銍云僕自會稽泛舟至剡中是時雪遲梅早烟外萬
枝夾岸幽香不斷蓋非人間世也友人廉宣仲在四明
聞之作子猷訪戴圖見寄作長句謝之仍書四絕句於
圖後剡溪萬壑千巖景人境誰能識心境君畫山陰雪
後船始悟前人發清興眼中百里舊山川荒林雪月縈
寒烟應緣興盡故無盡賓主不見寧非禪當年戲畱一
轉語不意丹青能盡視更畫人琴已兩忘妙畫子猷眞
賞處白玉花開碧玉鸞戴逵溪上謝公山若教當日逢
斯景肯道扁舟盡興還越溪梅接剡溪濱得意還成一

景春此日可憐高興盡扁舟處處作東鄰山回水轉碧
玲瓏月在羣山四合中香滿一船梅勝雪休誇訪戴畫
屏風梅英與雪一般色不得北風香不知懶詠左思招
隱句先生今有畫中詩

仲皎廬山圖

仲皎所作廬山圖窈窕清潤有詩書氣僧惟敬所藏先
公翰林嘗跋

十八高士圖

先公翰林居剡作雪館於玉岑山又作集高亭繪晉人

剡錄卷七 四 邵武徐氏刊

剡十八高士爲圖列左右

十八紙

剡藤

李肇國史補曰紙之妙者越之剡藤舒元輿有悲剡川
古藤文文在文卷中吳淑紙賦曰金花玉骨剡藤麻面
劉禹錫詩精彩添隴墨波瀾起剡藤顧逋翁剡紙歌雲
門路上山陰雪中有玉人持玉節宛委山裏禹餘糧石
中黃子黃金屑剡溪剡紙生剡藤噴水搗爲蕉葉稜欲
寫金人金口偈寄與山陰山裏僧手把山中紫羅筆思

畫點畫龍蛇出正是垂頭塌翼時不免向君求此物丁
晉公紙詩妙制剡溪人多名錦水春歐陽公詩剡藤瑩
滑如玻璃熊岑送程公闢詩溪藤頗得句雪舫夜酌賓
黃太史詩蠶尾銀鉤寫珠玉剡藤蜀璽照松烟韓持國
詩剡溪柔弱難爭強紫巖緊實爲最長李商老詩相望
唇亡齒寒國書來莫惜剡溪藤僧吳中謝吳令惠越紙
詩不用微文弔剡藤紙成功用貴深精布頭未足全彰
美魚網徒勞獨擅名贈我喜同青玉案報公慚乏碧雲
情道山何日鞭歸騎給札還應付長卿

剡紙

卷七

五 邵武徐氏刊

陸龜蒙詩宣毫利若風剡紙光如月梅聖俞詩花牋脆
畫不禁久剡楮薄慢還可怡

剡紙

薛能送浙東王大夫詩越毫逐厚俸剡紙得佳名注曰
近相傳以搗熟紙名確雞林志曰高麗紙治之緊滑不
凝筆光白可愛號白確紙林和靖詩紙軸敲晴響茶鐺
煮晚濃和靖又有槐木紙椎贈周太祝詩輕如魚網滑
如脂時寫新詩肯寄來確紙其法椎搗也

剡溪玉葉紙

皇甫松非烟傳曰臨淮武公業位河南功曹參軍愛妾
白非烟北鄰子趙象窺見慕之象取薛濤詩以剡溪玉
葉紙書之達意於非烟烟復以金鳳紙題詩酬之

澄心堂紙

剡用南唐澄心堂紙其樣甚展新安志曰績溪紙乃澄
心堂遺物歐陽公韓持國有澄心堂紙詩米元章薛道
祖亦有詩

玉版紙

剡紙

卷七

六 邵武徐氏刊

東坡詩溪石琢馬肝剡藤開玉版黃太史有次韻王炳
之惠玉版紙詩

敲冰紙

張伯玉蓬萊閣詩敲冰呈妙手織素競交鴛注曰越俗
呼敲冰紙新安志曰紙敲冰時爲之益佳剡之極西水
深潔山又多藤楮故亦以敲冰時爲佳蓋冬水也呂本
中詩敲冰落手盈卷軸頓使几案生清芬

羅機

蘇易簡紙譜曰蜀人造十色牋其文謂之魚子牋又謂

之羅牋剡溪有焉

古物

晉刻鐘

晉郭璞傳元帝為瑯琊王使璞筮遇豫之睽曰會稽當出鐘以告成功上有勒銘應在人家井泥中得之及帝節位太興初會稽剡縣人果於井中得一鐘長七寸二分口徑四寸半上有古文所書十八字云會稽嶽命餘字時人莫識

戴安道琴

刻錄

卷七

七邵武徐氏刊

琴箋曰安道一琴比常製長一尺

許承瓢

唐先天中女冠投簡金庭見褚伯玉所得許承瓢遂持以進

顧歡素琴

歡隱剡山齊高帝徵至進政綱優詔稱善賜歡素琴

顧歡麈尾

齊高帝又賜歡麈尾

秦系視

秦系山居詩洗硯魚仍戲移樽鳥不驚系注老子穴山

石為硯

剡西古硯

剡開元鄉民斫土值硯色下巖也渾璞洩蝕受墨處獨低中隳凹處唐以前物銘玉在深山有道則見山耶石耶陵谷幾變嗚呼此玉不晦不炫不以知貴不以棄賤八角石硯

刻丁發硯於破冢外肖義畫內鑿禹海越手輕爽石性

已空入土老也銘二火一刀硯與人俱高甲乙丙丁硯

刻錄

卷七

八邵武徐氏刊

與數不逃石之鑿志之勞文之騷人之豪

二大洗

吳莊漁人得之歸章氏章氏遺余銘金兮精火兮明土兮英水兮清器兮貝人兮聲

翠壺

甲戌冬刻丁發諸荒墟壺範簡古蘇花黛綠銅性空入

手極甚銘黛澤涵靈苔花布蹟金性積蛻土膏蝕蝕

三足洗

表弟周樞得之清化銘尚古維人範模首智伊谷可陵

厥用罔暨

類錄卷七終

卷七

九邵武徐氏刊

剡錄卷八

宋餘姚高似孫續古撰 邵武徐幹小勿校刊

物外記 祠附

贈道館

金庭觀在剡金庭山是為崇妙洞天金庭福地道經曰王子晉登仙

是天台山北門第二十七洞天桐柏山洞中三十五里見日月下見金庭壁四十里又曰天台華頂之東門曰

金庭洞天周王子晉善吹笙為鳳凰之聲從浮邱登高而羽化縹緲山去後主治天台華頂號白雲先生往來金

庭風月之夕山循山趾而右得小香爐峯其峯八面即中有聞吹笙者

洞天北門唐裴通記曰金庭洞天在縣之東南循山趾而右得小香爐峯即洞天北門嘗聞

剡錄

卷八

一邵武徐氏刊

異香時值仙人從古不死真天下之絕境也 又有五老峯上多卓劔峯其山

劔觀之後為放鶴峯山峯巒奇聳多古木其東有仙人走馬岡岡

有路跡下有龍湫水極清冽下流為小澗有赤水橋又

東為洞山山中人皆姓董又曰董山是為毛竹洞天洞天記曰毛竹

洞門巖石竦立有老木龍藤糾繞巖石洞前有碧洞去

觀三里曰再渡村世傳右軍渡此見山嶺崇峻以為罕有故謂之罕嶺去觀東一

十里里有大湖山峯勢入天上有赤水丹池池可丈餘深不可測

其水色赤勺之則其舊為王右軍宅東廡設右軍像有

清如鏡瀟雨甚靈 書樓墨池裴通記曰瑯琊王羲之家于此山其書樓墨池舊制猶在書樓今不存墨池方

丈餘水或清或墨亦甚異也又有鷺池在卓劍峯之下可三畝水極清潔石鼓山有靈鷺巖謂鷺飛于此山

右軍捨宅為觀初名金真館又改金真宮舊傳右軍捨

宋齊間褚伯玉居此山伯玉居此山三十餘年後游南岳霍山復歸謂弟子曰吾從此

去平旬當逝及期而終年八十六史言齊高帝迎之辭疾勅于剡白石山立太平館居之與舊經少異 沈

約有金庭館碑唐先天間遣女道士投簡金庭觀見許

承瓢遂持以進真誥曰上虞吳曇得許承一瓢贈伯玉

一 張說題金庭觀詩玄珠道在豈難求海變須教鬢不

游唐僧小白題金庭觀詩羽客相留宿上方金庭風月

抵仙家羅隱送裴饒歸會稽詩金庭路指剡川隈珍重

一夜長羅隱送裴饒歸會稽詩良朋自此來兩鬢不堪

悲歲月一危猶得話塵埃家通曩分心空在世逼

橫流眼未開笑殺山陰雪中客等閒乘興又須迴

居剡寄鄭天和詩金庭洞在桐柏山山高一萬八千丈

透巖流壑遠四傍面勢參差皆意向雞登天姥有時聞

鶴羨沃洲何待放綵衣大勝宮錦袍白髮奉親仍縱賞

異才爭出輔清朝爽氣自欣游碧嶂古來無位有重名

吾家謫仙陸魯望平生願到猶不諧矧復區區走俗狀

桃源康樂舊鄉存路接風烟聽還往渡江正為九華丹

石笋飛泉歸指掌鸞翔鶴浴傳異時列岫方池關想像

剡溪隨處可卜居劉旦遊金庭詩齊岳真人稱福地南

乘輿扁舟一相訪劉旦遊金庭詩齊岳真人稱福地南

仙去騎丹鳳墨沼人傳詠白鷺一世風流俱寂寞千

剡錄

卷八

一邵武徐氏刊

都李清叟詩山屬蓬壺第幾重奇峯翠岫繞靈宮雲藏

天漢上養鸞無復小池中羽人歐陽建世詩愛觀鸞尚

盡得飛章法神與寥陽路暗通

年氣象故峯峩登臨不盡懷人恨惟有蒼蒼石可磨

乘輿扁舟一相訪劉旦遊金庭詩齊岳真人稱福地南

仙去騎丹鳳墨沼人傳詠白鷺一世風流俱寂寞千

年氣象故峯峩登臨不盡懷人恨惟有蒼蒼石可磨

乘輿扁舟一相訪劉旦遊金庭詩齊岳真人稱福地南

仙去騎丹鳳墨沼人傳詠白鷺一世風流俱寂寞千

年氣象故峯峩登臨不盡懷人恨惟有蒼蒼石可磨

乘輿扁舟一相訪劉旦遊金庭詩齊岳真人稱福地南

仙去騎丹鳳墨沼人傳詠白鷺一世風流俱寂寞千

有池塘聚潑波但見當時天台金卡詩季真窮養浩崇
塵跡在徘徊終日對嵯峨羽士葉參先詩
峯千疊塵分水一條白雲生石壁飛羽士葉參先詩
閣插崖腰隱隱存仙跡疑在碧霄
人間入路遙忽窺仙闕絕塵囂尋奇異披燕石文載
與崇是晉朝攻藝高樓無筆硯養靈沼識荷莖英雄
雖逐年華謝萬淮南馬并詩右軍學業隱林邱世隔年
古英風冠碧霄淮南馬并詩右軍學業隱林邱世隔年
沼雲遮三級舊書樓欣逢羽客開金闕快觀仙四明朱
童侍玉旒自惟今朝脫凡骨飛身得向洞天游
全詩憶昔義之古事修龍蟠雲捲卒難搜羽士李大澄
詩步溪山轉幾重五雲深處散琳宮巒秀擁神仙
堂中致門徑清無世俗風書靜深院裏月明琴弄夜
事祇待蟠桃信息通

桃源觀唐為太清宮在剡門之北唐武德八年置號太清
後廢乾祐三年重置曰三邵武徐氏刊

剡錄 卷八
桃源觀人言太清宮屋址延表在北門之外今門外田
疇猶曰宮前阪按吳越時有東都帖曰桃源觀宮主靈
逸大師陸契真乞以錢本回運香油未審刻縣太清宮
所彼三清大師作真聖宮北帝院使用則是時太清宮
尚存又與桃源沈邁贈刻溪桃源宮王道士詩我昔刻
觀為三區矣
人一相遇重來十歲餘顏色宛如故願我命衰早鬢毛
已蒼然乃知世上榮不若山中閒道人東都問胡不
歸北酒會稽守平生欣莫如君恩容苟安願奉三年計
湖瀟酒會稽守平生欣莫如君恩容苟安願奉三年計
幸爾數到城觀有古鐘世傳鐘靈今嶽
閒談北方事觀有古鐘世傳鐘靈今嶽

僧廬
惠安寺在剡山之陽舊曰般若臺寺又曰法華臺寺晉義熙二年南天竺國有高僧二人入金華師道深弟子竺法友授阿毘諱論一百二十卷甫一宿而誦通通深遂讚法

友釋迦重興今先授記遂往剡東岫山復於剡山立殿
若臺寺會昌廢咸通八年重建改法華臺寺天祐四年
吳越武肅改興邑寺大中祥符元年改今額十寺有上
道志曰西臺寺今法臺寺是也陳惠度所立
方軒窗與溪山對極高明之眺中產草號鹿胎草獵士
度射鹿此山鹿孕而傷既產以舌舐子身乾而後母死
惠度棄弓矢投寺出家後為名僧鹿死之處生草號曰
鹿胎寺有灌頂壇張繼刻縣法臺寺灌頂壇詩
草漢斜香壇分地位實印辨根趙嘏有早發剡中法堂
銀漢斜香壇分地位實印辨根趙嘏有早發剡中法堂
芽試問因緣者清溪無數沙趙嘏有早發剡中法堂
寺詩當是法臺寺暫息勞生樹色間平明塵事又相關
未絕松枝靜舞鶴初還明朝一寺有增勝堂寺僧彥強
倍堪惆悵回首塵中見此山寺有增勝堂寺僧彥強
所居王銍題詩心是華嚴境圓機更善根一塵猶可見

剡錄 卷八
四邵武徐氏刊

沙高峯頂住彥強山居詩老矣無能役巖分草草緣放
客到亦忘言拾箇鮮有擇璘題思安清意大師幽遠庵
收茶早雲晴拾箇鮮有擇璘題思安清意大師幽遠庵
時臨近澗擲手弄潺湲擇璘題思安清意大師幽遠庵
詩得意幽深觸處真何須叩壑密藏身愛茲殊勝園林
難親紛紛鬧市繞山腳獨有此中無點塵
圓超寺在剡山之西舊曰靈岫庵晉天福六年建奉國王
銍詩犬吠一山秋意靜敞門知有夜歸僧山中奉靈感

太士精祈必格寺有大觀舊記岫庵有老僧獨居禮觀
幸觀首乃舊王温夾寺為之治平初國子博士鄭公
幸刻秋夜月明夢一人儀形有異進而前曰衣敝久矣
幸念之一日詣寺見大士像喟然曰感夢者非此乎命
工繪飾宰及去謂院僧曰大士常感于願輸金馬之

以去僧合謀曰金雖多豈若大士在山中可為無窮之
福利也齋金請于宰前二夕宰之家入皆夢大士曰翌
日當訣矣幸見僧至遂奉以歸自是刻人益異其事乃
記大士靈感之因大士靈感之跡云崇寧五年四月旦
承務郎尉有亭盡得溪山登覽之勝曰挾溪亭盧駿元
鄭雄飛記
題圓超寺挾溪亭詩 孤亭瞰平野雙溪分兩腋野闊春
風香淡清照人碧我來亭上天欲
春溪聲野色爭趁人胸中邱壑相映發翛然便欲乘
輪惜無妙手王摩詰半破鷲溪重畫出溪山應喜得賞
音盡壽烟霞供落筆我嗟吟髻犯車塵一凭危
欄眼界新寄謝溪聲與比色他時來作箇中人梅溪王
十朋次韻 路入剡山腰風生玉川腋孤亭物外高雙溪
自從妙語發邱壑遂使絕境多蹄輪我來首訪維摩詰
問訊雙溪自何出發源應與發溪同賦物漸無沈郎筆
凭欄一洗利名塵入眼翻驚客恨新
山城重重水如帶可能挽住思鄉人
王銓登挾溪亭詩

剡錄 卷八 五部武徐氏刊

剡中何許隔林垌無復晴巒到眼明松嶺之側舊有俯
嶺有西南天一角亂雲深處壘秋屏
山堂前掩眾山下瞰井邑 堂廢已久昔人畱題甚多如
無限家不 寺前巨竹數萬箇琅玕入天今非昔矣
知誰作
瑞像寺在邑之東吳越武肅王所創 唐景福元年
南巖廡院 唐龍紀元年建縣東
實性寺在剡山之西唐曰清泰院 唐乾元中建清泰院會
大中祥符元 寺下有古井 地輿志曰城內有石
年賜今額 井深五丈即此也
超化院在剡門之北其後枕剡坑有林澗之美 晉天福七
院大中祥 院有鑑軒石延慶題鑑軒詩 一軒會以鑑為
符改今額 名軒下方池微

底清坐客不須頻拂拭主人猶恐太分明一塵不染元
無物萬象俱涵豈有情堪笑越湖三百里等閒風浪不
會劉彝嘗賦悼賢詩 越州剡縣超化院皇祐辛卯春予
集於城下縣令祕丞過公彥專勸誘豪族得米二萬斛
以救民明年又饑遂出常平錢萬緡請糴于明歸以刻
價取其贏米幾萬斛繼續民命尚憚其不給也乃刻俸
麥七十斛為種而假超化院左僧民之田十餘頃設饑
民耕種之明年得大麥五百餘斛嗣給流民各俸歸業
熙寧已酉春予倅永嘉就移湖北道出剡縣民有懷過
公者尚皆感泣而院僧聞其云亡尤增痛悼因書屋壁
繼以詩良疇十頃接晴烟會假過侯救旱年俸麥一車
開德濟流民千里荷生全人嗟逝水今亡已俗感
遺風尚泣然獨對老僧談舊事斜陽春色漫盈川先公
和曾原伯寄超化舉長老詩 霜凍節柯鵬翼扶搖驚斥
鷄鳳翔寥廓舞靈鷲參元問學淵源遠支許游
從日月多誰袖新篇來古剡夜寒不覺聳肩哦

剡錄 卷八 六部武徐氏刊

明心院四山環合自成一嶼寺在其中前臨松嶺路通吳
越建隆二年陳承業捨宅建號黃土塔 魯國唐咨記曰
邑北五里林巒幽邃如城郭其西北一隴望之蔚然高
出於羣峯曰黃土嶺嶺腰有靈泉清冷甘滑行者負者
滌熱為涼顯德七年鄉民蘇老賓請於錢氏為僧院宋
建隆初為黃土塔院又有陳房二翁捐山以廣寺治平
三年賜今額景祐中僧仁偃號為二泓立廊以升凡二
百級人至瀟灑不知人間有暑惟佛法能轉惑見為真
知卻羣迷為正覺離執著為圓明然後逍遙乎真空之
裏超悟乎妙道之場所謂明心者因夫明心之理以告
云 西山之巔有歸鴻閣王銓歸鴻閣詩 初離江渚荻生
滿沙寄語不須傳信遣將軍憂國不憂家不向幽林啟
戴還夕陽空伴六朝山故人為我畱歌與絕勝溪邊訪
公回首溪山莫畱戀不隨社燕與秋鴻 仲皎歸鴻閣詩

精舍傍修嶺道心隨眼明山遺僧偃跡水作剡溪聲又無雨竹亦潤有風松更清上方真可住不用觸歸情

有歸雲亭仲皎歸雲亭詩一從飛出袖舒卷意何長作

憐灑落到處自清涼縹緲來空碧吟邊帶夕陽又有偃公泉僧仁偃施水得名

玉梅溪偃公泉詩泉自何時有得名從偃公寺有詩僧

仲皎自號閑庵今為倚吟閣先公為僧惟敬記之寺

之南麓先公翰林所藏山有藏書寮又有雪廬玉峯堂

寶香堂

福感寺依小坡有竹前有橋橋下澗水通焉晉天福四年建號報恩大

中祥符改東

剡錄

卷八

七邵武徐氏刊

普安寺居坦平後依山甚高峻號白雲山雲起即兩山中

林木前有池宋元嘉二年建會昌廢後唐清泰二年興東二十五里

資福寺在平野後有小山東望四明山前鑿小池晉天福八年建

號增福大中祥符改東三十里

尊勝寺在小坡陀中山枕四明山寺之山曰清泉山凡寺

之內外前後每鑿地三尺必得水雖地有高下無所異

丈室之前有兩池清潔紺碧宋永嘉二年口厚山院會昌廢天福六年建東四十

里

華藏寺居陽坡有竹樹左為四明山乃茹蘭禪師所立晉

運二年號雲峯院大中祥符改東四十五里

上乘寺枕四明山四圍皆山多林樾池前一巨壑其左一

池水湛潔距寺之西南一里有雪潭有龍居焉梁永明二年置

安福寺會昌廢景福元年興建東七十里

法祥寺据山山勢秀拔左右環擁林木陰翳寺之後有峯

曰獅子頂距寺三里有靈鷲山世傳右軍鷲池

鼓洞洞為穴二高七丈有二石鼓晉時于此山洞中可

坐一二十人清淨澄邃洞之前有澗水潺湲宋元嘉二年號延福

會昌廢後唐清泰二年興大中祥符改法朗又改今額東七十里

剡錄

卷八

八邵武徐氏刊

清隱寺居山腰其北三峯皆峭峻巨杉交蔭路通四明雪

竇山其第二峯有龍池池中有金蛇金線文龜蛇見則

雨前有二洞橋橋下清澗湍激又有四照亭左右有二

巨壑唐大中七年建號三峯院仲皎送僧入三峯詩人

瞿曇裔律身玉無瑕力究毘尼論汪汪海無涯振錫復何許三峯隱蒼霞堂上大道師靈芝發根芽相見湧法

施葵葵鼓聲揚上人從之游勿憚歲月遐坐待霜露熟香風散天葩

明覺寺据山後依燕尾峯面獨秀峯林木環聳山中有七

井其一者深五丈闊一丈有一靈鰻若大椽常見之

寺之左有白蓮龍潭下有巨壑曰白蓮池寺始於長安營焉後有老

師望一處有靈光遂遷寺今謂之光明塘後有聞山中鐘鼓聲者又遷今所梁大通元年智遠禪師建禪林寺會昌廢晉天福建大中祥符改今額南二十里

空相寺依平山前有澗水太平興國元年號開明院大中祥符改南四十里

禪惠寺居山之坡山形圍焉山林蔚青前有一池右有迴

龍橋橋之下澗水出焉山中有古井齊景明中安南將

軍黃僧成家天雨錢數億萬捨以造寺號錢房寺梁天

改禪房寺會昌廢咸通二年重建西二十里

天竺寺宅山之腰山極崇峻多篠竹前山亦巍竦寺之前

有石曰安禪石四五枚又有破石石平為半有清澗環

剡錄 卷八 九 邵武徐氏刊

激晉天福七年建號西明院祥符改今額西二十里

顯淨寺在平嶼左右有松竹寺有八池水甚清美其西廡

有白鶴井齊永明三年建清林寺會昌廢後唐長興元年建大中祥符元年改縣西二十里

悟空寺据高巖前有巨壑又東有山澗通蛟井周廣順元年於古鳥

流寺基建保安院治平二年改在縣西二十里有石如鼓不擊自鳴白樂天沃

庭石鼓介焉盧天驥題石鼓詩山在江城欲盡頭招

水底長雷月冷入天圍不刺秋村靜遠遺看鶴戶溪

寒只受釣魚舟眼前佳思能如許悔不長為隱地游

大明寺居獨秀山面大溪有古井可五尺深數仞水不會

少竭山之西為韶國師所鑿有坑甚深晉天福四年有姚氏女捨宅為

寺曰崇明寺治平二年改今額西五十里

真如寺白道猷行谿而來登山腰有禮拜石石上有兩穴

膝如陷焉山中築庵道猷居焉其後於山之坦平者立

剎四圍山林蔚茂峯巒峻拔澗溪繞寺清波皆通澗水

入于五龍山潭周顯德元年號寶壽院大中祥符改西四十里

宣妙寺居法華山林樾清遂山有大士井泉味清美深無

底東麓有清泉筒引以入於寺其東二小池植蓮嘉元

年號崇明寺會昌廢晉天福四年建治平改西四十里

方鵠飛宣妙寺詩雲觀烟家竹圍如洗逼寒沙因風綠浪搖晴麥遇雨紅香落澗

剡錄 卷八 十 邵武徐氏刊

酒只覓天麻為點茶

戒德寺依火爐尖山山甚秀拔如星子峯前有松林左右

皆松竹二池澄潔齊永明三年置光德院會昌廢晉天福七年建西四十里

普惠寺依遙望山有林樾前有橋流水過之東為放生池

齊永明三年號安養法華院會昌廢乾符重建治平改西四十里

王銓題普惠方丈詩鏡裏形容水底天定將何物喻真禪

心安便是毘盧界盡口添香伴兀然

證道寺居五龍山峭崖絕壁上拔雲霄竹樹陰蔽前有陰

澗來自寶壽山注於龍潭潭有五山中有晉高僧白道猷道場

山中產茶不在日鑄下取潭中水滌茶尤奇絕西四十五里晉開運元年號五龍院

定林寺依山林壑崇峻山抱其右其左翼以大谿水石清

湍水出於黃院相去五里有響巖雨下則巖響又有東

泄潭有龍居焉其左有山曰石姥山宋元嘉二年號松

福重建治平改山中有響巖龍潭盧天驥過定林寺詩

西四十五里寒旌隱隱入花村小雨初晴水帶昏不憚山程尋寺去

莫厭禪居蕭冷甚只將詩思與僧論菱侵水步深藏艇柳暗人家半掩門

此水一為訪溪藤

下鹿苑寺山接太白山其上即披雲寺宋元嘉二年建號

治平元年改有隱天閣盧天驥登鹿苑隱天閣詩欲結

西四十五里人共了尋山債未有買山錢愁聞有山賣小雨濕春風

倦雲遮落日不若叫風來吹雲放山出一眼吞萬山寸

剡錄卷八心跡玉里何日上歸舟故人問春水殘雪領再登隱天

春來疎鐘驚夢去尚憶去年愁孤舟繫江樹閣詩好在滄洲趣青蘋入眼多蒸紅隨水盡啼鳥奈春

閣詩何生事詩千首功名印幾窠如何喚禪伯軟語坐

盤山有龍潭潭洩水下為飛瀑對瀑水為玉虹亭盧天

驥登鹿苑寺玉虹亭詩饑颯愁攪號窮冬層巒秀壁撐

巖飛怒虹小奚催呼老款段淪鼎篝火烹團龍餘甘入

口齒頰爽雨腋便欲生清風悠然千里墮眼界金篦刮

膜開雙瞳乃知足力不到處別有天地生壺中國恩欲

報已華髮征車未去先晨鐘玉川乘雲紫皇家謫仙騎

禹穴碧空轉首山重重葛翁仙壇壇之北有仙井水極

清美下通海眼四時不竭上有石覆之

上鹿苑寺山自太白山來有姚聖姑者來赴下鹿苑供不

納遂披雲登山中曳裾止處有靈犬隨之遂立寺盧天

驥游鹿苑寺山詩喜策尋春杖登高不待扶蟻寒穿柳

鱖魚他時公事了方有醉工夫宋元嘉七年姚聖姑於

西山造披雲院晉天福七年吳越改披雲寺西四十五

里山中有接山堂盧天驥詩政和戊戌自東憲游云子

而王子猷冒雪訪戴尤為一時勝事子以捕寇過刻時

方大雪初霽山流瀑漲橋斷不可行遂登鹿苑寺憑欄

四曠便覺溪山來相映發豈真中令嘗曰應接不暇處

耶為名堂為接山且賦詩以紀其事故臘老欲盡新春

慳未來無令隴梅覺且遣山禽催雲間古招提鐵鳳翔

斗魁單車夜剝啄鏡淨無纖埃修篁舞瘦蛟怒瀑生晴

雷坐久談頻風吹我心霧開乃知白蓮社未下黃金臺

緬思玉騎曹逸韻挽不回且同謝康樂展齒破蒼苔重

遊定不惡林盧天驥再登接山堂詩鷲峯游展少我獨

壑富詩材卷八石猿攀嘯月枝地寒春到晚山遠夢歸遲向被浮雲誤

善心信自癡著地嵐陰撥不開傍開同到妙高臺老僧

只恐泉聲少坐遣飛雲喚雨來修蛇細路困車牛公

事催人不自由欲到遙岑冷侵骨寄聲歸雁莫來休

剡錄卷八終

刻錄卷九

宋餘姚高似孫續古撰 邵武徐 幹小勿校刊

草木禽魚誌上

木

松 酈道元水經曰岷山臨江松嶺森蔚戴逵松竹贊猗

歟松竹獨蔚山阜肅肅修竿森森長條戴公文章世少

見之此贊甚簡古森嚴

柏 謝靈運山居賦曰木則松柏檀櫟會稽郡記曰會稽

境多名山水峯嶸隆峻吐納雲霧松栝楓柏枝擢幹聳

刻錄

卷九

一 邵武徐氏刊

鄭僧保剝人孝感甘露降松柏條

檀 傳曰檀可為車故曰彊韌之木陸璣草木疏曰檀木

皮青滑澤宋南渡初製五輅須檀為車軸取諸剡至今

郊年文移如舊

櫟 水經曰謝靈運與惠連聯句刻孤潭櫟側詩曰山有

苞櫟爾雅注曰櫟有棟彙自裏

梓 水經曰謝車騎居嶠山東北江曲起樓樓側桐梓森

聳

桐 謝車騎嶠江所居桐梓森聳人號桐亭丹池山在剡

之東舊曰桐柏山道經曰上有桐柏合生

棟 出謝靈運山居賦棟有花詩人稱之梅聖俞棟詩紫

絲暈粉綴鮮花綠羅布葉攢飛霞陳後山詩密葉已成

蔭高花初著枝

椿 剡溪谷多此木孔德紹詩歲積松方偃年深椿欲秋

用莊子事妙絕

杞 謝靈運詩澁池溉稷稻輕雲暖松杞齊唐詩榲柎非

給厥魴鱓必施罟

楮 出越經說文曰楮穀也陸璣草木疏曰江南以楮搗

刻錄

卷九

二 邵武徐氏刊

紙刻溪作冰紙亦取此東坡詩膚為蔡侯紙子入桐君

錄李易剡貴門卜築詩趁時務擷茗餘力工搗楮謂作

紙也

檉 出山居賦越經爾雅曰檉河柳張衡南都賦注曰檉

似柏而香江淹檉頌曰碧葉菴藹植柯翕絕喻晷詩曉

壇檉葉露春圃木苗風

檜 李德裕平泉草木記曰木之奇者會稽之檜爾雅曰

檜柏葉松身越僧口忠詩山檜影寒猶帶雪溪流聲澗

未銷冰剡谷間有絲檜益奇

橡 漢書注曰橡栲實也顧况書堂銘曰橡栗裊險猿
相爭許渾詩霜肥橡栗畱山鼠月冷菰蒲散水禽

柞 周處風土記曰始寧剡界山多柞木吳越之間名柞
為樾爾雅曰柞杼柞樹也漢五柞宮卽此木

石楠 李白詩水春雲母碓風掃石楠花祖已詩不知疊

嶂夜來雨清曉石楠花亂流魏王花木志曰石楠樹野
生二月花開剡山谷多此冬時葉尤可愛

朴 平泉草木記曰厚朴得之剡溪

樟 出越經酉陽雜俎曰江東人以樟爲船張嶷詩白水

剡錄 卷九 三邵武徐氏刊

汪汪滿稻畦樟花零落徧前溪

檫 輿地志曰越太平山生檫木剡多此木非止太平山
也

楸 出越經李嘉祐詩子規夜啼楸葉暗遠道春來半是
愁

相思木 平泉草木記曰相思木得之剡溪三異記述吳

記皆曰戰國時魏有民戍秦妻思之卒塚上生木枝葉
皆向夫所謂之相思木吳都賦曰相思之樹注曰樹理
堅邪斫之有皮可作器陸龜蒙詩樹號相思枝滿地鳥

語提壺聲滿溪權德輿相思木詩空見相思樹不見相
思人

枅欄 十道志曰會稽有櫻剡山谷多植山海經注曰一

皮一節廣志曰枅欄葉如車輪立句一採轉復上生郭

璞枅欄頌曰異木之生疑竹疑莫攢叢石徑森蓰山道

此入字奇東坡櫻子詩贈君木魚三百尾中有鶯黃子

魚子仲皎櫻子詩緣木求魚不是難夜叉頭上捏波瀾

皮剡龍甲凌雲老子入魚胎帶雪寒

竹 許敬宗竹賦曰篔簹谷著美稽山見知衛稱淇澳梁賦

剡錄 卷九 四邵武徐氏刊

夾池吳筠竹賦曰渭川千畝山陽數林會稽潤玉羅浮

色金竹在會稽尙矣剡左右沙村最宜竹

箭竹 爾雅曰東南之美有會稽之竹箭剡謝巖五龍山

尤多靈運山居賦曰二箭殊葉注曰箬箭大葉筍箭細

葉戴凱之竹譜曰會稽箭最精節間三尺堅勁中矢字

統曰箭竹之別形小身大葉曰箭竹原父箭竹詩冉冉

東南美托根那在茲黃太史箭筍詩會稽竹箭天下聞

青嶺霜筍搖紫雲巽中詩適越長懷冬箭美遊吳未數

尊絲滑

毛竹 金庭山毛竹洞天有毛竹李大口詩毛竹巖深藏
羽客柯山日晷更舒長李清叟詩雲藏毛竹深深洞烟
起香爐裊裊風

斑竹 博物志曰洞庭二女以涕揮竹盡斑唐蔣防湘妃
泣竹賦曰帝舜分南巡不迴二妃兮心傷已摧淚浪浪
而墮曉竹冉冉而凝苔李端詩雲去低斑竹風來動白
蘋李易剡山詩斑竹筍行三畝地紅藥花開一尺圍

燕竹 燕來時作筍取其早也王梅溪在剡有詩問訊東
牆竹佳名始得知龍孫初迸處燕子正來時

剡錄

卷九

五部武徐氏刊

苦竹 山居賦曰竹則四苦齊味注謂黃苦青苦白苦紫
苦也越又有烏末苦頓地苦掉顛苦湘簞苦油苦石斑
苦苦竹以黃苞推第一謂之黃鶯苦剡亦有之孟浩然
詩歲月青松老風霜苦竹餘亦有油竹

水竹 山居賦水石則谷自注曰水竹依水而生甚細密
石竹 山居賦注曰石竹本科叢大以充屋椳巨者竿挺
之屬細者簞箐之流閩中記曰勞竹似石竹

慈竹 任昉述異記曰南中生子母竹慈竹是也酉陽雜
俎曰慈竹夏雨滴汁入地而生王勃慈竹賦曰如母子

之鈎帶似閨門之梯友喬淋慈竹賦曰類宗族之親比
同朋友之造膝宋景文公慈竹贊曰根不他引是得慈
名注曰竹性土產根不外引密不容筍生夏秋也

桃枝竹 書曰篋席黼純孔安國曰篋桃枝竹也爾雅曰
桃枝竹四寸有節又有梁簡文帝竹賦曰玉潤桃枝之
麗魚腸雲母之名梁元帝詩柯亭臨絕澗桃枝夾細流
皮日休詩鼓子花明白石岸桃枝竹引翠嵐溪

笙竹 字書曰笙竹名也有早笙晚笙黃笙緜笙梅聖俞
詩侵天笙竹溪西東

剡錄

卷九

六部武徐氏刊

筋竹 羅浮山疏曰筋竹堅利南土以爲矛箭未竹時堪
爲弩絃皮日休詩烏紗任岸穿筋竹白袷從披趁肉芝
閃竹 越閃竹卽宋景文黃太史所謂對青竹宋公贊曰
翠溝如畫太史賦曰金碧其相

紫竹 剡山谷間往往有之宋景文紫竹贊曰竹生三歲
色乃變紫

方竹 玉岑山所植贊寧筍譜曰辰山有方竹其方二寸
桂苑叢談曰李德裕遊甘露寺贈僧方筍竹杖後數年
至寺僧圓之矣陸龜蒙筍賦曰洪纖靡定方圓不均注

曰南方有方竹宋景文方竹贊曰竹筍皆圓此獨方形
張忠定公方竹詩筍從初茁已方堅峻節凌霜更可憐
王平父方竹詩方竹同吾操端然直物間

人面竹 剡山有之竹徑幾寸近本逮二尺節極促四面
參差竹書曰如魚鱗而凸頗類人面

淡竹 本草曰竹類不一而農經所載惟筍竹苦竹淡竹
耳

蘆栖竹 嶠山有蘆栖灣王梅溪嶠山賦靈禽忽翥於蘆

栖竹譜曰竹膚是蘆浙江以東以爲口空於筍

剡錄

卷九

七 邵武徐氏刊

花

牡丹 仲皎牡丹詩玉稜金線曉妝寒妙入天工不可干

老去只知空境界淺紅深紫夢中看擇璘牡丹詩東君

著力爲渠栽妙絕眞姿不受埃嗟我一觀如夢幻倚欄

非爲愛花來

芍藥 李易剡山詩斑竹筍行三畝地紅藥花開一尺圍

王梅溪剡館芍藥詩已過花王候纔聞近侍香來遊禁

酒地免作退之狂

唐人牡丹詩芍藥與君爲近侍

海棠 草木記曰木之奇者會稽之海棠沈立海棠記曰

德裕言花中帶海者從海外來程琳海棠詩所謂海外

移根灼灼奇是也海棠以蜀本爲第一今山間所有多

野海棠王梅溪在剡有海棠詩欲與春爭媚嫣然一笑

芳雨中如有恨疑是爲無香先公在剡謝人海棠詩富

貴天姿錦里人高華全比玉堂臣綠嬌紅嫩精神足肯

折園林兩樹春注曰花譜以海棠比翰林學士唐吳融

海棠詩太尉園林兩樹春年年奔走看花人此詩全成

識也

桂 草木記以剡中丹桂爲奇德裕有訪剡溪樵客得紅

剡錄

卷九

八 邵武徐氏刊

桂詩曰昔聞紅藥枝獨秀龍門側越叟遺數株周人未

嘗識來自天姥峯長凝翠嵐色記中曰又得剡中眞紅

桂李白詩何以折相贈白花青桂枝雖然剡溪興不異

山陰時剡長卿寄剡中諸官詩桂香畱客處楓暗泊舟

時梅溪王公記周氏天香亭曰巖桂數百根皆古木也

蒼然成林森然而陰洞然而深關徑通幽而亭乎其中

主人日與客游焉如入宜人之林而夏不知暑如登飛

來之峯而香飄自天如騎蟾蜍游兔宮而下視人間世

眞剡之絕境也先公次韻楊少雲桂花詩溶溶漠漠秋

光淡耿耿寥寥夜色清不是靈根函爽氣如何醞得此
香成玉兔搗霜千萬粒淒風折作四花凝廣寒慣識朝
眞趣一笑秋空意欲凌少雲名寅爲兵部侍郎時同在

剡

四季桂 子雪館嘗植四季桂白居易詩有木名丹桂四
時常馥馥棗據詩芳林挺芳幹一歲三四花據晉人也
雪桂 雪館雪中桂有花坐客以爲自古未有余曰李賀
詩雪下桂花稀杜牧詩桂花香帶雪古人已見之

山茶 平泉草木記曰得會稽之山茗越山固多也陶淵
明錄

卷九

九 邵武徐氏刊

山茶詩淺爲玉茗深都勝大曰山茶小海紅先公雪館
山茶詩江南嘉木蔚蒼蒼能與山梅次第芳葉厚耐擊
三寸雪飛初怯受一番霜

石巖帶花比杜鵑尤紅石巖先放葉後著花仲皎石巖花
回詩宋英歷歷燦晴空過子花間幾信風明日畫欄供徒
倚卻須有句到芳叢

茶蘿 王梅溪剡館茶蘿詩日烘香倍遠雨澗韻尤清山
谷詩雨澗何郎試湯餅日烘荷令炷爐香其用日烘乃
山谷詩中來也先公剡中賦餘離花詩羽蓋朱幡上下

蒙倚欄碧動舞蛟龍誰憐淡素朝天面自現光明滿月
容楊柳風柔霑絮濕著薇露重染衣濃典型猶帶醺酣
力醞得餘春百倍醞

杜鵑 剡僧擇璘杜鵑花詩蠶老麥黃三月天青山處處
有啼鵑懸崖幾樹深如血照水晴花暖欲然三嘆鶴林
成夢寐前生闔苑覓神仙小山拄頰愁無奈又怕聲聲
聒夜眠剡人謂之映山紅唐僧修睦有映山紅詩山前
幾見烟邊重溪畔曾逢雨後斜

剡錄

卷九

十一 邵武徐氏刊

瑞香 西太白山有此花盧天驥剡山瑞香花詩入夢生
香酒力微不須金鴨裊孤翻爲嫌淡白非眞色故著仙
家紫道衣時盧正在西山也了元瑞香譜曰廬山瑞香
比他郡最香信乎風物各有相宜吳曾漫錄曰廬山瑞
香花天聖中始傳東坡諸公悉作瑞字此山記中載瑞
香花及訥禪師詩山中瑞采一朝出天下名香獨見知
張祠部以瑞爲睡其詩曰曾向端州睡裏聞香風占盡
世間春竊花莫撲枝頭蝶曾見南窗半夢人先公翰林
詩雲岑深處獨翹翹香逐吳山一夢銷味入禪心清透
徹錦篝熏暖不容招

紅梅 盧天驥迎薰堂紅梅詩河陽滿縣栽桃李風過落花吹不起潘郎遠韻故不凡爲米折腰聊爾爾剡溪詩尹亦可人作堂餉客名迎薰雖無桃李繼潘令紅梅一窠香入雲自憐多病繡衣客百年未半鬢先白長鞭短帽飽霜露田園將蕪身未索何日背琴攜瘦筇鳴絃堂上迎薰風梅香已斷葉初暗滿枝著子雙頰紅寄聲艇子可語意爲我沿溪撐短篷王梅溪紅梅詩桃李莫相妒天姿元不同猶餘霜雪態未肯十分紅

千葉黃梅 王梅溪詩菊以黃爲正梅惟白最嘉徒勞千

剡錄

卷九

士邵武徐氏刊

葉染不似雪中花先公翰林詩一夢梨花失曉雲晚貪黃裏弄精神寒枝染透薔薇露猶向人間犯色塵

蠟梅 花有紫心者青心者紫者色濃香烈謂之辰州本蠟梅聲名自蘇黃始徐師川詩所謂江南舊時無蠟梅只是梅花臘月開也王梅溪剡館蠟梅詩非蠟復非梅誰將蠟染腮游蜂見還訝疑自蜜中來

菊 朱放剡溪舟行詩漠漠黃花覆水時時白鷺驚船此溪邊有菊花也先公於雪館西坡手種一二百本最奇者紫菊丹菊杜荀鶴詩雨勻紫菊層層色風弄芭蕉葉

葉聲庚信詩層霄映紫芝潛澗汎丹菊是也先公有種菊詩菊載神農經不見詩三百周官敘鞠衣一言僅可摘黃華紀呂令落英餐楚客伯始飲得壽桐君書探賸移根候萌動需時當甲坼我羨柴桑里敢希履道宅不種兒女花未與白白閱譜品雖多求栽地恐窄握苗助其長抱甕溉以澤朗詠黃爲正流播風騷格寒香紫苗蘭晚節銅柯柏相繼早梅芳一笑巡簷索

丁香 剡山白丁香絕多殊不惡李賀詩亂繫丁香梢滿

欄花向夕錢起丁香詩露香濃結桂池影鬪蟠虬

剡錄

卷九

士邵武徐氏刊

蒼筤 此花生山谷榛筤間最多禪月所謂白簷蔔花露滴也韓渥詩整釵梔子重呵酒菊花香杜甫梔子詩其實也王梅溪詩禪友何曾到遠從毘舍園妙香通鼻觀始悟佛根源

水仙 水仙自魯直文潛詩得名有單葉者先公詩朝朝暮暮泣陽臺愁絕冰魂水一杯巫峽雲深迷昨夢瀟湘雪重寫餘哀菊如相無先意梅亦傾心敢後開惱徹會心黃太史他花從此不須栽

薔薇 李易剡山詩剡山無數野薔薇黃雲爛熳相因依

李白題東山亦曰不見東山久薔薇幾度花

凌霄 山谷老松凌霄直上與松柏雨花零暑元稹詩寒

竹秋雨重凌霄晚花落白居易詩有木名凌霄擢秀非

孤標

剡錄卷九終

剡錄

卷九

十三邵武徐氏刊

剡錄卷十

宋餘姚高似孫續古撰 邵武徐 餘小勿校刊

草木禽魚詁下

果

梅 皇甫冉寄袁郎中經剡詩受律梅初發班師草未齊

崔顥八剡詩山梅猶作雨溪橋未知霜仲皎次韻王性

之梅花詩白玉叢邊碧玉流見花無復為花羞春風細

雨溪山路洗盡去年今日愁春到寒林雪得知雪中誰

解認芳姿溪山飛上一輪月香滿風前獨立時擇璘梅

剡錄

卷十

十一邵武徐氏刊

花詩花老香微春始來禁寒唯有雪相陪無情誰為添

愁怯雨後風前亦可哀江朝宗梅花詩朝宗枯蒼人有詩名小小

人家短短籬冷香溼雪兩三枝寂寥竹外無窮思正倚

江天日暮時月淡霜清驛路長一枝春信到江鄉西山

餓死魂猶瘦洛浦仙遊佩亦香先公翰林次韻新新數

點照疎籬又折今年第一枝只為知心無著處雪中獨

立最多時踏雪歸來水路長親曾相見白雲鄉風來風

去都無那吩咐行人一點香

杏 盧天驥剡中詩山杏枝頭鴨鳩兒來傳春意語多時

王銓杏花詩玉人半醉點豐肌何待武陵花下迷記得

鞦韆歸後約黃昏新月粉牆低醉裏餘香夢裏雲又隨

風雨去紛紛人間春色知多少莫掃殘花不盡魂

桃 張燕公題金庭觀詩他日洞天三十六碧桃花發共

師遊東坡詩云劉氏宅邊霜竹老戴公山下野桃香王

梅溪白桃詩沈盡天天色冷然眾卉中卻將千葉雪全

勝幾株紅

李 林概剡郊野思詩故園桃李今年別一望歸心繞翠

蹊越桃李品最繁剡亦多佳種翠李胭脂桃最高李紳

剡錄

卷十

十二邵武徐氏刊

遊剡龍宮精舍晝寢有老僧見一黑蛇上剡前李樹食

其子復望東序而去入紳懷中僧曰公睡中有所覩否

李曰夢中登李樹食李甚美似有一僧相逼乃寤僧知

非常延遇甚謹

櫻桃 李易剡山詩豆角嘗新小麥秀來禽向長櫻桃肥

盧天驥鹿苑詩把酒憐櫻筍臨流憶鱖魚沈約詩海棠

開未落山櫻發欲然剡山固多山櫻

枇杷 謝靈運七濟日朝食既畢摘果堂陰春惟枇杷夏

則林禽春安得有枇杷也始寧墅多植此剡坑吳莊最

多宋謝瞻枇杷賦曰肇寒葩於結霜成炎果乎織露則
熟乎夏矣宋周祗枇杷賦曰四序一采素花冬馥八字
瓌妙

林擒 山居賦曰枇杷林擒帶谷映渚青李來禽出義之
帖梅聖俞詩右軍好佳果墨帖求林擒李易剡山詩豆
角嘗新小麥秀來禽向長櫻桃肥

蓮 剡少陂隰蓮芰非利錢昭度剡溪詩到處楊柳色幾

家荷葉聲尙言此也擇璘荷花詩雙雙白鷺墮青空飛
入花汀雜翠紅煙火一篷漁舍晚歸時蕩漾小船風全

剡錄 卷十 三 邵武徐氏刊

似惠崇大年小景

瓜 剡之西太平鄉產奇瓜紺翠如筍味絕佳庾信所謂
美酒含蘭氣甘瓜開蜜筒齊韓靈敏剡人種瓜營葬朝
採夕生

棗 棗在嶠山間往往青棗耳韓愈詩棗圃落青璣瓜畦

爛文具唐詩雨顆青璣密風香白雪翻若蕭山則赤棗
甚奇庾肩吾詩踴躍鱗魚醉參差絳棗浮是也

石榴 剡近東陽故多榴房晉潘尼張載張協應貞潘岳
夏侯湛若庾儵范堅宋顏淵皆有安石榴賦古人愛之

若此

葡萄 廣志曰葡萄黃黑白三種越剡間多碧葡萄王梅
溪剡館葡萄詩珠帳纍纍挂龍鬚蔓蔓抽從渠能美釀
不要博涼州

木瓜 越剡所產多青瓜不復丹色如宣城梅溪者何承
天木瓜賦曰維茲木之在林亦超類而獨劭方朝華而
繁實比沙棠而有曜佳語也

胡桃 尙書故實曰右軍禽李帖又曰胡桃種已成矣木
元虛四明山記曰芙蓉峯山足生胡桃今新剡間種此

剡錄 卷十 四 邵武徐氏刊

晉鈕滔母荅吳國書胡桃外剛樸內柔甘質似古賢欲
以奉貢善形容如此

柿 剡所多也種亦不一謝靈運山居賦曰棹柿被實於
長浦簡文賜柿啟有云懸霜照采四字甚奇

棹 潘岳詩前庭樹沙棠後園植烏棹

梨 剡梨多種蓋杜詩所謂塞柳行疎翠山梨結小紅者
然更有大且重者庾信詩寒谷梨應重秋林栗更肥

栗 始寧墅有栗圃陶隱居曰栗會稽最豐諸暨形大皮
厚不美剡及始寧皮薄而甜秦系謝朱放訪山居詩土

栗添初味殊花帶老顏又山中寄錢起苗發詩稚子唯
能覓梨栗逸妻相共老煙霞

樵 平泉草木記曰木之奇者稽山之樵東坡詩彼美玉
山果粲爲金粲實玉山屬東陽剡暨接壤樵多佳者僧
巽中棐湯詩久厭玉山果初嘗新棐湯棐肉和以生蜜
水臈作湯奇絕其木宜製書几王昌齡詩爐香淨棐按
松影閒瑤墀是也

柑 剡素無柑近有種者極實類橘風味不減黃巖胡公
柑賦處漢之南背江之陰水帶清流山向高岑種柑法
也

剡錄

卷十

五 邵武徐氏刊

橙 張籍詩山路黃橙熟沙田紫芋肥真剡中風物也梅
聖俞詩越蠶橙熟久楚飯稻春初

橘 崔顥入剡詩山梅猶作雨溪橘未知霜任昉述異記
曰越多橘柚園越人歲稅謂之橙橘戶亦曰橘籍

柚 列子曰吳越之間有木焉曰櫛碧樹而冬青實丹而
味酸爾雅音義曰柚作櫛崔琦七蠲曰于斯江澤實產
橘柚紫葉玄實綠裏朱莖謝惠連詩含苞者柚忘憂者
萱實摘柯摧葉頌條繁

鍾乳 山居賦曰訪鍾乳於洞穴靈運自注曰近山之所

剡崖谷亦生焉梅福四明山記南一峯石壁數穴生石
乳沈約遊金庭觀詩朋來握石髓賓至駕輕鴻剡固有
此也又詩玉竇膏滴瀝石乳室空籠鮑昭詩銅溪畫森
沈乳竇夜滴瀝劉珊詩石牀新溜乳金竈欲成丹姚邵
詩玉英含石乳黃粉落松花皮日休詩鶴聲入夜歸雲
屋乳管逢春落戶牀張籍詩石洞新生乳寒泉舊養龍
李適詩捫壁窺丹井梯臺瞰乳穴章孝標詩露寒鍾乳
結風定玉花香古人詩中多喜用此

剡錄

卷十

六 邵武徐氏刊

朱砂 崖谷間亦有之人不知采耳李白剡中詩無以墨
綬苦來求丹砂要寰宇志曰會稽歲貢丹砂

禹餘糧 舊經曰嶧北餘糧嶺產禹餘糧博物志曰禹治
水棄餘食於江爲禹餘糧李羣玉詩澗有堯時韭山餘
禹代糧遺翁剡紙歌宛委山裏禹餘糧石中黃子黃金
屑

雲母石 剡山地接壁嶺道間所生石色晶熒葛洪丹經
用雲子者雲母也白居易詩朝餐雲母散夜吸沆瀣精
張籍詩鍊成雲母休煩爨占得雷公當吏兵皮日休詩

深夜數甌唯柏葉清晨一器是雲華注曰雲華雲母別

名

石燕 梅福四明山記曰南峯之北巖生石燕

茯苓 山居賦曰茯苓千歲而方知杜甫茯苓詩翻動神

仙窟封題鳥獸形李益茯苓詩松膏為茯苓妙者龜鶴

形章孝標詩注餅雲母滑漱齒茯苓香剡山多喬松松

黃蕪多茯苓典術曰松脂入地千歲為茯苓

朮 剡山有朮爾雅曰朮山薊也庾肩吾朮煎啟曰綠葉

抽條生於首峯之側紫花標色出自鄭巖之下楊侃詩

雜錄

卷十

七部武徐氏刊

結茅野客前溪住採朮幽人絕頂行方干詩雲迷收朮

路雪隔出溪時秦系詩霓裳雲氣潤石徑朮苗春

黃精 舊經曰石鼓山多黃精博物志曰太陽之草名黃

精謝靈運游名山志曰天室山多黃精秦系期王鍊師

詩黃精蒸罷洗瓊杯林下從留石上苔昨日圍棋未終

局且乘白鶴下山來

諸蕪 本草曰齊越名山芋異苑曰野人謂之土諸張師

正倦游雜錄曰署預唐代宗名預改為藥英廟諱上一

字卻呼預藥混公送著預苗詩客從魏都來遺我山藟

實則曰山藟王荆公王岐公和蔡樞密山藥詩則曰山

藥黃魯直和七兄山藟湯詩則曰山藟

地黃 山居賦曰采石上之地黃剡地種之白樂天採地

黃詩採之將何用持以易餼糧

仙茅 齊唐集曰少微山有仙茅詩曰仙方上品誇靈種

忽怪靈芝坼紫苞玉澤返嬰看驗術少微山是小三茅

李商老詩聞說仙茅勝鍾乳移根遠自西山阿剡亦有

焉人少採耳

草

雜錄

卷十

八部武徐氏刊

芝 鄭僧保剡人盧墓芝生於墓

蘭 越絕書曰句踐種蘭於蘭渚山舊經曰蘭渚山句踐

種蘭之地王謝諸人修禊蘭渚亭山居賦曰風生浪於

蘭渚日倒影於椒塗豈惟蘭渚多蘭剡蘭固自漫山競

秀但花不如蘭渚豐挺耳仲子陵幽蘭賦曰貞正內積

芬華外揚和氣所資精明自得此十六字超出筆墨蹊

逕其知蘭者乎王拱辰送陸軫守越詩葦壁風煙清早

夏禊亭蘭茵暗發春一時稱傑句錄之

秋蘭 山居賦曰水香送秋而擢蒨注曰水香蘭草也當

是秋蘭秋蘭古人最所鍾愛一經靈均風騷之士競知
慕焉離騷曰秋蘭兮蘼蕪維生兮堂下綠葉兮素華芳
菲菲兮襲予又曰秋蘭兮青青綠葉兮紫莖張衡思立
賦曰縹幽蘭之秋華東京賦曰芙蓉覆水秋蘭被涯魏
武帝陌上桑曰拄杖桂枝佩秋蘭曹植迷迭香賦曰芳
暮秋之幽蘭分麗崑崙之英芝又詩繁華將茂秋霜悴
之君不垂眷豈云其誠秋蘭可喻桂樹冬榮又詩秋蘭
被長坂晉傅玄秋蘭篇秋蘭蔭玉池池水清且芳又詩
秋蘭豈不芬鮑肆亂其芳玄鼓吹曲又曰謀言協秋蘭

劉錄

卷十

九部武徐氏刊

清風發其芳陸機詩氣惠秋蘭潘尼詩流聲馥秋蘭一
秋蘭之微而詞人眷眷如此是亦瓊貞挺秀可以比德
歟此從永嘉移本大畧如蕙擢花八九月之交香特重
於春蘭也
蕙 廣雅曰蕙草綠葉紫華林概詩吳娘晚唱穿菱葉楚
客春心託蕙叢

長生草 剡之東四明山生草曰長生不死草雖其枯槁
得水卽葱翠甚爲異也東方朔神異經曰會稽橫山有
草莖赤葉青人死服之活十洲記曰不死草出祖洲田

人既死者活述異記曰漢武帝時月支國獻活人草仙
傳拾遺曰祖洲不死草生瓊田中名養神芝葉似菰苗
叢生一株活一人杜光庭神仙傳曰秦皇時苑中多疫
死者有鳥銜草覆其面卽活王右丞長生草詩老根那
復古春晴能住虛空自發生

鹿胎草 獵士陳惠度射鹿剡山鹿孕而傷舐子死其處
生草曰鹿胎草

恒春草 唐方士梁鏗進恒春草詩東吳有靈草生彼剡

溪傍旣亂莓苔色仍連菡萏香金膏徒騁妙石髓莫矜

劉錄

卷十

九部武徐氏刊

良儻使沾涓滴還遊不死方

菖蒲 左氏傳曰昌歆說苑曰昌本陶隱居曰昌陽東坡

石昌蒲贊序蒲有昌陽之辨盧天驥定林寺沿溪采石

菖蒲詩曉行隱隱入花邨小雨初晴水氣昏莫厭僧家

能冷淡且穿芒屨采溪蓀仲皎詩口破雲根溼蒼玉擇

璘詩寒石一拳添瘦削皆佳句也

麝香茶 一西山有之卽紫苑苗也

石耳 生四明山絕壁絕甘滑

茶品

會稽山茶以日鑄名天下余行日鑄嶺入日鑄寺經日鑄

泉淪日鑄茶與水味深入理窟茶生蒼石之陽碧澗

穿注茲乃水石之靈豈茶哉山中僧言吾左右巖鳴能

幾何茶入京都奉臺府供好事者何可給蓋取諸近峯

剡居半然則世之烹日鑄者多剡茶也日鑄以水勝耳

建溪顧渚溪以茶名者水也剡清流碧湍與山脈絡茶

胡不奇余留剡幾年山中巨井清甘深潔宜茶方外交

以茶至者皆精絕篋中小龍么鳳至鑄不擊唐僧清晝

詩越人遺我剡溪茗探得金芽爨金鼎剡茶聲唐已著

剡錄 卷十 十一 邵武徐氏刊

李易剡山詩雲嶺移佳茗風潭遶古松栽種也趁時務

擷茗餘力玉搗楮采擷也丹鼎山頭氣茶爐竹外煙烹

試也仲皎贈剡僧秀蘊點茶成梅花詩未飛三白雪邵

報氣枝春皆風流人也作茶品

瀑嶺仙茶 五龍茶 眞如茶

紫巖茶 鹿苑茶 大崑茶

小崑茶 焙坑茶 細坑茶

泉品

陸羽水晶二十劉伯芻水晶七品藻天下名泉也余盡取

剡中潭谷水入茶三歎茶非水不可水得茶方神耳盧

天驥玉虹亭試茶詩纔見飛泉眼即明玉虹垂地半天

聲何時蕭散無公事洗鉢重來汲淺清又航湖未逐鷗

夷子得水今同桑苧翁試遣茶甌作花乳從教兩腋起

清風斯人殊有風度作泉品

葛仙翁井泉

瀑布泉 縣西太白山絕崖如壁林木蔭翳上有葛仙翁祠

五龍潭 縣西北山多竹箭山有寺兩山合

單山三潭 縣東四明山山危峭怪石□□□四立上□

剡錄 卷十 十一 邵武徐氏刊

石門潭 縣西

響巖潭 縣西

動石潭 縣北

三懸潭 縣西南之北石壁峭拔老蝙蝠大如鴉棲□中

紫巖潭 縣西其山危拔入雲

藥潭 縣西北山絕危峻下一潭曰浮潭言人之不可□也然後造上□

亞父潭 縣西

雪潭泉 上乘寺

偃公泉

龍藏大井

明覺大井

竹山大井

謝巖潭

下有穴
水出焉

獅子巖大井

巖頭

禽

鶴 張籍詩春雲剡谿口殘月鏡湖西水鶴沙邊立山颺

條裏啼李易剡山詩魚跳破浪奮赤鬣鶴唳投松翻縞

謝錄

卷十

三邵武徐氏刊

衣盧天驥剡中詩但數十家看鶴戶與兩三隻釣魚船

鶴 出山居賦廣志曰黃鶴出東海徐幹七喻曰雲鶴水

鶴張伯玉詩冷風徐引江鶴飛白雲迴首青猿啼李易

剡山有浴鶴沼詩沼從鶴舉添蕭索峯似鸞翔解歎嗟

又鶴沼開新鑑纖塵莫遺遮

鵝

布老切性
不上樹

出山居賦朱超詩綠草間遊蜂青葢集輕鵝

謝眺詩田鶴遠相叫沙鵝忽爭飛郭璞上林賦注曰鵝

似雁無後指

鵝 出山居賦陸璣疏曰兩足之英有鵝爾雅曰鵝雉

長尾走且鳴抱朴子曰雉有擅澤之鵝

雉 爾雅雉鷓也元稹詩馴鷗眠淺瀨驚雉入平蕪齊唐

詩織綸魚尾鳴鏃雉摧斑晉王叔之翟雉賦曰雉見

質而不陋翟表文而不華晉孫楚翟賦曰班五色之奇

章揚噉噉之清音爾雅曰鶴山雉尾長温庭筠詩冉冉

山雞紅尾長一聲樵斧驚飛起江濤剡中詩麥隴將雉

馴乳雉柳塘遺子漾游魚

鵝 項斯詩更望會稽何處是沙連竹箭白鵝羣西京雜

記曰鵝有白鵝有黑鵝李白詩請以雙白璧買君雙白

謝錄

卷十

三邵武徐氏刊

鵝詩人所樂尚者

予規 李易剡山詩叮嚀杜宇往江北為喚故人令早歸

仲皎懷剡川故居詩胡蝶夢中新歲病杜鵑聲裏故鄉

心成都記曰蜀王杜宇稱望帝死化為鳥名杜鵑一名

子規爾雅曰鸛周即此鳥也越人謂之謝豹

鶯 出舊經詩義疏曰黃鳥鷓也或曰黃栗留或曰黃

鳥一名倉庚謝靈運酬惠連詩嚶鳴已悅豫幽居猶鬱

陶

畫眉 梅聖俞詩山鳥本無名兩眉如粉畫文與可畫眉

詩百轉千聲隨意移山花紅紫樹高低始知鎖向金籠聽不及林間自在啼剡林谷雅多此也

拖白練 張九齡詩山禽毛如白練帶棲我庭前栗樹枝

張祐詩紅蕉心半卷白練尾長垂文與可詩磐石坐深

林不欲人求見隔岸誰品絃數聲拖白練玉岑山最多

尤可玩愛

黃雀 剡人候雀曰白露來霜降去張芸叟詩所謂黃雀

知時節清江足稻梁是也蘇子由亦曰秋風下黃雀飛

禾田熟黃雀肥其曰百箇同缶仍相依者可醢也

剡錄

卷十

五 邵武徐氏刊

婆餅焦 梅聖俞詩婆餅焦兒不食爾父向何之爾母山

頭化為石山頭化石可奈何遂作微禽啼不息先公翰

林集高亭詩山亭十月晏温朝倚檻一聲婆餅焦舌澁

力微寒氣早不成清亮卻成嬌

啄木 爾雅曰啄木鷲也白居易詩豈無啄木鳥嘴長將

何為買鳥詩經年抱疾誰來問野鳥相過啄木頻

布穀 出舊經温庭筠詩蓮塘艇子歸不歸柳暗霜濃聞

布穀

戴勝 出舊經爾雅曰戴勝鷲也春秋考異郵曰孟夏戴

絳降春秋說題辭曰戴絳出蠶期起傅玄陽春賦曰觀

戴勝之止桑聆布穀之晨鳴梅聖俞詩名輩依麥雒戴

勝繞枝翔文與可詩戴勝入園春已老栗留過壟麥將

熟程致道戴勝賦曰惟戴絳氏知與時通降於柔桑以

趣女工

鳩 盧天驥剡中詩強呼膏雨鳩閒管乍有香泥燕忙

巧婦鳥 出舊經鷓性巧巢至精若刺鞞又名鞞雀張祐

詩舊巢飛巧婦新葉長宜男梅聖俞巧婦鳥詩巧婦日

流血辛勤非一朝莠茶時補綻風雨畏漂搖

剡錄

卷十

六 邵武徐氏刊

伯勞 出舊經周書時訓曰五月鳴始鳴蔡邕章句曰鳴

伯勞也李嘉竹詩映花雙節駐臨水伯勞飛

鷓鴣 盧天驥剡中詩山杏枝頭鷓鴣兒來傳春意語多

時歐陽詹詩邨店月西入山枝鷓鴣聲鷓鴣鷓鴣也張

祐詩落日啼鳥舅空林長寄生胡文恭詩二月辛夷猶

未落五更鳥舅最先啼此詩說盡鷓鴣啼最早也

山鷓鴣 白居易山鷓鴣詩山鷓鴣朝朝暮暮啼復啼啼

時露白風淒淒黃茅岡頭秋日晚苦祐嶺下秋日低剡

山中最多

竹雞梅堯臣詩恐傷爾心不敢泣春岡細雨聞竹雞林

和靖詩畫巖松鼠靜春墅竹雞深王性之詩慘慘風林

叫竹雞冥冥山路曉光微壁德操詩山盡路迴人蹟絕

竹雞時作兩三聲陶岳零陵記曰竹雞狀如鷄尾少長

北夢瑣言曰竹雞食半夏

吐綬鳥剡太白山有雞五色吐綬綬號吐綬鳥埤雅曰

綬雞似雉吐物數寸食必蓄噤慮觸其噤行每道草木

古今注曰吐綬鳥曰錦囊劉禹錫吐綬鳥詩越中有鳥

翔寥廓嗙中吐綬光若若李易太白山吐綬雞詩昔人

剡錄卷十 七郡武徐氏刊

仙去斷丹梯憔悴深山吐綬雞百轉和鳴非我事漫將

文采慰幽棲

鶉博雅曰鶉善鬪梅聖俞鶉詩脫命秋隼下鳴鬪自相

俘夏為黃鶉秋冬為白鶉夏鶉入饌絕勝人多籠致李

白詩君看海上鶴何似籠中鶉

鷓鴣剡溪上漁舟所載者也裴冕詩淺沙游蚌蛤危石

起鷓鴣蒼頡篇曰鷓鴣似鴝而黑楊孚異物志曰鷓鴣

不生卵而孕雛於池澤間又吐生以環挂其項入水捕

魚口得數百

翡翠李紳詩魚驚翠羽金鱗躍蓮脫紅衣紫葍摧于仲

文詩花驚飛翠羽萍散躍鱗柳宗元詩古苔凝青枝

陰草涇翠羽倉頡解詁曰翡翠別名也韓渥詩天長水

遠網羅稀保得重重翠碧衣則謂之翠碧鳥蔡邕翠鳥

詩迴顧生碧色動搖揚縹青錢起翠鳥詩擘波得潛魚

點翠光去形容盡矣李易剡山浴鵝沼詩翠光爭水

鳥紅影湛山花謂此也

鷗秦系剡中詩家中匹婦空相笑池上羣鷗盡欲飛倉

頡篇曰鷗大如鳩山海經注曰鷗水鷗也南越志曰鷗

剡錄卷十 七郡武徐氏刊

在冰中隨潮上下常以三月風至乃還洲嶼頗知風雲

渡海以此為候也

白鷺朱放剡溪詩漠漠黃花覆水時時白鷺驚船趙湘

剡谿唐郎中所居詩開池延白鳥掃樹帶清秋詩義疏

曰鷺好潔白齊魯謂之春鋤吳越謂之白鷺鳥

鳧梁簡文詩戲鳧乘汛下漁舟冒浪前又詩旅雁同洲

宿寒鳧夾浦飛許敬宗詩波擁羣鳧至秋飄朔雁歸皆

剡中風景毛萇詩傳曰鳧水鳥鄭玄詩箋曰鷺屬也

方言曰野鳧甚小好投水謂之鷺鷥倉頡解詁曰鷺名

水鴉晉張望鷺鷥賦曰惟鷺鷥之小鳥託川湖以繁育能率性以閑放匪窘惕於籠畜謝眺野鳧賦曰碎文錦之丹臆納綺綠之翠衿

鷓鴣 温庭筠詩刻溪漁客賀知章任達憐才愛酒狂鷓鴣葦花隨釣艇蜻蜓菰菜夢橫塘謝惠連鷓鴣賦曰覽水禽之萬類信莫麗乎鷓鴣服昭晰之鮮姿憩川湄而偃息臨海異物志曰鷓鴣食短狐在溪中無毒氣古人淮賦曰鷓尋邪而逐害是也陳昭裕圖經曰鷓鴣宿渚若有敕令其浮游也雄左雌右皆有式度

刻錄

卷十

九 邵武徐氏刊

鳩鵲 周禮曰會稽宜鳥獸注曰孔雀鷺鷥鳩鵲之屬歐陽詢曰鳩鵲似鳧高脚毛冠晉摯虞賦曰鳩鵲呈儀若刻若畫巧態多姿乍浮乍沒

脊令 出越經杜公所謂沙晚脊令寒者越人曰雪姑贊靈物類志亦曰雪姑爾雅曰離渠脊令也飛則鳴行則搖又有坑鵲殊小

魚鷹 舟過嶧江一禽如雪擒魚健於隼問之漁人曰魚鷹也温公魚鷹詩翩然下林表不憚風湍惡歐公詩輕飛若下鞬豈畏風灘惡人歸晚渚靜獨傍漁舟落

獸

麋 靈運自注山居賦曰麋音京能踔擲字書曰麋大鹿也一角而牛尾王梅溪嶧山賦曰皇書亭畔又看麋滯之蹤

麇 出山居賦詩傳曰麇獐也伏侯古今注曰齊人謂麇為獐吳越春秋曰獐者憊惶也麇性膽怯見水輒奔魏文帝詩彎弓忽高馳一發連兩麇張九齡詩雲雁號相啞林麇走自素黃太史詩何處驚麇觸禍機煩公走騎割輕肥

刻錄

卷十

三 邵武徐氏刊

麂 或作麇 爾雅曰麂大麇旄毛狗足元稹詩庭狎仙翁鹿池游縣令鳧葉清臣詩山道人逢鹿江清客厭魚杜甫麂詩永與清溪別蒙將玉饌俱刻其庶乎

羆 出山居賦爾雅注曰羆羊似吳羊而大其角櫛出西方義訓曰羆羊養草以盤旋注曰暑天塵露在其角上取生草戴之而行愛之獨寢又廣志曰羆羊角重於肉代都賦曰大角謂之羆

豕 舊經刊武錫進野猪狀曰收刈之餘田獵有獲異於芻豢著在方書

熊 李白詩湖月照我影送我至剡溪又曰熊咆龍吟豕

冬蟄說文曰當心有脂曰熊白味美好舉木引氣莊子

所謂熊經鳥伸冬蟄不食飢則吐其掌其美在掌盧象

詩明月聞山鳥寒崖見蟄熊李端詩熊寒方入樹魚樂

稍窺泉陳陶詩鶴鳴高崖裂熊鬪老樹倒梅聖俞詩霜

落熊升木林空鹿飲溪

羆 出山居賦詩傳曰黃熊赤羆大如熊脂白而羆柳宗

元羆說曰羆之狀被髮人立絕有力

狸 說文曰狸伏獸淮南子曰狸頭似鼠剡山谷產玉面

剡錄 卷十 主 邵武徐氏刊

狸東坡所謂牛尾狸也劉原父詩狸品牛尾貢茶芽鷹

爪長洪駒父詩官酷初□鴨頭綠滿眼俱來牛尾狸

獾 出山居賦百官名曰三公拜賜獾皮一北史曰老獾

當道臥獾子那敢過剡山有之

猿 虞騫唳亭詩澄潭寫度鳥空嶺應鳴猿李白剡中詩

猿近天上啼人移月中棹又曰謝公宿處今尙在綠水

蕩漾青猿啼劉長卿詩鳥道通閩嶺山光落剡溪暮帆

千里思秋夜一猿啼仲皎東太白山嘯猿亭詩挂煙羣

木冷啼月一山秋

狐 詩傳曰狐色赤述征記曰狐聽冰無聲乃渡張說詩

啼猿抱山月飢狐獵野霜

豺 出山居賦爾雅曰豺狗足說文曰體細瘦謂之豺季

秋取獸四面陳之謂之祭獸嘗行黃沙道中見一豺與

一野豕絕大爲野丁所得

獺 出山居賦埤雅曰獺似狐而青小膚似伏翼水居食

魚廣雅曰獺一歲二祭豺祭方獺祭圓續方言曰水居

知水嘗於□江見獺祭以大魚陳之石上甚整宋之間

詩飲水畏驚猿祭魚常見獺

剡錄 卷十 主 邵武徐氏刊

獾 剡太白山趙廣信鍊丹登仙之處有赤獾爾雅曰獾

父善顧郭璞注曰似猴而大能獲持人好顧盼呂氏春

秋曰猴五百年化爲獾盧天驥鹿苑寺詩飢饉愁獲號

窮冬層巒秀壁撐晴空

兔 越山谷間產兔剡尤多王充論衡曰兔舐雄毫而孕

口中生子博物志曰兔望月而孕子沈約宿東園詩茅

棟嘯愁鴟平岡走寒兔王維詩設罝守兔垂釣伺游

鱉皆剡中景物也

鱉 李嶠詩棲鱉抱寒木流螢飛暗篠張籍詩水鶴沙邊

立山颺竹裏啼買鳥詩嶺鳥辭沙立山颺隔水啼爾雅
曰鴈狀如小狐盧天驥鹿苑寺詩飢飈愁攫號窮冬

鱗介

李白詩此行不爲鱸魚膾自愛名山入剡中項斯寄

剡中友詩山晚迥尋蕭寺宿雪寒誰與戴家期夜來忽

鬣秋風急應有鱸魚觸釣絲羊士錡詩山陰道上桂花

初王謝風流滿晉書會作江南步從事秋來還復憶鱸

魚

白魚 嶠山下巨潭白魚所聚大者二三尺頭昂者第一

刻錄

卷十

重邵武徐氏刊

尾頰者謂之追紅白杜甫詩白魚困密網黃鳥喧佳音

方干詩山鳥踏枝紅果落家僮引釣白魚驚草應物詩

沃野收紅稻長江釣白魚白居易詩青青芹蕨下疊臥

雙白魚

青魚 青魚頭色微青劉邵七華曰洞庭之鮒青頰朱尾

蓋卽此類池中所蓄不及溪中者向過城江漁人數連

網得此魚可三四尺剡水所有乃江中物也

鮒 出山居賦爾雅曰鮒鮒也陸璣疏曰鮒鮒也本草經

曰蠡今作鮒字

鮒 出山居賦王肅易注曰鮒小魚廣雅曰鮒鮒也劉邵

七華曰洞庭之鮒出於江岷素腴青頰朱尾碧鱗

鮒 鮒卽鮒也詩箋曰鮒似鮒而大頭魚之不美者土語

曰買魚得鮒不如啖茹痺雅曰吳越呼鮒鮒魚齊唐越

吟行稷柎非給療鮒鮒必施鼠

鮒 出山居賦陸璣疏曰鮒似鮒魚而鱗細於鮒赤眼多

細文孫炎爾雅正義曰鮒好獨行

鮒 爾雅曰鮒鮒也陸璣疏曰鮒似鮒狹而厚江東呼爲

鮒魚今刻魚謂之選者鮒鮒之類也

刻錄

卷十

重邵武徐氏刊

鯉 李易剡山詩魚跳波浪奮赤鬣鶴唳投松翻縞衣赤

鬣鯉也范蠡魚經有養鯉法剡人有治陂池蓄之者

刻錄卷十終



光緒甲申四月

錢香賦

陶澐宣署



錢唐嘉惠堂丁
氏重槩景宗本

聖宋錢塘賦

丹 陽 葛 澧

錢塘據東南之都會號天下繁盛之樂土其山川之秀麗并邑之浩穰人物之豐景概之美詳詢熟覽實浮于名攷按圖籍見于前人之稱述備矣因據其大略總而賦之其辭曰

茹華大夫遺棄歎塵采擷芳英窮足力之所暨徧九垓而週行想見東南之域有名區焉據一方之都會萃萬景而敷榮贏糧首途薦罹寒暑始入其城倘佯蹠蹠四縱覘巒紛錯呈露莫能識覽目眩神聳惕慄

錢塘賦

一

而驚稔聞摘藻先生謝迹人寰屏除俗慮繹黃庭之祕術獲征僑之高趣眠雲嘯月隱林泉之勝處迺滌垢心齋鞠躬緩步徐屆衡門情懇厥故曰先生高卧久矣斯有攸聞願洞開而悉諭先生飄然笑曰賦子辭氣若有所覩有弗當于中心者乎豈生于偏城下邑而未究雄藩巨鎮之浩穰也邪子來前予語汝粵若一氣肇分二儀聿建有清有濁或合或散凝為山嶽融為河漢五方各殊號名爰辨鳥策篆素文該迹備顧茲都督之大府上當星紀之躔次驗夏書之所別為揚州之內地春秋之際屬吳春秋之後屬越嬴

秦統于會稽歷世藩于東北至陳始建錢塘之號當隋重置杭州之額總管府立于仁壽初餘杭郡更于大業末唐武德時因名于開皇李子通後嘗陷于公祐及正觀之休明隸江南之疆場開元中分東道之采訪乾元來歸江西之觀察厥後景福間初鎮海軍之節度

聖宋淳化制寧海軍而改易有山有川有市有廛提封千萬井丁黃幾萬千景概之佳美百物之富繁可指而言焉七雉維高數尋維厚轟然屹然長雲斷岸敞曰高臺穿曰庖寶登曰陶篋覆曰鴛雷其出入有

錢塘賦

二

譏其啟閉有守內足曰衛居止外足曰禦戎寇周表連互五十餘里耽耽然虎踞麟伏羅峯列岫是為州城城中則有東西之陌南北之阡四達之衢九出之達開通且長方軌甚夷清流中貫蕩漾漣漪畫艦來艤郵亭枕滸諫禮會別去思披雲寶石七星清輝吳門彩虹橫帶欄楯夾烝常樂延寶千秋普明清湖眾安通仙都亭綺分瓜列各撫界分時則有壩南壩北南城西城開道奉國溫泉水明中棚清波朝天清平巡邏糾禁晝警宵繩剖析途巷標題坊號時則有通和延福廣文常慶興禮會昌義和從訓慈孝清觀安

國延定通寶豐財紫雲立政大書深刻誇詡爭勝坊
中則有墜茨之垣墉肯荆之堂室上棟下宇以避燥
濕構墟關鍵墻樞地闡綠牕朱扉畫簾繡幕聳樓閣
兮千門叢綺紉兮萬闕或對隔而胥瞰或面水而穩
植崇庠列峙交措雜出如櫛密比如鱗疊集夫家於
焉而樂生稚艾於焉而燕息鑿井渴飲實廩飢食漢
志載用物常足之言隋史有尙禮廟厯之說牧之具
甲于天下之稱居正敘繁會雕麗之迹邑屋華麗文
忠公之記可稽萬屋相誇王文公之詠紀實蔡侯云
爲一都會呂公云爲天下劇伯鳳言地多奇勝沈立

錢塘賦

三

言人物安逸世守良工競精舊業績畫函韞刮摩搏
埴裂帛之規裁木之鉅初物器具交特遞摯百所爲
備纖微罔闕背窳就攻豐阜積帶學古者不知力農
之勞通驚者不知伎巧之法熙熙陶陶含哺鼓腹沐
浴皇靈優游化國其阜通縹賄懋遷化居則建垂旌
之思次分朝夕之三市旗亭五重俯矚百隧列族聚
貨通闐達闐陳次有所次敘有地度量有式僞飾有
禁大賈小劑亮執其言胥師肆長各謹其令江帆海
舶蜀商閩賈水浮陸趨聯檣接武紅塵四合駢至叢
貯儼嘉譽穆揮袂觀舉息操倍徒功辨良苦迺有安

康之楚金白膠汝南之著草龜甲上黨之石蜜貫布
劍南之縞紅縑錦其他球琳琅玕鉛松怪石蟻珠壓
絲柁榦枯柏金錫竹箭丹銀齒革林漆絲象蒲魚布
帛信都之棗固安之棗暨浦之三如奉化之海錯奇
名異狀夥够堆積貿易者莫詳其生博洽者疇克徧
識其承流宣化聽訟訊獄則有官府焉貴有正有貳
有寮有屬賤有府有史有胥有徒牧伯之宇雄峙于
爽塏廉按之司對列于通衢繡栢雲楣鏤檻文樞瓌
幹虹梁藻井椽桴長廊廣廡連閣閉庭硬礮緻砌渥
彩紛敷塞門內立儀簷豁如於以植其畫戟於以通

錢塘賦

四

于輅車列銀垂厭警戒不虞詔條自是以宣揚吏民
於焉而奔趨聯識之第綱等並建征商之局據要闕
居名扉靜兮束矢罕入帑藏啟兮金帛廣儲巖磬推
酌乘式法而受授常平鎮城積紅腐而羨餘其歲月
有會有計其參廟有籍有書庭無壅滯繫師帥之明
健人恥鬪訟由易俗於恬愉其職供正取時運而益
大府之用其休聲美政時傳而達天子之都毓材養
士有學官焉肄集有舍勸講有堂模範有師切偲有
友升降以齒而人遵長幼之序漸磨有素而俗安禮
義之守春秋祭享多儀必舉由是習先王之典歲時

較藝工拙精分由是勵循循之誘故得圃澤之多賢
妹邦之君子楚材南金汝穎神錐鼓篋朋來袍紛鷺
集俎豆莘莘獻酬交錯歌唐頌虞泳仁蹈德長者皆
不厭不倦幼者亦克岐克疑日就月將自強不息人
人號爲書淫處處稱其傳癖念夏侯拾芥之言慕廟諱
榮稽古之力杏檀茂蔭扇習習之清飄泮水澄波漾
明明之皓魄衣冠不特盛于鄒魯斷斷豈專美于洙
泗輔助文德有武備焉養呂稍食衣呂帛緇會呂什
伍居呂營屯駐泊崇節龍山水軍船務寶興捍江牢
城統呂節制訓呂五兵焯刃沙浦刷馬江濱大閱有

錢塘賦

五

時賞罰有經或揮左或揮右或三令或五申暨暨詔
詔堂堂烝烝踴躍搢臆儵眴鱗鱗密須之鼓闕鞞之
甲繁弱烏號黃閒干鈞枉絜殺鍬龍藻龜文偏怒重
襲矛鋌飄英奮烏合今其陣猛厲鷹揚兮其敵勦稔
坐作進退疾徐疏數之節熟鉦鐸鐸鏡旗旂公稍之
名器用犀銳人習精明陣整魚麗法嚴柳營勇者壯
者大以備不虞不庭弱者脆者小以充執役使令足
以鎮南國之疆宇足以暢皇家之威稜府地之北有
吳山焉巖崿崑嶸峻嶒嶒嶒道邈倚刻隋可步英
烈廟庭架植其所伊昔楚國有臣子胥憤讒夫之寢

潤哀天屬之非辜解劍以析漁父渡江而毒東吳五
戰至郢而昭王大去破豕鞭尸而宿恥已除聲光旣
振措國強盛南服越人北威齊晉徒闔閭之撫封實
子胥之輔政逮夫差嗣立宰嚭用事納句踐之幣遺
欲伐齊而肆志雖輸忠諫之諫覲寤君心莫逃讒佞
之謀終行詭計於戲身雖殞而德愈光事雖往而名
彌彰致黔黎之愛慕建祠宇於高岡以迄于今餘千
禩矣回廊邃殿覃覃增壯直誠大節藹藹騰芳顏貌
如生濟濟鏘鏘孱孱夫觀之而激儒志烈士過此則厲
剛腸駭賦魏巖夏屋大啟夷蕪歲歲嶽嶽摧摧越軼

錢塘賦

六

埃壘炳耀陸陸仰攀雲兮俯杳眇是爲堂兮曰有美
坻嶠棧鬱控壓羣峰飛翬老拱誕豁雲際前瞻後盼
左顧右睨江湖芻芻波瀾蕩沃翠屏碧嶂極目無翳
夫尊榮之飾必因聖人吟詠而後得誰其詠之我
仁宗皇帝夫景趣之佳必待賢者輯治而後顯曷其
輯之前守臣梅摯由是天下想望而玩慕邦人咨嗟
而欣憲當其陽和煥發景物華鮮值清明之後或禁
火之前依依之綠野無際茸茸之芳草連天撲春歡
之燕乳啼春恨之鶯遷汀蒲岸柳之曼娜紅葩綠蕩
之芊綿都人士女妬豔爭妍控香鞦擁翠駢闐郭溢

郭累迹差肩駢衍秘路要遮鮮扁水畔遲遲問誰人
之祓禊林梢隱隱知何處之鞦韆若日山之氣候則
變態而無窮卻躬遠望穹林隱藪出沒於杳靄嵐光
翠色合散於空中移跼近觀低坡崇岌彌絡開冥幽
禽野鳥嘲啞舞歡州城之外有西湖焉泉流瀦匯廣
深停蓄滌溟濛澹止而清些瀾澗通漭動而聲些沙
洲之垂柳綻嫩波心之浮圖弄影湖中迺有千艘荃
橈萬舸桂楫緋纜輕維蘭棹闐捷行客遊人旁午雜
選或浮泛綠漪之上或艤泊他山之齋梵宇樸緡峰
巒禱齋相攜首東水心定水崇福興福惠明妙惠法

錢塘賦

七

善土宿其山有若竹園其嶺有若鐵笠其亭臺則有
眾樂集賢在焉徒履回南淨慈佛慧招慶普寧淨因
淨相真如寶林其山有若南屏其嶺有若慈雲其亭
觀則有發符白蓮在焉縱步尋西惠因香積法雨法
空廣果資國正濟六通其山有若靈石其嶺有若麥
嶺其亭檻則有流杯涵溪在焉隨徑徂北菩提招賢
寶積寶雲普濟寶勝智果壽星其山有若巾子其嶺
有若衣眉其樓臺則有看經英游在焉傍西深入巖
谷益秀上下天竺靈隱靈鷲爭出奇巘互獻重岫烟
籠黛染澤通雲覆十里之松徑陰陰萬脉之列泉溜

溜又其西則南北高峯獨透羣嶺之表亭亭挿天
費浮雲在其下而可以攀瑤光曳玉繩者也植中巖
巖則有孤山西林報國崇因廣化開闡屏楹層廁碧
瓦或跨閣于陸砌或引泉于堂下在昔林逋傲世嘉
遁慕冥冥之高飛潔皎皎而率性幽居遂志遺累深
隱飄飄杖履泛泛小艇去尋精刹步隨幽徑縱鶴翔
雲延客反命長留長者之車屢至公卿之迎蕙帳久
虛而遺跡永存幾換園林而猶佳故境芬芬播傳而
不泯湖山得是以增勝誕安步履則有長隄隆隆防
障橫卧湖心其長干尋其廣並輪增卑培薄完繕砥

錢塘賦

八

平跨以徒杠夾以柳陰其他巖曰玉女佛手洞曰烟
霞香林石曰纜船隱士峯曰蓮花白雲亭曰夜講映
發塢曰大慈楓林塔曰慈雲黃皮澗曰呼猿石門井
曰金沙烹茗庵曰永安寶雲泉曰虎跑卧犀池曰定
箭湧金錢源龍灘袁松陳檜渦渚別嶼塢漾曲水綠
竹有並生之奇偃松有八面之美小嶺有飛來之號
高臺有翻經之志畫橋碧沼觸處逢之月觀歡亭時
時見矣或遠或近四週環列妙景幽趣殊蹤異跡名
不可以殫紀足亦躋於徧歷供騷人無窮之吟付丹
青意外之筆故張祐載樓臺高聳翠岑之言賈島有

烟濃景晚難狀之述春波千頃見文正之句魚躍蟬嘶形舜欽之什楊蟠以百詠而譽佳元之以畫圖而顯飾每歲孟夏初旬八日郡人數萬以胥會競縱羽鱗而祈福者 天禧中故丞相王冀公始請爲放生之會也水涸則草生水淺而葑橫深虞堙塞之漸力陳浚治之言者 元祐歲前內相蘇東坡敷奏乞興役之策也廣乎大哉東抵郭瀝之境西接新安之際申畫郊圻幾七百里之地若稽古先建邦蕃衛以守民社以壯形勢設濼備具莫盛於成周之世析之則有鄰有比統之則有鄉有遂豈王畿特私然舉六服

錢塘賦

九

皆若是故得內外同歡遐邇均惠國家大猷是經議事以制覽觀典則損益其事總之有州附之有縣縣則分鄉以識別鄉復分里以表異惟此錢塘疆界既廣故立縣有十而縣之所治九十二鄉鄉之所管四百二十有七里二字邊隰迺疆迺里其爲縣也錢唐置號以華信出私錢而築塘餘杭立名因秦皇舍舟航而登陸於潛鹽官始自漢家臨安富陽更由晉室孫吳分富春而荆新城之邑

我宋以仁和而易錢江之目南新立當淳化之年昌化改在太平興國或爲繁或爲望或爲中或爲上其

爲鄉爲里制名取義亦各有所因焉如曰七賢因觀僊客如曰新登因更縣額若茲之類有所因而名鄉者也如云動貴因命錢鏐如云白雀因見白雀若茲之類有所因而名里者也生齒居聚畜牧養蕃有場有圃有廬有園有桑有梓有林有泉爨烟相望雞犬相聞隱隱振振繚垣縣聯稱秀菰穗象耕烏耘賽華薌之重柜散滄臯之香杭俗享再稔之利婦蠶八育之繇家蓄鶴膝之器戶街犀渠之精出入足以相友朋救足以相生閒暇足以相樂急難足以相存頌白不負戴于道幼疾各得所而安吳地舊俗歷世仍傳

錢塘賦

十

尊釋氏以崇奉習巫覡以相先故蓮宮紛置五百三十有二而祠廟建立一百七十有三其爲寺也在內則有若承天梵天廣慧竺林淨戒淨住明心法雲靈邦延壽仁王國情寶月翠峯澄鑒福明在外則有若寶輪龍光書錦瑞竹朱金龍華雲霄淨福靈耀普光圓通正覺昕慈靈巖忻平石室紺園洞啟淨土廣闢殿閣橫敞廊廡深邃寶相璘珞花香列衛光以聖丹飾以金貝珊瑚琳碧瑤珉翟翠藻繡緝瑰奇屬綴雕檣繪椽爭華競麗幡幢互出搖搖曳曳梵歌唄音磬低鈸厲晨魚數擊散落民家暮鐘杳杳縱橫四起

順服後作臣子之獎勵而表忠爲名者清獻趙公之請以有立也以至仙人臺高兮聞琴瑟之音陌上花開兮起緩緩之詠燈市于祥符而尤盛九曲花王有吉祥而冬日豔異亭勝碧波于道左堂標中和于府內南園之萬卉爭春別圃之翠幄殊麗羽宮之三教名垂理公之石室仍置百尺之佛樓齊巖後嶺之鰓井洩洩前建後增昔殊今異遠覽近收萃佳擅美棋散域中孰窮孰計先生言未既茹華旰衡愕眙曰富哉言乎可謂多聞而博識者也僕嘗聞之有唐之世分符守土多用名曹星郎老成宿望而名世佳士蓋

錢塘賦

七

嘗酸辛亥鳴投書相府願擁朱轡一闔是境而終不可得者今茲先生羣曉猿侶夜鶴雲冠霞裳鴻飛遁跡藝苑百家飽爛胷臆日玩山川之勝概優爲聖代之真逸其知幸乎是言也播之天下傳之後世雖千萬齡之永足以知今重熙累洽極富極庶比跡于二帝三王之盛際其番方外地尚至于此則內之宸居帝都其皇皇之美赫赫之盛雖駕傾河之辯禿南山之竹亦不能形容其萬一若茲山川祠廟之號名閭里景物之故跡因革廢興之所由人材產殖之攸出括古今之流傳備版圖之闕失則將卽此以覈

實徐磬折而復請曰

我宋中華疆境萬里泰平一家名邦大城特勝相誇如大江之南則有建康劔閣之西則有成都彼二邦者青山碧水與夫邑都非不眾且雄些然莫儷茲之盛者豈有說乎先生曰猗嗟二邦昔事詎忍言哉夫風聲氣俗繫一時理亂而盛衰景趣由羣情憂愉雖歷年已久而未能悉變譬若病旣痊而尙覺纍癩劉備鼎分之時鄧艾鍾會之討伐東晉建都之後祖約蘇峻之戰爭去世愈遠姑置勿談至其近代之事則可按典籍而推言稽昔唐李王綱縱弛姦雄伺隙而

錢塘賦

六

虓闕攘臂唾掌而競起僭竊位號者有焉逐鹿四方者多矣逮朱梁旣立之後咸資固而列峙由是王建據蜀關岷至後唐莊宗之時當同光乙酉之歲迺詔軍將曰郭崇韜舉兵往伐所鄉犇潰剪除妖孽削平僭僞卽以孟知祥鎮撫而臨治及明宗應順之初知祥復肆其姦計跳梁一方攬擎傲睨豈非僻處方隅保棧閣靈闕之阻又幸中遼之多故因得逞爪牙而搏噬乎當彼之時五六十歲之間經幾戰而幾爭封豕其土糜爛其民鉦鼓一過則犬羊竄伏士卒所至則草木戕殘川谷半凝膏血居室盡染腥膻

我宋龍飛 乾德二年安命全斌副以仁瞻統師西
征入境問皇故蜀昶始降而劍嶺屬內若夫建康之
事亦大同而小異始唐明宗本以徐溫而鎮守至晉
天福厥子知誥迺竊位自稱唐裔還姓李氏建國立
號昇州璟嗣恃長江之險保兵甲之利我
太祖之御宇應天神而順舉愛惜元元之生命貼與
包容之未取待其自悛十有五年輕肆桀驁終昧神
天致

皇威赫怒而大軍首南擁以罷豨度以龍船驍兵銳
卒既逾采石一入其城李煜遂擒彼二邦者如成都

錢塘賦

五

之濯錦江浣花溪武都山錦里城與夫相如之舊墟
于雲之故居君平之善肆子美之草堂之類如建康
之龍洞山白鷺洲烏衣巷華林園以至齊武射雉之
地鳳凰棲集之臺大江秦淮之波濤茅山蔣山之崖
鬼之類非無風光之美景物象之繽紛可以搜羅而
賦詠可以悅目而娛情奈何自前世之用武罹兵火
之蕩滅頽垣廢址鼠穿狐穴殘刻斷礎燒昏塵沒幸
逢

聖世昌運大來睿澤洋溢而無類鴻恩共被其根芟
道綏德撫薰醲涵浸一百五十載之久矣風聲氣俗

雖移易而一于正而山川景趣猶未克遠邁于雅無
征戰之邦也如論錢塘請申厥旨自唐乾符之後擁
戎車者接軌徐約劉浩之徒孫儒董昌之輩或毒螫
于淮甸之邦或虜掠于二浙之內蘇常近境允常故
都鞠爲戰場蕩爲兵墟至錢塘則不然賴守士以安
居雖黃巢之眾不能逾臨安而深入雖田頔之暴勿
克破北門而馳驅歷五季之後迄

聖朝之初幾百年閒安堵無虞干戈有備而不試四
民奠枕於里閭方

太宗皇帝之當天繫太平興國之三年鏐裔曰椒遂

錢塘賦

三

捧圖籍以所管而獻焉是邦之內曰民曰軍詎知血
戰之憂苦疇當矢石之辛勤矧歷休平

入聖相承鋪鴻藻申景饒灑德波散皇明教條備民
風純小而任一同之宰皆是榮途之遴選大而擁麾
旌之牧莫非鷓行之貴臣勩勞勸課惠養斯民茲其
繁富日增者也茹華曰二邦以戰爭而其跡若彼錢
塘以効順而其盛如此非特其邦也三家苗裔盛衰
同之且清時待士如皇天罔私蓋有賢而有否豈特
用而特遺質以禍福報應之明驗實緣忠順惡逆之
殊歸因先生之言將使忠臣義士聞之而咸奮又足

以貽萬世姦宄之永戒者也雖然是邦之內或今或古抑有遺美可以爲風化之補者乎先生曰昔者范子安不受蒲輪之召命褚伯玉優游林泉而自娛或追諡而褒其節或立館以安其居孫鍾色養而孝行感天成緬廬墓而紫芝顯符或致司命之降顧或得旌表於門閭此其高尚之操純孝之行尊之榮之足以粉飾王政當今天子將聖在上賢公相以道弼丞孜孜圖治勉勉厲精惟是崇化阜俗之本常加宵旰探討之誠逸民之舉孝廉之科旌表之式追諡之榮卽聞講求而悉行矣茹華曰大哉言矣經國懿範

錢塘賦

三

豈伊地美實美風俗豈伊跡厚足厚人倫儻緣疏遠而難達盍亦投獻于搢紳或因言以寤意將探撫而申明庶或不負皇皇之言言訖曳踵而退

錢塘賦終

臨安陳氏書籍舖刊行



台州叢書乙集之一

嘉定赤城志

臨海宋氏開彫



重刻嘉定赤城志序

文林郎陝西鳳翔扶風縣事李茂實兩科陝甘鄉賢考官臨海宋氏撰

台郡有志自朱陳篋窗者赤城志始積十數年參考

之功叙千百載闕遺之蹟詞旨博瞻筆法精嚴稱傑構

焉明宏治間謝方石祭酒鐸嘗重梓之版已散佚友人

洪筠軒別駕頤郭石齋茂才叶各得殘冊交互影

鈔遂成全帙世又從兩家鈔得之謀授剞劂未遑也

戊寅官陝中有台州叢書之役此冊適在篋笥亟付棗

梨家山之雲物如新宦海之浮沉若夢百二關之驛柳

絆我折腰萬八峰之枯曇向子招手行當買靈溪之權

嘉定赤城志

序

一臨海宋氏重梓

躡華頂之筇撥殘芋於石竈灰中泛胡麻於金橋潭上

問前身之瓢鉢明月當頭話舊事於釣游春風回首尚

擬采遺聞於故老蒐軼典於陳編續成先哲之書藉雪

山靈之笑但使遂初可賦敢矜吾里爲柴桑倘云有志

竟成請以斯言爲息壤時嘉慶戊寅嘉平十日

圖牒之傳尚矣今地踰萬里縣不登萬戶亦必有成

書焉矧以台爲名邦且稱輔郡綿涉千歲迭更數百

守而闕亡以詔難之歟抑因陋襲簡不暇問歎蓋昔

有守四人嘗厘其力於斯矣如尤公表唐公仲友李

公兼類鞅掌不克就最後黃公營辱以命余借陳維

等纂輯焉會黃去匆匆僅就未備也東其稿十年矣

更久則非惟不備而併與僅就者失之今青社齊公

碩始至欲迄就未暇逾年報政遂復以命余於是郡

博士姜君容總權之邑大夫蔡君範以下分訂之又

再囑陳維及林表民等採益之既具余爲誌沿革詰

嘉定赤城志

序

一臨海宋氏重梓

異同剞劂纖權雅俗凡意所未解者恃故老故老所

不能言者恃碑刻碑刻所不能判者恃載籍載籍之

內有漫漶不白者則斷之以理而折之於人情事立

之凡卷授之引微以存教化識典章非直爲紀事設

也如是者半載而書成嗟夫同是州也非可成於今

不可成於昔也或曰有時爾昔歐陽公論學慨述吏

道以爲有司簿書之所不責者謂之不急夫豈惟學

哉語以圖牒非不急之尤者耶然而莫與於圖牒莫

深於簿書有司之所不急固君子之所急今公之爲

政也剞劂叢滌煩燭幽洞隱於有司所急者誠井井矣

而於君子所急者尤卷卷焉用能以半載之間經千
 歲之闕增十年之未備洗數百年之因襲成四人之
 厯嗟夫此豈以其時哉書成者時也所以成者公之
 志也其志立則時赴之矣無其志而曰需其時者吾
 未之聞也豈惟一圖牒爲然天下事皆然
 嘉定癸未十一月既望郡人陳耆卿序

嘉定赤城志

序

二陽海宋氏
 重梓

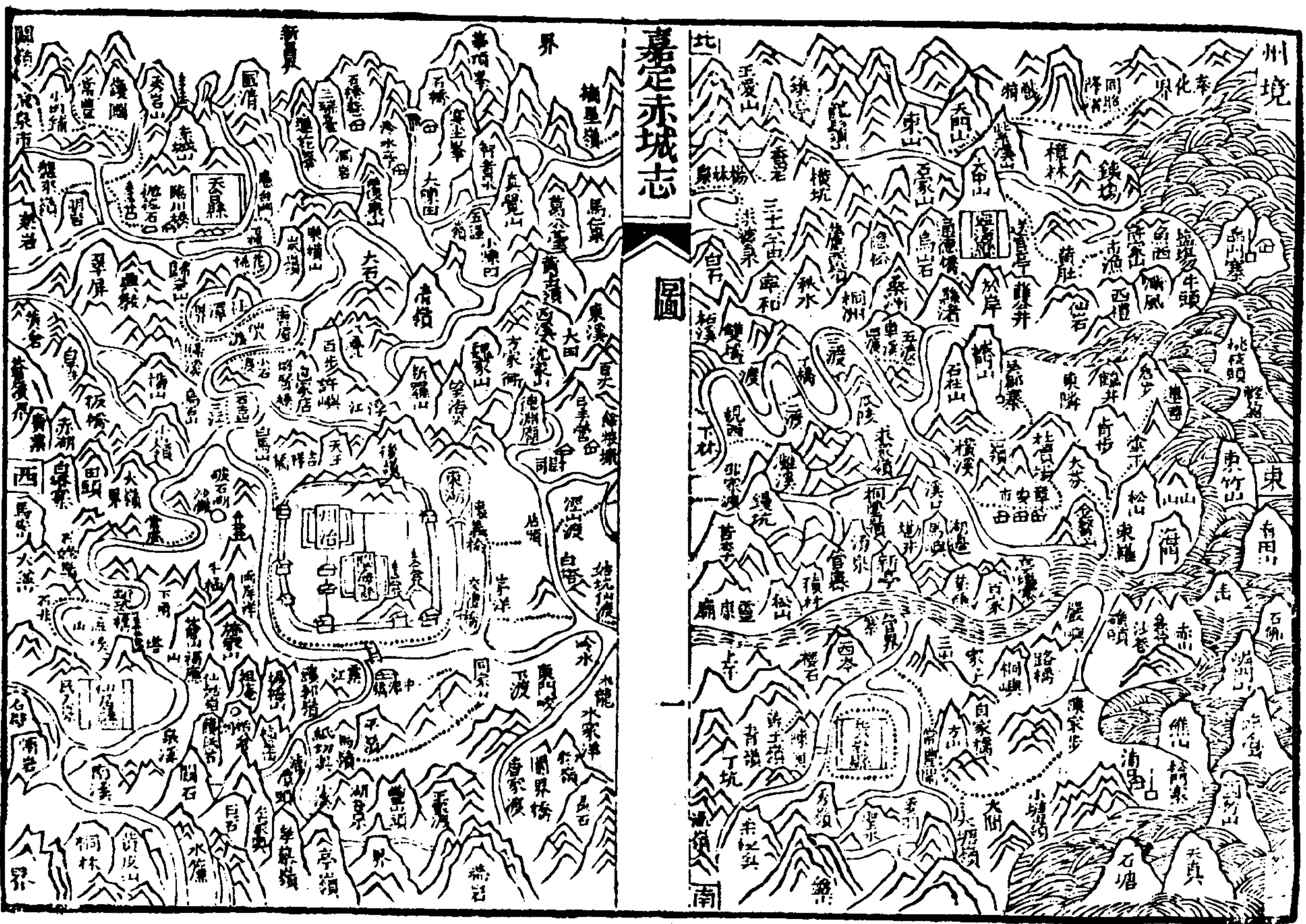

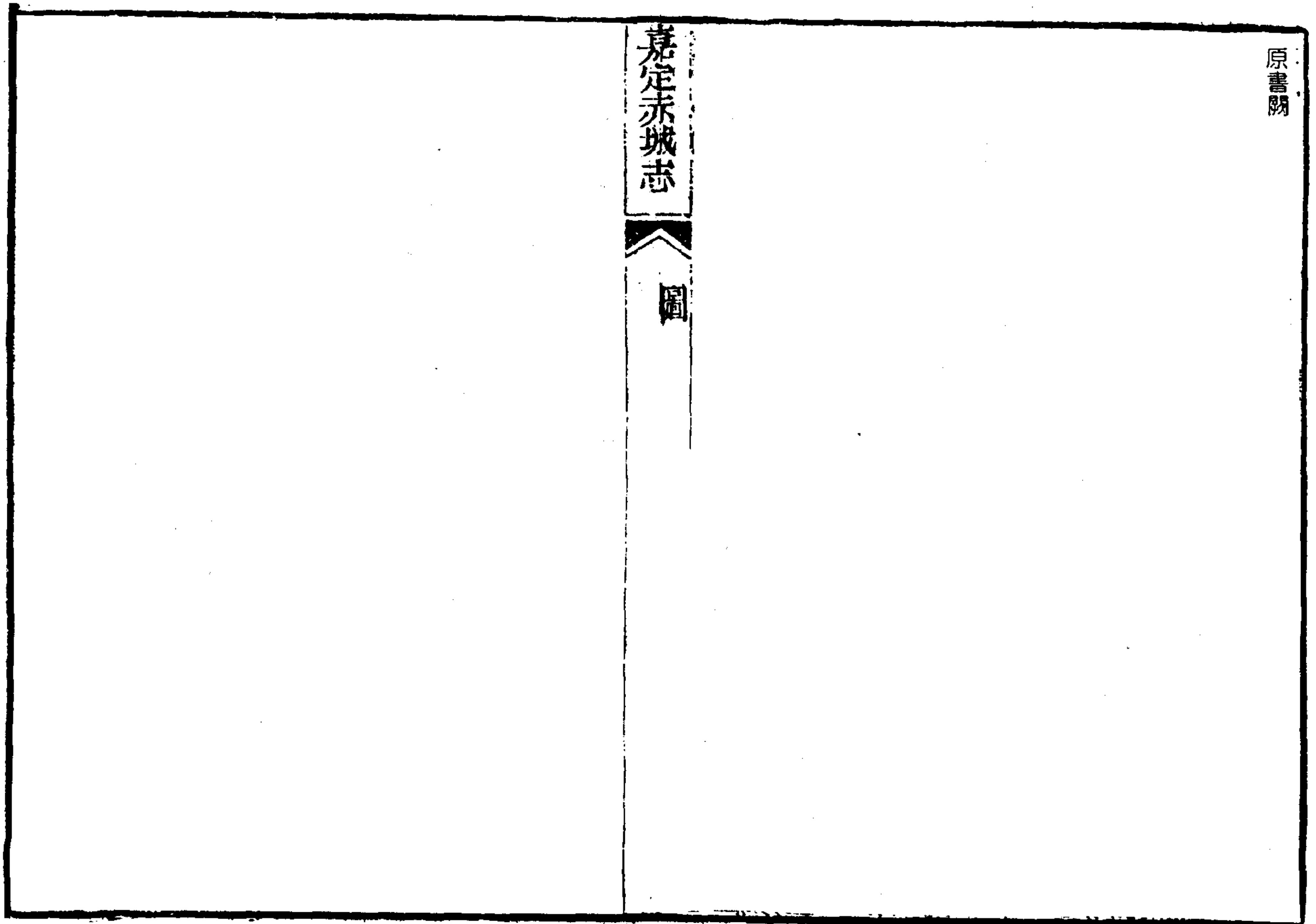
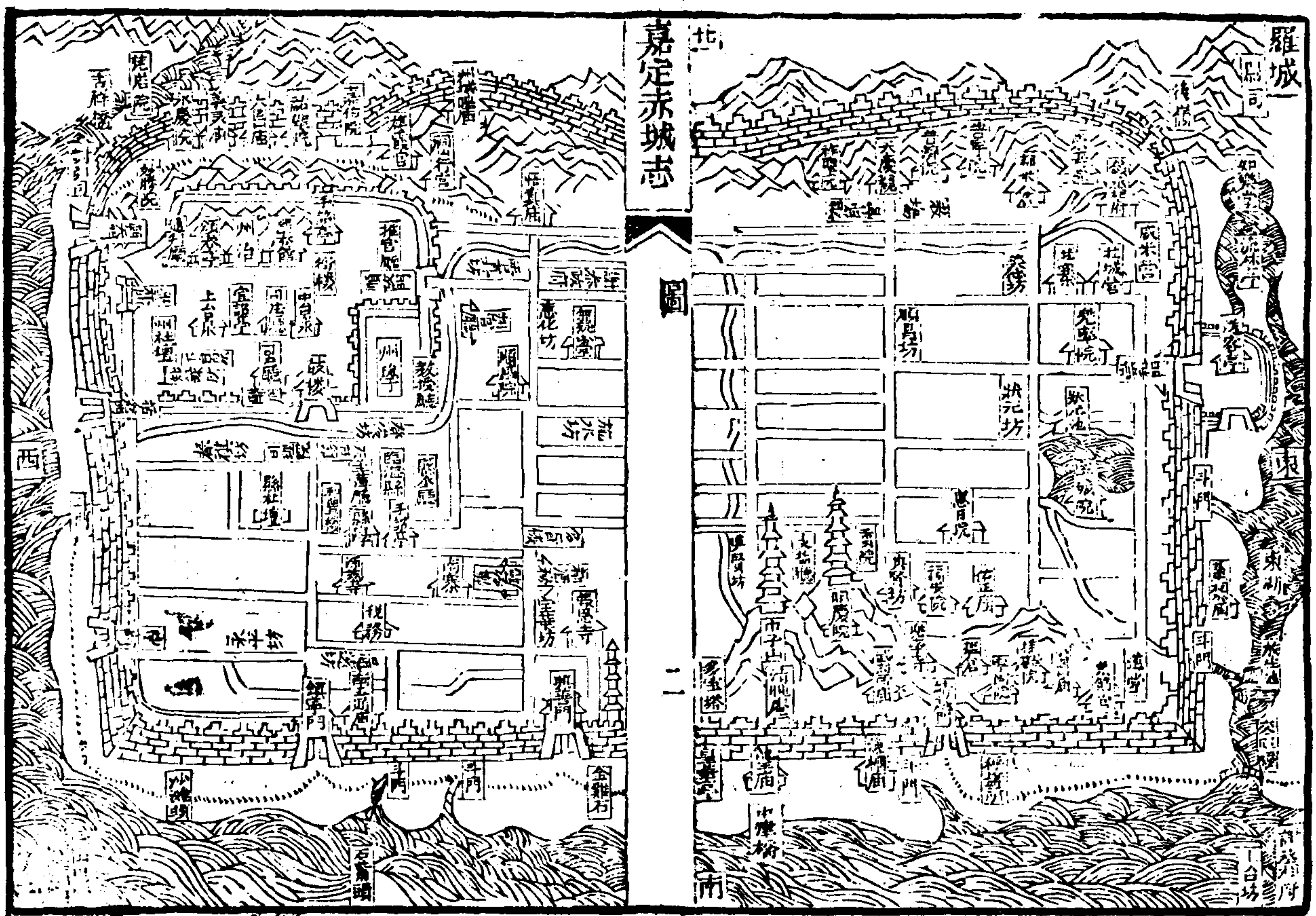

嘉定赤城志

圖

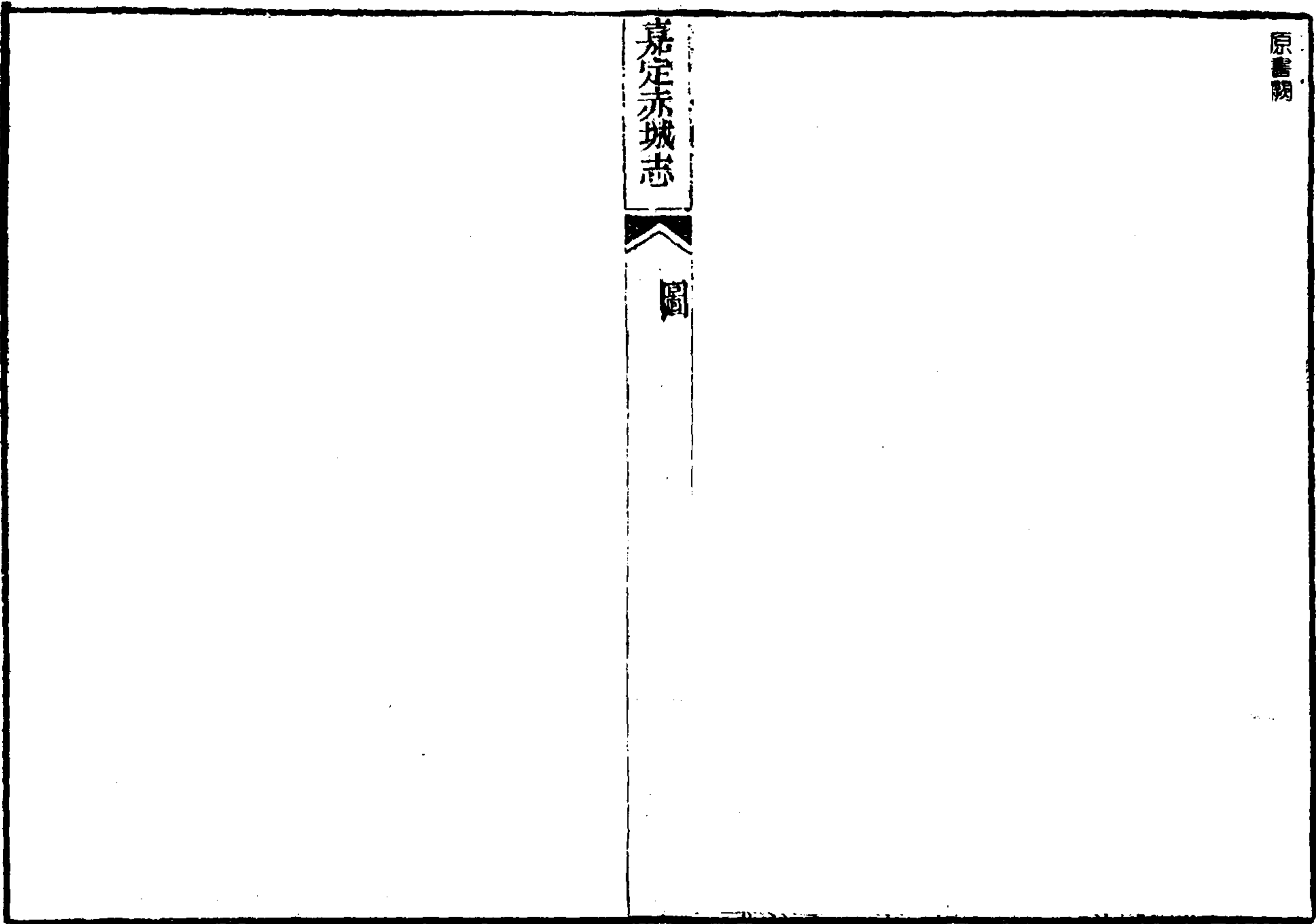

臨海縣治

嘉定赤城志

北

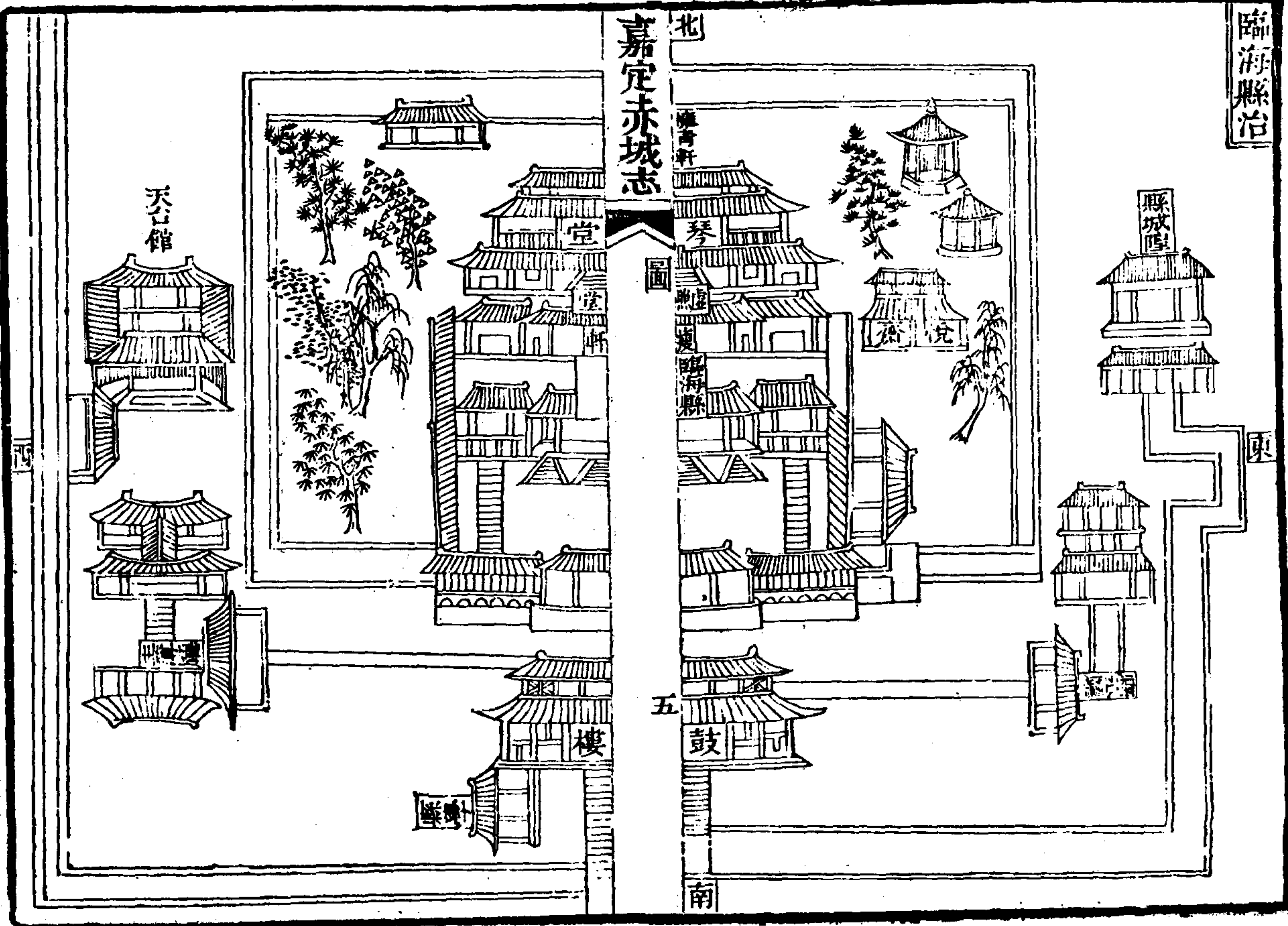

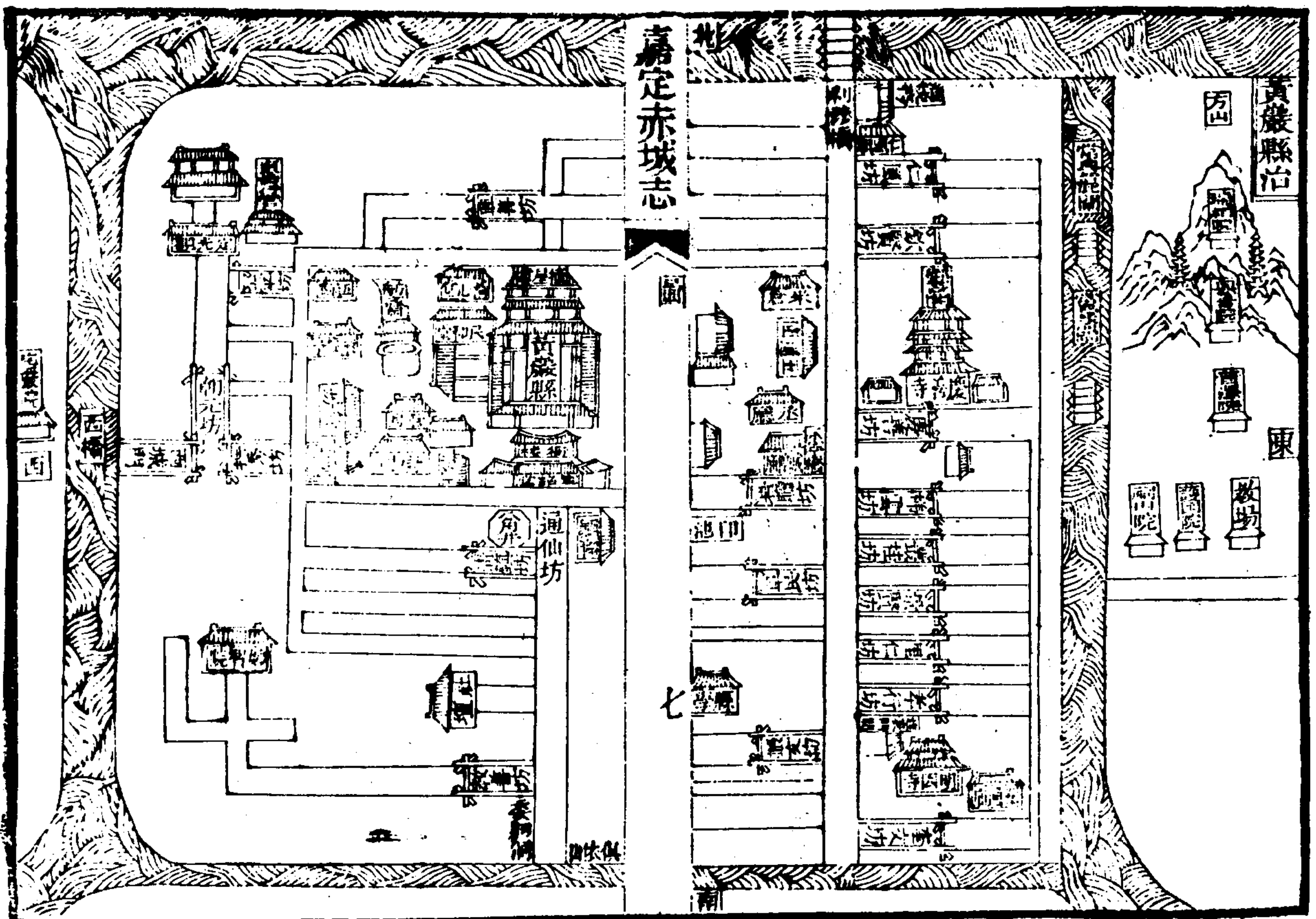
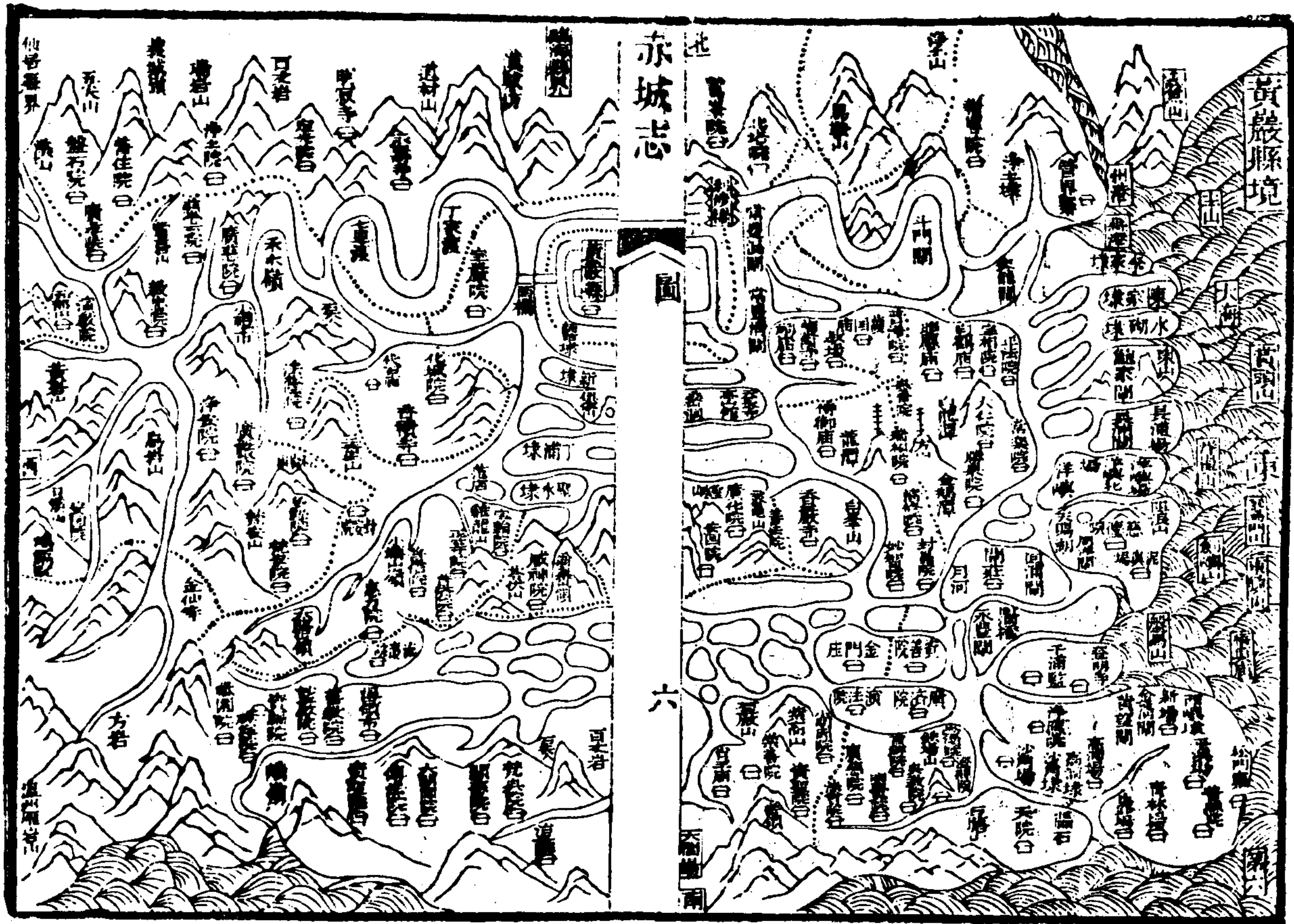

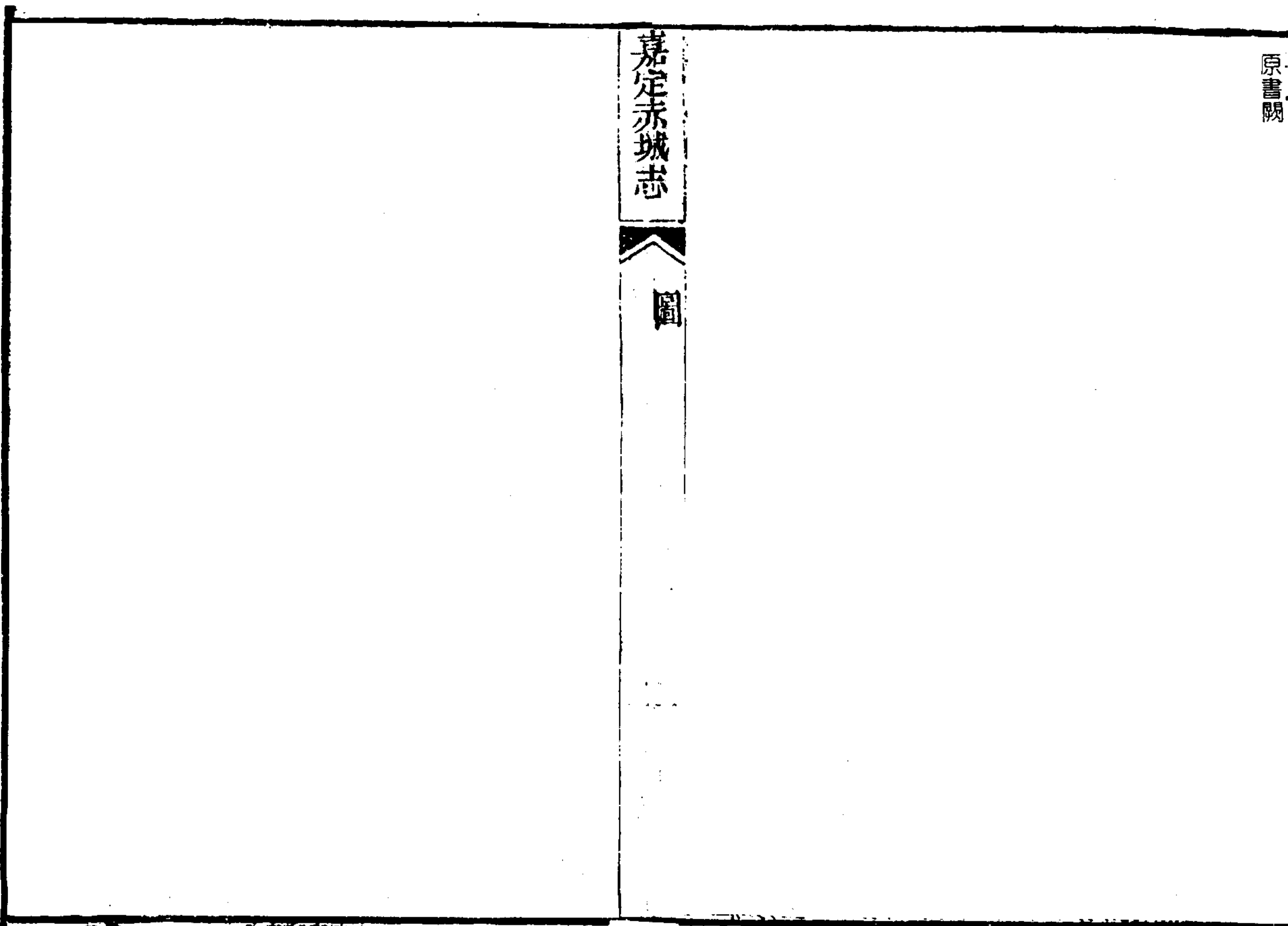
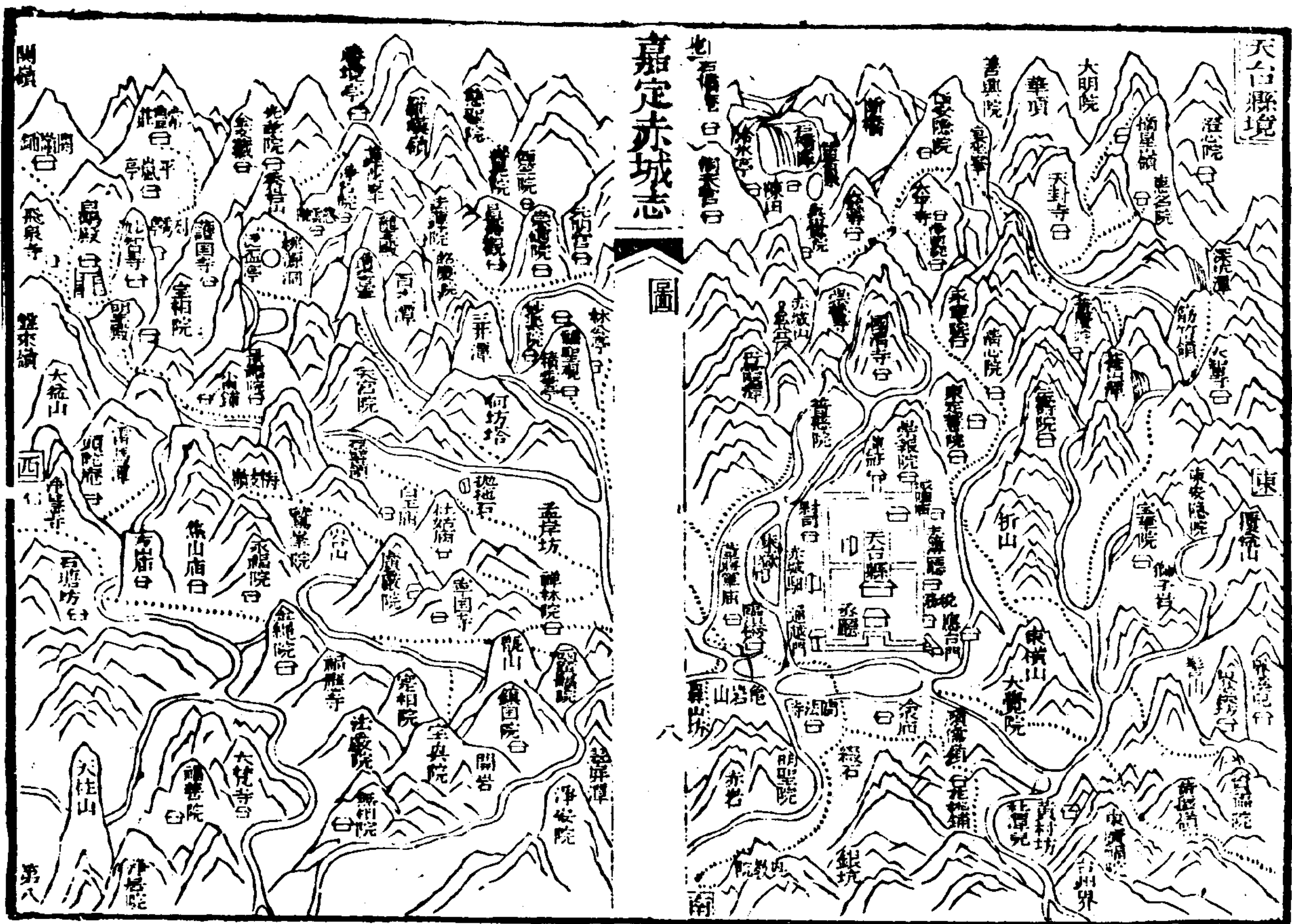

嘉定赤城志

圖

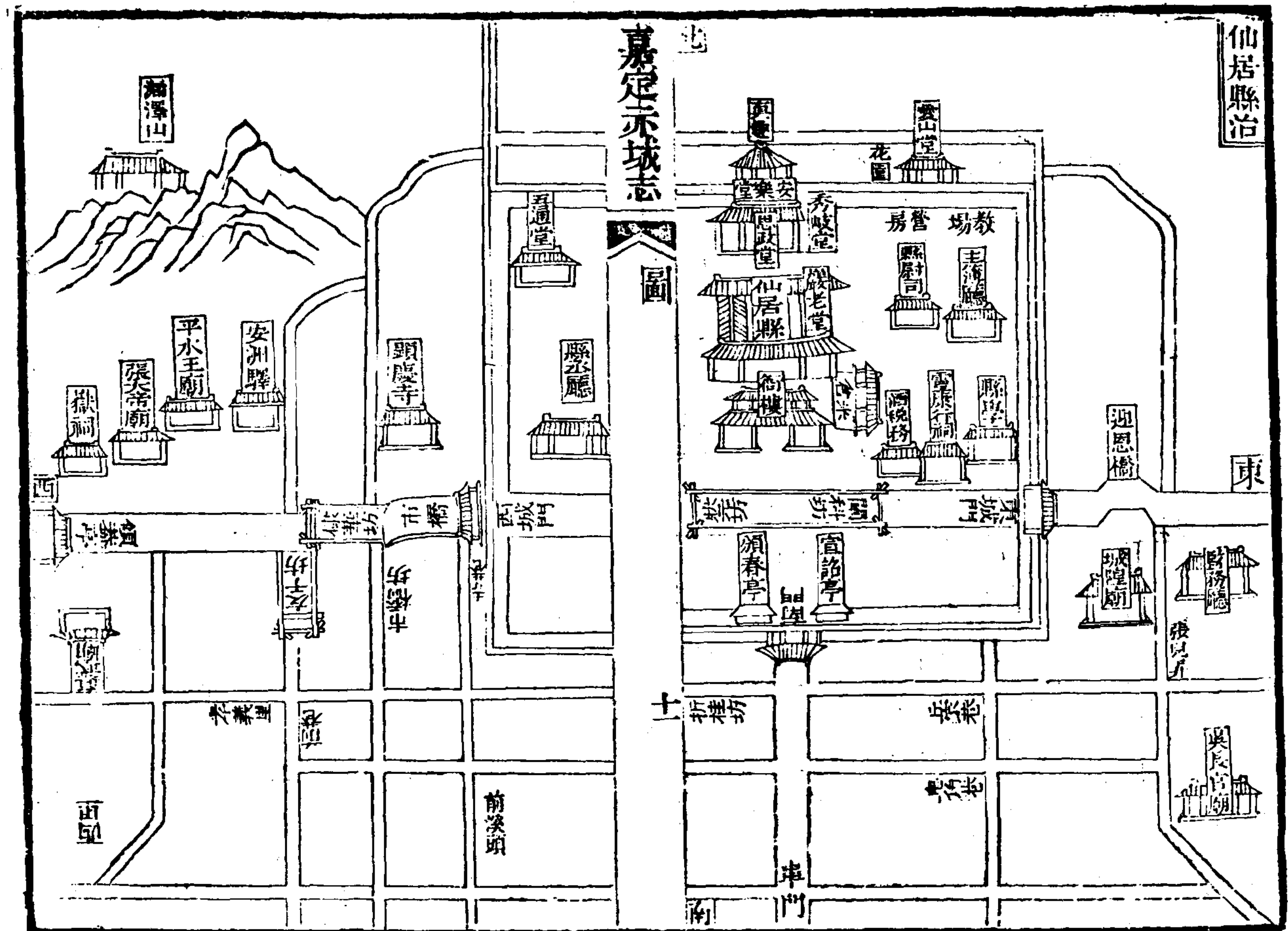

赤城志目錄

卷第一

地里門

叙州

叙縣

卷第二

地里門

城郭

鄉里

坊市

卷第三

地里門

嘉定赤城志

目錄

一臨海朱氏
重梓

館驛

橋梁

津渡

卷第四

公廨門

先聖廟 學附

社稷壇

貢院

教場

卷第五

公廨門

州治

通判聽

添差通判聽

教授聽

州屬官聽

卷第六

公廨門

諸縣官聽

卷第七

公廨門

倉庫

場務 鎮監坊附

卷第八

秩官門

歷代郡守

嘉定赤城志

目錄

二臨海朱氏
重梓

卷第九

秩官門

國朝郡守

卷第十

秩官門

通判

添差通判

教授

卷第十一

秩官門

諸縣令

卷第十二

秩官門

州屬官

縣諸屬官

卷第十三

版籍門

田

學田

卷第十四

版籍門

寺觀田

卷第十五

嘉定赤城志

目錄

三 臨海宋氏
重梓

版籍門

戶口 僧道附

卷第十六

財賦門

上供

起發諸司

卷第十七

吏役門

州役人

縣役人

鄉役人

卷第十八

軍防門

州禁廂兵

諸縣弓兵

諸縣寨兵

諸縣鋪兵

卷第十九

山水門

山州

臨海

卷第二十

山水門

山黃巖

卷第二十一

嘉定赤城志

目錄

四 臨海宋氏
重梓

山水門

山天台

卷第二十二

山水門

山仙居

寧海

卷第二十三

山水門

水州

臨海

卷第二十四

山水門

水 黃巖 天台

卷第二十五

山水門

水 仙居 寧海

卷第二十六

山水門

水利

卷第二十七

寺觀門

寺院 仙居 臨海

嘉定赤城志 目錄

五臨海宋氏 重梓

卷第二十八

寺觀門

寺院 黃巖 天台

卷第二十九

寺觀門

寺院 仙居 寧海

卷第三十

寺觀門

宮觀

卷第三十一

祠廟門

卷第三十二

人物門

歷代 仕進 遺逸 僑寓

卷第三十三

人物門

國朝 仕進

卷第三十四

人物門

國朝 仕進 遺逸 僑寓

嘉定赤城志 目錄

六臨海宋氏 重梓

卷第三十五

人物門

釋 道

卷第三十六

風土門

土貢 土產

卷第三十七

風土門

土俗

卷第三十八

冢墓門

卷第三十九

紀遺門

卷第四十

辨誤門

皇朝通志

七 臨海宋氏

赤城志卷第一

地里門一

禹別九州周分百縣州與縣之名昉此然以受地則廣以居民則富非若今之州縣蹙且鮮也台自漢萌芽僅號東南一尉至後漢始稱縣焉吳始稱郡焉以迄於今上下餘千載余以十道圖九域志及輿地寰宇諸書攷之離合廢興殆不知幾變也卽是以觀天下之大其沿革可勝道哉然自唐以前頗號僻左本朝南渡後陶和染醇文物滋盛乃始以勝壤名天下而官守者亦樂之焉地之顯晦時耶人耶余故博採嘉定赤城志卷之一

一臨海宋氏重梓

以著於篇分叙州叙縣

叙州

台州禹貢揚州之域春秋戰國時皆爲越地自王無疆爲楚所并秦滅楚爲閩中郡閩君搖率越人佐漢伐秦漢立搖爲東海王都東甌高帝六年爲荆國十二年更名吳封劉濞爲王其地屬焉孝景三年濞反漢擊之濞敗走保東越東越殺濞濞子駒怨東甌殺其父走閩越勸之擊東甌建元三年閩越圍東甌武帝遣嚴助發兵往救閩越引兵去東甌乃舉國徙江淮間以其地

爲回浦縣屬會稽郡爲東部都尉按郡國志以章安縣東甌

光武時改回浦爲章安縣永建四年析縣之東

甌鄉置永寧縣興平四年析章安永寧置松陽

始平縣吳赤烏二年析永寧置羅陽縣太平三

年析章安置臨海縣以會稽東部立臨海郡治

臨海取郡東北臨海山而名屬揚州尋徙治章

安晉武帝太康元年改始平爲始豐羅陽爲安

固析臨海之北置寧海縣按寧海土風志縣本

二年製鄞之八百戶安北鄉二漢回浦鄞二縣太元

四年析安固置

嘉定赤城志卷之一

二臨海宋氏重梓

橫陽縣明帝太寧元年析永寧松陽安固橫陽

置永嘉郡亦屬揚州康帝永和三年析始豐置

樂安縣宋孝建元年析揚之五郡爲東揚州臨

海與焉梁武帝改爲赤城郡尋復爲臨海縣至

德元年復爲郡治始豐隋開皇九年平陳郡廢

復爲臨海縣屬永嘉郡廢始豐寧海復入臨海

十一年置臨海鎮於大固山移其縣於鎮大業

四年沈法興擅立爲海州唐武德四年平李子

通以臨海縣置台州取天台山而名此按唐史

壁記序乃云武德二年東南面行臺儀射杜伏

威改海州爲台州舊經又云五年改爲台州二

說不同富以史爲正

復置始豐寧海縣六年陷於輔公祏

七年賊平仍置台州省寧海入章安八年廢始

豐樂安章安三縣入臨海正觀六年改隸括州

都督府八年復析臨海置始豐上元二年復置

永寧永昌元年復置寧海神龍二年析寧海置

象山縣天授元年改永寧爲黃巖天寶元年改

台州爲臨海郡乾元元年復爲台州隸浙江東

道肅宗上元二年改始豐爲唐興析臨海復置

樂安至德元年郡徙治始豐二年以象山隸明

州大厯十四年改隸浙江西道僖宗光啟三年

嘉定赤城志 卷之一 三臨海宋氏

陞德化軍詳見魯洵作杜雄墓碑洵乃雄吏時

寧江有泗于水者拾一銅印其唐末吳越王錢

鏐有其地梁開平三年改唐興爲新興見徐靈

山記錢氏寶正五年改樂安爲永安後唐同光

初改新興復爲始豐晉天福初改台興國朝建

隆初復爲天台按天台縣經云梁時已改太平

興國三年錢氏納土入版圖隸兩浙東路前後

沿革皆卽臨海縣爲州治景德四年改永安爲

仙居領縣五與兩浙道皆爲南斗須女之分其

境壤道里之數各附於左

州境

州在東京東南二千九百二十五里行在東五百四

里東西三百九十里南北三百九十里是爲提

封之境東一百八十里入海西二百一十三里

蒼嶺入處州南一百三十九里盤山入温州北

一百四十五里關嶺入紹興府是爲四正之境

東南二百九十二里入海西南一百九十二里

括蒼山入處州東北三百二十五里磻蒼山入

慶元府西北二百九十四里大盆山入婺州是

爲四隅之境多陸程西二十里至三江由江入

嘉定赤城志 卷之一 四臨海宋氏

溪八十里入仙居縣九十七里入天台縣南大

江東南流一百里入黃巖縣又八十里出海門

達溫福諸邊海州軍此水程也

叙縣

臨海

臨海縣本漢回浦屬會稽郡東漢改曰章安吳太

平析章安置臨海縣屬臨海郡晉宋因之後省

入章安隋開皇改爲臨海屬處州後屬永嘉郡

唐武德復置章安縣後廢章安復爲臨海

縣境

縣在州東南三百三十步東西二百四十里南北一百一十五里是爲提封之境東一百八十里牛頭山入海西七十里黃奢嶺入仙居縣南四十里黃土嶺入黃巖縣北六十五里杜潭嶺入天台縣是爲四正之境東南一百二十六里海門山入海西南五十里栝蒼山連燈壇山入仙居縣東北六十里寧和嶺入寧海縣此乃舊路今只循桐巖嶺而行以嶺脊爲界去縣五十五里西北六十五里黃振嶺入天台縣是爲四隅之境多陸程水程與州同

黃巖

嘉定赤城志卷之一

五臨海宋氏重梓

望黃巖縣本漢永寧縣唐上元析臨海置屬台州天授元年更今名

縣境

縣在州南六十里東西三百一十里南北一百四十三里是爲提封之境東六十里海門山入海西二百五十里蒼山入仙居縣南九十里嶠嶺入樂清縣北一十里成鋪嶺入臨海縣是爲四正之境東南二百一十五里大間山入樂清縣西南三百里塵山入永嘉縣東北六十里赤山村西北七十里義誠鄉皆入臨海縣是爲四隅之

境多陸程南官塘九十里至嶠嶺入樂清縣北大江二十里至亭山入臨海縣又一百里入州由永寧江東北三十五里入海口東南三百二十里至上嶠入温州此水程也

天台

天台縣本漢始平縣晉太康改始豐屬臨海郡宋因之隋廢唐武德復置屬海州後廢正觀復置上元改唐興梁開平改新興後唐同光復名始豐晉天福改台興國朝建隆初改今名

縣境

嘉定赤城志卷之一

六臨海宋氏重梓

縣在州西九十里東西二百二十九里南北七十二里是爲提封之境東四十里筋竹嶺入寧海縣西一百八十三里大盆山入東陽縣南二十五里杜潭入臨海縣北五十里石壘寨入新昌縣是爲四正之境東南四十里黃振嶺入臨海縣西南一百里紫葢山入仙居縣東北六十里靈墟入海西北四十里關嶺鋪入新昌縣是爲四隅之境多陸程東南由始豐溪四十七里入臨海又東北七十里入州此水程也

仙居

①仙居縣本晉樂安縣宋因之唐武德廢上元復置
錢氏改永安國朝景德更今名

縣境

縣在州西九十里東西一百二十里南北一百四十
里是為提封之境東三十里界嶺入臨海縣西
九十里風門入縉雲縣南一百里道者山入永
嘉縣北五十里黃榆山入永康縣是為四正之
境東南一百五十里五部山入黃巖縣西南一
百里界繞山入縉雲縣東北八十里盧坑山入
天台縣西北一百一十五里郭坦山入永康縣
嘉定赤城志卷之一
七臨海宋氏
重梓
是為四隅之境多陸程南大溪自縣西五十里
至石姥嶺東南入臨海界此水程也

寧海

寧海縣本吳臨海縣地晉太康析置隋開皇廢唐
武德析臨海復置屬海州後省入章安永昌復
置

縣境

縣在州東北一百七十五里東西一百九十里南北
二百六十五里是為提封之境東一百三十里
西溪嶺入象山縣西六十里筋竹嶺入天台縣

南一百二十五里寧和嶺入臨海縣北六十里
柵壩嶺入奉化縣是為四正之境東南二百五
十里牛頭洋入臨海縣西南八十里白溪源入
天台縣東北一百二十里紫溪嶺入象山縣西
北八十里杉木嶺入奉化縣是為四隅之境多
陸程港自縣東便風一潮過五巽洋至牛頭洋
小泊湖入海門一日夜至州此水程也

嘉定赤城志

卷之一

八臨海宋氏
重梓

赤城志卷第一終

臨海宋會昀鈔并校

赤城志卷第二

地里門

自古建郡若邑倚城以爲命然必擇勝地焉今章安鎮側有古城蓋吾州舊蹟也荒雉墜堞已隨秋草然亦疑其遠山比海魚龍所腥非高塏可久之地以今城壘騁目而望據大固山介天台括蒼間巾峯對峙如入几席天台仙居二水別流至三江口而合縈紆演迤環拱其郭巖光川容吞吐掩映於烟雲縹緲之際真足以奠城社表宅里聚廛市以雄跨一方矣

城郭

嘉定赤城志

卷之二

一臨海宋氏重梓

州

城按舊經周回一十八里始築時不可攷太平興國三年吳越歸版圖隳其城示不設備所存惟繚牆後再築慶厯五年海溢復大壞部使者田瑜以聞詔新之乃命太常博士彭思永攝州事命縣令范仲温等分典四隅從事蘇夢齡等總其役三旬而畢明年元守絳至迺因新城增甃之作九門捍外水之怒十竇窗疏內水之壅又鑿梁貫城廡爲三支閱歲訖工是秋水不爲災至和元年復大水城不沒者數尺孫守礪再加增

築嘉祐六年大水復壞徐守億謂城南一帶當水衝用牛踐土而築之每日穴所築地受水一盂黎明開視水不耗乃止熙寧四年錢守暄又壘以密石且慮水齧其足遂浚湖以其土實之乾道九年火及閩淳熙二年趙守汝愚又繕築焉先是郡有壯城遇水患令司其役已乃屬役於士庶吏誅求不饜則捃摭鞭箠至有殞於非命者公從州士請歸其役於壯城民用以寧三年秋大雨城又幾墊尤守表極力隄護事竟復修城城全邦人歌之按故基東自小鑑湖循清

嘉定赤城志 卷之二

二臨海宋氏重梓

心嶺而南榮抱舊放生池直接城山嶺古通越門土地廟處蓋今湖昔地皆闔關中物也後乃徙而之西縮入里餘衆謂起元守絳今按元雜記但載修城無徙入之文後按汪泌共樂堂詩歷敘城事有外遺數百家室屋鱗參差之語意其爲錢守暄也全篇見東湖嘉定十六年齊守碩復經界有以故基爲言者亟遣官吏按視則知城趾廣踰四丈中有二斗門瀉水遺蹟具在而以居人奄據或田或園歲久懼愈湮迺於其中酌存丈許旁揭牌以爲表識其奄據者貴不治而

聽其承佃如官店基法焉新城既全而舊城且不泯矣城今有七門各冠以樓南曰鎮寧門樓名神秀曰興善門樓名超然東曰崇和門樓名惠風西曰栝蒼門樓名集仙東南曰靖越門樓名靖越西南曰豐泰門樓名霞標西北曰朝天門樓名興公蓋自尤守以前城凡八修繼是雖間修非大役故不書

呂成公祖謙修城記云臨海郡南東西三方岸江湖秋水時至北限大山蹙不得騁怒鬻隄足生聚

遺惡歲輒眺州淑眺郭郭徵警者不致弛

銷故開修之政在是郡為首務蓋所以遠害

水幾不為郡元章簡公絳來守城復立宣和中

重梓

蓋發仙居闕虛架入笑薄欲登時則有戶擗勝

君膺帥厲吏士圍以方畧寇不為患父老紀焉

乾道九年里旅不戒於火延及郡城堵頽甃弛

徑踰無禁蓄氣未格民謫不寧間一歲太史趙

侯汝愚自信徒鎮暇日循行廢落屬丞掾而告

之曰置守所以衛民顧屏蔽廢散若其何以

待不虞土功於古雖有常律傳春秋者復出啓

塞從時治有不得而已者耶况壯城之卒月粟

歲帛事判官蘇延壽受役要司其程宜無不可於

是軍都監胡勝督教巡功察其勉與不勉皆命

羣有司各保其勝督教巡功察其勉與不勉皆命

塞空卻環諸門作新者四日鎮寧曰興善曰

豐泰曰栝蒼修舊者五曰崇和曰靖越曰朝

日順正曰栝蒼修舊者五曰崇和曰靖越曰朝

月戊辰日栝蒼修舊者五曰崇和曰靖越曰朝

大抵取具於壯城之籍間民願即工者厚酬之

不取勿強會其數如素醲醴之饋勞來之詞

相及於道其材瓦石之用積二十一萬七千九百錢以貫計米以石計者合四千六百有奇

維侯憂民急病之意既達於下而精知周慮又

足以前綜理之故公無羨費人無留力工無餘技

之暇初未嘗釋隴畝也始侯之至詔奉計最朝

十月報政之期甫半歲而贏或謂是邦特侯假

道休沐之暇營之鉅者必姑存以須後乃獨

於入國阨人德未習之時驟舉力政百年之蹟成

於指顧而功已事而樂其成請書勞於石柳

不知何有或至於不以為事而樂其成請書勞於石柳

於侯何有或至於不以為事而樂其成請書勞於石柳

耳目之外以無負於不以為事而樂其成請書勞於石柳

蓋亦鮮矣遂書以論台之君子

子城按舊經周回四里始築時不可攷或云州治舊在大固山上有子城故趾焉後隨州治徙今處其門有三南曰譙門上有樓不名東曰順政門

城按縣須知周回二百九十五步按縣治附州城他無郭郭或云今左右繚牆沿城隍廟至天台館達上古巷其步數實合意舊有城而後易為牆也

黃巖

城按舊志云周回九里三十步又云周回四百五十步唐上元中築今皆無攷

天台

城周回四百步吳永安中築按甄刻宣和三年重修今稍頽圯有二門東曰應台西曰通越

仙居

城周回六百步唐上元二年築國朝宣和寇亂統制姚平仲張思正駐兵於此因再築焉

寧海

城周回六百步舊在海游唐永昌元年徙今地或云唐大間四隅舊各有門後廢令陳宗仁於西北驛道

立其二曰望台曰朝京

嘉定赤城志

卷之二

五臨海宋氏重梓

鄉里

臨海一十五鄉四十四里

大固鄉在縣東祥符中管里一曰交里今管里六

邱祥

舊名休祥紹興中道士費德祖得晉碑士中猶以此名里後避真廟舊諱改今

臣公

恩義

崇和

裘繡

慶元六年葉守籛為謝承相深甫立嘉定元年李守兼為錢承相象祖立

世袞

興國鄉在縣西北祥符中管里一曰瓦窰今管里二

慶善

舊名迥恩因陳臨範有藏書樓曰慶善後同弟昉序中弟子師恭亦舉入行教

改今名

丹邱

義誠鄉在縣南一十里祥符中管里一曰新城今管里三按唐乾寧間魯洵作杜雄墓銘義字下作誠字俗呼為城者誤

正節

按杜雄墓銘云葬於義誠鄉正節里則得名久矣

豐化

按張滌作駱延威妻杜氏墓誌云光化二年葬臨海縣官政鄉風化里與豐同音今恐謫也所謂官政鄉者得非今之義誠乎

承光

遂仁鄉在縣東南二十五里祥符中管里一曰江上今管里五

永固

蓋竹

嘉定赤城志

卷之二

六臨海宋氏重梓

承明

白鶴以山得名

長石

清化鄉在縣東三十里祥符中管里一曰山後今管里二

里二

遇明

修景

太平鄉在縣西三十里

分上下二扇

祥符中管里一曰若

溪今管里二

善政

懷表

重輝鄉在縣東北三十里祥符中管里一曰油溪今

管里二

合從

修謹

長樂鄉在縣東南四十里祥符中管里一曰積村今

管里三

正教

上義

連碧

明化鄉在縣東南四十五里分上下二扇祥符中管里一

曰青令今管里二

孝遜

欽田

安樂鄉在縣東北五十里祥符中管里一曰路前今

管里三

嘉定赤城志

卷之二

北臨海宋氏
重梓

興善

道德

懷善

延壽鄉在縣東北五十里祥符中管里一曰大東今

管里三

廟善

玉山

延祚

靜安鄉在縣西北五十里祥符中管里一曰七孺今

管里四

按靈鷲祖師幼璋遇異僧告云尋靜而棲遇安即止璋遂為靜安鄉初福田院俗以靜為靖誤也又此鄉今有地名七孺或傳古有七孺人居之祥符以此名里亦為是歟

湖平

玉震

大石

小石

于公鄉在縣東六十里祥符中管里一曰涇山今管

里三

清溪

北湖

繁化

保樂鄉在縣東南一百一十里分西南二扇祥符中管里

一曰百家今管里二按祥符中僧願鴻撰光相院記云師臨海寶樂人今

以寶為保亦恐謬也

永福

崇仁

承恩鄉在縣東一百五十里祥符中管里一曰义口

嘉定赤城志

卷之二

八臨海宋氏
重梓

今管里二

廣濟

礪石

黃巖四十二里

仁風鄉在縣東二百步管里二

光澤

安寧

三童鄉在縣西一十里管里二

建平

善政

永寧鄉在縣南一十五里管里二

砂門

仙山

善化鄉在縣北一十里管里五

善鄰

親仁

道林

石涉

臨海

備禮鄉在縣西北二十五里管里四

石步

新昌

建城

大興

飛鳧鄉在縣東南二十里管里七

親仁

海門

懷禮

安仁

安樂

甘泉

嘉定赤城志

卷之二

九臨海宋氏
重梓

青鳧

靖化鄉在縣西南二十里管里二

按祥符圖經有永泰無靖化或云永泰蓋指廟陵名意以是改爲靖化也

泰蓋指廟陵名意以是改爲靖化也

苦竹

浮南

靈山鄉在縣南三十里管里二

貴豐

塘下

馴雉鄉在縣西南三十五里管里五

古城

仙巖

湖南

湖北

白塔

蔡昌鄉在縣南七十里管里三舊名臨政和八年以鄉民陳丑兒妻一

產四子州以聞諒改今名

贊善

橫嶼

回浦

來遠鄉在縣西南九十里管里二

清江

浮山

太平鄉在縣東南一百里管里四

三門

練溪

白水

游嶼

天台四鄉一十二里

嘉定赤城志

卷之二

十臨海宋氏
重梓

太平鄉在縣東管里三

五支

三歸

檣溪

永保鄉在縣西管里三

按崇道觀元命殿前石香臺鑄云誠平三年天台縣寶祥鄉塘西保土庶置詢之父老印此鄉也豈吳越時鄉名而成平後易之耶塘西乃山裏宋氏所居之地名

定公

長松

兩歧

祥鸞鄉在縣西二十五里管里三

桐柏

大固

興正

積石鄉在縣西三十五里管里三

三異

曲池

同仙

仙居六鄉三十一里

昇平鄉在縣郭東西管里六

永欣

白水以溪水湍流而白色故名

新建

石牛以有怪石狀似牛橫枕溪中流故名

狀元

舊名安仁開禧元年令趙汝達以胡謙魁特舉改今名

孝義

慶元二年令趙汝吳洗毋病封股而名

嘉定赤城志

卷之二

十一臨海朱氏重刊

慶雲鄉在縣東一十里管里三

浮都

班溪

甘露

按純熙觀記云葛元於栢蒼洞鍊丹有慶雲甘露之瑞故以慶雲名鄉以甘露名里

開元鄉在縣西二十里管里六

羌山

以韋羌神靈驗故名

莒溪

元文

高遷

靈峯

折桂以吳給事弟兄弟子姪相繼擢第而名

歸仁鄉在縣東南二里管里七

清湖舊傳以湖傳故名

隱賢

清河

石感

武德

誠信

吉陽

清風鄉在縣西四十里管里七

永昌

薦正

甘泉

攸政

紫巖以紫巖山石巖紫草故名

辛昌

溫泉

遂寧鄉在縣西六十里管里二

嘉定赤城志

卷之二

十一臨海朱氏重刊

懷化

赤城以山得名

寧海六鄉一十九里

朱開鄉在縣東北七里管里五

廣度

辟邪

時康

埃城

橫溪

連理鄉在縣西南一十里管里一

父老云溪南昔有傑成林一夕風雨

林中作數百人聲且視枝幹皆連理散以名鄉

宣陽

永康鄉在縣西南二十里管里五

新建

清溪

桐柏

仙巖鄉在縣南六十里管里三

井山

梅枝

合歡

新寧鄉在縣北七十里管里二

仙人

舊名

善政

寧和鄉在縣南七十五里管里五

清溪

懷遜

奉化

萬歲

嘉定赤城志

卷之二

臨海宋氏
重梓

新進

坊市

州

狀元坊在州東一里以陳侍郎公輔釋褐第一故名

登俊坊在州東南九十步以州學在焉故名

惠化坊在州東二百步

春祺坊在州南一百三十步

移風坊在州東南二百步以臨海縣在焉故名

順昌坊在州東三百步

通遠坊在州東南三百五十步以稅務在焉故名

嘉定

十六年居人自此坊側重築衢路至州橋得舊
鋪景德寺僧簡瓊再修今舊經
有景德寺街記蓋此時也

延康坊在州東南一里

永平坊在州南一里

寶華坊在州東南升里上首步以報恩寺在焉故名

右十坊舊有之後廢嘉定四年黃守晉重修

狀元坊在州南七十五步嘉泰二年吳守英雋以葉

宗魁武科故名

惜真坊在州東北二百五十步慶元三年葉守鏡以

張平叔居此著悟真篇名今有祠

嘉定赤城志

卷之二

臨海宋氏
重梓

興賢坊在州東南一里嘉定十五年齊守碩建以貢

院在焉故名

美德坊在州東北一里開禧三年李守兼以錢丞相

居此故名

節孝巷在州東一百五十步淳熙二年尤守表建以

朱伯履妻陳氏旌表故名

戶曹巷在州東一里以唐鄭虔為戶曹日居此故名

杜甫寄鄭著作詩云台州地潤海冥冥雲水長
和聲喚青龍後故人雙別淚春深逐客一浮萍
酒酣懶舞誰相狹詩罷能吟不復聽第五橋東
流恨水皇陵岸北結愁亭賈生對鵬傷王傅蘇
武看羊陷賊庭可念此公懷直道也沾新國用
輕刑禍衡實恐遺江夏方朔虛傳足踐星宮巷

消然車馬絕案頭乾死讀書蠶所窮巷即此也
又有詩云天台隔三江水風浪無晨暮鄭公
命由他人悲幸但狂頭山鬼獨一腳蝮蛇長如
樹呼號傍孤城歲月誰與度從來御魍魎多爲
若名談夫子精阮流更破時俗惡海隅微小吏
服暗髮垂素黃帽映青袍非供折腰具平生一
盃酒見我故人遇相望無所成乾坤莽回互餘
詩不盡載

綦內翰巷在州東南三百八十八步紹興中綦內翰審
禮居之故名

杜家巷在州東南三百步先是杜祁公之先名叔廉
者築室於此其遠孫穎復居之故名

黃甲巷在州東南四百四步涉天聖中以丞聽小吏
嘉定赤城志卷之二
重臨海朱氏

王珏發憤讀書同兄琥登科故名

大街頭市在州東二百步

小街頭市在州東三百步

尼巷口市在州南三百步

稅務前西市在州南三百五十步

報恩寺西市在州南一里二百步

朝天門內市在州西八十步

朝天門外市在州西一百二十步

栢蒼門外市在州西二百五十步

鎮寧門內市在州南一里五十步

鎮寧門外市在州南一里八十步
興善門外市在州南一里三百步

臨海

上台坊在縣東五里慶元六年葉守鏡建以謝丞相
居此故名

栢溪市在縣東二十里

路口市在縣西二十里

大田鎮市在縣東三十里

絢珠市在縣東四十里

東陳市在縣東四十五里

嘉定赤城志卷之二
共臨海朱氏
重梓

章安鎮市在縣東南一百二十里

杜瀆鎮市在縣東一百八十里

黃巖

清鎮坊在縣西二十步

欽賢坊在縣北七十步熙寧中以賢良徐其姓者居
之故居

仁風坊在縣北八十步

新羅坊在縣東一里舊志云五代時以新羅國人居
此故名

右四坊熙寧九年令范世文建

通和坊在縣南八步以面直委羽山故名

巖瞻坊在縣東一十八步

拱秀坊在縣西二十五步

梯雲坊在縣東三十二步以楊似雲葉應輔中第故名

名

慶善坊在縣東三十五步

叢桂坊在縣東四十五步舊名桂枝以左理兄弟中第故名

故名

阜民坊在縣東四十五步

太平坊在縣西六十五步

嘉定赤城志

卷之二

七
重
麟海宋氏

景賢坊在縣東七十步以林龜居之故名

壽寧坊在縣北七十步

朝元坊在縣西七十五步以定光門在焉故名

興善坊在縣北九十步

里仁坊在縣南一百步

孝行坊在縣南一百二十步舊名延慶以至道中郭

琮居此故名

教善坊在縣南一百二十步

振文坊在縣南一百三十步以縣學在焉故名

奎文坊在縣南一百五十步以明因寺賜御書故名

右十七坊嘉定一十年令陳夢建建

黃肚嶼市在縣西南一十五里

小禮市在縣西三十里

新安市在縣東南三十里舊名路橋

于浦市在縣東南六十里

夾嶼市在縣東南七十里

天台

阜民坊在縣西北六十七步以其面南取阜財之義

而名

保寧坊在縣西北八十七步

嘉定赤城志

卷之二

六
重
麟海宋氏

崇化坊在縣東南二百三十一步以其通縣學故名

利涉坊在縣東南三百一十七步

右四坊嘉定七年令下大榮建

惠泉坊在縣南一十步以舊闡法寺井在焉故名舊

名建平

訪真坊在縣西北六十七步以通桐柏路故名舊名

集賢

旌孝坊在縣東南九十七步舊傳溪流夜漲有一嫗

憊不能逃其稚子縛木以濟之故名舊名孝義

鎮安坊在縣東北一百三十步以其近鎮安廟故名

舊名福庭

玉京坊在縣西北一百四十八步以其通玉京洞故

名舊名祥鸞

嘉祥坊在縣西南一百八十步舊名靈溪

右六坊嘉定七年令丁大榮重建

縣市在縣西南七步

飛泉市在縣西二十五里

仙居

闡科坊在縣南一十步以梅廷瑞中乙科故名

狀元坊在縣南一十步以陳正大魁武科故名

嘉定赤城志

卷之二

十九臨海朱氏
重梓

折桂坊在縣南五十步以吳給事芾兄弟中第故名

棣華坊在縣西一百三十步以王孫震兄弟登右科

故名

友于坊在縣西南一百五十步以郭堯卿遜世賞於

弟故名

石井市在縣西一十五里

石姥市在縣東二十五里

田頭市在縣西二十五里

白塔市在縣西三十里

礮灘市在縣西五十里

寧海

振名坊在縣東五步舊名仙隱以尉廨在焉

擷英坊在縣東五步舊名濯纓

通德坊在縣西北四十步

廣度坊在縣東北九十步

淨因坊在縣東北一百步

集禧坊在縣東南一百一十步

德生坊在縣東北一百三十步河岸舊名魚樂

毓秀坊在縣東北一百九十步

登俊坊在縣西南二百步以學在焉故名舊名崇信

嘉定赤城志

卷之二

二十臨海朱氏
重梓

叢桂坊在縣東南一里

朝宗坊在縣東北一里

港頭市在縣東南一十五里

赤城志卷第二終

臨海沈

哲鈔并校

赤城志卷第三

地里門三

自城郭至坊市居者之適也自館驛至津渡行者之便也郡自天台徑越自黃巖徑温自寧海徑明自仙居徑括車聯轂擊經行者無藝晝涉夜憩詎容頃刻失其節哉余觀南方治一橋費緡錢輒十數萬他郡館舍亦輝敞相望是州獨寥寥焉傑然者一二而已然因其舊而密葺之毋俾滋壞自足以叙吾邦之闕而不必深艷乎其他也卽是一端亦足以觀政矣

館驛

嘉定赤城志

卷之三

一臨海宋氏重梓

州

天台館在州南一百三十步俗名行衙乾道九年火淳熙三年九守表重建嘉定十六年齊守碩重修

丹邱驛在州東南一里舊傳葛元鍊丹於此故名乾

道九年火今爲民居

按孫神賦仍有人於丹邱月卽今寧海有之天台記

載晉虞洪入丹邱山遇丹邱子求常則得丹名備矣今臨海有丹邱觀寧海有丹邱院亦此後也

嘉祥館在州東五十步舊號小行衙嘉泰四年廢後併入添差通判聽今廢

臨海

泰安驛在縣西北四十七里慶元中葉守鏡重建今廢

洪文惠公适曉發此驛詩云秋夢不能曉起廢行山徑迷小車驚宿鷲列炬誤鳴雞冷怯霜華重光瞻斗柄低金庭有佳處芳桂想幽棲

橫溪驛在縣東北五十里今廢

黃巖

亭山館在縣南三里瀕河慶元五年令常濬孫建

仁風驛在縣北三里舊名永寧乾道三年令周蒙更

今名

自巖驛在縣南四十五里今廢

天台

嘉定赤城志

卷之三

二臨海宋氏重梓

赤城驛在縣西南二百步

飛泉驛在縣西二十五里今廢

靈溪驛在縣東二十里舊路由此入京今亭頭是也

後改自東門遂廢唐鄭巢夜泊有詩云孤吟疎石秋萍滿敗船酒從華頂落樹與赤城連已有未閒意來期在暮年

仙居

安洲驛在縣西三百步舊名栢蒼紹興二十六年令

梅克明建後廢嘉泰二年令林岳重建以近安

洲山更今名樓參政鑰爲之記

蒼嶺驛在嶺上今廢

寧海

迎恩驛在縣東一百步今廢

妙相寺驛在縣東五十步嘉定六年令鄭如松重建

海口驛在縣北一百一十里今廢

縣渚驛在縣南七十五里今廢

橋梁

州

平橋在州治小聽前淳熙十五年宗守穎重建跨池

為屋左右植芙蓉

會守幾有詩云浪說吾邦小
清池思有餘水風涼枕簟荷

氣襲衣襟客位經過少官曹簿
領疎良辰不折榮秋神落芙蓉

嘉定赤城志卷之三

三臨海宋氏
重構

州橋一名南橋在州南八十步

順政橋一名東橋在州東六十步因門得名

學橋在州東南一百步

賣茆橋在州東二百六十步

狀元橋在州東一里陳侍郎公輔居之

永泰橋在州東一里小街直上

保寧橋在州東一里戶曹巷東

白塔橋在州東南立百三十步以其側有塔焉故名

悟真橋在州東北二百八十步舊名黃牛坊橋慶元

三年葉守範更今名

事見唐
真坊

觀橋在州東北一里以近天慶觀故名

按慶厯七年元守絳建十石梁於河以通車馬詢

之故老謂今兩州橋觀橋學橋賣茆橋永泰橋保

寧橋其舊蹟焉餘則不可考矣

臨海

中津橋在縣南一里修八十六丈廣一丈六尺淳熙

八年唐守仲友建橋之節二十有五藉舟五十

規制闊濶為一時壯觀先是城臨三津其中最

要自甌閩道黃巖而度者肩摩袂屬至此每病

涉橋成如履通衢顧以潮汐降升朝撞暮簸春

嘉定赤城志卷之三

四臨海宋氏
重梓

水至夏秋雨溢暴流吞齧久則不支自紹熙元

年江守乙祖慶元元年周守睦二年劉守坦之

嘉定四年黃守營六年俞守建皆重修之劉更

名慶元黃仍其舊十五年齊守碩逆防其壞大

加密葺舟補舊者四十艘新者十有四布版道

二十有七鈎欄一百六十有二又以餘材別為

舟五穴南岸藏之以備異時更易視舊蓋有加

矣橋南有亭遇祝聖則於其地放生焉北有皇

華亭世傳皇華真人上昇處南又有飛仙亭

唐
記云郡介於蒼天台間水瀉三津其最要道
城西十五里東注於海城臨三津其中

出黃巖引斷往來晝夜不絕... 尤病風無時歸師牟利散... 仲友以淳熙庚子來守辛... 行選於城南戊夜登舟何... 因問交老江可橋未作何... 營為艱食於津與瀕江之... 友自念承乏牧養繼歎歲... 勤恤年交告登病少廖矣... 官吏虎工徒度高下量廣... 創木樣置水池中節水以... 論然後賦役始於四月丙... 兩隄於皇華亭之東甃以... 以舊隄中為級道兩旁為... 水勢南隄上流為夾木岸... 有五尋為橋二十有五節... 舟固置一礎橋不及岸五... 鐵為固鎖以礎橋隨湖與... 以維舟其八以固橋紐竹... 六以繫後繫繫以石圍四... 一石浮圖二纜當道者植木... 南岸遷州之廢亭於北岸... 僧舍及守橋巡邏之室二... 僧加之堂凡橋欄舟俄之... 竹纜之需餘皆屬臨海金... 千七百用州錢九百八十... 二百六十石橋既成因其... 官更指有差宴稿以落成... 事兩指使同視啓閉擇報... 香火置吏屬行交書番將... 守橋十有四人皆厚其廩... 圖志禁妨法守為要策田... 歲輸公帑數百緡改入焉... 樂成難與慮始方議作橋... 疑釋誇而悅繼之是皆常... 未若保之之難金石至堅... 故記其大慨使後人知其... 無智謀亦阻浮議橋之既... 無智謀亦阻浮議橋之既...

分閱吾勤兮不詔... 厥後視斯文全... 懷義橋在縣東二里乾道六年向守洵建或云尉舒... 宣斬惡少於此又云僧懷義建故名... 東留賢橋在縣東七里本茶院橋紹熙五年為徐守... 子寅建... 西留賢橋在縣西二十里淳熙十六年為沈守作賓... 建... 交禮橋在縣東三里門一作交鯉言因開元中蛇與鯉... 許此二魚所出也按祥符間大開湖舊有交禮... 里則是也里各橋其奉奠必不認前說稍誕後... 俗矣... 通明橋在縣東三里以其路通四明故名後有十將... 鄭者居之俗呼十將橋者誤... 大固橋在縣東二十里一名雙橋濱溪舊多梅花... 于公橋在縣東二十里... 清化橋在縣東二十五里一名下林橋... 下管橋在縣東四十里... 五家橋在縣東四十五里... 吉祥橋在縣西三里天禧中建以近吉祥寺故名乾... 道六年亭其上... 浮岡橋在縣西二十里

八疊橋在縣西二十五里

船坊橋在縣東南五里舊有船場在東湖與今橋近

舊傳嘗造船於此故名

遂仁橋在縣東南二十五里一名欄界橋

茆師橋在縣東南五十里舊傳有巫茆其姓者建此

故名

東遷橋在縣東南一百二十五里

後嶺橋在縣西北四里舊名昇仙

重輝橋在縣西北三十里舊名柘溪橋

洪橋在縣西北三十里

嘉定赤城志

卷之三

七

臨海朱氏

黃巖

縣橋在縣南一十五步宣和五年建

利涉橋在縣北一里嘉定四年令楊圭建修一百丈

廣三丈藉舟四十功利次中津南有黃山樓

葉侍郎適記云嘉定四年二月黃巖縣浮橋成
林龍叔和為其知縣楊君言曰橋長千尺藉舟
四十欄箇緯索隄其兩旁欄圖後視訖三十
斤鐵九手木石三萬五千夫工六萬餘縣東
而民之市皆趨於橋諸公跨天台雁行過
黃巖皆喜口增一橋矣蓋奔馳與橋相望不
之患既免而井屋之富屢肆烟火與橋相
絕甚可壯也右無而今有難也橋於江之險
難也台州有橋自唐守始君一縣作之抗其
如州倍難也願子記以爲君所余病未暇也
和交言曰橋以未成爲難衆人所知爾以既成

爲難君所自知也今歲別一園以待異日之缺

尚懼不足雖然籍壞七十年矣君聚田百餘

雖尤難而承其後者易矣易則思無窮而橋

可恃以常存也願外著之君才過若鄭大夫

非野人耶舉鄭國解落整比大效小驗其於

秋至捐一車則天下以爲笑彼濠澗之易視

之難至捐一車則天下以爲笑彼濠澗之易視

常言極今人所難不足於此則或易而充古

人所易不能爲今人所難何哉叔和弟游每爲

賢也北山無爲書余少從叔和弟游每爲

嘉定赤城志

卷之三

八

臨海朱氏

孝友橋在縣西一里修六十丈廣三丈跨大江別浦

元祐中令張元仲築石爲之元仲字孝友因以

名橋慶元二年圯於水縣人趙伯雲糾合重建

築爲五洞橋面亦五折取道當中坎兩旁以窺

水翼欄其上視舊功十倍焉今但呼西橋

永寧橋在縣東南五十步建炎二年建

桂枝橋在縣東二里左理居之紹興二十八年建

魯神橋在縣東南五里

新羅坊橋在縣東北一里卽清水牖橋

東浦橋在縣東北一里二十步卽混水牖橋

錢家橋在縣東南二百五十步一名永利橋

東禪橋在縣東一里

郝家橋在縣東南二百步

浮橋在縣南三里

三童橋在縣西二里

新橋在縣東三里

德勝橋在縣東南三十里宣和中建以勦寇於此故

名

石秋橋在縣南八里

寺家橋在縣東南一十里

嘉定赤城志

卷之三

九
臨海宋氏
重梓

戊浦橋在縣北七里一名陳晏橋

淨土橋在縣東北一十里

新城橋在縣西北一十里

塌冰橋在縣西北一十里

下仙浦橋在縣東北一十里

桐嶼橋在縣南二十里

東鑿橋在縣南二十里

下浦橋在縣西南五里

下洋山橋在縣南二十五里

柵涇橋在縣東南二十五里

馬鋪橋在縣南二十五里

苦竹橋在縣西二十五里

龔嶼橋在縣西南二十五里

錢嶼北橋在縣南二十五里

上龔橋在縣東一十七里

錢嶼南橋在縣西南五十里

新安橋在縣東南三十里一名路橋

小豐橋在縣西三十五里

石路窟橋在縣東南三十七里

長浦橋在縣東南四十五里

嘉定赤城志

卷之三

十
臨海宋氏
重梓

清洋橋在縣東南四十里

大浦橋在縣東南四十二里

下新橋在縣東南四十五里

新秋涇橋在縣東南四十九里

澤庫橋在縣南四十五里

新橋在縣南四十五里

丹崖橋在縣南四十五里

福嶼橋在縣南四十五里

洋嶼橋在縣東南四十七里

新賣橋在縣南五十里

邑先源而應數則充矣爰即故址相之然後
奠之真焉非驅作焉非督公曰有稽事者與乎
築者從焉其力穹石以爲植之屹如也巨木
有焉梁納其安如也甃以培石欲其卑也灰以
塗甃欲其確也尺有五何尺修之曼曼然尺
一十有九何復博之衍然尺二有十何其
高之岌岌然復亭其上迺飭迺啟迺奕可
以息行邁可以樂閑暇可以遠眺望卓哉美乎
疑混物初剖有此壯觀非人力能爲也二年閏
月丙辰告成公適率僚友會稽陸君澹金華陳
君恕永嘉丁君康時沈君虞卿觀焉公曰吾與
諸君孰名於斯僉曰大夫之翁然告曰願卽以
士之豪民之耆老於時成在翁然告曰願卽以
臨川名表公功也請旣獲遂歌以落之日壯
滄溟跨蛟龍麗今霄環瞻山嶽翠空俯眺磨
礎鞏然不動如華崧環瞻山嶽翠空俯眺磨
紋織微風夜半橫浮沆壑中朝來掩映扶桑紅
車馬灑西復東宏規碩壑中朝來掩映扶桑紅
競將大年壽我公願與此橋俱無窮
重臨海朱氏

嘉定赤城志卷之三

孝義橋在縣東九十二步淳化元年建因坊得名

螺溪橋在縣東七里景德三年建

石井橋在縣東一十三里咸平五年建以其旁有石

井故名

靈水橋在縣東三十里淳化三年建或引孫綽賦過靈溪而一濯之

句非也綽所賦蓋福聖觀前之溪爾

茅橋在縣西二十里舊名通濟後以地多茅姓更今

名羅提刑適未第時嘗露宿橋上後持節經從

記得小田橋上月五更河露溼人衣今斷碑尚在

永寧通濟橋在縣西二十里父老云本鍾氏所叔或

呼鍾家橋

丹霞橋在縣西一十五里以近丹霞洞故名

飛泉橋在縣西二十里蓋取孫綽賦瀑布飛流而名

振錫橋在縣北一十里國清寺東舊名東橋後寺僧

亭其上以水聲如振錫更今名

豐家橋在縣東二里其水自螺溪分流昔僧豐干祖

居處也

清河橋在縣東一十五里

洪橋在縣南七里以地多洪姓故名

從化橋在縣西一里

嘉定赤城志卷之三

迎賓橋在縣西三里

清化橋在縣西五里

碧水橋在縣西一十五里舊名碧泉

清溪橋在縣西北五里

落馬橋在縣西北七里

仙居

縣橋在縣治前景德四年建

白水橋在縣東一百五十步嘉定十六年重建以溪

水白色故名

迎恩橋在縣東六十五步舊名東河橋嘉定元年令

姚偃重建以嘗迎詔書於此更今名

市橋在縣西一百三十步景德四年建以其處市中

故名

石井橋在縣西一十里嘉定十四年重建

慶雲橋在縣東一十里純熙觀慶元元年建以其有

慶雲之瑞故名

社橋在縣西二里以其處社壇側故名上有傾蓋亭

杜橋在縣西三十里以邑人杜氏建故名

彭溪橋在縣東二十里以其接彭水故名

板橋在縣西四十里建炎中改甃以石云

嘉定赤城志

卷之三

重梓 圭臨海宋氏

鳳仙橋在縣西六十五里

新坊橋在縣西五十五里

廣業橋在縣西六十里

長橋在縣南二里以其水自孟溪入大溪故名今廢

苦竹橋在縣西五里以其側多植苦竹故名

斷坑橋在縣東一十五里今廢

寧海

縣橋在鼓樓前五步

桃源橋在縣東一百九十步夾岸多桃花舊傳水之

源出天台因取劉阮事而名北有放生池

廣度橋在縣東八十步

通遠橋在縣西二十五里崇福寺西羅提刑適有憶

云長憶西橋避暑時天風六月襲人肌水橋詩

脈來無盡雲過山頭去不知拂岸稚松應偃蓋

桐山西橋在縣東北二十里因山得名嘉祐八年縣

人應宗貴索石而建羅提刑適後淳熙十二

年民張潭仍架木為之唐守仲友

三界橋在縣西溪南五里

道士橋在縣東北五里舊以天慶觀在焉故名

十二保橋在縣西北四十里

嘉定赤城志

卷之三

重梓 圭臨海宋氏

石广溪橋在縣北七十里

摘星橋在縣南二十五里摘星嶺下

白嶠橋在縣東五里

黃勘橋在縣東南一十里

海游橋在縣南六十里因地得名今廢一名新市橋

泗洲橋在縣西三里

通德橋在丞聽前五步今廢

橫塘橋在縣西南六十里吳越時葉太傅景泰七世

孫建俗呼葉家橋今廢

新市橋在縣西南六十里今廢

津渡

臨海

邵家渡在縣東北二十里

蓮盤渡在縣東南一百二十里

上广渡在縣南九十里

家子渡在縣東南一百二十里

柵浦渡在縣東南一百二十里

礁頭渡在縣東南七十里

亭山渡在縣東南六十里

石仙渡在縣東南六十里

嘉定赤城志

卷之三

七臨海宋氏
重梓

西岑渡在縣東南六十里

磧村渡在縣東南四十里

涇山渡在縣東南一十五里

三江渡在縣西一十五里

中渡在縣東南一里

西渡在縣西一里

冷水渡在縣東南三里

三十六渡在縣東二十里西自潮滌東至小芝凡三

十有六節故名

姥窟渡在縣南一十五里

下渡在縣東南二里

小石渡在縣西五十里

邵家渡在縣東三十里

仙人渡在縣西三十里

曹庵渡在縣西五十里

黃巖

磊石渡在縣東南一百里

黃林渡在縣東北五里

白石渡在縣東北一十里

斷江渡在縣西一十七里

嘉定赤城志

卷之三

六臨海宋氏
重梓

西浦渡在縣西門外後以建西橋廢

江亭渡在縣北一里後以建利涉橋廢

天台

澥渚渡在縣東一十里始豐水出於此其清如紺碧

焉

杜潭渡在縣東二十五里與臨海分界

溪南下渡在縣西南一里

溪南下渡在縣南一里

曹家巖渡在縣西三里

仙居

清口渡在縣西南八里

石井渡在縣西一十五里

趙塢渡在縣南五里

櫟溪渡在縣西三十里

石牛渡在縣東八里

韋羌渡在縣西三十五里

河頭渡在縣南三里

廣業渡在縣西六十里

寧海

亭渡在縣東二十五里

嘉定赤城志

卷之三

九
重
海
宋
云

柿魯渡在縣東一十里

砂碕渡在縣北五十里

王公渡在縣北六十里

練蛇渡在縣南八十里

上白溪渡在縣西四十五里

即狐嘴
溪渡

下白溪渡在縣南一十五里

沙頭渡在縣南一十五里

浮溪渡在縣北四十里

夷吾渡在縣西一十里

海游渡在縣南六十里

赤城志卷第三終
寧海李丙

赤城志卷第四

公廨門一

先聖廟社稷壇非公廨也首之者何也社稷主此土而先聖主此道無此道則無此土矣無此土而欲治此土得乎先廟次壇示有本也若學宮與貢院則為國造士教場則為國簡兵士以宣道業善政治兵以昭威銳警不軌文武二柄略具故不敢混諸官舍而附於廟社之後庶覽者得詳焉

先聖廟

州

嘉定赤城志

卷之四

一臨海宋氏重梓

廟在州東南一百步康定二年李守防即廟建學初

廟在州治後景祐二年范守說徙東城之維時

未建學也李守既建學於其東得故版椽舍遂

以錢易之復遷廟焉自是廟學一新矣皇祐二

年呂守士宗創屋五十楹尋壞紹興十九年宗

守穎三十一年黃守章乾道元年黃守然七年

朱守江皆重修之淳熙七年唐守仲友始大修

更戟門兩廡及齋舍紹熙元年江守乙祖開賜

學宗學先是趙守汝愚欲建學未果至江始成之慶元五年葉守範

奉旨闢武學惟大成殿久欲壓歷三政不果造

造於開禧元年葉守箋殿之後有明道堂堂之

上有稽古閣閣之後有直舍有上執事位七諸

生齋六仲道敏行潛心有肅儀位祭器司計二

庫而庖湍之屬不預焉蓋大綱略具矣嘉定四

年黃守營作靈星門又為兩挾屋易州學額創

小學以三十人為額置教諭一員食減半增太學生食又捐錢買

田造祭服祭器先是尤守表立思賢堂祠畢文

安章文簡公得象元章簡公皆舊侯有慧政後至幸輔者也三老堂祠羅提

侍郎公輔陳詹事長翰皆鄉之名德後進尊慕者也後有頌禧堂祠黃守

章朱守江唐守仲友江守有謝丞相祠至是復

嘉定赤城志

卷之四

三臨海宋氏重梓

建四先生祠謙溪周先生誠謙頤明道程先生

謝上蔡祠因上蔡子孫流落於此名至給冠帶

祭祀遂又於思賢頌禧益二位趙忠定公汝

祠多遷徙嘉定十三年趙守彥紆合建於明道

堂之東偏仍更造直舍十五年齊守頌重造楹

星門葺眾齋新祭器一千二百學之庶務可謂

畢舉矣唐守記云本朝以恢儒為家法自慶曆

欽謂臨幸親視石經以風厲學者聖主服慈訓

復舉經典備觀聽益盛肇建華閣嚴奉奎畫

增飾齋舍輪奐一新風教所被無間幽遠則在

甸服敢不欽承仲友世以諸生受國恩淳熙庚

子奉命假守歲丁大慶風駕至郡既謁先聖行

視學官將就頌地場然念非宣化所宜願民艱

嘉定赤城志

卷之四

五

臨海宋氏

三老先生祠堂記云學者聚道之地而仕所由出也或曰道從利苟榮其身欲復於學弗可受矣况可謂乎台州之學得祠者三人羅提刑適顯余聞公輔陳詹事良翰魏刑用不究故事不推不謂公也時能廉慎進白保赤子以對天命獨謂公公而得之然則董公推於所不見其不發明四股心腹之論無過此矣竟失指遠去侍郎後傍徨宗周卒成之禍及隆與英睿憤最夫勢宜若遠振詹事方守絕和之策最專一也使堅志待之與大臣異議終不置雖乾道再入而既復用而巳久當議終不置雖乾道從官立朝木末天不誦事迄自退不任諫靜地行無他職業一而不苟榮其身而止也士在天而仲有屈生之序也致命而止學之成也後世也或而行道之序也致命而止學之成也後世也或

臨海

廟在縣西南二十步景祐四年令范師道即廟建學

崇寧中學徙附於州後廢廟經乾道九年火淳

熙二年趙守汝愚復新之

黃巖

廟在縣南二百步舊在縣東三里治平三年令許懋即廟建學元豐六年令翁伸通徙今地宣和二年燬於寇五年令王然重建開禧元年火二年令趙湜又新之嘉定九年令陳夢建作直舍

廟在縣東南二百步舊在縣西南四十步皇祐中令

君牧之即廟建學後三徙至今地淳熙中令趙

公植作廊廡齋廬嘉泰二年令丁大榮重新之

嘉定元年令詹阜民明倫堂山為尊經閣十

一年丞陳達重建大成殿為三古議云三水共

嘉定赤城志

卷之四

六

臨海宋氏

一疏此地出公侯先是舉人多折北紹興二年大水其流適合自是舉不乏人云陳密學襄記云孔子聖人之大備者也得百里之國以有已聽命天下雖堯舜不可及已為天子者不以命以治其國則必期月而為諸侯者不以有已聽命王爵春秋釋奠天子以下郡縣始孔子廟追尊王爵春秋釋奠天子以下郡縣始孔子廟以尊王爵春秋釋奠天子以下郡縣始孔子廟德於民死以祭禮報之如日尊其然乎生而有盛天下之物或失職者宜正名王澤或有壅滯者責百物或失職者宜正名王澤或有壅滯者宜任大臣遠邪佞官政或有正名王澤或有壅滯者以顯不賢者教或有未至者宜興學校隆師儒禮或有未修者宜教民冠昏喪祭樂或有未出者宜拔賢才舉逸民錄寡孤獨或有未出者宜力舍禁授田以制取財以節民之虛或有未去者宜舍禁授田以制取財以節民之虛或有未去者宜之道用之則必先於此數者夫能立廟以守

其祭禮尚未為得禮者而況於用乎天台縣有
孔子廟不修縣令石牧之始於用乎天台縣有
東南隅大作新廟石牧之始於用乎天台縣有
殿型孔子廟左十哲會子自為門弟子六
十有一人與諸儒傳經者二十有一人皆
壁間各以其所追爵等降如周之服冕圭
孟軻荀况揚雄韓愈氏服儒服焉中立講
古之與服禮樂之器於其兩壁間又設學
生講習咸有禮樂之器於其兩壁間又設
同門之屬十二月廟又考器作籩豆簋尊
禮生徒與事物品物如制像圖尊嚴籩俎
明燕喜與人物觀化先茲邑民不識儒俎
湫隘與民雜居可謂有志矣區區一小邑
為孔子立廟制度以禮春秋以時祀之俾
志是已無媿於心如其欲用孔子則天也
之所能及也天其不欲以斯道覺斯民也
石君之志其必有遇矣乎

嘉定赤城志

卷之四

七

臨海宋氏
重梓

仙居

廟在縣東五十八步皇祐初令陳襄即廟建學初天

聖中令陳戢止建廟襄既建學且為文勸誘學

者宣和兵火廟獨存淳熙七年以風雨摧歷今

莫洗新之十一年令徐栢重建學嘉泰二年令

林岳復加葺嘉定元年令姚偃叔明倫堂櫺

星門周丞相必大記云孔堂高弟猶分四科性

於議事與天道未嘗輕言世之學者乃欲德行
今昔通患也古靈先生陳公諱襄字述古福州
侯官人時方以雕篆為學獨與陳烈周希孟鄭
穆之仙居篤意學校首為文勸人讀書次諭以

禮義之俗又擇明經之士朝夕講說詢問大義
於道而進取亦在其中土民懷之奉祀今百五
十餘年前嘉泰辛酉夏通直郎明林岳來治茲
邑歆慕前哲比序堂極其嚴潔刻公遺文初
宇庫下遺寘中門之右極其嚴潔刻公遺文初
淪棄榛莽亦加葺於斷碑增寘集中學有射圃
錢千二百緡皆出節用籍賦田十畝觀德亭總
餘財月萬緡以贖生員請尉簿嘉禾錢撫專
主教導於學職林必呂威陳穎王杰不遠二
千里以記為請夫教人必以聖人為師古靈學
材收者弗忘尊所聞而行之也豈特無負各因
亦將無負先聖所聞而行之也豈特無負各因
其宰河陽典數郡所至必務學校而令仙居則
畧之是尤不
可以書也

寧海

嘉定赤城志

卷之四

八

臨海宋氏
重梓

廟在縣西南二百步舊在縣東一里祥符五年令蘇

季成即廟建學嘉祐四年徙縣驛側紹聖四年

徙縣治東南紹興六年令錢竣徙今地慶元三

年令趙笈夫重建廟有麗澤棠憩詠歸三亭建

時有日者云山蟠水聚人物之鍾也然當
純帶一甲子近世人士浸盛咸以為驗焉

社稷壇

州

壇在州西南六十步政和中李守春卿建時知襄州

俞惠奏言州縣壇壝率不如式乞按今格為圖

下諸州以故李守仿行之歲久圯近舍肆侵淳

熙六年沈守揆命臨海令彭仲剛撤而新之得
小碑土中蓋政和所頒式也其制橫立三墻門
各四出中立社稷東風師西雷師兩師總爲五
壇壇高二尺五寸外爲燎壇視他壇稍高遂悉
仿其舊增築之有屋四楹爲視饌更衣所又創
其一爲齋潔之地其塗北出表以二柱中建門
嚴鑰以守之其制備矣嘉定三年火黃守雷
新之樓參政鑰
爲之記

臨海

壇在縣西南一百步淳熙六年令彭仲剛重建

嘉定赤城志

卷之四

九臨海宋氏
重梓

黃巖

壇在縣西南二百三十步嘉定十四年令林士遜重
修

天台

壇在縣南一百步嘉定元年令詹阜民重建

仙居

壇在縣西三里政和元年建

寧海

壇在縣西二里慶元元年令李知微重建

貢院

貢院在巾子山北乾道七年朱守江建南渡

士未盛故以州東三百步今韓運判宅址

後徙兜率院按今藏殿柱間刻
云終場三千人院據山腹陞

不勝病遂徙今地有監試位一考試位六後在

亭日奉秀爲會考之地重廡參錯爲屋三百一

十楹置試案卷棚先是人士各先輪案入試後
請卷紛拏洶闕上下病之今

每屋一楹列三案案附柱長存一廡架二棚使

坐其間者以關子附繩而上則卷子隨繩而下

自是無失卷若案者自是應書者雖漸盛猶不

過五六千人近歲至八千人始於報恩寺截行

嘉定赤城志

卷之四

十臨海宋氏
重梓

齊守碩譟羣議相其東有福安廢院院後多隙

土可縛屋有馬氏地闌之守併得其地通爲三

百八十二丈墾高塞卑建八廡爲屋七十三楹

與正院第八廡通又益以福安餘屋別爲門以

入且慮徑塗隘蹙待試者病西闢酒務繚垣盡

地爲衢其廣四軌兩旁築道亦以石甃平之是

秋應書者又多皆穩步散坐無他患先是未有

也樓少卿觀
爲之記解額舊制三歲五人崇寧中行三

舍法歲貢一人大比貢四人宣和中復科舉三

歲解八人紹興三十一年合流寓三人爲十一

人以今終場數繩之幾於千取其一蓋與溫福等州最號人盛員窄處士至奔迸易鄉貫去井邑求試於漕臺於太學蓋亦勢所必至也儻均而廣之使爲士者不窘於較藝而又不重搖其心則豈惟一郡之幸哉先是試無常日士有詭以八月十五日引試

州

教場在州東北一里一百步紹興二十二年蕭守振

建有聽名奠發西有小聽爲官兵彈壓之所東

嘉定赤城志

卷之四

十二臨海朱氏重梓

西二廡諸軍入隊或泊焉東有吏舍弓弩房嘉

定四年黃守營重修之易奠發爲講武聽後創

泊水爲按閱棲息之地作外門按路分都監州

爲職循習既久止委之路分路分都監皆以教閱

州都監又縱不入則付之軍頭押教而已士驕

而情甚於他郡淳熙十二年江守乙祖奏乞以

揀中禁軍六百八分十二隊俾三都監一押隊

各總其三日親閱習總其路分知通月一拍試

務在兵官盡職以舉軍政有旨依他州郡仿此

先是軍額多闕齊守碩以次招補士爲立碑

卿爲之記

臨海

教場在縣東北四里尉聽西

黃巖

教場在縣東三里

天台

教場在縣東一十步

仙居

教場在尉聽東五步

寧海

教場在縣東六十步

嘉定赤城志

卷之四

十二臨海朱氏重梓

赤城志卷第四終

臨海朱興洲校字

赤城志卷第五

公廨門二

郡初治臨海後徙章安後又徙始豐其復治臨海於
幾年於茲矣度地既正面勢亦均脈絡聚而基礎高
於以宅邦君為稱惜頗蹙陋如衙鼓二樓不正蓋於
前而勞峙於左是其一端也豈負山為郡其規制止
若是歟然屋宅多架巉巖危軒傑閣旁洞側出摘星
辰而舞雲氣視闔閭百倍公退暇杖藜與竹漪賞幽
討豈不足以呼吸光潤而增為政之清明哉自儼
以下咸有舍惟兵官監當官多儼民屋不書

嘉定赤城志

卷之五

臨海宋氏
重梓

州治

州治在州城西北大固山下舊在山上今永慶院蓋
其處按州聽壁記序州置大固山屈晃公居宅
以其地勝立屈氏次子惠坦為太守改家為州
按惠坦吳人而臨海郡置於太元二年此建立
之始也後以峻不可躋遂徙於地而不知其徙
之歲續按白雲延壽庵記魏齊云昔為鈴閣
當庵之中後人遷於山茲証將二百載刺史錢
昱登山而望遂置庵焉錢以乾德三年來守以
太平興國二年再守逆而數之至唐大厯中適

二百載焉此固其徙之歲歟自儀門設聽脩與
建各有本末今列於左

儀門在設聽前列載十二淳熙七年沈守揆重建
設聽在儀門後淳熙七年沈守揆重建有御筆詔

旨藏焉

小聽在設聽後淳熙十五年章守冲重建

簽聽在平橋西廡嘉定十六年齊守頌重修

鼓樓在子城南門上榜曰台州乾道八年趙守恩

重建刻漏則皇祐四年浮屠可榮所作歲久浸

差紹興三十一年黃守章重造

按可榮所建用
鐵壺二十
二臨海宋氏

嘉定赤城志

卷之五

重梓

一箭下有堯桶以受水焉皆欠其底室以儲其
最異者大寒壺不凍後欲改造添水壺則凍矣
方改造時掘其堯桶牢不可動遂止不掘因得
復用之又其出水銅管或為淨塞則以竹通之
而歷百餘年管不銷關莫知其法也或曰乾道八年陳曠易之嘉定四年黃守
備又更箭等治屏壺新作鼓角如舊制州編乃
蔡待制
修所書後改用徐待制競篆
書會水災棄去復用舊額云

衙樓在州治東南四十步嘉定四年黃守翁重修

手詔亭在儀門外東廡與衙樓對紹興十八年宗

守穎建

宣詔亭在州治前與儀門對宣和元年趙守資道

建

拜詔亭在州西永福院嘉定六年俞守建

班春亭在儀門西廡嘉定四年黃守營建嘉定十

六年齊守碩重修

清平閣在節愛堂右山上舊在堂前賀參政允中

以守蕭洽清平而名淳熙三年允守表重建慶

元二年劉守坦之徙今地

見山堂在宅堂後

靜鎮堂在小聽左唐李嘉祐為守寶常南薰集贊

之有雅登郎位靜鎮方州之句故名嘉定六年

俞守建重建

嘉定赤城志

卷之五

三臨海宋氏

君子堂在靜鎮堂前太平興國三年畢文簡士安

來守真宗有君子人之稱故名慶元元年周守

暉重建詳見收守門尤守表詩云堂堂文簡公

遺愛在斯民誰能薦牲牢

節愛堂在君子堂右舊名燕豫淳熙四年尤守表

重建取節用愛人之義更今名尤詩云誰憐窮

瞻紛紛死溝壑往往因微斂夫惟節與愛是謂

作且儉揭茲聖人言聊用自鍼砭又記云過

靜鎮堂之左少南為方池並池而南墻壁障礙

敗屋傾頹公厨以積醪禮問諸故老曰此昔之

燕豫堂也池舊有橋橫縱齊度其東為草堂今

皆毀撤後人因基築臺以望月其下枕池為小

閣名曰清平臺庫且隘不狹登覽人跡罕至亦

漸頹圯余既徙臺於參雲亭之後榜曰道隆以

望北山平夷舊基更作堂曰樂山以望西山之

秀而池之南因燕豫堂之基別為堂曰節愛閣

於池之南因燕豫堂之基別為堂曰節愛閣

用愛人之義旁為挾廊而上與樂山堂通池如

北石崖盤踞土壤所壅疏別理脈發露呈顯如

枕股膊如覆園廩如龍鬣之背負土而西望

連岡疊嶂間厠隱顯如擁鬢髻如屏旌如西望

若偉丈夫冠履而入其南則塔亭影插天半於

仰山俯池遠樹近石環列如展圖畫而望蓬萊

日出層樓飛閣浮虛跨空如展圖畫而望蓬萊

勢之雲氣也夫昔人經始莫不相山川之宜度

理之便其所建立如紀綱法度非井然也

出已意變更之易其後則西廢撤其左而右

遠使昔之勝概日就湮沒今余非能守而增創

壑大抵無改前規無廢後觀便覺天守之明

壑大抵無改前規無廢後觀便覺天守之明

壑大抵無改前規無廢後觀便覺天守之明

壑大抵無改前規無廢後觀便覺天守之明

壑大抵無改前規無廢後觀便覺天守之明

壑大抵無改前規無廢後觀便覺天守之明

壑大抵無改前規無廢後觀便覺天守之明

壑大抵無改前規無廢後觀便覺天守之明

壑大抵無改前規無廢後觀便覺天守之明

壑大抵無改前規無廢後觀便覺天守之明

壑大抵無改前規無廢後觀便覺天守之明

嘉定赤城志

卷之五

老梅惜不忍

霞起堂在靜鎮堂後淳熙三年尤守表建取孫綽

賦赤城霞起之句嘉定十二年喻守珪重建

為記云雙巖堂前踞兩崖之間獨得地勝其下

面精廣不盈丈掩蔽心日不夷得傳址焉撤廢亭

於射圃移其亭上乃壘乃夷得傳址焉撤廢亭

疑思幽巖者也亭之有敗屋數椽東而西上

懷棟檠折閣陳庫仄乃改創為堂三楹南而西

靜鎮堂相直因名曰霞起雙巖而望靜鎮直

若引繩其外繞以迴廊上連參雲以為風雨游

觀之備其美以迥廊上連參雲以為風雨游

幽景物若增益而富長烟天若開而明地若廣

遠嶺間見層出皆不可出非苟以為得之應是

邦靈仙所宅昔號勝處自經大旱遂成阨邦而

山川之秀不異今昔或謂予當單乏之際顧此不役一民而務然取材於舊課工於卒不市一木善於政哉第廢材不足以支久尚能十稔若其

疑思堂在霞起堂後淳熙四年尤守表建尤詩云塵網塵跡裝吾懷公庭了官事時來坐幽齋天風蕭冷冷山鳥鳴嚙嚙我思在何許獨對蒼然

雙巖堂在凝思堂後慶麻八年元守絳建紹興十

七年會守光宗增修之謝攸詩云堙沒雙巖已

幸陪佳客擲犀塵寶次傾城舞勝事讓流傳寒似鐵月卿羨妙筆如椽拂衣便欲故山去後無此賢

嘉定赤城志

卷之五

五臨海朱氏重梓

樂山堂在清平閣下淳熙三年尤守表建取仁者

樂山之義慶元二年劉守坦之徙閣於今地前

為堂後為挹爽尤詩云草堂有遺基榛莽歲月

山供曠傲萬象皆奔走始經葺挹翠開戶牖羣以名樂山欲企仁者壽

和青堂在小聽右慶元四年葉守鏡重建取杜甫

雲水長和島與青之句

集寶齋在清平閣右舊在雙巖堂左治平四年葛

守閔建蓋集高元司馬承仁廟柳公權及近世

名人翰墨刻其間故名嘉定元年李守兼徙今

處羅致金石刻以實之陳道判始

參雲亭在雙巖堂左山上慶麻七年元守絳建嘉

定十六年齊守碩重新之前有羅漢樹頗奇怪

元自為記云州治據大固山介天台括蒼之間

北直大州既殘毀明年予來守茲土拊視凋瘵

廬幾半出涕泗循周官聚養萬民之法恤孤終

介特招徠安輯之問軍政昔之關成過更疾收

不壹適取尺籍伍符而均齊之問吏蠹昔之強

宗囊橐為姦積歲勞豪忽厭厭秦餽資者擠轉

溝瀆沒齒不享升斗之澤適為定規釐一隱括

料奸摘謫牢不容罅參是數物信以給之法以

束之故民罷者與兵勤者休更窮者給平洋獄

治困廩全官廬秩祠宇表厘閉齊簿領給去客

士日以薄北是有水敗酒昔之負城之民割以

材募工於石門北相函外水方悍以禦其怒樓

觀絕木於門北相函外水方悍以禦其怒樓

貫城厥為三支達壑清餘波疏其惡又鑿渠

於水或持編管或捧箕土輔堅空際扞有餘壯

已而水無以縱遂復故道昔之刺史解舍在由

谷問酒囊之餘雖不復故道而潮波洞泐舍在由

酒培偃瀟支散地即舊而新之全之則隅有樓

及亭列峙而五至是推圮悉欲全之則隅有樓

材於地迴萬象在下射有長園飲有曲水賓友

天空地迴萬象在下射有長園飲有曲水賓友

今與民同之天惠其寧今無以君歸君憂樂

以神不逮由是不為司敗之論耳大抵中史能
依成千里若政之嫩惡則有與論蓋春秋之法
興作始事必書予是以難為之記以俟後之知
者非濁世竹樹有清陰海近風先集山
高日易沉無因見明月螢火亂更深

玉霄亭在參雲亭左紹興十七年會守光宗建取

玉霄峯而名嘉定十六年齊守碩修後軒尤守

云台州南西北三面偏山獨東望諸峯差遠雲

烟空際外際溟海蓬萊方丈想見其處舊有

亭在子城之上紹興丁卯南豐會史君欲父改

其下昔有玉霄峯今三十年摧敗傾欲岌欲壓

羅列汚穢喧囂游者歎息余乃披荆斲木居

載除四為綠增以限外途下棟棹栢之朽擣

出亭之缺折丹有六尺凡楹棟棹栢之朽擣

連周法可倚可眺晨肥顯氣夕延七臨海宋氏

嘉定赤城志卷之五

郭盡在几席之間凭欄四望疊嶂環繞手揮絲

桐目送飛鴻飄乎如乘雲御風身在物表

之宴游於是為勝乃刻亭柱以紀歲月云

和空舉之詩云新亭極起最高峯無數遙岑翠

楊柳自高下照水杏花能白紅正欠渭川千鈞

竹清陰分借賴鄰翁王廉清云憶昔新亭啟

玉霄使君歸騎意飄飄春風嫩黃金蓋明

參差紫玉簫歌吹舊蹟空草木風流聞話屬

漁樵憑欄無限妻情意寂寞寒江落暮朝

舒嘯亭在參雲亭後舊名匿峯淳熙四年尤守表

建取孫綽賦匿峯于嶺之句紹熙元年江守乙

祖更今名尤有詩云山亭在山背不見山魏

智自牧甘處卑一謙

受四益足以能不危

駐目亭在參雲亭右慶曆七年元守絳建取杜甫

曠望延駐目之句嘉定十六年齊守碩重建尤

云攀梯上覽級小憩得危亭一覽盡寥廓壯四

山巒寒青浩若凌太虛翩如逐遐征昏花拭病

解纓亭在參雲亭東嘉定四年黃守營重建

澄碧亭在靜鎮堂左廡跨池舊名興移淳熙十年

史守彌正增水閣更今名

瑞蓮亭在節愛堂前池心舊名玉虹嘉定四年黃

守營以平橋獲蓮更今名

凝香閣在靜鎮堂左嘉定六年俞守建建且名

赤城奇觀在郡圃後山上舊名覽輝慶元三年劉

嘉定赤城志卷之五

八臨海宋氏

守坦之建開禧元年葉守箋更今名

雙瑞軒在赤城奇觀後嘉定四年黃守營以粟九

穗麥兩歧故名

梅臺在赤城奇觀前開禧元年錢守文子建下臨

巨壑有梅數十本焉

桃源在郡圃嘉定二年黃守營建自參雲亭後循

雙巖堂而上植桃百餘蓋仿劉阮故事云黃有

漫山幸可容桃李莫待劉郎去後栽

熙春館在手詔亭西淳熙十年史守彌正建

和豐樓在天台館南慶元四年葉守鑄建

多旨樓在三酒務北慶元四年葉守旣建

推勘院在州東南二里舊在資聖寺西後廢嘉定

六年俞守建徙今地

濟糶倉一在報恩寺一在吉祥寺嘉定四年黃守

營建用緡錢二萬為之本秋則糶春夏則

循環毋隸他用從之

養濟院在中津橋南舊在資聖寺下嘉定四年黃

守營徙今地內有坊二曰安老慈幼屋總二十

楹嘗以錢置官民田一十二頃有奇地山園一

奇錢七十九貫有奇又歲以千緡給他費度可

嘉定赤城志

卷之五

有差提督官吏典直卒及醫職皆具嘗

安濟坊在司理院後嘉定四年黃守營建先是病

囚無所棲止散之城樓祠宇若僧廬三門數有

死者黃乃為此以處之坐臥百用皆具監臨典

一如養濟法米鹽藥餌取

漏澤園在城東法安院側初奉旨建嘉定四年黃

守營重新之先是地止三十餘畝守以僧行力

不任近舍有民王姓者自為之守四繚以墻其

後屢壞民死皆道攢路瘞過者惻焉黃遣於東

西南三隅比城五里循古城根山宮梅花園後

嶺麻車術等處括遺骸一千五百餘迺先葺舊

園且求園外地及威神院側後嶺庵三所置新

園永為邦人聚葬之地焉舊園內立墻墻內分

千穴自東取西或自南取北每穴地廣七尺修

一丈比葬掘深五尺每三層橫穿一溝溝廣二

尺深六尺仍相一低處寬溝水出溪約可容一

千五百四十八人餘三所可容二千五百人有

地而無力者官量給其費宗室命士大五百小

二千餘則大三千小一千五百俗尚火化有諭

而不格者亦助之錢錢稍下於瘞已化而願以

灰骨葬者聽其暴露無主者一百七十餘人棺

損者易之瘞於

右自推勘院以下非廨舍然皆繫民政故附見之

通判聽

嘉定赤城志

卷之五

十臨海宋氏

聽在州西五十步淳熙五年通判管銳重建

芝秀堂在聽左以有紫芝產於棟故名

登瀛堂在聽右慶元三年通判趙彥衛以欽廟所

賜唐十八學士像刻於壁故名

景沂堂在登瀛堂右

歲寒堂在景沂堂後

蓮風閣在宅堂後側有流花渚漾花池後有翠麓

雲水亭在後山上舊名觀蒼臺慶元三年通判趙

月臺在宅堂右舊為雙蓮堂後廢嘉定十四年通

判何洙築臺更今名

嵐關在雲海亭右

梅榭在雲水亭右其側有梅峽及銀谷石於菟巖

眉嶺四處

萬壑風烟在後山上舊即雲水亭萬山拱揖一江

演迤井邑粲然在目最為奇勝慶元三年通判

趙彥衛徙亭而建且更今名

添差通判聽

聽在州東四十步舊為判官聽紹興十六年通判洪

嘉定赤城志

卷之五

士臨海宋氏

適改建今廢洪自記云天台之為郡環山枕海

時從容見謂無事故分曹授政絕贊冗者中興

以容影之謂無事故分曹授政絕贊冗者中興

置者無郡邑不有命遲期者後復三邦始治中凡

五將而武不廢乃哀稔名氏官秩去來龜石壁

設而繫之言曰昔昌黎韓公嘗謂邑丞賦令位

偏而嫌文書視成不致省有公負復歸九焉

會主簿尉之視成不致省有公負復歸九焉

曰此太守職也吾何干夫是之謂負官不則錄

其承太不職也吾何干夫是之謂負官不則錄

越其位又不可然則奈何能位不負其官不則錄

清其心以求其平視著令唯謹外是而議夫何

分繡閣在聽左洪自記云湖河以東層岡峭岑

深繚復陸自會稽道天姥交百有

餘里財得夷曠之地十有五頃以為天台郡

踐山作郭而餘饒及屹之峯廢不可為

十始有以員外置者僑於城之巽隅黃堂

百步而贏其職業之商識僚之謁請東抱

廣袂屬閣監舉不以為然規恢下宅榮

舍為今所居與正員相東焉然規恢下宅榮

有地則大叢榛委麓常羊焉然規恢下宅榮

棄壤則斤斧論功其一高四尋衡以夏四月

北不斤者九論功其一高四尋衡以夏四月

後舊有蔬畦更映嘉樹左中右堂曰清閣

行罪雲至占位以嘉樹左中右堂曰清閣

目景與意會問隱茂木敷陰幽望則巖姿

詩灑然不自意問隱茂木敷陰幽望則巖姿

暖而在天壤今子來旬歲矣又如是在游

關為指之日人皆無以一生為寄則端節

則遵憲提與必無係於邦人然吾身朝

雁雙自適其適爾客然日有是哉因

抑欲自適其適爾客然日有是哉因

書之會守其適爾客然日有是哉因

領客開尊紫翠間千畫圖供不遮倚

喜躋中妙殊不淺尚堪同看小不遮倚

子箇中妙殊不淺尚堪同看小不遮倚

治中妙殊不淺尚堪同看小不遮倚

徽垣佐部語海旁感詞源向來羣玉

散博山姓微董重尋美門輩仙事屯

清園堂在分繡閣下

翰林通寄題云昔聞王子猷始護此無盡綠一官歲強半飯不飽肉堂前自喜

亦清不俗伯氏貧而癯一飯不飽肉堂前自喜
長雅子而已奉歸轂何由享嘉蔭償我志願足
應頌彼邦人日報平安福會守欲父詩云洪
新雅吳語不減賀季真開軒風烟上爽氣朝
獨此君謂川竹坐對北海尊平生耐久朋
豈容託清塵退食靜隱几微風冷衣巾乃知
子猷真是我輩人

翠漪亭在清園閣後

教授聽

聽在州學東二十五步嘉定八年教授姚自重修且

建宅堂

嘉定赤城志

卷之五

十三臨海宋氏重梓

三益堂在聽右淳熙四年教授應椿年建前有松

竹梅故名

隅山堂在三益堂前慶元五年教授方昧建以東

南閩巾峯而名

東軒在聽左嘉定三年教授高松建

野思堂在隅山東南嘉定九年教授姚自建

立德亭在宅堂後射圃慶元五年教授方畧因立

武學而建

判官聽

聽在州東七十步舊在今添差通判聽紹興十六年

徙杜家巷淳熙三年以舊比較務改建

推官聽

聽在州東五十步嘉定三年推官趙師回重建

遺直堂在聽後熙寧中孔文仲為從事手植檜於

堂後越八十年其甥曾幾來守揭今名

會用詩六章用
叔向古之遺直為韻詩云三孔吾渭陽猶及見
仲叔堂舍人公再拜但喬木不可向策登
動氣九霄上思公立朝時凜凜不可向策登
董相科賦作長卿語劉牢出外甥媿我不如古
承歐之蜀人愛甘棠名南思領客清樾下作詩
公手植雜木誰所栽一錢初不直

錄事聽

嘉定赤城志

卷之五

十四臨海宋氏重梓

聽在州南六十步州院在焉宣和三年工曹陳棗建

青青堂在聽右以其前植竹取淇澳之語而名

石
焉記云昔之言好竹者莫先于王猷子猷所至
必種竹曰何可一日無此君耶又聞人有佳竹
直造其庭不見主人而去是真好竹也夫為美
猷風流雅尚固足以超絕一時然竹之為美
而不知其所以為美者果真好竹也哉夫如
所如非特為耳目之玩而已猶將有所考焉故
洪澳之咏自猷任事為愈重衛武公之德如簞
也積德為愈成任事為愈重衛武公之德如簞
大矣會稽陳德應司台之工曹事聽之西為小
命無他嗜好唯植竹數百竿青然向成矣因
和並節凜凜有昂霄拂雲之勢真知愛竹者高
標凌厲久而不渝其亦有德乎武公之功業哉
故子朝夕從之游相與徜徉不能去也然德應
嘗假黃巖臨海台遺愛戶有之曹事禮微小人

之獄必以情台人德之甚飲食起居必爲之禮
惟恐其去也後之人息於斯者猶將封植此
亦何遠之有

司理聽

聽在州南九十步司理院在焉嘉定七年司理吳焯

重建

司戶聽

聽在州南五十步宣和元年戶曹滕膺建今堂內春

門額亦其所書云

司法聽

聽在州南一十步淳熙九年司法朱孝倫重建

嘉定未城志

卷之五

圭碑海未氏

支鹽聽

聽在州東南報恩寺後開禧元年監支王杖以都監

倉改建

巡轄遞鋪聽

聽在崇和門外淳熙十年巡轄趙舜舉建

赤城志卷第五終

黃巖李蜚英鈔并校

而不可使之無傳子既嘉彭君之有成而因其請故遂著其實使後之人得以考而法之非以譽彭君也

鼓樓在縣門上

手詔亭在縣治前

虛照堂在聽後

仲剛詩云宇空發天光所患在自有物橫滿眼皆黑漆斯

平心堂在聽西

仲剛詩云一泓不盈寸天地同其流微風相傾欵浩浩懷山邱牛馬已不辨况能鑿微不我

琴堂在虛照堂後

冷孫祖德題云一曲重彈子賤琴三年風月總知音休言無補公家事留得堂前竹樹陰

嘉定赤城志

卷之六

三臨海宋氏

擁青軒在琴堂後

悅齋在虛照堂左

瘦軒在聽後嘉定十二年命朱中直建取必子賤

荅有若之語而名

丞聽在縣東一十步舊在今主簿聽乾道九年火淳

熙六年令彭仲剛徙今地

掃漑軒在縣東嘉定十年丞王森建

主簿聽在縣西一十步舊在今丞聽乾道九年火淳

熙六年令彭仲剛徙今地慶元元年主簿蘇雲

重建

孔先堂在聽前嘉定七年主簿趙汝嗣建水心葉

侍郎適名之

且為銘曰非籍不有惟籍乃守先聖所正後學敢繆臨海之邑翕米

尉聽在州東北四里舊在下洋嘉祐元年徙今地宣

和中燬於寇明年復建

地據形勝其前秀巒環然龍困水濁出其右陰陽家以爲善吏隱者多通顯云

隱軒在聽東紹興二十二年尉王淮建

景樞堂在聽內淳熙六年尉葉高建以先是王丞

相准爲尉後位西府故名今名阜堂

一鋒亭在聽前淳熙六年尉葉高建舊以舒亶爲

嘉定赤城志

卷之六

四臨海宋氏

尉斬殿從母者賦詩有一鋒不斬姦邪首萬古

安知將相材之句故名

杜瀆場聽在縣東一百二十里

押袋聽在杜瀆場聽側

黃巖

縣治在城內宣和五年令王然重建

鼓樓在縣治南一十步前跨石橋

尉鄭伯熊詩云飛甍鬱嵒巒萬井交錯綜像仰各有則靜以取羣動平時心匠

微斤斧神不用少施見其餘規畫已驚衆極公昔營洛道德作梁棟東家有餘材風

宣詔亭班春亭在縣治前三步舊在鼓樓前東西

後廢開禧元年令趙湜徙今地

清心堂在民和堂後舊名清畏紹興二十一年令

楊煒建三十一年令胡璉改名清軒嘉泰二年

令劉鼎孫更今名初孫尚書觀嘗賦詩有所謂清固不當求人知我希已及魚與豚之句璉直揭曰清尉鄭伯熊詩云樹蕙餘百畝藝蘭當路歧清風一披拂香氣無不之級為楚纍佩守我幽靚姿小草生澗底雨露無思私不入兒女玩歲晚得自持所以古君子清德畏人知

民和堂在縣圃嘉定二年令劉鼎孫重建

摘星樓在燕堂後嘉定四年令楊圭重建

仁政閣在縣治東廡嘉定四年令楊圭重建

嘉定赤城志卷之六 五 臨海朱氏

舫齋在民和堂西開禧三年令趙汝伯建

飛蓋亭在舫齋西嘉定九年令陳夢建建

淨涼亭在飛蓋亭北嘉定五年令趙湜建

丞聽在縣東一十二步嘉定三年丞顧元龍重建

香遠堂在聽東舊名紫翠軒紹興五年丞趙子英

建嘉定十五年丞趙彥珽更今名左 韓詩云試捲珠簾看青

山有幾重峰 綠秋色老蒼莽 烟濃未辨清 猿處遙知白鳥蹤 藍田無此景 痛掃只雙松

真清亭在香遠堂南紹興三十一年丞李昱建今

廢

宜雪亭在香遠堂東慶元四年丞何用建

哦松亭在香遠堂後嘉定三年丞顧元龍重建

主簿聽在縣治東二十步隆興二年主簿趙仁夫重

建後廢今僦民居

尉聽在縣治西一十五步慶元五年尉徐士表重建

見山堂在聽西

傳香亭同

歲寒亭同

射亭在聽東南

右嘉定四年尉楊璘重建

買納場聽在縣東南六十里乾道三年監官戚大辨

嘉定赤城志卷之六 六 臨海朱氏

建嘉定十五年潘周伯重建

押袋聽在監場聽側嘉定十一年押袋鮑堃重建

天台

縣治在縣城之中慶元元年令常建重修

鼓樓在縣門上

班春亭在縣治東

宣詔亭在縣治西

靜治堂在聽東嘉泰元年令丁大榮建上有閣榜

白標霞樓參政論 爲之記

平心堂在宅堂西淳熙三年令薛洪建

瑞粟堂在觀政堂北舊名瑞萱乾道二年令李異

重建嘉泰二年令丁大榮以得粟一莖六穗更

今名

觀政亭在縣圃內淳熙七年令劉孝憲建嘉泰二

年令丁大榮名

問松臺在宅堂後旁有大松如偃蓋舊為松風亭

嘉泰三年令丁大榮築為臺更今名

多錦亭在縣圃內嘉定十四年令邵繼元建

丞聽在縣門西乾道五年丞朱皆建舊與主簿尉分

處縣治內及是闢縣圃為之

嘉定赤城志

卷之六

七

主簿聽在縣東二百步淳熙十三年主簿杜純孝以

縣吏沒官屋建

尉聽在縣西北一百六十步紹興二十五年尉李異

建

仙居

縣治在城東建炎二年令張亨重建

鼓樓在縣門上紹興二十六年令梅克明建開禧

二年令姚僱重建

巖老堂在聽事東皇祐元年令陳襄建

嘗鑿池引水經竹林間以環流釣翁名臺習坎

堂詩云手持養性書此地學樵漁身類蛇龍

情深木石居先迷成遠復王靜得中虛何必求

深隱幽蒙是所廬徐融和云大老富詩畫不

願耕與漁巖同傳說築人學仲尼居靜性觀三

極窮神味六虛欲知休復意仁義是蓬廬章

望之和云巖前未老客期在老樵漁拊俗多聞

暇開軒適起居讀書明治亂學易

體盈虛類許相從否吾將當故廬

安樂堂在縣治後紹興十二年令杜師旦建

秀歧堂在安樂堂東慶元二年令尤斐以民獻瑞

麥而建

愛山堂在安樂堂左嘉定五年令董履道建

真趣亭在安樂堂東嘉定六年令董履道建取陶

潛是中有真趣之句

嘉定赤城志

卷之六

八

主簿聽在縣治東南五十步嘉定六年主簿趙彥僎

建

尉聽在縣治東一十步建炎二年令張亨建

寧海

縣治在城內皇祐二年令李純師建

鼓樓在縣治前景祐元年令張大蒙建

世肇按伏

勅書樓在縣前大門上後廢今為大門

架閣樓在縣治東廡嘉定十年令陳宗仁建

宜詔亭在縣治西

班春亭在縣治東舊為茶鹽亭嘉定十六年權令

張修重建

均政堂在聽東舊名問政嘉定十年令陳宗仁重

建

岸晴亭在縣圃北建炎元年令魏賁建

舫齋在讀書徑北

讀書徑在縣圃西面水舊名風漪隆興二年令薛

嘉定赤城志

卷之六

九臨海宋氏

抗建朱舍人翌寄詩以出宰山水縣讀書松竹

林為韻遂更今名

書林在聽東隆興二年薛抗建

松竹林在縣圃東下瞰官河慶元二年令李知微

建

橫翠閣在雲錦亭後今廢

雲錦亭在縣圃蓮池中今廢

丞聽在縣西五步政和四年丞劉倚友建紹熙四年

丞耿開重建

劉自為記云崇寧甲申大觀戊子是邑兩置丞皆踰年詔罷政和壬辰復置予以初第承乏茲任前此雖閱兩政皆以中廢而公履才克治予至則就舍編民墜

以中廢而公履才克治予至則就舍編民墜

苦之既而得地於縣之西隅以歲在癸巳九月

經管越明年正月告成址而柱者凡二百二十

聽之餘以編堂曰松吟亦足以資出入宴息

之便也一日落成士民縱觀有驚視者而願不

負者有俯眉顰語若見勞者夫有欲笑而頤其

解欲言而聲不揚若見勞者夫有欲笑而頤其

樂此基而聲不揚若見勞者夫有欲笑而頤其

之勤也求其見謂者不可得竊思之固在矣

得非以仕官所寓比傳舍為稍久今基闕造

未驗代者告至徒役為後人資耳况繼而居

理而所以請者乃必德也雖然彼見於世固以

身任天下之重者皆使人人獲安於一室而後

朝久從事無非盡其所以為人者於一室而後

又何較焉若夫察與不察德與不德尤非所問

也雖然繼是居苟能壞者思全敝者思新毋須

我窗闢毋毀我器用毋以一時苟簡而忘後人

長久之利使向之見請者於子心為無媿亦仁

人之賜也因其落成

故序此以俟賢者

松吟堂在聽南今名壯觀

不負軒在宅堂南今廢

主簿聽在縣治西五步紹興中廢徙於迎恩驛淳熙

五年令方杲徙今地

三瑞堂在聽西政和四年主簿洪皓建時以荷花

桃實竹榦有連理之瑞已而生子适故名紹興

年适以貳車行縣題詩云久矣馳魂夢今登三

瑞堂故山有喬木近事話甘棠展驥骨充位占

熊憶問祥白雲爾不佳極望是吾鄉

交翠亭在聽右池南政和五年主簿洪皓建子适

後在

不

不

詩云三十年前事驚樓築小亭寒聲長新萍清
閣拂疎櫺水轉前時綠山濃遠處青重來勤
賦此別記秋螢左緯詩云地勝多喬木亭幽
關古墟春梢經雨合晚色過烟濃影落琴書
聲穿戶牖重鷺棲應
不久枳棘若爲容

適志亭在聽西慶元四年主簿胡宗建今廢

尉聽在縣治東五步宣和五年尉王允成建

清風樓在聽東舊名一覽紹興二年尉馬迥建

梅軒在聽西嘉定十年尉葉象翁建

赤城志卷第七

公廨門四

倉庫財用之所藏也場務以下財用之所出也古者山澤之利與民共之後世既專之官而茶鹽酒稅之禁日漏月溢雖明知其朘削而郡國之百須在焉欲罷蓋不能也台瀕海故有鹽負山故有茶民力役勞生故不能無酒昔固籠而之公上矣近歲茶場既廢公鹽監改隸他郡所謂酒坊敗闕亦累累有之獨官酷僅行商稅尚亡恙均節劑量使州用無匱而民力不傷此固善為政者之所樂聞也

嘉定赤城志

卷之七

一編海宋氏
重梓

倉庫

州

都米倉在州東北二里至和二年孫守礪建

糯米倉在州東三里舊在州南演教院側乾道九年

火附惠濟院嘉定十四年趙守彥紆徙今地

都鹽倉在州東南二里崇法院舊在報恩寺後又於

子城裏置北倉今有廟存焉後廢併徙今地

手詔庫在州治設聽東

軍資庫

常平庫在州治西廡

省庫同

糴本庫同

經總制庫在通判廳西

公使庫

酒庫在聽東

錢庫在使院東

銀器庫在小聽西

帳設庫在軍資庫西

設厨在設聽東

甲仗庫在州治西廡樓上

嘉定赤城志

卷之七

二編海宋氏
重梓

架閣庫在州治東廡樓上

百物庫在州治西廡

牙契庫在通判廳西

鹽本庫同

諸司庫同

都醋庫在鼓角樓下街西

抵當庫在州治西二十步合同茶場左嘉定四年黃

守賢建先是軍民當春冬雪寒質貸多弗售公

乃制錢二千緡爲此以便之

自十月至三月每

一分爲緡
書油索費今廢

臨海

省庫在縣治東廡淳熙六年令彭仲剛建

常平庫同

茶監庫同

章安酒庫在縣東南一百二十里章安橋西舊係人

後因敗闕淳熙二年州申上司與復撥付本縣自備本造酒補發糴本等錢續以補酒擾民民戶陳乞以家活均抱州從之

章安醋庫在縣東南一百二十里章安鎮側今廢例

州委巡檢管幹數船戶納錢兵級乘以擾覓令彭仲剛乞併委酒庫官以糟水造賣月納醋庫錢一十

嘉定赤城志

卷之七

三麻海宋氏重梓

黃巖

米倉在縣治東二十步慶元元年令盧永年重修

常平倉在縣治西廡嘉定八年令胡衍重建

省倉在縣治西廡二十步今廢

天台

米倉在縣東七步

助濟倉在縣西七步嘉泰元年令丁大榮建宋周寧之瑞為

記之

續食倉在崇報院西嘉泰二年令丁大榮建今廢

省食常平倉在縣治東廡舊在縣東嘉定三年令詹

阜民徙今處

省庫常平庫在縣治左

仙居

米倉在縣東六步

麥倉在縣儀門東

省倉常平倉在縣儀門東

經總制庫同

物帛庫同

醋庫在縣治門右開禧三年令姚偃建後廢

寧海

嘉定赤城志

卷之七

四麻海宋氏重梓

米倉在縣西四十步

縣酒倉在縣南七十五里

港頭倉在縣東南一十五里後省罷

省庫在縣治西廡

常平庫在丞聽北廡

場務鎮監坊附

州

合同茶場在通判聽東今廢

都酒務在州東南一里房廊務造麴庫附焉乾道九

年火尤守表重建

商稅務在州南一里抵當庫平準務附焉乾道九年

火尤守表重建

臨海

大田稅場在縣東三十里元豐中建淳熙六年省罷

未幾復建嘉定元年又罷二年復建

章安鎮稅場在縣東南一百二十里今廢

杜瀆鹽場在縣東北一百二十里熙寧五年建按每歲舊

納正鹽二萬一千八百石續增明州寄買六千

人崇寧元年以課額不足胡提舉申請汰鹽軍

減鹽四千三百石令亭戶承認二萬八千石每

嘉定赤城志卷之七

後印拆罷任前不妨農務紹興中因官吏希賞

申增二分正鹽五千六百石耗鹽一千六百石

通前額總計四萬三千六百八十石自後終歲

煎鍊窮日鞭笞終不足以登其數是時管榷一

元有八亭戶二百三十有六竈五十有四淳熙

十有五年劉提舉奏陳額重得旨將竈座減併作三

買六百九十四石五斗每六石為一袋零一石

五斗候支發增行日復額上司委官徧往監拆

仍呼亭戶供認內有力復額而遞年登足者減一

分其無力者均減五分六釐九毫總不

過二萬五千之數自後遂為定額矣

嘉定赤城志卷之七

樓石酒坊在縣東南四十里

白茆酒坊在縣西北四十里

涌泉酒坊在縣東南五十里

黃奢酒坊在縣西北六十里

常風酒坊在縣西北六十里

潮滌酒坊在縣東北六十里

大小石酒坊在縣西北六十里

石新婦酒坊在縣東南八十里

上广酒坊在縣東南九十里

歸溪酒坊在縣西北九十里

廣濟鐵場在縣東南一百五十里今廢

高粱銀場在縣西北六十里今廢

茶場在縣東南一百三十里今廢

新亭鹽監在縣東南六十里今廢按武烈帝廟記乾符二年新亭監給

官莫從易重建堂宇又九國志亦載元德昭知台州新亭監

曷浦酒坊在縣東南二十里

長石酒坊在縣東南二十里

燥溪酒坊在縣東南二十里

柘溪酒坊在縣東北二十里

半坑酒坊在縣西北二十里

六臨海宋氏

外有家子城門開石南澗江口西岑新亭魚西涇
山綯珠大田章安肯步一十三處今敗闕

黃巖

于浦鹽場在縣東南七十里咸平三年建今鹽額隸温州

酒稅務在縣東北一里紹興二十一年令楊煒重建

側有雲波亭

路橋鎮在縣東南三十里舊名新安後省罷

嶠嶺鎮在縣南一百二十里後省罷

石塘酒坊在縣東南一百里

賞頭酒坊在縣南一百三十里

嘉定赤城志

卷之七

七臨海宋氏重梓

東鎮酒坊在縣南一百三十里

外有長嶼嶠嶺溪口紫高夾與監北岸桐嶺寧化

漢城備禮十坊今敗闕

天台

赤巖銀場在縣西一十里元祐四年因鑛發而建今

廢為鉛坑舊置巡檢監場監鎮等官按淨慧寺碑政和三年有秉義郎充赤巖場巡

檢張綬是也又嘗開運河一帶與大溪相接入州後居人占為田有遺蹟焉

檜溪鐵坑在縣東三十里

天柱山鉛坑在縣西九十里

稅務在縣東一百二十步舊兼酒及茶鹽後以行萬

戶廢酒務惟存稅務嘉定元年令詹阜民重修

詳見淨慧寺碑

孟岸酒坊在縣北一十五里

鮑岸酒坊在縣東二十里

臯山酒坊在縣南二十里

飛泉酒坊在縣北二十五里

下泉酒坊在縣西四十里

上泉酒坊在縣西五十五里

仙居

安仁鐵場在縣西一百二十里開禧元年建

嘉定赤城志

卷之七

八臨海宋氏重梓

酒稅務在縣東五十步

柯村酒坊在縣東一十五里

下角酒坊在縣東南一十五里

後陳酒坊在縣西三十五里

鑪灘酒坊在縣西四十五里

巖前酒坊在縣南六十里

寧海

長亭鹽場在縣東一百二十里舊在港頭大觀三年

徙今地今鹽額隸慶元府

浮溪稅場在縣北三十五里後省罷

文溪鉛場在縣東北七十里今廢

梅畧鐵場在縣南一百里

一都鐵場在縣北六十里今廢

六都鐵場在縣西一百里今廢

酒稅務在縣東二十步前有熙春樓

港頭務在縣東南一十五里嘉定十四年省罷

縣渚鎮在縣南七十里唐武德中建

塘下酒坊在縣西四十里

砂碕酒坊在縣北五十里

石馬林酒坊在縣南六十里

嘉定赤城志

卷之七

九臨海宋氏
重梓

馬筋酒坊在縣北過海難以里計

外有柘浦亭旁紫溪鐵場黃肚嚴壇桐山東倉須

畧九坊今敗闕

後漢

吳

嘉定赤城志

卷之八

民父以
浦置前
都尉皆
會稽郡
南部都尉

東部都尉
宋志漢末
分東南二
部都尉東
部臨海南
未詳安
自是郡守
或為刺史

屈惠坦 按聽壁記序云
台二州 正觀六年改溫
故台州 置在大固山上
屈光公 故宅以其地勝
故立屈 氏次子惠坦為
太守 改為屈氏州或刺
之以 為屈氏州或刺
在正觀 時也審如
則壁記 當於本年此
五年 屈惠坦各氏今
書畢操 而惠坦初無
焉豈偶 忘之耶及按寧
海玉溪 碑則云吳尚
置台生 子口屈唐武德
為州治 始以屈氏故居
州守乃 在吳時所謂光

三
重梓
臨海宋氏

晉

嘉定赤城志

卷之八

公者必晃之字而坦即
惠坦壁記序文則自為
漫漶以滋後學之惑也
今定屈坦為吳人而冠
於郡焉
之首
范平 嘗舉茂才有異政
見吳

王述 太原人司徒王導
事日無 所辟蒞政清肅盡
鄒愔 以黃門侍郎來守
頗稱簡 高平人在郡優游
乃築宅 章安有終焉之職

志于超除
為守不拜
李成 郡今有人望卒於
陶濬 弟見璜傳之
賀隰 子見循傳之
羅彥 未祖陽人含傳之
羊回 守過江時來
陸劭 吳郡人澄傳之
王崇 隆安三年來守時
而通 孫恩陷會稽棄官
晉紀 見
辛景 隆安四年孫恩寇
臨海景擊斬之

四
重梓
臨海宋氏

裴楷封臨
海侯惠帝
女為臨海
公主下嫁
曹純
武帝第七
子神廟封
臨海王並
史晉

義熙口年

永興元年

元興元年

宋

嘉定赤城志

卷之八

五臨海宋氏

大饑富
姓多衣
統懷玉
閉門相
死守

陸萬載 終秘書郎見

顧相 和之祖

蔣秀 功請任初見傳

仇馥 永寧初見本傳

周名 失其以廷尉來守見

朱泚 義烏人安帝永興

居號 赤岸見太守歸所

王穆 臨沂人導之會

辛德遠 隋集五卷見

李式 有平素

江秉之 濟陽人簡約

親故 而妻田者正色對

有勸 其營田者正色對

日食 祿之家可

與農 人競利耶

臧喜 東莞人善緘散

王筠 七歲能屬文嘗為

守自 次其文以長史尋為

一集 自洗馬中書中庶

吏部 至臨海各書中庶

十卷 右見宋書中庶

王琇 按謝靈運傳靈運

昭秀 封臨

海主 昌裔

開徑道至臨海從者數
百琇駭為寇至已乃知
為靈運也靈運要之游
險不可勝詩有邦君難地
山行之句元嘉中來守陳
沅長之留人常擁敗絮

錢道戢 元嘉中來守吳

出松 陽以斷其後與平

右見 南史都督

朱夔 歷中書郎轉州刺

四明 圖經及

阮錄 元嘉中

蔡搏 見本

張略 種之父

阮裕 景平中來守

伏曼容 見宋

孔琇 之會稽山陰人有

罷郡 獻乾蓋二千斤武

帝以 為薄後知其清

范述 號稱廉平見

沈昭 略及王恩遠傳序

高帝 女為

臨海 公主

六臨海宋氏

梁

陳

隋

開皇盡二

十年

大業盡十

二年

嘉定赤城志

卷之八

七臨海宋氏

劉潛時憲令疎濶百姓

有術俗為之變簡緩御

文帝有詩錢其行

蕭洽不猛人清政

傅昭靈平人郡有蜜巖

專其利昭戒不皆自封固

程文季靈洗之子靈洗

帝召陷城諸將子弟厚

遇之文季以禮容見賞

文帝立遷太

守見乘書

宣帝子叔

顯為臨海

王

上州有刺

史郡置太

守尋罷郡

置州刺史

守曰太

史郡改刺

柳大隱

唐肅之子見

右自屏惠坦以下總

四十政壁記皆不載

唐

武德元年

二年

三年

四年

五年

六年

七年

八年

九年

嘉定赤城志

卷之八

八臨海宋氏

寅

卯

辰

巳

午

未

申

酉

戌

亥

改郡為州

史刺

太守

守

日

州

州

州

州

州

州

州

州

州

州

州

州

州

州

十年	韋慶	嘉定赤城志	二十年	永徽元年 庚戌
十一年		卷之八	二十一年	二年
十二年			二十二年	鄭神舉
十三年			二十三年	來濟 <small>先為同中書門下 三品高宗將以武 氏為后濟諫曰立后以</small>
十四年	房瑒		永徽元年 庚戌	新羅王仁 敏封臨海 公見唐書
十五年			三年	宋神膺 <small>承宗廟宜擇禮義名家 以副四海之望上怒 移台州刺史見本傳</small>
十六年	閻邛 <small>太初御講 下</small>		四年	
十七年				
十八年				
十九年				

五年	席義恭	嘉定赤城志	麟德元年 甲子	咸亨元年 庚午
六年		卷之八	乾封元年 丙寅	二年
顯慶元年			二年	總章元年 戊辰
二年	高擇言		二年	二年
三年			乾封元年 丙寅	二年
四年			二年	二年
五年			麟德元年 甲子	二年
龍朔元年 辛酉			乾封元年 丙寅	二年
二年			乾封元年 丙寅	二年
	李元 <small>壁記作李元真按 臨海黃巖二舊志 皆無真字但一云正觀 八年一云正元元年皆</small>		乾封元年 丙寅	二年
	不可曉今姑 從其舊云		乾封元年 丙寅	二年
	孔 仁廟 嫌諱		乾封元年 丙寅	二年
	趙瓌 <small>乾封盡二年 壁記作三年</small>		乾封元年 丙寅	二年
	墨貽知退		乾封元年 丙寅	二年

永昌元年 四年	垂拱元年 二年	光宅元年 三年	宏道元年 二年	永淳元年 二年	開耀元年 二年	永隆元年 二年	嘉定赤城志 卷之八	調露元年 二年	儀鳳元年 二年	上元元年 二年	三年 四年
沈福	裴礎	竇儀說 <small>永淳盡元年 壁記作二年</small>	吐突知節 <small>調露盡元年 壁記作二年</small>	梁仁昭	李璠 <small>壁記作李播今按 李璠歷房郢台三州 刺史是壁記謬為播也 又咸亨盡四年 壁記作五年</small>						
							臨海朱氏 重梓				

景龍元年 二年	神龍元年 四年	長安元年 二年	久視元年 二年	聖曆元年 二年	神功元年 二年	萬歲通天 元年	嘉定赤城志 卷之八	天冊萬歲 元年	延載元年 二年	長壽元年 二年	天授元年 二年
廉璉	張思義	韋銳	張元瞿	成玟 <small>延載盡元年 壁記作二年</small>	韋思義						本載初 元年
							臨海朱氏 重梓				

景雲元年 二年 庚戌	先天元年 二年 壬子 癸丑	開元元年 二年	二年	嘉定赤城志	二年	十一年
卓 <small>太祖御諱</small> 下一字	張詵 <small>景雲畫二年</small> 壁記作三年	張嘉仁 <small>廟壁記作章嘉</small> 嫌諱正今按唐書 張嘉正開元間 州蓋壁記誤以爲章也 又舊唐書作 開元十三年	李英	卷之八	楊翌	鄭儔 康希銑 <small>以銀青光祿大夫</small> 有集二十卷見唐藝文志及越州香嚴寺碑壁
分天下置 十四州都 督隸越州 七月罷都				十三 重刊		

十二年	十三年	十四年	十五年	十六年	十七年	十八年	十九年	二十年	二十一年	二十二年	二十三年	二十四年	二十五年	二十六年	二十七年	二十八年	二十九年	
記不載	邵昇	馬襲	康神慶						崔叔度	韋坦	敬誠 <small>自照授會稽守見</small> 會稽志壁記不載	吳沅	裴光庭 <small>按唐史以開元</small> 中貶守姑附此	壁記不載				

天寶元年 壬午	二年	三年	四年	十五年	十六年	十七年	十八年	十九年	嘉定赤城志 卷之八	至德元年 甲丙	二年
賈長源 有道化人有德 養物見相柏觀 太守改台 州屬江 南東道	高繼之	李競	孫踐由	袁光孚 按沈佺期集有 饒台州袁刺史 入計序其署云 衣冠一門忠鯁 較雅度溫良又 下口建集之台 傳於往還仁風 并月觀此可為 李仲宜 至德盡三年 壁記作三年 改太守復 為刺史	重梓 海宋氏						

乾元元年 戊戌	二年	上元元年 庚子	二年	寶應元年 州賊袁 號反 號改元 寶勝元 龍伏誅 給復一 歲	廣德元年	二年	大厯元年 丙午	嘉定赤城志 卷之八	李景宣 壁記作陳景宣 載李景宣為台 柘李景宣亦然 為陳志亦然 景宜以上元二 州為處州刺史 云廣德二年又 也	郭英翰 壁記不載 見國清寺記	浙江東道 越福十二 州招討海 賊使龍唐 共 重梓 海宋氏	浙東使領 節度使領 台越等八 州又建靖 海軍使統 台及餘州
------------	----	------------	----	--	------	----	------------	--------------	---	----------------------	--	--

三年	二年	建中元年	十四年	十三年	十二年	十一年	十年	嘉定赤城志	九年	八年	七年	六年	五年	四年	三年	二年
	崔鼎			王光胄		章卿紹		卷之八	英瑜		郭叙					李帖
	浙後東西	東台二道	分西道浙	州以浙東	廢以浙東			老臨海朱氏					州置及團度罷			

十五年	十四年	十三年	十二年	十一年	十年	九年	八年	七年	六年	嘉定赤城志	五年	四年	三年	二年	正元元年	與元元年	四年
廬國因				第五峯	陸滂	陳偕		獨孤汜		卷之八			郭符				邢招濟
								及之弟見		老臨海朱氏							按唐僧清畫有
								大唐說纂					復分台為				詩即無招字恐壁記誤
													浙東西二				又建中盡四年壁記乃
																	年作五

十六年	十七年	十八年	十九年	二十年	永正元年 西乙	元和元年 二年	嘉定赤城志	嘉慶元年 二年	寶曆元年 二年	大和元年 二年	十一年
韋叶	徐裕 永正盡元年壁記 作二年劉禹錫贈 衢州徐史君詩云聞道 天台有遺愛入將棋木 比甘棠庄云 徐自台還衢	李逢	陳崎	徐放 以朝散大夫來守 見佛窟智者碑壁 載不	焦辨						
卷之八											
九臨海朱氏											

十二年	十三年	十四年	十五年	長慶元年 二年	嘉定赤城志	寶曆元年 二年	大和元年 二年	十三年	
王建侯	柳泌 自復州石門山詔 授至則不入州便 止山下領務修藥唐史 及徐靈府山記皆作十 三年壁記	王仲漣	陸質 吳人明春秋傳啖 二州刺史終給事中太 子侍讀所著書甚衆門 人諡曰文通先生見 唐書本傳壁記不載	苗藏位	王仲周 按舊唐書長慶 二年仲周以奉 使緩命既州刺史壁記 不載而載苗藏位於本 年之下殊 不可曉		韋衡	顏頤 真碑之姪見大慈 寺智顛書像贊	
卷之八									
十臨海朱氏									

四年	五年	六年	七年	八年	九年	開成元年 丙辰	二年	三年	四年	五年	會昌元年	六年		
嘉定赤城志														
卷之八														
鄭仁弼 <small>見唐佛窟禪師塔銘壁記不載</small>			周魯賓			李文舉			滕邁			顏從賢 <small>開成盡五年壁記作六年</small>		
郭詮			喬庶			鄭薰 <small>擢進士第會昌九年為刺史後遷吏部侍郎既老號所居為隱巖詩於庭號七松處巖詩於本傳嘗挈家游</small>			桐柏觀有詩見天台集					
壬寅 隋海宋氏 重柱														

大申元年 丁卯	二年	三年	四年	五年	六年	七年	八年	九年	十年	十一年	十二年	十三年	咸通元年		
嘉定赤城志															
卷之八															
古二政會昌盡六年壁記乃載喬庶七年鄭薰九年恐誤				羅昭權 <small>見會稽志壁記不載</small>				韓賓				寶 <small>宣祖御諱餘上一字</small>			
李肇 <small>有國史補三卷翰題三卷見唐藝文志</small>				裴謨 <small>按元填桐柏碑棧十五日記宿此郡壁記作十一年誤</small>				李師望 <small>按元填桐柏觀碑棧州師望十四年以刺史至州討賊於天台觀前收復唐興</small>							
壬寅 隋海宋氏 重柱															

二年	三年	四年	五年	六年	七年	八年	九年	十年	嘉定赤城志
奚失其見僧懷玉傳碑 守奚公重送寺 額壁記不載	李虔	吳敬章	董虞	袁從	姚鵠	志亦有尋趙尊 師詩見天台集 譚洙見隋陳司徒 碑壁記不載	封彥卿	裴璉	崔葆
咸通二年太					擢進士第有詩集 於世見唐藝文	咸通盡十四年 壁記作十五年			
									重臨海宋氏

六年	廣明元年	中和元年	二年	三年	四年	光啓元年	二年	三年	文德元年	龍紀元年	大順元年	二年	景福元年	嘉定赤城志
羅虬	乾符盡六年 壁記作七年	臨海賊 杜雄反	劉文	杜雄										卷之八
		陷州	按九國志云郡人 劉文與杜雄同攻 劉宏以文所知州 劉宏碑亦云與劉 劉名改刺國明如 耳但名文壁記誤 宗字											重臨海宋氏

乾寧元年 二年 甲寅	光化元年 三年 二年 錢鏐 州戊午	天復元年 二年 三年	天祐元年 二年 三年
沈仁綰 見惠濟院記 知州沈仁綰 捨基為寺 壁記不載	駱團 駱延訓 十國紀年云 駱延訓 正明二年 乃吳氏年號	李振 抱真之孫 壁記不載 駱延訓 十國紀年云 駱延訓 正明二年 乃吳氏年號	今靈鷲院記云光化中 郡守駱延訓改為隱然 此說與壁記同紀年誤 也又按夏英公竦延慶 院記開平中史駱延 訓改為龍潭院開平蓋 梁高祖初即位號唐 爾則是延訓為守自去 至梁或正明再守也 而開平正明再守也

嘉定赤城志

卷之八

重梓海采氏

乾化元年 四年 三年 二年	開平元年 四年 三年 二年	後梁 三年 四年	嘉定赤城志
		曹宣祖御講 達按九國 達臨平人錢鏐以妹麗 焉授台州刺史意史遺 宣祖諱故 改為仲云 孫琰	張從保 錢鑑鏐之 右四政天祐盡三年 壁記乃作十年至十 九年
			重梓海采氏

嘉定赤城志

卷之八

重梓海采氏

正明元年	二年	三年	四年	五年	六年	龍德元年 二年	唐	同光元年	嘉定赤城志	天成元年 二年	三年	四年	長興元年 二年
									卷之八	丙戌 前錢鏐 王爵			
									毛臨海宋氏 重梓	吳全義		阮文卿 陳卞 蓋吳越年號也	

清泰元年 三年	四年	晉	天福元年 二年	嘉定赤城志	三年	四年	五年	六年	七年	八年	開運元年 二年	三年
				卷之八								
錢元映				王繼恭為 臨海王 國志在晉 高祖時 此附			楊睦	沈承禮	潘承規 錢俶 敢欺官至太師節			

赤城志卷第八終 仙居王中樞鈔併校	六年	五年	四年	三年	二年	顯德元年 <small>甲寅</small>	三年	二年	廣順元年	周	天福七年	乾祐元年	漢	
		陸仕駿					錢宏仰 <small>廣順盡三年 壁記作五年</small>	金訓						王封淮 海國王 潘審燔 <small>右二政開運盡三 年壁記皆作四年</small>
		錢惟治												

赤城志卷第九

秩官門二

余既序前代姓氏次及本朝按太平興國三年吳越歸版圖自錢昱以前九人皆吳越所置自是而後皆命於王朝而選遴寄專守得展布以乳赤子視昔有光矣如畢公士元章公得象元公絳趙公汝愚輔相事業發軔此州其風績最著自近世至今日每以文伯或吏師主之多循良少威刻有興作無仆壞民得婆娑起臥以養生送死而孰知上之德與侯之力哉蓋總其姓氏得一百五十有七人其日月則加詳焉

嘉定赤城志卷之九

一 臨海 宋氏 重刊

遠難攷近易覈也

本朝郡守

郡守

國朝

建隆元年 庚申

二年

三年

乾德元年 癸亥

二年

余仁德

裴迪

三年

四年

五年

開寶元年 戊辰

二年

三年

四年

五年

六年

嘉定赤城志卷之九

卷之九

一 臨海 宋氏 重刊

七年

八年

太平興國

元年

二年

三年

吳越 納土

錢昱 以德化軍節度使 按永嘉傳志及法明寺碑係四年壁記作三年

杜叔詹

錢郁

裴祚

王儼

王通

錢昱 再知

畢士元 以大理寺丞知

入朝以善撫人時吳越浙福建兩

後賦數所上圖牒皆張台屬兩浙

舊籍以輯新景德中拜

同中書門下平章事

商文

四年	五年	六年	七年	八年	熙熙元年 甲申	二年	三年	四年	嘉定赤城志	淳化元年 庚寅	二年	三年	四年	五年	至道元年 乙未	二年	三年	
	韓範 以贊善 太夫知	鄭元龜 以著作 郎知	王源 以右補 闕知						卷之九	張蔚 以殿中侍 御史知	涉緯 以監察 御史知	解損 以水部 郎知	上官知 十 以外郎 知	查陶 以兵部 郎知				
									重臨海宋氏									

咸平元年 戊戌	二年	三年	四年	五年	六年	景德元年 甲辰	二年	三年	嘉定赤城志	大中祥符 元年 戊申	二年	三年	四年	五年	六年	
曾會 以太常博 士直史館 知	王有孚 以比部 員外郎知	曲蘋 以比部 員外郎知	康秉 以虞部 員外郎知						卷之九	趙昂 以戶部 郎中直 昭文館 知	康孝基	章得象 以屯田 員外郎 知	有黃政 知泉州 人簡重	尚書同 中書門 下平章	事證 文簡	劉起 以太常 博士知
									重臨海宋氏							

七年	王式 外郎知	天祿元年 巳丁
八年		
九年	丁頤言 郎中知	
二年	劉焯 以司勳郎中檢 使秘書監知	
三年	潘華 郎中知	
四年		
五年	劉有方 外郎知	乾興元年 亥癸
二年	劉希元 外郎知	天聖元年 亥癸
三年		
四年	畢世長 郎中知	
五年		
六年	劉有方 中再知	
七年		
八年	劉嗣隆 郎中知	
九年	胡晏 外郎知	明道元年 申壬
二年		

嘉定赤城志

卷之九

五
重
臨
海
宋
氏

景祐元年 戌甲	范說 以祠部員外郎集 賢校理知遷廟學	寶元元年 寅戊
二年	王蘭 郎中知	
三年		
四年	李防 以都官員外郎 知重遷廟學	
二年	張益之 以虞部郎中知 按般若臺題	康定元年 辰庚
二年		慶厯元年 巳辛
三年	右中散大夫虞部員外 郎前知台州張友之蓋 慶厯三年也壁記	
四年	周越 以主客郎中 知起之弟	
五年	彭思永 判嚴州權築新 城壁記	
六年	元絳 以屯田員外郎知 錢塘人時郡大水 民慮蕩析終為屋數千 區居之期三歲償費流 冗復業又增城壘以 禦滿流民歌之熙寧中 事參知政	

嘉定赤城志

卷之九

六
重
臨
海
宋
氏

七年	皇祐元年 巳	關魯 以都官員 外郎知
八年	皇祐元年 巳	關魯 以都官員 外郎知
二年	至和元年 甲 午 大水	呂士宗 以司農少 卿知脩學
三年	至和元年 甲 午 大水	馬仲甫 以都官員 外郎知
四年	至和元年 甲 午 大水	孫礪 以庫部員 外郎知
五年	至和元年 甲 午 大水	孫礪 以庫部員 外郎知
三年	嘉祐元年 丙 申	劉宗孟 以比部 郎中知
二年	嘉祐元年 丙 申	劉宗孟 以比部 郎中知
二年	嘉祐元年 丙 申	李頎 九月以屯 田郎中知
三年	嘉祐元年 丙 申	李頎 九月以屯 田郎中知
四年	嘉祐元年 丙 申	李頎 九月以屯 田郎中知
五年	嘉祐元年 丙 申	李頎 九月以屯 田郎中知
六年	嘉祐元年 丙 申	徐億 四月以職方 員外郎知修城
七年	嘉祐元年 丙 申	徐億 四月以職方 員外郎知修城
八年	嘉祐元年 丙 申	燕卞 十月以駕部 員外郎知
二年	治平元年 甲 辰	周延雋 四月以 中知五月改
三年	治平元年 甲 辰	周延雋 四月以 中知五月改

嘉定赤城志 卷之九

七 臨海朱氏 重梓

四年	熙寧元年 巳	葛閱 八月以職方 郎中知在任遷光祿卿
二年	熙寧元年 巳	葛閱 八月以職方 郎中知在任遷光祿卿
三年	熙寧元年 巳	吳可幾 二月以都 官郎中知
四年	熙寧元年 巳	吳可幾 二月以都 官郎中知
五年	嘉祐元年 丙 申	錢暄 十一月以光祿 少卿知吳越人惟演
六年	嘉祐元年 丙 申	錢暄 十一月以光祿 少卿知吳越人惟演
七年	嘉祐元年 丙 申	錢暄 十一月以光祿 少卿知吳越人惟演
八年	嘉祐元年 丙 申	江寬 七月十一日 以
九年	嘉祐元年 丙 申	江寬 七月十一日 以
十年	嘉祐元年 丙 申	江寬 七月十一日 以
元豐元年 戊 午	嘉祐元年 丙 申	柳安道 二月六日 以見

嘉定赤城志 卷之九

八 臨海朱氏 重梓

七年	六年	五年	四年	三年	二年	八年	七年	六年	五年	四年	三年	二年	
元祐元年 寅丙						嘉定赤城志							
卷之九													
石賡 朝散郎知		月替 十一月以		轉朝奉大夫 十一月一日		陸長倩 朝散郎知 十一月二十八日		葉康彌 朝散郎知 二月二日		二月二日替		李撫辰 朝奉大夫知 九月二十九日	
吳安度 朝請郎知		九月二十日替		九月二十日		陳公琰 朝請郎知		八月二十日替		八月二十日		臨海朱氏	

三年	二年	三年	二年	八年	三年	二年	四年	三年	二年	八年			
建中靖國元年 巳辛				元符元年 寅戊				紹聖元年 戌甲					
嘉定赤城志													
卷之九													
李孝節 朝散郎知 八月三日		楊固 朝散大夫知 十一月一日		十二月一日替		樓常 朝奉大夫知 七月二十三日		濟院 朝奉大夫知 七月二十三日		王柄 朝請郎知 二月五日		沈迴 朝奉大夫知 十二月二十八日	
張悉 朝奉大夫知		六月十五日替		六月十五日		王柄 朝請郎知 二月五日		壁記 作 五年		日替 二月五日		臨海朱氏	

重和元年 戊戌	七年	六年	五年	四年	三年	二年 壬辰	政和元年 辛卯	大觀元年 丁亥	四年	五年									
壁記作八年	政和盡七年	趙資道請郎直秘閣知	七月四日替	范祖述朝散大夫知	六月十日替	九月十日替	孫實以朝散郎知	五月十日	石械以朝奉大夫知	乞致任	二月八日	李春卿以朝請大夫知	九月二十八日	李諤日以奉議郎知	二月二十八日	五月十日替	呂康卿朝散郎知九月	二月十五日	二月十五日

靖康元年 丙午	建炎元年 丁未	二年	七年	六年	五年	四年	嘉定赤城志	三年	二年	宣和元年 乙亥										
七月五日	劉光朝朝散大夫知	八月二十日	九月十日替	段敏學以中奉大夫知	十一月十日	十一月十日	李縵以奉直大夫知	五月二十日	七月二十日	李景淵奉大夫直秘閣	五月六日	六月六日	六月六日	六月六日	六月六日	六月六日	六月六日	六月六日	六月六日	六月六日

十四年	十三年	十二年	十一年	十年	九年	八年	七年	六年
嘉定赤城志								
卷之九								
四月八日替	張秀王 以右朝請郎直	正日卒 以右朝請郎直	朝奉大夫 明殿學士左	五月十日替 右朝奉大夫知	六月十日替 右朝奉大夫知	黃子游 五月十二日以	五月十日替 右朝奉大夫知	知閣 遜逸朝請大夫直徽徽
					宗曰台州陳豪治郡有績吾難其繼者無以易			
					重臨海朱氏			

二十四年	二十三年	二十二年	二十一年	二十年	十九年	十八年	十七年	十六年	十五年	
嘉定赤城志										
卷之九										
蘇策 左朝奉大夫知	十一日 張昌敬 三月三日以右朝	置川 官至敷文閣直學士四	無敢 因舉黃嶷令楊	知永 嘉人蒞政精明盜	蕭振 議郎徽猷閣待制	四月二十日 以左中大夫知	五月十日 以十一月十三日	五月二十日 以五月二十七日	五月二十日 以五月二十七日	吳以 四月八日以右朝請大夫知
					重臨海朱氏					

嘉定赤城志		淳熙元年		二年		三年		四年		八年		九年	
卷之九		甲午										秋九月	
趙汝愚		二月十六日		趙汝愚		三月二十一日		趙汝愚		七月二十四日		趙思	
信州知府		以左奉議郎		信州知府		以左奉議郎		信州知府		以左奉議郎		以左奉議郎	
政大西路		轉運判官		政大西路		轉運判官		政大西路		轉運判官		政大西路	
熙中并右丞		相議忠定		熙中并右丞		相議忠定		熙中并右丞		相議忠定		熙中并右丞	
尤袤		知禮部		尤袤		知禮部		尤袤		知禮部		知禮部	
而肅官至		禮部		而肅官至		禮部		而肅官至		禮部		禮部	
尚書諡文		口		尚書諡文		口		尚書諡文		口		口	
李宗質		十二月十三日		李宗質		十二月十三日		李宗質		十二月十三日		十二月十三日	
東路提舉		常平茶鹽		東路提舉		常平茶鹽		東路提舉		常平茶鹽		常平茶鹽	
以朝奉郎		知四		以朝奉郎		知四		以朝奉郎		知四		知四	

嘉定赤城志		淳熙元年		二年		三年		四年		五年		六年		七年		八年		九年	
卷之九		甲午																	
史彌正		八月十八日		史彌正		八月十八日		史彌正		八月十八日		八月十八日		八月十八日		八月十八日		八月十八日	
西路提點		刑獄		西路提點		刑獄		西路提點		刑獄		刑獄		刑獄		刑獄		刑獄	
唐仲友		十二月二十四日		唐仲友		十二月二十四日		唐仲友		十二月二十四日		十二月二十四日		十二月二十四日		十二月二十四日		十二月二十四日	
知東陽人		修		知東陽人		修		知東陽人		修		修		修		修		修	
學建中津		橋		學建中津		橋		學建中津		橋		橋		橋		橋		橋	
至禮部		侍郎		至禮部		侍郎		至禮部		侍郎		侍郎		侍郎		侍郎		侍郎	
號需者之		政官		號需者之		政官		號需者之		政官		政官		政官		政官		政官	
舉常平茶鹽		二月二十日		舉常平茶鹽		二月二十日		舉常平茶鹽		二月二十日		二月二十日		二月二十日		二月二十日		二月二十日	
沈揆		朝奉郎		沈揆		朝奉郎		沈揆		朝奉郎		朝奉郎		朝奉郎		朝奉郎		朝奉郎	
人		除本路		人		除本路		人		除本路		除本路		除本路		除本路		除本路	
王明發		二月八日		王明發		二月八日		王明發		二月八日		二月八日		二月八日		二月八日		二月八日	
四日		母		四日		母		四日		母		母		母		母		母	
岳甫		朝奉郎		岳甫		朝奉郎		岳甫		朝奉郎		朝奉郎		朝奉郎		朝奉郎		朝奉郎	
常平茶鹽		推舉		常平茶鹽		推舉		常平茶鹽		推舉		推舉		推舉		推舉		推舉	
王飛之		孫		王飛之		孫		王飛之		孫		孫		孫		孫		孫	

嘉定赤城志		卷之九		重刊	
十四年	十五年	十六年	紹熙元年 庚戌	十三年	十四年
同 朱儋 八月二十五日 以	人 章冲 正月二十六日 以	日 沈作賓 二月一日 以承	人 江乙祖 五月十四日 以	人 葉篔 五月二十二日 以	人 徐子寅 八月二十日 以

嘉定赤城志		卷之九		重刊	
五年	慶元元年 乙卯	三年	嘉泰元年 辛酉	四年	四年
東路 周騰 六月二十二日 以	六月二十 劉坦之 六月二十八日 以	路 葉鏡 七月七日 以	路 謝儼 九月二十一日 以	路 吳英 正月四日 以	路 汪文振 正月十二日 以

十五年
十六年

關貢圍修中津橋
復經界補軍額
四月十七日
轉通直郎
九月二十四日
路提舉常平茶鹽
王挺

嘉定赤城志

卷之九

重臨海宋氏

赤城志卷第十

秩官門三

國朝乾德初詔諸州各置通判藝祖下湖南命所管
 郎中賈玘等充懲藩鎮之弊也建隆後大郡置兩員
 餘置一員元祐中知通並兼管句勸農事崇德三年
 行三舍帶管句學事宣和三年罷紹興宣和初詔特
 置添差初置無常員或以特恩或以宗室戚里紹興
 寧初詔於舉人最多州郡置教授初乃轉運司辟充
 於三年罷紹興三年復置四十四州十二年詔闕官
 處通置若試教官則始於元豐七年添差教授則始
 於政和是時諸方建置後先不齊若天台則又未知
 如何時也余謂郡貳之設所以佐候宣化贊員同正
 嘉定赤城志卷之十一臨海宋氏重梓
 置若文學掾則風教繫焉皆不容以無述也稽遺刻
 論故蹟蓋自端拱以後始畧有可紀者然多壁記所
 未載今參附為一編而以前朝位司馬者冠諸其首
 亦存古之意也

通判 添差通判教授

唐

孟詵累遷鳳
 以武后不
 悅而自出
 陳諫少尹至

先天年

兄唐史及佛
 隴禪林寺碑
 韓光乘以正
 夫至昌黎人
 見司馬承獻
 譚真

開元年

騫泉以朝請
 見真容夫至
 應見碑

天寶年

蔡欽宗與守
 源同時見慮
 相柏觀碑慮
 朱璋自漢東
 見唐

嘉定赤城志

卷之十

一臨海宋氏重梓

會昌六年

李敬方按山
 題名云是年
 三月外置李
 敬方自寒山
 回游此文苑
 英華有敬方
 喜晴詩注乃
 云左遷台州
 刺吏當以州
 碑為正以侍
 吳失其御史
 至武元衡
 嘗送孟詵
 以右自詵
 皆在下孟詵
 長皆在唐為
 史或司

國朝

馬郎今通
判也壁誌
載皆不

端拱二年樊證丞至見

水軍營碑
失其見承

咸平三年趙名慶院

碑題

大中祥符口年夏竦以著作

州人後相仁
宗封鄭國公
論文

嘉定赤城志 卷之十

朱正辭以光

丞至見三
官堂記

朱有方善大

至夫

天禧三年辛若濟以衛

永至引東北
流瀑入城以
濟民用

人歌之

五年夏侯昱以朝

太子中舍至
見光相院記

景祐三年閻鼎員外郎

三臨海朱氏
重梓

康定元年李晉卿公防

王廟記
見李

右自樊證
以下九政
以壁記皆

慶厯元年楊抗以駕部

二年王賁以太常

三年

四年謝郭以太常

五年馬元康以秘書

嘉定赤城志 卷之十

知定海縣權
見新城誌壁
載不

六年黃斌以太子

時都大舍至
佐守元絳悉

心寧郵民用
以寧陳密學

襄合仙居有
送賦序官至

虞部

七年

八年江鉞員外郎

四臨海朱氏
重梓

十年姚原古 <small>以職方員外郎至</small>		元豐元年		八年黃卦 <small>以朝散郎至</small>		元祐元年	
三年姚舜諧 <small>以承議郎至</small>	二年	四年	五年李恂 <small>以朝奉郎</small>	六年	七年	三年吳深 <small>以承議郎至</small>	二年
五年晁端弼 <small>以十一月十一日</small>	四年	六年	七年	七年		五年	六年
七年							

嘉定赤城志 卷之十
七 重梓 陳氏

八年龐元中 <small>以朝奉大夫至</small>		紹聖元年		嘉定赤城志 卷之十		建中靖國元年	
三年章懋 <small>以承議郎至</small>	二年	四年	三年	三年	二年	崇寧元年	三年
四年	五年	六年	七年	八年	九年	十年	十一年
十一月	十二月	一月	二月	三月	四月	五月	六月

嘉定赤城志 卷之十
八 重梓 陳氏

余仲見舊制
績不載

二十二年	二十一年	二十年	十九年	十八年	十七年
二月 替			九月 朝奉 姜邦光 以八月 左	四月 替 翁粲 四月以 左承議	
	十二月 替 賈庭佐 以十二月	十一月 蘇籀 以十一月 左朝	六月 朱習 以六月 右奉議	五月 朝散郎 至會 中法 及教 官科	五月 替 石延慶 以六月 右
		周芹 以四月 左功			

嘉定赤城志

卷之十

重編海宋氏

二十九年	二十八年	二十七年	二十六年	二十五年	二十四年	二十三年
二月 替 光昇 以三月 右奉議			六月 替 張玟 以六月 右朝請		四月 替 黃績 以四月 右朝請	二月 王聿 以二月 右朝請
			五月 罷 衛蒙亨 以五月 左		四月 替 管鑄 以四月 右	二月 閏 月替
						五月 替 魯曾 以五月 左從政

嘉定赤城志

卷之十

重編海宋氏

嘉定赤城志		卷之十		嘉臨海宋	
浮熙元年	至	請郎	堂替	俞淪	應椿年
二年	月十二	黃義實	月十二	趙不刊	月十二
三年	承議	鄭至	朝請	鄭至	在任
四年	月十二	管銳	月十二	趙伯洙	月十二
五年	至	郎	奉議	郎至	奉議
六年	月十二	高子滿	月十二	史昌祖	月三
七年	替	樓鑰	月十二	樓鑰	月十二
八年	至	趙思炳	月十二	趙思炳	月十二
九年	替	趙善俊	月十二	高文虎	月十二
至	五月	高文虎	月十二	李好古	月十二

嘉定赤城志		卷之十		嘉臨海宋	
十年	奉郎	高子津	月三	趙不遯	月七
十一年	散郎	至	議郎	此	附
十二年	替	趙伯忠	月四	陸峻	月四
十三年	奉郎	至	趙希會	月四	陸峻
十四年	至	薛襄	月八	李直柔	月五
十五年	替	張公盛	月十	方將	月五
十六年	請大	夫至	轉奉	議郎	議郎
紹熙元年	替	高子莫	月十	高子莫	月十
二年	至	高子莫	月十	高子莫	月十

<p>三年 三月 得祠</p> <p>何武仲 以六月朝</p>		<p>四年 六月 替</p> <p>趙善謬 以六月朝</p>		<p>五年 六月 替</p> <p>趙善謬 以六月朝</p>		<p>慶元元年</p>		<p>嘉定赤城志 卷之十</p>		<p>三年 三月 得祠</p> <p>呂祖儉 以六月宣</p>	
<p>二年 正月 以</p> <p>趙彥衛 以四月朝</p>		<p>三年 三月 替</p> <p>錢慶祖 以三月朝</p>		<p>四年 六月 替</p> <p>趙師回 以十一月</p>		<p>五年 六月 替</p> <p>何叔忱 以二月文</p>		<p>六年 七月 替</p> <p>王謙之 以二月從</p>		<p>七年 七月 替</p> <p>趙祥 以七月散大</p>	
<p>四年 六月 替</p>		<p>三年 三月 替</p>		<p>二年 正月 以</p>		<p>一年 六月 替</p>		<p>嘉定赤城志 卷之十</p>		<p>五年 六月 替</p>	
<p>四年 六月 替</p>		<p>三年 三月 替</p>		<p>二年 正月 以</p>		<p>一年 六月 替</p>		<p>嘉定赤城志 卷之十</p>		<p>五年 六月 替</p>	

<p>二年 七月 得祠</p> <p>祝鑰 以十一月</p>		<p>三年 五月 得祠</p> <p>王百揆 以十月朝</p>		<p>四年 正月 通</p> <p>吳鎮 以三月朝</p>		<p>五年 七月 得祠</p> <p>趙祥 以七月散大</p>		<p>六年 七月 得祠</p> <p>林謙 以七月朝</p>		<p>七年 七月 得祠</p> <p>趙祥 以七月散大</p>	
<p>二年 七月 得祠</p>		<p>三年 五月 得祠</p>		<p>四年 正月 通</p>		<p>五年 七月 得祠</p>		<p>六年 七月 得祠</p>		<p>七年 七月 得祠</p>	
<p>二年 七月 得祠</p>		<p>三年 五月 得祠</p>		<p>四年 正月 通</p>		<p>五年 七月 得祠</p>		<p>六年 七月 得祠</p>		<p>七年 七月 得祠</p>	
<p>二年 七月 得祠</p>		<p>三年 五月 得祠</p>		<p>四年 正月 通</p>		<p>五年 七月 得祠</p>		<p>六年 七月 得祠</p>		<p>七年 七月 得祠</p>	

赤城志卷第十一

秩官門四

余於縣解已略述令之義今攷五縣姓氏自雍熙迄
今二百四十年間總三百八十有九人其卓有治行
去為民思與夫貪殘罷軟留為民患者不知其多寡
何如也河陽鄴岸何地無之顧一伸眉彈指間休戚
立變余讀唐古之奇八如之語輒三歎焉繼是者何
寥寥耶茲故彙為一編且略附其行事將使後之為
政者知警知慕相率為卓魯之歸至若前代姓氏其
散在史牒者今得十有七人餘弗著

嘉定赤城志

卷之十一

縣令

臨海黃巖天台僊居寧海

漢 華表後見

登傳

吳 周叔道

錄見太元中

晉 孫綽嘗

賦見本

羊忻見

箋七

傳

成公綏

見臨海記

齊

梁

嘉定赤城志

卷之十一

三

劉毅射

陳

吳備因

於此灌

政皆五

三年自

政書

不記

蕭景治

陸襄天

陳長官

徐履之

不載

<p>國朝 雍熙元年王子與</p>			<p>嘉定赤城志</p>	<p>五代</p>	<p>唐</p>
			<p>卷之十一</p>	<p>宰相世系表 政右二 不記皆載</p>	<p>薛長官 武德中 見惠政 侯廟 記</p>
				<p>唐嵩見</p>	<p>載</p>
			<p>三 重</p>	<p>白餘豐鍾離介陳仲通</p>	<p>長慶中 見自郎 巖</p>
				<p>陳長官 時錢王 修宋氏</p>	<p>天寶中 見慈感 廟記不載 見舊經</p>
			<p>浙欲增 州縣賦 長官上 書諫工 怒逮獄 陳以死 爭今得 免米獨 苗皆其 輕也</p>	<p>右三 政皆 不載</p>	<p>難</p>

<p>至道元年</p>	<p>五年</p>	<p>四年</p>	<p>三年</p>	<p>二年</p>	<p>二年</p>
<p>三年</p>	<p>二年</p>	<p>三年</p>	<p>二年</p>	<p>二年</p>	<p>三年</p>
				<p>淳化元年</p>	<p>端拱元年</p>
			<p>嘉定赤城志</p>	<p>張誼見</p>	<p>張濬王</p>
				<p>能正濬 也直廉 能直良</p>	<p>與縣城 陸記云</p>
			<p>四 重</p>	<p>朱去奢</p>	<p>有脩縣 城碑記</p>
				<p>張禹錫</p>	<p>替</p>
				<p>替</p>	<p>盧化成</p>
				<p>年記五 年替作 六壁盡</p>	<p>淳化盡</p>

二年	紹聖元年	八年	嘉定赤城志	七年	六年	五年	四年	三年
			卷之十一	呂全政	張元仲		錢景祥	
	張景修			孫大康	何稟中	替	許梁	政尚教
	吳師正		十三	孔延祖	林介	替		罷
劉光			重	教知言				

三年	二年	崇寧元年	建中靖國元年	三年	嘉定赤城志	二年	元符元年	四年	三年
趙岷		鄭經		葛雄	卷之十一	沈彥升	丁源		石景雲
	方揚遠					見慧因		石端卿	
	蘇教				十四	寺開田	郭三益	憲碑	高沐
	陳毅			姚醇孟	重	不載		政右三	

宣和元年	重和元年	七年	六年	五年	四年	三年	嘉定赤城志	二年	政和元年	四年	三年	二年	大觀元年	五年	四年
		黃政 <small>政和七年</small>		方開之 <small>黃瑤</small>			卷之十一		李康				賀組 <small>壁記</small>	樓居明	吳洪
		年八 <small>壁記</small>							陳相如				呂元雍	楊崇	朱獻
王照			晁昌之 <small>替</small>		虞詢		去臨海宋氏	李預	鄭南				楊光祖	替	
沈賢佐	替		黃無愿												

二年	靖康元年	七年	嘉定赤城志	六年	五年	四年	三年	二年
	袁復一 <small>高替以邑人遺</small>	苗鈇	卷之十一				俞述之 <small>收伴頭</small>	李克
	葛祐之 <small>吳多開</small>	黃持宣 <small>壁七年</small>					錢助學	
江初			去臨海宋氏	周蘊	王然	徐徹		盧崇 <small>是年</small>
張亨				朱大初		杜綜		御 <small>滕戶曹</small>
	陸行可							樓府
				魏賁	替			替

		三年		四年		紹興元年唐聞		嘉定赤城志	
		晁祐之呂安中		李孝恭劉默		王昇		卷之十一	
		右自替		何稟替		中一以		老臨海宋氏	
		下四		政一		記有		之附數其今年到而姓記政十下中何右	
		楊援		事辦宣福十九李		公可建月月孝		陳履	
				幹路差至恭				祝且	
								替	
								孫孝基	
								祝且	
								替	
								孫孝基	
								祝且	
								替	
								孫孝基	
								祝且	
								替	
								孫孝基	
								祝且	
								替	
								孫孝基	
								祝且	
								替	
								孫孝基	
								祝且	
								替	
								孫孝基	
								祝且	
								替	
								孫孝基	
								祝且	
								替	
								孫孝基	
								祝且	
								替	
								孫孝基	
								祝且	
								替	
								孫孝基	
								祝且	
								替	
								孫孝基	
								祝且	
								替	
								孫孝基	
								祝且	
								替	
								孫孝基	
								祝且	
								替	
								孫孝基	
								祝且	
								替	
								孫孝基	
								祝且	
								替	
								孫孝基	
								祝且	
								替	
								孫孝基	
								祝且	
								替	
								孫孝基	
								祝且	
								替	
								孫孝基	
								祝且	
								替	
								孫孝基	
								祝且	
								替	
								孫孝基	
								祝且	
								替	
								孫孝基	
								祝且	
								替	
								孫孝基	
								祝且	
								替	
								孫孝基	
								祝且	
								替	
								孫孝基	
								祝且	
								替	
								孫孝基	
								祝且	
								替	
								孫孝基	
								祝且	
								替	
								孫孝基	
								祝且	
								替	
								孫孝基	
								祝且	
								替	
								孫孝基	
								祝且	
								替	
								孫孝基	
								祝且	
								替	
								孫孝基	
								祝且	
								替	
								孫孝基	
								祝且	
								替	
								孫孝基	
								祝且	
								替	
								孫孝基	
								祝且	
								替	
								孫孝基	
								祝且	
								替	
								孫孝基	
								祝且	
								替	
								孫孝基	
								祝且	
								替	
								孫孝基	
								祝且	
								替	
								孫孝基	
								祝且	
								替	
								孫孝基	
								祝且	
								替	
								孫孝基	
								祝且	
								替	
								孫孝基	
								祝且	
								替	
								孫孝基	
								祝且	
								替	
								孫孝基	
								祝且	
								替	
								孫孝基	
								祝且	
								替	
								孫孝基	
								祝且	
								替	
								孫孝基	
								祝且	
								替	
								孫孝基	
								祝且	
								替	
								孫孝基	
								祝且	
								替	
								孫孝基	
								祝且	
								替	
								孫孝基	
								祝且	
								替	
								孫孝基	
								祝且	
								替	
								孫孝基	
								祝且	
								替	
								孫孝基	
								祝且	
								替	
								孫孝基	
								祝且	
								替	
								孫孝基	
								祝且	
								替	
								孫孝基	
								祝且	
								替	
								孫孝基	
								祝且	
								替	
								孫孝基	
								祝且	
								替	
								孫孝基	
								祝且	
								替	
								孫孝基	
								祝且	
								替	
								孫孝基	
								祝且	
								替	
								孫孝基	
								祝且	
								替	
								孫孝基	
								祝且	
								替	
								孫孝基	
								祝且	
								替	
								孫孝基	
								祝且	
								替	
								孫孝基	
								祝且	
								替	
								孫孝基	
								祝且	
								替	
								孫孝基	
								祝且	
								替	
								孫孝基	
								祝且	
								替	
								孫孝基	
								祝且	
								替	
								孫孝基	
								祝且	
								替	
								孫孝基	
								祝且	
								替	
								孫孝基	
								祝且	
								替	
								孫孝基	
								祝且	
								替	
								孫孝基	
								祝且	
								替	
								孫孝基	
								祝且	
								替	
								孫孝基	

嘉定赤城志					紹熙元年替	十三年	李林
五年	四年替	三年	二年	錢直温	春之十一	章復	卒
錢異	時登	罷	罷	潘克和	罷	方倬	鄭克已
罷	常建	王燾	張升卿	彭松	劉潮	朱蒙	以喪去
守	李知微	替	陳永叔	以喪去	罷	韓溼	周仕可
			方懋烈	重臨海宋氏	罷		蘇光庭
							寄

嘉定赤城志					慶元元年替	二年	姚俟
四年	三年	二年	嘉泰元年	六年替	春之十一	趙希醇	虛永年
王大昂	罷	替	吳振	孫若無翟昉	丁大榮	常濟	罷
會棠	劉鼎	替	以喪去	催科不擾以靡費錢輸下戶租	林岳	劉佺	趙幼聞
替	錢應求	替			尤乘	替	替
應					趙善并	替	趙笈夫
						穆次襲	罷

		嘉定未城志		嘉定元年		開禧元年	
七年	六年	五年	四年	三年	二年	二年	二年
胡衍	除官 告院	黃武子	陳汝	楊圭	李昌宗	趙汝伯	萬孝先
鄭定	替	卒	替	楊察	李昌宗	趙汝伯	萬孝先
差監登 開鼓院	董履道	替	盧忠 後	姚僮	詹阜民	趙汝伯	萬孝先
陳宗仁	鄭如松	趙善鏐	何洋	吳瑄	徐習	趙汝遠	趙汝遠
			罷				以憂去
							趙焜
							蔣緯

		嘉定未城志		嘉定九年		嘉定八年	
十六年	十五年	十四年	十三年	十二年	十一年	十年	九年
薛龜從	蔡範	林士遜	趙彥楷	朱中直	蘇熙	沈俊心	李浹
避親去	以憂去	替	趙彥楷	朱中直	蘇熙	沈俊心	李浹
以憂去	陳仲璫	趙善愍	邵繼元	潘剛中	林剛	吳千能	陳夢建
	沈忞	替	邵繼元	王興	林剛	吳千能	陳夢建
		卒					乞祠
		趙善愍					陳夢建
		會用虎					沈俊心
							蘇熙
							李浹
							以憂去
							以憂去

趙崇暉
自大運
評事知
舊注選
人注京
官自此
始從齊
守頌之
請也

施琮

赤城志 卷之十一

臨海章以南鈔并校

赤城志卷第十一終

臨海章以南鈔并校

赤城志卷第十二

秩官門五

州縣官助州縣之治非專州縣之治也然諺曰不專而恣自恣逸則以一守令之身而下兼眾曹之事非材閎力鉅誰與共此凜凜哉語云千金之裘非一狐之腋凡物猶爾况於官政今自軍事判官而下總不知幾何人備載則繁不載則略以故攷閱今古述其建置之原而達官名流有假道於此者問出其姓名與行事使知負材抱器雖偶落下位其光氣常熒熒也以勸為善是編蓋有助焉

嘉定赤城志

卷之十二

一臨海宋氏

州屬官

軍事判官一員國朝沿唐置大觀初改司錄參軍政

和初以參軍名未正改司錄事建炎初復曹掾

始仍舊唐孫發自華亭尉為州從事發嘗應百

梅真人仕提雄筆阮瑀從軍著絲衣皮日休云

百篇宮體喧金屋一日官衙下王除皆此言也

州城據山少井一舍外有泉絲白州長湖土人賴

筒導入於城五里一穴以濟行者之渴州人賴

之見范文正公集及光相院記虞肅上饒人

以治行為高路所稱王荆公誌其

軍事推官一員國朝沿唐置大觀改戶曹參軍政和

改司士曹事建炎仍舊孔文仲臨江人熙寧中

法為王荆公所黜官至中書舍人何執中祐

錄事參軍一員國朝沿唐置大觀改工曹兼儀曹參

軍政和改司錄以參軍為掾建炎仍舊本曹印

和四年二月少府監頌下以台州司錄朱記為

文中更兵火與台州管句鹽事之記五掌慶元

初何少連始請歸之唐沈佺期口口至其

詩有昔嘗游此郡三霜弄雲島之句事見本傳

司理參軍一員國朝沿唐置初為司寇參軍後改今

稱大觀改左治獄參軍政和改司士曹事建炎

仍舊唐劉鏡以開元中攝

嘉定赤城志卷之十二

司戶參軍一員國朝沿唐置為戶曹參軍大觀改右

治獄參軍政和改司戶曹事建炎改司戶參軍

唐鄭虔至德中以謫至今州城東偏猶以戶曹

名巷有廟在焉勝府南京人宣和初至捍城

有初詳見祠廟門石崇昭會稽人淳熙初至

司法參軍一員國朝沿唐置大觀改議刑參軍政和

改司刑曹事建炎仍舊至唐李備口口

監支鹽倉一員文政和四年置舊有二今省其一焉

監在城商稅務二員文武各一國初置

監比較務二員武紹興元年置是年七月兩浙運使

近以應辦軍興添置比較務

監贍軍務二員臣文紹興七年置

監酒房廊務一員臣武嘉定二年省罷

李守兼奏本州在城有都酒房廊務今贍軍比較併歸

軍此校務又有酒房廊務又有兩員酒房廊務所掌借貨而贍軍監當文臣又有兩員酒房廊務所掌借貨推受印無行移乞行省罷有旨依

州兵官

路分一員

都監二員國初置內一員添差釐務

監押一員國初置大使臣則曰都監小使臣則曰監

押

押隊一員

嘉定赤城志

卷之十二

三臨海宋氏

遞鋪官一員

正任指使官三員

駐泊一員國初置

州祠祿官

台州崇道觀

監嶽廟

右無定員

州添差不釐務官

戚里一員

東南第四副將本州駐劄

員宗

宗室監當三員

宗室嶽廟五員

隨龍一員闕

奉使二員闕

借使監支鹽倉文臣二員闕

三衙揀汰窠闕三十員見任一員餘闕

戰功六員大小使臣各三員皆闕

軍功指使三員見任一員餘闕

軍功聽候使喚三員闕

軍功嶽廟四員

嘉定赤城志

卷之十二

四臨海宋氏

離軍準備差使二員

歸正官八員闕

舊歸正戰功借使二員闕

歸朝蠻獠人二員闕

番官二員闕

忠順官四員闕

養老使臣三員見任一員餘闕

樞密院劾士一員餘闕

敢勇揀汰使臣二員

添差聽候使喚三員

散祇候使臣一員

諸縣屬官

臨海縣丞一員 熙寧四年中書劄子諸縣主戶二萬

有不崇寧中或改主簿充丞大觀四年合兩浙

路相度不係繁難縣丞並罷政和二年復置許

炎元年詔如係繁難縣丞並罷政和二年復置許

置丞餘並罷紹興初縣及前員關及萬戶並注丞唐駱

賓王義烏人武后時以言事下遷於此後耿

不得志棄官去見唐史本傳有久客臨海有懷

詩見天

王簿一員 開寶元年詔諸縣千戶以上依舊置令

而人物稀少乞將東南縣小而事簡者簿常關員

尉者乞應如此去處並持專置主簿一員從之

尉一員 慶元中同知樞密院事至

招致一員 弓手額建炎元年詔尉一員因以戶口數

使將一員 領部將致弓手以五各添差武人縣尉一員仍

茶鹽者兼命網與舒服即斬之民有使酒逐其

至淳熙中拜左

監杜瀆鹽場一員 文臣王之望襄陽人紹興初

會稽人紹興中至終尚書兵部郎中

催煎一員 臣武

監章安稅場一員 今廢

管界巡檢一員 武臣熙寧三年準鈴轄發運提

刑司奏請相度巡檢地分除合改置減罷外餘

亭場巡檢一員 武臣熙寧七年準鈴轄發運提

司奏宜於石窟頭添置巡檢一員差兵級一百

人精司依口口口九年兩路轉運司東西路

所獲多則用雜下應巡檢不許差出緝捕盜人

於尉欲乞行下應巡檢不許差出緝捕盜人

招置就尉宇左右營諸處不得抽差內台州

保在溫州七處巡檢承局各處置都頭副頭

各一十人將處巡檢承局各處置都頭副頭

行九節三全支見錢熙寧三年指押官二人長

吳都巡檢一員 武臣端康元年準鈴轄發運提

相度到台州黃巖縣地各盤山嶺仙居縣白

塔皆取巡尉相度處遙望欲添置一員仍

軍三月改就地名法安院與今吳都

黃巖縣丞一員 趙子英開封人紹興五年至

主簿一員 會筆南豐人書舍人鞏之弟黃巖

尉一員 唐柳芳蒲州人開元間登第為承寧尉

嘉學士從伊川先生學建炎初歷尚書右丞資政

少卿直龍圖閣六年至

監務一員武

監于浦監鹽場一員文

押袋一員文

監路橋鎮一員武後省罷

松門巡檢一員武揮見管界

天台縣丞一員

主簿一員舊以尉兼後特置見淨慈寺法輪院碑

尉一員

監務一員武

僊居縣丞一員

嘉定赤城志卷之十二

主簿一員武無此官嘉定李守兼奏言簿本無

今生齒多簿書叢委尉遇竊發躬親追逐無

從併或致無官可差設若尉受差簿鈔堆歷

恐不給乞將酒房廊務省能卻於本縣添置主

簿一員有旨依差王友元填劄置關按唐宰相

其後省之耶唐辛少府失其名張籍有送辛少府任樂

尉一員文安詩有選得天台山住一家全似學仙

監務一員武會呂師襄反破白塔寨死之

白塔巡檢一員武指揮見吳都鄒進宣和

難之

寧海縣丞一員崇寧三年置後罷大觀二年再置後

復罷政和二年復再置

主簿一員張君房真廟時至按君房雲笈七籤序

無狀謫祿寧海後除著作佐郎洪皓鄱陽人

政和六年至官至徽猷閣直學士謚忠宣其子

尉一員

監縣清鎮一員

監務一員武舊監茶鹽酒稅後罷茶鹽嘉定

監港頭鎮一員武八年以放萬戶又罷酒今監商稅而已

監長亭鹽場一員文本場監官兼管大觀三年於港

嘉定赤城志卷之十二

頭專立酒稅務故於長亭置買納鹽場

押袋一員文揮見管界

臨門巡檢一員武揮見管界

赤城志卷第十二終 臨海周翰鈔并校

赤城志卷第十三

版籍門一

州負山濱海沃土少而瘠地多民生其間轉側以謀衣食寸壤以上未有萊而不耕者也按紹興十八年李侍郎椿年建行經界俾編戶實書其產依土風水色認兩稅履畝授砧其貳藏之官於是州縣無隱田余聞長老言李健而明吏不得弄毛髮以故得事集集後無敢議者今七十有五載猾胥豪民相倚仗爲盜賦役厯亂遂有舉行前說者焉往歲寧海黃巖嘗行之矣臨海仙居則方行而未備也如得清勁不擾嘉定赤城志卷之十三

一臨海宋氏
重梓

之令佐均秩布置取平而不求贏焉其豈非朝廷郡國之本指而齊民之幸會歟今且以五縣近數列於編學田寺觀田次之

田	地	山	五縣總數
			二百六十二萬八千七百七十五
			萬八千二百一十二萬三千五百八十三
			十二畝有百三十五

畝有奇

奇

畝有奇

基一十七萬

二千四百

四十丈有

奇

臨海縣

祖田六十三生熟地二十生熟山三十

萬七千九 三萬四千 六萬一千

百五十五 一十七畝 九百二十

畝一角二 一角一十 三畝三角

嘉定赤城志卷之十三

二臨海宋氏
重梓

十四步內 五步內 四十八步

落一萬二千二百七 坊郭二百七

千七百二 十四畝

十三畝一 角五

十八步 八步 十九畝三

新圍田五千坊郭舍基一 角三十六

六百一十 等止九等 步

二畝一角 九萬四千

五十一步 八丈三尺

海塗田二萬第十等地九

四千七百 千八百九

七十一畝 十九丈八

黃巖縣		三角五寸	尺二寸	
經界田九十三等地一十三等山六萬		二步		
三萬九千	五萬三千	八百一畝		
一百六十	九百三十	三角		
三畝一角	一畝二十			
三十步	步			
塗田一萬一				
千八百一				
嘉定赤城志		卷之十三	三臨海宋氏	重梓
十一畝一				
角一十一				
步				
天台縣				
三等田三十六等地一十四等山三十				
一萬三千	一萬七千	三萬五百		
一百二十	六百四十	六十五畝		
二畝一角	六畝二角	四十八步		
三十二步	三步			
坊郭一萬九				

僊居縣		千五百九	丈四尺五	寸
祖田三十萬四等地一十三等山二十				
九千二百	二萬六百	二萬一千		
二十六畝	八畝三角	三百三十		
一角四十	四十五步	六畝二角		
三步	坊郭四萬九	二步		
新開田九百	千二十二			
嘉定赤城志		卷之十三	四臨海宋氏	重梓
畝二十七	丈五尺			
步				
寧海縣				
經界田三十三等地三十上中等山七				
八萬五千	二萬二千	十七萬八		
三十二畝	一十九畝	千六百三		
三角七步	一角一十	十一畝二		
塗田六百八	四步	角三十一		
十六畝三		步		
角二十四				

步

學田

學舊有田自宣和三年罷三舍歸之有司其在學者不過嘉祐中陳貽範所輸數十畝李守助命功曹陳橐攝教事且經理之既而臨海丞姚澹請於郡於商舶枰頭之餘輟十之七以助學十年間得三百畝其後教授魯豈請籍負郭公田補其乏乾道元年有司將鬻以予民黃守然易而歸之為九十三畝有奇三年有司又將鬻其餘李守浩又易歸之為九十六畝有奇淳熙四年李守宗質議增給而諸邑有樂義者嘉定赤城志卷之十三

五臨海宋氏重梓

三人獻其私八十五畝嘉定四年黃守營撥四十三畝且儲錢千緡為增買費俞守建助之得二百七畝又撥沒入田二十五畝康守仲穎撥三十畝喻守珪撥二十五畝齊守碩撥一十畝合先後瑣悉歲得穀僅一千九百石跡遐邦所入未為凋陋然吾州多土地也試於有司者幾萬而入於學者不滿百博士欲出意羅絡力窘輒止蓋今江湖學廩亦未有如此邦之凋陋者必有聞而附益之者也

田地山

州縣總數

州	二千八百一	一千八百八	三千五百一
州	十四畝二	十八畝三	十四畝二
州	角二十一	角四十三	角一十步
州	步	步	
州	一千八百三	五十一畝	三十六十二畝二
州	十七畝三	角	角
州	角二十步		
臨海縣附州			
嘉定赤城志	卷之十三		
黃巖縣	五百四十畝	四十一畝	五十一畝三
天台縣	四十二步	十三步	角
天台縣	八十畝一角	六百二十三	一千五百四
天台縣	三十七步	畝二角一	十三畝
天台縣		十步	
僊居縣	一百五十五	八百八十一	四十一畝二
僊居縣	畝一角	畝	角

寧海縣

二百一十畝 二百九十一 一千八百五

三角四十 畝一角四 十四畝一

二步 十步 十步

寧海縣 卷之十三

七 重梅 氏

赤城志卷第十四

版籍門二

寺觀

田地山

州縣總數

一十三萬五三萬六千七百一十三萬一

千四百四十六畝 千二百七

十九畝 基六千三百 十四畝又

五十丈 二千八百

嘉定赤城志

卷之十四

臨海宋氏

五十七丈

寺院

州

報恩寺六千五百六十四百七畝 無

十五畝

兜率寺四百三十八五百二十三七百三十三

畝 畝

嘉祐院無 三百九十丈三百丈

普寧院無 五百一十四無

丈

寧國院八百五十二一百六十四三十三畝

畝 畝又基九

百一十丈

延壽院七十九畝 五百五十丈一十六畝

普濟院二畝 基二百五十無

丈

順感院四畝 一畝又基四無

百四十丈

崇壽院一百七十四二百八十畝一千八百二

畝 基九百五 丈

嘉定赤城志

卷之十四

臨海宋氏

十丈

福安院無 一十一畝又三畝

基三百二

十丈

永慶院二百三十畝七十畝 七十五畝

明慶院六十二畝 無 一百二十二

丈

惠口院三百二畝 九十九畝又二十八畝

基六百四

十丈

兜率院三百畝	無	無
寶城院一百一十三二十二畝又無	基二百二	十丈
妙勝院四十四畝	五十丈	無
淨慧院三百三十七一百六十六無	丈	
演教院六十三畝	基一十三丈無	
臨海縣		
惠因寺二千六百八三百九畝	四百九十三	
嘉定赤城志	卷之十四	臨海宋氏 重梓
衍慶院一千五百六一千一百五二千七百六	畝	畝
隆恩院六百九十三二百五十畝一百三十二	十八畝	十四畝
褒忠院八十二畝	一十五畝	三百一十畝
廣福院五百五十畝八十三畝	二千四百三	十七畝
保福院七十七畝	七畝	一百八十二
		畝

青蓮院一百三十四一百三十六三十五畝	畝	畝
具足院一百四十八六畝	七百九十七	畝
昌國院二百三十五三十七畝	一百八十六	畝
慶恩院一百四十九一十三畝	六十三畝	畝
法海院一百三十四六十六畝	一百一十五	畝
嘉定赤城志	卷之十四	臨海宋氏 重梓
惠明院三百四十畝九十二畝	八百一十畝	畝
顯恩院六百八十五三百二十六二百四十二	畝	畝
普安院五百六十三一百五十三八十一畝	畝	畝
淨安院一百五十三二十畝	一百九十畝	畝
惠峯院二百五畝	九十一畝	一百三畝
延恩院六百六十七一百七十二六百二十一	畝	畝

法安院	四十畝	六畝	一十一畝
真如院	一千一百一十四畝	一百四十三畝	五十三畝
金僊院	一百三十一畝	七畝	五百七十畝
常樂院	二百三十九畝	三十二畝	七畝
崇梵院	一百七十一畝	八十三畝	二十一畝
法興院	二百二十八畝	一十一畝	六十五畝
嘉定赤城志 卷之十四 <small>五臨海朱氏重梓</small>			
鴻祐院	七百二畝	一百六十二畝	三百八十四畝
安聖院	三百七十八畝	二百五十九畝	三十七畝
威神院	二十四畝	三畝	六畝
能仁寺	二千六百七十三畝	五百七畝	八百四十畝
白蓮寺	二千四百三十二畝	四十二畝	三百四十三畝

淨信院	一百畝	六畝	五十八畝
香積院	六十七畝	三十二畝	二百六十五畝
淨慧院	一百五十七畝	三十二畝	七十畝
寶嚴院	四百二十九畝	一百六十二畝	三百七十三畝
靈鷲院	一百一十九畝	二十二畝	七十四畝
能仁院	□□□二畝	一十九畝	三百七畝
嘉定赤城志 卷之十四 <small>六臨海朱氏重梓</small>			
祥符寺	四百三十六畝	一百一十三畝	
保寧寺	三百五十七畝	一十三畝	一百一十五畝
雲巖寺	二百五十畝	一百二十三畝	二百七十三畝
保壽院	二百三十畝	一十五畝	一十九畝
普濟院	八十六畝	一十五畝	九十三畝
善濟院	三十七畝	八十三畝	一十九畝

真如院	一百四十八	一百七十九	八十畝
無量院	三百二十六	四十二	一百二十三
廣化院	七十二	六十一	二十九畝
大安院	二百五十	六十	五十七畝
雄禪院	二百八十四	三百四十九	三百七十五
淨戒院	一百五十七	一百三十四	四百三十
正真院	一百五十	一百二十	五百三
妙緣院	一百一十七	三十三	一百五十九
慈相院	一百七	一十二	三百四
上妙院	一百一十八	一十四	八十
吉祥院	一百五十七	一十四	七十九
福海院	一百五十七	一十四	八

嘉定赤城志 卷之十四 七 臨海宋氏 重梓

薦禪院	三百五十四	五十五	三十六畝
妙智院	一百六十五	一十三	一百五十
寶惠院	二百七	五十三	七
安住院	七十三	一百七十二	無
福壽院	四十一	八	三百一
顯孝院	三百五十五	三十	九十三
妙果院	二百四十	三十六	一百七
延慶院	六百二十八	六百三十五	二百七十五
法安院	二百八十三	六十五	三百六十
無礙院	一百七十	五十七	六十八
壽安院	三百二十九	二十三	四百四十五
惠濟院	二百七十二	七十六	無

嘉定赤城志 卷之十四 八 臨海宋氏 重梓

開福院	一百四十四	三百二十三	三百一十	畝
淨明院	一百八畝	一十一畝	六十六畝	畝
靈鷲院	一千三百一	二百八十三	二千六百六	畝
永福院	一畝	七十一畝	無	十四畝
梵巖院	三十畝	一十六畝	三十六畝	畝
廣修院	一百六十畝	七畝	三十畝	畝
資聖院	二百七十二	一十三畝	一百七畝	畝
嘉定赤城志	卷之十四	九	臨海宋氏	重梓
真空院	二百一十一	一十一畝	一百三十一	畝
延福院	九十四畝	五畝	八十一畝	畝
報慈院	四十八畝	二十二畝	七百一十一	畝
淨樂院	一百五十五	五十二畝	四十畝	畝
正道院	一十畝	一十畝	三百二十八	畝
萬安院	二百一十畝	四十六畝	一百五十二	畝

瑞相院	一百五十二	八十七畝	九十八畝	畝
楞伽院	一百一十九	四十五畝	九十六畝	畝
延豐院	一百五十七	三十四畝	三百六十一	畝
定光院	一百九十六	一百八十三	七十四畝	畝
禪宗院	六十七畝	三十六畝	三十六畝	畝
嘉定赤城志	卷之十四	十	臨海宋氏	重梓
崇福院	一百七十七	四十一畝	無	畝
定業院	三百四十六	一百三十六	三百九十五	畝
慧門院	一百九十八	三百一十三	五十五畝	畝
慈雲院	三百一十畝	一百二十一	一千四百七	畝
淨土院	一百五十八	四十二畝	三百九十五	畝

法輪寺	四百六十一	一百一十七	九十五畝
普明院	三百八十畝	二十五畝	一百二十五畝
安福院	一百四十畝	七十畝	二百一十九畝
法慧院	九十畝	四十三畝	八十畝
定明院	一百一十一	三十三畝	七百八十畝
安禪院	二百二十二	六十六畝	一百一十畝
嘉定赤城志 卷之十四 <small>臨海宋氏重梓</small>			
廣福院	一百二十九	二十七畝	三十九畝
大仁院	六十一畝	五十五畝	九十畝
智顯院	一百三十七	三十二畝	一百五十一畝
治平院	三百二十八	四十六畝	一畝
澄靈院	三百一十畝	三十一畝	一百三十畝
惠安院	一十六畝	七十二畝	二十二畝

淨覺院	一百一十三	八十一畝	四十九畝
多福院	六百九十六	一百六十五	二十一畝
清修院	五十六畝	五畝	五十畝
樂相院	無	一十五畝	無
精進院	五百六十畝	一百九十畝	三十三畝
法雲院	四百三十畝	二百七畝	一百四十八畝
清心院	一十三畝	五畝	六十一畝
嘉定赤城志 卷之十四 <small>臨海宋氏重梓</small>			
寶積寺	一千四百八	一百二十一	一十二畝
妙相院	四百七十畝	九十七畝	五十五畝
黃巖縣			
慶善寺	一千二百四	一百一十六	二十二畝
淨土院	三千二百七	九百五十畝	一千七百四
崇報院	一千八百畝	一百五十七	一百一十畝

鴻福院	二千一百畝	五百五十畝	三百七十四畝
香積寺	二百五十五畝	七十五畝	三百九十五畝
護國院	六百六十三畝	一百二十口	八十五畝
瑞相院	九十三畝	三十六畝	七畝
正等院	一百九十五畝	無	七十七畝
廣化院	五百七十四畝	無	八畝
嘉定赤城志 卷之十四 寺 臨海宋氏 重梓			
善法院	六十七畝	七十六畝	七畝
證法院	一百六十六畝	六十五畝	二十一畝
慈德院	六百二十三畝	一百一十九畝	八十一畝
善住院	七十二畝	二十畝	九畝
崇福院	七十六畝	一畝	四十畝
淨應院	一百五十五畝	三十二畝	二十一畝

金仙院	七百六十九畝	二百二十三畝	一百三十六畝
演教院	一百七十七畝	四十二畝	四十八畝
廣孝院	六百七畝	八十七畝	無
般若院	一百八十四畝	四十五畝	三畝
禪定院	二百四十畝	四十八畝	一十二畝
祇園院	六百三十八畝	二百四十一畝	五十三畝
嘉定赤城志 卷之十四 寺 臨海宋氏 重梓			
惠眾院	二百八十三畝	七十一畝	二十一畝
法會院	一百七十二畝	八十五畝	一十畝
崇國院	八百九十二畝	二十畝	一百三十畝
安國院	二百二十四畝	八畝	二百八畝
明覺院	二百六十九畝	一百一十七畝	二十七畝

崇善院	一百八十九畝	二十七畝	二十一畝
威神院	九十三畝	五十畝	一十九畝
國寧院	四十畝	一畝	一十七畝
妙智院	一百三十畝	無	無
天長院	一百十九畝	一十三畝	無
寶相院	七十三畝	一畝	六畝
常樂院	一十八畝	九畝	六畝
報恩院	一百六十畝	一十二畝	五畝
壽安院	六十五畝	一十九畝	三十五畝
嘉定赤城志 卷之十四 <small>五臨海宋氏重梓</small>			
吉祥院	四十七畝	二十三畝	二十一畝
覺慈院	一百六十畝	無	七十五畝
慶恩院	三百二十畝	無	二十七畝
明因院	二百七十二畝	二百一十四畝	七十畝
治平院	一百五十二畝	五十畝	三百畝
天真院	八十七畝	無	七畝
悟空院	八十四畝	六畝	一十八畝
興善院	九十九畝	無	一百三十畝

普信院	五十畝	二畝	無
多福院	一百畝	無	三十九畝
安國院	五百二十七畝	一百一十二畝	二十二畝
慈雲院	四十八畝	一十七畝	一十四畝
慧力院	九十三畝	九畝	七十八畝
流慶院	二百五十九畝	六十畝	二十七畝
澄照院	二百六畝	一十八畝	二十八畝
資聖院	三百二十七畝	一百一畝	四十畝
嘉定赤城志 卷之十四 <small>五臨海宋氏重梓</small>			
顯慈院	三百一十四畝	一百四十七畝	四十九畝
資聖院	三百七十七畝	二十九畝	一十二畝
普澤院	三百六十二畝	四十三畝	無
勝果院	三百四十九畝	五十三畝	二十二畝
妙智院	八百二十五畝	無	八畝

廣慈院	一百六十七	一十二畝	五十六畝
鷲峯院	一百八十畝	一十二畝	九十畝
大仁院	二百四十八	一十畝	一十九畝
化城院	七十八畝	一十九畝	無
定光院	一百七十畝	四畝	三十九畝
永壽院	三百八十畝	一十六畝	一百九十畝
法蔭院	六十八畝	三畝	一十七畝
嘉定赤城志 卷之十四 <small>七臨海宋氏重梓</small>			
延壽院	一十四畝	一十三畝	八十畝
明寂院	一百畝	一十二畝	六十三畝
壽昌院	五十二畝	一十七畝	無
廣教院	一百三十畝	一畝	無
淨安院	一百七十二	無	八十一畝
廣嚴院	九十一畝	一十一畝	六十畝
香嚴院	二百二畝	五十二畝	九十畝
護法院	二百八十四	無	無

普濟院	九十八畝	一十二畝	二十五畝
淨慧院	六十一畝	無	一十一畝
廣濟院	三百一十一	一畝	九畝
梵安院	一百三十畝	一十七畝	四畝
資善院	八十四畝	無	無
演法院	三百三十畝	七畝	無
燈明院	三畝	一畝	二十五畝
興教院	一百六十三	無	二畝
嘉定赤城志 卷之十四 <small>七臨海宋氏重梓</small>			
資福院	八十七畝	九畝	三十二畝
明因院	一百九十五	五畝	三十七畝
妙嚴院	三百十八畝	一十四畝	無
普照院	二百五十畝	三十五畝	六畝
梵興院	一百九十畝	一十畝	一百二十畝
永寧院	三十畝	一畝	一百三十畝
明因寺	二千三百五	一百六十四	一十四畝
傳法寺	三百五十一	二十畝	四十五畝

天台縣	畝		
報恩寺三千九百九十一百九十六千八百三	十八畝	畝	十畝
國清寺三千四百六十四百二十畝三千九百二	十一畝		畝
護國寺一千二百一一百二十畝四百畝	十五畝		
興國寺一千四百五十一百一十三七百一十八	十七畝	畝	畝
嘉定赤城志 卷之十四 元臨海宋氏重梓			
天封寺一千五百六二百三十六四千八百五	十二畝	畝	十四畝
淨惠寺八百五十七八百一畝			九千一百四
	畝		十三畝
慈雲院一千四百七六六十七二千五百二	十七畝	畝	畝
寶相院三百九十八九十三畝			一千三百三
	畝		十六畝
淨明院三百六十七七十四畝			三百二十一
	畝		畝

西竺院一百二十畝三十七畝			三百畝
禪智院一百二畝一十三畝			三百七十畝
淨名院三百五十七七十四畝			三百二十一
	畝		畝
福善院八百三十八一百三十三二千七百九	畝	畝	十九畝
明聖院二百五十一一百三十一五百一十七	畝	畝	畝
大明院五百一十六四十三畝			一千九百一
	畝		畝
嘉定赤城志 卷之十四 元臨海宋氏重梓			
崇善寺五百一十三二百一十七一千五百一	畝	畝	十四畝
大慈寺八百三十三二百四十二一千一百八	畝	畝	十七畝
崇報院二十五畝			三百五十七
	畝		畝
定慧院三百六十六二十一畝			二百八十七
	畝		畝
天宮院一百八十五六十五畝			二百二十一
	畝		畝

真覺寺	五十八畝	九畝	一十九畝
普慶院	一百七十六畝	三十一畝	二百六十八畝
慧覺院	一百一十二畝	二十六畝	一千四百八
無相院	一千一百九十三畝	二百二十三畝	三千五百五
鎮國院	四百一十一畝	一百七十畝	四百三十四
金繩院	一百二十六畝	四十一畝	五百畝
嘉定赤城志 卷之十四 王臨海宋氏			
大智院	三百一十五畝	一百二十六畝	一千五百七
慈聖院	三百一十畝	四十畝	三百七十六
闡法寺	八百三畝	二百四十三畝	一百八十三
妙智院	四百八十畝	二百三十八畝	一千五百五
寧國寺	一千七十畝	五十六畝	二十五畝

大梵寺	七百四十三畝	二百一十六畝	一千二百二
福應寺	九百八十六畝	一百四十三畝	一千三畝
普慈院	河十四畝	一十五畝	四百二十六
清心院	一百六十四畝	一十八畝	一百八十畝
禪林院	九百六十九畝	三百二十七畝	五百五十五
嘉定赤城志 卷之十四 王臨海宋氏			
廣福院	一畝	五畝	七畝
大覺院	三十六畝	一百四十畝	三十五畝
永寧院	七十畝	五十八畝	三百畝
景福院	五十四畝	四十五畝	二十畝
興教院	五百三十畝	一百二十畝	一千五十畝
仁壽院	四百四十六畝	一百七畝	一千二百六
廣福院	一百七十七畝	五十一畝	一百六十六
秀巖院	七畝	一十畝	四十畝

淨安院	七百六畝	一百八十二	一千二十四
忠慧院	二十六畝	二十三畝	七百二十八
寶福院	五百一十二	五十畝	一千三百五
普光院	三百九十九	四十畝	八十畝
鷲峰院	二百四十畝	八十七畝	一千三百九
嘉定赤城志	卷之十四	重臨海宋氏	重梓
廣嚴院	三百五十六	一百三十六	九百七十二
寶興院	二百畝	二百四畝	一百二十六
永福院	一百一十五	七十三畝	五百四十九
善興院	七十六畝	一十六畝	一千二百五
寶華院	三百九十畝	九十八畝	一千五百四

寶相院	九十九畝	二百一十五	一百六十七
安穩院	六百五十七	二百七十三	一千五百一
安穩院	六百六十畝	五十二畝	三千二百三
淨居院	無	四畝	三十畝
證教院	一百一十四	一百二十六	一千五百七
澄心院	二百八十七	二十畝	六百五十一
嘉定赤城志	卷之十四	重臨海宋氏	重梓
法嚴院	四十一畝	一十六畝	二百一十畝
僊居縣			
顯慶寺	一千三百三	二百五十八	三千六百畝
興道院	八十四畝	一十一畝	一百四十畝
廣度院	一千四百四	五十七畝	一萬九百口
奉聖院	六十三畝	四畝	七十八畝
廣嚴院	三百六十九	四十六畝	七十七

寶相院	一百五十九	六十二畝	一百四十五
三學院	五百七十二	一百二十五	一百九十四
多福院	一百三畝	四十九畝	五十二畝
慈安院	二百七十三	九十八畝	二百畝
宣妙院	一百二十八	一十七畝	四十二畝
嘉定赤城志 卷之十四 <small>圭臨海宋氏重梓</small>			
興化院	四百二十六	三百八十三	二千三百六
法明院	一百六十八	五十五畝	四十八畝
殊勝院	二百九十七	九十六畝	一百三十四
寶相院	一百二十五	三十六畝	五畝
護聖院	六百三十五	三百四畝	一千四百九
畝			十畝

治平院	五十八畝	七十九畝	二十八畝
集福院	一百七十六	二十三畝	二百五十五
崇教院	一百五十三	三十三畝	二百五十二
普信院	一千三百五	三百八十一	五百九畝
金像寺	六十一畝	二十五畝	三畝
淨梵院	一百畝	八十二畝	三十畝
萬安院	一百六十六	六百五十三	無
嘉定赤城志 卷之十四 <small>圭臨海宋氏重梓</small>			
福延院	一百二十二	一十八畝	一百三十三
大興院	四十四畝	三十九畝	三十畝
明聖院	一百三十六	四十四畝	九十畝
正覺院	八十三畝	二十四畝	四十一畝
崇相院	六十畝	七畝	二畝
精嚴院	一百四十	畝	一百四十四畝
普勝院	一千一百	四無	一千八百四
畝			

廣福院	一百三十三	三十七畝	二十五畝
永樂院	九十二畝	一十五畝	四百七十五畝
法海院	一百一十一	二十五畝	一百九十一畝
慈尊院	四十五畝	七畝	七十二畝
法昌院	一十九畝	八十一畝	七畝
延壽院	一百二十七	一十一畝	無
嘉定赤城志 卷之十四 三臨海宋氏重梓			
普照院	一百一十二	二十畝	三百四十畝
興梵院	五十九畝	九畝	三百畝
慈勝院	二百二十七	三畝	一百一十五畝
靈峯院	三百二十四	一百八十三	一千一百九
玉溪院	三百六十二	四十六畝	一千七百畝

丹邱院	一百五十畝	四十畝	二百七十六畝
多寶院	一百七十六	四十八畝	一百三十六畝
集福院	一百一十二	二百畝	三千畝
興教院	二百四十一	四百三十七	九百三十七畝
崇福院	二百八十九	無	一千二百畝
嘉定赤城志 卷之十四 三臨海宋氏重梓			
吉祥院	八十四畝	五十一畝	五百一十三畝
慈雲院	一百九畝	無	一千二百五畝
妙相寺	一百二十畝	五十畝	無
福興院	五畝	無	五十二畝
廣修院	無	四十五畝	無
明智院	一百四十畝	七十畝	九十畝
大智院	三十畝	五十一畝	無
瑞相院	一百二十畝	一十畝	六十五畝

永福院	一百六十三無	一千二百畝
普福院	七十五畝	九畝
明恩院	三十六畝	二十畝
保寧院	一百三十二	二十五畝
大寧院	三畝	八畝
福聖院	一百一十二	三十三畝
明因院	二百一畝	二百二十五
嘉定赤城志	卷之十四	臨海宋氏 重梓
安住院	二百四十二	一百九十畝無
護法院	三十三畝	一畝
天真院	六十一畝	八畝
官觀		五畝
天慶觀	八百三十七	五百九十丈三十四畝
棲霞宮	四百六十九	二百一十五
		四百五十九

臨海縣		畝又基二	百四十七
棲真觀	二百九畝	九畝	一千畝
丹山觀	一十三畝	二畝	四十七畝
黃巖縣			
定光觀	二百四十四	三十二畝	四十三畝
天台縣			
嘉定赤城志	卷之十四		臨海宋氏 重梓
崇道觀	一千六百一	無	一千三百四
福聖觀	九百七十四	四百九十一	一千六百九
昌壽觀	附崇道觀		十五畝
洞天宮	九百三畝	四十四畝	一千三百六
元明宮	三百四十七	七十四畝	四百一十畝
昭慶院	八百三十二	一百七十八	六百六十九

	法輪院	一十五畝	二畝	二十畝
	妙樂院	一百二十四	一十三畝	六十八畝
	法蓮院	七十畝	三十三畝	四百二十一畝
	聖壽院	二十五畝	五畝	六十畝
僊居縣	純熙觀	六百四十二	二百七十五	一百一十一畝
嘉定赤城志	卷之十四			臨海宋氏重梓
	隱真宮	五十二畝	二十畝	無
	凝真宮	一千一百六	一千二百七	一千八百五
		十九畝	十六畝	十八畝
寧海縣	天慶觀	二百八十畝	一百七畝	八十畝

赤城志卷第十四終

臨海蔣維鈔并校

赤城志卷第十五

版籍門三

戶口

古者獻民數於王王拜受之重邦本也譬如草木風
 霆雨露之滋長豈不日蕃月盛也哉按地志諸書晉
 不滿二萬戶至唐武德始及八萬三千八百六十自
 是至乾寧末又蹙耗矣蓋遭世亂離且剝於兵其變
 故可勝道哉宋興天下平積而至熙豐間戶口浸衍
 咸可攷見而余不復著獨斷自大觀之已丑迄於嘉
 定之壬午昔之爲戶者二十四萬三千而今則二十
 嘉定赤城志卷之十五
 一臨海宋氏
 六萬六千矣昔之爲口者四十八萬九千而今則五
 十四萬八千矣僧道離於民者也略附見之亦以驗
 其消長云

大觀三年以來 嘉定十五年

五縣總數

圭客戶

二十四萬三千五百二十六萬六千一十
 六戶

人丁

圭客戶二十四萬三十一萬八
 千二百四丁

幼丁

廢圭客戶二十四萬六圭客戶二十二萬九
 疾 千六百四十八 千九百九十八

臨海縣

圭戶

五萬一千八百四十五萬四千一百六十
 戶 七戶

客戶

一萬八千七百八十一萬九千八百三十
 六戶 戶

人丁

圭戶五萬八千七百圭戶六萬九千四百
 六十七丁 八十六丁

嘉定赤城志卷之十五

二臨海宋氏

六十三丁

四丁

幼丁

廢 一人 一十七人
 疾客戶一萬四千二百客戶一萬四千一百
 二十二丁 七十七人

黃巖縣

圭戶

四萬六千四百七十四萬九千二百一十
 六戶 三戶

客戶

一萬六千八百四十一萬九千六百八十
 二戶 五戶

<p>人丁</p> <p>主戶五萬二千六百 主戶六萬八千三百 八十五丁</p> <p>客戶一萬五百四十 客戶九千九百八十 六丁</p>		<p>人丁</p> <p>主戶三萬四千四百 主戶四萬四千二百 四十九丁</p> <p>客戶六千八百九十 客戶六千三百五十 五丁</p>		<p>客戶</p> <p>一萬一千一十三戶 一萬二千二百五十 戶</p>		<p>主戶</p> <p>三萬三千五百五十八戶 三萬一千五百九十 戶</p>		<p>天台縣</p>		<p>幼丁</p> <p>廢 四十九人</p> <p>疾客戶一萬二千七百 客戶一萬三千五百 五十人</p>		<p>幼丁</p> <p>廢 六十一人</p> <p>疾客戶一萬二千七百 客戶一萬三千五百 八十二人</p>	
---	--	---	--	--	--	--	--	------------	--	---	--	--	--

嘉定赤城志 卷之十五 三臨海宋氏

<p>客戶</p> <p>主戶二萬六千三百 主戶四萬二千八百 八戶</p>		<p>主戶</p> <p>二萬三千二百三十二 二萬一千八百四十 九戶</p>		<p>客戶</p> <p>八千四百二十一戶 一萬三千六百七十 八戶</p>		<p>幼丁</p> <p>廢 九人</p> <p>疾客戶七千三百五十 客戶七千四百二十 五人</p>		<p>人丁</p> <p>主戶二萬九千五百 主戶二萬七千二百 五十四人</p>		<p>客戶</p> <p>九千七百一十七戶 一萬八百五十戶 四戶</p>		<p>主戶</p> <p>二萬六千八百一十二 二萬七千九百一十 四戶</p>		<p>僊居縣</p> <p>六人</p> <p>四人</p>	
---	--	--	--	---	--	--	--	---	--	--	--	--	--	--------------------------------	--

嘉定赤城志 卷之十五 四臨海宋氏

人丁

四十六丁

六十七丁

客戶五千二百七十客戶二萬五百八十

三丁

四丁

主戶二萬五千五百主戶一萬九千二人

勿丁

廢 七十三人

疾客戶六千三百七十客戶九千二百二十

四人

七人

僧道

五縣總數

僧一千九百三十二道一百二十四人

嘉定赤城志

卷之十五

五臨海宋氏

人

尼三百二十人

臨海縣

僧六百二十人

道三十人

尼一百四十九人

黃巖縣

僧五百七十九人

道九人

尼一百四十三人

天台縣

僧三百五十八人

道五十七人

仙居縣

尼無

僧一百四十五人 道三十五人

尼二十八人

黃巖縣

僧二百三十一人

尼無

嘉定赤城志

卷之十五

六臨海宋氏

赤城志卷第十六

財賦門

賦自一孔以上皆民力也力不可窮而又義不可廢
嘉其義而寬其力則上之責焉國初制賦最平與天
下更始自錢氏納土疏煩滌苛畢公士元遂乞用舊
籍以輯新民民賴之安矣自熙寧變法至建炎用兵
洪猷所歎供億無藝民則不競而上亦莫之支焉蓋
自近世和戎始時有蠲弛而宿窳痼額固未易以驟
輕之也民輸州縣州縣輸朝廷今輸朝廷者既不輕
則輸州縣者亦安得而省耶而况輸朝廷之外羣用
嘉定赤城志卷之十六 一臨海宋氏 重梓

上供

納二千五百三十五匹

以諸縣第一等戶資錢家
活錢起納夏稅和買內科

折越發納
左藏庫

絹一萬一千一百一十二匹

以諸縣第二等第三
等戶資錢家活錢起

納夏稅和買內起發上件納左藏
庫餘絹棉支本州官兵衣賜等用

折絹錢一萬一千四百三十四匹為錢四萬五千

七百三十六貫文

以諸縣第四等戶資
錢起納夏稅等錢內起發

舊例全發本色嘉定十三年正月準轉運司
備準都省劄子據戶部申竊見左藏庫歲

之絹停積已久恐致陳腐欲權將一年折納
一半價錢每匹折官會四貫文是年本州起
發一半絹錢計上件自後每年準戶部
牒照嘉定十三年例起發納左藏庫

綿二萬八千九百一十四兩一錢

以諸縣第一等
戶資錢科折納

左藏
庫

折帛錢二十二萬六千九百九十八貫二十八文

以諸縣第一止第四等戶資錢起納夏稅和
買內科折一半起發額額二十四萬二千二
百三十九貫四文除積年減額及開禧元
年奉御筆承除入戶身丁計減錢一萬五千
文外今計上件納左藏庫

經總制錢一十五萬六千五百四十四貫三百四十四

文以本州與諸縣酒稅及二稅分撥頭合并
牙契等錢起發下項案名祖額二十萬六

嘉定赤城志卷之十六 一臨海宋氏 重梓

千二百三十六貫一百七十六文乾道四年
沈運使口行部住催諸縣二稅畸零計無收

文淳熙六年轉運司奉旨住罷臨海章安稅
場計無收經總制錢二百貫六百五十八文

九年朱提舉經總制錢部將人戶身丁稅絹照建
炎三年朱提舉經總制錢部將人戶身丁稅絹照建

度六年朱提舉經總制錢部將人戶身丁稅絹照建
又并開禧元年御筆承除人戶身丁稅絹照建

經總制錢一萬四千九百三十一貫八百四十
九文通減放錢五萬一千八百一十一貫八百三

十二文外實發上件內一萬九千五百貫文
全會撥充降本錢納豐儲倉和糴場其餘

十三萬六千五百四十四貫三百四十四
十四文銀會中半納左藏庫

經制錢七萬二千九百五十三貫三百七十二

文

總制錢六萬八千三百九貫四十文

無額錢一千七百五十八貫四百七十文

添收頭子錢六千一百六十貫五十七文

增收勘合錢九百二十五貫八百六十文

州用一半牙契錢二千八百九十七貫六百文

買銀收回頭子錢三千四十九貫九百四十五文

上供錢七千六十七貫文以諸縣二稅等錢起發

左藏羅本錢九萬貫文以諸縣二稅等錢起發

嘉定赤城志卷之十六度奏陳諸州軍羅本錢立額太重乞行減裕

坊場正名錢一萬五千貫文祖額三萬貫文

內撥一萬五千貫發納內庫外餘錢以十分

場稅鋪廢關收趁不及雖曰管催近二千貫

不無拖欠而每歲所發內庫上件官錢未之

有減慶元間葉守鏡措置於酒稅務大田場

每日開橋錢內各撥五貫文并於中津橋每

七分寬剩錢一萬三千三百四十二貫二百七十

二文以正名錢撥充舊發上件後因坊場稅

部符令本州據見幹當實數起解至今四月

餘年實無可催累蒙都督委官覈實除諸別

無起

坊場五分淨利錢一千五百八十七貫一百二十

四文祖額管一萬四千六百二十五貫四百

目不問著價多少並行給賣仍與免納增收

五分淨利錢及乾道六年四月奉部符令

本州據見幹酒坊實催錢數起解嘉泰二年

九月臨海縣舉司備御史臺牒據進士

民庶即開等狀訴州縣折納行下本州縣住

減下人吏顧錢九百四十二貫六百文以諸縣免

嘉定赤城志卷之十六重梓

李起發或遇閏月增發七十

在京官員顧錢一百貫文以諸縣免役錢

官戶不減半役錢一千三百七十六貫二百六十

六文以諸縣免役錢內分撥

實花紗錢一百七十七貫五百六文以州用錢那

降本錢一萬四千貫文以諸縣糯米科催折錢起

七分酒息錢八千五百九十六貫二百一十八文

以酒務收到錢主管

外任官供給錢三百二十貫文以州用錢那

僧道免丁錢六千六百二十三貫五百文

七百七十四貫文以乾道三年降實度牒收
到最多數為額厚熙十四年葉尚書口奏
台發三州中到免了錢虧額皆為乾道初降
賣度牒最多故所收錢額隨之近年披荆
少且有老死游行難執元額又知泉州林
奏言免丁錢為授頗甚亦有癯老無所從
之僧與住僧有旨依以嘉定十五年括責
權道拘發上件納左藏庫

代發平海軍銀子一千兩

嘉定十三年準戶部符行下據知泉州真
人德秀申本州銀坑生發之時朝廷撥台
州建昌部武軍合解上供銀數合本州代
却以四州所產結解比折塘還今綠四州
拖欠本州物帛乞將本州代納四州之銀
還各州自行認解準轉運司行下自嘉定
嘉定赤城志卷之十六

三年為始數內令本州認解銀了五千二百
三十六兩續累申朝廷認納上件分上下半
年起解今為定額納左藏庫

起發轉運司

係省窠名錢一萬八百五十五貫七百二十文

州及屬縣庫務諸色錢物每貫分撥頭子錢
五文五分并三分竹木稅錢四分酒木錢六
分稅錢鹽場亭戶折鹽二稅錢等窠各主
司拘催分作十二月每月起發九百四貫六
百四十三文或遇三月增發八

六文贍軍錢六百貫文

後因場務敗關收趁不及每年實發
上件係主管司拘催發餘虛額
麻日錢五十貫文

買按例分下諸縣及院觀每以四散艱
於拘督嘉定十五年本州那發上件
耗剩米錢一萬貫文以每年秋米收至剩耗撥充
那撥起發

梭士酒錢四百貫文

鹽鈔紙札二萬張

歲賜錢三百貫文

五分頭子錢五百貫文

贓罰錢二百貫文

行造紙札一萬五千張

鹽司頭子錢無額

貼收水腳錢無額

額外三分錢無額

鹽五千二十九袋

茶二百斤

起發坑冶司

鈔鐵坑錢一千五百九十貫三百一十二文本州管下

鈔鐵坑七處每年係人戶買幹內一處停閉
三處準都大司牒委各縣縣丞拘解外實催
發三處年計上件分
作一十二月起發

起發建寧府

絹一百六十五匹綿子一千兩係元降指揮撥發
應副支遣官兵每

年本府差人
至州交領

嘉定赤城志

卷之十六

七臨海宋氏
重梓

赤城志卷第十七

吏役門

自罷鄉戶用市戶而州縣之吏罕良民矣余記故老言鄉戶不足於才而有餘於行其真朴遜厚里黨多化焉則仗以行文書奉期會宜有易無難也及其後變法浮屯詭聚簸弄福禍無益於上而有損於下則至於民畏吏吏困民民吏相仇而不足以相德上之人疾吏則吏怨疾民則民散其滔滔滋患詎一日之積哉前輩論差額二端舌本爛漫由今而論得失概可睹已於其中而變通之豈無長策而余不敢僭也

嘉定赤城志

卷之十七

臨海宋氏
重校

州役人

衙前

國初置自都知兵馬使至第六名教練使凡十三階以鄉戶中押錄里正之年滿者爲之押錄三年替里正二年替限內各管重難一次其不歷衙前者雖得替不許歸農若主持官物必以家業及二百緡者聽更重難日久至都知兵馬使者試驗其材遣赴闕補官熙寧四年行募役罷鄉戶衙前元祐元年復差役衙前招稅戶鄉戶衙前別立法優假之紹聖元年復熙寧法立

衙規本州舊以七十五人爲額今四十六人

人吏

國初置自都孔目官至糧料押司官凡十階謂之職級其次曰前行曰後行又其次曰貼司募有產而練於事者爲之或無人應募則俾職級年滿出職其子姪繼替天聖初令無子姪可繼者與募百姓慶歷初詔并許投名取三人以上職級保明充熙寧四年行募役法依舊許投名始支料錢元祐元年復差役法亦許人投名不限產稅紹聖元年復熙寧法定使院規約仍因

嘉定赤城志

卷之十七

臨海宋氏
重校

元豐額定法司州院勘事司司理院常平兩案職級前後行書表司之數紹興二十六年減吏額定本州爲五十人內刑法司八人常平兩案三人職級一十人前後行二十五人書表司四人今如之

貼司

國初惟在京及監司許置諸州止有私名書手景祐元年量私名書手人數立額許正行人吏保明充元豐中始有攢司試書算又吏人不足則差貼司權行紹興二十六年詔以吏額之半

置貼司本州以二十五人為額今如之

造帳司

國初置以諸縣曹司補充掌造轉運提舉司錢帛帳治平元年改用使院後行為之熙寧四年詔優與請給以免役錢文元祐三年罷顧錢聽於吏人內抽差滿三年循一資紹聖復募法本州以五人為額今如之

祇候典

熙寧十年置主受諸縣文書先是縣遣後行人

吏詣州承領及是始募知後典代之

即祇候典元豐

嘉定赤城志

卷之十七

三臨海朱氏重梓

七年定額紹聖因之諸縣各二人今各一人

散從官

國初置承符散從步奏官追催公事差稅戶或坊郭有行止者為之給顧錢元豐三年改為散從官宣和省減紹興後定節級聽子長長額軍事推官轄之本州總六十五人

院虞候

國初置主分直州司理兩院依承符散從官法差鄉戶其節級遞充三年替熙寧二年更募法以第四等戶充一年替元豐七年許投名不給

顧錢紹聖因之政和二年詔左右獄當直司獄

子給重祿將當直司併入左右獄卻輪撥當直

司左右獄子半年替當直司獄子一季替宣和

罷重祿紹興後定為七十三人今七十人

雜職

國初置依院虞候法差三年替未願歸農者聽

熙寧行募法給顧錢元豐定額內以一人充指

教並聽投名無顧錢紹聖因之本州以六人為

額今七人

斗子插子梓子棟子庫子

嘉定赤城志

卷之十七

四臨海朱氏重梓

國初選第三第四等戶有行止人充元豐定額

許投名不給顧錢紹聖因之紹興三十一年令

州縣專副庫招各通抵產各三等以上戶保充

本州斗子額三十八人今一十八人插子額二

十人今九人梓子無額今三人棟子庫子以招

子為之

攔頭

至道二年委運司選充咸平三年招客戶祥符

六年於第五等稅戶差熙寧行募法元豐聽投

名不支顧錢舊以一十四人為額今一十二人

縣役人

人吏

國初以前後押錄前行後行貼司書手為各次其押司錄事選等第戶請吏道者充曹司隨戶口多少立額康定二年以稅戶不省文書召有產業人投名試書等不足則抽差稅戶既而諸縣後行各口充州吏以二年替仍輪上州充知後典慶祿三年令押司錄事三年替熙寧募知後典替曹司自是縣吏不貼差紹興令募成丁有稅產無過犯者充不足則取犯杖罪情輕者

嘉定赤城志

卷之十七

五臨海宋氏

貼司

國初人吏正名不許更置司貼抄狀司景德初量私名書手人數立額俾正名保充元豐始令籍定姓名舊額不足數者各不得私補人吏有闕則與鄉書手以次補充紹興二十六年裁吏額五縣各二十人今如之

鄉書手

國初里正戶長掌課輸鄉書手隸焉以稅戶有行止者充勒典押里正委保天聖後以第四等戶差熙寧行募法以第三等以下戶充免戶下役錢無人就即給顧錢其後不限有無產業招募吏有闕與貼司依各次補充元豐七年聽投名不支顧錢臨海額一十八人黃巖額一十二人天台額四人仙居額六人寧海額六人今如之

手力

嘉定赤城志

卷之十七

六臨海宋氏

國初差二三等戶掌追催公事及在城賦稅二年替建隆四年以縣戶口多寡定額熙寧中募稅戶及坊郭有行止充元豐役法臨海額五十二人黃巖額四十九人天台額三十五人仙居額四十人寧海額四十人今如之

斗子

法見州

元豐役法臨海額二人今闕黃巖額二人今如之天台額六人今八人仙居額六人今一人寧海額一十五人今四人

庫子

元豐役法臨海額七人今一人黃巖額三人今

如之天台額八人今七人仙居額一十人今六人寧海額七人今如之

梓子

元豐役法臨海關黃巖額一人今如之天台額一人今二人仙居額一人今用庫子并充寧海額一人今如之

擱頭

元豐役法臨海關黃巖額六人今七人天台額一十四人今一人仙居額四人今如之寧海額八人今二人

嘉定赤城志

卷之十七

七臨海宋氏重梓

所山

元豐役法投名無顧錢臨海額九人今二人於州院虞候黃巖額一人今如之天台額一十四人今二人仙居額一十人今三人寧海額三人今一人

雜職

元豐役法臨海額八人黃巖額六人今如之天台額四人今三人仙居額三人今五人寧海額二人今四人
鄉役人

保正長

建隆初里正戶長掌課輸里正於第一等差戶長於第二等差鄉書手隸里正於第四等差又有者長掌盜賊烟火於第一等第二等差其屬有壯丁於第四第五等差至和初罷里正增差戶長熙寧五年罷戶長六年行保甲法始置保正副大小保長譏察盜賊七年令耆長壯丁鄉書手並給顧錢既而輪保丁充甲頭催科八年罷募耆長壯丁令保正大保長掌盜賊烟火立庸直別召承帖人隸焉元豐八年復募役耆長

嘉定赤城志

卷之十七

八臨海宋氏重梓

壯丁元祐元年復差役法復令戶長催科罷保甲紹聖元年復顧耆戶長壯丁尋復保正長法令諸縣顧募保正副大保正催稅甲頭承帖人二年以催科甲頭皆下戶不集事改付大保正一稅一替建炎元年罷戶長復甲頭紹興七年復大保長催科九年令保正長專掌盜賊烟火不許承文帖及課輸事三十一年令甲頭仍舊催科二十八年指揮以三十戶為一甲選欠多者一人為甲首催甲內稅乾道間罷自後變長為催頭吏旁緣為姦其弊有不可言者大率

隨情竄易曲意枝蔓甲當役詭以授乙又授丙
授丁必盡得賂乃始反於甲故一人受役數家
先被害其受役者例先代輸否則械繫鞭箠不
輸不止輕者傾家貲重則鬻產產非豪右無所
售乘其罅賤入之產空訟未已甚至族與姻自
爲敵妻遁子散過者輒淚下焉淳熙十六年袁
提舉說友奏請遵紹興甲首法以三十家爲一
結流水排次遇開場則以各戶合輸之目列爲
榜揭之通衢令已輸者自疏其時以待考察限
滿上其榜以縣鈔點磨其輸足者先出甲未輸
或輸未足者擇其尤一人罰爲甲首給甲帖催
甲內稅違者痛繩之自是民畏充甲首競先輸
官不費寸紙而賦集齊民破蕩之禍殆少紓矣
獨胥曹意不滿日撼歲搖或怖以稅長或雖用
甲首而已非袁公之舊名實交戾利害相反雖
未如至催頭之酷而中產下戶徧患苦之矣長
民者可不動心乎

嘉定赤城志

卷之十七

九臨海宋氏

赤城志卷第十八

軍防門

國初惟三司卒稱禁兵其次惟三邊或有故升禁兵諸州軍未之有也嘉祐後九大郡始置威果其後以廟兵團併爲額則置崇節以教閱別爲額則置雄節元豐初以雄節之類升同禁兵由是禁兵滿天下養之以天下之力而猶憂其乏焉開勅之遠謀既不可不思而承襲之近規又不能不守倘使嚴蒐閱謹招刺收一兵而得一兵之用則雖養之以天下之力而又何憂乎自牢城至鋪兵建置各有指今以新舊額嘉定赤城志卷之十八 臨海宋氏重梓

雄節第六指揮

營在州東北天慶觀前祖額五百人舊係教閱廂軍

崇節指揮熙寧六年改今指揮今管四百八十

九人內揀中三百二十七人不揀中一百六十

二人關額二十一人將校於額外置一十人排

指揮使副指揮使各一人定陸轉階級將校一十人排
人節級四十人將一人頭三人副都頭五
人共請給準熙寧三年宣下皮邊則例揀中月
白米一石五斗料錢四百八十文春衣絹二疋
折布錢一貫七百文冬衣絹二疋揀中料錢二
十二兩折布錢八百五十文不揀中料錢二百
依揀中法

威果第六十指揮

營在州東米倉前祖額四百人舊係威勝指揮宣和

六年改今指揮今管三百六十七人內揀中一

百六十六人不揀中九十九人關額四十四人

將校於額外置一十人排定陸轉階級將校一
十人指揮使副指揮使各一人節級四十人
將節級候承局押官各十人其請給準熙寧
則例揀中月白米一石二斗料錢六百文春
絹二疋細半疋折布錢一貫八百四十文冬
衣絹二疋細半疋揀中料錢三百文餘依揀中
錢三百文餘依揀中法

崇節第三十一指揮

營在州東南靖越門內祖額五百人舊係第四十五

嘉定赤城志卷之十八 臨海宋氏重梓

四十六指揮元豐六年以前兩指揮併作今指

揮今管三百八十三人額外置節級四十一人

承局押官各一十人排定陸轉階級本州帖補
共請給準熙寧四年宣到兩浙路則例月糙米
一石五斗春衣絹四疋折布錢一貫五十文冬
衣絹二疋細半疋揀中料錢一百二十兩折布
錢八百五十文

牢城第十三指揮

營在州東都米倉前祖額二百人元豐初所定今管

二百一十八人額外置節級三十人十將將虞

轉階級本州帖補其請給準元豐二年置指揮
月糙米一百五十斗春冬衣各絹一疋折布錢一
貫五十文

壯城指揮

營在州東崇和門內祖額一百人熙寧初所定紹興

元年增五十人今管一百五十人排定陞轉階級並本州帖

補十將將虞侯承局押官各五人其請給照紹興府則例月白米一石五斗春衣絹二疋折布錢一貫九十二兩折布錢一貫七

剩員

營無定處亦無額今管五十一人紹興四年勅諸路

提刑司每遇巡歷就同守臣將揀中不揀中禁

兵并廂兵通選一次其少壯及等者並充揀中

禁兵反是者充廂兵其年老禁兵願充剩員者

嘉定赤城志卷之十八

三臨海宋氏重梓

聽其請給月白米一石二斗春冬衣各絹二疋折布錢八百五十文

諸縣弓兵

臨海

營在縣東北四里尉聽東其請給月額錢四百一十八文

祖額八十人今九十五人

黃巖

營在縣西四十九步尉聽西

祖額九十五人今九十五人

天台

營在縣東一十步

祖額五十人今五十七人

仙居

營在縣東八十步尉聽東

祖額五十人今五十七人

寧海

營無

祖額五十人今七十七人

諸縣寨兵

臨海

管界寨在縣東南七十里嘉定十五年齊守碩及臣

嘉定赤城志卷之十八

防托海道亭場既處海門之北而管界乃入裏港之中甚亡謂也乞以管界徙海門南與亭場對峙有旨依令本州下縣體量於上馬巖改建焉其請給月白米一石五斗春衣絹二疋折布錢一貫七百文冬衣絹二疋有半細半疋綿一十五兩折布錢八百五十文料錢三百文

舊額一百八十四人今一百二十八人

亭場寨在縣東南一百二十里其請給月米春冬衣

文十

舊額一百七十七人今六百一十二人

吳都寨在縣東一百五十里其請給月米春冬衣

舊額一百六十九人今一百四人

黃巖

松門寨在縣東南一百二十里其請給月米春冬衣料錢並同管界

舊額二百三十七人今一百二十四人

仙居

白塔寨在縣西三十五里嘉定十五年齊守碩及臣僚奏言曩以宣和呂寇虜乘於此因而置寨今承平日久已為聚落而縣有蒼嶺當衢處發三州岡阜深阻行者窮日而後度人烟迴絕寇攘所憑徙彼而就此為便有旨依令本州下縣體量於蒼嶺下戴村改建焉其請給月米春冬衣料錢並同管界

舊額八十人今四十八人

寧海

臨門寨在縣東海頭二百里其請給月米春冬衣料錢並同管界

舊額二百三十三人今一百四十人

臨海

諸縣鋪兵其請給月糶米一石五斗春衣絹二疋紬半疋綿一十二兩折布錢八百五十二

崇和鋪在縣東二里

臨海

白石鋪在縣東北二十里

舊額五人今如之

臨海

橫溪鋪在縣東五十里

舊額五人今四人

臨海

坡西鋪在縣西二里

舊額一十八人今八人

臨海

八疊鋪在縣西二十五里

舊額七人今五人

臨海

小石鋪在縣西北四十里

舊額七人今五人

臨海

百步鋪在縣西北六十里

舊額七人今四人

臨海

新城鋪在縣東南十五里

舊額五人今如之

臨海

小嶺鋪在縣西二十五里

舊額六人今如之

臨海

黃巖

戊浦鋪在縣北一十里

舊額六人今如之

臨海

店頭鋪在縣南一十五里

舊額五人今如之

臨海

魚沉鋪在縣東南二十五里

舊額四人今如之

臨海

白峯鋪在縣東南五十里

舊額四人今如之

臨海

嘉定赤城志卷之十八 五臨海朱氏

嘉定赤城志卷之十八 六臨海朱氏

舊額四人今如之

天台

花桃鋪在縣東二十五里

舊額七人今四人

二里鋪在縣西二里

舊額七人今五人

小田鋪在縣西二十五里

舊額七人今五人

關嶺鋪在縣西五十里

舊額七人今五人

嘉定赤城志

仙居

卷之十八

七
臨海宋氏

縣東鋪在縣東二里

舊額五人今如之

界嶺鋪在縣東二十五里

舊額六人今如之

白塔鋪在縣西二十五里

舊額四人今如之

呂前鋪在縣西五十里

舊額三人今如之

鎮頭鋪在縣西七十五里

舊額三人今如之

蒼嶺鋪在縣西一百里

舊額四人今如之

寧海

縣東鋪在縣東二里

舊額五人今三人

水遞鋪在縣東二十五里

舊額三人今二人

嶺上鋪在縣西南二十五里

舊額四人今二人

嘉定赤城志

卷之十八

八
臨海宋氏

嶺下鋪在縣西南五十里

舊額四人今二人

縣渚鋪在縣西南七十五里

舊額四人今一人

寧和鋪在縣西南一百五十里

舊額四人今三人

梅林鋪在縣北二十五里

舊額四人今如之

海口鋪在縣北五十里

赤城志卷第十八終
臨海宋 錄鈔并校

赤城志卷第十九

山水門

山

台以山名州自孫綽一賦光價殆十倍今以其所登載質之見聞秀概神標炳炳如星日非若野史浪記譚河說海誣誕而不經也按道書洞天福地於是邦為盛夫神仙之事雖聖賢所不齒然必有靈區異境而後宅焉故州於東南無慮百數而台山之詭異巉絕獨稱雄於世間閹閣之家面哈幘亦他邦所無也夫豈以其巉然之阜卷然之石能使人鋪說而誦詠嘉定赤城志卷之十九

嘉定赤城志

卷之十九

哉隱几澄思必有得諸其山之外者矣

州

大固山一名龍顧山在州西北三百步高八十丈周回五里按舊經晉隆安末孫恩為寇刺史辛景於此鑿塹守之恩不能犯遂以大固小固名山壁記序云隋平陳并臨海鎮於大固山以千人護其城則得名舊矣而道史屬詞乃云茅盈得道於臨海鎮東龍顧山駕鶴上昇又紹興十年道士費德泓卓庵北山斷地得晉永和九年斷碑亦有龍顧山字蓋本名大固後又名龍顧焉

山勢透迤抱州治如屏障自州治後而北則曰北山自北山稍東接白雲寺則曰白雲山其實一山也

一山也

小固山在東南二里與大固山相望高七十丈周回

四里

詳見大固山

巾子山在州東南一里一百步連小固山兩峰如哈

幘一號哈幘峯其頂雙塔差肩屹立有明慶塔

院院之南有翠微閣北有廣軒軒下瞰閹閣閣

南眺郊藪塵市山川之盛一目俱盡故其勝概

名天下登臨者必之焉又有曲肱齋齋側有礙

嘉定赤城志卷之十九

二臨海宋氏

雲軒又其巔有息庵元祐中僧願鴻所建今廢

任翻宿哈幘精舍詩云絕頂新秋生夜涼鶴飛

松露滴衣裳前村月照半江秋水在翠微開竹

房難錢守昱題云數級崔嵬萬木中巖影重

是難同闌干夜壓江心月鈴鐸秋岳頂風重

疊畫欄遮世界稀疎磬聲徹虛空有時問著禪

僧路笑指丹霄去不窮飛騰得象題云步步

雲梯徹上層回頭自覺欲飛騰沉地底前峰塔

影落階樓凭欄未盡吟詩興卻擬乘間更一登

孔海題云寺尋清賞梯雲出薜蘿舉頭知

日近極目得天多別嶂千屏列長江一帶過常

聞淨居境况此復如何彩箋誰寫山懷道人詩

云不風流李謫仙似去年何執中廣黃花零

落芙蓉老惟青山似去年何執中廣黃花零

面自深淵金山每限波濤阻星石會登塔樓來
詩云勝地藏東越嚴城二岑萬燈迎日早
廣有路到深雪霽初試雨涵山半陰茲焉即荒
殘今復高軒時翠近翳眺望可周千里景晏游非
止一時歡樓臺遠近看如畫日月高低轉似九
最好使君登覽罷夕陽羣驕促離窠劉握詩
云天邊登覽處離離夕陽羣驕促離窠劉握詩
百越深柳烟含曉色花雨伴春陰騷雅知多助
清虛在賞心陳知柔題云司馬胥中著雲夢
杜陵眼底盡乾坤吾衰不復論茲事飽看孤帆
村落遠

臨海

蓋竹山在縣南三十里按輿地志一名竹葉山中有

洞名長耀寶光之天周回八十里洞淵集所謂

嘉定赤城志卷之十九

三臨海宋氏

第十九洞天也雲笈七籤云仙人商邱子治之

道藏洞天記及名山記皆云蓋竹山福地觀壇

各一所有竹如蓋故以為名抱朴子云此山可

合神丹有仙翁茶園舊傳葛元植茗於此又有

禮斗壇石窗石几石牀石白石視塵外記云中

有石井橋北小道直入有杉六叢左右有石室

晉許邁嘗居之舊傳漢末有陳仲林等四人入

此山得道真靈區也或云紹興間有二女郎出

以為魅穢其又有丹鳳樓香鑪天門二峯詭異

疎特為游覽之勝唐守仲友詩云籃輿東出初

嶽嶽連千嶺去年見種今有秋農家掩大印快
活使君不去能無羞春光欲盡誰挽留千林
疑新綠柔桐華遠近澹無思自開自落那關
洞天為我暫晴色使我蠟屐窮冥撥天門發
萬馬下風水口離立羣峯稠瀑泉對面海絕
劍卻倚丹鳳樓噴噴香雷動石色古怪神
特鑿小為貴左右旌節森戈矛幾年秘奧一
暗譚笑指飛廊跨水納佳氣突兀殿堂居上
軒窗高下有奇致洗滌肺成雙眸我將於此
樓閣流鳳笙鶴駕應來游丹成舉凌九州下
且幽經營輪奐亦未就揮金爾助何須求晚
漠漠鳴雨鳩僕泥未就揮金爾助何須求晚
騎城鼓已報更初籌追擊別乘聊復爾乘與
去如童子不習池不為倒載別乘聊復爾乘與

白鶴山在縣東南二十里上有展旗峯洗腸潭又有

嘉定赤城志卷之十九

四臨海宋氏

劍崖舊傳趙炳留劍痕於此按寰宇記山上有

湖中多盤石前有石槌石鼓鼓鳴則兵亂昔有

白鶴飛入會稽雷門鼓中擊之聲震洛陽故以

為名又臨海記云山上有池泉垂溜遠望如劍

挂白鶴之狀故有泉名挂鶴又郡國志云漢末

有徐公於此山成道控鶴騰空而去故有鶴挂

嶺焉三說不同未詳孰是

真隱山在縣西南四十里按寰宇記高一萬六千丈

周回三百里與仙居羣峯山相接本名栝蒼山

名天鼻唐天寶中改今名又按道書云栝蒼山

在會稽山東南五嶽圖序云栝蒼山東嶽之佐
神仙傳云王方平居崑崙往來羅浮栝蒼山石
壁上有科斗字高不可識宋元嘉中遣名畫圖
於團扇焉

龍符山在縣東一百七十一里海中本名覆釜按輿
地志云章安縣東五十里海際有覆釜山臨海
記及寰宇記云東海有山形似覆釜吳越春秋
云吾得覆釜書除天下之災而劉世軌記云夏
帝登此山得龍符之瑞唐天寶六年遂改今名
山有巨跡相傳夸父逐日所踐云

嘉定赤城志卷之十九 五臨海宋氏重梓

臨海山在縣東北二百四十里接海本牛頭山以有
石似之故名唐天寶六年改今名山下有二溪
一始豐一樂安至州北合流云 協寅案樂安原
本謫作東女非

秀麗山在縣東二百里海中舊名芙蓉臨海記云州

東北七十里海中有芙蓉山僧智顛傳云出海
望芙蓉山竦若紅蓮之始開蓋指此也山上有
石龕方圓一丈巉巖如斲唐天寶六年改今名

東掖山在縣東北四十五里以其處天台左掖故名
上有隔塵亭 石象之題云山椒亭樹適徘徊病
膜頰襟斗頰開若有塵埃何處隔
此中自是
少塵埃

樓石山在縣南六十二里西北帶江仰望如樓狀 按
靈運游山志云樓石山多支子又僧懷玉記
有大小樓石山土人云內者爲小外者爲大

石新婦山在縣東南七十里東瀕江按臨海記云山
土石紺色如人狀寰宇記云在縣東一百一里
旁有奇石如婦人悉紺色宋文帝亦嘗遣畫工
圖於白團扇焉 左緯詩云烟蘿爲髻霧爲巾獨
是畫眉人

岐山在縣東南六十里黃巖方山戴氏贅杜氏居於
此故俗呼杜岐山 按臨海記舊有謝詩杜岐一
穴占三鈞聳筆金門玉戶新

石鼓山在縣東一百五里按臨海記云黃石村有石
嘉定赤城志卷之十九 六臨海宋氏重梓

鼓山山上有石似鼓兵革興則鳴舊有柵城唐
正觀初刺史李元奏置起州兵二千人護之僧
灌頂嘗避地於此 陳侍郎公輔詩云有山名石
鼓千古鎮南溟大手不勞力

動時天 下驚

兵山在縣東一百里唐末有兵遁於此故名
五峴山在縣東一百七里本黃石山今縣東南地名

黃礁一名黃石與相傳黃石公居此有石碁盤
尚存唐天寶六年更今名中有石澗可容數百
人四面多林木臨海記云黃石山洩水九層公
崖如白練舊經云昔有僧入其穴三日而回言

其中多水有伏翼大如鷲

上足山在縣西南一十一里一名戲龍西接真隱山

南連永嘉西南連括蒼有石井龍湫巖上有瀑布高十餘丈歲旱必禱焉

湖山在縣北四十里臨海記云其上夷坦可坐數百人俯視江海邑屋爛然在目俗以重九日多登焉

白鵠山在縣西北六十里以其水傾注遙望如倒挂白鵠故名按臨海記云中有深湖魚大如二百斛舟修可二丈疑其誕也

嘉定赤城志卷之十九

金鰲一作鷲山在縣東南一百二十里東有一小洞昔有人夜艤舟於此一物起波間光彩注射迫視乃一巨鰲金色故以為名詳見善濟院

赤山在縣東南一百三十里絕頂有古塔塔之下有石函盛小銅塔銅塔之內有銀壺盛舍利俗傳梁王營所施

白山在縣東南二百五十里按臨海記郡東南有白山望之如雪其上有湖舊傳金鷲於此集焉下有溪其水金色

合旗山在縣東一百三十里舊傳僧灌頂居攝靜寺

會有海寇至頂講經自若寇見旌旗耀日有神皆丈餘懼而遁故以名山

東刊山在縣東九十一里一名天柱東南接黃石山

按臨海記山極高遠蓋禹隨山刊木因以為名晉任神廟嫌諱葬焉

望海尖山在縣東北四里後嶺上其峯高聳宜遠眺

今土人多以為田麥時翠浪翻浮最為可愛

日山在縣西五里以其面東朝日視諸峯獨高故名

牛極山在縣西北一十里以牧牛路至此極故名上有平坡數畝可遠眺

嘉定赤城志卷之十九

白巖山在縣西一十二里舊名白馬唐天寶六年改今名

古塘門山在縣南二十里兩峯對峙中空十餘丈舊傳海門在焉

新羅山在縣西三十里與八疊嶺相望鳥道巖岈多野果土人利之

許孝山在縣北四十五里舊傳有許其姓者居喪至孝每一慟則羣鳥悲鳴故以名山

遮呀山在縣西北五十里以兩山嵯呀如齒並列故名

遮呀山在縣西北五十里以兩山嵯呀如齒並列故名

遮呀山在縣西北五十里以兩山嵯呀如齒並列故名

遮呀山在縣西北五十里以兩山嵯呀如齒並列故名

遮呀山在縣西北五十里以兩山嵯呀如齒並列故名

遮呀山在縣西北五十里以兩山嵯呀如齒並列故名

遮呀山在縣西北五十里以兩山嵯呀如齒並列故名

燈壇山在縣西南六十里北連栢蒼舊經云上為石

壇每陰雨則有光如燈故名

宜山在縣西六十里其巔平衍良疇可十頃上有潭

瀑沾溉水旱不能災

童峙山在縣東七十里按僧遵式安仁院記作岫峙

字

鴻鶴山有二一在縣西七十里一在縣西北六十五

里

龜潭山在縣東七十里舊傳下有石龜戴之故名

九盤山在縣東南七十五里以其縈迴九轉故名絕

嘉定赤城志

卷之十九

九龜海朱氏

頂可眺大海有小寺亦以山名

閭邱山在縣東北八十里昔人逸民間邱氏居此故

名

亭山在縣南一百里其地有寨由郡泛舟入黃巖者

多候潮於此

翠環山在縣東南一百三十里峯巒迴合有若環翠

故名

高栢山在縣東北二百三十五里一穴無際按會稽

圖云與海通

寧臺山在縣東一百五十里按臨海記有越王望海

館下有湖多金鷲飛魚

高麗頭山在縣東南二百八十里自此山下分路入

高麗國其峯竅立宛如人首故名

常風山在縣西五十里以其穴常有風故名

碧雲山在縣西五十里面常風山

帽尖山在縣西七十里以其形如帽而銳故名

牛頭山在縣東二百八十里東北連寧海

碧潭山在縣西北一十三里俗呼壽安山

鳴鶴山在縣西二十里

西岑山在縣東南六十里

嘉定赤城志

卷之十九

十龜海朱氏

寒石山在縣西北七十里

十方山在縣西八十里

三石山在縣東一百二十里

白楓山在縣東南一百二十五里

海門山在縣東南一百二十六里瀕海

堀門山在縣東一百五十里海中按郡國志作峒門

輿地志云山腹穹窿一穴透頂其中有聲則風

起水涌且主兵吳時已如此

大雄山在縣東二百一十一里海中

風與浪合有光如練導至涌泉寺

舊傳晉僧懷玉常伐木於此值

巽頭扣山在縣東二百一十一里海中西有嶼民多
居焉

右竈山在縣東南七十里海中以有石若竈然故名
鷺鼻山在縣東一百五十里海中以其狀如鷺鼻吸
水故名下有海塗捺為田

輕盈山在縣東南一百六十里海中有滬業者居
焉

石佛山在縣東南一百七十里海中以其狀如佛故
名

蛟巉山在縣東南一百八十里海中上多支子且有
嘉定赤城志卷之十九 十二嶼海宋氏
重梓

田及民廬

蒼郭山在縣東北二百一十一里海中以其西有蒼

郭村故名

小門山大門山在縣東南一百里海中

壽昌山在縣東一百五十里海中

蒲門山在縣東南一百五十七里海中

東鹿山在縣東一百五十七里海中

西鹿山在縣東一百六十二里海中

主山在縣東南一百七十里海中上多民居

鹿頭山在縣東南一百八十里海中

虎頭山在縣東北二百六里海中

澤青山在縣東南二百一十九里海中

檀澳山在縣東北二百八十里海中

伯達山在縣東北二百八十里海中

嶼山在縣東北二百八十里海中

澤山在縣東北二百八十里海中

雲峯有二上峯在縣西南五里下峯在縣西南

九里

三峰在縣東一十五里或云三峰旁有嶺亦以是名

中峰在縣東六十九里按安仁院記有東接中嶽之

嘉定赤城志卷之十九 十二嶼海宋氏
重梓

語

惠峯在縣南二十里

雙巖在縣南一十五里峭峻並峙為江南諸山之冠

州治對焉

石船巖在縣西一里城山嶺以其若船狀故名中有

小穴舊傳白鷹常棲其上

百丈巖在縣東北三里法安院側上有龍湫雨驟則

雙瀑交垂如玉簾之狀章守得象詩所謂千尋

練挂雙流瀑是也

伎石巖在縣南一十里巖尖有巨石橫其上著巖僅

尺許眾舉之莫能動

聖巖在縣南二十里錢柱山險絕舊傳有神躍馬於

此故名至今有馬蹄痕又名馬蹄巖

白巖在縣南二十四里孤絕秀異林木鱗次以其皆

白石故名上有龍湫水如白練云

象鼻巖在縣西三十五里以其狀似之故名下枕深

潭

雲巖在縣東四十五里以白雲常蔽其上故名

獅子巖在縣東五十里下里喚口呀然欲躍兩足垂

嘉定赤城志

卷之十九

重刊宋氏

前狀如獅子踞地故名

猪頭巖在縣西十里

松巖在縣西南一十五里

羅漢巖在縣西二十五里

石龜巖在縣東南三十五里

曰馬隱身巖在縣東三十五里

寶藏巖在縣西四十五里

桐巖在縣東五十里接寧海

禪師巖在縣西五十五里

在縣東七十里

彭公嶼在縣東一百二十里

古謂云彭公嶼沙漲出幸湖
破石湖水穿出狀元破石湖

在縣西日山北年沙漲謝錢二公
求相繼入相今湖水亦漸穿矣

樊績嶼在縣東南七里

見臨海記詳
見冢墓門

新羅嶼在縣東南三十里昔有新羅賈人艤舟於此

故名

騰嶼在縣東北六十里南有溪清泚出巨蟹焉

龜嶼在縣東一十五里

嚴嶼在縣東一百二十里

獨嶼在縣東南一百三十五里

嘉定赤城志

卷之十九

重刊宋氏

行嶼在縣東一百四十六里海中

馬嶼在縣東一百七十里

城山嶼在縣西三里以築城其上故名

世華按原
本作西南

馬嶺在縣南五里舊傳有馬氏者鑿山為之故名

石姥嶺在縣西北三十里石有神靈人祭之以祈田

蠶凡經從者亦拜焉

新嶺在縣南三十五里入自大左喚至嶺脊分臨海

黃巖界凡三上三下云

後嶺在縣北四里

蔡嶺在縣東八里

平嶺在縣南二十里

護郭嶺在縣西南一十里

開浦嶺在縣西一十七里

八疊嶺在縣西二十三里

長石嶺在縣南二十五里

小嶺在縣西二十五里

大嶺在縣西三十里

朱沙嶺在縣東三十里

物嶺在縣南三十里

孝慕嶺在縣南三十里

嘉定赤城志卷之十九

磨石嶺在縣西三十五里

大左嶺在縣南四十里

七孺嶺在縣西四十里詳見鄉里門

小石嶺在縣西四十七里

五謹嶺在縣西北五十里下乃大石塢云

常風嶺在縣西五十里

長田嶺在縣南五十里

象坎嶺在縣西五十五里

天門嶺在縣西六十里

狼坑嶺在縣東六十里

圭臨海宋氏
重刊

寧和嶺在縣東六十里

童時嶺在縣東九十里

龍塢嶺在縣東南九十里

金溪嶺在縣東北九十里

二嶺在縣東南一百五十里

城門嶺在縣東南一百五十里

芙蓉洞一名石鼓洞在縣東一百四十里隆恩寺後

洞有二形如石鼓大小相連大河方三丈小僅

三之二俗傳多怪物其西相距三四里有巨石

高十數丈屹立山巔號石柱下亦有石室方二

嘉定赤城志卷之十九

文瓊瓏上通俗呼為穿巖云

圭臨海宋氏
重刊

太平巖洞在縣西三十五里因鄉得名巖峰嶺衍上

常有雲氣其旁林木蔽映泉瀑飛垂有石室石

枕石牀石杵之類

常風洞在縣西四十里中極幽遠舊有石欄護之宣

和中亦嘗駐兵於此

招賢洞在縣西六十里因寺得名宣和寇難朝廷遣

將鋤擊以其地據險而守焉

平巖洞在縣東八十里舊傳仙人所棲有石門石窗

石井石牀鼎竈之屬

金仙洞在縣東一百五十里以其下有寺曰金仙故

名一又名雉溪洞僻絕縈遠蓋瞿曇之所家云

石蓮洞在縣東一百七十里口徑六尺深不可入每

亭戶煎煮土人採捕皆聚其旁焉其下則海塗

金雞石在皇華亭下瀕江根有兩足巨潮衝突不動

卽皇華真人上昇處石間有泓水極清與報恩

寺前龍井通昔有人浮梗井中自石而出

飛霞石在蓋竹山舊傳仙人上昇於此石疊三層牧

孺戲其上以手轉之不墜

疊石在縣南九里高下羅生如甃疊然

嘉定赤城志

卷之十九

七編海宋氏
重梓

蝦蟇石在縣東南五十里江側

石塘在縣西三十五里蓋以巖穴狀如塘故名其上

山泉飛注於此

石柱在縣東三十里上沙

石倉在縣東三十六渡之第四渡

石牛在縣東四十里下管洋

赤城志卷第二十

山水門二

山

黃巖

委羽山在縣南五里俗號俱依山東北有洞世傳仙

人劉奉林於此控鶴輕舉嘗墜翮焉故以為名

按登真隱訣真誥皆云委羽山天下第二洞號

大有空明之天又十大洞記委羽山大有空明

洞在黃巖縣南數里即大有真人之所治焉云

青童君又雲笈七籤載司馬季主攜其子女隱

嘉定赤城志卷之二十 一 重梓 宋氏

茲山鮑叔陽段季正亦於此得解化之道則其

為仙窟舊矣地所產石無大小百碎皆方正有

稜以煮湯可愈疾其前有道院上蔡謝叔記云

五里有山岡阜連屬草木茂密其洞曰委羽父

老相傳數十年前常有青衣童子戲洞口居人

以澤微潤之童因忽不見絡與中有石城使君

李侯瑞民令斯邑暇日勸課農桑至其處始擇

道士董大方主之稍給香火瓜華之用大以

符水治疾病即愈邑人重之是以二十年間

堂殿門廡高明觀淨庫廚涵浴具體而有始

荆榛為勝地按大洞記既粵之開大海上地

產方石真馬控鶴舉墜一奉林嵩高逸士避

周季世棲焉三童山鐘鼓相聞嘗一再至守

縉雲大遣書求文歸其寧可以日月莫哉且

公又渡浙而西矣歸其寧可以日月莫哉且

農寓公重道相悅欲成茲事許列銜石上矣敢

向以請乃序而為之銘銘曰昔有仙人耶金刀

雞犬同升記阡陌九皋聲聞至今存上天長

官好事經李侯大洞主人親推擇肯堂殿復

他揚畢茲石碧落侍郎昔寓公者德上清都

庭詩云青紫倘可尋去共研朱點周易杜光

術迎風香復松樾蔽日影森森從師處地

方石拾道金期左綈詩云委羽石知何處是

浪搖流水忽隨山脚轉洞花精密爭認行雲

不覺東風晚始有仙人弄玉簫把杖頭挑遠

龜山軟翠日開屏羽客道遙此閉局早起留

間散鶴夜來伴月靜看經巖前石有多好

裏打砂且是靈應南赤城鸞鳳過一聲長嘯入

嘉定赤城志卷之二十 二 重梓 宋氏

王城山在縣南七十五里石累疊如城本名方城山

王羲之游四郡記云臨海南界有方城山絕巘

壁立越王失國嘗保此山天寶六年改今名俗

又呼方巖中有漁翁巖石柱峯仙人濯足難雞

毋石石棋盤平霞嶂露臺石仙棺巖牛脊隴水

簾谷至平曠處可百餘畝有力者墾之號仙人

田

五龍山在縣東南一百里東連大閭山臨海記云五

龍山脊有石聳立大可百圍上有叢木如婦人

危坐俗號消夫人父老云昔人漁於海濱不返

危坐俗號消夫人父老云昔人漁於海濱不返

危坐俗號消夫人父老云昔人漁於海濱不返

危坐俗號消夫人父老云昔人漁於海濱不返

危坐俗號消夫人父老云昔人漁於海濱不返

危坐俗號消夫人父老云昔人漁於海濱不返

其妻攜七子登此山望焉感而成石下有石人七軀蓋其子也今人或口石夫人山或曰消山蓋石夫人在其巔消山在其足其實一山爾又按輿地志消山南下有消夫人寔字記臨海縣消山北湖陰蕭御史廟有石孤聳如婦人狀則御史廟與石夫人不遠矣然則二書謂消山消湖而今或謂蕭山蕭湖不亦誤歟

黃巖山在縣西百二十里一名仙石山有路可通

郡今廢按臨海記山上有石驛三面壁立俗傳

仙人王方平居焉號王公客堂南有石步廊又

嘉定赤城志

卷之二十

三驛梅宋氏

云山頂有黃石故名

東鎮山在縣東二百四十里臨海記云洋山東百里

有東鎮大山去岸二百七十里生昆布海藻甲

香礬等物又有金漆木用途器物與黃金不殊

永昌元年州司馬孟詵以聞中有四壘極險峻

山上望海中突出一石舟之往高麗者必視以

爲準焉

永寧山在縣東五里舊志云因古縣而名巖壁峻峙

四望皆方正故俗號方山舊傳僧懷玉於此飛

錫落臨海任氏家山下有亭夾岸梅花相續十

數里不絕

三童山在縣西南一十七里舊志云山有三峯各高

十餘丈遠望似童子香積寺記云昔有三童子

出沒其側跡之皆化爲石故以名山按寔字記

云山在臨海今實黃巖也

靈石山在縣西五十里與烏巖接以甘露降名甘露

山按臨海記云山上有寺當孫恩叛毀木爲船

石從空自墜賊以傷去故號靈石或云此石自

西北飛至故名

三簷山在縣西六十里初至下簷則兩山夾一水而

嘉定赤城志

卷之二十一

三驛梅宋氏

入其勝處號雲莊風磴俗傳仙人奕棋其上至

今苔蘚不侵次至中簷二里許兩石蹲踞號石

門其前巨溪洶激中石柱屹立人謂有龍蟠焉

紹興間一夕大風雨龍見石忽摧折今所餘猶

數十丈又四里卽上簷有洞空洞尤勝大率三

簷之勢高下皆可觀而田疇實少居人以造楮

爲業云

岱石山在縣西南一十七里西北角有巨石挺立類

人形俗呼爲石大人又有一石橫前如櫃號石

櫃山今其村號石櫃村又號岱石村

雞籠山在縣南二十五里俗傳星月晦冥則光彩燭

天一日天陰忽晶彩晝見視之則金寶滿山競

往取之輒皆滅沒故老呼為許公藏

丹崖山在縣南四十五里巖石俱赤有金銀星焉世

傳仙人鍊丹於此故名有池深可尺餘羣鳥浴

其上俗名老鴉井或又曰鍊丹井

屏山在縣南八十里其東西二石聳立如屏故云東

屏挺立無倚有古藤纏絡之冬寒不凋西屏因

風雨仆為二矣

盤山在縣西南四十里王詹事十朋詩云一嶺迢迢十里縣行人半日踏烟霞青

嘉定赤城志卷之二一

五臨海宋氏

山遊莫盤千匝歸夢何曾不到家

烏巖山在縣西四十里以中多烏石故名相傳其巔

有廟云

鳴山在縣西二十里旁有龍湫每遇旱致禱必聞飄

風驟雨之聲

白塔山在縣南四十五里舊傳上有石塔遇晦則光

采旁燭土人怪而撤之

利墟山在縣西北五十里其水出利墟浦南入永寧

江

阻浪山在縣東南五十里其陰距海浪入時蕭以爲

阻故名

夏鳥山在縣西六十里按舊經山之神名鳥人至此

稱鳥字輒為蛇虺所齧舊有龍湫在山腰

于浦鎮巖山在縣東南六十里中多奇怪有二石壁

高廣四丈顏真卿姓名刻焉

浮山在縣西六十里特起田間四無聯屬俗傳一夕

風雨浮至故名

樓山在縣南六十里以其巔巖石突起狀如樓閣故

名

樓崎山在縣南七十里極雄峙海舶視為嚮背下有

嘉定赤城志卷之二十

六臨海宋氏

石米通明如雪相傳有異人嘗飲啄焉

龜巖山在縣東南七十里以其巔有石如龜故名下

有井泉常白色

獅子山在縣東南八十里上有石庵方廣五丈高三

丈五尺脩鍊者嘗居之旁有道士巖

葉茶寮山在縣南八十里昔有隱者于履居之號藥

林嘗開山得楛矢焉

紫高山在縣南八十里土膏泉冽中產茶甚奇

嶠嶺山在縣南九十里俗稱温嶺有東西兩峯東大

西小故有大小嶺之名與樂清分界

西山在縣南九十里舊名西原與嶠山相望世傳仙

人鍊丹之地絕頂有池尚存訪趙公戴詩云西原仙境即西山流

水桃花隔世開自笑重來
湖海客紅塵惹到白雲關

松門山在縣東南一百二十里按王羲之遊四郡記

云永寧縣界海中有松門島嶼上皆生松故名

龍鳴山在縣南一百二十里上龍湫舊傳有龍鳴其

上故名

積穀山在縣東南二百五十里上銳下潤如積穀場

圃狀故名或云則穀者誤

塵山在縣西南三百里以山多塵壙故名永寧江源

嘉定赤城志卷之二十
七
重梓

出於此

馬鞍山在縣東北五里以其勢奔迸脊如馬鞍故名

雞鳴山在縣南六十里舊傳有天雞鳴其上故名

金山在縣南七十里上銳下潤宛若金字王侍郎居安築堂面

之號金山堂

踈蹠山在縣東南七十里形如跌坐又名披雲山

柔極山在縣西南七十里一云牛極

唐門山在縣北五里中有將軍巖甚鉅

淨土山在縣東北一十五里東接臨海杜岐山

望魚山在縣西北一十五里

樟槿山在縣西北二十里

三女山在縣東南三百里海中有三石如松狀號石

松潮平則沒舟行必避之世傳為如來出世山

距東鎮一港云

盤馬山在縣東南九十里海中以形四斷盤旋如

馬故云

賞頭山在縣東南一百二十里海中下有石澗尋丈

竇而得泉居人皆汲之

悟空山在縣東南三百里海中以悟空寺在焉故名

巖頭山在縣東七十里海中

嘉定赤城志卷之二十
八
重梓

壽門山在縣東南一百二十里海中

赤礁山在縣東南二百里海中

飯闕山在縣東南三百里海中

九峯山在縣東南三里中有庵焉庵前九峯環立下

至溪則無所見人指之為勝地今庵不存左緯詩云

入山須判宿不宿漫區區泉脈尋還有蘭香喚
却無杉高方見直石怪不成倉若到三潭頂歸
時路更迂

白峯在縣東南三十五里

靈巖在縣北一十里又名鷲峯後有飛瀑崖崖向

石根插水瀦為一潭樵人續藤繫石測之

慶元四年令常潛孫亭其上曰肇翠又一石洞

在欽嶽間號天風門又名小空明左緯詩有怪巖摩足力空

谷苔人聲之句

松巖在縣西二十五里沿崖而上凡七里始登石梯

梯數百級勁直如削名曰古仙百步街其上平

廣蔭以古松下有碧龍潭出沒能為雲雨東南

一土庵特異有石棋盤仙人蹟焉巖上又有翦

刀痕或云王仙姑輕舉之地

蛇首巖在縣西六十里舊有石刻蛇首巖三字故名

求仲弓詩云石如蛇首隱林端未得風雷且

子晉巖在縣西北六十里平夷可宴坐俗傳王喬嘗

吹簫於此故名

戴公巖在縣東南七十五里上有縈石池水極甘冽

舊以戴氏居之故名

鼓巖在縣東南七十五里兩石相縈高廣可三尺伐

之如鼓聲故名

百丈巖在縣南八十里明覺院側險不可躋惟傍院

而登則其平如掌上有石峯聳立望之凜人毛

骨焉

應聲巖在縣南八十里葉茶寮山側下有石屋可容

數十人或笑語則谷聲響答一名響巖

獅子巖在縣南九十里與王城山對以其狀類獅子

故名

觀音巖在縣極東下瞰海有穴可坐數十人其中以中

嘗有光明故名

鴛嶼在縣南五十里以山形如鴛故名上有金雞坑

夾嶼在縣南六十里兩山夾峙僅容河流旁有二小

山相對如眉名夾嶼門

小嶼在縣東南七十里而南其東當十之二絕無林

木遇夜有赤光焉俗傳寶所藏也

撮嶼在縣南七十五里以山形如拳手可撮取故名

盧嶼在縣西二十五里

桐嶼在縣東南二十里

九嶼在縣西三十五里

錢嶼在縣南三十五里

葉嶼在縣南四十五里

茶嶼在縣南四十五里

福嶼在縣南四十五里

杉嶼在縣西南四十五里

洋嶼在縣東南四十五里

關嶼在縣西南五十里

橫嶼在縣南六十里

蝦蟆嶼在縣南六十里

張家嶼在縣南六十五里

腰嶼在縣南七十里

建平嶼在縣南七十里

筭嶼在縣南七十里

長嶼在縣東南七十里

羅嶼在縣南七十三里

謝嶼在縣南七十三里

嘉定赤城志卷之二十

元嶼在縣南七十三里

葉家嶼在縣南七十三里

林家嶼在縣南七十五里

金華嶼在縣東南八十里

半嶺在縣南一百里舊志云地甚廣初欲以建州云

五部嶺在縣西一百一十里東連五部村西連樂清

孤田村西北連永嘉鋪嶺東北連蒼山東南連

桐嶺故名五部

戊浦嶺在縣北十里為入州通道俗名黃土嶺

義誠嶺在縣西八十里接臨海其南二十五里即茅

十一臨海朱氏
重梓

畚鋪

亭嶺在縣東南一百里接樂清

項嶼嶺在縣東一十五里

白石嶺在縣東一十七里

柵嶺在縣東二十里

小塘嶺在縣西南二十七里

大塘嶺在縣南三十里

繡嶺在縣南三十里

林和嶺在縣西四十里

胡墓嶺在縣西南八十里

嘉定赤城志卷之二十

車嶺在縣西一百里

惺惺石在縣北四十里瑞巖山舊傳僧空照披荆棘

而入得二盤石踞之宴坐自喚曰主人翁惺惺

者後因以名且立堂曰喚堂

十一臨海朱氏
重梓

赤城志卷第二十終

臨海金 露鈔并校

赤城志卷第二十一

山水門三

山

天台

天台山在縣北三里

自神跡石起

按陶宏景真誥高一萬

八千丈周回八百里山有八重四面如一十道

志謂之頂對三辰或曰當牛女之分上應台宿

故曰天台一曰大小台以石橋大小得名亦號

桐柏樓山登真隱訣云大小台處五縣中央

謂餘姚句章臨海天台剡縣顧野王輿地志云天台山一名

嘉定赤城志

卷之二十一

二臨海宋氏重梓

桐柏眾嶽之最秀者也徐靈府記云天台山與

桐柏接而少異神邕山圖又采浮圖氏說以為

閻浮震旦國極東處或又號靈越孫綽賦所謂

託靈越以正基是也按諸書名稱不同惟天台

乃其正號餘亦各有據獨上應台宿之語雖本

道書渺不可攷爾魏夫人傳云天台山下有祠

堂方三里乃司命君府其東南二門有日月三

辰之精光燭洞天抱朴子內篇云諸山不可鍊

金丹以其皆有木石之精惟太華少室緡雲羅

浮大小台正神主之可以修鍊審此則其靈敞

詭異出仙入佛為天下偉觀宜哉孫綽賦云天

之神秀也涉海則有方丈蓬萊登陸則有四明

極之狀嘉祥之美窮山海之環富盡人神之壯

麗矣所以不列於五嶽或倒景於重溟或匿莫

千嶺始冥與共路幽或於絕無人之境舉世莫

紀然圖象之興禮祀故事非夫遺世名標於奇

茹神者何肯遙想而存之非夫遠寄冥搜絕

咏宵嶺與仰之想若已再升者所以馳神運思

寥廓而無任吟想之至聊奮藻以散懷

宿於九曜臺靈越以正基結根彌於華岱直指

嘉定赤城志

卷之二十一

二臨海宋氏重梓

絕而莫曉窈窕近者以守見而思之者以路

絕而莫曉窈窕近者以守見而思之者以路

絕而莫曉窈窕近者以守見而思之者以路

絕而莫曉窈窕近者以守見而思之者以路

絕而莫曉窈窕近者以守見而思之者以路

絕而莫曉窈窕近者以守見而思之者以路

絕而莫曉窈窕近者以守見而思之者以路

絕而莫曉窈窕近者以守見而思之者以路

絕而莫曉窈窕近者以守見而思之者以路

絕而莫曉窈窕近者以守見而思之者以路

嘉定赤城志 卷之二十一
峯日來朝 壘孫侍祖 三茅即拳石 二室倚塊
土傍洞窟 神仙中巖 宅龍虎名 從乾取象 位與
坤作輔 鸞鶴自相 羣前塵埃 處高心慚 苦纒登招
女媧徒 巧補視聽 出塵華蓋 赤日雲上 午奔
手石肘 庭笑天姥 仰看華蓋 赤日雲上 午奔
雷撼深 谷下見山 脚雨回首 望四明 轟若城一
堵昏晨 遊干熊 恐動非 自主 控鶴大 夢中 坐
身栩栩 東溟子 時月 卻孕 元化 毋彭 蠡不 盈
浙江微 辨縷石 架屹 橫架 萬紐 青壁 墜欲 瞰
城巔勢 來如刀 弩盤 松國 清道 九里 天莫 睹
崇巔上 攢三 筌兀 傍盤 五空 崖絕 凡路 癡立 麋
塵觀峻 極天 門戲 深窮 地戶 金庭 路非 遠步 徙
將欲舉 身樂 道家 流窮 地戶 金庭 路非 遠步 徙
禮像登 峻宇 佛窟 窳杉 楓仙 境半 蔡奔 縣巖 與
飛瀑險 噴難 足俯 海眼 三井 通洞 門雙 闕壯 瓊
臺下昏 側手 足前 採乳 但造 不鄉 前勞 何足
數行僧 貫休 詩云 重疊 太古 色不 死鄉 前勞 何足
峯行恐 盡流 水語 相隨 黑壤 生紅 木黃 猿傾 好
嵩陽不 得石 橋月 會與 道人 期當 知吾 性分 自有 一

天 協寅案我家小阮賢上宜
台 補題云送從叔之台州

赤城山在縣北六里一名燒山又名消山石皆霞色

望之如雉堞因以為名孫綽賦所謂赤城霞起

以建標是也山之麓有巖極深廣晉義熙初僧

曇猷造寺號中巖齊僧慧明復就塑一佛故又

名卧佛上又有巖二曰結集曰釋籤蓋灌頂湛

然遺跡也西有玉京洞北有金錢池絕頂有浮

屠七級梁岳陽王妃所建下有曇猷洗腸井大

抵皆峭壁不可登上有人井飛流噴沫冬夏

不竭支遁天台山銘序云往天台山當由赤城

嘉定赤城志 卷之二十一 四 臨海宋氏

為道而神邕山圖亦以此為台山南門石城山

為西門徐靈府小錄又以剡縣金庭觀為北門

云

瓊臺雙闕兩山自崇道觀西北行二里至元應真人

祠由真人祠取道仙人蹟經龍潭側凡五里至

瓊臺轉南三里至雙闕皆翠壁萬仞森倚相向

孫綽賦所謂雙闕雲竦以夾道瓊臺中天而危

居是也夏英公城銘云瓊臺峩薛左右如闕直

千里若綫羣峯如屏香壓海吞吳跨越日月

必題云崖壁盤空大路西白雲行盡到瓊臺洞

積翠千層一徑開遙盤山腹到瓊臺萬花飄落

巖前去桂子流從別洞來石上叢林礙星斗窗
邊瀑布走風雷縱云孤鶴無留帶定恐烟蘿不
可放

寒右山在縣西北七十里寒山子嘗居之今呼為寒

巖前有盤石曰宴坐峯上有拊石洞世傳赤城

山神避曇猷徙居此由宴坐西有石如植笋蘿

蔓縈綴其西有石梁可數尺架兩崖間險峻不

可陟南有泉如屋雷寺僧糜竹緹引之前距山

腹一里有道人洞轉西二里亂泉醜流巖竇間

散若虬髯因號龍鬚洞蓋台山絕勝處也臨海

記云石室前有立石參差五色遠望如綬帶舊

嘉定赤城志卷之二十一 五臨海朱氏

傳為綬帶山產石髓石脂絕妙有仙人石棺蛻

骨尚存嘗有僧就視脛骨幾數尺云 寒山詩云

凡幾年屢見春冬易語鐘鼎家虛各定無益

草濛濛苔滑非關雨松鳴不假風誰能超世累

雲中

瀑布山在縣西四十里山有瀑布垂流千丈遙望如

布蓋與福聖觀國清寺二瀑為三其山出奇茗

神異記云餘姚人虞洪入山採茗遇一道士引

以茗奉給祈子他日有驪驤之餘相

覆船山在縣東一十里以狀如覆船故名按神邕山

圖此台山脚也其上夷坦可三十頃中有三泉

冬温夏冽以其橫據縣東舊呼為東橫側有古

淨池云 許渾有宿東橫山瀨詩云孤舟路漸賒

獼猴垂弱蔓鷓鴣睡橫槎

方瀛山在縣西北二十八里按徐靈府小錄云由桐

柏北上一峯可五里許上有平疇餘十畝間以

陂池前眺蒼峯後即雲蓋峯也長慶中靈府居

此寶麻元年賜今名

蒼山在縣東四十里按神邕山圖云其山凌映桐柏

神邕以桐柏在天台極東接寧

嘉定赤城志卷之二十一 六臨海朱氏

其蒼蒼接漢故名古經云其山鳴吼必有大風

雨

繫船山在縣東四十里地名南洋舊傳古煎鹽處有

石盤柱尚存有巨石橫亙云海波沃日舟人常

繫纜於此然不可攷

鳳凰山在縣東一十里孫綽所謂觀翔鸞之濟濟聽

鳴凰之噦噦意即此地也

司馬悔山在縣北一十三里天台山後蓋第十六福

地仙人李明治之

始豐山在縣東南一十五里舊以狀類盤龍名龍山

唐天寶中更今名

折山在縣東一十六里以崖墀險折故名中有峯拔立孤秀舊傳王喬控鶴於此

天柱山在縣西九十里南有黃水峯羅提刑適詩云孤峯插太清天

柱此垂名造化功成後乾坤賴不傾夜星千拱小秋漢一梁橫欲問登臨處重梯四面生

大盆山在縣西一百八十里西接東陽南界仙居以

遙望形如覆盆故名

鼻山在縣西北一十五里以山形如鼻故名

髻山在縣東四十里以其形如髻故名

土牆山在縣西四十里以形如繚牆故名

嘉定赤城志卷之二十一 七臨海宋氏重刊

峇山在縣西南一十五里

甌山在縣西三十里

檐山在縣西南三十五里

松山在縣東南四十里

招賢山在縣東四十五里

焦山在縣西南六十里

雷馬山在縣西九十里

華頂峯在縣東北六十里蓋天台第八重最高處舊

傳高一萬丈少晴多晦夏有積雪可觀日之出

入中有黃金洞絕頂東望滄海瀾漫無際俗號

望海尖下瞰衆山如龍虎蟠踞旗鼓布列之狀

草木薰郁殆非人世僧智顛與司馬承仁廟嘗

宴坐修真焉孫綽賦所謂陟降信宿迄乎仙都

是也有葛元丹井王羲之墨池李紳題云欲同

瞻華頂禮真壇石標琪木凌天碧水挂銀河映日寒天外鶴聲隨絳節洞中雲氣隱琅玕浮生未存從師路空誦仙經想羽翰

玉霄峯在縣西三十五里洞天上重厓疊嶂松竹

葱蒨且產香茅世號小桐柏焉茅惟官後者佳地不踰丈山中

道士多秘惜之皮日休寄題云青冥向上玉霄峯元始先生戴紫蓉曉案瓊文光洞壑夜壇香氣惹杉松開迎仙客來為鶴靜暝靈符去是龍子細捫心無偃骨欲隨師去肯相容陸龜

嘉定赤城志卷之二十一 八臨海宋氏重刊

崇詩云天台四萬八千丈師在浮雲端掩扉永夜祇知星斗大深秋猶見海山微風前幾降青毛節雪後應披白羽衣南望烟霞空再拜欲將飛魄問靈威

五峯在縣北一十里國清寺側其峯有五正北曰八

桂東北曰靈禽東南曰祥雲西南曰靈芝西北

曰映霞前有雙澗合流南注大溪舊志云號天

下四絕之一按九域志以齊州靈巖潤州棲霞

山圖又有益荆州玉泉并國清為四絕而神篋初無四絕之名姑存之

九峯在縣西北一十五里其峯有九按徐靈府小錄

瀑布寺有峯山蓋白山支幹名九壟唐天寶六

年改今名王羲之與支道林嘗登焉

年改今名王羲之與支道林嘗登焉

水磴西峯在縣北二十里僧普岸棲止處

紫凝峯在縣西南二十五里無相院側舊傳僧智顛

誦經感紫雲之異故名蓋與瑞龍天柱香鑪應

澤四峯相望均為勝槩

大雷峯在縣北二十九里太慈寺主山有蜜蜂洞在

其東焉

九折峯在縣東北三十里僧智顛宴坐立道場處孫

綽賦所謂既克躋於九折路威夷而修通是也

蓮華峯在縣西北三十五里以狀如蓮華故名

元通峯在縣北五十里僧德韶嘗卓庵焉

嘉定赤城志卷之二十一 九臨海朱氏
重梓

柏香峯在縣北六十里以多柏木故名四望陰崖垂

磴萬仞

列秀峯在縣西北六十里萬年寺西

蘆峯在縣西七十里舊傳葛元嘗植蘆於此下有蘆

洋蘆阮

明巖在縣西北七十里舊名暗巖周顯德中更今名

巖前峭壁屹立亦號幽石其下竅穴透邃日光

穿漏中有僧全宰棲真洞轉北數步怪石森然

上有兩峯倒側號合掌巖西有泉蔽匡而下渙

若垂箔寺僧用竹繩引之從高下墜號曰水索

由其北捫蘿而下至重巖盤石品列卽三隱嘯

咏之地常有光如月號石月寒山子詩所謂重

巖我卜居鳥道絕人跡是也寺東有響巖或云

扣之聲鏗然

白郎巖在縣西北三十里齊僧普道自遼東憩此有

神號江白郎告曰此吾所居以師有德業推以

相奉故建寺號白巖唐長慶四年令白餘豐首

禱雨焉時有異物似龍自穴而出至寶厓初有

令再禱亦然 前進士王
展為之記

百丈巖在縣西北二十五里崇道觀西北與瓊臺相

嘉定赤城志卷之二十一 十臨海朱氏
重梓

望峭險束隘四山墻立下為龍湫翠蔓蒙絡水

流聲淙然盤澗繞麓入於靈溪

獅子巖在縣東四十里繫船山北口呀然如獅子故

名下臨小溪險峻不可陟特可仰視有石枯石

櫃石鱸之屬東望有小亭翼然卽龍祠

翠屏巖在縣南二十五里孫綽賦所謂搏壁立之翠

屏者是也

曹家巖在縣西三里

龜巖在縣南五里闡法寺側

寶隨巖在縣北二十里

捨身巖在縣北五十里石橋庵側

赤巖在縣西七十里

顧儒嶺在縣東南一十五里按輿地志舊名東岫浪

反有齊顧歡讀書堂後人因以為名今嶺旁有

歡溪歡塢且有顧姓居之或其苗裔也

大小石鎖嶺在縣西北一十五里福聖觀西盤摺峭

峻

八桂嶺在縣北五十里按地理記云天台山有八桂

巖孫綽賦所謂八桂森挺以凌霄是也

察嶺在縣西二十里與金地嶺接蓋漢高察所隱之

嘉定赤城志卷之二十一 土臨海朱氏重梓

處舊有讀書堂今不在

金地嶺在縣西二十里金錢池側一名佛隴峯見傳燈錄

銀地嶺在縣北三十里即定光所示智顛處見傳燈錄

杜潭嶺在縣南二十五里與臨海分界

黃振嶺在縣東南四十里與臨海分界

關嶺在縣西北四十里與新昌分界

舳竹嶺在縣東四十五里與寧海分界

伏虎嶺在縣西一十五里

白水嶺在縣西北二十里

黃壇嶺在縣南三十里

斜嶺在縣西四十里

石壁嶺在縣西四十五里

羅公嶺在縣北五十五里

盤來嶺在縣南六十里

鎗旗嶺在縣西七十里

梅支嶺在縣東八十里

摘星嶺在縣北一百里

玉京洞在縣北七里赤城山右蓋第六洞天茅司命

所治或號太上玉清天或號玉真清平天或號

上清玉平天按道書云天尊在元都玉京山說

嘉定赤城志卷之二十一 土臨海朱氏重梓

法令衆仙居此又會稽記云赤城山有玉室瑤

臺許邁嘗居之因與王羲之書云自天台山至

臨海多有金臺玉室仙人芝草赤城事實又載

晉柏碩因馳獵深入見其中有名花異草香氣

不凡又徐靈府小錄云其下別有洞臺方二百

里魏夫人所治南馳縉雲北接四明東距溟渤

西通剡川中有日月三辰瑤花芝草自晉宋梁

隋暨唐天寶嘗望秩焉國朝咸平天聖中投金

龍玉簡頃歲為人竊去今堙塞不全矣側有道

人洞其中三石穴險不可躋余爽詩云羽駕歸來洞已隔洞門深

鎖讀殘經瓊臺一覺仙都夢不覺松根長茯苓
半山松柏散天聲芝蓋當年憩赤城我是上皇
芸閣吏玉京應有舊題名東臨滄海宴羣仙誤
入桃源小洞天一局殘棋消幾刻老龍鬚甲已
蒼

劉阮洞在縣西北二十里先是漢永平中有劉晨阮

肇入山採藥失道見桃實食之覺身輕行數里

至溪許有二女方笄笑迎以歸留半載謝去至

家子孫已七世矣見續齊國朝景祐中僧明照

亦因採藥見金橋跨水有二女戲水上恍然如

故事焉乃疏鑿為亭植桃紛擁令鄭至道為即

景物之勝隨處命名時人爭為賦詩今舊觀湮

嘉定赤城志卷之二十一

沒惟亭存鄭記云劉阮往其傳久矣千竊邑於

途得之詢訪於故老往不知其所在比東
北二里斜行山谷隱於榛莽間人跡罕及景祐
中先師明照大師嘗採藥見金橋跨水光彩照
目二女未笄戲於水上如劉阮所見此水光
環亭也元祐二年春酒所鑿山道遺蹟於其上
越明年三月十日丁丑寺僧報桃雲郭儀并
其景物之盛求名焉余率縣尉郭儀西安
監徵開之彥楚與弟宣德郎黃巖縣主簿西
王昭之乃相與聽佩而朝玉關也遂名之
韻清遠飄飄然如鑄環佩而朝玉關也遂名
日鳴玉間飄飄然如鑄環佩而朝玉關也遂名
食桃輕舉之綴芳草流紅縹緲而朝玉關也
行數百步舉之綴芳草流紅縹緲而朝玉關也
曲折而遊人之道從之及水窮而道盡則有

清微淵澄可鑑毛髮羣山倒影浮碧搖蕩中
洞門潛通山底其深不測雖注霖霖而盈
大旱焦山潭潭以南許水淺見沙橋地也
不沒者數寸可坐以飲自流玉盤隨流三
必經三石之問俯而掇之如流玉盤隨流
飲之也遂名之曰三石峽極其東漢光石
之三峯鼎峙峻極其東漢光石峽極其東
匡蕩花紅雨散亂其髮遂名之曰三石峽
偉上則壁立千尋上連巨岳朝名之曰三
遂名之曰三石峽上連巨岳朝名之曰三
迎陽為之輔翼羣山中則居焉以雙女
合翠峯三峯之巔接石橋合巖而居焉
臺雙闕之巔接石橋合巖而居焉以雙女
翠佩芳履輕而白雲隨笑語高而山
然而不知塵境之卑促涉世之累也
迷仙塢自塢塢以寺僧因石址結亭於
山腹廣袤數丈以寺僧因石址結亭於

嘉定赤城志卷之二十一

雕榭翠飛鳥革前臨清泚影浮動魚跳圓

光弄樽組浮盃之跡東風和暢端過雨疎

亭是日也天清齒席挈壺肴具於掛時

漏日余與諸君攜茵席壺肴具於掛時

清淺流觴藉草惟與所適山肴具於掛時

瞻靈溪之幽石帶冠則披衣履也飲命

長松落落自幽石帶冠則披衣履也飲命

注之玉飲而盡量窮則止無鐘鼓之節也

浩歌一聲振林木音無窮則止無鐘鼓之節也

為之劉高崖履危石荷柯倚策而視之

其非劉高崖履危石荷柯倚策而視之

為之劉高崖履危石荷柯倚策而視之

金影破碎遙聞雞犬乃悟人問諸松月

也相顧而語疑夫雞犬乃悟人問諸松月

跡自公發之今馬謂余言曰千子孫之

能盡洞中幽趣固辭而獲免乃書其所

能盡洞中幽趣固辭而獲免乃書其所

之實以奉來命若夫寫難名之象發不盡之意
則諸君之新詞雅咏在焉非余所能道也
入又偷阮妻二首云仙洞起何處銷沉去不來
芙蓉脂肉綠雲鬢畫樓臺青黛山千樹桃花
萬年藥不知何事憶人問曹唐題云樹入天
台石路新雲和草淨迴無塵烟霞不省生前事
水木空疑夢後身往來處須就桃源問主人
洞中春不知此地歸何處須就桃源問主人
泉公爲題云桃花開已繁溪水濺濺去不見持
盃人自嘆
來何暮

丹霞小洞在縣西北一十五里福聖觀東北舊傳葛
元鍊丹於此有仙人拍手巖唐刺史柳泌於此
收藥今天台觀其所止也

石橋在縣北五十里卽五百應真之境相傳爲方廣
嘉定赤城志卷之二十一 圭臨海宋氏 重梓

寺有石梁架兩厓間龍形龜背廣不盈咫其上
雙澗合流洩爲瀑布西流出剡中梁既峭危且
多蕈苔甚滑下臨絕澗過者目眩心悸昔僧曇
猷欲渡梁訪方廣忽有石如屏梗之舊號蒸餅
峯孫綽賦所謂踐莓苔之滑石搏壁立之翠屏
是也凡往來人供茗乳花效應或寶炬金雀靈
蹤梵響接於見聞石罅有木瓜尤異花時青蛇
盤糾枝幹至實落供大士乃去人目爲護聖瓜
夏英公鍊銘云山壞厥靈融結推功穹窿石梁
飛雲架空重流下激絕岸旁通烟華溟濛矯矯
湖龍朝日睡襟流流騰虹願接天孫以助登封
去道清獻并詩云曉登山閣一壺香瞻企神僧

到上方人度石橋何所畏如來原是世津梁
楊蟠詩云金毫五百幾龍尊隱香山聖跡存
方廣寺開無俗路優曇花現不靈根一峯突岸
臨天壁雙洞深源橋透石門今日不將心洗盡
從何處覓真源孫何詩云六月巖屋似九秋
興公詞賦好淹留杉松掩運連華頂鐘磬倚
近沃洲枕水古碑卿相撰拂雲新刹帝王修
僧盡解飛金錫誰是當年帛道猷姚孽詩云
萬派鏗鉤走電車跨巖蛟蟻趙湘詩云白石峯
猶在橫橋五百躡中結茗花趙湘詩云白石峯
淨苔生髮山寒樹著衣如何方廣寺千古去人

斷橋在縣北七十里自石橋公澗行可十五里至此

石中斷因以爲名卽所謂小橋是也舊傳羅
漢所居之境下臨危澗亂石碁布行者十步九

嘉定赤城志卷之二十一 圭臨海宋氏 重梓
跌雖邑人亦罕至云

坐禪石在慈雲寺東舊傳有壽禪師者宴坐於此
雞籠石在縣東南八里
拋陀石在縣西一十五里

赤城志卷第二十一終 臨海宋經畚鈔并校

赤城志卷第二十二

山水門四

山

僊居

栢蒼山在縣東南五十里高一千五百丈周回三百

里羣山中最號巉絕有八向焉一向凝真宮其

七則臨海黃巖仙居永嘉樂清縉雲東陽七縣

界皆山脊綿接今縣西蒼嶺亦其所通也按寰

宇記云栢蒼山在州西四十里今臨海真隱山

本號栢蒼而天台之東亦有蒼山蓋一山而綿

嘉定赤城志

卷之二十二

臨海宋氏

以三邑云

章羌山在縣西四十里絕險不可升按臨海記云此

衆山之最高者上有石壁刊字如蚪蚪晉義熙

中周廷尉爲郡造飛梯以蠟摹之然莫識其義

俗傳夏帝踐歷故刻此石其後守阮錄攜吏民

往觀雲雨晦冥累日不見而旋舊有綠筠庵按

志載章羌山亦名天姥或又曰維鄉俗語訛也

然高僧傳載曇蘭則曰栢蒼西南一餘里有

安縣陶宏景玉置則曰栢蒼西南一餘里有

偉美山登真隱訣則曰栢蒼西南一餘里有

陳襄題云去一山而六者之不同未詳孰是

十尺石巖無路到不知地居天子正求伊與呂

四行餘定有神仙此地居天子正求伊與呂

何不虛鄉民起耕漁天鞠精靈久貯儲中問豪傑出

同環幾百區其間巖石可耕鋤如孫不讀書峭壁

此白首相將老母居古意阮瞻與世疎一片山如

四友之賢嘆息莫如白頭終作一鄉人結草廬

將錢買嘆息無因共結廬空曲千益題綠筠庵

詩云道人棲碧山雲頂超然具幽築古木插空

物寒綵已熟更尋妙高葉書步入深林讀雲衣

冷蕭條禪對含烟玉客來境非喧客去境自足

宵眠護禪虎畫引街花鹿庵中三昧語藥我貪

噴毒何當脫雙

嘉定赤城志

卷之二十二

臨海宋氏

以三邑云

山盡焉福應山之謂也而一亭盡焉盡美亭

公非盡焉之二山按屬邑轍環七百餘里可謂

勞矣然至於仙居福應則徘徊四覽嘯吟終日

欣然忘其歸信乎美哉一日謂景修曰昔朱超

石云登北邙遠眺則衆美都盡子於此山見之

矣山距城二里峰巒秀麗子於此山見之

浮圖之南子名之曰盡美矣子於此山見之

日唯唯雖采猶公之意豈有窮耶不遺一景一物

兼收而並采猶公之意豈有窮耶不遺一景一物

章南紫葢章光皆巒巒之不可相無也邑之栢蒼

有然烟雲晦冥鷲山沒平波漁唱斷隴樵歸

皇祐明雅爲公知圖序以告於是又知福應山者

盡美亭其下枕溪巖壑俱秀張景修云仙居

勝居人建浮圖其上自是取青紫不乏焉上有

福應山在縣東二里陰陽家謂其居邑龍首得地之

勝居人建浮圖其上自是取青紫不乏焉上有

勝居人建浮圖其上自是取青紫不乏焉上有

勝居人建浮圖其上自是取青紫不乏焉上有

勝居人建浮圖其上自是取青紫不乏焉上有

勝居人建浮圖其上自是取青紫不乏焉上有

勝居人建浮圖其上自是取青紫不乏焉上有

勝居人建浮圖其上自是取青紫不乏焉上有

勝居人建浮圖其上自是取青紫不乏焉上有

勝居人建浮圖其上自是取青紫不乏焉上有

勝居人建浮圖其上自是取青紫不乏焉上有

勝居人建浮圖其上自是取青紫不乏焉上有

已石溪山如在畫更傳風雅似聞韶哉桃定有
仙家住種竹寧無隱者拾秀氣當為多士福未
應都放與漁樵揚寄題云清風送月上閣千
雲雨溪流破玉寒我有三峯高典在漫堂聊作
書屏看醉後愁生任數奇僧隱借夢入新
詩覺來著意尋桃李除了春風總不知

安洲山在縣東南五里舊名管山又名九旬上有潭

按舊志唐武德中僧灌頂講經於此時漁者甚

衆頂勸止之忽一夕風雨且視之則為洲矣故

更今名又按羅提刑適灌頂行業記云師卜居

使此地坦夷來此講經未幾旬白沙涌出地平

如破乃講金光法華三經以答嘉貺此與舊志

放光塔山一名綠在縣北二里峯巒綺錯秀迤可愛

嘉定赤城志卷之二十二三臨海宋氏

上有浮圖蓋周顯德六年僧德韶所創與福應

山興道院塔列為三二溪駛其下陰陽家曰浮

牌形云孟大武詩云綵似氣浮三塔聳浮牌聲

紫擇山在縣北三十里舊名竹山與天台接唐天寶

中明皇夢一人紫服而朝自稱竹山神來呈瑞

鳳翌日果有鳳翔焉遂改今名今其側有瑞峯

文上有棲鳳亭王獻詩云竹山絕頂古格提景

幽樂鳥啼記得當年封紫籙只因丹鳳此中棲

錢等詩云雲鎖藤蘿石路深旃檀林裏有叢

陪龍象住夜眠要聽鳳凰吟更求

峽山在縣東南一十五里下即純熙觀按呂寶珠記

云衆峯拱揖列岫迂迴遼展畫屏高褰翠幄谿

澗隱映致侔川峽故名峽山觀此秀概可想也

餘見純熙觀

張阜山舊經作張父在縣西二十五里自州而西至常風

望之山巋然東瞰縣治樵樓南環以溪北則有

嶼及柘溪源等處其泉谷深秀舊傳逸民張阜

居焉

水簾山在縣西南四十里與永嘉接其中崖壁橫峙

有瀑自巔瀉宛若簾垂四時不竭昔人留題有

嘉定赤城志卷之二十二四臨海宋氏

晨昏不上巖下有石室殊廣可容三十人

萬竹山在縣西南四十五里絕頂曰新羅九峯迴環

道極險隘嶺上見叢薄敷秀平曠幽窈自成一

村薛左丞昂詩所謂萬竹源中數百家重重流

水繞桑麻是也薛又有記

浮石山在縣南三里南峯山南下有巨石屹溪中視

之若浮動故名

漁潭山在縣東南七里下瞰溪潭居人嘗漁於此故

名

孟溪山在縣北一十里與彭溪等山接東北界天台

西北連婺女其中邱谷深窈且多茂林樵采者
日往焉

青尖山在縣北一十里雄踞邑後若擁障然其中一
峯極峻而尖又以遠而長青故名

石龕山在縣東一十五里上有石室深三丈廣踰一
丈俗傳神靈棲焉

石瓏崆山在縣西南一十五里上多巨石瓏瓏可愛
似仙都諸山

靈山在縣西三十里淨梵院上按舊志以禽鳥不棲
故名

嘉定赤城志 卷之二十二 五臨海宋氏
重梓

頂羽山在玉几山東三十五里相傳項羽少時駐馬
於此有石馬跡尚存

彭溪山在縣西北四十里與孟溪及天台界接其間
林木可十頃五穀雜貨略具民樂居之

馮師山在縣西二百一十里與栝蒼嶺接舊傳馮氏
女學道於此故名

枕溪山在縣東南九里以其瀕大溪故名

白巖山在縣西南一十五里以其有白巖故名
三井山在縣北三十里以有三龍湫故名
桐林山在縣南五十里居人以造楮為業焉

枕海山在縣西六十五里以其趾插海故名

赤城山在縣西七十里以其山土石皆赤色故名
曹官山在縣西八十里一名曹潭

石疊山在縣南三十里
玉几山在縣西五十里

南峯在縣南三里俗以一峯南立故名其巔四面軒
舒山水環擁為邑人游覽之最有題咏甚盛

光詩云百尺擎空翠塔波羣峯奈此獨高何
鐘鳴處是非外天地望中蒼翠多閒看野雲披
玉柱醉眠秋浪捲銀河問師乞
取窗前月一榻清風許我麼

雲峯在縣西二十五里以雲出小洞故名

嘉定赤城志 卷之二十二 六臨海宋氏
重梓

瑞峯在縣北三十里
麻姑巖在縣西南二十五里一名仙姑巨石谿衍矯
如人立昔麻姑訪王方平蔡經嘗隱於此故以

名巖其上有洞旁兩石相峙高深各踰丈俗呼
風門有麻姑像存焉 葉發詩云怪石任空碧傳
有神仙跡元放古來游孝
難覓麻姑去不來青鳥無消息

太翁巖在縣東四十里玉几山東太翁者不知何許
人相傳國初居此山高無水卓錫得甘泉遇旱

不枯宣和中多避寇於此

景星巖在縣西五十里萬仞壁立高處見井邑如錯

綺繡僧行機嘗縛茅以居今爲尼庵上有鹿頭
巖以其形似之而名長數丈坦曠可步左右崖
壁更峻絕云

洪水巖在縣西南十五里水自層崖飛瀉薄如水簾
狀

陽公巖在縣西北三里北有洞高廣如屋三楹
珠頭巖在縣南七里

赤城巖在縣西六十里

護民巖在縣南六十里

蒼嶺在縣西北九十里高五千丈周回八十里與縉

嘉定赤城志

卷之二十二

七臨海宋氏
重梓

雲界接重岡復徑隨勢高下其險峭峻絕爲東

湖之最行者病焉唐劉昭禹詩云盡日行方半
諸山直下看白雲隨步起危

徑極天盤瀑頂橋形小溪邊店
影寒往來空太息元髮改非難

東嶺在縣東一里與臨海界接上有旋憩亭令趙刼

聞以山坳多晚風故爲此以障之

馬蹤嶺在縣北一十里與永康東陽界接多草徑崎

嶇云

界嶺在縣東三十里以與臨海界接故名

十丈嶺一名小峽嶺在縣南五里

後嶺在縣東北五里

江家嶺在縣南七里

界嶺在縣南一十里

北塢嶺在縣西北一十里

關嶺在縣南二十里

石姥嶺在縣東二十五里

枯蒼洞在縣東南三十里枯蒼山之間按塵外記枯

蒼成德隱元之天蓋第十洞天刻似巖居在台

之樂安卽仙居舊邑也又寶藏名山記云枯蒼

洞周回三百里徐真人所治真人名來勒嘗得

道上昇至東漢爲太極法師蒞職洞天總司水

嘉定赤城志

卷之二十二

八臨海宋氏
重梓

早罪福之籍唐天寶七年有慶雲覆洞太史奏

有真氣見於台宿詔建洞宮榜曰成德隱元舊

傳此洞與處之玉虛宮通自枯蒼嶺而言東則

屬台西則屬處是謂天門地戶故不特處名枯

蒼而台之枯蒼門與此邑之枯蒼驛亦皆以是

得名焉寶厓中道士葉藏質重修之國朝天禧

二年投金龍白壁賜額凝真宮崇寧二年令蘇

敖奏聞封靈應真人光宗在儲宮書瓊章寶藏

四字鎮之今上龍潛亦賜奎畫及金鑄星官像

由是洞宮增重矣洞口有石雲其山曰福星山

道士馬自善所手培云雲笈七籤云羊情以夾江尉罷居隱恬苔山一
日與道士飲忽仆而席云有一人自稱靈芝也
入洞中須臾石間道出一物指曰此青靈芝也
食之仙情味甚美自是惟飲水覺身輕骨鳴
時見折玉樂安今每往省之朝去暮還後入委
羽山人莫之見劉光詩云古洞藏真不記
年懸崖蒼壁依然怪來一夜清無夢身在仙
家第
十天

寧海

蓋蒼山在縣東北九十里一名茶山瀕大海絕頂眺
諸島淑紛若碁布以其地產茶故名上有水簾
側有觀音巖舊傳大士自海上至隱於此其中
罅透頂每日光注射見玉餅青鉢焉東又有

嘉定赤城志卷之二十二九臨海宋氏重梓

巖刻真逸二字按真逸乃陶宏景道號昔往來
寧海從張少霞游今焦山風濤間有瘞鶴銘自
題華陽真逸又顧况嘗寓臨海亦以此自號未
詳孰是山上有火焰巖赤色閃爍欲動有仙人
碁局及石船在其上焉

桐柏山在縣西四十里連天台山按神邕山圖云桐
柏在天台極東寧海界上父老又傳梁王山即
古桐柏昔未建寺時葛元嘗居之初元鍊丹寧
和山中為鬼物竊去遂徙此後隱天台故寧海
天台皆有桐柏焉今梁王山下尚有桐柏里旁

復有仙人里且多葛姓蓋元之苗裔云

天門山在縣北六十里按漢地理志會稽鄞縣東南
有天門水入於海陶宏景真誥亦云天門山在
鄞縣之南寧海之北山半亞海今柵墟鐵場正
其處蓋從嵒剡金庭發足繚繞三百里至此謂
之天門者言其高也

王愛山在縣西六十里與天台分界唐咸通中剡寇
裘甫據寧海殺其令陳仲翁懿宗遣王式發兵
攻之戰於海口縣北五十里上嵒縣西北七十里海游三處
甫遂從此山遁去今父老猶能言之通鑑作黃罕嶺誤矣

嘉定赤城志卷之二十二十臨海宋氏重梓

硤石門山在縣西北五十里兩峯夾起矗立千仞俗
傳神人欲以剡為海夜驅陰兵昇巨石紮於山
趾如堰堞之狀功未竟比曉而止今有巨人跡
丈餘崖上石刻怪奇不可讀

梁王山在縣西二十五里舊傳梁太清末侯景作亂
陳霸先兵起有一王子避地於此史失其名後
人但稱梁王因以名山或以為梁宣帝嘗也詳見

大中山在縣北一十里其岡四圍昔有僧卓庵其上
掘古冢得甄焉上刻大中二字遂以名山大中

唐宣宗年號也或以爲山當縣之正中云

三十六露山在縣西三十里自松壇至西溪新田沿

棧道而上峯巒纍纍如貫珠凡三十有六折葛

元鍊丹處也面北通馬塢三坑

龍鬚山在縣西北五十里其岡四斷怪石屹立產銅

鐵及苓杞等靈藥有龍湫三四世傳鬼神出沒

其間云

靈鳳山在縣南七十里宋元嘉中有梅長者休官隱

於此誦蓮華經忽有鳳裴回庭下如諦聽之狀

歲餘方去長者死遂以名山

嘉定赤城志

卷之二十二

十一臨海宋氏
重梓

白巖山在縣東一百里其左一峯筆立山圍繞如屏

旁有赤白巖輔其下形肖石鼓又梅林及永樂

山鄉亦有白巖山與此爲三

臥龍山在縣東南一里一名應家山以其岡勢蜿蜒

如龍偃臥更今名舊有鶴林庵

白嶠山在縣東五里下有嶺焉晉武帝初置縣於此

今或於沙磧中得斷甃云

石臺山在縣東六里數石屹立遙望如臺故名有昔

人登高題名經野燒漫不可讀

塔山在縣西南三十里狀類馬鞍以其上兩塔對峙

故名舊有一庵今併塔亡之矣

雁蒼山在縣北三十里西南連桐柏上有石如雁齒

且色蒼故名上有石窗

鳳凰臺山在縣西四十里一名石臺盤其上有石方

潤僅十丈有巨人跡焉

柯仙山在縣西四十里舊傳僧曇猷棄槎入天台駐

錫於此故名其地產牡丹特盛

赤相山在縣北五十里東跨鄞江西連雁蒼山北抵

奉化

獅子山在縣南九十里絕頂有巨人跡長一尺五寸

嘉定赤城志

卷之二十二

十一臨海宋氏
重梓

入石一寸世傳爲仙跡云

屈母山在縣南九十里卽龍母山舊傳屈氏母子徙

居此其母死且葬焉

仙巖山在縣南一百里以絕頂二石如仙人偶坐故

名有石洞地多奇草靈藥云

龍姥山在縣東南一百二十里視衆山最高世傳有

龍姥隱跡於此故名

三門山在縣東二百五十里海中以三峯如門鼎立

故名

蛇盤山在縣東海中四圍皆水相顧盤屈如兩蛇故

名蓋台明二州分歧於此

石鼻山在縣東南一十里以其中有石如鼻故名

南田山在縣東海中上有平疇可三十頃

石佛山在縣東海中以其狀若佛故名

杜鵑山在縣東一十里

赤柱山在縣北三十里

橫塘山在縣南五十里

黃珠山在縣東二百里海中

蒲田山在縣東二百里海中

青珠山在縣東海中

嘉定赤城志

卷之二十二

重梓

帽尖峯在縣北二十里以山形如帽故名早歲或有

微雲覆之翌日必雨上有龍湫

天女峯在縣北四十里望之凝然如新髮女狀故俗

名了髻上有小庵凡無子者禱焉往往多得女

海中人云每歷台境望餘山皆伏惟天台華頂

與此峯卓然屹立云

鹿頭峯在縣西一百里與天台接舊傳人有登其巔

者西望林壑中一所隱隱七八家冬有花如桃

李訪其處則無之

石笋峯在縣東南一百二十里聯臨海仙巖洞

瀛巖在縣東二十五里崖巒險絕下蘸海中上有小

亭石壁刻瀛巖二字令高襲明所書

萬邱壑走徧成重脈佳山落牀頭咫尺反不知

我聞野老說山乃神所移蓬萊本三峯一峯今

失之上下雲霓秀下壓龍背欹夜半見海口紫

棟絕壁無舊題夫子勇過我竦身敢獨躋我病

不能從夢寐常追隨秋風海上來霜清鑿正肥

行尋越溪鞅

蕭此塵外驂

東郭巖在縣南一百里秀石岸嶺滙為一壑陰風襲

體夏無暑氣石間生卷柏菖蒲水榭東西瀕海

多薑朮

嶼湖巖在縣南一百里噴吐瓊瓏參空秀起外環以

嘉定赤城志

卷之二十二

重梓

水如盆中所貯菖蒲石然

壽昌巖在縣西南一百二十里一名老人以山如老

人狀故名山旁皆盧姓俗傳冢墓對此巖者其

子孫必壽故更今名

鬪雞巖在縣北三十里以兩巒對峙如鬪雞狀故名

因佛巖在縣北四十里高崖中有石窟深丈餘無徑

俗傳日西照時望其中若佛然故名

帳設巖在縣北四十里以其綿延數里如幕帟故名

千丈巖在縣東南二里

香巖在縣西北五十里

星嶺在縣南二十五里舊名新嶺宣和中廉訪使

劉長卿自北至以其山高峻更今名盧駁元詩云自知牛

門耳不奈晚猿何容鬢愁中老秋山別後多高

舟楫葉波夜雨竹枝歌賴有皋盧盃時堪戰睡

麻左緯詩云已知星可摘須信路皆通口影

穿雲薄天形入水空遙看梁苑雪獨抱楚臺風

指點中華地山河萬國雄

楓槎嶺在縣南一十五里舊傳僧曇猷自海至棗槎

於此故名

桐巖嶺在縣西南一百二十里舊路由狼坑縣渚海

游靖康後軍書警急遂取道於此民至今便之

石姥巖嶺在縣南九十里一名寧和以上有石姥神

嘉定赤城志卷之二十二 五臨海宋氏重梓

故名

大龍嶺在縣西南一百里回旋折曲凡三十五盤

武嶺在縣西北三里

寺嶺在縣西五里

白沙嶺在縣西一十里

牌嶺在縣東北二十里

古鷲嶺在縣西二十里

梅枝嶺在縣東南二十里

相見嶺在縣西南三十里

盧西嶺在縣西北三十里

鮑竹嶺在縣南二十五里

許家嶺在縣北三十里

西溪嶺在縣北三十里

紫溪嶺在縣西南四十里

紫溪嶺在縣西北四十里

西倉嶺在縣東北五十里

桑洲嶺在縣西五十里

瀝洋嶺在縣東北五十里

吳洋嶺在縣北六十里

黃公嶺在縣西六十里

嘉定赤城志卷之二十二 六臨海宋氏重梓

柵墟嶺在縣北六十里

海游嶺在縣西六十里

東倉嶺在縣東北六十里

眺頭嶺在縣南六十里

石广嶺在縣北七十里

杉嶺在縣北八十里

紫溪洞在縣西北四十里地幽阻僅線路唐寶元元

年袁晁據浙東河南副元帥李光弼擊斬之晁

弟瑛從五百騎逃入洞中光弼駐兵洞口絕其

糧道其徒竟餓死今巖石中多得刀劍鼎鑑云

危橋在縣南一百里兩石峙立所謂石門門間六尺
不通車馬以小木橋跨道從石門入自木橋下
行轉上木橋始接石橋所謂危橋長幾三尋背
如劍脊下有湍泉橋旁有石門門間八尺自此
下嶺西一石峯撐空特立名石柱峯石上點白
如梅花片又名梅花巖東石洞深二丈橫廣倍
之兩旁壁立仰若承塵中有泉穿洞而出前後
兩石門皆蝙蝠棲宿南冷泉竇窪僅置杯味甚
甘隨酌隨滿循東石門旁行一峯削成數仞頂
上平棋局方廣丈餘夜分或有雲氣輒聞棋聲
嘉定赤城志卷之二十二

老臨海宋氏
重梓

西石門即聖潭潭石明淨如拭盡日續蔓深不
可窮潭有蛇能乘風飛行近歲有樵者入山聞
霹靂聲就視則潭旁巨石直裂如劈中有青泥
流出掬之成石好事者取之掌痕猶在石崖高
絕巘房層生冷去海十里不知何時物也

浮門在縣南一百九十里土多陳姓蓋六朝時霸先
之後隋滅陳盡室避亂於此歷唐五代以貴雄

其家輒斃皆湖州物人取以為砥瀨海產乳柑

紹興十五年漁人於海上獲一琴視其腹題云
臣雷某造縣以獻於朝高宗見之流下乃建炎
時渡海所
笑物也

封邱在縣南九十里葛元鍊封處孫綽賦所謂仍羽
人於丹邱尋不死之福庭是也

闕風臺在縣北五十里天門山西麓拔起數千仞旁
有香巖石井釣臺柏竹岡

馬跡石在縣西七十里靈公山中以其如馬足紛跡
之狀故名

石屏風在縣西四十里蒼崖壁立足浸潭瀨中巖腹
有棧道陟降者謂若入蜀云

石棺在縣北四十里兩山夾峙如門中有一石如棺
狀故名

嘉定赤城志卷之二十二

大臨海宋氏
重梓

石鏡在縣北八十里西張山上

風穴在縣西四十里海游嶺下舊傳僧曇猷暑行至
此以鐵錫拄杖卓石取風故名今其蹟尚存

赤城志卷第三十二終 寧海葉瑞庭鈔并校

赤城志卷第二十三

山水門五

水

自昔稱山明水秀二者不可得兼也而兼之者勝焉
山猶精神水猶血脈無精神則鑠無血脈則枯三江
五湖未易道也然隨其境之所遇距海止百里羣川
衆流演迤環會或奔焉如駛或汨焉如注或坎焉如
竇或停焉如渚以之分溢醜枯鍾美流惡無所不可
故吾州號山水窟非虛語也惟天台仙居二溪併合
於州西二十里之外秋潦至或有齧隄蕩郭之憂然
嘉定赤城志卷之二十三
臨海宋氏
重梓
自慶元中有之今則晏如也

州

州河在城中按舊經源始平橋平橋始石佛寺後山
流於栝蒼門後頗湮塞自栝蒼門衍於州南橋
東北流至東橋並棲霞宮又東北流越悟真橋
觀橋疏而爲二一南流至都酒務後凡白塔橋
尼巷之水皆入焉又東則入楊柳巷出寶城巷
水門一東流直出都米倉前稍南復東出崇和
門水門餘水南流亦會於寶城巷自餘兜率六
通一帶之水又出小園山水門大抵地勢西飾

東卑故河流亦如之昔傳河之名有三曰清漣
曰新澤曰清水今皆汗壤通涓流而已先是城
中水多壅塞自栝蒼門疏而之東南由東北豐
衍倉東南上崇和門水竇又東越酒務又東匯
於崇和門以池積水號廣惠渠自錢氏歸版圖
堙爲平陸每霖雨則內水淹沮值潮溢逆城飄
蕩相望元守絳始開鑿通舟建十石梁以度車
馬焉又天禧中通判辛若濟以州泉汗涸郡醜
尤不給乃自東北山流瀑斲石爲槽注入天慶
觀西南爲一圓井又三百六十步爲一方池自
嘉定赤城志卷之二十三
二麟梅宋氏
池一百四十三步以達於務人賴其用號辛渠
且歌之歌曰辛渠之水來源十里其易若何如
臂使指澇亦不汗旱亦不止職方有圖
千齡歲久梁廢池亦堙獨石槽畧有存者若廣
惠渠故跡旣泯而元守鑿以通舟之處亦以早
人櫛比闕而小之今不惟舟不得通而車馬之
路亦轉側無所容矣又按唐許渾有陪鄭使君
泛舟晚歸詩云南郭望歸
處郡樓高捲簾平橋低阜蓋曲岸轉舟猶如
此則郡通舟楫唐時已然元公增鑿之爾
狀元塘在州東一里舊爲普濟院陳侍郎公輔居其
西焉時陳尚布衣忽有客以謁入語其父曰此
寺爲池當有擢上第者人未之信寺僧後

汚下徙於州東北未幾竟為池政和二年陳果魁辟雍遂以名其塘云

三台泉井一在宣詔亭左為上台一在司法聽右為

中台一在知錄聽左為下台歲久惟中下二泉僅存上泉無知者嘉定四年黃守留物色得之乃亭其上且親題扁額云

龍井在中子山西麓舊傳龍伏於此常有雲氣騰空後建浮圖鎮之而止

玉泉在白雲山下揚傑題云白雲山下泉幾年石中璣題云水性能方員泉色常瑤璧雲山靜有輝瓊液來無跡泉上修禪人曹溪分一商鑑止更

嘉定赤城志卷之二十三重梓 臨海朱氏

澄源紛紛萬絲息 張景脩題云長疑數尺玉乃是一方泉粉色和雲 汲茶香帶石煎鑑奈誠美矣聞處合鯉然白首 惠山客也須吟此篇

丹井泉在天慶觀昊天殿後舊傳茅盈鍊丹於此尤守表昊天殿記有云厥初茅君上飛仙靈蹤渾

沸丹井泉蓋指此也

佛泉在義靈廟山巔泓水澄潔源出石罅雖大旱不竭以巖上刻佛字故名

蒙泉在崇壽寺後取山下出泉蒙之義郡嘗汲此水釀酒且以為名

臨海

靈江在州城外其水自三江合流環繞郭舊傳有

赤城地靈江水丹邱井之謠又延慶院記云濟靈江而西蓋指此也中有一所名陳婆坳泓水

極清巨潮澎湃不為動州舊以此水釀酒焉中嘗以靈江風月名郡醞自朝天門外而渡則曰西江自興

善門外而渡則曰南江自靖越門外而渡則曰東江其實一水也俗號上中下三渡

三江在縣西一十里源自天台關嶺仙居永安二溪至此與江合蓋三水所聚故曰三江然其流中

分溪清而江濁

嘉定赤城志卷之二十三重梓 臨海朱氏

百步溪在縣西北六十里前後二灘石險湍激俗號大小惡舟者病之唐孟浩然尋天台山詩所謂欲尋華頂去不憚惡溪名是也淳熙中令陳居

安命工淬鑿始無患

虎溪在縣東六十五里東掖山舊傳獻穆公主有目背僧法腴洗以呪水而愈奏置十八賢座做廬

山遠公故以為名且各其泉曰大悲云

寨溪一名板佛溪在縣東七十里舊傳唐末有寇難遣方將軍者駐兵於此側有地曰大郭營蓋其

舊號有鐵杵臼尚存

澗溪在縣東四十里接三十六渡東連南與西入潮
祭或名紅溪以宣和間勦寇流血而名

潮際溪在縣東四十三里自縣界四十里下流至大

田港入江

赤頰溪在縣西南四十九里源出赤頰潭至曷浦口

入江

仙人溪在縣西北六十里入江以其側有仙人奧故

名

玉溪在縣西一十里浮岡俗稱朱師溪

小溪在縣西二十里源自清澗溪東注於江

嘉定赤城志

卷之二十三

五臨海宋氏
重梓

磨頭溪在縣西北二十六里下流入太平鄉

油溪在縣南三十里受新嶺瑞巖嶺二水

塘上溪在縣西北三十里接仙居溪

中沙溪在縣東三十五里接桐巖山

沙潭溪在縣西北三十九里經縣界入江

周家溪在縣東四十里接延壽鄉龍湫

東溪在縣東四十五里受東掖兩山之水

雲溪在縣東四十五里出大田港

銅溪在縣西北五十里以其水如銅色故名

長潭溪在縣西北五十五里接沙潭

黃肚溪在縣東七十里桐巖山下

小芝溪在縣東七十六里自大田港入江

金溪在縣東一百三十里以其流有金沙故名

柘溪在縣東二十二里

西溪在縣東四十五里

杜瀆在縣東一百八十里

禦海潭在縣西南二十四里上有瀑飛灑近十餘丈

望之如曳練下注為潭流入永安江

娑竭潭在縣東南三十里紹聖中禱雨現金蛇

赤頰潭在縣西南五十里元祐二年禱雨有金龜之

嘉定赤城志

卷之二十三

六臨海宋氏
重梓

應

白龍潭在縣東北五里

戲龍潭在縣西一十五里流至烏雞浦入江

新現潭在縣西南一十五里

烏石潭在縣北一十五里

白鬚潭在縣東北三十五里

碧雲潭在縣西五十里

百丈潭在縣東南六十九里

白巖潭在縣東七十里

碧巖潭在縣東一百二十里

澹水潭在縣東南一百三十里海中

桃枝潭在縣東南一百四十里海中

東湖在崇和門外三十步初為船塢水軍營蓋端拱

二年張守蔚所建也景祐中運使段少連廢船

塢歸温明二州嘉祐中徐守億徙水軍營入城

熙寧四年錢守暄始開為湖時方索石修城以

水至漂溢故鑿湖以受眾水且以其土隄城之

東絕後患焉紹興二十年蕭守振再加修闢乾

道五年向守洵復披故道城闕斗門上覆以

亭又即故斗門築三廂以通江淳熙十一年江

嘉定赤城志卷之二十三

七臨海宋氏

守乙祖亦復修焉度其地凡一萬六千步中有

堂曰共樂堂之前有亭曰流盃皆址於湖心

水光山色涵映虛曠為春夏行樂之冠慶元

三年劉守坦之易名知樂人止稱共樂也

詩云解盤藻風拂面涼藕花極目送清香三千

宮女青羅蓋都作配顏回暈粧蜀錦誰將到

海涯水仙鋪作地行衣回暈粧蜀錦誰將到

紅燈籠花林茂列景爭雄管絃交奏客權合臺

秀氣濃人喜同環障驚行飛早晚交客權合臺

西東荒蕪去成佳致換得汀洲月與風

必題云臨海城中有共樂堂今其名誰人有

我同太守下車時訪民所疾苦民曰水最危其

水或暴至城壞民流公謀得上策石金危其

基外遺數百家室岸疎參差水至無所障

後山環列如屏惟結堂就虛曠與俗同游嬉太

寺宴堂上遊人歌水韻歌云從公來除患補瘡

舉熙熙從事能文者作辭書之碑庶其不朽功

一徹堯軒堪不柳安道題云平波數頃萬峯前

鎮輕烟綺羅粒管追歡地雲月風花爛醉天爭

奈及瓜歸觀去湖山無復若雷連姚舜諧題

云秀氣清陰日滿前仙瀛蓬閣勝更思明月夜

飲酣惟恐夕陽天人報政途近淮浙重游

蒼苔問訊紅葉幾許開涉波光侵坐席罪罪

荷氣著朝來知健不願思劇飲物蓮盃將涼意

嘉定赤城志卷之二十三

八臨海宋氏

小鑑湖在東朝北乾道中賀參政允中建時公罷政

寓此以唐賀知章嘗請鑑湖一曲故以為名有

占春堂枕流漱石二亭今廢

破石湖在縣西三里故老云破石為湖故名側有巨

石及古塔僧禪鑑嘗卓庵焉

高湖在縣南九里近江吳太常卿高察置

溪口湖在縣東南一百三十里源出碧巖溪

苾湖在縣東一十五里

仁湖在縣東七十里

章安湖在縣東南一百二十五里

塘在縣南三十五里

塘在縣東北一百八十里

交塘在縣東一百九十里

院水井在縣東七里驛路旁元符中僧法映誦觀音

呪水涌井以療疾輒愈羅提刑適為之記井上為屋奉

觀音像云

黃古井在縣東南一里舊傳有黃其姓者浚之故名

義井在縣西北五里威神院側乾德四年僧守聚浚

之

鶴井在縣東一百二十里杜瀆監側舊傳鶴舞其上

嘉定赤城志

卷之二十三

九臨海宋氏重梓

故名

九井在縣東南七十里石新婦廟前

忠孝泉在縣東四里父老云錢忠懿王以城闔罕水

命僧德韶行視鑿焉泉清冽且甘久旱不涸城

內外飽其潤故以忠孝名之舊傳巾子山二塔

常欵側自鑿此泉即正隆興初令徐謙叔亭立

碑

康濟泉在靈康廟後之西乾道三年令顏度請晴於

廟見寢殿前階水津津溢地穴之得泉故名

詩云三年官事渾無補一片丹心徹底真更有靈康是知已新泉為我現津津楊待制萬里

寄詩云東泉千年流不休西泉千年秘不流

海令君一念作猿鳥未知泉已覺殿脚西頭蒼

石根向來元無泉眼痕一朝劈崖迸膏乳與

東泉作賓主令君已昇金掌中白鶴古祠兩

濛父老思君難再得登亭飲

水三歎息祝君台壽千百

瀑布泉在縣北五里白龍潭上垂流千丈宛如白練

章守得象詩所謂千尋練挂雙流瀑是也

湖苔泉在縣南二十五里穴三十有六源出古塘門

溉田甚眾

碧泉在縣西北一十三里壽安院

靈濟泉在縣東南二十五里靈康廟後之東

甘泉在縣東南四十里澄靈院側

嘉定赤城志

卷之二十三

十臨海宋氏重梓

木馬泉在縣東四十五里與吳承有堰通

赤城志卷第二十三終

臨海李祥鈔并述

赤城志卷第二十四

山水門六

水

黃巖

永寧江源出縣西北三百四十里按舊志有大小二

源大源出塵山東南流廣一十五步二百一十

里至左溪村小源出黃巖山東北流廣五步一

百里至大溪與大源合然平淺不通舟又東流

三十里至官輿村無灘積直下永寧江廣踰百

步又東流一百里從縣北過三十五里會臨海

嘉定赤城志卷之二十四

一臨海宋氏重梓

縣海口入於海從源至海水程四百八十里竇

宇記稱東山北臨永寧江謝靈運嘗登焉靈運

海詩云開春獻初歲白日出悠悠蕩志將偷樂

瞰海庶忘憂策馬步蘭皋縹緲息椒邱採蕙遵

大浦寒苔履長洲白華綺陽林紫薜蘿春流非

徒不弭忘覽物情彌適萱蘇始無慰寂寔終可

求陳與義詩云宴坐峯前衝雨急黃巖縣裏

借舟遲百年疑照不相補萬事悲權豈可期莽

莽滄波兼宿霧紛紛白鷺落山陂只

應江海淒涼地欠我臨風一賦詩

縣河在縣郭由官河東出支而為流者五深廣視官

河出慶善坊者舊大寺巷至寺門而斷出叢桂坊者

半民居而斷出孝行坊者踰華嚴閣西而斷出

奎文坊者則入前洋而西達于浦惟出景賢坊

者處五河之中過錢家橋而北直邨家橋永寧

橋分爲別流西匯於城隍祠下則經於縣治之

前又北抵於壽寧坊則經於縣治之後復南流

與縣前河接環抱縣圃西會於洪家巷以達於

江

官河在縣東南一里自南浮橋南流至嶠嶺一百三

十里陸程九十里廣一百五十步又別爲九河

各二十里支爲九百三十六涇以丈計者七十

五萬分爲二百餘埭其名不可殫紀綿互靈山

馴雉飛鳥繁昌太平仁風三童永寧八鄉溉田

嘉定赤城志卷之二十四

二臨海宋氏重梓

七十一萬有奇舊建閘一十有一以時啓閉其

隸仁風者曰常豐清混斗門隸飛鳥者曰交龍

隸靈山者曰鮑家步長浦隸繁昌者曰周洋回

浦永豐黃望金青其區畫之詳坊於元祐中羅

提刑適廣於淳熙中句提舉昌泰旣而李謙李

大性踵將使指又重修焉役大費鉅至煩朝廷

撥封椿降度牒以附益之規模閼遠矣彭殿撰

記之

黃巖溪在縣西一百里源出黃巖山前所謂小源者

也其濱有黃石五區如相拱揖云孫應時詩云

無風雲氣多山花依翠竹潭石亂寒沙焦父谷
中出牧兒牛背歌逢人問塵世擾擾意如何

三童溪在縣西南三十里源出三童山東流一十八里入永寧江

日溪在縣西六十里古號新城西北有小谷曰金玉灣

橫溪在縣南九十里

白龍潭在縣東一十里方巖其穴有三大僅如甕常有雲氣罩之居人見龍出入因其色白故以名

潭嘉祐初禱雨未驗夜分有大呼於野者曰龍

已居西矣且以疏投西潭一蛇躍出烈日飛雪

嘉定赤城志

卷之二十四

三歸海宋氏重梓

繼之以雨歲大稔

白塔潭在縣南四十五里土人常見龍出入舊傳潭

在山頂廣不盈尺牧童續蔓墜石累十數莫能

測俄大雷雨羣兒驚走翌日過之已失潭所矣

嘉定十一年里人禱之巖罅水流如線忽有小

鼈從旁竅出因盛之以歸既而大雨

方山潭在縣南一十七里一名金鷲俗傳舊在吉壤

山有金鷲自潭飛出踰五里止於方山隅竟夕

風雨雷震且視則為湫矣

霧露潭在縣東南二十里下有泓水深僅尺許每欲

雨則雲氣直升或如靄霧紛凝則數日方雨

雙魚潭在縣西南三十里砂步佛嶺俗傳有雙魚各

尺餘金色從溪逆上漁人網之不得竟入石巖

下有一小坑涌水成潭每禱輒應

湖師潭在縣南三十里舊傳有巫家女嘗浣紗溪上

為龍捲去其尸久不出後有漁人云見一女乘

龍自南海升天遂以名潭每欲雨則有雲霧

晝潭在縣西五十里山如餅餠潭居底旁無通蹊將

詣潭必從上而下嘉定八年不雨權令陳遠將

投鐵簡而雷發潭中有五色雲出焉俄大風雨

嘉定赤城志

卷之二十四

四歸海宋氏重梓

赤頰潭在縣西五十里亂山中龍出入必大風雨故

近山無居人旁有大木皆無膚葉父老言有龍

黑身而赤頰遂以名潭

晉源潭在縣南八十里百丈巖側相距一澗水常洶

涌中有巨石如牛欲詣潭則俯循牛背以度歲

旱致禱或雷聲發於潭底則大雨隨之

柵眉潭在縣西九十里柏都洞南怪石壁立過者悚

慄年豐則有雲氣覆其上雖炎日中不散款則

否

三井潭在縣南九十里穴怪石上龍出入則雲氣蒼

然又縣西北一十五里地名錢本坑下有井如品字亦號三井潭

藏雪潭在縣西北一十里即鳴山之鳴川潭舊傳五六月間積雪不消遂更今名

米篩浪潭在縣西五十里四面多怪巖雖無風而水常有浪如米篩紋云

聖巖潭在縣西六十里日溪側有瀑布自北山注潭中上有石可宴坐

靈龜潭在縣西六十五里求仲弓詩云江湖雖闊多我功成買雙鶴歸來伴汝一千年

嘉定赤城志卷之二十四五臨海宋氏重梓

樓崎潭在縣南七十里每欲雨則雲繞半山土人謂樓崎尖裏帽云

寒坑潭在縣西一百三十里兩崖夾山為澗時有黑風自潭出每禱乘木筏以入微不謹則有驚怪

靈巖潭在縣北一十里靈巖下

戚五娘潭在縣西北一十里

橫山潭在縣西北一十五里
岱石潭在縣西南一十七里石大人山側
望海尖潭在縣西三十里靈石山北巔
夏烏潭在縣西南六十里夏烏山側

圓巖潭在縣東南一百二十里松門山

天賜湖在縣東南五十里阻浪山水極清此歲旱溉田千頃故老相傳以為不假浚鑿天實賜之

橫湖在縣東南八十里百丈巖下凡東南溪流三十有六皆會焉

消湖在縣東南九十里五龍山北

溪口湖在縣南一百一十里源出王城山東北流入浦

菱池在縣南三里中有石塔泉與鐵米篩井通僧淨真溝之入市今塞矣

嘉定赤城志卷之二十四六臨海宋氏重梓

大澤塘在縣西北四十里瑞巖山上僧慈保即一大壑為之下案石上築以土旁為十門分數道以

達於田錢參政端禮題云塵纓久欲濯滄浪今口來游大澤塘水似我心心似水更無一事可商量

石井在縣西九十里柏都洞下上有石穴如白圓而深雖刊鑿之巧不如也水自山流注旱澇如一

一日牧童續蔓墜石探之莫測其深有木葉墜

其中旋自其南龍湫流出意其下相通云
常樂寺井在佛殿前大旱不枯慶元三年大雨溪溢水及寺半壁忽於井處作大盤渦撮水入焉須

與見平地

鐵米篩井在縣東三里九峯寺南源自山出其行如溝入井處僧以鐵窗限之故名米篩邑人皆汲焉令常濬孫榜曰不竭泉且亭其上

魯神井有三在縣東五里魯神廟側一在神像下不可汲二在廟後回環皆巨木葉墜獨不入井中人以爲異

委羽井在縣南五里洞南百步深不五尺旱澇不損益其味甘尤宜釀酒

甘露井在縣西八十里浮山寺舊傳有胡僧講仁王嘉定赤城志卷之二十四
七臨海朱氏重梓

經而甘露降故名泉宜造茶

古漩井在縣南三十五里平陸中

鎮頭山井在縣東南五十五里清可見底味尤甘

水簾在縣東八里箕巖側派流甚廣以其飛瀉如簾故名

滴水灣在縣北一十里自馬鞍山滴水成灣甘潔可愛

東監水在縣東南五十里自監山東流一十里僅勝

十石舟又一十五里入官河

水眼在縣東南五十里泥與山下高僅如盆深不滿

三尺大旱時隨汲隨滿人頗異之

滴泉在縣西北四十里瑞巖舊傳有如意道人者居之嘗絕糧神氣不減庵前有泉泓潔可愛令王然作頌有庵前滴滴泓泉水流出心源嗣祖風之句遂取以名

智者泉在明覺院非溪非井但於叢頂根有小竅插以筠筒引至石槽晝夜點滴不絕上槽既溢流及下槽其水僅供緇流六日之用無餘無欠十

天台

大溪在縣西南五十步源出婺州東陽縣以其受始嘉定赤城志卷之二十四
八臨海朱氏重梓

豐天台桐柏之水故名順流而下凡一百一十七里至州

七里至州

始豐溪在縣西南百步源出大盆山東流一百八十里與天台桐柏二水合始入大溪

青溪在縣西五里源出天台山南流至桐柏又南流三里經三井下流爲瀑布方南入大溪按謝靈運登臨海嶠詩云且發青溪陰唐元宗送司馬

承仁廟詩云青溪祖逸人皆作青字俗呼爲清者誤

楡溪在縣東二十里孫綽賦所謂濟楡溪而直進是

也杜甫詩亦云飢拾楸溪棹徐靈府記注云楸溪源出華頂從鳳凰山東南流入溪則得名舊矣或又名歡溪齊顧歡嘗居焉

靈溪在縣西北二十五里福聖觀前孫綽賦所謂瀑布飛流以界道過靈溪而一濯是也今縣東二十里亦有靈溪蓋其名適類云

乾溪在縣南二十五里舊傳僧曇猷訪赤城有下媪與之語神怒投媪於淵猷飛錫救之其溪立涸故以為名

神跡溪在縣東北五里與國清溪共流至神跡廟分嘉定赤城志卷之二十四九臨海朱氏重梓

支一入臨川橋一入孝義橋

左溪在縣西三十里壽昌路上與關嶺接委蛇曲折凡七十里至大溪

福溪在縣北四十里按晉束皙啟蒙記注天台山去人不遠路經福溪水險而清蓋是時已有此名矣

折溪在縣東北五里舊經作浙溪

國清溪在縣西北二十里流九里入大溪

玉女溪在縣西北二十五里桐柏觀前

界溪在縣東四十里一名介溪

羅木溪在縣北六十里羅公嶺東南

水母溪在縣北一百里摘星嶺南

赤城溪在縣西北五里入大溪

南嶼溪在縣西北七里

響山溪在縣東一十五里

幽溪在縣東北二十里淨明院前

關嶺溪在縣西四十里

惠濟潭在石梁下嘉泰初禱雨現異龍四年夏雷雨

涌出金銀錢即徑六寸餘文曰太平通寶實

百丈太宗朝賜以鎮潭者側有竹真亭

嘉定赤城志卷之二十四十臨海朱氏重梓

百丈潭在瓊臺雙闕間翠蔓蒙絡水聲淅然盤澗繞麓入為雲溪云

靈澤潭在縣東四十里舊名蒼山三潭列其下深廣

瑩澈其龍最靈嘉泰元年禱雨現異蛇

石蟬潭在縣東五十里小溪亂石中水深無底其靈

視靈澤

金橋潭在縣西北一十五里水清澈可鑑旱澇不損

益

深坑潭在縣南二十五里劬竹嶺側

瀑布潭在縣西南三十五里無相院側一名戲龍

河大湖廟潭在縣西七十里下上雲雨土人敬事

之

雷馬潭在縣西九十里雷馬山上

鼻山潭在縣西一十五里

莫婆潭在縣北一十五里

丹霞潭在縣西北二十里

翠屏潭在縣南三十里

泉湖在縣西五十里

茅君傳云霍林司命治赤城王
洞之府齊永明中忽有羣鶴從
西北來下集雷門溪谷填塞瀾漫數里多所踰
蕪飛如爲物所驚一夕退飛向西北去殆是赤
城北嶺也

嘉定赤城志

卷之二十四

上臨海宋氏
重梓

始豐湖在縣南四十步今爲大溪水衝壞併爲一矣

降真塘在縣北二十里徐靈府記云桐柏觀前一里

石壇前有塘名降真中植荷荇今自塘一里出

洞門西峯卽王真君壇也

三井在縣北二十里昭慶院東唐時嘗遣使投金龍

白壁舊傳爲尼所觸一井自塞其二深不可測

每春夏時雨則泉流灌注激漏雷吼或云通海

又云海眼李鄴詩所謂三井應潮通海眼是也

減平中醮祭投龍

夏英公錄云石罅山半三
井如鑿員不可現深不可度
亂湖四入飛流外落陸石不盈騎陽不涸冷激
於槍碧混崖巖洞靈所衛神物攸托鑿鼓一鳴

雷雨
借作

涌泉在縣西一十五里

巖泉在縣北六十里

龍鬚泉在縣西七十里龍鬚洞口以其噴薄如龍鬚

之布故名

嘉定赤城志

卷之二十四

上臨海宋氏
重梓

赤城志卷第二十四終 臨海節 陵鈔并校

赤城志卷第二十五

山水門七

水

仙居

永安溪在縣西二百一十里大小二源小源出馮師

山東流一百六里至曹村淺不可舟自曹村而

下廣二十步勝小艇又東至妃姑與大源會廣

三十步又東流六十七里而南勝二十石舟

曹溪在縣西九十里源出栝蒼嶺南流四十里入大

溪嶺上有潭曰曹潭淳熙十四年令蘇光庭禱

嘉定赤城志卷之二十五

一臨海宋氏重梓

雨忽有物蜿蜒而出一黑一黃以磬承之躍而

入遂迎止於潭下翌日大雨先是光庭夢有曹

其姓者手二小龍而至及是符其夢問潭何名

則曰曹遂築室以祠

樛溪在縣西二十里源出處婺温三州流至同麥溪

入大溪孟大武詩云樵斧斫雲春谷暗漁榔敲月夜溪寒人甚稱之

杜蜀溪在縣南二十里蜀王廟前頗窈險俗號杜蜀

按廟記當爲蜀也

彭溪在縣東二十里源出天台南流一百一十里入

大溪

藜溪在縣西二十里源出永嘉杉岡北流一百十里

入大溪

南溪在縣西南二十九里源出永嘉杉岡北流九十

里入大溪

白水溪在縣東北四十里源出天台竹山溪南流一

百十五里入大溪

班溪在縣東五十八里源出天台縣竹山溪東流五

十里入大溪

馬嶺溪在縣西六十里源出東陽南流三十里入大

溪

嘉定赤城志卷之二十五

二臨海宋氏重梓

柘溪在縣西六十里源出馬嶺東流三十里入大溪

瞿溪在縣西七十里源出東陽南流三十里入大溪

土瀆溪在縣西八十里源出紫巖山北流五十里入

大溪

石井溪在縣西一百四里源出東陽南流一百二十

里入大溪

朱溪在縣西一百六里一名木溪源出栝蒼嶺南流

四十里入瞿溪十里入大溪

哈裏溪在縣西一百六里源出栝蒼嶺南流三十里

入大溪

左溪在縣西一百七十里源出永嘉杉岡北流四十里入大溪

真溪在縣西一百七十四里源出馮師山東流四十里入大溪

方溪在縣東一百七十八里源出永嘉北流一百二十里入大溪

慈溪在縣西一百八十里源出栝蒼嶺南流四十里入大溪

孟溪山潭五曰老公潭在縣北二十里曰山王潭在縣北二十五里曰孟梳潭在縣北三十五里曰

嘉定赤城志卷之二十五 三臨海宋氏重梓

馬篠潭在縣北三十里曰桂坑潭在縣北三十

里按舊經馬篠卽石藤石稜二夫人溺死處皇

祐中令陳襄禱雨立應 陳有報雨詩二十韻有靈泉汲坎符仙住下隣

响雷斧潛噴樹天波忽灑塵之句

柘溪潭在縣西北三十里近張阜山中有古湫名广

潭泓深特甚前橫石檻廣三丈許修四丈有奇

有石室可容百人巖貯聖僧像且有石虎石馬

之類又有大古藤一根故老云常有青蛇繞護

或斧之則流血焉下又有三湫湫外有泓水亦

隨潮盈縮每翁乾則有雨居人常以爲候云

張阜潭在縣西北三十里山上其深峻處有石潭垂

崖飛瀑林木森然至者神竦後以崖石摧墮龍

不潛伏歛於山巔洞側漏一沙潭每水清則見

長鮪焉會乞水必自石潭以次而升夜憩潭側

且則迎水而去每潮長則沙潭之波浸沒沙石

潮退復平皆云龍之潛升以時變化蓋如此

彭溪潭在縣北四十里支流疏爲四堰所溉田甚衆

其旁修竹十頃民採擷以供衣食焉其後豪民

奄據翦耨幾盡淳熙十四年因作新廟遂嚴樵

採之禁云

嘉定赤城志卷之二十五 四臨海宋氏重梓

三井潭在縣東北三十里

菴源潭三在縣西南四十里

天井潭在縣東六十里

馬鞍山潭在縣東六十里

左溪右溪潭在縣西南九十里羣羌深處

蒼山潭在縣東南一百里

深澄湖在縣東一十五里相傳開禧初有漁於此者

見巨魚長可二三丈因以物撻之獲一鱗如盃

自後出沒不常或以爲龍宅云

相湖在縣東一十五里水四時不涸常於網中得石

刻有相湖二字今尚存

虬湖在縣東一十五里以其水灣曲如虬故名今廢

黃赤湖在縣東南二十里修廣皆數丈水四時如沸

夏飲毛骨凜凜冬飲則如湯故老云皇祐中嘗

有龍出沒云

小西湖在縣西二十里吳給事芾所剏延袤數里傍

有亭館凡十數

磬湖在縣東南二十五里父老云常有磬浮水上光

采奪目故名

赤湖在縣西七十里其初烟水極目有赤眼巨魚長

嘉定赤城志

卷之二十五

五 臨海宋氏

丈餘游泳其中今不復存湖亦半為田矣

葦湖在縣東二十七里

蔡經井有九在縣東一十七里舊傳每汲其一八皆

波動兵火後存其五爾

瑤崩瀑在縣西五十里玉几山北源出項羽山流為

二潭潭之下巖三面壁立端截深峭可環以坐

瀑緣壁而下或雨初霽則飛流濺沫廣至十丈

餘蓋奇觀也

民天泉在縣南三里

寧海

淮河源在縣東一百步桃源橋北經桐山羅坑湊黃

勘三十里入海周顯德三年令祖孝傑用水工

黃允德言謂縣北地坦夷宜鑿渠通海引舟入

渠以通百貨遂棄田七頃發民丁六萬浚之既

而渠成視其勢反卑於縣雖距海一舍而為堰

者九重以兩山水暴漲齧蕩堰闌遂止不浚時

歲饑且寒役人多死或云今縣北千人坑蓋其

時叢冢也元祐六年羅提刑適重浚之亦無成

今故道存焉

廣度河在縣治外繞城如帶俗名玉帶水云

嘉定赤城志

卷之二十五

六 臨海宋氏

大溪在縣西四十里源出桃花坑牛頭潭等處舊自

草湖並山東行距邑頗遠元祐中羅提刑適檄

縣壘之頗疏鑿使近邑今去溪無半里民以為

便

夷吳溪在縣西一十里源出靈公馬畧風廉等處東

入海

白渚溪在縣北一十五里源出白嶠山流三十五里

入鄞縣

馬紫溪在縣北二十里源出白嶠山東北流入港

湖瀆溪在縣西南三十五里源出天台石橋等處流

至雙港渡入海

白溪在縣南四十五里俗呼孤嘴溪源出天台華頂東北流八十里入餘魚溪又東流三十里入海

小龍溪在縣南四十五里源出桐柏山東流二十里入海

東溪在縣南七十五里源出屈母山西北三十里入

寧和溪

寧和溪在縣南九十里源出天台及屈母山北流四十里又東流十里入海

嘉定赤城志

卷之二十五

車溪在縣南九十里彌望皆細沙沙出鐵屑冶者陶

鍊成之

西溪在縣西北三十里

海游溪在縣南四十里東流五十里入海

峽溪在縣北六十里

柴溪在縣東北八十里

湫水潭三在縣東南一百里一名玉溪舊傳吳尚書

屈晃生子坦坦偕其母隱於此尋化為龍毋亦尸解葬其處世所謂龍毋山也隋開皇九年僧智顛自建業至薄暮觀一大厦莫知何所扣戶

有老嫗出迎顛已悟為龍遂托宿焉嫗云師遠

來何以幸教遂為鋪說且戒曰早宜施雨嫗受

命惟謹翌日顛去回視其處已成湫矣按州城

隍廟記既指為屈坦今又以坦為湫水龍則是

一人而主二祠豈神之變化固無方耶乾道四年

城隍詩詞云至今台嶺之人想見玉溪之蹟與每俱應既者一時之令名於民有功宜膺千秋

之命

白龍潭在縣西三十五里其上崇巖插空雲氣瀕洞

世傳龍與茶山會見鱗甲潔瑩如玉雪然有一

姬廬其前能以草木向背瞰龍出入其靈蹟甚

嘉定赤城志

卷之二十五

八

異

梁源潭在縣西三十里梁王山西磴棧險絕人跡罕

到嘉定四年早令趙善鏐因謁梁祠讀古碑遂

訪求得之方致禱雷發兩崖雨如注石上有題

年但云述同釋謂蓋紹聖丙子令高述禱雨而書也終不知為誰父老傳述禱此時亦曾有龍

驢潭在縣西北四十里龍鬚山上有蛟時出其首如

驢故以為各山中崖石奇怪且多竅穴相傳鬼

神出沒其間

松巖潭三在縣西北七十里上潭險絕無徑中潭各

煎茶每禱則瀾茗焉有瀑布瀉其下水清淺龜
魚可數潭圓徑三丈許上隘內甃水緝色莫
知淺深乾道中禱雨僧墜斂其中善水者沒而
取之見其下若大堂第晃潔可愛有龍枕石臥
忽讓其首沒者驚亟出俄而兩崖間水涌丈餘
甘澍大洽焉

茶山黑龍潭在縣北一百二十里其水三色中潭
圓如井上有飛瀑瀉其下崖谷諸屈如三葉屏
風上潭幾不可登

蘇思潭在縣西北一百二十里出有大木如屈蓋然
嘉定赤城志卷之二十五 九龍潭未氏

每禱祈文書不如式即浮出或許雨則現燭光
隱隱若蓮花山多虎豹蛇虺之屬

規城坑潭在縣東南一百五十里凡旱禱必飯粟羹
鱸以祭得龜魚即雨又有雙峰潭同在其處皆
號險怪云

主簿潭在縣西二里崇教寺嶺下舊傳有主簿出
游以馬躍溺死不知其所在後能顯異出雲雨
余半壘塞矣

石合潭在縣西三十里形如大石合故名凡禱雨送
水必會於此

石洩潭在縣東南二十里圓崖上有山穴徑尺許水
清且深

青雷潭在縣西北五十里其上二峯圓峰古木森翠
樵者至必有蛇逐之每乞雨則得金銀云
徐家潭在縣東北九十里接蓋若山每亢旱禱之則
有雲氣蜿蜒如帶已而大雨

大澤潭在縣西南一百里大龍山上紹聖二年合高
述禱雨嘗刻贊焉

石鑿泉潭在縣東北六里

石門潭在縣北二十里源出剡中深不可測
嘉定赤城志卷之二十五 十一龍潭未氏

帽尖山潭在縣東北三十里

規潭在縣西三十里梁王山東

白龍山潭在縣東四十里

大雪潭在縣西北八十里

方石潭在縣西北八十里

石龍潭在縣西北七十里龍公喚寶在石壁下世傳
龍於此出入其展轉挨擦處猶有痕焉下爲大
秋不知源所從來但見寶水瀉下噴激如飛練
崖上有石龍寶三字

孝女湖在縣西三十里平野中有山特立名塔山

之麓有湖舊傳唐時有汪氏女苦節不嫁紡績以奉其親親好湖水其家距湖五里女日汲以供之親沒建塔報焉人遂以此名湖與山凡大旱取之不竭

青鏡湖在縣東南三里

葦湖在縣西南一十里

九頃塘在縣西四十里包山吞麓其浸九頃歲產茵

舊則旱生菱茨則豐土人候之甚驗有金銀鱗

魚味絕美然有漁艇則覆焉其神異多此類

薛公井在縣東北九十步廣度坊側隆興二年令薛

嘉定赤城志卷之二十五

抗重建且亭其上按此至東驛凡八井位按北

辰之次特廣且深自薛闔端餘次第甃治邑人

蒙賴故以其姓名之其後井堙亭廢嘉定十六

年齊守碩浚井復亭且爲之記云

市西井在縣西六十步名透瓶泉暑月以銀鐵等器

汲之皆沁出寒冽特甚

後郭井在縣西九十七步淳熙十一年邑人蕭氏女

重修

妙相寺前井在縣東一百一十六步

晟家街井在縣北一百七十步

桃源橋井在縣東一百八十步

方家井在縣東一百步

東驛井在縣東一百一十五步初鑿時於地中得石

刻云下有石骨按天姥水旱如一隆興二年主

簿黃樗甃治之

新泉井在縣學講堂前紹熙五年因有泉溢出令李

知微浚之

石井在縣西北五十里闍風臺上

石井在縣西北八十里崖上近石龍竇圓廣丈餘深

不可測下有石鑊圍一丈深四尺許其凹窪處

嘉定赤城志卷之二十五

正如鑊然蓋溪水所經也或有石墜井歲月摩

盪盡爲圓石以出今邑人多有之

麻源水簾在縣西七十里有洞深廣可坐十數人瀑

水綠崖而下日照如水晶簾盛夏有寒氣

冷水泓在縣西五里旱不枯涸夏冽而冬溫

尾間在縣東海中與海門馬筋相直惟高山可望其

水湍急陷爲大渦者十餘舟楫不敢近舊傳爲

東海洩水處

雁蒼瀑在縣西北四十里大壑中雙崖壁立瀑從空

飛注石上聲如雷霆餘沫噴灑暑時若秋旁多

龍石可坐上有龍井土人以綆測之深百六十
尋沿磴數丈有小石洞洞中石紋如龍鱗燁燁
有光上有石窗唐末有道士居之自言江州人
常取松葉茯苓以自給年百餘歲不知所終

赤城志卷之第二十六

山水門八

遷書河渠固志溝洫得不以水利吾民之命不容不備錄之歟每念古鄭白之倚出意疏鑿有以一渠而溉田千頃者接於近世非惟不能圖新而併與其舊失之矣台雖號山郡所在陂塘良衆顧以豪吞富噬日理用磨每歲邑丞彙申按敗紙占名惟謹何識興壞以故甫晴虞旱方雨憂潦蓋人力不至而動責之天宜其少樂歲也余故接按舊賦特揭一門庶使後之有志者可按圖而得之焉乃若溪派河流浸灌浩博蓋水利之大者前已詳故不重載

嘉定赤城志

卷之二十六

臨海宋氏

水利

臨海

大固鄉

周家堰

義誠鄉

高湖堰

保樂鄉

東山頭浦

履洩浦

古涇湖梁埭

謝輿浦

松浦涇

廣濟埭浦涇

林子浦涇

吳志屋後浦涇

涂下浦涇

章安浦涇

遂仁鄉

洋輿堰

長石廟前浦

明化鄉

蛟龍涇

新剡家子浦涇

安樂鄉

道場碓

石牛碓

涌泉碓

胡超堰

嘉定赤城志

卷之二十六

臨海宋氏

下堰

吳丞有堰

重暉鄉

長潭堰

黃肚堰

中沙堰

馬銀泉

楊木堰

潘婆泉

長樂鄉

古涇埭

涌泉涇

黃巖

仁風鄉

步頭埭

石秋埭

西仙浦埭

三童鄉

興家埭

方家埭

孝順埭

鄭成埭

林家埭

永寧鄉

楊公埭

善化鄉

淨土埭

新埭

飛鳧鄉

嘉定赤城志

卷之二十六

三臨海宋氏

米仙浦埭

水礪埭

斗門仙埭

章師埭

蛟龍埭

備禮鄉

塘浦

靖化鄉

壇頭等埭

自黃巖溪五十二水合為一溪東北為二十埭又東北始為壇頭埭白巖為鳥巖埭

板埭

靈山鄉

于浦瀕於海為河

洋嶼埭

長浦埭

鮑家埭

凌家埭

陳伏埭

繁昌鄉

顏家埭

黃望埭

金青埭

葡萄棚二埭

監側小埭

細與埭

來遠鄉

陳家埭

下與埭

大吳佛洋埭

李家埭

嘉定赤城志

卷之二十六

四臨海宋氏

太平鄉

高浦大埭

鋪堆埭

高浦小埭

車駱大埭

臨清涇埭

西保埭

婁子埭

蔣家埭

月河埭

伍婆埭

牯牛埭

王三浦埭

流沙關埭

天台

太平鄉

長塘

戴應塘

新塘

鮑家塘

山頭大塘

公塘

鮑甄塘

泉井塘

西安隱院莊前塘

明公碇

資福前寺碇

滑溪碇

奚亭碇

王家碇

杜碇

梘碇

新它坊碇

黃壇碇

窠山碇

荅塘碇

嘉定赤城志

卷之二十六

五臨海宋氏

新坊水碇

西洋水碇

永保鄉

桐柏天照塘

桐柏莊邊塘

萬年塔邊塘

桐柏伎石塘

官塘

護國塘二

導元塘

葛家塘

柿碇

筍竹碇

道士碇

巖頭碇

清口碇

又清口碇

白馬碇

楊樹碇

黃甚碇

周家碇

九女碇

乃居人周順九女共成之發源甚遠

祥鸞鄉

牛頭塘

寧國寺前東塘

過路塘

徐家塘

王家上下塘

汪家塘

眾塘

石竹碇

岳碇

為一邑陂塘之最舊因居人岳其姓者開之故名今苗裔在焉

松山碇

峇溪碇

積石鄉

嘉定赤城志

卷之二十六

六臨海宋氏

槎潭碇

岳碇

東求碇

下碇

大柘裏王碇

坑碇

單家碇

小坑碇

小溪販碇

黃固販碇

仙居

昇平鄉

張阜堰

溪上堰

孟溪石藤堰

上碇堰

了溪堰

慶雲鄉

彭溪坑堰

厚奢堰

開元鄉

圳口感德堰

王潘道堰

慈祝與堰

赭光堰

北山秋成堰

高遷雷坦堰

潘湖堰

赤城巖湖堰

蓼溪新堰

橫溪堰

張支湖堰

清風鄉

嘉定赤城志

卷之二十六

八臨縣志

深裏堰

才塘堰

洋前堰

柵岸沙溪堰

板橋吳橫堰

湖村陳道堰

歸仁鄉

陽歸堰

遂寧鄉

童渠堰

上畝堰

示舟後洋堰

寧海

連理鄉

大溪碛

又大溪碛

黃壇碛

新村碛

蔣家碛

吳家碛

大尉堂前碛

金家澤坑碛

崇教寺嶺碛

吳阮大碛

古大碛

上畝古碛

朱開鄉

鍾家碛

莫家碛

東山頭坑碛

和尚塘碛

永葉家與碛

嘉定赤城志

卷之二十六

八臨縣志

永康鄉

巔子太塘

上白溪潛家步碛

中碛

下碛

下山碛

前王上碛

下村碛

坑口下田碛

竺家洪水碛

山王與坑

仙巖鄉

黎家碛

上碛

下碛

涌溪四碛

毛二娘潭碛

烏隱碛

剡畝碑

石馬胡村碑

外洋碑

和尚碑

新寧鄉

倉頭碑

細零坑碑

五里河

白鶴殿

寧和鄉

聖前塘坑碑

東洋杏桃碑

東壁碑

管溪碑

前金碑

下任碑

嶺下碑

蔣家碑

嘉定赤城志

卷之二十六

九

塘泉水孔

赤城志卷第二十六終

寧海謝元河鈔斧校

赤城志卷第二十七

寺觀門一

自佛老氏出摩盪掀舞環二世而趨之斯道殆薄蝕矣粗之為禍福使愚者懼精之為清靜寂滅使智者惑蓋其竊吾說之似以為彼術之真如據影搏物而熟視之則非也以故台之為州廣不五百里而為僧廬道宇者四百有奇吁盛哉今吾孔子孟子之像設不增或居仆漫不治而穹堂偉殿獨於彼甘心焉豈其無禍福以懼人而無思無為之旨反出清淨寂滅之下耶今備錄之非以滋惑亦使觀者知彼之盛而嘉定赤城志卷之二十七

寺院

州

禪院

報恩光孝寺在州東南一里一百步巾子山下唐開元中建舊傳有小刹七曰楞嚴水陸證道積善天光景德藏院至是合為一賜額開元國朝景德中更名景德崇寧二年因臣僚奏詔天下建崇寧寺州以此寺應詔加萬壽二字遇天寧節度僧一人殿後有戒壇元祐五年僧元照

政和元年改崇寧為天寧紹興七年改

天寧為廣孝十五年以追崇徽宗改今額乾道

九年火僧德光有權踵新之淳熙三年錢參政

端禮建僧堂十年其孫丞相象祖建佛殿寺始

復舊觀惟羅漢閣無重剏者寺東有古塔一或

傳梁岳陽王得釋迦舍利建塔七今所存止此

又傳有齊眉大師跌化如生塔於寺之東隅今

貢院後有小浮圖在焉銅鐘一蓋唐乾元癸亥

所鑄又有佛牙三株沉香觀音像及累朝所賜

宸翰甚眾

嘉定赤城志卷之二十七

報恩光孝寺後建僧堂明年九月二十日經始後十五日前公慶又明年六月二日堂成中為大屋七間高七尋其廣四十有二尺其深十尋前列修廊後布廣廡其高與廣皆如其堂之數而崇深殺之貫三夾廊為二井區凡為屋之楹大小二十有四規撫雄壯倍於舊公之孫承議郎前知處州軍州事象祖題其勝口選佛舍道俗以前知錫山又明年長老禮命其徒子性持書求文於錫山尤表而記之日天台為邦仙聖所游佛法之盛冠於東州有初賜額天寧景德藏院莊嚴近在城隍之北初賜額天寧化為飛天時大比邱德光已舊攸燭災紺壁穹堂再造乃泛舟浮海而南持鉢於泉半歲乃還樵悴辛勤寸系鍊積乃建眾寮乃營文室規創後壁架虛鑿空商工度材施者景從惟光之名進於帝聽有詔自天命主靈隱表時假守瞻是勝因求繼光後實難其人萬口一詞日有權可乃屈致之權不在我於壞墟中啟大法筵遠近

嘉定赤城志

卷之二十七

嘉祐院在州北一里

嘗游京師得宋參政庠以下一百四十五人所

書般若經建臺以實之復自刺血書維摩經附

焉宋諫議庠記云建塔廟散香華奉經典攝受

千哀世而為功德有為者為之雖然佛滅度二

示像法無以震動而長吉當茲之使趨善良神道化

師以釋子之秀來上都當茲之使趨善良神道化

歸依輪轉斷實成材從空墜權未嘗為

不緣於自念言安聚觀文公錢與藍為十邱有大事

因師所建龍象駁四方學徒其來如雲而此

僧堂獨未建三起萬於指顧莫此為急我當而此

為衆生先施則容權命謂其徒受施如谷受風

我無所施則容權命謂其徒受施如谷受風

我無所施則容權命謂其徒受施如谷受風

我無所施則容權命謂其徒受施如谷受風

我無所施則容權命謂其徒受施如谷受風

我無所施則容權命謂其徒受施如谷受風

我無所施則容權命謂其徒受施如谷受風

我無所施則容權命謂其徒受施如谷受風

我無所施則容權命謂其徒受施如谷受風

我無所施則容權命謂其徒受施如谷受風

我無所施則容權命謂其徒受施如谷受風

嘉祐院在州北一里舊名淨名庵後改今額僧長吉

嘗游京師得宋參政庠以下一百四十五人所

書般若經建臺以實之復自刺血書維摩經附

焉宋諫議庠記云建塔廟散香華奉經典攝受

千哀世而為功德有為者為之雖然佛滅度二

示像法無以震動而長吉當茲之使趨善良神道化

錢守昱建大中祥符四年賜今額按會子文結

洗羅葛坡作棧荆麟布層基翼建寶塔森沉月殿瀟瀟瀾星廊之語其詳及題咏附見巾子山

寶城院在州東一里舊名護國唐光啟三年僧道元

建國朝大中祥符元年改今額章耶公得舊有

清熙堂陳石司確為作夏講疏按瑾政和六年

諷守石械脅而殺之阿守嚴甚又嘗召至庭佈以後命確竟不屈嘗為寺作修造等疏見集中

惠日院在州東一里舊名羅漢晉天福五年建國朝

大中祥符三年改今額有大塔幢鐫唐大中十

一年

妙勝院在州西六百步名石佛舊傳闢基時得石

嘉定赤城志卷之二十七七編梅宋氏

佛三軀塑之殿故名按題梁紹興十五年重建

鐘乃顯德二年錢王女所鑄

小兜率院在州東一里天聖七年建

祚聖院在州東北一里一百三十步白雲山下舊名

白雲按傳燈錄唐欣禪師嘗受業焉沈佺期餞

台州刺史序云懷白雲之藹若蓋指此也國朝

乾興元年重建大中祥符元年改今額今廢

資聖院在州東南二里建隆四年建有定光巖背有

僧於此誦法華經俄而光現故以為名治平三

年賜今額今廢

福聖院在州北一里大觀三年重建今廢舊有松軒

趙守命題北山松軒詩云萬木有榮謝此松無

盛衰夢闌秋韻起基罷午陰移殿匠顧不顧秦

君知未知亭亭高節在看取雪霜時張景脩

題云雪天蒼翠暑天風珍重僧軒十八公不是

尼院二

淨慧寺在州南三百步唐武德元年建乃妙善公主

道場二年賜額國朝淳熙二年重建

演教院在州東南三百五十步淨慧子院唐武德元

年建二年賜額

嘉定赤城志卷之二十七八臨海宋氏

臨海

禪院二十有六

惠因寺在縣東南一百二十九里舊名禪房宋元嘉

四年僧應俊建國朝大中祥符元年賜名惠因

熙寧中僧了塵重新之紹興三十二年錢太師

忱家乞為香燈院加崇親其後孫丞相象祖還

諸朝復今額

報恩衍慶院在縣東四十五里舊名興福俗又名龍

華晉天福六年建國朝紹興六年范丞相宗尹

家乞為香燈院遂改今額切范公游此寺受其

聊寄小詩中之句人謂非佳識月餘竟葬其中

隆恩院在縣東南一百二十五里舊名明恩大中祥

符九年縣人周圍捨基建先是唐武德初有蔚

萼禪師卓庵於此治平三年改今額乾道元年

稍徙高爽一新之

褒忠顯績院在縣西三十里舊名景福唐武德二年

建應順元年改慈聖國朝紹興九年呂丞相頤

浩家乞為香燈院遂改今額

保福院在縣南一十五里周廣順四年建晉開運四

年賜額

嘉定赤城志

卷之二十七

九轉梅宋氏

青蓮院在縣西北二十里舊名興善大中祥符元年

改今額紹興十年重建

具足院在縣東北二十五里舊名百丈晉天福六年

建國朝治平三年改今額

慶恩院在縣東南二十五里舊名報恩石晉會同元

年建國朝乾德三年改今額

昌國院在縣南二十五里舊名佛窟周廣順二年建

國朝大中祥符元年改今額

法海院在縣南三十五里太平興國七年建治平三

年賜額

惠明院在縣西北三十里舊名重元建隆四年建祥

符七年改今額

顯恩褒親院在縣西四十里舊名顯名淳熙三年曹

開府勛家乞為香燈院遂改今額

普安院在縣西四十里舊名安像寶藏巖蕭梁時建

國朝治平三年賜今額

淨安院在縣西五十五里舊名資壽庵咸平元年賜

今額淳熙十四年僧了恭重建張郎中布寺後

有大雷峯面直常風山

惠峯院在縣西北五十五里舊名福田唐咸通十三

嘉定赤城志

卷之二十七

十臨海宋氏

年建國朝大中祥符元年改今額

延恩院在縣東南七十九里舊名涌泉晉太康中建

蓋因任神廟女弟卓庵誦蓮經俄有泉自地涌

出生白蓮華故名其後僧懷玉居焉唐咸通中

改今額

法安院在縣東九十里舊名廣濟保安吳越寶正五

年建國朝治平三年改今額

廣福院在縣東九十里舊名資瑞唐元和六年僧重

濟建國朝隆興元年改今額

真如院在縣東一百五里舊名同向唐武德二年建

國朝大中祥符元年改今額

金僊院在縣東南一百一十九里舊名雉溪慶厓元

年建治平三年改今額

常樂院在縣東南一百二十四里舊名崇福嘉祐元

年建治平三年改今額

崇梵院在縣東南一百二十五里太平興國二年建

初僧智觀於寺南北建放生池且造阿育王塔

號普光塔院治平三年賜今額

法興院在縣東南一百三十里治平元年建建炎四

年賜額

嘉定赤城志

卷之二十七

十二海宋氏

鴻祐院在縣東一百六十里舊名資福晉天福八年

建國朝治平三年改今額

安聖院在縣東一百七十里舊名新安晉天福四年

建國朝治平三年改今額

威神院在縣西北五里舊名天王院乾德四年建大

中祥符二年改今額

教院三十有一

能仁寺在縣東北四十五里舊名承天元符二年建

有九祖閣羅漢堂政和七年改今額嘉定十四

年御書寺扁及藏額八字今版閣奉焉側有普

同塔蓋紹興中僧法照掩遺骸處石公孫為之

云面勢崔嵬插斗牛東分一掖鎮丹邱玉臺金

相祖師會寶帙瑠函海藏流蒼檜茂林常蔭映

白蓮香社共熏修紅塵斷處人難到俗駕經年

始此游承天白蓮舊同一院故有共熏修之句

白蓮寺在縣東北四十五里舊名白蓮庵慶厓五年

僧本如建魏國大長公主請今額舊有十六觀

堂嘉定十年御書扁額四字以賜仍改院為寺

按智觀教起天台佛隴而白蓮能仁宗而闡之

號東掖兩山云章守得象詩云聞說新庵號白

何人繼佛隴燈從幾代傳嵐色排空長似畫松

枝偃蓋不知年勞生已作歸休許願塵樓結

淨釋石象之題云結社當年號白蓮師心應

欲繼前賢有時中夜初回定清磬一聲秋月圓

嘉定赤城志

卷之二十七

十三海宋氏

大中祥符寺在縣東南一百一十九里舊名靈穆晉

永康中土人陳坦捨基建國朝大中祥符元年

改今額建炎四年巡幸有御座尚存父老云往

剽盜竊三銅像越海而去踰百里有僧遇之闍

江迎像而還朝發誓至今在東掖能仁寺又有

一浮圖內多古軀題曰上元丁卯靈穆寺塔

記按唐有兩上元年號皆非丁卯殊不可曉

保寧廣福寺在縣西北六十里舊名永明五代時僧

德韶建國朝天禧元年改保寧廣福開禧元年

謝丞相深甫家乞為香燈院遂改今額

雲巖寺在縣東北四十五里舊名松山梁天監二年

建國朝大中祥符元年改今額

保壽院在縣東南七里舊名普明乾德二年建祥符

中改今額東有塔乃僧德韶建俗名白塔有三

目觀音三目者舊傳天聖初有一木泝湖而至

泊於院山浮圖之下時見異光僧惟諒遂以為

像奉安日剗然有聲視其目裂為三矣自是禱

者益衆生之日尤盛

普濟院在縣東七里蔡嶺舊名廣濟在西南一里一

號東茶院治平初改今額熙寧中徙今地時有

僧法腴庵於西山持呪水涌以療疾立愈側有

井井上有亭羅提刑適舊有秀野亭地多梅花

嘉定赤城志卷之二十七

元守絳題云亭占青山口郊原四望平遙林連
庵黑白水隔田明翠麥波濤動飛泉斂佩輕長
年便野趣擬欲解塵纓

善濟院在縣東南一百二十里金麓山本祥符塔院

建炎四年巡幸賜今額泊金三十兩度僧三人

有御座尚存西有如畫軒下瞰長江前挹海門

諸峯寺壁舊有詩云壯纓灘頭一艇橫夕陽多
處待湖生與君不負登臨約同向金麓背

上行巡幸時見詩嘉歎訪其人已逝後人題咏
甚衆惟一絕云黃帽當年轉舳舻東浮鯨海人

三吳中興事業風波惡好作君王座右圖人多
稱之

百艇齊飛牡蠣灘分得魚鯁歸野市滿江鷗鷺
夕陽閒又倦客登臨力已疲高僧故索小窗詩

江山最好君知否春去秋來烟雨時舒人入
通休說三江與五湖平生心眼此中舒人人總

道澤如畫只恐丹青畫不如

淨信院在縣東七里舊名資國唐光啓二年建國朝

治平三年改今額

香積院在縣西北一十五里大中祥符中賜額元祐

中僧良弼重建

淨慧院在縣東南一十九里宣和中燬於寇紹興二

年重建

寶嚴院在縣南一十九里舊名香積唐會昌中燬乾

寧元年重建改名香嚴國朝治平三年改今額

靈鷲院在縣南二十里舊名瑞峯治平三年改今額

嘉定赤城志卷之二十七

俗稱小靈鷲

小能仁院在縣東二十五里大中祥符三年建康定

元年賜名承天大觀中改今額

真如院在縣東北二十五里舊名石門梁天監三年

建晉天福八年改今額

無量院在縣東南三十里景德中僧鑒融建大中祥

符元年賜額

廣化院在縣東南三十五里舊名善化治平三年改

今額

大安院在縣西北四十里舊名普安唐大曆元年建

乾寧三年改今額

延福院在縣東四十五里五代時建舊傳一巖甚美

常現祥光故名應瑞峯且有堂曰瑞光國朝大

中祥符元年賜今額

淨戒院在縣西四十五里舊名資聖庵周顯德中建

國朝治平三年賜今額

正真院在縣東四十五里舊名靈龜庵大中祥符九

年建熙寧六年賜今額

妙緣院在縣東南四十七里舊名資福唐會昌五年

建國朝治平三年改今額

嘉定赤城志

卷之二十七

五臨海宋氏

慈相院在縣東南四十九里舊名慈聖乾德四年重

建治平三年改今額

上妙院在縣東南六十里舊名護安梁乾化二年建

國朝治平三年改今額

福海院在縣東南六十九里舊名資福治平三年改

今額

薦福院在縣東南八十九里舊名寶際唐興元元年

建國朝大中祥符三年改今額

妙智院在縣東九十里舊名觀音建隆四年建治平

三年改今額

寶惠院在縣東一百三十里舊名水陸太平興國六

年建大中祥符中改今額

安住院在縣東一百七十里晉天福八年建國朝治

平三年賜額

吉祥院在縣西北六十里

廣福院在縣東二十五里舊名保福唐末感三年建

國朝熙寧三年改壽聖紹興三十一年改今額

今廢

律院二

顯孝南山寺在縣西五里日山舊名永壽嘉祐八年

嘉定赤城志

卷之二十七

五臨海宋氏

建嘉定三年錢丞相象祖家秦以教為律遂改

今額上高原葉葉丹已傍松筠壽道更瞻山日

殿倚層巒梁間雲氣蒸衣潤窗外嵐光照殿寒

閣我應勞嗟少服暫驅熊軾一盤盤紫翠開應

笑守庫公暇少二年官滿一會來周守翠開應

題云津頭催波隔城餘苑深幽結客尋綠稱

一川春後滿白雲千嶺巖來深疎鐘掩響猶含

谷餘墟清芬尚襲襟多婢空疎無夢筆敢期雜

擬惠休吟孔文仲題云尋盡城中山又訪江

外宿露蓬飛泉百禽鳴怪石萬蛇躡絕庵皆步

登佳木留容醉洞天生畫寒桃源發春意烟霞

暫深淵才敏康樂足情意只恐新詩多鑄鏡費

年祀王趙守命題云背日西來眼界隔溪過

青鳥向人疑有意白雲迎客不無情夕陽臨水

共歸去明日紛紛塵事生郭三益題云洗
密山深龍臥海潭圓淨然柏子聽幽偈開立
痕尙小禪莫訝漸平歸渡晚斯游有意已三年
妙果院在縣西北三十里唐乾寧五年建舊傳羅漢

嘗隱跡焉故號羅漢院開平三年賜名敬脩治
平三年改今額嘉定十六年齊守碩請以教爲
律

甲乙院五十有五

延慶院在縣西八里舊名龍山梁天監初建唐會昌

中慶開平中改龍潭院錢忠懿王收戲龍國朝

大中祥符中改今額夏英公疎記云臨海濟靈

嘉定赤城志卷之二十七

與真隱山並間有垂流千仞漱石成淵蛟龍宅
之而雲雨生歲有驕陽亢極並禱羣望寂寥
請常則邦之守臣俾僚屬而榮之薦牲沉玉以
不崇朝而雨足於山麓則然再而兩暨川雷震
氏之宮在焉道出於麓則然再而兩暨川雷震
天監中始建僧道全議考其因與替其視則勝
龍潭院唐新平中刺史駱延至唐會昌五年而
領此郡復新其額爲戲龍院有湖水忠懿王改
名也國朝受命旁宜象教我崇文廣武儀天尊
道寶應章感聖明仁孝皇帝告成功之歲有詔
賜今額焉其傳授則遠者不能詳矣其近
則乾化中有僧常一始旁鑿泉於全葺棟宇
傳其殿宇進雲泰與合達至全葺棟宇
矣其殿宇進雲泰與合達至全葺棟宇
狀融融結疎篁茂草挺擢蔓行高下嚮背宛

爲靈區嘉遯之望不築講學之館未締乾竺
方墻華屋卽而中之於戲盛哉麗哉旣盛且
控引勝絕四方之感造化無至仁以名和氣
不專出無明誠以感化再走靈湫得請於廟
是念須雨而旋噫豈人至靈而弗神於廟
壇於齊者獨何人哉豈修已行義之有所
乎當以口繼月而成人哉豈修已行義之
記因并書而授之俾勒於石使後之識者
龍穴層巒倚枯蒼無時章守得象題云碧
僻人難到僧問日自長勝遊應不負三度
房得黃軫題云寶利標奇處烟蘿響亂流
僧雷得住山好客多遊燈影連金像鐘聲
冷高陰蕭森露寶林門依青嶂靜僧隱白
庚切泉噴玉莊嚴地布金龍秋申致禱朝
法安院在縣東北五里晉天福元年僧雲暉建俗號

山宮一徑陰森蕭爽游者愛焉寺外有二古經

幢國朝大中祥符元年賜今額舊有梅園

簡洪景伯探梅詩有云近城殊未發君與探山

亦石簡會詩云天宮千樹白與君騎馬入青苔

行樂能多十騎聯飛相後教晴日作春妍一年

矣他時佳話斜川今梅不復存改爲漏澤園

幽一重守得象詩云路入青靑數里松上方樓

畱連不忍催歸騎回首斜陽烟霧濃

壽安院在縣西北一十三里碧潭山上本僧良弼碧

泉庵元祐三年改庵爲院仍賜今額陸守長倚

鏡華棟崢嶸下冠龍軒到嫩嵐濃欲滴庵依

嶂勢偏豪雙旌幕迫城
蜀去止觀應還羨毳袍

淨明院在縣東南五十里舊名彌庵庵僧懷玉誦佛

之地國朝治平三年賜今額陳侍郎公輔嘗題
此閣藏經且為詩

云三載工夫一藏經非道亦非僧
但憑方寸行諸善也是如來最上乘

無礙院在縣東南一百三十四里舊名棲道梁時嘉

法師建隋改攝靜舊傳僧灌頂嘗升座講經時

海寇擁兵以入見持幟戟者甚盛身皆丈餘駭

而竄遂又名山兵國朝治平三年改今額院有
千佛

像舊傳章安客舟艤江許挽之不下遇一僧云
必吾挽乃可因略以指撮取舟遂行繼共載至
回浦僧忽墮水須臾
浮出一石乃此像也

嘉定赤城志 卷之二十七 十九臨海宋氏

惠濟院在縣東二里舊名惠通唐乾寧二年守沈仁

縮捨基建俗傳仁縮發地得觀音像遂以為寺

又名上觀音國朝天聖二年改今額

開福院在縣東南五里舊號資糧建隆四年建咸平

二年賜今額舊有白蓮堂寺旁地流鶯鷺林陳
白

詩云鶯行飛起綠楊岸漁笛吹殘明月
灘一片畫圖收不得何人終日倚欄杆

靈鷲院在縣東四十五里舊名隱然唐光化二年守

駱延訓建後改隱龍後又改隱蹟國朝治平三

年改今額中有古塔僧智顛所創

永福院在縣西北二里舊名無垢浴院乾德五年建

後改廣福治平三年改今額

梵巖院在縣西北三里舊名吉祥治平三年建後改

今額

廣修院在縣南六里舊名下觀音治平三年改今額

今佛殿僅存

資聖院在縣西七里舊名典國周顯德三年建國朝

大中祥符元年改今額

淨巖院在縣西七里舊名延壽王院治平三年改今

額

真空院在縣西南九里舊名仁王般若一名疊石慶

嘉定赤城志 卷之二十七 二十臨海宋氏

麻中建亦好可山下僧看雲不知老

延福院在縣西南七里舊名重元建隆四年建大中

祥符元年改今額

顯教報慈院在縣西北一十二里舊名報國唐時建

國朝治平三年改覺仁慶元四年謝丞相深甫

家乞為香燈院遂改今額何觀文詹
為之記

淨樂院在縣東一十五里舊名奧真晉開運三年李

敬之捨宅建國朝治平三年改今額

瑞相院在縣西南一十四里舊名松巖慶麻中改今

額

多福院在縣西北一十五里舊名集福俗號西茶院

唐武德元年建國朝治平三年改今額

正道院在縣西南一十九里宣和中燬於寇紹興二
年重建

萬安院在縣東一十九里舊名安福梁太清元年建

國朝大中祥符三年改今額

楞伽院在縣東南二十里唐乾符元年僧道悅建先
是悅卓庵有兩瑞竹生其前賜名乾符菩提國

朝景德四年改今額院有楊傑施文

延豐院在縣東南二十二里舊名朝遷唐光啓三年
嘉定赤城志卷之二十七 主臨海宋氏

僧師俸建國朝大中祥符中改今額

定光院在縣南二十三里舊名勝光塔院又名香巖

晉會同元年建國朝治平三年改今額

禪宗院在縣東北二十里梁天監二年建國朝大中
祥符元年賜額

崇福院在縣東二十五里舊名菩提乃古侃村道場

唐咸通七年建乾祐二年改寶慶國朝大中祥

符七年改今額

定業院在縣南二十五里唐光啓四年建景福二年

名白巖國朝大中祥符元年改今額

慧門院在縣西北二十五里舊名靈龜五代時建國

朝治平三年改今額

慈雲院在縣東北二十五里舊名興壽周顯德三年
建國朝淳化中改名雲溪治平三年改今額

淨土院在縣西三十二里舊名丹山五代時建國朝

治平三年改今額

法輪院在縣東三十五里西溪舊在院左半里梁大
同中建國朝崇寧五年改今額宣和四年徙今

地

普明院在縣西北四十里舊名護明晉開運二年建
嘉定赤城志卷之二十七 主臨海宋氏

國朝治平三年改今額

安福院在縣西北四十五里舊名雲水庵建隆中建

治平三年賜今額

法慧院在縣東南五十里舊名靈峯大中祥符七年

建後改今額

定明院在縣東五十里周顯德三年建國朝治平三
年賜額

治平院在縣西五十里舊名招賢梁普通元年建國

朝治平三年改今額

安禪院在縣西五十五里舊名禪師庵周廣順中建

國朝治平三年賜今額

澄靈院在縣東南六十里舊名甘泉晉開運中建國

朝大中祥符元年改今額

大仁院在縣東南六十九里舊名安仁唐景福二年

建國朝至道元年改今額

惠安院在縣東南一百里舊名普安唐咸通中建國

朝大中祥符二年改今額

淨覺院在縣東南一百九里舊名永寧大中祥符二

年建後有九出盤松蔽其上號九盤松治平三

年改今額

嘉定赤城志

卷之二十七

重臨海宋氏

多福院在縣東北一百八里唐長興四年僧德韶建

國朝宣和中燬於寇乾道二年重建

清修院在縣東南一百一十五里舊名塔庵寶元元

年建治平三年賜今額

崇相院在縣東南一百二十里舊名育王塔院吳越

時僧師拱建國朝治平三年賜今額

精進院在縣東一百二十里舊名保安梁正明五年

建國朝治平三年改今額

法雲院在縣東一百三十里舊名仙巖晉開運四年

建國朝大中祥符元年改今額

智顯院在縣西北六十五里

無垢院在縣東一十二里舊名鷲峯大中祥符元年

建後改今額今廢

張景修題云禪房閉深花錫杖生古蘇秋山翡翠寒春水

玻璃軟無嫌堵太低但恐路不遠何人坐長松

令我思常偃石公彌題云沁磴穿嵐造竹扉

一軒幽敞坐忘機池鏡瓊骨容清此凭檻時看

翡翠飛又云淨界會無一點塵風疎松竹響天

真從來此意少人會

只道林間無至人

興教院在縣南五里舊名遇明興國治平三年改今

額今廢

清心院在縣西南四十里舊名法華懺院治平三年

賜今額今廢

嘉定赤城志

卷之二十七

重臨海宋氏

光相院在縣東南六十里僧光相道場乾德四年建

咸平四年賜額今廢

保真院在縣東一百三十里梁乾化中建國朝治平

三年賜額今廢

仁濟院在縣南一里小固山上今廢

景德院在縣北三里望海尖山上今廢

福壽院在縣東四十五里今廢

尼院三

妙相院在縣東南一百三十里宣和中尼德基捨庵

建建炎巡幸詢高僧或以住持惠定對遂賜今

額石公孺為之記

寶積院在縣東南一百二十里後唐時建國朝建

四年賜今額

壽昌院在縣西北五十五里後廢嘉定十五年重建

十六年齊守碩請改為尼

蘇州府志

卷之二十七

寺觀

赤城志卷第二十七終

寧海謝元河鈔并校

赤城志卷第二十八

寺觀門二

寺院

黃巖

禪院三十有三

慶善寺在縣東南五十步舊名安寧晉永和二年建

國朝紹興二十一年改今額有二閣一奉太宗

御書一號金光明又放生池在焉

瑞巖淨土寺在縣西北四十五里唐景福初僧師彥

建或云唐大順二年其山石皆紫色乾寧二年

嘉定赤城志卷之二十八一臨海宋氏

賜名瑞巖僧懷玉智顛皆嘗棲焉國朝祥符元

年改今額乾道中錢參政端禮家乞為香燈院

賜名移忠昭慶後其孫丞相象祖還諸朝復今

額楊傑詩云巖谷連天嶺杉松傲象山路從雲

外入人自海邊還禪榻紅塵斷經窗白晝開

王蓮生有處香滿翠微間符大廉詩云流水

元依澗孤雲不戀山萬綠機慮斷一點淨明還

立雪人何在街花鳥自閒羣昏疑網破雄論落

人間又云白蓮開綠水佛子舊家山淨境無商

北塵心有去還林深天籟遠風定水雲開何

日逢征騎重來翠巖間麴躡緞緜漣土

教忠崇報寺在縣西五十里東晉隆安二年建舊傳

有僧誦仁王經而甘露降遂名露山後以寇孫

恩屯兵其處忽有飛石擊之退遂改名靈石有

隋智顛緝經臺唐李義山著書堂又有飛來石

或傳自西北飄墜於此一鐘頗鉅云自海門浮

至鑄西度鐘三字國朝紹興初謝參政克家家

乞為香燈院遂改今額舊傳昔有異人塑殿中

怪之未及期而啓忽有雙鶴飛出眇所塑像

像珠髻炎然故寺舊名耀珠殿前有浮圖二藏

鴻福寺在縣西八十里東晉永和中建舊有永和堂

相傳菩提引尊者所基至唐咸通中新之按五

代石刻山有獨峯望之若紫雲覆頂芒采注射

山若浮動故號浮山後有胡僧結廬誦經其動

嘉定赤城志卷之二十八二臨海宋氏

遂止國朝大中祥符四年賜額

香積寺在縣西南二十里晉元興二年建國朝大中

祥符元年賜額按蘇仲昌殿記即古三童寺也

東禪護國院在縣東南二里唐咸通二年建國朝太

平興國五年重建

瑞相院在縣東南七里方山上唐大中六年建國朝

治平三年賜額有碎支佛牙

正等院在縣南二十里唐乾符五年建治平三年賜

額舊有竹軒吳宣詩云虛室潛心近竹開雪中

有清風座上來林小未宜輕瘦節歲寒方可看

高材支公適好誠何在豈謂香巖擊後雷

遠詩云隱隱招提地幽軒無點埃惟栽紫竹種
相伴白雲堆疎影月移轉清聲風送來居常稀
俗客貝葉此勤開張景修詩云種竹繞漆日
數竿題詩已僅百餘篇有時碎影搖金地盡日
清風伴玉泉不與愛魚人把釣肯教騎馬客求
鞭平生最喜此君子一灑何常聽雨眠左緯
詩云山色重重鎖碧蘿更栽修竹在山
阿老僧不識春頭面但見階前新笋多

廣化院在縣南二十五里吳赤烏中建國朝政和中

刷地獲大古鏡背上有靈龜二字賜號曰靈龜

治平三年改今額

善法院在縣南三十里大中祥符元年建仍賜額

證法院在縣西三十里舊在方山東唐大順中守杜

雄徙今地因名資福即僧稠木道場國朝大中

嘉定赤城志卷之二十八 三臨海宋氏重梓

祥符元年改今額 按康定元年長吉讞堂記云初募眾廣之觀此則徙建歲月當在淳化之後祥符之前未詳孰是

慈德院在縣南五十里舊名善德唐中和二年建國

朝治平三年改今額

善住院在縣西五十五里唐大和七年建國朝大中

祥符元年賜額

崇福院在縣西六十里治平三年建仍賜額

淨應院在縣東南六十里舊名感應晉天福八年建

國朝治平三年改今額

金仙院在縣南六十里舊名仙巖唐天寶九年僧子

鴻建國朝治平三年改今額

演教院在縣西六十里雙魚峯吳赤烏二年建仍賜

額

廣孝院在縣西南六十里吳赤烏中建國朝治平三

年賜額

般若院在縣西七十里大中祥符元年建仍賜額

禪定院在縣南七十里舊名神祿禪師塔院晉天福

七年建國朝大中祥符三年賜今額

惠眾院在縣南七十里舊名靈泉開寶元年建治平

元年改今額

嘉定赤城志卷之二十八 四臨海宋氏重梓

祇園院在縣南七十里舊名瑞峯即神祿禪師道場

晉天福中建吳越寶正六年改今額

法會院在縣東南七十五里舊名龍華吳越寶正三

年建國朝治平三年改今額

崇國院在縣南七十里舊名普光晉咸和中建國朝

景德中改今額

西安國院在縣西七十里唐清泰三年建國朝治平

三年賜額

明覺院在縣南八十里舊名應龍唐大中二年建昔

僧智顛嘗飛錫於此所指處泉白石出號智者

泉國朝治平三年改今額

吉祥院在縣東南八十里舊名應祥晉天福八年建

國朝治平三年改今額

覺慈院在縣西南八十里唐大中五年建國朝大中

祥符元年賜額

慶恩院在縣東南一百里舊名脩福晉天福三年建

國朝治平三年改今額

大明因院在縣東南一百里泉村舊名脩福唐大中

二年建國朝大中祥符元年改今額

治平院在縣南一百二十里治平三年建仍賜額

嘉定赤城志

卷之二十八

五臨海宋氏重梓

天真院在縣東南二百里海中乾德四年建仍賜額

悟空院在縣東南三百里海中東鎮山上晉天福六

年建國朝治平三年賜額舊傳有金鐘一秦官

俱溺今水際時現金光云

教院二十

興善院在縣東南三里舊名瑞隆感應塔院本僧德

韶建國朝大中祥符元年賜今額俗呼山與寺

宣和中燬於寇紹興二十八年僧文昇新之其

後令孫挺之以早禱觀音立應乃審天竺梵相

建殿以奉之彭殿撰椿年為之記汪內翰藻題云已住驚潮波還憂復嶺登逢人

多聞數投宿只尋僧野飯農夫怪山行稚子能胡來利得爾諸將解飛騰時聞虜入四明故云

崇善院在縣東南八十里乾德五年建太平興國七

年賜額興善治平元年改今額並寺有巨麓曰

紫高產異茶佛殿後有泉出巖竇人以煮藥多

驗

威神院在縣南四十五里舊名靈湫唐乾寧三年建

國朝治平三年改今額寺後崖壁峭立有瀑布

及鄭公臺

國寧院在縣南二十里唐咸通三年建治平三年賜

額內有元祐間題梁曰金門散吏杜蓋祁公族

嘉定赤城志

卷之二十八

六臨海宋氏重梓

也

小妙智院在縣西南一里內乾德五年建仍賜額

天長院在縣南四里舊名無量壽塔院大中祥符元

年賜今額

寶相院在縣東七里舊名歸依唐乾符中建國朝治

平三年改今額

常樂院在縣東南二十里唐大中六年建國朝治平

三年賜額

報恩院在縣北二十五里唐清泰三年建國朝嘉祐

六年賜額

壽安院在縣西南二十五里唐中和二年建國朝景

德中賜額

普信院在縣南三十里治平三年建仍賜額

多福院在縣西三十里舊名興福吳赤烏中建國朝

治平三年改今額

安國院在縣東南五十里舊名聖水唐大中間建國

朝大康祥符元年改今額

慈雲院在縣西五十里晉隆安二年建國朝大中祥

符元年賜額

慧力院在縣南四十五里唐咸通三年建國朝治平

嘉定未城志

卷之二十八

七臨海宋氏
重梓

三年賜額

流慶院在縣南五十里舊名塔院晉天福三年建國

朝大中祥符元年改今額

澄照院在縣東南七十里舊名龍潭天聖元年建治

平三年改今額

資聖院在縣南八十里温嶺舊名報國乾德五年建

國朝治平三年改今額

顯慈院在縣南一百里舊名報國唐大和七年建後

改今額

資聖院在縣東南一百里舊名國興唐元和元年建

國朝大中祥符元年改今額

律院二

普澤院在縣東三里隋開皇中建舊在新安廟南國

朝治平三年賜額乾道九年僧彥瑒徙今地

勝果院在縣東南二十五里治平三年建仍賜額前

有小嶼名金屏山

右二院嘉定十六年齊守碩請以禪為律

甲乙院三十有四

妙智院在縣東南三十里舊號靈感觀音建隆元年

僧南慧建初慧自蜀與觀音像至此少憩且昇

嘉定未城志

卷之二十八

八臨海宋氏

行不動少頃絲雲絢霞環匝紛擁且現其相焉

闔境尊異遂留慧營殿其後如吉繼主之有王

義之墨池內照庵滌慮軒陸農師佃記云佛出

其書之契理會道與中國聖人之言一又其神

靈之寓光影若見若今我眉天台感觸之異非

獨中州之人聞而趨之雖西域其徒亦累譯而

至也與道家之說蓬萊方丈乃在烟海渺茫荒

忽不考之外異矣黃巖遠邑也以鄰天台其俗

無貴賤大抵鄉佛屠羊履豕醫馬走漿奴

酒保并滯之家亦望佛利輒式遇其象且拜也

以故學佛之徒節宮宇為莊嚴則吝者施財倚

者輸力僱者獻金助者效勞其與之磨礱而

曰妙智寺蓋建隆中僧南慧之所造迨今百年

繼者非一而卒成者如吉也余聞之也夫所謂

不能也蓋智難口傳妙須心解如此今以名其
寺如吉與徒托而居之矣當知是也彼世以
人舍是弗圖而逐於外以事莊嚴則雖緇以
五色終非實相如吉善住持置田數百畝延
方衆以爲無窮永久之賴邑人多之而余兄嘗
幸是邑言其善故與爲記因附以所聞使刻諸
石焉坐徒觀妙欲知畢竟事如何無量壽光
兩曜坐徒觀妙欲知畢竟事如何無量壽光
貴浴德清心是道場金仙有遺則人重洗心
須滌我請幾人能得以此息萬緣以此消六
賊君不見此門生妙識

廣慈院在縣西三十里唐景德中建仍賜額陳侍
公輔嘗
建業其間且爲之詩云來時膏雨迷新野去日
薰風吹舊林寄語主人休惜別白雲南北本無
心

嘉定赤城志 卷之二十八 九 臨海朱氏 重梓

鷲峯院在縣北七里晉永和中建國朝治平二年賜

額

大仁院在縣東二十里舊在山之下名智仁周顯德

中建國朝景德元年改今額乾道初徙今地有

兩池極清泚蓴菜生焉

化城院在縣西二十五里舊名岱石唐乾寧二年建

國朝治平三年改今額

清脩院在縣東南二十五里金鷲潭下舊在縣南九

十里治平三年始賜額乾道六年徙今地

定光院在縣西二十里唐景福中建仍賜額國朝天

聖七年重建

永壽院在縣西北二十里晉永和二年建唐會昌中

廢咸通中復建國朝大中祥符元年賜額

法蔭院在縣西二十里舊名靈雲唐乾寧三年建國

朝治平三年改今額

延壽院在縣西南二十五里晉天福五年建國朝治

平三年賜額

明寂院在縣北二十里治平三年建仍賜額

壽昌院在縣南三十里舊名永昌唐大中開建國朝

淳化二年以犯藝祖陵名改今額

嘉定赤城志 卷之二十八 十 臨海朱氏 重梓

廣教院在縣南三十五里舊名石佛漢乾祐二年建

國朝大中祥符元年改今額

淨安院在縣西四十里唐咸通九年建晉天福初僧

德倫重建四年賜額

廣嚴院在縣西四十里唐乾符間建國朝大中祥符

元年賜額

香嚴院在縣南四十里唐開元元年建會昌中廢大

中復建國朝大中祥符四年賜額有富文忠公

遺華嚴願師及王樂道張隱之論道帖更兵火

弗存

護法院在縣南四十五里舊在鳳城山下唐大順二

年建國朝治平三年徙今地仍賜額

普濟院在縣南五十里舊名安濟唐光化元年建國

朝治平三年改今額

淨慧院在縣南四十五里太平興國元年建今佛殿

僅存

梵安院在縣東南五十里舊名保安開寶中建太平

興國二年改今額

廣濟院在縣東南六十里舊名福壽唐咸通元年建

國朝大中祥符初改今額

嘉定赤城志

卷之二十八

重臨海宋氏

資善院在縣東南六十里慶厯元年重建仍賜額

演法院在縣東南六十里舊名茶院端拱中建慶厯

三年改看經院治平三年改今額

燈明院在縣東南六十里晉隆安三年建國朝大中

祥符元年賜額

興教院在縣南七十里舊名興國治平三年改今額

資福院在縣南七十五里舊名瑞峯唐大順中建國

朝大中祥符二年改今額

按殿記云大順建寺時即賜額未詳

小明因院在縣南八十里唐咸通五年建國朝大中

祥符九年重建

妙巖院在縣南七十里治平三年建仍賜額

普照院在縣東南一百二十里唐乾符元年建國朝

治平三年賜額

梵興院在縣東南一百二十里舊名法興梁正明元

年建國朝治平三年改今額

淨慧院在縣東北二十五里唐咸通二年建國朝大

中祥符元年賜額

寶巖院在縣西橋外唐大和元年建舊在縣東二十

里後徙今地國朝治平三年賜額今廢

靈雲院在縣西南三十里唐大和七年建國朝治平

嘉定赤城志

卷之二十八

重臨海宋氏

三年賜額今廢

永寧院在縣西南三十五里唐乾寧三年建國朝治

平三年賜額今廢

尼院二

明因寺在縣東三里舊名妙喜梁天監中周豹二女

捨宅建唐會昌中廢大順中復建國朝大中祥

符元年改今額紹興十一年尼慧淵復新之寺

有華巖閣額乃今上御書

傳法尼院在縣南八十里舊名明師唐乾寧三年建

國朝大中祥符元年改今額

天台

禪院一十有五

萬年報德光孝寺在縣西北五十里唐大和七年僧

曹岸建舊經云隋大業二年建初晉興寧中僧曇猷憩此

四顧八峯迴抱雙澗合流入峯謂明月婁羅香

澤應以為真福田也遂經始焉會昌中廢大中

六年號繼國平田梁龍德中改福田國朝雍熙

二年改壽昌建中靖國初火崇寧三年重建號

天寧萬年紹興九年改報恩廣孝後改廣孝為

光孝先是太平天禧中累賜袿衣寶蓋及御袍

嘉定赤城志卷之二十八

展諸珍玩甚眾故有親到堂以仁宗賜衣時口

語故妙蓮閣覽眾亭淳熙十四年日本國僧榮

西建三門西廡仍開大池香積有釜極深廣世

傳開提首那尊者所鑄東南十里有嶺曰羅漢

巨杉偃蹇絜之大百圍凡供五百大士必於是

邀請云丁可福田莊記云耕而食生者所以為

與多斯民以耳目為養信向龜手靈足惜朝夕

不耕少釋氏伊庵權師來天台主萬年方外禪

何吾觀大舍之陽羅漢之麓深泥之岷去寺數

里兩山陰陰雪赫風林夾徑深深老木千尋伏

應匿峻行道寒心汝其屏除叢灌穰別茂高

可以藝下可以植大舍之左平田之東洩口之

高

上去寺一舍四山低回不險既夷土膏水深原

田每每管莽萃尊風雨叢滋汝其維繫膏潤翁

以爲宜接軫踵轂委費散金逾運風靡費無

於一役如其德區無有垠墉施者有限疲人力

千福田爲屋一區堂廡庫庑兩序具備存儲錢

本不播而力有餘地歲久且將彫鏤餘鈔盡

爲阡陌高下封畝分緒錯列可既故性以其

說求記於可且曰萬年舊得額曰福田今以名

莊示反本也鏡施者姓氏於碑陰示不忘本也

而爲之記不揚深題妙蓮閣云天台有新閣時

地近塔廟灑漫琉璃表裏光色互炳耀處空

宋白至有明竅華實相表裏光色互炳耀處空

不染著烈火豈能燎寶藏諸如來端坐演法要

青目付上坐不待舉花笑芬香初洞達在病已

能療淨坐托珍苞機感願力各三時有開廢

本常寂照不讀智者書鳥知此蓮妙十四臨海宋氏

嘉定赤城志卷之二十八

云華頂西邊天姥東麓重巒疊嶂有鐘啼海

澄波無影睡天龍夜深講罷何人見雲在青山

月在松張舜民思云休論雪竇與雲峯且看

天台劍戟叢萬水千山來閣上一花六葉見

蓮談不盡却成賦筆與與公鄭伯熊題羅漢

嶺云蒼髯白甲老烟雲萬木叢中獨挺身一柱

柯他日屬何人

景德國清寺在縣北一十里舊名天台隋開皇十八

年爲僧智顓建先是顓修禪於此夢定光告曰

寺若成國即清大業中遂改各國清李邕記所

謂應運題寺是也唐會昌中廢大中五年重建

加大中額乃公國朝景德二年改今額前後

加大中

額乃公

國朝景德二年改今額前後

加大中

額乃公

國朝景德二年改今額前後

加大中

額乃公

國朝景德二年改今額前後

加大中

額乃公

國朝景德二年改今額前後

加大中

額乃公

國朝景德二年改今額前後

加大中

額乃公

國朝景德二年改今額前後

加大中

珍賜甚夥合三朝御書幾百卷後燬於寇獨
 手題蓮經與西域貝多葉一卷及隋旃檀佛
 佛牙僅存建炎二年重新之寺左右有五峯雙
 澗號四絕之一上有三賢堂謂豐干拾錫杖泉
 香積厨有講羅大神像寺前有新羅園唐新羅
 僧悟空所基東南有祥雲峯拾得巖東有清音
 亭其最高處有更好堂寺後巖有瀑布循澗而
 上尤為奇勝僧徒慮人至植叢棘以障之劉長
 李使君詩題云露冕新承明注恩山城別是武
 陵源花間五馬時行縣外干峯常在門晴江
 洲清帶春草古寺松杉深暮猿知到應真飛錫
 處因君詩想已忘言皮日休題云十里松門

國清路飯猿臺上苦提樹怪來烟雨落晴天外
 是海風吹瀑布陸龜蒙和云峯帶樓臺天
 立明河色近翠恩溼松間石上定僧寒半夜
 旋生步急巖上坐見客海邊行野色人耕破
 根演打鳴忙時向別處不覺有閒情周賀宿
 未落上方五峯杯忽生平地雲高鳥背泉生
 景遠入當獨想遺文暫來此地歇勞足望斷
 國又清若非逢聖祚徒自有嘉名月殿五峯
 風松十里越第一綠君命東便好脫塵纓陳
 佐題云南越第一寺偶來心地真卻嫌橋下
 流去入紅塵一章守得象題云松韻蕭騷十
 清人門毛骨冷如冰題詩已有拜青筆悟法
 多黑自僧風雨只疑雙澗瀑星長認上方燈
 誰到雲峯第一層

護國寺在縣西北二十里舊名般若周顯德四年建

蓋僧德韶第九道場國朝大中祥符元年改今
 額後錢太師忱家乞為香燈院加廣恩錢惟演
 極歷滄浪清居聚百靈重門深闕遠絕題云峻
 冥客問無生法人游不死庭何當謝簪組鳥道
 輪駕飛

太平興國寺在縣東北二十五里白雲峯側舊名雲
 峯梁乾化元年建蓋智顛第六道場後更名善
 建前對香鑪峯又有宴坐石石鼓石牀看經臺
 皆巔經行處也上有雷峯堂國朝太平興國五
 年改今額

天封寺在縣北五十里陳太建七年僧智顛建初額
 嘉定赤城志卷之二十八去臨海宋氏
 入山見一老父告云師卜庵遇盤石可止其後
 果如所告遂結廬焉因自號靈墟蓋第五思修
 地其注涅槃經處號智者嶺中有卓錫泉北望
 一峯摩雲即華頂也隋開皇五年賜號靈墟道
 場漢乾祐中改智者院國朝大中祥符元年改
 壽昌寺治平三年改今額舊有瑞雲閣陳侍郎
 云晴雲漠漠水潺潺危閣春歸白日閒公輔詩
 若問祖師消息處眼前環列是青山

淨慧寺在縣西九十里蘆峯舊名寶慈唐乾化元年
 僧景瑫建蓋天台十大刹之一也舊為隋高僧
 飛錫處及是瑫卓庵已而造寺燃柏香密禱以

烟至處爲址焉國朝大中祥符元年改今額

慈雲院在縣西北五十五里舊名安國雲居晉天福

元年建蓋僧德韶第二道場國朝大中祥符元

年改今額隆興初併入護國今復興有雙松亭

吳守公爲詩云雲間龍躡千尋餘地底雷奔
薄似泉奇語廬山舊游客箇中端不減樓賢

寶相院在縣西北二十五里舊名保國華嚴吳越時

僧德韶建國朝大中祥符元年改今額天聖中
雪竇歡

禪師主此有偈
頌禪子多傳之

淨明院在縣東北二十里按舊經本名高明唐天祐

七年建今攷所藏錢氏遺墨乃清泰三年號智

嘉定赤城志卷之二十八七臨海朱氏
重祥

者幽溪道場今殿前有石經幢刻云天福二年

拾入幽溪禪院可驗也國朝大中祥符元年改

今額

西竺院在縣西北五十里舊名國泰唐大中十年建

蓋僧智顛著止觀之地前有溪流或號幽溪道

場國朝大中祥符元年改今額

禪智院在縣北五十里舊名文殊晉天福二年建國

朝治平三年改今額

淨明院在縣西北五十五里舊名通圓定慧周顯德

四年建蓋僧德韶第一道場國朝大中祥符元

年改今額

崇善院在縣西北七十里寒石山舊名崇福梁開平

元年建蓋寒山子棲遯處周顯德中改聖壽昭

儀孫氏重新之由明巖北五里而上四山聳秀

水流亂山間鏘如佩環院宇周阿並置巖下窗

扉軒戶開闔於烟雲紫翠中故南山之標勝者

推寒明二巖國朝大中祥符元年改今額宣和

中重建云洪适題云峭壁插青冥層巖覆化城
空中清磬發幽處慧燈明萬瓦是雲

氣四簷無雨聲豐干
不饒舌此地孰知名

明聖院在縣南一十里舊名保壽觀音周廣順元年

嘉定赤城志卷之二十八七臨海朱氏
重祥

建國朝治平三年改今額

大明院在縣東北九十里舊在嶼西名菩提大同周

顯德五年建後徙今地國朝治平三年改今額

教院一十有二

崇善寺在縣北五里赤城山下晉大元元年建先是

興寧中僧曇猷依巖造寺號中巖後以多赤蟻

徙平地國朝大中祥符元年改今額政和八年

又改玉京觀未幾仍舊放生池在焉舊經作太
康初建寺

按高僧傳曇猷興寧中至台嶺若以爲太康則
是猷前已有寺百餘年矣唐許渾題中巖云
蒼蒼松檜陰曉月露西岑素壁秋燈暗紅蟻夜
火深厨開山鼠散鐘盡隴猿吟行役方如此逢

師嬾語心 周村題云 浮世師依 話語時 燈將
巖禽飛穿 靜戶 藤結入 高杉 存沒 詩不 自廢 曲
經數函 誰知 將俗 耳來 此避 驚讒 夏鍊 題云
丹壁 掛空 峭 四 巖 且 真 應 此 駐 靈 蹤 烟 沉 曉 日
明孤 頂雲 破餘 霞出 半峯 巖下 法師 曾伏 虎洞
中天子 屢投 龍他 年翠 筆東 巡守 玉牒 終須 受

大慈寺在縣北二十九里舊名脩禪或名禪林陳時

為僧智顛建舊經云齊中蓋顛思修初地及定

光授記銀地之所定光號居號金地此號直寺

門異隅號佛隴顛第三宴坐處隋初國清乃更

寺為道場唐會昌中廢滅通八年重建國朝大

中祥符元年改今額其法堂曰淨名以顛嘗講

嘉定赤城志卷之二十八九臨海朱氏

是經故也又有顛所供普賢及手書陀那尼經

隋朝所賜寶冠尙存有漱玉亭又有虞世南所

書華嚴經紹興中為秦丞相檜取去葉清臣題

沉茂草平林間猶作誦經聲一心三觀休分別

我來佛國修身依然猿鶴如相識知是山

屏看雲不留瞬對竹已忘形銀地聲千載

顯寧崇報院在縣東二百五十步舊有接待院紹興

五年內侍陳良弼丐為薦福之地遂賜今額

東定慧院在縣東北二十五里舊名傳教乾德元年

建五代時僧希寂演天台教於此大中祥符元

年改今額縣西有普賢院亦號定慧今呼為東
西定慧云

天官院在縣西二十里舊名旌檀瑞像吳越時僧德

韶建號第十一道場國朝祥符元年改今額

真覺院在縣北二十三里隋開皇十七年建僧智顛

葬焉龕前置雙石塔號定慧真身塔院今繪像

與所賜方袍尙存國朝大中祥符元年改今額

普慶院在縣東北三里舊名保興福慶晉天福四

年建國朝治平三年改今額

慧覺院在縣西四里舊名大覺普光蓋僧德韶第

嘉定赤城志卷之二十八三臨海朱氏

十三道場國朝大中祥符元年改今額

無相院在縣西南三十五里舊在瑞龍巖北名戲龍

唐咸通二年建時有僧師簡以杖扣卧龍起雨

故名遠近勝槩凡十瀑布潭石門徑鹹水潤瑞

峯寶陀羅國朝大中祥符元年改今額治平中

徙今處楊傑為

鎮國院在縣西南四十里舊名開巖梁普通三年建

蓋因天花尊者肇巖得雪故名周顯德六年重

建改泗洲禪院國朝大中祥符元年改今額

金繩院在縣西五十里實樓禪支院慶厯中賜額

大智院在縣東六十里開寶七年建太平興國初賜
號大明泊平三年改今額

律院二

西安隱院在縣東北四十里舊名臻福建隆三年建

大中祥符元年改今額前有雙溪五峯甚勝

慈聖院在縣西八十里舊名跡聖治平三年改今額

右二院嘉定十六年齊守碩請以禪為律

甲乙院四十有三

闡法寺在縣南五里舊去縣治五步名建平晉黎護

將軍劉元捨宅建舊傳元因遇雨有金後有鶴

嘉定赤城志卷之二十八至臨海朱氏

孚和尚新之號鴿子道場側有靈龜峯又有綴

石陂隨邁遷草萊蒙茂左右溪流縈帶民居皆

桃花熙春彌望如綺錯焉國朝大中祥符元年

改今額

妙智寺在縣西北二十里宋末僧普孝廟建舊傳孝

感江白郎之異遂以名巖詳見隋大業中僧

純陀徙平地五十步唐正觀十年賜號白巖寺

會昌中廢咸通二年重建加咸通國朝大中祥

符六年改今額舊有刻秀亭及王羲之墨池陳

詩云八重峯頂望羣山百谷東流去不

寧國寺在縣西四十五里梁普通三年僧智達居焉

每誦經則有紫雲覆其上故山名紫凝後建寺

名棲禪唐會昌中廢大中五年建國朝大中祥

符元年改今額

大梵寺在縣西北七十里明巖五代時僧全宰棲焉

入門兩石夾峙號石門前對幽石橫敞飛閣巖

竇嵌空堂宇半居其下大槩如寒石山國朝大

中祥符元年改今額

福應寺在縣西南七十里舊名普聞漢乾祐三年建

蓋僧德韶第六道場國朝大中祥符元年改今

嘉定赤城志卷之二十八至臨海朱氏

額

普慈院在縣北一里舊在蓮華峯頂名大悲開寶七

年建治平三年改今額熙寧三年徙今地

清心院在縣東一十里舊號螺溪以僧智顛放螺溪

中故名今上有螺如巨螭或出沒焉國朝治平

三年改今額

禪林院在縣西南一十五里舊號龍山集雲隋僧智

顛建唐天寶六年改龍山為始豐國朝乾德二

年號龍山崇修大中祥符元年改今額

東廣福院在縣東一十五里舊名靈水庵寶元二年

建治平三年改壽聖紹興三十一年改今額

大覺院在縣東南一十五里舊名華嚴道場乾德三

年建治平三年改今額

永寧院在縣東北一十五里舊名普寧周顯德四年

吳越王建國朝治平三年改今額

景福院在縣西二十五里周顯德七年建俗呼茶院

蓋僧德韶施茗處國朝開寶三年賜號崇福大

中祥符元年改今額

興教院在縣南三十里吳赤烏三年建舊有牧禪師

廬於此以其眾峯縈抱號回巒庵及是始為院

嘉定赤城志

卷之二十八

重臨海朱氏
重梓

國朝大中祥符元年賜今額

仁壽院在縣東北三十里舊名九明漢乾祐二年建

蓋僧智顛宴坐九折道場國朝治平三年改今

額

西廣福院在縣西三十里舊名水陸太平興國四年

建熙寧三年改壽聖紹興三十一年避高廟尊

號改今額

秀巖院在縣西北三十五里舊名西雲晉天福八年

建蓋僧德韶第三道場國朝大中祥符元年改

今額

淨安院在縣西南三十五里唐乾符二年建先是吳

赤烏中有周禪師居此以山如屏時名翠屏庵

及是始為院國朝治平三年賜今額

資福院在縣東南四十五里舊名清化吳赤烏二年

建國朝治平三年改興化隆興初賀參政允中

家乞為香燈院遂改今額

普光院在縣西北四十里舊名長壽後唐清泰元年

建國朝大中祥符元年改今額

鷲峯院在縣西五十里舊名峇嶺唐大中三年僧懷

玉建國朝咸平三年改今額

嘉定赤城志

卷之二十八

重臨海朱氏
重梓

廣嚴院在縣西五十里舊名長隴唐光啓三年建比

三徙至今地國朝治平三年改今額

寶興院在縣西南五十七里舊名寶壽漢乾祐三年

建國朝治平三年改今額

永福院在縣西六十里舊名靈瑞唐咸通四年建國

朝大中祥符元年改今額

西定慧院在縣西北三十五里漢乾祐元年建蓋僧

德韶第四道場國朝大中祥符元年賜額

善興院在縣東北六十里舊名華頂圓覺道場晉天

福元年僧德韶建蓋僧智顛嘗宴坐於此故有

定光招手石古語云定光金地遙招手智者江陵暗點頭是也又有降魔塔伏虎壇鬼鬘石白雲先生室甘泉先生居今耆舊又傳葛元茶圃王羲之墨池然無所據國朝治平三年改今額寶華院在縣東六十里舊名太平唐乾符二年建國朝治平三年改今額

寶相院在縣西南七十里舊名彌陀塔院周顯德中建蓋僧德韶第七道場國朝大中祥符元年賜今額

東安隱院在縣東七十里舊名隱嶼漢乾祐三年建嘉定赤城志卷之二十八

重祥海宋氏

國朝治平三年改今額

淨居院在縣西北七十三里舊名華嚴庵蓋僧居月誦此經處治平三年賜今額

證教院在縣北一百里舊名無量壽佛塔院建隆元年建蓋僧德韶第十道場後於此示滅大中祥符元年改今額

澄心院在縣北一百三十里舊名澄明治平元年改今額

金文藏院在縣西北六十里蓋萬年支院漢乾祐三年建國朝咸平二年賜額有金書大藏經五千

二百卷實太宗所賜護飾甚偉建中靖國中燬於火

瀑布寺在瀑布西一里宋元嘉二年僧法順建今廢隱嶽寺在縣東一十里鳳凰山西梁大同元年西域

梵僧建隋大業元年廢唐正觀元年重建俗或傳為鳳凰寺今廢

白馬寺在縣西四十里陳時建唐會昌中廢佛窟寺在三井西峯上僧遺則卓庵居之唐會昌中廢

飛霞寺按神邕山圖在赤城山腹梁岳陽王如建其嘉定赤城志卷之二十八

重祥海宋氏

後僧定光居之梁亡寺廢

慧明院在縣東北六十里華頂峯上舊名慧日俗又呼東峯梁乾化元年建國朝治平三年改今額

近廢金地庵在縣北二十五里晉開運二年建以梁大同初僧定光卓庵於此號金地定光後廢

石橋庵在縣北五十里建中靖國元年建後燬於火紹熙四年復新之

詳見石橋中有妙音墨華二亭應

真閣舊有先照亭今廢葉清臣詩云一徑涼殿峯寒生別洞前溪雨聲到諸天午夜鐘仙鏡月高嶺駕鶴陰潭雲起舊降龍出壘境界無多地

已上金庭
第七重

頭陀庵在縣西九十里隋開皇十八年建初國清有

聖者頭陀詣雷馬山伐木建殿相距絕遠聖者

作法驟雨一夕暴漲木蔽流而下後人爲卓庵

焉楊傑爲施
結界來

斷傍道場在縣北七十里國朝開寶元年建太平興

國五年廢

嘉定赤城志

卷之二十八

臨海宋氏

赤城志卷第二十九

寺觀門三

寺院

偃居

禪院一十有六

顯慶寺在縣西五十步舊在紫堦山下名顯元梁天

監二年建隋大業元年廢唐正觀十年重建天

寶六年有神光現今址遂徙之改光明山會昌

五年廢大中二年重建國朝祥符元年改今額

舊傳大觀初僧象寧謀叛應真閣慶二神僧丹

嘉定赤城志卷之二十九

果出波上人以為異遂樂成之

興道院在縣南三里南峯舊名興善慶厓中建治平

三年改今額上有浮圖曰南塔及涵清亭藍光

趨稼二軒下瞰大溪為放生池焉

愁不自勝年華催鬢髮身計憶巖棲道業懶

子根源畏老僧何當論去就細得問龜朋

光詩云百尺擎空塔波羣峯奈此獨高何

鐘鳴處是非外天地望中蒼翠多閒看野雲披

玉柱醉眠秋浪捲銀河問師乞取軒前月一榻

清風許我麼郭明甫題涵清亭有云山光竹

影交寒輝下有碧波吹漣漪沙痕隱隱白鳥去

石聲鑿鑿扁舟歸蕙蘭發馨禪味遠雲霧吐秀

人家稀須知春事不可挽杜鵑已繞林中飛

空此溪定入桃源去時見波問有落紅民無

寄語南山古道場葉翫題藍光軒云出郭纔

咫尺便覺山意幽招提立絕頂寶塔凌空浮小

軒足娛客下有清溪流翠岫供遠眺直欲明雙

眸平蕪草肥軟飽飼眠吳牛沙頭水色靜飛上

吹秩風颺人稀日亭午野渡橫孤舟坐久意逾爽

裏來恍若脫羈囚乘興偶登覽不謂成勝游平

生志所願一壑與一邱膺力到佳處須作信宿

雷南峯只在眼不必勞冥搜當時朝川圖景物

有此不學貴守所見出處各異謀淵明亦高哉

未肯屈協寅案劉光詩已見卷三十二南峯下

廣度院在縣北三十里紫堦山上舊在西隅百步名

瑞峯唐天寶元年建會昌中廢晉天福中重建

國朝宣和中改今額紹興二十年僧蘊璋徙今

地地枕溪帶壑林麓衍美居者多藝朮焉

嘉定赤城志卷之二十九

云義和均四時曜靈有急節沉迷簿領書坐歎

春事歇及茲新雨收西郊初發蒼頭山氣蕭

奔悍溪流活風驚麥翻浪水淨映抽髮漸窮蕭

寺幽頹使煩襟豁蜂喧釀蜜翅烏落啼林血高

僧日無事種木畦畝闢綠苗已結紉紫

花行復結吾欲訪長生終歲期採擷

奉聖院在縣西南一十里隆興中建舊傳僧宗秀誦

蓮經有蓮花自地涌出故俗稱蓮堂云

東寶相院在縣東一十二里舊名普勝塔院唐昭宗

時建國朝天聖四年改今額淳熙二年重建

翠軒

宣妙院在縣西北三十里劉漢乾祐元年建紹興五

年重建

法明院在縣西南四十里舊名景星唐乾符三年建

國朝治平三年改今額

殊勝院在縣西北五十里舊名奉國紹興九年重建

治平中改今額

西寶相院在縣西五十里舊名梁興梁天監二年建

國朝大中祥符元年改今額紹興二十二年重

建

嘉定赤城志

卷之二十九

三臨海宋氏
重梓

治平院在縣西七十里舊名廣業唐建中三年建國

朝大中祥符元年改今額

慈安院在縣東北三十里建炎三年建

興化院在縣西北三十五里開寶八年建

護聖院在縣東南五十里唐乾寧元年建

廣嚴院在縣東一十里慶曆三年建

教院三

集福院在縣北一十里天聖二年建

崇教院在縣南二十里大中祥符二年建靖康元年

重建

普信院在縣南四十里舊名興國開寶八年建治平

三年改今額

甲乙院二十有三

金像寺在縣西三十五里舊名聖像五代時韋氏子

捨宅建以其初斷地得石佛故名歲久無碑識

惟石幢巋然唐垂拱三年立也舊傳自海上浮

其屑以愈疾焉國朝治平三年改今額

淨梵院在縣西南一十五里梁天監中建國朝宣和

中僧梵臻重建呂本中記云佛之為說與孔子

以其為教知之孔子以知止而後有定而後

嘉定赤城志

卷之二十九

重梓
三臨海宋氏

孔子傳之曾子曾子傳之子思子思傳之孟子

矣而佛之教由戒生定由定生慧蓋與大學之

說無異而孟子以萬物皆備於我反身而誠樂

莫大焉而佛之說以天地萬物皆吾心之所見

山河大地皆吾身之所有正與孟子之說同吾

是以知佛之說與孔子之說不異也然而區區

則有若不同者世人之惑焉則生異論焉智畢精

以相攻詆而卒不測其要則不知其所以通實

跡然也雖然跡安所自出哉此非默識心通實

至此者不能知其實然也彼方且從事於文字

語言不揣其本而欲其果與異則亦易惑

矣雖然物有本末事有終始自佛與孔子使學

者知所先後有為至於無思然後為學之正行

思至於善者不可忽也如湛禪師思慧以道德警

吾前所陳自頃歲以來所至兵火佛與殿廢不

支者多矣天台州仙居縣淨梵院去邑十五里許

首建梁天監中宣和起清溪延蔓福漸東院

為誠所焚僧徒臻力行士也慨然憫之廣求信

士鍊積寸累因院舊基規模宏大而一新之誨
俗惠宗為之勸首數年而工畢不知其始佛殿
餘也天台之人咸嘉臻之勤而重其志始佛殿
未成眾患無大木可就一父溪水漲得大木沙
磧中殿遂成識者知其神相也吾以是知有
為之功為不可廢由思至神無思有為至知無
為天下通論不可易也而世之學佛者率抱虛
自大自誦佛號作觀持禁戒悉棄不為曰是有
為者非吾所致力也彼蓋不知二之相須閱
一不可本末次第不可誣也觀臻之所以全復
舊宇崇飾備具亦不可少媿矣梵臻舊從妙湛師
游漸滋餘潤固久院成妙湛屬本中為記大槩
不可以已故以佛孔子不異者并告之庶居其
屋而游其中知有為無為之相須而佛孔子之
所以不異者或有為無為之相須而佛孔子之
有得於斯言也

萬安院在縣西南四十五里舊名萬壽唐乾符中建

國朝天聖六年改今額其地深窈與塵境絕山

嘉定赤城志

卷之二十九

五臨海宋氏
重梓

環水抱有茂竹脩林之勝土號方竹源左升崇

岡重巒複嶺如屏列可眺可咏舊有斗起亭建

炎中薛左丞昂避地居之

福延院在縣西四十五里天禧三年建舊傳僧清澈

卓庵於此有猛虎馴伏焉許操題云一山屈曲

水口森陰萬木綠參天秀色崢嶸欲飛走神仙

時應是蒼苔

大興院在縣西北四十里開寶八年建四峯環繞前

瞰大溪有巨石屹橫流中狀若牛然故俗號石

牛云

正覺院在縣東南七里舊名珠頭巖開寶八年建治

平三年改今額

崇相院在縣西二十五里舊在溪西平坡名靈峯開

寶中建天禧元年以圯於水徙今地仍改今額

精嚴院在縣西三十里舊名靈泉唐乾符五年建國

朝治平三年改今額

普勝院在縣東北三十里後唐長興二年建國朝治

平四年賜額

鷲峯院在縣東南三十里舊名幽禪宣和中有貞教

師主白蓮後學宗之至今懺法禮鷲峯尊者云

嘉定赤城志

卷之二十九

六臨海宋氏
重梓

靖康元年重建

淨居院在縣西北四十里後廢乾道中吳康肅芾俾

僧行機重建

善因院在縣南五十里舊名招福唐廣明八年建國

朝治平三年改今額

正貞院在縣東南五十里唐末僧口靜建國朝紹興

二年重建

淨樂院在縣南七十里唐咸通二年建舊名興樂國

朝治平三年賜今額

廣福院在縣西一百四十里咸平三年建

明聖院在縣西一十五里景祐五年建

清修院在縣西二十五里開寶中建後廢開禧元年

重新之

寶積院在縣東南三十里治平三年建

慧門院在縣西三十五里景祐五年建仍賜額

梵巖院在縣西四十里元祐六年建

普光院在縣西南八十里

漏澤院在縣西北二里崇寧三年建蓋奉詔瘞叢骸

之地今廢

覺海院在縣東三十五里建炎三年建今廢

嘉定赤城志卷之二十九 七臨海宋氏

尼院

淨勝院在縣西南五十里舊名寶勝俗傳唐時陳長

者捨基建晉天福中賜額國朝治平三年改今

額

大仁院在縣西南四十五里紹興十七年建

明覺院在縣南三十里紹興二年建

壽寧院在縣西二十里大觀元年建今廢

寧海

禪院一十有二

崇教寺在縣西二里舊在縣北三十里名清泉梁天

監元年建隋大業元年廢唐乾元元年徙今地

會昌中廢大中元年復建國朝大中祥符改今

額舊有筠軒 左緯詩云只把山為界紅塵自此

詩先到心清道自開深漸王許輩猿鶴舊同羣

羅適筠軒詩云花憶清軒上都忘居會稽秋

聲先在竹月色最宜溪銀漢簷前直玉

繩天外低何人倚欄檻為聽下莊雜

壽寧寺在縣南一十里舊名白水庵晉義熙元年僧

曇猷建時猷自海乘槎至卓錫泉涌故以為名

晉天福五年改名海晏國朝淳化元年改今額

門外有猷所攜石高數尺許石上有紹聖中高

述陳安道以下題字其西三十步有洗腸井其

嘉定赤城志卷之二十九 八臨海宋氏

水白色旱澇不損益太宗搜訪名山工部侍郎

王化基奏聞至道元年遣內侍裴愈手御書三

十軸以賜後多散佚云

淨土院在縣東四十五里舊名資國唐武德中建國

朝治平三年改今額 周弁詩云一徑森森入翠

殿閣金相照蔽日松杉碧四圍竹汲澗泉寒繞

屋雨蒸山靄潤侵衣十年游宦今重到景物依

然舊識稀楊傑詩云巖谷連天嶺杉松徹象

白書開玉蓮生有處香滿翠微間紅塵斷經窗

云流水元依澗孤雲不在山萬綠機慮斷一

淨明還立雪人何在銜花鳥自閒翠簾疑網

維論落人間又詩云白蓮開綠水佛子舊家

山淨境無南北塵心有去還林深天籟遠

風定水雲閒何日遂征騎重來翠嶺間

寶嚴院在縣北九十二里舊名茶山寶元中建相傳

開山初有一白衣道者植茶本於山中故今所

產特盛治平中僧宗辯攜之入都獻蔡端明襄

蔡謂其品在日鑄上為乞今額

清居院在縣東一十里治平三年建仍賜額山絕頂

如菡萏舊傳僧曇猷乘槎自海至嘗卓庵焉

廣潤院在縣西南五十里舊名普濟晉僧曇猷建國

朝大中祥符中改今額

演法院在縣西南六十里唐景福中僧行恭建國朝

大中祥符元年賜額

嘉定赤城志卷之二十九

慈源院在縣東南一百五十里舊名龍泉晉天福七

年建國朝治平三年改今額

法安院在縣東一百五十里一名古洞淳熙三年僧

惠本重建

廣福院在縣東二百五十里舊名資國太平興國七

年建治平三年改今額

大覺院在縣西南五十里開寶中建

妙勝院在縣東海中二百里開寶中建

永樂院在縣西南五十里舊名海雲梁天監中居人

教院一十有四

蔣政捨宅建政蜀人琬之後嘗隱於此故其地

名蔣山隋更名海月唐乾符中僧道隆重建更

名永安國朝治平初改今額元祐中僧禹昭又

新之無文籍惟鄉先生朱叟時好讀書而鄉中

皆無注解余手寫讀之茫然不知義旨之罅

唯示歎而已慶曆中有僧智賢師禹昭皆里

釋之秀者同游錢塘傳智賢師禹昭皆里

大師惟賢通儒書能講五經論語二師性明敏

志堅而氣剛各以儒釋二家自負不少下人

因得與二師游假其書叩其論誼日浸淫開發

師訪支以終由是知聖賢之門墻有可入者遂

年也熙寧初余以赴泗水令去鄉凡二十有五

已謝世推其始按刑二泗水令去鄉凡二十有五

骨老瘦成其神清氣靜儼然若昔時叙別語

嘉定赤城志卷之二十九

曹傷往而感來遂相與泣然流涕師且告余曰

此去東南三里即蔣山其院名永樂身之故

棲也願公臨之因與之踏雪躡翠入長松之徑

登堂皇卷簾四顧美乎哉前巖後峯左岡右隴

流泉若蛇屈曲而東注東北有峯最高曰石隴

師向以多六榜名之也時春色在物交陽滿

山野花開而百鳥啼微風起而白雲亂幽芳可

擷逸興俄生於是與師扶欄握手相顧而笑論

無生之法盡滌有慮之塵綠言皆投機默而忘

喻何必須過溪南師錄其捨院之因求我作記

也與明山者蜀人蔣琬之後諱政字文通避地

且曰此山名梁天監中捨院之因求我作記

居此月唐末兩兵寇所焚錢氏乾符中鄉人

王惠與僧道隆與之越王賜名永安本朝淳

化中貞惠大師常覺亦增葺焉治平初賜今額

馮昭顧棟宇之已墮勸增葺焉治平初賜今額

方丈僧房庫及賓客之館比七十年皆廢

畢余得師所錄久弗暇書易路畿右坐類目窮
久要堂竊思之自余登第三紀矣鄉曲少年無
登第者亦無僧以儒釋學自負如二師者然則
山川秀氣豈絕於吾黨也必將有豪傑之士發
憤自奮或儒或釋揚名天下者矣然則余老矣
不知能及其見否也因取其新事載之鄙文使
相與少年他日觀吾文知我起白屋之艱苦在
吾黨少年他日觀吾文知我起白屋之艱苦在
故舊之難忘能自激昂以成厥志此余作
記之微意其院之畛域則紀於碑陰云爾

法昌院在縣北二十五里舊名赤山菩提唐大順三

年建後又改靈山國朝大中祥符三年改今額

玉溪院在縣東南八十里舊名湫水唐元和五年以

湫水潭應禱而建國朝大中祥符元年賜今額

丹邱院在縣南九十里宋元嘉二年梅長者即所居

嘉定赤城志卷之二十九 二臨海宋氏重梓

庵而建以其誦經感丹鳳賜名丹邱靈鳳山國

朝開寶中改為院大中祥符中賜今額

集福院在縣東一百里五代時軍將王德安結廬於

此蓋稅場故址也周廣順元年賜名保福國朝

治平三年改今額

法海院在縣北一十五里太平興國八年建治平三

年賜額

慈尊院在縣東二十里晉時建國朝大中祥符元年

賜額

延壽院在縣東南三十里舊名保安崇壽乾德二年

建大中祥符三年改今額

興梵院在縣南五十里舊名興國開寶中建治平三

年改今額

慈勝院在縣南七十里舊名慈安景德元年建治平

三年改今額

靈峯院在縣東北八十里吳越尚書葉預捨宅建國

朝開寶中賜名三峯治平三年改今額

多寶院在縣西九十里舊名龍祥晉僧曇猷建國朝

治平三年改今額

興教院在縣西南一百里大龍山舊名興國治平三

嘉定赤城志卷之二十九 二臨海宋氏重梓

年改今額

□□院在縣北四十里治平三年建

甲乙院一十有九

崇福院在縣西南二十五里梁王山俗號梁王寺舊

名資福唐武德中建國朝大中祥符中改今額

元祐四年僧懷智造藏殿 羅提刑適為之記 有主簿洪

皓祠前有古松盤偃詰曲若龍蛇然相傳數百

年陰蓋數畝雖畫工不能竟其狀紹熙四年令

方懋烈亭其側 王常傳撰為之記

妙相院在縣東五十步舊在縣西三十步又名赤山

梁天監元年建隋大業中廢唐乾元元年徙今地吳越寶正三年改海晏國朝大中祥符元年改今額

慈雲院在縣西一十五里舊名齊雲唐咸通三年建

國朝治平三年改今額羅提刑適詩云七十有餘歲不曾游此山因尋

白雲路深入翠微間曉澗烟霞合春巖草木斑誰灰心地火占取一生閒

瑞相院在縣東三十五里唐正觀二年建吳越時葉

太傅景泰捨基闢之國朝治平三年賜額

吉祥院在縣西北四十里舊名雁蒼唐武德元年建

有旃檀觀音僧了性事之甚嚴每禱輒應又有

嘉定赤城志

卷之二十九

重刊 臨海宋氏

蓬萊徑冰泉皆唐人所名國朝治平三年改今

額

福興院在縣南一十里舊名福全庵開寶中剡人王

氏捨基建治平三年賜今額

廣修院在縣西南一十五里舊名觀音唐大順中建

國朝治平三年改今額

明智院在縣北二十五里舊名鄞水石晉會同中建

國朝治平三年改今額

大智院在縣北三十里舊名觀音乾德中建治平三

年改今額

永福院在縣西四十里舊名柯山太平興國中建蓋僧曇猷駐錫之地

普福院在縣東五十里舊名保福乾德中建治平三

年改今額

明恩院在縣東北六十里唐乾元中建國朝治平三

年賜額

大寧院在縣北六十里舊名新寧晉天福中建國朝

治平三年改今額

保寧院在縣北六十里舊名保安雍熙中建治平三

年改今額

嘉定赤城志

卷之二十九

重刊 臨海宋氏

明因院在縣東南一百三十里晉會同中建國朝治

平三年賜額

安住院在縣東南一百六十里舊名安和唐大順中

建國朝治平三年改今額

福聖院在縣東六十里開寶中建

護法院在縣東海中二百里太平興國中建

天真院在縣東海中二百里治平三年建

尼院

廣報院在縣西二里嘉定十一年尼普文建十四年

賜額

赤城志卷第二十九終 兼清尋其錄并接

赤城志卷第三十

寺觀門四

宮觀

州

天慶觀在州東北十里一百步面挹雙峯背負重岡

號城闔勝地舊為白鶴觀按尤守家吳天殿記

朱詳建立歲月夏英公竦立官堂碑云因茅盈

駕鶴上仙故名然按杜光庭靈驗記云天皇東

封鶴集其壇俾諸州為老子築宮號以白鶴陳

師道師話亦曰唐高宗東封有鶴下焉乃詔諸

嘉定赤城志卷之三十

一臨海宋氏

州為老子築宮以白鶴為名此建觀之始夏說

誤也後廢至開元中獲天寶度人經建天寶臺

漏榜乃徐浩書上有銅復建觀榜曰開元天寶

中鑄銅老子像晉天福五年道士黃永乾居之

國朝大中祥符元年更名護國先是景德五年

乙丑左承天門天書降戊辰改元大中祥符以

其日為天慶節二年詔東京建昭應官天下建

天慶觀且加九天司命尊號曰保生天尊五年

十月二十四日天尊降延恩殿按應天降帝神

人皇九人一人也是趙之始祖有功於世再

降乃軒轅皇帝凡世所知少典之子非也吾於

後唐時奉玉皇命詔以其日為降聖節叙聖祖

典趙族已百年矣殿賜金寶牌以玉清昭應宮成天尊萬壽金寶

為文政和六年叙昊天殿淳熙四年錢參政端

禮復新之聖祖殿前有兩鉅松甚怪世傳茯苓

牛及來禽人

棲霞宮在州西北二百六十步舊名白雲庵唐中和

中建道士王乾符朱霄外主之霄外以道術為

錢忠懿王所知遂葺庵為觀與天慶觀號東西

二宮國朝淳化中頒宸翰大中祥符中賜今額

元豐三年建嶽殿於其西有五嶽真形圖在焉

嘉定赤城志卷之三十

二臨海宋氏

僧長古詩云龍虎丹砂鍊已成方瞳綠髮仙肯

輕石牀半醉海月冷芝軒長嘯天風清時泛綠

船陪俠客未騎赤鯉歸蓬瀛朝簪

棲真觀在縣南三十里舊名蓋竹蓋許邁故居晉時

建舊在山外有石室登霞臺葛元禮斗壇臥龍

壇隋大業中廢國朝政和八年重建宣和元年

改今額淳熙八年唐守仲友徙今地

月邱觀在縣西北三十里舊名成德梁時建隋大業

中廢國朝政和八年重建改今額

燈壇觀在縣西南六十里按舊經云晉陶宏景結廬

於此後以為觀隋大業中廢

龍興觀在縣東北三里唐神龍元年建沈佺期為之記後廢

景星觀在縣南一里唐乾元中建後廢

黃巖

定光觀在縣西北一里舊名龍光吳黃武中建朱霄傳

外初觀北江流渾翳中一潭獨澄泚有龍居之時亢旱忽水自潭涌赤光燭天故名其潭曰龍

光因以名觀赤烏中改今額前有二池葛元嘗

以其一鍊丹水特清旱不枯涸每有靈怪蕩激

而起其波高丈餘

嘉定赤城志

卷之三十 三臨海宋氏

集真觀在縣南四十五里白峯山下紹興中廡地得

石鐫集真二字故以為名

天台

桐柏崇道觀在縣西北二十五里舊名桐柏唐景雲

二年為司馬承仁廟建回環有九峯玉女臥龍

玉泉蓮華華琳香琳玉霄自福聖觀北盤折而上至洞門長

松夾道孫綽賦所謂蔭落落之長松是也吳赤

烏二年葛元即此鍊丹今有朝斗壇泊承仁廟

建堂有雲五色因禁封內四十里毋得樵採又

傳承仁廟所居黃雲常覆其上故有黃雲堂元

晨壇自頌云黃雲俯蔭真鍊形堂鳳軫臺

朝真龍章閣又有眾妙臺蓋以築隸八分三體

臺上臺下有醴泉後皆蕪廢大和咸通中道士

徐靈府葉藏質新之梁開平中改觀為宮有錢

忠輔王所賜金銀字經二百函及銅三清像

自為記夏英公周廣順二年朱霄外建藏殿國

朝大中祥符元年改今額政和六年建元命殿

又有御書閣閣三朝宸翰及高宗所臨晉唐帖

閣今不存紹興三十二年楊和王存中重建三

清殿曹開府助建三門曹又於觀北結庵賜號

嘉定赤城志 卷之三十 四臨海宋氏

沖齋云唐崔尚碑云天台也桐柏也代謂之天

契乎元道無不在夫如是亦奚必是桐柏耶非

桐柏耶因斯而談則無是亦非矣而稽古

者言之桐柏山高萬八千丈周旋八百里其

八重四面如一中有天號金庭宮即有洞

喬子晉之所處也昔葛仙公始居此地而後

已矣故老相傳云昔葛仙公始居此地而後

有道之士往往因之壇址五六厥跡猶在泊乎

我唐有司馬承仁廟建回環有九峯玉女臥龍

新作桐柏觀蓋以光昭焉景雲中天子命於下

國家之永祚也夫其高居八重之一俯臨千

仞之餘背陰向陽審曲而勢東西數百步南

亦如之連山我我四野皆碧翠如木鬱鬱四

青大巖之前橫嶺之上雙峯如闕中下豁開長

嘉定赤城志

卷之三十一

後東則亞入滄海不遠蓬萊西則浩然長山無
復地而安靜非夫神與仙宅元氣以混成
致斯哉故初龍之所尊之堂畫日百雲五色
共上三井投祥也然後為虛室以鑿戶起層
而巔土經之種殖成地香通元極真月以爲
雲霞以爲色花鍊師就金地與之鍊師名承
游斯息微我鍊師就金地與之鍊師名承
惟子微號曰天鍊師就金地與之鍊師名承
與爲朝散大夫襄州刺史名賢之
身也擊鐘之聲此夫襄州刺史名賢之
業學神妙詎可識無思深湛乎其
魏乎其若山挹之彌深湛乎其
練識鍊師學多聞翰墨之工文章之
能也鍊師學多聞翰墨之工文章之
而求將倚國政侃然不可得而動也我皇

嘉定赤城志

卷之三十一

今珍尚之元稹記云歲大和己酉修桐柏觀
訖事道士徐靈府以其狀乞文於余曰有葛氏
子昔仙於吳迺觀桐柏以神其居葛氏復
荒於墟墟有犯者神猶禍諸實唐容祖蘇復
愚乃詔郡縣屬其初封環四宅時靈母得蘇
觀桐柏用承厥初俾司馬氏宅時靈母得蘇
止率合其徒共執錫鋸獨持斧手靈母得蘇
勞我軀其徒共執錫鋸獨持斧手靈母得蘇
書置之妙臺以承厥初俾司馬氏宅時靈母得蘇
力將告壞其支乎神啓命不虛會於徐而燕
乎敢告壞其支乎神啓命不虛會於徐而燕
坊事于乃殿侯乃閣以俾來不虛會於徐而燕
識全司馬詩云紫府求賢志馮陳協夫邱區我
與城關異跡且桂倫問有幽棲者居然厭俗
海泉音微從芝桂倫問有幽棲者居然厭俗
長自來生白髮此間萬古一神道踰稽嶺天
云臥來生白髮此間萬古一神道踰稽嶺天
何由東海上不相聞朝送詩云蓬閣桃源處分
人問海孟浩浩然觀詩云蓬閣桃源處分
望白雲緬浩浩然觀詩云蓬閣桃源處分
遐雲緬浩浩然觀詩云蓬閣桃源處分
輟棹雲緬浩浩然觀詩云蓬閣桃源處分
露垂四明鳴鶴早願言綬綬從芝藜鶴亦踐
步凌四明鳴鶴早願言綬綬從芝藜鶴亦踐
道日夕望三山雲濤浩遠遊意去煩惱生
山桐柏觀殘雪路猶分數里踏紅葉全家穿碧
雲月寒巖曉風遠蕙蘭芬明月出林去吹笙
不可聞任翻宿香月送涼雲鶴客暫起宿仙
堂半夜無人語時中香月送涼雲鶴客暫起宿仙
小池光不待多時高百門開是事忙李樹靜
天台隣四明華頂高百門開是事忙李樹靜
島月凭高遠登覽直下越門標赤城樓樓樓
動巨鼇沒風潮爭涌神怪何垂太鳩飛波
倪好道心不歇攀條摘珠實服藥鍊金丹得
生羽翰千春隊蓬闕周朴題云東南月
高處破烟飛巖深水落寒侵骨門靜花開色

衣欲識蓬萊今便是更於何處學忘機
象詩云萬仞攀蘿上翠岑
差珠樹和雲出咫尺丹霄有路尋
種玉壇邊古篆欲生金桑田未變
蓬萊水淺深元積中詩云九峯巍
石室瓊臺舊址存山險密盤之字
丙方門碧桃花爛春溪暖紫玉簫
覺訪琳宮入翠微滿山烟雨正
欲訪琳宮入翠微滿山烟雨正
人多問造化功深世莫知
多空見八分碑身中龍虎
不天地誰肯齒心繼鍊師

福聖觀在縣西北二十五里桐柏山西南瀑布巖下

吳赤烏二年為葛元建舊名天台飛自善西北

枕翠屏上有三井號三絕之一洩為瀑布蔽厓

而下狀垂蜺數百丈有濺珠亭觀前對靈溪東

嘉定赤城志卷之三十 七 臨海宋氏

有柳泌史君宅號紫霄山居又有隱真中峯蓋

梁徐則所居之處唐咸通中刺史姚鵠因建老

君殿得玉簡上之刻曰海水竭台山關詔付史

館國朝大中祥符四年改今額天聖五年遣中

侍投金龍有布衣孟合附詩以進詔重新之紹

興十二年置九天僕射祠按真記夷齊死為

三十年楊侍郎俟妻趙以老君殿建三清殿柳

三清行云遙遙寒冬時蕭蕭大無師望蕊珠

殿橫天臨玉虛下看白日流上造真皇居西廡

月門開南衛星宿疎王母來瑤池慶雲擁瓊壑

巖峩丹鳳觀長史紫霞散聖姿嚴飄飄飄神

步徐仙郎執玉節侍女奉金書靈香散彩烟北

關路駟龍馬行無跡歌鐘聲沸天馭風昇寶

塵停景宴華筵妙奏三清曲高羅萬古仙
飛滿座九波酌如泉靈珮垂軒下旗旛列帳前
獅麟威赫赫鸞鸞厚影翻顧盼乃須臾已見數
千年孤月上瀑噴一山寒西邊地宵吟景象寬
有乾無由此棲息夢在長安髮常綠草靈雲
天台瀑布落青天觀在天台瀑布遺道土賦今
燒藥處仙翁會是種芝田龍居古洞遺殘雨
出高巢點破烟暫別靈溪游五岳不知重到
何年李建中詩云永懷閒訪道斗上仙居
瀑水磬聲外桂花林影疎山名孫綽賦觀額葛
元書已負秋來約鍊茅與有餘曹松題瀑布
尺難量度直恐金刀易剪裁噴向林梢成夏雪
傾來石上作春雷欲知便是
銀河水墮落人間合卻回

白雲昌壽觀在縣西北二十五里崇道觀西唐大中

六年建舊名白雲庵乾道四年內侍今上守寧

嘉定赤城志卷之三十 八 臨海宋氏

棄官入道乞改庵為觀遂賜今額

洞天宮在縣西北三十里玉霄峯上唐咸通五年道

士葉藏質創道齋號石門山居十三年奏為玉

霄宮周廣順元年朱霄外建三清殿徐靈府小

錄又云道士陳寡言嘗隱於此號華琳今遺跡

不存國朝大中祥符元年改今額有禹鐘高二

尺其狀如鐸上有隱文又有一大鐘漢乾祐三

年所鑄

元明宮在縣西北二十八里按唐徐靈府小錄南側

柏北上一峯可五里許長慶元年靈府定室於

此寶曆元年賜號方瀛國朝大中祥符元年改今額

昭慶院在縣西北二十五里舊名佛窟唐大中六年

建蓋僧遺則卓庵之地唐會昌中廢後道士劉

處靜復創聖祖殿越州刺史李褒奏聞賜號導

元張仁穎國朝大中祥符元年改今額中有七

星閣唐咸通中物也

法輪院在縣西北二十五里吳赤烏元年葛元卓庵

於此感三真人降授以真一勸誡法輪妙經按

簡行院記真人曰蔚羅翹光妙音真妙光遂建臺號曰降真漢乾祐

嘉定赤城志卷之三十九臨海宋氏重梓

中錢氏復為朱霄外新之仍造檀香像一百軀

國朝祥符元年改今額

妙樂院在縣西北二十五里即王喬仙壇舊名仙壇

院吳赤烏二年建殿前有石泉名醴泉泉南有

上真亭壇東有八角壇今廢獨院東有太子庵

朝斗壇吹簫臺瀛峯室故址尚存銅鐘一唐景龍二年所鑄

國朝治平三年改今額

法蓮院在縣西北三十五里舊名蓮峯唐咸通十三

年道士葉藏質建國朝治平三年改今額

聖壽院在縣北二十五里舊名延壽周廣順元年建

朱霄外庵址在焉國朝治平三年改今額

仙居

純熙觀在縣東南一十五里栢蒼山下羣峯紆抱谿

谷水潺潺然舊名峽山吳赤烏元年葛元建初

元游歷至此山有景雲覆西北遂築室為鍊丹

之所詔遣官吏建候神館仍賜號焉今丹井尚

存後周長壽中詔加崇飾唐中和中火乾祐中

觀之龍虎神夢於吳越王復新之國朝慶曆中

又夢於邑士吳用堯修堂殿廊廡道士胡道崇

叛吳天閣政和中用堯之裔孫請改今額宣和

嘉定赤城志卷之三十十一臨海朱氏重梓

二年燬於寇紹興五年又重建

隱真宮在縣東南二十里舊名隱元梁天監五年建

本吳蔡經故宅先是有漢人王遠得道飛昇三

國時游栢蒼山過經家謂曰汝有仙骨而未知

道以金丹餌之及卒舉棺甚輕啓函視無有越

四年復返姿益少謂家人曰七月七日王真人

當來其日玉果至駕五色龍旌節導從甚都名

經父兄見之又遣人召麻姑至曰不接奉五百

年矣乃迭進肴膳有金盤玉筯焉王又以酒一

斗勺水五升飲經家人後舉室上昇今有石曰

杵尚存事聞詔建觀以奉之曹唐題王遠宴廟
杏花香花下真人道姓王大篆龍蛇隨筆札小
天星斗滿衣裳間拋南極歸期晚笑說東溟飲
興長安得麻姑同一醉使人餘酒向餘杭
向詩云福地流傳號隱真麻姑會歎蔡翁門白
春雲子自堪飽井益丹泉便可吞山露五峯疑
指爪溪盤百壘想袁痕我來既躡靈蹤後知是
仙家第
幾孫

凝真宮在縣東南三十餘里枯蒼洞唐天寶三年因

洞而建詳見枯蒼洞國朝天禧二年改今額宣和中

燬於寇建炎初重建淳熙九年道士陳會真得

內賜道藏以歸鎮之章憑詩云昔人騰碧落餘

梢風自來暗扉通浩蕩古蔓接崔嵬更欲窮幽

嘉定赤城志卷之三十

隱仙源路已回張無夢詩云五雲深鎖洞門

深躡屐攀蘿特地尋州霽不藏塵外路神仙遺

寧海

天慶觀在縣東二里舊在縣東北五里道士橋側大

中祥符三年詔縣鎮亦立聖祖殿邑人陳繼能

捨基而建康定元年徙今地

桃源道院在縣東南一百九十步

赤城志卷第三十終

臨海宋

銳鈔并校

祠廟門

夫以勞定國以死勤事禦大菑捍大患則祀之此先王之制也余觀州之神祠錯峙紛出以其牖一時之民而廟千里之食豈曰無之亦有空山斷蹊踵訛訟謬而風靡波蕩遂贅疣其間者豈其樂鬼重巫越之遺風固爾耶昔狄仁傑巡撫江南毀淫祠至千七百惟存禹太伯以下四人夫四人者不可數見而千七百之淫祠今未必不爛熳於宇宙間也猶以土俗傳信重於鋤剔姑並存之使來者擇焉

善定本成志卷之三十一 一臨海宋氏

州

城隍廟在大固山東北唐武德四年建初吳尚書屈晃妻夢與神遇生子曰坦有神變能興雲雨後與母俱隱山中及是以屈氏故居為州治祀為城隍神水旱禱祈多驗吳越王時號興聖永安王國朝政和中以范守祖述請雨立應賜額鎮安建炎三年封顯佑侯四年以保護巡幸加通應紹興八年加靈惠乾道四年加昭貺慶元二年進靈濟公四年加顯佑六年加廣澤嘉泰四年加普應嘉定元年進順利王廟屢修嘉定十

五年齊守碩又新之遷正殿增禰殿寢殿十六年復請諸朝加顯應

靈佑信助侯祠在州治後山祀吳尚書屈晃嘉泰元年吳守英雋重建初郡祀屈坦為城隍神故追

祠晃焉世號聖公慶元六年封靈佑尋加信助

三台星祠在天慶觀東舊在聖祖殿後隆興元年趙

守伯圭建按道書州上應三台如處以處士名類故祠之嘉定九年康守仲穎徙今地

三官堂在天慶觀西廡大中祥符三年道士張日損

建按道書三官職在按籍以察天下善惡故祠

善定本成志卷之三十一 二臨海宋氏

之抵山有古宮室舊傳茅盈駕鶴上仙始建為書以開元之勝唐命既革棟宇將朽自天福五載承嘉威儀葉後已之門人太元大師黃承乾惠然來居始議興葺凡五千祀乃傳門人張日損藥石起人之急不避風雨時議以為長者上即位之十二載勅本郡以禮遣至闕辭疾不起由是遠民始知日損有高尚之節會國家降禱於社首有詔改賜額為護國由是遠民始知萬請新三官之堂以列聖像以廣焚修既就子往觀之而不其向神口損曰道家之說太虛之上虛皇在焉分命元卿治於紫微都清冷之宮而三元按籍考察天不有借黠詭異苛忍暴慢險詖隱慝借欺偽者可殺可奪可貧可賤有信厚仁惠恭遜和易謹愿端方孝弟正介者可安可壽可富可貴故上天有命宥密無譴疏而不漏如合符契者三官之職也噫吾嘗讀

聖人言有云死生有命富貴在天又云皇天無親惟德是輔故常疑造化中有主者耶其自自然耶果如日損言則三官其爲主者乎夫位爲上真職司造化能使天下枉者直善者安暴者天仁者壽貪者損廉者益雖盡杞梓之材爲之官備山龍之章爲之服罄玉帛之禮爲之薦日祀而辰享可矣非謂無名之士木也予結髮讀書弱冠爲吏未嘗爲惡惡亦不及從今而往益致爲善以聽陰騭

元應善利真人祠在天慶觀昊天殿東祀仙人王喬

淳熙九年唐守仲友建初喬爲右弼真人治桐

柏山掌天台水旱五代時封元弼真君國朝政

和中封元應真人祠初附桐柏紹興九年早郡

請通守李彙迎像以禱及境雨洽郡以聞加善

嘉定赤城志卷之三十一 三臨海宋氏

利其後唐守以早禱亦驗故祠之

子晉受帝命爲右弼真人治天台山桐柏地坐金庭宮受五岳朝謁總御衆仙其位高其職重其冠服儀衛尊嚴率民以事神其禮宜稱崇郡以故事迎香火於山至而雨即其禮宜早致崇敬更天慶聖像鑲木加髹綉以奇彩帳座輿輦幢節旌弱葩果燈燭之供皆新之工匠精之能金碧輝映瞻者改觀王寅歲上元慶費於郡之君子堂後二日奉安於昊天殿之東偏使吾民永有依嚮自周及今數千載真人道益光政和紹興繼錫顯號仲友之報德則已徵矣故采國語仙傳效步虛之音爲贊咏九章授羽流歌之其詞曰周道昔波蕩王子坐不辰忠言諫壑川親意不我親天環不可支厭此濁世塵樂師爾何知吾將去上賓吹笙洛陽道邈遠浮邱公方瞳一莫逆精思高峯劍昇我何有飛馭凌剛風時聞鳳皇鳴隱高峯劍昇我何有何皎皎嶽山何巍巍上有白鶴駕聊與時人期

後天洞三光何必千年歸金闕帝有命吾北丁令威三念下土民山川分百靈命汝在弼若秘守開金庭閣陰陽機五岳趨朝纓暇日帝汝思時時來玉京羅桐柏亦何有清輝照瓊臺衆泉注金石萬木羅琳瑰玉室靜窈窕鸞臺非洞紫雲飛蓋知是真仙來丹符列素奏黃水晞雲漿吾道回欲傳世人殊可傷授汝紫陽周語爾茅山楊食之仙人芝引袂同飛游不祈應汝捷影響樂歲免阻饑萬民齊叫闔天子遠亦知瞻天錫榮號我靈宮祠吾道豈加損羣心自瞻依我芙蓉冠劍佩明朱衣自微言子激有妙筆羅列丹青傳我生後諸子傾心慕真詮像設儀篇如在白雲聊續篇

天王堂在州治後城西北祀毗沙門天王唐天寶初建

嘉定赤城志卷之三十一 四臨海宋氏

武烈帝廟在州東南二里靖越門內祀隋司徒陳果

仁唐乾符二年守封彥卿建果仁字世威初沈

法興據江表自稱總管大司馬以果仁爲司徒

隋大業中連平二寇遂拜大司徒初廟於常州

唐咸通末金陵兵曹丁爽繪像而至夢於守譚

洙曰吾願祠此譚從之闢基現靈草且禱雨隨

應廟遂成乾符四年封忠烈公廣明二年進忠

烈王李氏保大十四年加今封

佑正廟在巾子山後祠五通淳化五年柳延邵重建

按廟記吳越時祈禳如響事聞封保德王建炎

四年賜今額門有雙楹甚古按諸邑皆有廟此

為正祠餘不書舊傳癸巳之火勢延燎欲東入

祠之後麓回風撲欲境賴以安又傳郭之象山

主人采銀未獲有黃衣人指其所告之且曰吾

子山下人也倘有獲毋相忘後果如其言

大固山廟在州北三百步淳熙十年守史彌正重建

小固山廟在州東南三里

鄭戶曹祠在州東一里戶曹巷祀唐鄭虔巷蓋其所

居也俗謔為興福將軍詳見坊巷舊傳一曰聖

於廟是子忽見神叱曰汝不孝當誅但吾志在

典福未欲降禍更爾不貸明年是子復然一夕

雷雨遂殞此與福之名所由始也

嘉定赤城志卷之三十一

義靈廟在州治後山北祀滕戶曹膺舊祠於天慶觀

繼徙靈康廟東淳熙八年唐守仲友登北山覽

膺舊跡剏新廟淳熙十五年江守乙祖徙今地

宣和二年睦寇方臘嘯聚聲搖二浙膺白郡請

為備不聽已而民遁走膺慰集誓以死守鳩土

豪鄉兵及營壁子弟教習號忠義兵未幾仙居

寇呂師囊應臘攻城守以下且巡膺躬擐甲與

戰日戰數十合卒礮師囊城遂全洎去民為立

祠其後歷漕淮西以忌廢居興化還無室廬自

艾老迎之天台沒且葬焉慶元元年賜廟額嘉

定四年封忠烈侯未幾諡忠惠邦人以生之日

來祭大夫士咸集焉朱文公熹記云慶元年

請故直秘閣滕侯之祠為義靈廟州人老稚聞

是命下驚喜歡呼奔走迎拜導至祠下酌奠以

告大書扁榜勝金朱焯煌揭於門楣後上賜而

其耆艾學士大夫葉君聖耦等四十餘人亦會

祠庭相與言曰往歲盜起幫原連陷六州戎馬

所加民無噍類而吾台人獨得全其室家仰父

節子傳世不絕以至於今者勝侯力也沒而弗

祀固無以慰吾民之心祀而弗命又無以彰吾

侯之德今廟事既修而亦幸蒙上恩列祀典

矣顧無金石以著本初其何以昭報事於長久

且當其棄城冒賞之人其子孫猶有存者蓋嘗

肆為妄說強附其祖以遂侵誣之計吾州之人

亦斥其偽以控於朝而報緝之矣然或久而不

傳則未敢必其無後患也適以書來請撰其事

某以衰朽欲謝不能而復自念往使浙東留台

最久固已熟聞茲事而有感於中矣矧以諸君

嘉定赤城志卷之三十一

之請之力其何可辭則應曰諾而病未愈也乃

今太守周府君嚙又因鄞縣士簿趙生師耶踴

門以請則為考按台人前進士陳君師恭所為

日記及故禮部侍郎陳公輔諸人之銘序贊

頌皆言聞亂之初闔郡震恐太守趙資道邵丞

李景淵咸聘胎不知所為謀欲遁去他吏相顧

赤無敢出一語者侯方司戶曹事適獨慨然請

母昆弟而閉其妻于官舍悉召州人論以父

害人人感泣踴躍聽命乃亟下令發夫守險增

陣濬障除器募兵積糧致用分屯列柵為死守

計日夜循撫甘苦同之城中之人始有固志而

守丞以下則皆已遁去矣既而山民呂師囊

起兵應賊號十餘萬導以攻城前後數四侯皆

退走卒全其郭凡所存活以十萬計參伍其說

一無異詞是則侯之為烈彰彰明矣獨惜史籍

則見當時實以守城破賊為承之功進領郡符

於是更即誌書以求其故然後進見當時守丞

於

雖通而侯於所下文書猶必存其位號冠退解
園家諸子又皆貴仕故得獨冒顯賞庶策善而
侯反以下從捕盜七人之比僅改京秩初階移官
旁郡以去是則闔尹擅兵賊臣柄國之所為而
後亦台之文獻所出起也一時之謬流惑世
則亦何所質正而決其非哉嗚呼是又可不歎
也亦已勝侯名膺字子勤後保南都守陳蔡以抗
狂虜乘勝與之史法當時天下大計切中機蓋嘗於
建炎所與之史法當時天下大計切中機蓋嘗於
此不惟少塞言人之意亦使後之執筆者真偽如
再築而力戰破賊處台人迎侯繼室趙夫人及
諸孫仲宜等使居其旁通判州事呂君祖儉謀
為買田以資奉守其就而去談者惜之然以台
人而德侯如此吾知其
繼而成之者無難也

嘉定赤城志 卷之三十一 七 臨海宋氏 重梓

東嶽行宮在棲霞宮西廡乾道七年重修

靈康行祠在天慶觀東宣和三年建

祠山廣惠行祠在棲霞宮東淳熙十三年建

五顯靈觀王行祠在棲霞宮後山嘉定十四年建卽

婺源神也

右四祠按諸邑類有之今不盡載

平園土地廟在州治酒庫乾道五年神降於添差通

判解舍白稱潘閻來掌酒醴自是隸祀典焉

悟真橋土地廟在橋側舊名黃牛坊橋廟慶元四年

史今名坊巷

臨海

城隍廟在縣東一百步吳越時封興國侯端拱元年

令王子興重建且為之記

靈康廟在縣東南二十里白鶴山祀東漢趙炳炳東

陽人能為越方善禁呪與閩人徐登遇於烏傷

溪上各試其術以起人疾登死炳人章安神幻

事甚眾後為章安令華表所害世傳其尸泝流

止今處故祠之以登侑食入國朝疊顯靈異元

豐七年賜令額崇寧三年封仁濟侯大觀二年

進顯仁公政和三年進靈順王宣和四年加顯

嘉定赤城志 卷之三十一 八 臨海宋氏 重梓

佑建炎四年加廣惠慶元二年加善應開禧三

年改善應為威烈宣和二年廟燬於寇寇退復

建淳熙八年唐守仲友嘉定六年俞守建皆更

新之唐守仲友嘉定六年俞守建皆更

姓趙氏諱嗣字公阿生於東陽行於烏傷死於

章安人為立祠永康祀於山之址未有知其所

起者自太平興國暨慶曆間繼顯靈異元豐賜

額崇寧始封侯大觀進爵政和錫主號宣和建

炎增衍鴻名以迄於今蓋王生有道術沒為明

靈固嘗應水旱之禱誘闖廣之米商揚神兵以

珍冠澄海波以濟龍舟其事蹟功德龍榮本未

具見於方術傳及鄉貢進士石公孺知州事侍

郎陳公巖之碑宣和辛丑方臘亂睦州居賊
不克賊退數月新廟成仲友奉命來守以淳熙
辛丑歲正月丁巳謁於廟行神棟宇漏腐頌敬

像設圖畫漫利落供帳什器故暗關敗念承
款歲方急救饑幸得中熟當議補葺越六日
亥乙夜禱於神須臾風轉西北城獲全六月
雨復以丁巳祈於廟畢事登舟有雲如練自
山覆廟上急雨俄頃止薄暮大雨旬日霑足
已既謝神休即計工費命臨海令陳處俊主簿
向士斐董其休計是州民欲獻其力有登仕郎
應世榮者謹恪能幹慨然先衆人奮工役度
材必良擇匠必能易而新堅壯工緻經始於
八月乙巳落成正月壬午竹木土石搏廬刮
摩設色之工凡一千八百二十錢及廊廡
有奇民錢無不盡圖像器物悉改舊觀距宣
復建六十年矣自茲以在民之事神不懈江
謹撫父老頌歌之意而爲詞曰山龍從兮炬
濟靈之宮兮怒鯨之奔兮清吾土復舊觀兮
金甲兮神之怒鯨之奔兮清吾土復舊觀兮
心之憂幸我田兮更收咸獻力兮何求落成兮
嘉定赤城志卷之三十一
孟陬靈之字兮延鴻休煥土木兮一新就成兮
庶民莫旨酒兮蘭芬神具醉兮欣欣返駕兮
縝紛永我思兮無垠願終惠兮邦人章守得
象題云白鶴何年入紫氛空遺靈跡廟猶存巖
崖暗鎖雲根老堂殿陰連海氣昏潮上神鳥鳴
祭鼓夜深鬼火照祠門遼天歸嘆桑田事應與
麻姑仔細論

德淵廟在縣東北五里法安院側祀白龍潭崇寧五
年令樓君明改壇而建政和五年賜今額建炎
四年封滋榮侯時禦海赤頰碧羸湫水四潭同
被侯封俗所謂五龍是也隆興二年趙守伯圭
重建嘉定十四年令趙彥楫復新之
靈洽廟在縣西一十五里祠禦海潭唐會昌六年刺

史喬庶建按廟記先一歲禱雨立驗故祠之建
炎四年賜今額封善利侯
靈溥廟在縣西南五十里祀赤頰潭吳赤烏中建國
朝建炎四年賜額封護澤侯
靈渥廟在縣東南一百二十里祀碧羸潭建炎四年
賜額封滋應侯
靈濟侯廟在縣西南一十四里祀新現潭乾道七年
建淳熙八年唐守仲友聞於朝賜今封唐自
開濟廟在縣東南一百四十里祀海門潭吳越時建
建炎四年賜額
嘉定赤城志卷之三十一
通濟廟在縣東南一百五十里海中祀桃枝潭建炎
四年賜額
寧濟廟在縣東南一百二十五里祀澹水潭建炎四
年賜額
安竭羅廟在縣東南三十里祀安竭羅潭相傳兩浙
巡檢使謝公爲建
靈應廟在縣東南一百二十五里祀東邏土地建炎
四年賜額
蓋竹洞廟在縣東南三十里淳熙七年建世傳後漢
時龍現於此及是唐守仲友禱雨而驗故祠之

絢珠龍祠在縣東四十里本湫水行祠舊傳居近廟者不患疫癘初卜地他所既鳩木一父水漲漂流百餘步占之地尤勝遂祠之

平水王廟在白鶴山西祀西晉周清俗傳清以行賈往來温台俗呼周七郎娶臨海林氏女俄棄杵

化龍與女皆不見後有遇之彭公嶼者遂祠之

大中祥符九年以顯異於温錫今封按諸邑皆有祠今不盡載俗又云此夏禹廟在江濱舊傳潮自南來雖巨潦至廟下必

退近廟田無水患民德而祠之

白石梁顯德王廟在縣東北三十五里失其名唐建

嘉定赤城志卷之三十一

中二年建舊傳廟有二竹頗異

孔相公廟在縣東一十八里舊傳祀晉孔愉紹興二

十八年重建愉山陰人永嘉之亂入臨海山中

嘗位左僕射故土人日日相公按黃巖寧海亦

有祠今不盡載又按晉書惠帝末愉東還會稽入新安道中今會稽有孔府君

廟東陽有孔郎廟歛縣有孔靈村孔先生廟三郡圖志皆稱孔愉蓋本會稽人又嘗入新安入臨海以故所

在祠之也

蔡大王廟在縣南二十里咸平中建按廟籍周蔡叔

度之後失其名初廟於錢柱山至今石有馬蹄

痕會大水像流漂止今地故徙而祠云

憲政侯廟在縣西北三十里祀薛長官唐武德中建

按廟記時有薛其姓者令於此民愛而祠之舊

在他所會昌中徙今地應順元年復新之

蕭長史廟在縣西北一十里按舊經祀梁時守蕭洽

唐正觀二年建洽嘗為臨海太守拜司徒左長

史故云廟在浮岡土人云歲祀之則無蚊

董將軍廟在東湖之南世傳錢氏有國時建又嘗錫

額顯應仍封福順王按林師藏廟記唐制東觀

察使也熙寧中浚湖欲毀廟衙校左良玉董其役左無子妻忽夢神告曰留吾廟當以

判官為汝子及寤語良王遂止不毀後得子名譽肖廟之判官卒為名士

鄒將軍廟在縣東南七里白塔山下紹興二年重建

舊傳辛景破孫恩時鄒其姓者戰有功故土人

祠之

白馬將軍廟在縣東北一十里開禧二年建按舊經

白巖號白馬山廟因以名

石新婦廟在縣東南七十里以廟山有石婦人狀故

沿襲祠之舊在山下唐武德二年建嘉定十

年徙今地其前面江山有連理木九井焉詳見山門

江神廟在中津橋東嘉祐中徐守億建時縣西江岸

摧墊故乞靈焉初廟於小固山西淳熙中以建

橋徙今地

黃巖

城隍廟在縣東四十五步吳越時封永寧侯紹興三

十年令龔滂重建有徐先將祠附焉

靈感王廟在縣東五里祀邑人許氏子失其名元祐

四年令錢景祥重建舊傳廣明之亂許起義兵

衛一邑嘗謂人曰吾死當廟食乃以一石祝而

擲之曰石所止吾廟也父老從之俗號許將軍

尋封義安侯國朝治平中錫今封

靈通感應安邦王廟在縣西五里祀陳九郎俗稱護

嘉定赤城志

卷之三十一

三臨海宋氏

國大聖舊傳陳於晉天福十二年策戰功死以

靈顯得王封國朝澶淵之役有旗金書王爵里

揭陳中遂錫今封重建廟後壞建炎二年以呵

衛巡幸勅新之里正王其姓者以無封額辭事

遂寢未幾其家以疫死今僅存數椽

昭應廟在縣東一十里祀方巖潭紹聖初封昭應侯

政和六年復請爲今額云

潛濟廟在縣東南一百二十里祀圓巖潭建炎四年

賜額

靈巖廟在縣北一十里祀靈巖潭

方山潭廟在縣南一十七里紹興中邑人任大直西

徙百步

岱石廟在縣西一十七里按舊志永初景平中建世

傳神家婺州好游觀至黃巖而死精爽如在父

老祠之廟山有巨石數株聳如人形咸以爲神

顯異於此奏封岱石王又傳神嘗與錢塘江神

競分其潮三分今廟北有港潮生則怒濤驚浪

可高五六尺頗類錢塘邑人號斷江渡焉

徐偃王廟在縣東南二十五里舊傳廟前地嘗產六

芝按韓愈廟記徐子章禹既執於吳徐之公族

嘉定赤城志

卷之三十一

三臨海宋氏

子弟散之徐揚二州台古揚州也豈亦因其公

族子弟而廟乎今縣南三十五里古城亦有廟

徐將軍廟在縣西七十里漢乾祐中封助治將軍誥

勅尚存側有義髻廟附焉

蕭王廟在縣東南一百里

詳見五龍山

葉將軍廟在縣南四十里或謂徐偃王將云

潘大夫廟在縣西六十里祀柏都神土人舊傳晉人

禦寇海島神降其地每天雨多鐵屑焉或謂古

嘗造兵器於此

張太尉廟在縣東二里紹興中建俗傳康定中有

八陳其姓者從岱岳奉燔以歸宣和寇犯邑晝見神金甲按兵河岸列幟皆神號寇驚遜邑得全民相帥祠之

魯神廟在縣東南五里方山下舊傳有二女死葬於

此頗有靈異後奏封魯神侍御或云有二女來遊水塾衣裾縮衣水地上穴而成并女死葬其旁遂祠之或又云魯秦二女舊惟有二女像俗傳方山二神一夕炬而入焉後併祠於二女之左

任三子廟在縣西北二十五里

穿石廟在縣東南一百里隋末時建舊傳有一商舟

以風濤簸巖側其勢危甚欲登巖而水急不可

嘉定赤城志卷之三十一十五臨海宋氏重梓

糜商恚奮拳穴石將以纜舟舟竟覆眾遂神事之廟址舊為海塗後以潮淤築其上宣和中復新之

新之

江亭廟在縣北一里永寧江側舟上下必乞靈焉商

於海者事之尤盛

永利橋廟在橋上開禧二年火偪檐椽竟踰河而南

有枕廟居者抱一神像寘於室火亦不犯人傳

以為異云

新安河西廟在縣南三十里宣和寇亂偪南鄉鄉人

禱焉翼日與寇戰廟前橋上見神立空中飛矢

石如雨寇驚走南鄉得全其名橋曰得勝謂此也

天台

城隍廟在縣北二百一十步舊在縣東吳越時封始

平侯宣和二年徙今地

黃山廟在縣西二十五里乾道八年建廟有石穿如

牛鼻父老云昔海船繫纜處今封護國感應顯慶王

慶王

應澤明王廟在縣西北三十里祀江白郎周顯德中

錫今封國朝宣和二年重新之事見白郎巖

嘉定赤城志卷之三十一十六臨海宋氏重梓

靈澤廟在縣東四十里蒼山祀靈澤潭嘉泰元年賜

額廟有唐刻今不存

惠濟廟在縣北五十里石橋下祀惠濟潭嘉泰元年

賜額

靈峯廟在縣東四十里祀靈峯潭嘉泰元年賜額

劉阮廟在縣西北三十里雙闕下元祐二年建世傳

二仙所至即其處

黎將軍廟在縣西六十步祀晉黎護將軍劉元即捨

宅為闡法寺處寺徙廟存側有三井邑人汲之

舊傳即闡法寺之洗菜池俗呼為黎將軍

楊少保廟在縣西一里西橋之北俗傳嘗有大白蛇

出民禱輒應呼白蛇將軍

折山廟在縣東二十里按松山舊記吳赤烏二年已

有之相傳神王姓漢豫章人五兄弟皆剽勇遂

祠之今折山松山明山聖山峇嶺是也

金相公廟在縣西南三十五里世傳為梁普通時人

攷南史無之意流俗尊稱也今鎮國院亦有祠

鍾國大將軍廟在縣西六里咸平元年重建父老言

民有於廟側得古鏡者文曰始豐寨縣主鎮國

大將軍雷暉不知何代人也

嘉定赤城志

卷之三十一

七臨海宋氏

赤城山廟在縣西六里舊在臥佛巖側祀韋羌山神世所謂

登壇大神也嘉定十四年徙今地

松山廟在縣東南一十里宣和六年建東有董將軍

廟附焉亦靈驗

峇嶺廟在縣東三十里吳赤烏中建

峇山廟在縣西五十里本龍王祠吳赤烏三年建

白皇壇廟在縣西二十五里據父老言太不經然里俗呼王為皇今廟之左

右多王姓抑嘗有王姓居此而偶然效異耶

王牆山廟在縣西三十五里以山形如繞牆故名

獨孤廟在縣西四十里石壁嶺東俗傳一婦人也周

顯德二年建

焦山廟在縣西南六十里吳赤烏二年建

仙居

城隍廟在縣東郭外舊在縣治東七十步吳越時封

昇平侯紹興二十一年徙今地

佑聖真君廟在縣西二里淳熙十二年以舊五通廟

改建

慈感廟在縣北六里祀杜氏二女唐天寶中令鍾離

介建按廟記二女生隋大業末家鬻湯餅甫笄

喪父母庖人挑之二女憤激殺庖人去而之孟

嘉定赤城志

卷之三十一

六臨海宋氏

溪隱焉會溪溢溺死後介寓長安夢二女揖曰

吾家孟溪君今中第尹吾邑矣後果如其言入

境見二枯骸望藤上卽之道阻斧藤藤流血斷

石石亦流血及舉其骸鉤連有聲遂取以還道

遇樵父告曰此石藤石稜二夫人鎖子骨也語

竟忽不見介嗟異塑其骨祠之國朝宣和中民

避寇其間寇望山中草木皆為兵懼不敢犯慶

元二年令趙幼聞以聞遂賜額

舊廟在縣北三里西二

應瑞侯廟在縣東二十五里麻姑巖祀管供奉唐時

建初管持詔詣洞官設齋醮是夕麻姑見管不

悟謂常人也且歸偕行五六里忽化鶴飛入麻

姑山而去管嗟嘆墜馬死有司奏祠之錫今封

給興二十一年重建先是閩人蕭德藻赴南宮

以應瑞侯對且官上帝檄我為監門官故相白

紫葳廟在縣北五里祀竹山神唐天寶六年建先是

神夢於明皇謂來呈瑞鳳已而鳳翔止遂以紫

葳名廟及山封瑞應侯為建廣度寺云詳見紫

三井廟在縣東北三十里祀三井潭皇祐中令陳襄

存禱隨驗欲新廟不果有謝雨詩云會禱神龍

嘉定赤城志卷之三十一五臨海宋氏

薦廟風雨夜離山百里田疇熟一年固固因

循失報謝石險路難攀何年修廟貌棟宇已摧

殘井幣三時少風泉四月寒野僧多餘禩

古木有杉葉深欲重修葺蹉跎又解官

彭溪廟在縣北四十里祀彭溪潭淳熙十四年丞王

柄因禱雨靈驗重建

仁濟廟在縣東五十步祀盤山神崇寧中建

韋羌廟在縣西四十里祀韋羌山神建炎二年重建

俗傳五代時有韋三郎者捨宅為金像寺已而

升仙故祠之一云神乃顓帝之裔號豕韋氏其

廟食最久民蒙賴焉
杜蜀王廟在縣西三十里

麻姑廟在縣西南二十五里麻姑山

項羽一作廟在縣東三十五里俗傳祀漢項羽紹

十八年建

支將軍廟在縣東七里唐末建舊傳支乃黃巢將也

赤城廟在縣西七十里祀赤城山神崇寧五年建

石龕廟在縣東一十五里俗傳其鄉土神唐時建

大營廟在縣東南二十五里紹興二十八年建俗傳

大營小營二兄弟戰死顯異故祠之

韋大將軍廟在縣東三里俗傳韋羌伯仲也乾道三

嘉定赤城志卷之三十一五臨海宋氏

石橋廟在縣西八十里祀胡四郎嘉祐中建

枕海廟在縣西六十里祀枕海山神唐咸通二年建

蒼山廟在縣南四十里祀吳將軍朱剛赤烏元年建

白巖廟在縣南七里紹興中建

靈山廟在縣西一十五里紹興五年建舊傳陰陽家

文謂言此地有異氣運土疏鑿其監官死此嘗有靈

異故祀之其鑿處今號聖坑後廢

張阜舊經作張父廟在縣西二十五里大觀元年建

孤山廟在縣南八十里

陳九郎廟在縣東二十五里俗傳神娶女人死顯於此

寧海

城隍廟在縣東南一百步唐廣德中建吳越時封安

仁侯隆興二年令薛抗重建

靈淵廟在縣東南一百里祀秋水潭唐元和中建國

朝建炎四年賜今額封仁濟侯紹興初始揭額

廟門三為大風所掣闔境莫測守夢神詰以降

封爵之意蓋吳越時已封通靈王矣淳熙中能

守克乞水得一金蜴蜥後歸之潭而奉命者捐

嘉定赤城志

卷之三十一

重編海宋氏

之中途忽大雨且風一境幾為壑紹熙四年徐

守子寅致禱復夢神詰之如初聞於朝加昭應

焉

靈濟廟在縣西二十五里祀白龍潭淳熙中賜額尋

封孚澤侯時勅牒初下寄縣帑一日大雷雨有龍光環繞焉亟啓鑰視其勅則為漏

禱所濟亟

靈澤廟在縣西三十里梁王山祀梁源潭嘉定十五

年賜額

顯澤廟在縣北一百里祀茶山潭嘉定十二年賜額

梁宣帝廟在縣西三十里梁王山上梁太清未建

傳王避地於此故祠之今按王避地祠其廟乃指為梁宣帝營蓋昭明第三子嘗為會稽太守有德及物故為立祠未知孰是

靜邊侯廟在縣西一里祀梁田將軍錢武宣王

建仍賜封舊傳隨梁王避地於此與蕭王

中丞左足廟同時立焉淳熙九年重建

賈中丞廟在縣溪南六里建炎中重建

左足廟在縣西一十五里祀蕭知呂臣梁王者也

李太尉廟在縣西北五十里祀唐李光弼建炎中重建

建

嘉定赤城志

卷之三十一

重編海宋氏

寶將軍廟在縣西七十里俗傳其人死葬於此故祠

之後人於墓側得古劍焉

花樓廟在縣東一百五十步祀安仁靜邊三侯及董

將軍賈中丞唐廣德中建

三聖堂在縣圃西北唐永昌元年建

硤石廟在縣西六十里有陳長官祠附焉乾道中建

赤城志卷第三十一終 臨海宋興濱鈔并校

赤城志卷第三十二

人物門一

歷代

攷才於異代自昔難之非吾之難於攷也而彼之難於傳也蓋非有勲業不傳非有名節不傳非有文藝不傳無是三者而非有爵位則不傳爵位之傳與彼三者之傳則又大有徑庭矣今所據惟信史而信史之法應立傳者固有數不能人人白也以故自漢至五季綿歷如許而仕焉者止十人遷焉者止七人寓焉者止十一人三者不同而同於傳者也以其所傳嘉定赤城志卷之三十二

仕進

吳

屈晃

舊經云郡人吳志作汝南人為尚書僕射時孫權欲廢和立晃晃諫叩頭流血權不納斥還鄉里後皓即位封其子緒為東陽亭侯弟韓恭為立義都尉緒亦位至尚書

張悌

臨海人為吳丞相天紀四年為晉兵所殺見吳史及搜神記

虞翔

章安人為都陽太守按會稽典錄云與御史中丞任奕各馳文檄瞻若春榮見吳志虞翔

黃他 為章安小吏身當白刃濟君於難見吳志

晉

任

神廟章安人字次龍立操清修不染流俗郡嫌諱將蔣秀請為功曹嘗以秀不奉法苦諫不納謝去久之秀坐事被收歎曰任功曹真人也惠帝元帝明帝時咸名不起咸和三年卒子珩位太宗正

吳超

章安人為國子祭酒後避地東甌見舊志

宋

呂文顯

臨海人永明初為通事舍人與茹法亮等並見親厚各住一省世謂四方見南史

唐

嘉定赤城志

卷之三十二

臨海宋氏

鄭秘書

失其德宗時以召起白樂天贈詩有赤病居石城別松喬黃閣交夔龍之句後謝

項斯

郡人字子遷按張為唐詩主客圖有清奇雅正升堂項斯之語擢進士第官至丹徒

孫邨

按方干詩前後序皆云樂安人字希韓登乾寧進士第

遺逸

漢

高察

居天台佛隴之北今所謂察嶺是也

吳

鄧盧叙

居章安弟犯公憲自投乞代

晉

李厥 居臨海見侍中幕下

褚世標 義熙中隱士

梁

蔣政 字文通避地居寧海

庾肩吾 字子真新野人信之父隱居天台故

唐

張濱 天台隱士喻覺贈詩有道高天子問名重

四方招之句王正白集亦有憶台州張處

詩士

嘉定赤城志 卷之三十二

三臨海朱氏重梓

晉

江道 字道載避蘇峻亂居臨海州辟不就後從蔡謨何充之命始出仕

許詢 高陽人字元度清峻不仕游臨海山不歸後入剡山見初學記

齊

顧歡 鹽官人字景怡年二十隱天台山開館授徒母亡廬墓讀詩至哀哀父母生我劬勞

之句輒執書慟哭學者廢

褚伯玉 字元璩錢塘人少不仕有隱操居瀑布山三十餘年高帝詔不起勃於剡白石山立太平館舍之徐靈府小記又云居桐柏觀小嶺年百餘歲未知孰是

平館舍之徐靈府小記又云居桐柏觀小嶺年百餘歲未知孰是

梁

王元規 太原人入歲而孤隨母嫁依舅居臨海時年十二土豪劉項者欲妻以女元

唐

規力辭之後從沈文 世學案與字係未阿受業仕至祠部郎 人廟諱當有誤

顧况 吳中八字通翁以文入仕終江南都丞有文集三十卷皇甫湜為之序嘗寓臨海有

所居三絕及刻

許渾 字用晦大中間為睦郢

任翻 有詩名其題怡憤峯一絕尤膾炙按唐詩

主客圖云郡人今按翻所賦台州早春詩

王展 前進士寓天台項斯有懷王展先輩在天

白郎 巖記

周朴 泉州人張為唐詩主客圖有周朴詩

莫彥修 按孫郁作才名志云前進士

莫彥修本貫鄞川徙居台州

嘉定赤城志 卷之三十二

四臨海朱氏重梓

赤城志卷第三十二終 臨海巖 謬鈔并校

赤城志卷第三十三

人物門三

本朝

本朝文獻尚矣厥初洗五季之陋天下以儒奮其嘯
 呵疏濬火始然而泉始建也故吾州雖號落遠而文
 教無不之焉蓋自咸平初始有科目是時儒先長者
 麟荒燧闇以為多士之倡流風所暨莫不根抵行義
 枝葉藝能在朝則致君在州縣則阜俗如尤守表所
 祠三老蓋魁傑也接於南渡文物益振故其圭袞之
 焯燿筆橐之層複為宰輔者四人為法從者幾十人
 嘉定赤城志卷之三十三

其次不為宰輔法從而為卿監郎曹不為卿監郎曹
 而為部使郡守者又不知其幾人矣官有大小積用
 隨之固古今天下之所共然有以下僚未綴而風蹟
 不滅達宦者有窮不得位而文行超於科級者又未
 易以區區之名位為限斷也茲卷論之邦侯胤之郡
 文學祖長樂志及黃守留往年凡例凡擢第姓氏咸
 備列焉故其著年甲者重始進也著父子同產若羣
 從者尊世科也著所歷官簿及其所至者備終始也
 著身所至而又及其子孫所至者崇繼襲也攷他邦
 之志若特科若右科若宗室或者或不著今並著者

不遺也乃若其事業則已見國史其文墨議論見家
 集其發揮幽潛見碑碣志狀今不復贅若夫名不登
 仕版而有異行懼將湮沒則采次書之至有不生長
 是邦而居焉者渡江後為尤盛且多名人故亦梓其
 姓氏爵里云

仕進

進士科

咸平三年陳堯咨榜

杜垂象

黃巖人字□□按杜氏家譜為祁公行
 從叔父終尚書職方郎中括蒼志則云
 都官郎中知處州或者先為都官而後為
 職方也垂象生建中建中生七子長曰詒

嘉定赤城志

卷之三十三

重刊
 二臨海宋氏

建中性微厲誼善事之以孝聞居喪晝夜
 號慟勺水不入者累日負土為壟徒步行
 雨雪中每輒裂流血則以漆塗之如是者
 三年葬後廬墓左日一飯不葷明年大水
 發洛所在山皆漲溢誼所居獨免人以爲
 孝子之報郡上其事下詔賜粟帛蘇舜欽
 判梓州太子右贊善大夫今諸勅落同姓
 尚可攷也余故特揭於
 人物之首以勸孝云

大中祥符二年梁固榜

姚拱

口口人字口口
 終都官員外郎

天禧三年王整榜

胡仲元

口口人字口口
 終著作佐郎

天聖二年宋郊榜

王琥 臨海人字□□

王珏 臨海人字□□ 琥之弟終

慶祿六年楊寘榜

楊蟠 臨海人字公濟歷通判杭州終知壽州按

國史章安人章安今臨海蟠文號章安集
必不誤而登科記乃稱杭人臨川集有金
華縣君吳氏志又云蟠父徽始去麗水為
錢塘人夫既為錢塘人必不應又為杭倅
或者本籍麗水後徙錢塘或又自錢塘徙
章安也

皇祐五年鄭獬榜

方舊 臨海人字□□ 終安仁

嘉祐六年王俊民榜

嘉定赤城志 卷之三十三

周弁 寧海人字君儀終宣教郎知青

姚震 臨海人字□□

嘉祐八年許將榜

張希房 臨海人字□□

治平三年彭汝礪榜

陳貽序 臨海人字叔倫蘇文忠軾曾舍人輩

有天台集行於世

羅適 寧海人字正之歷五縣提點府界兩浙京

議浩送董尊逸序秦觀注祠記及州學三
光生祠記

治平四年許安世榜

方洵武 臨海人字□□ 辭黜之子

陳貽範 臨海人字伯模貽序之兄為陳密學

正丞終朝奉郎通判處州有慶善

熙寧六年余中榜

方洵直 臨海人字□□ 洵武

張希甫 臨海人字□□ 希房

王礪 臨海人字□□

元豐五年黃裳榜

朱玠 臨海人字寶仁終棣州防禦判官贈正議

嘉定赤城志 卷之三十三

王尹 臨海人字少伊終

宣教郎知松陽縣

元豐八年焦蹈榜

蕭令脩 臨海人字□□

元祐三年李常寧榜

周煒 寧海人字光庭弁之子歷知

周炳 寧海人字光佐煒之兄終知

牟企 臨海人字□□

元祐六年馬涓榜

方昌武 臨海人字□□ 洵武直之弟時

元符三年李釜榜

吳經 臨海人字口口終奉議郎知武進縣

大觀三年賈安宅榜

朱景行 臨海人字仁甫終勅令所刪修官

左譽 臨海人字與言終湖州通判事見陳侍郎公輔所為銘

政和二年莫儔榜

朱緯 臨海人字樞言珩之子歷國子博士宗子正辟雍博士工部司封郎官温州鹽事南運判提舉浙西茶鹽知嚴州提點浙西刑獄改漕事知信州終朝請大夫知嚴州事見朱少卿斐所為行狀

政和五年何棗榜

蔣旦 仙居人字澹然先是邑人未知教自旦以力學中第始爭自奮歷通判越州終承議郎監石炭場鄉人推其清節祠之學官有適齋集藏於家

嘉定赤城志

卷之三十三

五臨海宋氏

應灌

仙居人字仲宣與蔣旦同為邑倡自是其家世以儒顯接踵登科級至今未衰終衛州教授

王衍

臨海人字和仲終監廣東鹽倉

政和八年王嘉榜

謝升俊

臨海人字成彥終朝請大夫知徐州子然見淳熙四年科名卓然知南雒州

左知微

臨海人字口口終宣州教授

宣和三年何渙榜

潘大年

臨海人字祖道終從政郎監南嶽廟

范醇 仙居人字希孟歷大理寺丞湖南安撫司參議官知南安軍終左朝請大夫

宣和六年沈晦榜

朱伯臨 臨海人字希與景行之猶子終朝請郎通判池州事見朱少卿斐所為行狀

李衍 寧海人字和叔終常山縣令

建炎二年李易榜

杜穎 臨海人字君美垂象之會孫終明州司理參軍

方行可 臨海人字從志海武之子終勅令所刪修官

朱斐 臨海人字知裁年十二預鄉薦歷大理卿奉祠再除大理少卿未行卒初九守祠三老欲以公預議不成而止有燕石集藏於家

嘉定赤城志

卷之三十三

六臨海宋氏

吳謙 仙居人字多益歷知嚴處二州終朝奉大夫

紹興二年張九成榜

吳芾 仙居人字明可謙之從弟歷剛定官正字通判處婺二州紹興府知處州監察御史殿中侍御史戶部侍郎知婺州紹興府刑部侍郎給事中改吏部侍郎知臨安府除吏侍遷禮侍知太平州紹興府後以能圖閣直學士致仕自號湖山居士年八十卒諡康肅事見國史及朱文公所為神道碑有文集奏議行於世子津見乾道五年科名洪奉直大知筠州

林蘊 臨海人字粹道

李晞甫 臨海人字口口

紹興五年王應辰榜

終臨江軍教授

終善化縣主簿

終臨海人字口口

終臨海人字口口

終臨海人字口口

終臨海人字口口

終臨海人字口口

終臨海人字口口

陳良翰 臨海人字邦彥歷監察御史右正言左

東浙司諫知建寧府少卿權兵部侍郎以文

議大夫給事中除禮部侍郎太子詹事後除

閣侍制直學士奉前祠卒贈大中大夫諡

敷文閣直學士奉前祠卒贈大中大夫諡

繼事周國史及三公輔通議系其風節實相

行狀周丞相必大所為銘于耆壽直寶所為

閣兩浙運判彭壽福建提點刑獄廣壽見

乾道入

陳燿 臨海人字世明良翰之

陳夷行 臨海人字清臣公輔

吳詠 仙居人字永安言帶之從兄終宣教

吳詠 郎知西安縣有西安詩集藏於家

嘉定赤城志 卷之三十三

陳仲德 臨海人字口口

錢豐 天台人字彥和

紹興十二年陳誠之榜

鹿汝弼 臨海人字國器

劉知變 天台人字與權

鹿汝明 臨海人字國強汝弼

紹興十五年劉章榜

何純佑 臨海人字粹中終

顧士則 臨海人字孝仲

李庚 臨海人字子長歷御史臺主簿監察御史

兵部郎中繼奉祠提舉江東常平知南

石啓 臨海人字子重祖公孺辟庚子之亂自倉

稽徙此後以詔舉遺逸補池功郎啓從朱

文公游自是里人知有洛學歷將作監太

常寺主簿終朝散郎知南康軍事見文公

銘所為

紹興十八年王佐榜

王滋 黃巖人字口口

陳舉善 臨海人字能之歷御史臺主簿監察御

常平提點浙西刑獄左司郎中太常少卿

終秘閣修撰事見尤尚書表所為銘于

見乾道八年科

紹興三十一年趙達榜

嘉定赤城志 卷之三十三

陳嘉善 臨海人字容之舉善

彭龜年 黃巖人字元老嘗中教官與弟椿年號

彭龜年 二彭歷常德府僉判終朝請郎子藻今

徐大受 臨海人字元章終

陳庸 臨海人字少卿中書門下檢正諸房公

事知撫州終提點江西刑獄事見彭殿撰

椿年所為行狀子禪終知雷州章見淳熙

八年

應頤 臨海人字頤正時州薦名纔八頤與弟良

紹興二十四年張孝祥榜

左璠 黃巖人字仲珍與弟璵璠

號三左終勅令所刪定官

葉昌嗣 臨海人字景厚終兩

吳浚 仙居人字建中謙之子

陳駢 臨海人字叔進省試第一歷秘書郎工部

殿學士堯咨少保州知政事知樞密院以資政
殿學士堯咨少保州知政事知樞密院以資政
殿學士堯咨少保州知政事知樞密院以資政

劉效 臨海人字處厚歷知道州

紹興三十七年王十朋榜

王衢 臨海人字夷仲術之弟甲科第四人歷太

嘉定赤城志卷之三十三

管玉隆觀事見水心

應士龍 臨海人字長

賈偉 天台人字之奇歷秘書郎終知漢州子涉

使以顯謨閣學士致仕贈龍圖閣學士光

彭椿年 黃巖人字大老龜年之弟歷國子監主

右文殿修撰事見南侍郎飛卿所為行狀

邱大猷 臨海人字子訥終

左理 黃巖人字文瑛瑤之弟

鮑祖文 黃巖人字獻夫與弟祖武

紹興三十年梁克家榜

王齊興 寧海人字之孟歷刪定官將作司

鹿何 臨海人字伯可歷監登聞鼓院通判吉州

鄭寅 臨海人字正叔終

王若 仙居人字若夫歷知

李由 仙居人字長載終

王章 寧海人字之韓齊與之弟終

隆興元年木待問榜

宋之瑞 天台人字伯嘉歷宗正秘書丞吏部司

院檢詳文字都大提點院治吏部郎官樞密

華文徽閣學士今以光祿大夫致仕次子

林處厚 臨海人字淳甫

謝修 臨海人字子長歷太常寺主簿秘

應振 仙居人字伯起權之子

李遂 夫仙居人字長溪

重梓

吳傑 終永豐縣主簿

丁可 天台人字無可終監行在

陳澤 仙居人字澤

主師尹 寧海人字民瞻終

乾道三年蕭國梁榜

盧芷 寧海人字良

周泊 臨海人字子及光之孫歷太學正軍器監

王及 寧海人字達之歷太學國子博

謝深甫 臨海人字子朝奉大夫知信州

嘉定赤城志 卷之三十三

使歸歷右正言起居郎權給事中知陸安

御史中丞端明殿學士簽書樞密院事知

文殿大學士禮泉觀使以少傅致仕贈太

師先事見州人固有位執政者為宰輔自深

南始事見州人固有位執政者為宰輔自深

謝侗 臨海人字子周修之弟歷

錢伋 臨海人字子周修之弟歷

徐似道 臨海人字子周修之弟歷

應策 仙居人字仲權

乾道五年鄭僑榜

吳津 仙居人字仲登帶之子歷通判紹興府知

蔣鶚 臨海人字考叔師顏之姪孫終從事郎知

王卿月 臨海人字清叔歷正寺主簿中書舍

吳驥 仙居人字仲魯詠之

沈遷 臨海人字克升

乾道八年黃定榜

張布 臨海人字伯勇以南省第四人登甲科所

謝敷經 臨海人字子暢薦狀垂及格

周忠厚 天台人字仁仲終

陳廣壽 臨海人字成卿良翰之子歷大理大

林龍 黃巖人字伯和終承議郎通判筠

陳鑄 臨海人字伯治舉善之子歷大理寺主簿

耶中終朝散郎
主海人字子觀

黃震 臨海人字子聞

淳熙三年詹駉榜

商飛卿 臨海人字子翬 仲以省試第三人登甲科 歷太府寺主簿 編修官 秘書丞 著作郎 右曹郎官 知無爲軍工部郎官 監察御史 大常少卿 司農卿 總領 淮西就遷戶部侍郎 郎卒事

黃宜 天台人字達之 歷國子監主簿 大理寺丞 知處州 侍右郎官 將作監 大理寺少卿 國子司業 秘書少監 中書舍人 工部侍郎 國子今以敷文閣待制 提舉上清太平宮

劉免迪 終黃巖人字進 邑 嘉定未城志 卷之三十三

朱雷復 臨海人字伯禮 終 淳熙五年姚穎榜

劉允濟 黃巖人字全之 與兄允迪弟允武 號三 提舉福建常平 知溫州 今 以中奉大夫 提舉崇禧觀 蔣文會 仙居人字仲友 且孫後中 教官 歷監 左藏西庫 提轄 雜買務 雜賣場 終主管 崇道

林昇 臨海人字子勝 終 姚迥 臨海人字及之 終承 郭晞宗 仙居人字宗之 歷通判 處州 知道州 見何參政 澹所爲銘

嘉定未城志 卷之三十三

淳熙五年姚穎榜

嘉定未城志 卷之三十三

嘉定未城志 卷之三十三

胡栝 仙居人字釋之 終石城縣丞

淳熙八年黃由榜

商許 臨海人字應仲 飛卿之兄 歷國子監主簿 度支郎官 平終朝散郎 太宗正丞 宗正丞 侍右郎官 提舉湖南常

楊能 臨海人字千之 終 商逸 卿 臨海人字義仲 許飛卿之弟 歷國子監 終朝請郎主 管沖祐觀

陳章 仙居人字子雲 庸之子 歷提轄 行在雜買 務雜賣場 通判 溫州府 今以朝請郎知建

王恕 寧海人字之苟 齊輿之 弟章之兄 終宣教郎

嘉定未城志 卷之三十三

淳熙十一年衛涇榜

楊定 臨海人字應之 與從兄朴弟 能入太學 號三楊 終通直郎

謝直 黃巖人字古民 歷太社令 大理 司直 今以奉議郎 通判 嘉興府

林良 黃巖人字長叔 歷軍器監主簿 大府寺丞 兼金部郎官 知嘉興府 大府寺丞 事見王侍郎 居安所爲行狀

淳熙十四年王容榜

王居安 黃巖人字簡卿 以省試第二人爲甲科 著作 郎 兼考功郎 官 左司 議兼 侍講 起 居 郎 崇正殿 說書 知 太平州 浙西 提點 刑 獄 權 工部 侍郎 領 吉州 尋 奉 祠 除 工部 侍郎 捕 李元 礪 兼 領 吉州 尋 奉 祠 除 工部 侍郎 待 制 知 溫州

嘉定未城志 卷之三十三

淳熙十四年王容榜

嘉定未城志 卷之三十三

淳熙十四年王容榜

嘉定未城志 卷之三十三

淳熙十四年王容榜

嘉定未城志 卷之三十三

淳熙十四年王容榜

陳祖尹 臨海人字伯任

應武 臨海人字緯之揚之猶子歷諸司糧料院

吏部尚書充金國賀正使尚右刑部郎官假
言殿中侍御史右諫議大夫卒贈正議大
夫事見

李閱 臨海人字伯皋

樓觀 臨海人字子顯與兄覺號三樓歷太學正

陳芝 臨海人字宗瑞
監大理少卿今以朝散大夫差知處州

虞萬 臨海人字宗道終宣教郎國子

林三英 臨海人字朝叔終吉州教授事

嘉定未城志 卷之三十三 圭 重 梓 海 朱 氏

周世厚 天台人字

陳籀 臨海人字滋叔

紹熙元年余復榜

章楫 臨海人字齊叔

蘭疇 臨海人字仲山終江

主潔 臨海人字身甫歷監進奏院國子太

陳全 臨海人字子卿芝

楊景思 臨海人字成巳

紹熙元年陳亮榜

張次賢 臨海人字子齊歷通判衢州臨安府監

奉大

慶元二年鄒應龍榜

陳鳳 臨海人字儀父

陳奇之 臨海人字養晦長

宋完老 天台人字時叔

宋泳 天台人字仲游

陳渙 臨海人字伯益

徐質夫 天台人字季藻

慶元五年曾從龍榜

王華仲 天台人字實之終

王棊 臨海人字仲溫衛之子歷大常寺主簿將

陳肖元 寧海人字履道

楊似雲 黃巖人字伯

林申 華海人字伯翰

夏廷簡 黃巖人字迪

嘉泰二年傅行簡榜

謝秉伯 臨海人字元常深市

徐衡 黃巖人字鈞父

謝采伯 臨海人字元若 若采伯之兄 歷知廣德軍

張榮 臨海人字獻之 大理寺丞 今為大理正

郭明卿 仙居人 字宗之 猶子 終宣

盧子章 臨海人 字元平 歷太府寺主簿 樞密院

謝少連 臨海人 字惠伯

方獻 臨海人 字元老 歷國子監主簿 樞密院編

梅昭 臨海人 字仲潛

陳艾 臨海人 字者叔

嘉定赤城志 卷之三十三

邱牧 黃巖人 字子謙 終

開禧元年毛自知榜

求淳 天台人 字粹翁 甲科 第三

梅廷瑞 仙居人 字祥伯

陳銛 臨海人 字伯聲

應行之 寧海人 字平父

楊璘 寧海人 字德翁 歷太學錄

嘉定元年鄭自誠榜

劉煥 寧海人 字和叔

王定 寧海人 字君保

桂睦 黃巖人 字良仲 與弟知仁

王夢龍 臨海人 字華父 備之孫 梁之猶子

桂籍 黃巖人 字儀夫 粹德清節 終始金石 除殿

楊嗣參 臨海人 字唯叔 終朝

吳煥 仙居人 字堯卿

徐叔用 天台人 字行甫

朱淮 臨海人 字叔明

于有成 寧海人 字君錫

嘉定四年趙建大榜

康定赤城志 卷之三十三

周成子 臨海人 字純仁 洎之子

林仍 仙居人 字伯淵

胡余潛 臨海人 字叔昭

丁木 黃巖人 字子植

陳作新 仙居人 字基叔

張萃 寧海人 字叔器

嘉定七年袁甫榜

郭益卿 仙居人 字子奇 希宗之子

陳趙卿 天台人 字伯鼎

董亨復 臨海人 字子順

洪汝弼 天台人字季輔

胡旦 黃巖人字子周

周楫 臨海人字清甫泊之猶子
終紹興府曹娥管押袋鹽

李衛 仙居人字子文

陳耆卿 臨海人字壽老

嘉定十年吳潛榜

張定 天台人字平甫

黃石 黃巖人字曼卿
終邕州教授

倪月卿 臨海人字子升

葉應輔 黃巖人字子儀

嘉定赤城志卷之三十三

王淪 寧海人字宗之

應簡 臨海人字子文揚之孫

趙炎 黃巖人字作夫

楊渭起 寧海人字少望

張紀 寧海人字子綱

楊恭 寧海人字行已

楊元勣 臨海人字聖偉定之子

嘉定十三年劉渭榜

洪月卿 天台人字子公
終靖州教授

葉秀發 仙居人字叔英

江朝宗 臨海人字平仲

李架 臨海人字員父庚之孫

商炳卿 臨海人字晦仲
飛卿逸卿之弟

謝鄆 臨海人字應之敷經之子

諸為省已 黃巖人字希會

李良 黃巖人字子明

嘉定十六年蔣重珍榜

顧周卿 仙居人字成子

張燦 天台人字子華

周棫 臨海人字少堅成子之弟

嘉定赤城志卷之三十三

胡熹 天台人字明仲

陳灼 臨海人字仲實

張槃 黃巖人字子木

沈應丑 臨海人字行父遷之孫

盧子尚 臨海人字仁仲子章之兄

石森 臨海人字立父

張士遜 臨海人字景祥

徐澄 臨海人字瑞叔

王居實 黃巖人字正卿居安之弟

賜出身

淳熙四年

謝鏗

然臨海人字開之升俊之子兩預鄉書以
都官左曹補官歷通判鄂州知萬黃二州
夫刑部尚書端明殿學士僉書樞密院
同知兼權參知政事薨於位州人位執
自中散大夫提舉鴻禧
觀長孫復知德慶府

嘉泰四年

錢象祖

臨海人字伯同以祖端禮恩澤稱官
四州江東運判待右郎官樞密院檢詳
司郎中權工部侍郎知臨安府吏部
再除其部尚書兵部侍郎文閣學士
資政殿學士兼侍讀再除參知政事
嘉定赤城志卷之三十三
密院進右丞相兼樞密使俄進左丞相
乞歸終少保成國公贈少師專見國史

博學宏詞科

淳熙八年

周洎

道第一詳見乾
二年科名
上舍兩優釋褐

政和三年

陳公輔

臨海人字國佐釋褐第歷校書郎右
諫禮部侍郎以護謫台州監稅復召除
定且稱譽有文集行於世州以高利
應求所為銘子夷行見紹興五年科
周行知南康軍孫達善直徽閣利州
轉運判官揚善歷吏部郎中終知光州

上舍該恩釋褐

淳熙十三年慶壽

應相 黃巖人字仲旂
終岳州教授

紹熙五年登極

王性 臨海人字有道終
湖廣總領所幹官

樓覺 臨海人字開之觀
之兄終婺州教授

王滋 臨海人字次卿
終嘉興府教授

嘉定十五年玉寶

鄭少明 黃巖人字子信

潘時舉 臨海人字子善大年
之孫終無為軍教授

嘉定赤城志卷之三十三

重梓 臨海未氏

赤城志卷第三十三終

臨海旅 謬鈔并校

赤城志卷第三十四

人物門三

本朝

仕進

特科

熙寧九年

夏陞 口口人字口口

求仲弓 黃巖人字德夫終知樂清縣有文集藏於家

元豐五年

蔣師顏 臨海人字希賢鳴之祖終承奉郎知奉化縣

嘉定赤城志 卷之三十四

一 臨海朱氏 重梓

元豐八年

徐沔 口口人字口口終通直郎

元祐九年

朱君卿 口口人字口口終承務郎

崇寧二年

趙逢

崇寧五年

陳師允

大觀三年

夏奕 口口人字口口終歸善縣主簿

張希顏 臨海人字口口希房之弟希甫之兄終口口州司戶參軍

政和五年

孟顥 仙居人字口口終嚴州司戶參軍

周光 臨海人字天錫祖終茶城縣丞

徐久中 臨海人字口口終欽州刑曹

紹興五年

林秉文 臨海人字民師終知永福縣

紹興二十一年

劉知過 天台人字與幾與兄知變號二劉終監南嶽廟

陳晞愈 臨海人字次韓

嘉定赤城志 卷之三十四

二 臨海朱氏 重梓

紹興二十四年

應權 仙居人字偉節終知寶應縣

周逢

紹興二十七年

左璵 黃巖人字口口璠之弟璵之兄終監御前軍器所

朱璧 臨海人字彥益終麗水縣尉

賈輅

錢天綱 臨海人字仲紀終永豐縣尉

紹興三十年

陳綰 黃巖人字次權終太和縣丞

張開 臨海人字彥遠 終泰州文學

隆興元年

應光宗 弟終衡陽縣主簿 諱良 仙居人字若虛 頤之

乾道二年

胡汝舟 臨海人字巨濟 終威武軍僉判

乾道五年

徐大中 臨海人字元禮 終廣西經界司幹官

許邦弼 寧海人字右之 終古水縣丞

章世安

陳愿 仙居人字子愿 終奉議郎 以三品服致仕 事見朱文公所贈詩

嘉定赤城志

卷之三十四

三 臨海宋氏

乾道八年

徐易 天台人字名世

陳文行

趙餘慶 黃巖人字廣叟 終長溪縣丞

陳著 臨海人字孟明 耆卿 之叔祖 終從事郎

應懋商 臨海人字彥及 終古田縣丞

方蹻 仙居人字子本 號韋溪 先生終嘉州文學 事見門人陳檢正庸張郎中布黃侍郎宣 所為 挽詩

淳熙五年

孟維翰 仙居人字宗 卿 終通直郎

陳問道 黃巖人字圖 南 終宣義郎

洪九疇

項觀古 黃巖人字正巳

葉元憲 仙居人字世則 終縉雲縣丞

方剛 仙居人字抑 強 終通直郎

淳熙五年

周德 黃巖人字惠夫

沈述 臨海人字克明 遷之 兄終永嘉縣主簿

陳剛中 臨海人

淳熙八年

嘉定赤城志 卷之三十四

四 臨海宋氏

余祈 臨海人

應士廉 仙居人字簡仲 權之子 振之兄 終新城縣丞

楊朴 黃巖人字文 之 終承奉郎

張鈇 黃巖人字叔平

淳熙十一年

徐邦卿 臨海人字仲勤 大中 之子 終上虞縣尉

徐大受 天台人字季可 終監行在草料場 號作 溪先生 有文集 經解 藏於家 事見宋文 公所遺帖及 公所為行狀

李介石 仙居人字正 仲 終承議郎

金師軻 仙居人字仲醇 終口州文學

淳熙十四年

徐季

劉東

左伯疇

吳汲

陳永年

金三復

淳熙十五年

陳炳

淳熙十六年登極

嘉定赤城志

樓拱

方富業

車九齡

金三德

紹熙元年

唐堯卿

左賚

許濟

左伯朋

右岱

臨海人字仲寬

黃巖人字錫範

溫州人字進仲終

黃巖人字南壽

仙居人字克孝

仙居人字文夫

臨海人字尚輝覺觀

寧海人字子勤

黃巖人

仙居人字克家

天台人字咨仲第一等第

福州人字錫善

寧海人字深道邦弼

黃巖人字錫龜

臨海人字子鎮

五臨海宋氏

陳煒

朱希說

陳驥

楊浹

鄭瀛

徐天麒

紹熙四年

薛逢辰

陳三省

慶元二年

嘉定赤城志

楊起宗

張萬

蔣震

葉皆

賈謂

沈必壽

賈之祥

胡介

陳育

林有聞

臨海人字子傅伯臨

之兄終監南嶽廟

黃巖人字子仙

黃巖人字長卿

黃巖人字伯遇

仙居人字少會愿

寧海人字仲起終

臨海人字子大

臨海人字起卿

臨海人字孟我終寧國縣主簿

有易解考工記辨疑行於世

黃巖人字天昌

天台人

寧海人字安

臨海人字材翁

六臨海宋氏

慶元五年

金作就 仙居人字口仁 終監南嶽廟

陳南

繆之光 臨海人字觀國 終江陵府觀察支使

張田 臨海人字子豐 終之兄 縣尉

葛一之 寧海人字元甫 終德安縣丞

戈之奇 臨海人字顯父 終湖口縣丞

朱江 臨海人字叔永 終安慶府觀察支使

謝彪 仙居人字文伯

顧牧 仙居人字謙之 終常山縣丞

嘉慶未城志 卷之三十四

杯發藻 黃巖人字次董

鹿開 臨海人字必先 終監南嶽廟

高恭 臨海人字子儀 終潭州司理參軍

蔡賓 黃巖人

嘉泰二年

周中 臨海人字子建 終光之孫 洎之弟 緝之父 終嘉興府酒稅

諸葛若 黃巖人字欽之 終泉州府人

謝九齡 臨海人字子壽 終監南嶽廟

金相 天台人字茂之 終連州推官

葉日新 天台人字德 終明終閩縣尉

潘浹

開禧元年

陳穎 仙居人字秀叔 終温州人字子明

關庚 臨海人字子儀 終之兄 永福縣主簿

商儀 臨海人字儀仲 飛卿逸卿 炳卿之兄 終

馮侁 臨海人字先之 終監南嶽廟

朱伸之 臨海人字泰叔 終臨海人字子良

陳洪 仙居人字子貴 終臨海人字子貴

金達 仙居人字子貴 終臨海人字子貴

林登 黃巖人字子驥 終臨海人字子驥

嘉定赤城志 卷之三十四

嘉定元年

潘休 臨海人字逢辰 終監南嶽廟

吳梓 臨海人字才叔 終廣濟縣主簿

林唯 臨海人字貫之 終仙游縣主簿

陳方 黃巖人字漢英 終臨海人字漢英

伍章 臨海人字端叔

張叔元 臨海人字廷善

宋之謙 天台人

劉倓 寧海人字先叔 焮之兄 終黃巖縣主簿 闔風居士

嘉定四年

八 臨海未氏 重梓

石繼喻 臨海人字子年 繼之子森之

王煥 黃巖人字子章

張起宗 臨海人字振叔 開之猶子士遜之父

朱唐卿 臨海人字伯大 終青田縣主簿

嘉定七年

郭商佐 臨海人字文仲 終無為縣尉

池從周 黃巖人字子文

林季永 臨海人字伯山

嘉定十年

湯廷俊 仙居人

嘉定赤城志 卷之三十四

周鎬 臨海人字子京

徐夢熊 黃巖人字叔祥

嘉定十三年

陳少明 黃巖人字明叔

黃元吉 臨海人字伯裳

吳洋 仙居人

陳方之 臨海人字深 叔奇之兄

陳暉 臨海人字吉老

姜應龍 仙居人字升之

嘉定十五年玉寶

盧雄飛 黃巖人字升之

朱渭老 臨海人字叔霖

沈蒙 黃巖人字正叔

商良弼 臨海人字資子

商傅卿 臨海人字翰仲

朱巖 臨海人字叔瞻

黃申 臨海人字伯翰

袁家柯 臨海人字子堅

姜璣 臨海人字廷璧

李簡 寧海人字敬可

嘉定赤城志 卷之三十四

林杲 臨海人字子瞻

柯楫 天台人字濟川

嘉定十六年

吳壽 臨海人字吉甫

樓申之 臨海人字吉甫

惠芝 臨海人字德瑞

商璣孫 臨海人字溫甫

宗室

紹興三十二年

彥信 居臨海 字新 受歷通判 處州知府 慶常 德府西外宗正事 終朝請大夫 知處州

九臨海宋氏 重梓

十臨海宋氏 重梓

紹興二十七年

伯洙 居黃巖字彥文終知南外宗正事

伯直 居黃巖字彥正伯洙之弟終知建昌軍

隆興元年

彥璵 居仙居字中玉終平江府觀察推官

乾道二年

彥敏 居仙居字茂功終建康府分司糧料院

汝翼 居臨海字元輔終日州司戶參軍

乾道五年

彥肅 居黃巖字國器終通判處州

嘉定赤城志

卷之三十四

臨海朱氏重梓

乾道八年

師淵 居黃巖字幾道歷通判温州將作監太常寺主簿司農太常丞終朝奉郎

師譽 居寧海字師道終兩浙轉運司船塢

淳熙三年

師芳 居寧海字會叔師譽之弟終都大提點四川茶馬

淳熙五年

汝伋 居臨海字季思終通判信州

淳熙十三年

善灑 居臨海字養直

師端 居黃巖字知道歷大理寺主簿知蘇州司農寺丞度支郎准東轉運判官終知婺州

善質 居臨海字慶長善灑之兄歷知鄞州今以朝散郎主管崇禧觀

淳熙十四年

師雍 居黃巖字然道伯洙之子歷通判嘉興府知通判院宗正寺主簿今以朝散大夫

崇詎 居臨海字可大終監文思院

汝俞 居臨海字仁父歷司農寺主簿太府寺丞今以朝請郎知饒州

紹熙元年

師夏 居黃巖字志道師淵之弟歷大理司直知南康軍撫州今以朝散郎知西外宗正事

師邦 居臨海字共父終嘉興府判官

潭夫 居臨海字深父

嘉定赤城志

卷之三十四

臨海朱氏重梓

伯澣 居黃巖字彥澤終長洲縣丞

汝簡 居臨海字敬行終羅源縣令

希旦 居臨海字周卿終知宿松縣

慶元二年

崇岳 居黃巖字山父

翰夫 居寧海字宗甫

慶元五年

師開 居黃巖字信道

崇豆 居黃巖字正甫

師羽 居黃巖字由道終都大阮右司幹官

嘉泰二年

淑夫 居臨海字溫玉彥信之子終嘉興府判官

開禧元年

師葳 居黃巖字詠道伯洙之子師雍之弟

崇慮 居黃巖字吉父

希尹 居臨海字吉甫

允夫 居黃巖字文卿

嘉定元年

時望 居天台字民瞻終海鹽縣尉

嘉定四年

嘉定赤城志 卷之三十四

希亮 居黃巖字自明

希廩 居黃巖字欽夫師端之子

崇琰 居天台字廷玉

希悅 居黃巖字習之師夏之子

嘉定七年

師耕 居黃巖字耕道

崇禹 居臨海字舜咨汝俞之猶子

希恪 居黃巖字元恭

時著 居寧海字仲昭

崇中 居黃巖字和父

臨海宋氏重梓

與齡 居臨海字德遠

嘉定十年

希瑀 居臨海字再玉

崇正 居臨海字端可汝俞之猶子

汝存 居臨海字汝卿善質之子

崇譽 居臨海字君美

崇禮 居臨海字君用君美之弟

嘉定十三年

時某 居臨海字元斯彥信之孫

崇誼 居臨海字子正

嘉定赤城志 卷之三十四

嘉定十六年

時恭 居臨海字國梁潭夫之子

崇學 居臨海字處文崇譽崇禮之弟

潛夫 居黃巖字景壽彥信之子允夫之弟

武科

紹興十四年鄭紅榜

鮑惟幾 仙居人字與權終武經郎與元府都統司計議官

紹興三十年樊仁遠榜

鮑惟時 仙居人字少明惟幾之弟終秉義郎泉州永春酒稅

隆興元年孫顯祖榜

臨海宋氏重梓

童熙 仙居人

乾道二年蔡必勝榜

高選 仙居人字才舉歷知萬安軍柳

主卿月 詳見乾道

陳必定 仙居人

乾道五年趙飛榜

蔣頌 仙居人字仲美

金駒 仙居人字興可終

乾道八年林宗臣榜

王公弼 臨海人字輔之終

嘉定赤城志 卷之三十四

淳熙二年蔣介榜

蔡鎬 黃巖人字正之歷武學諭終博

吳沆 仙居人字仲立歷知昭靖二州

王公佐 臨海人字才之公弼

淳熙五年陳說榜

陳次節 仙居人字伯固

楊斌 臨海人字兼子終

汪智夫 仙居人字愚可終

蔣師堅 仙居人字仲父終

陳箴

淳熙八年江伯虎榜

鄭澥 仙居人字子山終修

淳熙十一年林嘯榜

葉嵩 臨海人字伯高省試第

淳熙十四年黃衰然榜

鄭漁 仙居人字子淵

張世英 臨海人字文伯

紹熙元年厲仲祥榜

金性 仙居人字子善終

林高 仙居人字子中終修

嘉定赤城志 卷之三十四

鹿嘉孫 臨海人字亨卿

慶元五年陳良彪榜

王孫震 仙居人字起卿智夫之姪

嘉泰三年

葉崇 臨海人字仲高嵩之弟優等第一人

柳斌 仙居人字顯父

開禧元年鄭公侃榜

鄭銘 仙居人字敬夫終

汪孫貴 仙居人字長卿

胡謙 仙居人字特奏

嘉定元年周師銳榜

鄒顏卿 臨海人字希甫

丁希昌 臨海人字渭叟

王煥 仙居人字子賢

嘉定四年林汝浹榜

朱仲弼 臨海人字止之淮

鹿伯虎 臨海人字文卿嘉孫之弟

嘉定北年劉必萬榜

葉燕 仙居人字仲友

陳清卿 仙居人字子直

嘉定赤城志 卷之三十四

楊渭起 詳見進士科

吳躍 仙居人字雲叔

嘉定十年朱嗣宗榜

鄭堅 仙居人字子筠

李周 仙居人字盈之

蔣叔虎 仙居人字周卿

嘉定十三年

陳正大 仙居人字子中清卿

陳履泰 天台人字泰叔

郭用中 仙居人字端志

范祖筠 仙居人字節父

黃憲 臨海人字成甫

嘉定十六年杜幼節榜

陳寵 仙居人字良卿

陳廷蘭 仙居人字伯服

游立節 仙居人字季堅

黃光弼 黃巖人字可信

鞏俊 臨海人字仲申

高申甫 仙居人字宣卿

遺逸

嘉定赤城志 卷之三十四

郭琮 黃巖人少喪父事母極孝絕草履三十年

蔣至 臨海人字造之有素行家居講授甚盛

張氏年八十鈔經助之及部使者以名

開路索所著經解以進授將仕郎本州助

教賜其母帛成平初會守命使主學慶

麻大水城潰子孫掖之往避至日死生

也吾何逃焉正冠危坐而逝後鄉人祠於

學孫師顏師閔四世孫鸚見乾道五年科

呂逢時 仙居人字原道少受經於令陳公襄

馬都尉錢景臻師之欲奏以官辭後隱

於白巖山羅提刑適舉以孝廉亦不就

林放

仙居人字達本元祐中將上禮部以親死

左緯

少伊為人字經臣劉以詩禮周恭叔以兄事之

吳福

仙居人字純實括有巨璠璵璆璠璵璆璠璵璆璠璵璆

余元

積願君息覲賈之仙里其少黃去八廬

嘉定赤城志

若亂卿積願君息覲賈之仙里其少黃去八廬

江名

其郡毀上母力

蔣煜

女仙居人字純實括有巨璠璵璆璠璵璆璠璵璆

黃襲

性煜女仙居人字純實括有巨璠璵璆璠璵璆

王衡

人臨詳功事遂明

嘉定赤城志

卷之三十四

林焄

當弟皆從朱文叔和與兄焄及趙師淵杜璧兄

洪擬

尚丹陽人字成季紹聖元年中第官至吏部

呂頤

使成國左僕射終少傅鎮南定江軍節度

綦岳

禮孫子海使成國左僕射終少傅鎮南定江軍節度

趙占

其於改者當

徐廷

相火檜字相彌黃

嘉定赤城志

卷之三十四

林焄

當弟皆從朱文叔和與兄焄及趙師淵杜璧兄

洪擬

尚丹陽人字成季紹聖元年中第官至吏部

呂頤

使成國左僕射終少傅鎮南定江軍節度

綦岳

禮孫子海使成國左僕射終少傅鎮南定江軍節度

姪孫奎歷太府少卿湖

韓昭謨真定人字大用承相續之會孫官至直顯

成大亨河間人字正仲元符三年中第官至

范宗尹襄陽人字覺民宣和三年中第建炎四

錢忱臨海人字伯誠少宗叙州知軍陰子榛初寓

錢端禮錢塘人字處和少師忱之子隆興二年

錢禮賜同進士出身少師忱之子隆興二年

嘉定赤城志卷之三十四夫知姪崇慶府知州從

謝克家幹守因寓天台從姪口

謝伋字景思參知政事克家之子官至太常少

郭仲荀序居知州文集葉侍郎適為之

李擢奉符人字德升元符三年中第官至禮部

侍國史子益謙直學士紹興初寓臨海事見

虞似良餘杭人字仲房淳熙中為兵部郎官終

桑莊高郵人字公肅官至知柳州紹興初寓天

王之望襄陽人字瞻叔紹興八年中第隆興二

姜詵長山人字廷言官至寶文閣直學士右通

曹勛穎昌人字功顯宣和五年賜同進士出身

蔡向東平人字瞻明樞密挺之孫紹興初提舉

賀允中上蔡人字子忱政和八年中第紹興二

張師正大梁人字子正宣和中平寇難於此官

盧知原山東人字行之官至徽猷閣待制紹興

林同 長樂人 學野 希與二十四年 官至

因寓 臨海

林憲

卒符人 字景思 中特科 監西獄 廟乾道中 隨妻祖 賀參政 允中 寓臨海 號雪巢 先生 有詩集 行於世 事見尤尚書 表陳參

李龜朋

長安人 守才 翁與兒龜 年齊名 中特科 監南獄 廟紹興 未隨錢少師 枕寓臨海 括蒼人 家仲淳 懇初寓黃巖 朱文公嘉

應恕

以隱居 老友稱之 門人趙師淵等 號畏齋 先生

于恕

諸城人 字忠甫 張侍郎九成之甥 中特科 終昌國縣主簿 紹興中以父定遠為州判 官尉 寓黃巖

節婦

嘉定赤城志

卷之三十四

重刊海宋氏

名節士大夫之所難也而婦人女子輒易之蓋善出於性非必學問之所及也今紀其顯者一人餘則可以槩推矣

陳氏

臨海人 貢士朱伯履妻 年少夫亡 有欲奪其志者 陳氏撫膺 絕食 既歎 日吾寧速死 忍聞此言 引及欲自到 姑急奪之 乃免 事父母 舅姑至 孝舅得風眩 疾侍湯藥 不懈者 八年 姑老 齒豁 手調 甘旨 以養 壽百有 封安人 旌表 門閭

林憲

赤城志卷第三十四終 臨海朱任鈔并校

赤城志卷第三十五

人物門四

孟子進逃楊地墨而韓愈闕入佛入老非以其擇術不可不謹哉道遠俗靡固有以豪偉聰明之士而遜於異教者如歐陽子所謂曼卿隱於酒秘演隱於浮屠夫隱於浮屠未若隱於儒之為正也歐陽子不之禁又俎豆之則與本論自矛戟矣台古仙佛國也其多釋與道固宜余細攷之疑亦有冲深虛遠之士隱於其中如歐陽子所謂者乃若跌化飛昇離凡入獨雖神變莫指非所以訓也姑存之而已

嘉定赤城志卷之三十五

臨海宋氏重梓

東晉

曇猷

大猷人與寧中至天台舊傳赤城有五百有負而投諸淵者猷飛錫救之水立涸今乾溪是也方誦經有猛獸巨蟒交見猷不動後有神詣猷遙謝願他徙於是鼓角凌虛而去

曇蘭

赤城一日有神長數丈屈膝自言願推室相奉世傳章

懷玉

臨海人高姓今樓石村其所居也號高玉禪師居方山運水遠溪忽見一父老日庵前石下有泉也玉舉錫逆而盈尺乃入天柱山即今涌泉延恩寺

齊

梁

普遼

遼東人居白巖號普擇禪師事見妙智寺及王展白郎巖記

定光

青州人許姓字靜照大同初隱佛隴二十餘年人罕知者初智顛在江陵夢光引至山頂日汝當住此汝當終此及顛過佛隴光曰憶昔往時招手否顛曰是也光曰金地吾已居之銀峯爾宜往今修禪寺是也陳大建十三年坐滅凡三塗體骨踊出後置殿已乃

陳

智顛

佛前願荷正法游佛隴感定光之夢即建寺後示滅石城其徒與葬佛隴今真覺院有塔存焉嘗著止觀卷緇流宗為天台教天聖中詔求其書賜名天台總錄其徒如灌頂普明及智晞智琰章皆有名詳見

嘉定赤城志卷之三十五

臨海宋氏重梓

灌頂

章安人吳姓字法雲號章安禪師聆智顛所說法了無遺忘嘗入都講演義疏晉王遣使送之還山為造國清寺今為天台第五祖師先是同門智晞絕而復蘇其徒問曰師坐寶座何處曰吾生兜率天上一座尚虛問天者坐寶座後灌頂當升人云六年後灌頂當升此說法及化果如其年

普明

會稽人朱姓初止國清半巖難於得水滅反杖扣石泉涌出今錫杖泉是也後示三指云

隋

智越

臨海人郭姓亦受業智顛嘗誦法華經於水自盈若露山精舍大業十三年終國清寺見高僧傳

豐干寒山拾得號國清三隱豐干者貌尤寢秘

隨我騎虎游松門三人每題松石間如云

笑人莫測也詩曰西人競傳之正觀中

邱守膏問豐干欲見何賢不取相國清

不識寒山拾得公狀類風狂歌笑則二人方據

有寒山後身也遠作宜諷之至則人方據

文殊後身也遠作宜諷之至則人方據

遂握拳出門而遺跡可後寒山隱寒石山拾

得隱手雲不峰遺跡可後寒山隱寒石山拾

考獨豐干不峰遺跡可後寒山隱寒石山拾

為山禪師初作沙彌白福唐至國清求戒時

州千湖潭山得道見傳燈錄洪

嘉定赤城志卷之三十五

湛然常州人感姓號荆溪禪師天寶大歷間優

遺則京兆人長孫姓六祖牛頭弟子嘗謂天地

普岸漢東人終世號至佛窟禪師今萬年寺未幾寺

幼璋夏侯姓相國收之猶子游天台感異人評

蕭王嘗夢一僧形於機璋聚骸以葬錢武

景欣受業白雲院嗣法於六通紹禪師人

五代

勝光和尚住兜率院事

大小靜悟不知何許人同德清寺深

聖者頭陀雷馬山伐木事見頭陀庵

全宰錢塘人沈姓嘗得石霜印可庵

師簡初憩天台戲龍院時大早有龍卧巖間簡

本德韶龍泉人字惠舟清泰二年入台嶺慧智

嘉定赤城志卷之三十五

本朝

道榮不知何許人厚化中居長隴院習禪定靈

自詢號國一肉身尚存法於了定大寂嘗燃一臂

遵式寧海人葉姓字知白少住寶雲洞天台宗

長吉住淨名庵號梵才

大住淨名庵號梵才

居昱

錢塘人郭姓七歲即疑於林浦書如風飄
非角禮僧願捨誦法華經七日而周世號
昱法華通判夏竦表為沙彌卒後三日啓
棺貌如生昱善為詩有松聲和雨聽山色
帶雲看

知白

居永慶院郎侍郎簡記行業云天台僧獨
知白為可紀白嘗謂釋書不少觀者若臨
海求濟茫乎不知其涯必有
維輯之助然後旁行不難
仙居人戒行高潔天禧中嘗載一掌為眾
祈雨立應庵前猛虎馴伏泊死鄉人塑尸

清徹

事
師嘉人潘姓字終倚住白蓮院號冲悟大
謙語龍曰昔智者誨汝早則施
雨今偶忘之耶言訖雨大注
如吉
臨海人僧志之精修元豐間
居妙智院事見陸農師記

處謙

師嘉人潘姓字終倚住白蓮院號冲悟大
謙語龍曰昔智者誨汝早則施
雨今偶忘之耶言訖雨大注

如吉

臨海人僧志之精修元豐間
居妙智院事見陸農師記

嘉定赤城志

卷之三十五

五臨海宋氏

智賢

寧海人慶麻問游錢塘傳智顛教又事
明靜海人傳智顛教又與智賢論五
寧海人其與智顛教又與智賢論五

禹昭

寧海人其與智顛教又與智賢論五

了然

臨海人薛姓號智淵初母胡無子禱
於石觀音像夢有子一老僧手持蓮花語曰
食是當孕然非汝子也生而超異住白蓮
寺風雨後龍湫地寧海師之使遷法席
大風雨後龍湫地寧海師之使遷法席
寐中見有持牒來者曰兜率天請說法
夢一龍化為神告曰師七月當歸矣
既寤并日演法且誠且別坐而化

本如

四所居人林姓住白蓮院號神照大端卒
夕所居人林姓住白蓮院號神照大端卒
一衲子焉比葬發函如化爪髮俱長矣塔
近地一人曰生蓮花趙清獻公并業記
永嘉人柯姓之者甚眾住香積壽安又住
得其要旨從之者甚眾住香積壽安又住
白蓮歸壽

良弼

安而卒
得其要旨從之者甚眾住香積壽安又住
白蓮歸壽

元照

錢塘人唐姓字湛如號安忍子深明教律
方廣而度者三復游宴坐石誦經失足
幾墮如人扶之而免與蔣之奇楊傑諸人
為方外交劉
熹作行業記
臨海人王姓字應之住崇善寺啟謀遷
之令李廷芝夢神告曰五祖臺下龍五祖
九和教宜見之公未喻人陳白曰五祖
天台指師之第五月九日辰龍也此號五祖
謂乎李悟師為興寺後住白蓮院歸寂前
傑為作誦云揚
二日與眾別揚
仙居人陳姓母初娠夢有神僧告曰當生
賢子至生有奇相髮事雙林昌師後歸
林下通判章憑因行縣謁之問如何是妙
日點鐵成金如何是機日百發百中章尊
行事尤峻世號大機小機云

處咸

臨海人王姓字應之住崇善寺啟謀遷
之令李廷芝夢神告曰五祖臺下龍五祖
九和教宜見之公未喻人陳白曰五祖
天台指師之第五月九日辰龍也此號五祖
謂乎李悟師為興寺後住白蓮院歸寂前
傑為作誦云揚
二日與眾別揚
仙居人陳姓母初娠夢有神僧告曰當生
賢子至生有奇相髮事雙林昌師後歸
林下通判章憑因行縣謁之問如何是妙
日點鐵成金如何是機日百發百中章尊
行事尤峻世號大機小機云

妙機

臨海人王姓字應之住崇善寺啟謀遷
之令李廷芝夢神告曰五祖臺下龍五祖
九和教宜見之公未喻人陳白曰五祖
天台指師之第五月九日辰龍也此號五祖
謂乎李悟師為興寺後住白蓮院歸寂前
傑為作誦云揚
二日與眾別揚
仙居人陳姓母初娠夢有神僧告曰當生
賢子至生有奇相髮事雙林昌師後歸
林下通判章憑因行縣謁之問如何是妙
日點鐵成金如何是機日百發百中章尊
行事尤峻世號大機小機云

照伯

臨海人王姓字應之住崇善寺啟謀遷
之令李廷芝夢神告曰五祖臺下龍五祖
九和教宜見之公未喻人陳白曰五祖
天台指師之第五月九日辰龍也此號五祖
謂乎李悟師為興寺後住白蓮院歸寂前
傑為作誦云揚
二日與眾別揚
仙居人陳姓母初娠夢有神僧告曰當生
賢子至生有奇相髮事雙林昌師後歸
林下通判章憑因行縣謁之問如何是妙
日點鐵成金如何是機日百發百中章尊
行事尤峻世號大機小機云

嘉定赤城志

卷之三十五

六臨海宋氏

法濟

臨海人師黃巖浩先者數十年如猿
隨即起望木從寺後登山不食冬不
臨海人師黃巖浩先者數十年如猿
隨即起望木從寺後登山不食冬不
臨海人師黃巖浩先者數十年如猿
隨即起望木從寺後登山不食冬不

澤龕

寧海人葉姓建舍利塔成或請記歲
寧海人葉姓建舍利塔成或請記歲
寧海人葉姓建舍利塔成或請記歲
寧海人葉姓建舍利塔成或請記歲

夢且問始末使取錄書以觀則曰二十世
十八姓之僧造塔遇走小月東邑之氏
治趙母子咳喚施縵錢百
萬且繪龕像於塔下焉

周

王喬

字子晉周靈王太子好吹簫作鳳鳴浮邱
公接以上嵩高三十餘年後人求之不得
偶見亘良日告我家人七月七日待我於
緱氏山至時果見喬乘白鶴而去後為石
弼真人治桐柏
山詳見喬祠

前漢

茅盈

咸陽人字叔申於龍顧山駕鶴上昇按茅
山記云盈漢景帝時人其高祖蒙字初成
秦時至華山飛昇先是童謠曰神仙得
道茅初成駕龍上昇入太清時下元洲戲

嘉定赤城志

卷之三十五

七臨海宋氏

赤城繼世而往在我盈帝若學之臘嘉平
盈年十八委家學道詣南嶽上真西城王
君受道成命為太元真人領東嶽上真
卿司命真君至漢哀帝元壽元年乘雲駕
龍至大霍赤城玉洞之府見道史
屬辭叔申取鶴注及臨海圖經

後漢

徐來勒

字元和甫按本際經云昔在赤城劫一
火上昇至東漢時為太
極法師餘見和蒼洞
劉晨阮肇女焉詳見天台山采藥失道遇二

劉晨

東海人字方平舉孝廉官至中散大夫明
天文圖識逆知盛衰吉凶如指諸掌威帝
名不其後強起終不言但題數百字於宮
廟上其語皆驗雷太尉陳耽家三十年忽
自言當死既死敬三日失其所存後
至枯蒼山與蔡經會焉詳見隱真宮

王遠

東海人字方平舉孝廉官至中散大夫明
天文圖識逆知盛衰吉凶如指諸掌威帝
名不其後強起終不言但題數百字於宮
廟上其語皆驗雷太尉陳耽家三十年忽
自言當死既死敬三日失其所存後
至枯蒼山與蔡經會焉詳見隱真宮

徐公

郡人居山鍊御功成以鐵錐刺穴有白鶴
自石鼓飛出駕之上昇見道史屬辭按郡
國志云漢末有徐公知於此
山成道控鶴而去意其人也
陳仲林居蓋竹山得道其後王世龍趙道元傳
又初等

陳仲林

左慈

廬江人字元放李仲甫弟子葛元之師也
吳赤烏二年嘗與元游栢蒼洞鍊九華丹
服之
得道

葛元

丹陽人字孝先洪之從祖初在赤城後入
栢蒼蓋竹等處遇三真人授以秘訣符籙
戲幻之術無不通曉吳赤烏七年尸解而
去為太極左仙公政和中封冲應真人見
高道傳

蔡經

栢蒼山人遇仙人王遠
已而羽化詳見隱真宮

嘉定赤城志

卷之三十五

八臨海宋氏

晉

許邁

一名元字遠游隱蓋竹山廬外記云蓋竹
山有洞仙人許遠游居之又見晉書真誥
袁板柏碩刻縣人因驅羊度赤城山忽有石門
女以香囊遺之二女方笄遂為室家後謝歸
羽化碩年九十餘

斗仲節

河中以五胡亂中國渡江入栢蒼山
乘雲駕
龍上昇

徐則

東海人居天台觀號隱真中峯武帝詔
講揚州名問道法則遜免一死極自江
都還台道中多見則徒行云得放還故夢

梁

白吾之師友也詮太平經為三十篇昭
但空衣後人於仙都及
厲歸真天台人嗜酒常單衣精水墨漢乾祐二
年於中條山飛升語人曰吾台州唐州

葉藏質括蒼人字涵象咸通初創道齋玉霄
所居為石門山居精於符籙懿宗從其奏以

左元澤永嘉人字玉霄峯三年絕粒不語
為廣舍總萬字為真一以道守真真亦
信之九以自然任之萬物既斷

陳寡言越人字太初隱雲霄號曰華琳以詩
懶無功祖得度三官息筆實
界出九祖得度三官息筆實

嘉定赤城志卷之三十五

王可交鹿開眼見青山松花處宿綠在麋
蘇州人一日棹舟入松江中流見畫
與有道士七人皆衣冠霞披一人呼可交

杜光庭字聖賓天台人或曰括蒼人號東瀛子
為時巨儒懿宗朝與鄒雲叟試萬言不
中遂入道初從僖宗入蜀有文集

王仙姑黃巖人小名子松家岱石村行至
山遇仙成道咸通七年飛昇今其

黃道一居黃山山旁有石驛
即仙人王方平所居也

代

朱霄外郡人姑白雲庵善河圖絃持其
於都廣順初謝歸乃葺庵為觀居之
震宮是也按崇道觀藏殿有題梁云
兩街道統天崇道觀藏殿有題梁云
通元先生正一天師特威儀檢被太傅
邑保上柱國吳郡朱霄外建

本朝

張無夢鳳翔人字靈隱號鴻濛子幼入華山
盧於瓊臺行赤松導引法問以修鍊事
歌咏題曰還元真宗召問久之策守對
令講易即說謙卦曰方大有之時宜
謙上喜除身著作佐郎不受復名講
實結曰國猶身也心無為則英華散
卷之三十五

嘉定赤城志卷之三十五

黃永乾贈行自承相以下咸賦詩後不受
居自金陵觀於道中解後叙問欵密且俾
其寄音觀中道舊歸則知以

張日損天慶觀道士事史屬辭
見三官道士范文正仲淹表友人王言墓

屈元應臨海道士范文正仲淹表友人王言墓
言屈深於易且善琴蓋祥符初嘗尹

王温樂安人善造夾紵像景德四年上昇
因改縣曰仙居今社壇即其址也
張用誠郡人字平叔嘗入成壇遇真人得金

真道流而仙去至淳熙中其家蚤起忽
其一孫他出乃去席而坐叩其家事甚歷
以為用誠之歸云

彭文昌

彭溪人，有道行，行天心法，政和中令晁昌之女，感於崇以告文昌，乃市之淫祠。

蛇姑

神哭聲其怪遂絕。海嶺之巔，樵者見之，不知何許人，居臨海，後嶺之巔，樵者見之，以告人，忻生訪焉，見麻蛇，有一蛇，護守，遇不善人，至則逐之，故號蛇姑。邑人張得一往，謁授之訣，曰：心湛湛而無動氣，綿而徘徊，精涓涓而運轉，神混混而往來，張嬰然解悟，遂游方不歸矣。

嘉定赤城志

卷之三十五

三
重
臨
海
宋
氏

赤城志卷第三十六

風土門

按周官職方揚州有金錫竹箭之利有穀與畜之宜隋志亦云會稽數郡饒於海陸一年蠶四五熟有夜浣紗旦成布者此通越與會稽言之非專指台也而台最瀕海且依山地育人培演迤深厚又與他州不類顧生之者眾而食之者亦殷則日貴月翔有過於渡江數倍者未可咎物產之薄而人之蕃息可賀也會歲屢豐粒米狼戾雖細民亦不欠一飽而暇責其餘哉余故自穀帛以下品列彙聚且疏其名狀以俟嘉定赤城志卷之三十六 一臨海朱氏重梓

土貢

舊貢

金漆

其木似檇延蔓成林種法以根之欲老者為苗每根折為三四長數寸許先布於地一年而發則分而植之其種欲疎不欲密二年而成五年而收時每截竹管銳其首以刃先斫木寸餘入管舊傳東鎮山產之乾薑惟臨海章安二三村善為陶宏景云乾薑惟臨海章安二三村善為

乾薑

陶宏景云乾薑惟臨海章安二三村善為日又去皮然後曬乾置甕中謂之釀也今章安城門黃杜所出尤佳齊孔秀之為守至以為獻則其來久矣

乳柑

出黃巖巖江者佳他如方山下亦有之然皮厚味酸且香韻亦差減每歲雨多則倍

甲香

長未霜以餽行都貴游謂之青柑其徑至八九寸者絕為艱得園丁像擇以待需焉會守宏父詩有一從溫台包貢後羅浮洞庭俱避席之句云出名流螺臨海記云生東鎮山傳信方亦云可聚香使不散也南州異物志曰甲香大者如碗其面纒長數寸殼有刺惟以眾香和蕪則愈芳若獨蕪則否

鮫華

蘇恭云形以釐無足而有尾山海經曰鮫者曰胡沙小皮最大而長喙如錐云皮有二種其皮大者曰白沙

飛生鳥

本如蠅蝠大如鴉毛紫色常夜飛生子南人多以為怪藏其皮諺謂臨產者持之則易免

嘉定赤城志卷之三十六

一臨海朱氏重梓

元和郡國志

甲香三十斤

鮫魚皮一百張

元豐土貢錄九域志

金漆三斤

甲香三十斤

鮫魚皮一十張

今貢

大禮

銀六百五十兩

絹五百疋

臨海言延峯山仙居言白馬山黃巖言紫
高山寧海言茶山皆號最珍而紫高山

紙

蘇文忠軾雜志云台獻可遺余天台玉版過
於澄心堂又米元章用黃巖紙碾熟揭其

紅花

半檀曰黃公而東陳出天者曰大澹出寧海者曰
日黃檀曰東陳出天者曰大澹出寧海者曰

花之屬

牡丹

錢氏喜栽植其盛若茶畦今天台最著

芍藥

牡丹多種亞

除蘄

一名木香有花大而獨出者有花小而叢

嘉定赤城志

卷之三十六

五臨海朱氏

海棠

風流徹骨成春酒夢寐宜人入枕囊是也

巖桂

一名木犀紅者號丹桂又有黃白紫碧

山茶

有紅白與重臺及四時開者而黃者尤香

薔薇

刺紅紫色枝餘有

拒霜

一名木芙蓉有紅

山樊

極香木高數尺

菊

四種今可記者曰黃曰白曰紫曰

形之類曰子玉繡毬曰金盞銀臺則取其
味曰金銀子玉繡毬曰金盞銀臺則取其
兒者曰孩兒菊高與籬落等者曰東籬菊

海外得種者曰過海
菊餘不可勝載二
張祠部以瑞為睡故其詩有曾向廬山睡

瑞香

裏開之句而蘇文忠詠此花詞乃云領巾

丁香

俗名紫白二

杜鵑

亦見舊時山紅一曰紅躑躅是也又有一種紫色唐

麗春

也此花林寺或見紅裳女子游花下俗傳花神即

金錢

如赤灰

玉簪

其形似之

嘉定赤城志

卷之三十六

六臨海朱氏

金棣棠

淡金

迎春

一名黃

金沙

紫綿抹色者黃魯直詩所謂

錦帶

長條而花綴其上若有錦然王元之曰為

金鳳

有數色狀若飛

八仙

蝶狀如瓊花八蝶簇一心又有小

雪玫瑰

白色又有紫色

長春

紅色一名

滴滴金

黃色一名

山丹 一歲著

木筆 初發如筆狀一名辛夷見韓退之感春詩

凌霄 附木蔓生有毒或凌晨仰視花露滴目則能喪明

木槿 詩名舜華一日及花唯是朝可憐是也

玉繡毬 如毬狀如

剪金 葉分數歧如

寶相 長春類狀如

密栝 紅黃色千葉歐陽公牡丹記

水仙 本名雅蒜黃魯直謂質可比梅而枝不及

嘉定赤城志 卷之三十一 七 臨海宋氏

梔子 一作支子一名鮮支上林賦鮮支黃礫司

蜀葵 爾雅曰眉戎葵釋曰蜀葵也

石竹 詩名曰錦竹頗多種李太白

百合 紅白先實後花杏黃色上有黑點如灑墨

鷓粟 以狀如瓶粟其中似粟故名本草有

雞冠 謂波羅奢花是也

紫荊

藥之屬

百藥祖

黃寮郎

催風使

含春藤

石南藤

清風藤

者婆藤

天壽根

千里急

紫葛

烏藥

百稜藤

右十二品按本草皆出天台山

黃精 未茸之句山中人九蒸九暴而食

仙茅 一名香茅出天台洞天宮者最勝傳云

木 壤生紅木指天台也杜光庭空明洞詩芝

茯苓 松脂入地而生

根子 出天台蒸餅後向東者佳今貨於

附子 出蜀產為下

嘉定赤城志 卷之三十一 八 臨海宋氏

草烏

芍藥

天南星

天門冬

苦參

元參

薏苡

地黃

枸杞

茱萸

白芷

卷柏

半夏

椒

細辛

牽牛子

蛇牀子

車前子

蝦蟆衣

故易之

山出者
有赤白
二種

葉兩頭相抱穗似榴子
根似芋而圓如莠莠

兩雅謂之花秋結黑子

根黃莖並生

陶宏景云道

形如珠

而稍長

有三種以水浸試其浮者曰天黃沉者曰

地黃半沉半浮者曰人黃然人黃為下

母枝一名王

似椒而淺青色者曰山茶莢粒大而黃黑

者曰吳茱萸又有一種紫色九日人以泛

仙居多種之

似柏卷上以葉

獨莖生皮

紅香勝蜀椒

天台獨盛

白者良陶宏

景云出臨海

有黑白二色蔓生籬落間一名鼓子花

碧色陶宏景云此藥始出野人牽牛以

故名

一名蛇米每枝上有

嘉定赤城志

卷之三十六

九臨海宋氏

决明子

蒼耳

何首烏

五味子

葶藶

五倍子

覆盆子

葶藶

葶藶

黃連

龍膽

艾

橘皮

香附子

蓖麻

諸藥

稀莩

骨碎補

似故名

故名

故名

故名

葉似苜蓿而大實似馬蹄者

負一名羊

赤者雄白者雌本名交

藤因何姓服之首烏故

名以五味具故

石罅者曰石菖蒲葉細生

澤者曰水菖蒲葉微大

者如拳

以老者食之可

溫水嚼故名

月令孟夏薺草死注

云薺草薺草薺草是也

莖有刺者根實無

刺者根虛者勝

若連珠其

九節者妙

一名黃苳詩所謂

果贏之實是也

狀似牛膝味

苦故以騰名

俗名蓬蒿土人於重午

一日收其葉以製藥

二種

叢生道旁

紫莖子

青莖子

一名玉延一種出臨海寧海山中根圓而

長名山藥其下品曰水蓴藥又一種紫莖

似故名多出黃巖

似故名

似故名

似故名

似故名

似故名

似故名

似故名

似故名

似故名

似故名

似故名

似故名

似故名

似故名

似故名

嘉定赤城志

卷之三十六

十臨海宋氏

重梓

重梓

重梓

重梓

重梓

重梓

重梓

重梓

重梓

重梓

重梓

重梓

重梓

重梓

重梓

重梓

重梓

重梓

重梓

重梓

重梓

重梓

重梓

重梓

重梓

重梓

重梓

重梓

重梓

重梓

重梓

重梓

重梓

重梓

重梓

重梓

重梓

重梓

重梓

重梓

重梓

重梓

重梓

重梓

重梓

重梓

重梓

重梓

重梓

重梓

重梓

重梓

重梓

重梓

重梓

重梓

重梓

重梓

重梓

重梓

重梓

重梓

重梓

重梓

重梓

重梓

重梓

重梓

重梓

重梓

重梓

重梓

重梓

重梓

重梓

重梓

重梓

重梓

重梓

重梓

重梓

重梓

重梓

重梓

重梓

重梓

重梓

重梓

重梓

重梓

重梓

重梓

重梓

重梓

重梓

重梓

重梓

重梓

重梓

重梓

重梓

重梓

重梓

重梓

重梓

重梓

重梓

重梓

重梓

重梓

重梓

重梓

重梓

重梓

重梓

重梓

重梓

重梓

重梓

重梓

重梓

重梓

重梓

重梓

重梓

重梓

重梓

重梓

重梓

重梓

重梓

重梓

重梓

重梓

重梓

重梓

重梓

重梓

重梓

重梓

重梓

重梓

重梓

重梓

重梓

重梓

重梓

重梓

重梓

重梓

重梓

重梓

重梓

重梓

重梓

重梓

重梓

重梓

重梓

重梓

重梓

重梓

重梓

重梓

重梓

重梓

重梓

重梓

重梓

重梓

重梓

重梓

重梓

重梓

重梓

重梓

重梓

重梓

重梓

重梓

重梓

重梓

重梓

重梓

重梓

重梓

重梓

重梓

重梓

重梓

重梓

重梓

重梓

重梓

重梓

重梓

重梓

重梓

重梓

重梓

重梓

重梓

重梓

重梓

重梓

重梓

重梓

重梓

重梓

石斛 按本草溫台亦有
茵陳 有山茵陳家
茵陳二種

婆荷

芎藭

蒲黃

天羅

馬蘭

羊蹄 一名蓄或
又名秃

菓之屬

梅 多種花白者為盛餘則有綠萼梅紅梅雙梅
香梅千葉梅夏梅寒梅其實之酸則一也及

嘉定赤城志 卷之三十六

十三臨海宋氏

桃 崑崙種以天台水南為勝皆夏熟惟紫桃一名
崑崙小如梅者曰御愛桃又有水蜜桃

李 花與梨花類有綠李蠟
朱李紫花李數種

杏 花類紅梅舊傳天台山有
六出五色者號仙人杏

梨 花紅雪白有雪梨梅梨青消梨水梨
紅梨黃梨等數種其大小不類

蓮 花有碧蓮府蓮朝日蓮
又有碧蓮府蓮朝日蓮

安石榴 花有單葉百葉一號花
石榴藏其實至花開不壞

枇杷 葉陰密不凋
冬花夏實

橘 花頗香有榻橘綠
橘乳橘朱橘等種

金柑 黃色如
彈丸

橙 皮辛色黃有青橙
縹橙香綿橙等種

朱欒 實大如呼沙柑而皮厚其瓣堅酢不
可食俗呼沙柑又有香欒蜜厚二種

柚 爾雅注云似橙實今
土產大者如瓠孟

楊梅 臨海異物志云子如彈丸赤色五
月中熟近歲土人所植多大而甘

櫻桃 一名刺桃一名含桃一名鸞桃呂氏春秋
以鸞嘗舍其實故名鸞桃俗但云櫻桃

林檎 本名來禽出
天台者佳

蒲萄 二種紫者微酸青綠者甘甘
者名水晶味尤勝出仙居

栗 本草注云刻及始豐皮薄而甜相傳有人
病足往其下食數升即能起行始豐今天台

嘉定赤城志 卷之三十六

十三臨海宋氏

榛 似栗而圓小又有二
種曰鉤栗俗呼鉤

椎 小而圓黑又一種名櫛差
大而味澀俗呼曰苦櫛

銀杏 本名白易今名
其色白易今名

棗 有馬頭棗鐘棗鹽官棗數種
又一種名棘子實小而圓

柿 有紅綠烏黃數色及牛
奶八棱無核丁香等種

棗 形似柿青黑
色似柿青黑

楊桃 臨海異物志云色青黃其核似棗蓋今山
棗又一名羊桃本草名藤梨或名獼猴桃

瓜 有金瓜銀瓜等種又有
八棱約青筭筭者

木瓜 一名木梨比
宣城為下

榧 花實相積而生
天台仙居有之

菱 有牛頭菱等數種

芡 俗名雞頭吸

荸薺 田中水生

藕 出臨海蔡

甘蔗 有竹荪二種出

葛 根大如臂

茨菰 如燕尾生水田中今蔡嶺為多

蔬之屬

芥 一名水蘇有紫芥黃芥青芥油芥數種

菘 大白頭牛肚早晚等數種

嘉定赤城志

卷之三十六

臨海朱氏

波稜 葉尖理細如波紋劉禹錫嘉話云出頗棧

蒿 一名同蒿又有

蕪 有花蕪紅

韭 一名草鍾乳四時纂要云

胡荽 書云元荽切幼新

蕨 爾雅曰蕨黿不食草

慈 冬四時有之惟

高苣 通齋開覽

苦蕒 字書曰苦蕒

茗 其莖和灰

筍 有早筍晚筍江南含肚石筍

薤 似韭而葉

莧 又有五種赤白紫三色

葫 大蒜也一呼為葫蒜傳天寶中此州李木

藟 多生山中呼為藟藟者勝其地有左溪石溪中

薑 本草云出臨

菜菔 俗名蘿蔔宜於沙地

牛蒡 人以此元日脯之

嘉定赤城志

卷之三十六

臨海朱氏

木耳 生木上又有生石上者曰石

瓜 有冬瓜秋瓜

芋 出城西沙田者佳

苦 生海水中出寧

紫菜 莖纖而稀生海崖石上土人以春初者

海藻 生海中一種細而紫色名鹿角菜

香菜 有二種

蘇 有紫蘇花蘇

草之屬

芝 抱朴子云芝草出蓋竹恬蒼山晉許邁云天

山頂有青
芝二根焉
蘭五七花而香濃者
壹大秋雅云一名鹿
蕙而開者短而葉細
又有紅百葉者

黃生山香者
菱生浦中其根號菱
手可食

蒲湖生色者
三白農人云三葉
藍者種中梗者曰木藍
可為緞

燈心細圓可為席
馬鞭下如鞭梢色
仙掌人掌故名

嘉定赤城志 卷之三十六 五嶼海宋氏

蕒爾雅謂之草江生者為淡蕒
近海生

萍爾雅謂之萍江生者為淡蕒
近海生

蘆者曰蘆藜可造麩藜

木之屬

金松按唐李德裕賦序云於
頭大師猶子舊宅

射陽而的疑翠羽之羣翔笑金潭之旁

琪樹按孫綽賦云琪樹瓊瑤
而垂珠李善注

松陸龜最盛天台有怪松
大數圍高不四五尺

柏葉扁而香
檜有御愛檜

梓爾雅云梓也

槐爾雅云槐也

嘉定赤城志 卷之三十六 五嶼海宋氏

桂爾雅云桂也

樟色微赤

楓山有長楓千餘丈今無之

檜名黃或

楠根生檜日影森森之句

支 謝靈運名山志云

檜 實可

欖 子似菜

榆 其類有十葉

柞 性堅得土之

櫟 似櫟可染

朴 皮

楮 一名穀舊傳皮斑而有瓣者

枕 石山

冬青 枝四時常青

嘉定赤城志卷之三十六

樺桃 皮可為燭唐人所謂

金荆 木堅有文

練 熟可

檇 形餘類椿葉脫處有痕如檇蒲子故

黃心 以黃其

烏白 實如雞頭

枨 吳錄去出

柳 其葉下垂細者曰西河柳又一種曰

黃楊 東坡所謂厄則年是一寸

水楊 葉圓而潤且

苦條 材可

桑 有黃桑青桑花

柘 葉不類桑蠶惟

阜莢 南史云黃塵汚人衣阜莢相

桐 其實

竹之屬

斑 暈紫黑而點

紫 紫色張文潛所

笙 生二月為早笙與反暴

方 以莖方故名

嘉定赤城志卷之三十六

箭 會稽之竹

淡 由薄節間有粉可造

石 節疎而平

狗 竹譜云節間

筋 肉厚中

慈 竹叢生子

苦 人以筍味苦故名海物記云越

江南 幹葉蒼翠

佛面 以根如人

釣絲 竹可為

重梓

桃枝爾雅云凡竹相近四十有節者名桃枝今所產其節相去踰尺可爲笈筥不似并漆

茅籬俗名竹筥

公孫長尺許

四季長筥不絕

篠葉云筥葉以裹物不漬潤

畜之屬

牛有二種黃牛水牛

馬種有白他境貿易而至然皆駑材

羊地宜草而肥息

嘉定赤城志

卷之三十六

沈重梅宋氏

鏡爾雅鏡也色黑有白者名花鏡

犬有黃白黑等種

貓毛色異

雞有黃白鳥花色六者善鬪又有翮雞遇朝長則鳴孟浩然天台詩所謂雞鳴信朝早是也

鼻爾雅謂之鶩又有一種名野鴨

鷺有蒼白二種

禽之屬

烏說文云一名慈鳥以其能反哺而名其腹白者曰鴟又一種名寒鴟狀差小初冬來自西

鵲其聲則喜故曰喜雀

鵲其聲則喜故曰喜雀

鵲其聲則喜故曰喜雀

鵲其聲則喜故曰喜雀

鶴陶宏景云有兩種似鶴而巢木者爲白鶴黑色曲頭者爲烏鶴

鷹蒼黑色亦名鷲鳥又有喙嘶而聲悲者曰鷲蒼褐色而似鷲者曰筆

鳩斑人視其鳴爲耕候曰布穀

黃鸝一名含庚俗呼爲黃鸝

雉華書名

竹雞自呼爲泥滑滑俗傳皆與足

海雞皆紅色

鴝鴝鴒爲鴝善鬪人以密網取之

鴝鴝鴒爲鴝善鬪人以密網取之

鴝鴝鴒爲鴝善鬪人以密網取之

鴝鴝鴒爲鴝善鬪人以密網取之

嘉定赤城志

卷之三十六

沈重梅宋氏

翠碧毛可爲飾南方人呼爲紅翠

郭公身赤而頭尾黑

畫眉善鳴好鬪

雪姑白相間

白頭翁似雀而大

謝豹一名杜鵑又名子規

雀斑人視其鳴爲耕候曰布穀

雀斑人視其鳴爲耕候曰布穀

啄木名爲啄木食蠹

啄木名爲啄木食蠹

啄木名爲啄木食蠹

啄木名爲啄木食蠹

搗藥禽其聲丁

婆餅焦似雀而六

青絲似雀而小羽

山鷓長尾而碧紅

伯勞各博勞一

鷓鴣頭下有皮可容二

青菜嫩綠色腹

黃頭善鬪

鷓鴣一名鷓鴣

鷓鴣臨海志云取魚

嘉定赤城志卷之三十一

鷓鴣口吐雄土

鷓鴣足修而羽白南越

鷓鴣志云隨潮上下

鷓鴣臆自翅青南越志

鷓鴣飛甚速

鷓鴣毛羽五色

鷓鴣紅鶴足皆赤一

鷓鴣尾短而小又有一種名鷓鴣似鷓

鷓鴣花腸似雀而大色黃謂白

鷓鴣噪天善鳴愈鳴即愈高

鷓鴣百占一名百鳥

十二紅羽紅紅

獸之屬

虎

豹有赤黑二種又有

豺方音日

狼似虎

豕牙利如鎌刃毛紫

山羊善走

鹿足又有一種相類

香狸甚珍如羊而小尾有

嘉定赤城志卷之三十一

兔論物志云望月而孕

猿詩云黃猿領白兒許

猴舊傳大猴中有數百集海杉林中里人伐

鯪魚名鱗而四足能陸能水

刺蝟近人則多刺

獺似犬而有鏡其爪不能善捕

鼠尾如帚善捕鼠

鼯鼠小如鼠

栗鼠鼠小如鼠

鼠鼠小如鼠

重隔海宋氏

竹髓 物贊 寧云 凡竹 刺入 肉不 能出 者啗 此

魚之屬 附水 族

鱸 肉脆 者曰 脆鱸 味極 珍 又有 鱸魚 頭小 尾尖 腦有 雙小 石擊 如玉

鮭 去齒 曰鮭 俗稱 烏腹 多刺 肝毒 殺人 烹之 必

鮓 俗名 鮓魚 鱗如 鱗魚 鱗而 膩

鮓 俗名 鮓魚 鱗如 鱗魚 鱗而 膩

嘉定赤城志 卷之三十六 重臨海宋氏

沙 青二 頭沙 烏沙 斑沙 牛沙 皮沙 狗沙 鹿沙 文沙 鮭沙

比目 雙鱗 則比 目紫 單則 玉相 餘魚 狀如 牛

楓葉 異形 小鱗 細紫 黑單 則玉 相餘 魚狀 如牛

鯊 有子 多而 肥夏 初曝 乾一 可以 寄遠 文

鯧 細身 圓長 而甘 鱗皆 三六

鯧 小者 曰鯧 康小 鯧者 曰鯧

白 板身 肉美

鯧 似鱸 而目 大似 鯧而 鱗

鯧 出能 以刺 水蛇 食之

鯧 曰鯧 其形 扁而 鯧首 味甚

鮓 肉多 而

鮓 通赤 尾小 身圓

鮓 通赤 尾小 身圓

嘉定赤城志 卷之三十六 重臨海宋氏

白袋 入江 則為 水潦 之兆

謝豹 時有 之

柿核 一名 秀

鯧 形似 鱸魚 鱗如 鱗魚 鱗而 膩

細鱗 生溪 塘中 以

石勃卒 末名

鮎 爾雅鮎魚人者長尺餘

鮎 宜身為鹹

華 齊形如籬笠有鹹

帶 若南練帶日帶魚

鱈 若黃色根如蛇或傳

鰻 致遠出溪湖者日鰻鰻江湖者日湖鰻又有

鱈 形似鰻江海俱有之

鱈 背無鱗多映目旁有帶名乙禮日魚去乙

鰻 其肚名赤魚鰻云

鰻 品類中

嘉定赤城志 卷之三十六

章 巨八足首圓南海異名記正名日郭郭瑤

江 玳瑁其甘為珍東坡有江玳瑁

螺 刺多種揄自香日香螺味辛日辣螺有刺日

車 螯花美此物也一名昌蛤一名魁蛤

蝦 以有赤白青黃數名青者大如掌土人珍之

他 種其長倍之

鼈 腹有墨性嗜鳥浮水上伺鳥啄其腹則以

烏 賊鬚卷食之骨名海鯨銷土人以元夕陰晴

蛤 蜊善醜酒山谷詩商略督郵風味惡不堪持

蛭 大者日竹蛭長二三

蝮 物爾雅謂之蝮陸有五種蝮毛蝮數種臨海土

蝮 城者有云有側徑四寸者又有烏頭而似蝮

蝮 蝮似蛤而長

龜 脚以狀似之郭璞江賦是也

牡 蠣陶洪景云百歲鵬所化本草以左顧為牡

蛤 蟬八足二整隨潮退設一退一長最大者日

蟹 類蛤而殼鏡殼後二足扁潤名撥棹云

螃 蟹其赤膏者俗呼為母蟹冬以瀆漬之日剛

螃 俗呼日蟹蟹殼脆帶手槽之可致

彭 越爾雅名彭蠡名洗火又一種為彭蠡性極

辛 人孽海物異名記聚刺

蚌 有珠郭璞賦江賦珠

蚌 蚌而瑩珠

蚌 蚌而瑩珠

蚌 蚌而瑩珠

蚌 蚌而瑩珠

蚌 蚌而瑩珠

蚌 蚌而瑩珠

蚌 蚌而瑩珠

海月 形圓如月亦謂之蠟鏡土人刮磨其表反

席拾海月是也

石帆 生海中石穴紫

石蠶 形圓色紫

鰲 雌雄負雄而行漁者雙取之子如麻醬之可

也遠韓愈詩云鰲實如惠文首跟相附行是

蛇 一名水母形如覆釜常有蝦隨

蛤 食其涎縷其膚縮以磬可致遠

淡菜 一名淡菜殼或

蟻 一名老婆牙生

嘉定赤城志 卷之三十一

蟲之屬

蛇 十種青竹蛇與竹同色黃花蛇黃色喜捕鼠

蜈蚣 有青赤二色

蜥蜴 似蛇而四足以備四色者為雄餘為雌綠

蠅虎 似蜘蛛而黑灰色小者名蠅虎在壁名守宮

蠶 封蠶水鳴者名蠶

蜘蛛 織網取蚊小

蟻 有黃白

蟻 有黃白

蝸 能啖牛

蝸 雨時延壁

蜻蛉 小而黃者

蜂 有蜜蜂沙蜂

蝶 大者曰蛱蝶有

蠅 色蒼其首赤而差太者

螢 淮南畢萬術螢火卻馬注云取螢火裏

螳 以羊皮置土中馬見之鳴卻不敢行

蝻 長筒

蟋蟀 夏則登木而鳴秋鳴為蟬

嘉定赤城志 卷之三十一

嘉定赤城志 卷之三十一

嘉定赤城志 卷之三十一

亦城志卷第三十七

風土門

土俗

古言廣谷大川異制民生其間異俗俗誠有異也轉
移之則在人焉州介東南之陬承平時號無事里無
貴客百姓饜漁獵不識官府建炎後官吏叢躄兵旅
繹騷民生產作業益艱自是機變繁滋有逐末而鬪
於爭者幸王化密邇風雅日奏薰郁涵浸遂為文物
之邦儻誠身以為民先俾禮義四達豈非學士大夫
之責而尚可議俗耶參故常列風土蓋古人記歲時
嘉定赤城志卷之三十七 一臨海朱氏

仙居令陳密學襄勸學文

咨汝邑父老夫人之為善莫善於讀書為學學然後
知禮義孝弟之教故一子為學則父母有養一弟為
學則兄姊有愛一家為學則宗族和睦一鄉為學則
閭里康寧一邑為學則風俗美厚雖有惡人將變而
為善矣今天子三年一選士雖山野貧賤之家子弟
苟有文學必賜科名身享富貴家門光寵戶無餘役
庶庶子孫豈不為盛事哉予自到任以來居常憫爾

邑民不識為學父子兄弟不相孝友匪黨鄰里不

存恤其心汲汲惟爭財競利為事以至身冒刑憲鞭

笞流血而不知止予甚哀焉奈何奉行天子詔條不

可私恕每刑一人若傷髮膚而汝邑民不知予心乃

相煽熾囂訟成獄自以為能使予日不得食夜不得

寢以與汝斷弊略不能改是誠何心雖然非汝百姓

之樂於此也蓋不知讀書為善之故也前年曾有文

書教諭汝鄉民令遣子弟入學於今二年矣何其無

人也古者十室之邑尚有忠信况今百里之邑良民

之子弟不少其間豈無聰明瓌茂樸美之器可使為

公卿者然而不使之為學真可惜也今汝父老歸告

爾子弟速令來學予其擇明師而教誨之庶幾有成

如前所說子明年十二月官滿即去汝父老亟其聽

予言

李守兼跋云密學陳公昔幸仙居作勸學文歲

時皇祐二年也初海邦僻在無人管師復宜讀於庭

然不愛詩書理義之澤迄今百餘年漸漬深矣表

千里弦誦之聲惟上之人作而成之始其耳然感其

名蹟相望豈惟上之人作而成之始其耳然感其

驗亦由前輩承公格言遺訓近接其耳然感其

以致之然爾兼承公格言遺訓近接其耳然感其

傳示學之勸誨吾父兄子弟之賢相與細釋而誦味之

問里康寧風俗美厚此學之要亦其效也若乃身享

富貴家門光寵理之固然否則有命矣然未有不學

勸俗文

為吾民者父義能正其家母慈能養其下兄友能愛其弟弟恭能敬其兄

子孝能事父母夫婦有恩貧窮相守為恩若棄妻不男女

有別夫男有婦女有子弟有學義廉恥鄉間有禮歲時

有以恩意往來宴飲貧窮患難親戚相救借貸婚姻

死喪鄰保相助無作盜賊無學賭博無好爭訟無以

惡凌善無以富吞貧行者遜路少避長賤避貴耕者

遜畔地有界畔斑白者不負戴於道路役不令老者

擔則為禮義之俗矣

和鄭閣中仙居詩一首

我愛仙居好三年理尚寬民雖羅網罟政未息風瀾

然州縣科須勢不獲已者比嘗有之憫物刑多省勞

心席少安祇慚無惠術求配古人難

我愛仙居好民純不用拘間閭興禮遜囹圄長榛蕪

網濶好逾少風恬惡目無一年人已信感激謝張弧

我愛仙居好臨民必以誠簿書無日暇訟獄積年生

明子始至邑好豪有以積習憑折細民田土者跡驗分

納其租而還主者不可勝數百疾求箴補千鈞

待準平嗟子不知古斯道未能宏

愛仙居好安民去百姦誠心雖照物政體味循環

喜有綱條立慚無教令頒二年憂且病王事豈能關

我愛仙居好慚無德政馨下車時問疾治獄自空囹

老吏貧歸里有老吏余彬者貧無以自給蒼生餒

在庭惟憂澤未至豈敢瀆邦刑

我愛仙居好園池日退居馴禽來鶴鶴野水進徐徐

園鑿新沼引水經竹林間以草木通樵採圃有短垣

環流釣翁臺習坎嘉魚二亭邑民所拾桑麻有老鋤猶言民未樂更欲寢刑書

我愛仙居好家無十數人民貧惟有疾俸薄不知貧

弟妹閒成癖妻孥老未淳自餘無所恨寸祿及偏親

我愛仙居好公餘日在房憂民極反覆責已未周詳

嘉定赤城志卷之三十七

法律行隨手詩書坐滿箱老來須向學多病喜平康

我愛仙居好隆儒尠大方諸生令講藝童子俾升堂

公暇每有童子十數人至買地興民學因孔子廟後

堂上教授經書或試之詩買地興民學修起學舍買

三家之地驅車下黨庠小學則下以觀童子三年邑

未化官滿意徬徨

我愛仙居好經營盡國工庶民心喜悅小邑勢尊隆

萬瓦如雲合千題不日躡自非仁惠術媿子一觀風

我愛仙居好官卑分已盈才非漢循吏道似魯狂生

擊柝心雖樂觀風志未平寧如孟夫子不食去齊卿

守令賦咏甚多獨錄此者以其言皆切於屬俗而多拳拳責己愛民之意善仙居稱善治規模

助此推一縣則
一州可知也

蕭守振示邦人詩

我本江海人來守仙佛國年豐訟牒稀公事不暇積
豈無一樽酒約客飛大白重念此邦人朝飽不謀夕
頃遭兩旱荒十九皆菜色城中多餓殍倒死臭薰陌
幸茲連歲豐粒米棄狼籍婦孺不營生便爾輕楚麥
三日天不雨沙田已龜坼十家九無儲何以度饑厄
我為此邦憂夜眠不安席願天歲歲豐願爾痛儉嗇
一年三年儲三年九年食堯湯雖在上豐歉豈可測
唐守仲友跋去示邦人詩五言二十八字前守蕭
公侍那作也台居山海間易水旱民媮於魚鹽情農
嘉定赤城志卷之三十七
五
重
廉費故公作是詩以諭之仲友入境覽山川問風俗
惜田事鹵莽思有以勸戒之鏡公詩於石以永邦人
之思

天台令鄭至道諭俗七篇

縣令之職所以承流宣化於民為最親民不知教令
之罪也予自至官觀爾百姓日以爭訟來至於庭其
間多違理逆德不孝不悌凌犯宗族結怨鄰里以至
婚姻之際多事苟合殊無恩義五服之親問以服紀
全然不知浮浪盜販之人日益加眾如此者皆由風
俗鄙陋教道未至兼修學從宦之家少小人無所觀
法若不曉告而加之罪是罔民而刑之也今采諸經

傳擇其文理易明而可以感動人之善心者為諭

七篇百姓各以此更相訓教率而行之禮義之風必
從此始若順爾舊俗反子教言恣意任情必犯刑禁

孝父母

父兮生我母兮鞠我拊我畜我長我育我顧我復我
出入腹我欲報之德昊天罔極故孝子之事親居則
致其敬養則致其樂病則致其憂喪則致其哀祭則
致其嚴所以為厚德之報也昔周文王事父王季每
雞初鳴必衣服至於寢門外問左右曰今日安否如
何左右曰安文王乃喜其有不安則左者以告文王
嘉定赤城志卷之三十七
六
重
文王色憂行不能正步王季復勝然後亦復初比食
上必自視寒暖食下問所膳然後退其後武王亦如
此事文王不敢有加焉然則不孝其親而欲子孫事
我以孝豈可得也漢石奮為上大夫老歸於家其子
石建為郎中令已老每五日必歸省親入諸子之舍
問侍者取其親中衣身自洗濯復與侍者不敢令其
親知之夫貴者之事親猶如此况於賤乎晉王祥性
至孝繼母不慈每使掃除牛下祥愈恭謹父母有疾
衣不解帶湯藥必親嘗母常欲生魚時天寒冰凍祥
解衣將剖冰求之忽有雙鯉躍出其孝誠所感如此

雖然此言其能養父母者也孝之道又不止於能養而已故孟子曰惰其四支不顧父母之養一不孝也博奕好飲酒不顧父母之養二不孝也好貨財私妻子不顧父母之養三不孝也從耳目之欲以爲父母戮四不孝也好勇鬪狠以危父母五不孝也禮記亦曰居處不莊非孝也事君不忠非孝也涖官不敬非孝也朋友不信非孝也戰陳無勇非孝也五者不遂灾及其親敢不敬乎孝經曰居上而驕則亡爲下而亂則刑在醜而爭則兵三者不除雖日用三牲之養猶爲不孝也如此則所謂孝者又貴乎修身謹行不

嘉定赤城志

卷之三十七

七臨海宋氏

辱其親非獨養口體而已今爾百姓父母在則私分異財離居各食從妻子之歡忘天姓之愛且禮曰父母在不有私財又曰子甚宜其妻父母不悅則出之子不宜其妻父母曰是善事我子行夫婦之禮沒身不衰然則私貨財順妻子豈爲孝乎

愛兄弟

兄弟者同受形於父母一氣所生骨肉之至親者也詩曰凡今之人莫如兄弟死喪之威兄弟孔懷言死喪則相恤也又曰脊令在原兄弟急難兄弟鬪於牆外禦其侮言患難則相救也昔衛宣公有子二人曰

伋曰壽伋被謗宣公遣往齊使盜待於路欲殺之壽知以告伋使勿去伋曰棄父之命不可壽遂先行爲盜所殺伋後至曰壽何罪請殺我盜又殺之故詩人作二子乘舟之詩思之也晉王祥王覽異母兄弟也母朱氏待祥不慈祥被楚撻覽年數歲輒涕泣抱持之朱氏屢以非理使祥覽輒與俱又虐使祥妻覽妻亦往共之朱氏患之乃止又嘗使人以毒酒殺祥覽知之與祥爭酒飲朱氏遂奪之自後朱氏與祥饌覽必先嘗夫異母兄弟猶如此况同母乎南唐江州陳氏七代同居族人數百口每食鋪廣席以次就坐有

嘉定赤城志

卷之三十七

八臨海宋氏

犬百餘頭共食一槽一犬不至餘犬爲之不食禽獸猶如此况於兄弟乎今爾百姓不明禮義悖逆天性生雖同胞情同胡越居雖同室跡猶路人以至計分毫之利而棄絕至恩信妻子之言而結爲死怨豈知兄弟之義哉後漢薛包好學篤行弟子求分財異居包不能止乃中分其財奴婢引其老者曰與我共事久若不能使也田廬取其荒頓者曰吾少時所理意所戀也器物取其朽敗者曰我素所服食身口所安也弟子數破其產輒復賑給嗚呼兄弟叔姪之不和皆由爭財之不平使能少慕薛包之風豈復有爭也

哉

睦宗族

親者身之所自出祖者又親之所自出則愛吾身與
吾親者不可以不尊祖推尊祖之心順而下之則宗
族者皆祖之遺體可不敬乎睦族者尊祖之義也古
者聖人等人情之輕重立為五服以別親疎以定上
下上以治祖禰下以治子孫旁以治兄弟歲時之間
合族以食序以昭穆別以禮義使之生則有恩以相
歡死則有服以相哀然後宗族之義重今爾百姓多
逆人理不知族屬苟有忿怨不能自勝則執持棒杖
嘉定赤城志卷之三十七
九臨海宋氏
重梓
恣相毆擊豈擇尊長也力足以勝之斯毆之矣我富
而族貧則耕田佃地荷車負擔之役皆其族人豈擇
尊長也財足以養之斯役之矣此皆風俗薄惡人倫
之深害

恤鄰里

古者五家為比使之相保五比為閭使之相受四閭
為族使之相葬五族為黨使之相救五黨為州使之
相賜五州為鄉使之相賓如此則百姓之情歡欣交
通而和睦之道著矣孟子曰鄉田同井出入相友守
望相助疾病相扶持則百姓親睦蓋謂此也禮記曰

居鄉之禮年長以倍則父事之十年以長則兄事之
五年以長則肩隨之見父之執不使之進不敢進不
使之退不敢退不問不敢對其於道路則父之齒隨
行兄之齒雁行所任輕則併之重則分之以至斑白
者不負戴於道路則古人所以待鄉黨之老者又如
此也鄉飲酒之禮於歲十二月帥鄉黨之民會聚飲
酒以正齒位長者坐少者立老者食以厚少者食以
薄所以示民以孝弟之道也其有禍患則鄰里之人
同其憂故曰鄰有喪春不相聲相勸里中殯不巷歌
行弔之日不飲酒食肉焉漢萬石君居鄉里其子慶
嘉定赤城志卷之三十七
十臨海宋氏
重梓
為內史醉歸入外門不下車萬石君聞之怒而不食
慶惶恐請罪萬石君責之曰內史入閭里里中長老
皆走避內史坐車中自如豈當如此自後慶及諸子
入里門常趨至家王吉居長安東家有大棗木垂吉
庭中其婦取以啗吉後知之乃去其婦東家聞之欲
伐其棗鄰里共止之因請吉令還婦里中為之語曰
東家有樹王陽婦去東家棗全王陽婦還又曹節性
仁厚鄰人有失豕者相似詣門認之節不與爭後所
人豕自還鄰人大慙送前所認豕并謝節笑而受之
人所以睦鄰里者如此今爾百姓以富役貧以

強凌弱以少犯長豈知古人所以交鄰里之道哉

重婚姻

男女有別然後夫婦有義夫婦有義然後父子有親婚姻者禮之本所以合二姓之好上以事先祖下以繼後世可不謹乎是以婚姻有納采問名納吉納徵請期五者之禮皆主人設几筵於家廟而受之所以敬婚姻也古者男女非有行媒不極知名非受幣不交不親故齋戒以告鬼神為酒食以召鄉黨僚友所以厚其別也夫幽則質於鬼神明則證以鄉黨然後行婚姻之禮則男女不可以苟合也如此及婚禮既

嘉定赤城志

卷之三十七

十一臨海朱氏

成男子親迎受之於母也母送之門戒之曰往之女家必敬必戒無違夫子以順為正者教以為婦之道也既而出於大門男先率女女從男夫婦之義由此始也蓋婦人從人者也幼從父兄嫁從夫夫死從子男先而女從則從人之義也質明婦執棗栗榛脩以見舅姑成婦禮也舅姑入室婦以特豚饋明婦順也舅姑降自西階婦降自阼階以著代也古人於婚禮之義如此今爾百姓婚姻之際多不詳審閨閣之間恩義甚薄男女之家視娶妻如買雞豚為婦人者視天家如過傳舍偶然而合忽爾而離淫奔誘略之風

久而愈熾誠可哀也

正喪服

禮記曰三年之喪何也曰稱情而立文以別親疏貴賤之節而不可損益也創大者其日久痛甚者其愈遲三年者所以為至痛極也斬衰苴杖食粥枕塊所以為至痛飾也凡生天地之間有血氣之屬莫不知愛其類今鳥獸失其羣匹越月踰時反其故鄉則翔回鳴號然後能去之故有血氣之屬莫智於人故人於其親也至死不窮將由夫邪淫之人則彼朝死而夕忘之然而從之則鳥獸之不若也將由夫修飾之

嘉定赤城志

卷之三十七

十一臨海朱氏

君子則三年之喪若駟馬過隙之易然而從之是無窮也故先王為之中制止於三年使足以成文理則去之矣然則何以替年曰天地則已易矣四時則已變矣其在天地之間者莫不更始焉故以替也九月以下則漸殺之使勿及也故三年以為隆替九月以為間小功緦麻以為殺上取法於天下取法於地中取法於人人所以羣居和一之理盡矣斬衰貌若苴齊衰貌若臬大功貌若止小功緦麻容貌可也此哀之發於容體者也斬衰之哭若往而不返齊衰之哭若往而返大功之哭三曲而偯小功緦麻哀容可也

此哀之發於聲音者也斬衰唯而不對齊衰對而不
言大功言而不議小功總麻議而不及樂此哀之發
於言語者也斬衰三日不食齊衰二日不食大功三
不食小功總麻再不食父母之喪既殯食粥朝一溢
米暮一溢米齊衰之喪疏食飲水不食菜果大功之
喪不食醯醬小功總麻不飲醴酒此哀之發於飲食
者也父母之喪居廬寢苦枕塊不脫經帶齊衰之喪
居聖室編蒲而寢大功之喪寢有席小功總麻牀可
也此哀之發於居處者也斬衰布三升齊衰布四升
五升六升大功七升八升九升小功十升十一升十
嘉定赤城志卷之三十七
十三臨海宋氏
重刊

重本業

古有四民曰士曰農曰工曰商士勤於學業則可以
取爵祿農勤於田畝則可以聚稼穡工勤於技巧則
可以易衣食商勤於貿易則可以積財貨此四者皆
百姓之本業自生民以來未有能易之者也若能其
則仰以事父母俯以育妻子而終身之事畢矣不

能此四者則謂之浮浪游手之民浮浪游手之民衣
食之源無所從出若不爲盜賊卽私販禁物一旦身
被拘繫陷於刑禁小則鞭撻肌膚大則編配絞斬破
蕩家產離棄骨肉方此之時欲爲四民之業而何可
得也

臨海令彭仲剛續喻俗五篇

崇忠信

人之所以異於禽獸者以有人理也人理莫大於忠
信忠則不欺於君信則不欺於人人能內不欺心外
不欺人然後可以爲人而異於禽獸矣苟能力行不
息則明無人非幽無鬼責天地祐之鬼神福之親族
信之鄉黨敬之其在世也豈不樂哉若不忠不信懷
私飾詐內以欺心外以欺人則人理絕滅去禽獸不
遠矣如此則明有官府之典刑幽有鬼神之譴責不
協於親族不齒於鄉黨又何利焉三代之時人人有
士君子之行雖小夫賤隸婦人女子皆知蹈履忠信
不敢爲欺假魯古之時近世如包孝肅公尹京時民
有自陳某人以白金百兩寄我其人死矣以金還其
子子不肯受願名其子還之尹召其子其子辭曰亡
父未嘗以白金寄人兩人相遜久之又嘗親見山間

一老農時當大旱人皆訴以求蠲稅獨不肯訴問其故曰老夫田偶得蔭注實不傷若雷例去訴是欺天也又見一老吏有鄰人訴事於郡屬以三十千後果得理其老吏遣人送三十千還之云此事乃知州自判我實不會致力不敢欺心受此錢也後其子登科人以為不欺之報又浙西有一牙僧之子登科人賀之荅曰老夫自少為牙以至今日未嘗欺瞞官司一文稅錢所以獲此報將來兒子受得官中俸錢亦無媿也如此數事皆可謂不欺心不欺人者矣今每見詞訟動飾詐欺或有偽作契券指改簿約負財賴業嘉定赤城志卷之三十七

十五臨海宋氏重梓

因喧爭便稱被打

本因討索便稱打劫情甚真狀虛偽百端皆是自欺其心以欺他人豈不大可恥哉

崇儉素

儉美德也古人之所寶也禹大聖人也帝舜稱其德曰克儉於家人君富有天下猶以儉為德况民庶乎故曰儉德之共也又曰儉常足人能崇尚儉素深自撙節省口腹之欲抑耳目之好不作無益以害有益不務虛飾以喪實費食可飽而不必珍衣可暖而不必華居處可安而不必麗吉凶賓客可備禮而不必

侈如此則一身之奉易供而一歲之計可給既免稱貸舉息俯仰之求又且省事寡過安樂無事故富者能儉則可以長保貧者能儉則可以無飢寒豈不美哉今世之人不知以儉為美德而反以儉相鄙笑往往縱目下之欲而不恤後來飾一時之觀而不顧實患亦可謂愚矣故富饒之家日廢月削浸以不足中人之產積進累欠浸以貧困於是見利忘義苟求妄取兼并爭奪放僻邪侈無所不為農工商販之家朝得百金暮必盡用博奕飲酒以快一時一有不繼立見飢凍於是相攘相詐甚至盜竊身陷刑辟妻子流離原其所由皆不知崇尚儉素之過也

十五臨海宋氏重梓

戒忿爭

一朝之忿可以亡身及親錐刀之爭可以破家蕩業故忿爭不可以不戒也大抵忿爭之起其初甚微而其禍甚大所謂涓涓不壅將為江河綿綿不絕或成網羅人能於其初而堅忍制伏之則無事矣性猶火也方發之初滅之甚易既已燄熾則焚山燎原不可撲滅豈不甚可畏哉俗語云得忍且忍得戒且戒不忍不戒小事成大試觀今人忿爭致訟以至亡身及親破家蕩業者其初亦豈有大故哉被人少有所擊

觸則必忿被人少有所侵凌則必爭不能忍也則詈人而人亦詈之毆人而人亦毆之訟人而人亦訟之相怨相讐各務相勝勝心既熾無緣可過此亡身及親破家蕩業之由也莫若於其將忿之初則便忍之纔忍過片時則心便清涼矣於其欲爭之初則且忍之果所侵有利害徐以理懇問之不從而後徐訟之於官可也若蒙官司見直行之稍峻亦當委曲以全鄰里之義如此則不傷財不勞神身心安寧人亦信服此人世中安樂法也比之忿鬪爭競喪心費財伺候公庭俯仰胥吏拘繫囹圄荒廢本業以至亡身及嘉定赤城志卷之三十七

七
臨海宋氏
重梓

親破家蕩業者不亦遠乎

謹戶田

常人之家每被官司追呼禁繫不得安寧者多緣戶門之事田產之爭此最不可不謹也大抵稅賦宜及早輸納不使違期差役合依理承認不須妄糾以至交易尤當審細須防卑幼寡婦重疊移撥之類致有違碍又須錢物過度牙保契要之類凡事分明具帳取問親鄰依限投印契書即時交物抱稅無紐債負以準折交易無擡虛價以蒙昧親鄰無詭名隱寄以避免賦役無廣作回至以包占他業抱稅則盡其數

不可使少抱未抱則還其錢不可使代納已典而就賣者酬其價限滿而取贖者聽其贖有鄰而執陰者從其恠理曲而被訴者還其業其或理直而有爭競則當聞之於官不可強種強割強種強割勢必鬪爭終有殺傷必遭刑敗至如分析財產務在和平寧可崇篤親屬損己以分資骨肉不可爭訴州縣竭家資以奉吏胥如前數事苟能謹守力行無貪小利以不念大患無見目前以不恤後來無爭虛氣以不思實禍如此則追呼不至其門刑責不及其身在家無耗費之財與人無爭忤之怨豈不樂哉

嘉定赤城志卷之三十七

六
臨海宋氏
重梓

修陰德

人之所以能安身立家長育子孫者不可但恃其智力而已必積行陰德而後為天地之所祐鬼神之所福則其身康強其家昌盛其子孫逢吉苟惟矜恃智力多行不義不祐於天地不福於鬼神未有不禍敗而覆亡也若不在其身必在其子孫故陰德不可以不修也夫所謂陰德者何也知善之可欲而力行之知不善之不可為而不為不求知不責報不以隱顯二其心夫是之謂陰德能行陰德者不矜智以詐愚不逞勇以苦怯不倚強以凌弱不挾眾以暴寡不以

口腹之欲而戕殺物命不以己私之利而妨害他人
凡事之有負於心有有害於人者皆不忍爲也凡事之
有便於人有利於衆者皆所樂爲也寧可輸人便宜
不可討人便宜苟能如是豈不爲天地所祐鬼神所
福哉如近世所見人行數事皆獲善報或平價糶穀
求濟饑民或高貲置產深憐失業或得業卽時受稅
不使虛挂名籍或買業亦許收贖不欲奪其祖產或
周旋族黨閭里極其歡心或存撫鰥寡少弱時加賑
恤見人不善委曲勸訓聞人禍患多方解救修橋道
以便行人築堰埭以利農畝散藥石以濟病民爲粥
嘉定赤城志卷之三十七 五臨海宋氏
重梓

熊守克勸農十首
雪漬冰濡土脈肥趁時舉趾莫教違荷蓑早合衝烟
去負耒遲須帶月歸
低田傍海仰依山雨卽橫流旱卽乾時決時澗能自
力轉成沃壤不爲難

百昌萌動戴芒芽小廩先儲種自嘉天暖地腴當亟
播好蠲甲穀潤田家

凡農主客兩相依以富資貧政所宜要彼力耕吾有
望借糧借種莫遲遲

已田自種樂爲農不肯勤耕奉主翁勸汝回心毋見
錯秋成獲利兩家同

黃巖出穀半丹邱使指新疏萬壑流築堰未妨齊著
力旱天隨取灌高疇

午村茅舍起炊烟夫帶兒耕飯在田赤飯黃羹須婦
媪往來莫憚走東阡

嘉定赤城志卷之三十七 五臨海宋氏
重梓
蠶月農須雨及時三眠纔起食嫌遲采桑風雨無辭
苦指日纒成白雪絲

臘時得雪喜重重春到而今雨又通麥自十分堪指
擬更當力稽順年豐

唆伊爭訟真伊賊勸你休和是你師縱使勝來耕已
廢得便宜處失便宜

李守謙戒事魔十詩

勸爾編氓莫事魔魔成剗地禍殃多家財破蕩身狼
籍看取胡忠季子和

白衣夜會說無根到曉奔逃各出門此是邪魔各外

道自投刑辟害兒孫

金鍼引透白蓮池此語欺人亦自欺何似田桑家五
畝雞豚狗彘勿違時

莫念雙宗二會經官中條令至分明罪流更溢三千
里白佛安能救爾生

生兒只遣事犁鋤有智宜令早讀書莫被胡輝相引
誘此人決脊尚囚拘

蚩蚩女婦太無知喫菜何須自苦為料想阿童鞭背
後心中雖悔可能追

仙居舊有祖師堂坐落當初白塔鄉眼見菜頭頭落
嘉定赤城志卷之三十七

地今人諱說呂師囊
主臨海宋氏
重梓

貴賤家家必有尊如何舍祖事魔神細思父母恩難
報早轉頭來孝爾親

肉味魚腥喫不妨隨宜茶飯守家常朝昏但莫為諸
惡底用金鑪蒸乳香

官家為是愛斯民臨遣知州誨爾諄願爾進知庠序
教怕嫌爾做事魔人

赤城志卷第三十七終 臨海宋興洲鈔并校

赤城志卷第三十八

冢墓門

生而敬其人死而護其兆此賢人君子之所以能為世勸也余觀州之冢墓自三國以來抑何其寥寥乎其埋沒者已不存而其存者或不守翁仲子立雨披烟殘欲遐想遺風而長夜不可旦矣然自今考之亦有出於遺民故老之流傳而未訂其實者如徐梁三王之類是耶非耶今既不能知其非則不容不襲之以為是至於近世貴盛踵相躡則有不可備記者今斷自法從云

嘉定赤城志卷之三十八

臨海

一臨海宋氏重梓

陳尚書化墓在縣東一百三十里舊有碑隋末海寇仆之

陳史君熙墓在縣東南一百二十三里白楓山北

李史君成墓在縣東南一百二十五里白楓山南任隱君神廟墓在縣東九十里東刊山南前有石麟

又有九女冢乃其女弟之墓

樊府君墓在縣東南七里樊續與按太平御覽云舊有空冢猶餘敗鼓角焉

元相國墓在縣東一十五里舊傳唐元稹之後嘗為

州通判而死葬於此按今城東有元其姓者居之藏其祖拜相麻乃白居易行詞并書後有守取以遺秦燔此其為禎後無疑但稱相國者訛也

張中大康墓在縣東一百一十里玉峴山下

吳王墓在縣西一十四里失其名不知為何王也

韓天冢在縣西二十里鯉魚塢四山環合陰陽家謂得子午卯酉之正上無林木石少土堅或云昔之仙人有韓其姓者尸解於此今章安湖側黃巖茶寮山亦各有之

嘉定赤城志卷之三十八

呂丞相頤浩墓在縣西北三十里褒忠顯績院左

二臨海宋氏重梓

范丞相宗尹墓在縣東四十五里報恩衍慶院側

陳侍郎公輔墓在縣南三十里拘嶺

晁金紫公為墓在縣東南一百二十里金溪晁嘗為州後葬此

曹開府勛墓在縣西四十里顯恩褒親院側

王參政之望墓在縣南二十里定業院側

蔡內翰密禮墓在縣南一十里東山

李尚書擢墓在縣南一十九里寶巖院西子吏侍益

謙墓附焉

盧待制知原墓在縣東一百二十里柑桐

盧本山人嘗夢有

告者云生山東死柑桐後果葬焉

姜寶學誥墓在縣東四十五里西溪

陳詹事良翰墓在縣南五里真空院右

謝參政廓然墓在縣南二十里楊梅山

謝丞相深甫墓在縣西北六十里保寧院側

商侍郎飛卿墓在縣西二十五里龍潭莊側

應諫議武墓在縣東北四十五里靈鷲院側

嘉定赤城志

卷之三十八

三臨海宋氏重梓

黃巖

天冢在茶寮山南世傳有人鋤山得物狀如鐵牕呼

其黨斲之見金棺燭熠有光忽雷雨暴至勢若

摧山裂石衆驚走及再往則有道士峩冠聳立

於雲霧間明日詣之炭然石也於是相與駭異

復封植之號云天冢

徐偃王墓在縣東南二十五里勝果院後山有土軌

臺址及石筍尚存按韓愈衢州廟記云王北走

彭城百姓從之王死號其山爲徐山鑿石爲室

以祠之則是其墓當在彭城矣又云或謂王之

逃戰不之彭城之越城之隅

之水則是其逃亦有定止况其墓哉今象山雪

川等處皆有偃王墓以一人而墓至三四誠不

可攷然黃巖故會稽也今並墓之山亦名徐山

與韓愈說合徐山南一十五里有偃王古城其

敢臆斷以爲非耶

晉王氏墓在縣南七十里樓崎山墓甃螭形魚文貫

以柳或爲錢狀旁有文云晉永和十二年歲次

丙辰八月壬午瑯琊國或云八月壬午作方壁

二千樓崎治典作或云太元十五年餘皆漫不

嘉定赤城志

卷之三十八

四臨海宋氏重梓

可識

許靈感王墓在縣東五里

唐李司直公亮墓在縣南一十五里墓志乃顏師本

撰言其先隴西人以開成二年季冬六日旅窆

於台州黃巖縣黃山西南之原

陸康業墓在縣東南一百里世傳爲宣公贊之後國

初擢進士第倅永嘉而卒葬於此

謝參政克家墓在縣西五十里教忠崇報寺側

天台

唐豐尚書墓在縣東二里豐家橋近有人穿土得之

墓記云尚書五子最幼者名干爲僧卽豐干也

秦魯國賢穆大長公主祔都尉錢太師景臻墓在縣

西北二十里護國寺側少師忱參政端禮丞相

象祖仍祔焉

滕忠烈侯膺墓在縣北七里傳教院側

賀參政允中墓在縣東四十五里資福院

仙居

唐任相墓在縣北山五里今其溪曰任溪

韓顯謨昭墓在縣南五里管竹村

吳龍學芾墓在縣西一十里申塢

嘉定赤城志

卷之三十八

五臨海宋氏

寧海

吳屈尚書晃妻墓在屈母山

梁王墓在縣西北三十里梁王山上嘗於土中得鏡

劍弩牙焉一云墓不可知但有古杉一根人疑

其墓爾

田將軍墓在縣西一里昔墓圯獲鐵釜鎧卽靖邊侯

也詳見祠廟門

李常侍墓在縣北二十五里梅林江南後主之族

鄭都官墓一呼爲鄭左史在縣南五里大坑昔家於此舊傳

有牛落其鑿燭之棺已成土但見四壁彩畫如

新都官事錢忠懿王與葉尚書以下四人同諫

納土者也今誥勅猶存

葉尚書預墓在縣東北八十里東蒼

葉太傅景泰墓在縣東三十里梅枝

王尚書墓在縣東北五十里瀝洋嶺

張光祿質墓在縣西北五十里硤石

周中大祖墓在縣南五十里東嶼其家自越徙此嘉

祐五年忽有天燈見冢上其孫弁登第至元祐

二年復見弁二子煒炳又登第焉

羅提刑適墓在縣西南六十里馬山

嘉定赤城志

卷之三十八

六臨海宋氏

洪尚書墓在縣北二十里項塢

赤城志卷第三十八終 太平謝式南鈔弁校

赤城志卷第三十九

紀遺門

宇宙之事無窮簡策之文有既自古傳記豈能物物而竟也哉不可竟而欲竟之故有紀遺焉然亦歲遠年徂口譌月謬遺事之易墜又甚於遺蹟之難尋也祥文瑞紀識者諱之然桑穀之灾嘉禾之應白魚入舟之異雖經傳不廢予得勅而去之耶故自前代至我朝稍從宋次且以古城郭而下附其後不可竟而欲竟之懼未之竟也

遺事

嘉定赤城志

卷之三十九

一臨海宋氏重梓

連理木

吳大皇元年郡吏伍曜得於海際枝莖紫色有光

見松陵集注

又

唐永昌三年五月里人馮義得於海中凡三株一高一尺五寸連理者九枝一高一尺四寸連理者五十枝一高七寸五分連理者七十枝其年郡司馬孟詵表進云中有白石扣之聲甚清皮日休送從勉游天台詩亦有行過石樹凍無烟之句注云消山有石連理木消山今赤城山也

又

經興十七年生於天台山闡法寺楓榆共幹三分三合其時游客以詩屬曾守宏父有政成不用中和頌看取春郊連理枝之句曾因作頌以獻於朝又通判聽後有連理號鴛鴦木而寧海溪南有櫟木亦然

月桂子

唐垂拱四年三月降於臨海縣境芳香有桂味食之和暢郡司馬孟詵以聞見詩氏見聞錄及陸龜蒙詩注

五色雲

元和中見於州按柳宗元集為薛中丞浙東奏有云嘉定赤城志

卷之三十九

二臨海宋氏重梓

紛紛郁郁自東而徂西若烟非烟一句而再至乞宣付史館以昭簡策觀此可見其異矣

瑞米

淳化中出於寧海縣南二十五里地名九頃民應氏田中其稻生雙米郡以聞見會要

神鰓

天聖元年州漁人得之海中長三尺餘前二鉗二寸許末有紅鬚尺餘首如數升器若繪畫狀雙目十二足文如虎豹大率五彩皆具而狀魁梧尤異中使吳仲華繪其象以聞詔改名神鰓

獻公賦其事 見文集

仙鹿

康熙元年寧海縣峽溪忽有之高四尺餘莫知所從來遇驅逐則跪而請命中箭死時有黃朝宗者館其處夜夢有人持牘相召至一所見老道士白鬚穆穆垂至腰云小人無知余養此鹿五百載今為所殺聞子獲其麀幸見還視其左扉有司馬子微四字遂寤時村民既殺鹿有周堯者截其尾以遺朝宗後朝宗百餘歲方卒

芝草

嘉定赤城志 卷之三十九

三臨海宋氏重梓

紹興三十二年生於天台縣圃凡二本是時臨海亦送雙蓮花雙蓮子張守昌作詩有煌煌朱草連年秀的的丹藻並蒂香之句

又

紹熙五年二月生於臨海縣獄柱間七葉三層葩采可愛李龜朋為之記

甘露

乾道四年中秋夜降於州天慶觀聖祖殿前古松上狀如垂旒羽流采食之味甘而香

海鯀

淳熙五年八月出於寧海縣鐵場港乘潮而上形長十餘丈皮黑如牛揚鬣鼓鬣噴水至半空皆成烟霧人疑其龍也潮退閣泥中不能動但晴啞嗒然視人兩日死識者呼為海鯀爭斧其肉煎為油以其脊骨作曰自是海濱人多患疫焉

遺蹟

章安城

在臨海縣東一百一十五里本漢回浦縣屬會稽郡後漢光武時改為章安

古城

嘉定赤城志 卷之三十九

四臨海宋氏重梓

在黃巖縣南三十五里大唐嶺東外城周十里高僅存二尺厚四丈內城周五里有洗馬池九曲池故宮基址密一十四級城上有高木可數十圍故老云即徐偃王城也城東偏有偃王廟

漢城

在黃巖縣北一十里按舊郡志縣北一十里有莆林郡城相傳昔置莆林郡於此然未詳何時亦無圖經又按縣志云昔有二童子戲於山上各立部伍一號霸王一號漢王壘石為城縱橫里許一日而畢若有神助焉後漢王死而神降於山

鄉人懼而禱遂爲立廟二說未詳

孫恩城

在黃巖縣南九十里嶠嶺高四丈許周回六百步永

嘉記云妖賊孫恩所築按晉史安帝隆安二年賊孫恩陷會稽七年臨海太守辛景擊斬之

桃都山

按郡國志在台州山上有大桃木木上有天雞日初出照桃木天雞即鳴天下之雞聞之而鳴木下有兩鬼持葦索執不祥之鬼食之

壕頭

嘉定赤城志卷之三十九

五臨海宋氏

在黃巖縣南五里世傳漢兵七十二陣沒於此刷地得箭鏃之屬旁有楓木二根大可十數圍葉皆靡地舊志云與漢思王家上木西靡者相類其後傳寫愈謬乃於七十二陣上直目曰思王家按漢史東平思王家在無鹽非台也

鎮亭

在寧海縣西北八十里台明越三界間按西漢地理志鄞縣有鎮亭昔晉武帝析鄞置寧海今以地理考之尤信

砂碕

在寧海縣北五十里父老云即漢之鮎碕按西漢地理志鄞有鮎碕亭顏師古注鮎蚌屬長一寸廣

二分有小鱗在腹中今縣北皆古鄞地而砂碕中有海族正如師古之說則父老所記不妄矣或曰鮎碕今戰碕未詳

石壘寨

在天台縣北五十里關嶺山壘石爲之側有李相公廟蓋唐廣德元年王師討袁晁處今遺蹟尚存父老皆能言之

東西二仙源

嘉定赤城志卷之三十九

六臨海宋氏

東源在黃巖縣東北五里地仙劉奉林主之西源在縣南嶠嶺九十里地仙張兆期治之見洞天福地記七籤

夷洲

臨海記云在郡三十里眾夷所居秦始皇遣徐福將童男女入海止此洲山頂有越王射的白石又徐堅初學記云臨海有夷洲古無銅鐵磨礪青石以作弓矢

回浦

在臨海縣東南一百一十九里祥符寺前按後漢志

章安本名回浦今卽其地也

沸瀆

按臨海記在城南門中有沸水方三尺孫皓時奚熙

受刑於此其後水常沸人疑其寃按吳志孫皓

都賦似皓民間謠言皓死立都臨海太守奚熙
聞之舉兵欲誅都都叔父植時爲定海督擊殺
熙以此觀之始是爲植所擊非受刑也

洗馬潭

在天台國清寺莊之外唐裴甫之亂王師戰於福聖

觀前今有落馬橋是其處也時以國清建寨此

潭與馬敵墀三墩堂皆諸將議事之所又有王

嘉定赤城志

卷之三十九

七臨海朱氏
重梓

軍塘爲犒軍之所

古放生池

在臨海縣之海際陳太建中僧智顛見居民以漚魚

爲業綿亙四百里遂以所得施利買民田爲之

事聞詔禁採捕國子祭酒徐孝克爲之記今廢

久矣

赤闌橋

在縣東南一百二十里舊志云晉成公綏爲章安令

登橋望江製雲賦焉又見初學記協寅云今人
能雲爲雪賦

歇亭

在天台禪林西北一十五里唐孟簡廉察浙東自捐
俸建爲游人憩息之地

柔金銅柱

按張勃吳錄及初學記云臨海中有小洲生柔金自

北而南三十里有銅柱西屬國人自稱漢子孫

乃漢疆場之表

蔡家橋

世學按此條當係明人重梓
時所增今依原本存之

在臨海縣東南一百二十三里舊名回浦橋架以木

行旅危苦之宋隆興間里人議易以石思費巨

難就卜諸神乩云君問橋梁事橋梁事若何雲

嘉定赤城志

卷之三十九

八臨海朱氏
重梓

龍風虎會君侯功不磨當時莫解此語端平末

建陽提舉孫蔡與龍字雲翊以義旅勤王封侯

賜國戚第於回浦遂累石爲橋其弟與虎字風

翊者董厥事橋成建堂棲旅命名宏濟行者德

之呼爲蔡家堂焉西澗葉先生爲記乃知橋梁

之成似亦有數海潮衝圯蔡氏子孫脩築之迄

我明宏治丁巳方石謝先生鐸修志侯家孫延

安守祥白祖遺蹟於郡伯陳公相閱記據里父

言及童謠錄之見海東之勝蹟云

赤城志卷第三十九終

臨海宋典洲鈔并校

赤城志卷第四十

辨誤門

官魚亥豕之訛自昔病之而況山川地里之大乎近之為碑刻遠之為載籍紛茸厯雜與麻葦俱甚至先後佩劍彼此立戟有未易判者余既循其本自釐而正之矣他未遑暇也茲卷本出陳維余愛其辨博可據因為裁次附焉其間正誤質殊有本有末有從而屬他郡者有訂而歸吾土者覽者詳之亦足以知談今之易而攷古之難也噫於此書粗詳且備矣

列子載黃帝游於華胥民之國在弇州之西台州

嘉定赤城志

卷之四十

一臨海宋氏

之北不知斯齊國注斯離也齊中也幾千萬里蓋非舟

車足力之所及神游而已張謏注云不必使有

此國且引淮南子語以為正西曰弇州西北由

台州舊經因之遂謂台之得名其來自古不知

以台名州實肇於唐之武德因天台山爾且在

東隅亦非西北列子淮南子皆一時寓言無庸

援以為據

陸長倩題廣軒詩云為是會稽東部國不教更號

小蓬萊郡國志永和三年以章安縣東甌鄉為

東部侯國東部元理回浦後屬會稽回浦對地會稽越地

元鼎五年嘗立東部都尉治光武復改回浦曰

章安以治立東侯官通典云東部臨海是也門

朔元年徙治鄞或有寇害復徙治句章臨海雖

東部侯地然則亦屢徙矣諸說皆云東部惟顏

師古注漢地理云回浦南部都尉治未知孰是

漢書元封元年東越降帝以其反覆遷之江淮間

虛其地為治縣顏師古注治縣曰本閩越地注

情補曰南部都尉是也宋志乃引司馬彪曰章

安故治地則臨海亦治地乎然治本屬閩故高

帝時以無諸都之無諸既都治而搖都東甌自

嘉定赤城志

卷之四十

二臨海宋氏

是兩處若置治縣豈於東甌界中又治閩閩去

臨海一千二百里若嘗置縣在此則前漢表縣

大率方百里安得一縣如此之遠况治縣改為

章安續又分章安南為永寧不應永寧界乎其

中南北斷為兩境皆各治縣雖後漢至吳多指

東越之地為東治寶稱會稽故其地有東治山

亦非今臨海也

舊經序云光武時始改回浦為章安置臨海縣屬

會稽郡按吳少帝太平二年方分置臨海何由

光武前二百年而置之乎又云吳太平二年分

章安立羅江按長樂志改章安爲羅陽在建安二十三年而吳太平二年亦但分羅陽等縣屬臨海郡時則有羅陽王表見於吳紀非羅江也又西晉太康四年以羅江屬晉安郡按長樂志載晉太康三年始以候官爲晉安郡領縣八羅江在焉至宋有晉安太守領縣五羅江仍與則舊經謂晉太康間羅江屬晉安雖得之若言立於吳太平中則當言羅陽豈得言羅江哉羅陽今溫之瑞安元魏臨海故房元齡晉書地理志臨海郡吳置統縣八無羅江縣

嘉定赤城志

卷之四十

三臨海宋氏

舊經云吳少帝太平二年分章安地置臨海縣又分章安地立始平永寧松陽安陽羅江合七縣立臨海郡按分章安置永寧在永建四年分二縣地置松陽始平在興平四年析永寧立羅陽在吳赤烏二年凡置五縣皆不在少帝時今云太平二年方立合而爲七此蓋不考之過今會稽志但云太平二年分章安始平永寧臨海羅陽松陽六縣屬臨海郡謂之分則舊經以爲立非也然則少帝時所領止六縣耳晉地理志雖云吳置臨海郡統縣八然改始平曰始豐羅陽

曰安固分安固曰橫陽析永寧曰寧海實在晉時豈得謂之吳置耶

唐地理志云武德四年置寧海今以晉志攷之臨海郡所統縣八寧海已居其中安得謂置於武德四年也按寧海置縣自晉武平吳王濬以兵徇地請以鄞八百戶臨海之地二百戶爲之今自嶠是也至隋開皇九年平陳廢縣入臨海郡唐武德四年改郡名台州復置縣今海游是其處七年復廢至則天永昌元年復置遷於廣德里則今縣治是也故寧海創自東晉以迄隋唐

嘉定赤城志

卷之四十

四臨海宋氏

凡兩廢三遷然後定夷考顛末殆是晉孝武初之唐高祖與則天乃起廢者耳唐地理志之說非也又寧海令高述作縣學頌云瀕海之西台阜之東有漢古縣屢遷儒宮寧海爲縣旣方於晉武而高以爲始於漢又大誤矣黃巖古之永寧縣今攷其地曰鄉曰江曰驛曰山方山舊曰永寧山皆名永寧又瑞巖寺住持碑并古碑後序資福院佛殿碑皆曰台之永寧縣存本名也永寧置縣始漢永建四年至吳以孫綝爲永寧侯韓晏爲永寧長蓋此地也今永嘉本古永

寧縣分置故永嘉志云晉明帝太寧元年分臨海之嶠南永寧立永嘉郡孝武寧康二年又分永嘉郡之永寧置樂成縣隋開皇九年平陳郡廢改永寧爲永嘉縣隸梧州大業初郡復置縣仍屬焉唐武德五年以永嘉縣東置嘉州領永嘉永寧等縣正觀元年州廢省永寧隸梧州然則永寧蓋嘗屬溫與處矣黃巖雖古永寧而古永寧地廣今之永嘉樂清皆其地也自晉分臨海嶠南爲永嘉地始屬之嶠南今之嶠嶺與樂清分界唐上元二年始分臨海縣置永寧縣至嘉定赤城志卷之四一

五嶠海宋氏重梓

武后天授元年更名黃巖然則古永寧甚廣今之黃巖特上元間分臨海而置耳

天台山賦云濟楸溪而直進落五界而迅征呂向注但云五界峻道名濟此險阻經峻道而疾行也惟李善注此獨云五界五縣之界且援孔靈府會稽記曰此山舊名五縣之餘地謂餘姚句章鄞剡始寧此說是也然登真隱訣謂大小台處五縣中央五縣謂餘姚句章臨海天台剡縣則與善所注微異今兩存之

舊經載張遼爲蓋寇將軍陳簡梅成叛太祖討之

簡入山中有天柱山遼遂進軍斷簡成首太祖論功曰登山履險遼之功也增封假節按臨海之延恩寺後天台之縣西雖皆有天柱山而遼未嘗進兵至此舊經果何據而云乎今會稽縣宛委山一名天柱臨安亦有天柱山不應便指爲台之山也

夏英公爲倅曰作延慶院記云臨海濟靈江而西越萬步至栢蒼山與真隱山並間有垂流千仞漱石成淵蛟龍宅之按舊志真隱山在臨海縣西南十五里本名栢蒼山又名天鼻唐天寶中

嘉定赤城志卷之四一

六嶠海宋氏重梓

改名真隱則栢蒼卽真隱英公析而爲二非也孫綽天台山賦有云蔭牛宿以曜峯托靈越以正基蓋言天台山據越地之靈而正基址爾非專以靈越爲台山也江總修心賦曰喜南斗之分次肇東越之靈秘又晏元獻石氏山齋詩云書仙十闕壯儒宮靈越山川寶勢雄以是考之則會稽本名靈越非止台也

會稽志載天姥山在新昌縣東南五十里東接天台華頂峯故李白天姥歌有天姥連天向天橫勢傾五嶽連赤城之句然郡國志載天姥山乃

在臨海郡山嶠與括蒼山相聯或云在越或云
在臨海疑此山綿互相延故二處皆有之然臨
海記但言此山在臨海按舊經章羌山亦名天
姥山在仙居縣東連括蒼且云石壁有刊字如
科斗春月樵者聞笳籥之聲與臨海記同則天
姥山又仙居之章羌山也

真誥曰越有桐柏之金庭今剡縣金庭館乃沈約
造本觀記云約定居桐柏嶺建館曰金庭則是
剡之金庭亦號桐柏也今天台縣洞宮以桐柏

名始於唐景雲三年司馬承仁廟所置而寧海
重梓

縣之西南亦有桐柏山連天台山故神籙天台

山託力辨云從極東至寧海界有桐柏山其狀
高峻道士司馬承仁廟云瀑布山頂是桐柏山

因置觀不知山固在寧海也又太平寰宇記云
在寧海西五十里今其地猶有桐柏里是剡縣

天台山寧海皆有桐柏然道經云越有金庭桐柏
與四明天台相連真誥又云桐柏山在剡臨海

三縣之境一頭在會稽東海際其二頭入海中
然則山之絲互如此三邑接境宜皆指為桐柏
也

商宏景真誥云天台山高一萬八千丈李白夢游
天姥歌乃云天台四萬五千丈對此欲倒西南
傾疑不同也又國清寺在縣北十里長松夾道
翠綠繁紆故買島送僧歸國清寺詩石澗雙流
水山門九里松張祐游白山詩盤松國清道九
里天莫曙至李白詩乃云天台連四明日入向
國清五峯轉月色百里行松聲百字合作九字
豈傳之譌耶

蓋竹山為洞天福地今婺之東陽溫之樂清台之
臨海黃巖天台皆有之東陽志云在縣東南三
十里泗渡澗之南巖有石室三間號為蓋竹福

地樂清志云蓋竹山去縣三三三里後山絕頂有
巖洞可環坐數十人俗名楊八洞七十二福地

圖云第三福地蓋竹山在台州黃巖縣玉清瓊
極洞天圖云第十九蓋竹洞周迴一百八十里

在台州黃巖縣西天台志云舊傳石梁側有蓋
竹洞天何公持節澄按嘗夢游其地後邑宰窮

探得之洞深可三丈餘中有三峽觀諸志所載
不同詳考是山實在臨海縣東三十里地名故

塵外記以為山在臨海有洞周迴八十里仙人

陳仲等居之而輿地志亦云臨海郡之章安縣

西北有蓋竹山山有石室晉許邁住此以此觀

之不在他處明矣唐守仲友記云山經地志蓋竹山皆寓台之黃巖今在郡

城東南三十里介臨海黃巖間雖謂之在黃巖可也 下脫林字

玉京洞在赤城右脇蓋十大洞天之第六周三百

里見登真隱訣及名山福地記然會稽志載越之諸暨亦有

玉京洞吳處厚題云秉燭攜筇口步前玉京迢

遞訪神仙四時自有壺中景一罇都迷物外天

洞在天台不應又在諸暨及攷徐靈府小錄云

其下別有洞臺方二百里南馳縉雲北接四明

嘉定赤城志卷之四十 九臨海宋氏

東距溟渤西通剡川台越既接境而洞之廣復

如此疑相通也

謝靈運有登臨海嶠初發疆中作與從弟仲連詩

五臣文選注但云臨海郡名疆中地名其實疆

中在剡縣非郡境也疆強同音故剡中今稱強

口布蓋近疆中也強口者去剡一十五里其溪

水尤紺澈可愛世傳王謝諸人嘗以雪後泛舟

至此徘徊不能去今會稽志已載此詩矣

謝靈運游赤石進帆海詩揚帆采石華挂席拾海

月卽其地也是詩已載樂清詩集矣今復載之

天台集可乎按靈運名山志云永寧安固二縣

中路東南卽是赤石永寧雖今之黃巖在靈運

時已分於永嘉而安固又今之瑞安也又按顧

野王輿地志云樂成縣西北有赤巖山赤水所

出道書云其山正赤一名燒山又曰赤山正對

臨海縣南與永嘉接石映水通亦有石室從相

溪東北入樂成今温之樂清也然則所謂赤石

者殆不在天台矣

郡倚山瀕海易以捍守自晉唐間嘗經孫恩袁晁

裘甫劉杜之擾至本朝宣和復罹陸寇餘孽故

嘉定赤城志卷之四十 十臨海宋氏

五邑聚落往往以城砦營柵屯戍得名如臨海

之新城城門黃巖之漢城古城建城莆林城孫

恩城寧海之緱城則以城名如天台之始豐寨

壽昌松門關嶺等寨則以寨名寧海之柵墟黃

巖之柵嶺柵浦臨海之柵橋柵村則以柵名又

如大郭營之在臨海其地至今有方將軍廟相傳立營於此有上營下

營之大營前之在寧海女營之在黃巖 營在百

大夫廟舊傳晉人嘗攻 賦於海島遂血食其地則以營名黃巖有戊浦

村戊浦嶺郡城東十里有屯頭則以屯戍名也

鱗洋在縣東南五里今名下洋乾道之火郡人營

造鄉民坎土入城市之下有魚網收舟之屬疑
此地舊嘗爲江也宣和間居人有獲壞碑者曰
唐龍紀元年處士李習葬於鱗洋之濱則知得
名久矣

黃巖屏山之南有壩曰晉壩湖曰晉湖山曰晉源
相傳晉王之裔嘗居此故名按山半有明覺寺
寺有小碑曰晉王游適之地則又非其裔矣大
抵昔人游行之地後人思之故因而得名不記
其始耳如臨海之招賢洞有晉潭殆亦此類又
寧海梁王寺梁王墓舊傳爲梁王簪而王亦未
嘉定赤城志卷之四十
十二臨海宋氏
一重橋

必至此黃巖有壩曰徐壩山曰徐山或云徐偃
王之廟或援古建台州記云地主任氏女感石
精而生男有文在其手曰徐因號東海胸徐旣
長竊據自號徐王死葬此山其言不經殆未可
盡憑也
會稽志載司馬悔橋在新昌縣東南四十里舊傳
唐司馬承仁廟諱隱天台山被召至此而悔因以
爲名竊謂此橋當表而出之以爲處士輕出者
之戒又其土人重建此橋板書其上誤以悔爲
晦曰司馬晦橋其義與字傳之益舛按雲笈七

籤載司馬悔山在台州天台山北係第十六福
地李明仙人所治之處山在天台新昌二境間
故橋以山得名有過客題詩云道書司馬悔福
地在天台茲山秀盤古億載青崔嵬如何越中
志紀載殊未該浪云唐子微曾過茲橋來奉詔
悔輕出欲勒俗駕回至今名字存修梁架巖隈
圖牒已大戾土俗尤疎哉以悔爲晦名大字標
版牌流傳愈謫舛雲笈君試閱讀此詩可見其
槩矣

壁記載曹宏達天祐十年到任繼之以孫琰天祐
十四年張從保天祐十七年錢鑑天祐十九年
今考之唐史天祐乃昭宗末年紀號至哀帝不
改舊號終於天祐四年而止是年禪位於梁梁
改元開平凡四年又改乾化凡二年固未嘗有
天祐至十九年者而壁記所紀如此詳思之唐
末錢鏐據有吳越唐政旣出於梁故錢氏但循
唐之紀年不改舊號臨海又其所隸故郡守更
代亦止用唐正朔故書天祐至十九年也然通
鑑所載則有可疑梁紀載開平初但云是時惟
河東鳳翔淮南稱天祐四川稱天復餘皆稟梁

正朔又云是年以鎮海鎮東節度使錢鏐爲吳越王則錢氏蓋受其封拜用其正朔矣觀壁記所述乃用天祐至十九年而不易其心不忘唐如此哉

魯洵作杜雄墓碑稱雄字昌符京兆人徙台與劉文起事劉知明州因人之欲請主邵政廉使承制加御史大夫明年兼大司憲轉左貂錫以竹便符詳考其詞則是劉文自使之守邵後方本道畀之郡符耳又云光啓三年加工部尚書是秋遷刑部尚書今聖嗣位蓋昭宗也嘉其威武謂執

嘉定赤城志卷之四十一 重刊

政曰寰宇方擾獨海郡有武不用非以德行化卑因命以德化爲軍號文德元年加兵部龍紀初加右揆大順初加左揆乾寧二年加司空乾寧四年冬十月卒今壁記載杜雄中和三年到任至乾寧四年方稱駱團繼之殆與洵所製碑合考之唐史紀年則雄在郡首尾凡十五載然洵乃雄吏其辭自稱門吏德化軍巡官魯洵則志文未免失實且言語淺俚無足觀又一事可疑其云中和三年太守劉公改刺四明雄主州事而唐書僖宗紀云光啓二年十二月丙午在

州刺史杜雄執劉漢宏降於董昌資治通鑑中和元年云臨海賊杜雄陷台州光啓元年台州刺史杜雄誘漢宏降執送董昌斬之唐書稱執漢宏事在光啓二年十二月而通鑑稱元年年既不同而五代史九國志所載始是漢宏因錢鏐爲董昌取越州故奔台州雄執之以送昌非漢宏降雄也通鑑少誤

嘉定赤城志卷之四十一 重刊

檢校尚書工部郎中前兼台州刺史李師望大中十四年三月十七日準詔領義成武寧充海宣潤等道兵士一千七百人乘駟赴任討除草賊至其年四月二十三日戰於天台觀前其日收復唐興縣自此六戰斬首四千級招降九千人至九月方平寧咸通三年罷郡九月十一日北歸因畱題以上皆師望自紀見於桐柏觀元稹碑陰觀其所刻蓋捕裘甫時也裘甫衆至三萬有劉晔劉從簡輩頗勇焚掠城邑聲振中原王式爲浙東觀察使請兵以行懿宗詔發武寧義成淮南等道兵授之浙東軍連戰不利故師望分統此兵方克奏捷然師望所作大中十四年而通鑑以爲咸通元年蓋懿宗卽位於大中

十三年八月改元必在次年遠方自稱為十
年雖咸通三年所題仍舊號而史家書法以
曾改元標於即位之始年故也後六年師望以鳳
翔少尹請分蜀建定邊軍遂為揚州刺史

台州天慶觀有唐開元真容應見碑蓋開元二十

九年立也後題朝散大夫使持節臨海郡諸軍

事守臨海郡太守賈長源及桐柏觀碑天寶元

年立則作朝請大夫使持節諸軍事守台州刺

史上柱國賈長源此一人耳所載官稱及郡號

不同如此蓋嘗攷之唐至天寶元年改台州為

嘉定赤城志卷之四十 五臨海宋氏

臨海郡至乾元元年復為台州不應開元二十

九年便稱臨海郡天寶元年卻稱台州又唐自

武德元年改郡為州太守為刺史加號持節後

為使持節諸軍事至天寶元年復改刺史曰太

守亦不應開元二十九年已稱臨海郡太守而

天寶元年既改作太守復號刺史非二碑之誤

則史之誤也

曹經以干姓編云賈雲陶唐時居白鶴觀遂冠之

仙隱門非也按雲笈七籤女仙傳稱徐仙姑徐

之才之女咸通初謂剡縣白鶴觀道士賈雲陶

曰我先君仕歷周隋以方術聞剡縣即今之嵒
縣錢氏以剡字兩火然則賈雲陶非在台之白
鶴觀舊經誤矣

曾守幾作遺直堂詩力辨孔文儻為州推官非為

司戶文仲曾舅也故公序其事云或云孔公應

制乃台州司戶參軍非推官也幾謂公為舅知

公所歷無疑試問其說則曰實錄會要云爾幾

曰是固書之少誤州有公所撰修城記曰從事

有天台詩集有浮碧軒榜有官文書皆曰推官

可覆視也或曰安知不嘗為司戶乎自公之墓

嘉定赤城志卷之四十一 五臨海宋氏

志丞相蘇公之文也一命試秘書省校書郎杭

州餘杭尉再調南康軍司理升台州軍事推官

對制策趣還本任未嘗為司戶也

舊傳危樓高百尺手可摘星辰不敢高聲語恐驚

天上人為楊文公幼時詩邵氏問見錄又云舒

州峯頂寺有李太白題云夜宿峯頂寺舉手捫

星辰不敢高聲語恐驚天上人前二句既不同

而其說復異今天台華頂峯有孟觀詩云偶因

華頂峯擡手摘星辰不敢高聲語恐驚天上人

蓋華頂一峯天台山之最高者故觀詩作此語

今峯旁有摘星巖刊詩立石則前所指爲太白
則乎支公語皆好事者改之爾

今天下郡縣皆有紀錄台獨爲闕典問之故府則知
前乎此者蓋嘗會粹而疎略未備也 顧承乏之初固
竊有志而事力有所未暇越明年歲以稔告郡家粗
可支吾於是命郡博姜君延集人士相與討論而屬
筆於質臚陳君閱數月而後成書吾州在浙左爲佳
郡讀孫興公一賦則知山川之美實甲東南况自晉
唐至今前後曳組於此多一時名勝士至於騷人墨
客揆奇抉秀皆班班可考然則是書之作豈特可以
補職方氏之闕雖山川人物亦將由是而發揚呈露
於天壤間其爲益於台也深矣嘉定十六年郡守青
嘉冠赤城志 卷之四十 六
重編宋氏

神齋碩書

礪山明府出所刻赤城志屬 覆校爰以舊弄本
是正其謬謬間有疑信參半者仍舊而不敢易圖
十三佚其四明人補刻一張坊里闕聞迥與宋殊
因刪去從其朔也是書爲宏治丁巳謝方石祭酒
翻刻台人罕有藏本予向抵得其半後假洪筠軒
別駕所藏與友人沈椒巖鈔足之謀以館穀付梓
未果今明府之好與 同不惟廉俸刊布人間其
有裨於桑梓何如耶道光紀元歲在重光大荒落
凡月廿又四日臨海郭協寅跋於靈溪山館

清祐臨安

志輯逸



光緒庚子春三
月錢塘嘉惠堂
丁氏刊於楚北

祠廟

聖王之制祭祀也法施於民則祀之以死勤事則祀之以勞定國則祀之能禦大菑捍大患則祀之非此族也不在祀典及太史公歷敘雍州諸神祀至謂社主在秦中最鬼之小而神者陸龜蒙作野廟碑謂甌粵間山椒水濱多淫祀并道其形容大抵皆託諷刺以爲無功德而飫酒牲弄威福而勤人民此固神之羞也然狄梁公於江南獨存四祠今忠清廟其一也竊觀舊志以夫差爲首祀乃與子胥並列爲祀典特

臨安志輯逸卷一

一

所未喻豈舊志傳譌耶今特以昭濟廟次以忠清之後而特疑其神未必爲夫差也尙庶幾狄梁公之意云敘祠廟

李鄴侯廟在湧金門外西井城下侯姓李氏名泌字長源唐代宗時爲杭州刺史有風績引西湖水瀦爲六井以便民汲當時郡地苦於斥鹵自六井既開民始得食清泉繼是杭之賢守自白文公蘇文忠公而下皆世宗其遺躅至今德之因爲立祠若侯之行事大節已具本傳及家傳

天地水三官堂在吳山紹興八年賜內帑錢建

十一曜太歲堂在吳山今爲至德觀

浙江龍王廟乾道五年郡守周公淙卽浙江之上廟子灣重建

順濟聖妃廟在艮山門外考之廟記神本莆田林氏女數著靈異祀於莆之聖墩宣和五年賜順濟廟額紹興二十六年封靈惠夫人紹興三十年加封昭應乾道二年加封崇福淳熙十二年加封善利紹熙三年改封靈惠妃慶元四年加封助順敕曰古以女神列祀典者若湘水之二妃北阪之陳寶西宮之少女南嶽之夫人以至丁婦滕姑亦皆廟食夫生不出於

臨安志輯逸卷一

二

閩門而死乃祠於百世其義烈有過人者矣靈惠妃宅於白湖福此閩粵雨暘少愆靡祈不應朕惟舒耀魄其名曰如川祇靜波其名江妃爾之封爵旣曰妃矣增錫美號被之綸渙崇大褒顯凡以爲民尙體異恩以永厥祀嘉定元年加封顯衛嘉定十年加封英烈敕朕閱唐史有衛女侯滑女唐青女王相與歆血以討史思明心甚壯之靈惠助順顯衛妃夙以禦侮捍患之功見於先朝所褒表其風烈實似之迄今莆人雨暘如願暴客不入境徽號之加朕復何吝尙其永孚於休皆從莆人請也艮山之祠舊傳商公份

感夢而建開禧年間始建殿閣寶慶三年鼎新重建
嘉熙三年浙江潮水齧隄禱之應易封靈惠助順嘉
應英烈妃候潮門外蕭公橋亦有行祠 丁伯桂記
云神莆陽湄州林氏女少能言人既福歿廟祀之號
通賢神女或曰龍女也莆甯海有墩元祐丙寅夜現
光氣環墩之人一夕同夢曰我湄州神女也宜館我
於是有祠曰聖墩宣和壬寅給事路公允迪載書使
高麗中流震風人舟沈溺獨公所乘神降於檣獲安
濟明年奏於朝錫廟額曰順濟紹興丙子以郊典封
靈惠夫人逾年江口又有祠祠立二年海寇憑陵效

臨安志輯逸卷一

三

靈空中風掣而去州上厥事加封昭應其年白湖童
邵一夕夢神指爲祠處丞相正獻陳公俊卿聞之乃
以地券奉神立祠於是白湖又有祠時疫神降且云
去湖丈許脈有甘泉我爲郡民續命於天飲斯泉者
立痊掘泥坎甘泉湧出請者絡繹朝飲夕愈贊爲井
號聖泉郡以聞加封崇福越十有九載福興都巡檢
使姜特立捕寇舟遙禱響應上其事加封善利淳熙
甲辰民菑葛侯鄂禱之丁未早朱侯端學禱之庚戌
夏旱趙侯彥勵禱之隨禱隨答累具狀聞於兩朝易
爵以妃號惠靈慶元戊午甌閩列郡苦雨莆三邑有

請於神獲開霽歲事以豐朝家調發閩禺舟師平大
奚寇神著厥靈霧瘴四塞我明彼晦一掃而滅開禧
丙寅虜寇淮甸郡遣戍兵載神香火以行一戰花燄
鎮再戰紫金山三戰解合肥之圍神以身現雲中著
旗幟軍士勇張凱奏以還莆之水市朔風彌旬南舟
不至神爲反風人免艱食海寇入境將掠鄉井神爲
膠舟悉就擒獲積此靈貺郡國部使者陸續奏聞慶
元四年加助順之號嘉定元年加顯衛之號十年加
英烈之號威德無窮典實有限不極不止神雖莆神
所福徧宇內故凡潮迎汐送以神爲心回南簸北以

臨安志輯逸卷一

四

神爲信邊防里捍以神爲命商販者不問食貨之低
昂惟神之聽莆人戶祀之若鄉若里悉有祠所謂湄
洲聖墩白湖江口特其大者爾神之祠不獨盛於莆
閩廣江浙淮甸皆祠也京畿良山之祠舊傳監丞商
公份尉崇德日感夢而建祠臨江許前有石橋經久
摧剝一日里人取涼於橋坐者滿地忽有白馬自廟
突而出人悉駭散橋隨圯無有一陷者人知神之爲
也開禧年間始建殿閣地褊且陋觀瞻未稱歲在丁
亥某調郡陛辭偶叨畱行因白夕郎陳公卓割餐錢
爲倡貽書鄉之持麾節者咸遣助鄉之士友與都人

知敬神者竭力效奔走不避寒暑隨豐儉捐金錢次冬首役移舊殿閣前架正殿越春殿成又次年門樓廊廡成塑繪丹牖几案簾帷欄楯軒檻聞者爭施中外輝映規撫粗備云云 戊子之夏後殿雷震電掣龍爪西楹而翔蒲白湖祠亦告斯瑞且同其時又一夕鼓作雷聲轟轟而鳴豈非先兆歟祠成鄉人合詞論某爲述顛末姑取先後金石所紀神績者編次之庶來者有考云

湯村龍王堂政和二年湯村沙岸爲潮水所衝州縣立龍王祠以禱之六年奏請增廣廟祠詳具順濟宮

臨安志輯逸卷一

五

漢蕭相國祠在定民坊一在艮山門外賜額靈護嘉應公祠一在百戲巷 今秀義坊

通應侯祠在開道坊錢氏時建

廣惠廟在錢塘門外霍山經始於乾道庚寅落成於

紹熙甲寅續有旨霍山阻關祈禱不便就城內金地

山別創行祠一所紹定四年延燬六年重建按國朝

會要神姓張名渤血食廣德軍之祠山康定元年始

封靈濟王崇甯三年賜廟額累封正祐昭顯威德聖

烈王王如李氏累封正甯昭助靈惠順應妃王祖父

累封顯慶垂休昭遠侯父爲慈應潛口儲祉侯祖母

爲顯應起家昭靈夫人母爲慈惠嗣徽聖善夫人王子五人累封長子曰承烈王次曰嗣應公濟美公紹休公善繼公長子加封二字曰□□王女累封淑顯柔嘉令儀夫人王孫封永福侯王弟九人紹興十年並封侯曰靈貺曰善利曰順成曰康衛曰靖鎮曰休應曰明濟曰昭祐曰嘉惠十九年各加封二字曰普濟曰通貺曰孚佑曰昭應曰豐利曰豐澤曰福謙曰通濟曰孚直王五子之妻紹興十一年並封夫人曰贊福曰翊福曰保福曰崇福曰敷福十九年各加封二字曰承祀曰嗣嬪曰濟順曰紹嬪曰善行王九弟

臨安志輯逸卷一

六

之妻紹興十一年並加夫人曰靈德曰善德曰順德曰康德曰靖德曰休德曰濟德曰昭德曰嘉德十九年各加封二字曰昭惠曰助惠曰衍惠曰淑惠曰綏惠曰靜惠曰柔惠王之嬪二人天水郡君趙氏河東郡君柳氏累封協惠應濟慈昭廣懿夫人協順承濟慈祐廣助夫人 錢塘縣主簿趙師白記云霍山廟者廣德張王之別祠也王以休功顯德敷祐生民縣歷數千餘載歷代以來罔不優禮而褒崇之暨入國朝慶曆追錫之命增加王號極其榮美至於王之父母兄弟妃嬪子孫及諸屬媿無不受顯服累嘉封可

謂盛矣粵自開迹祠山肇興廟食邦人兢栗以供祀
事凡雨暘疢癘之災寇攘水火之患有禱於王疾於
響答奇驗異應灼灼駭動人之聞見抃溺拯危轉禍
爲福載諸傳記不可殫述光靈之遠旁加橫被於是
離宮行廟金碧丹雘之輝連城跨郡岩峩相望焉仰
惟帝城四方之極百神受職是翼是衛矧王之神旂
所止密拱京甸眾大之區并蒙祉福顧獨未有揭虔
妥靈之地士民相謂不其闕歟乾道庚寅始卜地於
霍山哀金鳩工營建棟宇規模位置煥然鼎新奉神
之物無一不備蓋以便都人之敬而格明神之體也

臨安志輯逸卷一

七

廟成于紹熙甲寅正月十二日爲費緡錢十萬而判
院張宗況施助獨多焉師白兼掌諸祠嘉其成績因
考其顛末而刻之石 又記慶元丁巳監潭州南嶽
廟求梓撰國家在宥民生天容地鞠修和輯甯豪盡
羸悉凡爲民戕蠹芟獮其大有四曰水旱兵疫凡天
下之神贊幽相顯有濟遠功尤祀典所嚴敬凡郡國
鄉邑間以水旱兵疫禱不折旋報皆得數數句封于
朝以侈神之休橫山祠基於開聖瀆血食其邦歷梁
唐暨楊李二僞國陽懇陰諧擇毛錫幣自水部郎中
司農少卿禮部尚書進僕射冊司徒自廣德侯升公

登王雖聯官疊爵猶未顯甚皇朝康定改元啟封靈
濟宣和二禩增封忠祐紹興兩加昭烈正順皆以兵
早昭答故臨安歲每涸帥闔遣吏走數百里告波餘
露積家懷戶感迺相率得西湖之北偏霍山地誅茅
以基洗石以築厥日對升厥山四朝廣殿修廊嚴嚴
繩繩工始涓熙己亥而集於積勸之久日者廣德累
政婁以益美號爲奏大常議爵不踰八字竟礙法止
自蹟眞王五十七載當紹熙間後郡將始遂前請再
議援泰江甯例易靈濟爲威德命辭給誥都人拱上
之賜謂王之靈威神德奚在奚亡又相爲堅刻謀且

臨安志輯逸卷一

八

屬梓敘顛末其姓氏世次有他錄具若歲時牲酒邊
豆間陳笙簫合興尙未有侑祭辭此大闕典乃系之
曰羌北峯旣東鷺兮長湖自西龍雙峙以奮驥兮紛
偃蹇其旁圍屹萬楹鬱渠渠兮賓浴鳥之進騏步崔
嵬戴其翬章兮近天尺五充褒申以寵更兮幸此分
其雨露清飄兮肅朝旃颺颺兮靈旂馳冕九旒兮佩
葳蕤鳳鸞前道兮駕兩螭靈容與兮恍乎若授以綬
觴酒豆兮牲在俎登芟栗兮品蒞脯參差吹兮間笙
鼓靈孔歆兮儼離離以愉怡睇橫山兮忘遽歸靈來
往兮兩官兵歛疫銷兮百穀豐千春萬春兮無終窮

九曲五顯廟在錢塘門外九曲城下紹興間創
靈感寺五顯廟在錢塘縣調露鄉端平二年創
北高峯五顯廟係景德靈隱禪寺塔廟嘉定六年重
建有周琪所撰記

瓶場灣五顯廟在候潮門外市船務前有陳光所撰
記

樺木橋五顯廟在候潮門外教場之側嘉定六年建
紹定三年燬于火端平三年重建

石姥祠舊志云晏殊輿地志芳林鄉有石姥祠

神應王廟按國朝會要係扁鵲祠紹興十七年建太

臨安志輯逸卷一

九

醫局立王廟後燬于火今廢

金祝二神廟在錢塘門裏舊志不載 廟記云太尉

姓金諱勝姓祝諱威同爲錢塘尉曹十將建炎已酉

臘兀术闖兵于杭權守安自強拉州民避寇藉山城

無禦備錢塘宰苕溪朱蹕鳩鄉丁僅二千趣餘杭路

邀擊兀术前隊民不熟鉦幟宰陷陣而歿兩太尉集

涓兵還據葛嶺編竹覆泥爲途以愚賊翼日虜騎颯

至跋躡而踏仆者鱗疊巨刃奮斲橫屍山委軍聲大

振兀术執居民爲鄉導得由南壁而入兩太尉猶力

護西隅力疲竟歿鄉民感其忠節具馬革駢坐近郊

因立祠於死節之所按中興治迹統類建炎三年十
二月乙亥朔金虜犯臨安府守臣康允之退保赭山
錢塘縣令朱蹕白允之自帶本縣及仁和縣弓手土
軍於前路款敵使杭民爲逃死計行二十里遇虜騎
蹕兩中流矢左右掖至天竺山猶能率鄉兵以擊賊
後數日遇害卻不言權守安自強亦不載二神名字
故老流傳爲之立廟不誣當是二神實爲弓手首領
能糾率其徒以寡禦眾相持餘十日使杭民得以脫
去不盡死于戈鋒鏑之下功亦偉矣然祠二神而不
祠朱令猶爲闕典也

臨安志輯逸卷一

十

以上本府

防風氏廟父老相傳云係古祠鄉民祈求田蠶之所
歷年彌長創立不知何代今按郡志防風氏卽古鄭
瞞國昔禹東去捨舟航登陸於餘杭故卽餘杭以名
縣以見防風氏之國在古爲鄭瞞在春秋爲吳蓋今
之餘杭也夫禹自冀州東狩至越已過防風氏之國
矣而防風氏之朝獨後於羣臣此禹所以戮之而瘞
於仁和信古祠矣

申將軍廟人呼爲驃騎廟古祠父老相傳謂楚惠王
兄子白公作亂申明父謂明曰子何不爲楚王甯國

明諾之遂辭去見楚王與語大說令引兵伐之後明父爲白公兵執去遂引兵與戰白公兵敗左右咸曰若執明父來彼兵自退遂執明父謂明曰兵退則父全否則殺汝父矣明日國事急矣忠孝難兩全引兵急攻白公殺其父後人立祠於臨平建炎初建會靈護國祠其祠高僧秀眞也秀眞華亭人號無隱事見仙釋門

蘇將軍廟神東晉驃騎將軍蘇氏崇善王之麾下也

錢氏建

靈應廟神楊都督係皋亭山崇善大王之佐將驍勇

臨安志輯逸卷一

十一

累立武功

福濟王廟在西錢塘村

濟惠二王廟在錢塘村又一廟在北葛沈村

順濟龍王廟在縣治之東南三十五里安仁東鄉政

和五年郡守李偃以湯村巖門白石等處邊江岸日

受兩潮漸至侵齧奏請同兩浙運使劉旣濟措置遂

用石版砌岸因建此廟紹興十四年五月重修

靈惠廟 敕烈丈夫精忠貫乎日月死不與草木俱

腐廟祀千古能以禍福警動於人斯已奇矣矧若爾

神闕其威靈以慈濟爲念者乎據故老所傳爾昔仕

於東晉奉使繫畱義不屈辱拔劍斫臂能使裔夷愧服握節以復命於朝歷刺大藩恩惠及物皋亭之冢密邇北關祠倚精藍以宿誓願屏管蕭之薦大莩其民數百萬家屋廬櫛比未嘗一有意外之警昨封侯社歷歲四字而神謚無所增益尹具以奏爲之憮然躡進上公曰慈與祐爾神受之爲無忝佩我渙渥不錫蕃釐淳祐六年加封慈祐福善仍封神父諱子直積慶侯母暨氏靈順夫人妹助順夫人押衙俞千勝威勝將軍 鮑豐記云皇帝駐蹕於臨安之十有二

年冬府耆老陳德誠等狀於有司曰化度寺有皋亭神祠自隋以來事之至今不絕旱乾水溢有禱必應郡民事無鉅細皆請於神應若影響朝廷歲時降香祈請不異他祠而封爵無加廟額未立蓋闕典也有司以聞明年秋詔用奉常議以靈惠名其廟遠近鼓舞願刻諸石侈大神休以昭天子之寵命寺僧行蘊以其記來請某不得辭謹按神姓陳氏諱某字行嵩會稽人也事東晉歷青揚荆廣四州刺史以武功食錢塘海鹽鹽官三邑見於李宗諤之圖經者如此梁

臨安志輯逸卷一

十一

大同二年敕封興善王後改封崇善王而失其時代歲月見於桑衍之圖經者如此隋僧眞觀講於眾安

寺夜夢神求受淨戒仍舍廟屋五間爲佛殿見於高僧傳者又如此爾後遂寢血食專供伊蒲塞饌見於白居易之祝辭者又如此神嘗使虜留三年乃斷左臂求還遂以胡服報命居喪哀毀過制既卒人嘉其忠且孝立廟於皋亭山之西南而祠之聞於耆舊之傳者如此神既事僧真觀願護伽藍始建廟寺中惟化度寺在唐爲重雲更曰承雲本朝皇祐中始改今名疑卽隋之眾安寺也聞於耆舊之傳者又如此考之禮經聖人之制祭祀非有功烈於民者不在祀典而神生則勤於國死則爲國家民物禦捍災患其功

臨安志輯逸卷一

圭

烈宜祭祀故當中興盡毀淫祀之際獨以眾請廟得賜額載在祀典與百神受職嗚呼天子之所以愛民而禮神者至矣神之所以承天子之寵命而福斯民者宜何如哉抑嘗聞漢朱邑故爲桐鄉吏其民愛之死葬桐鄉西郭外民共爲立祠歲時祠祭夫邑特縣小吏民且不忘況神有武功忠孝昭著宜其舉邑祠之至四十餘所又聞蜀將關帝廟食玉泉山嘗受戒於僧智顛後祭絕葷茹福及荆南神之依嚮釋氏亦無以異也雖然碑版載神之事爲多而怪誕不經適足以誣神今特摭其可書者以信於天下後世云

東嶽行祠去城四十里在順濟宮之側乾道間高皇行幸賜銀絹建五嶽樓淳祐三年有旨重修御書東嶽行宮東嶽之殿八大字以賜

福德衍慶眞君廟世傳爲吳呂蒙廟福惠一方屢有靈驗

以上仁和縣

順濟廟按觀志云江神馮大郎之祠紹興三十年顯仁皇后梓宮渡江賜順濟廟額慶元庚申封靈佑公紹定年間重建改封英烈王次子俗稱馮念九太尉嘉定十七年封助靈侯紹定六年加封助靈佐順侯

臨安志輯逸卷一

圭

廟記嘉泰三年兩浙路轉運司主管帳司李長民撰浙江之潮蓋天地間壯偉絕特之觀其江自南蕩之灣距海門百餘里水浩渺無際殆天造是險以示東南形勢自乘輿駐蹕城郭宮闕日以壯麗爲四方之極山川之神莫不奔走以祐我王室其浙江有若順濟廟馮公揭靈茲土功效尤炳炳著見享有寵命也固宜廼者慶元庚申崇陵復土朝廷致禱於神又命兩浙轉運副使沈公作賓更新祠宇以祈陰助逮輶輦渡江霧霧頓收晴景晏溫水怪伏藏波平如席益彰神感應之速不啻桴鼓旋有詔冊神自侯爵爲

靈佑公而漕司實命其屬梁大亮李長民相與卽故祠規度之仍俾長民獨眡其役既增治庭壇改作門觀兩序肆施藻繪于塑像經始以是年十月晦越月念有二日訖功材值工役總之糜錢三百萬有奇方告成長民周眡祠宇慨然獨念疇昔曾未有紀述而公之孫崇之進之亦以爲言於是私願因卽命磨片石以登載神之威德乃卽崇之進之所錄行實質以都人所傳聞而次第之謹按公姓馮諱俊字德明世錢塘人生於熙寧甲寅六月十四日娶郭氏生三子天質剛直幼孤事母孝年十有八夢帝遣神易其肺

臨安志輯逸卷一

五

腑云將有徽命旦寤宵懷豁然開明生不習文藝至是於書傳大義以及字畫驟皆通曉有叩以禍福莫不前知足未嘗履闕人或遇之江海上元祐年中一日有舟涉江值大風濤分必死公卽現形其閒自言名氏叱咤之頃駭浪帖息又嘗就寢竟日乃寤家人眡其嘔吐皆海錯異物怪而問之則云適宴于龍宮大觀三年十一月己未忽語人上帝命司江濤事不得辭越三日不疾而終年三十有六先期旬日於清水閘所居西偏自營兆域旣歿靈異尤夥人卽所居祠之而次子松年亦以濟人拯物著靈遠近今二孫

則幼子椿年所生於是子孫世奉廟事不惟商賈舟舶之所依怙而環王畿千里之內水旱有叩亟蒙丕答浙江之中流有沙磧能爲舟害自顯仁太后及三朝衣冠之藏俱在禹會發引之日有司致禱其沙卽平用是游應褒典至今又從官給費易故而新之以妥神靈其績效彰灼賜爵受封則具有紹興以來朝廷錫命在惟昔蘇文忠公軾于穎上張龍公祠碑敘述爲詳銘詩首言至人變化不私其躬地行爲人天飛爲龍長民竊誦其語載考行實愧無斯筆爲神形容姑識其槩庶來者有考豈特慰其子孫之志云爾

臨安志輯逸卷一

六

嘉澤廟卽水仙王廟也梁大同中胡子嘗建唐咸通中刺史崔彥曾重修號錢唐湖龍君吳越王錢氏乾化五年表請封廣潤龍王國朝改封淵靈侯乾道五年府尹周公淙禱雨感應重建淳祐八年資政趙公與憲易而新之仍並廟創湖亭三間名薦菊取東坡詩不如配食水仙王一盞寒泉薦秋菊之句請於朝益封淵靈溥濟侯 吳越建錢塘湖廣潤龍王廟碑錢鏐記云蓋聞四靈表瑞則龍神功濟於生民百穀熟成則水旱事關於陰陽而況浙陽重鎮是古吳都襟帶溪湖接連江海賦輿甚廣田畝至多須資灌溉

之功用泰耕桑之業錢塘湖者西臨靈隱東枕府城
澄千頃之波瀾承諸山之源派梁大同中胡子嘗置
唐咸通年刺史崔彥曾重修鑿石爲門蒸沙起岸自
子翊扶聖運移建節麾舊日湖隄盡改爲城宇澄滓
有同於水鏡濟時每及於生靈一郭軍民盡承甘潤
逐年開創淼漢泓迂長居一丈之深淫不竭亢陽之
失度其中菰蓮鬱茂水族孳繁蒸黎實賴以畋漁河
道常資于灌注壯金城之一面不異湯池潤綠野之
萬家常如甘澤固有神龍居止水府司存降景祐於
生靈興旱涸之風雨原其自編祀典積有歲年雖陳

臨安志輯逸卷一

七

奠酌之規未施展敬之所況錢塘湖龍君與洞庭龍
君青草龍君雁行之序各通天波風雨歲歲之去來
陰陽長施於萬派古之典籍曾靡記焉日月滋深元
無祠廟蓋爲古來藩侯牧守不能建立殿堂予統吳
越山河綰天下兵柄前後累申祈禱皆致感通旣荷
陰功合崇祠宇昨乃特於湖際選定基坳勅興土木
之功建立樂廡之構至於殿庭廊廡門檻階墀悉備
親起規模指揮擘劃俱臻壯麗以稱精嚴然後慎選
良工塑裝神像威容赫奕冠劍森森陳將僚侍衛之
儀列鐘鼓豆籩之位以至車輦僕馬帳幄盤筵祭器

饗厨無不臻備馨香薦獻不闕四時況鏡水清流煙
波浩渺其湖周迴幾百餘里源派數千餘川濟物於
人功能及眾亦無龍君之廟貌予遂與錢塘龍君一
時建立殿堂同表奏聞乞加懿號果蒙天澤並降徽
章其所奉敕旨具錄如後敕錢塘重地會稽名邦垂
古今不朽之基繫生聚無疆之福有茲舊蹟特勅新
規豈曰神謀實因心匠蓋水土受天之職庇民之功
歲時罔闕於牲牢祈禱必觀於肸鬻得一方之義化
致兩境之安康錢鏐普扇仁風久施異政至誠所切
遂致感通其錢塘湖龍王廟宜賜號廣潤龍王鏡湖

臨安志輯逸卷一

六

龍王廟宜賜號贊禹龍王牒至準敕旨若夫人惟神
贊神實人依信冥陽共理之言乃幽顯相須之義今
者式嚴廟貌永受烝嘗四時之殷薦不虧萬姓之禱
祠無闕神其受天廟之寵命千古之光輝常鎮吳邦
預消災沴必使原田肥沃克昌廣潤之名穀稼豐登
更表土龍之德今則嚴禋已立窳宇咸周聊記歲年
刻於琬琰後來觀者其鑒之哉時正明二年歲丙子
正月丙辰朔十五日庚午建立
水仙王廟 袁韶廟記予自承乏內史雨暘禱禱數
詣所云水仙王廟者廟有壇壝間于是斬牲瀝酒以

起龍蟄穹碑植宇下龜趺隆然摩挲刻文則吳越錢武肅所著其額曰錢塘廣潤龍王廟東偏有堂列三賢像乾道中郡太守周君淳建退而質諸臨安志成周君手且言廣潤龍君祠卽水仙王廟按錢塘水仙之事始見於蘇文忠公詩石本今存自書其左方曰今西湖有水仙王廟仙之廟於湖公出守時蓋無恙後莫知廟所在六龍南渡杭爲帝所絡孤山築殊庭得不廢者惟和靖墓他皆一掃刮絕去荒基老屋漫不見蹤迹廟之廢未必不於此時故趙君夔注蘇公詩攷驗無所得乃序夢中語諉以茫昧使龍君

臨安志輯逸卷一 九

之祠在趙復奚所疑哉彼龍君祠與普安佛廬鄰距葛嶺占北巖之阿視湖邈焉牽聯遷就因附祀三賢而祝號以譎好事者又從而并其旁名薦菊以卽蘇公句贅矣余旣更三賢祠而水仙廟未有所釐正於是廢酒壚坳焉地據湖隄右湖光拍隄平挹千頃仙峩冠佩玉乘風載雲方羊於水月倒景之中仙有靈宜不宜耶昔湘旁黃陵有廟自秦漢迄晉釋辭亂眞王逸以爲湘君者自其水神而湘夫人乃舜二妃郭璞則又以爲天帝二女至昌黎韓公始正娥皇爲湘君而湘夫人則女英也異哉水仙之事果相似乎嗟

乎自蘇公去杭今百三十有七年水仙有廟名存實亡余何人乃適有感是孰使之然耶或曰事廢興存乎數其又信然耶廟經始於寶慶乙酉冬明年春落成因記其所以又作楚語以展仙之靈其辭曰桂水關兮仙宮今何爲兮山之中羌時俗兮改錯寄嘉名兮土龍卜中洲兮芷閭仙歸兮故居旂夫容兮蘭櫺詔馮夷兮先驅杜蘅紛兮旅庭酌寒泉兮秋英福帝郊兮塵清終萬古兮揚靈

臨安志輯逸卷一 十

會靈廟祠更火燬寓諸惠明寺慶元六年禱雨應郡守王公補之買地寺旁祠未立而去開禧元年趙公師彛繼成之請於朝賜廟額封王號淳祐七年府尹趙公與憲重建 廟記先王之世神人異方不相參混俗無妖淫民用乂安故曰以道泣天下者其鬼不神夫聖人謹於幽明之分也如此然而民事之所關祈報禳禱苟可以措吾力者則又靡不極其至焉社稷山川日月風雨寒暑水旱先嗇司嗇下至表畷防庸貓虎之屬莫不有祀大抵皆民事也後之有國者所以敷政流化調和陰陽銷伏災沴之具雖未必如古然而祭祀之禮爲民而設者無大廢闕甚者一遇潦旱之變則神鬼之祠老佛之宮與夫神龍之所宅

有司奔走用事罔敢弗虔此雖非先王之政而其皇
皇爲民之意猶可見也錢塘今爲駐蹕之地天子在
上萬神效職而西湖柳州有所謂五龍王祠者吐靈
垂貺其來已久雨暘致禱無有差忒載之祀典紀之
圖經可考不誣曩經兵火祠失其所寓諸柳州之惠
明寺慶元六年十一月有旨賜廟名曰會靈京兆尹
太府卿王君補之買地寺旁規以立祠祠未立去今
戶部尙書趙師彝繼之慨然歎曰此民事吾事也其
可遂已掄材選工命通判府事鄭擢東南第三將劉
公傑實董司之踰兩月告成堂宇蠲飭像設尊嚴都

臨安志輯逸卷一

三

人聳瞻神意昭答時開禧元年六月十九日也先是
五月旁死魄公以雨禱立應已而父老狀言既雨之
三日湖山晝冥有二物如大木東風揚波直湖心而
來蜿蜒柳州茭蒲間視之如黃黑蛇二長可四五丈
是日復有蛇見祠所雷雨大作兼旬日乃止歲以有
秋嘻亦異矣公言諸朝乞加神封號制曰可則語壁
曰祠吾立之子記之余惟鬼神之道君子所難言今
夫能隱能顯者龍能雲能雨者龍龍之爲物靈矣胞
然而應幡然而作其龍之所自爲耶抑固有主之者
耶謂龍之所自爲則狀貌之立命秩之加非所施於

龍也謂有主之者存則封爵之書所謂五龍之神皆
龍也非有主之者也若是者余皆不得而知至於曰
雨而雨曰暘而暘民事之所關國典之所載維千萬
年敬事無教是則余之所知也公才邁倫所至治有
異等再爲京兆尹名與漢趙張埒初公爲揚州嘗建
龍祠九曲池天子錫廟名進王號視今舉適相似然
君子謂公可謂知所敬矣其事神也周可謂知所愛
矣其爲民也切李壁記并書

臨安志輯逸卷一

三

嘉定十一年改封靈顯公端平元年加封靈顯需澤
公淳祐元年加封靈顯需澤溥濟公淳祐八年加封
靈顯需澤溥濟威靈公并前有威德亭五年安撫潛
說友更創祠宇
忠勇廟故步軍司前軍統制官張玘祠紹興三十二
年從張子蓋解海州圍玘用命戰歿奉聖旨贈清遠
軍承宣使仍於寨門首建廟賜號忠勇乾道元年主
管侍衛步軍司公事戚方建據本朝錄白敕牒稱神
係親衛大夫果州團練使兩浙西路兵馬都鈐轄充
御營宿衛前軍都統制特贈正任觀察使與舊志所

載不同當考

昭貺廟國史作兵部太常祠典作工部員外祠景祐中夏爲兩浙轉運使杭州江岸故隄率用薪土潮水衝擊每繕修不過三歲輒壞夏命作石隄一十二里以防江湖之害既成州人感其功慶厯中祠於隄上嘉祐六年贈太常少卿政和二年封甯江侯改封安濟公贈廟額今累封靈濟顯佑威烈昭順王先是廟基坐北面南淳祐五年火八年重建改東向 丁寶臣記云江介吳越間杭居其右而地勢下生聚數十萬廬舍隱輳號天下最盛而歲苦海潮爲患於夏秋

臨安志輯逸卷一

三

尤暴常與隄平城中望隄不百數步其勢反在高仰處不幸一壅而潰其猶決山而注於井沛然可禦哉故其病於民也數矣初景祐中水災轉運使張公伯起善爲捍禦之策謂故隄率薪土雜治不一二歲輒壞雖勤善完卒不足恃而重勞吾民乃作石隄袤一十二里自是民賴以安後七年夏六月大風驅潮晝夜不落勢益湍怒若將吞於城也隄之土石齧去殆半然猶足以支其危時知府翰林楊公偕轉運使田公瑜急督人徒負土以置斷防卒免墊溺已而老幼泣且言曰水爲敗比前歲甚微張公之仁吾其魚矣

二公遂相與議完築條上方略約工四十萬計及籍吏之可使者以驛間詔以隄事付之兼命通判屯田錢君尙余君貫兵馬都監閻門祇候杜君正平分董其役發江淮南二浙福建之兵調十縣丁壯合五千人輦石於山畚土于丘持畝節杵之役相屬於數十里之外方苦盛寒無一告勞者是歲冬十二月新隄成用人之力三十萬減元調度一十萬費又乘其羨贏益蓄護治之備其由二公經畫中節眾僚夙夜叶力之效歟隄長二千二百丈崇五仞廣四丈自龍山距官浦二千二百舊成而增石五板爲十三級自卸

臨安志輯逸卷一

四

香亭下創爲二百丈石堅土厚相爲膠固綱上而方下外疆而內實形勢完妥可恃而無恐矣最堅悍激處更爲竹絡實以小石布其下及圓折其岸勢務以分殺水怒大率究前之謀所未盡者益以新意而爲之也於是邦人相賀於道以爲區處資蓄今日可爲久安計嗚呼自有天下來何嘗世無禍菑惟君子能左右吾民思患而預防之使其雖有而不能爲害則幸矣是隄也由伯起克開厥初二公克大厥終合而成績以樹萬世之利後之爲政者其念前人之勤俾勿壞則斯民無窮之賜也春秋之義有功於民者志

之某預見本末不敢無紀云

錢武肅王廟故天下兵馬都元帥尚父吳越國王錢鏐謚武肅王廟在清波門外方家峪寶藏院之左錢氏五王皆祠焉前有豐碑螭首龜趺極高大雖已駁蝕然細捫之若未嘗刻字者今在陳氏房廊之牆陰山後有井頗大欄蓋甚古名烏龍井土人至今名此地為錢王太廟云

錢文穆王廟吳越備史云天福七年十二月以龍山武功堂為文穆王廟

東嶽行祠在西溪法華山乾道三年建一在西溪邑

臨安志輯逸卷一 五

士費昇建清祐京尹趙公與憲重新建造

義勇武安王廟在西溪法華山紹興三十二年建

本縣城隍土地安邑侯廟在錢塘縣治之東廡

華嚴菩薩廟在林潭三孃村

崇善靈惠王行祠在董家巷

半邊老人廟祥符舊經云在縣東北到縣二十七里

義勇武安王廟在半道紅

以上錢塘縣

城隍廟在縣東邑人稱其神為永固王

以上鹽官縣

高岡福善王廟舊經載故老之言云周赧王廟也

以上餘杭縣

赤松子廟嘗至崑崙山止西王母石室中隨風雨上下

郭侯廟在縣西一里一百二十步按郭氏家譜云郭侯名成字元禮仕吳為黃門侍郎封永興富春二縣侯後人因為立祠封昭福侯祈禱多應嘉熙四年敕賜靈惠廟額封英濟侯

以上富陽縣

城隍廟按吳育春卿載錢尚父殺一小史後見夢因

臨安志輯逸卷一 五

封為屬國侯永為臨安土地舊志作霸國必謬也

以上臨安縣

廣利廟宣和三年五月十六日封威顯侯敕朕忘祀四方務隆禮秩有功於國表是宜惟神降依新城久享廟食雨暘疾厲請禱必孚屬因寇攘侵犯城邑命師討蕩陰相為多俾正侯封更新祠宇尚祈歆懌永庇一方可特封威顯侯

靈惠廟亦載於本縣舊圖經則許公為新城人明矣許公之守睢陽以孱弱之卒抗方熾之賊挫虓虎而奪之氣英聲勁節凜凜逼人自新城建邑以來人材

之美功烈之茂無出其右者塔山去縣一里廟貌崇重邑人奉嘗甚嚴祈禱輒應而不在祀典乾道三年夏初苦雨季夏苦旱禱之皆應申乞朝廷錫以爵號賜之廟額是年賜靈惠廟額封忠烈侯靈佑廟准敕江浙淮南等路宣撫使司狀據軍前申契勘杭州新城縣昨緣凶賊侵犯昨過本縣久民間已立范二郎張七郎廟祈禱累獲感應遂得收復了當人民安居乞朝廷撰立廟額奉旨杭州新城縣張七郎廟宜賜靈休廟爲額范二郎廟宜賜靈佑廟爲額

臨安志輯逸卷一

毛

五通廟在城之西

杜太師祠在縣西一里公諱稜爲吳越錢王行軍司馬梁光化二年敕許立祠卽祠堂門也久廢都僧首智澄重立廟於護國院

潘將軍廟在祥禽鄉換塘吳越錢氏之將也

蕭將軍廟 石府君廟右在廣陵鄉

版村陳女仙廟 鷄鳴山福民侯祠 苦竹崇福侯

祠 杜澤濟民侯祠 後村富民侯祠 下泊應瑞

侯祠 上汪壓境侯祠 凌村保民侯祠 了港積

善侯祠 馬鞍山安民侯祠 百丈山興慶侯祠

江賴普慶侯祠 已上神祠皆莫知姓氏及封爵之因雖不在祀典而鄉村祭敬不絕焉

張員外祠 白石府君祠右在南新鄉

羅明府君祠 牢山府君祠右在新安鄉

葛泰山祠在廣陵鄉

朱明府君祠 裏笥章明府君祠右在甯善鄉 已

上祠自張員外而下皆土俗舊祠莫知其說

許遠廟舊志云在新城乾道中知縣耿秉申請云遠

乃許敬宗曾孫而敬宗傳爲杭州新城人去城一里

塔山有廟乞賜額遂名靈惠

臨安志輯逸卷一

天

以上新城縣

柯相公廟在縣西南三十五里

祠山別廟在縣東一里南陽山

白沙廟在於潛縣南五十三里白沙前有廟俗呼爲

白沙廟或患氣浮腫擣石煉服之可愈

以上於潛縣

龍池廟在縣西六十里

平葛西廟在縣西四里

湖廟在縣東南五里泥昂

杜王廟在縣西八里高黎

沙幕廟在縣南一十里下阮

柳相廟在縣東南一十五里雲老柳音畱亦作柳縣
有柳相山

惠山潘廟在縣南一十五里惠山村

洛陽廟在縣南二十五里上博

陳府君廟在縣南四十里湍口

姜公廟在縣南四十五里嶺南

蕭王廟在縣西九十里

高樂廟在縣西二十里

檀村廟在縣西一十七里

臨安志輯逸卷一

无

上博廟在縣東南一十九里

百丈廟在縣北二十五里

湍口廟在縣南四十里

以上昌化縣

涪祐臨安志輯逸卷一終

涇祐臨安志輯逸卷二

寺一

東南塔廟之盛有自來矣自唐而更錢氏日增月益不可遽數東坡公所謂西湖三百六十寺幽尋遂窮年者歷歷可攷其徒若辨木惠勤輩皆有高韻足與游者相發故其紀詠之盛至今芳鮮斯亦奇矣或曰天下名山勝處往往爲二氏所有獨不思深林幽谷固古之虎豹嗥而熊羆咆者猶幸梵宮道館得世守之松竹蕭森鐘磬清遠使游者翛然蛻去塵垢頓忘世念又見其逍遙物外庭階靜肅暫處其間如超然

臨安志輯逸卷二

一

游於物之初也嗟乎二氏特未見其有益於人家國耳直以爲游觀之美而存之二氏而有豪傑焉其亦未歷於斯言也夫

大中祥符寺 小石塔二在寺門裏及黃六家大鍋壹閣一丈二尺在祥符酒庫皆遺迹也舊志有法華塔端拱元年八月僧文定建募四眾以七寶研碎爲末鍼血和漆成之中藏鍼血書法華經一部內外佛像大小萬餘身皆七寶所成咸平二年賜名法華塔文定詣闕詔賜對仍賜紫方袍中金三百兩 戒壇院觀音像其徒相傳云與上天竺觀音俱一木孔仁

謙所雕給事中程師孟作記 井寺有井九十九眼

吳越王錢氏所鑿土人相傳云其地乃天目山腳太

尉呂惠卿祥符寺蒙泉銘云委蛇而下金仙是宮天

目之山盤礴其中 唐龍興寺碑盧季詢文李涉八

分書景龍四年立任師真題李涉碣碑 大覺禪師

塔唐貞元六年刺史王顏請僧道歛入州居龍興寺

八年入滅葬於本寺天復之亂竊發其塚內形不壞

髮長覆面今皆不存 東坡祥符上元僧可久房寂

無燈火云門前歌鼓闐分明一室清風冷欲冰不把

琉璃闕照佛始知無盡本無燈按年譜熙寧六年癸

臨安志輯逸卷二

二

丑歲也

淨住寺舊有丈六彌陀寶閣元豐中僧法寶大師從

雅造主客員外郎楊傑撰誌公又述安樂國贊三十

章刻石本院後廢紹興初建寶閣安奉丈六金身彌

陀專請靈芝戒光大智律師開講律宗是爲淨住寶

閣律院

七寶寺舊志在七寶山一曰釋度二曰儒齋三曰道

靖皆刻字於山石之上

安國羅漢寺按舊志止有羅漢院在嘉會門裏寺廢

移額於仁和縣沈家庵

廣壽慧雲禪寺張循王孫鑑捨宅建寺仍捨田六千三百畝有奇寺記太師保寧軍節度使致仕魏國公史浩撰中大夫權吏部尚書兼直學士院樓鑰書并題額

吉祥律寺 蘇文忠吉祥花將謝而述古期不至今歲東風巧剪裁含情只待使君來對花無語花應恨直恐明年便不開 又述古期明日同至因用前韻同賦云仙衣不用剪刀裁國色初酣卯酒來太守問花花有語爲君零落爲君開 又惜花云吉祥寺中錦千堆前年賞花真盛哉道人勸我清明來腰鼓百

臨安志輯逸卷二

三

面如春雷打徹涼州花自開沙河塘上戴花回醉仙不覺吳兒哈豈知如今雙鬢推城西古寺沒蒿萊有僧閉門手自栽千枝萬葉巧剪裁就中一叢何所似馬腦盤盛金鏤杯而我食菜方清齋對花不飲花應猜夜來雨雹如李梅紅殘綠暗吁可哀 又自跋云錢塘吉祥寺花爲第一壬子清明賞會最盛金盤綵籃以獻於座者五十三人夜歸沙河塘上觀者如山爾後無復繼也今年諸家園圃花亦極盛而龍興僧房一叢亦奇但衰病牢落自無以發興耳昨日雨雹如此花之存者有幾可爲歎惜也按東坡年譜熙寧

五年壬子三月十二日觀花吉祥寺作牡丹記序并詩此詩次年所作也陳述古襄和子瞻憶吉祥寺牡丹見寄新接枝頭色倍添馬蹏尋處帽欹簷春工別與鉛華麗佛地偏資好相嚴紅蕊欲開丹未渥素香堪數雪非甜詩翁何事辜真賞不許浮根浪發黏 又冬至日獨遊吉祥寺云井底微陽回未回蕭蕭寒雨溼枯芟何人更似蘇夫子不是花時肯獨來 後十餘日復至云東君意淺著寒梅十朵深紅未暇裁安得道人殷七七不論時節遣花開 又吉祥寺僧求閣名一首過眼榮枯電與風久長那得似花紅上

臨安志輯逸卷二

四

人晏座觀空閣觀色觀空色卽空

以上仁和縣

開寶仁王寺淳祐元年賜御書寺額三年賜田三頃有重建寺記 禮部侍郎直學士院程公許記云仁王院舊隸東京開寶寺藝祖皇帝六龍御天沙門智藏奉敕興剎奕葉纂紹至慧照大師法暉領徒從高宗大駕南渡奏疏行闕請卽錢塘七寶山改建主大內祈禳事如故典制曰可五傳而爲文坦嘉泰歲甲子以民居火延燬坦議起廢而未暇也縣十有七禩易四主僧逮及祖仁以坦嫡傳得次補念先志未就

慨然以肯堂自任不數年寢復舊觀再燎於紹定辛卯之季秋瓦礫堆阜諸比丘眾託身靡所祖仁仰天而泣願曰凡圓形數成壞有時惟大願力歷劫無盡矧茲梵剎肇開寶朝以心傳心同一悲濟河沙可算虛空可量而此至仁不可勝用誓自堅忍期復厥初申祝帝圖配天其永今皇帝嗣履大寶祇畏于天顯民晷躬寶儉慈內帑羨儲絲粟靡耗有以祖仁所發弘誓轉而上聞帝若曰嘻茲惟我祖受佛心印貽後之人忽而弗圖寧不忝厥紹亟命司藏輦昇金幣爲之經始豪貴風動協相其成古石佛像觀音臺殿宏

臨安志輯逸卷二

五

麗與三門鼎立相望雲堂丈室庖湍帑廩饌僧之所作務之寮繚繞周回織悉畢具萬石龍簾架以層樓晨昏鏗鞀則端平元年尙方之製作也六字飛白揭之前榮奎壁焜耀則淳祐元年宸翰之貴飾也三頤上腴擇之餘杭香積屬屢則三年上命之頒賚也清淨檀施佛所護念乃若經律論鈔覆以寶藏運以懸輪金碧莊嚴天龍圍繞儼然雙林一會未散無非宮闈錫予及近侍之臣捐金喜舍出納具圖籍可覆攷也祖仁殫勞土木幸汔於成介靈隱禪者宗禮謁直學士院臣公許曰仁王名寺加以開寶紹熙詔旨與

聖天子藻翰罔不惟皇祖是憲匪但爲宗門寵光而已子執鉛槧直禁林盍爲之記期以塵露增益海嶽臣稽首拜手作禮稱贊昔在覺皇任靈鷲峰爲波斯匿等說菩薩摩訶薩現諸王身化導之事任百佛刹修百法門等而上之爲千爲萬爲億爲百億萬億爲百萬微塵數百萬億阿僧祇微塵數乃至不可說不可議從初一地至後一地自所行處及佛行處修證具有階降化利各有多寡然以甚深般若波羅密多照見一切法皆如則隨所應現利樂有情最初發心與正覺無相殆未可以差別觀也然則佩法王印位

臨安志輯逸卷二

六

天王位爲天下一切眾生之所依怙非佛菩薩本所誓願疇克擔荷贊寧僧錄對藝祖言見在佛不拜過去佛豈亦有見於此乎梵語釋迦牟尼華譯曰能仁繇今觀之唐末五閩豺狼恣睢生齒雕耗大聖人者作揚仁風掃其荒穢灑甘雨蘇其疲瘵揭慧日燦其幽昏然後天統以正地維以張人極以立惻隱一念施及無窮歷三百年銷青厲卻魔怨繫人心奠國步莫非此念之推也豈若蕭梁李唐諸君規規乎因果報應名相有爲者比哉大梁夷門佳氣鬱積安知嗜殺之醜虜不爲我驅除六飛吉行言旋故都奠九鼎

於中州復宏規於開寶梯航萬國仁壽八荒盡十方
世界同一道場無有一眾生非我眷屬顧瞻吳會岌
立寶峰以智眼觀奚別遠近可使職方氏擅會稽維
揚之鎮豈惟奉高宮聞山呼萬歲者三光佛世尊住
三昧定證我所說真實不誣於是祖仁偕其徒侶彈
指贊歎歡喜無量請以斯文伐石摹刻昭示未來淳
祐六年歲次丙午日南至謹記吏部侍郎兼中書舍
人汝騰書刑部侍郎兼給事中謝方叔篆蓋
御前明慶寺在城西北隅木子巷北唐大中二年僧
景初建爲靈隱院本朝大中祥符五年二月敕改今

臨安志輯逸卷二

七

額中興駐蹕以明慶視東京大相國寺凡朝廷請大
士禱雨陽宰執百僚啟散聖節道場咸在焉孝宗皇
帝淳熙十四年六月按會要是年六月禱雨未應上
日朕欲親詣太一宮燒香次至
明慶寺王淮奏盛暑懼勞聖躬
上曰朕爲百姓不憚出一日甯宗皇帝嘉定元年
六月皆以禱雨幸本寺光律師塔記云嘉定戊辰夏
早迎天竺大士至寺上躬修懇款駕甫還闕甘澤霽
霆軒冕皆濡溼天顏甚悅賜僧法光右街僧錄主管
教門公事今上皇帝嘉熙四年七月早躬致款謁回
鑿撤蓋甘雨隨需平章喬行簡獻詩以賀上用韻賜
詩禹湯罪己日興隆今古雖殊意實同閔雨何嫌屏

黃屋望窅果見應蒼穹沛然七月苗皆起妙矣三才
理本通調變宣勞賴元老尙期一德賴吾躬又賜御
書明慶二大字揭之佛殿淳祐六年重建法堂御書
南山道場額以賜 舊志有法喜堂治平中寶月禪
師修廣造蔡襄書扁 臨川王安石有詩云浮屠之
法與世殊洗滌萬事求空虛師心以此不掛物一堂
收身自有餘堂陰置石雙嶂嶠石腳立竹青扶疏一
來已覺心膽豁況乃宴座窮朝晡初憶幼時勇自許
壯大看俗尤崎嶇豐車肥馬載豪傑少得志願多憂
虞始知進退各一理造次未可分賢愚會將築室反

臨安志輯逸卷二

八

耕釣相與此處吟山湖 沈文通內翰亦贈詩云園
園學佛者營營良足悲不知佛之樂誰使汝學爲廣
師吾州秀智解乃天資既以法爲喜萬緣脫若遺高
堂客滿座妙語破羣疑來者豈不辯辯此堂之題二
詩舊志不載 明碧軒王安石有寄題詩云明碧軒
南竹數叢別來江外幾秋風道人無復人間世嗟我
今爲白髮翁舊志不載皆廢久淳祐七年冬住持聞
思重建庫堂扁曰法喜又於西廡鑿池架軒扁曰明
碧舊存石刻有大智祖師書彌陀字碑蘇公軾題識
蘇公軾書觀音經碑

能仁寺在湧金門裏嘉定元年移請長橋側廢寺爲額按舊志能仁寺在糯米倉廣順元年吳越王錢氏建舊額承天政和四年改賜今額寺廢移額於西溪法華菴

千佛寺舊志壽域坊仁王院前僧希全所浚四眼井是也嘉泰二年安福菴僧如格建菴嘉定元年七月移請郊臺側千佛廢寺爲額

國清寺在通江橋四條巷舊係西北流寓吉祥庵慶元二年十月移請太廟後國清廢寺爲額

明因尼寺在報恩坊巷西舊爲雲隱菴嘉泰元年移

臨安志輯逸卷二

九

請昌化縣明因廢院爲額

淨勝寺在錢湖門裏祖師喜照於建炎間隨駕來此創庵名淨居紹定四年移請今額今上皇帝御書淨居菴額以賜瀟祐十一年移額於西湖集賢堂後塔庵

淨因尼寺開運元年吳越王錢氏建舊額奉國寺治平三年改賜今額寺廢今爲府治

妙慈尼寺朱梁時建舊額超正寺本朝治平元年改賜今額寺廢乾道五年鄭兩府請移額于崇新門外尼菴

法慧寺後晉開運元年吳越王錢氏建舊名新慶本朝治平二年改賜今額寺廢今爲臺諫宅寺額移在南山西林退居菴舊有橫翠閣閣與蘇公詩已附載吳山

治平寺後唐天成四年八月吳越王錢氏於餘姚縣重修舜井獲舍利數十粒遣使迎歸建塔於城中本朝治平中改今額寺廢移額於北山

天甯萬壽寺元在新莊橋今併歸淨慈寺

佛慧寺紹興年間益王府移請城西淨慈界佛慧廢寺爲額舊寺基見充御園紹定元年六月安殯皇子

臨安志輯逸卷二

十

昭王

崇先顯孝華嚴教寺宣賜觀音蓮經等物專充皇太后功德寺顯明皇后親幸聽法賜沈香一株嘉定十二年改充華嚴教寺賜今額及崇先顯孝華嚴教寺八字以賜皋亭山名圖經所誌歲久傳譌以高甯稱之甯廟披覽圖籍釐而正之親灑宸翰賜以元名有韋興宗記 寺記曹勛奉旨撰 桃花塢開山真歇禪師清了塔在焉賜悟空禪師塔名靜照塔銘宏智禪師正覺撰陸杞書 有土地護法崇善王祠事詳其祠廟下

中天竺禪寺仁廟天聖詔書詔前任靈隱慈濟大師
文勝入京任持慈孝寺師至楚州入定奉敕令其身
回天竺山崇壽院供養崇甯二年正月任持禪慧大
師文義刻石高廟南渡有摩利支菩薩感應因賜錢
增廣殿宇以禁中所祀聖像奉安於本寺有感應事
迹刊於寺 華嚴閣記給事中王信撰并書云錢塘
南北山爲浮屠氏居者大小幾四百所而授禪家學
者三靈隱淨慈地雄勢重易起人鄉慕心故凡事隨
欲輒辦惟中天竺蕭然孤立乎上下二大刹之間雖
在昔爲名山而前後因陋就簡往往不克自振粵僧

臨安志輯逸卷二

十一

法華來主文席奮然提空拳於人所不敢爲之中而
自謂能昌宗風於幾墜之地聞者笑之余亦訝其不
量力也淳熙十四年被旨禱雨大士道過其門則傑
閣歸然羣目驚異僧帥其徒要於路請觀之攝衣同
登金碧璀璨中設千葉盧舍那像立文殊普賢二菩
薩於其旁五十三善知識布列左右而翼以鐘經二
臺四山環焉如拱如衛高欲躡雲俯疑臨淵石梁橫
陳清流激湍氣象瓌富非曩所見余問之曰師何力
辦此誠不易法華曰未也吾將與佛殿而更之方丈
法堂廊廡皆徹其故度材計工不辦不已言若大而

夸而已事明驗人所樂施余不敢以爲誕法華請記
歲月日經始於癸卯之夏而落成於丙子之秋深辭
之不可世言釋氏子能鑿空建事而竟于成歸於其
立志果用力專然亦憑佛願力乃克有濟法華身若
不勝衣言語無緣飾而短小精悍膽大如斗能動人
如此豈非其一念所起勇猛精進足以感發人之善
心不然人以爲難何爲之遽而成之易也法華起而
言曰寺開荒於千歲寶掌禪師生於周威烈王之十
二年至唐顯慶二年而化蓋住世千七十有二年維
記可攷也法華灑埽於茲歲在己亥冬十二月望之

臨安志輯逸卷二

十二

夕夢一僧來桂子堂額聳貌古金環貫耳自言爲千
歲和尚昔嘗居此今汝能建立吾道興矣言訖不見
晨興集大眾焚香作禮像前而致禱焉此其願力也
法華何能爲余雖未敢遽信其說然觀千歲歸寂之
偈嘗有他生復來之語法華之夢不爲無據譬如爲
山進以一簣虧以一簣法華其勉之淳熙十四年九
月日誌 千歲和尚詩曰行盡支那四百洲此中偏
稱道人游又詩曰戶外白猿時獻果階前桂子落紛
紛當年吾道中興日枯木生花別是春 唐白樂天
詩云一山門作兩山門兩寺原從一寺分東澗水流

西澗水南山雲起北山雲前臺花發後臺見上界鐘
從下界聞遙想吾師行道處天香桂子落紛紛
下天竺靈山教寺天竺靈山之寺專奉高宗皇帝香
火其時思薦福敕額移掛本殿新建功德院今上皇
帝淳祐七年以明禪禱晴感應賜慧法寶大法師遵
式爲靈應大法師寺內亭觀有御書閣登藏累朝宸
翰仁廟六軸龍鳳御書國泰民安字昇祠字佛字安
字佛法字高廟四軸天竺時思薦福之寺天竺靈山
寺枕流亭適安亭憲聖慈烈皇太后經二卷檀香板
金剛經般若波羅密多心經甯廟二御書額淨土九

臨安志輯逸卷二

圭

品觀堂神御之殿今上皇帝賜無量壽佛寶閣六字
又賜靈應大法師師號 隋高僧眞觀大法師石龕
碑隋故大法師諱眞觀字聖達誕生奇相出家功德
滅後靈略唐僧傳實載其事開皇十五年造天竺寺
居焉大業七年夏州刺史請出眾善寺講大涅槃出
山日手標葬處七月一日跏趺蟬蛻二十六日自眾
善遷窆於所指之地至唐中和大盜焚盪鐘梵消熄
近數百載我朝天禧四年大丞相王公欽若聞上復
天竺之名大建精宇雖云物不終否有時而興將無
先德真有憑倚遂思治遺墳以報幽鑿按法師本傳

及陸羽山記過龍跡橋南行至天竺寺外方門卽其
墳矣旣而芟蕪果得之於東岡之下封門舊發其中
延表一丈崇亦如之狀圓似今之庵舍三面甃壁就
壘小塔山所猶組織之文高可五尺中一方壇計安
靈龕耳出隧道外復一圓室小降於前亦二小塔此
擬設香燈之所表裏贊其工且麗凡五六百載似
常有嚴治夫先賢爲志不同歸乎道爲用不同歸乎
迹法師志在佛乘道惟契極仰之爲用迹或可書出
不順帝王公侯大勢所臨處不爲博藝辦遠大名所
亂中道自守持操不迴軒軒然於世表邈乎不可得

臨安志輯逸卷二

古

而擬或神明是證自言講經加我壽康一紀之歲盥
洗爲之水不濡地及滅當暑三日流汗光容倍生將
三旬始封斯隴今土門自闢一無遺物又不知全身
從多寶以證往乎像佛隴以化往乎載埽載灑焚香
萬茶徘徊悽感無所訪問但治壤門植松舊坎作詩
三首刻石門側永奉標識又不知其後如千年好德
君子觀斯墳讀斯文尙賢悲往更重治之其詩曰
法師行道息寂寞還希微獨畱身後名與山存光輝
歲久陵谷變日夕雲鳥歸仁鑿溪中眾曾濯斯人衣
法師行道口軒軒馭寶輅白日無閒心青山有平

路蘭風一何遠千載如忽遇詠言刻金石栽松覆邱
墓 法師行道寺牢落數百年重巖沈寶書喬木生
金田我非有夙期來此焚香煙昔事良可慙鐘梵還
依然 慈雲法師遐榻生前制棺名爲遐榻 嚴使
君維宿天竺寺詩方外主人名道林怕將水月淨身
心居然對我說無我寂歷山深將我深

景德靈隱禪寺百尺彌勒閣蓮峰堂住山圓明大師
正童於方丈西對蓮峰建堂紹聖元年寶文閣待制
章衡名曰蓮峰仍撰記刻石堂上 冷泉亭事具武
林山 紫薇亭事具武林山 千佛殿巢雲亭延賓

臨安志輯逸卷二

五

水閣閣下流水雨聲蕭蕭 碑刻涓熙御製頌偈詩
云大暑流金石寒風結凍雲梅花香度遠自有一枝
春 和靈隱長老頌欲言心佛難分別俱是精微無
礙通跳出千重縛不住天涯海角任西風 又御製
云禪師所奏菩薩十地乃是修行漸次從凡入聖夫
復何疑方知腳踏實處十二時中曾無間斷以至圓
熟雜染純淨俱成障礙任作止滅脫此禪病當如禪
師之言常揮劔刃卓起脊梁發心精進猶恐退墮每
思到此兢兢業業未嘗敢忘今俗人乃有以禪爲虛
空以語爲戲論其不知道也如此茲事至大豈在筆

下可窮也聊敘所得耳 又云釋迦佛入山修道六
年而成所成者何事請師明說臣伏蒙陛下親灑宸
翰問釋迦佛入山修道六年而成所成者何事請師
明說臣自顧庸昧不足以仰副大問臣謹對云將謂
陛下忘卻涓熙六年八月日靈隱禪寺住持佛照大
師臣德光 涓熙紹熙慶元宣諭問答碑白樂天冷
泉亭記文具靈隱山開寶七禩以賈律修集歐陽詢
書涓祐元年住山法薰重刻 羅處約寺記天地體
也乾坤用也體不可以常寂故以神而爲名用不可
以終動故以靜而爲本是以境得之而爲勝地心得

臨安志輯逸卷二

六

之而爲妙道斗牛之下有郡曰錢塘浙水之右有山
曰武林居山之寺曰靈隱其得境之勝地乎居寺之
徒曰禪侶其得心之妙道乎觀其羣山環倚一峰中
斷平湖鑑物洪濤駭人雲生若趨石怪欲語陸羽記
東晉咸平初有梵僧慧理由天竺而至歎曰茲山靈
鷲之一峰耳何代飛來乎所攜白猿復識其處睨彼
故地同乎新豐繇是金布其田寶新其剎憩蓮華之
石翻貝葉之文洞深有天巖垂爲室晉宋已降賢能
迭居碑殘簡文之辭勝蠹穉川之字唐大曆六載復
新其大壯焉謝亭歸然袁松多壽土運之季國霸爲

錢雲措之規則又過矣繡栴畫棋霞暈於九充藻石
雕楹花垂於四照修廊重複潛奔濺玉之泉飛閣岩
堯下瞰垂珠之樹風鐸觸鈞天之樂花鬢搜陸海之
珍有若碧樹芳枝春榮冬茂翠嵐清籟朝融夕凝呼
猿風閉卧龍石老會漢南王籍彼土宇歸我昌朝雍
熙之二載卽之四眾請月禪師爲之首師印可禪那
深得其髓越明年春僕自蘇臺抵杭卽弭蓋靈鷲濯
纓冷泉山光洗心松聲娛耳貞珉雖揭好辭未刊余
斐然者也月禪師俾文其事噫節彼靈山莫茲吳土
秀極而爲萬狀翠鍾而成一色乍聳而還伏將趨而

臨安志輯逸卷二

七

卻屹豈造物者奇詭其勢與心而符契哉不然胡以
不爲世咫尺而若在溟滓俾仁者樂之其得靜之理
乎矧如來密印由飲光而傳達摩由達摩而付南能
厥後大有宗師競分枝派太虛無狀而楞嚴謂三界
忽生湛寂本如易義稱萬物自動故眾生昧如如之
性住我我之所執指爲月瞪目成花不有導師孰爲
法眼若言真于妄則二妄以斯同破有歸無則一邊
而爲見故融其妄法是名真空真空不空斯爲妙有
雖揚眉舉足則當體涅槃三界四生則爲心境界棲
禪於此者其殆庶幾乎偉哉是境也其將以靜爲君

乎是心也其得本來無物乎所謂得天地之體乾坤
之用體用無原水波圓融故若境若心以寂靜攝實
觀道之妙乎或曰以茲山得靜之理斯不誣矣言飛
來之事何其怪哉余則曰怪神之端子眞不語者也
蓋以力乘大教翼戴衰周俾季世之人信道彌篤嘻
太極剖而爲天地遊魂變而知鬼神豈非語怪者耶
因不自揆而書之猶季路之率爾也碑而之銘曰靈
鷲一峰飛來竺訖非夸娥負神妙難筌非巨靈擘聖
功自然誰識其異慧理明焉翠微之前曹溪之禪隱
不違俗靜本乎天四時羣籟萬古寒泉因書貞石用

臨安志輯逸卷二

六

紀千年 處約雍熙中字人於蘇州因吏役至此撰
文於靈隱貞石雖年禩未久而刊勒靡遑端拱二載
夏自蓬閣捧詔按獄於浙之西東幅員十五郡蓋散
皇明而緩囹圄也府公彭城太傅以國朝歲屬爲吳
會屏翰而轉運二鉅賢護戎通倖皆好事者也胥與
克成素心始勒翠琰復命筆以紀之承奉卽守祕書
省著作郎直史館賜緋魚袋羅處約記淳化歲次辛
卯四月庚辰知郡劉知信建立布衣陳郢書 唐宋
留題並見本山 蘇公軾留題詩立秋日禱雨宿靈
隱同周徐二令云百重堆案掣身閒一葉秋聲對榻

眠牀下雪霜侵戶月枕中琴筑落階泉崎嶇世味嘗
應遍寂寞山棲老漸便惟有憫農心尙在起占雲漢
更茫然 梅詢十詠序云杭州靈隱山天下之泉石
刺史白樂天賞之心不數沒去數百年林泉有羞色
我持百里權暇日訪林泉愛之不忍去茹筆屢成篇
收覽造化工盡驅詩思中十題四百字它山願磨礪
且欲記遺詠非矜文翰功他年遂招隱來此觀奇蹤
又靈隱寺詩千峰凌紫煙中有梵宮闕靈盼極幽
棲塵心自超越松黃發春靄桂實墜秋月爭得謝世
人茲焉老華髮 冷泉亭詩古竇鳴幽泉蒼崖結虛

臨安志輯逸卷二

九

宇六月期客遊披襟若徂暑開窗弄清淺吹鬢疑風
雨不見白使君煙蘿爲誰語 又蓮華石云巨石如
芙蓉天然匪雕飾盤礴頂峰邊嬋娟秋江側涉川試
誰采作礪當自惜豈與榮樂同貞心未嘗易 又飛
來峰云竺慧宿此峰飛來自靈鷲猿鳥曾未知煙嵐
尙依舊興亡謾古今天地豈關紐祇恐舟壑移他年
卻西走 又呼猿澗云澗飛白猿寂歷歷不知處風
激石上泉僧疑月中樹微茫認松雪髣髴橫樵路寫
望增爾思蒼蒼奈煙霧 又鍊丹井云仙翁道未成
棲神在巖石酌彼山下泉窮年鍊金液洞陰春始綠

苔發秋涵碧緬慕不可期憑欄望鳧舄 又水臺盤
詩見前 翻經臺詩見前 高峰塔云高塔列遠岑
亭亭幾百載鈴聲答夜風輪影落滄海間雪伴危級
旭日平煙彩欲下生暮愁千山閉輕靄 龍泓洞云
矯矯淵下龍潛神在靈府雲卧雖有時泥沙可長處
陰崖寒氣腥峭壁煙痕古何當救旱暵奮起爲霖雨
神宋至道三年丁酉歲正月晦日祝辭吏柴貞範立
著作郎知臨安縣事潘金庭篆額潘旻書 毛達可
修亭題誌昔人以爲冷泉未極其妙因加小亭其上
然冷然水光滄然山翠以故去者過半子以爲不必

臨安志輯逸卷二

十

加工但去其疣贅斯善也如明鏡中而加繪畫非不
美好所以爲清明者逝矣拂拭菑翳舊觀復還靖康
元年七月十五日住靈隱妙機立 武林截潮誌東
晉咸和元年丙戌西天沙門竺慧理至餘杭見武林
山乃撫然歎曰此中天竺靈鷲山之上嶺不知何年
飛來晉地因名爲天竺山飛來峯於下置靈隱寺葛
洪書寺額後有利利法師寶達和尚者居之達善神
咒會浙江大盜潮至湖山達持咒止之一日有玄冠
朱衣偉人來曰吳伍員復求雪恥賴師慈心爲物已
聞命矣自是潮擊西興而錢塘沙漲成陸釋氏通紀

嘉定癸酉季秋錄云 大慧禪師帖舊志有靈隱天竺二寺記陸羽字鴻漸采二寺之勝爲之記天聖中僧遵式立石於曲水亭 五峯合澗詩僧遵式撰守胡則立石飛來峯云乾坤持中樞動運非物圖鬱鬱彼靈鷲飄飄如飛鳧層空累怪石古木生其膚仁虎終安棲白猿時號呼錢源注鮫室謝月揚天衢曩詰多遺塵清風來四隅 蓮華峯云青瑛麗芙蓉造化工且奇輝彩向星河結根在天池臨颯無馨香禦雨不離披朝靄發翠華暮雲生碧姿鼎湖幾榮落華嶽何盛衰獨爾謝羣芳自將天地期 稽留峯云武林

臨安志輯逸卷二

三

神仙宅代有隱者遊谷靜雲性閒源長水涵幽吾居餘十年自足忘百憂豈嚙不死草夙陪無生傳道懶情未損身與世爲讎安得會昔人竹枝歌中秋 月桂峯云嫦娥戲仙桂擲子落人寰秀穎發喬林芳馨騰遠山兔邊甘百上鳥外誰一攀月裏催人老雲根伴余閒餘霞照海甸高翠暖湖關康樂不在哉猿來空庭間 合澗詩靈峯天竺寺水向南北流源遠無竭時石渠平且修潭潔照臺館岸滋蔚松楸晚霽起長虹夜寒吟潛蚪余居山水中炎夏長如秋飛梁會一瀉清響出林邱 梁簡文石像記司空相國詩般

若證論序嵩嶽挂大師影堂記法眼禪師贊蓮峯堂詩并記新廣冷泉亭池記并詩賜田記 慧明禪師延珊字希聲姓張氏天禧二年郡守馬亮請住靈隱天聖三年詣闕賜號禪定大師及賜錢置莊田一十五頃永爲常住翰林學士夏竦奉敕撰記朝辭於承明殿有旨與免莊田租稅賜號慧明禪師續奉眞宗御集仁宗飛來峯書八軸藏於本寺

臨安志輯逸卷二

三

會經始於清祐十年之六月至十二年八月乃成上以賜貴如閻氏賜其額曰顯慈集慶貴妃謙避請以祝聖壽寺中爲釋迦大佛寶殿次建天基萬壽殿以奉皇上本命次壽星堂以奉貴妃本命觀音閣曰圓通寶閣西方殿曰無量壽佛道場懺殿曰禪觀閣圓頓三昧道場藏殿曰法輪寶藏法堂曰演大法義僧堂曰龍華海會經堂曰明淨供堂曰思敬旁有百官亭曰清友自寺扁殿堂上皆親製合名御宸翰揭之其餘自方丈下至僧齋凡八十餘所大率皆規制瑰

傑工力精緻金碧丹黝華粲照映而氣象宏邃望之
眞如天宮化城遂爲湖山寺宇之冠 寺記度西湖
益西入古松門修逕靡池望靈竺諸峯轟轟趨轉如
碧玉連環糾結不可解冷泉合澗平沙細流琮琤琴
筑衡貫其前若所負屏障靈苑五峯之一月桂峯也
於是度地平敞爲地六十畝有奇建屋高下爲楹七
百有奇每日照香刹霞生寶林丹碧岌岌與翠菴紫
蔚相映發而鐘磬清遠流鈴虛徐直疑天臺石梁方
廣之勝廬阜三峽棲賢之偉天宮化城恍忽變幻古
稱西湖三百六十寺所未有也擅秀標奇神授天設

臨安志輯逸卷二

五

實奉詔旨經始於淳祐十年之六月而成於十二年
之八月時維如掖欽拔彝章得以奉先追孝上特許
之仍賜其額曰顯慈集慶自殿堂樓觀上皆親製令
名御灑宸墨天光熠燿寶鎮隆崇迺命臣思淨領方
袍之眾以寶之臣思淨稽首作禮合掌歎讚登堂擊
鼓呼萬歲者三持如見香以諗於眾曰昔在覺皇曾
於鷲嶺說種種妙法自無始以來隨所應現不可思
議而四天下至尊主宰與天地日月幾由旬高於陰
陽寒暑一刹那頃佛殿僧房未爲妙因佳山秀水未
爲勝境心目所證未爲實相假合所造未爲眞如汝

佛子等當思三世諸佛受此供養云何修行報此恩
德若能一念證常寂光念念不離乃至無有一念黃
金殿闕白玉樓臺便當遍河沙世界在在具足歷阿
僧祇劫永永不壞從今以往盡未來際以方便船度
一切煩惱海以光明藏救一切墨暗區能除一切苦
厄能斷一切好樂能清淨一切情獄愛河能解脫一
切慾鋒怒火厲青怨魔從佛懺悔妖星早魃從佛伏
藏祥風習習甘露泥泥成泰平之三登祝聖人之萬
壽此我佛本誓而汝佛子等承受付記者也若乃桂
殿蟾宮誕降嘉種白華丹寶茂挺瑤林具見於遵式

臨安志輯逸卷二

五

師之紀詠則此山之故事也發祥效瑞夫偶然哉如
上莊嚴是謂緣會凡屬見聞同登壽域眾聞是語已
皆大歡喜請載諸樂石是爲記時淳祐十二年九月
望日特補石街鑿義主管教門公事差充顯慈集慶
教寺開山住持傳天台教觀臣僧思淨謹記入內內
侍省東頭供奉官睿思殿祇候符寶所承受幹辦玉
津園提舉修內司承受提轄臣毛存恭書并篆蓋
寺莊田記皇帝臨御之二十九年治教清明表裏綏
謐崇儒以勵風化勤政以恤民隱立武以戒戎行事
康志熙駸駸乎太平之盛際也皇心厥靈思所以答

天休而來福祥翳我佛力是馮是翼肆命內臣相攸
視卜桂峯之陽靈石之址夷榛剔翳幻出化城金碧
輝華翬飛歧翼時維元妃援此以請亟命界之爰錫
嘉名扁以集慶宸奎淵耀衣被草木又念殿廡堂廡
莊嚴傑麗固所以聳敬心也晨鐘晝魚隱鱗鞞鞞亦
所以安眾心也有旨賜田以畝計者萬八千二百有
奇山以畝計者萬七千九十有奇寺莊兩庫本以繕
計二十萬蔬圃游田數不一止墜陌綺錯巾鉢鱗集
我疇我耕我庾我積他刹所未有吾徒處處語語一
粒一縷皆上賜也迺合掌恭敬而言曰我聞佛在祇

臨安志輯逸卷二

美

園時與大比丘眾千二百五十人入舍衛城乞食食
訖而後敷座說法以是知無量福德無量善根無量
因果皆從食輪中來仰惟皇帝仁天智神必世道洽
凡厥四民生長樂國雨暘時若物物遂性爰作函活
時其藝也築圃滌場佚其成也豐年洽禮昭其報也
春酒公堂樂其有也三生結習爲聖人氓則腹穀身
絲俯仰無愧色吾徒食非其力亦兢兢其居廡廡其
田含哺鼓腹相羊婆娑於老松古檜之陰寒泉冷澗
之外麥飯蘆菹不啻千足萬足四恩深厚宜何以報
又合掌恭敬而言曰覺動空靜根本也見聞聲色苗

葉也一毫貪嗔癡末之根莠也一念人我相穀之稊
稗也潤以四利水增以三善苗則曰畦食養稻卽是
養身法卽所以報答皇恩也故作是言而勒之石洎
祐十二年十月日往持僧思靜記奉直大夫賜紫金
魚袋臣張卽之書并篆蓋

大圓覺天台教寺高宗御賜書寺額扁壽皇聖帝賜
御書圓覺經一部二卷又賜御書聖製詩二首古寺
春山青更妍長松修竹翠含煙汲泉擬欲增茶興暫
就僧房借榻眠 坐久方知春晝長靜中心地自清
涼人人圓覺何曾覺但見塵勞盡日狂 兩朝皆臨

臨安志輯逸卷二

美

幸有御座御榻今上皇帝賜御書清靜覺地四大字
爲方丈扁御書皆有刻石於寺并御書千字文碑
蘇公賦書華嚴破地獄偈碑偈云若人欲了知三世
一切佛應觀法界願一切唯心造
靈芝崇福律寺乾道初元始易寺向爲東南以次鼎
新經始于道心律師就緒於法光律師皆僧智輝董
其役紹熙元年四月孝廟臨幸二年三月又幸四月
太皇太后臨幸五月孝廟又幸愒息竟日御小車至
齋堂飯僧坐方丈良久法光奉詔創大軒三楹卽今
依光堂也有御座在堂後凡仕于朝者歲時鄉飲會

拜及同年同銓同班皆集焉淳祐中府尹大資趙公與憲重修軒楹宏敞規模尤勝於昔 寺記曰沿湖古刹相望以得湖之多爲勝旣勝矣而去城遠則人倦游焉靈芝附城瞰湖湖繚其三一走城闔不百步都人士足相踵也寺本吳越王故苑芝生其間捨以爲寺號曰靈芝皇朝益崇福二字地旣廣袤宇亦雄勝元豐間郡守李惇以僧元照持南山戒律有聲俾闡其化從遊常五百眾照以政和六年九月一日示寂塔全身于寺之西北隅宗緒有傳四眾咸仰建炎兵火焚寺塔存於埃燼眾以爲異六飛駐蹕于郡割

臨安志輯逸卷二

三

寺基十八九爲顯應王廟羽流復廬其傍一塔之外敗屋殘僧淒然託處香火不絕如綫紹興十一年照門人用欽聚其徒謀曰吾師不徒爲後學宗爲民有禱靡不應其可無諡號請諸朝得諡大智律師塔曰戒光之塔其徒自是思侈上賜日以興廢爲事乾道改元道心律師寔來講明宗旨以化遠近凡土木之役則命寺僧智輝董焉輝練達物情左籌右計不顧其他與力之不足而苦心專志隨方逐圓以寓其巧積銖累寸以階其成先用日者說易向爲東南峙三門翼兩序經藏香積次第而舉繼心曰彥熙建善法

堂繼熙曰通戒律師端妙仍委輝以役事築基衍址不愆于素佛殿僧堂輪奐壯麗丈室齋寮下至圍榻悉具淳熙庚子妙以老退處上下合詞推首座法光爲主光推已與人聽講充斥首新大智之塔如生存以事旣又增宇以棲雲衲飾館以備檀那潮音大振紹熙元年四月孝宗皇帝幸寺明年上元召光入重華宮親問戒律大義及施食因緣大契旨三月孝宗再幸賜緡錢五百四月太皇太后臨幸賜白金百兩五月孝宗又幸愒息終日御小車至僧堂飯僧賜觀坐方丈良久顧謂光曰此地清幽施食甚宜如隘陋

臨安志輯逸卷二

三

何光奉詔創大軒三楹於正寢之後帝聞月給內帑就施光積所賜及他檀施別創觀音道場作水陸大齋所於西偏盡挹湖山之勝像設莊嚴益甚法堂素淺每修淨會道俗交病於是又斥方丈與堂合而爲一工告訖功凡地與屋無欠無餘自心至光人更者五年更者三十九而後大備稍復承平之觀瑠璃金碧上下相映木魚鐘鼓見聞咸喜人樂其成而不知成之不易也知成于光而不知光之不有其成也其說曰吾假照之靈成心之志繼妙之緒藉輝之畫而無遺恨也光賢矣哉然亦有數焉歷年多尸席久逮

夫緣法既熟天人響應實與聲長事與願隨如光則雖欲辭而不可得也事患無其志有志矣患心之異心同矣患來者無繼今光與心輝輩志堅心齊後先相須如出一手豈不可尙也哉吾儒喜闢佛氏而立志用心與夫相爲終始或反有愧焉故因光請而樂爲之書嘉泰元年五月金紫光祿大夫知樞密院事兼參知政事縉雲郡開國公何澹記并書特進右丞相魯國公謝深甫篆蓋當寺住持傳律法光立石撥賜田產記 浮屠氏學以空爲門放乎一世之表以之羣居則肆故莫難於律律以畏爲宗動爲萬法

臨安志輯逸卷二

完

所縛以之謀食則拘故又難於養以律名者既曰禪曰教不能什之三釋之從事於斯嘻亦勞矣杭之俗佛於錢氏結廬偏人境獨靈芝爲古律刹負城闕而挹湖山宅幽賓勝足以囊括雲水頤指煙霞游方之士一望輦轂之下首以爲六月息之地終冬始春履溢戶外無虛日客有過而問曰是能蟬蛻塵埃餐沆瀣乎熊經吐納服鉛汞乎將飛錫行空乎抑面壁坐忘乎若猶未也則鏡寒碧倚蒼秀幾何不爲殷雷之藪耶語未罷有老衲笑於旁曰客何識之隘耶吾法有大神力獲於無盡之田殖於不貸之圃坐致香積

如天雨花方將屬厭方將鼓腹雖然有田也自吾宗師久公以耆年清德爲今太傅樞使大丞相魯公所知來董法席學子麋至庖煙屬雲間傾困轅釜憂執事者師謂吾有化菩薩爲天帝釋輔方出現世間能續佛慧命試爲汝謀其方他日見魯公誦之不俟辭畢請諸朝界戶絕之田七百畝有奇而粟磷磷矣復出私錢二百萬易沃壤爲畝二十有五而茹菁菁矣時紹定元祀也於是踊糴之歲腐紅積倉隕霜之晨寒綠蔽野鐘魚一震泉石皆七箸聲收鉢敷座則相與歎曰大哉我公之賜也繼自今食焉而不營居焉

臨安志輯逸卷二

三

而不紕庶無負吾律乎久句記於余有以其說告者因筆之以贈且爲之言曰公之霖雨四海潤澤羣生也如水行地何適不通至於鑿井得泉直溟渤涓溜耳公於此奚心哉然安居而暇日登高而四顧湖之水清且漣漪不可以療飢湖之山蒼然翠碧不可以爲食既飽而嬉繫公之德山有巔而水有涯公之德兮無極僉曰然請以是登諸石紹定癸巳上春吉日鄭清之記 舊志有夜講亭日觀堂久廢有照律師眞贊聽照律師講律詩欽律師行業記石刻溫州教授史浩撰

清祐臨安志輯逸卷二終

臨安志輯逸卷二

三

清祐臨安志輯逸卷三

寺二

瑪瑙寶勝寺紹定六年勅高僧閣清祐八年端明趙公與憲重建舊有中庸子墓今遷塔於院之後山法慧禪師智圓自號中庸子臨終自製祭文悼詩詩云平生宗禪亦宗儒竭慮研精四體枯莫待歸泉寂無語始知諸法本來無蕭蕭墓後千竿竹鬱鬱墳前一樹松此處不煩兄弟哭自然相對起悲風莫談生滅與無生謾把心神與物爭陶器一藏松樹下綠苔芳草自縱橫皆刻於重建塔亭 楊蟠詩云昔日巖棲

臨安志輯逸卷三

一

處松花落草根瓦中非是我棺槨任乾坤 郭祥正云陶器為棺槨中庸孰可名一邱春草色兩樹野松聲

慈恩開化寺西有沙井鐵井欄錢忠懿王鑄上刻八卦以定八方 又六和塔寺冲師開山溪水軒詩欲放清溪自在流忍教冰雪落沙洲出山定被江潮旋能為山僧更少留 僧仲殊六和塔寺南柯子詞金登蟠龍尾蓮開舞鳳頭涼生宮殿不因秋門外莫尋塵世捲地江流霽色澄千里潮聲帶兩州月華清汎浪花浮今夜蓬萊歸夢十二瓊樓 蔣之奇金魚池

詩寺後山開水底有金銀魚云全體若金銀深藏如自珍應知嗅餌者固自是常鱗舊志地上有白雲庵持正泉 李文清公宗勉何宋英秀江亭詩 李云經行塔下幾春秋每歎無緣上頂頭今日登臨方覺險不如歸去卧林邱 何云吳國山迎越國山江流吳越兩山閒兩山相對各無語江自奔流山自閒風帆煙棹知多少東去西來何日了江潮陶盡古今人只有青山長不老 亭重建於嘉熙庚子春舊志有白賁亭恐誤

臨安志輯逸卷三

二

域宮殿皆天化鷲嶺布金園則以人力故惟以人力故則有易與難然而願力堅雖艱亦成就崔嵬淨慈山東南推甲乙鉅荒不記年吳越號慧日道潛與延壽相仍坐教席皇皇太宗更號壽甯紹興有制追嚴祐陵載易今名厄度中更佛智道容再堂應真曇密法進寶殿經營孝皇御歷賜金趣成既成臨幸震動山林嘉泰之四埃於鬱攸退谷義雲載吼龍虬傑閣層空天畫雲浮河沙真諦輟賜龍樓唯是羅漢之林大雄之殿費大莫興星霜幾換嘉定庚午起禪老崧一顧慨然就振祖風爾議擇材爾謙程工規制堅定

一朝屹立都人駭歎謂出神力無疑廣修尤奉尊者
五百鉅人眈眈廣廈功緒方延合而未全乃以小嫌
引去翩翩自爾八年住牒四傳漆丹金碧迄未之圓
辛巳有命以崧再至至不葺年始克竣事於是溼紅
映地飛翠侵霄簷轉鸞階塔排雁齒星垂珠網寶殿
洞於琉璃日耀璇題金椽聳乎玳瑁良由千秋紀節
召入闕庭賜號紫衣殊渥無倫椒殿邃嚴天賚亦均
風動八表歡喜見聞施以金繒川委雲蒸佛行有橐
亦復自傾嗟此突兀其工匪易凡二十年始終乃備
瞻言佛行傳佛照衣有行有法聲傾一時昔去今來

臨安志輯逸卷三

三

了無礙滯以未了故故復重來今既了故所說未了
一日杖錫求我說之願惟天賦寂茂興墮清幽往來
錢塘諸山渺然不記歲月凡劉道真之所記顧野王
之所書鴻漸之所經坤元之所志莫不披宿嵐而挹
爽玩夕照以含和或偕釋子道人俱度風篁之嶺或
與高人勝士同登月桂之峰或賦歸而屢宿石橋或
乘輿而獨瓢冷澗或遇葛翁於北陽或逢仙許於南
泉或賡遵式之留題或聽智僧之長笑或近見法真
之張寶帳或遙瞻釋遇之上驪峰蓋由前世曾游所
愧金生失腳已而又循赤嶺過慈雲乃見寶蓋威儀

隊仗雲行雨佈再生彌勒之峰勢就形全雙踞石龍
之首更分餘脈復過穿珠一結雷峰穹窿寶塔聳熏
爐於前應護一氣以中涵三阜橫陳雙龍後伏勿輕
加於營築庶永闕於靈奇雖然六一居士更有偈言
東南地秀絕山水澄清光餘杭幾萬卷日久聞清香
煙霏四面起雲霧雜芬芳其俗事宮室佛屋擬侯王
五采瑩丹漆四壁金焜煌上垂百寶蓋宴坐以胡牀
南方精飲食玉粒甘露漿晨興未飯僧日昃不敢嘗
惟今淨慈林壑之幽宮室之盛羣心之歸眠此偈言
了無一異但未知雲堂千眾坐卧食息何所解入三

臨安志輯逸卷三

四

世諸佛數千羅漢受此供養果報云何若能以了義
度無邊以圓教垂無窮證無生忍造不二門食息自
如坐牀何歎至若諸佛以及羅漢能堅初誓化度眾
生消一切聲利斷一切疾苦滿一切願欲昆蟲水旱
永絕災異山河大地悉得安甯則持畜國王大臣是
名果報雖然如上莊嚴如上功役猶爲有底禪未是
離世法須於光明藏中化出白銀地現七寶樓閣如
光明如來方爲實相一彈指頃徧滿十方如山巍巍
永劫不壞以此功德是爲淨慈鄰峰喚起辯才今日
同聞知見禪師俗徐氏名妙崧賜號佛行禪師云

鄭丞相清之撰雙井記水於天壤間無所不通然有聚焉有會焉舍望洋向若則湖者水之聚江者水之會也錢塘左江右湖湖濱江岸湖之泉皆有所麗而不克以自立方兩盈於滄瀑飛於山濯煙嵐而走塵陌汪洋衍肆可淵而瀆可瀆而注可泄而環也至於遙岑不雲平畦斷遂水之行乎地中者江湖實驅而有之或未旱而縷汲匱雖靈山福地不免焉淨慈爲寺甲於杭負山面湖出清泚而瞰滌淨宜若不啻於泉也而鏗鯨擊鼉千柄頤哺齋盂茗椀漱風嘯月捐捐乎晨夕之供水之畔湖而私於井者不給則取餘

臨安志輯逸卷三

五

於湖山君惡焉法熏之來馭禪以律而梵矩嚴約眾以已而緇計裕增舊濯新無一或闕定餘周視其庭慨然歎曰美哉山庠之有斯刹也而猶病於汲以錫叩地而祝曰井於斯泉於斯眾粲然笑謂是信有泉耶薰弗爲畫亟召工具畚鍤斷佛殿之前隙爲雙井對峙未尋而液未丈而溜及泉而瀆湧既甃而泓渟不與時虧溢胥異之噫斯泉之所以異者涵翠麓之寒清竅靈源而獨出非假道於江而借資於湖也其潛也如逝其見也如期深以蓄其德高以下其施其猶特立之君子而能擇其人者歟是可尙已薰復崇

二亭以資其上而謁記於余余辭曰孤山六一泉實歐蘇惠勤之勝迹故以泉名於湖茲泉也固非偶然者若重以記無嫌自詭於先賢乎薰曰天一生水而地以六成之蓋未始無配吾將進雙井而友六一則孤山之泉不孤矣否則歐蘇笑人寂寂於記乎何遜余無以辭因識其顛末而繫之以銘云水胎於乾而育於坤凌高沃深不召而感彼悍如恭以血飲兵屬隄一呼枯螿攸盈相是幻泉爲法之乳寂以心法如子得哺昔泉之闕螿于九淵垢佛渴祖爲薰出焉清夏煥冬蒸雲化雨澤我大地洗眾生苦我笑謂薰口

臨安志輯逸卷三

六

汲西江一滴不噉付此井雙 曹松隱勛撰五百羅漢記臨安都會實據形勝東連巨浸揖溟渤之空闊西接天目孕山乳之宏秀面朝背負勢兼吳越履歷千里利盡南服而湖在其右一水練靜名岫環疊平碧十餘里旁岸皆僧坊寶社淨慈山報恩光孝禪寺實居其首在錢氏時爲永明寺慈化定慧大師道潛居之潛有行業一時推重嘗請於忠懿王求塔下金銅羅漢像會王夢十六大士從師而行密符請意因如其求歸於精舍是知多士一旦高臨於風煙之上者光景固肇於此矣是後智覺壽禪師相繼住持作

宗鏡錄等數萬言爲衲子指南至聖朝神宗皇帝以
圓照禪師宗本大通禪師善本相繼法席英風義槩
聲徹上都詔對殿中名動海內叢林之盛號爲南山
之冠建炎初寺遭回祿基址坦存緇褐蕭然遂爲荆
榛之地住山者第辦粥飯已爲能事無復有一毫興
建意紹興初翠華巡幸暫駐此邦士大夫往往感今
懷昔訪尋曩所咸欲稍復舊觀日以爲念會有薦湖
州佛智大師道容住持眾請之容既至創闢堂宇挂
搭禪徒魚鼓聲聞一新爽塏又念昔金銅像夢應殊
勝且無礙神通有不思議力乃勞心募化罔憚寒暑

臨安志輯逸卷三

七

能者效勤巧者獻工富者輸材辯者勸施以至行商
坐賈田間著姓破慳捨有整平故基創建五百大士
釋迦中尊金碧相鮮丹雘有度行列拱對環向序居
蕭散契方廣之名莊嚴等石橋之勝棧題煥麗繞以
重楹應供之相覺顏間俱有喜色逮及寶幢花幡帳
坐供器凡作佛事者靡不畢舉鳩工於癸酉之夏落
成於戊寅之春訖歲五周始卽厥緒四方觀者莫不
贊歎規制雄偉像與法稱大江而南得未曾有宜爲
行都道場之冠塑者一僧事竟卽化原夫涅槃經義
謂昔五百商人採寶出海值千盜攘去併剗其目商

日夜號痛欲向無所人有告之曰靈鷲佛氏能救汝
苦與我重寶引汝見之商且行且捨至大林精舍佛
爲說法爲證阿羅漢果蓋其因苦願力普攝無邊散
處山林分形顯化作人間福田亦所以示人從生有
貪因貪受苦因苦得報回向正念具大神通成就一
切者時勸化有承宣使王公繼先名重一時心存諸
佛善緣所在無不導眾心而稱首故茲勝事助緣最
於他人自治木塑造裝褱修供莫不身親惟興隆之
意豈昔因中於儼然未散處自有一種法性不然何
歸依嚮道之切也佛智嘗謂予曰物之成毀率繫人

臨安志輯逸卷三

八

念之善惡彼念之不善則寺之殿宇山立嶽峙蔽虧
日月者可使灰飛煙滅埽地無餘至念之善者慷慨
欲復則瓦礫之場化爲蓮宇荒穢弗治倏爾金碧不
疾而速日就有成其於生滅成壞變現須臾於其中
間竟亦何有然所以爲不滅計者畢竟不在念外也
若止於觀感而化自一鄉至一國被于天下後世其
利益可勝言哉心法悉繫於念明矣佛智履踐端粹
皆在正受攝相歸性信於諸方屢求文於予迺撫寺
廢興羅漢因果檀那資助佛智竭力及總費十餘萬
緡敘爲梗槩俾覽者且詳眾事於予文施誠不唐捐

陳文惠公堯佐遊永明寺詩附郭山光峭若懸倚
空樓殿白雲巔孤軒半出青松杪顛氣疑遊碧漢邊
惜別擬留風外燕傷秋因感雨中蟬人家掩映藏魚
浦島樹扶疏沒水天痛飲豈同蓮社客狂歌聊許竹
林賢忘形且盡尊前樂休憶棲巖與濟川 東坡寄
本長老詩并序僕去杭五年吳中仍歲大飢疫故人
往往逝去聞湖上僧舍不復往日繁麗獨淨慈本長
老學者益盛作詩云來往三吳一夢間故人半作塚
纍然獨依舊社傳眞法要與遺民度厄年趙叟近聞
還印綬竺翁先已返林泉何時策杖相攜去任性逍

臨安志輯逸卷三

九

遙不學禪 又病中獨遊淨慈謁本長老周長官以
詩見寄和云卧聞禪老入南山淨掃清風五百間我
與世疏宜獨往君緣詩好不容攀自知樂事年年減
難得高人日日問欲問雲公覓心地要知何事是無
還 周邠長官詩并序竊聞子瞻學士昨日飄然單
乘獨出南屏回至北山窮幽覽勝眞得物外自適之
趣邠嘗誦歐陽公詩云使君厭騎從車馬留山前行
歌招野叟共走清林間然明公今日之樂正得於此
因成詩一章上寄云放歸驕騎獨尋山直入青蘿翠
鬚間謝客杖藜方自適阮公蠟屐許誰攀可愁白髮

能添老須信黃金不買閒應向林泉眞得趣徜徉終
日未經還 鄭丞相清之雙井詩水神何時生六翮
飛出雙泉江練白平湖浸月渺無邊一笑對之成揖
客轆轤初動曉星橫夜捲寒瓊聲澹澹千年佛殿礎
花乾十畝空庭蔭修柏問泉何事逞奇觀故向庭前
作眞澤昔年何塞今何通泉豈有心猶揀擇若云泉
自井中來枯菴沿山有龜坼如信地中泉自見是井
何須穿土脈幡風胥動兩無憑細詮此證歸禪伯我
方饒舌爲作記了不相干勞刻畫寄詩更欲結茶緣
付與宗風自鑿拍

臨安志輯逸卷三

十

大昭慶律寺舊志有靈感息災佛像孔仁謙雕太平
興國三年於寺西北隅建戒壇天禧中住持圓淨大
師初白蓮社孫何爲之記白蓮社踵廬山遠公之跡
凡三十年入社者一百二十三人皆當時名公巨卿
翰林承旨宋公白撰蓮社銘 轉運使孫何記云達
人之大觀也經非紙上詎假乎貝葉之文佛在心中
甯勞乎旃檀之像而情由化革識乃悟新非言語無
以證四禪非相好無以示三昧鴻漸性海假乎筌筮
西湖者餘杭之勝游淨行者華嚴之妙品境與心契
人將法俱浮屠省常結社于此舉白蓮以諭其潔依

止水以方其清棟梁飛動乎谿光雲木參差乎山翠
追安道之故事則我在聖朝躡惠遠之遺蹤則彼無
公輔爾乃鑊香爲玉毫之狀灑血繕金口之文八十
高僧一千大眾受持正覺勸導迷途故參預蘇貳卿
序之于前今承旨宋尙書碑之于後仍貽麗句以贊
真宗輝映士林蔚爲唱首於是乎鈞臺上列宥密近
臣文昌名卿玉署內相瑣闥夕拜諫垣大夫綸闈舍
人卿寺少列郎曹應宿仙館和鉛曲臺禮樂之司延
閣著述之士殿省春坊之俊幕府縣道之英凡若干
人莫不閒發好辭演成盛事摘錦布繡乎堂上合璧

臨安志輯逸卷三

十一

連珠于牖開峽路運使史館丁刑部頃歲將命歐閩
息肩鄉里復又寫二林之幽勝集羣彥之歌詩作爲
冠篇鼎峙蘭若雖梁蕭載出裴休復生一字千金無
以增損况何之固陋乎今所敘者始以樞機大臣臺
閣名士聞法隨喜之歲月寄詩入社之後先辨其官
班列彼名士至夫義利交戰道勝者爲至人愛惡相
攻德成者爲君子若乃混韋布乎公衮等林泉于市
朝身在庠堂心在江海以王謝之名位慕宗雷之風
猷者則有相國河內向公貳卿長城錢公在密地日
參政太原王公夕拜東平呂公在綸閣日密諫潁川

陳公度支安定梁公任省倅日尙書瑯琊王公夕拜
清河張公在餘杭日侍讀學士東平呂公任司諫日
工部侍郎致仕沛國朱公在翰林日大諫始平馮公
任翊善日紫微郎趙郡李公安定梁公宏農梁公在
史館日故鄧帥隴西李公在祕閣日故副樞廣平朱
公在翰林日故閣老太原王公在揚州日皆文爲國
華望作人傑仰爲師行發爲聲詩麗句披沙孰謂布
金之地英辭潤古鬱爲羣玉之山大矣哉朝野歡娛
車書混一禪扉接影將府署以爭輝魚梵交音與頌
聲而間作常公定力堅固有自誠而明之心法性圓

臨安志輯逸卷三

十二

通有爲善最樂之論欲使人修淨行家習淨名觀相
起慈悲之緣披文生利益之意轉置熱惱之眾延集
清涼之鄉足以發揮後來啟迪先覺住第一義諦入
不二法門豈徒誇陽春白雪之辭銜螭首龜趺之作
翬飛鳥企壯兜率之齋官鳳跋龍拏書竺乾之梵夾
而已咸平四年常公遠自剡水來乎姑蘇旅寓半年
以碑陰爲請且就他山之石將刊不朽之名何厠儒
家流領太史氏受承旨尙書之顧三讀爲榮忝武功
參預之知九原未報丁刑部言揚事舉旣接科名心
照神交實由道契依經作傳敢萌左氏之辭相質披

文但愧陸機之說與我同志無多誚焉 有緣野堂
白蓮堂碧玉軒四觀軒古刻有白蓮堂詩蓮社詩文
殊頌入社詩真悟律師行業記 師錢塘人名允堪
卒於本寺嘉禾陳舜俞撰菩提寺記皆燬於兵火南
渡初以其地爲策選鋒軍教場惟存戒壇數間而已
自嘉定至寶慶初始漸復舊觀 陳文惠公詩湖邊
山影裏靜景與僧分一榻坐臨水片心閒對雲樹寒
時落葉鷗散忽成羣莫問紅塵事林閒肯暫聞 王
元之昭慶寺華嚴社夢幻吾身是偶然勞生四十又
三年任誇西掖吟紅藥何似東林種白蓮入定雪龕

臨安志輯逸卷三 三

燈焰直講經霜殿磬聲圓謫官不得餘杭郡空寄高
僧結社篇

護國王仁禪寺消祐八年四月忽現靈異丞相鄭公
清之躬詣禱祈隨獲嘉應五月十四日旨賜護國龍
祠今安府相地立祠先是慧開住隆興府黃龍禪寺
遇早登龍峯頂湫池休糧禪定默禱天龍隨獲感應
又寓江陵府孟珙命之所禱甘澤隨至今護國龍祠
卽其香火也
褒忠衍福寺元係智果觀音院嘉定十四年六月奉
旨充故少保樞密副使追封忠武鄂王岳飛功德院

祠在鄂州廟號忠烈中興諸將惟王厲志恢復終始
一節誓不與虜俱生不幸爲權臣虐害使王父子齋
志就死阜陵追復元官備禮敕葬長子節使雲故在
其左所用鐵鎗尙存本寺過者至今悲之

時思薦福教寺 高宗御書金剛經太皇太后題其
後云比緣重建天竺時思薦福寺寶塔既成敬書此
經眞于塔中永以爲鎮所集功德用祝光堯壽聖憲
天體道性仁誠德經武緯文太上皇帝聖壽無疆今
上皇帝壽歷延鴻 又恭聖仁烈皇后誌云恭親憲
聖慈烈皇后所書金剛般若波羅密經仰見毗贊之

臨安志輯逸卷三 四

暇留神翰墨遵奉佛果宜其克享高壽石本藏諸天
竺靈山寺臣妾追慕聖意欲爲印造以結善緣所刊
之石立於塔院屋壁不佳未便於印造抑亦謫薄慮
或擊損由是摹勒別石敬廣其傳所集洪因仰薦聖
神上品受樂仍及皇圖永固教乘興隆俯及嫡兄綿
延壽考寺有宜對亭通雲亭雙珠亭 葉紹翁宜對
亭詩講罷間來立矮闌袈裟衣薄翠光寒請師莫起
雲屏想只作當年面壁看 北山杜汝能詩云口知
山不厭高處更營亭對面開詩景當空列畫屏藥生
香草異葢結古松靈見說詩齋暇時來此讀經

惠因教寺寶慶閒壽明皇太后賜金建寔廣神御殿
及楞嚴祝聖期懺堂 晉水法師并在祖堂紹興二
十三年師咒水靈驗善救民病 曹旣明有懷湖山
留題湖山平生親松竹亦瓜葛深期說情話跬步成
契闊豈無朝夕思或以塵累奪何當淡相從長年席
不割

寔親廣壽寺紹熙三年得旨撥寶藏院前地建造舊
名報恩廣福追嚴淑妃陳氏香火院宇雅小然極清
邃遊者愛之

菩提律寺舊有孔仁謙造千手眼觀音大士像迨乾
道僧善彬復新厥像工亦難之有媪在旁道之至淨
池像忽現水面工悟而媪已失矣乃創屋以妥其靈
見曹威嘉熙元年重修院記程公許書寶慶三年壽

臨安志輯逸卷三

五

明皇太后賜錢重建大殿淳祐八年重建法堂舊志
有首戒閣廢久淳祐丙午重建改曰千佛閣 有東
坡南漪詩南漪杜鵑天下無披香殿上紅瓊瑜鶴林
兵火真一夢不歸閨苑歸西湖 有迎薰堂澄心軒
涵碧軒璣瑜軒玉壺軒披顛軒今廢旁有玉壺園水
閣一湖之景全矣 周紫芝菩提軒晚晴詩杭頰雌
雄本自殊淡妝濃抹是吳姝滿傾漲玉千鍾酒來看

鎔銀百頃湖白鳥去邊山潑黛綠蒲疏處雨跳珠不
知能事王摩詰貌得西山落照無

寶雲寺有寶雲庵清軒月窟澄心閣南隱堂妙思堂
雲巢今廢石刻有寺記妙思堂詩遊寶雲寺記 蘇
東坡次韻僧仲殊雪中遊西湖二首云夜半幽夢覺
稍聞折葦聲起續凍折絃爲鼓一再行曲終天自明
玉樓已崢嶸有懷二子落筆先飛英共爲竹林會

身與孤鴻輕秀語出寒餓身窮詩乃亨禪老復何爲
笑指孤煙生我獨念榮者誰與予目成 寶雲樓閣
闌干門林靜初無一鳥喧閉戶莫教風掃地捲簾疑

臨安志輯逸卷三

六

有月臨軒水光瀲灩猶浮碧山色空濛已斂昏乞得
湯休奇絕句始知鹽絮是陳言
智果寺慶元三年丁巳中秋後三日上郡韓松刻曰
東坡先生翰墨無不載于碑刻惟智果院法堂脊記
獨未入石因命工摹勒以永其傳云今新建閣於堂
上東坡真蹟升置閣之梁脊焉 參寥泉 內翰蘇
公軾以住智果僧道潛自號參寥子寺有泉因名之
內翰蘇公軾應夢記云東坡在黃州參寥自吳中來
訪東坡一日夢參寥子賦詩覺而記兩句云寒食清
明都過了石泉槐火一時新後七年僕出守錢塘而

參寥子始卜居西湖智果院院有泉出石縫閒甘冷
宜茶寒食之清明僕與客汎湖自孤山來謁參寥汲
泉鑽火烹黃蘗茶忽悟所夢記兆于七年之前眾客
皆歎知傳記所載非虛語也元祐五年二月二十七
日眉山蘇軾書并題 東坡分韻詩元祐四年參寥
初住智果東坡出守錢塘會者十六人用圓覺經中
以大圓覺爲我伽藍身心安居平等性智分韻坡得
心字詩漲水返舊壑飛雲思故岑念君忘家客亦有
懷歸心三間得幽寂數步藏清深攢金盧橋隔散火
楊梅林茶筍盡禪味松杉眞法音雲崖有淺井玉醴

臨安志輯逸卷三

七

常半尋遂名參寥泉可濯幽人襟相攜橫嶺上未覺
衰年侵一眼吞江湖萬象涵古今願君更小築歲晚
解我簪 參寥子以字韻詩泰山屹天下四海同仰
止我公命世英突兀等于是宵中廓秋漢皎絕微雲
滓當年事危言軒冕如脫屣正貴知我希靈慙不吾
以風雲果再符六翮排空起一昨厭承明抗章求逸
選餘杭古雄藩比屋富生齒立談政卽成興不負山
水雍容締末契訪我頊且鄙大旆輝松門禽猿亦驚
喜森森門下士左右榮朱履使君道德姿圭角非所
恃軟語如春風薰然著桃李今朝眞勝事千載足遺

美安得筆如椽磨崖爲公記 又卜居智果方外以
詩見寄次韻奉酬偶來湖上緝衡門桐長修柯竹有
孫引策每從佳處去望雲橋下是西村 青燈殘篆
夜寥寥門外秋風振葦蕭慚愧高人能見憶爲予曲
望立溪橋

靈鷲興聖教寺 樓扶重修寺記云靈隱前天竺後
名與天壤齊介兩山間一蘭若曰靈鷲寶石澗泉嵌
空合流中分而兼有之考諸志實維晉理法師卓錫
之始理咸和初自西天來見茲山而驚曰是中天竺
國靈鷲山之小嶺不知何年飛來佛在世日多爲仙

臨安志輯逸卷三

八

靈所隱今此亦復爾耶迺披荆榛迺闢梵廬地以人
而顯至今崑以理名訪其塔猶在更唐表章至吳越
尊尙至國朝駐蹕隱竺之價日高而是刹幾蕪廢不
治猶齊魯之邾莒緇素愴焉聞於神皋嘉熙九年秋
妙選吳僧行果主之始至喟然曰吾少長茲境目擊
而心閱之院無大小也人無古今也是山則前日之
舊也吾其勉成之越明年作山門易向而南明年兩
廡成又明年觀堂成位置合宜事可則而物皆可久
也雅觀邃修丹碧奪目規畫一出其手內外備矣始
欲築丈室建寶閣盡挹乎四方之秀不求諸人而聞

者樂施不知其役而見者興敬於是靈鷲復粲粲余
愛山水成癖坐冷泉憇香林屢嘗造其廬月異而歲
不同難矣哉修鱗泳波茂樹當道徑窈橋橫真使人
意消於煙霏空際之表吁顛而不扶危而不持聖人
之所深歎孰謂浮屠氏其專如果哉果北峯暮年之
法子兄事古雲晦巖溯其源已不凡謙而有常其心
休休然士之寓者客而遊者入出一待之以禮察其
色久不倦視其橐匪有餘此蓋有大過人者起廢細
行也願力宏固有家法在遂書 蘇東坡祠東坡舊
游于此巖石有刊行記楊繪元素魯有開元翰陳舜

臨安志輯逸卷三

九

俞令舉蘇軾子瞻同游熙寧七年九月十二日後瀆
祐丁未立祠寺之兩廡 滴翠軒舊圖經有此名軒
廢久瀆祐戊申今京尹資相趙公與憲捐已俸命主
僧行果創于寺之西廡面挹飛來客遊者得此以憩
倦頓還舊觀 九品觀堂在寺後 靈山海會閣理
公巖晉慧理宴坐此巖叢石環繞其前如關隘行果
始作閣道屬之巖中爲祠亭以奉理公古像 龍泓
洞靈竺巖石玲瓏奇怪不可具述行果因取土搜剔
加深其石皆奇絕云嘉熙庚子華亭縣翁權施財重
建本寺及九品觀堂一所中開一池得小白罐內貯

砂土夜爲大雨濯散爲老僧及一老僕以少許傳久
患惡瘡逾宿卽愈止畱小罐又得一古瓶內有銅牌
一片鐫云弟子蔣仁厚仰啟有頂界下至空輪際造
此觀堂成世界永不壞又折屋角得一舊篇及東坡
書長懺祝聖道場六字 唐人詩靈鷲名山萬古名
幾回無事繞廊行殿前流水晴尤急塔上春雲晚自
生鶴傍經牀聽梵語鳥窺齋鉢候鐘聲我來借得蒲
團坐歸去閒眠夢亦清 宋湯侍郎漢詩四首靈鷲
古道場攝乎大國間一日忽翬飛四顧無覩顏 引
泉已成沼對石宜破窗他年湖上橋爲子書春宗

臨安志輯逸卷三

十

南澗靜者徒小試扶顛手期畢棟宇工拂衣入巖岫
問禪去靈隱聽講去天竺還有無求人來尋靈隱
宿 王樞密堃登新閣詩山從西域來寺自東南有
林泉既奇秀巖穴更深黝世僧奮空拳經始不已久
俄然幻傑閣丹碧照林藪相輝靈隱前更勝天竺後
理公坐厓屋千歲骨已朽坡翁昔曾遊遺句今在否
洞猿不待呼清晝時一吼 尙書潛說友手中烏琢
食詩靈鳥渾覺不相猜啄食翩翩手上來自笑老軀
頑似石被渠認作出生臺 黃初菴詩屋畔危岑聳
佛青客歸僧定掩雲扃洞猿窅窅循牆過几上偷翻

貝葉經

玉泉寺宋政和六年旨特與蠲免科率嘉泰元年賜靈泉廟嘉熙四年改賜神運廟淳祐八年六月府尹趙公與德奏賜嘉應公鼎新殿堂玉泉清瑩鑿澈久旱不竭

旌德顯慶寺嘉定元年壽明慈睿皇太后請折毀石人嶺韓侂胄香火寺建造充香火寺寧宗御書旌德顯慶之寺

極樂尼寺在清化路口元係尼僧德懃嘉定二年創建小庵淳祐五年十二月移請在城

臨安志輯逸卷三

圭

南禪資福尼寺在清化路口

永清寺薛大資昂香火院大觀間建

大明寺元係賜額興國庵淳熙二年法華和尚建淳祐六年移請富陽縣大明廢院為額

水心保寧寺晉天福中建舊額水心寺大中祥符初賜今額久廢隆興三年四月少保嗣濮王請移院額于權木橋本命庵舊志有思白堂白樂天舊遊元豐二年樞密使林希勝曰思白示懷賢之意 好生亭

西湖既禁採捕人多放生于此治平元年郡守沈邁命曰好生 陸蓮庵錢氏忠懿王時紹崇禪師誦蓮

華經于水心寺方冬嚴寒忽有蓮花七本生於庭陸遠近瞻禮禪師以為幻惑乃命芟去後徙居梵天寺

秦太虛送僧歸保寧寺詩西湖環岸皆招提樓閣

晦明如卧披保寧復在最佳處水光四合無端倪車塵不來馬足斷時有海月相因依上人弱齡已隸此

心目所證惟瑰奇白玉芙蓉出清沼天然不受紅塵擾坐客一語不入意目如明星視飛鳥冠切雲兮佩

木難上人顧之真等閒應緣卻入人間世興盡卻歸

湖上山伊余久欲窺禹穴矧今仲父官東越行挽秋風入剡溪為君先醉西湖月後廢為聚景園舊有宣

臨安志輯逸卷三

圭

律師碑律祖記今不存

感業寺乾德三年吳越王錢氏建舊名天龍大中祥符元年改今額有木觀音聖像建炎二年兵燬不壞今尚存

惠林寺在薦橋門外蒲場巷去城一里舊在天慶坊係紹興中所建以處隨駕僧行嘉定四年因遭鬱攸得旨就報國寺基移建以奉魏惠憲王沂靖惠王祠堂

普寧寺在雷峰塔下周廣順元年建號安吳寺祥符初改今額崇奉成肅皇后香火有鐵塔一石塔二

興教寺開寶五年吳越王錢氏建舊名善慶太平興國中改今額寺有南屏山舊志云怪石聳秀亭榭參差間以松篁今皆不存又云中穿一洞崖石若屏障然游士多磨崖記姓名今亦磨滅不可辨 司馬溫公書磨崖碑 司馬溫公隸書家人卦并中庸禮記各一段未詳何人所刻 蘇東坡訪南屏臻師詩我識南屏金鯽魚重來撫檻散齋餘還從舊社得心印自省前生覓手書封合平湖久蕪没人經豐歲尙彫疏誰憐寂寞高常侍老去狂歌憶孟諸 寺基廢爲官寨止存水陸堂一隅所謂金鯽池者或謂今寺前

臨安志輯逸卷三

三

池是也 楊誠齋題南屏山清曠樓詩清曠樓中夕眺閒落暉殘雨兩生寒樓中看盡南山了更看西湖與北山今樓與詩不存 舊志有齊雲亭錢王造寺記檀香牕楹皆不存唯應夢羅漢十六尊係錢王公主所造今存二身耳

廣果寺在惠因橋北開寶八年錢忠懿王建舊額香龕大中祥符中改今額有古佛殿紹聖二年造紹興間分省試於兩浙以惠因爲大試院廣果爲別試院惠因藏殿柱刻尙存舊志有虛悅軒棲鳳軒山龕羅漢

修吉寺後唐天成二年吳越王錢氏建舊額瑞龍本朝大中祥符元年改今額紹興三十二年十月充安穆皇后攢宮繼以成恭懿恭淑三后之攢皆因其地淳熙二年命移真如額於城東新其寺爲修吉按舊志真如太平興國二年錢王之子鄧王建今修吉卽真如也有寺記太府丞陳公益撰司農簿劉炳書并篆蓋

臨安志輯逸卷三

三

法空寺寶慶二年建紹定二年七月請移法空廢院爲額按舊志乃顯德五年改吳越王錢氏建舊名資慶本朝大中祥符元年改法空移額于此 褒親崇壽寺在鳳凰山後紹興十八年建十九年賜褒親崇壽額爲貴妃劉氏家功德院有鳳凰泉瑞應泉二亭松雲亭觀音洞筆架池 吳鋼詩云劫徑石齏齏梅枝礙竹斜舊封妃子墓殘照覺王家亭砌旋風葉巖流出洞花飽參塵世味得似野僧茶 慈光尼寺寶慶二年間建充張府功德庵 地藏尼寺舊在城內西廂嘉定二年移請赤山廢額是年以其地建太后廟徙于今處 天華寺後唐清泰元年吳越王錢氏建係鏡清禪師道場舊名千春龍冊本朝大中祥符中改今額寺有

頤軒妙音樓紹定三年火惟水閣僅存有祖師舍利塔下有化生池

上石龍永壽寺石晉天福七年吳越王錢氏建舊名資賢本朝大中祥符元年改今額在慈雲嶺下與下石龍相接山石突出宛如龍首故以名之石厓之上刻仁廟御製佛牙贊

大慈寺僧德珠於淳熙二年建接待院淳熙四年十一月移請城西大慈廢寺爲額

無相寺後周廣順二年吳越王錢氏建舊名真相本朝治平二年四月改今額舊志云大中祥符元年改

臨安志輯逸卷三

三

額非今從治平敕牒刊正寺左有紫芝巖皇兄觀祭使葬其下有靈鰻池熙寧七年久旱郡守沈起禱之至晚大雨今號靈澤龍王祠泉源不竭大觀間生律師塔于寺後虞沆之爲記

殊勝寺在艮山門外三里建隆元年錢氏建元係最勝寺本朝治平三年改賜今額

清修尼寺在崇新門外右軍寨前紹興間尼善辯蒙顯肅皇后建仍賜額

妙靜尼寺在候潮門外沿城北街淳熙六年開山妙勤移請嘉會門外包家山廢額嘉定間改充御前祝

聖道場靈宗皇帝御書觀音閣潮音二字乾道初尼宗普卓庵于此久之其徒妙勳請今額爲寺嘉定庚辰燬恭淑皇后倡諸邸第捐資重建寶祐後智信極力增創由內及外總爲屋三百楹其弟智鑒相與經營之有觀音閣曰潮音靈宗皇帝御書有華嚴閣曰華嚴法界今上皇帝御書

表節崇義寺在四版橋北爲太師忠襄李謙功德寺開禧元年十月賜今額有住持慈濟師妙應骨塔于寺

火德尼寺元係東京崇夏大德院扈駕南渡紹熙五

臨安志輯逸卷三

三

年建造改請今額

祇園寺嘉定四年建移今額在崇新門外一里

崇寧萬壽教寺紹興初東京僧慈昌始得姚氏園結庵而居至乾道初增創堂殿移請嘉會門崇寧萬壽

廢寺爲額嘉熙四年改爲教寺淳祐二年重建羅漢殿七十餘間及建膺慶殿奉安今上皇帝本命香火

慧林寺先是東京大相國寺有慧林禪院隨駕南渡紹興五年以舊額建院于天慶坊紹定四年燬于火

別請薦橋門外報國廢寺基重建充沂靖惠王功德院

傳法五藏寺紹興初建以處流寓院有寶藏五輪一輪轉而四輪隨之故以爲額

回向寺紹興間開山僧思靜建紹熙二十四年移請錢塘東山廢寺爲額

崇善寺晉天福七年僧處齊立伽藍舊名眾善本朝治平二年改今額

明因尼寺在臨平鎮崇寧中尼妙湛大師覺成於此立庵禱雨感應崇寧四年三月二十七日賜明因禪寺額寧宗皇帝御書守內真除外妄修覺慧悟真如

十二字揭于華嚴寶閣恭聖仁烈皇后書眾生自度

臨安志輯逸卷三

寺

佛不能度欲正其心先誠其意無視無聽抱神以靜罪從心生還從心滅三十二字揭于華嚴寶閣

旌忠報先禪寺太師劉光世救葬功德寺紹興十二年十二月賜今額

上關寺在清枝塢慶元口年內侍知省關少師請守墳功德寺賜崇光顯慶爲額

下關寺在王家橋試院西堰橋係上關寺廨院

太平千佛尼寺元符元年有尼僧思景開山建舊名千佛治平四年改太平院

安和尼寺係張循王府於慶元六年請建

光嚴寺在良渚山係張循王府功德院嘉泰元年請今額寧宗皇帝賜御書笑庵二字

化度寺梁朱异捨故居爲寺舊名安眾隋改名眾善唐改重雲再改承雲治平二年改今額寺記云皇祐

間賜額今從舊志有崇善王廟隋真觀法師夢神人聽戒願割廟廬之半增益佛宇寺記嘉定十年錢厚

記楊汝明書崔與之篆蓋

積慶教忠寺在小麥嶺端平元年金樞密淵叔建今上皇帝御書積慶山及藏書閣六字以賜又賜寺額

臨安志輯逸卷三

寺

曰積慶教忠寺有君子泉在寺之前曩以歲旱居民乏水父老因鑿泉得古碑曰君子泉天一泉在寺之

左隴下清冷而甘平鼎山在外門之左

能仁寺在西溪充少師鎮潼軍節度使橫所顯靈永報禪寺在真珠塢少宰劉正夫功德墳院宣

和五年賜今額初以萬松嶺第宅爲寺復徙今處紹定元年改爲十方教寺

廣福尼寺嘉泰間建移請今額

治平寺建炎初僧法聰始建錦陽庵至紹興二十一年移萬松嶺治平廢寺爲額寺有閣三間與佛殿連

面挹孤山多得湖山勝槩扁曰煙雲四壁舊畫古賢

像今尙存一壁李鄴侯白文公趙清獻張忠定范文
正蘇文忠諸像 巾子山寺東數步有巨石父老傳
云此卽巾子山也

涓祐臨安志輯逸卷三終

臨安志輯逸卷三

三九

清祐臨安志輯逸卷四

寺三

安國禪寺 唐時有禪門大師塔碑銘并序粵若大師示滅之四月院主僧法昕萃諸門人授簡於簡求曰若之妹探索禪說爲本宗之門人前時來謁我師一言有得今將以是月十七日謹護法器藏于靈龕紀徽烈于樂石者非子而誰歟簡求於義諦無文字之解辭不得已乃粗舉其要以備用焉師諱齊安知者謂帝系之英高門之出先人因難播越故師生于海汀郡焉深避世榮終祕族氏遵其雅尚故亦不書

臨安志輯逸卷四

一

在胎而夢日兆祥既孕而神光下燭數歲有異僧欸門召見摩其頂曰鳳穴振儀龍宮藏寶紹隆之業其在斯乎及卅亟請出家父母呵止師曰祿利之養止于親爾宜報之利不其遠耶珪組之榮止於家爾濟拔之利不其廣耶父母感說而順聽遂依於本郡雲琮禪師雖勤勞謙默和光同塵而螢月殊輝鷄鶴異態矣年當受具乃詣南嶽智嚴律師外檢律儀內照實相非修非證雅會真詮後聞南康之龔工山大寂大師隨化度人慈緣幽感裹足振錫不日至止大師奇而悅之乃以辨惠暢其指歸俾於刹那而登妙境

及大寂蛻去盡力送終後遊他方爰弘般若且曰胎卵溼化無非佛種行住坐卧皆是道場方便隨迎各安性類妙心法眼其有限乎元和末師春秋已逾七十而居于越蕭山之法樂寺古製敝陋垣屋靡完補壞扶傾不克宴坐時昕於海昌放生池墻廢地肇葺禪居焉修廊大殿彩壁層甍眾雷自屏麟介咸若昕謙不自有延請我師慕學之徒從而至者日以百數迨今委化年整二紀釋子仰食信士檀施秬稌糗餌蔬果飴糖無精麤之分別無凶禮之隆殺星驅阜積莫辨誰何非曼勝報因何以臻此師不言寒暑不下

臨安志輯逸卷四

二

堂廡無留盼無傾聽如此者蓋有年矣每五日開法肆坐屏氣直心示體引經證心法外無言叩之卽應不分迷悟矧勝負之機邪不有定惠矧是非之相邪與夫顯神道而振道業者固相遠也而又法身魁岸相好莊嚴眉毫紺垂顛骨圓聳望之者如仰嵩華而挹滄溟曾不測乎高高深深者也於戲德由天縱爲傳教之法雄道實生知益積習於聖位聆其風者皆曰不可思議粵以會昌壬申歲十二月二十一日泊然宴寂俄爾示滅先時而竹柏盡死至是而精彩益振爰有清響叩戶祥光滿室如環佩之鏘鳴若劍戟

之交射示現之相豈由於我哉嗟乎流禪河於法海
甯有盡期詮羣品於三乘同歸聖果今也徒瞻相好
永闕輝容橋壞立津雲霾瑞日學徒信士哀可既乎
是用追述遺言重宣教旨銘曰人心常靈法燈常明
定惠一相有無俱名於此有得自歸空寂近取諸身
胡云不識五十尊經何限奧義迷者見文悟者見意
行者無住揮卽是處醫病未除徒勞回顧我行慈悲
示爾蚩蚩無鑿高原自有清池大師之者一一眞詮
不疑不怖同歸善緣會昌壬戌十二月廿一日朝散
大夫行尙書吏部員外郎上護軍賜緋魚袋盧簡求

臨安志輯逸卷四

三

撰 會昌壬戌歲簡求既撰大師碑銘是月藏眞身
於法堂之西南隅琬琰將刻遭值難事塔石圯折福
地滂瀦今天子紹開洪基保定景福以爲生靈善遷
本乎化道之功帝道無爲雅契空寂之理申明象教
以福羣生遂班示縣道崇煥寺宇余時分符吳郡所
公實來因以奉錢卽其故處言興版築肇畫規模而
檀施景隨嘗功百態楚材山委郢匠星馳俄而詔自
九天慶傳百郡委廉使裁創新規金容玉毫華藏寶
刹凝輝呈瑞雲臺山橫長廊四周繚垣千步巍巍巨
塔揭乎其中周環重軒金碧盡飾非神功法力曷以

臻於此耶於維大師兼視報化傳燈演法垂七十年
拔出於苦途者何啻萬人迎意而有得者亦云數輩
物飽慈誘人懷永思雖法身不隔於存沒而遺迹願
留於景像斯公五行潛秀六度圓成啟有爲而悟無
爲來無從而去無至智機立應心匠不疲茲寺也闢
一乘之妙門爲多生之福地感通宸聽爰錫寶題猗
歟黷哉莫大之功也大中壬申歲十月一日銀青光
祿大夫使持節都督壽州諸軍事壽州刺史兼御史
中丞充本州團練使上柱國范陽縣開國男食邑三
百戶盧簡求紀於碑陰 有作法界相碑覺惟元妙

臨安志輯逸卷四

四

惟寂惟照泊乎因物而動由動而昏昏動既作寂照
乃喪熾然起滅無所不至天地萬化於是有焉浮沈
億劫不能自返聖人哀之無像示像駭其耳目無言
建言擊其顛蒙是故因動以教定因昏以教慧雖性
之相近亦習之相遠膠固封滯確乎不拔故復規以
戒律策其動止微戒律則動止不得其所微定慧則
心性莫之能復修之之謂三學述之之謂三藏故夫
從師之學者未有不稟於戒稟戒者未有不從於律
然律藏浩博曲尋萬緒統其所歸不越有二所謂羯
磨焉說戒焉羯磨卽味僧之大教說戒乃清心之要

術故能發揮佛化紀綱僧宗維持像運誘掖初學其言既祕未具所以不同聞其功具高常地所以不勝舉固當域之以疆畔資之以勝業然後律歲儀眾法可舉而行行律法則身口淨身口淨則戒德彰戒德彰則定慧發定慧發則寂然之性不遠而復結界之制從是立矣餘杭郡鹽官邑安國寺有唐開元首歲朔建元和末歷齊安禪師闡化于此一時盛集備見前紀屬會昌梗塞例爲焚除大中四年祠宇還立號齊豐寺皇宋祥符初復易今額律師踵武歷年滋多獨結界之法未聞於前代天聖中慧雲法師諱子倫

臨安志輯逸卷四

五

者以德業內充力扶遺教首謀締構未遂而終于今禪和之眾猶居自然宿德高流常所歎息是以相與籌議併力經營命毘尼師主法行事凡百軌度率循舊章實元豐三年十二月二十四夜秉燭告就即勒界相垂諸不朽天宮沙門釋元照記 有邑令元積中後持刑獄使者節留題石刻繞縣江山翠翦裁機舟亭下重徘徊昔承官乏因曾到今按刑章得再來井邑半迷新巷陌園林猶認舊亭臺靜思三十年前事恍若邯鄲一夢回 又悟空禪師塔刻云高三丈八尺有三十三層石晉開運三年重修名公多有題

字蘇文忠公軾有詩已將世界等微塵空裏浮華夢裏身豈爲龍顏更分別只應天眼識天人又題塔前雙檜當年雙檜是雙童相對無言老更恭庭雪到腰埋不死如今化作兩蒼龍 又題僧爽白雞斷尾雄雞本畏烹年來聽法伴修行還應卻置蓮花漏老怯風霜恐不鳴 李洪題塔扇上犀牛誰捉得人中龍種偶相逢寂寥千載傳心印雁塔光明閱舊蹤 藏殿後有唐會昌石經幢一三門東咸通石幢一殿下石幢二無歲月字畫類唐人

臨安志輯逸卷四

六

慶善寺 王兢題詩佛心開晦暝覺性極融明寶相自然見客塵何處生銅瓶秋水淨草坐月華清不必曹溪去穿雲振錫行 寺有銅僧伽像記云釋氏流入中國千有餘歲始於永平廢於會昌僅存於鹽官安禪師初宣宗逃難出奔落髮爲比丘遍參諸方獨器許於鹽官和尚大中之初立浮圖興蘭若且命爲窳堵波於齊豐寺以奉師真身舍利佛中饋而振鹽官有力焉惟鹽官得無勝幢於江西授虛空鼓於關南越三百年而後有慶善惟尙得法於英普照勘辯於新黃龍證明於張無垢尙之死不得其傳焉切嘗疑之鹽官新法之妙傳之齊豐又傳之慶善尙復舍

慶善而居雪峰光明庵慶善僅能爲粥飯道場其徒未聞於叢林嶄然見頭角者豈禪律互分根器亦異如圓柄方鑿邪抑機緣在人去留無心如浮雲太虛邪抑其間有大奇特事埋光鏟彩後世不能發明時節因緣若有所待邪隆興改元之明年夏五月慶善住持僧慧月奉賢大夫之命來請曰慶善舊名觀海梁天監中邑人弘靈度之故居也先是井中有光燧然三日不息獲銅僧伽遂爲浮屠氏之宮距今八百年僧伽之像模製奇古兩賜請祈昭昕響答邑人事之惟謹建中靖國初吾徒傳失真增飾爲普照張僧

臨安志輯逸卷四

七

伽譎謬特甚我將刮垢磨光以求黃面老子本來面目以爲何如思永曰唯此所謂大奇特事後世不能發明時節因緣有待於予也於是剔抉磨治現紫金容獲五色舍利四眾駭矚瞻仰尊顏歎未曾有慧月請記其事客有謂思永者曰色相音聲而見如來是邪道也子謂今果是而昨非邪思永曰不然客不聞鹽官犀牛扇子之說乎侍者不對具一隻眼鹽官拈出落第二義犀牛如虛空未嘗有扇子如天地山河未嘗成壞木人花鳥初無定體黃金瓦礫亦無定色如來應以比丘卽現比丘僧伽何心哉雖然僧伽放

大光明於斯示現亦以一大事因緣故而尋在泥塗垂百年矣笑使一僧伽無知則已僧伽而有知而今而後以當時之願力續無盡燈以當時之信心受無盡施使其徒建大法輪如息華成大法會如德鄰戒體如則圓行業如了宣又有如惟尙者承嗣鹽官於數百載之上以無忘僧伽囑付之本心今是昨非且置是事客曰然隆興二年九月甲午日左迪功郎新差充衢州州學教授實思永記 又有天台教院記云天台教法起於北齊慧文禪師而祖述於印度龍勝尊者龍勝造中論而北齊因中論悟一心三觀之

臨安志輯逸卷四

八

旨傳之於南嶽思大禪師南嶽傳天台智者而智者由法華三昧悟內觀立要之旨開拓義門融通觀法以五時八教判一代佛法以五重立解解釋經題以四悉檀意破邪顯正消釋義路而隨機應物無滯不融以五科爲方便以十乘爲軌行而調伏眾生控制煩惱故如來世出大意曉然如慧日登空而無物不照分位顯然而修行頓漸毫髮不可差忒教成於智者而事始於北齊故世以其大成之所集者目其教以爲天台焉由天台五傳而後至荆溪由荆溪以降枝派分流而傳襲者甚眾世次相承至天竺慈雲法

師而大教復興所修內觀融通圓合而九祖之意泠然可見門人高第入其室者不啻數十人而顯然有聞於當時者明智大師而已明智之高弟有曰宣教大師立言者摳衣於明智十有餘年而悉傳明智之要義居鹽官慶善寺之教院先時寺之東南隅有曠隙之地天聖中慈雲之門人曰禹昌者與寺之首座僧居湛相地形募眾緣創立佛室僧坊法堂門宇二十餘厦講唱教義凡三十餘年而宣教大師實紹其事宣教師行與緣合而精修三昧爲人祈福懺罪則殊感昭著聞于里閭其放釋生命則異類馴服而事

臨安志輯逸卷四

九

載別記故僧俗檀信靡不歸向而唱道講解日無虛席由是里人信士委施營葺建立懺室爲方丈及講堂廚庫淨舍廊廡寮宇更易屏門不啻三十餘厦而院以之完葺講誦之聲夜以繼日而天台教觀之旨化導於幽顯不動木際而周徧塵刹使鹽邑之人聞所未聞而相胥以爲善俾天台之教盛行於此邑者昌公爲之唱道而言公爲之張大也嗚呼二公之所以區區於建立者豈特私於一己而適於當年而已哉將欲會十方學者傳天台教象以紹隆於百世之後後之人繼二公而興者其能忘二公創始之意而

得不以天台教義爲之依歸乎元豐元年十月一日鎮江軍節度推官承奉郎試大理評事丹徒葛繁記惠力寺有結大界相序 序曰率土無窮僧居有限無窮故封疆日闢有限故秉結時興昔者佛制比丘俾居作法爲自然之地弱行僧寺之情垂令樹標焉令唱結矣盡其區域成彼伽藍護衣夏之有方令淨觸之無泥耳伊刹者晉寺也此邑者海昌馬代出名公時生後賢王事施紀綱而不墜來蒙學教法而相尋抑由山倚翠屏樹張青蓋分蔭也其人不得不盛作防也其寺不得不興既且興寺乃請知律僧集而

臨安志輯逸卷四

十

唱結既分分劑不昧方隅往來苾芻詳覽免背別請過焉今班列如左端拱元年暮春上旬東京左街僧錄知教門寺應史館編修通慧大師贊甯撰 有重修寺碑銘并序錢塘屬邑鹽官居一在浙之朝陽爲吳之右臂白鋪江練青點海門蜃樓起而蟬螻橫星漢低而枯槎活潮生信大雷霆藏龍戰之聲潤下功深蜀井喪虎形之味厥田下下厥土塗泥物惟錯而饒國資利而大地靈浮漲沙怪徙空故坎之坤則變田水勝土則爲海苟不以明神作奠其可得乎封岱宗而禪會稽就茲稅輦祀蓬萊而禳王氣於此舍杭

以其疏鑿山川翕張鬼物故有禹秦之祠禦焉由是
拓開極浦近尾閭之委輸湧出長汀添大章之步數
履孟之執其安必同其有肖形立乎金仙傳法出乎
玉牒成有道之道用無心之心以德報冤冤隨霧散
以慈攝物物繞指柔解激射之怒濤子胥弭節紆奔
衝之憤氣文種銷憂樹諸所之伽藍安一隅之斥鹵
人豐作又宜招樂土之歌佛福成功若有富民之述
也志願寺者昔東晉邑人張延光舍莊宅之所構也
賜寺題焉至唐肅宗乾元元年四月中敕支本縣稅
錢重加修飾其寺也乘山峻址映水開屏殿中之像

臨安志輯逸卷四

十一

光浮徧藏怖鵠牆市之僧界廣不縱心猿庭栽秦大
夫之松壁有顧將軍之畫講堂禪室孔翠飛而拂曉
煙窳宇修廊蠹蠅鳴而成洞響窗間遠岫象三峽之
流名檻外澄波連十洲之好景自爾新間舊昏代明
雲門三作其伽藍鷲子一悲其蟻垤唐季兵纏下土
火斫池魚升平爲舍衛之民喪亂入波旬之黨布新
垂象長斜抽慧寺之芒止沸表功高險築鯨鯢之冢
賊巢雖殄淮寇復興侵外壘之示疆值中原之多事
嬰城及閨樵李重傷其人也爭駕出長安之門其寺
也成灰類昆明之底誰嗟梵築化作荒墟旱農汲而

丹井枯老圃鉏而金繩斷暨乎人知懷土物有復期
越鳥終繞乎南枝燕鴻合遵乎北藪編苦覆頂綴益
謀齋漸成像設之規遂立紀綱之任前寺宰皓祥者
齋乎宿願葺爾遺基礎陀指礎曰之蹤趙逸占石塼
之井乃欲續晉初之香火行唐世之慈風匪計無成
而投有力乾德甲子之歲得營田將吳仁綬郭贊周
仁俊朱仁矩陳德銳等東南著姓氣義多才曾襟吞
震澤之波巧智埒陶朱之富魚鹽蜃蛤黍稷稻粱利
道引鄭蔓而惟長信心犯宋風而不退爭捐寶貨預
市楸枿分認舊基共成新致殿儼見金人之會廊周

臨安志輯逸卷四

十二

如校獵之場豁達重門巍表別室大鐘在虛驚吼嘖
之蒲牢寶織縣梁拂飛翔之仙鼠挈貳橫棟鴛鴦建
瓴旂人埏埴之工梓匠祝楮之壯墉期傳至桷待施
朱煥爛璇題交羅芬椽幡高剎迴表識事於前茅井
淡泉香賞私勞於后土始者東縣信鼓如一卒之傳
呼右峙經臺若雙幢之導引惟朱承俊承儼克補是
缺然完全也千金之裘成有後焉九尾之狐見觀小
兜率露深洞天象龍蹴蹋而雜居燕雀喧呶而相賀
今寺主才遠也求珠戒海合穗情田其光克和厥性
惟巧凜凜繼後昆之躅堂堂立前哲之規獨募羣緣

鬱成此殿有若皓崇惟聖焉皓鄰慕賢焉計十許人
並崑岡羣玉合浦斛珠譚中之綺鮮妍辭上之粒泮
渙二分兩至同成一歲之功六石五金共補三焦之
損上坐德輝也田間芝秀苑內鹿鳴爲法界之封人
實仁祠之祝史傳律能信保欽也學於我得講免吾
憂食海底之金剛栖傾祇樹蘄雪山之肥膩乳出醜
翻好將上色之藍用染鮮明之氈雍熙乙酉歲觀音
羅漢律堂就因命毘尼徒結二同之界律儀之盛職
由此乎左乃馬湘之宅自然神仙傍則朱灣之壑雲
總高僧尙遺禪窟崇慧三藏唐德宗敕號三藏曾敵

臨安志輯逸卷四

圭

異宗元和章正字留題號爲名迹夫如是東則仙客
乞醯西則禦兒遺勇漣漪之溪北去嗟嗟之市南通
其山空所以藏怪物其洞小所以宣古風神農之草
木徧嘗不生鉤吻伯益之羽毛咸識不宿飛鷲中可
緘滅定之僧上可望下生之佛四十丈而窮頂雖闕
峻高五百崱而當開亦流環寶推其福地不其偉歟
子子孫孫與天相畢愚也學慙稱海經不爲神未說
在胎令母有驚人之辨何曾識鼎入秦爲博物之僧
受知於大君媿老於明代兩膺詔命續僧傳而編佛
書三省才能譬蟬冠而同蠶績故鄉美事請德嘉招

俾構好辭思刊樂石揄揚孝女誰高度尙之文讚述
頭陀始中昭明之選非所欲望聊析銘云天生蒸民
下田所養周爵子男秦分令長海物資繁散鹽利廣
禮節攸知斗虛宗仰海昌都尉晉代伽藍刹繞飛電
山濃紫嵐連蕺屹屹邃宇眈眈龍王稽顙帝釋和南
物久則遷法無常者兵動盜生虎威狐假枉矢西流
遊魂東下此城斯須青灰赤瓦陰陽有數消長無恆
寶殿爰構山堂復登曩基匿而新製加增勸道全力
由是名僧名僧伊何奇我寺宰精擇六和數伴十在
無憚多難有緣相待吳君唱首於焉慷慨旣成斯刹

臨安志輯逸卷四

齒

言念諸公薦居福地往趣天宮無踰此善不朽其功
名刊琬琰百千年中高其閑闕廣其中雷獅子窟成
更無他獸瞻蔔林繁甯容餘臭殊勝莊嚴若小靈鷲
系曰寺距海兮百里而近基據山兮廣輪而深鋪茵
繡兮比邱香草念佛聲兮夫子家禽陟岡兮識令升
之宮周盼兮想孝標之吟顧北渚兮泱泱三楚瞻東
岫兮依希二林酒旂搖兮羊角風勁魚艇橫兮鳧鷖
浪沈爾時兮無能無所斯景兮見色見心現量兮常
如是日可銷兮百鎰金景祐四年正月東京左街僧
錄知教門事應史館編修通慧大師贊甯撰寺有舍

利眾善記

惠力寺東晉舊刹也始爲志願寺始於祥符中錫名
今額有東京左街僧錄應史館編修贊甯所撰碑存
焉 光堯皇帝中興之初有釋道法師者精業桑門
名聞九重遂得召見皇帝禮之錫以釋迦佛牙牙之
體圓上而方下其色瑩麗輝潤傍有舍利綴其上皆
光明洞徹而滋生不已此其瑞也道師攜是牙遊四
方名利刹皆禱祈舍利有求而得之者意必有主於
冥冥之間者不妄其與也紹興丙辰始底此土寺僧
鳴擊以訝舍利於寶閣之下悉眾而祈者凡三丙夜

臨安志輯逸卷四

五

三之夕有光如流星自閣而下蟠旋於折壇之間主
僧援器而迎之遂止集焉寺僧寶之以神物登藏經
閣之上因書其額曰舍利閣歲遇下元塔社之次必
請迎真諸寶塔之中僧徒士俗敬禮之焉昔唐憲宗
時鳳翔法門寺塔有佛指骨帝使迎至京師留下禁
中三月因歷送諸寺王公士民瞻奉舍施惟恐弗及
有竭產充施者有燃香臂頂供養者昌黎公愈時爲
刑部侍郎惡其蠹財惑眾上表切諫以爲佛不足信
夫釋氏固非吾中國之教也然其以虛無淡泊爲宗
亦欲使人寡慾戒殺去華侈爲事耳三代而上道德

尊風俗醜君子小人皆知禮義能自遷善而遠罪秦
漢以來世變益薄人情益非謂君子爲能守吾儒禮
義之教則可也今人奔趨於財利嗜慾之林造非爲
惡蓋有造罪於刑法之外者而人猶以其教相謂曰
此雖幸免於今生必不能竟逃於後世彼人之情信
之既篤而能以此惕然興戒不至蹈非襲惡吁吾亦
幸其有是哉公必以爲不足信則今之舍利非天所
生非地所出非工所成不植而滋長不運而旋動者
而果何物也邑人迪功郎倪善士也故好佛甚篤每
旦持金剛般若經修觀音自在如輪讖法自幼至老

臨安志輯逸卷四

六

殆無虛日節自奉養纖微營修期讖在家在寺者幾
三十餘會供佛飯僧計才有五萬而於是刹尤切注
意嘗與妙濟大師遠同建祝聖華嚴長生道場一所
造廬舍那韋天二像圖繪天神莊嚴佛寺赫如也寺
有觀音靈應爲士民所歸依或水旱之災疹癘之厄
誠而禱之各得所欲遂裝新聖像嚴飾寶殿率僧行
四眾每日繫念者數年舍禾田薪場入常住以月旦
念阿彌陀佛號普願往生墳庵僧行因資焉近又以
寺自唐肅宗給縣稅錢後因寇至焚燬乾道間復建
歲久損弊募講僧清裕重飾兩廡輪奐丹雘俟焉一

新其崇奉舍施類皆若此嘗曰舍利神迹也曾未有述其所自來者因致書求記於余余嘉其誠信有餘爲善甚力故併及之清熙六年八月己丑承議郎新差充沿海制置使司參議官嘉禾聞人符記 山巔有寺別名上方有記杭之北走百里邑海道曰鹽官邑東載舍澤居爲市曰硤石二山峙於澤間相望如闕西曰紫微有惠力寺顏山面澤得若勝勢爲山之高陽地特平廣意昔人構山室廬迹若可按天禧中有僧善習過指其處謂有古祠之遺氣愛其絕俗可興像設恨不果留寺之高足辯親獨脫身慕從之載

臨安志輯逸卷四

七

歲還故棲眾高其行躋習之知慕居之果人築室三楹以居親厲節益苦願爲里人植福模泗州像始倡而眾從匠者度材有日役者治基發地得古甃與鴟尾周視與今址同眾始異誓之言然知親必能辦也由是不勞力而胥功焉院成有正殿兩廡食堂過三十楹西偏設阿羅漢等象相好具嚴儀飾粹妙蓋親之神足仁著輔成焉夫境之祕蓄必有冥期待人而後發向非習過之不能謀始非親願力不足有建非仁協志無以落成是三美蓋將取高於茲山以誇來者親復能以本末授余俾誌其事願將拒之奚辭焉

慶歷六年三月望賓州軍事推官登仕郎試祕書省校書李肩白記

崇福寺在縣六十里唐乾元元年置舊名靈池會昌五年廢大中元年建大中祥符元年改今額

報國寺在縣西北四十八里嘉泰元年建

雲龍寺在縣西北一十五里慶元二年建

常樂寺在縣南一里蕭梁大同二年置舊名乘輿治平二年改今額

薦福寺在縣西三十六里蕭齊永明二年置舊名安

義唐會昌五年廢大中十三年重建大中祥符元年

臨安志輯逸卷四

六

改賜是額寺有第一代惟尙禪師塔張文忠公九成作記

開福寺在縣西三十五里唐咸通元年置舊名文殊

大中祥符元年改今額

普安寺在縣西四十里蕭梁大同元年置治平二年

改今額

吉祥寺在縣西北四十八里舊名齊明建隆二年重

修改名迎祥治平二年改今額

覺王寺在縣西北二十五里後唐長興二年置舊名

正覺六年重修治平二年改今額寺後有三女堆有

結大界碑一浙西杭爲巨藩也鹽官爲杭所屬之邑也長安復爲鹽官所屬之鎮也覺王寺在鎮之西一徑直北數百步坐古三墩以建之也曲沼栽蓮茂林植柳眞幽棲遠俗之地也始于李唐有正覺寺名逮錢氏之世屋宇墮廢但存階基蓮花幢石尊像而已是時文穆王爲太師令公判府事有邑民盛珩吳迺者具狀陳乞欲就舊址重建藍宇召名行僧修香火爲國家祈禱之所公從其請親爲批書將所據焉今其批書遞爲治事者掌之實寶正六年十月也自是僧行夥多蔚爲梵刹至聖宋五葉英宗皇帝治平二

臨安志輯逸卷四

九

年改賜今額寶正距今元豐九年一百五十七載矣雖三門佛殿法堂方丈僧房廊宇悉備惟大界未結尙存自然之地是猶基址不築欲棟宇安立其可得乎予嘉祐庚子歲爲主僧慧嵩請居方丈尸講席凡十載未嘗一日不思說之事爲妨急於結界焉無何以師老卻歸受業明慶蘭若因而弗果越十五年又爲主僧智淵敦勉復來方丈之居竊觀結界事猶未集遂以鄉者之意詢謀于眾翕然說隨繇是命臨壇知律之士七人準毘尼乘羯磨立標相以結之卽元豐九年丙寅歲正月十一日也噫予之往來此寺也

二紀有餘矣攷乎再勅僅二百年而結界之務今纔成辦乃知劫大不壞之法豈偶然而得行與或曰寶正以前安知此處未結大界邪旣歲時眇邈莫得而知則妨礙之法詎可廢也抑方袍戒律中結界最爲要南山紀述詳矣豈復弱辭可具道哉今但直書勅寺之由錢之於石昭示來者爾結界後一日講釋惟肅於原齋記

興福寺在縣東北三十里宋開寶二年重建熙寧元年賜今額

臨安志輯逸卷四

十

爲寺名妙果後唐長興二年建靈寺 有重建大佛殿記懿夫大雄氏之闡教也徧塵沙界爲天人師開解脫門八萬四千現端嚴相三十有二蓋眾生根智浮薄觸類播遷不可以一法拘故隨機而設化不可以無形示故覩相而生善者哉吳越國大都督府鹽官縣硤石市之東有寺曰靈卽古之名藍勝境也原其始考其靈則舊記存焉斯文略矣寺有古殿惟存基址口去甲子年近寺檀越鎮遏使吳潯迴闔店勝朱仁矩大慶堂與城莊將徐仁德虞候子陳進李盧甘露莊嚴仁福等以還方無事

多稼屢登俄與主事者議之一言而成遠邇見聞咸願致力繇是載經載度惟久惟長越巨浸以選梗枿泚修途而運頌甃材用將備而歲事者困於老疾虧一簣之功耳次卽寺主僧遇榮散募眾緣同成勝事未有東海頭陀者少爲水師晚年國家通貨于南溟選居甲士之列備不虞也斫纜而逝一旦凜風吼迅雷轟四顧冥然則無所見如是者五日乃仰而祝曰倘有大眾得渡岸則散髮爲無量因緣以救眾多之命旣而天贊神助霧卷波澄乃復本國因舍妻子被草麻巡諸屢間以構斯願迨乎太歲癸酉春正月受

臨安志輯逸卷四

羊

檀那辭命繼成勝槩頭陀之來也人神說財施足若泛苦海之得慈航不難濟矣以其年冬十二月有十九日勅寶殿一間兩厦莫不雕簷翼展相鳳凰以來儀文梁錦橫怪虹蜺之始現上縣藻井傍達綺寮風煙覆而碧瓦寒水風扇而紅埃靜加之以剡刻之妙飾之以粉繪之華燕雀賀成金石同固其側復有西方殿素釋迦像列親近護法者凡九身亦由當來物力未充方隅列之權宜也今徒眾請徙於正方抑又高下無差廣袤折中而崇其瞻禮嚴其威光萬法之宗千祥之最了無闕者不亦美乎諒此會中孰無願

力或驅災於既往或祈福於將來或奉寃親或修圓頓一毫之善一念之眞諸聖有言惟心所造愚世有餘慶于樂郊曾無潤石之稱亟受續貂之請終當紀美聊用直書其在位職掌員寮若男若女各捐清奉競括緇囊皆列於記之陰共成不朽云爾時大宋太平興國三年戊寅歲四月乙卯朔初三日丁巳記

以上鹽官縣

寶嚴寺在縣北一百二十里止戈鄉舊名寶隆院朱梁乾化二年置治平二年改今額

寶輪寺在縣東南三里舊名建興寺南齊永明間置

臨安志輯逸卷四

圭

大中祥符元年改今額

以上餘杭縣

大雄寺 福唐陳剛中作記略云富陽之江浙河之派導圓石以底東樟屹然兩岸皆山也路出瓜橋西望紫微得支徑焉委曲崎嶇涉溪踰嶺行六七里峯巒重複端若拱揖湍流怪石千巧萬狀中有平田如設萬席挺然僧宇出于林表佳木修竹左右交翠此申屠誌其地又分上下前後寺僧伏臘取足申屠之家 又有康僧遺像亦陳剛中記之略云按漢書西域傳康居國在蔥嶺之西玉門之東與天竺月氏相

近僧會康國人也因謂之康僧吳赤烏十年自其國來抵建業時吳地未有僧吳人異之吳主權召問所以來對曰如來遷跡忽踰千歲遺骨利神嚼無依昔阿育王起塔八萬四千寺之興以表爲此吳主七日忽舍利當爲起塔如其虛誕國有常刑粵至七日忽聞銅瓶鏗然有聲視之果得舍利光出五色主親執瓶瀉于銅盆舍利衝激榮爲粉碎熾火鍛之了無所損置之鐵礎擊以鐵槌礎槌俱陷舍利如故吳主驚異爲起塔寺於此嚴康僧之像云

平等寺 寶山寺 靜居寺 法雲寺 毗尼黎那

臨安志輯逸卷四

三

寺 盛門寺 和穆寺 法信寺 吉祥寺 永樂寺
寺 方等寺 津梁寺 齊剛寺 山龍寺 妙解寺
寺 長福寺 靜智寺 宋興寺 建崇寺 紹聖寺
寺 齊昌寺 峽巖寺 三明寺 妙心寺 齊壽寺
寺 空惠寺 延壽寺 安和寺 建業寺 清苦寺
寺 清泉寺 光業寺 道場寺 法幢寺 定覺寺
寺 北山寺 何店寺 正緣寺 以上俱廢寺

以上富陽縣

海會寺舊爲竹林寺唐會昌五年廢大中五年復置
大中祥符元年改今額 蘇文忠公賦題詩云籃輿

三日山中行山中信美少曠平下投黃泉上青冥纒路每與猿狖爭重樓束縛遭澗坑兩股酸哀飢腸鳴北渡飛橋踏彭鏗繚垣百步如古城大鐘一撞千指迎高堂延客夜不扃杉槽漆斛江湖傾本來無垢洗更輕倒牀鼻息四鄰驚木魚呼粥亮且清不聞人聲聞履聲 又題清心堂云南郭子綦初喪我西來達摩尙求心此堂不說有清濁游客自觀隨淺深兩歲頻爲山水役一溪長照雪霜侵紛紛無補竟何事慙愧幽人閉戶吟 蔡忠惠公襄作記杭州臨安縣海會寺梁大同中始作號曰竹林及五代正明之初錢

臨安志輯逸卷四

四

吳越王又新之王縣人也少嘗往來里中困甚已而跨有全吳名貴地大私自省所從來豈非有陰相我者耶且竹林最得山水佳處因大治之益廣前制當是時吳中浮屠居雖百千數無是倫者大中祥符間例易天下寺名遂賜今額天禧五年冬十月火通夕而墟其徒散去總持僧有朋願思憮然以興所廢爲已務每說於眾曰吾師之法或費於塔廟福報之來稱其所出今殿適謀始而大家力饒不能厚施異時名氏不齒篆載反索氣於後人其可乎於是盛仁俊張從實先輸而倡之從而和者數十百人以元一盛

銀兼管度材襲石墜茨陛級之役積費錢三千萬行
一十年而後已既成列像其下鼓鐘其中會合邑子
而落之墟者復芘而散者還集錢氏以一國之資基
之於前而有朋以一已之志繼之於後可謂能且勤
矣慶曆三年正月十八日朝奉郎祕書省著作佐郎
蔡襄撰并書

淨土禪寺在縣南二里周顯德中吳越王錢氏建號
光孝明因寺大中祥符元年改今額 蘇文忠公軾
留題云鷄鳴發餘杭到寺已亭午參禪固未暇飽食
良先務平生睡不足急掃清風宇閉門羣動息香篆

臨安志輯逸卷四

圭

起煙縷覺來烹石泉紫筍發輕乳晚涼沐浴罷衰髮
稀可數浩歌出門去暮色入村鳴微月半隱山圓荷
爭瀉露相攜石橋上夜與古人語明朝入山房石鏡
烟當路昔照熊虎姿今爲猿鳥顧興廢何足弔萬世
一仰俯 寺有石刻妙法蓮華經七卷葉清臣書

以上臨安志

興善寺□□□□□□□□吾人賞物自平生佳處
畱題共細評幹向地輪疑湧出枝應月斧與修成併
憐夜影身猶繞不待秋芳眼自明便好移根親雨露
皇州咫尺易知名 碧玉軒鄭丙云長安回首遠如

天解榻祇園百病痊身世本來如寄耳佛僧同住更
依然篔簹千畝不受暑巖桂一枝成自妍長與高人
伴幽獨粥魚齋鼓度流年

寶乘寺

妙香堂

邑令史經云僧道初築新堂求

名於予予適讀子美贊公房句燈影照無睡心清聞
妙香乃以妙香名之因而賦詩比迹芝房與鮑肆蘭
陵縣令直知言寓意二瓠挾五濁柳州刺史能談天
從來善惡等薰蕕成池蠅鳴翫所先塵埃蟻磨利名
場逐臭徑從海上顛道人學佛去羣惡採芝口瓠審
所遷河前築屋規贊公潑眼青山洗耳泉會須方寸

臨安志輯逸卷四

美

如水鏡世間萬態同腥羶出郭披榛亦勝事老令何
時一寄眠孫邦和云淵明遇佳趣欲辯每忘言道安
對勝士高論矜彌天斯人已往不可得悠悠俗駕徒
爭先夢尸夢穢了不悟甯論擲足與裸頭雖知香臭
在得喪一朝十獲歲九遷誰能休沐過僧語聊問我
林仍我泉賢哉令尹得此趣頗厭世味如葷羶學人
薦取妙香句莫學大珠空飯眠事見傳燈錄 又宅
側造猪欄正坐貪穢免巷中堆馬糞而以清貴顯二
事大不侔其眼乃能辨吾徒與衲子相去夫何遠祇
恐無鼻孔當知係所踐勿謂一辨香便解生十善居

心苟不淨採洗謾虛扁要令登此堂摩詰失其辯深
入不二門諸臭雪見現湛然方寸間眾妙來煙篆香
銷本無事風靜雲回卷當年杜陵老所造宜不淺夜
宿贊公房習氣元未殄沈憂覺清夢豈念世路蹇猪
欄馬糞輩皆預公卿選泥塗布渠巷欲往傷吾跡所
以聞妙香慨歎獨輾轉此香爲誰來知落處者鮮何
如被蒙頭熟寐一覺遣 史如晦云拾遺當日訪草
堂卜鄰屢宿贊公房怡然二老語深夜丹府淵澄聞
妙香濃薰縹緲通鼻觀坐令熱惱變清涼上人要當
心跡素塵垢寂靜追支湯 葉衡云巍巍畫棟插晴

臨安志輯逸卷四

毛

空時有芳馨四面通好爲高禪參鼻觀未應公子鬪
薰籠簾前一炷沈香暈窗外數聲蘭蕙風信道杜陵
佳句在心清渾賦此堂中 僧志從云上人眼不掛
俗事心清瑩徹如水壺解築幽軒興奇絕簷廡四達
含明虛春風幾度傳花信飽聞清香意愈淨白雲每
宿棟梁間亭柯微盼怡真性 深靜堂丞劉大剛云
林泉適意可忘年靜境寥寥斷俗緣滿戶清風翻貝
葉半窗晴日裊爐煙無塵虛室自生白靜几安心卽
是禪杖策每來牽賞興偷閒聊借此窗眠 邑令莊
琪和云卜築惜惜不記年蒲團衲被夙因緣一燈明

滅照秋雨殘炷有無榮暮煙空谷松篁自成韻虛窗
霜葉警安禪昔遊尙記春強半幽鳥相呼細柳眠
鑑軒丞劉大剛云一泓清徹底明可燭鬚眉漾月搖
金影涵風皺碧漪高懸寶鑑水定照摩尼宴坐宜
臨賦難忘此段奇 邑令莊琪和云鑿池一鑑小清
照遠山眉不起奔雷浪微生濯月漪林深欠屬玉萍
碎引伊尼緬想人中鏡披雲觀更奇 綵筠軒孫邦
云年來宦拙喜躋攀門枕溪流四面山時過鄰僧話
浮世一軒長對此君間 有結界記大緣勝事與之
實難自非有大比丘佛所授記與神爲謀鮮有不爲

臨安志輯逸卷四

天

羣魔所攻而敗其成者杭之新城佛廟三十有七寶
乘自隋距今凡三易其額初曰靈遠次曰聖像又其
次卽今額也歷年不爲不多野水荒山中峙孤殿頽
廡缺甃過者不加式而大界未標方隅莫辨僧徒居
之老死其間不知幾千百輩擾擾畢世住無法地元
符中錢塘靈芝律師照公遊息本邑之甯國院爲結
大界道俗咸往歎未曾有時寶乘主寺僧義聰來率
先子借至甯國受菩薩戒先子與聰同甲友也觀茲
勝事歸詫比鄰邦方爲兒童已知合爪諦聽深契襟
期他日聰師復過先子語甚暇且欲追甯國之轍有

請於照公未幾照遺錢塘歲月荏苒聰亦告老謝寺事其志卒不就後十許年照示滅凡郡城暨諸邑佛廟之結界事皆寂寥無聞加以兵火之餘干戈日尋煨燼之墟民靡莫居雖外方衲子往往不復有安穩處擔囊重趺散而之四方皇皇若流民矣建炎改元歲在丁未八月官軍據錢塘作亂冬十有二月王師南討纔克平而了全師實主寶乘慨然悼聰志之不就歎國步之多艱願無以爲國爲民祈福殄災乃謀諸其徒與諸檀信膝行造請今律師欽公結此界相以嚴僧居以隆佛事爲永永饒益方便欽公嗣照之

臨安志輯逸卷四

无

學爲東南稱首嘉全之勤惠然肯來結界之夕月色澄皎星斗四垂唱贊互答梵唄清越空行響應如有神物爲之導詞大眾歡喜作禮而罷嗚呼異哉寶乘之在山川蓋數百年唐羅紹權記聖像事甚詳恨其文不足傳而白公樂天與崔鄴皆有詩以贈巨川上人亦尙如前日其人必可稱然未聞有大界相亦未聞僧徒之盛如今日者全師爲眾竭力成此勝事甯知非巨川後身欽公爲此山間出此大緣五百年後道價益重便如老宣經行之地道俗之所祈嚮知未艾也全師丐文余方東裝趨行在勞心切切愧於無

補林泉挂冠之興復爲車塵所逼祇自憐耳語不能工聊梗概以塞勤請非敢以爲文也尙幾他時浩然來歸借函丈地作蓮社主人姑以爲兩家券云建炎二年正月日文林郎新授行在太學錄孫邦記

以上新城縣

明智寺 釋道潛作西資閣記海公閣黎余之仲父也頃學天台三觀法門於錢塘雷峯廣慈法師積有歲月凡諸微言要旨例得其總天稟淵厚不好外駛遂笈錫飄然望家山以歸北隱于舊肄業之地蓋於潛縣之明智寺也治平完屋數楹以禦風雨復於西

臨安志輯逸卷四

手

偏構小閣顧非隆簷巨棟之壯頹素金牘之麗然虛明蕭爽屹立於回廊眾廡之上者亦足以爲佳致也余與公別且久前年歸自江左公邀余登焉森然羣峯環列屏時軒窗一開畢得萬景公從容顧謂予曰子亦嘗聞西方淨土之說乎予曰不敏夙事南宗西方之說未之聞也願承教焉曰居語汝婆娑界中浩浩羣彙昧清眞而淪垢穢背正覺而合塵勞更死迭生重爲毛羣輕爲羽族至於纖弱不可以名字悉數皆動逾曠劫而無有解脫之期者實不知有淨土之歸也是以安養聖人運悲願之力示現極樂國土以

琉璃爲地以黃金爲池寶樹參差帝網交構風吟鳥唱俱演妙音故種種怨輒皆聲息影滅而無聞矣經曰眾生者皆不退轉況吾祖智者大師五品之聖人也首爲述作以明其十六觀行孤山中庸子蓋吾家之傑然者也亦著文字共贊先聖人之由輒以勵羣機修乎靜業使壽窮識盡舍此土之攀緣生彼國之極樂功莫大焉獨是吾之初是閣也非以事將迎便眺覽以矜於好事獨愛其幽虛不混朝昏從事香火於此以爲他日西歸淨土之資糧矣故以西資揭名以告來者子其謂然乎余曰今有人於此不於三

臨安志輯逸卷四

三

界現身意以大圓覺爲我伽藍如是人者東而淨穢雖欲求之了不可得尙何以西資爲然我亦各言其三昧也爲取其說而書之元豐六年八月初一日比丘道潛記鄭國晁深之書 辨才大師元淨作海師闡黎西資閣贊曰大哉西方極樂邦巍巍無量壽法王光照十虛除熱惱願持九品至清涼師倚雲端構層閣中開月像儼虛堂修臂下垂舒慧手蓮眸凝視運慈航寒磬寥寥聲霄漢清香郁郁靄巖坊妙觀修心遊淨境持名誦遠萃資糧林表垂垂落日永簾外習習微風香婆娑印壞辭胎獄安養文成化寶堂不

離寸心過億刹定餘濁世適清方雖觀淨穢二無二然照并沉忘不忘三輩往生俱會處西資佳稱最爲良翻仰東林昔蓮社牛千年外道彌芳熙盛丙辰上元五日慧峯堂書朝散郎試秘書省校書郎杭州於潛令毛國華立石 釋惠思作浴堂室記四方之名山謂天目者屬杭州臨安於潛而龍谿各受東西峯水出西峯者下爲浮溪浮溪四十五里過潛又三十里合紫水出分水以桐廬過潛者十五里舍溪而山行谷中爲蘭若居西菩村故古號西菩建以後唐天祐至聖朝英皇踐祚治平之初賜號明智今猶稱西

臨安志輯逸卷四

三

菩凡天下行僧逸士聞言西菩者皆知爲東南勝處然山深而道窮非喜其名以願遊往往望門持轡良久不能一至其內獨寺僧以遊客少輒自得乎幽邃益務養學業推其餘一以詩章相高至出爲其徒之師於吳會或杜關息心終老而不他適蓋陰厓之濱空谷之寶木石與居麀麋與遊狎龍蛇之蟄蟠泛雲霞而飄颻非通衢交市名場利麓內不爲智遷外不爲事誘雖牧童樵老聲跡夤稀俗累洒落而人物蕭間茲地勢然耳中間房堂清虛隨石高下疏櫺曲砌松筠蔽虧雲日陰明朝莫變景穴泉巖溜在處飛溜

今中丞王公樂道諫議李公美秘書章公表民皆嘗
留題其曰遂整重巒十里過天園佛境隱巖阿儻來
功業忘情久暫到山林結意多此王公詩也西峰直
起翠屏開西院流泉涌碧臺不在徑山天目後使人
去了又重來又云無似秋來景更好白雲靄照照丹
楓此李公詩也重複青山裏雙峰鎖寺門樓聳排雲
閣松盤過路根此章公詩也古今名賢詩版相望不
可槩舉此山林之觀可以言矣寺僧法願房室池檻
爲羣居之勝惜其池流餘潤有足及物燥濕浣洗厥
眾賴之率其屬子璋者共發衣鉢錢於西南隅別造

臨安志輯逸卷四

畫

浴室俄以子璋先亡復從元祐者經畫修崇敞爲華
室瑰堂涼廡表裏漆丹聽明甃瑩秋毫可鑑備物什
器大小鼎新爲屋九間費金無慮百倍起工以嘉祐
癸卯落成於治平丙午方四年矣而無一不具嗚呼
沐浴之益吾佛以爲功德不可較量非吾物佛之所
以言逮推本人情區區有生以身世而陷塵緣勞動
寒暑日就沐淨氣垢惡濁而蒙清修豈不佳哉余觀
願祐二三同志中發惠誠外濟善益散已之積施眾
爲利愈將壯山水之奇觀大賓客之美稱誠可謂難
能矣得不光耀用夸四方而獨書土木之歲時以傳

於後哉今上天竺之辨才大師元淨即西菩之學者
云治平三月日錢塘釋惠思記朝奉郎尙書屯田員
外郎知杭州臨安縣事騎都尉賜緋魚袋裴公懋書
朝奉郎太常博士監杭州在城清酒務鄭子莊題額
將仕郎試祕書省校書郎守杭州於潛縣令張炎民
立石

頂山普甯寺敕額寶慶令方熙立

淨嚴寺在縣城北舊名寶成晉天福五年置治平二
年改賜今額

明智寺在縣西南二里舊名保安唐大中五年置

臨安志輯逸卷四

書

以上於潛縣

潛祐臨安志輯逸卷四終

淳祐臨安志輯逸卷五

院一

興福院院記淳熙辛丑宣義郎前江南西路轉運司幹辦公事莊士文撰

以上仁和縣

平慶院 蘇公軾六井記嘉祐中太守沈公文通於六井之南絕河而東至美俗坊為南井熙寧五年太守陳述古以南井高水率不應易為石溝乾道太守周淙重修紹熙二年謝丞相深甫尹臨安又重修廣嚴院 有唐元覽法師碑略云師姓褚名覽兄無

臨安志輯逸卷五

一

量舒公官為開元侍講歸觀鄉園太夫人年迫耆頤法師昆季晨昏之地說法而已銘曰法遠乎哉興或共住得自先覺亦由文句文不在茲教有別傳弘是像法能詣實趣伊人謂何聞道則多如海廣大如山峩峩心猿既伏隙駟云過惟徒是頌焉知其開元二十三年乙亥八月徐安貞撰猶子庭誨書政和七年移入神霄宮

西林法慧院 寶石山崇壽院西湖北山盡處標以浮圖浙江中流望之最為聳出在湖山間則與雷峯塔相應僧永保修造故名保叔塔舊又有應天塔極

樂庵落星石在焉碑刻舊有屏封院記封山記

龍井延恩衍慶院辦才真贊趙清獻公抃贊云師去天竺山空鬼哭天竺師歸道場光輝大士大悲舍師焉依師乎真乎真金琉璃敢宗智者法嗣韶師須彌有壞至道無為稽首慈相頌之讚之皆無妙幻豈勝言思 楊傑贊云月白風清雲閒水淥犀炳金爐寄天竺老龍頭角縮寒巖膏雨人間已霑足 元祐東坡題名記蘇軾錢勰江公著柳雍同謁龍井辦才元祐六年正月七日書於德威亭照山崖上 辦才慶壽東坡題名記元祐庚午辦才老師年始八十道俗

臨安志輯逸卷五

二

相慶施千袈裟飯千僧七日而罷眉山蘇軾子瞻洛陽王瑜中玉安陸張璠全翁九江周燾次元來餽薊茗二月晦日書題名留於版壁非久固爾乃刻於石以永蘭若為不朽之寶矣龍井山老釋元淨題 東坡跋楚達二上人書經云懷楚比邱示我若達所書二經經為幾品品為幾偈偈為幾句句為幾字字為幾畫其數無量而此字畫平等若一無有高下輕重大小云何能一以忘我故若不忘我一畫之中即見二相而況多畫如海上沙是誰磋磨自然平勻無有麤細如空中雨是誰磨洒自然蕭散無有疏密咨爾

楚達若能一念了是法門於刹那頃轉八十藏無有
忘失一句一偈東坡居士說是法已復還其經元祐
七年四月二十五日又靜坐帖無事靜坐便覺一日
似兩日若能處置此生常似今日得生七十便是百
四十歲人世間何藥能有此效既無反惡又省藥錢
此方人人收得但若無好湯使多嚙不下 辯才作
心師銘咄哉此身爾生何爲資之以食覆之以衣處
之以室病之以醫百事將養一時不虧殊不知恩反
生怨違四大互惱五臟相欺此身無常一息別離此
身不淨九孔常垂百千癰疽一片薄皮此身可惡無

臨安志輯逸卷五

三

貪惜之當使此身依法修持三種淨慈十六思維一
行不退安養西歸成無上智是爲心師元祐六年中
秋寂室書與懷益 參寥辯才少游唱和詩參寥云
猿鳥投林已寂然芭蕉已過小樓前雲依絕壁中間
破月自遙峯缺處圓照坐不須紅蠟炬可人惟有蕙
鑪煙校讎御府圖書客疇昔還如此夜禪 又元淨
和云巖棲木食已皤然交舊何人慰眼前素與晝公
心印合每思秦子性珠圓當時步月來幽谷拄杖穿
雲冒夕煙臺閣山林况無異故應文墨未離禪 又
東坡云辯才作此詩時年八十一 六平

詩如風吹水自成文理而參寥與吾輩詩乃如巧人
織繡耳 又秦少遊和云遙聞隻履去翛然詩翰纔
收數月前滄海盡頭人滅度亂山深處塔孤圓憶登
夜閣天連雁同看秋崖月破煙尙有眾生未成佛肯
超欲界入諸禪 蘇公轍與辯才唱和詩子由云轍
自積溪蒙君恩召還將自宣城沿大江以歸家兄子
瞻以書告曰不知道歛溪由錢塘一觀老兄遺跡轍
用其言既至吳中迫於水涸不能久留十月八日游
上天竺子瞻昔與辯才師相好今隔南山不見乃作
三小詩寄之其詩曰我兄教我過東吳遺跡山間無

臨安志輯逸卷五

四

處無誰信拏舟趁冬開俗緣深重道心蘊山色青冥
葉未紅湖光凝碧曉無風行窮上下兩天竺望斷南
山龍井龍井水中藏東海魚側盆翻雨洗凡夫隔山
欲共公相見莫道從來一滴無 元淨云春去春來
冬復冬幾思虛論未緣逢歛溪道賞兄遺跡勿少龍
泓一老龍 龍井新亭詩元淨云暇政去旌旆杖策
訪林邱人惟尙求舊况悲蒲柳秋雲谷一臨照聲光
千載留軒眉獅子峯洗眼蒼龍湫路穿亂石脚亭蔽
重岡頭湖山一目盡萬象掌中浮煮茗款道論奠爵
致龍優過溪雖犯戒茲意亦風流自唯日老病當期

安養遊願公歸廟堂用慰天下憂 東坡云日月轉
雙轂古今同一邱惟此鶴骨老凜然不知秋去住兩
無礙天人爭挽留去如龍出山雷雨卷潭秋來如珠
還浦魚隨爭駢頭此生暫寄寓常恐名實浮我比陶
令愧師爲遠公優送我還過溪溪水當逆流聊使此
山人永記二老遊大千在掌握甯有離別憂 又道
潛云遠公吾家傑道妙非壺邱德傾龍象侶貌蓋江
湖秋平生經綸學不爲名相留滔滔若懸瀑下注萬
丈湫昔年謝講事眾挽不轉頭刻心老巖穴百念本
不浮東南望多士唯見此老優翰林天下公方外實

臨安志輯逸卷五

五

輩流旌旗虎溪路竟日泉石游厭生病未已師意可
忘憂 又錢繩云幻泡味空色眞夢迷黃邱宦學類
狂走爾來三十秋齒髮非他時歲月不我留古刹插
亂石蟄龍蟠霞湫天人大導師駐錫今白頭安住善
護念晚節非沈浮昔嘗謂出處未用相劣優權實分
二乘股肱均九流今茲攬攬者詎得逍遙遊從茲許
禮足尙可治幽憂 佛印詩願海談訶五十年舌根
功德綻紅蓮身歸龍井庵中老法是天台意外傳珠
網交羅眞淨土香雲翻覆似諸天因思永遠東林社
未復相逢豈偶然 又辨才和云久仰眞風揚四海

今朝邂逅欲生蓮法燈晃耀皆蒙照佛印靈玄孰可
傳諸子叢林禪裏老十方塵刹上中天樂迦羅眼周
三際豁破羣迷量廓然 趙清獻公倡和詩并序序
云子元豐己未仲春甲寅以守杭得請歸田出遊南
山宿龍井佛祠今歲甲子六月朔旦復來六年於茲
矣老僧辨才登龍泓亭烹小龍茶以迓予因作四句
云湖山深處梵王家半紀重來兩鬢華珍重老師迎
意厚龍泓亭上點龍茶 辨才次云南極星臨釋子
家杳然十里祝青華公年自爾增仙籍幾度龍泓詩
貢茶 錢龍圖總詩云辨才天人師一意演說法猶

臨安志輯逸卷五

六

如一雨頃藥草皆萌達瓊益及湖海各現天一月以
是度眾生報身隨數滅舊龕留香燈想像瞻華髮應
供無時窮龍淵莫之竭 辨才十題風篁嶺云風篁
蔭修嶺挺節含虛心悠悠往還客孰不聆清音 龍
井亭云虛亭亂石間中有潛蚪府澄湛源莫窮早歲
爲霖雨 歸隱橋云謝講竺峯寺歸隱新此橋院幽
結林表身老寄煙霄 潮音堂云眞說無所示眞聽
無所聞海潮山外過妙響入深雲 冲泉云物外老
餘生泉發幽巖裏自可給瓶盂不羨滄溟水 訥齋
云憶昔毘耶老杜口有誰聽遠聞寂寂裏其辨過雷

霆 寂室云心寂寂自絕此意焉思說寒雲散空亭
獨有月照雪 照閣云高峯銜皎月深壑瀉飛湍誰
來白雲裏與汝憑欄看 獅子峯云獨爾羣山裏人
稱獅子峯無心自哮吼顯晦煙雲中 薩埵石云巨
石如掌平兀然半青嶂欽哉昔道人飼虎茲巖上
辨才法師謝天竺講事退休於龍井山壽聖院凡堂
室齋閣山峯水泉皆各以新意復作詩繼之號龍井
十題其言清警發人之妙思信非世間音也元豐二
年八月高郵秦觀爲寫遺其徒懷楚刻於石 又十
頌獨自行習處清風傍竹生山邊水邊人不見唯有

臨安志輯逸卷五

七

孤猿時一聲 獨自任寥寥虛室生幽處方寸圓時
祇自知山門是草無行路 獨自坐寒爐撥盡松釵
火不覺移時頭滿灰未知世上渾如我 獨自卧收
神靜夜欹雲過有時叩枕縱長歌木馬泥牛齊應和
獨自語孤松恣辨無稽古一音才舉大千聞目連
謾走他方土 獨自默默默默時忘所得唯有毗耶
老病翁方丈曾通此消息 獨自作拾薪掃地隨緣
樂須知物物本逍遙堪笑浮生徒自縛 獨自思飲
光老子不能知莫謂無知卽是道無知真箇大愚癡
獨自修蓮花一念遍優游禽聲風韻音和雅無生

不退日爲流 獨自清白雲深處老餘生萬緣都會
無何境大虛休作講經聲 米元章詩竹徑隨泉上
山雲觸石生寶樓彈指處的的是分明

千頃廣化院在城中木子巷橋北開平元年吳越王
錢氏建舊名千頃宋大中祥符九年改賜今額舊有
六觀堂取金剛經夢幻等六物也老人僧了性精於
醫善草書下筆有遠韻而人未知其意東坡居士作
六觀堂老人草書歌云物生有象乃有滋夢幻無根
成斯須方其夢時了非無泡影一失俯仰殊清露未
晞電已徂此滅滅盡乃真吾云如死灰實不枯逢場

臨安志輯逸卷五

八

作戲三昧俱化身爲醫忘其軀草書非學聊自娛落
筆已喚周越奴蒼鼠奮髯飲松腴剡藤玉版開雪膚
游龍天飛萬人呼莫作羞澀羊氏姝 垂慈堂趙清
獻公出守杭州名了性之居曰垂慈又作詩敘其療
疾濟人之功 慈化大師塔銘卽了性也安武軍節
度使韓縝文寶文閣待制韓宗道立今皆不存慶元
六年僧善彬建祠山張王行祠重修廊廡
廣慧院乾德元年薛温捨宅建院舊名報國羅漢院
大中祥符初改賜今額
普慧院在餘杭門裏舊名安仁治平二年改今額淳

祐七年重建

翔鸞院在餘杭門裏後唐清泰元年錢氏建舊名普光天聖間重修治平二年改賜今額建炎三年燬惟佛殿存

普照院在城東艮山門裏聖祖名上一字武亭後晉天福八年吳越王錢建舊名報國千佛院本朝大中祥符六年改賜今額淳熙三年重建

妙慧院舊志後晉開運元年吳越王錢氏建舊名華藏本朝治平六年改賜今額南渡以其地為御園徙今處

臨安志輯逸卷五 九

寶月院在錢塘縣北中寶月山後梁隆德三年吳越王錢氏建舊名瑞像按五代史無隆德年號舊志誤以龍為隆當及寺西有黑龍潭其徒謂今潭在中官續太尉園內每遇祈禱從後角門入本朝大中祥符元年八月改賜今額

諸天閣華嚴院在井亭橋西蘇公軾六井記云唐宰相李公長源始作六井其最大者為古清湖為相國井又按乾道七年八月敕牒元係晉朝賜額華嚴院中燬於火僧守卓於紹興三年建佛殿安奉往古壹萬柒仟斤金銅大悲聖像及諸天羅漢等像旨賜華嚴舊額梁丞相克家書華嚴經一部建輪藏淳祐三

年三月皆燬於火惟大士銅像儼然不動府尹趙公與憲一新建造及建井亭以便民汲
大覺院元係光相院建炎初以其地為祕書省本院僧分居今處嘉泰四年移請城東大覺為額
千佛閣院在錢塘縣軍器所東紹興五年六月以祥符寺舊基分建淳祐七年重造千佛閣係三藏法師隨駕南渡建立景定四年移請安福廢院為額
壽甯院唐咸通三年建舊名法昌淳化三年改賜今額按舊志云寺廢移額於仁和縣有兩壽甯院此恐其一也

臨安志輯逸卷五 十

吳山智果院吳越王錢氏建舊名石佛祥符中改賜今額中廢止存星宿閣嘉泰間燬於火其地為進奏院撥賜寶積屏字及扁鵲堂建寺

妙果尼院舊為興福庵乾道八年移請在城妙果廢院為額按舊志有妙果尼寺在金地山清泰二年吳越王錢氏建號金地寺大中祥符元年改妙果

上方院後梁正明七年吳越王錢氏建舊額上方多福本朝大中祥符改賜今額

崇壽院後晉天福九年錢氏劫建舊在崇新門外中廢本朝淳熙二年請於朝徙今處

廣本朝淳熙二年請於朝徙今處

顯法院在大瓦子北元係吳客三真君廟嘉定間移請今額

普慈證聖院在三橋東紹興初建嘉泰三年始移請龍山左軍寨內廢寺證聖為額

淨安院舊為永壽解院嘉定四年僧智雅建紹定五年移請新城縣南新鄉淨安院為額

白蓮慈雲院元係西北流寓嘉泰中重建

上生院唐天寶元年建本朝建隆四年重修建炎初燬於火嘉泰中僧了華重建紹定間重修

靈智院在七寶山舊為聖水庵建炎初僧法乘建有

臨安志輯逸卷五

十一

觀音巖泉水一泓多濟民病嘉定二年六月移請定

山靈智廢院為額紹定間重建

定水院在修內司營前舊為觀音庵僧了心建嘉定八年九月移請清波門外定水廢院為額

報恩院在萬松嶺上塔一所上有題記係錢王建寺壁有寒山拾得頌濟書記題心地本無塵放下手中

簞寒月印潭心清風動林藪唳鬧裏無人虛妙中有守識得渠一笑翻身藏北斗紹定三年御前宣取

顯教院舊為華嚴庵紹興二十三年建乾道五年六月移請南山顯教廢院為額

大佛萬壽院舊為大佛解院紹興初建嘉定二年移請北山廢額

國泰院舊為極樂解院紹定四年移請北山廢額

廣濟院在清祐倉北舊為顯佑王廟開禧二年五月主奉香火僧慧慶請移大慈山廣濟廢院為額清祐

九年本府準朝旨增拓倉宇於寺西擇地別建廟寺守福院舊係福順大王廟清祐六年移請九曲安福廢院為額

真濟院在梅家橋西

無礙院在親事營東門南舊為西北流寓崇福庵清

臨安志輯逸卷五

十二

熙四年十一月移請天竺山無礙廢院為額

報國院在薦橋東投北舊為香林解院紹定間移今額清祐五年重建

妙喜資福院在水巷東舊為妙喜庵紹興初建慶元六年移請西溪廢額

崇恩延福院在鹽橋下八界巷之北舊係西北流寓濠州鍾離縣孔雀妙明寺清熙十四年四月少保嗣

濮王以除使相思請為功德寺改賜今額廣恩尼院在觀橋普甯坊東清熙中尼法輪建今為

秀王府香火院

上方尼院在湧金門北牆下舊為西竺庵慶元五年移請郊臺上方廢寺為額

寶蓮院在寶蓮山舊名湧金治平二年改賜今額乾道三年移近北建寺

寶界院元在濱沙坑後漢乾祐二年吳越王錢氏建舊名翠峯本朝治平中改賜今額後廢今徙於艮山門外仁和尉司之側

慧安院後晉天福元年吳越王錢氏建舊名福田本朝治平中改賜今額今為府學後徙於候潮門外權木教場北

臨安志輯逸卷五

十三

九曲法濟院乾德元年吳越王錢氏建舊名觀音慶祥禪師初建庵以般若名後曰觀音治平二年改賜今額燬於建炎復創於紹興已未有明軒爽軒今不存有重建祥禪師塔記王孝嚴文

妙因院元係慈光庵淳熙六年移請妙因廢院為額

九曲寶嚴院紹定三年移請寶嚴廢院為額

九曲真覺尼院乾道元年建元係隱靜庵慶元四年

六月移請富陽縣真覺廢院為額

金牛護法院後晉天福五年吳越王錢氏建治平二年改今額

相嚴院後晉天福七年吳越王錢氏建舊為十三間樓石佛院治平二年改賜今額中廢紹興初重建淳祐三年鼎新創建舊有冠勝軒

兜率院後周顯德二年忠懿王建紹聖七年正月請今額宣和初燬於火以其地為副將廨舍宣和四年八月僧思淨俗姓喻善畫彌陀悟筆法之妙世號喻彌陀就多寶山刻石為彌勒像至七年四月八日聖相圓成建炎間邦人瞻仰贊歎因移請兜率舊額崇奉香火

臨安志輯逸卷五

十四

多寶院後晉開運元年錢氏郡王建舊名寶積治平二年改今額舊有綠蔭堂

普安院在錢塘縣顯德四年吳越王建舊為安吳院治平二年改今額

壽星院在錢塘縣後晉天福八年建為壽星山壽星院天聖中重建治平二年改賜壽星院舊有蘇公軾寒碧軒此君軒詩 寒碧軒詩清風肅肅搖窗扉窗前修竹一尺圍紛紛蒼雪落夏簟冉冉綠霧沾人衣日高山蟬抱葉響人靜翠羽穿林飛道人絕粒對寒碧為問鶴骨何年肥僕在黃州偶思壽星竹軒作此詩今錄以遺通悟師元祐五年十一月東坡居士書

又畱題此君軒東坡元祐五年四月晦日游壽星院畱題此君軒云卧聽謾謾碎龍鱗俯首蒼蒼立玉身一舸鷗夷江海去向餘君子六千人 又觀臺等詠三界無所住一臺聊自甯塵勞付白骨寂照起黃庭殘夢風中溺孤燈雪後青須防戲童子投磔犯清冷 孟泉元祐五年十二月二十九日游巾峯孟泉有詩見泉類 又答張子野詩前生我已到杭州到處常如對舊游更欲洞霄爲隱吏一庵間地且相畱僕昔爲通守此州初入壽星寺悵然如舊游也後爲密州張子野以詩見寄答之至元祐五年四月二十

臨安志輯逸卷五

五

九日復游壽星寺錄此句以遺寺僧軾記 諸詩皆有石刻獨觀臺詩無舊刻 旃檀壽星像崇甯五年移入道觀 晁以道詠之壽星寺詩石磴插青雲禪官入渺冥歸雲侵客座流水亂松聲天近月逾白竹多山更青從來邱壑志不獨付孫登 平秀軒明遠堂久廢 觀臺今爲江湖偉觀涓祐十年今資尹趙公與簷重建增築舊基廣袤遠眺江湖城闕俱在別室有東坡祠詳又具樓觀門

禪宗院唐德宗朝郡人吳元卿爲六宮使棄官參烏窠禪師建一枝庵修道卽會通禪師也後晉開運三

年吳越王錢氏建院元額招賢本朝治平二年改今額紹興十四年安檳魏婉儀於法堂又二十二年安奉欽宗皇帝附廟埋主唐白文公有紫楊花詩白樂天爲守過其處有山花一本色紫而香無人知名因以紫楊花名之云何年植向仙壇上早晚移栽到梵家雖在人間人不識與君名作紫楊花 東坡彌陀頌杭州元照律師至行苦卓教法通洽晝夜行道二十餘年矣無一念頃有作相自辯才歸寂道俗皆宗之紹聖一年三月二十二日思無邪齋東坡居士書又云錢塘元照律師普勸道俗歸誠西方極樂世界

臨安志輯逸卷五

六

阿彌陀佛眉山蘇軾敬捨亡母蜀郡太君程氏簪珥遺物命工胡錫采畫佛像以薦父母冥福以偈頌曰佛以大圓覺充滿河沙界我以顛倒想出沒生死中云何以一念得往生淨土我造無始業一念便有餘旣從一念生還從一念滅一念滅盡處則我與佛同如披水海中如風中鼓棗雖有大聖智亦不能分別願我先父母及一切眾生在處爲西方所遇皆極樂人人無量壽無往亦無來元祐五年正月七日又書蒙泉紹聖二年三月二十二日思無邪齋東坡居士書 孤山報恩僧宗敏謁照師塔詩苾芻刪補後法

律漸凌遲一六誰褒貶三宗絕見知奔馳事名相逸
蕩傲行持獨有芝園老提綱繼祖師 兵火焚諸刹
樓臺化碧煙松龕橫野岸塑像枕流泉誌述都煨燼
功名獨不遷高蹤杳然夢不覺涕潸然 昔紹興二
年戊午二月庚戌過禪宗院讀敏公詩愛其扶樹宗
法有前輩風因律師要余書之郡人強行父記紫溪
眞逸書是日已過命則隨滅如少水魚斯有何樂當
勤精進如救頭然但念無常慎勿放逸 重修寺記
祕書省正字傳行簡撰吏部尚書兼翰林學士知制
誥樓鑰書并篆蓋 紫陽軒廢爲方丈 夢塵軒今

臨安志輯逸卷五

七

住持僧道安重修毘巖堂高宗皇帝嘗遊幸撥入集
芳園

永安院在石人嶺下後晉天福中吳越王錢氏建寺
廢乾道五年五月恩平郡王移額於峩眉山廣勝庵
慧林解院在天慶坊紹興中建元係魏惠憲王府香
火院嘉泰初延燬今徙於薦橋門外
靈隱下解院天聖中尚書職方員外郎崔育才以鹽
橋所居奏乞依天台壽昌下解院例捨充靈隱下解
院已而徙家盡去惟一犬馳去復還臥於屋基上一
夕主僧忽夢犬爲人言云前世有銀七百兩瘞於此

地可爲我造佛殿使脫畜生身僧如所告掘地得銀
以創佛殿

普應院舊號偃松院寺廢移額於城東馬婆巷又云
不知何年所植陰映十餘丈偃然如張蓋畱題頗盛

明心院在前洋街北寺廢移額於餘杭縣

羅漢院在嘉會門裏寺廢移額於仁和縣沈家庵

慈蔭院在錢塘門裏車橋西寺廢移額於仁和縣之
僧庵

崇因院在錢湖門裏寺廢乾道三年吳越王府請移

院額於城東舊名大聖庵今在馬婆巷

臨安志輯逸卷五

六

仁王正法院在清河坊今廢乾道四年僧師明請移

院額於城東

慧明院舊在冲晦處士徐君故廬之側周廣順三年

建其地高深幽僻林希云爭覓山林去城市不知城

市有山林寺廢移額於鹽官

寶林院舊在澆沙坑寺廢移額於餘杭縣

淨安院在三橋南舊號金文院寺廢移額於北山白

蓮庵羅漢洞今之金文酒庫乃故基也

月輪院在前洋街今廢後移額於仁和之赤岸

甯國院在天井巷西寺廢移額於安吉州德清縣

定業院唐元和元年刺史裴常棣建烏窠禪師開山
住持按舊志有環峯堂襲夢軒烏窠道林禪師塔銘
唐白舍人烏窠禪師問答頌今並不存古跡有石甃
山君子泉淳祐四年府尹趙公與憲始造烏窠禪師
塔亭

報恩院開寶七年錢氏許王建舊名報先治平二年
改今額紹興二十一年以其地爲延祥觀徙定業院
側嘉熙四年安橫德國公主舊有六一泉已具孤山
蘇東坡尋臻閣黎遂汎小舟至勤師院二首云白
髮長嫌歲月侵病眸兼怕酒杯深南屏老宿間相過

臨安志輯逸卷五

充

東閣郎君懶重尋試碾露芽烹白雪休拈蕊蕊嚼黃
金扁舟又截平湖去欲訪孤山支道林 湖上青山
翠作堆蔥鬱鬱氣佳哉笙歌叢裏抽身出雲水光
中洗眼來白足赤髭迎我笑拒霜黃菊爲誰開明年
桑苧煎茶處憶著衰翁首重迴 又云軒軒青田鶴
鬱鬱在樊籠既爲物所縻遂與吾輩同今來始謝去
萬事一笑空新詩如洗出不受外垢蒙清風入齒牙
出語如風松霜髭茁病骨飢坐聽午鐘非詩能窮人
窮者詩乃工此語信不妄吾聞諸醉翁 又哭歐公
孤山僧惠思示小詩次韻故人已爲土衰髮亦驚秋

猶喜孤山下相逢說舊游餘詩具孤山西湖二處附
注 東坡庵東坡居士又於六一泉後鑿巖爲室名
曰東坡庵

廣化院舊在孤山陳天嘉元年建名永福大中祥符
改今額有白公竹閣柏堂舊有水鑑堂涵輝亭凌雲
閣金沙井辟支佛骨塔 陳文帝天嘉元年前有竺僧
持辟支佛頰骨舍利至杭遂
於孤山建永福寺立塔會昌之難歸於郡庫永福慧
大中之後僧方簡建廣化寺奉迎佛骨於塔 永福慧
琳和尚塔南渡改稱四聖觀徙於今處紹定間府尹
袁公部重建竹閣 記曰竹閣白公樂天之遺跡也
按唐史及長慶集樂天以中書舍人出守杭暇日有

臨安志輯逸卷五

平

宿竹閣詩此竹閣之始見也又按東坡集白公竹閣
在孤山廣化寺與柏堂鄰此竹閣之所在也東坡至
杭嘗爲賦詩有古寺無人竹滿軒之句此閣至我朝
而猶存也六飛南渡紹興間以孤山爲四聖觀有旨
令守臣遷竹閣與寺於北山此竹閣遷徙之大略也
天府雄劇曩以能政稱者猶百適是懼閣廢不治漫
弗嘗省今京尹戶部尙書袁公部填拊清暇援其舊
以請廟朝悅從之界以成材亟就規度既昔倍徙此
竹閣之既圯而復建也先是上美公治行冠歷後前
隆以職秩而久其任歲更三閏吏肅民和服習其威

惠勸趨其唯諾凡所營繕落成而後人知之修仆植
僵徧于四竟西湖最章章焉頃既衰此邦之先賢廬
以層寓討其軼闕碣而贊之祠而祝之三賢之堂水
僊之宮左右映發清標獨韻衣被輦下神州奧區山
加秀而水增明矣公猶欲然搜攬幽邃網羅放失而
竹閣之建與寺俱新鏡清流屏翠巘晨光夕霏千態
萬貌撫物興懷樂天如可作也公方以碩才用世助
熙庶績則表賢厲俗首善始於京師是不可以無紀
公不鄙謂清之俾繹樂天所以繫邦人之思者壽之
於石清之既輯願末於前復爲之言曰召南之棠峴

臨安志輯逸卷五

三

首之碑白之渠預之橋惠也人思之宜也若子陵釣
石鄴侯書堂庠於樓陶於菊寓也人思之何也賢者
所至其游居憩笑之所人必錮而留之有甚於肖形
履武者不然一章華虜祁之麗偉阿房驪宮之雄勝
闔闔陰陽吞吐日月既埃滅而無餘樂天之閣漫以
白雲繡以滌淨絃以清風與煙飄漁屋相爲隱見直
南柯一息爾乃數百年而復顯樂天文章氣節固昭
然莫掩者杭之多秀民也詎能人誦其詩戶觀其傳
而一談樂天奕奕若前日事斷碑瘴墨流落野亭荒
寺間過者徘徊瞻顧雖蚤夫胡賈亦摩挲歎息而去

樂天泣是邦獨泊湖浚井見於紀載非有大功捍大
患而人愛之如此吾是以知竹閣之賢於靈光也方
其自放於寬間之境幅巾短簞逍遙事外吟肩茶吻
視主爵幾於齊物我泯智巧豈自知人世間有樂天
者况閣乎噫古今之變多矣陵谷之屢遷人物之數
化廢興代謝相禪於無窮而賢者之名終不磨滅是
必有以致之後之登斯閣也挹香山之高風思京尹
之雅德當相須不朽云紹定改元戊子上秋初吉鄭
清之記 清祐六年府尹趙公與憲建白公祠堂於
閣後餘具孤山

臨安志輯逸卷五

三

顯嚴院在雷峯塔開寶中吳越王錢氏建塔院院後
有雷峯庵郡人雷氏故居治平二年賜顯嚴額爲廣
慈法師慧才道場宣和兵燬惟塔獨存乾道七年僧
智友極力興建至慶元元年塔院與顯嚴始合爲一
皇妃塔吳越王錢俶建有記敬天修德人所當行
之矧俶忝嗣丕圖承平茲久雖未致全盛可不上體
祖宗師仰瞿曇氏慈力所沾漑耶凡於萬機之暇口
不輟誦釋氏之書手不停披釋氏之典者蓋有深旨
焉諸官監尊禮佛螺髻髮猶佛生存不敢私祕宮禁
中恭率瑤貝創宰波於西湖之澣以奉安之規撫宏

麗極所未見極所未聞宮監弘願之始以千尺十三層爲率爰以事力未充姑從七級梯旻初志未滿爲慊計甄灰土木油錢瓦石與夫工藝像設金碧莊嚴通緡錢六百萬視會稽之應天塔所謂許元度者出没人間凡三世然後圓滿願心官監等合力於彈指頃幻出瑤坊信多寶如來分身應現使之然耳願元度有所不逮塔成之日又鐫華嚴諸經圍繞八面眞成不思議劫數大精進幢於是合十指爪以贊歎之塔曰皇妃云吳越國王錢俶拜手謹書於經之尾按舊志謂塔在黃皮園其地嘗植黃皮木因以名之未

臨安志輯逸卷五

三

知此說何所據今攷錢氏題誌謂宮監所建故名曰皇妃塔石刻猶存而世俗傳譌遂指爲黃皮塔因書以別之 慶元修創記浮圖氏以塔廟爲像教之盛錢王時獲佛螺髮始建塔於雷公之故峯洎宣政兵火屋宇燼矣獨塔頽然榛翳間建炎末有司欲毀之度其材以修城忽巨蟒出遶其下而止其後軍寨於此環塔爲藏甲處一日烈風震霆攝兵器於外而局鍵如故主將怪其事遷而他之靈迹章章如此四眾驚異妻有志營葺而未克成乾道七年有大比丘智友歸自方外草衣木食一意興崇餘二十年乃訖功

佛暨菩薩與種種嚴飾勝妙殊絕得未曾有先是塔院後卽顯嚴院廣慈法師道場亦經擾攘居無尺椽獨放光觀音像存焉至普照復興傳之妙誥甲乙相仍隨起隨替且歲凶無宿儲緇徒散落至是眾請友公歸方丈以總其事實慶元元年也院舊在塔西禮奉莫便及審度地勢更爲法堂與塔對峙僧堂兩廡以及三門翼然崇新院始合而爲一齋鼓粥魚晨香夜燈梵唄之聲不絕主事修正者實左右之睹是勝事亦欲緣化置立常莊奉安宿德閱光明藏爲大福田卽傾餘囊首捨所有時大檀越慶國夫人亦助施

臨安志輯逸卷五

三

焉自是施者累累矣功有緒末凡物盛衰成壞關諸時數而存乎心况佛塔廟龍天護持經河沙劫所不能壞但恨其徒志願不固不能拂拭補苴作諸蕪穢以壞之耳今友公崇奉如此而正又欲廣置莊田以利無窮吾知塔有與無壞耳正尙一乃心誓不退轉日引月長以積於成汝一念故十方現前尺土之積百千萬億壞從汝心則眾寶莊嚴等同瓦礫一切功德應念消散人誰起信况復捨施正其勉之友得法於月堂昌禪師正支之嫡嗣行力堅克世其家慶元五年八月十一日迪功郎新果州西充縣主

簿楊亢誌并書 慧才廣慈大法師行業記乾德丁卯芝苑元照述四世孫寶蓮智雲書未有簡池許奕成子跋語云不知其人視其所與觀清獻公詩則知才之空語所有而非空也其禪而律者邪觀坡公帖則知照之終而未始作也其律而禪者歟前輩多喜與釋子遊蓋其事有誠切身者然神而明之則存乎人曹參用黃老而缺黃老張天覺學佛而累佛如清獻坡公乃可無愧趙清獻公謁廣慈大師詩頌刻詩云乞得鄉州樂矣哉雷峯安靜此徘徊浙江莫謂音書隔一日潮聲兩度來時新知越州也又頌云大空

臨安志輯逸卷五

五

西山小空東侍者神通未易窮庵來不言還作麼數珠提起口裴公

淨相院後周顯德三年吳越王錢氏建舊名瑞相太平興國間改今額紹熙初重建佛殿寺記舊有仁宗三寶讚錢惟演記又白公泉記倪思記并書羅點篆蓋記云繇雷峯之陰並湖而行餘里許有院曰淨相背負山麓面瞰平湖松竹森蔚景趣幽雅庭有杜鵑花數本特盛東坡先生所爲賦詩也始余在學館遇勝日或休沐時時游焉蓋院占湖山之勝而處地最僻又距城闔不遠此余所以樂數往也當是時院之

堂宇雖備而佛殿自建炎燬於兵未克修建主僧師雅指其基謂余曰吾當募眾助而鼎新之期以某年成果成也君爲我記之言若無甚難者雖嘉其意許之然以其役費巨未必果如期能成也自是數年余屢膺遷擢事緒滋多無須臾間不至淨相者已久去年春師雅忽造門曰曩所欲建殿今成矣許我記文敢請余疑其成之敏則往觀焉輪奐一新丹雘炳煥中塑像七又圖畫其兩旁皆極嚴麗顧問所以能辦此者則曰吾立志旣定堅忍不移隆暑祁寒不辭勞丐謁檀施不憚煩縑銖而累之日月而積之是以役

臨安志輯逸卷五

五

費雖巨而終獲如吾志余又以冗未暇實思遷延踰年師雅時一造門輒申前請最後請尤堅余益信其能真有志也人苟有志其何事不立余於此有感焉夫以余昔所嘗游之地又喜師雅之志而有感且重於食言合是三者記雖欲不作得乎院始於周顯德間錢忠懿王所翊號瑞相院至太平興國三年改今名宣和中大本禪師嘗敷法席隆興初右街僧錄彥觀維持其徒甲乙相嗣三世而至師雅師雅永嘉人稟資純實多與士大夫游有足嘉者殿成於紹熙元年三月記之刻則二年二月也 無盡意閣娛客軒

許及之詩妙景非聲亦非色非色不應容粉飾東坡妙用去虛空大地山河等兒劇簡齋有句蛇添足雨抹晴妝委娛客皇妃塔邊靜相寺破屋荆榛十年事雅師辦得一片心化出寶坊全體備傑閣巍巍尊大士我已名之無盡意更拈蛇足扁東偏與師餉客爲客地東坡仙去可無詩客未了此一段奇未雨未晴頻舉似非鬼非仙竟是誰 一段奇軒 袁說友詩清詩冷閣更佳名一取家風太瘦生東老懸知有餘樂西湖今可問前盟年來倍覺青山好老去休驚白髮更欲識箇中無盡意挑包急急看吾行許及之

臨安志輯逸卷五

毛

和云一段奇中無盡意西湖風月契三生只今扁榜成佳話他日尋詩有舊盟得失雞蟲何日了去來鳧雁逐時更癡兒尙欠梅花句已擬長歌出塞行傅伯壽云門外紅塵走利名虛中白髮任浮生羨師法窟能深入厭我詩壇已婁盟渺渺水光簾萬里離離梅影雪三更何人薦取真消息試鼓瑤琴一再行張抑云雲山爛漫本難名收拾閒情付此生出處自知無上策往來聊欲試同盟門多賢轍人便靜琴鐮師堂歲幾更六月岸巾來借榻頻 應不禁船行陳傅良云齊年兄弟更齊名商略行藏共此生自昔從君瞻

馬首如今輸我與鷗盟讀書松竹交千載曳履星辰數五更爲問塞翁誰得失請無一話到畱行東坡杜鵑花詩已具菩提院案南漪寔在菩提院而此院杜鵑花自可爲典型之想云龔頤正跋云蘇文忠公賦此詩逮今百餘年雖菩提寺去此不遠未知孰是然此花老幹蕭疏亦意當時物公在頤爲詩有醉翁行樂處草木亦堪敬故余於此亦云且書以詒淨相院主僧紹原慶元戊午寒食歷陽龔頤正書

臨安志輯逸卷五

夫

寶德院法慧師開山紹興中燃目濟早感應還光殿帥楊和王捨地鼎翔香火奏請今額還光和尙塔誌銘吳埤誌盛章銘彭自牧書
超化院開寶中吳越王建舊額下彌陀院治平二年改今額
正覺院在省馬院內乾祐二年錢氏建舊額羅漢院太平興國元年改賜今額
六通慈德院在長耳巷裏後漢乾祐二年吳越王錢氏建舊名惠德塔院治平二年改今額嘉泰四年充皇子保甯軍節度使橫所
法因院後唐長興四年吳越文穆王建舊額報慈大中祥符元年改今額古屋猶存殿內有古鐵塔錢王

古井其水至甘遇旱不竭嘉定十三年九月充景獻太子攢所

寶林院開寶六年錢王之子鄧王建舊額總持治平二年改今額乾道三年十月充莊文太子攢所香火院有可賦軒于湖張安國甲申年清明前一日題詩云光明獵獵上烏巾不那西湖爛漫春借我繩牀對修竹爲君一洗輭紅塵

廣教院在南山方家峪口太平興國二年錢王之子鄧王建舊額香刹治平二年改今額有小南屏山怪石玲瓏有若屏障

臨安志輯逸卷五

无

廣恩院開禧二年八月建賜今額

淨教院乾道中僧如淨建賜今額充蔡貴如攢所安福院淳熙四年入內侍省押班陳子常請充功德院

淨明院後晉天福七年吳越王錢氏建舊額廣濟大中祥符元年改今額院有易安齋梅巖亭高廟紹興二十五年親祀南郊嘗臨幸御製詩并引紹興乙亥款謁泰壇因過易安齋愛其去城不遠泉石幽邃得天成自然之趣爲賦梅巖怪石蒼巖映翠霞梅梢疏瘦正橫斜得因祀事來尋勝試探春風第一花孝廟

時在潛邸奉和御製秀色環亭擁霽霞修筠冰豔數枝斜東君欲奉天顏喜故遣融和放早花舊有節烏亭江月庵

龍華寶乘院石晉開運二年吳越王錢弘佐捨瑞萼內園建龍華寺造傅大士塔按五代史天福止有七年而本寺石刻云天福也舊志作元年恐誤大中祥符元年九月改今額齊傳大士婺州烏傷人自號善慧大士納劉氏女爲妻名妙光天竺僧達磨時人呼爲嵩頭陀謂善慧曰我昔與汝於毘婆尸佛所發誓願昇兜率天宮衣鉢見在何日當還乎因命臨水觀形見大士圓光未幾

臨安志輯逸卷五

三

跌坐而終葬於婺州雲黃山錢王遣使胡進思啟墳塔獲全身骨節卽瑞萼園建塔塑像靖康間寶函頂骨爲盜剝去紹興間都承安世賢蘭溪人仕於淮大士見夢得之郊野間迎歸雙林建雲黃閣奉安之本寺有金骨舍利并本朝宣賜袈裟辟支佛牙見存吳越建寺記天福十年隆法大師惠龜記司馬池題名刻司馬池周駮錢聿石再寶陳嘉謨謝伯景馬元康同遊此寺康定元年中秋二十四日元翼題有司馬溫公祠堂

勝相院唐開成四年建舊名龍興千佛大中祥符元

年改今額有五丈觀音像二西竺僧轉智造詳具寺記予比年焚綺硯不復作羨語今壽來千里門之不去者逾月勉卽其錄而次第之其錄云寺負錢塘龍山唐開成四年建曰隆興干佛寺後有西竺僧曰轉智冰炎一楮袍人呼紙衣道者走海南諸國至日本適吳越忠懿王用五金鑄千萬塔以五百遣使頒日本使者還智附船歸風鳴海洶舟且傾智誦如意輪呪俄見如意珠王相十首八臂度高十丈風息遂濟智謀揭高梁可容十丈勝相以答佛施時干佛寺乃僧光主之有閣高八丈請於忠懿以閣爲殿立五

臨安志輯逸卷五

三

丈之像者二合爲十丈皇朝治平中改賜今額建炎間燬於臘寇唯勝相一閣屹然雲際不墮劫火紹興初光之孁孫曰清中興之清有子琦珍珍之子性奕世經理乃克大備乾道間光堯皇帝聖子神孫三殿臨幸頒賚甚渥由是益振今師壽者性之法子也清峻自厲壯耄一日架鐘繚廊宿仆盡起金碧輝煌增光疇昔至蒙東朝出內帑賜之風運邇遐而舍予日至且有施田以惠亡窮者嗟乎現十丈無影之形而奪海航之人於魚龍之腹要爲奇事至於動三殿之臨幸感東朝之恩錫尤豈偶然哉自是此山當爲錢

塘勝境福被民生當與長江爲量數矣備末之功等乎開山然則壽也實屹立乎三百九十四載之下來者勉諸紹定己丑仲夏洛水程珖記銅釋迦佛如來丈六金身像後唐長興三年中元日吳越文穆王以銅萬斤金一百兩鑄

大通院後周顯德二年吳越王錢氏建舊名顯明治平二年改今額

天真院後梁龍德元年吳越王錢氏建舊名登雲臺本朝大中祥符元年改今額山頂有靈化洞深入百餘步下闢十餘丈有蘇林二公題名刻石有臺曰登

臨安志輯逸卷五

三

雲錢氏武肅王置

般若院乾德四年吳越王之子秦王建

寶惠院晉天福二年吳越王錢氏建舊名普濟本朝

太平興國中改今額舊志作天寶二年誤

長慶崇福院嘉定七年內係皇叔祖太師和王奏請

充功德院

妙覺院後周顯德元年吳越王錢氏建舊名妙能治

平二年改今額

奉聖院開寶三年吳越王錢氏建舊名廣福大中祥符改今額

水澄廣教院後周廣順元年吳越王錢氏建舊名多寶大中祥符元年改今額

眞覺院開寶八年建舊名奉慶大中祥符元年改今額 東坡蘇公有次韻曹子方龍山眞覺院瑞香花詩幽香結淺紫來自孤雲岑骨香不自知色淺意殊深移栽青蓮宇遂冠簷蔔林結爲楚臣佩散落天女襟君持風霜節耳冷歌笑音一逢蘭蕙質稍回鐵石心置酒要妍暖養花須晏陰及此陰晴間恐致怪齋霖輕雲知易散鷓鴣憂先吟明朝便陳迹試看丹青臨 又眞覺院同劉景文賞枇杷唱和詩綠暗初迎

臨安志輯逸卷五

三

夏紅殘不及春魏花非老伴盧橘是鄉人井落依山盡巖崖發興新歲寒君記取松雪看蒼鱗 牡丹松檜一時栽付與春風取次開試問壁間題字客幾人不爲看花來 寺有落花不及同賞景文次韻云夏木有餘綠山僧知勝春日長尋卧榻花落斷遊人紅旆來雖晚清風到亦新成林盧橘熟翠羽雜金鱗 法雲院後晉開運元年吳越王錢氏建舊名資崇大中祥符中改今額

祖塔法雲院唐文宗開成二年欽山法師建舊名資慶宣宗大中八年改大慈石晉開運二年改仁壽太

平興國六年改賜今額 東坡蘇公病中遊祖塔院詩紫李黃瓜村路香烏紗白葛道衣涼閉門野寺松陰轉歌枕風軒客夢長因病得閒殊不惡安心是藥更無方道人不惜階前水借與匏樽自在嘗 楊蟠郭祥正翠樾堂詩蟠詩云野鳥久不去清風長近人山間豈有歷祇見四時春祥正云深堂待遊客老木競留春花發多臨水雲開始見人有百韻詩堂今廢法寶大師塔銘重修法雲院記今皆不存

臨安志輯逸卷五

三

元祐中奉詔住東京法雲 東坡蘇公有送行詩寓形天宇間出處會有役澹然都無營百年何由畢山林等憂患軒冕亦戲劇我來卽歸休師甯便安逸王城滿豪傑議論紛黑白聖諦第一義對面誰不識師來亦何事孤月掛空碧是身如浮雲安可限南北出岫本無心旣雨歸亦得林泉有舊約何年掛瓶錫後歸老茲山大觀元年坐化塔於方丈賜號定光 法顯院後唐明宗天興三年吳越王錢氏建舊名慶恩本朝治平二年改今額

永慶院太平興國二年吳越王錢氏建舊名崇慶治

平二年改今額

法華普濟院嘉定五年移請南山法華普濟廢院為

額按舊志乃廣運中吳越王錢氏建舊名法華大中

祥符元年改今額

廣澤院後晉天福六年吳越王錢氏建舊名甘露治

平二年改今額

普安院後周顯德四年吳越王錢氏建舊為安吳塔

院治平二年改今額

真教院後晉天福四年吳越王錢氏建

昭定廣福院後晉天福六年吳越王錢氏建舊名昭

臨安志輯逸卷五

三

定熙甯九年改崇聖紹興三十二年改廣福

安真院後晉開運四年吳越王錢氏建舊為安真庵

治平二年改今額

興善院後晉天福八年吳越王錢氏建舊名積善治

平二年改今額

普澤院後周顯德六年吳越王錢氏建舊名靈源治

平二年改今額

孝思慈顯院淳祐元年建

定慧院後晉天福五年吳越王錢氏建

崇福院紹定五年開山僧宗明建專充接待李公心

傳為之記 龍山崇福禪寺者紹定壬辰歲開山僧

宗明所創也在杭都之南湖江之上郭璞所謂龍盤

鳳舞指其地也建炎以後自川陝荆湖閩廣陸道入

京者皆渡濤江而來由西興抵龍山最為衝要而傍

江東西曾無次舍之地行者病焉明雖方外士而慨

然有濟人利物之心前是十年首建明化寺於西興

以為延待往來之所及是又創於龍山已而浸至衢

建泉福南劍諸州為寺者二為院者四為庵者二十

有三起衢逮劍凡山溪之險峻皆平治之買田種山

以贖守者俾無寒暑雨之際勸思憩渴思飲者各有

臨安志輯逸卷五

五

所之蓋其所接納行道之人咸及焉匪直緇黃而已

既又推其所為病者有藥死者有竈厥惠浸廣人多

稱之合庵寺供給之所資田之以畝計者二千有七

百園林之在山而以畝計者千有六百稻米之以稱

若斛計者四百蓋以子本之錢歲入有差皆明衣益

之所自營未嘗求諸外也崇福既成旋被堂帖俾其

徒世守之御史府文移閩浙部使者下令申飭焉明

復因新會稽郡通守鄧甥殊求余文以為記余攷先

王盛時及民之制甚備郊遂都鄙之間十里有廬二

十里有市薪芻委積所在隨之蓋濟窮補乏而使行

旅樂出於其塗實王政之一事非但邦郊爲然也逮及唐季猶有巡官至於國朝亦著驛令渡江多事此制殆廢雖士大夫或露宿風餐之不免明也以一浮屠氏乃能彷彿昔人之遺意舉有司之所未暇及者而盡力以行之豈不可尙哉嘗聞河南夫子因游僧舍值其食時顧而歎曰三代禮樂盡在是矣夫子之歎蓋有感也余願學夫子者福田利益之報非所敢知顧以其能充惻隱之端似可爲國家仁政之助而士君子之得位者又因以勸則王制可以漸復此余之所以重感也於是乎書

臨安志輯逸卷五

三

靈泉廣福院晉開運三年吳越王錢氏重建舊名靈泉治平二年改壽聖紹興三十二年改廣福靈泉一泓清冷至今不竭

小淨明院開寶七年吳越王錢氏建舊名淨亮本朝改今額

顯親慶遠院淳熙二年建係內常侍甘氏香燈院

慶善禪院舊號百丈山皇祐二年夏竦奏請充功德

院改今額舊志有迎雲亭正觀亭百丈亭養高堂

慈嚴院晉太康間僊翁葛稚川捨宅爲寺唐上元間賜額恩德按舊志謂天成二年吳越王錢氏建舊額

恩德院又按白樂天集長慶三年秋九月遊恩德寺泉洞竹石間是唐朝已有恩德寺矣烏得謂之吳越錢氏時建而額恩德乎今從曾旼院記改定書曰後唐天成二年吳越王錢氏重建庶兩得之大中祥符二年改今額 唐白樂天畱題恩德寺詩并引到杭明年與盧賈周元範蕭悅崔求劉方與同遊恩德寺泉洞竹石因自嗟曰到郡周歲方來入寺半日復去俯視朱絨仰睇白雲有愧於心遂畱絕句見洞 郢州刺史許渾詩樓臺橫復重猶有半巖空蘿洞淺深水竹房高下風晴天疏雨外秋樹斷雲中未盡平生

臨安志輯逸卷五

美

志孤帆又向東 元豐曾旼院記餘杭郡南走四十里有山曰雲泉其寺曰恩德攷之於詩則是山者晉葛稚川之舊居也攷之於詩則是寺者唐白杭州之舊遊也稚川翁棄塵俗如弊屣而與仙聖僊遊杭州君以文章有時名而以俗人自愧則是山之所以爲開山者二子發之也元豐建元之仲夏予與昭武虞君用晦暨陽劉君季樸自郡聯鑣來訪是山依半墜之朽崖以行盤垂圯之峻嶺而下蹈落潮之沙涉溢澗之水步枯朽憩荒館凡經日而後至焉則其來之勤也可知已及瞻其山則雖蒼翠孱顏然無與他山

異也行其寺則雖棟宇輪奐然亦與他寺等也而山有二穴焉一破山骨面天如突習習清風孰噓而出一在山麓下芑如屋泠泠清泉源源相續則是山之勝在此二穴而已方是時也火雲流空炎輝方酷居以煩愠行以暍毒而予三人方披襟乎風巖頰面乎水谷側耳以聆風之清聲拭鼻以納風之芳馥玩水之清淺而濯纓激水之潺湲而置足蓋不知夫天地之有時煥也東南營營杭爲大城水陸所會舟縱車橫陌中之塵常鼓而不盡渠中之流無時而暫清而是山也盤石不動羣峯無聲松竹轉白日之清陰禽

臨安志輯逸卷五

堯

鳥依茂林而和鳴音迹既遠恬無所驚蓋不知夫城市之有紛爭也而今日之客仕隱相半仕者畏簡書居者顧舍館於是乎喟然相與而歎則惜其去之之遠而不但忘其來之之勤乃相謂曰是山之勝如前所言遊者之適也然以久生爲羨者知有稚川翁之利而已以愛間爲高者知有杭州君之名而已其遊皆未免乎適人之適者多矣寥寥幾年之間其趣與予三人者合有不知其幾何人也則予之三人者雖須臾之適而其歲月可以無記乎乃起而屬筆於予又曰向之所謂不知夫天地之時煥者是山所獨也

所謂不知夫城市之有紛爭則凡山之所同而是山亦與有焉耳今日之來其趣盡於此歟又不然先民以爲觀水有術則是風巖水谷獨無觀乎夫積不勝以爲大勝者風也以天下之至柔馳騁天下之至堅者水也故是風是水之所當出雖山之堅石之頑其能禦哉今日之觀仕者體此以御時之消息居者體此而循理以出處豈特適視聽身意於須臾而已哉則經日之來鞭轡之困亦又以爲無負矣乃握筆而記之豈歲在著雍敦牂月在厲皋日在庚子龍溪曾啟彥和記 本朝名賢題詠朴公通云平昔常聞風

臨安志輯逸卷五

罕

水洞重山複水去無窮因緣偶入雲泉路林下先聞接客鐘 趙公朴云風穴有聲連水洞聽風觀水暫閒身杭州未入從容甚且與南山作主人 祖無擇云恩德傳名久慈嚴賜號新樓臺冠列郡風水憶長春客有披襟者時無洗耳人清音發鐘磬翠色混松筠住合登仙籍來宜出俗塵經年嗟倥傯半日喜逡巡席上詩情逸樽中酒味醅忽忽又歸去自愧使君身 元居中云二洞標奇古連巖葺宇新涼生清桂曉暖漲碧桃春間擁東方騎來尋北隴人破雲拖蠟展琢句寫霜筠譚劇頻飛屑歌長旋落塵爲探瓊巘

勝不記玉觴巡下客慚長穎高筵飲德醕追隨到峯
頂疑化九霄身 又居中上祖無擇云洞蔽深雲遠
俗塵山中曾未識朱輪自從白傳來遊後三百年間
又一人 張先和云水色風光近使君迥塵輕雨逐
車輪暫來不宿宜無恨多少行春不到人 許遵云
水洞連風洞精藍兩洞閒山高易藏日樹老不知年
板有華宗什名畱少傅篇煙波門外境寂寞變桑田
范文正公云神仙一去幾千年自遣素人不得遷
春盡桃花無處覓空餘流水到人間 許元裕云野
寺依山立松橋避石斜壞梁飛白蟻枯木掛玄蛇道
路悲蓬轉功名惜鬢華聊將洞中水試洗眼前花

臨安志輯逸卷五

望

院二

真空院晉開運三年吳越王錢氏建舊名雲岫熙甯

元年改今額

寶相院晉天福九年吳越王錢氏建

大智院建隆三年吳越王錢氏建舊名靈智治平二

年改今額

法寶院晉天福中吳越王錢氏建舊名華嚴大中祥

符元年改今額

常樂院在范村隴乾德三年吳越王錢氏建

臨安志輯逸卷六

一

崇覺報親院大觀三年九月少宰劉正夫以先隴請

建功德院改賜今額

法華院乾德元年吳越王錢氏建舊名靈溪治平二

年改今額

明性院開寶元年吳越王錢氏建舊係湧泉庵治平

二年改今額

眞際院乾德四年吳越王錢氏建舊爲靜慮庵又曰

定慧庵大扇庵本朝大中祥符元年改今額寺有五

雲山及天井井在嶺上遇大旱不竭

保壽院開寶七年吳越王錢氏建舊名萬壽治平二

年改今額紹定乙未重建 禮部侍郎兼直學士院

趙汝談記記曰出臨安城而南沿江西行十餘里又

支行逗入山崦五里峯巒錯峙前後環立如屏障復

重保壽院於是在焉院山源發天目龍行騎奔派爲

五雲又別爲保壽之山鞍旋鞞迴至是始就坦池四

旁諸山聯絡圍繞如拱如顧如與左右輔翼皆秀媚

可愛此保壽山之略也院初始不可攷惟額乃治

平二年所賜夫以此山之勝建爲寶坊淨刹宜其粥

魚齋鼓傾動一方而香火寂寥人迹罕到大雄氏之

官鞠爲藜藿蹉跎之墟院僧或浮寄他舍數議興復

臨安志輯逸卷六

二

闕無應者永嘉薛君始徙籍錢塘疏通而喜施僧聞

亟見具以復院告屬君有悼亡之悲乃捐錢二百萬

俾議興葺且以資其室人金氏冥福材葺既集斤鐵

叢棘閱月堂廡略具然力殫粟乏不續於成乃議鬻

寺旁間地君復高其估酬之爲葬金氏之地凡院之

田若山佔而入於豪家者皆披其籍貨復之而歸諸

寺由是傾者畢支敗者畢葺級之闕者廉以正塗之

榛者甃以廣屋之廢不存者宇而增壯凡丹黝采聖

之漫剝黯闇者一鮮明之始稱其爲佛菩薩仙釋之

廬然予聞瞿曇之學本以苦空寂默離物觀心以求

所謂圓覺了義視其身如夢幻泡影猶且不顧而況
土木色相變滅俄頃又幻之尤者於釋氏何有然世
奉佛者必高敞宏麗如仙宮化人之居而後已豈象
法之傳欲人先敬信而後可與入道不如是不足以
起其敬信歟今薛君又以是資福於其室人夫福豈
由外鍊得非欲因一念之精致其敬愆以求著存使
幽爽不昧而後福爲可致歟然則莊嚴梵唄雖非所
以求福而一念之精由是以積則所謂福者蓋不離
乎莊嚴梵唄此佛之徒所以極其嚴麗歟薛君之樂
於施舍者其意固出於此歟薛君名夢桂嘗預進士

臨安志輯逸卷六

三

舉以文字遊諸公多愛重者故予記寺之興井及之
寺之僧幹緣者曰圖曰源其興役以乙未十月迄功
於丙申之三月嘉熙元年丁酉三月朔日記

棲真院乾德五年吳越王錢氏建舊名雲棲治平二
年改今額

保聖院開寶三年吳越王錢氏建舊名報國大中祥
符中改今額

布金院開寶三年吳越王錢氏建舊名天柱治平二
年改今額

悟空院建隆元年吳越王錢氏建舊名龍門治平二

年改今額建炎燬於兵淳熙十二年僧祖實重建
隆慶院淳祐元年建

惠泉院後周廣順三年吳越王錢氏建舊名靈惠治
平二年改今額

廣福院後周開運三年吳越王錢氏建舊名寶福熙
甯元年改壽聖寶福紹興三十二年改今額舊志有

玉淵堂噴月泉記政和中郡守龐寅孫名
集福院建隆元年建

定安院建隆三年吳越王錢氏建舊名廣福治平二
年改今額建炎四年改建

臨安志輯逸卷六

四

定明院建隆三年吳越王錢氏建舊名界石治平二
年改今額隆興二年改初

澄寂院後唐清泰二年吳越王錢氏建舊名龍池治
平二年改今額

保甯院在普濟橋南後唐清泰中吳越文穆王建舊
名無量壽治平二年改今額

崇光顯孝院紹興初建舊爲紫金庵十年內侍押班
藍珪請爲功德院改今額

寶積院晉天福七年郡人施光慶捨宅爲寺舊名崇
福改今額紹興十五年以其地爲駝坊象院徙今處

永甯院在馬婆巷乾德二年忠懿王錢氏建舊名還鄉治平間改今額

崇因院舊名大聖庵乾道九年移請在城鐵冶嶺廢院爲額今爲憲節皇后宅邢吳王功德院

寶嚴院紹興二十三年建元係興福庵淳熙二年移請臨安縣廢院爲額

慈雲院在新門外唐末顯德二年建元係慈濟院祥符二年改今額淳祐六年今上皇帝御書靈感道場四字

福昌院在候潮門外太平興國三年薛忠捨宅爲寺

臨安志輯逸卷六

五

舊名甯邦大中祥符元年改今額

演法院元係西北流寓普惠庵淳熙十二年移請鴻

雁池西廢院爲額

泗州戒壇院元係紹興府山陰縣壽量院解宇端平

三年三月移請在城廢院爲額

惠安院舊爲法雲庵在候潮門外淳熙十四年移請

城中豐豫坊內慧安廢院爲額今之府學乃寺舊基

資賢院舊爲姚氏永甯院慶元間移請龍山廢院爲

額嘉熙二年爲江湖衝壞今就螺螄橋賃屋以存香

火

相國惠嚴院在薦橋門外一百餘步紹興四年僧淨起建

演法院在東青門外一里元係看經院治平二年改賜額

崇福院在艮山門外元係寶壽院祥符元年改賜今額開運三年錢氏陪臣鹿彥瑄得仁王院菜園作護

國天王院請主僧師厚主之曾講仁王經賜明義宣教大師建炎三年兵火廢今之佛像殿宇甲子年所建也

延壽院在艮山門外臨江鄉白石建隆二年錢氏建

臨安志輯逸卷六

六

演教院在新門外一百餘步祖師惠海法師於建炎間隨駕渡江所建

法善院元係普賢庵乾道二年內移請錢塘縣廢院爲額

定覺尼院在保安門外

西北真如院建炎初建以處流寓僧行

崇聖院錢氏建舊在鳳凰山淳熙四年移建爲遺恭

惠王功德院

善應院舊爲華嚴庵乾道中請移候潮門裏善應廢

院爲額舊基爲吳郡王府

辯利尼院清熙八年建元係崇慶菴嘉泰元年移請今額

觀音法濟院後晉天福間吳越王錢氏建舊名觀音

治平二年改今額寺燬於建炎間神光夜發僧於瓦

礫中得白衣大士相寺以復興紹定間壽明皇太后

賜錢置田

惠嚴院紹興四年西北流寓僧淨超建

悟空院晉天福七年錢氏建舊名崇新大中祥符元

年改今額

長明院開寶四年忠懿王錢氏建舊名法燈舊志作法燈

臨安志輯逸卷六

七

治平二年改今額

長壽院在螺螄橋東晉天福三年錢氏建舊名觀音

大中祥符中改今額

法雨院清熙間王俊民捨基為寺移請月輪山法雨

廢院為額嘉熙間重修

永興院會同二年錢氏建嘉熙二年因江湖衝壞院

僧別僦屋以奉香火

普覺院乾德三年許王建舊名思德大中祥符改今

額紹興十五年被旨園林白地撥充駝坊象院

金剛廣福院舊為少師陳氏功德院紹定六年改為

十方

寂照院舊為施水庵慶元六年移請大慈山廢院為

額

資慶院舊為永甯菴紹熙元年建移請城南大慈山

資慶廢院為額舊基今為步軍營

多福院乾道三年建移請今額

如意院建隆中錢氏建舊名報恩大中祥符元年改

今額

歸仁院錢氏建舊名歸義治平中改今額

華藏院後唐清泰二年錢氏立舊額報恩大中祥符

臨安志輯逸卷六

八

元年改今額清熙十五年重建

廣度院後周顯德二年錢氏建舊名文殊普賢大中

祥符二年改今額

湖光院舊為文殊庵紹興間建紹熙五年移請西湖

湖光廢寺為額

羅漢院舊為文殊庵清熙二年建三年請今額

昭化院後周顯德二年錢氏建舊名龍含大中祥符

中改今額紹興二十年改造省倉中界徙建今處有

石姥潮王廟

歸德院梁正明元年吳越王之子鄧王建仍舊額有

高廟宸翰賜殿司統制劉漢臣詩野水參差落漲痕
疏林欹倒出霜根扁舟一棹向何處家在江南黃葉
村 慶元二年旦日劉漢臣立石東廊

因果院晉開運二年忠懿王錢氏建舊名崇壽大中
祥符元年改今額

長生院後周顯德四年錢氏建紹興十九年被旨充
九宮壇殿齋宮

延壽院後唐應順元年吳越王錢氏建

眞如院淳熙五年建元在月塘嘉熙三年潮水衝蕩
淳祐五年重建於何衝店

臨安志輯逸卷六

九

法明院建炎初建以處流寓嘉泰三年移請今額

寶界院元在城中今移額建於艮山門外梁正明間
建舊名翠峯治平中改今額

仙林定香院舊爲香積院在西湖上乾德四年錢氏
建治平二年改定香寶慶間改爲旌德觀別建寺於
今處紹定五年撥隸仙林寺

棲禪院在艮山門外半里錢氏建舊爲觀音院建炎
間改賜今額內有靈護蕭王廟土人春秋祠之

資福院元係破塘崇善王廟庵淳祐六年建寺移請
餘杭縣廢院爲額

崇福院晉開運三年郡人以地易仁王院菜園建爲
護國天王院後改寶壽大中祥符元年改今額
看經院在范浦鎮河下後周顯德四年淮海王建

覺仁院唐天寶二年建本朝治平二年改今額
法輪院初因榛莽中獲觀音泗洲二像知爲廢寺武

肅王錢氏始命建僧坊卽以觀音爲額長興中改安
國大中祥符間改今額紹興八年海水衝蜀山場岸

壞寺僧淨元於縣乞據委身江湖赴龍宮投訴三日
後潮至有大魚十數載淨元隨水上下衣及文據並
不濡潮勢漸退隄岸以成

臨安志輯逸卷六

十

吉祥院唐神龍間建舊名象先大中祥符間改今額

瑞像院舊在城內淳熙十四年建僧明祖因夢白衣
大士遂營寶殿既成之日東楹現蓮花三日瑞光五
色居民感化祈禱響應後廢淳祐五年移請今額

保慶院後周顯德元年吳越王子漢南王建舊名保
安治平間改今額

梵天院在安仁東鄉天祐元年錢氏建元係順天院
治平二年改今額

福濟院在廉德鄉之橫塘錢氏天興三年朱可榮捨
地始以資福利濟爲額治平二年改今額今上皇帝

御書無量壽佛之閣

福善院在城北五里紹興間移請今額

彌勒覺滿院在糴場廟北舊名棲真庵乾道間建端

平三年十二月移請今額

廣教院後晉天福中吳越王錢氏建舊額傾心大中

祥符中改今額

寶明院在糴場廟後

寶華院在芳林鄉去城一十八里元係古剎天福八

年所建

佛牙院在錢塘北山本朝治平二年賜今額院基乃

臨安志輯逸卷六

士

係土塘馬宗浩於乾道六年捨宅為庵名寂慶後浙

靖惠王及張夫人重建佛殿法堂淳祐七年移請今

額

寶嚴院在肇元鄉元係寶勝院乾德六年郡人全仁

暉捨地建屋以處僧進瓊治平中改今額政和中住

山道崇夜夢白衣天人來謁始創圓通道場建炎四

年金首犯順院燬盡而大士七寶殿巍然獨存虜眾

駭異奉泥金法幢佛牙舍利謝罪夜遁去院旁數十

里皆以大士得無恙紹興二年重建法堂佛殿寶藏

廊宇寺額禦使郭師禹書額待制馮楫撰記知通州

林介重記其泥金法幢制度精巧近世所無大士籤
題亦甚靈感

萬安院在大雲鄉顯德間建

崇聖院在大雲鄉乾道間建

天王院在豐年鄉

保江院在豐年鄉開運元年錢氏建

永慶院在永和鄉桐扣村清泰二年錢氏建

明覺院在永和鄉天福三年錢氏建元係丁山羅漢

院治平二年改今額

勝因顯報院在永和鄉臨平山紹聖二年尚書左丞

臨安志輯逸卷六

士

蔡下奏請充祖墳功德院賜今額

廣慈尼院在永和鄉中和四年建元係慈孝院治平

二年改今額

超山報慈圓滿院在超山紹興初無礙道人法才建

移請城西廢額被旨追嚴顯仁皇后香火山上有海

雲龍王神祠

廣照院元係大聖庵紹聖五年移請北山廣照廢院

為額今舊基為集芳園

寶勝院在石函橋西乾德五年吳越錢氏建舊名應

天治平二年改今額

精進院在溜水橋東後晉開運元年建舊各精修治
平二年改今額續奉旨充齋宮

延慶院在精進院西元爲長慶山興化寺嘉定九年
移請今額

澄寂院在精進院側桃花衝乾道七年移請今額

甯國院在黃山橋清祐六年自城內橋園亭移建

永安院在掃帚鳴元係吳秦王府香火庵開禧二年
建

顯聖院晉天福中吳越王錢氏建舊名顯瑞治平二
年四月改今額

臨安志輯逸卷六

十三

顯親慈孝院在青枝隴寶慶元年內侍省押班昭慶
軍承宣使羅舜舉請充守墳功德院賜此額

廣恩報德禪院在青枝隴慶元六年內侍都知王公
昌請充守墳功德院賜此額

資壽院原係大聖庵淳熙七年移請在城駝街巷資
壽廢院爲額寺西側屠墟有聖昭廟廣慧侯廟

龍居上乘院大唐正觀十九年建舊各龍居舊志作
駒按本寺治平間敕牒是龍居院治平間重建改今

額舊志有寂龍堂舊傳唐太宗征高麗過此見老人
朱衣青巾稱臣本南海小龍王遠迎聖駕太宗征高

麗還又出迎稱賀太宗知龍王有功賜號曰廣利顯
應助聖仍建伽藍賜龍居額

趙山正等院紹興中侍衛馬軍司駐屯於西溪建寺
專充本司諸軍功德院移請城南正等廢院爲額

報先明覺院在西溪建隆二年吳越王錢氏建舊名
報先治平二年改今額舊志有虛心軒

崇真院晉天福六年吳越王錢氏建舊名永福治平
二年改今額

清修院在西馬塍清熙十四年建
普明尼院在清修院北開禧元年楊和王府捨貲錢

臨安志輯逸卷六

十四

釋伽如來鐵佛像移請今額清祐九年改請爲禪院
正福尼院在西馬塍紹定三年重建

福昌院在東馬塍北湖州市西
接待妙行院在湖州市左家橋西大觀開淨公律師

喻彌陀開山 塔銘張公九成撰錢塘喻氏子生不
茹葷少好畫學吳道子臻其能後專畫阿彌陀佛無

爲子楊次公喜之呼爲喻彌陀世因其稱焉年三十
五棄家學佛名思淨初禮開化定公爲師次依靈芝

照公祝髮二公皆行戒行而師所志甚遠不自以爲
足也卽北城伽舍飯僧期以百萬日持鉢乞食不避

寒暑心念精一人天歸焉不二十年遂及三百萬於是廣其所居爲佛殿爲僧堂又爲經藏又爲毘盧大閣百鏡四垂互相攝入莊嚴雄飾儼若天宮庖湏井廁莫不備具郡移妙行院以旌其勤屬方臘陳通之亂煨燼之餘妙行歸然獨存蓋雖賊不敢犯也至金虜入寇始焚之臘之來也師徑造賊壘願以一身代一城之命誠心感動賊悚然爲之少戢每賊退師輒收聚遺骸大作佛事香華薰沐冢而藏之其志堅確表裏如一積久純熟不見間斷至於隨機響答自然殊勝有部使者問師能畫彌陀何不參問師答曰平

臨安志輯逸卷六

五

生只解畫彌陀不能參禪可奈何幸有五湖風月在太平何用動干戈師爲兒時游西湖多寶山輒作念曰異時當鑄佛於此山以爲彌勒之像欲及百尺使水陸往來得以瞻仰門下侍郎薛公問師彼彌勒佛見在天宮爲諸天說法汝於此鑿頑石將奚以爲師曰嗤哉頑石頭全憑巧匠修只今彌勒佛莫待下生求其他發揚應接往往如是嘗以般若心經句爲一頌其所以自得蓋不可以常法論也紹興七年十一月二十四日跌坐而逝年七十其徒葬於院之法堂之右前此僧有夢罕堵墜於地者有夢白龍升天者

有夢眾神禮辭者噫此豈常人也哉度弟子二百八十一人師常以院宇未復爲念既而弟子行超以判府丞相呂公之命甲乙相繼主院事行踏建大藏水陸堂行連建僧堂二十間行全建法堂方丈巍我蔽虧觀者動心其盛矣哉余錢塘人也知師爲詳竊嘗悲學佛者比比而務實者何其寡也興律者以變古爲長學教者以好勝爲俗學禪者以破律爲通其失佛意甚矣而師惟寔是務不事虛飾搏空手齋三百萬僧架空地爲大刹宇鑿空山爲佛誓以有成不自有其善不自矜其能故人無不信者茲可尙也已行

臨安志輯逸卷六

六

全來請銘銘云大通不明隨辨西東卑者眩俗高者談空課其實效繫影捕風偉哉法師唯實是務飯無量僧建大利宇捐軀贖命指世爲佛厥志未已厥身已沒誓千百生終底其成粵有法子克肖其父殿堂樓閣庖湏廊廡後先出沒爲一地土咨爾子孫勿墮其緒喻楞書汪應辰題蓋

智果觀音院在奉口端平元年移請錢塘縣北山智果觀音院廢額爲額

長慶崇福院元爲長慶山興化寺嘉定九年改今額妙應院吳越王錢氏建舊名靈應治平二年移請今

額

顯慈院紹定元年移請今額

靈感院在餘杭塘新廟

寶林院在黃松山淳熙年間建

慶雲院元係普甯庵嘉定元年移請今額

舍利院在東馬勝乾道七年建

安平院在東馬勝淳熙中建元為寶月庵紹熙間移請小林廢額 寶慶二年重修院記武林今為皇都馬勝之東有院曰安平修明外精舍也僻地在北子予在大學亦多載未嘗識其處暨今歲五月十九日

臨安志輯逸卷六

七

慨為室人鄧氏齋薦始造焉寺僧德明因來前曰安平故址乃淳熙中有所謂寶月庵是也先師法通充大其規摹至紹熙間請於府尹蔡公移仁和縣小林之安平舊額用名今院且俾其徒甲乙相承遂為彝例非若雲水聚散不常者法通禮妙行小彌陀行全為師而德明則繼法通此燈之傳也明頗有巨力於釋門事為無不成衲子號明為今代法器迺益廣寺宇自佛殿鐘樓耽耽翼翼安禪有堂香積有廚臺各雨花室名淨明亦若全具矣邇又勅水陸堂於生天池上眾生來觀檀越敬信或有崇先謹終則指求超

脫至扶老攜幼成就師之門禮拜哀鳴謂不若是則為未盡於人心是亦有可異者德明經營有勞其化人有方院之建也寔成於今上寶慶初遂求于予予以記歲月始末予敬竊念國庠賤臣幸觀今上皇帝天授聰明仁聖克成我先皇之志用能安定邦國以保天下太平所謂安平者非佛與僧安平乃由聖天子安平之賜也其賜維何亦惟曰兵以不殺為威刑以不用為嚴財以不斂為富而用人以不作聰明為賢蓋我朝世守之道一本於仁而已矣彼緇流晨昏梵宇以為平安而曾不知帝力之我加豈容不為

臨安志輯逸卷六

六

之推本皇恩而百拜稽首歸美吾君哉德明所創為畿內福地方且日偕其眾鳴鐘擊鼓嚴奉香火上祝帝靈箕翼母后萬年以膺無疆之福賤臣寔欣有取於德明之為願惟區區草茅之忠則敬願巍巍明聖傳祚建極至千萬世且使寺僧德明荷國鴻休永傳其徒衛護法教亦可至千萬世如是則予予秉筆以為之記將亦藉是圖千萬世而不朽獨不為盛事歟用是輒為之大書俾刻琬琰不敢以荒廢辭寶慶二年夏六月中辭後二日謹記國學免解進士黎子子撰王孝適書丁黼篆額

豐樂院在清修院北乾德元年吳越國輔臣田氏捨宅爲寺舊名歲豐本朝治平二年改今額

勝像院在馬塍西紹熙三年沈氏捨宅建移請鴻雁池廢額

法雲院在草營巷治平二年改今額有佛塔一座

觀音妙智院開寶間太尉張彥捨宅爲寺舊額報國

觀音紹興間改今額

羅漢院在餘杭塘西

正等院在調露鄉開寶間建舊名永福治平二年改今額

臨安志輯逸卷六 九

慶恩院晉開運元年吳越王錢氏建舊名國恩治平

二年改今額

仁壽院清熙二年建請移今額

延慶雙塔院嘉定十四年建請移鎮江府丹徒縣廢額

金仙院梁正明二年郡人錢宗壽建舊名鳳泉治平二年改今額

無淨院晉天福中建舊額鎮安治平二年改今額

禪智院係唐穆宗長慶三年以本鄉馮氏封股救親捨宅爲院賜名報恩大中祥符初改今額

法華院乾道間建係少傅劉氏功德庵清熙十年移請瑞峯山廢額

眞寂院晉開運三年吳越王錢氏建舊名雲岫熙甯元年賜今額嘉定十三年移額今處

崇福薦嚴院清熙七年賜額爲劉少師府功德院

崇福顯親院係節使李氏功德院清熙八年請今額

廣恩崇報院紹興元年建賜今額爲內侍張都知香火院

東連理院紹興間建元爲明月庵乾道八年移請慈雲嶺廢額

法昌院清熙間建移請在城法昌廢額

臨安志輯逸卷六 十

積善院僧妙通勅庵移請龍山兒門積善廢院爲額

妙慈尼院舊在城右二廂建炎初廢紹熙二年移額建於今處

仁壽教院嘉定十五年僧法昌開山請今額甯宗皇帝賜御書顯庵二字

崇恩永慶院嘉定年間建元係清心庵紹定四年三月移請李大謙功德院爲額

大雄教院治平二年賜額元係上保庵晉開運中鄧氏建

崇果院後周顯德二年吳越王錢氏建舊名羅漢治平中改今額

香積院太平興國三年柯氏捨宅爲寺舊額興福大中祥符中改今額

廣教院係密印大師法暉退居庵慶元六年移請今額

興教院晉天福間吳越鄧王建舊名興善治平二年改今額紹興二十六年重建

萬安院在大雲鄉後周顯德間建

慧日院在博陸舊在孤山後晉開運元年吳越錢王

臨安志輯逸卷六

三

建舊名廣照大中祥符中改是額今徙於此

蓮花院建炎間有廣嚴寺僧移請今額建造

月輪院嘉泰四年建移請城內後洋街廢額嘉定五

年甯宗皇帝賜御書普照二字

天王院元係永甯庵紹熙元年移請今額

寶嚴院在肇元鄉乾德間建

治平院唐朝建舊額大中治平二年改今額清祐二

年僧建佛閣

慧覺院清熙辛丑建歲早僧梵融鑿井施水因建小

庵嘉泰甲子移請赤山廢額

福安吉祥院紹興間建移請今額

崇恩顯義院在皋亭山爲太師蒲察氏功德墳院育

高廟御書詩五首春鶯葉底引圓吭臨罷黃庭日更

長滿院柳花寒食後旋鑽新火焚爐香 都城日落

馬蕭蕭雨壓春風暗柳條天際歸舟那可望只將心

寄海門潮 松竹幽禽尺素間恍然眞向雪中看動

搖已自清風足何況丹青寫歲寒 管妙絃清韻入

雲老人合眼醉醺醺成知不及當來曲猶覺聞時勝

不聞 海神來過隱風迴浪打天門石壁開浙江八

月何如此清似連山噴雪來

臨安志輯逸卷六

三

普濟院在肇元鄉治平二年建賜今額

普甯院在大雲鄉六都晉天福間武肅王錢氏建舊

額天王治平中改今額慶元四年重修

傳燈院在奉口

崇聖院清熙間建

慈蔭院紹興間建景靈官院徙究頭

顯眞院嘉泰間建

資慶院元爲南庵清熙九年移請赤山廢額

羅漢院乾道四年移請嘉會門外廢額

壽甯院唐咸通三年建舊名法昌清化三年改今額

龍興院在臨平鎮東有唐景龍四年盧季詢書寺碑
今不存紹興六年僧慧文募緣重建是時東湖白龍
潭連年風濤衝破運塘害及蘇湖民田慧文與鄉父
老用力修建爲保禳之地

無量壽院洎熙間建移請今額

徧福院在赤岸晉天福七年錢氏建舊名眾善治平

二年改今額慶元初重建趙應爲之記

妙果院在赤岸洎熙間移請鹽官縣廢額

寶慶院在桐扣嘉定間移請七寶山廢額

永慶院後唐清泰二年錢氏建建炎間重建

臨安志輯逸卷六

三

明覺院晉天福三年錢氏建

定善尼院嘉定間建移請今額

寶華院乾道六年土人馬宗浩捨宅爲庵名慶庵洎

祐七年移請錢塘北山廢額

吉祥院晉天福五年建舊額臻福紹定四年移請靈

隱山皇妃墓廢額

慶安廣福院晉天福八年文穆王錢氏建舊額慶安

熙甯元年内改今額

保江院乾道間建移請廢額於龍山

龍華解院紹興間建

永清解院紹興間建寺有禹王古廟

兜率院在嘉會門裏寺廢移額於北山西石頭之南

廣嚴院治平二年賜今額舊額妙嚴天福二年建

西北保甯庵在太廟前紹興四年建

圓通庵在萬松嶺下郭公井洎熙十二年建

六師庵在寶山紹興中建

延恩院在湧金門外城北今爲養魚莊舊志有西軒

止軒後廢爲楊府園

六和塔至元祐初凡二十年塔始落成高九級五十

餘丈內藏佛舍利或時光明煥發大江中舟人瞻見

臨安志輯逸卷六

七

之後廢而江潮洶湧蕩激石岸舟楫沈溺至紹興二

十二年十一月奉聖旨令禮部看詳下兩浙轉運使

臨安府措置重造塔二十六年講明因唯識等論僧

智曇乞不用公帑以自已衣鉢及募檀越昭慶軍承

宣使董仲永等卽其故基重建及七層而止自後潮

爲之卻人甚安之

保叔塔事具巨石山咸平中僧永保重修既成土人

因號保叔塔 楊蟠詩云寂寥千古事今日有誰登

落日雲間合空中露幾層 郭祥正云保叔存遺俗

影搖湖水光層層仙露溼苔蘚自生香

雷峯塔其地嘗植黃皮木因以名之吳越王錢氏建塔五層高三十餘丈常有光明世傳塔中古藏佛髮羅司徒塔在七寶山上司徒羅知悌建詳見人物崇聖塔事具聖果寺

佛牙塔在定民坊

辟支塔事具廣化寺 楊蟠詩云佛心隨處見層出更分明不用催燈火天高月自生 郭祥正詩云崔嵬辟支塔舒卷半腰雲知是藏真骨靈光五色分

東岡古塔在下天竺寺南天竺真觀法師字聖達錢塘人與道安禪師建立南天竺寺年七十四白眾而

臨安志輯逸卷六

三

逝有塔在東岡久廢天禧中郡守王欽若重修 楊蟠詩云東岡人不識野寺在樵漁落葉年年滿春風爲掃除 郭祥正詩云窳堵藏真骨東岡氣象殊煙風掃不盡苔蘚一痕無

華嚴塔在南山延壽法顯院側 楊蟠詩云石下有靈骨千年生玉芝山神每藏護不使世人知 郭祥正詩云講盡華嚴偈攝衣辭世塵泉淙死前語玉凝塔中身

淨因石塔在府治前元係淨因尼院建雙塔上刻佛像經呪今在民屋後風雨晦冥間有祥光如燃燈

淨信院在桐扣山晉天福六年邑人周璉捨宅爲寺舊名恩平本朝治平二年改今額

寶嚴院在縣後唐天成二年錢氏建舊名垂雲宋朝治平二年改今額元豐中建垂雲亭 古靈陳公襄有詩小亭巉絕出雲間萬象升沈不得間莫怪詩翁頭白早時來向此寫湖山 蘇公軾有詩贈僧清順新作垂雲亭云江山雖有餘亭榭著難穩登臨不得要萬象各偃蹇惜哉垂雲亭此地得何晚天功爭向背詩眼巧增損路窮朱欄出山破石壁很海門浸坤軸湖尾抱雲巘蔥蔥城郭麗淡淡煙村遠紛紛鳥鵲

臨安志輯逸卷六

三

去一一漁樵返雄觀快新獲微景收昔遁道人真古人嘯詠慕嵇阮空齋卧蒲褐芒屨每自憫天憐詩人窮乞與供詩本我詩久不作荒澗旋鋤墾從君覓佳句咀嚼廢朝飯 又卧病彌月垂雲花開順蘭黎以詩見招次韻答之曰道人心似水不礙照花妍燕坐春強半清陰月屢遷平生無起滅一念有陳鮮嫋嫋風枝舉離離日萼薦病吟終夕味老醉不成顛何必遊頭出湖中有散仙 又怡然以垂雲新茶見餉報以大龍團仍戲云妙供來香積珍烹具大官揀芽分雀舌賜茗出龍團曉日雲庵暖春風玉殿寒聊將試

道眼莫作兩般香 又宿水陸寺寄北山清順僧詩
見城東水陸寺 借竹軒秦少游曾宿此軒夢天女
以維摩求讚今上皇帝消祐三年賜僧智光御書晦
庵二字

以上錢塘縣

靈悟大師靈巖山庵在富陽縣南三十里一名潮南山高八十丈詳具靈巖山

延恩院建炎四年移額重建先有蘇才翁留題畫堂
三月初三日絮撲紗窗燕拂簷蓮子數栝嘗冷酒栝
枝一曲試春衫階臨池面勝看鏡屋映花叢當下簷

臨安志輯逸卷六

毛

誰倚南樓指新月玉鉤素手兩纖纖

西山廣福院 朱伯虎題上方鑿石開山已幾年半
天臺殿聳危巒曉鐘聲向雲邊落夜月光從檻底看
野色藏千里秀松風長占一軒寒老僧此處真棲
隱應笑塵勞効小官

眞如禪院般若臺張文忠公九成書 張文忠公詩
高僧超物外有戶畫長局海閣知天大泉甘識地靈
一簾春月靜半點越山青便作歸歎計移文休勤銘
黃伯劑和寺古僧應少地偏心自局憑高通楚望
懷遠眇霄靈深蟄蚪藏翠斜飛鷺界青休文今已去

佛像寄誰銘 張諤題般若臺旗鼓初從海上回天
風吹我上雄臺甲披雙木關西將馬驟羣峯冀北材
塵世俯窺飛鳥去軍聲俄遂晚潮來誰能爲我書巖
石他日重遊掃綠苔 董將題怪石茲山翠成堆峭
骨乃如許化工妙融結石罅走青乳當年女媧氏煉
此不及補巖巖至于今丈室枕其股我來手摩挲松
陰日亭午初疑道士羊亦類將軍虎坐久飢腸鳴試
作先生煮

淨信院在縣西南六十里石晉天福二年置

延恩院嘉定五年建元係彌勒庵嘉定六年移請今

臨安志輯逸卷六

毛

額元在湧金門外今養魚莊也

普信院在縣北二百步建炎三年移建府城外廢寺
額院舊爲化人壇今以之接待游僧故邑人止以接
待名之

圓明院在縣西南之五十里唐元和七年置舊名永

城中祥符元年改今額

永隆廣福禪院在縣西一十里紹興十八年建

定香院在縣西北二十五里開寶元年置名茶毗庵

治平二年改今額

東岡廣福禪院在縣西南五十里乾德元年置紹興

三十二年改今額

資聖院在縣西北四十里天福七年建舊名資壽治平二年改今額

淨居院在縣西三里童兒塔在焉隆興二年移府城廢寺額建重修童兒塔記云鹽官縣海昌之舊府也古謂縣南隅有四佛祠曰羅漢曰文殊曰光明曰靈塔今所存者獨光明一刹世說相傳以唐季擾攘悉爲黃賊焚去獨光明在東南隅爲雪峯結茅之地荒寂無所有故獲保全以至今日餘卽無復尋證也是歲西南郊林墅間夜有光亘天邑人沈輝訪而視

臨安志輯逸卷六

无

之披榛覓路得一壞浮圖而焚棄於五季之兵火故所餘者如此而已其下有黑蛇長數尋蟠護不去而宵夜昏黑則間放大光紅輝屬天明徹幽隱然不知其所爲始也然則此非所謂靈塔之遺迹歟前此數年邑有人召日者治葬域且用是塔以爲應案而語人曰此去歲餘塔復興矣始聞其言以爲誕妄不足信也後逾歲果有淨信願加修治璋聞其作與乃與同志人章日華尹瓊費共率有緣竭力以相其事而瓦木工役丹雘繪飾之費凡二十萬始事於元祐戊辰二月二十八日落成於四月二十八日也然則是

塔之來信久矣噫數百年荒圯之地一旦營繕乃與日者之讖若合符節果術數之精如此者邪塔之有廢興偶相合者如此邪是皆不可得而知也雖然陰陽風水之說其來尙矣先王之盛時所以建邦設都則必畫參諸日景夜考諸極星以辨方隅以正其位非獨此也以至定中則作宮揆日以作室升堂以望降桑以觀察其形勢審其所宜而又決於卜吉然後允臧則風水之驗今於此塔不足疑也比有過客善風水嘗過余而言直縣之西有水曰淡塘者其派自錢源來而於卦得辛兌之龍於經得秀文之氣惜乎

臨安志輯逸卷六

无

地勢雖遠而源流不深故未能有嘉驗也苟浚之使深則斯邑也文富貴達當世世不絕余得其言因竊自思邑之人貴登龍樓動勒砥石者往古有之矣如戚袞褚無量褚廷誨載在史冊皎如日星非獨此也至於佛氏之有齊安禪師道家之有馬自然皆以其學雄耀當時而過此已數百年而繼其顯者寂寥無聞豈非直西之水當時源深而流長者其應如彼而後來湮沒而蕪廢者其應亦如此邪是或可信也後之君子銳於作爲以速久遠之效者皆浚其源而疏其流則余未老尙及見其瑞應也元祐二年望日武

都章瑋記 重建童兒塔記壽聖禪師惟尚道眼明
徹戒體潔清傳法於普照英公得證於黃龍新公既
謝事迺歸老童兒塔之西環堵蕭然而聲震四海其
叩門求法者蓋肩相摩而袂相屬也予寓居鹽官遇
風日清美芒屨竹杖徑尋師於茂林修竹之間一日
予指塔而問其故師出邑人章瑋石刻且曰舊塔廢
爲道士居者凡三十年矣紹興丁丑主塔僧仲淵之
孫德謙痛數百年勝槩一旦爲強有力所奪影滅迹
絕了不可尋問乃草衣木食錙儲黍積卜地其東紫
壁架屋於莽蒼榛棘中今蘭若窳堵崢嶸突兀鼎鼎

臨安志輯逸卷六

三

一新其勤勞嗣續之功似可記也公其有意乎予笑
而不答既而予被召貳玉牒旋擢亞春官侍講金華
未暇如師請後予以病乞歸聖天子閔其勤以奉祠
寵之居間日讀方書理藥物亦未暇如師請也予病
今少間師來請益勤予乃呼謚而告之曰堯舜禹湯
文武周孔之道具在人心覺則爲聖賢惑則爲愚不
肖聖人懼其惑也乃著之六經使以義理求乃銘之
九鼎使以法象求簠簋俎豆火龍黼黻以發之鐘鼓
箎磬琴瑟笙篪以警之清廟明堂靈臺辟廱以形之
使人目受耳聽心竦意明恍然霧披豁然冰泮乃知

千聖雖往此心元不去萬變雖經此心自有餘不然
吾聖人豈虛爲此紛紛哉予之辛苦經營儻有在於
斯乎否則吾不知也謚謝而退乃書以遺之使刻諸
石紹興九年十月四日左奉議郎充祕閣修撰提舉
江州太平觀賜紫金魚袋張九成撰

金佛院在縣西一十二里舊名上乘乾道二年改今

額

定善院在縣西南三十里本朝紹興十二年建

戒壇院在縣西南三里本朝淳熙九年建

惠明院在縣西本朝隆興元年移府城廢寺額建

臨安志輯逸卷六

三

東庵廣福禪院在縣東南五里雪峯禪師結廬於此
人見夜光亘天因名光明庵後稍增屋號光明禪院
本朝熙寧元年賜名壽聖紹興三十二年改今額雪
峯手鑿一井甚甘冽大旱不竭井中時聞風濤聲
施彥執題云何處登臨眼界明雪峯佳處一川平潮
隨海月生時上峯在雲天靜處橫幢蓋神扶喬木影
風雷井閉古泉聲靈蹤鑿盡翻惆悵何日遊山報道
成 舊有壽聖院記云壽聖禪院西距縣郭五里俗
謂之東庵蓋雪峯禪師嘗隱此身光發見遠近望之
以爲回祿馳往救撲至則無有故因號爲光明庵後

稍益屋居僧亦謂之光明禪院熙甯元年始賜今額
庵後大樹徑數十圍柯枝蚴蟻皆南引以覆菴云雪
峯手植樹傍古井甘冽大旱猶供百人亦傳雪峯所
鑿然院屋才數椽庫陋隘迫莫能居眾本朝天聖已
來長老山主居無常人元符間僧俗以近縣無禪刹
四方雲遊茂解袍之所乃啟官請仲淵長老主之淵
乃爲之負米乞食以供其徒禪侶雲集而無精舍止
宿十餘年始能造像構殿立三門建方丈敞大法堂
增廣庭廡廚庫寮舍造供具棚几榻器用無一不備
者華屋巨棟修廊奧室皆突起煥列照耀於泥塗草

臨安志輯逸卷六

寺

莽中巍然如化城非復前昔東庵也寺僧云淵師募
檀施鳩材植積久告辦乃始經營故能成以不日子
驚歎賞覽久之因謂浮圖之祠徧天下雖三里之城
十室之邑罔不有窳堵蘭若者然要之必其山水雄
深林木秀茂形勢地理既勝則能華侈廣大繼徒眾
多不爾亦荒涼敝陋名存而實亡今壽聖院居鹵田
瘠土中四望曾無堆阜沼沚惟白茅黃筍榛棘梗莽
豈有山川形勝地勢風水使然而淵師持以道力彊
爲興起之彼所在荒刹弊寺亦豈無僧而榛棘頽圯
者人之不能勝天大致然也今不待山川形勝而獨

能宏麗壯大者天於人欲亦必從之謂歟余既嘉淵
師之能復念雪峯聖迹初無記載傳於此寺者欲爲
之紀其本始廢興於其方丈之北壁時大觀己丑仲
秋初澣將仕郎前監本縣鹽場張弼秉道撰并書

延聖院在縣東北六十里紹興元年建

正法院在縣東北十五里乾道二年移府廢寺額建

淨明院在縣東北二十步蕭梁紹泰二年置舊名法
明後改爲淨信尼院治平二年改今名後無尼僧慶
元四年移額于縣西南仁賢坊鄔菴今爲甲乙僧院
南禪福嚴尼院在縣東南蕭齊建元四年尼僧猛舍

臨安志輯逸卷六

寺

宅爲寺舊名齊明五代漢乾祐中改爲護國報恩禪
院大中祥符元年改今額有記 杭之屬邑曰鹽官
民洎號易治風俗簡儉尊儒而崇釋邑東南瀕海斥
鹵漁鹽之鄉皆逐末業牢盆之利歲秋成西三鄉爲
豐歉農夫深耕利於早熟蠶婦織紉以勤女工樂歲
家給人足斥其贏奉釋氏惟謹故邑中民居與僧坊
櫛比鐘唄之音相聞隆樓傑閣錯立鼎峙飽食豐衣
緇褐塞路不耕蠶而仰給于民者不知其幾千指也
尼居有三焉曰福嚴福禪院直邑南隅紹興乙亥歲
冬予譏征是邑暇日過其門殿屋數楹像古器剝門

堵頽闕蓬艾蕭然如蹈無人之境今歲且十稔而住持淨歡以修院記屬予竊甚異之乃夷考其因革之繇先是院圯壞不治紹興甲寅歲其徒曰希照募眾重修佛殿素飾瑞像始作鐘樓隆興改元曰惠勤載捐衣鉢重修之乃立三門兩廡甃階道周以垣牆今齒逾八秩熏修不倦曰淨歡繼踵院席歲將終星祖孫三葉協力蕝事凡鐘磬鏡鼓鑪香龕鐙華幡道具皆革故而鼎新之邑人父老咸加信嚮曰事可書矣按是院立於南齊高帝建元四年尼曰僧猛捨宅爲寺號齊明猛姓岑氏南陽人徙鹽官縣五世矣曾祖

臨安志輯逸卷六

三

率晉餘杭令事載高尼傳而元和姓纂云岑本南陽漢舞陽侯彭之後軻爲吳郡陽太守徙鹽官亦與此合至五代漢乾祐中改護國報恩禪院今日福嚴者本朝大中祥符元年敕所賜也薦罹兵革前志不存姑載其末略如此噫是邑僻在海隅像教之盛僧有禪門尼有猛師今其學者代不乏人方朝廷旣闢度門異時必有若總持不復再見發明心要接物利人於此伽藍闡揚宗旨豈止營造土木之功可紀哉予知歡之志其在於此也夫故併書之以勵來者乾道二年歲在丙戌十月十日右宣義郎監行在左藏

西庫李洪記并書

寶嚴院在縣東六十里紹興元年建

以上鹽官縣

淳祐臨安志輯逸卷六終

臨安志輯逸卷六

三

涇祐臨安志輯逸卷七

院三

靈源院唐張承吉畱題云四迴山一面樓殿倚嵯峨
中路見山遠上方行石多天晴花氣漫地暖鳥音和
徒漱葛仙井此生其奈何

普救院在縣溪南一里舊名寶聖院唐光化二年置
本朝治平二年改今額建炎年間燬于兵火紹興十
年其徒智方營造析院基為二前甲乙後十方有觀
音像隨禱必應 用欽律師姓俞嘗住持此院戒行
嚴潔作白蓮記禮部侍郎孫邦奇詩云心地白蓮俱

臨安志輯逸卷七

一

有種要須功德水方開因師一語千花現人各始知
來處來紹興二十二年坐亡太師史越王浩碑其塔
略云發大智之門得大智之道靈芝之席龍像雖多
如師傑然亦不僂指銘曰堂堂欽公稟承天智作獅
子吼震動天地

妙智院在縣東南二里舊名觀音院乾德五年置治
平三年改今額

明心院在縣城內舊名資福院周廣順元年置紹興
五年改今額

寶林院在縣西二里乾道二年置

壽聖院在縣南十二里招德鄉舊名福梁院周顯德
二年置治平二年改今額

崇先資福院在縣西南一十二里招德鄉紹興二十
九年置

善應院在縣西南一十里招德鄉舊名靈應後唐天
成二年置治平二年改今額

定水院在縣東一十五里安樂鄉紹興二十八年置
移請今額

廣福院在縣西一十二里同化鄉舊名興聖院唐廣
明元年置熙甯元年改聖壽院隆興元年改今額

臨安志輯逸卷七

二

崇因報本禪院在縣東三十五里常熟鄉舊名興福
院乾德四年置大中祥符中改普甯院紹興三十一
年改今額

大覺禪院在縣北四十里常熟鄉紹興三十年置
普安院在縣北東三十五里常熟鄉紹興二十七年
置移請今額

圓教院在縣北四十五里長安鄉舊名法華院後唐
同光三年置大中祥符元年改今額

大安院在縣北五十里長安鄉舊名境安院唐咸通
十二年置治平二年改今額

廣福院在縣北二十里長安鄉舊名安眾院後唐同光三年置治平二年改聖壽院隆興二年改今額

崇覺院在縣北七十里止戈鄉舊名寶幢院唐乾符元年置治平二年改今額

慈濟院在縣北六十里止戈鄉舊名吳山院後唐天成二年置治平二年改今額

正觀尼院在縣南一里舊名祈福院蕭梁天監二年置大中祥符元年改今額

淨安尼院在縣一里舊名南禪院朱梁乾化三十年置治平年間改今額

真君廟院在縣西南三十五里招德鄉後唐天成元年置今廢

永甯院在縣南一十三里欽德鄉石晉天福七年置今廢

永壽院在縣東三十五里常熟鄉石晉天福七年置今廢

以上餘杭縣

淨明院唐李翰林詩天台國清寺天下爲四絕今到

普照遊到來復何別栢木白雲飛高僧頂殘雪門前

一條水幾回流歲月

西巖院白太傅有詩見西巖

大智院此山層巒聳翠松竹森羅偈云尋龍得水應

雲岡海眼通泉甘且香當時喚做麻衣隴而今改作

佛城莊遂下笠覆地見山右沈彥瑛瑛欣然贊之

捨地捐金枒成蘭若緇徒漸盛乃於卓錫之地穿爲

方池泉卽盈滿積霖久旱非淺非深汲久愈清嘗因

鄰民悞有觸汗冬泉忽涸至春不應僧了義了心集

眾環禱復如初邑人金川令謝震記其事併作絕句

云相師道德冠人天卓錫開基不計年隻履雖歸蔥

嶺去尙畱遺跡一泓泉 寺之西院有樓三間巍然

插空繞樓皆山阜雲帽我我遠眺江水橫流如白虹

氣象甚勝僧隆居之紹興庚辰韓彥古名之曰明月

巢何大圭爲之記 韓彥古詩云清風去無塵白雲

來無心一笑玉溪上落花流水深

淨土院 祝少卿詩云寺依巖壑已幽深更植修篁

繞翠陰不使俗塵侵几格直將高節映叢林風來緩

奏玲瓏玉日上輕篩鎖碎金陔伏未緣趨勝景試憑

蝴蝶夢追尋 吳興姚愈云勁節摩雲歲月深冰霜

不改舊時陰靜浮香篆度幽徑冷滴翠光生茂林明

月滿窗橫好墨清風入指接黃金箇中領取西方意
夢落人間何處尋 四明楊簡云此意分明有底深
蒲團斜倚滿鋪陰豈容俗子閒擡眼只許清風得入
林我對此君無一事自言幽處直千金古人今已成
陳迹猶向當年擊處尋和者甚眾

妙智院舊名永安寺

寶林院 巖香閣詩太丞李公材云道人未來山闐
然孤松怪石埋寒煙道人既來山更妍層樓複閣參
雲天環山自昔富叢桂荒榛埋沒藤蔓纏居人不識
等樗散施以斤鋸供燔然道人登巖戒勿伐豐城一

臨安志輯逸卷七

五

遇張茂先柔柯弱幹得自保如是培植纔三年秋風
披拂香散漫下落村曠連平田野人愛香共賞異爭
作勝事相聞傳乃知萬物要有遇鹽車勿怪鳴聲喧
道人得此良自善用以名閣誇林泉我知道人真有
道鑿巖架屋初空拳山中駐錫亦何事爲眾說法談
因緣眾皆稱讚樂布施良工獻巧民輸錢屹然寶構
成不日千章美樹瓊瑤連莊嚴別殿煥欄楯微塵相
好瞻金仙憑空瞰遠快心目林光拂拂泉涓涓閣中
四壁何所有短筇曲几隨所便道人本是口口口祇
園老子稱其賢孔門三千豈不眾聞道獨許淵與騫

厭居城市樂林壑孤蹤去住雲翩翩嗟予懶率人放
浪自笑樸野如狙猿衣冠禮法強繩檢復以憂患相
拘攣邇來山中接輿語十日並廢食與眠金篋信能
刮眼膜白雲可使煩心蠲是時窮秋百卉盡殘英被
徑猶芳鮮道人指花笑相語要我醉筆留狂言無才
祇愧此花好譬若拙匠操楠榿杜陵卜鄰愛杉黍彭
澤結社誇白蓮嗟哉贊遠今何在風流尙足華遺編
他年若作道人傳應記居士巖香篇 將作監李公
鞅云花到清明際隨春度虎溪句牽木芍藥流落古
招提獨喜孤芳在何妨眾草齊定知妃子意不解謫

臨安志輯逸卷七

六

仙題 詩僧則安和云醉歌寒食夜花照武陵溪吟
鉢聊先擊詩筒更遠提影隨春色動芳與國香齊玉
節重來賞僧窗覓舊題 李大監寄寶林詩僧云老
蠶作繭已成絲記取求田問舍時幸有故廬宜且止
苦無佳處亦安之茶鑿每遇須酣戰詩隙相投怕抵
巖自笑誰供薪水職方當數米倩人炊 范石湖題
可賦軒詩十里山行雜市聲道傍無處濯塵纓寶林
寺裏逢修竹方有詩情約略生

萬春院在縣西八十里棲鶴村唐乾甯元年置一名千春
華蓋仙山院在縣東北一十二里舊名福慶晉天福

二年置 陽夏謝公絳三詩見隱山寺有雙閣松菴
大覺禪師懷璉留題云曉憑雙閣望西東細雨微
煙澹碧空造物使誰勻畫手山川平遠有無中 午
齋香飯本於耕生向孤庵思愈清下日平原千萬里
稻花風自掌中生時熙甯十年也自元祐紹聖至紹
興淳熙有徐濟曾收毛滂秦觀師龍陳剛中沃興祖
林澗居士葉翥陳嘉猷王復李彥穎韓青老農沈相
諸題跋 默齋楊慈湖簡云漸漸疏鐘動幽深一徑
開炎光隔林麓清興繞崔嵬擬作臨流賦應須倩雨
催小牕宜掛起且放竹風來 徐自明云萬當不如

臨安志輯逸卷七

七

一十發卻休九乃知多言累甯謹三緘口寂中滄雷
震悟處獅子吼百物自四時六鑿通九有風松靜度
曲山花相與友心遠境更幽光生室無垢茶鼎蒼蠅
鳴香几黃金紐澄神天籟息見性藩籬剖對語彼上
人一笑開戶牖自愧逐喧塵成佛靈運後 韓青老
農云舊聞山隱彌天釋幾欲從談不二門尋到經窗
收足座卻應賓主兩忘言 僧法具云道人挂口蒼
煙裏萬象無聲忽轉雷老去不知塵世事東風又上
屋頭梅 寂光宗常云毘耶不默不良久渠識乃翁
獅子吼癡兒枯坐黑山邊閉目藏睛如木偶阿師築

屋古仙山一室盡空諸所有夜坐月明風入松晝暝
霧合鴉藏柳梅子黃時我獨來且觀挂壁詩千首卻
憶韶陽曾有言道火何曾燒著口

普惠院在縣西南三十五里舊名廣濟晉天福二年
置治平二年改今額即古法信寺

淨土院在縣西在二十里楊潮村淳熙間置

龍景院在縣東一十八里唐大中元年置

惠濟院在縣東一十二里舊名仙泉周顯德二年置
治平二年改今額

寶聖院在縣北一十八里舊名觀音晉天福七年置

臨安志輯逸卷七

八

天聖七年改今額

禪寂院在縣南八十里太原村舊名黃禪周廣順元
年置治平二年改今額

法雲院在縣西二十五里惠愛村舊名靜安唐光啟
二年置大中祥符二年改今額

接待延壽院在縣北一里紹興五年置八年賜今額
洪氏浴室院在縣初建炎庚戌洪忠宣公皓持節使
虜其長子文惠公適年十三思奉甘旨越六年當紹
興乙卯遂建此院子富春以寓拳拳之思後七十年
曾孫侃來丞富春乃識其事院有進月堂詩五首

武夷章才邵云不將簷幕礙虛空爲愛清光入室中
滿目盡成金色界勝遊甯羨水晶宮世緣淡泊尤相
稱心鏡圓明總一同長照金樽歌酒樂爭如此境樂
無窮李太白詩云唯願當歌對酒時月光長照金樽裏長樂陸楠云我聞
色相本來空人境須知在箇中已把太虛爲丈室卻
將明月照心宮浮雲翳掃三更後素彩光流萬里同
休詫此堂能坐進藩籬打破意無窮唐人云太虛爲室明月爲燭
前任主簿楊簡云我有一輪月不圓又不缺更無
晝與夜光耀常洞徹縱有部屋遮亦莫之間絕將此
以爲燭難作進退說 徐提舉安國云百念灰寒一

臨安志輯逸卷七

九

性空森然萬象在其中靜觀寂照銜沙界翻笑空華
翳化宮金屑未除心境異尼珠獨耀古今同箇中有
見非真見未掩簾時妙莫窮 斗橫宴坐一蒲團丈
室寥寥夢境寒夜炷波涵煙易冷秋簾冰浸露先溥
潭中寂影境心灰見鏡裏虛形一面壁觀俛仰清光無
盡藏細分沙界萬塵寬

惠山延壽院在縣東五里胡鼻山舊延壽寺在縣北
四里居山之半俗呼外庵舊名長壽開寶六年置治
平四年改今額巖有甘泉前臨石澗橋下連筒引泉
邑人釀酒甘冽東坡題淨明寺詩有連筒春水遠之

句蓋指此今廢寺遺址猶存

眞教尼院在縣西一里元係佛惠院梁大同二年置
大中祥符元年改今額

以上富陽縣

雙林院邑令李敷有詩刻石云雙林高寺秀峯環我
欲題爲小徑山炎月一遊神骨爽天風相送出松關
徑山能仁禪院在縣北三十里乃天目之東北山也
唐代宗時法欽師始開此山詳具至永泰中有白衣
之士來求法欽度爲沙彌欽指坐後石屏謂曰能開
此乎曰可叱之分爲三片今號喝石巖遂剃度名曰

臨安志輯逸卷七

十

榮慧如長安與方士競法既勝代宗問其師承對曰
臣師徑山僧法欽乃召法欽赴闕賜號國一禪師逾
年辭歸舊隱詔杭州卽其庵所建徑山寺僖宗乾符
六年改爲乾符鎮國院大中祥符元年改賜承天禪
院政和七年改今額初師之來是山也猛獸不搏鷲
鳥不擊山下之民不漁不獵有白兔二拜跪於杖屨
間靈雞常隨法會不食生類及師之長安鳴三日而
死今有靈雞冢存焉紹興初佛智禪師端裕來止是
刹繼而大慧妙喜禪師宗果益闡宗乘衲子雲集乃
建千僧閣十七年住山眞歇禪師清了重建大佛殿

時顯仁皇后遊幸賜鍍金爐及香合花瓶水鍾二十八年大慧妙喜禪師再住持重建龍王殿孝宗皇帝賜號大慧禪師御製贊語仍以山中明月堂爲妙喜庵御書庵名又賜號普覺塔曰寶光塔乾道二年二月十九日高宗皇帝自德壽遊幸賜吳郡長洲田萬畝四年春乃建龍遊閣詩詠並載徑山有唐乾符六年寺僧歸復進狀石刻有法濟大師實錄碑朱梁開平五年辛未歲立石魏國張忠獻公浚撰大慧禪師宗杲寶光塔銘隆興元年八月十四日大慧禪師宗杲示寂于徑山明月堂皇帝聞之嗟惜詔以明月堂爲妙

臨安志輯逸卷七

士

喜庵賜諡普覺塔曰寶光用寵賁之其徒以師全身葬于庵之後使了賢來請銘先是上爲晉安郡王時聞師名嘗遣內都監至徑山謁師師作偈以獻上甚佳之及在建邸復遣內知客請師山中爲眾說法親書妙喜庵大字及製像贊寄師又二年而上卽位始賜號大慧禪師明年復取向所賜宸翰以御寶識之恩寵加厚而師亡矣仰惟主上神聖英武資不世出而惠顧一方外之士如此蓋師於釋氏所謂卓然傑出於當世者忠誠感格得之天理是以上動宸心眷知特異吁其盛哉自昔聖賢以傳心爲學誠明合體

變化興焉西方之教指心空爲解脫究竟蓋得一而不見諸用而悟入要處或幾於盡性者所爲後世三宗並行臨濟三傳號爲得人超出聲塵不立一法根源直截以證爲極焜耀震動卷舒無礙如獅子吼游戲自在獲大無畏此固不可以智知識者也臨濟六傳至楊岐再世而圓悟禪師克勤得法于五祖演被遇兩朝其道蓋盛行矣師實嗣圓悟益光明焉師諱宗杲宣州甯國人姓奚氏年十七爲浮圖不欲居鄉里從經論師卽出行四方始從曹洞諸老宿游旣得其說歎曰是果佛祖意耶去之謁湛堂準準識師眉

臨安志輯逸卷七

主

睫間久謂之曰子談說皆通暢特未可以敵生死吾今疾革他日見川勤當能辨子事勤卽圓悟師也湛堂死師謁丞相張公無盡求準塔銘無盡門庭高于天下士亦少許可見師一言而契卽下榻朝夕與語名其庵曰妙喜字之曰曇晦且謂子必見圓悟師吾助子往遂津致行李來京師見勤于天甯一日勤陞堂師豁然神悟以語勤勤曰未也子雖有得矣而大法故未明又一日勤舉演大師有句無句語師言下得大安樂法勤拊掌曰始知吾不汝欺耶自是縱橫踔厲無所疑於心大肆其說如蘇張之雄辯孫吳之

用兵如建瓴水轉圓石於千仞之阪諸老斂衽莫當其鋒于時賢士大夫往往爭與之游雅爲右丞呂公舜徒所重奏錫紫衣號佛日大師會有女眞之變其酋欲取禪僧十輩師在選中已而得免蓋若有相之者渡江而南圓悟方主雲居席命師居第一坐爲眾授道譽望蔚然已而去入雲居山居古雲門學者雲集復避亂走湖南轉江右入閩築菴長樂洋嶼時從之者纔五十有三人未五十日得法者十三輩前此蓋未始有也後皆角立始應給事江公少明之請住小溪雲門庵而浚在蜀時勤親以師囑謂眞得法髓

臨安志輯逸卷七

三

浚造朝遂以臨安徑山延之道法之盛冠于一時百舍重趼往遷惟恐後拜其門惟恐不得見至無所容做千僧之閣以居之凡二千餘眾所交皆俊人當時名卿如侍郎張公子韶爲莫逆交而師亦竟以此遇禍蓋當軸者恐其議已惡之也毀衣焚牒屏居衡州凡十年徙梅州梅州瘴癘寂寞之地其徒裹糧從之雖死不悔噫是非有以眞服其心而然耶又五年太上皇帝特恩放還明年復僧服四方虛席以邀率不就最後以朝命住育王聚眾多食或不繼築塗田凡數千頃詔賜其莊名般若又二年移徑山師再住此

山道俗歆慕如見其所親雖老接引後進不少息居明月堂凡一年以終將示寂親書遺奏及寄聲別右相湯公又貽書於浚了賢請偈復取筆大書不少亂師雖爲方外士而義篤君親每及時事愛君憂時見之詞氣其論甚正確晚自徑山來秣陵見浚垂涕言先人不幸無後宗杲之責家貧何所仰願乞一給使名藉公重庶有肯就者浚爲惻然興歎遂奏其族弟道源奉師親後既退居明月堂冒暑走其鄉里上冢葺治所存蓋如此使爲吾儒豈不爲名士而其學佛亦卓然自立於當世非豪傑丈夫哉卒被光寵表之

臨安志輯逸卷七

四

無窮誠有以自致也所賜御書建閣藏於妙喜庵與茲山不磨矣師壽七十有五坐夏五十八年僧俗從師得法徹悟者不啻數十人皆有聞于時鼎需思岳彌光悟本守淨道謙遵璞祖元冲密先師而卒我秦國太夫人亦嘗於師問道焉嗚呼我識師之早此心默契未言先同從容酬接達且不倦人間至樂孰與等擬蓋惜其泯沒山林慧利之不博加于人也然而以道觀之安可以隱顯去來索師於形骸之內哉我實知師宜爲之銘曰死生爲一非想非說澄徹了悟一息千劫嗟師何爲拳拳至孝欲迪羣迷俾趨正教

嘻笑怒罵佛事熾然情生智隔疑諦興焉天目巍巍終古莫移師之道德此山與齊少師保信軍節度使充醴泉觀使魏國公張浚撰特進尚書右僕射同中書門下平章事兼樞密使榮國公湯思退書左朝散大夫充敷文閣待制知福州軍州提舉學事充福建安撫使汪應辰題蓋 陸學士游撰別峰禪師寶印智光塔銘南山自長安漢中西南馳爲嶓爲岷岷東行紆餘起伏歷蠻夷中跨軼且千里然後秀偉特起爲三峰摩星辰蓄雲雨龍蟠鳳翥是名峨眉通義犍爲二郡實在其下人鍾其氣爲秀民傑士出而仕

臨安志輯逸卷七

五

者固多以功業文章擅名古今至於厭薄世紛棄捐衣冠木食澗飲自放於塵垢聲利之外而不幸爲人知不能遂其隱操亦卒至於光顯暴耀者如別峰禪師是也師名寶印字坦叔犍爲龍遊李氏子世居峨眉之麓少而奇警日誦千言然居不喜在家乃從德山院清素道人得度自成童時已博通六經及百家之說至是復從華嚴起信諸名師窮源探蹟不高出同學不止論說雲興泉湧眾請主講席謝不可圓悟克勤禪師有嗣法上首安民號密印禪師說法於中峰道場迺挈一笠往從之一日密印舉僧問巖頭起

滅不停時如何巖頭叱曰是誰起滅師豁然大悟自是室中鋒不可觸密印恨得師晚會圓悟自南歸成都昭覺乃遣師往省因隨眾入室圓悟舉從上諸聖以何法接人師舉起拳圓悟曰此是老僧用者孰爲從上諸聖用者師卽揮拳圓悟亦舉拳相交大笑而罷圓悟歎異之曰是子他日必類我師留昭覺三年密印猶在中峰以堂中第一座致師師辭密印大怒曰我以法得人人不我傳尙何以說法爲欲棄眾去眾皇恐亟趨昭覺羅拜懇請圓悟亦助之請始行道望日隆學者爭歸之雖圓悟密印不能揜也久之南

臨安志輯逸卷七

六

游見滄山佛性泰福巖月庵果疏山草堂清皆目擊而契或以第一座留之師遜以免最後至徑山見大慧杲大慧問曰上座從何處來師曰西川來大慧曰未出劔門關與汝三十捧了也師曰不合起動和尙時徑山眾千七百雖耆宿名衲以得栖笠地爲幸願爲師獨掃一室堂中皆驚大慧南遷師亦西歸始住臨邛鳳凰山舉香嗣密印歷住廣漢榮慶武信東禪成都龍華眉山中巖復還成都住正法道旣盛行士大夫亦喜從之游築都不會菴松竹幽邃暇日名勝畢集聞師一言皆自謂意稍稍或間逸輒相語曰吾

輩鄙吝萌矣其道德服人如此俄復下峽抵金陵應庵華方住蔣山館師于上方白雷守張公燾舉以代已師聞即日發去會陳丞相俊卿來爲金陵以保甯延師俄徙京口金山學者傾諸方金山自兵亂後雖婁葺莫能成至是始復大興如承平時而有加焉時居此山鮮踰三年者師獨安坐十五夏潭帥張公孝祥延以大滙山師與張公雅故念未有以卻而京口之人自郡守以降力爭之卒返潭州魏惠憲王牧四明虛雪竇來請師師不可辭延入東鄞住四年樂其山有終老之意而名益重被救往徑山清熙九年五

臨安志輯逸卷七

七

月也七月至行在所至尊壽皇聖帝降中使召入禁中以老病足蹇賜肩輿於東華門內賜食於觀臺引對於選德殿特賜坐勞問良渥師因舉古宿云透得見聞覺知受用見聞覺知不墮見聞覺知上悅曰此誰語師曰祖師皆如此提倡亦非別人話上爲微笑時秋暑方熾師再欲起上再畱使畢其說迺退後十餘日又命開堂於靈隱山中使齋賜御書香恩禮備至十年二月上製圓覺經注遣使馳賜且命作序師築大閣秘奉以侈上恩師老亦厭住持事門人懼其遠遊不返相與築庵於徑山北俟其歸今上在東宮

書別峯二大字榜之十五年冬奏乞養疾於別峯得請明年上受內禪取向所賜宸翰識以御寶復賜馬紹熙元年冬十一月忽往見今任山知策告別策問行日師曰水到渠成歸取幅紙大書曰十二月七日夜雞鳴如期而化奉蛻質返寺之法堂畱七日顏色精明鬚髮皆長頂溫如沃湯是月十四日葬于別峯之西岡壽八十有二臘六十有四得法弟子梵年宗性道奇智周慧海宗深等得度弟子智穆慧密等百四十有七人有慧綽者山陰陸氏子當以蔭得官辭之從師祝髮又得記別遜迹巖岫終身不出師既示

臨安志輯逸卷七

七

寂上爲敕有司定諡曰慈辯且名其塔曰智光名庵曰其別峯極方外之寵師說法數十年所至門人集語奏錄晚際遇壽皇被宸翰咨詢法要皆對使者具將月化說偈尤奇偉已別行於世此不悉著三年三法最孫宗愿走山陰鏡湖屬游銘師之塔游與師交久不嘗相約還蜀結第青衣喚魚郎上今雖老病義得宗辭銘曰圓悟再傳是爲別峯坐千道場心法之淵期識雄辯震驚一世矯乎人中龍也海口電目旌稱鍾道卓乎澗壑松也叩而能應應已能默渾乎金大鏞也師之出世如日在空升於暘谷不爲生隱崦

嗔其可以為終乎中奉大夫提舉建甯府武夷山冲
佑觀山陰縣開國男食邑三百戶陸游撰并書朝請
大夫起居郎兼玉牒檢討官兼權中書舍人樓鑰題
額

淨明院在縣西十五里舊為五峯院晉天福中置治
平二年改今額

開化禪院在縣南二里朱梁乾化五年吳越王錢氏
建為功臣院大中祥符元年賜今額 蘇公軾自淨
土步至功臣寺詩落日岸葛巾晚風吹羽扇松間野
步穩竹外飛橋轉神功鑿橫嶺巖石得巨片直渡干

臨安志輯逸卷七

充

人溝下有微流沚岡巒蔚回互金碧爛明絢緬懷異
姓王負擔此鄉縣長逢跨下辱屢乞桑間飯誰知山
石頑識此希世彥凜然英氣通屹起猶聳戰他年萬
騎歸父老恣歡晏錦繡被原野珠金散貧賤寶融既
入朝吳芮空記面榮華坐銷歇閱世如郵傳惟有長
明燈依然照深殿

廣教院在縣南十里舊為寶積院治平二年改今額
定惠院在縣西三里東晉時號朗瞻院天禧四年改
今額

靈峯院在縣東十里舊為靈山院後唐長興二年置

治平二年改今額

演法院在縣西二十里後唐天成四年邑人俞郢置
治平二年改今額

饒益院在縣東十五里舊為益錢院治平二年改今
額

真相院在縣西北三十里朱梁正明二年邑人阮章
置為白佛院治平二年改今額

精進院在縣西二十里舊為報恩院治平二年改今
額

普福院在縣南五里舊為廣福院石晉天福八年吳

臨安志輯逸卷七

子

越王錢氏置治平二年改今額

畫錦院在縣城南舊為妙嚴院治平二年改今額

光孝院在縣西五里舊為保安院石晉天福元年吳

越王錢氏置國初改廣孝院紹興十三年改今額

禪定院在縣東南二十五里舊為六度院後唐同光

二年吳越王錢氏置治平二年改今額

壽安院在縣西二十里舊為長壽院後唐天成元年

吳越王錢氏置治平二年改今額

國甯院在縣西南二十里舊為國安院石晉天福七

年置治平二年改今額

定安院在縣東二十五里舊爲報慈院石晉天福七年置治平二年改今額

眞覺院在縣東十五里舊爲建成院乾德三年賜額

治平元年改今額

福濟院在縣東十五里舊爲金泉院乾德三年賜額

治平二年改今額

道興院在縣東南四十里舊爲新興院乾德二年賜

額治平二年改今額

化成院在縣東三里舊爲法華院唐光啟三年置治

平二年改今額

臨安志輯逸卷七

三

淨安院在縣南十五里舊爲安樂院唐天祐末吳越

王錢氏置治平二年改今額

淨梵院在縣南一十五里舊爲靖岳院唐武德八年

置治平二年改今額

善住院在縣南五里舊興國院石晉天福七年吳越

王錢氏置大中祥符元年改今額

福海院在縣東三里舊爲延福院朱梁乾化二年置

治平二年改今額

護法院在縣西二十五里舊爲護安院唐天祐中置

治平二年改今額

眞如院在縣西五里唐咸通十年置大中祥符元年賜今額

無量院在縣西二十里東晉葛洪許邁煉丹之地唐

乾元中沙門令穆勗爲羅漢院大中祥符元年改今

額

寶積院在縣西北十里舊爲香積院後唐天成二年

置治平二年改今額

慈聖院在縣城東舊爲資聖院朱梁開平二年置治

平二年改今額

寶林院在縣東三十里舊爲善林院石晉開運二年

臨安志輯逸卷七

三

置治平二年改今額

眞寂院在縣南二里舊爲山房院後唐天成二年吳

越王錢氏置治平二年改今額

慈智院在縣南四里舊爲慈濟院朱梁正明三年吳

越王錢氏置治平二年改今額

妙淨院在縣北二十里舊爲永安院唐咸通二年置

治平二年改今額

威德院在縣南一里舊爲護國天王院太平興國三

年置治平二年改今額

保錦院在縣東南二里後周顯德二年吳越王錢氏

建

東山塔院在縣西三里云謝安石高卧之地 蘇文
忠公軾遊山畱題詩云謝公含雅量世運屬艱難况
復情所鍾感慨萃中年正賴絲與竹陶寫有餘歡常
恐兒童覺坐令高趣間獨攜縹緲人來上東西山放
懷事物外徙倚弄雲泉一旦功業成管蔡復流言慷
慨桓野王哀歌和清彈挽鬚起流淚始知使君賢意
長日月促卧病已辛酸慟哭西州門往駕那復還空
飲行樂處古木昏蒼煙 俞侍郎烈遊山畱題文會
得吾黨淨居清晝長平生愛山癖暇日聊徜徉風流

臨安志輯逸卷七

三

謝康樂肥遯計亦良鍾鼎成淹畱江湖晚相望山色
青未改山名久愈彰松風度晚曲巖花弄晨妝尙疑
縹緲人髻鬟不鳴璫淒涼懷古恨野水涵方塘名士
不復作出處何可忘人言草木腐看渠日爭光悠然
起遐想莞爾還成章歸途有清泚濯纓詠滄浪 洪
平齋咨夔畱題金堂石室舊昌羊被髮依然下大荒
風送嬋娟花落藥雲移縹緲溼疏篁桓伊箏外深情
酒幼度基邊定力香萬事古今開闔眼樓頭波面水
風涼 山有環翠閣 俞侍郎烈作記云東山繚深
幽邃僧徒依巖石左右結架爲房屋雖面勢位置各

得近山顧不能以矚遠僧道堅由巖西上得負山之
陽崖結屋數楹前瞰浮圖傍揖西山旣以清曠深窈
脫囂埃而納沆漑又因崖累甍出屋之危結而飛簷
巖棟以接雲氣臨風雨而名之曰環翠閣闢窗而南
望則南峯近嶺奔騰延袤而東西馳如植戰士之旗
如縱羣馬之羈如義冠盛服駢肩接袂而劍佩陸離
也傍眺西南林木斷缺日高煙霽好山平遠溪光石
磧吞吐出沒村墟野屋之離列沙禽谷鳥之上下野
水渡影之往來隱見往往盡得於几席之上余家西
市山麓砥夷兒時羈紲已熟往來旣壯負書劔又寄

臨安志輯逸卷七

五

迹焉堅師且老其徒慧滄久客方外頗疏通善談笑
熏爐茶鼎喜接吾徒余與往來又加密焉嘉泰甲子
余復官中都山中之人以書來曰噫滄死矣滄以老
死不足多咤環翠爲東山勝處顧傾壓摧圯堙淪煙
霏草樹之間嗚嘯灌莽鼠伏亂穴或無士大夫履者
余聞之爲惻然動心勸寺僧了一糞除菑翳裁度腐
折又使取材於山且捐私帑以助成之曾未幾軒閣
渠渠遂可登覽溪山之流峙草樹之華滋煙雲變態
前瞻卻顧了無遺遯嗟夫人之寄短生於無窮俛仰
之間便爲陳迹而世之豪賢材傑之士往往登牛山

而灑涕撫松菊踴庭柯則悠然自喜彼豈不知死生
與壤相爲乘除而顧爲無益之悲喜哉撫今懷昔悼
日月之逝有不容已耳余年逾五十奔走南北坐閱
世故亦云多矣乃猶徙倚於斯愴然興懷非特以識
其念舊懷往之心亦以記夫時序之推移人事之變
化且感予之老也時開禧改元夏四月旦日里人俞
烈記 洪平齋咨夔有東山婆娑巖壑記婆娑巖壑
者何鄉先生吏部俞公讀書處也天目下趨於臨安
穹爲雙徑奧爲大滌洞崛奇明邃爲九仙玲瓏及東
西永安上其鍾爲人物唐季光啓中錢武肅始以功

臨安志輯逸卷七

三

名著越百二十餘年有郎工部出又百七十餘年有
公卓卓相望爲名法從山川英靈之氣大抵屯固蒙
鬱蓄極而後發夫豈易然也哉公家西市距東山里
許少時屏人事窮年藏修山中學成一舉冠天下後
每解官還里輒抱書山房釋其業講索益精造詣益
深論著益雄古四方秀艾樞請屢滿繼徒可與語亦
泊然與爲莫逆交軒宇佳處丐一語品題未嘗不笑
頷也公卽世忽忽二十年僧老死且盡獨主塔了仁
應門業淨趣明澹寂如止水撫風物之蕭疏愴耆舊
之凋落以公平生最愛環翠之勝因葺閣下爲堂以

祠公摘公疇昔所賦名之且悉疏詩文于壁林巘蔽
虧花竹深映與宰堵相近遠儼猶昔也公儻騎雲馭
風挾仙人左元放之徒忽去而倏來乎夫出處之義
大矣靜者常得之良爲山主靜而動靜不失其時其
道光明雖動未嘗不靜也公方昌羊空谷燕坐而山
月上長嘯而林華墮闕風霆閣雲雨人莫窺其淡及
出而施之詩書仁義之澤滂葩淋漓而春萬象風節
所存殆有駭濤怒颶日夜春撞所不能搖者身在禁
闈乃心清泉白石間蓋處亦靜出亦靜也綸巾一壑
目擊道存山顧不重邪晉謝太傅高卧是山石室濬

臨安志輯逸卷七

三

谷之趣自謂伯夷何遠悠悠千古此意惟公識之故
併圖其像以慰山靈之思云紹定壬辰中伏日門人
洪咨夔謹記并書

以上餘杭縣

多福院唐大順間淮南楊氏遣兵圍城城中乏水兵
民穿井及石深百尺餘不得泉杜公稜至城請之泉
立至以此活人城得不陷遂目爲杜公井云 許廣
淵詩幾處城中井立名孰與倫異非深百尺功在活
千人大旱流皆涸甘泉惠獨均無情知水石誠發應
如神 邑令許仲蔚詩德地見圖謀神機發杜稜寇

圍炎甚火壺渴烈如冰古邑桑田換靈源鑑面澄如
今風月夕煮茗詫山僧

昌國院大中祥符元年改額爲聖節祝壽道場寺有
烏伊軒 許廣淵題詩軒開環列萬峯青門對烏伊
遂榜名千室樓臺憑檻盡一溪煙水捲簾明爐煙晨
起迷雲色松韻詩來雜梵聲峻極祇宜長閉戶奈何
持鉢入東城

甯國院牛仙客云步步穿蘿入徑幽柏高松老幾人
遊花開花落非僧事自有清風對碧流 許廣淵云
杉松鬱鬱際青天堂殿重重蘸碧泉山合不能遮日

臨安志輯逸卷七

七

月徑深無礙入雲煙彌陔佛建千人會照律師來五
戒傳乘輿登臨與僧會分觀水戲在簾前同觀 吳

絳云峯巒分曲徑遊客旋知衢清寂千般有紅塵一
點無沼分天際色山映檻中圖共論惠休輩相辭忽

日晡 王圻云高僧居處足清虛泉遠庭階樹遠廬
鬱密青巒垂蒨荔清澄碧沼映芙蓉容來尙喜經塵

隔僧住應知與世疏猶感江郎碧雲句使人繁慮頓
然除 烏允卿云精舍蕭然絕世塵登臨潛覺爽精

神庭連翠島松篁暗沼接清流瀑布新高潔白雲長
作伴幽閒明月每爲親開窗更有消煩景後鶴無機

解伴人 許廣淵云寺構千峯上門通一徑幽靜心

無物亂清耳有泉流樓閣先知曉園林預覺秋因君

題秀句卻省昔年遊 邑令劉庠云萬疊羣山裏招

提獨屹然遠依花嶺構高與上方連鐘磬雲霄外簷

楹香靄邊佛宮皆古像詩版盡唐賢乘輿公餘日間

來首夏天塵清初過雨沼碧乍生蓮蒨荔垂清幄芭

蕉展綠牋瀑聲寒漱玉嵐氣冷堆煙信步宜松徑烹

茶喜石泉虛堂不知暑淨境合通仙自得幽棲趣翻

嗟俗事牽紅塵懶回首落日尙遷延 題碧沼裴極

云一鑑光涵四座寒夕陽回首更憑欄憑師早把香

臨安志輯逸卷七

七

蓮種他日期來結社香 太師杜稜云石骨生泉冷

流來澗沼湄幽禽鳴竹砌遊客步階陞蒨鬱杉松碧

陰稠煙靄緇古風吟不足嗟恨老蒼髭 徐偉達云

古寺登臨不記秋重來境物更清幽煙籠野色穿窗

日竹引寒泉遠徑流杜閣諦觀緇侶肅蓮堂時有妙

音浮老僧喜客慙甚冰簟蒲團爲我畱 邑令徐

評云岑寂千山曲榮紆一徑微樓臺青嶂台窗戶亂

雲飛野色侵僧衲池光射客衣偶來修吏隱到此益

忘機 題白蓮堂邑令徐評云一法圓融萬法該白

蓮香社應時開淵明不解同方便何事攢眉不肯來

孫那用韻云大智西歸不肯回只今蓮社喜重開
會中獨有遺民在十五年間兩度來 律師元照和
云今古區區哀世埃此中蓮社爲誰開從教靖節攢
眉去卻喜劉雷柱步來百計坦平心地淨點光回照
玉葉開翻嗟當日陶彭澤拍手空歌歸去來 院有
記新城邑古爲東安郡甯國院在邑之南相去五六
里地名陸渚又在渚之北陽所謂青巒山也晉郭文
舉者河內人雅好山水晉室既亂渡江來吳嘗棲隱
於茲山獨坐巖穴性不干俗葛巾鹿裘少私寡欲受
佛戒持經法山中多虎而室無藩籬有虎張口乃引

臨安志輯逸卷七

完

手探之得大橫骨便曳尾而去明日置死鹿於其室
側其至誠感物有如此者既而遐逝鄉人慕之乃塑
形儀立祠宇以時致祭至於旱潦患難有所禱求皆
立見感驗鄉長孫邳率財立齋館佛宇於祠之旁仍
聞于朝遂賜碧流爲其額命僧以主香火卽東晉惠
帝隆安五年也自是逮于唐末經會昌累遭廢而臺
殿猶存至懿宗咸通中孫幹與眾進狀乞請重剏遂
復元額中和間巢寇作亂例爲煨燼至光啓三年梁
太師杜稜復葺廊宇起石幢于殿砌晉天福八年院
僧得鉢智貽等重建大殿吳越王錢氏始更爲碧沼

以其門枕小池故也太平興國四年院僧德仁不堪
治事請全著者主之著付廷璉璉付廷獻獻付自與
與付自忠忠付自南南付善祥祥有道行爲人知識
出已募眾躬勤營締至於堂殿像設一皆新之受用
供事靡不充備主院事僅三十年遂付今善孜凡八
士歷一百有九載聖朝祥符中復改賜今號其院幽
曠寂絕蕭然世外流泉奇峯松竹花卉四時佳致足
以悅耳目養神性禪誦經行吟詠自適眞所謂蘭若
僧坊宜乎外方高流之所道也故其徒居常不下二
十餘眾皆節儉守行遐邇嚮風唐賢方干巨儒名僧

臨安志輯逸卷七

羊

多所畱詠元祐改元秋九月予嘗以結界之命因寓
上方數宵其徒有好事者相與從予丐文爲之記越
明年仲春望日始獲執筆既而編次事迹之本末仍
復爲書後云佛出於西竺祇陀須逮首建祇宇精舍
洎滅後千餘年其教始流於東漢明帝爲摩騰法蘭
首建白馬寺又數百年漸於江南吳主爲康僧會首
建初寺自爾僧徒既眾寺宇益多五代時錢氏據有
吳越大闡吾教造寺度僧不可勝數故今天下言佛
法者無盛於江左矣且夫寺者所以安僧僧者所以
持教教存則佛之遺化布于四海流于無窮其有見

者焉聞者焉往往回邪復正遷善遠惡廓情塵叩眞
寂逍遙於形器之表上以毘天子垂拱之化下以爲
黎庶殖福之境夫如是則梵刹之設其濟世益物可
勝道哉鳳山釋元照記

寶勝院 邑令許仲蔚云青雲路在天煉鼎亦徒然
九轉果何物一泓空舊泉競知丹可煮不悟骨非仙
汲引殊無物翻尤葛稚川 又云唐家舊佛祠樓閣
影參差魚散不知處水流無斷時山光朝暮變人事
古今移惟有好生德恩波尙滿池 池有記新城杭
之屬邑離郡城一百餘里環縣皆山羣峯秀峙勢若

臨安志輯逸卷七

三

奔走往往應接不暇而溪流貫其中方時雨降浩浩
湯湯驚湍急甚而莫之能禦逮其止也則朝滿而夕
除矣餘波清淺映帶井疆照耀巖谷明媚可愛自縣
之西行六七里有所謂魚池者父老相傳唐天寶中
置爲放生之所質之圖經深丈餘周二里內有洞洞
之下通桐江年代深遠莫可稽考縣人名其溪曰葛
溪以爲吳方士葛生僊翁曾煉丹於此池之上實其
結廬之地因創爲寺又卽其潭爲池以放生豈亦取
其溪山之勝故邪其牌尙存乃唐人遺跡古號魚池
院本朝祥符初賜名寶勝愚嘗試憑欄而下瞰淵淵

乎其深測之凜然使人毛髮盡立雖明可以燭鬚眉
而下不知其紀極也意者放之久久變化無常而神
物所寓或在是邪歲有小旱邑之吏民多禱於此而
其應如響今其院宇日以浸廣樓殿翬飛鐘鼓震動
宛若圖畫又爲亭以枕其上比昔時爲壯麗頃者邇
臣建議詔諸郡縣各置放生池以舉唐肅宗之故事
欲遇天申令節推行典禮用祝聖主億萬斯年之福
俾在覆載之中畢登仁壽之域甚盛舉也每當誕節
令以下率其屬齋戒以出躬造池上香火旣備借淨
屠氏加持之力陳魚而放之圍圍洋洋悠然而逝從

臨安志輯逸卷七

三

容以樂殆不知帝力之有田夫野老觀者如堵歡忻
鼓舞莫不以手加額而爭效華封之祝願不俾歟清
嘗聞夏后之德暨魚鼈周文之德及昆蟲詩書所載
不可誣矣肆惟主上仁覆天下東漸西被南洽北暢
中興之光追配古昔豐功偉烈自與夏后周文齊驅
而並駕豈唐之肅宗所能髣髴哉而當時之臣如顏
眞卿之流猶能作爲碑銘以誇後世況在今日右文
之盛才士輩出則操簡待筆從而寫之必無愧於前
人抑聞天地之大德曰生而有虞氏之德如天地之
無不覆載皋陶稱之曰好生之德洽于民心孔子稱

之曰其政好生而惡殺則以好生爲心者莫如虞舜
王通嘗曰韶之成也虞氏之恩被動植矣烏鵲之巢
可俯而窺矣鳳凰何爲而藏乎今我聖主德澤滲漉
無所不被則仁育羣生與舜無間非特夏后周文之
比而已將見可致之祥莫不畢至而龜龍游於官沼
矣鋪張閱休播之聲詩以垂無窮正縉紳先生之職
清世居山樊接畛勝境游息於斯舊矣縣人命紀其
事辭不獲已姑敘其略云紹興十九年四月一日邑
子鳳山孫清記右迪功郎縣尉白仲熊右迪功郎主
簿舒襲祖右從政郎縣丞徐岍左從政郎縣令吳康

臨安志輯逸卷七

壘

年立

三學院 邑令王投云精藍本是眞人宅疊嶂今名
釋子山綠樹不妨丹鶴下白雲常伴野僧閒扶風木
任秋蟬蔭積雨庭多石鮮斑儒客坐來除俗態暮鐘
飛出望歸還 三面松篁簇梵宮當軒冷砌畫屏風
遊人試問空門理雲起青山鶴出籠

慈照院 鄭清之贈雲洲老師詩嘉定丙子斗插申
秋灰出管纜半旬我來適值蒸暑節燭龍吐燄扶桑
瀟炎宮流汗走躑躅金烏啄火焚空旻溼雲擁岫呼
不出火雲糊天掛赫日腦脂蓋眼壯士眠誰挽天河

洗蒸鬱友人萬君家龍邱追涼共作招提遊門人指
點到丈室中有石壁深且幽半月泓澄鎖寒綠氣象
淒切涵清秋凜然便覺肌骨爽恍疑石罅蟠蛟蚪老
師宴坐圓覺場一笑對客雙胡牀雀芽新試蟹眼湯
未到舌本先生涼懸河倒流揮玉塵果然驚出蛟龍
舞須臾霧裏浮屠尖地黑天昏作風雨吻端造化轉
寒煥約束商羊天上去雲開明月眾峯出指向巖前
石應語歸來爲之瓊瑤報清夢安排幾番到池角土
花生碧草逗曉簷前乾鵲噪我承佛敕爲行詞可拜
雲洲老師號

臨安志輯逸卷七

壘

華藏禪院在縣西二里天聖二年賜額

興教禪院在縣南三十里地名夏如舊在興福院後
唐長興二年置治平二年改今額

多福禪院在縣西七十里地名青牛嶺舊爲寶福院
後唐同光三年置治平二年改今額

護國院在縣治東北舊爲羅漢院開寶二年置大中
祥符元年改今額爲延壽道場

延壽院在縣西一里舊爲興福保壽院周廣順三年
置治平二年改今額

廣福院在縣昌國院之側舊爲水陸院梁乾化二年

置大中祥符元年改今額寺有僧閣 許廣淵題詩

溪光山色照天晴開豁襟懷遠眼明每日風清生竹

韻有時雨過沸灘聲夷猶水上漁舟逸奮迅簷前燕

翼輕珍重老僧無箇事坐觀羣動競經營

惠濟院在縣南八里舊為靈泉院梁乾化五年置治

平二年改今額 許廣淵題云建刹基千古凌雲

閣數層成羣皆舊衲那箇是真僧未滅惟心火長明

祇佛燈泉靈名惠濟濟物有時曾

法慧院在縣北二十五里舊為太平院五代漢乾祐

二年置大中祥符元年改今額

臨安志輯逸卷七

雲

淨名院在縣北二十五里舊為白雲庵五代晉開運

三年置治平二年改今額 許廣淵題云杖錫窮

危頂茅庵構白雲軒窗半峯出鐘磬別山間海月曉

同色爐煙晝雜薰莫教深靜處思慮落塵氛 邑令

許仲蔚云雲本山家物茅庵相就居竹扉間自掩煙

棟冷無餘嶺上來還去風前卷復舒禪僧卻應笑擾

擾竟何如

資聖院在縣西北十五里舊為寶安院五代晉開運

四年置大中祥符元年改今額寺有停雲軒 邑令

錢壁留題云插空軒檻扁停雲雲本無心豈解停欵

散卷舒渾在我本來明月一天青

勝因院在縣西二十里舊在棲心菴大觀間邑人徐

贊置政和四年改今額

安隱院在縣西三十里舊為龍門院五代漢乾祐元

年置大中祥符元年改今額

淨嚴院在縣西南三十五里舊為隱居院梁大同元

年置治平二年改今額 許廣淵題云荒村十里

居人少中有僧廬掛隱名高閣截空霜月古羣山臨

檻竹風清潺潺鳴溜將心滌豔豔新花共眼明珍重

肩吾能自適嘗招詩友避喧行施肩吾招徐凝同遊詩日火輪烈烈彩雲

臨安志輯逸卷七

雲

淨行到東林便是秋

普薰院在縣西五十里舊為香積院後唐同光二年

置治平二年改今額 邑丞李澍留題云征鞍曉踏

山頭月客袂晝披松下風况有禪堂供偃息陶然一

枕夢槐宮

普向院在縣西五十里舊為迴源院五代梁貞明四

年置治平二年改今額寺有多寶佛塔記 杭州南

新普向院僧月言少喜技巧得刻雕三昧梢長為僧

鍵其智不得發元祐二年春三月始造木塔於院之

西偏而成於四年冬十月既成龍井辨才法師為金

書法華經龍女偈置塔之中而塔以閣覆之塔之終始悉出於言手而工無與焉蓋言之初嘗謂院之有浮屠猶人之眉目不可一日去之而南新地小院且無塔欲爲之而未能一日歎曰昔多寶佛於法華會中地湧寶塔爲一大事而昧者徒知爲佛神通能出示現而不知夫一耳目口鼻之妙能使百千萬億具足成就發揚之巧者未嘗異也佛以地湧而吾以手化以爲非幻則兩俱不實以爲幻出則本出非幻乃相地擇木而經營之運斤風旋迎刃中繩袖手睥睨四旁無人而人不能測其意於是捨其樸而與人遊

臨安志輯逸卷七

毛

焉起居周旋雍容有餘而未嘗以語曉人故雖其徒有不知者閱兩歲有羸月而塔出矣其崇三十有四赤爲層七址廣六赤重葺累瓦枅櫺楹梧錯出交映蹲獸寶網飛仙搖鐸出入上下如動如響中爲佛菩薩如其教意其下爲海須彌山魚龍神鬼出於海中皆塗以金彩眩奪人目然後觀者知言之塔磅礴於胸中也久矣平居休佚調伏悅樂則發而出之爲佛菩薩悲愍之相勇猛不退剛決難制則爲鬼神威武之變涕唾濡溼住不動之地欣榮慕樂之意見於葩華飛搖之間心算交錯會於起伏盤糾之勢廣高大

小光祥開闔一應於言之頓伸欠喏之中而人不知也後之至者款戶而入形不自名而人能名之千變萬狀安徐決驟恍惚如神而適與意會佛菩薩鬼神一出而所謂言則亦不能自得也嗚呼亦庶幾佛之所謂善巧者歟非耶言與塔予皆未嘗接而參寥師爲予道之其本末如此且求予記云元祐八年二月一日上石瀛州防禦推官新知池州貴池縣事周燾撰杭州西湖智果院沙門道潛書左宣德郎充祕閣校理通判杭州軍州兼管內勸農事借緋廖正篆額資聖院在縣西北三十五里舊爲大安院後唐清泰

臨安志輯逸卷七

彙

元年置天聖七年改今額
寶林院在縣西四十里舊爲上林院唐中和間置治平二年改今額
瑞相院在縣西七十里舊爲靈瑞院後唐同光二年置治平二年改今額建始嘉定御史林畧
正覺院在縣西六十里舊爲龍門院建隆元年置治平二年改今額
明寂院在縣西七十里舊爲靈嚴院乾德四年置治平二年改今額
集福院在縣西五十里舊爲福春院周廣順二年置

治平二年改今額

崇恩報福院在縣南二十里紹興五年改今額

妙慈尼院在縣護國院之北舊爲北禪尼院唐大中

三年置治平二年改今額

梵巖尼院在縣西六十五里舊爲建興院後唐天成

三年置治平二年改今額

寶相尼院在縣西七十五里舊爲石佛院後唐天成

五年置治平二年改今額

特戒尼院在縣西六十里舊爲淨名院建隆三年置

治平二年改今額

臨安志輯逸卷七

禿

清修尼院在縣西四十里舊爲淨安院晉天福八年

置治平二年改今額

以上新城縣

常樂教院寺有徐發所爲記 元豐壬戌夏五月人

有持書叩予門者迺龍井法師辨才公之所遣也曰

吾邑於潛武勇山之前有寺敕名常樂迺東晉時高

僧佛圖澄之所經始也綿邈數百歲其遺迹餘烈之

傳在人者尚歷歷可數然其寺之或盛或衰而吾道

之或替或隆蓋不可得而詳之也粵數十年間主者

不任其事而棟宇隨亦荒圯或煙蕪野蔓交結於積

垣壞屋之上猩鼯狸鼠往往亦相與而出沒而僧徒

之居不足以蔽風雨况所謂精嚴者乎晨昏不傳鐘

鼓擊考之音室廬不聞旃檀燔熱之氣爲師者無教

爲徒者無習况所謂信鄉者乎治平改元之初邑大

夫陸君衍因出按民田且觀其勝槩超絕如此之可

悅也既又憫其遺址靡弊如此之甚也思有以營葺

之迺詢於邑人之可語者復稽于眾僉謂即境之長

安靖山院有上人者厥名保元實常樂之嗣行能動

人才足辦事儻召而諉之俾興其所廢必能就厥緒

而如公志也陸君然之保元公欣然承命焦心刻意

臨安志輯逸卷七

罕

募輯氓之樂善者不以富貴貧賤之爲間諛諂喻之

以福田報應之理而造請往來了無難色手足胼胝

而不以爲勞飢色奸黠而不以爲瘁其歛積也以一

而累之萬其持人也以日而繼之年俄而殿堂門廡

重楹連櫺煥然備於數載之間而土木之功精聖之

色無遺巧焉始於治平之丁未終於熙甯之丙辰居

者享其利行者得其歸雖由檀信之施營緝之功實

緊法王之餘廢故因屬予以紀歲月之實予惟釋迦

如來處世四十九年以五時說教盡小大淺深之機

天人蒙賴者不可勝紀及其滅度苟來者崇飾塔廟

遵事遺像亦可以迴善根而終造真如之境固知至人之澤亘於終古而不竭雖然苟非其人道不虛行亦在乎學者誠固真實之意知夫高屋廣廈不爲已設而無傲然之色則福田之施又且繼之無窮而亦不爲天神之所譏誚也辨才法師號元淨實當時之高僧云八月越一日奉議郎知絳州曲沃縣事東海徐發製文淮南兩浙等路計置開封府界保甲賞物事東明縣主簿任廣書權管句荆湖廣西路提點鑄坑冶事兼專切催船上供及銅鉛錫宣德郎飛騎尉號略楊蟠家額

臨安志輯逸卷七

聖

接待普甯院晁侯名百談嘉泰癸亥四月甲寅郎峯戴燧記嘉定十六年僧了崇移請今額

廣慈院姑溪郭祥正題墨備言烏息之意院有隱山堂崇甯間邑令沈衮名而書之且率同僚賦詩其上資聖院在縣東十三里舊名資福治平二年改今額寶福院住山慧空大師明覺面奏仁宗皇帝賜今額廣覺禪院在縣東二十五里舊名落雲相傳俱毗道者落雲于此後唐清泰三年置治平二年改今額元祐四年五月改爲禪寺

梵興院在縣南二十里潛川鄉舊名國興石晉天福

七年置治平二年改今額

福興禪院在縣南五十里馬頭山舊名慈雲石晉天福七年置治平二年改今額

西明空院在縣西三十五里波亭鄉舊名朱山唐大中五年置治平二年改今額

開化院在縣北三十里眉山絕頂之上徽廟朝崇政殿說書豫章陳安節隱居於此紹興十八年陳與僧福瑛同立精藍初名澄鑿尋廢二十五年僧安德請於朝賜今額有陳公讀書堂基見存

普明院在縣北三十里舊名普照朱梁乾化三年置

臨安志輯逸卷七

聖

治平二年改今額院有高僧法鑑大師子琳妙明禪師曇瑩塔

法會尼院在縣南二里豐國鄉舊名龍華石晉天福七年置治平二年改今額有浮屠七層

崇仁尼院在縣東三十里豐國鄉舊名雲峰唐大順元年置治平二年改今額

靖林尼院在縣南一十里潛川鄉舊名扶西唐乾符二年置治平二年改今額

清修尼院在縣南二十五里舊名報國周顯德六年置治平二年改今額

妙行尼院在縣西南三十里潛川鄉舊名西柳唐乾
寧三年額置治平二年改今額

寂樂尼院在縣西十五里波亭鄉舊名大同後唐長
興二年置治平二年改今額

禪定尼院在縣北二十里嘉德鄉舊名禪林唐乾
寧九年置治平二年改今額

以上於潛縣

鷲峰院其地自唐大歷中俱眠道者居之道者邑人
俗姓章童真修行一日於舍前溪南塾上乘雲騰空
而去下憩潛川廣覺寺復至徑山禮國一禪師欽公

臨安志輯逸卷七

聖

云神告我長安佛法有難盍往救之乞師度爲沙彌
乃可去欽云汝以何力答云我誦俱胝觀音咒功力
無比欽指座後石屏閣云能破此否卽遂叱之屏裂
爲三欽親爲落髮受衣示名崇惠至長安章敬寺請
與術士鬪法勝之代宗遣中使鞏庭玉賜紫方袍辭
未具戒帝命開壇納戒方鞞磨間乃隱身壇上莫知
所止時人以爲觀音應現賜號性空大師大歷二年
來歸捨宅爲寺賜名龍山皇朝改名鷲峯後人以始
乘雲處號起雲塾所憩廣覺寺號落雲寺所叱石號
喝石巖而起雲塾草木不生煙雲常集有人欲平之

欽錘一施蛇蝎湧出竟莫敢平院東揖白澤山性空
大師曾留大石鐘閣于山半扣之則鳴音合律呂後
溪漲失鐘所在舊有院記經兵燬不存

普向院始獵者見神人示雙跡於雪中搜訪無蹤因
名佛跡治平二年改今額

淨嚴院在縣西四里舊名永安治平二年改今額

明因院在縣東二十里舊名泥郎院建隆元年置治
平二年改今額

福全院在縣東北五里石晉天福二年置錢氏立院
額

臨安志輯逸卷七

聖

清修院在縣南四里舊名招賢石晉天福二年置治
平二年改今額

以上昌化縣

清祐臨安志輯逸卷七終

淳祐臨安志輯逸卷八

宮觀

承天宮在仁和縣赤岸嘉熙中建甯宗皇帝御書承天二字

天慶觀在朝天門裏唐之紫極宮也梁開平二年淮南兩浙觀察使錢鏐奏請以真聖觀爲額國朝大中祥符二年初令州府軍監修建道觀一所以天慶觀爲額乃卽元貞觀爲之五年敕天慶觀置聖祖殿其殿內尊像及侍從並令玉清昭應宮降樣天禧二年郡守王欽若言節朔朝拜差遠奏移天慶觀額於此

臨安志輯逸卷八

一

紹興二十六年六月本府被旨重修乃撥賜田五百畝除其租賦紹定四年延燬有旨重修觀舊有真武堂郭先生祠七聖堂三官堂集仙閣眞宗皇帝御製賜守臣王欽若詩刻石敕賜天慶觀額碑祥符二年建聖祖殿敕碑祥符五年玉清神霄萬壽宮詔徽宗皇帝御製御書老子道德經高宗皇帝御書天慶之觀今上皇帝御書眞觀記開平二年吳越武肅王立文多軼不可載 重建宮記天錫大寶命於我有宋二后受之外溥四海悉主悉臣眞宗皇帝襲休紹明淵澶旣捷以枚甯武圖功沾濡浸潤億兆禔福稽古

禮文之事熠然勃興乃大中祥符紀元之明年天下郡邑竝建道觀一錫名天慶於以崇清靜而洽醑熙陟降左右不顯亦臨積厚流光嘉祥來假五載冬閏誕頒明指諸天慶觀悉嚴奉聖祖天尊大帝像設卓哉皇乎生民尊祖之不範順天立教之宏規也夫天者羣物之祖聖人繼天測靈昭德揭虔明有本也日月所照霜露所隊凡有血氣心知之性莫不尊親其所以辨上下定民志之意微矣惟錢塘左江右湖天慶奠址負吳山南鄉中興駐蹕隆上都而觀萬國歲時尹漕帥屬朝謁如令州縣吏一命以上肅拜而後

臨安志輯逸卷八

二

敢卽事遇誕節內而宮省外而臺府歸美報上者必於是事隆體特嚴眎景靈非他郡比紹定辛卯秋屢居畚緹不戒爰暨茲宇皇帝惕懷惟天惟祖宗發祥儲祉之地敢懈欽崇首斥內帑金帛祠牒更勅之白宮掖邸第至都人士罔不捐貲佐役明年春聖祖殿成藏室承東齋廬延西重門洞開迓雲車風馬之靈祕宇巍擁妥元龜朱蛇之神於時住持觀事臣陳永灝經工庀材實敏實勤上聞而嘉之申以錫賚爲錢萬緡俾迄其事又明年三境列眞之庭始克備榮溫祕寶有待而啓號登淳祐內出天慶之觀四大字以

落之金扁璇題奎壁輝絢穹偉淵靚陽曜陰藏穆穆
馬天下之壯觀矣自三代衰王教熄異端乘之以禍
福誘怵愚俗宮室紺碧幾徧天下其於大倫大法蔑
如也疇若建殊庭祇靈貺邈僊源於厥初明天厯之
有屬使凡爲臣子者拜俯其下雖在四方萬里外拱
極朝宗之心油然而生而况首善之地不已重乎初
上之御極也眷焉東顧虹流隩區將築天基瑞應宮
及是仍命永灝往營之未幾珍臺閒館對峙澗河之
上聖祖神孫景光相宣於萬斯年益章章矣昔在炎
漢肇基豐沛班彪著論闡明王命序帝堯之苗裔表

臨安志輯逸卷八

三

神武之證應顯德豐功流澤後世四七再造珍符有
開姦雄恒威疆守遄復鋪觀聖代跨軼兩都彼唐開
紫極崇真元之奉詔可同日語哉於獻據坤靈之首
倣太紫之形與天命人心相維於無窮故曰天子建
極以順成天慶垂萬世之基也淳祐二年夏四月甲
子朝奉郎行祕書郎兼吳益王府教授臣盧壯父記
元真觀在城北唐中宗景龍二年建景隆觀後唐長
興二年改中興觀武肅王錢氏改錢明宮國朝雍熙
二年改元真觀大中祥符二年改天慶觀五年奉安
聖祖天尊像天禧三年郡守王欽若以節朔朝拜差

遠奏改真聖觀爲天慶觀迎奉聖祖天尊於真聖觀
是年復元真觀額撥賜田五百畝又舊志載前圖經
及本觀記云咸平三年奉安聖祖天尊改爲天慶觀
祥符二年王欽若迎奉聖祖天尊於真聖觀誤也蓋
祥符二年方詔天下立天慶觀天禧三年欽若判杭
州記今不存舊志載雍熙二年元始天尊殿示現祥
光改元真觀又故老相傳云錢武肅王患日昏禱於
天尊殿日復明因改爲錢明宮禮部貢院即故基今
貢院橋堍下小石碣紀爲錢明宮

臨安志輯逸卷八

四

然修煉於此龍德三年吳越王錢氏號水府院國朝
天聖四年仁宗詔定名山洞府二十錢塘江水府居
其一歲投龍簡政和改淨鑑院七年增水府二字歲
度道士一人今徙於候潮門外清水閣東乾道四年
府尹周公淙重建水府扶桑大帝殿嘉定七年道士
江師隆闢地重建 觀記寶慶三年翰林學士程秘
撰其略云兩間動物水爲夥故海特大乾坤大支脈
惟河江淮濟四水然皆北東入海故東海爲尤大錢
唐據上游六龍來御貢賦梯航吸鯨駕鼉而來渺渺
無際靜則吳粵千里鏡碧一色少焉溟渤翻山嶽摧

不足以喻其勢豈無司之者乎世謂胥君寄宣孤憤
安知冰馮擁觀非靈均輩耶道家謂爲水府有扶桑
帝君若意也有理焉觀爲古祠在錢氏清賞堂後人
傳五季馬自然修煉飛舉其地也錢氏建水府觀已
而徙桐木園祠扶桑仁皇天聖定名山而水府居一
早投簡輒雨政和初昇名淨鑑至七年增水府二字
歲庚羽衣一建炎始賜地清水閘之東今百年屋盡
敗且隘不足容嘉定七禩知樞密院鄭公昭先命道
士江師隆主之迺闢地鼎新云云 按舊志不載觀
在錢氏清賞堂後其徙清水閘亦無賜地字今兩存

臨安志輯逸卷九

五

之 又續仙傳載自然以大中祥符九年卒葬於其
家之東園明年東川奏劍州梓潼縣道士馬自然白
日上昇且謂人曰昨已羽化於浙西今玉皇又招於
此上昇帝命杭州發其塚視之止存竹杖與此記不
同疑水府觀乃修煉之地而飛舉則在梓潼縣記文
恐誤

旌忠觀紹興元年宣撫處置使張浚劄子據吳玠陳
請陝西出兵已來祈禱三聖屢獲顯應請於鳳翔府
和尚原立廟賜旌忠廟額封忠烈靈應王忠顯昭應
王忠惠順應王三年張俊楊存中郭仲苟用已俸於

臨安府踏橋道東立廟紹興十九年改賜觀額三十
二年徙於覺苑寺故基

中興觀舊志東嶽行祠在吳山上大觀中造紹興七
年始葺之二十九年乃成始以道館仍掌祠事嘉泰
辛酉燬於火有包道成募緣重建以崇道庵爲額嘉
定己巳始請以元貞觀額爲中興觀額紹定辛卯嘉
熙丁酉仍燬於火趙公與權議徙他所不果乃卽其
地改卜北向廟貌俱全 威武將軍承宣使吳玠重
建東嶽行宮記其略云紹興初元駐蹕吳會嶽未有
祠七年鄉民始合力葺之至二十九年有夫人茹氏

臨安志輯逸卷八

六

者復捐私帑落成嘉泰辛酉祠宇旣燬有包道成欣
然任責徧謁檀施之門言未旣口而傾予者源源然
繇是揆日鳩工始於三年七月之丙戌成於四年七
月之壬申糜金錢以緡計萬有奇增敞舊址啓闢形
勝爲殿者二爲樓者三爲樓以酌獻者一翼以修廊
分司設業者七十二所瓌然如張官置吏之嚴且肅
也民入其間起敬起畏日思遷善遠罪而不自知則
嶽之功有福於民教也大矣包劬勞盡瘁京尹王公
爲請於朝俾專庀斯職與其徒迭補而世守焉碑今
不存

漢丞相留侯廟元廟在前門外今廟在後門外

張康二王廟聖母池大池旁為鐵像者四上有鑄文

元祐九年三月日仁和縣沙河東界民居吳文貴顧

希暉等捨治戶俞守言郭青鑄造

天明宮在吳山忠清廟後嘉泰中建

承天靈應觀在吳山之巔舊為三官堂紹興間改沖

天觀紹定四年火端平三年重建旨改賜今額仍建

梓潼神君行祠淳祐十年旨增建玉皇上帝寶閣

旌德觀在西湖寶慶二年府尹袁公韶創奏請於朝

敕賜旌德之觀為額前有先賢堂一區花木蔭蔽亭

臨安志輯逸卷八

七

館觀深奇樵佚觀遊者憩焉其中一室扁曰先賢之

祠各有贊刻於石陶唐許箕公由漢嚴先生光

吳凌將軍統晉文正范先生平 褚中尉陶孫

先生晷宋卜壯侯天與范先生叔孫齊褚先

生伯玉齊顧先生歡杜先生京產梁范太中

述曾范先生元琰褚記室修唐褚康公亮

褚太尉遂良褚尚書無量許都督遠章先生

成緬後梁吳越王錢武肅鏐羅給事隱國朝

錢秦王俶郎侍郎簡知制誥謝公絳錢諫院

彥遠林和靖逋沈學士名犯高廟錢太中藻

陸龍圖詠 錢龍圖頌 吳祕閣師禮 虞龍圖

奕 崔八行貢 張文忠公九成 孫氏定夫人

虞氏夫人 馮孝女 何氏節婦 盛氏孝婦自夫

婦別室以祠之 按樂史寰宇記云杭州靈隱山舊

名稽畱山許由葛洪所隱又案昌化縣志有許由亭

旁有箕山下有洗耳灘又橋名白牛舊傳巢許曾隱

于此太史公曰子登箕山其上蓋有許由冢云箕山

自在河南嵩少之間縣令下圖以為疑遂為許遠遊

嘗隱此山下意其追慕鼻祖之風故有洗耳白牛之

號晉史許遠遊丹陽句容人立精舍於餘杭縣畱山

臨安志輯逸卷八

八

採藥於桐廬柏山永和間移入臨安之西山登巖茹

芝以終焉不聞其隱於是山之下蓋下令求其說而

不得姑引以實之容成子曰余攷古傳記許由字仲

武潁川陽城人若以為堯讓天下恥之逃隱則陽城

去箕山為不遠是尚為逃隱耶吳越在古最為僻遠

許由來隱容或有之故詳載於此以誌觀者

真聖觀在城南六和塔之側寶慶二年道士江師隆

創真武讚今上皇帝御製御書其詞曰於赫真武啓

聖均陽克相炎宋寵綏四方累朝欽奉顯號徽章其

右我宗社萬億無疆臣恭惟皇帝陛下嚴恭寅畏惟

典神天如鼓應桴有禱斯格真武聖靈於國家福祐最顯禁中尊奉端自前朝陛下加以徽稱讚以天筆海內莫不知所敬仰臣於龍山真聖觀因覩鑿義江師隆所藏真武聖像神采雄毅意非吳道子不能作遂俾刻石泊摹本上進蒙御書聖製讚於上方於以傳示萬世與國同休淳祐六年七月吉日少師奉國軍節度使充醴泉觀使兼侍讀越國公鄭清之恭書翰林學士程公秘撰新建觀記其略云維此眾大號京邑利祿海山無終極湯沸火炎齊與汨斗柄孰揭指羣迷教化宣明惟聖職既先斯道自躬行史表

臨安志輯逸卷八

九

元風爲世式用以顯應鎮其西太乙萬壽奠其北延祥四聖位東南三茅沖天乃中立惟有西南號龍山殊庭未睹丹霄偏粵昔紫清玉皇君冲融所毓並乾坤迨唐宮正紫極名奉之三百人其齡晚遭兵焰燎中宇埃滅烟飛二十春火謝金乘梁得土日食方還明未普江南乃有勳臣鏐戎馬崎嶇百廢修絳宇丹樓杭獨盛請更紫極爲真聖且謂唐人紫極稱專祈薦福徹天庭今欲更名真與聖庶顯羣心知所敬一函朝奏夕馳風五十年間終不振勃興宋德同天垂兵不一刃謳歌歸坐看五季荒殘後化作無懷清淨

時祥符三葉膺圖錄軒昊醕醲調玉燭海不揚波天無風一陶萬宇同薰沐九重閭闔布新綸天慶佳名錫又新於時天下崇元館不復當時真聖名朱梁舊扁空山寂錢氏遺基荒草棘開山隆師善根深一念不移知願力偶因善士施金園從此百間新突兀彈壓吳山與胥江萬年長護雙龍闕 觀內舊有城南堂記及歐陽公小草秋聲賦歸雁亭詩刻石 洪公邁撰錢唐山水自古名天下故佛宮仙廬駭翁野客一邱一壑之所擅皆聯清宅邃登載圖策五六十年来乘輿駐蹕神物獻伎化景象爲繁華而向之夸毘

臨安志輯逸卷八

十

者槩莫克自保當是時睢陽陳鑄亦顏獨能於寂寞隱弁之濱人棄我取經營轉盼泮其祕藏復能成一區之勝其可謂難能已始亦顏奉親來南卜寓浦城晚遊中都得江許陋巷厥土不盈十弓愛其賒於廛市無車馬喧卽捐錢治之誅茅築室且作書堂以訓子拱鳳山臨雁池冷水桃關森然在目潮聲汐音且莫屬耳奇撫佚觀地不畱巧都人見者驚焉售者惜焉國子范丞謂其占城南與韓符讀書之處合因以命其堂侍御史良齋謝先生扁以隸古於是城南之名遂著而請記於予昔昌黎公一篇詩卷擊蒙於飛

黃蟾蜍龍猪牛馬之辨三復致意大要志於得耳夫使腹有詩書學通古今而規規然以求富貴利達爲冀則行身陷不義故也尙何多名譽之有哉亦顏進諸子於學益鞭其母甯嗇於遠而近是謀然後答江山之勝趣予將往遊焉洎熙十四年九月辛亥野處洪邁記 觀建於寶慶初與城南堂似不相屬質之本觀主首已莫詳所始今記文所載城南堂乃睢陽陳鑄所作實在洎熙十四年而歐公眞蹟則摹刻於嘉定十三年其下又有徐价跋語謂是本乃柯山葉茂卿家藏本觀所申亦謂觀基係葉棠沒官山地當

臨安志輯逸卷八

十一

是其地元係陳氏之業自陳而葉自葉而爲觀也順濟宮去城四十里在湯鎮赭山之間元係龍王廟紹熙元年移請雲濤觀爲額四年旱禱而雨改賜今額嘉泰二年九月廣濟龍神封廣澤侯順濟龍神封順澤侯敷濟龍神封敷澤侯嘉定九年二月增封曰廣澤靈應曰順澤昭應曰敷澤嘉應觀側有東嶽行祠金闕寥陽寶閣寧宗皇帝御書東嶽行祠東嶽之殿今上皇帝御書奉安祠紹熙四年府尹王厚之立景隆觀在崇新門外元在城內鐵綫巷爲通元庵嘉定八年改賜今額崇奉寧宗皇帝恭聖仁烈皇后本

命香火

以上錢塘縣

洞霄宮按眞境錄云宮有五洞交扃九峯回抱千巖萬谷秀聚其中或泉飛形廈之簷或雲鎖碧壇之角祥光神異嘉木返於春枝泉飛形簷謂清音亭也木返春枝謂靈化木也撫掌泉靈更丹藏於翠箬誠姑射之令壤歟宮之東郭文舉手植三松於殿前以爲佳致時與猛獸遊息其下少保趙公抃元豐己未再帥武林抗疏引年甲子歲秋八月忽從騎來遊謂道士沈日益曰近於高齋夢入一山見宮闕魏甓有道士數人出迓詢之曰洞

臨安志輯逸卷八

十二

霄宮覺而思之兩典是郡未嘗一遊故冒暑而來今視其山勢亭宇與夢中無異何仙聖垂應之親耶日益曰少保德望親貴三朝元弼若非洞府前身豈致今日之事公善其言決旬方去祥符中陳文惠公領浙漕語道士馮德之曰嘗夢游山中見仙人顧子有鼎鼎之稱後果大用遂造紫石大香鼎二置於洞前各銘其上報鼎鼎之義 其一曰爐之質剝中起火人之體虛心養元不用之用自然之然爐兮人兮茲謂道馬一曰山之高兮巉巉出雲洞之深兮幽幽宅眞鸞鶴一瞬鳧鷖百春安得而往葆光晉神公有眞

堂在觀內 蘇東坡游洞霄詩上帝高居愍世頑故
留瓊館在凡間青山九鎖不易到作者七人相對閒
亭下流泉翠蛟舞洞中飛鼠白鴉翻長松怪石宜霜
鬢不用金丹苦駐顏 又嘗和張子野過舊遊云前
生我已到杭州到處長如到舊遊便欲洞霄爲隱吏
一庵閒地且相留 自政和二年被旨修葺後因方
臘燬續再降旨俾本路漕臣孟志其名鼎新建立建
炎兵火復遭焚蕩紹興初道士金致一造三清殿及
塑聖容紹興三十二年有旨造昊天殿及三門瀆熙
六年又建道藏及皇帝本命殿乾道二年德壽太上

臨安志輯逸卷八

三

皇帝偕中宮游幸又明年太上皇后復游自是洞霄
愈崇潔矣其宮自晉宋以來得道之士自許邁而下
凡二十有四人

至道宮在縣北三十里曹橋鎮之西唐文明元年建
本號福田宮本朝治平二年改今額
天柱解院在餘杭縣西南半里大溪之際後唐長興
四年建本號法華解院至唐咸通八年立爲天柱解
院今號洞霄解院

以上餘杭縣

妙庭觀在縣西十五里舊號明真觀治平二年改賜

今額世傳董雙成故宅也宋朝天聖中道士朱去非
發地得丹鼎覆以銅盤承以琉璃盆盆既破丹亦飛
去東坡先生有詩紀其事人去空山鶴未歸丹亡鼎
在世徒悲可憐九轉功成後卻把飛昇乞肉芝 琉
璃擊破走金丹無復神光發舊壇時有世人來舐鼎
欲隨雞犬事劉安紹興初建香風玉笙庵里人謝汲
取李白月華詞名之嘉定中令程秘俾道士王以存
移今殿復舊丹壇建新樓於其左紹興初掘土得銅
牌長寸半有字云我有蟠桃樹千年一度生是誰來
竊去須問董雙成字畫清楷其陰有王母乘鳳雲中

臨安志輯逸卷八

古

瀆熙丙申方丈後取土得銅盆三足兩耳側小竅二
腹皆鞭暈不類今模製
丹霞觀在縣東北一里政和元年朝旨建神霄玉清
萬壽宮下院宣和六年七月御筆改賜今額乾道四
年知縣事陸楠重修

紫霄宮在縣大元山去縣南三十里靖康丙午女冠
清妙虛心大師孫千霞自中都來止是山前一夕里
人見祥光上騰初結茅以居久之遂成宮觀雅潔幽
爽亦縣之勝槩也紹興十三年賜是額千霞生仕宦
之家年未笄嘗注道德經宣政中賜名及師號戒行

精嚴

宗元觀在縣東一十二里淳祐己酉遷縣西三十五里地名龜川重剏

靜元觀在縣西二里今廢

元陽觀淳祐七年移楊漲重建

崇親思孝宮初道士李仲端於大源山建崇壽殿紹熙二年有旨崇奉本命及上皇上仙嘉泰元年敕以爲崇親思孝宮撥賜田畝充光宗皇帝慈 皇后資嚴功德云宮與紫霄爲鄰邑人呼爲新宮焉

以上富陽縣

臨安志輯逸卷八

十五

元寂宮在臨安縣西四里乾元中建舊號鶴林觀大

中祥符元年改賜今額

冲虛宮在縣西十五里晉郭文故居也後唐同光四年吳越王錢氏建爲眞君祠大中祥符元年改賜今額

清修觀在縣西北三里梁乾化元年建爲女冠道院

治平二年改賜今額

新興女冠宮在臨安縣西北三里梁乾化元年建舊

號龍德後改今額

以上臨安縣

景德觀在縣北二里致和四年引用安州興教院例請本州景德觀舊額政和七年建立

以上新城縣

淳祐臨安志輯逸卷八終

臨安志輯逸卷八

十六

施諤清祐臨安志見於阮文達四庫未收書目提要者僅六卷惟存城府山川二門余已刻入掌故叢編矣幼時聞胡書農學士從永樂大典中摘錄十六卷分爲四巨帙亦未見有傳本此冊余劫後購於市上冷攤存祠廟及寺二門後訪得朱氏結一廬藏有舊鈔遠道借錄較余藏本增多院及宮觀二門因亟爲補鈔然葉數無多似僅存學士所輯之半聞江陰繆小山編修藏本亦始祠廟迄宮觀次序悉與此同蓋流傳僅此數門矣茲因分爲八卷付之剞劂用廣流傳原本由大典輯錄每條或不具首尾且轉輾傳鈔

臨安志輯逸後跋

不無譌脫今悉依原鈔付梓不敢以咸淳志竄入用存其真所載金石文字及宋人詩文多咸淳志所未收獨賴此志以傳亦足徵施君之博綜好古異乎俗吏之空疏荒率者矣光緒戊戌陽月錢塘丁丙