دوره لیسانس مکاتبه‌ای

دراواخر این ماه شروع به ثبت نام میکند

* داوطلبان میتوانند ازطریق مکاتبه ظرف ۶ تا ۸ سال لیسانس بگیرند

* در پایان هر سال دانشجویان یك دوره دوماهه را دراردوگاهی میگذرانند

• در مرحله اول ۲ تا ۳هزار نفر در این دوره پذیرفته میشوند در صفحه هفدهم

طی مراسمی درپیشگاه شاهنشاه آریامهر در آغاجاری

ساختمان طرح شاه‌لوله گاز ایران آغاز شد

• مخارج طرح عظیم شاه لوله گاز از طرف سازمان برنامه بمبلغ ۵۰۰ میلیون دلار تامین شده است

در صفحه ۱۷

شاهنشاه آریامهر با قطع نوار ، اجازه آغاز عملیات ساختمانی شاه‌لوله گازرا صادر فرمودند .

دراین عکس ،در صف اول ازچپ براست آقایان دکتر اقبال، هویدا، علم ، مهندس شریف امامی، مهندس ریاضی، مهندس سعید تقوی، مهندس انصاری ودکتر عالیخانی دیده میشوند. این مراسم در ۲۵ کیلومتری آغاجاری صورت گرفت .

اطلاعات

۲۰ صفحه

۳شنبه چهاردهم آذرماه ۱۳۴۶ . . . . . شماره ۱۲۴۵۳

. . . . . سال چهل ودوم . . . . . تکشماره ۴ ریال

شایعه مرگ خروشچف تکذیب شد

* گفته میشود خروشچف به سرطان مبتلا شده و در یك بیمارستان لنینگراد بستری است

مسکو ـ ۵ دسامبر ـ رویتر ـ مقامات رسمی شوروی امروز شایعه مرگ نیکیتا خروشچف راتکذیب کردند. شایعه مرگ خروشچف دیشب در سراسر مسکو انتشار یافت اما یك سخنگوی وزارت خارجه شوروی دراین مورد بخبرنگار رویتر گفت از مرگ خروشچف هیچگونه اطلاعی ندارد. روزنامه پراودا در شماره امروز خود نوشته است شایعه مرگ خروشچف درست نیست و اگر او مرده بود خبرش فورا اعلام میشد .

خروشچف که ۷۳ سال دارد بطور آرام دریکی از دهات اطراف

بقیه در صفحه هفدهم

تعویض قلب دو انسان جهان را بهیجان آورد

این مرد ۵۵ساله است اما قلبی که درون سینه اش می طپد واو رازنده نگاهمیدارد بیش از ۲۴ سال ندارد . درسراسر جهان اکنون میلیونها چشم بضربان این قلب جوان دوخته شده است وهمه سئوال می کنند آیا قلب دخترك درسینه این مرد همچنان بضربان خود ادامه خواهد داد یانه ؟

این عکس بعد از عمل تعویض قلب ازبیمار گرفته شده است.

بیمار ۳۶ ساعت بعدازعمل جراحی گفت احساس می کند حالش خیلی بهتر است . (عکس رادیوئی اطلاعات)

عصر جدیدی در جراحی قلب گشوده شد بزودی می توان تمام اعضای فرسوده بدن را عوض کرد

درصفحات ۳و۷

پزشکان تهران درباره جراحی عجیب قلب اظهار نظر میکنند

درصفحه ۴

مردی که باقلب یکدختر زندگی می کند ۴۸ ساعت بعدازعمل جراحی گفت : احساس میکنم حالم خیلی بهتر است

بموجب لایحه ایمنی در شاهراهها

درتصادف باعابرپیاده ، راننده مقصر نخواهد بود

• نصب تابلو تبلیغاتی در شاهراهها ممنوع است

* برای عبور از شاهراهها از اتومبیلها عوارض راه دریافت میشود

* اتومبیلها درابتدای شاهراه بیمه شخص ثالث میشوند و حق بیمه آن برای یکبار عبور دریافت میشود

بمنظور ایمنی بیشتر در شاهراه های کشور (اتوبان)از طرف وزارت راه لایحه‌ای در هفت ماده بشرح زیر تنظیم و آماده تقدیم به مجلس شورایملی است.

متن لایحه

ماده ۱ـ شاهراه به راه‌هائی

بقیه در صفحه هفدهم

۲ بیمارستان برای کارگران راه در تبریز و میانه

درصفحه ۸

حریق

مهیب در اراك

بیمارستان پهلوی اراك ۸ ساعت ونیم در آتش میسوخت

درصفحه ۱۷

بموجب دستور وزیر دارائی ازاول مهر ۴۶

حقوق مستخدمین غیر رسمی وروز مزد اضافه میشود

در صفحه هفدهم

برای تامین گوشت ۱۰۰ میلیون تومان به دام داران وام داده میشود

درصفحه ۴

درزمینه افزایش صادرات نفت و مسائل دیگر نفتی

کنسرسیوم ، پیشنهاد تازه‌ای بایران میدهد

• امشب هیئت دیگری از نمایندگان کنسرسیوم وارد تهران میشود

* مذاکرات ایران و کنسرسیوم از فردا مجددا آغاز خواهد شد

درصفحه آخر

یك نفر هلندی

قهرمان شانس بلیطهای اعانه ملی شد

آقای گراورس لئوناروس راوسی معاون پیکان جایزه اولین قهرمان شانس شرکت هواپیمائی ك . ال . ام در بلیطهای اعانه ملی را بدست آورد که علاوه بر بردن یکصد آورده است سخنان خود رااینطور ابراز داشت : من از تهران پول نقد ، یکدستگاه

بقیه در صفحه ۱۱

بانك بیمه ایران. شعبه بازار

از تاریخ ۱۴ر۹ر۴۶ به ساختمان جدید خود واقع درسبزه‌میدان منتقل وکمافی‌السابق برای انجام هرگونه معاملات بانکی آماده میباشد

از امشب فقط در

سینما آتلانتیك

آخرین اثر آلفرد هیچکاك

پل نیومن و جولی اندروز

در آخرین فیلم

آلفرد هیچکاك

پرده پاره

رنگی و متصول یونیورسال

TORN CURTAIN

شروع سئانسها ۱۱ صبح ۳۰ر۲ـ۵ـ۳۰ر۷ـ۱۰ بعدازظهر

بلیط را قبلا رزرو فرمائید

شرکت نفت ایران پان آمریکن

آگهی مزایده شماره ۶

شرکت نفت ایران پان آمریکن مقداری آهن آلات قراضه و حلب و بشکه خالی راازطریق مزایده عمومی در دو گروه مجزا بایك جا بفروش میرساند.

گروه اول

آهن آلات قراضه بوزن تقریبی ۱۵۰ تن

گروه دوم

الف ـ بشکه خالی مستعمل در حدود ۴ر۰۰۰ عدد

ب ـ حلب خالی مستعمل در حدود ۲۰ر۰۰۰ عدد

۱ـ علاقه‌مندان میتوانند برای دریافت برگ مشخصات و شرایط شرکت در مزایده در تهران باداره مرکزی شرکت ۳۱۵ تقاطع خیابانهای تخت جمشید فیشرآباد اطاق شماره ۴۰۵ یابدفتر شرکت درآبادان جنب هتل آبادان ویا بمرکز عملیات شرکت درجزیره خارك مراجعه فرمایند .

۲ـ علاقه‌مندان میتوانند برای مشاهده اجناس بامرکز عملیات شرکت در جزیره خارك تماس حاصل نمایند تاترتیب لازم داده شود .

۳ـ سپرده جهت شرکت در مزایده برای اجناس گروه اول ۵۰ر۰۰۰ ریال وبرای اجناس گروه دوم ۱۰ر۰۰۰ ریال خواهد بود که باید به صورت اسناد خزانه بصندوق شرکت در اداره مرکزی تهران یامرکز عملیات شرکت در خارك تحویل و رسید دریافت گردد .

۴ـ پیشنهادات فقط تاآخر وقت اداری روز پنجشنبه ۲۱ دی ماه ۴۷ پذیرفته میشود .

۵ـ به پیشنهادات فاقد سپرده ناقص، مبهم و مشروط و همچنین پیشنهاداتیکه با شرایط مندرج در آگهی و برگ مشخصات وشرایط شرکت در مزایده مغایرت داشته باشد یابعد از مدت مقرر درآگهی برسد مطلقا ترتیب اثر داده نخواهدشد.

۶ـ شرکت در رد یك یاکلیه پیشنهادات واصله بدون آنکه محتاج بذکر دلیل باشد مختار خواهد بود .

شرکت نفت ایران پان آمریکن

اطلاعیه در مورد فروش سهام شرکت سهامی سیمان شمال

هموطنان عزیز شهرستانی

بطوریکه در آگهی های قبلی باطلاعتان رساندیم تعدادی ازقطعات سهام این شرکت که ارزش اسمی آن پنجهزار ریال و ارزش واقعی آن بیش از ششهزار ریال است بقیمت هرقطعه سهم ششهزار ریال بوسیله شعب بانك ملی ایران برای فروش بساکنان محترم شهرستان ها در نظر گرفته شده است .

چون هدف این شرکت از فروش سهام مزبور به پیروی ازنیات عالی شاهنشاه آریامهر شرکت دادن اندوخته‌های کوچك هموطنان عزیز شهرستانی در دستگاه‌های بزرك صنعتی کشور است بدینوسیله به اهالی محترم شهرستانها توجه میدهیم پیش از آنکه احتمالا علاقمندانی از تهران برای بدست آوردن این سهام اقدام کنند از فرصت استفاده نموده اجازه ندهند که هدف شرکت و حق آنان ضایع شود .

رئیس هیئت مدیره شرکت سهامی سیمان شمال

احمد علی ابتهاج

تعاون ایران

فردا منتشر میشود

بعلت نمایش فیلم مراسم تاجگذاری شروع سئانسها فیلم

یك گل برای همه

امپایر ۱۱ صبح ۳۰ر۲ـ۵ـ ۳۰ر۷ـ۱۰ سانترال ۳۰ر۱۰ صبح ۲ـ۳۰ر۴ ۷ـ ۳۰ر۹ بعدازظهر ایفل ۳۰ر۱۰ صبح ۱۵ر۲ ـ ۴۵ر۴ ـ ۱۵ر۷ ۴۵ر۹ بعد از ظهر تاج ۱۱ صبح ۴۵ر۲ ـ ۱۵ر۵ـ ۴۵ر۷ـ ۱۵ر۱۰ بعدازظهر .

زیبائی + سکس + بی پروائی = مونیکا وینی + روژه وادیم + فرانسوازهاردی

ازامشب برنامه انحصاری **گلدن سیتی** که تهران در غوغا خواهد کشید

جانسون استعفای اعضای کابینه خود را تکذیب کرد

واشنگتن - ۵دسامبر - خبرگزاری فرانسه - آسوشیتدپرس - رویتر - لیندون جانسون رئیس جمهوری امریکا طی یك تنفراس مطبوعاتی غیر منتظره شایعات مبنی براینکه بدنبال روبرت مك‌نامارا بعضی دیگر از اعضای کابینه او استعفا خواهند داد تکذیب کرد .

رئیس جمهوری امریکا گفت تنهاعلت استعفای روبرت مك‌نامارا این بود که او علاقمنداست ریاست بانك جهانی راعهده‌دار گردد .

پس از انتشار اخبار مبنی براستعفای وزیر دفاع امریکا این نخستین باراست که رئیس جمهوری امریکا درباره علت این استعفا سخن میگوید .

پرزیدنت جانسون افزودمك‌نامارا مدتی بود که اظهار علاقه میکرد مایل است ریاست بانك جهانی را عهده‌دار گرددو من سرانجام باتصمیم او موافقت کردم رئیس جمهوری امریکا شایعاتی که در زمینه ملاقات احتمالی اوباهارولدویلسون این روزها در لندن وجود دارد قائید کرد و افزود هنوز تاریخ سفرهارولدویلسون به واشنگتن تعیین نشده است.سفرویلسون به‌واشنگتن و سپس به‌مسکو جهت حل مسئله ویتنام می‌باشد .

رئیس جمهوری امریکا حاضر نشد قطعنامه سناتورمانسفیلد را تفسیر کند و سئوال روزنامه‌نگاران را دراین زمینه باسردی تلقی کرد . در قطعنامه مانسفیلد از دولت امریکا طلب شده است تلاش های خودرا برای طرح مسئله ویتنام در شورای امنیت و پیدا کردن راه‌حلی‌جهت مسئله ویتنام دوبرابر کند .

پرزیدنت جانسون افزود طرح مسئله ویتنام درشورای امنیت اینك موردمطالعه وزارت امورخارجه امریکاونماینده‌امریکا درسازمان ملل متحداست و پس‌ازآگاهی از عقاید مختلف تصمیم لازم دراین مورد اتخاذ میشود .

ازپرزیدنت جانسون درمورد نامزدی مك‌کارتی در انتخابات آینده ریاست جمهوری و اینکه او قصد دارد مسئله ویتنام‌را دراین انتخابات عنوان کندسئوال شد او گفت بهنگام مبارزه انتخاباتی هرکس میتواندهر مسئله‌ای‌راعنوان کند .

رئیس جمهوری امریکا سپس تائید کرد که ژنرال لئونارد بفرماندهی تفنگداران دریائی منصوب گردید فرماندهی کنونی تفنگداران دریائی امریکا باژنرال والاس گرین است که بزودی بازنشسته‌خواهدشد

پرزیدنت جانسون اظهارامیدواری نمود که کنگره امریکا باافزایش مالیات هاموافقت کند .

ازپرزیدنت جانسون سئوال شد که‌نظرش درباره اظهارات یك مقام شوروی که گفته اگر جنك هوائی و بمباران ویتنام شمالی قطع شود ، مذاکرات صلح ویتنام آغاز خواهد شد،چیست ،جانسون جوابی باین سئوال نداد ، بلکه توجه‌خبرنگاران رابه کنفرانس مطبوعاتی قبلی خود جلب کرد و گفت:در آن مصاحبه علت‌استقرار مارا درویتنام خواهید یافت .

طرح چم

سرمقاله را درصفحه ششم‌مطالعه فرمائید

جهان

چشم ویوین لی

لندن - امروز فاش شدکه «ویوین‌لی» ستاره سینما که‌در ماه ژوئیه درگذشت وصیت‌کرده بود که چشمانش در عمل پیوند مورد استفاده قرار گیرد.

ستاره انگلیسی که باشرکت در فیلم«برباد‌رفته» شهرت‌جهانی یافت ۶۸۱ر ۳۵۳ لیره نیزاز خود باقی گذاشته است.

رد کرد

واشنگتن - دیوان‌عالی‌امریکا درخواست رقاصه‌های مینی‌ژوپ پوش وارد کرد. آنها ادعا میکردند که رقص با مینی‌ژوپ جزئی از آزادیهای فردی است ولی دادگاه این ادعا را ردکرد وکلیه دخترانی‌که درکاباره‌های مختلف شهرلوس انجلس بامینی ژوپ میرقصیدند دستگیر شد.

کلاه ناپلئون

پاریس - کلاهی که ناپلئون در دوران تبعید خود درجزیره الب‌بسرمیگذاشت فردادرحراجی پاریس بمعرض فروش گذاشته خواهد شد.

امپراتور فرانسه این کلاه‌را در ۲۰ سپتامبر ۱۸۱۴ بیك‌ملوان فرانسوی داده بود.

خشونت زیاد

کلکته - بین دویست تن از از دانشجویان وپلیس هندی‌زدو خوردی در جلو دانشگاه کلکته روی داد ودر این‌برخورد دوطرف خشونت‌زیادی ازخودنشان‌دادند. گروهی از دانشجویان از داخل دانشگاه‌بطرف‌افرادپلیس‌بمب‌های «خانگی»و سایر مواد منفجره پرتاب‌میکردند.سرانجام‌ماموربن انتظامی باستفاده از گازاشك آورودانشجویان‌دایراکنده‌ساختند

۶ میلیون قرص ضد آبستنی

رم- خبرگزاری «رولازیونی» وابسته بدربار واتیکان گزارش داد که در سال۱۹۶۶ درسراسر ایتالیا شش میلیون جعبه قرص ضد آبستنی بفروش رفته‌استو این نشان‌میدهد که باوجودآنکه استعمال قرص‌های ضد آبستنی از طرف واتیکان‌قدغن شده‌است پانصد هزارنفر از زنان‌ایتالیائی از این قرص‌ها استفاده‌کرده‌اند.

فروش قرص‌های ضد آبستنی در ایتالیا ممنوع است ولی این قرصها بصورت دیگر مانند «هورمون» بفروش میرسد.

سکس منشاء جنایت

واتیکان- روزنامه «اوبزواتور رمانو» ارگان واتیکان در شماره امروز خود نوشته است که فیلم‌های سکسی وبعضی مجلات وروزنامه‌ها منشاء جنایات‌جنسی را تشکیل میدهد.

این روزنامه پیشنهاد کرده است که برای مبارزه با این جنایات باید ازنمایش فیلم‌های سکسی وانتشار پاره‌ای مجلات مصور جلوگیری شود.

لغو می‌کند

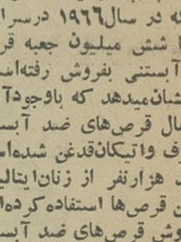

جاکارتا - کنگره خلق‌اندونزی در جلسه‌امروزخود تصمیم گرفت کشوری دموکراسی‌رهبری شده‌را که سوکارنو از سال ۱۹۵۹ به رژیم خود تحمیل کرده بودلغو کند.

باین ترتیب تقریبا تمام‌آثار حکومت دکتر سوکارنو در اندونزی از میان رفت.

صدها کشته

تایپه - خبرگزاری چین ملی گزارش داد درزدوخورد خونین که بین‌چینی‌های طرفدارمائوتسه تونك ومخالفان آنها در «لهاسا» پایتخت تبت روی داده صدهانفر کشته‌ویازخمی گردیدند.

دورنمای صلح نزدیک در ویتنام

جانسون ویلسون کوسیگین هوشی‌مینه

ویلسون برای پایان دادن بجنگ ویتنام به واشنگتن ومسکو میرود

لندن -۵دسامبر -خبرگزاری فرانسه- در لندن اعلام شد هارولدویلسون برای حل مسئله ویتنام بزودی به واشنگتن وسپس بمسکو سفر میکند وبا رهبران دوکشور امریکا و شوروی مذاکرات بسیار مهمی بعمل می‌آورد . منبع این خبر دیپلماتهای کشورهای کمونیستی‌در لندن میباشند .

بدین ترتیب بدنبال اخبار مربوط به تماس نمایندگان ویت‌کونك با مقامات امریکائی در سایگون وتماس‌ویت‌کنگها با اوتانت دبیر کل سازمان ملل متحد اینك هارولد ویلسون شخصا برای‌حل مسئله ویتنام با رهبران امریکا وشوروی مذاکره میکند .

جورج باندی معاون وزارت امور خارجه امریکا در امور خاوردور طی مصاحبه‌ای که از طریق قمر مصنوعی مخابراتی بارادیو لندن انجام داد گفت: بمناسبت عید کریسمس بمباران‌ویتنام شمالی موقتا قطع میشود وی در پاسخ سئوالی گفت لکن هنوزنمیتوان‌پیش‌بینی کرد که قطع بمباران ویتنام‌شمالی‌ادامه یابد یانه و عکس‌العمل دولت ویتنام شمالی چه خواهد بود .

منابع دیپلماتیك کشورهای کمونیستی در لندن تائید کرده‌اند که دولت‌ویتنام شمالی موافق شرکت در کنفرانس‌صلح ویتنام است بشرط آنکه قطع بمباران ویتنام شمالی که بمناسبت نوئل صورت میگیرد برای مدتی ادامه یابد .

بدین ترتیب اینك امید تازه‌ای درافق سیاست جهانی جهت حل مسئله‌ویتنام بوجود آمده و هارولد ویلسون ابتکار عمل را در این زمینه در دست‌گرفته است . شب گذشته دروزارت‌امورخارجه انگلستان تائید شد که نخست وزیر انگلستان بطور جدی مشغول مطالعه شدند هنوز هیچگونه‌تاریخ‌قطعی‌برای‌این سفر تعیین نشده است لکن احتمال‌دارد تا ۲۰ روز دیگر صورت گیرد .

محافل سیاسی لندن درتمام مدت امروز پیرامون مذاکرات آینده ویلسون با جانسون و کوسیگین سخن میگفتند. د رایـ ن‌مذاکرات مسئله ویتنام‌بطورجدی بررسی‌میشود .

باید خاطرنشان شود بهنگام سفر آلکسی کوسیگین به لندن در ماه‌فوریه گذشته از هارولد ویلسون به مسکو دعوت شد لکن تاریخ سفر نخست‌وزیر انگلستان به مسکو تعیین نشد و از سوی دیگر در ماه ژانویه بطور قطع در باره مسئله عضویت انگلستان دربازار مشترك تصمیم گرفته میشود و اگر فرانسه‌عضویت‌انگلستان در بازارمشترك را وتو کند وضعی بوجود می‌آید که ویلسون باید پیرامون آن با پرزیدنت جانسون‌مذاکره نماید .

منابع موثق خاطرنشان میسازند نقش انگلستان در شرق سوئز پس‌از تخلیه عدن از نیروهای انگلستان نیز مورد مذاکره رهبران امریکا و انگلستان‌قرار میگیرد .

بهرحال آنچه که اینك قطعی بنظر میرسد اینست که‌ویتنام شمالی‌ازطریق کشورهای کمونیستی تمایل خود را به شرکت در مذاکرات صلح ویتنام اعلام داشته بشرط آنکه بمباران ویتنام‌شمالی قطع شود . اگر دولت امریکا اطمینان حاصل کند که رهبران‌ویتنام شمالی در اظهار تمایل به مذاکرات صلح‌حسن‌نیت دارند با قطع بمباران‌ویتنام‌شمالی‌موافقت خواهد کرد و بدین ترتیب مذاکرات صلح ویتنام شروع میشود .

دیپلمات های کمونیست در لندن گفتند ویتنام‌شمالی در کنفرانس صلح شرکت میکند

شاه‌لوله گاز

برای این طرح عظیم ۵۰۰ هزار تن‌فولاد مصرف خواهد شد

در خطوط اصلی و فرعی این طرح ۱۷۰۰ کیلو متر لوله مصرف خواهد شد .

عملیات ساختمانی خط سراسری لوله‌گاز از دیروز آغاز شد . مهندسین و کارگران ایرانی‌با کمك مهندسین مشاور خارجی باید برای این طرح قریب ۱۷۰۰ کیلومتر لوله اصلی و فرعی نصب کنند این خط از دل کوهها و دشتها گذشته و گازمناطق نفت خیز جنوب را برای گردش چرخهای صنایع به مرکز و شمال خواهد برد ، ودر وضع شهرهای مسیر خود دگرگونی بوجود خواهد آورد . علاوه براین سالانه قریب ده میلیارد متر مکعب گاز بشوروی صادرخواهد نمود.که‌ازمحل آن کارخانه ذوب‌آهن وتاسیسات دیگرخریداری شده است .

در شرح زیر اطلاعاتی از این طرح عظیم بنظر خوانندگان عزیز خواهد رسید .

طرح شاه‌لوله گاز ایران بطول تقریبی ۱۱۰۰ کیلو مترلوله اصلی و۱۰۰ کیلو متر لوله‌های جمع‌آوری گاز و ۴۹۰ کیلو متر خطوط‌فرعی برای حمل گاز از جنوب ورساندن آن به شهر های شیراز ، اصفهان، کاشان ، قم و تهران و تحویل‌گاز به اتحاد جماهیر شوروی در مرز آستارا احداث خواهد گردید .

طرح فوق براساس موافقتنامه ۱۳ ژانویه ۱۹۶۶ بین دولت ایران و دولت شوروی تنظیم و قرارداد های اجرائی آن از آن هنگام تاکنون ادامه دارد .

تاکنون عملیات عمده طراحی و مهندسی انجام گرفته و آنچه که دیروز بدست مبارك اعلیحضرت همایونی شاهنشاه آریامهر افتتاح گردید مربوط به آغاز عملیات ساختمانی این طرح عظیم بود .

مشخصات بطور خلاصه بدین شرح است :

مقدار فولادی که در طرح‌مصرف خواهد شد در حدود ۵۰۰ر۰۰۰تن میباشد که شامل ۱۰۰ر۰۰۰ تن لوله های وارداتی از خارج و ۴۰۰ر۰۰۰تن‌ورق فولادی‌است که‌در کارخانه لوله سازی اهواز تبدیل به لوله خواهد شد .

در حدود ۲۵۰ر۰۰۰ تن وزن سایر وسایل و ماشین آلات طرح مانند کمپرسور ، توربین، برجهای تصفیه گاز و غیره میباشد.

ظرفیت حمل لوله برای تحویل گاز به شوروی و ایران حداکثر ۱۶ میلیارد متر مکعب در سال می باشد که ۱۰ میلیارد متر مکعب آن تحویل شوروی و بقیه برای مصارف داخلی ایران و سوخت کمپرسور ها بکار خواهد رفت .

نیرو های محرکه گاز که طرح فوق بکار خواهد رفت درحدود ۶۰۰ر۰۰۰ اسب بخار میباشد .

کلیه بودجه نقدی و اعتباری‌طرح توسط سازمان برنامه تامین خواهد گردید . قسمت اعظم اعتبارات‌طرح از کشور های انگلیس ، فرانسه ، شوروی ، آلمان و ژاپن و قسمتی‌هم از امریکا تامین شده است .

عملیات طراحی و مهندسی و تدارك مصالح و نظارت بر انجام طرح شاه لوله گاز ایران بعهده مهندسین مشاور آیمك میباشد .

طراحی درحدود ۴۹۵ کیلو متر شاه‌لوله و ۱۲۰ کیلو متر لوله‌فرعی تهران‌و نیزقسمت‌اساسی تلمبه‌خانه های طول مسیر لوله اصلی توسط موسسه شوروی«گیپرو گاز» انجام خواهد شد .

کار های ساختمانی طرح توسط چهار پیمانکار اصلی ساختمانی و مهندسی یعنی گروه اتحاد جماهیر شوروی ، شرکت انتریوز از فرانسه شرکت ویلیام برادرز شعبه‌انگلیس و آلمان و کاستن پرس انگلیس انجام خواهد شد .مقداری ازکار های‌ساختمانی‌نیزبوسیله پیمانکاران ایرانی که بعداً تعیین خواهد شد اجراء میگردد .

تهیه و ساختمان کارخانه لوله سازی اهواز که در قالب اعتبارات طرح شاه لوله‌احداث گردیده‌است توسط شرکت تورنس امریکا طبق یك قرارداد جداگانه انجام گرفته است .

برنامه اجرائی طرح بنحوی‌است که کلیه کار های ساختمانی در مرحله اول برای رساندن ۶میلیارد متر مکعب گاز در سال ۱۹۷۰ به شوروی و ۳ر۲ میلیارد به شهرهای ایران خواهد بود . این مرحله‌از طرح در اوایل سال ۱۹۷۰ باتمام خواهد رسید .

مسئولیت کلی انجام طرح از اوایل سال۱۹۶۶ یعنی‌پس‌ازامضای موافقتنامه ۱۳ ژانویه ۱۹۶۶ بین دولتین ایران‌وشوروی بعهده‌شرکت ملی نفت‌ایران‌محول گردیده‌است.

پس از تکمیل طرح مسئولیت بهره برداری از آن بعهده شرکت ملی گاز ایران خواهد بود .

نقشه فوق مسیر خط اصلی شاه‌لوله گاز ایران وخطوط جمع‌آوری گاز از مناطق نفت خیزوخطوط فرعی انتقال گاز بشهرها دیده میشود .

۴۳۵ ویت‌کنگ در جنگهای ویتنام کشته‌شدند

هلیکوپتری که بوی انسان را تشخیص میداد سقوط کرد

سایگون - ۴دسامبر -خبرگزاری فرانسه - نبردشدیدی‌بین‌ویت‌کنك ونیروهای امریکا وویتنام جنوبی دریکصد و پنج کیلومتری جنوب غربی سایگون روی داده است .

بموجب نخستین گزارش های رسیده به‌مقرفرماندهی امریکادر سایگون دویست‌ویت‌کونك در نبرد دیروز کشته شدند . تعداد تلفات نیروهای امریکا وویتنام جنوبی هنوزاعلام نشده یك مقام نظامی امریکا درسایگون گفت جنك باشدت هرچه تمامتر ادامه دارد .

سربازان و ملوانان امریکائی‌و ویتنام جنوبی بهم ملحق شدند تا یك‌هنك‌ویت کنك را که درسواحل باتلاقی دلتای رود مکونك بفعالیت چریکی مشغول است بدام‌بیندازند. در نخستین نبردی که در گرفت مقامات امریکائی اعلام کردند۲۳۵ نفر چریك را کشته‌اند ، درحالیکه خودشان فقط ۱۳ نفر کشته و۱۳۶ نفر زخمی داده‌اند . آخرین خبر حاکی است که‌هنك‌ویت کنك‌بدسته های کوچك تقسیم شده میکوشند خودرا از حلقه محاصره بیرون بیاورد .

بوی انسان

یك هلیکوپتر امریکائی‌باینچ سرنشین درفاجیه داکتو سقوط کرد و چهارتن از سرنشینان آن دردم کشته شدند . این هلیکوپتر مجهز به‌یك دستگاه الکترونیکی بود که سرنشینان هلیکوپتر بکمك آن ازبوی‌انسان‌میتوانستند‌تشخیص دهند درکجاویت کونکها متمرکز هستند .

هلیکوپتر دوساعت برفراز جنگل درپرواز بود .

منابع امریکا خاطرنشان میسازند که این هلیکوپتر ها در تشخیص تمرکز نیروهای ویتنام شمالی اهمیت خاصی دارند زیرا از بوی انسان تشخیص میدهند که درکجا انسان وجود دارد .

مؤسسه‌زیبائی لیلی اعتضادی

دریکماه بامدرن ترین وسائل تا (۱۰کیلو) لاغرشوید علاج فوری برای جوش ولك صورت زیرنظردکترومتخصص زیبائی- هنرجو جهت دوره زیبائی وآرایش پذیرفته میشود تلفن ۷۱۰۵۵

مژده به کارگران و کارفرمایان

چاپ دوم

قانون کار و بیمه های اجتماعی

باآخرین اصلاحات

گردآورده : فریدون - کار

و مقدمه جناب آقای عطاءالله خسروانی

وزیر کار وامور اجتماعی

بانضمام جدول ازکارافتادگی‌و جدول‌بیماریهای حرفه‌ای بوسیله کتابخانه فروغی به‌بهای فقط ۵۰ ریال در سراسر کشور منتشر گردید

محل فروش : کتابخانه های‌فروغی‌خیابان‌فردوسی وخیابان شاه آباد و سایر کتاب‌فروشی‌های‌معتبر تهران و شهرستانها

تعویض قلب دو انسان جهان را بهیجان آورد

مردی که با قلب یک دختر زندگی میکند

گفت احساس میکنم حالم خیلی بهتر است

مردی با قلب یک دختر

کیپ تاون ـ افریقای جنوبی، اسوشیتدپرس ـ واشکانسکی مرد ۵۵ ساله‌ای که ۴۸ ساعت است با قلب یک دختر ۲۴ ساله زندگی میکند همچنان تحت مراقبت شدید پزشکان قراردارد . بولتن‌های پزشکی که ازطرف پزشکان بیمارستان «گروت شور» انتشارمییابد همه حاکی ازبهبود وضع واشکانسکی وعادی کارکردن قلب دختر درسینه او می‌باشند . درسراسر جهان مردم باعلاقه تمام منتظر گزارش‌های تازه‌ای مربوط به عمل تعویض قلب راکه‌دربیمارستان «گروت شور» انجام شده میباشند .

*** روزهای اضطراب**

روز های پی در پی پزشکان باید با اضطراب برقلب پیوند شده در سینه واشکانسکی گوش‌بدهند و آنرا بررسی‌کنند تا ببینند آیا بدن واشکانسکی این قلب خارجی را قبول می‌کند یا نه . واشکانسکی که اکنون ۳۶ ساعت است بهوش آمده و حرف میزند با این اشکال روبروست که بدن هر انسان در برابر جسم خارجی ،مقاومت نشان میدهد و بهمین جهت بسیاری از پیوند ها نمی گیرند . اگر بدن واشکانسکی نیز این اشکال را پیدا کند امید به ادامه کار قلب کمتر میشود ،اما در حال حاضرداروهائی را به بیمار میدهند که این واکنش ضد جسم خارجی کمتر شود .

گروه جراحان ۳۰ نفری کمتر نظرپروفسور کریشتوفر بارنارد عمل را با موفقیت انجام‌داده‌اند اعلام کردند که عمل جراحی انجام شده بازگشت ناپذیر است‌یعنی اگر علیرغم اقدامات پزشکی بعدی بدن بیمار قلب خارجی‌راقبول نکند او خواهد مرد .این عمل مانند پیوند کلیه نیست که تا پیدا شدن یک‌عضو جدید و مناسب بیمار را با وسائلی زنده نگاهداشت .

یک‌پزشک‌دیگر که عضو گروه جراحی‌بود گفت : «ما میدانیم که با این کار عصر جدیدی در تاریخ‌پزشکی‌گشوده شده‌است، اما زیر فشار روحی شدیدی هستیم ، زیرا ساعتها کار ما که با دقت عروق قلبی را یکی یکی‌پیوند زدیم ، با یک واکنش مقاو- ممکن‌است از بین‌برود.

وی جزئیات عمل جراحی را تشریح کرد و گفت همینکه عروق قلب با دقت بخیه شد، ماناگهان کلیدی را که متصل کننده‌دستگاه قلب وریه‌مصنوعی به بدن بود قطع کردیم وانتظار داشتیم قلب پیوند شده فورا بکار بیفتد ، اما پس از دو سه ثانیه وقتی دیدیم قلب‌جدیدکار نمی‌کندآنرا با دستگاه‌الکتریکی مخصوصی بکار انداختیم که خوشبختانه بکارش‌ادامه داد.»

*** حالم بهتراست**

اولین حرفی که از دهان واشکانسکی بیرون آمده این است : **احساس میکنم که حالم خیلی بهتر است . وی سی و سه ساعت پس از عمل جراحی این حرف را زد ، البته زودتر ازاین هم میتوانست‌حرف‌بزند، امابعلت‌آنکه لوله دستگاه‌تنفس مصنوعی در حنجره اش بود قادر باین کار نبود .**

*** یک گام بزرگ**

روزنامه های فرانسه خبر نخستین‌پیوندقلب را باعناوین درشت چاپ کرده‌اند . روزنامه فرانس‌سوارخبر عمل جراحی را دقیقه بدقیقه چاپ کرده است و سایر روزنامه ها نیز مطالب مفصلی در این باره نوشته‌اند . اما هنوز از جانب محافل پزشکی فرانسه اظهار- نظری نشده است .

در توکیو دکتر کیموتو متخصص قلب در بیمارستان دانشگاه توکیو عمل پیوند قلب را «یک گام بزرگ در جراحی نوین»نامید ولی گفت‌مایل‌است که جزئیات بیشتری از این‌عمل رابداند .

دوشیکاگو دکتر گلیبسی رئیس انجمن پزشکان قلب‌گفت ما انتظار اینکار را داشتیم ، اما ممکن است موفقیت‌پزشکان آفریقای جنوبی بسیار زودگذر باشد .

پزشکان هلندی نیز اقدام موفقیت‌آمیز جراحان افریقای جنوبی را مورد تحسین قرار دادند . یک پزشک‌سوئدی مقیم هلند که متخصص پیوند اعضاء است گفت :

این عمل نشان مهارت فنی جالب پزشکان افریقای جنوبی است.رئیس‌بخش قلب‌بیمارستان کارولین استکهلم گفت : این کار واقعی پزشکی بوده است، منتهی ما باید چند ماه منتظر باشیم تابینیم‌عمل کاملاموفقیت آمیز است یا نه.شاید ماهم میتوانستیم اینکار را در اینجا انجام دهیم ، اما به‌عوامل‌مقاومت بدن می‌اندیشیدیم که کارمان حتما موفقیت‌آمیز باشد.

*** درگذشت ربکا**

ربکا گوساله‌ای که دوماه‌پیش در بلژیک تحت عمل پیوندقلب قرارگرفته بودپریروز درگذشت دانشکده پزشکی دانشگاه‌لوون اعلام کرداین گوساله هر۳ماهه نه‌بعلت ناراحتی قلبی بلکه‌بعلت ناراحتی روده‌که در اثرخوراندن مقادیر زیاد دارو به‌آن ایجاد شده بود درگذشته است.

آخرین بولتن پزشکی از وضع واشکانسکی حاکی است‌که حال او رضایت‌بخش است و پزشکان غذاهای رقیق و آب میوه به‌او داده‌اند وهنوز علامتی مبنی بر اینکه بدن او قلب را قبول‌نکند مشهود نیست.

قبرس

با مذاکرات ترکیه و یونان مخالفت کرد

سازمان ملل ـ رویتر ـ دولت قبرس امروز خواستار خروج همه سربازان خارجی (یونانی و ترک) از قبرس گردید و اعلام کرد هیچ دولت‌خارجی حق مداخله در امور داخلی قبرس را ندارد .

همزمان با اعلام این مطلب اوتانت دبیرکل سازمان ملل نیز اعلامیه‌خود را صادر کرد که در آن تصریح شده «با غیرنظامی کردن‌کامل قبرس صلح در این جزیره بهتر حفظ خواهد شد» اوتانت در پیام خود از دول ترکیه و یونان خواسته است نیرو های خود را از قبرس بیرون‌ببرندو فقط همان مقداری که طبق قرارداد ۱۹۶۰ حق نگاهداشتن آنرا دارند نگاه دارند .

همزمان با این روسیوس نماینده قبرس از سازمان ملل خواست که «نظریه اجرای دیپلماسی بزورگشتی جنگی را برای‌همیشه مردودشمارد» روسیوس ضمن حمایت از درخواست شوروی دایر براینکه «تجاوز» از طرف سازمان ملل تعریف شود گفت: این تعریف بخصوص در مورد وضع کنونی قبرس که مورد تهدید کشتی های جنگی قرار گرفته است صادق است .

*** اجرا میشود**

سخنگوی دولت ترکیه اعلام کرد موافقتی که بین یونان و ترکیه برسر قبرس حاصل شده بدون توجه به اعتراض یونانیان قبرس اجرا خواهد شد .

یک خبر تائید نشده حاکی است که هم‌اکنون کشتیهای یونانی بسوی جزیره قبرس راه افتاده‌اندتا سربازان یونانی را از آن جزیره بیرون بیاورند .

کیپانو وزیر خارجه‌قبرس گفت: دولت قبرس با مذاکره مجددبین ترکیه و یونان برای حل مسئله قبرس مخالف است : وی گفت : هرگونه مذاکره جدید بمنزله مداخله دول خارجی در امورداخلی قبرس تلقی خواهد شد و اگر مشکلی باقی مانده باید ازطرف سازمان ملل حل شود نه ازطریق مذاکره دولتین ترکیه ویونان .

وی به دولتهای ترکیه ویونان اخطار کرد که دست خود را از قبرس کوتاه کنند باوجود این خبر دیگری حاکی است که مذاکرات بین ترکیه ، یونان و قبرس برای تعیین جزئیات باردیگر از سرگرفته خواهد شد .

۱۶ آذر شب‌نشینی بزرگ سال

در هتل انترناسیونال با برنامه‌ای جدید وبی‌سابقه و باسبک نو درسه سالن اصفهان ـ مشرق‌زمین ـ دانسینگ خرید بلیط ـ هتل انترناسیونال جاده قدیم شمیران قصر یخ جاده پهلوی ـ ایرانین‌اکسپرس ویلا ـ تریافیاما ـ میدان فردوسی ـ تریاپم‌پم ـ شاهرضا رستوران‌پاستیس‌جاده‌پهلوی

تعویض قلب وروزنامه‌های لندن

روزنامه‌های لندن‌خبر تعویض قلب را در افریقای جنوبی در صفحات خود باعناوین درشت چاپ کردند. عناوین روزنامه‌ها از این قرار بود:

دیلی میل:قلب‌دختری سالخه دیده ،مردی در حال احتضاررا نجات داد.

تایمز ، قلب دختری مرده‌به دیگری پیوند شد.

دیلی اکسپرس :قلب دختری درتن مردی‌میطپد.

دیلی میرور: به مردی درحال مرگ قلب یدکی دادند .

دیلی اسکچ: پزشکان قلب دختری را بمردی دادند.

دیلی تلگراف : قلب دختر برای مرد جان بخش است.

سان :قلب دختر جان مردرا نجات میدهد.

بیشتر روزنامه‌ها عکسهای دوشیزه‌داروال‌ولوئی‌واشکانسکی رانیز درصفحات اول خود چاپ کرده‌اند.

از فردا سینما ادئون

از گذشتگان

گالوانیزه کردن اشیاء فلزی

گالوانیزه کردن اشیاء فلزی در کارخانه صنعتی **جنرال** قبول میشود بکارخانه‌مراجعه فرمائید تلفن ۹۵۲۷۹۰ ـ ۹۵۳۷۵۲

اطلاعیه شرکت زیمنس

پارتی جدید **انواع بخاریهای برقی زیمنس**

الکتروموتور ـ پمپ ـ هواکش‌وجاروی برقی زیمنس واردشد

برای خرید به‌فروشگاههای‌شرکت‌تعاونی‌وسایر فروشگاههای معتبر مراجعه فرمایند .

آ ـ ۴۳۴۸۸ زیمنس ایران

۱۲ مرد خبیث

آغاز دهمین هفته‌نمایش

خودرادر **سینما پارامونت**

اعلام‌میدارد ـ «۱۲ مرد خبیث» بادرخشش بیسابقه هنوز پرده بزرگترین سینماهای جهان رادرتسخیر دارد .

لی‌ماروین درفیلم

ساعت ۹ بعداز ظهر فردا این فیلم بزبان انگلیسی نمایش داده میشود

فیلم کامل رنگی مراسم فرخنده تاجگذاری شاهنشاه آریامهر وعلیاحضرت شهبانوی ایران بهمراه فیلم «یک گل برای همه» درسینماهای زیر نمایش داده میشود

از فردا صبح درسینماهای

امپایر ـ سانترال ـ تاج ـ ایفل

این زن زیبا و سکسی چون گلی خوشبوازدستی بدست دیگر میگشت ... گلی بود که رایحه دل انگیزش مردان رابه دیوانگی میکشید وزنان را ازفرط حسادت‌ازپادرمی‌آورد...

کلودیا کاردیناله ○ نینو مانفردی ○ ماریو آدورف درفیلم

پزشکان تهران

درباره جراحی عجیب قلب اظهار نظر میکنند

* یکی از پزشکان معتقداست : امکان گرفتن پیوند ضعیف است

امروز دو تن دیگر از پزشکان متخصص قلب و عروق پیرامون عمل جراحی شگفت‌انگیز جراحان افریقائی اظهار نظر کردند.

• ضعیف است

آقای دکتر سیف‌الدین نبوی درباره این پیوند گفت :

بهمان ترتیب که پزشکان آمستردام وآلمان و اروپای مرکزی اعلام‌داشته‌اند عمل پیوند قلب بی‌نهایت بزرك و موفقیت‌آمیز بوده است اما باید توجه داشت که امکان گرفتن این پیوندو «نپراندن» آن ضعیف می‌باشد. قلب دارای ترشحات و«آنزیمهای» مخصوصی است و مطابق آنچه اخیرا در مجله «ناولج» انگلستان نوشته شده‌است هنوز بعضی از این «آنزیمها» کشف نشده‌اند . درهرحال تطبیق ترشحات نسوجی وکنش‌ها وواکنش‌های نسجی در آتیه گرفتن پیوند موثر است.»

آقای دکتر نبوی اضافه کرد: بهرصورت این عمل بزرگترین کار گستاخانه‌و شجاعانه دانش جراحی امروز است.

● بی‌سابقه نیست

آقای دکترمنوچهر رزم آرا متخصص بیماریهای قلب و عروق گفت: عمل پیوند قلب در مراکز جراحی قلب‌دنیا بی‌سابقه نیست و لیکن همیشه نتیجه منفی از آن گرفته شده‌است.ولی آنچه قابل توجه‌است‌زنده‌بودن مریضی‌است که اخیرا تحت‌عمل جراحی قرارگرفته که کاملا بی‌سابقه وبی‌نظیر میباشد چنانکه نتیجه مثبتی‌از این عمل گرفته شود انقلاب بزرگی‌درجراحی و مداوای بیماریهای قلبی ایجاد خواهدشد.

درمورد تعویض‌قلب این‌مرد باقلب دختری جوان‌البته زبردستی‌ونوع جراحی قابل ستایش است‌ولی باید چند روزی صبر کرد تا بتوان اظهار نظر قطعی نمود.

برای اجرای طرح نمونه «ترافیك»

از خیابان پهلوی نقشه برداری هوائی میشود

• مسیر حرکت اتومبیلها از فاصله دور مشخص می‌گردد

*** عوامل مزاحم برای‌اجرای طرح «سنگرنیزه» ازبین میرود**

طرح نمونه وزارت کشور درمورد ترافیك خیابان‌پهلوی‌آماده بررسی است و با مقدماتی که فراهم شده ظرف سه ـ چهار ماه آینده وبعداز مساعد شدن هوا این طرح اجرا میشود .

• نقشه برداری

از خیابان پهلوی برای اجرای طرح «ترافیك» نمونه نقشه برداری هوائی میشودو کلیه‌مسائل ترافیك در این خیابان ٨ کیلو متری ـ از سه‌راه ونك تا خیابان سپه ـ مورد بررسی قرار میگیرد .

• کمبود عرضی

عرض خیابان پهلوی ، تقاطع‌ها، زوایای معابر ، وضع معابر فرعی، نصب تابلو ها در این قسمت تحت مطالعه است. دربررسی هواندازه‌گیری عرض خیابان پهلوی این نتیجه بدست آمده است که عرض خیابان پهلوی در چهارراه امیرا کرم ٧ متر کم میشود .

نحوه خط‌کشی طولی وخط کشی گذرگاه های عابر در خیابان‌پهلوی از روی خط‌کشی شهر های نمونه اروپا انجام میشود . در سطح‌خیابان صد متر مانده به چهار راه ها خط‌کشی های فنی انجام میشودباین ترتیب که با علامت های مخصوص جهت هامشخص‌میگرددو هرراننده بایددر فواصل قبل از چهارراه ، جهت حرکت خودرا مشخص‌ساخته در مسیر خود حرکت کند .

انحراف از مسیر های مشخص شده در ١٠٠ متری چهارراه ممنوع خواهد شد .

• امواج سبز

در مسیر نمونه پهلوی استفاده از امواج سبز وسیله چراغ های «سنگر نیزه» بدقت مورد عمل‌قرار خواهد گرفت . عوامل مزاحم‌برای جلوگیری از اجرای طرح امواج سبزازمیان خواهدرفت ورانندگان با احتساب دقیق سرعت ـ میزان سرعت وسیله چراغ ها فرمان‌داده میشود ـ میتوانند از امواج سبز و زمان های عبور آزاد استفاده کرده سراسر مسیر را بدون برخورد با چراغ قرمز طی کنند .

• آمارگیری

برای بررسی عوامل مختلف‌درحال حاضر ماموران مخصوص «ترافیك» سرگرم تهیه آمارتصادفات ،تخلفات و تعداد اتومبیل ها میباشند .

تعداد اتومبیل هائی که صبح‌ها از شمال بجنوب و بعداز ظهر ها از جنوب بشمال حرکت میکنند آمارگیری میشود و ترتیبی داده خواهد شد که زمان چراغها باحجم عبورو مرور مطابقت داشته باشد و برحسب تراکم عبورو مرور ،زمانها تغییر پیدا کند .

• تامین اعتبار

از طرف شهرداری تهران‌اعتبار لازم جهت اجرای‌طرح ترافیك‌نمونه در خیابان پهلوی تامین شده‌است.

تیم ملی بکس ایران در مسابقات قهرمانی آسیا

تیم ملی بکس ایران مرکب‌از یازده قهرمان وچهار همراه‌برای شرکت در مسابقات قهرمانی‌بکس آسیاساعت یك بامداد امروز از فرودگاه مهرآباد عازم «سیلان » محل برگزاری مسابقات بکس قهرمانی آسیا گردید . نفرات اعزامی عبارتند از مهندس ارداشس ساگنیان رئیس فدراسیون بعنوان سرپرست ، پطرس نظر بگیان و امیر یاوری داور ، قارایط‌کوچار مربی تیم حسین‌برقشی٤٨ کیلو‌ـ حسن مسیبی ٥١ کیلو ـ ویلهلم یونانی ٥٤ کیلو ـروبرت‌یونانی ٥٧ کیلو ـناصر آقائی ٦٠ کیلو‌ـ حسین صحفی ٦٣ کیلو ـمسعود کشمیری ٦٧ کیلو ـ روبرت اتون ٧١ کیلو ـساکوملکیان ٧٥ کیلو الوش عباسی ٨١ کیلو ـ سید عمران خاتمی سنگین وزن.

مسابقات قهرمانی آسیا ازروز هجدهم آذ رماه در سیلان آغاز می گردد .

در عکس بالاتیم ملی بکس‌ایران به‌اتفاق همراهان در فرودگاه‌مهرآباد پیش از حرکت دیده می شوند.

اعضای هیئت مدیره شرکت آلومینیوم

دیروز هیئت موسسین شرکت سهامی کارخانه آلومینیوم هیئت مدیره و مدیر عامل شرکت‌را انتخاب کرد .

آقایان دکتر یگانه و مهندس فرخ‌نجم‌آبادی معاونین‌وزارت‌اقتصاد ایران ، سعید جعفری‌معاون‌وزارت صنایع پاکستان ، مهندس نیازمند مدیر عامل‌سازمان گسترش و نوسازی ودکتر اردوبادی مدیرعامل مرکزتوسعه‌صادرات«لوئیزرینولدز» از کمپانی « رینولدز » بسمت اعضای هیئت مدیره و آقای« دین‌ـ برسرز» از کمپانی «رینولدز » بسمت مدیر عامل شرکت انتخاب شدند .

برای تامین‌گوشت مصرفی کشور

١٠٠ میلیون تومان بدامداران وام داده‌میشود

*** قیمت خریدشیر، بوسیله کارخانه شیر پاستوریزه لیتری یك ریال ترقی‌کرد ولی در قیمت فروش به مردم تغییری داده‌نمیشود**

وزارت کشاورزی برای تامین گوشت مصرفی کشور با توجه به افزایش جمعیت وبالارفتن مصرف، فعالیت وسیعی‌را آغاز کرده‌است و جمعا مبلغ یك‌میلیارد ریال اعتبار برای کمك به دامپروران کشور اختصاص‌داده است .

ازاین مبلغ چهارصدمیلیون‌ریال برای پرورش گوسفند جهت‌مصرف تهران وششصد میلیون ریال برای پرورش گوسفند در سایر استانها اختصاص‌یافته است .

وزارت کشاورزی همچنین‌به‌بانك کشاورزی توصیه‌نموده‌است که‌معادل ١٥٠ میلیون ریال اعتباردر اختیار کارخانه شیر پاستوریزه قراردهدتا به‌دامداران استان مرکزی جهت خرید علوفه وآذوقه دام با شرایط سهل مساعده پرداخت شود وازمحل قیمت شیر تحویلی باقساط وصول گردد .

خبرنگارمااضافه می کند :وزارت کشاورزی برای تشویق سرمایه ـ گذاران خصوصی در پرورش گاوو تهیه شیر بیشتر دستور داد به فروشندگان شیر ، بکارخانه شیر پاستوریزه هر لیتر یك ریال‌اضافه پرداخت شود .

براساس‌این‌دستور از این بابت هیچگونه اضافه‌قیمتی‌نباید به‌توزیع کنندگان و مصرف کنندگان‌شیر پاستوریزه تحمیل گردد .

اقدامات سازمان تفریحات سالم کارگران توسعه مییابد

سازمان تفریحات سالم وزارت کار وامور اجتماعی اطلاع داد که دراجرای دستورات موکد شاهنشاه آریامهردر مورد تامین رفاه‌حال کارگران‌اقدامات همه‌جانبه ووسیعی در زمینه تفریحات سالم کارگران انجام داده است.

امسال ٧١٥٢ نفر از کارگران و خانواده آنها بطوررایگان در اردوگاه مجهز محمودآباد «کنار دریا»پذیرائی شده‌اند.

درزمینه توسعه پلاژها اقداماتی‌صورت گرفته است و اراضی پلاژهای بندر پهلوی بمساحت سیصد هزار متر و فرح‌آباد بمساحت ٣٠ هزار مترتحویل گرفته شده و ساختمان آنها آغازشده است.

استادیوم بزرك کارگران درجنوب تهران بمساحت ٣٥ هزار متر دردست ساختمان است سالن سرپوشیده این استادیوم که روز ٢٤ اسفند ماه‌سال جاری افتتاح میشود گنجایش پنج‌هزار نفر را دارد.

نظیر این‌اقدامات در مراکزاستانها نیز انجام پذیرفته و برای استفاده کارگران سراسر کشور توسعه‌میبابد.

پیش بینی هوا

هوای نواحی آذربایجان و شهرستانهای عربی ایران و کرانه های‌دریای‌مازندران‌نیمه ابری‌که به تدریج بر مقدار ابرها اضافه شده همراه با بارندگی وریزش‌برف‌درنواحی کوهستانی خواهد بود

هوای‌تهران وشهرستانهای مرکزی قسمتی ابری گاهی‌تمام ابری ودراواخر وقت همراه‌با رگبار های پراکنده می باشد هوای بقیه نقاط‌گاهی کمی‌تا قسمتی‌ابری پیش بینی‌میشود.

گرمترین نقطه در ٢٤ ساعت گذشته بندر عباس با حداکثر ٢٥وحداقل ١٥ درجه بوده‌است . سردترین نقطه تبریز با حداکثر ٢ درجه و حداقل‌٨درجه‌زیرصفر گزارش داده‌شده‌است .

حداکثردرجه‌حرارت‌تهران ١١و حداقل یك درجه بالای صفر بوده‌است .

در ماه مبارك رمضان

نوری ازجانب پروردگار عالمیان تابید وقلب پیغمبر اکرم (ص)داروشن کردو

قرآن‌مجید

بر رسول خدا نازل شد

بمناسبت این‌ماه‌عزیز شرکت نسبی اقبال بالطف وعنایات خالق بی همتا سری‌دوم

قرآن‌مجیدباترجمه‌فارسی

وکشف‌الایات «فلوکل»

رادرکمال نفاست و درشتی خط در اختیار مسلمانان قراردادا ینك همه‌علاقمندان میتوانند باملاحظه قرآن مجید چاپ اقبال‌که در ١٤٧٥ صفحه باکاغذ ممتاز وچاپ افست٦ رنك رنك منتشر شده و در تمام کتابفروشیهای ایران موجود است یکجلد تهیه ودراین‌ایام مبارك ازترجمه شیوای آن بهره‌مندگردند:

مرکز انتشار : شرکت نسبی اقبال . خیابان شاه آباد «هدیه ١٥٠٠ ریال »

آگهی نرخ فروش تخم مرغ

شهرداری تهران نرخ فروش تخم فرغ رااز این تاریخ تا اطلاع ثانوی بشرح زیر :

١ ـ قیمت فروش و تولیدگان به مغازه داران حداکثر هر کیلو ٥٩ ریال

٢ـ قیمت فروش مغازه داران بمصرف کنندگان‌حداکثر هرکیلو ٦٤ ریال .

٣ـقیمت فروش‌دانه‌ای در صورت تمایل مصرف کننده هر یکعدد تخم مرغ درشت سالم حداکثر ٣ر٥ ریال .

تعیین و از اهالی محترم تقاضا دارد در صورت مشاهده تخلف بنواحی و دادگاهای شهرداری مراجعه فرمایند .

الف ٨٧٩٠

شهرداری پایتخت

اطلاعیه سازمان‌آب منطقه‌ای تهران

قابل توجه ساکنان محترم جنوب خیابان فرح آباد

١ـ شمالا ، برجنوبی خیابان فرح آبادبین کوچه‌مجاوری و خیابان نهم آبان

٢ـ شرقا ، بر غربی خیابان نهم آبان بین خیابان های‌فرح آباد و فرزانه .

٣ـ جنوبا ، از قسمت های زیر :

الف ـ برشمالی خیابان فرزانه بین خیابان های نهم آبان و وثوق .

ب ـ بر غربی خیابان وثوق بین خیابانهای فرزانه و جوادیه .

ج ـ بر شمالی خیابان جوادیه بین خیابان های وثوق‌و بروجردی .

٤ـ غربا از قسمت های زیر :

الف برشرقی خیابان بروجردی بین خیابان جوادیه ومیدان بروجردی .

ب ـ بر شرقی خیابان مجاوری بین میدان بروجردی وخیابان

ج ـ برشرقی کوچه مجاوری بین خیابان های دلگشا و فرح آباد .

پیرو آگهی شماره ٦٧ مربوط‌بقبول درخواست انشعاب آب مورخ٣١ر٦ر٤٤ مجددا باستحضار میرساند باآنکه نصب‌انشعابات این‌محدوده‌شروع‌وقریباخاتمه خواهدیافت‌ومهلت قبول درخواست انشعاب نیز دراین ناحیه منقضی گردیده بلحاظ رعایت کسانی که بجهاتی تاکنون برای درخواست انشعاب مراجعه ننموده‌اند و یابعلت عدم بدهی خود بابت سفته های معوقه از نصب‌انشعاب مستغلات آنان خودداری شده‌است مدت قبول درخواست‌انشعاب تاآخر آذرماه جاری تمدید میشود .

بنابراین کسانی که دراین ناحیه تاکنون از آب تصفیه‌شده بهره‌مند نشده‌اند میتوانند با استفاده از این مهلت در تصفیه حساب گذشته اقدام و یادراین فرصت مراجعه و درخواست انشعاب نمایند بدیهی است چنانچه تاآخر وقت اداری روز چهار شنبه بیست‌و نهم آذرماه ٤٦ بباجه مرکزی سازمان آب منطقه‌ای تهران واقع در خیابان جنوبی پارك شهر مراجعه‌ننمایند این ناحیه مشمول مقررات خارج از نوبت خواهد شدو نصب انشعابات بطور خارج از نوبت زودتر از سه ماه بعداز تقاضا مقدور نخواهد بود .

سازمان آب منطقه‌ای تهران

١ـ٢ آ ـ ٤٣٣٢٢

تجدید آگهی مزایده

شهرداری اصفهان آگهی شماره ٢٤٣٤٢ ـ ١٥ر٦ر٤٦مربوط به‌اجاره فضولات حاصله کشتارگاه اصفهان را برای مدت‌دوسال باشرائط زیر بمزایده اجاره میگذارد .

١ ـ حداقل اجاره بهاء هریك سال آن مبلغ ٢٣٧٢٥٠ر٠ریال است و داوطلبین بایستی مبلغ ٢٤٠٠٠ر٠ ریال بعنوان سپرده قبلا بصندوق شهرداری پرداخت و قبض رسید ضمیمه پیشنهاد خودنموده‌وتاساعت ١٢روزسه شنبه ٢٨ر٩ر٤٦ بدفتر شهرداری تسلیم‌ورسیدلازم‌دریافت دارند بدیهی است ذکر جمله مربوط به‌مزایده فضولات کشتارگاه در روی پاکت ضروری است .

٢ ـ پیشنهاد دهندگان میتوانند با مراجعه بدایره اموال شهرداری اطلاعات لازم را تحصیل نمایند .

٣ ـ پیشنهادات رسیده در ساعت ١٢ر٣٠ صبح روز بعد در کمیسیون مربوطه باز وقرائت وبرنده‌مزایده تشخیص‌داده‌خواهد شد.

٤ ـ به پیشنهاداتیکه مشروط و مبهم و فاقد قبض سپرده بوده و یااینکه دیرتر از موعد مقرر در آگهی برسد ترتیب اثر داده نخواهد شد.

٥ ـ چنانچه برندگان اول و دوم و سوم مزایده حاضر بانعقاد و تنظیم قرار داد و انجام معامله نشوند سپرده آنها بنفع شهرداری ضبط خواهد شد .

ضمنا سپرده نفر دوم و سوم تا انعقاد پیمان بابرنده مزایده نگاهداری خواهد شد .

٦ ـ برنده مزایده بمنظور تخلیه فضولات بایستی وسیله‌موتور پمپ آنها را تخلیه و وسیله کامیون مخصوص فضولات را حمل نمایند که از این حیث موجب ناراحتی برای مردم نباشد .

٧ ـحضور پیشنهاد دهندگان‌در جلسه مزایده آزاد وشهرداری دررد و قبول یا کلیه پیشنهادات مختار است .

٨ ـ کلیه هزینه‌ثبت قرار داد و مالیات‌و هزینه آگهی مربوطه و غیره بعهده برنده مزایده خواهد بود .

٩ ـ برنده مزایده نباید مشمول ممنوعیت قانونی عدم مداخله کارمندان دولت در معاملات دولتی باشد .

الف٨٨١٢

آ ـ ٤٣٦١٨ سرپرست شهرداری اصفهان

چاپ دانش امروز

مجهز بماشینهای آخرین سیستم و کاملترین وسایل چاپ سفارشات چاپی شما

را بنحو مطلوب انجام میدهد.

میدان فردوسی جنب سینما تور

تلفن: ٤٧٠٦٧

بانعقاد قراردادهای جدید ازاین پس

هتل میامی

عالیترین برنامه‌هاراکه انتخاب شده‌ازمعروفترین کازینوهای جهان میباشد بمعرض نمایش خواهدگذاشت

برنامه اول .

که ازامشب اجرا میگردد

١ـبالت ١٢نفری‌ازکشور آرژانتین بالباس‌های‌محلی‌ورقص‌های‌محلی

بونیس آیرس

٢ـ ترسناکترین عملیات کاردبازی روی بدن لخت . . . .

جنی‌وگرت

٣ـبرای‌اولین‌بار درایران وخاورمیانه یك‌برنامه جالب‌وبی‌نظیر توسط

نمایش لیلو واسب سفیدش

٤ـ خواننده معروف اسپانیائی باآهنگهای محلی . . . .

روزامارتین

٥ـ زوج کمدین‌های فرانسوی در برنامه‌های مختلف . . . . .

جاگرنس

ارکستر جدید اسپانیا که مستقیما ازلیدوپاریس‌آمده . . . ..

لوس‌ونیدی

ارکستر جدید ایتالیائی با شرکت ٨نفر باخواننده معروف . . .

سوریانی

دوساعت برنامه متنوع وسرگرم‌کننده که حتی در اروپا جمع آنرا نخواهید دید از امشب در

هتل میامی

دردونوبت اجرا میگردد .

ساعت ١٠/٥شب در سالن موزیك‌هال

ساعت ٢ بعدازنیمه‌شب در کلبه میامی

مدت اجراء این برنامه فقط یکماه می‌باشد . ورزرو میزبرای‌هردو سالن توسط تلفنهای ٦٢٠٣٠٠ ـ ٦٢٣٤٣٣

آ ـ ٤٣٦٧٠

ارج تقدیم میکند

«بزرگترین عشق قرن»

ماجرای عشق شورانگیزی‌که بخاطر آن ادوارد هفتم ازسلطنت انگلستان چشم پوشید

ساعت ٨ بعداز ظهر امروز

ازتلویزیون ملی ایران

دعوت مجمع عمومی وفوق‌العاده

هیئت‌مدیره شرکت‌سهامی‌صنعتی‌تولیدی ایران‌مافلر‌ازسهامداران دعوت‌مینماید که روز چهارشنبه ششم دیماه ١٣٤٦ ساعت پنج بعد از ظهر بادردست‌داشتن سهام‌در محل شرکت‌واقع‌درخیابان‌پهلوی جاده‌شمیران‌بعدازسه‌راه ونك کوچه زصد اعتمادی کاشی ٧حضور بهمرسانند .

دستور جلسه ١ـازدیاد سرمایه ٢ـ تغییرات موادااساسنامه ٣ـ تغییرات هیئت مدیره ٤ـ انتقال کارخانه به محل جدید

آ ـ ٢٧٥٣٩ هیئت مدیره

INSTITUT FRANCO-IRANIEN

CHATEAU EN SUEDE

d'après la pièce de Françoise Sagan

avec

Monica Vitti et Curt Jurgens
J.C. Brialy et J.L. Trintignant

en soirée de gala

AU CINEMA GOLDEN CITY

Av. Takhté Djamchid

LE SAMEDI 9 DECEMBRE A 21 h 30

Location ouverte au Cinéma

شرکت ملی نفت ایران

آگهی مناقصه

شرکت ملی نفت ایران تعداد یکصدوبیست هزار تخته حصیر برای خرمشهر را از طریق مناقصه عمومی خریداری مینماید .

١ـ علاقمندان میتوانند برای دریافت برك مشخصات و شرایط مناقصه در تهران بخیابان تخت جمشید ساختمان مرکزی شرکت ملی نفت طبقه ١١ اداره خرید مراجعه نمایند .

٢ـ سپرده جهت شرکت در این مناقصه مبلغ هفتاد هزار ریال میباشدکه باید معادل آن اسناد خزانه در تهران بصندوق شرکت ملی‌نفت ایران تسلیم و رسید دریافت گردد .

٣ـ کلیه‌پیشنهادات بایدروی برك‌مخصوص شرکت در مناقصه تنظیم و بانضمام رسیدسپرده درپاکتهای لاك ومهر شده باقید عبارت «مربوط بمناقصه حصیر» حداکثر تاآخروقت اداری روز دوشنبه ٢٧ر٩ر١٣٤٦ در تهران ساختمان مرکزی شرکت ملی نفت طبقه ١١ اطاق شماره ١١٠٧ تسلیم و رسید دریافت گردد .

٤ـ پیشنهادات واصله ساعت ٩صبح روز سه‌شنبه ٢٨ر٩ر١٣٤٦ در کمیسیون معاملات شرکت واقع در خیابان شاهرضا نبش خیابان فخررازی طبقه ششم ـ ساختمان شرکت ملی نفت ایران باز و قرائت خواهد گردید حضور پیشنهاد دهندگان در جلسه آزاد است .

٥ـ به پیشنهادات مبهم ـ مشروط و به پیشنهاداتیکه باشرایط مندرج در آگهی وشرایط و مشخصات مناقصه مغایرت داشته باشد یا بعد ازموعدمقرربرسد مطلقا ترتیب‌اثرداده‌نخواهدشد.

٦ـ شرکت ملی نفت دررد یا قبول یك ویا کلیه پیشنهادات واصله بدون آنکه محتاج بذکر دلیل باشد مختار است.

چگونه باستقبال سرما برویم

● وحشتناکترین سرمای جهان در سال ۱۹۶۰
در فصل سرما چه غذائی بخوریم؟ چگونه لباس بپوشیم؟
● مراقبت از کودك درسرما ـ زنان باردار و سرما
● در فصل سرما برای رانـدن اتومبیل چه نکاتی را باید رعایت کرد؟

دیروز تا روز

ساعت ده بعد از ظهر روز ۲۴ اوت ۱۹۶۰ ناگهان رادیو مسکو برنامه خودرا قطع کرد. شنوندگانی که به برنامه موسیقی رادیو گوش می‌کردند خودرا برای شنیدن یك خبر هیجان انگیز سیاسی یا علمی مثل سقوط حکومت یك مملکت و یا کشف و اختراع یك پدیده جدید آماده کردند ولی گوینده رادیو در میان شگفتی و تعجب شنوندگان اعلام نمود

گزارش واصله از هواشناسی وستگ که هم اکنون واصل شده حاکی است برودت هوا در این ناحیه به ۸۸٫۳۰ درجه زیر صفر رسیده است. این درجه، سردترین برودتی بود که از یکصدو چهل سال قبل تاکنون «اززمان اندازه گیری حرارت و برودت» سابقه نداشت.

گرچه سرماهای وحشتناك در برخی از زمستانها تا اندازه‌ای شدیدبود که چند روز متوالی زندگی وحرکت رادربرخی از کشور ها غیرممکن نموده‌است ولی هرگز سرمائی به سختی ۲۴ اوت ۱۹۶۰ وستك دنیا بخود ندیده است.

شك نیست که ارگانیسم بدن انسان از سرما وحشت دارد و باید برای رهائی از این ناراحتی اقدامات احتیاطی لازم کرد و احیانا خودرا برای مقابله با سرما های سخت آماده نمود وسایل مکانیکی مانند ماشین هانیز از سرما عاجزند و موقعی حالت عادی خودرا باز می‌یابند که «بدن» انها گرم شود. برای اینکه از سرما نترسیم و با علاقه به‌استقبال آن برویم، در این رپورتاژ متخصصین فن راهنمائی خواهند کرد تاشما و خانواده و بالاخره وسیله نقلیه تان در فصل زمستان وسرما ازهر گونه‌ناراحتی در امان باشید.

*** چه باید خورد :**

باید دید در این فصل چه باید خورد؟

دراین باره آقای دکتر هوشنك شیرینلو متخصص تغذیه و جهاز هاضمه توصیه میکند که باید در فصل سرما به گوشت و میوه‌بیشتر توجه داشت زیرا پروتئین گوشت مواد غذائی بدن را تامین میکند و میوه زمستانی «مرکبات» نیزسرشار از ویتامین های لازم است.

بسیاری از مواد قندی و میوه های خشك مخصوصا خرما و کشمش و مویز ودانه ها مثل گردو و پسته ایجاد کالری میکند و بدن را گرم نگه میدارد.

شلغم پخته و لبو نیز فوق العاده مناسب است و بی جهت نیست که بعضی ها اعتقاد دارند اگر کسی در صبح زمستان مقداری شلغم پخته بخورد دراین فصل ازابتلای به‌سرما خوردگی در امان است.

*** برای کودك شما**

دکتر محمداسمعیل محلوجیان پزشك متخصص کودکان برای این که کودکان دراین فصل از سرما مصون باشند میگوید:

۱ـ باید بوضع غذائی کودك در این فصل، بیش از فصول دیگر توجه شود و غذای روزانه موادقندی انرژی دهنده، مثل شیرینی ها، عسل و شکلات باشد.

۲ـ روغن ماهی مطبوع که باآب پرتقال مخلوط شده و مورد علاقه کودکان نیز میباشد برای جلوگیری از ابتلای به گریپ وسرماخوردگی کودك مناسب است.

۳ـ کلسیم نیز از جمله موادی است که جهت سلامت کودك در سرمافوق‌العاده مفید است و میتوان آنرابصورت آمپول و قرصهای کلسیم و یا از طریق خوردن شیرو پنیر تامین نمود.

۴ـ ویتامین ث برای ازدیادمقاومت بدن در مقابل سرما ضرورت بسیار دارد و در لیموترش، پرتقال وانواع مرکبات و سبزیجات بفراوانی یافت میشود.

● لباس کودك

در توصیه این پزشك متخصص کاری کنید که فرزندان شمادر روز های بارانی زیر باران نروند و لباسهایشان خیس نشود چون در آن صورت بناچار لباس در مجاورت هوا با استفاده از حرارت بدن خشك میگردد و کودك رابه تب وسرما خوردگی مبتلی میسازد.

*** زنان باردار و سرما**

یك پزشك متخصص بیماریهای زنان در مورد زنان باردار وسرما اظهار داشت خانم های حامله باید بیش از دیگران در فصل سرماخود راگرم نگهداشته از سرماخوردگی بپرهیزند زیرا سرماخوردگیها گاه باتب شدید همراه است و در ماه های اول بارداری اگر تب شدید چند ساعت بطول انجامد ممکن‌است به از بین رفتن جنین منجر گردد.

*** و اما ماشین شما**

شرایط جوی تاثیر و نفوذ فراوانی در وضع اتومبیل وچگونگی ونحوه رانندگی دارد

برای اینکه در فصل سرما ویخ بندان نیز بتوان از وسایل نقلیه شخصی خود استفاده نمود باید به توصیه یکی از متخصصین توجه کرد. او میگوید مشکلات رانندگی دراین فصل به دو گونه است. یکی مشکلات فنی ودیگری مشکلات روانی که راننده در قسمت دوم باید منتهای خونسردی وباآشنائی بیشتر خود را از خطرات مصون دارد.

● دشمنان راننده در زمستان

برای راننده در فصل سرما دشمنان زیادی در جاده ها کمین کرده‌اند که به ترتیب عبارتند از: باران، مه، برف و یخبندان. گاهی مه و برف ویخبندان بایکدیگر متحد شده در مقابل راننده واتومبیل اوقد علم میکنند

راننده برای رانندگی در زیر باران باید دقت و توجه فراوان همچنین یادآوری شدکه پوشیدن لباس زیاد در فصل سرما مناسب نیست، بلکه باید لباس مناسب فصل، کرکی و بخصوص ازجنس گرم کننده مخصوص فصل انتخاب نمود.

دیگر اینکه مراقب بود تا از محیط گرم با همان لباس وباهمان وضعیت راهی محیط سرد نشد، یعنی لباسی که در محیط بیست درجه بالای صفر بتن دارند، با همان لباس در محیطی که‌در جه آن زیر صفر است قرار نگرفت.

*** روزهای بارانی**

آنچه که بیشتر باید توجه شود و متاسفانه خانواده ها به آن توجه ندارند، مراقبت از کودکان در فصل زمستان بخصوص روز های بارانی است.

دراین روز ها بدون توجه از عواقب کار هنگام عبور از زیر باران بوضع کودکان توجه نمی نمایند و در نتیجه آنها را بانواع بیماری فصل دچار میسازند.

کاری کنید که فرزندان شمادر روز های‌بارانی زیر باران نروند و لباسهایشان خیس نشود چون‌در آن صورت بناچار لباس در مجاورت هوا با استفاده از حرارت بدن‌خشك میگردد و کودك رابه تب وسرما خوردگی مبتلی میسازد.

● در برف و یخبندان

در جاده های پر برف بایداتومبیل بالاستیکهای مخصوص و زنجیر مجهز باشد و از ترمز کردن ناگهانی خودداری کرد.

در رانندگی زمستانی «احتیاط» باید شرط اصلی باشد و چه‌بهتر که یك کیسه کوچك شن نیز همراه داشت تابتوان درموقع‌توقف، برای فرو نرفتن ماشین در یخ‌وبرف ویا در نقاطی که اتومبیل درجاده یخ‌بندان نه بجلو و نه به عقب میرود از آن استفاده نمود.

● ماشین شما در صبح‌سرد

در شبهای زمستان اتومبیل را درگاراژ سربسته بگذاریدو در صبح زمستان پس‌از روشن کردن ماشین بلافاصله آنرا حرکت‌ندهید و بگذارید موقتی در سر جای خود کارکند تاحرارت داخلی موتور تقریبا به حد طبیعی برسد.

هنگام حرکت ابتدا سرعت کم و در هر دنده‌ای با حداقل سرعت حرکت کنید زیرا روغن موتورنیز مانند همه چیز دیگر در زمستان یخ می‌بندد.

*** اگر روشن نمیشود**

اگر در فصل زمستان اتومبیل شما روشن نمیشود، موقع روشن کردن موتور یك وسیله گرم کننده‌ای (مانند چراغ پریموس) در زیر «کارتر» آن بگذارید تاموتور حرکت معمولی پیداکند و همچنین مقداری بنزین سریع‌الانتقال دستی در داخل کاربوراتور بریزید زیرا در این صورت بایك گردش «استارتر» بلافاصله موتورروشن خواهد شد.

تیمچه حاجب‌الدوله پاساژ بلور ـ اخوان‌بلورچیان
تلفن ۲۴۰۷۰

آسانسور اوتیس

اوتیس با تجربه‌ترین سازنده آسانسور در جهان

شرکت شعله‌خاور

خیابان تخت جمشید ـ چهارراه بهار
تلفن: ۵ـ۷۵۶۱۴۱

وزارت بهداری

مرکز پزشکی فیروزگر

آگهی استخدام رسمی

مرکز تحقیقات وآموزش پزشکی فیروزگر بارعایت مقررات لایحه‌قانونی استخدام کشوری از طریق مسابقه و مصاحبه تعداد ۳۷نفر کارمند بشرح زیراستخدام مینماید:

عنوان شغل	تعداد مورد نیاز	گروه موقت‌شغل	حداقل مدرك تحصیلی لازم
۱ـمربی آموزش فنی بهیاری	۱	۶	دانشنامه لیسانس در رشته‌پرستاری با سابقه کافی درزمینه مربوطه
۲ـسرپرست پرستاری	۱	۶	دانشنامه لیسانس در رشته‌پرستاری
۳ـسرپرستار	۱	۶	دانشنامه لیسانس در رشته‌پرستاری
۴ـپرستار متخصص	۱۳	۶	دانشنامه لیسانس در رشته‌پرستاری
۵ـبهیار	۱۱	۳	گواهی‌نامه سال سوم متوسطه و گواهینامه دوره ۲ساله‌بهیاری
۶ـکمك بهیار	۸	۲	گواهینامه سال سوم متوسطه
۷ـ تکنیسین رادیولژی	۱	۴	دیپلم کامل متوسطه رشته‌طبیعی ریاضی و گذراندن دوره تخصصی رادیولژی
۸ـناظمه اقامتگاه	۱	۴	دیپلم کامل‌متوسطه با سابقه‌وتجربه کافی در امور سرپرستی (زن)

داوطلبان میتوانند تا تاریخ۲۶ آذرماه سال جاری فرم زیر را تکمیل نموده وباپست‌سفارشی به‌کارگزینی این مرکز (تهران خیابان زاهد، مرکز پزشکی‌فیروزگر) ارسال‌دارند. روز و محل امتحان بعدا در همین روزنامه آگهی خواهدشد.

نام ـ نام خانوادگی ـ نام پدر ـ شماره‌شناسنامه
محل صدور ـ تاریخ تولد ـ آخرین مدرك تحصیلی وتخصصی
نوع شغل مورد درخواست ـ سوابق‌خدمت
نشانی ـ تلفن

آغاز هفته دوم نمایش در
اونیورسال ـ پاسیفیك ـ ایران
الوند ـ کیهان ـ نپتون ـ تهران
ژاله ـ پاسارگاد ـ مونت کارلو

نتیجه قرعه‌کشی کارتهای فروشگاه جدید خوشخواب
کارتهای
۱۷۳۹۹ ـ ۲۲۹۹۶ ـ ۲۷۱۰۲
شماره های برنده میباشد دارندگان به خیابان شمیران قدیم بالاتر از سه‌راه تخت جمشید مقابل سینما ریولی فروشگاه خوشخواب تلفن ۷۵۳۱۶ مراجعه فرمایند.
آ ـ ۴۳۵۴۸

تدریس
زبان انگلیسی

۱ـ نیروی هوائی شاهنشاهی برای تدریس زبان انگلیسی در کلاس های جدید تعدادی معلم زبان احتیاج دارد.
۲ـ ساعات تدریس بین ساعت ۷ الی ۱۳ و بعد از ظهر هاازساعت ۱۳٫۳۰ الی ۱۹٫۳۰ و انتخاب۴ الی ۵ ساعت تدریس پی درپی صبح‌و یا عصر باختیار داوطلبان خواهد بود.
۳ـ حق‌التدریس معلمین از۱۵۰ ریال شروع و تا ۲۰۰ ریال‌افزایش خواهد یافت.
۴ـ ازمتقاضیان محترم‌خواهشمند است تا پایان روز ۱۳٫۱۰ر۴۶ به مرکز آموزشهای هوائی این نیرو واقع در جاده تهران نو ـ ایستگاه فرودگاه مراجعه و مذاکره‌نمایند
الف ۸۶۸۵
نیروی هوائی شاهنشاهی
۱ـ۳ آ ـ۴۲۹۵۶

دعوت مجمع عمومی وفوق‌العاده

هیئت مدیره شرکت سهامی صنعتی تولیدی ایران مافلر از سهامداران دعوت مینماید که روز چهارشنبه ششم دیماه ۱۳۴۶ ساعت پنج بعداز ظهر با در دست‌داشتن سهام درمحل شرکت واقع درخیابان پهلوی جاده شمیران بعداز سه‌راه‌ونك کوچه‌رصد اعتمادی کاشی۷ حضور بهمرسانند.
دستور جلسه. ۱ـ ازدیاد سرمایه. ۲ـ تغییرات مواداساسنامه ۳ـ تغییرات هیئت مدیره ۴ـ انتقال کارخانه بمحل جدید
هیئت مدیره
آ ـ ۲۷۵۳۹

کاشی
در کارخانه‌ای عظیم و مدرن و

سعدی
مخصوص آب و هوای ایران تهیه میشود

کاشی سعدی
همه جا میدرخشد

سرمقاله

طرح چم

عنوان مقاله‌ما ، عنوان اختصاری طرحی است که اجرای آن‌ایران راصاحب بزرگترین و مدرن‌ترین مرکز صدور نفت درجهان ساخته‌و یك‌جزء آن تاسیسات بندری ماه‌شهر یامعشور سابق است، تاسیساتی که‌روز گذشته ازطرف شاهنشاه گشایش یافت .

طی مدتی بیشتراز نیم‌قرن ، بندر آبادان باپالایشگاه عظیم واسکله های فعال‌خود فقط ثقل‌صنایع نفت‌ایران بودو علیرغم فعالیتی که‌درین شهرساحلی مشرف بر«اروندرود» یاشط‌العرب جریان داشت و همه ساله باتوسعه صنایع نفت جنوب افزایش پیدا میکرد ،هرچه بطرف شرق، بسواحل مشرف‌برخلیج فارس وبنادر کهنسال جنوب ایران میرفتی سکوت بود ورکود وویرانی که فرزند این پدرومادراست.

بعداز پنجاه سال آبادان مثل‌باربر سالخورده‌ای بود که شانه‌هایش ازتحمل بار سنگین عاجز شود. صنایع‌نفت بمراحل کمال وحداعلای توسعه نزدیك میشد . صادرات نفت ایران بسرعت افزایش می‌یافت‌و نفتکش‌های غول‌پیکر یکی عظیم‌تر ازدیگری به‌آب میافتاد درحالیکه آبادان نمیتوانست به‌تناسب این تحولات توسعه وقدرت جذب‌بیشتری پیدا کند. رودخانه‌ای که‌آبادان برکرانه آن قرارداشت نمیتوانست کشتی‌هائی را که ظرفیتشان از ۳۵هزار تن‌بیشتر بود بدرون خودراه دهد ، حمل ونقل و کشتیرانی درین رودخانه تابع جزر ومد وعوامل طبیعی بود که به نوبه خود بادرگانی نفت رادچار وقفه واشکال میکردوعلاوه‌بر همه این مشکلات، علاوه‌بر هزینه سنگین بارگیری وصدور نفت ، رودخانه‌ای بودآسیب‌پذیر درمقابل مسائل سیاسی وفشارهای اقتصادی که‌از استقلال اقتصادو بازرگانی نفت ایران میکاست .

این مسائل مجموعا اقتضا میکرد که پس‌از پنجاه سال جانشین فعالتری برای‌بندر آبادان‌درنظرگرفته‌شود وبنابهمین‌ضرورت «طرح‌چم» بوجود آمد .

طرح‌چم، براساس سه‌اصل اساسی تنظیم شد. اول بسط‌و توسعه وتجهیز جزیره خارك بکیفیتی که‌این جزیره عنوان بزرگترین مرکز بارگیری وصدورنفت خام‌را درجهان احراز کند. دوم تجهیز بندرماه‌شهر برای صدور فرآورده های نفتی پالایشگاه آبادان . سوم انتقال مرکزیت عمده بارگیری وصدور نفت از آبادان وحفظ پاره‌ای وسایل و تسهیلات درین بندر برای استفاده در مواقع و موارد ضروری .

بدینسان ، متعاقب طرح‌توسعه و تجهیز جزیره خارك،احداث‌تجهیزات وتاسیسات بندری‌در «ماه‌شهر» آغاز شد وباهمکاری شرکت ملی‌نفت وشرکت های عامل نفت ایران بویرانه‌های «معشور» بنای بندری نهاده شد که‌باشش اسکله، نفت تصفیه شده پالایشگاه آبادان راکه‌بوسیله چهارلوله بزرك ازآبادان بساحل خلیج منتقل میشود به‌نفتکش های عظیم تحویل میدهد و قابلیت‌جذب نفتکش هائی راتا ظرفیت پنجاه هزارتن داراست وبراستی بناباظهار آقای دکتر اقبال رئیس هیات مدیره ومدیر عامل شرکت ملی نفت، چنانکه درگزارش خودبهنگام گشایش اسکله های نوین ماه‌شهر معروض داشت :

«گشایش این تاسیسات بدست مبارك شاهنشاه آریامهر یکی دیگراز وقایع برجسته تاریخ صنعت نفت ایران می‌باشد» نکته‌جالب درتاسیسات جدید بندرماه‌شهر، استفاده از آخرین بدایع تکنیك وصنعت است .

تمام فعل وانفعالات ، از انتقال فرآورده های نفتی به لوله‌هاوحرکت آن درلوله‌وانتقال به مخازن وسپس تحویل وبارگیری دربندر جدید التاسیس ماه‌شهر ، تحت هدایت ونظارت دستگاه های الکترونیك صورت میگیرد. چنانکه برای نخستین مرتبه درمراسم گشایش بندر، تشریفات گشایش باسیستم الکترونیك انجام گرفت . بدینمعنی که شاهنشاه فرمان افتتاح تاسیسات را با قلم برروی کاغذی نوشتند و آنگاه این نوشته باسیستم الکترونیك باطاق فرمان منتقل‌شدوباافتادن پرده ازروی لوحه افتتاح بمعرض اجرا درآمد .

اطاق‌فرمان که‌درنوع خود پدیده‌ایست‌از آخرین تحولات صنعت الکترونیك ، تمام فعالیت‌ها و جریان عمومی بندر را تحت مراقبت و محاسبه دقیق‌خود دارد. بافشار تکمه‌ای درین اطاق فرآورده های نفتی ازآبادان به‌لوله‌ها جاری یا جریان آن قطع میشود وبالاخره هرعیب ونقصی که‌در هرگوشه‌ای از سازمان عظیم بندری روی دهد بلافاصله برماشینها و دستگاه های الکترونیك داخل‌اطاق‌فرمان‌منعکس میگردد.

برای‌شرکت در مراسمی که طی مسافرت دوروزه شاهنشاه صورت گرفت، هفت سفیر ازهفت کشوری که بنحوی نسبت بمراسم مزبور ذیعلاقه هستند یعنی سفرای شوروی ، انگلیس ، امریکا ،فرانسه، هلند و ژاپن دعوت شده بودند و آثار شگفتی نسبت به اینهمه تحول و پیشرفت بیش‌ازهمه درچهره این میهمانان خارجی منعکس بودکه بر مباهات ایرانیان میافزود .

از : اکونومیست (چاپ لندن)

«اروپای» دوگل یااروپای «اروپائیان»

فرق پرزیدنت جانسون با پرزیدنت دوگل چیست ؟ تجربه ژنرال دوگل از سیاست اینست که برای مخالفین ارزش قائل نمیشود

نشریه اکونومیست چاپ لندن در شماره اخیر خود مخالفت ژنرال دوگل باعضویت انگلستان در بازار مشترك‌اروپا را مورد بحث قرار داده ونوشته‌است: رئیس جمهوری فرانسه توانست مخالفت خود را باعضویت انگلستان در بازار مشترك علنا اعلام کند اما قادر نخواهدبود افکار عمومی اروپائیان را نسبت به انگلستان تغییر دهد .

*** دوگل تجربه ندارد**

اکونومیست این مقاله را « اروپای دوگل یا اروپای اروپائیان » عنوان داده و می نویسد : رئیس جمهوری فرانسه موضوع اساسی و مهمی را که لازمه سیاستمداری است بخوبی درك کرده‌است لیکن نتوانسته است یك سیاستمدار با تجربه باشد . تجربه دوگل‌ازسیاست اینست که نباید برای مخالفین اهمیت قائل شد و بایدمخالفان را فراموش کرد. این روش موجب شد که رئیس‌جمهوری فرانسه در مصاحبه مطبوعاتی خود اعلام کند : حتی به سایر اعضاء بازار مشترك اروپا اجازه نخواهد داد با انگلستان در زمینه عضویت آنکشور در این‌سازمان گفتگو کنند.

● خود خواهی

آنچه ژنرال دوگل از آن پیروی‌می کند یك سیاست خود خواهی است : یعنی سیاستی که هرگز موفقیت حاصل نمی کند .

اکونومیست می نویسد : یك سیاستمدار برجسته باید بچند موضوع و مسئله مهم روز توجه داشته باشد و آنها را ناچیز نشمارد . لکن ژنرال دوگل باین امر توجه ندارد . تفاوت جانسون و دوگل نیز در همین اصل اساسی است .

*** جانسون و ویتنام**

اگر جانسون هفت سال قبل از علاقه مردم جنوب سرخی اسب نسبت به امریکا وبیم انها از تمویست مطمع بود و به آن وقعی‌نمیگذاشت شایددر مقابل مخالفین شروع جنك‌در ویتنام مقاومت نمیکرد .اما اومیداست که افکار عمومی- آلوفت-پشتیبان امریکا است . او از آن فرصت استفاده کردورقیبان داخلی خود را مغلوب کرد . ژنرال دوگل که با این شدت از ورود انگلستان به بازار مشترك ممانعت میکند نمیخواهد یکی از حقائق مسلم این دوره را بپذیرد. این حقیقت خواسته اکثریت مردم این قاره است که مایلند اروپائی جدیدبوجود آورند . تنها یك چیز باعث میشود که رهبر عالیقدر فرانسه از قبول چنین‌حقیقتی انکارورزد و آن سیاست خودخواهانه اوست .

*** با زبان دوگل**

پس از مصاحبه مطبوعاتی ژنرال دوگل گروه زیادی در لندن بدولت ویلسون فشار میاورند که با فرانسه معامله بمثل کندو در هرفرصت بدوگل بازبان خود او پاسخ گوید . اینگروه حتی طرق عمل متقابل را بدولت‌انگلیس ارائه میدهند . لیکن انگلستان بخاطر سیاست تند ژنرال دوگل وکابینه او بافرانسه و ملت فرانسه رقابت نخواهد کرد بلکه در انتظار آینده خواهد بود.

آینده‌ای بسیار نزدیك که بزودی در پایتخت بلژیك دیده خواهد شد ، ووزراء سایر کشور های عضو بازار مشترك در باره عضویت انگلستان در آن سازمان تصمیم خواهند گرفت . این کنفرانس در روز های ۱۸و ۱۹ دسامبر تشکیل می‌شود رای نهائی در آنروز اعلام خواهد شد و پیش از آنکه سال ۱۹۶۸ فرارسد و فرانسه باعدم‌توازن‌پرداخت روبروگردد انگلستان از طرفی در بازار مشترك‌عضویت خواهد داشت و از طرفی توازن پرداخت در معاملات خارجی بسود لندن تغییر خواهد یافت .

اکونومیست می نویسد : اگر ژنرال دوگل بانگلستان آزار رسانده باشدباید لندن در قبال او بردباری بیشتر نشان دهد و محبت و دوستی ملت فرانسه را فراموش نکند .این روش نتایج نیکو خواهدداشت . وتعداد طرفداران‌انگلستان را در اروپا افزایش میدهد . البته ازآنچه از جانب دوگل و یا بنام او نسبت به انگلستان روا داشته‌اند جز اظهار تاسف چیز دیگری نخواهیم داشت .

تنها کاری که انگلستان در قبال ژنرال دوگل خواهد کرد اینست که برای شرکت در بازار مشترك اروپاتلاش کند و تقاضای خودرا استوار نگهدارد و از شورای وزیران کشور های عضو بازار مشترك بخواهد تا به آن تقاضا پاسخ‌رسمی بدهند .

دراین امر لندن‌هرگز انتظار ندارد که وزراء پنج کشور دیگر عضو بازار مشترك اروپا وزیر خارجه فرانسه را از جلسه اخراج کنند و نماینده انگلستان را بجای او بنشانند . هرگز چنان نخواهد شد زیرا آنها یك سازمان اقتصادی را که باتلاش ده‌ساله باین‌مرحله رسانده‌اند بخاطر انگلیس وفرانسه متلاشی‌نخواهند کرد . اگرچه بلژیك و هلند در مورد عضویت انگلیس با پاریس توافق کامل نخواهند داشت و لیکن به آلمان غربی اطمینان نمیتوان داشت .

● نماینده آلمان

در آنروز مسئله رافقط نماینده‌آلمان حل خواهد کرد ،یا باید منتظر بود تا انتخابات آینده ریاست جمهوری‌فرانسه صورت گیرد و جانشین‌ژنرال دوگل‌در اینمورد تصمیم بگیرد؟ کسانی که روز هیجدهم دسامبر در بروکسل اجتماع می کنند باید بخاطر داشته باشند تمام‌مردم شش کشور عضو بازار مشترك به‌تصمیم آنها چشم دوخته‌اند . روش شورای‌وزیران بازار مشترك اروپا در آن جلسه از نظر اهالی انگلستان و شش کشوردیگرمورد قضاوت عمومی قرار میگیرد .

زندگان و مردگان

این پوتین های نظامی ازآن چتربازانیست که جان خودرا برای تسخیر تپه ۸۷۵در ویتنام از دست دادند.آنها جزء تیپ ۱۷۳ هوابردامریکا بودند .

چتربازانی‌که در نبرد تپه۸۷۵ جان سالم بدر بردند مراسمی برای‌دوستان ازدست‌رفته خود برپا کردند وپوتین های آنها را بعنوان یادبودقربانیان تپه ۸۷۵ کنار هم قرار دادند .

نهضت نوسازی را آغاز کنیم (۳)

بایدمردان کار و ابتکار تربیت کنیم

بحث ما تاآنجا کشیده شد که‌برای قبول مسئولیت های سنگینی که‌درآینده بعهده خواهیم داشت روحیه ملی‌تازه‌ای ایجاد کنیم و کفیم دستگاه آموزش و پرورش درایجاد روحیه‌ای که طالب تازه جویی و نوسازی باشد نقش بسیار مهمی بعهده خواهد داشت .

در بحث‌امروز خود به‌این نکته‌اشاره میکنیم که دستگاه آموزش و پرورش باید بتدلی از صورت کنونی که الفبای یاد میدهد و سپس براساس آن الفباء محفوظاتی در مغز دانش آموزان فرو میکند خارج شود .

دستگاه آموزش وپرورش ،دستگاه آدم سازی است . همه امید های آینده کشور به کار این دستگاه بسته است. این دستگاه باید جوانانی تربیت کند که عاشق کار و کوشش و مشتاق تازه‌جوئی و نوآوری باشند .

این دستگاه‌باید بتواند روحیه‌فردی را تبدیل به روحیه جمعی و ملی کندو در عین حال این احساس را در جوانان بوجود آورد که هرکاری باید بنحوی خیر و صلاح جامعه را در برداشته باشد پدید آوردن چنین روحیه‌ای بطوریکه تجربه نشان داده است از طریق نوشتن آن در کتابهای درسی و خواندن وحفظ کردن‌آن توسط‌دانش‌آموزان امکان‌پذیر نیست . دستگاه آموزش و پرورش باید این نکات را ضمن کار های عملی به دانش آموزان القاءنماید تا در ضمیرآنها رسوخ‌پیداکندو آنهاراباچنین خصلتهائی بارآورد و باصطلاح عادت ثانوی آنها گردد . اینکار میسر نیست مگر اینکه تعلیمات از صورت پشت میز و نیمکت نشستن خارج شود و بصورت عملیات و کار های گروهی درآید و در عین حال مربی و راهنما آنچه را ضروری میداند، ضمن یك برنامه عملی بیاموزد . باین ترتیب بجای سکوت و سکون مطلق ، از همان ابتدا جنبش‌وحرکت را بیاموزد. اگرچنین برنامه‌ای‌اجراشود دیگرشاگرد بهیچ روی در بزرگی به‌پشت میز نشستن مشتاق نخواهد بود .

آموزش و پرورش تا ۲۰ سال کودك را تا مرحله جوانی ساکت و آرام پشت میز مینشاند و بعد انتظار دارد این جوان مرد کار و عمل باشد . شما همه نیروی کار اوراطی سالیان دراز ازاوگرفته‌اید، چگونه انتظار دارید معجزه‌ای رخ دهد و کسیکه سالها پشت میز نشسته است یکباره مرد عمل و تصمیم گردد ؟

اگر تصور میشود باروش پیشنهادی کار تعلیم و تربیت بخصوص پیشرفت نخواهد کردکاملا اشتباه است در تاریخ فلسفه میخوانیم مشاعیون مباحث دشوار فلسفه را ضمن قدم زدن و راه رفتن می‌آموختند و سقراط فلسفه رادرمحیطی پرجنجال که دائم درآن سئوال و جواب بعمل می‌آمد می آموخت . ازهریك از فعالین جامعه سئوال کنید میگویندقسمت عمده بلکه همه دانستنیهای مورد نیاز خود را ضمن کار فرا گرفته‌اند .

بهر صورت آنچه‌به بحث ما مربوط میشود اینست که آموزش و پرورش بر اساسی استوار شود که بطور ضمنی شاگردان را اهل‌کار ـ کوشش ـتحقیق وتجسس ببار آورد . آنها را مشتاق نوآوری ونوجوئی سازدوبکوشدتا نیروئی به جامعه تحویل دهدکه سر تاپا تحرك‌و ابتکار باشد .

دنیای آینده به چنین افرادی نیاز دارد . تنها با ایجاد تغییر اساسی در سیستم تعلیم و تربیت میتوان امیدوار بود که استعداد های خفته شکوفان شود، و افرادی ارزنده تحویل اجتماع آینده گردد .

اما یقین داریم که‌ایجاد چنین‌نهضتی در کار آموزش وپرورش مملکت میسر نخواهد بود مگراینکه معلمین خود برای انجام چنین برنامه‌ای تحت تعلیمات خاصی قرار گیرند . هیچکس و در هیچ مقامی از آموختن بی‌نیاز نیست بنابراین انقلاب فرهنگی که‌زیر بنای تحولات‌بعدی محسوب میشود باید از کادر معلمین کنونی آغاز شود و سپس دامنه آن به متعلمین گسترش داده شود و بعدا بتمام جامعه گسترش داده شود . اینکه اینهمه در مساله تعلیم وتربیت ولزوم تحرك در آن اصرار میکنیم بدانجهت است که نهضت نوسازی در وهله اول یك نهضت فکری و بعد نهضتی است که به کارو کوشش نیاز دارد باروش کنونی تعلیم و تربیت هیچیك از ایندو به تحرك نخواهد پیوست .

شنیده میشودازسال آینده دراساس آموزش وپرورش تغییرات شگرفی‌ایجاد خواهد شد . رئوس نکات طرح جدیدنیز نشان میدهد که آموزش‌و پرورش‌بسوی فعالیت های عملی حرکت خواهد کرد . ما امیدواریم در فرصتی که برای‌شروع اجرای طرح جدید مانده است این طرح یکبار دیگر ازاین نقطه نظر خاص یعنی از نقطه‌نظرپروراندن جوانان برای‌اجرای هدفهای انقلاب سفید و ایجاد نهضت نوسازی در تمام شئون جامعه مورد‌تجدید نظر قرار گیرد تا رسیدن بهدفهای طویل المدت توسعه و پیشرفت بر اساس نیازمندیهای ملی امکان پذیر گردد .

بحث ما فردا دنبال خواهد شد .

دکتر حبیب چینی

از : لوموند

وزیر بهداری اسرائیل به سیاست توسعه طلبی موشه دایان حمله کرد

برای نخستین بار یکی از وزیران کابینه اسرائیل به تمایلات توسعه طلبانه برخی از وزیران دولت اسرائیل حمله کرد . «بارزیلای» عضو کابینه اسرائیل ویکی از رهبران حزب سوسیالیست‌دست چپ «مایام» درمصاحبه‌ای که باخبرنگار خبر گزاری فرانسه‌بعمل آورد‌بشدت به تمایلات توسعه طلبانه برخی از همکاران خود مانند«موشه دایان» و«الون» حمله کرد.

«اسرائیل‌بارزیلای» وزیر بهداری اسرائیل در افتتاح دوره اجلاسیه کمیته مرکزی حزب‌ضمن مصاحبه با خبرنگار خبر گزاری فرانسه گفت : من نمی‌خواهم با اظهارات خود باب مناقشه‌ای رابامو‌شه‌دایان وایگال، الون که وزیران کابینه هستند بگشایم ولی ناچارم این نکته را تاکید کنم که من شخصا با هیچگونه تمایل توسعه طلبانه موافق نیستم و اتفاقی نیست که دولت اسرائیل جز قسمت شرقی اورشلیم هیچ قسمت دیگر از مناطق اشغالی رابخاك اصلی اسرائیل ملحق نکرده‌است . البته‌بازگشت‌به مرزهای قبل از ژوئن ۱۹۶۷ ممکن‌نیست ولی‌بحث وگفتگو بقیه اراضی قابل بحث‌وگفتگو است ومی توان درباره آنها مذاکره کرد . و بعقیده دولت اسرائیل‌مذاکره در باره آنها می‌تواند راه را برای صلح طولانی باز کند .

البته این اظهارات شدیدتراز گفته های لوی اشکول است که ضمن آن اظهارات موشه دایان رامورد انتقاد فراوانداده بود ولی از طرف دیگر لوی اشکول در اظهارات خود ژنرال«الون»را هدف‌حمله قرار نداده بود زیرا الون نیزبالوی اشکول در یك حزب فعالیت دارد .

ژنرال الون بار ها اعلام کرده است که باید قسمت عمده‌ای از اراضی اشغال شده‌ضمیمه خاك اسرائیل گردد .

بدنبال اظهارات وزیربهداری اسرائیل دبیر حزب‌مایام نیز اعلام داشت که حزب در نظر دارد مبارزه شدیدی را علیه میهن پرستی افراطی و توسعه طلبی برای‌صلح آغاز کند.

همزمان بااین اظهارات ژنرال موشه دایان در یك اجتماع عمومی در تل اویو گفت که اسرائیل اگر طالب اجتناب از جنك دائمی می باشد باید از تخلیه برخی از مناطق که اشغال کرده‌است خودداری‌کند دایان گفت اگر ما بخواهیم که‌خودرا در ارتفاعات گولان سوریه حفظ کنیم باید مبارزه طولانی بنمائیم .

موشه دایان سپس ضمن‌بحث از خطوط آتش بس گفته است اگر عملیات مین‌گذاری واعزام خرابکار از اردن همچنان‌ادامه‌یابد اینکشور باید خودرا آماده اثرات وخیم آن نیز بنماید تازمانی که‌این عملیات ادامه یابد مردم اردن خواب وزندگی راحت‌نخواهند داشت .

تفسیر سیاسی

جعفر مدنی

کودتا وجنگ‌تازه

کودتائی که اخیرا علیه سلال ، اولین رئیس‌جمهوری یمن، روی داد بخلاف آنچه تصور میشد درحل بزرگترین مسئله یمن یعنی جنك‌داخلی آن کمترین تاثیری نبخشید . کودتای ضد سلال ،بخصوص در عربستان سعودی ، این امید را بوجود آورد که‌زمان پایان‌جنك‌داخلی‌یمن‌فرارسیده است و انتظار میرفت که بین طرفداران‌امام‌البدر وجمهوری خواهان میانه‌رو و استقلال ـ طلبان که جانشین سلال‌شده بودندمصالحه‌ای صورت‌گیرد که بموجب آن امام‌البدر و سلطنت طلبان یمن ، دست کم بصورت یك قدرت موثر مملکتی بحیات سیاسی خود ادامه دهند . خوشبینی ملك فیصل پادشاه‌عربستان سعودی چندان بود که پس از سقوط سلال امام‌البدر را تشویق کرد به یمن باز گردد

امام‌البدر بتوصیه ملك فیصل عمل کرد و به یمن رفت اما رهبران تازه یمن آنطور که پادشاه عربستان‌سعودی انتظار داشت طالب آشتی ومصالحه با امام‌البدر نبودند و دانسته شد تمایلی که در اولین‌روز های کودتا برای مذاکره و آشتی با سلطنت طلبان ابراز میشد فی‌الواقع جز وسیله‌ای برای گذراندن وقت ممانعت از حمله ناگهانی طرفداران امام قبل ازاستحکام پایه‌های حکومت تازه نبود .

امام‌البدر پس‌از آنکه دانست مصالحه بارژیم تازه نیز امکان پذیر نیست مجددا از یمن خارج شد و بلافاصله بعد از خروج اوزدو خورد های پراکنده هواداران وی‌با سربازان جمهوری‌شروع شد .

در همین زمان در هر دو جبهه جمهوری‌و سلطنت‌طلبی شکاف‌افتاد ، با این تفاوت که در جبهه جمهوریخواهان رهبر مخالفین یعنی محمد احمد نعمان عضو شورای سه نفری جمهوری رسما بشدیت با رهبران تازه جمهوری برخاست و آنهارا بجنك‌طلبی و خونریزی‌وبرادر کشی‌متهم کرد و سپس از عضویت شورای جمهوری کناره‌گیری نمود . پس‌ازکناره‌گیری نعمان از شورای جمهوری ،ژنرال حسن‌العمری جای اورا در شورای مزبور اشغال کرد ، حسن العمری همیشه از طرف احمد نعمان بدامن زدن به آتش جنك داخلی متهم میشده است، با این انتصاب جمهوریخواهان بیش از پیش موقعیت خود را در برابر امام‌البدر و عربستان سعودی مشخص کردند و هنگامیکه سخنگویان‌حکومت جمهوری اعلام داشتند نمی‌توانند علاقه زیادی‌به قرارداد خرطوم که بموجب آن رژیم سیاسی و اجتماعی آینده‌یمن باید در یك رفراندوم تعیین شود ، داشته باشند تمام امید عربستان سعودی ،امام‌البدر و هواداران او باینکه بتوانند از طرق مسالمت‌آمیز موقعیت خود را حفظ کنند از میان رفت . از آن زمان یمن با شتاب بسوی یك جنك بزرك و دامنه‌دار تازه پیش میرود. آنچه تاریخ وقوع این جنك را به تعویق انداخته حضور چند هزار سرباز مصری‌است که کار تخلیه آنها هنوز پایان نیافته است هنوزمعلوم نیست پس از خروج ارتش مصر ، موازنه قوا تا چه حد بزیان حکومت‌جمهوری برهم خواهد خورد و آیا سلطنت‌طلبان حقیقتا دارای چنان قدرتی هستند که بتوانند حکومت جمهوری راسرنگون سازند یا نه . اما یك امر مسلم است وآن اینکه‌تهدید یك جنك بزرك بدون تردید برجبهه جمهوریخواهان اثر عمیق خواهد بخشیدو احتمال وقوع یك کودتای تازه از سوی‌عناصر طرفدارمحمداحمد نعمان را ،برای احتراز ازاین جنك ، افزایش خواهد داد.

پس از موفقیت عمل‌جراحی پزشک فریاد زد :
خدای من ، قلب پیوند شده شروع بکار کرد !

عصری جدید در جراحی گشوده شد

جزئیات عمل جراحی تعویض قلب دوانسان

بزودی میتوان تمام اعضای فرسوده بدن را عوض کرد

چگونه قلب یك دختر ۲۴ ساله را برداشتند وبجای قلب فرسوده مردی قرار دادند ؟

هزاران بیمار قلبی میتوانند امیدوار باشندکه در آینده قلب سالم پیدا خواهندکرد

دختری دفن شد اما قلبش هنوز میطپد !

پروفسور برنارد گفت :

پیوند قلب انسان مثل عوض کردن شیر فرسوده حمام کار ساده‌ایست

چهل و هشت ساعت پس از پیوند قلب دختری ، به یك مرد ۵۶ ساله هنوز مطبوعات و خبرگزاری های جهان از این واقعه مهم که عصر جدیدی رادر جراحی گشوده سخن میگویند .

دختر بیست و چهارسال بیشتر نداشتو چون طی یك تصادف مرك او قطعی بودقلبش را در آوردند و آنرا بجای قلب فرسوده مردی ۵۶ ساله قرار دادند . سپس کلیه های دخترك رانیز به یك پسر ده ساله پیوند کردند . بدین ترتیب پس از آنکه قلب و کلیه دخترك از بدنش جداو به‌دو انسان دیگر پیوند شد جسد اورا دفن کردند .

اینك دختری در گذشته و جسد او دفن شده در حالیکه قلب و کلیه های و زنده و در بدن دونفر دیگر کارمی کند .

پزشکان جهان معتقدند این بزرگترین واقعه در عالم پزشکی طی چند سال اخیر است واینك هزاران‌بیمار قلبی می توانند امید داشته باشند که در آینده قلبهای سالمی رابه بدن آنها پیوند کنند . در زیر رپرتاژی که به امون این‌واقعه یابهتر گفته شود معجزه در عالم پزشکی ازخبر گزاری‌ها و مطبوعات جهان تهیه شده درج گردیده‌است

* مهمترین رویداد

برای نخستین بار درتاریخ علم پزشکی مردی ۵۶ ساله که دچار یك بیماری صعب‌العلاج قلبی شده بود با قلب دختری زندگی میکند تاریخ علم طب ازاین واقعه بعنوان مهم ترین رویداد یاد خواهد کرد. این واقعه در شهر کاپ درآفریقای جنوبی روی داد .

عمل شگفت انگیز پنجساعت بطول انجامید . گروهی از جراحان و متخصصین قلب مرده دختر جوان

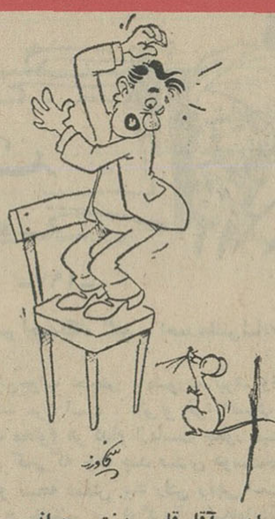

این آقا قلب دختر جوانی را در سینه دارد !

نخست دختر و مرد که‌هردو محکوم‌به مرك بودند لیکن‌یکی از آندو می توانست زنده بماند بر روی‌دستگاه های بخصوصی قرار گرفتند .

بلافاصله قلب دخترك بیرون آورده شد و این کار نیمساعت به طول انجامید . سپس برای اینکه ازکار نیفتد بادستگاه مخصوصی در آن دمیدیم.سومین مرحله در آوردن قلب‌بیمار واشنسکی بود. چهارمین و مهم ترین مرحله این عمل جایگزین کردن قلب دختر با قلب بیمار ووصل کردن‌شریانهای‌حساس آن بود . سپس با بکار بردن یك جریان‌شدید الکترود قلب آغازبه کارکرد .

* واکنش

اکنون پزشکان بیمارستان کلیه عکس‌العمل های بدنی واشنسکی‌را دقیقا تحت نظر و مراقبت قرار داده‌اند .

مجموع جراحانیکه این عمل مهم تاریخ پزشکی‌رابمنصه‌ظهوررساندند ۳۰نفر بودند و پرفسور برنارد آنان را رهبری می نمود .

واشنسکی ۲ ۱ساعت پس از حمل ، با دکترهای بیمارستان شروع به صحبت نمود در حالیکه نشارخونش عادی بود .

پرفسور برنارد در مصاحبه باانبوه خبرنگاران‌اظهار داشت که امید زندن ماندن واشنسکی هر آن رو بافزایش است . وی همچنین به خبرنگاران گفت داروی مخصوصی که معمولادرمعالجه بیماران‌سرطانی مورد استفاده قرار میگیرد ـ به واشنسکی داده شد تامانع حساسیت بدن وی نسبت به نسوج جدیدباشد پروفسوربرنارد گفت که هر آن ممکن است بدن بیمار از قبول‌قلب جدید امتناع کند و این امر ممکن است برای ۵ تاده سال به طول انجامد در این مدت شاهین سیاه

● نقش تصادف

حال به نقش تصادف در این بازی سرنوشت می پردازیم

واشنسکی هفت سال از یك‌بیماری قلبی توانفرسا رنج میبرد ریزشکان از معالجه‌وی مایوس و ناامیدبودند تاتراژدی مرگ‌دارول دختر ۲۴ساله اتفاق افتاد. وی در حالیکه باتفاق مادرش از عرض خیابان میگذشت بشدت بااتومبیل تصادف نموده‌دردم جان سپرد .

اورابه‌بیمارستان بردنددر بیمارستانی که واشنسکی محکوم بمرك‌آخرین دقایق زندگی را در آن‌میگذراند . مقامات بیمارستان با پدر دختر مقتول تماس گرفتند و پدر دختر اجازه داد که‌قلب‌دخترش‌برای‌نجات انسانی مشرف بمرك بکار افتد .

عمل‌شگفت انگیزانتقال قلب‌دنیس دختر کشته شده ۲۴ ساعت بطول انجامید و پزشکان کلیه های‌دختر مقتول رانیز به پسرده ساله‌یی که از بیماری کلیوی رنج می‌بردپیوند کردند .

* چهار مرحله

پرفسور برنارد که جهان پزشکی مرهون کوشش های وی در این عمل بی سابقه است پس از اتمام عمل‌در حالیکه آثار خستگی در چهره‌اش بخوبی نمایان بود اظهار داشت .

عمل پیوند قلب دختر جوان که واشنسکی در واقع در چهارمرحله مختلف انجام پذیرفت .

قلب مصنوعی

بطور قطع معلوم شود .

پرستار جوانی که درپیوندقلب‌دختر جوان شرکت داشته جریان‌عمل‌را چنین تعریف کرده‌است .

در اتاق عمل هیجان شدیدی به چشم می‌خورد و پزشك مخصوص بیمار روی چهارپایه‌ای نشسته بود پزشکان جراح یکی پس ازدیگری وارد میشدند بیشتروقت جراحان‌به جدا کردن قلب بیمار گذشت و پس از آنکه آخرین رگها بریده شد قلب مصنوعی بکاراندا‌خته شد پس‌از آنکه تمام رگها و شریان های قلب دختر به عروق مرد بیمار پیوند شد پروفسور برنارد سرخود را نزدیکتر برد تانتیجه عمل‌حودرا به بیند و ناگهان در میان سکوت حاضرین فریاد کشید خدای من، قلب پیوند شده شروع بکار کرد. اندکی بعد نبض بیمار از ۵۰ به ۷۰ـ۷۵ و ۱۰۰ رسید .

دراین هنگام بود که‌پروفسوربرنارد دستکش‌های خودرا در آورد ویك فنجان چائی خواست .

● آزمایش نبض

پس‌ازآن از اتاق عمل خارج‌شدولی طولی نکشید که برای‌آزمایش‌نبض بیمار آمد و این عمل را چندبار تکرار کرد .درآخرین‌بار درحالی که‌از عمل‌خود کاملاراضی بنظر می رسید گفت :

پیوند قلب انسان مثل عوض کردن شیر فرسوده حمام کارساده‌ای‌است مشکل کار در این است که بدن بیمار این جسم خارجی‌راپذیرد.

اکنون‌لوئی واشکانسکی نخستین انسانی‌است که با قلب یك انسان

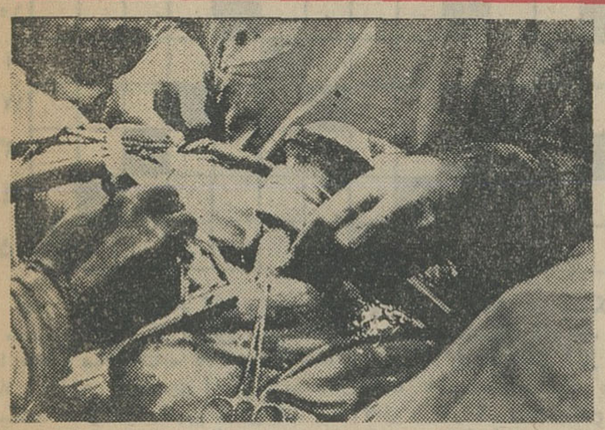

چندی قبل پروفسور «دباکی» جراح مشهور امریکائی یك قلب مصنوعی بانسان پیوند کرد .این عمل جراحی در جهان با تحسین فراوان روبرو شد در حالیکه اینك قلب انسانی به انسان دیگر پیوند میشود .

در این عکس پروفسور دباکی‌حین عمل جراحی دیده میشود .

دیگر زندگی میکند .

واشکانسکی که از چند ماه‌قبل واشکانسکی‌یك‌مهاجر لیتوانی‌است که به تبعیت افریقای‌جنوبی‌درآمده ودارای زن و یك پسر چهارده‌ساله است

در بیمارستان بستری شده چندین بار دچار حمله قلبی شده و پزشکان عقیده داشتند که بیش از چند روزی زنده نخواهد ماند .

از فردا صبح

برای اولین بار بمنظور بزرك داشت یك اثر عمیق فارسی
سه گروه مختلف سینمائی در تهران
تواما اقدام بنمایش یك فیلم مینمایند

از فردا صبح

مولن روژ ـ دیانا ـ سعدی ـ مهتاب ـ رویال ـ نادر ـ اسکار ـ دنیا
مراد ـ فلور ـ برلیان ـ رامسر ـ زهره ـ ماندانا ـ شرق ـ آستارا (تجریش)

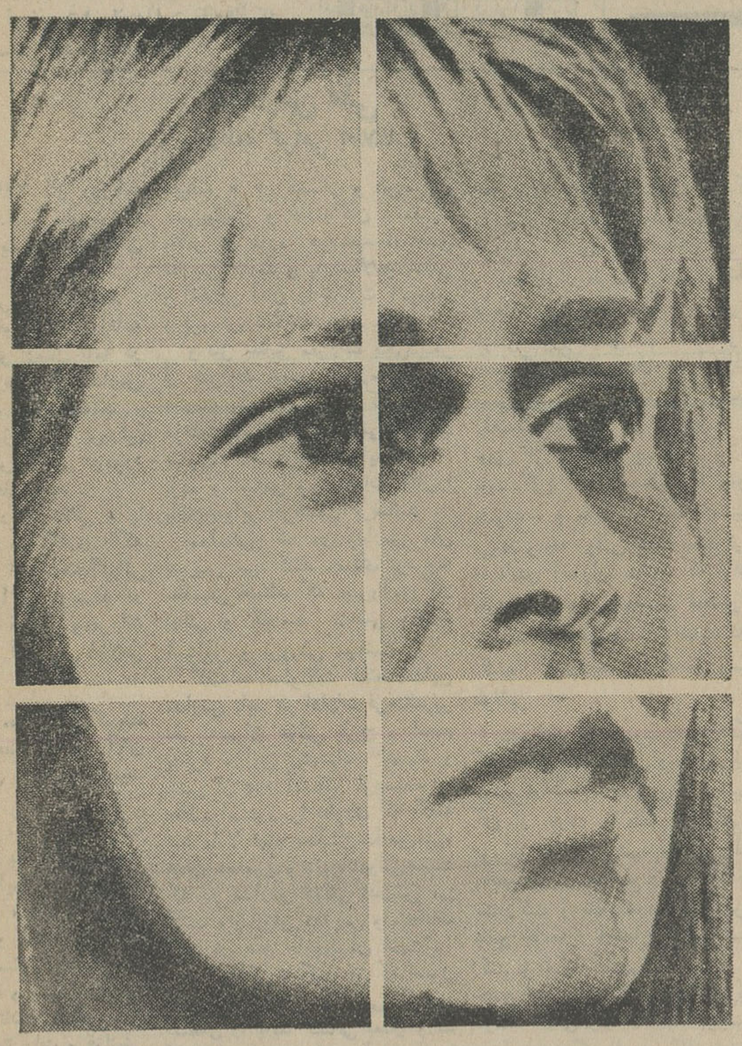

یك فیلم از مولن‌روژ

روزهای تاریك یك مادر

ببینید بعد قضاوت کنید

بابل آپ

نوشابه لذت بخش وگوارا

همه‌جادراختیارشماست

آگهی انتخاب استادیار

دانشکده داروسازی بمنظور تکمیل کادر آموزشی جهت‌انجام برنامه های آموزشی وتحقیقات علمی در رشته‌انگل‌شناسی احتیاج به‌یك تن‌استادیار دارد .داوطلبان می‌توانند از تاریخ نشرآگهی به مدت ۲ماه با در دست داشتن مدارك مربوط بدبیرخانه دانشکده مراجعه وثبت‌نام نمایند .استخدام از طریق مسابقه وبارعایت کلیه‌تشریفات استخدامی بشرط وجود اعتبار در بودجه سال ۱۳۴۷ دانشکده انجام خواهدگرفت . الف۸۷۳۹

از طرف رئیس‌دانشگاه ودانشکده پزشکی ـ دکتر آرمین

آگهی برای اطلاع داوطلبان خدمت در دفاتر پستی روستائی

بدینوسیله بکلیه داوطلبان خدمت در دفاتر پستی روستائی که روز ۲۱ مهرماه ۴۶ درآزمایش مربوطه شرکت نموده‌اند میرساند که‌برای‌اطلاع‌ازنتیجه‌آزمایش وتکمیل مدارك‌استخدامی خود حداکثر تا ۲۰ آذرماه جاری درتهران‌باداره کل کارگزینی وزارت پست وتلگراف‌وتلفن اول خیابان سعدی ودر شهرستان ها باداره پست وتلگراف وتلفن محل آزمایش مراجعه نمایند .

الف ۸۷۴۱ آ ـ ۴۳۲۱۲ ۲ـ۳

جدول کلمات متقاطع شماره ۳٦۰۵

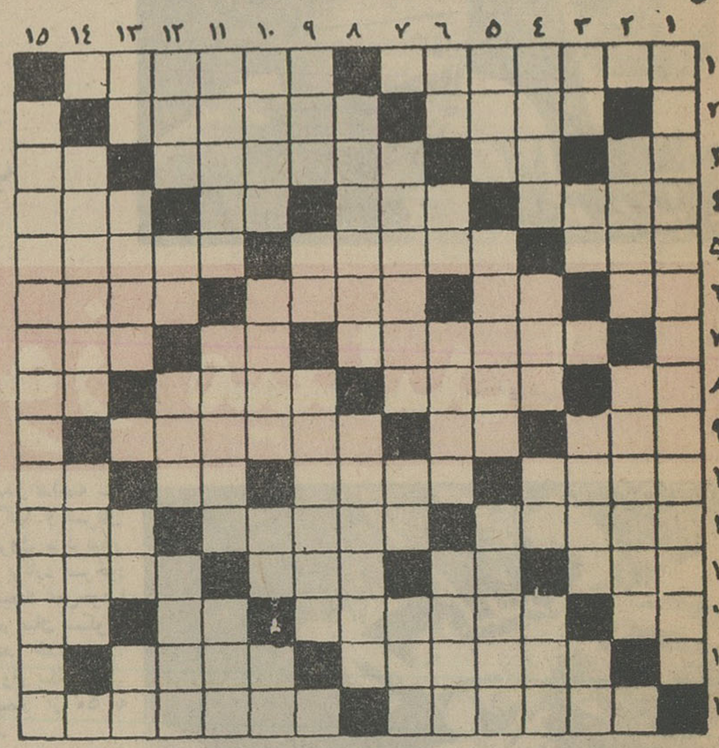

افقی : ۱ـ تنظیم حرکات برروی صحنه تئاتر ـ جزیره‌ای در نزدیکی سیلان ۲ ـ سخن‌چین ـ سردار مشهور روم ۳ـ مادر عرب ـ پهلوانست و دلبرعهد قدیم مخملیش را بدوش میانداخت ـ دانائی و فرهنگ ـ حرف انتزاع ٤ـ فصل آغاز سال شمسی ـ ملایم و لطیف ـ تصدیق آلمانی ـ ساختمان است یاسازنده ۵ـ عرب میگوید گفت ـ میکنند تا دو دریا را بهم متصل کنند ـ نام قدیم رامسر ٦ـ واحد سطح ـ شامه‌نواز ـ کاری برخلاف شرع و عرف ـ دوستی و صمیمیت ۷ـ تمول است ونام یکی‌ازوزارتخانه ها ـ مایه اصلی آهنک ـ گزاف‌گوئی ۸ ـ ورق‌برنده ـ رقص‌دونفری ـ درخشکی کره‌زمین پنج‌قاز آن یافت‌میشود ـ از علائم‌مفعول‌واسطه ۹ ـ خیس ونیمه چسبنده ـ شکوه گوی جدائیها ـ شکستن است و نور درآب‌میباید ۱۰ـ خواهر بابک (!) ـ کوهی در آذربایجان ـ طایفه‌ای درایران ـ ضمیر متکلم‌وحده ۱۱ـ جستجوکننده ـ جائی برای درس خواندن ـ جماد ۱۲ـ موئی برگردن اسب ـ حرفی‌برای تعریف و تعجب ـ آغاز و نخست ـ وسیله‌ای برای بازی بچه ها ۱۳ـ مخفف اگر ـ آفت جان داماد ـ الفبای موسیقی ـ راه میان بر ۱٤ـ اگر بفکر نجاری بیافتد باید مواظب‌دمش باشد ـ علاقمند ۱۵ـ رودی دربستر کویر ـ برای باربری و ارابه‌کشی مناسب‌تر ازیابو است .

عمودی : ۱ـ مسابقات ورزشی یونان‌قدیم ۲ـ بحیوان سرکش میزنند تا او را بمیل خود راهبری‌کنند ـ درخور وشایسته ۳ـ یار مرد ـ طایفه ـ زیبا ـ بمعنی انتظار هم آمده است ٤ـ سلطان و حکمران ـ جریان سریع هوا ـ از ویتامین‌ها ـ میانش رابیرید تا باب طبع خانم شود ۵ـ نی‌زرد وباریك ـ درهای روبروی هم را ببندید تا ایجاد نشود ـ نواختن و محبت کردن ٦ ـ نخورید که خطرناکست ـ بوی رطوبت ـ هم‌نشین و همدم ـ نخستین آنهاکیومرث بود ۷ـ مادر کیخسرو ـ سعی وکوشش ـ کتاب فیزیك وشیمی چند سال قبل دبیرستانها ۸ـ قاعدتا باید از اهالی کرمان باشد ـ مقدار وحد ۹ـ ناب وبی غل وغش ـ نت منفی ـ سابقا جای آدامس میجویدند ۱۰ـ ازبازی های ورق ـ پرده در وبد زبان ـ کلیدش معروف است ـ از فلزات ۱۱ ـ از انواع میمون ـ نامه فرستاده شده ـ خالص ۱۲ ـ از احتراق ناقص بوجود می‌آید ـ جائی برای شراب و سرکه ـ نزدیکش نروید که بیماری خطرناکی دارد ـ بی پدر ومادر ۱۳ ـ تصدیق انگلیسی ـ نامی برای دختران ـ نور و طرف ـ کار علیمردان خان با لله ۱٤ـ بسته‌شدن ـ نورانی ۱۵ـ از وزارت‌خانه‌هائیکه درسنوات اخیر تاسیس شده است .

حل جدول شماره ۳٦۰٤

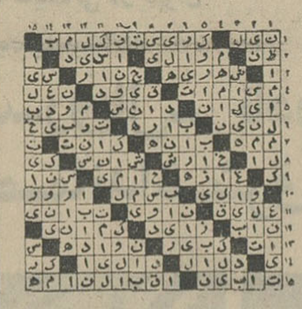

احتیاج لرستان بمعارف

۳۰ سال قبل در همین روز

اقتباس از سرمقاله اطلاعات تحت عنوان فوق:

قلعه مهم فلك‌الافلاك خرم‌آباد که امروز (قلعه سپه) نامیده میشود در یك گوشه‌این شهر در ارتفاع بلندی قرار گرفته‌است. این قلعه را در ازمنهٔ پیش برای حفظ و حراست مردم از الوار متجاوز و دفاع‌شهر ساخته بودند ولی مرور ایام آنرا تقریبا از بین برده‌بود تا این اواخر که حسب‌الامر همایونی تعمیر گردید و قسمت‌های داخلی آن ساختمان‌شد وامروز مورد استفاده‌قشون‌ومرکز سربازخانه میباشد.

در حدود سه سال‌است که متدرجا مردم‌در پرتو قشون روی امنیت و سعادت دیده دست بکار فلاحت وتجارت شده‌اندولی فاقدهرگونه وسایل وسرمایه میباشند باید بانك‌فلاحتی بمردم مساعده بدهد و کمك کند امروزه فقط امنیت براین شهر پرتو افکنده است والاراز سایر قسمت‌ها بخصوص معارف وصحیه هیچ خبری نیست. تنها یك باب مدرسه ابتدائی ازطرف دولت مفتوح گردیده باماهی شصت یا هفتاد تومان بودجه ، معلوم است در چنین مدرسه نه مدیر پیدا میشود نه معلم‌حسابی درصورتیکه در این مدرسه اطفال عشایرو ایلات و خوانین لر تحصیل میکنند ملاحظه کنید چه‌زحمتی کشیده شده تالرها حاضر شده‌اند اطفال خودرا از چندفرسخی خرم‌آباد از قبیله وایل خود جدا کرده برای تحصیل بشهر بفرستند .اگرمساعدتهای‌مادی ومعنوی امیر لشگر احمد آقاخان نبود چطور ممکن است باور کرد مدرسه را که مخصوص نگاهداری اطفال عشایر است میتوان با این مبلغ چرخاند. در بدو افتتاح این مدرسه چهار کلاسه فکری اندیشیدند که اطفال عشایر را بین تجار و اشخاص بالنسبه‌متمول شهر تقسیم کنندکه از آنهانگاهداری‌نموده وروزها بمدرسه بروند این وضعیت هم خالی از اشکال نبود زیرا اطفالی‌که به چادرنشینی وبیابان گردی عادت کرده‌اند ممکن است‌باز بفکر صحرا وبلوط افتاده راه فرار اختیار کنند آقای صالحی نماینده لرستان‌خانه خود رابرای مدرسه تخصیص داده‌اند.

غیر از این مدرسه که دولت رسمابکیفیتی که‌ذکرشد اداره میکندیك مدرسه ابتدائی دیگری هم هست که بخرج خود مردم اداره میشود تجار این شهر حاضر شدند در کلیه معاملات‌و خرید و فروش تریاك منی دوقران برای تاسیس یك مدرسه ملی تادیه کنندتا این محل سالیانه هفتصد تومان‌عاید میشود. وبااین بودجه مدرسه ملی اداره می‌گردد.

قبل از هر اصلاحی مدرسه برای این لازم است تاطرز فکر اطفال از چادر نشینی‌وبیابان گردی تغییر کند وبزندگانی شهری وباصول امروزی آشنا شوند والاترقیاتی که دردرتو امنیت کنونی از این صفحه انتظار میرود میسر نخواهد شد.

دو طیران‌مفیددرعالم هواپیمائی

دوطیران هفته گذشته‌وقوع یافته که دارای اهمیت میباشد در بندر جزیکی‌از محترمین روسیه بوسیله موتور سخت مجروح‌میشود همان‌شب سفارش فرستادن طیاره میشود و صبح زود طیاره یونکرس وارد بندر جز گردید مریض را با دکتر خالبوف و یك خواهر پرستار ودو نفر طبیب از طریق دماوند بطهران حمل کردند ـ طیران دیگرمسافرت آقای نشئت پاشاوزیر مختارمصر بودبکابل که چون این قسمت راه‌ها در زمستان قابل عبورو مرور نیست روزگذشته با حضور عدهٔ از دیپلماتها بایك نفر منشی و لوازمات‌خود در طیاره نشسته و عصر آن روز وارد هرات شد و روز بعدبکابل رفت‌باین‌ترتیب مسافرت بین طهران و کابل را دو روز طی‌کرد و ماموریت خودرا برای امضای‌قراردادها انجام داد.

(نقل از اطلاعات ۱٤ آذرماه ۱۳۰۷)

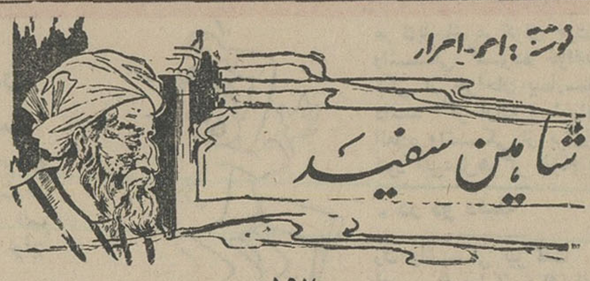

نویسنده : احمد احرار

شاهین سفید

ـ۱۹۷ـ

مرد به‌دژ مراجعت کردو چنانکه دستور گرفته‌بود گزارش مجعولی درباره ماموریت خود به‌احمد داد. اوهرگز تصور نمیکرد احمدبوئی ازماجرایش ببرد.چنان بامهارت نقش خودرابازی کرده‌و جوانب کاررا سنجیده بود که‌یقین داشت جز تنی چندازمحارم سلطان هیچکس برازوی آگاه نیست .بااینهمه درنگاه احمدبرقی میدرخشید که مرد خائن رابهراس میافکند وعاقبت وقتی حرفهای‌او تمام‌شد، احمدبه‌آدامی گفت :

ـرفیق! توکارمهمی رابانجام رسانده‌ای واکنون بایدماموریت مهمتری بعهده بگیری ...

مرد بعلامت رضا و تسلیم سرفرود آورد . احمد گفت:

ـاین ماموریت تعیین مجازات خائنی است که‌اسرار مارا بدشمن فروخته است !

مردخائن لرزید . تردیدی نمانده بود که‌احمد ازهمه‌چیز خبردارد. اماز کجا ؟ چگونه ممکن بود رازی که جز سلطان‌و تنی‌چندازنزدیکان او کسی برآن وقوف‌نداشت اینطور سریع‌از پرده بیرون افتاده وباطلاع احمد رسیده باشد ؟یك‌لحظه بخاطراو گذشت که‌احمد بحیله سخن میگوید تااز زبان وی حرفی بیرون بکشد . این‌تصور اورا آرامتر ساخت و زهرخندی لبهایش راازهم شکافت :

ـخردمند! بامن مزاح میکنی .. من یقین دارم که خائنی درین دژوجود ندارد، وانگهی بفرض که‌خائنی هم وجود داشته‌باشد چطور میتواند بادشمن تماس پیداکند ، مگر اینکه ازدژ خارج شود..و درمیان ما فقط چندنفر میتوانند ازدژ خارج‌شوند..

احمد تصدیق کرد :

ـآدی رفیق! تودرست میگویی واتفاقا این‌خائن یکی‌ازهمان چندنفر یاران معتمد ماست !

مرد باصدائی بریده وخفه‌گفت :

ـچنین کسی‌را استحقاق مرگ است !

وحشت روی چهره مردسایه انداخته بود .چشمانش سیاهی میرفت وجرات نداشت بچشم احمدنگاه کند . احمدعطاش‌شانه‌های خودرا حرکتی دادو گفت :

ـدوست من!برای این‌جواب حاجتی به‌مشورت نبود. واضح است که‌هر خیانتی رامجازات مرگ است . ولی‌تو خود انصاف‌بده، یکمرتبه مردن که‌سرنوشت محتوم هرکدام ازماست چطور میتواند قصاص عادلانه‌ای باشدبرای کسی که جان چند صدتن دوست‌خودرا باچند دینار معامله میکند و نتیجه عملش بباد رفتن رنجی است‌که بیازده‌سال، هزاران مردو زن جانشیرین درگروآن نهاده‌اند؟...

این جواب مراقانع نمیکند، بیندیش وراهی دیگر بنمای !

مرد که‌فشار دستهای سرد واستخوانی مرگی فجیع‌رابرشانه های‌خود حس میکرد، بآخرین قدرتی که‌برایش مانده‌بود ناله‌کرد:

ـخردمند ... این‌چه‌سئوالی است که‌از من میکنی ..اگر براستی وپاکی خود مطمئن نبودم ممکن نبود تصور کنم درحق‌من سوءظنی حاصل شده ...

وسپس دانه‌های عرق‌را که‌روی پیشانی‌اش نشسته بودباپشت دست‌پاك کرد. احمد خندید :

ـبسیارخوب !معلوم شد این‌سئوال ازکسی که‌تصور خیانت‌در ذهنش نمی‌گنجد جایز نیست ... حال که‌چنین است بگذارتابینیم دیگران چه‌جواب میدهند ...

آنگاه به‌فدائی قوی‌هیکلی که‌برآستانه دریاستاده بوداشاره‌ای کردو آن‌مرد از اطاق بیرون رفت . چیزی نگذشت که‌عده‌یی از مردان بنام‌دژوارد شدند ودر سکوت رعب‌آوری گرداگرد اطاق نشستند. درنگاه آنها شراره خشم ونفرت میدرخشید ومردخائن میتوانست احساسی راکه‌پشت آن‌قیافه های‌آرام‌پنهان بوددرنگاهشان بخواند. احمد گفت :

ـیاران !شما گفته بودم که یکی‌از ما اسرار دژراتمام‌وکمال بدشمن‌فروخته‌است ... این‌دوست درایامی که‌چنین خیانتی‌صورت گرفته است ازپی ماموریتی باصفهان رفته‌بود واینطور که‌بامن میگوید ازپاکی وداستی خود مطمئن می‌باشد ... هرگاه درمیان شما کسی هست که خلافی درین‌ادعا تصور کند مجاز است‌که حقیقت راازخود او استعلام کند !

مرد، مثل شکاری که‌در جرگه افتاده وراه فراررا ازهرطرف مسدود ببیند، وحشت‌زده درچهره حاضران منگریست وسراپای‌او از ترس میلرزید . ظاهرا سران دژاز همه‌چیز خبردار بودند و چنان اورا باسئوالات خود به‌تنگنا انداختند که جای انکاروجود نداشت .طی این بازجوئی وحشت‌آمیز که‌نیمی از روز طول کشید همه‌چیز بررهبران دژ آشکار گشت. آنها هرکدام مجازاتی خوف‌انگیز برای خیانتکار پیشنهاد کردند. اماحمد فکری کرده‌گفت:

ـاگر ازمن سئوال کنید هیچکدام ازمجازات ها بی راکه‌شما عنوان میکنید برای این پلید کافی نمیدانم. اما اوضربه‌ای‌بمازده است‌که باید بنحوی جبران کنیم وجبران چنین لطمه‌ای مستلزم مستور ماندن راز اوست . درین دژفقط‌ما میدانیم چه خیانتی به‌دژ ومدافعان‌دژ شده است. بین خصم ودوست خائن ماقراری هست‌که بازهم ازاوضاع دژ خبرهایی برای دشمن بفرستند ومامیتوانیم‌با فرستادن خبرهاو اطلاعات مجعول خصم‌راگمراه وکاری‌را که‌اوکرده است تاحدی جبران کنیم. بهمین جهت‌باید رازما میان خودمان دفن شود تاخصم‌بوئی ازماجرا نبرد، وانگهی این بمصلحت‌دوستانی است که‌مادر اردوی دشمن داریم و تمام امیدمان موکول بوجود آنهاست !

دو بیمارستان برای کارگران راه‌درتبریزومیانه

*** پس از احداث شاهراه تاکستان ـ بازرگان، این دوبیمارستان‌مورداستفاده اهالی‌آذربایجان‌قرارمیگیرد**

بیمارستان ۵۰ تختخوابی تبریز که ساختمان و تجهیز آن اخیرا پایان یافته بود ، در ایام فرخنده تاجگذاری طی مراسمی افتتاح‌شد.

این بیمارستان که در محوطه وسیعی به مساحت ۷ هزار متر رختشوئی مدرن آن مبلغ ۲۳ میلیون و ۲۸۰ هزار ریال خرج‌شده است .

بیمارستان تبریز سه سال پیش، یعنی در سال ۱۳٤۳ بنیان گذاشته شد و اینك بصورت واحد درمانی مجهزی مورد بهره برداری قرار گرفته است .

*** بیمارستان میانه**

بیمارستان دیگری نیز درسال های اخیر برای میانه در نظرگرفته شد که قرارداد ساختمان آن‌درسال ۱۳٤۲ به امضا رسید و عملیات ساختمانی در قطعه زمینی‌به‌مساحت ده هزار متر مربع آغازگشت .

این بیمارستان که دارای ٤۰ تخت‌خواب است در سال ۱۳٤٤ آماده بهره‌برداری شد و از بخش های داخلی ، جراحی ، آزمایشگاه، سرویس انتقال خون ،داروخانه ، دستگاه رادیولوژی تشکیل می‌گردد. رویهمرفته مبلغی در حدود ۱۸ میلیون ریال خرج ساختمان‌وتجهیز آن شده است .

زمین این بیمارستان را شیرو خورشید سرخ اهداکرده است .

● برای کارگران راهسازی

فکر ایجاد این دو بیمارستان‌از اینجا ناشی شدکه برای اجرای طرح های راهسازی در استان آذربایجان کارگران میبایستی در شرائط سختو خطرناکی فعالیت کنند و علاوه بر خطرات مولود از کار ، بیماریهای بومی و محلی‌آنها را تهدید میکرد و فقدان شرایط بهداشت وناسالم بودن محیط خود باعث بروز عوارض مختلف‌وصدمات جانی میشد .

بنابراین مسلم گردید که‌لازمه توفیق کامل برنامه های راهسازی، فراهم ساختن وسائل درمانی و تسهیلات بهداشتی برای کارگران و خانواده های آنهاست . مطالعات و مذاکراتی درین مورد صورت گرفت و سرانجام توافق شد که مسئولیت تامین بهداشت کارگران راهسازی در بعضی مناطق بعهده سازمان برنامه واگذار گردد .

براثر حصول این توافق،طرحی برای تاسیس دو بیمارستان در استان آذربایجان برای کارگرانی که در خط تاکستان ـ بازرگان کار میکردند تهیه شد و یکی ازین دو بیمارستان در تبریز و دیگری‌در میانه بوجود آمد .

*** واگذاری دوبیمارستان**

اما از آنجا که عملیات‌ساختمانی این جاده بیش از چند سال بطول نمی انجامید ، قرار شد تا زمانی که احداث این‌راه‌به پایان‌نرسیده، دو بیمارستان مزبور اختصاص به کارگران راهسازی و خانواده های آنها داشته باشد و پس از آنکه این طرح عظیم عمرانی به مرحله اجرا درآمد ، بیمارستان ها در اختیار اهالی دو محل قرارگیرد .

بیمارستان تبریز در پایان کار راهسازی دراستان‌آذربایجان ، به اداره بهداری استان واگذارخواهد شد و بوجود آمده و زمین آنرا شهرداری تبریز اهدا کرده ، دارای بخش های جراحی ، بیماری های داخلی ، آزمایشگاه ، دستگاه انتقال خود ، رادیولوژی ، دندان‌پزشکی ، بیماریهای زنان و کودکان است .

رویهم رفته برای ساختمان و تجهیز کامل بخش های مختلف و خرید و نصب‌لوازم آشپزخانه و شدو بیمارستان میانه ، چون زمین آنراشیرو خورشید سرخ اهدا کرده ، کار های راهسازی حوزه میانه که ۸ ماه‌خاتمه یافت،برای استفاده اهالی آن منطقه ، تحویل‌سازمان شیرو خورشید سرخ گردد .

بقرار اطلاع به پایان کارساختمان شاهراه تاکستان ـ بازرگان در حوزه میانه چیزی باقی نمانده و تحویل‌و تحول بیمارستان میانه زودتر انجام خواهد گرفت .

*** ده درمانگاه مجهز**

ضمنا لازم به یادآوری است که در طول این جاده تنهابه‌ساختمان این دو بیمارستان‌جهت مراقبت های بهداشتی کارگران قناعت نشده ، بلکه ده درمانگاه مجهز با داروی کافی و آمبولانس نیز وجود دارد، چنانکه در سال ۱۳٤۵ جمعا ٤۳۸۰۵ نفر کارگر بطور سرپائی درین درمانگاه ها تحت درمان قرار گرفتند .

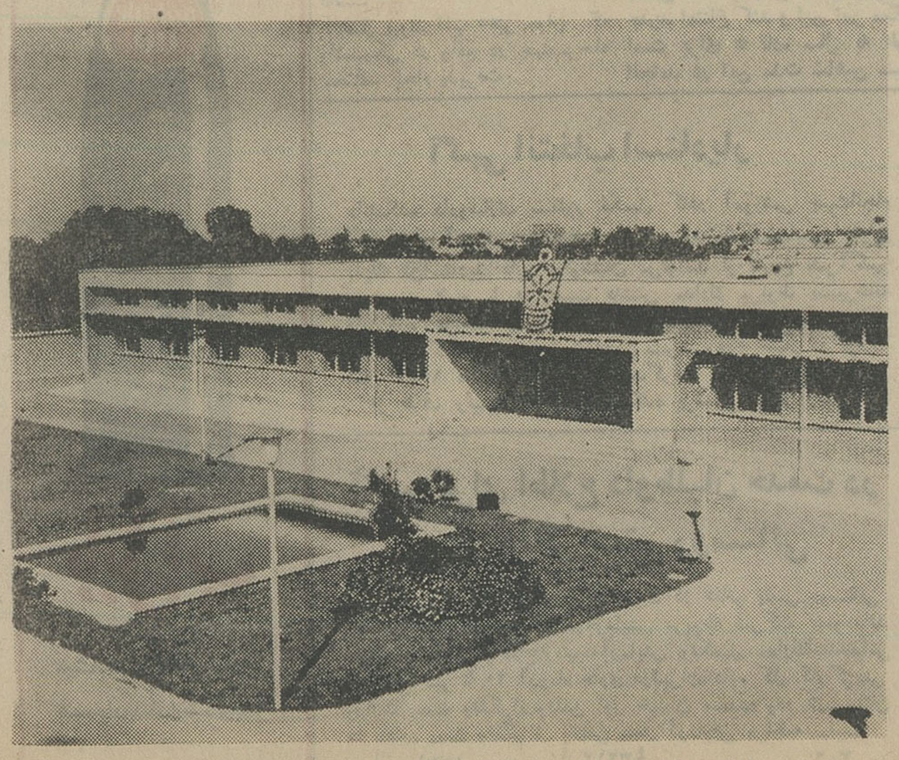

نمای بیمارستان ۵۰ تختخوابی تبریز که در سوم آبان افتتاح‌شد

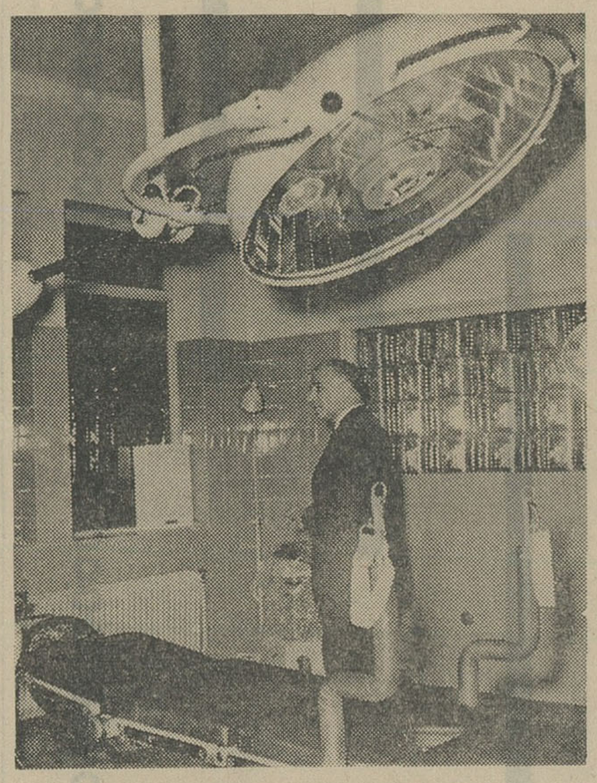

آقای مهندس سرلك ،استاندار آذربایجان شرقی ، هنگام بازدید از اتاق عمل بیمارستان تبریز .

مدارس ملی

روزنامه گرامی اطلاعات

در شماره ۲٤۳۷ آن روزنامه شرحی در باره مدارس ملی نوشته شده بود ، که اینك در پاسخ‌آن اشعار میدارد .

در مقاله‌ای مرقوم داشته‌اند . که چند نفر از خوانندگان‌روزنامه اطلاعات با تلفن و ارسال نامه در باره نحوه کارپاره‌ای از مدارس ملی مطالبی‌گفته ویانوشته‌اند . و از وزارت آموزش و پرورش خواسته‌اند تا روش خاصی درمورد این موسسات اتخاذ نماید .

مدارس ملی دکان بقالی و یا عطاری نیست که هر کاری راکه دلشان بخواهند، انجام‌دهند‌آنهائی که این مطالب را می نویسند در اشتباه بوده و از قوانین ومقررات و آئین نامه های آموزشی اطلاعی ندارند .

این اشخاص مطالبی می‌گویند خود ، دلیل بر عدم آشنائی آنان بمقررات آموزشی و تعلیم وتربیت است .

باید ، بدانند ،که شرط اول، برای کسانی که بخواهند مدرسه ملی باز کنند ، این‌است که‌وزارت آموزش وپرورش ، قبل ازهرچیز، صلاحیت علمی و اخلاقی صاحب امتیاز و مدیر مسئول را بشناسد در ثانی ، مدیران و بانیان مدارس ملی که اغلب آنان فرهنگی می باشند . مجری مقررات و قوانینی هستند که طبق آئین نامه های بخصوصی از طرف وزارت آموزش و پرورش بتصویب رسیده است .

اجرای آئین نامه هائی‌که برای تعلیم وتربیت تدوین شده . در تمام مدارس دولتی و ملی یکسان میباشد و آنچه که در مدارس دولتی عمل میشود ، در مدارس ملی هم اجرا میکنند .

طبق‌همین مقررات اعم از اینکه مدرسه ملی و یا دولتی باشد ، دیپلمه ها در دبستان و دوره اول دبیرستانها و دارندگان مدارك بالاتر در دوره دوم‌متوسطه حق تدریس دارند و بایدصلاحیت‌علمی و اخلاقی آنان را وزارت آموزش و پرورش شناخته باشد .

و نیز مطابق مقررات یکی‌دیگر از شرایط صدور اجازه تاسیس مدرسه ملی . این است که‌مدیران موظف هستند ، معلمینی انتخاب نمایند که واجد شرایط‌لازم بوده و اسامی ومشخصات آنان‌را باطلاع‌دوایر فرهنگی برسانند .

معلمینی که در مدارس ملی تدریس می کنند .صدی نود ونه معلمینی هستند که دبیروآموزگار دولتی و کارمند رسمی وزارت آموزش و پرورش میباشند .

گفته‌اند سئوالات امتحانات‌این مدارس باید در ادارات فرهنك‌زیر نظر دبیران دولتی طرح و انجام پذیرد ، این پیشنهاد اشتباه و ناشی از عدم آشنائی نویسنده به مطلب است زیرا بطوری که گفته شد ،اولا تمام معلمین‌مدارس‌ملی، همان معلمین و دبیران‌دولتی‌هستند که در مدارس دولتی تدریس می کنند ، و روش تدریس وامتحانات آنان در همه جا یکسان است .

و در ثانی ، آنچه را که اصول تعلیم و تربیت حکم می کند ، امتحان را باید کسانی بعمل‌آورند که هم بروحیه دانش آموز آشنا باشند و هم آنچه را که طبق‌آئین نامه امتحانات تدریس کرده‌اند آزمایش لازم بعمل آورند .

پیشنهاد کرده‌اند که برای هر مدرسه ملی یك بازرس تعیین کنند در این مورد هم بایدبگویم، که گویندگان مطالب مندرجه ، یا بعللی از مدرسه‌ای نارضایتی داشته و یاتوجه ندارند که‌بازرسان کافی بحد وفور ، بیش از آنچه که آنان تصور کنند ، انتخاب شده‌و بازرسی و عده‌ای از طرف‌اداره کل آموزش و پرورش استان مرکز و عده‌ای از طرف نواحی مختلف فرهنك ، مرتب بمدارس ملی و دولتی میروند .و در تمام موارد رسیدگی کامل بعمل می آورند و ضمن تشریك مساعی با معلمین راهنمائی لازم را می نمایند .و اما هدف از تحصیل چیست . و چه باید کرد که محصلین با سواد بشوند ، و یا از مدرسه بسینما نروند و چه روشی اتخاذ بایدکرد، تا دانش آموزان بدانند که اوقات خود را بعنوان تحصیل فقط‌برای بدست آوردن ورق پاره نباید تلف کنند .خودبحثی است بسیار طولانی

بنابراین یك موسسه فرهنگی که با شرایط خاصی و طبق‌قوانین موضوعه اجازه تشکیل و تاسیس آن از طرف مقامات آموزش و پرورش صادر میشود و زیر نظر مخصوص و مستقیم وزارتخانه وبا مشارکت و نظارت دولت و مردم بنفع جامعه و اجتماع خدمت می کند و اولیاء دانش آموزان در حسن اداره آن سهیم میباشند یك موسسه ملی واز اقدامات برجسته جمعی فرهنگی است که ارزش کار و خدمات آنها طی سالهای گذشته مشخص‌ومعلوم شده‌است. اگر قرار باشد آقایان‌نویسندگان بدون تحقیق و بررسی وصرفاروی اصل پیش آمدن پاره‌ای مسائل کوچك این خدمتگزاران راتضعیف کنند دیگر هیچکس حاضرنخواهد شد برای کار مفید و فرهنگی پیشقدم شود .

علی اکبر گلچین

یك معلم، ماشین پلی کپی ساخت

بیرجند- یکی از آموزگاران شهرستان بیرجند بنام آقای نعمت‌الله رخشانی هفته گذشته موفق بساختن یکدستگاه ماشین پلی کپی گردید وآنرا دراختیار اداره آموزش وپرورش بیرجند قرار داد.

ماشین مزبور، طی جلسه‌ای که بمنظور تقدیر از آقای رخشانی درمحل اداره آموزش وپرورش بیرجند تشکیل گردید، درمعرض بازدید وآزمایش قرارگرفت وطرز کاروسرعت آنمورد توجه واقع گردید. این دستگاه فعلا همه روزه درمحل اداره آموزش وپرورش مورد استفاده آزمایشی قرارمیگیرد و فرهنگیان ودانش آموزان ازآن بازدید میکنند.

گزارشهای خبرنگاران ما از شهرستانها

ادارات شهرستانها دستشان بسته است

حتی قیمت گذاری فرش آذربایجان بایستی در تهران صورت گیرد؟!

مذاکرات هیئت های مشورتی

*** دستور تعمیر سقف مسجد «مشهدی ایمان» تبریز، باید حتما از تهران صادر شود!**

اعضای هیئت مشورتی روزنامه اطلاعات در تبریز طی یك جلسه فوق‌العاده، مسئله فرار سرمایه ها و نیرو ها از شهرستان هابتهران را مورد بررسی و تبادل نظر قرار دادند.

مذاکرات اعضای هیئت مشورتی در جلسه مزبور دو ساعت بطول انجامید و چگونگی آن طبق گزارش خبرنگار اطلاعات در تبریز بشرح زیر میباشد:

● دفترچه راهنمای تلفن

تیمسار امین

دراین جلسه، ابتداء تیمسار امین رئیس هیئت مشورتی اطلاعات ضمن ابراز خوشوقتی از برگزاری هرچه باشکوهتر جشنهای تاجگذاری در تبریز، به کمبود دفترچه راهنمای تلفن دراین شهرستان اشاره کرد و گفت:

باوجود ۴۲ چاپخانه مجهز در تبریز و ده هزار شماره تلفن شهری، دفترچه راهنمای تلفن برای مشترکین و مردم وجود ندارد. ایشان سپس به ساختمان استیجاری بعضی از ادارات دولتی اشاره کردو افزود: بعضی سازمان های دولتی اراضی کافی برای ایجاد ساختمان دارندو معهذا در ساختمان های استیجاری مستقر میباشند. خوبست دراین مورد، از طرف مسئولین و متصدیان امر اقدام مقتضی بعمل آید.

*** همه در فکر فرار**

«... فرار سرمایه ها و نیروها از شهرستان هاو هجوم بمرکز یك مسئله دردناك و بغرنج است. دردناك از آن جهت که بنظر می رسد مسئولین امر تمام هم و غم خودرا صرف تهران کرده‌اند و به شهرستان هاو شهرستانی هاکمتر توجهی مبذول میدارند... بغرنج از آن جهت که ازدحام جمعیت و وسائل نقلیه و سرو صدای آنها در تهران، این شهر را حقیقتا شهری غیر قابل تحمل و سکونت کرده ولی ما ساکنین شهرستان هنوز باین واقعیت مسلم پی نبرده‌ایم و همچنان به تهران هجوم میبریم ...!»

آقای ابوالفتحی

آقای علی ابوالفتحی عضو هیئت مشورتی اطلاعات در تبریز که سخنان بالارادرآخرین جلسه هیئت مشورتی بیان داشت سپس ادامه داد:

سرمایه های صنعتی، تجاری و حتی سرمایه های معنوی شهرستان ها طی چندسال اخیر، همه و همه بمرکز منتقل شده‌است کارمندان دولت دائم در تلاش هستند تابوسیله‌ای خود را بمرکز منتقل کنند.

بنظر من تهران باید ازصورت مرکزیت خارج شود و برای امور تجاری و غیره در شهرستان ها، تسهیلاتی فراهم گردد تا از فرار نیرو ها وسرمایه ها بطرف تهران جلوگیری شود.

*** یکی از عوامل**

آقای عماد

آقای عماد عضو هیئت مشورتی در مورد فرار سرمایه ها، مسئله فرش را پیش کشیدو اظهار داشت: با این که قسمت عمده تولید فرش ایران در تبریز است و هرگونه عمل فنی و غیر فنی آن در اینجا صورت میگیرد اما شرکت فرش پس از آماده شدن هر تخته قالی بایدآن را بتهران بفرستد تا در آنجا قیمت گذاری شود و سپس در صورت تصویب، برای فروش به تبریز برگردانده شود! چرا؟ مگرفرش هارا در همین تبریز نمیشود قیمت گذاری کرد؟ این مشکل ودهها مورد نظیر آن، یکی از جمله عواملی است که شهرستانیها را نسبت بمحل سکونت خود دلسرد میکند و فکر انتقال بمرکز را در ذهنشان رسوخ میدهد...

*** درست عکس تهران**

آقای عماد سپس بتوجه مسئولین امر بخواستهای ساکنین تهران اشاره کردو افزود:

اگر در تهران، کوچه وخیابان تازه‌ای ایجاد شود، مقامات مسئول بلافاصله برای اسفالت آن وتامین آب و برق و سایر احتیاجات ساکنین آن محل اقدام میکنند. اگر در نقطه‌ای از تهران احتیاج به تاسیس آموزشگاه، میدان ورزشی و پارك عمومی باشد در کمترین مدت این «احتیاج» مرتفع میگردد در حالی که این موضوع در شهرستان ها درست عکس تهران است! یعنی موقعی که ساکنین یك کوچه مثلا برای لوله‌کشی آب آشامیدنی محله خود چندین ماه منتظر نمانند دست بدامان دهها مقام مسئول گردند، هیچگونه اقدامی برای انجام این خواسته ضروری آنهابعمل نمی آید!

● ایران یعنی تهران

آقای خامنه‌ئیان

آقای خامنه‌ئیان عضو هیئت مشورتی درتعقیب سخنان آقای عماد گفت: در باره «مرکزیت تهران که باعث جذب نیرو ها و سرمایه ها می گردد، تا حال هزاران مطلب و مقاله نوشته شده و جوانب امر از جمیع جهات مورد بحث قرار گرفته است. قدر مسلم اینکه تهران باید از صورت مرکزیت خارج شودو این امر امکان پذیر نیست مگر ازطریق یك انقلاب عظیم اداری. اگراین انقلاب صورت نگیرد،وضع روز بروز بدتر میشود و نیاز ادارات دولتی و در نتیجه مردم شهرستان ها به تهران افزایش مییابد.

*** یك انقلاب**

در حال حاضر بین ادارات تهران و شهرستان ها هماهنگی نیست. در همین تبریز، برای تعمیر سقف مسجد «مشهدی ایمان» که درحال ریزش است باید از تهران کسب تکلیف شود اما تا موقعی که دستور مرمت آن برسد، ساختمان مزبور خراب خواهد شد!

شاهنشاه آریامهر بارها در فرمایشات خود بضرورت یك انقلاب اداری اشاره فرموده‌اند و امیدواریم یك چنین انقلابی که موجب دگرگونی وضع ادارات دولتی در شهرستان ها خواهد شد درآینده نزدیك صورت تحقق بخودگیرد...

● برادر یاهوو

آقای دکتر فرخ دادگر سخنران بعدی هیئت مشورتی نیزبعدم همکاری و هماهنگی بین ادارات تهران و شهرستان ها اشاره کردو افزود:

بخاطر دارم چند سال پیش یك هیئت پنج نفری از طرف بهداشت جهانی به تبریز آمدند و دو هفته دراین شهر توقف کردند، ضمن گزارش پایان مسافرت خود، در باره دانشگاه تبریز چنین نوشتند:

«... آینده دانشگاه تبریز فوق‌العاده خوب خواهد بود چون جای دنجی است واستادان و دانشجویان آن علاقمند پیشرفت هستند فقط بشرطی که دانشگاه تهران اینجا را برادر خود بدانندنه بچشم هوو نگاه کند!!...» حقیقت اینکه تاحال اگر بورسی بدانشگاه ها داده شده، دانشگاه تهران آنرا بخود اختصاص داده و سایر دانشگاه ها کمتر از آن استفاده کرده‌اند. بنظر من هر بودجه و امتیازی که برای ادارات در نظر گرفته شود، باید بطور مساوی در تهران و شهرستان ها توزیع گردد و در واقع ادارات تهران، موسسات دولتی در شهرستان ها را برادرخود بدانند نه هوو!

● آذربایجان میگرید

امروز، آذربایجان می‌گرید... آذربایجان بیاد گذشته اشك میریزد...

سالهاست که سرمایه داران و تجار این سرزمین، برای استفاده از تسهیلات تجاری و گنجهای بی رنج وباد آورده‌ای که در پایتخت میسر بوده، خانه و کاشانه خودرا ترك گفته و بتهران رفته‌اند.

تهران با جاذبه مغناطیسی خود، تمام نیرو هاوسرمایه های آذربایجان را بطرف خود کشیده است و حالا یك عده افراد تهی دست یامتوسط‌الحال در شهر ها و ولایات این استان باقی مانده‌اند و بواقع، بیاد گذشته میگریند.

آقای مدرس

آقای علی اصغرمدرس عضو هیئت مشورتی ضمن ایراد سخنان بالا، به مسلوب‌الاختیاربودن ولایات در مسائل محلی اشاره کرد و اظهار داشت: این امرموجب شده است که مردم شهرستان ها خصوصا ساکنین آذربایجان برای مسافرت به تهران تشویق شوند و دهات و شهر ها راکه بمنزله پایه هاو ارکان کشور است رهاکرده به‌تهران هجوم ببرند...

● بدتر از بد

وضع تهران هم از لحاظ تراکم جمعیت و وسائل نقلیه و بدی‌هوا و موانع دیگر روز بروز بدتر می شودوبطور قطع اگر صدی ده‌سکنه آن زندگی نسبتا مرفهی داشته باشند، صدی نود آنان دچار اضطراب وتشویش فکری و تلاش شبانه روزی و جنك اعصابند زیرا همه کس و همه چیز در تهران است و زندگی عده‌ای ازمردم، جز در تهران روبراه نمیشود. به جرات میتوانم بگویم عده‌ای از شهرستانیها در تهران ،زندگیشان از آنچه قبلا بوده بدتر شده ودر راه این نقل مکان، سرمایه و هستی خودرا از دست داده‌اند واز چاله بچاه‌افتاده‌اند!

● قرطاس بازی تاکی

آقای مدرس افزود: بوجودآمدن این وضع ناگوار، نتیجه سیاست های ناروای اقتصادی گذشته وعدم توجه و علاقه مسئولان وقت بدرك حقایق بوده و حالاکه عاقبت فرار نیرو ها و سرمایه ها به تهران‌را مشاهده میکنیم، شایسته نیست که از آن تجربه نگیریم.

بنظر من باید مردم‌هرشهرستان در امور محلی مربوط بخود دخالت کنند و صاحب رای باشند تاکار ها زودتر جریان پیدا کند و برای انجام هرکار جزئی احتیاج‌بمکاتبه و کاغذ پرانی و قرطاس بازی بین تهران و ادارات شهرستان هانباشد.

*** شایستگی منهای قدرت**

مسئولین سازمان های دولتی‌در شهرستان ها شایستگی انجام هر کاری را دارند اما قدرت اجرای آن، در دست آنان نیست و دراین مورد باید بانتظار رسیدن دستور از تهران باشند!

اینگونه تشریفات اداری موجب میشود که شهرستانیها روز بروز بمحیط خود بی اعتنا تر شوند واز زندگی در شهر و دیار خود دلسرد گردند و راه تهران را در پیش گیرند.

دراینجا، جلسه هیئت‌مشورتی خاتمه پذیرفت و ارائه پیشنهادات اعضای هیئت مشورتی در مورد جلوگیری از فرار نیرو هاوسرمایه ها به‌تهران، بجلسات آینده موکول گردید.

چهارشنبه ۱۵ر۹ر۱۳۴۶

ساعت ۶ر۰۰- سلام شاهنشاهی و اعلام برنامه
ساعت ۶ر۰۲- کارتون
ساعت ۶ر۳۰ -مسابقه بی‌سابقه
ساعت ۷ر۰۰- گزارش علمی
ساعت ۷ر۳۰- خفاش
ساعت ۸ر۰۰- موسیقی ملی
ساعت ۸ر۳۰ -تعقیب
ساعت ۹ر۳۰- اخبار
ساعت ۹ر۴۵- جنك جهانی اول
ساعت ۱۰ر۱۵-تاتر
ساعت ۱۱ر۰۰ -پایان برنامه

نمایندگان اطلاعات در خدمت مردم

مردم شهرستانها بوسیله نمایندگان اطلاعات خواسته‌های خود را شرح میدهند

مرودشت

عده‌ای از تجار و طبقات مختلف مردم مرودشت بدفتر نمایندگی اطلاعات مراجعه کردند و اظهارداشتند:

«... سفته بانکی درمرودشت وجود ندارد و این امر از خیلی جهات برای اهالی مشکلاتی بوجود آورده‌است. چون فروش سفته درشهرستانهابعهده بانك ملی میباشد، از مقامات مسئول تقاضا داریم برای رفع این مشکل اهالی مرودشت دستوری صادر نمایند...»

مامونیه زرند

«.. سه کیلو متر جاده خاکی مامونیه زرند که بجاده اسفالته تهران-ساوه متصل میشود، درهنگام بارندگی و نزول برف بصورت غیرقابل استفاده‌ای درمی‌آید وارتباط اهالی مامونیه زرند ازطریق جاده مزبور بکلی قطع میشود..» عده‌ای از رانندگان وسائل نقلیه درمامونیه‌زرند بامراجعه بدفتر نمایندگی اطلاعات مطالب بالا را اظهارداشتند واضافه کردند: از مقامات مسئول تقاضا داریم‌برای اسفالت این جاده خاکی دستور مقتضی صادرنمایند وبناراحتی ساکنین این منطقه خاتمه دهند.

رئیس اطلاعات‌سازمان ملل متحد در شیراز گفت:

کنفرانس بین‌المللی حقوق بشر

سال آینده در تهران تشکیل میشود

دراین عکس آقای راشد رئیس اطلاعات سازمان ملل متحد هنگام ملاقات باآقای صدری استاندار فارس دیده میشود.

شیراز -آقای«راشد» رئیس‌اطلاعات سازمان ملل‌متحد که‌بشیرازوارد شده بودپس‌از ملاقات باآقای صدری‌استاندار فارس، طبق برنامه تنظیمی ازدانشگاه پهلوی بازار وکیل و آرامگاه های سعدی و حافظ بازدید کرد. رئیس اطلاعات سازمان ملل متحد سپس‌در دانشکده ادبیات وعلوم دانشگاه‌پهلوی شیراز با حضور استادان ودانشجویان دانشگاه سخنرانی مبسوطی در باره فعالیت های سازمان ملل متحد ایراد کرد وگفت: سازمان‌ملل متحدباوجود پاره‌ای ضعفها و کمبود ها هنوز تنها صدای وجدان بشر‌است...

آقای‌راشد رئیس اطلاعات سازمان ملل‌متحد افزود: سال ۱۹۶۸ ازطرف مجمع‌عمومی سازمان ملل‌متحد بعنوان «سال بین‌المللی‌حقوق‌بشر» تعیین‌شده وبهمین جهت‌بنابدعوت‌دولت‌شاهنشاهی ایران کنفرانس بین‌المللی حقوق بشر درماه‌آوریل سال آینده در تهران تشکیل خواهد شد...

خبرنگار مادرشیرازکه این‌گزارش رااطلاع داده اضافه‌میکند آقای راشد رئیس اطلاعات سازمان ملل‌متحدکه اصلا پاکستانی می‌باشد در سالن دبیرستان شاهپور شیراز نیز برای گروه کثیری از فرهنگیان و دانش آموزان درباره هدف سازمان ملل‌متحد وتاثیر آن درباره حقوق بشر‌سخنرانی کرد و آنگاه در اداره سرپرستی نمایندگان و خبرنگاران اطلاعات در فارس بااعضای هیئت مشورتی روزنامه اطلاعات درشیراز مدتی درهمین زمینه بحث‌و مذاکره نمود...

سبک معماری صفویه...

در ساختمانهای اصفهان رعایت میشود

اصفهان-بدستور آقای مهندس همایونفر استاندار اصفهان، ازاین‌پس ساختمانهائیکه در خیابانهای اصلی شهر خصوصا خیابان چهارباغ اصفهان ایجاد میگردد، بایستی نمای آنها بسبك زمان صفویه کاشی‌کاری‌شود و طبقات ساختمانها از دویاسه طبقه تجاوز نکند.

اجرای این دستور بشهرداری‌اصفهان محول گردیده ومسئولین‌شهرداری ازادامه کار ساختمانهائیکه دستوراخیر رارعایت ننمایند جلوگیری خواهند کرد. ازطرفی چون کمبود هتل درجه‌اول ودرجه دوم دراصفهان موجب‌ناراحتی مسافران داخلی وخارجی گردیده، سازمان جلب سیاحان برای‌رفع این‌مشکل اقدام بساختمان چند هتل دراین شهر نموده است. نمای‌هتل‌های تازه‌سازنیز بسبك زمان صفویه تزئین خواهد شد.

شهردار جدید تبریز

تبریز - پریروز آقای مهندس‌شرلك استاندار آذربایجان شرقی درعمارت شهرداری تبریز حضور یافت ودراجتماع کارمندان این‌اداره، آقای امیرپناهی را بسمت شهردار جدید تبریز معرفی کرد. آقای استاندار ضمن این مراسم گفت: کارمندان شهرداری باید درنهایت صداقت و صمیمیت باشهردار جدید همکاری نمایند ودر راه عمران و آبادانی و زیبائی هرچه بیشترشهر تاریخی تبریز بکوشند.

خبرهای تازه: حوادث شهرستانها

● انفجار در تاکسی

اصفهان - تاکسی شماره ۱۲۷۹ - اصفهان ۴۶ هنگام حرکت در خیابان «شاه» اصفهان بعلت ترکیدن باك بنزین آن دچار حریق شد و لاستیکهای عقب و قسمتی از بدنه تاکسی سوخت. علت انفجار باك بنزین تاکسی مزبور، عدم توجه نسبت بمحکم کردن «در» مخزن بنزین از جانب راننده بوده است.

● ۲ نفر سوختند

مشهد - دختر بچه ۴ ساله‌ای بنام شاهین‌فرزان که ازچند ناحیه بدن‌دچار سوختگی گردیده بود به بیمارستان سوانح مشهد انتقال یافت اما معالجه نشد ودرگذشت. همچنین زن ۲۲ ساله‌ای بنام‌فاطمه سرداری از اهالی تربت جام که چندی پیش دچار سوختگی شده و به بیمارستان سوانح مشهد منتقل گردیده بود روز گذشته بر اثر شدت سوختگی جان سپرد.

● برادرم راآب‌برد!

طاهرگوراب - پسر بچه‌ای بنام علیرضافرزند اقبال یکی از کشاورزان «آسیاب‌سر» طاهرگوراب هنگام‌بازی درکناررودخانه محل غفلتا بداخل‌رودخانه افتاد و غرق شد. برادر کوچکتر او که شاهد واقعه‌بود گریان وپریشان نزد والدینش بازگشت و در جواب مادرش که پرسیده بود چرا تنها بازگشته‌ای‌فقط پاسخ‌داد: برادرم را آب برد! والدین علیرضابلافاصله بکنار رودخانه شتافتنداما جستجوی آنان برای پیدا کردن علیرضا فایده‌ای نداشت و هنوز جنازه وی بدست نیامده است.

● حریق درخانه

لنگرود - طی حریقی که درخانه های اسماعیل میرزاجانی و محرم‌فرضی بور در «چمخاله» لنگرود رویداد، دو اطاق و یك اصطبل باکلیه اثاثه آن در آتش سوخت و حدود پانصدهزار ریال خسارت وارد آمد. علت حریق هنوز معلوم نیست.

*** ناپدید شد**

پیربست لولمان - مرد ۶۰ ساله‌ای بنام میرزا مشیری ساکن«رودبارکی» از توابع پیربست‌لولمان که برای خرید برنج به بازار لولمان آمده بود پس‌از خرید برنج ناپدید گردید و تاکنون اثری از وی‌بدست نیامده‌است. فرزندان محمد مشیری فعلا در جستجوی‌پدر خود میباشند.

*** اتوبوس دررودخانه**

گنبد کاوس - اتوبوسی برانندگی علی کاشمری که با عده‌ای مسافر از مشهد عازم گنبد کاوس بود درنزدیکی «چمن‌بید» گنبد کاوس از جاده منحرف شد و برودخانه افتاد. دراین واقعه عده زیادی از سرنشینان اتوبوس مجروح شدند و راننده اتوبوس توسط مامورین ژاندارمری دستگیر شد. چند تن از مجروحین به اسامی حسن افرا، عفت جلالی، سیدمحمد جلالی و طیبه عزیزی فعلا در بهداری گنبد کاوس بستری می باشند.

سیمای شهرستانها

از : مقدس زاده
نماینده اعزامی سازمان شهرستانها

نقائص شهر سیرجان...

اینجا شهری بزرگ اما خموده و راکد است

درسیرجان استعداد هست و وسیله نیست!

«۳۰۰»

...در گزارش قبلی عرض کردم که دردفتر نمایندگی اطلاعات در سیرجان، با چندنفر از معتمدین و مطلعین محلی شهر آشنا شدم و از آنها راجع بکیفیت وضع شهر سیرجان پرسیدم- خانم فرموش رئیس دبیرستان شاهدخت سیرجان بود و آقایان فهیمی رئیس سابق پست و تلگراف و خوارزمی مدیر یکی از مدارس شهر و چندنفر دیگر...

• استعداد و آمادگی دارند ووسیله ندارند!

این عده هم مانند سایر افرادی که در نقاط دیگر استان کرمان دیدم و پای صحبتشان نشستم همینکه مرا آماده شنیدن حرفهایشان دیدند، شروع کردند به «درددل» گفتن!

خانم فرموش ضمن شرح فعالیت هاواقدامات زنان سیرجان در جهت پیشرفت وضع زندگی وکارهای اجتماعی، ازاینکه هنوز آن‌تعصب قدیم دراین شهر باهمان شدت اولیه حکمفرما است ابراز نگرانی میکرد و میگفت: درسیرجان هنوز آداب و رسوم زندگی جدید بین جامعه زنان‌شهر رواج پیدا نکرده و فی‌المثل هنوز زنهائی که‌بتوانند آزادانه در فعالیت های اجتماعی مربوط بخودشان در این شهرشرکت کنند، انگشت شمارند.

میگفت: زنان سیرجان استعداد کافی و آمادگی کامل برای‌ابراز هرگونه فعالیت اجتماعی دارند ولیاقت خودرا هم دراین باره ثابت کرده‌اند ولی متاسفانه هیچگونه فعالیتی ندارند. چون وسیله‌ای برای فعالیت در اختیار ندارند و از آن گذشته

محیط خشک‌اجتماعی شهر ابراز فعالیت و ابراز وجود زنان را اجازه نمیدهد...!

• درد دل گوئی و گله‌گزاری؟!

هنوز صحبت خانم فرموش تمام‌نشده آقای خوارزمی در باره‌موضوع بهداشت و فرهنگ سیرجان صحبت کرد و هنوز این موضوع خاتمه نیافته صحبت ازسایر نقائص موجود در این شهرستان بمیان‌آمد.

من در هر یك ازنقاط استان کرمان‌همینکه ازیکی دوسه نفر کیفیت وضع شهر و منطقه مسکونیشان را میپرسیدم،فورا «درددل»گوئی شروع میشد و گله‌گزاری ازوضع موجود شهر بمیان می‌آمد که:فلان سازمان دولتی‌فلانگونه عمل‌میکند ویافلان سرمایه‌دار محلی فلانکار راکرده ویا فلانکس فلان تقاضا را دارد...

درسیر جان هم مطلعین و معتمدین محلی که در دفتر نمایندگی اطلاعات از وضع شهر خود صحبت میکردند بیشتر صحبتشان گله گزاری ودرددل گوئی بود. اما بنظر میرسید که هرچه میگویند، حقیقت است.

• نقائص فراوان دارد

میگفتند :سیرجان ظاهرا شهر بزرگی است اما وسعت‌و بزرگی ظاهری موقعیکه فعالیت‌وجنب‌وجوشی درآن نباشد،بچه‌کار می‌آید ،شهرماشهری راکد و خموده است و با این کیفیت کمبو کسری فراوان هم‌دارد.

میگفتند : سیرجان ازلحاظ بهداشت‌و فرهنگ نقائص‌زیادی دارد. وجود قابله تحصیلکرده و پزشك جراح دراین شهرستان بزرك درحکم کیمیا است.

خانم فرموش میگفت: درسیرجان بلحاظ تعصب یا بهر عنوان که‌شما حساب کنید ،زنها حاضر نیستند برای معالجه بیماریهای زنانه نزدپزشك مردبروند .قابله تحصیلکرده هم در این شهرستان وجود ندارد و بااین کیفیت بدیهی است که سرنوشت بهداشت و سلامتی زنان سیرجان دردست ماما های محلی است که‌ازآنچه اطلاع ندارندامور بهداشتی زنان‌است!

میگفتند : بهداری سیرجان منحصر بوجود یکنفرپزشك است که‌ریاست امور بهداری را بعهده دارد و یکنفر دندانپزشك.. بجز رئیس‌و دندانپزشك بهداری وپزشك بیمارستان شیروخورشید سرخ،دیگر ازوجود پزشك دراین شهر ده،دوازده هزار نفری اثری دیده نمیشود!

• مزایای دبیران کم است

در مورد نقائص آموزش‌و پرورش سیرجان میگفتند :مزایای کارکنان آموزش و پرورش این شهرستان چهل درصداست. تاچند وقت پیش دبیرانی که درمدارس این‌شهر تدریس میکردند افرادی بودند که تحصیلکرده همین شهر بودند .چون غیر از این‌افراد هیچکس دیگری حاضربتدریس درسیرجان نمیشد! اماهمین دبیران‌سیرجانی وقتی‌متوجه شدند که میزان مزایای فرهنگیان دربندرعباس هفتاددرصداست همه تقاضای انتقال کردند وبه بندرعباس یاسایر شهر هائی که‌مزایای بیشتری میدهند رفتند...

ضمن این صحبت‌ها کم‌کم غروب نزدیك‌و هواتاریك‌میشد. مطلعین ومعتمدین محلی سیرجان که شنونده‌ی خوبی پیداکرده بودند ؟!برسر ذوق‌آمده وهرگله‌ای داشتند بازگو میکردند.

میگفتند : درست است که شهر ما با ایجاد راه ترانزیتی و اسفالته ،موقعیت خوبی ازلحاظ ارتباطی پیدا کرده است ولی چه فایده که‌وضع ارتباط تلفنی شهرما چندان تعریفی‌ندارد.

ساعات مکالمات تلفنی کاریر سیرجان فقط‌دوساعت در شبانه‌روز است‌ازده‌تادوازده‌صبح،باتوجه بوضعیت وموقعیت‌سیرجان بدیهی است که این مدت کوتاه برای مکالمات تلفنی این شهرستان کافی نیست وخوب است .....

• •

مشغول صحبت در باره تلفن کاریر وگله گزاری ازوضع تلفن شهری ۱۴۰ شماره‌ای و مغناطیسی سیرجان بودند که‌لامپ های برق که‌تازه روشن شده‌بود خاموش شدو دفتر نمایندگی اطلاعات وتمام مغازه هاوسراسر خیابان درتاریکی فرورفت.

تا موقعیکه آقای زرین خط نماینده اطلاعات شمع وچراغی آورد ،درهمان تاریکی ازوضع برق‌شهر پرسیدیم و گفتند: چندین سال است برق سیرجان شبانه‌روزی است ولی درتمام این‌مدت نوبت خاموشی درتمام محلات شهربر قراربوده وهفته‌ای‌دوشب هر یك ازمحلات شهر خاموش است. آقای زرین‌خط که شمع کوچکی تهیه وروشن کرده‌بود وارد دفتر نمایندگی اطلاعات شد و گفت:

بله، درست است ،امشب نوبت خاموشی برق محله‌ی ما است ...!

این‌عکس منظره‌ای‌ازشهر سیرجان و گوشه‌ای از باغ‌ملی شهر راکه‌ضمنا باغ‌کودك هم هست ،نشان میدهد.

حمید مشهور

۲ـ یادداشتهای مسافرت هند

کشوری در آستانه تحول

جمعیت هندوستان همانطور که درشماره گذشته اشاره شد مرتبا روبافزایش است و همین امر برای دولت مشکل فوق‌العاده‌ای ایجاد کرده است ، یعنی هرچقدر دولت درجهت رفاه و آسایش مردم هند اقدام میورزد افزایش جمعیت هند آنرا خنثی میکند . اساسی‌ترین مشکل دولت مرکزی و دولتهای محلی هند همین افزایش جمعیت میباشد . بطورکلی هرروز و هر ساعت به جمعیت هند اضافه میشود. آمارهای دقیق حاکی از آنست که هند درهرسال سیزده میلیون بر جمعیتش اضافه میشود یعنی هرماه تقریبا یك میلیون نفر . بطورخلاصه درعرض دوسال جمعیت هندباندازه جمعیت ایران افزایش پیدا میکند. موقعیکه با وزیر اقتصاد در باره برنامه های اقتصادی دولت هند صحبت میکردیم واو باشکالات کار درپیشرفت برنامه‌ها اشاره می کرد موضوع افزایش جمعیت را دلیل عمده و اساسی کار برشمرد و گفت ما هرچقدر تلاش میکنیم نتایج حاصله چندان رضایت‌بخش نیست. زیرا رقم جمعیت را نمیتوان متوقف ساخت .

آقای وانچوگفت مشکل اساسی ما موضوع جمعیت است و بشوخی گفت صرفنظر از افزایش جمعیت عمر مردم هند نیز طولانی است و این یکی دیگر از اشکالات کار است ! راستی ما پیرمردهای ۶۰ ساله و ۷۰ ساله که روی دوچرخه در حرکت بودند زیاد دیدیم : آنقدر که جلب توجه میکند . شاید یکی از علل طول عمر مردم هندطرز تغذیه آنها باشد .

آنها علاوه براینکه گوشت نمیخورند خیلی کم غذا میخورند و طبعا این امر درسلامت نگهداشتن آنان و طول عمر مردم این‌سرزمین موثر میباشد . جمعیت در همه جا بچشم میخورد در کوچه‌ها ، خیابان ها و جاده‌های بین شهرها . آنقدر جمعیت زیاد است که وسط خیابانها آمدورفت میکنند و پلیس هیچگونه ممانعتی بعمل نمی‌آورد . درمسافرتی که از دهلی به اگرا واز دهلی به پنجاب بااتومبیل انجام شد شهرها بهم متصل بود یعنی ، فاصله صد کیلومتری دهلی به اگرا وفاصله ۲۵۰ کیلومتری دهلی به پنجاب به لحاظ آمد و رفت‌های منظم ومرتب مردم درطول راه بیکدیگر وصل شده بود . ما نمیتوانستیم باور کنیم که درجاده بین شهرها در حرکت هستیم .

دولت یك برنامه منظمی رادنبال میکند تا جمعیت کشور هند را کنترل نموده و از ازدیاد آن جلوگیری بعمل آورد . هندوستان فقط ۲٫۴ درصد از تمام مساحت زمین موجود درتمام دنیا را دارد در حالیکه درصد جمعیت آن ۱۴ در صد میباشد . جمعیت هندوستان در سال ۱۹۶۱ـ۴۳۹ میلیون بود و در سال ۱۹۶۶ درست ۵ سال بعد از ۵۰۰ میلیون گذشت و بدینترتیب درصورتیکه دولت دراجرای برنامه های خود درمورد کنترل جمعیت با عدم موفقیت مواجه گردد در سی سال آینده یعنی درسال ۲۰۰۰ جمعیت هند به ۱۰۰۰ میلیون بالغ خواهد شد والبته این مصیبتی است عظیم برای کشوری مانند هند .

برای اینکه نتایج پیشرفت اقتصادی از بین نرود افزایش جمعیت کنترل میشود و دولت نهایت اهتمام را مبذول میدارد تا در این زمینه موفقیتهای لازم را بدست آورد . من‌باب مثال اگر محصول غله را درنظر بگیریم از ۱۹۵۵ تا ۱۹۶۵ تولید آن ۲۰ میلیون تن افزایش یافته و بعلت افزایش جمعیت مقدار غله‌ای که بهر نفر میرسد فقط ۲۵ در صد نسبت بسال ۱۹۵۵ اضافه شده است . در صورتیکه اگر جمعیت افزایش نمی یافت ۴۶ درصد بود. نظر اینست که افزایش جمعیت‌را از آنچه که درحال حاضر هست یعنی ۴۱ نفر در هزار به ۲۵ نفر درهزار نقصان دهند تا برنامه‌های اقتصادی که جهت تامین رفاه مردم بشدت از طرف دولت متناوبا اجرا میگردد اثرات مثبت داشته وخنثی نشود. بدین منظور تشکیلاتی برای هدایت خانواده و دادن آموزشهای لازم درموارد مختلف و جلوگیری از تولید نسل اضافی تاسیس یافته است . این تشکیلات متد های مختلف را برای جلوگیری ازتولید نسل‌و حاملگی بخانواده‌ها پیشنهاد میکند و آموزشهای مقدماتی را میدهد. مناسب‌ترین وسیله که‌برای هندوستان طی آزمایشهای مختلف نتایج ثمربخشی دارد وسیله استفاده از قرصهای جلوگیری از حاملگی است . بموجب آماری که در دست است درحدود پانصد هزار قرص درسال ۱۹۶۶ مورد استفاده قرار گرفته ودرنظر است که مصرف آن را درسال ۶۸ ـ ۶۷ بدومیلیون برسانند .

اکنون دولت بوسایل تبلیغاتی گوناگون مشغول است تا مردم را متوجه اینقسمت بنماید . وسیله تبلیغ از رادیو ، وسیله جراید و وسیله نصب آگهیهای متنوع در اتوبوسها ، ترن ها ، تابلو های دیواری و غیره .

حمید مشهور ، (نویسنده مقاله) هنگام خداحافظی با آقای دکتر ذاکر حسین رئیس جمهور هند .

• جایزه

هنگامی که ما در هندوستان بودیم درجراید اعلام شده‌بود که کسانیکه خودرا عقیم نمایند یك رادیو ترانزیستوری بعنوان جایزه به‌آنها داده خواهد شد . دراجرای این برنامه دولت به کندی موفقیت پیدا میکند زیرا وسایل تبلیغی در اختیار مردم کم است ، غالبا رادیو ندارند ، روزنامه نمیخوانند وتعداد ناسوادها نسبت به‌جمعیت‌فوق‌العاده ناچیز است .

بهرحال دولت چنانچه براین مشکل اساسی پیروز شود خیلی‌از مسائل مبتلابه دولت متدرجا حل خواهد شد . قناعت مردم نیز یکی از مشکلاتی است‌که دولت با آن مواجه است . مردم هند اکثراقانع هستند وبایك مختصر درآمدی می سازند . همین‌امر نیز اسباب‌اشکال شده زیرا طبقه فعال مملکت‌بدنبال کار نمیرود یا اگر فعالیتی از خود نشان بدهد آنقدر ناچیز است که اهمیتی برآن مترتب نیست . یك هندی در۲۴ ساعت باصد گرم‌آذوقه خودرا سیر میکند هیچ توجه ندارد که صبحانه بخورد ، ناهار داشته باشد و شام مفصلی برای خودش وخانواده‌اش ترتیب دهد .

ناتمام

قهرمان دریاها
۳۰

«خلاصه» «لردماکسول» رئیس هیات‌نمایندگی انگلستان در فرانسه همچنان در جستجوی‌دخترش کاترین است که از صومعهٔ سنت‌ـ ژنوییوو» فرار کرده است .

کاترین که پس‌از فرار از صومعه«سنت‌ـ ژنوییوو» درخانه«پیرکوئدك»صاحب یك‌شرکت بزرك کشتیرانی مشغول کارشده بود زندگی دربندر «برست» (فرانسه) را بهر چیزدیگر ترجیح میدهد .

کاترین پس‌ازخستگی کارروزانه باطاقش رفته‌و کنار پنجره نشست . دریا از هرزمان زیباتر بود و کاترین از تماشای حرکت امواج لذت میبرد .

کاترین در همان روزهای اول کار درخانه «پیرکوئدك» بفراست دریافت او دشمن سرسخت انگلیسها است و به‌استقلال‌طلبان امریکا کمك میکند . این نخستین باربود که کاترین دختر زیبای فرانسوی می‌شنید در قاره‌امریکاجنگجویانی برای‌کسب استقلال علیه انگلستان نبرد میکنند .

ورود «کارون دوبومارشه» به‌خانه پیرـ کوئدك کمی به‌تاخیر افتاد . پیر در حالیکه سخت نگران‌بود خطاب به‌پسرش«ایوکوئدك» گفت : اگر من میدانستم که «کارون ـ دوبومارشه» تاخیر میکند بتو می‌گفتم‌با «سولانژ»به پاریس بروی . بدین ترتیب مابهتراز مقاصد «بومارشه» آگاه میشدیم.

کاترین بمحض آنکه نام «سولانژ» را شنید سخت بفکر فرورفت . این اولین باربود که کاترین بانام‌دختری بنام «سولانژ» آشنا میشد. ولی‌این دختر رانه‌دیده‌بود و نه‌میدانست نامزد «ایوکوئدك»است .

دنباله دارد

تبریکات

جناب آقای ابوالقاسم پرتو اعظم معاونت محترم وزارت کار

انتصاب شایسته جنابعالی را بمعاونت وزارت کار صمیمانه‌تبریك عرض نموده و موفقیت روزافزون آنجناب را در پیروی از منویات شاهنشاه آریامهر از خداوند مسئلت دارم

رشت ـ دکتر کاگیك

آ ـ ۴۳۵۰۴

جناب آقای صادق احمدی

انتصاب شایسته جنابعالی را بمعاونت طرح و بررسیهای‌وزارت دادگستری صمیمانه تبریك عرض‌نموده موفقیت‌آنجناب را همواره از خداوند خواهانم

بولیوس دانیال‌زاده

آ ـ ۲۷۴۹۳

تیمسار معظم سرتیپ رحیمی

انتصاب شایسته آنجناب را بریاست فدراسیون کشتی کشور صمیمانه تبریك عرض مینماید .

سروان امیراعظم پناه

آ ـ ۴۳۵۷۰

کلاس عروسك سازی در مرکز صنایع کوچك ودستی

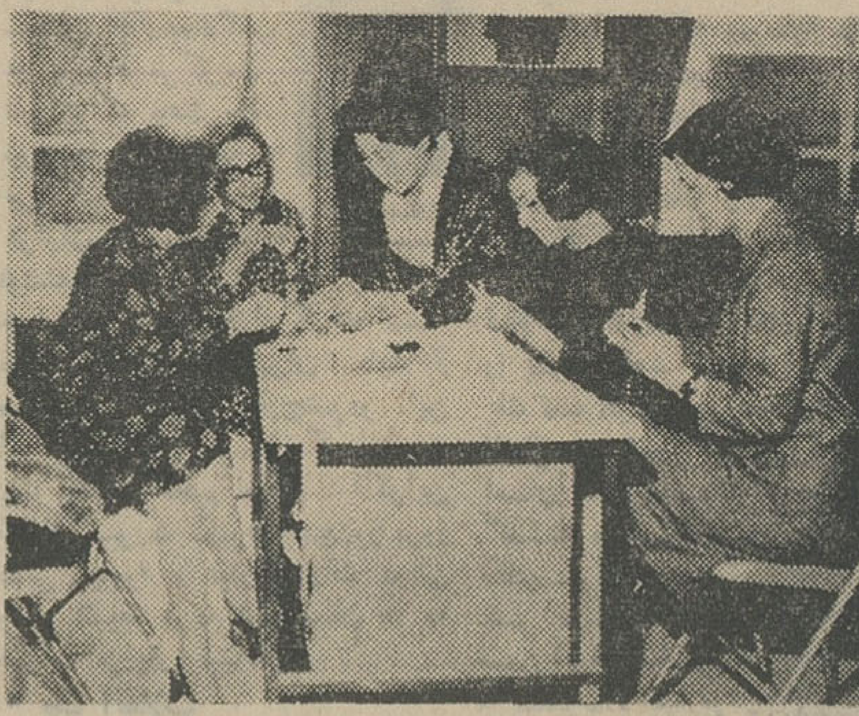

بقرار اطلاع از مرکز صنایع کوچك و دستی یك کلاس عروسك سازی زیرنظر این مرکز وباهمکاری سازمان ترویج کشاورزی تشکیل گردید تا از این طریق مروجین خانه‌داری بفنون عروسك سازی آشنا شده واین فن را درسراسر روستاهای کشورگسترش دهند این کلاس بسرپرستی خانم ثریا حکمی کارشناس فنی‌مرکز وهمکاری دوبانوی کارشناس عروسك سازی ژاپونی که بدعوت مرکز از ژاپن به‌تهران آمده‌اند اداره میشود .

آ ـ ۴۳۵۵۶

CHRYSLER PARTS

لوازم یدکی اصلی

مخصوص اتومبیل‌های

دوج ـ دازت ـ کسورنت پلیموت ـ ولیانت ـ

باراکودا دسوتو ـ کرایسلر ـ امپریال‌ـ وانت و

کامیون فارگو ـ دوج

MOPAR

موپار

لوازم یدکی مرغوب

برای انواع خودروهای

سواری و باری

امریکائی و اروپائی

ـ انواع بلبرینگ ـ انواع واشر ـ انواع فیلتر

ـ لوازم ترمز ـ لوازم موتور ـ پمپ بنزین

ـ لوازم برق ـ لوازم شاسی ـ کمك فنر

ـ لوازم‌کاربراتور ـ انبارولوله اگزوز ـ کاسه نمد

ـ لوازم‌گیربکس اتوماتیك ـ چهارشاخه گاردان

تسمه پروانه وشلنگ رادیاتور

برای کسب اطلاعات بیشتربا نماینده انحصاری

لوازم یدکی موپار

اتوتهران (شرکت سهامی)

تهران ـ خیابان امیرکبیر ـ تلفن : ۱۸ ـ ۳۰۵۱۱۷

مراجعه فرمائید

بسته ـ کادو

برای نوئل

وژانویه

نرخهای مخصوص ارفرانس

بین ۱۰ آذر و ۱۰ بهمن‌ماه

استکهلم	۱۱۸	ریال	هرکیلو
اشتوتکارت	۱۰۲	ریال	هرکیلو
آمستردام	۹۱	ریال	هرکیلو
برلن	۱۱۳	ریال	هرکیلو
بروکسل	۹۱	ریال	هرکیلو
پاریس	۹۱	ریال	هرکیلو
دوسلدورف	۱۰۲	ریال	هرکیلو
رم	۸۱	ریال	هرکیلو
سوئیس	۹۰	ریال	هرکیلو
کپنهاگ	۱۰۴	ریال	هرکیلو
فرانکفورت	۱۰۲	ریال	هرکیلو
لندن	۹۳	ریال	هرکیلو
مونیخ	۱۰۲	ریال	هرکیلو
میلان	۸۹	ریال	هرکیلو
هامبورگ	۱۰۶	ریال	هرکیلو
هانور	۱۰۶	ریال	هرکیلو
وین	۸۶	ریال	هرکیلو

حداقل مورد احتساب : ۵ کیلو

نرخ مخصوص از آبادان را ازنمایندگان ما سئوال کنید

ارفرانس

بزرگترین شبکه هواپیمائی جهان

درخدمت شما

تهران : خیابان‌ساهرضا شماره ۴۰۷ تلفن ۶۶۳۵۲ـ۶۳۹۴

آبادان : نمایندگی کل آبیتا ، بلوك‌ساشاین تلفن ۳۸۲۴

شیراز : نیرایست ترانسپورت ، میدان‌شهرداری‌تلفن ۳۸۴۳

آ ـ ۴۲۷۴

اطلاعیه سازمان آب منطقه‌ای تهران

قابل توجه ساکنان محترم وحیدیه واقع در محدوده زیر :

شمالاـ برجنوبی جاده مجیدیه بین خیابان های شمیران و ۱۴ متری لشکر .

شرقا ـ از قسمت های زیر :

الف ـ برغربی خیابان ۱۴ متری لشکر بین جاده مجیدیه و خیابان امین‌الدوله (نظام‌آباد)

ب‌ـ بر شمالی خیابان امین‌الدوله (نظام آباد) بین خیابان های ۱۴ متری لشکر و رودخانه .

ج‌ـ بر غربی خیابان‌رودخانه بین خیابان های امین‌الدوله (نظام آباد)و مازندران .

جنوبا ـ از قسمت های زیر :

الف ـ برشمالی خیابان مازندران بین خیابان های رودخانه و مسیل

ب‌ـ برشرقی خیابان مسیل بین خیابان مازندران و کوچه متشرعی .

ج‌ـ بر شمالی کوچه متشرعی وفرجی نژاد بین خیابان های مسیل و خواجه نظام‌الملك .

د ـ برشرقی خیابان خواجه نظام‌الملك بین کوچه فرجی نژاد و خیابان دانشکده پلیس .

هـ ـ بر شمالی خیابان دانشکده پلیس بین خیابان های خواجه نظام‌الملك و سروش

غربا ـ از قسمت های زیر :

الف ـ برشرقی خیابان سروش بین خیابان دانشکده پلیس و کوچه حمید .

ب‌ـ بر شمالی کوچه حمید بین خیابان های سروش و شمیران .

ج‌ـ بر شرقی خیابان شمیران بین کوچه حمید و جاده مجیدیه .

پیرو اطلاعیه قبلی مربوط به‌آگهی شماره ۵۷ راجع بقبول درخواست انشعاب آب مورخ۲۹ر۱۲ر۴۳ مجددا‌باستحضار می رساند باآنکه نصب انشعابات این محدوده شروع و تقریباخاتمه خواهد یافت و مهلت قبول درخواست انشعابات نیز دراین ناحیه منقضی‌گردیده بلحاظ رعایت کسانی‌که بجهاتی تاکنون برای درخواست انشعاب مراجعه ننموده‌اند و یابعلت عدم بدهی خود بابت سفته‌های معوقه ازنصب انشعاب مستغلات آنان خودداری شده‌است مدت قبول‌درخواست انشعاب مجددا تاآخر آذرماه جاری تمدید میشود .

بنابراین کسانی که دراین ناحیه تاکنون از آب تصفیه‌شده بهره‌مند نشده‌اند میتوانند با استفاده از این مهلت در تصفیه حساب گذشته اقدام و یادراین فرصت مراجعه و درخواست انشعاب نمایند بدیهی است چنانچه تاساعت‌سه بعد از ظهر چهار شنبه بیست‌و نهم آذرماه ۴۶ بباجه مرکزی سازمان آب منطقه‌ای تهران واقع در خیابان جنوبی پارك شهر مراجعه‌نمایند این ناحیه مشمول مقررات خارج از نوبت خواهد شد‌و نصب انشعابات بطور خارج از نوبت زودتر از سه ماه بعداز تقاضا مقدور نخواهد بود .

سازمان آب منطقه‌ای تهران

آ ـ ۴۳۳۲۶ ۱ـ۲

تقویم اطلاعات

سه شنبه ـ چهاردهم آذر ماه ۱۳۴۶ ـ سوم رمضان‌المبارك ۱۳۸۷ ـ پنجم دسامبر۱۹۶۷

غروب آفتاب ساعت۴و۵۴دقیقه

توپ افطار و اذان مغرب‌ساعت ۵و۱۱ دقیقه .

توپ سحر واذان صبح(فردا) ساعت ۵و ۲۰ دقیقه

طلوع آفتاب (فردا) ساعت ۶ و۵۶ دقیقه

ظهر شرعی (فردا) ساعت ۱۱و ۵۵ دقیقه

تلویزیون آموزشی

برنامه فردا

۸٫۳۰ بامداد مثلثات ششم ریاضی

۹٫۳۰ بامداد طبیعی(گیاهی) ششم طبیعی

۱۰٫۳۰ بامداد شیمی ششم طبیعی

۱۱٫۳۰ بامداد پایان برنامه صبح

۲٫۳۰ بعداز ظهر فیزیك و مکانیك ششم طبیعی‌وریاضی

۳٫۳۰ بعداز ظهر حساب استدلالی ششم ریاضی

تلویزیون آمریکا

برنامه امشب

۳٫۳۰ فیلم سینمائی

۴٫۰۵ فیلمهای کارتون

۵٫۳۰ سرزمین سحر آمیز آلاکازام

۶٫۰۰ خلاصه اخبار جهان

۶٫۰۵ اطلاعات مخصوص

۶٫۳۰ کارآگاه رسمی

۷٫۰۰ نمایش « جوئی‌بیشاپ»

۷٫۳۰ پیشه من چیست

۸٫۰۰ سر ساعت ۱۲

۹٫۰۰ خلاصه اخبار جهان

۹٫۱۵ برنامه دیك واندیك

۱۰٫۰۵ فیلم سینمائی

۱۲٫۳۳ انسانهای جاودان

۱۲٫۴۵ مامور مادریك

۱٫۴۵ خلاصه اخبار

۲٫۰۰ پایان برنامه بخش‌اول

تلویزیون ملی ایران

برنامه امشب

۳٫۰۵ سلام شاهنشاهی ـ آغاز برنامه

۵٫۰۶ دعا

۵٫۱۱ اذان

۵٫۱۷ تلاوت کلام‌الله مجیدو ندای آسمانی

۵٫۳۰ قصص قران

۵٫۴۷ فیلم مستند

۶٫۰۰ برنامه‌بچه‌ها: مسابقه ، معما ، فیلم کمپانی خنده و مضحك قلمی

۶٫۴۵ فیلم الماس

۷٫۰۰ فیلم فستیوال جاز «نیوپورت »

۷٫۳۰ خاطره حوا

۷٫۴۵ واریته دانل‌وانی برك

۸٫۰۰ برنامه ارج(فیلم‌بحران)

۸٫۳۰ اخبار و فیلم

۹٫۰۰ فیلم بات ماسترسون

۹٫۳۰ شماو تلویزیون

۱۰٫۰۰ فیلم بارون (کشتار، قسمت اول)

۱۰٫۵۰ آخرین اخبار

۱۱٫۰۰ پایان برنامه

بخش اول برنامه‌فردا

۱٫۳۰ سلام شاهنشاهی ـ اعلام برنامه

۱٫۳۲ اخبار

۱٫۴۷ موسیقی کلاسیك

۲٫۰۰ پایان بخش اول‌برنامه

تلویزیون ایران

برنامه امشب

۶٫۰۰ سلام شاهنشاهی

۶٫۰۱ اعلام برنامه

۶٫۰۴ اخبار

۶٫۱۰ هنرستان عالی موسیقی

۶٫۳۰ مدو زیبائی

۶٫۴۵ شماوسینما

۷٫۰۰ پرستاران

۸٫۰۰ موسیقی وزارت فرهنگ‌و هنر

۸٫۳۰ اف.بی.آی

۹٫۳۰ پخش اخبار

۹٫۴۵ بررسی مطبوعات

۱۰٫۰۰ فیلم سینمائی

۱۱٫۴۵ پایان برنامه

بخش اول برنامه‌فردا

۱۲٫۳۰ سلام شاهنشاهی

۱۲٫۳۱ اعلام‌برنامه

۱۲٫۳۲ گفتار بزرگان

مشاور اقتصادی ژنرال دوگل گفت :

افزایش قیمت طلا موقعیت دلار و لیره را محکم خواهد کرد

*** اگر آمریکا بهای طلا رادو برابر کند میتواند بدون ضرر تمام دلار هائی راکه در دست مردم جهان است بازخرید کند**

ژاکیوروف مشاور اقتصادی ژنرال دوگل رئیس جمهوری فرانسه درمصاحبه‌ایکه با خبرنگار نشریه امریکائی موسوم به اخبار آمریکا وگزارشات جهان بعمل آورد گفت: افزایش نرخ طلائی که پشتوانه دلار است بسود امریکا خواهد بود .

روف دراین مصاحبه توضیح داده است که نرخ طلا هرگز ارزش دلار را پائین نخواهد آورد بلکه اگر آمریکا چنان تصوری هم داشته باشد تصور بیجاست .

این مشاور اقتصادی رئیس جمهوری فرانسه گفت امریکا سیزده میلیارد دلار طلای خود را پشتوانه دلار قرارداده است . اگر نرخ طلا دو برابر شود قیمت همین مقدار طلا به بیست و شش میلیارد دلار ترقی خواهد کرد. ایالات متحده که ذاگهان سیزده میلیارد دلار سود از ترقی قیمت بدست آورده است میتواند دلارهائی راکه درجهان پراکنده شده است جمع آوری کند . پس از پرداخت طلا درمقابل اسکناس دلار بازهم همان سیزده میلیارد دلار را در اختیار خواهد داشت .

تنها کافی است قیمت طلا بدو برابر امروز بالا رود وتمام شایعات مربوط به تنزل دلار ، عدم توازن پرداخت مشکلات استحکام ارزی همه و همه بکلی برطرف خواهد شد وایالات متحده ازنو با آرامش فکری فعالیت را از سر میگیرد.

هم‌چنین افزایش نرخ کنونی طلا بدوبرابر به تمام مشکلات اقتصادی انگلستان نیز خاتمه خواهد داد و موقعیت لیره استرلینگ را مستحکمتر خواهد ساخت .

یک نفر هلندی

قهرمان شانس بلیطهای اعانه ملی شد

آقای اکبر محمودی و سید علی نقی سعیدی که با هم بلیط اعانه ملی خریده و یکصد هزار ریال برده بودند مشترکا قهرمان شانس دوم شدند و چون آقای محمودی سنگین تر از شریکش بود ، در ترازو نشست و هموزن خود ،یعنی متجاوز از ۷۵ کیلو پول گرفت .

بقیه از صفحه اول

ـ دهسال قبل که بایران منتقل شدم، هر روز در خیابان ها بچه هائی را می دیدم که بلیط میفروشند . ابتدا نمی دانستم این بلیط ها چیست . براثر کنجکاوی مشغول تحقیق شدم و فهمیدم که این بلیط ها جوایز بزرگی دارد واز آنگذشته عواید بلیط های اعانه ملی به مصارف امورخیریه میرسد وازاین محل تاکنون تعداد زیادی بیمارستان و درمانگاه تاسیس شده است . بهمین دلیل فورا درشرکت ك.ال.ام یك شرکت تعاونی خرید بلیط اعانه ملی تشکیل دادم و باتفاق همکاران ایرانی خود هر هفته ۷۰ بلیط خریداری کردیم . در این مدت مرتب جوایز گوناگونی برنده میشدیم که مجددا برای اعضای شرکت بلیط میخریدیم .

آقای راوسی چند دقیقه مکث کرد و مجددا گفت :

دوهفته پیش من به تنهائی یك بلیط خریدم که برنده ۶۰ ریال شد . بجای پول از بلیط فروش ۳ بلیط دیگر خریدم که یکی از همین سه بلیط برنده یکصد هزار ریال شد . وقتی در اداره مشغول خواندن یکی از روزنامه های انگلیسی زبان تهران بودم ، دفعتا متوجه شدم که بلیطم برنده یکصد هزار ریال شده است . بلافاصله بمنزلم تلفن کردم و به خانم اطلاع دادم که برنده شده‌ام . میدانید نتیجه چه شد ؟ نتیجه این شد که وقتی ظهر بخانه رفتم دیدم همسرم از شدت هیجان و ذوق فراموش کرده است ناهار بپزد ! اما یك هفته بعد وقتی قهرمان شانس شدم ، نتوانستم خبر تازه‌ای به همسرم بدهم ، زیرا او از رادیو جریان را فهمیده بود ... آقای راوسی میگفت : این شیرین ترین خاطره ایست که همراه خود از ایران خواهم برد .

متجاوز از ۷۵ کیلو پول گرفت

آقایان اکبر محمودی و سید علی نقی سعیدی عنوان دومین قهرمان شانس هفته را بدست آوردند و آقای اکبر محمودی که سنگین وزن تر بود روی ترازو رفت ۷۵ کیلو پول نقد گرفت. آقای محمودی در خیابان کاج تهران لبنیات فروشی دارد و آقای سید علی نقی سعیدی مستخدم بیمارستان رضا پهلوی است . این دو دوست خوشبخت که با خرید بلیط اعانه ملی یکصد هزار ریال اسکناس و ۷۵ کیلو پول بدست آوردند ،در نظر دارند همچنان شریك هم بمانند و پولهایشان را در راه توسعه مغازه لبنیات فروشی خرج کنند .

برنده جایزه پانصد هزار ریالی

جایزه مشابه یك میلیون ریالی که پانصد هزار ریال است در هفته گذشته نصیب آقای احسان‌اله سنائی از اهالی کلاله (بخش گنبد کاوس)شد .

آقای سنائی متاهل و دارای یك فرزند یکساله بنام مهناز است و در بخش کلاله کتابفروشی دارد بنام « سنائی » برنده جوان جایزه پانصد هزار ریالی بلیط های اعانه ملی بهنگام دریافت جایزه خود گفت :

من و پدر و مادرم و تمام افراد خانواده ما که ۹ نفر هستیم در یك خانه زندگی میکنیم و کتاب‌فروشی را هم بکمك پدرم اداره میکنم و از پنجاه هزار تومانی که با خرید بلیط نصیب من شده بدون شك میتوانم بنفع همه افراد خانواده استفاده کنم و رفاه بیشتر آنها را تامین نمایم . آقای سنائی گفت فعلا در نظر دارم با مشورت و همکاری پدرم این پول را برای کشت و زرع و فعالیت کشاورزی و همچنین برای توسعه کتابفروشی استفاده کنیم و مبلغی را نیز در بانك پس انداز خواهم نمود تا بوقت مناسب از آن استفاده نمائیم.

اسامی سایر برندگان جوایز بزرك بلیطهای اعانه ملی سری ۸۸۳

آقایان نصراله شرافتی راننده ، ساکن کاشان ـ شهریار رستمی کارمند ،ساکن کرمان ـ سیون دراوی کارمند ، ساکن تهران ـ محمد رضا سیاه منصور پیشه‌ور، ساکن تهران ـ گراورساز لئوناروس راوسی معاون شرکت ك. ال .ام ، ساکن تهران ـ عباس صادقی صفحه فروش ، ساکن تهران ـ اکبر محمودی پیشه ور ، ساکن تهران (شرکتی)ـ حاجی سید میرزا علاف کارگر چاپخانه ، ساکن تهران ـ سید علی نقی سعیدی پیشه ور، ساکن تهران(شرکتی)ـ حسین گلی خرازی فروش ،ساکن اراك ـ سید حسین عمادی پلیس راه آهن ، ساکن ساری ـ محسن بهرامیان کارمند ژاندارمری ، ساکن تهران

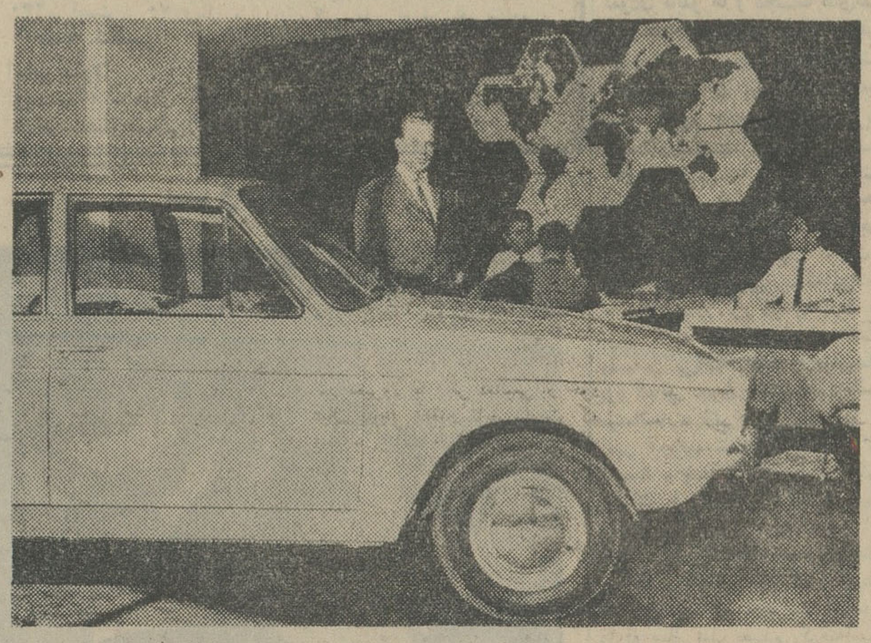

آقای گراورس لئوناروس راوسی اهل هلند ، معاون مالی هواپیمائی ك.ال.ام با خرید بلیط اعانه ملی برنده یکصد هزار ریال پول نقد و یکدستگاه اتومبیل پیکان جایزه قهرمان شانس شد .

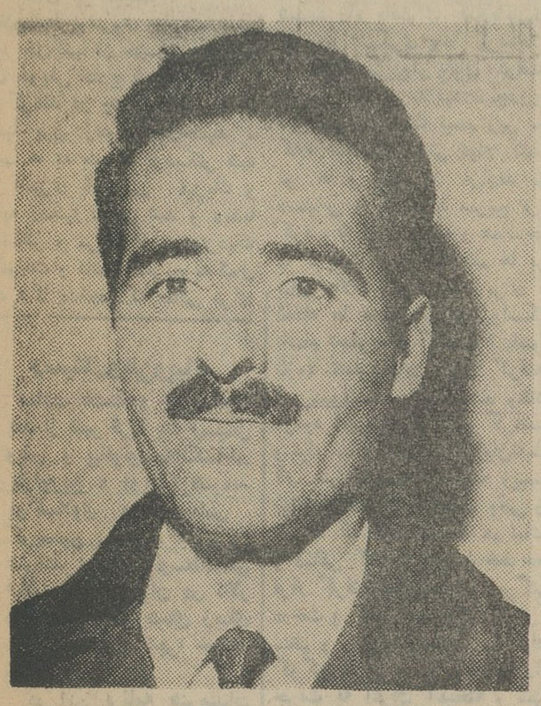

آقای احسان‌الله سنائی کتاب فروش از اهالی کلاله (بخش گنبد کاوس)برنده جایزه (مشابه یك میلیون ریالی پانصد هزار ریال شد

برندگان جوایز بزرك بلیطهای اعانه ملی چند لحظه قبل از تعیین دو قهرمان شانس

نرخ ارز

نوع ارز	نرخ خرید بریال	نرخ فروش بریال
یك دلار امریکا	۷۵	۷۵٫۵۰۰
یك لیره انگلیس	۱۸۱٫۱۱۷	۱۸۲٫۳۱۷
یکصد فرانك بلژیك	۱۵۱٫۱۸۷	۱۵۲٫۰۸۷
یك فرانك سویس	۱۷٫۳۷۸	۱۷٫۴۹۳
یك فرانك فرانسه	۱۵٫۲۸۹	۱۵٫۳۹۱
یکصد لیر ایتالیا	۱۲٫۰۱۸	۱۲٫۰۹۸
یك فلورن هلند	۲۰٫۸۶۳	۲۱٫۰۰۲
یك مارك آلمان غربی	۱۸٫۸۳۰	۱۸٫۹۵۵
یك کورون سوئد	۱۴٫۴۹۸	۱۴٫۵۹۶
یك کورون نروژ	۱۰٫۴۹۶	۱۰٫۵۶۶
یك کورون دانمارك	۱۰٫۰۴۱	۱۰٫۱۰۸
یك شیلینگ اتریش	۴٫۹۰۲	۴٫۹۴۲

اقتصاد جهان

کنفرانس حمل و نقل هوائی افتتاح شد

بنا بگزارش خبرگزاری آسوشیتدپرس از فیلیپین بیست و سومین کنفرانس سالانه انجمن بین‌المللی حمل و نقل هوائی امروز در مانیل گشایش یافت .

پانصد و بیست و هفت نماینده زهشتاد و چهار کشور جهان به نمایندگی از یکصد و یك شرکت حمل و نقل‌هوائی در این کنفرانس شرکت کرده‌اند تا مسائل ومنافع مشترك خود را مورد بررسی قرار دهند . رئیس کنفرانس در بیان افتتاحیه خود گفت از جمله مسائلی که دراین اجتماع بررسی میشود افزایش روزافزون مخارج این شرکتهاست .

در این دوره که مسافرت با جت های سریع‌السیر افزایش زیادیافته قیمت ابزار و آلات یدکی مخصوصا ابزار جدید برای شرکت‌های حمل و نقل هوائی دردسر بزرگی شده است که باید در این کنفرانس حل گردد .

کشاورزان انگلیس برای کاستن از واردات موادغذائی بدولت کمك میکنند

خبرگزاری رویتر از لندن گزارش داد انجمن کشاورزان انگلستان شب گذشته ضمن بیانیه‌ای اعلام کرده است که این انجمن با پشتیبانی کامل عموم کشاورزان انگلستان قادر است بدولت هارولد ـ ویلسون کمك کند تا واردات خواربار و مواد کشاورزی به انگلستان کاهش یابد .

دراین بیانیه پیش بینی شده است که کشاورزان میتوانند مقدار محصولات کشاورزی را بقدری افزایش دهند که هرسال دویست الی سیصد میلیون لیره استرلینگ از واردات انگلیس کاهش یابد .

البته موفقیت انها با حمایت دولت بهتر حاصل خواهد شد .

صادرات لوازم عکاسی ژاپن

انجمن صنایع دوربین عکاسی ژاپن امروز از توکیو اعلام کرد که ژاپن در سال جاری رقم عمده ارز صادراتی خود را از صدور دوربین های عکاسی بدست خواهد اورد.

این انجمن میگوید صنایع دوربین سازی ژاپن یکصد و چهل میلیون دلار دوربین عکاسی بکشور های جهان صادر کرده و میکند .

دراین بیانیه گفته شده است که در شش ماه اول سال جاری شصت میلیون دلار دوربین صادر شده است .

مظنه پنبه در پاکستان تنزل کرد

گزارش رویتر از کراچی حاکیست که نرخ پنبه امروز ناگهان دربازار های پاکستان غربی ترقی کرد . علت افزایش مظنه پنبه درپاکستان باین شرح ذکر شده است نخست باران های پیاپی و زیاد به محصول پنبه زیان وارد کرده است . دوم دولت پاکستان قرارداد هائی برای صدور پنبه بامریکا امضاء کرده است .

بازار تهران

دادوستد آلومینیوم

بازار مس در تهران جریان عادی داشت دارد و نسبت بهفته قبل تغییر محسوسی نداشت بهای انواع آلومینیوم در بازار تهران بشرح زیر است . پروفیل آلومینیوم هر کیلو ۱۰۰ ریال ، پروفیل آلومینیوم رنگی هر کیلو ۱۲۵ ریال ، ورق آلومینیوم ۴ درصد هر کیلو ۱۰۵ ریال ، آلومینیوم مشجر هر کیلو ۱۱۰ ریال ، شمش آلومینیوم هر کیلو ۴۵ ریال .

بازار مس

بازار مس در تهران جریان عادی و نسبت بهفته قبل نوسانی در قیمت انواع مس بوجود نیامد بهای مس ورق داخله هر کیلو ۱۴۰ ریال ، مس ورق خارجه هر کیلو ۱۶۰ ریال، انواع مفتول مسی هر کیلو ۱۳۰ ریال ، مس قراضه هر کیلو ۸۰ ریال .

بورسهای عمده جهان

قهوه

لندن ـ مصنه قهوه امروز در بازار لندن باین شرح بود: قهوه کلمبیا هر ۴۵۳ گرم ۴۱ سنت و ۷۵ صدم سنت قهوه غربی از ۳۶ تا ۳۸٫۵ سنت

طلا

پاریسـ امروز مظنه سکه های طلا در بازار پاریس بشرح زیر بود .

سوئیس شمش طلا هریك کیلو ۴۹۳۰ فرانك

سکه ورنیلی ۴۶½ فرانك

نایلون ۴۵½ فرانك

دولتی ۲۰۸ فرانك

دوعقاب ۲۲۲ فرانك

مکزیکی ۶۶ فرانك

مارك آلمان ۴۵ فرانك

گیلدر هلندر ـ فرانك

تنزل مظنه لاستیك

مالزیـ مظنه لاستیك خام در بازار مالزیا در هر ۴۵۳ گرم سه چهارم سنت تنزل کرد ، معاملات وعده‌ای با منافع انجام شد .

بنابگزارش خبرنگار اقتصادی رویتر از کوالالامپور نرخ لاستیك خام هر ۴۵۳ گرم ۳۹ سنت بود .

رسیدگی مقدماتی به بودجه سال آینده کشور در دفتر بودجه آغاز شد

بودجه سال آینده وزارتخانه ها و سازمان های دولتی مراحل نهائی خودرا طی میکند،هم اکنون بسیاری از وزارتخانه ها و سازمان‌های وابسته بودجه خود را بدفتر مرکزی بودجه سازمان برنامه تسلیم نموده و رسیدگی باقلام پیشنهادی آنها آغاز شده است .

بودجه وزارتخانه ها و سازمان های وابسته سپس باتوجه باقلام هریك از منابع درآمد در سال ۱۳۴۷ باحضور آقای نخست وزیر مورد بررسی نهائی قرار خواهد گرفت .

بقرار اطلاع امسال وزارتخانه‌ها و سازمان های دولتی مکلف شده‌اند که در بودجه های پیشنهادی خود کلیه اقلام درآمد و هزینه را بر اساس احتیاجات واقعی برآورد نمایند و کمال صرفه‌جوئی را در تنظیم هزینه های جاری خود معمول دارند.

ضمنا چنانچه درسال آینده درآمد های پیش بینی نشده‌ای عاید بعضی از وزارتخانه ها یا سازمان های وابسته گردد مجاز نیستند در سال ۱۳۴۷ از آن محل خرج کنند بلکه چنین درآمد هائی باید عینا به وزارت دارائی حواله شود .

داد و ستد کالا در بازارهاجریان دارد

بازار شهرستانها

بازار تبریز در هفته گذشته نسبتا جریان داشت و کالا ها در حدود مصرف معامله میشد . در این هفته نسبت بهفته قبل از آن بهای بعضی از اقلام حبوبات از قبیل لپه ، لوبیای چشم بلبلی ، لوبیای سفید درشت ، سیب زمینی ترقی کردولی قیمت عدس کمی پائین آمد . مهمترین اقلام کاهش مربوط بروغن نباتی است که کیلوئی ۳۰ ریال تقلیل داشته است .

معاملات پوست و پشم نسبتا جریان داشت پوست گوسفندخوی باپشم هرجلد ۲۴۰ ریال ، پوست بز با مو هر جلد ۹۵ ریال،سالامبور درجه یك ۱۶۰ الی ۱۸۰ ریال ، سالامبوردرجه دو ۱۲۰ ریال ،درجه سه ۸۰ الی ۸۵ ریال معاملات مواد شیمیائی مثل نیل ساکت بود،بهای نیل سویسی هر صندوق ۱۳۵۰۰ ریال ، نیل آلمانی هر صندوق ۱۲۵۰۰ ریال .

بهای لیره انگلیسی قدیم در این مدت ۷۸۰ ریال ، لیره ترك قدیم ۷۱۵ ریال ، پهلوی قدیم ۸۰۰ ریال، پهلوی جدید ۷۶۰ ریال ، نیم پهلوی ۴۰۰ ریال ، ربع پهلوی جدید ۲۰۵ ریال بود .

آگهی مناقصه شماره ۳۰

نیروی هوائی در حدود سه هزار جلد کتابهای مختلف مورد نیاز کتابخانه مرکزی خود را از طریق مناقصه خریداری مینماید علاقمندان میتوانند بامراجعه بدایره تدارکات ماتریل ستاد فرماندهی نیرو (خیابان فرح آباد)صورت کتابها وبرگ شرائط شرکت در مناقصه را بطور رایگان دریافت و پیشنهادات خود را تا آخر وقت اداری روز یکشنبه ۴۶٫۹٫۲۶ بدفتر آجودانی ستاد نیرو تحویل نمایند پیشنهادات واصله ساعت ۸ صبح روز بعد در حضور کمیسیون متشکله باز ونیروی هوائی در قبول یارد یك یا کلیه پیشنهادات مجاز میباشد .

الف ۸۶۹۳ آ ـ ۴۳۱۹۴ ۱ ـ ۲ نیروی هوائی

در تالار نقاشی های مدرن نمایشگاه نمونه‌هائی از ۲۵ سال هنر ایران

پایان راه به‌آغاز آن رسیده است

● طبیعت تفاله‌ایست‌ازآنچه شیره‌اش را مکیده‌ایم

برای اقلیت چهار پنج نفری‌که در چهارپنج کلمه‌خلاصه‌سرنوشت یك نقاش زنده در گالری مدرن نمایشگاه ۲۵ سال هنر ایران را تعیین میتوانند نمود نمی نویسم، مطلب برای روشن شدن ذهن آنهائی است که میل دارند و خواسته‌اند مترجم زبان گنگ و ناشناس این تابلو ها باشم .

از کجا شروع شد

هنر نقاشی از زمانهای‌دورتاریخ براه افتاد و همواره بسوی کمال، قدم به قدم پیشروی داشت . سیر تحولی آن ظاهرا دور دایره‌ای را پیمود و پایان پیشروی ها به آغاز راه رسیده است .

نقش انسانها قادر بود اول اسکلت را طرح کند و بر آن عضله هاراو بعد پوست نقش زند و بعد برآن لباس بپوشاند و زندگی بدهد . انسان در این تابلوهازندگی‌جاوید مییافت . سنك سخت را مجسمه سازان آن دور چنان تراش‌دادند که انسان واقعی خاك شد و انسان سنگی در موزه و قصر ها زندگی جاوید یافت هنر در اینجا بقول تاریخ بر انسان و طبیعت تسلط یافت و آسمان را تسخیر کرد باز هم پیش رفت اما به کجا ؟ بعد از قله صعود راهی برای پیش رفتن نبود . بعد از تسخیر طبیعت‌چه‌باقی میماند؟ وانگهی در قلهٔ صعود نیز مجال ماندن نبود زیرا نیمه‌خدایان خالق مرده بودندبناچار لباس‌عوض

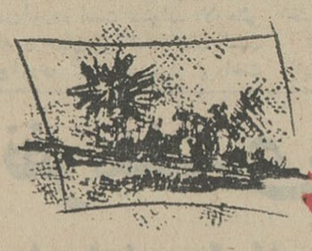

امروز هنر

یك منظره برای او بهانه‌ای بود که **فرمهای آنرا جستجو و ضبط کند** و پیکاسو طراح باسواد قرن مافرم را استقلال بخشید و از بندطبیعت رها کرد طبیعت وقتی زیباست که قرینه نباشد ...

دو چشم یك مدل را در نقش یك پرتره نمیتوان قرینه نقش‌کرد در صورت تیاز کمپوزیسیون اگر سه چشم لازم بود میگذاریم دو بعدی ،سه بعدی ...مردمك کوچك چشم میتواند از گوشه زاویه به‌بیند و نقاش میتواند دیده ها را بنحو دلخواه نقش کند طبیعت چیست تفاله‌ای از آنچه شیره‌اش را مکیده‌ایم یك بهانه برای بازی یك وسیله برای جستجو و بدین ترتیب ظهور کوبیسم فرم استقلال یافت.

دکتر اسد

نمونه‌ای از کارهای مدرن نمایشگاه ۲۵ سال‌هنرایران

ژئین اشیاء بروی دسته چاقو، ظرف ، کوزه ، دیوار غار ها زیبا آفرینی وتزئین احتیاج‌بوداحتیاجی انکار ناپذیر . در نقش غار های ماقبل تاریخ انسان ازشکار گفتگو میکرد از گرسنگی گاو وحشی علیه انسان بر طبیعت .

نقش ها پیشروی داشت یعنی عبور حرکتها از خشکی چوبی و فلزی خویش خارج شدند ونرمشی پیدا کردند در چشمها نگاه و در نگاهها برق زندگی درخشید ، متناسب ها به طبیعت نزدیکتر شد رنك آمیزی با دانش فیزیك و علم به رنگها ، غنی شد و دیدها علم مناظر و مرایارا از دورونزدیك آموخت و دانش تشریح به کمال رسید « تا بدانجا که نقاش برای

رستیال‌ویلن‌وپیانو

ساعت هشت و پانزده‌دقیقه بعد از ظهر فردا یك رستیال ویلن و پیانو توسط«الکساندر پاولوویچ » (ویلن) هنرمند یوگسلاوی و « توماس . کریستین . داوید » (پیانو) هنرمند اطریش توسط‌انجمن فیلارمونیك تهران در تالار دانشکده هنرهای زیبای دانشگاه تهران اجرا خواهد شد .

در این برنامه هنرمندان مزبور سوناتهائی از باخ ، دوبوسی ، بارتوك و برامس اجرا خواهند نمود .

سرود المپیك

«کریستین بیر »خواننده‌معروف اکنون بهمراهی یك ارکستر ۶۵ نفری مشغول پر کردن صفحه سرود المپیك است که قرار است در آغاز بازیهای المپیك مکزیکو نواخته شود .

« سرود المپیك » ساخته آهنك ساز مشهور « میشل اوگن »است.

در این عکس « کریستین بیر» و میشل اوگن» در حال تمرین دیده میشوند .

دیپلمه کشاورزی

چندنفر دیپلمه کشاورزی که‌دارای گواهینامه رانندگی باشند جهت کار درشهرستانهای تبریز- شهسوار- مشهد - اصفهان دریك‌موسسه بزرگ صنعتی‌با حقوق مکفی‌استخدام میشوند داوطلبان مشخصات کامل خودرا‌بایك قطعه عکس به‌صندوق پستی شماره ۲۰۴۴ تهران ارسال فرمایند .

این کتابها در هفته گذشته انتشار یافت . . . .

سازمان‌کتابهای جیبی
برادر زاده رامو
(از سری کتابهای‌ادبی)
نویسنده : دیده رود ،مترجم احمد سمیعی، تعدادصفحات: ۲۳۶ قیمت : ۳۰ ریال

انتشارات امیرکبیر
افسانه های آفریقائی
(از مجموعه افسانه‌های ملل)
گردآورنده : کاتان آرتوت
مترجم : صادق‌فرهید- قطع: وزیری - تعداد صفحات : ۲۳۰- قیمت : ۷۰ ریال .

جامعه شناسی
(چاپ سوم)
نویسنده : ساموئل کینیك.
مترجم ،مشفق‌همدانی -تعداد صفحات : ۵۶۴- قطع : ۱۵×۲۲ - قیمت : ۲۲۰ ریال

معماری ایرانی
نویسنده : پرفسور پوپ -
مترجم : غلامحسین صدری افشار و احمد ایرانی -ناشر: خوارزمی - قطع : ۲۲٫۵ × ۲۷٫۵- تعدادصفحات : ۸۸۰- قیمت : ۳۰۰ ریال .

زن سی ساله
نویسنده : بالزاك.مترجم: دکتر علی اصغر خبره‌زاده (چاپ سوم)
تعداد صفحات : ۲۳۸
قطع : جیبی - قیمت : ۲۵ ریال

موزه‌شیکاگو: وارث‌مادر بزرگها

چارلز کانینگهام مدیر موزه شیکاگو

موسسه هنری شیکاگو باعرضه نمودن تابلو ها و مجسمه های‌خیره کننده‌ایکه هر یك معرف هنرمردم کشوری در قرون مختلف‌میباشد، مقام شایسته‌ای برای خود درمیان سایر موزه های-مشهور امریکا بدست‌آورده‌است. رئیس‌این موسسه آقای«مك‌گورینك» درجواب سئوال « چطور توانسته‌اید چنین تابلوهای خیره کننده‌امپرسیونیست را جمع آوری نمائید ؟» اظهار داشت : ماآنها را نمیخریم بلکه‌این‌تابلو ها را از مادر بزرگها به ارث می بریم . به همین منظور ماتشکر وسپاس بی‌پایان خود را نثار مادر بزرگهائی چون خانم «پوترپالمر» مینمائیم . زنی که باید او را امپر سیونیست بزرك سال ۱۸۹۰ دانست ، پدر بزرگی چون « کلی- بارتلت » که بهترین آثارامپر- سیونیستی قرن ۱۹ را به این موسسه هنری اهداء نمود .همچنین از آقای «چالرز کانینگهام » باید تشکر نمود که مدیریت این‌موزه را از سال قبل بعهده گرفته‌است؟ موسسه هنری شیکاگو در حال حاضر احتیاج به کار های‌جدیدی دارد تا باعث رونق بیشتر کارهای موجود دراین موزه گردد . تابلو هائی چون «تصویرمارکیز » که «لوئیس‌دیوید »در آن‌موفق گردیده باهنر مخصوص خود تکنیك را تقسیم بندی نماید . اثردیگری دراین موزه بچشم میخورد که‌نام آن «میدان اروپا در یك روزبارانی» می‌باشد و نقاش آن «گاستیو - گایلبرت» با مهارت خاصی موفق به‌نشاندن نور اززوایای مختلف گردیده است . هفته گذشته‌این موزه از تابلوی «فامیل مقدس رابینز» پرده برداری‌نمود . در این تابلو عیسی ، مریم ، یوسف باتفاق یوحنای قدیس بابیتیست و مادرش الیزابت مقدس جمع گشته‌اند . رنگهای مناسب وخیره کننده‌این تابلو باعث گردید تا هنرمندی چون «رنوسیر » برای الهام گرفتن به‌آن خیره گردد . گرچه‌تابلو های قرن نوزدهم فرانسوی سر آمد کارهای موجود در این‌موزه میباشد ولی‌کارهای چشمگیروخیره کننده ازا مشرق زمین وسایرکشور های اروپائی نیز جلب توجه بسیار میکنند.

تشکر

از سرکار خانم شهودی وآقای مهدی گل افراء کارمند محترم راه‌آهن که‌کیف‌محتوی پول‌اینجانب را پیدا کرده ومسترد نموده‌اند کمال تشکر را دارم اکبر قدرتی

این کتابها در هفته گذشته انتشار یافت . . . .

سازمان‌کتابهای جیبی
برادر زاده رامو
(از سری کتابهای‌ادبی)
نویسنده : دیده رود ،مترجم احمد سمیعی، تعدادصفحات: ۲۳۶ قیمت : ۳۰ ریال

انتشارات امیرکبیر
افسانه های آفریقائی
(از مجموعه افسانه‌های ملل)
گردآورنده : کاتان آرتوت
مترجم : صادق‌فرهید- قطع: وزیری - تعداد صفحات : ۲۳۰- قیمت : ۷۰ ریال .

جامعه شناسی
(چاپ سوم)
نویسنده : ساموئل کینیك.
مترجم ،مشفق‌همدانی -تعداد صفحات : ۵۶۴- قطع : ۱۵×۲۲ - قیمت : ۲۲۰ ریال

معماری ایرانی
نویسنده : پرفسور پوپ -
مترجم : غلامحسین صدری افشار و احمد ایرانی -ناشر: خوارزمی - قطع : ۲۲٫۵ × ۲۷٫۵- تعدادصفحات : ۸۸۰- قیمت : ۳۰۰ ریال .

زن سی ساله
نویسنده : بالزاك.مترجم: دکتر علی اصغر خبره‌زاده (چاپ سوم)
تعداد صفحات : ۲۳۸
قطع : جیبی - قیمت : ۲۵ ریال

نیازمندیهای شما
تلفنهای ۳۱۵۳۳ و ۳۰۰۱۱

استخدام

فروشگاه بزرك ایران
یکنفر خطاط‌ورزیده‌تبلیغاتی رابرای‌چهار ساعت(صبحها) استخدام می‌نماید داوطلبان باداره روابط‌عمومی‌فروشگاه بزرك ایران واقع در چهارراه شاه ساختمان‌آزادطبقه‌چهارم مراجعه‌نمایند.
۱-۲ آ-۴۳۳۱۲

رانننده دارنده گواهی
نوشخصی متاهل مورد نیاز است‌سن ۳۰-۳۵ -تلفن عصرها ۶۸۲۰۳
۱-۲ آ-۳۶۹۷۷

یکنفر بهیار، یکنفرپزشکیار
جهت یك مرکز بهداشتی (نارمك) مورد نیاز است تلفن ۶۸۲۰۳ عصر ها.
۱-۲ آ-۳۷۱۱۵

آگهی استخدام
خانم پرستارشایسته برای‌نگهداری طفل خردسال باشرائط بسیار خوب استخدام میشود ساعت ۹تا۱۲ صبح به آدرس خیابان شاهرضا- شرق‌چهارراه کالج شماره ۳۲۳ یا تلفن ۴۷۱۲۹ مراجعه نمایند .
۱-۲ آ-۲۷۴۳

یك‌خانم ماشین‌نویس‌باتجربه
که‌بزبان انگلیسی تسلط کامل داشته باشد وبه تندنویسی هم آشنا باشدبرای تمام وقت استخدام میشود طالبین به‌شرکت هواپیمائی کویت خیابان ویلا شماره۲۳ تلفن ۶۱۲۲۸۸ و۶۸۴۵۶ در ساعات اداری مراجعه فرمایند .
۱-۲ آ-۴۳۳۹۸

شرکت‌هواپیمائی کویت
به‌چندنفر خانم میهماندار که تبعه ایران باشند استخدام مینماید. داوطلبین باید به‌زبان انگلیسی‌مسلط باشند اشخاصی که بزبان عربی آشنا باشند حق تقدم خواهندداشت به‌شرکت هواپیمائی کویت خیابان ویلا شماره ۲۳ تلفن ۶۱۲۲۸۸و ۶۸۴۵۶در ساعات اداری مراجعه فرمایند .
۱-۲ آ-۴۳۴۰۰

درمانگاه عام المنفعه در حال تاسیس
احتیاج به‌پزشکان ذیل دارد
۱-۲نفر چشم پزشك
۲-۲ نفر پزشك گوش‌و حلق‌وبینی
۲-۲ نفر دکتر داروساز
تلفن ۹۵۰۵۱۴

پرستار بچه
شبانه‌روزی آمده کار است لطفا براهنمای شماره۳۶۱ بروزنامه‌اطلاعات مراجعه شود .

خدمتگذار زن مجرد
که آشپزی و خانه‌داری بداندمورد نیاز تلفن ۶۲۴۹۷۳

آگهی استخدام
ژاندارمری کل‌کشورجهت بیمارستان مرکزی ژاندارمری دونفر تکنسین بیهوشی راکه : گواهی‌نامه ششم طبیعی یا ریاضی دوره مزبور را طی نموده‌اند طبق قانون جدید استخدام کشوری بپایه ۱ گروه ٤ استخدام مینماید داوطلبان میتوانند تاتاریخ ۴۶٫۹٫۳۰ درآجودانی کل ژاندارمری (اول خیابان سی‌متری نزدیك میدان ۲۴اسفند) با دردست داشتن مدارك بشعبه کارگزینی کادمندان غیرنظامی مراجعه و ثبت‌نام نمایند .
ژاندارمری کل‌کشور
۳-۱ آ-۴۳۴۵۶

آگهی استخدام
جهت ثبت‌نام تلفن ۷۶۵۶۸۸
آ-۷۸۵ ۲

برای استخدام به آدرس
ذیل مراجعه کنید نشانی لاله‌زارنو ساختمان البرز شماره ۳
آ-۷۹۳ ۲

یك شرکت تولید موادغذائی
برای تصدی انبار مواد اولیه‌ولوازم یدکی ماشین آلات خود به یك نفر انباردار احتیاج دارد.
شرط اصلی استخدام دانستن‌زبان انگلیسی و تجربه‌کافی و ضمانت‌معتبر میباشد.
خواهشمند است‌مشخصات وسوابق استخدامی خود را طی درخواست به صندوق پستی ۳۲۵۳ارسال نمائید.
۶-۱ آ-۴۳۴۰۲

خواستار یکنفرمنشی‌کلیمی
که بتواند دفتر حساب شرکت را بنویسد وانگلیسی بداند هستیم‌تلفن ۲۰۱۷۳ ۱۵-۱ آ-۲۷۰۷۱

آگهی استخدام نگهبان
هواپیمائی ملی ایران‌برای تامین کادر پرسنلی خودتعدادی داوطلب شغل نگهبانی باشرایط ومشخصات زیراستخدام‌مینماید.
۱- داشتن حداقل کارنامه قبولی سوم متوسطه
۲- داشتن دفترچه پایان خدمت سربازی
۳-مجرد بودن
۴- حداقل قد ۱۷۰ سانتیمتر
۵-حداکثر سن ۲۷ سال
۶-داشتن اندام متناسب و ورزیده
داوطلبان پس از مصاحبه و موفقیت در آزمایشات پزشکی‌با حقوق ۶۲۰۰ ریال استخدام و پس ازدیدن‌دوره‌کلاس نگهبانی بخدمت مشغول خواهندشد.افراد واجد شرایط میتوانندازتاریخ نشراین‌آگهی تاتاریخ۴۶٫۹٫۲۵ همه‌روزه باستثنای ایام تعطیل از ساعت ۶تا۸ بعد از ظهر تا دردست داشتن اصل کارنامه قبولی سوم متوسطه و دو قطعه عکس ۴×۶ و یك برگ رونوشت شناسنامه واصل دفترچه پایان خدمت سربازی باداره استخدام هواپیمائی ملی ایران واقع د کوچه بانك تجارت خارجر مراجعه نمایند.
۴۱ آ-۴۳۴۰۴

آگهی استخدام
شرکت سهامی کارخانه‌های صنعتی آزمایش استخدام میکند
۴نفر نجار درجه‌یك باسابقه‌حداقل دوسال کار که دونفر آنها ماشین‌کار باشند .
۴نفر تکنسین خرشته برق‌ومکانیك باسابقه حداقل سه سال کاردادوطلبین به‌کارگزینی کارخانه ها واقع‌درجاده آبعلی کیلومتر ۱۳ سه‌راه آزمایش مراجعه فرمایند .
۲-۱ آ-۴۳۳۱۴

یکنفر منشی
آشنائی به‌دفتر ساده وسن ۲۵الی ۳۰ سال نیازمندیم بوذرجمهری غربی سرای حمیدین شماره ۵۱
۲-۱ آ-۲۷۴۳۷

استخدام
عده‌ای دوشیزه که تحصیلات‌شش ابتدائی داشته باشند برای کار در کارخانه‌لوازم آرایش استخدام می‌شوند . بموسسه کسری اسلامبول ساختمان پلاسکو مراجعه فرمایند.

کلاس منشیگری

دوره جدید کلاس منشیگری کاخ دانش از ۱۵ آذر ماه تشکیل میشود . نامه‌نگاری . حسابداری. بایگانی . ماشین نویسی فارسی و لاتین و قوانین اجتماعی قسمتی از دروس این کلاس است . یك‌بلیط دوسره تهران پاریس با هواپیمای جت بوئینك ۷۲۷ از طرف‌هواپیمائی ملی ایران (هما) به یکنفر از

کلاس نقشه‌برداری

دوره جدید کلاس نقشه برداری با استفاده از مدرن ترین دوربین های‌نقشه برداری ولوازم کامل از ۱۵ آذرماه تشکیل میشود . یکنفر [illegible] هواپیمائی‌جت بوئینك ۷۲۷ هواپیمائی ملی ایران (هما) برای بازدیدار آثارتاریخی به شیراز اخیر مخواهد شد . قبلا [illegible]

کاخ دانش

خیابان نادری . پاساژ معتمد خیابان فرانسه . کوچه مرجان

مکتب انگلیسی پایا

برای کلاسهای مقدماتی متوسطه مکالمه وعالی که تحت نظر مسترجان شارتل فارغ‌التحصیل از دانشگاه‌لندن میباشد همه روزه صبح‌و عصر نام نویسی مینماید شاهرضا بین ویلاو کالج شماره ۲۲۵ تلفن ۴۵۹۳۱

برای استخدام فوری
در آموزشگاه فائز ماشین نویسی را نامند جدید بیاموزند شاه‌آباد اول اکباتان تلفن ۳۵۷۵۷

تایپ فارسی وانگلیسی
با۳۰ تومان شهریه با کنتراتی
نقشه‌کشی برق و فشار قوی رادیو و تلویزیون
رادر کلاس های مجهز وباتضمین موفقیت قطعی و گواهی رسمی بیاموزید کاروآموزش بین امیراکرم وشاهرضا تلفن ۴۹۴۹۴

دفترداری و حسابداری دوبل باماشین نویسی وزبان‌مجانی
تاچندروز دیگر میتوانید باپرداخت فقط ۱۰۰ تومان آنهم باقساط وشرکت در بزرگترین کلاس حسابداری‌ایران ماشین‌نویسی وزبان انگلیسی‌را مجانا فراگیرید شاهرضا نبش ایرانشهر آموزشگاه فرهنك

تدریس خصوصی
انگلیسی‌خصوصی-۶۲۹۵۱۷
انگلیسی‌توسط‌بانوی‌انگلیسی
بهلوی تلفنهای ۴۷۱۴۱و ۴۲۰۸۶
ریاضیات ودروس ابتدائی
باتضمین تلفن ۷۶۳۱۰۶

آلمانی را تحت نظر بانوی آلمانی
مسلط بزبان فارسی دوماهه
کنتراتی فراگیرید تلفن۳۵۰۴۰ آ-۳۸۸۳

ماهی سی تومان
زبان انگلیسی و آلمانی باتضمین
[illegible] تلفن ۴۹۴۹۴

انگلیسی و آلمانی رادوماهه‌به طریقه کنتراتی‌فراگیرید خیابان شاهرضا کالج جنب سوئیس ایر پلاك ۱۴۲ تلفن ۶۷۱۵۳
۱-۰ آ-۳۰۳۶

بچندنفر خانم و آقا
جهت ویزیتوری‌امور مطبوعاتی‌نیازمند است. داوطلبان براهنمائی۵۹اطلاعات مراجعه نمایند .

یك دفتر مشاوره فنی
احتیاج بچند نفرمترجم برای‌خدمت درمهاباد و مشهد دارد . داوطلبان‌می- توانند تادوز شانزدهم آذرماه‌همه‌روزه تاساعت پنج‌بعداز ظهر باتلفن۶۲۷۲۵۴ تماس بگیرند

استخدام
سازمان سوژه برای تکمیل کادر خود باین اشخاص احتیاج دارد :
۱- طراح و نقاش یکنفر
۲- ماشین‌نویس فارسی ولاتین‌یك نفر (دوشیزه یابانو)
۳- حسابدار باسابقه 3 دوزیده‌یك نفر
۴- ویزیتور ۶نفر (سه‌نفر مرد سه نفر زن)
داوطلبین می‌توانندهرروزبین‌ساعت ۶تا۸ بعداز ظهر بدفتر سازمان سوژه واقع درباغ‌صبا ایستگاه سلیم ساختمان بنی‌هاشمی طبقه سوم دفتر سازمان سوژه مراجعه نمایند. تلفن ۷۵۶۹۹۸ ۱-۲ آ-۴۳۷۳۶

به‌چندنفر ویزیتورخوش‌بیان
وباسابقه که‌سن آنهابین ۲۵ و ۴۰و دارای اتومبیل باشند باپورسانتاژکافی نیازمندیم تلفن ۶۱۲۴۹۸ عصرها از ۴تا۸ آ-۲۷۴۶۳

عده‌ای نرس - ماما -بهیار
مورد احتیاج است خواهشمند است داوطلبان بعداز ظهر ها باتلفن۲۳۱۰۸ تماس حاصل کنند .
۱-۳ آ-۴۳۴۷۰

استخدام میشود
راننده‌پایه دوم که لااقل دارای گواهی‌نامه سیکل اول متوسطه باشد استخدام میشود‌بتلفن۶۲۳۰۶۷ مراجعه فرمائید

خدمتکار زن
جهت‌منزل مورد‌نیاز تلفن۶۲۸۵۵۰

استخدام میشود
مجله پست ایران بعده‌ای دوشیزه‌و بانو نیازمند است کسانیکه بیکی‌از زبانهای خادجی‌وامور بازاریابی‌آشنائی داشته باشند حق‌تقدم دارند .
آدرس- خیابان‌شاه ساختمان‌آلومینیوم طبقه سوم .

ماشین‌نویس و حسابدار لازم است
بیکنفر ماشین‌نویس فارسی وارد باامور بایگانی وبه‌چند نفرحسابدارکه ازعهده دفترداری صنعتی برآیند برای تمام وقت احتیاج‌است .
داوطلبان میتوانند به‌محل شرکت سهامی طبع ونشر کتاب های درسی ایران واقع در خیابان خواجه‌نصیر طوسی شماره ۳۸ مراجعه نمایند.
تلفنی ۷۵۷۶۴۵-۷۳۴۷۶

جوانان امروز

اینك همه جا از دوره جدید جوانان سخن گفته میشود

۳داستان کوتاه‌درهرشماره‌جوانان

در هر شماره سه داستان کوتاه از میان قویترین آثار پلیسی و عشقی ایران و جهان تقدیم خوانندگان عزیزمیشود
روزنامه دانش - روزنامه ورزش - نامزدهای جوان قویتر از پیش - در هرشماره یك عکس بزرك چهار رنك

بیستم آذر دوره جدید جوانان در ۶۰ صفحه

خرید و فروش اثاثیه

خرید

فرش کیهان تلفن ۷۶۳۷۷۶
انواع قالی وقالیچه کهنه و نو
مخصوصا قالی های سنگین‌قیمت‌را خریداریم بهتر است برای معاملات هر نوع فرش باسازمان فرش کیهان تماس بگیرید چون مشاورین ماهمجانا دراختیار شما خواهند بود .
آ—۲۸۰۵

فرش رضوی تلفن ۷۶۴۸۰۰
خیابان روزولت میدان ۲۵ شهریور خریدار فرشهای نوو کهنه صادراتی تحت نظر کارشناس مطلع با قیمت منصفانه می‌باشد موقع خرید وفروش لطفا با تلفن ۷۶۴۸۰۰ مکالمه فرمائید
۱—۶ ۲ آ—۸۷۳ ۲

تلفن ۷۳۳۰۶ تهران کالا
بهترین خریدار فرش کهنه و نو از نظر خدمت شما و صادرات کشوربا داشتن بهترین خبره منصف فرشهای کهنه مخصوصا سنگین قیمت رابا عالیترین قیمت خریداریم تلفن ۷۳۳۰۶

فرش گلشن تلفن های ۶۲۱۴۱۵ و ۶۲۱۴۲۱
انواع فرشهای نو ازتمام شهرستانهای ایران موجود میباشد و قیمت یک‌کلام ضمن فرش کهنه خریداریم.
آ—۲۸۴۰

فرش تخت طاوس تلفن ۶۲۷۸۶۵
فرشهای کهنه و نو شمارا نقدا خریداریم و با معاوضه‌مینمائیم پهلوی اول تخت طاوس .

فروشگاه پروین تلفن ۴۵۳۹۷
بهترین خریدار انواع فرش کهنه ونو یخچال ، تلویزیون ، اجاق گاز وسایر لوازم منزل خیابان شاه بین چهارراه جمشید و پیروز .
۲—۶ ۳ آ—۸۷۳ ۱

فروشگاه ونمایشگاه آسیا
تلفن ۶۱۲۸۴۳
یخچال ، تلویزیون ، اجاق گاز وفرش عادلانه‌خریداریم‌شاه —چهارراه پیروز
۱—۶ ۲ آ—۲۸۷۴

فروشگاه شریفی تلفن ۳۶۸۰۳
فرش —یخچال برقی‌و نفتی —تلویزیون وکلیه لوازمات خانگی شما را بهتراز دیگران خریداراست سه‌راه‌امین‌حضور

فروشگاه‌و سمساری صمد
تلفن‌های ۴۹۹۸۵و ۶۵۰۶۴
بهترین خریدار همه رقم فرش کهنه واشیاء قدیمی و سایر لوازم منزل
آ—۲۸۱۷

فروشگاه ونمایشگاه ایران
تلفن ۶۱۲۷۲۳
بهترین خریداد یخچال ، تلویزیون فرش واجاق گاز ، کلیه لوازم‌خانگی

فروشگاه نیک
تلفنهای ۷۶۰۱۴۲و ۷۵۷۵۴۶
منصف‌ترین خریدارفرش ، یخچال، تلویزیون ،وسایر لوازم منزل

فروشگاه کالای مرکزی
تلفن ۶۵۰۵۷
خریدار یخچال —تلویزیون —فرش— اجاق‌گاز وسایر لوازم منزل
آ—۳۶ آ—۲۸۹۹

فروشگاه آرمان تلفن ۶۹۶۲۳
بهترین خریدار تلویزیون —فرش— چراغ‌گاز و هر نوع یخچال نفتی.
۱—۳۶ آ—۲۸۷۵

فروشگاه امپریال تلفن ۶۱۲۷۶۹
یخچال ، تلویزیون، اجاق‌گاز،فرش وسایر لوازم منزل نقدا خریداریم.

فروشگاه سعید — سرچشمه
خریدار اثاث خانگی و فرش‌های سنگین قیمت تلفن ۸۱۶۱۸و ۳۸۶۶۷

شرکت فرش میمنت
بهترین خریدار فرشهای کهنه ۹۴۷۱۵

فروشگاه آریا تلفن ۴۲۷۱۴
بهترین خریدار اجناس دست دوم

فروشگاه ثابت تلفن ۷۱۹۰۱
خریدار اجناس دست دوم

فروش

فروش بعلت مسافرت
۱— یك دستگاه استریوخیلی قوی ومدرن .
۲— وسائل یك کارگاه خیلی‌مجهز ونو الکترونیك . تلفن ۶۳۱۱۸۱ — ۶۰۵۱۰ ولادیمیر

نمایشگاههای مبل

پیراهن مبل ۳۹۵۰۵
تعویض پارچه مبل ۳۹۵۰۵ پرده دوزی‌مبل شهرزاد۳۹۵۰۵ صادق‌صادقی

پرده‌دوزی ارجمند ۳۷۳۷۰
۱—۳۶ آ—۳۰۲۹

شستشوی مبل و فرش

شستشوی مبل و فرش‌کلین سرویس مهر مبتکر ،پیشرو
جهت شستشوی مبل و فرش‌در جای خودبامواد آزمایش شده‌دستگاه منحصر بفردفقط‌بکلین‌سرویس‌اطمینان داشته باشید تلفن ۹۵۳۵۴۶
۱—۳۰ آ—۳۰۱۴

شستشوی مبل‌وفرش ادیب
مجهزترین موسسه‌ایکه میتواندمبل وفرش —تشکهای ماشین را بطریق خشکشوئی تمیز نموده‌ودرجای خودش بشما تحویل دهد فقط ادیب است‌با تلفنهای ۹۵۳۴۵۴و ۹۱۵۶۵ تماس بگیرید.
۱—۳۶ آ—۲۸۷۸

موسسه‌خشکشوئی مبل‌وفرش نوین‌سرویس تلفن ۶۲۵۸۶۳
مجهزترین دستگاههای اتوماتیك برای نظافت مبل وفرش‌در اسرع‌وقت
۱—۱۰ آ—۲۸۹۰

تعمیرات

تعمیرگاه تلویزیون الکترون تلفنهای ۷۶۳۶۸۲ و ۷۵۶۱۱۶
آماده برای نصب کنورتور جهت فرستنده دولتی و آموزش وپرورش روی هر نوع تلویزیون‌و تعمیر تلویزیون آر—سی—آ— شاوب‌لورنس— تلفونکن— سییرا— فیلیپس وسایر مارکها با سرویس مجهز سیار در منازل بویژه شمیرانات .
۱—۱۵ آ—۲۸۱۲

یگانه تعمیرگاه مجهز R.C.A. شرکت تلویزیون سرویس ایران تکنیك
تعمیر تلویزیون های فیلیپس ، شاوب‌لورنس ، تلفونکن ، زیمنس، سییرا وستینگهاوس ، پلایونکت، دمونت وسایر مارکها ونصب کنورتور اتوماتیك خارجی جهت تلویزیون‌های نامبرده ۱۰۰ تومان با ضمانت‌نامه و سرویس مجهز سیار تلفن های۶۹۵۱۴ و۴۳۷۳۳
۱—۳۰ آ—۳۰۱۹

سرویس تلویزیون گارانتی
تعمیر تلویزیونهای سییرا— ار.ث.آ ادا، جنرال الکتریك تلفونکن مدیاتور ونصب کنودتور درتمام نقاط تهران بویژه شمیرانات تلفن ۶۲۸۳۷۱

تعمیرگاه یخچال فریجیدر ۷۲۳۳۶

تعمیرگاه‌تلویزیون‌آر.سی.آ.
تعمیر انواع تلویزیون نصب دستگاه کنورتور در منازل صد تومان برای کلیه تلویزیونها تلفن۴۳۷۳۳و۶۹۵۱۴

تلویزیون‌سرویس‌آر—سی—ا
تعمیر انواع تلویزیون و نصب‌کنورتور در منزل صد تومان ۸۵۳۳ ۴

شماره‌های تلفن تعمیرگاه اختصاصی تلویزیون شاوب لورنس
Schaub - Lorenz
۹۲۱۲۷— ۹۵۱۹۱۵—
۹۳۵۳۷—۹۵۲۹۵۷
و۹۵۲۹۴۲
را یادداشت فرمائید . تعمیرگاه های دیگری که‌بنام شاوب‌لورنس آگهی مینمایند ارتباطی به کارخانه شاوب‌لورنس ندارند واین‌تعمیرگاه‌مسئولیتی راجع‌به کار آنها نخواهد داشت.

نصب کنورتور
تعمیر انواع تلویزیون ضبط‌صوت ورادیو در منازل تلفن ۴۹۴۹۴

بخاری

تعمیرات جزئی وکلی
ونصب شوفاژ ، آبگرمکن ،بخاری وماشین‌های رختشوئی تحت‌نظر کار— شناسان ورزیده‌باتضمین تلفن ۶۲۰۴۲۰

برای مسافرت

سفرمارکوپولو خاوردور در ۲۶ روز
توکیو— هنك‌کنك— بانکوك —چین ملی— هندوستان و پاکستان مدت۲۶ روز مبلغ ۸۰۶۰تومان نقد و اقساط سازمان توریستی آپادانا نبش بهار تخت‌جمشید تلفن ۷۵۶۳۰۳
۱—۶ آ—۳۰۱۵

پانسیون

پانسیون آقایان دانشجو محصل در منزل اطاق مبله ۶۱۳۵۳۳
۱—۶ آ—۳۰۲۰

پانسیون سانترال ۶۱۲۴۷۶
قبول دانشجو و سایرین دوبروی دانشگاه فخررازی کوچه انوری پلاك ۱۸
۱—۱۵ آ—۳۰۳۰

معاملات املاك و مستغلات و اتومبیل

فروش

نارمك بازرگانی امینی ۷۹۰۰۹۰

زمینهای خیابان وزراء
و بازرگانی و۴۲۰ مترپهای زیر تلویزیون را فوری خریداریم بنگاه کودش سیمتری بازرگانی تلفنهای ۶۲۲۳۹۹۶و ۶۲۸۹۳۸
۱—۶ ۲ آ—۲۷۴۱

زمینهای ونك ودده قشلاق‌خریداریم خیابان پهلوی‌بازرگانی‌جلالی ۶۲۴۱۹۳
آ— ۳۵۴۱۸

زمینهای عباس‌آبادخریداریم
خیابان پهلوی‌بازرگانی جلالی۶۳۶۴۱۱

دکاکین فروشی بافوقانی
ماهیانه ۱۱۰۰ تومان در اجاره‌صد هزار تومان فروخته میشود در خیابان توتونچی ۳۹۷۸۴ بنگاه کوشان
۱—۵ ۱—۴۲۹۳۲

خیابان بهار
خانه‌ای ۵۶۰ متری ویلائی با تلفن بقیمت مناسب بفروش میرسد تلفن ۶۲۳۶۹۷
۱—۴ آ—۳۰۳۶

خانه فروشی پانصد متری بقیمت ۳۵۰ هزار تومان
درباغ‌صبا بابنای سه طبقه شخصی دوزیرزمین هفت‌اطاق تلفن سایرلوازم ۳۹۷۸۴ بنگاه کوشان
۱—۲ آ—۴۳۳۴۲

یك واحد کارخانه‌مقواسازی
مجهز و قابل انتقال بفروش میرسد تلفن ۳۳۵۷۹

خانه‌ای بمساحت ۱۱۰ متر
واقع در خیابان کهن (جاده‌تهران‌نو) دارای دوباب مغازه ویك آپارتمان ۳ اطاقه بازیرزمین وحیاط باآب وبرق بقیمت بسیار نازل بفروش میرسد . تلفن ۶۱۳۶۸۹ مهندس حیدری
آ—۳۷۴۷۷

خریداری میشود

دفتر براتی شمیرانی
خیابان پهلوی باغ‌فردوس ۸۵۳۵۷۵
۱—۳۶ آ—۳۰۱۸

اراضی دروس کوی ارم
گلستانها مبارك‌آباد را نقداخریداریم آژانس شرق ۷۷۳۳۳۸
۱—۳۰ آ—۳۶۶۶

پهلوی‌دره قشلاق داویه
دروس ، مبارك‌آباد . برادران‌عابدی ۷۷۰۴۷۷
۱—۶ ۲ آ—۳۰۰۰

آژانس ۲۵ شهریور برخیابان دربند
۱۸۰متر۷ اطاق ۸۰هزار تومان‌تلفن ۶۳۵۴۸۷
۱—۵ آ—۳۰۱۰

زمینهای خیابان تلویزیون
(وزراء)و بازرگانی خریداریم‌بازرگانی فرشته تلفن های ۶۳۷۰۶۱و ۶۳۶۴۱۶
۱—۱۲ آ—۳۰۱۲

سالن آماده برای کارخانه
فلزکاری دراطراف طهران‌خریداری یااجاره میشودکسانیکه مایل‌به‌معامله می‌باشند کروکی محل — کروکی ساختمان —قیمت و نشانی خودرا به آدرس زیرارسال‌فرمایند‌سه‌راه امین— حضور خیابان گوته شماره ۲۰۸ کارخانه نوبل
۱—۳ آ—۲۷۴۵۱

بورس اراضی جنت‌آباد
گیشا —قلقلی — پوئینك فرحزاد— کن تلفن ۶۱۱۷۷۱
آ—۲۷۹۹

اجاره‌واده میشود

در خیابان سعدی جنوبی
کوچه دکتر بهرامی چهار اطاق یك زیرزمین برای سکونت آب‌وبرق و تلفن ماهیانه ۳۵۰ تومان تلفن۳۴۳۶۸
آ—۲۷۴۷۵

آژانس ۲۵ شهریور
منزلی بر خیابان دربند ۷ اطاق با تلفن ۷۰۰ تومان اجاده تلفن ۶۳۵۴۸۳
آ—۳۰۱۰

خانه دو طبقه
دارای ٤اطاق سرویس کامل‌برق‌و آب‌و تلفن و گاراژ بمبلغ ۴۰۰۰ریال تلفن ۹۱۵۳۷
آ—۲۸۵۵

خیابان فیشرآباد
طبقه سوم ١٤اطاق و تلفن اجاره ۷۰۰تومان تلفن ۶۳۷۴۷۰
۱—۳ آ—۳۰۳۷

آپارتمانهای مبله
۳و۵ اطاقی باشوفاژ — کولروتلفن درشمال شهر برای اجاره آماده‌است تلفن ۶۱۲۸۴۳
۱—۱۰ آ—۲۸۶۱

خانه و آپارتمان اجاره
موجود می‌باشد ۶۳۰۳۱۲ — ۶۳۱۰۳۷
۱—۳۶ آ—۳۰۲۸

خانه اجاره
خیابان پهلوی سه‌راه ونك نوساز ویلائی یك طبقه ۶۰۰متر ۵اطاق‌تلفن— استخر— گاراژ باسرویس کامل تلفن های ۸۵۶۳۹ — ۶۳۴۳۷۰
آ—۳۰۳۱

درخیابان استخر اطاقی
مستقل باوسایل کامل به‌اجاره‌داده میشود تلفن ۷۷۰۵۸۳
۲۱ آ—۳۰۳۲

نبش تخت جمشید و جاده قدیم شمیران
چهارطبقه ازیك ساختمان مدرن‌هر طبقه دارای ۱۵ اطاق باتهویه مطبوع سه‌فاز به‌تلفن های ۶۵۴۴۸ و۶۵۴۴۹ سرد وگرم آسانسور وبرق صد آمپر مراجعه فرمایند .
۱—۵ آ—۳۰۳۴

اجاره میشود

برای اجاره منازل بخارجیان
درشهر و شمیرانات مبله و سیر مبله‌با تلفن۶۱۲۹۶٤ و۴۹۷۱۳ تماس‌بگیرید
۱—۶ ۲ آ—۳۷۶۹

موسسه‌نیازمندیهای‌خارجیان
خانه شمارا بخارجیان اجاره‌میدهد تلفن ۷۶۱۷۳۳—۷۶۰۰۱۱
۱—۳۶ آ—۸۳۸ ۲

برای‌اجاره منازل بخارجیان
وخرید ویلاو مستغلات مدرن در شمال شهر و شمیرانات تلفن۴۰۰۰۰ و۶۰۰۰۰
۱—۶ ۲ آ—۲۸۷۳

اجاره‌منازل‌بخارجیان۴۲۳۸۲
۱—۵ آ—۲۸۸۷

واگذار میشود

واگذار میشود
محل شرکت‌ایرانتور خیابان‌سعدی یك سالون بزرك و ۸اطاق فوقانی‌وچهار درب ورودی از خیابان و کوچه مجاور ودو دستگاه تلفن (۳۸۳۲۳—۳۸۳۲۱) باتمام اثائیه و لوازم موجود در آن واگذار میشود طالبین میتوانند محل را بازدید و باتلفن های ۳۸۳۲۱ — ۳۸۳۲۳— ۳۱۲٤۵ مذاکره نمایند.
۱—۳ آ—۲۷۳۵۳

مطب با بخش تزریقات
درخیابان ناصرخسرو واگذار میشود بداروخانه دکتر ایمانی تلفن ۳۰۴۴۴۱ مراجعه فرمائید .

فروش اتومبیل

انواع فولکس واگنهای نو را ازشرکت سهامی عباد
خیابان امیرکبیر خیابان ملت تلفنهای ۳۰۴۱۸۱و ۳۰۴۴۷۳ خریداری‌نمائید
۱—۶ ۲ آ—۳۰۰۳

هرنوع اتومبیل سواری نقدا در اسرع وقت خریداریم ۴۳۴۳۷
۱—۱۰ آ—۸٤۹ ۲

اتومبیل پیکان تلفن ۲۸۲۸۱
فروشگاه اتومبیل پرویز خیابان‌دی میدانشاه تلفن ۲۹۵۴۸

معاملات پول

پول‌درمقابل اتومبیل موجود
نمایشگاه شریف امیریه ۴۳۴۳۷
۱—۱۰ آ—۲۸۴۳

پول‌تومانی۲شاهی۷۳۵۴۱

پول‌شرطی موجود تلفن ۳۹۰۶۷
۱—۳۶ آ—۲۸۸۸

پول از یك میلیون ریال
ببالا موجود پاکپور۳۲۷۳۹و ۶۳۷۶۹۷
۹—۱۷ آ—۳۰۰۵

پول شرطی موجود تلفن ۳۶۸۸۵
۲۸۸۹

پول‌تومانی۲ شاهی۶۲۸۰۹۰

جویای کار

راننده‌ای با معلومات فنی
جوانی باداشتن گواهی‌نامه ومعافیت دائم جویای کار می‌باشد تلفن۶۶۶۳٤

برای ساختمان شما

ایران تزئین تلفن ۶۸۲۵۹
تهیه ونصب ایرانیت شمارا درتمام نقاط کشور باضمانت ۵سال بعهده میگیرد اجرت نصب وبهاءگیره های مصرفی پس‌از نصب و رضایت شما دریافت خواهد شد سه‌راه‌شاه‌ساختمان آزادشماره ۴۰
۱—۳۶ آ—۲۸۰۸

رفع گرفتگی لوله ساختمان در ۲ دقیقه سازمان ترآکم تلفن ۸۸۱۶۸۱

نقاشی ساختمان جانفدا
۷۸۱۹۷۷ کاغذ دیواری و نصب
۷۸۱۹۷۷ نقاشی، ساختمان باقساط
۷۸۱۹۷۷ ۱—۳۰ آ—۲۸۱۱

رفع گرفتگی هر نوع لوله ساختمانی
بادستگاه ترآکم هوا— تلفن ۷۸۷۲۷

کلیه کارهای تعمیرات
ونوسازی ساختمان‌شما بطوراقساط انجام میشود تلفن ۳۱۸۶۹
۱—۲۶ آ—۸۵۸ ۲

لوله بازکنی فاضل آب
بادستگاه ترآکم هوا
تلفن ۷۶۳۲۸۶

گم شده

گواهی موقت لیسانس
اینجانب‌مفقود شده یابنده بتلفن۳۹۳۷۹ اطلاع دهد
فرانك بهمنیار
۱—۳ آ—۳۵۴۹۱

دستور پرداخت اصلاحات
ارضی شماره ۱۸۷۸سری پ بمبلغ ۲۷۶۹۸ ریال صادره از جیرفت که در تاریخ ۴۶٫۲٫۲ بنام نبات اشیدی انتقال یافته و نامبرده اظهار میدارد که دستور پرداخت مذکور مفقود گردیده علیهذا هرگاه کسانی خودرا در اینمورد ذینفع میدانند ظرف‌مدت ۱۰ روز در یکی از ساعات اداری‌بانك کشاورزی ایران شعبه مرکزی مراجعه نمایند.
بانك کشاورزی ایران —شعبه‌مرکزی
مهندس خسروی
حمید ملیحی
۱—۳ ۱—۳۶۲۶۵

تعداد شانزده برك اسناد
خزانه‌از بانك تهران پهلوی تااول خیابان خیام مقابل روزنامه اطلاعات مفقود شده از یابنده تقاضا میشودبه تلفن های۳۷٤۱٤ اطلاع داده مژدگانی دریافت دارد .

بدینوسیله باطلاع میرساند
یکبرك چك بانك اعتبارات تعاونی توزیع شعبه کرمانشاه ازحساب‌جاری ۹۳٤ آقای حاج نادر طهماسبی تحت شماره ۲۴۷۹۵٤ بمبلغ چهل هزارریال تاریخ۱۱٫۹٫۱۳۴۶ بحواله‌کرداینجانب حسن ایزدی که ظهر چك مزبورخودم امضاء و مهر نموده‌ام در تهران‌مفقود گردیده از درجه اعتبار ساقط است.
حسن ایزدی

یك عددکیف بغلی
حاوی اسناد بزبان انگلیسی بنام دکتر نرون بالاسانیان در تاکسی‌جا مانده از یابندگان تقاضا دارد لطفا بتلفن ۶۳۵۱۷۵ مراجعه و مژدگانی دریافت دارند .

از ابراهیم خلیلی بروجنی
(عکس‌بالا) اهل بروجن‌ساکن اصفهان یکماه است خبری نیست هرکسی اطلاعی ازنامبرده دارد خواهشمنداست به‌آدرس، اصفهان گاراژ بوذرجمهری خیابان حافظ یا تهران ناصرخسرو روبروی دارائی چادر دوزی عابدیان‌خبر دهد تلفن طهران ۳۹۱۶۳

پروانه کار اینجانب آرتور
اس‌گاس جونیورگم شده از یابنده تقاضا میشود باتلفن ۷۷۱۳۸۶ تماس بگیرید

پروانه موقت پزشکی
اینجانب دکتر امیرصابری حقیقی‌مفقود شده از یابنده تقاضا میشود به‌آدرس بیمارستان سینابخش میزراه داده و مژدگانی دریافت دارد.
۱—۳ آ—۲۴۰۳۵

راهنمای پزشکی اطلاعات

بیماریهای آمیزشی مجاری ادرار
میدان‌بهارستان خیابان‌صفی‌علیشاه
دکتر یحیی صدری

معالجه فلج‌باروش هموپاتیك
منحصربفرد درایران دکتربهره‌مند سعدی کوچه شمالی‌بیمه‌تلفن ۳۰۱۱۷ و۸۶۳۲۸

دکتر حکیمی
متخصص بیماریهای اعصاب ونوتوانی از دانشگاههای امریکا و انگلستان، درمان فالجها دردهای عصبی عضلانی ومفصلی‌باجدیدترین وسایل‌الکتریکی الکترونیکی و مکانیکی اول خیابان روزولت کوچه‌طبرسی (جنوبی‌دانشسرا) تلفن ۷۵۶۰۷۸

پوست و موی سر
خیابان شمیران سیدخندان پذیرائی صبح‌و عصر
دکتر مرتضی سرفراز

دکتر عطاءاله‌خواجوی ۴۵۹۶۱
جراح و متخصص بیماریهای چشم عضو کالج بین‌المللی جراحان جامی چهارراه استخر

دکترهاشم رستگار ۷۴۸۱۶
درمان زخم معده ،روده بامتدجدید فوزیه اول شهناز پذیرائی ٤تا ۹شب

دکتر معانی
بیماریهای آمیزشی و مجاری ادرار خیابان‌فردوسی مقابل‌بانکملی‌پس‌انداز

بواسیر بدون‌جراحی، فیستول ،فیسور بامتدمولر دکتر عباس‌نیك‌نژادگرگان جنوبی —گرامی ٤٤٫۱ پذیرائی عصرها

دکترمسددگواهینامه‌ازآمریکا
درمان قطعی بیماریهای مقاربتی — زنان مجاری‌ادرار دروازه‌دولت ۳۴۳۸۹

دکتر دانشگر
امراض مقاربتی و مجاری ادرار سپه مقابل پستخانه‌تلفن ۳۰۲۴۱۶

دکترنصرت‌اله‌گرجی ۳۴۳۸۹
متخصص بیماریهای خون و انواع‌کم خونیها ازدانشگاه پاریس‌دروازه دولت

معالجه امراض مقاربتی و آمیزشی
خیابان شاهپور نرسیده به سه راه بوذرجمهری دکتر جلال بهی‌زاد .

بیماریهای معده ، کبد ،روده
بواسیر بدون عمل جراحی‌دکتررفیعی متخصص از دانشگاه پاریس خیابان جامی اول کوچه پاریس تلفن۴۸۱۸۹

ترك تریاك و هروئین
دکتر اسلامدوست حشمت‌الدوله چهارراه گلشن ۹۴۸۳۲۳و ۶۱۳۰۶۷

دکتر عباس جناب‌زاده
امراض مقاربتی و مجاری ادرار خیابان منوچهری مقابل کوچه ژاندارك

دکتر رحمت‌اله سمیعی
متخصص و دیپلمه‌ناسیونال بیماریهای پوست و آمیزشی از دانشگاه پاریس خیابان تخت‌جمشید جنب چهارراه‌بهار تلفن ۷۶۱۴۱۴

دکتر فرنوش تلفن ۴۸۵۵۵
داخلی — پوست — مقاربتی —گواهینامه از پاریس —امیریه اول منیریه

دکتر علی‌اصغر سعادت
متخصص بیماریهای داخلی وکودکان از دانشگاه پاریس

ترك تریاك و هروئین
درمدت کوتاه خیابان منیریه‌شماره ۱۴۳ تلفن ۳۵۶۴۳

ترك تریاك و هروئین
دکتر صفایی با ۲۹ سال سابقه و متد جدید بستری‌و سرپائی سعدی شمالی جنب بانك‌بیمه تلفن ۳۰۴۱۵۳

دکتر پولوسا ۴۶۵۸۹
بیماریهای آمیزشی و مجاری ادرار خیابان فردوسی شمالی کوچه صادق

دکتر حسین شهیدی جراح و متخصص بیماریهای چشم
از مسافرت انگلستان مراجعت خیابان ایرانشهر جنوبی (جلال‌بایار) شماره ۸۶ تلفن : مطب ۴۰۳۵۳

دکتر محمد علی صدیقی
داخلی پوست آمیزشی ترك هروئین تریاك الکل شاه چهارراه فروردین پذیرائی صبح و عصر تلفن ۴۹۵۳۶

دکترقیصر تلفن ۷۶۵۶۱۴
متخصص فیزیوتراپی از کپنهاك درمان فلجها —دردهای‌عصبی —عضلانی وروماتیسم —سیاتیك — تخت جمشید چهارراه بهار کوچه آفتاب

متفرقه

تانکر سازی لوپ
تانکر ۵۰۰تا ۵۰۰۰۰ لیتر موجود سفارشات لغایت ٤٨ ساعت تحویل میگردد خیابان قزوین سه‌راه آذری ۹۴۴۱۴
۱—۳۶ آ—۲۸۷۹

برنامه سینماها

آشتی ناپذیر— پانوراميك— رنگی— ژاك برتیه
رویال (۴۹۷۸۵) پلازا (۴۴۲۵۵) ۱۱—۳—۵—۷ —۹ حافظ(۳۴۰۷٤) سهیلا (۳۶٤۲٤) ۱۰٫۳۰— ۲٫۳۰— ٤٫۳۰— ٦٫۳۰— ۸٫۳۰

پرده‌پاره — رنگی — پل نیومن — جولی‌آندروز
آتلانتیك (۶۲۷۱۷۱) ۱۱—۲٫۳۰—۵—۷٫۳۰—۱۰

بندرگاه عشق — رنگی— جلیلوند— تابش— نیکو
اونیورسال (۶۶۹۵۳) پاسیفیك (۷۳۳۱۱) ۱۱—۳—۵—۷٫۱۵—۹٫۳۰ ایران (۳۶۳۵٤) تهران (۳۸۱۶۵) مونت کارلو (۷۹۷٤۱)نپتون (۷۶۰۱۳۶) ۱۰٫۳۰—۲٫۳۰— ٤٫۳۰— ۶٫۳۰—۸٫۳۰ الوند(۵۵۵۳۸) کیهان (۹۲۳۶۰) ژاله (۳۰٤۱۲۰) پاسارگاد (۷۹۲۷۸۲)۱۰— ۱۲—۲—٤—۶—۸

خوشگذران — سینماسکوپ — رنگی —ژان‌پل بلموندو
تخت‌جمشید (۴۳۵۵۰) ۳— ۵— ۷— ۹

۱۲ مرد خبیث — رنگی — ۷۰ میلیمتری —لی‌ماروین
پارامونت (۴۸۳۲۱) ۱۰٫٤۵ .. ۲٫٤۵ — ٦ — ۹٫۱۵

دردسرماه عسل— سینماسکوپ—رنگی—فرانك‌سیناترا
ریولی(۷۵۷۷۷)۱۱—۳٫۳۰—۳٫۳۰—۵٫۳۰—۷٫۳۰—۹٫۳۰کاپری (٤٨٤۰۱) ۱۱—۳—۵—۷—۹ سینه‌موند (٤٨٣۲۱)۱۱٫۳۰—۳٫۳۰—۵٫۳۰—۷٫۳۰—۹٫۳۰

دانه‌های شن— رنگی— ۷۰ میلیمتری— استیومك‌کوئین
دیاموند (۶۲۸٤۰۰) ۱۰٫٤۵— ۲٫۳۰— ٦—۹٫۱۵

ساعات نامیدی — همفری بوگارت — فردریك‌مارچ
مازستیك (۶۸٤٦۱) ۱۱—۳—۵—۷—۹

فاشیسم — مستند —دوبله بفارسی
سعدی (۳۶٤٦۸) ۱۰٫۳۰—۲٫۳۰—٤٫۳۰—٦٫٤۵—۹

فانی — رنگی — هورست‌بوخهولتز — لسلی‌کارون
گلدبس (۶۲۸۷۱۳) ۳— ۵— ۷— ۹

قصری در سوئد — سینماسکوپ — رنگی — مونیکاویتی
گلدن‌سیتی (۶۱۳۲۶۹) ۱۱—۳٫۳۰—۵٫۳۰—۷٫۳۰—۹٫۳۰

قهرمان سرزمین‌طلا— رنگی—سوزان‌پلشت—کارل‌مالدن
رادیوسیتی (٤٣٣٢۰) ۱۱—۳٫۳۰—۵٫۳۰—۷٫۳۰ —۹٫۳۰ ادئون (۳۸۱۱۸) آستارا (٨٤۰۲۲) ۱۰٫۳۰—۲٫۳۰—٤٫۳۰—٦٫۳۰—۸٫۳۰ نیاگارا (۶۵۳۰۷) ۱۱٫۱۵— ۳—۵ —۷—۹٫۱۵ ب.ب (٦٩٦٤۱) ۱۰٫۳۰— ۲—٤—٦—۸—۱۰

گذرگاه انتقام — سینماسکوپ — رنگی — لکس‌بارکر
متروپل (۳۹٤۱۰) ۱۰٫۳۰ — ۲٫۳۰ — ٤٫۳۰ — ٦٫۳۰ — ۸٫۳۰ تاج (۳۳۰۶٤) ۱۰٫۳۰ — ۲ — ٤ — ٦ — ۸ — ۱۰ ایفل (٤٥٣۷۷) ۱۱ — ۳ — ۵ — ۷ — ۹

گناه وجوانی— رنگی— ژاك پرن— اوارنزی
امپایر (۶۲۳۹٤۲) ۱۱—۳٫۳۰—۵٫۳۰—۷٫۳۰—۹٫٤۵

مهمیزسیاه — سینماسکوپ — رنگی— روری‌کالهون—
مولن‌روژ (۷۲۹۲۹) ۱۱— ۳٫۳۰—۵٫۳۰— ۷٫۳۰—۹٫۳۰ دیانا (٤٧٣٦٥) ۱۰ —۱۲— ۲— ٤— ٦— ۸—۱۰ مهتاب (٤٧٧٧٧)۱۰٫۳۰— ۳— ۵—۷— ۹ اسکار (۹۵۰۸۹۸)۱۱ — ۲٫۳۰—٤٫۳۰—٦٫۳۰ — ۸٫۳۰ زهره (۳۰٤٨۰۸) ۱۰٫۳۰— ۲٫۳۰ — ٤٫۳۰—٦٫۳۰—۸٫۳۰ برلیان (۳۳۵۳۵) ۱۰—۱۲—۲—٤—٦—۸

محبت زندگی— رنگی— درمندرا — راج شری
میامی (۷٤٣٢٩)۱۱—۱٫۳۰—٤—٦٫۳۰—۹ آسیا (٤٢٩۰۹)۱۱٫۱۵— ۲—٤٫۳۰ —۷ —۹٫۳۰ همای (٦٩٦٦٤)پانوراما (۷۹۳۵۷۰) ۱۰— ۱۲٫۳۰—۳—۵٫۳۰ —۸ سیلوانا (۳۳۷۷۷) رکس (۳۵۲۹۳)تیسفون (۹۳۸۸۲) ۱۰٫۳۰—۱—۳٫۳۰— ۶ —۸٫۳۰ المپیا (۹۱۷۹٦) ۹ — ۱۱٫۳۰—۲—٤٫۳۰— ۷—۹٫۳۰

لحظه‌به‌لحظه — رنگی — جین‌سیبرك
بولوار (۶۰۲۹۲) ۱۱—۳—۵—۷٫۱۵—۹٫۳۰

یك قطره خون — فیروزخان— کوم‌کوم
شرق (۵٤۰۲٤) ۱۰٫۳۰— ۲٫۳۰— ٤٫۳۰— ٦٫۳۰— ۸٫۳۰ فری (۹۵۳۳۳۶) ۳—۵—۷—۹ کارون (۹۵۱۰۶۵) ۲٫۳۰—٤٫۳۰—٦٫۳۰— جی ۸٫۳۰ (۹۱۲۰۷) ۱۰ —۱۲—۲—٤—٦—۸

پاکدامن— ویجنتی‌مالا — آشوك کومار
دنیا (۳۳۸۱۲) ۱۰٫۳۰— ۲٫۳۰—٤٫۳۰—٦٫۳۰ —۸٫۳۰ ماندانا (۷۹۹۸۲) ۲٫۳۰—٤٫۳۰—٦٫۳۰—۸٫۳۰

فاسدها — سینماسکوپ— رنگی— رابرت استاك
نادر (۳۹۰۹۵) ۹—۱۱—۱ —۳ —۵— ۷—۹ مراد (۷۳۳۸۲) ۱۰—۱۲٫۳۰— ۲٫۳۰— ٤٫۳۰— ٦٫۳۰—۸٫۳۰ فلور (۲۸۰۹٦) ۱۰—۱۲ —۲— ٤ —٦— ۸— جهان (۶۰۳۵۰) ۹—۱۱—۱—۳—۵—۷—۹ رامسر (۵۲۰۶۰) ۹ —۱۱—۱— ۳—۵—۷—۹

آتش‌برفراز تلمارك — سینماسکوپ — رنگی —
پردیس ۱۰٫۳۰—۱۲٫۳۰— ۲٫۳۰— ٤٫۳۰— ٦٫۳۰ —۸٫۳۰

پلی بررودخانه‌کوای—سینماسکوپ—رنگی—ویلیام‌هولدن
مشعل (۳۳۸۲٦) ۱۰٫۳۰— ۲—۵—۸

دیروز — امروز — فردا — سینماسکوپ — رنگی
پارك(۳۹۶۳۷) ۹— ۱۱— ۱— ۳— ۵— ۷—۹

سرزمین گناه — رنگی — ماگالی‌نوئل
آریا (۳۹۸۸٤) ۹— ۱۱— ۱— ۳— ۵— ۷—۹

سردار سرنوشت — خطر بزرك
البرز (۳۰٤۲۵۸) ۸٫۳۰— ۱۲— ۳—۷—۱۰

سنگدل — رنگی — پردیپ‌کمار
کارون (۹۵۱۰۶۵) ۱٫۳۰— ٤— ٦٫۳۰—۹

شجاعت کلانتر — سینماسکوپ —رنگی
فردوسی (۳۵۷۸٤) ۹— ۱۱— ۱— ۳— ۵— ۷ —۹

ضیافت و میراث — اثر بهرام بیضائی‌باشرکت‌مشایخی
تالار ۲۵شهریور (۲۵٤٤٤) شروع ۸ بعدازظهر

ملاقات درمازوکا — سینماسکوپ — رنگی — کن‌کلارك
شهاب (۹۵۲۳۹٦) ۱۰ —۱۲ —۲—٤—٦٫۱۵ —۸٫۳۰

لولیتا — رنگی — جیمزمیسون — سولیون
کسری (۷۵٦۹۳۹) ۱۱ — ۲٫۳۰— ٤٫٤٥ — ۷ —۹٫۳۰

قبوض اصلاحات ارضی

قبوض اصلاحات ارضی بیواسطه خریداریم پاکپور ۳۲۷۳۹و ۶۳۷۶۹۷

داروخانه‌ها

داروخانه شبانه روزی تخت جمشید
درتمام ساعات شبانه‌روز درخدمت شما است تلفن ۶۸۱۰۱ و ۶۷۸۴۳

داروخانه شبانه‌روزی بنژامین
درتمام ۲٤ ساعت‌آماده خدمت‌هموطنان خود میباشد تهران‌نو ایستگاه پل تلفن ۹۲۰۳۰ ۷

داروخانه‌مهران تلفن ۹۰۴۰۷
شیروخورشید چهارراه استخر

داروخانه شبانه روزی تخت طاوس
در تمام ۲٤ساعت در خدمت شما خیابان‌تخت‌طاوس‌نبش سنائی۶۳۷۳٤۰

صاحب‌امتیازو مدیر مسئول
عباس مسعودی
خیابان خیام ایران چاپ
چاپخانه اطلاعات تلفن۳۰۳۹۶۵
تلفنخانه ۳۰۰۱۱ تا ۳۰۰۱۹

پاس با شایستگی از «حیثیت» فوتبال تهران دفاع کرد

سردی و سکوت امجدیه را ، ۹۰ دقیقه اضطراب و هیجان به آتش کشید

● امجدیه، دوشنبه ۱۳ آذرماه، دیدارکنندگان دینامو تفلیس از شوروی ، پاس از تهران ، نتیجه ۲ـ۲ مساوی ، هوا سرد و ابری ، بازی پرهیجان واضطراب آور ، بیش‌از ۱۲ هزار تماشاگر، بهترین چهره‌های میدان لواسانی ـ یاوری ـ شرفی از پاس ـ مسخی ، کاوا ـ شویلی از شوروی .

گلها : دقایق ۵ ، مسخی از گوش چپ ، ۷۰ کاواشویلی از گوش راست برای شوروی ، ۳۱ یاوری از پشت خط ۱۸ ، ۸۰مالکی از گوش راست برای ایران .

بازیکنان دوتیم ، دینامو تفلیس : کررازاشویلی دروازبان ـ بیتر ـ شویلی ، رفوشویلی ، چیلی دزه، کاتالا دزه بك ـ گراچی‌وادزه ، آساتی انی هافبك ـ مسخی داتو ـ شویلی ، کاواش‌ویلی ، متروولی فورووارد .

پاس : فرامرز ظلی دروازه‌بان ـ منوچهر حبیبی ، لواسانی ،گودرز حبیبی ، هوشنك گودرزی بك ـ همایون شاهرخی ، مهدی‌مناجاتی هافبك سامسون ، یاوری ، شرفی، دائمی ، « وقت دوم مالکیان » فورووارد .

ساعت ۵ر۳۰ بعداز ظهر دیروز تیم فوتبال دینامو تفلیس دومین دیدار خودرا با باشگاه پاس که هر مسابقات گذشته باشگاههای تهران صاحب‌عنوان دوم شدبانتیجه مساوی بپایان رساند ، ولی‌چهره هردو تیم دراین بازی تغییر کلی داشت ، پاس مردان بزرگی چون محمد رنجبر و حسن حبیبی راکه از چهره‌های امید تیم هستند و سالهاست پیراهن ملی به تن‌دارند، دواختیار نداشت ، گذشته از این دونفر ، میرزا حسن ـ بایگان ـ مالکیان نفرات حمله تیم در دو گوش چپ و راست و بغل راست نیز درخدمت تیم نبودند ، ولی در وقت دوم مالکیان بمیدان آمد و دریك شرایط قابل تحسین باعث دومین گل بثمر رسیده پاس شد، به این ترتیب پاس در این دیدار بزرك ، از یك تیم جوان با آرایشی تازه استفاده کرد و طول ۹۰ دقیقه تلاش چشم گیردر غیاب مردان نامدار خود ، با این نفرات جوان از شخصیت فوتبال خود در مقابل یك تیم صاحب نام با شایستگی‌دفاع کرد ، تیم‌میهمان نیز با آرایش شب نخست بکلی فرق داشت، کرزاز شویلی درمیان دروازه ، رفوشویلی در خط بك گراچی وادزه در میان میدان و سرانجام داتوشویلی در بغل راست چهره های جدید این تیم بودندکه تا حدودی از نفرات گذشته در این پستها ضعیفتر عمل میکردند، بخصوص کرزاز شویلی در غیاب اوروشادزه حتی نتوانست نمودار کوچکی از قدرت و مهارت او را ارائه کند ، در چنین شرایطی دومین دیداردینامو تفلیس باحضور بیش از دوازده هزار تماشاگر در هوای سرد و ابری دوشنبه عصر زیر نور پریده رنك چراغهای امجدیه آغاز شد ، دینامو تفلیس دریك غافلگیری خیره کننده در دقیقه ۵ وقت اول پیش از آنکه نفرات پاس موقعیت خود را درك کنند اولین گل‌مسابقه را ازگوش چپ بوسیله مسخی نفر شماره۱۱ تیم بثمر رساند ، گلی بود سخت بی ارزش و تصادفی روی یك‌پاس بلند ، مسخی از پشت خط ۱۸ قدم توپ راروی دروازه فرستاد، ظلی دروازه‌بان جوان پاس که هنوز خاطرات فداکاری های اودر دیدار ملی ایران در «داکا»بخاطر مانده است بهیچ شکلی نتوانست روی این توپ کاری انجام دهدباین ترتیب پاس چیزی از دست دادکه برای جبران آن‌تلاش فراوان‌لازم بود ولی با اینهمه میدان از این لحظه به بعد با حملات پی گیر نفرات حمله‌پاس هیجانی امیدوار ـ کننده پیدا کرد ، تا آنجا که در دقیقه ۱۰ همه حاضرین با فریاد گل‌ازجا برخاستند ولی یك‌تصادف کوچك اولین شانس پاس را از میان برد ، روی توپ «کرنر» سه فوروارد تیم‌پاس در فاصله ۳متری دروازه همزمان صاحب توپ‌شدند، هجوم مدافعین‌حریف ودرگیری‌این سه‌دریك شرایط نامتعادل روی‌توپ همراه باتاسف فراوان نخستین امید پاس رابرای گل از میان بردولی پی گیری بدون وقفه خط حمله و پشتیبانی بیدریغ هافبکها از دقیقه ۱۵به بعد شانس گل را برای‌پاس مسلم کرد ، تاآنجا که چند بار، یاوری ،شرفی و سامسون پابه‌توپ در لحظات استثنائی‌از زنجیردفاعی حریف گذشتند ولی بك آزاد تیم «چیلی‌دزه» باشماره سه برتمام‌این مراحل مانع موفقیت نفرات حمله پاس بود ، میهمان دراین دیدار بیشتر آرایش دفاعی داشت و این به‌آن سبب بوجودآمده بود که‌در غیاب«اوروشادزه» بدون تردید کرزاز شویلی قادر نبود شایستگی او را عرضه کند و بعلت عدم‌اعتماد دفاعی تیم بدروازه‌بان ، دینامو‌چهره‌وافعی خودرا درخط میانی وحمله نداشت بخصوص که همه تلاش در گوش چپ برای «مسخی» خلاصه شده‌بود واین آهنك تیم را سخت مهپاشید، بود، بااین ترتیب خط حمله پاس در هر شرایطی با ۵ یا ۶ مدافع روبروبود ، وگذشتن ازاین دیوار استوار در آخرین‌دقایق‌موفقیت‌های ممکن رااز میان می برد ، ولی حملات پی گیر و مداوم بود تا سر انجام دقیقه ۲۱ بازی یاوری هافبك تیم ملی که‌در آرایش دیروز پاس در پست بغل چپ ظاهر شده بود با شلیکی مرگبار از فاصله ۳۵ متری روی یك توپ کاشته‌دروازه‌دینامو تفلیس را فرو ریخت ،توپی بود سخت وحشتناك که دروازه‌بان حریف را بسوئی پرتاب کرد وفریادوخروش حاضرین تریبونهارابلرزه انداخت، یکدقیقه بعد در حالیکه‌هنوزمیدان تحت تاثیر شلیك وحشتناك محمود یاوری بود دینامو‌تفلیس ابتکار میدان را در دست گرفت ومسخی امید شماره یك تیم پابه‌توپ‌آهنك دروازه حریف کرد ، بدنبال دو پاس عرضی از گوش راست وچپ تیم، تور دروازه پاس بلرزه آمد ولی داور «هافساید » اعلام کرد ، سر انجام وقت اول با نتیجه ۱ـ۱ مساوی بپایان رسید .

اواخروقت دوم‌پاس میتوانست صاحب یك‌گل دیگر شود، این زمانیست‌که خط دفاعی‌حریف را نفرات‌حمله‌پاس بهم پاشیده‌اند

● وقت دوم

پاس در وقت دوم آرایش تیم‌را تغییر داد و مالکیان گوش راست تیم که در وقت اول غایب بود با زکی‌خانی عوض شد ،ولی بازی چنان سریع و انتقامی بود که میدان‌یك‌لحظه‌آرامش‌نداشت،بازی‌کنان‌دوتیم با پیراهنهای آبی‌وقرمز بهم‌پیچیده بودند ، ۴۵ دقیقه تلاش بود و فداکاری برای دوتیم جویای‌نام ولی درهمه حال تا دقیقه ۲۰ وقت دوم دینا موتفلیس یك برتری نسبی‌داشت ولی امیدگل در میان نبود ، تاگهان دقیقه ۲۵ وقت دوم «کاواشویلی» با شماره ۹ در زیباترین صحنه مسابقه گل‌دوم رابثمر رساند، ابتدامعنی‌پا به‌توپ ازگوش چپ تا نزدیك خط۱۸ پیش رفت و از آنجا با ضربه‌ای کشنده دروازه پاس را هدف گرفت ظلی ناچار این توپ را با مشت از محوطه دروازه دورکرد، ولی هنوز از زمین برنخاسته‌بود که «کاواشویلی» سه‌ضرب تور دروازه رابلرزه‌انداخت، سکوت شکست امجدیه رافرا گرفت، زمانیکه ۲۰ دقیقه بیشتر بوقت باقی نبود پاس یك‌گل عقب‌تر از حریف بود، حملات پی‌گیر آغاز شد،تا آنجا که سرانجام در دقیقه ۳۵ وقت دوم مالکیان باگل‌دوم نتیجه را مساوی کرد ، این نتیجه طول ۱۰ دقیقه‌وقت باقی مانده تغییری نکرد و پایان کار ضمن یك‌بازی پرهیجان‌دوتیم بانتیجه ۲ـ۲ مساوی زمین را ترك‌کردند .

استقبال از دوچرخه‌سواری بانوان

مسابقات دوچرخه سواری بانوان باشگاه آریا که جمعه گذشته با استقبال بی‌نظیری روبرو شد ، مورد توجه فدراسیون دوچرخه سواری قرار گرفته است و در موقعیتهای مختلف این فعالیتها در کار ورزش بانوان دنبال خواهد شد ، این مسابقه که بیش‌از ۵۰شرکت کننده داشت‌باقهرمانی طاهره نسرین بپایان رسید و عنوانهای دوم تاششم را به ترتیب **مهین بیگدلی، فخری شریفی ، ایران‌احمدی ، آذرطالش ، ژیلارحمت‌آبادی و ثریا گلشن بدست آوردند** توضیح اینکه عنوان سومی‌برای شریفی و احمدی مشترکا به دست آمد .

خبرهای کوتاه

شکست قهرمان ایتالیائی

قهرمان میان وزن بکس جهان «پرودیل‌پاپا» از کشور ایتالیا جمعه شب باشکست‌در مقابل «لوتماراشتیگل» قهرمان آلمان غربی عنوان جهانی‌خود را از دست داد، این‌مسابقه با حضور عده زیادی‌تماشاگر در سالن ورزش فرانکفورت بر گزار گردید .

قهرمان ایتالیائی درشرایط سخت و در روند پنجم‌باضربه فنی شکست خورد .

المپیك نفع مادی ندارد

«گوستاودیاز» رئیس جمهوری مکزیك‌دریك مصاحبه مطبوعاتی‌اظهارداشت‌نوزدهمین دوره بازیهای المپیك که‌قرار است در شهر مکزیکوانجام شودبرای دولت‌مکزیك‌متضمن هیچگونه نفع مالی نیست ولی ما خوشوقتیم که با برگزاری این‌بازیها در کشورخود دراین شرایط که‌دنیا لحظات‌دشواری را طی میکند به آرمان‌مقدس صلح با مجتمع‌ساختن‌جوانان برگزیده‌جهان کمك‌شایسته‌ای می‌کنیم . تهیه مقدمات برگزاری این بازیها برای‌ما صدها میلیون «پزو» تمام خواهد شد«هریزو معادل‌شش ریال است»ولی‌در عوض‌شاهد اجتماع هیجان‌انگیز جوانان ملل مختلف و دوستیهای‌آنها خواهیم بود ! رئیس‌جمهوری مکزیك در پایان افزود کار ساختمانی کلیه تاسیسات ورزشی پیش بینی شده‌زودتر از موعد مقرر بپایان میرسد و ما امیدواریم برای جوانان ملل مختلف‌میز بان‌شایسته‌ای باشیم

پتی بور
مینو
برای تجدید نیروو انرژی

حساب مشارکت تعاون

نوضیح
۱ حساب مشارکت تعاون مخصوص بانك اعتبارات تعاونی توزیع میباشد .
۲ . این حساب وسیلهٔ سرمایه گذاریهای کوچك و یا بزرگ و کوتاه مدت در شرکتهای تعاونی است .
۳ . با سرمایه‌گذاری در این حساب عملا به تامین‌آذوقه‌واحتیاجات روزانهٔ همشهریان خود کمك مینمائید .
۴. بموجودی این‌حساب بهره و جایزه داده نمیشود‌بلکه موجودی این حسابها در شرکتهای تعاونی برای خرید گوشت، کره، تخم مرغ ،مرغ، ماهی، دارو ، میوه ، چای وسایر احتیاجات روزانه صرف میشود و سودی که از این معاملات بدست میآید به‌نسبت موجودی بین دارندگان حساب تقسیم میگردد .
۵ ـ سود این معاملات ۶½ در صد از طرف بانك تضمین شده و ممکن است این سود تا ۱۲ درصد افزایش یابد.

شما آسوده باشید

سود معامله
حساب مشارکت تعاون
بانك اعتبارات تعاونی توزیع
۶/۵ درصد تضمین شده است

ارشاد

از : شیوا

امان از بی‌فرهنگی

قسمتی از شهر تهران بخاطر مراسم تاجگذاری رنگ و جلای تازه‌ای پیدا کرد، و راستی که از سروروی تهران چرک وکثافت میبارید نه تنها ساختمان های خصوصی بلکه ساختمانهای دولتی هم در کثافت و سیاهی فرورفته بود و این علامت بی‌پولی نیست بلکه نشانه بی‌علاقگی است . بی‌علاقگی همه در باره شهری که در آن زندگی میکنند وانسان باین نتیجه میرسد که دست آخر همه چیز بفرهنگ ختم میشود و تا فرهنگ درمیان همه قشرهای مردم نفوذ نکند و آداب زندگی کردن آموخته نشود انسانی نیز در بسیاری ازمسائل‌زندگی از تشخیص خوب‌وبد عاجز است .

باید تصدیق کرد که از فرهنگ مسئولیت زاده میشود یعنی شخص با فرهنگ نسبت بهمه‌چیز زندگی‌احساس مسئولیت میکند .

وشخص بی‌فرهنگ است که ساکت وخاموش میایستد تاآو را حرکت بدهند در وذیوار و کوچه وخیابان او راجادو وبارو کنند و رنگ و روغن بزنند .

البته فرهنگ خود عامل اصلی وعلت‌العلل همه تحول‌هاو دگرگونی‌هانیست. بلکه فرهنگ‌هم باید در اثر عوامل دیگری تقویت شود .

اگرما فقط یک تماشاچی وبیننده نسبتا دقیقی باشیم می‌فهمیم که‌مردم دستگاه ها درامر نظافت‌و زیبائی‌محیط خود چقدر سهل‌انگاری میکنند هیچ کاسبی نیست که سالی یک بار‌لااقل تابلوی دکان خودرا دنگ وروغن بزند وهیچ صاحب دکانی نیست که سالی یک‌بار گردو غبار از سروروی در و دیوار و پنجره مغازه خود پاک کند . واینکه هرخانواده‌ای درشب عیدنوروز به‌خانه تکانی میپردازد ، وگرد وخاک قالی ها وفرش های خودرا در کوچه‌ها پراکنده میکند و افراد خانواده‌درشب عید بحمام میروند تاسال نورا باچرک وکثافت سال کهنه شروع نکنند‌خود بهترین دلیل براین امر است که مسئله نظافت وبهداشت جزو ضرورت‌روزانه زندگی مانبوده است گواینکه هرفرد مسلمان ملزم است که پاک باشد وبا بدن‌کثیف نمیتوان فرایض دینی‌راانجام داد‌اما این دستور اساسی تدریج‌چنان مسخ‌شد که پاکی وطهارت رادر حدود خودانسان آنهم بشرطی که پایند انجام فرایض باشد محدود مکرد و بقیه زندگی و محیط خانه وکارازاین دستور برکنار بود گرچه‌روزی درایام کودکی یکی‌ازهمشاگردهای‌ساده‌دل‌من معلم ما را متوجه شیشی که پشت گردن اوراه میرفت نمه‌د و معلم با تشتت وخشونت گفت مگر نمیدانی‌که انسان اگرشپش نداشته باشدمسلمان نیست ؟؟

مختصر کلام آنکه در جائی که دوحیه ملی‌بانظافت وبهداشت‌انس و الفتی ندارد وهنوزفرهنگ نتوانسته‌است کیفیت زندگی رابافراد جامعه بیاموزد وعلاقه به‌زیبائی ونظافت و پاکیزگی را بصورت یک خلق و خوی عمومی و طبیعت ثانوی درآورد باید نظافت بعنوان یک تکلیف و بوسیله قانون قبولانده شود ودراین زمینه دستگاه ها هم دست‌کمی ازمردم ندارند.اگر مردم به نوسازی و یابهسازی درودیوار خانه ومغازه‌خودعلاقه ندارند خیابانها وکوچه‌ها وپیاده‌روهاوجویها نیزبهمین ترتیب سرشار از خرابی و کثافت‌و آلودگی است و بهرترتیب سرانجام باین مسئله میرسیم که پاکیزه‌کردن محیط زندگی احتیاج بایجاد مقداری فشاد و ضرورت واجبار دارد. اگرهمه صاحبان مغازه ها موظف باشنددرسال محیط کارخودرا پاکیزه کنندو یا صاحبان خانه ها مکلف شوند که درودیوار منزل‌خودشان رانوسازی کنند واین‌کار چندسال بصورت اجبار و تکلیف عملی‌شود و بتدریج‌وبعدازچند سال خودبخود این‌وظیفه بصورت‌عادت وآنهم عادت مطلوبی درمی‌آید وبدون تردید حتی بدون مراجعه مامورین و اخطار خودمردم که چشمشان بدیدن زیبائی عادت کرده است بکار پاکیزه کردن ونظافت محیط سکونت وکاد خود خواهند پرداخت بشرط اینکه شهرداری ها واعظ‌غیر متعظ نشوند ، یعنی خودشان هم‌کوچه‌هاو خیابانهاو اماکن‌عمومی را پاکیزه کنند ،بعنوان مثال‌همین پست‌خانه مبارکه که دیوار هایش درکثافت وسیاهی فرورفته‌بود به‌بینید چگونه امروز بصورت زیبائی درآمده است . همین دولتگه درسردر باغ‌ملی که‌آنگونه‌درسیاهی‌وفرسودگی غوطه‌وربود امروز باهمقداری کارواقعا زیبا و جالب شده است . جه‌عیبی‌دارد که پاکیزه کردن در ودیوار وکوچه وخیابان ومحل کسب‌وکار ومنازل به صورت یک جنبش و نهضت عمومی درآید واز اینراه مردم بتدریج‌بزیبائی ونظافت معتاد شوند .

۳۰۱۰

ازساعت ۶ تا ۷بعد از ظهر نظریات شمارا منعکس میکند

*** بن بست‌ها**

نقشه یک قطعه زمین ۸۰۰هزار متری در خیابان آتابای انتهای خیابان فرح‌آباد طوری پیاده‌شده که همه خیابانها و کوچه‌های فرعی ضلع‌شرقی خیابان‌آتابای راین‌بست کرده و از آبادی و ارزش این محل کاسته است این اراضی وسیع طوری تقسیم شده که‌فقط یک‌خیابان‌از شمال ویک خیابان از جنوب که‌قریب یک کیلو متر پائین‌تر از زمینی است‌که اراضی‌راباشهر ارتباط میدهد معلوم نیست کدامیک‌از ادارات مسئول پای این‌نقشه‌را صحه گذاشته‌اند و با این‌عمل موجب ایجاد ۳۰ کوچه‌وخیابان بزرگ وکوچک بن‌بست‌شده‌اند.

عباس نازپرور

*** کمبود وسیله**

ماساکنین مجیدیه همیشه در مضیقه کمبودوسیله ایاب‌وذهاب هستیم از شرکت واحد تقاضا داریم نسبت به‌تقویت خط۱۱۶ اقدام کنند.

زلفعلی نوروزی

*** یک سئوال**

کتابداران دیپلمه‌ای را که هر کدام سابقه زیادی در امور کتابداری دارند اجبارا به کلاس های کتابداری می‌فرستند آخر سر هم یک دیپلم کتابداری به آنها می دهند می خواستم از شورای عالی استخدامی کشورسئوال کنم این دیپلم کتابداری که بمامیدهنددر وضع‌استخدامی ما تغییری ایجاد می کند یا نه ؟

جواد ابن احمد

*** بی‌دلیل**

تا چند سال قبل به کارگرانی که‌کلاس‌الکتریسته را تمام کرده بودند ماهانه مبلغ ۲۰۰ ریال بابت حق آموزش‌میدادندامابکارگرانی که در سال های اخیر کلاس الکتریسته‌رابپایان‌رسانیده‌اند این پول را نمیدهند بدون اینکه دلیلش را به آنها بگویند .

علی ـ داریوشی

نامه‌های مردم

سکه ده ریالی تقلبی!

برای چندمین بار است که‌بین مسافر و بلیط فروش شرکت‌واحد برسر دریافت یا عدم دریافت‌سکه های ده ریالی اختلاف پیدامیشود، اخیرا فروشندگان بلیط شرکت واحد از دریافت سکه خودداری میکنند و دلیل آنها هم اینستکه حسابداری‌شرکت‌واحد مقرردرآمده است‌فروشندگان‌بلیط شرکت‌واحد فقط بایستی اسکناس تحویل بدهند و از آنان پول خرد قبول نمیشود ،بهمین دلیل بین مسافرین وبلیط فروشها برسراینکه این سکه تقلبی است و شرکت قبول نمیکند ، مرتب بگوو مگو درمی گیرد .

مسافری چند روز پیش اصرار داشت که اگر سکه ده ریالی او تقلبی است بایستی او را تحویل پلیس بدهند و در غیر اینصورت فروشندگان بلیط شرکت واحد حق عدم دریافت سکه را ندارند. بنظر میرسد از طرف مقامات‌بانک ملی دقت‌ونظارت بیشتری در مورد سکه‌های ده ریالی بشود ودرضمن شرکت واحد هم از فروشندگان بلیط سکه‌ها را قبول کند تا این اختلاف از بین برود .

مسافر

پاسخ بنامه‌های مردم

ارتباط برقرار است

آقای علی‌اکبر سرکش رئیس اداره اطلاعا تو مطبوعات وزارت پستو تلگراف در پاسخ مندرج درشماره ۱۲۴۴۳ درباره‌ارتباط‌تلفن کایر آشتیان اعلام نموده است که بطوریکه از اداره پست و تلگراف و تلفن اراک گزارش رسیده ارتباط کایر آشتیان در روز اول آبانماه افتتاح گردیده و بموجب قبوض صادره‌مراجعین‌تلفن از همان تاریخ باتهران و سایر نقاط ارتباط تلفنی داشته‌اند .

اعلام شود

شرکت برق منطقه‌ای تهران در پاسخ سئوال آقای‌دولتشاهی‌مربوط به‌روشنائی منازل نارمک ،مندرج درشماره ۱۲۴۳۵ یادآورشده‌است که در منطقه مذکور از تیر ماه سال‌جاری شبکه آن تحویل این شرکت شده خاموشیهای زیادی دیده میشد که‌بانصب سه‌دستگاه ترانسفورماتور ورفع نقص ازشبکه اشکالات قبلی‌برطرف‌شده‌ورضایت اهالی جلب گردیده .معهذاچنانکه درکوچه یا خیابان فرعی منطقه مذکور کمبود ولتاژ وجود داشته باشد اعلام شود تا رفع نقص گردد .

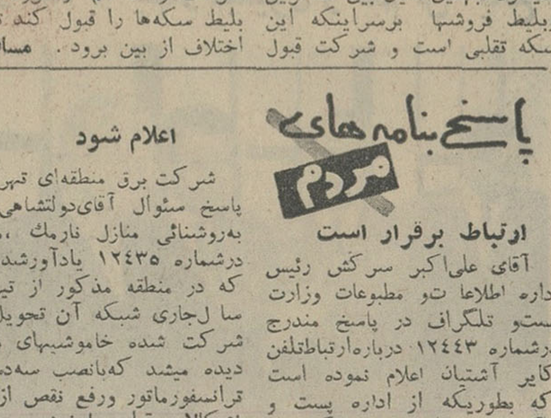

میراث‌وضیافت

اثر : بهرام بیضائی
توسط : گروه هنرملی

با شرکت :
مشایخی ـ
کسبیان
لایق
بخشی
دولت آبادی
مفید
ممرک
ابهری
اویسی
رهنمائی فر

تالار ۲۵شهریور ـ تلفن۲۵۴۴۴

هر مطلب از هر دهنده

۶ بریک بنفع ایتالیا

مطالبی که‌رئیس‌هیئت اقتصادی ایتالیا درضیافت اطاق بازرگانی تهران گفت، کمو بیش روشن ساخت، که‌این هیئت مایل است، درسرمایه گذاریهای عظیم‌برنامه چهارم ، براساس مقدورات خود شرکت کند. بهمین جهت هم عده‌ای از مهندسین مشاورهمراه هیئت هستند از صحبت هائیکه‌با بعضی از افراد هیئت‌درمهمانضیافت بعمل آمد چنین استنباط میشود: که‌آنها هنوزدرباره سرمایه گذاری تصمیمی نگرفته‌اند . تماس با سازمان برنامه ودولت و بخش خصوصی، فقط برای آشنایی‌این گروه با برنامه چهارم است . تصمیم نهائی بعدا در ایتالیا گرفته خواهد شد .

من معتقدم که صاحبان صنایع وسرمایه داران ما میتوانند بیش از دولت در جلب سرمایه ایتالیائی هاموثر باشند . زیرا دولت با محدودیت های‌خاص خود مقیدبه قیودی‌است که‌درصورتیکه‌صاحبان سرمایه میتوانندفعالانه‌دنبال آن بروند،وخودرا بامقدورات آنها تطبیق‌دهند، ودرنتیجه یکی از خواست‌های مهم برنامه چهارم‌را که‌همان جلب‌سرمایه‌های‌خارجی است برآورند .

همانطوریکه آقای‌اکبرمحلوجی نایب‌رئیس اطاق، در همین ضیافت اعلام داشت ، متاسفانه صادرات‌و واردات ماوایتالیا ۶بریک بنفع ایتالیاست . این‌نکته باید تفهیم شود ، که‌در آینده فقط ازطریق سرمایه گذاری درایران میتوان بازار فعلی راحفظ کرد . چون آن چیزی‌که ما امروز از ایتالیا میخریم فرداخودمان خواهیم‌ساخت اگردر ساخت فردا ایتالیا شریک باشد. بالمآل سودی که‌امروزمی‌برد، باکم وبیش تفاوت، فردابنام سود سهام خواهدبرد . و اگر شریک نگردد بجای آن شرکای خارجی دیگر خواهند برد .

باین ترتیب بازار ایتالیا درایران بدست دیگری خواهد افتاد.

اینها چیزی نیستند که من بنویسم وآنها یادبگیرند بلکه آنها خوب میدانند وبرای همین امرهم بایران آمدند ،اما آنچیزی که منظور من است اینست که سرمایه داران ایرانی در انتظار دولت نه‌نشینند که مقامات‌سازمان برنامه و دولت آنها را دعوت‌کنند بلکه روی فطرت ونفس کار خود که خیلی شبیه به‌فطرت ونفس‌کار این سرمایه گذاران ایتالیائی است بدنبال طرحهائی بروند که ایتالیائی ها آنها را بپذیرند و مشترکا آنرابمرحله عمل‌درآورند.

درآینجا رودست‌دولت‌بلندشدن، منفع تجار و مملکت وحتی خود دولت خواهدبود . علی باستانی

مشکل اساسی

سردی هوا و پائین رفتن درجه حرارت تهران، مرا بفکر خرید «ضدیخ» انداخت . باعجله خودرا به‌نزدیکترین مغازه فروش لوازم یدکی اتومبیل وضدیخ رسانیدم. درمغازه میان فروشنده و مشتری جروبحث بود . مشتری میگفت دیروز ازهمین مغازه ،یک قوطی «ضدیخ» چهارلیتری را به ۲۶ تومان خریده ، در حالیکه امروز که برای خرید یک قوطی دیگر مراجعه کرده فروشنده بابت آن ۲۹ تومان مطالبه میکند .مشتری ضمن صحبت خود باتاکید خاصی گفت : مملکت که «هرت» نیست، میروم شکایت میکنم ،فروشنده باحالتی تمسخر آمیز در جوابش گفت :۲۹ تومان رابده بعد برو شکایت کن ، خیلی ها تاحالا رفته‌اند ازما شکایت کنند، ولی هنوز ما سرجایمان ایستاده‌ایم. مشتری که دید ازراه تهدیدنمی‌تواند پیروز شود از در منطق‌وارد شدو گفت : دزدی یعنی ربودن مال‌مردم‌بدون‌میل‌واجازه‌صاحبش، پس برای من فرقی نمی‌کند که کسی شب وارد خانه‌ام بشود وپول های جیبم رابربایدیاروز بعدمجبور شوم برخلاف میل خود از روی اضطرار پولم را به‌امثال شمابدهم چون ازاین طریق هم موفق نشد به‌قیمت روزبپیش «خرید» کند ، باحال تغیر گفت :۲۹ تومان که سهل است ۳۰ تومان هم میدهم، باین شرط که‌بمن صورتحساب بدهی. فروشنده کمی مکث‌کردو گفت اصلا به‌شما «ضدیخ» نمی‌فروشم، مگر روی دستم مانده، بالتماس می‌خرند وچون مشتری هنوز به جروبحث‌ادامه می‌داد، فروشنده وضع جاهلی بخودش گرفت ودر حالیکه به‌قسمت جلوئی مغازه می‌آمد به‌مشتری گفت :برو کنار، بذار هوابیاد. مشتری که مرد موقری بود وقتی خطر زد و خورد رادریک قدمی خوددید ، یک پاداشت یک‌یاهم قرض کرد وبه اصطلاح‌ملنگ رابست .چون اوقات فروشنده را تلخ‌دیدم منهم ازآنجا دورشدم وبرای اینکه نوسان‌قیمت ضدیخ را مطالعه کنم خیابان‌سی متری رادر نظر گرفتم .

ازمیدان قزوین شروع کردم. دراین میدان هرقوطی ٤لیتری‌ضد یخ‌را ۲۶ تومان می‌فروختند ولی هرچه ازمیدان قزوین دور میشدم وبه‌میدان ۲٤ اسفند نزدیک‌می‌گردیدم برقیمت آن افزوده‌میشد، بطوری که‌قیمت درحدود این‌میدان به۳۰ تومان رسید واین امربرای من واقعا تاسف‌آوربود که‌شهرداری ووزارت اقتصاد که وظیفه نظارت قیمت‌ها رادارند به‌این امورتوجه نمی‌کنند . نوشیروان کیهانی‌زاده

آئین دادرسی

من در روزنامه خواندم که وزیر دادگستری در اجتماع قضات تهران گفته است : در شرایط فعلی وضع دادگستری چندان خوب نیست و مردم ازاین دستگاه کم و بیش ناراضی هستند ، بنظر میرسد که علت عمده عدم رضایت مردم از دستگاهی که بگفته آقای وزیر دادگستری نقش عمده‌ای را در امنیت فردی و جمعی بعهده دارد مربوط به قوانین آئین دادرسی باشد ، باید در قوانین و مقرراتی که در حال حاضر بین دادگستری و مردم حاکم است تجدید نظر شود . اقتباس و اجرای قوانینی که در ممالک دیگر رایج است مشکلات ما را حل نمیکند قوانین حل و فصل دعاوی باید با توجه بآداب و رسوم مردم کشور خود ما وبااستفاده از تجاربی که در طول سالیان متمادی بدست آمده است تهیه و اجرا شود. صرفا نمیتوان باین امر معتقد بود که چون فلان قانون درفلان‌کشور نتیجه مفیدی داشته است ما هم از آن پیروی کنیم . زیرا همانطوریکه عنوان کردم قوانینی‌که وضع‌میشود باید با توجه باوضاع‌اجتماعی و روحیات مردم همان کشور باشد . از طرف دیگر استفاده از افراد متخصص برای انجام امور اداری کاملا ضروری بنظر میرسد . در اکثر ممالک پیشرفته برای بالا بردن سطح اطلاعات و معلومات این قبیل کارمندان هر چند مدت یکبار کلاسهائی تشکیل میشود تا آنان بابپیشرفتهائی که در زمینه کار های مربوط بآنان شده است آشنائی حاصل کنند . بکارمندان اداری که در سطح قضائی قرار ندارند باید توجه بیشتری کرد تا آنان هیچگاه فکر نکنند که در اصل آنان میهمانان ناخوانده ای هستند این افراد هستند که میتوانند در انجام کارهای مردم سرعت و دقت بیشتری بخرج دهند تا از عدم رضایت آنان روزبروز کاسته شود و راهرو های کاخ دادگستری مملو از جمعیت و ازدحام نباشد .

محسن فتحی

احترام بمرده

خدا بیامرزد ، مرحوم دکتر سرداری استاد دانشکده حقوق جلسات درس‌پرشور وآموزنده‌ای داشت . استاد ضمن تدریس حقوق اساسی گرفتاری های اجتماعی را بطور اصولی و با ژرف اندیشی مورد بحث قرار میداد و اغلب از مرده پرستی ایرانی‌جماعت‌گله‌مند بود وبرای اثبات آن شواهد و مثال هائی ذکر می نمود . با توجه به صداقت و صراحت‌استاد دوبیان این مطلب و تجربیاتی که در جریان زندگی روزمره پیش میآمد من‌تقریبا باورم شده بود که ما مردم برای اهل معرفت و بقبای ما نمی چسبد ، ما مردم همانقدر که هموطنان فهیم و با فضیلت خود را تا زنده‌اند ارج نمی نهیم پس از مرگشان نیز قدر نمی شناسیم و نشان بارز آن عدم توجه و بی تفاوتی مقامات وزارت مربوطه دوجریان این‌ضایعه‌بود که کوچکترین‌تجلیل از زنده و مرده استادی که ۳۵ سال بتصدیق خودشان با کمال فداکاری باین مملکت خدمت‌کرد ننمودندودرحالیکه این حق‌شناسی برای فرهنگ مملکت و مسئولین آن با کسب حیثیت همراه است و بالاتر از آن مردم ومخصوصا جوانان از این قدرشناسیها سرمشق میگیرند . چه میشود کرد ظاهرا برخلاف آن مثال معروف انگلیسی مردگان همیشه چشمان زندگان را باز نمی کنند . محمد ـ فربد

بزرگان وصاحبنظران مملکت‌خود تازنده هستند ره خرد نمی ـ کنیم و بمحض اینکه دارفانی را وداع گفتند تازه متوجه می ـ شویم چه آدم با ارزشی را از دست داده‌ایم

چندروزپیش ضایعه دوگذشت یک مامور دولت پیش آمد ومن در تشییع جنازه و مجلس‌ترحیم این مرد آزاده شرکت نمودم و حساب دستم آمد که این سنت مرده پرستی با هزار من سریشم

منابع طبیعی

درجلسه اخیرمجلس شورایملی لایحه تشکیل وزارت منابع طبیعی برای شور اول مطرح و موردبحث قرار گرفت ونمایندگان مخالف‌و موافق این لایحه صحبت هائی کردند که مهندس گلسرخی‌وزیر منابع طبیعی درجواب نمایندگان توضیحات وارقامی بیان داشت‌که حاکی از اهمیت ولزوم تشکیل چنین وزارتخانه‌ای بود .

وزیر منابع طبیعی در تشریح هدف این‌وزارت‌خانه‌جدیدالتاسیس گفت : هدف از تشکیل وزارت منابع طبیعی این بوده که‌سه‌منبع حیاتی کشور یعنی آب‌وخاک و جنگل راحفظ واز آنها بطورصحیح بهره‌برداری نماید دراین مملکت شش میلیون هکتار زمین زیر کشت است در حالیکه مساحت کل مملکت ۱۶۵ میلیون هکتار است. آمارنشان میدهد که در ظرف پانزده سال گذشته کویر ده‌کیلومتر پیشروی کرده‌وجلو ـ گیری از پیشروی کویر یکی از وظایف مهم‌این وزارت‌خانه خواهد بود .زیرا گرانبها ترین‌سرمایه هرمملکتی خاک آنست . غالب محصولات مورد نیاز دا میتوان‌از خارج واردکرد ولی خاک رانمیشود ازجائی‌وارد کرد. از طرف دیگر اگر توجه شود باینکه برای‌طبیعت ۸۰۰ سال‌وقت‌لازم است که‌فقط یک سانتیمتر ارتفاع خاک بسازد، اهمیت جلوگیری‌از پیشرفت‌کویر روشن میگردد .

وزارت منابع طبیعی برای‌حفاظت وبهره‌برداری از آندسته ازمنابع طبیعی که قابل تجدید هستند تشکیل شده، یعنی‌این وزارتخانه برای‌آن تشکیل شده که نگذارد بلائی که‌برسرماهیهای دریای‌خزر آمد، برسرماهیهای خلیج فارس بیاید و همچنین وظیفه این‌وزارت ـ خانه است‌که‌منابع ماهیهای‌دریای شمال‌را تجدید کند .

دریای جنوب با منبع غذائی‌عظیم خود یعنی‌ماهی که‌قدرت استحصال آن درسال ۳۰۰ هزار تن‌است. یکی‌از منابع‌مهم غذائی‌و صادراتی کشور بشمار میرود .

مساحت جنگلهای ایران ۱۸ میلیون هکتار است وازاین جنگل ها میتوان تاسالی ۳ر۵ میلیون متر مکعب برداشت‌کرد ،درحالیکه درحال‌حاضر شاید بیش‌ازنویست هزار متر مکعب برداشت نمیشود.

دراهمیت مطالبی که گفته‌شد باید افزود که در بعضی‌ازکشور های جهان مانند ژاپن وشیلی و کشور های اسکاندیناوی برای جنگل وشیلات وزارتخانه های مستقل وجود دارد. مانیز این‌امید راداریم که‌این وزارتخانه جدید ـ التاسیس فعالیت هایش آنچنان ثمربخش ومفید باشد که روزی زمینه‌تاسیس وزارتخانه های جنگل وشیلات در کشور مانیز فراهم شود .

یوسف ـ خوشرو

آگهی بداوطلبان کلاس تربیت جنگلبانی

نودو یکنفر آقایان نامبرده درزیر که‌به‌ترتیب جمع نمراتشان در آزمایش کتبی مورخ۱۰ر۹ر۴۶ ازچهل به‌بالابوده‌است بایستی طبق تعهد کتبی که داده‌اند ساعت ۸صبح مورخ ۱۸ر۹ر۴۶ با کفش ولباس مناسب برای‌کوه نوردی‌جهت گذراندن سایرمراحل آزمایشی (معاینه پزشکی راه پیمائی‌و کوه‌نوردی مصاحبه‌حضوری) خودرا باداره آموزش سازمان جنگلبانی درچالوس معرفی نمایند تاپنجاه نفرافراد مورد احتیاج‌انتخاب گردندبدیهی است کسانیکه در تاریخ مقرر حاضر نشده‌خود رامعرفی نکنند درعداد مردودین تلقی خواهند شد .

۱ـ مجتبی جعفری ۲ـ مرتضی پناهی ۳ـ علی اصغرتندرست طبری ٤ـ علی فردوسی ۵ـ عباسعلی رضائی ٦ـ حسن جعفر قلی کفاش ۷ـ منصور فرهمند ۸ـ رحیم‌حاجی‌زاده برفجانی ۹ـ غلامعلی نصیر دیوانی ۱۰ـ محمدابراهیم کریمی دردشتی ۱۱ـ سید علی اصغرافشرفی ۱۲ـ محمدباقرعبادی ۱۳ـ داود احمد ی۱٤ـ مجید فیضی ۱۵ـ ابراهیم یعقوبی بقرآبادی۱٦ـ ابوالقاسم طاهرپرور ۱۷ـ صفر نجف‌نژاد ۱۸ـ مرتضی بزرگی لشت نشائی ۱۹ ـ فرج‌اله میزائی ۲۰ـ علی آهنگریان ۲۱ـ سید عباس موسوی ۲۲ـ ابوالفضل شوشتریها ۲۳ـ عبداله شکری خبازی ۲٤ـ علی اکبر رحمانی ۲۵ـ عبدالحسین شاه حسینی ۲٦ـ فخراله زوبین سیدانی ۲۷ـ محمد علی آراسته ۲۸ـ حسن خرم روز ۲۹ـ محمد یزدی ۳۰ـ علی‌اکبر اسدی صوفی ۳۱ـ نصرت‌اله شمالی ۳۲ـ اسفندیار محسنی ۳۳ـ غلامرضا حیدرپور۳٤ـ حجت‌اله کریمی ۳۵ـ محمد تقی سعادت مسروری ۳٦ـ قربانعلی بنی‌نیا سماگوش ۳۷ـ عزیز روحانی ۳۸ـ صولت وردی پورآزاد ۳۹ـ علی اصغر اسدی ٤۰ـ جواد اقبالی ٤۱ـ قدرت‌اله بخشی بالان ٤۲ـ محمد حسین خورطلب ٤۳ـ محمد احمد زاده کوچك ٤٤ ـ محمد رضا کیاکجوری ٤۵ـ ناصر نوریان قره کلائی ٤٦ ـ موسی پاتوج ٤۷ـ سید مجتبی سیدی ٤۸ـ کامران آقا حسین کاشانی ٤۹ـ حسن آقاجانیان طالش ۵۰ـ انوشیروان فرهودی ۵۱ـ مختاراحمداشرفی ۵۲ـ بایرام غریبی اصل ۵۳ـ ایرج تاپاك ۵٤ـ محمد رضا اسلامی ۵۵ـ ایرج روائی ۵٦ـ احمد ابراهیمی لاکه سری ۵۷ـ حسن بهروز ۵۸پرویز شکوای میانرود ۵۹ـ عین‌اله آقاجانی قاریکا ٦۰ـ محمد مهدی سلیمی ٦۱ـ محمد تقی عالیشاه افراچالی ٦۲ـ ناصر کتال ٦۳ـ حبیب‌اله ضیاء شمس ٦٤ـ عین‌اله ثوب‌جاری ٦۵ـ کامبوزیا سلحشور بارفروش ٦٦ـ سید علی صالحی ٦۷ـ جواد رجبی ٦۸ـ علی سادین ٦۹ـ اسمعیل ابوالفضل رودسری ۷۰ـ ارسلان رستمی ۷۱ـ محمود بستان احمدی پور نظیفی ۷۲ـ شعبان‌شعبان‌پور ۷۳ـ سید جلیل میرکل‌درگاهی ۷٤ـ ذکراله صمیمی ۷۵ـ ایرج میارنعیمی ۷٦ـ علی‌حیدرطالبی کپورچال ۷۷ـ میرشجاع هویت طلب ۷۸ـ عطاءالله اختری فلانی ۷۹ـ محمدعلی محمدی برنجستانکی ۸۰ـ احمد مخترح ۸۱ـ فرامرزسعیدی‌حسن کیاده ۸۲ـ عباس خوشنود ۸۳ـ منوچهر هوشمند چایجانی ۸٤ یدالله جلیل‌زاده آذر ۸۵ـ عباس ثابت ۸٦ـ فرهاد دهسرا ۸۷ـ علیرضا سروری قره‌قرنه ۸۸ـ مهدی ییلاق بیگی ۸۹ـ غفور پورالخاص نوکنده ۹۰ـ جلیم حاجی گل محمدی ۹۱ـ یحیی احمدی دیوانی الف ۸۸۱۳

۱ـ۲ آ ـ ۴۳۵۱۸ سازمان جنگلبانی‌ایران

بنابر آخرین محاسبات سازمان دامپروری وزارت کشاورزی و سازمان خواربار و کشاورزی جهانی «افـ آـ او»

بهای تولید یک لیتر شیر گاو در ایران ۱۴/۵ ریال بدست آمده است

● وزارت کشاورزی باید توجه داشته باشد تا تولید کالائی صرف نکند افزایش آن غیرممکن‌است

مسئله تولیدات کشاورزی بخصوص دامپروری از مسائلی است که بی نهایت مورد توجه وعلاقه خاص شاهنشاه آریامهر بوده و همواره در موارد متعدد و فرصت های مناسب در باره لزوم توجه‌باین مسائل بمسئولین امر اوامر اکیدی صادر فرموده‌اند .

ارقام قابل توجه بودجه دربرنامه کشاورزی چهارم موید علاقمندی خاص شاهنشاه باین امر مهم‌حیاتی مملکتی می باشد .

آقای نخست وزیر با کمال حسن نیت این رویه را همواره تعقیب نموده و درباره حمایت از تولید کنندگان دستورات صریحی به مسئولین امر داده‌اند .

تولید کنندگان لبنیات و گوشت طی سالها فداکاری و بردباری با مامورین وزارت کشاورزی و دولت همکاری صمیمانه نموده‌اند بامید آنکه بالاخره روزی این کار مهم مملکتی سرو صورتی بخود گیرد.

دراین باره بدفعات با مقامات مسئول وزارت کشاورزی مذاکره شد مو توجه‌به تقاضا هاوپیشنهادات منطقی تولید کنندگان به آنها بازگو و اعلام شده که از این‌پیش مطالعه و دست بدست کردن کار تولیدشیرولبنیات رابه وضعی مانند گوشت دچار خواهد ساخت .

موسسات تولیدی و مفید دامپروری فعلی طی دهسال فداکاری ، گذشت کوشش و صرف میلیونها تومان سرمایه بوجود آمده است وچنانچه از بین بروند سالها وقت ومیلیون ها تومان بودجه و کمك فنی و اعتباری لازم است تابتوان مجددا آنهارا احیاء نمود .

قیمت واحد

در محاسبات دقیق و پی‌گیری که اخیرا سازمان دامپروری وزارت کشاورزی و سازمان خواربار کشاورزی جهانی «اف ـ آ ـ او» در باره تعیین واحد قیمت شیر تولیدی در ایران نموده‌اند بهای تمام شده یك لیتر شیر تولیدی را چهارده ریال و نیم بدست آورده‌اند که حد متوسط این قیمت درحال حاضر ربه دامپروران لیتری یازده ریال پرداخت میشود .

امکان تولید

بنا بتوضیحات بالا جا داردحالا که وزارت کشاورزی در خطی منطبق باهدف ترقی تولید میخواهد گام بر می‌دارد نسبت به تعیین‌قیمت واحد تولیدات کشاورزی دقت و محاسبه بیشتر و دقیق تری نموده و اعتقاد داشته باشند که تا تولید محصولی صرف نکند ازدیاد آن‌غیر ممکن خواهد بود .

روابط عمومی سندیکای دامپروران

آگهی استخدام استادیار

دانشکده علوم تربیتی دانشگاه تهران در رشته های زیرباستادیار احتیاج دارد . ۱ـ فلسفه و اصول آموزش وپرورش
۲ـ تاریخ آموزش و پرورش
۳ـ سنجش واندازه گیری روانی
٤ـ روانشناسی تربیتی
۵ـ آموزش موسیقی
٦ـ کتابداری
۷ـ آموزش‌سمعی وبصری ورادیوتلویزیون تربیتی
۸ـ ریاضیات وروش تدریس آن
۹ـ فیزیك و روش تدریس آن
۱۰ـ بیولوژی و روش تدریس آن
۱۱ـ شیمی و روش تدریس آن
۱۲ـ تاریخ‌وروش تدریس آن
۱۳ـ جغرافیا و روش تدریس آن
۱٤ـ زبان انگلیسی و روش تدریس آن
۱۵ـ زبان فارسی و روش تدریس آن
۱٦ـ آموزش وپرورش‌ابتدائی وهریك ازرشته‌های وابسته به‌آن

داوطلبان لازم است دارای درجه دکتری ویا معادل‌آن در رشته مربوط باشند . چنانچه در موارد استثنائی برای بعضی رشته ها داوطلب‌استادیاری با داشتن درجه‌دکتری موجود نباشد استادیار موردنیاز را از میان دارندگان درجه‌فوق لیسانس‌برطبق مقررات میتوان انتخاب کرد .

داوطلبان لازم تقاضای خودرا بضمیمه رونوشت مدارك تحصیلی وخلاصه احوال بدانشکده علوم تربیتی خیابان کندی شماره۷۸ ارسال دارند استخدام پذیرفته شدگان موکول به تامین محل

حقوق دربودجه دانشکده خواهد بود . دانشکده علوم تربیتی

صفحه ۱۶
اطلاعات
شماره ۱۲۴۵۳
سه‌شنبه چهاردهم
آذرماه ۱۳۴۶

زنان

نوشته: فراسیون (رئیس کانون سردفتران)

باید دختران و پسرانی که ازدواج میکنند از تسهیلات اجتماعی بیشتری برخوردار شوند

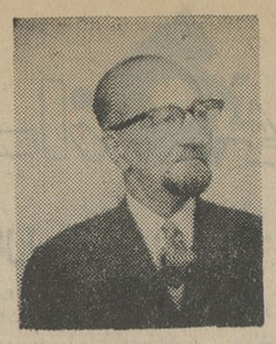

فراسیون

سدهای راه ازدواج را بشکنید!

پیوسته این سئوال مطرح است که چرا آمار ازدواج کم شده‌وچه میتوان کرد که افزایش و رواج داشته باشد ؟

در بین دلائل بسیاری که‌درتمدن کاذب موجب کاهش نکاح و سوق جوانان به روابط آزاد میشود و با اعتراف باینکه جلفی‌وسهل‌الحصول بودن معاشرت بازنان و دختران غرب زده از نیاز غریزی جوانان میکاهد و طبقه جوان را نسبت به نوع زن بدبین و کم‌رغبت میکند باید تصدیق کرد که‌عده زیادی‌هم که خانواده اصیل و تربیت صحیح دارند بدون گرویدن به‌روابط آزاد و با حفظ آداب و عادات و سنت‌ها و مقررات ملی و مذهبی باز هم از ازدواج اعتراض و احتیاط میکنند و دوری جستن این عده معلول مشکلات و تحمیلات و تغییرات فاحش اوضاع و شرائط اجتماع است .

سابق یك پسر از اول جوانی بلکه میتوان گفت از کودکی‌وارد حرفه و هنر وشغل وپیشه‌ای بودو باقتضای وضع پدر وخانواده خط و مشی آینده‌اش معلوم بود و امکانات او بموازات رشد تمایلات و احتیاجات بالا میرفت . مخارج و لوازم وتجملات زندگی هم باندازه امروز نبود رقم بزرك جهیزیه دختر را هم فرش و کارهای دستی‌ونمونه های هنری دختران تشکیل میداد و دراغلب شهرستانها فرش‌خانه‌راکه گرانترین اشیاء جهیزیه بوددختران و بانوان می بافتندوفرش بی‌بی‌باف قدیمی ایران عالیترین نوع‌ونقشه فرش بود و هیچ جوانی مجبورنبود چهارده پانزده سال بلکه بیشتر تحصیل کند .

*** درسنین پائین**

پسران در سن هیجده سالگی زن میگرفتند و قهرا دختران همدر ابتدای جوانی یخانه شوهرمیرفتند کما اینکه خود من در هیجده سالگی ازدواج کردم‌وخیال‌میکردم دیر شده است .

در اینگونه ازدواجها غیر ازخود طرفین تشخیص و هدایت پدران‌و مادران هم اثر میگذارد و معامله پخته‌تر و سنجیده‌تر انجام میگیرد و چون توقعات و انتظارات زوجین هم کمتراست بسهولت واقع میشود. ولی امروز از یکطرف‌پسر ودختر برای اینکه از قافله عقب نمانندقبل از ازدواج سعی میکنند که مدارج تحصیلی را طی کنند و قادرنیستند در عین اشتغال به تحصیل‌مسئولیت زناشوئی سالم را بدوش بکشند‌از طرف دیگر هرقدر سن‌تحصیلات آنها بالا میرود توقعات وتجملات آنهاهم ترقی میکند پدران‌ومادران طرفین هم بجای اینکه در این رهگذر پل بسازند سد سازی میکنند و آتش رقابت و چشم هم چشمی و تظاهرات را دامن میزنند بنابراین پسران و دختران اغلب در انتظار روزی هستند که بتوانند زندگی رویائی سینمائی را احراز کنند و با دیدن آن افسانه ها به حقایق و واقعیت پشت‌پا میزنند و بااین روش یك ثلث‌عمرخود معطل میمانند.

برای تحکیم و تسریع مبانی خانواده باید تسریع در زناشوئی جوانان کرد و برای تسریع باید سنك هائی را که پیش پای آنان است برداشت و با چراغ گذشته راه آینده آنان را روشن ساخت.

در دبیرستان و دانشکده هاباید به‌زن و شوهری که تحصیل‌میکنند امتیازات فراوان داد رستوران و پانسیون خوب‌وارزان دراختیارشان قرارداد و کسانیکه ممتاز و محقق شناخته شوند از پرداخت هزینه معاف کرد .

برای زن وشوهری که تحصیل میکنند یا بعبارت دیگر برای‌پسر و دختری که در جریان تحصیل ازدواج میکنند و از ترك تحصیل امتناع دارند باید فروشگاه فرهنك و دانشگاه شرایط و قیمت های مخصوص داشته باشند .

زن و شوهری که ترك‌تحصیل نکنند باید از هزینه های‌بهداشت و علاج‌معاف باشند و دارو ودرمان آنان را دولت بعهده بگیرد . **واین قبیل دانشجویان باید کارت‌ولباس مخصوص داشته باشند و ازتخفیف و تسهیل در حمل و نقل در تئاتر در نیازمندیهای ضروری همه‌جا استفاده کنند تا بااین تشویق خانواده و تربیت نسل‌نو از مفاسد مصون گردد و به تعلیم و تربیت کمك شود .**

جمعیت زنان امید فردا موافق لایحه جدید گذرنامه است

زن باید با اجازه شوهرش سفر کند

جمعیت امید فردا اعتقاددارد مادام که‌ریاست خانواده برای‌شوهر مسلم میباشدنه‌تنها مسافرت اروپا بلکه مسافرت در داخل کشور هم برای زوجه باید با اجازه شوهر باشد . زیرا آداب ، عرف و سنن ملی و مذهبی و قانونی ما براین پایه قرار گرفته و همین سنن و آداب است که استحکام مبانی خانواده را تضمین میکند . برهم زدن مطالعه نشده و عجولانه این سنن بنیان خانواده های موجود را از هم میپاشد و اینگونه قوانین موجب‌میگردد مردان از این پس در تشکیل خانواده که در حال حاضر زیربنای قومیت جامعه ایرانی‌است دچار تردید گردند و از آنطرف باربی ترتیبی ناشی از گسیختگی های خانوادگی بردوش‌دولت‌تحمیل خواهد شد .

با اشتغال فراوانی که امروز دولت ها برای بثمر رساندن‌برنامه انقلاب سفید شاه و مردم دارند و ناچار باید سالها فعالیت پی گیر بمنظور تحقق آن‌داشته باشند هرچه دولتها در مسائل‌شخصیه‌وخانوادگی کمتر وارد شوند امکانات‌بیشتری برای انجام وظائف خود خواهند داشت و از مصرف نیروی خود برای حل و فصل دعاوی خانواده که زائیده برهم زدن سنن‌موجودخواهد بود بی‌نیاز خواهند شد .

بدیهی است شوهر بایدازلحاظ مشورتی زن خود را از برنامه زندگی و سفر خویش مستحضر کند و در حدود مقدورات خودکه قانون نیز او را مکلف نموده‌هزینه زن‌و فرزندان خودرا تامین نماید .

جمعیت زنان امید فردا

اطلاعات کودکان مجله دختران و پسران روزهای سه‌شنبه منتشر میشود

زنی که در ۸۲ سالگی رکورد پرواز را بدست آورد

زن کهن سالی که در این عکس دیده میشود نخستین زن جهان است که برای سی ودومین بار از اقیانوس اطلس عبورمیکند .او بلانش‌باکری نام داردو فرانسوی است .بانو باکری ۸۲ سال دارد و عجب آنکه دراین سن دو هزار ساعت پرواز داشته . هیچ زنی در جهان چنین رکورد وپیروزی بدست نیاورده است.

عکس‌ازخبرگزاری فرانسه

تساوی حقوق وادب!

● آی تاکسی ...

روی صندلی جلوی تاکسی سرویس ، خودم را جمع کرده بودم تامسافر پهلو دستی من، راحت‌تر باشد . تاکسی دو جای خالی داشت . جلوی عده‌ای مسافر که منتظر ایستاده بودند نگهداشت.مرد هیکلداری جلو دوید و دستگیره در را گرفت . زنی که بچه به بغل داشت دوان دوان خودش را رساند و بمرد گفت :

ـ آقا ، خیر ببینی بگذار ماسوار بشیم... مرد درتاکسی را باز کرد و بداخل پرید :

ـ چی‌چی را خیر ببینیم.. ما هم کار و زندگی داریم...

زن با حسرت به تاکسی‌نگاه کرد . پسر بچه‌ای را که همراهش بود برانده نشان داد و گفت :

ـ این بچه بامنه ، اگر ایرادی نداره سوارشیم ...

راننده گفت :

ـ بیا بالا خانوم... بچه را بگیر رو زانوت... زن با بچه کوچکی که به بغل داشت سوار شد و پسر بچه را هم بسختی در کنار دو مسافر دیگری که عقب‌تاکسی‌نشسته بودند جای داد . آنوقت روبه مرد کرده و گفت :

ـشما چه جورمردائی هستید؟ من بایك بچه‌بغل و یك بچه بدست توی‌این‌سرما وایسادم چی میشد میگذاشتی‌ما سوار بشیم ؟ ... مرد با لحن‌تمسخر آلودی گفت :

ـتو یکی و ما هم یکی... زن و مرد مساوی شدن‌خواهر این حرفها مال آن موقع بود که بزنها میگفتند ضعیفه ... حالا هزارماشاءالله میخوان کت مردها را از پشت‌ببندند. دیگه چه تعارف تکلفی باقی میمونه ؟...

زن با تاسف گفت :

ـاگر قرار شد زنها دیگه برده و ضعیفه و عقب افتاده نباشند دلیل آنست که مردها ادب و انسانیت وجوانمردی رافراموش کنند؟ من هم که زن هستم اگر میدیدم تو یك بچه تو بغل و یك بچه به دستت داری‌توبت خودم‌رابهت میدادم .. من که زنم اینقدر جوانمردی‌داشتم.. مردرویش رابه آنطرف کرد و از پنجره مشغول تماشای خیابان شد. چیزی برای گفتن نداشت . ومن ، تاوقتی که پیاده شدم، سنگینی بار یك خجالت‌عمیق را روی صورت مرد ، بخوبی می‌توانستم تماشا کنم.

«مسافر»

تولید قند وشکر به ۷۰۰ هزارتن خواهد رسید

با اجرای برنامه چهارم احتیاجات قند و شکر از داخله کشور تامین میشود

تولید چغندر قند به چهار میلیون و نیم تن بالغ خواهد گشت

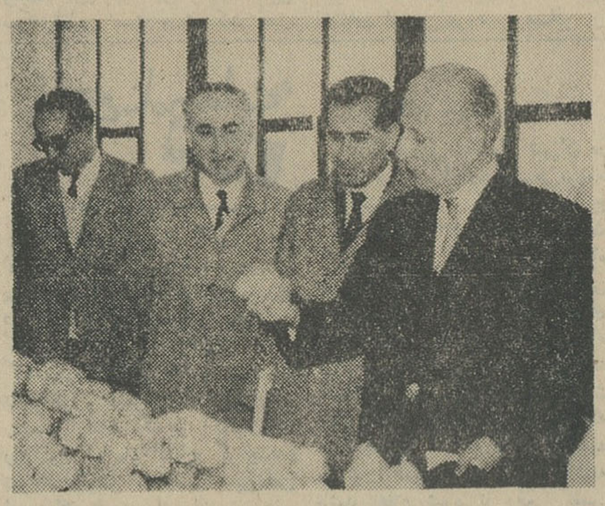

آقای دکتر زاهدی وزیر کشاورزی از موسسه اصلاح‌بذر ونهال‌بازدید بعمل آوردند ، در عکس فوق‌وزیر توسعه بذر چغندر قند میباشد

میزان تولید قند و شکردر برنامه پنجساله چهارم ۷۰۰ هزارتن‌خواهد بود که‌مصرف داخلی کشوررا تامین‌مینماید هفتاد و پنج‌هزار هکتار از اراضی تحت کشت چغندرقند قرار خواهد گرفت و تعداد کارخانجات از ۲۴ به ۳۲ کارخانه بالغ خواهد گشت.

در مراسم بازدید آقای دکتر زاهدی وزیر کشاورزی مطالب فوق توسط مدیر عامل‌بنگاه توسعه‌بذر چغندر قند بیان گردید .

آقای دکتر حسن زاهدی وزیر کشاورزی روز یکشنبه گذشته از فعالیت های موسسه اصلاح بذر و نهال در کرج بازدید بعمل آورد. دراین‌بازدید آقای مهندس‌میرحیدر معاون وزارت کشاورزی و آقایان مهندس دیبا رئیس موسسه اصلاح بذرو نهال و مهندس قره‌باغی‌مدیر عامل بنگاه توسعه بذر چغندر و عده‌ای از روسای ادارات مربوطه حضور داشتند .

پس از بازدید وزیر کشاورزی‌و همراهان ، مهندس‌قره باغی مدیر عامل بنگاه توسعه بذر چغندر قند گزارشی پیرامون فعالیت های‌آن بنگاه‌بعرض‌وزیر کشاورزی‌رسانید.

*** برنامه چهارم**

مدیر عامل بنگاه توسعه بذر چغندر گفت : طبق برنامه چهارم در نظر است که کلیه احتیاجات داخله مصرف قند و شکر کشور بوسیله گسترش‌تولید داخلی تهیه گردد بطوریکه در پایان برنامه چهارم دیگر احتیاجی بورود قندو شکر از خارج نداشته باشیم .

وی سپس اضافه کرد مصرف قند و شکر داخله کشور فعلابین ۵۰۰ تا ۵۵۰ هزار تن میباشد و پیش‌بینی میگردد در انتهای برنامه چهارم (۱۳۵۱) مصرف داخله تا ۷۰۰ هزار تن افزایش یابد .

تولید فعلی قند و شکر درسال جاری بمقدار ۴۰۰هزار تن میباشد که ۴۰ هزارتن‌آن از نیشکر کاری خوزستان و بقیه از چغندر قند بدست می‌آید .

*** اراضی زیرکشت**

در گزارش مدیر عامل بنگاه توسعه بذر چغندربوزیر کشاورزی گفته شد که‌در حال حاضر مقدار ۱۲۰ هزار هکتار از اراضی کشور تحت کشت چغندر قند قرار دارد

آقای دکتر زاهدی وزیر کشاورزی بعمل آوردند ، در عکس فوق‌وزیر توسعه بذر چغندر قند میباشد

که ۴۵درصد آن‌در استان‌خراسان قرار گرفته است .

در حال حاضر میزان برداشت محصول در هر هکتار بطورمتوسط ۲۶ تن میباشد .

در برنامه‌ایکه برای دوره پنج ساله چهارم پیش بینی شده میزان تولید قند و شکر را تا ۷۰۰ هزار تن که مصرف داخلی کشور است در نظر گرفته شده است و برای نیل باین هدف مقدار یکصد هزار تن بوسیله توسعه کشت نیشکر- کاری در خوزستان‌وبقیه احتیاجات بوسیله چغندر قند تامین خواهد شد .

مساحت فعلی کشت‌نیشکرفعلی خوزستان که در حدود ۵ هزار هکتار است در پایان برنامه‌چهارم بین ۱۰ تا ۱۲ هزار هکتار افزایش خواهد یافت و با برنامه هائی که تهیه گردیده علاوه بر واحد هفت تپه یك واحد دولتی دیگر برای کشت نیشکر در خوزستان بوجود خواهد آمد .

*** کارخانجات چغندر قند**

در مورد کارخانجات چغندرقند آقای مهندس قره‌باغی توضیح‌داد که در حال حاضر ۲۴ کارخانه وجوددارد که‌ظرفیت‌روزانه این کار- خانجات ۲۴ هزار تن در روز می باشد و در نظر است تعداد کار- خانجات چغندر قند به ۳۲ کارخانه برسد و ظرفیت آن بالغ بر ۴۰ هزار تن در روزخواهد بود وعلاوه از موسسه اصلاح‌بذر ونهال‌بازدید کشاورزی در حال بازدید ازبنگاه توسعه بذر چغندر قند میباشد .

براین برای توسعه چغندر کاری در صنایع قند تعداد کارخانجات خصوصی چغندر قند بدو برابر ظرفیت فعلی خواهد رسید و با اجرای منشور انقلاب شاه و ملت و فروش سهام کارخانجات‌دولتی به بخش خصوصی میزان تولید چغندر قد به چهار میلیون و نیم تن بالغ خواهد گشت و این خود بتنهائی ۶۰۰ هزار تن‌از قندوشکر مصرف داخلی را تامین مینماید

*** اصلاحات ارضی**

مدیر عامل بنگاه توسعه بذر چغندر قنداضافه کردپیشرفتهائیکه در تولید چغندر قند نصیب وزارت کشاورزی گردیده‌دارای چندعامل اصلی‌بوده است که مهمترین آن اجرای قانون‌مترقی اصلاحات‌ارضی میباشد و با اجرای این قانون زارعین و خرده مالکین رغبت فوق‌العاده زیادی بکشت چغندرقند نشان دادند و محصول چغندر قند بسرعت افزایش یافت ، چنانکه **در سال ۴۴ میزان تولید به یك میلیون و ۴۱۰ هزار تن رسیدودر سال ۴۵ به دومیلیون و ۴۶۳هزار تن بالغ گردید و در سال جاری در حدود سه میلیون تن خواهد بود که نصف این میزان تاکنون برداشت شده است .**

*** نرخ ثابت**

عامل دوم ثابت بودن نرخ‌چغندر قند و خرید کارخانجات چغندرقند میباشد ،بدین معنی که هر مقدار چغندر قندعرضه گردد کارخانجات آمادگی خرید آنرا دارند .

عامل سوم افزایش‌کشت چغندر قند مربوط بجریان گذاشتن طرح توسعه کشت چغندر قند توام با مکانیزه کردن اراضی تحت‌کشت میباشد که میزان کشت را در سال گذشته به ۱۶ هزار هکتار ترقی‌دادو طی‌برنامه چهارم به۲۵ هزارهکتارخواهدرسیدوبا مکانیزه کردن زراعت چغندر قند هم‌میزان تولید در سطح افزایش میابدوهم بهای تمام شده آن نسبت بسابق تنزل قابل ملاحظه‌ای خواهد نمود و موضوع کمبودکارگر در مواقع ضروری بنحو مطلوب حل میشود

*** طرح جدید**

مدیر عامل بنگاه توسعه بذر چغندر قند در پایان گزارش خود بوزیر کشاورزی اعلام نمود برای مکانیزه کردن تمام اراضی تحت کشت چغندر قند طرحی تهیه‌شده و در مدت دو سال گذشته مبلغ ۳۰۰میلیون ریال وام بزارعین‌داده شده که بمصرف‌تهیه ماشین‌آلات و تهیه آب برسانند و در مدت پنجسال وام مذکور را عودت‌دهند واین طرح در برنامه چهارم‌بااشل وسیعتری ادامه خواهد یافت .

● سخنان وزیر کشاورزی

پس از گزارش آقای مهندس قره باغی آقای دکتر حسن‌زاهدی وزیر کشاورزی گفت : کارکنان وزارت کشاورزی باید متناسب‌با پیشرفتهای برنامه انقلابی‌شاهنشاه آریامهر خود را آماده کمك به متقاضیان نمایند .

وزیر کشاورزی اضافه کرد که باید نتیجه مطالعات بصورت ساده نوشته شود و در اختیار علاقمندان قرار گیرد و بایستی با سرعت کار خود را دنبال نمائید تا بتوانیم پاسخگوی مردم باشیم .

آقای دکتر زاهدی‌وزیر کشاورزی علاوه کرد که در هرحال هدف آنستکه برنامه‌های مابابرنامه‌هائی که در سراسر کشور در حال اجراست‌باهم وفق‌داده‌شود تا در نتیجه تولیدات کشاورزی افزایش یابد .

وزیر کشاورزی پس از بازدید از سایر قسمتهای موسسه اصلاح وبذرونهال بتهران عزیمت نمود .

چرا بیش از نصف مردم دنیا باطری ری . اُ . واك انتخاب میکنند؟

زیرا مصرف کنندگان ری . اُ . واك معتقدند که باطریهای ری . اُ . واك با پوشش فلزی و نوار اطمینان ، ۶۶ سال تجربه وتخصص در صنعت باطری سازی بیشتر عمر میکنند

ری . اُ . واك

برای انواع رادیو ترانزیستوری گرام وچراغ قوه

ساختمان طرح شاه‌لوله گاز ایران آغاز شد

عصر دیروز شاهنشاه آریامهر در ۴۵ کیلو متری آغاجاری باقطع نوار سه رنگ اجازه شروع عملیات ساختمانی شاه‌لوله گاز را صادر فرمودند و بلافاصله تراکتور ها و ماشین های ساختمانی شروع بکار کردند.

این طرح بزرگترین طرح عمرانی کشور است وهزینه آن ۵۵۰ میلیون دلار برآورد شده که ۵۰۰ میلیون دلار آن توسط شرکت ملی نفت ایران از اعتبارات سازمان برنامه پرداخت می شود و ۵۰ میلیون دلار دیگر توسط شوروی بابت قیمت بعضی لوازم تامین گردیده است.

*** استقبال پرشور**

هواپیمای مخصوص حامل شاهنشاه ظهر دیروزدر فرودگاه آغاجاری زمین نشست. آقای هویدا نخست وزیر، روسای سنا و مجلس‌شورای ملی، وزیر دربارشاهنشاهی، وزیران دارائی، کشور، اقتصاد، استاندار خوزستان، سفیران کشور های بزرگ مقیم دربار شاهنشاهی و چند تن از شخصیت های مملکتی درالتزام بودند.

پس‌از خوش‌آمد فرماندار بهبهان وگزارش نظامی فرمانده تیپ ۲۳ زرهی اهواز وانجام تشریفات احترام شاهنشاه از مقابل صف مستقبلین عبور فرمودند.

در مقابل صف بانوان - شاهنشاه درمورد نحوه فعالیت اعضای‌جمعیت خیریه فرح پهلوی‌پرسش فرمودندو اوامری درباره پیشرفت کار جمعیت صادرنمودند. در مقابل صف‌قضات دادگستری شاهنشاه از رئیس دادگستری آغا جاری‌درباره نحوه شکایات ونوع‌دعاوی‌پرسش‌فرمودند. رئیس‌دادگستری بعرض‌رسانیداز هنگام اجرای قانون اصلاحات‌ارضی طرح‌شکایات بسیار کم‌وکاردادگاه ها سبك شده است.

در مقابل صف اعضای سندیکاهای کارگری نماینده کارگران ضمن‌عرض خیرمقدم مراتب جانبازی و فداکاری کارگران خوزستان‌را بعرض‌رسانید.

شاهنشاه درباره وضع کارگران وزندگی آنان پرسشهائی فرمودند و بفرماندار بهبهان درباره تامین مسکن کارگران آغاجاری‌اوامر موکدی‌صادر نمودند و فرمودند: بایستی کارگران از نظر مسکن کاملادر رفاه و آسایش باشند.

شاهنشاه امر فرمودند طرحی برای ایجاد پارکهای جنگلی در آغاجاری تهیه گردد وبدولت پیشنهاد شود، تا مردم این ناحیه از پارکهای جنگلی استفاده کنند.

شاهنشاه آریامهر سپس ازفرودگاه آغاجاری مستقیما رهسپار محل اقامت خویش در ناحیه شرکت ملی نفت آغاجاری شدند. در تمام طول‌مسیر طبقات مختلف مردم آغاجاری - پیشاهنگان، فرهنگیان، دانش‌آموزان، کشاورزان وکارگران احساسات‌بسیار پرشور و صمیمانه‌ای نسبت به شخص اول مملکت ابراز داشتند.

*** در محل ساختمان**

شاهنشاه در ساعت سه بعدازظهر دیروز با هلیکوپتر بمحل ساختمان شاه لوله گاز واقع در ۲۵ کیلومتری آغاجاری تشریف فرما شدند ومورد استقبال وزیران دارائی - کشور - اقتصاد- رئیس هیئت مدیره و مدیر عامل شرکت‌ملی‌نفت‌ایران ومهندسان وپیمانکاران طرح‌شاه‌لوله قرار گرفتند. آقایان هویدا نخست‌وزیر، علم وزیر دربار شاهنشاهی، استاندار خوزستان، ژنرال آجودان‌شاهنشاه و فرمانده گارد شاهنشاهی در التزام بودند.

در آغاز سرپرست طرح شاه‌لوله گاز مهندسان طرح و پیمانکاران را معرفی کرد و شاهنشاه از چندتن‌از آنان در باره کارشان پرسشهائی فرمودند

آنگاه آقای دکتراقبال رئیس هیئت مدیره و مدیر عامل شرکت ملی‌نفت ایران پس از عرض خوش‌آمد اظهار داشت:

شاهنشاها

برای چاکرو کلیه کارکنان صنعت نفت ایران موجب نهایت افتخاروسرافرازی است که شاهنشاه آریامهر برای اجازه ساختمان طرح شاه لوله گاز باین محل تشریف فرما شده‌اند واز همین نقطه است که شاه‌لوله‌گاز عبور میکند وبرحسب امر ملوکانه گاز مناطق جنوب را بشمال وسرحد شوروی خواهد رساند. گزارش‌مفصل توسط مهندس نقوی بعرض میرسد.

*** گزارش سرپرست طرح**

سپس آقای مهندس نقوی‌سرپرست طرح شاه لوله‌گاز گزارشی بعرض رسانید و اظهار داشت:

علیحضرتا:

کلیات طرح شاه لوله را جناب آقای دکتر اقبال رئیس‌هیئت‌مدیره ومدیر عامل شرکت ملی‌نفت‌ایران درمراسم افتتاح کارخانه لوله‌سازی در تشریف‌فرمائی دیروز بشرف عرض ملوکانه رسانیدند. اینك باکسب اجازه از پیشگاه مبارك مختصری از مشخصات و برنامه ساختمانی طرح را معروض‌میدارد.

محلی که شاهنشاه آریامهر باقدوم مبارك خود مزین فرموده و همگی حاضرین را مفتخرومجریان و مهندسین و کارکنان طرح را عرق شادی و مباهات فرموده‌اند، در فاصله تقریبی ۴۶ کیلومتری از ابتداء خط‌اصلی‌شاه‌لوله‌میباشد، که‌از آن نقطه در حدود ۱۱۱۴ کیلومتردرطول مسیر تاشهرمرزی آستارافاصله است. قطر لوله اصلی در قطعه جنوبی که بطول ۶۲۳ کیلومتراز «بیدبلند» تانزدیکی ساوه میرسد ۴۲ اینچ و ازساوه‌تا آستارا که ۴۹۱ کیلومتراست‌قطر ٤لوله ۴۰اینچ می‌باشد. قبل از رسیدن به‌ابتدای خط اصلی ۱۰۰ کیلومتر خط جمع‌آوری گاز به قطرهای ۳۶ و۴۰ و قسمت‌کوتاهی بقطر ۱۶ اینچ احداث خواهدشد.

*** تا سال ۱۹۷۰**

ساختمان طرح بدو مرحله‌تقسیم شده‌است و باید قبل از سال۱۹۷۰ تمام عملیات لوله‌گذاری خط‌اصلی ویکصد کیلومتر خط‌جمع‌آوری به‌پایان رسیده باشد تابنابفرمان شاهنشاه آریامهربتوان در ابتدای سال ۱۹۷۰ گاز درمرز آستارا برای صدور باتحاد جماهیر شوروی آماده تحویل باشد.

بعد از خط اصلی درنزدیکی، محلی است در نیمه راه آغاجاری و بهبهان باسم« بیدبلند » که در آن نقطه ۵دستگاه عظیم تصفیه‌گاز هریك به‌ظرفیت ۲۴۵میلیون پای مکعب در روز کارگذاشته خواهد شد.

قبل از رسیدن باین نقطه در طول خط‌جمع‌آوری‌گاز سه‌تلمبه‌خانه‌فشردن گاز ایجادخواهد شدکه کمپرسورهای آنها از نوع ضربه‌ای دو «سر کلارك» فرانسه دردست‌ساختمان است‌بامجموع قدرت ۴۸ هزار اسب در این قسمت‌و در «بیدبلند» ازبرق‌سد محمد رضاشاه استفاده خواهد شد. نصب قدرت ۳۶ هزار اسب از ۸ تلمبه‌خانه اصلی‌وخط تلمبه‌خانه‌های شماره یك وسه وپنج آن برای مرحله اول طرح بایستی آماده کار و بهره‌برداری باشد.

*** ۶۰۰ هزار اسب**

«توربو کمپرسورهای» ساخت‌شوروی روی خط اصلی نصب وقدرت هرواحد در حدود ده هزار اسب است. دراین سه تلمبه خانه ۱۳۵ هزار اسب‌قدرت «توربو کمپرسورها» خواهد بود در‌تمام سیستم طرح شاه لوله درمرحله اول ۲۱۰ هزار اسب قدرت نصب شده‌وتا پایان مرحله اجرائی، این رقم‌به۶۰۰ هزار اسب قدرت روی تمام شبکه‌طرح خواهد رسید. فشار خط ۷۳ «اتمسفر» وهمانطوریکه قبلا بشرف‌عرض همایونی رسیده است لوله‌های خط ازعالیترین درجه فولادی است که در حال حاضر برای خطوط لوله گاز ونفت تحت‌فشار زیاد بکار برده میشود.

قدرت نهائی حمل‌خط بیش از۱۶ میلیارد متر مکعب درسال است،که بطور متوسط وبراساس ارزش‌حرارتی معادل کار کرد یك خط لوله‌ای‌است که روزانه ۲۷۵ هزار بشکه نفت‌ازآن عبور کند.

*** پیمانکاران**

پیمانکاران عمده‌ساختمانی این‌طرح «ویلیام‌برادرز» شعبه‌انگلیس‌و«ویلیام برادرز» شعبه آلمان بانوعی مشارکت وهمکاری باگروه«مانس‌من»و «تایسن» وشرکت «انترپوز» فرانسوی میباشند وشرکت«کاستر برس» انگلیسی‌برای تاسیسات «بیدبلند» وبرای قسمتی از کارهای قطعه شمالی استفاده از تجهیزات لوله‌گذاری شوروی در نظر گرفته شده است.

مهندسین مشاور«آی‌مك»با تشریك مساعی کادر نظارت شرکت ملی‌نفت وهمکاریهای‌مهندسین شوروی‌درموارد مربوط به‌مسایل مشترك‌طراحی‌ونظارت براجرای طرح درقطعه جنوبی‌راعهده‌دار میباشند.

قسمت اعظم اجرای طرح بدست کارمندان و کارگران و نفرات ایرانی انجام خواهد شد.

*** اجازه آغاز عملیات**

من‌باب مثال در قطعه موردپیمان شرکت «انترپوز» جمعا ۸۰ نفر فرانسوی و ۱۷۰۰ نفر ایرانی در بحبوحه کار آنها مشغول بکار خواهند بود. خطوط فرعی واصلی شاه لوله از دشتهای وسیع و کوه های بلند رودخانه‌ها و کشت‌زارها و جنگل‌های شمال عبور خواهد کرد که‌چهارقسمت آن نقشه‌برداری شده و عبور صحیح لوله‌ها از آنها مستلزم نظارت ودقت‌زیادمهندسین و حمل ورساندن بموقع مصالح‌و ماشین‌آلات ساختمانی‌سنگین‌است. که‌خود مستلزم برنامه ریزیهای دقیق‌وهم آهنك‌نمودن‌عملیات‌اجرائی زیادی است.

تشریح این مسیر برای شهریاری که برفراز تمام قله های کشورش پرواز نموده وهروجب از خاك‌میهن عزیز را بهتر ازهرایرانی دیگر میشناسند گرفتن وقت گرانبهای آن شاهنشاه بزرك است

اینك از پیشگاه مبارك آن شاهنشاه آریامهر استدعا میشود چنانچه اراده فرمایند بمحل‌شروع کارنزول اجلال فرموده‌اجازه‌شروع عملیات ساختمانی را صادرفرمایند.

(رپرتاژی از خط لوله ومشخصات آن و نقشه کاملی‌ازمسیر شاه‌لوله گاز در صفحه دوم بنظرخوانندگان محترم میرسد)

*** کار شروع شد**

پس از خاتمه‌گزارش سرپرست طرح‌شاه‌لوله‌گاز، شاهنشاه‌آریامهر باقطع نوار سه رنك اجازه‌ساختمان شاه لوله گاز را صادر فرمودند و بلافاصله تراکتور ها و ماشین های ساختمانی آغاز بکار کردند.

سپس شاهنشاه از ماشین آلات ساختمانی و تریلی های غول‌پیکری که لوله‌های‌ساخته شده‌در کارخانه لوله‌سازی اهواز را باین محل‌آورده بود، بازدید فرمودند و ازدستگاهی که لوله های گاز را نوارپیچ میکند تا مانع زنك زدگی آنهاشود دیدن فرمودند.

*** سرمایه‌گذاری عظیم**

شاهنشاه در اینجا فرمودند: انشاءالله این کار بزرك بموقع تمام خواهد شد. طرح شاه‌لوله گازیکی از کار های عمده مملکت ماست. سرمایه گذاری که ما در این‌راه میکنیم تابحال در هیچ طرحی نکرده‌ایم و چنین سرمایه عظیمی رابکار نینداخته‌ایم. انشاءالله‌خاتمه این کار بزرك را هرچه زود تر خواهیم دید و مردم ایران از این طرح کاملا استفاده خواهند کرد.

شاهنشاه آریامهر سپس با هلیکوپتری که شخصا آنراهدایت میفرمودند از محل آغاز ساختمان شاه لوله گاز بفرودگاه آغاجاری مراجعت فرمودند و در ساعت چهار بعد از ظهر با هواپیمای اختصاصی در حالی که آقای هویدا نخست وزیر، وزیردربار شاهنشاهی، رئیس هئیت مدیره و مدیرعامل شرکت ملی نفت ایران در التزام بودند رهسپار تهران شدند.

شاهنشاه آریامهر هنگام‌مراجعت بتهران باستاندار خوزستان اوامری در مورد عمران و آبادی این استان صادر نمودند و فرمودند - امیدواریم روزبروز عمران و آبادی این‌استان بیشتر شود.

شاهنشاه آریامهر ساعت‌چهارو چهل‌وپنج دقیقه بعداز ظهر دیروز باهواپیما بتهران مراجعت فرمودند واز فرودگاه مهرآباد با هلیکوپتر رهسپار کاخ اختصاصی شدند.

خط‌آهن تهران - تبریز بازشد

*** وزارت راه برانندگان هشدار داده در موقع کولاك و بوران درراههای کوهستانی حرکت نکنند**

راه‌آهن دولتی اعلام داشت که براثر فعالیت ماموران ومهندسان وکارگران راه‌آهن‌در منطقه«سهند» و «آتش‌بغ» در ساعت شش بعداز ظهر دیروز خط آهن از برف و بهمن پاك شد و قطار های مسافری و باری که‌در راه‌مانده بودندبمقاصد تبریز و تهران حرکت کردند.

*** بهمن بود**

راه‌آهن اعلام کرد که ریزش بهمن دردامنه‌های کوه سهندبرروی خط و کولاك و بوران در این خط مانع حرکت قطار ها شده بود و ماموران نواحی شمال غرب و آذربایجان ضمن تشریك مساعی و همکاری و با اعزام سیصد کارگر پس از پانزده ساعت کار مداوم راه را باز کردند.

*** راهها**

درمدت دو روز گذشته در راه های اطراف تهران که از جبال‌البرز عبور میکنندبرف‌های سنگینی‌باریده و در راه های چالوس، هراز، شمشك، فیروزکوه سطح جاده پوشیده از برفو یخ بوده وحرکت اتومبیل هابایدباکمك زنجیرصورت گیرد.

*** تذکر**

وزارت راه برانندگان که‌درراه های کوهستانی‌حرکت میکنندتوجه داد که در مواقع انقلاب هوا و کولاك و بوران بمنظور حفظ جان خویش و مسافران در راههاحرکت نکنند. زیرا احتمال دارد که این قبیل وسائط نقلیه براثر برخورد با توده های برف و بهمن در راه مانده و با خطر مرك روبرو شوند.

*** گزارش خبرنگار اعزامی**

خبرنگار اعزامی ما که دیروزاز محل انسداد خط آهن تهران - تبریز بازدید کرده است گزارش داد: بعد از ظهرپریروز بعلت‌نزول برف شدیدو سقوط بهمن‌در منطقه «آتش‌بغ» چند واگن یك قطارباری دراین محل از خط خارج شد و با اطلاع جریان بایستگاه های راه‌آهن میانه و مراغه، قطار های کمکی بمحل اعزام‌گردید ولی‌یکی ازاین قطار ها نیزبعلت سقوط‌بهمن ازخط خارج شد و خط آهن در ناحیه «آتش‌بغ» بکلی مسدود گردید.

خوشبختانه در این حادثه بکسی آسیب نرسید و در تمام مدتی که راه بسته بود مسافران قطار های تهران- تبریز و تبریز - تهران و سایر قطار ها، در ایستگاه های راه‌آهن مراغه ومیانه متوقف‌بودند.

*** ۸ درجه زیر صفر**

گزارش خبرنگار ما در تبریز حاکیست: با قطع ریزش برف‌در تبریز که خبر آن دیروز باطلاع خوانندگان عزیز رسید، دیشب سرما و یخبندان شدیدی برتبریز و حومه حکمفرما بود بطوری که حرارت هوا به ۸ درجه زیر صفر رسید و اکنون هوای تبریز ابری و بشدت سرد است.

*** برف درگچسر**

گزارش خبرنگار ما در گچسر حاکیست: پریروز بدنبال انقلاب هوا ریزش برف سنگینی در گچسر آغاز شد و تا صبح دیروز ادامه داشت بقرار اطلاع ارتفاع برف در گچسر به ۵۰ سانتی متر رسید.

حریق مهیب در اراک

بیمارستان پهلوی اراك ۸ ساعت‌ونیم درآتش میسوخت

*** بدستور نخست وزیر، معاون وزارت بهداری برای تحقیق به اراك رفت**

بعدازظهر دیروز بیمارستان‌پهلوی اراك آتش گرفت و منهدم‌شدولی خوشبختانه بیماران بموقع بخارج ازبیمارستان انتقال داده شدند و بهیچیك از آنان آسیبی نرسید. حریق که ازساعت ۳٫۳۰ بعدازظهر شروع شده بود تا ساعت ۱۱شب ادامه داشت و در اینمدت ماموران آتش‌نشانی شهرداری، راه‌آهن، شرکت نفت و عده زیادی ازاهالی برای اطفاء حریق تلاش میکردند.

خبرنگار ما در اراك اطلاع‌داد: حریق بعلت‌اتصال سیم برق در آشپزخانه بیمارستان‌رویداد وچون سقف آشپزخانه و اطاقهای مجاور از چوب‌و توفال است آتش‌بزودی توسعه یافت و به قسمتهای دیگر بیمارستان سرایت کرد.

با اطلاع جریان مقامات‌مربوطه ماموران بهداری وشهرداری قبل‌از توسعه کامل حریق بیماران از اطاقها خارج و به‌بیمارستان‌راه‌آهن وزایشگاه شهر منتقل کردند و سپس با حضور آقایان فرماندار، شهردار و رئیس بیمارستان درمحل فعالیت دامنه‌داری برای اطفاء‌حریق آغاز گردید ولی بعلت وزش باد شدید خاموش‌کردن‌آتش‌به‌آسانی امکان‌پذیر نبود. بهمین‌جهت از آتش‌نشانی شهرداری قم استمداد شد و با تلاش شدیدی که بعدا بعمل آمد حریق بتدریج مهار گردید.

*** گزارش تهران**

دیشب جریان‌آتش‌سوزی‌بیمارستان اراك به وزارت بهداری گزارش شد. بدستور آقای هویدانخست- وزیر آقای دکتر احمد عاطفی معاون‌فنی وزارت بهداری بلافاصله برای رسیدگی به جریان آتش - سوزی و انجام کمکهای فوری به اراك عزیمت کرد.

*** برآورد خسارت**

امروز آقایان دکتر رضوی و جزایری از طرف مدیر عامل‌بیمه به اراك اعزام شدند تا خسارات بیمارستان پهلوی اراك را که‌دیروز آتش گرفته است برآوردوپرداخت کرده کارساختمان آنراهم‌بلافاصله شروع نمایند.

بموجب دستور وزیردارائی ازاول مهر ۴۶

حقوق مستخدمین غیررسمی وروزمزد اضافه میشود

بموجب بخشنامه وزارت دارائی به ادارات حسابداری وزارتخانه‌ها، ازاول مهرماه ۴۶ بحقوق آندسته‌ازمستخدمین غیررسمی وروزمردکه تابع‌قانون کار نمیباشند و کمتر از ۳هزارریال حقوق دریافت میدارند معادل یك عشر اضافه میشود متن بخشنامه وزارت دارائی باین شرح است:

اجازه داده میشود از تاریخ اول مهرماه ۴۶ به آندسته از مستخدمین غیر رسمی و روزمزد که تابع قانون کار نمیباشند و کمتر از سه هزار ریال ماهانه دستمزد دریافت میدارند در صورتیکه محل تامین حقوق یا دستمزد آنها از اعتبار بودجه عمومی باشد ودرسالهای۴۵و۴۶اضافه دستمزد به‌آنان پرداخت نشده معادل یکعشر اضافه دستمزد پرداخت‌گردد. مشروط براینکه حقوق آنان از سه هزارریال تجاوز ننماید و ضمنا آندسته از سازمانهائیکه‌اعتبار کافی برای این منظور دربودجه‌های مصوب خودندارند میتوانند بارعایت کامل مفاد تبصره یك قانون بودجه سال جاری از محل مازاد مواد ۳و۴ فصل اول وباصدور اصلاح بودجه بدوا اعتبار لازم رادر پستهای مربوط پادارنموده‌سپس‌نسبت بصدور حکم عشریه اقدام نمایند.

دوره‌لیسانس مکاتبه‌ای

ازاواخر این ماه شروع به ثبت نام میکند

امروز کسب اطلاع شد که‌بامر شاهنشاه و تصویب شورای‌مرکزی دانشگاهها برای اولین بار دوره لیسانس مکاتبه‌ای دایر و تا اواخر این ماه، ثبت نام و شروع بکار خواهد کرد.

بقرار اطلاع مدت‌تحصیل‌لیسانس از طریق مکاتبه بین ۶ تا ۸ سال خواهد بود و داوطلبان بتناسب میزان واحدهائی که بدست می‌آورند میتوانند دوره لیسانس را حداقل‌در مدت ۶ سال بگذرانند.

خبرنگار ما می‌نویسد: کلیه آموزگاران سپاهی و آموزگاران زن و مردنقاط دورافتاده وروستائی کشور میتوانند، برای تحصیل این دوره در همان محلی که اقامت دارند داوطلب شوند.

بقرار اطلاع کار ثبت نام از داوطلبان تحصیل از طریق مکاتبه تا چند روز دیگر آغاز میشود و سپس از داوطلبان‌یك‌امتحان‌ورودی نیز بعمل می‌آید.

برای دانشجویان دوره‌لیسانس مکاتبه‌ای کتب لازم فرستاده‌میشود و تعداد این کتابها برای هر یك از دروس آنها ۵ جلد است. داوطلبان ۹ ماه ازسال رابااستفاده از کتابها و جزواتی که در اختیار دارند بکار مطالعه میپردازند و در پایان هرسال نیزدراردوگاه‌بزرگی بمساحت ۲۵۰ هزار هکتار که در شمال برای آنان‌اختصاص‌داده‌شده است یك‌دوره دوماهه رامیگذرانند و سپس از آنان امتحان بعمل‌می‌آید.

بقرار اطلاع در مرحله اول بین ۲تا ۳ هزار نفر در این دوره پذیرفته میشوند و تعداد آنان تا سه سال دیگر به ۱۰ هزار نفر خواهد رسید.

خبرنگار ما درپایان گزارش خود می‌نویسد که‌شرایط تحصیل و ثبت نام از داوطلبان دوره‌لیسانس مکاتبه‌ای تا یك هفته دیگر اعلام میشود.

ترکیه به قبرس اخطار کرد

نیکوسیا - خبرگزاری فرانسه - دولت ترکیه بوسیله دولت ثالثی به مقامات قبرس اطلاع داد که هرگونه فشار جدید به ترکهای‌مقیم آنجزیره مداخله نظامی فوری ترکیه وبمباران هدفهای پیش‌بینی شده‌راهمراه خواهد داشت.

دولت ترکیه همچنین اخطار کرده است که وقوع هرگونه حادثه جدید نظیر حادثه‌ای که به کشته شدن ۳۷ تن از ترکهای مقیم قبرس منجرشد سبب خواهد شد که دولت ترکیه در سیاست خود نسبت به قبرس تجدید نظر کند.

تکذیب شایعه مرگ خروشچف

مسکو زندگی میکند، خروشچف درسال ۱۹۶۴ از نخست‌وزیری و رهبری حزب برکنار شد.

گفته میشود رهبرسابق‌شوروی از بیماری کبد رنج‌میبرد و چندی قبل نیز گفته شد که خروشچف مبتلا بسرطان شده و در یك بیمارستان لنینگراد بستری شده است.

*** شایعه در پاریس**

شایعه مرك خروشچف برای اولین‌بار روز یکشنبه در پاریس انتشار یافت و از آنجا از طریق روزنامه نگاران و دیپلمات های غربی به مسکو نفوذ کرد.

شب یکشنبه شایعه مرك‌خروشچف در سرتاسر شهردهان بدهان‌گشت لیکن مقامات‌رسمی‌ازتائید یاتکذیب آن خودداری نمودند.

از هنگام سقوط خروشچف در ۱۹۶۴ دولت اتحاد شوروی بطور کلی از هرگونه اظهار نظردرباره وی امتناع ورزیده است.

مقامات دولت شوروی خروشچف را پس از سقوط بچشم یك‌شخص عادی و معمولی نگاه میکنند ومرك یا زنده بودن وی اهمیتی برای‌آنها ندارد.

قبلا نیز یکبار شایعه مرك خروشچف در مطبوعات منعکس گردید. روزنامه‌های‌ژاپنی وبدنبال آن فرستنده های آژانس های‌خبری آلمان غربی خبر مرك خروشچف‌را منتشر نمودند. لیکن برخلاف این گزارش هاخروشچف‌زنده وسرحال بود.

از خروشچف پس از سقوط وی در سال ۱۹۶۴، در هیچیك از روزنامه های مهم اتحاد شوروی‌نام برده نشده است.

نیکیتا خروشچف، پس از پایان دوران یازده ساله زمامداریش، در خانه خود در ۳۷ کیلو متری‌مسکو زندگی آرامی را سپری مینمود. وضع مزاجیش علیرغم کهولت‌سن وی بسیار رضایتبخش بود. دراین مدت وی نه در بیمارستان‌بستری شدو نه از بیماری هائی که‌معمول کهنسالان است در رنج بود.

آخرین بار که وی برای دادن رای‌در مسکو درمیان مردم ظاهر شد خیلی سرزنده و شاداب بنظر میرسید.

توضیح ریاست مجلس شورایملی

اداره جریده شریفه اطلاعات

خبر مندرج درشماره ۱۲۴۵۱ مورخ ۱۲ آذرماه ۱۳۴۶ذیل‌ستون ششم، چون از طرف مجلس شورای ملی داده‌نشده است مورد تکذیب می‌باشد.

مقتضی است دستور فرمائید مراتب را دراولین شماره‌آن‌جریده شریفه درج نمایند.

رئیس مجلس شورای ملی - مهندس عبدالله ریاضی

در کرج و قزوین برق ارزان شد

ازامروز برق مصرفی مردم شهر های کرج‌و قزوین از خط انتقال نیروی سفید رود تامین گردید ودر نتیجه‌برق دراین‌دوشهر ارزان شد.

در تصادف باعابر پیاده،

بقیه از صفحه اول

اطلاق میشود که حداقل دارای دو خط اتومبیل رو برای‌هرطرف رفت‌و برگشت‌داشته و دو طرف مزبور در تمام طول شاهراه از هم کاملا مجزا و ارتباط آنها با هم فقط بوسیله راه های فرعی‌که از زیر یا از بالای شاهراه عبورکند تامین شود و هیچ راه دیگری‌آنرا قطع ننماید.

ماده ۲- شاهراه بین طهران وکرج و هر شاهراه دیگری که با خصوصیات فوق در آتیه ساخته شود ووزارت‌راه اعلام‌نمایدمشمول مقررات این قانون می‌باشد.

ماده ۳- وزارت راه مکلف‌است در هر شاهراه حداقل و حداکثر سرعت متناسب با آنرا اعلام‌نمایدو همچنین کلیه علائم مربوط به مقررات رانندگی و محل‌های‌توقف مجاز وسرعت وسایر علائم لازم راکه برای پیش گیری از خطرات احتمالی تصادف لازم است‌درطول راه بطوریکه برای رانندگان با اطلاع قبلی از امکان خطر رابطور کامل میسر نماید نصب‌نماید.

ماده ٤- دخول و عبور عابرین پیاده و انواع وسائط نقلیه غیر موتوری و عبور دادن دام ها در شاهراه‌هاوهمچنین توقف‌وسائط نقلیه در خطوط عبور ممنوع‌است پلیس راه وژاندارمری مکلف به اجرای آن می‌باشند.

تبصره -وزارت راه موکلف است کلیه تدابیر عملی لازم‌رابرای تهیه محل های توقف ضروری وسائط نقلیه ایجاد نماید.

ماده ۵- دولت می تواند طبق ماده ۲ آئین نامه وصول عوارض موضوع ماده۶ قانون شاهراه‌کرج رابرای شاهراه های دیگری‌که اعلام مینماید وصول نماید.

ونرخ‌عوارض مزبور برای هرشاهراه به تصویب هیئت وزیران وکمیسیون راه مجلس شورایملی خواهدرسید.

ماده ٦ - دولت میتواند در هر موقع و در مورد هر شاهراه که مصلحت بداند علاوه بر عوارضی‌که برای شاهراه کرج طبق قانون‌مربوطه وضع شده و یا برای شاهراههای دیگر در آتیه وضع خواهد شد مبلغ مناسبی بمنظور بیمه شخص ثالث برای جبران خسارات ناشیه از تصادفات از وسائط نقلیه ای که بیمه شده باشند دریافت نماید حق بیمه مزبور فقط برای یکبار عبور و برای طول شاهراه معتبر خواهد بود.

ماده ۷- راننده وسیله نقلیه که در شاهراه با عابر پیاده یا وسیله نقلیه غیر مجاز و یا وسیله نقلیه مجازیکه در محل غیر مجاز متوقف شده‌ویا با سرنشینان آن درصورتیکه داخل نوار عبور وسائط نقلیه شوند و یادامهائیکه داخل شاهراه شده باشند تصادف و موجب قتل و جرح وهرنوع‌خسارت دیگر بشودمسئولیت جزائی نخواهد داشت.

تبصره ۱- عدم مسئولیت جزائی ماده فوق شامل مسئولیت های ناشیه از عدم رعایت مقررات‌رانندگی یا علائم نصب شده در طول راه‌است نخواهد بود.

وزارت‌راه و وزارت‌کشورووزارت دادگستری مامور اجرای این قانون هستند.

رادیو مسکو اعلام کرد:

طرحهای آموزشگاههای حرفه‌ای کارخانه ذوب‌آهن وماشین‌سازی اراک آماده شد

*** در کارخانه ذوب آهن اصفهان دستگاه‌نوظهوری بکار خواهد افتاد**

رادیو مسکو در بخش اخبار فارسی دیروز خود اعلام کرد: کارشناسان شوروی طرح های ساختمان آموزشگاه های‌حرفه‌ای وفنی را که قرار است جنب کار- خانه های ذوب‌آهن اصفهان و کارخانه ماشین سازی اراك احداث گردد، تهیه کرده‌اندو به زودی گروهی از کارشناسان شوروی برای دفاع از طرح مرکز آموزش وفنی شهر اراك بایران خواهندرفت مهندس تیتوف طراح‌شوروی قبل‌از عزیمت به ایران گفت در دو مرکز آموزشی اصفهان واراك بیش از ۱۱۰۰نفر جهت‌اداره‌قسمت هائی از دو کارخانه ذوب آهن و ماشین سازی در این مراکز آموزش خواهند دید.

کارشناس شوروی افزود: مثلا در کارخانه ذوب آهن اصفهان دستگاه فولاد ریزی مداوم بکار خواهد افتاد. این دستگاه فنی نو ظهور توسط مهندسین شوروی اختراع‌شده ودربین فلز سازان شهرت جهانی پیداکرده است. معلمین شوروی طرز کار و شیوه اداری این دستگاه را به‌جوانان ایرانی یاد خواهند داد.

درجلسه امروز مجلس شورایملی

ازاقدامات عمرانی جنوب تجلیل شد

ساعت‌نه ونیم صبح امروزجلسه علنی مجلس‌شورای ملی بریاست آقای مهندس ریاضی تشکیل شد. ابتدا آقای دکتر زعفرانلو نماینده بهبهان درباره تشریف فرمائی شاهنشاه به خوزستان صحبت کردو از خدمات پرارزش‌وبی همتای رهبر ملت ایران تجلیل‌نمود و سپس از اجرای‌برنامه های عمرانی‌در جنوب اظهارخوشوقتی کرد.

ناطق بعدی آقای ناصر عجم‌نیز درباره تشریف‌فرمائی شاهنشاه به خوزستان واحساسات‌بی نظیر مردم آن‌استان صحبت کردواهمیت‌برنامه های‌عمرانی جنوب را تشریح‌نمود.

*** ورشکسته**

سپس آقای مهندس بهمن عطائی نماینده ماه شهر ازبرنامه های عمرانی‌مهمی‌چون‌افتتاح کارخانه های‌لوله‌سازی وبوردو شروع نصب لوله گاز بحث کرد و گفت: تاسیسات بندری ماه‌شهر مارا ازیك درگیری احتمالی بی‌جا درسیاست خارجی بر کنار داشت‌و سپس از احساسات مردم واز پیشرفت هائی که در جنوب کشور صورت گرفته ومی گیرد اظهار خوشوقتی کرد.

آقای مهندس بهمن عطائی‌اضافه کرد: کجا هستند آن کسانی که ایران‌را ورشکسته اعلام کردندکه حالاببینند مملکت‌بنظر آنهاورشکسته چطوردر شاهراه ترقی قدم‌برمیدارد. ناطق سپس گفت:

ثبات پولی ایران که‌مایه فخر هرایرانی‌است آیا دلیل‌ورشکستگی است؟

برای‌یك‌بازرگان که‌بدروغ‌اعلام ورشکستگی کند مجازات وجوددارد.

آیابکسانی که سعی‌داشتند مارا ورشکسته اعلام کنند چه گذشته است؟

طرح لوایح

در اینموقع مجلس وارد دستورشد وابتدا لایحه تشکیل وزارت منابع طبیعی برای شوردوم مطرح گردید. در این لایحه آقایان مهندس‌صائبی- دکتر عاملی‌تهرانی‌ودکتر عدل‌طباطبائی تذکراتی دادند و بتصویب رسید و بمجلس سنا ارسال شد. (نمایندگان پان ایرانیست باین لایحه رای‌مخالف دادند).

سپس سه لایحه دیگر باین‌شرح مطرح‌و تصویب گردید.

۱- لایحه اجازه الحاق ایران‌بقرار داد طبقه‌بندی کالا در تعرفه گمرکی بروکسل

۲- لایحه مربوطه به‌معافیت‌گمرکی کالاهای شرکت ملی نفت که‌واگذار یافروخته میشوند.

۳- لایحه ایجاددرجات موقت‌درجه‌داری در نیروهای هوائی و دریائی

*** تحصیل اعتبار**

در پایان جلسه امروز آقای قوام‌صدری معاون پارلمانی وزارت دارائی مقاوله‌نامه ایران وشوروی رابرای تحصیل اعتباری به‌مبلغ ۲۰ میلیون روبل جهت ساختمان سیلو های کشور تقدیم داشت.

*** متن لایحه**

متن لایحه تشکیل وزارت منابع طبیعی که در جلسه امروز بتصویب رسید به شرح زیر می باشد.

ماده ۱- به منظور حفظ وحمایت واصلاح و فراهم اوردن موجبات بهره‌برداری از خاکهای کشور و همچنین حفظ و حمایت و توسعه‌و تکثیر وبهره‌برداری از سایرمنابع طبیعی (جنگلها - مراتع - حیوانات وحشی‌وآبزیان دریا ها و همچنین آبزیان آبهای‌داخلی)وزارت‌منابع طبیعی تشکیل می گردد.

تبصره - بهره‌برداری تجاری از آبزیان‌دریاهاو آبهای‌داخلی (باستثناء رودخانه ها)بوسیله اشخاص‌حقیقی یا حقوقی (باستثناء موسسات‌دولتی) موکول به‌اجازه وزارت منابع‌طبیعی است و طبق آئین نامه‌ای خواهد بود که از طرف وزارت مزبورتهیه وبتصویب‌هیئت دولت خواهدرسید.

ماده ۲- از تاریخ تصویب این قانون سازمان جنگلبانی ایران و موسسات تابع آن بادارائی وبودجه و کارکنان مربوط بوزارت منابع طبیعی منتقل میگردد. شرکت سهامی شیلات ایران و همچنین شرکت‌بهره‌برداری و صنایع چوب گیلان‌وابسته بوزارت‌مزبور خواهد بود و کلیه سهام‌دولت درشرکتهای نامبرده بوزارت‌منابع طبیعی‌واگذار میشود و وزیر منابع طبیعی‌نماینده صاحب سهم شرکت های مزبور خواهد بود.

تبصره - بدولت اجازه داده می شود در صورت لزوم در وظایف و مقررات و اساسنامه سازمان و شرکت های مذکور در ماده ۲ تجدیدنظر نموده و پس از تصویب کمیسیون های‌دارائی‌واموراستخدام و سازمانهای اداری مجلسین بمورد اجراء بگذارد.

ماده۳- وظایف‌و اختیارات‌وزارت و وزیر دارائی مذکور در قانون شرکت‌سهامی‌شیلات ایران‌مصوب خرداد ماه۱۳۳۹و وظایف‌واختیارات وزارت و وزیر کشاورزی مذکور در قانون ملی شدن جنگل ها و مراتع مصوب دیماه ۱۳۴۱ و قانون حفاظت و بهره برداری از جنگل‌ها و مراتع مصوب مرداد ماه ۱۳۴۶و قانون اراضی مستحدثه ساحلی مصوب مرداد ماه ۱۳۴۶ و سایر قوانین مربوط به منابع مذکور در ماده یك و همچنین وظایف و اختیارات وزارت ووزیر کشاورزی مذکور در قانون شکار و صید بارعایت مقررات مندرج در آن قانون و همچنین کلیه وظایف و اختیارات سازمان جنگلبانی‌ومراتع ایران و رئیس آن سازمان مذکور در قانون ملی شدن جنگلها و مراتع مصوب دیماه ۱۳۴۱ وقانون حفاظت و بهره‌برداری جنگلها و مراتع مصوب مرداد ماه ۱۳۴۶ بوزارت ووزیر منابع طبیعی‌واگذار میشود.

تبصره -مهلت مذکور درمواد ۱ و۸ قانون‌اراضی مستحدثه‌ساحلی تا ۶ ماه پس‌از تصویب این‌قانون تمدید میگردد.

ماده ٤ - وزارت منابع طبیعی مکلف است برای نیل به هدفهای مندرج در این قانون سازمان لازم را براساس تبصره (۳) ماده(۸) لایحه قانونی استخدام کشوری تهیه و بموقع اجرا گذارد.

ماده ۵- دولت مجاز است‌سازمان های دیگری را که در سایر تشکیلات دولت وجود داردووظایف آنها با وظایف وزارت منابع‌طبیعی مربوط میشود پس از تصویب کمیسیون های استخدام و دارائی مجلسین با بودجه و دارائی و کارکنان مربوط بوزارت منابع طبیعی منتقل نماید.

تبصره - شرکت شیلات جنوب کماکان طبق مقررات خاص خود عمل خواهد نمود.

استقبال تحسین آمیز مردم

برای معالجه دانش آموز

- سناتوردکترمتین‌دفتری با دانش آموز بیمار ملاقات کرد و دستور معالجه اورابه‌بیمارستان نجمیه صادر نمود
- اسدالله قلی تهرانی کمك نقدی مردم را نپذیرفت
- اوترجیح میدهد توسط وزارت آموزش و پرورش معالجه شود
- بیمارستان مروستی مجانا دانش آموز بیمار را بستری میکند

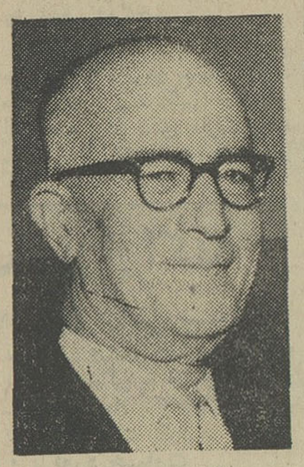

سناتور متین دفتری

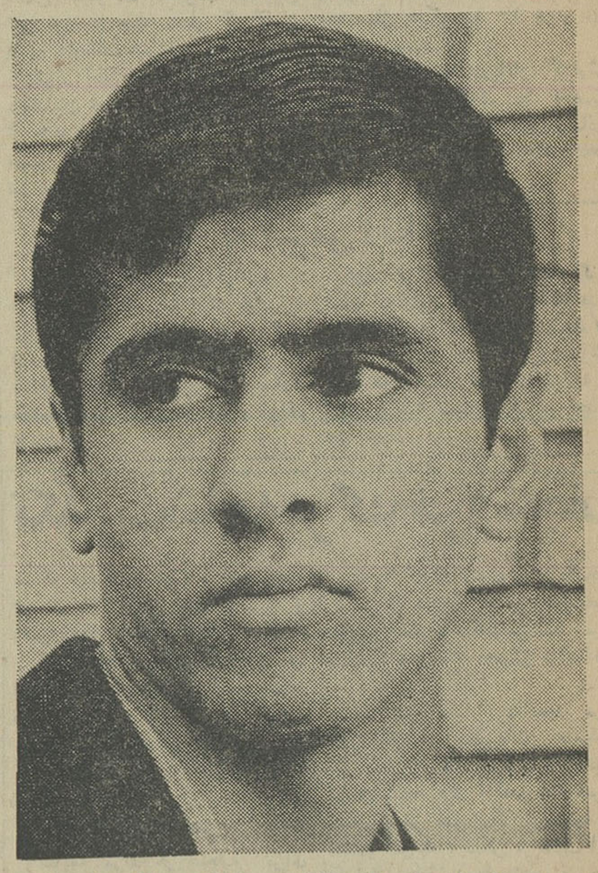

اسداله قلی تهرانی فقط می خواهد معالجه شود

مراجعه مردم نیکوکار تهران برای کمك به‌نجات اسدالله قلی تهرانی‌دانش‌آموز۱۸ساله دبیرستان دولتی فرخی به این‌دبیرستان وخانه این‌دانش‌آموز ادامه دارد .

استقبال مردم تهران‌از استمداد این‌دانش‌آموز بقول یکی‌ازدبیران‌او تحسین آمیز است .

درمیان عده‌ای که دیروز جهت کمك به اسدالله به‌دبیرستان او مراجعه کردند سناتور دکتر متین دفتری‌دیده می شود

وی تلفنی از آقای‌سیمبر رئیس دبیرستان فرخی‌خواست که اسدالله را نزداو ببرد .

آقای دکترمتین‌دفتری پس‌از ملاقات بااسدالله ،از آقای دکتر کیافر جراح دانشگاه تهران خواست که وسائل معالجه‌اسدالله‌رادربیمارستان نجمیه به هزینه او تهیه کند.

دیروز از اسدالله عکسبرداری شد .خود این‌دانش‌آموزضمن‌تشکر از کسانی که در صدد نجات‌او برآمده‌اند ترجیح میدهد توسط بهداری‌آموزشگاهها که آقای‌دکتر هدایتی وزیرآموزش وپرورش‌برای معالجه اوبه آن‌اداره دستور اکید داده‌است تحت‌معالجه قرار گیرد. زیرا قبل‌از انتشار استمداد او در روزنامه اطلاعات وزیر آموزش‌و پرورش که توسط‌رئیس‌اداره‌فرهنك ناحیه شش تهران از وضع او آگاه شده بود چنین‌دستوری داده‌بود .

مدیر دبیرستان فرخی گفت‌بسیاری ازمردم به اسدالله کمك‌مالی کرده ولی او با وجود فقر مالی پدرش هیچیك از این کمکهارا قبول نکرد واعلام داشت او تنها مایلست‌معالجه شود .

اسدالله در کلاس‌پنجم طبیعی دبیرستان فرخی تحصیل می کند و پدرش (میخ ساز نعل اسب)است.

مدیر دبیرستان گفت که‌اسدالله باوجود بیماری‌شدید از بهترین شاگردان او است .

بیمارستان مروستی آخر وقت امروز اطلاع داد که حاضراست اسدالله‌قلی تهرانی را تاهر مدت که لازم باشد در آن بیمارستان مجانا بستری کند و مخارج اطاق ، غذاوداروی اورامتقبل شود .

باین ترتیب هرجراحی که آماده معالجه او باشد می‌تواند وی‌را به‌آن بیمارستان معرفی کند.

درگوشه وکنارشهر

تهیه وتنظیم از: نوشیروان کیهانی‌زاده

خوشحالی در آخرین لحظه

* پدری که دو پسرش قصد کشتن یکدیگر را داشتند برای اینکه این‌فاجعه رابچشم نبیند دیروز دست به خودکشی زد .

او که ۵۳ سال ازعمرش می گذرد دربیمارستان گفت دوپسرم که ۲۳ ساله و۲۶ ساله‌اند هر دو به یك‌اندازه عاشق «سیمین » دختر ۱۹ ساله‌یکی از دوستانم شده‌اند و چون من سیمین را برای «مصطفی » برادر بزرك تر خواستگاری کردم آتش اختلاف دو برادر شعله ور گردید ، بطوریکه از آن تاریخ هر یك از این دو برادر بفکر نابودی دیگری افتاده .این مرد افزود که چون دریافت که دوپسرش حاضر نیستند از راه‌مسالمت اختلاف خود را رفع‌بکنند . برای اینکه شاهد نابودی دو پسرش نباشد در صددخود-کشی برآمد ، خود رامسموم کرد ، امایکساعت پس از خوردن« سم » پسر کوچك تر نزد او آمد و گفت‌چون سیمین امروز به او خبر داد که از او متنفر است و نامزدخودش‌مصطفی‌را دوست میدارد او باین شرط حاضر است از خصومت بابرادرش دست‌بر دارد که جهت‌ادامه تحصیل به اروپا فرستاده شود .این پدر گفت ازشنیدن این جملات بقدری خوشحال شدم که‌پسرم راغرق بوسه کردم به او قول دادم که‌با فروش یکی از خانه هایم وسایل سفر او را به اروپا فراهم خواهم کرد و ضمنا از او خواستم که بااتومبیلش مرا به بیمارستان برساند به علت تاثیرسم و در میان راه در اتومبیل او از هوش رفتم .

درس رانندگی باتلفن

* شاپور ۳۰ ساله‌دیروز برای دیدن نامزدش پروانه‌به خانه آنهارفت . پروانه به محض دیدن شاپور در حالی که اتومبیل عمویش را که در حیاط خانه «پارك »شده بود به شاپور نشان می‌داد گفت عمویم برای یك سفر کوتاه به اروپا رفته و من این اتومبیل راکه مال او است گرفته‌ام تا با هم به‌گردش برویم و از شاپور خواست که تا اولباسش را عوض‌می کند از روی روزنامه فیلمی راپیدا کند و با هم به‌سینما بروند.

شاپور فیلم مورد علاقه‌اش راپیداکرد ، ولی موقعی که پشت فرمان اتومبیل نشست که آنرا از خانه بیرون ببرد متوجه شد که دنده های اتومبیل «اتوماتیك » است و چون از این دنده ها سردر نمی‌آورد بدون‌اینکه پروانه متوجه قصد اوشودازاتومبیل پیاده شد و از یکی از دوستانش که‌اتومبیل‌اتوماتیك دارد تلفنی طرز دنده‌عوض کردن را پرسید او که‌چپ و راست را «بلد»نبود به او گفت : اگر خواستی جلو بروی تکمه سمت چپ رافشار بده واگر میخواهی عقب بروی روی تکمه سمت‌راست فشار بیاور و تکمه میان‌چپ و راست هم «دنده خلاص » است واگر اتومبیل در جوی آب افتاد یکی از دو تکمه‌ای که در زیر تکمه های اول قرار دارد فشار بده شاپور باکسب این اطلاعات پشت فرمان اتومبیل نشست وچون میخواست‌با دنده‌عقب از خانه خارج شود «تکمه »سمت‌چپ را فشار داد که اتومبیل با سرعت بسمت‌جلورفت‌و کلفت ۱۷ ساله خانه را که مشغول پاك کردن سپر اتومبیل بود بداخل حوض انداخت‌وسراین دختر جوان با لوله فواره‌میان حوض برخورد کرد ومجروح شد و شاپور ناچار گردید اورا به بیمارستان برساندو علاوه از تقبل هزینه معالجه او مبلغی هم به پدرش‌بدهد تا علیه او به طرح شکایت مبادرت نورزد .

عشق رقص

*یك رقاصه ۲۵ ساله که از دست‌شوهرش کتك‌خورده بود دیشب میگفت من عاشق رقص هستم نمی‌توانم از آن دست‌بکشم . درست است که موقع ازدواج‌به شوهرم کتبا تعهد سپردم که‌دیگرنرقصم، ولی نمی‌توانم از رقص‌دست بکشم‌چون‌می‌ترسم‌اگرنرقصم بمیرم . من برقول‌خود که در کافه و یا درحضور«جمع» نرقصم پابرجاهستم ولی چرا باید شوهرم بارقصیدن من‌در اطاق خانه ام مخالفت کند.

از صبح ۵شنبه در سینماهای

رکس-آسیا-میامی-همای

سیلوانا-تیسفون-المپیا

پرسپولیس-پانوراما-ستاره

گذشت بزرگ

هنرپیشگان
ناصر ملك مطیعی
امین امینی
سارا قدکچیان
یوری ایران قادری
و کتایون
فیلمبردار : فریدون ری‌پو
محصول استودیو عصر طلائی

بکارگردانی
ناصر ملك مطیعی

بزودی

تکخال
سینمای فارسی
معجزه

فروشگاه مرکز صنایع کوچک دستی
وابسته بوزارت اقتصاد محل فروش
کلیه فرآورده‌های دستی و روستائی
کشوربا قیمت ثابت

ساعت‌کار: ۸ و نیم صبح الی ۱ بعد از ظهر
۴ تا ۷ بعد از ظهر

نشانی-خیابان‌تخت‌جمشید - روبروی‌سفارت امریکاشماره۳۸۱

بزودی

سینما
ری
میدان شوش

از فرداصبح درسینماهای

پلازا

حافظ.ب.ب.متروپل.ناتالی

«رینگو» فراموش شده «جنگو» ششلول را غلاف‌کرده ... و حالا نوبت یکه بزن چابك دستی که پشت تمام تبهکاران غرب از شنیدن نام او بلرزه درمی‌آید «ال‌سیسکو»

ویلیام برگر قهرمان فیلمهای وسترن

رنگی سینماسکوپ
ال سیسکو
باشرکت: جرج وانگ
انتونلامورجیا
کریستینا گایونی

یقین بدانید که تا سالهای سال نام «ال‌سیسکو» را فراموش نخواهید کرد نامی که همیشه باهیجان و حادثه‌و ماجرا توام است .

فیلم‌کامل ورنگی مراسم فرخنده جشن تاجگذاری شا هنشاه آریامهر وعلیاحضرت شهبانوی ایران بهمراه فیلم «افسون یك زن» نمایش‌داده میشود

از فرداصبح درسینماهای

رادیوسیتی-نیاگارا

شورهیجان عشق را در این فیلم به‌بینید ... افسون کور کننده یك زن را در این فیلم به بینید . . . و بالاخره هیجان‌انگیز ترین محاکمه تاریخ سینمارادرپایان این‌فیلم به‌بینید

ویرنالیزی
مارینا ولادی
پیربراسور
و بورویل
درفیلمی از
کریستیان ژاک

افسون
یک زن
سینماسکوپ

بعلت نمایش فیلم تاجگذاری شروع سئانسها در سینما نیاگارا ۱۰ر۴۵ صبح ۲-۴ر۳۰- ۷-۹ر۳۰بعدازظهر ودرسینما رادیوسیتی ۱۱ر۱۵ صبح ۲ر۳۰-۵-۷ر۳۰-۱۰ بعدازظهر.

مجالس ترحیم

خانواده‌های افخمی مهاجر ، آیرم ، آیرم‌لو، انصاری ، پارسا ،شکی ، قائم‌مقامی ، مالك،زرین کفش، امیرعلائی ، عظیما ، اشتوداخ ، کریملو ، سلجوقی ، استخر ، جهان‌بیگلری ، طاهرزاده ، ایران‌زاد وخانواده های وابسته

درگذشت بانو صفیه آیرم (افخمی‌مهاجر) را به استحضار اقوام و دوستان میرسانند .

مجلس ترحیم زنانه آن مرحومه روز پنجشنبه ۱۶ آذرماه جاری از ساعت ۳تاه بعدازظهر در منزل ناصر افخمی مهاجر واقع در میدان سنائی خیابان شاهین‌پلاك ۱۶ منعقد و هزینه مجلس ترحیم مردانه بمصرف امور خیریه خواهد رسید .

آ_۴۳۷۰۸

باکمال تاسف مصیبت وارده رابعموم بازماندگان آنمرحومه مخصوصا خانواده‌هائی که عزادارند تسلیت میگوئیم

باکمال تاسف وتاثر فوت نابهنگام برادرناکامان مرحوم‌منصور ساویس را باطلاع دوستان و آشنایان میرساند . مجلس ترحیم آن‌مرحوم روز پنجشنبه ۱۶ آذرماه جاری از ساعت ۳تاه بعدازظهر در کنیسای مراقیها خیابان آناتول‌فرانس شرق دانشگاه منعقد است .

مریم ، یوسف ، دکتر سعید ، جمشید ، فرخ ، گیتی و ریموندساویس‌وخانواده‌های بنی‌شاهی ،گلدوز، دیان ، اصیل ، داورپناه ، تیقوا ، ابنر ، لاله‌زاری ، معلم‌زاده ، حکیمی ، هرصل ، فرهمند .

آ_۲۷۵۵۷ ۱_۲

بعموم بازماندگان آنمرحوم مصیبت‌وارده‌راتسلیت میدهیم

کل‌من‌علیهافان

درگذشت ناگهانی پدرعزیزمان شادروان مظفر ریاحی بختیاری را در شیراز باطلاع کلیه خویشان و آشنایان میرسانیم مجلس ختم زنانه آن مرحوم روز پنجشنبه ۱۶ آذرماه از ساعت ۳تاه بعدازظهر درمنزل آن‌مرحوم در خیابان قدمگاه کوچه جمشیدی ومجلس مردانه در همان ساعت در مسجد علی‌ابن‌ابیطالب منعقد است

عالمتاج ریاحی ـ قمرتاج ریاحی ، زرین‌تاج ریاحی، گوهرتاج ریاحی ، نادر ریاحی،بهادر ریاحی ،محمدباقر ریاحی ، فرامرز ریاحی

آ_۴۳۶۵۸

بعموم بازماندگان آنمرحوم مصیبت وارده راتسلیت میدهیم

بانهایت تاثر درگذشت شادروان زمردسیستانی بزرك خاندان را باطلاع بستگان و آشنایان میرساند مجلس تذکر روزهای چهارشنبه ۱۵ و پنجشنبه ۱۶ آذر ماه‌از ساعت ۴بعدازظهر در منزل شخصی خیابان‌امیریه کوچه شیبانی پلاك ۱۳ منعقد می‌باشد .

خانواده سیستانی ، طهرانی ، آبادانی ، سیروسی ، شهزادی ، فرخ‌زاد ، باستانی‌الله‌آبادی،ستوده،فلاح‌زاده مقبل

آ_۲۷۵۶۵

خانواده‌های : شوقی ، زرینه ، اوحدی ،حشمت‌آزاد، ثقفی ، گهرخواه ، طاهری ، حسینی ، مجد ، بایار ، دهبد ، آشوری ، شاهین‌سا،سالار بهزادی ،امیربهزادی حسین معیری ، رئیسی ، خادمی ،دیوانگاهی ، جلالی، مختاری

باکمال تاسف درگذشت ناگهانی مرحوم‌مصطفی ثقفی را در سانحه اتوبیل باطلاع اقوام و دوستان و آشنایان محترم میرساند مجلس ختم مردانه از ساعت ۲تا۴ بعدازظهر روز چهارشنبه ۱۵ آذرماه‌در مسجدمجد وختم زنانه در همان روز وساعت در منزل شخصی‌مرحوم واقع در نارمك ـ خیابان سرسبز شرقی میدان ۳۷پلاك ۱۹ منعقد خواهد بود . آ_۲۷۶۰۷

حادثه ناگوار را بعموم بازماندگان آنمرحوم تسلیت میدهیم

کل‌نفس ذائقةالموت

باکمال تاسف درگذشت مرحوم مغفور آقای‌حاج سیدحبیب‌اله سیدمحسنی (درکه‌ای) راباطلاع دوستان‌و آشنایان میرساند . مجلس ترحیم آن مرحوم در روز چهارشنبه ۱۵ر۹ر۴۶ از ساعت ۲ونیم الی ۶ بعدازظهر در مسجد جامع درکه منعقد می‌باشد .

الاحقر حاج‌سیدمحمود مرعشی نجفی ـ الاحقرحاج سیدمحمدموسوی

هوالحی‌الذی لایموت

خانواده‌های : سیدمحسنی ، مرتضوی ، میرکریمی، سیدابراهیمی ، زرباف ، معماردولت ، مفیدی ،ونکی، میررحیمی ، میرشریفی

باکمال تاسف و تاثر درگذشت بزرك خاندان سید محسنی مرحوم مغفور آقای‌حاج‌سیدحبیب‌اله‌سیدمحسنی راباطلاع دوستان و آشنایان میرساند . مجلس ترحیم آن مرحوم در روز چهارشنبه ۱۵ر۹ر۴۶ از ساعت۲ونیم الی۶ بعدازظهر در مسجد جامع درکه منعقدمی‌باشد.

حاجی‌سیدجمال سیدمحسنی ، سیدعلی سیدمحسنی، سیدجلال سیدمحسنی ، حاجی‌سیدحسین مرتضوی ، حاجی سیدمحمود میرکریمی ، حاجی سیدعبداله سید ابراهیمی ، میرزا محمدزرباف ، اصغر معماردولت ،سید رحیم‌سیدمحسنی

آ_۴۳۶۴۸

بعموم بازماندگان آنمرحوم مصیبت وارده‌راتسلیت میدهیم

خانواده‌های سیدمیرزا ، دودمان ، رضوی‌پور، قوانلو ، کاشانیان ، حجازی‌زاده ، داداشیان ،نور ، مطلوب ، شفیعیان‌راد ، هاشمی ، اخوان

مانهایت‌تاسف‌درگذشت مرحومه مغفوره بانوبیگم‌آغا همسر آقای حاج‌سیدرحیم رابه‌اطلاع دوستان و آشنایان میرساند .

مجلس ترحیم مردانه روز سه‌شنبه ۱۵ آذرازساعت ۲ونیم تا۴ونیم بعدازظهر در مسجد ولی‌عصر در خیابان حشمت‌الدوله و مجلس ختم زنانه در همان روز وساعت در منزل شخصی آن مرحومه در میدان رشدیه کوچه پروانه شماره ۱۳ منعقد خواهد بود . آ_۴۳۶۶۶

بعموم بازماندگان آن‌مرحومه مصیبت وارده را تسلیت میدهیم

بانهایت تاسف فوت سرکار سرهنك بازنشسته اکبر ملك‌آراء پدر آقای مهندس‌عباس‌ملك‌آراء کارمند وزارت کشاورزی را باطلاع میرساند . مجلس‌ترحیم‌آن مرحوم روز چهارشنبه ۱۵ آذرماه از ساعت ۸ونیم تا ۱۰ونیم صبح در خانقاه صفی‌علیشاه برپا خواهد بود.

آ_۳۷۵۱۹ وزارت کشاورزی

باکمال تاسف درگذشت نابهنگام سرکارسرهنك بازنشسته ارتش اکبرملك‌آراء را باطلاع کلیه‌افسران ودرجه‌داران بازنشسته وفامیل‌وآشنایان میرساند.مجلس ترحیم فقید سعید درخانقاه‌صفی‌علیشاه روز چهارشنبه ۱۵ر۹ر۴۶ از ساعت ۸ونیم الی ۱۰ونیم منعقد است تشرف‌فرمائی آقایان موجب خشنودی روح آن‌مرحوم می‌باشد .

کانون افسران ودرجه‌داران بازنشسته

خانواده‌های : ملك‌آرا ، مبرقع ، زمانی،جزایری، کمانگر ، بیجارچی ، میثمی ، مسعود انصاری ، کریمی حقیقی ، انصاری عراقی ، ثقفی ، عضدی ، سالور ، فروهر ، یازوکی ، پاکزاد و خانواده‌های وابسته

بانهایت تاثر فوت شادروان سرهنك بازنشسته اکبرملك‌آراء را باطلاع دوستان و آشنایان میرساند. مجلس ترحیم مردانه روز چهارشنبه ۱۵ر۹ر۴۶ ازساعت ۸ونیم الی۱۰ونیم صبح وختم زنانه همان‌روز از ساعت ده‌ونیم الی۱۲ونیم در خانقاه صفی‌علیشاه واقع درخیابان خانقاه برقرار است .

فرخنده ملك‌آرا (مبرقع)،مهندس عباس‌ملك‌آرا، سروان فرهاد ملك‌آرا،هوشنك ملك‌آرا،دریا ملك‌آرا، کامبیز ملك‌آرا ، فرشته و سرگرد هوشنك زمانی

آ_۲۷۴۶۷ ۲_۲

باکمال تاسف و تاثر فوت مرحوم مبرور آقای حاج‌علی‌اکبر شیرازی بزرك خانواده راباطلاع دوستان و آشنایان میرساند مجلس ختم مردانه چهارشنبه‌شب از ساعت ۸الی۱۰ در مسجد لرزاده واقع در خیابان خراسان منعقد است .

شیرازی ، پروین ، سادات‌گوشه ، حقیقت‌فرد، علاقبند، جواهری ، عراقی ، کی‌نیا ، معتمدی ، لبائی ، نصراله ناظم ، واقفی ، نیکرو ، حیدری ، میرجعفری ،کریم جوادی

آ_۲۷۶۱۳

مصیبت وارده را بعموم بازماندگان آنمرحوم‌تسلیت میدهیم

خانواده‌های : سردشتی ، فهیمی ، حشمتی ، محمدی، ذوقی ، شرافتی ، وفائی ، منصوری‌راد ، شهراسبی ، آقائی ، منصوری وعطائی

بانهایت تاسف درگذشت‌مادر سرکار سروان فنی هوائی علی سردشتی‌طالقانی را باطلاع فامیل و دوستان میرساند . مجلس ترحیم زنانه‌و مردانه از ساعت ۲ الی ۴بعدازظهر روز پنجشنبه ۱۶ر۹ر۴۶ در مسجددینی‌هاشمی خیابان گرگان چهارراه معنیه برگزار میگردد.

آ_۲۷۵۶۳ ۲

بعموم بازماندگان آنمرحومه مصیبت وارده راتسلیت میدهیم

بانهایت تاثر وتاسف درگذشت مرحومه مغفوره والدهٔ محترمه جناب آقای عبدالرسول هجری شادکامی را ضمن عرض تسلیت بخانواده محترم هجری باطلاع میرساند مجلس ختم مردانه روز چهارشنبه ۱۵ر۹ر۴۶ از ساعت ۱۹الی ۱۱صبح‌در مسجد صادقیه واقع در خیابان خوش و ختم زنانه در همان‌روز وساعت در منزل آقای هجری واقع درچهارراه وثوق کوچه شهریور پلاك ۱۶ منعقد خواهد بود.

آ_۲۷۵۷۷ جمعیت خیریه شانجان

خانواده‌های : هجری ، سرتیپ جاویدان ،موقری ، رزگر ، شامی ، فیروزکوهی ، علیزاده ، پورملاعلی، هلالی ، منسوبی ، پورخلیلی ، حاج‌آقائی ، خرم ،ابدی، نصراله‌زاده ، امینی ، سلیمزاده ، شهبندی ، کریم‌پور، عهدی ، وهابزاده ، زحمتکش ، دقیقی ، صامتی ، بیمائی، ابراهیم‌زاده ، خیری ، کلانتری ، دانشور ،بیدمال

باتاسف واندوه فراوان درگذشت مرحومه‌مغفوره والده آقای عبدالرسول هجری را باطلاع کلیه‌دوستان وآشنایان محترم میرساند . مجلس ختم‌آنمرحومه روز جهارشنبه ۱۵ر۹ر۱۳۴۶ از ساعت ۹تا۱۱ صبح درمسجد صادقیه در خیابان خوش و مجلس ختم زنانه درهمان روز وساعت در منزل آقای هجری واقع در چهارراه وثوق کوچه شهریور پلاك ۱۶ برگزار خواهد بود .

آ_۲۷۵۷۹ ۲

بعموم بازماندگان آن مرحومه مصیبت وارده‌را تسلیت میدهیم

هوالباقی

بمناسبت رحلت مرحوم مغفور خلدآشیان جناب آقای‌حاج‌احمدملکی دامغانی که مردی مهذب و از ارادتمندان اباعبدالله‌الحسین علیه‌السلام بود. مجلس ترحیمی روز چهارشنبه ۱۵آذرماه از ساعت ۲ونیم الی ۴ونیم در مسجد سادات هندی واقع در خیابان مولوی گمرك شاهپور برقرار است انشاءاله مومنین و عموم رفقای شرکت مفرمایند .

آ_۲۷۵۸۹ الاحقر سیدمحمدصادق شریعتمداری

بانهایت تاسف فوت مرحوم شادروان جناب آقای حاج‌احمدملکی دامغانی ادبی محترم آقای مهدی ملکی دامغانی را باطلاع بستگان و دوستان میرساند. مجلس ترحیم آن‌مرحوم چهارشنبه ۱۵ آذرماه ازساعت ۲ونیم تا۴ونیم در مسجد سادات هندی واقع در چهارراه گمرك برگزار است .

آ_۲۷۵۸۹ ۲ شرکت‌ایران‌فرگوسن

بانهایت تالم وتاسف درگذشت مرحوم مغفور حاج‌احمدملکی دامغانی رحمت‌اله‌علیه بزرك خاندان ملکی را باطلاع میرساند . مجلس ترحیم آنمرحوم روز چهارشنبه (فردا) از ساعت ۲ونیم الی چهارونیم درمسجد سادات هندی واقع در خیابان مولوی گمرك شاهپور برگزار و مجلس ختم زنانه همانروز وساعت در منزل آنمرحوم واقع در خیابان شاهپور جنب تشکیلات کوچه حقشناس منعقد خواهد بود .

خانواده‌های : ملکی ، رئیسی ، علیزاده ،طهرانچی، فاری ، اکبر ، کشمیریان ، زندی .

آ_۲۷۵۸۹ ۲

بعموم بازماندگان آنمرحوم مصیبت وارده راتسلیت میدهیم

بانهایت تاثر فوت شادروان سیف‌اله درویش‌مقامی کارمند وزارت دربار شاهنشاهی راباطلاع اقوام‌ودوستان میرساند مجلس ترحیم روز چهارشنبه از ساعت ۷الی ۹بعدازظهر در مسجددزاشیب شمیران برگزار خواهد بود .

آ_۲۷۶۳۹

درویش‌مقامی ـ عرفانی ـ ناصری

خانواده‌های : گلکار ـ حسینی ـ گیاهی ـ درستی ـ بصیرالعلومی ـ زرین‌کلك

باکمال تاسف فوت مرحومه مغفوره والده مکرمه آقای احمد گلکار راباطلاع‌دوستان‌وآشنایان‌میرسانند. مجلس ترحیم مردانه آن مرحومه صبح چهارشنبه ۱۵ آذرماه جاری از ساعت ۹تا۱۱ صبح‌در مسجد قائم واقع در چهارراه‌سیدعلی و ختم‌زنانه در همان روز از ساعت ۶تا۸ بعدازظهر در منزل آنمرحومه واقع در خیابان شمیران سه‌راه تخت‌جمشید خیابان مزین‌الدوله شماره ۲۱ منعقد خواهد بود .

آ_۲۷۶۵۱

به‌آقای احمد گلکار وسایر بازماندگان آنمرحومه مصیبت وارده را تسلیت میدهیم

خانواده‌های : فرزین ـ اعتصامی ـ فرخ‌تکین ـ ناجیان ـ پوراحمدی ـ اردلان ـ شادانلو ـ رخشنده‌ـ جوادی ـ فلاحیان

بانهایت تالم وتاثر فوت شادروان سکینه فرزین را باطلاع اقوام ودوستان میرساند .مجلس ترحیم‌مردانه روز دوشنبه ۲۰آذرماه از ساعت ۸ونیم الی ۱۰ونیم‌وختم زنانه همانروز از ساعت ۱۰ونیم الی۱۲ونیم در خانقاه صفی‌علیشاه واقع درخیابان خانقاه برقرار است .

بتول فرزین ـ اصغر فرزین

آ_۲۷۶۶۱ ۱_۲

بعموم بازماندگان آنمرحومه مصیبت وارده راتسلیت میدهیم

بانهایت تاسف درگذشت مرحومه بانو خدیجه روان‌بخش‌اعلم مادر گرامی آقای‌ناصر روان‌بخش را باطلاع اقوام ـ دوستان و آشنایان میرساند مجلس ترحیم آن مرحومه از ساعت ۳ تا ۵ بعدازظهر روز چهارشنبه ۱۵ آذرماه جاری (فردا) در مسجد ارك‌واقع در میدان ارك منعقد خواهد بود .

خانواده‌های روانبخش ـ قریب ـ برتو ـ بهمنیان‌ـشفا

آ_۲۷۵۱۳

یادبود

مراسم چهلم‌شادروان داریوش غضنفریان طالقانی روز چهارشنبه ۱۵آذرماه ۴۶ در منزل آن مرحومواقع در خیابان دولت ایستگاه دروس‌اول خیابان شیبانی‌منعقد است .

خانواده‌های غضنفریان ـ خلعتبری

آ_۲۷۵۴۷

بمناسبت دومین سالروز درگذشت شادروان‌سرهنك موسی محجوب‌آفاق روز پنجشنبه شانزدهم‌آذرماه‌مجلس یادبودی از ساعت ۳الی ۵بعدازظهر در محل امامزاده عبدالله مقبره افتخاری دگزار میشود شرکت‌منسوبین ودوستان و آشنایان موجب شادی روح آن‌مرحوم‌وتسلی خاطر بازماندگان خواهد بود .

خانواده محجوب‌آفاق وغازی

آ_۲۷۶۰۹

باطلاع بستگان ودوستان گرام میرساند روزپنجشنبه شانزدهم آذر بمناسبت چهلمین روز درگذشت شادروان فضل‌الله‌طاهری (معاون دفتر) مجلس یادبودی ازساعت ۲تا۴ بعدازظهر دراین‌بابویه مقبره طاهری برگزارخواهد شد هزینه مراسم بمصرف امور خیریه خواهد رسید.

آ_۲۷۵۹۵ خانواده طاهری

بدینوسیله به‌اطلاع دوستان و اقوام میرساند که روز چهارشنبه ۱۵آذرماه مصادف با چهلمین روز درگذشت شادروان مرحوم حسن قزل‌ایاغ می‌باشد . بهمین مناسبت از ساعت ۲ونیم الی ۴ونیم بعدازظهر مجلس یادبودی برمزار آنمرحوم واقع‌دراین‌بابویه‌منعقد است از دوستان و آشنایان محترم دعوت میشود با شرکت خود روح آنمرحوم را شاد فرمایند .

خانواده‌های : قزل‌ایاغ ، شبری ، فرازیان

آ_۲۷۶۰۳

سپاسگزاری

بدینوسیله به‌کلیه سروران گرامی و دوستان محترم وهمکاران ارجمند که در مراسم تشییع‌ومجالس ختم و هفته شادروان سرکار سرهنك حسن گودرزی شرکت یا از طریق درج در روزنامه یاکتبا و تلگرافی ابراز همدردی فرموده و موجب تسکین آلام بازماندگان رافراهم نموده‌اند تشکرات قلبی خودمان را تقدیم و توفیق وسلامت همگی را از خداوند بزرك خواستاریم‌و چنانچه بعلت تالمات روحی موفق بعرض‌امتنان‌حضوری نگردیم صمیمانه بعرض معذرت مصدعیم .

خاندان گودرزی و خانواده‌های وابسته

آ_۲۷۴۲۹ ۱_۲

از عموم سروران وفامیل محترم ودوستان عزیز که بااظهار همدردی وعنایت وشرکت در مراسم تشییع جنازه و مجالس ختم و هفته موجب تسلی خاطرافسرده مارا فراهم نموده‌اند بسیار سپاسگزار میباشیم بقاءعمر وعزت همگی را از خداوند مسئلت مینمائیم ضمنا اگر بواسطه تالمات روحی نتوانستیم بزیارت آنان نائل گردیم معذرت میخواهیم

آ_۲۷۶۵۹ خانواده امیرخانی

ازسروران معظم و دوستان و آشنایان وبستگان گرامی که ناحضور در مراسم تشییع و مجلس ترحیم وشب هفت مرحوم حسن‌غفوریان ودرج آگهی قلوب داغدیده مارا تسلی بخشیده‌اند بدینوسیله سپاسگزاری نموده وچنانچه درعرض تشکر حضوری تاخیری شود بالطف خود معذورمان خواهند داشت .

آ_۲۷۶۶۳ ۲ برادران‌غفوریان

تسلیت

دوست عزیز آقای احمد حکمت

فوت ناگهانی فرزند عزیزت را از صمیم قلب‌تسلیت عرض نموده وخودرا درغمت شریك میدانم

آ_۲۷۶۱۵ حسین‌صافی

سرکار سرهنك نصراله خزاعی

باکمال تاسف مصیبت وارده را تسلیت عرض‌مینمائیم.

آ_۴۳۶۴۴ سرگردمعین‌وزیری

تیمسار معظم سپهبد کمال

مصیبت وارده را بحضور جنابعالی و کلیه آن‌خانواده گرام تسلیت عرض نموده بقاء عمر وسلامتی همه بازماندگان آن مرحوم را از درگاه ایزد یکتاخواستارم

آ_۴۳۷۲۰ ابوالحسن‌مصداقی

سرکار سرهنك دکتر هوشنك ابراهیمی و بانو

پزشکان بیمارستان شماره ۲نیروی هوائی‌مصیبت وارده را صمیمانه تسلیت میگویند .

دکتر انصاری ، دکتر پورعبداله ،دکتر جم،دکتر جنابی ، دکتر خوشنویس ، دکتر سلیمانی ، دکتر شریعتمداری ، دکتر کدخدا ، دکتر گل‌گلاب، دکتر موسوی ، دکتر مسعودیان ، دکتر مظفری ، دکتر مهداوی ، ارض‌پیما ، احسانی

آ_۲۷۵۴۹

سرکار سرهنك دکتر ابراهیمی وبانو

مصیبت وارده را تسلیت عرض مینمائیم

خزائی ، امینی ، صادق‌زاده ، قائلی ، خان‌احمدی، حیدریان ، مهدوی ، حیدری ، تسلیم ، جباریان،رضائی غیاثیان ، جمشیدی ، معصومیان

آ_۲۷۵۵۱

آقای عبدالحسین نیابتی عزیزواخوان

درگذشت پدر بزرگوارتان داغی دیگر بردلمان گذاشت تسلیت مارا بپذیرید .

مهندس محمد شریعتی ـ صعودی

آ_۴۳۶۲۴

بانهایت تاثر مصیبت وارده را بخانواده محترم صفوی ـ ملکی ـ زعیم ـ پگاه تسلیت مینمایم

آ_۴۳۶۲۶ ساری ـ دکتربهرام‌سنك

هیئت مدیره و کارکنان شرکت سهامی‌هکمتان

مصیبت وارده بجناب آقای مهندس محمود کمانگر را تسلیت میگوید .

آ_۲۷۵۴۳

دوست وهمکار عزیز جناب آقای دکترمیراحمدی

فوت نابهنگام برادر عزیزتان را تسلیت میگوئیم

دکتر طباطبائی ، دکتر مرشد ، دکتر معین‌زاده، دکتر مقصودی ، دکتر جواهری ، دکتر خسروی ،دکتر ثابتی ، دکتر خالصی ، دکتر هاشمیان

آ_۲۷۵۵۳

همکار محترم جناب آقای دکترمیراحمدی

باکمال تاسف مصیبت وارده را تسلیت عرض‌مینمائیم

دکتر کازرونی ، دکتر ابن‌الشهیدی،دکترقهاری، دکتر ثاقب ، دکتر فرخ ، دکتر لاوی ، دکتر فاتحی ، دکتر روشن ، دکتر یغمائی ، دکتر شافع،دکتر ربیعی، دکتر داداشی ، دکتر کابلی ، دکتر پورپاکی ، دکتر صادقی

آ_۲۷۵۵۵

سرکار علیه‌بانو پروین فرشاد

بانهایت تاسف فوت پدرگرامتان را بسرکار و خاندان محترم تسلیت عرض نموده بقاء خانواده محترم را از خداوند خواستاریم

آ_۲۷۵۷۱ خاندان فتوحی

جناب آقای مهندس سعیدائی

مصیبت وارده را بجنابعالی و فامیل محترمتان‌تسلیت عرض نموده سلامتی شمارا آرزو داریم .

عباسعلی امیری ـ حسن توکلی ـ غلامحسین‌غلامحسینی یوسف داورزنی

آ_۲۷۵۸۵

جناب آقای مهندس سعیدائی معاونت محترم سازمان تربیت‌بدنی

کارمندان و کارکنان دایره موتوری سازمان‌با اندوه فراوان مصیبت وارده را تسلیت عرض مینمایند

قاسمی ، شاهدوست ، زادبود ، سمنانیان ، کریمی، آذرنیا ، علی‌اکبری ، واحدی ، رضائی ، اقبال ،تقوائی

آ_۲۷۵۸۷ ۲

تیمسار سپهبد کمال

از طرف‌خود و همکارانم مصیبت وارده را حضور آن تیمسار صمیمانه تسلیت عرض مینماید .

آ_۲۷۵۸۳ سپهبدطوفانیان

جناب آقای مهندس سعیدائی معاونت محترم‌سازمان تربیت‌بدنی

مصیبت وارده را به‌آنجناب تسلیت عرض مینمائیم

کاخ ورزش ـ بهادر اسفندیاری ـ عبداله دولو ـ ستار اسفندیاری

آ_۲۷۶۱۷

جناب آقای دکتر محمدرضوی‌پور

مصیبت وارده را تسلیت عرض نموده سلامت و بقای عمر جنابعالی و خانواده محترم راازخداوندخواهانم

آ_۲۷۵۷۳ علی‌مخبر

کانون ناسیونالیست ایران

مصیبت وارده را به‌برادر و هم‌مسلك عزیز آقای مهندس ملك‌آراء تسلیت عرض مینماید .

آ_۲۷۵۶۹

جناب آقای آذرفر

بانهایت تاسف وتاثر مصیبت وارده‌رابجنابعالی و خانواده‌محترم تسلیت عرض مینماید

شرافت زاهدی ـ حاج‌پورمهدی ـ حاج‌امینی

جناب آقای مهندس کامکار معاونت محترم شهرداری تهران

بااندوه فراوان مصیبت وارده را به‌آن سروارجمند تسلیت عرض نموده بقاء و سلامت وجود محترم را از خداوند خواهان است .

آ_۲۷۵۸۱ سرتیپ بایندر ـ کافیان جوان

تیمسار معظم سپهبد کمال

بانهایت تاسف درگذشت شادروان عبداله کامکار پارسی رابحضور آن تیمسار تسلیت عرض نموده‌سلامت وسعادت خاندان جلیل فقید سعید را از خداوند متعال مسئلت مینماید .

آ_۴۳۶۶۸ هاشم‌قاسمیه

جناب آقای مهندس سعیدائی معاون محترم سازمان تربیت‌بدنی و تفریحات سالم ایران

مصیبت وارده را تسلیت عرض نموده بقای عمر جنابعالی و خانواده محترم را از خداوند متعال خواستار است .

آ_۲۷۵۷۵ مصطفی‌گرایلی

جناب آقای مهندس یوسف سعیدائی معاونت‌محترم سازمان تربیت‌بدنی ایران

باکمال تاسف وتالم مصیبت وارده را به‌آنجناب از طرف خود وکلیه کارکنان اداره کل تشریفات و امور عمومی سازمان تسلیت عرض نموده سعادت و سلامتی جنابعالی وبازماندگان‌آن روانشاد را ازدرگاه خداوندبزرك مسئلت دارد .

آ_۲۷۶۱۹ اصغرذوالقرنین

اینجانب وافسران و مامورین شهربانی استان اصفهان مصیبت وارده رابه‌سرکارسرگردآباده‌ومسرکار سرهنك‌دوم رضوی صمیمانه تسلیت میدهیم .

سرپرست شهربانیهای استان اصفهان ـ سرتیپ‌پرتو

آ_۴۳۶۷۴

همکار محترم آقای مهندس اربابها

بدینوسیله مصیبت وارده را تسلیت‌میگوئیم

کارمندان دفتر فنی سازمان برنامه

آ_۴۳۶۸۲

همکار محترم خانم گیتی ریاحی‌نژاد

بدینوسیله مصیبت وارده را تسلیت میگوئیم

کارمندان دفتر فنی سازمان برنامه

آ_۴۳۶۸۲

تیمسار معظم سپهبد کمال

باقلبی مملو از اندوه مصیبت وارده‌رابه‌آن‌تیمسار محترم تسلیت عرض کرده بقای عمرودوام‌خانواده‌محترم را از خداوند متعال خواستارم

آ_۲۷۶۲۹ فریدون‌صدری

پزشکان و کارمندان بیمارستان نیروی هوائی‌مصیبت وارده را به‌خانم فرخنده مهری‌وآقای دکترمهرنیاتسلیت عرض مینمایند

آ_۲۷۶۱۱ سرهنك‌دکترفتری

آقای جناب‌زاده رئیس اداره کل بازرسی سازمان تربیت‌بدنی ایران

باکمال تاثر و تاسف درگذشت نابهنگام خواهر جنابعالی را از طرف خود و عموم همکاران و کارکنان اداره کل تربیت بدنی و مربیان ورزشی کشور تسلیت گفته دوام وبقای خانواده شمارا از خداوند بزرك‌مسئلت مینمایند .

مدیرکل تربیت‌بدنی ـ حسن‌صدر

آ_۲۷۵۹۷

افسران و کارکنان سازمان صنایع نظامی درگذشت بانوسلطنت عشقی را بخانواده محترم‌عشقی بویژه‌مسرکار سرهنك مهندس عشقی وستوان‌دوم‌سالاری تسلیت‌عرض مینمایند .

آ_۲۷۶۰۱ سپهبد حسن‌طوفانیان

جناب آقای مهندس کامکار معاونت کل فنی شهرداری تهران

باکمال تاسف و تاثر فوت جانگداز وضایعه‌مولمه والدماجدآن‌یار ارجمند و عالیقدر را بحضور جنابعالی تسلیت گفته بقاء عمر و سلامت شما و خاندان جلیل را پیوسته از درگاه حضرت‌احدیت‌خواهانست.

آ_۴۳۶۳۸ جبهه‌یاران متحد

کارمندان دفتر تفکیك اراضی

مصیبت وارده را به‌جناب آقای مهندس کامکار معاونت محترم‌فنی شهرداری تسلیت میگویند

آ_۲۷۶۰۵ ۲

سرکار سروان محمدکاظم فردوس‌عالی

بانهایت تاسف مصیبت وارده را از طرف خود و همکارانم تسلیت عرض نموده سلامتی وبقای عمر وعزت بازماندگان را از خدای بزرك درخواست می‌نمایم

شیراز ـ مرکز پیاده سرتیپ محسنی شبستری

آ_۴۳۶۵۶

اظهار همدردی کارکنان اداره ریشه‌کنی مالاریای استان خوزستان

درگذشت مرحوم شهریار اختر خاوری راکه از کارمندان صدیق وصمیمی سازمان ریشه‌کنی مالاریا بوده به‌بازماندگان آن مرحوم وسایر کارمندان‌بانهایت تاثر تسلیت عرض می‌نمایند .

از طرف کلیه کارمندان استان خوزستان ـ دکتر عمادالدین بقراط ـ عبداله سعادت‌نوری ، حسین دریغ گفتار ، رضا امینی ـ غلامرضا رفعتیان

آ_۴۳۶۵۲

اطلاعات
۱۳۰۶

سه‌شنبه
* پنجم دسامبر ۱۹۶۷
● سوم رمضان ۱۳۸۷
* شماره ۱۲۴۵۳
● سال چهل‌ودوم

شرفیابی نماینده پارلمان ایتالیا

شاهنشاه آریامهر پیش‌از ظهر امروز سفیر ایتالیا وآقای لورنس اسکری چیولونماینده پارلمان‌ایتالیا ورئیس هیئت اقتصادی آن کشوررا که‌بایران آمده‌است درکاخ‌نیاوران بحضور پذیرفتند

تلگرام تبریك شاهنشاه

شاهنشاه آریامهر سالروز تولد اعلیحضرت «بومی‌یون آدوی‌نادج» پادشاه‌تایلندراطی تلگرامی تبریك گفتندوبهترین آرزوهای‌قلبی‌خویش‌را برای سلامت وسعادت مردم تایلند ابراز فرمودند .

نخست‌وزیر در شورایعالی شهرسازی

امروز شورای عالی شهرسازی بریاست آقای هویدا نخست وزیر در وزارت آبادانی و مسکن تشکیل گردید.

گزارش مرحله اول ازنقشه‌جامع شهرتهران‌دراین جلسه مطرح شد وخطوط اصلی آن مربوط‌به مناطق مختلف‌شهر ومراحل توسعه پایتخت درسالهای آینده‌وخطوط‌اصلی‌ارتباطی منطقه ای تهران ، بعد از مذاکره مفصلی مورد تایید قرار گرفت‌و به وزارتین کشوروآبادانی ومسکن وشهرداری پایتخت ماموریت داده شد که مقدمات پیاده کردن این نقشه‌را سریعا فراهم آورند .

تغییر ساعات کار اداری

شرکت برق منطقه‌ای تهران باطلاع کلیه مشترکین گرامی و اهالی محترم پایتخت میرساند که بمناسبت حلول ماه مبارك رمضان سرویس کارادارات‌مرکزی وبخش ها و واحد های مختلف برق تهران از ساعت ۸ بامداد الی ۱۴½ خواهد بود . الف ۸۷۸۹

شرکت برق منطقه‌ای تهران

ساخت قطعات ورشوی اتومبیل

بقرار اطلاع اخیرا کارخانه سپرسازی جهان‌نما سازنده قطعات ورشوی اتومبیل اقدام به خرید و نصب دستگاه ها وماشین آلات سنگین و جدید پرس‌وبرش نموده است . این دستگاهها بمنظور تهیه قطعات سنگین‌ورشوی‌اتومبیل از جمله سپر وورشوآلات دیگر تهیه و مورد بهره‌برداری قرار گرفته است ، ودرآینده نزدیکی علاوه‌برمحصولات سابق قطعات ورشوی جدید این کارخانه که هیچگونه تفاوتی باقطعات مشابه خارجی ندارد باقیمتی معادل یك سوم ببازار عرضه خواهد شد .

بموجب لوایح جدید دولت برای استفاده‌از آبها و تاسیسات آبیاری زیر سدها

شرکتهای کشت‌وصنعت تشکیل میشود

* دولت اماکن‌وآثارباستانی خصوصی را خریداری میکند

امروز کسب اطلاع شد که فراکسیون پارلمانی حزب ایران نوین لوایح جدیددولت را درزمینه حفظ‌ابنیه‌تاریخی و تشکیل‌شرکت های کشت و صنعت (قطب های کشاورزی) مورد بررسی قرار داده و این لوایح بزودی تقدیم مجلس میگردد .

* حفظ ابنیه تاریخی

بمنظور حفظ ابنیه تاریخی و آثار باستانی دولت لایحه‌ای تقدیم مجلس خواهد کرد .

بموجب این لایحه بوزارت فرهنك وهنر اختیار داده شده‌است که برای حفظ ابنیه تاریخی و آثار باستانی و تعمیر و مرمت آنها درصورت لزوم ابنیه و اماکن و اراضی و تاسیسات متعلق بافرادیا موسسات خصوصی را خریداری نماید . همچنین بموجب‌لایحه‌دیگر برای استفاده از منابع آب وزمین و تاسیسات آبیاری در زیر سد های کشور شرکت های کشت و صنعت در اراضی زیر سدها ایجاد خواهد شد . این شرکت ها با سرمایه دولت‌یابطورمختلط‌تشکیل میشود و بااصول بازرگانی اداره خواهد شد .

این‌لایحه در حقیقت در زمینه فرمایشات شاهنشاه آریامهر که در نطق افتتاحیه مجلسین تحت عنوان قطب های کشاورزی اعلام فرموده بودند ، تهیه شده‌است. قطب‌های کشاورزی واحد های زراعی و صنعتی مخلوط‌می‌باشند که قسمت اعظم سرمایه آنها دولتی خواهدبود .

* صندوق مخصوص

برای حسن جریان تقسیم وتنظیم آب‌ها و نگاهداری سد های کوچك و مخزن‌ها و سردخانه ها واستخر ها، وزارت آب و برق صندوق‌های مبلغی را که وزارت آب و برق‌در مخصوصی ایجادخواهد کرد‌کلیه تعرفه مخصوصی منتشر می‌کندبه کشت کاران و استفاده کنندگان از آب منابع مذکور ، موظفند هزینه های لازم در حوزه مربوط به‌نسبت‌آبی که استفاده می‌کنند برسد . این صندوق بپردازند تابمصارف

دختر کارگری از کارخانه نورد سازی

ابراز احساسات شدید کارگران کارخانه نوردسازی اهواز هنگامی که اعلیحضرت همایونی بازدیداین کارخانه را پایان داده بودندتوجه ملوکانه را در محوطه کارخانه بسوی کارگران جلب کرد و به طرف آنها تشریف فرما شدند . کارگران حلقه‌وار شاهنشاه را احاطه کردندودختریکی‌ازکارگران در پیشاپیش کارگران خیر مقدم عرض نمود ویك جلد کلام‌الله از طرف کارگران‌تقدیم شد . شاهنشاه قرآن مجیدرا بوسیدند وسپس مدتی باکارگران پیرامون وضع زندگی و فرهنگ‌و بهداشت ومسکن آنان صحبت فرمودند و در میان احساسات وفریاد های جاوید شاهنشاه محوطه کارخانه نوردسازی راترك‌فرمودند.

کنسرسیوم پیشنهاد تازه‌ای بایران میدهد

مذاکرات کارشناسان شرکت ملی نفت و هیات اعزامی کنسرسیوم نفت که بعلت حضور این عده در مراسم افتتاح تاسیسات جدید ماه شهریر چند روزی تعطیل شده بود، فردا مجددا آغاز میگردد .

امروز کارشناسان شرکت ملی‌و همچنین هیات اعزامی کنسرسیوم هر یك جداگانه در شرکت ملی نفت‌و شرکتهای عامل جلسه‌خاصی داشتندتا مسائل مورد بحث‌فردارا بررسی‌کنند.

گزارش خبرنگار ما حاکی است: امروز یاامشب گروه دیگری از کنسرسیوم برای پیوستن باین عده وارد تهران میشوند و در نتیجه هیات اعزامی کنسرسیوم برای مذاکرات‌در کلیه موارد مورد بحث آماده میشود.

یك مقام عالیرتبه کنسرسیوم‌در مورد مسافرت دومین هیات خبرنگار ما توضیح داد که مسائل مورد مذاکره بین شرکت ملی نفت و کنسرسیوم متعدد میباشد و هرساله علاوه بر جلسات مهرماه در لندن و اسفندماه‌در تهران ، جلسات دیگری هم تشکیل میشود و این مسائل‌را در بین دوجلسه رسمی حل و فصل‌میکنند. هیات نومی دراین مورد با کمك هیات اول برای همین منظور و حل مسئله افزایش صادرات نفت بایران میآیند.

* پیشنهاد متقابل

خبرنگار ما در مورد مذاکراتیکه تاکنون انجام گرفته گزارش میدهد: هیات اعزامی کنسرسیوم با خود پیشنهاد متقابلی آورده که در آن نسبت به‌خواستهای ایران توجه شده است، اما دولت و شرکت ملی‌نفت آنرا کافی ندانسته‌اند. مذاکرات‌قبلی هم برای نزدیك کردن پیشنهاد ایران وپیشنهادکنسرسیوم میباشد.درمحافل نفتی این خوش‌بینی وجود دارد که تا هفته آینده فرمول جدیدی که مورد قبول دو طرف باشد پیدا شود.

این خوش‌بینی مبنای دیگری نیز دارد و آن اینستکه هیات اعزامی کنسرسیوم در تمام ملاقاتهای خودبا دولت و شرکت ملی‌نفت کوشش کرد که حسن تفاهم خود را نشان دهد. بهمین جهت محافل نفتی معتقدند که اگر این تفاهم در جلسات فردا وپس ازآن هم ادامه یابد، مطمئنا فرمول مرضی‌الطرفین پیدا خواهد شد.

نصب تاج ۸۰۰ کیلوئی در ارتفاع ۲۷۵۰ متری‌البرز

در آئین خجسته تاجگذاری‌اعلیحضرت همایون شاهنشاه آریامهر بزرك ارتشتاران و علیا حضرت فرح پهلوی شهبانوی ایران تاج پهلوی‌که از آلمینیوم واسکلت‌فلزی فولادی بطرز شکوهمندی بوزن ۸۰۰کیلو و بلندی ۳متر در کارخانجات مسلسل‌سازی ارتش شاهنشاهی ساخته شده است بوسیله ۱۲ تن از ورزیده‌ترین کوهنوردان سازمان‌صنایع نظامی‌حمل وذر ارتفاع ۲۷۵۰ متری البرز نصب گردیده است. این تاج که یادبودو نموداری از آئین پرشکوه تاجگذاری اعلیحضرتین میباشد برای همیشه در قله‌البرزحفظ‌ونگاهداری‌خواهدشد

پرما-شارپ‌اولین کارخانه‌سازنده
تیغ صورت تراشی درایران
ازکلیه شهرستانها وقصبات ایران برای
بخش‌تیغ صورت تراشی پرما - شارپ ساخت
ایران نماینده فعال می‌پذیریم .
مرکزپخش- تهران خیابان‌فرانسه خیابان خارك
شماره (۴۸) تلفن‌های ۴۴۰۴۰ - ۴۳۶۴۶
۶۵۰۹۰ - ۶۰۴۴۸

اطلاعیه وزارت بهداری

بمنظور اجرای قانون نظام پزشکی بدینوسیله باطلاع کلیه پزشکان و دندانپزشکان غیر نظامی حوزه شهرستان تهران میرساند . درصورتیکه تاکنون کارت پزشکی دریافت نکرده یا آنرا مفقود نموده‌اند با در دست داشتن مدارك مشروحه ذیل ،
۱- پروانه دائم پزشکی
۲- سه قطعه عکس ۴×۶
بوزارت بهداری ساختمان شماره ۲ مراجعه وکارت پزشکی دریافت فرمایند . الف ۸۵۹۶
وزارت بهداری

Fiat 124
مدل ۶۸ وارد شد
خیابان ملت شماره ۱۱

قابل توجه داروخانه‌های تهران

از این تاریخ کلیه احتیاجات روزانه خود را از محصولات‌دارو- پخش میتوانید ازفروشگاه جزئی فروشی این سازمان واقع در ساختمان جدید بنگاه خیریه دارویخش تهیه فرمائید .
ساعات کار فروشگاه بشرح زیر است :
صبحها از ۹ تا ۱ بعدازظهر
عصرها از ۴تا۷ر۵بعدازظهر
جمعه‌ها و تعطیلات ۹ تا ۱ ظهر
آدرس - خیابان فرانکرود - ساختمان دارویخش تلفن :
۳۱۰۱۱ - ۹ر۸ر۳۰۴۳۸۷

روزنامه فردا
فردا منتشر میشود
دکتر محسن هاشمی
متخصص بیماریهای داخلی و اعصاب از آلمان خیابان کاخ ۱۵۲ مقابل سوپر کاخ ۴تا۷ بعدازظهر
تلفن ۶۱۳۹۰۹

روزنامه دیپلمات
چهارشنبه‌ها خواندنی است

آغاز دومین هفته نمایش در
کاپری-سینه‌موندریولی
مشهورترین هنرپیشگان هالیوود دریك فیلم شاد و مفرح فیلمی برای تمام زنها وشوهرها پسرها و دخترها و کلیه آنهائیکه قصدازدواج دارند .

بهترین وآسانترین راه
برای خانه‌دارشدن
افتتاح حساب درصندوق‌پس‌انداز مسکن
بانك‌رهنی ایران‌است
زیراعلاوه‌بربهره‌قابل‌توجهی که به‌پس‌اندازشما تعلق میگیرد وجوائز باارزشی که برحسب قرعه دریافت خواهید داشت میتوانید تا نودهزار تومان هم پانزده ساله بابهره‌هفت درصد وام دریافت‌کنید علیهذاهرچه‌زودتر درافتتاح این‌حساب اقدام فرمائید از این مزایا زودتر وبیشتر استفاده کرده‌اید . الف ۸۳۵۸

بعده‌ای جوان فعال - متکی بنفس -خوش‌بیان که دارای گواهینامه‌موتوسیکلت باشند برای‌خدمت‌در تهران‌نیازفوری است لطفافردا به ساختمان‌قو شماره۷۹۲خیابان‌خیام‌قسمت پخش مراجعه فرمایند . جاوید ۲۰۷۱۵

اطلاعیه صندوق‌پس انداز مسکن
بانك رهنی‌ایران
نظر باستقبال شایانی که‌برای‌افتتاح حساب پس‌انداز مسکن ازطرف‌هموطنان عزیز ابراز شده است و بمنظور رفاه حال آنان جهت استفاده بیشتر از مزایای این حساب‌باطلاع میرساند که‌باجه‌های‌صندوق پس‌انداز مسکن شعبه مرکزی واقع در خیابان فردوسی فعلا همه روزه از ساعت ۳ونیم تا ۶ونیم بعدازظهر برای دریافت‌و برداخت وجه وهمچنین افتتاح حساب‌باز الف ۸۵۹۹ ۱-۳ آ-۴۲۸۸۸

شما
احساس غرور میکنید
کارخانجات آدامس خروس نشان طی ۲۰ سال‌فعالیت‌درخشان خوددرصنعت‌آدامس سازی،بخوبی خواسته‌ها و نظرات مردم رادرمورد آدامس بدست آورده و همیشه‌با توجه بسلیقه‌عمومی، آدامس‌خروس‌نشان را تهیه و دراختیار هموطنان عزیز گذارده است و بهمین جهت هموطنان ما تنها نام‌خروس نشان را برای آدامس میپذیرند.
واکنون کارخانجات آدامس خروس نشان‌با اتکاء به ۲۰ سال تجربه وتوجه بسلیقه عموم مصرف کنندگان آدامس ، در آغاز بیست و یکمین سال فعالیت خود با تهیه ونصب جدید ترین ماشین آلات آدامس‌سازی که نظایر آنها جز در آمریکا ویکی دو کشور اروپائی وجود ندارد آدامسی جدید - باطعم جدید - دربسته بندی‌جدید تهیه و در کلیه نقاط‌کشور توزیع نموده‌است .
آدامس جدید خروس‌نشان از هرلحاظ بی نظیر بوده و بطور قطع سالهای متمادی‌نه تنها ازنظر تهیه خود آدامس بلکه ازلحاظ شکل ظاهری بسته بندی نیز قابل تقلید نخواهد بود زیرا که آدامس جدیدخروس‌نشان با طعمی کاملا مطبوع - اختصاصی وبی‌نظیر تهیه شده و در کاغذ های‌مخصوص آلومینیومی بشکل بسیارجالبی بسته بندی گردیده است واطمینان دارد که هموطنان مشکل پسندما ازطعم‌آدامس جدید خروس نشان لذت برده از اینکه درکشور ما محصولی در چنین بسته بندی منحصر بفرد و دنیا پسند تهیه میشوداحساس غرور خواهندکرد .
کارخانجات آدامس خروس نشان
ایده