بموجب آئیننامه‌ای جدید که بتصویب‌رسیده و به‌استانهاوشهرستانها ابلاغ‌شده‌است

تعطیلات وساعات کار مدارس

درسراسر کشور تعیین گردید

اطلاعات

یکشنبه‌سی‌ام‌آذرماه۱۳۴۸ـشماره۱۳۰۷۳ـ سال‌چهل‌وچهارم‌ـتکشماره۴ریال

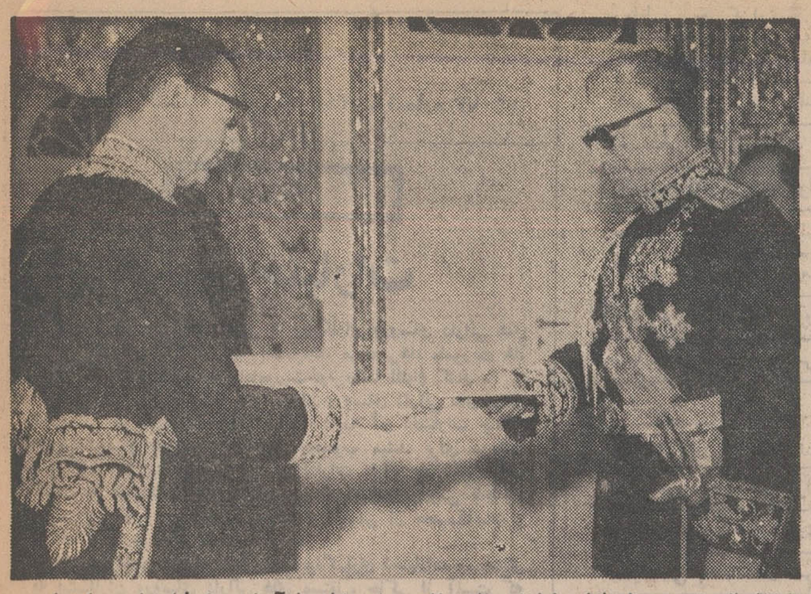

«مارك آ» بمازسفیرجدیدبلژیك‌امروزطی‌تشریفات خاصی‌بحضورشاهنشاه آریامهر شرفیات شد و استوار ـ نامه های خود را تقدیم حضورملوکانه کرد درعکس بالا سفیر جدید بلژیك هنگام تقدیم استوارنامه خود بـه پیشگاه شاهنشاه دیده میشود .

خانم بروکس نامزد ندارد!

خانم‌بروکس رئیس‌مجمع عمومی سازمان ملل‌گفت من نه نامزد دارم نه‌قصد ازدواج در صفحه ۳

توطئه قتل بانو گاندی کشف‌شد

مامور قتل بانو گاندی گفت کشتن یك زن برخلاف مذهب هندو است درصفحه ۳

۵۰ درصد سرطانها معالجه میشوند

درصفحه ۳

دربعضی از استانها تعطیلات زمستانی برقرار میگردد

* حداقل مدت تحصیل در دبستانها ۲۰۰ روز است

در صفحه چهارم

بدنبال گزارشهائی مبنی بر سرطان‌زابودن سیکلمات‌سدیم

وزارت بهداری مصرف‌قند مصنوعی‌را ممنوع کرد

* از استفاده از شیرین‌کننده های مصنوعی بجای شکر در نوشابه های غیر الکلی جلوگیری شده
* هریك از انواع‌دیگرشیرین کننده‌مصنوعی‌باید‌بااجازه وزارت‌بهداری‌مورداستفاده قرار گیرد

در صفحه چهارم

ناظران سیاسی گفتند امریکا کمکهای نظامی و اقتصادی خود را به‌اسرائیل تقریباً قطع کرد

تیرگی روابط باامریکا،اسرائیل رانگران کرد

جلسه فوق‌العاده کابینه اسرائیل برای رسیدگی‌به روابط آمریکا و اسرائیل تشکیل شد

تشکیل کنفرانس سران عرب به امروز موکول گردید

تعویق کنفرانس سران عرب جهان را درشگفتی فروبرد

عربستان سعودی ومصر در مورد مبارزه مسلحانه فلسطین وهمکاری‌اعراب توافق کردند

سوریه و مراکش باهم آشتی کردند

لیبی هر ماه ۶۰ میلیون تومان به کوماندوهاکمك میکند در صفحه۲

نخست‌وزیر بروسای انجمن های شهر وشهردارهاگفت:

ماحاکم نمیخواهیم، خدمتگزار میخواهیم

با نطق‌آقای هویدا نخست‌وزیر کنفرانس شهرداران‌و روسای انجمنهای شهر در تالار فرهنگ‌شروع به کار کرد ، در عکس بالا آقای نخست‌وزیر در حال نطق و آقایان حسن زاهدی وزیر کشور خانم فرخ‌روپارسای وزیر آموزش‌و پرورش در ردیف اول و معاونین و مدیران کل‌وزارت‌کشوردرردیف‌های‌بعدی دیده میشوند .

* حزب از انجمنی که مردم به آن اعتماد داشته باشند پشتیبانی میکند
* مشکلات شهری را برای ۲۰ تا ۳۰ سال آینده‌حل و فصل کنید

در صفحه چهارم

امشب شب «یلدا» است

* چله بزرك از امشب شروع میشود
* امشب اگربرف‌بباردشگون دارد !
* میوه فروشی‌هاپرازهندوانه و خربزه است
* فردا خورشید دوباره‌متولد میشود !

در صفحه چهارم

حاکم راس‌الخیمه شرفیاب شد

مذاکرات ایران و رأس‌الخیمه

در جهت توسعه مناسبات ، پایان یافت

* وزیر خارجه در ضیافت دیشب گفت : خلیج‌فارس در آستانه تحول نوینی قرار گرفته است
* ایران برای جلوگیری از جایگزین شدن کشورهای غیر ساحلی درمنطقه‌خلیج فارس کوشش میکند

در صفحات ٤وآخر

هنگام بازگشت از لندن در فرودگاه مسکو

هویدا و کاسیگین

۹۰دقیقه ملاقات و مذاکره کردند

● درمذاکرات نخست وزیران ایران و شوروی گرومیکو وزیر خارجه شوروی و سفیر ایران شرکت داشتند .

● نخست وزیر در لندن با ویلسون درباره مناسبات دوکشورگفتگو کرد

درصفحه‌سیزدهم

متقاضیان استخدام‌در دستگاههای دولتی کاهش‌مییابد

* لایحه حمایت از کارمندان به اطمینان خاطروآسودگی کارکنان بخش خصوصی کمك میکند
* نواقص لایحه باید رفع‌شود وتاسالها بسهولت اجرا گردد

در صفحه سیزدهم

سخنرانی وزیر کشور در آرامگاه

باید مانند یک سرباز جانباز انقلاب شاه و مردم را بجلو ببریم

* سردار بزرك ایران مملکت‌را از نیستی رهانید

دیروز وزیر کشور هنگام نثارتاج گل‌برآرامگاه رضاشاه کبیر از طرف ششصد نفر شهرداران‌و روسای‌انجمن های شهرسراسر کشورچنین گفت :

ای سردار بزرك تاریخ ایران در این مکان مقدس گرد آمده‌ایم تا در برابر روح پر فتوح تو سرتعظیم فرود آوریم و بدرگاه خداوند نیایش کنیم که در لحظاتی که سرنوشت این مرزوبوم پر افتخار و کهن ما به موئی بسته بود به تو ای سردارپزرك رسالت داد که وطن ما و ملت ما را از نیستی رهائی بخشی و با دست توانای خودبرخرابه‌های این‌سرزمین، کشوری نو بنیان کنی . کو اینکه دست تقدیر و شعله‌های جنك جهانی آنچه را که برای ما فراهم آورده بودی به آتش کشید اما خدای را سپاس گذاریم که برای ما فرزند ارجمندی به یادگار گذاشتی که از لحظه اول سلطنت تا امروز هرگز پیمان و سوگند خودرا با ملت‌خویش نشکست و در بحرانی‌ترین و پر تلاطم‌ترین روزها و سالهای تاریخ ایران با رهبری خردمندانه وشجاعانه خود کشور و ملت ما را از کام‌نابودی بیرون کشیدو به چنین‌دوران‌درخشان و پرافتخاری رسانید . ای سردار بزرك ایران راهی را که آغاز کرده بودی فرزند برومند تو اعلیحضرت همایون محمدرضاشاه پهلوی‌شاهنشاه آریامهر به سرحد کمال پیموده‌اند و روح تو در آسمانها اکنون شاهد عظمت و سربلندی کشوری است که تو باهر خشت‌خاك آن عشق‌میورزیدی در برابر تربت تو ای سردار بزرك سوگند خود را تکرار میکنیم که به شکرانه این همه افتخار و پیروزی که فرزند ارجمند تو برای ملت ما فراهم آورده، پیوسته مانند یك‌سرباز جانباز به عنوان پاسدار انقلاب شاه‌و مردم از جان و دل خدمت کنیم و همواره نسبت به‌سلطنت معظم‌له‌وفادار بمانیم .

«تجدید آگهی مربوط باستخدام تعدادی لیسانسیه برای شغل بخشداری»

تعقیب آگهی های‌قبلی وزارت کشور ۷۰ نفرلیسانسیه دررشته های حقوق (سیاسی و قضائی) علوم اجتماعی ، علوم اداری ، عمران‌ملی ، تاریخ و جغرافیا ، ادبیات ، جامعه‌شناسی ، اقتصاد ، روانشناسی ، مدیریت بازرگانی‌و الهیات که‌دارای شرایط عمومی مندرج درقانون استخدام کشوری باشند از طریق امتحان و مصاحبه می پذیرد.

انتخاب شدگان درسمت بخشدار و درگروه موقت ٦ برای خدمت درنقاط مختلف کشور بطوررسمی‌باستخدام درخواهندآمد.

داوطلبان واجدشرایط میتوانند فرم‌ذیل راتکمیل نموده و همراه بافتوکپی مدرك تحصیلی‌و دو قطعه عکس ٤×٦ و فتوکپی برك‌خاتمه خدمت وظیفه و یابرك معافیت دائم خودتاانقضای وقت اداری روز پنجشنبه ٤ر۱۰ر٤۸ به اداره آموزش وزارت کشور تسلیم دارند.

داوطلبان نبایستی شاغل خدمت رسمی دروزارتخانه ها یا سازمانهای دولتی باشند. تاریخ و محل امتحان بعدا درهمین روزنامه آگهی خواهد شد.

حق‌تقدم باداوطلبانی خواهد بود که خدمت سپاهی راانجام داده باشند.

فرم درخواست

نام خانوادگی — نام

نام پدر — شماره شناسنامه

محل صدور — تاریخ تولد

مدرك تحصیلی — رشته تحصیلی

وضع خدمت وظیفه عمومی — شماره تلفن

نشانی کامل پستی

امضاء داوطلب

برای بدست آوردن یکدستگاه پیکان ۴۸ یك سری جواهر و ۳۰۰ هزارتومان جوایزبلیطهای اعانه‌ملی

مخصوص روز مادر

۳ فقط

روزدیگر فرصت دارید

جهت استحضار اعضای محترم انجمن فارغ‌التحصیلان دانشگاه ها

جلسه سخنرانی و ناهار انجمن روز سه‌شنبه دوم دیماه ساعت ۱۳ درهتل ونك تشکیل خواهد شد . خواهشمند است برای دریافت بلیط بدفتر انجمن مراجعه فرمائید . مدیرعامل

آگهی ثبت نام در آموزشگاه عالی کمك مهندسی بهداشت فریس

در صفحه ۱۳

آگهی انتخاب کارآموز قضائی

پیروآگهی شماره ٤ر٤٦۰۰۳ ـ ۱۱ر۸ر٤۸ چون‌وزارت دادگستری برای تکمیل و توسعه سازمان قضائی درسال ۱۳٤۸ احتیاج بتعدادی کار آموز قضائی دارد که باید طبق قانون استخدام قضات و شرایط کار آموزی‌ازبین‌لیسانسیه های‌رشته قضائی دانشکده‌حقوق داخله‌ولیسانسیه‌های‌حقوق از دانشکده های حقوق خارجه و دارندگان درجات بالاتر از آنها از طریق امتحان‌ومسابقه ورودی‌انتخاب نمایدبنابراین مراتب باطلاع دارندگان دانشنامه لیسانس رشته قضائی دانشکده حقوق داخله و لیسانس حقوق از دانشکده های حقوق خارجه و درجات بالاتر از آنها میرساند که بادردست داشتن مدارك‌تاآخروقت‌اداری‌روز چهارشنبه۱۰ر۱۰ر۱۳٤۸ برای ثبت نام باداره کارگزینی مراجعه نمایند .

م الف ۱۰۰٦٤ وزارت دادگستری

حوزه ٤ ناحیه ۲

نوبت اول

آگهی برای اطلاع عموم دراجرای‌قانون نوسازی و عمران شهری

باطلاع کلیه مالکین وصاحبان اعیانی وعرصه‌وصاحبان حقوق قانونی مربوطه واقع در محدوده ممیزی زیر از حوزه ٤ ناحیه ۲ شهرداری پایتخت .

شمالا ـ جنوب خیابان کریمخان‌زند از ابتدای روزولت تا خیابان آبان.

شرقا ـ غرب روزولت از کریمخان‌زند تاخیابان شاهرضا.

غربا ـ شرق‌خیابان آبان از کریمخان‌زند تاشمال خیابان خیبرغربی و شمال‌خیابان خیبر غربی‌از آبان‌تاخیابان ویلا وشرق خیابان ویلا ازخیابان خیبر غربی تاشاهرضا.

جنوبا ـ شمال خیابان شاهرضا از سفارت امریکا تاخیابان‌ویلا.

میرساند که ممیزی منطقه مزبور پایان یافته است . از کلیه مودیان محترم دعوت میشود بامراجعه بناحیه ۲ شهرداری واقع دربلوار الیزابت نبش صبا ازنتیجه ممیزی املاك خود که‌درتابلو اعلانات‌الصاق گردیده است اطلاع حاصل فرمایند درصورتی که مودیان به‌نتیجه ممیزی اعتراض قانونی داشته باشند میتوانندبا توجه به‌تبصره ۲ ماده ۸ قانون نوسازی و عمران شهری عوارض موردقبول خودرا بحساب شماره ۱۵۰۰۰ که توسط بانك مرکزی درتمام شعب بانك ملی‌در تهران مفتوح گردیده است پرداخت و رسید آنرا بضمیمه نامه‌ای متضمن موارد اعتراضی باذکردلیل و استناد بمدارك که پیوست اعتراض‌نامه خواهد نمود حداکثر ظرف‌مدت چهارماه بسازمان ممیزی و درآمدنوسازی شهرداری پایتخت واقع درخیابان روزولت میدان ۲۵ شهریور خیابان نمونه کاشی ۷۷ تسلیم دارند درصورتیکه عوارض ملك خودرا قبل از پایان مدت مقرر درقانون نوسازی و عمران شهری پرداخت نمایند باتوجه به تبصره یك‌ماده ۱۰ قانون نوسازی و عمران شهری ۱۰٪ عوارض آنان بعنوان جایزه بنفع آنان منظور و ازحساب کسر خواهد شد .

مدیر کل سازمان ممیزی و درآمد نوسازی

۱ـ۳ آ ـ ٦۳۵۸۲

بانك‌مرکزی‌ایران

باطلاع عموم میرساند

میزان عرضه اوراق قرضه در هفته جاری بالغ بر ٤۰۰ میلیون ریال اوراق یکساله‌با بهره ۸½ درصد درسال و ٦۰۰ میلیون‌ریال اوراق دو ساله با بهره ۹ درصد در سال خواهد بودکه‌بهره‌متعلقه از مالیات بردرآمد معاف و هر ششماه یکبار پرداخت میگردد.

اوراق قرضه بصورت بی‌نام در برگهای ۱۰۰۰ ریالی، ۵۰۰۰ ریالی، ۱۰۰۰۰ ریالی، ۱۰۰۰۰۰ ریالی ، ۱۰۰۰۰۰۰ ریالی ، ۱۰۰۰۰۰۰۰ ریالی منتشر میگردد. (اوراق قرضه ۱۰۰۰ ریالی فقط در شهرستانها و بخشها و روستا ها برای فروش عرضه میشود) اوراق قرضه روز های شنبه ، دوشنبه و چهار شنبه در تالار معاملات بانك مرکزی ایران و کلیه شعب بانك ملی ایران‌در تهران و شهر های اصفهان ، مشهد، تبریز ، شیراز ، اهواز ، رشت ، ساری ،خرمشهر و آبادان بمعرض فروش گذارده میشود.

بانك مرکزی ایران

شرکت جنرال تولز

باطلاع کلیه کارخانه ها ـ صاحبان صنایع ـ فروشگاه های ابزارو ماشین‌آلات‌و سایر مشتریان عزیز خود میرساند که‌محل دفتر و نمایشگاه خودرا به خیابان‌آیزنهاور غرب دانشگاه صنعتی آریامهر شماره ٦٤۱ منتقل نموده است .

شماره تلفنها بعدا باطلاع خواهد رسید . درشماره صندوق پستی (۱٤ر۱٦٦٦) و آدرس تلگرافی (۲۰۰۵) تغییری داده نشده است .

آ ـ ٦۳۸۰٦

آگهی صنف فخار راجع بفروش مصالح ساختمانی

چون شهرداری بابت استفاده از روشنائی و ترافیك شهر عوارضی برمحصولات فخاری وضع‌نموده‌باتوجه‌باینکه کلیه تاسیسات این صنف درخارج از محدوده شهر است لذا برای رفع این تبعیض از اول دیماه ۱۳٤۸ کلیه مصالح ساختمانی از قبیل آجر ، گچ‌وآهك براساس نرخ تعیین‌شده شهرداری در محل تولید تحویل خریداران محترم‌میشود .

هیئت رئیسه اتحادیه صنف فخار

آ ـ ٦۳۸۰۸

اطلاعیه

بمنظور تامین رفاه وآسایش اهالی محترم پایتخت از طرف سازمان پارکها سالنهائی درنقاط مختلف شهر وهمچنین دربعضی پارکها برای برگذاری جشن ها ، عروسی ها و میهمانیها پیش‌بینی شده است که باشرایط سهل و مناسب دراختیار علاقمندان گذارده خواهد شد . متقاضیان میتوانند باشماره های تلفن زیر تماس حاصل و ترتیب استفاده از سالنها رابدهند :

۱ـ پارك شهر ٦۱۱۷٦۰ — پارك نازی‌آباد ۵۸۱۵۹۲

۲ـ پارك نارمك ۷۹۳۰۰۲ — پارك یوسف‌آباد ٦۲۸۸٤۹

م‌الف ۱۰۰۸۱ شهردار پایتخت

آ ـ ٦۳۷٤٦ ۱ـ۲

آگهی ابلاغ

چون مهلت تطبیق سرنسخه ها و تابلو های پزشکان و دندانپزشکان بامقررات مصوب هیئت مدیره که بموقع درروزنامه هاآگهی شده است پایان یافته ، به‌آن عده‌از همکارانی که تاکنون مقررات مذکور رامورد توجه قرار نداده‌اند ابلاغ میشود که سریعا در تعویض تابلو ها و سرنسخه‌های خود و تطبیق آنها باموازینی که وضع شده است اقدام نمایند .

درغیراینصورت نظام پزشکی ناگزیراست در اجرای وظائفی که برعهده دارد باقدامات لازم مبادرت نماید .

رئیس هیئت مدیره مرکزی نظام‌پزشکی دکتر اقبال

سرمقاله

تقسیم اختیارات

وزیردارائی طی بخشنامه‌یی به پیشکاران وروسای دارائی های مستقل اختیارداد که درزمینه انتصابات، مرخصی‌ها، ماموریت ها، خرید مایحتاج اداری حوزه‌ماموریت‌خود راسا اقدام کنند.

قبلا درباره‌یی زمینه‌ها به‌پیشکاران وروسای دارائی های‌مستقل اختیاراتی تفویض شده بود که البته دامنه آن اختیارات چندان وسیع نبود و همینقدر آزمایشی محسوب میشد برای دریافت این نکته که پیشکاران و روسای ادارات دارائی در شهرستانها تاچه‌درجه میتوانندازاتکاءبمرکز بی‌نیاز باشندواین‌روش تاچه‌حد درپیشرفت کارو صرفه‌جوئی دروقت و کاستن از حجم‌مکاتبات و مراجعات اداری موثر خواهد بود.

تصمیم اخیر وزارت دارائی‌دائر بواگذاری اختیارات وسیعتری به پیشکاران وروسای دارائی های مستقل، حاکی از آنست که آزمایش فوق‌الذکر نتایج مثبتی بدست داده واین یك امرطبیعی است. زیرا هیچکدام از عواملی که یکروز سیاست تمرکز را ایجاب میکرد امروز در مملکت‌ما موضوعیت ندارد. سهل است که امروز عوامل و مقتضیات بسیاری اجتناب از تمرکز امور و تقسیم وظایف وباز گذاردن دست مامورین رادر سطوح مختلف اداری اقتضا وایجاب میکند.

تمرکز امور اداری در تهران ،روزگاری برای تامین وحدت سیاسی مملکت و تقویت‌حکومت‌مرکزی در مقابل عوامل هرج‌و-مرج وخودسری ضرورت کامل‌داشت ولی صرفنظرازاین مصلحت کلی‌واساسی ، تمشیت‌امور اداری نیز واقعا مستلزم اعمال نظارت و دخالت وسیع مرکز و مدیران سازمان مرکزی بود. زیرا در شرایطی که‌سیستم فئودالیزم ، عناصر متنفذ محلی رااز ارتباطات واقتدارات فراوانی برخوردار میساخت ، مامورین دولت در ولایات نمیتوانستند خود را از تاثیرنفوذو قدرت عوامل محلی برکنار نگهدارند و در صورتی قادر بودند بدون برخورد بامشکلات و وموانع واسباب چینی ها و تحریکات ارباب نفوذ بکار خودادامه دهند که عملا بصورت آلت فعل وعامل اجرای مقاصدو تامین‌منافع اینگونه متنفذین درمی‌آمدند واز آنجا که‌منافع متنفذین محلی بامنافع‌دولت بطور اعم و منافع مالی دولت بطور اخص معارضه داشت هرگاه قرار میشد امور اداری هرمحل بمامورین محلی سپرده شود که‌مستقلا تصمیم بگیرند واقدام کنند لامحاله‌علیرغم رژیم مشروطه واستقرار حکومت قانون ،ادارات‌دولتی درین‌دوران نیزماهیتی نظیر فراشخانه های حکومت استبداد بخود میگرفت که قدرتشان وقف بر تضمین حاکمیت قوی بر ضعیف وپاسداری ازمنافع اغنیا و تاراج هستی زیردستان بود.

خوشبختانه امروز نه‌تنها چنان شرایطی‌از حیث وجودقدرت های مزاحم و معارض منتفی و حقوق وحدود هرکس در قبال مقررات وقوانین مشخص می‌باشد ، ناموس زمان وروح انقلاب اجتماعی ایران یك سلسله ابتکار وسرعت عمل را در ایفای وظایف‌محوله ورفع ورجوع حوائج‌مردم‌ایجاب میکندکه طبعاباشیوه بوروکراسی وازسرباز کردن‌مسئولیت وانداختن کارها به‌دنده تشریفات تمامی ناپذیر و مقررات ناسخ‌و منسوخ واشکالتراشی هائی که همه‌ما باانواع آن آشنائیم مغایرت دارد.

ابتکار عمل و سرعت عمل لازم و ملزوم یکدیگرند. یعنی بدون آنکه ماموردولت از خودش ابتکار داشته باشد هیچ‌اقدام سریعی صورت نمیگیرد و بدون‌آنکه‌دست مامور برای بکاربستن سریع‌یك‌تصمیم بازباشد ابتکار ازجانب‌او مفهومی‌نخواهد داشت. باینجهت برای آنکه کارها باسرعت بگذرد و مامور مسئول در اجرای وظایف خود مبتکر وقاطع باشد، باید باو میدان عمل‌داد. باید او رااز اسارت بوروکراسی اداری خلاص کرد. باید این فکر را که‌هیچکس از «کارنکرده» آسیبی ندیده و هرکس هر چوبی خورده ازبابت «کارکرده» خورده و خلاصه اینکه منفی بودن اسباب عاقبت بخیری و مثبت بودن مایه‌دردسر است از مغز کارمند خارج ساخت. باید باو تفهیم کرد.

سوءاستفاده از مقام اداری مفاهیم مختلفی دارد که شانه‌خالی کردن از زیربار وظیفه‌و مسئولیت یکی از اهم آن مفاهیم است. منتهی مامور دولت بادست بسته و باصطلاح امروزی در یك‌مدار بسته که‌از هرطرف باحصار های بلند مقررات‌وسنت های پوسیده احاطه شده‌است چکار میتواند بکند. بایداین سدها را شکست ودستهای بسته کارمند راگشود ، باو اختیارداد و ازوی مسئولیت خواست و تجربه گواه است که اکثریت قریب باتفاق کارمندان برای استقبال ازهمچو مسئولیتی از مایه های علمی و تجربی و استعداد ولیاقت کافی برخوردارند. همانطور که وزارت بهداری در آزمایش تفویض اختیارات محدودبه پیشکاران وروسای دارائی های مستقل بچنین نتیجه‌یی رسید و امروز باجرات قدم دوم رادر راه اعطای اختیارات‌وسیعتر بایشان برمیدارد.

لیبی حاضر شد هر ماه ۶۰ میلیون تومان به چریکهای عرب بپردازد

بیروت - خبرگزاری‌فرانسه- روزنامه «الانوار»ارگان‌ناسیونالیست های عرب چاپ بیروت در شماره امروز خود گزارش داده است‌که دولت لیبی حاضرشده‌است‌همه‌ماهه حدود ۶۰ میلیون تومان به‌نهضت مقاومت فلسطین بپردازد بشرط آنکه تمام سازمان های فلسطین تحت یك فرماندهی واحد عملیات خودرا بایکدیگر هم‌آهنك‌سازند.

روزنامه «الانوار» که این خبر را از قول خبرنگار خود در لیبی انتشارداده اضافه کرده است مذاکراتی‌که اخیرا در تریپولی‌بین رهبران جبهه خلق آزادی بخش فلسطین از یکطرف و سران سازمان الفتح از طرف دیگر زیر نظر شورای‌انقلاب لیبی صورت گرفته رضایت‌بخش بوده و تلاش رئیس شورای لیبی برای‌متحدکردن دونهضت آزادی‌بخش فلسطین نتایج‌مساعدی ببار آورده است.

خبرنگار این روزنامه اضافه کرده‌است که بدنبال‌این‌مذاکرات فرماندهی مبارزه مسلحانه موافقت کرده است کمیسیونی برای تهیه یك برنامه کار که اساس وحدت عمل سازمانهای فلسطین را بوجود خواهد آورد تشکیل دهد.

آگهی ثبت نام در آموزشگاه عالی کمك- مهندسی بهداشت فریس

از نامبردگان مشروحه زیر که در امتحانات ادواری سازمان امور اداری واستخدامی کشور قبول شده و برای شرکت در آموزشگاه عالی کمك مهندسی بهداشت فریس بوزارت بهداری معرفی شده‌اند دعوت میشود که در ساعت ۹ صبح روز سه‌شنبه دوم دیماه ۴۸ با دردست داشتن فتوکپی دیپلم ششم طبیعی یا ریاضی فتوکپی برك پایان خدمت وظیفه یا معافیت دائم غیر پزشکی - یکبرك رونوشت شناسنامه ودو قطعه عکس ۴×۶ جهت ثبت‌نام و مصاحبه به اداره کل بهداشت محیط وزارت بهداری واقع در خیابان کورش (جاده قدیم شمیران) حضور یابند.

درصورت عدم مراجعه نفرات اصلی در روز مذکور ساعت ۹ صبح روزبعد (چهارشنبه‌سوم‌دیماه) از ۲۰ نفر ذخیره ثبت‌نام بعمل خواهد آمد.

نفرات اصلی : آقایان : میرمحمود اختریان ، میرودود سیدیثربی عباس اسماعیل زاده هنجی ، خسرو پرویز طاهری ، عبدالمهدی ایران نژاد ، رحمت‌اله رضائی ، مهرداد بهب‌مهر ، محمد فناد اسدالهی . ابراهیم محققی ، رضاپور کاظمی استانه ، صفاچاوشیان نائینی ، محمد سپهری . مجید قطبی ، عطاء الله سهرابی . محمد شبستری ، محمود چله‌دوان کاشانی ، تهمتن هوشیدر . صفرعلی سرگردان ، محمود امین عسکری ، بیژن مجیدی غلامعلی ، شاهرخ پیمانی . ابوالفضل صالحی . اکبر آزاد . شیر محمد سهرابی ، عبدالغفار بازارالاشبهی . علیرضا حیدری . سعید میرفخرائی . حسین کارگردانشمندیابی . علی‌اکبر پیراسته . آشور ثمالی . عبدالحسین فرجاد فریور . جهانخواه زارع . محمد انتصاری . محمد رضا دانش مهدی کریمی آشتیانی. عبدالهاشم توسلی. عزیز دباغی حسینعلی سیار. علی عباسی. یداله‌راشی‌پور

ذخیره ها : آقایان فریدون سازش‌جو ، منصور مطاعی ،احمد لاهوتیان مقدم ،حسن حسن ، غلامرضا سرورنیا ، مسعود موسوی، جمشید کیمیاقلم ، محمد دهستانی ، صموهافیض‌اله کلیمی ، سید غیاث‌الدین هدایت مفیدی ، مسلم زارعی ، خسرو هوشمند ، محمد شیرزاد جهرمی ، ناصر مهدی زاده مقدم ، مصطفی اقدسی، لطفعلی سلحشور ، فرج آذرآبادی حق، احمد حاجی‌محمدعلی، محمد تاجیك ، حمید شهنواز . م‌الف ۱۰۰۷۶

۱-۲ آ-۶۳۳۸۲ وزارت بهداری

کلاسهای انگلیسی انجمن ایران‌و آمریکا

ثبت نام برای کلاسهای سه روز در هفته در روزهای یکشنبه سی‌ام آذر و دوشنبه اول و سه شنبه دوم دیماه صبح ها از ساعت ۹ الی ۱۱ وبعد از ظهر از ساعت ۴ الی ۶ بعمل خواهد آمد.

روزاول ثبت نام برای کلاسهای شش به بالا - روز دوم کلاسهای یك‌الی پنج و روز آخر برای داوطلبان جدید درصورت‌خالی‌بودن‌محل.

نشانی - خیابان وصال شیرازی تلفن ۴۷۴۳۸

۱-۲ ۶۳۱۹۴-۱

رباط - خبرگزاری فرانسه - کنفرانس سران کشور های عضو اتحادیه عرب که‌قرار بود بعداز ظهر دیروز رسما درشهر رباط گشایش یابدبعلت «خستگی‌اعضای هیئت های نمایندگی» بروز یکشنبه (امروز) موکول شد.

تعویق تشکیل کنفرانس درحالیکه کلیه رهبران کشور های عربی در مراکش گرد آمده و مقدمات گشایش آن از چند روزقبل‌آماده شده‌بود محافل سیاسی را در سراسر جهان درحیرت وشگفتی فرو برد.

درباره علت اصلی تعویق کنفرانس شایعات ضد ونقیضی درپایتخت مراکش رواج‌داردردهلیزهای هتل‌هیلتون که بسیاری از اعضای هیئت های نمایندگی باستثنای سران شرکت کننده در کنفرانس در آنجا اجتماع کرده‌اند گفته میشود

تعویق تشکیل کنفرانس سران عرب جهان رابحیرت انداخت

مشکلاتی که مانع ازگشایش کنفرانس رباط‌شده مربوط باختلافاتی است که بین عربستان‌سعودی ویمن جنوبی وجود دارد.

گزارشهائی که از منابع موثق بدست آمده نشان میدهد در مذاکراتی که در قاهره بین ملك فیصل پادشاه عربستان سعودی‌و جمال عبدالناصر از یکطرف‌ورئیس جمهوری مصر و رهبران یمن جنوبی از طرف دیگر بعمل آمده اختلافات ریاض و عدن حل نشده‌و یمن جنوبی همچنان اصرار دارد که این مسئله در دستور کار کنفرانس گنجانیده شود .همچنین شایع است که درباره تعیین‌رئیس جلسات بین کشور های شرکت کننده اختلافاتی بوجود آمده است .ظاهرا قرار شده است که ژنرال «نومیری» رئیس هیئت نمایندگی سودان به ریاست کنفرانس انتخاب شود. ولی اودر جریان جلسه افتتاحیه‌ازجنبه‌نزاکت سیاسی‌و برای قدردانی از کشور میزبان‌ریاست کنفرانس‌را بسلطان حسن‌دوم پادشاه مراکش واگذار کند علاوه بر مسائل‌مربوط به خود کنفرانس که دردرجه دوم اهمیت قراردارند ظاهرا بین سران شرکت کننده در کنفرانس دو دستگی‌بوجود آمده است. عده‌ای مانند عراق ، سوریه و یمن جنوبی طرفدارراه حل خشن‌بوده معتقدند کلیه نیروهای نظامی‌عرب باید علیه اسرائیل بسیج شودمی‌گویند راه برای بکاربستن مفاد قطعنامه مورخ ۲۲نوامبر شورای امنیت‌سازمان ملل‌متحد باید باز گذاشته شود. از این روز قبل از گشایش کنفرانس لازم بود که‌باتماس های مقدماتی اقداماتی برای‌هم‌آهنك ساختن روش هیئت های نمایندگی بعمل آید. دراین مورد سلطان حسن دوم و بعضی از روسای‌هیئتهای‌نمایندگی‌عرب‌سخت به‌تلاش‌افتاده‌اند که اختلافات‌موجود رابرطرف‌سازند.قبلانیز درقاهره‌بین ملك‌فیصل وجمال‌عبدالناصرو سلیم ربیعه رئیس‌هیئت نمایندگی یمن جنوبی مذاکراتی صورت گرفته‌ودر الجزایر نیزبین‌پرزیدنت‌بومدین و ژنرال تکریتی وزیر دفاع عراق و رئیس هیئت نمایندگی‌سودان تبادل نظرهائی بوجود آمده است.

عجالتا در جریان حوادث دیروز چیزی که بیشتر جلب توجه می‌کند استقبال باشکوهی بود که ازیاسر عرفات رئیس کمیته اجرائیه سازمان آزادی‌بخش فلسطین در رباط بعمل آمد وی که باهواپیمای مخصوص عبدالناصر وارد رباط‌شد ازطرف عده‌زیادی از روزنامه - نگاران مورد استقبال قرار گرفت. قبل از ورود ملك فیصل به‌پایتخت مراکش اعلامیه مشترکی درباره مذاکرات پادشاه عربستان سعودی وجمال عبدالناصر در قاهره انتشاریافت. دراین اعلامیه گفته شده است‌که در مذاکرات‌قاهره بسیج کلیه امکانات کشور های عربی علیه اسرائیل و تشدیدمبارزه برای آزادی سرزمین های عربی قدمی بجلوبرداشته شد.

در اعلامیه تائید شده است که سران دو کشور به لزوم مبارزه مسلحانه فلسطین علیه صهیونیسم و امپریالیسم برای آزادی سرزمین‌های خود اعاده حقوق اعراب اعتقاد کامل دارند.

ملك‌فیصل و جمال عبدالناصرضمنا به اهمیت همکاری و همبستگی عربی و اسلامی در برابر دشمن مشترك اذعان داشته وتصمیم گرفته‌اند روابط دو کشور را درکلیه شئون بیش از پیش تقویت کنند.

در پایان اعلامیه گفته شده است که جمال عبدالناصر دعوت‌ملك فیصل را برای بازدید از عربستان سعودی پذیرفته است.

دیشب و دیروز در انتظار گشایش کنفرانس سران عربی بین روسای هیئت‌های نمایندگی عرب که در پایتخت‌مراکش‌گرد آمده‌اندمذاکرات و تبادل نظرهائی صورت گرفت.

از جمله نمایندگان سوریه و سودان مدتی با یکدیگر به گفتگو پرداختند که روسای هیئت های نمایندگی دو کشور مذاکرات ثمر بخشی به عمل آورده‌اند و رئیس جمهوری سودان دعوت سوریه رابرای دیدار رسمی از آن کشور پذیرفته است. سخنگوی هیئت نمایندگی سوریه پس از پایان این ملاقات اظهار داشت که بین سوریه وسودان درباره کلیه مسائل مورد مذاکره وحدت نظر کامل وجود دارد. پس‌از آن بین رئیس جمهوری سودان و عبدالخالق حسونه دبیر کل اتحادیه عرب نیز مذاکراتی درباره سازمان کنفرانس رباط صورت گرفت.

*** روابط سیاسی**

ضمنا رادیو قاهره اعلام کرد که مراکش و سوریه موافقت کرده‌اند باردیگر بین خود روابط سیاسی‌برقرار کنند وبلافاصله پس از پایان کنفرانس رباط طرفین بمبادله سفیر کبیر اقدام خواهند کرد.

روابط بین مراکش و سوریه به دنبال ماجرای مهدی بن‌برکه قطع شده است.

*** پیام رهبران شوروی**

کاسیگین نخست‌وزیر و پادگورنی رئیس جمهوری شوروی در پیامی به کنفرانس سران عرب در رباط ترك نکنند.

در پیام، اسرائیل‌متهم بخرابکاری در تلاش های صلح خاورمیانه‌شده وقول داده شده هراقدامی برای ناکام کردن طرح‌های امپریالیسم درخاورمیانه بعمل خواهد آمد.

دولت لبستان نیز پیامی‌بامضای «اسپیچی کسلی» گفته است که لبستان‌ازهراقدامیکه برای‌استقلال وآزادی و حاکمیت اعراب به‌عمل آید حمایت میکند.

والتر اولبریخت رهبر آلمان‌شرقی نیز پیامی فرستاده که در آن‌گفته شده علت وخامت وضع خاورمیانه سیاست تجاوزکارانه وتحریك‌آمیز اسرائیل است که از توطئه‌های امپریالیسم سرچشمه میگیرد.

ارتش امریکا درباره دومین قتل‌عام ویتنام تحقیق میکند

دیروز در یك جلسه مصاحبه مطبوعاتی که در پاریس در حضور «ژان‌پل سارتر» فیلسوف معروف فرانسوی تشکیل شد یك دختر ۲۱ساله ویتنامی موسوم به «فام تی‌لین» اظهارداشت که ۳۰۰ تن از ساکنان دهکده محل سکونت وی در سال گذشته توسط سربازان امریکائی قتل‌عام شدند. وخود دهکده با خاك‌یکسان گردید دراین عکس دوشیزه مزبور در کنار «ژان‌پل‌سارتر» در کنفرانس مطبوعاتی دیروزدیده می شود.
عکس‌رادیوئی‌اطلاعات

کلمبوس- اسوشیتدپرس - ستوان ویلیام کالی ، که بعنوان عامل عمده قتل عام‌دهکده«سونك- مای» متهم است ، یك حساب‌بانکی بازکرده تا هواداران او برای‌مخارج دفاع به حسابش پول بریزند.

نام این حساب «صندوق دفاع از ویلیام کالی» است.

یك مقام بانکی گفت : به‌کالی مقادیری پول بعنوان هدیه رسیده بود. وی لازم دیداین کاربطور رسمی انجام‌گیرد.لژیون‌امریکائی، اعلامیه‌ای صادر کرد و از مردم خواست از ویلیام کالی با ریختن پول به حساب او از وی‌حمایت کنند.

این مقام بانکی مقدار پول‌جمع شده راافشانکرد.

*** تحقیق درباره قتل‌عام‌جدید**

سخنگوی ارتش امریکا اعلام کرد یك ستوان ۲۶ ساله ارتش امریکا باتهام قتل عمدی محاکمه خواهد شد زیرا وی یك چریك زخمی را بدون هیچگونه دلیلی بقتل رسانده است.

وی ستوان یکم «فرانك‌بونو- یلیان» است و محاکمه نظامی او بعد از کریسمس انجام خواهد گرفت. محل حادثه قتل همان ایالت کوانك نگائی است که دهکده «مای‌لای» در آن قراردارد

یك سخنگوی دیگر ارتش امریکا در ویتنام گفت تحقیق درباره این اتهام که در اوایل‌سال جاری نیروهای امریکائی ۳۰۰نفر از ساکنان یك دهکده دیگررادر ساحل شمالی ویتنام جنوبی قتل عام کرده‌اند آغاز شده است.

این اتهام دیروز در پاریس،در کنفرانس مطبوعاتی گروه مخالفان جنایات جنگی توسط یك‌دختر ویتنامی بنا «فام‌تی‌لین» بعمل آمد. لین گفت وی شخصا در این‌حادثه ۱۸ نفر از خویشاوندان خودازجمله مادرش را از دست داده است.

محل این قتل‌عام دردهکده‌ایالت کوانك نگائی بوده‌است‌سخنگوی امریکائی گفت :

اظهارات این‌دختر تبلیغات‌است و ما در باره آن‌اظهارنظرنمی‌کنیم. اما شخصا علاقمند هستیم بدانیم آیا چنین واقعه‌ای رخ داده است یانه ، تاکنون دلیلی بر این حادثه قتل عام بدست نیاورده‌ایم.

روزنامه «نهان‌دان» ارگان حزب کمونیست ویتنام شمالی‌نوشت : رهبران امریکا میکوشند مانع فهم افکارعمومی ، ازجزئیات ماجرای قتل عام در دهکده سونك مای شوند.

مذاکرات صلح ویتنام قطع میشود ؟

سایگون -یونایتدپرس - نیرو های ویتنام به جنبهای پرا کنده‌ای با کمونیست هاپرداختند، زیرا کمونیست ها موفق نشدند حمله بزرگی را که‌قرار بود به مناسبت نهمین سالگرد تشکیل جبهه نجات ملی انجام میدادند ، عملی‌سازند.

دراین نبرد های پرا کنده هفتاد و دونفر از قوای کمونیست کشته شدند. محل این نبرد ها از دلتای رود«مکونك» تاشمال‌ویتنام جنوبی بود. کمونیست ها به چهارپایگاه امریکائی باخمپاره حمله کردندو در دو جمله خودتلفات‌وخسارات‌وارد اوردند.

هواپیماهای ب- ۵۲ دیروز و امروز سه ماموریت ضد کمونیستی انجام دادندوحداقل ۲۷۰ تن بمب برروی مواضع کمونیست ها فرو ریختند.

چین کمونیست ، شوروی‌وویتنام شمالی‌درپیامهای جداگانه‌ای که برای جبهه‌نجات ملی «ویت کنك» فرستاده‌اند قول داده‌اند به آنها در مبارزه برضد امریکا کمك کنند. این پیامها بمناسبت نهمین‌سالگرد تاسیس جبهه فرستاده شده بود. پیام ویتنام شمالی راپرزیدنت«تون- دوك‌تانك» (جانشین هوشی مین) فرستاده‌است.

در پیام شوروی گفته شده در همه زمینه ها به‌ویت کنك کمك خواهدشد تاآمریکا جنك تجاوز- کارانه خود را علیه مردم ویتنام متوقف کند.

در پیام چین کمونیست به‌ویت- کنگها توصیه شده که بطورعمده به‌نیروی خود متکی‌باشند وجنك را تاآخر برسانند.

*** قطع مذاکرات صلح**

«سوان‌توی »رئیس هیئت‌نمایندگی ویت‌نام شمالی در کنفرانس صلح پاریس دیشب برای نخستین باراز امکان قطع مذاکرات کنفرانس صلح ویت‌نام سخن بمیان آورد. رئیس هیئت نمایندگی ویت‌نام که به مناسبت نهمین سالروز تاسیس سازمان ویت کنك در یك اجتماع عمومی شرکت کرده‌بود اظهارداشت که‌مسلما قطع مذاکرات به نفع آمریکاتمام نخواهدشد.

رئیس هیئت نمایندگی ویت‌نام شمالی گفت مابرای صلح‌آماده هستیم‌ولی آمریکائی ها خواستار ادامه‌جنك هستند در این صورت ملت‌مانیزبرای‌ادامه‌نبردآماده است. تاکنون آمریکائی ها میز کنفرانس راترك نکرده‌اند ولی‌اگر آنها بخواهند در کار این کنفرانس‌اخلال کنند مسئولیت عواقب‌این کارمتوجه آنها خواهدشد. در هر صورت مابرای مقابله‌باهرگونه پیش آمدی آماده‌هستیم.

«سوان‌توی» ضمن اشاره به تصمیم جدید پرزیدنت نیکسون‌در موردفراخواندن پنجاه هزار نفراز سربازان امریکائی‌از ویت‌نام‌جنوبی به‌نطق دوم دسامبر خود اشاره کرد و گفت اگررئیس جمهوری آمریکا در آن‌واحد تصمیم به تخلیه یك صد هزار نفراز نیرو های آمریکائی گرفت‌مسئله ارزش آن‌را داشت که مورد بررسی قرار گیرد.

*** تکذیب استعفا**

سفارت آمریکا در سایگون این خبر را که «پنکر» سفیر آمریکا در سایگون استعفا نامه خود را تسلیم‌پرزیدنت‌نیکسون کرده‌تکذیب کرد.

سخنگوی سفارت گفت : وی اساس این خبر را که توسط‌شبکه تلویزیونی (سی.بی.اس) پخش شده نمیداند. تلویزیون گفته‌بود: ادموند گالیون ، رئیس مدرسه‌حقوق بدفورد، احتمالا جانشین‌پنکرخواهد شد.

*** حمله به پارلمان**

در حدود ۴۰۰ جوان پرس و صدا که ظاهرا از طرف دولت‌ویتنام جنوبی ترغیب‌شده‌بودند به‌ساختمان پارلمان ویتنام جنوبی در سایگون ریختندو خواستار طرد سه نماینده مجلس شدند که «ون تیو» رئیس جمهوری آنها را متهم به تماس با کمونیست ها کرده‌است.

این عده شعار های ضد کمونیستی در دست‌داشتند، چند پنجره پارلمان راشکستند ووارد تالار عمومی‌شدند و با مشت های خود روی میزها میکوفتند. ازنمایندگان پارلمان‌فقط ۱۳۰نفردرداخل تالار بودند .یکی از آنهاپرزیدنت «ون تیو» رامحرك این‌عده دانست. تظاهر کنندگان روی صندلی های خالی‌نمایندگان نشستندوسخنگویانشان پشت‌تریبون پارلمان رفته و نطق کردند.

وزیر دارائی که ظاهرا از این ماجرا خبرنداشت و برای شرکت در کمیسیون به‌پارلمان آمده بود از در عقب رفت. عده‌ای ازنمایندگان نیزوقتی هواراپس دیدند دررفتند.

سه نماینده متهم شده ،خواستار صلح‌وبیطرفی ویتنام هستند.

تیراندازی بین نیرو های نظامی هند و پاکستان

کلکته -خبرگزاری فرانسه - گزارش‌هائی که‌از بنگال غربی‌به مرکز ستاد نیرو های امنیت هند در کلکته رسیده حاکی‌است که بین نیرو های پاکستانی و هندی زدوخورد هائی روی داده‌است. در گزارش مقامات‌هندی گفته شده که نیرو های پاکستانی ، مواضع‌نیرو های هندی را در ارتفاعات«بامونگو» در حدود ۲۲۰ کیلومتری شمال غربی کلکته‌زیرآتش گرفتندوتیر - اندازی‌تاساعت۹ونیم‌بوقت‌محلی‌بطور متناوب ادامه داشت. ونیرو های طرفین در حمله خود از خمپاره اندازو مسلسل سنگین استفاده کردند.

بموجب این گزارش ها ازطرف پاکستان نیرو های کمکی باین منطقه اعزام شده وهندی ها ازترس بروز زدوخورد های جدید مناطق مرزی را تخلیه کرده‌اند.

در ماه مارس گذشته‌نیز درهمین منطقه زدوخورد هائی بین نیروهای پاکستانی وهندی روی داد.

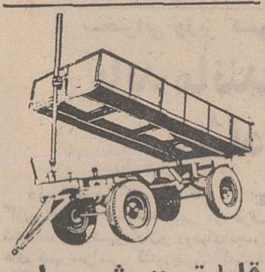

قابل توجه شهرداری ها وشرکت‌ها و موسسات کشاورزی
تریلر کشاورزی ساده یا کمپرسی تریلر مخصوص حمل زباله کمپرسی
شرکت سهامی
تولیما
خیابان آیزنهاور ، مقابل وزارت کار تلفن ۹۵۴۴۶۰
آ-۶۳۰۳۰

KOUROSH
Language House
کوروش خانه زبان
ترم زمستانی
کورش ، خانه زبان
با همکاری استادان دانشگاه تهران و دانشگاه ملی شروع میشود
کلاسهای انگلیسی
باروش E. Frank Candlin کلاسهای متوسطه ، کنکور واعزام دانشجو
کلاسهای آلمانی
باروش Schulz-Griesbach
کلاسهای فرانسه
باروش G. Mauger
کلاسهای آمادگی زبان انگلیسی برای داوطلبان شرکت در امتحانات نهائی ششم متوسطه
ساعت تشکیل کلیه کلاسها از ۹ صبح تا ۹ شب
آدرس : خیابان پهلوی- بین چهارراه پهلوی (شاهرضا) وامیراکرم - روبروی کوچه بیدی تلفن ۶۱۲۰۱۱

چرا؟
بیسکویتهای
مینو
با داشتن مهر استاندارد
تاریخ مصرف ندارد
در هیچ یك از ممالك پیشرفته دنیا تاریخ مصرف روی بسته های بیسکویت و ویفر وجود ندارد زیرا تعیین تاریخ مصرف بیسکویت و ویفر عملاً و علماً امکان ندارد.
سالم ماندن بیسکویت باطرز نگهداری و آب و هوا و طرز بسته بندی وغیره بستگی دارد. و وزارت بهداری طی نامهٔ شماره ۵۱۱۸۵ تاریخ ۴۷/۴/۵ بموسسهٔ استاندارد و تحقیقات صنعتی ایران این نظر را تائید نموده است.
این مهر نشان میدهد که مراحل تولید و کیفیت این کالا زیر نظر متخصصین مؤسسه استاندارد و تحقیقات صنعتی ایران بازرسی و آزمایش شده و با مشخصات استاندارد ملی مطابقت دارد.
ISIRI

تلویزیون
بلر
جام جهان نما
ایران درانتظار نمایش فیلم
دنیای آبی
ساخته: صابر رهبر

جلسه فوق‌العاده کابینه اسرائیل

کمکهای نظامی و اقتصادی امریکا باسرائیل قطع شد

اورشلیم - خبرگزاری فرانسه- بانو گلدا مایر دیشب کابینه اسرائیل را برای رسیدگی‌بنتیجه مذاکرات اباابان وزیرامورخارجه آن کشور با مقامات آمریکائی‌و روابط امریکا و اسرائیل بتشکیل یك جلسه فوق العاده دعوت کرد.

گزارشهای رسیده حاکی است دراین جلسه که روز دوشنبه تشکیل میشود روشی که اسرائیل باید در نتیجه تصمیم اخیر آمریکا پیرامون تعویق کمك های‌اقتصادی و نظامی واشنگتن در پیش گرفته است مورد بررسی قرارخواهدگرفت

بعقیده ناظران سیاسی تشکیل این جلسه فوق العاده نشان‌میدهد که دولت اسرائیل به تغییراتی که در روابط دو کشور بوجود آمده است اهمیت فوق العاده ای میدهد اکنون مسلم شده است که دولت آمریکا تـا چند ماه دیگـر کمك های اقتصادی ونظامی‌خود را به اسرائیل موقتا قطع کرده است.

بحران روابط آمریکا واسرائیل با نطقی که یك هفته قبل ویلیام راجرز وزیر امور خارجه آمریکا در مورد طرح پیشنهادی ایالات متحده ایراد کرد بوجود آمده است و از آن پس کلیه مفسران سیاسی در اسرائیل نسبت‌بروابط اورشلیم و واشنگتن بشدت‌ابراز بدبینی میکنند.

باین ترتیب اوضاع سیاسی اکنون در اسرائیل‌سخت به‌تیرگی گرائیده ومقامات «تل‌اویو»احساس میکنند که این کشور بیش از پیش منزوی شده است . گزارش های مربوط به‌تصمیم‌دولت فرانسه به تحویل اسلحه و مهمات‌بدولت لیبی گو اینکه از طرف مقامات فرانسوی تکذیب شده است بیش از پیش به نگرانی محافل دولتی اسرائیل افزوده است. «ابا ابان» وزیرامور خارجه اسرائیل اظهار داشت اگر گزارشهای مربوط به فروش اسلحه از طرف فرانسه‌به لیبی حقیقت داشته باشد بطورقطع معلوم خواهد شد که فرانسه در اختلافات اعراب و اسرائیل ازچه روشی پیروی میکند.

کوماندوها مرکز مهمات اسرائیل را آتش زدند

عمان - خبرگزاری فرانسه - دیروزو دیشب در خطوط‌آتش‌بس اعراب و اسرائیل آرامش نسبـی برقرار بود و فقط واحدهای‌توپخانه وخمپاره‌انداز ها بطور متناوب بسوی‌یك‌دیگر شلیك میکردند و هواپیما های اسرائیل مواضع نیرو های‌اردن را بمباران کردند .

سخنگوی نظامی‌اردن اعلام داشت که توپهای سنگین اسرائیل بعد از ظهر دیروز نیرو های‌اردن‌ر در منطقه پل «عبدالله » زیر آتش گرفت و آتشبار های اردن بـه تیراندازی دشمن پاسخ دادند و در این زدوخورد به نیرو های اردنی هیچگونه تلفاتی وارد نشد .

سازمانهای فلسطین طی‌بیست و چهارساعت دامنه عملیات خودرادر سرزمین های اشغالی و داخل‌خاك اسرائیل بیش از پیش توسعه داده تلفات و خسارات سنگین به نیرو های اسرائیل وارد ساخته اند .

سخنگوی جبهه آزادی‌بخش خلق فلسطین در عمان اعلام داشت که کماندوهای ایـن‌سازمان در یك حمله ناگهانی‌درارتفاعات‌جولان ۱۶ سرباز اسرائیلی را کشته و عده زیادی را زخمی کرده‌اند . علاوه بر کماندو های جبهه آزادی‌بخش طی‌چهل وهشت‌ساعت به ۳۲ حمله به‌کیبوتص ها و مواضع نظامی دشمن و محل تمرکز وسائط نقلیه ارتش اسرائیل دست زده و تعداد زیادی ازاتوبوسهای نظامی دشمن‌را منهدم کرده‌اند . کماندو های‌وابسته به سازمان الفتح نیز دیشب بیك رشته عملیات نظامی درسرزمین های اشغالی دست‌زده ودرهمه‌جا تلفات و خسارات‌سنگینی وارد ساخته اند .

فدائیان فلسطین در یکی ازاین حملات که با موشك انجام‌گرفت مواضع نظامی انبار های مهمات مرکز ستاد واحدهای تانك ومرکز ستاد نیرو های زمینی‌راهدف قرار داده و مقادیر زیادی از مهمات دشمن را آتش زدند .

یك‌واحد دیگر ازکماندوها در عملیات خود دو وسیله نقلیه‌دشمن رامنهدم کرده و یك‌پاسگاه نظامی رادرارتفاعات‌جولان به‌موشك‌بستند.

داروئی بر علیه ویروس

فلورانس (خبرگزاری فرانسه)- برای اولین‌بار عده‌ای ازدانشمندان و پزشکان ایتالیائی که مدت دهسال‌زیرنظر پروفسور پیروسنسی در مرکز پژوهشهای لابراتوار داروسازی لپتی کار میکرده‌اند موفق به کشف داروئی شده‌اند که ویروس تراخم و بعضی از انواع ابله را بکلی از بین میبرد .

داروی مزبور از دسته آنتی‌بیوتیك ها بوده که درلوله‌آزمایش خاصیت ضد ویروسی آن باثبات رسیده است و همچنین دراکثر کشور های جهان دردرمان سل‌به کار میرود . اثر این‌دارودر درمان جذام و سایر عفونت های حاصله از باکتریها فوق‌العاده درخشان بوده است .

این کشف مهم‌دریك سمپوزیوم جهانی که بحث دراطراف منشاء حیات میشده‌و محل‌آن درفلورانس بوده درحضور عده زیادی از دانشمندان بویژه علمای امریکا و شوروی ومنجمله پروفسور جیمس واتسون برنده جایزه نوبل سال ۱۹۶۳ مطرح شده است .

بکمك داروی جدید که نام آن ریفامپیسین‌است پزشکان ایتالیائی امیدوارند که بتوانند کودکان افریقائی و آسیائی مبتلا به تراخم را درمان نمایند . همانطور کـه اطلاع‌دارید تراخم بیماری ویروسی مسری است که علامت آن تورم‌ملتحمه و ایجاد دانه های عفونی‌در چشم است .

این بیماری مخصوصا در افریقا و آسیا فراوان می باشد .

تا ۲۰ سال دیگر شهرها تبدیل به جهنم میشوند

نیویورك - برخی از دانشمندان آمریکائی طرحی برای لباسهای سال ۱۹۹۰ تهیه کرده‌اند که اگرآلودگی هوا به میزان فعلی ادامه یابد ، ساکنان نیمکره شمالی باید استفاده کنند .

طبق پیش‌بینی این دانشمندان در سالهای ۱۹۸۰ابری ازدود و غبار و آلودگی هوای شهرها را خواهد گرفت و هرکس برای اینکه از خانه بیرون بیاید باید ماسك‌بزند. قسمت اعظم زندگی حیوانی و نباتی ازبین خواهدرفت وتا بیست سال دیگربشردر شهرهای شبه جهنم‌زندگی خواهد کرد .

در گزارش دانشمندان گفته شده حتی هم‌اکنون در شهرها بندرت هوای کاملا قابل تنفس یافت میشود وراه حلی‌هم برای جلوگیری از آلودگی هوا بنظر نمیرسد .

درگزارش گفته شده در شهرهای بزرگی درهوای هم‌حجم نصف یك حبه قند، بین ۱۵تا ۲۰ هزار ذره دود وجود دارد که در تنفس همه آنها وارد ریه میشوند .

اعتراض به احیاء استالینیسم

مسکو - روشنفکران لیبرال شوروی دیروز به‌رفتاری که‌با الکساندر سولژنیستین نویسنده معروف شوروی شده اعتراض کردند و آنرا بمنزله احیاء استالینیسم دانستند.

در آستانه نودمین سالگرد تولد استالین نامه سرگشاده‌ای خطاب‌به‌اتحادیه نویسندگان شوروی صادرشده، که‌ماه گذشته سولژنیستین را از اتحادیه بیرون کرد. در نامه گفته شده :مابه اخراج «سولژنیستین» از اتحادیه نویسندگان همچون یکی دیگر از تظاهرات نیرومند استالینیسم می‌نگریم وسولژنیستین را بعنوان مظهر وجدان وذهن مردم خود می‌شناسیم .

از ۳۰ امضاء که‌زیر این نامه است بعضی سابقه‌طولانی دراعتراض دارند ازجمله همسر یاکوبوسکی ژنرالی که درتصفیه استالینی ازبین رفت‌و همسرژنرال «گریگورینکو» که‌اکنون در زندان است زیر نامه‌را امضاء کرده‌اند .

«سولژنیستین» نویسنده سه کتاب‌یك‌روز دراردوگاه کار اجباری ، بخش سرطان ودایره اول است . دوکتاب اخیر او بطور قاچاق از شوروی خارج شده و در اروپای غربی بچاپ رسیده است .

۵۰ درصد سرطانها معالجه‌میشوند

ژنو - سازمان جهانی بهداشت اعلام کردکه بیشتراز پنجاه درصد از بیماران سرطانی قابل‌معالجه‌اند بشرطی که بموقع بیماری تشخیص داده شود و معالجه گردد .

گزارش مزبور حاکی است که باین ترتیب می توان پنجاه درصد از بیماران سرطانی‌را کاملا معالجه کرد. سازمان جهانی بهداشت بهمین مناسبت پیشنهاد میکند که یك‌سازمان مرکزی معالجه‌سرطان تشکیل شود و این فکر غلط از ذهن مردم زدوده شود که سرطان قابل معالجه نیست. گزارش‌حاکی استکه سرطان مثانه‌براحتی قابل تشخیص است و برای اینکار باید ادرار را بطور منظم آزمایش کرد و برای تشخیص سرطان معده نیز که بزرگترین تلفات را وارد میکند شیوه های جدیدی مورد آزمایش قرار گرفته است .

سوکارنو دیر متوجه شد ...

توکیو -مادام «راتانادوی» همسر ژاپنی سوکارنو رئیس جمهوری مخلوع اندونزی ، گفت :سوکارنوازدست دادن قدرت خویش‌رافوری‌تشخیص نداد، ازبس‌به مردم اندونزی اطمینان‌داشت. تلاش کودتای کمونیست هادر ۱۹۶۵ در ایمان سوکارنو خللی وارد نیاورد ،وی‌حاضر نشد سازش کند وریاست جمهوری خود را بخطر انداخت .

وی گفت : من نمیدانم سوکارنو بعنوان یك ایده - آلیست قابل احترام است‌یا بعنوان سیاستمدار - امابابد بگویم‌وقتی‌تحول‌ضد کمونیستی شروع شد، سوکارنو برای اولین بار دریافت که‌برخلاف انتظارش مردم اندونزی پشت سراو قرار ندارند - امادیگر دیرشده بود .

ویتنام در آفریقا

لوزاکا - کائوندا رئیس جمهوری زامبیا اخطار کرد : ممکن است مجبور شود با عناصر فاشیست‌مخالف‌استقلال افریقای سیاه بجنگد و در این صورت «ویتنام دیگری» در آفریقا بوجود خواهدآمد.

وی طی یك مقاله نوشته است : مسئولیت بروز چنین حادثه‌ای بعهده سفیدپوستان حاکم‌برممالك‌جنوب‌افریقاست. وی گفت :۶۰ در صد از جوانان ما که برای‌تحصیل به ممالك اروپای شرقی می‌روند، ممکن است به عنوان کمونیست های‌معتقدبرگردند وچون ممالك‌نژادپرست‌افریقا رادژضد کمونیسم میدانند با آن به‌مبارزه‌مسلحانه خواهند پرداخت .

دخترها از پسر ها با هوش‌ترند

بیرمنگام - گروهی از پزشکان انگلیسی که در مورد ۵۰ هزار کودك نوزاد مطالعه کرده‌اند اعلام کردند که دختر ها با هوش‌تر از پسرها هستند . این پزشکان اظهار نظر کردند که هرچه وزن کودك هنگام تولدبیشتر باشد وضع روحی او بهتر خواهد بود .

آنهائی که هنگام تولد کمتر از دو کیلو وزن داشته باشند به سئوال های کمتری پاسخ میدهند تاآنها که‌بیشتر از ۳٫۵ کیلو وزن دارند .

نامزد خانم بروکس !

سازمان ملل متحد -خانم آنجی بروکس نماینده لیبریا و رئیس جلسه اخیر مجمع عمومی خبر ازدواج خود را با «ایساك‌راندلف» ،از کارمندان وزارت آموزش‌لیبریا تکذیب کرد .اماچند دیپلمات‌سازمان ملل گفتند :خانم بروکس - راندلف را بعنوان نامزد خود به‌آنها معرفی کرده است.

سخنگوی سازمان ملـل اعلام کرد : «خانم بروکس‌در این شهر (نیویورك) نامزدی ندارد وقصدازدواج نیزندارد. خانم بروکس ۴۱ سال دارد.

برف و کولاك سراسر اروپا رافرا گرفت

وین- سراسر اروپا را برف و کولاك زمستانی فرا گرفته و عملا «سفید بودن کریسمس» را تضمین کرد .

دراطریش ، چکسلواکی ، لهستان ، مجارستان، رومانی ویوگسلاوی‌در ۲۴ساعت‌گذشته ۳۵سانتیمتر برف بارید ، اما کولاك بشدت کولاك‌های اوایل ماه دسامبر نیست.در غرب مجارستان سرعت باد به ۱۰۰ کیلومتر در ساعت میرسد ودر برخی جاها برف راتا حدود ۳ متر توده‌کرده است. دراین نقاط رفت وآمد قطع شده و کارکنان راه راداری‌برای بازکردن راهها میکوشند .

دررومانی صدها توریست در هتل های بوخارست‌گیر کرده‌اند . زیرا برف فرودگاه «بانزی»را بسته است .در جنوب چکسلواکی باد برف را دربرخی نقاط به‌ارتفاع‌شش متر رسانده است و رفت‌وآمد در جاده ها وراه‌آهن به حداقل رسیده است .

ترشکوا و زنان عرب

دمشق- «والنتینا ترشکوا» نخستین زن‌فضانورد جهان‌که اکنون همراه هیئتی‌از بانوان شوروی از کشور های عربی دیدن میکند امروز از دفتر فدراسیون زنان‌فلسطین‌بازدید کرد .

وی ضمن نطق کوتاهـی خطاب بزنان عرب گفت :زن عرب که‌برای‌آزادی سرزمین خود مبارزه میکند بایدبداند که دراین مبارزه‌تنها نخواهد بود .وی اضافه‌کرد که‌اتحاد جماهیر شوروی از آرمـان اعراب در برابر امپریالیسم و صهیونیسم پشتیبانی میکند.

انورسادات معاون ناصرشد

قاهره -انورالسادات رئیس سابق مجمع ملی مصر از طرف جمال عبدالناصر بسمت معاون رئیس جمهوری مصر برگزیده شد .

انورالسادات که تا ژانویه گذشته مقام ریاست مجمع ملی مصر را بعهده داشت عضو شورای اجرائیه حزب منحصر بفـرد «اتـحادیـه سوسیالیست عرب» است .وی چندی پیش بعنوان نماینده رسمی جمال عبدالناصر برای مذاکره با مقامات شوروی‌به مسکو رفت و ریاست هیئت نمایندگی مصررادر کنفرانس سران اسلامی بعهده داشت.

سنای آمریکا لایحه کمکهای خارجی را رد کرد

واشنگتن - سنای امریکا لایحه ۱٫۸میلیارد دلاری کمك خارجی را رد کرد ،زیرا در آن ماده‌ای وجود داشت که معادل۴٫۵میلیون‌دلارهواپیمای جت به‌چین ملی وعده داده شده بود .

این قسمت از لایحه با ۳۹ رای در برابر ۲۰ رای ردشد. این اقدام سنای امریکا سبب شد که لایحه معوق بماند . مجلس نمایندگان‌امریکافلا این لایحه را باحذف کمك‌به چین‌ملی با ۲۲۰رای دربرابر ۱۳۶ رای‌تصویب کرده‌است.

مخالفین عمده‌لایحه دولت درسنا سناتورفولبرایت رئیس کمیته روابط خارجی ومایك منسفیلد رهبر دمکرات های سنا بودند .

پراودا از استالین ستایش کرد

مسکو -روزنامه پراودا سرمقاله‌ای بمناسبت‌نودمین سال تولد استالین چاپ کرده واو را ستایش نمود .در سرمقاله پراودا گفته‌میشودکه ارزیابی حزب کمونیست از استالین ، هنوز بر اساس قطعنامه سال ۱۹۵۶ است که «آئین‌فرد - پرستی و عواقب آنرا مطرود میشمارد .

اما در مقاله موفقیت های شوروی درساختمان کمونیسم در داخل‌وشکست آلمان‌نازی درخارج بهنگام دبیر کلـی استالین نقل شده است ولـی گفته شده این موفقیت ها ، هنگام دبیرکلی استالین‌تحت رهبری کمیته مرکزی حزب بدست آمده است .

اما پراودا افزوده است : در همانسال ها به استالین اجازه داده‌شدخطاهای سیاسی وتئوریك مرتکب شود ، که درسال های آخرعمر اوحالت مزمنی بخود گرفته بود .

یك طپانچه دیگر در اطراف خانه شارون‌تیت

لوس‌آنجلس - روزنامه «لوس‌آنجلس‌تایم» گزارش داد که پلیس «لوس‌آنجلس» دراطراف ویلای پولانسکی یك قبضه اسلحه کمری دیگرپیدا کرده‌است که ممکن‌است به قاتلین‌شارون‌تیت ودوستان او تعلق داشته باشد . هفته گذشته در همین منطقه لباس‌های‌خون‌آلودی‌پیدا شده بود.

مقامات پلیس از هرگونه تفسیری درباره گـزارش روزنامه‌لوس‌آنجلس‌تایم خودداری می کنند .

طبق‌نوشته لوس‌آنجلس تایم قبلا یك قبضه هفت‌تیر نیزاز همین محل پیدا شده بود .

تلاش برای بازگرداندن سوکارنو بقدرت

جاکارتا - ارتش اندونزی براقدامات خویش برای سرکوبی هواداران سوکارنو ، رئیس‌جمهوری‌مخلوع‌اندونزی، شدت داده است زیرا برخی ازاین هواداران برای باز - گرداندن سوکارنو به قدرت توطئه کرده‌اند .

دستور اقدامات سرکوبی توسط سوهارتورئیس‌جمهوری فعلی داده شده است . وی دستور تعقیب هـوا داران سوکارنو و ممنوعیت فعالیت های حزب کمونیست راداده است . چند افسر که در توطئه برای برگـرداندن سوکارنو شرکت داشتند توقیف شده‌اند-باضافه عده‌ای غیر نظامی ، ازجمله سفیر اندونزی در فیلیپین .

یك منبع مطلع گفت : افسران مزبور ضدکمونیست بـوده‌اند اما میـخواسته‌اند سوکارنورابقدرت برگردانند. عده‌ای از این افسران از مدت ها پیش دستگیر شده بودند و در بازجوئی آنها عده‌ای دیگرنیز توقیف‌شدند.

توطئه قتل بانو گاندی خنثی شد

دهلی‌نو -دولت‌هند دستور رسیدگی محرمانه‌به‌یك توطئه برای قتل خانم‌گاندی نخست وزیر را داده است .

خبر این‌توطئه در روزنامه دست‌چپی «پاتریوت»چاپ شد واز توطئه‌گران بعنوان یك «سازمان فاشیستی» نام برده شده است .

«چاوان» وزیرکشور امروز درپارلمان در باره این اتهام صحبت خواهد کرد ، زیرا دیروز نمایندگان پارلمان از او توضیح خواسته‌اند .

بقول روزنامه‌مزبور توطئه بااولین شکست خود مواجه شد ، زیرا فردی که‌مامور قتل شده بود جازدو گفت : این برخلاف‌مذهب هندواست که‌یك زن‌را بکشند . طبق اطلاع به‌افراد محافظ نخست وزیر هند افزوده شده و گزارش های مربوط به‌توطئه سوءقصد موردرسیدگی قرار گرفته است .

چریکهای عرب بزور ۲۳۰ هزار دلار پول ازکنسول پرتقال گرفتند !

ژنو -آسوشیتدپرس - چریك های‌عرب به خانه‌قنسول کشور پرتقال در حومه ژنورفتند و پس‌از دریافت ۲۳۰ هزار دلار پول آنجارا ترك کردند . هنگامی که چریك ها وارد خانه‌قنسول پرتقال شدند وی در خانه‌نبود . دو چریك عرب‌ابتدا دست‌وپای مستخدم قنسول رابستند وسپس در انتظارقونسول‌ماندند.پس ازواردشدن قنسول چریك‌هادست وپای او را نیز بستند و گفتندبرای مخارج سه چریك عرب که درزوریخ (سوئیس)محاکمه میشونداحتیاج بپول دارندواوبایداین پول رابپردازد قنسول که‌زندانی‌شده بود موافقت کردمبلغ‌درخواستی‌یعنی۲۳۰ هزار دلار بچریکهابپردازد قنسول باتلفن بیکی‌ازدوستانش اطلاع داد که‌این مبلغ رابخانه اوبیاورد و چریك‌ها پس‌ازدریافت پول خانه قنسول را ترك کردند.

باز بهار آمد و معنی زندگی عوض شد ...
ازهمین‌هفته...

روایتی تلخ وشیرین از زندگی اصیـل ایرانی ... از سازنده موفق فیلم «شوهـر آهوخانم» ...
... زیباتر وشورانگیزتر از «شوهـر آهوخانم»
باباکوهی
نوشته: محمد حجازی
ساخته: داود ملاپور
آهنگها از : تجویدی خواننده : هایده فیلمبردار: رضامجاوری
لاله جزایری . خسرو فرزین . کاظم تهرانچی . عزت‌الله وثوق .علیمحمد رجائی.حسن غفاری.مینو .فیروزه.محبوبه ونامجو
«ایکاش این قطعه (باباکوهی) ازآن من‌واز اثر افکار من‌بود»
ملك‌الشعرای بهار

بخاری
پرفکشنت
مدل ۲۹۵
مدل ۳۱۵
بخاریهای پرفکشنت در فـروشگاههـای معتبر طهران وشهرستانها موجود است
مرکزپخش: فروشگاه ایران مکث خیابان شاهرضا مقابل پیچ شمیران تلفن : ۲۳۴۶۷۲

پیشنهادات جدید درباره اصلاحیه های قانون استخدام

تغییر گروه معلمین و دبیران با ۳ هزار ساعت تدریس

* پیشنهادات انجمن پزشکان در مورد وضع استخدامی اطباء مورد موافقت وزیر بهداری و کمیسیون بهداری قرارگرفت
* سوابق کارمندانیکه قبل از تصویب قانون استخدام قطع شده ، از لحاظ بازنشستگی باید مورد توجه قرار گیرد
* به کارمندانی که مدرك بالاتری از گروه خوددارند یك پایه اضافی‌داده‌میشود

سوکمیسیون استخدام مجلس شورایملی که اولین جلسه آن بامداد دیروز تشکیل گردید ، مسائل و مشکلات کارمندان دولت راکه‌درمورد اصلاحیه‌قانون‌استخدام به مجلس تقدیم گردیده ، مورد بررسی قرار داد.

این سوکمیسیون ، پیشنهادات کارمندان دولت را در سه دسته تقسیم‌بندی کرد و جهت رسیدگی بیشتر و اعلام‌نظراز لحاظ‌مشکلات کار بسازمان امور اداری و استخدامی کشور ارسال داشت.

خبرنگار ما گزارش میدهد : طرحی که روز گذشته از طرف انجمن‌پزشکان‌درمورد رفع‌مشکلات کارمندان پزشك دولت تسلیم شده بود و متن آن درروزنامه اطلاعات درج گردید ، دراین جلسه مورد رسیدگی قرار گرفت .

* موافقند

خبرنگار ما امروز ضمن تماس باآقای‌دکتر قدرت‌الله موثقی‌رئیس کمیسیون بهداری مجلس شورای ملی گزارش داد که پیشنهاد انجمن پزشکان مورد موافقت این کمیسیون قرار گرفته‌و ضمنا وزیر بهداری‌نیزبا پیشنهادانجمن پزشکان موافقت کرده است.

آقای دکترموثقی رئیس کمیسیون بهداری مجلس شورای ملی به خبرنگارما گفت که‌پیشنهاد انجمن مجددااامشب‌در جلسه‌انجمن‌پزشکان مورد رسیدگی قرار خواهد گرفت و از طرف انجمن دو نفر نماینده بصیروملطع جهت مذاکرات لازم بسازمان امور اداری و استخدامی کشور معرفی خواهند شد .

نمایندگان انجمن پزشکان کوشش خواهند کرد که نظرات انجمن را درمورد رفع مشکلات جامعه پزشکان باطلاع سازمان‌امور اداری برسانند تاموقع طرح در کمیسیون استخدام مورد توجه قرار گیرد .

* تقسیم‌بندی

مواردی که در سوکمیسیون استخدام مجلس شورای ملی در مورد پیشنهادات کارمندان تقسیم بندی گردیده ، درمورد خدمات منقطع و تغییر گروه معلمین و متخصصین و اصلاح مواد ۱۳۵ و ۱۳۷ درمورد تحصیلات کارمندان بود.

درمورد خدمات منقطع پیشنهاد این است کارمندانیکه بعللی تا قبل از تصویب قانون استخدام (سی‌و یکم خرداد ماه ۱۳۴۵) سابقه خدمت آنان قطع گردیده ولو اینکه از لحاظ پایه‌این سوابق محسوب نگردد حداقل از لحاظ بازنشستگی مورد توجه قرار گیرد تاخدمات اینگونه کارمندان‌یکباره از بین نرود .

* پیشنهاد معلمین

آقای دکتر درودی نایب رئیس کمیسیون استخدام ضمن تائیداین مطلب درموردپیشنهاد معلمین‌اظهار داشت : در مقررات فعلی برای تغییر گروه کارمندان مدرك تحصیلی مورد توجه می باشد و دربعضی موارد سایر کارکنان دولت می توانند باانجام خدمات برجسته خود را بمقامات بالاتر رسانده و به گروه‌مربوطه ارتقاء یابند و فقط معلمین وزارت‌آموزش و پرورش هستند که نمی توانند مقامی بالاترجزمعلمی داشته‌باشند، لذا پیشنهاد گردید که ساعات تدریس هر یك از آموزگاران و دبیران در تغییر گروه آنان موثر باشد.

این پیشنهاد که‌قبلا نیزبصورتی دیگر از طرف دکتر درودی به کمیسیون استخدام مجلس شورای ملی تقدیم گردیده بود ، روز گذشته باتغییراتی جهت رسیدگی بیشتر به سازمان امور اداری‌ارسال شد.

دراین پیشنهاد ذکر شده‌ساعات تدریس معلمین بمقیاس سه هزار ساعت تدریس ، برای تغییر گروه درنظر گرفته شود ، بدین‌ترتیب، هریك‌از معلمین که‌سه هزارساعت تدریس کنند ، به یك گروه‌بالاتر از گروهی که دارا می باشندارتقاء یابند.

* ضوابط

برای انجام این نظر ضوابطی‌نیز درنظر گرفته شده است که انجام تدریس سه هزار ساعت معلمین‌با توجه بمیزان قبولی دانش آموزان و تعداد محصلین کلاس که درآن تدریس می گردد‌و تعداد شاگردان ممتازی که در کلاس مزبور وجود دارند درنظر گرفته شودو چنانچه معلمین باتدریس مداوم در کلاس‌هائی که دانش آموز زیادتری‌دارد موفق گردد نحوه تدریس خود را طوری انجام دهد که بتواند تعداد قبولی را بحداکثر ممکن برساند وشاگردان ممتازی‌تعلیم دهدو سه هزار ساعت بهمین نحو تدریس کند این معلم می تواند یك گروه بالا برود.

این پیشنهاد علاوه براین که درمورد معلمین بررسی می شود ، باضوابطی دیگر درمورد پزشکان، متخصصین ازمایشگاه، مهندسین، کمك مهندسین ، تکنیسین ها و بطور کلی مشاغل فنی و تخصصی و آنان که کارشان احتیاج به تحقیق و تتبع دارد مورد عمل و بررسی قرار خواهد گرفت.

* پایه اضافی

مورد دیگر مربوط به‌عده‌ای از کارمندان دولت می‌باشد که مدرك بالاتری ازگروه خود را دردست دارند . بطور مثال کارمندی که دارای‌تصدیق‌هشتم دبیرستان است نمیتواند از گروه یك به دوارتقاء یابد ، زیرا برای گروه دو مدارك سیکل لازم دارد .

برای اینگونه کارمندان‌پیشنهاد اینست که بتوانند یك پایه اضافی به جای تحصیل اضافی که دارند دریافت کنند .

مذاکرات ایران ورأس الخیمه پایان یافت

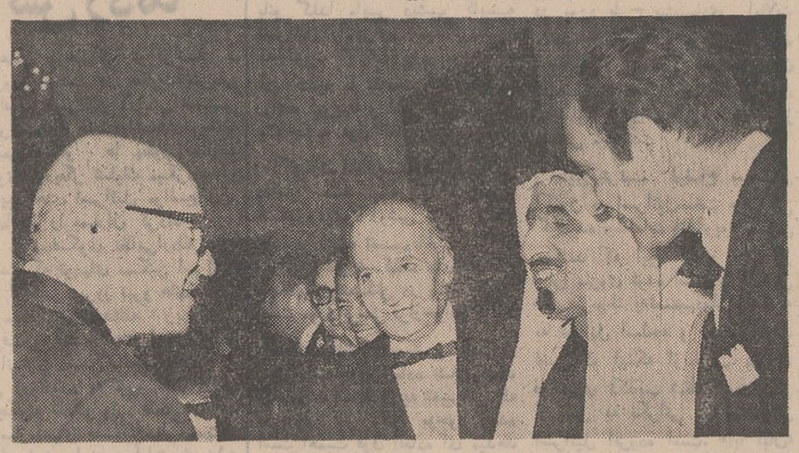

در ضیافت دیشب آقای اردشیرزاهدی وزیر خارجه که بافتخار حضرت حاکم‌راس الخیمه در کاخ وزارت خارجه برپا گردیده بود شخصیت های برجسته مملکتی و سفیران کشور های‌اسلامی‌شرکت کردند این عکس وزیر خارجه‌وحضرت‌شیخ را هنگام استقبال از آقای‌شریف‌امامی رئیس مجلس سنا در ضیافت دیشب نشان میدهد .

* شیخ صقر امشب با نخست‌وزیر ملاقات میکند وفردا باصفهان میرود

«شیخ صقربن محمدالقاسمی» حاکم امارت‌نشین‌راس‌الخیمه امروز در سومین روز اقامت در تهران در کاخ نیاوران بحضور شاهنشاه آریامهر شرفیاب گردید . این شرفیابی نیم‌ساعت بعدازظهر امروز صورت گرفت و حاکم راس‌الخیمه سپس درپیشگاه شاهنشاه آریامهر صرف ناهار کرد .

در جریان شرفیابی‌امروز آقایان اردشیر زاهدی وزیر خارجه ، تاجبخش سفیرایران در کویت ، زندفرد رئیس اداره نهم سیاسی وزارت خارجه و چندتن‌از همراهان برجسته شیخ صقر حضورداشتند.

حاکم راس‌الخیمه بامداد امروز از مسجدو کتابخانه سپهسالاردیدن کردوامشب باآقای هویدا نخست وزیر ملاقات و مذاکره خواهد کرد .

* مذاکرات دیروز

حاکم راس‌الخیمه صبح وبعد از ظهر دیروز در کاخ وزارت خارجه باآقای زاهدی و مقامات سیاسی ایران ملاقات و مذاکره کرد .

در جریان دو دور مذاکرات دیروز ، همراهان شیخ مرکب از شخصیت های سیاسی و اقتصادی راس‌الخیمه نیز حضور داشتند .

محافل نزدیك به‌این مذاکرات باتوجه باظهارات وزیر خارجه و پاسخ شیخ صقر بدان در ضیافت دیشب اینطور نتیجه گرفتند که مذاکرات در جهت رضایت بخشی انجام پذیرفته است .

از موضوع‌مذاکرات بطوررسمی هنوز هیچگونه مطلبی فاش نشده است اما طبعا این مذاکرات در اطراف چگونگی هموار ساختن راه توسعه مناسبات و همکاری های ایران باشیخ‌نشین‌مذکور می‌باشد. ایران در گذشته همواره آمادگی خودرا به‌ایجاد مناسبات مستحکمی باامارت‌نشین های‌خلیج فارس‌ابراز داشته است .

حاکم راس‌الخیمه و همراهان‌او بامداد فردا بقصد دیدار از آثار تاریخی اصفهان از تهران عزیمت خواهند کرد .

(خبر مشروح‌ضیافت‌دیشب وزیر خارجه بافتخارحضرت‌شیخ‌در صفحه آخر چاپ شده است) .

تاریخ اعزام مشمولین گروه‌پزشکی فارغ‌التحصیل خارج تغییر کرد

امروز درباره‌تاریخ اعزام مشمولین گروه پزشکی تحصیلکرده خارج از کشور از طرف منطقه وظیفه عمومی مرکز اعلامیه‌ای به شرح زیرانتشار یافت .

چون تعدادی از مشمولان گروه پزشکی تحصیلکرده خارج از کشور متولدین ۱۳۱۲ تا پایان ۱۳۱۹ از حوزه‌ها و احتمالا گروهانهای وظیفه برك آماده به خدمت دریافت‌داشته‌اند که در اول دیماه ۱۳۴۸ به خدمت ۱۳ هفته‌ای اعزام گردند بعلت آنکه تعداد آنان به حد نصاب نرسیده که بتوان واحد آموزشی جهت آموزش آنان در مراکزآموزش ارتش تشکیل داد لذا بر حسب تصمیم ارتش شاهنشاهی و اداره وظیفه عمومی اینگونه مشمولان جهت انجام همان خدمت ۱۳ هفته در اول اردیبهشت ماه ۴۹ به خدمت اعزام خواهند شد و مشمولان فوق میتوانند به شعبه فارغ‌التحصیلان منطقه‌وظیفه عمومی مرکز مراجعه کنند و برك آماده به خدمت خودرا تمدید نمایند و در هر موسسه که مشغول کار هستند تا اول اردیبهشت ماه ۴۹ به کار خود ادامه دهند .

رئیس منطقه وظیفه تهران - سرهنك معینی

تعطیلات وساعات کارمدارس

تاریخ امتحانات ، مدت‌تعطیلات و ساعات کار مدارس کشورتعیین گردید. به موجب این تصمیمات که‌آئین‌نامه آن بتصویب شورای عالی‌آموزش و پرورش رسیده،به روسای ادارات آموزش و پرورش استانهاو شهرستان ها اختیار داده شد تا باتوجه بوضع اقلیمی محل مربوطه مبادرت به‌آغاز و پایان سال تحصیلی مدارس نمایند.

آئین‌نامه ساعات کار

متن‌آئین‌نامه‌ساعات کارمدارس که‌بدستور وزیرآموزش وپرورش امروز به‌ادارات آموزش‌وپرورش ابلاغ شد بشرح‌زیراست.

ماده ۱- شورا های آموزش و پرورش استانها و فرمانداری های کل کشور میتوانندوقات تعطیلات سالانه وتاریخ‌شروع امتحان‌مدارس حوزه خودرا بموجب شرایط آب وهوا و مقتضیات محل با رعایت ضوابط مقرر در این آئین نامه تعیین نمایند و ازنظر امکان تامین نصاب معین جلسات درس سالانه هر کلاس درفصل‌های مناسب‌تعداد جلسات درس روزانه مدارس را افزایش دهند .

ماده ۲- هریك از دبستانهای کشور در هر سال تحصیلی‌حداقل ۲۰۰ روز (باستثنای ایام امتحانات آخرسال) باید دایر باشد .تعداد جلسات درس‌سه‌ماهاول تحصیلات دوره ابتدائی در هر روز ٤جلسه ودر پایه های بعد ٥جلسه تعیین میشود . حداقل مدت اشتغال به تحصیل دانش‌آموزان دوره ابتدائی برای گذراندن پایه تحصیلی در سراسر کشور ۸۰۰ جلسه درس‌و درپایه های‌بعد ۱۰۰۰ جلسه درس تعیین میشود مدت هر جلسه درس در دوره ابتدائی ٤٥ دقیقه است

ماده ۳- در هریك ازدبستان ها درحالت کلی در هر روز سه جلسه درس‌در ساعات قبل از ظهر و ۲یا یك جلسه درساعات بعد از ظهر تدریس میشود .

در شرایطی که به‌علل مختلف، دبستان، تشکیل تمام‌جلسات درس روزانه یك کلاس در ساعات صبح یابعداز ظهر را ضروری‌بداند برنامه تشکیل کلاس‌های نیمه‌وقت رامنحصرا درپایه های‌اول و دوم و سوم اجرا خواهند نمود .

ماده ٤-درمدارس دوره‌راهنمائی تحصیلی ودر مدارس‌متوسط‌عمومی حداقل تعداد جلسات درس برای گذراندن هرپایه تحصیلی ۱۲۰۰ جلسه و براساس ٦ جلسه درس در هرروز ودر سال ۲۰۰ روزتعیین میشود .

تبصره -هرجلسه درس دردوره راهنمائی تحصیلی‌و دردوره‌متوسطه به‌مدت ٥٠ دقیقه خواهد بود .

ماده ٥-برنامه کار سالانه‌مدارس فنی‌وحرفه‌ای‌تابع آئین‌نامه‌مخصوص مدارس این رشته هاخواهد بود .

ماده٦- سال تحصیلی دردبستان هاو مدارس راهنمائی و دبیرستان های کشور اول مهر ماه شروع میشود و مدارس هر محل در آخر هرسال تحصیلی هنگامی امتحانات را شروع خواهند نمود که حداقل جلسات درس‌برای‌هر سال‌تحصیلی راکه در این آئین‌نامه پیش‌بینی شده‌است انجام داده باشند .

ماده ۷-در مناطق سردسیرشورا های آموزش و پرورش‌استانها و فرمانداری های‌کل‌میتوانندتعطیلات زمستانی درمدت لازم‌برای مدارس برقرار سازند به‌تعداد روز هائی‌که تعطیلات زمستانی‌پیش‌بینی کرده‌اند به مدت کار مدارس در آخر سال تحصیلی اضافه خواهند نمود تا مقدار جلسات درس هر کلاس به نصاب پیش‌بینی‌شده‌دراین آئین‌نامه برسد . درنقاط سردسیر روسای ادارات می‌توانند امتحانات‌را به‌جای خردادماه در تیرماه برگزار کنند تادر نتیجه جلسات درس راکه به علت تعطیلات زمستانی یانامساعد بودن هوا برگزار نگردیده جبران نمایند . در مناطق گرمسیر شورا های آموزش وپرورش استان و فرمانداری کل میتوانند .تعطیلات عیدرا حداقل تا میزان٥ روز تقلیل دهند و در آخر سال امتحانات را٥ روز زودتر شروع کنند .همچنین در نقاط گرمسیر درایامی که‌به علت گرمی هوا فعالیت در ساعت وسط روز مشکل میشود ساعات درس روزانه رازودتر شروع‌نمایند.

اخطار وزارت بهداری بسازندگان و فروشندگان مواد غذائی

سخنگوی وزارت بهداری امروز به آن عده از سازندگان ، تهیه کنندگان و فروشندگان‌مواد‌غذائی که جوائزی در داخل جعبه های فرآورده خود قرار میدهند اخطار کرد، چنانچه بخواهند جوائزی از قبیل سکه، اسباب بازی، سنجاق وغیره در بسته‌بندی محصولات‌خود قرار دهند، باید جوائز را درمحل محفوظی که‌تماس مستقیم باجنس مورد مصرف نداشته باشد قرار دهند در غیراین صورت از عرضه و فروش اینگونه محصولات جلوگیری بعمل خواهد آمد.

قرار دادن مستقیم جائزه در داخل فرآورده علاوه‌بر آلوده ساختن مواد غذائی ممکن است موجب بروز ناراحتی های دیگری نیز برای مصرف‌کنندگان بشود .

خبرهای روز

تلگرام شاهنشاه به‌رئیس‌جمهوری‌اوگاندا

شاهنشاه ضمن تلگرامی که‌امروز ازتهران به‌کامپالا مخابره شد، مراتب خرسندی خاطر خویش را از عقیم‌ماندن سوءقصدی که دیشب علیه جان حضرت «میلتن‌ابوته» رئیس‌جمهوری کشورآفریقائی اوگاندا بعمل آمد ، ابراز داشتند .

افتتاح شعبه جدید فروشگاه فردوسی

عصرامروزوالاحضرت‌شاهدخت فاطمه پهلوی شعبه جدید فروشگاه فردوسی را در انتهای خیابان بهجت آبادمی گشایند

درشعبه جدید فروشگاه فردوسی ارزاق عمومی با بسته‌بندی عرضه می شود و درکنار آن بازار تره‌بار و میوه دایر گردیده است .

شعبه بانك ملی در دوبی افتتاح شد

طی مراسمی که دیروز در حضور حضرت شیخ راشدبن سعید آل‌مکتوم شیخ دوبی برگزار شد ، شعبه بانك ملی ایران در دوبی توسط آقای خوشکیش مدیر کل این بانك گشایش یافت .

در این مراسم عده‌ای از شخصیتهای مملکتی و همچنین عده کثیری از ایرانیان مقیم دوبی شرکت داشتند . افتتاح شعبه بانکملی ایران در دوبی در توسعه مناسبات اقتصادی ایران و دوبی تاثیر به سزائی دارد

انتصابات

آقایان فاضل ایلخانی‌رئیس آموزش و پرورش بروجرد به سمت رئیس آموزش و پرورش قزوین و مصطفی مکی آل‌آقا رئیس اداره پنجم کارگزینی به سمت رئیس آموزش و پرورش اراك منصوب شدند .

دانشمند فضائی ایران بدریافت مدال «ناسا» نائل شد

امریکا - خبرنگار اطلاعات- پروفسور غفاری که در کار اجرای پروژه آپولو شرکت موثر داشته ، مورد تشویق موسسه تحقیقات فضائی امریکا قرار گرفت و از طرف موسسه مزبور به دریافت مدال‌مخصوص «ناسا» و گواهی نامه تقدیر نایل گردید .

به دنبال بازگشت موفقیت آمیز آپولو دوازده از ماه ، موسسه «ناسا» به‌منظورقدردانی ب دانشمندان و مهندسینی که در طرح و اجرای پروژه آپولو شرکت داشته‌اندمدال مخصوص با گواهی نامه تقدیرداد. گروهی از دانشمندان به دریافت مدال مخصوص و گواهی‌نامه نایل شدند که آقای پروفسور غفاری یکی از آنها است .

نواقص لایحه تربیت معلم برطرف میشود

سناتور عیسی صدیق رئیس کمیسیون فرهنگ مجلس سنا امروز درموردکارسوکمیسیون مامور تنظیم مجددلایحه‌تربیت معلم که‌بریاست وی وعضویت سناتورجفرودی‌وسناتورجعفری تشکیل گردیده گفت : در نتیجه مذاکره با نمایندگان دولت‌و با توجه به نظریات سوکمیسیون ، فعلانمایندگان چندوزارتخانه مشغول مطالعه هستند تانواقص اساسی‌لایحه پیشنهادی رابرطرف و لایحه تربیت معلم را متناسب با نیاز جامعه تنظیم نمایند.

بررسی طرح نظام آموزش نوین

برای بررسی طرح نظام آموزش نوین جلسه‌ای با شرکت‌مدیر کل‌دفتر‌راهنمائی، داوودزاده رئیس آموزش و پرورش ناحیه‌هشت و مدیران مدارس در سالن اجتماعات بخش ۸ تشکیل و تصمیمات لازم اتخاذ گردید .

امشب ، شب «یلدا» است

امشب طولانی‌ترین تاریك‌ترین‌شب سال است که «یلدا» نام دارد شب یلدا مصادف است با شب اول دی و شب اول جدی که بعد از آن روزها بتدریج بلند و شبها کوتاه می‌شود. از امشب «چله» بزرك شروع میشود بهمین مناسبت امشب را شب چله‌هم میگویند .

* شب زنده‌داری

به یك رسم قدیم‌که بین ایرانیان مرسوم است‌امشب‌را خانواده‌ها بشب زنده‌داری میگذرانند و چون شبی بی‌سحر نام دارد مردم برای تحمل درازی شب تا پاسی از شب رفته دور هم جمع‌میشوند و«شب‌چله»میگیرند.

امشب را «شب‌یلدا» هم میگویند، یلدا یك کلمه سریانی است وریشه عربی دارد و تولد و میلاد هم از آن گرفته شده و وجه تسمیه آن این است که فردا به دنبال شبی طولانی خورشید دوباره متولد میشود .

البته این را هم باید گفت‌که‌شب یلدا بیشتر در قدیم که وقت و کار زندگی مردم روی درآمدن خورشید و غروب آفتاب‌تنظیم میشد معنی‌داشت ولی امروز که زندگی مردم ماشینی شده و دقایق ساعت ، تکلیف مدت زمان کار و فعالیت را روشن میسازد آمدن و رفتن‌شب یلدا چندان‌محسوس نیست بخصوص که اگر به معنی شبی برای شب زنده‌داری آن را به حساب آوریم جمعی هستند که اغلب شبها را به شب زنده‌داری میگذرانند با اینحال چون اجرای مراسم شب یلدا یك سنت است خانواده‌ها بهر ترتیب که شده به دلخواه خودامشب برنامه خاصی اجرا میکنند .

* شب چره

در شبهای بلند زمستان دور هم جمع شدن و خوردن «شب‌چره» از عادات ایرانیان است . برای امشب، شب‌چره مخصوص ، انواع میوه‌جات از قبیل مرکبات و هندوانه و خربزه است .

علت خوردن هندوانه که یك میوه آبدار و سرد است اینست که‌قدیمی ها عقیده داشتند با خوردن هندوانه در چنین شبی خود را برای مبارزه با سرما آماده میکنند .

* تدارك

مردم تهران از دو روز پیش خود را برای برگزاری مراسم شب چله آماده کرده‌اند . در این مراسم‌میوه فروشی‌های تهران سهم بزرگی دارند و آنها دهها خروار میوه آبدار برای مصرف شب چله مردم‌از نقاط‌مختلف به تهران آورده و در سراسر شهر عرضه کرده‌اند .

طی دو روز گذشته از طریق‌میدان هندوانه و خربزه و مرکبات و انار مورد نیاز مردم در شهر توزیع شده است .

از آثار مهم دیگرشب چله حرکت

* هوای شب چله

توده‌های هوای سرد قطبی به سوی قاره معتدل و تشکیل ابرهای نیرومند است . و وضع جدیدی در مناطق مدیترانه‌ای به وجود می‌آید . درطی سالهای گذشته با آنکه طبیعت‌هوای ایران تغییر کرده بازهم در اکثر شب‌های چله هوا بارانی و برفی بوده است و از خصوصیات چله آن است که در شب مزبور برف ببارد وقدیمی ها عقیده دارند امشب اگر برف ببارد شکون دارد .

امروز یك توده هوای نیرومند که‌می‌تواند بارندگی بدهد از سمت غرب ایران را تحت تاثیر قرارداده و چون مرکز آن درآسمان‌ترکیه قرار دارد، احتمال بارندگی در شب چله زیاد است .

* خرید

امروز میدان تهران و بارفروشان تهران اعلام داشتند که طی چندروز گذشته دهها خروار هندوانه ،خربزه، مرکبات انار از اطراف تهران،انبار های کرج ، ساوه، همدان، اصفهان، بندر عباس و جیرفت و اهواز بتهران حمل شده است . بار فروشان اعلام کردند که میوه فروشی‌های تهران و بازارهای روز برای تدارك شب چله از یك هفته پیش خرید کرده‌اند و امروز سراسر دکانهای میوه فروشی و بساط فروشندگان بازارهای روز مملو از میوه‌های‌آب‌دار فصل‌میباشد.

ماحاکم نمیخواهیم ، خدمتگزارمیخواهیم

نخست‌وزیر امروز در مراسم افتتاح کنفرانس روسای انجمنهای شهرو شهرداران کشور گفت«این کنفرانس بشما و ما امکان میدهد که مشکلات یکدیگر را درباره توسعه شهر ها و کشور در میان بگذاریم و ازآن نتایج مطلوب و معقولی بگیریم.

شما و ما نظرات خود را مطرح میسازیم و باکمك یکدیگر راه‌حل های مفید برای آینده پیدا خواهیم کرد.

دوستان خوب ایران نوین قبلا دراین مورد ، مسائل را درحزب مورد بررسی‌قرار دادندو همانطوری که‌شاهنشاه آریامهر در شرفیابی همکاران حزبی ما فرمودند ، کار مردم باید هرچه بیشتر به دست مردم سپرده شود ، امروز تمام شهر هائی که بیش از ده هزارنفر جمعیت دارند ، انجمن دارد ، فردا شهرهای کوچکترنیز صاحب‌انجمن خواهندشد و بعد انجمن‌های‌ایالتی و ولایتی تشکیل می گردد و به این ترتیب مسئله سپردن کار مردم بمردم توسعه یافته و تکمیل خواهد شد .

گله

نخست‌وزیر که حضور ششصد نفر از روسای انجمن های شهر و وزیران‌کشور، آموزش و پرورش، بهداری ، شهردار تهران و سناتور ها و رئیس و نمایندگان ، انجمن شهر تهران و جمعی از شخصیت‌ها درتالار فرهنك سخن میگفت ، افزود :

وقت کنفرانس نباید بگله‌شما از دستگاه های اداری ، و مرکز باگله از شما و گله من از هردوی شما تلف شود ، بلکه باید وقت خود را مصروف پیدا کردن‌راه‌حل برای مشکلات خود نمائیم .

قسمتی از مشکلات‌موجوداز نوع مشکلاتی است که باید در این کنفرانس حل گردد و پیشنهاداتی برای آنها داده‌شود، مثل مشکلات دیوان‌شهرداری ها که حتما باید برای آن راه حلی پیدا کرد . ولی بعضی دیگر مشکلاتی است محلی که باید درمحل باکمك مردم محل حل گردد و برای آنکه کمك‌مردم را جلب کنید باید بین شما و طبقات مردم اعتماد متقابل بوجود آید . شما درشهر ها باید بفکر خدمت باشید نه‌حکومت . مادراین عصر دیگر حاکم نمی خواهیم ، بلکه نیازمند خدمتگزار پرکار و صمیمی هستیم .

شما باید هرسال ، درماه معین پیلان کارخودرا باطلاع مردم‌همان شهر برسانید.

تا مردم از کار شما واقف گردند واگر آنرا قبول داشتند با رای خود شما را تائید کنند .

نخست وزیر در زمینه امور مالی‌نیزبشرکت کنندگان کنفرانس گفت: شما باید وجوه حاصله شهررا صرف رفاه مردم شهر بکنید نه‌آنکه آنرا یا حتی‌قسمتی ازآنرا بمصرف مخارج وتشریفات استانداری وفرمانداری ونظایر آن برسانید . این مخارج را وزارت کشور باید تامین کند که خواهد کرد .

کار دستجمعی

بعد نخست‌وزیر در مورد تجزب وکار دستجمعی وجلب آرای مردم صحبت کرد واضافه نمود شماباید بدانید این کار شما است که‌رای مردم را جلب مینماید نه پشتیبانی حزب. حزب‌تازمانی‌از شماپشتیبانی خواهد کرد که شما خدمتگزار مردم باشید، وقتی نتوانید به‌مردم خدمت کنید حزب‌هم از کمك به شما خودداری خواهد کرد .

خدمتگزاری بمعنی‌خدمتگزاری به اکثریت مردم است نه عده محدودی .

سپس آقای نخست‌وزیردرمورد برنامه‌های عمران شهری صحبت نمود و گفت: شما باید برای شهر خود برنامه توسعه داشته باشید . در حل مشکلات توسعه شهری نباید بدنبال حل مشکل‌روزباشید، بلکه‌باید دیدوسیعترداشته‌ومشکل را برای ۲۰ تا۳۰ سال آینده حل کنید والا مثل شهر تهران و شهردار تهران دچار مشکلات بزرگتری خواهید شد .

بزرگتری خواهید شد .

تجلیل

دولت باکوشش واستقامت هر چه بیشتر در راه تامین و رفاه مملکت قدم برمیدارد، شماهم باید این مسئله را حس کنید وهریك درشهرخود بسهم خود یاوروهمکار دولت باشید . در مسافرت کوتاه چند روز اخیر خود شاهد ستایش وتجلیل فراوانی ازایران‌وشاهنشاه آریامهر بودم .

عده‌ای میپرسند که رمز موفقیت شما چیست؟ بنظر من رمزموفقیت ما داشتن رهبری دانا وتواناوملتی پرکار و صمیمی و خدمتگزارانی صدیق میباشد وهمین امر موجب شده که ما چون جزیره‌ای از آرامش وثبات با سرعت زیاد در رشد و پیشرفت باشیم و هرسال وضع اقتصادی مابا جهش بیشتر پیش رود وآینده‌ای درخشان برای مملکت وملت فراهم سازیم .

نخست وزیر در پایان موفقیت کنفرانس را طلب کرد .

اظهارات وزیر کشور

در جلسه امروز کنفرانس، قبل از اظهارات آقای هویدا ، آقای حسن زاهدی وزیر کشور پیرامون خط‌مشی کنفرانس ووظایف انجمنها و شهرداران و تثبیت‌وضع‌وموقعیت کارکنان شهرداریها ونحوه ،ضع ووصول عوارض سخنرانی کرد که مشروح آن جداگانه در شماره امروز چاپ شده است .

پس از پایان سخنرانی نخست وزیر برنامه بامداد کنفرانس‌پایان وحاضران برای‌صرف‌چای‌وشیرینی پذیرائی شدند .

وزارت بهداری مصرف قندمصنوعی را ممنوع کرد

وزارت بهداری امروز طی‌اطلاعیه‌ای که منتشر ساخت استفاده از قند مصنوعی را ممنوع اعلام کرد . متن اطلاعیه وزارت بهداری باین شرح است:

اخیر بررسیهای علمی‌نشان‌داده است که مصرف مستمر یکی از انواع قند مصنوعی بنام «سیکلمات سدیم» در حیوانات آزمایشگاهی به مقدار زیاد و در مدت طولانی ایجاد سرطان مثانه میکند ولی تاکنون هیچگونه دلیل علمی مبنی براثر سوء آن در انسان بدست نیامده است . و بنابراین این‌نوع قند مصنوعی کماکان‌بانسخه‌پزشك قابل مصرف است . ضمنا باطلاع میرساند که مواد قندی مصنوعی مخصوصا سیکلمات‌سدیم‌تاکنون‌در ایران بطور وسیع در تهیه مواد غذائی مورد استفاده قرار نگرفته است درعین حال قبلا و بعلل دیگر ازاستفاده از شیرین کننده های مصنوعی بجای شکر درنوشابه‌های غیر الکلی جلوگیری بعمل آمده‌و اکنون در هیچیك از نوشابه های غیر الکلی و مواد غذائی مواد شیرین کننده مصنوعی و از جمله سیکلمات سدیم بکار برده نمی‌شود و در اجرای قانون نظارت‌بر مواد خوراکی،آشامیدنی،بهداشتی و آرایشی اکنون مدتهاست که مصرف هر نوع قند مصنوعی در فرآورده‌های غذائی تحت کنترل دقیق وزارت بهداری‌بوده است و استفاده از هریك از انواع شیرین کننده مصنوعی باید با اجازه‌اداره کل نظارت بر مواد خوراکی ، آشامیدنی ، بهداشتی و آرایشی باشد ضمنا باطلاع عموم میرساند که چون اکنون اثرات و عوارض مصرف سیکلمات سدیم در انسان مورد بررسی محافل علمی جهان قرار دارد وزارت بهداری برای‌حفظ سلامت عموم در برابرخطراحتمالی مصرف سیکلمات‌سدیم‌رادرفرآورده های غذائی ممنوع اعلام می کند

دنباله حوادث شهرستانها

«اطاق‌مرگ» درزرندکرمان

۲ نفر را نابود ساخت و ۷ نفررا بحال اغماء انداخت !

پریشب مرك‌برسر۹ نفرساکنان یك‌خانه واقع در زرند کرمان‌سایه افکند و همه آنان را تامرز نابودی سوق داد. ۷نفر از اینعده بطور معجزه‌آساازمرك نجات یافتند ولی دوتن از آنان باسامی حسن‌سلمانی وفاطمه زمانی که‌زن‌و شوهربودند، درگذشتند.

آنچه باعث وقوع این حادثه ناگوار گردید وجود گاز سمی در اطاق مزبور بود .

این اطاق تازه تعمیر بود وروز قبل از واقعه گچ کاری آن به‌پایان رسیده بود دراین اطاق بود که ۹ نفر در فواصل مختلف خوابیده بودند و نیمه‌شب بعلت وجود گاز کربن همگی بحال خفگی دچار شدند . ۷نفر از آنان که بحال اغماء افتاده بودند خود را نیمه‌جان بخارج از اطاق کشاندند و نجات یافتند .

زنی سه‌قلوزائید

سه‌قلوهای جهرمی بعلت فوت مادرشان‌بلاتکلیف مانده‌اند

زن جوانی ، درجهرم‌سه‌قلو زائید ، و خود بر اثر خونریزی شدید جانسپرد .

همسر این زن در خارج کشور بسر میبرد ودر نتیجه، سه قلوها روی دست‌بستگان این‌زن‌مانده‌اند !

خبرنگارمادر شیراز گزارش داد : زائو که «کشورروشن» نام‌داشت ، نیمه شب دچار درد زایمان گردید ، وی ساعتی‌بعد وضع حمل کردو دوپسرویکدختر بدنیا آورد . «کشور» بعد از زایمان دچار خونریزی شدید شد و چون در جهرم وسیله‌ای برای رسانندن خون باین‌زن وجود نداشت ، کم‌خونی وی‌را از پای‌در آورد وباعث مرگش شد ، همسر این زن «علی اکبر روشن » نام‌دارد در خارج از کشور بسر میبرد .

موسسه کار وتامین اجتماعی تاسیس شد

بعد از ظهر دیروز آقای مجیدی وزیر کار و امور اجتماعی‌موسسه کار وتامین اجتماعی وزارت کاررا افتتاح کرد .

رئیس موسسه هنگام افتتاح آن گفت :

موسسه‌ایکه امروز گشایش میابد کارش تربیت‌افراد شایسته برای‌استفاده‌از ماشین هاو استفاده از اختراعات و اکتشافات است ، بدیهی‌است ماشین های جدید و اختراعات روز بدون کارگر کارآزموده بکار نمی آید .

دراین موسسه چهار گروه که عبارتند از نمایندگان کارگران سندیکاها و اتحادیه های کارگری و کارفرمایان و کارمندان‌وزارت کار وبیمه های اجتماعی تحت تعلیم‌قرار می گیرند .

دراین مراسم وزیر کار وامور اجتماعی گفت : هدف از ایجاد این موسسه بوجود آوردن محیطی‌است که در آن مسائل مبتلابه ماموران وزارت کار و سازمانهای وابسته بدان از یکسوو از سوی دیگر مشکلات سازمانهای کارگری و کارفرمائی ازراه بحث و بررسی حل شود و طرفین از این راه‌سطح دانش اجتماعی خودرا بالا ببرند .

وزیر کار و امور اجتماعی‌آنگاه از نخستین کلاسهای موسسه کار وتامین اجتماعی که در آن ٦٠نفر از کارگران و کارکنان وزارت کار شرکت‌دارند دیدن کرد

پس از ۷ ماه تحقیق‌وجستجو

۳ نفر باتهام‌قتل تاجراصفهانی بازداشت شدند

بهمن حکمی (مقتول)

جهانگیرمیرهادی

کیوان میراشرافی

باتهام قتل بهمن حکمی تاجر سرشناس اصفهانی که ۷ ماه‌قبل بطور مرموزی کشته شده بود،بعد از ظهر پنجشنبه‌گذشته دراصفهان سه‌نفر باسامی آقایان ابوالحسن میراشرافی معروف به کیوان ، جهانگیر میرهادی مدیر داخلی کارخانه تاج‌وهاشم لهراسبی‌راننده کیوان باتهام قتل مرحوم بهمن حکمی دستگیر شدندو باقرارقانونی روانه زندان گردیدند .

بهمن حکمی جوان ۲۵ ساله اصفهانی در روز چهارشنبه هفدهم اردیبهشت ماه گذشته با اتومبیل خود از خانه خارج شد و دیگر بازنگشت.غیبت‌ناگهانی وی‌بستگان اورا دچار نگرانی ساخت و آنان برای یافتن‌بهمن‌از ماموران‌انتظامی تقاضای کمك کردند .

ماموران بااطلاع ازجریان، کلیه نقاطی را که احتمال میرفت‌بهمن به‌آنجا رفته باشد جستجو کردند ولی تلاش آنان برای یافتن او بجائی نرسید .

این جستجوادامه یافت‌وماموران بطور دامنه‌داری بر فعالیت خود افزودند. سرانجام تلاش آنان به نتیجه رسید واتومبیل بهمن‌درحالی که جسد وی در داخل آن‌بوددر حوالی کوه صفه نزدیك اصفهان پیدا شد .

پس از مرك بهمن که جوانی سرشناس و معروف بود واز راه تجارت فرش در

باخاوردور سرزمین شگفتی‌ها آشنا شوید (۱۰)

ع. مسعودی

سرزمین‌هائی که دراین یادداشت‌ها خواهد آمد عبارتند از: ۱- کره ۲- ژاپن ۳- هنك‌هنك ۴- فیلیپین ۵- اندونزی ۶- مالزی ۷- سنگاپور.
عکسها از: محمود محمدی عکاس موسسه اطلاعات

تجارت ژاپون امریکا را نگران ساخته

ژاپونی ها باوجودیکه از حیث داشتن مواد خام فقیرند ،چون‌زمین زراعتی کم‌دارند وازداشتن مواد معدنی و منابع طبیعی زیر زمینی محروم هستند ، معهذا در تجارت و صنعت چنان پیش رفته‌اند که دنیائی را مبهوت موفقیت های خود ساخته‌اند .

این کشور ثروتمند پر جمعیت هفتاد درصد مواد غذائی خود را از خارج تدارك میکند و بهمین‌نسبت هم مواد خام مورد نیاز صنایع داخلی کشور را از قبیل ذغال سنك ، سنك های معدنی ، پنبه ، پشم و نظیر آنرا از کشور های دورونزدیك خریداری‌مینمایدو در کارخانه‌های داخلی وبدست کار - شناسان‌ماهرو کارگران قانع‌وپر کار ژاپون مصنوعات و محصولاتی تولید میکند که با کالای کشور هائی که هم مواد خام دارند و هم کارخانه دارند رقابت نموده‌وارزان تر عرضه میشود ، بدون شك‌اگر حمایت از صنایع در کشور های وارد کننده کالای ژاپونی نباشد صنایع مشابه را بکلی فلج خواهد ساخت .

در قسمت صنایع سنگین مانند کشتی سازی ،هواپیما سازی ، لکوموتیو و اتومبیل و دستگاه‌های الکتریکی و الکترونیکی و ماشین های صنعتی نیز بسیار پیشرفت کرده‌اند .

نفت خام ژاپون از خلیج فارس تامین میشود و فقط دو سه درصد مصرف نفت مملکت را میتوانند‌در داخل تامین کنند .

خلاصه ، چرخهای صنعتی‌ژاپون با موادی گردش میکند که از خارج میرسد و بصورتی‌در دنیا عرضه میشود که هیچ کشوری توانائی مقابله با آن‌را ندارد ، بهمین جهت در هر کشوری قدم میگذارید می بینید کالاهای‌ژاپونی نفوذ پیدا کرده و رقبای دیگر را کنار زده است .

امریکائیها در حال حاضر بیش از دیگران زیان این رقابت‌تجارتی را تحمل میکنند ، پیشرفت سریع تکنیك‌وارزان تمام شدن مصنوعات در ژاپون سبب شده است که تعدادی از سرمایه داران و کارخانه های امریکائی شعب‌تجارتی‌وصنعتی خود را به ژاپون انتقال داده و کالا های مختلف را در ژاپون میسازند و با مارك امریکائی وارد بازار های امریکا می کنند !

اقسام رادیو ، تلویزیون و مصنوعات پارچه‌ای و غیره که در امریکا بمصرف میرسد و بنام‌جنس امریکائی فروخته میشود ساخته‌و پرداخته ژاپون است منتها بوسیله شرکت ها و صاحبان کارخانه ها و سرمایه داران امریکائی تهیه شده و این قضیه توازن تجارتی امریکا و ژاپون را چنان‌درهم‌ریخته که موجبات نگرانی را فراهم کرده است .

روزی با یك امریکائی مطلع در هتل صحبت از این مقوله پیش آمد و او ارقام و اعداد عجیبی از تفاوت فاحش واردات و صادرات امریکا و ژاپون را بمن داد که جالب توجه است .

او گفت : سال گذشته سه میلیارد و نیم دلار ژاپون به امریکا جنس صادر کرده در صورتیکه دومیلیارد دلار بیشتر از آنجاجنس نخریده است . این یك میلیارد و نیم دلار وضع مشکلی را برای امریکا بوجود خواهد آورد ، مخصوصا که امریکائی ها دراین مملکت مخارج دیگری هم دارند که از آن جمله تجهیزات نظامی وداشتن یکصدهزارسربازامریکائی و نگاهداری پایگاه های نظامی‌واز این قبیل مخارج سرسام‌آور است.

یك نسخه‌اطلاعیه‌ای که‌ازوزارت دارائی ژاپون در باره تجارت‌خارجی انتشار یافته‌بود بدستم رسید، این اطلاعیه مربوط بماه سپتامبرامسال بود و نشان میداد که فقط دریك ماه موازنه تجارت خارجی ژاپون ۱۱۵ میلیون دلار بنفع ژاپون‌بوده، باین ترتیب که ۱٫۴۴۴ میلیون‌دلار جنس صادر کرده‌اند و ۱٫۳۲۹ میلیون دلار واردات داشته‌اند ونیز در آخر سپتامبر ذخیره طلای ژاپون به ۳ میلیارد و چهارصد میلیون دلار میرسیده و این مبلغ صد میلیون دلار بیشتر از ماه‌قبل بوده است . حالا حساب بکنید اگر بهمین منوال پیش برود در آخر سال تفاوت واردات وصادرات وذخیره طلای آنها چه پایه‌واساسی بخود می گیرد .

همین اطلاعیه نشان میداد که صادرات ژاپون در شش ماهه اول امسال بر پایه ترخیص از گمرك ۸ میلیارد و ۱۲۴ میلیون دلار و وارداتش در همین مدت ۷ میلیارد و ۴۸۳ میلیون دلار بوده که در واقع نزدیك بیك میلیارد اضافه صادرات داشته‌اند .

* لبخند وتعظیم

از ارقام‌و اعداد و گفتگوی‌اقتصادی میگذریم و بعلل و جهاتی که‌سبب این همه پیشرفت در کشورآفتاب تابان شده است می پردازیم .

ژاپون کشور ادب و احترام ، لبخند و تعظیم است ، مردمانش متواضع ،قناعت پیشه ، پرکار و کم خرج‌اند ، هرگزابرو گره‌نمی کنند و اخم در قیافه های زن ومرد ژاپونی دیده نمیشود ، هیچ توقع و تمنائی ندارند ، سر خود راپائین انداخته کار میکنند و پیش‌میروند.

زندگی را چنان‌ساده گرفته‌اند که از هرگونه تجمل‌وتزئینات زائد دور است ، تحت تاثیر همین‌عوامل درآمد سرانه‌درژاپون‌قوس صعودی را چنان پیموده که در میان‌کشور های پر جمعیت امروزی مقام‌مهمی را احراز کرده است . دوازده سال پیش درآمد سرانه ژاپون در حدود ۲۲۰ دلار بود و حالا به ۱۳۰۰دلار رسیده است و این ترقی سطح زندگی آثار و علائم روشنی‌درمیان مردم بوجود آورده که در خوراك‌و پوشاك و تامین لوازم اولیه آنهااثر مطلوب گذارده است .

این درآمد سرانه و ترقی سطح زندگی و تفاوتی که در حیات اقتصادی ژاپون بوجود آمده‌بدون تردید حاصل کوشش‌و سعی وجدیت‌مردمی‌است که‌صادرات مملکت را در دوازده سال مزبور از شش میلیارد دلاردرسال‌به‌دوازده میلیارد دلار بالا برده‌اندوامروزدر حدود چهار میلیارد دلار ذخیره‌ارزی دارند که‌ناگفته‌نماند ذخیره ارزی آلمان هنوز مقام اول را داردو ۸ میلیارد دلاراست .

* بهشت جهانگردان

ژاپون‌برای‌جهانگردان ومسافرین خارجی بهشت است‌وبی شك از این‌راه درآمدسرشاری عایدمملکت میگردد چون دارای مردمی است مهربان ، آرام ، خنده‌رو ومطیع که تعظیم ولبخند آنهاترك‌نمیشود وشاید در دنیا تنها کشوری باشد که مردمش عادت بگرفتن انعام ندارند وتکلیف هرمسافری که باین‌مملکت قدم‌میگذارد روشن‌است .

ژاپونی ها بقدری بورزش‌اهمیت میگذارندوآنرا برای سلامتی‌مفید میدانند که در ادارات دولتی و سازمان های ملی نیمساعت درروز ورزش برای همه اجباری است .از صبح که کار هاشروع میشود تاعصر دسته دسته‌بترتیب بایدورزش‌روزانه خود را انجام دهند و همین‌عوامل وضع جسمی ژاپونی ها اعم‌اززن و مرد رانسبت بسابق بهترساخته و قامت های کوتاه رفته‌رفته کشیده میشود و معدل‌سن در ژاپون تحت تاثیر تغذیه‌سالم که غالبا عبارت‌از برنج آب پز و ماهی‌ومیوه واین قبیل مواد غذائی طبیعی است ۶۵ سال می‌باشد .

* تربیت دختران

دختر های ژاپونی دنبال تجمل نیستند ، آرایشی که اکنون در همه جا میان دختران متداول شده دراین کشور دیده نمی‌شود ، چون شرط زندگی آنها سادگی‌است ، دخترانی می‌توانند شوهر کنند که این‌سادگی را کاملا رعایت کنندو درس سادگی خوانده وگواهینامه هائی بدست آورده باشند ، درغیر اینصورت حق شوهر کردن‌ندارند، شرط ورود بخانه‌شوهر علاوه بر سادگی داشتن دیپلم های مختلف است که‌باید مزیدبرتحصیلات علمی آنهاباشد .دیپلم اخلاق ، طرز معاشرت ، خانه‌داری ، بچه‌داری و امثال آنها...

در مدت اقامت خود در توکیو هرگزبه قیافه های عجیب‌و غریب امروزی که در بعضی کشور هامیان جوانان بصورت هیپی رواج یافته برنخوردم ، ممکن‌است در میان۱۱ میلیون و نیم جمعیت توکیو یایك صدو ده میلیون جمعیت ژاپون‌چنین افراد انگشت‌شماری وجود داشته باشندولی من ندیدم و تصور هم نمیکنم این‌تجددمضحك در کشوری که پای‌بندحفظ آداب‌ورسوم‌وسنن کهن خود می‌باشد رواج پیدا کند.

* زن در مقام بالا راه ندارد

باوجودی که زنان نفوذفوق - العاده‌ای در مرد ها دارند که‌بیشتر بواسطه حسن خلق ورفتار خوب و تواضع‌و آماده کردن وضع خانه وزندگی توانسته‌اند توجه و علاقه مرد را هرچه بیشتر جلب کنند اما مطلقا در امورسیاسی وارد نشده‌و هرگز مداخله نمی کنند ، درمقامات بالاتر از کارمندی راه ندارند در صورتی که گردش‌چرخهای اقتصادی کشور همه جا بدست آنهاسپرده شده‌است ، هیچکس کلفت‌ندارد، تمام کارهای خانه، نظافت وخانه داری‌وبچه‌داری بر عهده زن‌است‌و این‌امر هیچ ارتباط به‌تمول و ثروت ندارد. عالی و دانی بااین‌طرززندگی خو گرفته‌اند وباتکای طرز اخلاق وتربیت‌اولیه‌است که‌علی‌رغم انجام تمام کارهای خانه بمرد ها احترام بسیار می گذارندوآنها را نیز در زندگی داخلی خانه کمك می کنند واین‌عادت‌وسنن ملی را رها نمی‌سازند.

دختر هاوقتی بسن ۲۰سالگی رسیدندو تحصیلات مقدماتی راتمام کردند باید در سه‌فن‌دیگر تخصص پیدا کنند ۱- آشپزی ۲- گل‌آرائی ۳- خیاطی وغالبا در سن ۲۵سالگی با در دست داشتن‌این قبیل گواهی نامه های لازم بخانه‌شوهرمیروند.

* موی سفید احترام دارد

یکی‌دیگر از اسرار موفقیت ژاپونی ها علاوه بر حسن‌معاشرت، همکاری‌دسته جمعی آنهاورعایت سلسله مراتب و نظم و ترتیب‌وشور ومشورت‌است ، که‌در این خلق و عادت‌و روش می‌توان ژاپونی هارا سرآمد ملل‌دیگر دانست، در انجام کار های دسته جمعی کمترین اختلافی پیدانمیشود که باعث‌متلاشی شدن کاری‌باشد که‌بدست گرفته‌اند، سلسله مراتب را در تمام شئون اداری‌واجتماعی و کارگری رعایت میکنند ، به موی سفید اهمیت‌می‌گذارندو تقدم آنان را محترم می‌شمارند ، یك کارگر جوان هر قدر در تخصص خود پیشی گرفته باشد باز از فرمان سر کارگرسفید موی خود سرباز نمیزندو خودرابر اومقدم نمیدارد ورعایت این اصل در تمام شئون زندگی ژاپونی‌نمودار است‌وبدان مصرا پای‌بند می‌باشند. مشورت‌دسته جمعی ارزش واهمیت خاص دارد که حتی‌وقتی کسی‌می خواهد خانه‌ای بسازدقبلاآن رابشور ومطالعه می‌سپرد ، چند مهندس‌و مطلع باید نظر مشورتی بدهند ، هرقدر زمان صرف شود تحمل می کند که‌وقتی خانه‌اش ساخته شدآن باشد که او خواسته و به آن‌قیمت تمام شود که اعتبار و بودجه‌اش اقتضا داشته‌است‌و این‌امر ومطالعه هرچه‌بیشتر درسطح بالا کاملاحریان دارد.

***

اینهاومسائل دیگری که بدان خواهیم رسیداسرار موفقیت های شگفت انگیز کشوری است که‌بعد از جنك بین‌الملل اول در ردیف ممالك مهم جهان قرار گرفت وبعد از جنك بین‌الملل دوم‌شکستی که بدن‌واردشدوناچار دست‌وبال خودرا از کشور های بسیاری که‌درآسیای جنوب‌شرقی تحت استیلا گرفته‌بود جمع کردو در داخل مملکت به اصلاحات پرداخت وامروز چنین موفقیتی رابدست‌آورده‌است.

دوخانم‌ژاپونی یکی درلباس‌محلی (کیمونو)ودیگری در لباس اروپائی

زیر زمین توکیو در دوطبقه و سه طبقه خالی شده است طبقه اول مخصوص عبور و مرور مردم که از قسمتی داخل میشوند واز خیابان دیگری سر درمی‌آورند . طبقه دوم باز برای عبور ومرورمردم است که در هر دوطبقه مغازه های زیادی برای مراجعات مردم وجود دارد . طبقه پائین تر مترو است .
این عکس راهروهای زیر زمینی توکیو را نشان میدهد که مردم باپله‌ای معمولی و پله‌ای برقی درآمد ورفت هستند .

عشق‌بمادری و تربیت کودك در نهاد دختران با لبخنداین‌دوشیزه میدرخشد .

شرکت مسافرتی مهاجری وشرکاء
باتجهیزات کافی خودرا آماده نموده است تا ترتیب مسافرت تمامی علاقمندان بدیدار از
خاوردور
را بصورت انفرادی - گروه‌های ٤ نفری و ۲۵ نفری بدهد لطفا به
شرکت مهاجری وشرکاء
خیابان ویلا شماره ۳ مراجعه فرمائید تلفن ۶۸۲۴۲

فروشگاه بزرگ کازرونی
تهران- خیابان سنگ
باصدها جایزه

بزرگترین وبااهمیت ترین کنفرانس درتاریخ معاصر اعراب

اعراب در رباط: بجنگیم یا صلح کنیم؟

امروز

از مطبوعات خارجی

رهبران چهارده کشور عربی برای تعیین سرنوشت صلح وجنگ با اسرائیل درر باط گردهم آمدند

برای پنجمین بار ظرف‌شش سال گذشته رهبران کشور های‌عربی برای اتخاذ روش مشترکی‌درمبارزه‌علیه‌اسرائیل دور یك میزدگردآمده‌اند. آن هادر حاشیه کنفرانس می - کوشند مشکلاتی را که در روابط بعضی از کشور های عربی بوجود آمده است بر- طرف کنند . مهمترین مسئله‌ای که در خارج از جلسات کنفرانس‌موردبررسی قرارمی‌گیرداختلافات‌عربستان سعودی و جمهوری یمن‌جنوبی است. هدف این کنفرانس مانند کنفرانس های قبلی آشتی دادن رژیم‌های‌اجتماعی مختلف ویا هماهنك ساختن منابع اقتصادی و سیاسی‌آنها نیست . بلکه نمایندگان چند صد میلیون عرب که خودرا درماجرای فلسطین سهیم می دانند میخواهند از تلاش های بی ثمر خود برای «از بین بردن آثارتهاجم۱۹۶۷اسرائیل» نتیجه گیری کنند.

*** کنفرانس خرطوم**

هدف کنفرانسی که سه‌ماه پس از جنك شش روزه در شهر خرطوم پایتخت سودان تشکیل شد پیدا کردن یك «راه حل سیاسی »بود.برای نخستین بار در ۲۰سال گذشته کشور های عربی تقریبا به اتفاق آراء علنا اعلام داشتند که‌حاضرند راه حل مسالمت آمیزی رابرای بازگردانیدن سرزمین های اشغالی‌بپذیرند. رهبران کشور های عربی برای آنکه این شناسائی «دوفاکتو»اسرائیل‌دردا‌خل‌مرز های‌قبل‌از جنك درافکارعمومی به«تسلیم »تعبیر نشود اعلام داشتند که‌ازهرگونه‌مذاکرات مستقیم یا امضای قرارداد صلح و همچنین شناسائی «دوژوره » اسرائیل خودداری خواهند کرد .

درماه نوامبر۱۹۶۷ شورای امنیت سازمان ملل متحد قطعنامه‌ای تصویب کرد که‌به نظر میرسید درآن نظریات اعراب‌ومنافع اساسی‌اسرائیل در نظر گرفته شده است .

این قطعنامه توجیه می کرد که‌بین دو طرف متخاصم یك صلح‌عادلانه وپایداربرقرارشود دراین قطعنامه همچنین عقب نشینی نیرو های اسرائیل از سرزمین های‌اشغالی پیش‌بینی شده‌است و در عوض ازدولت های عربی دعوت میشود که بحالت جنك که از سال۱۹۴۸ بین دو طرف برقراراست‌پایان داده حاکمیت ، تمامیت‌ارضی واستقلال اسرائیل رابرسمیت شناخته وترتیبی بدهند که اسرائیل بتواند در « داخل‌مرز های مطمئن وشناخته شده در صلح بسربرد .

*** مذاکرات محرمانه**

بعلاوه در قطعنامه ۱۹۶۷ شورای امنیت‌برای اسرائیل آزادی کشتی‌رانی در راه‌های آبی بین‌المللی (خلیج عقبه‌و کانال سوئز)وایجاد یك منطقه خلع سلاح شده‌برای افزایش امنیت‌اسرائیل‌پیش- بینی شده‌است . در آن‌هنگام باستثنای سوریه کلیه کشور های عربی همسایه اسرائیل- مصرولبنان واردن - این قطعنامه را پذیرفتند وبرخلاف تصمیمات کنفرانس خرطوم مذاکرات محرمانه‌ای بطور مستقیم بین طرفین آغاز شد در ملاقاتی که بین‌ملك‌حسین وابابان وزیر امور خارجه اسرائیل در لبنان روی داد پادشاه اردن ظاهرا به‌وزیر امور خارجه اسرائیل گفته بود که‌اگراسرائیل سرزمین های اشغالی از جمله اورشلیم را تخلیه کند اعراب بعدا بطور «دوژوره» موجودیت اسرائیل را برسمیت‌خواهند شناخت.

ولی مذاکرات محرمانه بین اعراب‌واسرائیل شکست‌خورد و بدنبال آن مشاجره لفظی شدیدی پیرامون چگونگی‌بر- قراری صلح ،بین دو طرف بطور علنی‌آغاز شد.

اسرائیلی ها می گفتند که خودداری اعراب از شروع مذاکرات مستقیم باتل‌اویو نشان میدهد که آنهادرتصمیم خودبرای « نابود کردن اسرائیل »پابرجاهستند.اعراب نیزبنوبه خود اظهار عقیده‌می کردند که «صهیونیست ها» باپافشاری‌برای کشانیدن‌اعراب بدور میز کنفرانس میخواهند نظریات خود را به آنها تحمیل کرده ومانع از اجرای مفادقطعنامه ۲۲ نوامبر و خلیه سرزمین های اشغالی بشوند. نتیجه این بن‌بست سیاسی‌آن بود که اوضاع‌بتدریج‌درخطوط آتش‌بس اعراب‌واسرائیل رو بوخامت گذاشت. در این ضمن نهضت های مقاومت فلسطین بیش از پیش قدرت یافتند و نفوذ سازمان های کماندوئی‌در سرزمین های اشغالی وپرستیژآنها درجهان عرب گسترش یافت.

محیطی که باین ترتیب بوجود آمد و خونهائی که‌از دو طرف ریخته شد طبعا رهبران دو طرف را وادارکرد که‌روش خشن تری در پیش گیرند.

دراسرائیل لیست« سرزمین هائی‌که برای امنیت کشور ضروری‌است » گسترش یافت وکشور های عربی یکی پس از دیگری در برابر درخواست های فدائیان ودعاوی سیاسی آنها تسلیم شدند.

در آوریل ۱۹۶۸ جمال- عبدالناصر برای نخستین بار پس از جنك شش روزه‌اعلام داشت که نهضت مقاومت فلسطین قانونی استو ۹ ماه بعد «حق ردکردن » قطعنامه ۲۲نوامبر شورای امنیت را برای این نهضت برسمیت شناخت . معذلك تائید کرد که‌بکوشش خود برای پیدا کردن راه حل‌مسالمت آمیزی ادامه‌خواهد داد.ولی‌وی‌درهمان هنگام بیك‌شخصیت‌فرانسوی درقاهره گفته بود که اگر اسرائیل ومخصوصا امریکا تاسه چهار ماه دیگرتغییری در سیاست‌خودندهند نخواهد توانست از موقعیت کشورهای میانه‌رو عربی دفاع کند.رئیس جمهوری مصر پس از آنکه از مذاکرات نمایندگان چهار دولت بزرك عضو سازمان‌ملل متحد نیز نتیجه‌ای بدست‌نیامد در ۲۳ژوئیه ۱۹۶۹ یك«جنك فرسایشی طولانی » را برای بازگردانیدن سرزمین های اشغالی اعلام کرد.

*** شورای جنگی**

دولت مصر در ماه اکتبر «فرمول‌رودس» را برای حل اختلافات اعراب واسرائیل عنوان کرد .این پیشنهاد در تل‌اویو بمنزله‌مقدمه‌مذاکرات مستقیم تعبیر شدولی در ٦ نوامبر ناصر ضمن‌شدیداللحن ترین نطق خودکه پس ازجنك شش روزه ایراد کرد اعلام داشت‌برای اعراب هیچ‌راه‌حل دیگری جز توسل به زورباقی نمانده‌است . فرمولی که این بار مصر عنوان کردبسیاری‌از کشور های عربی مخصوصا عربستان سعودی را که با تشکیل کنفرانس « سران » مخالف بودند خلع‌سلاح کرد ملك فیصل قطعنامه مورخ ۲۲نوامبرشورای امنیت‌راشرط اصلی تشکیل کنفرانس عالی سران‌عرب‌قرارداده بود .

درهرحال اگر در کنفرانس رباط این بار نیز موضوع قطعنامه ۲۲ نوامبر شورای امنیت مطرح شود کشور های طرفدار آن در وضع مشکلی قرار خواهند گرفت .زیراعلاوه بر کشورهای تندرو وپاره‌ای از کشورهای‌محافظه کارفلسطینی هانیز بشدت با آنها به‌مخالفت برخواهندخاست.

بااینحال کنفرانس عالی‌رباط ظاهرا برخلاف‌آنچه که بعضی از کشورهای‌عربی انتظار دارند نه‌جنبه شورای جنگی خواهد داشت‌ونه‌بیك کنگره صلح مبدل خواهدشد .

درحالی‌که اسرائیلی ها عقیده‌دارند که‌ششمین کنفرانس سران عرب مقدمات چهارمین جنك‌اعراب اسرائیل را فراهم خواهدساخت‌امابهرصورت‌شك نیست که‌بادرنظر گرفتن محیط سیاسی خاور نزدیك وبن‌بست دیپلماتیك فعلی‌سران کشور های عربی در کنفرانس‌رباط نسبت‌باسرائیل روش خشن تری درپیش خواهند گرفت.

از : نیوزویك

دراین نقشه موقعیت‌کشورهای عربی شرکت کننده درکنفرانس رباط نشان داده شده است .

۱-الجزایر -از سال۱۹۶۲ مستقل شد ویك جمهوری دموکراتیك است وسرهنت بومدین از ۱۹ ژوئن ۱۹۶۵ درمقام ریاست جمهوری‌اجرا، وظیفه می کند.

۲- عربستان سعودی ، در سال ۱۹۴۲ تاسیس شد و دارای قانون اساسی مدون نیست.ملك‌فیصل‌درسال۱۹۶۴ به‌تخت سلطنت این کشور جلوس کرده‌است .

۳-عراق-شورای فرماندهی انقلاب قوه مقننه ومجریه را در دست دارد . حسن‌البکر در۱۷ژوئیه ۱۹۶۸ بسمت‌رئیس جمهوری تعیین شده‌است که ضمنا رهبری حزب بعث رانیز به‌عهده دارد.

٤-اردن - قلمروهاشمی اردن که‌دارای دو مجلس‌است توسط‌پادشاه اداره می شودو هیئت‌وزیران در کار ها باو کمك می کنند ملك حسین‌از ۱۱ اوت ۱۹۵۲ به‌تخت‌سلطنت اردن جلوس کرده‌است.

۵-کویت- کشور کویت‌از سال ۱۹۶۲ دارای یك مجمع ۵۰ نفری است . قوه‌مجریه دردست‌امیرصباح‌السالم است.

٦-لبنان دارای پارلمان ودولت می‌باشد . دراین کشوربین سازمان های مختلف مسیحی ومسلمان موازنه کامل برقرار است . شارل حلو که درسال ۱۹۶٤ بریاست‌جمهوری‌انتخاب شده‌مسیحی ورشید کرامی نخست‌وزیر کشور مسلمان سنی است .

۷-لیبی- از اول سپتامبر یك‌شورای انقلاب درجمهوری عربی لیبی قوه مجریه ومقننه را در دست دارد . سرهنك «قذافی» در مقام ریاست جمهوری انجام وظیفه می کند. دولت «مقرابی » مجری تصمیمات شورای انقلاب‌است.

۸- مراکش - سلطنتی مشروطه است و سلطان‌حسن دوم از سال ۱۹۶۱ بر تخت سلطنت جلوس کرده‌است . دولت مراکش به نخست - وزیری احمدالعراقی دربرابر پادشاه مسئول است .

۹- مصر- جمال‌عبدالناصر علاوه بر سمت‌ریاست‌جمهوری رهبری‌حزب منحصر بفرد «اتحادیه سوسیالیست عرب» رانیز بعهده دارد مجمع ملی مصر از ۳۵۰ نماینده تشکیل میشود.

۱۰- سودان-پس‌از کودتای ۲۵ مه ۱۹۶۹ یك جمهوری دموکراتیك درسودان تشکیل گردیده ویك شورای انقلاب اختیارات را در دست‌دارد . ژنرال «شمیری »در مقام ریاست جمهوری انجام وظیفه می کند.

۱۱- سوریه- دکتر نور- الدین اتاسی رئیس‌جمهوری و نخست‌وزیر در عین حال‌دبیر کل حزب سوسیالیستی بعث رانیز به عهده دارد .

در قانون اساسی موقت که درماه مه گذشته انتشار یافت برای انجام انتخابات قانون - گذاری تاریخ معینی در نظر گرفته نشده است .

۱۲- تونس-حبیب بورقیبه بنیان‌گذار حزب سوسیالیستی «نئودستور» از سال ۱۹۵۷ مقام ریاست جمهوری تونس‌را عهده‌داراست . یك مجمع ملی درتونس اختیارات قانونگذاری را در دست دارد .

۱۳- جمهوری عربی‌یمن - سه عضو شورای ریاست جمهوری امور ریاست کشور را مشترکا اداره میکنند . ریاست دولت را « کورشیمی» بعهده دارد .

۱٤-جمهوری دموکراتیك یمن جنوبی - جبهه ملی آزادیبخش یمن جنوبی (که از دسامبر سال ۱۹۶۷ مستقل شده است) از ژوئن گذشته یك هیئت پنج نفری برای اداره امور کشور تشکیل‌داده است «سالم ربیعه» ریاست شورای‌جمهوری‌را بعهده‌دارد.

از خرطوم تا رباط

۲۸ ماه «جنك وصلح» با اسرائیل

در فاصله بین کنفرانس خرطوم که در سال۱۹۶۷سه‌ماه پس‌از شکست اعراب در جنك با اسرائیل باشرکت سران کشورهای عربی در پایتخت سودان تشکیل شد و کنفرانس دیگر که اینك در شهررباط حوادث مهمی در جهان عرب روی داد که بی مناسبت نیست در اینجا بطور خلاصه این حوادث ومانورهای سیاسی را که در ۲۸ ماه اخیر صورت گرفته است یادآور شویم :

*** ۱۹۶۷**

۲۹اوت : - گشایش چهارمین کنفرانس سران کشورهای عربی .

۲٤ اوت : دولت اسرائیل تصمیم گرفت سه کیپویص شبه نظامی در ساحل غربی اردن و ارتفاعات جولان تاسیس کند .

۲۱ اکتبر- ناوشکن‌اسرائیلی « ایلات » توسط دو ناوچه موشك‌انداز مصر در مدیترانه غرق شد .

۸ نوامبر : ملك حسین اعلام داشت که اعراب باید قبول کنند که « اسرائیل یك واقعیت زندگی است . »

۲۲ نوامبر : شورای امنیت قطعنامه‌ای برای حل اختلافات اعراب و اسرائیل تصویب کرد .

اول دسامبر - فدراسیون عربستان جنوبی « عدن » باستقلال رسید و نام«جمهوری خلق یمن جنوبی» بخودگرفت.

۱۹۶۸

۲٦ فوریه : اباابان پیشنهاد کرد که بین اعراب و کشور اسرائیل مذاکراتی توسط گونارپارینك آغاز شود .

روز هشتم مارس مصر این پیشنهاد را رد کرد .

۲۱ مارس : حمله انتقامی اسرائیل به آبادی « کرمه » در اردن . فلسطینی‌ها که سازمان مقاومت ملی تشکیل داده‌اند اعلام کردند که به نخستین پیروزی حمله اسرائیل دست یافته‌اند .

۱۱ مه : - مصر اعلام کرد که تخلیه سرزمینهای اشغالی را شرط اولیه حل اختلافات اعراب و اسرائیل نمی‌داند :

۲۳ ژوئیه : ناصر اعلام‌کرد که وضع موجوددر خاورنزدیك بدون ایجاد یك وضع انفجاری دوام نخواهد یافت .

۸ سپتامبر - مصر اعلام کرد که از این پس به عملیات‌دفاعی دست خواهد زد .

۱۵ سپتامبر - ناصر تائید کرد که مرحله حملات متقابلا تلافی‌جویانه آغاز شده است.

۱۰ اکتبر - قاهره پیشنهاد کرد که تاریخ معینی برای اجرای تدریجی مفاد قطعنامه مورخ ۲۲ نوامبر شورای امنیت تعیین شود .

۱۷ اکتبر - ژنرال دایان گفت که بدون الحاق کردن سرزمین های اشغالی بخاك اسرائیل باید باعمال انجام شده‌ای در این سرزمین‌ها دست‌زد .

۳۱ اکتبر : برای نخستین- بار کماندوهای اسرائیلی‌بعنوان حمله تلافی جویانه در دره نیل دست به عملیات نظامی زدند

٤- نوامبر : بین ارتش‌اردن و کماندوهای فلسطین حوادث خونین در عمان روی داد .

۱۳ نوامبر : لوی‌اشکول نخست‌وزیر وقت اسرائیل اعلام داشت که پس‌از امضای قرارداد صلح حضور اسرائیل در صحرای سینا باید تامین شود .

٦ دسامبر - قاهره پیشنهاد هفت ماده‌ای امریکا را در باره حل اختلافات اعراب و اسرائیل رد کرد .

۲٦ دسامبر : یك هواپیمای العال در آتن مورد سوءقصد قرار گرفت .

۲۹ دسامبر : هواپیماهای اسرائیل بیك‌حمله انتقامی علیه فرودگاه بیروت دست زدند .

*** ۱۹۶۹**

۹ ژانویه : فرانسه تحویل هرگونه مواد جنگی رابااسرائیل قدغن کرد .

۲۰ ژانویه - ناصر اعلام داشت که فلسطینی هاحق‌دارند قطعنامه ۲۲ نوامبر شورای - امنیت را رد کنند .

۲۱ ژانویه : ژنرال دایان اعلام کرد که « اسرائیل بمرز- های سابق خود بازنخواهد گشت حتی در برابر یك صلح‌واقعی».

۹ فوریه : لوی‌اشکول گفت اسرائیل در نظر ندارد کوچکترین قسمت ساحل عربی رود اردن را بخاك خود ملحق سازد و در نتیجه بحران شدیدی در دولت‌ائتلافی‌اسرائیل بوجود آمد .

۳ آوریل نمایندگان چهار کشور بزرك برای نخستین بار در نیویورك برای پیداکردن راه حلی بمنظور پایان دادن باختلافات اعراب و اسرائیل با یکدیگر ملاقات کردند .

۱۰ آوریل : ملك حسین در واشنگتن یك طرح صلح ارائه داد .

۲۳ آوریل: بین فلسطینی‌ها و نظامیان لبنان‌برخوردمسلحانه شدیدی روی داد و رشید کرامی از نخست‌وزیری کناره‌گیری کرد ، در همین هنگام اوتافت اعلام کرد که « در خاورنزدیك حالت جنك برقرار است » .

۲۵ آوریل : مصر اعلام‌کرد که دیگر بین مصر و اسرائیل خط آتش‌بسی وجود ندارد .

۲۵ مه : کودتای نظامی که تمایلات « ترقیخواهی » داشت رژیم سودان را واژگون کرد.

۲۳ ژوئیه : ناصربرای‌آزاد- کردن سرزمین های اشغالی یك جنك فرسایشی‌علیه‌اسرائیل اعلام کرد :

۲۱ اوت : مسجدالاقصی در اورشلیم آتش زده شد .

۱ سپتامبر- رژیم‌ملك‌ادریس استولی در لیبی واژگون شد.

۱۵ سپتامبر : شورای امنیت باردیگر از اسرائیل درخواست کرد که از ضمیمه کردن‌قسمت قدیمی اورشلیم بخاك خویش خودداری کند .

۲۳ سپتامبر : کنفرانس سران اسلامی در شهر رباط تشکیل شد .

۱۳ اکتبر : امریکااعلامیه‌ای درباره تمامیت ارضی لبنان در بیروت انتشار داد .

۱۵ اکتبر: محمودریاض‌وزیر امورخارجه مصرهرگونه مذاکره با اسرائیل را بر اساس فرمول « رودس » رد کرد .

۱۸ اکتبر : بین ارتش‌لبنان و فدائیان فلسطین برخوردهای مسلحانه جدیدی روی داد

۲۸ اکتبر : حزب کارگر اسرائیل در انتخابات عمومی موقعیت سابق خود را از دست داد .

٤ نوامبر : قراردادی که در قاهره بین امیل بوستانی‌ویاسر عرفات امضاء شد به اختلافات لبنان با فدائیان عرب پایان داد .

٦ نوامبر :ناصراعلام کرد که برای اعراب راه دیگری جز توسل بزور باقی نمانده است

۱۳ نوامبر : ژنرال دایان سیاست جدیدی در سرزمین- های اشغالی اعلام کرد .

اول دسامبر : نمایندگان چهار کشور بزرك پس‌از چهار ماه گفتگوهای خود را در سازمان‌ملل متحد ازسر گرفتند

« تو در درجه دوم اهمیت قرار داری ...»

از: لس‌آنجلس تایمز

۲- دهه ۱۹۷۰-۱۹۶۰

رشد بیسابقه خشونت درامریکا

دومین قسمت رپرتاژی بزرك پیرامون دهسالی که بر جهان گذشت

البته قیام علیه لیبرالیسم، سیاه پوست خشمگین و سفید پوست وحشت زده، جنك سربازان در ویتنام و اعتراض کنندگان داخلی را به زحمت میتوان عناصر یك دوره رمانتیك بشمار آورد. با این حال بیشتر حوادث دهه ۱۹۷۰ - ۱۹۰٦ بدست جوانان سفید پوست طبقه متوسط روی دادکه همراه با بزرگتر های خود، که تحسین - کننده ومقلد آنها بودند ، مانند رمانتیك های قرن نوزده علیه جامعه‌ای که احساس میکردندبیش از حد سیتما تیزه و صنعتی شده شوریدند .

درست مانند پیشینیان خود به تعقل حمله بردند تا همه چیز را نابود کنند واصرار ورزیدند که بجای تعقل ، احساس کنترل‌نشده آزاد گذارده شود .

*** درطبیعت انسان**

آنها ایمان رمانتیکی رادرطبیعت انسان زنده کردند و موسسات حکومتی را متهم کردند که این ایمان را فاسد کرده‌اند.

رمانتیسم علیه « اصل گناه » و «اصل بیگناهی» احساس خاصی داشت .

«ویلیام وردزورث» شاعر در ستایش یك کودك شش ساله نوشت :

«پیامبر قدرتمند !
این احساس تابستان گذشته بصورت نادرستی در کالج«امهرست» طنین انداخت .

یك دانشجو در آنجا گفت : اولیا و معلمین ما به بلوغ‌وبزرگی اعتقاد دارند. اما آرزوی ماآینست که مانند کودکان کوچك نابالغ باقی بمانیم .»

این گفته یك استعاره بود اما نشان دهنده سرخوردگی بزرگی‌از ارزش های «نسل قدیمی» ویا شاید عدم وجود این ارزش ها بود.پدران لیبرال این جوانها چیزی به آنها نداده بودند که بتوان به آن ایمان بست ویا علیه آن شورید جوانان این خلاء را با شیوه خاص زندگی خودپر کردند. دراین دهه «کلیشه» هائی وجود داشت مثل «مناسب» و «بامعنی» که درجریان این سالها به جستجوی مایوسانه‌ای برای پیدا کردن هویت‌خوداحتیاج پیدا کردند.

*** تجدید حیات**

رومانتیك های‌آمریکائی سال های ۱۹۷۰-۱۹۶۰ با پیشینیان‌خود در مورد یك مسئله که میتواند بشریت را تجدید حیات بخشد شریك هستند .

بنا بنوشته «کرین برینتون » مورخ «پرسی شلی» در مورد لغو قوانین میگفت «بین» من ورویاهایم هیچ‌چیز حایل نیست .»

«کارل اوگلزبای» یکی از رادیکال های شاعر مسلك سال های ۱۹۷۰-۱۹۶۰ دراین زمینه میگوید :

«شاید اوهیچ شق دومی‌درمقابل خود نبیند و نابودی محض باشد . شاید نابودی وجود نداشته باشد و او اراده محض باشد. وضع او شاید شکست ناپذیرشاید بیهوده، هردو ویا هیچکدام باشد . این‌امر بهیچوجه اهمیت ندارد. او روی صحنه است.»

رومانتیك های جدید تغییرات ورفرم‌های تدریجی‌ومرحله‌بمرحله‌را مسخره میکنند . از نظر آنها همه چیز باید فوری باشد:آزادی هم‌اکنون، صلح هم اکنون،زندگی مرفه هم اکنون ، بسیاری از آمریکائیان غیر جوان از آثار رمانتیسیم جدید مانند ،برهنه بودن، مراودات جنسی، وقاحت ، ولباسهای مسخره ،تکان خوردند. اینها باید هم تکان میخوردند.

*** قهرمانان**

«فرانسوارنه» « شاتو بریان » هنگام صحبت درباره «آبه هوفمان» یا «جری روبین» نمونه های تکان دهنده‌تری از این شیوه زندگی بدست می‌آید :

«آنها خودرا بصورت های مضحکی در آورده‌اند. مانند کاریکاتور . بعضی شان سبیل‌های ترسناکی دارند. انسان باین فکر میافتد که آنها میخواهند دنیا را فتح کنند .»

رومانتیك های امروز این قهرمانان را الگوی خود ساخته‌اند.

در قرن نوزدهم رومانتیك ها ، ناپلئون را که با عملیات جسورانه خود تمام سنت های اروپائی را بمبارزه طلبیده‌بود ستایش‌میکردند. بسیاری از رومانتیك های شورشی کسانی را ستایش میکنند که به نظم موجود نفرت بورزند . رومانتیك مانند یك موجود منفردو یکتا بخودش مشغول است و در حقیقت هم هر رومانتیك موجود منحصر بفردی است . او تلاش میکند احساس های خود را کشف کند وبا استفاده از سکس ومواد مخدر کشفیات خود را گسترش دهد .

«داستویوفسکی» پیش بینی کرده است که پس از تحقق رویای سوسیالیستی رفاه جهانی‌چه‌حوادثی اتفاق خواهد افتاد. واین همان کاری است که‌بسیاری ازآمریکائی های طبقه متوسط در سالهای بعداز ۱۹۶۰ کردند .

دنباله دارد

یک زندان برای معاون هیتلر!

عبور از پنج قاره

*** تا دول غربی تائید نکنند که رودلف‌هس بی‌گناه‌است او زندان را ترك نخواهد کرد !**

از دو هفته قبل « رودلف هس»معاون‌سابق آدولف‌هیتلر در منطقه اشغالی انگلیس‌در برلن روی تخت بیمارستان افتاده است . در میان‌رهبران نازی «هس» تنها کسی است که هنوز در زندان مخوف «اشپاندو» بسر میبرد وعده‌ای نگهبان در این زندان که زمانی بسیاری از سران نازی در آن زندانی بودند مراقبت میکنند .

« هس» که از مدتها قبل دچار بیماری روانی شده چند روز پیش براثر ابتلا به‌زخم معده به بیمارستان نظامی نیرو های انگلیس در برلن غربی انتقال یافت ..سه‌پزشك غربی ، امریکائی ،فرانسوی‌و انگلیسی نظر دادند که باید بیدرنك تحت عمل جراحی قرار گیرد ولی پزشك‌شوروی با خونسردی گفت :

- چیزی نیست . باید چند روزی صبر کنیم تا شاید احتیاج به عمل جراحی‌نباشد. عجالتا «وتوی» شوروی مانع‌از انجام عمل شده و در نتیجه بیمارستان‌بیك زندان«اشپاندو» کوچك تبدیل شده است .

۵۹۹ سلول

در راهرو بیمارستان چهار نگهبان -انگلیسی،امریکائی، فرانسوی و شوروی پیوسته کشیك میدهند و شش‌سرباز انگلیسی نیز در خارج از ساختمان شب و روز مراقب اوضاع هستند .

باین ترتیب اکنون ۵۹۹ سلول زندان « اشپاندو» خالی شده است . معذلك ٦۰۰ سرباز ، پنجاه محافظ و چهار مدیر زندان « از هر کشور یك نفر » در این ساختمان مراقبت میکنند .

دولت آلمان غربی سالانه یك‌میلیون مارك‌برای‌نگهداری از این زندان عجیب خرج میکند .

دادستان سابق انگلیس در دادگاه نورنبرك یکسال قبل درخواست کرد که هس از زندان آزاد شود ولی شوروی ها این درخواست را رد کردند .

او میگفت : - هس اکنون سزای عمل‌خود رسیده است ، دیگر نمیتواند به کسی‌آزار برساند . ولی هس ناچاراست تا آخر عمر خود در سلول زندان در «اشپاندو » بماندو عجالتا به بیمارستان انتقال یافته است عجیب تر اینکه در غیاب هس کوچکترین تغییری در برنامه زندان داده نشده است .

*** عمرنوح**

نگهبان پشت‌بام زندان در سر پست خودشب‌وروز کشیك میدهد . شبها نورافکن های قوی ساختمان زندان راروشن میکند و هر یك ساعت بیك ساعت یك نگهبان در حالیکه چراغ قوه‌ای بسیارنیرومندرا در دست می گیرد اتاق خالی هس را بازرسی میکند .

مدیران زندان و مخصوصا نگهبانان آرزو دارند که هس عمر نوع داشته باشد زیرا در آنجاازهرحیث‌راحت هستند و کارمهمی‌انجام نمیدهند مثلا سربازان امریکائی می‌ترسند اگر هس بمیرد آنها را به ویتنام اعزام دارند .

مقامات زندان به خانواده هس « همسر و پسرش»اجازه داده‌اند که ماهی یکبار در زندان از او دیدن کنند ولی هس حاضر نیست آنها را بپذیرد و میگوید : تا وقتی که بعنوان یك محکوم در زندان هستم نمیخواهم همسر و یا پسرم را به‌بینم .»

در این اواخر یك کشیش فرانسوی هفته‌ای یکباربدیدن هس میرفت و یکی دو ساعت با او صحبت میکرد ولی از وقتی که معاون سابق‌هیتلر به بیمارستان انتقال یافته از دیدار کشیش‌فرانسوی محروم شده است .

*** بی‌گناه !**

پزشکان متفقین غربی می گویند « باید او را عمل کرد ولی بدون موافقت‌روسها کاری از دست ما ساخته نیست . «اما برای چه شورویها با عمل زخم معده هس مخالفت میکنند ؟»

برای آنکه پزشکان غربی میگویند که پس از عمل باید او را نزد خانواده‌اش فرستادو در زندان کسی نیست که از وی مراقبت کند ولی شوروی ها میگویند که اگر تحت‌عمل جراحی هم قرار گیرد باید دوباره به زندان انتقال یابد .

یکی از روان پزشکان‌آلمانی که‌باخلاق« هس»آشنائی کامل دارد میگوید : اگر روزی‌به معاون سابق هیتلر بگوئید: « هرهس » شما آزاد هستید خواهش می کنیم به خانه خودتان بازگردید » جواب‌می دهد : »

«هرگز بخانه‌ام باز نمی‌گردم مگر آنکه رسما گواهی کنید که من بی گناه بوده‌ام .»

در هر حال‌صدراعظم‌آلمان غربی معتقد است که‌نگهداری یك نفر زندانی برای‌او بسیار گران تمام میشود و در نظر دارد در صورتیکه الکسی - کاسیگین به‌بن مسافرت‌کند مسئله آزادی‌معاون هیتلر را مطرح سازد .

مطبوعات جهان

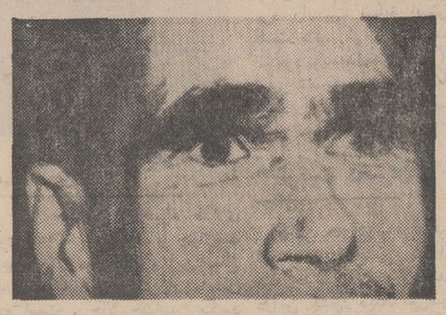

رودلف هس ، معاون سابق آدولف هیتلر

تلاش بیسابقه جراحان برای نجات یك‌پسربچه

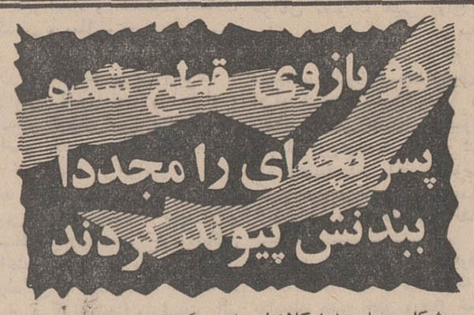

پزشکان بیمارستان‌اوکلاهما- سیتی پس از هفت ساعت و نیم عملیات جراحی توانستندبازوان پسربچه‌ای که از تنش‌جداشده بود با مهارت حیرت‌انگیزی ببدن او وصل کنند .

ماجرا از ساعت شش‌بعداز ظهر یکی از روزهای هفته گذشته آغاز شد :

در آن هنگام پسربچه‌ای در ناحیه « ویچیتافالز » در تهیه خوراك برای خوکهای مزرعه پیدرش کمك میکرد ناگهان او به تسمه ماشین مخصوص تهیه علوفه برخورد کرد وهردو بازوی او از تن جداشد .

در میان یخ

پزشکی که بسرعت خود را از شهر به محل حادثه رسانیده بود بازوان قطع شده را درمیان یخ قرار داد و همراه پسربچه و بازوان بریده شده باهواپیما بسوی اوکلاهماسیتی پرواز کرد. در این بیمارستان در سال ۱۹٦٤ گروهی ازپزشکان‌بازوی بریده شده یك بازیکن باسکت‌بال بنام « باب سواخر» را با موفقیت به بدن او پیوند داده بودند .

هواپیما در ساعت هشت وارد اوکلاهما شد و یك‌ساعت بعد یك اکیپ هشت نفری از جراحان بیمارستان مشغول عمل شدند . آنها اول استخوانهای شکسته شده را بیکدیگر وصل کردند پس‌از آن پیوندخون‌وعضلات بیکدیگر دوخته شد و در ساعت‌چهارو سی‌دقیقه‌عمل‌جراحی پایان یافت.

آخرین گزارش حاکی‌است که یکی از بازوان پیوند شده « گرفته » ولی عمل جراحی‌روی بازوی دیگر هنوز موثر نبوده است با اینحال پزشکان بیمارستان بیمار را مدتی تحت مراقبت قرار خواهند داد تا شاید بازوی دیگر او نیز التیام پذیرد . در دومین مرحله جراحی اعصاب بیکدیگر وصل خواهند شد .

مطبوعات جهان

ببازی گرفتن قدرت واعتماد داوران: اصالت ورزش را تهدید میکند!

ورزش

از: بیژن رفیعی

داور ، سمبل عدالت و اعتماد است برای تولد مردان بزرگ در این راه‌بایدبه‌شخصیت‌و موجودیت آنها سخت احترام گذارد .

سومین روز بازیهای فوتبال قهرمانی باشگاه های تهران‌شاهد رویداد های فراوانی بود که در آغاز پیش بینی آن غیر ممکن می نمود .

دراین روز دولت اقبال در سر تیمهای جوان وجویای نام خمه زده بودو بزرگان عموما ناکامی روبرو بودند ، طبیعتا درگیری گروهی تیمهای جوان و جویای‌نام بابزرگانی که موجودیت خود رادر سایه تکنیك جستجو میکنند،شاهد چنین رویداد هائی خواهد بود چه تیمهای جوان ، طول دیدار هابیشتر از آنکه از مهارتهای فوتبال مدد بگیرند . از نیروی جسمانی‌وخشونت خارج از حد تصور برخوردار می باشند واین چیزیست که امنیت رابرای تیمهای بزرك از میان می برد.

سرهنك صادقی رئیس‌باشگاه پاس جمعه گذشته دراین باره‌عدم تعادل در کار تیمهای‌برگزیده گروه اول را عاملی منفی برای فوتبال تهران و باشگاه ها میخواند ، او اعتقاد داشت که تیمهای جوانی که در جمع بزرگان قرار گرفته‌اند ضمن آن که سخت شایسته وبا ارزش میباشند ، موجودیت تیم های بزرك رابه خطر انداخته‌اند و این چیزیست که به کیفیت‌فوتبال باشگاه های در سطح بالا زیان میرساند .

* برای حفظ موجودیت‌تیمها

برای نمونه یادآور میشد که بازیکنانی چون مناجاتی ، میرزا حسن ، یاوری و شرفی‌بعلت‌خشونت بیش از اندازه تیمهای جوان ، در زمان حال قادر نیستند در خدمت تیم پاس باشند و بدون تردید تا نیمه فصل ، تیمهای بزرگی چون تاج ، پیکان و عقاب نیز گرفتار چنین مسئله‌ای خواهند گردیددر هر دیداری که بین تیمهای جوان و بزرگان صورت میگیرد‌داوردهها بار اخطار میدهد ، ولی به این شکل نمی توان از خشونت بازی ها کاست ، زیرا ، چهره های جویای نام تیمهای جوان ، باچشم های بسته، در سایه‌قدرت‌جسمانی بدون وحشت از حوادث بی‌مهابا بارویداد ها روبرو میشوند.

در حالی که یك چهره ملی‌پوش و صاحب نام در هر شرایطی‌ناگزیر است ، به دست‌و پای خود ،بیشتر بیاندیشد ، از این رو موجودیت تیمها از میان میرود .

* رویدادهای شگفت سومین روز

طول سومین روز بازیها رویهم هفت مسابقه برگزار شد و تنها دیدار پرسپولیس - پیکان بعلت برگزاری مسابقه پیکان با تیم بانیك‌استراوا به تعویق افتاد که فردا انجام خواهد گردید ، درجمع این هفت دیدار رویهم سیزده گل بثمر رسید که از لحاظ رکورد کمتر از دو روز گذشته بود .

تیم عقاب بدنبال شکست مقابل تاج در هفته گذشته در این روزنیز در برابر تیم جوان برق درهم شکست و این ناکامی بیشتر در سایه عدم تعادل روحی برای‌این تیم بعداز باخت به تاج‌بود که ما طی هفته گذشته در باره‌ان گفتگو کردیم .

نتیجه مساوی تاج - نگهبان نیز از رویداد های شگفت این روربود و هر دو تیم در پایان این دیدار شخصیتی تازه یافتند ، چه‌حاضرین در استادیوم این بازی را بیشتر ، بعنوان یك مسابقه تشریفاتی استقبال کرده بودند که نگهبان‌در برابر تاج برای بوجود آوردن امتیازات و گل بیشتر برای تیم خویشاوند خود تسلیم محض‌خواهد بود.

* تاج - نگهبان بااصالت

ولی عملا دیدیم که با قدرت و تلاشی خستگی ناپذیر خارج از همبستگی ها ، وجدان باربها را به بازی نگرفتند و تاج در مقابل این تیم متوقف گردید ، ضمن‌آن که رفتار غلط داور کوچکترین تردیدی برای اصالت بازی این دو تیم نمی تواند بوجود آورد .

دیدار های پاس - گارد و اقبال آرارات نیز در شمار بازیهای غیر قابل پیش بینی این روز بود .پاس باگارد صفر صفر مساوی شدو اقبال ۲-۳ تیم‌صدر نشین آرارات را شکست داد .

بهر حال دراین روز ۱۳ گل از هفت دیدار بدست آمد که بثمر رسانندگان آنها به این شرح بودند . علی جباری برای تاج - حسین مهری برای عقاب ، فرامرز گنجه‌ای و جواد قراء برای برق ، اکبر حقیقت برای راه‌آهن ، کنستانت‌هاراطونیان‌وویگن‌خانلریان برای آرارات ، جلالی ، طاهرخانی و هوشنك شجاعی برای اقبال و محرم خدابنده برای نگهبان .

پرثمرترین خط حمله باسه‌گل توپچی های اقبال بودند ، ولی‌آتش‌نشانی باتفاضل ۲ گل پیروزی‌مقابل دیهیم ، بهترین نتیجه را درسومین روز بدست آورد.

* اگر اصالت داوری ازمیان برود

نکته‌ای که سخت ورزش ما را متاثر کرده و هفته گذشته نیز تحت عنوان - داور ! وجدان بیدار ورزش راحفظ کنیم در باره ان گفتگو کردیم ، مسئله داوریها، حفظ شخصیت داوری از جانب تماشاگران و دوستداران ورزش و سازمان های ورزشی است .

چیزی که بگمان ما اگرهمگان در خدمت سازندگی ورزش نباشند . ورزش ما در سایه‌تاریکیهایش ، اصالت و واقعیت خود را از دست خواهد داد .

مانیاز داریم به داوران موجود شخصیت ، قدرت و اعتمادبه‌بخشیم، چیزی که در پناه آن چهره های نورسیده امنیت داشته باشند و بزرگان حاضر ، احساس‌آسودگی ورضایت بنمایند ، ولی متاسفانه، رفتار ناپسند گروهی تماشاگر بی آرام که تحت تاثیر احساسات فردی ، اصالت جامعه ورزش ما برای داوران و جامعه داوری ما ببازی میگیرند ، این اعتمادو امنیت آرام ، آرام از میان میرود وبدون تردید ، در چنین شرایطی بهیچ شکلی قادر نخواهیم بود، دارای داورانی با اعتماد کافی ، قاطعیت و شخصیت مورد نیاز دراین راه باشیم .

* فدراسیون مسئول تنبیه وتشویق

توهین بداور ، بوجود آوردن عوامل شکننده شخصیت او و از میان بردن اصالت این جامعه‌درد را دوا نمیکند ، ما اعتقاد داریم که داور بی توجه ،خاطی واحیانا متمایل را باید مجازات کرد ،ولی این طریقه مجازات را نمی پسندیم .

داود نصیری در دیدار پیکان- بانیك استراوا نمونه یك داور با قدرت مطلع و با ارزش بود که دور از تمام مسائل بازی را خوب و واقعا خوب اداره میکرد.

ولی زمانی که گروهی ازتماشاگران، از او سلب اعتماد کردند ، پیکر او در میدان شکست ، بیکرداوری که ما طول تاریخ نظیر او فراوان نخواهیم داشت ، این سنت نازیبا را فراموش کنیم و برای روز های روشن ورزش بداوران شخصیت ، قدرت‌و اعتماد به‌بخشیم ، چه در غیر این صورت فردایا گروهی داور پیش پا افتاده سرنوشت‌بازی ها را بدست میگیرند یا خود تماشاگران باید بازیها را قضاوت کنند.

ولی ضمن تمام این مسائل از فدراسیون فوتبال میخواهیم برای آنکه تماشاگران اعتماد داشته باشند که شایستگی داوران‌اندازه گیری میشود هر قضاوت نادرستی را با مجازات های بزرك پاسخگو باشند و داوران خوب را تقویت و تشویق نمایند ، تا تماشاگر بپذیرد که اندازه گیری وجود دارد و خودش عامل تنبیه نیست !

علوم ، فاتح فوتبال دانشگاه تهران

روز گذشته مسابقات فوتبال قهرمانی دانشگاه تهران در حالی به پایان رسید که تیم امیدوار هنرهای زیبا بانتیجه‌ای غیرقابل تصور ۱-۵ در مقابل تیم علوم تربیتی درهم شکست‌و باین‌ترتیب شانس قهرمانی دانشگاه را از دست داد .

باشکست هنرهای زیبا ، تیم علوم بعداز برد ۰-۱ از پزشکی لطف گلهای زده بیشتر به مقام قهرمانی دانشگاه تهران دست یافت .

علوم تیم پیروز دانشگاه دربازی های مقدماتی در گروه خود باسه پیروزی در صدر قرار گرفت ، حقوق‌را ۰-۱ ، اقتصاد را ۰-۲ و هنرهای‌زیبا را ۰-۱ شکست داد، در بازیهای‌اوج که چهارتیم علوم- هنرهای زیبا - پزشکی و علوم تربیتی حضور داشتند ، علوم‌ابتدا ۱-۲ به هنرها باخت و بعد به ترتیب ۰-۱ علوم تربیتی وپزشکی را مغلوب کرد و باچهار امتیاز سه‌گل زده و دوگل خورده در بازیهای اوج عنوان قهرمانی دانشگاه را بدست آورد .

هنرهای زیبا - علوم تربیتی - پزشکی - حقوق و فنی عنوانهای دوم تاششم‌را بدست آوردندعکس تیم پیروز علوم را که دارای مقام قهرمانی دانشگاه تهران میباشد در آخرین دیدار نشان میدهد .

تبریکات

جناب آقای خطیبی
رئیس محترم هیئت مدیره ومدیرعامل‌شیلات ایران
حسن انتصاب آقای محمد جایمند را بسمت رئیس اداره حمل‌ونقل موتوری زمینی و دریائی شیلات‌استان‌گیلان صمیمانه به آنجناب تبریك گفته امید است درراه خدمت به شاه و میهن موفق باشید .
کاظم نور - حاج محمد محمدخانی
آ-۲۹۰۴۷

جناب آقای جعفرجوادی نماینده محبوب آذربایجان ومعاون مدیرعامل شیروخورشید سرخ ایران
دریافت نشان سپاس را تبریك عرض مینمائیم .
آ-۶۳۴۹۲ تبریز - احمد رفیعی وبانو

انجمن محترم شهرقزوین

رانندگان تاکسی‌های شهر قزوین از وظائف اخلاقی خود میدانند از مساعی و اهتمام بی‌دریغ آقای شاهرخ معروفخانی شهردار محترم انتخابی قزوین در باره‌اسفالت خیابانها و کوچه و معابر تشکر و سپاسگزاری‌نمایند.فائده‌جدولبندی واسفالتکاری امساله که از حیث کیفیت و کمیت‌در تاریخ شهرداری قزوین بی‌سابقه است در درجه‌اول شامل رانندگان تاکسی میگردد و چون اینجانبان در قبال این حسن انجام کار آقای شهردار قادر به ابرازقدردانی‌وسپاسگذاری‌نمیباشیم از مقامات عالیه معروضه استدعا داریم بنحو مقتضی‌از آقای‌معروف- خانی شهردار جدی‌و صالح ، درستکار قزوین تقدیر بعمل‌آورند تاباعث تشویق بیشتر ایشان گردد.
فولادی . ذاکری . دانائی نخودی. کمالی. حدادی .میرزائی. حق‌پرست . عبدالوهابی. عرب‌زاده. یزدی .زنجانی . چگینی . مافی . شیرازی . طاهری و چند امضاء دیگر .
آ- آ-۲۹۰۰۰۹

اطلاعات
دختران و پسران روزهای یکشنبه منتشر میشود

جناب بانو فرخ‌رو پارسای وزیرمحبوب آموزش‌وپرورش

احتراما معروض میدارد در مدت کوتاهیکه جناب آقای انوش صوفی بریاست‌اداره آموزش شهرستان مراغه‌منصوب گردیده‌اند با اقدامات شایسته وارزنده در پیشبرد هدفهای مقدس انقلاب سفید ایران و پیشرفت و ترقی وتعالی فرهنك سهمی‌بسزاداشته‌اند و اینك ما فرهنگیان بخش بناب مراغه که درسایه اقدامات‌موثر ایشان در نهایت رفاه و آسودگی خاطر در راه به‌ثمر رسانیدن نیات عالیه شاهنشاه آریامهر رهبر خردمند ملت ایران مشغول انجام وظیفه هستیم ضمن تبریك به‌آن مقام محترم و گرامی از حسن انتصاب جناب آقای انوش صوفی ازآن جناب استدعای عاجزانه داریم باتشویق ایشان موجبات سرافرازی ما را فراهم فرمایند . با تقدیم احترام

سیروس قدرتی . محسن‌سیف . ابراهیم ترابی . اشرفی . علیخانفام .بزازیان . فری‌پور .یاری . شریفی . سبزچی .دلاویز. سید رضی‌مرسلی ، رودچی . بختیارزاده .احمدخانی .صلحی‌فام. رضوی پور. مقدم . هوشیار . روح‌انگیز آذرپور .مهرانگیز آذرپور. میرپنجی .صدقی . فولادی . رهنما . خاکدوست .عبدالحسین پور. رحمت‌زاده .میرجلالی . زهتابیان .پروین رستمی بهنامی .آرای. بلوریان . علیزاده . امین بخش . بیژن زاده . شیله‌باف .سارنك. سیدجعفر مرسلی . ناجی. مددیان.طاهرنیا . پیداوسی . اسکوئی. اصغری .پاشازاده . حمزه‌زاده بابائی .صادقیوند . پرویزی . پاشائی. امیربهمنی . شکوری . پندجو.جوانشیر.کاظم عباسی. بهمنش . شرکائی آذین . خیرالهی . بزازی . کنعانی . سلمانی کشور. کریمی . داودیوند .فکلوری اصل ریحانی . سلطانی . میرداودسیدی . هدائی‌میرآذر . حریری . مویدزاده . دهقانی . میرابوالفضل سیدی .اشرفیان . احدی . افتخاری . قاجار.جداری. فروغی . عاشقی . مرسلی. تقی زاده . اسدی . محمد باقر ترابی. کیوانی . مرتضوی . رحیمه رستمی بهنامی
آ-۶۳۴۹۴

جوانان مجله
محبوب نسل جوان
روزهای دوشنبه
با یکدنیا مطلب
منتشر میشود

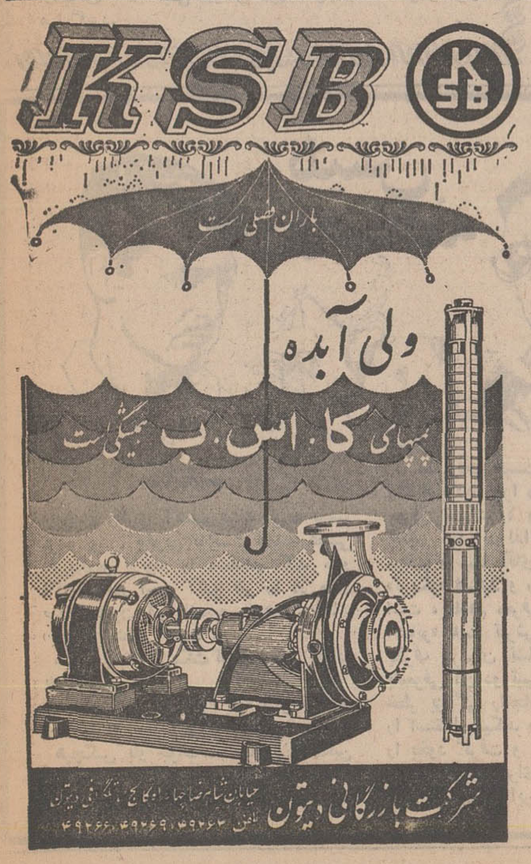

بخاریهای برقی
توشیبا
درطرحهای مختلف- باکلید ضد خطر وحرارت مطبوع

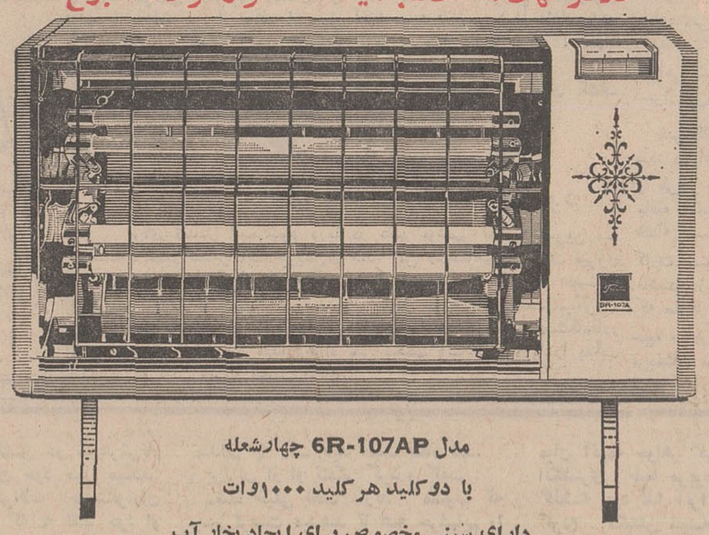

مدل 6R-107AP چهارشعله
با دوکلید هرکلید ۱۰۰۰وات
دارای سینی مخصوص برای ایجاد بخار آب

بخاریهای برقی توشیبا مجهز بکلید ضد خطراست که در موقع خاموش کردن بخاری هردورشته برق راقطع می‌نماید. بنابراین دست زدن بآن هیچگونه خطری ندارد .

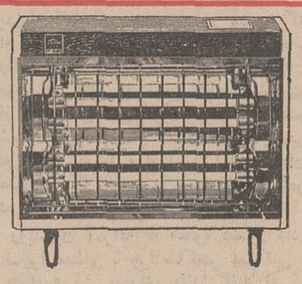

مدل SR-660P
دوشعله با دوکلید (هرکلید۵۰۰ وات)

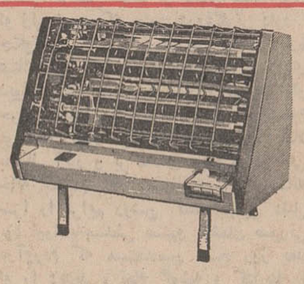

مدل SR-645P
چهارشعله ۲۲۰ ولت ۲۰۰۰ وات

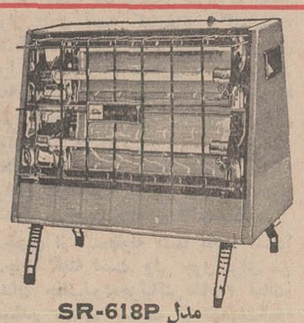

مدل SR-618P
دوشعله ۱۰۰۰ وات

توشیبا سازنده بیش از ۶۰۰۰ نوع لوازم الکتریکی والکترونیکی Toshiba

درطول خط آهن ۱۴۰ کیلومتری بندرشرفخانه- قطورآذربایجان

۲۵ ایستگاه راه آهن تأسیس میشود

تابستان آینده مسافرین میتوانند باقطارازایران به‌اروپا بروند

اوایل سال آینده، راه‌آهن ایران به شبکه راه‌آهن سراسری اروپا متصل میگردد.

برای ساختمان بزرگترین پل فلزی راه‌آهن در خاورمیانه که‌در مسیر راه‌آهن ایران- اروپا و در محل «قطور» آذربایجان نزدیك‌به اتمام است، هزینه‌ای معادل پانصد وپنجاه میلیون ریال برآورد شده است.

عملیات ساختمانی بزرگترین‌پل فلزی ایران و خاورمیانه که در پنجاه کیلومتری مرز ایران و ترکیه وبرفراز دره عمیق «قطور» ایجاد میشود، بسرعت پیش میرود.

خط‌آهن تبریز- شرفخانه، از مدتها قبل مورد استفاده واقع‌میشد واز بندر شرفخانه‌تا قطور، منطقه‌ای کوهستانی بطول‌یکصد وچهل کیلو متراست، عملیات ریل‌گذاری در فاصله بندر شرفخانه تا محل پل «قطور» که نود کیلومتر می‌باشد بپایان رسیده ومورد استفاده قرار میگیرد.

ساختمان پل «قطور» درفروردین ماه آینده به اتمام میرسدوسپس ریل‌گذاری پنجاه کیلومتر بقیه(از پل تامنطقه قطور) آغازمیگردد.

آقای مهندس چوبینه رئیس ناحیه‌راه‌آهن‌و کشتیرانی‌آذربایجان به خبرنگارمادر تبریزاظهارداشت: اوایل بهار آینده عملی میشود، پس از خاتمه ساختمان پل که در ریل‌گذاری فاصله پنجاه کیلومتر بقیه خط تا مرز ترکیه‌آغاز می‌گردد. این فاصله نیز در مدت کمتر از چهار ماه ریل گذاری میشود و بدین ترتیب میتوان‌گفت که ایران در تابستان سال آینده از طریق راه‌آهن به اروپا متصل میگردد.

آقای مهندس چوبینه افزود:پل «قطور» چهارصد وچهل وپنج متر طول دارد وارتفاع آن از سطح دره یکصد و بیست متر میباشد. همچنین دهانه ۲۲۳ متری دارد: هزینه طرح اتصال‌راه‌آهن‌ایران به‌اروپا مبلغ دو میلیارد ونیم ریال برآورد شده است. از این مبلغ، معادل پانصد و پنجاه میلیون ریال برای ساختمان‌پل‌فلزی عظیم«قطور» درنظر گرفته شده است.

قطعات این‌پل از آمریکا باکشتی به‌بندر شاهپور حمل میشود و از آنجا به‌محل منتقل میگردد.

پل «قطور» هم‌اکنون آخرین مراحل ساختمان خودرا میگذراند وبا اتصال دو قطعه طرفین‌دره‌عمیق قطور، ساختمان آن تمام میشود.

رئیس ناحیه راه‌آهن‌و کشتیرانی آذربایجان اضافه کرد: به علت کوهستانی بودن منطقه قطور، در طول‌نود کیلومترفاصله‌بندرشرفخانه تامحل پل، چهار هزار وپانصدمتر تونل ایجاد میگردد. ضمنا چندین پل کوچك وبزرك دیگر نیزساخته خواهد شد. در فاصله بین بندر شرفخانه ومنطقه قطور که یکصد وچهل کیلو متراست، بیست وپنج ایستگاه راه‌آهن،پیش بینی گردیده که همه دارای ساختمانهای بتونی مجهز میباشد.

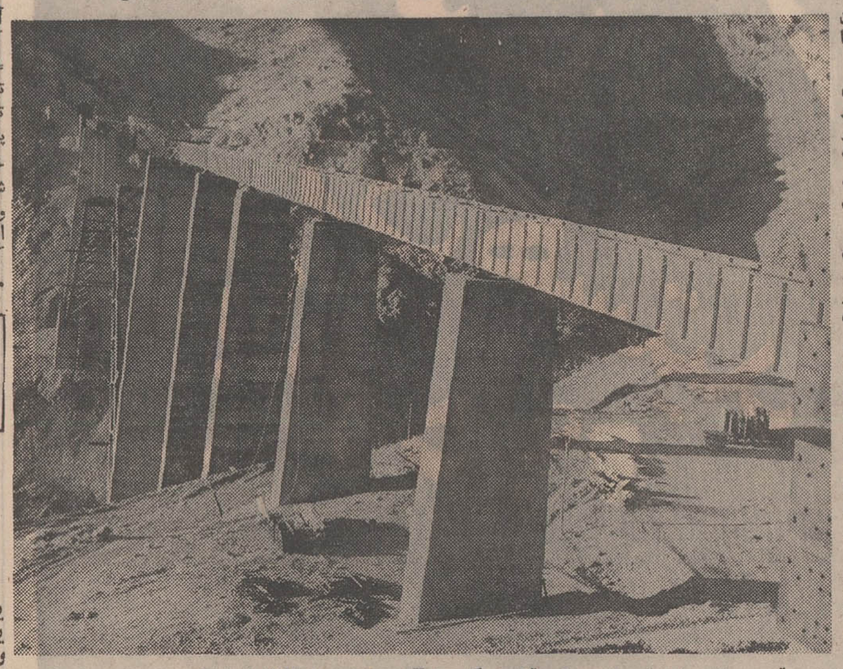

قسمتی از ساختمان پل عظیم«قطور» که راه‌آهن ایران را ازطریق ترکیه به‌اروپا متصل‌میکند.

رئیس شهربانی کل کشور در شاهی

گزارش خبرنگار ما در شاهی حاکیست: تیمسار مبصر رئیس شهربانی کل کشور پرور وارد شاهی شد و باتفاق آقای سرهنك «آقارخ» رئیس شهربانی شاهی از تاسیسات شهربانی منجمله زندان شهربانی بازدید کرد. دراین‌بازدید رئیس‌شهربانی کل کشور برای نوسازی ساختمان فعلی زندان دستور هائی بمسئولان مربوطه‌داد.

۱۵ پیشه‌ور در اهواز دادگاهی شدند

پانزده نفر از پیشه‌وران متخلف در اهواز که مبادرت‌به‌گرانفروشی میکردند،وسیله مامورین‌شهرداری این شهر به‌دادگاه کیفر گران‌فروشان معرفی گردیدند.

طبق اطلاع خبرنگار اطلاعات در اهواز: این‌عده که‌اکثراقصاب، ماهی فروش، نانوا و میوه فروش میباشند به پرداخت جریمه نقدی محکوم شدند.

اختلاس در دخانیات شاهی

رئیس وسرپرست امور مالی دخانیات شاهی از کار برکنار شدند

صندوق موجودی دخانیات شاهی، بعلت اختلاس لاك‌و مهر شد و رئیس دخانیات مازندران برای رسیدگی بموضوع اختلاس از مرکز تقاضای اعزام بازرس کرد.

گزارش خبرنگار مادر شاهی حاکیست: اختلاس بوسیله آقای مهندس تحویلداری رئیس دخانیات مازندران کشف شد و بنابظهار یکمقام مسئول دخانیات استان مازندران، رئیس و رئیس امورمالی‌اداره دخانیات شاهی رسما ازکار برکنار شدند و آقای عزت‌الله ابراهیمی رئیس امور مالی دخانیات استان بسمت رئیس اداره دخانیات شاهی، برگزیده شد.

۴۲۷۰ کیلو چای قاچاق

از داخل کامیونی دربجنورد کشف شد

خبرنگار ما در مشهد گزارش داد: چایهای مکشوفه، تحویل مقامات دارئی محل شد و راننده کامیون، باتهام حمل جنس قاچاق تحت تعقیب قرار گرفت.

مامورین‌مبارزه با قاچاق ژاندارمری بجنورد، از داخل کامیونی به رانندگی پرویز داوری اهل مشهد، تعداد ۸ صندوق چای‌خارجی‌قاچاق بوزن چهار هزار و دویست‌وهفتاد کیلو وششصد گرم کشف کردند.

فعالیت هیات امناء بقاع متبرکه

بااقداماتی که از طرف هیات امناء بقاع متبرکه شهر ری، در مورد دفن جنازه درمقبره مرحوم فیروزآبادی بعمل آمده موجبات رضایت‌مراجعین فراهم گردیده‌است برای دفن‌جنازه‌دراین گورستان ده هزار ریال دریافت میشود.

انعکاس شهرستانها

فرماندارکل یزد،درشورای عمران‌فرمانداری کل:

اگر یزدیها ازیك هزارم ثروت خود چشم بپوشند، کار عمران درفرمانداریکل یزد، بسهولت انجام خواهدشد

بموجب پیشنهاد فرماندار کل یزد، شورای عمران فرمانداریکل یزد، ساکنین شهر ها، بخشها و روستا های این فرمانداریکل و نیز آندسته از اهالی که کوچ کرده و درمناطق دیگر سکنی گزیده‌اند درخواست‌کرد یکهزارم دارائی خود را برای عمران موطن خویش اختصاص دهند.

آقای دبیران فرماندار کل یزد طی بیاناتی که درآخرین جلسه شورای عمران فرمانداری کل‌یزد ایراد داشت پیشنهاد خود راچنین توجیه کرد: چون هنوز معلوم نیست وضع عوارض جدید تا چه حد می تواند مشکلات شهرداریها را از نظر مالی رفع کند لذا باید از مردم علاقمند و خیر برای عمران موطنشان استعانت جست.

پیرو این توصیه، بلافاصله حسابی بشماره ۵۲۱۰ دربانك ملی یزدافتتاح شدواز افراد متمکن و علاقمند یزد و نیز آندسته ازاهالی محل که در سایر مناطق سکونت گزیده‌اند برای شرکت دراین کار عام‌المنفعه دعوت به عمل آمد.

فرماندار کل یزد همچنین در یك گفتگو با خبرنگار اطلاعات اظهار داشت درنخستین وهله‌شروع اینکار توانستیم یك میلیون ریال کمك دریافت داریم و بدین ترتیب و بادرنظر گرفتن ده میلیون‌ریالی که وزارت کشور جهت نوسازی‌و عمران دراختیار فرمانداریکل یزد گذاشته مبلغ یازده میلیون ریال پول برای کار های عمرانی موجود است و ما امیدواریم باتوجه و کمك علاقمندان این مبلغ آنقدر افزایش یابد تا بتوانیم برنامه نوسازی‌شهر ها و روستا های فرمانداریکل یزد را بطور کامل و رضایتبخش عملی کنیم.

حاکم قطر درجنوب

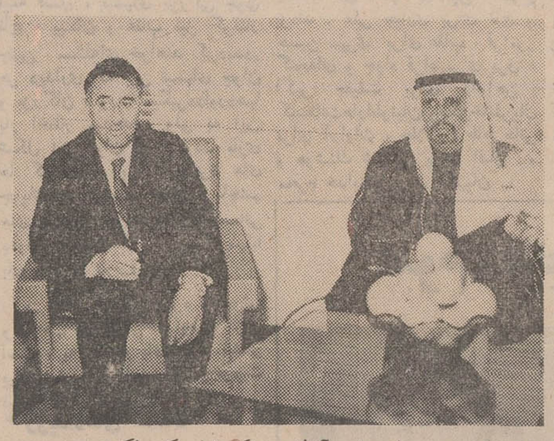

حضرت شیخ‌احمدابن آل‌ثانی حاکم قطر که باکشتی مخصوص برای گردش به بندربوشهر آمده بود، پریروز بمنظوربازدیداز شیراز وارد این شهر شد.

بموجب گزارش خبرنگار ما درشیراز: حاکم قطر پس‌از یك روز توقف درشیراز ظهر پریروز این شهر را بسوی بندرعباس ترك کرد.

عکس بالا حاکم‌قطر رادرسالن اداره بندربوشهر هنگام پذیرائی از ایشان نشان میدهد. آقای مهندس موحد کفیل فرمانداری بوشهر حضور دارد.

واگذاری بیمارستانها

کارواگذاری بیمارستان های استان آذربایجان شرقی به جمعیت های شیرو خورشید سرخ این استان و دانشگاه تبریز آغاز شد.

خبرنگار ما در تبریز گزارش داد: بیمارستان های مسمومین و مسلولین استان، چندی پیش‌تحویل دانشگاه تبریز گردید، و بیمارستان «نیکوکاری» تبریز که از طرف بخش خصوصی اداره میشود به اجاره دانشگاه تبریز درآمد دانشگاه متعهد گردید هرماه‌مبلغ یکصد هزار ریال بابت اجاره به هیات مدیره بیمارستان نیکوکاری بپردازد.

۴۰ مامور راهنمائی ورانندگی درشیراز

برای راهنمائی توریستها انگلیسی یادمیگیرند.

مامورین راهنمائی و رانندگی شیراز برای راهنمائی توریست ها، زبان انگلیسی یادمیگیرند.

بهمین منظور کلاسی باحضور آقای تحصیلی رئیس سازمان جلب سیاحان فارس و سرکار سرهنك گوشه رئیس شهربانی‌شیراز، درتالار اداره شهربانی فارس گشایش یافت.

دراین کلاس چهل‌نفر از مامورین راهنمائی و رانندگی شیراز شرکت دارند و جمعا یکصدو بیست ساعت درس انگلیسی میخوانند. ازاین عده یازده نفرزن و بقیه مرد هستند.

گزارش خبرنگار مادر شیراز حاکیست: تشکیل این کلاس یکی‌از تعهدات سازمان جلب‌سیاحان فارس برای جلب توریست در جشنهای بزرك شاهنشاهی ایران میباشد.

ساختمان هتل بزرك شیراز نیز تااواخر این هفته آغاز میشود.

نماینده سازمان ملل در مشهد

آقای دکتر مهرا نماینده کمیسیون اقتصادی سازمان‌ملل‌متحد درآسیا و خاور دور «اکافه» و بانو که اخیرا به مشهد آمده بودند این شهر را ترك گفتند.

طبق گزارش خبرنگار ما در مشهد: آقای دکتر مهرا، طی اقامت سه روزه خود در مشهد، از عملیات ساختمانی‌شاهراه آسیائی- مشهد و مرز افغانستان بازدیدنمود.

همچنین از آرامگاه حکیم ابوالقاسم فردوسی و نقاط دیدنی مشهد دیدن کرد.

هیاتهای بازرسی شاهنشاهی

دراهواز و کوهپایه اصفهان

تیمسار سرلشکر کاتوزیان رئیس هیات بازرسی شاهنشاهی اعزامی به خوزستان که در راس هیاتی برای‌رسیدگی بشکایات‌مردم این استان وارد اهواز شده است، از بیمارستان راه آهن ناحیه جنوب دیدن کرد.

خبرنگار ما در اهواز گزارش داد: در جریان این بازدید،بخش‌های‌داخلی،جراحی، زنان،درمانگاه، آزمایشگاه، زایشگاه و سایر قسمتهای بیمارستان مورد بازدید رئیس بازرسان شاهنشاهی قرار گرفت. تیمسارسرلشکر کاتوزیان، ضمن ملاقات با بیماران ومسئولان بیمارستان برای رفع نقائص‌موجود در بیمارستان دستوراتی داد.

درکوهپایه

هیات بازرسی شاهنشاهی‌اعزامی به استان اصفهان بمنظوررسیدگی بخواستهای اهالی کوهپایه وارد این منطقه شد.

هیات مذکور پس از ورود به کوهپایه از چند موسسه‌بهداشتی وفرهنگی و تاسیسات لوله کشی‌آب آشامیدنی این شهر بازدید کرد.

همچنین دبستان ساه بهداشت روستای سگزی‌مورد بازدیداعضای این هیات قرار گرفت.

بنابگزارش خبرنگار ما در اصفهان: سرپرستی این هیات را تیمسار سپهبد شکیبی‌بعهده‌دارد.

غبارروبی بقعه امامزاده سید میرمحمد

بقعه استانه حضرت سید میر محمد «ع» در شیراز، با حضور نمایندگان اوقاف، بانك ومتولی آستانه سید میرمحمد «ع» غبار- روبی شد.

خبرنگار ما در شیراز گزارش داد: نذورات زیارتگاه مذکور که در حدود نود وشش هزار وچهار صد وهفتاد وپنجریال بود به‌حساب بانکی آستانه‌حضرت سیدمیرمحمد «ع» واریز گردید.

سد((نوروزلو))میاندوآب افتتاح شد

باافتتاح این سد، ۸۰ هزار رمتر اراضی میاندوآب زیرکشت رفت

بابکار افتادن سد انحرافی «نوروزلو» در میاندوآب آذربایجان هشتادهزار مترمربع اراضی اطراف این سد بزیر کشت رفت.

یك مقام مطلع، درسازمان‌آب‌و برق آذربایجان شرقی، به‌خبرنگار مادرتبریز، اظهار داشت: ساختمان این سد دوسال پیش آغاز شد و قراربودسال‌آینده موردبهره‌برداری قرار گیرد، ولی ساختمان آن‌بر اثر کوشش مسئولین ششماه قبل ازموعد مقرر باتمام رسید.

این مقام افزود: کار های ساختمانی سد «شاهپور اول» که‌در مهاباد ایجاد میگردد، بسرعت‌پیش میرود و تاکنون هفتاد درصد از کار های ساختمانی آن پایان‌یافته است.

بابکار افتادن سد «شاهپور اول» نه‌تنها سی‌و پنج هزار هکتاراراضی زراعی محال مهاباد مشروب می- شود، بلکه آب‌آشامیدنی اهالی نیز ازاین سد تامین خواهدشد.

همچنین سد مزبور قادر است، هفت هزار کیلووات برق تولید کند. احتمال میرود، ساختمان‌سد «شاهپور اول» تااواسط سال‌آینده باتمام رسد.

آب‌شوردریاچه رضائیه شیرین‌شد!

بهمین جهت قیمت نمك بدو برابر افزایش یافت

بارندگیهای شدیدی که باعث افزایش آب‌دریاچه رضائیه‌گردید، آب شور دریاچه را تقریبا شیرین کرده و بهمین سبب میزان تهیه نمك در رضائیه تاحدی کم شده است و باین علت قیمت نمك، در این شهر، از کیلوئی دو ریال، به پنج ریال، افزایش یافت!

سالها بود،بعلت عقب‌نشستن‌آب دریاچه رضائیه، نمك فراوانی در سواحل این دریاچه رسوب کرده بود و عده زیادی از اهالی رضائیه وسایر مناطق که در جوار دریاچه مذکور قرار گرفته‌اند، از طریق تهیه نمك‌و فروش آن‌امرار معاش میکردند ولی‌سال گذشته، ریزش بارانهای‌پی‌درپی‌وطغیان‌رودخانه‌هائی که به دریاچه رضائیه میریزند، موجب گردید، که سطح آب دریاچه دو متر بالاآمد و بعلت پیشروی آب دریاچه‌بطرف ساحل، نمکهائی که در ساحل دریاچه، رسوب کرده بود حل شود.

خبرنگار مادر رضائیه، گزارش داد: افزایش آب دریاچه رضائیه، غلظت نمك آنرا کم کرده وشوری آب دریاچه،بمیزان قابل‌ملاحظه‌ای کاهش یافته است!

بهمین سبب نمك که قبلا در رضائیه کیلوئی دو ریال بفروش میرفت، هم‌اکنون کیلوئی پنج ریال بفروش میرسد!!

بعلت تراکم مطلب، درج ستون
اطلاعات سازمان شهرستانها
سرگرمیات و لایات
دراین شماره میسر نشد

از: پورنك

سیمای شهرستانها (۴۵۱)

شیراز

مهدجشن هنر

دگرگونی عظیمی که هرسال بهنگام جشن هنر، شیراز رادربر میگیرد مساله‌ای قابل توجه و گفتگوست.

اولین تاثیر نیکوی جشن هنر شیراز را می توان درطبقه جوان این شهر مشاهده کرد زیرا که درروز های‌جشن اکثر آنهادرباره چگونگی برگزاری‌برنامه‌هابحث میکنند.

درباره نمایشنامه ها، کنسرت ها، فیلمها که هریك بنوبه‌خود قسمتی از برنامه جشن هنر شیراز راتشکیل میدهد هرکس برداشتی دارد که زمینه اینگونه بحث ها و گفتگو هاست.

به این ترتیب می‌توان امیدوار بود که تاچندسال دیگر شیرازیها هم‌بتوانند نقشی دراین فستیوال بین‌المللی هنری داشته‌باشند و ازهم‌اکنون این تلاش بخوبی درطبقات هنرمند شیراز دیده میشود.

جشن هنر شیراز نقش عمده‌و قابل ستایشی درجلب توریست دارد و صرفنظر ازنحوه پذیرائی ازاین طبقه(که البته مسئولین عوامل جشن هنر نیستند) من‌خود شاهد بودم که‌عده‌ای باهزینه بسیار کم، برای‌تماشای فستیوال هنر شیراز راهی وطن ماشده بودند.

دعوت ازخبرنگاران جراید خود یك کارچهانی بود. درهمه جای دنیا، هنگامیکه یك برنامه بین‌المللی بموقع اجرا گذارده میشود، عوامل اجرا کننده خبرنگاران مطبوعات را درچهار چوب برنامه‌ای صحیح درجریان اخبار قرار میدهند که‌از این رهگذر یکنوع تبلیغ منطقی و غیرمستقیم بنفع برنامه مذکور بعمل می آید. شنیدم که‌امسال عوامل جشن هنرشیراز درنهایت صمیمیت در جلساتی که باشرکت خبرنگاران مطبوعات‌داشته‌اندبانتقادات آنهاتوجه کرده‌اند و حتی دربسیاری از موارد آنان راتائید نموده‌اند.

این‌خود نشان میدهدکه بنیانگزاران جشن‌هنرشیراز بایك هدف جهانی دست بکار شده‌اند که بی‌گمان بهمان میزان بامشکلات بسیاری هم‌دست بگریبانند. برای‌من مشاهده آب‌و رنك تازه شیراز درروز های جشن هنر، جنب‌و جوش‌مردم، گفتگوی طبقات مختلف درباره برنامه‌ها این وظیفه رابوجود آورد که بعنوان یك خبرنگار نقش مثبت‌و بااهمیت جشن هنرشیراز را تایید نمایم وصمیمانه آرزو کنم که‌اگر یك‌روز قرارشد گروه دیگری عهده‌دار انجام این برنامه شوند، بهمین اندازه که امروزدلسوزی میشود، فداکاری نمایندو طرح بسیار جالب جشن‌هنرشیراز درسالها و سالهای بعدهم باهمین صمیمیت دنبال شود. زیرا براستی حیف‌است نقش مهم این عامل «تکان‌دهنده» راکه شیراز به آن نیازمند می باشد فراموش کرد.

آنچه که‌در اجرای جشن هنرشیراز فراموش شده است ادامه بحث و گفتگو درباره برنامه‌هاست. تب‌جشن هنر دریك زمان محدود، مطبوعات را میگیرد و بعدازپایان جشن ناگهان این تب قطع میشود و مردم بازهمه چیزرا فراموش می کنند. لکن آنچه مسلم است عوامل جشن‌هنر درطول سال اضطرارا مشغول تنظیم برنامه سال بعدهستند و بسیار بجاخواهد بوداگر ازهمان آغاز کار بتدریج مطبوعات را درجریان مذاکرات، دعوتها و طرحهای سال آینده قرار دهند. به‌این ترتیب جشن هنر نه‌تنها برای مدتی فراموش نمی‌شود، بلکه فلسفه این جشن و هدف ازاجرای آن خیلی زودتر مورد توجه همه مردم قرار می گیرد.

پلیس درصحنه

-۸۱-

و چون والری آنشب عینك تیره بچشم نزده بود، بخوبی توانست «تیك» عصبی «تریکو»و «ژنوا» را مشاهده کند. و اکنون قادر است آندو نفر را در میان صد میلیون نفر تشخیص دهد. آقای «بواور» اینطور نیست؟

سپس لحظه‌ای مکث‌کردو سپس خطاب به مانو پرسید:

-وشما آقای «تریکو» بچه فکر میکنید (خطاب به بواور) و تو «ژنوا»؟

هیچکس باو جواب‌نداد.سکوتی سنگین ازخشم و عصبانیت بر محیط سایه‌افکنده بود. پس از لحظه‌ای مانو از اوپرسید:

- مقصودت چیست؟

-گفته بودید چرا من دونفر آدم دزدان‌را معرفی نمیکنم؟ و مرا همدست آنان تصور کرده‌اید لذا منهم هر دو رامعرفی میکنم و شما آقای کلانتر «مانو» همان «تریکو» هستید و رفیقتان بواورهم «ژنوا» است، بازهم معرفی بیشتری لازم است؟ «مانو» هفت تیرش را بیرون کشید و بطرف پرتران نشان گرفت. پرتران بامعرفی آن دو تبهکار میدانست که چه خطر بزرگی رابجان میخردو چگونه‌مرك را استقبال میکند و جانب رضا و تسلیم را بخود گرفت و گفت:

-از روزیکه برای اولین بار سروکله «پل‌روبنسون» دراین حول‌وحوش‌پیداشده‌و درهتل کاپیتوافامت گزیده‌تاامروزششماه میگذرد؟ آقای مانو، شماهم مثل همه همکارانتان عکس او را در دست‌داشتید واین عکس را «انتربول» پخش کرده‌بود. بخت باشما یار بود که فورا او را پیدا کردید، بلی شما دونفر، روبنسون گرانبها را پیدا کردید. یابعبارت دیگر، «فلانی دوشامبون»، فلانی دوبوزونویل، فلانی دونسلرود، فلانی‌دوفوژرای، که در پانزده کشور با پانزده‌اسم مختلف‌بعنوان قاچاق اسلحه، قاچاق مواد مخدره و کارهای غیر قانونی دیگر تحت تعقیب قرار داشت بازرنگی خاصی دستگیر کردید. روبنسون همان روش همیشگی‌را بکار برد و با ارعاب و تطمیع باشمادو نفر کنار آمد. واقعا چه نعمت غیرمترقبه ایست که مامورین‌پلیسی که با اوهمکاری داشته‌اند فرصتی بدست آورندوخودرا از او کنار بکشند.

«بواور» سوت تحسین آمیزی زد و ژولیوس از جابرخاست و ایستاد و همه جا را زیر نظر گرفت. پرتران این بار خطاب به روبنسون گفت:

-بله روبنسون، این دونفر را باهمان روش همیشگی: «بیا با ما کار کن تا در عرض یکروز معادل یکسال حقوق عایدت شود» بخود جلب کردی وجزء ایادی خودت در آوردی. اگر این بیچاره‌ها تسلیم نمیشدند، روز بعد جنازه آنها را در جاده ویادرمرداب در حالیکه، اتومبیلی آندو را زیر گرفته ویاگلوله‌ای مغزشان را سوراخ کرده بود، پیدا میکردند.. ناچار تسلیم شدند، آنوقت تو به‌آنها گفتی «بیائید باهم ثروت جمع کنیم.» با این ترتیب هیچ خطری ازهیچ کجا شما سه نفر را تهدید نمیکرد ربودن وانده‌ولد برای دو دستیارت هیچ خطری نداشت. زیرا چه بهتر از این‌که مامور پلیسی در حوزه استحفاظی خودش بدنبال گناهکار بگردد. شما روی تشك پرقو خوابیده بودید. بهمین دلیل بود که سگهای پلیس‌لحظه‌ای «بواور»و«مانو» را ترك نمیگفتند و هروقت سگها رادر محل‌ربودن‌خانم‌وانده‌ولدرهامیکردندسگها لحظه‌ای از کنار شمادو نفر (اشاره‌به‌مانو وبواور) جدا نشدند. شما آنها راهمراه می‌آوردید که بدنبال خودتان بگردید ولی مرك ویلهلم، فاجعه بزرگی برای شمابود و شما مجبور شدید والری رارها کنید زیرا جنازه وانده‌ولد دیگر قابل اخاذی نبود.

«مانو» هفت تیرش را جلوتر آورد تا آنرا بهتر نمایش دهد و گفت:

-به‌به، داستان خیلی جالبتر میشود! پرتران بی‌آنکه برق اسلحه‌او رامرعوب کند باآرامش و طمانینه بسخنان خود ادامه داد:

-آقایان، به وحشت و هراس این زن بیندیشید. او با کشتن دو شوهرش‌بار سنگینی روی وجدان خود حمل میکند. وقتی در برابر سئوالات «خدمتگزاران قانون» قرار گرفت که نه فقط خود او را بلکه مدارك یکی از جنایاتش را نیز ربوده‌اند، دست و پایش را گم کرد و سخت نگران شد. در صورتیکه او حق نداشت از چیزی نگران شود. شما هم در باره هیچ‌چیزبااوحرف نزدید. حتی اگر عینك راهم پیدا میکردید، باز هم در این باره با او حرف نمیزدید. بهمین دلیل من بشما یادآور میشوم که او مطئن بود عینك پیش شما است خانم وانده‌ولد درحقیقت برای هر سه نفرتان مرغ تخم طلائی بود ولی فقط «روبنسون» از تخم‌طلائی این مرغ بهره‌مند میشدو شما تابامروز نمیدانستید چه مدارك مهمی در دست داشتید و از دست دادید. همان مدارکی که «روبنسون» را تاپایان عمر در طلا و ثروت غوطه‌ور میساخت.

روبنسون آمرانه به «مانو» دستور داد:

-چرا معطلی؟ چرا ساکتش نمی‌کنی؟

«بواور» نیز بصدای بلند گفته او را تائید کرد.

ولی پیدا بود که بازرس «ژولیوس» حواسش باین جمع نیست، مانو در حالیکه دست به پشت هفت‌تیرش‌میکشید گفت:

-برای اینکار هیچ عجله‌ای نیست خودم میدانم چه وقت باید دست بکار شد.

برتران از او تشکر کرد و گفت:

-شما خیلی لطف دارید. ممنونم که بمن فرصت میدهید تا همه حرفهایم را بزنم. شبی که از بیمارستان فرار کردم وبه اینجا آمدم، همینکه‌والری بمن گفت که تریکو وژنوارا شناخته‌است، ماجرای عینك را فراموش نکردم. آخر تنها هدف من از این ملاقات صحبت در باره آن بود و میخواستم بدانم این عینك چگونه داخل اتومبیل فیات او پنهان شده بود. او زنی است که جنون دروغگوئی دارد چگونه میتوانستم حرفهایش را در باره عینك باور کنم؟ آیا میبایستی او راپای دیوار میگذاشتم و با فشار و تهدید ازاو حرف بیرون میکشیدم؟ تازه‌از کجامعلوم بود که راست میگوید؟ ترجیح دادم قبلا بدنبال آثار و برگه‌های دیگری در این خانه بگردم که داستانهای این افسانه سرا را برایم روشن کند. بهمین دلیل بود اورا به‌صندلی بستم‌و به‌همان صورتی درآوردم که مستخدمین صبح روز بعد او را دیدند، تمام گوشه و کنارها را گشتم، محرمانه‌ترین جاهای‌زندگی خصوصی او را زیر ورو کردم و بالاخره دو صندوق پیدا کردم یکی یك گاو- صندوق کوچك قدیمی پر از جواهربود که از لای جواهرات یك انگشتری‌قدیمی ارزانقیمت توجه مرا جلب کرد. زیرادر میان آنهمه جواهر گرانقیمت وجودچنان انگشتری طبعا مربوط به خاطراتی از گذشته بود لذا آنرا برداشتم ووارسی کردم. نگینش شیشه بود، اما ناگهان چشمم به کنده‌کاری داخل انگشتری افتاد که نظیر همان کنده کاری درون حلقه بود و حرف «و» و «ك» و تاریخ۳ نوامبر ۱۹۳۸ حك شده بود آنرا بر- داشتم و برحسب تصادف سری‌هم بکتاب- خانه زدم، والری همانشب هنگام ورود، مرا از کشف یك صندوق سری در درون دیوار پشت قفسه کتابخانه آگاه‌ساخته بود. صندوق قفل بود. بزحمت زیادی آنرا گشودم وجز مقداری کاغذ و چند قطعه عکس چیز دیگری نیافتم آنها را باخود بردم و به فرشته نگهبانم که پشت دیوار قصر در اتومبیل مرسدس‌بنز خود انتظار مرا میکشید تسلیم کردم، اگر خودش در اینجا حضور داشت محتوی صندوق سری را برایتان فاش میکرد.

-چیزی از اینمعقوله بشما نگفته است؟

-چرا، گفته است. ولی چون برای من چندان جالب‌نبود،جزئیاتش بخاطرم نمانده همینقدر میدانم صحبت از «وصیت‌نامه» میکرد.

رنك از چهره روبنسون پرید و پرسید:

-در وصیتنامه اسمی از کسی برده‌شده است؟

نمایندگان اطلاعات در خدمت مردم

اداره آمار و تقاضای مردم طالقان

بخش طالقان ظاهرا اداره آمار وثبت احوال دارد ولی اهالی این بخش برای تهیه رونوشت شناسنامه و انجام کارهائی که مربوط به اداره ثبت احوال باشد،باید راهی شهرستان کرج شوند! این مشکل سالهاست که‌درطالقان وجوددارد‌واصولاهیچوقت‌اداره آمار وثبت احوال این‌منطقه، بطور مرتب، دائر نیست‌وکار مراجعان، بدشواری انجام میشود. این‌امر برای‌مشمولین خدمت وظیفه، ناراحتی ایجاد میکند و آنان در نهایت‌تنگی وقت باید، برای‌تهیه‌رونوشت شناسنامه به کرج بروند، امروزکه‌انقلاب اداری،سستی وضعف را در ادارات، ازمیان برده و کار مراجعان‌دراسرع وقت انجام میشود، لازمست مقامات مسئول به‌مشکل‌مردم طالقان نیز رسیدگی کنند.

قابله های بیسواد در دهات گلپایگان

در روستاهای گلپایگان، هنوز قابله‌های‌قدیمی عهده‌دار عمل زایمان زنان هستند و اشتغال اینگونه ماماهای بی- سواد، بکار زایمان هرگز خالی از خطر نیست وزائو را تادم مرك پیش میبرد، عده‌ای از اهالی قراء گلپایگان که بدفتر نمایندگی روزنامه اطلاعات مراجعت کرده‌بودند، پس از عنوان کردن مطالب بالاافزودند، اکنون که‌بااعزام سپاهیان بهداشت بروستاهای کشور، هرروز قدم تازه‌ای برای تعمیم بهداشت در این نقاط برداشته‌میشود، شایسته نیست، در دهات گلپایگان، این چنین وضعی حکمفرما باشد، از مقامات وزارت بهداری تقاضا داریم به این مشکل رسیدگی کنند.

کمك بلاعوض بشهرداری‌سمیرم

بموجب گزارش خبرنگار مادر اصفهان: بمنظور تکمیل ساختمان سالن اجتماعات شهرداری‌سمیرم، از طرف آقای سام استاندار‌اصفهان از محل اعتبارات‌بلاعوض‌استانداری چکی بمبلغ دویست هزار ریال در اختیار شهرداری سمیرم گذاشته شد.

شکارچیان بزکوهی... در کرمانشاه دستگیر شدند

دونفر از شکارچیان متخلف باسامی جهانبخش و رستم محمدی که در منطقه حفاظت شده بیستون مبادرت به شکار دو راس بزکوهی نموده‌بودند. هنگامیکه‌مامورین شکاربانی‌رادرتعقیب‌خود دیدندموفق‌بفرار شدند و دو نفر همدستان «کوله کش» آنان باسامی سیف‌اله فهیمی‌و مرزبانی دستگیر شدند و حیوانات شکار شده نیز بدست مامورین‌افتاد.

خبرنگار ما در کرمانشاه گزارش داد: این دو نفر بدادسرای کرمانشاه معرفی شدند و باقرار بازپرس بازداشت شدند. مامورین شکاربانی هم‌اکنون برای دستگیری شکارچیان متواری درتلاشند.

زایرین «خانه خدا» باید کارت شناسائی داشته باشند

متقاضیان پروانه حج درشیراز که‌درخواستهای خودرابه‌فرمانداری این شهر تسلیم کرده‌اند، فقط تاآخر این هفته مهلت دارند که برای معرفی به اداره کل بهداری وبهداشت استان فارس و دریافت گواهی سلامت مزاج به‌فرمانداری شیراز مراجعه نمایند.

خبرنگار ما در شیراز گزارش داد: در اعلامیه‌ای که بهمین‌منظور از طرف فرمانداری شیراز انتشار یافته است گفته‌شده:زایرین «خانه خدا» امسال‌باید علاوه‌بر گذرنامه، کارت شناسائی نیز همراه داشته باشند. زیرا بدون‌کارت شناسائی که صرفا بمنظور شرکت درمراسم حج، صادر میشود، مسافرت به عربستان سعودی میسر نخواهدبود.

کالای قاچاق به مقصد نرسید

اتومبیل سواری بنز شماره ۴۴۸۱ برانندگی لطفعلی آذرین که از قصر شیرین عازم کرمانشاه بود، در محل «بالاطاق» سرپل ذهاب مورد سوءظن مامورین ژاندارمری قرار گرفت. مامورین ژاندارمری سرپل ذهاب پس از توقف اتومبیل آنرا مورد بازرسی قرار دادند. در ۷۳ عدد آئینه قاچاق بدست مامورین افتاد.

گزارش خبرنگار ما در سرپل ذهاب حاکیست: کالای کشف شده تحویل مقامات گمرك قصر شیرین گردید.

سه دستگاه تهیهٔ آب شیرین درساحل دریای جنوب نصب میشود

برای تبدیل آب شور دریا در بندر بوشهر به‌اب شیرین سه دستگاه عظیم تقطیر آب خریداری شد. این دستگاهها از طرف نیروی هوائی شاهنشاهی ایران در پایگاه جدید بندر بوشهر واقع در «دستك» پانزده کیلومتری جنوب این بندر در ساحل خلیج فارس نصب‌میگردد.

خبرنگار ما در بندر بوشهر گزارش داد: این سه دستگاه‌قادر میباشد، طی شبانه‌روز مقدار هزار متر مکعب آب شور دریا را به‌آب شیرین و قابل شرب تبدیل نماید.

مدرسه طب تالار تشریح و مریضخانه مخصوص ندارد

چهل سال قبل در همین روز

اطلاعات در سرمقاله مینویسد :سه چهار سال قبل ازاین وقتی کلمه «عالی» رااضافه برنام مدرسه طب‌نموده وآنرا رسما مدرسه عالی طب می ـ گفتیم احساس شرمندگی‌میشد چون استعمال کلمه عالی مصداق حقیقی نداشت همانطور که کلمه دارالفنون درموردمدرسه‌متوسطه کنونی‌امیر کبیر مصداق خارجی ندارد و دارالمعلمین عالی بیش‌از یك‌مدرسه متوسطه شش کلاسه نبود و مدرسه عالی حقوق و سیاسی تصدیق‌نامه‌اش‌را مدارس‌عالی خارجه نمی‌پذیرفتند . خلاصه در آن تاریخ الفاظ‌بجای‌معانی حقیقی‌حکومت میکرد .

روز چهارشنبه گذشته مظاهر و آثار پیشرفت اینگونه موسسات را شخصا مشاهده کردم ، در مدرسه عالی طب حضوریافتم موسسه مجهزی رادیدم که دارای شالوده محکمی است برای تجهیز افراد جوان ما در رشته طبابت. دواسازی . دندانسازی. لابراتوار شیمی . موسسه میکروب شناسی .محل‌دندانسازی.اطاق تشریح باتمام لوازم ووسایل کار را دیدن کردم . همچنین کلینیك امراض‌حلق ودهان که امسال تاسیس گردیده و رویهمرفته تشکیلات بالنسبه وسیعی که‌در خور یك مدرسه عالی طب‌است آماده برای استفاده محصلین ما گردیده اما در عین‌حال نواقصی به چشم میخورد که یکی از آنرا بامن همراهی نموده‌بمدرسه‌عالی طب‌برویم.

یك‌اطاق مخصوص تشریح‌است لوازم ووسایل کار درآنجااز هرحیث فراهم است اما جزیك اسکلت برای نشان دادن موضوع‌درس‌چیز دیگری وجود ندارد ودنیائی که‌در ظرف دوقرن‌اخیر اکتشافات عجیبی در عالم طب نموده‌و هرروز بکشف‌یکی ازاسرارو غوامض طبیعت انسان موفق‌میشود بما خواهد خندیدوماشرمنده‌خواهیم شد که‌دراین تالار تشریح باآن اسباب وابزاری که تهیه شده است یك نعش مرده وجود ندارد که‌مورد تشریح وتدریس قرار گیرد و خریدن یك نعش وقرار دادن در معرض تشریح کار مشکلی نیست ، البته این نعش از مسلمانان نخواهد بود بلکه از سایر ملل خریداریش امکان پذیرمی‌باشد. این فکر مدتی است اداره صحیه کل مملکتی را که‌بیش‌از هر اداره‌ای احتیاج بوجود فارغ‌التحصیل مدرسه عالی طب داردو همچنین وزارت‌معارف رااز نقطه‌نظر تکمیل مدرسه عالی‌طب بخود مشغول‌داشته ولی‌اقدامی صورت نگرفته است .

نقیصه دیگر مدرسه عالی طب وجود یك مریضخانه چند تختخوابی است که جزء مدرسه عالی طب بوده واز ضمایم تشکیلات آن محسوب شود، اگر چنین وسایلی در اختیار مدرسه طب و محصلین آن مدرسه قرار گیرد مسلما نتایج بهتری عاید خواهد شدو این‌مدرسه عالی راتکمیل خواهد کرد.

کنفرانس در کالج امریکائی

روز جمعه ۲۸ آذر کنفرانسی از طرف‌هیئت مدیره جمعیت شیر و خورشیدسرخ نسوان و انجمن متفقه نسوان در عمارت کالج امریکائی‌داده خواهد شد. این کنفرانس برای‌پیش بردن مرام جمعیت شیرو خورشید سرخ است که‌تحت حمایت وتوجهات عالیه علیا ـ حضرت ملکه پهلوی میباشد و از قراری که اطلاع یافته‌ایم نطق‌های‌این کنفرانس را خانم‌ایران تیمور ـ تاش رئیس انجمن متفقه نسوان و خانم فروغ ظفر عهده‌دار خواهند بود.

خانم فروغ ظفر

مسافرت به لندن

آقای یحیی‌خان قراگوزلو (اعتماد ـ الدوله) وزیر معارف طبق‌تصمیم هیئت‌دولت قریبا برای شرکت در افتتاح نمایشگاه آثار صنعتی ایران بلندن خواهد رفت.

یحیی‌خان قراگزلو

کلاه برنك های مختلف

شرکت فیض خیابان رفاهی‌مرغوب‌ترین کلاههای کرمانی بفرم کلاه پهلوی‌را بارنك‌های‌مختلف دردسترس عموم آقایان علاقمندان بامتعه وطنی گذارده و با قیمت خیلی مناسبی حاضر است‌برای‌ترویج صنایع‌ایرانی بمشتریان عظام تقدیم دارد.

درکلوب ایران‌جوان

دیروز در محل کلوب ایران‌جوان کنفرانسی از طرف پروفسور ماسین‌یون مستشرق فرانسوی داده شد بدوا آقای میرزاعلی اکبرخان سیاسی از حضور مدعوین تشکر کرد و بعد پروفسور نطق جالب توجه خود را ایراد نمود.

دکتر علی‌اکبر سیاسی

مزرعه نمونه شاه‌آباد

آقای خونساری مامور فنی اعزامی وزارت اقتصاد ملی که برای‌تاسیس مزرعه نمونه بشاه‌آباد غرب اعزام‌شده بود اقداماتی برای تهیه‌و تعیین‌اراضی باغ نمونه بعمل‌آورده است تاموسسه فلاحتی آنجا با جدیدترین اسلوب علمی و فنی از اول سال آتیه شروع بعملیات فلاحتی نماید و تعلیمات‌عملی بدهاقین آنجا بیاموزد.

مجمع ترقی وترویج فوتبال

در تحت ریاست عالیه والاحضرت اقدس ولایتعهد باطلاع کلوبهای داوطلب دخول در مسابقه‌های فوتبال هذه‌السنه میرساند که روز ۲۵ آذر موعد اسم نویسی منقضی گردیده و بعدازآن بهیچوجه داوطلبی پذیرفته نخواهد شد.

(نقل از اطلاعات ۳۰ آذرماه ۱۳۰۹)

ابوذر صداقت

دم گرم و نفس سرد...

انتقاد

(ژان دو ـلافونتن) شاعر بزرك‌و داستانسرای فرانسوی را که بین سالهای ۱۶۲۱ و ۱۶۹۵ می‌زیسته ، فارسی ـ زبانان بخوبی میشناسند :او را سبکی مطبوع و لطیف بود و داستانهای کوچك او در کتابی جمع‌آوری شده‌اند ، کتابی که بقول ادبا مورد استفاده‌ی همگان در ازمنه و امکنه‌ی مختلف شناخته شده است.

داستانهای لافونتن که بنام «فابل» معروفند و عده‌ای آنها راقصص‌وعده‌ای‌نیز«افسانه‌های ملل» نام نهاده‌اند تقریبا همه بزبان حیوانات است‌و بصورت مکالمه .بسیاری از این‌قصص حتی بفارسی و بشعر درآمده است که از آنجمله کلاغ‌و روباه وماجرای یك تکه‌پنیر، گرك و روباه ، سك و گرك (که شاعره‌ی بزرك پروین اعتصامی بحق آنرا بصورت زنده‌تری در آورده است) و غیره .

معروف است که لافونتن قصص خودرا از آثار «ازوپ» (ازویس) افسانه‌گوی یونانی که شش یا هفت قرن قبل از میلاد مسیح زندگی میکرده‌و برده‌ی آزاد شده و شاعری کریه‌المنظر ، گوژپشت والکن بوده اقتباس کرده است و عده‌ای نیز معتقدند که لافونتن پیش از همه از آثار بیدپای (باپیلپای) هندی ، برهمن‌افسانه‌ای که‌داستانهای هند قدیم را بازگو میکرده و کتاب کلیله و دمنه را از تالیفات او گمان برند ،الهام گرفته است.

(لافونتن) در مقدمه‌ای که بر جلد اول از دوازده مجلد قصص خود نوشته بصراحت اذعان کرده است که :لاجرم اززبان حیوانات سخن‌میگویم تا انسانها را تعلیم دهم وآنها را به حقیقت زندگی آشنا سازم .

تمامی دویست و چهل و پنج داستان این شاعر بزرك چیزی جز انتقاد از وضع‌زمان ودورانی که در آن می‌زیسته نیست: با این تفاوت که چون در آن عصر انتقاد صریح میسر نبوده لافونتن چاره‌ای جزاین نداشته که حیوانات را مورد استفاده قرار دهد و از زبان آنها سخن بگوید .

بسیاری از «فابل»های او در فارسی معروف است و همانگونه که قبلا نیز یادآور شدم عده‌ای نیز بشعر فارسی درآمده ودر کتب درسی موجود است.بسیاری‌دیگر نیز مورد الهام‌شعراو نویسندگان ما قرار گرفته است که با قدری تغییر بصورت دیگری در زبان فارسی وجود دارد .

یکی از بهترین قصص او که شاید بفارسی برگردانده نشده باشد یا شاید هم شده باشد داستانی‌است که‌لافونتین آنرا «دیو افسانه‌ای ومرد عابر» نام نهاده است . خلاصه‌اش‌با تغییرات‌وحواشی نسخه‌ی بدل بدین صورت است : دیو افسانه‌ای با زن‌و فرزندان خود در غاری‌زندگی سپری میکرد. روزی ازروزها انسانی که راه گم کرده بود از جلوی غار میگذرد. شب هنگام بود و مرد غارنشین آماده‌ی صرف غذا میشد . کنار سفره زن و فرزندان کوچك و بزرك او نشسته بودند. هوا سرد بود . غذای دیو آنشب آش بود . مرد غارنشین از عابر دعوت‌میکند تابرای رفع خستگی راه و گرسنگی با آنها هم سفره شود. ومرد عابر کنار سفره می‌نشیند. برایش ظرف آشی می‌آورند. میهمان تازه وارد برای آنکه دستهایش‌را گرم کند با دهان در آنها میدمد. لحظه‌ای بعد وقتی می‌بیند که آش گرم است در آن فوت میکند تاسرد شود .

مرد غارنشین وحشت زده وبا تعجب از میهمان خود می‌پرسد که معنی این عمل چیست؟مرد عابر جواب‌میدهد در دست‌های خوددمیدم تا گرم شوند و در آش دمیدم تاسرد شود.

مردوحشی از جا بلندمیشودو به‌میهمان خود میگوید : ترا بخدا راهت را بگیر وبرومن هرگز حاضر نیستم در زیر سقفی بخوابم که در زیر آن موجودافسانه‌ای خوابیده‌باشد که نفسش هم گرم است وهم سرد !

در یکی از نسخه‌های بدل این قصه چنین آمده است که مرد عابر براه خود ادامه میدهد تا به پلی میرسد وپل آنقدر تنك بوده که مجبور میشود صبر کندتا عابردیگری که از آنطرف میامده ازپل بگذردتا نوبت‌عبور باوبرسد. در اینجا مرد مسافر بخود میگوید: مثل‌اینکه مردم‌این ده آن قدرت دم گرم ونفس سرد را ندارند !

حالا حکایت نوبتی شدن عبور از پل شکسته‌ی سفید رود است. دیروز خبری بود که مقامات شهرداری گیلان دستور داده‌اند که عبور اتوموبیلهای شخصی‌از پل سفید رود (پلی که بین‌رشت وآستانه در دو کیلو متری آستانه اشرفیه و در یازده کیلو متری لاهیجان است) . باید منتظر نوبت باشند بدین ترتیب که در شبانه روزفقط درسه نوبت یعنی بین ساعات مشخصی (که در سه مرحله وهربار یك ساعت است) حق عبور از پل را دارند.

کارهای تعمیراتی این پل بیش از یکسال‌است که‌ادامه دارد که هنوز پایان نیافته است و چنین بنظر میرسد باین زودی‌ها هم پایان نمی‌پذیرد. چرا ؟ این پل که در عهد رضاشاه کبیر ساخته شده در میان شاهراهی است که مازندران‌را بگیلان متصل میسازد و روزی نیست که هزاران وسیله‌ی نقلیه محتاج به عبور از آن نباشند . آیا مقامات مربوطه می‌دانند ساختمان اصلی این پل چقدر طول کشید که تعمیرات شکستگی یك قسمت کوچك آن اینهمه وقت لازم داشته باشد ؟

حالا مجسم کنید که نیمه شب‌یا در ساعاتی که‌مقامات مسئوول غیر مجاز اعلام کرده‌اند خانواده‌ای خدای ناکرده مریضی داشت که برای رسانیدن مریض‌برشت مجبور بود از پل بگذرد ، آنوقت‌نتیجه‌ی‌کار چه‌میشود؟ اگر منظور عبور از جاده‌ی راه سیاهکل است که خود آن مقامات میدانند هیچ راننده‌ای حاضر نیست‌ـآنهم با داشتن مریض ـ از آن‌راه صعب‌العبور بگذرد .

خانواده‌ای برای گذراندن تعطیلات یا دیدن اقوام ، دشواری راه و مسافرت را بخود تحمیل‌میکندواز تهران یا اهواز یا نقطه‌ی دیگری راهی رشت میشود واز آنجا میخواهد مثلا به لنگرود یا رامسر برود و یاآنکه ازراه چالوس و رامسر به رشت برود . جلوی پل میرسد و باو میگوید : آقا بایدصبر کنید تانوبت عبور برسد . بیچاره راننده‌هم چاره‌ای‌جز تسلیم ندارد ، اما وقتی‌می‌فهمد که مدت انتظار چهار ساعت یا پنج ساعت است نمیدانم چه‌حالی باو دست میدهد ؟ آنوقت چاره‌ای که بنظرش میرسد اینست که از راه رفته‌باز گردد و از مسافرت صرفنظر کند .

آیا بااین تمهیدات می‌توان صنعت جهانگردی را رونق بخشید ؟ در کشوری که طرحهای عمرانی‌بزرك وخیلی بزرك بااینهمه سرعت پیش میروند چرا تعمیر یا مرمت یك پل باید آنقدر بطول بیانجامد وآنوقت تازه پس‌از یکسال عبور از یك‌پل که در وسط یك شاهراه قرار دارد نوبتی بشود؟ آیا مقامات مسئوول خیال میکنند این‌پل فقط بفقط متعلق به همان استانست که هر تصمیمی را درباره‌ی آن اجرا میکنند ؟ از اینهاگذشته چند نفر از آنهائی که از این پل یاراه استفاده میکنند و یا استفاده خواهند کرد در جریان این تصمیم شهرداری یا فلان شرکت مقاطعه‌کار قرار گرفته‌اند بهتر نیست یکباره راه رشت ـ لاهیجان رابسته اعلام کنند و در یکماه یادو ماه به این تعمیرات پایان ناپذیر خاتمه دهند ؟

صرفنظر از همه‌ی این جوانب ، نوبتی کردن عبور از پل سفید رود زندگی و درآمد هزاران نفر مردم‌این ناحیه را دچار اشکال می ـ سازد .

بادر نظر گرفتن اینکه ایران فقط تهران نیست مقامات مرکز باید در این مورد راه‌حل‌ساده‌تر وعملی‌تر را پیشنهاد و بمرحله اجرا درآورند .

آخر هرچه باشد ما مردمانی هستیم که‌هم دم‌گرم هم‌نفس سرد داریم .

توالت خصوصی هیتلر به حراج گذاشته شد

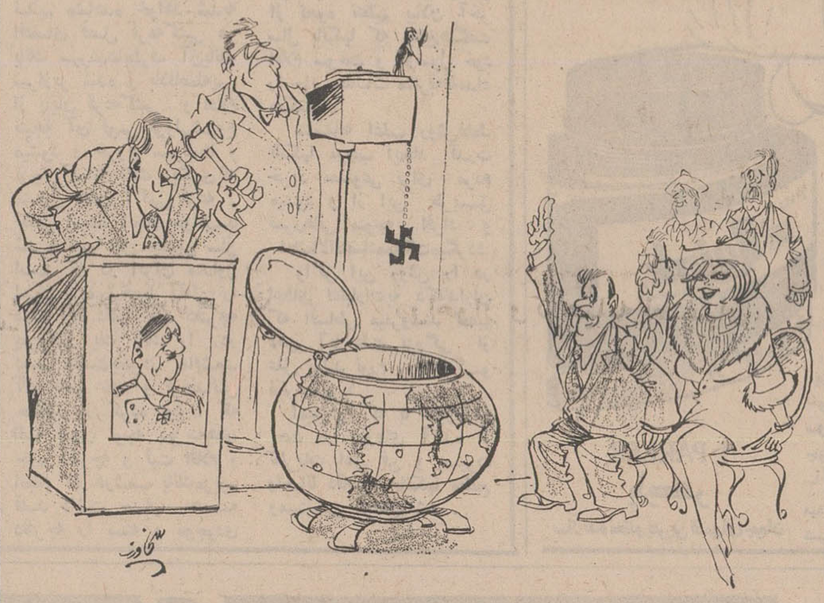

مسائل روز از نظر نویسندگان اطلاعات

سهم مادر

چندروزیست که ما از نزدیك و شما دورادور شاهد تلاش مادری برای کسب حقوق فرزندش هستیم نمونه یك چنین جوانی که چند ماه دیگر کبیر شود و اتفاقا شانسی بسراغش آمده باشد در اجتماع ما نادر است‌ولی فراوانند کودکان و جوانانی که حساب پس‌انداز آنها هرروز و هرماه در اختیار پدران آنهاست. چرا با وجود تمام تساویهائی که سعی میشود از جهت حقوقی و اجتماعی برای مردان و زنان در اجتماع ما فراهم‌شود باز هم ما باید شاهد قوانینی باشیم که عدم این برابریها را بوضوح ثابت میکند .

شاید در آن دوران که‌فقط پدر درآمدی داشت و پس‌انداز کودکان از راه همین درآمد تامین میشد اجرای این قانون کار پسندیده‌ای بود و پدر بتنهائی تازمانی که فرزند به سن قانونی نرسیده بود حق برداشت‌از پس‌انداز را داشت ولی در حال حاضر که اکثر مادران نیز در بالابردن سطح پس‌انداز فرزندان خودسهمی‌دارند روانیست که مادر مطابق پدر اجازه برداشت از این پس‌اندازرا نداشته باشد .

مورد نظر این نیست که اختیارات پدر سلب شود و بمادران داده شود چون این مطلب اصولی نیست بلکه‌نکته اینست که این اختیارات محدود شود اگر اجازه برداشت این پس‌انداز با موافقت مادر محدودیتی پیدا کند و یابالعکس هم مادر در بالابردن میزان این پس‌اندازورغبت ومیل‌بیشترنشان میدهد و هم در صورت جدائی پدر و مادر،پدربدون‌اطلاع‌مادرو فرزند خود قادر نخواهد بود که از این حساب برداشت کند .

تردیدی نیست که نظام اجتماعی ما تغییر کرده وقوانینی با شکل جدید جامعه امروز ما منطبق نیست و نیاز اصلاح‌بعضی از مواد قوانین دور از تعصبهای گوناگون ضروری است .

سیمادبیر آشتیانی

اطلاعات مردم

حجم مخروط کله قند

محترما در صفحه آخر شماره ۱۳۰۶۲ مورخ۱۶ر۹ر۴۸ آنروزنامه سایرخوانندگان گرام‌آن روزنامه و پزشکان...» پیشنهادی از یکی از آقایان نمایندگان مجلس شورایملی بکمیسیون استخدام تقدیم شده که در آن از ترفیع مخروطی و استوانه‌ای ذکری‌بمیان آمده و بنفع کارمندان دولت ترفیع استوانه‌ای را جایز دانسته و ترفیع مخروطی را مطرود و غیر قابل اجرا اعلام کرده‌اند . چون ترفیع مخروطی و استوانه‌ای برای اولین بار بگوش بنده وشاید خوانندگان گرام آن‌روزنامه می‌ـ میخورد واین‌مسئله‌احتیاج بتوضیح بیشتری دارد، خواهشمند است توضیحی دراین باره مرقوم‌فرمائید. ضمنا میدانیم که حجم مخروط (کله قند) برابر است با سطح قاعده ضرب در ثلث ارتفاع‌وحجم استوانه برابر است باسطح قاعده در ارتفاع .

یحیی مساح

کاری نداشته‌ایم

عطف بمطلبی که تحت عنوان (رها شده) در شماره ۱۳۰۵۹ مورخ ۱۲ر۹ر۴۸آن جرایده شریفه درج گردیده باطلاع میرساند :

سازمان آب منطقه‌ای تهران‌در حال حاضر هیچگونه عملیات‌حفاری ولوله گذاری در خیابان دولت قلهك ندارد .

سازمان آب منطقه‌ای تهران (شرکت سهامی)

بشکه قیر و تصادف

در جاده قزوین ـ رشت (۹ کیلو متر مانده بقزوین) اتومبیلی بوانت خورد و دو نفر کشته داد، بعد از این تصادف من باین محل رسیدم ودیدم که تعدادی از بشکه های قیرتقریبا سه چهارم‌جاده را گرفته است ووسائل‌ایمنی درآنها بکار نرفته است در صورتیکه ساعت ۶ بعدازظهر جاده تاریك است و بایستی حداقل چراغ خطر در جاده وجود داشته باشد و بهمین‌ـ دلیل وسائط نقلیه تصادف میکردند، کمااینکه بلافاصله بعد از ما یك اتومبیل‌سواری با بشکه های قیر تصادف کرد وسه نفر تلفات داد .

وخشورپور

بازارچه عودلاجان

از چهار طرف‌سه‌راه‌دانگی را اسفالت کرده‌اند ولی قسمتی که مربوط به بازارچه عودلاجان میباشد ، بدون اسفالت باقی مانده‌است‌تقاضا دارد که شهرداری ساکنین این قسمت را مشمول عنایت خود کنند .

پرویز کاهن

اطلاعات مردم

اواخر ماه

عطف بمطلبی که تحت عنوان «کی آب وصل میشود» مندرج در شماره ۱۳۰۵۷ مورخ ۹ر۹ر۴۸آن جریده شریفه باطلاع میرساند .

مقدمات تامین آب تصفیه شده کوی کیشا فراهم گردیده و در اواخر ماه جاری مستغلاتیکه هزینه های مربوط به‌انشعاب‌آنها پرداخته شده باشد شروع به نصب خواهد گردید .

سازمان آب منطقه‌ای تهران (شرکت سهامی)

جاده زدکان یزد

در روزنامه خواندم که تصادف اتوبوس و کامیون که در جاده اردکان یزد اتفاق افتاده است ۱۴ نفر کشته داشته و بقیه هم در وضع بسیار وخیمی قرار گرفته‌اند. باور کنیدباخواندن این خبر اشك از دیدگانم سرازیر شد، زیرا دو سال قبل نیز در همین محل‌تصادف فعلی دواتوبوس مسافربری‌با هم تصادف کردند و۴۲ نفراز سرنشینان آن کشته شدند.در همانموقع قرار شد که این جاده طبق اصول فنی کشیده شود و سپس اسفالت گردد. ولی بعداز آن تصادف اجرای این تصمیم فراموش شد ، تابحال که باز هم این جاده ۱۴ نفر دیگر قربانی داد .در حالیکه اگر وزارت راه برای سلامت مسافرین اقدام به جاده کشی از طرف‌میدید کند هم ۱۸ کیلو متر راه نزدیکتر خواهد شد وهم‌این که از بروز اینگونه حوادث دلخراش جلوگیری میگردد.

الف‌ـ صالحی

مهر کنید

میخواستم ازشرکت‌تلفن درخواست کنم که‌تا شدت برف وباران‌آغاز نشده است موزائیك های پیاده‌روی خیابان دامپزشکی بین چهارراه قصرالدشت ولشگری را که‌برای کابل‌کشی آنهارا کنده‌اند واغلب خرد شده است بجای‌خود گذارده و مرمت کنند ، قبلاازمهر شرکت تلفن دراین مورد تشکر میشود.

محسن خلیلی

عرض و طول چند خیابان

خیابان کار در شرق آسمانخراش وزارت کار و بیمه های اجتماعی به عرض ده متر و طول ۱۵۰ متر ، خیابان باربد عرض ۲۰ وطول ۱۵۰ متر و همچنین خیابان فرصت غربی عرض ۲۰ مترو میزان انتهای آن که‌اسفالت نشده حدود۳۰۰متر در شمال خیابان ایزنهاورقرار گرفته‌اند که همگی مسافات ذکرشده خاکی میباشد . با توجه بکثرت ایاب‌وذهاب در این مناطق و قلت مورد اسفالت تقاضا دارد شهرداری تهران هرچه زودتر جهت اسفالت خیابانهای ذکر شده اقدام و اهالی را ممنون کنند .

ـ نمازی

تلفن همه روزه ازساعت ۶ تا ۷ بعد ازظهر نظریات شمارا منعکس می کند

۳۱۱۰۸۰

تفاوت تطبیق

۳۱۱۰۸۰

وزارت آموزش وپرورش احکام کلیه فرهنگیان را اعم از آنانکه رتبه استحقاقی طلبکار بودند ویا آنهائیکه رتبه طلبکار نمی شدند،صادر کرده ومیزان تفاوت تطبیق این معلمین ازاول سال ۴۷ تاکنون پرداخته است. من خود دبیری هستم که درناحیه سه فرهنگی خدمت میکنم و تفاوت تطبیق خودرا هم تا ششماه‌قبل طبق‌لیست‌جداگانه دریافت کرده‌ام و قاعدتا بایستی این تفاوت تطبیق در ماههای بعد جزو لیست‌حقوق باشد، ولی تاکنون این کار عملی نشده ودر نتیجه سه‌ماه است که تفاوت تطبیق در ناحیه‌سه آموزش وپرورش پرداخت نشده، حال آنکه‌در سایر نواحی دیگر آموزش‌و پرورش تفاوت تطبیق جزو حقوق فرهنگیان درآمده وبا حقوق‌خود این مبلغ‌رادریافت میکنند .لذا تقاضا دارد مسئولین دستور تسریع در پرداخت این تفاوت را به ناحیه سه ابلاغ کنند .

دبیر

گاز نداریم

۳۱۱۰۸۰

یك هفته است‌که بشرکت پخش گاز تلفن میکنم که یك سیلندر گاز برای ما که مشترك این شرکت هستیم بیاورد ، مرتب میگویند چشم و تابحال باین قول خود وفا نکرده‌اند.بدین ترتیب آشپزـ خانه منزل ما خاموش مانده است و نمیدانیم چه کنیم ، زیرا سیلندر گاز هرشرکت متعلق به خودش میباشد واز جای دیگر هم نمیتوانیم گاز تهیه کنیم .

مشترك شماره ۸۴۳۱قنبری

تقویم اطلاعات

یکشنبه‌سی‌ام آذرماه۱۳۴۸ـ یازدهم شوال ۱۳۸۹ ـبیست و یکم دسامبر ۱۹۶۹

ساعات شرعی

استخراج‌دکتررياضی کرمانی

اذان صبح ساعت ۵و۲۹دقیقه
طلوع آفتاب ساعت۷و۸دقیقه
ظهرشرعی‌ساعت۱۲ و۲دقیقه
اذان‌مغرب ساعت ۵و۱۴دقیقه

برنامه اول

برنامه امشب

۱۶ـ۳۰ اسلاید و موزیك
۱۷ـ۰۰ اعلام برنامه
۱۷ـ۰۲ خلاصه اخبار
۱۷ـ۰۵ کودکان
۱۸ـ۰۰ سر زمینها
۱۸ـ۳۰ نوجوانان
۱۹ـ۰۰ ترانه های ایرانی
۱۹ـ۰۶ در خانواده
۱۹ـ۳۰ کاپیتان نایس
۲۰ـ۰۰ روزها و روزنامه‌ها
۲۰ـ۳۰ مشروح اخبار همراه با فیلم های خبری
۲۱ـ۰۰ سازمان اس
۲۲ـ۰۰ قرعه کشی بانك اعتبارات تعاونی و توزیع
۲۲ـ۳۰ چهره‌های ادب ایران
۲۳ـ۰۰ پایان

برنامه نیمروز فردا

۱۲ـ۳۰ مضحك قلمی
۱۲ـ۴۵ واریته
۱۳ـ۰۰ روز های زندگی
۱۳ـ۳۰ آلاخون‌والاخون
۱۴ـ۰۰ آخرین‌اخبارنیمروزی
۱۴ـ۱۵ شعر معاصر

برنامه دوم

برنامه امشب

۱۸ـ۰۰ آهنگهای درخواستی
۱۸ـ۳۰ اعلام برنامه
۱۸ـ۳۲ تدریس زبان‌انگلیسی
۱۹ـ۰۰ هنر عکاسی
۱۹ـ۳۰ آقای نواك
۲۰ـ۳۰ مشروح اخبار همراه با فیلم های خبری
۲۱ـ۰۰ فیلم سینمائی وبحث بنام « دختر ساده‌لوح» با شرکت جودی هالیدی وویلیام هولدن
۲۳ـ۰۰ اخبار
۲۳ـ۲۰ شعر معاصر

تلویزیون آمریکا

برنامه امشب

۱۵ـ۳۰ دانشگاه شمال
۱۷ـ۵۵ برنامه « تهران بیل‌بورد »
۱۸ـ۰۰ اخبار
۱۸ـ۱۵ برنامه‌آینده‌تلویزیون
۱۸ـ۱۶ برنامه ورزش
۱۸ـ۳۰ مسابقه بکس
۱۸ـ۴۰ وقتی جنگها شروع
۱۹ـ۰۵جوف کولی
۱۹ـ۳۰ بی‌صفر یك
۲۰ـ۰۰ کاخ هالیوود
۲۱ـ۰۰ بونانزا
۲۲ـ۰۰ فیلم سینمائی
۲۳ـ۳۰ قلب مقدس

تلویزیون آموزشی

برنامه امشب

۱۶ـ۰۰ آهنگها وچشم‌اندازها
۱۶ـ۳۰ کودکان
۱۶ـ۵۰ فیلم آموزشی
۱۷ـ۰۰ فیزیك دوره دوم
۱۷ـ۳۰ برنامه هنری
۱۷ـ۴۰ ریاضیات کلاس چهارم
۱۸ـ۰۰ فیلم آموزشی
۱۸ـ۳۰ شیمی دوره دوم
۱۸ـ۵۰ زبان انگلیسی دوره دوم
۱۹ـ۱۰ علوم فضائی

جدول کلمات متقاطع

شماره ۴۲۱۲

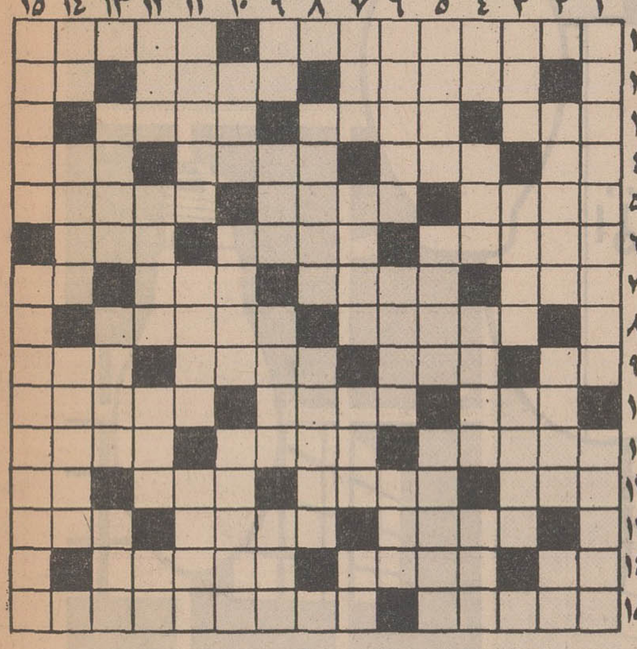

افقی : ۱ـ از انبیاء بنی‌اسرائیل است و مرقدش در شوش‌ـ از لوازم حتمی شخم‌زدن قبل‌از مکانیزه شدن کشاورزی۲ـ سرنگون و معلق ـ میکشیدندتا تیر رها شود ـ ضمیر جمع ۳ـ در معدن به دنبال آن میگردند ـ شهری ازتوابع زنجان ـ مردان سیاست را گویند۴ـ غذای‌وطنی‌ـ اهل مکه است ـعضو کابینه ـ پسرعزب ۵ـ در زیرخاك همه کوچه و خیابان های تهران پیدامیشود‌ـبزرگترین ـ میگویند با آدمیزاد بدنیا می‌آید ۶ـ سود و بهره ـ از گل های تابستانی ـ بی سواد آنچنانکه ازمادرزاد۷ـ پشیمانی ـ عاملی که اخیرا بحساب آمد وبا مکان نشست ـ جریان شدید هوا ـ طاقچه‌بالا ۸ـ هم در علم و هم در شرع وهم در عرف قانون دارد ـ مقابل ۹ـ ازضمایر متصل ـ بهشت شداد ـفتنه‌انگیز ـ از مرغان بلندپرواز ۱۰ـ یکی از رنگها ـ مراهی که واژگون شد ـ صفرابر مشهور ۱۱ـ مال بزرگان شامل حال زیردستان میشود ـ روشن و تابان و نافذ ـ پنبه‌زن ۱۲ـ روح و روان ـشرح دهنده ـ عددی مبهم بین سه تانه ـ ضمیر متکلم وحده ۱۳ـ خیال و شك ـ بادام پوست‌کنده ـبالای بالا ۱۴ـ حرف تعجب ـ یار و همسر زن ـ چوب‌جنگلی ۱۵ ـبه دمل میزنند تا جراحتش بیرون آید ـ از شاهان سلجوقی .

عمودی : ۱ـ اولین مدرسه‌ای که به‌روش اروپائیان در ایران تاسیس شد ـ دیوانه و عاشق‌لیلی ۲ـ عنوان طایفه‌ای از پهلوانان حماسی ایران ـ ثروتمندو متمول ـ حرف ندا ۳ـ فرزند فرزند ـ یکی از مرکبات ـ فریاد و صدای بلند ۴ـ تصدیق آلمانی ـگهواره آست و دانش‌آموختن را باید از آنجا شروع کرد ـ مردی که در افعال مثل پدرش باشد ـ نمونه خروار ۵ ـ شهری در مرکز ایران ـ عدد نغمه‌خوان ـ طرف مشورت قرار میگیرد ۶ـ یکی از حبوبات که روغنی آنهم اخیرابه ایران آمده‌ـ شعر هشت‌مصراعی‌ـ پولی در سرزمین عجایب ۷ ـ عنوانی نامناسب‌و زشت برای‌مادر‌ـ قلعه‌ای برسر کوه ـ چیزی که پس‌از کاری باقی بماند ـ علامت مفعول صریح ۸ـ زینت موی دختربچه ـ اقسام خیابانی و تلفنی آن فراوان است ۹ـ اولین عدد ـ رنك بیزاری ـ دوست ویار‌ـخالص و بیغش ۱۰ـ لوله‌ای در جهاز هاضمه ـدر هرکاری باید مراعات کرد ـ سبزش مسموم میکند۱۱ـ منطقه‌ای با معادن ذغال‌سنك در نزدیکی تهران ـ فرزندان ـممکن و شدنی ۱۲ـ ضمیر عربی ـ عزیز ترین عزیزان ـ ریسمان و طناب‌ـ بالاترین ورق ۱۳ـضروری وواجب ـ دوستی‌ومحبت ـ از القاب‌فرنگی ۱۴ـ اثر رطوبت ـزمین بی‌آب و علف ـ منطقه‌ای که برسر آن‌بین آمریکائیان ومکزیکیها چندجنك رخ داد ۱۵ـ منطقه‌ای از توابع کاشان ـ دویار نامتناسب و مثل نامتناسبیها .

حل جدول شماره ۴۲۱۱

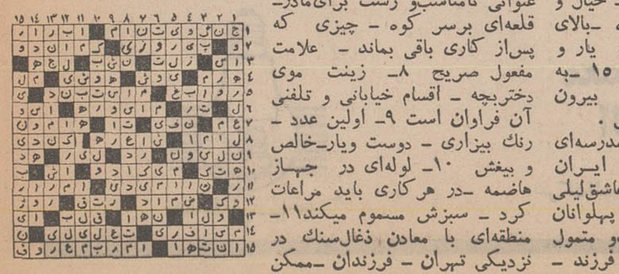

ستون نظرات

یکی از خوانندگان عزیز روزنامه اطلاعات نامه‌ای نوشته و پیشنهاد کرده است ستون مخصوصی ، در صفحه معینی باز شود . بنام ستون«پیشنهادات اصلاح‌اتوبوسرانی» خوانندگان روزنامه نظرات خود را جهت چاپ در این ستون ارسال دارند.

برای‌استحضار این خواننده عزیز و سایرخوانندگان محترم عرض میشود که ستون «اطلاعات و مردم » برای درج نظرات و عقاید مردم‌در هر زمینه از جمله مسئله اتوبوسرانی میباشد . بنابر این هر کدام از خوانندگان‌ما که پیشنهاداتی داشته باشند میتوانند بوسیله تلفن و یا بوسیله نامه نظرات خودرا اعلام دارند که در روزنامه منعکس شود ، ما از هر نظر اصلاحی چه در اینمورد و چه درموارد دیگر استقبال میکنیم .

اهالی شمیران مخصوصا ساکنین زرگنده که از حیث وسیله ایاب و ذهاب همیشه ناراحت بوده‌اند ، سابقا با اتوبوس مستقیما تا میدان ارك میرفتند ولی چندی قبل این تنها وسیله مستقیم رابرچیدند و مدتی است که باید تا خیابان بهار بروند و از آنجا باناراحتی بیشتر خود را به پارك شهر و میدان ارك و میدان سپه برسانند(که اتفاقا اکثر وزارتخانه ها در پارك شهر قرار دارد)تا بتوانند به کار خود برسند .خوشبختانه چندی قبل شرکت واحد اتوبوسرانی مژده‌ای داد که باخط کمربندی شمیران را به‌شهرری متصل خواهد کرد.اعلام‌این اقدام باعث‌خوشحالی اهالی و رضایت صد در صد ساکنین خیابان شمیران بخصوص اهالی زرگنده که وسط راه قرار دارند شده است .امید است که شرکت واحدازاین اقدام منصرف نگردد و هرچه زودتر این برنامه بموقع اجراء گذاشته شود .

طلیعه بهنام

شیشه گران بدست مصرف کننده میرسد

دو کارخانه داخلی روزانه سیزده هزارمتر مربع شیشه تولیدمیکنند بیشتر واردات شیشه ، انواع شیشه مشجر و چهار و شش‌میلی متری میباشد

اقتصادی

یکی از دو کارخانه داخلی‌تولید کننده شیشه متر مربعی سه ریال در قیمت محصولات خود تنزل داد. این کارخانه در اول مهرماه‌متری پنج ریال قیمت شیشه را بالا برده بود.

خبرنگار اقتصادی ما گزارش میدهد که در حال حاضر شیشه بقیمت گران بدست مصرف کننده میرسدوعلت آنهم کمبودکارگران مخصوص برش و نصب شیشه میباشد.

شیشه دو میلیمتری داخلی در حال حاضر حدود متری ۹۶ ریال بصورت عمده فروشی معامله‌میشود ومعمولا شیشه باید با سی ریال اجرت نصب و ده ریال «برش» در ساختمانها بمصرف برسد، در حالیکه اغلب ، قیمت شیشه متری یکی دو تومان و شاید بیشتر از آن بمردم فروخته میشود.

خبرنگار ما گزارش میدهدکه رقابت زیاد دو کارخانه داخلی تولید کننده شیشه، در تثبیت قیمت‌ها تاثیر زیاد داشته است.

*** تولید**

آقای صادقی یکی‌از واردکنندگان وعمده فروشان شیشه گفت « در حال حاضر دو کارخانه داخلی روزانه سیزده‌هزار متر مربع‌شیشه دو وسه‌میلی متری تولید میکنند که از این مقدار هشت هزار متر مربع دومیلی و پنج هزار مترمربع سه میلی متری میباشد.

وی گفت «این رقم در حدود مصرف داخلی است و اکنون‌بیشتر واردات شیشه از انواع مشجر و چهار میلی و شش میلی متری میباشد .

کارخانه‌های داخلی برای تولید شیشه مشجر اقداماتی کرده‌اند و انتظار میرود تا یکسال و نیم دیگر این نوع شیشه نیزدر داخل‌مملکت تولید میشود .

*** صدور**

خبرنگار ما میافزاید که یک شرکت جدیدالتاسیس‌برای احداث یک کارخانه جدید شیشه سازی پروانه دریافت داشته ولی مشغول مطالعات مقدماتی در این زمینه میباشد.

یك مقام مطلع در مورد امکان صدور شیشه بخارج گفت :متاسفانه در مورد شیشه آنقدر رقابت بین کشورهای تولید کننده که هریك سابقه طولانی در این کار دارند وجود دارد و آنقدر قیمت‌های آنها پائین است که فعلا احتمال صدور شیشه برای ایران وجود ندارد ، ولی در صورتیکه در این مورد مطالعه شود و کمك‌هائی از طرف دولت بعمل آیدامکان صدوروجود خواهد داشت.

توسعه تصفیه خانه های نفت آلمان

حجم تصفیه‌خانه‌های نفت آلمان در سال جاری به ۱۱۶ میلیون‌تن رسید، در حالیکه در سال ۱۹۵۰ یعنی ۲۰ سال قبل فقط پنج‌میلیون تن ودر دهسال بعد از آن به ۴۰ میلیون تن افزایش یافته بود.

باین ترتیب در دهه ۶۰ـ۱۹۵۰ قریب ۳۵ میلیون تن و در دهه ۷۰ـ۱۹۶۰ نزدیك به ۷۶ میلیون تن بر ظرفیت تصفیه خانه‌های‌نفت آلمان افزوده شده است.

پیش بینی میشود در پنجسال آینده یعنی تا سال ۱۹۷۵ حجم تصفیه خانه‌های این کشور به۱۷۰ میلیون تن برسد، یعنی طی‌پنجسال آینده ۵۴ میلیون تن بر ظرفیت تصفیه‌خانه‌های موجود اضافه‌خواهد شد و تازه پیش بینی محافل‌آلمان اینست که باتوسعه ظرفیت بازهم کشور آلمان ۱۶ میلیون تن کمبود تولید خواهد داشت.این کمبودباید در نفت تصفیه شده و فرآورده‌های مختلف تامین گردد .

دهمین سالگرد تاسیس شرکت سهامی لوماشیمی

در سال ۱۹۵۹ از طرف کارخانجات بادیش انیلین‌اوندسودافابریك لودویگسهافن آلمان و کارخانجات رنك سازی کاسلا مقیم فرانکفورت آلمان غربی در تهران شرکتی بنام شرکت سهامی لوماشیمی برای فروش محصولات دو کارخانه یاد شده تاسیس گردید . بعلت حسن همکاریهای نزدیك بین دولت ایران و آلمان فعالیت شرکت لوماشیمی زیر نظرآقایان‌والتربك ومهندس ضیاءاله توانگر در ابتدا با همکاری چهارنفر آلمانی ونه‌نفرایرانی آغاز شد که امروزه بعداز گذشت ده سال لوماشیمی ۷ آلمانی و ۷۹ کارمند ایرانی دراستخدام دارد .این امر نشانه آن‌است که لوماشیمی نه تنها به توسعه فعالیت های خود علاقمند است بلکه سعی وافر دارد که از کارمندان و متخصصین کارآزموده ایرانی استفاده نماید . لوماشیمی در نقاط صنعتی مهم کشور همواره محصولات شیمیائی و کشاورزی خود را در انبارها آماده داشته‌و در اختیار مصرف کنندگان قرارمیدهد.بعلاوه لوماشیمی راهنمائی های فنی لازم را برای موادی که عرضه میداردبه‌مصرف کنندگان نموده و در لابراتوار فنی خود توسط متخصصین کارآزموده ایرانی و آلمانی انواع دستورالعمل های صنعت نساجی راتهیه و در اختیار تولید کنندگان این صنعت قرار میدهد . باتوجه به توسعه فعالیت‌های‌همه‌جانبه‌صنعتی‌درسراسر کشورلوماشیمی‌همواره در صدد آموزش فنی مشتریان و کارمندان خود بوده که بتوانند بااین توسعه روزافزون همگام باشند . این افراد در کارگاهها و حتی سمینار های مختلف که‌در آلمان تشکیل میشوند شرکت نموده و اطلاعات لازم را کسب مینمایند . کلیه هزینه های محوله و همچنین وسائل آموزشی را لوماشیمی وکارخانجات مورد نمایندگی آن تامین مینمایند .

کارخانجات ب .آ . اس . اف و کاسلا که صد سال ازتاسیس آنهادر آلمان میگذرد بعداز ده سال فعالیت‌لوماشیمی درایران که نمایندگی فروش محصولات آنها را بعهده دارد بیش از پیش شناخته شده‌اند .

لوماشیمی باتامین مواد خام پلاستیك بازار ایران با موجودی کافی ودادن اعتبارات لازم به مشتریان توانسته است به توسعه همه جانبه این صنعت در ایران کمك قابل توجهی بنماید .

بعلاوه رنك و مواد تعاونی و تکمیلی صنایع نساجی ایران را که‌از قدیمیترین و پراهمیت ترین صنایع در ایران می باشد تامین نموده و همچنین برای صنایع چرمسازی . رنك سازی و چوب مواد مورد احتیاج را تهیه و در اختیار صاحبان این‌صنایع قرار داده است .

قسمت کشاورزی شرکت سهامی لوماشیمی یکی از خطیرترین وظائف را که همان راهنمائی و ارشاد کشاورزان میباشد بعهده داشته و با تحویل کودهای کامل نیتروفسکا و سموم دفع آفات گیاهی و راهنمائی های لازم توسط مهندسین ایرانی و آلمانی خود سهم بزرگی در پیشرفت کشاورزی مدرن ایران داشته‌است علاوه بر این شرکت سهامی لوماشیمی با ادارات و دوایر مختلف کشاورزی دولتی برای ارشاد کشاورزان همکاری نزدیك داشته و خواهد داشت

نوارهای ضبط صوت کارخانه ب .آ .اس .اف بعنوان‌بزرگترین سازنده نوار های ضبط صوت جهان اخیرا در ایران موردتوجه مصرف کنندگان قرارگرفته‌واقدامات لازم جهت شناساندن نوار های دستگاههای کمپیوتر « مغزالکترونی» و نوار های‌مخصوص استودیو ها بعمل آمده است .

بمناسبت برگزاری دهمین سال تاسیس شرکت سهامی‌لوماشیمی مدیران این شرکت اظهار امیدواری نمودند که با کمك‌همکاران ایرانی که پیشرفت آنها همواره مورد توجه بوده است بتوانند همکاری های ایران و آلمان را خصوصا در رشته پتروشیمی توسعه دهند .

در مراسم برگزاری دهمین سال تاسیس‌شرکت سهامی لوماشیمی جوائز وپاداشهای ارزنده به کلیه کارمندان شرکت اعطاگردید.

تجدید آگهی مزایده

پیرو آگهی شماره ۶۶۲۲۴ ـ ۱۰ر۷ر۴۸ شرکت دخانیات ایران ده قلم اجناس و ضایعات‌موجوددر واحد های مرکزی خود را بشرح زیر .

۱ـ پوشال علفی‌حدود پانزده تن
۲ـ سرنخ موجود در اداره انبارها هفت تن ۳ـ بوبین مقوائی۲۶سانتی حدودپنجاه‌تن۴ـ خمیر کاغذبوراکی حدود چهارصد و پنجاه تن ۵ـ نایلون بدست آمده از صندوقهای کالای خریداری شده از خارج حدود سه تن ۶ـ کاغذالوان‌بدست آمده از ضایعات روی بوبین های لفاف توتونچپق حدود پانزده تن۷ـ خرده نان خشك شانزده تن ۸ ـ اسانس و پودر در حدود سه تن طبق صورت‌پیوست‌صورت‌مشخصات ۹ـ تسمه فولاد غیر کلاف مستعمل حدود بیست و دو تن ۱۰ـ تخته شکسته هیزمی صندوقی میخدار حدود هشتاد تن . از طریق مزایده بفروش میرساند . طالبین شرکت درمزایده مذکور باید قبل‌ازتسلیم پیشنهاد برای دریافت صورت مشخصات و شرایط معامله باداره بیمه و اموال مراجعه و پیشنهاد خود را با رعایت کامل مفادصورت مشخصات و شرایط آن‌که امضاء خواهند نمود تهیه و تا ساعت ۹ صبح‌روز چهار شنبه۱۰ر۱۰ر۱۳۴۸ بدفتر کل شرکت دخانیات ایران تسلیم دارند پیشنهادات واصله‌در ساعت ده صبح همانروز در اداره بیمه و اموال باز و قرائت خواهد شد . م‌الف ۹۹۷۷

شرکت دخانیات ایران
۱ـ۲ آـ۶۳۱۵۳

حراج چای کلکته

۷۱ هزار و ۴۳۲ صندوق چای صادراتی در حراج چای کلکته که روزهای ۱۸و۱۹ آذر ماه صورت گرفت برای فروش عرضه شد . برای خریددراین حراج‌فعالیت‌هائی شد و قیمت‌های فروش حدود بر آورد دلالها بود.

گزارش حراج مذکور حاکی است: زمینه چای‌های باب بازار ایران کماکان کم است ومقدار مختصری که در این حراج عرضه شد، قیمت‌های بالائی داشت .ضمنا در حراج دیگری که در روزهای ۲۴و۲۵ آذر انجام گرفت ، حدود ۵۶ هزار و ۶۳۲ صندوق چای صادراتی برای‌فروش عرضه گردید.

مظنه‌ها از این قرار بود چای شکسته نمره یك هر کیلو ۱۹ر۵ روپیه چای باروتی نمره یك هر کیلو ۱۶ر۲۵ روپیه .

حراج
فروشگاه بزرگ
کازرونی
تهران ـ خیابان سعدی
باصدتا جایزه

تمیز نوشتن
باسوپر کوئینگ

ین شیوه‌ایست که درنوشتن از قلم خود انتظاردارید و فقط با جوهر سوپرکوئینگ پارکر امکان‌پذیراست. چون سوپرکوئینگ دارای ماده سالواکس است همیشه آنرا تمیز نگه میدارد. درشش رنگ ثابت وآبی‌قابل شستشو موجود است.

PARKER
پارکر
سازنده مطلوبترین قلمهای جهان

اعتبارات و تورم

تفسیر اقتصادی روز

در صفحه اقتصادی روزنامه‌ـ اطلاعات شرحی تحت عنوان «بانك مرکزی اوراق قرضه میخرد» مندرج بود ماحصل اینکه بمنظور مبارزه با تورم واثرات ناشی از آن در نظر است بوسیله بانك مرکزی اقدام بفروش یا خرید قرضه ملی بشود . یعنی در مواردی که احساس میشود پول در دست مردم زیاد است قرضه ملی عرضه خواهد شد و بالعکس وقتی که‌مشاهده‌شود پول در جریان کم شده‌است اقدام بیازخرید اوراق قرضه ملی خواهد شد.

تاآنجا که من اطلاع دارم قرضه ملی در اکثرکشورها منتشر میشود منتهی با یك تیر دو نشان میزنند یعنی هم اثرات تورم را از بین‌میبرند وهم دولت در قبال بهره‌ای که میپردازد از پولهای جمع‌ـ آوری شده بهره برداری مینماید و برای این منظور مدت قرضه ملی حداقل باید ده سال باشد که اگر منظور ایجاد شاهراه یا ساختمان سد و یا پروژه دیگر انتفاعی باشد در عرض اینمدت به مرحله بهره‌برداری برسد ولی‌مدت قرضه‌ملی‌مایك الی دوسال تعیین‌شده‌یعنی دولت نخواهد توانست حتی دیناری از این پول‌را بمصرف‌برساند وباید درخزانه نگهداری‌کند تاسر یکسال نصف و دوساله تمام آنرا بابهره قابل توجه ۹ درصد تادیه نماید بدین ترتیب از عمل انتشار قرضه از لحاظ عمران و آبادی سودی متصور نیست مگر اینکه در سررسید اقدام بر تمدید شود آنهم ممکن‌است بنابه‌مقتضیات روز مورد استقبال قرار نگیرد ، میماند جنبه دوم انتشار قرضه یعنی مبارزه با تورم .

باید دید ایجاد کنندگان این تورم در مملکت که‌این همه مورد توجه دولت قرار گرفته چه عواملی هستند ، آیا واقعا سطح درآمد عمومی اینقدر بالا رفته که هرکس باهر بودجه میتواند دارای اتومبیل سواری تلویزیون فرشهای قیمتی‌و سایرتجملات بشود؟ بنظر من جواب این سئوال منفی است صرفنظراز یکی دو بانك منجمله بانك ملی ایران که‌با روش‌صحیح وبسیار متین خود حافظ استقلال اقتصادی واستحکام پولی کشور است به‌بینیم سایر بانکها چه میکنند ؟

باتعیین جوایز هنگفت و آگهیهای گوناگون مردم را دعوت به‌امر پس‌اندازمیکنند. تا اینجا هیچگونه اشکالی ندارد سپرده‌های کوچك باید در یك منبع امن و موثقی جمع شود و بوسیله آن‌منبع در راه صحیح اقتصادی به مصرف برسد و سرمایه ـ گذاری بشود که هم‌دارنده سپرده و هم‌ملت وهم بانك بهره‌مند شده و چرخهای اقتصادی مملکت بحرکت‌در آیدواگرجدول‌منحنی‌گردش سپرده‌هارا نزد بانکها ترسیم نمائیم مشاهده خواهد شدبه اقتضای فصل قرعه‌کشی هر بانك سپرده‌هابطرف آن‌بانك سرازیر شده و بلافاصله‌پس از پایان قرعه‌کشی و اعلام نتیجه آن قوس نزولی‌شروع میشود و خروج سپرده‌ها و توجه آنهابه بانك دیگری‌که مشغول دادن آگهی قرعه ـ کشی است، انجام خواهد شد و این عمل چندین سال است که در ایران متداول است . من‌شخصا آقائی را دیدم که دهها جلد دفترچه پس‌انداز یك بانك را در دست داشت‌یعنی‌در تمام‌شعب آن باسم خود و فرزندانش حساب باز کرده بود . که البته بدون توجه بهزینه‌های چاپ دفترچه و ثبت اقلام و انجام کار درشعب بانك‌مزبور قصد داشت حساب همه دفترچه را بسته و موجودی هرکدام را که فقط ۱۰۰۰ ریال بود دریافت داشته و در شعب بانك دیگری اقدام به افتتاح حساب بنماید ـ با آنکه آمار سالیانه بانکها حاکی از افزایش جمع سپرده‌های مردم نسبت به سالهای گذشته میباشد اولا روزی خواهد رسید که این افزایش متوقف خواهد شد ثانیا اگر در مقابل این گرایش مردم به پس‌انداز عمل صحیح سرمایه گذاری انجام نشودتولید تورم ولاجرم بیکاری‌خواهد شد.ایجاد این تعادل ونظارت دقیق ومستمر به‌آن از وظائف حتمی واولیه بانك مرکزی است در عمل مشاهده میشود که هر یك‌از بانکها بنابر تشخیص خود و بارویه کاملا بازاری وانتفاعی بدون در نظر گرفتن مصالح عامه اقدام به امر سرمایه ـ گذاری‌از طریق اعطای اعتبار وپرداخت وام بمبالغ و طرق گوناگون مینمایدو تنهاهدفی که وجهه همت خود قرار میدهند اخذ سود بیشتراست چون‌ناچارندهزینه‌های‌سنگین پرسنلی خود و بهره و جایزه پرداختی را تامین کرده به علاوه در پایان سال مبالغی نیز سود نشان‌دهند. صرفنظر از نحوه تنظیم بیلان آخر سال بانکها که مبالغ‌هنگفت اقلام سوخت و لاوصول خود را جزو مطالبات متفرقه‌قلمداد میکنند .

متاسفانه اغلب روش‌غلط بانکها موجب ایجاد قدرت خرید مصنوعی برای مردم میشود و از این طریق ضررهائی متوجه افراد و احتمالااقتصادمملکت‌میگردد.

واگر این روش را در اعطای اعتبارات‌به دکانداران که اقساطی میفروشند تعمیم دهیم آیا علت بزرگی از علل تولید تورم را بازگو نکرده‌ایم ؟

امیدوارم که با شروع‌این بحث در روزهای آینده از نظریات اهل فن و بصیرت واحیانا دفاعیات بانکها مطلع ومستفیض خواهیم شد .

م‌ـم

پنج هزار ریال
اوراق قرضه
اوراق قرضهٔ یکساله با بهرهٔ ۸½ درصد در سال
اوراق قرضهٔ دوساله با بهرهٔ ۹ درصد در سال
بهرهٔ اوراق قرضه از پرداخت مالیات بر درآمد معاف و هر ماه یکبار پرداخت میگردد
۵۰۰۰ ریال
پنج هزار ریال

کشتی سانتافوتینی m/s "SANTA FOTINI"

بدینوسیله باطلاع تجار محترم میرساندکه کشتی فوق‌الذکر بدستور سازمان بنادر وکشتیرانی کلیه اجناس وارداتی‌خودرا دربندر شاهپور تخلیه مینماید .
برای‌کسب اطلاعات بیشتر به نمایندگی کل درایران

شرکت سهامی
لوانت‌اکسپرس ترانسپورت (ایران)

تهران : خیابان سعدی شماره ۴۴۷ـ تلفن ۳۰۵۳۱۳ـ ۳۰۵۳۱۴ـ ۳۰۵۳۱۵ ۳۳۲۱۵۴ ویاشعبات این شرکت‌در
خرمشهر ـ خیابان فردوسی‌شماره۱۹۴ تلفن ۲۸۱۴ ـ۲۸۱۵ ـ۳۹۳۵
تبریز ـ خیابان فردوسی تلفن ۲۳۷۰ـ ۴۶۹۰.
آبادان ـ شماره ۱۶ سان شاین‌بریم تلفن ۲۱۵۱ .

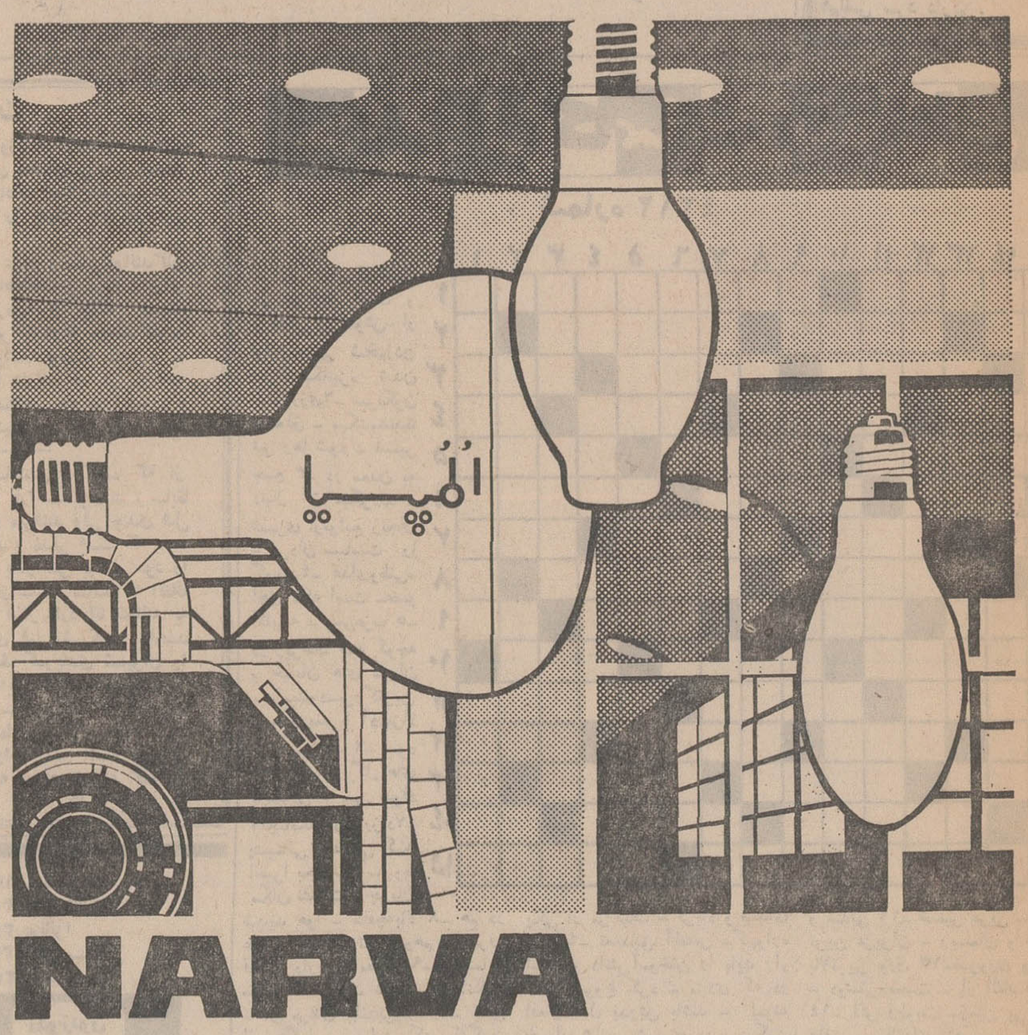

VEB NARVA
Kombinat der Volkseigenen Lichtquellenindustrie

نوربیشتر قدرت بیشتر دوام بیشتر
تنها در
لامپهای
معمولی و بخار جیوه‌ای
المپیا ساخت آلمان
نماینده انحصاری در ایران :
شرکت المپیا ـ تهران خیابان نادری شماره ۳۴۶ تلفن ۴۷۸۴۱

استخدام

به چند نفر ویزیتور
دوشیزه ـ بانو و آقا بادرآمد ومزایای عالی نیازمندیم ـ داوطلبانی میتوانند همه‌روزه بین ساعت ۱۲ تا ۱۴ باتلفن ۷۵۶۶۱۳ برای کسب اطلاع بیشتر ، تماس بگیرند ـ کسانیکه سابقه کار بازاریابی داشته باشند ، مقدم‌اند.
۱ـ۳ آـ۶۳۳۵۴

بازاریاب برای بیمه آریا
شرکت سهامی بیمه آریا برای تربیت کادر بازاریاب بیمه نیاز بعده‌ای افرادفعال که‌حداقل‌مدرك تحصیلی آنها دیپلم کامل متوسطه باشد دارد ، کسانیکه سابقه بازاریابی‌داشته‌ویا بزبان‌انگلیسی آشنائی کامل داشته باشند حق تقدم خواهند داشت .
داوطلبانیکه در طی دوره‌های مربوطه موفقیت بیشتری بدست آورند بهزینه شرکت بیمه آریا از بورسهای تحصیلی در کشور های خارج استفاده خواهندنمود.
برای کسب اطلاعات بیشتر به شرکت سهامی بیمه آریا ، خیابان ویلا شماره ۴۸ مراجعه شود.
۱ـ۲ آـ۶۳۳۸۰

یکنفر کارگر زن برای اداره
امور منزل مورد احتیاج است‌تلفن ۶۲۴۷۰۱

تعدادی پیستوله‌کار
رنك مورد احتیاج است خیابان فرح‌آباد ژاله کاشی ۷۴۱ کارخانجات‌تولیدی فیلورمراجعه نمائید .

PRODUCTION MANAGER REQUIRED FOR
textile mill in Semnan. The successful applicant will be responsible for production planning; co-ordination of inter-departmental flow of resources; technical supre-vision and quality control.
Qualifications: a) University degree in Textiles (applicants with degrees in Mechanical Engineering, Management and Economics will also be considered); b) fully conversant in English; c) Practical experience it management level essential. Five-day week and convenient rail link to Tehran. Write in confidence giving qualifications, experience, present and expected salary to Box No. 716 c/o Ettelaat Newspaper.

پزشك با پروانه دائم
برای صبحها تلفن ۴۹۶۳۲
۱ـ۲ آـ۳۹۷۶

کف پوش ایران لئوم
بچند نفر ویزیتور مرد شیك پوش و خوش بیان با حقوق‌مکفی نیازمند است اول نادری گالری گلشن شماره ۵۶ از ساعت ۹ تا ۱۲ مراجعه شود از شهرستانها نماینده فعال پذیرفته میشود .
۱ـ۲ آـ۳۹۸۰

بیك بانو که اطلاع کافی
برای آرایش مو داشته باشد برای‌تمام روز احتیاج‌است‌خیابان شاه عباس کبیر بالای تخت طاوس بیست متری تاج‌بخش‌دست راست درب اول

REQUIRED IMMEDIATELY by International airline: Male employee for passenger handling at the airport, must be proficient in both English and Farsi. Send complete resumé to P.O. Box 1546, Tehran.

شرکت پیشرو
بچند نفر زن و مرد جوان‌که بکار تبلیغات آشنا باشند نیازمند است . داوطلبان میتوانند بعداز ظهر ها از ساعت ۵ تا ۷ بمحل شرکت خیابان شاه نرسیده بچهار راه شاه شماره ۴۲ طبقه پنجم مراجعه نمایند .

بچند نفر دانشجو ودانش‌آموز
دوشیزه و آقا جهت معرفی آموزشگاه عالی رقم بین‌المللی نیازمندیم تلفن ۷۱۳۷۷
۱ـ۵ آـ۶۲۳۴۲

آگهی استخدام مدیر فروش
شرکت سهامی خوراك توزیع کننده محصولات مینو جهت تکمیل کادر مدیریت فروش‌خود بچند نفر جوان فعال و باهوش با شرایط ذیل نیازمند است:
۱ـ حداقل تحصیلات لیسانس
۲ـ حداکثر سن ۳۵ سال
۳ـ خوش برخورد و علاقمند بکار فروش
۴ـ داشتن ضامن معتبر
۵ـ دارا بودن برك خاتمه خدمت ویا معافیت دائم غیر پزشکی
۶ـ برخورداری از سلامت جسمانی
شغل پیشنهاد شده تمام وقت میباشد .
داوطلبان میتوانند در تاریخ دوشنبه اول‌دیماه‌از ساعت ۸صبح الی ۱۲ واز ساعت ۱بعد ازظهر الی ۶ به ساختمان مرکزی شرکت واقع درجاده شمالی‌کرج کیلومتر ۱۴ ساختمان مینو مراجعه‌نمایند، کسانیکه داری تجربه در امر فروش باشند حق تقدم خواهند داشت به داوطلبانی که استخدام میشوند حقوق مکفی پرداخت خواهد شد واز مزایای‌آئین‌نامه های بهداشت و بازنشستگی برخوردار خواهند گردید .
۱ـ۵ آـ۶۲۴۵۲

بیك دوشیزه یا بانوی
ماشین‌نویس نیازمندیم تلفن ۶۸۶۵۵

دکتر داروساز جهت
شهرستانها مورد نیاز است ۳۳۶۴۵۰
۱ـ۲۰ آـ۳۸۳۷

خدمتکار زن
برای پرستاری و مراقبت ۲ کودك‌و ۷ ساله در تمام اوقات شبانه روزبیك خدمتکار زن‌مجرد احتیاج دارد لطفا از ساعت ۷ بعد ازظهر به‌بعدبآدرس عباس‌آباد فرح جنوبی کوی رهبر نیا پلاك ۲۴طبقه‌سوم یاتلفن ۷۶۴۳۳۸ مراجعه نمائید

بیك نفر دیپلمه که آشنائی کامل به زبان انگلیسی داشته و دارای برك خاتمه خدمت یا معافی باشد مورد نیاز است . از داوطلبان خواهشمند است جهت مصاحبه از ساعت ۷½ صبح تا ۱۵½ به کارخانه اجاق گاز واقع در جاده قدیم کرج بعداز شیر ـ پاستوریزه‌مراجعه‌نمائید.

پزشك با پروانه دائم
جهت کار صبحها در شهر ری مورد نیاز است از ساعت ۵ بعد از ظهر ببعد بتلفن ۶۷۱۶۱مراجعه شود
۱ـ۳ آـ۶۳۲۹۸

ACCOUNTANT EXPERIENCED accountant with good knowledge of the English language; max. age 38, is required by a manufacturing Company. Telephone: 591195, 559941.

سازمان تبلیغاتی به بن
برای توسعه امور بازاریابی خود به تعدادی بازاریاب با مشخصات زیر نیازمند است :
۱ـ حداقل سن ۲۵ سال ،
۲ـ تحصیلات در حدودلیسانس افرادی‌که‌سابقه در امودبازاریابی داشته باشند ارجحیت دارند .
داوطلبان برای کسب اطلاعات بیشتر هر روزه می توانند بین ساعت ۵ تا ۷ بعد از ظهر به اداره مرکزی سازمان در خیابان پهلوی‌نرسیده به بیمارستان شماره یك ارتش ـ کوی اتحادیه ـ شماره ۸ و ۱۰ مراجعه‌فرمایند.

آگهی استخدام دبیر زبان
کانون آموزش زبان وکلاسهای‌پروفیشنسی به چندنفر دبیر لیسانسیه باسابقه با حقوق مکفی احتیاج دارد . علاقمندان روز دوشنبه و سه‌شنبه اول ودوم دیماه جاری ساعت ۵ الی ۷ بعدازظهر به محل‌کانون مراجعه نمایند .
نشانی: خیابان پهلوی جنب‌سینمارادیو سیتی تلفن ۴۲۷۹۷ آـ۳۹۸۹

استخدام فروشنده
یك‌شرکت‌بزرك تولیدی در تهران برای فروش محصولات خود در تهران و شهرستانها عده قابل توجهی فروشنده استخدام مینماید . داوطلبان باید دارای علاقه و تجارب بازرگانی و فروشندگی و گواهینامه رانندگی بوده خوش‌بیان و خوش‌برخورد باشند . علاوه بر حقوق مناسب پورسانتاژ فروش و اتومبیل داده خواهد شد .
خواهشمند است تقاضای خود را که محرمانه تلقی خواهد شدبصندوق‌پستی۳۴۲۷ تهران بفرستید تا برای شما پرسشنامه ارسال گردد .

MEKALEUM.CO. مکالئوم
CBP
Chemical Building Product
ارکیت وتکتام
بجای قیر وگونی
ازمحصولات شیمیائی ساختمانی سی ـ بی ـ پی انگلستان
ارکیت‌وتکتام ـ ماده خمیری شکل جهت واترپروف کردن پشت بام ، حمام ، استخر ، منبع های آب آشامیدنی . دیوار های مرطوب و مفصل لوله های آب ـ ارکیت و تکتام پوشش یکپارچه در مقابل گرما وسرما .
شرکت مکالئوم ایران ساختمان آلومینیوم تلفن ۶۰۰۳۵

نیازمندیها

اگهی تلفنی با تلفن ۳۱۱۲۲۴ در صفحه نیازمندیها قبول میشود

خرید

فرش کیهان تلفن ۷۶۳۷۷۶
خریدار انواع قالی وقالیچه
در منازل می‌باشدلطفا یادداشت فرمائید برای معاملات همه نوع فرش با تلفن ۷۶۳۷۷۶ فرش کیهان مکالمه فرمائید خیابان روزولت میدان ۲۵ شهریور

فرش رضوی تلفن ۷۶۴۸۰۰
خریدار انواع فرشهای کهنه و نو صادراتی سنگیر قیمت و فروشنده بهترین فرش های نو کاشان روزولت میدان ۲۵شهریور

فرش پارس‌نو ۷۳۳۰۶
فرشهای کهنه و نوسنگین قیمت جهت صادرات باوجه‌نقد ازمنازل با عالیترین قیمت خریداریم صمما قبوصات فرش بانکی ارزیابی‌شده زیادتر خریداریم تلفن ۷۳۳۰۶

فروشگاه‌شایان ۶۱۳۳۸۱
با اطلاع تلفنی خریدار هر نوع قالی و قالیچه کهنه نو جهت صادرات یخچال تلویزیون اجاق گاز ـ لباسشوئی بخارو غیره.

نمایشگاه فرش گلشن تلفن ۶۲۱۴۲۱
همه نوع فرشهای کهنه خریداریم وهمه رقم فرش نو موجود میباشد فرشهای کهنه با نو معاوضه‌میشود خیابان پهلوی بالا ایستگاه بیمه جنب بانك ملی یوسف‌آباد

فرش محسن
فرشهای کهنه ونو شما نقدا خریداری ومعاوضه میشود تلفن ۶۰۹۴۰
سیمیری‌بین شاه‌وحشمت‌الدوله

فروشگاه و نمایشگاه‌آسیا
یخچال ـ تلویزیون ـ اجاق گاز و فرش عادلانه خریداریم شاه‌چهار راه پیروز تلفن۶۱۲۸۳۲

فرش‌اردیبهشت تلفن ۶۸۱۶۴
تعدیریت اسماعیل اسدی
فرشهای کهنه و سنگین قیمت جهت صادرات نقدا خریداریم.

فروشگاه حالقی
تلفنهای ۳۰۲۰۸۰و ۳۵۲۰۹۰
فرش کهنه‌و نو ویخچال، تلویزیون لوازم منزل شما را خریداریم

فروشگاه ایران فرش تلفن ۷۷۴۹۷۴
کلیه لوازم شما بهر مبلغ باشد بیشتر از سایرین نقد خریداریم

فرش طوسی تلفن ۷۵۹۰۲۹
فرشهای کهنه مخصوصاسنگیر قیمت شما را برای صادرات از سایرین بهتر خریدار است

فروشگاه کالای مرکزی
بهترین خریدار همه‌گونه لوازم دست دوم منزل تلفن ۶۵۰۰۷

فرش فروردین تلفن ۴۳۰۸۵
بهترین خریدار فرش های نو و کهنه
آ ـ ۳۶۴۰ ۱۴ـ۲۶

فروشگاه آریا ۴۹۳۹۴
بهترین خریدار یخچال نفتی‌و برقی ، فرش ، تلویزیون خیابان شاه .

فروشگاه بختیاری‌تلفن ۷۵۹۳۲۹
منصف‌ترین خریدار کلیه لوازم منزل کولر پنکه بخاری رادیو

فروشگاه آرمان تلفن ۶۹۶۴۴
بهترین خریدار تلویزیون‌فرش چراغ گاز و هر نوع یخچال نفتی

فروشگاه صمد تلفن ۴۹۹۸۵
خریدار همه رقم فرشهای کهنه و نو اشیاء قدیمی و لوازم منزل

نمایشگاه‌های مبل

پیراهن مبل ۳۴۹۵۰۵
تعویض پارچه مبل ۳۳۹۵۰۵
پرده دوزی شهرآراد ۳۳۹۵۰۵

پرده دوزی ارجمند ۳۳۷۳۷۰

شستشوی مبل وفرش

شستشوی مبل و فرش‌ادیب
مبل و فرش تشکهای ماشین در جای خود تمیز میمماید ۹۵۲۴۵۴

شستشوی مبل‌و فرش‌ساحل
نظافت مبلمان و پلیش بوسینه دستگاه برقی در جای خود ۹۵۶۵۶

دورا کلین سرویس امریکا
خشکشویی مبلمان فرش وآسته بکا حاتجات تاول ماسترایرار ۷۳۶۸۳ ,۷۵۸۳۹۶,۷۵۸۳۹۵

سرویس مبل شوئی نوین
نظافت مبلمان فرش موکت با دستگاه اتوماتیك مواد خارجی درمنزل‌تلفنهای ۲۷۲۹۰ـ۶۲۴۹۰۰
آ ـ ۳۹۱۹ ۱ـ۳۰

شستشوی مبل و فروش کلین سرویس مهر مبتکروپیشرو
نظافت مبل و فرش در جای خود بامواد آزمایش شده با دستگاه منحصر بفرد تلفن ۹۵۲۵۴۶

تعمیرات

تعمیرگاه تلویزیون الکترون تلفن ۷۶۳۶۸۳
تعمیر تلویزیون های R.C.A. شاوب‌لورنس ـ تلفنکن ـ سیپرا فیلیپس ـ و سایر مارکها ونصب کنورتور و آنتن تمام کانال با سرویس مجهز سیار بویژه شمیرانات .

اهم الکترونیك سرویس
تعمیر تلویزیون های R.T.I شاوب لورنس فیلیپس ـ تلفنکن ـ گروندیك و کنورتور تلفن ۶۲۴۸۱۷
آ ـ ۳۸۵۹ ۶ـ۲۶

یگانه تعمیرگاه مجهز R.T.I-R.C.A
فیلیپس . شاوب‌لورس. تلفونکن. وستینگهاوس بلاپونکت و تلویزیونهای اروپائی وامریکائی . تلفن ۶۹۵۱۴ و۴۲۷۳۳

تعمیرگاه تلویزیون سرویس
هیلتون ۷۵۸۴۰۰
تحت نظر مهندسی بیجانی متخصص RFT آلمان‌آماده سرویس تعمیرات ونصب‌کنورتور انواع تلویزیون
آ ـ ۳۹۶۷ ۱ـ۱۵

تعمیرگاه تلویزیون فیلامان
تعمیر کلیه تلویزیون های اروپائی و امریکائی با نازلترین قیمت تلفن ۳۳۲۴۶۳
آ ـ ۳۹۱۸ ۱ـ۱۰

موسسه فنی نوریکار
نصب و تعمیر و رنك آمیزی یخچال . لباسشوئی ، اجاق‌گاز آبگرمکن بخاری تلفن ۴۰۶۶۴

تعمیرگاه فریجیدر ۷۲۳۳۶
آ ـ ۳۸۵۲ ۱ـ۱۳

تعمیر تلویزیون شوفاژیخچال
با تضمین تلفن ۷۶۱۴۹۵

غرب الکترونیك
تلفنهای ۷۶۵۳۱۷ و ۷۵۴۵۰
تعمیرگاه مجهز تلویزیون های اروپائی و امریکائی و نصب کنورتور اتوماتیك آلمانی باتضمین کتبی و سرویس سیار در منازل

شرکت تلویزیون سرویس آرسی‌آ ـ RCA تعمیر انواع تلویزیون ۳۱۴۳۷۸ و ۳۱۴۳۶۲

کولر
پخش و نصب هرنوع روکش کولر تلفن۶۸۸۴۹

روکش برزنتی محافظ
هرنوع کولر تلفن ۷۶۵۲۶۴

روکش کولر باحداقل قیمت موسسه فنی‌فرحی تلفن ۳۳۷۷۹۸ .

بخاری
جنرال سرویس
سرویس آبگرمکن بخاری شوفاژ تلفن ۷۹۳۰۵۷
۱۹ـ۲۶آ ـ۳۳۹۹

رفع گرفتگی لوله
سرویس بخاری آبگرمکن
۷۵۵۷۵۵

رنك و سرویس هر نوع بخاری آبگرمکن ۷۶۵۲۶۴
سرویس‌آبگرمکن بخاری۶۲۱۰۶۱

گازسوزدیناژشی

اساگاز
از ۷ ونیم صبح تا ۷ و نیم شب تلفن پخش گاز و سرویس ۴۴۸۰۲ ـ ۴۶۷۶۶ ـ ۶۹۷۴۵
دایره فروش ۶۱۲۴۷۱

پخش‌گاز شرکت بوتاگاز از ۷و نیم صبح تا۸شب تلفن های ۳۳۳۲۲۳ ـ ۳۳۲۳۸۹ .

شرکت پیتان گاز
از ۷ صبح الی ۹ شب تلفنهای پخش گاز ۹۵۰۸۵۰ و ۹۶۲۹۰۵

شرکت پرسی گاز
از ۷ صبح تا ۱۰ شب بشتران خود که گاز و سرویس نیاز دارند جواب بدهد . تلفنهای ۶۴۵۹۱ تا ۹۵
مراجعه شود

پخش گاز شرکت بوتاگاز
BUTANE
از ۷,۵ صبح تا ۸ شب بتلفنهای ۹۵۳۵۱۵۵ و ۳۳۸۲۲۱ و ۳۳۸۲۲۲ و ۳۳۲۹۲۴ آماده قبول سفارشات مشترکین محترم خود در تهران میباشد

معاملات املاک و مستغلات

فروش

اراضی نارمك تهران‌پارس
پول شرطی امینی تلفن ۷۹۰۰۹۰

آژانس شایسته ۳۰۵۳۴۹
باکادری مجرب و صلاحیتدار آماده انجام امور ملکی شما و مرکز عمده خرید و فروش املاك درشهر و شمیرانات

فروش فوری
یکطبقه لوکس ویلائی شخصی‌ساز و بسیار محکم در خیابان سلطنت‌آباد شمالی و بمساحت ۶۰۰ متر ۱۵×۴۰ دارای سالن ونهارخوری هال وسیع ۳ اطاق خواب ـ اطاق مستخدم و کلیه لوازم با تلفن ـ شوفاژ سانترال استخر و آب لوله‌کشی .
دراختیار آژانس شایسته ۳۰۵۳۴۹
آ ـ ۳۹۴۲ ۱ـ۳

لاله‌زاربنگاه کوشان ۳۳۹۷۸۴
با۳۲ سال سابقه و حسن شهرت فروشنده املاك در همه جا لطفا با تلفن دستور فروش بفرمائید.
آ ـ ۵۸۲۱۶ ۱ـ۲۶

دفتر بیستون ۷۷۱۱۶۱
بورس‌معاملات داودیه ودره‌قشلاق
آ ـ ۳۷۵۶ ۱ـ۴

در امیرآباد خیابان شیراز شرقی
خانه دو طبقه شمالی بمساحت ۵۰۰ متر و ۵۰۰ متر زیربنا با شوفاژ تلفن ، کولر و تمام‌لوازم و سرویس کامل بفروش میرسد بعد از ظهر ها تلفن ۶۳۰۹۰۷
آ ـ ۶۱۴۴۸ ۱ـ۱۰

بر خیابان پهلوی‌زمینی ۲نبش
بمساحت ۵۱۰ متر ۱۷×۳۰ بدون واسطه متری ۱۵۰۰ تومان بفروش میرسد تلفن ۷۲۸۸۲
آ ـ ۳۸۵۱ ۱ـ۷

باغ فروشی
باغ حافظ
یك باغ بمساحت ۱۵ هزار متر با چاه عمیق و استخر وساختمانی ویلائی بفروش میرسد . بعد از ظهرها از ۵تا ۸ ، خیابان کندی شمالی ، نبش فرصت شرقی ، شماره ۴۵ مراجعه فرمائید . تلفن ۹۶۳۲۹۷ نصراله اهورهوش
آ ـ ۳۹۰ ۱ـ۴

زمین فروشی بر خیابان‌آریامهر
شمالی بمساحت ۵۷۵ متر نزدیك بجاده پهلوی‌بعلت‌مسافرت بفروش میرسد تلفن ۷۰۷۵۸
آ ـ ۳۸۸۳ ۱ـ۵

زمین فروشی شاهرضا مقابل دانشگاه تهران یك قطعه زمین بمساحت ۵۱۳ مترمربع دارای آب وبرق و تلفن بفروش میرسد طالبین به تلفن ۶۲۵۵۴۵ بهادری تماس حاصل فرمایند .

۴۲۰ مترزمین ۴۷متربر خیابان
متری ۹۰۰ تومان تلفن ۳۳۵۷۲۲
آ ـ ۳۹۶۴ ۱ـ۳

در ساوجبلاغ
هزار هکتار زمین مکانیزه با باغهای میوه و چاههای عمیق بدهی‌دار آماده فروش و اجاره کلا و جزئا تلفن های ۳۳۷۶۰۴و ۸۶۶۸۵ و ۴۳۴۷۲
آ ـ ۳۸۳۶ ۱ـ۴

نیاوران فرمانیه . اختیاریه
دروس ، مبارك‌آباد و صرابخانه اژانس پارس تلفن ۷۷۰۲۴۲
آ ـ ۳۸۳۳ ۱ـ۱۵

خانه ۲ اطاقه و۲ اطاقه
اقساط طولانی تلفن ۳۳۴۳۵۶
آ ـ ۳۸۰۳ ۱ـ۲۰

دو هزار متر زمین تجارتی
بروپلای شمالی و خیابان‌بیست متری دیگر بازرگانی فروهر ۶۱۱۱۹۶
آ ـ ۳۸۰۰ ۱ـ۴

در نیروی هوائی خانه
۴ اطاقه بمساحت ۳۰۰ متر جنوبی با آب و برق و تلفن ، قیمت ۱۰۵ هزار تومان آژانس ساختمانی پارس ۳۰۰۰۴
آ ـ ۳۹۸۷ ۱ـ۵

یك واحد صنعتی و تولیدی
کارخانه چاپ پارچه آماده بکار داخل شهر بعلت مسافرت بفروش میرسد تلفن ۴۹۴۸۳
آ ـ ۶۳۵۸۸ ۱ـ۳

یکدستگاه ساختمان
چهار طبقه (۴۴اطاق) واقع‌در چهل متری خردمند جنوبی شماره ۹۹ بفروش میرسد از ساعت ۴ تا ۷ تلفن ۸۸۰۴۵
آ ـ ۲۹۰۹۵ ۱ـ۲

خانه فروشی
خانه‌ای بمساحت ۱۹۵ مترمربع دو طبقه دارای هفت اطاق واقع در خیابان زرتشت باتمام وسائل آب و برق بدون تلفن ۲۶۰ هزار تومان بفروش میرسد بشماره ۶۲۶۰۰۰ مراجعه شود .
آ ـ ۶۳۵۷۶ ۱ـ۳

ایران گاز
همه روزه
از ساعت
۷ صبح
الی ۱۱شب
تلفن بخش
گازوسرویس
۶۱۱۳۰۱
۷ شماره

سرویس پخش گاز جنرال
تلفنهای:
۹۵۸۲۵۲-۹۵۷۶۹۳
۹۵۹۱۲۴-۹۵۷۷۹۴
پخش گاز در تمام ایام هفته

خانه های ویلائی مستغلاتی
داودیه چالهرز تفکری ۷۷۰۶۹۹
آ ـ ۳۷۷۳ ۱ـ۱۳

بهترین نقاط شمال شهر
خانه های مدرن از ۱۵۰ هزار تا ۲ میلیون تومان برای فروش آماده است سیدخندان مقابل نمایشگاه مسکویچ دفتر محمدی تلفن ۷۷۱۱۵۵
آ ـ ۳۹۷۵ ۱ـ۳

در بهترین نقطه کرج
خانه‌دو طبقه شمالی شخصی‌ساز بمساحت یکصد و پنجاه متر با آب و برق و فیش تلفن برای فروش یا معاوضه با منزلی در تهران تلفن ۳۳۳۳۰۵
آ ـ ۳۹۸۶ ۱ـ۳

ملکی با اجاره ماهانه‌هشت‌هزار تومان واقع در میدان شهناز به فروش میرسد تلفن ۷۵۸۸۳۹
آ ـ ۳۹۸۵ ۱ـ۶

ملك مزروعی
اطراف کرج بفروش‌می‌رسد . تلفن ـ۷۲۹۸۲

دارندگان املاك‌ومستغلات بمنظور تسهیل وانعقاد قرارداد امور مباشرتی خودد به تلفن ۲۷۹۴۳ مراجعه فرمائید .

زمین فروشی خیابان پهلوی نزدیك هتل میامی
۵۱۰ متر ۳۳۹۷۸۴بنگاه کوشان
آ ـ ۶۳۴۴۲ ۱ـ۳

فروش قطعات کوچك زمین
۳۵۰ متری شمیران نزدیك‌سفارت ترکیه ۳۳۹۷۸۴ بنگاه کوشان
آ ـ ۶۳۴۴۰ ۱ـ۳

یك‌باب مغازه
نیم بابی مقابل سینما متروپل با شرایط سهل بفروش میرسد بتلفن ۳۰۳۳۱۴
آ ـ ۳۹۵۶ ۱ـ۵

خریداری میشود

بورس املاك شمیران
دفتر براتی باغ فردوس ۸۵۲۵۷۵
آ ـ ۲۸۶۸ ۷ـ۲۶

دفتر پارس هر نوع خانه
ومستغل و زمین درعباس‌آباد و شمیرانات برای‌شما خریداری و معاوضه مینماید تلفن۷۶۱۵۵۸

زمینهای رعفرابیه دره
قشلاق مکانیر وسعادت آباد عباس‌آباد ، فرحزاد
را خریداریم بازرگانی حلاج خیابان پهلوی تلفن‌های ۱۲۶۴۱۱ و۶۲۴۱۹۳

اراضی جنت آباد
بدون واسطه نقدا خریداریم ۶۷۶۵۷

پهلوی‌دره‌قشلاق‌داودیه
قیطریه ولنجك عابدی۸۵۰۰۹۵
آ ـ ۳۶۴۵ ۱۴ـ۲۶

اراضی جنت آباد خریداریم تلفن ۴۵۱۴۲
آ ـ ۳۷۷۱ ۱ـ۳۶

خریدار اراضی‌یوسف‌آباد ۶۲۴۳۵۳
آ ـ ۳۴۸۷ ۱ـ۱۲

املاك نیك ۶۲۱۶۰۶
مرکزخریدوفروش اراضی‌ونك ویوسف آباد و کوی مکانیر
آ ـ ۳۲۲۹ ۱ـ۱۵

بورس اراضی شمال‌غرب
تهران دفتر امین ۴۲۳۲۷
آ ـ ۳۳۵۹ ۱ـ۱۳

زمین در داودیه چالهرز
فروشی شهرراد تفکری ۷۷۰۶۹۹
آ ـ ۳۷۹۰ ۱ـ۱۳

اراضی‌شمس آباد و کاظم‌آباد
خریداریم املاك‌پارس ۷۷۰۴۷۹
آ ـ ۳۵۸۲ ۱ـ۱۰

بورس اراضی دره قشلاق
ونك ـشمیرانات‌جاده پهلوی بازرگانی یاس‌تلفن۶۲۸۶۲۹
آ ـ ۶۳۶۹۲ ۱ـ۱۰

املاك شمیرانی
تلفن ۸۹۲۹۸۲

اجاره داده می‌شود

تحت‌جمشید شماره ۳۵ چند طبقه ساختمان‌مجهز بحرارات مرکزی شوفاژ کولر و آسانسور اجاره داده میشود . ۶۰۳۴۰

خیابان کاج آریامهر
نزدیك میدان گلها طبقه اول ۶ اطاق با حیاط و زیر زمین‌و سرویس کامل و تلفن اجاره داده میشود تلفن ۶۲۷۵۲۷ بعدازظهر

آپارتمان ۵ اطاقه
برجاده سلطنت آباد طبقه دوم با شوفاژ و کانال کشی کولر ماهیانه ۱۵۰۰ تومان جهت دفاتر تجارتی و یا سکونت اجاره داده میشود تلفن ۷۷۲۰۰۳
آ ـ ۳۹۸۸ ۱ـ۳

مرکز اجاره منازل
اجاره بخارجیان تلفن۴۶۳۸۲
آ ـ ۳۹۳۴ ۱ـ۱۰

اجاره میشود

موسسه امور خارجیان
مخصوص اجاره منازل نخت‌جمشید‌شرقی کاشی ۵۰۳ـ۷۱۷۸۲

واگذاری میشود

آپارتمان سه طبقه
با پنج دهنه مغازه دارای آب برق و تلفن یکجا و یا جداگانه برای شرکتهای بزرك و بانکها و سوپرمارکت با سرقفلی و بدون سرقفلی واگذار میشود طالبین به تلفن ۴۴۴۶۸ مراجعه فرمایند .

سوپر مارکت سه‌دهنه‌ای باکلیه لوازم در خیابان شاه عباس کبیر واگذار میشود ۶۲۱۲۳۶
آ ـ ۳۹۶۲ ۱ـ۳

پلی‌کلینیك باپروانه رسمی
وزارت بهداری در شمال شهر بعلت مسافرت واگذار میشود صبحها تلفن ۷۷۲۷۲۱

پلی‌کینیك با پروانه رسمی
وزارت بهداری در شمال شهر بعلت مسافرت واگذار میشودعصرها ۵ تا ۸بعد از ظهر تلفن۷۶۰۹۶۱
آ ـ ۳۸۸۰ ۲ـ۴

برای ساختمان شما

دفتر ساختمانی نخست
خیابان شمیران مقابل سایه‌روشن شماره ۷۵۰ برای انجام کلیه کارهای ساختمانی بامصالح یا پیمانکاری آماده است تلفن ۷۱۷۸۰ و ۷۲۸۲۷

حراج ـ حراج
کاغذ دیواری هانزاساخت آلمان . مناسب برای ساختمان شما مترمربع ۱۰ الی ۲۰ ریال قابل شستشو تلفن ۷۷۲۹۱۳

کاغذدیواری‌و نقاشی‌ساختمان جانفدا باقساط تلفن ۷۸۱۹۷۷

خانه خود را باقساط تعمیر و تکمیل کنید بهادر ۶۵۴۶۴

رفع گرفتگی لوله‌ساختمان
در ۲۴ ساعت سازمان تراکم
تلفن ۸۸۱۶۸۱

لوله بازکنی فاضل اب با دستگاه تراکم هوا تلفن ۶۲۶۳۴۸

رفع گرفتگی هرنوع لوله‌ساختمانی
بادستگاه‌تراکم‌هوا تلفن ۷۸۷۲۷

لوله باز کنی فاضل اب با دستگاه تراکم هوا تلفن ۸۶۶۴۲

لوله بازکنی فاضل آب
بادستگاه‌تراکم‌هوا
مقدم **۶۴۶۳۵**

لوله بازکنی فاضل آب
بادستگاه‌تراکم‌هوا
تلفن **۷۶۳۲۸۶**

لوله بازکنی فاضل آب
بادستگاه‌تراکم‌هوا
تلفن **۷۵۶۴۰۸**

لوله بازکنی فاضل آب
بادستگاه‌تراکم‌هوا
تلفن **۹۵۵۱۱۶**

معاملات پول

پول موجوداست
پول درمقابل‌املاك شمال شهر وشمیرانات موجود است. بتلفنهای۳۳۹۰۶۷ و۳۳۶۸۸۵مراجعه فرمائید

پول با درآمدتضمین شده ۳۰٪ مورد نیاز است تلفن ۲۷۹۴۳

پول شرطی با سود بانکی ۴۸۴۶۳
آ ـ ۳۴۶۸ ۹ـ۲۴

بکارمندان دولت در مقابل‌چك وام پرداخت میگردد ۶۵۰۸۷
آ ـ ۳۰۹۶ ۱ـ۱۳

پول شرطی نیازمندیم ۴۸۴۶۳
آ ـ ۳۴۵۰ ۱ـ۱۳

خانه پول تلفن ۷۳۵۴۱
آ ـ ۳۶۴۰ ۵ـ۱۵

پول شرطی با سودبانکی موجود است ۴۵۱۴۲

معاملات تلفن

تعمیرات
تعمیرات هرنوع تلفن
در محل نصب‌و سرویس دستگاه‌های مرکزی تلفن ۴۹۸۹۴

وام‌های طویل‌المدت ازاروپاوآمریکا
برای تجهیزات توریستی و احداث کارخانجات و پروژه های بزرك دیگر در مقابل ضمانت بانکی هر مبلغی که مورداحتیاج شما باشد پس از بررسی پروژه تامین میگردد برای اطلاعات بیشتر به آدرس زیر مکاتبه نمائید.
The Comercia International Co.,
P.O. Box 3198 Tehran — Iran.

قبوض اصلاحات ارضی

قبوض قالی
قبوض قالی بانك کار ـ گشائی اضافه نرازقیمت ارزیابی شده خریداری میشودفرش اردهالی‌اول بازار کفاشهاسرای‌مهدیه تلفن ۲۳۴۸۲

قبوض قالی و قالیچه بانك
کارگشائی را بحداکثر قیمت خریداریم ، سبزه‌میدان اول‌سرای حاج‌رحیم‌خان خامسی‌تلفن۵۸۶۶۰

قبوض قالی و قالیچه
بانك کارگشائی را چند برابر از قیمت سابق خریداریم عبداله محسنی تلفن ۲۳۱۱۰

قبوض قالی بانك کار ـ گشائی ۳۰٪ اضافه تر ۳ساعته خریداریم . تلفن ۲۳۴۸۲

فدوسیان ، خریدار قبوض‌قالی و قالیچه بانك کارگشائی را اضافه تر از ارزیابی بانك.تلفن ۲۸۴۹۷ سبزه میدان سرای حاجی‌رحیم خان پلاك ۷
آ ـ ۲۹۱۱ ۱ـ۶

قبوض اصلاحات ارضی و سهام پاکپور ۳۲۷۲۹ و ۶۲۷۶۹۷
آ ـ ۳۵۵۵ ۲۲ـ۲۶

فروش اتومبیل

فروشگاه کریمی گشنی نمایندگی‌رسمی اتومبیل های سیتروئن (ژیان) با حداقل‌پیش‌قسط واقساط طولانی و شرائطی که تاکنون سابقه نداشته تحویل فوری در انواع رنگهای استاندارد . خیابان امیرکبیر اول خیابان ملت ساختمان کریمی گشتی. تلفن ۳۳۴۹۴۵

نمایشگاه اتومبیل‌شریف نماینده رسمی اریا و شاهین باقساط طولانی باشرایط سهل ۴۳۴۲۷ امیریه مقابل البرز

چند دستگاه ماشین‌آلات
راهسازی کاترپیلار همچنین کامیون و بسیاری دیگر ازماشین آلات با وضع بسیار مرتب‌حاضر بکاربقیمت مناسب بفروش‌میرسد ۸ـ۲ بعد از ظهر تلفن ۶۵۵۹۸ و ۶۱۳۱۴۰
آ ـ ۲۸۱۱۳ ۱ـ۳

نمایشگاه اتومبیل‌امیر نماینده رسمی اتومبیل های ژیان (سیتروئن) باسهلترین شرایط بطور نقد و اقساط و تحویل‌فوری . انتهای شاه ـ میدان نواب تلفن های : ۹۵۰۰۹۰ و ۹۵۹۶۶۶

خوردموستانك فاست‌یك (کوپه) مدل ۶۵
بعلت مسافرت فوری بیواسطه بفروش‌میرسد ـ تلفن ـ۶۲۴۶۶۷
آ ـ ۳۹۸۳ ۱ـ۷

کرایه

اتولوکس
اتومبیلهای تشریفاتی باراننده برای داخل‌وخارج تهران‌میدان فردوسی تلفن ۴۴۶۰۵ و۶۱۱۲۷۰
آ ـ ۳۶۳۲ ۵ـ۲۶

کاج بار
بارکش‌شهر وحومه
بیمه اثاثیه منزل
۴۱۱۱۱
۶۱۱۱۱۱

سازمانهای فنی وفرهنگی

برای استخدام فوری
در آموزشگاه فائز تعلیم ماشین نویسی‌بامتدحدید شاه‌آبادروبروی دبیرستان شاهدخت ۳۱۰۶۵۷
آ ـ ۳۷۴۱ ۱ـ۱۳

آموزشگاه عالی رقص
بین‌المللی هنرجو میپذیرد جنوب غربی چهار راه قصر تلفن ۷۱۳۷۷

تعلیم رانندگی
هنرستان فنی پرستو
مرکز آموزش صحیح‌رانندگی مکانیکی ، ترافیك‌مجهز ببهترین ومدرنترین وسیله آموزش تهران خیابان شاهپور چهار راه گمرك تلفن ۲۳۹۱۶

تدریس خصوصی

انگلیسی یا فرانسه
توسط خارجی تلفن ۴۷۱۴۱
آ ـ ۳۱۴۷ ۲۴ـ۲۶

پانسیون

پانسیون شبانه روزی
کلبه‌آرامش در هفت حوض نارمك‌افتتاح‌شدتلفن۷۹۶۸۴۶
آ ـ ۲۶۶۶۳ ۱ـ۱۲

شریك

بیك شریك باسی هزار تومان سرمایه فوری نیازمندیم تلفن ۴۵۵۰۲
آ ـ ۳۹۵۰ ۱ـ۵

شریك نیازمندیم ۵۸۰۱۳۵
آ ـ ۳۹۷۲ ۱ـ۳

جویای کار

بانوئی فارغ‌التحصیل
دانشکده هنر های زیبای وین (اطریش) در رشته مد و طراحی و برش با داشتن سه سال سابقه کار درکشور های اروپائی‌جویای کار در یکی از موسسات مد و پوشاك است در صورت احتیاج بتلفن ۳۳۷۲۰۰ مراجعه فرمایند.
آ ـ ۶۳۶۲۰ ۱ـ۵

راننده ۲ شخصی باسواد و ضامن معتبر جویای کار است به راهنمای شماره ۷۱۵ روزنامه اطلاعات مراجعه شود .
آ ـ ۲۹۰۵۳

متفرقه

انواع درخت میوه زینتی اگر میخواهید باغی از درختهای مطمئن باببوند های مرغوب‌خارجی‌ایجاد نمائید باتلفن ۷۰۲۴۷ تماس حاصل فرمائید .

کلکسیون (ناقص) تمبر های ایران ، پاکات روز ، کارت‌پستال وکلکسیون‌تکمیل ، تمبراسرائیل پاکات تمبر روز ، کارت‌پستال فروشی‌تلفنهای ۳۳۸۰۳۱و۴۰۳۴۸
آ ـ ۲۸۲۴۹ ۱ـ۳

علاقمندان درخت بهترین نهال های میوه و چنار اصل با قیمت مناسب کرج جاده ملارد حمیدیه تلفن ۲۹۵۱ـ۰۵

سیدحسین‌ظریفیان
مشاور فنی خرید و فروش واجاره دهنده ماشین‌آلات سنگین . تسطیح اراضی و خاکبرداری . اجناس‌ماشین آلات و آهن‌آلات نووفرسوده کارگاهها و کارخانجات را خریداریم .برای اجاره‌دادن ماشین آلات سنگین با تلفن ۵۵۰۳۲ یا به آدرس میدان فارابی (دروازه‌قزوین طبقه فوقانی‌بانك‌بیمه‌بازرگانان) مراجعه فرمائید .
آ ـ ۳۵۷۸ ۴ـ۱۰

پروانه داروخانه‌تهران خریداریم تلفن ۴۸۲۳۰
آ ـ ۳۸۹۱ ۱ـ۲

موزائیك ناهید
محصول آخرین تکنیك سیمانکاری درجهان
خیابان پهلوی سه راه‌عباس آباد
تلفن ۶۲۱۰۵۲-۶۲۱۰۵۳

غرفه ارزان دربولانکا
گرام استریوفونیك ۵۵۰ تومان صفحات کلاسیك‌استریو ۳۵تومان استریو ۳۳ دور ۲۵ تومان ۳۳ دور معمولی ۱۶ و ۲۰ تومان
آ ـ ۳۸۸۵ ۱ـ۳

(رنگرزی انواع‌پارچه‌و تریکو)
بارنگهای صددرصدثابت دروازه شمیران ابتدای فخرآباد موسسه ایران اسکرین تلفن ۷۳۷۶۶
آ ـ ۳۷۴۸ ۴ـ۱۰

گراورسازان محترم چند دستگاه کنتاك وفید کپی مجهز به‌پمپ‌خارجی ساخت اسلامی آماده فروش است . تلفن ۹۵۲۷۱۲

حاتم
خیابان پهلوی تلفن ـ ۶۲۲۳۸۱

داروخانه‌ها

داروخانه مهران خیابان شیر و خورشید چهار راه استخر

داروخانه شبانه روزی پارس جاده پهلوی شمال پارك ساعی تلفن۶۲۰۳۷۹ و۶۲۹۴۹۱

داروخانه دکتر مانی‌تجریش خیابان پهلوی ۸۵۱۹۶۵

اطلاعات
صاحب امتیاز و مدیر مسئول
عباس مسعودی
خیابان خیام ایران‌چاپ
تلفنخانه اطلاعات
۳۱۱۰۷۱ تا ۳۱۱۰۸۹
شعبه آگهی ها ۳۱۱۲۱۳

گمشده

مژدگانی مهم
دسته چکی بشماره ۷۲۷۶۸بانك ملی شعبه حافظ و گواهینامه رانندگی و کارت شناسائی بنام عبداله امیرطهماسب مفقود شده از یابنده تقاضا میشود با شماره تلفن ۷۱۰۹۶ تماس گرفته و مژدگانی مهم خود را نقدا و حتما دریافت دارد .
آ ـ ۲۸۹۷۳ ۱ـ۲

توجه
دو برك چك سفید بدون امضاء و مبلغ بشماره های ۳۱۴۵۵۴ـ۱۴ـ۱ و ۳۱۴۵۵۳ـ۱۴ـ۱ بعهده بانك صادرات شعبه بازار بسرقت رفته و از درجه اعتبار ساقط است .
آ ـ ۳۹۷

کیف دستی اینجانب مجتبی مرتضوی محتوی دسته چك شماره ۲۰۱۲۵ و مقداری اوراق مفقود گردیده از یابنده خواهشمند است وسیله‌تلفن ۶۴۷۷۳ اطلاع‌فرمایند.
آ ـ ۲۹۱۳۹

یکدسته چك حساب شماره ۱۱۲ بانك پارس بنام دکتر ملك فرهمند پور با مقداری اسناد و غیره در تاریخ ۴۸٫۹٫۲۰ در خیابان محمد رضا شاه بسرقت رفته دسته چك از درجه اعتبار ساقط است .
آ ـ ۲۹۱۲۹

نصرت خرمی ۳۹ ساله اهل‌اهر قدکوتاه که بیمار بود و بتهران آورده شده ده روز است مفقودالاثرشده‌هرکس اطلاعی ازنامبرده داردخواهشمنداست بتلفن۷۶۲۱۰۶ یا بکلانتری ۱۱ سلسبیل خبر دهد .
آ ـ ۲۹۰۸۷

دو برك چك بشماره های ۰۶۶۱۱۵ بسررسید ۱٫۳٫۴۹بمبلغ دو هزار تومان در وجه حامل‌از حساب شماره ۳۳۳۷۸ و دیگری‌به شماره۰۶۶۱۱۶ بسررسید۲۶٫۳٫۴۹ دروجه حامل بمبلغ یکهزارتومان بانك‌بیمه بازرگانان شعبه خیابان ری مقابل انبار غله از همان حساب مفقود شده و از درجه اعتبار ساقط است .
سید حسین میرطامه
آ ـ ۲۹۰۹۹

سه برك چك بانکهای زیر امضاءشده اینجانب موسی برجیس بدون مبلغ و بدون تاریخ‌مفقود شده است هر مبلغ بهر عنوان یا تاریخ نوشته شود یا هر معامله روی آنها انجام گیرد از درجه اعتبار ساقط است .
چك بانك سپه شعبه خیام ۹۸۲۲۷۷دارنده‌حساب ۴۱۱۴چك بانك‌ملی‌ایران شعبه بازار۹۲۴۴.. دارنده‌حساب ۴۴۱۳۶ چك‌بانکملی ایران شعبه خیام بازار ۳۲۳۶۲۶ دارنده حساب ۲۹۵۴
آ ـ ۲۹۰۱۳

الیاس مخدومی (عکس بالا) اهل دهات گنبد کاوس سه ماه است خبری از وی نیست هرکس اطلاعی ازنامبرده داردخواهشمند است بخیابان بوذرجمهری مقابل گیتی‌نوردپلاك ۱۰۹۱ حاج‌آقابائی یا گنبد کاوس خیابان میهن مغازه یعقوب مخدومی خبردهد.
آ ـ ۲۹۱۲۵

ازالله وردی طهماسبی(عکس بالا) مدت ده ماه است خبری‌نیست هر کس از محل اقامت نامبرده اطلاع دارد خواهشمند است در خیابان سپه غربی قهوه‌خانه آقا رضا بپدرش خبر دهد .
آ ـ ۲۹۰۲۳

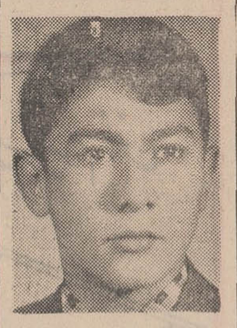

از مهدی حسینی (عکس بالا) محصل کلاس ۳ متوسطه از روز جمه گذشته تاکنون خبری‌نیست هر کس اطلاعی از نامبرده دارد خواهشمند است بآدرس خیابان مولوی‌بازارچه سعادت‌کوچه‌عشقی قصابی هوشنك کاکاوند یا تلفن ۲

لایحه تشکیل انجمن های ایالتی و ولایتی

سومین قسمت از متن لایحه تشکیل انجمن های ایالتی و ولایتی در شماره قبل درج شد اینک دنباله آن بنظر خوانندگان عزیز میرسد .

۱- مراقبت در اجرای تصمیمات انجمن استان وتهیه دستورمذاکرات دوره اجلاسیه بعد .

۲- مطالعه و رسیدگی به بودجه استان که باید در انجمن مورد رسیدگی قرار گیرد .

۳- بررسی سایر مسائلی که قبل ازفرا رسیدن دوره‌های اجلاسیه به انجمن استان رجوع شده است.

٤- اتخاذ تصمیم نسبت بمسائل عادی و امور جاریه که درفاصله دوره اجلاسیه به انجمن رجوع شده ورئیس انجمن بکمیسیون دائمی ارجاع کرده باشد و تهیه گزارش این تصمیمات برای اطلاع انجمن.

ماده ٤٨- هریك از انجمن های استان و شهرستان دبیرخانه‌ای خواهد داشت که مسئول رئیس انجمنها میباشد .

ماده ٤٩- استاندار یا معاون میتوانند در جلسات انجمن استان وشهرستان وفرماندار هرشهرستان یا معاون او میتوانید در جلسات انجمن شهرستان حاضر شوند ودر مذاکرات شرکت نمایند ولی حق رای نخواهندداشت همچنین انجمن میتواند هر یك از روسای ادارات و سازمانهای وابسته بدولت راکه لازم بدانند ویا اینکه خود روسای مزبور درخواست کرده باشند به انجمن دعوت نماید ولی حق رای نخواهند داشت .

ماده ٥٠- جلسات انجمنهاعلنی است و حضور اشخاص در انجمن آزاد است ولی حق مذاکره و دخالت در مذاکرات انجمن و تظاهرات را ندارند رئیس انجمن میتواند در صورت لزوم به تقاضای ثلث ازاعضاء یااستاندار یافرماندار جلسات غیر علنی تشکیل دهد در اینصورت افشاء مذاکرات اینگونه جلسات موکول بتصویب انجمن خواهد بود .

تبصره - هرگاه در انجمن استان موضوعی مربوط بیکی ازشهرستان های تابع استان مطرح و درجریان باشد فرماندار و همچنین روسای مربوط آن شهرستان میتوانند با موافقت استاندار در آن جلسات و مذاکرات مربوط بحوزه خود بدون داشتن حق رای شرکت کنند .

ماده ٥١- نظم داخلی انجمن بعهده رئیس است وهریك ازاعضاء که برخلاف نظم رفتار کند مطابق آئین‌نامه داخلی انجمن بااو رفتار میشود واگر از اشخاص خارج که در انجمن حضور دارند عملی مخالف انتظامات سربزند یا در مذاکرات انجمن مداخله نمایند رئیس بوسیله مامورین شهربانی که مامور حفظ انتظامات هستند مرتکب راازانجمن خارج کند .

تبصره - هرانجمن شهرستان و استان آئیننامه داخلی خواهدداشت که بتصویب آن انجمن رسیده باشد . وزارت کشور نمونه این آئیننامه راتهیه‌ودراختیار انجمنها خواهد گذاشت .

ماده ٥٢- اخذ رای برای انتخاب اشخاص در انجمنها بطور مخفی و با ورقه وبرای تصویب بودجه با ورقه وعلنی خواهد بود ودر غیر این موارد اخذ رای باقیام و قعود صورت میگیرد مگرآنکه دو ثلث اعضاء حاضر تقاضای رای مخفی نمایند .

ماده ٥٣- انجمن با حضور دو ثلث اعضاء رسمیت میابد وتصمیمات انجمن وقتی معتبر است که بیش از نصف عده اعضاء حاضر درانجمن به آن رای داده باشند .

ماده ٥٤- خلاصه مذاکرات و تصمیمات هر جلسه با ذکر اسامی غائبین بوسیلهٔ یکی از منشیها در دفتر مخصوص ثبت و رئیس انجمن و منشی ذیل آنرا باید امضاء نمایند .

ماده ٥٥- تصمیمات انجمن علاوه‌براینکه درانجمن علنا اعلام میشود جداگانه هم نوشته و در محلهای مخصوصی که عامه بتوانند از آن اطلاع حاصل نمایند الصاق میگردد .

ماده ٥٦ - تشکیل جلسات و اتخاذ تصمیم در غیر از محل انجمن و در غیر اوقاتی که تعیین شده ممنوع و بلااثر است .

استاندار یا فرماندار مکلفند مادا م که برای انجمن محل مخصوصی تعیین نشده دراستانداری یا فرمانداری یا شهرداری محل لازم در اختیار انجمن بگذارند .

ماده ٥٧- هرگاه انجمن برخلاف وظایف قانونی خود اقدام نماید از طرف وزارت کشور تذکرات لازم به انجمن داده میشودو اگر تذکرات موثر واقع نشود به پیشنهادوزارت کشور که متکی بدلائل موجه باشد و تصویب هیات وزیران آن انجمن منحل میگرددر این صورت وزارت کشوردستور تجدیدانتخابات را صادر می‌نماید و انتخابات حد اکثر تاسه ماه از تاریخ انحلال باید تجدید شود .

ماده ٥٨ -انجمن های شهرستان و استان باید یك نسخه از کلیه تصمیمات خودرا قبل از اجراءبرای فرماندار یا استاندار ارسال دارند.

هرگاه فرماندار یا استاندار تصمیمی برابر خلاف قانون و یا خارج از صلاحیت انجمن تشخیص دهد نظرات و اعتراضات خود را حداکثر تاده روز کتبا به انجمن اعلام میدارد و گزارش آنرا به وزارت کشور میفرستد و انجمن نسبت بمواردی که مورداعتراض قرار گرفته میتواندتجدیدنظر کندو در صورتیکه انجمن بعقیده اولیه خودباقی باشدووزارت کشور هم نظر فرماندار یا استاندار را تائید کند مورد اختلاف برای رسیدگی و اتخاذ تصمیم قطعی بوسیله وزارت کشور به هیات وزیران ارجاع خواهد شد ونظرهیئت وزیران قطعی خواهد بود و بهرحال مطلب مورداعتراض استاندار تاتعیین تکلیف نهائی از طرف هیات دولت موقوف الاجراء خواهد ماند .

ماده ٥٩- تصمیمات انجمن های شهرستان و یا استان در صورتی که طبق مادهٔ ٥٨ این قانون مورد اعتراض قرار نگیرد پس ازانقضاء ده روز از تاریخ اعلام آن به استانداری یا فرمانداری قابل اجرا خواهد بود .

انجمن مکلف است هر سه ماه یکبار گزارش عملیات خود را برای اطلاع عموم منتشر نماید .

مادهٔ ٦٠ - ادارات و سازمان های وابسته بدولت و انجمنهای محلی مکلفند اطلاعات لازم را که مربوط بوظائف انجمن است در صورت تقاضا در اختیار انجمن قرار دهند مگر اینکه اطلاعات مزبور محرمانه باشد و در صورت اختلاف طبق‌نظر استاندار عمل خواهد شد .

مادهٔ ٦١- سه‌ماه قبل‌از پایان دورهٔ انجمن فرماندار مکلف است کمیسیون مقرر در ماده ١٢ را برای دعوت انجمن نظارت واقدام به انتخابات دوره بعد دعوت‌نماید.

فصل پنجم - بودجه و مقررات مالی انجمنهای شهرستان واستان

مادهٔ ٦٢- هریك از انجمنهای شهرستان و استان‌داری بودجه سالانه خواهد بود که شامل کلیه ارقام درآمد و هزینه انجمن می‌باشد .

تبصره - سال مالی انجمن یك سال شمسی است که از اول فروردین ماه شروع و در آخر اسفند همانسال خاتمه میابد .

ماده ٦٣ - بودجه انجمن را هیات رئیسه تا پایان دیماه تهیه مینماید و باید تا پایان اسفند ماه بتصویب انجمن رسیده و برای اطلاع عموم منتشر شود .

ماده ٦٤- تفریغ بودجه‌هرسال انجمنهای شهرستان و استان باید تا پایان خردادماه سال بعد به‌تصویب انجمن رسیده و برای اطلاع عموم منتشر شود .

ماده ٦٥ - منابع درآمدانجمن های شهرستان و استان بقرارزیر است .

۱- درآمد حاصل از عوارض ماده۳۱- اموال‌و تاسیسات‌متعلق‌به انجمن .

۲-سهمی که انجمنهای عمران دهات و انجمن های شهرداری از درآمد خود ممکن است برای مخارج انجمن شهرستان‌تخصیص دهند .

۳- سهمی که بعنوان کمك از خزانه دولت و یا از محل درآمد های سازمان برنامه طبق شرایط مقرره برای امور عمرانی انجمن اختصاص داده میشود .

مجموع کمکهای موضوع این بند برای کلیه انجمنهای‌شهرستان و استان هرسال در بودجه کل کشور منظور و طبق پیشهادوزارت کشور و تصویب هیات وزیران برحسب نیازمندی در اختیارهریك از انجمنها قرار خواهد گرفت .

٤- هدایا و سایر درآمدهای متفرقه پیش‌بینی نشده در حدود مقررات قانونی .

٥- سهمی از مجموع مالیات بردرآمد و مالیات براملاك و اموال وصول شده حوزه انجمن میزان سهم‌مزبور هرسال دربودجه کل کشور معین خواهد شد .

تبصره -درآمد انجمنهای‌استان عبارت است از ده‌درصد درآمدهر یك از انجمن های شهرستان تابع حوزه - استان و درآمد های‌مندرج در ردیف‌های ۱و۳و٤ این ماده

ماده ٦٦ - انجمنهای شهرستان واسان‌میتوانند درصورت‌لزوم برای طرح های عمرانی تا میزان ۲۰ ۲۰درصد بودجه‌درآمدسالانه‌انجمن وام یا اعتبار از منابع داخلی تحصیل نمایند . دریافت وام‌اضافه بر ۲۰٪ مزبور منوط بتصویب هیات وزیران خواهد بود .

مادهٔ ٦٧ - اعضاء انجمنهای شهرستان و استان حق حضور متناسب بامیزان کار بارعایت بودجه از اعتبارات انجمن دریافت خواهند نمود .

تبصرهٔ ۱- برای اجرای‌مقررات مذکور دراین ماده انجمنهای شهرستان و استان به سه درجه تقسیم شده و میزان حق حضور طبق‌آئیننامه‌ای که از طرف وزارت کشور تنظیم‌وبتصویب هیات‌وزیران میرسد معین خواهد شد .

تبصره ۲- اعضاء انجمن های شهرستان که‌مقیم مرکزشهرستان نباشد و همچنین اعضاء انجمنهای شهرستان که از شهرستان هادر انجمن استان شرکت میکنندعلاوه برحق حضور هزینه معمولی ایاب و ذهاب کمك خرج متناسبی‌برای ایام توقف در مرکز شهرستان یا استان جهت شرکت در جلسات انجمن از بودجه انجمن مربوطه دریافت خواهند نمود .

هزینه ایاب وذهاب وکمك‌خرج طبق آئین‌نامه بترتیب مذکور در این ماده تعیین خواهد شد .

مادهٔ ٦٨ - تبصره ۲ مادهٔ ١٤ قانون انتخابات مجلس شورای‌ملی و تبصرهٔ ٤

مادهٔ ١٢- قانون انتخابات‌مجلس سنا و قانون انجمنهای ایالتی و ولایتی مصوب سال ۱۳۲٥ قمری و سایر قوانینی که بااین قانون مغایراست در قسمتی که مغایرت دارد ملغی است .

تبصره- در هریك‌از قوانینی‌که شرکت اعضای انجمن ایالتی و ولایتی در انجمنها اجتماعات ذکر شده از انجمن استان‌و شهرستان دعوت بعمل خواهد آمد .

لایحه قانون بالا مشتمل بر ٦٨ ماده و ١٧ تبصره درجلسه‌روز دوشنبه شانزدهم اردیبهشت ماه یکهزارو سیصدو چهل‌و هفت شمسی بتصویب‌مجلس سنارسید.

دراوائل سال آینده

نصب دستگاههای فنی برای استخراج مس در کرمان انجام خواهد گرفت

*** در سالهای آینده کشور ایران جزء صادر کنندگان مس خواهد شد**

کارشناسان یوگسلاوی وجود ذخائر سرشار مس را در استان کرمان تایید کردند و گزارشی درین زمینه به مقامات سازمان برنامه تسلیم داشتند .

بموجب این گزارش ذخائر مس معادن چهار گنبد کرمان ۳۰ میلیون تن پیش‌بینی شده و میزان مس خالص این معادن۸ر۱ درصد است .

در حال حاضر متجاوز از ٥٠ کارشناس یوگسلاوی در منطقه مزبور به کار مطالعه وکشف‌منابع مس میپردازند .

این کارشناسان طبق قراردادی که در سال ۱۳٤۳ سازمان‌برنامه ودولت یوگسلاوی‌به‌امضاء رسیدبه ایران آمده‌اند .

*** مطالعه برای بهره برداری**

منطقه مورد تجسس کارشناسان یوگسلاوی٤٠ کیلومترمربع‌وسعت دارد ودر چهار گنبد کرمان‌در۷۰ کیلومتری شمال شرقی سیرجان واقع شده است .

سازمان برنامه برای اکتشاف معادن مس کرمان وشاهرودومعادن طلای «موته» واقع درناحیه میان اراك واصفهان اعتباری به مبلغ ۱۰ میلیون دلار تخصیص داده است .

قسمتی از این اعتبار در اختیار کارشناسان یوگسلاوی‌قرارگرفته که بااستفاده از آن، وسائل‌ولوازم فنی تهیه وبه‌ایران‌حمل شده‌است.

کارشناسان مزبور پس از ۲ سال تحقیق ومطالعه، اخیرا موفق به‌کشف ذخائر عظیمی از مس در ناحیه چهار گنبد شدند ودر ماه گذشته گزارش کار خودراتسلیم مقامات سازمان‌برنامه کردند .

کارشناسان سازمان برنامه‌پس از دریافت این گزارش بمطالعه درباره استخراج و بهره‌برداری‌این معادن پرداخته اند .

یك مقام مطلع به‌خبرنگار ما گفت: به‌احتمال قوی تا پایان‌سال جاری با تصویب یك اعتبار جدید مقدمات خرید وحمل تاسیسات و تجهیزات لازم جهت استخراج معادن مس چهارگنبد فراهم‌خواهد گشت. در آنصورت نصب دستگاه های فنی در اوائل سال‌آینده‌انجام خواهد گرفت و در ظرف مدت کوتاهی بهره‌برداری از معادن مزبور آغاز خواهد شد .

*** صدور مس به خارج**

همین مقام به‌اظهارات خودافزود: بعلت افزایش‌مصرف مس‌در کشور، دولت برنامه وسیعی در این مورد تهیه کرده که بااجرای آن‌نه‌تنها احتیاجات داخلی از منابع کشور تامین خواهد شد،بلکه امکان آن خواهد بود که مقدار هنگفتی از این فلز به‌خارج صادر گردد .

مسئله صدور مس در سال های آینده از هم‌اکنون مورد توجه قرار گرفته، مخصوصا که بخش خصوصی نیز در ناحیه سرچشمه کرمان به‌منابع عظیم مس دست یافته که میزان آن درحدود ۳٥۰ میلیون تن مس ۱ر۳ درصدتخمین زده میشود .

مقام مطلع مزبور در پایان توضیحات خود گفت: به‌این‌ترتیب دیری نخواهدگذشت که‌همچنانکه اینك تلاش برای کشف‌واستخراج نفت در منطقه جنوب غربی کشور وخوزستان وجود دارد ، درجنوب شرقی کشور ودرکرمان نیزفعالیت وسیعی جهت کشف و بهره‌برداری از منابع غنی مس ظاهر گردد و تاسیسات فنی واکتشافی عظیمی‌در دو ناحیه چهارگنبد و سرچشمه به کار افتد .

WADE RAIN Sprinkler Irrigation
شرکت مکاورز
نمایندهٔ تاسیسات آبیاری بارانی ویدرین آمریکا درایران
خیابان آیزنهاور شماره ٦٩١ تلفن ٩٥٦٣٣١

آغاز بزرگترین مسابقه مجله اطلاعات دختران وپسران

مجله اطلاعات دختران و پسران‌برای اطلاع از معلومات فرهنگی ، هنری ، سیاسی ،اجتماعی ، صنعتی و ... خوانندگان خود دست به ابتکار جالبی زده است .بدین ترتیب که یکرشته مسابقه ترتیب داده است که همپی به‌معلومات خوانندگان خود ببرد و هم جوایز ارزنده‌ای به آنان تقدیم نماید.

خوانندگان مجله چه در تهران و چه در شهرستانها حتی آنان که خواننده مجله نیستند همه و همه می‌توانند در این مسابقه بزرك و استثنائی مجله اطلاعات‌دختران‌و پسران شرکت نمایند و از جوایز آن بهره‌مند گردند . فقط شرکت کنندگان در این مسابقه باید دارای‌اطلاعات وسیع و دامنه‌داری باشند.

توضیح بیشتر درمجله اطلاعات دختران‌وپسران

ایرانوئید

با نصب مشمع قیر اندود ایرانوئید ساختمان خودتان را در مقابل باران و رطوبت بیمه نمائید.

شرکت صنعتی بیتوم ایران با مسئولیت محدود
خیابان تخت جمشیدکاشی ۲۴۳ (بین ویلا و بهجت‌آباد)
تلفن ٤٦٦٧٠ و ٦٨٢١٤

آگهی پذیرش کار آموز

شرکت سهامی بیمه ایران تعدادی کارآموز که دارای دیپلم کامل متوسطه در رشته طبیعی یا ریاضی باشند از طریق مسابقه‌و مصاحبه با شرایط زیر می‌پذیرد.

تابعیت دولت شاهنشاهی ایران
حداقل سن ۲۰ سال و حداکثر ۲٦ سال
حداقل معدل قبولی ۱٥ تمام
انجام خدمت وظیفه عمومی‌یا داشتن معافیت‌دائم (غیر پزشکی)
عدم اشتغال به تحصیل .
تندرستی کامل و عدم اعتیاد بمواد مخدر
داوطلبان با در دست داشتن فتوکپی مدرك تحصیلی و عین شناسنامه تاآخر وقت اداری روز شنبه ششم دیماه ۱۳٤۸ باداره کل کارگزینی شرکت واقع در خیابان سعدی شمالی مراجعه وثبت نام نمایند.

شرکت سهامی بیمه ایران

آ-٦٣٧٠٦

آگهی مناقصه

شماره ٦٠٢١٧ تاریخ ۲٤ر۹ر٤۸

اداره‌سررشته‌داری ژاندارمری‌یك‌قلم‌اجناس‌مشروحه‌زیر‌راپیه اهن‌و زیرشلوار کشباف ۱۱۰۹۱۰ دست ازطریق مناقصه‌جهت‌مصرف سال ٤۹خریداری می نماید .

پیشنهاددهندگان می‌توانند بامراجعه به اداره سررشته‌داری ژاندارمری واقع درمیدان ۲٤اسفند اول سیمتری‌نمونه ومشخصات اجناس ودریافت برك‌شرایط‌ومشخصات معامله پیشنهاد خودراطبق مفاد مندرج درشرایط‌معامله‌تنظیم‌وتاساعت۹ صبح‌روز ۲۰ر۱۰ر٤۸ بدفتر ژاندارمری‌واقع درستادژاندارمری تسلیم‌نمایند.م‌الف۱۰۰۷۳

اداره سررشته داری ژاندارمری

۱-۲ آ-٦٣٤١٦

آگهی مناقصه

سازمان غله کشور حمل مقدار سه‌هزار تن گندم‌از غله مهاباد بسیلو خوی‌رابه مناقصه می گذارد پیشنهادات تا ساعت ده‌صبح روزدهم‌دیماه ٤۸ قبول ساعت یازده همان روزباز و قرائت‌خواهد شد. طالبین برای‌اطلاع از شرایط مناقصه ومفاد پیمان باداره‌حمل ونقل سازمان‌غله کشوروواقع درخیابان داور روبروی کاخ‌وزارت دادگستری مراجعه فرمایند .م الف ۱۰۰۷٤

سازمان غله‌کشور

۱-۲ آ-٦٣٤٣٦

آگهی مناقصه شماره ۱۲۷٦۹

هواپیمائی کل کشوری جهت تکمیل ارتباطات و امورمخابراتی خود احتیاج بتعدادی دستگاههای فرستنده و گیرنده بشرح زیر دارد :

۱- فرستنده-گیرنده ده واتی V.H.F ۳دستگاه
۲-فرستنده -پنج کیلواتی S.S.B (ده کیلواتی PEP) پنج دستگاه .
۳- فرستنده -گیرنده یکصد واتی S.B شش دستگاه
٤- کانتر - دو دستگاه

که ازطریق مناقصه تحویل می‌انداف طبق مشخصات وشرایط مربوطه خریداری مینماید .

داوطلبان شرکت در مناقصه که دارای نمایندگی این نوع وسائل میباشند میتوانند برای دریافت برك مشخصات وشرایط مناقصه همه روزه در ساعات اداری (غیراز ایام تعطیل)بدفتر ذیحسابی سازمان برنامه در هواپیمائی کل کشوری واقع در فرودگاه مهرآباد ساختمان اداره استاندارد پرواز جنب‌ساختمان حجاج مراجعه نمایند .

پیشنهاددهندگان بایستی قیمت پیشنهادی خود را برای هریك از دستگاههای مشروحه بالا بطور تفکیك‌تعیین و حداکثرتاساعت ۹ صبح روز ۳ شنبه ۳۰ دیماه سال ۱۳٤۸ بدفتر ذیحسابی سازمان برنامه تسلیم و رسید دریافت دارند..

پیشنهادات رسیده در ساعت ۱۰ صبح همانروز در کمیسیون مناقصه باز وخوانده خواهد شد .

ضمنا پیشنهاد دهندگانی که قادر به‌تحویل هریك ازاقلام فوق میباشند میتوانند در مناقصه شرکت نمایند .

هواپیمائی کل کشوری در رد یا قبول یك یاکلیه پیشنهادات آزاد است . هزینه درج آگهی ها در جراید بعهده برندگان مناقصه خواهد بود . م‌الف ۱۰۰۷٦

هواپیمائی کل کشوری

۱-۲ آ-٦٣٧٢٢

والدین محترم

بکودکان خود بیاموزید خیابان جای بازی نیست

تمدید آگهی دعوت

پیرو آگهی مندرج در روزنامه رسمی کشور شاهنشاهی‌ایران شماره ۷۱۷۳ مورخ ۳۱ر٦ر٤۸ و روزنامه کثیرالانتشار اطلاعات شماره ۱۲۹۹٦مورخ ۲۷ر٦ر٤۸ موضوع‌دعوت سهامداران برای مراجعه بشرکت و تبدیل سهام بی‌نام‌به بانام بدینوسیله مدت سه ماه مذکور در آگهی نامبرده را تاتاریخ ۲۷ اسفند ماه ٤۸ تمدید مینماید و از سهامداران محترم تقاضا میشود تا انقضاء تاریخ تمدیدی بامراجعه بدفتر مرکزی شرکت واقع در خیابان حافظ ساختمان بانك کار طبقه ۱۸ سهام بی‌نام خودرا بسهام‌بانام تبدیل نمایند.

شرکت سهامی ریسندگی و بافندگی فخرایران

۱-٦٣٥٦٢

زبان انگلیسی را در کوتاهترین مدت بیاموزید

با ۲۲۷ لیره در مدت دوازده هفته با غذا اطاق و روزانه پنج ساعت درس بدون محدودیت سن برای شاگردان.این مؤسسه از طرف وزارت آموزش و پرورش برسمیت شناخته شده است . لطفاً با نشانی زیر مکاتبه فرمائید .

Ian Josephs M.A.
The Regency School of English, Ramsgate, Kent, England.

آگهی تشکیل مجمع عمومی

مجمع عمومی عادی شرکت سهامی گروه فرهنگی نواندیش بطور فوق‌العاده در ساعت ۳۰ر٥ بعد ازظهر روز دوشنبه پانزدهم دی‌ماه ۱۳٤۸ در محل شرکت (خیابان ویلا - نرسیده بکریمخان زند- کوچه رفاهیت -شماره ۳۷)تشکیل خواهدشد. دستورجلسه بشرح زیر است

۱- استماع گزارش هیئت مدیره
۲- تجدید انتخابات

هیئت مدیره

آ-۲۹۱۱۳

آگهی استخدام

اداره کل اصلاحات ارضی و تعاون روستائی فرمانداری کل ایلام‌دونفرراننده که‌حداقل دارای گواهینامه دو همگانی باشند جهت خدمت در حوزه فرمانداری کل ایلام از طریق مصاحبه استخدام مینماید .داوطلبان میتوانند حداکثر تا تاریخ۱٥ر۱۰ر٤۸ بدفتر اداره خدمات عمومی اداره کل اصلاحات ارضی و تعاون روستائی ایلام مراجعه و مدارك خود را جهت رسیدگی تسلیم نمایند .

اداره کل اصلاحات ارضی وتعاون روستائی ایلام ولرستان
پشتکوه

آ-٦٣٤٩٠

آگهی استخدام رسمی

مرکز پزشکی فیروزگر طبق مفاد لایحه قانونی استخدام کشوری تعداد ۱۷ نفر کارمند زن ازطریق امتحان و مسابقه بشرح زیر استخدام میکند .

ردیف	عنوان شغل	حداقل شرط تحصیلی	گروه‌شغلی	محل خدمت	تعداد مورد نیاز
۱-پرستار		لیسانس پرستاری	٦	تهران	١٤ نفر
۲-بهیار		سوم متوسطه ودوره دوساله بهیاری	۳	تهران	۳ نفر

کارمندان رسمی دولت در صورتی میتوانند در امتحانات‌استخدامی فوق شرکت نمایند که ازوزارتخانه یاموسسه خود موافقت‌نامه کتبی موسسه مربوطه را ارائه نمایند .

داوطلبان میتوانند فرم ذیل را تکمیل نموده و همراه با دوقطعه عکس ٤×۳ به وسیله پست سفارشی به آدرس :خیابان زاهد. کارگزینی مرکز پزشکی فیروزگر ارسال دارند . م‌الف ۹۹۷۲

اینجانب نام‌خانوادگی نام‌پدر شماره شناسنامه محل صدور متولد
مدرك تحصیلی وضع خدمت وظیفه داوطلب شغل میباشم
تلفن : نشانی کامل : امضاء

۱-۳ آ-٦٣١٤٢

مراج
فروشگاه بزرگ
کازرونی
تهران-خیابان سعدی
باصدها جایزه

ارکیت وتکتام
بجای قیروگونی
ازمحصولات شیمیائی ساختمانی سی-بی-پی انگلستان
شرکت مگالتوم ساختمان آلومینیوم تلفن
۶۰۰۳۵
ORKIT & TEKTAM
CBP

متقاضیان استخدام در دستگاههای دولتی کاهش مییابد

لایحه حمایت از کارمندان‌موسسات خصوصی که به‌طرح«تامین‌اجتماعی» معروف‌شده‌است‌هفته گذشته‌بپارلمان تسلیم شد یك خبرنگار ما امروز در کوچه‌و خیابان‌نظرعده‌ای ازمردم رادرباره‌این‌لایحه‌جویاشد. گزارشی که در زیربنظر خوانندگان محترم میرسد نظرات طبقات‌مختلف درباره این لایحه می‌باشد .

یك مرد به‌ظاهر ۶۵ ساله که کارمند یك تجارتخانه بود گفت : من کارمند بازنشسته دولت هستم واین‌قانون شامل حال من نخواهد شد ، ولی از آنجا که منافع‌بسیاری از مردم این مملکت را تامین می کند من با خرسندی تمام اخبار مربوط به‌آنرا در جراید دنبال می کنم ، البته این کار «اطلاعات »که غالبا در مورد لوایح مطروحه در پارلمان نظر مردم را جویامیشود درخورستایش است، زیرا بروفق قانون اساسی مملکت‌است .

دوستی‌دارم که ۳۱سال است‌در یك موسسه کوچك خصوصی کار می کندچند ماه قبل که او را دیدم ناراحت بودمیگفت که‌بنیه‌اش به تحلیل رفته‌است و می ترسد روزی از کارببفتد ونتواند مخارج خانواده‌اش را تامین کند و با حسرت خاصی می گفت : اگر مثل تودکارمندی دولت» را قبول کرده بودم امروز غمی نداشتم !

*** نوکری دولت**

دومین شخصی که با اوصحبت شد قصدورود به بانك کشاورزی راداشت این شخص گفت : من تحصیل کرده بروکسل در رشته اقتصاد وعلوم اجتماعی هستم ،این لایحه را در «اطلاعات»خواندم - طرحی طبیعی است، زیراواقعاجامعه مابه آن‌نیازدارد موسسات خصوصی شاید بیش از دولت‌به کارمندان خود دستمزد بدهند واصولا کسبه درآمد بیشتری‌دارند ،اماچرا همه جوانان ماآرزوی «کارمند دولت شدن »رادارند ، برای اینکه از حقوق بازنشستگی برخوردارشوند وآخر عمردرناراحتی نباشندو سربار فرزندانشان نشوندو درمان آنهاولو ناقص - مجانی باشد »و اگرضمن کارفوت‌کنند خانواده آنهابیچاره‌و سرگردان نشود . در مورد کارمند دولت به‌اصطلاح «آب باریکه » هیچگاه قطع‌نمیشود ، خواهیم دید که‌پس از تصویب این‌طرح‌البته‌اگر آئین‌نامه اجرائیش واقعا جامع باشد وخوب اجراشود تاچه حد از عده متقاضیان نوکری دولت کاستـه خواهدشد وکارکنان موسسات‌غیر دولتی هم نفس‌راحتی خواهندکشید.

*** افسوس**

مقابل‌پارکینك میدان موزه مرد جوانی که با اوصحبت شدافسوس می خورد که چرا از خدمت‌دولت استعفاکرد ودریك فروشگاه غیر دولتی مشغول به‌کار شد او می گفت تا ۶سال قبل در یك‌وزارتخانه بعنوان کارمند «حکمی » کارمی کردم ، چون آتیه‌نداشت استعفا کردم‌و درفروشگاه استخدام شدم، اما۳سال قبل قانون‌جدیداستخدام تصویب شد و همه همکاران‌سابق من که مثل من حکمی بودند با احتساب سابقه کارشان رسمی‌شدند وسرمن بی کلاه ماندواز‌آن تاریخ همیشه این‌افسوس را می‌خورم که چرا استعفاکردم ،ولی‌طرح جدید اگرشامل من بشود،می‌تواندنگرانیم رارفع کند . هدف تامین آتیه‌و محتاج نبودن در روزگار پیری‌است وگرنه درجوانی هیچکس محتاج نمیشود واز همین‌رواست که‌مردم‌به موسسات دولتی‌جهت استخدام روی می‌آورند.

*** کسبه**

درخیابان سپه مردی که می‌گفت دریك ابزار فروشی کارمی‌کند اظهار داشت : چند بارلایحه راخواندم اما نفهمیدم که شامل حال من می شود یانه ، زیرا که دریك تبصره‌اش نوشته شده‌است: «منظور از موسسه هرنوع شخصی حقوقی است که طبق قانون ثبت رسیده و یاتشکیل شده باشد.» مغازه‌ای که من‌درآن کار میکنم فقط ۳ عضو دارد و انتظار من و شاید همه کسبه اینست که این طرح شامل حال کارکنان مغازه‌ها و امثال آن نیز بشود .

*** نواقص**

درخیابان قوام‌السلطنه مرد میانه سالی که ازکتابخانه ملی خارج میشد، گفت: طرح «تامین‌اجتماعی» اقدام مناسبی بود ، ولی بعقیده‌من باید نواقص آن در کمیسیون‌های مجلسین رفع‌شودو بصورتی‌درآید که سالها بدون برخورد با اشکال به سهولت اجرا شود .

این شخص بعلت ضیق وقت‌مجالی پیدا نکرد تانواقص طرح را بیان دارد.

*** نحوه اجرا**

خبرنگار ما نوشته است : در خیابان نادری از شش نفر درباره این لایحه سئوال کردم ، هیچکدام از آن اطلاعی نداشتند ولی در سالن بانك مرکزی مردی گفت : اجرای صحیح این قانون خیال بسیاری را که نگران آینده‌خود هستند راحت خواهد کرد . البته باید صبر کرد و دید اجرای آن چگونه صورت خواهد گرفت و بعد قضاوت کرد به این نکته هم‌باید توجه داشت که کارمندان دولت غالبابصورت «پارت‌تایم» درموسسات خصوصی کوچك و بزرك خدمت می کنند . دراین قانون بایستی به وضع آنها هم اشاره‌ای میشد .

یك مهندس ساختمان که در پیاده‌رو خیابان فردوسی منتظر راننده خودبود ، میگفت هراقدامی که بمنظور «تامین اجتماعی» ورفاه مردم بعمل آید تحسین آمیز است خواه تامین بهداشت رایگان‌برای همه باشد، خواه حمایت‌از کارمند و عضو موسسه خصوصی دردوران پیری و از کارافتادگی ، و از فرزندان اوبعداز فوت. این‌شخص گفت : چون درخیابان فردوسی پارکینك خالی پیدا نمیشود به‌راننده‌اش گفته است آنقدر از خیابان بالاو پائین برود تا کار او انجام شود !

تصمیم به تهیه این طرح از هنگامی اتخاذ شد که داوطلبان خدمت دولت در کنکره سازمان اداری و استخدامی گفتند که بمنظور تامین آتیه خود می‌خواهند کارمند دولت‌شوند ،معلوم شد که‌درمیان‌این داوطلبان‌عده‌ای از کارکنان موسسات خصوصی هستند .

خلیج‌فارس در آستانه

بقیه از صفحه آخر

کشور برادری که روابط دوستی برپایه های همکاری‌مارا بدان‌پیوند میدهد، سخنان خود را باتقدیم خالصانه ترین تجلیل ودرود و سپاس به‌پیشگاه مبارك اعلیحضرت شاهنشاه آریامهر آغاز کنم و وظیفه خود میدانم از دولت و ملت عزیز ایران بخاطر پذیرائی گرم و کریمانه‌ای که‌از من‌و همراهانم بعمل آوردندصمیمانه سپاسگزاری نمایم . «مساعی ارزنده اعلیحضرت شاهنشاه آریامهر و فعالیت های اعجاب‌انگیزدولت‌براهنمائی‌حکیمانه معظم‌له در راه برقراری صلح و آرامش در منطقه‌و حفظ وحراست استقلال وحاکمیت ایران موجب اعجاب وخشنودی فراوان ماگردید ودرقلوب ما اثر بسیار نیکو بجا گذاشته است .

حاکم راس‌الخیمه گفت: دولت وملت راس‌الخیمه درراه تحکیم‌هر چه بیشتر روابط‌خود باکشوربرادر ایران که رشته های دوستی ، همسایگی وازهمه مهمتر علایق روحی اسلامی آنها را بهم پیوند میدهد نهایت سعی و کوشش خود را مبذول خواهد داشت».

در ضیافت شام وزیر خارجه به افتخار حاکم راس‌الخیمه ، روسای دومجلس ،چندتن‌از وزیران کابینه، مدیران کل‌وروسای‌ادارات وزارت خارجه، سفیران کشور های‌اسلامی وگروه دیگری از شخصیت های مملکتی حضور داشتند .

وزیر کشور در کنفرانس شهرداران وروسای انجمن‌های محلی گفت :

عوارض باید متناسب با وضع مردم باشد

مقررات استخدامی کارکنان شهرداریها تدوین و اجرا میشود

*** وضع عوارض در یك شهر نباید موجب مشکلاتی‌برای شهر دیگر بشود**

*** برای پیشرفت کارهمکاری مردم نهایت ضرورت را دارد**

تشکیل چنین اجتماعی عظیم مرکب از قریب ۶۰۰ نفر نمایندگان منتخب مردم که برای اولین بار از تاریخ تشکیل انجمنهای شهر در کشور ما انجام پذیرفته.یکی از پدیده‌های درخشان انقلاب شاه ومردم ومبین گام های سریعی است که درراه‌سپردن کار مردم بمردم که از جمله منویات شاهنشاه آریامهر رهبر خردمند ملت ایران در جهت نیل بهدفهای انقلاب است بشمار میرود زیرا طی این کنفرانس ، این امکان بدست خواهد آمد که کلیه اشکالات شهری به‌نحوی‌دقیق وکامل مورد بررسی ومطالعه قرار گرفته وراه حل های مطلوبی برای آن یافت شود.

این مطالب را امروز آقای حسن‌زاهدی‌وزیر کشور دراولین‌جلسه کنفرانس شهرداران و روسای انجمن‌های محلی بیان داشت .

مشکلات

وزیر کشور گفت : جای‌هیچگونه بحثی نیست که در بسیاری از شهرهای کشور مامسائل‌ومشکلات مشابهی اعم از مسائل اداری و سازمانی ، مالی و فنی وجود دارد که بحث وبررسی درباره آن راه حلهای مناسبی برای کلیه این مسائل عنوان خواهد کرد انجمنهای شهر، در کشور ما پدیده جدیدی بوده وتاکنون وزارت کشور به عنوان قائم مقام شهرداریها، این گونه مشکلات را راسا حل‌وفصل مینمود لیکن اکنون وظیفه‌انجمن‌های شهر است که بدین‌امراقدام ورزند بنابراین این انجمنهاباتوجه بکوتاهی مدتی که از زمان‌تشکیل آنها گذشته است نیاز مبرمی به بحث وبررسی مسائل و مشکلات مشترك خود انجام یافتن راه‌حلهای مناسبی بدین منظور دارندتابتوانند وظایف قانونی خودرا بهتر انجام دهند .

هدف انقلابی

نیل بهدفهای انقلاب سفیدایجاب مینماید که مسائل و مشکلات شهری بنحوی صادقانه ودقیق عنوان شود وبا بینش عمیق مطرح ومورد بررسی قرار گیردودراجرای وظایف اجتماعی وملی که انجمن‌های شهربعهده دارنداین‌مشکلات ومسائل را یکی پس از دیگری‌و از طریق همکاری و همگامی و مشارکت کلیه طبقات مردم ازمیان برداشته وراه را برای نیل‌بهدف‌های بهزیستی ورفاه مردم حل و فصل نمایند .

خواسته‌ها

بدون شك یکی از خصوصیات هرجامعه مترقی افزایش مداوم خواسته‌های مردم در جهت بالا رفتن سطح زندگی و تکمیل و توسعه تاسیسات شهری‌و خدماتی است و کشورما که درسایه‌اصول انقلاب شاه ومردم طی سال های اخیر بموفقیتهای عظیمی در کلیه شئون اقتصادی واجتماعی خویش نائل گردیده است از این قاعده مستثنی نبوده ومردم‌وطن ماهمواره خواستار پیشرفتهای بیشتر وتوسعه وتکمیل تاسیسات ووسائل خدماتی خودباگامهای سریعتری میباشد .

وظایف انجمن‌ها

وظیفه انجمنهای شهراینست که از طریق تبادل‌نظر در زمینه‌مسائل ومشکلات مختلف شهری‌راه‌حل‌های مناسبی برای مسائل شهری که غالبا شهرداریها باآن مواجه هستند از قبیل وضع سازمانی و اداری ، وضع مالی وفنی وضع عوارض و طرق تعیین میزان آن تربیت کادر متخصص وماهر به منظور اداره صحیح ومنطقی‌شهرها وتعیین متدهای صحیح تشکیلاتی پیدا نماید زیرا اجرای کلیه قوانین و مقرراتی که با مسائل شهری ارتباط داشته و هدف آن‌بهبودزندگی‌مردم‌وبهسازی شهر هاست بعهده شهرداری ها بوده‌واجرای آن هنگامی امکان پذیرتواند بود که کادر شهرداری هامرکب از افرادورزیده‌و متخصص ودرعین‌حال مومن باصول انقلاب باشد.

اجرای قانون نوسازی از جمله همین قوانین و هدف آن بهزیستی و رفاه مردم و بهسازی شهرهاست وبدون شك اجرای آن نیاز به‌توجه روزافزون بکادر مجری قانون‌واعتبار لازم‌بدین منظور دارد .

عوارض متناسب

بدین‌طریق ملاحظه می‌گردد که کسب اعتبار لازم بمنظور اجرای قوانین ومقررات موردنظراز طریق تعیین‌عوارض مناسب و متناسب ، اهمیت‌فوق‌العاده‌ای دراین‌زمینه‌دارد وحل مشکلات مربوط به تعیین عوارض و ترتیب‌وصول آن از جمله مسائلی‌است که در این قبیل کنفرانس ها باید مورد بررسی قرار گرفته وراه‌حلهای مناسبی برای آن بدست آید.

آئین‌نامه‌استخدامی

آئین‌نامه استخدامی شهرداری ها که‌بعلت وجود نقائصی در آن امکان اجرائی نداشت از طرف وزارت کشور مورد تجدید نظر قرارگرفته و در آتیه‌نزدیك پس‌از تصویب بمرحله اجرا درخواهد آمد . در آئین نامه جدید کوشش بعمل آمده‌است با استفاده از مقررات موجودشرایط ورود بخدمت ومزایای کارکنان به‌نحو عملی و رضایت بخش پیش‌بینی و تامین گردد .تابدین طریق راهی درجهت فراهم آوردن رضایت خاطر کارکنان شهرداری ها بدست آمده‌و بدین‌طریق اجرای‌برنامه های‌شهری امکان‌پذیر گردد . وزارت کشور برحسب وظیفه قانونی امروز به‌جای قائم مقام انجمن شهر ها روش خود را براساس کمك به حل مشکلات شهرداران وانجمن های شهر قرار داده‌ودراین راه سعی‌دارد کمکهای فنی‌واداری‌رانیز در اجرای این‌منظور انجام دهد. باتحادیه شهرداری هادستور داده شده‌است تا بابررسی مداوم در موردسازمان وتشکیلات شهرداری ها و مشکلات شهری بااستفاده از نظرات کارشناسان ومتخصصان امر نسبت به حل مشکلات موجود با شهرداران‌و انجمن های شهر یاری و همکاری کنند.

بعلاوه سعی‌وزارت کشور براین‌است که مقرراتی که جوابگوی احتیاجات‌ونیازمندی های شهر باشد تهیه و تنظیم نموده و بدین‌طریق موانعی را که‌در سرراه شهرداران و انجمن های شهر وجود دارد ازمیان بردارد .

افزایش‌درآمد

شك نیست که‌بااجرای قانون نوسازی درسال های آینده‌درآمد شهرداری هابه‌نحو قابل ملاحظه افزایش خواهدیافت ولی‌باید باین نکته توجه‌داشت که وضع‌عوارض جدیدو تامین درآمد های صحیح ومنطبق با اصول اقتصادی ازوظایف مهم‌انجمن ها است‌و بایستی‌توجه داشت که وضع عوارض ودرآمد هابرای یك شهرداری به‌نحوی‌انجام پذیرد که موجب‌فلج شدن وضع اقتصادی شهردیگری نشود . واین ازجمله‌مسائلی است که طرح‌وبحث ومذاکره درباره آن دراین قبیل کنفرانس هاوسمینار ها سبب‌خواهد شدکه راه حلهای مناسبی بدین منظور بدست‌آید و کارشناسان وزارت کشور فهرست عوارض متناسب با هر شهر را در اختیار شهرداران قرار خواهند دادانجمن های شهروظایف سنگینی در زمینه عمران شهری‌وبهبود وضع‌اقتصادی شهر خود دارند و برای اجرای این چنین وظایف سنگینی‌همکاری‌مردم شهر ضروری است و توفیق در اینکار وقتی است که انجمن های شهر بتوانند موجبات جلب اعتماد عمومی و همکاری عامه و توده مردم را فراهم سازند .

همکاری مردم

هرگاه انجمن های شهر در اجرای این نظر توفیق یابند می‌توان‌به آتیه شهر های کشور و پیشرفت و توسعه اقتصادی‌واجتماعی و همچنین عمران‌وآبادی‌آن‌امیدوار بود و باید خاطر نشان ساخت که انجمن های شهر زمانی میتوانند در این زمینه توفیق یابند که ضمن همکاری مردم با شهرداری ها شهرداری نیز ازدرآمد و اعتبارات کافی و همچنین کادر ورزیده و متخصص برخوردار باشند .

اجتماع عظیم

این کادر متخصص ورزیده از طریق همکاری نزدیك وصمیمانه مردم و شما امکان پذیر تواند بود و همانطور که اشاره شد این اجتماع عظیم که برای اولین بار در کشور ما تشکیل میشود بمنظور بررسی و مطالعه در زمینه‌های مختلف مسائلی از این قبیل است تا بتوان راه حلهای مناسبی برای هریك از آنها بدست آورد .

تسهیلات

امروز وزارت کشور فعالیت و کوشش خودرا صرف‌ایجادتسهیلات و لوازم کار برای شهرداران می‌نماید ووظیفه‌شهرداران‌فراهم‌آوردن وسائل آسایش مردم است. مردم بما ماموریت میدهند و اختیارمی‌دهند . و از طریق پرداخت مالیات و عوارض امکانات مالی برای ما فراهم می‌آورند تامشکلات آنان را برطرف ساخته ووسائل آسایش و رفاه آنها را فراهم سازیم .

وظایف ما

بنابراین‌وظیفه ما و شماست که مردم را در اتخاذ تصمیم و نیز در اجرای برنامه های خود شریك ساخته و از نظرات مفید آنان استفاده کنیم بدینطریق نه تنها در اجرای برنامه های عمرانی توفیق خواهیم یافت بلکه گامی جدید درراه سپردن کار مردم به دست مردم که از جمله هدفهای انقلاب شاه ومردم بشمارمیرودبرداشته‌ایم.

اطمینان دارم درسایه این‌فعالیت و اقدام دستجمعی امکان‌سرافرازی ما در پیشگاه شاهنشاه آریامهر رهبر خردمند ملت ایران بیشتر خواهد شد و اکنون از جناب‌آقای نخست‌وزیر تقاضادارد که کنفرانس را بنام‌نامی‌شاهنشاه آریامهر افتتاح فرمایند .

ازفردا در

سینما گلدیس

پاسکال پتی

مایکل مارشال. ژاك هرلین

درفیلم سینماسکوپ. رنگی

نیرنگهای شیرین سوزان

سئانسها ۳٫۳۰ - ۵٫۳۰ - ۷٫۳۰ بزبان فارسی و ۹٫۳۰ بزبان انگلیسی

تعیین حداقل حقوق کارمندان بانکها

در کمیسیونی مورد بررسی و بحث قرار گرفت

دیشب هواپیمای حامل نخست وزیر قریب یکساعت دیرتر به فرودگاه مهرآباد رسید واین‌تاخیر بخاطر طولانی شدن مذاکرات‌آقای هویدا با کاسیگین نخست وزیر شوروی در فرودگاه مسکو بود ، بهمینجهت وزراءومقامات‌عالیرتبه‌ای که برای استقبال ازنخست وزیربه سالن کوچك تشریفات دولتی‌آمده بودند، مدت یکساعت در انتظار ماندند .

گفتگوی وزراء درخلال این‌یك ساعت انتظار برای خبرنگار ما که حاشیه‌نشین این محفل بود،مطالب جالبی داشت .

خبرنگار ما می‌نویسد: وزیر دارائی و وزیر جنك زودتر از دیگران آمده بودند. از وزیر دارائی‌سئوال کردم با اختیاراتی که‌به‌پیشکاران و روسای دارائی دادید دیگر کارگزینی وزارت دارائی چه کار دارد ؟

آقای جمشید آموزگار با خنده گفت : اگر کاری نداشته باشد منحلش میکنم. گفتم: پس خبر خوبی گیرما آمد. وزیر دارائی با عجله پاسخداد: حتما منحل‌نمیکنم، چون کارگزینی کارهای زیاد و مهمتری دارد که‌ازاین پس‌بافراغت بیشتر به‌آن خواهد پرداخت .

وزیر دارائی معتقد بود این اختیارات نه‌تنها مسئولین امر را از این پس مسئول واقعی خواهد کرد بلکه کار سرعت بیشتری پیدا خواهد نمود وعلاوه برآن مامورین را هم از هجوم به مرکز وتوصیه‌بازی درمرکزنجات خواهد داد .

مسافرت وزیر

دراین موقع آقای ولیان وزیر اصلاحات ارضی که اخیرا از مسافرت اروپا بتهران بازگشته است وارد شد ودر مقابل تعارف یکی از وزراء که گفت:«انشاءالله که خوش گذشت» پاسخداد :

در ۴۸ ساعت مسافرت ، محل خوشی وجود ندارد. بعد به وزیر دارائی گفت: آقا ما باوجودی که قرار بود هفت، هشت روز بمانیم فقط ۴۸ ساعت ماندیم بقیه هزینه سفر را امروز طی نامه‌ای بصندوق برگرداندیم، خواستیم جنابعالی‌هم بدانید . وزیر دارائی هم با خنده گفت: کار بسیار خوبی‌فرمودید !

*** خبر تکراری**

آقایان مجیدی وزیر کاروسمیعی مدیر عامل سازمان برنامه که‌آنها هم زود آمده بودند فورا دو تا از مبل های گوشه سالن را اشغال کردند. اما خبرنگاران باوزیر کار، کار داشتند. آنهااز بیمه،بهداشت وبیمه بازنشستگی و بیمه فرهنگی مطلب میخواستند. گویا وزیر کار هم از نیت خبرنگاران بی اطلاع نبود زیرا،ازآن گوشه «دنج»تکان نمیخورد .

بالاخره خبرنگاران مجبورشدند پس ازنیمساعت‌معطلی‌بهمان گوشه هجوم ببرند وسئوالات خودرامطرح کنند. مجیدی هم زرنگی کرد، شروع کرد بشرح دادن وضع‌بیمه بهداشت. وسط بیانات ایشان‌تازه خبرنگاران فهمیدند همان مطالبی راکه قبلا خودشان در روزنامه ها نوشته‌اند آقای وزیر کار تکرار میکند. وقتی این مطلب را با وزیر کار در میان گذاشتند او با خونسردی گفت: عجب پس شمااز همه چیز خبر دارید !

*** حداقل حقوق**

راجع به مقررات استخدامی کارمندان بانکها سئوال شد. در اینجا وزیر کار توضیحاتی دادودر مورد حداقل حقوق پرسید :

- بنظر شما حداقل حقوق چقدر است ؟

این موضوع باعث اختلاف نظر بین خبرنگاران شد. یکی ۷۰۰ تومان و دیگری ۵۰۰ تومان را پیشنهاد میکردوقتی بحث‌ها به‌نتیجه نرسید وزیر کار گفت:درکمیسیون هم وضع بهمین ترتیب است فعلا بحث آن وجوددارد‌ولی رویهمرفته رقم معقولی پیدا خواهم کرد .

*** بیمه بهداشت**

در مورد بیمه بهداشت وزیر کار گفت : در وهله اول بیمه بهداشت کارمندان را آماده خواهیم کرد بعد درمورد بهداشت بخش‌خصوصی اقدام خواهیم نمود در حال حاضر تامین بازنشستگی بخش خصوصی حیاتی‌تر و ضروری‌تر است .

صحبت وزیر و دبیر کل

در یك گوشه دیگر سالن آقای حسن زاهدی وزیر کشور با آقای کلالی دبیر کل حزب ایران نوین مشغول صحبت بودند و پرونده‌ای هم در زیر بغل وزیر کشور بود که‌معلوم شد موضوع سخنرانی جلسه امروز شهرداران و روسای انجمن شهراست و مذاکرات آنها هم مربوط بهمین موضوع بود . بعد هم وقتی نخست وزیر وارد شد فورا به اطلاع ایشان رسید که‌باید در جلسه امروزشرکت کند و قرار شد صبح ساعت ۹ باهم به جلسه کنفرانس بروند .

صحبت وزیر کشور با خبرنگاران بیشتر درباره ایمنی سینماها بود و آقای حسن زاهدی اقداماتی را که‌در این زمینه صورت گرفته بود برای آنها شرح داد .

*** خاویار ارزان**

در این محفل کوچك ، وزراءهر یك ضمن صحبت های خصوصی ، بعضی کارهای‌اداری راهم بایکدیگر حل و فصل میکردند . مطلب جالب دیگر مربوط به آقای نصیر زاده رئیس گمرك مهرآباد بود که‌اخیرا دو پارتی خاویار به میزان۱۴۰ کیلو کشف‌کرده بودو دوشب قبل هم۱۰۷ پوست میناك به دست آورده بود .

خبرنگاران سئوال کردند : کالا های مکشوفه را کی میفروشید ؟

رئیس گمرك هم که گویا دنبال مشتری میگشت ، فورا گفت: مدیر عامل شیلات به ما نمایندگی داده که خاویارها را بفروشیم الان حاضرم به جای کیلوئی ۱۸۰ تومان کیلوئی صد تومان تقدیم کنم . حاضرید بفرمائید .

با ورود نخست وزیر خبرنگاران محفل گرم و کوچك رجال را ترك کردند و به محوطه سرد فرودگاه هجوم آوردند .

هویدا و کاسیگین

۹۰ دقیقه ملاقات ومذاکره کردند

آقای هویدا نخست‌وزیربعد از ظهر دیروز بمدت‌نود دقیقه‌باالکسی کاسیگین نخست وزیرشوروی ، آندره گرومیکو وزیر خارجه وچند تن دیگر از مقامات دولت‌شوروی ملاقات‌و مذاکراتی پیرامون‌مسائل مشترك وبین‌المللی باآنان به عمل آورد.

این‌دیدار درفرودگاه مسکوهنگام بازگشت آقای نخست‌وزیر ازلندن صورت گرفت‌آقای هویدا که روز عید فطر بطور ناگهانی برای‌امور مربوط به بیماری همسرش به‌لندن رفته بود طی‌اقامت‌درلندن‌باهارولد‌ویلسون نخست‌وزیردولت کارگری بریتانیا نیز ملاقات نمود وپیرامون مسائل مشترك‌و مورد علاقه دو کشور مذاکره کرد .

مذاکرات مسکو

آقای هویدانخست‌وزیر دیشب هنگام‌ورود به تهران به خبرنگاران گفت‌که مذاکرات وی با مقامات دولت‌شوروی در زمینه مناسبات ایران‌وشوروی ومسائل بین‌المللی از جمله بحران خاور میانه بوده است . وی جزئیات مذاکرات را فاش نکرد.

یکی‌از همراهان آقای هویدا به خبرنگاران گفت‌که آقای هویدا هنگام ورود به‌فرودگاه مسکومورد استقبال گرم کاسیگین ، گرومیکو معاون ورئیس‌تشریفات وزارت‌خارجه وگروهی از افسران‌عالیرتبه شوروی قرار گرفت.

بااینکه هواپیمای حامل نخست‌وزیر «پرواز عادی لندن - تهران ازطریق مسکو »در ساعت سه‌ونیم بعدازظهر بوقت محلی در فرودگاه پربرف مسکو به زمین نشست ، معهذا مستقبلین ناهار صرف نکرده در انتظار نخست‌وزیر ایران‌بودند.

آقای هویدا پس از ورود به مسکو در ضیافت‌ناهاری که در فرودگاه مسکوترتیب یافته شده‌بود شرکت کرد و مذاکرات نخست‌وزیران دو کشور هنگام صرف ناهار وبعد از آن صورت گرفت . در این مذاکرات آقای میرفندرسکی سفیرایران در مسکو نیز حضور داشت .

هواپیمای نخست‌وزیر با یك ساعت تاخیرمقارن ساعت شش بعد از ظهر بوقت‌تهران مسکو را ترك گفت ودرساعت ۹و ده دقیقه وارد تهران شد.

درفرودگاه‌مهرآباداغلب وزیران کابینه‌وشخصیت‌های مملکتی از نخست‌وزیر استقبال کردند.آقای هویدا مدت بیست دقیقه در سالن تشریفات ، باوزیران کابینه و خبرنگاران مطبوعات گفتگو کرد.

خانم هویدا باوجودی که حالشان بهتربود ، معهذا بعلت خستگی، بلافاصله پس از ورود به تهران فروگاه رابقصدمنزل برای‌استراحت ترك گفت .

نتیجه مسابقه بین تیم های کارخانجات

طبق اطلاع رسیده تیم‌باتجربه کارگران آزمایش ضمن انجام دو مسابقه با تیم‌های‌باتجربه کارگران ایرانیت وکارگران فیلیپس به پیروزی رسید و نتیجه مسابقه به این شرح اعلام شد :

آزمایش ایرانیت ۰-۳ بنفع آزمایش - آزمایش فیلیپس ۱-۲ بنفع آزمایش

توجه

از کتاب سال کم‌نظیر پست ایران فقط تعداد کمی باقیمانده است علاقمندان می توانند این کتاب سال‌جامع‌راازروزنامه‌فروشان یا از دفتر مجله ابتیاع‌فرمایند . برای‌دانشگاهیان و محصلین و اعضای جمعیت‌ها وسازمان زنان که کتاب سال‌راازدفتر مجله خیابان شاه ساختمان آلومینیوم خریداری فرمایند نصف قیمت تخفیف منظور شده است .

آ-۶۳۸۲۰

اولین سینمای قم بنام دروازه طلائی چگونه‌شروع بکار کرد؟

آقای علی بشارتیان موسس سینما دروازه طلائی‌قم‌هنگام قرائت‌گزارش‌کارسینما .

بطوریکه خوانندگان ارجمند اطلاع دارند: صبح‌روزجمعه بمنظور افتتاح اولین سینما در شهرستان قم روسای ادارات‌و بیش‌از یکهزار نفر از اهالی این شهر در سالن سینما «دروازه طلائی» اجتماع کرده بودند تاشاهد گشایش یك مرکز آموزشی و تربیتی در شهر خود باشند ابتداسلام‌شاهنشاهی نواخته شدو آقای علی بشارتیان موسس سینما طی سخنانی اظهار داشت : این سینمادرزمینی بمساحت ۱۵۰۰ مترمربع ازآهن وسیمان ساختمان گردیده و سقف آن بتون‌آرمه و مجهز بتمام وسایل‌ایمنی وگرم‌کن وسردکن می‌باشدوسالن این‌سینما بطول پنجاه و عرض بیست متر ودارای یکهزارو دویست صندلی برای استفاده تماشاچیان بوده و صندلی های آن از بهترین نوع ممکنه تهیه وبالغ بر بیست وپنج میلیون ریال هزینه ساختمان و تجهیزات آن گردیده استو می‌توان اذعان نمود این سینما از باشکوه‌ترین و مجلل ترین‌سینما های کشور است و هدف اینجانب ازتاسیس سینمای دروازه طلائی نمایش دادن فیلم های آموزنده در جهت تهذیب‌و تحکیم مبانی‌تربیتی واخلاقی خانواده ها ورشد فکری جوانان این شهرستان است و امیدوارم بسهم خود خدمتی ناچیز ایفا کرده باشم و ناگزیرم ازاهالی محترم قم که مشوق من درتاسیس این مرکزآموزشی‌و تربیتی بوماند صمیمانه تشکر کنم. و از آقای فرماندار تقاضای افتتاح سینما را مینمایم .

دراین هنگام آقای ابوقداره فرماندار در میان شورو هیجان حضار طی شرح مبسوطی ازاینکه انقلاب کشور ما در جهان آزاد طنین افکنده و سلاطین و سران کشور های‌راقیه گیتی افکارتابناك رهبر دادگستر‌مارا می‌ستایندااظهار خوشوقتی کردودرمیان کف زدنهای ممتد حضار باقطع نوار سه رنك اولین سینمای قم را بنام شاهنشاه آریامهر افتتاح‌نمود .سپس‌دوشیزه خردسال آذربرقعی اشعاری شیوا و گویا پیرامون ترقیات شگرف مملکتی پس از انقلاب سفید شاه ومردم بصورت دکلمه قرائت‌کرد و آقای دکتر خدیوی سروده خود را حاکی از عشق بشاه ووطن‌خواند واولین فیلم این سینما بنام خانه خدا که‌نشان دهنده عالیترین روح ایمان واعتقاد مسلمانان جهان به جبروت و عظمت خداوند است به معرض نمایش گذارده‌شد واستقبال اهالی قم‌ازافتتاح‌این مرکزآموزشی تاکنون بی‌سابقه بوده است .

(آقای‌ابوقداره فرماندار قم باقطع نوار سه‌رنك سینمادروازه طلائی را افتتاح می‌نمایند).

استاندار مازندران در بابلسر

برای تامین احتیاجات عمومی با اعضای انجمن شهر مذاکره کرد و دستوراتی داد

ساعت ۳ بعد از ظهر روز سه‌شنبه ۲۵ر۹ر۴۸ آقای مهندس شیبانی به اتفاق آقای مهندس جواد حقیقی ، رئیس دایره‌مهندسی استان به‌بابلسر وارد و پس از بازدید از کارهای عمرانی و مناطق شهر با اعضای‌انجمن شهر مدت یکساعت گفتگو مذاکره کرد و جهت مشکلات شهری وتامین نیازمندیهای اهالی شهر دستوراتی صادر نمود .

آقای حاج‌صفابخش رئیس انجمن شهر بابلسر ضمن بیاناتی مشروح از توجهات و تلاشها و کوششهای صادقانه آقای استاندار مازندران در پیشبرد آبادانی و نوسازی شهرهای استان مازندران بویژه شهر زیبای بابلسر قدردانی کرد و یکی از ضروریترین نیازمندیها و خواسته‌حقه اهالی شهر بابلسر را که تاسیس زایشگاه و بیمارستان و همچنین کمبود دبیر زبان و شیمی یادآورشد آقای استاندار مقرر داشت که از گروه صلح کسانی به جهت تدریس زبان به بابلسر اعزام و جهت احداث بیمارستان و زایشگاه در این شهر وعده داد که با وزیربهداری مذاکره و اقداماتی خواهند نمود که‌از هرجهت رفع ناراحتی اهالی شهر بابلسر گردد .

سپید و سیاه

مجله سپید و سیاه

در نقاط زیر نماینده جدید میپذیرد :

انار ، اشنویه ، املش ، آستارا ، ابرقو ، بادرودنطنز ، بندرلنگه ، بندرکنگان ، بهارهمدان، پسوه ، پیربازارزشت ، تربت‌حیدریه ، چابکس، خرم‌آباد شهسوار ، خامنه ، خواف ، خسروشاه ، سیاهکل ، شیروان ، شلمان‌گیلان ، شادکان ، فاروج ، گمیشان، کومله ، هشتپرطوالش، فرمهین، ماکوو نطنز.

ازداوطلبان نمایندگی خواهشمند است با سازمان شهرستانهای مجله سپیدو سیاه به نشانی «تهران خیابان فردوسی ، مجله‌سپیدو سیاه سازمان شهرستانها» مکاتبه نمایند .

از همین هفته

در بزرگترین سینما های پایتخت

پیوند دوستی

رنگی . ایستمن‌کالر

باشرکت : فوتان دارمندرا . رحمان آی.اس.جوهر

تالار رودکی

برنامه‌ی دیماه ۱۳۴۸

پنجشنبه ۴ دی	اپرای کاوالریا روستیکانا - از ماسکانی و اپرای سروپادرونا - از پرگولزی بوسیله گروه اپرای تهران
یکشنبه ۷ دی	اپرای نی‌سحرآمیز از موتسارت بوسیله گروه اپرای تهران
دوشنبه ۸ دی	باله‌ی سیندرلا - از پروکفیف بوسیله‌ی سازمان باله‌ی ملی ایران (بعداز ظهر ساعت ۵٫۵ - بلیط ها نیم‌بها)
دوشنبه ۱۵ دی	کنسرت موسیقی ایرانی و رقص های بومی بوسیله ارکستر موسیقی ایرانی تالار رودکی و سازمان ملی فولکلور
یکشنبه ۲۱ دی	اپرای دون‌ژوان - از موتسارت بوسیله گروه اپرای تهران - (نخستین اجرا)
سه‌شنبه ۲۳ دی	کنسرت تریوی هایدن - از اطریش باآثاری از : هایدن - بتهوون - برامس
چهارشنبه ۲۴ دی	کنسرت ارکستر سنفنیك تهران باآثاری از : دورژاك - بتهوون -پژمان
یکشنبه ۲۸ دی	اپرای دون‌ژوان - از : موتسارت بوسیله‌ی گروه اپرای تهران

ساعت آغازبرنامه ها : ۸ بعدازظهر

پدر برنده یک فرسخ اسکناس، بداد گستری شکایت کرد!

ریحان اله بیات مختاری همسر سابق بانو فرح و پدر برنده جایزه یك فرسخ اسکناس که پس از مطالعه خبر مربوط به شکایت پسرش بداد گستری در روزنامه اطلاعات ، خود را با هواپیما از مشهد به تهران رسانده است ، دیروز به دادستان تهران مراجعه کرد واظهارات همسر سابق خودرا تکذیب نمود .

امروز بانو فرح بیات مختاری مادر فیروز بیات بختیاری برنده خوشبخت یك فرسخ اسکناس ماجرای زندگی خودرا برای خبرنگار ما تشریح کرد و گفت :

شانزده سال پیش هنگامیکه با آقای ریحان اله بیات مختاری متارکه نمودم ۳ فرزند (یك دختر و دو پسر) از او داشتم بر اثر علاقه‌ای که هر مادر نسبت به فرزندانش دارد ، من نیز حاضر نشدم کودکان خردسال خود را به پدرشان واگذار کنم ، تا بچه‌ها زیر دست نامادری قرار گیرند .

پدر آنها نیز که مشاهده کرد، من بینهایت به فرزندانم علاقمند هستم، باین شرط حضانت ونگهداری آنها را بمن سپرد که مخارج آنها را ندهد و من نیز این شرط را پذیرفتم .

*** ادامه تحصیل دادم**

بانو فرح افزود برای اداره امور زندگی خود و فرزندانم تنها راه را درآن دیدم که به تحصیلات خود ادامه دهم تا شاید بتوانم درسازمان و یا دستگاهی استخدام شوم .

*** به سن قانونی رسیده**

بانو فرح در این موقع توضیح داد که قبل از حرکت به تهران ، در باره تعیین سن «فیروز» به دادستان شهرستان نیشابور مراجعه کردم ، دادستان او را نزد پزشك قانونی فرستاد و پزشکان قانونی این شهرستان تائید کردند که فیروز به سن قانونی رسیده است .

جریان را به بانك تهران شعبه مرکزی نیز اعلام داشتم و قراراست بانك تهران نیز با مراجعه به مقامات قضائی و اداره پزشکی قانونی تهران در این باره اقدام لازم را نموده و ازپرداخت جایزه به پدر «فیروز» جلوگیری کند .

*** تقاضای کمك**

گزارش خبرنگار دیگر اطلاعات حاکیست که خانم فرح بیات مختاری مادر فیروز بیات مختاری که برنده جایزه یك فرسخ اسکناس است و تا دو ماه دیگر به سن قانونی میرسد طی چند روز گذشته ضمن شکایتی از سازمان زنان ایران در رفع مشکل خانواده‌اش کمك خواسته است .

خانم فرجامی مشاور متوفی سازمان زنان ایران در مورد اقدامات سازمان زنان گفت : طبق قانون پدر ، ولی قهری است و اگر فرضا پول راهم بگیرد بعدا اگر ثابت شود که پول را بصلاح صغیر مصرف نکرده تعقیب خواهد شد ولی با اقداماتی که مادر این جوان مشهدی بعمل آورده وشکایاتی که بمنظور درخواست حمایت از دستگاه های قضائی و اجتماعی بعمل آورده است و باتوجه به این مسئله که ۱۶ سال است که پدر این جوان مادرش را طلاق داده و فرزندان خودرا بدون دادن خرجی رها کرده دستگاه هاازاوحمایت خواهند کرد.

خانم فرجامی سپس گفت : بقرار اطلاع آقای دادستان ضمن نامه‌ای به اداره سرپرستی دستور داده‌اند که در این مورد اقدام لازم بعمل آورند

خانم فرجامی در پایان اظهار داشت قدر مسلم ، سازمان زنان این مادر را که به تنهایی عهده‌دار سرپرستی و تربیت فرزندانش بوده و در این مورد نیز مادر موفق و فداکاری بوده است تنها نخواهد گذاشت .

*** پدر هم شکایت کرد !**

آقای ریحان اله بیات مختاری پدر «فیروز» که با هواپیما از مشهد خود را به تهران رسانده است ، دیروز به آقای عالی معاون دادستان تهران مراجعه کرد وضمن تسلیم شکایتی اظهارداشت: بانو فرح بیات مختاری دخترعمه‌ام که همسر سابقم می‌باشد ، پس از اطلاع از این که حساب بانکی « فیروز » فرزندمان برنده این پول ، هنگفت شده است بدبیرستان مراجعه کرد و اورا باخود به تهران آورد واکنون نیز اورا منزل خاله‌اش مخفی نموده است.

*** تکلیف جایزه**

آقای ریحان اله از معاون دادستان خواست تا دستور دهد بانو فرح «فیروز» را باو تحویل دهد وضمنا تکلیف جایزه را که فقط خودش حق برداشت دارد تعیین نماید.

معاون دادستان نیز درزیر شکایت آقای ریحان اله بیات مختاری نوشت: درمورد مخفی نمودن « فیروز » باید دلایل واستشهاد ضمیمه شکایت شود و از طرفی نمی‌توان مادر رادزد شناخت . زیرا مادر حق دارد ، مانند پدر طفل خود را نزد خود نگاهداری کند واما در مورد استرداد «فیروز » شاکی باید به دادگاه حمایت خانواده عرضحال تسلیم نماید.

آقای عالی سپس در ذیل نامه نوشت :در باره تعیین تکلیف جایزه یك فرسخ اسکناس نیز قبلا مادر « فیروز » وخود اونامه‌ای به دادستان نوشته بودند که باداره امور سرپرستی ارجاع شد که تصمیمات قانونی اتخاذ شود.

*** مخارج تحصیل بچه ها**

آقای ریحان اله اضافه کرد : من این پول را میخواهم بمصرف مخارج تحصیلی فیروز و برادران وخواهرانش برسانم و جز من هیچ کس حق برداشت این پول راندارد وهنوز «فیروز » به سن قانونی نرسیده و مادرش حق ندارد از این پول استفاده کند.

آقای بیات مختاری در حالی که سخت عصبانی وناراحت بودبه معاون دادستان تهران گفت ملاحظه کنید تمام مخارج این ۱۴ بچه را من می‌پردازم ولی اکنون که این شانس خدا دادی به یکی ازفرزندانم اصابت نموده همسر سابقم خود را بوسط انداخته است.

آقای بیات مختاری در پایان خطاب به خبرنگار اطلاعات گفت : من با افتتاح چهارده حساب بنام فرزندانم دربانك تهران ، شانس را محاصره کردم !ولی حالا زن سابقم میخواهد با حیله آنرا از دست من بگیرد !

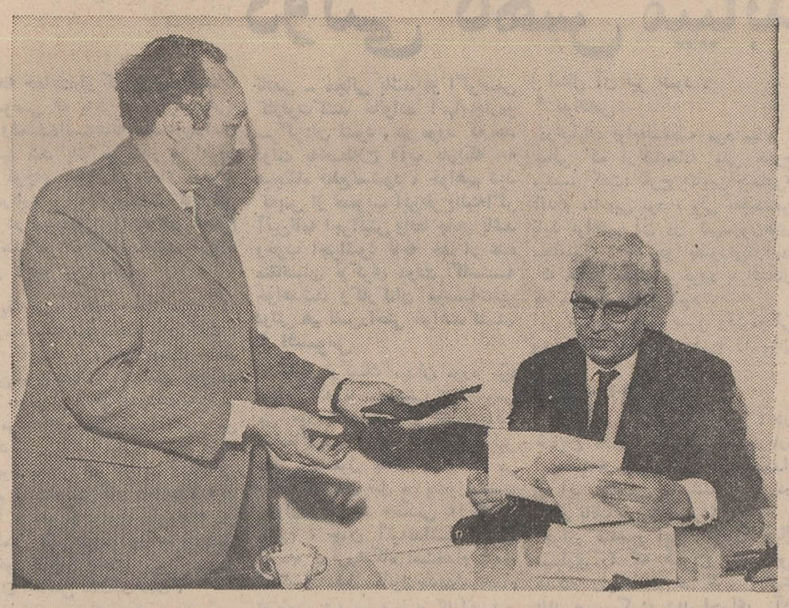

آقای ریحان‌الله بیات مختاری پدر «فیروز» در اطاق آقای عالی معاون دادستان

اتوبوس از ارتفاع ۴ متری برودخانه افتاد!

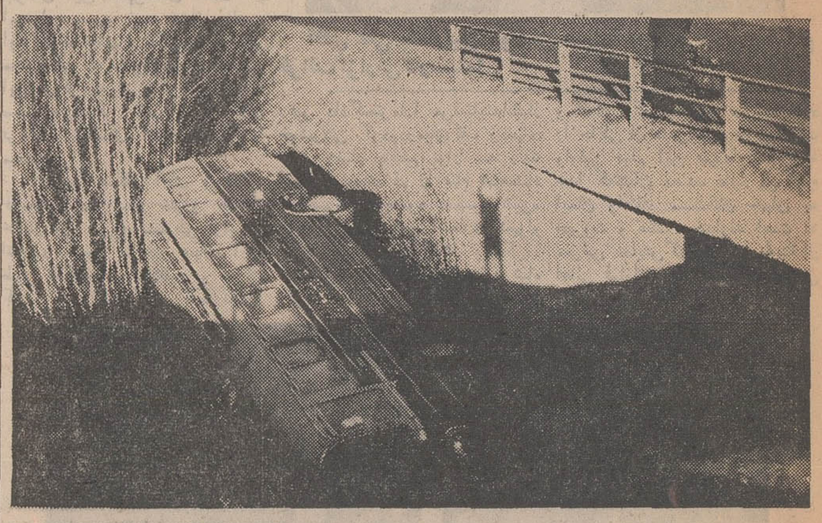

اتوبوس شماره ۷۴۹۲۸ برانندگی میرمهدی ریاض که با چهل نفر سرنشین از رضائیه عازم تبریز بود، درکیلومتر ٤ جاده خوی - تبریز ، درسرپیچ از مسیر خود منحرف شد واز کنار پل «سعیدآباد »از ارتفاع چهارمتری برودخانه سقوط کرد .

بنابگزارش خبرنگار مادر خوی: دراین حادثه ده نفر از سرنشینان اتوبوس به سختی مجروح شدند . مجروحین به بهداری خوی منتقل گردیدندوتحت درمان قرارگرفتند و چون حال یکی از مجروحین بنام غفوررازی ،وخیم بود ، با هواپیما به تهران اعزام شد ،

سارق مسلح دستگیر شد

«آقاعلی» سارق مسلحی که سالها به سرقت های مسلحانه دست‌زده و مدت ٤ سال از طرف دادگاه نظامی خرم‌آباد تحت تعقیب بود ، سرانجام توسط مامورین ژاندارمری لرستان، دستگیر شد .

خبرنگار ما در خرم‌آباد لرستان گزارش داد : برای دستگیری این دزد مسلح و پیشینه‌دار ، بدستور سرکار سرهنك منعم فرمانده ناحیه ژاندارمری لرستان ، گروهی از مامورین ژاندارمری به سرپرستی ستوانیکم قهرمانی بفعالیت پرداختند . مامورین پس‌از تلاش زیاد ، «آقاعلی» را درقریه « خان‌جان‌خانی » دستگیر ساختند ، یك‌قبضه اسلحه کلت ، نیز از وی به دست آمد ، سارق مسلح تحویل دادگاه‌نظامی خرم‌آباد شد.

مردی خود را به رودخانه «کر» انداخت!

مرد ۵۵ ساله‌ای بعلت ناراحتی های روانی خود را از روی پل برودخانه «کر» پرت کرد و بزندگی خود پایان داد.

بنابه گزارش خبرنگار ما در مرودشت : این مرد که ابوالحسن اسحقی نام داشت درشیراز زندگی میکرد و به بیماری روانی مبتلا بود ، در نامه‌ای که از او به جای مانده، کسی‌را مسئول مرگش نمیداند ، همراه این نامه مبلغی پول‌نیز بجای گذاشته و درنامه یادآور شده ، اگر کسی خواست خبر فوت او را به خانواده‌اش بدهد ، این مبلغ را صرف رفت و آمد خودنماید! «اسحقی»از شیراز به مرودشت آمد و خود را برودخانه «کر» انداخت . جنازه وی ازآب گرفته شد و پس‌از انجام تشریفات‌قانونی دفن گردید .

باندسارقین اتومبیل در اصفهان کشف شد

اعضای باند سارقین اتومبیل که از مدتها پیش دراصفهان فعالیت داشتند و دست به سرقت های زیادی زده بودند، توسط مامورین اداره آگاهی شهربانی اصفهان شناخته و دستگیر شدند .

خبرنگار ما در اصفهان گزارش داد : از اباانماه گذشته ، مرتبادر اصفهان و حومه اتومبیل مردم به سرقت میرفت . شهربانی اصفهان برای شناختن سارقین دست به فعالیت وسیعی زدو مامورین اداره آگاهی به تجسس پرداختند تا سرانجام روز گذشته اعضای این باند بنام های : علی‌محمد اخباریون ، علی ابراهیمی ، رضا کرمی و مهدی شاه‌نظری ، توسط مامورین اداره آگاهی اصفهان دستگیر شدند ، اعضای باند در مراحل اول بازجوئی به بیست‌فقره سرقت اتومبیل و موتوسیکلت اعتراف کردند ، اعضای این باند اتومبیلهای مسروقه را بخارج‌شهر میبردند و پس‌از باز کردن لوازم یدکی اتومبیل از قبیل رادیو و رادیوگرام و چرخهای اتومبیل ، آن رادر گوشه‌ای رها می کردند.

سارقین این وسائل را تحویل یك بنگاه معاملاتی میدادند و او، وسائل مسروقه را توسط عمال‌خود بفروش میرساند .

موتوسیکلت سوار کشته شد

خبرنگار ما در مشهد گزارش داد : عصر دیروز تراکتوری به رانندگی مجید مفارقی ، درخیابان سی‌متری مشهد بایك موتورسیکلت سوار بنام محمود طوسی ۲۷ ساله تصادف کرد و اورا بسختی مجروح ساخت ، مجروح به بیمارستان سوانح مشهد انتقال یافت ، ولی براثر خونریزی شدید جانسپرد .

قاتل نادختری به ۱۵ سال حبس محکوم شد

پیرمردی که به قتل نادختری خود متهم بود، دردادگاه جنائی تبریز به ۱۵ سال حبس با اعمال شاقه محکوم گردید .

احمد اربابی صدقیان متهم بود که در ۲۷ مرداد ماه سال جاری منعم صوفیانی مشهور به اشرف (نادختری خود)را در خانه‌خودش به ضرب چاقو به قتل رسانده است ولی احمد در آخرین دفاع خود موضوع راانکار کرد و اظهار داشت : من پیرمردی عاجز هستم که حتی‌نمی‌توانم یك مرغ‌را هم بکشم ،چه رسد به‌نادختریم را !

این موضوع‌را قبلا هم گفته ام وحالاهم می‌گویم : در شب حادثه سه نفر در خانه نادختریم بودند که‌بمن وعده دادنداگر قتل منعم رابه گردن بگیرم سی‌هزار تومان بمن خواهند پرداخت و من به‌طمع همین‌پول بود که خودرا قاتل معرفی کردم !

کیفرخواست حاکیست که متهم پس‌از وقوع قتل‌از تبریزفرار کرد و پنج‌روز بعد وسیله‌مامورین آگاهی در شیراز دستگیر شده وبه تبریز اعزام گردید .

دادگاه شعبه یك جنائی تبریز، دیروز پس از ۵ساعت رسیدگی سرانجام اتهام این مردرا وارد دانست واورا با رعایت دو درجه تخفیف به ۱۵ سال حبس‌با اعمال شاقه محکوم کرد و متهم از رای صادره فرجام خواست .

حراج
فروشگاه بزرگ
کازرونی
تهران - خیابان سعدی
باصدها جایزه

سالن خانوادگی صفا افتتاح شد
عباس‌آباد - بین پمپ بنزین وسینماشهرفرنك

آگهی استخدام رسمی

وزارت تولیدات کشاورزی و مواد مصرفی طبق مفادقانون استخدام کشوری ازطریق‌امتحان ومسابقه۸ نفرمنشی‌ماشین‌نویس راکه حداقل دارای گواهینامه سال سوم متوسطه ، گواهینامه ماشین‌نویسی و یکسال سابقه خدمت بوده‌و از فن‌منشیگری اطلاع کافی‌داشته باشند استخدام می‌نماید . داوطلبان میتوانند فرم‌زیر راتکمیل نموده همراه دوقطعه عکس ٤×٦ و فتوکپی مدرك تحصیلی، فتوکپی گواهینامه ماشین‌نویسی‌و یکبرك گواهی مبنی برداشتن یکسال سابقه خدمت حداکثر تاتاریخ ۱۰ر۱۰ر۴۸ باپست سفارشی باداره کل امور اداری وزارت تولید کشاورزی و مواد مصرفی واقع درخیابان شمیران شماره ۹۸۱ ارسال دارند بتقاضاهائیکه‌ناقص باشدو یابعداز تاریخ فوق برسد ترتیب اثر داده نخواهد شد . تاریخ امتحان بعدا درهمین روزنامه آگهی خواهد شد . م‌الف ۱۰۰۸۳

وزیر تولیدات کشاورزی و مواد مصرفی

فرم تقاضانامه

نام　　نام خانوادگی　　نام‌پدر

شماره شناسنامه‌و محل صدور

تاریخ‌تولد　　شماره تلفن

نشانی کامل

امضاء داوطلب

آ ۶۳۷۱۶　　۱-۳

تسلیت

همکار ارجمند آقای محمدعلی حاجیانفر

کارمندان سازمان شهرستانهای موسسه اطلاعات با کمال تاسف و تاثر ضایعه جانگداز درگذشت مرحوم محسن حاجیان را صمیمانه به سرکار و سایر بازماندگان آن‌فقید تسلیت میگویند و ازخداوند بزرك آمرزش روح آن مرحوم و صبروشکیبائی خاندان مصیبت‌دیده‌اش را مسئلت دارند .

آ- ۲۹۰۴۵

دوست‌ارجمند جناب آقای مهندس علی‌اصغرارباب‌ی

باندوه فراوان مصیبت مولمه را تسلیت عرض نموده سلامتی و سعادت دوست عزیز و خانواده محترم را از درگاه قادر یکتا مسئلت داریم .

ابوالحسن بهنیا-جمال گنجی -خسرو بهرون -محمدحسن گنجی- حسین‌رفیع -محمدحسن کاشانی ثابت - عبدالحسین ابراهیمی - مصطفی حائری - رضا رزم‌آراء - ابراهیم صفری - حسن‌شمسی - حسن سدهی - محمد بلور فروشان -علی‌نوربخش - احمد صالحی - همایون حقیقی . احمدبلدا - پرویز ذواشتیاق - محمدعلی منتظری -ابراهیم شیرازی - نصرالله منتظری -محمدحسن سیروس ادیب - احمد حریری .

آ-۲۹۰۲۷

مصیبت وارده را بخانواده محترم رضی خصوصاهمکاران عزیز سرکارخانم صدیقه واکرم رضی و جناب آقای صابر تسلیت میگوئیم .

آ-۲۹۰۲۹　　قدسی صادقی - بهجت فرهومند

آقای ابوالفضل امامی

مصیبت‌وارده را تسلیت عرض مینمائیم .

کرمان - صادقی یگانه -قنبرزاده

آ-۶۳۵۰۲

جناب آقای دکتر بنی‌هاشمی رئیس محترم بیمارستان‌سعدی

باکمال تاسف و تاثر مصیبت‌وارده رااز طرف خود ، پزشکان و پرستاران وکارمندان بیمارستان خلیلی تسلیت عرض نموده. بقاء عمر بازماندگان رااز خداوند خواستاریم .

دکتر احمد ریاضی رئیس بیمارستان خلیلی

آ-۶۳۴۹۶

همکار گرامی سرکار سرگرد دکتر هدایت

فوت مرحوم ابوی را بجنابعالی و خانواده محترم تسلیت عرض نموده و خود رادر غم شما سهیم میدانیم و سلامت وبقاء بازماندگان را مسئلت داریم .

دکتر عرفانی -دکتر بهجو -دکتر نیلی - دکترجعفری- دکتر آرام - دکتر افتخار معنوی - دکتر حبیبیان - دکتر علیمردانی -دکتر میرپوریان - دکتر رزاقی - دکترافشار - دکتر زرافشار- دکترنصرآراء-دکتر ضرب‌حداد -دکترمحقق- دکترفروردین - دکتر کیان ارثی-دکترطباطبائی-دکترغنوی- دکتر میلانیان - دکتر لطیفی- دکتر آزرم -دکتر مهدیزاده- دکتر انصاری -دکتر ربیعی‌جاه- دکتر پیروزنیا - دکتر علیزاده - دکتر ابراهیمی - دکتر فامنی - یغموری -زرینه احمدزاده .

آ-۶۳۵۰۰

سرکار سرگرد نورانی

بانهایت تاسف درگذشت پدر بزرگوارتان رابجنابعالی وخانواده محترم تسلیت عرض مینمائیم .

زنجان - حبیب‌الله نباتچیان - حسین خطیبی

آ-۶۳۴۸۸

جناب آقای مهندس سالور

مصیبت وارده‌را تسلیت عرض میکنم .

کارخانه سیمان دورود -فقیهی

آ-۲۹۰۸۵

باکمال تاسف وتاثر درگذشت مرحوم مغفور غفورآلبارا بحضور جناب آقای مهندس حسن سجادی رئیس هیئت‌مدیره ومدیر عامل شرکت سهامی صنایع شیرایران تسلیت عرض مینماید .

کارخانه شیرپاستوریزه شیراز

آ-۶۳۴۹۸

جناب آقای رفیعی ریاست محترم حسابداری شرکت برق منطقه‌ای مازندران

بانهایت تاسف و تاثر درگذشت مادر گرامیتان را به آنجناب وخاندان محترم تسلیت عرض نموده خودمان را در غم شما شریك میدانیم .

کارکنان برق گنبد -شاه پسند - رامیان

آ-۶۳۴۷۴

جناب آقای مهندس منوچهر سالور

خبر فوت مرحوم مغفور امنع‌الملك عسکری پدر خانم آنجناب موجب تاسف فراوان گردید اینك با عرض تسلیت از خداوند متعال مسئلت‌داریم که به جنابعالی وخاندان محترم اجر جزیل و صبر جمیل‌عطا فرماید .

جامعه روحانیون دورود -سیدمحمد صحفی

آ-۲۹۰۸۵

جناب آقای مهندس منوچهر سالور

کارگران کارخانه سیمان دورود با نهایت تاسف‌درگذشت مرحوم‌امنع‌الملك عسکری پدر خانم آنجناب را تسلیت عرض نموده سلامتی شما وخاندان محترمتان را آرزومندند .

آ-۲۹۰۸۵　　نماینده کارگران کارخانه‌سیمان‌درود

سرکار خانم عسکری ریاست محترم‌دبیرستان ایراندخت شهریار

بانهایت‌تاسف مصیبت‌وارده‌را تسلیت عرض نموده خودرا در غم بازماندگان‌شریك‌میدانیم

طالب‌پور . صادقی. معطری . علائی مصلحی .برادران. همایونی . سلطان‌زاده

آ-۶۳۶۴۶

جناب آقای مهندس منوچهر سالور

مدیر عامل محترم شرکت سهامی سیمان فارس‌وخوزستان

درگذشت‌اسف‌انگیز مرحوم امنع‌الملك عسکری پدر خانم آنجناب موجب نهایت تاسف گردید . اینك ضمن‌عرض تسلیت سلامتی آنجناب وخاندان جلیل را مسئلت مینماید.

رئیس کارخانه سیمان دورود - مهندس لیل‌آبادی

آ-۲۹۰۸۵

جناب‌آقای مهندس منوچهر سالور

کارمندان اداری کارخانه سیمان دورود حادثه‌اسف‌انگیز درگذشت مرحوم امنع‌الملك عسکری پدر خانم آنجناب‌رابا تاسف فراوان تسلیت عرض نموده از خداوند متعال دوام عمر وسلامتی آنجناب وخاندان معظم را خواستارند .

کارمندان اداری کارخانه سیمان دورود

آ-۲۹۰۸۵

سرکار سرهنك مهدی کازرونی و سرکارسرگرد محمد حسین کازرونی

بانهایت تاسف فوت پدر بزرگوارتان را بشما و آقایان حسن کازرونی و اکبر کازرونی وسید آزادو سایر برادران و خواهران محترم آنمرحوم تسلیت عرض‌می‌نمائیم .

اصغر جمالی، زهرا جمالی ، مریم پیرزاده، کامبیزجمالی فتانه جمالی ،کیوان جمالی ، فرزانه جمالی‌و کامران جمالی

آ-۲۹۰۷۱

سرکار علیه خانم ستاره فرمانفرمائیان

درگذشت‌نابهنگام برادرارجمندتان همه مارا متاثرومتالم ساخت ضمن طلب آمرزش برای آن شادروان مصیبت‌وارده را بسرکار علیه وخانواده محترمتان تسلیت عرض نموده شکیبائی وسلامتی بازماندگان‌راازخداوند متعال مسئلت‌داریم.

دانشجویان سال چهارم آموزشگاه عالی خدمات اجتماعی

آ-۲۹۱۰۵

درگذشت مرحوم‌تاری‌وردی فرمانفرمائیان رابه خاندان محترم فرمانفرمائیان خصوصا جناب آقای دکتر ابوالبشر و سیروس فرمانفرمائیان تسلیت عرض‌نموده و تسلی‌خاطرشان را آرزومندم .

مهندس‌اردشیر شاه‌کرمی

آ-۶۳۶۱۰

جناب‌آقای مهندس حمیدرضا عسکری

بانهایت تاسف درگذشت عموی گرامیتان را تسلیت و بقای عمر شماوسایر بازماندگان آنمرحوم‌را ازدرگاه باریتعالی خواستارم

منوچهر گلفروشها

آ-۲۹۰۶۹

جناب آقای سید محمد تقی مصطفوی وبانو

مصیبت‌وارده‌را از صمیم قلب تسلیت‌میگوئیم .

ویکتورپناوآلبرت‌تومان

آ-۶۳۵۶۰

جناب آقای ناصر سلیمی

باکمال‌تاسف‌مصیبت‌وارده‌راتسلیت می گوئیم .

اصغرآزمون - مرتضی محوی

آ-۲۹۰۵۹

دوست گرامی جناب آقای محمدرضا رادمنش

از مصیبت بزرگی که بر جنابعالی وارد شد بی‌حدمتاسف شدم .امیدوارم مراتب تسلیت مراقبول فرمائید برای شما و سایربازماندگان عمر دراز و سلامت آرزودارم .

حسین ماجدی

آ-۲۹۱۰

کارمندان اداره‌راه استان مرکزی

فوت مرحوم کاظم انواری کارمند صدیق این اداره را بخانواده آن مرحوم تسلیت می گویند .

آ-۶۳۵۹۲　　اداره‌راه‌استان مرکزی

آقای میرمحمد موسوی

مصیبت‌وارده‌را به جنابعالی و خانواده محترم تسلیت‌عرض می‌نماید .

دبیرخانه شرکت نساجی مازندران . بریمانی ، آقاجانی . خانم‌سبحانپور خانم علیزاده . هدایتی . امین‌زاده . عسکری.

آ-۶۳۶۳۶

با قلبی اندوهگین درگذشت نابهنگام تاری عزیزرابدوستان عزیزمان آذر . پروین وسیروس فرمانفرمائیان و سایر خاندان محترم صمیمانه تسلیت گفته صبرو شکیبائی ایشان‌را دراین غم بزرك آرزومندیم .

فرح‌ونادر جهانبانی

آ-۲۹۱۰۷

سرکار خانم عسکری ریاست محترم‌دبیرستان ایراندخت شهریار

دانش‌آموزان کلاس‌اول ودوم دبیرستان ایراندخت بااندوه فراوان ضمن تسلیت‌خود را در غم‌شما شریك‌میدانند .

آ-۶۳۶۳۸

سرکار خانم عسکری ریاست محترم‌دبیرستان ایراندخت شهریار

بانهایت تاسف ضمن تسلیت در غم شما شریك‌هستیم.

دانش‌آموزان کلاس‌سوم دبیرستان ایراندخت

آ-۶۳۶۴۰

جناب آقای مهندس منوچهر سالور

مهندسین کارخانه سیمان دورود با قلبی مملو ازاندوه درگذشت پدر خانم‌گرامتان مرحوم امنع‌الملك عسکری را تسلیت عرض‌نموده وخودرا در مصیبت وارده شریك‌آنجناب میدانند .

آ-۲۹۰۸۵　　مهندسین کارخانه سیمان دورود

سرکار خانم عسکری ریاست محترم‌دبیرستان ایراندخت شهریار

باکمال تاسف مصیبت وارده‌را تسلیت عرض‌نموده‌سعادت وبقای عمر آن‌خاندان محترم‌راخواستاریم .

دانش‌آموزان کلاس پنجم طبیعی دبیرستان‌ایراندخت

آ-۶۳۶۶۴

برنامه آینده
سینه‌موند
ماجرائی مملو از لحظات غم‌و شادی ، شیطنت و بازیگوشی ، ماجرا و حادثه با شرکت دوسك و یك گربه با هوش که برای بازی در این فیلم کاندید جایزه اسکار شده‌اند ...

اطلاعات هوائی
نشریه مخصوص ایرانیان مقیم خارج ازکشور
اطلاعات هوائی هر روز صبح باپست‌هوائی بخارج از کشور ارسال میشود . بدانشجویان ۲۵ درصد تخفیف داده خواهدشد .
تلفن ۲۶۵ - ۳۱۱۰۷۱

بزودی - افتتاح
سینما رنگین کمان
درمیدان شهناز - خیابان شهرستانی

یک ستاره سینمای فارسی بعداز ازدواج نابیناشد!
دهها خبر اختصاصی ورپرتاژ کاملترین رپرتاژ های ورزشی
دهها داستان و فتورمان ایرانی همراه عکسهای بی‌نظیر تیمهای ورزشی و هنرپیشگان روز
دوشنبه‌ها «جوانان» برای همه کاملترین مجله هفتگی است

مراسم قرعه‌کشی
۵۰۰ سکه پهلوی طلا وده خانه مدرن
باقساط دهساله بدون بهره
حساب پس‌انداز «تامین مسکن»
بانك اعتبارات تعاونی توزیع
امشب ساعت ۱۰ بعد از ظهر از تلویزیون ملی ایران کانال۷ انجام میگردد
توجه عموم علاقمندان را باین برنامه جلب میکنیم

مجالس ترحیم

خانواده‌های : دادفر . نقدی . عباسی . اعتضادی . حاجی دائی . هاشمی نژاد . مستوفی الممالکی . رشیدی . مولانا . بختیار . بهبهانی . برمکی . صمصام بختیاری . اصفهانیان . سمیع . معیری . فرزانه . نیری . جهانشاهی . دادمرز ، همایونی . رهبر .

بانهایت تاسف و تاثر درگذشت جانگداز شادروان تیمسار سرلشگر مجید نقدی را باطلاع آشنایان و دوستان میرسانند . مجلس ترحیم مردانه آن فقید سعید روز دوشنبه اول دیماه از ساعت ۹تا ۱۱ در مسجدعالی سپهسالار و مجلس ختم زنانه و رهمان روز ازساعت ۳تا۵ بعدازظهردرمنزل دادفر واقع در تجریش ، خیابان دربند شماره ۵۹ برگزار میگردد .

آ-۶۳۶۰۲ ۲-۲

خاندان شیر دل با اندوه فراوان درگذشت **بانو عزت شیردل** مادر گرامی و ارجمند خانواده‌را باستحضار آشنایان و منسوبین میرساند . مجلس ختم زنانه آنمرحومه از ساعت ۳ تا ۵بعدازظهر روز دوشنبه اول دیماه د رمنزل شخصی واقع در خیابان ژاله ، خیابان آبسردار کوچه حبیب‌یغمائی برگزار میشود و طبق وصیت آنمرحومه هزینه مجلس ختم مردانه صرف‌امور خیریه خواهد شد .

خاندان شیردل

آ-۶۳۸۱۴

بعموم بازماندگان آنمرحومه مصیبت وارده را تسلیت‌میدهیم

باکمال تاسف‌درگذشت آقای **محمدباقر فولادی‌سمنانی** برادر آقای جعفر فاضل فولادی کارشناس دفتراداره کل آموزش‌راهنمای تحصیلی‌را باطلاع‌میرساند مجلس ختم مردانه روز دو شنبه اول دیماه از ساعت ۹الی ۱۱صبح ومجلس ختم زنانه ازساعت ۱۱الی‌یك بعدازظهر همانروز درمحل خانقاه صفیعلیشاه برگزار میگردد

وزارت آموزش‌وپرورش

آ-۲۹۱۶۹

علاقمندان به مرحوم حاج **محمدباقر فولادی** ضمن عرض تسلیت به‌بازماندگان آن شادروان ، مجلس ختمی راکه‌برای شادی‌روح آن‌سعید فقید در روزدوشنبه اول‌دیماه ۱۳۴۸ از ساعت ۹الی۱۱صبح‌در محل‌خانقاه‌صفی‌علیشاه برپامی گردد باطلاع‌میرسانند.

دکترجواد صفائی‌نماینده مجلس شورایملی- فتح الله ثنائی -محمدهادی‌فامیلی -عباسعلی حقیقت -حسین‌طلوعی - علی‌اکبرمعتمدگرجی.

آ-۲۹۱۶۹

باکمال تاسف درگذشت آقای **محمدباقرفولادی سمنانی** برادر آقای جعفر فاضل فولادی کارشناس مسئول دفترکل آموزش راهنمائی تحصیلی را باطلاع میرساند . مجلس ختم مردانه روزدوشنبه اول دیماه از ساعت ۹ تا ۱۱صبح‌وختم‌زنانه از ساعت ۱۱تایك بعدازظهر همانروز در خانقاه صفی‌علیشاه برگزار می گردد.

دفترکل آموزش راهنمائی تحصیلی

آ-۲۹۱۶۹

جمعیت‌سمنانیان مقیم تهران

باکمال تاثروتاسف فوت خلدآشیان مرحوم حاج **محمد باقرفولادی سمنانی** را باستحضار همشهریان ارجمند میرساند مجلس ترحیم‌مردانه از ساعت ۹تا ۱۱صبح روز دوشنبه اول دیماه در خانقاه صفی‌علیشاه منعقد می‌باشد .

خانواده های فولادی . فاضل فولادی . صدقی . هرائی.فتحی. محقق . ثنائی . کاشفی . شهنواز . لاجوردی .مداح.شریعت- پناهی . فامیلی . طاهری .وجدانی

باکمال تاسف‌وتاثر فوت‌ناگهانی شادروان حاجی **محمد باقر فولادی سمنانی**را باطلاع بستگان ودوستان و همشهریان عزیز میرساند مجلس ختم مردانه آن مرحوم از ساعت۹الی ۱۱ وختم زنانه از۱۱الی‌یك‌بعدازظهرروزدوشنبه‌اول‌دیماه۴۸در خانقاه‌صفی‌علیشاه برگزار می گردد.

آ-۲۹۱۶۹

بعموم بازماندگان آنمرحوم مصیبت‌واره درا تسلیت میدهیم.

باکمال تاسف فقدان جانگداز **بانو مینا اربابی** فرزند آقای مهندس علی‌اصغر اربابی عضو ارزنده شورای عمران امدادی بنادر وجزائر جنوب را باطلاع میرساند .

مجلس یادبود ازساعت ۱۰ تا۱۲ بامداد روز دوشنبه‌اول دی‌ماه در مسجد الجواد واقع درخیابان روزولت میدان ۲۵ شهریور منعقد خواهد بود .

رئیس شورای عمران بنادر وجزائر جنوب-سپهبدآقاولی

آ-۶۳۵۵۴ ۱-۲

با کمال تاسف درگذشت شادروان **بانو مینا اربابی** فرزند جناب آقای علی اصغر اربابی معاون فنی وزارت راه را باطلاع عموم همکاران میرساند مجلس ترحیم از ساعت ۱۰ تا ۱۲ صبح روز دوشنبه اول دیماه ۱۳۴۸ درمسجد الجواد واقع در میدان ۲۵ شهریور بر قرار خواهد بود .

وزیر راه

آ-۶۳۵۱۸ ۱-۲

با نهایت تاثر وتالم درگذشت نابهنگام فرزند دلبند جناب آقای مهندس علی اصغر اربابی رئیس محترم هیئت نظارت راه‌آهن دولتی ایران ومعاونت فنی‌کل وزارت راه را به‌اطلاع دوستان آشنایان وهمکاران میرساند مجلس‌یادبودی ازساعت ۱۰ تا۱۲ روزدوشنبه اول دیماه ۴۸ درمسجد الجواد واقع درمیدان ۲۵ شهریور برپا خوهد بواد .

راه‌آهن دولتی ایران

آ-۶۳۵۰۸ ۲-۲

بانهایت تاسف درگذشت **بانو مینااربابی** دختر آقای علی‌اصغر اربابی استاد بازنشسته دانشکده فنی‌را به اطلاع میرساند . مجلس ترحیم زنانه ومردانه ازساعت ۱۰تا ۱۲ روز دوشنبه اول دیماه ۱۳۴۸ در مسجد الجواد خیابان۲۵شهریور (روزولت) برپاخواهد بود .

دانشگاه تهران

آ-۲۹۱۳۳

درگذشت ناگهانی خانم **مینااربابی** دختر گرامی‌جناب آقای مهندس علی اصغر اربابی معاون محترم فنی وزارت راه را صمیمانه بخانواده محترم اربابی تسلیت می گویم مجلس تذکر آنمرحومه از ساعت ۱۰تا ۱۲ رو زدوشنبه اول دیماه درمسجد الجواد واقع در میدان ۲۵ شهریور منعقد است.

هوشنگ‌اربابی .معاون وزارت‌راه‌ورئیس کل‌هواپیمائی کشوری

جمعیت شیروخورشید سرخ ایران بدینوسیله درگذشت تاسف انگیز **بانو مینا اربابی** فرزند آقای مهندس علی اصغر اربابی همکار برجسته این جمعیت را درشورای عمران امدادی بنادر و جزایر جنوب ایران باطلاع میرساند بهمین مناسبت مجلس ترحیمی از ساعت ۱۰ تا ۱۲ بامداد روز دوشنبه اول دیماه در مسجد الجواد واقع در خیابان روزولت‌میدان ۲۵ شهریور برپا خواهد بود .

هیئت مرکزی کل

آ-۶۳۸۱۲

باتالم و تاسف فراوان درگذشت‌غم‌انگیز **بانو مینااربابی** صبیه‌یارارجمند جناب آقای‌مهندس علی اصغر اربابی معاونت وزارت راه را باطلاع یاران ارجمند میرساند . مجلس ترحیم فقید سعید از ساعت ۱۰ تا ۱۲ صبح روز دوشنبه اول دیماه در مسجد الجواد واقع در میدان ۲۵ شهریور منعقد خواهد بود .

جبهه یاران متحد

آ-۲۹۰۱۷ ۲-۲

باقلبی داغدار درگذشت جانگداز دختر عزیزمان **مینااربابی** رادر کشور بلژیك باطلاع دوستان و آشنایان میرساند. مجلس ترحیم آن‌ناکام روزدوشنبه اول دیماه از ساعت ۱۰ تا ۱۲ درمسجد الجواد میدان ۲۵ شهریورخیابان روزولت منعقد است.

آتماری‌اربابی ، علی‌اصغراربابی

خانواده های : اربابی ، شیبانی ، فرزانگان ، پروز ، برومند ، سلجوقی ، میرطلوعی ، نوابی ، بهزادی ، ناهور.

بانهایت تاسف درگذشت جانگداز **بانومینااربابی** دختر آقای مهندس علی‌اصغر اربابی‌راکه درنتیجه سانحه اتومبیل دربلژیك اتفاق افتاده باطلاع بستگان و دوستان وآشنایان میرساند . مجلس ترحیم مردانه و زنانه ازساعت ۱۰ تا ۱۲ روزدوشنبه اول دیماه درمسجد الجواد میدان ۲۵ شهریور خیابان روزولت منعقد است.

آ-۲۸۹۹۱ ۲-۲

بانهایت تاسف‌و تاثر فوت مرحوم‌**صمصام الدین‌ذوالفقاری** (مصور الممالك) از فرهنگیان باسابقه را باطلاع‌میرساندمجلس ختم آن مرحوم روز دوشنبه اول دیماه از ساعت ۹الی۱۱صبح در مسجد مجد برگزار میشود .

وزیر آموزش‌و پرورش

آ-۶۳۶۵۸ ۲-۲

بانهایت تاسف‌درگذشت شادروان جناب آقای **مصورالممالك ذوالفقاری** عموی گرامی‌آقای امیرسیف‌الدین‌ذوالفقاری ذیحساب و رئیس اداره حسابداری انستیتو پاستور ایران را باطلاع میرساند مجلس ترحیم آن مرحوم از ساعت ۹ الی۱۱ روزد وشنبه اول دیماه ۱۳۴۸ در مسجد مجد برقرار خواهد بود .

سرپرست انستیتو پاستور ایران دکتر ناموری

آ-۶۳۸۲۶

بانهایت تاسف فوت جناب‌آقای‌**مصورالممالك ذوالفقاری** عموی گرامی آقای مهندس معزالدین‌ذوالفقاری مدیر امور صنایع سیمان و نساجی این سازمان‌را به اطلاع میرساند مجلس ترحیم آنمرحوم ازساعت۹الی ۱۱ روز دوشنبه اول‌دیماه ۱۳۴۸ در مسجد مجد برقرار خواهد بود .

سازمان مرکزی شرکتها

آ-۲۹۱۹۱

بانهایت تاسف فوت مرحوم **صمصام الدین ذوالفقاری (مصورالممالك)** عموی گرامی آقای دکتر ضیاءالدین‌ذوالفقاری رئیس گروه کارشناسان فنی مالیاتی وزارت دارائی را باطلاع میرساند ، مجلس ترحیم آنمرحوم‌روز دوشنبه اول دیماه از ساعت ۹ تا ۱۱ صبح در مسجد مجد برگزار خواهد شد .

مدیر کل دفتر فنی مالیاتی وزارت دارائی . هادوی

آ-۲۹۱۸۳

خانواده های ذوالفقاری . شیخ . خوشنویسان .مظاهری. دالشور محولات . رزاق‌منش . صدافت . متین . عسکری.لطفی. خلیق‌اعظم . مشکوة مقدس . پدر .نامدار .امیر سلیمانی.معزی لواسانی .

درگذشت شادروان **صمصام‌الدین ذوالفقاری(مصورالممالك)** بزرگ خاندان ذوالفقاری را باطلاع اقوام و دوستان میرساند مجلس ختم مردانه و زنانه آنمرحوم از ساعت ۹ الی ساعت۱۱ روز دوشنبه اول دیماه در مسجد مجد برگزار میگردد .

ضمنا مراسم شب هفت آنمرحوم روزسه‌شنبه دوم دیماه ازساعت ۳ بعدازظهر در مقبره خانوادگی واقع در امامزاده عبداله منعقد خواهد بود .

سرتیپ دکتر صارم‌الدین ذوالفقاری . فرخنده ذوالفقاری . (مصورالملوك) امیر ذوالفقاری .

آ-۲۰۶۱ ۲-۲

بمناسبت درگذشت مرحومه عشرت‌الحاجیه معظم‌زاده مادر بزرگ آقای عطاءالله محسن سجادی قاضی دادگستری مجلس ختمی از ساعت چهارونیم الی شش‌ونیم بعداز ظهرروز دوشنبه ۱ر۱۰ر۴۸ در خانقاه صفی‌علیشاه برگزار میشود.

وزارت دادگستری

آ-۲۹۲۰۳

خانواده های :معظم‌زاده ، تهرانی ، چرخشت ،موثقی، عطاءالله ، محسن سجادی، معظمی فلاح، جباری ،پاك‌نظر ، صولتی ، سپهرین ،فخاربور، امین‌پور ، موسوی ،شکیبی‌نژاد، صادقیان ،حسینلو ،خیرخواه، پورمنوچهری ،ملك‌سعیدی ، افشارخواه ،مهریار .

فوت مرحومه مغفوره بانو عشرت‌الحاجیه معظم‌زاده‌متعلقه مرحوم حجت‌الاسلام آیت. ... میرابوالفتح سلطان الواعظین خلخالی آذربایجانی را باطلاع اقوام و آشنایان میرسانند . مجلس ختم زنانه و مردانه آن مرحومه روز دوشنبه۱ر۱۰ر۴۸ ازساعت ۲ونیم‌تا۴ونیم زنانه واز ساعت ۴ونیم تا ۶ونیم مردانه درخانقاه صفی‌علیشاه منعقد خواهد شد .

آ-۲۹۰۳۷

دردهر بجز خدای‌پاینده‌نبود — کی بوددلی‌زداغی آکنده‌نبود
دانیم‌اگرچه‌مرگ حق‌است‌ولی — این‌مرگ‌بحق‌بهرتوزیبنده‌نبود

باکمال تاسف درگذشت **بانوحاجیه‌زیبنده‌یمین مردوخی (شریعتی)**را در سنندج‌باطلاع اقوام و دوستان وآشنایان‌خاصه همشهریهای ارجمند کردستانی میرساند. مجلس ترحیم‌مردانه وزنانه‌آن شادروان نیك نفس ومتقی‌روز سه‌شنبه مورخه ۲ر۱۰ر۴۸ از ساعت ۳تا۵ بعدازظهر در مسجدابوالفضل‌واقع درمیدان کندی جاده شهر آرا ایستگاه همابریا می شود.

خانواده های : یمین‌مردوخی کردستانی ،امام‌مردوخ ، جسیمی ، صدیقی ، شریعتی ، مشیری ، مردوخپور ،اوتادالعجم، بغدادی ، قصیری ، معتمدی ،وطن‌دوست ،انصاری .

آ-۲۹۱۶۳

بعموم خانواده های عزادار بویژه آقای ناصریمین مردوخی مصیبت‌وارده ر اتسلیت‌میگوئیم.

خانواده‌های بنی‌طباء ، افصحی . مومن، صادقین، سلیمی حسینی تهرانی ، قانع . حسینی ، وزیری ، اورنك ، مینائی ، لینی،مجیدی ،اشکیانی ، خدیوی ، شکیب‌مهر، چرخچی ، طاهری تقوی ، اسکونژاد ، هاشمی ، سادات منصوری،صانعی نژاد ، غروی، میرمحمدعلی ،خواجه مولائی ، شیخ‌عطار،پازوکی شمیرانی ،پاجانی

فوت مرحومه خلدآشیان **بانو صغری بیکم‌سادات‌حسینی تهرانی** مادر بزرگ حاج‌آقا رضا و حاج محسن افصحی وحاج سید مجتبی بنی‌طباء وحاج‌سید حسین‌آقا حسینی تهرانی‌را به اطلاع‌عموم آشنایان وخویشاوندان میرساند مجلس ختم‌مردانه روزدوشنبه ۱ر۱۰ر۴۸ ازساعت ۳تا ۵بعد از ظهر در مسجد ترکها واقع در بازار وختم زنانه در همان روز و همان ساعت در منزل شخصی واقع در میدان ژاله -خیابان‌دربند خورشید کوچه آسیاب والی بن‌بست رفیعی پلاك ۱۶ر۲ منعقد است .

آ-۲۹۲۳۵

بعموم بازماندگان آنمرحومه مصیبت‌وارده‌را تسلیت‌میدهیم.

بمناسبت فوت ناگهانی همکار گرامی آقای‌**خلیل برزنده** که‌در راه‌انجام وظیفه درگذشته است مجلس ترحیمی ازطرف این‌واحد در مسجد جامع کرج از ساعت ۲ونیم تا ۴ونیم بعداز ظهرروز دوشنبه اول دیماه ۴۸ برقرار خواهد بود از دوستان وهمکاران گرامی خواهشمند است بخاطر شادی روح آن مرحوم در مجلس مزبور شرکت فرمایند .

بهره‌برداری سدوتاسیسات امیرکبیر

آ-۲۹۲۱۵

باکمال تاسف و تاثر درگذشت جانگداز دوست و همکار عزیزمان **آقای خلیل برزنده** عضو هیئت مدیره‌شرکت تعاونی سابك را باطلاع می‌رساند . مجلس ترحیم آن‌مرحوم‌از ساعت ۲ونیم تا۴ونیم بعداز ظهر روز دوشنبه اول دیماه ۴۸ در منزل واقع در مسجد خوزنکلا در محل سدامیرکبیر برقرار میباشد.

شرکت تعاونی سابك

آ-۲۹۲۱۷

خانواده های :برزنده ذوالفقاری ، ملوکی ،واله ، رکنی، خجسته، شیرازی .

بانهایت تالم و تاثر درگذشت جانخراش آقای خلیل برزنده راباطلاع میرسانند . مجلس ترحیم زنانه و مردانه آن مرحوم از ساعت ۱۴ونیم تا ۱۶ ونیم روز دوشنبه اول دیماه ۴۸ درمسجد جامع واقع‌درکرج برگزار خواهدشد .

آ-۲۹۲۱۹

بانهایت تاسف درگذشت **بانو معصومه اکبریه** همسر حاج‌سیدکمال‌الدین بکتاش را باطلاع فامیل و آشنایان می‌رساند . مجلس ختم مردانه آن مرحومه روز سه‌شنبه دوم دیماه از ساعت ۹تا ۱۱ صبح در خانقاه صفی‌علیشاه و مجلس ختم زنانه در همانروز از ساعت ۲ونیم تا ۴ونیم بعداز ظهر در منزل آن‌مرحومه واقع در نارمك ایستگاه دفتر خیابان کامیار میدان ۲۹ برگزار خواهد شد .

خانواده های : بکتاش ،اکبریه ، نوروزی ، شعربافیان، آزادفر ، نعیمی ، کوچکی ، فرهی ، پارسانژاد ، اسدی ،عنقا، نیك‌روی ،بردبار ،صرافیان ،رئوفیان ،حقگو ، اسمعیلی ، خاکزاد ،خرازی ،ایروانی ،ساروخانی .

آ-۲۹۲۲۹ ۱-۲

به‌آقای بکتاش وسایر بازماندگان آنمرحومه مصیبت وارده را تسلیت میدهیم .

با اندوه فراوان درگذشت نابهنگام همشیره عزیزمان مرحومه **ساراناتان (بخشی)** را درخارج از ایران باطلاع کلیه فامیل و دوستان میرساند . مجلس ختم آن مرحومه از ساعت ۳تا ۶ بعدازظهر روز دوشنبه اول دیماه ۴۸ در منزل واقع در خیابان شاهرضا خیابان وصال شیرازی کوچه احمدی شماره ۶۰ منعقد خواهد بود .

خلیل حکیمی . امیرناتان . هاشم حکیمی . فرنگیس و عزت بخشی .

آ-۲۸۸۸۵ ۲-۲

بانهایت تاسف درگذشت شادروان حسین‌خرازی بزرگ خاندان خرازی خراسانی را باطلاع خویشان و دوستان و همشهریان گرامی میرساند . مجلس ختم مردانه و زنانه روزسه‌شنبه دوم دیماه ۴۸ ازساعت ۳ تا ۵ بعدازظهر درمسجد امیرالمومنین علیه‌السلام واقع درخیابان امیرآباد خیابان‌نصرت برگزار خواهد شد.

امیرخرازی ، فریدون ، ایراندخت ، پوراندخت ، بانو امجدالسادات ، بانوانیس ، بانو مهوش و بانوفاطمه‌قهرمانی، اصغر ، هوشنك ، غلامحسین و ابراهیم خرازی ، افسرالملوك هاشمی ، حبیب‌تازه‌بهار ، علی‌و احمدنادمی ، دکتر بافرشاه وردیانی ، محمود شاه‌وردی‌خانی، دکتر غلامحسین عابدین‌زاده، سرهنك ابراهیم سجادپور ، تورج سجادپور ، سرهنك علی قهرمانی ، سرهنك محمود سهیلی ، سرهنك محمدقادری ، بانو پروین کهرم ، محمدتقی کهرم ، دکتر محمود حمیدی ، حسین‌فاتحی ، حاج‌غلامحسین لطفی ، محمودالستی.

مصیبت وارده را بعموم بازماندگان آنمرحوم تسلیت میگوئیم.

یادبود

بعلت درگذشت فقید سعید آقای **مرتضی فولادفر** بزرگ‌خاندان فولادفر مجلس یادبود شب هفت درروز دوشنبه یکم دیماه درصحن مطهر حضرت معصومه (ع) برگزارخواهد شد ازکلیه فامیل ، دوستان و آشنایان که مایل بشرکت برای شادی روح آن فقید می باشند دعوت میشود . ضمنا وسیله ایاب‌وذهاب درساعت ۹ صبح همانروز درمحل منزل شخصی واقع درقلهك ازخیابان دولت‌آماده میباشد .

آ- ۲۹۱۴۱ **خانواده فولادفر**

از رفتن تو مارا دانی چه مانده دردل
از کاروان چه‌ماند جز آتشی بمنزل

بمناسبت سالروز جوان عزیز ناکام **ستوان امیراحمدنبوی** روز دوشنبه‌اول‌دیماه۴۸ساعت دوونیم تاچهارونیم بعد ازظهر مجلس یادبود در ابن‌بابویه بقعه شکروی برقرار خواهد بود تشریف‌فرمائی دوستان و فامیل موجب شادی روح آن مرحوم وسپاسگزاری است .

سید محمد نبوی

تسلیت

جناب آقای کامران نقدی

بمناسبت درگذشت عم بزرگوارشما تیمسار سرلشگر نقدی به‌جنابعالی و خانواده محترم نقدی صمیمانه تسلیت عرض میکنم .

محسن میرزائی

آ-۲۹۲۰۹

همکار گرامی آقای جعفر فاضل فولادی

باتاثر فراوان مصیبت وارده را بشما تسلیت گفته بقای عمر شماو سایر بازماندگان رااز خداوند خواستارم .

فخری رهرو

آ-۲۹۱۴۷

بانهایت تاسف‌و تاثر مصیبت وارده را به‌آقای جعفر فاضل‌فولادی وسایر بازماندگان تسلیت گفته بقاء عمر همه را از خداوند متعال خواستاریم .

کارکنان دفتر کل آموزش راهنمائی تحصیلی

آ-۲۹۱۴۹

همکار ارجمند جناب آقای جهانگیر مفیدی

مصیبت وارده را بجنابعالی و خانواده محترم از صمیم قلب تسلیت عرض نموده در اندوه شما شریك میباشیم .

قسمت تاسیسات آب شهرری سرهنگی- رییعی-حضرتی- قره‌گوزلو -پورباقر - قادری - عطائی - میرزائی - رحیمی - ملکی -دلاور- امانخانی -زاغی -جان‌نثاری -فروغ -مددزاده- خلیق- حسین‌زاده -رئیسی -نظری- قلیانی .

آ-۲۹۱۰۵۱

جناب آقای سیدحسین وثوقی ریاست محترم اداره پستو تلگرافو تلفن

بانهایت تاثر و تاسف درگذشت والده گرامی را تسلیت عرض نموده بقای عمرجنابعالی و خاندان محترم رااز درگاه ایزد متعال مسئلت داریم .

کارکنان اداره پست و تلگراف و تلفن‌شهرری

آ- ۶۳۶۰۶

دانشمند ارجمند جناب آقای مصطفوی

شورای مرکزی جشن شاهنشاهی ایران درگذشت‌تاسف انگیز بانوی نیکوکار و گرامی : محترم‌مصطفوی کاشانی‌مادر بزرگوار آن جناب راتسلیت می گوید.

آ- ۲۹۰۳۹ **سناتور جوادبوشهری**

مهندسان شرکت سهامی تلفن‌ایران درگذشت مهندس کمال‌الدین‌نوروزی رئیس اداره تلفن استان خراسان رابعموم بازماندگان مخصوصا همسر آنمرحوم تسلیت عرض‌مینمایند .

حاج‌محمدی ، آخوندزاده ،نیلی، لیاقتی ،عالی کریمان، صفائی ، عبدالرضائی ، نیوی‌پور ، افشار ، لاله‌پرور ، محمدزاده، نیك‌نفس ، جلی ، فرجلی ، قادسی ، ابوالفتوح ، مجد ، صاحب قرانی ، مشیدی ، عقیلی

آ- ۲۹۰۴۱

آقای حاج‌عباس طاهری، سرکار سرهنك‌طاهری‌وهمشیره‌مکرمه

باکمال تاسف مصیبت وارده را تسلیت گفته و بقای عمرو سعادت خانواده شما رااز خداوند متعال خواستارم .

آ- ۲۹۰۴۳ **جوادفیضی**

درگذشت بانو اخترالسادات بنی‌هاشمی را بفامیل‌محترم بنی‌هاشمی و دوشیری بخصوص ببازماندگان آن مرحومه تسلیت گفته بقای عمرو عزت همگی رااز درگاه خداوند متعال خواستارم .

حاج‌حسن‌رحیمی

آ- ۲۹۰۵۱

همکار گرامی جناب آقای دکتر عمادالدین‌نیری

فوت پدرگرامی شما رابا قلبی اندوهگین تسلیت و درغم شما شریکم . سلامتی و سعادت بازماندگان ارزوی ماست .

دکتر روحی ، دکتر بدیعی ، دکتر بیات، دکتر میثاقی، دکتر حبیبی ، دکتر کمیلی ، دکتر مرعشی ، دکتر لیوارجانی، دکتر اوحدی ، دکتر مهران ، دکتر تهرانچیان ، دکتر طاهریان ، دکتر فخرائی ، دکتر آقااحمدی ، دکتر میرشجاعی

آ- ۶۳۶۳۴

دانشکاهیان دانشگاه جندیشاپور

فوت جوان نا کام غلامرضا عادله دانشجوی سال سوم دانشکده پزشکی رابعموم بستگان آنمرحوم تسلیت میگویند.

آ- ۶۳۶۳۲ **دانشگاه جندیشاپور**

بانهایت تاثرو تاسف فوت جانگداز دوست عزیزمان شادروان غلامرضا عادله دانشجوی سال سوم دانشکده پزشکی رابخانواده محترم آن مرحوم تسلیت میگوئیم .

آ- ۶۳۶۳۰ **دانشجویان دانشگاه جندیشاپور**

بانهایت تاسف و تاثر درگذشت نابهنگام غلامرضاعادله دانشجوی سال سوم پزشکی را به دانشجویان پزشکی‌دانشگاه جندیشاپور و خانواده آنمرحوم تسلیت عرض نموده امیداست مارا درغم خودشریك بدانند.

دانشجویان سال سوم شیمی دانشگاه جندیشاپور

آ- ۶۳۶۲۸

مصیبت وارده را از طرف خود و همکارانم بخانواده‌محترم نیری بخصوص سرکار سرهنك دکترنیری تسلیت میگویم.

آ- ۶۳۶۲۶ **اهواز - سرلشگرهوبد**

تیمسار سرتیپ محمد کاظمی

بانهایت تاسف مصیبت وارده را از طرف خودو همکارانم حضور تیمسار تسلیت و خودرا شریك غمهای شمامیدانیم

آ- ۶۳۶۲۴ **اهواز - سرلشگر هوبد**

پروین عزیز

فوت عموی گرامیت را تسلیت میگویم.

آ- ۶۳۶۱۸ **رفعت‌بلورچی**

سرکار خانم عسکری ریاست محترم‌دبیرستان ایراندخت شهریار

دانش‌آموزان کلاس‌چهارم طبیعی مصیبت وارده راصمیمانه تسلیت می گویند .

آ-۶۳۶۴۲

جناب آقای مهندس حسن سجادی رئیس هیئت مدیره ومدیرعامل صنایع شیر ایران

باکمال تاسف فوت مرحوم غفور آلبا رئیس فدراسیون تنیس‌رومیزی کشوررا به جنابعالی و همسر گرامیتان‌تسلیت عرض‌می‌نمائیم وبقاء عمر و سلامت آن‌خانواده محترم راازایزد متعال مسئلت داریم .

ارسطونویدو بانو

سرکار خانم صدیقه رضی ریاست محترم دبیرستان صدری

مصیبت وارده را تسلیت گفته سلامتی و بقای عمر بازماندگان محترم رااز خداوند متعال خواهانیم .

ازطرف انجمن همکاری خانه و مدرسه دبیرستان صدری علی میلانی‌نژاد

آ-۲۹۰۱۵

محمدجواد عزیز

ازاندوه درگذشت پدرگرامیت ماهم متاسف ودرغم تو شریکیم. ازخداوندبزرگ خواستاریم که‌شادروان‌نیکی رابیامرزد و بتودراین رویداد بردباری دهد .

فارغ‌التحصیلان دبیرستان علوی

آ- ۲۹۱۵۷

استاد محترم پروفسور مرتضی انواری

بااندوهی فراوان درگذشت پدر بزرگوارتان را تسلیت گفته‌و خودرا درغم بزرگ‌عزیز ازدست رفته‌تان شریك‌میدانیم.

دانشجویان سال دوم دانشکده ریاضی دانشگاه آریامهر

آ- ۲۹۱۵۵

دانشمند گرانمایه پروفسور مرتضی انواری

فوت فقید سعید مرحوم رضوان جایگاه پدر بزرگوارتان را باقلبی دژم و تاثری بی‌پایان تسلیت میگویند.

دانشجویان سال سوم دانشکده ریاضی دانشگاه‌صنعتی‌آریامهر

آ- ۲۹۱۵۳

جناب آقای هاشمی معاون محترم شرکت سهامی کارخانجات کاشی سعدی

مدیران‌و کارکنان کارخانجات‌کاشی سعدی درگذشت مادر بزرگ گرامی جنابعالی راصمیمانه تسلیت میگویند.

روابط عمومی کاشی سعدی

آ- ۶۳۷۸۴

جناب آقای احمدبنی‌هاشمی

مصیبت وارده را بجنابعالی و فامیل محترم تسلیت‌عرض مینمایم .

سرهنك مهندس‌حمیدی

آ- ۲۹۱۶۷

تیمسار سرتیپ نقدی

مصیبت وارده را از سوی خود و همکارانم تسلیت‌عرض میکنم.

سرتیپ میرعفوری

آ- ۲۹۱۶۵

جناب آقای مهندس اربابی معاون محترم فنی وزارت‌راه

مصیبت‌وارده راازطرف خودو کلیه کارمندان اداره کل ساختمانی وزارت راه به آنجناب تسلیت عرض نموده ، شادی روح آن‌مرحوم و شکیبائی جنابعالی و فامیل محترم را از خداوند بزرگ خواستاریم.

مدیر کل ساختمانی وزارت راه - مهندس مصطفی‌خلوتی

آ- ۲۹۱۶۱

سرکار سرهنك ستاد علی کلیائی

افسران - درجه داران و افراد نیروی زمینی‌شاهنشاهی مصیبت وارده را بسرکار تسلیت گفته سلامت و دوام عمر بازماندگان را از درگاه خداوند متعال مسئلت مینمایند .

نیروی زمینی‌شاهنشاهی

آ-۲۹۱۲۷

تیمسار سرتیپ موسی نقدی

با نهایت تاسف مصیبت وارده را از طرف خود و همکارانم تسلیت عرض مینمایم .

آ-۲۹۱۱۷ **سرتیپ میرمیران**

سرکار سروان مهندس اکبر نژاد

کارکنان کارخانجات غنی‌آباد مصیبت وارده را بشما و خانواده محترمتان تسلیت عرض مینمایند .

کارکنان ذوب مس غنی آباد

آ-۲۹۱۲۱

درگذشت نابهنگام شادروان تازی‌وردی فرمانفرمائیان موجب کمال تاسف و تاثر گردید.بدینوسیله‌این‌ضایعه‌غم‌انگیز را بخانواده محترم فرمانفرمائیان تسلیت عرض نموده سلامت‌و بقاء آن خاندان جلیل را از درگاه ایزد متعال مسئلت دارد.

حسین قاسمیه

آ-۶۳۶۸۰

دوست و همکار عزیز آقای جواد جمشیدنیا

ما را درسوك درگذشت مادرگرامیتان سهیم بدانید . این فاجعه را به شما و خاندان ارجمندتان تسلیت میگوئیم .

سازمان نقشه‌برداری - کارمندان اداره تهیه

آ-۲۹۱۲۳

جناب آقای مهندس عبدالعزیز فرمانفرمائیان

بانهایت تاسف مصیبت وارده را تسلیت میگوئیم و بقاء عمر جنابعالی و خانواده محترم را مسئلت داریم .

شرکت ساختمانی ارکان

آ-۲۹۱۱۹

بانهایت تاسف درگذشت شادروان محمد صادق محبی را به‌بازماندگان بویژه سرکار بانو عزت‌و آقایان کامران‌وخسرو محبی صمیمانه تسلیت عرض‌می نمائیم .

آ-۶۳۸۲۶ **مهدی عظیما وبانو**

دوست وهمکار ارجمند جناب آقای جعفر فاضل‌فولادی

بایکدنیا تاثر مصیبت وارده‌را به جنابعالی و خانواده محترمتان تسلیت می گوئیم .

عبدالمحمد عزیزی ، غلامحسین دانائی ، علیرضا فلاح دوست، کاظم‌پورسیاح، کریم‌زرگری محمد سحرخیز ،حسن نیك‌پور ،محمد علی‌واجد ،هدایت‌الله فرجامی ، عبدالحمیدملك جعفر صحت وسید علی طاهری

آ-۶۳۸۲۸

کارکنان‌دبستان‌هدایت مشهد مصیبت وارده‌را بهمکار محترم خانم نوروزی تسلیت عرض‌نموده وسلامتی وبقای‌عمرآن خانواده را از خداوند متعال خواستارند .

پاریاب ، زند حبیبی . طبسی، اخلاقی ، کریمی ،غفاریان همائی ، بقائی ، صدقی

آ-۶۳۹۰۲

سرکار سرگرد محمد حسین کازرونی

از طرف خود و همکارانم درگذشت ابوی گرامتان را تسلیت می گویم .

سرلشگر ناصر رفعت‌جو

آ-۲۹۱۸۱

درگذشت‌ناگهانی وتاثرانگیز تیمسارسرلشکر مجید نقدی رابکلیه بازماندگان محترم تسلیت‌عرض مینماید .

خاندان برومند

آ-۶۳۸۳۴

جناب آقای مهندس شیردل

بااندوه فراوان درگذشت مادر گرامیتان را تسلیت‌عرض مینمائیم‌وازایزد یکتاسلامت بازماندگان‌و شادی روح‌آنمرحومه راخواستاریم.

آ ۶۳۶۲۲ **کارکنان قند کرمانشاه**

دوست عزیز جناب آقای مظفرجندقی

بانهایت تاسف و تاثر مصیبت‌وارده را بجنابعالی وعموم فامیل محترم تسلیت عرض نموده خود رادراین سوك بزرك سهیم میدانیم .

مهندس کاظم فرح - مهندس احمدعلی‌اشتری

آ- ۲۹۰۵۷

جناب آقای مهندس‌علی‌داد فرمانفرمائیان

بانهایت تاسف درگذشت برادر عزیزتان را تسلیت گفته وبقای‌دودمان بزرگوارتان‌راازدرگاه خدای‌بزرك مسئلت‌میکنیم.

کارمندان شرکت مهندسی برق ایران - دفتر اصفهان

آ- ۶۳۶۱۴

سپاسگزاری

از کلیه سروران ارجمند که در مراسم تشییع‌و مجالس یادبود مرحوم **ابراهیم اتحاد** شرکت ویا بوسیله تلگراف و جراید دراین سوك بزرك مارا تسلی بخشیدند سپاسگزاری نموده و اگر بعلت تالمات روحی درشرفیابی و عرض تشکر تاخیری‌رخ دهد پوزش می طلبیم .

آ-۲۹۱۷۱ **منوچهراتحاد - ایرج‌اتحاد**

از کلیه دوستان و آشنایان ارجمندی که با تشریف فرمائی خود در مراسم تشییع و مجالس تذکر ویاوسیله

اطلاعات ۱۳۰۴

یکشنبه
* یازدهم شوال ۱۳۸۹
* بیست‌ویکم دسامبر ۱۹۶۹
* شماره ۱۳۰۷۳
* سال چهل‌و چهارم

وزیر خارجه در ضیافتی که بافتخار حاکم راس‌الخیمه برپا شده بود گفت :

خلیج فارس در آستانه تحول نوینی قرار گرفته است

* ایران برای جلوگیری از جایگزینی قدرت های غیر ساحلی در این‌خطه‌کوشش بیدریغی مبذول میدارد
* حاکم راس‌الخیمه : دولت و ملت راس‌الخیمه در راه تحکیم هرچه بیشتر روابط خود با ایران کوشش خواهدکرد

آقای اردشیرزاهدی وزیرخارجه دیشب اظهار اطمینان کرد که‌سفر حضرت شیخ‌صقربن محمدالقاسمی حاکم راس‌الخیمه بایران فصل جدیدی در مناسبات بین ایران و راس‌الخیمه خواهد گشود . وزیر خارجه که خطاب به حاکم شیخ‌نشین راس‌الخیمه درضیافت دیشب وزارت خارجه سخن میگفت ، در سخنان خودخواستارمناسبات‌نزدیك‌تری میان‌ایران‌و امارت‌نشینان‌خلیج فارس گردید .

وزیر خارجه گفت : اینك که خلیج فارس در آستانه تحول‌نوینی قرار گرفته قطعا آن حضرت نیز بااینجانب هم‌رای خواهند بود که حفظ مصالح و تامین رفاه مشترك ما ، لزوما ایجاب مینماید که‌دست همکاری بیکدیگر بدهیم‌و اززمینه های مساعدی که خوشبختانه برای توسعه روابط دوستی و همجواری بین ماوجود دارد حداکثر استفاده را بنمائیم .

«خوشبختانه علاوه بر همجواری و منافع مشترك عامل مهم‌دیگری ناظر بر مناسبات ماست و آن اشتراك در دین مبین اسلام است‌و بیگمان تعالیم عالیه اسلامی در تدارك موجبات این مودت از هر انگیزه دیگری‌موثرتر خواهدبود.»

وزیر خارجه گفت دولت‌شاهنشاه آریامهر درپرتوتعالیم‌مقدس‌اسلامی وبه‌پیروی از منشور ملل متحد و دراجرای سیاست‌مستقل ملی‌نسبت به‌تعمیم روح برادری در بین تمام ملل ودول‌بویژه مسلمانان جهان اهتمام فراوان میورزدو درراه تحقق این هدف عالی به‌مقاصد مادی و توسعه طلبی نمیگراید ونظری جز حفظ حاکمیت خود واحترام به حاکمیت دیگران ندارد .

آقای زاهدی درسخنان خود خاطرنشان ساخت ایران درآستانه تحولات خلیج فارس کوشش بی‌دریغی درراه تامین رفاه و امنیت این منطقه و جلوگیری از جای‌گزینی قدرت‌های‌غیرساحلی دراین خطه مبذول میدارد .

صلح‌و آرامش منطقه

درپاسخ باظهارات وزیر خارجه، حاکم‌راس‌الخیمه طی سخنانی گفت: برای من موجب کمال خشنودی است که بمناسبت دیدارم ازایران

بقیه درصفحه سیزدهم

والاحضرت شاهدخت اشرف پهلوی از جزیره مینو دیدن کردند

والاحضرت شاهدخت اشرف پهلوی که در جنوب کشوربسر میبرند دیروز بعد از ظهر با یك قایق موتوری به جزیره مینو در اروندرود رفتند و از فعالیت های مبارزه با بیسوادی دیدن کردند .

در جزیره مینو ، برای اجرای برنامه‌های پیکار با بیسوادی موفقیت های قابل توجهی به دست‌آمده است و پنج هزاروچهل داوطلب دوره‌پیکار با بیسوادی را گذرانده‌اند .

هنگام بازدید ازاین جزیره‌آقایان عبدالرضا انصاری نماینده تام‌الاختیار والاحضرت، سالور استاندارخوزستان حضور داشتند .

خبرنگار ما در گزارش خود می نویسد : والاحضرت در بازدید از فعالیتهای پیکار با بیسوادی مراتب رضامندی خود را از فعالیتهای کمیته پیکار با بیسوادی مناطق نفت خیز به رئیس این کمیته ابراز داشتند .

گزارش‌خبرنگاراطلاعات در آبادان حاکیست :

صبح دیروز طی مراسمی مرکز سازمان زنان در آبادان در حضور والاحضرت شاهدخت اشرف پهلوی ریاست عالیه سازمان گشایش‌یافت.

دبیر سازمان زنان آبادان طی گزارشی اعلام داشت : ساختمان دبیرخانه سازمان زنان آبادان در زمینی به مساحت ۵ هزار متر مربع ایجاد شده و بیش از سه میلیون و ۹۲۰ هزار ریال هزینه برداشته‌است.

سپس والاحضرت از لوحه یادبود این سازمان پرده برداری کردند و مرکز بهداشت و تنظیم خانواده آنرا گشودند .

دیروز والاحضرت شاهدخت اشرف‌پهلوی در آبادان مرکز سازمان زنان این شهرستان را گشودند در عکس بالا اعضای سازمان زنان آبادان هنگام‌استقبال ازوالاحضرت در فرودگاه آبادان دیده‌میشوند .

سخنرانی در کانون تهران

روز دوشنبه اول دیماه (فردا) جناب آقای دکترنصیرعصار معاون نخست‌وزیر و سرپرست سازمان اوقاف کل کشور درباره اهمیت اوقاف دراسلام و درایران در کانون تهران واقع درخیابان روزولت بالاتراز امجدیه شماره (۱۹۱) سخنرانی مینمایند.
تشریف‌فرمائی علاقمندان باین‌سخنرانی بکانون‌تهران دراین‌روزدر ساعت هفت بعدازظهر مانعی‌ندارد.
آ- ۶۳۶۹۶ کانون تهران

دکتر پرویز برجیس

ازمسافرت مراجعت ومانند سابق صبح وعصر فقط در خیابان پهلوی جنب سینما امپایر ازمعتادین‌وبیماران‌محترم‌پذیرائی‌مینماید‌تلفن۶۲۷۹۵۶

اگرموجودی حساب شما بین ۱۰۰ تومان تا ۲۰۰ تومان باشد مادام‌العمرماهی دوهزار تومان برنده میشوید .

اگرموجودی حساب شما بین ۲۰۰ تومان تا ۳۰۰ تومان باشد مادام‌العمرماهی دوهزاروپانصد تومان برنده میشوید.

اگرموجودی حساب شما از ۳۰۰ تومان بیشتر باشد مادام‌العمرماهی سه هزارتومان برنده میشوید .

مادام‌العمر ماهی ۳ هزار تومان

فقط ۶ روز دیگر

حساب تشکیل سرمایه بانک عمران

فرصت باقی است

بدارندگان حساب تشکیل سرمایه که‌ازقدیم دربانک عمران حساب دارند یادآورمیشودکه‌ازاین فرصت کوتاه استفاده‌نموده وحداقل موجودی خودرابه‌سیصدتومان برسانندتاازحداکثرجایزه مادام‌العمرماهی ۳ هزارتومان برخوردارشوند .

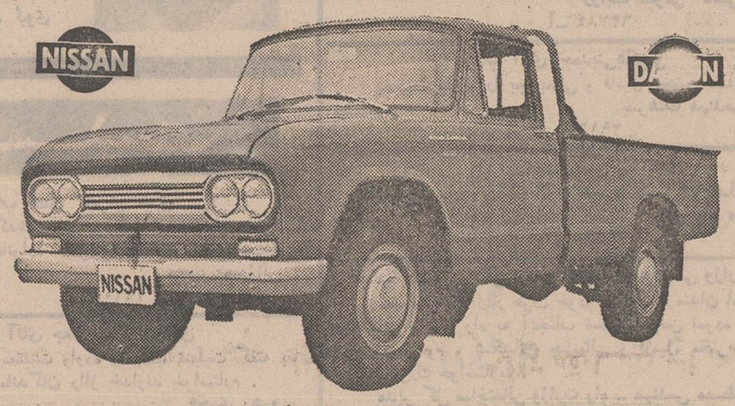

شرکت سهامی زامیاد

با تجربیات چندین ساله در صنایع اتومبیل سازی‌ایران مفتخر است

وانت‌های دو تنی داتسون (نیسان) را

با همکاری فنی شرکت سهامی نیسان موتور توکیو - ژاپن به بازار ایران عرضه نماید

شرکت‌سهامی زامیاد. . خیابان سعدی‌شماره ۷۳۲

تلفن های ۵-۳۰۵۰۰۱

روزنامه فردا

چهارشنبه ها منتشر میشود

اطلاعیه

هتل سپید از تاریخ اول دیماه ۱۳۴۸ به فعالیت کسبی خود خاتمه میدهد و ازقبول مسافر معذوراست.
مدیر مسئول - ایرج فیروز
آ- ۲۹۱۱۵

هفته حراج سولی

ازاول دیماه شامل انواع پارچه های زنانه‌ومردانه

حراج سولی همیشه بی‌سابقه و استثنائی است

خیابان پهلوی بالاتر از چهارراه پهلوی مقابل بزرگمهر

آگهی دعوت مجدد مجمع عمومی عادی

چون مجمع عمومی عادی شرکت تعاونی مصرف کارمندان وزارت بهداری بواسطه عدم حصول اکثریت درروز ۲۸ آذرماه رسمیت نیافت لذاطبق صورت‌مجلس مورخ ۲۸ر۹ر۴۸ جلسه‌مجدد مجمع‌عمومی عادی روز جمعه پنجم دیماه ۴۸ساعت۹صبح‌درمحل جمعیت پزشکان وزارت بهداری واقع درخیابان جامی شماره ۷ تشکیل خواهد شد ، ازعموم سهامداران تقاضا میشود بادردست داشتن برك سهام درجلسه حضوربهمرسانند .
دستور جلسه همان است که درآگهی قبلی درج گردیده .
رئیس هیئت‌مدیره - دکتر اعتمادی
آ- ۶۳۶۸۴

حراج بیسابقه تالار بزرگ پارچه (نمایشگاه‌سابق مقدم‌وممتاز)

فردا شروع خواهد شد

حراج انواع پارچه های پشمی ،ابریشمی ودوپیسی برای بانوان شیك‌پوش
حراج اقسام فاستونی درطرح‌های جالب برای آقایان
حراج تور و پرده‌ای و پتودررنگها ونقشهای دلپذیر
صاحبان مزن و مغازه داران میتوانند از این حراج استفاده فرمایند .
تالار بزرك پارچه - چهارراه شاه ، ساختمان رویال ، طبقه سوم

اطلاعیه

شرکت‌سهامی ایرانیت

باطلاع عموم مصرف‌کنندگان ورق‌های‌موجدارایرانیت میرساند که سفارشات خریداران محترم اکنون در اسرع وقت تحویل میگردد .
شرکت سهامی ایرانیت
آ-۶۳۴۶۶

مطب دکتر شاهپور صدری

به میدان بهارستان اول خیابان صفی‌علیشاه انتقال‌یافت
تلفن ۳۳۳۵۱۷ پذیرائی ٤ تا۸ بعد از ظهر .
۱-۲ آ-۲۹۰۹۱

از صبح چهارشنبه ۳ دیماه

فقط در سینما امپایر

یکی از سه فیلم پرفروش دنیاازبدو تاریخ سینما

آن‌بانکرافت
داستین‌هافمن
کاترین‌راس
در فیلمی بکارگردانی
مایك‌نیکولز

(برنده جایزه اسکار برای‌بهترین کارگردانی سال دراین فیلم)

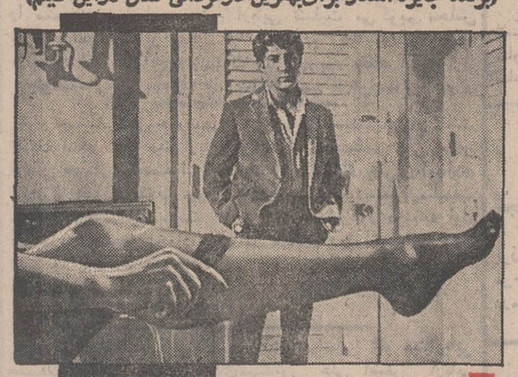

گراجوئت

THE GRADUATE

پاناویژن و رنگی
پخش از
کمپانی یونایتدآرتیست

ازآنهاکه‌این فیلم رادرخارج کشور دیده‌اند بپرسید که «گراجوئت» چگونه فیلمی است .

تماشای فیلم «گراجوئت» برای اشخاص کمتر از ۱۸سال‌ممنوع اعلام‌شده‌است

ازنمایش فیلم «درگرمای شب» فقط۳روزدیگر در سینما امپایر باقیست

شروع سئانسها ۱۵ر۱۱صبح ۳۰ر۳-۳۰ر۵-۳۰ر۷-۴۵ر۹ بعداز ظهر گیشه سینما امپایر همه روزه‌برای رزروبلیط آماده است .

از همین هفته درسینماهای

رادیوسیتی-ادئون-نیاگارا

«بیلی‌وایلدر» کارگردان مشهور که با فیلم بعضی ها داغشو دوست دارند تمام دنیا را به تحسین واداشت اینك تازه‌ترین اثر کمدی انتقادی خودرا تقدیم میدارد .

...و خیلی‌ها پول را دوست دارند

جک‌لمون
والترماتائو
در فیلمی از بیلی‌وایلدر

پاناویژن محصول یونایتدآرتیست

اگر این فیلم را ببینید ، هرگونه مفهومی را که ازوحشت و دلهره در مغز خود دارید فراموش خواهید کرد چون این فیلم ترس‌رابمعنی واقعی آن به شما القا خواهد کرد .

ازصبح چهارشنبه درسینما

ریولی

مایکل‌سارازین . گیل‌هانیکات . الینور پارکر

در فیلم رنگی

چشم گربه

محصول کمپانی یونیورسال

از صبح سه‌شنبه فقط درسینما

گلدن‌سیتی

«ونساردگریو» و«دیویدهمینگز» هنرمندان فیلم مشهور «هوس‌درصبح تابستان» همراه با دوغول برجسته سینمای جهان‌دریك اثر شورانگیز عشقی

ونساردگریو . ریچاردهریس
درفیلمی بکارگردانی جوشوالوگان
فرانکونرو . دیویدهمینگز

برنده ۳ جایزه اسکار

CAMELOT

پاناویژن
رنگی

کامالوت

اثر برجسته کمپانی برادران وارنر

شروع سئانسها ۱۱ صبح ۳۰ر۳- ۳۰ر۶-۳۰ر۹ بعدازظهر گیشه سینما همه روزه برای رزرو بلیط آماده است

بزودی

نمایش فیلم وسترنی در تهران آغاز خواهد شد که بعنوان قویترین و پرفروش‌ترین وسترن تاریخ ، پرده سینما را از خون و آتش و حادثه لبریز خواهد کرد !

ویلیام‌هولدن - رابرت‌رایان
ارنست‌بورگناین . ادموندواوبراین
در فیلم

این گروه خشن

رنگی - ۷۰ میلیمتری

باصدای استریوفونیك ٦ باندی

THE WILD BUNCH

محصول برادران‌وارنر
پخش ازمتروگلدوین‌مایر

آنها نه نفر بودند ، خشن، وحشی ، بیباك و عاشق‌حادثه آمده بودند تا در خونین‌ترین ماجرای غرب شانس خود را میازمایند ..