



3493090 v.2

NATIONAL





附釋音春秋左傳註疏卷第八

莊元年

杜氏註

孔穎達疏

莊公

陸曰莊公名同桓公子母

疏

正義曰魯出家可

子文姜所生即桓六年子同生者也必莊王四

經元年春王正月○三月夫人孫于齊

莊夫人

母也魯人責之故出奔內諱奔謂之孫猶

孫讓而夫○遂本亦作孫音同注反傳同

此月無事而空書月者莊雖不即位而亦以元朝廟與民

更始史書其事見此月公宜即位而父殺母出不忍即位故

空書其文閔憤亦然○注夫人莊公母至而去○正義曰夫

人孫處傳文不明故云魯人責之蓋責其欲公於齊侯而使

夏





單伯送王姬

無傳單伯天子婦也單采也伯爵也王將嫁女子於齊既命魯為主故單伯送女不將

使也子姬不將字以王為尊且別於內女也天子嫁女於諸侯使同姓諸侯主之不親昏尊卑不敵○單音善采元代反

別彼疏注單伯至不敵○正義曰檢經上下公卿士大夫

人君賜臣以邑令采取賦稅謂之采地禮運曰諸侯有國以處其子孫大夫有采以處其子孫是謂食邑為采地單氏出

任王朝此及文公之出皆云單伯成公以下當稱單子知伯

子皆爵也此時稱伯後降為子耳又解不稱王使之意王於時將遣魯王昏必其有命豈得未嘗命魯王使之意王於已命魯為王魯已承受王命單伯送女何嘗而已不復重宣

王命故不稱使也十一年王姬不云王使送者為送者微也

以姬繫王不將女字以王為尊故繫之於王且以別於內女

內女則以字配姓謂之伯姬是也公羊傳曰使我主之君為使我主之天子嫁女乎諸侯必使諸侯同姓者主之諸侯嫁

女于大夫必使大夫同姓者主之所以然者魯之行禮必實主相敵天子於諸侯諸侯於大夫不親昏者魯甲不敵故也

二王之後鄭王所賓魯示也先代而已不得助與王敵於二王之後亦使諸侯主之夫與魯水後三公主之呼為公主

秋祭王姬之館于外

公在祈間齊侯當親迎公

王命故葉合於外○疏注公在祈於外○正義曰祈梁

音深又音亮迎魚欲反疏傳曰葉之外變之正也勿謂之

人非所以接昏媾也良麻非所以接弁冕也其忘言公與齊為媾又身有重服不得與齊侯為媾故葉于外也左氏先儒

亦用此為說杜預傳又稱請以彭生除之齊人雖為殺彭生心實嫌齊但不敢逆王命故以諱為辭故葉館于外杜預謂諸侯之喪既葬則哀除矣不得以喪服為言也若雖不除服未釋則諸侯之國同如多矣天王不應強使魯侯冒新衰

接父媾與之行吉禮也以此益明杜諫問之言為得其實從以昏媾吉禮行事在廟公在諒闇之內應齊侯當來親迎不可便以全吉之禮接賓於廟又難除服釋不暇○冬十月逆王命辭主辱也葉舍於外使齊侯從外迎之

乙亥陳侯林卒

無傳未同盟

○王使榮叔來錫相

公命

無傳榮叔周大夫榮氏叔字錫賜也追命相公喪疏終其德若昭七年王追命錫之也此必利反疏注榮叔之比○正義曰公羊傳曰錫者何錫出命者何加也

服也又詩唐風無衣之篇晉人為其君請命於天子之使以

無衣為辭則王錫諸侯當有服也傳稱王賜晉惠公命受王情則曰賜又有曰也即賜諸侯以玉者欲使執而朝現所以合端今定命相公若追命衛襄之止應發終其德賜之策書或當有服以表其早不復合端未必有玉也釋例曰天子錫命其詳未聞諸侯或即位而見錫或歷年乃加錫或已薨而追錫皆相從後見錫則亦歸襄之比也釋文即而見錫則亦晉惠之比也晉成八年齊靈二十三年乃見錫隨恩所加得失存乎其事言存乎其事者觀其錫之早晚知恩之厚薄觀其人之善惡知事之得失故傳不使顯言其是非也杜於追命衛襄之下注云命如今之哀策魏晉以來皆天子崩乃有哀策葬葬於是遣奠讀之陳人行功德錄片于哀情非此類也人臣之喪不休奠策良臣既卒或贈之以宮室德敘哀載之於策將葬賜其家以告柩如今哀策蓋此謂也 ○王姬歸于齊 無傳不書逆者桓如不書逆公不與也 ○正義曰成九年伯姬歸于宋杜疏云宋不使逆也非禮以尊者非卿故不書此云公不與者杜意必公不與度難卿加不書也所以知者十一年齊來逆其細而經不書故也又據伯姬于宋嘗與宋無故此則有故知不與據出春秋之例送文不書者取受我 ○齊而厚之此單伯書者為送至於魯不至於齊故也 ○齊

師遷紀邾郚部

無傳會故滅紀故徙其三邑之民而取

緊東南此海部昌縣西有營城 ○非蒲丁疏 注齊發至營反郚子斯反郚音馬則其俱反營子斯反 疏 注齊發至營齊人器此三邑非三邑之人自遷也該知齊欲滅紀故徙其三邑之民而取其地也前氏云實取其地不取其民故云遷不云取不言所往之處者去之而已非欲安存其人故與宋人遷宿文同具文異於川遷志釋例曰邢遷于夷儀則以自遷為文宋人遷宿齊人遷陽則以宋齊為文各從彼此所遷之實記注之常辭亦非何也邾在東莞言郚部在朱虛不言郚者釋例上地名朱虛亦屬東莞使之表上郚

傳元年春不稱即位文姜出故也

而相為齊所殺

故不載還葬公父哉毋出故不忍行即位之禮據文姜未還故傳稱文姜出也姜於是感公意而還不書不告廟 ○父殺音哉 疏 注文姜至告廟 ○正義曰不稱即位為文姜出音如字 疏 故也則即位之日文姜未還故每莊公以父殺毋出不忍行其即位之禮也經書三月夫人孫于禚則是夫人來而後去故知文姜於是感公意而還也二月以采經傳





皆與夫人還軍故解之還不書不也朔釋曰曰文姜之身終始七如齊用如言皆以浮行書行而不書反則元年之還亦不告廟推此可知也公羊傳曰夫人因在齊於其言於齊何念母也正月以有君念母以首事歸梁傅曰後錄時錄母之變始人之也其言言文姜注年如齊至此年二月猶尚不反三月練祭念及其母乃書其出奔非三月如從齊去也左氏先歸書用此說杜不然者丈之所書還齊而歸未有書其事者此夫人其遂不還則孫已久矣何故至是三月始言孫于齊乎公若念及於母自可迎使來歸何以反書其孫宜兼父召命史官使書具明孫乎又豈三年之喪期月而練而公以在年四月盡至今年三月未得一期何故已得為練而云據練歸變存君念用也其以無還文即言留齊不反則自是以後亦無還文二年夫人會齊侯于泅三月夫人會齊侯于泅復自齊會之說以此節三月始從齊去也 ○三月夫人與齊絕而復齊於其齊夫姜氏以示義 ○復扶又反大起言反 疏 注姜氏至不義 ○正姜氏唯此一丈獨異故傳解其意云不稱姜氏絕不為親禮言於夫人之義宜與齊絕不復為親也姜氏者齊之親也禮婦

注元

人在家則天父出嫁則天夫為夫斬衰三年為兄大功九月今尸殺己夫於文姜之義宜與齊絕姜意不與齊絕而復齊之故於其奔也特去姜氏去姜氏者言夫人不與齊絕不姓姜氏以示應絕之義應絕不絕所以刺文姜也傳言齊者為夫絕兄禮之意也公羊傳曰夫人何以不稱姜氏敗為為與與公也其與與公奈何夫人請公於齊故曰同非治子齊侯之子也齊侯怒使父子形生擗幹而殺之殺梁傅亦云不言氏姓敗之也左氏先儒取二傳為說言傳有絕不為親禮也謂莊公絕母不復以之為親為父絕母得禮尊父之義故曰禮也莊不煞者釋例曰文姜與公如齊以見諸禮而歸於公莊公殺公而參罪於莊公之謝姜所不與齊而自留於齊莊公殺其不反以駭即仙之禮故姜氏自齊而還魯魯人探情以責之或復用奔天子以為姜氏罪不與就於莊公之義當以毋淫於齊而絕其親內全母子之道故絕不稱姜氏傳曰絕不為親禮也明絕之於齊也文姜稱夫人明母義有也言姜外淫故孫稱姜氏明善其地觀此解之意夫宜與齊絕釋例之文言莊公宜與齊絕若夫人猶尚宜絕莊公周宜絕矣先儒謂莊公宜與母絕莊意莊公宜與齊絕故備釋莊公為文所以詳舊 ○秋築王姬之



館于外為外禮也

齊魯魯獨又委異於主魯不能
 之變○未疏注齊魯之變○正義曰傳不直言禮而云為
 是德變之禮故制其意齊魯魯又委罪該生魯既不能
 齊魯內實謀對若無魯既不取魯王命又不欲見齊侯因
 其喪制未闕故異其禮魯之於外是其得禮之變也魯息為
 闕則闕訓為息也未闕言其未止息也王朔之館必築之者
 公羊傳曰主王朔者必為之也築於路寢則不可小寢則嫌
 秦公子之舍則以卑矣其道必為之以築者出築梁傳曰於
 廟則已尊於築則已卑為之築節矣齊魯魯言言宮朝朝廷
 各有定處無所餘天子一也宜築丁宮外是言禮樂之意
 也但和意若其以不很齊非有制項築於城之外耳此
 言外者謂城之東論公羊諸梁者亦以為城外然王朔來嫁
 必項築於城內一年王朔不築
 館者或因其非魯館或築而不築也

經二年春王二月葬陳莊公

無傳魯往會之故
 言剛在昭六年

夏公子慶父帥師伐於餘丘

莊公時年十五則慶
 莊公時年十五則慶

莊元

父莊公
 庶兄

疏 二年注於餘丘庶兄○正義曰公羊穀梁皆以
 於餘丘為邾之別邑左氏無傳正以春秋之至

未有人伐之邑而不繫國者此無以繫故知是國釋例注闕
 不知其夷蓋近魯小國也莊公時年十五者以相六年生至
 此二年為十五若二十七年公羊傳曰公羊以不然而明
 子友皆莊公之母弟也左氏先儒用此為說社以不然故明
 之釋例曰經書公子慶父伐於餘丘而公羊以為為莊公弟
 計其年歲既未能統軍又無胥倬王孫滿幼知之文此蓋公
 羊之妄而先儒曾不竟取以為左氏義今推案傳之上下
 羽父之葬隱公皆諱諒於相公則相公已成人也傳曰生相
 公而惠公薨指明仲子時有此男非謂生在薨年也相以成
 人而葬隱即位乃娶於齊自應有長庶故氏曰孟此明證也
 公疾問後於叔牙牙稱慶父材疑同母也傳亦季友文姜之
 愛子與公同生故以死事服情義相推考之左氏有若將與
 是註明其異母之意也氏曰孟氏傳文實然而經稱仲孫姓
 無明釋八年傳稱仲慶父其卒蓋稱之則謂之仲孫仲孫姓
 雖為庶長而以仲為字其後子孫以字為氏是以經書仲孫
 時人以其庶長稱孟故傳稱孟孫其以孟配字而謂之共仲
 猶稱伯管仲仲之類也謂孟云蓋慶父自稱仲故同於正
 適言已心以莊公為三家之長故以莊公為伯而自稱仲春

適言已心以莊公為三家之長故以莊公為伯而自稱仲春



秋之例皆傳言實而經順其意經林當時之事書其自稱之辭其人自稱仲孫不得不書為仲孫也

是時人呼為孟氏不得以孟錄論語入孟孫問孝於我

楚子居卒是秋七月齊王姬卒

從其自稱也○秋七月齊王姬卒

為至內女○正義曰他國夫人之卒例皆不書魯女為諸

侯之妻書其卒曰王姬非是內女亦書其卒為比之內女故

也○禮弓曰齊告王姬之喪魯莊公為之大功或曰冬上有

二月夫人姜氏會齊侯于禚

齊地○糕○乙酉宋公馮卒

同盟也○正義曰初十一年也

于折十二年于殺在是再也

傳二年冬夫人姜氏會齊侯于禚書葬也

前與公俱如齊後懼而逃奔至此始與齊好會會非夫人之

事顯然書之傳曰傳葬也唯夫人文姜此年出會其義皆同

在元

經三年春王正月鴻會齊師伐衛

故去氏○溺乃○疏

狄反去起呂反○三年曰鴻會至夫氏○正義曰隱四年

父請以師會之公非請國師而行故書曰軍帥師疾之也波

不稱公子傳言疾之今溺亦不稱公子傳亦言疾之知其事

與軍同疾其專命而行故曰人氏也

公子非氏與氏同故言氏也

○夏四月葬宋莊公

無○五月葬相王○秋紀季以鄒入于齊

邑在齊國東安平縣齊欲滅紀故季以邑入齊為附庸先

紀不廢禮禮有奉故書字貴之○鄒戶圭反卒又作藹

注季紀至貴之○正義曰公子傳曰紀季者何紀侯之弟也

何以不名賢也何賢乎紀季請殺五廟以存姑婦婦穀梁傳

曰鄒絕之邑也入于齊者以鄒事齊也杜取波為說每季是

紀侯之弟以鄒邑入齊為附庸之君附屬齊國也諸侯之卿

如當書各善其能自有立故書字貴之也釋例曰齊侯鄭伯

誅胡于紀侯以夢之紀人大懼而謀難於魯請王命以求成

于齊公告不能齊遂備之選具三邑國有旦夕之危而不能

自入為附庸故分季以鄒使請事于齊大夫之後季為附庸



先祀不廢社稷有奉季之力也故書字不書名書入不書姓
也判分也博曰分爲級侯大夫張本也劉賈謂紀季以擯
奔齊不言叛不能專擯也傳稱紀侯不能下齊以與紀季
并叛也紀元之後叔姬歸于魯明爲附庸猶得專擯故回歸
也是杜貝蓋貴之意也以叔姬歸魯知魯爲附庸之君
雖無爵命而分地建國尚而之主得立宗廟守祭祀二十
一年傳曰往宿須句顯史皆風姓也寔可大韓與有濟之祀
論語云夫顯史昔者先王以爲要蒙主須句顯史皆附庸也
得祀所出之祖主其意○又公次于滑滑鄭地在陳留
山川明得祀先君奉社稷○又公次于滑滑鄭地在陳留
則不書其所次以事爲宜未有所加所次則書之既書矣所加
則不書其所以爲次也○而此解略而釋例詳釋例曰凡
疏注滑鄭至盛六○而此解略而釋例詳釋例曰凡
師一宿爲舍舟宿然信過信爲次此周公之典以詳歸
師出入行止遲速因爲之各也兵事尚速老師費財不可
久故春秋告命三日以行必記其次舍之與信不書者輕
不以告也信未有所加所次則書之以示遲速公次于滑
次于郎是求既書其所加則不書其所次以事爲宜非虛
諸父兵而不書次是也所加則不書其所次以事爲宜非虛
次遂從次于涇盟于泜直遂次于匡是也所記或次在事

前次以成事也或次在事終事成而次也皆隨事翼德義倫
也若言既書其所加則不書其所次者或代或戰曠日持又其
間必有三日之次既書戰伐則不書其次自事前次在事
後皆不書也既書其所加而又不書其次者或有取於次齊侯伐
莒楚圍齊欲鎔之以德故不書道而次于涇盟于泜直本爲
救徐各使大夫救徐次匡以爲之援義取於次故書兵所加
而又不書其次也○又書其所加而又不書其次者或有取於次齊侯伐
救那也次在事後謂襄二十三年叔孫約師救晉次于蕭北
救那也蕭北之下公羊傳曰曷爲言救而後言次先通君命也左氏先
論之下公羊傳曰曷爲言救而後言次先通君命也左氏先
儒取彼爲說言齊桓君也准止自由故先次後救叔孫臣也
先通君命故先救後次杜以傳無此言故改其謬言此二
事或次以成事或事成而次皆隨事實先後而書之無義例
也先儒又言事次者皆事之辭釋例曰叔孫救晉次于蕭北
傳曰禮者善其宗明則主非以次爲禮也齊桓次于蕭北救
邢亦以有邢具其器明師人無私見善不在次也而齊桓
即以爲善次之與否自是臨時用兵之宜非禮之所制
也言非禮制者非禮家制此名以爲善號也沈氏云將會要
伯非軍旅而書次者古者若行師
從獨行旅從故亦從師行之例也

傳三年春溺會齊師伐衛疾之也傳重盟上何重直用反

○夏五月葬桓王緩也以相十五年三月崩 ○秋

紀季以鄒入于齊紀於是乎始判判分也言分

○冬公次于滑將會鄭伯謀紀故也鄭伯辭

以難魯公在難故 ○凡師一宿為舍二宿

為信過信為次為信過信為次書輕也言凡師通君臣 䟽傳注為

經四年春王二月夫人姜氏享齊侯于祝丘亦為次不使別立名也通君臣者公次于滑君也叔孫豹次于滑榆臣也但是師行皆從此例君將不言帥師故止云公次亦師次也非師之次則不在此例釋例譏賈氏云若魯公次就侯之比非為用師不應在例而復例之亦為濫也

卷三

無傳享食也兩君相見之禮非夫人所用直書以見其失祝丘魯地○食音嗣又如字本或作會以見賢反疏

四年注享食至魯地○正義曰鄭文儀禮注云饗謂享大夫以飲賓則享是飲酒大禮與會小別而以身為會者言大人與齊侯會而設身禮故書身齊侯也定十年夾谷之命傳稱齊侯將享公孔丘拒之乃不果身是身者兩君相見之禮一

年殺梁傅曰婦人不言會言會非正也對其矣是事此夫人所當用也禮不合用而大人用之故直書以見其失也定本

會作也 ○三月紀伯姬卒無傳德二年製瑞瑞者內

成於 䟽注露二至敵射 ○正義曰彼梁傅曰外夫人不卒敵射 䟽此其言卒何也吾女也適諸侯則尊同以吾為之

變卒之中為之變者為之服也禮諸侯絕期尊同則為之變服服大功九月恩成於敵射故書其卒適大夫則略之釋例

曰內文唯諸侯夫人卒乃書恩成於敵射其非適諸侯則略之以服制相準也生書其來而死不錄其卒從大夫之比也

○夏齊侯陳侯鄭伯遇于垂無傳 ○紀侯去

其國以國與季季奉社稷故不言滅不見 䟽注以國至迫逐故不言奔大夫者不反之辭 ○正





義曰傳孫紀侯不能丁齊以與紀李是位年分鄰與之紀國猶在公則全以紀國之故云以國與李孫則曰紀侯力弱德窮所以列國不忍強臣於齊使李以魯才少而脫身外寓季果為附庸社稷有奉故不言滅不見固隱諱不言齊大夫者不及之辭蓋時吏即實而言仲丘非以故傳不言故書書曰也是謂大夫之意也國人謂者皆毀其宗廟其社稷紀季雖降為附庸得自立廟注而其國不滅也謂侯之奔皆被逐而此則不見迫逐故不言齊時史謂之大夫仲丘以為得理皮因而用之十二年叔姬歸于鄒則紀季雖全得國亦不終就紀都紀之宗廟社稷皆遷之於鄒矣初如未故為不滅雖云國祚不滅其實為齊所吞紀之器物財賄亦應為齊得成二年傳孫紀侯王誓目之以紀得非滅紀所得也季既入臣於齊縱使齊不自取必應以之為

六月乙丑齊侯葬紀伯姬
無傳紀季入鄒為齊附庸而紀侯人夫其國齊侯加禮物所以崇厚也故稱伯姬之夫人禮葬之
則紀季葬之
止義曰紀侯由齊大夫云

秋七月
知○狩手又反竟音境本又作境
冬公及齊人狩于禚
無傳公越竟與齊人狩于禚

告大夫會葬故書齊侯葬紀伯姬也不書蓋者亡國之婦夫妻皆降喪與之誼而賈許方以諸侯禮說文失之也

傳四年春王三月楚武王荆尸授師子焉以伐隨
陳也荆亦楚也更為楚陳良之法揚雄方言子者也然則楚始於此參用音為陳○子吉熱反方言云楚謂執為子
疏
注尸陳至為陳○正義曰尸陳也葬誌為陳直觀反
文則即楚之舊也成不荆亦楚也楚本小國地狹民少雖射後出師未自為法武今始言荆尸則武王初為此楚國陳兵之法各曰荆尸使後人用之宣十二年傳稱荆尸而卒是遵行之也揚雄以爾雅釋古今之語作書觀之采異方之語謂之方言方言云戰謂之子郭璞云取名於鈞子也射是擊刺之兵有上刺之刃又有下鈞之刃故以鈞子為名也始云授師子焉是往前來以此器授師故云然則楚始於此參用執為陳言參用之
將齊入告夫人鄧
者參難申之陳之所用非專用執



曼曰余心蕩將授兵於朝故齊易動散 鄧曼歎曰

王祿盡矣盈而蕩天之道也先君其知之矣

故臨武事將發大命而蕩王心焉楚為小國將

武王始起兵東借魏得王陳兵殺師志意盈滿臨齊而散故

對之若師徒無虧王薨於行國之福也王薨於

於王遂行卒於楠木之下楠木木名○滿郎蕩反 疏

註滿木木名○正義曰此字之音或為曼或為胡若以楠為

木各不知木何所似未有以 今尹闕祁莫救屈重除

道梁漾營軍臨隨隨人懼行成時王表故為奇

右在義陽縣西東南入鄧水梁橋也隨人不意其至故懼而

行成○重直用反一音直容反漾高貴姓公音側嫁反水各

字林壯加反節 疏注時被至行成○正義曰餘道謂除

音云或作負 疏前略故知更開直道梁漾為作梁於送

教以王命入盟隨侯且請為會於漢汭而還

汭以也謂漢西○汭 濟漢而後發喪疏且請至發喪

如饒反水曲曰汭 疏正義曰莫救

既與隨侯盟且又請隨侯與楚會盟於漢水之汭而後還

楚也隨侯畏楚遂從莫救為會盟會法隨侯因濟漢還國而

後發王 紀侯不能下齊以與紀季不能降屈事

齊也 紀侯不能下齊以與紀季齊盡以國與

季明季不救 夏紀侯大去其國違齊難也違齊也

下還嫁反 夏紀侯大去其國違齊難也難乃

經五年春王正月○夏夫人姜氏如齊師無傳

疏五年夫人至齊師○正義曰於時齊無征伐之事不知

師在何處蓋齊後驅理紀地有師在紀杜云書發發



夫人當句絕地夜之不言會者。秋郕犁來來朝國也。
往其軍內。齊侯耳不行會禮。東海昌樂縣東北有郕城。犁來名。郕五。反。又。公公會。
國各後為小邦。犁力。及。慮如字。又力於反。

齊人宋人陳人蔡人伐衛

傳五年秋郕犁來來朝名未王去即也。未受爵命為諸侯傳

發附稱名也。其後數從齊相以。疏。正義曰。郕者附庸之國。犁來其君之名。傳言未王命者。解其稱名之意。由未得爵命。為諸侯。故稱名也。詳書其名。傳言未王命。此傳所發。即

是附庸稱名之例。例當稱名。故儀父稱字為貴之也。郕之上。世。於。中。國。山。木。丘。鄭。顯。吾。知。肥。洪。則。宋。仲。子。注。云。郕。國。制。封。小。子。肥。於。郕。為。小。郕。子。則。顯。是。郕。君。肥。於。郕。則。謂。云。小。郕。和。使。之。後。也。史。父。顏。有。功。於。周。其。子。友。別。封。為。附。庸。吾。郕。曾。孫。曾。友。於。是。春。公。問。從。齊。以。荀。周。室。命。為。小。郕。子。穆。公。之。孫。惠。公。以下。春。秋。後。六。山。而。楚。滅。之。山。本。上。言。肥。社。禮。言。父。當。是。一。人。信。七。年。禮。書。小。郕。子。冬。伐。衛。納。惠。公。也。惠。公。朝。也。相。上。來。朝。知。齊。相。請。上。命。命。也。

六年春王正月壬子突救衛。王人王。之。也。雖。官。甲。而。見。授。以。大。車。故。疏。二。年。傳。孫。叔。孫。昭。子。三。命。踰。父。凡。則。稱。人。而。又。稱。字。昭。子。之。父。叔。孫。豹。用。命。也。而。命。而。各。見。於。經。知。諸。侯。之。卿。亦。命。三。命。皆。書。名。一。命。乃。稱。人。諸。侯。之。臣。既。然。則。王。朝。之。臣。亦。然。則。禮。王。之。上。士。三。命。中。士。再。命。下。士。一。命。故。杜。以。為。劉。夏。石。尚。稱。名。氏。者。上。士。中。士。也。稱。王。人。者。下。士。也。傳。八。年。公。羊。傳。曰。王。人。職。者。知。此。王。人。亦。微。者。故。云。王。人。王。之。職。官。也。春。秋。之。世。二。字。而。子。在。上。者。皆。尊。故。知。子。突。是。字。救。衛。必。以。師。救。而。文。不。稱。師。於。列。為。將。甲。帥。少。以。甲。官。而。帥。少。師。救。衛。不。能。使。衛。侯。不。入。是。無。功。也。無。功。而。稱。字。者。以。朔。既。講。講。取。國。而。又。不。能。於。民。王。意。即。定。點。今。不。欲。使。朔。得。入。故。遣。師。救。之。時。史。惡。諸。侯。逆。王。命。故。傳。王。使。言。子。突。雖。則。官。卑。蒙。王。後。以。大。事。故。稱。人。而。又。稱。字。貴。王。人。所。以。貴。諸。侯。也。釋。例。曰。莊。六。年。五。國。諸。侯。犯。逆。王。命。以。納。衛。朔。大。其。事。故。字。王。人。謂。之。子。突。是。說。進。之。意。也。進。之。不。稱。名。而。越。稱。字。者。王。之。上。士。下。士。爵。同。而。命。異。可。進。之。同。中。士。未。足。以。為。榮。故。超。從。大夫。之。例。稱。字。以。貴。之。也。文。二。年。垂。隴。之。會。晉。士。穀。遺。其。事。即。書。名。氏。似。若。直。為。知。然。故。不。復。稱。人。此。貴。子。突。止。為。數。實。諸。侯。非。是。

經六年春王正月壬子突救衛

王人王之也。雖官甲

而見授以大車故疏二

年傳孫叔孫昭子三命踰父凡則

稱人而又稱字昭子之父叔孫豹

用命也而命而各見於經知諸侯

之卿亦命三命皆書名一命乃稱

人諸侯之臣既然則王朝之臣亦

然則禮王之上士三命中士再命

下士一命故杜以為劉夏石尚稱

名氏者上士中士也稱王人者下

士也傳八年公羊傳曰王人職者



人實堪進故稱人依其本班祿字見其別有所為耳設思傳
 曰王人甲者也名貴之地善救備也救者善則伐者不正矣
 杜意取彼為說唯以子突為字耳范
 備注穀梁亦云此名當為字誤爾
 ○夏六月衛侯朔

入于衛朔為諸侯所納不稱歸而以國逆為文朔懼
 注朔為至八年○正義曰去年齊宋陳蔡伐衛傳曰納惠公
 也此年衛侯得入則是諸侯納之當言歸而經書歸釋例曰
 年宋華元奔晉宋人逆而反之當言後歸而經書歸釋例曰
 朔懼有遠難之犯而以國逆為字也齊宋陳蔡伐衛以助
 故以外納赴春秋從而書之示二子之情也凡諸侯外納有
 三一者以言語告請得入蔡季歸于蔡是也二者與師送入
 其國楚人圍陳鍼子于鍼是也三者所納之君別在他國
 國而諸侯師伐彼國令其得入今公更諸侯伐衛是也

秋公至自伐衛無傳告○螾無傳為是○文齊
 人來歸衛俘公羊穀梁經傳皆言衛俘此傳亦言齊人
 疏注公羊至囚也○正義曰釋例曰齊人來歸衛俘公羊

傳六年春王人救衛○夏衛侯入放公子黔
 牟于周放竊跪于秦殺左公子洩右公子職
 竊跪衛大夫省之以遠曰放○乃即位君子以二公子
 之立黔牟為不度矣夫能固位者必度於本
 末而後立衷焉不知其本不謀知本之不枝
 弗強本末終始也衷節適也時宜之謂本本弱者其枝必披
 非人力所能強成○度待格反下同秉丁仲反注同
 披音麻反又音知反

詩不本枝百世詩大雅言文王
 百世也○疏君子至百世○正義曰君子以二公子之立
 番音煩



能自堅固其位者必當倏變於本木受其本者謂其人才德
賢善根本牢固度其末者謂其人終能保其非國蕃育子孫
知其能自固而後立其衷焉衷謂節適言使得節適時乃
立之也若不能知其本之可立與否則不當謀之如以樹木
知其根本之弱不能生長枝葉以喻所立之人材力劣弱不
能保有邦國蕃育子孫則不須自強立之詩以樹木本幹喻
適枝葉喻蕃育文王子孫本幹枝葉適子後子皆傳國百世
由文王之德世使蕃滋故也劉炫云度其本謂思所立之人
有母氏之寵有先君之愛有強臣之援為國人所信服也度
其未謂思所立之人有度量有知謀有治術為下民所愛樂
也
○父齊人來歸衛寶文姜請之也公親與齊
畢而還文姜淫於齊侯故求其所欲珍○楚文王伐申
實使以歸齊欲說魯以謝齊○論音疏
過鄧郟侯曰吾甥也郟也姊妹之子曰甥
注部謚至曰甥○正義曰謚法經曲不旁曰甥
子亦謚也○正義曰我甥者吾謂之甥是姊妹之子曰甥
而享之○正義曰我甥者吾謂之甥是姊妹之子曰甥
皆謂甥也○正義曰我甥者吾謂之甥是姊妹之子曰甥

卷六

鄧侯弗許三甥曰三鄧國者必此人也
不早圖後君噬齊若齧腹齊喻不可及
及圖之乎圖之此為時矣鄧侯曰人將不食

吾餘言自害其甥
疏入將不食吾餘
食更為人設之將賤吾不肯復食○正義曰食謂城
是謂強弱相擊若從三甥之言林云齊侯不旋踵若

對曰若不從三臣抑社
稷實不血食而君焉取餘言君無後餘
十六年楚復伐鄧

弗從還年楚子伐鄧代申還
滅之魯莊公十六年楚終強
疏義曰知亦楚文王十六

年者以文王第十五年即位
至十九年卒唯十五年耳

經七年春夫人姜氏會齊侯于防

四月辛卯夜恒星不見

疏七年注恒常全昏沒○正義曰恒常全昏沒○正義

之後再非就夜不見星也

謂之皆不見者可以見也

名借之暗法當未有星矣

則於時南方之星盡常列

能奮星使不見若有雲蔽

故以為夜中星隕如雨

異也

拒星不見而天夜中者以水漏知之○夜中夜

半也丁仲反又如字隕于閏反落也匿女力反

正義曰詳說如雨者言其狀似雨也此傳言星隕如雨

情也借訓為俱與雨俱下不得為狀似雨也故轉為為而

星落而且雨其數多與雜下所落非一星也非常為異害物

為災此二事雖是天之變異不見物被災實皆謂異也屋

非常固可記異雨乃常事亦言之者見星之隕其勢宜明

乃陰雨雨內見星所以為異主言星之異不言雨之為異也

夜之早晚以星為驗日光不照而星不見而云夜中者以水

漏知之漏者晝夜百刻於時春分之夜當五十刻二十五

刻而夜○秋大水無麥苗今五月周之歲平也出

苗○漂區妙**疏**注今五至之苗○正義曰言無麥苗以

反又匹遙反**疏**是麥之苗而知麥苗別者公羊傳曰曷為

先言無麥而後言無苗待無麥然後言無苗如彼傳文知麥

苗別也且此秋今之五月麥已熟矣不得方云麥之無苗故

知熟麥及五稼之苗皆為水漂殺也種之曰稼穀之曰播月

令五時食穀重麥麻麥以周禮謂之五穀漢一云五稼之苗何

休云木初生○冬夫人姜氏會齊侯于穀

曰苗秀曰禾



藪城

傳七年春文姜會齊侯于防齊志也

文姜數會至齊地則姦發夫人至魯則齊侯

之志以傳略奪二端以言之○穀音朔

與齊侯會者一年于蒸四年于祝丘五年如齊師此年于防

于穀是也哀十四年傳齊侯致蒸燭香於櫛則蒸是齊地定

五年傳齊侯于平子行東野卒丁亥則防是魯地傳於齊地言

言姦於齊地言齊志故知至齊地則姦發夫人至魯地則齊

侯之志也二年會之始此年會之末故傳略奪二端以言之

明其餘意同也社于蒸于穀皆言齊地于祝丘言魯地見其

有二意若其不然初五年經書城祝白祝丘魯地不須解之

釋例曰婦人無外事兄弟不倫謂其行非禮所及亦

劍所不存而當其時實有出入或或宜或以淫縱小君之

行不得不書故直書其行而其善惡各繫於小會于蒸傳稱

書姦夫人入齊地也於齊地也言于防傳稱齊志○夏怕星不見

齊侯入魯地也於齊地也言于防傳稱齊志○夏怕星不見

齊侯入魯地也於齊地也言于防傳稱齊志○夏怕星不見

齊侯入魯地也於齊地也言于防傳稱齊志○夏怕星不見

齊侯入魯地也於齊地也言于防傳稱齊志○夏怕星不見

齊侯入魯地也於齊地也言于防傳稱齊志○夏怕星不見

齊侯入魯地也於齊地也言于防傳稱齊志○夏怕星不見

齊侯入魯地也於齊地也言于防傳稱齊志○夏怕星不見

齊侯入魯地也於齊地也言于防傳稱齊志○夏怕星不見

齊侯入魯地也於齊地也言于防傳稱齊志○夏怕星不見

麥苗不害嘉穀也

黍麥尚可更種故曰不害嘉穀

經八年春王正月師次于郎以俟陳人蔡人

期共伐鄭陳蔡不至

故師于郎以待之

八年注期共至待之○正義曰

師又齊師圍郟或與陳蔡同討故云期共伐鄭陳蔡不至故

待之賈逵及說穀梁者皆云東蔡欲伐魯故待之陳蔡於魯

竟絕路過春秋以來未嘗備怨何因輒伐魯也又侯者相須

同行之辭非防寇拒敵之稱若是畏其來伐當謂之禦不得

拘候故知期共伐鄭耳何

休服屢亦言欲共伐鄭

甲午治兵

治兵於廟習號

注治兵至圍鄭正義曰周禮中春教振旅中教治兵

穀梁傳曰出曰治兵習戰也入曰振旅習戰也公羊傳

曰出曰祠兵入曰振旅其禮一也皆習戰也釋天云出為治

兵尚威武也入為振旅反尊卑也孫炎云出則切賤在前黃

勇力也入則尊老在前復常法也彼言治兵振旅皆謂因田





兵入莒將為莒除杜云治兵於城內地迫故除莒之是告

於舊習於基也下有國陽知治兵為圍鄰也沈云周禮中秋

治兵月令孟春令云是月也不可以稱兵所以用午治兵者

以為國威故非時治兵猶如備難而城雖非時不讓沈又云

治兵之禮必須告商告商雖是內事治兵乃是外事故雖告

商仍用甲午且治兵則征伐之類又為圍鄰雖在郊內亦用

剛日甲午治兵公羊以○夏師及齊師圍鄰郚降

為祠兵謂殺牲饗士卒○夏師及齊師圍鄰郚降

于齊師○降戶江反傳皆同○疏師及至齊師○正義

師此有言師則公不自將傳孫仲慶父請伐○秋師還

齊師問郚降齊師在國請可非是傳中請也○秋師還

善公克已復禮全軍○疏注特史至師還○正義曰春秋之

而還故特書師還○疏例公行征伐還則書至命將出師

未有不書師還者也慶父請伐齊師故以自圍鄰之師還代齊

師若用其言則方相戰闕師或喪敗公乃自圍鄰之師還代齊

已時史善公克已復禮全軍而還其得還或特書師還也

傳言君子是以善魯非公君子謂當時之史書此師還以善

魯也公也仲尼以為得理故因而用之克已復禮論語文也

克勝也己雖恨齊勝情而止責已而不責於人合於人合於

禮意傳三一年秦晉亂鄭傳孫秦人竊與鄭盟子犯請擊秦

師晉侯不許與此事同而彼無善文者魯莊中平之主此有

善事故為可嘉習文身為霸王而私自恨鄭引秦共伐而秦

人肯之以其勢與則為不知得免不知之識已為守矣雖不

從子犯未足可尚時史又○冬十一月癸未齊無

知私其君諸兒○如行一音五兮又

傳八年春治兵于廟禮也夏師及齊師圍鄰

郚降于齊師仲慶父請伐齊師○功後發伐之○公

曰不可我實不德齊師何罪罪我之由夏書

曰皇陶邁種德○身書遺書也稱皇陶能勉種德邁

乃降䟽○夏書言至乃降○正義曰此夏書皇陶邁之文以

降下此言皇陶能行布其德德乃下洽於民故民歸之今引



齊服也杜不見古文故以為逸書以萬為勉言魯國能勉力

種樹功德不知德乃降亦異書文謂為莊公之語故隔從下

注言能慕魯陶之神德乃人自姑務脩德以待時乎

降服之自恨不能如魯陶也

言苟有德乃為人秋師還君子是以善魯莊公

所降服姑且也

經所以即用齊侯使連稱管至父戌葵丘

舊史之文

父皆齊大夫戌守也葵丘齊地臨淄縣

西有地名葵丘稱尺溢反又如字瓜時而往曰及

瓜而代期成公問不至

問命也期音請代弗

許故謀作亂僖公之母弟曰夷仲年生公孫

無知有寵於僖公衣服禮秩如適

襄公紂之二人因之以作亂

有從妹在公宮無寵便問公

音○冬十二月齊侯游于姑棼遂田于具丘

見公子彭生也

見射之豕人立而啼公懼隊于車傷足喪屨

反誅獲於徒人費

九具反弗得鞭之見血走出遇賊于門劫而

東之費曰我奚御哉袒而示之背信之費請

先入

之紛如死于階下

遂入殺孟

如○冬十二月齊侯游于姑棼遂田于具丘

見公子彭生也

見射之豕人立而啼公懼隊于車傷足喪屨

反誅獲於徒人費

九具反弗得鞭之見血走出遇賊于門劫而

東之費曰我奚御哉袒而示之背信之費請

先入

之紛如死于階下

遂入殺孟

具丘皆齊地田獵也樂安博昌縣南有地

名員丘○棼共云反具補蓋及樂行各

見大夫從者

見公子彭生也

公見大夫而從者

公怒曰彭生敢

反誅獲於徒人費

誅責也○單見昭通反射食亦一

費音秘

弗得鞭之見血走出遇賊于門劫而

東之費曰我奚御哉袒而示之背信之費請

先入

之紛如死于階下

關死○紛數反

亦

遂入殺孟

孟

孟



陽于牀

孟陽亦小臣代公曰非君也不類見公之

足于戶下

遂弑之而立無知

初襄公立

無常鮑叔牙曰君使

民慢亂

將作矣奉公子小白出奔莒

亂作

管夷吾召忽皆子糾傳也子糾小白庶兄來不書皆非知也

初公孫無知

于雍廩

經九年春

齊人殺無知

無知

無知弑君而立未列於會

九年

注無知至六年正義曰無知弑君自立則無知君

矣而不

言弑其君者為未列於會故不書弑者正謂不

書我其若也

釋例曰請故不受死君之命而自立得與諸侯

會者則以成君書

齊人蔡氏殺之獨是也若未得與諸侯

諸侯則不稱

齊人殺之獨是也若未得與諸侯

無知

齊人殺之獨是也若未得與諸侯

為正此

列用之制也至於國內策名委質即君臣之分已定

故雖殺

不稱君亦與成君同義也是言殺而不稱君之意也

曹伯負

綏殺大夫也自立成十五年曹侯討而殺之十六年

曹人請

于晉曰若有罪則君列諸會矣是列會則成君故指

彼以

為例

○公及齊大夫盟于既

於公蓋無君故大夫得敵

者非一人

故不稱名既魯地與邪總

縣北有

既其器反總才陵反

年傳曰

在禮婦不會公侯會伯子男可也是大夫不得敵公

也若敵

公則經設公不書而與婦稱人翟泉之盟是也此不

沒公者

齊亂無君故大夫得敵公既得敵公當書名氏而直

言齊大夫

者來者非一人故不稱名也

夫傳曰

不稱名也

是眾則

不得書名

○夏公伐齊納子糾

子糾也何公不稱公子君前臣名

義曰公

羊傳曰糾者何公子糾也何公不稱公子君前臣名

也何休

曰糾當為齊君在魯君前不為臣禮故去公子見臣

於魯也

賈逵云不言公子少正也公羊之說不可通於左氏

豈正不

稱公子其事又無所出案今定不經文糾之止且有



子每自外入內不稱公子者多唯自於公子比稱公子蓋告
 辭有詳略故為文不同此有代齊之文故不須言于齊納捷
 當于邦為無伐邦之文故須言于邦齊小白入于齊二公子各有黨故雖
 乃得入又出在小白之後小疏注二公至無位○正義曰
 白稱入於國通之文不無位傳稱鄭叔牙以小白奔莒
 管夷吾召忽奉子糾來奔則二子在國寵均勢敵彼國內各
 有其黨今齊大夫來盟于魯直是子糾之黨來迎子糾耳小
 白之黨猶自向魯迎小白也若其奉國同心共推子糾來迎
 即何待之不須以盟要之今鄭與之盟而與師送糾是二公子
 各自有黨須伐乃得入故公伐齊也昭十二年傳稱桓公有
 國高以為內則國子弱子是小白之黨也彼迎小白既早
 公送子糾又送公代齊糾子將行即書小白入齊得信乃
 書故至齊之時以小白之後也傳則曰凡去國回而位之
 曰入小白稱入於國通之文以本無前位是也本有則當
 云復歸晉然以為魯大夫來迎子糾公不違而盟以要之
 齊人歸迎小白謂迎小白者魯是也○我七月丁酉葬
 齊襄公無傳九月八月庚申及齊師戰于乾

時我師敗績

小白既定而公猶不退師歷時而戰

九月齊人取子糾殺之

公取子糾殺之

疏

正義曰公以夏

在樂安界坡流旱則竭湖故曰乾時○
 乾音干被其直反又巨後反湖也各反
 疏注小白至乾時
 而退戰而敗績是公之罪時史書集不削公戰公敗為公
 請也若言此戰非公是將甲師敗故直言師戰師敗耳此戰
 雖讒猶書敗升陘之戰敗亦不書者彼為讒公言師戰之深
 故不書○
 九月齊人取子糾殺之公取子糾殺之
 取殺者時史惡齊志在譎以求管仲非不
 忍其親故極言之○惡烏路反編估分反
 疏取子糾殺之
 糾耳稱子者公羊傳曰其稱子糾何貴也其責奈何宜為君
 者也何休云以君薨稱子某言之者其宜為君從未踰年
 君例賈逵云稱子者惡之案定本上糾子糾已稱子則此言
 子非惡之也沈云齊人稱子糾故魯史從其所稱而經書子
 糾知者傳云子糾親也請君討之豈復是惡之乎劉與賈同
 注公子至言之○正義曰諸侯之臣為君乃見經公子為賊
 亂者則書其名不問位之貴賤釋例曰禍福不告則不書然
 則國之大事見告則皆承告而書貴賤各以所告為文也福



莫大於專國有家禍莫其於骨肉相殘故公子取國及為亂
見殺者亦皆書之不必繫於為姪故子糾意以公子見書
於經也是說公也。冬浚洙洙音殊水至齊備。正義曰釋例云洙水出魯
子書經之意也。○冬浚洙深之為齊備。浚洙後反深也。
洙音殊水。○疏國東北西南入洙水下合泗公羊傳曰洙者
何水也浚之者何深之也為為深之。
長齊也是長齊政深之為阻固也。

傳九年春雍廩殺無知。公及齊大夫盟于

莒齊無君也。夏公伐齊納子糾桓公自莒

先入相公。秋師及齊師戰于乾時我師敗

績公喪戎路傳乘而歸戎路兵車傳乘他車。喪
良浪反傳直專反又丁總反

秦子梁子以公旗辟于下道

是以皆止止獲。鮑

叔帥師來言曰子糾親也請君討之鮑叔來言
而進軍志

管召讎也請受而甘心焉管仲射
相公故

乃殺子糾于生竇生
魯地。

而稅之堂邑齊地東莞蒙陰縣西北有夷吾亭或曰鮑叔
解夷吾縛於此因以為名。稅本又作說同上。

歸而以告曰管夷吾治於高僕

使相可也疏

必治國家則非臣之所能也其唯管夷吾乎臣之所不如夷

吾者五寬惠愛民臣不如也制禮義可法於四方臣不如也介冑

結於諸侯臣不如也制禮義可法於四方臣不如也介冑

結於諸侯臣不如也制禮義可法於四方臣不如也介冑



桓立於軍門使百姓皆知勇臣不茹也夫管子民之父母也
 將欲治其子不可棄其父母公曰管子吾親射寡人中鉤始
 於死今乃用之可乎鮑叔曰彼為其君勤止君若省而反之
 其為君猶是也公曰然則為之奈何鮑叔曰君使人請之魯
 公曰夫施伯魯之謀臣也彼知吾將用之必不吾與鮑叔曰
 君若使者曰寡君有不令之臣在君之國願請之以戮於墨
 曰魯君必諾且施伯之知夷吾之才必將致魯之政夷吾受
 之則魯能弱齊矣夷吾不受彼知其將反齊必殺之君亟請
 之不然無及公乃使鮑叔行成曰公子糾親也請君討之魯
 人為殺公子糾又曰管子也請受而戮之魯君許諾鮑叔
 曰魯侯曰勿與非戮之也將用其政也管子天下之賢人今
 辭求而得之則必長為魯國矣君何不殺之而授其冠魯君
 曰若將殺管子則必長為魯國矣君何不殺之而授其冠魯君
 此寡君願生得之以徇於國為君臣戮君不牛得是君與魯
 君之賊比也非賊也之所請也使臣不敢受命於是乎魯君
 乃不殺管子束縛而以與齊鮑叔受而哭之魯君伯從而
 笑之謂大夫曰管子必不死矣鮑叔之不忍殺魯人其知知
 編賢以自成也至於堂阜之上鮑叔被而浴之三桓公親迎
 於郊遂而歸禮之於廟三桓而問為政焉外傳齊語與管子
 大同管子管子是本月管子無治於馬懷之言鮑叔之美管子

管子

其言非一說者各
 詔所聞故不同耳
公從之 ○相息
 亮反

經十年春王正月公敗齊師于長勺

論管之烈成而不得用故以未陳為文例在十一年
 長勺齊地。勺上酌反陳首觀又十一作經註同

疏

此傳稱齊人成陳擊鼓不應無敵齊師故解之孫子兵書曰
 新戰之使失其先後謂管留彼敵不時與戰使先後失其
 陳相以故以未陳為文釋例曰長勺之役雖俱陳而鼓音不
 齊簡李之役越人患吳之整以死上亂吳難皆已陳猶以獨
 克為文舉其權詐是也此註 ○二月公侵宋 無傳侵例在
 魯或作掩誤耳今定本依舊 ○三月宋人遷宿 無傳宋強遷之而取其地故 ○夏

六月齊師宋師次于郎

同 疏 註不言至勺同。正義曰此春敗齊師于長勺傳稱
 齊師伐我則今次于郎亦是欲來伐我而經並不稱



侵伐侵伐者責罪之文也。和十年齊侯鄭伯來戰于郎。傳曰：我有辭也。故不稱侵伐。則知此與長勺不書侵伐亦為我有辭也。我有辭者齊來伐我，為公伐齊納子糾來報伐也。公之伐齊，大夫來盟于黃。黃，許以子糾為君，令魯伐齊。納子糾，彼自背盟。伐魯非責魯也。魯有此辭，故齊人不合伐也。莊言二公子各有黨，則迎子糾者非小白之族，而黃齊皆盟者言彼黃盟大夫背盟而從小白，謀公使伐齊，齊有不言相公背盟也。杜以傳於長勺之役有伐我之語，故就傳為解，而以此同之。

公敗宋師于乘丘 乘丘在魯地。 ○秋九月荆敗蔡

師于莘 荆楚本號後改為楚。楚地僻遠，在夷於此始通中國。莘，所山反。將率子匠反。 **疏** 一作荆楚至蔡地。正義曰：荆楚率天作帥，同所類反。

侯獻舞歸 獻舞，舞也。歸，歸也。蔡侯獻舞歸，正義曰：蔡侯歸，直稱國，知其告命之辭，未合典禮，故不稱將帥也。 **以蔡**

十一

此云但言以歸，非執也。則以歸者，直將與共歸，不被囚執。其別君臣，故於君曰滅於臣曰獲。國君若社稷之主，百姓之望，當與社稷宗廟共其存亡者也。而別獲於敵國，雖有君亡死之與生，皆與滅同。至於偏軍，元帥君之臣，僕出身故命榮辱得失，自其常事。故傳曰：胡子髡，沈子逞，陳夏徵舒，君臣之辭也。如杜此言，師敗身虜，亦應稱滅。此不言滅，而云以歸者，釋例所云：據宗廟社稷已亡，而君見獲於敵，君身雖在，與亡無異。皆以滅為文。則定六年鄭師滅師，師滅許，以許男斯歸是也。若社稷宗廟不亡，君身虜，必徵則云以歸。則蔡侯獻舞歸是也。劉炫云：在陳死，則稱滅。○冬十月齊師滅譚。譚國在濟南平原縣西南。傳曰：譚無祀，此直釋所以見譚。譚無義，例他皆放此。滅，例在文十五年。譚後商反。譚

子奔莒 不言出奔國。 **疏** 注不言至所出。正義曰：公羊所出也。

傳十年春齊師伐我 不書侵伐，齊無自莒之盟，我有辭。 **公將戰曹**



劇請見

曹公嘗人。劇古備。反見與論。下同。

疏

注曹公嘗人。正義曰。史記作曹沫。亦云。曹人。

其鄉人曰肉食者謀之又何間焉

肉食在位者。間猶與也。

問間則之問

疏

注肉食至與也。正義曰。孟子論無人也。五畝之宅。狗之。以桑五十者。可以衣帛。雞豚狗彘之畜。無失其時。七十者可以食肉。是賤人不得食肉。故云在位者也。襄二十八年。齊人殺子牙。子牙之食。云公膳。日。雙雞。昭四年。齊人殺子牙。子牙之食。云公膳。日。歸喪浴用冰。孟桓為大夫。乃得食肉也。問謂問難言。不意間。其中而為之謀。故云間猶與也。

見問何以戰公曰衣食所安疏

二考雖所以安身然亦不。敢專已有之。必以之分人。弗敢專也。必以分人。對曰。小惠未徧。民弗從也。故曰未徧。徧音遍。並同。公曰。犧牲玉帛。疏。曲禮曰。天子以犧牛。諸侯以肥牛。魯公。

弗敢專也必以分人對曰

小惠未徧民弗從也

曰犧牲玉帛疏

云纖純毛也。肥養於水也。然則特謂三牲牛羊豕也。犧者。祭之絕色也。魯自得用天子之祀。要犧牲相配之語。未必為得。用乃言。弗敢加也。必不信。祝辭不敢以小為大。以對之也。惡為美。嚴辭宜反。

曰小信未孚神弗福也

言小信未孚。故解孚為天信。以形之。對曰。忠之屬也。上思利民。忠也。屬音蜀。疏。止。

對曰忠之屬也

一戰戰則請從公與之乘

兵來自車。從才戰。用反。乘。編。證。反。

于長勺公將鼓之

可矣齊師敗績公將馳之

可下視其

卷十七



記云兵車之廣六尺有六寸三分車廣去一以爲隊路謂與內前後深四尺四寸也二分良隊一在前二在後以其式在輿間從前量之深一尺四寸三分寸之二也以其廣之半爲之式崇崇二尺二寸也謂當車輿之內去前輪一尺四寸三分寸之二下去車板三尺三十寸橫輪一木名之曰輻得使人古於其後時依倚之曹則益載得臣云君馮馮皆謂此也

也曰可矣遂逐齊師既克公問其故對曰夫戰勇氣也一鼓作氣再而衰三而竭彼竭我盈故克之夫大國難測也懼有伏焉恐欲奔伏

吾視其轍亂望其旗靡故逐之轍音式伏

夏六月齊師宋師次于郎公子偃必還請擊之公弗許自雩門竊出蒙臯比而

先犯之雩門魯南城門舉比虎皮疏正義曰雩門爲魯

丘齊師乃還。蔡哀侯娶于陳息侯亦娶焉

息媯將歸過蔡蔡侯曰吾媯也媯之媯疏注媯

也息侯聞之怒使謂楚文王曰伐我吾求救於蔡而伐之楚子從之秋九月楚敗蔡師于莘以蔡侯獻舞歸。齊侯之出也過譚譚不

附釋音春秋左傳註疏卷第八



禮焉及其入也諸侯皆賀譚又不至以九年入
反冬齊師滅譚譚無禮也譚子奔莒同盟故
也傳言譚不能及遠所以云





國立中央圖書館, TAIWAN, R.O.C.



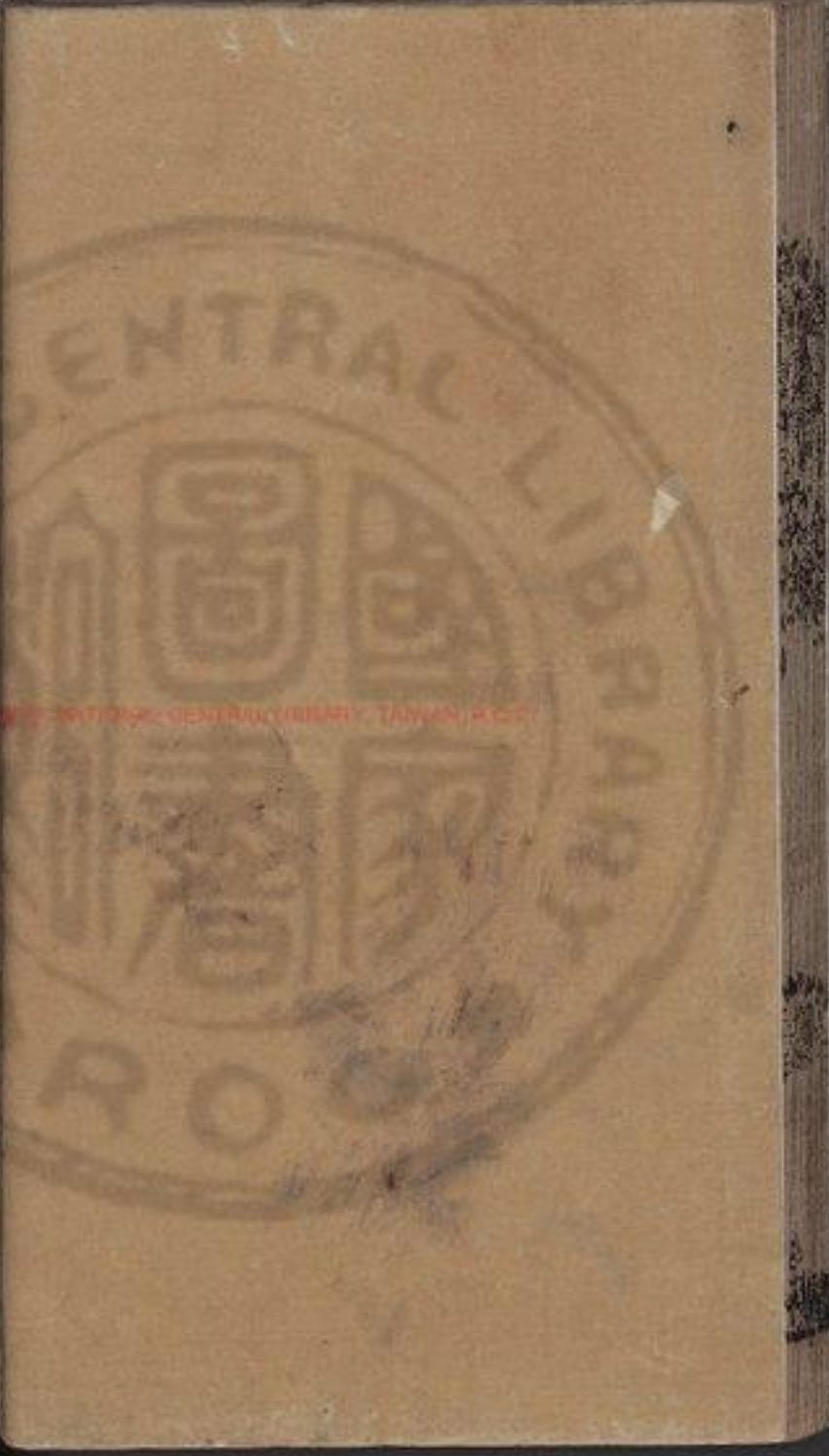

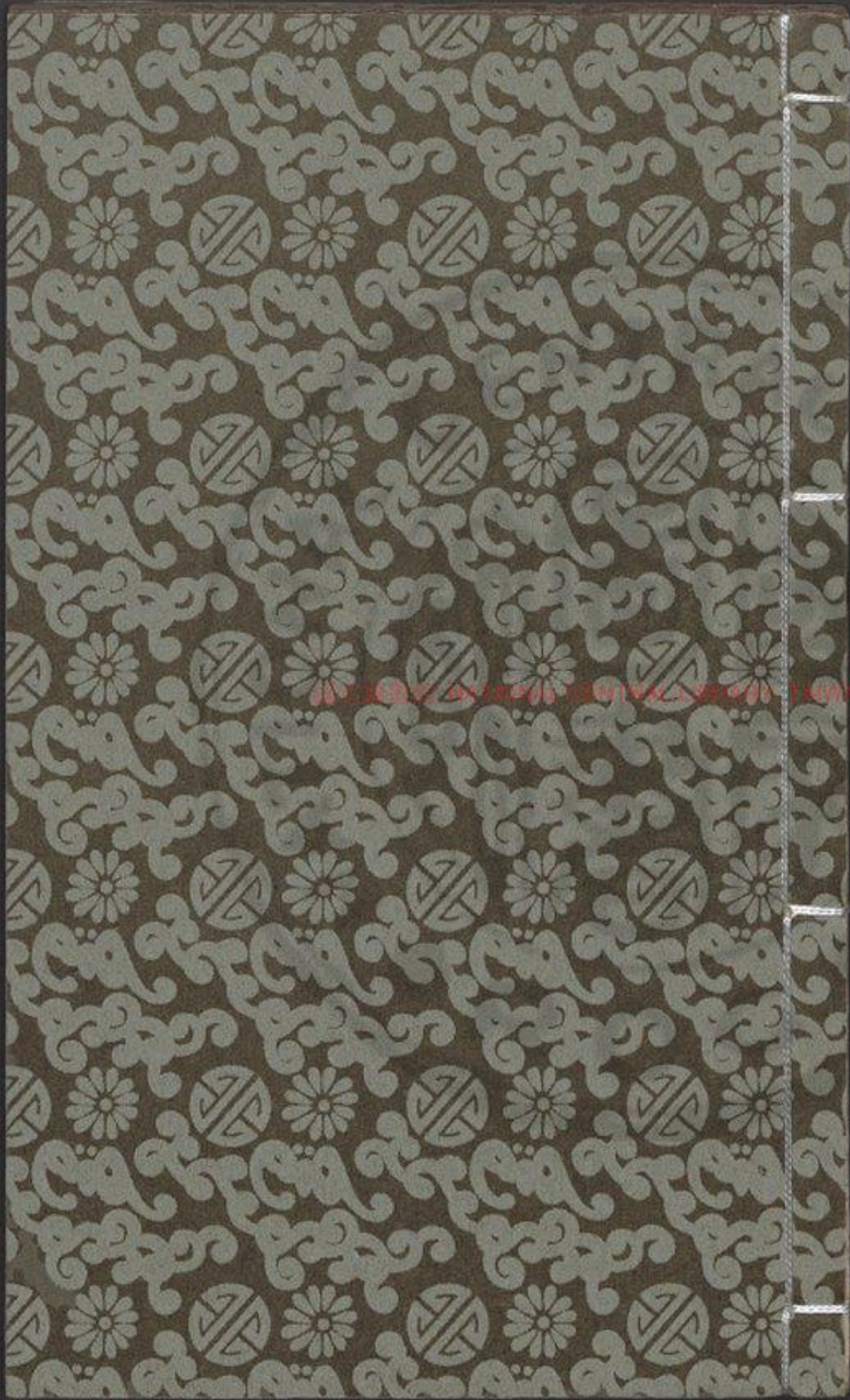



附釋音春秋左傳註疏卷第十三

傳六年春

杜氏註

孔穎達疏

經六年春王正月。女公會齊侯宋公陳侯

衛侯曹伯伐鄭圍新城。新城鄭新許。今榮陽路縣。秋楚人

圍許。楚子不親圍。以圍者告。諸侯遂救許。皆伐鄭之諸侯。故不復更叙。冬

公至自伐鄭。無傳。疏。公至自伐鄭。正義曰。二十八年

二十九。年公至自圍許。此年會伐鄭。遂救許。不稱至。自救許。而云至。自伐鄭。與溫會反。若釋柯。曰諸若此。類事勢相接。或

以始致。或以終致。蓋時史之異也。此事當由公。至自告廟所告不同。史依告而書。不為義例。

傳六年春晉侯使賈華伐屈夷。吾不能守盟

而行。賈華晉大夫。非不欲效力。將奔狄。卻芮曰。後





出同走罪也

嫌與重耳同謀而相隨

不如之梁梁

近秦而幸焉乃之梁

以梁為秦所親辛秦既大國且穆姬在焉故欲因以求入

之近○夏諸侯伐鄭以其逃首止之盟故也

五圍新密鄭所以不時城也

實新密而經言新密者鄭以非時與土功

齊相聲其罪

疏

謂實新至諸侯正義曰密是邑名鄭人

國新密傳云鄭所以不時城也解經言新密之意鄭以非時

鄭之罪狀劉炫云先王之制諸侯無故不造城造城則攻其所造司馬法曰產城攻其所產是也

子圍許以救鄭諸侯救許乃還○冬蔡穆侯

將許僖公以見楚子於武城

楚子退舍武城猶有

故蔡將許君歸楚武城楚地在南陽宛縣北

許男面縛

街壁大夫衰經士輿觀

縛手於後唯見其面以觀

諸逢伯

大夫

對曰昔武王克殷微子啓如是

微子啓紂庶

疏

注謂子至祖也正義曰案宋世家云微

兄宋之也也子開者殷紂乙之首子而紂紂之庶兄周

武王克殷微子乃將其祭器於軍門肉袒而縛左牽羊右

把茅膝行而前以告於是武王乃釋微子復其位成王誅武

庚乃命微子代殷之後國於宋史記之言多有錯悞微子手

縛於後故以口銜璧又焉得牽羊把茅也此皆馬遷之妄耳

武王親釋其縛受其璧而被之

被除凶之禮

發說文云除疏時被除謂之被除明是除凶之禮也案二

十九年稱公臨楚使巫以排焚其觀禮而命之使復其所楚子從之



經七年春齊人伐鄭○夏小邾子來朝無傳

得王命而來朝也邾之別封故曰小邾○鄭殺其大夫申侯申侯鄭相

厭故稱各以殺罪之也○秋七月公會齊侯宋

公陳世子款鄭世子華盟于審母高平方與縣

音如審○母如字又音無注同方音旁○曹伯班卒無

與音預泥乃麗反又音甫主反之反○冬葬曹昭

于百止○公子友如齊無傳

傳七年春齊人伐鄭孔叔言於鄭伯曰諶有之

曰心則不競何憚於病難強也

○疏七年傳心則至於病○正義曰諶也言心則不能

同○疏七年傳心則至於病○正義曰諶也言心則不能

齊既不能疆又不能弱所以斃也國危矣請

下齊以救國公曰吾知其所以來矣疏吾知

由來矣○正義曰孔叔既請鄭伯下齊公初欲下齊不知何

事而來得諶於齊後更云吾知其所以來矣謂由殺申

侯諶齊之姑少待我○欲以申侯諶

何以待君如字○夏鄭殺申侯以說于齊且用

陳轅濤塗之譖也在五年初申侯申出也子

為有寵於楚文王文王將死與之璧使行曰

唯我知女女專利而不厭予取予求不女疵

瑕也從我取從我求我不以女為罪○女必不免我

之人將求多於女謂嗣君也○女必不免我



死女必速行無適小國將不女容焉使使去治

既葬出奔鄭又有寵於厲公子文聞其死也

曰古人有言曰知臣莫若君弗可改也已

秋盟于甯母謀鄭故也管仲言於齊侯曰臣

聞之招攜以禮懷遠以德德禮不易無

人不懷齊侯脩禮於諸侯諸侯皆受方物諸

官司之於所受其方疏諸侯不之物止焉曰周禮大

所當有天子之物疏行人云侯服貢祀物甸服貢牲物

男服貢器物采服貢服物衛服貢幣物蠻服貢貨物蠻云

祀貢者犧牲之屬賙物絲木也器物中尊之屬服物公彝

續也材物八材也貨物龜貝也如後禮云諸侯所貢之物皆

以服數為差尚書禹貢任土作貢皆貢土地所生不計路之

遠近然則周禮雖依服數亦貢土地所生不宜遠求他方之

物以貢王也王室盛明之時每國貢有常職天子以榮諸侯

於會言於齊侯曰洩氏孔氏子人氏二族實

違君命二族鄭大夫若君去之以為成我以鄭

為內臣君亦無所不利焉以鄭事齊如封內齊

侯將許之管仲曰君以禮與信屬諸侯而以

姦終之無乃不可乎子父不好之謂禮守命

共時之謂信守君命共時事如違此二者安莫

大焉公曰諸侯有討於鄭未捷今苟有豐從

之不亦可乎子華犯父命是其對曰君若綏之

子華犯父命是其對曰君若綏之



以德加之以訓辭而帥諸侯以討鄭鄭將覆

亡之不暇豈敢不懼若揔其罪人以臨之

領也子華奸父之命即罪人。覆方服反。鄭有辭矣何懼以大義為辭曰夫

合諸侯以崇德也會而列姦何以示後嗣

用子疏注列姦用子華正義曰經書齊侯宋公陳子

華而列姦何以示後嗣者相公列之於會自是列姦身耳

仲言列姦者謂用其姦謀故杜云列姦用子華不受子

華之請即是會不列姦也諸侯之會其德刑禮義無國不記記

位會位也子華為數人而君盟替日矣替廢也作而

不記非盛德也君舉必書雖復齊史也尹其勿

許鄭必受盟夫子華既為太子而求介於大

國以弱其國亦必不免介因也。介音界。鄭有叔譽者

叔師叔三良為政未可間也齊侯辭焉子華

由是得罪於鄭。冬鄭伯使請盟于齊以齊

聽子華故。堵丁古反。又音者間問則之間。閏月惠王崩襄王惡大

叔帶之難襄王惠王太子鄭也。大叔帶襄王弟惠后之

惡烏路反。大音。泰叔又作州。懼不立不發喪而告難于齊為八

他刀反。經八年春王正月公會王人齊侯宋公衛侯

許男曹伯陳世子款盟于泚王人與諸侯盟不書

者王室有難故泚曹



地注王人至曹地正義曰公羊傳曰王人微者為

何也貴王命也弁冕雖舊法加於首周室雖衰必先諸侯

例以為中士稱名下士稱人此言王人是天子之下士也諸

侯相與為盟所以同辨王宰天子之臣不與諸侯同盟釋例

曰未有臣而盟君臣而盟君是子可盟父故春秋王世子以

下會諸侯者皆同會而不同盟是言王臣正法不與諸侯盟

也二十八年踐土之盟德魯王子虎盟諸侯于匡社云王

子虎臨盟不同載故不書宣七年傳曰諸侯盟于黑壤王叔

桓公臨之以謀不睦社云王叔桓公尚天子之命以臨諸

侯不同載尊卑之別也哀十三年傳曰公會單平公晉定公

吳夫差于黃池社云平公周知士也不言晉之不與會此三

者王臣皆不與盟是其正法然也若天子初立王至不安命

臣使結盟諸侯以安王室雖非正法事勢自然既無廢美亦

無貶責此王人與諸侯盟不譏者王室有難于則使來盟故

也文十年及蘇子盟于女栗傳曰頃王有故也襄二年公會

單子晉侯云云盟于雞澤社云周靈王新即位使土官伯出

與諸侯盟以安王室皆事與此同以情義可許故都無取書

二十九年翟泉之盟亦時諸侯輯睦王與與而王子虞下

鄭伯乞盟

新服未與會故

疏

注新服至乞盟正義曰鄭伯往使子華

頭下同疏命心過未服齊拒了華之請故今始服

從齊相以其新服尚未與之會故不序列而別言乞盟止言

乞盟不知與盟以不傳稱鄭伯乞盟請服也既言請服義無

不受當是既盟之後而別與之盟諸言乞師皆乞得其

師如此乞盟亦乞得其師但盟理可見不復別言盟耳夏

狄伐晉○秋七月禘于太廟用致夫人

禘三年

名大廟周公廟致者致新死之主於廟而列之昭穆夫人禘

而與殺不盡於寢於禘不應致故僖公死其禮歷三禘今果

行之雖與常故書之疏禘大祭也言其大於四時之祭故

為三年人祭之名言每積三年而一為此祭也太廟廟之大

者故為周公廟釋例曰三年喪畢致新死之主以進於廟廟

之遠主當遷入排於是乃大祭於太廟以審定昭穆謂之禘

是說致者致新死之主於廟而列之昭穆也此致致夏姜也

哀姜薨已多年非復新死而於今始致者傳發凡例夫人不

薨于寢則不致哀姜例不應致故僖公與其禮喪畢之日不

作禘祭之禮以致之既不為哀姜作喪禘祭其禘曰從閔
公數之二年除閔喪為禘至五年復禘今八年復禘變死以
來已歷三禘今因禘祭果復行之三年一禘禘自是而不為
夫人禘祭因禘而致夫人嫌其異於常禮故史官書之若其
不致夫人則以禘祭常不
請為用致夫人而書之耳 ○冬十有二月丁未天王
崩實以前年閏月前以
今年十一月丁未告

傳八年春盟于泚謀王室也鄭伯乞盟請服
也襄王定位而後發喪王上八會北還
而後王定也晉里克帥

師梁由麋御統射為右以敗狄于采桑晉言前
年事也

平陽北福縣西南有
采桑津○射食亦反 梁由麋曰狄無恥從之必大
克不恥走
故可逐里克曰懼之而已無速眾狄思怨深
而墨

報統射日期年狄必至示之弱矣期音其本
或作替注同

夏狄伐晉報采桑之役也復期月明明年
之秋禘而致哀姜焉非禮也凡夫人不薨于寢不
殯于廟不赴于同不祔于姑則弗致也報小報
同同盟

將葬又不以殯過南極經哀姜薨葬之文則為殯廟凡
同附姑今當以不薨于寢不得致也○附音附凡

至此設致之禮加以殯寢室廟而不言反哭者蓋以致於廟
者終始成其葬死生之禮耳不薨于寢死不得其所以也

不合致反哭者直為書葬以不假使不書其葬夫人之禮亦
成向是生者之可議非為死者之有失雖不反哭亦得致之

故於此不言反哭也○注寢小至致也 正義曰喪大記云
男子不死於婦人之手婦人不死於男子之手君天人之卒
於路寢既言婦人不死於男子之手必不得死於君之路寢
信夫人卒於路寢謂卒於夫人大之太親對君路寢為小故云
小寢也同者同盟之國也檀弓曰喪之朝也順死者之心
也其哀離其室也故至於相考之廟而後行設設而殯於祖





周朝而後葬士喪禮朝而後葬與記正同知周法不殯於朝

而此傳及襄四年皆云不殯于朝以為失禮知其將葬之時

不以殯過廟目殯過廟者將葬之時從殯宮出告廟乃葬非

是殯尸於廟中也據經哀妻葬之文知其赴同社姑可矣

亦知其殯於廟者以元年十二月喪至二年五月始葬明至

則殯於寢也既殯於寢自然葬當朝朝故傳葬文亦知殯廟

唯當以不殯於廟為常以不殯於廟為變

○冬主人來告喪難故也是以緩

帶之難○宋公疾大子茲父固請曰目夷長且

仁君其立之公也目夷茲父庶兄也公命子魚

子魚辭曰能以國讓仁孰大焉臣不及也且

又不順自無不順借遂走而退

經九年春王三月丁丑宋公御說卒御說也

御說也○夏公會宰周公齊

侯宋子衛侯鄭伯許男曹伯于葵丘周公宰孔也宰官周

采地天子三公不字宋子襄公也傳例曰疏注周公至葵

丘在葵丘侯曰子陳留外黃縣東有葵丘疏注周公至葵

丘傳稱王使宰孔賜齊侯胙知周公即宰孔也其官為大宰采

地各為周天子三公故稱公孔則其名也穀梁傳曰天子之

宰通於四海其意言宰者六官之長官名通於海內是故書

其官名也通于四海者當謂大宰之長官耳其屬官不應得

通而宰相宰渠伯糾則必非長官亦稱為宰者蓋自宰夫以

上皆通也釋例曰今案春秋以考之其稱公者皆三公非五

等之公也是言祭公周公皆三公也釋例又曰王之公皆

書爵則卿亦不字杜云三公不字者以入春秋以來家父南

季皆大夫稱字宰周公文承其後故云不字不於祭公逆王

后注者因歷序諸國而言之莊八年傳曰連稱管至父成葵

丘杜云齊地臨淄縣西有地名葵丘知此葵丘與彼異者傳

稱齊侯不務德而勤遠略西為此會則此地遠處齊西不得

稱齊侯不務德而勤遠略西為此會則此地遠處齊西不得

稱齊侯不務德而勤遠略西為此會則此地遠處齊西不得

稱齊侯不務德而勤遠略西為此會則此地遠處齊西不得

稱齊侯不務德而勤遠略西為此會則此地遠處齊西不得

稱齊侯不務德而勤遠略西為此會則此地遠處齊西不得

稱齊侯不務德而勤遠略西為此會則此地遠處齊西不得

稱齊侯不務德而勤遠略西為此會則此地遠處齊西不得

稱齊侯不務德而勤遠略西為此會則此地遠處齊西不得

稱齊侯不務德而勤遠略西為此會則此地遠處齊西不得

稱齊侯不務德而勤遠略西為此會則此地遠處齊西不得

稱齊侯不務德而勤遠略西為此會則此地遠處齊西不得

稱齊侯不務德而勤遠略西為此會則此地遠處齊西不得

稱齊侯不務德而勤遠略西為此會則此地遠處齊西不得

稱齊侯不務德而勤遠略西為此會則此地遠處齊西不得

稱齊侯不務德而勤遠略西為此會則此地遠處齊西不得

稱齊侯不務德而勤遠略西為此會則此地遠處齊西不得

稱齊侯不務德而勤遠略西為此會則此地遠處齊西不得

稱齊侯不務德而勤遠略西為此會則此地遠處齊西不得

稱齊侯不務德而勤遠略西為此會則此地遠處齊西不得

稱齊侯不務德而勤遠略西為此會則此地遠處齊西不得

稱齊侯不務德而勤遠略西為此會則此地遠處齊西不得

稱齊侯不務德而勤遠略西為此會則此地遠處齊西不得

稱齊侯不務德而勤遠略西為此會則此地遠處齊西不得

稱齊侯不務德而勤遠略西為此會則此地遠處齊西不得

稱齊侯不務德而勤遠略西為此會則此地遠處齊西不得

稱齊侯不務德而勤遠略西為此會則此地遠處齊西不得

稱齊侯不務德而勤遠略西為此會則此地遠處齊西不得

稱齊侯不務德而勤遠略西為此會則此地遠處齊西不得

稱齊侯不務德而勤遠略西為此會則此地遠處齊西不得

稱齊侯不務德而勤遠略西為此會則此地遠處齊西不得

稱齊侯不務德而勤遠略西為此會則此地遠處齊西不得

稱齊侯不務德而勤遠略西為此會則此地遠處齊西不得

稱齊侯不務德而勤遠略西為此會則此地遠處齊西不得

稱齊侯不務德而勤遠略西為此會則此地遠處齊西不得

稱齊侯不務德而勤遠略西為此會則此地遠處齊西不得

稱齊侯不務德而勤遠略西為此會則此地遠處齊西不得

稱齊侯不務德而勤遠略西為此會則此地遠處齊西不得

稱齊侯不務德而勤遠略西為此會則此地遠處齊西不得

稱齊侯不務德而勤遠略西為此會則此地遠處齊西不得

稱齊侯不務德而勤遠略西為此會則此地遠處齊西不得

稱齊侯不務德而勤遠略西為此會則此地遠處齊西不得

稱齊侯不務德而勤遠略西為此會則此地遠處齊西不得

稱齊侯不務德而勤遠略西為此會則此地遠處齊西不得

稱齊侯不務德而勤遠略西為此會則此地遠處齊西不得

稱齊侯不務德而勤遠略西為此會則此地遠處齊西不得

稱齊侯不務德而勤遠略西為此會則此地遠處齊西不得

稱齊侯不務德而勤遠略西為此會則此地遠處齊西不得

稱齊侯不務德而勤遠略西為此會則此地遠處齊西不得

稱齊侯不務德而勤遠略西為此會則此地遠處齊西不得

稱齊侯不務德而勤遠略西為此會則此地遠處齊西不得

稱齊侯不務德而勤遠略西為此會則此地遠處齊西不得

稱齊侯不務德而勤遠略西為此會則此地遠處齊西不得

稱齊侯不務德而勤遠略西為此會則此地遠處齊西不得

稱齊侯不務德而勤遠略西為此會則此地遠處齊西不得

稱齊侯不務德而勤遠略西為此會則此地遠處齊西不得

稱齊侯不務德而勤遠略西為此會則此地遠處齊西不得

稱齊侯不務德而勤遠略西為此會則此地遠處齊西不得

稱齊侯不務德而勤遠略西為此會則此地遠處齊西不得

稱齊侯不務德而勤遠略西為此會則此地遠處齊西不得

稱齊侯不務德而勤遠略西為此會則此地遠處齊西不得

稱齊侯不務德而勤遠略西為此會則此地遠處齊西不得

稱齊侯不務德而勤遠略西為此會則此地遠處齊西不得

稱齊侯不務德而勤遠略西為此會則此地遠處齊西不得

稱齊侯不務德而勤遠略西為此會則此地遠處齊西不得

稱齊侯不務德而勤遠略西為此會則此地遠處齊西不得

稱齊侯不務德而勤遠略西為此會則此地遠處齊西不得

稱齊侯不務德而勤遠略西為此會則此地遠處齊西不得

稱齊侯不務德而勤遠略西為此會則此地遠處齊西不得

稱齊侯不務德而勤遠略西為此會則此地遠處齊西不得

稱齊侯不務德而勤遠略西為此會則此地遠處齊西不得

稱齊侯不務德而勤遠略西為此會則此地遠處齊西不得

稱齊侯不務德而勤遠略西為此會則此地遠處齊西不得

稱齊侯不務德而勤遠略西為此會則此地遠處齊西不得

稱齊侯不務德而勤遠略西為此會則此地遠處齊西不得

稱齊侯不務德而勤遠略西為此會則此地遠處齊西不得

稱齊侯不務德而勤遠略西為此會則此地遠處齊西不得

稱齊侯不務德而勤遠略西為此會則此地遠處齊西不得

稱齊侯不務德而勤遠略西為此會則此地遠處齊西不得

稱齊侯不務德而勤遠略西為此會則此地遠處齊西不得

稱齊侯不務德而勤遠略西為此會則此地遠處齊西不得

稱齊侯不務德而勤遠略西為此會則此地遠處齊西不得

稱齊侯不務德而勤遠略西為此會則此地遠處齊西不得

稱齊侯不務德而勤遠略西為此會則此地遠處齊西不得

稱齊侯不務德而勤遠略西為此會則此地遠處齊西不得

稱齊侯不務德而勤遠略西為此會則此地遠處齊西不得

稱齊侯不務德而勤遠略西為此會則此地遠處齊西不得

稱齊侯不務德而勤遠略西為此會則此地遠處齊西不得

稱齊侯不務德而勤遠略西為此會則此地遠處齊西不得

稱齊侯不務德而勤遠略西為此會則此地遠處齊西不得

稱齊侯不務德而勤遠略西為此會則此地遠處齊西不得



近在臨淄故釋例以為宋地陳留外黃縣東有葵丘或曰河

東汾陰縣為葵丘非也經書夏會葵丘九月乃盟晉為地主

無緣欲會而不及盟也

○秋七月乙酉伯姬卒羊穀梁

曰未適人故不稱國也許嫁則以成人之禮書不復稱也婦

人許嫁而笄猶丈夫之冠也復法又反殤或羊反笄古字反

冠古疏注公羊至之冠○正義曰公羊傳曰此未適人何

喪治之穀梁傳意亦與之同嫁於大夫死不書卒此許嫁者

嫁於國君也但木往彼國不成彼國之婦故不稱國也喪服

小記曰男子冠而婦人笄其義一也異許嫁而笄猶丈夫之

冠也禮男子冠而不為殤婦人笄而不為殤故以成人之喪

治之為之服成人之服禮姊妹在室期出嫁大功禮弓曰姑

姊妹之薄也蓋有受我而厚之者為夫厚之故我從之也魯

子問云取女有吉日而女死如之何孔子曰齊衰而帶既

葬而除之其夫不為服則兄弟不為降禮諸侯絕房期此為

將嫁於諸侯故書其卒既書其卒當服其本

服為之齊衰期也但於時服不可不知耳

○九月戊辰

諸侯明于葵丘夏會葵丘次伯姬卒文不相也故重言

諸侯卒孔先歸不與盟○此誌志反

直用反疏注夏會至與盟○正義曰平丘會後即盟不

與音預疏諸侯為問無異事故也此亦會後為盟問有伯

姬卒盟會文不相也故重言諸侯又傳稱卒孔先歸則卒孔

不盟杜云卒孔先歸不與盟者欲見微與伯姬之卒亦當重

言諸侯

○甲子晉侯僝諸卒未同盟而赴以名甲子九月

盟後從赴○疏注未同盟而赴○正義曰甲子在戊辰之

後九委反

者秋之世史失其守赴告之文多違禮制計諸侯之薨當具

以薨之月日告於鄰國德三年傳曰壬戌平王崩赴以庚戌

故書之是赴者妄稱日也襄二十八年傳曰王人來告也問

崩日以甲寅告故書之是元赴不以日被問乃稱日也文十

四年傳曰七月乙卯夜齊商人弑舍齊人定懿公使來告難

故書以九月是赴者不言死月魯史不復審問即書以來告

之月也此甲子晉侯卒蓋赴以日而不以月魯史不復審問

晉里奚克殺其君之子奚齊

○冬

不得甲子在戊辰後也明告不以月故書其日耳



受命繼位無罪故里克稱名
○殺如字傳同公羊音試

傳九年春宋桓公卒未葬而襄公會諸侯故

曰子凡在喪王曰小童公侯曰子在喪未葬也小童者童蒙幼未

之稱子者繼父之辭公侯位尊上連王者下絕伯子男周康
王在喪稱子一人到禮稱亦不言小童或所稱之辭各有所
施此謂王自稱之辭非諸侯所得書故經與其事傳通

取舊典之文以事相接○精天謚反古亮及又音昭疏
注在喪至相接○正義曰既言桓公未葬即發在喪之例知
其在喪謂未葬也童者未冠之名童而又小故為童蒙幼未

事多聞味是以禮之童蒙焉曲禮曰夫人自稱於其君曰小童鄭
玄云小童若云未成人也王崩未葬稱王自稱亦言已未成
人也子者對父之名故云繫父之辭以未成君故繫於父不

忍絕之稱也諸侯爵有五等唯言公侯曰子以公侯尊也傳
稱在禮卿不會公侯會伯子男可也又子產云鄭伯男也使
從公侯之真懼弗給也是公侯之尊絕於伯子男也此既言
王即云公侯是其與王相連特為公侯立稱伯子男不得同

之也春秋無伯子男在喪之事既不為立稱又不得成君不
知其當何所稱也然宋桓公十年鄭忽出奔衛莊二十四年
曹驪出奔陳杜云先君既葬不稱爵者國人賤之以名赴則

既葬稱爵未葬稱名也周康王在喪稱子一人到尚書康王
之誥也曲禮云君天下者曰天子朝諸侯分職授政曰余一
人天子未除喪曰余小子是禮天子自稱亦不言小童也此

言王曰小童必有稱之時或所稱之辭各有所施但不知施
何處耳如曲禮之文天子未除喪曰余小子則長未稱稱一
人而康王在喪稱子一人到者當以諸侯列上之君將欲各

歸其國故正其成君之稱以答諸侯也此小童者王謙自稱
之辭非諸下所得書故經無其事其公侯曰子乃是史書之
文二者非相類之事而并為一片是傳通取舊典之文以事

類相接耳非言小童是策書之例也釋例郊雩蒸嘗例不云
地祇及約祠者經無其事故傳略而不言此王曰小童亦經
無其事所以言之者郊雩例多故經無者略之此王曰小童
與公侯相接其文簡約經雖無事亦言而言之釋例曰位殊

高者事殊重重慮周於經遠故儀制異於凡人存其實篤其
志足以敘親疎之情通萬事之理而已故諸列國之君在喪
或不得已而脩會盟之事唯公侯特稱子以別尊卑是言獨
為公侯立稱之意春秋公侯稱子皆是其父未葬唯二十五



年公會衛子魯盟于泚於時衛文公已葬而成公稱子釋

例曰衛文公欲平魯於魯未終而薨故衛子孫父之志魯人

由此亦脩文公之好此孝子之至感人情之所篤故成公雖

已免喪至於此盟降從在喪之名故經隨而書子傳從而釋

之云脩文公之好也○夏會于葵丘尋盟且脩好禮也○

呼報反下干○王使宰孔賜齊侯胙○胙祭肉尊之比二

好并注同○王使宰孔賜齊侯胙○胙祭肉尊之比二

疏○注胙祭至王後○正義曰傳稱天子祭于曲沃歸胙于

公此天子有事于文武賜齊侯以胙知胙是祭肉也周

禮大宗伯以服膺之禮親兄弟之國鄭玄云服膺社稷宗廟

之內以賜同姓之國同福祿也服膺即胙肉也言親兄弟之

國則異姓不合賜也二十四年傳曰宋先代之後也於周為

客天子有事膺焉是言二王之後禮合得之今賜齊侯是尊

之比也○曰天子有事于文武○使孔賜伯舅胙

王後也○天子謂異姓○疏○注天子至伯舅○正義曰曲禮曰五官之

諸侯曰伯舅○疏○注天子至伯舅○正義曰曲禮曰五官之

伯齊桓是九命之伯故以伯舅呼之○齊侯將下拜孔

賜一級無下拜○七十曰耄級等也○耄曰節反○疏○注

十曰耄級等也○正義曰釋言云耄老也舍人云年六十稱

也郭璞云八十為耄釋各云八十曰耄耄級也皮黑如鐵彼

疏或云六十或云八十杜云七十曰耄耄者耄之年齒既無明

文曲禮云七十曰老爾雅以耄為老故以為七十曲禮升階

之法云涉級聚足是級為等也○對曰天威不遠顔

法當下拜賜之勿下是進一等○對曰天威不遠顔

也揚雄方言云顏額謂額也中夏謂之額東齊謂之額河額

曰且有後命天子使孔曰以伯舅耄老加勞

天子之命無下拜○小曰齊侯○疏○注小曰至身也○正

稱名之與齊侯既稱小白而復言余故解之余身釋諸文

公曰人曰余且謙之身也孫淡曰余舒遜之身也郭璞曰今以

之體為法中婦人手長八寸謂之咫周尺也○小白余敢貪

云八寸曰咫說文云周制寸尺咫尋皆以人

也楊雄方言云顏額謂額也中夏謂之額東齊謂之額河額

淮泗之間謂之顏魯語云肅慎氏貢楛矢長尺有咫賈逵亦

之體為法中婦人手長八寸謂之咫周尺也○小白余敢貪

天子之命無下拜○小曰齊侯○疏○注小曰至身也○正

稱名之與齊侯既稱小白而復言余故解之余身釋諸文



亦自呼 恐墮越于下 陰越顛墜也。據天王居上故言以恐顛墜于下。終直類反下同。

遺天子羞敢不下拜下拜登受 上。遺于季反。

疏 下拜登受。正義曰。觀禮天子賜侯氏以車服諸公奉。籩服加命書于其上。升自西階東。而大史氏右侯氏升。西面立。人史述命侯氏降兩階之間北面再拜稽首升。成拜。波侯氏降階再拜。是此下拜也。外成拜。是此登受。秋。

齊侯盟諸侯于葵丘曰凡我同盟之人既盟

之後言歸于好 義取脩好故。傳顯其盟辭。宰孔先歸 既會先。諸侯去。

○先諸侯 遇晉侯曰可無會也 諸侯欲求。會葵丘。齊侯不

務德而勤遠略故北伐山戎 在莊二十一年。南伐楚。在

西為此會也東略之不知西則否矣 言或向。東必不。

能後西路。復扶。又反下不復會同。其在亂乎君務靖亂無勤於行

卷九

在存也微戒獻 晉侯乃還 不復。會齊。九月晉獻公卒

里克不鄭欲納文公故以三公子之徒作亂

不鄭。晉大夫三公子。申生。重耳。夷吾。不昔。悉反。初獻公使荀息傅奚齊

公疾召之曰以是藐諸孤 言其幼賤與諸子。縣。藐。言其幼賤與諸子。縣。藐。言其幼賤與諸子。縣。藐。

疏 注言其至縣藐。正義曰。藐者縣遠之言。諸子皆。長而奚齊獨幼。是小大相去。縣藐也。藐諸孤者。言。

年既幼。稱縣藐。於諸子之孤。辱在大夫其若之何 欲屈辱荀息。使保護之。稽

首而對曰臣竭其股肱之力加之以忠貞其

濟君之靈也不濟則以死繼之公曰何謂忠

貞對曰公家之利知無不為忠也送往事居

耦俱無猜貞也 往死者居生者耦兩也。送死事生兩。無疑恨所謂正也。猜七才反。疑也。及

耦俱無猜貞也 往死者居生者耦兩也。送死事生兩。無疑恨所謂正也。猜七才反。疑也。及



里克將殺奚齊先生荀息曰三怨將作二公子之徒

秦晉輔之子將何如荀息曰將死之里克曰

無益也荀叔曰吾與先君言矣不可以貳能

欲復言而愛身乎荀叔荀息也復言言可復也疏能欲復言而愛身乎。正

義曰意能欲使則言可及後雖無益也將焉辟之且

人之欲善誰不如我我欲無貳而能謂人已

乎言不能止里克使不忠於申生。冬十月里克殺奚齊等。焉於處及下文焉能克同。

齊于次次也書曰殺其君之子未葬也荀息

將死之人曰不如立卓子而輔之荀息立公

子卓以葬十一月里克殺公子卓于朝荀息

死之君子曰詩所謂白圭之玷尚可磨也

言之玷不可為也詩大雅言此言之缺難治甚於白圭。圭。玷。丁。鐘。反。又。丁。念。反。缺。也。

息有焉有此詩人重言之義。齊侯以諸侯之師伐晉及

高梁而還討晉亂也高梁晉地在平陽縣西南。令不及魯故

不書前已發不書例今復重發嫌霸者異於凡諸侯。令力政反本又作命復扶又反重直用反。晉

卻芮使夷吾重賂秦以求入卻芮魯克祖父從夷吾者。從才用反。

曰人實有國我何愛焉言國未已之有何愛而可以賂秦。入而能

民土於何有從之能得民不患無土。齊隰朋帥師會秦

師納晉惠公隰朋齊大夫惠公。夷吾。隰音習。秦伯謂卻芮曰

公子誰恃對曰臣聞亡人無黨有黨必有讎



言夷吾無黨無黨則無讎易出疏注言夷至勸秦。正義曰秦伯問公子誰持問

由無黨故往前易出無讎故此時易入言易出易入以微勸秦使夷吾弱不好弄弄戲也能闕不過有節制

長亦不改不識其他公謂公孫枝曰夷吾其定乎公孫枝秦大夫子對曰臣聞之唯則定國

詩曰不識不知順帝之則文王之謂也詩大雅

則法也言文王闡行自然合天之法又曰不僭不賊鮮不為則借過

不克之謂也今其言多忌克既借而賊無好無惡不忌好呼報

難哉言能自定難公曰忌則多怨又焉能克是吾

利也其言雖多忌適足以自害不能勝人疏唯則至利

曰唯身有則者乃能定國也詩美文王之德不記識古事不

學知今事常順天之法則而行之為此行者文王之謂也又

曰人行不僭差不賊害能如此者少不為人法則言必為

人所法則也此二詩所云者無所偏好無所私惡不為忌差

不好勝人之謂也今其此夷吾之言多有所忌多欲變人以

此而求安定難哉今其言多忌克履上不思不克上既有無

好無惡不覆之者以身行忌克則有私好私惡之心舉忌克

足以包好惡也公曰多忌於人則多為人怨又焉能勝人此

乃是吾之利也無好無惡言文王之行也不思不克述抑篇

之義也引二詩於前以此言結之。注詩大至之法。正義

曰詩大雅皇矣之篇也則法釋詁文彼鄭箋云其為人不識

古不知今順天之法而行之是言闡行自然合天地之法也

補記稱天無私覆地無私載合天也法者即無偏好無私惡

之謂也。注僭過至法則。正義曰詩大雅抑之篇也彼毛

傳云僭差也鄭玄云不殘賊是賊為害也心有所以則多過

差志在陵人必多為賊害下云不忌不克履述此文故言僭

賊者皆忌克也。注其言至吾利。正義曰心忌前人則人

亦忌已志在陵人則人亦陵已若使人皆忌之人皆陵之是

適足以自害不能勝人也秦伯聞其忌克也○宋襄公即其還來害已故以不能勝人為是吾利也

位以公子目夷為仁使為左師以聽政於是

宋治故魚氏世為左師○治直

經十年春王正月公如齊○無狄滅温温子

奔衛○蓋中國之狄滅而居其土地晉里克弑其君卓及其大

夫荀息○以免喪故稱君也荀息稱名者雖欲復言本無疏

謀從君○疏注疏卓至於昏○正義曰傳於前年甚詳經以

於昏○疏今年書之明赴以今年弑也傳稱立公子卓以

葬是免喪始死故稱君也文七年宋人殺其大夫傅曰不稱

名衆也且言非其罪也死者不稱名非其罪故知稱名者皆

有罪也荀息稱名者不知奚齊卓子之不可立又不能諫里

克以存君是其雖欲復言本無速謀也襄十九年齊殺其大

夫高厚傳稱從君於昏獻公惑於嬖媚殺適立庶○夏齊

荀息知其事而為之傳奚齊是其從君於昏也

侯許男伐北戎○無傳北戎晉殺其大夫里克

君所命卓子又以在國嗣位罪未為無道而里○疏注奚齊

克親為三怨之主累弑二君故稱名以罪之

正義曰宣四年傳例曰弑君稱君君無道也稱臣臣之罪也

里克殺奚齊弑卓子皆書里克之名是奚齊與卓子未為無

道也殺大夫傳言不稱名者為無罪則○秋七月○冬

大雨雪○無傳平地又為大雪○雨于付反

傳十年春秋滅温蘇子無信也蘇子叛王即

狄又不能於狄狄人伐之王不救故滅蘇子

奔衛○蘇子周司寇蘇公之後也國於温疏注蘇子至九



會齊隰朋立晉侯

周公忌父周知士王子黨周大夫

晉侯殺里克以說

自解說不篡

○纂初患反

將殺里克公使謂之曰微

子則不及此雖然子弑二君與一大夫為子

君者不亦難乎對曰不有廢也君何以興欲

加之罪其無辭乎

言欲加已罪不患無辭

疏正義曰言君今

是不鄭聘于秦且謝緩賂故不及

及里克

○晉侯改葬共太子

共太子申生也○共音秋

狐突適下國

下國曲沃新城

疏注下國曲沃新城○正義曰

嘗以此邑對桓桓桓桓國之三也武公始并晉國遷居而就之此曲沃晉之舊國故謂之為下國也遇太子

天子使登僕

忽如夢而相見狐突本為申生御故僕使登車為僕○復扶又反下文及注同而豈

曰夷吾無禮

疏夷吾無禮○正義曰賈逵云然於

不自明而死夷吾改葬之章父之過故曰無禮焉○申生以鬼神之意難得而知夷吾無禮或非一事○相言故不

也余得請於帝矣請罰將以晉已秦秦將祀

余對曰臣聞之神不歆非類民不祀非族疏

神不至非族○正義曰傳稱非我族類○必異則族類一也皆謂非其子孫妄祀他人父祖則鬼神不歆享之耳○秦法云聖王之制祭祀也法施於民則祀之以死勤事則祀之以勞定國則祀之能禦大菑則祀之能捍大患則祀之若農棄

為稷后土為社稷功被天下乃令率上報力如此之徒非獨歆已之族若功不被於下民名不載於祀典唯與子孫祀

之神亦不歆他族然則秦非晉類而使祀申生祀之文也晉無罪而滅以罪秦刑之濫也天豈不達此辜而為小惠

言方改圖者民之與神不相雜擾雖理有大歸亦曲為小惠豈有一人冤枉即能訴天天受人訴辭便將滅國此事本是

豈有一人冤枉即能訴天天受人訴辭便將滅國此事本是





妖夢假託上天非天實為之人能改易傳言鬼神所為有時
而言非言此事實是天心不可執其言而以人事為難也

君祀無乃殄乎故齎也殄絕也。界必利反下注同啟許金反且民何罪

失刑之祀君其圖之君曰諾吾將復請七日

新城西偏將有巫者而見我焉新城曲沃也將因巫而見。偏匹綿

反疏七日至我焉正義曰申生謂狐突云云。七日於

見許之遂不見狐突許其言申生之象亦沒。見賢並反又如字及期而

往告之曰帝許我罰有罪矣敝於韓敝敗也韓

國雖改葬加謫申生猶忿傳言鬼神所馮有時而信馮皮

冰疏注敝敗至而信。正義曰晉語云惠公即位出共世

人斯而有是臭也真為不聽信為不誠不更厥正大命其傾

猗芳違方心之哀芳歲之二七其瘵有微芳郭惟曰甚哉善

之難也君改葬共君以為樂也而惡滋章十
四年君之冢祀其替乎亦是申生猶忿之事

秦也言於秦伯曰呂甥卻稱異丙實為不從

若重問以乃召之三子晉大夫不從不與秦賂問疏注

子至之幣。正義曰曲礼云凡以弓劍苞首篋筒問人者鄭

玄云問猶遺也重問謂多以財貨遺之也下云幣重而言庄

故云問聘臣出晉君君納重耳蔑不濟矣蔑無也

冬秦伯使冷至報問且召三子冷至秦大夫卻

芮曰幣重而言甘誘我也遂殺不鄭祁舉祁舉

夫晉大及七輿大夫侯伯七命副車七疏義曰周礼大行

人云侯伯七命武車七乘副副也每車一大夫主之謂之

七輿大夫服虔云上軍之輿帥七人屬申生者襄二十三年

下軍輿帥七人往申生將上軍今七輿大夫為申生
報怨樂盈將下軍故七輿大夫與樂氏故謂服言是左

行共華右行賈華叔堅驪歆累虎特宮山祁

皆里不之黨也

七子十與大夫。行少剛反下同共音恭驪音佳歆音市專反累力追反祁巨

之反字不

平豹奔秦

不豹不

言於秦伯曰晉侯

背大主而忘小怨民弗與也伐之必出

大主秦

公曰失衆焉能殺

謂殺里不之黨焉於度反

違禍誰

能出君

豹驪禍也為明

經十有一年春晉殺其大夫平鄭父

以私怨謀亂國書名

春從告。夏公及夫人姜氏會齊侯于陽穀

雩

無傳過

冬楚人伐黃

齊侯非禮。閔音城門限也。一音況城反。

傳十一年春晉侯使以平鄭之亂來告

天王使召武公內史過賜晉侯命

天王周襄王召武公

曰晉侯其無後乎主賜之命而惰於受瑞先

自弃也已其何繼之有禮國之幹也敬禮之

輿也不敬則禮不行禮不行則上下昏何以

長世

為惠公不怨張本。惰徒

䟽

天王至長世。正義曰召武公亦各過周

語云襄王使召公過及內史過賜晉惠公命晉侯執玉卑拜

不稽首內史過歸以告王曰晉不亡其君必無後不敬王命

棄其禮也執玉卑替其質也拜不稽首無其王也替質無鎮

言多而小其孔見云左丘明集其典雅今辭與經相發明者以爲春秋傳其意論善言別爲國語凡左傳國語有事同而





辭異者以其詳於左傳而略於國語詳於國語而略於左傳 ○夏揚拒泉臯伊雒

之戎疏伊雒之戎○正義曰釋例曰諸雒戎居伊水雒水之間者河南雒陽縣西南有戎城伊水出上雒

氏縣熊耳山東北至河南雒陽縣入雒雒水出上雒雒家領山東北經弘農至河南鞏縣入河同伐京

師入王城焚東門揚拒泉臯皆戎邑及諸雒戎居伊水雒水之間者今伊闕北有泉亭○拒

古刃反臯王子帶召也王子帶甘昭公也召戎欲因以篡位秦晉伐

戎以救周秋晉侯平戎于王為二十四年入黃

人不歸楚貢文楚人伐黃黃人恃

經十有二年春王二月庚午日有食之無傳不

之○夏楚人滅黃○秋七月○冬十有一月丁丑

陳侯杵臼卒無傳遺世子與偃公同盟審母及洮○杵昌呂反曰其九反

傳十二年春諸侯城衛楚丘之郭懼狄難也

楚丘衛國都郭也為明年春秋侵疏注楚丘至衛傳○

衛傳○郭芳大反難乃旦反下同正義曰衛以二年

遷於楚丘諸侯為之築其城至此為之築其郭公羊傳曰郭

者何郭也不單言衛楚丘者見楚丘未有郭也諸侯不告魯

不與故不書無經而為傳者其黃人恃諸侯之睦于

齊也不共楚職曰自郢及我九百里焉能害

我共音恭夏楚滅黃郢楚王以戎難故討

王子帶子帶前年秋王子帶奔齊○冬齊侯使

管夷吾平戎于主使隰朋平戎于晉平仲也前

臣賤有司也有天子之二守國高在天子高子



為齊守臣皆上卿也莊二十二年高饒始見經傳二十八

國歸父乃見傳歸父之父曰懿仲高饒之子曰莊子不知今

當誰世。守手又反。若節春秋來承王命何以禮

注同見賢遍反下同。陪臣敢辭。諸侯之臣曰陪。王曰舅氏。

馮也。節時。陪臣敢辭。諸侯之臣曰陪。王曰舅氏。

之使故曰舅氏。余嘉乃勳。應乃懿德。謂督不忘

往踐乃職。無逆朕命。功勳美德可謂正而不可忘者

執齊政故欲以職。疏。余嘉至朕命。正義曰余朕管我也

善女功勳當女美德謂女功德正而不可忘也。管仲受

此札往君女職無得逆我之命欲令受上卿之禮。管仲受

下卿之禮而還。高仲受本位之禮。君子曰管氏

之世祀也宜哉。疏。假稱君子論管氏應合世祀也宜

哉而遂不世祀。子孫統滅是行善無。讓不忘其上。詩

曰愷悌君子神所勞矣。詩大雅愷樂也。弟易也。言樂

也。管仲之後於齊沒不復見。傳亦舉其無驗。禮本亦作凱

開在反。悌音弟。本亦作弟。勞力報反。注同。樂音洛。下同。易以

政反。下同。來力。疏。注詩大至無驗。正義曰詩大雅旱麓

代反。復扶又反。疏。之篇。禮樂律易皆釋詩。又樂易言志。度

弘簡折樂而和易也。世族。禮管氏出自周穆王。成十一年。傳

有齊管于奚。謂以為難人。則非管仲之子孫也。哀十六年。傳

稱楚曰公殺齊管脩。禮云管脩楚賢大夫。故

齊管仲之後是管仲之後於齊沒不復見也。

經十有三年春秋侵衛。傳在前。夏四月葬陳

宣公。傳。公會齊侯宋公陳侯衛侯鄭伯許

男曹伯于鹹。鹹衛地。東郡濮陽縣東。秋九月太

雩。無傳。冬公子友如齊。無傳。傳十三年春齊侯使仲孫湫聘于周且言王



子帶前年王子帶奔齊言欲復之事畢不與王言不言子帶事歸

復命曰未可王怒未怠其十年平不十年王

弗召也○夏會于鹹淮夷病祀故且謀王室

也○秋為戎難故諸侯戍周齊仲孫湫致之

戍守也致諸侯戍卒于周○為下為反下注欲為同辭○反卒子思又冬晉荐饑麥未熟○荐在薦反

重施而報君將何求言不檢秦、羅之歷反施式政反下同重施而

不報其民必攜攜而討焉無眾必敗不義故謂民羸

百里與諸乎百里秦大夫對曰天災流行國家代有

傳十三

救災恤鄰道也行道有福不鄭之子豹在

秦請伐晉欲為父報怨秦伯曰其君是惡其民何

罪秦於是乎輸粟于晉自雍及絳相繼雍秦國都

命之曰汎舟之役從渭水運入河汾

絳晉國都○雍秦國都○汎舟之役從渭水運入河汾

經十有四年春諸侯城緣陵緣陵杞邑所准

六月季姬及鄆子遇于防使鄆子來朝季姬鄆夫人也鄆子本無朝志為季姬所召而來故言使

八月辛卯沙鹿崩沙鹿山名平陽元城縣東有沙鹿土山在晉地災害繫於所災所害

秋鄆子來朝鄆國今琅邪鄆縣○鄆似綾反本或作縉



故不注沙鹿至繫國。正義曰公羊傳曰沙鹿者何河

繫國上之邑也。穀梁傳曰林鴛於山為鹿沙山名也。服

虔云沙山名鹿山足林鴛於山曰鹿取穀梁為說也。美善元

后傳稱后祖翁孺自東平陵徙魏郡元城委粟里元城公

曰昔春秋沙鹿崩晉史卜之曰陰為陽雄土火相乘故有沙

鹿崩崩後六百四十五年宜有聖女與今王翁孺從正值其

地日月當之元城郭東有五鹿之虛即沙鹿地計爾時去聖

猶近所言當得其實故以沙鹿為山名依漢書為義也。沙鹿

實是晉地不言晉沙鹿者凡有災害繫於所災所害之處不

繫於所屬之國故不繫晉也。釋例曰陳既已滅降為楚縣而

書繫於所屬之國故不繫晉也。災害繫於所災所害之處不

書繫於所屬之國故不繫晉也。災害繫於所災所害之處不

書繫於所屬之國故不繫晉也。災害繫於所災所害之處不

書繫於所屬之國故不繫晉也。災害繫於所災所害之處不

書繫於所屬之國故不繫晉也。災害繫於所災所害之處不

書繫於所屬之國故不繫晉也。災害繫於所災所害之處不

書繫於所屬之國故不繫晉也。災害繫於所災所害之處不

書繫於所屬之國故不繫晉也。災害繫於所災所害之處不

傳十四年春諸侯城緣陵而遷杞焉不書其
人有闕也關謂器用不具城池未固而去為慮不終也。齊

人有闕也關謂器用不具城池未固而去為慮不終也。齊

人有闕也關謂器用不具城池未固而去為慮不終也。齊

人有闕也關謂器用不具城池未固而去為慮不終也。齊

人有闕也關謂器用不具城池未固而去為慮不終也。齊

人有闕也關謂器用不具城池未固而去為慮不終也。齊

人有闕也關謂器用不具城池未固而去為慮不終也。齊

人有闕也關謂器用不具城池未固而去為慮不終也。齊

人有闕也關謂器用不具城池未固而去為慮不終也。齊

人有闕也關謂器用不具城池未固而去為慮不終也。齊

人有闕也關謂器用不具城池未固而去為慮不終也。齊

疏注關謂至遷也。正義曰

疏注關謂至遷也。正義曰

疏注關謂至遷也。正義曰

疏注關謂至遷也。正義曰

疏注關謂至遷也。正義曰

疏注關謂至遷也。正義曰

疏注關謂至遷也。正義曰

疏注關謂至遷也。正義曰

疏注關謂至遷也。正義曰



此大夫及諸侯經傳所以為別也通按春秋自宣公五年以下百數十年諸侯之咎甚多而皆無貶稱人者蓋明此蓋當時告命注記之異非仲尼所以為例故也

鄆季姬來寧公怒止之以

夏遇于防而使來朝○秋八月辛卯沙鹿崩

晉卜偃曰期年將有大咎幾亡國

之微。期音基咎其。九反幾音祈又音機。疏。注國主至之微。正義曰成五年而夏亡河竭而商亡國必依山川山崩川竭亡國之微也。卜偃明達災異以山崩為亡國之微知其將有大咎不言知之。意非末學者所得詳也。釋例曰天人之際或異而無感或感而不可知沙鹿崩因謂期年將有大咎梁山崩則云山有朽壤而自崩此皆聖賢之讖言達者所宜先識是說卜偃之言非後人所能測也。冬秦饑使乞糴于晉晉人弗與慶鄭

曰背施無親

災不仁貪愛不祥怒鄰不義四德皆失何以

守國號射曰皮之不存毛將安傳

許秦城毛以喻權言既背秦施為怨以深難與之釋猶無皮而施毛。傳音附。疏。正義曰晉語云秦饑惠公命輸之粟號射請勿與慶鄭請與之公曰非鄭之所知也遂不與秦侵晉至于韓公謂慶鄭曰寇深矣奈何慶鄭曰非鄭之所知也君其訊射也。公曰易所病也是號射為惠公之舅也。

鄰患孰恤之無信患作失援必斃是則然矣

號射曰無損於怨而厚於寇不如勿與

之况怨敵乎弗聽退曰君其悔是哉



國立中央研究院圖書館藏



附釋音春秋左傳註疏卷第十三





NATIONAL CENTRAL LIBRARY, TAIWAN, R.O.C.



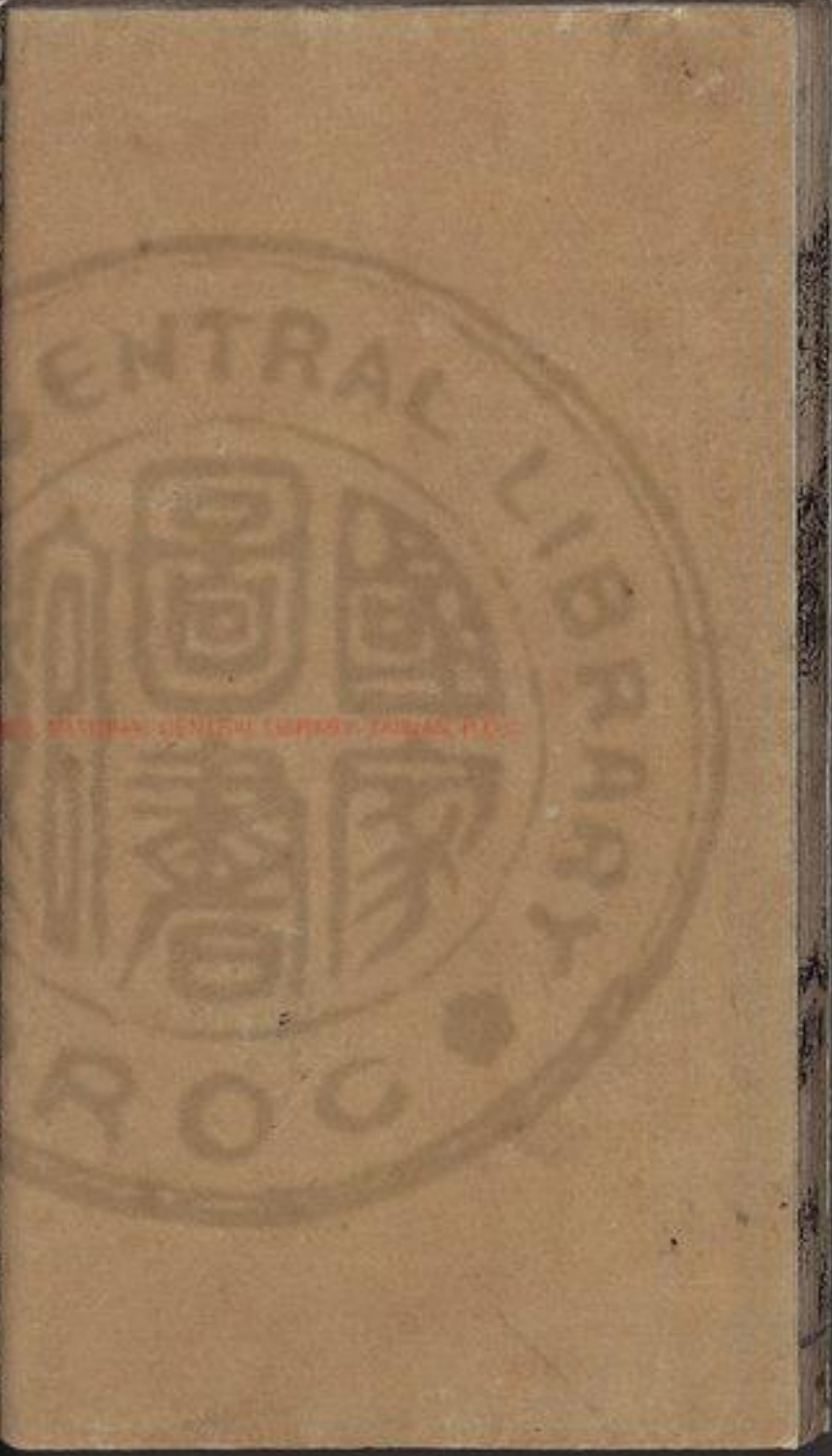
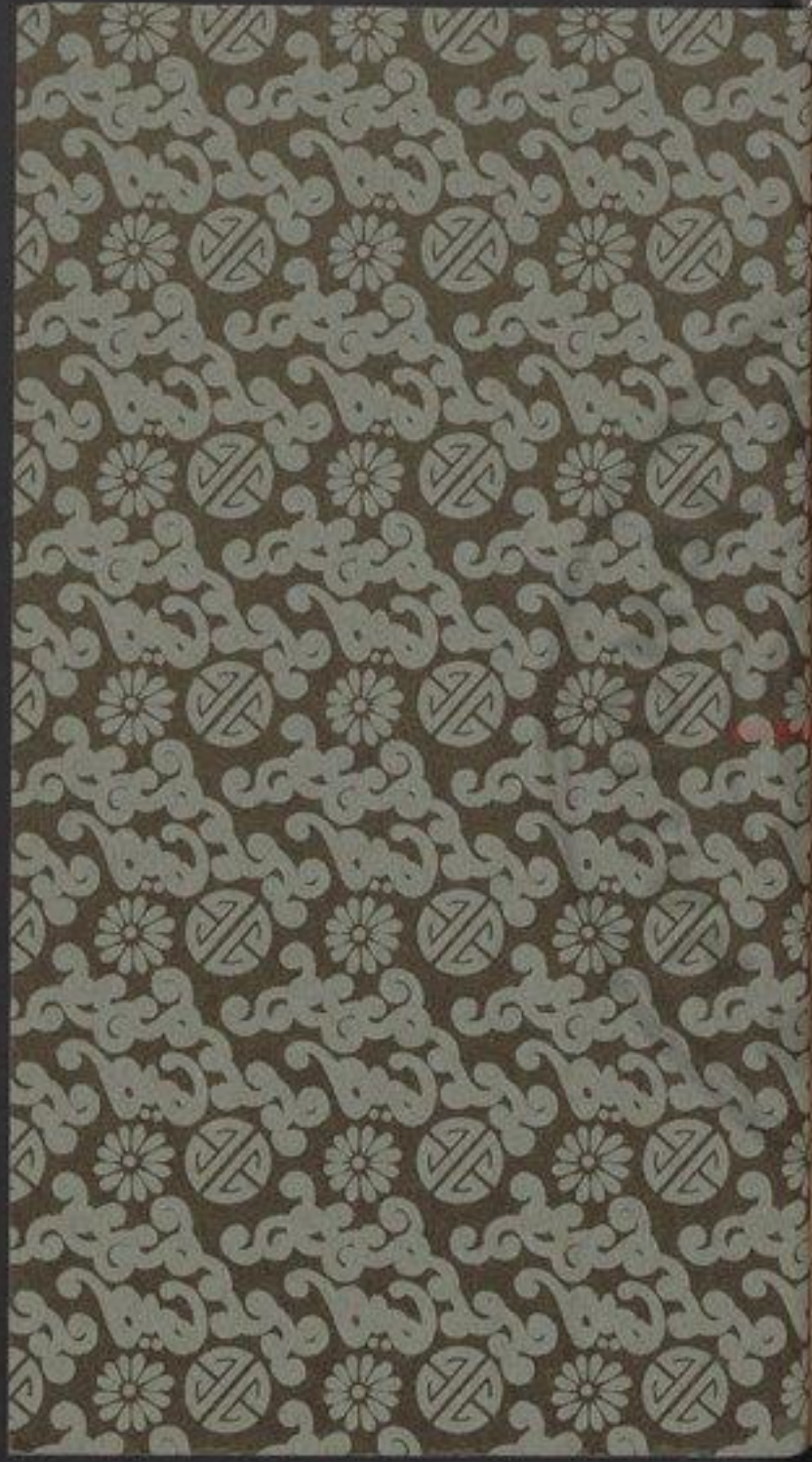

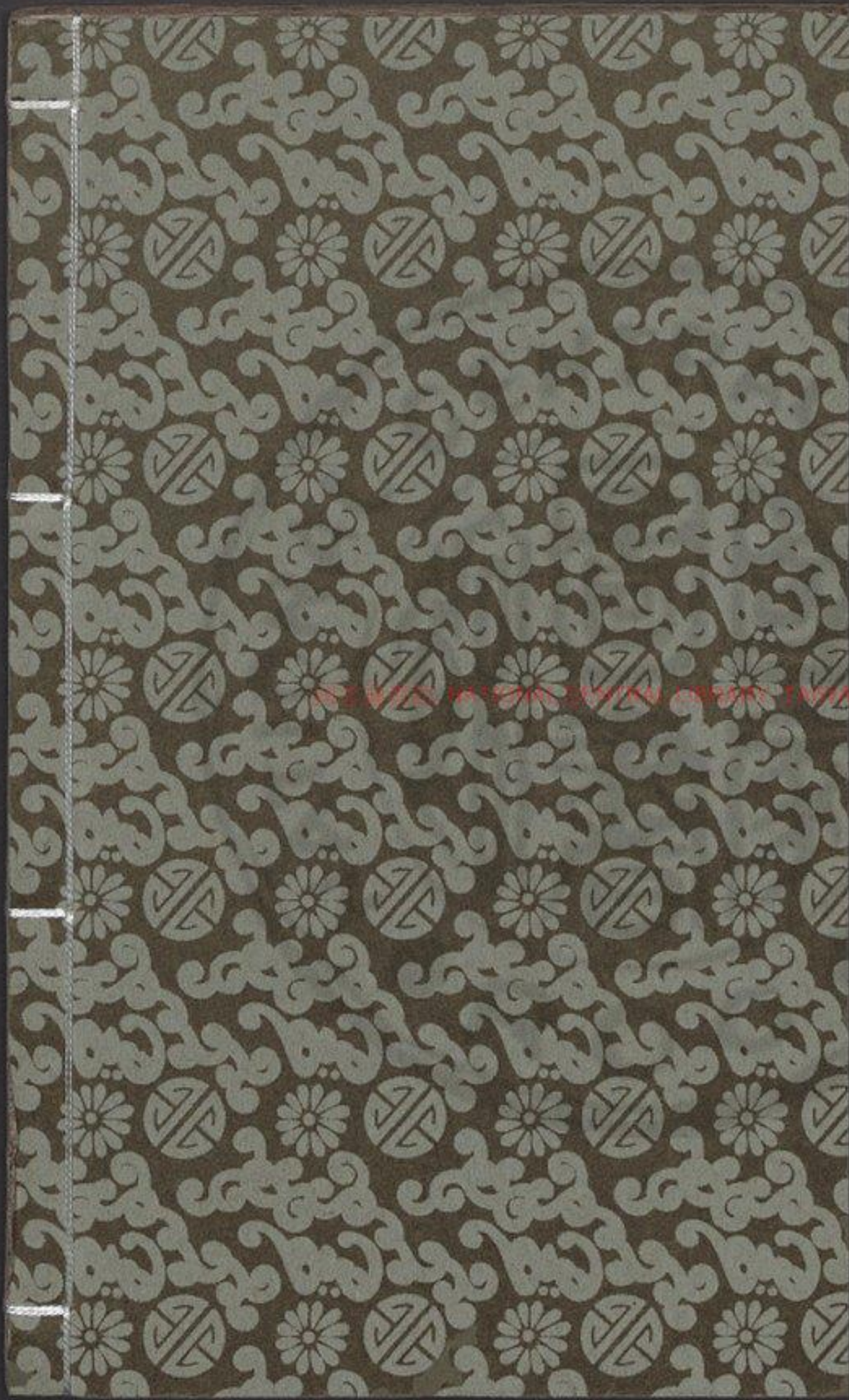

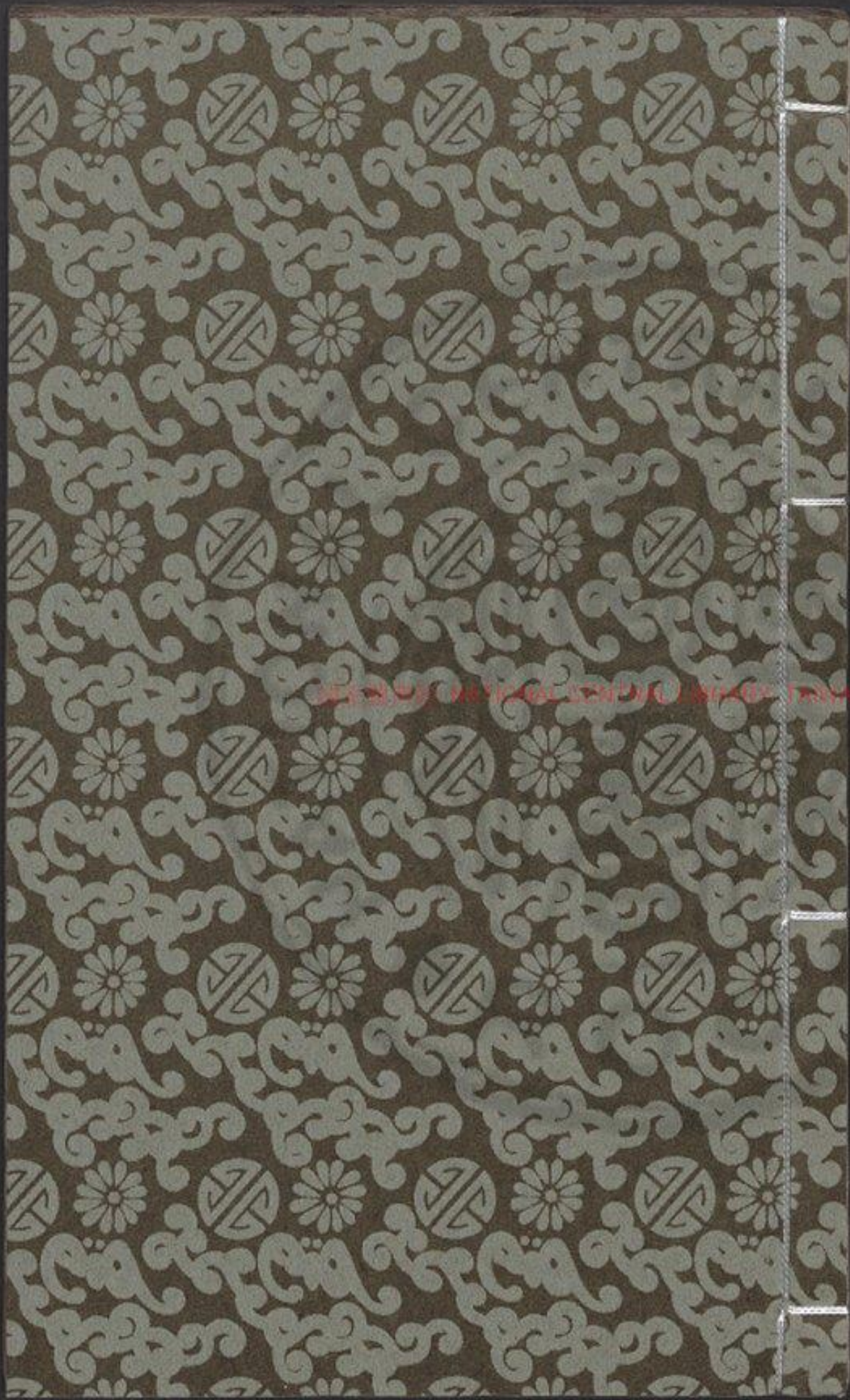



附釋音春秋左傳註疏卷第十四

傳十五年

杜氏註

孔穎達疏

經十有五年春王正月公如齊

無傳諸侯五年再相朝禮也列在文

十五年

疏

注諸侯至五年。正義曰文十五年曹伯來朝傳曰禮也諸侯五年再相朝以備王命古之制也杜

云十一年曹伯來朝雖至此乃來亦五年也此十年公如齊至此則六年非五年再朝之事杜引之者以去朝歲亦五年故引證之劉炫云杜云禮者謂文十五年傳為禮此仍非禮也。楚人伐徐。三月公

會齊侯宋公陳侯衛侯鄭伯許男曹伯盟于

牡丘

杜丘地名闕杜丘后反

遂次于匡

匡衛地在陳留長垣縣西南

公孫敖

帥師及諸侯之大夫救徐

公孫敖慶父之子諸侯既盟次匡皆懼大夫將以救

徐故不復具列國別也。復扶又反。

夏五月日有食之。秋七月





齊師曹師伐厲厲楚與國義陽八月螽無傳為災

○九月公至自會無傳來寧不季姬歸于郕書此書者以

○己卯晦震夷伯之廟夷伯魯大夫

○疏注夷伯至書字○正義曰公

夷伯也杜以長絜推已卯晦九月三十日在秋值朔書朔

氏之祖父也大夫之謚多連字稱之不知夷伯其名為何

夷是夷為謚也伯是其字也說文云震劈歷振物者電陰陽

電之大者耳故言雷電以明之玉藻云士於石所言○冬

宋人伐曹楚人敗徐于婁林婁林徐地不確僮縣

○十有一月壬戌晉侯及秦伯戰于韓秦力

獲晉侯例得大夫曰獲晉侯皆施無親慢疎遠下故疑絕

疏注例得至大崩○正義曰諸侯與大夫因戰而

獲其被囚虜者大夫生死亡名皆稱為獲國君生獲則曰以

解之不書敗績晉侯之車還解之而被執耳其師不大崩也

傳十五年春楚人伐徐徐即諸夏故也三月

盟于杜丘尋蔡丘之盟且救徐也蔡丘盟在九年

○夏五月日有食之不書朔與日

官失之也夏五月至失之○正義曰初十七年已有

秋伐厲以救徐也○晉侯之入也秦

皆不書故重發也



穆姬屬賈君焉

晉侯入在九年穆姬中生子秦穆夫
人賈君晉穆公次妃賈女也○屬音

燭

注晉侯至女也○正義曰莊二十八年傳曰晉獻公
娶于賈無子於齊文主秦穆夫人及大子申生先

言穆姬後言申生知是申生也

言穆姬後言申生知是申生也言娶于賈則是正祀社言
少妃者蓋於別有所見也晉世家云申生母齊桓女也同母

女弟為秦穆夫人

夫吾母重耳母女弟也案傳申生之母本
是武公之妻武公末年齊桓始立不得為齊桓女也魏射惠

公之勇狐偃文公之舅

且曰盡納羣公子

子晉武獻之族宣二年傳曰驪姬

之亂詔無咎而羣公子○詔莊據反

不納羣公子是以穆姬怨之

晉侯許賈君又

夫

中大夫國內執政里
疏注中大至不等等○正義曰晉
大夫里吉與我矣吾命之以汾陽之田百萬不與我
矣吾命之以百穀之田七十萬此外猶應更有賂也

而皆背之賂秦伯以河外列城五東盡虢略南

既

及華山內及解梁城既不與

河外河南也東盡
虢略從河南而東

盡虢界也解梁城今河東解縣山華山在

疏注河外至西

弘農華陰縣西南○解音蟹注及下注同

疏注河外至西

河自龍門而南至華陰而東晉在西河之東南河之北以河

為內河南為外虢略虢之竟界也獻公滅魏而有之今許

以賂秦列城五者自華山而東盡虢之東界其間有五城也

傳稱許君焦瑕蓋焦瑕是其二其餘三城不可知也列城猶

列國言是城之大者解梁城則

在河北非此河外五城之數也

晉饑秦輸之粟

在十年

秦

在十年

饑晉閉之糴

在十年

故秦伯伐晉卜徒父筮之

在十年

吉

徒父秦之掌龜卜者卜人而用筮不能
疏注徒父至

義曰徒父以卜冠名知是掌龜卜者卜人當卜而今用筮知

其本非所掌不能通三易之占其卦遇蠱不引易文是據其

所見雜占而言之劉炫云案成十六年筮卦遇復云南國蹇

射其元王中蹇目亦是雜占則筮法亦用雜占不必皆取易

辭而云不能通三易之占者今刪定以為此云涉河侯車敗

又云千乘三夫復其雄狐了无周易片意又云卜徒父筮之

又云千乘三夫復其雄狐了无周易片意又云卜徒父筮之

又云千乘三夫復其雄狐了无周易片意又云卜徒父筮之



是卜人掌筮故杜云不能通三易而成十六年非卜人為筮

且南國覺雖非易辭還是周易之象不與此同劉君以彼難

此而規杜涉河侯車敗詰秦伯之軍涉河則晉侯車

過非也秦伯不謂謂敗在已

故詰之。疏注秦伯至許之。正義曰如杜此意則下千

詰起吉反。疏乘三去謂晉侯之乘車三度敗壞而去三去

之後而獲晉君也劉炫以為侯者五等總各國君大號以涉

河侯車敗為秦伯車敗又云韓戰之前秦晉未有交兵何得

言晉侯車有三敗以為秦伯車三敗也今剛定知不然者以

秦是伯晉晉實侯侯既云侯車敗故知是晉侯車敗秦伯

乍聞車敗謂敗在已不達其旨故致詰問也又以韓戰之前

秦晉未有交兵何得言晉侯車有三敗者此謂車有敗壞非

兵敗也劉君數士對曰乃大吉也三敗必獲晉君

異見以規杜非也對曰乃大吉也三敗必獲晉君

其卦遇蠱巽下艮上蠱疏注巽下艮上蠱。正

而柔下巽順艮止既順而止無所爭競曰千乘三去三

可以有事故曰蠱序卦曰蠱者事也

去之餘獲其雄狐夫狐蠱必其君也於周易利

有事也亦秦勝晉之卦也今此所言蓋卜筮書難解以狐蠱

為君其義欲以喻晉惠公其象未聞。乘繩證反去起居反

又起據反一音疏注於周至未聞。正義曰筮者若取周

起呂反下同疏易則其事可推此不引易意不可知故

杜舍比傳文而以周易言之蠱卦彖云利涉大川往有事也

秦易隔河往而有事亦有秦勝晉之卦也今此所言不出於

易蓋卜筮之書別有雜辭此雜辭不出蠱之貞風也其

周易無可據而推求故云其象未聞

悔山也內卦為貞外卦為悔巽疏注內卦至晉象。正

而始故以下為內上為外此言貞風悔山知內為貞外為悔

洪範論筮云曰貞曰悔是筮之二體有貞悔之名也貞正也

筮者先為下體而以上卦重之是內為正也乾之上九稱亢

龍有悔從下而上物極則悔是外為悔也凡筮者先為其內

後為其外內卦為己身外卦為歲云秋矣我落其實

他人故巽為秦象艮為晉象

而取其材所以克也周九月夏之七月孟秋也艮為山

實則材為實落材三不敗何待三敗及韓晉侯車

人所取



疏

注晉侯車三壞。正義曰謂晉之車乘三度與秦戰而敗壞非謂晉侯親乘之車也。杜言晉侯車壞者成上侯車敗之文故也。且晉之車總屬晉侯亦得云晉侯車也。劉炫云此一句是史家序事死下人之語言秦伯之車三經敗壞而晉始懼。晉侯謂慶鄭曰寇深矣若之何對曰君實深之可若何公曰不孫卜右慶鄭吉弗使。

惡其不孫不以爲車之此夷吾之步揚御戎家僕徒爲右。步揚御戎父。乘小駟鄭入也。駟音古。慶鄭曰古者大事必乘其產生其水土而知其人心安其教訓而服習其道唯所納之無不如志今乘異產以從戎事及懼而變將與人易。

變化人意。亂氣狡憤陰血周作張脉憤興外

疆中乾。狡矣也。憤動也。氣狡憤於外則血脉必周身而作。憤扶粉反。張中亮反。注疏。亂氣至中乾。正義曰言馬之同脉音變憤方問反。

疏。亂氣至中乾。正義曰言馬之動作張脉動起外雖有疆形內實乾竭外爲陽內爲陰血在膚內故稱陰血既動作脉必張起故言張脉也。氣憤於外則弱言乾竭者竭盡也。爲乾則力盡。進退不可周旋不能君必悔之弗聽九月晉侯逆秦師使韓簡視師。

韓簡晉大夫。復曰師少於我闔士倍我。公曰何故對曰出因其資。謂奔梁。入用其寵。爲秦所納。饑食其粟三施而無報是以來也。今又擊之我怠秦奮倍猶未也。公曰一夫不可狃况國乎。

狃狃也言辟秦則使快來。施式氏反。年未注同。狃女九反。扶時世反。又時設反。遂使請

注居十五

注居十五

注居十五

注居十五

注居十五

戰曰寡人不佞能合其眾而不能離也君若不還無所逃命秦伯使公孫枝對曰君之未入寡人懼之入而未定列猶吾憂也

戰曰寡人不佞能合其眾而不能離也君若不還無所逃命秦伯使公孫枝對曰君之未入寡人懼之入而未定列猶吾憂也

列定矣敢不承命韓簡退曰吾幸而得囚

必敗 壬戌戰于韓原 九月十三日 疏 正義曰以經書十一月壬戌恐與經壬戌相亂故顯言之下注云十一月壬戌十四日是也

止 濟流也還便放也小駟不調故

懷諫違卜 獲矣也 號戶 固敗是求又何逃焉遂去之梁由靡御韓簡號射為右轅秦伯將止

之 轅迎也止獲也 鄭以救公誤之遂失秦伯秦獲

晉侯以歸 經書十一月壬戌 晉大夫反首拔舍

從之 反首亂頭髮下垂也拔草舍止 秦伯使辭焉曰

二三子何其感也寡人之從君而西也亦晉之妖夢是踐豈敢以至

首曰君君復后土而戴皇天皇后土實聞君之言

羣臣敢在下風穆姬聞晉侯將至以天子筮

弘與女簡璧登臺而履薪焉 也簡璧瑩弘其母弟

之官閉者皆居之室以抗絕之穆姬欲自罪故登臺而荐之以薪左右上下者皆履柴乃得通 楚於耕反獲如字徐本作屨九具反抗若浪反 疏 八年秦伯靈卒即此康公也靈





弘連文即言與女簡璧知弘是榮弟簡璧是其姊妹也劉向

列女傳說此事云與大子懿公子弘與女簡璧亦以簡璧為

女也此言登臺後新是自囚之事哀八年傳稱紇子又無道

吳子因諸樓臺栢之以棘以此二文知古之信閉者皆居之

於臺以抗絕之俗本作履者履是在足之信閉者皆居之

服故踐者亦相履是以誤焉定本作履新使以免服衰

經逆且告將以恥辱自殺。免音問又作繞音同衰七雷

反經大結反令疏注免衰至自殺。正義曰初死則有免

力呈反下同或或有曰上天降災使我兩君相見不以玉帛而以與戎若晉

君朝以入則婢子夕以死夕以入則朝以死本無此言後人妄增之耳何以知其然二十二年傳曰當君

之使婢子待執中社社云婢子婦人之卑稱若此有婢子不

當舍此而注彼也又此注云且告夫人將以取辱自殺若有

此諱不煩彼注服虔解謂其文甚煩傳本若有此文服虔必

應多解河由四十餘字不解一言亦至二十二年始解婢子明是本無之也今定本亦無曰上天降

災使我兩君匪以玉帛相見而以與戎若晉

君朝以入則婢子夕以死夕以入則朝以死

唯君裁之乃舍諸靈臺在京兆鄠縣周之故臺亦所

上天降災此凡四十七字檢占本皆無尾杜注亦不得有有是後人加也大夫請以入

公曰獲晉侯以厚歸也既而喪歸焉用之若

晉侯入則夫人或大夫其何有焉何有猶且晉人感

憂以重我謂反首天地以要我不圖晉憂重

其怒也我食吾言背天地也食消也。要於適重

怒難任背天不祥必歸晉君任當也。任音公

子繫曰不如殺之無聚慝焉公于繫秦大夫恐夷

繫張勃反又丁立反他得反後同復扶又反子桑曰歸之而質其大子

上卷十五

必得大成晉未可滅而殺其君祇以成惡也。

質音置下注質。且史佚有言曰無始禍時大史名佚。

秦同音音支。無怙亂。恃人亂為已。無重怒重怒難任。

大音秦。陵人不祥乃許晉平晉侯使卻乞告瑕呂飴。

甥且召之。卻乞晉大夫也。甥也蓋姓瑕呂。

召使却已。子金教之言曰朝國人而以君命賞。

恐國人不從故。且告之曰孤雖歸辱社稷矣其。

先賞之於朝。眾皆哭。晉於是乎。

上貳圍也。武代也。圍惠。眾皆哭。還國。晉於是乎。

作爰田。分公田之稅應八公者爰之。疏。作爰田。正義。

云爰易也。賞眾以西易其疆。社言爰之於所賞之眾。呂甥。

曰君亡之不恤而羣臣是憂惠之至也將若。

君何眾曰何為而可對曰征繕以輔孺子也。

治也孺子天子。諸侯聞之喪君有君羣臣輯睦。

甲兵益多好我者勸惡我者懼庶有益乎眾。

說晉於是乎作州兵。此又使州長各繕甲兵。喪息。

浪反後同輯音集又七入反好呼報反。疏。州兵。正義。

惡鳥路反說音悅長丁丈反下長男同。疏。曰周禮卿大夫。

以歲時登其夫家之眾寡辨其可任者州長則否。初晉獻。

公筮嫁伯姬於秦遇歸妹。三三。允下震。之睽。三三。

允下離上睽歸妹上六變而。疏。下震上為歸妹震為長男。

為睽。睽苦圭反徐音主。允為少女允說也震動也少陰而長陽說以動是嫁妹之。





離為火火動而上澤動而下
離之象故名此卦為膠散亦也
史蘇占之曰不吉

疏

史蘇至之虛。正義曰易歸妹上六爻辭女承筐實為賤唯倒其句改兩字而加二亦耳其意亦不異也二句以外皆史蘇自衍卦意而為之辭非易文也易之爻辭亦各為辭故云其辭曰剌也則陽也剌所以求血七剌羊亦無血筐所以承筐女承筐亦無腸皆所求無獲是不吉之象西方鄰國有青澤之言不可報償也嫁妹者欲其與夫相親而其爻變為陰則離之象既嫁而更重張猶如無助者也言夫不助也故也離也震變為離離變為震震為雷離為火震變為離是雷變為火以其雷為火為其離敗姬言秦將敗晉也震為車上六爻在震體則無其應是為車則脫其輻離為火上九爻在離體則失其位是為火則焚其旗車敗旗焚是不利於行師若其行師敗於宗族之邑也以其變為睽睽復就睽卦求之睽卦則上九孤絕失位是垂離而孤獨也孤獨無助遇難則張之孤孤弓也遇寇張弓怖懼警備亦是下言之象煙其從姑言兄子其當從至鄰家與同處也

此卦是不吉之象
其繇曰士剌羊亦無益也女承筐亦

無貺也

周易歸妹上六爻辭也益血也則賜也剌羊士之

上承無實不吉之象也離為中女震為長男故稱士女。繇直救反到苦主反剌割也益音荒筐曲方反賜音况本亦作况應應對之應下

疏

注周易至士女。正義曰易之爻辭亦猶男其意同也易言血而此言益知益是血也賜釋詁文剌刺也腐宰男子之事故剌羊士之功也離離婦人所掌

故承筐女之職也上爻與三其位相值一陰一陽乃為相應上三俱是陰爻是為無應動而無人應之所求無獲故下刺無血上承無實是不吉之象上爻變則是震為離離為中女

故稱女承筐震為長男男稱士故為士剌羊士所以兌為羊羊謂三也上六剌卦之窮仰無所承下又無應為女而上承則虛筐而莫之與為士而下命則剌羊而無血不應所命也言士發命而莫之與為承筐而莫之與是不吉之象服虔以離為戈兵兌為羊震變為離是用兵刺羊之象也三至五有坎象坎為血血在羊上故剌無血也震為竹竹為筐震變為離離為火火動而上其施不下故筐無實也此士剌羊女承



惟是歸妹上六爻辭直據上六之一爻故杜云上六無應所

求不獲故下卦無血上承無實與王輔嗣同則不須變為離

卦自有士女之義今杜云離為中女便是據變之後始有女

承離之象既為漸卦則上九有應所以與易說卦不同者但

易之所論當卦為義此既用筮法震變為離故以離震雜

說其理與易不同故服虔亦稱離為女貞用變為說也

鄰責言不可償也 將嫁女於西而遇不吉之卦故知

反又如市償市 **疏** 以過卦不吉則知言不可償不知其象

何所出也服虔以為二至五為坎故為月月生西方故為西

鄰坎為水兌為澤澤聚水故坎責之澤澤償水則竭故責言

不可償此取象其 **歸妹之睽猶無相也** 歸妹之卦

言虛而不經謂此 **疏** 意嫁女而遇睽離之爻即

睽乖離之象故曰無相相 **疏** 意嫁女而遇睽離之爻即

助也○相息虎反注同 **震之離亦離之**

無相助也不知其象所出服虔云兌為 **震** 二卦變而

金離為火金火相遇而相害故無助也 **疏** 亦與震通言此

震 氣相通 **疏** 也震既與離通則離亦與震通言此

卦相通者與下張本震為雷雷是動離為火震之離是 **為**

動來適火離之震是火往適動欲明火之動熾之意 **為**

雷為火為羸敗姬 羸秦姓姬晉姓震為雷離為火火

象故曰為羸敗 **疏** 注羸秦至敗姬○正義曰震為雷離為

姬○羸音盈 **疏** 火說卦文服虔云離為日為火秦羸姓

水位三至五有坎象 **車說其輓火焚其旗不利行**

水勝火故為羸敗 **師敗于宗丘** 輓車下縛也丘猶邑也震為車離為火上

火焚旗言皆失車火之用也車敗旗焚故不利行師火還

車敗故不出國近在宗邑○論吐活反注同輓音福又音

服案車音著音福老子所云三十輻共一轂是 **疏** 注輓

也車音著音福老子所云三十輻共一轂是 **疏** 注輓

宗邑○正義曰子夏易傳云輓車下伏免也今人謂之車輓

形如伏兔以繩縛於軸因名縛也上之高者曰丘壞之所聚

為邑故丘猶邑也晉語震為車也說卦離為火上爻在震則

無應故車脫輓三亦陰也

是無應也在離則失位故火焚其

旗初三五奇為陽位二四上耦為陰位

在離則變為陽而居

陰位是失位也師行必乘車而徒旗車敗旗焚故不利行師

大五十五



也火還害母故敗不出因近在宗邑也服虔云五至三有坎

為水象震為車車得水而脫其輻也震為龍龍為諸侯旗離

之震故火焚其旗也震東方木兌西方金歸妹睽孤寇

木遇金必敗韓有先君之宗廟故曰宗直歸妹睽孤寇

張之弧此睽上九爻辭也與睽之極故曰睽孤失位孤絕

反動疏注此睽至之象○正義曰睽卦上九云上九睽孤

音景疏見豕負塗載現一車先張之弧後說之弧匪寇昏

婦往遇雨則吉彼文甚多此略取之先張之弧謂見寇而張

弓故曰遇寇難而有弓天之象服虔云坎為寇

為弓故曰遇寇難而有弓天之象服虔云坎為寇

張之弧注此睽至之象○正義曰睽卦上九云上九睽孤

謂子圍質秦○姪何疏注震為空質秦○正義曰釋親云

結反字林丈一反疏父之姓姪為女子謂吳弟之子

為姪是謂我姪六年其適逃歸其國而奔其家

者我謂之姑疏注適亡至懷嬴○正義曰相十八年

也家謂子圍歸懷疏傳曰女有家男有室室家通言耳夫

謂妻為家棄其家謂棄其妻故為懷嬴也子圍以明年其

十七年質于秦二十二年逃歸是六年乃適也

死於高梁之虛

惠公死之明年文公入殺懷公子高

用周易則其象可推非此而往則隨時占

於氣或取於時日旺相以成其占若盡附

而不經故略言其歸趨他皆放此○虛去

王于况反相易亮反構本又作講各依字

正義曰圍以二十二年歸二十三年惠公

殺懷公子高梁是為惠公死之明年也此

明年死則是逃歸之明年而云惠公死之

死據夏正言之猶是逃歸之明年也但周

證之耳春秋楚事既多此占最少其象故

周易則其象可推非周易則不可得知本

若盡皆附會象以求其事則象非其類

而不經故略言歸趨而已不能盡得其象

則為不至天相土死金因及惠公在秦曰先君若從

水休時日王相謂此也

史蘇之占吾不及此夫韓簡侍曰龜象也筮

數也物生而後有象象而後有滋滋而後有

數先君之敗德及可數乎史曰野是占勿從何

益言施以象示其以數告象數相因

不從史竊不能益禍。夫音扶先君之

句可數乎一筮及可數乎數色主反復

也。正義曰卜之用龜以出兆是龜

而後是動植飛走之物物既生說而後

數而告人惠公之意以先君若從史蘇

已便不天此禍尤先君不從卜筮也韓

禍自由先君獻公廢適立庶之敗德不

敗德既定致以今及此禍可由筮數

數龜筮從後而知因嫁女於秦見於著

使當時不從何能加益此禍明禍敗既

能前不從不能益也。注言龜至益禍

後有數是數因象而生也若易之卦象

著而後得卦是象從數生也上云龜象

象者上德論卜筮故龜筮並言當時唯

耳詩曰下民之孽匪降自天嗃嗃

由人。詩小雅言民之有邪惡非天所

孽惡非天所降罪所不加是以聖

人因天地之變自然

之妖以感動之凶達之主則識先聖之

亦信妖祥以不妄神道助

教此為深。知音商

教此為深。知音商

教此為深。知音商

耳詩曰下民之孽匪降自天嗃嗃

由人。詩小雅言民之有邪惡非天所

孽惡非天所降罪所不加是以聖

人因天地之變自然

之妖以感動之凶達之主則識先聖之

亦信妖祥以不妄神道助

教此為深。知音商

教此為深。知音商

教此為深。知音商

教此為深。知音商

教此為深。知音商

教此為深。知音商

教此為深。知音商



○冬宋人伐曹討舊怨也莊十四年曹伐宋○楚敗徐

于姜林徐恃救也持齊救○十月晉陰飴甥會

秦伯盟于王城陰飴甥即呂甥也命采於陰故曰陰飴甥王城秦地馮翊臨晉縣東有三城今

名武秦伯曰晉國和平對曰不知小人取失其

君而悼喪其親秦所殺不憚征繕以立圍也

曰必報讎寧事戎狄君子愛其君而知其罪

不憚征繕以待秦命曰必報德有死無二以

此不仰秦伯曰國謂君何對曰小人感謂之

不免君子怨以為必歸小人口我毒秦秦豈

歸君海謂三歸不報君子曰我心非矣秦必歸

君貳而執之服而舍之德莫厚焉刑莫威焉

服者懷德貳者畏刑此一役也言還惠公使諸侯

之功。今如字疏注言還至之功。正義曰服虔云一役

又音捨還音環者謂韓戰之役知不然者呂甥之言勸

秦伯而納晉侯假稱石子之意若納晉君可以更當一役之

功欲深勸秦伯若直論韓戰之役於秦未有深利而肯納也

故杜別為其說劉炫以服義秦可以霸納而不定廢

規之雖於理亦通未為殊絕秦可以霸納而不定廢

而不立以德為怨秦不其然秦伯曰是吾心

也改館晉侯饋七牢焉牛羊豕各一為一蛾析謂

慶鄭曰盍行乎蛾析晉大夫也。蛾魚通反本或作蟻

上卷一五



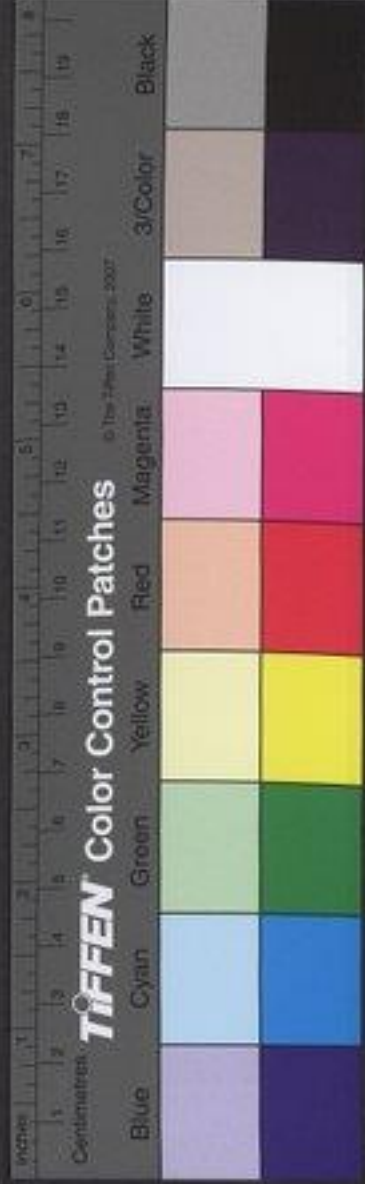

晉侯歸丁丑殺慶鄭而後入日丁丑月二十九焉於虜反是

歲晉又饑秦伯又餼之粟曰吾怨其君而矜

其民且吾聞唐叔之封也箕子曰其後必大

晉其庸可冀乎唐叔晉始封之君武王之子箕子

注唐叔至唐見○正義曰唐叔晉始封之君武王之子箕子

世家云箕子者紂親戚也止云親戚不知為父也兄也鄭玄

王肅皆以箕子為紂之諸父服杜以為紂之庶兄既無正文

多以其意言耳歷檢諸書不見箕子之名唯同馬彪注莊子

云晉箕子名姑樹德焉以待能者於是秦始征

不知其然否 姑樹德焉以待能者於是秦始征

經十有六年春王正月戊申朔隕石于宋五

也聞其隕視之石數之五各隨其聞見先後而記之莊十年

星隕如雨見星之隕而隕於四遠若山若水不具在地之驗

此則見在地之驗而不見始隕之星史各據

事而書○漢丁敏反數色主反隊直類反 疏注隕落

義曰所落釋詁文公羊傳曰易為先言賚而後言石賚石記

聞聞其碩然視之則石祭之則五是隨聞見先後而記之也

傳稱隕星也則石亦是星而與星隕文倒故解之彼見星之

隕不見在地之驗此見在地之石不見始隕之星史各據事

而書故文異也三十三年書隕霜者亦見在地之霜不見在

天之驗故霜上言隕與此同也星石霜言隕雪霜各言雨者

其狀似雨者稱雨不 是月六鷓退飛過宋都是月隕

重言是月嫌同日鷓水鳥高飛過風而退宋人以鷓為災告於

諸侯故書○是月本或作是日鷓五歷反本或作鷓音同六

其數也過古禾反 疏注是月至故書○正義曰月令諸言

重直用反傳注同 疏是月皆是前事之月知此是隕石之

月也石隕鷓退俱是宋事相類而同時告故重言是月鷓

同日也告者不以鷓退之日告故言是月以異之鷓水鳥者

相傳為然春秋考異郵云鷓者毛羽之蟲生於而屬於陽供

範五行傳曰鷓者陽禽鷓字或作鷓廣志云鷓古退飛者今

以其首為鷓頭莊子云鷓之相視眸子不運而風化博物志

云鷓相視則孕或曰鷓鳴上風地承下風則孕是也鳥

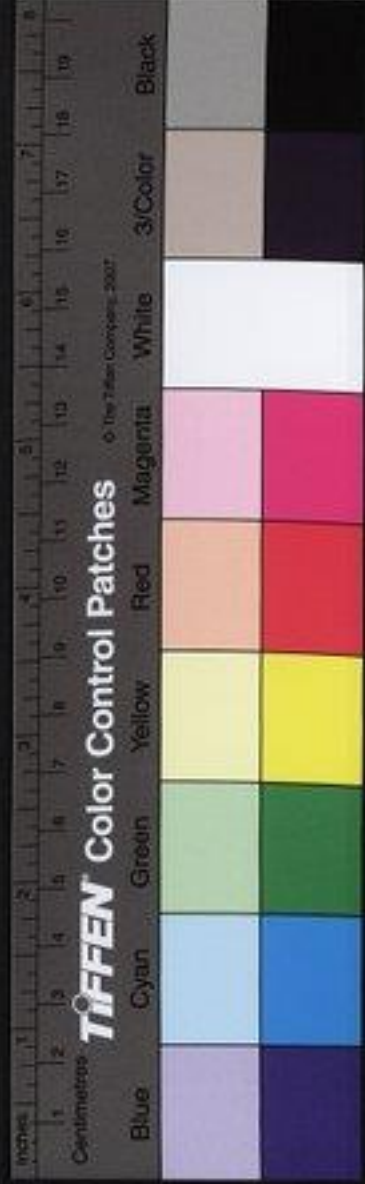

飛不能自退傳言風也是鳥高飛遇風而退却也公羊傳曰

視之則六祭之則鷓徐而祭之則退飛是亦隨見先後而書

之魯史而記宗事知其宋○三月壬申公子季友卒

人以爲災告於諸侯故書○三月壬申公子季友卒

無傳稱字者貴之公與小飲故書日○與

皆預飲力驗反公與小飲本亦公與飲

季是其字矣是其名猶如仲季叔之類皆名字雙舉劉炫

以季爲氏而規杜過非也炫云季友仲遂皆牛賜族非字也

○夏四月丙申郕季姬卒無傳○郕○秋七月甲

子公孫茲卒無傳○冬十有一月公會齊侯宋

公陳侯衛侯鄭伯許男邢侯曹伯于淮臨淮郡

邢音刑疏注臨淮郡左右○正義曰淮水發源入海其路

淮音懷疏其長會于淮者必是會于水旁不得會于冰內

杜勃指其處無以可明故云臨淮郡左右

傳十六年春隕石于宋五隕星也但言星則隕

隕星疏注但言至隕星○正義曰下云風也是風使隕星

明所隕之石即是星也易稱在天成象在地成形則星之在

上其形不可知也古今之說星隕至地皆言爲石經書在地

之驗故言隕石傳本在天之時故言隕星不知星之在上

其形本是石也爲當既隕始變爲石聖賢不說難得而知

鷓退飛過宋都風也六鷓過迅風而退飛風高不爲

疾也又音峻周內史叔興聘于宋宋襄公問焉曰

是何祥也吉凶焉在祥吉凶之先見者襄公以爲石

所在○焉於屢反疏注祥吉至所在○正義曰中庸云國

見賢反又如字疏家將興必有預祥國家將亡必有妖

孽則事之先見善惡異名古之先見謂之祥凶之先見謂之

妖此德云祥者彼對文耳書序云毫有祥桑穀共生于朝五

行傳云青祥白祥之類惡事亦稱爲祥祥是德名公問是何

祥也吉凶焉在故杜并以吉凶解之言吉凶先見皆爲祥也

襄公以爲石隕鷓退能爲禍福之始

故問其所在蓋當慮其在已故問之

對曰今茲魯多



大喪此歲明年齊有亂君將得諸侯而不終

魯喪齊亂宋襄公不終別疏注魯喪至知之正義曰此

以政刑吉凶他占知之疏三者叔與止言其事不說知

之所由或觀政教刑法或他事別有占驗故云別以政刑他

占知之言知之不由石鵠也劉炫云政者若周大夫入陳竟

見官職不脩君臣南寇如夏氏知簡夷將亂子貢見公執王

甲知其替死也刑者若吏吾思克多怨君子知其不終也吉

凶有二陰陽調序四海玉燭時吉也陰陽錯逆寒暑失度民

多薦瘳五穀不登時凶也父慈子孝君義臣忠人吉也父不

臣不臣人凶也退而告人曰君失問是陰陽之

事非吉凶所生也言石鵠退陰陽錯逆所為非人所

失問叔與自以對非其實恐恐有疏注言石不至告人○正

識所譏故退而告人○錯上落反疏義曰劉炫云言是陰

陽之事也則知事由陰陽若陰陽順序則物皆得性必無妖

異故云陰陽錯逆所為非人吉凶所生也傳稱天反時為災

地反物為妖人反德為亂則妖災生洪範答微曰狂悖雨

若之類皆言人有德失乃致陰陽錯逆而云陰陽錯逆非人

所生者石鵠飛事由陰陽錯逆陰陽錯逆乃是人行所致

襄公不問已行何失致有此異乃謂既有此異將來始有吉

凶故答云是乃陰陽之事非將來吉凶所生言將來若有吉

凶協此石鵠之異耳非始從石鵠而出也襄公不知陰陽錯

逆為既往之咎乃謂將來吉凶出石鵠之間是不知陰陽而

有此異今乃別以政刑他占橫說齊亂魯喪自以對非其實

恐為有識所譏故退而告人以此言也服虔云鵠退風答君

行所致非吉凶所從生襄公不問已行何失而致此變但問

吉凶焉在以為不問鵠退吉凶所從而生故云君失問是劉

炫用服虔為說也今則定以杜注云石鵠陰陽錯逆所為非

人所生則陰陽錯逆自然有此非由人事之失致此錯逆又

吉凶不由石鵠所生故傳云是陰陽之事非吉凶所生是吉

凶不由石鵠石鵠不由於人則吉凶之來別由人行得失耳

故釋例云或異而無感或感而不可知如此之類是也其傳

云亂則妖災生洪範曰狂悖雨若此皆假之陰陽以為勸戒

神道助教非實辭也但聖賢之說云凶由人吾不敢

逆君故也

積善餘慶積惡餘殃故曰吉凶由人君問吉



疏

注積善至以對。正義曰積善於心慶積惡餘殃易文言文也。言將來吉凶由人。行所發行善則有吉。行惡則有凶。吉凶自由於君。不從石鐘而出。吾不敢逆君之心。故假他占以告之。

救徐而還。厲。十五年。伐。秋狄侵晉。取狐廚。受

鐸涉汾及昆都。因晉敗也。狐廚受鐸。昆都晉三邑。平陽。鴈。汾。縣。西北有狐。

谷。其汾水出大原。入河。狐言古州。屬晉。誅反鐸。獲各。云。反。才。名。大。原。晉。秦。疏。注。狐。廚。至。入。汾。水。從。平。陽。南。流。折。而。西。入。于。河。臨。汾。縣。在。汾。水。北。狐。谷。疑。是。狐。廚。乃。在。縣。之。西。北。則。狐。廚。受。鐸。皆。在。汾。北。狄。自。北。而。侵。南。涉。汾。水。至。于。昆。都。昆。都。在。汾。南。也。

而戌周。王以戎難告于齊。齊徵諸侯。

卯鄭殺子華。事在七年。十二月會于淮謀。

鄆且東略也。鄆為淮夷所病。故為于魯。反。城鄆。役人病。有夜

作妖言。呼火。故反還音旅。

登丘而呼曰。齊有亂。不果城而還。

經十有七年春。齊人徐人伐英氏。

滅項。項國今汝陰項縣。公在會。別遣師滅項。不言師。諱之。注。項國。至。諱。之。項。胡。講。反。國。名。魯。滅。之。也。二。傳。以。為。齊。滅。之。云。襄。十。三。年。傳。云。用。大。師。焉。曰。滅。此。既。稱。滅。故。知。用。大。師。劉。炫。云。案。傳。齊。人。以。為。討。討。其。滅。國。非。討。用。師。既。不。諱。滅。何。以。諱。師。炫。謂。將。甲。師。少。稱。人。不。可。自。言。魯。人。故。不。稱。師。炫。不。達。此。旨。以。為。將。甲。師。少。以。規。杜。過。非。也。

秋夫人姜氏會齊侯于卞。

魯國下。將。疏。夫人至于下。正義曰。婦人送迎不出門。下皮彥反。見兄弟不踰閭。今出會齊侯。無譏文者。几

夫人之行得禮。失禮。直書其事。善惡自明。故於文。悉無褒貶。此。時。公。為。齊。人。所。止。夫。人。會。以。釋。之。縱。使。違。禮。不。合。毀。責。

九月公至自會。公既見執于齊。猶以會致者諱之。

冬十有二

月

公

至

自

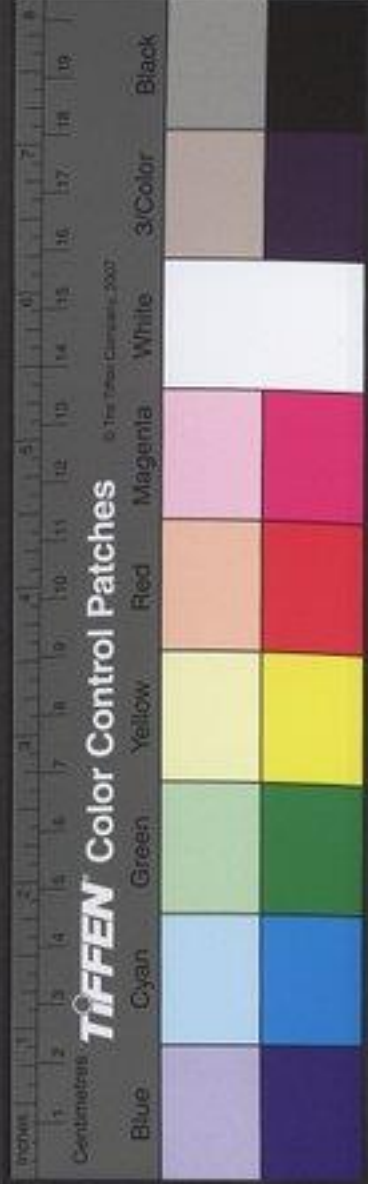

月乙亥齊侯小白卒

與僖公入同盟赴以名

疏

注與僖至以名。正義曰

元年盟于葵丘三年公子友如齊油盟五年于首止七年于甯母八年于洮九年于葵丘十五年于杜丘四年與魯完盟于召陵諸侯皆在公亦與焉故為八也同盟相赴以名主謂當時兩君但與其父盟亦得以名赴其子耳與僖盟既多故不復通數

傳十七年春齊人為徐伐英氏以報婁林之

役也

英氏楚與國婁林從在十五年。為子僖反

○夏晉太子圉為質

於秦秦歸河東而妻之

秦征河東置官司在十五年。圍魚呂反質音致下

同妻七計反下同

惠公之在梁也梁伯妻之梁嬴孕過

期

過十月不產。嬴子曰孕。贏音盈。下同。孕以證反。過古禾反。

疏

注過十至曰孕。正義曰十月而產

婦人大期又家語云人十月而生故知過期。過十月也。易稱婦孕不育。說文云孕懷子也。卜招父與

其子卜之卜招父梁大卜。招上隨反。大音秦。其子曰將生一男一

女招曰然男為人臣女為人妾故名男曰圉

女曰妾

園養馬者不聘曰妾

疏

注園養至曰妾。正義曰昭七年傳曰馬有園牛有牧。內則云聘則

為妻奔則為妾是也

及子圉西質妾為宦女焉官事秦為妾。官音患。

○師滅項師魯淮之會公有諸侯之事未歸而

取項

淮會在前年冬諸侯之事會同講禮之事

齊人以為討而止公

執皆言止

秋聲姜以公故會齊侯于下聲姜僖公夫人齊女九

月公至書曰至自會猶有諸侯之事焉且諱

之也

耻見執故託會以告廟

疏

猶有至諱之也。正義曰齊無諸侯之事而言至自會者尚似有諸

事焉。○齊侯之夫人三王姬徐嬴蔡姬皆無子



齊侯好內多內寵內嬖如夫人者六人長衛

姬生武孟

武孟公子無虧，好呼報反。雙必計反長丁以少衛同。少衛姬生

惠公

公子元。少詩照反。鄭姬生孝公

公子滿。滿則丹反。密姬生懿公

公子人。宋華子生公子雍

華氏之女子。姓。華氏化反。公與管仲屬孝公於宋襄公以

為太子雍。巫有寵於衛，共姬因寺人貂以薦

羞於公

雍巫，雍人名巫，即易牙。為音婦。義曰周札，掌食之官，有內雍外雍。此人為雍官名巫而字易牙也。亦有寵公許之立

武孟

易牙既有寵於公為長衛。鄭請立武孟。為下偽反。管仲卒，五公子皆

求立

冬十月乙亥，齊桓公卒。八月，易牙入

與寺人貂因內寵以殺羣吏

內寵，內官之有權寵者。而在

公子無虧、孝公奔宋。十二月乙亥，赴。辛巳夜

殯。六十七日乃殯。

經十有八年春，王正月，宋公曹伯、衛人、邾人

伐齊

納孝公。夏，師救齊。五月戊寅，宋師及

齊師戰于觀，齊師敗績

無虧既死，曹衛邾去，齊亦罷歸。故宋師獨與齊戰。

不稱宋公不親戰也。大崩曰敗績，觀齊地。狄救齊

無傳。

秋八月丁亥，葬齊桓公

十一月而葬，亂故。

冬，邢人、狄人伐衛

狄稱人者，史異。疏。注：狄稱至義，例。正義曰：宋上狄。

救齊不稱人也。於例，將甲師，眾稱師，將甲師，少稱人，謂中夏諸侯之例。此稱邢人是將甲師，少者，夷狄既無爵命，非有君



臣之別六多稱我稱狀令君臣同文或單稱狀或稱欲人是時史異辭亦褒貶也穀梁傳曰狄其稱人何也善累而後進之伐衛所以救齊也其意以為上已救齊今復伐衛故齊故進之稱人左氏無此義故為史異辭

傳十八年春宋襄公以諸侯伐齊三月齊人

殺無虧以說宋。說音悅又如守。鄭伯始朝于楚中國無楚霸故。

子賜之金既而悔之與之盟曰無以鑄兵楚金利故。

疏注楚金利。正義曰考上記入吳越之劍是也。故以鑄三鍾古者以銅。

遂與宋人戰無虧已死故曰四公子。夏五月宋敗

齊師于鄆立孝公而還。秋八月葬齊桓公

孝公立而後得葬。冬邢人狄人伐衛圍莒圃衛侯以

國讓父兄子弟及朝眾曰苟能治之燬請從焉燬衛又公名。莒音徒圃。布古反。又音布燬。可委反。眾不可不衛。而從師

于此言婁陳師營婁營婁衛邑。此言子斯反。婁郎句反。又郎鈞反。狄師還獨言狄還則邢留距。

命曰新里秦取之多築城邑而無民以。

經十有九年春王三月宋人執滕子嬰齊稱人。

以執宋以罪及民告例在成十五年傳例不以疏注稱人

名為義重名及不書名皆從赴。嬰於盈反。至從赴

正義曰此云宋人執滕子下云齊人執鄆子二君於傳無不

道之狀而皆稱人以執是宋公欲重其罪以罪及民告故史

從而書之以示虛實釋例曰凡諸侯無加民之惡而稱人以

執皆特之赴告欲重其罪以加民為辭因史承之書之於策

而簡牘之記具有天子因示虛實故傳隨而著其本狀以明



赴或念或不名從所告之文也傳具載子魚之辭以虐二國
之君見義明非罪也社言書各從赴者諸侯被執其罪與不
罪直以執者稱人稱侯為異傳例不以書名為義釋例曰諸
見執者已在罪賊之地書各與否非例所加故但言執某侯
也其意言被執已是罪賊書名更無可加故不復以名為
義既不以為義而被執者有名與不名知其皆從赴也 ○

夏六月宋公曹人邾人盟于曹南

無傳曹南與邾而猶不服

不肯致餼無地主之禮故不以國地而曰曹南
以及私而見圍。與音預丁亦與同錄許氣反
見圍。正義曰哀十二年傳曰諸侯之會侯伯致禮地主歸
於國都者即以國都名為會地地主不序於列此會地於曹
南則在曹之都也在曹之都而曹人在列是曹雖與盟而心
猶不服秋宋人圍曹傳曰討不服也以不順而被圍知此
以曹南即是不服之狀明是不肯致餼無地主之禮以此故
不以國地而曰曹南所以及秋而見
圍以秋見圍知此時不服故注言之
乃會之於邾故不言如會
疏注不及至如會。正義曰諸侯盟于曹南曹子欲往

鄆子會盟于邾

注不及至如會。正義曰諸侯盟于曹南曹子欲往

會之未至於曹諸侯既罷以邾既盟訖故如邾會。本意
往會盟未至於曹諸侯既罷以邾既盟訖故如邾會。本意
言其意欲盟也。二十八年踐上盟下云。陳侯如會欲請其
會所此不至會所故書其所至而不言如會。襄七年鄆之會
下鄭伯免頭如會未見諸侯丙戌卒于邾亦不至會所而云
如會者其意欲會而在道身喪故亦書其所至義與此同但
卒執事異故文異耳。邾子及曹南而至
於邾國蓋宋公知其不在邾故使邾子執之
已酉邾人執鄆子用之
稱人以執宋以罪及民告也。鄆雖失大國會
盟之信然宋用之為罰已。書故直書用之言
若用畜產也不書社於不及也不書宋使邾而以邾自月
為文南面之君善惡自專不得記之於他命。高前又反
注稱人至他命。正義曰。昭十一年齊執蔡世子友用之與
此執鄆子用之皆異其無道者用之言其若罔畜牲所以
惡楚宋也。惡宋而以邾自用為文者南面之言其若罔畜牲所以
得說之也。命事實與宋亦所以惡邾也。傳稱用之于社而
不書于社。命事實與宋亦所以惡邾也。傳稱用之于社而
言罔山此何須云于社。今刪定。然者以莊二十五年鼓
用牲于社。今刪定。然者以莊二十五年鼓
不云于社。故知是及則昭十一年執蔡世子友用之亦

鄆子用之

稱人以執宋以罪及民告也。鄆雖失大國會
盟之信然宋用之為罰已。書故直書用之言
若用畜產也不書社於不及也不書宋使邾而以邾自月
為文南面之君善惡自專不得記之於他命。高前又反
注稱人至他命。正義曰。昭十一年齊執蔡世子友用之與
此執鄆子用之皆異其無道者用之言其若罔畜牲所以
惡楚宋也。惡宋而以邾自用為文者南面之言其若罔畜牲所以
得說之也。命事實與宋亦所以惡邾也。傳稱用之于社而
不書于社。命事實與宋亦所以惡邾也。傳稱用之于社而
言罔山此何須云于社。今刪定。然者以莊二十五年鼓
用牲于社。今刪定。然者以莊二十五年鼓
不云于社。故知是及則昭十一年執蔡世子友用之亦

言罔山此何須云于社。今刪定。然者以莊二十五年鼓
用牲于社。今刪定。然者以莊二十五年鼓
不云于社。故知是及則昭十一年執蔡世子友用之亦

不云于社。故知是及則昭十一年執蔡世子友用之亦

不云于社。故知是及則昭十一年執蔡世子友用之亦

不云于社。故知是及則昭十一年執蔡世子友用之亦



不及 ○秋宋人圍曹衛人伐邢

冬會陳人蔡人楚人鄭人盟于齊

地於至與盟 ○正義曰地於齊者言即於齊為所盟之地

也博謙陳將公請脩伯公之好而為此盟明是齊亦與盟地

於齊而齊不享諸盟會以國都而地主不列 ○梁亡以自

文非取者地主亦與盟會皆以計而知之耳 ○梁亡以自

惡梁 ○惡為路反 ○疏 命天子分地建國無相滅之理此

所以深惡梁耳非言不得滅人國也釋例曰作事不時則怨

宮以盪百姓之心釋例曰國之志是效察之先機自亡之實應

故不言秦滅梁 而以自亡為文

傳十九年春遂城而居之 承前年傳取新里故不

扶又反 ○宋人執滕宣公 ○夏宋公使邾文公

用鄆子于次睢之社欲以屬東夷

沛城縣入泗水次有妖神東夷皆祀之蓋殺人而用

祭 ○睢音雖屬宋欲反譙在沛音員泗音四祠音辭或

祀音疏 傳欲以屬東夷 ○正義曰屬訓聚也殺鄆子以懼東

齊相 ○注睢水至用祭 ○正義曰釋例曰水自焚陽受河

睢水受汴東經陳留梁國誰郡沛國至於城縣入泗水

從水出謂之受流歸神水謂之入漢書之例為然 ○注從河

出睢從汴出也次謂水旁也下云用諸淫昏之鬼則此祀不

在祀典故云此水次有妖神妖神而謂之淫昏鬼則此祀不

則此是東夷之神故言東夷皆社禘之謂也 ○案昭十年季

平子伐莒獻俘始用人於臺社彼臺社舊不用人社何以知

此社教人而用祭乎今知不然者彼傳云始用人於臺社故

知舊來不用此云使邾文公用鄆子于次睢之社司馬子

既不言始明知舊俗用之劉取復而規杜過非也

魚曰古者六畜不相為用

馬先不用馬 ○玄畜許又反注同為

于偽反下為人同又如字注放此 疏 曰爾雅釋畜馬牛羊



豕大雞謂之六畜周禮謂之六牲養之日畜用之曰牲其實
一物也此云六畜不相為用昭十一傳曰五牲不相為用
彼注不云馬而以其餘當之明其俱為祭祀所用彼此同也
周禮校人春祭馬祖鄭玄云馬祖天駒也孝經說曰房為龍
馬六畜之言先祖者唯此而已外牛羊之等其祖不
知為何神也謂若祭馬先不用馬也舉一隅據有文者言之
耳沈氏云春秋說天死王牛又有天雞
天狗天豕以馬祖類之此等各有其祖
疏小事不用大牲。正義曰雜記言饋廟前羊門夾室皆
用雞也。十一傳稱廟前之祖使祭出殿行出大雞如
此之類皆是。而况敢用人乎祭祀以為人也民
神之主也用人其誰饗之。齊桓公存三亡國
以屬諸侯。魯南。齊。三亡國。齊桓公存三亡國
弑死國絕無嗣桓公使鳥子行之狄人攻邢公築夷儀以
封之狄人攻衛衛人出處于曹桓公城楚丘以封之是也衛
則狄滅之矣魯不滅而義士猶曰薄德。謂欲因亂取
言止者美大齊桓之功耳。義士猶曰薄德。魯。齊。衛。邢。衛。取。

今一會而虐二國之君

宋公三月以會於諸侯朝日執斃子故云六一又用諸淫昏之鬼

霸不亦難乎得死為幸

怨其同○秋衛人伐邢以報菟圃之役

於山川不吉

有事祭也 審莊子曰昔周饑克毅而

年豐今邢方無道諸侯無伯

伯長也○天其或者欲使衛討邢乎從之師興而雨○宋人

圍曹討不服也

曹南盟不脩地土之禮故子魚言於宋公曰

文王聞崇德亂而伐之軍二旬而不降

崇崇侯下同 退脩教而復伐之因壘而降

復往攻之備不攻前而崇



自服。復扶又反注同一本作而。詩曰刑于寡妻至。

于兄弟以御于家邦。詩七雅言文王之教自近及遠。寡妻猶妻謂大妣也。刑法也。

御如字治也。詩音五嫁反。迎也。妣或作適。丁歷反。大妣音木。妣音似。今君德無乃猶有。

所闕而以伐人若之何。蓋姑內省德乎無闕。

而後動。臘反。益胡。陳穆公請脩好於諸侯以無。

忘齊相之德。冬盟于齊脩相公之好也。宋襄公。齊相。好。呼。梁亡不書其主自取之也。不書取梁。報反下同。

初梁伯好土功。亟城而弗處。民罷而弗堪。

曰。某寇將至。乃溝公宮。溝。聖。亟。敗。魯。反。罷。音。皮。聖。七。豔。反。曰。秦將。

襲我。民懼而潰。秦遂取梁。潰。戶。外。反。

經二十年春新作南門。魯城南門也。本名棧門。魯公更。高門也。言新以易舊。言作。以興事也。更造之文也。疏。注魯城全文也。正義曰。魯。新修彼棧門。更令高大。因改名高門。此事非有所據。魯人相。傳云。然。今時魯人其言猶如此也。新者易舊之意。作者與事。之辭。皆是更造之文也。劉向先儒皆云。言新有故。木言作有。謂與起。功役之事。摠而言之。

夏郟子來朝。無傳。郟。姓。國。部。下。復。分。別。因。舊。與。造。新。也。

五月乙巳西宮災。無傳。西。宮。別。所。聞。唯。此。年。一。見。而。已。無。

宮也。天火曰災。疏。注西宮。至。六年。正義曰。穀梁以。西。宮。例。在。宣。十。六。年。疏。為。閔。公。之。廟。在。左。不。得。稱。西。宮。也。公。羊。傳。曰。西。宮。者。何。小。寢。也。小。寢。則。曷。為。謂。之。西。宮。有。西。宮。則。有。東。宮。矣。此。注。取。公。羊。為。說。故。云。公。別。宮。也。鄭。

人入滑。入。例。在。襄。十。三。年。滑。于。八。反。秋齊人狄人盟于邪。

鄭。

鄭。

鄭。

鄭。

鄭。

鄭。

冬楚人伐隨

傳二十年春新作南門書不時也失七功凡

啟塞從時門戶道橋謂之塞城郭橋謂之塞皆官民

今信公輸飾城門非開閉之急故以士功之制義之傳

王門戶至之例。正義曰傳者言啟塞從時不知啟塞之言

意何所謂啟塞從時從此時也傳者言啟塞從時不知啟塞之言

之例則啟塞之事當是城門之與安得以為國廟從細小

之物乎若是仲春孟冬傳何以不言春冬而直云從時知從

何時蓋五明作傳不待月令而後明故社更為別說雖

社之言亦無明證正以門戶道橋所以闢人行路故以為啟

城郭牆壘所以障蔽社來故以為塞雖言無所據而理在可

通此二事者皆官民之所開閉終當須之不可一日而斷言

從時者特從壞時而隆之不得向以士功時月也此斷作南

門者當時不是隨懷德公欲修飾使高大耳非開閉之急

特上功間月今以日至之後興造此門故以士功之制

云書不時也傳既幾億公作門不時嫌門戶牆壘之類之意

之事亦待士功之月故別起從時之例言啟塞不時治之所

以春秋例曰門戶道橋城郭牆壘官民之開閉不可一日關

不時特例曰門戶道橋城郭牆壘官民之開閉不可一日關

者也故特隨壞時而隆之皆當其時而說不必用土功之常

時也故傳既曰書不時又曰啟塞從時重發以明二義其他

堵寇帥師入滑

○滑人叛鄭而服於衛夏鄭公子士洩

秋齊狄盟于邢為邢謀衛難也於是衛方病

邢難為旦反○隨以漢東諸侯叛楚冬楚闚穀

於菟帥師伐隨取成而還君子曰隨之見伐

○

○

○

○

○

○

○

○

○

○

○

○

○

○

○

○





不量力也量力而動其過鮮矣善敗由已而

由人乎哉詩曰豈不夙夜謂行多露詩召南言

露而行懼多露之濡已以喻違禮而行必有汗辱是亦量宜

相時而動之義。殺效曰反於音鳥莞音其解息淺反下同

召上照反音本亦作音暮汗汗。宋襄公欲合諸侯

藏文仲聞之曰以欲從人則可己之欲以人

從欲鮮濟為明年既

經二十有一年春秋侵衛無傳為邾故。為

人齊人楚人盟于鹿上鹿上宋地以鹿為原鹿縣

○夏大旱雲不獲雨故書旱自

○秋宋公楚子陳侯蔡侯鄭伯許男

曹伯會于孟孟宋地楚始與中國行

宋不言楚執宋公者宋無德而申盟為諸侯

邾無傳為邾滅須句故

○楚人使宜申來獻捷無

獻宋捷也不言宋者秋伐宋冬來獻捷事不異年從可知

不稱楚子使來下稱君命行禮獻軒建反捕在接反

十有二月癸丑公會諸侯盟于薄釋宋公

既與楚共伐宋服故為薄盟以釋之公本

無會期聞盟而往故書公會諸侯薄如字

義曰諸侯之被執者皆不書其釋釋而公不與又不告故魯

史不得書之此由公往與盟見其得釋故書之因文七年公

也周之夏即今之二月三月四月也於時方欲種

不雨未能成災而書夏大旱者此後雖得少雨而然是不

生植從夏及秋五穀悉皆不收不收之後擇最旱之月而書

之故書夏大旱也劉炫云大旱而不書饑者傳云是歲此饑

而不害故



會諸侯晉大夫盟于密傳曰公後至故不書所會也後至不書其國碑不敏也此盟亦不書諸侯不書其國似非公之後期故辭之魯先不備非公本無會期聞盟而往故書公會諸侯非後期也公非後期而物書諸侯者此則會之諸侯也一事而再見者前目而後凡自謂則已登序故後總言耳非為魯公變文也

傳二十一年春宋人為鹿上之盟以求諸侯於楚楚人許之公子目夷曰小國爭盟禍也

宋其亡乎幸而後敗謂軍○夏大旱公欲楚

巫尪巫尪女巫也主祈禱請雨者或以為尪非巫也瘠病之人其面上向俗謂天哀其病雨入其鼻故為之是以公欲焚之尪烏黃反禱丁老反或丁報反瘠在亦及向本亦作禱許亮反故為于偽反疏此巫之故也正義曰周禮女巫職云早曠則舞雩此以為早欲焚之故也巫尪故稱也或以為尪非巫也巫是禱神之久尪是瘠病之人二者非一物也尪是病人天恐雨入其鼻俗有

此說不出傳記義或當然故兩解之也禮弓云歲旱則公曰子而問焉曰天久不雨吾欲暴尪而奚若曰天則不雨而暴人之孩子震無乃不可與鄭玄云尪首面朝天則天而雨之又曰然則吾欲暴尪而奚若鄭玄云巫主接神亦觀天哀而雨之被欲暴人疾而求雨故鄭玄以為觀天哀而下雨則欲燒殺以求雨故杜以為天哀之而不雨意異故解異也禮記鄭言暴尪又別言暴巫巫非一物臧文仲曰非記言暴人之疾則尪是病人或說是也旱備也脩城郭貶食省用務穡勸分穡儉也勸分有無相濟也疏王禱儉也○正義曰穡是愛惜之義故檢反省所景反疏為儉也襄二十四年穀梁傳曰五穀不升謂之大侵大侵之禮君食不兼味臺榭不塗弛侯廷道不除百官布而不制鬼神而祀曲禮云歲凶年穀不登君膳不祭肺馬不食穀如此之類皆是務為儉也務為穡而脩城郭者服虔云國家凶荒則無道之國乘而加兵故脩城郭也此其務也巫尪何為天欲殺之則如勿生若能為旱焚之滋甚公從之是歲也饑而



不害不傷○秋諸侯會宋公子孟子魚曰禍其

在此乎君欲已甚其何以堪之於是楚執宋

公以伐宋冬會于薄以釋之子魚曰禍猶未

也未足以懲君為二十二年戰泓傳任宿須句

顛更風姓也實司大皞與有濟之祀司干也大皞

國伏羲之後故其祀今任城縣也顛更在泰山南武陽

縣東北須句在東平須句縣西北四國封於濟故世祀之

音泰皞胡老反濟子札反注及下注同義本或作戲許宜反

句須句子來奔因成風也須句成風家成風為之

言於公曰崇明祀保小寡周禮也明祀大皞有

禮下二

也為蠻夷猾夏周禍也此邪滅須句而曰蠻夷

夷也然則特難曹姓之國近諸戎淮川夷祀故極言之滑

夏亂諸夷。滑行入反叔孫豹百教反察利注所引是叔孫

寫語也本多作約恐是傳疏此邪至者夏。正義曰

亂故云亂諸夷也此注引昭二十三年傳當云若封須句

是崇皞濟而脩祀舒禘也為明年伐

舒禘也為明年伐

舒禘也為明年伐

附釋音春秋左傳註疏卷第





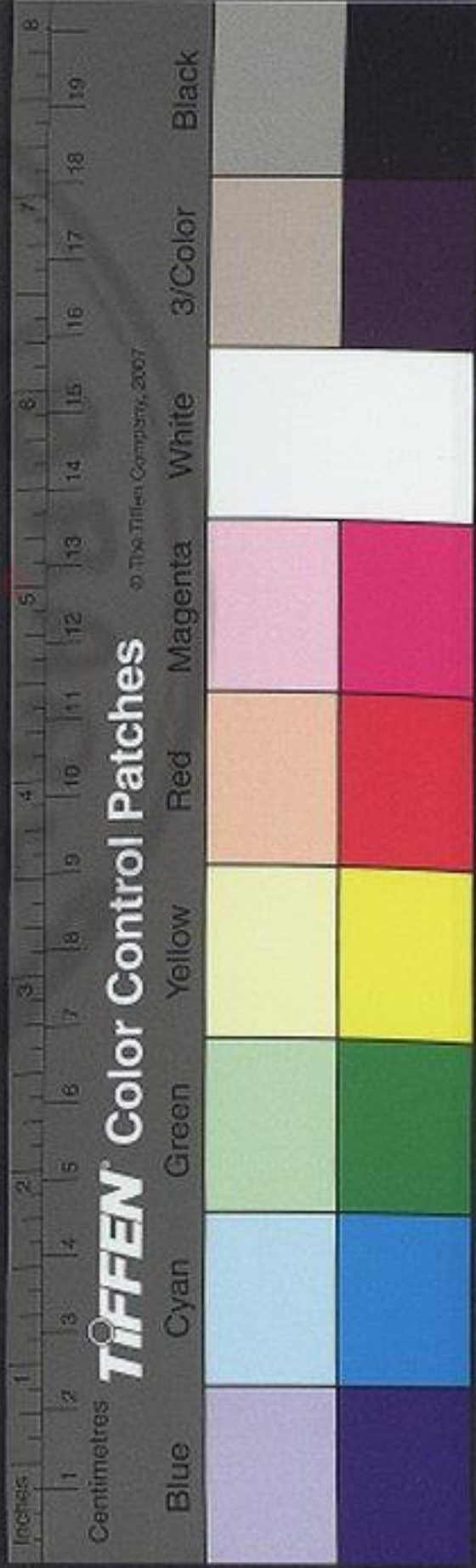
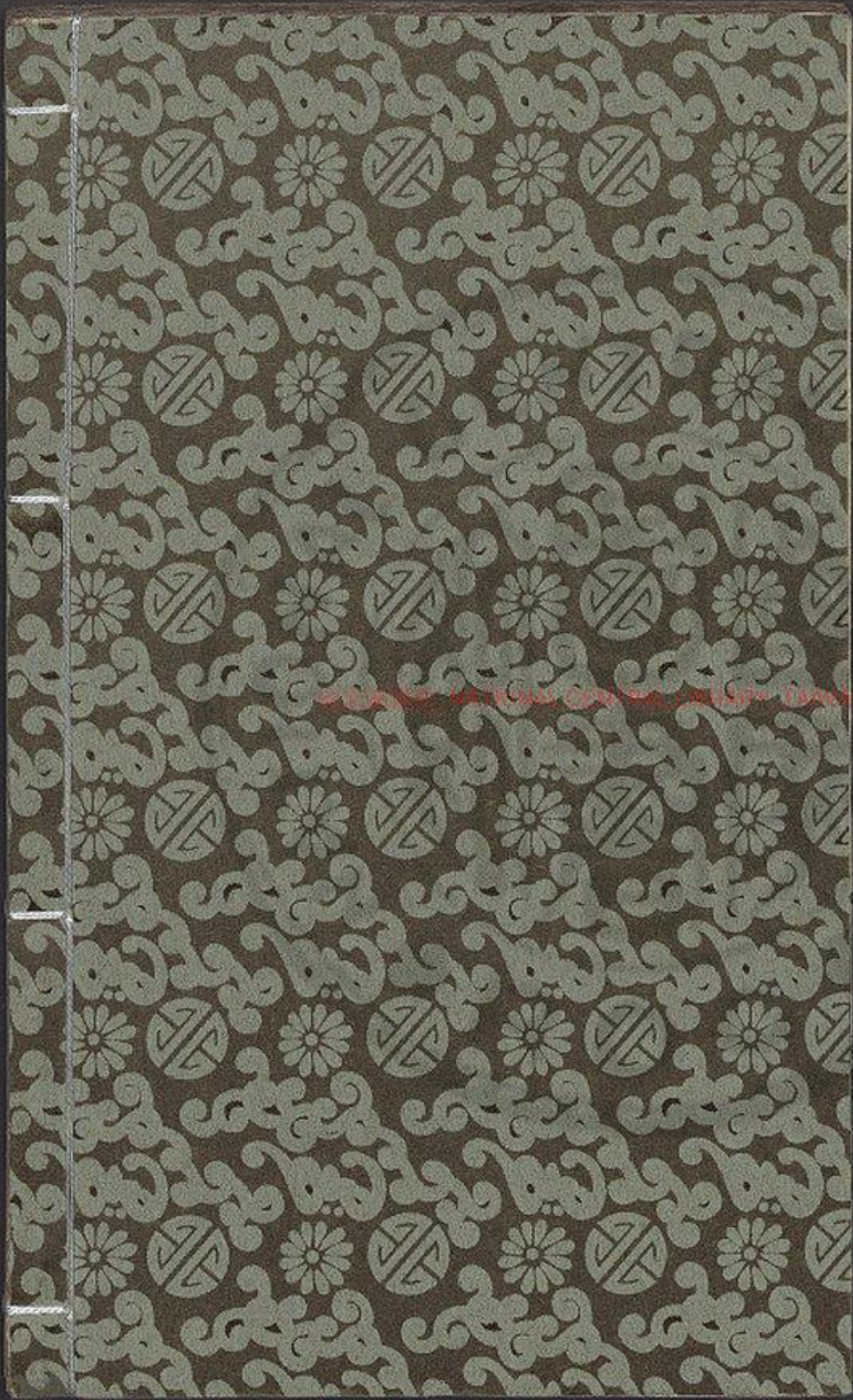



附釋音春秋左傳註疏卷第十七

值二十九

杜氏註

孔穎達疏

經二十有九年春介葛盧來

介東夷國也在城陽縣取葛盧介

也不稱朝不見公且不能行朝禮雖不見公國賓禮之故也書介音界國名然巨康反又音界子侯反又御留反

公至自園許傳○夏六月會王人晉人宋人

齊人陳人蔡人秦人盟于翟泉

翟泉今洛陽城大倉西南也

魯侯謹盟天子大夫諸侯大夫又遠禮盟公侯天子諸侯下盟故不言公會又皆稱人○翟自翟反大倉音秦

注翟泉至稱人之正義曰傳曰婦不言罪之由在禮婦不會公侯雖言諸侯之知會魯罪可不言罪魯侯與子亮知其亦有罪者襄二十六年公會晉人鄭良齊宋人曹人于濰

彼為趙武藏公敗之稱人而文不設公此設公不書明公則有罪五年公及齊侯宋公云云會王由子于首正也

盟也九年公會齊侯周公云云于葵丘齊侯周公不盟也





土之會王子虎盟諸侯于王庭宣七年思與之會王叔相公
臨之王之公勤皆不與諸侯共盟則知諸侯不令盟也臣
臣不合與於盟今王子虎亦與稱人如魯人請盟云○秋
子大夫故設公不書也王子虎遺禮下盟故於補人○秋

大雨雹

○雨于月反傳

○冬介為盧來

傳二十九年春為盧來朝舍于昌衍之上魯

東南有昌平城

公在會饋之芻米禮也

○魯公行不

曰禮也○饋其疏饋之芻米○正義曰周禮學客天子待
魏及芻初俱反疏諸侯之禮上公饗餼九牢饗五牢燕四

牢車未視芻五牢則芻米五十車車米視生牛五車則
米四十車後伯饗餼七牢米四十車米三十車子男饗餼五

牢米三十車米二十車芻餼曰米也禮禮餼饗餼五牢米
米與子男同其用庸餼曰米與公之孤同則饗餼亦五牢米三

十車米一車芻餼曰米與公之孤同則饗餼亦五牢米三
饋之芻米芻六十車米一車○夏公會于王子虎晉

狐偃宋公孫固齊國歸父陳轅濤涂秦小子

卷二十九

懇盟于翟泉尋踐土之盟且謀伐鄭也

○經書蔡

之發會○禮書蔡

○疏且謀伐

○正義曰

○正義曰

○正義曰

○正義曰

○正義曰

○正義曰



Centimetres 1 2 3 4 5 6 7 8 9 10 11 12 13 14 15 16 17 18 19 20

TIFFEN Color Control Patches © The Tiffen Company 2007

春秋之世諸侯傾軋弑亡已列於會雖復則弑即成不為君

齊人蔡疾逐之屬其申也立歸已歸年不曾諸侯故不稱

君既不成君即實元同為國討之辭元即先死故稱

以能昭昭成君當據周數治齊為又書門衛其君殺衛

侯鄭歸于衛鄭在成公八年為丁為成○晉人秦

人圍鄭晉軍出秦軍中各使使者聞○介人侵蕭

傳○冬天王使宰周公乘聘○兼如字又經念反

公子遂如京師遂如晉○如京師報

傳三十年春晉人侵鄭以觀其可攻與否狄

間晉之有鄭虞也○周閔夏楚侵齊○晉侯

使醫街酈衛侯○街醫名晉侯也蓋衛侯欲殺而罪不及

反醜○疏○法正邦國賊殺其親則正之制文云正之者親而

音鴻○疏○法正邦國賊殺其親則正之制文云正之者親而

治政而加醜毒者不治疾不得使醫故知因治疾也晉帶云

晉人魏簡公歸之于是醫醜之不可醫力不誅穢文仲

言於簡公曰夫簡君始與罪矣今晉侯醜衛侯而不死亦不

討其使者請而惡之也○審俞貨殷西使薄其醜不

死○食故得如之○公為之請納玉於王與晉侯

皆十穀王許之○雙王曰故公本與衛同好故為之請納

秋乃釋衛侯○衛侯使賂周敬治虜曰苟能

納我吾使爾為卿○及治虜也虜者音觀又音譚人名也

卷三十

治其罪王甯記曰正殺之也春秋值二十八年晉人執衛侯

歸之于京師遂殺其弟叔武如鄭彼言則衛侯合死而云

不及死者衛侯之心疑叔武耳前驅殺大下君意而殺之非

衛侯命殺也○公為之請納玉於王與晉侯

公意也故不食其醜則其醜則其醜則其醜則其醜則其醜

公意也故不食其醜則其醜則其醜則其醜則其醜則其醜

公意也故不食其醜則其醜則其醜則其醜則其醜則其醜

公意也故不食其醜則其醜則其醜則其醜則其醜則其醜

公意也故不食其醜則其醜則其醜則其醜則其醜則其醜

公意也故不食其醜則其醜則其醜則其醜則其醜則其醜



本亦不使疏李杜之行李也疏

害且君嘗為晉君賜矣許君焦瑕朝濟而夕

設版焉君之所知也

鄭又欲肆其西封

將焉取之

闕秦以利晉唯君圖之秦伯說與

鄭人盟棧杞子逢孫揚孫戍之乃還

子犯請擊之公曰不可微夫人力

不及此

仁失其所與不知以亂易整不武

五其其還也亦去之初鄭公子蘭出奔

晉

待命于東

天子以求成于晉晉人許之

王使周公閱來聘饗有昌歠白黑形

類白蒸和果熬黍形也

昌歠



此曰敬即是已謂也亦有那獻魯有公甫獻其音為彌諸
史云獻魯氣怒也從次獨謂此曰已獻之者猶傳為在魯及不
知其時與彼為同為異編檢書傳易讀之享獻此則若未知
其時與此也人心黑下不為獻也魯白黑管箱末為然下天
形象亮也 辭曰國君又足昭也武可畏也則

有備物之饗以象其德為五味差氣賀穀餽饗
形 意也雖亮形以象武也 以獻其功吾何以堪之

疏 魯曰至讓之○正義曰周禮掌客三疏守百官從者所
大職子男之禮宰周公是天子三公其禮也疏守百官從者所
君也周公自謙不敢當此國君耳疏天備物之饗以象其德
及論備物之下即天以禮其功功德互見之則具功者獻
謂字見禮表也而設以象德為獻以月功談象分獻為文

東門襄仲將聘于周遂初聘于晉 仲既命襄
行故曰將又令自周聘晉故曰初疏 注公既至門初○正義
遂自入春秋魯如聘晉故曰初疏 曰經書實行之事備

將命之初故云命之將聘于周未行又命之遂聘于晉令其
從周即去更不廻也賈服不曉傳意謂為先聘晉後聘周故
杜詳 說之

經三十有一年春取濟西田 晉分曹田以賜魯成
取 注晉分至門取○正義曰濟西之田實是曹地晉又
為已有成亦不繫晉也昭四年傳例曰也 公子遂如晉
克邑不用師徒曰取取用取邑義亦同也 公子遂如晉

夏四月四卜郊不從乃免牲 通曰卜不從不吉
牲免猶 疏 注通曰至讓也○正義曰通曰卜不從不吉
不從是不吉也卜郊不吉不復為郊則無所用免牲免猶
縱放不殺之也殺梁傳曰免牲者為之也 重案有司文端
奉武至于南郊免牲亦不復為郊則無所用免牲免猶
例曰凡祀皆設而郊祭禮周之三月也今於夏四月卜郊者
便卒氣有前知但便春分未過仍得為郊故四月得卜
郊也故釋例曰凡十一月而節氣有二十日共隔三百六十

郊也故釋例曰凡十一月而節氣有二十日共隔三百六十

六日分為四時周之以四月其節不必得而在其月切而中
 氣亦不謂相在其月之半是必得在三月其節亦不必
 月為正信公襄公夏四月卜郊但說其六所卜而不說其
 四月不可郊也蓋據于口祭而郊郊而後耕耕謂春分也
 言得郊則當卜郊不得郊亦分耳是言四月得郊也則禮大
 宰職云祀五帝前期十日帥執事而卜日然則郊必十日
 之前豫卜之也言四卜郊者蓋三月每旬一至至四月上旬
 更卜卜以成爲四卜也此言四卜郊不從其七年三卜郊不
 從公羊傳曰爲或言二卜或言四卜二卜禮也四卜非禮
 也三卜何以禮禮古之謂今左傳以爲禮不卜常祀則一
 卜亦非不云四非而猶二望三望分野之星國中山川皆
 三望限於公羊論猶二望三望分野之星國中山川皆
 修其小祀故曰猶猶者猶也祀也三望者何望祭也然則焉
 可止之辨○分扶間反疏傳曰三望者何望祭也然則焉
 祭祭泰山河海與玄以爲望者祭山川之名諸侯之祭山川
 在其地則祭之其地則不祭且魯竟不及於河馬黃海岱
 及海淮徐州徐即魯地三望謂淮海岱也黃海廣度以爲三
 望分野之星國中山川各村亦從之以襄九年傳曰魯禮氏
 之火正閔而居商丘祀大火相土因之故商主大火昭元年
 傳云火爲商星參爲晉星楚語云天子備祀畚神穀物諸侯

二王後祀天地三辰及其上地之山川注國語者皆云諸侯

二王後祀天地三辰及其上地之山川注國語者皆云諸侯
 也以此爲三望分野之星國中山川其義是也昭七年夏四
 月甲辰朔日有食之於明堂之二月日在降室得祿大備地
 郊魯地於十二次祭郊地降婁魯地魯祭分野之星其祭
 卒獲之神地也此三望者因郊祀天而望祭之於法不獨祭也
 魯地魯祭分野之星其祭卒獲之神地也此三望者因郊祀天而望祭之於法不獨祭也
 秋七月。冬祀伯
 姬來求婦 爲上婚也。狄圍衛十有二月
 衛遷于帝丘 衛之始也帝丘在河東郡濮陽縣故帝丘項
 玉反虛 疏注研飲帝丘。正義曰傳林秋。衛遷于
 起魚反 疏注研飲帝丘。正義曰傳林秋。衛遷于
 帝丘項 虛故曰帝丘。正義曰傳林秋。衛遷于
 故曰昂 吾之虛宋都故湯縣是也。

傳二十一年春取濟西田分曹地也 二十八
 分其地竟界未定至是竟音境使臧文仲往宿於重館 高平
 仍以賜諸侯。





晉書地理志云東有重館人告曰晉新得諸

侯必親其共不速行將無及也從之分曹地

自洮以南東傳于濟盡曹地也

○疏水自秦陽東過魯之西至樂安入海

○此水之反傳音附濟津忍反樂音洛

○疏正義曰魯語說

多連館人之力也魯問之曰善有意章樂賤賈也今一言而辟

之乃出而留之襄仲如卒拜曹田也夏四月

四卜郊不從乃免牲非禮也

○疏注諸侯祭常祀○正義曰明堂位稱天子

○禮記郊祭天子之禮祭以魯君之春采大路載弧韋十

○有二牲日月之章報祭于郊配以稷天子之禮也魯是以

○爾公之故得用天子禮樂天子命之則爲常祀故郊爲魯之

常祀也記言十月謂得止建子之日與傳發蠶而猶二望

亦非禮也禮不常祀必其而卜其牲日

○疏注既得至曰牲

○禮記則牲之與日俱下之也必當先卜牲而後卜日卜得吉

○則更卜吉凶明如卜牛在卜日之前也此言免牲

○牲成而下郊上怠慢也

也不郊亦無望可也秋晉蒐于清原作五

軍以禦狄

○疏注河東開縣北有清原○行戶部反

○義曰晉語云文公命趙衰爲帥讓於欒枝今

○疏趙衰爲

所讓官社稷之術也。變讓是發德也。以禮發故。莫不謂。京作五軍使。適其將。上。領其。將。下。軍。外。都。佐。之。如。被。支。止。謂。趙。襄。作。五。軍。故。特。言。趙。襄。為。卿。以。見。之。於。前。舊。三。行。之。術。所。先。於。將。中。軍。部。漆。佐。之。先。日。居。將。上。軍。部。佐。之。意。故。將。下。軍。春。官。也。
冬狄圍衛衛遷于帝丘卜曰

五年 **疏** 卜曰三百年。正義曰。案史記。衛世家。及年。元君乃復于帝丘。元君卒。子。衛成公。夢康叔曰。相。奪予享。相。夏。毛。啓。之。孫。帝。丘。在。享。祭。也。○上。曰。音。越。或。人。實。反。非。也。相。自。息。亮。反。以。及。下。同。夏。戶。雅。反。下。同。

命祀相窳武子不可曰鬼神非其族類不敢

其祀 於猶饗也。祀。郟。何。事。言。祀。部。更。復。相。之。不。享。於。此。又。矣。非。衛。之。罪。也。言。高。且。不。祀。不。可。以。

成王周公之命祀 謂侯受命。有常。請。改。命。之。命。 **疏** 注。改。祀。相。之。命。○。問。問。之。請。改。命。者。祭。法。入。終。時。水。而。極。死。在。祀。與。傳。輸。實。為。更。祀。之。周。室。空。於。時。皆。為。盟。主。當。代。天。子。祭。前。祀。之。利。故。分。諸。州。界。力。德。於。民。惟。留。子。孫。自。祭。故。稱。祀。部。何。事。未。衛。之。罪。與。餘。也。 **鄭洩駕惡公**

瑕鄭伯亦惡之故公子瑕出奔楚 瑕。義。亦。鄭。大夫。隱。五。年。洩。駕。距。此。方。十。年。疑。非。一。人。○。亞。方。為。路。及。下。同。

經三十有二年春王正月夏四月己丑鄭伯

捷卒 無。傳。又。公。也。三。同。 **疏** 注。文。公。也。三。同。盟。○。正。春。日。莊。二十。二。年。即。如。至。月。與。魯。一。餘。同。盟。言。三。同。盟。者。但。莊。十。二。年。不。言。盟。而。若。同。盟。少。者。疑。先。君。之。盟。或。數。人。大。之。盟。或。數。人。不。言。盟。而。若。同。盟。多。者。疑。先。君。之。盟。或。數。人。大。之。盟。或。數。人。

其。其。大。會。盟。之。辭。者。若。此。言。三。同。盟。者。皆。據。下。正。昭。盛。也。八。





年盟于光九年十月二十八年十月。衛人侵狄。報前

圍。秋，衛人及狄盟。不地。昔就狄靈帳盟。疏。注不

靈帳。即長狄人所居之處。上云衛人侵狄，又狄盟，猶先公如

晉及齊，故盟是相其所居之處，故不言地也。劉歆云：春秋得

我狄歸，居中國，此狄銀國，都廬所首云。及狄盟，則於狄之處

也。狄，俗名水，無城。冬十有二月，己卯，晉侯重

耳卒。同。秋，泉。傳三十二年春，楚闞章請平于晉，晉陽處父

報之。晉楚始通。明。交。使。命。為。命。同。使。所。更。反。夏

狄有亂，衛人侵狄，狄請平焉。秋，衛人及狄

盟。冬，晉文公卒，庚辰，將殯于曲沃。曲沃，晉之舊

宮焉。交彼驗。疏。注。殯。變。至。宮。焉。丁。義。曰。周。禮。葬。師。也。

反一本作塗。疏。注。云。人。喪。及。葬。與。質。師。御。報。及。變。執。斧。以

近而字改易耳。晉朝葬時下棺之名也。墳則積土於西，亦

是下棺於地，故墳與之棺也。晉武公自曲沃而葬，晉國曲沃

有舊時宮廟，故公卒而往，壙焉。諸侯五日而殯，案禮文以

已如卒，庚辰是葬之明日，即將殯者，以曲沃路遠，故早行耳。

櫛在葬門，亦在棺。櫛，下云，櫛有聲，明是於於棺而後行也。

出絳柩，有聲如牛。柩，曰尸在棺曰柩。向呼曰反。卜

偃，使大夫拜曰：君命大事，將有西師，過軼我

擊之，必大捷焉。擊，自秦出，故曰君命大事，戎事也。卜，禮

禾反，又古卦反，執。杞子自鄭使告于秦。三十年秦使

鄭曰：鄭人使我掌其北門之管。管，管也。若潛

師以來，國可得也。穆公訪諸蹇叔，蹇叔曰：勞



師以襲遠非所聞也。蹇叔秦大夫。勞力竭遠。

主備之無乃不可乎。師知所為，鄭必知之，勤

而無所必有惇心。將害以善。特必內反。且行千里，其誰不

知公辭焉。辭不愛。其言。召孟明、西乙、乙使出師於

武門之外。孟明百里，西乙百里，明視西乙。疏。正義曰：此接諸公

百里，孟明視為百里，西乙之則，則百里名視字孟明也。古人

之言，名字者皆先字後名，而連言之，其猶丙必是冬，西乙必

乙或字或氏不可明也。諸公或以為西乙，丙為蹇叔

子，蹇叔稱蹇叔之子，與師言其在師中而已。若是西乙，白乙

則為將帥，不得云與也。蹇叔哭之曰：子盍子吾見師

之出而不見其入也。公使謂之曰：爾何知中

疏。正義曰：正義曰：一書百二，爾墓之木拱矣。曰：手

其過者皆不可用。孟子本或

而送之曰：晉人禦師必於殽。殽在弘農，通也。殽西

反，劉昌示音蒙通，惡善。殺有二陵焉。曰：陵，疏。

正義曰：葬地云：高平曰陵，大陵曰阜。大阜曰陵，季陵曰高平。

謂上地豐正名為陸，大陵謂上地，其大名曰阜，阜最遠，大為

其南陵，夏后皋之墓也。在及，許同，與之，四反。

疏。注：里，真集之祖父。正義曰：真

辟風雨也。此道在一嶽之間，南谷中谷，器委曲，兩山相欽

其險而更開北山，高道。辟音辨，公古才反，又音。疏。

高道。正義曰：此道在在，是山各谷，可為土，疏。

道在兩嶽之間，山為而兩山各谷，可為土，疏。

可以辟風雨也。公羊傳曰：蹇叔之子而服之，門，爾即死。必



可以辟風雨者社氏此言或取公羊之意欽之也
巖是山之貌而云社氏文亦不順未能審其意也
何休云社氏
文王湯之驪龍常若辟風雨必死是間
檢按 余收爾

骨焉秦師遂東為明年晉敗秦于

經三十有二年春王二月秦人入滑歲而書入

地。齊侯使國歸父來聘。夏四月辛巳晉人

及姜戎敗秦師于殽晉侯得晉侯與秦通以敗者

子駒友之先也晉人角之也殽之不同疏

社以諸侯之敗不至晉人故知殽在殽用只以敗者告也

十四年傳殽子駒友自殽此事云謂我諸侯四侯之裔晉且

此云夢也知是姜姓之戎也角之捕之皆被傳文耳彼云晉

禦其上或亢其下是不同殽故言及也諸侯之陳共用師不

言及者皆同陳也。癸巳葬晉文公。狄侵齊。公伐

邾取些婁。秋公子遂帥師伐邾。晉人敗

狄于箕太原陽邑勝南有其城邾侯

案傳晉侯親真先軫死敵則將帥非邾帥也而稱人者晉侯

而以微人告今知不然者以戰于微文公未葬故諱其背

用兵此則文公親葬之後於殽得從戎事又殽狄有功又何

所諱而以微者告故杜云邾帥人未為知到以晉侯稱人

同於穀諱而規杜氏非也。冬十月公如齊十有一月公至自

齊。乙巳公薨于小寢小寢內寢也乙巳十一月

隕霜不殺草李梅實無傳書霜失也肉十一月今九

所以為災。疏注書時至為災。正義曰在十二月下

應十二月為災。疏注書時至為災。正義曰在十二月下

應十二月為災。疏注書時至為災。正義曰在十二月下

鄭人代許

傳三十三年春晉秦師過周北門左右免胄

而下王城之北門中皆免兵車其大將御者在中故左右

注王城至不下。正義曰成二在傳稱晉解張御卻

克鄭在錢為右張侯曰矢貫乎手及用左輪朱殺傷

許伯御樂伯御叔為右樂伯云左射以策是射在左而御在

中也鄭玄詩箋云兵車之法左人持弓

右人持矛中人御車故左右下御不下

超乘者二百乘

王孫滿尚幼觀之旨於王曰秦師輕而無禮

必敗謂過天子門不卷甲束兵超乘示勇。疏注謂過

正義曰服虔云無禮謂過天子門不卷甲束兵而相免胄也

氏春秋說此事。師行過周王孫滿曰過天子之城宜卷甲

束兵左右皆下。則過天子門當卷甲束兵必輕則寡

古有禮政出。馬兵法其書既正未見其本

謀無禮則脫脫易也。解他

入險而脫又不能

謀能無敗乎及滑鄭商人弦高將市於周遇

之以乘韋先牛十二犒師高行賈也。東門韋先牛

人必有以先之。先悉焉。反左有以

先之何楊若報反賈音。古音。疏注。正義曰周禮大宰

易云商旅不行是商行賈也。云。行賈者相形以補人也。東

夕





云王待諸侯之禮上公五積侯伯四積子男三積積者謂米禾芻藿知此亦然祭幣幣上公五積皆視衆也注云原率謂牽牲以注下殺也亦有未禾芻藿又注云上公養五牛米二十車禾三十車侯伯四牛米二十車子男三牛米十車禾二十車芻藿各其小積既得養則米禾芻藿與饋同行則備一夕之衛且

使遽告于鄭 遽傳車 則東載厲其秣馬矣 嚴其待秦師也

夫穀馬也 疏 注云驅遽傳也

是脯資餼牽竭矣 注云餼餼也 疏 注云餼餼也

為吾子之將行也 注云將行也 疏 注云將行也

原圃猶秦之有具圃也 注云具圃也 疏 注云具圃也

不可異也攻之不克圍之不繼吾其還也 注云不可異也 疏 注云不可異也

不可異也攻之不克圍之不繼吾其還也 注云不可異也 疏 注云不可異也

不可異也攻之不克圍之不繼吾其還也 注云不可異也 疏 注云不可異也

不可異也攻之不克圍之不繼吾其還也 注云不可異也 疏 注云不可異也

不可異也攻之不克圍之不繼吾其還也 注云不可異也 疏 注云不可異也

不可異也攻之不克圍之不繼吾其還也 注云不可異也 疏 注云不可異也

不可異也攻之不克圍之不繼吾其還也 注云不可異也 疏 注云不可異也

不可異也攻之不克圍之不繼吾其還也 注云不可異也 疏 注云不可異也

不可異也攻之不克圍之不繼吾其還也 注云不可異也 疏 注云不可異也

不可異也攻之不克圍之不繼吾其還也 注云不可異也 疏 注云不可異也

不可異也攻之不克圍之不繼吾其還也 注云不可異也 疏 注云不可異也

不可異也攻之不克圍之不繼吾其還也 注云不可異也 疏 注云不可異也

不可異也攻之不克圍之不繼吾其還也 注云不可異也 疏 注云不可異也

不可異也攻之不克圍之不繼吾其還也 注云不可異也 疏 注云不可異也

不可異也攻之不克圍之不繼吾其還也 注云不可異也 疏 注云不可異也

不可異也攻之不克圍之不繼吾其還也 注云不可異也 疏 注云不可異也

不可異也攻之不克圍之不繼吾其還也 注云不可異也 疏 注云不可異也

不可異也攻之不克圍之不繼吾其還也 注云不可異也 疏 注云不可異也

不可異也攻之不克圍之不繼吾其還也 注云不可異也 疏 注云不可異也



社稷之衛也為公始晉原軫曰秦違蹇叔而

以貪勤民天奉我也奉與也。奉扶奉不可失敵

不可縱縱敵患生遠天不祥必伐秦師樂枝

曰未報秦施而伐其師其為死君乎言以君死

先軫曰秦不哀吾喪而伐吾

同姓秦則無禮何施之為言秦以無禮而加吾聞之

一日縱敵數世之患也謀及子孫可謂死君

乎言不可謂有君遂發命遽興姜戎子墨衰

經晉大夫公未葬故襲公輸子公凶服故梁弘御戎萊

駒為右萊音夏四月辛巳敗秦師于殽獲百

車孟明視西乞術白乙丙以歸遂墨以葬文

公晉於是始墨後遂常以為為俗文嬴請三師文嬴

公始為秦秦穆公所東夫人懷公嬖母三帥孟明

構吾二君寡君甚得而食之不厭君何辱討

焉使歸就戮于秦以逞寡君之志若何公許

之先軫朝問秦囚公曰夫人請之吾舍之矣

先軫怒曰武夫力而拘諸原婦人暫而免諸

國晉謂秦也。勞於秦反又於秦反。墮軍實而長

寇讎亡無日矣墮也。墮身不顧而唾。公使陽

處追之及諸河則在舟中矣釋左驂以公



命贈孟明欲使深拜謝因而執之孟明替自曰君之

惠不以器臣擊鼓擊鼓。擊力隨反。擊計。擊反。使

歸就戮于秦寡君之以為戮死且不朽若從

君惠而免之三年將拜君賜秦伯素服

郊次待之鄉師而哭曰孤違蹇叔以辱二三

子孤之罪也不慙是孟明孤之過也大夫何罪

且吾不以一眚掩大德青物也。鄉許亮反替他。狄

侵齊因晉喪也。公伐邾取此魯婁以報升陞

之役在二十邾人不設備秋襄仲復伐邾魯亦

狄伐晉及箕八月戊子晉侯敗狄

子箕卻缺獲白狄子白狄狄列也故西河郡有疏

軫曰匹夫逞志於君謂不備而無討敢不自討

乎免胄入狄師死焉狄人歸其元首面如生其

有長初白委使過冀見冀缺釋其妻媼之晉臣

也其晉臣釋媼也媼曰媼曰其九又使所夫及焉古未

反以白附人替乃曰反媼曰媼曰其九又使所夫及焉古未

媼曰其九又使所夫及焉古未

媼曰其九又使所夫及焉古未

文公曰敬德之聚也能敬必有德德以治民



若請用之臣聞之出門如賓如見承事如祭

仁之則也公曰其父有罪可乎公在二十四

對曰舜之罪也殛鯀其舉也興

管敬仲相之賊也實相

不親及也康誥曰父不慈子不祗兄不友弟不共

詩曰采芣采芣無以下

君取節焉可也詩國風也芣之菓上善下惡食之

公以為下軍大夫反自箕襄公以三命命先

且居將中軍且居先軫之子也

臣曰舉卻缺子之功也且子孫及前子也

卻缺為卿復與之奠亦未有軍

行雖登舞位未有軍冬公如齊朝且弔有狄師

也反薨于小寢即安也小寢夫人寢也

公以為下軍大夫反自箕襄公以三命命先

且居將中軍且居先軫之子也

臣曰舉卻缺子之功也且子孫及前子也

卻缺為卿復與之奠亦未有軍

行雖登舞位未有軍冬公如齊朝且弔有狄師

也反薨于小寢即安也小寢夫人寢也

公以為下軍大夫反自箕襄公以三命命先

且居將中軍且居先軫之子也

三十三

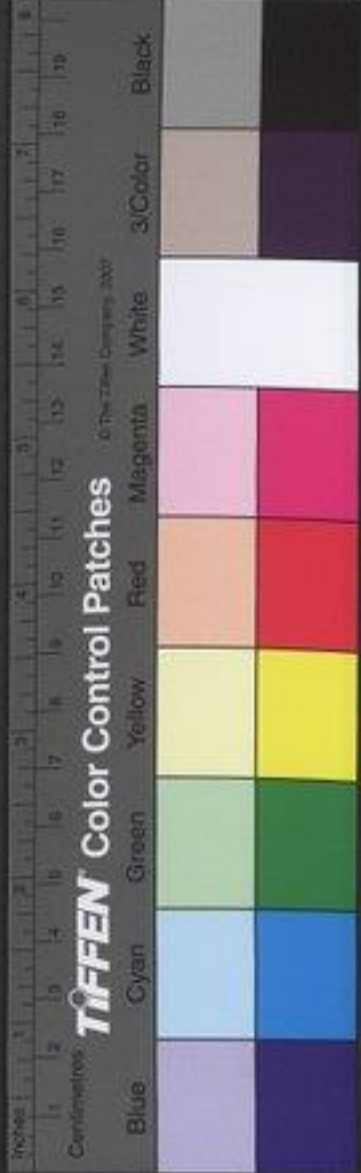

陳鄭伐許討其貳於楚也楚令尹子上侵陳

蔡陳蔡成遂伐鄭將納公子瑕

桔秩之門瑕覆于周氏之汪

外僕髡屯禽之以獻

文夫人斂而葬之鄆城之下

晉陽處父侵蔡楚子

上救之與晉師夾泚而軍

陽子患之使謂子上曰吾

聞之文不犯順武不違敵子若欲戰則吾退

舍子濟而陳

然紆我紆緩也。紆舒一音直呂反。老師費財亦無失也師為老

乃駕以待子上欲涉大孫伯曰不可晉

人無信半涉而薄我悔敗何及不如紆之乃

退舍楚退欲使晉渡陽子宣言曰楚師道矣遂歸楚

師亦歸大子商臣謂子上曰受晉賂而辟之

楚之恥也罪莫大焉王殺子上商臣怨子上也

葬僖公文公元年經書四月葬僖公僖公實以

葬僖公文公下今在此簡編何錯。正義曰經書十二月下云乙巳葬僖公

疏注文公至例錯。正義曰經書十二月下云乙巳葬僖公

禮當五月而葬今乃七月始葬故傳曰緩也左氏為傳所據

禮當五月而葬今乃七月始葬故傳曰緩也左氏為傳所據

其禮制禮云夜事先長日謂練祥禳除之屬晉平公之喪大
夫欲見新君王與文伯宴持以魯禮是既葬之後未卒哭
之前猶記曰天子七月而葬九月而卒哭諸侯五月而葬七
月而卒哭禮記云禮記後人所作不與春秋同是七虞九虞
杜所不用或云杜亦同之解云此言虞則免喪者謂七虞
皆畢乃免喪免喪後日為卒哭也理亦通耳禮記曰葬日虞
是日也以後易奠卒哭日虞事是日也以後吉祭也自初死至於
前奠而不祭至虞乃為喪祭卒哭乃為吉祭也自初死至於
卒哭而後哭無時謂之卒哭者卒此無時之哭自此以後唯
朝夕哭月天子諸侯則於此除喪全不復哭也禮記曰卒哭
之下云明日則於祖父上虞祀亦云卒哭明日以其已遠
以漸死之神漸之於祖也於此之時葬已多日尸既已遠
矣孝之思慕亦篤於祖不知所至故造木主立几筵以依神
也作主致之於寢特用喪祭之禮祭之於寢不同祭之於宗
廟也大夫以下不得稱君此言凡君者謂諸侯以上耳不得
用栗與及注禮用公羊之說以為虞已有主此傳稱禘而作
主者虞而作主禮本無文不可以公羊而疑左氏也○注冬
祭至於吉○正義曰周禮禮記諸文皆有之也新主既特祀
於寢則其餘宗廟四時常祀自亦舊不廢也三年喪畢漸生

入廟朝之遠王當遷入禘乃為大祭於大廟以審昭穆謂之
為禘祭是祈死者乃得同於吉也釋例曰舊說以為諸侯喪
三年之後乃入禘嘗案傳襄公十五年冬十二月晉侯周卒十
六年春葬晉悼公改服備官蒸于高以會于夏與其冬穆叔
如晉曰豈齊魯晉人各以其君之未禘也其後晉人徵朝于
鄭鄭公孫僑云漢梁之明年公孫夏從寡君以朝于君見於
嘗朝與執殯焉此皆春秋之明證也是言知諸侯卒哭以後
時祭不廢之事也釋例又曰凡二年喪畢然後禘於寢以
三年為禘也○注禮記曰禘於寢也○注禮記曰禘於寢也
是以經書禘及人傳傳唯見鄭公之禘也無其時之禘也
禘於寢除喪即禘禘遂以三年為禘則新君即位二年而禘
五年而禘八年而禘信八年禘于大廟宣八年有事于大廟
定八年禘先公得三年之常期也案元年夫人姜氏薨
當以三年喪畢而禘再經三年則九年乃可禘耳而得八年
禘者哀妻喪畢不為禘禘八年因禘於寢乃致之故計問公之
喪數又耳昭十五年有事于武宮計非禘年而為禘者釋例
曰禘于大廟禮之常也各於其宮時之為也雖非三年大祭
而書禘於禘禮也昭二十五年傳曰禘於寢也雖非三年大祭
而書禘於禘禮也昭二十五年傳曰禘於寢也雖非三年大祭
而書禘於禘禮也昭二十五年傳曰禘於寢也雖非三年大祭
而書禘於禘禮也昭二十五年傳曰禘於寢也雖非三年大祭



附釋音春秋左傳註疏卷第十七

禮故稱禘也。鄭玄謂禘三年一禘，五年一禘。杜預左傳稱不
言禘者，以二傳無於語，則禘禘正是一祭。故社以審諦昭穆，
謂之為禘，明其更無禘也。禮多已未，知孰是，且度禘禘名
從其家而為之說耳。劉炫云：以正經無禘文也。唯禮記毛詩
有禘字耳。釋天云：禘大祭也。則祭無大
於禘者，若禘大於禘，禘焉得禘大乎。



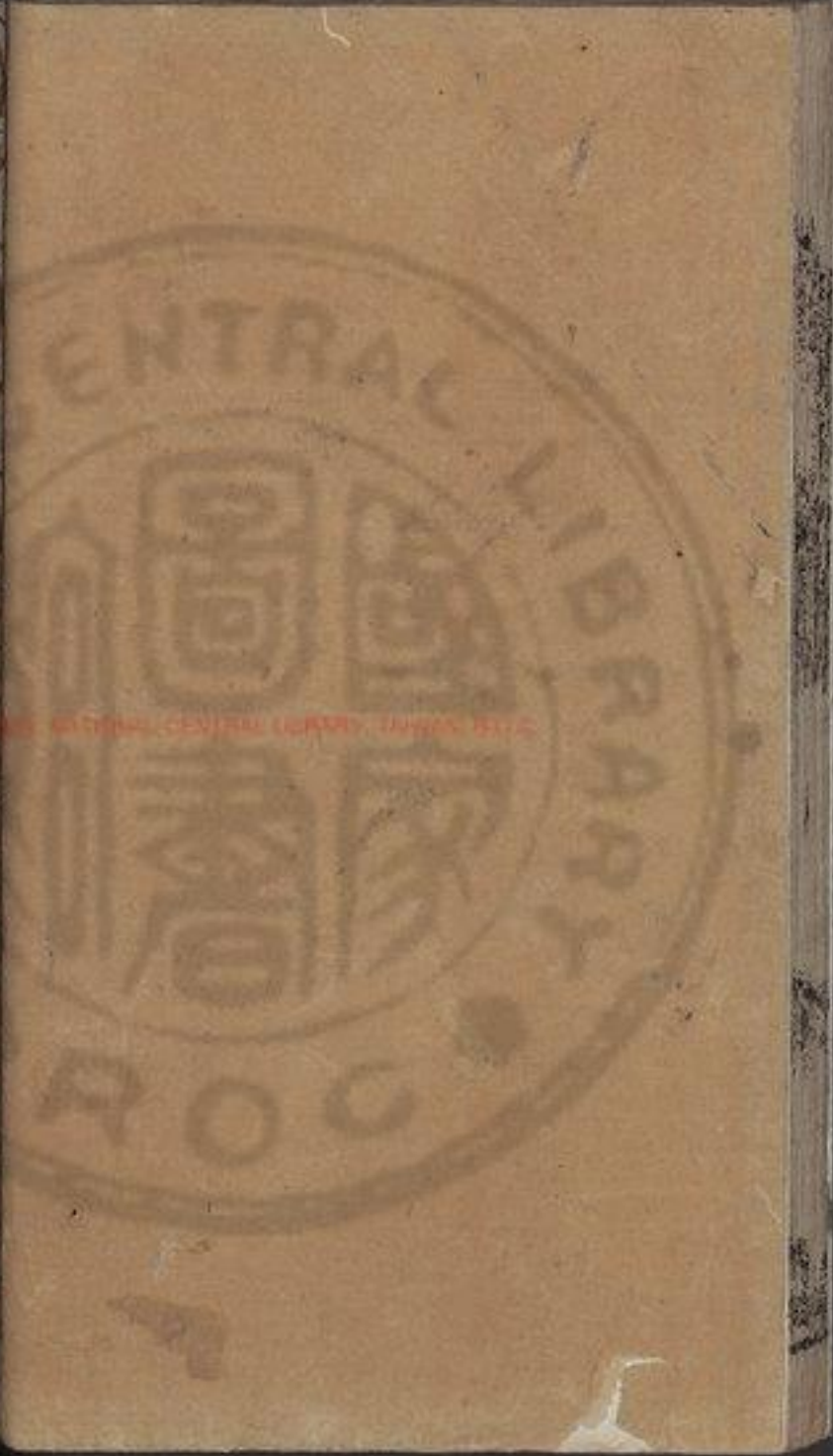

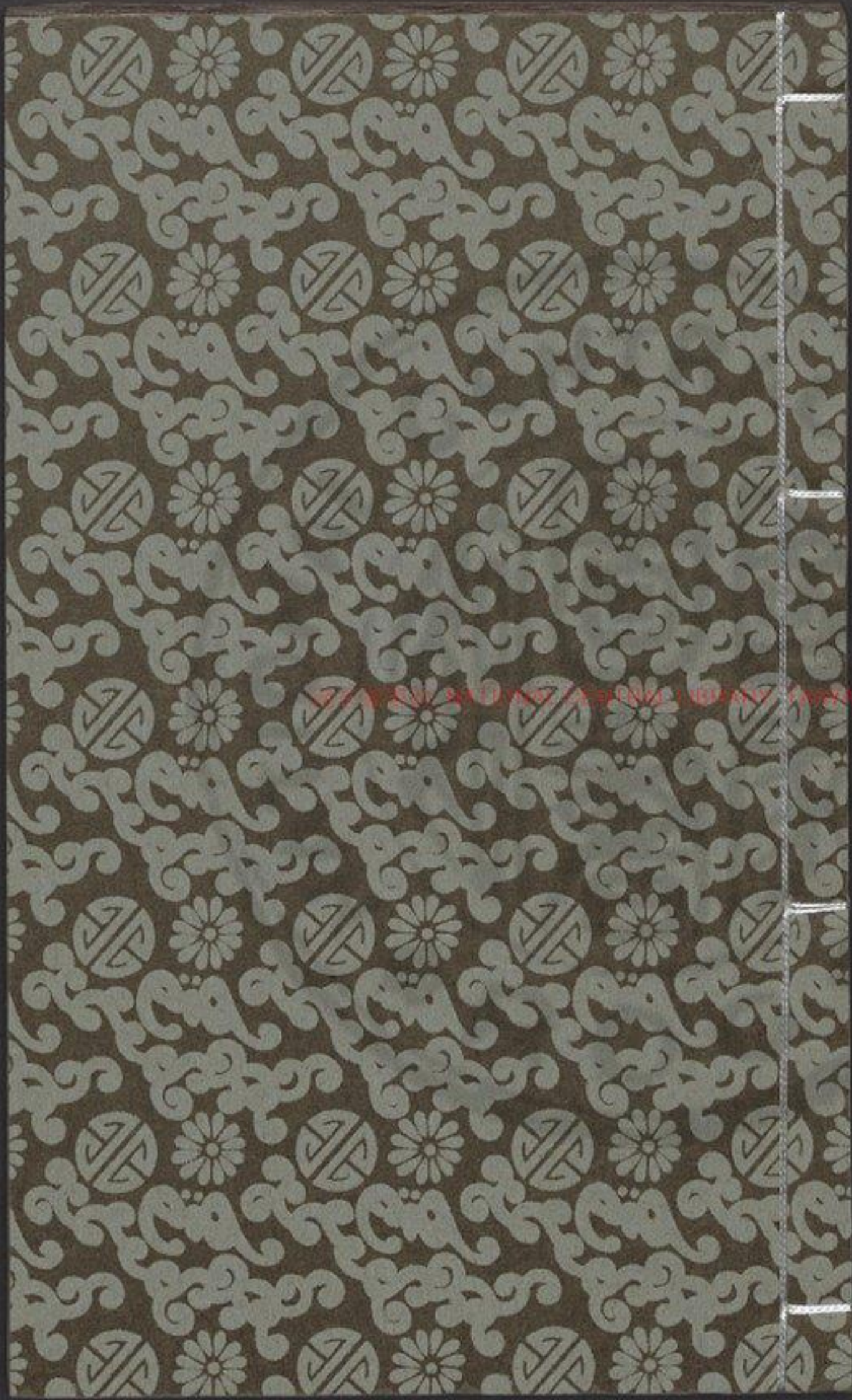

3493-93 v.5

NATIONAL





附釋音春秋左傳註疏卷第十九上

杜氏註

孔穎達疏

經五年春王正月王使榮叔歸含且贈

舍口實中馬曰贈。舍本亦作哈。戶贈。疏。王使至且贈。舍

反說文作哈。云送終。以中。謂送。反。疏。正義曰。公羊傳

曰。其言歸含日。爾何葬之。兼之。非。禮也。賈服云。含。謂。富。異。人

今一人兼兩。故書。且。以。識之。案。禮。雜。記。諸。侯。相。弔。之。禮。含

則。唯。道。一。使。而。責。天子。於。諸。侯。以。當。異。人。禮。何。所。出。而。非。責

王也。春。使。之。出。風。教。陵。遲。古。凶。質。邪。罕。能。如。禮。王。之。崩。葬。魯

多。不。行。魯。之。有。卒。寧。能。盡。至。全。無。所。議。不。合。又。無。所。責。既。合





東南有華亭既於浦假然則舍隊者所以助喪盡恩不其
有禮而已既葬猶尚致之不愛以濟其用天子之與鄰國莫
不道路長必從者猶尚不至責其太奢而來此是也之不通
也且來者自外之文非是樂賦之意九年秦人來歸備公成
風之辭歸和是賦之所用披最晚矣何以舊言來乎言來
不言來史異文耳字而秦人歸之既晚故舉其所為之人此
夫人新歸言歸合贈為夫人可知故不言歸夫人含贈也何
在骨有以為利骨不含骨又不葬一札左氏以為禮於義為
知鄭康成說云信天子於二下後之喪含為先歸次之贈次
之贈次之安諸侯含之贈之小君亦如之於諸侯歸次之贈
疾相於如天子於一王後於如大夫如天子於諸侯於如
天子於諸侯於如天子於一王後於如大夫如天子於諸侯於如
歸二札亦是為禮也東成言禮不合甲禮無其事東成以為
歸一人兼二事者非在代也禮也注珠玉至曰贈○正義曰
周禮玉府人喪其金玉則鬻傳曰貝玉曰含上喪禮含用米
具莊子說發冢之事云徐徐破其頰照其口中珠是含有用
珠者也故云珠玉曰含何休云天子以珠周禮大喪共玉不
共珠也莊子所言發冢未必發天子冢也雜記云諸侯相含
以璧未如何人用珠曰公羊傳曰含者何口實也孝子不忍
隨其現之口故以米貝珠玉實之謂之飯含極巧曰飯用米

文五

葬我小君成風○冬十月甲申許男業卒王使召伯來會葬

晉人入都○秋楚人滅六夏公孫敖如

冬十月甲申許男業卒○初都

五年春王使榮叔來含且贈召昭公來會

葬禮也○初都

以一札結之則含贈會葬皆得禮也釋例稱贈贈○初都



叛楚即秦又貳於楚夏秦人入郢。○六人叛

楚即東夷秋楚成大心仲歸帥師滅六。○

冬楚子燮滅蓼。蓼國今安徽蒙城。燮音息。到臧文仲

聞六與蓼滅曰臯陶庭堅不祀勿心諸德之不

建民之無援哀哉。不能建德結接大國忽然臨之。

晉陽處父聘于衛反過甯甯言駟從之。

疏。注甯甯全大夫。○正義曰晉語

劉說以甯甯首是逆暴之。○并大夫今剛宜知不然者若

立人焉除廟止應稱人而已何得名氏見傳杜以傳載名氏

及温而還其妻問之言。

白以剛商書曰沈漸剛克高明柔克。沈漸猶

猶元爽也言各處山以剛柔勝心本性乃能成全也此在洪

疏。注沈漸至周書。○漸以康反沈滯滯一本作滯元苦浪反

天地之德故注云沈漸謂地雖柔亦有剛能出金石高明謂

事解之沈漸謂人外之沈漸謂也。○亦高明謂人外之高元明

自屈已乃能成全不然則沈漸失於高明夫於剛不能

保其身也此少在絳範今謂之周書箕子商人所說故傳謂

夫子壹之其不沒乎。○天為剛德猶

不于時。○况在人乎且華而不實其怨之所聚

也。○犯而聚怨不可以定身。○余懼

不獲其利而離其難是以去之。○



成子趙成子欒貞子霍伯曰季比夏卒

成子趙欒貞子霍伯曰季比夏卒

貞子欒貞子霍伯曰季比夏卒

成子趙欒貞子霍伯曰季比夏卒

成子趙欒貞子霍伯曰季比夏卒

成子趙欒貞子霍伯曰季比夏卒

成子趙欒貞子霍伯曰季比夏卒

成子趙欒貞子霍伯曰季比夏卒

成子趙欒貞子霍伯曰季比夏卒

成子趙欒貞子霍伯曰季比夏卒

成子趙欒貞子霍伯曰季比夏卒

成子趙欒貞子霍伯曰季比夏卒

成子趙欒貞子霍伯曰季比夏卒

成子趙欒貞子霍伯曰季比夏卒

成子趙欒貞子霍伯曰季比夏卒

成子趙欒貞子霍伯曰季比夏卒

成子趙欒貞子霍伯曰季比夏卒

成子趙欒貞子霍伯曰季比夏卒

成子趙欒貞子霍伯曰季比夏卒

成子趙欒貞子霍伯曰季比夏卒

成子趙欒貞子霍伯曰季比夏卒

成子趙欒貞子霍伯曰季比夏卒

成子趙欒貞子霍伯曰季比夏卒

成子趙欒貞子霍伯曰季比夏卒

成子趙欒貞子霍伯曰季比夏卒

成子趙欒貞子霍伯曰季比夏卒

成子趙欒貞子霍伯曰季比夏卒

成子趙欒貞子霍伯曰季比夏卒

卒 再同也。疏。注。非。同。也。正。義。曰。二。年。及。晉。侯。盟。也。

冬十月公季遂如晉 注。知。失。至。葬。也。正。義。曰。昭。三。十。年。傳。曰。先。王。

晉狐射姑出奔狄 射。姑。狐。腹。子。賈。季。也。奔。狄。在。宣。十。年。

閏月不告月猶朝于廟 朝。諸。侯。每。月。必。告。廟。縣。政。因。朝。宗。

廟 文。公。以。閏。非。常。月。故。闕。不。告。謂。急。慢。政。事。雖。朝。于。廟。則。如。

朔 本。或。疏。注。諸。侯。至。之。辭。正。義。曰。周。禮。大。史。頒。告。朔。于。

作 告。月。疏。注。諸。侯。至。之。辭。正。義。曰。周。禮。大。史。頒。告。朔。于。

至 朔。朝。于。廟。告。而。受。行。之。論。語。云。子。貢。欲。去。告。朔。之。椽。羊。是。

用 特。羊。告。於。朔。謂。之。告。朔。人。君。即。以。此。日。舉。視。此。朔。之。政。謂。

之 視。朔。治。此。月。之。政。亦。謂。之。聽。朔。王。疏。云。天。子。聽。朔。於。南。門。

朝 者。聽。治。此。月。之。政。亦。謂。之。聽。朔。王。疏。云。天。子。聽。朔。於。南。門。

之外 是。也。其。日。以。禮。祭。於。宗。廟。謂。之。朝。朝。周。禮。謂。之。朝。正。義。曰。十。

同 尊。彝。云。追。享。朝。享。是。也。其。歲。首。為。之。則。謂。之。朝。正。義。曰。十。

九年 正。月。公。在。筵。傳。曰。釋。不。朝。正。于。朝。是。也。告。朝。視。朝。聽。朝。

常 月。故。闕。不。告。朔。告。朔。之。禮。大。朝。朝。之。禮。小。文。公。急。政。事。

既 不。告。朔。雖。朝。于。廟。則。如。勿。朝。故。書。猶。朝。于。廟。言。猶。以。燕。之。

必於月朔為此吉期聽明之禮者釋例曰人君者受命於天
以爲民極遠細事以全委任之責縱若下以盡知力之用德
成足以相感事齊蓋而不擲故受命者居功也若日
信足以相感事齊蓋而不擲故受命者居功也若日
自進而無所不照人君之力有所不周則不得借問道者有
之明有所不照人君之力有所不周則不得借問道者有
特而用之如此則六弊六遠之長雖躬履此事躬造此官當
皆移聽於內官起心於左右政之執事相必因此聖人知其
不可故簡其節敬其事因月朔朝遷坐正位會舉更而聽大
政考其所行而次其類疑非徒議於然也乃所以考已然又
理其密聽之肅公也故編錄以謂之是以上下交泰官人以
所關而明言典制朝朝于朝則如勿朝故經播猶朝于朝也
經編告月傳言告朝朝朝朝朝朝朝朝朝朝朝朝朝朝朝朝
因聽政事重敬而禮成故告以特半然則朝朝朝朝朝朝朝朝
朝皆同日之事所從言之異月是言此朝朝朝朝朝朝朝朝朝
談天子之禮云聽朝於南門之外諸侯皮弁聽朝於大廟朝
以爲明堂在國之陽南門之外謂明堂也諸侯告朝以文王
則天子以特牛與天子用特牛告其帝及其神配以文王
諸侯用特羊告大祖而已柱以明堂與祖廟爲一但朝

堂是祭天之與天子告廟雖杜之義亦應告人帝朝享
祭是也祭法云王正七朝曰考朝王考朝皇考朝廟考朝祖
考朝日月祭之二祀享嘗乃止諸侯立五廟曰考朝王考朝
於明堂朝享於五廟諸侯告朝於大廟朝享自皇者以下三
廟耳皆先告廟後朝廟朝廟小於治朝文公疑其大而衍其
小故云猶朝于廟公羊傳曰攝者可止之辭也天子及冕以
視朝皮弁以日視朝諸侯皮弁以聽朝朝服以日視朝其閏
月則聽朝於明堂閏門左扉立於其中聽
政於路寢門終月及於文王在門爲閏

傳六年春晉蒐于夷舍二軍
原傳三十一至晉蒐清
原傳五軍今舍二軍

疏

蒐三軍之制夷晉地前年四鳴卒故蒐以
謂節節。舍音捨往同帥所類反下同
清原之蒐五軍十有先鋒師陳先且居孤儀樂枝晉臣趙
哀箕鄭皆先都其之役先軫死於城下哀樂枝先且居晉
臣卒八年傳說此蒐之事云晉侯將登鄭父少都則祭
假晉嬰亦先卒矣清原十有先鋒師陳先且居孤儀樂枝
軍師服處云使射始代先且居清原代趙衰也登師行上
林父佐也先慈將下軍先慈佐也攻蒐于夷趙盾將中軍





趙盾
代佐中軍耳使狐射姑將中軍代先且居。趙盾

佐之子代趙衰也盾適衰陽處父至自溫往正時歸過

陽湯古也蒐于董易中軍易以趙盾為帥射姑佐陽

子成季之屬也慶父嘗為趙疏注助父至大夫正

也故黨於趙氏且謂趙盾能曰使定能國之利

也是以上之宣子於是乎始為國政宣制

事典典常正法罪輕重常碎刑獄碎猶理也制

更不音董通逃董通也由質要由用也治舊汚治

本秩禮秩禮也續常職官出巡出巡

淹按賢既成以授大傅陽子與大師賈禘使

行諸晉國以為常法賈禘以公族從文父而不在五

友從才疏使有常也法罪者準所犯輕重像之

在後依用之也碎以刑者有事在官卡以斷者令於今

之也董通逃者舊有通逃首罪諸越者皆祭追辦之也

要者謂論爭財之獄用券契正定之中治舊汚者國之舊

其大彼使斯舊也續常職者職有經國任賢使能令

也出巡者賢能之人沈滯日里按出而官罰之也

事後後人故曰故得行諸晉國以為常法也法碎猶

正義曰碎訓為法依法斷決是理治之也此與上句所以

獄刑謂有獄才決斷當時之罪若昭之法若昭之法

為正是董得為晉諸晉察之也注董官也正義曰昭

義曰昭禮小以官刑之八成經邦治四門聽稱責以傳別

義曰昭禮小以官刑之八成經邦治四門聽稱責以傳別



六曰聽政予以善契七日聽賣買以晉制郵聚八曰編黃
 予也傳別謂券書也蓋欲責者以券書決之使傳者約於
 文書也別別為兩兩家各得一也鄭玄云傳別謂大夫書
 於一札中字別之書契謂出子受人之凡券也皆謂兩書
 一札同而別之長曰質短曰劑謂別質劑皆今之券也事
 異其名而必彼禮又知質要與券也注治理為微也
 義曰券者為之別名不繁之稱也法有不便於民事者不
 於國是為政之涉微也治謂正也繁清也注質在至之
 數正義曰晉語宋公孫周云晉公子長事質危又曰質危
 公族也而多讒以其勸公了則下之勳則咨焉是以公族
 從文公也尚書周官大司馬大甸天子三公也宣十六年
 傳晉侯請王命王會則中甸且為人傳則大甸傳於中甸
 之將與人而信也則謂之公之國有孤一人王制諸
 侯三甸晉侯所也中甸一軍八甸侯有孤人若晉為霸主
 多置軍官其時所規不能如禮於首於也藏文仲以陳
 法上在王基官了法成辰成使行也
 齊之睦也欲求好於陳夏季文子聘于陳且
 取焉齊非君命不感竟故因聘而自為娶。秦伯往
 好報及娶也往反竟音竟為子為反。秦伯往

好卒任如秦穆公名。任自王以子車氏之三子奄息仲行

鍼虎為殉了車秦大夫氏也。以人從葬為殉。車首居
 仲本亦在陳中首仲行九郎又鍼其隰為殉以

皆秦之良也國人哀之為之賦俊反。人從死曰。皆秦之良也。國人哀之為之賦。
 殉字林。弋。節反。

黃鳥黃鳥詩秦風。黃鳥山下。轉秦止來。附其所傷。三
 良不。然。為。十。陽。以下。注。為。江。解。駁。為。作。善。言。同。

君子曰秦穆之不為盟主也宜哉死而奔民

先王違世猶詔之法而况奪之善人乎詩曰

人之云云邦國殄瘁詩大雅。言善人。云則國殄。無
 病。歸。以。之。反。卒。似。辭。反。

善人之謂若之何奪之古之王者知命之不

長疏也。至。不。長。正。壽。口。知。命。之。不。長。知。其。必。將。有。死
 不。得。長。生。久。視。故。謂。以。度。以。滿。後。人。非。獨。為。富。已。之
 世。設。善。法。也。進。建。聖。哲。以。則。而。便。為。之。非。臨。死。胎。為。此。也
 下。不。數。歸。而。之。而。後。知。命。言。其。行。此。事。力。成。以。就。死。耳。非

下



謂此法是以並建聖哲

疏注建立全牧代

疏注因上地風俗為

疏注因上地風俗為

疏注因上地風俗為

疏注因上地風俗為

疏注因上地風俗為

疏注因上地風俗為

疏注因上地風俗為

疏注因上地風俗為

疏注因上地風俗為

疏注因上地風俗為

疏注因上地風俗為

疏注因上地風俗為

疏注因上地風俗為

疏注因上地風俗為

疏注因上地風俗為

疏注因上地風俗為

疏注因上地風俗為

疏注因上地風俗為

疏注因上地風俗為

疏注因上地風俗為

疏注因上地風俗為

疏注因上地風俗為

之律度

鍾律度量所以治

疏注鐘律至明時

疏注鐘律至明時

疏注鐘律至明時

疏注鐘律至明時

疏注鐘律至明時

疏注鐘律至明時

疏注鐘律至明時

疏注鐘律至明時

疏注鐘律至明時

疏注鐘律至明時

疏注鐘律至明時

陳之藝



大布也

極極也極中也頁頁多少之法

疏注藝學至無極

極傳曰頁之無極又曰頁無極

疏正義曰藝學津限

之以示民故言極之引傳曰及又曰皆昭十三年子產辭

也引之表儀引道也表儀猶威儀也

次次為治也表章儀節故稱威儀也威儀猶則也

疏正義曰引道至威儀

制制之以治民言引之道之不用重文故異之也

法訓典先王之書

制其言以語之故言告之法謂謂王

教之防利防利與利

者者身自制作已之所自故言

疏正義曰防利與利者務生

此利故為典利傳言防利於義不取石見以曉人也此最為

急故特

言教之

疏正義曰設官分職

委委任也

道之以禮則使毋失

其其言責成故言委之常秩謂

聖王同之今

其其言責成故言委之常秩謂

聖王同之今

續無法以遺後嗣而又收其良以死難以在

上矣君子是以知秦之不復東征也不能復征

遭喪之禮以行李文字子季孫行父

疏注季文子至疾故

為聘之法自須造遭喪之禮而行防其未然也非是聞晉

侯自誤今知不然者依聘禮出使唯以幣物而行無別齎

禮出聘之後晉侯遂卒考其情原有異尋常聞晉侯之疾

其其人曰將焉用之

文子曰備豫不虞古之善教也求而

無之實難難卒得過求何害所謂文子三思

八月乙亥晉襄公卒靈公少晉人以難故欲



立長君

立少君恐有難。少詩照反。同難乃。趙子曰。且反注及下皆同。長丁文反。下皆同。

趙子曰

立公子雍

趙孟趙盾也。公子雍文公之子。襄公庶弟杜祁之子。

好善而長先君

愛之且近於秦秦舊好也置善則固事長則

順立愛則孝結舊則安為難故故欲立長君

有此四德者難必抒矣

抒除也。好呼。以下皆同。近附功之。近打直。反又。言歸也。春之。為言秦也。其類多矣。抒聲。功。除。故。為。抒。

疏

言歸也。春之。為言秦也。其類多矣。抒聲。功。除。故。為。抒。

也服。屢。作。疏。言。歸。也。春。之。為。言。秦。也。其。類。多。矣。抒。聲。功。除。故。為。抒。

賈季曰不如立公子樂

文公也。二君。必。計。反。立。甘。子。民。必。

立甘子民必

安之趙孟曰辰嬴賤班在九人

此。位。其。子。何。震。

之有震威也且為二發活也為先君子不能求

文六

大而出在小國辟也母淫子辟無威陳小而

遠無援將何安焉杜祁以君故讓偏姑而上

之杜祁杜伯之後祁姓也。偏姑杜伯之妻。襄公為出子故。杜祁讓使在已上。所以亦友又作辟。下同。祁。臣。之。以。偏。彼。力。反。姑。其。言。疏。偏。姑。正。義。曰。諸。以。偏。以。狄。故。讓。反。又。其。心。反。疏。為。國。各。地。關。不。知。所。以。以。狄。故。讓。

季隗而已次之故班在四

以。季。隗。是。人。公。說。季。隗。在。二。隅。五。罪。反。後。扶。又。反。下。贈。後。怨。同。先。君。是。以。愛。其。子。而。任。諸。秦。為。亞。卿。焉。世。次。也。言。其。實。故。秦。大。而。近。是。以。為。援。母。義。子。愛。足。以。威。民。立。之。不。亦。可。乎。便。元。蔑。士。會。如。秦。逆。公。子。雍。先。蔑。上。伯。也。賈。季。亦。使。召。公。子。樂。于。陳。趙。子。盾。殺。諸。郟。罪。皆。也。賈。季。亦。使。

先君是以愛其子而任諸秦

為亞卿焉世次也言其實故秦大而近是以為

援母義子愛足以威民立之不亦可乎便元

蔑士會如秦逆公子雍先蔑上伯也賈季亦使

召公子樂于陳趙子盾殺諸郟罪皆也賈

季亦使



季怨陽子之易其班也

本中軍帥易以為左。而

知其無援於晉也

多怨九月賈季使續鞫若殺

陽處父

鞫若殺

書曰晉殺其大夫侵官也

丙寅晉殺續簡伯

季奔狄宣子使史駢送其帑

密妻子也宣子以賈

疏

沈格妻子也

夷之蒐賈季戮史駢史駢之人

有之曰敵惠敵怨不在後嗣忠之道也

仇係則為非對非對則

疏

敵惠不之道

寵報私死心無乃不可乎

勇也

介因也

損怨大異仇非知也

怨宣子將也

以私害公非忠也釋此三者何以事

夫子盡具其效中與其哭角財賄親帥扞之先

致諸竟

閏月不告朔非禮也

時以作事

告月無餼告朔閏以正時



事以厚生車不火時生民之道於是乎在矣

不告閏朔以年豐弃時政也何以爲民或謂子產非也

經七年春公伐邾三月甲戌取須句須句魯

魯國也魯公反其君之後邾復滅之書取須句也遂城郕

王臣卒王臣魯大夫盟於郕疏魯臣以魯二十

又殺其大夫大夫故以其罪書戊子晉人及

秦人戰于令狐秦人故以其罪書秦人戰于令狐

晉先蔑奔秦在外齊狄侵我西

鄙魯西鄙秋八月公會諸侯晉大夫盟于扈

也魯西鄙七年春公伐邾間晉難也公因邾國有難而侵

也邾國有難而侵三月甲戌取須句實文公子焉非禮

也邾國有難而侵夏四月宋成公卒於是公子成爲右師

公孫友爲左師目夷繼公孫友爲司馬鮒鮒鮒爲

司徒鮒鮒鮒爲鮒

鮒鮒爲鮒

鮒鮒爲鮒

鮒鮒爲鮒

鮒鮒爲鮒

鮒鮒爲鮒

鮒鮒爲鮒

鮒鮒爲鮒



生季用所生子僕也與樂豫是也世本公子蕩為司城

又云相公生公子鯨鯨生東齊雖是也

名辨司空為司城華御事為司寇皆公族昭公不親信

之所以致亂也御魚昭公將去羣公子樂豫曰不

可公族公室之枝葉也若去之則本根無所

庇陰矣葛藟猶能庇其本根以本枝葉之繁滋者

去其已及下及上同此必利久又慈也反下同樂季又作

反故君子以為比也謂詩人即以喻九族疏葛藟至為

乎此諺所謂庇焉而縱尋斧焉者也

不可君其圖之親之以德皆股肱也誰敢權

貳若之何去之不聽穆襄之族率國人以攻

公昭公孫固公孫鄭于公宮

疏其大夫傳言不捕名非其罪則此

六卿和公室禁

位而葬書曰宋人殺其大夫不稱名殺也且

言非其罪也

不稱殺者及死者名殺者眾故名

言衆也解殺者不名言殺者衆多其名不可知也且言非其



罪也解死者不名言死者無罪則於例不稱名也此傳言書曰是仲尼新意殺大夫有例無凡故每言書曰所謂曲而勝之也此言死者無罪故不稱名則被殺者名皆為有罪或謂是大夫被殺者名者其皆言其罪也此傳為例故也其例曰大臣相殺死者無罪則兩備名氏以示殺者之罪王札子殺召伯也伯是也若死者有罪則不稱殺者名氏晉殺其大夫陽處父是也若為賊者則因亂而殺則亦稱國人殺者主名不分故也主名不分死者雖各氏可知亦不稱而云之於罪死者也士殺大夫則書曰盜殺鄭公子歸公于發公孫翻是也若然味之移襄之流既非六卿於例名氏不見亦應書盜而不言盜者彼殺鄭鄭者知是糾止司臣之類故書盜以與其人此則不符主名書盜不知所以隱故不書其盜耳若知其人則秦康公送公子雍于晉曰文公之亦書盜也

入也無衛故有呂卻之難傳十四年文公乃多與之徒衛穆嬴曰抱大子以啼于朝曰先君何罪其嗣亦何罪舍適嗣不立而外求君將

焉實此魯藏襄公夫人靈公也。靈音盈。適本又作嬖。同丁。靈反。將焉於處反。下皆用同。出朝

則抱以適趙氏顛首於宣子曰先君奉此子

也而蜀諸子曰此子也才吾受子之賜不才

吾唯子之怨之欲使宣子殺則。今君雖終言猶在

耳宣子而弃之若何宣子與諸大夫皆患

穆之亂且畏偏畏國人以大義來。偏已。偏彼力反。乃皆先蔑而立靈

公以禦秦師箕鄭居守趙盾將中軍先克佐

之古者曰居守代。狐射姑。昔音。箕音。守字又及下注。同。子反。下。庄。同。荀林父佐上

軍箕鄭上軍居守故佐獨行先蔑將下軍先都佐之步招

御戎戎津為右及董陰先蔑士會也。公。陰。前。陰。皆人始以逆雍出軍。卒。陰。陰。



計立憲公故車右戎御備在職重陰會也

○招上遙反詳音講一音斬碎寸忽反

○疏 姓先想至

○軍此據為乘之御右也改立靈公故御右猶在職也

○同曲之戰傳稱范無恤御戎注云代步招管君不行得齊我

者成二年齊令尹子重為揚楨之役王卒盡行彭各帥我

云王卒盡行故王戎車亦行然則河曲之戰亦公卒盡行公

之戎車亦行故御戎在職也此州未至令狐公卒盡行公

知重陰亦 畏管也

也既不受矣而復緩師秦將生心先人有奪

人之心 奪敵之戰心也 復法又反為秦為反有 軍之

善謀也 逐寇如追逃軍之善政也 訓卒利兵

秣馬蓐食潛師夜起 子忽反秋音末豫音辱 戊

子敗秦師于令狐至于割首已丑先蔑奔秦

士會從之

從列首去也令狐在河東當 與列首相按 列音胡反

先蔑之使也

荀林父止之曰夫人大子猶在而外求君此

必不行子以疾辭若何不然將及 攝

卿以往可也何必子同官為寮焉皆同寮敢

不盡心乎弗聽為賦板之三章

抄詩大雅其三章 義取芻蕘之 義取芻蕘之 義取芻蕘之

又弗聽及二荀伯盡送其帑及其器

用財賄於秦曰為同寮故也

三年不見士伯 其人曰能云人於國

不能見於此焉用之 何用 士季曰吾與之

於此 國 不能見於此焉用之 何用 士季曰吾與之



同罪俱有也公非義之也將何見焉言已非義先

及歸遂不見貞先惡為正歸而不歸謀用俱出奔惡

○狄侵我西鄙公使告于晉趙宣子使因賈

季問豐舒且讓之豐舒狄相讓其伐魯豐舒問

於賈季曰趙衰趙盾孰賢對曰趙衰冬日之

日也趙盾夏日之日也冬日可畏○秋八月齊

侯宋公衛侯鄭伯許男曹伯會晉趙盾盟于

扈晉侯立故也公後至故不書所會凡會諸

侯不書所會後也不書所會謂不具後至不書其

國辭不敏也凡例之意○疏凡會至不敏正義曰

傳云不書其人存也十五年諸侯盟于扈傳曰書曰諸侯

盟也十五年諸侯會于扈傳曰書曰諸侯盟也然則

傳云不書其人存也此總指諸侯不稱所會為公後也

也諸國皆在公踴後至是公不特於事辭公之不敏於事諸

公罪而歸責於諸侯者若言諸侯無功然故諸侯而總之

所以辭也○穆伯娶于莒曰戴已生文伯其婦聲

已生惠叔穆伯公孫故也文伯殺也惠叔難也○戴已

卒又聘于莒莒人以聲已辭則為襄仲聘焉

襄仲公孫故也文見弟○冬徐伐莒莒人來請盟

見戎故○穆伯如莒蒞盟且為仲逆及鄆陵登城

見之美穆伯如莒○自為娶之仲請攻之公將

許之叔仲惠伯諫牙孫曰臣聞之兵作於



內為亂於外為寇寇猶及人亂自及也今臣

作亂而君不禁以啓寇讎若之何公止之惠

伯成之不娶使仲舍之音捨注同公孫敖反之

晉郤欽言於趙宣子曰日衛不睦故取其地

以示威服而不柔何以示懷柔安非威非懷

何以示德無德何以主盟子為正弼以主諸

侯而不務德將若之何夏書曰勸戒之用休

有休則服之以勿休勸戒之用威勸之

以九歌勿使壞九功之德皆可歌也謂之九

歌六府三事疏更書至三事。正義曰此虞書大禹

利用厚生謂之三事義而行之謂之德禮德禮

無禮不樂所由叛也疏無禮不

若吾子之德莫可歌也其

誰來之來猶歸也吾子乎宣子說

之為明年春晉歸鄭衛田疏前傳衛田今晉鄭衛田

之張本。蓋戶。廣反。疏前傳衛田今晉鄭衛田

之張本。蓋戶。廣反。疏前傳衛田今晉鄭衛田

之張本。蓋戶。廣反。疏前傳衛田今晉鄭衛田

之張本。蓋戶。廣反。疏前傳衛田今晉鄭衛田

之張本。蓋戶。廣反。疏前傳衛田今晉鄭衛田

也言此鄭備山者謂晉歸以鄭所取歸也故杜下注云臣本
備邑也鄭與令鄭還衛是也然晉亦還衛田獨言鄭還衛田
者以鄭歸衛田為上逐時之劉校以爲歸鄭及
歸衛田降傳又歸鄭不歸鄭而規杜氏非也

經八年春王正月。夏四月。秋八月戊申天

王崩。冬十月壬午公子遂會晉趙盾盟于

衡雍。壬午月五日也。癸酉公子遂會晉趙盾盟于

乙酉月八日也。癸酉公子遂會晉趙盾盟于

國惠扶稱公子以貴之。會葬我。不或作。注。之。我。前。後。人

妾取傳之加耳。疏。注。乙酉不貴之。正義曰。以壬午乙

命之。注。注。其。日。也。權。鄭。鄭。知。某。小。鄭。地。也。無。事。命。之

義。故。羣。弟。皆。去。其。族。止。公。子。遂。不。受。君。命。因。事。遂。行。與。我

盟。其。大。具。矣。傳。言。書。曰。公。子。遂。珍。之。是。書。其。解。國。是。故。補。公

子。以。貴。之。也。釋。列。口。人。臣。受。命。不。受。辭。出。竟。自。以。利。世。陵

者。尊。之。可。也。故。襄。伯。始。盟。趙。盾。遂。盟。伊。洛。之。也。四。公。孫

日。之。間。然。而。書。公。子。不。可。以。遂。事。常。辭。頭。之。也。

教如京師不至而復丙戌奔莒

宋人殺其大夫司馬宋司城來奔

傳八年春晉侯使解揚歸匡戚之田于衛

致公壻池之封自申至于虎牢之竟

夏秦人伐晉取武城以報令狐之

言是規也

紀釋之





役

在今武陟

秋襄王出朋

為公孫拔如周平傳

晉人以羶之

盟來討

前年盟至公後至

冬襄仲會晉趙盾于衛

雍報羶之盟也遂會伊維之戎

伊維之戎將伐晉公子孫不及獲君

書曰公子遂珍之也

珍貴也大夫出竟有可也

穆伯如周弔喪不至以幣奔莒從

已氏焉

已氏齊氏

宋襄夫人襄王之姊也昭公不

禮焉

昭公適祖母通丁既反

夫人因戴氏之族以殺

襄公之孫孔叔公孫鍾離及大司馬公子印

皆昭公之黨也司馬握節以死故書以官

節

疏 注節國至發命。正義曰周禮掌節掌守

節以起身旅以治兵。珍主以徵討以恤凶荒。疏注以治

節以起身旅以治兵。珍主以徵討以恤凶荒。疏注以治

節以起身旅以治兵。珍主以徵討以恤凶荒。疏注以治

節以起身旅以治兵。珍主以徵討以恤凶荒。疏注以治

意諸來奔效節於府人而出 司城



公以其官逆之皆復之亦書以官皆貴之

公建從大夫公賢其效節故以本官逆之 疏 注卿遠至

也請有而復之司城官屬卷來奔故言皆復 義曰劉彥修大夫昭七年傳文也效節於時人然後出奔示

是書未司城來奔若其人效節官也請來復之事 ○夷

之蒐晉侯將登箕鄭父先都 登之於上軍也 疏

注登之於六年 ○正義曰清原之蒐晉侯佐新上軍先都佐

新上軍一人先為卿矣而後欲登之知登於上軍也然則比

年令孤之戰傳登言者軍將佐其類將上軍先都佐下軍先

都不容谷可惡恨其類不使其登而亦其作也者蓋先志之

不遂因此意望以減小類及孤則始出奔其類位女直佐

其故職蓋以此而限也 而使士穀梁突晉耳將中軍

先克曰狐趙之動不可廢也從

之蒐 狐偃趙衰有從亡之 先克奪崩得田于董陰 晉

秦師於華陽以軍事奪其田 故其鄭父先都士穀梁

北耳崩得作亂 為明年殺先克張

經九年春毛伯來求金 求金以共葬重難踰年而未

亦作世 ○夫人姜氏如齊 婦傳 ○二月叔孫得臣

如京師立丑葬襄王 葬也 疏 注知共葬事禮也

明天子之喪物弔卿會葬諸侯不親行也釋例曰萬國之數

至衆封發之付至重故天王之喪諸侯不得親行而奔備

於其國卿共弔送之禮既葬卒哭而除凶魯侯無故而將伯

伯弔喪今令會葬一事傳無說文知其當然也昭二十年

行而弔也 ○晉人殺其

國故使少師

大夫先都

疏

三月夫人姜氏至自

齊

晉人殺其大夫士穀及箕鄭父

告朔

晉人殺其大夫士穀及箕鄭父

楚人伐鄭

公子遂會晉人宋人

衛人許人救鄭

夏狄侵齊

襄卒

秋八月曹伯

十五年

九月癸酉地震

以動為疏 注地道至最書之正義曰...

大夫其稱與中國... 疏... 秦人來歸僖公成風之隱

云贈者以被曰... 疏... 秦人來歸僖公成風之隱





葬曹共公無傳

傳九年春王正月己酉使賊殺先克使由亂殺

乙丑晉人殺先都梁共耳乙丑正月二十

毛伯衛來求金非禮也天不私求不書

王命未葬也二月莊叔如周葬襄王疏

三月甲戌晉

人殺箕鄭父士穀蒯得不書

義曰子穀書經則是也七年令狐之戰二軍將佐無亡

十二年河曲之戰二軍將佐注無代士穀者而士穀得為

者先蔑奔秦傳無其代十二年晉將下軍注云代先蔑

其師上軍將也傳文先蔑殺士穀士穀若將下軍則是也

之以也其事似然感者晉於將佐之外猶別有報位併處若

范山

言於楚子曰晉君少不在諸侯北方可圖也

楚子師于狼淵以伐鄭陳師狼淵

也穎川狼淵縣西有

囚公子娶夫公子奄及樂耳鄭大夫

鄭及楚平公子遂會晉趙盾宋華耦

衛孔達許大夫救鄭不及楚師卿不書緩也

以懲不恪華耦華父督曾孫公子遂獨不在既書諸會事

國此春秋大意他皆從此疏

直升友於苦各天偽子偽反疏

則賊之稱人元年公孫敖會晉侯于戰文無所記先公于

與諸國同行諸國皆敗遂獨不敗諸如此類矣不盡然矣



於魯事自狄指為其國喪敗皆從魯。夏楚侵陳克壺

丘壺丘以其服於晉也。秋楚公子朱自東夷

伐陳子朱自陳人敗之獲公子茂陳懼乃及楚

平以八勝大故謂而清平也傳言晉君不楚陵中國冬

楚子越椒來聘執幣傲子越椒之子子文從子傲

用反叔仲惠伯曰是必滅若敖氏之宗傲其先

君神弗福也十二年傳曰先君之祿器使下曰諸諸

禮也秦暴諸夏欲通於魯因有暴泉之禍故也

文注同諸侯相平賀也雖不

當事苟有禮焉書也以無忘後好

送死也及尸

疏諸侯不舊好○正義曰此雖喪

王使來而過厚之期言諸侯主為秦人發傳得元年

秦之禮曾本非力撥同盟魯楚不赴秦秦不贈曾自是其常

也信也二公強有同盟之義二君已卒則二子不得用同盟

之禮也公秦康公欲慕諸華欲通敬於曾無以為辭因翟泉

尸謂不當其事書者書之於策垂之子孫以示過厚之好也

是言此禮上為秦也信公成風服除久矣今始來而禮當以

變禮行之禮弓曰衛將軍文子之喪既除喪而後越人來弔

主人深衣練冠待於朝垂涕洟子游曰將軍文氏之子其喪

幾中亡於禮者之禮也其動也中是古有以服於來弔者也

向休膏有云禮主於敬一使兼二喪又於禮既緩而左氏以

之為禮非也禮儀云若以為緩案禮將軍文子之喪既除

喪而越人來弔子游何得善之是鄭不非其緩也若讓一使

謙二禮雜記諸侯平禮有含襚贈臨何以一使兼行知休信



經十年春王三月辛卯臧孫辰卒

無傳公與小斂

夫宜申宜申子西也謀○自正月不雨至于秋七月

及蘇子盟于女栗女栗地名

冬狄侵宋宋而宋行故書○楚子蔡侯

次于礮貉礮貉地名

傳十年春晉人伐秦取少梁少梁為胡夏陽縣

夏秦伯伐晉取北徵北徵地名

○初楚范巫晉似謂成王與子

王子西曰三君皆將強死強健也無病而死謂

文十

城濮之役王患之故使止子玉曰母死

不及止子西子西縊而縣絕有傳一十八年

王使適至遂止之使為商公商公名

漢沂江將入郢公順流沂道流

疏疏而南入曰子西

渚宮渚宮下見之也

臣免於死又有讒言謂臣死於司

敗也陳楚之司寇為司敗

王使為工尹掌百又

又

君不可戮也子舟曰當官而行何疆之有

無畏字。按。舟。乙。文。詩曰剛亦不吐柔亦不茹。詩大

仲山甫不辟疆。母縱詭隨以謹罔極。詩大雅。人無止心者。謹

猶慎也。罔無也。極。疏。明。縱。至。罔。極。正。義。曰。無。止。心。者。謹

中。也。九。委。反。疏。人。無。止。心。者。以。謹。初。後。無。中。正。之

人。言。小。罪。尚。赦。是。亦。非。辟。疆。也。敢。愛。死。以。亂。官

乎。為。宣。十。四。年。宋。厥。貉。之。會。麇。子。逃。歸。楚。子。西

傳。樂。

附釋音春秋左傳註疏卷第十九上





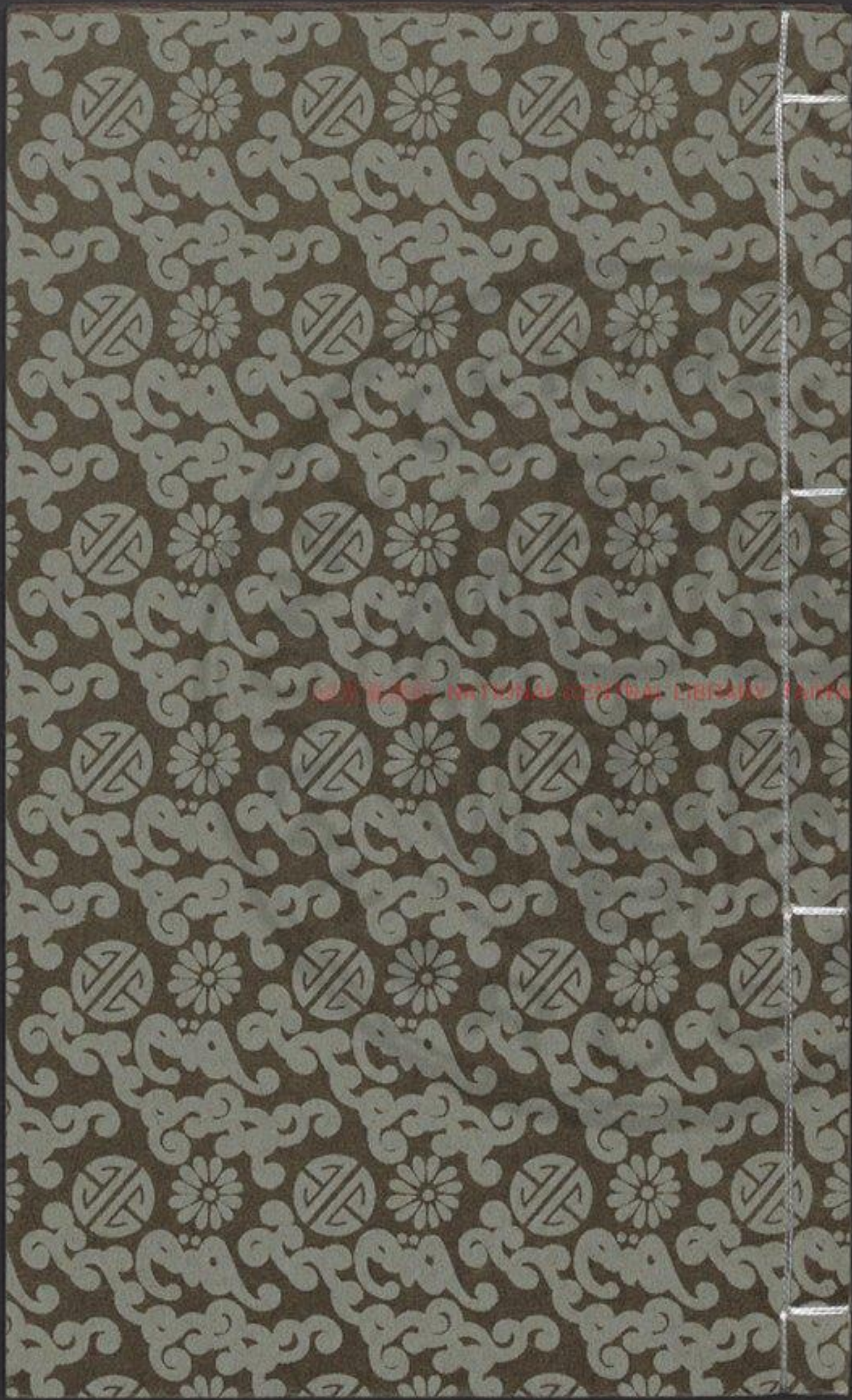

龍飛鳳舞 龍飛鳳舞

鄭瞞侵蔡

鄭瞞侵蔡

鄭瞞侵蔡

鄭瞞侵蔡

鄭瞞侵蔡

鄭瞞侵蔡

鄭瞞侵蔡

鄭瞞侵蔡

鄭瞞侵蔡

鄭瞞侵蔡

鄭瞞侵蔡

鄭瞞侵蔡



NATIONAL CENTRAL LIBRARY, TAIWAN, R.O.C.



宋于敗于長獲皇疏屢

反 疏 注 國也 獲其國而獲此人傳不言言其精帥是其國
之右也 獲梁傳曰長狄逐石不能言拔孫得孫最善射者別
其目身橫九畝斷其首而載之 陌見於 何休云 而長有八
魯語仲尼所云此十倍無 魏氏之長者故一豈長一 文者謂
言不過十之是疑之言故云蓋也 宣十五年晉師滅赤狄潞
氏以滅子嬰兒歸彼獲嬰兒歸書之 其 獲 如 不 書 音
潞曰大其君負故書之 此因小 獲 如 不 書 音
父終錫拊其喉以戈殺之 注 潞音侯 戈去示反 疏
潞其喉以戈殺之。正義曰考工記戈之長六尺六寸耳得
及長狄之獲者只車之法皆三八其乘聲不與長狄之戰車
謂四乘以其乘父長員 埋其首於子駒之門 子駒魯
謂之交蓋形如戈也 以命宣伯 得臣待事而各復三
以將其功。疏 注 潞臣至貞功。正義曰襄三十年傳
字或亡疏反 疏 注 潞事云 叔孫叔敗狄于鹹 獲長狄
如及也 獲也 昔以名其子定八年 傳 伯 魯 苦 越 生 子 將
而名之 陽州之役 獲焉 故名之曰 陽州 知得臣亦待事

以色貝三子以獲其功也此三子未必同而生 疏
宋武公之世鄭肅伐宋 秋前 疏 注 在春秋前。正
年表宋武公即前十八年以獲其功也 一十一年卒 司徒
卓亦師師御之 配班御皇父充石 皇父戴公子充
卓亦師師御之 疏 注 皇父至公名。正義曰皇父戴公子出
人子 疏 注 皇父至公名。正義曰皇父戴公子出
知皇父字亦石名 公子穀甥為右司寇牛父駟乘
以敗狄于長丘 長丘 獲長狄緣斯 如之先 疏 注
狄 獲 其 功 也 義 曰 獲 長 狄 緣 斯 如 之 先 疏 注
與 獲 其 功 也 義 曰 獲 長 狄 緣 斯 如 之 先 疏 注
死 故 疏 注 獲 長 狄 緣 斯 如 之 先 疏 注
在 聖 德 難 於 殺 不 見 者 方 道 二 子 死 故 得 賜 之 如 音 死



TIFFEN Color Control Patches

士

亡

成

國

弗

成

并

國

謂之班使食其征
門闕門征為疏
疏疏也

齊襄公之二年
魯桓之弟
鄭瞞由是遂

齊襄公之二年
魯桓之弟
鄭瞞由是遂

齊襄公之二年
魯桓之弟
鄭瞞由是遂

齊襄公之二年
魯桓之弟
鄭瞞由是遂

齊襄公之二年
魯桓之弟
鄭瞞由是遂

齊襄公之二年
魯桓之弟
鄭瞞由是遂

齊襄公之二年
魯桓之弟
鄭瞞由是遂

齊襄公之二年
魯桓之弟
鄭瞞由是遂





經十有一年春王正月邾伯來奔稱爵見公以

○見賢 疏莊稱爵至迎之。正義曰此實大子公以諸侯

禮反 疏禮迎之公既尊之為君史遂從公之意成十年

晉侯有疾立大子州蒲為君會諸侯伐鄭經即書為晉侯史

不稱及公之心追言出子從君所稱更其其實故也

杞伯來朝後稱伯舍夷禮。使扶 ○二月庚子子

叔姬卒既嫁成人雖日出 疏既嫁至其卒。正義曰天

則尊同恩成於戚其禮不為降卒則服大功九月叔姬既

為杞之夫人雖見出奔猶以恩錄其卒喪服女子既嫁而反

在父用之室從本服為之齊喪期此既書其卒當服其不

社諸不知此也顯是向公之女要姑與姊皆服期也釋例

曰出奔之文反在父母之室則與既并成人者同故亦

書卒也杞叔姬卒殺以爲公母姊歸謂同母姊妹

莒人圍巢巢魯邑楚間小國盧江 ○秋滕子來朝齊

伯使術來聘術不稱氏 ○冬十有二月戊午晉

及秦人戰于河曲秦晉無 疏以禮者告也甘陳曰

傳十二年春邾伯卒邾人立君 太子自安大

子以夫鍾與邾邾來太邾邾亦邑 公以諸侯

逆之非禮也其人 故書曰邾伯來奔不書

地尊諸侯也既尊以 杞相

公來朝始朝公也公

邾國及邾來朝則曰公

自新立來及時者則曰

來朝始朝公也



魯公往朝則曰朝嗣君魯君也且請絕叔姬而無

絕昏公許之不絕昏公許之大歸未葬也

而卒正葬曰傳言請無絕昏公許之大歸未葬也

其婦為夫人也其婦為夫人也其婦為夫人也

公以薦二十二年即伯也公以薦二十二年即伯也公以薦二十二年即伯也

州經書叔姬二人一人卒州經書叔姬二人一人卒州經書叔姬二人一人卒

曰來歸不書來歸曰來歸不書來歸曰來歸不書來歸

叔姬來歸八年叔姬來歸八年叔姬來歸八年

卒者或更嫁於夫卒者或更嫁於夫卒者或更嫁於夫

夫故不書年耳夫故不書年耳夫故不書年耳

言書叔姬言非女也言書叔姬言非女也言書叔姬言非女也

卒成喜為公尹卒成喜為公尹卒成喜為公尹

楚令尹大孫伯楚令尹大孫伯楚令尹大孫伯

舒舒叛楚舒舒叛楚舒舒叛楚

十車及宗子遂圍巢十車及宗子遂圍巢十車及宗子遂圍巢

秋滕昭秋滕昭秋滕昭

使西乞術來聘且使西乞術來聘且使西乞術來聘且

忘先君之好照臨魚忘先君之好照臨魚忘先君之好照臨魚

罍寡君敢辭玉罍寡君敢辭玉罍寡君敢辭玉

疏大器至罍疏大器至罍疏大器至罍

所言大器曰罍也所言大器曰罍也所言大器曰罍也

以罍聘禮記云所以罍以罍聘禮記云所以罍以罍聘禮記云所以罍

朝則侯伯之使高賦寸六朝則侯伯之使高賦寸六朝則侯伯之使高賦寸六

然則王公之使高賦寸六然則王公之使高賦寸六然則王公之使高賦寸六

秦伯秦伯秦伯

將伐晉襄仲辭玉曰君不將伐晉襄仲辭玉曰君不將伐晉襄仲辭玉曰君不

國鎮撫其社稷重之以大國鎮撫其社稷重之以大國鎮撫其社稷重之以大

生璋也生璋也生璋也

不與秦為好故辭玉不與秦為好故辭玉不與秦為好故辭玉

曰禮君用玉專用璧聘人用璋曰禮君用玉專用璧聘人用璋曰禮君用玉專用璧聘人用璋

器者唯其所寶以聘可也故知器者唯其所寶以聘可也故知器者唯其所寶以聘可也故知

於子主朝禮皆九寸問諸侯家錄於子主朝禮皆九寸問諸侯家錄於子主朝禮皆九寸問諸侯家錄

子男之使當璧四寸也禮表子男之使當璧四寸也禮表子男之使當璧四寸也禮表

與余為好國謀退札也與余為好國謀退札也與余為好國謀退札也

曰不腆敝器不足辭也

不腆與反

主人三辭賓客昌

寡君願微福于周公魯公以事君

微也魯久伯禽也言願字語以并

執事以為瑞節節信也君之敝器使下臣致諸

以藉寡君之命結二國之好藉為也疏行藉也

是以敢致

賄之賄賄送也秦為令狐之役故為子冬

秦伯伐晉取羈馬令狐後在七年羈馬晉邑晉人禦

之趙盾將中軍荀林父佐之林父作先克卻

缺將上軍缺代其史駢以佐之駢步遠反欒盾將

下軍欒盾代其晉甲佐之代大都范無

錡御戎御上遠反以從秦師于河曲史駢曰

秦不能久謂深壘固軍以待之秦人欲

戰秦伯謂士會曰若何而戰秦晉十會七年介疏

對曰趙氏新出其驍曰史駢必實

為此謀將以老我師也史駢始者焉趙有側

室曰穿晉君之墻也史駢始者焉趙有側

室曰穿晉君之墻也史駢始者焉趙有側

室曰穿晉君之墻也史駢始者焉趙有側

室曰穿晉君之墻也史駢始者焉趙有側

室曰穿晉君之墻也史駢始者焉趙有側

室曰穿晉君之墻也史駢始者焉趙有側

室曰穿晉君之墻也史駢始者焉趙有側





TIFFEN Color Control Patches

© The Tiffen Company, 2007

1 2 3 4 5 6 7 8 9 10 11 12 13 14 15 16 17 18 19 20

Centimeters

Blue Cyan Green Yellow Red Magenta White 3/Color Black

孫臏之計也。孫臏者，齊之將也。是時，趙將廉頗、魏將龐涓、楚將黃歇、燕將栗腹、宋將閔子、魯將公西赤、衛將馮忌、鄭將公西赤、齊將高無忌、燕將栗腹、宋將閔子、魯將公西赤、衛將馮忌、鄭將公西赤、齊將高無忌。
 勇而壯且惡。又駢之佐上軍也。若使輕者肆焉，其可也。惡鳥也。秦伯以璧祈戰于河當來勝。請丁老十二月戊午，秦軍掩晉上軍，趙穿追之不及。上軍不動。趙反，怒曰：「裹糧坐甲，固敵是求，敵至不擊，將何俟焉？」軍吏曰：「將何待也？」曰：「我不知謀，將獨出，乃以其屬出，宣子曰：『秦襲穿也，復一測矣。』」值三十二年晉侯以一命命卻缺為卿，不有軍

卷之三

師之數然則晉自有散位從秦以勝歸，我何以報卿者。帥所類，又散悉但反。

乃皆出戰交綏。司馬法曰：『逐奔不遠，從後不及，逐奔不遠，則雖勝，終不遠，則雖勝，終不及。』

古名退軍，後秦晉志未能堅戰，斬其未至爭而兩退，故曰交綏。爭，爭則之爭。

魏武全引司馬法云：『將軍死，遺書說敵部也。言軍卻將當死，必是退軍之名。』

秦行人夜戒晉師曰：『兩君之士，皆未愁也。明日請相見也。』

韓反之言，不傷也。字林云：『魚，魚也。』

間也。斗，疏也。沈約云：『疏，疏也。』

為怨也。沈氏云：『方言云：『傷，傷也。』』

傷未收，則是有死者，但未至大，故未甚。張故為特未錄耳。

史駢曰：『夜者目動而將遁矣。薄，諸言肆懼我。』

河父敗之。蒲莫反，下同。敗，甲實反。

晉甲趙穿當軍



門呼曰死傷未收而奔之不忠也不待期而

溥人於險無勇也乃止晉師約宣丙秦師夜

遁復侵晉入瑕又反○城諸及鄆書時也

經十有三年春王正月○夏五月壬午陳侯朔

卒無傳再○疏注再同盟。正義曰朔以僖二十九年

○邾子蓬蒨卒未同盟而赴以名。正義曰蓬蒨邾子理之子也

○自正月不雨至于秋七月

○大室屋壞大朝之室。大音泰注及傳同○疏注大

○冬公如晉衛侯會公于沓

○十有二月己丑公及

晉侯盟十二月無己丑日○公還自晉鄭伯會

公于棊其鄭地。棊音

○狄侵衛無傳○十有二月己丑公及

晉侯盟十二月無己丑日○公還自晉鄭伯會

公于棊其鄭地。棊音

○冬公如晉衛侯會公于沓

○十有二月己丑公及

晉侯盟十二月無己丑日○公還自晉鄭伯會

公于棊其鄭地。棊音

○冬公如晉衛侯會公于沓

○十有二月己丑公及

大室

屋壞

大室

屋壞

大室

屋壞

大室

○大室屋壞大朝之室。大音泰注及傳同○疏注大

○冬公如晉衛侯會公于沓

○十有二月己丑公及

晉侯盟十二月無己丑日○公還自晉鄭伯會

公于棊其鄭地。棊音

○冬公如晉衛侯會公于沓

○十有二月己丑公及

晉侯盟十二月無己丑日○公還自晉鄭伯會

公于棊其鄭地。棊音

○冬公如晉衛侯會公于沓

○十有二月己丑公及

晉侯盟十二月無己丑日○公還自晉鄭伯會

公于棊其鄭地。棊音

○冬公如晉衛侯會公于沓

○十有二月己丑公及

傳十三年春晉侯使詹嘉處瑕以守桃林之

塞

詹嘉晉大夫賈其叔邑令帥眾守桃林以備秦秦亦在

塞

以秦秦亦在桃林之塞秦亦在桃林之塞

其來

也晉人患秦之用士會也夏六卿相見於

諸浮

諸浮晉地也疏六卿相見於諸浮正義曰六卿在朝且

疏

疏六卿相見於諸浮正義曰六卿在朝且

賈季

在狄難日至矣若之何乃曰反日人實反

中行

相子曰請復賈季八年將中行故以爲氏

能外事

且由舊勳有狐偃疏能外事

趙宣子

曰隨會在秦

郤成子

曰賈

季亂

且罪大殺陽處不如隨會能賤而有恥

柔而不犯

疏能賤而有恥正我曰服處不

其知

足使也且無罪乃使魏壽餘爲以魏

叛者

以誘士會執其帑於晉使夜逸魏壽餘

請自歸

于秦秦伯許之

秦伯

許之

士會

足於朝

秦伯

師于

河西

魏人在東今河出縣於秦壽餘曰請

東人之能

與夫二三有司言者吾與之先

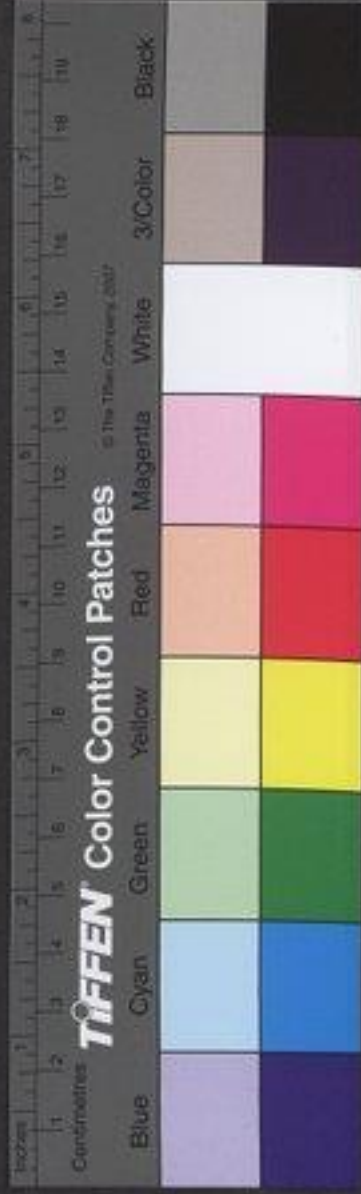

衛保事秦秦

孔子本孔子
本孔子
本孔子
本孔子
本孔子
本孔子
本孔子
本孔子
本孔子
本孔子

選 晉得士會。謀 秦人歸其帑其趣者為劉氏
士會 秦報反還者族 疏 其與者為劉氏
後累之姓 累分彼反 疏 負其子於不使為子孫氏
者知已將死 欲令以族其傳又為而發之 會之帑在秦不
願於會之身 復無所 傳說 秦為劉氏 木知何意 言此討
尋上下其文 不類 深疑 此何 以 井本 自 蓋 以 為 漢 室 初 興 捐
康古 李 左 氏 不 顯 於 山 先 儒 無 以 自 申 劉 氏 從 秦 從 魏 其 原
木 地 列 累 神 此 辭 於 以 媚 於 山 明 帝 時 賈 逵 上 疏 云 五 經
皆 無 證 據 顯 明 劉 氏 為 後 者 而 左 氏 獨 有 明 文 竊 謂 前 時
魏 此 以 求 道 通 故 後 引 之 以 為 證 耳 劉 氏 會 全 之 姓 正
義 曰 昭 二 十 九 年 傳 稱 趙 氏 既 衰 其 後 曰 劉 累 能 飲 食 龍
夏 王 孔 甲 賜 氏 曰 龍 襄 二 十 四 年 傳 范 宣 子 云 句 之 自
虞 以 上 為 陶 唐 氏 在 夏 為 御 龍 氏 在 商 為 豕 韋 氏 在 周 為 唐
杜 氏 晉 主 夏 盟 為 杜 氏 晉 語 云 昔 暉 叔 子 遠 周 難 於 晉 生 子
與 為 司 空 田 及 武 子 伯 家 輔 成 景 是 以 受 隨 老 賈 逵 云 燕
叔 杜 伯 之 子 周 宣 王 殺 杜 伯 其 子 逃 奔 晉 子 與 士 為 也 武 子
為 之 孫 即 上 會 也 又 昭 本 杜 為 生 士 伯 缺 欲 生 士 會 會 生 士
之 對 為 劉 氏 秦 滅 魏 劉 氏 徙 以 梁 漢 者 相 之 祖 為 豈 公 又 從

晉人在秦者其先告 疏 前東至之先。正義曰請舊是東
俞魏有司。夫首拔 疏 方之人并有才能報與彼魏邑二
一有司說歸秦之 使士會士會辭曰晉人虎狼也
言者皆與先行 若其其言臣死妻子為戮無益於君不可悔
也 辭行不已 無夫心 疏 臣死至悔也。正義曰言身拘
君不可 秦伯曰若背其言所不歸爾帑者有知
改解 河 乃行統朝贈之以策 策馬過臨別
示已解策必其情 秦大夫。朝如字又張過反策本又
依策初華友過張八及馬杖也上劉華及字林作茶云華也
竹瓜 疏 和 策馬。正義曰服凌云純朝以策書贈士會
又 疏 和 策馬。正義曰服凌云純朝以策書贈士會
事既密不宜以薄贈人博稱以書相與密云與 曰子無謂
書此獨不宜云贈之以策知是馬繩調杖也 既濟魏人謀而



晉晉

之意人君之命在於養民遷則民利志在必遷以百姓之命
 為事也一人之命各有所長長短新先定不遷亦死足不同
 何有於人之命利在水也遷就善居則民安樂乃傳也
 也晉遷於平陽也
 遷于繹五月邾文公卒君子曰知命疏君子
 命之正義曰人見其早卒謂其由意而死也知命者有
 不遷於時亦卒傳言君子曰知命所以證俗人之惑邾文公
 以道二十九年即位至今五十年
 一年尊國久矣命非短折也
 壞書不共也簡禮宗廟使至頃頃故書以其臣
 共。正義曰釋例曰大室之屋國之所尊也而疏不
 不繼及早遇兩乃遂傾頹不共之甚故特書之。冬公如
 晉朝且尋盟衛侯會公于水請平于晉公還
 鄭伯會公于棗亦請平于晉公皆成之鄭衛
 晉故因鄭伯與公宴于棗子家賦鴻鴈夫公子歸

曰苟利於民孤之利也天生民而樹之君以
 利之也民既利矣孤必與焉左右曰命可長
 也君何弗為邾子曰命在養民死之短長時
 也民苟利矣遷也吉莫如之言文公以百姓之命為
 為正一人之命各有短長不可如何自短之疏從之。正
 命乃傳也無窮故從之。與音預傳言事友也。正
 義曰史明卜筮知國遷君必死不知君必自意也左右之
 言謂不遷命可長左右勸君勿遷以一人之命為言也文公

邾文公卜遷于繹繹邾邑魯國鄒縣北
 有繹山。繹音亦邾
 有繹山。正義曰邾都不在鄒縣鄒縣北
 有繹山從都於後山旁山旁當有繹邑故曰繹山
 邑也邾既遷都於此竟山別有繹邑宣十年公孫歸父帥師
 伐邾取繹取彼之別邑不取朱之國也但邾是卜國故繹
 邑亦取繹山為名
 史曰利於民而不利於君邾子

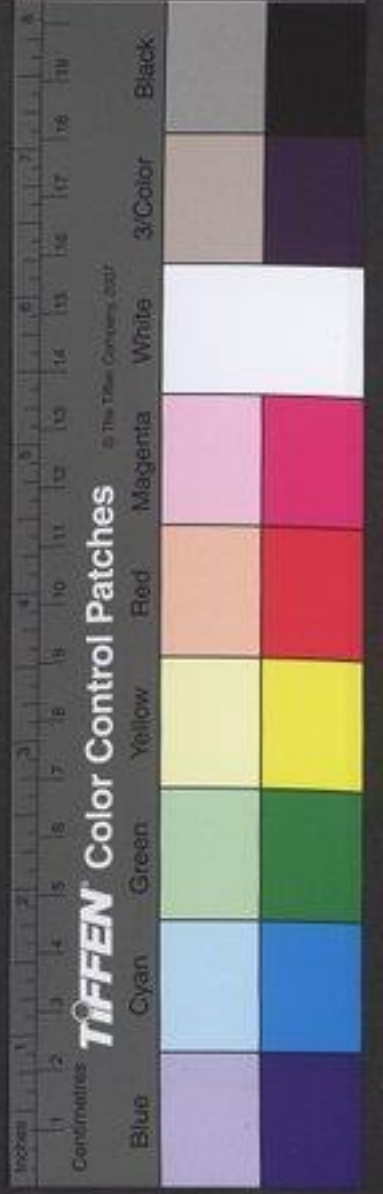

亥經亥

生也。鴻鵠詩小雅義取疾伯哀恤。鄭有正行之。疏。子至勞信。鄭同。原欲使魯侯遂晉恤之。錄古頌反。疏。子至恤之。正義曰。鴻鵠美宣王勞來諸侯之詩也。首章云。于征劬勞于野。爰及矜人。哀此鰥寡。之子侯伯。卿士也。存指諸侯幼勞外野。爰曰也。矜憐也。王命之曰。當及此。可憐之人。謂貧窮者。又當哀此鰥寡。歸當收恤之。使有依附。子家信。鄭寡弱欲使魯侯遂。亦。所深晉有恤之也。季文子曰。寡君未免於此。亦。同有微。文子賦四月。四月詩小雅義取行役。論時思歸。弱之憂。文子賦四月。祭祀不欲為遠。晉。為于。反。下。皆疏。汪四月至還。正義曰。四月大夫行役之志。詩也。同。疏。首章云。四月維夏。六月徂暑。先祖匪人。胡寧忍予。大夫言已。四月初夏而行。六月往暑矣。寒暑易節。古不得。謂我之先祖。非人乎。上者何當。忍於我不。使得祭祀也。文子言已。思歸祭祀。子家賦載馳之四章。載馳詩。小雅。四章。不欲更復。還晉。子家賦載馳之四章。以下義取。小雅。有。急欲引大國以。疏。以載馳至。助。正義曰。載馳詩。小雅。有。救助。鄭音谷。疏。人聞。之。誠思歸。信。之。前。其。早。已。疏。彼阿丘言。采其蕪。女子善懷。亦各有行。詩人。力之。其。不。其。五章曰。我行其野。芃芃其麥。控于大邦。誰謂。不。

夫君子血我有九百爾所思不如我所之此義取小國有。經書大國文在。五章。抑。傳言。四章。故云。四章以下。言其。并。居。三。息。暫。反。又。疏。每。一。月。三。捷。正。義。曰。捷。勝。鄭。伯。如。字。捷。在。救。反。疏。也。巨。者。謂。侵。也。代。也。戰。也。鄭。伯。拜。為。行。公。答。拜。小。經。十。有。四。年。春。王。正。月。公。至。自。晉。於。陳。告。邾。人。伐。我。南。鄙。叔。彭。生。帥。師。伐。邾。夏。五。月。乙。亥。齊。侯。潘。卒。七。年。歸。于。魯。之。亥。四。月。廿。九。疏。年。至。從。赴。正。義。曰。齊。由。家。孝。公。卒。弟。諸。殺。孝。公。子。而。自。是。為。昭。公。昭。公。則。以。德。二。十。八。年。即。位。其。年。關。于。疏。十。據。文。公。言。之。皆。同。魯。之。盟。耳。村。以。長。歷。校。之。知。乙。亥。是。四。月。廿。九。日。書。五。月。從。赴。者。蓋。赴。以。五。月。到。淮。言。卒。日。不。言。其。月。即。書。其。所。至。之。月。○。六。月。公。會。宋。公。陳。侯。衛。侯。鄭。伯。許。男。曹。

人伐我南鄙叔彭生帥師伐邾。夏五月乙亥齊侯潘卒。七年歸于魯之亥四月廿九。疏。年。至。從。赴。正。義。曰。齊。由。家。孝。公。卒。弟。諸。殺。孝。公。子。而。自。是。為。昭。公。昭。公。則。以。德。二。十。八。年。即。位。其。年。關。于。疏。十。據。文。公。言。之。皆。同。魯。之。盟。耳。村。以。長。歷。校。之。知。乙。亥。是。四。月。廿。九。日。書。五。月。從。赴。者。蓋。赴。以。五。月。到。淮。言。卒。日。不。言。其。月。即。書。其。所。至。之。月。○。六。月。公。會。宋。公。陳。侯。衛。侯。鄭。伯。許。男。曹。

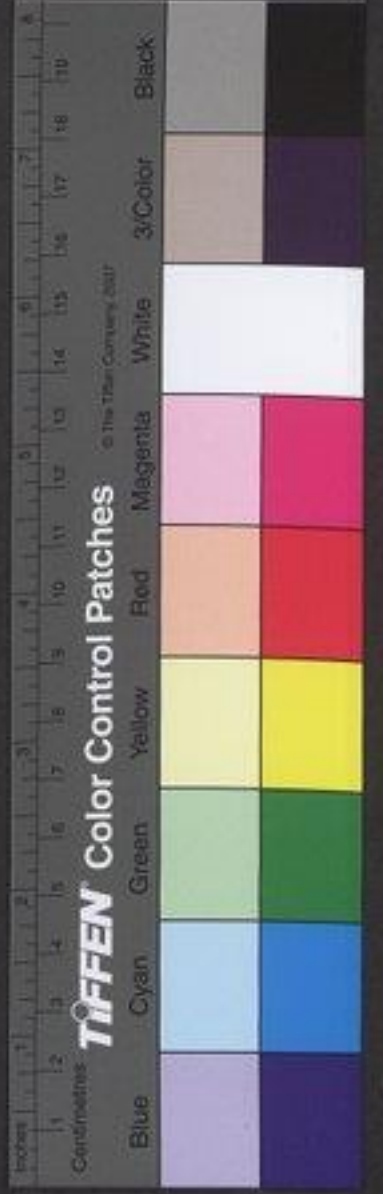



伯晉趙盾癸酉同盟于新城

七月有星孛入于北斗

無憤反積康音助海字慧納似

感反一音節遂反見賢遍反

星也其言入于北斗何此引有中也有環城也釋天云孛星

曰孛之為言猶非也其引北斗有孛字以孛星也

言入于北斗則從他處而入見孛星而移入此引也孛星

有尾入于北斗杓中

妖星狀常所有故書

○公至自會

無晉人納捷

工郭弗克納

知有成君晉趙盾不度於義而大與諸侯

所與者廣所害者衆故則人

○備側其及度待各反說借曉

疏捷苗于知。正義曰

知之文莊公伐齊納子糾不言齊者上有伐齊之文與此同

也信二十五年楚人圍陳納子于頓昭十二年齊馬頤納

北燕伯于陽彼舊是國君故納其國哀二年齊納納衛出

可納于成山子之尊以名贈國上下又無備文故亦納國

又此異也齊小白齊陽生許叔慈李之屬經無納文又復

國與此不同也劉炫云已去邦國反非郭君故不稱郭捷

秋

常所有故書之

○字音規徐

正義

曰公羊傳曰孛星

也說孛星

釋天云孛星

也

言入于北斗

則從他處

而入見孛星

而移入此

引也孛星

有尾入于

北斗杓中

妖星狀常

所有故書

之

○字音規

徐

正義

曰公羊傳

疏

正義曰

傳稱

捷苗于知

○正義曰

傳稱捷苗于知

九月甲申公孫敖卒于

齊

既許復之故從

疏

非不詳明尚傳云葬親共竹則

不得從大夫札葬而得從大夫例書卒者卒葬異札事不

得從大夫札葬而得從大夫例書卒者卒葬異札事不

得從大夫札葬而得從大夫例書卒者卒葬異札事不

得從大夫札葬而得從大夫例書卒者卒葬異札事不

得從大夫札葬而得從大夫例書卒者卒葬異札事不

舍

告未諭年而稱君者先君既葬

舍已即位稱君則在宣四年

疏

正義曰公羊之例

既葬稱子而稱公左氏則不然齊九年九月晉侯詭諸卒

既葬稱子而稱公左氏則不然齊九年九月晉侯詭諸卒

既葬稱子而稱公左氏則不然齊九年九月晉侯詭諸卒

既葬稱子而稱公左氏則不然齊九年九月晉侯詭諸卒

既葬稱子而稱公左氏則不然齊九年九月晉侯詭諸卒

既葬稱子而稱公左氏則不然齊九年九月晉侯詭諸卒

既葬稱子而稱公左氏則不然齊九年九月晉侯詭諸卒



葬之早晚時有連東維德建禮而葬後君葬訖即成君葬

禮之葬曰始成君也宣十生夏四月齊侯卒六月葬齊

惠公冬葬侯使國佐來聘是葬速成君之文也杜以成君

在於既葬不以踰年為限此言未踰年者意在排舊說也

宋子哀來奔大夫奔例書名 疏住大夫至書字 正

氏出奔此貴子哀書其字云於例字貴於名故儀父女叔之

疏皆書其字則書字是貴了常例也崔氏傳曰且告以葬故

因稱氏唯以不名為義 ○冬單伯如齊單伯周卿士為魯如齊故

齊人執單伯諸侯執王使之義故 疏住諸侯至

日諸侯執諸侯之大夫無罪則稱行人以見無罪之義于者

之使不問有罪無罪諸侯皆不得執之執之則為不臣以諸

侯無執王使之義故單伯不依行人例言單伯身雖無罪不

依使例故不稱行人也諸侯不得執王使而諸侯之使得與

王使者史之所書周公之法已君有 ○齊人執子叔姬

疏注叔姬至母歸 ○正義曰傳

夫入自魯歸之父母歸 疏注叔姬至母歸 ○正義曰傳

夫入自魯歸之父母歸 疏注叔姬至母歸 ○正義曰傳

夫入自魯歸之父母歸 疏注叔姬至母歸 ○正義曰傳

夫入自魯歸之父母歸 疏注叔姬至母歸 ○正義曰傳

夫入自魯歸之父母歸 疏注叔姬至母歸 ○正義曰傳

母也不稱夫人自魯歸之父母歸亦不知是何公之女也

與父母家不言父公是與父稱子叔姬者張云子叔身歸

之故言子叔在室前十一

傳十四年春頃王崩周公閱與王孫蘇爭政

故不赴凡崩薨不赴則不書禍福不告亦不

書齊下篇也解後福也 疏以齊工至福也 正義曰因

之禍福是反禍者也福莫大於享國有家禍則禍於家

國禍亦崩薨之類相攻之物且奔一歸後其事多矣雖有出

入之則未見不告之義此傳公崩葬之 懲不敬也微使急

未言之故知齊下是禍歸便是福也 懲不敬也微使急

升反 ○邾文公之卒也在前 公使弔焉不敬

邾人來討伐我南鄙故惠伯伐邾 ○子叔姬

齊昭公生舍叔姬無寵舍無威公子商人驟



施於國

驥數也商人相公子○妃音配本亦作假驥任殺反施式反假音朔

而多聚士

盡其家貸於公有司以繼之

家財盡於公及國之有司富者貸○盡律

忍及貸音特又音或律同

夏五月昭公卒舍即位○邾文公元

妃齊姜生定公二妃晉姬生捷菑文公卒邾

人立定公捷菑奔晉○六月同盟于新城從

於楚者服

從楚者陳鄭宋

且謀邾也

謀納捷菑○秋七月乙

卯夜齊商人弑舍而讓元

元商人兄齊惠公也書九月從告七月黜乙卯

可使多蓄臧

不君則恨多○蓄勅六反本又依蓄臧本人作臧戶暗反恨也

將免

我乎爾為之

言將復殺我○復扶又反○疏爾已殺君矣我若焉君

○有星孛入于北斗

周内史叔服曰不出七年宋齊晉之君皆將

死亂

後一年宋弑昭公五年齊弑懿公七年晉弑懿公○史

音計

所以除舊布新也○正義曰昭十七年傳申與云言

之師八百乘納捷菑于邾

邾人辭曰齊出獲且長

獲且定公○獲伊縛反徐君

同宣子曰辭順而弗從不祥乃還

辭順○適丁歷

反○周公將與王孫蘇訟于晉王叛王孫蘇

王



王侯不與而使尹氏與聃啓訟周公于晉訟理之尹氏

趙宣子平王室而復之復聃啓

王立魯王子孔潘崇將襲羣舒使公子燮與

子儀守而伐舒蓼即羣舒也

城郢而使賊殺子孔不克而還八月二子以

楚子出將如商密國語曰楚則王初弱子儀為

之遂殺關克及公子燮關今襄陽中廬縣戰於廬大

初關克囚于秦在僖二年

秦在僖二年

初關克囚于秦在僖二年

秦在僖二年

秦在僖二年

秦在僖二年

秦在僖二年

秦在僖二年

秦在僖二年

秦在僖二年

秦在僖二年

秦在僖二年

秦在僖二年

秦在僖二年

秦在僖二年

秦在僖二年

秦在僖二年

初殺之敗在僖三年而使歸求成成而不得志

公子燮求令尹而不得故二子作亂傳

穆伯之從已氏也在八年也

人立文伯穆伯之子穆伯生二子於莒而求復文

伯以為請襄仲使無朝聽命復而不出不得

室以復適莒文伯疾而請曰殺之子弱子孟獻

請立難也難殺弟也許之文

伯卒立惠叔穆伯請重賂以求復惠叔以為

請許之將來九月卒于齊告喪請葬弗許請



禮。宋高哀為蕭封人以為卿。蕭宋附庸仕附

疏。公蕭宋至為和。正義曰蕭本宋高莊十一年宋高哀

人嘗其勞以蕭邑封叔為附庸莊二十三年蕭叔朝公見為

附庸故附朝附屬宋國故云宋附庸也宣十二年楚子滅蕭

而待於從放。書曰宋子哀來奔貴之也。貴其不

所來故曰從。齊人定懿公使來告難故書以

九月。齊人不服故三月而後定善以九月疏。齊人至從

商人實以七月就舍取其位而齊人未服三月而後定善

始來告不告不究之月。齊人未服三月而後定善

即書之於九月如此傳又告以九月即書九月與經之日月

皆從起而書非變影計略也。杜言此者排先儒言日月有慶

義之。齊公子元不順懿公之為政也終不曰公

曰夫已氏。猶言其甲也。夫疏。注猶言其甲也。正義曰

言欲稱終者終不謂之為公曰夫已氏斥懿公。襄仲使

告于王請以王寵求昭姬于齊。昭姬子曰殺其

子焉用其母請受而罪之。馬於冬單伯如

齊請子叔姬齊人執之。根魯特于又執子叔

姬。欲以取

經十有五年春季孫行父如晉。三月宋司

馬華孫來盟。華孫奉使鄰國能臨申制宜至魯而後定

化反使所更。疏。正義曰華孫至司馬。正義曰成三年晉侯

庚盟丁未及孫辰大盟彼先以君命行聘禮既而別與之盟

故書聘又書盟此雖使來聘魯不令結盟故書盟未稱使也



傳四年楚昭王完盟于師即其比也諸侯之即創書也氏以

華耦能率其屬官備禮盡儀故責其人書其官也八年宋人

殺其大夫司馬未司城來奔許言其官不言氏族此說書司

城曰司城者國之司城也以為華耦貴之既深故特書司

城之大夫以爲司城則君之不許見魯也夏黃氏伯來朝

齊人歸公孫敖之喪大夫喪還不書其葬也于以

教故特錄其疏此大夫全示義也正義曰相十八年公之

喪歸以示義疏彼在自齊歸五年大夫氏之喪至自齊二

於宋會八年前葬卒丁未城十年公孫敖葬卒于齊

不書喪至是大夫喪歸則不書此獨書葬齊人歸公孫敖之喪

者釋例曰公孫敖於齊情象命歸已絕位非此而備書於

經者惠叔毀請於朝威可以求父與公族崇仁孝之教

故曰爲孟氏且國故見也不言來者齊人取之齊人歸之非

有季仲持來故不言來辰八年齊人歸葬及闕○六月辛

五朔日有食之鼓用牲于社傳例曰非禮也○單伯至

齊○晉郤缺帥師伐蔡戊申入蔡傳例曰大城曰入

齊人侵我西鄙○季孫行父如晉○冬十

有一月諸侯盟于扈傳例曰諸侯言不足序列○十

有二月齊人來歸子叔姬齊人以子叔姬來歸之說

齊人至異文○正義曰傳例出口來歸是直出之文也齊

人以任之故來送叔姬於齊有出異文也使者甲然不可言

齊侯使人故云齊人來歸九年秦人來歸黃公成風之說定

十年齊人來歸許諸通際之用成十一年晉人來歸之類皆是

來者歸說不得稱齊侯侵我西鄙遂伐曹入其

郭齊郭也

傳十五年春季文子如晉爲單伯與子叔姬

故也因晉請齊爲于歸反下○三月宋華耦來盟

爲孟及下河爲惠叔皆同

官皆從之書曰宋司馬華孫貴之也

禮記卷之六十一以成禮為發故傳曰知行恭讓者我時奉
重而事敬則尊尊而禮重故貴而不名○皆從才用字
殊從同又音如字音至率○類反又音律律或更反
宦古之至不名○正義曰杜檢使文諸言書曰者皆是仲尼
論語此云其官皆從即云書曰司馬貴之明是實其官從故
書其官也禮記之文有介衆介至所聘之國誓于其竟則
史讀書司馬執策貴人拭王有司優幣其從還官多矣詩經
靈之篇言人臣出行微臣隨從傅相知行旅從昭六年楚公
子康疾聘晉至於鄭而普知其從人多矣禮會亦重必聘
知古人盟會外備威儀崇實禮賓之與主以成禮為敬故傳
云其官皆從其之也春秋之時率多不能備或儀或傳或言
一行行李是也單孫全備能率其官備以從古曲所所以其
君事而自領重也使人既重而承事亦敬則禮節備而禮
為也奉使鄰國能尊主辱己是禮之重故仲尼重而禮
至矣無故揚其和之罪為己讎辭是不敬也仲尼重而禮
敬明君子所不與言仲尼貴其官從君子世其美辭有言有
言傳而後之也釋例曰古之盟會必備禮儀示等威明貴賤

各以成禮為節制兼備則名位不虛華孫居優賤之出下
能率也○此所以知事而自重也重而事敬則禮備而禮
故貴之也至於尊會追稱先人之美為己讎辭以失其故
傳云魯人以說鄭明君子所不與也其言善與則少事也
襄五年傳曰禁殺其大夫公子王夫會也君子謂其女士於
是不刑言貪也罪王夫不刑責其王夫也君子謂其女士於
於此也服虔云華孫為卿後而不度以○命倫好結盟擊其
官屬從之皆官發職人不知其非反○貴之其意以為貴
之者魯人貴之非君子貴之案解儀父○魯給好了氣不義
宋公同城以節來奔肆伯自齊致命傳○言書曰貴之實善
而貴之也此亦云書曰司馬華孫貴之何故賤而貴之也劉
焯又難云此為不知其非義父貴亦魯不知其非而貴之乎
孔子簡春秋載其得失定其較善惡章於其篇職否示於
來此若階人所善亦善之所惡亦惡之已無心於抑揚遂逐
魯人之善惡前筆之勞何所施用約之以理宜其然哉其官
皆從同共聘之官即顯當有留治政者賢舉朝盡行而貢其
空官也若以官從即責空官聘
先臣督得罪於宋殤公名在諸侯之策臣承
公與之宴辭曰君之





其祀其敢辱君

謂齊魯曾孫也魯試孫公在刑一年魏

會請承命於亞旅

亞旅大夫也魯試孫公在刑一年魏

命之脈假正亞旅受一命之脈皆坤後即以此亞旅

命之脈假正亞旅受一命之脈皆坤後即以此亞旅

為敏

魯人魯試孫公在刑一年魏

夏曹伯來朝禮也諸侯五年再相朝

王命古之制也

亦五年再相朝之制也

至謂也○王命曰周禮大有人云凡諸侯之邦交為相朝也魯試孫公在刑一年魏

魯試孫公在刑一年魏

所以說也五年一朝者亦謂朝大國耳且彼因說
 辨非編注之喪明也諸侯相共行此禮也爾主禮
 能制物諸侯或從時令或奉章此在文襄之後
 舊制五年再相朝也傳言古之制以文襄已改也昭
 王三年成聘問朝是周之諸侯朝天子之法故釋例引之云
 一制云一會師是再朝而會周之正禮也若然大
 行入候一歲一見何服二歲一見男服三歲一見采服
 四歲一見采服五歲一見要服六歲一見何於服朝者大
 行人所云謂賁物而見或君自至或遣使來除此賁物之外
 別有朝會之法以爲諸侯及五年再相朝及四三年皆
 國而比云朝故伯之禮又昭十三年朝朝主之法亦無明諸
 未可從也○齊人或爲孟氏謀孟氏公孫救變父之子杜
 長丁疏以昭公孫救變父之子杜
 反○疏以昭公孫救變父之子杜
 爲仲以其實是長曰魯爾親也節棺真諸堂草
 爲仲以其實是長曰魯爾親也節棺真諸堂草

取之從之卜人以告大卜人魯卜人魯
 正義曰治邑大夫例呼爲人孔子父爲魯邑大夫謂之魯人
 知此十人是卜邑大夫其邑近堂故見之而告魯君
 惠叔猶毀以爲請猶毀以爲請猶毀以爲請
 時初卒至德也○正義曰故卒已向周年猶尚毀以爲請知
 廢卒即請至今未已也傳言猶毀是不復應毀故知毀謂喪

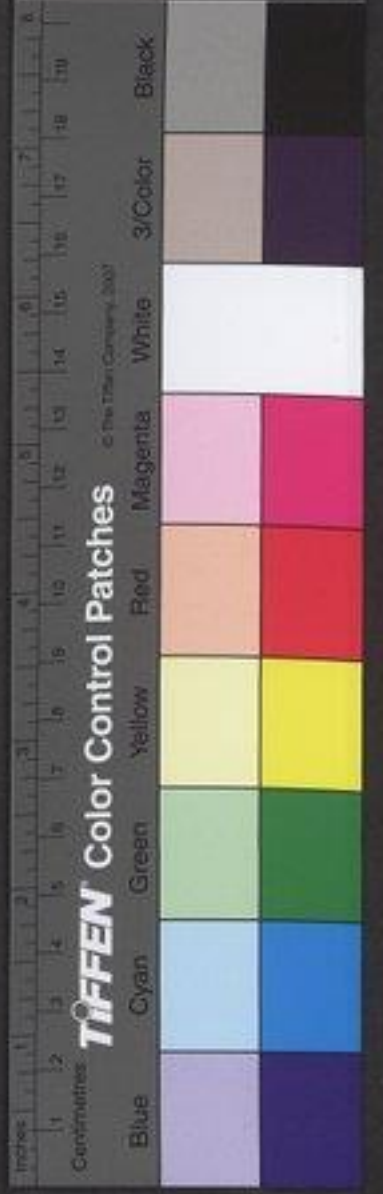



也。劉炫云：去年九月卒，至今夏，據月未中，不得稱期。
今知并者，杜以傳云：惠叔猶毀，據日月之次，欲盛言其遠。
故云：期年，但首尾二年，亦得為期年之。立於朝以待命。
義劉以未周十一月而視社氏非也。
許之取而殯之。殯於孟氏之喪。齊人送之，書曰：

齊人歸公孫敖之喪，為子孟氏且國故也。國之公族故，其婦殯而書之。為子孫反。范并視共仲。制如夢，又自以聲。

已不視帷堂而哭。聲已，素叔母，怨於從，音已音紀。疏：惟堂。

義曰：擗弓，不尸，未毀，故惟堂。小斂而擗，惟至太斂之節，又惟堂。以至於棺，惟堂。雜記云：朝夕哭，則不惟。今據已報，惟故謂之哭。惟堂，擗弓，又云：惟，猶非古。自斂，蓋之哭，穆伯也。與此相類也。教善者，穆伯妻文伯，歐之母也。穆伯，李掉之子。公甫，李掉之弟也。襄仲欲勿哭。怨叔取。惠伯曰：喪親也。惠伯叔。雖不能始善，終可也。史佚有也。彭生。

言曰：兄弟致美。各盡其美，義乃。救乏賀善，畢災。

祭敬喪，哀情雖不同，母絕其愛親之道也。子無失道，何怨於人？襄仲說帥兄弟以哭之，他

年其二子來。叔有萬所生。疏：祭敬至道也。正義：兄弟之家，感其也。也。祭者，謂助祭。祭雖不同，謂以相愛，恨情雖不能和，同當無絕其愛。是相親之道也。

孟獻子忠之聞於國。聞於殺之子仲叔蔑。聞音也。孟獻子曰：將殺子獻子，以告季文子。季文子曰：夫子以愛我聞我，以將殺子聞，不亦遠於禮乎？遠禮不如死。一人門于句，一人門于反。

立皆死。句，門也。白魯邑有寇攻門，一子擗之而死。一子反。立皆死，萬反。同句七候反。又作馬。莫幸反。莫力討反。

立皆死。萬反。同句七候反。又作馬。莫幸反。莫力討反。



疏 言者歷虞云魯國中不絕非異國侵伐故不書也。六

月辛丑朔日有食之鼓用牲于社非禮也。得

鼓之月而於社 疏 社得當太非禮。正義曰此與莊二十

年非禮彼云六月實是七月傳因日月之變以起時歷之誤

故釋例曰文十五年與莊二十五年經文皆同而更後發傳

之非禮者明前傳欲以著正陽之月後傳發創欲以明諸侯

而先篇所末論也非禮也此乃聖賢之微旨 日有食之天

子不舉 呂反 疏 去盛饌。正義曰周禮膳

子不舉 呂反 疏 去盛饌。正義曰周禮膳

子不舉 呂反 疏 去盛饌。正義曰周禮膳

子不舉 呂反 疏 去盛饌。正義曰周禮膳

子不舉 呂反 疏 去盛饌。正義曰周禮膳

子不舉 呂反 疏 去盛饌。正義曰周禮膳

子不舉 呂反 疏 去盛饌。正義曰周禮膳

子不舉 呂反 疏 去盛饌。正義曰周禮膳

子不舉 呂反 疏 去盛饌。正義曰周禮膳

子不舉 呂反 疏 去盛饌。正義曰周禮膳

子不舉 呂反 疏 去盛饌。正義曰周禮膳

子不舉 呂反 疏 去盛饌。正義曰周禮膳

子不舉 呂反 疏 去盛饌。正義曰周禮膳

子不舉 呂反 疏 去盛饌。正義曰周禮膳

十五

鼓于社 諸侯用幣于社 社非禮也

鼓于社 諸侯用幣于社 社非禮也

鼓于社 諸侯用幣于社 社非禮也

鼓于社 諸侯用幣于社 社非禮也

鼓于社 諸侯用幣于社 社非禮也

鼓于社 諸侯用幣于社 社非禮也

鼓于社 諸侯用幣于社 社非禮也

鼓于社 諸侯用幣于社 社非禮也

鼓于社 諸侯用幣于社 社非禮也

鼓于社 諸侯用幣于社 社非禮也

鼓于社 諸侯用幣于社 社非禮也



在前 蔡人不與音預下向 晉卻缺以上軍下

軍伐蔡兼帥 曰君弱不可以怠息解也 戊申入

蔡以城下之盟而還凡勝國曰滅之社稷有損

獲大城焉曰入之得大都 疏正義曰此傳已

發凡例襄十二年獲發傳云用大師曰滅邦地曰入再發例

大衆車力以陷敵因而有之故曰勝國通以滅為文也以成

秋齊人侵我西鄙故季

文子告于晉。冬十一月晉侯宋公衛侯蔡

侯鄭伯許男曹伯盟于扈尋新城之盟且謀

伐齊也齊執王使目數伐魯之使 齊人賂晉侯故

宋克而還於是齊難

乃且反下且同 書曰諸侯盟

惡也謂國無難不義事故 凡諸侯會

疏謂侯至後也 與而不書後也謂後

也後至不書其國時不也

故總稱其侯此亦釋諸侯

不與則不書諸國諸君

為公後期也即七年之

公歸故傳變例以明之此

來歸子叔姬王故

以公不會明會不

扈邑無能為故也

公不與不書諱君

與而不書後也謂後

也後至不書其國時不也

故總稱其侯此亦釋諸侯

不與則不書諸國諸君

為公後期也即七年之

公歸故傳變例以明之此

來歸子叔姬王故



侯侵我西鄙謂謹

其郭討其來朝也

免乎戶則無禮也

者曰女何故行也

反天而又以討

不畏于天

也在周頌曰畏天

不能也討已不能遂伐曹人

季文子曰祿侯其不

而討於有禮

禮以順天天之道也已則

難以免矣詩曰胡不相畏

疏曰女不道也

君子之不虐勿賤畏于天
威于時保之詩周頌言也天

不畏于天將何能

懼不終多行無禮

何以亂取國奉禮以守備

那能在矣為十八年春秋經

附釋音春秋左傳

疏卷第十九下





NATIONAL

UNIVERSITY OF TORONTO LIBRARY



3493695 09



國立中央圖書館藏 NATIONAL CENTRAL LIBRARY, TAIWAN, R.O.C



釋書

附釋音春秋左傳註疏卷第二十一

杜氏註

孔穎達疏

春秋經傳集解宣公。陸曰宣公名倭一名捷又作

達曰疏。正義曰魯世家云宣公名倭或作捷文公之子敬

宣。周宣

經元年春王正月公即位。無。八公子遂如

齊逆女。不。義。在。文。四。年。要。七。喻。反。為。于。為。反。君。疏。不

至四年。正義曰文公喪未期此時已要違禮不識者此事

避惡言不待敗責而其惡自明也昭元年公羊傳曰春秋不

特以見罪惡是其義也文四年逆婦姜于齊傳云卿不行非

君逆之例也三月遂以夫人婦姜至自齊。稱。姑。





之辭不書注稱婦至闕文。正義曰宣公母敬嬴在是
 氏史闕文有姑也夫入以妾為姓舉姓而稱姜氏去氏
 無氏知其本史先闕故云史闕文而不云經始闕耳此文傳亦
 經無作字是作傳之時經猶未闕於後經始闕耳此文傳亦
 無氏知其本史先闕故云史闕文而不云經始闕耳此文傳亦
 初始為其傳見其闕文安為之說非其質也公羊傳曰夫夫
 何內無貶于公之道內無貶于公之道則曷為貶夫夫夫
 與公一體也穀梁之意亦然先儒取以為說服虔云古者一
 禮不備貞女不從故詩云雖速我訟亦不女從宣公既以喪
 要夫人從亦非禮故不稱氏見略賤之也杜不然者女之出
 嫁事由父母夫來取之父母許之豈得問禮具否拒逆昏姻
 之命從夫喪要父母之咎自可罪其父母何以貶責夫人若
 其與責夫人當去夫人之號減一氏字復何所明夫人之
 不可去子稱公夫人安可以去氏稱妾也逆婦姜子齊
 不行變文略賤此經賤遂不稱公子以成夫人之尊非
 之事也詩責疆暴之男行不由禮陳其爭訟之條述其

勇之意此豈是宣公淫
 掠而欲令齊女守貞哉。夏季孫行父如齊。晉

放其大夫胥甲父于衛。放者受罪黜免有疏。注

者至以遠。正義曰舜典云流宥五刑孔安國云以流放之
 法處五刑是放者有罪當刑而不忍刑之寘其罪而放棄之
 也三諫不從待放而去者彼雖無罪君不用其言任令自去
 亦是放棄之義放之與奔俱是去國而去情小異釋例曰奔
 者迫窘而去逃死四隣不以禮出也放者受罪黜免宥之以
 遠也臣之事君三諫不從有持放之禮故傳曰義則誰否則
 奉身而退迫窘而出奔及以禮見放俱去其國故傳通以遠
 為文仲尼歸春秋又以所稱為優劣也言優劣者放者君舍
 其罪緩步而出是其優也奔者止則體死奔馳而去是其劣
 也昭八年楚人執陳公子招放之于越哀三年蔡人放其大
 夫公孫獵于吳與此胥甲父等皆甘心受罪黜其官位宥之
 以適遠方是實放而書放也襄二十九年齊人放其大夫
 孫寗放其大夫高止於北燕書曰出奔罪高止也高止好以事
 自為功曰傳故難及彼罪高止故實放而書奔也然則文十
 四年傳稱宋高哀不義宋公而出遠來奔高哀無罪亦改放
 而書奔者故者緣遺者之意為義奔者拍夫國之人立文據



其所往之與皆是從外來耳高哀身來至魯自魯而稱來奔
不書宋人之意故不得言放此乃外內之文異耳叛者以地
商他稱叛入魯則稱○公會齊侯于平州平州齊地
來奔亦此之類也○公會齊侯于平州在泰山平

縣西○牟○公子遂如齊○六月齊人取濟西

田魯以賂齊齊人不○秋邾子來朝無○楚子

鄭人侵陳遂侵宋晉趙盾帥師救陳傳言救陳

字蓋闕○注傳言至蓋闕○正義曰陳宋俱被楚侵明

皆廢不以其並救二國傳稱救陳宋而經無宋字故設

疑云蓋闕也服虔云趙盾既救陳而楚師侵宋趙盾欲救宋

而楚師解去索經傳皆言侵陳遂侵宋陳在宋南是旣救陳

去陳乃侵宋也若趙盾越宋而南救陳猶及楚師北則救宋

安得不及楚也若言欲救宋而楚師解去則救陳之時楚師

已向宋矣何以書救陳也蓋以陳旣被侵方始告晉晉人

師救陳楚又後師侵宋晉師比至於鄭楚師旣已去矣故

國會于禁林同共伐鄭禁林鄭地明晉始至鄭不得

與楚相遇故竟無戰事言救陳宋者皆足致其意耳

宋公

陳侯衛侯曹伯會晉師于禁林伐鄭晉師救陳

往魯之共伐鄭也不言會趙盾取於兵會非好會也趙盾

鄭地焚陽宛陵縣東南有林鄉○禁林尾反好呼報反疏

晉師至林鄉○正義曰晉木與師為救陳宋但楚師已去故

四國之君在會晉師與共伐鄭言于禁林者行會禮然後伐

相十五年公會宋公衛侯陳侯于襄伐鄭亦行會禮乃伐與

此同也晉師趙盾為將不言會趙盾而言晉師者取於兵會

非好會言所會會其兵非會其人故稱師案定八年公會晉

師于瓦注云卿不書禮不敵公知此非為趙盾不敵公侯稱

師者沈氏云此會有宋公陳侯守備成二年會于蜀有蔡許

之君故知此非為趙盾不敵公侯稱師但取於兵會彼會于瓦

唯公故知○冬孟趙穿帥師侵崇崇本○晉

與此異耳

人宋人伐鄭

傳元年春王正月公子遂如齊逆女尊君命

也諸侯之出稱名氏所以尊君命○疏注諸侯至釋

也傳於此發者與還文不同故釋之○正義曰



氏者位尊乃賜是臣之寵號具名氏所以尊君命言君命重故貴臣行人貴則君命尊也諸侯之卿出入稱名氏者若宋華元衛元咺之類是也如魯公孫敖喪歸尚稱氏明生歸心然其歸父意如叔孫結不稱氏者各有所為與常例不同也會盟征伐具名氏者皆尊君命也傳獨於此發者為其與還文不同故於此釋之釋例曰晉禮雖奉時君之命其言必稱先君以為禮辭故公子翬迎女傳曰翬先君之好公子遂迎女傳稱曰尊君命互發其義也

三月遂以夫人婦姜至自齊尊夫人也
遂不言公子替小君之尊也公子當時之寵號非也故傳不
言舍狹釋例論之備矣○稱尺雖反舍音捨
疏注遂不
正義曰公子亦是寵號其事與叔孫結魯臣有罪則去其族去則非卿今遂與夫人俱至物無兩大人不並尊若從夫人者尊則夫人甲矣故替其尊稱令從夫人者卑則夫人尊矣釋例曰往必稱族以示其重遂雖在室必舍族以尊之所以成小君之尊是其義也成十四年叔孫結如迎女及以夫人至其文與此正同故傳云攝族尊君命舍族尊夫人此傳不言稱族舍族者釋例曰傳云公子遂如齊迎女尊君命也遂以夫人婦姜至自齊尊夫人也叔孫結如迎女則往曰

齊族選曰舍族然則公子公孫樂公之常言非族也言公孫非族故與彼異又公子雖則非族稱亦與族同故其言尊君命尊夫人與彼亦不異也所以異者故必君賜乃稱之公子公孫樂公之常言不須待賜乃稱之耳

夏季文子如齊納賂以請會
宣公篡立未列於會故以賂請之○篡初惠反

晉人討不用命者放胥甲父于衛
胥甲下軍年戰河曲不
疏注胥甲至於險○正義曰案彼傳胥甲與首薄秦於險
趙穿同非放胥甲而舍趙穿者於時趙盾為政穿見晉君之昏或本
罪輕於胥甲故得尤咎
而立胥甲之子
先辛奔齊
辛甲之子
而立胥甲之子
先辛奔齊
殺之與弒君同故公與齊
疏注蔡止至位定○正義曰春推戴廢立不由天子謀弒而立則卿國討之若與之會則序之於列成其為君諸侯既已為會則臣子不得復討若其殺之則與弒君罪同宣公殺子惡而取國常畏晉人討已心不自安納賂請會故既與齊會而公位乃定成十五年威之會



討曹成公成公得列于會後曹人請于晉曰先君無罪有罪乎若有罪則君列諸會矣是列會則位定也

門襄仲如齊拜成謝得。六月齊人取濟西

之田為立公故以賂齊也濟西故曹地魯三十一

宋人之弑昭公也在文十六年晉荀林父以諸

侯之師伐宋宋及晉平宋文公受盟于晉文

會諸侯于邕將為魯討齊皆取賂而還文十

疏注文一全受賂。正義曰杜以傳言皆取

盟以充皆我劉枝云宋傳數晉罪近弑宋弑昭公前魯之盟

文所不及何當虛指其事言皆取賂故謂宋及晉平取宋賂

為晉討齊取齊賂也案此言會諸侯于邕文承宋人之弑昭

公下知非十七年會于邕既取宋賂又取齊賂而稱皆為

十七年十五年二毫之盟者案十七年會于邕事檢經傳

無會討齊之事豈得違者經傳表相十七年乎但宋弑昭

賂耳傳言皆者皆齊宋也

鄭穆公曰晉不足與也遂

受盟于楚陳共公之卒楚人不禮焉卒在文十

音恭陳靈公受盟于晉秋楚子侵陳遂侵宋晉

趙盾帥師救陳宋會于栢林以伐鄭也楚為

賈殺鄭遇于北林與晉師相遇於陽中牟囚晉解

揚晉人乃還解揚晉大夫晉欲求成於秦趙

穿曰我侵崇秦急崇必救之崇秦之與國○秦急

秦急救之是疏秦急崇。正義曰崇是秦

後人敗耳疏之與國故秦人急於救崇

吾以求成



馬冬趙穿侵崇秦弗與成。晉人伐鄭以報

北林之役。報因解揚於是晉侯侈趙宣子為政驟諫

而不入故不競於楚。競強也為明年鄭伐宋張本。後昌氏反又尸氏反驟仕殺反

經二年春王二月壬子宋華元帥師及鄭公

子歸生帥師戰于大棘宋師敗績獲宋華元

得大夫生死皆曰獲例在昭二疏宋華至生帥師。正義

十三年大棘在陳留發邑縣南疏曰此華亦歸生也

或於歸生之下無帥師之字疏耳。此得大至縣南。正義

曰此獲華元生也。哀十一年獲齊國書死也。以獲知生。死皆

曰獲昭二十三年傳云言曰胡了元沈子逞賊獲陳夏穀君

臣之帥也。傳言書秦師伐晉。夏晉人宋人衛

人陳人侵鄭。鄭為夷代中使其天晉趙盾與諸侯

曰是仲尼父例也

疏疏正義曰諸經敗者皆

首及諸侯之師侵鄭諸侯之將不言名氏則實其敗者非

大敗宋師獲其二卿此皆之不競也。晉於是中命衆國大起

其衆將以雪宋之恥。取威。其謂趙盾為政而畏越強。盛不

敢逐其所志。託辭。師失宋之。秋九月乙丑晉趙

盾弑其君夷臯

古刀疏徒靈公至四年。正義曰釋例曰經書趙盾弑君

非趙盾而經不變文者以示良史之意。深責其政之。臣傳故

特見神心曰越竟乃免明。盾亦應受罪也。雖原其本心而春

秋不赦其罪。蓋冬十月乙亥天王崩。無

為敵之遠防傳二年春鄭公子歸生受命于楚伐宋。命也

受命于楚本

宋華元樂呂御之二月壬子戰



于大棘宋師敗績囚華元獲樂呂

樂呂司寇獲不書非元帥

也獲生死通名經言獲華元故傳特護之曰囚以明其生獲故得見贖而還○帥所類反贖食欲反

四百六十乘俘二百五十人馘百人狂狡輅

鄭人鄭人入于井

狂狡宋大夫輅也○乘輅諸反或戰百者人術字殺

倒戟而出之獲狂狡君子曰

失禮違命宜其為禽也戎昭果毅以聽之之

謂禮

聽謂常有於日誓於心想聞其政令○倒丁七反宜其為禽一本作宜其禽也

敵為果致果為毅易之戮也

易反○疏也○正義曰軍法以殺敵為上○將軍臨戰必三令五申之狂狡失即戎之禮違元帥之命曲法以移鄭人宜其為禽也○昭明也○兵戰之事明此果毅以聽之謂禮能殺敵人是名為果言能果敢以除賊致此果敢乃名為毅言能驅殺以立功易之戮

反易此道則合刑戮也昭謂明此禮致謂違之故也

能致用此意乃為強人言在軍對敵必須殺也○尚書成敗數桀之罪以擊衆云爾尚輔予一人致天之罰予其大舜汝爾不從誓言予則擊戮汝武王戮紂之罪以誓衆云曷敢大

子尚拒拒如虎如貔如熊如羆于商郊所不勦于爾躬有戮二王以至聖化至聖尚誓衆使多殺是軍法務不

教敵乃為禮也公羊善宋襄公不鼓不成列以為文王之戰亦不過此武上之戰既知不然文上之戰當當若果審如公羊之言文王未曉戰法其將戰華元殺羊食士其不能則定天下豈為此乎

御羊斟不與及戰曰疇昔之羊子為政

疇昔則

日也○食音嗣斟

之金反不與音預

師故敗君子謂羊斟非人也以其私憾敗國

殄民

殄根也殄盡也○滅本亦作殄之勝反注同敗必邁反又如字殄太典反於是刑孰



大焉詩所謂人之無良者詩小雅義取不良之人相怨以云。其

羊斟之謂乎殘民以逞。宋人以兵車百乘

文馬百駟畫馬為文四百。遲勳領反。疏謂文飾彫畫之若朱其

類也。以贖華元于鄭半入華元逃歸立于門

外告而入告宋城門而後入言不為見叔牂曰子之馬然也

叔牂羊斟也甲賤得先歸華元見而突慰之曰什奔入鄭

元見而慰之。牂子即反。對曰非馬也其人也牂

如前言以顯既合而來奔疏見叔至

正義曰叔牂甲賤故得先歸華元見而突慰之曰什奔入鄭

對元曰非馬也其人也言見已為之叔牂既答華元而即

奔奔會耳據漢載三豎持以子之馬然為叔牂之語對曰

非馬元曰子見獲於鄭者是由子之馬使然也華元對曰

為自奔也其人為之也謂羊斟也奔奔也奔奔人

我之事既和合而我即來奔奔自鄭陳三叔牂即羊斟也

得歸華元見叔牂而即謂之曰奔入鄭者子之馬然也

我也華元對曰非馬也其人也言見已為之叔牂既答華元而即

元合語而即來奔會又一說叔牂宋人見宋以馬贖華元謂

也其人也言已不由馬贖自以人事來耳贖事既合而我即

來奔杜以傳文見叔牂而即言曰則曰下皆當為華元之語

不得為叔牂之語且華元與賤人文語而猶對曰謂歸國

其

乘

其

門

也

也

也

也

也

也

也

也

也

也

也

也

也

也

也

也

睥反說文字林云大目也蘇林云睥

睥不安貌孟康云猶分然也睥步何反

曰睥其目瞞其腹弃甲而復謂亡師疏注睥出目瞞

謂謂將領主帥監作者也巡功謂巡城檢作功也城者謳

巡功植將主也。植直吏。疏注植將主也。正義三月

禮大司馬大役屬其植

同義云植謂部曲將吏故宋城華元為植巡功見

而奔奔皆於文不順又羊斟與叔牂當是名宰相配故不從

三家而別為之說宋鄭氏來奔為奔

魯耳合是聚合言語故云合猶答也

宋城華元為植



曰說文云睥大目也目大則出見故云出目也睥是睥之狀睥以大為異故為大睥也。于思于思

弃甲復來于思多鬚之貌。于思如字又西才反多鬚貌賈逵云白頭貌復扶又反求力知反又如

字以協上韻疏疏性于思多鬚之貌。正義曰賈逵以

此三十二年計未得頭白故杜疏使其驂乘謂之曰牛

則有皮犀兕尚多弃甲則那那猶河也。驂七南

那乃犀兕尚多。正義曰驂云犀似豕郭璞曰形似

多反疏疏水牛豬頭大腹狎豚有蹄黑色一角一在頂

上一在額上一在鼻上鼻上者食角也小而不蹄好食

有一角者劉勰期交州記曰犀出九德毛如豕蹄有甲頭似

馬吳錄地理志云武陵阮南縣以南皆有犀犛云兕似牛

郭璞云一角青色重千斤論文云兕如野牛青毛其皮堅厚

可制鎧交州記曰兕出九德有一角角長三尺餘形如犛

柄編板書傳犀兕二獸並出南方非宋所有假令彼及味國

必不能多言尚多役人曰從其有皮丹漆者有

華元曰去之夫其口衆我寡傳言華元不吝

圍焦焦管河夏晉趙盾救焦遂自陰地及諸

侯之師侵鄭陰地晉河南山北自上洛以報大棘

之役楚鬬椒救鄭曰能欲諸侯而惡其難乎

遂次于鄭以待晉師趙盾曰彼宗競于楚始

將斃矣競強也鬬椒若叔之族自子文以來世為姑益

其疾乃去之欲示弱以驕之傳言趙盾所以稱晉

靈公不君失君道也以明於列國厚斂以彫牆

從臺上彈人而觀其辟丸也

也。飲力驗反彫本

宰夫肺能踏不熟殺之實諸畚使婦人載以

過朝畚以草索為之宮籥。彈徒丹反肺音而葉也踏扶元反真之岐反畚音本器也蒙各反管九呂反

疏宰夫肺能踏。正義曰字書過熟曰肺命此宰夫肺能踏其踏不至於熟以其違命故殺之。注畚以至宮籥

之虞畚所以盛糴之器故以畚表稟說又云畚蒲器可以盛糴韓詩外傳云執擊畚來疏遇子貢於道是畚可以盛糴盛菜以草索為之令人猶有此器形制似管故為管籥過朝以示人令

趙盾士季見其手問其故而患之將

諫士季曰諫而不入則莫之繼也會請先不

入則子繼之三進及溜而後視之士季隨會也三進三伏公

不省而又前也公知欲諫故得不視疏將諫至繼之。正

其手一作作首溜力微反屋露也疏我曰言二人將殺

相隨入諫士季謂盾曰子見吾則令與子俱諫而不入則

之能繼為諫會是甲卿請先往討不入則子繼之。三

及溜正義曰溜謂墜下水溜之處入則伏而不省曰吾

知所過矣將改之稽首而對曰人誰無過過

而能改善莫大焉詩曰靡不有初鮮克有終

詩大雅也。鮮息夫如是則能補過者鮮矣君能

有終則社稷之固也豈惟羣臣賴之又曰袞

職有闕惟仲山甫補之能補過也詩大雅也袞

過也。言服袞者有過則仲君能補過袞不廢矣

猶不改宣子驟諫公患之使鉏麇賊之

長往寢門闕矣盛服將朝尚

早坐而假寐不解衣冠而睡。闕婢亦反麇退歎

晉力士。鉏仕俱反長往寢門闕矣盛服將朝尚





而言曰不忘恭敬民之主也賊民之主不忠

弃君之命不信有一於此不如死也觸槐而

死槐音懷又音回○秋九月晉侯飲趙盾酒伏

甲將攻之其右提彌明知之右車右○飲於槐反

以下公嗾夫獒焉明搏而殺之扶舊本音扶者

乎反服處注你跪先典反云徒跪也今杜注本往往有跪者

張素口反說文云使犬也服本你願夫音扶髮五羔反尚書

傳云大大也爾雅云狗四尺為獒○**疏**趙登至非禮也○正

說文云犬知人心可使者搏音搏○**疏**義曰此言飲趙盾酒

是飲酒耳非正禮也禮則三爵而退五爵云君子之

飲酒也受一爵而色酒如也三爵而善言斯禮已三爵

由以退鄭玄云禮數過三爵則敬我而去矣是二爵

自當退也提彌明言此之時未必已過三爵假此辭以悟

循耳○遂扶至髮焉○正義曰服處本扶作跪注云趙盾

跪而下走禮脫屣而升堂降階乃納履堂上無履跪則是常

何須云遂跪而下且遂者因上生下之言提彌明言說而係

不得為趙盾遂也杜本作扶言扶盾下階也服處云族取也

大語辭髮大名公乃取夫髮使之噬盾也釋畜云狗四尺為

噬是大犬之名以其使○**盾曰弃人用犬雖猛何為**

責公不養士而○**鬪且出提彌明死之初宣子田**

更以犬為已用○**於首山舍于翳桑**田獵也翳桑之名陰翳者首山

於焉陰又○**見靈輒餓問其病**靈輒○**曰不食三日**

矣食之舍其半問之曰官三年矣官學也○食

舍其音捨○**疏**注官學也○正義曰曲禮云官學事師則二者俱

是學也但官者學仕官學者尋經藝以此為異耳

未知母之存否今近焉去家○**請以遺之使盡**



之而為之簞食與肉注同簞音丹。筓思嗣反。疏注

詩也。正義曰。鄭玄曲禮注云。籥曰簞。方曰筓。然則俱是竹器。方圓異名耳。故以簞為筓。鄭玄論語注亦云。簞筓也。真

諸橐以與之。既而與為公介。靈輒為公甲士。橐

介音音。倒戟以禦公。徒而免之。問何故。對曰。醫

蔡之餓人也。問其名。居問所不告而退。不望

遂自亡也。去。輒亦乙丑趙穿攻靈公於桃園。趙

盾之從父昆弟。子乙丑。九月二十七日。或如字。本或作弑。疏注穿趙至。子。正義

弟。世族譜。盾是衰子。穿是夙孫。是穿為盾之從父昆弟之子也。世本夙為衰祖。穿為夙之曾孫。世本轉為多誤。其本未必

也。宣子未出山而復。晉竟之山也。盾出奔。聞公殺而

反。大史書曰。趙盾弑其君。以示於朝。宣子曰。

不然。對曰。子為正。卿亡不越竟。反不討賊。非

子而誰宣子曰。烏呼。我之懷矣。自詒伊戚。其

我之謂矣。楚詩也。言人多所懷。則自遺憂。大音泰。孔子曰。董狐古

之良史也。書法不隱。不隱者。趙宣子古之良

大夫也。為法受惡。善其為法受惡。惜也。越竟

乃免。越竟則君臣之義。疏注。越竟至討賊。正義曰。哀

不。通。國未臣而有伐之。奔命焉。死之可也。注云。未臣所適

之國。則可還。委命死其難。如彼。傳文。則出奔。臣義未絕。此

注云。越竟則君臣之義。絕者。以仲尼云。越竟乃免。出竟則免

貴明其義已絕也。衰三十年。人殺良霄。傳曰。不稱大夫。言

自外入也。去國不稱大夫。是委義絕之。既且受君之命。乃得

能無絕乎。董狐云。子為正。卿反不討賊。明其感足。討賊。知他



亦既失位出奔國人不得我國內自有賊亂非我所能禁
之故也竟得免由表絕故也不獨之言謂已以他故出奔非
是君欲殺已閱其宗嗣宜還救之昭二十一年宋公子城以
晉師救宋是其事也襄二十七年傳曰崔氏之亂申鮮虞來
奔僕實於野以喪莊公彼是公之寵臣去國而行君張首復
責無罪而將見殺避竄而得免死者皆令反服君乎禮禮子
曰穆公問於子思曰為舊君反服古與子思曰古之君子進
人以禮退人以禮故有舊君反服之禮也今之君子進人若
將加諸膝退人若將隊諸輪無為戎首不亦善乎又何人
厭之禮之有是言去國雖同本情有異不可以一槩論也

子使趙穿逆公子重耳于周而立之黑賢晉文

反門疏成公之生也其母夢神規其臂以黑曰使有晉國

初麗姬之亂詛無庸壬申朝于武宮月五日

羣公子詛盟誓力疏初麗至公子。正義曰服虔

身爲此詛姬死即應復子專國社雖不仁義似不然若麗姬

陳黑賢在周襄公之子何得比至於今國無公族皆復文襄

內因麗姬之亂乃設此詛非麗姬自為詛也若麗姬為詛不

須言麗姬之亂以言之詛非麗姬自為詛也若麗姬為詛不

於傳昭十八年鄭人殺火子產子產師晉公子公孫於東門以外

更無其人良由偏於自是晉無公族無公子故發

注無公至之官。止義曰不累羣公子故無公族是公族之

官掌教公之子承也下注云餘子適子之母身亦治餘子之

政子屬餘子之官則適子屬公族之官也孔氏注國語云公

族大夫掌公族及卿大夫之子弟之官是也孔氏注國語云公

族大夫掌公族及卿大夫之子弟之官是也孔氏注國語云公

及成公即



位乃官卿之適而為之田以為公族官仕也為置田邑以

為公族大夫。適本又依嫡。歷反下注同為置子為反。又官其餘子亦為餘子

餘子嫡子之母弟。疏。注餘子至之政。正義曰下庶子無也亦治餘子之政。

亦為餘子則知餘子之官亦治餘子之政。今主執卿大夫適妻之。子也。下云庶子為公行。掌率公之。或掌則公行不載。

庶子然則卿大夫之妾子。其庶子為公行。庶子妾子亦具餘子之官。殺之矣。

戎行。行戶耶。疏。注庶子至戎行。正義曰下句趙盾自反注及下同。

行也。掌率公戎車之族。則趙盾之族。即公行也。掌率公戎車之族。則趙盾之族。即公行也。掌率公戎車之族。則趙盾之族。即公行也。

行也。掌率公戎車之族。則趙盾之族。即公行也。掌率公戎車之族。則趙盾之族。即公行也。掌率公戎車之族。則趙盾之族。即公行也。

行也。掌率公戎車之族。則趙盾之族。即公行也。掌率公戎車之族。則趙盾之族。即公行也。掌率公戎車之族。則趙盾之族。即公行也。

行也。掌率公戎車之族。則趙盾之族。即公行也。掌率公戎車之族。則趙盾之族。即公行也。掌率公戎車之族。則趙盾之族。即公行也。

行也。掌率公戎車之族。則趙盾之族。即公行也。掌率公戎車之族。則趙盾之族。即公行也。掌率公戎車之族。則趙盾之族。即公行也。

行也。掌率公戎車之族。則趙盾之族。即公行也。掌率公戎車之族。則趙盾之族。即公行也。掌率公戎車之族。則趙盾之族。即公行也。

行也。掌率公戎車之族。則趙盾之族。即公行也。掌率公戎車之族。則趙盾之族。即公行也。掌率公戎車之族。則趙盾之族。即公行也。

行也。掌率公戎車之族。則趙盾之族。即公行也。掌率公戎車之族。則趙盾之族。即公行也。掌率公戎車之族。則趙盾之族。即公行也。

行也。掌率公戎車之族。則趙盾之族。即公行也。掌率公戎車之族。則趙盾之族。即公行也。掌率公戎車之族。則趙盾之族。即公行也。

行也。掌率公戎車之族。則趙盾之族。即公行也。掌率公戎車之族。則趙盾之族。即公行也。掌率公戎車之族。則趙盾之族。即公行也。

行也。掌率公戎車之族。則趙盾之族。即公行也。掌率公戎車之族。則趙盾之族。即公行也。掌率公戎車之族。則趙盾之族。即公行也。

行也。掌率公戎車之族。則趙盾之族。即公行也。掌率公戎車之族。則趙盾之族。即公行也。掌率公戎車之族。則趙盾之族。即公行也。

行也。掌率公戎車之族。則趙盾之族。即公行也。掌率公戎車之族。則趙盾之族。即公行也。掌率公戎車之族。則趙盾之族。即公行也。

行也。掌率公戎車之族。則趙盾之族。即公行也。掌率公戎車之族。則趙盾之族。即公行也。掌率公戎車之族。則趙盾之族。即公行也。

行也。掌率公戎車之族。則趙盾之族。即公行也。掌率公戎車之族。則趙盾之族。即公行也。掌率公戎車之族。則趙盾之族。即公行也。

行也。掌率公戎車之族。則趙盾之族。即公行也。掌率公戎車之族。則趙盾之族。即公行也。掌率公戎車之族。則趙盾之族。即公行也。

行也。掌率公戎車之族。則趙盾之族。即公行也。掌率公戎車之族。則趙盾之族。即公行也。掌率公戎車之族。則趙盾之族。即公行也。

趙盾請以播為

公族括趙盾異母弟趙姬之中子。弜季也。

之愛子也趙姬文公女。成公嫁也。

公許之首狄外孫也。趙盾之為適。見僖二十四年。見賢編反。

冬趙盾為旄

車之族旄車公行之官。有本。規適其子。當為公族。疏。注旄車之族。詩云。子子旄。又曰。建旄設旄。是公車必建旄也。周禮。主車之官。謂之巾車。巾車者。衣也。主衣飾之車。謂之巾車。此。掌建旄之車。謂之旄車。之族。者。本。卿之適子。其子。世。承。正。適。當。為。公。族。使。辟。季。故。更。為。旄。車。之。族。自。以。身。為。妻。子。故。使。其。子。為。妻。子。之。官。知。非。盾。自。為。旄。車。之。族。而。云。使。其。子。者。旄。車。之。族。職。官。耳。盾。身。既。為。正。卿。無。容。退。掌。職。職。六。年。經。稱。晉。趙。盾。孫。孫。也。侵。陳。仍。書。於。經。非。身。退。位。故。知。使。其。子。耳。原。同。長。而。使。趙。括。者。從。氏。云。以。其。君。姬。氏。之。愛。子。故。使。之。非。正。適。也。

使旄季以其故族

下大夫二人掌王之五路。車與公行。趙盾請以播為

同也。無餘子。同者。天子諸侯。禮異耳。趙盾請以播為

公族。括趙盾異母弟趙姬之中子。弜季也。

之愛子也。趙姬文公女。成公嫁也。



為公族大夫

首以其故官屬與季使
義曰族即屬也故官屬者父時舊官屬也將父時官屬盡與屏季使季為衰之正適也盾之此意欲令身死之後使屏季承其父後為趙氏宗主但管入以盾之忠更使其子嗣承盾後耳

經三年春王正月郊牛之口傷改卜牛牛死

乃不郊牛不稱牲猶三望。葬匡王無傳四月。楚

子伐陸渾之戎。夏楚人侵鄭。秋赤狄侵

齊齊傳無。宋師圍曹。冬十有九年戊鄭伯蘭卒

再與文。疏注再與文同盟。正義曰肅以信三十二年同盟。位文二年盟于垂澗。十年于亳十四年于新城。春秋俱在當言三同盟而云再者以包之。葬鄭穆公

盟經文不序諸侯故不載劉炫規之非也。

傳三年春不郊而望自耕

禮也言牛雖傷死禮也

不可廢也前年冬天王朝未葬而

記曾子問天子崩未殯五不

五相之祭不疏注言牛至而祭

行已葬而祭疏注言牛至而祭

此當更改卜取其吉者郊天之禮

故為非禮也不郊非禮則於禮得

上崩未葬而得郊者不以王事廢

禮以明重也初死以至於殯皆廢

之祭不行耳既殯之後皆廢以前

必不廢矣故鄭注云郊社亦然王

地社稷為越維而行事鄭云云不

事是在境得祭也案曾子問既殯

酒醑不酢而已矣謂尸唯三飯祝

酒醑尸不酢主人曾子問又云

尸飯而饋祝而尸主人曾子問

也鄭又注云天子七祀言五者

關中言之案禮記祭法云



王為奉姓立七祀曰司命曰中霽曰國門曰國行曰泰厲曰

戶曰竈王自為立七祀諸侯為國立五祀曰司命曰中霽曰

國門曰國行曰公厲諸侯自為立五祀大夫立三祀曰族厲

曰行適士立二祀曰門曰行燹士庶人立一祀或立六或立

七或立八或立九或立十或立十一或立十二或立十三或

立十四或立十五或立十六或立十七或立十八或立十九或

立二十或立二十一或立二十二或立二十三或立二十四或

立二十五或立二十六或立二十七或立二十八或立二十九或

立三十或立三十一或立三十二或立三十三或立三十四或

立三十五或立三十六或立三十七或立三十八或立三十九或

立四十或立四十一或立四十二或立四十三或立四十四或

立四十五或立四十六或立四十七或立四十八或立四十九或

立五十或立五十一或立五十二或立五十三或立五十四或

立五十五或立五十六或立五十七或立五十八或立五十九或

立六十或立六十一或立六十二或立六十三或立六十四或

立六十五或立六十六或立六十七或立六十八或立六十九或

立七十或立七十一或立七十二或立七十三或立七十四或

立七十五或立七十六或立七十七或立七十八或立七十九或

立八十或立八十一或立八十二或立八十三或立八十四或

立八十五或立八十六或立八十七或立八十八或立八十九或

立九十或立九十一或立九十二或立九十三或立九十四或

立九十五或立九十六或立九十七或立九十八或立九十九或

遂至於維觀兵于周疆

王使王孫滿勞楚子

之大小輕重焉

夏之方有德也

貢金九牧

遠方圖物

對曰在德不在鼎昔

楚子問鼎

楚子伐陸渾之戎

晉侯伐鄭及邲鄭及晉平

士會入盟

望郊之屬也不郊亦無望可也

百物而為之備使民知

故民入川澤山林不逢不若

故民入川澤山林不逢不若

故民入川澤山林不逢不若

故民入川澤山林不逢不若

故民入川澤山林不逢不若

故民入川澤山林不逢不若

故民入川澤山林不逢不若

故民入川澤山林不逢不若

故民入川澤山林不逢不若

故民入川澤山林不逢不若

反著張慮反

物之形使

獨備之

故民入川澤山林不逢不若

故民入川澤山林不逢不若

故民入川澤山林不逢不若

故民入川澤山林不逢不若

故民入川澤山林不逢不若

故民入川澤山林不逢不若

故民入川澤山林不逢不若

故民入川澤山林不逢不若

故民入川澤山林不逢不若

故民入川澤山林不逢不若

故民入川澤山林不逢不若

故民入川澤山林不逢不若

故民入川澤山林不逢不若

故民入川澤山林不逢不若

故民入川澤山林不逢不若

故民入川澤山林不逢不若

故民入川澤山林不逢不若

故民入川澤山林不逢不若

故民入川澤山林不逢不若

故民入川澤山林不逢不若

故民入川澤山林不逢不若

故民入川澤山林不逢不若

故民入川澤山林不逢不若

故民入川澤山林不逢不若

故民入川澤山林不逢不若

故民入川澤山林不逢不若

故民入川澤山林不逢不若

故民入川澤山林不逢不若

故民入川澤山林不逢不若

故民入川澤山林不逢不若



殷一執是載也。比自年之別名。復言耳。商紂暴虐。鼎

遷于周德之休明。雖小重也。不可遷。其茲回

昏亂。雖大輕也。言可天祚明德。有所底止。致

也。柳才故。及底音白。成王定鼎于郊。鄆。鄭。鄭。今河南也。武王

古俗反。鄰音辱。卜世三十。卜年七十。自天所命也。周德雖

衰。天命未改。鼎之輕重。未可問也。疏。七。世至

正義曰。律歷志云。周三十六。王八百六十七年。過下數也。頁。楚人侵鄭。鄭即晉

故也。宋文公即位三年。殺母弟須及昭公

子武氏之謀也。武氏謀奉母弟須及昭公。可以作亂事。在文十八年。使戴相

之族攻武氏於司馬子伯之館。盡逐武穆之

族。武穆之族以曹師伐宋。秋。宋師圍曹。穆

氏之亂也。冬。鄭穆公卒。初。鄭文公有賤妾

曰燕姑。姑。南燕姓。姑其乙反。又其吉反。夢天使與已蘭。蘭。香疏。

夢。天使與已蘭。正義曰。夢言天者。皆非天也。此語言天使

與已蘭。即云余為伯儵。儵即非天也。伯儵不得自稱。為天

不得變為伯儵。明是夢者。恍惚之言耳。成五年。晉趙嬰夢天

使謂已祭余。余攝女上天之神。聰明正直。寧當就淫亂之人

降福以求食乎。昭四年。叔孫穆子夢天。壓已弗勝。號。擊牛。助

而勝之。若上天之神。寧當與擊牛爭力而不勝也。明皆恍

惚之言。或別有邪神。夢者不識。而妄稱天耳。曰余為伯儵。余而祖也。伯儵

人服媚之如是。媚。愛也。欲令人愛之。如蘭既而文

公見之。與之蘭。而御之。辭曰。妾不才。幸而有

南燕相。以是為而子。以蘭為女子。以蘭有國香

備直留反。以是為而子。名。女音汝。以蘭有國香

人服媚之如是。媚。愛也。欲令人愛之。如蘭

公見之。與之蘭。而御之。辭曰。妾不才。幸而有

南燕相。以是為而子。以蘭為女子。以蘭有國香

備直留反。以是為而子。名。女音汝。以蘭有國香

人服媚之如是。媚。愛也。欲令人愛之。如蘭

公見之。與之蘭。而御之。辭曰。妾不才。幸而有



子將不信敢徵蘭乎懼將不見信故欲討公曰諾

生穆公名之曰蘭文公報鄭子之妃曰陳媯

鄭子文公叔父子儀也漢律注季父之妻曰報。媯九危反。生子華子臧子臧得

罪而出出奔宋。臧九危反。誘子華而殺之南里在博十六年南里鄭

地使盜殺子臧於陳宋之間在博二又娶于江

生公子上朝于楚楚人酖之及葉而死葉楚地今

南陽葉縣。酖自。疏。朝于楚。正殺曰諸侯大夫稱行父。陰反業式涉反。事稱朝此。公子上并大夫亦稱朝者。以大夫稱朝故傳亦通。言之其實合稱聘耳。又娶于蘇生子瑕子俞彌

俞彌早卒洩駕惡瑕文公亦惡之故不立也

洩駕鄭大夫。俞音。倫惡烏路反下同。公逐羣公子公子蘭奔莒從

晉文公伐鄭在僖三十年。從。如字又才用反。石癸曰吾聞媯

媯耦其子孫必蕃媯姓宜為媯配耦。媯居樊反音煩下同。媯吉人

也后稷之元妃也媯姓之女為后稷妃。周是以與故曰吉人。今公子

蘭媯甥也天或啓之必將為君其後必蕃先

納之可以元寵元極也。元苦浪反。與孔將鉏侯宣多納

之盟于大宮而立之大宮鄭相廟。鉏仕俱反大音泰注同。以與晉

平穆公有疾曰蘭死吾其死乎吾所以生也

刈蘭而卒傳言穆氏所以大興於鄭天所啓也。刈魚廢反。

經四年春王正月公及齊侯平莒及郟莒人

不肯公伐莒取向莒郟二國相參故公與齊侯共平之向莒邑東海承縣東南有向城。



秦伯稻卒無傳未同盟。結徒

夏六月乙酉鄭公子歸生弑其君夷例傳

赤狄侵齊無傳秋公

如齊公至自齊無傳告于廟冬楚子伐鄭

傳四年春公及齊侯平莒及郟莒人不肯公

伐莒取向非禮也平國以禮不以亂伐而不

治亂也黃公不先以禮治之而以亂平亂何治之

有無治何以行禮。楚人獻龜於鄭靈公公

公子宋與子家將見宋子公也子家歸子

公之食指動第二節疏第二節臣伯鈞弦鄭玄云右巨指

大學也又曰設決朱極三鄭玄云極猶放也所以節指利

也味真為之三者食指將指無名指小指短不用然則手之

巨指之名曰巨指食指將指無名指小指也從十四年傳聞

周傷將指取其一履注云其足大指見斬遂失履謂大指為

將指者將者言其將領謂指也足之用力大指為多手之取

物中指最長故足以入指為將指手以中指為將指其食指

者食所偏用服虔云俗所謂使指也以示子家曰他日我如此必

嘗異味及入宰夫將解龜相視而笑公問之

以告及食大夫龜召子公而弗與也欲使指動

嗣子公怒染指於鼎嘗之而出公怒欲殺子

公子公與子家謀先先公為難。染如瑛反子家

曰畜老猶憚殺之六畜。畜許又反佐同王而况

問所笑。解。疏。中要記曰千歲之龜能與人語。子家



君乎反譖子家子家懼而從之於公夏弒

靈公書曰鄭公子歸生弒其君夷權不足也

能達也初稱畜老仁也不討子公是不武也

稱君君無道也稱臣臣之罪也稱君謂在書君

言衆所共聽也稱臣者謂書殺者之名以示來世然為不義

改殺稱弒其惡名取有備也書殺之義釋例論之備矣

疏凡弒至之罪正義曰管語云趙宣子曰大者天地其

君稱君君無道者弒君之人因為大罪欲見君之無道罪亦

合哉所以懲創將來之君兩見其義非赦弒君之人以弒之

命故戴之如天親之如父母而之如日月事之如神明其成

受雪霜之嚴雷電之威則奉身歸命有死無貳故傳曰君天

天可進乎此人臣所執之常止然木無父子自然之恩未

無象人習既之愛高下之階懸殊壅塞之否萬端是以

者降心以察下表誠以感之然後能相親也若元高自

下絕望情義阻隔是謂路人非君也人心苟離則位號雖

存無以自固故傳例曰凡弒君稱君君無道稱臣臣之罪稱

謂書弒者主名以垂來世終為不義而不可赦也然君雖不

君臣不可以不臣故宋昭之惡罪及國人晉荀林父討宋曰

何故弒君猶立丈公而還深見貶削懷諸賊亂以為心者同

不容於誅也若鄭之歸生齊之陳乞楚之公子比雖本無其

心春秋之義亦同大罪是以君子慎所以立也諸侯不受先

於公

子家

君子

凡弒君

稱君

稱臣

稱君

稱臣

稱君

稱臣

稱君

稱臣

稱君

稱臣

稱君

稱臣

稱君

稱臣

稱君

稱臣

稱君

之齊非所習也許止身為國嗣國非無醫而輕果使察故罪
同於前二者雖原其才心而春秋不赦蓋為教之遠防也楚
靈無道於民於例當稱國以弑公子比首兵自立楚樂前歸
而靈王絕死故以此為弑三也此既得國國人驚亂棄族從
而翁之比懼自殺皆乘疾之由故書公子棄疾殺公子比也
左氏義例止此而已其餘小異皆從也劉賈許穎以為君
惡及國朝則稱國以弑君惡及國人則稱人以弑案傳鄭靈
亦昭經文異而例同故重發以同之子弑其父又嫌異於他
臣亦重明其不異既不弑別國之與人不傳云豈把公多行無
禮於國天子僕因國人以弑之經但稱國不稱人知國之與
人雖言別而事一也社言小異從楚著宋之蒙澤楚之乾谿
俱具國內而執不書家澤齊商人衛州吁相是公子而州
吁不稱公子諸如此類所有不同皆從楚也此弑君之例有
君罪臣罪之異而諸侯出奔皆不書逐君之人以罪臣者以
君之見執未必皆為無道故立臣罪之文以見君有罪罪死
者國君而被臣逐逐君不能固位其罪皆在於君故諸侯
出奔例云諸侯奔者皆逐逐而苟免非自出也仲尼之經更
沒逐者主名以自奔為文者責其不能自安自固所犯非徒
所逐之臣也祭侯宋雖無罪據其失位出奔亦其咎也其說逐君無罪臣之文意也

鄭人立子良

卷四

無子辭曰以賢則去疾不足去疾子良名也起呂及下皆與以

順則公子堅長乃立襄公襄公堅也長丁文反襄公將

去穆氏逐羣兄弟而舍子良以其讓也子良不可

曰穆氏宜存則固願也若將亡之則亦皆亡

去疾何為何為獨留乃舍之皆為大夫。初楚司

馬子良生子越椒子文曰必殺之子文子良之兄是子

也熊虎之狀而豺狼之聲弗殺必滅若敖氏

矣諺曰狼子野心是乃狼也其可畜乎子良

不可子文以為大憾及將死聚其族曰椒也

知政乃速行矣無及於難且泣曰鬼猶求食

大





若敖氏之鬼不其餒而而語助言於餒○餒乃

令尹子文卒鬬般為令尹般子文之子子子越

為司馬為賈為工正譜子揚而殺之子越為

令尹已為司馬賈為極音子揚而已得極更焉子

越又惡之惡賈○惡烏乃以若敖氏之族圍伯

贏於轅陽而殺之圍囚也伯贏為賈也轅陽楚邑遂

處丞野將攻王王以三王之子為質焉弗受

師于漳澨漳澨音漳澨水邊漳澨疏

○疏之取反音致疏于漳澨音漳澨水邊漳澨疏

○疏之取反音致疏于漳澨音漳澨水邊漳澨疏

月戊戌楚子與若敖氏戰于臯澨臯澨音臯澨水邊

伯楚射王汰斬及鼓跗著於丁寧伯楚越也

也前過車轆上丁寧鉦也○楚扶云反射食小反下疏

同汰他未反軫陟留反跗芳扶反著直略反鉦音正

若敖之櫓故也言著於丁寧則丁寧具器晉語云伐備鐘

鼓人以金鉦和鼓鄭玄云鉦音也其形圓如鐘頭以金

又射汰斬以貫笠轂兵車無蓋者則邊人執笠依

言前過車轆及王之蓋○貫注兵車至之蓋○正義曰

古亂反笠音立報古木反服云笠轂之蓋如笠

謂之笠轂杜以彼為不妥故改之而為此說亦是意而言

師懼退王使巡師曰吾先君文王克

息獲三矢焉伯棼竊其二盡於是矣鼓而進

之遂滅若敖氏初若敖娶於邲邲國名○邲亦

疏工使至是笑○正義曰此是疆軍人之心耳息有此矢

猶有一矢何不一發以取越極生鬪伯比若敖卒從

其母畜於邲畜養也○淫於邲子之女生子文

焉邲夫人使奔諸夢中夢澤名江下安陸縣城東

反三頁虎乳之邲子田見之懼而歸夫人以告

告告女私通所生遂使收之楚人謂乳穀謂虎於

菟故命之曰鬪穀於菟以其女妻伯比伯比

者者○穀如口反於音實為令尹子文鬪穀於菟子其

孫箴尹克黃箴尹官名克黃子揚使於齊還及宋

聞亂其人曰不可以入矣箴尹曰弃君之命

獨誰受之君天也天可逃乎遂歸復命而自

拘於司敗王思子文之治楚國也曰子文無

後何以勸善使復其所改命曰生易其名也○

楚子伐鄭鄭未服也前年楚侵鄭不

楚子伐鄭鄭未服也獲成故曰未服



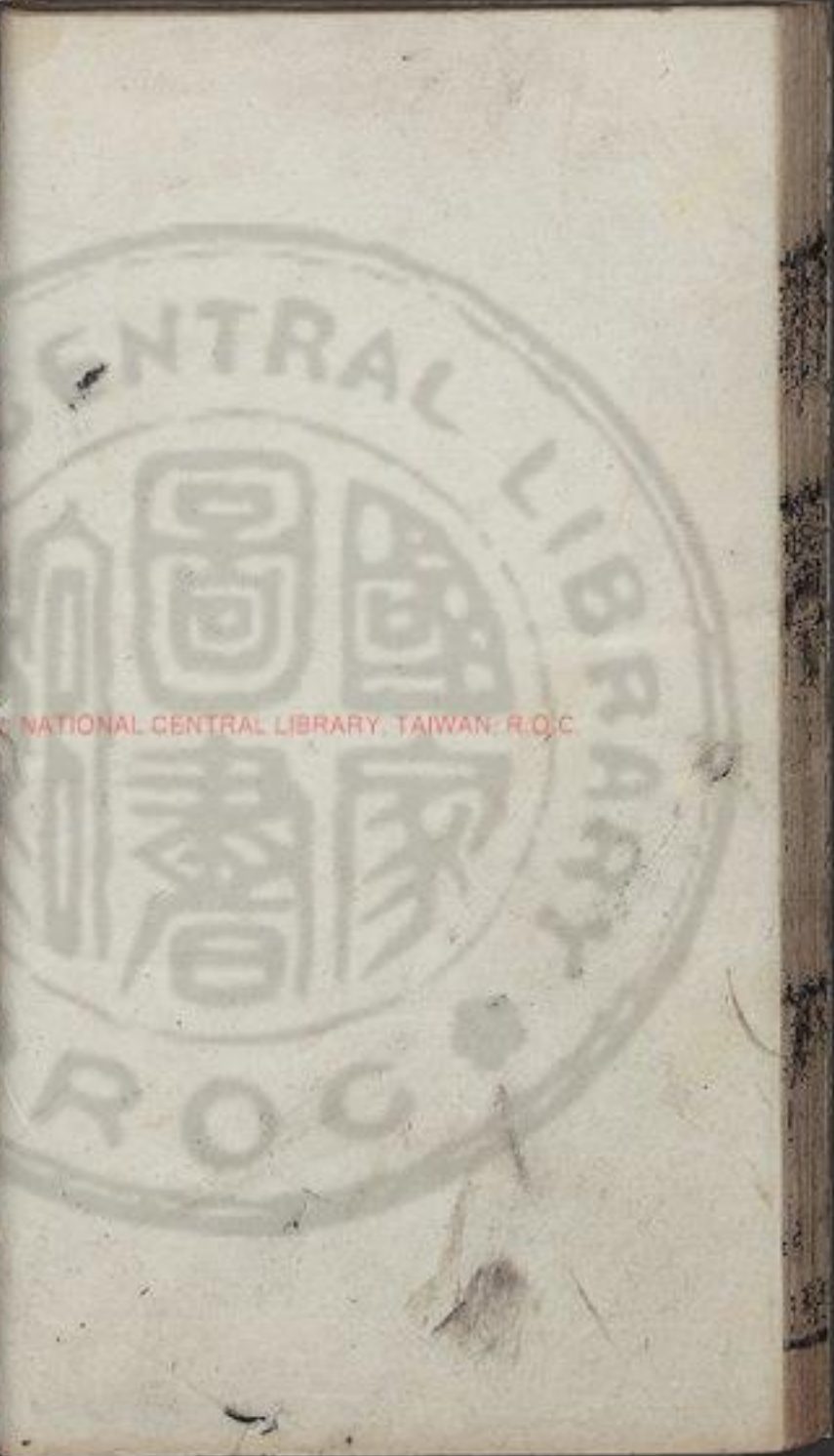
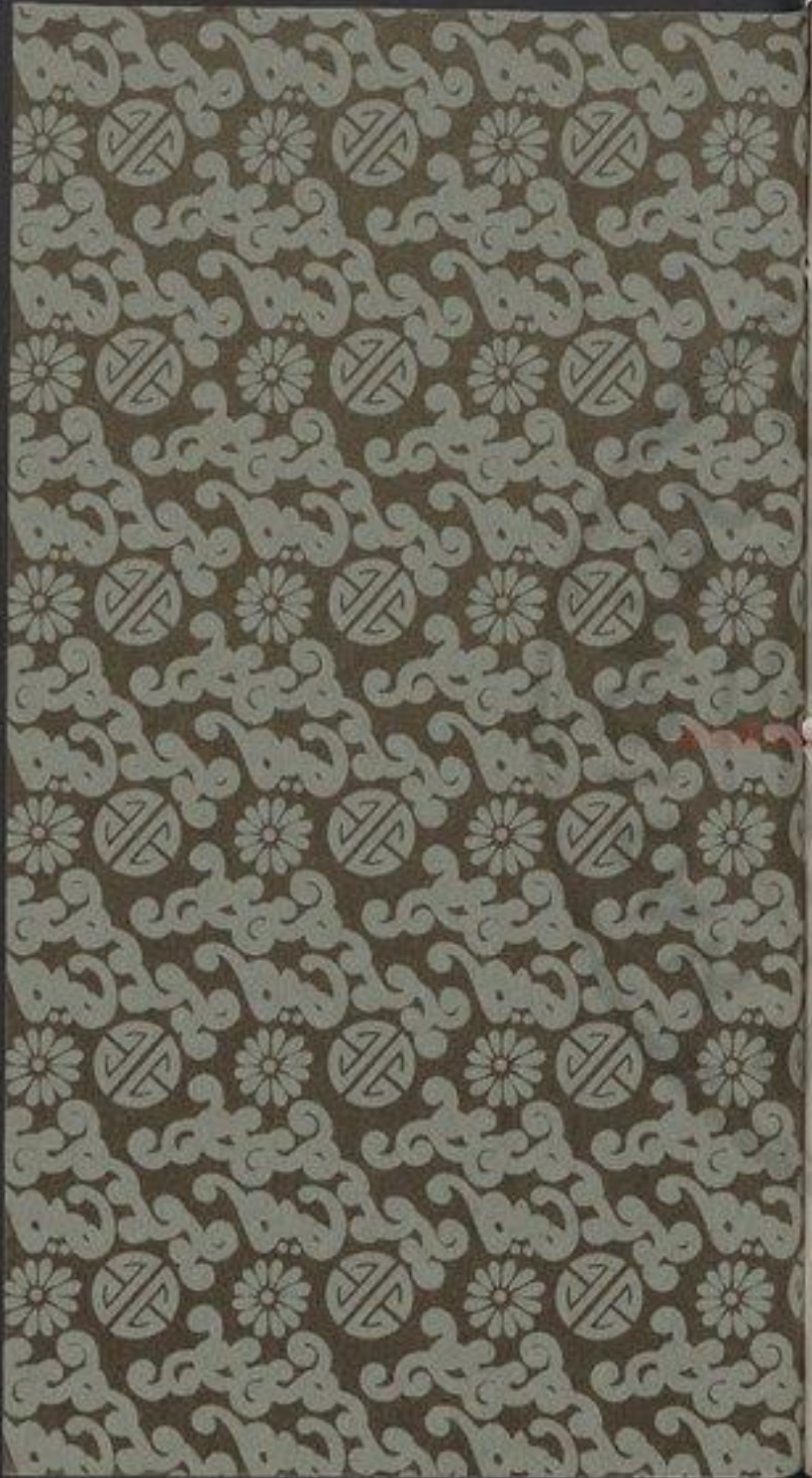

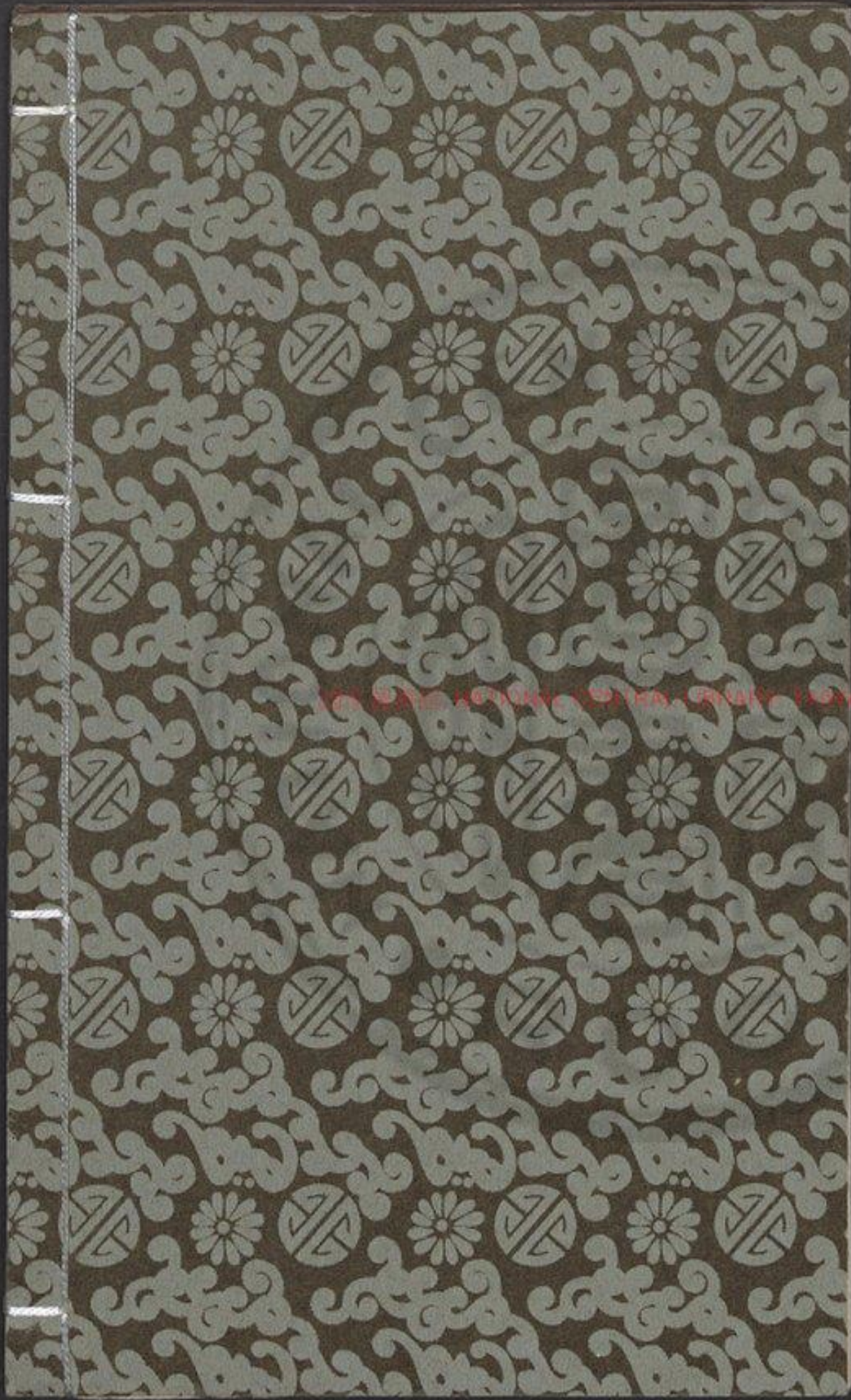





附釋音春秋左傳註疏卷第二十三

杜氏註

孔穎達疏

經十有二年春葬陳靈公無傳夏六月乙卯晉

荀林父帥師及楚子戰于邲晉師敗績晉上

陳故書戰邲地。邲，水名。疏，注晉上至鄭地。正義曰：此

必反一音獨陳音直觀。以疏，注晉上至鄭地。正義曰：此

者雖少以戰為文案昭。十二年，難父之戰，六國成陳而楚

未成陳成陳者多而以敗為文者六國雖衆楚為兵王楚師

為文與此異也。○秋七月○冬十有二月戊寅楚

子滅蕭蕭宋附庸國。十二月，無○疏義曰：莊十二年，宋

弒閔公，蕭叔人者，宋蕭邑之大夫也。平宋亂，立桓公，宋人



3497.16 v.8



此年楚子威蒲定十一年宋公之弟辰入于蕭以叛則此後
月九日此不言月誤長曆云二月無戌寅戌寅乃定十一
寒若其十一月則今之九月未是寒時當月是而日誤也

○晉人宋人衛人曹人同盟于清丘晉衛同盟

人宋華棟承羣偽之言以誘其國宋雖有守信之善而微
不免讒清丘在潁陽縣東南○晉蒲對反丁注同

○疏楚而宋伐之猶戰陳不討或也楚伐宋而晉衛不救不

恤病也是晉衛皆盟故股其大夫而稱入曹是兩國股與不
取俱當稱人故不言曹也明年傳稱君子曰清丘之盟唯宋
可以免則宋不違盟而亦與宋卿者波晉衛曹並皆偽妄華
人討之伐陳怒楚被伐無救宋雖有守信之善而救猶不免
譏者為諸國失信而累及厥心晉衛不信乃在盟後非是心
欲不信而妄作此盟當盟之時宋有不信之狀在後違約不
可豫知而亦非責其自君子結交當擇善而從之亦與不善
以將敗信亦敗不信約盟則是不信之黨宋師伐陳衛

人救陳背清丘

傳十二年春楚子圍鄭旬有七日鄭人卜

成不吉卜臨于大宮臨哭也。大宮鄭祖廟。臨力

注臨哭至祖廟。○正義曰。祭維祀客致含謂訖請臨。襄十
年傳具子壽夢卒臨于周廟。故云臨哭也。言即廟也。象其尊
貌則謂之為朝。言其嚮屋則稱之為宮。大且巷出車吉

出車於巷示將國人大臨守陴者皆哭陴城上。俾

見遷不得安居。國人大臨守陴者皆哭陴城上。俾

以告楚窮也。○陴。陴文反。徐疏注陴城上。俾倪。○正義曰

扶移反。解普計反。倪。五計反。○疏注陴城上。小鵝俾倪者。有視

之名。襄六年。晏弱圍萊。理之環城。傳於棠。注云。棠。女牆也。又
二十五。年。吳子。門于棠。棠。牛臣。隱於短牆。以射之。二。十七。年
盧。蒲。癸。攻。崔。氏。崔。氏。柴。其。宮。而。守。之。注。云。棠。短。垣。也。俾。倪。云。
俾。倪。短。垣。也。短。垣。女。牆。皆。一。物。也。說。文。云。俾。城。上。女。垣。也。俾。倪。云。
俾。倪。女。牆。也。短。垣。女。牆。皆。一。物。也。說。文。云。俾。城。上。女。垣。也。俾。倪。云。
俾。倪。女。牆。也。短。垣。女。牆。皆。一。物。也。說。文。云。俾。城。上。女。垣。也。俾。倪。云。



之於文 楚子退師鄭人脩城進復圍之三月克

夫也 哀其窮哭故為退師而猶下服故復圍之

之 九十月日。復伏又反。注同故為于偽反。

○正義曰杜以三月克之謂圍經三月方始克之故云九十

日。正義曰杜以三月克之謂圍經三月方始克之故云九十

楚平相子欲還將欲至河鄭猶未敗至河聞敗猶欲還師

在國聞敗必不發若母季春春克之不應此至六月而晉人

不聞以此知三月非季春也。經傳皆言春圍鄭不知圍以何

月為始。圍經旬有七日為之退師。開其脩城乃復更進圍三

月方始克之。則從初以至於克凡經一百入自皇門至

二十許日。蓋以三月始圍至六月乃克也。

于達路 達方九軌曰達。達水龜反。爾雅云九達謂之達

鄭伯肉袒牽羊以逆 臣僕。相徒早反。曰孤不天

不為天所祐 不能事君使君懷怒以及敝邑孤

之罪也敢不唯命是聽其俘諸江南以實海

濱亦唯命是聽以賜諸侯使臣妾之亦唯命

同 徵福於厲內 宣相武不泯其社稷

相公武公檢封之 賢君也願楚要高于此四君使社稷不泯

泯猶滅也。厲宣鄭相公友周厲王之子宣王之母弟相武

鄭武公名滑突相公之子民 疏 注周厲至滅也。正義曰

鄭忍反徐三於反 娶於適反 疏 鄭相公是周厲王之子宣

王母弟又宣王封之 故信二十四年及此皆厲宣並言之相

公始封而鄭武公始居東鄭二公是始封之賢君若其存鄭

縣 楚滅九國以

為縣 得比之

九縣 莊十四年滅息十

年滅黃二十六年滅蔡文

使 楚滅尹之

又無 文王縣申息此

一國不知何以言九

疏

文王縣申息

莊六年 楚滅鄧

十八年 楚滅鄧

十八年 楚滅鄧

十八年 楚滅鄧

十八年 楚滅鄧

十八年 楚滅鄧

十八年 楚滅鄧



滅弦十二年滅黃二十六年滅婁文四年滅江五年滅六又

諸如楚實盡之則楚之滅國多矣言九縣者甲息定是其二

君之惠也孤之願也非所敢望也敢布腹心

君實圖之左曰不可許也得國無赦王曰

其君能下人必能信用其民矣庸可幾乎退

三十里而許平退一舍以禮鄭。疏庸可幾乎。

也幾讀如異言用而得之乎何必滅

夫子良鄭伯弟。屈烏夷反質音殺

中軍代欲飲。下夏六月晉師救鄭荀林父將

殺戶未反本又作殺音同颯直例反

其代知先穀代林荀林父伐中軍

朝佐下軍知樂書代荀克代中軍

者勳謂亦以與子荀朔也宋傳文皆稱

不可得而知也劉云傳文皆稱

非與季以規杜今荀朔也宋傳文皆稱

其字謂之季故公荀朔也宋傳文皆稱

李而規士會將荀朔也宋傳文皆稱

杜非也荀朔也宋傳文皆稱

邵克佐之史趙朔將下軍

樂書佐之代趙朔將下軍

夫括嬰齊皆趙趙朔將下軍

趙同為下軍入夫荀首林父弟韓厥為

司馬韓萬疏荀孫趙朔將下軍



世本云相叔生子... 史記所云武子蓋... 杜預言言戰轉焉... 孫不知何所據也... 及河間鄭既及楚平相子欲

還曰無及於知野而勦民焉用之也。相子林父勦勞

徐又子小反。楚武子... 武子... 會聞用紅... 觀豐而動... 德刑政

罪也。正義曰... 人謂在列裂... 事與禮不易... 不可敵也不為是征... 言征伐為有

為于偽。疏... 刑不至征... 正義曰... 既言觀豐而動更說

易者不可與之敵... 也聖王之制征伐... 也此舉六事之目下文歷說楚不易六事

以充楚軍討... 鄭怒其貳而哀其卑叛而伐

之服而舍之德刑成矣伐叛刑也柔服德也

二者立矣昔歲入陳... 今茲入鄭民不罷

勞君無怨讟... 政有經矣... 商農工

尸而舉... 賈不敗其業而卒乘輯睦... 商農工

證反注皆同... 音陳又七入反... 疏... 民之... 何管子對曰昔聖王之制也

處公曰... 間燕處工... 不敗其業... 商農工

商賈為... 業發兵征伐... 事不好

不恨故國君... 怨州吁鄭人... 政有經矣... 商農工

賈不敗其業... 商農工

商農工

商農工

商農工

商農工

商農工

商農工

矣

奸犯也。好音干。

葛敖為宰擇楚國之令典

宰令尹

叔敖。為

疏。注。空令至叔敖。正義曰。周禮六卿大宰為

他國論之謂令尹為宰楚國仍別有大宰之官但位在甲耳

也。楚官多以尹為名皆取其正直也。軍行右轅左追

尊

在車之右者快轅為戰備在左者追求草尊為宿備傳

胡牒反又古洽。疏。注。在車至為王。正義曰。司馬法兵車

在車不共碎殺所言左右者分步卒為左右也。兵車一轅服

馬夾之而言快轅者步卒被分在右者當軍行之時又分之

使在兩相快轅以為戰備楚陳以轅為主故以較表車正是

求草不近兵車也。尊謂即上之草故云為宿備也。此是在道

時然故云軍行右轅左追尊至於樹陳之時則各在車之左

右故議定左右之。前茅慮無。疏。注。伏皆持以絳及白為備

見。騎賊率絳備見步賊。白備備慮有無也。茅明也。或曰。時

以茅為旌識。踏徒隲反。補。茅元反。騎其寄反。識申志反。

志。音。疏。注。慮無至旌識。正義曰。茅明也。在前者明為思

便知而為之備也。如今軍行謂當杜之時行軍有此法也。前

有兵候。謂伏者令人遠在軍前斥度候望。慮有伏兵使踏行

之持以絳及白為備。與軍人為私號也。曲禮曰。前有水則載

青旌。前有塵埃則載鳴鳶。前為車馳則載飛鳧。前有士師則

載虎皮。前有摯獸則載維繫。其事與此見賊。舉。中權後

勁。中軍制謀後以精兵為野。百官象物而動軍政

不戒而備。戒物令。疏。注。物猶至勅令。正義曰。類

不同所建各有其物象其所建之物而行動軍之政教不待

約勅號令而自備辨也。周禮大司馬中秋教治兵辨旗物之





大夫也載頒者以其屬衛王也凡旌旗有軍容者畫異物

無者帛而已其尊卑所建各有物類也案春官司常職云

及國之大闢贊司馬頒旗物王建大常諸侯建旂

大夫士建物師都建旗州里建旗縣建旗道車載旂

建旌俱是周禮而所建不同者大司馬所云中執教治兵之

法司常所云中冬教大閱之法鄭玄云凡頒旗物以出軍之

類則如秋以尊卑之常建則如冬大閱備軍禮旌旗不

軍時空辟實也是為時不同故所建異此云象物而勳謂軍

治兵之法也

能用典矣其君之舉也內姓選於

親外姓選於舊並用舉不失德賞不失勞

老有加惠賜老則旌有施舍以惠舍不勞役疏

其君至施舍正義曰內姓謂內姓也其君之舉用人也於

同姓則選之於親於外姓則選之於舊於親內選賢言

是任不以親以舊便即用之所舉不失有德所賞不失有勞

必有德乃舉有勞乃賞言不賞無勞不舉無德臣民年老有

加增恩惠外來旅客有施舍常法謂羈旅之臣以其新

以恩惠舍不勞役也注賜老則不計勞正義曰老

當謂年暮有加增恩惠不論有勞無勞也劉炫云若

有恩惠之賜非勞役之限但恩惠則賞賜之以文車遺不

失勞之下故杜云賜老則不計勞劉妙

君子小人物有

服章尊卑別也貴有常尊賤有等威威儀有

差初佳反注威儀有等差又初直反注賤有常卑而云賤有等威者威儀等差

成事時典從禮順若之何敵之見可而進知

難而退軍之善政也兼弱攻昧武之善經也

昧昏亂經法疏德立至嚴之正義曰功德苦其不立刑

也疏誅音妹威苦其不行政以成就為上事以得時為

善典貴其從禮惡其逆故云德立刑行政成事時典從禮順

名以義理相配為文皆不易之事既既序此事乃云若之何

敵之副上德刑政事

子姑整軍而經武乎姑且猶



有弱而昧者何必楚仲虺有言曰取亂侮亡

兼弱也仲虺湯左相薛之祖奚仲之後。虺許鬼反侮亡呂反相息虺反。

疏注仲虺至義曰取亂侮亡尚書仲虺之器文也定元年傳薛宰曰薛之

皇祖奚仲居薛以為夏車止仲虺居薛以為湯左相二人皆

是薛祖是仲虺

為奚仲之後

言美武王能遠大之道須暗昧者惡積而

後取之。為章略反於音為聲若反

為詩經無為字序云言能為外祖之道以養天下故以為

名焉。釋美釋話文於數辭也時是也。晦昧也言於乎美哉武

王之用師也。能遠大之道養是闇昧之君待闇昧者惡積而

後取之言。遵天之道者上。天降紂之期未至武王靖以待之

是其過天

者昧也。徐其夷反。老也。注及下同。

疏注者

於昧。止義曰者音指拍致聲相近故為致也。致討於昧者

言養之使時然後可討之上句云兼弱攻昧引仲虺之言

證兼弱引武王之事以證攻昧此不云攻昧而言者昧者

約詩之意言養紂而不言伐紂不得謂之攻昧故繫詩之

言致之於昧

然後攻之

武曰無競唯烈武詩頌篇名烈業也言武

王兼弱取昧故成無疆之

業。良友。疏。注武詩至之業。正義曰烈業也釋詩文競疆

實為疆也此引武詩承兼弱攻昧之下故杜以傳意解之言

武二兼弱取昧故成此無疆之業此詩約武二篇並無兼弱

之事因傳上

文連言之

業撫而取之。疏。撫弱言其扶養而取之未必皆攻伐以

以務烈所繼句。撫弱言其扶養而取之未必皆攻伐以

求之也此扶弱即覆上仲虺有言兼弱也者昧即覆上句曰

於謙上師者昧也以務烈所覆上武曰無競唯烈仕會言不

須敵楚兼扶諸侯弱者致討諸

侯昧者以務武王烈業之所可也

彘子曰不可

先穀晉

所以霸師武臣力也今失諸侯不可謂力有

敵而不從不可謂武由我失霸不如死且成

師以出聞敵疆而退非夫也

命有軍師

而卒以非夫唯羣子能我弗為也以中軍佐

濟類反下及注有帥也濟渡河○帥所疏晉所至佐濟○正

得為霸王者由軍師之武羣臣有力以有武力成此霸功令

夫諸侯不可謂之為力見敵不能從不可謂之為武命為軍

帥者三軍將佐皆受君命為軍之主帥以中軍佐濟謂一軍

之內將佐分之各有所帥故注云佐○子帥也信二十八

年晉臣以下軍知莊子曰此師殆哉莊子荀首疏知音智

之佐與此同也莊子曰此師殆哉○莊子荀首疏知音智

知莊子曰此師殆哉莊子荀首疏知音智

知莊子曰此師殆哉莊子荀首疏知音智

知莊子曰此師殆哉莊子荀首疏知音智

知莊子曰此師殆哉莊子荀首疏知音智

知莊子曰此師殆哉莊子荀首疏知音智

知莊子曰此師殆哉莊子荀首疏知音智

知莊子曰此師殆哉莊子荀首疏知音智

知莊子曰此師殆哉莊子荀首疏知音智

知莊子曰此師殆哉莊子荀首疏知音智

知莊子曰此師殆哉莊子荀首疏知音智

知莊子曰此師殆哉莊子荀首疏知音智

知莊子曰此師殆哉莊子荀首疏知音智

知莊子曰此師殆哉莊子荀首疏知音智

知莊子曰此師殆哉莊子荀首疏知音智

知莊子曰此師殆哉莊子荀首疏知音智

知莊子曰此師殆哉莊子荀首疏知音智



七五下

而或何異於否夫今有功法所不赦故師出不以律

也川水當盈而以竭盡且又被天塞不得整潔以去當嚴整

而以波壞被人違逆不得施行所以致此凶禍解釋凶義既

了以盡易意然後論彖子之惡當此初六之禍故云水之不

行是謂臨矣彖子有帥不從故論不行之臨事誰甚於彖子

周易所言是彖子之謂若能違辟前敵於事猶可若果敗焉

必致禍助此此禍敗之事彖子主受之雖在敵免死而歸

必大咎也師以水坤為衆衆行如水師出之象故名其卦

為師服虔云敗為水坤為衆又互巽震震為雷雷鼓類又為

長子長子帥衆鳴鼓巡水而行行師之象也臨允為

澤坤為地居地而俯視於澤臨下之義故名為臨

有之在師 師出以律否臧凶 執事順

成爲臧逆爲否 弱



也車也坎水也眾也主雷與車而尚水與眾是坎為眾也易

說卦允為少女故為柔弱眾聚則強散則弱坎變為兌是眾

散為川壅為澤壅。壅於勇反本又作雍注皆同

汪坎為至見壅。正義曰說卦坎為溝瀆溝瀆即是

川也說卦允為澤川是流水令變為澤見壅也

以如已也法象今為眾則散為川則壅是失法之用從

象之疏汪如從至之象。正義曰釋詁云如往也往是相

也去敗則法從人人各有心乘法不用法從人也釋言云

律給也樊光曰坎卦水也水性平津亦平銓亦平也郭璞曰

易坎卦王法法律皆所以銓量輕重是坎為法象也今坎變

為兌為眾則散而為弱為川則壅而為澤是失法之所用法

敗從人故曰律不臧且律竭也竭敗也坎變為兌是法敗

之象也故曰律不臧且律竭也

敗不法敗。正義曰竭是水涸之名坎為水為法水之竭以

法之敗故云竭也坎變為兌則為水不流則為法不行失

法敗之象

盈而以竭天且不整所以凶也

不得整流則竭

也。天於表反

疏汪水遇至涸也。正義曰哀九

以壅故竭是水遇天塞不得整流則竭

涸也天過是壅塞之義故云遇天塞也

不行之謂臨

有帥而不從臨孰甚焉此之謂

矣命亦不可行果遇必敗

彘子尸之

疏

注王此禍。正義曰釋言訓尸為王故云王此禍也服虔亦

云此禍也又引易師卦六五長子帥師弟子喪尸凶張子帥

師以中行也弟子喪尸使不當也佐之於元帥弟子也而專

以師濟使不當也軍必破敗而喪尸素下句云雖免而歸

謂彘子當在陳而死師卦有與尸之語其言尸雖免而歸

必有大咎傳。為明年晉殺先穀

韓獻子謂相子

曰彘子以偏師陷子罪大矣子為元帥師

不用命誰之罪也失屬亡師為罪已重不如

韓

獻子謂相子

曰彘子以偏師陷子罪大矣子為元帥師

不用命誰之罪也失屬亡師為罪已重不如

韓

獻子謂相子

曰彘子以偏師陷子罪大矣子為元帥師

不用命誰之罪也失屬亡師為罪已重不如

韓

獻子謂相子

曰彘子以偏師陷子罪大矣子為元帥師

不用命誰之罪也失屬亡師為罪已重不如

韓

獻子謂相子

曰彘子以偏師陷子罪大矣子為元帥師

不用命誰之罪也失屬亡師為罪已重不如

韓

獻子謂相子

曰彘子以偏師陷子罪大矣子為元帥師

不用命誰之罪也失屬亡師為罪已重不如

韓

獻子謂相子

曰彘子以偏師陷子罪大矣子為元帥師

不用命誰之罪也失屬亡師為罪已重不如



進也今鄭屈楚故曰失屬魏子以偏師陷故曰亡師。令力呈反事之不捷惡有

所分也捷成與其專罪六人同之不猶愈乎皆敗則六卿同罪

師遂濟楚子北師次於郟郟鄭北地。鄭

沈尹將中軍沈或作寢寢縣也今汝疏注沈或至

重將左子反將右將飲馬於河而歸子反公子

聞晉師既濟王欲還嬖人伍參欲戰參伍奢

入陳今茲入鄭不無事矣戰而不捷參之肉

其足食乎參曰若事之捷孫叔為無謀矣不

捷參之肉將在晉軍可得食乎令尹南轅

旆迴車南鄉旆軍前大旗。亦浦伍參言於王曰

晉之從政者新未能行令其佐先穀剛愎不

仁未肯用命愎恨也。愎皮其二師者專行不

獲效專其所聽而無上衆誰適從聽擬子趙同

若社稷何王病之告令尹改乘轅而北之次

于管以待之晉師在敖鄙之間敖陽京縣東北

山在楚陽縣西北。乘繩澗反管古緩反管城管叔

管。正義曰土地名。陽京反。鄭苦交反。疏于

縣東北有管城古管國也。鄭皇成使如晉師曰

管。正義曰土地名。陽京反。鄭苦交反。疏于

管。正義曰土地名。陽京反。鄭苦交反。疏于

管。正義曰土地名。陽京反。鄭苦交反。疏于

管。正義曰土地名。陽京反。鄭苦交反。疏于

管。正義曰土地名。陽京反。鄭苦交反。疏于



鄭之從楚社稷之故也未有貳心楚師驟勝

而驕其師老矣而不設備子擊之鄭師為承

承繼也。皇成雖律反。使所使反驛仕救反。楚師必敗彘子曰敗楚服

鄭於此在矣必許之樂武子曰武子樂書。敗必邁反。楚

自克庸以來在文一。六年。其君無日不討國人而

訓之訓治也。于民生之不易禍至之無日戒懼

之不可以怠丁曰也。在軍無日不討軍實而

申儆之軍實軍器。敵敬領反。于勝之不可保紂之百克

而卒無後訓之以若敖蚡冒筭路藍縷以啓

山林若敖蚡冒皆楚之先君筭路柴車藍縷散衣言此二君勤勞以啓土。紂有九反蚡扶粉反冒莫報反。

必盡力甘疏注若敖至啓土。正義曰楚山陰云

反。力注反。卒子熊儀立是為若敖。若敖卒子熊渠立

熊杜注文十六年傳蚡冒楚武王父不從史記也。以荆竹

門謂之箭門則筭路亦以荆竹編車故謂筭路為柴車方言

云楚謂凡人貧衣破襪為藍縷藍縷謂破衣也。版虔云言

其縷破箴之曰民生在勤勤則不匱不可謂驕

曲為老我則不德而微怨于楚我曲楚直

不可謂老不德謂以力爭諸侯。微要也。要一遙反。其君之戎分為

二廣君之親兵。廣石。廣反。下及注皆同。廣有一卒卒偏之兩十五

廣司馬法百人為卒二十五人為兩車十五乘為大疏廣今廣十五乘亦用舊偏法復以二十五人為承副

廣有至之兩。正義曰兩廣之別各有一卒之兵百人也。一

卒之外復有十五乘之偏并二十五人之兩既言一卒又云

卒偏之兩言卒之者成辭或句耳或解云兩屬於偏云偏之
兩者謂偏家之兩知不然者成七年以兩之一卒亦云之
字豈又是兩家之卒且杜注云十五乘為大偏今楚亦用
偏法此一廣之中實有此偏是偏名為兩而出一卒別復
有偏之一兩二十五人從之劉炫云兩廣之別各有一卒百
人一卒外復有偏一兩二十五人兵法十五乘為偏偏有一
兩從之兩是偏家之物故謂比為偏之兩其實一廣十五乘
有一百二十五人從之。注十五至承制。正義曰下云乘
子為乘廣三十乘分為左右知十五乘為一廣也史記稱齊
景公時有司馬田穰苴善用兵至六國時齊威王使大夫追
論古者司馬兵法附錄首於其中凡一百五十篇號曰司馬
法百人為卒二十五人為兩十五卒為偏習司馬法之文百
人為卒二十五人為兩周禮亦有此文但周禮無偏故杜
井引司馬法耳此云大偏對成七年九乘為小偏故此為大
偏也相五年一十五乘為偏戰時臨陳所用不同不可
相對為大小杜注多少皆望文也言亦用舊偏法者謂
荆尸而舉仍用舊偏法於編首前已有則右廣初
周禮有又但以亡沒者多故禮文不具右廣初

及日中左則受之以至于魯內官序當

內官近官序次也。序當
廿夕一本作序當其次
受而代之以至於昏此書日事也其為官親近
下者為次序以當其夜若令宿直更持更也
以待不虞

不可謂無備子良鄭之良也師叔楚之崇也

師叔潘用為
楚人所崇貴師叔入盟子良在楚楚鄭親矣來

勸我戰我克則來不克遂往以我卜也鄭不

可從趙括趙同曰率師以來唯敵是求克敵

得屬又何俟必從彘子
得屬
疏曰將我晉戰之勝

也
知季曰原屏咎之徒

趙莊子曰

藥伯善哉
實其言必長晉國

莊子趙朔
藥伯武子
實其言必長晉國





書之身行能充此言則當說晉國楚少宰如晉師

少宰。長徐。下文反行。下孟反。聞

二先君之出入此行也

二先君楚。王。注。先全。穆

莊十六年楚始伐鄭。文王之世也。二十八年子元伐鄭。成王之初也。穆五年首止之會。鄭伯逃歸。自是以後。鄭始時復從楚。成王以前。鄭朱屬楚。故出入此行。唯成穆耳。今將鄭是之。莊王成王孫穆王子。出入此行。猶往來於鄭。

訓定豈敢求罪于晉二三子無淹久

淹留也。季對曰昔平王命我先君文侯曰與鄭夾輔

周室母廢王命今鄭不率

率。適也。夾。古洽反。寡

君使羣臣問諸鄭豈敢辱候人

候人。謂伺候望敵者。候音戶。且反。敢拜君命之辱彘子以為諂使趙括

從而更之曰行人失辭

言誤對。諂。勸也。檢反。寡君使羣臣

遷大國之迹於鄭

遷。徙也。曰無辟敵羣臣無所

逃命楚子又使求成于晉晉人許之盟有日

矣

日。有期也。楚許伯御樂伯攝叔為右以致晉師

單車挑戰。又。下。不欲崇和以疑晉之羣帥。疏

單音丹。挑。敝了反。下文同。帥。所類反。許伯曰

吾聞致師者御靡旌摩壘而還

靡。旌也。驅疾也。摩。近也。摩。末多。

左也。最。矢之近。善者。射食。疏

注。左車至善者。正義曰。兵車自非元帥皆射者在左。御。



在中央故云左車左樂伯居左故稱左也下云莊子抽代

御執轡御下兩馬掉鞅而還兩飾也掉正也示間

者右入壘折馘折馘斷耳。折之設反。執俘而還

皆行其所聞而復晉人逐之左右角之張兩角

之樂伯左射馬而右射人角不能進矢一而

已麋興於前射麋麗龜麗者龜背之隆高當心

疏注麗者至心者。正義曰易雜卦象云麗也日月麗

前後下出射麋麗龜謂者其高處故杜以龜為

晉鮑癸

當其後使攝叔奉麋獻焉曰以歲之非時獻

禽之未至敢膳諸從者鮑癸止之曰其左善

射其右有辭君子也既免止不復逐。從才疏

以歲至從者。正義曰周禮獸人冬獻狼夏獻麋春秋獻獸

物者謂獻之以共王之膳耳非能編及於百官也禮冬獵曰

錡求公族未得錡錡擊子欲為公族大夫疏注錡錡

師弗許請使許之遂往請戰而還楚潘黨逐

之及熒澤見六麋射一麋以顧獻曰子有軍

事獸人無乃不給於鮮敢獻於從者熒澤在熒

陽縣新殺



爲鮮見六得一言其不如楚。敗必邁反又如叔黨命去
字使所吏反焚戶爲反射食亦反鮮音仙注同
之叔黨滿黨趙旃求卿未得游趙且怒於失楚
之潘旭之子致師者請挑戰弗許請召盟許之與魏錡
皆命而往卻獻子曰二憾往矣魏胡暗反弗
備必敗彘子曰鄭人勸戰弗敢從也楚人求
成弗能好也師無成命多備何爲士季曰備
之善若二子怒楚楚人乘我喪師無日矣備乘
登也。好呼報反不如備之楚之無惡除備而盟
下同也息浪反何損於好若以惡來有備不敗且雖諸侯相
見軍衛不徹警也徹去也。徹自彘子不可

設士季使鞏朔韓穿帥七孟獲于敖前帥料也

其徒先具舟于河故敗而先濟潘黨既逐魏

錡言魏錡見趙旃夜至於楚軍二人雖俱受命而

後席於軍門之外使其徒入之布席坐示疏其

左右右廣雞鳴而駕日中而說說告也。乘繩證

養由基爲右彭名御左廣屈湯爲右楚王更迭

乙卯王乘左廣以逐趙旃趙



旃奔車而走林屈蕩搏之得其甲裳下曰裳

晉人懼二子之怒楚師也使輓車逆之輓車兵

輓徒疏注輓車兵車名。正義曰襄十一年鄭人賂晉侯以輓車十五乘甲兵備甲與彼之是兵車也守之車占名難得而知其義或當然矣潘黨望其塵

使騁而告曰晉師至矣楚人亦懼王之入晉

軍也遂出陳孫叔曰進之寧我薄人無人薄

我詩云元戎十乘以先啓行先人也元戎戎車

小雅言王者軍行必有戎車下乘在前開道先人為備疏

勅勅景反陳自觀反下注皆同先人悉為及注及下曰

注元戎至為備。正義曰元戎大也戎車也詩小雅六月之篇

言王者軍行必有大車十乘常在軍前以開道諸軍皆行以先人為備也詩毛傳云夏后氏曰鈞車先正也後曰黃車先疾也周曰元戎先良也三代行軍目前有此車其名同

薄之也遂疾進師車馳立年未奇軍相

子不知所為鼓於軍中日先濟者有賞中軍

下軍爭舟舟中之拍可掬也子曰掬也

六晉師右移上軍未動言晉師右移上軍未動

晉師至不動。正義曰晉之二軍。軍在左中軍在右疏

府右言晉之中軍下軍敗走在上軍之右者晉師右移上軍未

動故杜預云皆工尹齊將右拒卒以逐下軍尹工

齊楚大夫右拒陳名楚子使唐狡與蔡鳩居告

唐惠侯二子楚大夫唐孫之小國義陽安疏唐

昌縣東南有上唐鄉。按古卯反



○正義曰此未戰之前言經不曰不穀不德而貪以

遇大敵不穀之罪也然楚不克君之羞也敢

藉君靈以濟楚師藉猶假也使潘黨率游闕四

十乘游車補闕者。乘繩誼也疏注游車補闕者。正義曰周禮車有闕車之

為左拒以從上軍駒伯曰待諸乎駒伯也隨

季曰楚師方壯若萃於我吾師必盡萃聚也

不如收而去之分謗生民不亦可乎謗不戰

民毀其卒而退不敗以其所將卒也軍後王見左

廣將從之乘岳傷尸之曰君以此始亦必

終尸軍中易乘自是楚之乘廣先左以乘石

疏注以乘左得勝故。正義曰相八年傳云楚人尚左君

自是以後乘廣先左晉人或以廣隊不能進

類反疏注廣兵車。正義曰襄十一年鄭人將晉侯以廣

人廣隊下云技術投擲軍行則知在軍前不是楚人其之

脫高其甚也高車上兵楚人其之

高橫木行橫木於於輪間一曰高車前橫木張衡西京賦云

以意言皆無明證而禮杜之木其名曰高則高是橫木之



車上之兵器感其落也隊
坑則橫木有礙故不能進

少進馬還又其之拔旆

投衡乃出還便旆不進旆大旗也拔旗投衡使不帆風

反

疏注還便至差輕。凡旆反本又作把普顧反。旆於旆

帛績疏未為疏尾者此旆能扇風使重令馬不能進則其制
必大矣故云旆大旗也城之役工大旆之法旆此之類也
布懸於竿插之車上衡是馬頸上橫木故按取准竿按於衡
上以之使不帆風則於車差輕故得此坑也帆是扇風之名
今人船上張布以

鄧風名之曰帆 顧曰吾不如大國之數奔也趙

旗以其良馬二濟其兄與叔父以他馬反遇

敵不能去奔車而走林逢大夫與其二子乘

在後反乘繩證反。謂其子無顧不欲見。顧曰趙趙

於是授趙旃綏以免明日以表尸之表旂也。取其也。

於二日 比日重獲在木下兄弟累尸而死。疏而兄弟累尸

曰獲首被殺之名也皆被殺皆當言皆腰耳必見尸相也

楚

能貧羈囚知瑩知莊子以其族反之夫知瑩知

莊子之子族家真及瑩

厨武子御厨自諒反下軍之

于多從之知莊子每射抽矢敢納諸厨子

之房抽濯也敢好箭厨子怒曰非子

之求而蒲之愛蒲楊柳可董澤之蒲可勝既

乎董澤澤名河東疏可勝既乎

人無復此語故少難解耳既盡也可勝盡乎言用之不可盡



也知季曰不以人子吾子其可得乎吾不可

以苟射故也射連尹襄老獲之遂載其尸

射公子穀臣囚之以二者還穀臣楚王子也

不以至故也。正義曰言我不以好箭射楚貴人之子而實

也及昏禁師軍於邲晉之餘師不能軍不能成

宵濟亦終夜有聲言其兵衆將不能丙辰楚軍

至於邲重車也。重直勇反又直用反注疏

正義曰邲而戰之物也。疏又云邲一名邲。前漢書也。邲前

後以載物謂之邲。車也。邲又云邲。一名邲。前漢書也。邲前

重載器物也。食幣在軍後故乙卯日戰丙辰於邲也。邲

禮卿師大雩。旅會同。正治其徒。役與具。蓋。齊。鄭。又。八。車。馬。

軍人說行所以載在器也。止以為蓄。齊。司馬法曰。夏。七。氏。

白余車。殷曰胡。奴車。周曰軻。葉。一斧。一斤。一鑿。一楨。

周十五人。而輦。說者以為夏。后。氏。二十人。而輦。殷。十八人。

雍。潘。黨。曰。君。盍。築。武。軍。築。君。營。以。章。武。功。反。而

收。晉。尸。以。為。京。觀。觀。戶。封。上。其。上。謂。之。京。觀。反。臣

聞。克。敵。必。示。子。孫。以。無。忘。武。功。楚。子。曰。非。爾

所知也。夫文止戈為武。武王克商。作頌曰

載戢于戈。載櫜弓矢。戢。戢也。櫜。櫜也。詩。美。武。王。能。誅。滅。暴。亂。而。息。兵。也。載。則。立。

我求懿德。肆于時夏。允王保之。疏。武。王。至。保。之。遂。

反。棄。古。刀。反。也。夏。大。也。言。武。王。既。息。兵。又。能。求。美。德。故。疏。

武。王。克。商。周。公。為。之。作。頌。曰。武。王。誅。紂。之。後。則。賦。載。其。干。戈。

長。藥。韜。其。弓。矢。言。既。誅。暴。亂。則。無。復。所。用。故。載。之。懿。美。也。

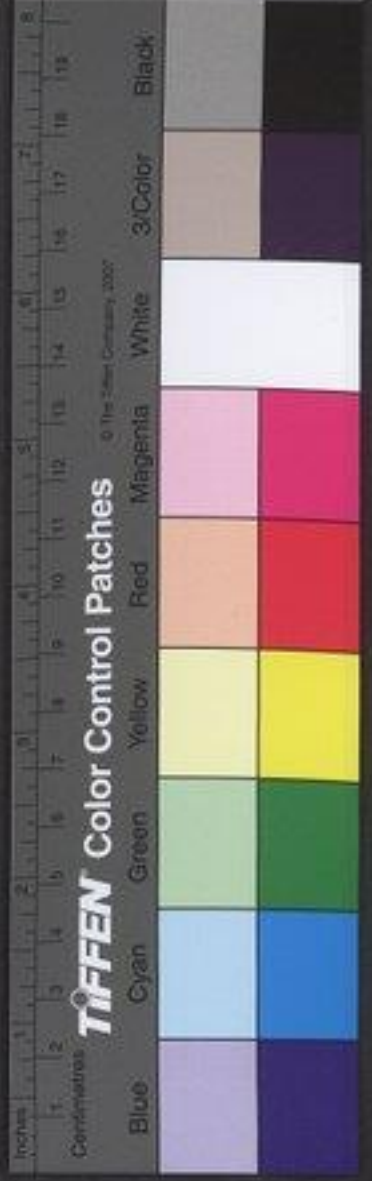

武王也時是也夏大也允信也武王以天下既定又能求美
 武王上而任用之故於其功業遂大信哉唯我武王保之美
 武王前保天下也○注朕載至息兵○正義曰載訓為斂聚
 斂藏之義故為載也秦一名輜盛弓矢之衣也干戈弓矢藏
 而不復用是美武王能謀或暴亂而息兵也此所引者周頌
 乃成乃作此傳言武王克商即作小國語引此云周文公之頌
 頌頌其克商之功非克商即作小國語引此云周文公之頌
 曰則此周公所作也傳言克商作頌者包下三篇皆述武王
 之事○注財遂至天下○正義曰財之為遂相傳為此訓也
 夏大釋詁文求美德謂求而○又作武其卒章曰君曰定
 任用之遂大者功業遂大也
爾功 武頌篇名者致也言武王誅
 作武篇也頌皆一章言其卒章者謂終章
 之句也言武王誅紂致定爾武之大功也
其三日 鋪時
繹思我祖維求定 其三三篇鋪布也繹陳小時是也
 天下歸往求安定○鋪 其三至求定○正義曰
 音吳反徐音敷繹音亦 鋪 須資之篇也鋪布也繹陳

律也言武王能布陳政教故其時之民歸武王者皆言
 惟自求安定美武王能安民故民歸之也○注其三至安定
 ○正義曰鋪是布散之義故為布也
 繹陳釋詁文思是語之辭不為義也
其六曰 緘萬邦屢
豐年 其六六篇緘安也屢致也言武王既安天下數致豐
 第○變力注反注同 疏 其六曰至豐年○正義曰其六周
 數所角反下數致同 疏 須相之篇也緘安也屢數也言武
 王伐紂安天下萬國數有豐年○正義曰緘安釋詁文屢數常
 財也○注其六六篇至次第○正義曰緘安釋詁文屢數常
 訓也杜以其三其六與今詩頌篇次不同故為疑辭蓋楚葉
 韻之第言楚之樂人歌周頌者別為次第故賁第三相第六
 也劉以以為其三其六者是楚子第三引鋪時豐思第六引
 緘萬邦今刪定知非者此傳若其舊文及傳家叙事容可言
 楚子第三引鋪時繹思第六引緘萬邦此既引楚子之言第
 知先有三六之語故楚子引之得云其三其六若楚子之言第
 三引詩第六引詩豈得自言其三其六曰劉以其三其六
 為楚子引詩次第以規杜過何辭之其沈氏難云襄二十九
 年季札觀樂編次不同杜云仲尼未刪定此亦不同而云楚
 樂歌之次者襄二十九年季札少者篇次不同大略不甚乖越



故云仲尼未定以前此之三十六全與詩次不同 夫武楚

暴戾兵保大定功安民和眾豐財者也 此武

疏 去武至財者也。正義曰楚子既引四篇乃陳七德則

時夏保之保大也昔定爾功定功也我祖求定安民也誠萬

邦和眾也愛豐年豐財也我祖求定是能安民故往求定也

緩萬惡由德能也 故使子孫無忘其章 著之篇章使

眾故萬國安也 疏 注著之至不忘。正義曰杜以不忘其章謂子孫不忘

文承武王克商作頌之後文連四篇詩義故以為著之篇章

劉焯云能有七德故子孫不忘章明功業橫取下文京觀為

無忘其章明武功 今我使二國暴骨暴矣觀兵以

威諸侯兵不戢矣暴而不戢安能保大猶有

晉在焉得定功所違民欲猶多民何安焉無

德而強爭諸侯何以和眾利人之幾 暴骨暴矣

反本或作曝焉得 於度反強其文反 而安人之亂以為已榮何以豐

財 年荒 武有七德我無一焉何以示子孫

其為先君宮告成事而已 告戰勝 疏 注先君

正義曰禮記魯子問稱古者師行必以遷廟主行戰于齊車

言必有尊也尚書封誓云用命賞于祖謂遷廟之祖主也為

先君宮為此遷主休宮於此祀之告成事告戰勝也禮大傳

祀云牧之野武王之大事也既事而奠於牧室亦具新作室

而奠祭也魯子問又曰無遷主則何主孔子曰天子諸侯將

出必以幣帛皮圭告于祖祫遂奉以出載于齊車以行每舍

奠焉而後就舍武非吾功也古者明王伐不敬取其鯨

鯢而封之以為大戮於是乎有京觀以懲淫 慝 鯢鯢大魚名以喻不義人人吞食小國。疏 注鯢鯢



正義曰裴淵廣州記云蘇觀長百尺雅曰鯨睨曰鯨目即

明月珠也故死即不見眼睛也周處風土記云鯨鯨海中大

穴即為湖水今罪無所晉罪無所犯也而民皆盡忠以

死君命又何以為京觀乎祀于河作先君宮

告成事而還禮所以遂典○是役也鄭石制實

入楚師將以分鄭而立公子魚臣辛未鄭殺

僕叔及子服僕叔魚臣也疏是役至角臣○正義曰

鄭國服虔云入楚師使楚師來入鄭是也此石制引楚師又

鄭將以分鄭國以半與楚取半立公子魚臣為鄭君已欲播

其能也君子曰史佚所謂毋怙亂者謂是類也

言恃人之亂以要利○佚音逸母音無怙音戶要一遙反詩曰亂離瘼矣爰其道

歸詩小雅離爰也瘼病也爰於也言禍亂之瘼音莫疏注詩小雅

歸於怙亂者也夫侍亂則禍歸之夫音扶鄭伯許男如楚

為十四年晉伐鄭傳○秋晉師歸相子請死晉侯欲許之

士貞子諫曰不可貞子○淫於角反疏相子請死○正義曰

人之軍帥敗則死之謀人之邦邑危則亡之今相子將軍帥敗故請死城濮之役晉師

三日穀在德二十八文公猶有憂色左右曰有

喜而憂如有憂而喜乎言憂喜失時公曰得臣猶

在憂未歇也歇盡也困獸猶鬪况國相乎及

楚殺子玉子玉得臣○相息公喜而後可知也

喜見於顏色見賢遍反曰莫余毒也已晉再克而楚再

克見賢遍反曰莫余毒也已晉再克而楚再

克見賢遍反曰莫余毒也已晉再克而楚再

克見賢遍反曰莫余毒也已晉再克而楚再

克見賢遍反曰莫余毒也已晉再克而楚再

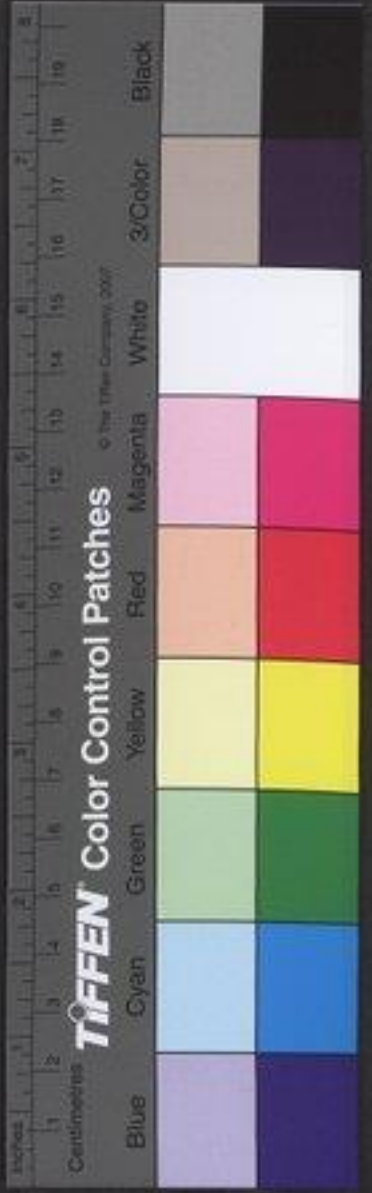

敗也楚是以再世不競成王至穆王今天或者

大警晉也警戒也而又殺林父以重楚勝其無

乃久不競乎林父之事君也進思盡忠退思

補過社稷之衛也甚之何殺之夫其敗也如

日月之食焉何損於明晉侯使復其位言晉

以不失霸。疏准思至補過。正義曰孝經有此二句

重直用反。疏安國云進見於君則必竭其忠貞之節

以補王過此孔意進謂見君退謂還私戰也或當以此

據臣心為文文既據臣君在其上施之於君則稱進內省

身則稱退盡忠者盡己之心以進獻於君補過者內省

過為退耳非謂進見與退還也。○冬楚子伐蕭宋

椒以蔡人救蕭蕭人囚熊相宜僚及公子

王曰勿殺吾退蕭人殺之王怒遂圍蕭

申公巫臣曰師人多寒王巡三軍拊而勉之

拊抚勉之。涼了彫反。疏蕭清。正義曰實未潰史以實

反潰戶內反拊芳甫反。疏王之意以言潰知者下云明日

是也。三軍之士皆如挾纊纊綿也言說以忘寒。挾

疏注纊絲也。正義曰玉藻云纊。遂傳於蕭還無

社與司馬卯言號申叔展遂無社蕭大夫司馬卯

社素識叔展故因卯乎之。傳音附慶音旋叔展曰有

麥麴乎曰無有山鞠窮乎曰無麥麴窮所以禦

水無社不解故曰無軍中不敢正言故謂語。疏注麥

此說也尚書說命云若作酒醴爾惟勤藥則麥麴作酒之物



本草有芎藭者是藥草之名觀傳文勢欲使無社逃於泥水中而問有此物以否知是藥濕所用但不知若為用之耳

河魚腹疾柰何叔展言無藥曰目於管井而拯

之無社意解欲入井故使叔展視虛發井而求拯已出弱

反拯拯較管為九反管井廢井也字林云井無水也一皮

之拯同疏河魚至拯之。正義曰上句是叔展之言曰

須入井故以水厄告之云如以河中之魚久在水內則生腹

疾無此二物其奈濕何無社乃解其意告叔展云當目視於

管井而拯出之出若為茅經突井則已茅以表井願

突乃應以為心。經直社反疏若為至則已。正義曰此亦

已音說精音以應應對之應疏叔展之言也無社既解其意

令展視井拯已但發井必多不可知處故教無社令結茅為

經管於井上又恐無社錯應他人更教之云若號哭向井則

是我之已身已明日蕭潰申叔視其井則茅經存

焉號而出之號哭也傳言蕭人無守心。○晉原

宋華椒衛孔達曹人同盟于清丘原數疏原

穀先穀。正義曰杜譜以為希人則不知誰之子也宋傳先

穀感編原軫此蓋先軫之後也傳有名號之異杜譜此並言

之先穀之下不言原穀是杜疏也上文稱為彘子服虔以為

食菜於原今獲編原原其上世所食也於時趙氏有原同蓋

分原邑而日恤病討貳於是卿不書不實其言

也宋伐陳衛救之不討貳也宋為盟故伐陳陳於

為于衛人救之孔達曰先君有約言焉其大

國討我則死之衛成公與陳共公有舊好及孔達欲背

達傳。約於妙反又如字其公音恭十四年衛殺亂

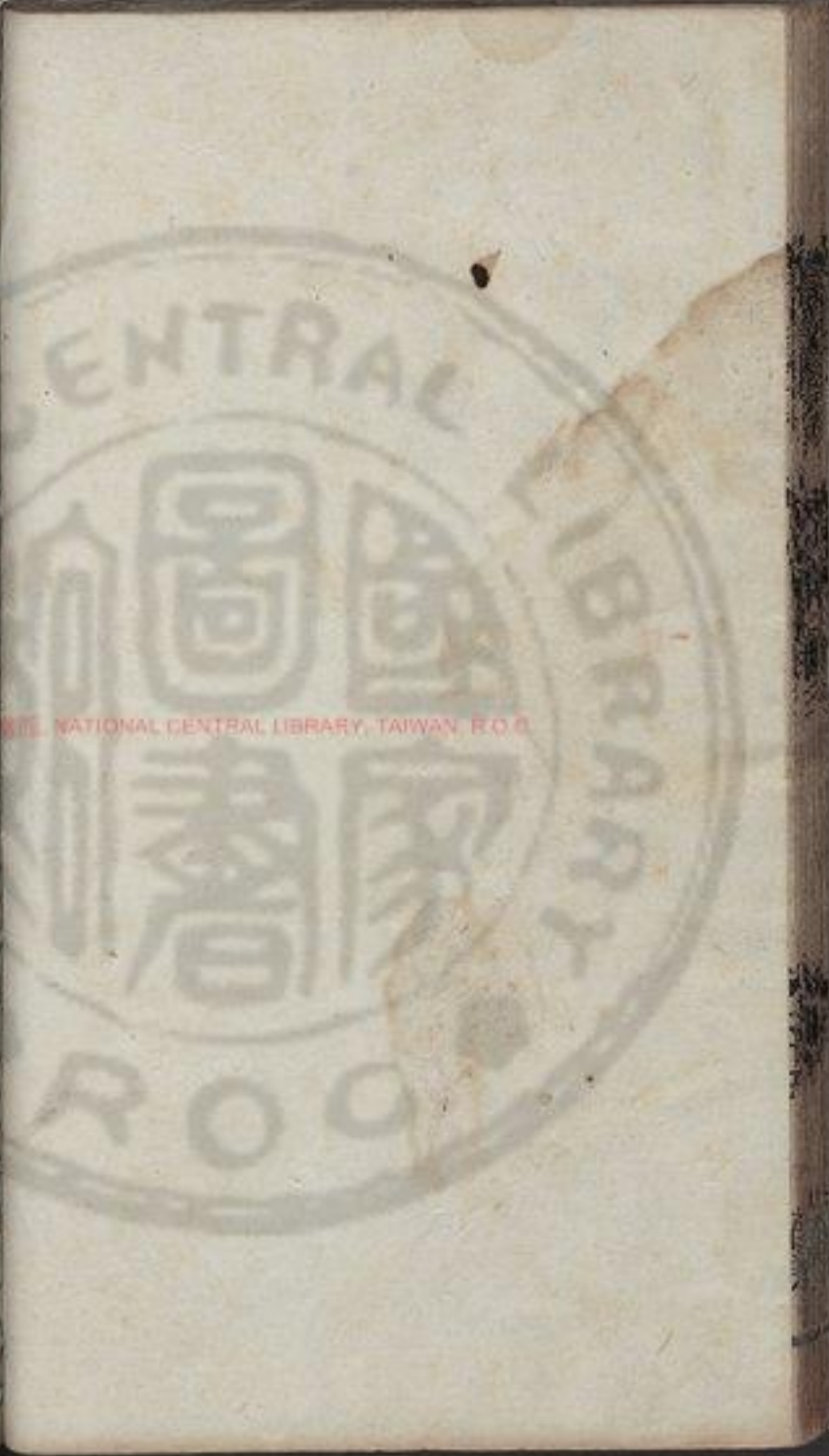
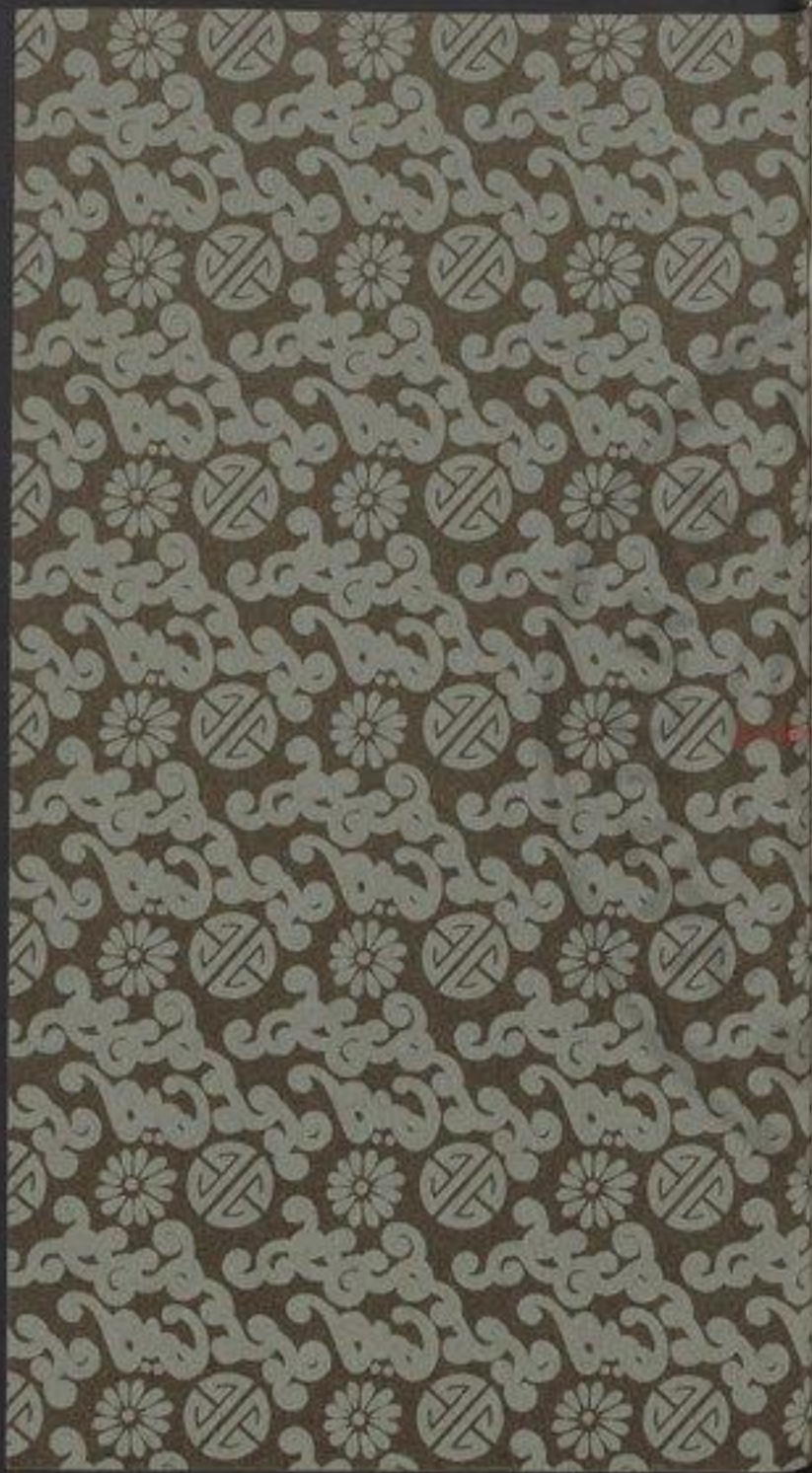

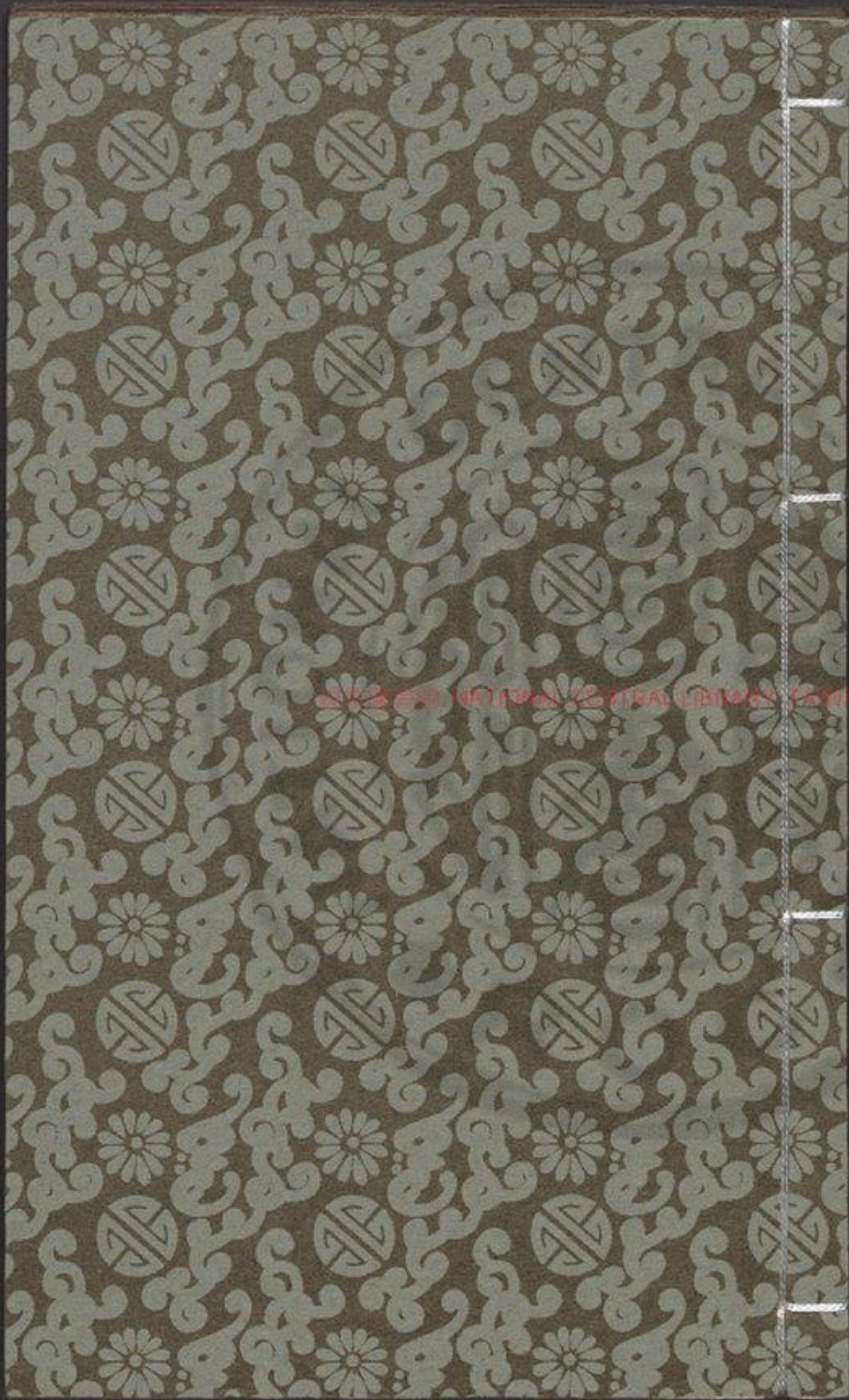

श्री श्री राष्ट्रीय केंद्रीय सचिवालय, दिल्ली



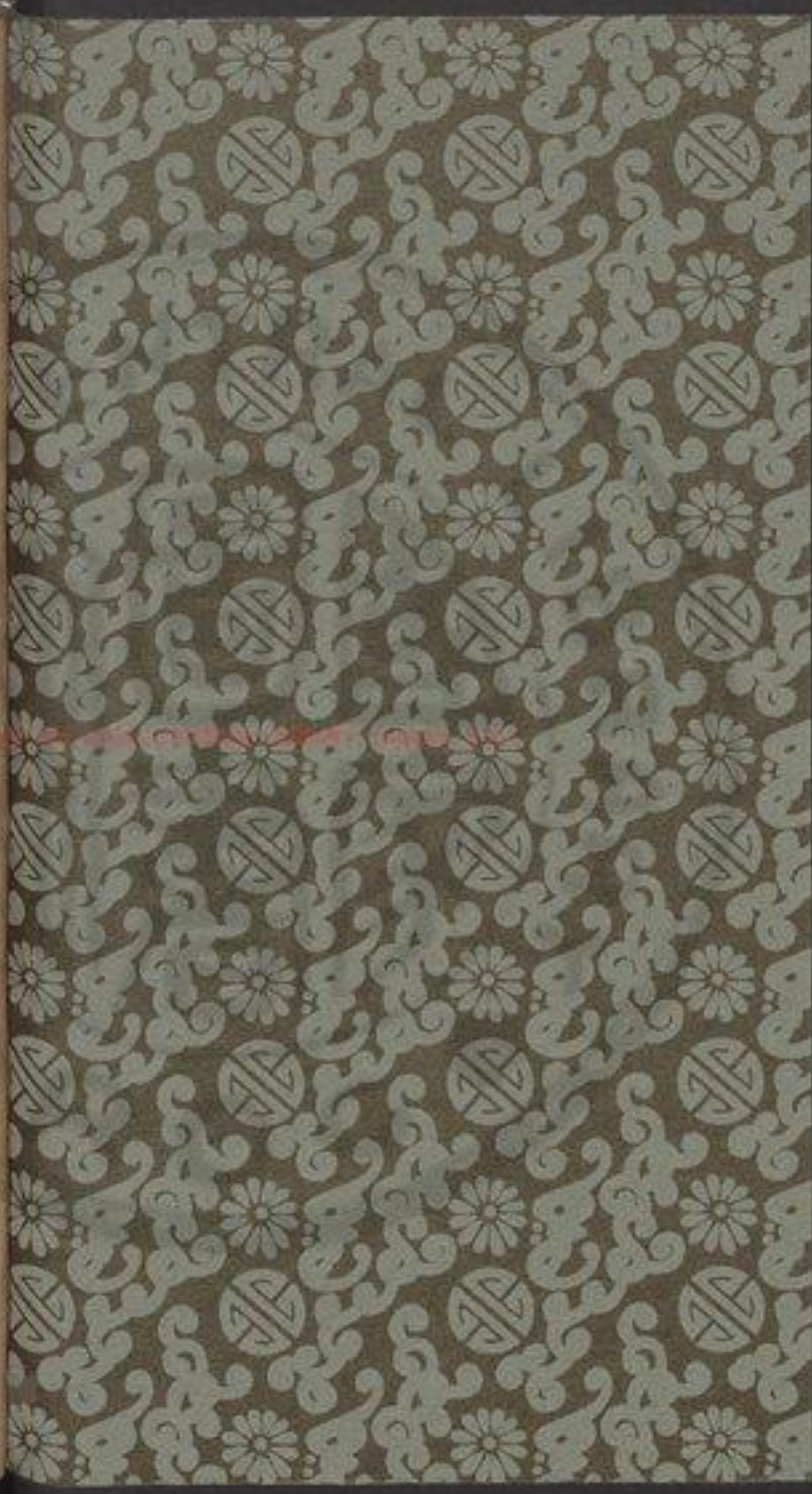
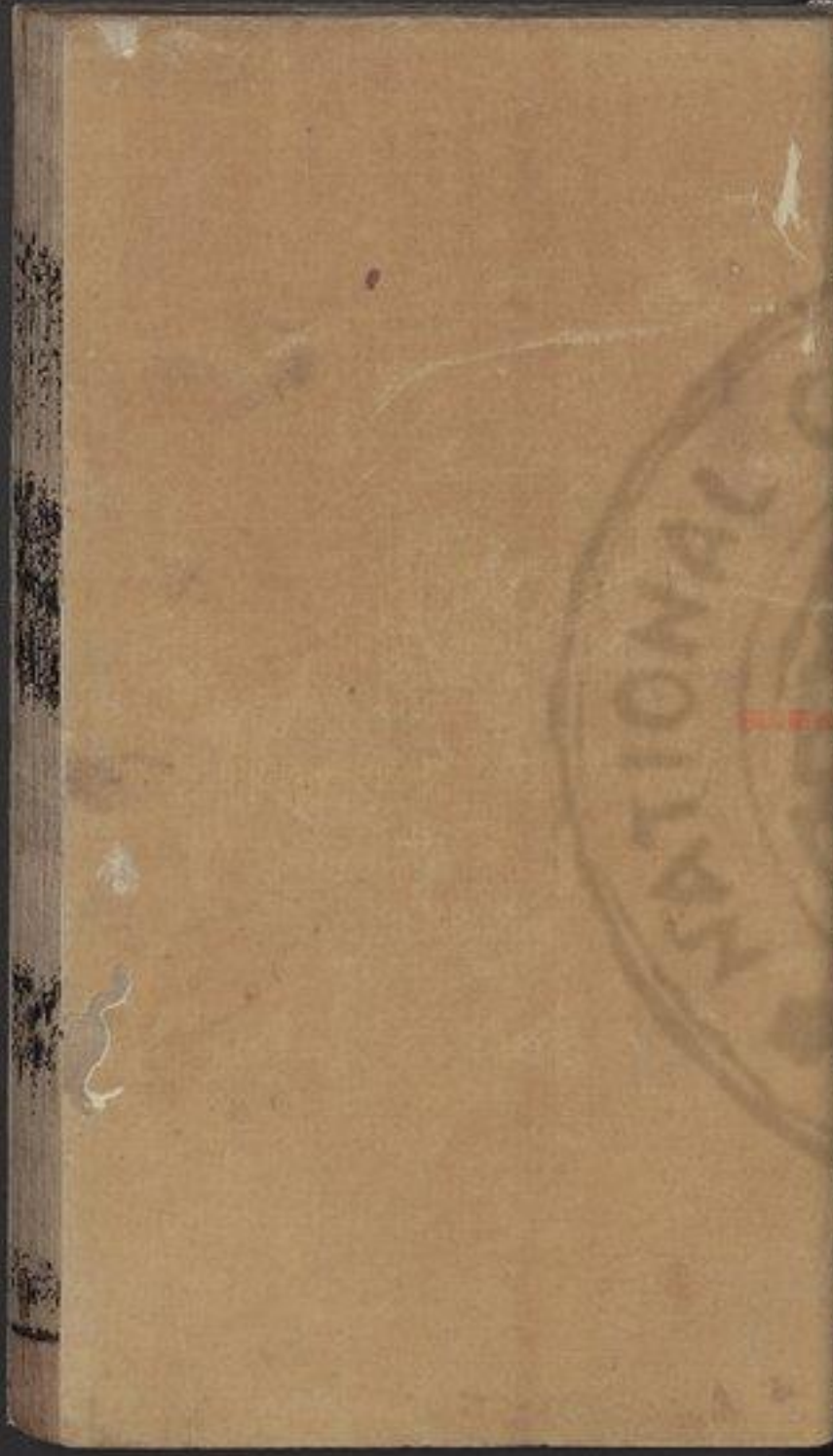



國立中央圖書館 國家圖書館 國家圖書館 國家圖書館



3473091 v.9

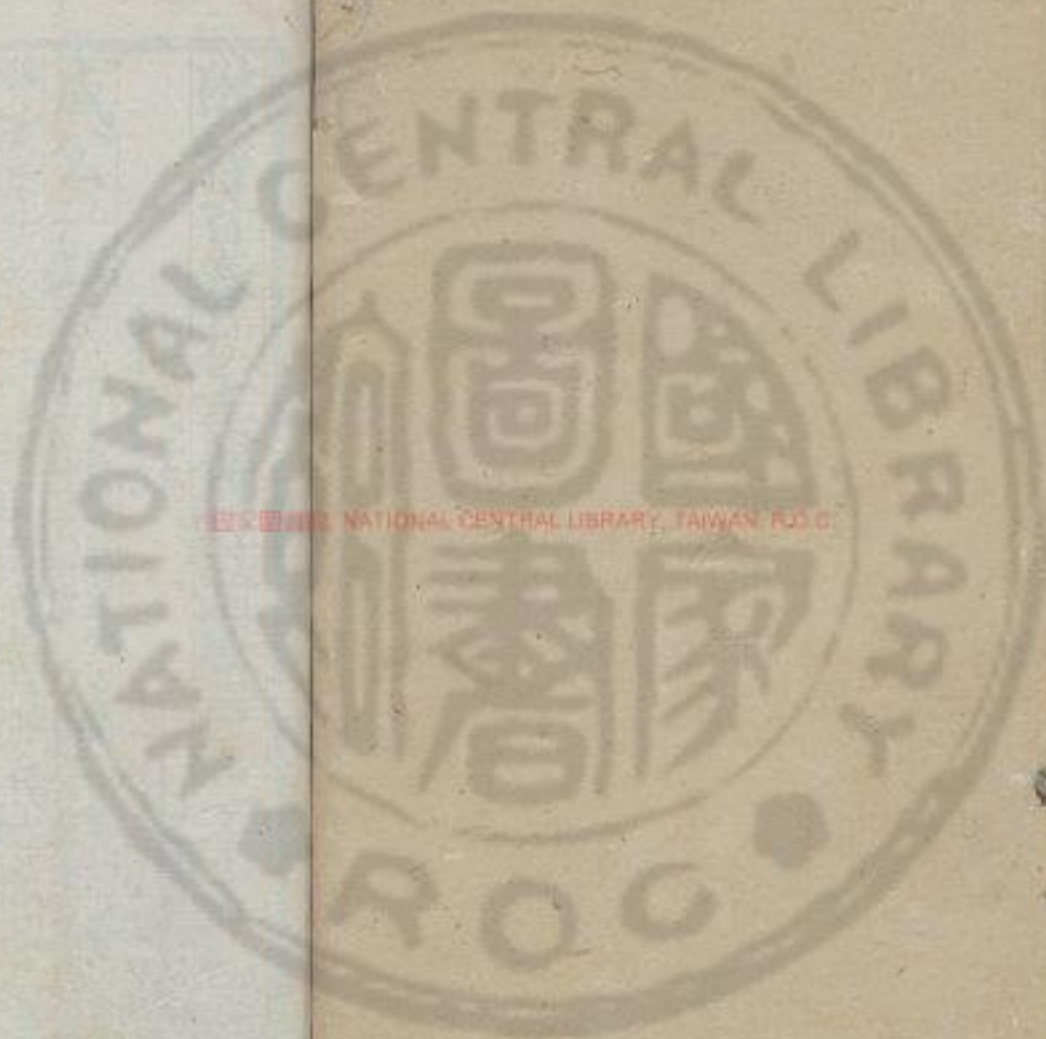

國立中央圖書館 國家圖書館 國家圖書館 國家圖書館 國家圖書館 國家圖書館 國家圖書館 國家圖書館 國家圖書館 國家圖書館



附釋音春秋左傳註疏卷第二十五

杜氏註

孔穎達疏

成公陸曰成公名黑臆宣公疏正義曰魯世家云

穆姜所生以定王十七年即位蓋法安民立政曰成

計公薨之年成公又非穆姜所生不知其母向氏也

年夫人婦姜至自齊即穆姜也至此始十八年耳二年傳緇

公衡為質於楚公衡成公子也既緇為質則其年已長成公

若其穆姜之子未得有成長之男

經元年春王正月公即位無傳○二月辛酉葬我君宣公無傳○無冰無傳周二月今之十疏注周



矣杜言今之十二月者見此章也冬
而無冰是時之夫致書之記冬溫也
九夫為井四井為邑四邑為丘丘十八卦出戎馬一四牛三頭
頭四丘為甸甸六十四井出長轂一乘戎馬四四牛十二頭
甲士三人步卒七十二人此甸所賦今魯使丘出之幾重欽
故書。甸徒錄反一音編證反乘證反卒尊忽反故力驗
反疏。周禮至故書。正義曰周禮九夫為井四井為邑四
邑為丘丘四丘為甸小司徒職又也司馬法六尺為步
百為畝畝前伯為夫夫三為屋屋三為井四井為邑四
丘有戎馬一四牛三頭是曰以馬丘牛四丘為甸甸六
四井出長轂一乘馬四匹牛十二頭甲士三人步卒七十二
人伐柝具謂之東馬然則社之此注多是司馬法文而獨以
周禮之者以司馬法相注周禮其所陳者即是周禮法言此
是周之禮法耳不言周禮有此文也鄭注論語云司馬法成
方十里出革車一乘與此不同者鄭注小司徒云方十里為
一成緣邊一里為溝溝實出稅者方八里八十四井亦鄭注小
司徒云引司馬法云成出革車一乘甲士百人徒二百八十人
成爲一里引司馬法云成出革車一乘甲士百人徒二百八十人
董仲舒東甲士百人徒二百八十人南甲士百人徒二百八十人
西甲士百人徒二百八十人北甲士百人徒二百八十人

以出二十人者謂公卿大夫畿內采地之制此之所謂
國出軍之法故不同也古者用兵天子先用六卿六卿不
足取六遂六遂不足取公卿采邑及諸侯邦國若諸侯出
士步卒七十五人周禮大司馬五人為伍五伍為兩四兩
為軍五軍為旅五旅為師五師為軍大敗不同者大司馬所
云謂鄉遂出軍及臨時費散布陳用兵之法此甲士三人步
卒七十二人謂散陳邦國出軍之時所徵之兵既至陳陳還
同鄉遂之法必知陳敵用鄉遂法者以兩五年戰于鄉葛先
編後伍又宣十二年葛有卒卒倫之兩及尚書牧誓云十
夫長百夫長是時對敵皆用卒兩師旅也長戰馬牛甲士
戈楯皆一甸之民同其此物若鄉遂所用車馬甲士之屬皆
國家所共知者以一鄉出一軍則是家出一人其物不可私
備故也此言四丘為甸據上地言之若以上中下地相通
則二甸共出長轂一乘耳甸即乘也六十四井出車一乘是
故以甸為名此一乘甲兵甸之所賦今魯使丘出甸賦凡四
倍於常歲其重欽故書之也穀梁傳曰作爲也血爲甲也血
甲國之事也丘作甲非正也古者立國家百官具農工皆有
識以事上古者有四民有士民有商民有農民有士民血作
甲非正也其意以爲四邑為丘使一血農書作甲以農爲





工夫其本業故譏之今左氏經傳述言作丘甲耳重飲之事
 傳無明文而知必異穀梁以為丘作甸甲者以傳云為齊難
 故作丘甲以慮有齊難而多作甲自使為甸甲而倍作
 之也士宰牛馬倍於常而獨言甲者甲是新作之物其餘
 飲充之耳林作之也議其新作故羊甲言之初徐誠言初此
 不言初者此備齊難實為之耳非是終用故不言初然則萊
 城備難非時不識此亦備難而議之者魯長大國甲兵先多
 詹公之出頌云公車千乘邾公之蒐傳稱華車十乘此時不
 應然也其中足以拒放○夏臧孫許及晉侯盟于
 而及加之重數故譏之○赤棘晉地○秋王師敗績于茅戎戎別種也不言
 莫之得校故以自敗為又不書敗地而書茅戎明為茅戎所
 敗書我從告○茅戎在反史記及三傳皆作質我種厚房
 反○冬十月

傳元年春晉侯使瑕嘉平戎于王平文十七年
 嘉處瑕故謂之瑕嘉平文十七年
 ○邾音審詹之麻反單襄公如晉拜成單襄公上

成元

戎○單音善為
 于為○平又同劉康公微戎將遂伐之季子
 戎平○平又同劉康公微戎將遂伐之季子
 古堯反要也要無備○疏注康公至無備○正義曰
 劉康公知即王本也傳言平戎下王戎必遣使詣周矣平
 但康公要戎者非要戎乎讓之使單使來平不足伐也微戎
 其利耳以未平之口設備禦周今既平矣戎必無備也
 其無備將遂往伐之故下云遂伐茅戎起立戎其國也

盟曰背盟而欺大國此必敗昔音佩下音背
 聽遂伐茅戎三月癸未敗績于徐吾氏徐吾氏
 戎之疏敗績于徐吾氏○正義曰敗于徐吾之地也茅戎
 別也○疏已是我內之別徐吾又是茅戎之內聚落之名王
 師與茅戎○為齊難故作丘甲前年魯之師於楚故
 戰之虞○為齊難故作丘甲以伐齊楚師不出故
 權而作丘甲○聞齊將出楚師夏盟于赤棘與
 權仍反下同



齊師敗績。秋王人來告敗。解經所以。冬臧宣叔令

脩賦繕完。治完城郭。繕完具守備曰齊楚結

好我新與晉盟晉楚爭盟齊師必至雖晉人

伐齊楚必救之是齊同我也。同其也。守手知

難而有備乃可以逞。逞解也為二年齊侯

經二年春齊侯伐我北鄙。夏四月丙戌衛

孫良夫帥師及齊師戰于新築衛師敗績新築

孫良夫帥師及齊師戰于新築衛師敗績新築

齊師敗績魯公帥於公晉而不以與謀之

齊師敗績魯公帥於公晉而不以與謀之

齊師敗績魯公帥於公晉而不以與謀之

齊師敗績魯公帥於公晉而不以與謀之

齊師敗績魯公帥於公晉而不以與謀之

齊師敗績魯公帥於公晉而不以與謀之

齊師敗績魯公帥於公晉而不以與謀之

齊師敗績魯公帥於公晉而不以與謀之

齊師敗績魯公帥於公晉而不以與謀之

齊師敗績魯公帥於公晉而不以與謀之

齊師敗績魯公帥於公晉而不以與謀之

齊師敗績魯公帥於公晉而不以與謀之

齊師敗績魯公帥於公晉而不以與謀之



去齊五百里表注數深至十里。正義曰齊之四竟不

言得去齊有五百里乎梁又云齊戰餘地五百里則是其

言之耳齊例土地名舉與表步關不知其處遠近無以驗

之八月壬午宋公鮑卒名。鮑步知反。庚寅

衛侯速卒據傳庚寅九月七日。取汶陽田。齊還

言。故書取不以好得故下。疏。注晉使至言歸。正義曰晉

取哀公。以音問好呼報及。疏。使齊還魯魯不用力故直書

取哀公。以音問好呼報及。疏。使齊還魯魯不用力故直書

取哀公。以音問好呼報及。疏。使齊還魯魯不用力故直書

取哀公。以音問好呼報及。疏。使齊還魯魯不用力故直書

取哀公。以音問好呼報及。疏。使齊還魯魯不用力故直書

取哀公。以音問好呼報及。疏。使齊還魯魯不用力故直書

取哀公。以音問好呼報及。疏。使齊還魯魯不用力故直書

取哀公。以音問好呼報及。疏。使齊還魯魯不用力故直書

取哀公。以音問好呼報及。疏。使齊還魯魯不用力故直書

取哀公。以音問好呼報及。疏。使齊還魯魯不用力故直書

取哀公。以音問好呼報及。疏。使齊還魯魯不用力故直書

取哀公。以音問好呼報及。疏。使齊還魯魯不用力故直書

取哀公。以音問好呼報及。疏。使齊還魯魯不用力故直書

取哀公。以音問好呼報及。疏。使齊還魯魯不用力故直書

取哀公。以音問好呼報及。疏。使齊還魯魯不用力故直書

取哀公。以音問好呼報及。疏。使齊還魯魯不用力故直書

取哀公。以音問好呼報及。疏。使齊還魯魯不用力故直書

取哀公。以音問好呼報及。疏。使齊還魯魯不用力故直書

取哀公。以音問好呼報及。疏。使齊還魯魯不用力故直書

取哀公。以音問好呼報及。疏。使齊還魯魯不用力故直書

取哀公。以音問好呼報及。疏。使齊還魯魯不用力故直書

取哀公。以音問好呼報及。疏。使齊還魯魯不用力故直書

取哀公。以音問好呼報及。疏。使齊還魯魯不用力故直書

取哀公。以音問好呼報及。疏。使齊還魯魯不用力故直書

取哀公。以音問好呼報及。疏。使齊還魯魯不用力故直書

取哀公。以音問好呼報及。疏。使齊還魯魯不用力故直書



齊以先歸備侯如晉人執之於會己執其和滿侯如晉晉
即執之明其不得與會公無所敵故越武師公與此異也

丙申公及楚人秦人宋人陳人衛人鄭人齊

人曹人邾人薛人鄆人盟于蜀

盟也然則楚知於身始與中國準自此

以下并知不書皆貶也○歷其位反

疏○正義曰諸會

盟同地而間無他事者例不重序其人此會盟序者前會之

時唯公會耳蔡許得楚而行唯蔡許在列秦宋以下諸

國未至會盟人別故別序也諸征伐會盟皆齊而取稱人者

傳皆言其名氏實是大大而本合稱人者則傳皆言大夫則

傳皆言大夫故齊邾邾下為其知故也傳曰邾不書國也大夫則

傳皆言大夫故齊邾邾下為其知故也傳曰邾不書國也大夫則

傳皆言大夫故齊邾邾下為其知故也傳曰邾不書國也大夫則

傳皆言大夫故齊邾邾下為其知故也傳曰邾不書國也大夫則

傳皆言大夫故齊邾邾下為其知故也傳曰邾不書國也大夫則

傳皆言大夫故齊邾邾下為其知故也傳曰邾不書國也大夫則

傳皆言大夫故齊邾邾下為其知故也傳曰邾不書國也大夫則

傳皆言大夫故齊邾邾下為其知故也傳曰邾不書國也大夫則

傳皆言大夫故齊邾邾下為其知故也傳曰邾不書國也大夫則

傳皆言大夫故齊邾邾下為其知故也傳曰邾不書國也大夫則

傳皆言大夫故齊邾邾下為其知故也傳曰邾不書國也大夫則

傳皆言大夫故齊邾邾下為其知故也傳曰邾不書國也大夫則

傳皆言大夫故齊邾邾下為其知故也傳曰邾不書國也大夫則

傳皆言大夫故齊邾邾下為其知故也傳曰邾不書國也大夫則

傳二年春齊侯伐我北鄙圍龍
龍魯邑在泰山博縣西南
頃公之嬖人盧蒲就魁門焉
攻龍門也頃音頃
人囚之齊侯曰勿殺吾與而盟無入而封
龍

音境弗聽殺而膊諸城上
膊磔也。膊音博。反。膊諸城上。各反。膊諸城上。各反。膊諸城上。各反。
為膊諸城上之膊字之誤也。膊謂去衣襟之方言云。膊諸城上。各反。膊諸城上。各反。膊諸城上。各反。



齊侯親鼓士陵城三日取龍遂南侵及巢丘

取龍遂東江不 **疏** 注取龍至未聞。正義曰外取內邑相

其義未聞賈述云殺德蒲就則不與齊盟以正其邑故諱不

書耳案楚子滅蒲魯齊人營皆殺楚人而經不復文以加罪

此何當改文以諱也哀八年齊人取濰及闚以淫女見取

猶尚言之此殺敵見取何以當諱知諱義不通故不從也

○衛侯使孫良夫石稷甯相向禽將侵齊與

齊師遇 林代孫相向禽也與大孫林父之文石稷石

羊姓也 石子欲還孫子曰不可以師伐人遇其

師而還特謂君何 言無以 若知不能則如無

出今既遇矣不如戰也夏有 開文失新 石

子曰師敗矣子不少須眾懼盡 師已敗于

子不少須眾懼盡師已敗于

耳子以眾退我此乃止 我於此止禦齊 且告車來

其眾 新築人救孫相子 齊師乃止次于鞫居 鞫居

○鞫居 新築人仲叔于奚救孫相子相子是

以免 于奚守新 **疏** 注于奚守新築大夫。正義曰大夫

邑大夫傳稱鄰人之子即此類也 既衛人賞之以邑 賞于

辭請曲縣 軒縣也周禮天子樂宮縣四面諸 **疏** 注軒

南方。正義曰周禮小胥正樂縣之位王宮縣諸侯軒縣大

夫判縣子持縣鄭眾云宮縣四面縣軒縣去其一面判縣反

又曰子國卿也墮子辱矣 墮見禽獲。喪息 **疏**

皆不對。正義曰子者指斥墮子其言並告諸將言皆不對

者孫子與甯相向禽皆不對又曰子國卿也乃寧與孫子言

耳子以眾退我此乃止 我於此止禦齊 且告車來

其眾 新築人救孫相子 齊師乃止次于鞫居 鞫居

○鞫居 新築人仲叔于奚救孫相子相子是

以免 于奚守新 **疏** 注于奚守新築大夫。正義曰大夫

邑大夫傳稱鄰人之子即此類也 既衛人賞之以邑 賞于

辭請曲縣 軒縣也周禮天子樂宮縣四面諸 **疏** 注軒

南方。正義曰周禮小胥正樂縣之位王宮縣諸侯軒縣大



去一面特縣又去一面四面象宮空四面有牆故謂之宮縣

也判縣云云樂縣謂鐘磬之屬縣於宮者則縣去南面辟王

是樂繁纓以朝王肅云朝縣開一面故謂之朝縣

繁纓馬飾皆諸侯之

以朝許之

繁纓馬飾皆諸侯之

繁纓馬飾皆諸侯之

繁纓馬飾皆諸侯之

繁纓馬飾皆諸侯之

仲尼聞之曰惜也不如多與之邑唯器與

不可以假人

信以守器

禮以行義

也政亡則國家從之弗可止也已

疏

正義曰仲尼在後聞之曰此曲縣繁纓可借也不如多與

之邑唯車服之器與爵號之名不可以借人也此名號車服

是君之所主也名位不愆則為下民所信此各所以出信也

勤不失信然後車服可保此信所以守車服之器也禮明得

甲之別車服以表尊卑車服之器其中所以藏禮言禮也

車服之中也義者宜也尊卑各有其禮上下乃得其宜此禮

所以行其物宜也物皆得宜然則利生焉此義所以生利

益也利益所以成民此乃政教之大節也若以名器借人則



是與人政也政教既亡則國家從之而亡不復可救也

言利以平民者平成也每事有利所以成就下民使國益民皆是利也此以曲解繫纒與人段孫相子還於新築人器耳名器俱是可重故并言也

不入國不入遂如晉乞師臧宣叔亦如晉乞

師皆主卻獻子宣十七年卻克至齊為婦人所笑遂怒故魯簡公之孫相子臧宣叔皆不

以國命名自器卻克故不著晉侯許之七百乘五萬二千五百人

子曰此城濮之賦也成敗在彼二十有先君之明

與先大夫之庸故捷克於先大夫無能為役

請八百乘許之萬卻克將中軍士燮

上軍范子代荀庚疏注范子代荀庚。正義曰

范子代荀庚。正義曰。范子代荀庚。正義曰。范子代荀庚。正義曰。

范子代荀庚。正義曰。范子代荀庚。正義曰。范子代荀庚。正義曰。

范子代荀庚。正義曰。范子代荀庚。正義曰。范子代荀庚。正義曰。

范子代荀庚。正義曰。范子代荀庚。正義曰。范子代荀庚。正義曰。

范子代荀庚。正義曰。范子代荀庚。正義曰。范子代荀庚。正義曰。

范子代荀庚。正義曰。范子代荀庚。正義曰。范子代荀庚。正義曰。

范子代荀庚。正義曰。范子代荀庚。正義曰。范子代荀庚。正義曰。

范子代荀庚。正義曰。范子代荀庚。正義曰。范子代荀庚。正義曰。

范子代荀庚。正義曰。范子代荀庚。正義曰。范子代荀庚。正義曰。

范子代荀庚。正義曰。范子代荀庚。正義曰。范子代荀庚。正義曰。

范子代荀庚。正義曰。范子代荀庚。正義曰。范子代荀庚。正義曰。

范子代荀庚。正義曰。范子代荀庚。正義曰。范子代荀庚。正義曰。

范子代荀庚。正義曰。范子代荀庚。正義曰。范子代荀庚。正義曰。

范子代荀庚。正義曰。范子代荀庚。正義曰。范子代荀庚。正義曰。

范子代荀庚。正義曰。范子代荀庚。正義曰。范子代荀庚。正義曰。

晉師且道之季文子帥師會之及衛地韓獻

子將斬人卻獻子馳將救之至則既斬之矣

卻子使速以徇告其僕曰吾以分謗也不欲使韓

下軍代趙韓厥為司馬以救魯衛臧宣叔逆

來趙朔無代今樂書將下軍則趙朔卒矣故知樂書將

父卒來已久不應始用荀庚故疑林父卒後荀庚即佐上軍

傳稱中行伯之於晉也其位在三則此時荀庚將上軍矣林

父卒來已久不應始用荀庚故疑林父卒後荀庚即佐上軍

得法中軍故疑先穀死後代卻克佐上軍也明年荀庚來聘

後卻克遷而荀首代也荀首於莊王之世已佐中軍明士會老

季弟也新佐中軍則荀首於莊王之世已佐中軍明士會老

以知者此年傳稱楚巫巫對莊王云知羞之父中行伯之

年士會請老卻克將中軍當是荀首將上軍荀庚佐之十

卒矣當是卻克佐中軍疑是荀首將上軍荀庚佐之十

卒矣當是卻克佐中軍疑是荀首將上軍荀庚佐之十

卒矣當是卻克佐中軍疑是荀首將上軍荀庚佐之十

卒矣當是卻克佐中軍疑是荀首將上軍荀庚佐之十

卒矣當是卻克佐中軍疑是荀首將上軍荀庚佐之十

卒矣當是卻克佐中軍疑是荀首將上軍荀庚佐之十

卒矣當是卻克佐中軍疑是荀首將上軍荀庚佐之十

卒矣當是卻克佐中軍疑是荀首將上軍荀庚佐之十

卒矣當是卻克佐中軍疑是荀首將上軍荀庚佐之十

卒矣當是卻克佐中軍疑是荀首將上軍荀庚佐之十

卒矣當是卻克佐中軍疑是荀首將上軍荀庚佐之十

卒矣當是卻克佐中軍疑是荀首將上軍荀庚佐之十

卒矣當是卻克佐中軍疑是荀首將上軍荀庚佐之十

卒矣當是卻克佐中軍疑是荀首將上軍荀庚佐之十

卒矣當是卻克佐中軍疑是荀首將上軍荀庚佐之十

卒矣當是卻克佐中軍疑是荀首將上軍荀庚佐之十

卒矣當是卻克佐中軍疑是荀首將上軍荀庚佐之十

卒矣當是卻克佐中軍疑是荀首將上軍荀庚佐之十

卒矣當是卻克佐中軍疑是荀首將上軍荀庚佐之十



氏獨受誘。道師從齊師于莘。莘齊地。音導。倘似俊反。六月壬申

師至于靡笄之下。靡笄山名。齊侯使

請戰曰子以君師辱於敝邑不腆敝賦詰朝

請見。詰朝平旦。如字注及下朝夕朝會同見賢通反。對曰晉與

魯衛兄弟也來告曰大國朝夕釋憾於敝邑

之地。大國謂齊敝邑魯衛白爾。憾胡哈反。寡君不忍使羣臣

請於大國無令輿師淹於君地。輿東也淹久也。如字下無令輿師

能進不能退君無所辱命。言自

不復煩君命。復扶又反。齊侯曰大夫之許寡人之願也若

其不許亦將見也齊高固入晉師桀不以獲

人。獲丁村反。禽之而乘其車。既獲其人國器已繫

桑本焉以徇齊壘。州至壘以桑樹繫車而曰欲

勇者賈余餘勇。賈賈也言已勇有餘欲賈之癸酉

師陳于鞌邠夏御齊侯逢丑父為右晉解張

御卻克鄭丘緩為右齊侯曰余姑翦滅此而

朝食。姑且也翦盡也。陳直觀反。啍音丙。又彼命不介

馬而馳之。介甲卻克傷於矢流血及屨未絕

鼓音。中軍將自執旗鼓。鼓雖傷而擊鼓疏。注中軍至不

以卻克為中軍之將言己之傷而未絕鼓音明是法當自執

旗鼓也。周禮大僕軍旅田役贊王鼓。鄭玄云王通鼓佐擊其

餘面上云齊侯親鼓則天子諸侯曰余病矣張侯曰



自始合而矢貫余手及肘余折以御左輪朱

殷豈敢言病吾子忍之

張笑解張也朱血色血色久則勝音近烟今人謂赤黑

為勝色言血多汗車輪御猶不敢息。貫古亂反下注同册

汗九反折之設反。獲於開反徐於辰反注同近附近之近汚

汗。蠶之汗字。緩曰自始合苟有險余必下推車

子豈識之然子病矣

以其不識已推車。推昌誰張

侯曰師之耳目在吾旗鼓進退從之此車一

人殿之可以集事

殿鎖也集成也。若之何其

以病。絕。敗君之大事也。擐甲執兵固即死

也。擐賈也即說。疏。若之至事也。正義曰。部克云。亦

也。擐音患。疏。矣言已不明擊鼓欲有退軍之意。故

責之云。如之何其以身病。病未及死吾子勉之左

之。故。欲。應。敗。君。之。大。事。也。

并轡右援枹而鼓馬逸不能止師從之

。并必政反徐方驛反援音爰枹音浮。疏。援枹而鼓。正

鼓。捷也。字林云。擊鼓也。本亦作枹。疏。義曰。說文云。接

引也。枹擊鼓也。枹枹。齊師敗績逐之三周華不

注。華不注山名。華如字。韓厥夢子輿謂已曰

且辟左右

子輿。韓厥。故中御而從齊侯

居。中。代。御。射之非禮也。齊侯不知戎禮。射。疏。注。齊侯不知戎

二十二年傳曰。雖及胡者。獲則取之。明取。教戰。求殺。敵。出。宣

二年。傳。曰。戎。昭。果。殺。以。驚。之。之。謂。禮。殺。敵。為。果。致。果。為。殺。是

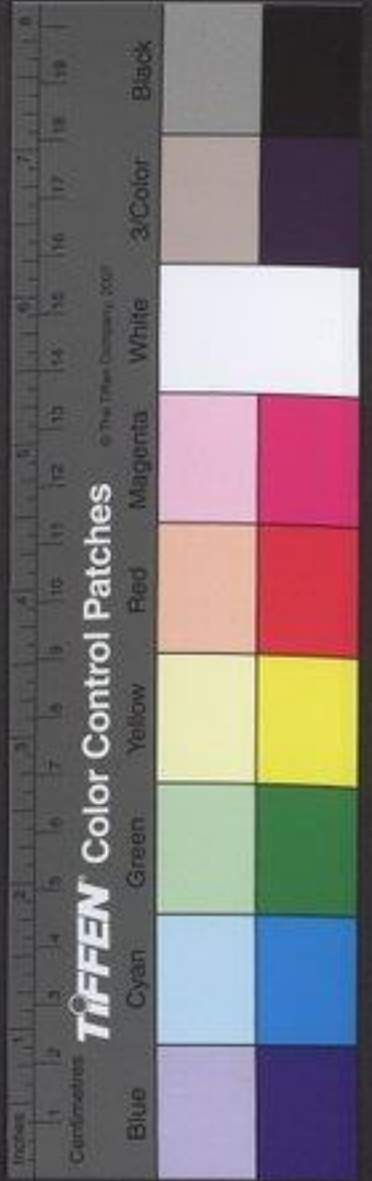

戎事以教敵為禮齊侯謂射君子射其左越于車下

射其右斃于車中綦母張喪車從韓厥曰請寓乘

其下音無息浪反東鄰論反從左

右皆肘之使立於後立其驥。與昌慮反

韓厥俛定其右。韓厥俛定其右。韓厥俛定其右。

韓厥俛定其右。韓厥俛定其右。韓厥俛定其右。

韓厥俛定其右。韓厥俛定其右。韓厥俛定其右。

韓厥俛定其右。韓厥俛定其右。韓厥俛定其右。

韓厥俛定其右。韓厥俛定其右。韓厥俛定其右。

韓厥俛定其右。韓厥俛定其右。韓厥俛定其右。

韓厥俛定其右。韓厥俛定其右。韓厥俛定其右。

韓厥俛定其右。韓厥俛定其右。韓厥俛定其右。

韓厥俛定其右。韓厥俛定其右。韓厥俛定其右。

韓厥俛定其右。韓厥俛定其右。韓厥俛定其右。

韓厥俛定其右。韓厥俛定其右。韓厥俛定其右。

韓厥俛定其右。韓厥俛定其右。韓厥俛定其右。

韓厥俛定其右。韓厥俛定其右。韓厥俛定其右。

韓厥俛定其右。韓厥俛定其右。韓厥俛定其右。

韓厥俛定其右。韓厥俛定其右。韓厥俛定其右。

韓厥俛定其右。韓厥俛定其右。韓厥俛定其右。

韓厥俛定其右。韓厥俛定其右。韓厥俛定其右。

韓厥俛定其右。韓厥俛定其右。韓厥俛定其右。

韓厥俛定其右。韓厥俛定其右。韓厥俛定其右。

韓厥俛定其右。韓厥俛定其右。韓厥俛定其右。

蛇出於其下以肱擊之傷

而匿之故不能推車而及

韓厥執紼繫馬前

再拜稽首奉觴加璧以進

至以進。正義曰襄二十五年鄭公孫舍之帥師入陳傳曰

陳侯免擁社了展執紼而見再拜稽首承飲而進獻事與此

同唯無璧耳蓋古者有此禮彼雖敗績猶足國君故戰勝之

將示之以臣禮事之不忍即加辱所以申貴賤之義晉語

云葬葬之役卻獻子伐齊侯來賦之以得於命之禮也服虔

引司馬法其有殞命以行禮如會所用儀也若殞命則左結

杜不引之者蓋彼此不甚相當故也曰寡君使羣臣為

魯衛請曰無令輿師陷入君地本但為二國救請

下臣不幸屬當戎行無所逃隱

謙辭。為于僂反

下臣不幸屬當戎行無所逃隱

謙辭。為于僂反

下臣不幸屬當戎行無所逃隱

謙辭。為于僂反

下臣不幸屬當戎行無所逃隱

謙辭。為于僂反

下臣不幸屬當戎行無所逃隱

謙辭。為于僂反

下臣不幸屬當戎行無所逃隱

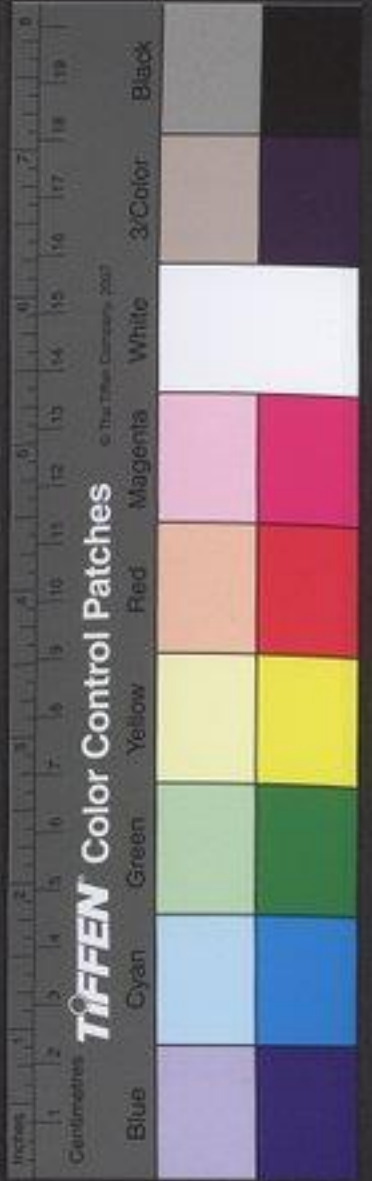

且懼奔辟而忝兩君臣辱戎士

注同行下即反 獨通也。獨音獨。若奔辟則為辱。晉君并為齊侯羞。故言二君此蓋韓厥自處臣僕謙敬之節言。韓首避注同徐扶臂反。服氏扶赤反。

敢告不敏攝官承乏

言敬以已不敏攝承乏之從丑

父使公下如華泉取飲鄭周父御佐車死棧

為右載齊侯以免

元反棧扶發反 韓厥獻丑

父卻獻子將戮之呼曰自今無有代其君任

患者有一於此將為戮乎卻子曰人不難以

死免其君我戮之不祥赦之以勸事君者乃

免之齊侯免求丑父三入三出

重其代已故三入

管軍求之呼

難乃以反 疏

注重其至求之。正義曰。則故以齊侯

入齊軍又三出齊軍以求丑父每出

齊之將帥敗而怖懼以師而退不待齊侯致使齊侯入于

卒今知不然者以傳文三入在前三出在後君用此說齊侯

先存晉軍今入齊軍得以三入在前今齊侯既先在齊軍欲

出求丑父應先出後入不應先入後出且初時二出容有二

入在後之出遂入秋卒有出無入何得云三入又以傳文師

帥兩字分明故杜以爲齊侯每出齊師以帥屬退者每出之

文別自爲義不計上之三出則 每出齊師以帥退入

君不達此言反規杜失非也 每出齊師以帥退入

于秋卒 齊師大敗皆有退心故齊侯輕出其衆以帥爲退

忽反注及下同輕 秋卒皆抽戈指冒之以入于衛

師衛師免之 秋衛畏齊之強故不敢言齊侯言免

自徐關入齊侯見保者曰勉之齊師敗矣

城邑音勉勵其守 辟女子

使辟君也各侯軍還故婦人不

者守手又反 辟女子

女子曰君免乎曰免矣曰銳司徒免乎

音丹



曰免矣說句徒主說兵曰苟君與吾父免矣可

若何言餘人不可復如乃奔走辟齊侯以為有禮

先問君後問父故也既而問之辟司徒之妻也辟司徒主壘

徐庸亦反予之石節石節邑名齊北蓋縣東有地名

師從齊師入自立與擊馬陘立與馬陘皆齊齊

侯使賓媚人賂以紀甌玉磬與地甌玉觀皆滅

紀所得。媚美異反賂音落甌魚骨反徐音疏注婦人至
彦又音言字林牛健反馭子孕反又慈陵反疏所得正義
曰經書齊侯使國佐如師教如賓媚人即國佐也杜預云國
佐實婦人武了三事互見於經傳不知賓媚人是向寧名
也鄭衆注考工記云甌無底甌方言云甌自開而東謂之甌
知甌是甌也下云子得其酒室知甌亦以玉為之傳文王
斷甌之問明二者皆是王也莊四年紀侯大夫其國不
滅而云滅紀所得者紀侯被隔而去後齊侯收其民人又

不可則聽客之所為賓媚人致

晉人不可曰必以蕭同叔子為質同叔晉君

東其畝使壘致東西行。盡洋忍反對曰蕭同叔子

非他寡君之母也若以匹敵則亦晉君之母

也吾子布大命於諸侯而曰必質其母以為

信其若王命何言違且是以不孝令也詩曰

孝子不匱永錫爾類詩大雅言孝心不之者又若

以不孝令於諸侯其無乃非德類也乎德賜同

類蕭同至類也乎。正義曰蕭同叔子非他人是寡君

疏之母也若以匹敵言之則亦晉君之母也吾子布大

類疏蕭同至類也乎。正義曰蕭同叔子非他人是寡君

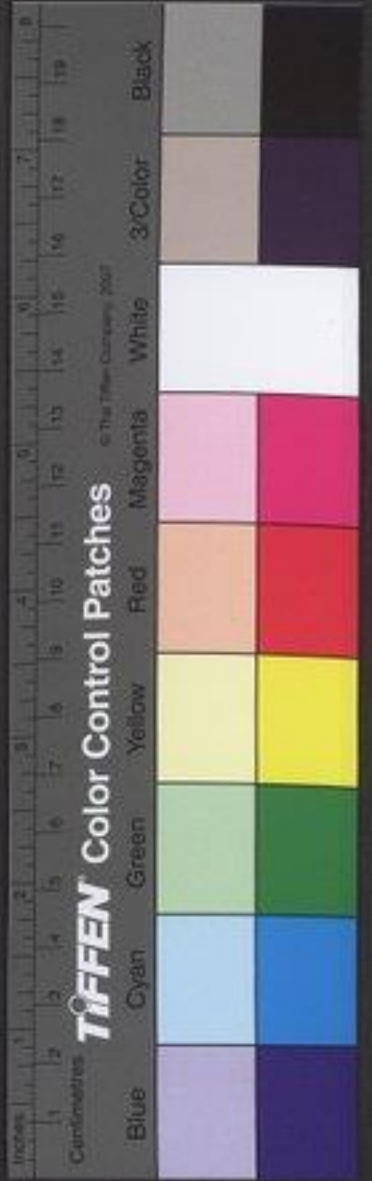

命於諸侯而曰必負其諸侯之母以為信其若王命何先王

之命諸侯也使之孝於母親其類今輕其母不愛同類也

是違王命也奈此王命何乎今輕齊侯之母亦是輕晉侯之

母自輕其母即是不孝且告諸侯云以母為質是此者以

不孝之事令諸侯也詩之意言孝子所以行孝不為賈之

道故以孝道長賜女之族類諸侯皆晉侯之類晉侯皆以孝

德賜同類若以不孝之事號令諸侯其無乃非是以孝

德賜同類手責其違孝道也所引詩者大雅既醉之篇

王疆理天下物土之宜而布其利

疆理諸侯而曰盡東其畝而已唯吾子戎車

是利

王之命也乎反先王則不義何以為盟王其

晉實有關關失四王之王也禹湯文武樹德而

同欲焉樹立也五伯之霸也夏伯昆吾商伯大彭豳

疏注夏伯至晉文。正義曰鄭語云倪融能

疏昭顯天地之光明其後八姓昆吾為夏伯

勤而撫

之以役王命役事也今吾子求合諸侯以逞無

疆之欲疆竟也。竟如字又音境疏四王之王天下也立德於民

而成其同民有所欲上即同之東南西北皆順民意五伯

之霸諸侯也唯勤勞其功而撫順之以奉事王命而已不改

王之制度也吾子求合諸侯以快其無疆之政也詩曰布

政優優百祿是道詩頌殷湯布政優和故百祿來聚

道在由反徐子由反

子實不優而弃百祿諸侯何害焉言不能為諸侯害

詩曰不害焉。正我曰詩尚頌言成湯布政優然而寬故首禮福祿於身聚歸之子實不能優焉。而自棄福祿於諸侯何害言不能為諸侯害也。寡君之命使臣

則有辭矣曰子以君師辱於敝邑不腆敝賦以犒從者戰而曰犒。孫。使所。疏。注戰而曰犒。更以犒苦報反。才用反。疏。為孫。正。師曰士卒之勞於外部眾枯渴以酒食勞之謂之犒師。此以師戰其犒勞之義而亦備犒者言以此師眾住當待之如以酒食犒之然耳。畏君之震師徒撓敗震動撓曲也。吾

子惠徼齊國之福不泯其社稷使繼舊好唯是先君之敝器土地不敢愛子又不許請收台徐。盛。諸。火。餘。木。一。派。亦。忍。反。好。呼。報。也。背。城。借。一。欲。於。也。

一戰。昔音。敝邑之幸亦一寇也况其不幸復。扶。又。反。不唯命是聽言完全之時尚不敢違。晉今若不幸則從命。疏注言完全至。言於先完全福幸之時尚不違晉故言亦云從也。是拒其實。事劉炫以為齊人請戰言敝邑脫或有幸戰勝亦云從也。庶。未。然。之。事。乖。違。文。勢。上。下。苟。異。杜。氏。而。規。其。過。非。也。魯衛諫曰齊疾我矣諫。克。其。死。亡。者。皆。親。暱。也。子。若。不。許。讎。我。必。甚。

唯子則又何求子得其國寶謂。顯。器。也。唯。女。乙。反。我亦得地齊。歸。所。侵。而。紆。於。難。一。音。直。已。反。難。乃。旦。反。注。同。其

榮多矣齊晉亦唯天所授豈必晉晉人許之對曰羣臣帥賦輿賦。輿。猶。兵。車。以為魯衛請若苟

有以藉口而復於寡君藉。薦。復。白。也。為。子。偽。反。藉。在。夜。反。注。同。疏注。藉。在。夜。反。注。同。

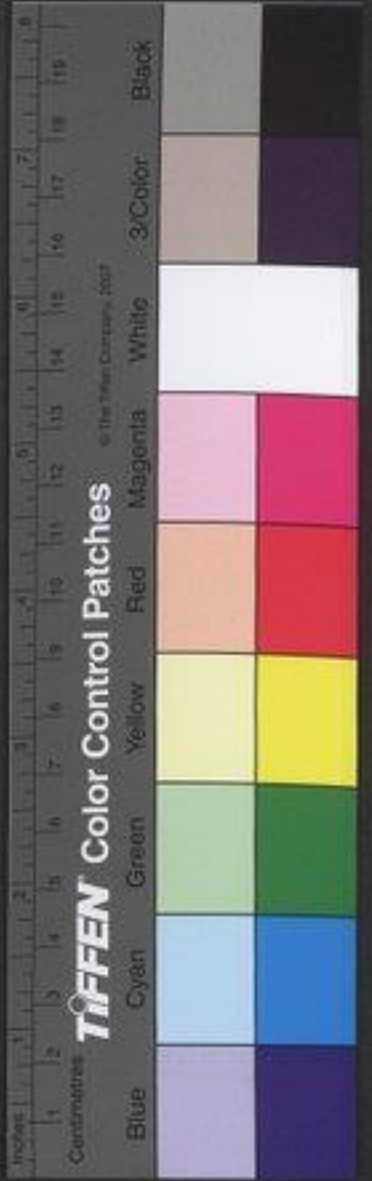



聘後白也。正義曰：禮承玉之物，名為練，藉是承聘之言。

故為薦也。後者報命於君，故為白也。言無物則空口以為報。少有所得，則與口為藉，故曰藉口。服虔云：今河君之惠也。南俗語治生求利，少有所得，皆言可用藉手矣。

敢不唯命是聽。禽鄭自師，逆公。禽鄭魯大夫歸。逆公會晉師。

秋七月，晉師及齊國佐盟于爰婁，使齊人歸。

我汶陽之田，公會晉師于上鄆。

疏：注上鄆至史闕。正義曰：定八年經書公會晉師，反。疏：注上鄆至史闕。正義曰：定八年經書公會晉師，反。疏：注上鄆至史闕。正義曰：定八年經書公會晉師，反。

賜三帥先路三命之服。三帥：卻克、士燮、欒書已。賞受王先路之賜，今改。

疏：賜三至之服。正義曰：周禮典士命公之孤，四命。其物，帥所類反，及下同。

物。帥所類反，及下同。禮典士命公之孤，四命。其物，帥所類反，及下同。

三帥音也。本國三命，故魯賜以三命之服。同馬同空，禮於。

伊止亞旅皆人夫，本國一命，故魯受一命之服。於言賜於大夫，言受互相足也。周禮大夫用命，此同馬同空等皆三命。

春秋之時，其事已異於周禮。故大夫一命。注三帥至。

物。正義曰：三命各統一軍，故魯稱三帥。魯君之賜，晉臣正可知。其法所得服，改新以與之，耳不得持命。他臣發初賜，以此物且彼若先無此物，則無由敢受。魯賜故杜以為此三帥已嘗受王先路之賜，今改而易新，并此車所建之旌，旗所著之衣服，皆賜之也。案釋例先路者，革路若木路或云先或云次，蓋以就放為差，其受之於王，則稱大杜言革路若木路者，或用革或用木也。知受之於王，則稱大者，鄭子矯叔孫穆子受之於王，皆稱大是也。華木是卿大夫車之尊者，故云大路。金路是諸侯車之尊者，亦稱大。則定四年大路在賓，皆是也。言路天子車之尊者，亦稱大。故領命云：大路在賓，皆是也。言所建所服之物者，周禮中車革路，建大白以即戎，同服云：凡兵事，革弁服，巾車又云：木路，建大麾，以田同服。又云：凡田冠弁服，然則此車所建或是大白，大麾所服，或長革弁冠弁劉炫以為既言先路，則是晉君之賜。杜云：受王先路之賜，非其義也。今知不然者，杜以穆叔子矯嘗受王路，故杜據而言之。釋例應云：受王大路之賜，言先路者，順傳先路。司馬司空之丈，故也。劉以為嘗受晉君賜，而規杜氏非也。

與帥候正亞旅皆受一命之服。晉司馬司空皆大夫，與帥主兵車候。

與帥候正亞旅皆受一命之服。晉司馬司空皆大夫，與帥主兵車候。

與帥候正亞旅皆受一命之服。晉司馬司空皆大夫，與帥主兵車候。

與帥候正亞旅皆受一命之服。晉司馬司空皆大夫，與帥主兵車候。

與帥候正亞旅皆受一命之服。晉司馬司空皆大夫，與帥主兵車候。

與帥候正亞旅皆受一命之服。晉司馬司空皆大夫，與帥主兵車候。

與帥候正亞旅皆受一命之服。晉司馬司空皆大夫，與帥主兵車候。

與帥候正亞旅皆受一命之服。晉司馬司空皆大夫，與帥主兵車候。

與帥候正亞旅皆受一命之服。晉司馬司空皆大夫，與帥主兵車候。

與帥候正亞旅皆受一命之服。晉司馬司空皆大夫，與帥主兵車候。



正王斥族亞旅亦

疏

注晉司至侯賜。王其義曰司馬司空

大夫也皆魯侯賜。本其卿官之名但晉之諸將皆以三

軍將作為號其司馬司空皆為大夫之官仍有為卿之嫌故

云晉司馬司空皆大夫也明也國以為卿晉以為大夫也與

帥至於亞旅本是大夫官名故又云亦大夫也軍行有此大

夫從者司馬王甲兵同空王營壘與帥至兵軍候正王斥族

亞旅次於卿是眾大夫也無專職掌散共軍事。八月宋

故後言之直言受服嫌非曾賜故云皆魯侯賜。

文公卒始厚葬用蜃炭益車馬始用殉

以蜃精多埋車馬用人從葬。蜃而忍反始也炭吐巨

反始以核反始古答反蜃於例反壤苦異反一音騰

注始始至從葬。正義曰晉語云管入于海為蛤也入于淮

為蜃月令孟冬雉入大水為蜃鄭玄云大水謂淮也大蛤曰

蜃則蜃者蛤之類也周禮寧蜃掌銀互物蜃物以其鬪壤之

蜃也其用蜃以塗棺也禮記檀弓曰塗車芻豢自古有之鄭

玄云芻豢中芻為人馬謂之靈者刑之類也。不解塗車當畏

用此為車也傳言益車馬者謂用此塗車芻豢益多於常故

云多埋車馬也鄭玄云殺人以當死者曰殉言殉還其古

也言始用殉則自此以後宋君葬常用殉故謂此為始也

以爲用蜃炭者用蜃復用炭知不然若杜以傳用蜃炭其

支故知蜃始為炭又且炭亦灰之類雖灰亦得。重器備

備炭則君以為用蜃復用炭而規杜氏其也。重器備

重器多也。重器備多也。正義曰重謂重疊也杜

直然反注同。疏。多多為器也言備者壬喪札下篇

有四阿棺有翰檜

四阿注博也翰旁飾檜上飾皆

檜古外反。疏。注四阿至王禮。正義曰周禮匠人云殿人

徐音會。疏。四阿重屋鄭玄云阿棟也四角設棟也其為

四注博也士喪札下篇陳明器云柩木橫三縮二謂於博之

上設此木從二橫三以負土則士之博上平也今此博上四

注而下則其上方而尖也禮天子博懸漆諸侯不懸漆不懸

漆則無四阿釋詁云榦翰餘也舍人曰榦正也築檜所立兩

木也翰所以當榦兩邊厚土者也翰在榦之旁則知此翰亦

在旁也詩云會弁如星鄭玄云會謂弁之縫也言其際會之

處也會在弁之上知此檜亦在上棺有此物明是其飾故以

為旁飾上飾也言博有棺有則是本不當有言其厚葬其



春魯宋公所借必借天子明此四阿輪楹皆王之禮也最
成言用亦本不當用其屬蓋亦王之禮也中馬器備法得
有之言益言重但識其多耳 君子謂華元樂舉於是
殉則本不得然非識其情

乎不臣臣治煩去惑者也是以伏死而爭今
二子者君生則縱其惑謂又十八年殺母弟須。去

死又益其侈是弃君於惡也何臣之為言若

自役乎焉哭於大門之外師還過衛故困弔之未

衛人逆之逆於門外婦人哭於門內至葬行

疏

哭於至以葬。正義曰哭於大門之外謂大門外之

東面也。謂門內之西東面以堂上在兩東而後也。至

三子之去衛人送之其位亦如之。自此有歸國弔者常行此

禮。故於大門之外。注喪位至於堂。正義曰喪大記云君之

喪夫人坐于西方。內命婦姊妹子姓立于西方。外命婦率

也。貪色為淫。淫為大罰。周書曰明德慎罰。周書

文王所以造周也。明德務崇之之謂也。慎



罰務去之之謂也

周書至謂也。正義曰周書

以告康叔云推乃不顯考文王克明德慎罰必臣既引其言仍申其意言文王能為此行故所以造周國也務崇之謂務欲崇益道德務去之謂務次大其刑罰

也君其圖之王乃止子反欲取之巫臣曰是

不祥人也是天子蠻

子蠻齊靈公妻嬀之兄殺死無後。殺中未反下文殺靈矣同

殺御叔

御叔嬀之夫亦

疏

天子蠻殺御叔。正義曰

天鍾美於是致使物無兩殺靈侯。陳靈侯也。楚靈侯也。楚靈侯。何示祥

如是人生實難其有不獲死乎

言死易得難為取受如以速之。易

天下多美婦人何必是子反乃止王以

子連尹襄老襄老死於邲不獲其尸

邲戰在魯十二年

其子黑要丞焉

黑要襄老子。一逆反丞之承反

巫臣使道焉曰

歸吾聘女

道夏姬使歸鄭。道首導疏。歸吾聘女。注同聘女。四政反。下音汝。疏。止義曰。孔記

內則云聘則為妻。奔則為妾。道之云。女歸鄭國。吾依禮聘女以為妻也。

尸可得也

襄老

必來逆之姬以告王王問諸

屈巫

屈巫。巫臣。屈居勿反。

對曰其信知罃之父成公之

嬖也而中行伯之季弟也

知罃。父荀首也。中行伯荀林父也。邲之戰楚人

因知罃。知罃音智。下於耕反。

新佐中軍而善鄭皇成甚愛此

子

愛知

其必因鄭而歸王子與襄老之尸以

求之

王子楚公子殺臣也。邲之戰以荀首囚也。鄭人懼於邲之役而欲

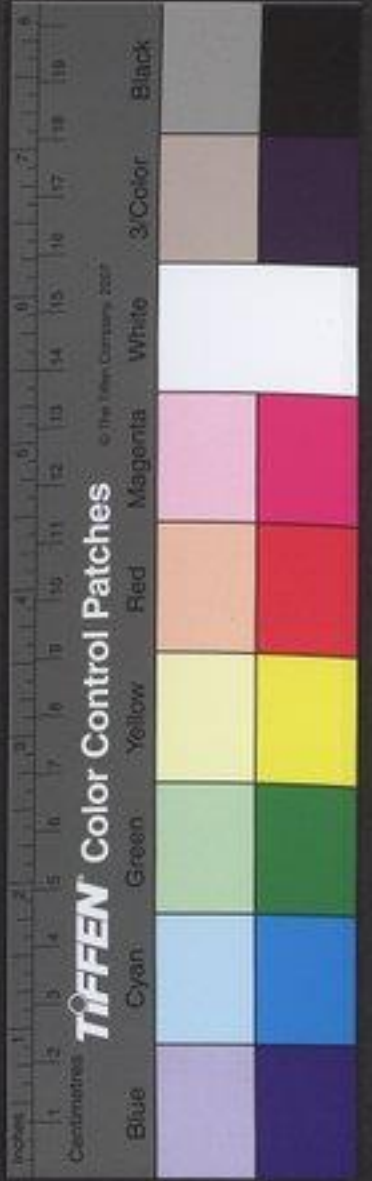

求媚於晉其必許之王遣夏姬歸將行謂送

者曰不得尸吾不反矣巫臣聘諸鄭鄭伯許

之嬖夏及共王即位將為陽橋之役楚伐魯至此陽橋在此

年冬共音不使屈巫聘于齊且告師期巫臣盡室以

行室家申叔跪從其父將適郢遇之叔跪申叔

懼而又有桑中之喜宜將竊妻以逃者也桑

奔齊齊師新敗曰吾不處不勝之國遂奔晉

而因郤至至郤克疏注至郤克之子。正義曰此

於晉晉人使為邢大夫邢晉邑。子反請以重

幣錮之禁錮勿令仕。錮疏注禁錮勿令仕。正義曰

為謀也則過矣其為吾先君謀也則忠忠社

稷之固也所蓋多矣蓋覆也。自為于為反且彼

若能利國家雖重幣晉將可乎言不若無益於

晉晉將弃之何勞錮焉為七年楚滅巫臣晉師

歸范文子後入武子曰無為吾望爾也乎武

子之父對曰師有功國人喜以逆之先入必屬

云豹生義義生正少揚揚生蒲城儲居居生至如山希

克是豹之曾孫云至是豹之玄孫於克為二從兄弟子

於晉晉人使為邢大夫邢晉邑。子反請以重

幣錮之禁錮勿令仕。錮疏注禁錮勿令仕。正義曰

為謀也則過矣其為吾先君謀也則忠忠社

稷之固也所蓋多矣蓋覆也。自為于為反且彼

若能利國家雖重幣晉將可乎言不若無益於

晉晉將弃之何勞錮焉為七年楚滅巫臣晉師



耳目焉是代帥受名也故不敢武子曰吾知

免矣知其不益已禍。備章欲反後同帥所類反。下注稱帥軍帥將帥同吾知一本無知字。卻伯

見公曰子之力也夫對曰君之訓也二三子

之力也臣何力之有焉卻伯卻克。見賢。范叔見。海反下同。夫音扶。

勞之如卻伯對曰庚所命也克之制也爰何

力之有焉范叔將上軍將不出范文子上軍佐戎行。故稱帥以讓。勞力報反將子匠及下同。

伯見公亦如之對曰爰之詔也士用命也書

何力之有焉詔告也。鄭書。下軍帥故稱助上軍。傳言晉將帥克讓所以能勝齊。宣

公使求好于楚莊王卒宣公薨不克作好宣

十八年。好。公即位受盟于晉。元年。盟。會晉伐。

齊衛人不行使于楚不聘楚。使所更反。而亦受盟于晉

從於伐齊故楚令尹子重為陽橋之役以救

齊將起師子重曰君弱傳曰寡人十年而喪先君。其王即位至是二年蓋年十。

羣臣不如先大夫師衆而後可詩曰濟濟

多士文王以寧詩大雅言文王以衆。士安。消子。禮反。夫文王猶用

衆况吾儕乎儕等。儕。仕皆反。且先君莊王屬之曰無

德以及遠方莫如惠恤其民而善用之乃大

戶關氏戶口。關音浹。已責。奔。通補。五反。逮鯀極及老。鯀。鮮古。頑反。楚始。豉反。

救之赦罪悉師王卒盡行彭名御戎蔡景公

為左許靈公為右王卒盡行故王戎車亦行雖無楚。王令二君當左右之位。卒子忽。



反注同令

疏

注王卒至之位。正義曰諸言帥戎皆指君力呈反。戎車此云彭名高戎知王戎車亦行也若君親在軍則君當車中而若在左勇力之士在右故曰戎戎右常連言之此王車雖行王身不在故不立戎右使衛者在

中令蔡許二君居王車上當左右之位若夾衛王然二君下江云乘楚王車為左右是二君皆在車之上也。

弱皆強冠之矣。楚師侵衛遂侵我師于蜀。公略

之而退故不曰侵。使臧孫往。臧孫宣辭曰楚遠

而久固將退矣無功而受名臣不敢。不敢虛受

楚侵及陽橋。陽橋魯地孟孫請往賂之。楚侵遂深故

往孟孫以執斷執鍼織紅。織紅布名。孟孫請以賂織紅也。

反紕及金反。豈自人公衡為質。公衡成公子以請

盟楚人許平十一月公及楚公子嬰齊蔡侯

成二

許男秦右大夫說宋華元陳公孫寧衛孫良

夫鄭公子去疾及齊國之大夫盟于蜀。齊大夫

名非知也。論音倫去起呂反。疏注齊大至卿也。正義曰諸大夫盟會

本合音名者傳即顯其名氏若本是大夫不合書名者傳直

言其大夫見其與不與俱當稱人故不後言其名氏此傳

言齊國之大夫傳不顯其名為非却故也。齊十六年梁

會經書戊寅入夫盟傳云於是叔孫約晉荀偃宋向成衛

殖鄭公孫慶小邾之大夫盟於時會上卿之下有曹莒邾

把而小邾之大夫最處其下舉小邾而二句之此鄭人之

下自齊曹邾莒俱見大夫最在上舉齊而下據之。卿不

止為鄭若足則合音名氏此會非却故舉齊也。

書置盟也於是乎畏晉而竊與楚盟故曰置

盟。置之也。疏注置多也。正義曰私竊為盟終不固此

解名曰置盟之意於是乎畏晉而竊與楚盟故曰此是置

之盟也諸侯之卿猶而楚盟而仲尼貶之言其不應背晉故



責之也責諸侯之責皆成晉為盟主也哀十二年公會吳
 子養卒吳子請盟公不欲使子貢辭之而私與衛侯宋皇緩
 盟彼畏吳而猶懼與盟不此者不與吳為盟主言其私盟可
 許但魯自畏吳不書其盟其情無可責也釋例曰諸侯畏晉
 而竊與楚盟書盟而貶其貶此所以成晉為盟主也吳之
 大始於會鄂終於黃池凡三會三代三盟皆書會伐而不書
 盟者吳以盟主自居而有其夷禮禮儀不與則盟神不歸非
 所以結信義昭明德故不錄其盟不與其成為盟主也既不
 與吳之為盟主則宋魯猶三國私盟可許故無貶文是也若
 然信二十一年公會諸侯盟于薄二十七年公會諸侯盟于
 宋波二名皆頭與楚盟並無貶責此竊與楚盟而貶之者當
 僖公之時齊桓既卒晉文未興中國無伯晉是與雖連共
 楚盟無所可責此時晉為盟主率諸侯私竊為盟心實畏
 晉故貶之耳然諸侯之為盟晉容可貶之楚之強盛而與晉
 敵非畏晉也亦畏楚也既既盛顯顯然仲盟今私竊
 受盟不敢直露非畏楚之義自貶晉為伯事須與楚
 侯許男不書乘楚車也謂之失位乘楚王車為
 不書則稱人諸侯不書皆不見經左右則大命
 居臣之例。見賢遍反別被列反

疏

注乘楚至之別。正義曰小國之

大國其征伐也皆自乘其車自率其軍至戰陳之時與同
 力耳此二君乘已之車乘楚之車乃為楚王左右則是失位
 既失其位非復國君故侵與盟會並皆不序經書楚師鄭師
 侵衛於時蔡許在矣公會楚公子嬰齊于獨蔡許亦在也及
 盟又蔡許之君在焉侵也會也盟也三事並失其位經悉不
 書故傳於盟下釋之明上侵衛會獨皆失位也舊論諸侯之
 賤亦書為人杜意謂諸侯之賤不至於人故因此而又明之
 卿不書則稱人諸侯不書則全不見經此是君臣之別明賤
 諸侯無稱人之法也

君子曰位其不可不慎也乎蔡許之
 君一失其位不得列於諸侯况其下乎詩曰
 不解于位民之攸斃詩大雅言在上者勤正其位則國安而民息也攸所也斃息也
 楚師及宋公衡逃歸臧宣叔曰衡父不忍數
 年之不宴宴樂也。數所主反樂音洛以棄魯國國將若之

疏

詩曰公攸斃。正義曰此大雅假樂之篇。其是之謂矣。



何誰居後之人必有任是夫國棄矣居辭也言後人必有

當此患。居首基是行也晉辟楚畏其衆也君子

任音于夫音扶曰衆之不可已也大夫爲政猶以衆克况明

君而善用其衆乎大誓所謂商兆民離周十

人同者衆也大誓周書萬鏡曰兆民離則弱合則成衆言衆以散亡周以衆與

至衆也。正義曰。本誓云。受有億兆夷人。斷心離德。于有亂臣十人。同心同德。此言大誓所謂者。引其意。非本文也。

晉侯使鞏朝獻齊捷于周王弗見使單襄公

辭焉曰蠻夷戎狄不式王命式用也。淫酒毀捷在妾反

常王命伐之則有獻捷王親受而勞之所以

懲不敬勸有功也兄弟甥舅侵敗王略兄甥

國甥舅異姓國略經略法度。王命伐之告事而已

不獻其功所以敬親暱告伐事而不獻囚。暱女乙反禁淫慝

也淫慝謂譴掠百姓取囚俘也。慝他得反。疏本又作暴。薄報反。音亮今叔父克遂

有功于齊克能也而不使命卿鎮撫王室所使

來撫余一人而鞏伯實來未有職司於王室

鞏朝上軍大夫非命又奸先王之禮謂獻齊捷余雖

欲於鞏伯欲受其辭其敢廢舊典以忝叔父夫齊

甥舅之國也而大師之後也齊世與周昏故曰甥舅。大音素寧

不亦淫從其欲以怒叔父抑豈不可諫誨士

莊伯不能對莊伯鞏朝。從子王使委於三吏委



也三吏三公也。三注三吏三公也。正義曰曲礼云公者天子之吏也。**疏**五官之長曰伯其攝於天子也曰

天子之吏鄭玄云謂三公也。是禮之於侯伯克敵使

三公稱吏故知三吏三公也。大夫告慶之禮降於知禮一等王以鞶伯宴

而私賄之使相告之曰非禮也勿籍相相禮者籍

故私宴賄以慰鞶朝禮之至一等。正義曰如侯伯克

○相息亮反注同。**疏**敵使大夫告慶之禮則不得依賦

捷之禮其辭謂之礼王符之必重於告慶之礼鞶朝晉之上

鞶大夫也。使使得如家捷之礼亦當降卿礼一等傳言降於

卿礼一等以見于特鞶朝不生常也

附釋音春秋左傳注疏卷第二十五





100.00000 NATIONAL CENTRAL LIBRARY, TAIWAN, R.O.C.



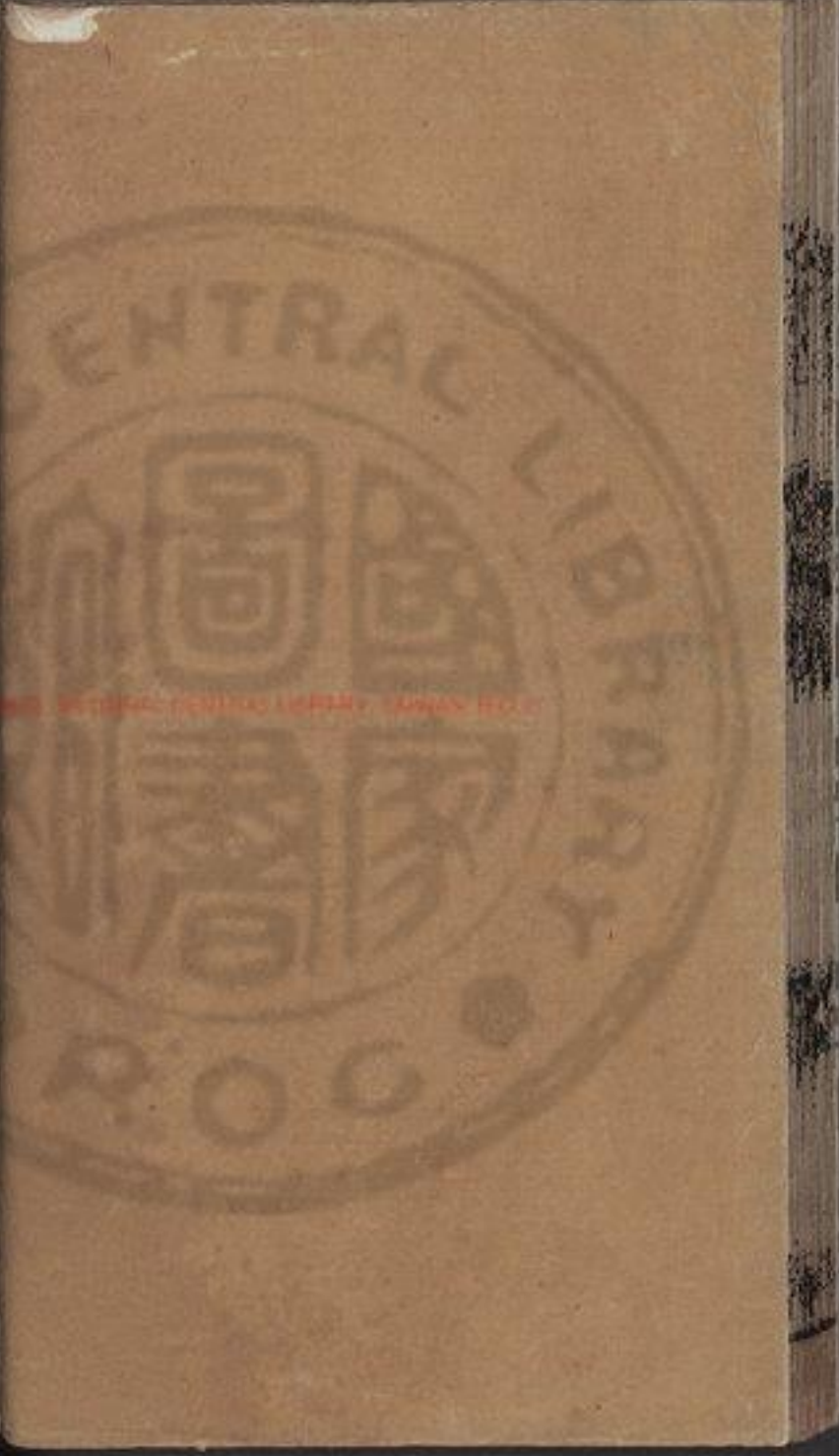
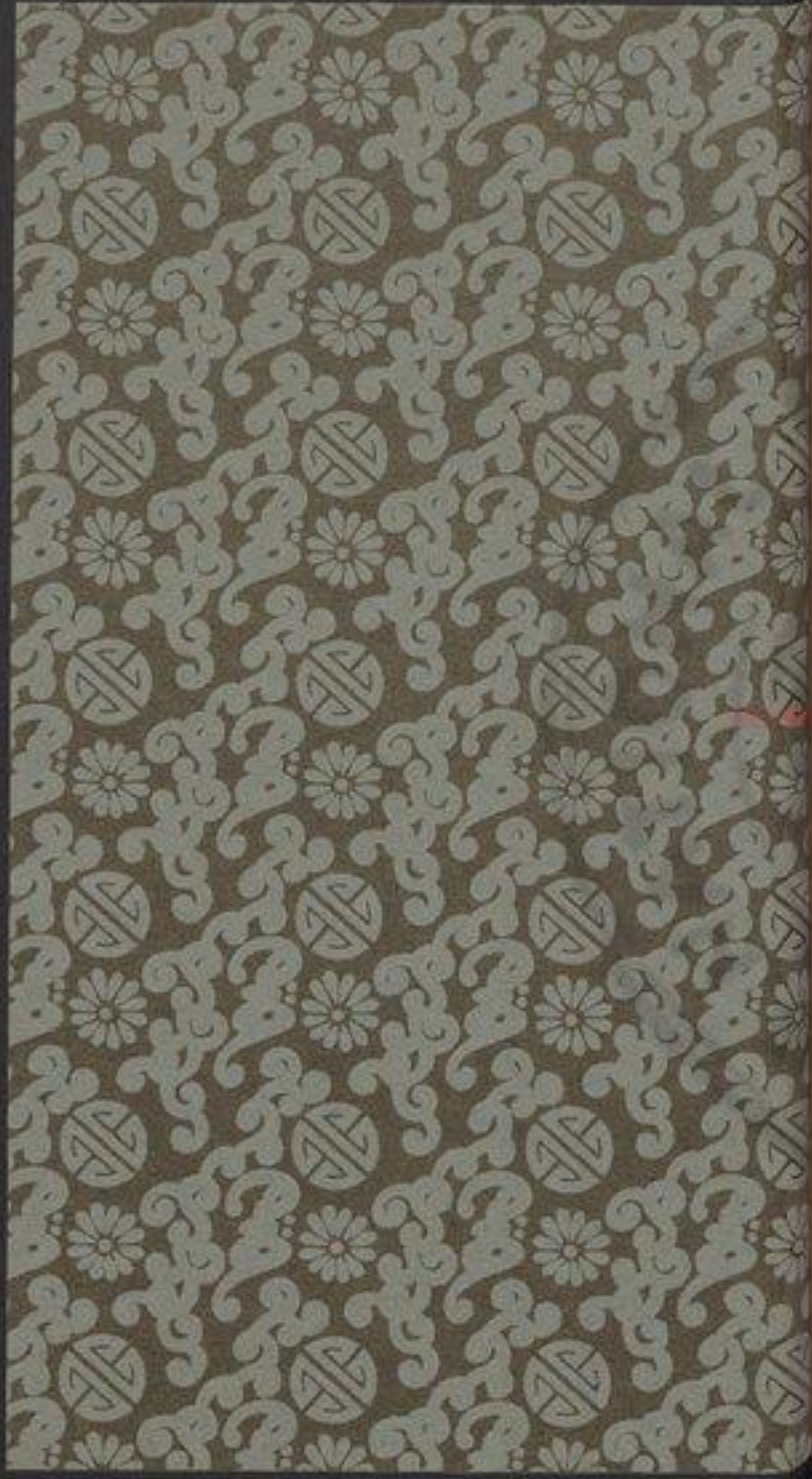

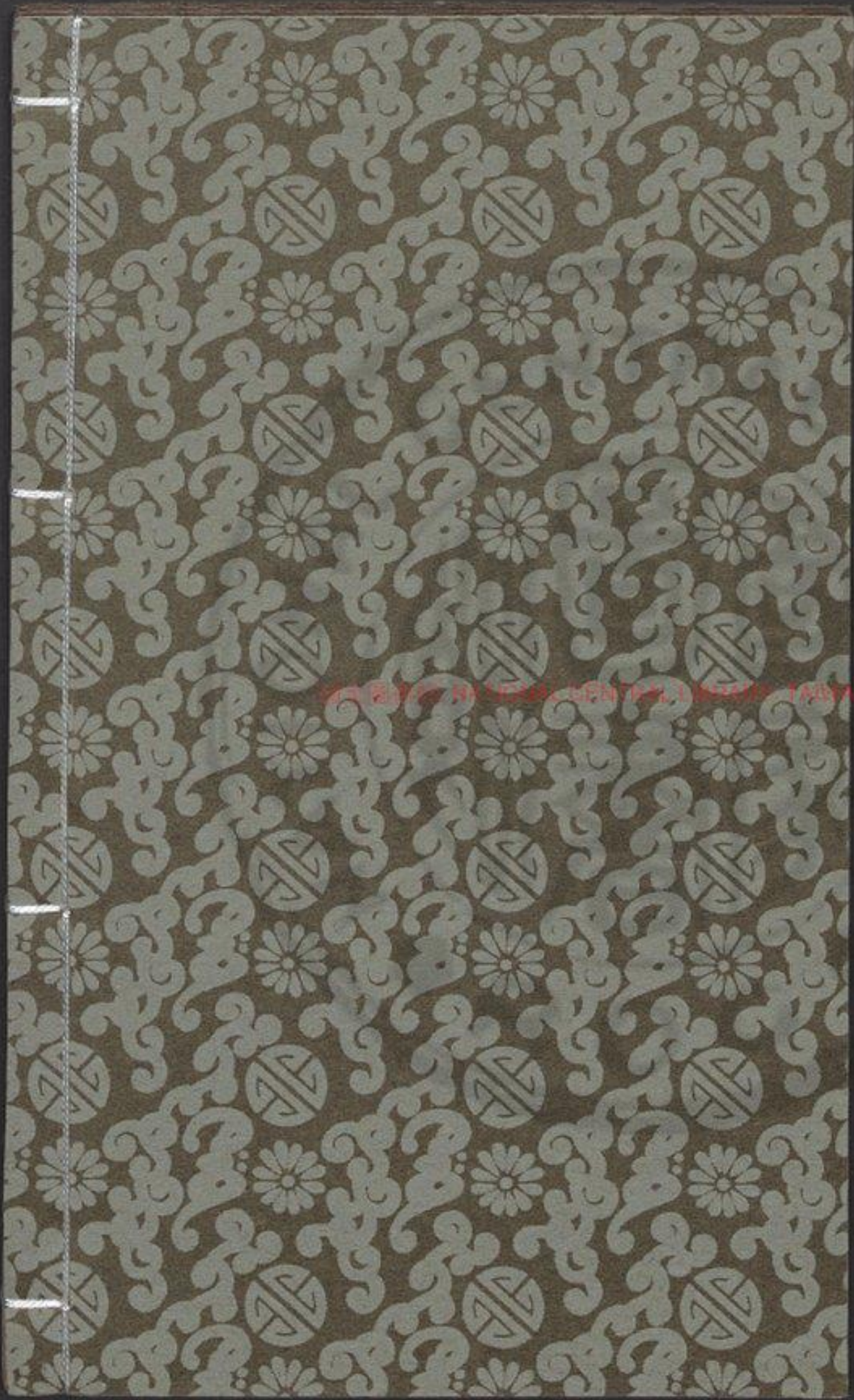

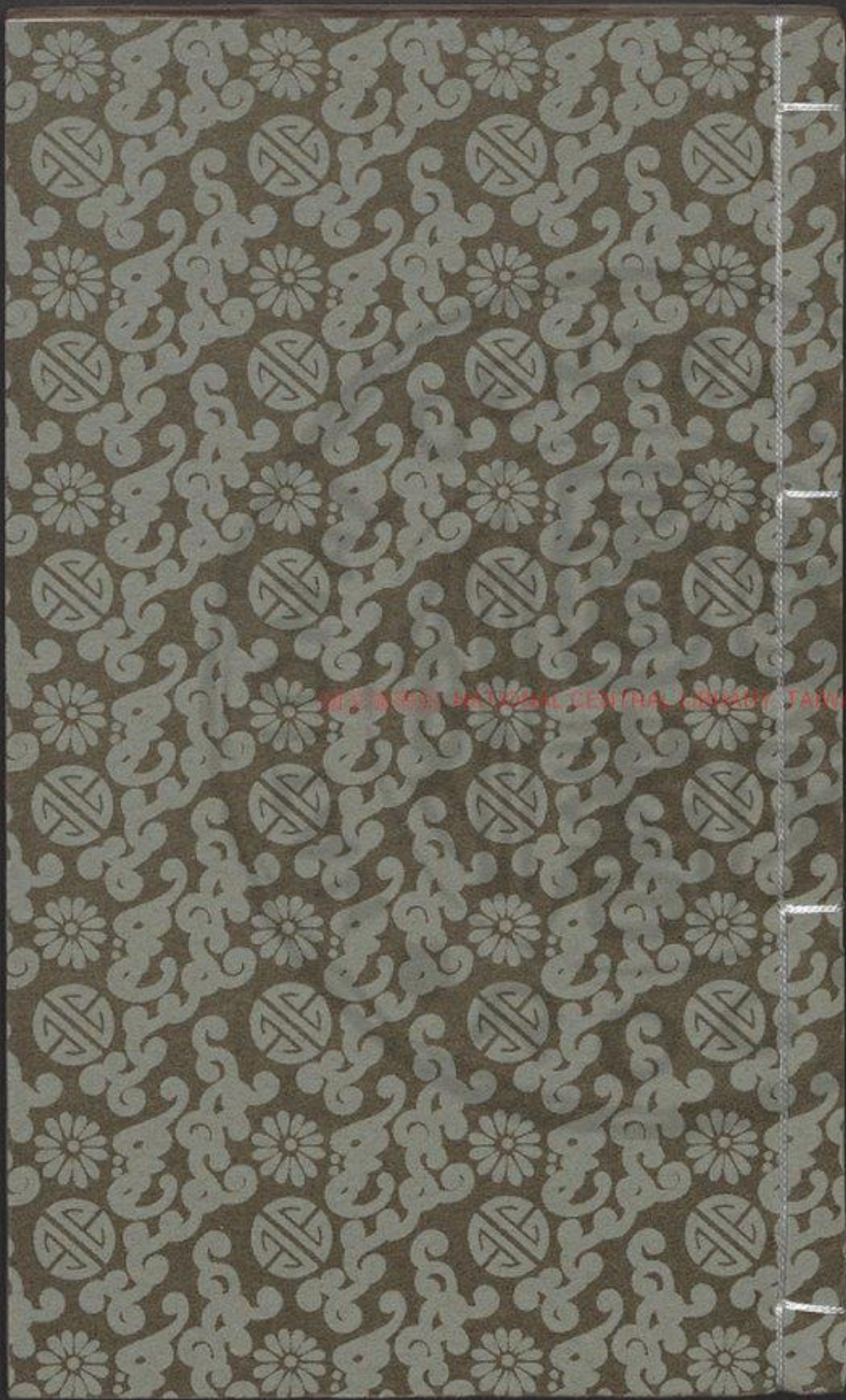

REPOSITORIUM HALUOLAH SENTRAL LIBRARY TAMPAN, N.S.



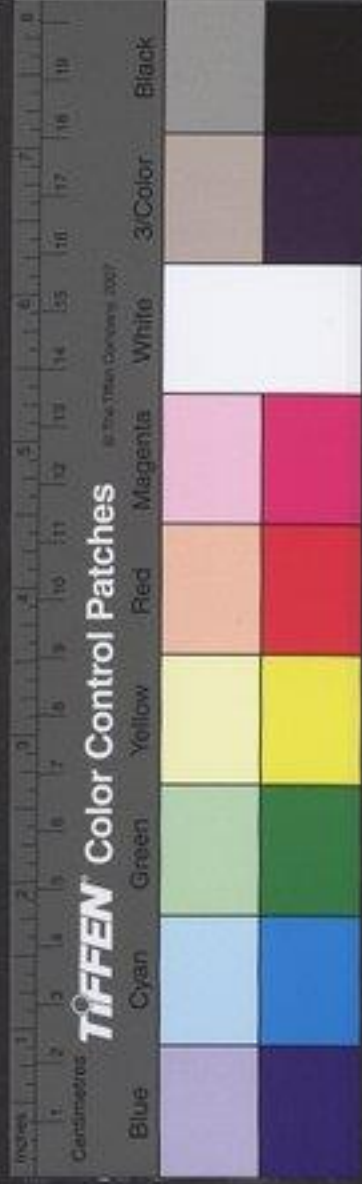

3493-98 v.10

三
十
三
年
陸
軍
部
印



國立中央圖書館 國立中央圖書館, TAIWAN, R.O.C.





NATIONAL CENTRAL LIBRARY, TAIWAN, R.O.C.

求兩故亦曰經書而傳不以早釋之者皆過也經書
過則與早書不別故傳皆發之長解發傳皆早之意也
為早書而不書早者書而後兩故書而不書早者不得兩
則書早以明災成信二十一年夏大旱是也書而後兩則書
傳文也

楚人討陳叛故出討治曰由令尹子辛
實侵欲焉乃殺之書曰楚殺其大夫公子壬

夫貪也君子謂楚共王於是不刑陳之叛楚罪
在子辛共王

既不能素明法教陳叛之日又不能嚴斷威刑以懲小國而
辨其罪人與兵致討加札於陳而陳恨怨乃然而歸罪子
辛子辛之貪雖足以反死然其王用刑為疏由陳之至不
失其節故言不刑刑○正義曰
經例曰陳之放楚罪在子辛共王既不能明法示教以肅大
臣陳叛之日又不能嚴斷威刑以謝小國而擁其罪人以興
兵致討暴師經年加札於陳陳恨怨乃歸罪子辛子
辛之貪雖足以取死然其王用刑為失其節故君子論之以
為不刑也加札於陳者謂四年楚將伐陳間
喪乃正是也不刑者言不得用刑之道也

詩曰周道





挺挺我心為高講事不令集人來定逸詩也

人以定之。挺挺他項反為高工適反徐孔穎反已則無

信而殺人以逞不亦難乎共王伐宋封魚石背盟

申及壬夫八年之中我殺三卿欲以疏注共王至不可

屬諸侯故君子以為不可。有音佩疏正義曰釋例以君

升此言止為親公子中與壬夫二人而已此注又兼言殺子

反者傳言已則無信才其王也昔盟而敗于鄢陵及殺子反

皆是共王無信之事故追言之也殺此三卿欲令諸侯息怨

還來屬已故言欲以屬諸侯以屬諸侯者傳十九年傳文也

遲訓解也共王殺此三人望解已意而諸侯夏書曰成

不從意竟不解故云殺人以逞不亦難乎夏書曰成

允成功

亦說書也允信也言疏注亦說至成功。正義

禹是夏王故博稱夏書不見古文故稱說書亦亦前逸詩

也彼稱謂禹能成贊義之信成治水之功為二事此傳引之

言共王無信故無成功且順傳意。九月丙午盟于戚

言信成然後有成功為一事也。

會吳且命戍陳也公及其會而不書盟非

告廟。正義曰凡諸侯會而盟者皆先會而後盟非先盟而

後會既及其會知非後盟釋例曰盟于鄢陵于牽盟于戚公

前知非後盟也蓋公還告會而不告盟也。穆叔以屬鄢

為不利使鄢大夫聽命于會鄢近魯竟故欲以為

魯不能救恐致讎責故復分還之傳言鄢人所以見於戚會

○近附近之近下文陳近同竟音境譚棄戰反復扶又反是

賢通。楚子囊為令尹公子貞。范宣子曰我

喪陳矣楚人討貳而立子囊必改行改子辛所

浪反行如字。而疾討陳也。陳近於楚民朝夕

徐下孟反。急能無往乎有陳非吾事也無之而後可言

力不能及陳故上一年陳冬諸侯戍陳楚子囊伐陳

侯逃歸。朝夕如字。



十一月甲午會享城隍以救之公及救陳而不及會故不書城隍

陳地陳留酸棗縣西南有隍疏注公及至隍城○正義曰相十五年公會宋公

衛侯陳侯于棗伐鄭既會而伐并會書之計此亦當書會故解之公及救陳而不及其會故不書會季文

子卒大夫入斂公在位在陳西鄉○斂注在力斂反鄉許亮反疏注在

西鄉○正義曰喪大記云大夫之喪將大斂既鋪絞衾衣君至主人迎先入門右巫止于門外君釋菜祝先入升堂君

即位于西鄉士喪禮君若有賜焉則視斂既布衣君至君升自阼階西鄉以君臨上喪西鄉知臨大夫之喪即位于序端

者亦西鄉也陳玄士冠禮注云作猶醕也東階所以答醕賓客也堂東西牆謂之序制斂又引記云君既即位于序端鄉

大夫即位于堂東牆西面東主人房外南面主婦尸西東面遷尸卒斂宰告主人降北面于堂下君親之主人拜稽顙君降升主人馮之命主婦馮之上

喪將大斂君不在其餘禮猶大夫也室兀家器為葬

備正具也○亦匹婢反無衣帛之妾無食粟之馬無藏

金玉無重異器無食如字又音桐重如字又音龍反君

子是以知季文子之忠於公室也相三君矣

而無私積可不謂忠乎積子賜反疏相三君

義季孫行父以文六年見經則為卿久矣宣公之初襄仲執政宣八年仲遂卒後始文子得政故至今為相三君也

經六年春王二月壬午杞伯姑容卒○夏宋

華弱來奔華叔孫○秋葬杞桓公無○滕子來

朝○莒人滅鄆○冬叔孫豹如邾○季孫宿

如晉行父之子○十有二月齊侯滅萊書十二月從吉

傳六年春杞桓公卒始赴以名同盟故也祀

春秋未嘗書各桓公三疏注札入至以名正義曰札入



公卒用夷禮書祀子卒未嘗書祀君之名也世本相公是
成公之弟成公卒而相公立至此七十一一年唯成五年盟于
邲七年于馬陵九年于蒲魯祀俱在宋嘗與襄同盟雖其
不合以名避故傳發之釋例曰祀伯姑容未與襄同盟而事
陳其父用同盟之禮蓋斷好之義也嫌於赴
宋華弱與

樂響少相狎長相優又相謗也狎親也優調也

戶甲反長丁丈疏注狎親至戲也正義曰論語云狎狎

反調徒弔反疏必變曲札云賢者狎而敬之狎是相愛

慢相貫習之名也二十八年傳稱變氏之貨賜後至於魚里

是優為戲名也音語有優雅史記滑稽傳有優孟優猶皆言

為優談以優者名子蕩怒以弓楛華弱于朝子蕩

是優為調戲也疏注子蕩至曰楛正義

出張弓以備其類若械之在子疏曰蕩者穿也張弓以備

故曰楛○楛古蕩反音古亂反疏曰蕩者穿也張弓以備

者其類頭穿於弓之中故曰疏曰蕩者穿也張弓以備

曰楛在足曰楛槩貫於弓也疏曰蕩者穿也張弓以備

名為楛釋名云楛者戒也疏曰蕩者穿也張弓以備

戒止人使不得遊行也疏曰蕩者穿也張弓以備

朝難以勝矣司武司馬言其懦弱不足以遂逐之

夏宋華弱來奔司城子罕曰同罪異罰非刑

也專戮於朝罪孰大焉亦逐子蕩子蕩射子

罕之門曰幾日而不我從言我射女門女亦當以不

同幾居豈反女音汝勝音升子罕善之如初言子罕雖見辱不

司城至如初正義曰子罕以華弱奔後而發此言蓋以告

諸大夫非告君也亦逐子蕩一句亦是子罕之語說子蕩之
罪言亦宜逐子蕩也子蕩恐即被逐故射子罕之門宋亦不
復逐之子蕩作被逐之意故云幾日而不我從也宋人不復
更逐故子罕善之如初不復其射門也或當實逐子蕩故子
蕩云幾日而不我從理亦通也注言子罕至得安正義曰
服虔云言子罕不阿同族亦逐樂響以正國法忠之至也及
樂響射其門畏從華弱之罰復善樂響如初是為茹柔吐剛
喪其志矣傳故舉之明春秋之義善惡俱見杜以春秋之出
君弱臣強不蓋失掩罪以相忍為國向成欲蓋華臣子罕

不怨樂繼皆乃忿求安之事不足以為大尤知傳 ○秋滕

載此言是善其得安非尤其從惡故異於服也

成公來朝始朝公也○晉人滅鄆鄆恃賂也

鄆有貞戚之勝在魯 ○冬穆叔如邾聘且脩平

持之而慢言故滅之 ○晉人以鄆故來討曰何故亡鄆

命始代父為卿見大國且謝亡鄆季武子如晉見且聽

韓宣子來聘傳曰晉為政而米見地大國政猶尚來見 ○十

一月齊侯滅萊萊恃謀也魯風沙南之謀於鄭

子國之來聘也四月晏弱城東陽而遂圍萊

四月復託治城因遂圍萊 ○復扶又反 甲寅堙之環

襄六一

城傳於堙堙女壙也堙王山也周城為山山及堙

各傳亦謂之堙堙音因環戶關反又音患傳音附堙音堙一

堙而窺宋城是堙為土山使高與城等而攻之

公卒之月此年乙未王湫帥師及正與子棠

人軍齊師王湫故齊人成十八年齊萊正與子棠大夫

齊師大敗之敗於丁未入萊萊

共公浮桑奔棠正與子王湫奔莒莒人殺之

四月陳無宇獻萊宗器于襄宮無字桓子陳桓

晏弱圍棠十一月丙辰而滅之遷萊于

鄆遷萊于鄆國○遷萊于鄆五疏遷萊于鄆○正義

公朝○共音恭



年傳曰滕薛小邾之不至皆齊故也小邾附屬於齊故滅萊國而遷其君於小邾使之寄居以終身也

崔杼定其田定其疆界高厚高

經七年春邾子來朝○夏四月三卜郊不從

乃免牲辨牲既卜日也卜郊又非禮也○郊音謬疏夏四月至免牲○正義曰周禮大宰載云祀五

帝前期十日也○執事而卜日然則將祭十日之前預卜之蓋三

月一卜也○也何初祭而郊建寅之月也此四月三卜蓋三

以郊據傳獻子之言三卜在春分之後則初卜即巳大晚故

三卜而涉於春分也人心欲其吉不吉是不從不從則不郊

故免牲而不殺也○注林氏全禮也○正義曰傳三十一

夏四月四卜郊不從○郊不從則不郊○正義曰傳三十一

牛卜日三牲牲成而卜郊一息變此經與彼正同牲四卜三

卜為異耳變言其非則此亦非也牛三牲牲是謂卜○小

日矣牲既成矣而又卜郊則信同故云又非禮也○疏注南遺至

邾子來朝○城費南遺事難而城之疏注南遺至

如衛○八月冬無傳為冬十月衛侯使孫林

父來聘壬戌及孫林父盟楚公子貞帥師圍

陳○十有二月公會晉侯宋公陳侯衛侯曹

伯莒子邾子于鄆謀救陳侯逃歸不成救故不書

疏注謀救至鄆也○正義曰楚既圍陳而陳侯亦列於

反陳侯不為救故不書救也鄭伯鬲頹如會未見

諸侯丙戌卒于鄆實為子駟所殺以瘞疾故不書

也未見諸侯未至會所而死鄆地不欲再葬鄭伯故約文

上其名於會上○鄆七報反又采南反字林千消反音試

下同為書于僞疏注實為至會上○正義曰魯之隱聞實





春秋左傳卷之九

穀梁傳侯侯此鄭伯實為子嗣所弑而以墮殺赴於諸侯亦如隱之類諱而不言殺故魯史不得書弑也穀梁傳曰禮諸侯不生名此其生名何也卒之名也卒之名則何為如之如會之上見以如會卒也是言書名為書卒而林之也三年盟于雞澤五年盟于戚魯鄭俱在同盟故赴以名法當書名故進名於上其名本為下卒非是生名之也如會者會諸侯於鄭欲往赴其會也公羊傳曰未見諸侯其言如會何致其意也原其意本欲往會故書之也未見諸侯言其未至會所而死非至會而不見也書卒于陳侯逃歸畏楚逃歸者赴以所卒之地故書之

傳七年春郊子來朝始朝公也。夏四月三

卜郊不從乃免牲孟獻子曰吾乃今而後知

有卜筮夫郊祀后稷以祈農事也

始相能疏注郊祀至遠者。正義曰言后稷周之始祖能播種者。疏補殖者辨知后稷是何人不為能播種故祀。祈農事自謂郊天以祈農耳。案孝經云孝莫大於嚴父。莫大於配天。則周公其人也。昔者周公郊祀后稷以配天。

禮記文王於明堂以配天也。郊之祭也大報本也。郊之祭也。大報本也。郊之祭也。大報本也。

也郊之祭也。大報本也。郊之祭也。大報本也。郊之祭也。大報本也。

無四不自行。自外至者。以接之。不以文王配也。

天者為物本於天。故於止報生。成之恩。非求去。

農事者。斯有自矣。祭也。為明神所享。神以時來。

禮器。禮君子曰。祭祀不祭。獲福即祈之。義也。

求訓。獲之。則少半。禮人使女受福于天。宜與。

之意。祭天之義。亦由是。意事。天以宜。禮於人。

禮序。曰。春夏祈穀于上帝。乃以元日。祈穀于上帝。

禮天子。祈穀于上帝。乃以元日。祈穀于上帝。

禮合。天子祈穀于上帝。乃以元日。祈穀于上帝。

禮合。天子祈穀于上帝。乃以元日。祈穀于上帝。

禮合。天子祈穀于上帝。乃以元日。祈穀于上帝。



祭無由得有所殺之言
彼難此迫而想之亦可
郊而後耕今既耕而十
而十郊宜其不從也
是故啓誓而郊
之月所謂春分也
直立反夏戶維反
月節驚蟄春分爲中氣日
令祈穀之後即耕日而耕
宜其不從是此卜之時
耕謂春分拍穀獻子言耕
釋例又曰魯公襄公夏
四月不可郊也孟獻子
言得穀數則當十郊不
故獻子識之據傳獻子
記云孟獻子曰正月十一
有事於祖七月而祫獻子
不同必有一誤借記後人
獻子爲之則當獻子之時
宜書何以獻子之時不
也足知禮記之言非
○南遺爲費宰

叔仲昭伯爲隧正
○南遺爲費宰
○南遺爲費宰

欲善季氏而求
相於南遺謂遺請城費
季氏城費
○南遺爲費宰

小邾穆公來朝亦始
朝公也
○秋季武

子如衛報子叔之
且辭緩報非貳也
○秋季武

穉子有廢疾
○秋季武

辭曰詩曰豈
○秋季武



行乎謂早夜而行則多
以夷行穆子引之言

弗親庶民弗信

事疏弗躬至弗信云言王之政不

無忘不才讓其可

田蘇游而曰好仁

共爾位好是正

景大也詩小雅言君位如是則神明順之及注疏曰定本介同恤疏沈靖共全恤能安靖其敬在君位是其所以憂民也

才不可以安居位又曰
不事信其命言已自安不
而親之則恩澤不洽於
乎請立起也田蘇賢人蘇言起好仁詩曰請

神之聽之介爾景福

正直為正正己 正曲為直

當思不出其位求正直之人與之並大福也。共音慈下注同介音界下

皆為大也。正義曰天生烝民立君以牧之君以佐之君之與臣皆為恤民而設之也

正直為正正己 正曲為直

至可乎。正義曰詩小雅小雅之篇言人能安靖其敬以居爾之職位愛好正直之人與之共處於朝則神明聽順之當助女以大福也既引詩文又述其意能愛念下民共為德也正直已心是為正也能以已正正人之曲是為直也此德也

曲參和為仁

之介福降之立之不亦可乎

疏言起有此三

疏詩曰

疏曰無思先為公族人

疏曰無思先為公族人

疏曰無思先為公族人

疏曰無思先為公族人

疏曰無思先為公族人

疏曰無思先為公族人

疏曰無思先為公族人

疏曰無思先為公族人

如是則神聽

疏言起有此三

疏詩曰

疏曰無思先為公族人

疏曰無思先為公族人

疏曰無思先為公族人

疏曰無思先為公族人

疏曰無思先為公族人

疏曰無思先為公族人

疏曰無思先為公族人

疏曰無思先為公族人

疏曰無思先為公族人



內及廣門公捐入立子中庭納賓賓父三揖至于階三讓公升二等鄭玄云先賓升二等亦欲君行一臣行一言君先升

禮登階臣當後君一等是叔孫穆子相趨進曰諸

侯之會寡君未嘗後衛君叔孫穆子相趨進曰諸侯之會寡君未嘗後衛君

反人之五子不後寡君寡君未叔孫穆子相趨進曰諸侯之會寡君未嘗後衛君

少安也叔孫穆子相趨進曰諸侯之會寡君未嘗後衛君

曰孫子必亡為臣而君過而不悛亡之本也

詩曰退食自公委蛇委蛇委蛇順貌詩召南言人

謂從者也從順衡而委蛇

必折必折為一以年林父過君此本疏詩曰至必折○正義曰詩國風召南羔羊

之篇言大夫留者退朝而食也公門入私門委蛇委蛇然委蛇順從之義詩之此意謂類者也今孫子為臣而君自處其

橫不順道以橫道而為委蛇其楚子囊圍陳會于

鄆以救之諸侯鄭僖公之為大子也於成

之十六年公○疏正義曰社必言晉成

又與子豐適楚亦不禮焉子豐子及其元年

朝于晉鄭僖元年子豐欲翹諸晉而廢之子罕

止之及將會于鄆子駟相又不禮焉侍者諫

不聽又諫殺之及鄆子駟使賊夜弑僖公而

以瘞疾赴于諸侯傳言經所簡公生五年奉

而立之僖公陳人患楚楚閻慶虎慶寅謂

陳故



楚人曰吾使公子黃往而執之二慶陳執政大夫公子黃長公弟

疏使公子黃往。正義曰於時楚師圍陳使公子黃往入楚軍也。楚人從之為執黃

為二慶使告陳侯于會會之曰楚人執公子

黃矣君若不來羣臣不忍社稷宗廟懼有二

圖背君為楚陳侯逃歸不書殺

經八年春王正月公如晉。夏葬鄭僖公無

鄭人侵蔡獲蔡公子燮鄭子國稱人刺其無故

公子燮 **疏**注燮子至。公。正義曰此大舍之入陳鄭

與師以生國患以其動而。正義曰此大舍之入陳鄭

國鄭彼文親於晉故伐而。之晉士莊伯詰其侵小且開陳

之罪子產吞以東門之復。以竟於。及其侵蔡既無晉令又

無直歸。君死主少與師以。補於晉不能以德懷親以。再

怨故一大夫異於子產也陳之見伐本以助晉晉不逆。而

以法詰之得盟主遠理故仲尼曰晉為伯鄭入陳非文辭不

為功善也。季孫宿會晉侯鄭伯齊人宋人衛人

邾人于邢丘時公在晉晉悼難勞諸侯唯使大夫聽命

故季孫在會而公先歸。邢徐音刑難乃

日 **疏**注時公至先歸。正義曰公以正月如晉此會之下

反 **疏**始云公至則晉侯適會公乃歸魯季孫蓋從公朝晉

即從晉赴會故季孫在會而公先歸。公至自晉無莒人伐我東鄙

秋九月大雩。冬楚公子貞帥師伐鄭。晉侯使士匄來聘

傳八年春公如晉朝且聽朝聘之數晉悼復

故朝而。其多少。復。又 **疏**注晉悼至多少。正義曰

反霸本亦作伯音霸。又如字 **疏**昭三年鄭子大叔云文襄

之霸也。令諸侯三歲而聘五歲而朝。自襄以後晉德少衰諸

侯朝聘無復定。今晉悼復備霸業。更合諸侯故公朝晉而



其多少如公朝者蓋亦非一晉侯謙不敢在國約束故出外合之又難煩諸侯使大夫聽命故為邢丘之會以命朝聘之數數之多少傳亦無文據子天放之言不說悼公之法而遠陳文襄之令則悼公此命還同文襄耳非復別制法也○

○鄭羣公子以僖公之死也謀子駟子駟先之夏四月庚辰辟殺子狐子熙子侯子丁罪

也加罪以戮之○先志薦反又如字疏注辟罪至戮之○辟罪亦反注同熙許其反徐音怡○

文也不直言殺而云辟殺明是加誣以罪而殺之子狐知其罪已不以罪殺恐動眾心故加誣以罪言其罪自當死非為已討所以孫擊孫惡出奔衛孫子疏注二孫子

自解說也孫擊孫惡出奔衛孫子疏注二孫子

正義曰賈逵云然未必有○庚寅鄭子國子耳侵蔡

獲蔡司馬公子燮子良之子不言敗者以復信疏注

侵至讎告○正義曰於時鄭與蔡怨又雖晉令鄭自發也蔡知欲求媚於晉也獲其將必與之戰戰敗乃獲之不言

者唯以讎告鄭人皆喜唯子產不順子產不順與而真

曰小國無文德而有武功禍莫大焉楚人來

討能勿從乎從之晉師必至晉楚伐鄭自今

鄭國不四五年弗得寧矣子國怒之曰爾何

知國有大命而有正歸童子言焉將為戮矣

大命起師行軍之命○五月甲辰會于邢丘以命朝聘之數

使諸侯之大夫聽命季孫宿齊高厚宋向戌

衛甯殖邾大夫會之晉難重煩諸侯鄭伯獻捷

于會故親聽命捷也大夫不書尊晉侯也晉

後文襄之業制朝聘之節儉而有禮疏正義曰禮卿不



公侯會則賤之備入自是常例而云尊晉侯者此有鄭伯在會自與晉侯相敵諸侯不敵晉侯無罪不合賤也但欲尊晉侯無辭以見之故賤大夫以尊之大夫非有罪也文二年晉宋陳鄭四國之卿代秦皆毀掩人尊秦謂之崇德其意與此同也諸侯之卿皆賤而獨不賤季孫宿者文元年公孫叔會晉侯于戚注云禮卿不會公侯而春秋魯大夫皆不賤者禮例已舉故據用晉史成文是具義也言徐而有禮也○莒義可尊者難煩諸侯使大夫聽命亦是禮之也○莒

人伐我東鄙以疆鄆田

莒既滅鄆會使其西界故伐會東鄙以正其封疆。

○秋九月大雩旱也○冬楚子囊伐鄭

討其侵蔡也子駟子國子耳欲從楚子孔子

驍子展欲待晉子駟子國子耳子駟子國子耳子駟子國子耳子馬

曰周詩有之曰侯河之清人壽幾何人壽幾何

兆云詢多職競作職競作

杜此言則云是語謀之多族民之多違杜此言則云是語事

滋無成杜此言則云是語民急矣姑從楚以紓吾民晉師

至吾又從之敬共幣帛以待來者小國之道

也犧牲玉帛待於二竟二竟晉楚界土。紓音以

待彊者而庇民焉寇不為害民不罷病不亦

可乎子展曰小所以事大信也小國無信兵

亂日至亡無日矣五會之信謂三年會雞澤五年

會鄭八年會邢丘。死必疏注謂三至邢丘。正義曰

會鄭八年會邢丘。死必今將背之雖楚救我將安用會鄭八年會邢丘。死必



之言失信得楚不足貴。親我無成。鄙我是

欲。楚欲以鄭為鄰。不可從也。不如待晉

晉君方明四軍無闕八鄉和睦必不棄鄭

中下新軍也。疏。八鄉和睦。正義曰八鄉者據九年傳荀

將速歸何患焉舍之間之。杖莫如信完

守以老楚杖信以待晉不亦可乎子駟曰詩

云謀夫孔多是用不集。發言盈庭誰敢執其咎

或如字下守官并注同。發言盈庭誰敢執其咎

言謀者多若有不善無適受其咎。如匪行邁謀是

不得于道。匪彼也。行邁謀於路人。疏。詩云至于

小雅小旻之三章也。言謀事之夫甚多是非相奪無可適從

為是之故其事用此益不成也。發言盈庭誰敢執其咎

失當是共事若不成誰敢執其咎責者如彼道上行入每得

人即與之謀意無所從為是之故用此不得于正道也。注

匪彼至適從。正義曰。匪為非。如非行邁之謀言止

而人行坐適遠近也。杜以如者如似他物故以匪為彼言如

其咎。駢非反。乃及楚平使王子伯駢告于

晉。扶賢反。又扶經反。曰君命敝邑脩而車賦傲

而師徒以討亂略蔡人不從敝邑之人不敢

寧處悉索敝賦。各反注同一音所百反。以討于蔡

獲司馬燮獻于邢丘令楚來討曰女何故稱



兵于蔡

稱舉也。○焚我郊保

郭外曰郊。保，守也。

馮陵我

城郭

馮迫也。○

敝邑之衆夫婦男女不違啓

處以相救也

違，暇也。啓，跪也。○

疏

正，義也。皆釋言也。○

會人曰。問。嚴。無事也。○

翦焉傾覆無所控告

翦，盡也。○

苦貞反。

民死亡者非其父兄即其子弟夫人

愁痛

夫人猶人也。○

不知所死民知窮困而受

盟于楚孤也與其二三臣不能禁止

命

見計之命。○

亦不使一介行李告于寡君

一介，猶一也。○

而即安于楚君之所欲也誰敢

違君寡君將帥諸侯以見于城下唯

為明年晉伐鄭傳。○

晉范宣子來聘且拜公之辱

子之宣子賦標有

梅

標，有梅詩。召南。標。標。北。梅。盛。○

則落詩人以與女色盛。○

季武子曰誰敢哉

之臭味也

今雖言於草木寡君在君君

歡以承命何時之有

賓將出武

子賦彤弓

子曰城濮之役

我先君文公獻

切于衛雍受彤弓



于襄王以為子孫藏

藏之用反藏

先君守官之嗣也敢不承

君臣晉君子以為知禮形弓之義

知禮。正義曰文四年審俞來聘為賦形弓而宣子受之故解其意彼以

當此句故荒句受之而為知禮也

經九年春宋災天火曰災

來告故書 疏

於此須言告者公羊傳曰列災不書記災地局為或言災或言火大者曰

以不言火內不言火者甚之也公羊

不可通於左氏故杜明為此注以曰

如晉○五月辛酉夫人姜

無使

公薨成公○秋八月

冬公會晉

侯宋公衛侯曹伯莒子邾

小邾子齊世子光伐鄭十一

于戲伐鄭而書同盟則鄭受盟可

以長曆推之十二月無已文

反疏 注伐鄭不鄭也。正義曰成

云伐鄭六月乙酉同盟于柯

自同盟而鄭不與盟也此注云伐鄭

知者此盟鄭與傳文分明不是準約

也禮言此解經於盟不書鄭伯之意

鄭伯在列但經已前目諸侯不復手

以其伐鄭而書同盟則鄭與盟可知

滕子薛伯杞伯

二月己亥同盟

傳言十有二月己亥

盟藏鄭地○戲詩宜

於時鄭實不服諸侯

書同盟則鄭受盟可

盟之文始知鄭與盟

鄭若重序諸侯必當

之文足以包鄭故

之國必與也柯陵

城此其文與此同矣

其三門已亥在癸亥之前二十四日

庚寅朔十日得己亥十一月己未朔



按上下巳亥在十一月十日又十一月五日有癸亥則其月不得有巳亥經書十二月誤也此誤

楚子伐鄭

傳九年春宋災樂喜為司

知將有火災素

戒為備火之政

疏十五年二傳

左師司馬司徒司城司寇其右師

君臣之訓師所司也然則宋國之

城為政者蓋宋以華開是華元

其父耳子罕賢知故時使為政

位卑而執國政此亦當然也此傳

政耳但從此以後歷檢傳文鄭人

諷前向成之賞皆是政知之任故

災於是乎知有天道是宋人自知

相戒勸為備火之政也自伯氏司

是子罕素戒之也其享祀之事是

使伯氏司里

伯氏大夫

踏

以為政也為政

樂喜子罕

○正義曰文七年及成

宋六卿之次皆云右師

則政華元曰我為右師

當右師為政卿今言司

子以元有大功使閣繼

管夷吾曾任叔孫姑皆

以為政者以為救火之

賊宋人獻玉秩樂臺之

為政卿也下晉侯云宋

適當有火災故子罕素

命之非子罕也

往伯氏至里宰○下義

特言氏里邑也李

云里居之邑也是里為邑居之名也周禮五鄰為里以五

謂六遠之內二十五家之長也此言司里謂司城內之民若

今城內之坊里也里必有長不知其官之名周禮有里宰故

以宰言之據是郊外之民二十五家之長也使伯氏司此賦

內諸里之長令各率里內之民表火道以來皆使此伯氏率

為之

火所未至徹小屋塗大屋

陳番

揭具綆缶

備蓄龍揭士擊綆汲水器○番音本

汲水瓦器其位反籠力東

反響音預便音悉素乘各反

也宣二年注云番以草索為之其器可以盛糧又可以盛糧

也論語稱為山用簞是簞為盛土之器故以番為簞籠也說

文云揭戰持也戰持者執持此舉其臂如戟形故也其字從

手謂以手持物也與番共文番是盛土之器則揭是舉土之

物也綆者汲水之索儀禮謂之編方言云盜謂之缶蓋謂之

器所以盛酒漿亦謂之罍罍可以汲水故

備水器屬○罍



戶暫**疏**注益警之屬。正義曰周禮凌人春始治鑿解文
反。器者備盜。量輕重。計人力所任。蓄水潦積土塗巡

文城繕守備。巡行也。文度也。繕治也。行度守備之處。恐

守手又反。逆守備同。巡行下孟反。蓄本又作畜。勅六反。潦音老

文度之故。表火道。表之。標必遙反。使華臣具正

徒。華臣華元子為司徒。正徒。疏。注華臣至主也。正義

之正令小司徒凡用衆庶則掌其政教。凡國之大事。致民是

司徒掌設徒也。言具正徒。同里所使。正所納。皆足臨時調

民而役之。若今之夫役也。司徒所具。令隧正納郊保

奔火所。陸正官名也。五縣為陸。納聚郊野保守。疏。正至

救之。正義曰此陸正當天子之逆。大夫救遂。大夫職云各

掌其逆之政。令遠人。曠云五家為鄰。五鄰為里。四里為鄣。五

鄰為鄣。五鄣為縣。五縣為遂。鄭司農云。王國百里內為六鄉

外。為六遂。鄭玄云。郊內止。闕於黨。州鄉郊外。鄰里鄣。鄣

異其名者。示相變耳。尚書。晉云。魯人三郊。三遂。然則諸侯

之有鄉。遂亦以郊內。郊外別之也。郊內屬鄉。守之民。不可

徒自率之。以入城矣。郊外屬遂。者是郊野。保守之民。不可

離所守。司徒令遂。正量其多少。納之於國。隨火所起。而奔往

救之。華臣直言具正徒。不言其事者。以是郊內之民。其救火

百役。即上畜水潦。積土塗之。類非唯救火而已。若郊保之民

既遠。故使隨火所起。奔使華閱討右官官。庀其司

使具其官屬。關音。庀。考。輝。反。注。同。向戍討左亦如

之。疏。注。樂。通。至。刑。書。正義曰。此人掌具刑器。知其為司寇

也。志。其。為。火。所。焚。當。是。國。之。所。重。必。非。刑。器。為。刑。書。也。

於器。器。刑。鼎。而。救。向。責。之。晉。錫。刑。鼎。而。仲。尼。義。之。彼。錫

之。於。鼎。以。示。下。民。政。議。其。使。民。知。之。此。言。刑。器。必。不。在。鼎。當



使皇鄭命校正出馬工正出車備甲兵

充武守

皇鄭皇父充石之後校正主馬工正主車使各備其官。鄭音云本亦作負音同校正教反注同出

馬如字徐及下同

疏

注皇鄭至其官。正義曰服虔云皇鄭皇父充石之後十出宗卿為

人之子大司馬也車馬甲兵司馬之職使皇鄭掌此事皇鄭必是司馬也校正主馬於周禮為校人與司馬之屬官也周禮司馬之屬無主車之官中車車僕職皆掌車乃為宗伯之屬昭四年傳云夫子為司馬與工正書服是諸侯之官司馬之屬有工正主車也國有火災恐致姦寇故使司馬命此二官出車馬備甲兵以防非常也傳言充武守者甲兵器械藏於青仲若今武庫使司其守守此武庫也此車輕於車馬故後言之

守

之典。鉏吾音也府六官

疏

注鉏吾至之典。正義曰鉏吾大宰傳無其文賈逵云然

使西鉏吾充府

相傳說耳不知其本何所出也周禮大宰之職掌建邦之六典以佐王治邦國一曰治典二曰教典三曰禮典四曰政典五曰刑典六曰事典六官之典謂此也杜以府為六官之典當謂六官之典其事載之於書故使其守制也以為守

卷九

請府庫守藏今知不然者以百司府藏已屬左右二師上蓋閱討右官官死其同向成制也亦如之則是府庫之物二師總令掌官所主案哀三年魯禮大災出禮書御書藏象魏皆以典籍為重明此府守是六官之典若以為府庫財物便是不重六典也賈逵則物則為府庫而規往非也

皆掌宮內之

疏

注司宮至之罪。正義曰昭五年傳楚子

宮奄臣謂奄人為臣主司宮內則禮無司宮巷伯之官唯內小臣奄上士四人掌王后之命正其服位鄭玄云奄稱士者異其賢也奄人之官此最為卑則司宮當天子之內小臣也周禮又云寺人王之正內中人也鄭玄云正內路寢也釋宮云宮中巷謂之壺孫矣曰巷舍前道也王肅云今後宮稱末巷是巷者宮內道名伯長也巷舍內門巷之長也周禮內小臣其以即有寺人故知巷伯是寺人也又以詩篇名巷伯經云寺人孟子作為此詩故知巷伯寺人也鄭以巷伯為內小臣既無明二師令四鄉正敬享

疏

注二師至祀也。正義曰周禮大司徒云五家為比五

比為閭四閭為族五族為黨五黨為州五州為鄉鄉大夫

正辨大夫享祀也



夫每鄉鄉一人天子六卿即以鄉為之長此傳云二師令四
鄉正則列立鄉正非鄉典之但其所職掌當天子之卿大夫
耳周禮鄉大夫各掌其鄉之政教正月之吉受教法于司徒
限而頒之于其鄉則鄉正當屬司徒此傳言二師命之者上
文右師討右左師討左則宋國之法二師分掌其方左右各
掌其二鄉并言其事故云二師命四鄉正也費誓云魯人三
鄉三遂則魯立三鄉此云命四鄉正則宋立四鄉也周禮所
為一軍大國三軍宋是大國不過一軍而有四鄉者當時所
立非正法也於時宋置六卿况四卿乎周禮然人鬼曰享故
專為祀也此令祭事不知所享何神周禮大祝國有災彌
祀社稷禱祠鄭玄云天災致禱水旱山瀆猶禱也編社稷稷
及諸所禱又大司徒以荒政十有二聚萬民其十有一曰禱
鬼神鄭眾云索鬼神求廢祀而禱之雲漢之詩所謂齊神不
聖非愛斯牲者也此山瀆之禱水旱山瀆猶禱也編社稷稷
此遇天火為災亦當禱祠其神其禱合祝宗用馬于四
祭皆禱祭之也蓋天起於祭合之祭也

禱祀盤庚于西門之外
祭於西門之外祭於西門之外祭於西門之外祭於西門之外祭於西門之外

祭於西門之外祭於西門之外祭於西門之外祭於西門之外祭於西門之外

反疏
注祝大至非禮也。正義曰周禮大祝掌六祝之辭以事鬼神祗祈福祥。小宗伯掌建國之神位特牲少牢士大夫之祭祀也皆宗人掌其事然則諸是祭神言辭大祝掌之。禮儀宗人掌之故所祭神皆宗人掌其事然則諸是祭神言辭大祝掌之。禮儀宗人掌之故所祭神皆宗人掌其事然則諸是祭神言辭大祝掌之。

禮儀宗人掌之故所祭神皆宗人掌其事然則諸是祭神言辭大祝掌之。

禮儀宗人掌之故所祭神皆宗人掌其事然則諸是祭神言辭大祝掌之。

禮儀宗人掌之故所祭神皆宗人掌其事然則諸是祭神言辭大祝掌之。

禮儀宗人掌之故所祭神皆宗人掌其事然則諸是祭神言辭大祝掌之。

禮儀宗人掌之故所祭神皆宗人掌其事然則諸是祭神言辭大祝掌之。

禮儀宗人掌之故所祭神皆宗人掌其事然則諸是祭神言辭大祝掌之。

禮儀宗人掌之故所祭神皆宗人掌其事然則諸是祭神言辭大祝掌之。

禮儀宗人掌之故所祭神皆宗人掌其事然則諸是祭神言辭大祝掌之。

禮儀宗人掌之故所祭神皆宗人掌其事然則諸是祭神言辭大祝掌之。

禮儀宗人掌之故所祭神皆宗人掌其事然則諸是祭神言辭大祝掌之。

侯問於士弱
弱士弱侯問於士弱侯問於士弱侯問於士弱侯問於士弱侯問於士弱

侯問於士弱侯問於士弱侯問於士弱侯問於士弱侯問於士弱侯問於士弱



是乎知有天道何故問宋何故自對曰古之火

正或食於心或食於味以出內火是故味為

鶉火心為大火謂火正之官配食於火星建辰之月鶉

大火星公在日下夜不得見則令民內火禁放火○味竹又

反徐丁盡反此如字徐又逐反內如字徐音納鶉音純見如

字又賢疏注謂火至放火○正義曰昭二十九年傳五行

遍反一疏之官有木正火正金正水正土正立此五官各

掌其職封為上公祀為貴神謂能其事者後世祀之火正之

官居職有功祀火星之時以此火正之神配食也五行之官

每歲五時祀之謂之五祀月令云其神勾芒祝融后土蓐收

玄冥配五帝而食其神矣而火正又配食於火星者以其於

火有功祭火星又祭之後獲得配天又配稷火正何故不得

配帝又配星也有天下者祭百神天子祭天之時因祭四方

之星諸侯祭其分野之星其祭火星皆以正配食也火正配

火星而食有此傳文其金木水土之正不知配何神而食經

典散亡不可知也周禮司燹掌火之政令季春出火氏咸

從之季秋內火民亦如之鄭玄一火所以用燹台民隨燹而

燹也

為之斷司農云以三月本時昏心星見於辰上使民出火

月本義昏心星伏在戌上使民內火故春秋傳曰以出內火

周禮所言皆攝夏正故杜以周禮之意解其心星為火之由

建辰之月即月令季春之月日在胃昏七星中南方七星有

井鬼於星張翼軫七者共為朱鳥之宿星即七星也味謂節

也味謂之味味鳥首也七星為朱鳥頸也味與頸共在於午

丘

陶唐氏之正閼伯居商

陶唐氏之正閼伯居商



葛疏 注隋書至宋地。正義曰史記五帝本紀云帝堯為

言高辛氏陶唐氏猶言周家夏家也。陶唐為代號也。氏猶家也。古

伯子為立至辰皆謂元年傳文也。爾雅以大辰為大辰辰辰

為大火也。昭十七年傳云宋大辰之虛是也。大火為宋星也。關

伯子居虛也。則商在宋地也。釋例云宋商高丘三各一地

明之說云然則商在宋地也。釋例云宋商高丘三各一地

梁國昨陽縣也。傳曰陶唐氏之火正關伯居商丘。初大火又

曰宋大辰之虛也。然則商在宋地也。或以為商水之南故發虛

為商丘非也。是則商在宋地也。或以為商水之南故發虛

祀大火而火紀時焉 相土因之故商

主大火 相土契孫商之祖也。始代關伯之後居商。疏 祀

火至大火。正義曰祀大火者關伯祀北大火之星。商丘

而祀火星也。相土因之復至大火是商丘之地。厲大火也。然

則在地之土各有上天之分。謂禮保章氏以星土辨九州之

地。所謂封域皆有分星。鄭玄云星上星所主上也。封諸界也

大界則曰九州。州中諸國之分也。星紀吳越也。去齊齊也。難

今其有可言者十二次之分也。星紀吳越也。去齊齊也。難

倫也。降變晉也大梁趙也。實沈晉也。鸛首齊也。鸛火周也。

尾箕也。壽星鄭也。大火宋也。析木燕也。是言地屬於天各有

其分之事也。鄭唯云其有可言不知存者本星論說其見於

傳記者則此云商主大火。昭元年傳云參為晉星。二十八

傳云龍宋鄭之星。則蒼龍之方有宋鄭之分也。又曰以害鳥

希周焚惡之則朱息之方有周楚之分也。昭七年四月日食

又十年傳曰今茲歲在巽項之虛。姜下也。實守其地則於

時歲早。在齊薛之分也。又三十二年傳曰起得歲而吳伐之

凶則於時歲星在吳越之分也。晉語云實沈之虛。晉人是居

周語云歲不熟。火我有周之分也。晉語云實沈之虛。晉人是居

二大地有九州。以此九州當彼十二次。謂禮保章氏以星土辨九州之

不知其分誰分也。此九州當彼十二次。謂禮保章氏以星土辨九州之

越實。在東方。當衛東方諸侯。隨隨成亥之次。又三家分晉。方

始有越而韓魏。魏分趙。獨有之。漢書地理志分郡國以配諸

次。其地分或多或少。少者極多。多者極少。其地分郡國以配諸

蓋古之聖。有以度其非從人所能則也。注相土至大火

○正義曰。殷本紀契生昭明。昭明生相土。相土是契孫也。本

紀云。帝堯時。契於高郵。玄云。商國在大華之陽。皇甫謐云。今



上洛商將是也如鄭玄意契居上洛之商至相土而遷於宋
 之高及湯有天下遂取契所封商以爲一帝大號服虔云相
 土居商丘故湯以爲天下號王肅言序注云契孫相土居商
 丘故湯以爲國號契詩述后稷云即有訓家室契契云天命
 玄鳥降而空商即履封部而契封商也若別有商地則湯之
 立則契已居之不待云相土因契而封也若別有商地則湯之
 爲商不是因相土矣且謂傳言商未有稱成土者釋例云宋
 之先契生善虞封於商或謂微子啓爲宋公都商丘是商
 鄭玄說也傳言商宅大火商謂宋也宋上大火耳成湯不主
 少也宋是商後謂宋爲昭商昭昭一也謂昭昭也相土商之祖
 是名宋爲商之駿釋例曰商宅大火商謂宋也宋上大火耳成湯不主
 者長湯之祖亦宋之祖也九封隨商立及相土應歷
 數世故三代開伯之商人闕其禍敗一變必始於
 後居商立祀大火也商人闕其禍敗一變必始於
 火是以日知其有天道也闕其禍敗一變必始於
 故知天道之災必火。巽許疏商人闕其禍敗一變必始於
 新反數所王及下同更旨吏疏商人闕其禍敗一變必始於
 謂殷商之入爲王之時數其禍敗之變必始於災言其政
 教有失將致致禍既開禍敗之變必始於災言其政

商後亦如商世欲有禍敗必初始於火是以言日知其有天
 道也然然商不居商在必有火者以商是相土子孫相土居
 商丘和火之故故火之爲災連及殷商之出也傳公曰可
 惟而此而已亦不知爾爾宋有何失而致此災公曰可
 必乎對曰在道國亂無象不可知也言國無道
 殊故不疏公曰至知也。正義曰公曰此事可以乎但有
 可必知疏愆失必致火乎對曰在其君之所行道耳若時
 政小失天未棄之或下災異異其覺愆或可常有火災也若
 國家昏亂無復常象不可知也象謂妖祥有所象勿以飛人
 也國若無道災變亦外既○夏季武子如晉報宣子
 無所象故不可知也○夏季武子如晉報宣子
 之聘也宣子聘。穆姜薨於東宮太子宮也穆姜
 公故徙居東宮始往而筮之遇艮之八上周禮
 事在成十六年始往而筮之遇艮之八上周禮
 大卜掌三易然則雜用連山歸藏周易二易疏注艮下至
 皆以七八爲占故言遇艮之八。艮古艮反疏注艮下至
 義曰周禮太卜掌三易之法一曰連山二曰歸藏三曰周易
 歸藏云易者性者變易之數可占者此名曰連山似山之出



內雲氣也歸藏者萬物莫不歸而藏於其中也洪範言卜筮之法三人占則從二人之言孔安國云夏殷周卜筮各異三法並卜從二人之言是言筮用三易之事也天下周官而藏掌三易然則周世之卜筮用連山歸藏周易也周易之爻在九六此筮乃言遇艮之八二易時以七八為占故此筮遇八謂艮之筮爻不變者是八也據者求爻繫辭有決其揲所得有七八九六說者謂七為少陽八為少陰其爻不變也九為老陽六為老陰其爻皆變也周易以變為占占九六之爻傳之說筮皆占變爻也其連山歸藏以不變為占占七八之爻二易並立不知實然以否世有歸藏易者偽妄之書非毀易也假令二易俱占七八亦不知此筮為用連山為用歸藏所云遇艮之八不知意向所道以為先代之易其言亦無所據賈鄭先儒相傳云山先儒為此意者此言遇艮之八下文穆姜云是於周易晉語公子重耳欲得貞中晦豫皆八其下司空季子云是在周易並於遇八史曰是謂艮之隨 ䷐ 故更以周易占爻得隨卦而論之疏注震下○正義曰震為雷兌為澤象曰澤中有雷隨鄭玄云震動也兌說也內動之為德外說之以言則天下之民慕其行而隨

從之故謂之隨也史記占易遇八者為不利故更以隨 ䷐ 周易曰變變其爻乃得隨卦而論之所以說姜意也 出也 史謂隨卦君必速出姜曰云 亡猶無也○亡如 是於周易曰隨元亨利貞無咎 遇一爻變義異則 論彖故姜亦以彖為占山史據周易故指言周易 以折之○亨許慎反下同彖吐亂反折之說反 折之○正義曰易筮皆以變者為占傳之說筮皆異也若一爻獨變則得指論此爻遇一爻變以上二爻二爻皆變則每爻義異不知所從則當據論彖辭故姜亦以彖為占此元亨利貞無咎是隨卦之彖辭也史言是謂艮之隨者據周易而言故姜亦指言周易以折之也周易卦下之辭謂之為子者元長也長亦大也亨通也貞正也隨卦震下兌上以剛下柔動而適說故物皆隨之而不能大歸於事逆於時也相隨而不為利正其道和道則兌之隨也必有此元亨利貞無咎利貞四德乃得無咎過耳與此四德則不免於咎 元體之 長也亨嘉之會也利義之和也貞事之幹也

從之故謂之隨也史記占易遇八者為不利故更以隨 ䷐ 周易曰變變其爻乃得隨卦而論之所以說姜意也 出也 史謂隨卦君必速出姜曰云 亡猶無也○亡如 是於周易曰隨元亨利貞無咎 遇一爻變義異則 論彖故姜亦以彖為占山史據周易故指言周易 以折之○亨許慎反下同彖吐亂反折之說反 折之○正義曰易筮皆以變者為占傳之說筮皆異也若一爻獨變則得指論此爻遇一爻變以上二爻二爻皆變則每爻義異不知所從則當據論彖辭故姜亦以彖為占此元亨利貞無咎是隨卦之彖辭也史言是謂艮之隨者據周易而言故姜亦指言周易以折之也周易卦下之辭謂之為子者元長也長亦大也亨通也貞正也隨卦震下兌上以剛下柔動而適說故物皆隨之而不能大歸於事逆於時也相隨而不為利正其道和道則兌之隨也必有此元亨利貞無咎利貞四德乃得無咎過耳與此四德則不免於咎 元體之 長也亨嘉之會也利義之和也貞事之幹也



體仁足以長人嘉德足以合禮利物足以和

義貞固足以幹事然故不可誣也是以雖隨

無咎言不說四德乃遇隨無咎明無四德者則為淫而疏

注言不全吉事○正義曰不誣四德者四德實有於身不可誣罔以無為有也如是乃遇隨計可得身無咎耳明其無此四德而遇隨卦者乃是隨而相隨來是善事故得隨必有咎也善自以身無四德遇隨為惡其善謂隨為惡卦故云雖隨無今我婦人而與於亂固在下位婦人理於文

而有不仁不可謂元不靖國家不可謂亨作

而害身不可謂利弃位而姤姤淫之別名○姤戶

服氏同稱疏之效言效小人為淫淫自出於心非效人也故以姤為淫之別名不可謂貞有四德者隨而無

咎我皆無之豈隨也哉我則取惡能無咎乎

必死於此弗得出矣傳言不德疏

以上與周易文言正同彼云元者善之長此云隨之長故云嘉會足以合禮此云嘉德唯二字異其具意亦不異也元者始也長也物得其始為眾善之長於人則謂首為元元是隨之長以善為隨知亦善之長也事隨也嘉善也物無不順則為眾善之會故隨者善之會也物得幾成乃名為義理和協乃得其利故利者義之知也身正也物得其正乃成隨用故正者事之幹也隨仁以仁為體也君子體是仁人德得與人為長身仁足以長人也身有美德動與禮合嘉德足以合禮也己利物義事和協利物足以和隨也正而率固事得幹濟貞固足以幹事也此四德者在身以然固不可誣罔也是以雖得隨卦而其身無咎今我婦人也而與於亂固之亂婦人理於男子固在下位而有不仁之不可謂之元也其不文謂國家欲除去季孟不可謂之利也元之德也而與隨如淫身使於求言不可謂之利也元之德也而與隨如淫故不可謂之貞也此元亨利貞四德乃得隨而無咎四德我皆無之豈隨也哉我則取惡能無咎乎



死於此言不勝生矣秦景公使士靡乞師于楚將以伐

晉楚子許之子囊曰不可當今吾不能與晉

爭晉君類能而使之謂之能舉不失選得所

夫不失守名在其士就於教命其庶人力於

農穡種曰穡疏許種曰農收曰穡止我曰農是力田

言知務農之有於上也韓厥於矣知從稟焉以為

工皂隸不知遷業四民各安其業

韓厥於矣知從稟焉以為

韓厥於矣知從稟焉以為

韓厥於矣知從稟焉以為

政代將范匄少於中行偃而上之使佐中軍

使匄佐中軍偃將上軍韓起少於欒黶而欒

黶士魴上之使佐上軍下軍魴先之魏

絳多功以趙武為賢而為之佐武前軍將君

明臣忠上讓下競尊官相讓當是時也晉不可

敵事之而後可君其圖之王曰吾既許之矣

雖不及晉必將出師秋楚子師于武城以為

秦援秦人侵晉晉饑弗能報也為十年晉伐秦

冬十月諸侯伐鄭鄭楚也庚午季武子齊

崔杼宋皇鄭從荀息士匄門于鄭門鄭城門也

三國從中



軍○轉音專。衛北宮括曹人邾人從荀偃薛起

門于師之梁師之梁亦鄭廣滕人薛人從欒黶

士勅門于北門二國從杞人邾人從趙武魏絳

斬行栗二國從新軍行栗表道疏斬行栗○正義曰行

道○之栗周語云列樹以表道也謂之行栗必是

陌知此行栗是表道之樹。甲戌師于汜眾軍還聚汜

○汜首凡令於諸侯曰脩器備戰備盛餼糧餼乾食○

侯歸老幼示將居疾于虎牢諸侯已取鄭非言以肆

皆圍鄭詳緩也皆過也○不書圍鄭逆服疏注肆緩至成

肆謂為緩緩從罪人謂故故之也將求民力開邊故罪諸

侯之軍內犯位者服度以為故鄭囚案傳未興戰無囚可

放設使有囚可放鄭人以戰而獲非有所犯不得謂之釋

也不書圍鄭者此肆皆圍鄭是號令之辭耳鄭人聞

不成圍鄭人恐乃行成與晉成也○中行獻子曰

遂圍之以待楚人之救也而與之戰不然無

成鄭子荀偃也恐楚救鄭知武子曰許之盟而還

師以敵楚人敵能也○吾三分四軍分四軍疏注

西軍為三部○正義曰賈逵以為三分四軍為十二部鄭眾

以為分四軍為三部杜以分為十二則一部人少不足元敵

故從鄭論分四軍為三部晉各一動而楚三來欲罷楚使不能也與諸侯之銳以逆

來者來者於我未病楚不能矣晉各一動而楚猶

愈於戰勝聚暴骨以逞不可以爭言爭當以謀不

人勞力先王之制也艾息也言當從勞心之勞○諸

爭聞之爭往同又如字大勞未艾君子勞心小



侯皆不欲戰乃許鄭成十一月己亥同盟于

戲鄭服也

齊服也言同盟

將盟鄭六卿公子駢公

子發國公子嘉

子孔

公孫輒

子耳

公孫董

子蟄公

孫舍之

子及

及其大夫門子皆從鄭伯

門子鄭之適也

反適丁

疏

注門子為之適子正義曰周禮小宗伯掌三族之別以辨親疏其正室皆謂之門子鄭玄云

正室適子之將代父當門者也

晉士莊子為載書

莊子士也

盟曰自今日既盟之後鄭國而不唯晉命是

聽而或有異志者有如此盟

如違盟之罰

公子駢趨

進曰天禍鄭國使介居二大國之間

介猶開也

注同猶音間

大國不加德音而亂以要之

謂以

之力強要鄭○要一逆反○強使其見○

無所底告整隘猶委頓底至也○敬許今反整丁念反隘於懈反底音旨自今日既

盟之後鄭國而不唯禮與疆可以庇民者

是從而敢有異志者亦如之

亦如此盟○庇必利反

苟偃

曰改載書

於筆故改之

公孫舍之曰昭大

神要言焉

要言以告神

若可改也大國亦可叛也

知武子謂獻子曰我實不德而要人以盟豈

禮也哉非禮何以主盟姑盟而退脩德息師

而來終必獲鄭何必今日我之不德民將棄

之



我豈唯鄭若能休和遠人將至何恃於鄭乃

盟而還遂兩用載書○晉人不得志於鄭以諸侯

復伐之十二月癸亥門其三門三門鄭門師之衆

自晉東三分其軍各攻一門○復伐又攻閏月戊寅濟于陰阪侵鄭長

晉參校上下此年不得有閏月戊寅寅定十二月二十日

疑閏月當為門五日五字上與門合為對則後學者有然轉

日為月晉人三番四軍更攻鄭門門各五日晉各一攻鄭三

受敵欲以苦之癸亥去戊寅十六日以癸亥始攻或轉五日

凡十五日鄭故不服而去明日沙寅濟于陰阪復侵鄭外邑

陰阪有津○閏月依此謂為門五日陰音反又故板反番芳

元反更音庚役扶疏此以長至海津○正義曰此以長懸

又反音千輓反疏推之此年通閏故知此門字當為門

五又月當為日也晉人分四軍為二番以二番為待變之備

一番以攻鄭之門一番以突交初攻每門五日積一而

日欲以苦鄭而來楚也楚不敢來鄭猶不服至明日戊寅濟

于陰阪復侵鄭外邑而後歸也鄭都南水之旁故知陰阪南

津也備氏難云案昭二十年朔旦冬至其年云閏月戊辰

宣姜又二十二年云閏月取前城並不應有閏而傳稱閏是

史之錯失不必皆在應閏之限杜豈得云此年不得有閏而

改為門五日也若然閏月殺宣姜閏月取前城皆為門五日

乎秦氏釋云以傳云三分四軍又云十二月癸亥門其三門

既言三分則三番攻門計癸亥至戊寅十六日番別攻門五

日三五十五日明日戊寅濟于陰阪上下符合故杜為此斷

蘇氏又云案長曆襄十年十一月丁未是二十日十一月

四月巳亥是十九日據丁未至巳亥一百七十三日計十年

十一月之終十一月四月之朔除兩箇殘月唯置四箇整月

用日不盡尚餘二十九日故杜為長曆於十年十二月後置

閏月九年無閏也次于陰

口而還陰口鄭子孔曰晉師可擊也師老而勞

且有歸志必大克之子展曰不可傳言子展○公

送晉侯晉侯以公宴于河上問公年季武子

對曰會于沙隨之歲寡君以生沙隨在成晉侯

十六年



曰十二年矣是謂一終一星終也一歲星十二歲一星終也而一周天疏

注歲星至周天○正義曰直言一星終知是歲星者以古今歷星宿步五星合水日行一度土三百七十七日行星十二度火七百八十日行星四百一十五度四者皆不得十二年而一終唯水二百九十八日行星三十三度十二年而備一

周舉其大數十二年而一終故知是歲星國君十五而生子冠而生子禮也冠成人之服故必冠而後生君可以冠矣大夫

夫盍爲冠具武子對曰君冠必以裸享之禮行之裸謂禮管酒也享祭先君也○疏注裸謂至祭先

周禮大宗伯以肆獻裸享先王鬱人凡祭祀之裸事和鬱鬯以齊神而陳之與之云鬱鬯金香草也鬯酒特種云用鬱鬯軒於上下也鬱鬯爲之以和鬱鬯特種云用鬱鬯與鬱鬯玄云鬱鬯以主鬱鬯爲始獻神也然則裸即灌也故云裸鬯灌也灌也裸見祭初之禮故事之以表祭也周禮祭人以鬼曰享故云享祭先君也劉炫云冠是大禮當備季儀以

金石之樂節之以先君之桃麋之疾

以始祖之軀爲疏君冠至麋之○正義曰冠是嘉禮之大桃○桃地祇獻祭者高然以告神故有裸享之禮以祭祀也國君無故不徹饑故有金石之樂行冠禮之時爲樂節之節也禋祀在廟故先君之樂與之也既行裸耳祭必有樂所言金石節之謂冠時之樂非祭祀之樂也諸侯之冠當亡有士冠禮存耳其禮亦行事於廟而不爲祭祀士無樂可設而先處桃同耳士冠必三加始於桃布冠次加皮弁次加爵弁公則四大戴禮公冠篇於十三冠後更加玄冕是也案此博文則諸侯十二加冠也又王十三生位邑考則十二加冠親迎于廟用天子禮則天子十二冠也晉語柯陵會趙武冠見范文子冠時年十六七則大夫十六冠也士庶則二十而冠故曲禮云二十曰弱冠是也○注諸侯至爲桃○正義曰祭法云諸侯爲桃天子有一桃則士有三桃之言桃也趙武冠意也諸侯無桃禮云不與桃君之律是謂始祖廟也禮禮注云天子七朝文武爲桃諸侯五廟則桃始初也是亦廟也言桃者桃傳而廟謂特賓客者上尊者然則彼以桃祖之尊故特言桃耳昭元年傳云申姜豐氏之桃大夫之廟亦以桃言之是蓋之意也不待至晉而假於衛者又諸侯賓客未散



故今寡君在行未可具也請及兄弟之國而

假備焉晉侯曰諾公還及衛冠于成公之廟

成公今衛獻公之疏注成公至所處。正義曰成公長壽

曾祖故衛所處疏公曾祖衛世家文也服虔以成公是

衛之曾祖即云姚清曾祖之當也曾祖之當何以獨有能名

王樹大夫三席一昭一獲與太祖之當為三鄭之當氏豈得

立言祖之當子而亦謂之姚也且言從衛所處意在非也說

也以晉悼欲速攻奇衛而假鍾磬其祥享之禮歸也祭

月假鍾磬焉禮也。楚子伐鄭成故子駟將及

楚平子孔子矯曰與大國盟口血未乾而背

之可乎子駟子展曰吾盟固云唯彊是從今

楚師至吾不我救則楚彊矣盟誓之言豈敢

背之且要盟無質神弗臨也也疏注成公

實之為主以無言耳無正訓也晉云唯晉命是聽鄭云有彊

是從二辭俱以告神是其無定主也服虔云質誠也無志誠

之信故神弗臨也所臨唯信信者言之瑞也也善之

主也是故臨之之神臨明神不蠲要盟也背之

可也乃及楚平公子罷戎入盟同盟于中分中

鄭城中里各罷戎楚大夫。罷音皮疏注中分鄭城中里

徐音彼中分並如字徐音丁仲反疏各。正義曰言入

盟是入城盟也入城而楚莊夫人卒其王王未能定

鄭而歸。晉侯歸謀所以息民魏絳請施舍

舍勞役輸積聚以貸輸蓋也。積子賜反下自公以

下苟有積者盡出之國無滯積散在亦無困人

不賈。公無禁利與民亦無貪民禮讓所以幣重

不用賓以特牲務崇省。○器用不作因仍。○車服
從給足給。○行之期年國乃有節三駕而楚不能。

與爭

三駕三與師謂十年師於牛首十一年師於向其秋觀兵於鄭東門自與鄭遂服。○期音基本亦作春向

反舒亮

附釋音春秋註疏卷第三十



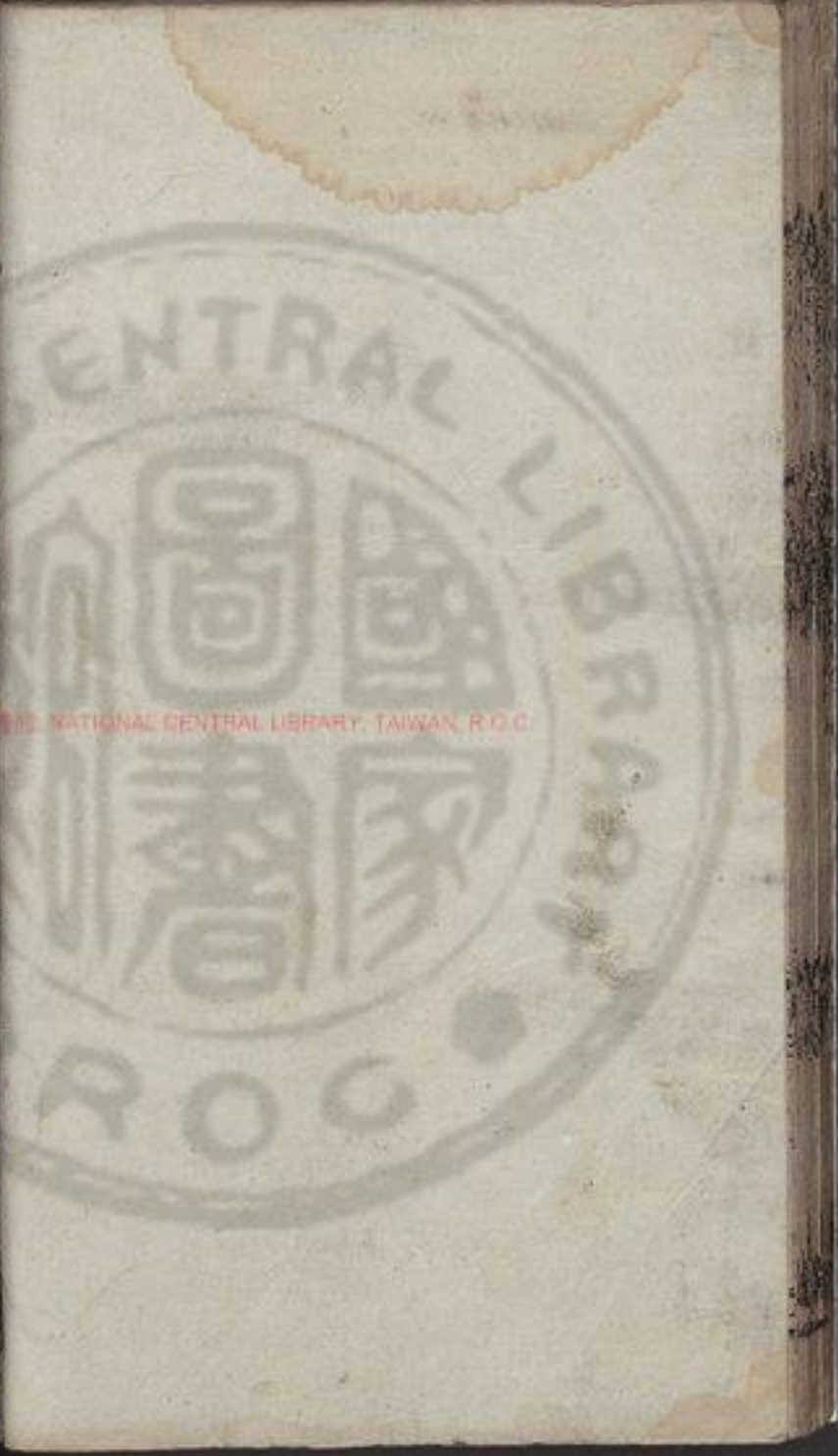
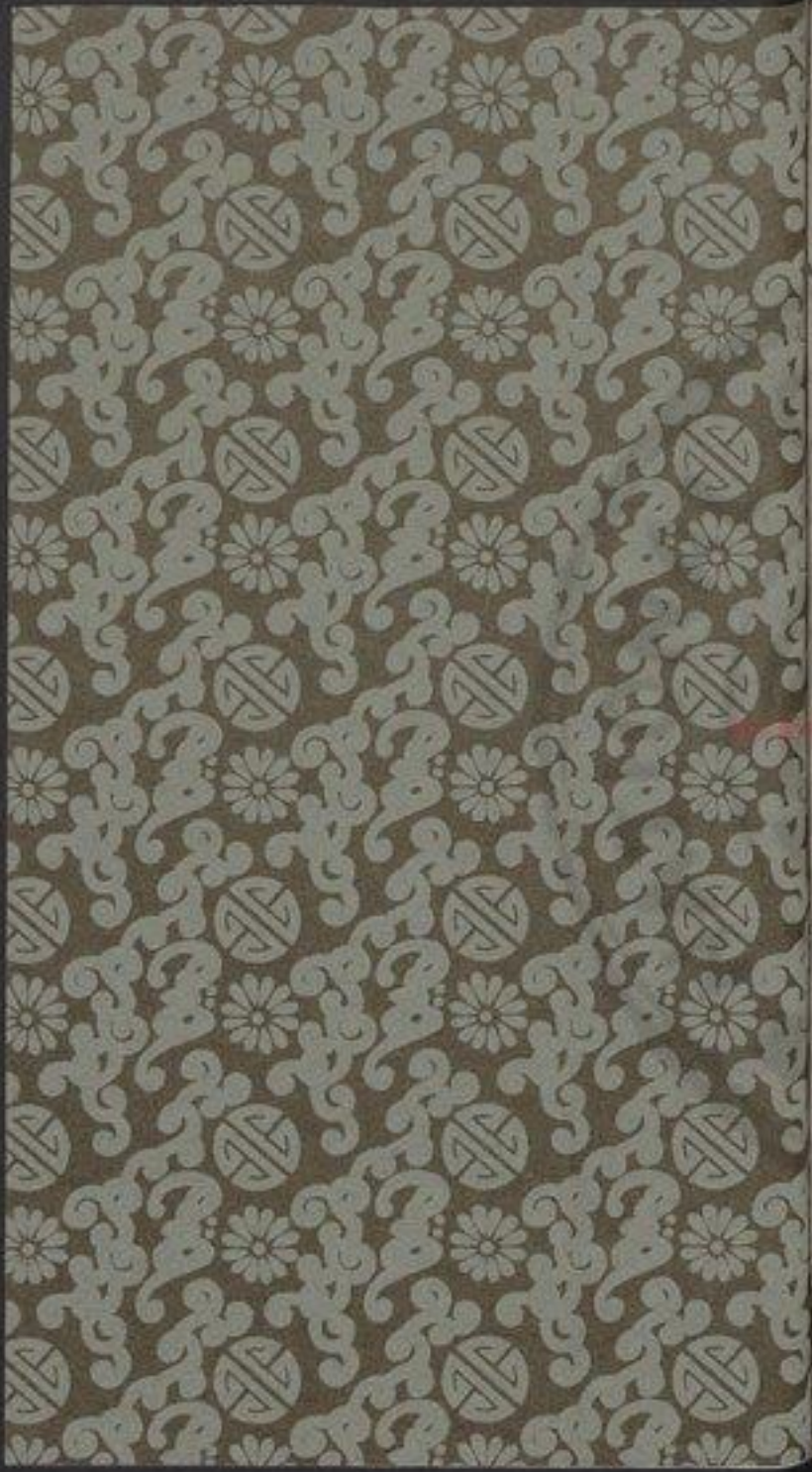



UNIVERSITY OF TORONTO LIBRARY



NATIONAL





附釋音春秋左傳註疏卷第二十一

杜氏註

孔穎達疏

經十年春公會晉侯宋公衛侯曹伯莒子邾

子滕子薛伯杞伯小邾子齊世子光會吳子

相吳子在相晉以諸侯往會之故曰會吳子不稱子從所稱也相楚地也相莊加反疏注吳子

正義曰成十五年諸侯大夫會吳于鍾離五年魯衛會吳于善道皆大夫來也此傳云會吳子壽夢則吳子自來也五年

滅之會吳序鄭上此殊吳者亦如鍾離善道晉以諸侯往彼會之故曰會吳也哀十三年公會晉侯及吳子于黃池彼稱

吳子此不稱子者從其所稱也蘇氏云謂諸侯直稱之曰吳故從諸侯之所稱也至於黃池之會自云其諸侯而稱子以

告令諸侯故諸侯亦從而稱之也劉炫云從所稱若諸侯盟會會則必自言其爵盟則自言其名故盟得以名告神會得

以爵書集吳是東夷之君未開諸夏之禮於此自稱爲吳不知以爵告衆故從所稱書吳也故釋例云吳既通上國故其



君臣朝會不同於列亦猶楚之初始與言吳未知稱爵也。夏五月甲午遂滅偃

陽。福陽姒姓國今彭城傳陽縣也因祖會而滅之故。疏曰遂偃徐庸目反又彼力反本或作通音云。

公子貞鄭公孫輒帥師伐宋。晉師伐秦。不書。兵也。疏。注荀整至兵也。正義曰傳稱荀筮伐秦而經不書筮知筮不親兵以帥告也。秋莒人伐我東鄙。公會晉侯宋公衛侯曹伯莒子邾子齊世子光滕子薛伯杞伯小邾子伐鄭。

齊世子光先至於師為鄭盟王所尊故在滕上。疏。注齊世至滕上。正義曰周禮典命諸侯之適子誓於天子稱其君則下其君之體。等未誓則以皮帛繼子男鄭玄云誓猶命也言誓者用天子既命以為之嗣也十九年

傳云光之正也列於諸侯矣則光是未誓者也。當繼於子男之下相之會列於小邾之下是其正也。於此代也。傳稱杞使大子光先至師故長於滕晉悼以齊是大國光復先至心善其共遂進首孫為盟主所尊故在滕上言其非正法也。

○冬公孫殺鄭公子駢公子發公孫輒。非國討也。名氏殺者非卿故稱盜以疏。注非國至大夫。正義曰若盜為文故不得言其大夫。駢。國家討而殺之則舉國名言殺其大夫若非國討則下相殺則兩書名氏。孔子殺召伯髦伯是也。此非國討亦當兩書名氏但殺之者舉止司臣之徒皆非卿也。非卿則名氏不合見經故稱之為盜凡言其者見其所有也。君是臣之君故書殺其君臣是君之臣故書殺其大夫盜者竊賊之名賊之不繫於國被殺者非盜之所有既以盜為文故不得言其大夫若如他物殺之然哀四年盜殺蔡侯申注云賊者故稱盜不言殺其君賊盜也。文十六年殺羊傳曰大夫殺君稱名氏賊者竊諸人大夫相殺稱人賊者窮諸盜其義雖不可通於左氏其言賤盜之意則同。

○戊鄭虎牢。伐鄭諸侯各受復為告命故獨書會成而不叙諸侯。德扶又反。楚公子貞帥師救鄭。

楚公子貞帥師救鄭。晉命成虎牢不

復為告命故獨書會成而不叙諸侯。德扶又反。

○楚公子貞帥師救鄭。

晉命成虎牢不

復為告命故獨書會成而不叙諸侯。德扶又反。



公至自伐鄭

傳十年春會于祖會吳子壽夢也

疏注壽夢吳子東○正義曰十二年吳子乘卒是也服虔

言也經言東傳言壽夢欲使學者知之也然壽夢與乘聲小

相涉服以經傳之異即欲使同之然則餘祭戴吳豈復同聲

也當是名字之異故未言之

三月癸丑齊高厚相天子光以先

會諸侯于鍾離不敬

疏注吳子至六日○正義曰言先

高固子也癸丑月二十

六日○相息亮反下同

會諸侯則是會期未到故知吳

子未至而諸侯自會也相與鍾離相近地在宋之東南知

從東道與東方諸侯遇蓋邾莒滕薛之徒自相會遇也本

期會之地會亦不以告魯故不書也如杜注則吳子未至

亦未赴於祖而上注云吳子在相諸侯往會之者吳子元

告晉言已至祖而已非晉侯自期於祖召吳子使赴也

會則吳子在善道召使赴臧故與諸國同序於列也杜

預十一

癸丑是三月二十六日下四月戊午云月一閏五月庚寅

月四日甲午云月八日所以明言日者欲證成九年閏月

無

壽夢吳子乘

夢莫公反

壽夢與乘聲小

吳子未至先從東道與東諸侯

會遇非本期地故不書會高厚

會諸侯則是會期未到故知吳

子未至而諸侯自會也相與鍾離相近地在宋之東南知

從東道與東方諸侯遇蓋邾莒滕薛之徒自相會遇也本

期會之地會亦不以告魯故不書也如杜注則吳子未至

亦未赴於祖而上注云吳子在相諸侯往會之者吳子元

告晉言已至祖而已非晉侯自期於祖召吳子使赴也

會則吳子在善道召使赴臧故與諸國同序於列也杜

預十一

癸丑是三月二十六日下四月戊午云月一閏五月庚寅

月四日甲午云月八日所以明言日者欲證成九年閏月

齊發高厚二十五年

夏四月戊午會于祖

而皆不敬

莊子曰高子相天子以會諸侯將社稷是衛

晉曷偃士匄請伐偃陽而封宋向





成焉以宋常事晉而向成有賢行故荀彧曰城小而

固勝之不武弗勝為笑固請丙寅圍之弗克

丙寅四月孟氏之臣秦董父輩重如役董父孟獻子

車以從師董疏董重如役正義曰重者車各也載物

徐音謹晚音晚疏必重謂之重人挽以行謂之董軍行以

載器物止則以為董營此入挽此重偃陽人啓門諸侯

之士門焉見門開縣門發邠人紇扶之以出

門者門者諸侯之士在門內者也紇邠邑大夫仲尼父叔

門出在內者縣音玄注及下同縣測留反紇恨

發反扶烏穴反徐又古穴反出如字音戶遂反疏縣門

者正義曰縣門者編版廣長如門施闕以縣門上有

則發機而下之諸侯之上攻偃陽之門已有入者縣門乃發

縣人紇扶而率之以出門者門者謂交門者也紇為縣人

夫公邑大夫皆以邑名冠之呼為其人孔子之父名紇字

為櫓秋廣疏魯人也櫓也櫓大櫓也曉音斯徐

執之右拔戟以成一隊百人為隊疏秋虎

隊正義曰鄭玄云大車平之載在之車也考工記車人為

車柯長三尺入車轡長半柯輪崇三柯是輪高九尺其車同

也考工記及長尋有四尺車戰常崇於及四尺八尺曰尋倍

尋曰常則長一丈六尺也隊是行列之名百孟獻子曰

詩所謂有力如虎者也詩出風也主八縣布董

父登之及堞而絕之偃陽人縣布以隊則

又縣之蘇而復上者三主人辭焉乃退主人嘉

襄十

梁古人之各守並言者皆先字而後各故史記孔子世家稱為

叔梁紇也服虔云快擲也謂以木擬扶縣門使率令下客人

出也門者

下屬為句

為櫓

執之右拔戟以成一隊

隊

疏

隊則

隊則

隊則



斷以徇於軍三日帶其斷布以爲勇諸侯之師

久於偃陽荀偃士句請於荀罃曰水潦將降

懼不能歸向夏恐有久雨災而黃至庚寅請班師班

也知伯怒知伯荀罃投之以机出於其間出偃

同余恐亂命以不女違既成改之女既勤君而

興諸侯牽帥老夫以至於此既無武守無武功

而又欲易余罪曰是實班師不然克矣將言爾

余羸老也可重任乎不任受女此責五月庚寅月

日不克必爾乎取之謝不克之罪五月庚寅日

荀偃士句帥卒攻偃陽親受矢石躬在矢石間

疏注躬在矢石間正義曰服虔云古者以石爲箭鏃引

鐵若石是箭鏃則猶是矢也何須矢石並言禮言在矢石間

則不以石爲矢也周禮職金凡國有大故而用金石則掌其

石以擊攻者陳思王征蜀論云下礮成雷礮殘木碎是也

甲午滅之月書曰遂滅偃陽言自會也言其因

國非疏注言其至之也正義曰僖四年公會齊侯云

此之類一行而有一事者法當言遂遂非善惡之名而此傳

特云書曰遂滅偃陽言自會也則知此言遂者有非之意

所以然者彼因伐遂伐本謀氏行兵容可一舉而伐兩國會

非征伐之事荀偃士句於會始請則偃陽無大罪諸侯無宿



謀因會滅人清在可昔傳稱言自會也是九其從會行也釋
例云會以訓上下致德刑遂從偏陽言滅生於會非本意也
是言因會以滅國非之也書曰若尼新意則以
舊史不然本蓋別書諸侯滅偏陽仲尼改之而言遂耳

與向戌向戌辭曰君若猶辱鎮撫宋國而以

偏陽光啓寡君羣臣安矣其何旤如之言見賜之厚無

音况賜也疏光啓寡君。正義曰光啓若專賜臣是

臣與諸侯以自封也其何罪大焉敢以死請

乃于宋公。宋公其晉侯於楚丘請以桑林

桑林殺天疏注桑林至樂名。正義曰其非天子之樂則

子之樂名也疏宋人不當請苟蓋不須辭以宋人請而苟蓋

辭明其非常樂也宋是後得用般樂知桑林是殷天子之

樂名也經與言樂般為大謨而此復云桑林者蓋般家本有

二樂如周之大武象舞也各為大謨則傳記有謨湯以實政

治民除其邪虐言能覆護下民使得其所故各其樂為大謨

未能荀偃辭之荀偃士句曰諸侯宋魯於是

觀禮宋王者後魯以周公故魯有禘樂賓祭用之

禘三年大祭則作四代之樂別祭疏注禘三年大祭則依

羣公則用諸侯樂。禘大計反疏四代之樂別至樂侯

。正義曰明堂位云季夏六月以禘禮祀周公於太廟宋于

玉歲冕而舞大武皮弁素積禘而舞大夏復禘祭唯用大武

大夏而不言韶讓以二十九年魯為季札舞四代之樂知四

代之樂魯特有之明堂位云凡四代之服容章兼用之禘是
三年大祭禮無過者知禘祭於大明則作四代之樂也禮雅
周公之廟得用天子之禮知其別祭羣公則用諸侯之樂諸
侯之樂謂時王所制之樂大武是也然則禘是禮之大者羣
公不得與同而於賓得同者禘者故鄰國之賓故得用大
祭之樂也其天子享者亦同祭樂故大同樂云大祭禮王
出入侯王更尸出入奏肆更牲出入奏昭夏大饗不入牲其

他如祭禘禘注云不入牲不奏昭夏王出入賓出入亦奏王夏矣肆夏又禮記祭統云大嘗禘分歌清廟下管象竹尼燕居云兩君相見亦升歌清廟下而管象是祭與享賓同樂同也而昔也云我辭禮矣沈氏云嘉樂不野合故也魯之禘祭用四代樂則天子禘用六代樂也與康成義以爲禘於各異禘大禘小天子祫用六代之樂禘用四代之樂曾何禘樂謂有周之禘祭之樂非之氏義也劉瓛云禘只是禮賓得與同者享賓用樂禮傳無文但禮記既輕必異於禘魯以享賓當時之矢用之已久遂以爲禘皆偃士句引滿諺之事以謂晉侯使聽宋耳魯以禘樂享賓猶以十一年爲士鞅與以周儀百宰亦非正也

宋以桑林享君不亦可乎言具天子樂也舞師題以旌夏師樂師也旌夏大旌也題識也以大旌表識其行列。題大方及此旌反注同識申志。反又如字下疏舞師題以旌夏。正義曰舞師樂人之帥同行戶郎反疏主陳設樂事也謂舞師初入之時舞師建旌夏以引舞人而入以顯識其舞人之首故晉侯卒見懼而退入于房也謂之旌夏蓋形制大而別爲之名也

晉侯懼而退入于房旌夏非常卒見之人心去旌卒編有所畏。卒寸忽反。

禮記

享帝還及著雍疾

晉侯疾也著雍晉地。去地

反卜桑林見

爨見於卜北。見繫。荀偃士句欲奔請

禱焉。奔走還宋禱謝。爨反注同。崇原速反。首除慮反。禱於用

則以之

猶有鬼神於彼加之

言自當加。晉

侯有間

間疾差也。

以偏陽子歸獻于武宮謂

之夷俘

謂俘中國故謂之

疏謂之夷俘。正義曰昭十

七年晉荀吳滅陸渾之戎

獻俘于文宮不言謂之夷俘彼直是戎也此言謂之夷俘明非夷而謂之夷知其諱俘中國改名之也莊三十一在傳何曰凡諸侯有四夷之功則獻于王中國則否中國之俘既不合獻王故獻廟亦諱知其無罪內獻於心故諱之謂之夷俘

偏陽妘姓也使周內史選其族嗣納諸霍人

禮也

霍晉邑內史掌爵祿廢置者使選偏陽宗族賢者令居霍奉妘妘之祀善不疲澆故曰禮也使周史諸示





有王命。令力呈注霍晉至王命。正義曰霍是舊國疏閔元年晉獻公滅之以為晉邑也內

史掌爵祿廢置周禮內史職文也禮天子不威國諸侯不威姓其身有罪宜廢者漢其親而賢者更絕立之論語所云與

天子使周內史霍邑以奉姁姓之祀依轉語及世本皆云霍陽姁姓是祝融

善其不病姓故曰禮也晉侯不自選其人而使周內史者諸侯不得專封示有王命不自專也言納諸霍人者此霍邑或

稱霍人猶如晉邑謂之拍人也必知霍人為霍邑者班固漢書樊噲傳云攻霍人是霍人邑名也劉焯云霍晉邑人掌邑

大夫猶鄆邑大夫稱鄆師歸子獻子以秦董父為人統蓋使為晉附庸也

右嘉其生秦不效事仲尼言二父以方相尚子事

秦不效效一本作六月楚子囊鄭子耳伐宋師于訾

母宋地○訾子庚午圍宋門于桐門不成圍而

晉荀涇伐秦報其侵也侵在九年衛侯救宋師于

襄牛鄭子展曰必伐衛不然是不與楚也得

罪於晉又得罪於楚國將若之何子駟曰國

病矣師數出疲病也○子展曰得罪於二大國必

亡病不猶愈於亡乎諸大夫皆以為然故鄭

皇耳自師侵衛楚令也亦兼受楚之命孫文子

卜追之獻兆於定姜姜氏問繇繇直教反疏注

兆辭正義曰謂禮大卜掌三九之法一曰土光二曰瓦光

三曰原光其繼兆之體皆百有二十其頌皆千有二百鄭玄

云頌謂繇也是言灼龜得兆其兆各有繇辭即下三句是也

此傳唯言兆有此辭不知卜得何兆但知舊有此辭故卜者

得據以答姜耳其十有二皆此類也此辭辭皆韻古人

鑽龜與陵為韻詩無羊正月皆以雄韻其韻陵是其事也曰



北如山陵有夫出征而喪其雄姜氏曰征者
喪雄禦寇之利也大夫圖之衛人追之孫蒯

獲鄭皇耳于犬丘蒯孫林父子。喪息浪反。秋

七月楚子囊鄭子耳伐我西鄙於魯無所取諱而不書其義未

聞疏注於魯未聞。正義曰服虔云不書諱從晉不能

不能服叛國於魯未足為取。伐而諱之也杜以從盟主而

伐無所可諱故云其義未聞。還圍蕭八月丙寅克

之蕭九月子耳侵宋北鄙子墨獻子曰鄭其有

災乎師競已甚競爭競也。爭爭鬪周猶不堪競

况鄭乎周謂有災其執政之二士乎鄭簡公幼

國子耳秉政故知三士任其禍也為下。莒人間諸侯

之有事也故伐我東鄙諸侯有事鄭之事。諸侯

伐鄭齊崔杼使大子光先至于師故長於滕

大夫宜實之以上揚而今晉悼以一時之宜已酉師于

牛首地。牛首初子駟與尉止有爭將禦諸侯之

師而黜其軍也黜滅損尉止獲又與之爭獲囚子

駟抑尉止曰爾車非禮也言文車制疏注言女

正義曰前已戒損其車後云爾車非禮明是仍嫌車多言其

過制大夫之制不知車常幾乘從軍之車未必制有定限子

駟心憎尉止嫌其豪華遂弗使獻不使獻初子駟為

田漁司氏堵氏侯氏子使氏皆喪田焉漁田畔

驅為田漁以正持疆而侵四族田。注况或反疏注漁田

者音者或丁古反喪息浪反下同疆居良反

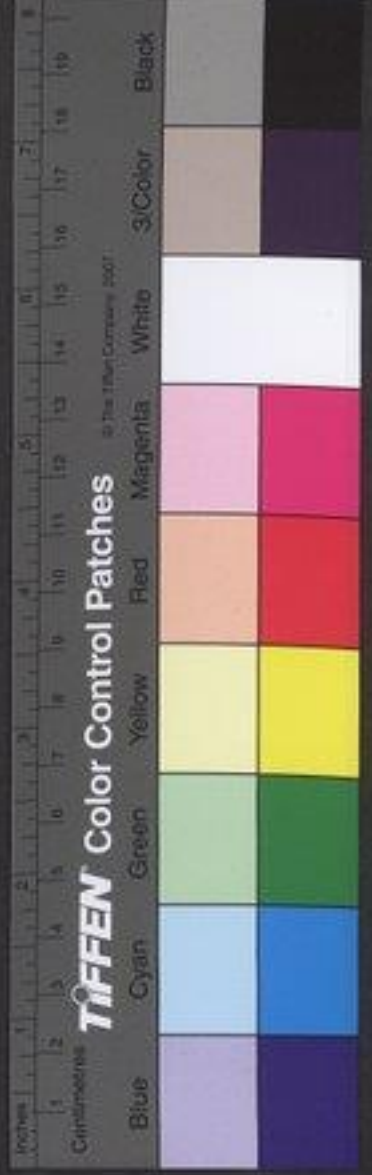

正義曰考工記匠人為溝洫其廣五寸一柵為一溝一柵之伐
廣尺深尺謂之北田首倍之應二尺深二尺謂之溝九夫為
井井間廣四尺深四尺謂之溝萬十里為一成或謂廣八尺深
八尺謂之通方百里為同同間廣二尋深二仞謂之澮然則
溝洫俱是通水之路相稱大小為異耳此皆於田時為之故云
田辨滿也為田造洫故稱田洫此四族皆富家占田過制
子駟為此田洫正其封疆於分有剩則破給他人故正封疆
而侵四族田也小司徒云九夫為井四井為邑四邑為丘四
丘為甸四甸為縣四縣為都故五族聚羣不逞之人
注云此謂都鄙之地之制也

因公子之徒以作亂八年子駟所殺公子嬰等之黨

於是子駟當國攝君事也子國為司馬子耳為司

空子孔為司徒冬十月戊辰尉止司臣侯晉

堵女父子師僕帥賊以入晨攻執政于西宮

之朝公殺子駟子國子耳劫鄭伯以如北宮

子孔知之故不死子孔公子嘉也知難不告利得其難

書曰汝聖言無大夫焉尉止等五人皆大夫大夫謂鄭子西

聞盜不做而出子西公孫夏子駟子尸而追盜先臨

盜盜入於北宮乃歸授甲臣妾多逃器用多

喪子產聞盜子國為門者置守門庀羣司具衆言

閉府庫慎閉藏完守備成列而後出兵車十

七乘千二百七十五人藏才浪反又如字守手又反乘繩謹反尸而攻盜於北

宮子驥帥國人助之殺尉止子師僕盜盡

死侯晉奔晉堵女父司臣尉翮司齊奔宋尉

子孔當國代子為載書以位序聽尉

子孔當國代子為載書以位序聽尉

政辟

自季知諸司各守其職位以受執政之法不

疏

注

得與朝政。辟，婢亦反。與音預。下魯不與同。疏，自
舉至朝政。王義曰：於時鄭伯幼弱，政在諸卿，國事相與議
之，不得一人獨決。子孔性好專權，自以身既當國，望其一聽
於口，新經懼亂，與大夫斐駘為盟，載之書曰：自舉知諸司以
下皆以前之次序。一廢執政之法，悉皆稟受成命，不得干與
朝政，令其權柄在己也。大夫諸司，子不順子產，謂之專欲
難成，謂此地服虔云：鄭舊由參父死，子代今子孔欲擅政之
使以大先為士大夫，乃至卿也。若如服虔言，唯當門子報耳。何
由大夫諸司亦不順也。子孔若為此法，即是自害其子。子孔
之子亦常恨何獨他家門子乎。焚書倉門，則漢依舊法，舊大
法若父死，子代子產，即應代父，何由十九年始立為卿。
夫諸司門子弗順，將誅之。子孔欲誅不順者。子產止之。
請為之焚書。疏：止子孔又勸令燒。子孔不可曰：為
書以定國眾怒而焚之，是眾為政也。國不亦
難乎。難以至治。治直吏反。子產曰：眾怒難犯，專欲難成。

合三難以安國危之道也不如焚書以安眾

子得所欲欲為政也眾亦得安不亦可乎專欲無

成犯眾興禍子必從之乃焚書於倉門之外

眾而後定不於朝內燒致使遠近見所燒諸侯之師城虎牢

而戍之晉師城梧及制欲以偪鄭也。不書城魯不與也。梧，制皆鄭舊地。梧音反。

士魴魏絳戍之書曰戍鄭虎牢非鄭地也言

將歸焉一年晉城虎牢而居之今鄭復叛故脩其城而置

晉志。復，扶又反。疏諸侯至歸焉。王義曰：如此傳文，諸

見鄭地反下同。疏侯戍虎牢，士魴魏絳及梧與制耳。其

虎牢之內亦應更有晉戍也。二年晉城虎牢，則虎牢久已屬
晉，非復鄭有。今繫鄭者，晉侯之意，鄭人若服，將歸之焉。善晉
侯故探其心而繫之，鄭也。釋例曰：虎牢，鄭之郊，晉人既有
之矣，又城而居之，將以偪鄭，鄭畏而強服，過楚而後及八年





之間一南一北至於數四晉悼感其天已故大城置成先以示威與服之日釋成而歸之德立刑行故能終有齊國春秋

探書其本心善之也鄭及晉平。楚子囊救鄭十一月諸

侯之師還鄭而南至於陽陵還穎也陽陵鄭地。還本亦作環。關反。

徐哥患先同楚師不退知武子欲退曰令我逃楚楚

必驕驕則可與戰矣武子荀彘欒黶曰逃楚晉之

恥也合諸侯以益恥不如死我將獨進師遂

進已交與楚師夾潁而軍潁水出潁陽至下蔡入淮。潁音穎。子矯

曰諸侯既有成行必不戰矣言有成志。從之將退

不從亦退從酒也。退楚必圍我猶將退也不如從

楚亦以退之楚以退也。霄涉潁與楚人盟夜渡潁。潁音穎。

欲伐鄭師代涉者。荀彘不可曰我實不能禦楚又

不能亢鄭鄭何罪不如致怨焉而還致怨焉後伐之矣。

陳魚呂反。必利反。今伐其師楚必救之戰而不克為諸

侯笑克不可命勝負難要不可命。必克。要一逆反。不如還也丁

未諸侯之師還侵鄭北鄙而歸致怨。楚人亦還。

鄭服。故也。王叔陳生與伯輿爭政二子王士。輿。王叔。

右伯輿右助。右音又。庇同。王叔陳生怒而出奔及河王

復之欲奔。晉。殺史狡以說焉說王。說也。狡古卯反。說音悅。注同。又如字。

不入遂處之河上。晉侯使士匄平王室王叔

與伯輿訟焉爭曲。直。王叔之宰宰家。與伯輿之大

...



夫瑕禽瑕禽伯與坐獄於王庭似訟也周禮命夫命婦不躬坐獄訟故使

宰與屬大夫士句聽之王叔之宰曰單門閭實

之人而皆陵其上其難為上矣單門閭實小

遷吾七姓從王牲用備具王賴之而賜之駢

旄之盟平王與時大臣從者有七姓為與之祖皆在其中

守其職駢旄赤牛也樂即旄者言得重盟不以大難為才

用反注同又如字駢魚營友字林許營友旄音毛為于偽反

共音疏江平王至人祖。正義曰七姓從王從王之大臣

貴也其祖為王至備犧牲以祭祀王家牲用備具王持類

之言其出有功也平王初遷國家未定故與大臣結盟令使

辨尚書洛誥云文王駢牛一武王駢牛一諸言駢皆赤牛

失職若單門閭實其能來東底乎且王何賴

焉言我若貧賤何能來東使王恃其今自王叔之相

也政以賄成隨刑而刑放於寵疏刑放於寵

在於寵臣官之師旅不勝其富吾能無

單門閭實乎言王叔之屬屬疏不勝其富。正義曰勝訓

富此唯大國圖之屬酒下而無直則何謂正矣

正者不失下之直疏下而至正矣。正義曰凡在上正定

何或作可疏在下須明在下曲直瑕禽自云已有

直理不獲上先則是使下無直在上何謂正矣故云正者不

失下之直也劉波云七年傳云正直為正曲為直晉斷王

朝之獄乃以下正上宣子若在下而無直范宣子曰天



子所右寡君亦右之所左亦左之宣子知伯與直不欲自專故推

之於上○右音又下同左音佐下同左右亦並如字疏天子至左之○正義曰人有

助者為右不助者為左宣子知伯與直故從王之所助也使王叔氏與伯與合要

合要王叔氏不能舉其契要契之辭○契使王至

正義曰周禮得士職云捕其獄訟異其死刑之罪而要之辭

之辭外○疏事也漢山各斷獄為要故云如今初交此言

要辭亦見辭之要約如今辭答也合要者使其各為要約言

語兩相辯答伯與與王叔無以王叔奔晉不書言不

應之故不能舉其要契之辭也

告也單靖公為卿士以相王室代王

經十有一年春王正月作三軍增立中軍萬一疏千五百人為軍

注增立至為軍○正義曰昭五年云舍中軍明此年作而

年舍故知有二月今增立中軍也然則正是在作中軍耳

以三改二復據中軍之文故言增立中夏四月

郊不從乃不郊無傳疏夏四至不郊○正義曰此四月

三月二十下而四月又一下也止言不郊不云免牲免

牛蓋不以其禮免自使歸其本牧而已故不書也鄭

公孫舍之帥師侵宋○公會晉侯宋公衛侯

曹伯齊世子光莒子邾子滕子薛伯杞伯小

邾子伐鄭邾子光至復在莒子之先故疏注邾子至

義曰劉炫以為序莒上者直是先至非為先莒今知不然者

序在滕子之上今經序在莒子之先明知亦先莒而至也若

更長之而規秋七月己未同盟于亳城北亳城

杜氏非也



伐鄭而書同盟盟可知。公至自伐鄭。楚

子鄭伯伐宋。公會晉侯宋公衛侯曹伯齊

世子光莒子邾子滕子薛伯杞伯小邾子伐

鄭。鄭晉光。會于蕭魚。公至自會。

會至者。觀兵而不。疏。言事勢相接或以始致或以終致是時史異

辭何為此注而云不果伐今知劉說非者凡云或以始致

或以終致皆據實有伐事今據傳文云觀兵于鄭東門是則

實無伐事故云不果伐也。楚人執鄭行人良霄。良

劉不達此意而規杜非也。冬秦人伐晉。

傳十一年春季武子將作三軍。魯本無中軍唯上

有車三屬更帥以征伐季氏殺專其民。疏。正義曰以昭五

人故假立中軍因以改作。更音庚。

中軍知此時作者作中軍長魯本无中軍也以闕元

言請為三軍各征其軍知往前三軍皆屬公也明其有事則

更更互帥之以征伐耳三屬不得專其民也此時讓公

弱季氏出乘魯政因公之少欲專其民故假立中軍因以改

作也禮明堂位云成王封周公於曲阜地方七百里其時必

有二軍也詩魯頌閟宮頌僖公能復周公之宇云公徒三萬

鄭玄云大國三軍合三萬七千五百人言三萬者澤成數也

則僖公復古制亦二軍矣蓋自文公以來霸王之令軍多則

真爭自咸為二軍耳非是魯眾不滿三軍也若然則五年舍

中軍書之於經往若城一軍亦應書之而然不書者作三

軍與舍中軍皆見變故改常卑弱公室季氏秉國推專擅政

作故史持書之。若國家自量疆弱其軍改或益國史不

亦不書也何則僖公復古始有三萬則以前无三萬矣魯公作

以後舍其一軍不書者非是故有所舍故不書魯氏又云魯

注詩公徒三萬以爲三軍鄭答昭頌之問云公徒三萬爲二

軍者鄭隨問而答當以詩箋爲正蘇氏又云魯于紅車千

乘所以今不滿三軍者以當時乘地最多公邑民少故不能

滿三軍三子各毀其乘以足之与前解異也周禮小司徒云



凡起征後凡過家一人是家出一人故將為一軍夫子六軍
 出自六卿則大國三軍出自三卿其制公邑采地之民不在
 三軍之數季武子分為三軍則異於是矣以魯國魯公之民
 皆分為三亦謂之三軍其軍之民不啻一不二千五百家也
 何則魯國合竟之民屬公者皆有一萬七千五百家乎明
 其決不然矣由此言之此作三軍與禮之三軍名同而實異
 也春秋之世世革遞興出軍多少量敵強弱就弱求息卒士
 蓋行士卒之數無後定准成二年魯軍戰於平丘之會魯軍向八百乘計有
 六萬人唯三卿帥之昭十二年平丘之會晉叔向云寡君有
 甲車四千乘在計四千士卒成二十四軍平時晉國唯立三
 軍則甲車四千乘三卿帥之昭十二年平丘之會魯軍向八百乘計有
 八年魯軍于紅傳稱華軍千乘千乘之衆分三卿之數明知
 此分合竟之民以為三軍軍之所統其數異於禮也魯有
 休以為左氏說云尊公室休以為合中軍義同於義左氏
 為知鄭康成云左氏傳云作三軍三分公室各有其。謂
 三家始專兵甲甲公室云左氏說者謂公室失左氏意遠矣
 義符社
 說也
 統也三家各征其軍
 之家屬。統舒統反
疏
 行征賦至家屬。正義曰周禮大
生叔孫穆子曰請為三軍各征其軍
 疏
 行征賦至家屬。正義曰周禮大

卷十一

王制云市臺而不稅關議而不征經典之文通議賦論為征
 故云征也統也征前民皆屬公公統其民以分賜諸侯
 子欲令民歸也所應得自統取之恐穆子不從故先言
 之請分國內之民以為三軍三家各自征統其軍之家屬實
 舉穆子亦便於已而從其計也言軍之家屬者丁
 壯從軍者官無所統其家屬不入軍者乃統之耳 **穆子曰**

政將及子子必不能

軍故夢 **疏** 注政者至能也。正義曰於時天子衰微政在
 不能堪 **疏** 注政者至能也。正義曰於時天子衰微政在
 次國若作三軍則為大國大國之制貢賦必重故云霸主重
 真之政將及於子子必不能堪之憂其不能堪之言三軍不
 可為也魯為三軍二軍則為大國大小同且但作三軍則 **武子**
 自向大國自向大國則霸主必依大國責其貢重也

固請之穆子曰然則盟

乃盟諸僖

卷舍間道也李然曰門巷頭門也 **疏** 注僖宮之門。正義曰繹
 以統街值關是僖公之廟門也 **詛諸五父之衢**
 五父
 衢道



名在魯國東南以馮福之言相要。正月作三軍三

分八公室而各有其一三分國二字各毀其乘其

軍乘分以足成三軍乘繩諸反注疏正義曰往前三軍

反下並同壞首怪足將住反亦如字疏正義曰往前三軍皆

屬公國家自有二軍若非征伐不備三子故三子自以乘邑

之民以為已之法乘如子產出兵車十七乘之類是其私家

車乘也今既三分公室所分得者即是已有不須更立私乘

故三子各自毀壞舊時車乘部伍分以足成三軍也壞者壞

其部伍將領也令使各自乘氏使其乘之人以其役

乘其車不廢立私乘故也乘氏使其乘之人以其役

邑入者無征使軍乘之人率其邑不入者倍征不入者倍征季氏至

者則使公家倍征之設利病皆歸使入已故昭疏季氏至

五年傳曰季氏盡征之民皆倍征故盡屬季氏疏倍征

正義曰其乘之人即所分得者國內三分有一之人也役謂

共官力役則今之邑謂賦稅若今之粗調也以其役之

與邑皆來入季氏者則元公征也若不入季氏者則使入

家倍征之當輸一而責其二也設利害以懼民國之使入

耳民畏倍征故盡歸季氏所分得者無一入公也知

稅者以言役邑入則役之與邑皆從民而入官也從民入官

雖在力役與賦稅耳故知邑是賦稅也賦稅而子孟氏使

謂之邑者賦稅所入若私邑然故以邑言之子孟氏使

半為臣若子若弟取其子弟之半也四分其乘叔

孫氏使盡為臣盡取其弟以疏孟氏至為臣正義

事云季氏盡征之叔孫氏臣其子弟孟氏取其半焉叔孫氏

臣其子弟不臣父兄謂取二分而二歸公也孟氏取其半又

如叔孫所取其中更取其半又以半歸公謂取一分而三歸

公也彼傳順享此文顛倒傳意以叔孫為主而先說孟氏言

孟氏如叔孫所得使其半為已之臣叔孫所得子與弟也此

孟氏若子若弟是子弟中課取其一分半以歸公也叔孫

使子弟盡為已臣不然舍制軍分民不如是則三家不

惟以父兄歸公耳不然舍制軍分民不如是則三家不

盟謂之本言疏注制軍至本言。正義曰如上所分三家

舍音捨疏注制軍至本言。正義曰如上所分三家

二分而二分歸公孟氏取一分而三分歸公分國民以為十

二三家得七公得五也舍謂舍故也制三軍分國民若不如

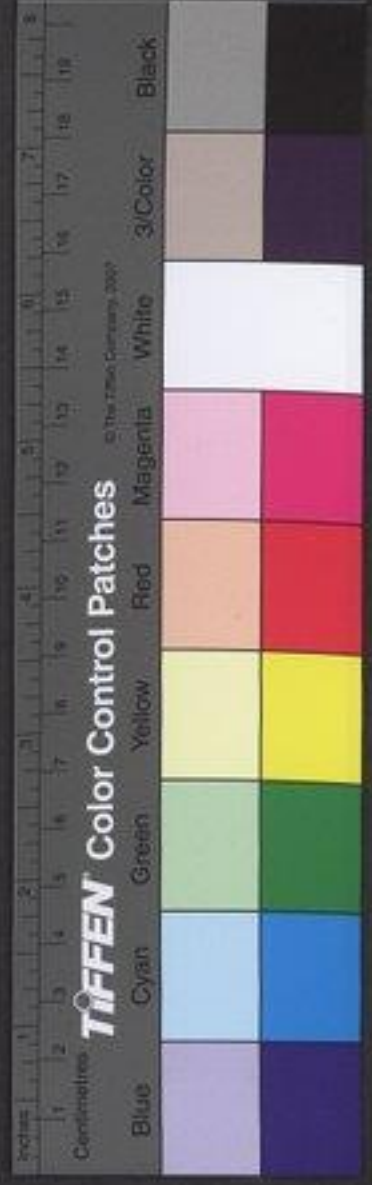

是則三家不肯會其故法而別改作也使蓋為臣以上是序
 事之辭不然不合一句是契契之語然云此蓋三家盟盟之
 本言盟盟本言必應詳其但史家略。鄭人患晉楚之
 取其意而為之江文不復如本辭耳。鄭人患晉楚之
 故諸大夫曰不從晉國幾亡幾近也。幾音楚
 弱於晉甚且不吾疾也疾急也。晉疾楚將辟之何
 為而使晉師致死於我言當作楚弗敢敵而
 後可固與也固與也。子展曰與宋為惡諸侯必
 至吾從之盟楚師至吾又從之則晉怒甚矣
 晉能驟來楚將不能吾乃固與晉大夫說之
 使疆場之司惡於宋使守疆場之吏使把宋。說音
 宋向戌侵鄭人獲子展曰師而伐宋可矣若

襄十

我伐宋諸侯之伐我必疾吾乃聽命焉且告
 於楚楚師至吾乃與之盟而重賂晉師乃免
 矣言如此乃免於晉楚之難。難乃曰反。夏鄭子展侵宋欲以致。四
 月諸侯伐鄭已亥齊太子光宋向戌先至于
 鄭門于東門傳釋齊太子也所以原也。其莫晉荀
 瑩至于西郊東侵舊許許之舊國鄭新。疏。東侵舊
 許舊曰昭十一年傳楚子云我伯父昆吾舊許是宅鄭人貪頓
 其用而不我與是舊許為鄭邑也謂之舊許明是許之舊國
 許南遷而衛孫林父侵其北鄙六月諸侯會于
 北林師于向向地在潁川長社縣東北。向舒颯反。右還次于瑣瑣
 瑣瑣在石梁發陽縣陸縣西有瑣侯。瑣素果反宛於阮反又於所反。圍鄭觀兵于南



門觀示西濟于濟隧濟隧水名。齊隧。上子禮反。下音隊。鄭人懼

乃行成秋七月同盟于亳范宣子曰不慎必

失諸侯諸侯皆罷於道路。諸侯道敝而無成能無貳乎。

乃盟載書曰凡我同盟毋濫

年濫精年穀而不分災。音無下皆同。蓋紆粉反。母壻利壻於勇反。母

保姦藏罪。毋留惠速去惡。惠他得。救災患恤禍

亂同好惡將王室辨助也。好惡並如字或讀上。或

聞茲命司慎司盟名山名川二司天神。聞問則。

疏注二司天神。正義曰盟告諸神而先籍二司知其

盟是天神也。禮諸侯于天子為宮方三百步壻十

有一彘湖四尺加方明于其上方明者木也方四尺設六色

清亦泊異玄黃赤白六玉圭璋璜璧琮公侯伯子男皆稱與

其所陳設禮之禮也鄭玄云方明者上下四方神明之象也

會同而盟則神臨之則謂之天之司盟有象者惟宗廟之有

主乎天子建時之盟其神主日諸侯之盟其神主山川王伯

之神臨之謂之司盟司盟非一神也其司盟亦不知指斥何神

伯在山川之上知其是大神耳名山山之羣臣羣祀祀

有名者謂五嶽四鎮也名川謂四瀆也羣臣羣祀

祀者先王堯公此也先公始封君。大音恭凡大祖太廟

祀者皆敬此此必利反。七姓十二國之祖七姓晉魯齊衛鄭曹滕諸

齊姓也齊已姓把似姓薛任姓實十三國疏也。正義曰

言十三國也。已音知或音祀任音壬。姓晉魯齊衛鄭曹滕諸

小為次也齊十三國而言十二服虔云晉王盟不自數知不

然者案定四年祝宗稱踐上之盟云晉重魯申於是晉為盟

主自在盟內何因晉今主盟乃不自數故知字誤也劉敞難

服虔云案宣子於失諸侯謹慎辭令告神要人明神極

身不自數已不在盟彼數必速豈有如此理哉明神極



之紀力反注同俾失其民隊命工氏踣其國家

於秦師於秦秦右大夫詹帥師從楚子將以

伐鄭鄭伯逆之丙子伐宋鄭逆服故申伐宋也秦師不書不與伐宋而還

又復及注同鄭人使良霄大宰石彘如楚告將服

于晉曰孤以社稷之故不能懷君君若能以

玉帛綏晉不然則武震以攝威之孤之願也

楚人執之書曰行人言使人也書行人之言非使人之罪古者有交使

在其間所以通命或執殺之皆以爲讒也既成而後告

故書在蕭魚下若棄為介故不書。棄勃略反關也。子又之

卷十二

不以怒明刑不濫刑不濫則國之情得通兵有不交而解

疏行言意以據事信令之要於長乎在東

子特顯行人之文行人有六一傳發其三者因良霄以顯其

夫則餘三人皆隨例而為義也諸以行人為石通及外內以

也是言罪之故不行人則行人者皆無罪也鄭人先遣

告楚乃從諸侯故傳在會先也經在會也諸侯之師觀

兵于鄭東門鄭人使王子伯駢行成甲戌晉

趙武入盟鄭伯冬十月丁亥鄭子展出盟晉

趙武入盟鄭伯冬十月丁亥鄭子展出盟晉

趙武入盟鄭伯冬十月丁亥鄭子展出盟晉



侯二盟不告十二月戊寅會于蕭魚經書秋史失之。正義曰會于蕭魚經雖無月但會下有冬故以爲會在秋也傳言日月次第分明是經經史官失之也疏注

庚辰赦鄭囚皆禮而歸之納庄侯徐音尺一音昌

夜禁侵掠晉侯使叔舒子諸侯叔舒叔向也告諸侯亦使赦鄭

國有罪大國致討苟有以藉手鮮不赦宥寡君聞命天言晉討小國有藉手之功則赦其罪人德義如是

鄭人賂晉侯以師懼師觸師觸懼觸師觸皆樂

甲兵備廣車軌車皆兵車名廣古曠反軌扶湯

車自乘他兵車及廣疏注他兵至百乘。正義曰編見

凡兵車也守之車也或可因所用遂名及其用之亦無凡兵

肆肆列也縣鐘十六爲一肆二肆疏注肆列至二枝。

肆肆列也縣鐘十六爲一肆二肆疏注肆列至二枝。

肆肆列也縣鐘十六爲一肆二肆疏注肆列至二枝。

肆肆列也縣鐘十六爲一肆二肆疏注肆列至二枝。



石一虞謂之若鐘。若磬一堵謂之肆。半之者謂諸侯之謂大夫士也。諸侯之謂大夫士天子之謂大夫而縣鐘東縣磬亦半天子之士縣磬而已。如鄭彼言鐘與磬全乃成爲肆。此傳於鐘即言肆者十六枚而在一虞古今皆同其虞不可分也。虞不可分而云有全有半明如鄭言鐘磬相對肆爲全單爲半。此傳言歌鐘二肆則雖有磬矣。若其無磬不得成肆。杜以傳唯云歌鐘故但解鐘磬云三十二枚其磬數亦同矣。此二肆皆爲編縣也。下云及其八鐘磬者鐘是八鐘磬是大磬皆特懸之。非編縣也。據鄭玄注圖如品也。言歌鐘者歌必先金奏故鐘以歌名之。晉語孔晁注云歌鐘鐘以節歌也。劉焯云傳言歌鐘二肆及其鐘磬則鐘磬亦二肆肆之爲名實由鐘磬相對但傳於磬下不復云言其數於鐘則言二肆明鐘磬數與之同乃成肆若磬無一二肆則半賜魏絳無磬矣。安得有金石也。知色別各三十二枚也。歌必先云云同。及其鐘磬。鐘磬皆樂器。女樂二十八人。晉侯以樂之。

半賜魏絳曰子教寡人和諸戎狄以正諸華。八年之中九合諸侯如樂之和。疏八年至。

正義曰服虔云八年從四年以來至十一年也。九合諸侯者五年會于戚也。其年又會于戚。據陳二也。七年會于鄆也。八年會于邢。丘四也。九年會于戲。五也。十年會于相。六也。又戊戌癸亥年十七也。十一年同盟于亳。城北八也。又會于蕭。九也。晉語云此事三於今八年七合諸侯。孔晁云不數我陳與成。齊慶年餘易十也。如樂之和。謂諸侯如同如樂之相。和無所不諧。諸亦和也。九合諸侯謂五年會戚又會于戲十年同盟亳城北又會蕭魚。謂與子樂之。其此樂也。音每。辭曰夫和戎狄國之福也。八年之中九合諸侯諸侯無慮君之靈也。二三子之勞也。臣何力之有焉。抑臣願君安其樂而思其終也。詩曰樂只君子。燬天子之邦。有樂美之德可以鎮撫天子之邦。鎮也。樂只君子。福祿攸同。攸所便也。樂只君子。福祿攸同也。



蕃左右亦是帥從便蕃數也言遠人相帥來服於侯

系詩曰至帥從。正義曰詩小雅采芣之芣也言美也

反言樂美之德君子以有樂美之德可以鎮撫天子之

邦國也以有樂美之德政故為福祿之所同歸也既歸領邦

帥而來夫樂以安德也其義以處之也禮以行

之行教信以守之守所以仁以厲之厲風而後可以

毀邦國同福祿來遠人所謂樂也言五德皆備乃

書曰居安思危思則有備有備無患敢以

此規規正公曰子之教敢不承命抑微子寡

人無以待戎持遇不能濟河渡河南夫賞國之

典也藏在盟府司盟之府有疏注司盟至之制。正

則掌其盟約之載既盟則貳之貳之者寫兩本盟書一埋

之制者唐五年傳曰贊仲號叔為文王婦士敷在去善載

於盟府是司盟之府掌藏功勳與策故有賞功之制也

可廢也子其受之魏絳於是乎始有金石之

樂禮也禮大夫有疏注禮大至賜樂。正義曰以魏絳

有也賜之而云禮也知禮法得賜之心也周禮小胥云大夫判

縣七特縣鄉飲酒禮云笙入堂下磬南地而鄉射禮云縣于

洗果比西面變大謂云疾病君大夫徽縣是大夫得有鐘磬

之樂有功乃賜之正禮也雅言魏絳有金石之樂不言女樂

樂或不以賜之。秦庶長鮑庶長武帥師伐晉

以救鄭庶長秦爵也不書救鄭已屬晉無所鮑先入晉

地士魴御之少秦師而弗設備壬午武濟自

輔氏從輔氏渡河。鮑與鮑交伐晉師已丑秦晉



戰于欒晉師敗績易秦故也不書敗績晉采易秦而敗故不告也欒晉

地。欒力的反徐失為一反易以或反

經年有二年春王二月莒人伐我東鄙圍台

季孫宿帥師救台遂入

鄆鄆音運夏晉侯使士蒍來聘。秋九月

吳子乘卒五年會於戚公不與盟而遂以名。夷音頤。疏注五年至以名

於五年注以爲公及其盟而不以盟告朝也今注云會於戚公不與盟而遂以名何爲兩姓自也示相今知劉難非者必戚盟絕不書公之與否又傳無其事杜弘通其義故爲兩解劉不尋其首而規其過非也。冬楚公

子貞帥師侵宋。公如晉

傳十三年春莒人伐我東鄙圍台季武子救

台遂入鄆東勝入運取其鐘以爲公盤。夏晉

士蒍來聘且拜師謂前年。秋吳子壽夢卒壽

臨於周廟禮也周廟文王廟也周公出文王故魯

疏公之廟知是文王廟也以下文周廟尊於周

同。疏。公之廟知是文王廟也以下文周廟尊於周

知爲周公出文王故魯立其廟也哀二年調厲王立所出王廟

夫不敢祖諸侯而公廟之設於私家非禮也而諸侯得立王

廟者被謂無功德非王命而輒自立之則爲非禮魯廟有大

功德王命立之是其正也鄭祖厲王亦然此是常禮特於

吳子而傳發例者以吳始通公能沐禮故於此言禮也。凡

襄十

諸侯之喪異姓臨於外於城外向其國。疏注於

向其國。正義曰禮奔喪之記云哭父之黨於廟母喪之黨

於寢師於廟門外朋友於寢門外所識於野張帷此傳言於

外與其國張帷而哭之耳。同姓於宗廟所出王。疏同姓



廟。正義曰此即周廟也。但發大例意通古今故不復斥言周耳。其實於周之世亦周廟也。異姓之國無所出王之廟者其哭同姓必不得同。諸異姓亦當於祖廟。

同宗於祖廟始封君**同族於**

禘廟父廟也。禘乃禮反。是故魯為諸姬臨於周

廟諸姬同姓國。為邢凡蔣茅胙祭臨於周

公之廟即祖廟也。六國皆周公之支子別封為國共祖周

傳在凡上未知何者為是茅二文。冬楚子囊秦庶長

無地伐宋師于揚梁以報晉之取鄭也取鄭在前年梁

國睢陽縣東有地名揚。靈王求后于齊齊侯問對

於晏桓子桓子對曰先王之禮辭有之天子

求后於諸侯諸侯對曰夫婦所生也若而人不敢

儀十二

故曰若如。妾婦之子若而人

無女而有姊妹及姑姊妹疏及姑姊妹。正

姑黃光曰春秋傳云姑姊妹然則古人謂姑為姊妹。之歸為姑姊妹之歸為姊妹列女傳梁有節姑姊妹。兄子是謂父姊妹為姊妹也。後人從省故單稱。為姊也。古人稱祖父近世單稱祖亦此類也。則曰先

某公之遺女若而人齊侯許昏王使陰里

陰里周大夫結成也。為十五年劉夏。公如晉朝且

拜士魴之辱禮也士魴聘在此年。秦嬴歸

于楚秦嬴公嬴為楚共。楚司馬子庚聘于秦為

夫人寧禮也子庚莊王于午也。諸侯夫人

疏秦嬴至

正義曰此事不見於經而傳自廣記備言以明禮之事耳。楚共王以成元年即桓秦嬴歸楚蓋應多年傳因子庚之聘發

附釋音春秋左傳註疏卷第三十一



其婦楚非此年婦而即使婦察昭元年祭錡亦晉傳云其
母曰弗去懼錡則景公之弟昭元年其母猶在此注云父
母既沒婦寧使婦若父母並在則身自婦寧若父沒母存
存身不自婦則亦使婦寧也杜云父母既沒連言之耳



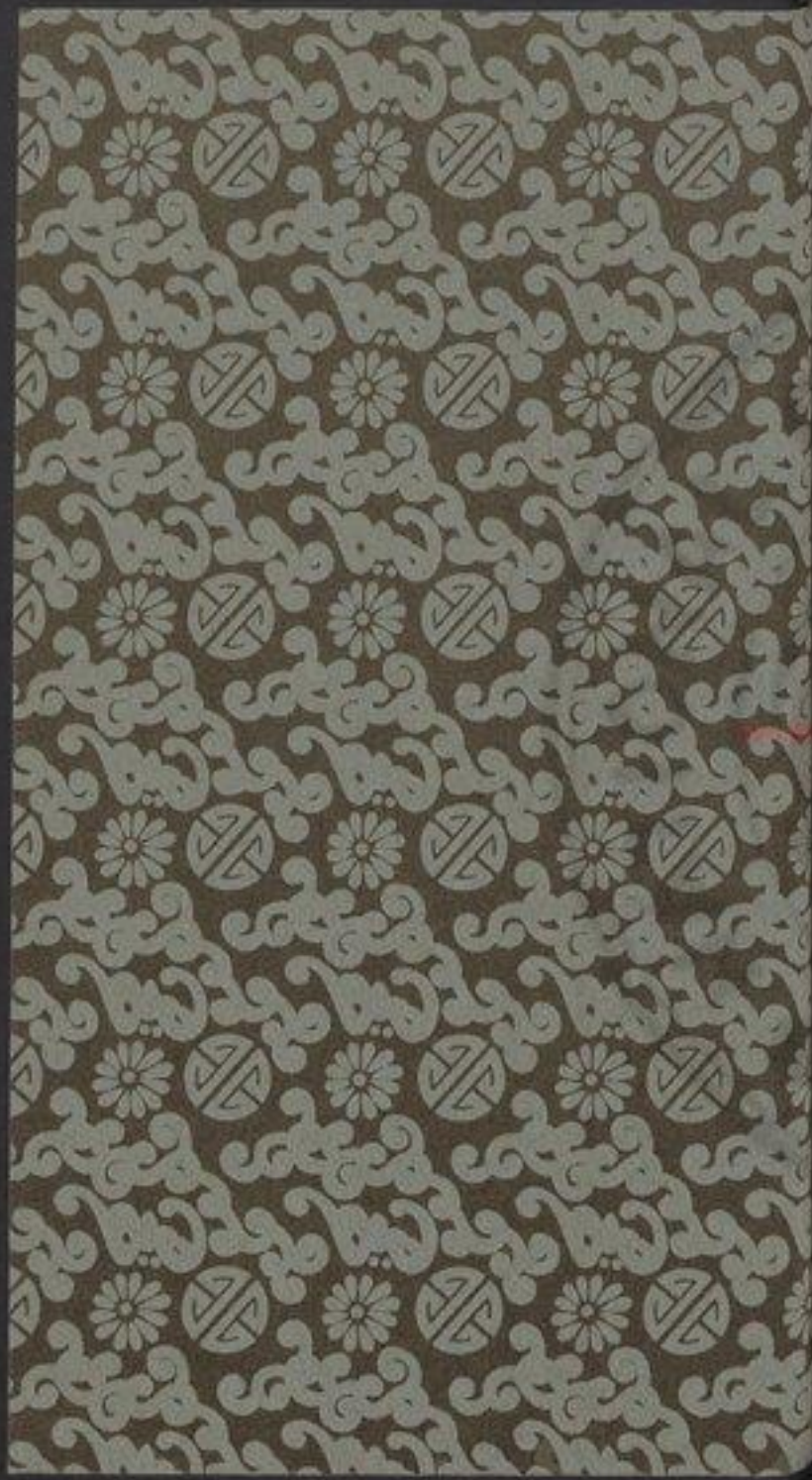



2493160 v.12

NATIONAL

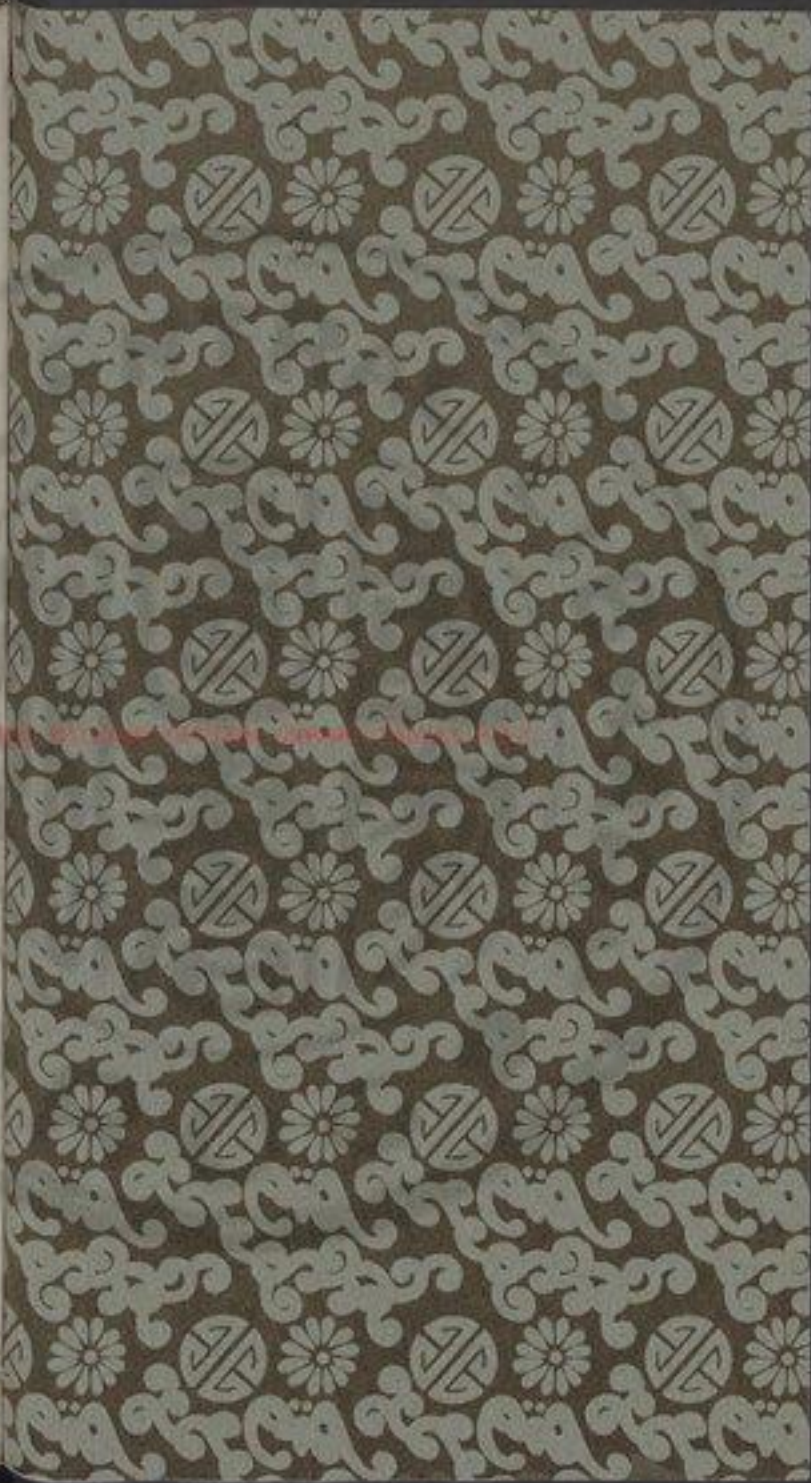



自共盟雖軍會重序諸侯今此間無疏注諸大夫至可知。異事即上諸侯大夫可知。重責用反。疏正義曰公羊以為也。皆以為此時諸侯微弱權在大夫諸侯皆在而大夫自盟。改教約信在於大夫其事不由君也不曰諸侯之大夫老刺。大夫不臣也賈服取以為說言惡大夫專而君失權也案傳。苟優怒使諸侯大夫盟高厚以君臣不敵故使大夫盟之君。使之盟非自專也以濟人既有二心高厚欲討不疑知小國。必有從齊者也諸侯大夫不意欲盟高厚高厚雖已迷歸仍。恐餘國有二故大夫茅曰共盟使同會之因皆一其志也難。厚之會又隔表橋如會故重言諸侯之大夫今此間無異事。直言大夫即是上會諸侯之大夫不言諸侯以可知故也。

晉人執莒子邾子以歸 邾莒二國數侵魯又無道於。師非禮也。疏注邾莒至也。正義曰十二年莒人伐。教邾角反。疏我東鄰十四年莒人侵我東鄰十五年邾。人伐我南鄰是邾莒二國數侵魯也此例云君不道於其。民則攝人以執知此一國君又皆無道於民故攝人以執之。也諸侯不得相治故成十五年晉侯執曹伯僖二十八年晉。人執歸侯皆書歸于京師此言以歸乃是自歸晉國故非禮。

也。齊侯伐我北鄙。無傳齊。夏公至自會。無傳。

五月甲子地震。無傳。叔老會鄭伯晉荀偃衛。

甯殖宋人伐許。荀偃主兵當序鄭上方示叔。疏注荀。

在下。正義曰春秋之例征伐則主兵者為先雖大夫為將。諸侯從之亦以上兵為先僖二十七年楚人陳侯燕侯鄭伯。許男圍宋取其事也但禮制不公會侯會伯子男可也方示。叔老可以會鄭伯故限荀偃於下所以特見其義故發傳云。為夷故也宋大於衛稱人而。**秋齊侯伐我北鄙圍**

郟。音成。郟。大雩。無傳。及叔孫豹如晉。

傳十六年春葬晉悼公平公即位。平公悼公子彪。

羊舌肸為傅。肸叔向也代士暭為。疏傳羊舌肸為。

成十八年傅士暭隔為大傅此代士暭隔亦當為大傅也。宣十六年士暭將中軍且為大傅住云大傅孤獨披以中軍。



之將兼之故知是孤卿也士倭獨以大夫居之今此復代澤

獨亦是大夫也昭五年傳楚子稱叔向為上大夫明此以上

大夫為傳也諸侯之有孤卿猶天子之有三公無人則闕故

隨其本官高下而兼攝之也而隨其陰不達此意以士倭獨

叔向等皆為卿故為大傳若是大夫何。張君臣為中軍

得居孤卿之任度以難杜於義非也。張君臣為中軍

司馬張老子祁奚韓襄樂盈士鞅為公族大

夫祁奚去中軍尉為公族大夫去虞立書為乘

馬御束繩證反改服脩官丞于曲沃

命歸侵田諸侯相侵以我故執邾宣公昔犁

比公犁此昔于號也十二年十四年昔人侵魯前年邾人

○犁除力杜又一音力号反此音且曰通齊楚之

○此注同為下傷反下文為夷同且曰通齊楚之

○此注在齊楚往來道中故非以此責之經書晉侯與諸

○執在大夫闕下既盟而後告○使所更反○晉侯與諸

侯宴于温使諸大夫舞曰歌詩必類○歌古詩當

類○齊高厚之詩不類齊高厚之詩不類○齊有二

類○思好之義類高厚所歌之詩獨不取思好之義類故云齊有

二心○二心類短云歌詩不類知有二心者不服晉故建其令建其

今是有荀偃怒且曰諸侯有異志矣使諸大夫

盟高厚高厚逃歸齊為大國高厚若此疏注齊者

○正義曰荀偃不言齊有異志而云諸侯有異志故解之以

○高厚若此故知小國必當有從者總疑諸侯有異志不獨

○齊故高厚能逃歸於是叔孫豹晉荀偃宋向戌衛

甯殖鄭公孫董小邾之大夫盟曰同討不庭



自曹以下大夫不書或傳畢小終以。許男請遷于晉
包之。向舒亮反戎音由葛葛反。許男請遷于晉
許諸侯遂遷許許才夫不可晉人歸諸侯
其師討許鄭子矯聞將伐許遂相鄭伯以從諸
侯之師鄭與許有宿怨故其君親自叔從公從公歸
用反又也齊子帥師會晉荀偃書曰會鄭伯為
夷故也夷平也春秋於魯事所記不與外事同者客主之
故於此不例不先書其兵之苟偃而書後至之疏注夷乎
言曰當在宋下廟上乃其書宋晉云公會某侯雖會諸侯亦
當在其上大夫也晉亦在宋如北者皆主之書所以為文
其言固當有異耳以主之故先魯而後他國魯非實在先
也獨稱在禮也公會侯而魯稱每會公侯皆秋細繼文元

年公孫叔會晉侯于咸是也杜云休列已舉據用魯矣成文
是春秋無識既常不幾無以示可否之義故於此亦文以示
例特言書曰是仲丘新意舊史當書荀偃在前今仲尼改之
不先書主兵之荀偃而書後至之鄭伯以當時共伐許者皆
是諸侯之大夫義取與鄭伯尊卑皆平得會鄭伯故也言後
至之鄭伯者三月會于澳梁夏公至自會則鄭伯亦已歸矣
五月之下始書伐許鄭伯聞將伐許乃從諸侯之師夏六
是諸侯謀伐已定鄭伯始來從之故杜言後至也
月次于械林庚寅伐許次于函氏械林函氏皆
通反徐于目晉荀偃樂厭黑帥師伐楚以報
揚梁之役晉師獨進據師伐之楚八一殆帥師
及晉師戰于泚阪泚阪
直斬反阪音反泚敗晉遂侵乃城之外不
徐或扶板反泚敗晉遂侵乃城之外不
復伐許而還許未
秋齊侯圍郟郟



巨式晉子孟孺子遠傲孟獻子之子莊子速也故伐魯孟孺子之子莊子速也孟孺子之子莊子速也

速遂塞海海陸音隘道○好呼罷反陸○冬

穆叔如晉聘且言齊故齊齊再○晉人曰以寡君

之未禘祀禘祀三年禮畢之○疏注禘祀至吉祭○正

云凡君薨卒哭而禘禘大計反○禘義曰禘三十二年傳

傳文則飲榘之後可以為祭禘也○閏二年五月吉禘于莊公

以其時未可禘書吉以禘之○此年正月晉已承于曲沃

沃仍云未得禘祀知升禘祀是三年禮畢之吉祭也○與民

之未息新修詩○不然不敢忘穆叔曰以齊人之

朝夕釋憾於敝邑之地是以大請敝邑之急

朝不及夕引領西望曰庶幾乎庶幾晉來救○朝

比執事之間恐無及也見中行獻子賦亦作感

圻父圻父詩小雅周司馬掌紂織之兵甲故謂之圻父詩

而無所止居○比必利也○疏所父正義曰此詩

圻父予王之瓜○比必利也○疏所父正義曰此詩

知罪矣敢不從執事以同恤社稷而使魯及

此及此○見范宣子賦范宣子賦○卒章鴻鴈謂小雅卒

宣子宣子賦○卒章鴻鴈謂小雅卒

目勻在此敢使魯無鳩鳩集也○句古鳩集也

疏鳩集也○句古鳩集也

集也○正義曰釋詁云鳩集也亦集

之義固有兵寇則民人不可鳩集也



經十有七年春王二月庚午邾子貜卒

無傳

也四同盟。輕苦。疏。十七年。宣公也。四同盟。一。義曰。邾反。於戶。辨反。經。不。書。葬。故。詳。言。其。諡。也。以。成。十。八。年。即。位。其。年。盟。于。虛。打。棄。三。年。于。雞。澤。五。年。于。成。九。年。于。戲。十。一。年。于。是。城。北。十。六。年。于。莫。澤。皆。魯。齊。俱。在。凡。六。同。盟。沈。氏。云。去。虛。村。之。盟。又。不。數。俱。梁。故。為。四。刻。故。以。為。村。氏。誤。非。也。

宋人伐陳。夏衛

石買帥師伐曹。秋齊侯伐我北鄙圍桃

高厚帥師伐我北鄙圍防。九月大雩。宋華臣出奔陳。

弁縣東南有桃。虛。處。起。居。反。九。月。大。雩。無。傳。書。過。宋。華。臣。出。奔。陳。實。以。冬。出。書。秋。者。以。始。作。亂。時。來。告。疏。在。冬。下。知。其。實。以。冬。出。經。書。在。秋。故。知。追。以。秋。告。實。冬。出。而。上。以。秋。明。以。華。臣。始。作。亂。時。來。告。也。但。傳。因。華。臣。之。出。奔。陳。而。上。以。秋。明。以。華。臣。始。作。亂。時。來。告。也。但。其。實。華。臣。之。出。奔。陳。在。九。月。之。前。華。臣。內。也。冬。邾。人。伐。我。南。鄙。臣。弱。其。室。殺。其。子。也。

冬邾人伐我南鄙

傅十一年春宋莊朝伐陳獲司徒印里宋也

衛孫蒯田于曹

飲馬于重丘

毀其瓶重丘人閉門而詢之

日親逐而君爾父為厲

疏。是之不憂而何以田為夏衛石買孫蒯

伐曹取重丘

曹人翹于晉

齊人以

司徒印陳大夫卑宋不設備。朝如。字。凡。人。名。字。皆。放。此。印。五。郎。反。姓。同。越。意。而。備。孫。蒯。林。父。之。子。蒯。若。怪。反。逐。音。遂。竟。音。境。於。鳩。反。重。直。龍。反。詢。呼。豆。反。馬。馬。逐。反。疏。傳。親。逐。至。為。傳。正。義。曰。蒯。與。其。父。共。逐。其。君。則。是。身。鬼。屬。親。為。惡。故。言。親。逐。而。君。爾。父。為。厲。者。父。為。惡。首。故。以。惡。之。是。之。不。憂。而。何。以。田。為。夏。衛。石。買。孫。蒯。已。此。經。已。書。石。買。孫。蒯。是。卿。亦。不。書。杜。為。此。世。者。蘇。氏。云。孫。氏。州。為。上。卿。蒯。若。是。上。卿。庶。書。蒯。不。書。石。買。故。云。非。知。也。或。可。事。由。孫。蒯。故。決。之。曹。人。翹。于。晉。買。傳。翹。悉。路。反。齊。人。以。

其未得志于我故

前年圍成

秋齊侯伐我北

鄙圍桃高厚圍臧紇于防

防城紇邑也。師自陽

關逆臧孫至于旅松

陽關在泰山鉅平縣東旅松近

近附近之近

下居近同。

耶叔紇臧

師甲三百宵犯

齊師送之而復

耶叔紇叔孫臧臧孫孫臧之昆弟

堅

堅臧紇

齊侯使瓜沙衛

之且曰無死

音彥

堅積首曰拜命之辱抑君賜不終姑又

使其刑臣禮於士以扶扶其傷而死

言使賤人

惠賜不終也風沙衛奄人故謂之刑臣。我羊職

疏

反扶鳥先反徐又古穴反在傷如字一平作蕩音羊

卷十七

言君義已故來唁之是惠賜也謂已無死不以善望也

冬邾人伐我南鄙為齊故也

齊未得志於魯

宋華閱卒華臣弱臯比之室

臣閱之弟臯比

盧門合左師之後

盧門宋城門合向成邑

左師懼曰

老夫無罪賊曰臯比私有討於吳遂幽其妻

曰界余而大壁

必利反注同宋公聞之曰臣

也不唯其宗室是暴大亂宋國之政必逐之

左師曰臣也亦卿也大臣不順國之恥也不

如蓋之乃舍之左師為己短策苟過華臣之

幽吳





門必聘惡之。聘初領反惡。疏不如蓋之。正義曰服虔云蓋覆蓋之言左師

經應為聘之志而蓋不義之人故尤之此未必然正昇左師諱國惡取間於外故蓋之耳非昇昇華臣也。為已短策。正義曰服虔云策馬揮也自為短策過華臣之門助衛者擊馬而馳惡之甚也必為短策者執助衛者不欲使人知也。

一月甲午國人逐瘵狗瘵狗入於華臣氏國人從之華臣懼遂奔陳華臣心不自安見逐狗而驚為走。瘵徐居計反一音制字

於農功周十一月今九月收穀時。大音泰後放。反云任犬也。宋皇國父為大宰為平公築臺妨

請俟農功之畢公弗許築者謳曰澤門之哲實興我役澤明宋東城南門也皇國父白哲而居近澤門。謳烏侯反澤明本或作皇門者誤之哲

邑中之黔實慰我心子罕黑色而居邑中思益反。黔徐音琴一音其

子罕聞之親執扑扑杖。反。以行築者而撲其

不勉者曰吾儕小人皆有闔閭盪以辟燥濕寒暑闔謂門戶閉塞。行下走反。扶音取。乙反。儕仕皆反。闔戶闔反。盪力居反。疏注闔謂門戶

臺而不速成何以爲役役事。誣者乃止或問

其故子罕曰宋國區區而有詛有祝禍之本也傳言古子罕分訟。區丘于。反。詛誣也。反。祝之反。齊晏桓子卒晏嬰父也。晏

嬰薨纒練斬斬不緇之也。纒在曾前。纒三分布。纒本又作斬。纒本又作斬。纒反。注同。緇七入反。

疏緇也。馬融云不緇不緇也。謂斬布用之不緇其端也。衰用布為之。廣四寸長六寸。當心故云有曾前也。喪服傳曰衰三分。鄭玄云布八十縷為升。然則傳以三分之布而之。最



故謂之履也以履布為其而
斬之故以履線斬為之次
直經帶杖管履

疏

直經帶杖管履。首七徐反。經首結反。以直麻
為經。及帶杖禮記。天首杖竹也。管古願反。履九其反。
直經帶杖管履。正義曰。夜服云。直經杖絞帶。此傳帶不言
絞。亦當為絞帶也。若要帶則謂之經。故夜服注云。麻在首在
要。皆曰經。喪服傳曰。首經者。麻之有貴者也。杖竹杖也。絞帶
考。繩帶也。馬獸云。昔者。集實。集。麻之有子者。其色。繩。繩。故用
之。直者。麻之色。繩。玄士。喪禮注云。直麻者。其直。直。服重者。尚
難。惡。喪服。及此。傳。經。帶。杖。三者。皆在。首。下。言。其。色。皆。直。也。經
帶。用。麻。杖。用。竹。麻。竹。雖。異。而。其。直。則。同。故。二。者。共。家。首。也。鄭
玄云。麻在首在要。皆曰經。此言經者。謂首經也。凡喪服冠纓
帶。履。皆。象。古。時。常。服。但。變。之。使。廣。冠。耳。其。衰。與。經。是。新。造。以
明。義。故。特。為。立。其。名。衰。之。言。推。也。經。之。言。實。也。明。孝。子。之。心。
實。推。痛。故。制。此。服。立。此。名。也。衰。當。心。經。在。首。獨。立。名。於。心。首
者。心。是。發。哀。之。主。首。是。四。體。所。先。故。制。服。以。表。之。也。經。之。下
又有。絞。帶。經。殺。首。經。五。分。之。一。絞。帶。殺。要。經。亦。然。雖。大。小。有
三等。而。同。用。直。麻。喪。服。杖。在。帶。上。此。傳。杖。在。帶。下。者。喪。服。具
明。其。服。故。杖。在。上。然後。言。絞。帶。冠。纓。纓。此。傳。略。言。其。禮。欲。明
帶。與。經。俱。用。麻。故。杖。在。帶。下。喪。服。傳。云。管。履。者。管。非。也。萊。者

履之別名故杜
注云草履也
食當居倚廬寢苦枕草

疏

音羊六反謂朝一縷米箸一縷米倚廬於綺反廬倚東牆而
為之故曰倚廬苦處廬反編草也枕之鶴反注同
王儉云夏枕山冬枕草西音苦對反一音苦怪反
士喪禮至正文。正義曰。喪服傳文及士喪禮記皆云。居倚
廬。廬。苦。故。山。歎。粥。朝。一。縷。米。夕。一。縷。米。是。此。禮。與。士。喪。禮。記。同。
同。其。異。者。唯。彼。言。枕。山。此。言。枕。草。耳。然。枕。山。者。乃。是。禮。記。及
喪。服。傳。目。亦。非。喪。服。正。文。杜。意。言。古。禮。未。必。無。枕。山。之。法。也。
居。倚。廬。寢。苦。者。鄭。玄。云。同。木。為。廬。在。中。門。外。東。方。其。戶。苦。縷
索。也。此。初。喪。為。然。其。既。虞。之。後。則。毋。事。有。變。具。於。禮。文。鄭。玄
云。二十兩口溢為米一升。二十四分升之一。知者古者一斛
百二十斤。一斗十二斤。十二斤百九十二兩。一升十九兩。二
分少八分。末充二十兩。更取一分。分作百九十二分。二
十四分。取一得八分。添前十九兩二分。是為二十兩也。其
老曰非大夫之禮也。詩之所有士及大夫。纓服各有不
不。解。音。蠅。也。其。時。之。至。讓。之。正。義。曰。推。記。云。大夫。為
其。父。母。兄。弟。之。末。為。六。寸。之。喪。服。如。士



服士為其父母兄弟之為大夫者之喪服如士服如彼記文則大夫與士喪服不同記是後人所說記當時之事今此晏子之老亦謂晏子所為非大夫之禮是時之所行士及大夫喪服各有不同也晏子實為大夫而行當時之士禮晏子反時以從正其家老不解謂晏子為失故據時所行而議之也晏子其父始卒則晏子未為大夫言晏子為大夫者禮喪服大夫之子行曰唯鄉為大夫禮故孫辭里巷家老從大夫之法晏子惡直已以自時夫

疏注晏子至家老。正義曰禮弓云魯穆公之母卒使人問於曾申曾申對曰哭訖之哀齊斬之情體粥之食自天子達然則天子以下其服父母尊卑皆同無大夫士之異晏子所行是正禮也言唯鄉為大夫者惡其直已以自時之服又言已位卑不得從大夫之法者是惡其直已以自時之失禮故孫辭略答家老也家語曾子問此事孔子云晏平仲可謂能辟害也不以已足而助人之非孫辭以辟各義也夫家語雖未必是孔子之言要其辭合理故王肅與杜皆為此說鄭玄註雜記引此傳言晏子云唯鄉為大夫此平仲之謙也言喪服布履衰五升義服齊服六升降服大功七升正服衰四升正服齊衰五升義服齊服六升降服大功七升正服大功八升義服大功九升降服小功一升降服小功十一升

義服小功十二升緦麻十五升去其半鄭注雜記云士為父斬衰縗如三分半而三分不顯言縗之指義如三分半成布而四升為兄弟衰六升縗而五升而玄以縗記之文士為父母兄弟之服不得與大夫同皆縗細降一等其縗數與大夫同但雜記之文記當時之制以當時大夫與士有異故為此解非杜

經十有八年春白狄來不言朔不夏晉人執

衛行人石買石買即是伐曹者宜即懲治本罪而晉因

秋齊師伐我北鄙不書齊侯齊侯不冬子

公會晉侯宋公衛侯鄭伯曹伯莒子邾子

滕子薛伯杞伯小邾子同圍齊齊數行不義諸侯

曹伯負芻卒于師無傳禮當與許男同疏八

所角反



年性禮當至同盟。正義曰：僖四年許男新臣卒，傳曰葬之以侯禮也。此諸侯薨于朝會，加一等諸侯命有三等，男加一等葬之以侯禮也。曹是伯曾與許男同當葬，以公禮也。彼許男之卒，不書于師，此言卒于師者，梓例曰：若卒于朝會，或書師，或書地，或書之，成文非義，例所存也。負芻以成十四年即位十五年，盟于戒十七年于阿，成襄五年于救，成十一年于毫，城比十六年于梁，梁凡六同盟，不載成公。楚之盟，梁是夫去之，是為三劉，炫以時為誤，非也。

公子午帥師伐鄭

傳十八年春白狄始來

白狄狄之別名未嘗與晉接故曰始

○夏晉

人執衛行人石買于長子執孫蒯于純留

故也。前年借伐曹。秋齊侯伐我北鄙中行獻

子將伐齊，夢與厲公訟，弗勝。厲公獻子所伐者。○執申志反。公

以戈擊之首，隊於前，跪而戴之，奉之以走。見

種陽之巫臯

種陽晉邑在大原晉陽縣南。巫名也。臯并見之。隊直位反。跪其委反。奉芳勇反。

曰：今茲主必死，若有事於東方，則可以逞。

子以朱絲係玉二轂，而禱曰：齊環

怙恃其險，負其衆庶，

好背盟陵虐神主，

臣彪將率諸侯以討焉。

齊環公名負依也。○禱丁

疏：傳注彪晉至未臣。正義曰：王制云：五刑視三公，四瀆

視諸侯，則諸侯於河神其辭不得稱臣。故解其意，稱臣

臣彪將率諸侯以討焉。天子以謙告神，曾臣備末臣



者以明上有天子言已是天子之臣以謙告神也魯相曾孫者曾為重義諸侯之於天子無所可重曾臣猶未臣謙卑之意

其官臣偃實先後之守官之臣偃獻子名。先

復濟復信也言故以死自誓。復濟唯爾有神裁之沈

玉而濟復濟○冬十月會于魯齊尋澳梁之言同

伐齊澳梁在十六年盟曰同討不庭齊侯禦諸平

陰整防門而守之廣里平陰城在濟北盧縣東北其

整橫行廣一里故經書圍○佛魚疏注平陰至壽園。正

者形猶在杜觀其跡而知之也言禦防門而守之明是齊人

自於門外作整以固守也此平陰齊邑而言圍齊者沈氏云

君在故稱圍劉炫云案下傳范鞅門于雍門又門于場門州

綽門于東閭既門其三門即是圍事杜何知不以門于三門

為圍必以樂諸平陰為圍乎今制定知不然者案上九年諸

侯伐鄭傳稱門其三門而經不稱圍則攻門非圍也此傳云

以門其三門為圍而與杜氏非也風沙備曰不能戰

莫如守險謂防門不足為險弗聽諸侯之士門焉齊

人多死范宣子告析文子析文子齊大夫子曰

吾知子敢履情乎魯人莒人皆請以車千乘

自其鄉入既許之矣若入君必失國子盍圖

之子家以告公公恐晏嬰聞之曰君固無勇

而又聞是弗能久矣不能久敵晉。匪女力反乘齊

侯登巫山以望晉師巫山在魯晉人使司馬斥

山澤之險雖所不至必旃而疏陳之斥候也疏



為陳示衆也。○斥音尺。一音昌。使來車者左實右偽。

以旆先偽以衣服為人形也。輿曳柴而從之以旆。齊

佐見之畏其衆也。乃脫歸脫不張旗幟。輪物括。

申志反。一丙寅晦齊師夜遁。師曠告晉侯曰：鳥

鳥之聲樂。齊師其遁。鳥鳥得空營故樂也。邢伯

告中行伯。邢伯晉大夫。邢侯曰：有班馬之聲。

馬不相見。故鳴班。別也。別彼列反。齊師其遁。叔向告晉侯曰：城

上有烏。齊師其遁。十一月丁卯朔。入平陰。遂

從齊師。夙沙衛連大車以塞隊。而毀此衛所欲。

殺馬於隘。以塞道。根二子故塞其首欲使。晉州

及之。射殖綽。中肩兩矢。夾脰。脰頸也。射食亦反。

之辱也。辱人殺師故以為。子姑先乎。乃代之。殿衛

獲不止。將取其衷。不止傷欲射兩矢。顧曰：為私誓。

州綽曰：有如日。言必不殺。父明。乃弛弓而自後。

縛之。反縛之。弛式氏。其右具丙。州綽。亦舍兵。

而縛。郭最皆於甲。而縛。於甲不解甲。會。疏。乃

亦舍兵。則此是州綽。疏。乃也。坐于中軍之鼓。下晉人

古治反。或古。疏。注脰頸也。正義曰。說文云。脰頸也。考工

公羊傳。稱宋萬。博閔公。絕其脰。鄭文何。曰。止將為三軍。

休時以。脰為頸。之與頤。亦一也。

州綽曰。有如日。如日。女音汝。乃弛弓而自後。

縛之。反縛之。弛式氏。其右具丙。州綽。亦舍兵。

而縛。郭最皆於甲。而縛。於甲不解甲。會。疏。乃

亦舍兵。則此是州綽。疏。乃也。坐于中軍之鼓。下晉人



欲逐歸者魯衛請攻險。險固城守者。守手又反。己卯荀

偃士勾以中軍克京茲。在平陸城東南。乙酉魏絳樂盈

以下軍克邾。樂盈死其子盈佐下軍。平陸西有邾山。非音詩。趙武韓起以

上軍圍盧弗克。十二月戊戌及秦周伐雍門

之荻。秦周魯大夫趙武及之。戎伐也。雍門齊城門。難於用。反荻音秋。本又作秋。范鞅門

于雍門其御追喜以戈殺犬于門中。殺犬示間。暇。大示間。

孟莊子斬其楛以爲公琴。莊子孺子。速也。楛木。各。楛勃倫。又。又相。

侯之師焚申池之竹木。二子晉大夫。難。乃多反。又如字。壬寅焚

東郭北郭范鞅門工揚門。齊西州。綽門于東。

閭。齊東門。左驂迫還于東門中以枚數闔。

闔。闔門窮也。數其枚示不恐。駢七。南反。迫音百。還音旋。一音。慮抄。每回反。叢所主反。注同。闔戶。闔反。揭。涉瓜反。恐曲勇反。

齊侯駕將走郵棠。郵棠齊邑。鄭音尤。天子與郭榮扣馬

將退矣。君何懼焉。且社稷之主不可以輕

輕則失衆。君必待之。將犯之。天子抽劍斷鞅

乃止。甲辰東侵及濰。南及沂。濰水在東。亮東比至。此海都昌縣入海。沂

水出東。亮蓋縣。至下邳入泗。輕。遠政反。下同。斷音短。斷本

反作維。音同。沂魚依反。亮音官。蓋古害反。邪。蒲悲反。四音四。

鄭子孔欲去諸大夫。欲專權。去。起呂反。下同。將叛晉而起

楚師以去之。使告于庚子。庚弗許。尹公子。許。楚

楚師以去之。使告于庚子。庚弗許。尹公子。許。楚



子聞之使楊豚尹宜告子庚曰國人謂不穀

主社稷而不出師死不從禮不能承先君之業死將不能先君之禮

原徒不穀即位於今五年師徒不出人其以不

穀為自逸而忘先君之業矣謂已未嘗大夫圖

之其若之何子庚歎曰君王其謂予懷安乎

吾以利社稷也見使者稽首而對曰諸侯方

睦於晉臣請嘗之嘗試其難易也使若可君

而繼之不可收師而退可以無害君亦無辱

庚帥師治兵於汾襄城縣東北有汾城於子是

伯有子張從鄭伯伐齊子張公孫黑肱子孔子展

子西守二子知子孔之謀二子子展子西守完

守入保完城郭子孔不敢會楚師楚師伐鄭次

於魚陵魚陵魚齒山也在南陽右師城上棘遂

涉潁次于旃然潁潁於水邊右師城上棘遂

涉木之然反焉子馮公子格率執師侵費滑晉靡

獻于雍梁晉靡梁于雍梁皆鄭邑河南陽翟縣東北有雍氏城右回梅山在陽翟縣東北侵鄭東

北至平蕪牢而反子庚門于純門信于城下

而還信再宿也涉於魚齒之下魚齒

下有澗水故言甚兩及之楚師多凍役徒幾盡

涉音推

晉人聞有楚師師曠曰不害吾驟歌北風又

歌南風南風不競歌者必律以故八風南風音微故曰

管禁之發弱。來下弄疏有甚南及之。正義曰楚師南行

反發音祈職仕殺反疏有大雨從北而南逐及楚師

注歌者至疆弱。正義曰律呂雖有十二其風有八八風者

乾風不周也風廣矣良風調養風明庶矣風清則隨風不

風涼允風間關八方之風風別先有音曲德吹律呂以詠八

方音曲今師曠以律呂歌南風音曲南風音微不與律呂相

應故云不競服虔以為卯酉以北律呂為北多死聲楚

必無功董叔曰天道多在西北建亥故曰多在

西南師不時必無功不特也叔向曰在其君之

德也言天時地利疏多死聲。正義曰服虔云南風律

不知人知疏氣不至此以聲多死。注歲在至也

此。正義曰歲書右行於天大率一歲行一次二十八

在星紀距此十一行卻而數之此年在家章家章一名

當亥之次也周十二月夏之中月其月又建亥故曰多在

此。注言天至人和。正義曰孟子云天時不如地利地利

不知

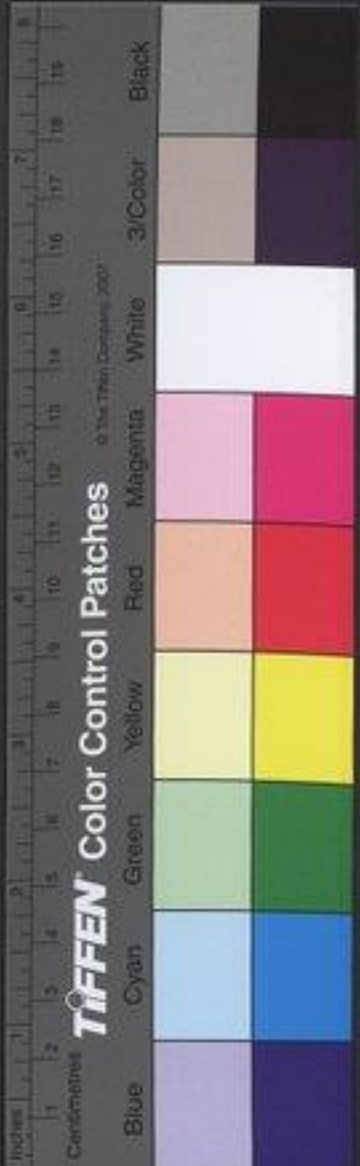



附釋音春秋左傳句解卷第三十二



TIFFEN Color Control Patches

Blue Cyan Green Yellow Red Magenta White 3/Color Black

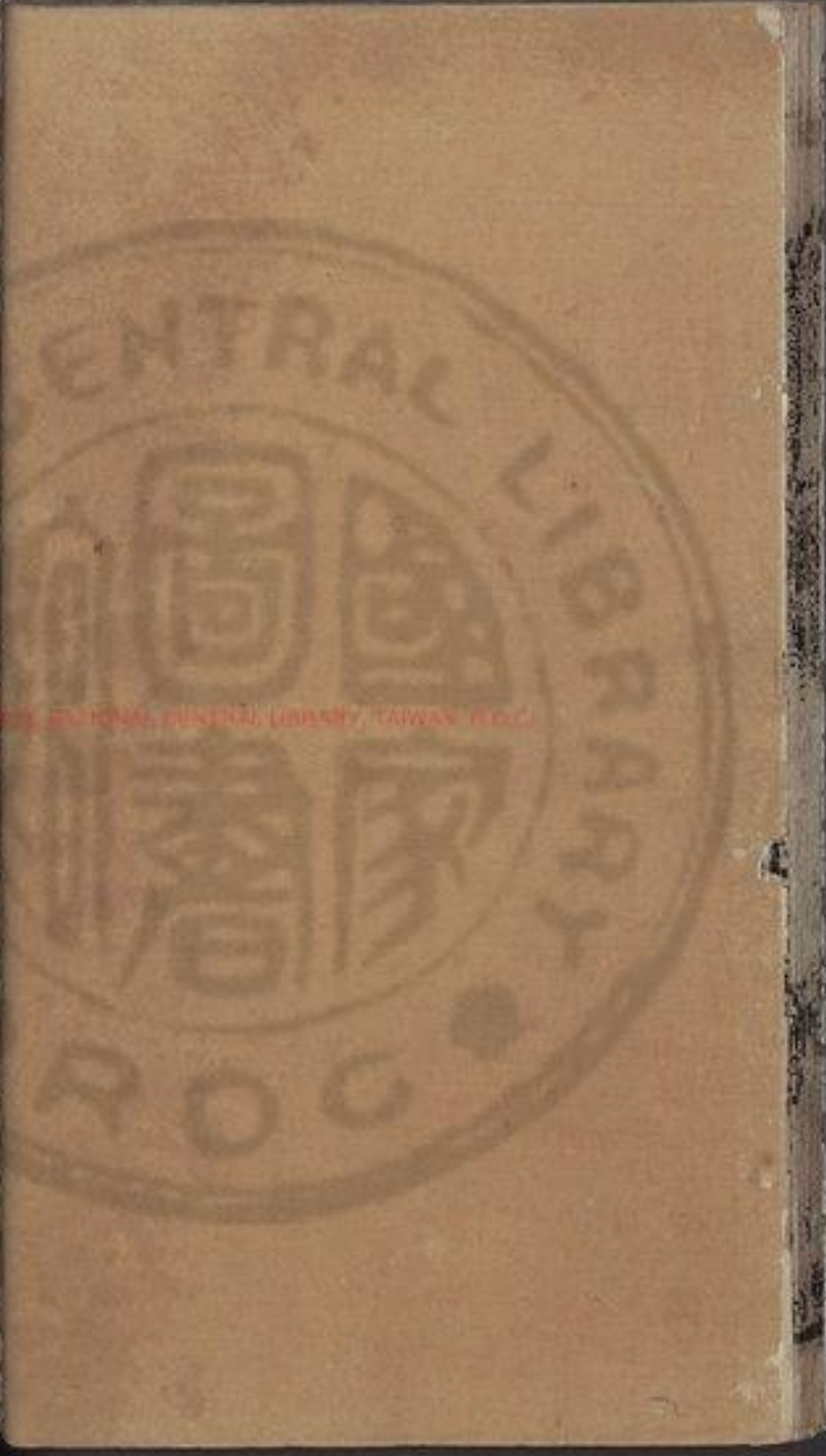
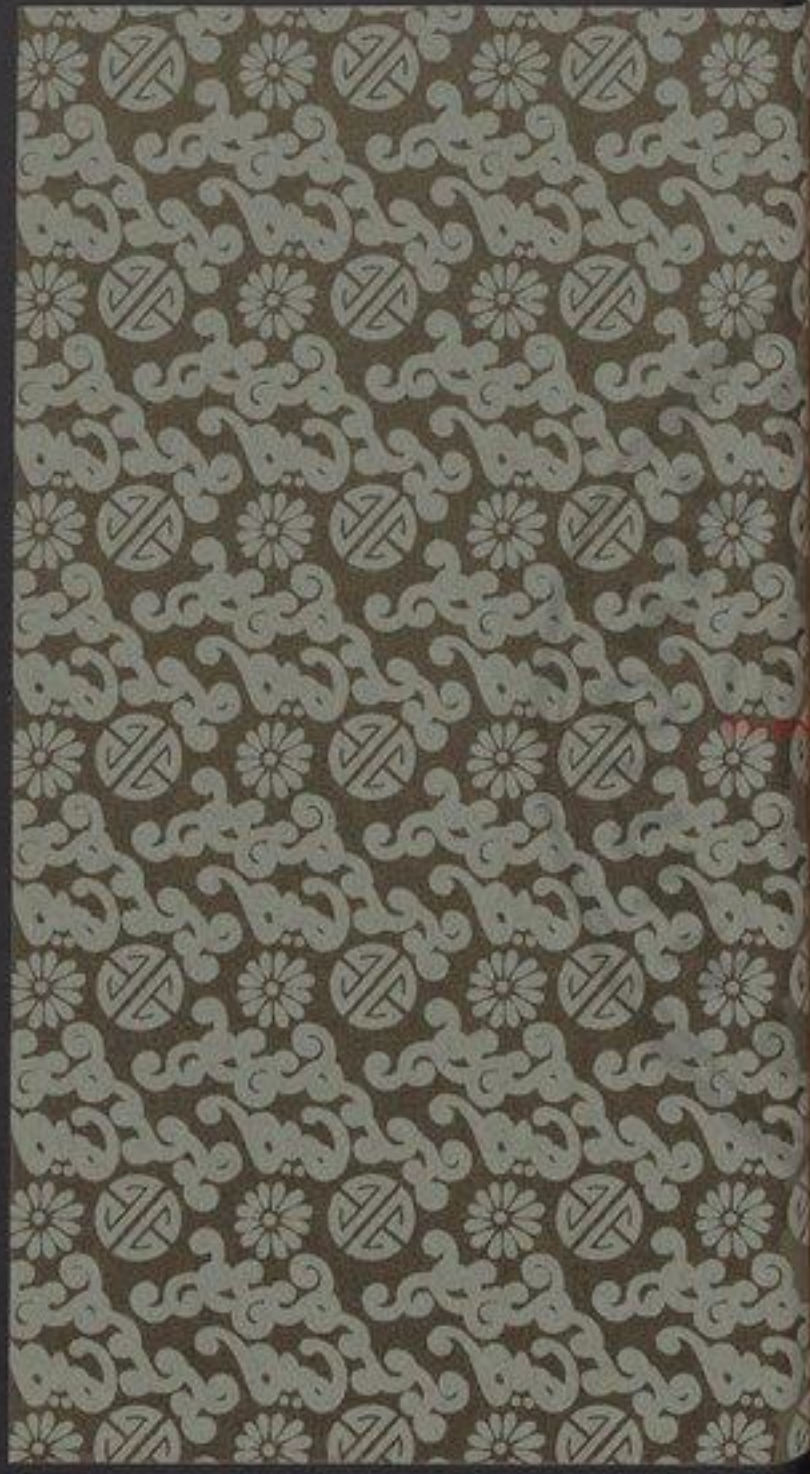



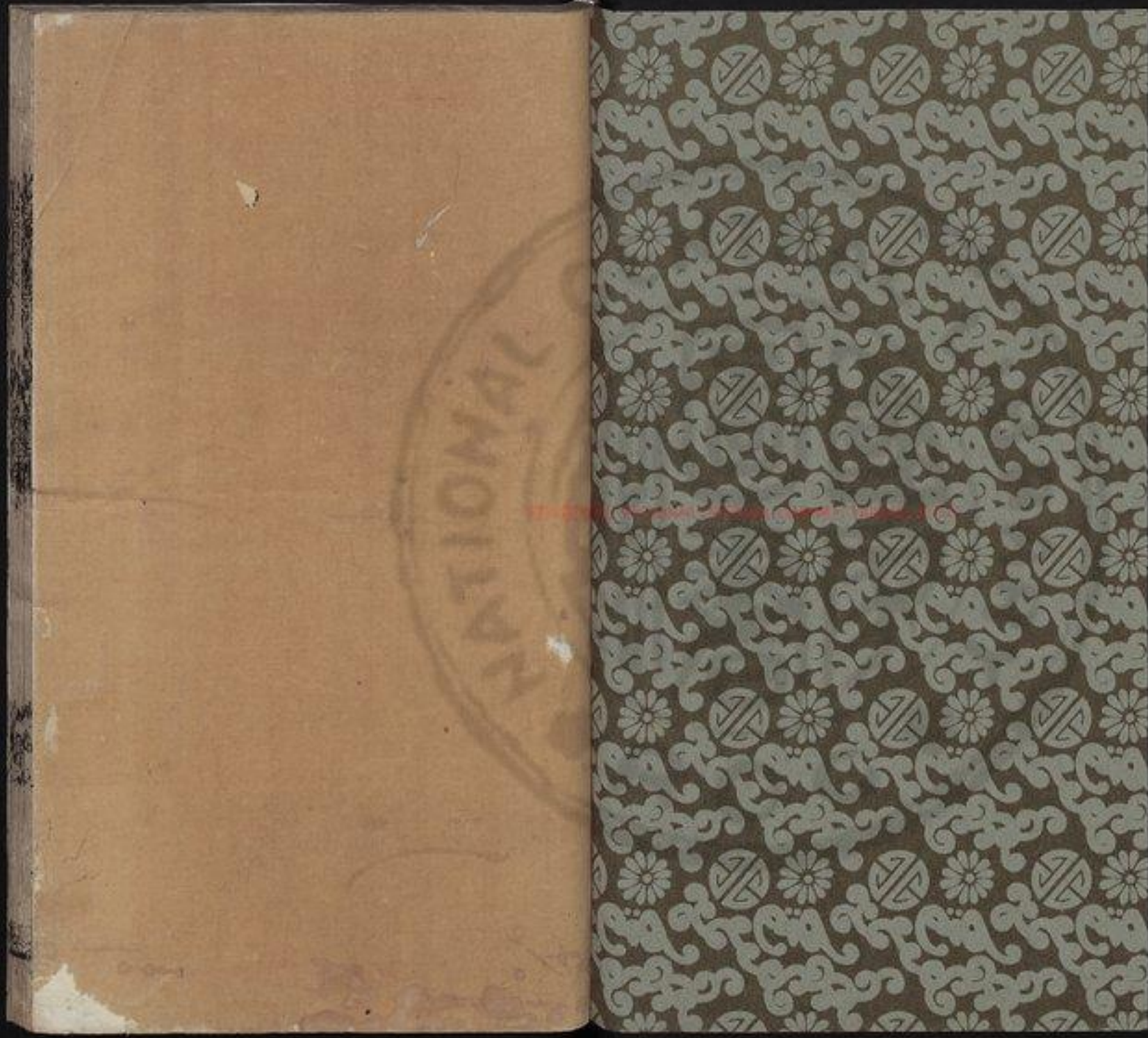

3493101 v.13



國立中央圖書館 NATIONAL CENTRAL LIBRARY TAIWAN, R.O.C.





附釋音春秋左傳註疏卷第二十四

杜氏註

孔穎達疏

經十有九年春王正月諸侯盟于祝柯前年圍

侯也祝柯縣今屬濟南郡柯古多反晉人執邾子貜邾人執邾子貜公至自

伐齊無疏十九年公至自伐齊。正義曰在年圍齊今

圍齊也何以致伐未圍齊也未圍齊則其言圍齊何抑齊今

昌為抑齊為其巫伐其意言往年同圍齊者實非圍齊故以

伐致秦傳攻平陰齊疾而防門而守之則是兵實圍齊不得

如公三說也賈逵云圍齊而致伐以策伐也也伐者如兵之

名圍則伐內之別圍伐終是一事不得各有其勳何言領伐

勳也但圍是伐內之別此言至自伐齊也二十九年言至自



曹成公傳無。夏衛孫林父帥師伐齊。秋七月

辛卯齊侯環卒。世子光三。疏曰：環以成十年即位，十

五年國左盟于戚，十七年自盟于柯，陵十八年崔杼于虛，桓

十一年世子光于臺，城北不數成公之世，世子光攝四同盟

言三者，襄五年戚盟不書，齊侯杜不穀，劉炫以為杜誤，非也。

○晉士匄帥師侵齊，至穀聞齊侯卒，乃還。詳前

及還者。善得禮。八月丙辰仲孫蔑卒。傳無。齊殺其大

夫高厚。鄭殺其大夫公子嘉。冬葬齊靈

公。傳無。城西郭。魯西郭。郭芳夫反。叔孫豹會晉士匄

于柯。魏郡內黃縣。東北有柯城。城武城。泰山南。武城縣。

襄十九

毋侵小。晉揚即祝柯也。晉丁毒反。母音無。執邾悼公以其伐我，故

遂次于泗上，疆我田。正邾魯之界也。泗水名。疆居良反。取

邾田自灑水歸之于我。邾田在灑水北，今更以疏

傳任邾田至邾田。正義曰：邾在魯南，田在灑水北，今更以

灑水為界，取邾田比之，田歸于魯也。十六年命歸侵田，此年

歸魯，故曰取邾田也。公羊傳曰：其言自灑水何？以灑水為

何言乎以灑水為竟，灑終也。其意言邾魯以灑水為竟，灑水移

入邾界，魯隨而有之，賈服取以為說，言刺晉偏而魯貪，案傳

晉命歸侵田，此田邾先侵魯，追令反本。晉侯先歸公享

何晉偏而魯貪，公羊之說不可通也。賜之三命之服。如

軍尉司馬司空與尉候奄皆受一命之服。如戰還之賜唯無





夢之鼎

荀偃中軍元帥故特賄之五匹為東四馬為乘壽以先今以璧馬為鼎之先。賄呼果反乘馬編證反注四馬為乘同先吳亦為馬反又如字夢莫公反帥所類反

疏

注荀偃至之先。正義曰。疏云。納幣一東東五兩兩五季。是謂五兩八尺曰尋一兩五季則每卷二丈也合之則四尺。今謂之匹猶匹偶之云。彼雖主說昏幣。但經傳所言東帛束錦者。其束多。少皆與彼同。故云五匹為束也。吳子乘以十二年卒。乘獻此鼎於魯。魯人因其人。名之謂之吳壽夢之鼎。今以此鼎賄荀偃也。古之獻物。必有以先之。老子云。鐘有拱掖之璧。以先駒馬。謂以璧為馬先也。傳三十二年鄭商人。改高以乘。先牛十二。稱師謂以幸為牛先也。二十六年鄭伯賜子展先。路三命之服。先入邑。謂以車服為邑之先也。皆以輕物先重物。此錦璧可執馬可牽。行皆輕於鼎。故以璧馬為鼎之先。以輕物重。非以賤先貴。鼎價未必貴於璧馬也。

荀偃殫殖生瘍於頭

瘡疽惡創。瘡丁但反。徐音旦。瘡七徐反。瘡音羊。創初良反。

疏

瘡疽生瘍於頭。正義曰。說文云。瘡勞病也。瘡也。瘡地瘡頭創也。然則傳言荀偃病此有腫腫瘡也。生於

於頭社云瘡疽惡創

濟河及著雍病自出大夫先

歸者皆反士句請見弗內請後曰鄭甥可

中軍佐故問後也。鄭甥荀吳其母鄭女。二月甲寅卒。著張憲反。又直憲反。雍於用反。見賢遍反。

而視不可含

目開口。噤。視如字。徐音至。反下同。宣

子盟而撫之曰事吳敢不如事主猶視

大夫。猶。王。猶。子。盟。而。撫。之。曰。事。吳。敢。不。如。事。主。猶。視。

管樂懷子曰其為未卒事於齊故也乎

齊者有如河乃賧受舍。嗣續曰。復扶又反。賧立丁。反。音亡。子反。桓譚以為荀。

齊者有如河乃賧受舍

賧音亡。子反。桓譚以為荀。宣子出曰吾淺

之為丈夫也

私特人。晉欒魴帥師從衛孫文

子伐齊

不別告也。經書夏從告。并如字。又必政反。

季武子如晉拜師

齊謝詩。晉侯享之。范宣子為

政代荀偃將中軍。將子匠反。後放此。賦黍苗

黍苗詩。小雅。美召伯勞。來諸侯如陰雨之長。黍

苗也。喻晉君憂勞。晉國猶召伯。召上照。反下同。勞力報反。來力代反。長丁丈反。

季武子與再

拜稽首曰。小國之仰大國也。如百穀之仰膏

雨焉。若膏膏之。其天下輯睦。豈唯敝邑。賦六

月

六月。尹吉甫。天子征伐之詩。以晉侯。山吉甫。出征。以。臣王國。仰如字。徐五虎。反下同。齊雨如字。徐古報反。

作林鍾而銘魯功焉

林鍾律名。鐘聲應林鍾。因以。為名。鐘之樹反。應應對之。應。

疏

注林鍾律名。鐘聲應林鍾。因以。為名。鐘之樹反。應應對之。應。季夏律中。林鍾是林鍾。六月之律名也。周語云。景王時。

季武子以所得於齊之兵

季孫曰。非禮也。夫銘天子之德。不銘功。諸

侯言時計功。大夫稱伐。稱其功。今

稱伐則下等也。夫故疏。稱伐則下等也。正義曰。月令

時計功。魯之伐齊也。借人之功。非已有。妨民農務。不可。稱

若稱伐。則大夫之例。於三。計功則借人也。借。如字。

亦反。言時則妨民多矣。何以為銘。且夫大伐

小取其所得。以作彝器。常器。夫音扶。縣以之。及銘

考中聲而量之。以制度律均鐘。百官執儀。實達云。律謂大律

六呂以均鐘。大小清濁也。考成也。成平也。平中和之聲。度律

呂之長短。以立均鐘。以成和平之聲。而百官之道。得象而儀

之。是言變律呂長短。然後鐘。鐘聲應律。遂。臧武仲謂

以律名鐘。此鐘聲應林鍾。故以林鍾為名。臧武仲謂

季孫曰。非禮也。夫銘天子之德。不銘功。諸侯言時計功。大夫稱伐。稱其功。今稱伐則下等也。夫故疏。稱伐則下等也。正義曰。月令時計功。魯之伐齊也。借人之功。非已有。妨民農務。不可。稱若稱伐。則大夫之例。於三。計功則借人也。借。如字。亦反。言時則妨民多矣。何以為銘。且夫大伐小取其所得。以作彝器。常器。夫音扶。縣以之。及銘



其功烈以示子孫昭明德而懲無禮也今將

借人之力以救其死者之何銘之小國幸於

大國以勝大國為幸而昭所獲焉以懲之亡之

道也為城西郭齊侯娶于魯曰顏懿姬無子

其姪駸聲姬生光以為大子凡子曰姪顏懿皆二

聲皆諸。娶子注反諸子仲子戎子夔諸子諸

姪直結反駸子公反仲子生牙屬諸戎子姪

者二子皆宋女。仲本亦作仲子戎子夔姪

中音仲下皆放此變必計反仲子生牙屬諸戎子姪

之。屬音之戎子請以為大子許之齊侯仲子曰

不可發常不祥發立嫡之常。嫡間諸侯難事難

間問光之立也列於諸侯矣列諸侯今無故

而廢之是專黜諸侯謂光已有而以難犯不祥

也君必悔之公曰在我而已遂專大子光而

徙之使高厚傅牙以為大子夙沙衛為少傅

齊侯疾崔杼微逆光疾病而立之光殺戎子

終言之。少許照反下疏注終言之。正義曰知終言之

注公猶少同行直呂反疏者以云戶諸朝非禮下始云五

後豈得口戎子於朝故傳終言之尸諸朝非禮也婦

人無刑無黜刑之刑。黜其京疏注無黜刑之刑。正

於官犯死不得殺而云婦人無刑知其於五刑之中無三

等刑耳三等墨劓也三等之刑墨劓重故等其輕重而

略其別也周禮謂之墨尚書謂之黜黜墨為一故依尚書言

黜也服虔云婦人從人者也故不為刑刑及犯惡從男子之

刑也若與男子俱受黜刑亦是婦人刑矣何獨主男子而

婦人從之也則難服云犯淫則男子獨勢婦人閉宮豈得從



平男子雖有刑不在朝市謂犯死刑者猶不暴尸暴滿上反夏五月

壬辰晦齊靈公卒經書七月辛卯光定位而後赴莊公即位太子

光執公子牙於句瀆之丘以風沙衛易已衛

奔高唐以叛光謂衛教公易已高唐在祝柯。晉士

匄侵齊及穀聞喪而還禮也禮之常不。疏注禮

君命。正義曰傳言禮也則兵不伐喪必有常禮禮有此法

故聞喪即還公羊傳曰還者何善辭也何善爾大夫其不伐喪

也此受命乎君而伐齊則何大夫其不伐喪大夫以君命出

在故善之是與左氏同也穀梁傳曰還若事未畢之辭也不

伐喪善之也善之則何為未畢也君不尸小事臣不專大官

善則稱君過則稱己則民作謙矣士匄外舉君命故非之也

然則為七句者宜奈何宜禪惟而歸命乎介其意言待命乃

還故杜言不必待君。於四月丁未於此年鄭公孫

萬卒赴於晉大夫范宣子毒於晉侯以其善

於伐秦也十四年晉伐秦子驁見。六月晉侯請於王

王追賜之大路使以行禮也大路天子所賜車之

有功則疏注大路至賜路。正義曰二十四年穆叔如周

賜服路疏王嘉其有禮賜之。大路與比並賜諸侯之稱具

文皆云大路知大路天子所賜車之總名也周禮巾車下之

五路有玉路金路象路革路木路又有服車五乘孤乘夏篆

卿乘夏篆大夫乘墨車士乘棧車庶人乘役車又曰凡良車

輿則同姓以金路異姓以象路四衛以革路諸藩國以木路其

賜諸侯之稱則無文釋例曰周官王之五路及卿大夫士服

車各有名又有良車數車不在等者其用無常謂此上五路

之良散當以出賜故言其用無常也傳通稱玉路金路為大

路及賜魯穆叔鄭子適當是革路若木路所以封四衛及蕃

國之若也而亦曰大路者據受王之珠錫皆舉其總名或云

先或云於當各自以就數為差也杜言當是革路若木路若

雖疑不敢贊謂當是此二路也必疑然者以服車稱車不稱

路王若賜之身象路乃賜同姓異姓之國君不可以賜其
五路之中矣金路象路乃賜同姓異姓之國君不可以賜其
臣而傳稱列國之賜當小國之君固周制也位當小國之君
則車亦可以同之故疑是革路若木路也革路木路路之卑
稱先或稱次杜云以制數為差者三命之卿就數三再命之
卿就數二故鄭賜子展非路三命之服子產次路再命之服
是也若其不然王賜叔孫穆子其車若是夏蒙夏綬即與常
車無異何故生弗敢乘及死乃請以葬也鄉飲酒禮者大夫
之禮也工人卒事主人獻工大師則為之洗車云云大夫若
君賜之樂謂之大師為之洗車之也彼尊君賜樂謂工師為
太師此尊王賜車謂王車為大路其意類於彼也音有何休
以天子車稱大路諸侯車稱路車大夫稱車今鄭子產諸侯
之大夫耳高與天子士同賜其車而名之曰大路非正也孔
子曰唯器與名不可以假人各不正則言不順於義左氏為
知案周禮天子衮冕上公亦稱衮冕天子析用為旌諸侯又
大夫亦稱旌又天子祭官稱大師鄉飲酒禮君賜樂亦稱大
師此皆名同於上則則大夫大路何獨不可同之於天子大
路之名乎何休之義非也。秋八月齊崔杼殺高厚於灑藍而

兼其室

灑藍齊地。曬色買反。徐所綺反。監力甘反。

書曰齊殺其大夫

從君於昏也

傳解經不言崔杼殺而為國討文。

鄭子孔之為政

也專

權國人患之乃討西宮之難

十年尉止守

孔知而不言。難

與純門之師

前年子孔召楚師至純門子孔當

罪以其甲及子華子良氏之甲守

以自守也。守手反。下守備同。

甲辰子展子西率國人伐之殺子孔而分其

室書曰鄭殺其大夫專也

亦以國討為文子然子孔

宋子之子也

子然子

士子孔圭媯之子也

宋子圭媯

皆鄭穆公妾士子孔子良父。鶻居危反。

圭媯之班亞宋子而相親也

亞於媯反。

士子孔亦相親也僖之四年子然卒





齊侯四年簡之元年士子孔卒魯襄八年司徒孔實

相子革子良之室司徒孔與三父相親故相三室

如一言同故及於難故二子子革子良出奔

楚子革為右尹子革即鄭人使子展當國子西

聽政立子產為卿簡公猶幼故大夫當國齊慶封圍高

唐弗克狄沙衛以叛故圍之冬十一月齊侯圍之見衛在

城上號之乃下衛下與齊侯語○號徐胡問守備

焉以無備告揖之乃登齊侯以衛告誠揖而禮之故

齊侯之揖疏見衛至乃登○正義曰杜於此注皆用齊侯

之言因可取之無為揖之復令登城仲博以為齊侯

義十九

以無備告齊侯等其言故揖之乃命士卒登城服虔謂此

近之築博之次第衛在城上號之乃下是衛下也問守備焉

問衛也若其別問餘人當云問其守者不得云問守備也若

齊侯問之而命士卒登城則士於此時已登矣何故下文方

有兩問衛不得取之漢末曹操與馮超對語徐晃與關羽對

語皆備敵之言而不知問師將傳食高唐人殖綽

工僕會夜追納師因其會食二子齊大夫○傳音

疏夜逆納師○正義曰二子因其血醢衛于軍音海

城西郭懼齊也前年與齊伐齊又齊及晉平

昭乎大隧大隧地關故穆叔會范宣子于柯音齊

平季懼齊故為穆叔見叔向賦載馳之四章四章

引大國以自救助○按若真反疏注四章至救助○正



載馳五章而云四章者文一十三年鄭子家賦載馳之四章

義取控于人知意在五章而并賦四章故注已云四章以下

故於此略之詩注云極至也今衛侯欲求援引之力助

於大國之諸侯亦誰因乎由誰至乎對之故以歸問之

叔
向曰盍敢不承命叔向變齊未肯以盟服穆叔曰

齊猶未也不可以不懼乃城武城○衛石共

子卒石買共百恭悼子不哀買之子孔成子曰是謂蹇

其本蹇猶按也○蹇求月反疏注蹇猶按也○正義曰

故云蹇猶按也父是親之極孝為德之本於父尚猶不哀必

是知不能愛人也已不愛人人亦不愛已已人皆不愛必將喪

保有宗嗣也為二十八年必有宗嗣也石惡用奔傳

經二十年春王正月辛亥仲孫速會莒人盟
于向向世邑○向舒亮反○夏六月庚申公會晉侯齊侯

宋公衛侯鄭伯曹伯
莒子邾子滕子薛伯杞

伯小邾子盟于澶淵澶淵在頓丘縣南今名繁汗此

○蔡殺其大夫公子燹莊公子○燹息協反蔡公子履出

奔楚蔡母○陳侯之弟黃出奔楚無罪也疏

二十年注稱弟明無罪也○正義曰傳言非其罪也則無罪

之文明矣而云稱弟明無罪者賈逵以為稱名罪其偏杜以

鄭段有罪去弟以罪段今此存弟非是罪黃之文也言此以辨賈氏也叔孫如齊○冬十

月丙辰朔日有食之無傳季孫宿如宋

傳二十年春及莒平孟莊子會莒又盟于向

督揚之盟故也莒數侵魯前年諸侯盟督揚以和辭之



下同解古買反又戶買反復扶又疏傳盟于不故也。正義曰於經服異則稱

反下拾復同好呼罪反下皆同同盟此齊成而盟不言同若往年齊與晉平盟于大隧是齊已服於晉矣非於此始服故不言同也晉以齊既平而召諸侯以為此會傳解其為盟之意故云齊成也。○夏盟于澶淵齊成故也

○邾人驟至以諸侯之事弗能報也既盟而又○蔡公子

七年伐晉○秋子與莊子伐邾以報之既盟而又○蔡公子

燮欲以蔡之晉背楚○蔡人殺之公子履其母弟也故出奔楚與兄同○陳慶虎慶寅畏公子

黃之偏二陳仲卿恐黃偏奪其地○偏彼力反胡諸楚曰與蔡司馬

同謀同欲楚人以為討討責公子黃出奔楚楚

初蔡文侯故事晉曰先君與於踐土之盟

先君文侯公出侯甲午也踐土盟在信二十八年與音預晉不可棄且兄弟也

畏楚不能行而卒宣十七年楚人使蔡無常蔡

公子燮求從先君以利蔡不能而死書曰蔡殺其大夫公子燮言不與民同欲也果其陳

侯之弟黃出奔楚言非其罪也編弟罪陳疏注

弟至二慶正義曰稱弟者止為罪陳侯但陳侯之罪罪在信二慶故杜預言二慶二稱弟不為罪二慶也釋例曰凡而害弟者稱弟以章兄罪弟又善兄則夫弟以罪弟身准此以觀其餘秦伯之弟鍼陳侯之弟黃皆足况傷其弟者秦伯有千乘之國而不能容其弟德曰罪秦伯也編罪秦伯則鍼罪輕也陳侯不能制禦臣下使逐其弟陳曰言非其罪也非黃之罪則罪在陳

侯示互舉之文也 公子黃將出奔呼於國曰慶氏無道求專陳國暴蔑其君而去其親五年



不滅是無天也為二十三年陳殺二慶傳○齊子初

聘于齊禮也齊嘗有患朝聘禮絕今始復○冬季武

子如宋報向戌之聘也向戌聘在十五年褚師段逆之

以受享褚張呂反殿徐掛亂反共音賦常棣

之七章以卒武子賦也七章以卒盡八章取其妻子好

享之賦魚麗之卒魚麗詩小雅卒章曰物其有矣

疏賦魚麗之卒章止義曰魚麗詩小雅物其有矣

公賦南山有臺南山

武注云太平而後饋物衆多則之有

子去所曰臣不堪也去所辟席衛甯惠子疾召

悼子悼子甯惠子曰吾得罪於君悔而無及也名藏

在諸侯之策曰孫林父甯殖出其君君入則

掩之掩惡名若能掩之則吾子也若

不能猶有鬼神吾有錢而已不食矣

經三十有一年春王正月公如晉邾庶其以

漆間立來奔二邑在高平南平陽縣東北有漆鄉西北

疏二邑在高平南陽至之辭○正義

知其處言有者以並不審此言二邑在高平者知其高平



東地有漆鐵關紅高平南陽縣西北有顯陽亭是二邑知
 在高平不備其地故言有也諸侯之臣入其邑而以之
 出奔昔晉書為叛衛孫林父宋華亥宋公之弟辰趙鞅前
 等皆書為叛叛者皆其本國之六辭也此及莒牟夷知黑
 亦以邑叛本國但叛來歸魯其至魯為奔而言來奔內外
 之辭言俱是叛而辭異耳且傳謂燕其等為三叛人明其
 是叛也
 夏公至自晉無傳。秋至自魯無傳。出奔楚不盈
 能防閑其司以取疏注盈不至罪之。正義曰宣十年齊
 奔亡稱各罪之疏注盈不至罪之。正義曰宣十年齊
 或來奔與共官也又十四年宋子哀來奔稱其字也皆為無
 罪不書其官則書各為罪之文據傳盈無入罪故辨之不能
 防閑其母以取奔工編其各罪之也。不能防閑其母詩序文
 也周禮虎賁氏舍則守王閫又校人謂馬廄為閑則閑是欄
 衛禁防之名也禮之法言不能以禮法禁防母也。九月庚
 戌朔日有食之傳。冬十月庚辰朔有食之傳。
 曹伯來朝。公會晉侯齊侯宋公衛侯鄭

伯曹伯莒莒邾子于商任商任地闕

傳二十一年春公如晉拜師及取邾田也邾田

子以公姑姊妻之計公年不得有未嫁姑姊蓋寡者二

八年伐齊之師解水之由。邾庶其以濼閭丘來奔其弟季武
 人也或曰列女傳稱梁有節姑姊謂父之姊也此云姑姊是
 父之姊也一人可以杜氏為誤案成二年楚師及陽橋孟孫
 在昭以公儀以公儀為質杜云儀成公子也楚師及宋公儀
 年下計儀成十八成公是年父儀成三十一有儀成二年至此
 二十八年儀成又成公之弟成元年伯邾歸于宋伯者長稱九年始
 之子儀成是成公之弟成元年伯邾歸于宋伯者長稱九年始
 嫁則為成公之財成公不得有姊矣若成公別有長之姊
 以成公即位之年推之亦不復有姊矣故知二人也唯公羊以
 成公即位年推之左氏成四年傳云公如晉晉侯見公不
 公歸欲求成于楚得季文子諫而止此非年疏傳註計公
 切也反覆推之杜氏不誤妻之七討反下同



正義曰社以姑為父之女昆弟姑是已之女昆弟故計公之年

以為寡者二人圖波云案十二年傳云無女而有姊妹及姑

姊妹則古人謂姑為姊妹也而不知此姊妹是寡公之父之姊

止一人耳不得云寡者二人今知不然者以襄公成公之子

成公即位二年已令大子公衡為質於楚及宋歸則公衡

年十五六年成公即位之初已二十有餘計至於公七十許

歲其姊妹存年極老矣安可以妻所

期圖以為成公之姊而規杜氏非也

者於是魯多盜季孫謂臧武仲曰子盍謂盜

詰治也。從才用反下同盍。正義曰難玄服武

仲曰不可詰也紇又不能季孫曰我有四封

而詰其盜何故不可子為司寇將盜是務去

若之何不能武仲曰子召外盜而大禮焉何

以止吾盜吾謂國中。去起呂反下皆同子為正卿而來外盜使

紇去之將何以能庶其竊邑於邾以來子以

姬氏妻之而與之邑使食滋其從者皆有賜焉

若大盜禮焉以君之姑姊與其大邑其次阜

牧輿馬給其賂從早至牧九八等之人。中在子反介八等之人。謂早與讓家漢臺園牧也。疏

注給其至之人。正義曰昭七年傳曰中臣與與臣隸隸臣

僚僚臣僕僕臣臺馬有國字有牧自早至牧有八等也其次

謂庶其從者魯紇其小者衣裳劍帶是賞盜也賞

而去之其或難焉紇也聞之在上位者洒濯

其心壹以待人軌度其信可明徵也徵驗也。洒西禮反。

覆角反。疏。軌度至微也。正義曰謂使其臣信有軌則

法度而言。而後可以治人夫上之所為民之歸

有信也。

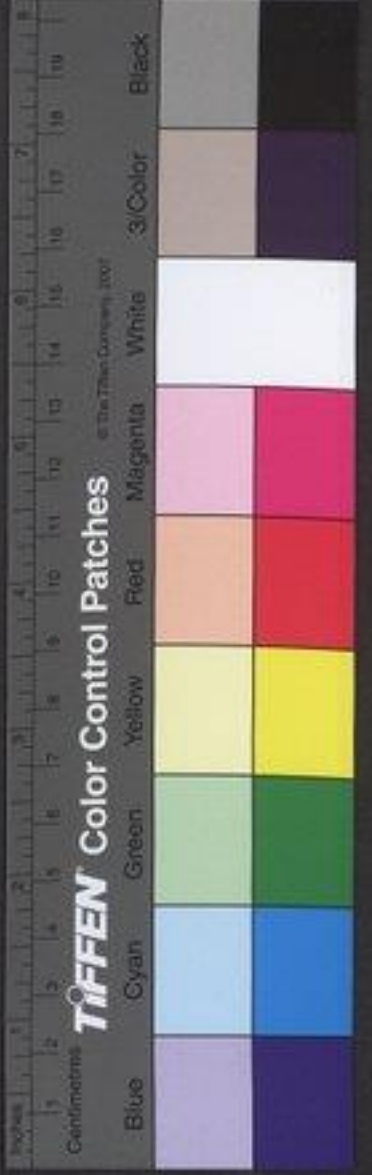

也上所不為而民或為之是以加刑罰焉而

莫敢不懲若上之所為而民亦為之乃其所

也又可禁乎夏書曰念茲在茲念茲在茲行此事當念使可

言茲在茲名此事宜此言亦皆當念允出茲在茲

也信由已壹而後功可念也言非但意念而已疏

庶其非鄉也庶其非鄉也以地來雖賤必書重地也其人其人

之心山於此身則善亦誠在此身也信由已壹謂信實由已

也庶其非鄉也以地來雖賤必書重地也其人其人

也庶其非鄉也以地來雖賤必書重地也其人其人

也庶其非鄉也以地來雖賤必書重地也其人其人

也庶其非鄉也以地來雖賤必書重地也其人其人



已知其合制者少也又都無其等傳皆言非以地來雖
必考紀烈歸來迪女傳曰婦為君迎知此等儀國亦
有別則類善於經徒以甲的制不合禮失禮之例比降
華謁具官君子貴之至於此等而禮亦所以見其略
賤也諸儒以為知古無命卿既自違傳劉費又云春秋之序
三命以上乃書於經語氏以為再命稱人傳曰叔孫昭子三
命命父兄昭公十年昭子始加三命而先此叔孫皆自見經
知所書皆再命也是杜大明春秋書卿各氏之例以知皆自
當有卿皆有再命則書名氏其不書於經皆。齊侯使慶
為禮不備故庶其非卿謂非再命之卿也。

佐為大夫變佐崔復討公子牙之黨執公子買

于句瀆之丘公子鈕來奔叔孫還奔燕齊公

楚子庚卒楚子使遠子馮為令尹訪於申叔

稼叔孫叔叔稼曰國多寵而王弱謂政教微

不可為也遂以疾辭方暑闕地下冰而牀焉

重爾衣裘鮮食而寢禮記云饋為爾衣裘於既反

疏注謂絲衣。闕來月反。爾古典反。禮記云饋為爾衣裘於既反。疏為爾衣。正義曰至藻曰饋為爾衣。疏為爾衣。正義曰至藻曰饋為爾衣。疏為爾衣。正義曰至藻曰饋為爾衣。

楚子使醫視之復曰瘠則甚矣瘠在亦反

而血氣未動言無疾乃使子南為令尹子南

樂相子妻於范宣子生懷子子桓

故與樂盈為公族大夫而不相能子桓

卒樂祁與其老州賓通樂祁子妻范宣子女也。相能



如字徐
乃代反
幾亡室矣
言亂其
幾其故反
懷子患之祁懼其

討也
趙諸宣子曰
盈將為亂以范氏為死相

主而專政矣
初主
疏
必充至政矣
正義曰相是
之益大夫攝主
誣樂盈言盈以

其家
故弱故陵侮樂氏而
守晉國之政矣
曰吾父逐鞅

也不怒而以寵報之
謂宣子不為
鞅位。為于
為反下文吾為

又與吾同官而東之
同為公
同為公
同為公
同為公
吾父死

而益富死吾父而東
於國有死而已吾蔑從

之矣
言宣子專政
死亦難。難乃曰
其謀如是懼害於主吾

不敢不言范鞅為之
微
其謀如是懼害於主吾
懷子好施士多

歸之宣子畏其多士也
信之懷子為下卿

佐。好呼報
反。弼式取反
宣子使城拉且而遂逐之
著晉邑在外
易逐。著查

嘉父司空靖祁豫董黃叔祁師申書羊舌虎叔

罷
十子皆晉大夫
樂盈之黨也羊舌
疏
秋樂全叔罷
正義曰如此傳

文則樂盈出奔之後
宣子始親十子也
晉語云平公六年
其

志而刺君以亂國者
之後而去之是遂威
而遠懼也樂氏之

國語則先殺十子後
逐樂盈與此異者
實遠云十子皆樂盈
如

則樂盈賊若十子在
國謀殺宣子不克
宣子先殺之乃使
適曲沃逐樂盈者
曲沃是樂氏之采
邑蓋就著逐其身
適曲沃逐其家也

囚伯華叔向籍



偃司馬人謂叔向曰子離於罪其為不知

乎謂則愛囚而不能去叔向曰與其死亡若何

乎知音習下及註同詩曰優哉游哉聊以卒歲知也詩小雅素今

見叔向曰吾為子請叔向弗應出不拜樂王

必祁大夫祁大夫祁奚也食邑於祁因以為室老聞

之曰樂王鮒言於君無不行其言皆求救吾

子喜子不許謂不拜祁大夫所不能也不能而

曰必由之何也叔向曰樂王鮒從君者也何

能行祁大夫外舉不棄讎內舉不失親其獨

遺我乎詩曰有覺德行四國順之詩大雅言德行

之罪於樂王鮒對曰不棄其親其有焉言焉

宣子曰詩曰惠我無疆子孫保之詩周頌也言文

定保明定安之書曰聖有暮勳明徵

之正義曰此詩大雅抑之篇惠我至保之正義曰此

詩周頌烈文之篇正義曰此引書曰

加於百姓故子孫保頌之賦書曰聖有暮勳明徵

人實反傳也編居良反下註同書曰聖有暮勳明徵

親親必與叔虎同謀於是祁奚老矣老去公聞之乘駟而見

叔虎同謀族大夫聞之乘駟而見

宣子曰詩曰惠我無疆子孫保之詩周頌也言文

定保明定安之書曰聖有暮勳明徵

之正義曰此詩大雅抑之篇惠我至保之正義曰此

詩周頌烈文之篇正義曰此引書曰



書亂征之文也彼作聖有謨訓此云惠訓不倦行本當作訓

但杜以傳作聖有慕勲故順傳文解之謂背傳文而規杜氏

非夫謀而鮮過惠訓不倦者叔向有焉有慕勲

也惠訓不倦慮我無疆也社稷之固也猶將十世宥之以勸

能者令壹不免其身壹以弟故以棄社稷不亦

惑乎與。正義曰尚書稱克使餘治水九戰績用不戒乃求母舜

而懲用之歷試三年乃禪以位舜典美舜之功蒙以典刑之

下始云流共工于幽州放驩兜于崇山竄三苗于三危殛鯀

于羽山四罪而天下咸服孔安國云作者敘典刑而連引四

罪明皆懲用所行於此據見之是言舜初被徵用先誅鯀而

後殛禹故言餘殛而禹與傳三十三年傳曰舜之罪也殛鯀

其罪也與禹洪範云餘則殛死禹乃嗣曲皆言誅鯀乃舉禹

而鄭玄注尚書以為禹治水既畢乃流四凶言其先舉禹而

後誅鯀既建經傳之文且復於理不當故王肅雖云禹治水

而後以鯀為無功而殛之是為用人子之功而流放其父則

為禹之勤勞適使父殛舜失五典克從之義伊尹放大

為陷三千莫大之罪進退無據迂亦甚哉伊尹放大

甲而相之卒無怨色太甲湯孫也流淫失度伊尹放

根心言不以一怨妨大德。大音泰相息亮反疏湯孫世本紀文也書序云太甲

既立不明伊尹放諸桐宮三年復歸于亳思庸伊尹管蔡

作太甲三篇是太甲能自改悔伊尹復之之事也若之何其以虎

也棄社稷子為善誰敢不勉多殺何為宣子

說與之乘以言諸公而免之共載入見公。說音

淹反下文始見非注同不見叔向而歸言為國非私叔向也。為

同叔向亦不告免焉而朝不告謝之初叔向之

母妬叔虎之母美而不使不使見叔向父其子



比諫其母其母曰深山大澤實生龍蛇司其常

生非常之物彼美余懼其生龍蛇以禍女女敝族也之

壞也龍蛇喻奇怪女音汝下同國多大寵六卿不仁人間之不亦

難乎余何愛焉使往視寢生叔虎美而有勇

力樂懷子嬖之故羊舌氏之族及於難樂盈

過於周周西鄙採之劫掠財物。問問則之。辭於

行人王行也曰天子陪臣盈諸侯之臣稱於天子曰陪臣得罪於

王之守臣范宣子為王所命故曰守臣。守手又反注同將逃罪罪重於

郊甸重得罪於郊甸謂為郊甸所侵掠也郭外曰郊甸外曰甸。罪重直用反注同甸徒練反無所

伏竄敢布其死布陳也。實七亂反昔陪臣書能輸力於

襄王

王室王施惠焉輸力謂輔相晉國以費戴天子。相息亮反其子鷹不

能保任其父之勞大君若不棄書之力士臣

猶有所逃大君謂天王。言於王而稱大君知大君謂

天子也大君君之大者故以為天子也若棄書之力而思

鷹之罪臣戮餘也罪我將歸死於尉氏尉氏尉氏不

敢還矣敢布四體唯大君命焉布四體言疏注

氏尉氏之官。正義曰歸死尉氏猶言歸死於司敗明尉氏

主刑人故為尉氏之官周禮司寇之屬無尉氏之官蓋周室

既衰官名改易於時有此官耳王曰尤而效之其又其

焉尤音憂盈而自掠之是效尤。效或作效。戶教反使司徒林不掠樂氏者

歸所取焉使候出諸轅轅候送迎賓客之官也轅轅

州綽曰東閭之役臣左驂迫還於門中識其

枚數

識門版數亦在十八年。枝本亦依板

疏

識其枚數。正義曰十八年傳云以枚數閭枝謂馬

閭以馬枚數門扇之板此云識其枚數枝謂門扇之板彼時最待其數則二枚不同今人數物猶云一枚二枚也

可以與於此乎公曰子為晉君也對曰臣為

隸新

言臣為隸尚新耳。子為下僞反

然二子者誓於禽獸臣

食其肉而寢處其皮矣

言誓財得之。則食亦反

附釋音春秋左傳註疏卷第三十四





國立中央圖書館, TAIWAN, R.O.C.



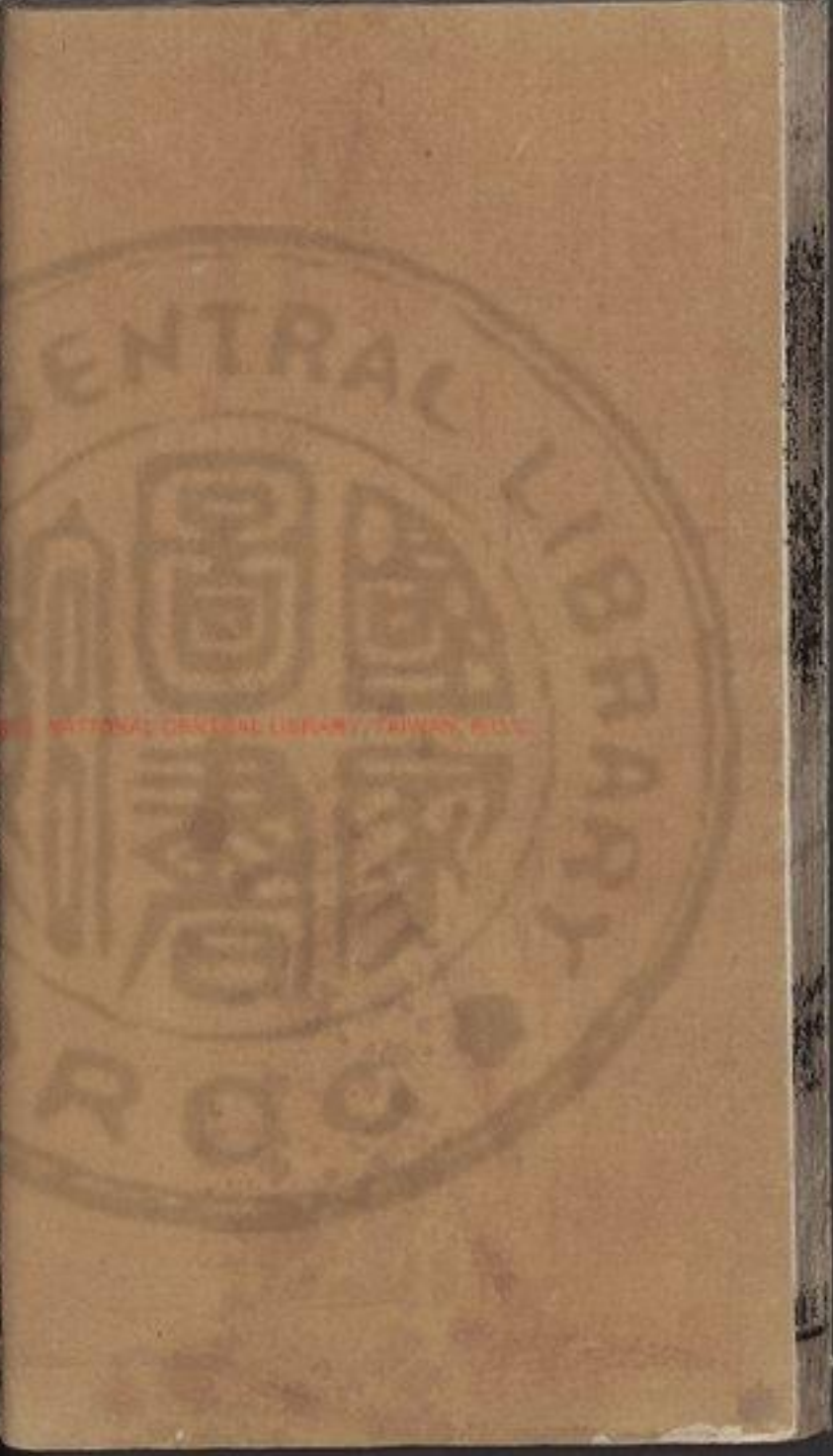

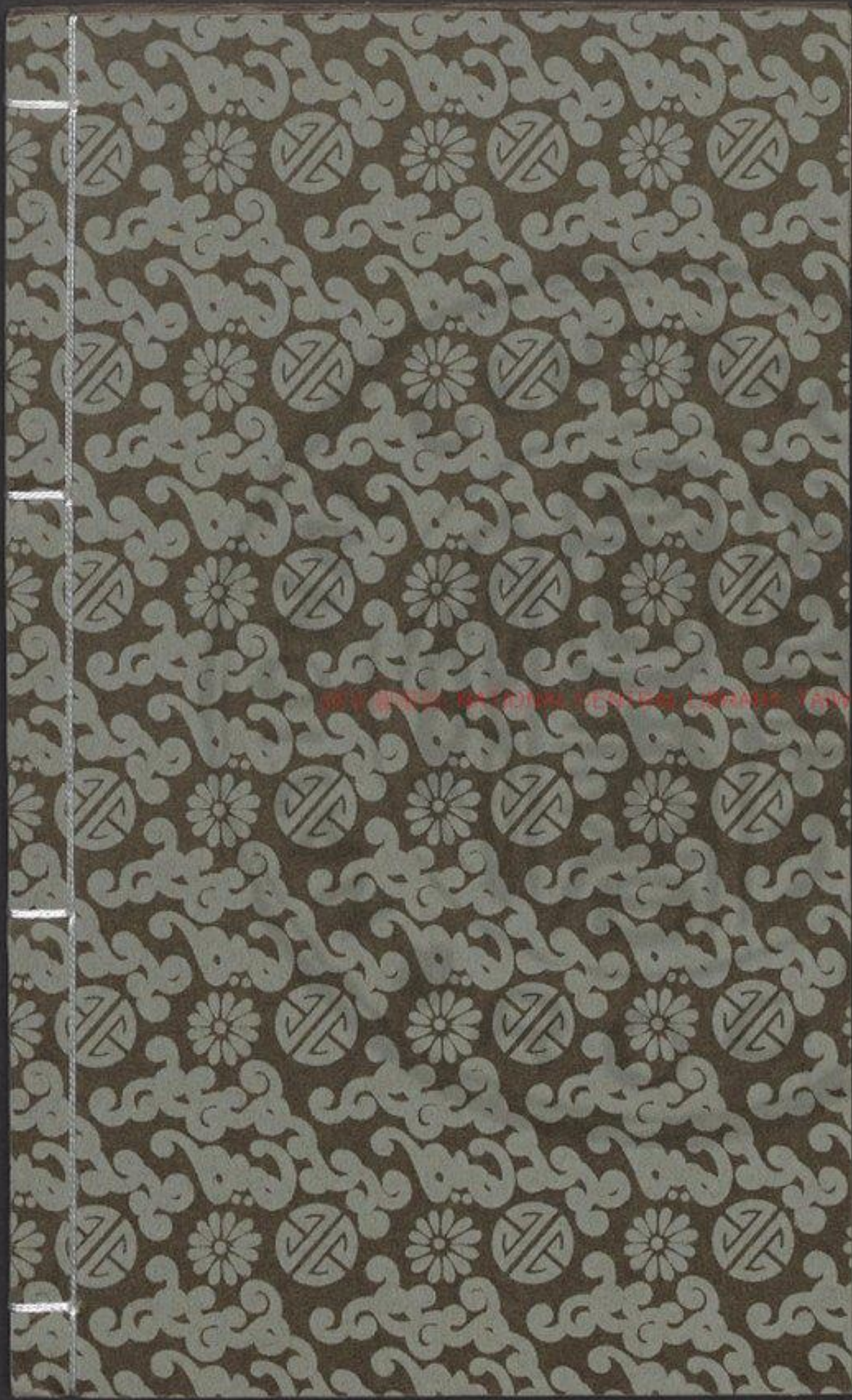

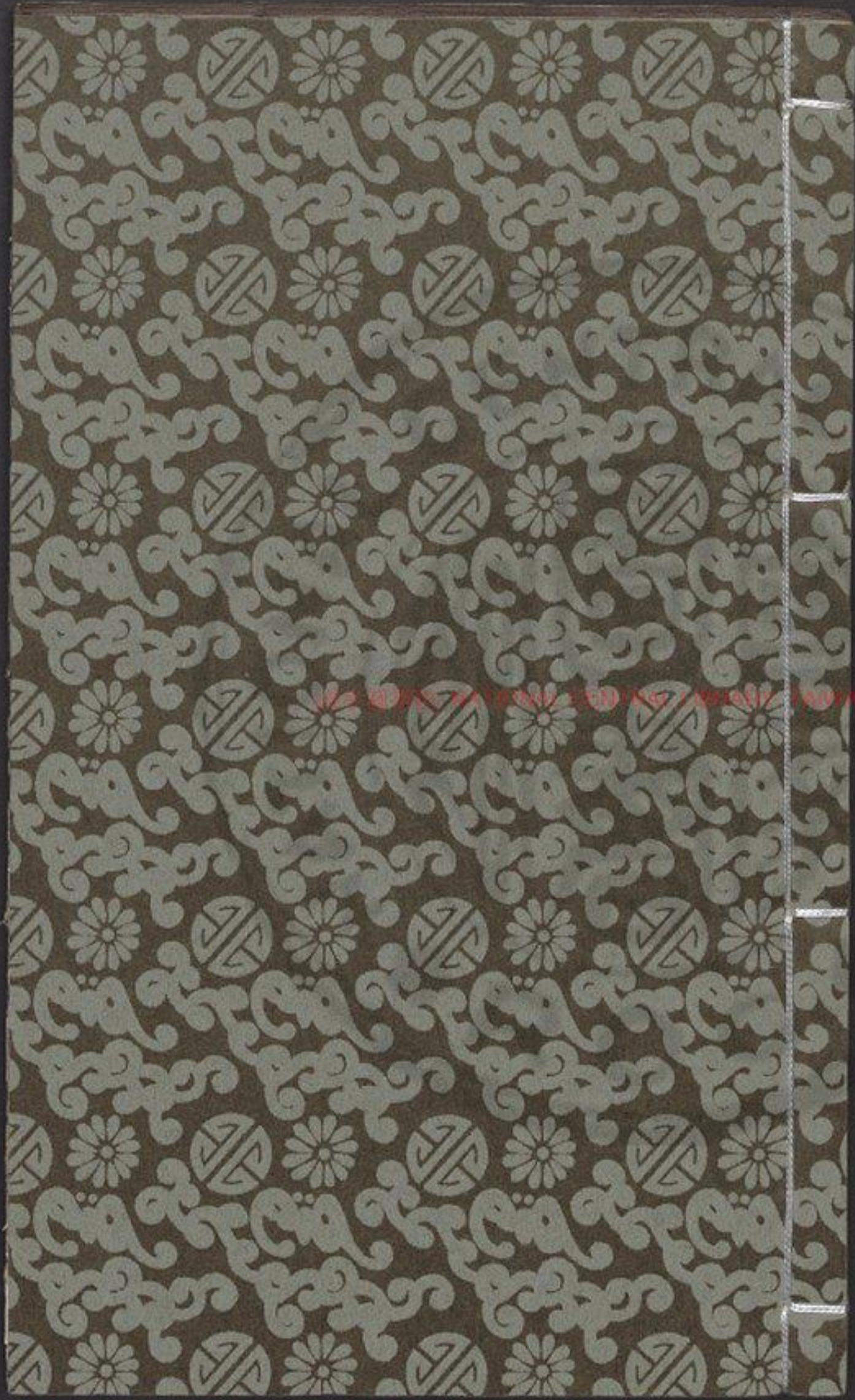

3492102 w14



國立中央圖書館 國家圖書館 國家圖書館 國家圖書館
NATIONAL CENTRAL LIBRARY, TAIWAN, R.O.C.





附釋音春秋左傳註疏卷第二十五

杜氏註

孔穎達疏

經二十有二年春王正月公至自會傳。夏

四月。秋七月辛酉叔老卒無傳子。叔齊子。冬公會

晉侯齊侯宋公衛侯鄭伯曹伯莒子邾子薛

伯杞伯小邾子于沙隨公至自會無傳。楚殺其

大夫公子追舒書名者竊近小人貪而多馬。為國所患。近附近之也。

傳二十二年春臧武仲如晉公類與晉侯外會。念各將能。還魯之守地。

武仲為公謝不敏。故不書。守手又反。為公子傷反。疏注。頗與晉侯外會。至故不

至自會。則武仲初發。公仍未至。陳言武仲如晉。正為撤叔。使

使不論聘晉之意。故杜原公之未歸。而遣使使。又不書於經。



NATIONAL CENTRAL LIBRARY, TAIWAN, R.O.C.





知是魯之守臣使適晉也二十六年鄭伯朝晉而歸使公孫
 夏謝不敏知此亦是為公謝不敏非公命故不書也服虔云
 武仲非鄭故不書前年傳武仲為司寇
 後年出奔書於鄭此年不得云非鄭也
 雨過御叔御叔

在其邑將飲酒御叔魯御邑大夫也曰焉用

聖人武仲多兵時人謂之聖疏注武仲至之聖正

也尚書洪範云愛作聖者通識之名時人見其多知故以

我將飲酒而已雨行何以聖為穆叔聞之

曰不可使也而傲使人言御叔不任使四方微二

國之蠹也令倍其賦言御叔不任使四方微二

故疏注古者至用數正義曰周禮大司徒云凡建邦國

諸公之地方五百里且食者半諸侯之地方四百里

諸伯之地方三百里其食者三之一諸子之地方二百里

男之地方百里其食四之一鄭注云其食者半三之一四之

一者士均均邦國地貢輕重之等必足其國禮俗喪紀祭祀

之用乃貢其餘大國貢重正之地小國貢輕字之地此是諸

侯之國貢王之差也司勳職云凡頒賞地三之一食鄭玄云

賞地之稅三分計稅王食其一二全入於臣此采邑貢王之

數也然則諸侯之臣受其采邑者亦當三分之一而歸於公

故云古者家其國邑言以國邑為己之家有貢於公者是或

已而貢之故以重賦為罰言重

倍其賦當以三分而二入公也

夏晉人微朝于鄭

召朝鄭人使少正公孫僑對少正鄭卿官也公孫僑

使朝鄭人使少正公孫僑對少正鄭卿官也公孫僑

於是即位魯襄即位八月即位年而我先大夫子

駟從寡君以朝于執事執事不禮於寡君言



執事諫不寡君懼因是行也我二年六月朝于

楚因朝晉不見晉是以有戲之役在九年楚人

猶競而申禮於敝邑欲從執事而懼焉

大尤曰晉其謂我不共有禮是以不敢攜貳

於楚我四年三月先大夫子矯又從寡君以

觀費於楚實朝言觀費也言欲往視楚知可晉

於是乎有蕭魚之役在十年謂我敝邑邇在晉

國譬諸草木吾臭味也晉與同而何敢差池池差

寡君盡其土實土實重之以宗器宗器楚亦不競

遂帥羣臣隨于執事以會

歲終正疏注朝正也。正義曰言以會歲終則歲事終

貳於楚者子侯石玉歸而討之石玉歸。五渙

梁之明年十六年子矯老矣公孫夏從寡君

以朝于君見於嘗酌酒之新燕重者為酌嘗新飲酒

疏注酒之至嘗酌。正義曰月令孟夏天子

與執燔焉助祭。與音預燔。又

聞君將靖東夏謂二十年四月又朝

以聽事期先禮會期。先禮為反不朝之間無歲

受厥肉也

受厥肉也



不聘無役不從以大國政令之無常國家罷

病不虞者至春仍也。罷音皮存。在應反。無日不惕豈敢忘

職揚懼也。罷音他。應反。大國若安定之其朝夕在庭何

辱命焉言自稱杜不須來召。朝如字。若不信其患而以爲口

實口實但有。言實出於口也。服虔云實謂謹也。

其無乃不堪任命而前習爲仇讎前習也。謂見剝削不堪命則成仇讎。

敝邑是懼其敢忘君命委諸執事執事實

重圖之傳言子產有命。以先大國之計。○秋欒盈自楚適齊晏

平仲言於齊侯曰商任之會受命於晉受命於晉氏之命。

今納欒氏將安用之小所以事大信也失信

不立君其圖之弗聽退告陳文子曰君人執

信臣人執共忠信篤敬上下同之天之道也

君自棄也弗能久矣爲二十五年齊。其君尤傳。○九月鄭公

孫黑肱有疾歸邑于公黑肱子張。肱古弘反。○召室老宗

人立段段子石。黑肱子。而使黜官薄祭黜官無祭以特。

羊毅以少牢四時祀以一羊三年。盛祭以羊豕豕盛也。疏注四時至盛也。正義曰少牢。

禮食禮者諸侯之大夫時祭之禮也是時祭用少牢今公孫

黑肱使黜官薄祭故時祭用特羊數祭乃少牢諸侯之大夫

止用少牢而禮云云君子謂大夫以上是大夫之祭有兩大夫時

也又推記云上大夫之喪也少牢卒哭成事附皆大夫據此

喪祭故准用等士喪禮士遺奠用少牢是也大夫無禘祫而

而云穀三年祭若禮記言大夫有善於君祫及五世是大夫



有功或得禘祫也劉炫云禮器云君子大半而祭謂之禮四士大半而祭謂之禘鄭玄云君子謂大夫以上是大夫然有用大半時也雜說云大夫之虞也言少半卒哭與禘皆大半喪祭有大半明吉祭亦有此也言特羊必是時祭殺以少半明是三年一為大祭猶天子諸侯禘也禮大夫時祭少半大祭大半公黑彤全減之盛也足以共祀
 盡歸其餘邑曰吾聞之生於亂世貴而能負
 民無求焉可以後亡敬共事君與二三子生
 在敬戒不在富也已已伯張卒君子曰善戒
 詩曰慎爾侯度用戒不虞鄭子張其有焉詩大雅
雅侯維也義取慎侯度戒未然。盡疏詩曰至有焉。正歸津忍以凡此劍可求故特言之。義曰詩大雅抑之事鄭子張其有此詩之義焉言生在敬戒是慎法度也貴而能不虞也。冬會于沙隨復銅鞮氏也。故復銅鞮也。齊

卷二十一

扶又反注同下使使下 樂為猶在齊晏子曰禍將
注復生不復行皆同

作矣齊將伐晉不可不懼為明年齊楚觀
 起有寵於令尹子南未益祿而有馬數十乘

言子南備寵觀起令富。數所生反疎細證反令力。反楚人患之王將討焉子南之子棄疾為王御士王每見之必泣棄

疾曰君三泣臣矣敢問誰之罪也王曰令尹

之不能爾所知也國將討焉爾其居乎問能止

對曰父戮子居君焉用之漢命重刑臣亦不
 為潘州君命罪之重。為於慶反王遂殺子南於
下焉入同州息列反又以制反朝觀起於四竟轅車製以倫。轅音境下同子南之臣謂



棄蔡請徙子於朝命取項曰君臣有禮

唯二三子命殺尸三月棄疾請尸王許之既葬

其徒曰行乎行去曰吾與殺吾父行將焉入曰

然則臣王乎曰棄父事讎吾弗忍也於事是讎

故雖謂讎而不敢報遂縊而死傳讎東上與人子謀

與音預殺如字遂縊而死其父失君臣之義

復使蓬子馮為令尹公子歸為司馬屈

建為莫敖屈建子木也有寵於遠子者八

人皆無祿而多馬他日朝與申叔豫言弗應

而退從之入於人中申叔豫妻于不欲歸又從之遂

歸退朝見之遂子就申叔家見之曰子三困我於朝吾懼

不敢不見吾過子姑告我何疾我也對曰吾

不免是懼何敢告子言心與子所罪故不敢曰何

故對曰昔觀起有寵於子南子南得罪觀起

車裂何故不懼自御而歸不能當道遠子惶懼

至謂八人者曰吾見申叔夫子所謂生死而

肉骨也已死復生知我者如夫子則可夫子請申叔也如夫

子謂以不然請止相知辭八人者而後王安之辭

義匡已十二月鄭游敗將歸晉游敗公孫馬子未出竟

遭逆妻者奪之以館于邑舍止其邑丁巳其夫攻

子明殺之以其妻行十一月無丁巳丁巳子展廢

十一月十四日也



良而立大叔良游販子大叔曰國卿君之貳也

民之主也不可以苟請舍子明之類子明有罪而良又不

求主妻者使復其所使游氏勿怨鄭國

曰無昭惡也交怨則交之疏注交

明也正義曰若游氏報殺此人則人知其父是父之行不修益

也明

經二十有二年春王二月癸酉朔日有食之

傳。三月己巳杞伯匄卒五同盟。疏注五同盟

五年。夏邾界我來奔邾傳界我來奔是庶其之黨同有

疏注甲我來故書。正義曰杜從西說以為庶其之黨

同有竊邑叛君之罪劉炫規過云杜此注云庶其之

黨其以邑奔魯魯人還以賜之甲我來奔不得被邑竊邑之狀復

何在焉釋例又曰小國之卿或命而禮儀不備或殊加命數

故不書之邾卑我之等與亦多所書雖數人而已知其

合制者少也如彼所說又以甲我來奔何為兩說自相矛盾

子炫以為釋例是解解今則定矣不然者原杜之意以二

十一年邾庶其竊邑來奔去此既近邾更無事今甲我來奔

必是庶其之黨同有竊邑叛君之罪春秋之例命卿有罪出

奔皆書名果我書名罪其與庶其同黨非謂甲我

非命卿與釋例不違劉不曉杜旨妄為規非也

葬杞

孝公傳。陳殺其大夫麇及慶黃書名皆罪

君言及使異。疏注書名至義例。正義曰被殺書名是罪

辭無義例。疏之文故以專國叛君為一慶罪狀成十八

年晉殺其大夫卻錡卻擊卻至哀四年蔡殺其大夫公孫姓

公孫霍皆不言及文九年晉殺其大夫士穀及其鄰父與此

並言及傳無其說知。陳侯之弟黃自楚歸于陳

是史異辭無義例也



謂侯納之曰歸黃至楚。晉樂吏復入于晉。以惡入曰復。

自理得直欲為楚所納。出附他國故不言叛。還入閔友爭。

注同。入于曲沃。兵敗奔曲沃。曲沃樂吏潛入曲沃之。

疏。甲以入晉都及賊。又入于曲沃。潛入之。晉人。

曲沃謂其後入晉人以其狀告。故先書復入于晉。後言入于。

亦不附他國。故不言叛也。然則昭二十一年。味華亥入于宋。

南里以叛。定十一年。宋公之弟。入于。曲沃。未幾。曲沃而。

殺入于晉。陽以叛。前寅。入于。曲沃。以叛。曲沃。未幾。曲沃而。

書類者。彼皆與國相距不勝。而曲沃。未幾。曲沃而。

死。未有不叛。屬他國之意。秋。齊侯代衛。遂伐晉。故。

疏。注。兩事。故言遂。正義曰。遂者。因上事。上一事之辭。

是。一卒。而為兩事。不言遂者。於彼。注云。謂晉侯者。曹衛兩。

來告。然則此言遂者。齊人來告。以齊書為文。故乃言遂也。

八月。叔孫豹帥師救晉。次于雍榆。豹救晉。

故書次雍榆。晉地。沒郡。刺救。已卯。仲孫速卒。子也。

冬。十月。乙亥。臧孫紇出奔邾。書名者。阿順。季氏。

罪之。為干為天。疏。注。書名。至罪之。正義曰。書名。是。

長。丁。丈。反。少。詩。照。反。罪。之。文。家。博。然。為。孟。氏。所。講。其。奔。

非。紇。之。罪。故。杜。以。阿。順。季。氏。罪。之。文。家。博。然。為。孟。氏。所。講。其。奔。

臧。長。位。以。為。紇。之。罪。狀。也。晉。人。殺。樂。吏。齊。侯。

音。莒。莒。不。言。遂。者。間。有。事。輕。道。政。反。疏。注。輕。行。掩。其。

伐。晉。還。至。有。事。正義。曰。莊。二十。九。年。傳。例。曰。凡。師。有。鐘。鼓。

曰。伐。無。曰。侵。輕。曰。襲。是。輕。者。舍。其。輕。重。道。輕。行。掩。其。不。備。

故。也。若。然。僅。六。年。夏。公。會。齊。侯。云。云。伐。鄭。欽。楚。人。圍。許。諸。侯。

諸。侯。許。二。十。八。年。公。會。晉。侯。云。云。于。温。天。王。狩。于。河。陽。云。云。

彼。二。者。公。皆。親。在。事。不。待。告。故。遠。承。上。事。意。言。諸。侯。遂。行。此。

書。齊。事。雖。告。攝。遂。行。襲。莒。亦。不。同。書。遂。為。所。有。數。事。與。前。文。

傳也

傳二十三年春祀孝公卒晉悼夫人喪之

人晉平公冊祀孝公悼夫人喪如字徐息浪反平公不徹樂亦禮也

禮為鄰國闕禮諸侯絕期故以違期責之為于

反禮為鄰國闕禮諸侯絕期故以違期責之為于

但絕期者禮之不正法言諸侯降其親禮為鄰國闕

常為之闕故以鄰國責之禮又禮為鄰國闕

在為母服期喪絕旁期非母也禮為鄰國闕

今陳侯往楚乃信黃為禮為鄰國闕

召二慶○烈息路反禮為鄰國闕

故不敢日往禮為鄰國闕

使慶樂往絕句禮為鄰國闕

慶氏以陳叛禮為鄰國闕

之不肯禮為鄰國闕

朱以告禮為鄰國闕

夏禮為鄰國闕

夏禮為鄰國闕

夏禮為鄰國闕

夏禮為鄰國闕

夏禮為鄰國闕



建從陳侯圍陳陳人城

隊而殺人役人相命各殺其長

君子謂慶氏不義不可肆也

命不于常

疏

故書曰惟

命不于常

疏

故書曰惟

晉將嫁女子吳齊侯使析歸父媵之以灌載

樂盈及其士潘申之有障蔽者使若媵妾在其中。析

同障之其星曆反勝以證反又疑謚反藩方元反注

反又音草疏人齊以女為媵使析歸父送媵女於晉令與

媵俱行也媵媵同姓適異姓今晉嫁女於同姓齊以異姓為

媵皆非禮也而不言非禮者但傳本主論樂盈不言事之可

不納諸曲沃樂盈夜見晉午而告之晉

對曰不可天之所廢誰能興之子必不

免吾非愛死也知不集也集成也。知盈曰雖

然因子而死吾無悔矣我實不天子無譽焉

言我雖不為天所祐子無天矣許諾伏之而觴曲沃

人晉午君盈而飲其樂。觴式樂作午言信今地

得樂孺子何如孺子對曰得主而為之死猶不死

也皆歎有安者對行又言昆曰得主何貳之有

盈出徧拜之謝殷之四月樂盈帥曲沃之甲因魏

獻子以晝入絳獻子魏舒初樂盈佐魏莊子於

下軍獻子魏絳獻子私焉故因之私相趙氏以原

屏之難怨樂氏成八年莊姬譜之樂卻為韓趙方睦

中行氏以伐秦之役怨樂氏十四年晉

而固與范氏和親范宣子佐中知悼

子少而聽於中行氏悼子知箴之子苟盈也少年十

疏知音智少疏悼子至疏悼子至

詩照反注同疏悼子至疏悼子至

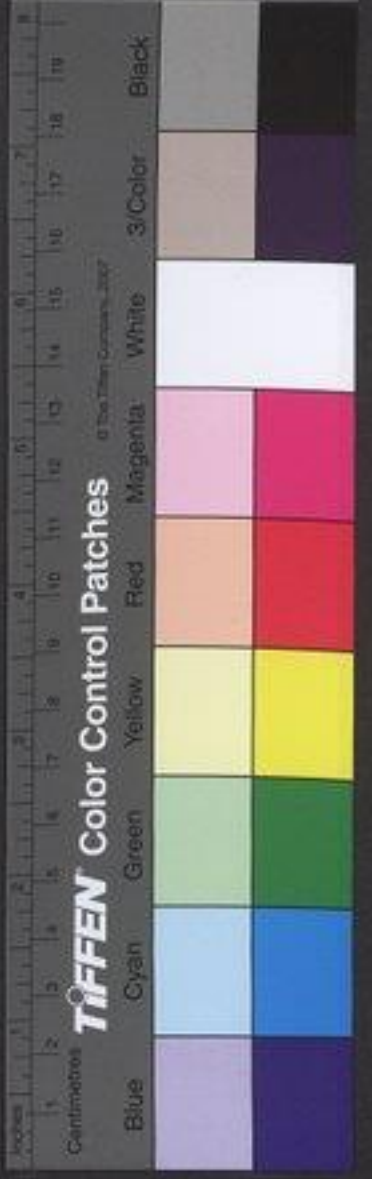

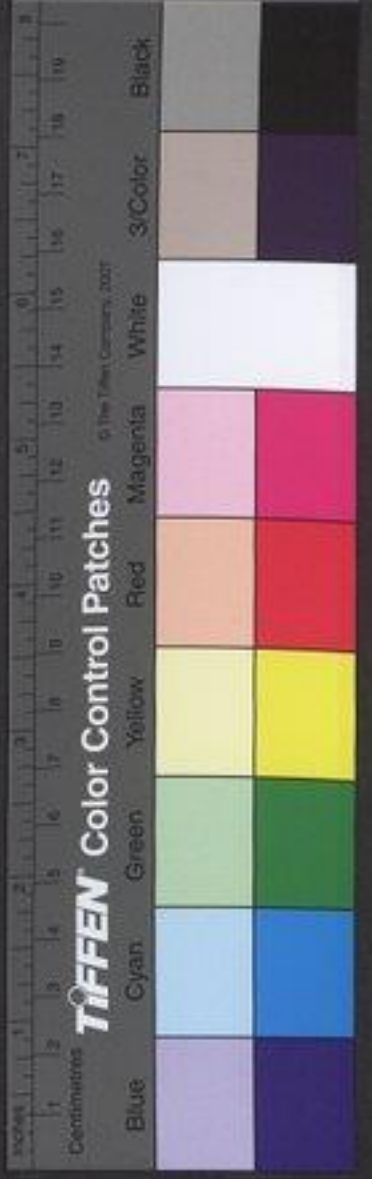

其少也知悼子荀首之孫中行吳荀林父之曾孫首是林父

之弟首為知氏林父為中行底是同祖也悼子是荀吳二從

叔父故相繼從計悼子年十六不得為十七是故程鄭變

沈氏云後人傳寫誤劉效以此而現杜氏非也

於公鄭亦荀氏宗疏亦見公見其不助樂

氏唯魏氏及七輿大夫與之七輿官名疏與官

名。正義曰僖十年傳言七輿大夫杜云侯伯七命副車七

乘謂副車每車有一人天主之則以上輿大夫杜亦為主副

車之官也劉公云若足主公車則當清親於公不應曲附

樂氏服虔云下車輿紳士人效謂服言是樂王酬

侍坐於范宣子或告曰欒氏至矣宣子懼桓

子曰奉君以走固官必無害也桓子樂王酬。音

十則反音如且欒氏多怨子為政欒氏自外子

在位其利多矣既有利權又執民柄。音。音。音。

命。疏。正義曰欒氏多怨言易克既有為

反。疏。之。欒氏之八柄也。正義曰欒氏多怨言易克既有為

周禮大宰以八柄詔王馭羣臣一曰爵二曰祿三曰予四曰

置五曰生六曰殺七曰廢八曰誅此八者爵祿予置生是賞

也廢殺誅是罰也賞罰二事分為八名此時臨與敵戰唯賞

罰而已故以賞罰言之。疏。云初所秉執以起事者也然則

用斧之執其柄也。將何懼焉欒氏所得其唯魏氏

乎而可強取也夫克亂在權子無懈矣公有

姻喪。夫人有死喪。強其又。疏。注夫人有死喪。正

之節云士踰月外姻至則也。是外親之。名。祀。孝。公。卒。夫。人

有兄弟之服。是自有此禮也。傳言公有姻喪。姓言夫人有祀喪

者下文樂王酬使宣子。墨。縗。冒。經。諒。為。夫。人。故。也。樂。經。葬。祀

孝公之。下。始。音。縗。盛。復。入。于。晉。則。縗。盛。之。入。在。孝。公。葬。後。杜

解。諸。侯。既。葬。除。服。而。夫。人。猶。有。服。者。葬。祀。孝。公。書。皆。使。去。之

日。縗。盛。入。晉。當。葬。祀。孝。公。之。前。故。夫。人。猶。有。服。故。得。諒。為

也。王。酬。使。宣。子。墨。縗。冒。至。晉。自。被。戰。還。遂。常。墨。縗

也。王。酬。使。宣。子。墨。縗。冒。至。晉。自。被。戰。還。遂。常。墨。縗



同冒莫報反經直結反冒經以經冒

其首也一云緝冒經三者皆黑之

當大功喪服大功布衰裳杜麻經冒經者言以

經冒其首也樂王制使宣子謂為夫人孝服也

二婦人

鞅以如公

鞅為婦人服而入

奉公以如固宮

固宮宮之有臺觀備守者

觀古與又守又反

范鞅逆魏舒

舒用王制計則成列

既乘逆樂氏矣趨進曰樂氏帥賊以入鞅

之父與二二子在君所矣

使鞅逆吾子鞅請驂乘持帶

右撫劍左授帶

命驅之出僕請請列

鞅曰之公公宣子逆諸

階執其手賂之以曲沃

也著於冊書

宣子曰苟焚冊書我殺叔督戎

宣子喜曰而殺

之所不請於君焚冊書者有如日

乃出豹而閉之

反陽古

類反

○援

首表

○鞅

○逆

○樂

○氏

○矣

○趨

○進

○曰

○樂

○氏

○帥

○賊

階階也執其手賂之以曲沃已同初斐豹錄

也著於冊書蓋犯罪後為官奴以冊書其疏注蓋犯

正義曰周禮司僕職云其奴男子入于罪隸女子入于春槩

鄭文云奴從坐而役入縣官者男女同名杜用鄭說以無正

文故云蓋以斐豹請焚冊書知以冊書其將出也魏律緣坐

配沒為工樂雜戶者皆用亦紙為籍其卷以鈔為軸此亦古

人用書也樂氏之力臣曰督戎國人懼之斐豹謂

宣子曰苟焚冊書我殺叔督戎宣子喜曰而殺

之所不請於君焚冊書者有如日言不負要明如

乃出豹而閉之閉者門外督戎從之踰隱而

待之牆也督戎踰入豹自後擊而殺之范氏

之徒在臺後公臺樂氏乘公門乘登宣子謂

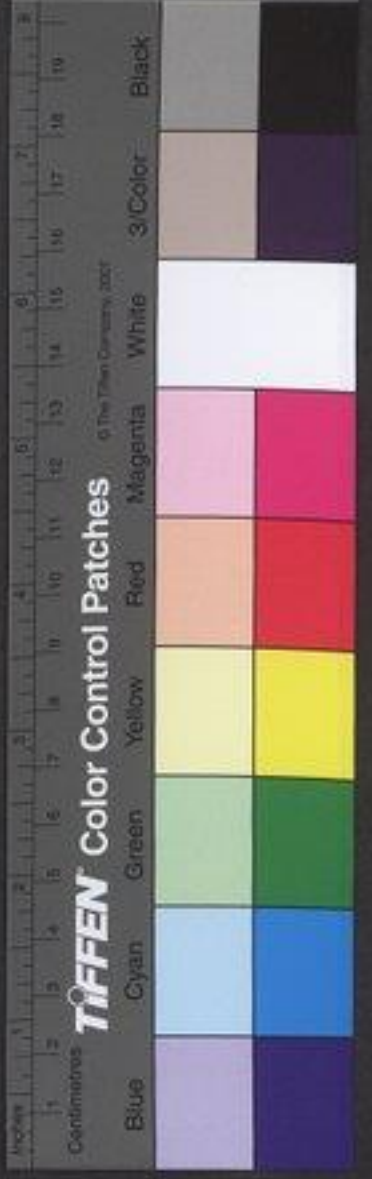

鞅曰矢及君屋死之鞅用劔以帥卒用短劔兵

死○卒樂氏退攝車從之鞅補宣遇樂樂樂盡

曰樂免之死將訟女於天言雖死猶不告女樂

射之不中又注仲反注之注反性同屬之玉反則

乘槐本而覆樂樂車輿槐而覆○槐音或以戟鉤

之斷肘而死樂魴傷樂盈奔曲沃晉人圍之

魴樂氏反○魴疏注魴樂氏族○正義曰服虔云魴盈之

音短肘張九反疏子似無文也計樂盈宣子之外孫晉午

謂為子未得有子已戰十九年樂魴已帥師伐齊必非

樂盈子故杜以為樂氏族出族譜樂魴為樂氏族以樂樂為

誰人不知杜秋齊侯伐衛先驅穀榮御王孫

揮召揚為右申齊前鋒軍○揮申驅成秩御莒

至木或作申鮮疏申鮮虞之傳擊為右正義曰俗本多

虞之子傳擊疏云申鮮虞之子今案注云傳擊申鮮虞

之子若傳先有子字無曹開御戎晏父戎為右公

類此注故今定本皆無曹開御戎晏父戎為右右

右也○晏貳廣上之登御邢公盧蒲癸為右貳

父音甫貳廣上之登御邢公盧蒲癸為右廣

公馮車○廣上音啓牟成御襄罷師狼蓬疏為

反注同邢音刑啓牟成御襄罷師狼蓬疏為

右左翼曰啓○牢魯刀反一本作罕少罷行疏注左翼

皮徐音被音反買反根音郎讀其居反疏注左翼

正義曰左翼曰啓右翼曰屈買遂以為也言或當有成文也

且此傳上下先驅中驅是前軍也大殿是後軍也明啓屈是

在旁之軍說又云屈掖下也屈是在旁明矣凡言左右以左

為先知啓是左也名之曰啓或使之先行詩云以先啓行服

度引司馬法謂帥篇曰大前驅者車大最前車為

肱肱肱大數也音相似如服言古人有名軍為者肱肱

子車御侯朝相跳為右右翼曰肱○肱起居反徐

又音齊或起業反朝如字

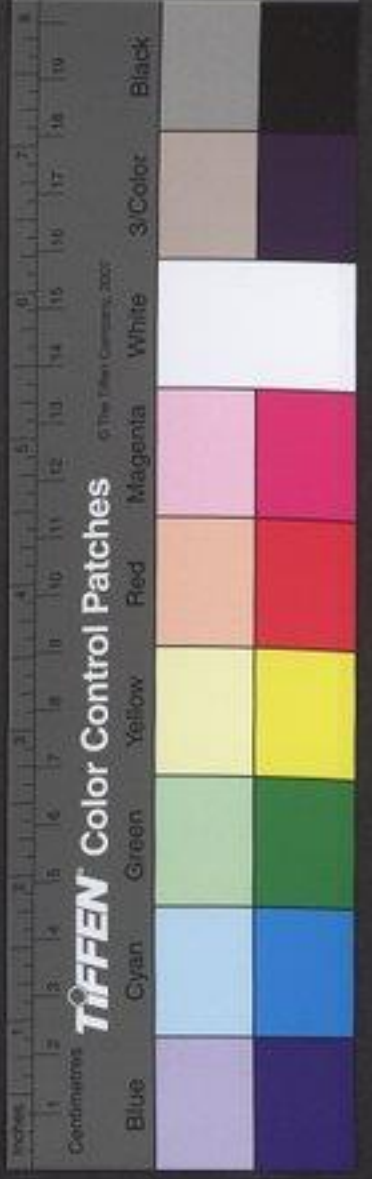

音直也反
大殿商子游御夏之御寇崔如為

右大殿後軍。殿押練反。注。燭庸之越駟乘。共乘。

曰君恃勇力以伐盟主若不濟國之福也不

德而有功憂必及君崔杼諫曰不可臣聞之

小國間大國之敗而毀焉必受其咎君其圖

之弗聽陳文子見崔武子文子陳完之孫須無武子存杼也。問問須之闕又

也以為盟主而利其難羣臣若急君於向有

抑也况以惡乎齊侯遂伐晉取朝歌

今屬為一隊入子闕登大行張武軍於熒庭

張武軍謂築壘壁於晉地。張武軍於熒庭

封少水封晉戶於少水以為京觀。少詩照

以報平陰之役乃還平陰在趙勝帥東陽

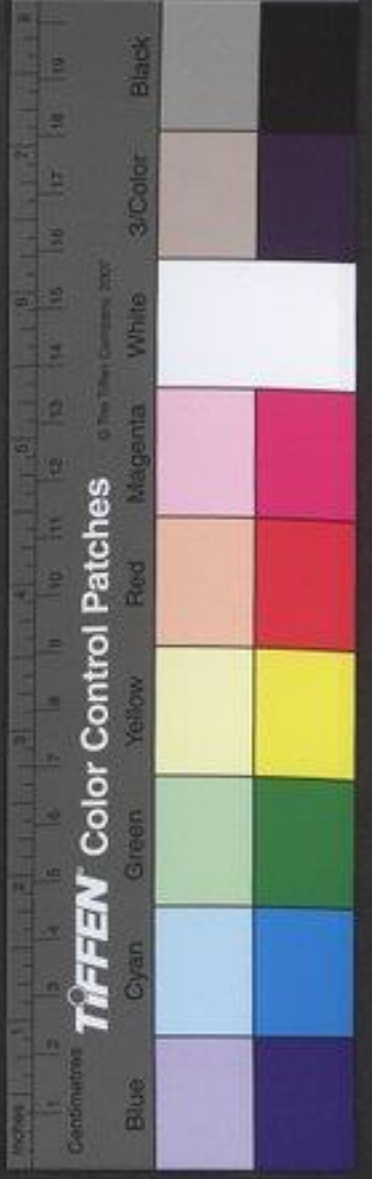

之師以追之獲晏髦

前勝納備之子東陽晉之山東
謂晉之山東故為魏郡廣平以九十二年齊晏髦城東陽以備
晏髦八年吳沒魯之東陽而晉齊魯皆有東陽名同而實異
服虔以東陽為魯邑魯之甚矣東陽之帥謂下文叔孫豹所
帥者

勝音升一音甲音來
楚力之反外音來

疏

二年晉曰荀吳略東陽遂襲鼓城
至大夫正義曰昭二十

八月叔孫豹帥師救晉次于雍榆禮也

主故曰禮疏故而後言次先通君命也魯元年齊師宋師曹師
次于蕭北救邢公羊傳曰為先言次而後言救君也其意
言君則進止自由故先次後救臣則先通君命故先救後次
賈氏取以為說謂此傳云禮者言其先救後次為得禮也釋
例曰所說或次在事前或以成事也或次在事後事成而次
也皆隨事實與義例也叔孫豹次于雍榆傳曰禮者善其宗
助盟主非以次為禮也齊桓次于蕭北救邢亦有刑具其器
用師人無私見善不在次也社以此故

季武子無適

子公彌長而愛悼子欲立之

公彌公鉏悼子約也
適丁履反長丁丈

擇才焉而立之申豐趨退歸盡室將行

他日又訪焉對曰其然將具敝車而行

酒吾為子立之季氏飲大夫酒臧紇為客

重席新樽絜之

既獻

臧孫命北面

召悼子降逆之大夫皆起

旅而召公鉏

疏

文復戰同
深音早
獻酬至為旅
案鄉飲酒禮主人席於阼
臧孫下
及

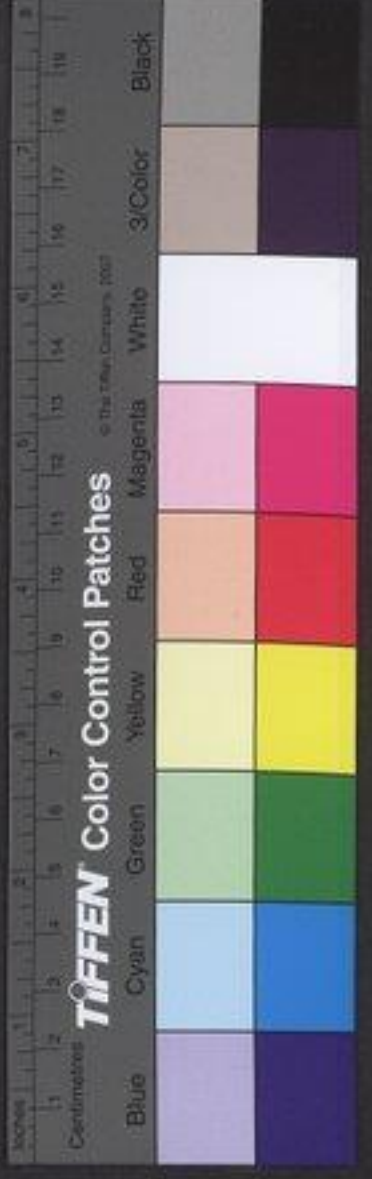

借上我面賓席於堂戶西南面分席於西階上東面設賓席
 於上賓之西南面初賓介及眾賓至立於門外東面主人出
 迎于門外西面主人延賓入及介眾賓等立於西階下主人
 揖賓升主人酌酒於階上拜獻賓賓西階上拜受飲卒爵
 酌酒以酢主人主人酢階上飲卒爵又酌酒先自飲以酬賓
 賓拜受酌酒奠于薦東賓降主人又酌酒於西階上獻介介
 於西階上受爵飲卒爵於西階上獻主人主人於西階上受爵飲
 卒爵介降主人又酌酒於西階上獻眾賓眾賓皆飲降引樂
 工入歌詩主人獻樂工又引先入立於堂下主人獻樂師訖
 主人及賓介眾賓等皆升就席乃立相者為司正使弟子一
 人舉觴於賓眾眾相酬通至於下案鄉飲酒禮未成以前
 賓介皆立此傳云大夫皆起則季氏飲大夫酒未必絕如鄉
 飲禮則獻酬事訖大夫皆坐然則所獻召悼子者謂
 獻賦統及大夫說而召悼子至旅酬之時而召公鉏
 與之齒使從賦子之禮 季孫失色悲公鉏不從 季氏以
 公鉏為馬正馬正家司馬 愠而不出閔子馬見之閔子

馬閔馬父。溫紆 曰子無然禍福無門唯人所召
運及怨也怒也

為人子者患不孝不患無所所位處。處昌慮反 敬共父
 命何常之有言發置在父無常位也 若能孝敬富倍季氏

可也父能之則可富 疏若能至民可也。正義曰悼子既為通

言為孟孫其意亦然富倍季氏言可過悼子也茲回不軌更
獲罪矣非徒貧賤而已貝為倍下民故杜云禍甚於貧賤也
 茲回不軌禍倍下民可也禍甚於 公鉏然之敬

共朝夕恪居官次次舍也。朝如 季孫喜使飲已

酒而以具往盡舍旃具饗燕之具。舍音捨 故公鉏氏富

又出為公左宰出季氏家。臣仕於公 孟孫惡臧孫不相善。惡馬路反

下之惡子之惡 季孫愛之愛其成 孟氏之御駟豐

我君所惡皆同

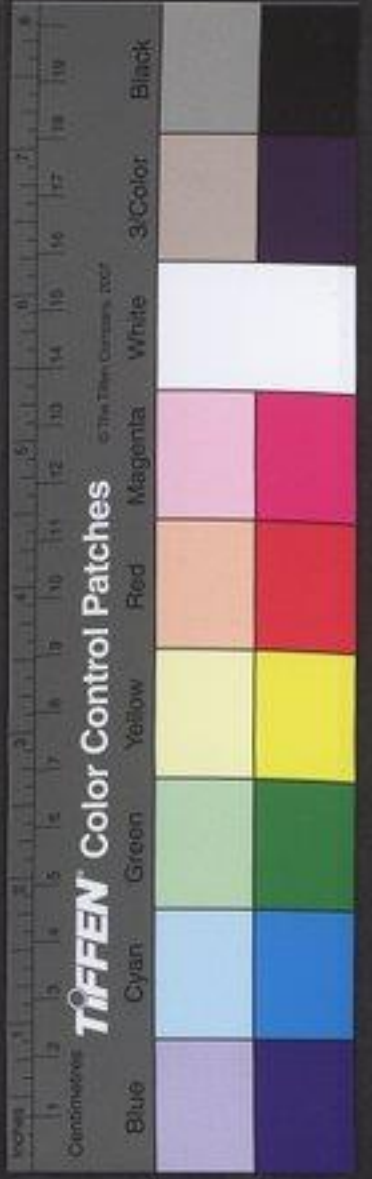

點好羯也

羯孟莊子之疾子孺子秩之弟孝伯也。○騾

場曰從余言必為孟孫

為孟孫後

曰程齋為東馬御六為騾馬使訓群騾知禮也云云六騾

三云羯從之孟莊子疾豐點謂公鉏苟立羯

請讎臧氏

使孟氏與公鉏共情

固其所也

固自當立若羯立則季氏信有力於臧

氏矣

臧氏因季孫欲而為定之猶為有力於臧氏矣若專立孟氏之少則季氏有力過於臧氏

臧氏父○正義曰不應得而得弗應已卯孟孫卒公

鉏奉羯立于戶側

戶側喪主

大夫之喪主人坐于東方此立于戶側則在生戶之東西面立也禮記云坐此云立者以季孫來故立耳季孫

至入哭而出口曰然焉在公鉏曰羯在此矣季

孫曰孺子長公鉏曰何長之有唯其才也

孫季

羯秩奔邾臧孫入哭甚哀多涕出其御曰孟

孫之惡子也而哀如是季孫若死其若之何

臧孫曰季孫之愛我疾疾也

孫之惡我藥石也

常志相為疾

病藥分用石本草所云美疾不如惡石夫石猶生我

疾也

愈已夫石猶生我○正義曰服虔云夫謂孟孫也插十

疾也三年傳夫固謂君夫豈不知服虔云夫謂孟孫也插十



矣杜云夫謂尹何皆謂所
斥前人為夫此言之類也

死吾亡無日矣孟氏閉門告於季孫曰臧氏

將為亂不使我葬故為公組季孫不信臧孫

聞之戒戒為冬十月孟氏將辟藉除於臧氏

亦反注同藉徐音借又如字籍亦借也臧才浪反

正夫助之正夫隄正。避音疏注正夫隄正。正義

伯為勝正謂南遺請納費吾多與而役是役夫遂正所知

此正夫是遂正也遂正當屬司徒臧氏為司寇而借之於臧

氏者蓋當時藏氏兼主掌之除於東門甲從已而視之從甲士視

氏見其有乙亥臧紇斬鹿門之關以出奔邾

魯南城 疏注魯南城東門。正義曰蓋舊名猶在相傳也

初臧宣叔娶于鑄生賈及為而死鑄國濟北姓

娶七住反鑄之樹反此音移治直吏反繼室以其姪姪女子謂兄弟之子為

一穆姜之姨子也姪穆姜姨母之子疏注姪穆至昆

反釋義云妻之姊妹同出為姨孫炎曰同出俱已嫁也然則據

姨姨子昆弟即喪服從母父言之謂之姨據子言之當謂之從母但子效父語亦呼為

昆弟是也故曰姨昆弟生紇長於公宮姜氏愛

之故立之立為宣臧賈臧為出在鑄還賈臧

武仲自邾使告臧賈且致大蔡焉大蔡龜名也

地因以為名疏注大蔡大龜。正義曰漢書食貨志云元

平對孔子云臧氏有守龜其名曰蔡文仲三年而為一兆武
仲三年而為二兆是大蔡為大龜蔡是龜之名耳鄭玄云出



蔡地因以名曰紇不佞失守宗桃遠祖廟為桃敢

名焉非也不為天紇之罪不及不祀言應疏詩言應

正義曰禮天子封諸侯以國諸侯賜大夫以族天子不滅國

諸侯不滅族有小罪則廢其身擇立次賢伊紹其先祀論語

云興滅國繼絕世謂此也必有大罪乃得滅之周禮大司馬

云外內亂鳥獸行則滅之是也武仲自言罪輕不及於不祀

言其應子以大蔡納請其可請為先人而後請為

有後也請為其先人下文賈曰是家之禍也非子之過

也賈聞命矣再拜受龜使為以納請賈侯為遂

自為也為自臧孫如防防臧使來告曰紇非能

害也知不足也言使甲從已但願非敢私請為其先

苟守先祀無廢二勳二勳文疏性二勳文仲宣叔

四年傳曰晉侯將伐齊使來乞師曰昔臧文仲以莒師伐齊

政穀臧宣叔以晉師伐齊取汶陽寡君欲微福於周公願乞

於臧氏是二勳敢不辟邑據邑請後故孔子以為乃

謂文仲宣叔也

立臧為臧紇致防而奔齊其人曰其盟我乎

謂陳其罪惡盟謂大夫以為臧孫曰無辭發長而少季孫所忌將

盟臧氏季孫召外史掌惡臣而問盟首焉惡

謂奔亡者盟首疏季孫召外史。正義曰周禮外史掌書

亦立此對曰盟東門氏也曰母或如東門遂不

聽公命殺適立庶文公命立子惡公子遂殺之立宣

盟叔孫氏也曰母或如叔孫僑如欲廢國常

蕩覆公室謂諸公與季孟於季孫曰臧孫之罪



皆不及此孟椒曰盍以其犯門斬關季孫用

之乃盟臧氏曰無或如臧孫紇干國之紀犯

門斬關十亦和也臧孫聞之曰國有人焉誰

居其孟椒乎孟椒孟獻子之孫子椒惠伯晉人克

欒盈于曲沃盡殺欒氏之族黨欒魴出奔宋

書曰晉人殺欒盈不言大夫言自外也自外犯

齊侯還自晉不入不入國遂襲莒門于且

于且于莒邑傷股而退齊侯明日將復戰期

于壽舒壽舒莒地杞殖華還載甲夜入且于之

隧宿於莒郊二子齊大夫且于陵夾路。殖市疏夜

杜以為狄自檀弓說此事云齊莊公饒宮子奪杞梁死焉

事則此亦為地名若異地名不得云且于之隧即如記文蓋

地非此且于之隧也明日先遇莒子於蒲侯氏侯

氏所莒之邑莒子重賂之使無死曰請有盟

欲以盟要二華周對曰貪貨棄命亦君所惡也

華周對昏而受命自未中而棄之何以事君莒

子觀鼓之從而伐之獲杞梁杞梁即莒人成

勝大國益齊侯歸遇杞梁之妻於郊梁戰死妻使

弔之辭曰殖之有罪何辱命焉言若有罪若

免於罪猶有先人之敝盍在下妻不得與郊

人

人

人



弔

婦人無外事及下德威也。○帶刀居反與音預。○疏注婦人至賤也。○正義曰

遇諸道辟於路盡宮而受弔焉。曾子曰：昔尚不如祀梁之妻

之知禮也。鄭云：云行弔禮於野非也。然則男子亦不得受野

弔而言婦人無外事者，禮云：君君遇弔於路，必使人弔之。鄭

玄云：君於民臣有父則之恩，具男子從弔在野，則得野受弔

婦人無外事，雖從弔亦不得野受弔。若男子得受野弔而

曾子非善高者，以黃尚為朝顯者，故宜弔於其家。若君遇弔

於路，使人弔之者，謂庶人又微小之巨也。禮弓因黃尚而議

此事云：祀梁死，其妻迎其柩於路而哭之，哀即祀梁之妻於

時從祀梁，恨雖從祀而辭不受弔，是由異於男子故也。服虔

以下從上讀言，故禮在下禮記無下知，下猶賤謙言，賤也。與

齊侯弔諸其室，人有禮。齊侯將為臧紇田，與

臧孫聞之，見齊侯與之言伐晉，齊侯自道伐

田，臧孫聞之，見齊侯與之言伐晉，齊侯自道伐

田，臧孫聞之，見齊侯與之言伐晉，齊侯自道伐

田，臧孫聞之，見齊侯與之言伐晉，齊侯自道伐

田，臧孫聞之，見齊侯與之言伐晉，齊侯自道伐

田，臧孫聞之，見齊侯與之言伐晉，齊侯自道伐

田，臧孫聞之，見齊侯與之言伐晉，齊侯自道伐

田，臧孫聞之，見齊侯與之言伐晉，齊侯自道伐

令君聞晉之亂而後作焉

作起也。疏正義曰：一解

鼠不敢穿窬，窮糶以為定者，即畏人故也。但寢則近人，廟則

幽靜，鼠不穿窬，豈畏人故知寢廟間，雅鼠不即以為穴，必

須穿壁始敢安，更止為畏人故也。封燕巢鼠，寧將事之

非鼠何如乃弗與田，故以比鼠欲使怒而止。仲

尼曰：知之難也。有臧武仲之知，謂能辟齊過而

不容於魯國，抑有由也。作不順而施不怒也

夏書曰：念茲在茲，逸書也。念此事在此身也。疏作不

也。正義曰：服虔云：不順謂阿李氏發長立少也。不怒謂惡

孟氏立度也。然則作而不順，當如服虔傳無惡孟氏之事，故

不取當謂知其不可而為之，是不知也。順事怒施也

經二十有四年春，叔孫豹如晉，仲孫羯



帥師侵齊。夏楚子伐吳。秋七月甲子朔日

有食之既無疏秋七至之既。正義曰漢書律歷志

分月之二十乃為一交以爲交在望前朔則日食望則月食交在望後望則月食後月朔則日食交正在朔則日食既前月十月朔月日食此年七月八月日食凡交前十五度交後十五度並是食竟去交遠則日食漸少去交近則日食漸多正當交則日食既若前月在交初一度日食則至後月之朔日猶在交之未度未出食竟月行天既而來及於日或可更食若前月日在交初二度以後則後月復食無礙令七月日食既而八月又食於推步之術必無此理蓋不善磨礪致有錯誤劉炫云漢本以來八百餘載考其姓託莫不皆爾都無類月日食之事計天道轉運古今一也後世既無其事前世理亦當然而今有頻食於術不得有父之所存日月必食日食在朔月食在望日月其盡一體口食少則月食多日食多則月食少口食盡則前後望月不食月食盡則前後朔日不食以其交道既不復相指故也此與二十一年頻月日食堙必不然但其守則變口口爲纂改纂爲隸書則嫌以代簡也

齊崔杼帥師伐莒。大水無。八月癸巳朔日

有食之無。公會晉侯宋公衛侯鄭伯曹伯

莒子邾子滕子薛伯杞伯小邾子于夷儀。

冬楚子蔡侯陳侯許男伐鄭公至自會無。

陳鍼宜咎出奔楚陳鍼子八世孫也其之也書名惡之也。鍼其象反惡其九反惡焉路反

疏沈陳鍼子八世孫也。正義曰由个文也。叔孫豹如京師。大饑無

傳二十四年春穆叔如晉范宣子逆之問焉

曰古人有言曰死而不朽何謂也穆叔未對

宣子曰昔句之祖自虞以上爲陶唐氏陶唐堯所治地

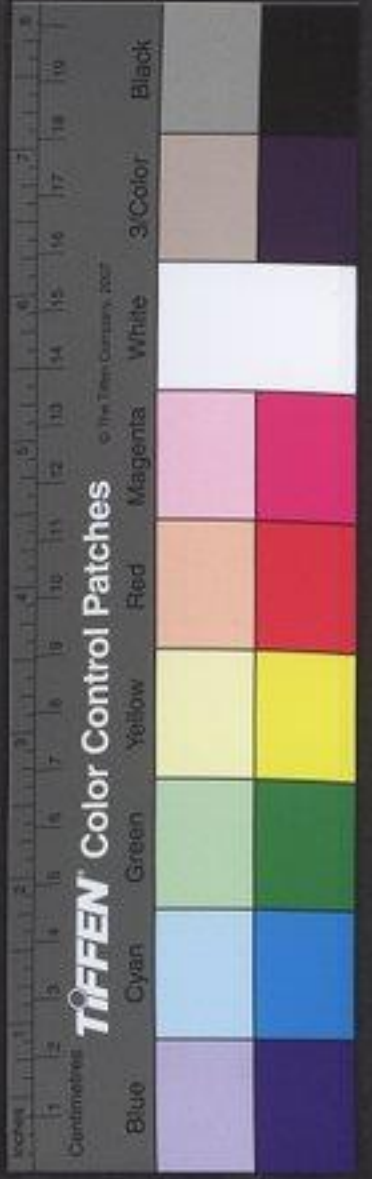

大原晉陽縣也終之世以爲號故曰**疏**注陶唐至以上

自虞以上。○上時掌反注同治直吏反

注陶唐共爲一名即見晉陽縣也唯載六名而言不及唐釋例

又別記小國所都唐大原晉陽縣也亦云唐是晉陽而言不

及陶則以陶與唐別不足其爲一名也史記云帝堯爲陶唐

氏韋昭云陶唐皆國名湯湯稱商也宋郊傳契居陶故湯

以商爲國號後唐唐堯故殷商雙率檢書傳未聞帝堯

居陶而以陶冠唐蓋地以二字爲名所稱或單或複也張晏

云堯爲唐侯而升爲天子則爲天子乃治於晉陽故杜於晉陽

堯自唐侯而升爲天子則爲天子乃治於晉陽故杜於晉陽

六名言不及唐詔計諸國之都乃云唐是晉陽言堯爲天子

號曰陶唐其治在晉陽耳豈非晉陽縣內之地名也舜受堯

禪封堯子用朱爲王考之後猶稱爲唐其名不易終虞之世

曰自虞以上也**在夏爲御龍氏**謂劉累也事見昭二

曰自虞以上也**在夏爲御龍氏**謂劉累也事見昭二

御龍氏在商爲豷韋氏馬縣東南有韋城**疏**注豷韋至

御龍氏在商爲豷韋氏馬縣東南有韋城**疏**注豷韋至

御龍氏在商爲豷韋氏馬縣東南有韋城**疏**注豷韋至

御龍氏在商爲豷韋氏馬縣東南有韋城**疏**注豷韋至

御龍氏在商爲豷韋氏馬縣東南有韋城**疏**注豷韋至

御龍氏在商爲豷韋氏馬縣東南有韋城**疏**注豷韋至

御龍氏在商爲豷韋氏馬縣東南有韋城**疏**注豷韋至

御龍氏在商爲豷韋氏馬縣東南有韋城**疏**注豷韋至

御龍氏在商爲豷韋氏馬縣東南有韋城**疏**注豷韋至

御龍氏在商爲豷韋氏馬縣東南有韋城**疏**注豷韋至

御龍氏在商爲豷韋氏馬縣東南有韋城**疏**注豷韋至

御龍氏在商爲豷韋氏馬縣東南有韋城**疏**注豷韋至

御龍氏在商爲豷韋氏馬縣東南有韋城**疏**注豷韋至

御龍氏在商爲豷韋氏馬縣東南有韋城**疏**注豷韋至

御龍氏在商爲豷韋氏馬縣東南有韋城**疏**注豷韋至

御龍氏在商爲豷韋氏馬縣東南有韋城**疏**注豷韋至

御龍氏在商爲豷韋氏馬縣東南有韋城**疏**注豷韋至

御龍氏在商爲豷韋氏馬縣東南有韋城**疏**注豷韋至

御龍氏在商爲豷韋氏馬縣東南有韋城**疏**注豷韋至

御龍氏在商爲豷韋氏馬縣東南有韋城**疏**注豷韋至

御龍氏在商爲豷韋氏馬縣東南有韋城**疏**注豷韋至

御龍氏在商爲豷韋氏馬縣東南有韋城**疏**注豷韋至

御龍氏在商爲豷韋氏馬縣東南有韋城**疏**注豷韋至

御龍氏在商爲豷韋氏馬縣東南有韋城**疏**注豷韋至

御龍氏在商爲豷韋氏馬縣東南有韋城**疏**注豷韋至

御龍氏在商爲豷韋氏馬縣東南有韋城**疏**注豷韋至

御龍氏在商爲豷韋氏馬縣東南有韋城**疏**注豷韋至

御龍氏在商爲豷韋氏馬縣東南有韋城**疏**注豷韋至

會也。會，士為之。孫是。孫，叔。四。及士會食邑於范。范，范氏也。
 劉成云：案杜於昭元年注云：「非累之襲此注何云？」承韋國
 在大夏，即如彼言則昭唐之。唐後封於杜乎？今知劉謫非者
 於唐也。又據何文知初封於。孫被傳云：唐人是因杜以唐人
 彼注雖似有異，其義與此不。孫累之子孫故云之等也。累子
 孫一人之稱，故云劉累之等。劉累之子孫故云之等也。累子
 晉縣傳云：唐人是因因居大夏，則累之子孫，故云之等也。累子
 知殷未封之於唐者，以周成王之時，有唐無杜。宣王之時，有杜
 宣王時，有杜伯，故也是成王之時，有唐無杜。宣王之時，有杜
 無唐，故杜為此。解劉成又規云：言非承韋之說。杜亦未必是
 後安知滅唐近於杜也。賈逵西國語云：武王封堯後為唐杜，
 二國以為並時，為國非滅唐。西國語云：武王封堯後為唐杜，
 取賈逵注。國語武王封堯後為唐杜，二國以為並時，為國非滅唐。
 規杜氏非也。故謂宣子歷言心之宗族於上，出有國，有家，未
 必。然林和承妙於秦，為列。諸井白明之筆，承韋言杜不信
 元。惜之言，己之遠，相數自。或聞此義，必將見望，但傳信
 於又。懼後，幸意之所見。巫。望夏盟為范氏，其是
 不敢有隱，唯賢者裁之。

之謂乎。晉為諸夏盟主。穆叔曰：以

豹所聞此之謂世祿。非不朽也。魯有先大夫

曰：臧文仲既沒，其言立。謂乎豹聞之。大上有立

德。黃帝堯舜。其次有立言。史失

音。德，任音于。疏。大上至。

也。立德，謂制制垂法，博施。

也。法施於民，則祀之。能捍大患，則





言得其要理只可薄記薄錄遠有言論語補周任有言及此誠文仲既設其言存立於世皆其身既沒其言尚存故服杜皆以史佚周任載文仲當一言之如此之類乃是立言也老莊荀孟管晏湯墨孫吳之徒制作子書屈原宋玉賈逵揚雄馬廷班固以後撰集史傳及制作文章使後世文字皆長雖立言者也此二者雖經世代常不朽萬劫縶子履言之雖

久不廢此之謂不朽若八保姓受氏以守宗

坊坊廟門○坊疏注坊廟門李巡

可謂不朽傳善穆叔世不絕祀無無之祿之大者不

重鄭人病之二月鄭伯也字為政諸侯之幣

西以告宣子為晉國四鄰諸侯

不聞令德而聞重幣感之僑聞君子張

國家者非無賄之患而無令名之難夫諸侯之賄聚於公室則諸侯貳貳雖也○長丁又反難如字又乃且反賄呼罪

反若吾子賴之則晉國貳用之諸侯貳則晉

國壞晉國貳則子之家壞何沒沒也沒沒沈滅之言○沒

是務乎有德則樂樂則能久詩云樂只君子德遠令

邦家之基有令德也夫詩小雅言君子樂美其道為邦家之基所以濟令德○樂

上帝臨之無貳爾心有令名也夫詩云至名也夫○正義曰詩小雅南山有臺之



篇百美也言有樂美之德君子以有樂美之德故為邦家之

月

寡本也此詩所言言此君子有令德也夫又引詩大雅大明
之篇詩人謂武王云上天入之意臨視女武王矣言武王為天
所臨不敢懷貳於父之心此詩所言言武王有令名也夫樂
美君子者言君子有可樂可美之德也劉焯云詩人謂武王
云上天之意臨視女武王故在下臣民無懷貳於女之心也

愆思以明德則令名載而行之是以遠至邇
安毋寧使人謂子子實生我無寧寧也而謂子

浚我以生乎浚取也言取我財以疏毋寧無也

象有齒以焚其身賄也賄云焚讀曰償償也

身宣子說乃輕幣是行也鄭伯朝晉為重幣

故且請伐陳也鄭伯誓首宣子辭子西相曰

以陳國之介恃大國而陵虐於敝邑介因也大

寡君是以請罪焉請敢不稽首為明

子為舟師以伐吳舟師不為軍政不設賞無功而

楚子使遠涉彊如齊聘且請期請會期齊社蒐軍實使客觀之祭禮因閱數軍器以示遠

陳文子曰齊將有寇吾聞之兵不戢必

其

疏

此二者

象有齒以焚其身賄也

疏

寡君是以請罪焉

敢不稽首

子為舟師以伐吳

不為軍政

無功而

楚子使遠涉彊如齊聘且請期

齊社蒐軍實使客觀之

陳文子曰齊將有寇吾聞之兵不戢必



取其族戰戰也族類也取其族。秋齊侯聞將有

晉師夷儀使陳無宇從遠啓疆如楚辭且乞

師辭有晉師崔杼帥師送之遂伐莒侵介根

介根莒邑令城陽縣陳縣東北計其城是也齊既與莒平因

兵出侵之言無信也然其廉反又其令反如溥音取弁反

厥側留反又子侯反韋昭首基本又作會于夷儀將

以伐齊水不克晉合諸侯以冬楚子伐鄭以救

齊門于東門次于棘澤以齊無守師故也諸侯還鄭

諸侯欲得鄭使張駘輔躒致楚師求御于鄭人自御

鄭公孫死於元反子大叔戒之曰大國之人不

可與也言不可與等也欲使軍下之大對曰無有眾

寡其上言在已上者有當分無大疏也。正義

曰射大之意言我與彼俱是大夫無有國士大小人民衆寡

之異其在我上彼此一也其意言我下鄭卿亦下晉卿彼若

是卿我當下之彼大叔曰不然部婁無松柏部婁小

是大夫我不下之大叔曰不然部婁無松柏部婁小

大木喻小國異於大國。部蒲口反徐扶苟疏注部婁至

反婁本或作樓路口反徐力侯反阜扶有反疏注部婁至

義曰釋地云大陸曰阜大阜曰陵李烈曰大陸謂土地高大

名曰阜阜最大為陵則阜地之高者是丘陵之類地部婁小

阜相傳為然大山有松柏小阜無松柏小阜異於大山喻小

國異於大國不得與大國之人等也那度云喻小國無賢材

知勇之人而二子在幄坐射犬于外二子張駘輔

既食而後食之使御廣車而行廣車兵車將及楚

角反既食而後食之使御廣車而行廣車兵車將及楚

嗣廣古曠已皆乘乘車乘車安車。下乘字將及楚

反注同已皆乘乘車乘車安車。下乘字將及楚



師而後從之乘皆踞轉而鼓琴轉衣裝。踞居

生及下同。音張。又疏。上轉衣裝。正義曰。踞。坐其

於橐。當別有小橐。盛膏定。本作衣裝。近不告而馳之

敵不告而馳。皆取膏於橐。而膏入壘。皆下搏人

以投。收禽挾囚禽。獲也。胃。直也。反。橐。古。毛。反。壘。弗

待而出射犬。又不皆超乘抽弓而射。既免復

踞轉而鼓琴。曰公孫同乘兄弟也只弟。復扶

又反。下復討同。故再不謀。謂不告而馳。對曰。曩者志入

而已。今則怯也。皆笑曰。公孫之亟也亟。急也。三戶

能受屈。曩如無反。曩也。疏。曩者至怯也。正義曰。曩猶

怯。去業反。雙居力反。注同。疏。曩者至怯也。正義曰。曩猶

楚子自棘澤還。使遠啓疆師師

送陳無宇傳言齊楚。吳人為楚舟師之役。故

召舒鳩人。舒鳩人叛楚舒鳩。楚屬

師。祁犁讓之二子。楚大夫。華。舒鳩子敬逆二

子而告無之。且請受盟。二子復命。王欲伐之。

遠子曰。不可令尹。遠。彼告不叛。且請受盟。而

又伐之。伐無罪也。姑歸息民。以待其卒卒。終。

卒而不貳。吾又何求。若猶叛我。無辭有庸。乃

還彼無辭。我有功。為。陳人復討慶氏之黨。鍼

明明。年。楚。威。舒。鳩。傳。。陳人復討慶氏之黨。鍼

明明。年。楚。威。舒。鳩。傳。。陳人復討慶氏之黨。鍼



宜咎出奔楚以推名○齊人伐邾邾王城也於

王宮齊叛晉欲求媚於天子疏注邾至至城之○正義曰

故為王城之○邾古洽反傳邾成王定邾于邾邾周

公就而登之謂之洛邑亦名王城其地舊名為邾故以邾為

城名周語云靈王二十二年毀洛闕毀王官計靈王以二年

即位往年為二十二年往年毀環穆叔如周聘且賀

其城故齊人今歲為王城之也穆叔如周聘且賀

城王嘉其有禮也賜之大路大路天子所賜平之

所以賜路○晉侯娶程鄭使佐下軍代欒也鄭行

人公孫揮如晉聘揮子相也○程鄭問焉曰敢問

降階何由階自降下之道○疏性問自降下之道○

也知問降階者問自降下之道程鄭既得為卿子羽不能

以卿是高位欲降意下人故問自降下之道對歸以語然明

然明曰是將死然明謂其○語魚

矣不然將亡貴而知懼懼而思降乃得其階

階也階猶下人而已又何問焉言易知○下戶且夫既

登而求降階者知人也不在程鄭其有亡憂

乎不然其有惑疾將死而憂也言鄭本小人為明

夫音失知音其有至夏也○正義曰程鄭忽問降階然

智慶多親反疏明讓其將死故云此程鄭身有罪禍懼奔

亡之變而輒問降階也若不然則有迷或之疾將死而憂乎

何休難此云善言者君子所尚有人道之攝為死徵是善

言不可出口此未得傳之意也然則善者之知人知程鄭以

伎媚慶幸得升卿位非有善最止足之心卒忽問降階是改

其常度以其改常知其將死疑其知將有亡憂或疾而憂

故能出此語可善言非其所以知其死非謂口出善言即

當死也趙文子賢人也將死其語倫程鄭小

人也將死其言善俱是失禮然所怪感也

NATIONAL

國家圖書館 NATIONAL CENTRAL LIBRARY



附釋音春秋左傳註疏卷第三十五





國立中央圖書館 國立中央圖書館, TAIWAN, R.O.C



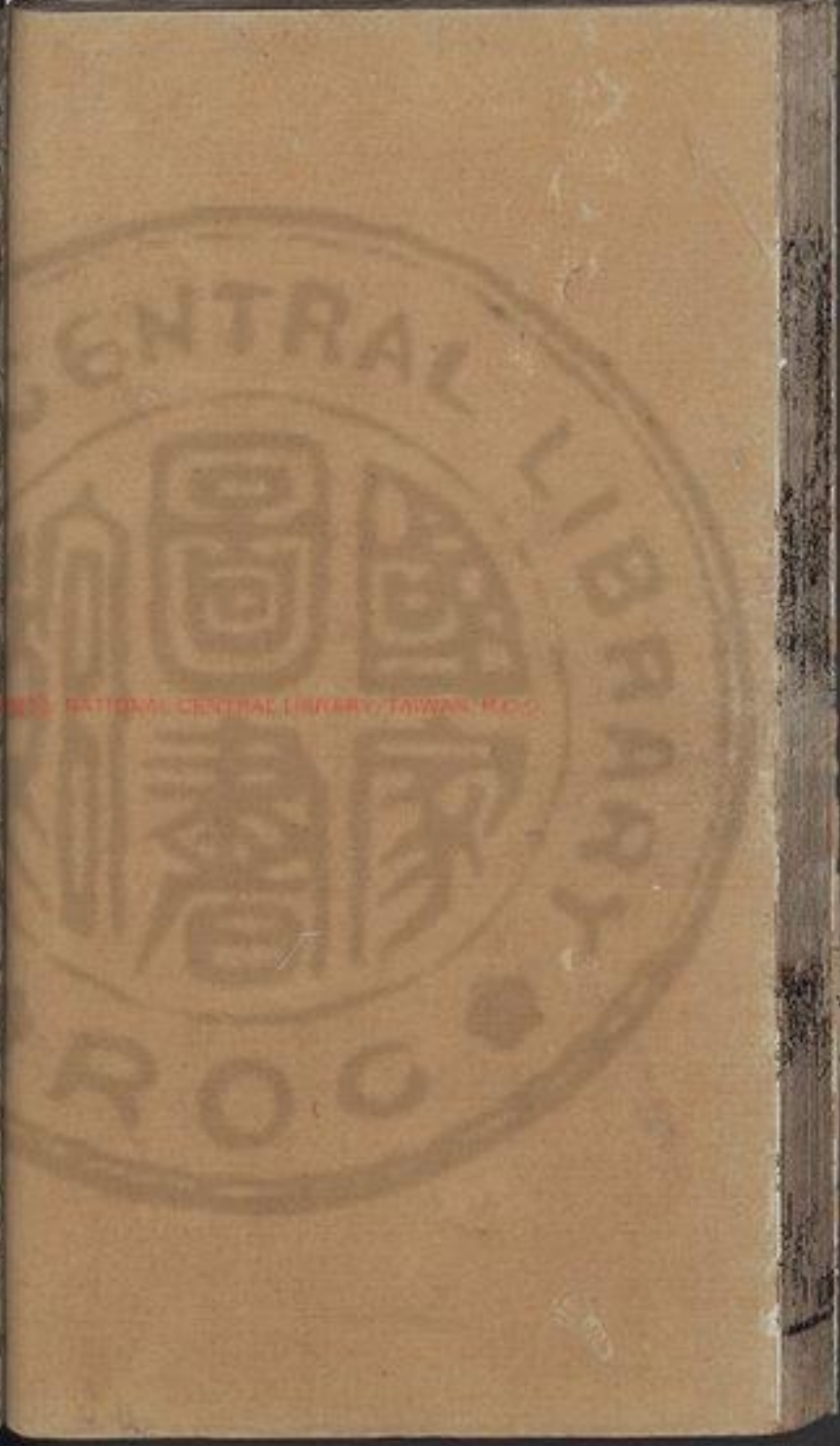
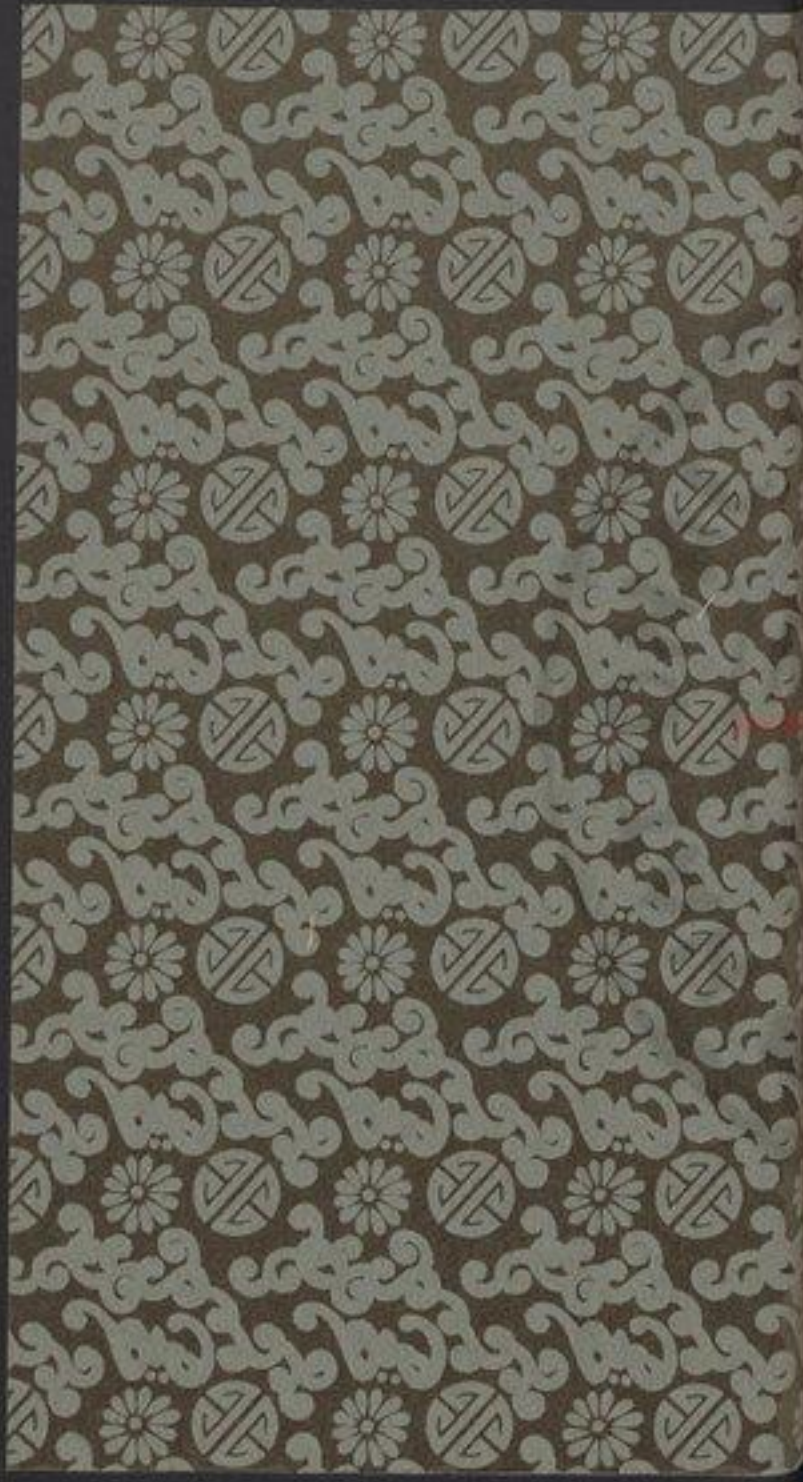

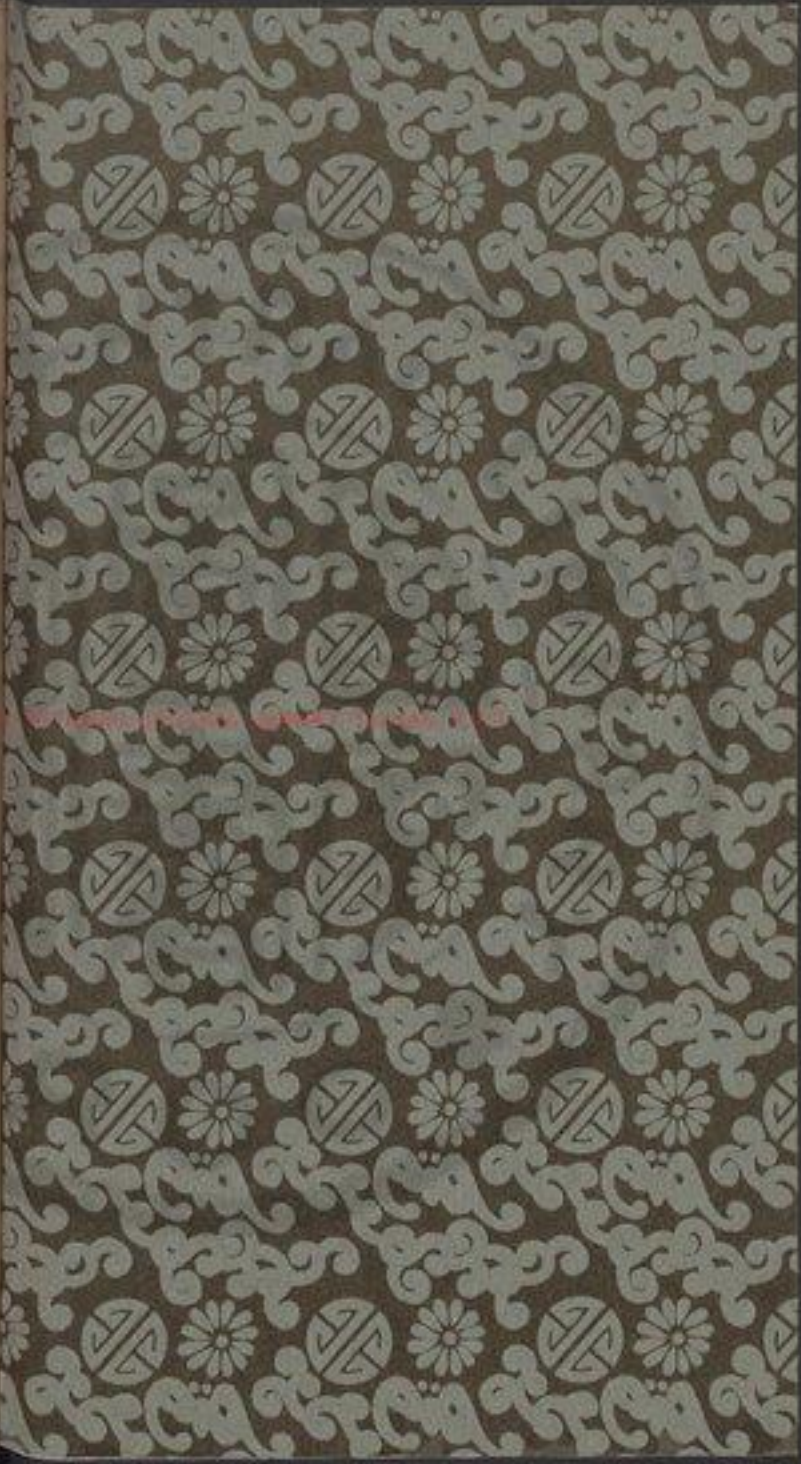
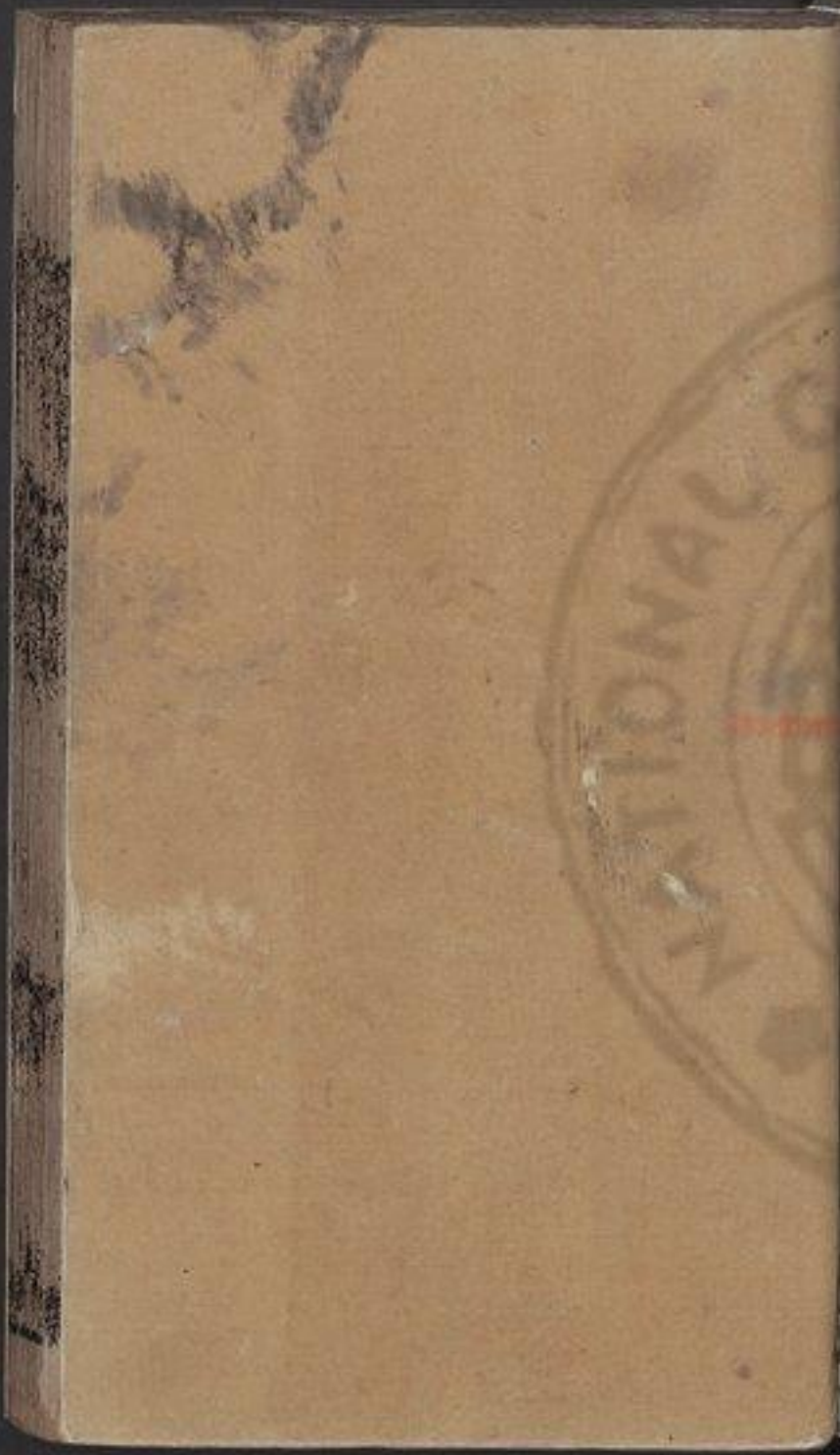



國立中央圖書館 國立中央圖書館 國立中央圖書館 國立中央圖書館 國立中央圖書館



24931-3 x15



國立中央圖書館 NATIONAL CENTRAL LIBRARY, TAIWAN, R.O.C.





附釋音春秋左氏註疏卷第三十八

地千七年

杜氏註

孔穎達疏

經二十有七年春齊侯使慶封來聘景公即位

○夏叔孫豹會晉趙武楚屈建蔡公孫歸生

衛石惡陳孔奭鄭良霄許人曹人于宋案傳會

國齊秦不交相見邪滕為私屬晉不與盟宋為主人地於宋則與盟可知故經雖序九國大夫楚先晉載而書先晉與信也陳于晉會常在衛上孔奭非上卿故在石惡下○疏案注

傳至惡下。正義曰案傳諸國大夫及諸侯之身至宋者有晉楚齊秦魯衛陳蔡鄭許曹邾滕非宋為主人凡十四國也鄭秦不交相見邪滕為人私屬皆不與於盟為盟而為此會故不盟者會亦不序也宋為地主法當不序於列故經雖序九國大夫也案傳楚先晉載則當先書楚傳言書先晉晉有信也吳仲尼貴晉有信故先書前武也釋例班序諸晉合諸





侯二十國起僖二十八年盡哀十四年大率皆陳後次蔡蔡
 後次蔡是陳于晉會常在隨上也今孔與乃降於蔡衛在石
 惡之下故知與非上卿故也成三年傳曰次國之上卿當大
 國之中中當其下是計卿位為莊也知非與後至者以傳稱
 與蔡公孫歸生同至故也宰傳七月之下乃云庚辰子木等
 至自陳陳孔與蔡公孫歸生至則諸侯大夫七月始集於宋
 而此會書在夏者事雖在秋行還乃告追以叔孫豹發時書
 之十年百多會于桓而經書在春注云經書春書始行此亦彼
 之類也

衛殺其大夫甯喜
甯喜弒則亦行所今雖不以
 試則致討於大義宜追討之

疏
注甯喜至從赴。正義曰大夫
 也書在宋會下從赴

故經以國討為文書名
 也書在宋會下從赴
 殺喜之傳乃為專而殺之喜之於衛未為罪當死也故在
 其應死之狀弒君之賊於當誅而難不以弒君致討其於大
 義宜追討之故雖非國人討賊因其被殺亦以國討為
 文書其名以罪喜也不以弒君之罪討之故言追也

衛
前信曰不能友于賢弟使至山奔故書弟
 以非兄也縛而縛反又言專懷扶又反

侯之弟鱄出奔晉

衛侯始者云政由齊氏祭則寡人
 而今復更其專變齊免餘既負其

例曰仲丘因母弟之例以與義鄭伯懷書弟之心天王
 舉臣以殺其弟夫子探書其志故顯書二兄以首惡使夫稱
 弟不聞反謀也鄭段去弟身為謀首也然則兄不害弟者稱
 弟以章兄罪弟又害兄則太弟以罪弟身也推此以觀其餘
 秦伯之弟鍼陳侯之弟欒衛侯之弟鱄皆足見其弟者也
 統論其義兄弟二人交相殺害各有曲直書弟則示其曲也
 是杜以鱄之出奔其鱄之罪故跡其事以為衛侯罪狀也衛
 侯始者使鱄與甯喜言云苟得反國政由甯氏祭則寡人如
 是則甯喜專權未為負約而今公患其專政故免餘請殺公
 復鱄免餘任令殺喜既負其言信又不能友于賢弟使至
 出奔故書其弟以罪兄也昭元年秦伯之弟
 鍼出奔晉傳曰罪秦伯知此亦罪衛侯也

巴豹及諸侯之大夫盟于宋

夏會之大夫也豹不
 倚順以顯弱命之君

而辨小是以自從故以違命貶
 之釋例論之備矣。備於綱以

疏

注夏會至備矣。正義
 注云夏會之大夫者因

經書在夏故云夏會其當會社秋曰諸國朝會而因有他事
 者皆前日而後凡此不復序而楚云諸侯之大夫是夏
 會之大夫也豹去叔孫者傳言季孫以公命命豹使視釋滕
 而叔孫不從不書其孫言遠以命故貶之也從公之命於理



順也不視... 命臣之也... 約秉心... 辨公命... 取法... 季氏... 君之命... 出於... 於會... 請又... 出命... 君之命... 順以...

卷二十七

二月乙卯朔日有食之... 十二月... 失閏... 亥是... 二月... 傳合... 而經...

傳二十七年春胥泐帶使諸喪邑者具車徒

以受地必周... 餘具車徒以受封... 疏... 使烏...

使烏餘具車徒者以三國皆具車徒若... 疏... 使諸侯偽

其逆散欲聚以執之... 烏餘以衆出... 使諸侯偽

下云盡獲之是也... 烏餘以衆出... 使諸侯偽

下云盡獲之是也... 烏餘以衆出... 使諸侯偽



效烏餘之封者效致也。效致也。效致也。效致也。而遂執之盡

獲之皆獲其皆取其邑而歸諸侯諸侯是以

睦於晉傳言趙文子賢於平公疏皆取至於晉。正義曰古本亦有不重言

睦於晉謂大夫政而諸侯歸睦齊慶封來聘其車美孟孫謂叔

孫曰慶季之車不亦美乎季慶叔孫曰豹聞

之服美不稱必以惡終美車何為叔孫與慶

封食不敬為賦相鼠亦不知也相鼠詩。鄙風曰相鼠而無儀。不。何為變封不知此詩為已言其聞甚為明年慶封來奔齊。稍尺蓋反為賦于偽反注同。相鼠亮反注同。

衛甯喜專公患之公孫兒餘請殺之

公曰微甯子不及此及此反吾與之言矣

事未可知未必勝祇成惡名止也祇音也

對曰臣殺之君勿與知乃與公孫無地公

孫臣謀二公孫衛大夫使攻甯氏弗克皆死無他

公曰臣也無罪父子死余矣微公出將公孫臣

疏注微公所殺。正義曰十四年傳曰公使子驕子伯子

攻甯氏殺甯喜及右宰穀尸諸朝穀不書非卿

石惡將會宋之盟受命而出衣其尸枕之

股而哭之欲斂以亡懼不免且曰受命矣乃



行行會于宋為明年石惡神博。子鮮曰遂我者

出謂孫父納我者死。又作內音納。賞罰無章何

以沮勸君失其信而國無刑不亦難乎治國

呂反。疏子鮮至難乎。正義曰遂我者應死而得生出

所以止人為惡實有功所以勸人為善。賞罰既無章明何

實罰無所章明以此為國且鱗實使之使鱗喜遂出

奔晉公使止之不可不肯及河又使止之止使

者而盟於河誓不還。使託於木門木門晉邑不鄉

衛國而坐然之深也。亦作嚮。木門大夫勸之仕

不可曰仕而廢其事罪也從之昭吾所以出也

卷二十七

將誰懲乎從之謂治其事也。事治則明已吾不可

立於人之朝矣終身不仕自誓不仕疏注自誓不

正義曰終身不仕。故事辭也。言自誓不仕。以終其身。故傳言

終身不仕也。此終身者。子鮮之身終也。下云公喪之終身者

獻公之身終也。獻公以前耳。故公喪服以終身也。八公喪之

如稅服終身稅即縗也。喪服縗。縗細而希。非五服

服。無月數而獻公尋數。故言終身。喪息。則反。又息。浪。反。稅

徐云。讀總音。歲。注。同。服。音。吐。外。反。練。本。亦。作。衰。音。七。雷。反。

疏注。稅。即。至。言。終。身。正。義。曰。傳。云。公。喪。之。者。言。公。為。之

禮。記。過。而。追。服。實。名。為。稅。以。聞。喪。而。服。是。為。稅。服。之。始。其。服。追

過。而。服。之。衰。麻。不。為。有。異。何。云。服。之。輕。者。公。若。依。彼。稅。服。法

通。故。云。稅。即。總。也。當。此。聲。相。近。而。字。改。易。耳。喪。服。有。總。衰。裳



此服也。喪服。曰。練。衰者。小功之。練也。鄭云。云。治。練。如。小。功。而。成。布。四。分。半。細。其。縷。者。以。恩。輕。升。數。少。者。以。服。至。尊。凡。布。細。而。疎。者。謂。之。總。是。練。者。縷。細。而。希。疎。也。喪。服。之。文。在。大。功。之。下。小。功。之。上。是。非。五。服。之。常。也。既。葬。除。之。是。本。無。月。數。也。禮。天。子。諸。侯。絕。旁。期。計。公。於。子。鮮。不。應。為。之。服。獻。公。痛。慙。子。鮮。特。為。服。此。服。也。此。服。既。無。月。數。獻。公。服。之。不。自。云。幾。月。當。止。獻。公。尋。自。身。薨。至。死。未。釋。此。服。故。云。終。身。也。兄。弟。之。服。本。服。期。耳。獻。公。驕。淫。之。君。不。應。過。其。常。月。於。信。獻。公。尋。慙。謂。此。子。鮮。之。卒。差。在。獻。公。前。耳。公。與。免。餘。邑。六。十。辭。曰。唯。卿。備。自。邑。臣。六。十。矣。下。有。上。祿。亂。也。此。一。乘。之。邑。非。四。井。之。邑。論。語。稱。十。室。又。云。十。室。明。通。稱。乘。繩。誦。疏。注。此。一。至。通。稱。一。乘。此。一。乘。之。邑。每。邑。方。反。通。稱。尺。諸。反。疏。十。里。出。車。一。乘。此。一。乘。之。邑。每。邑。方。十。里。也。論。語。云。百。東。之。家。大。夫。稼。家。邑。有。百。乘。是。百。乘。為。采。邑。之。極。此。云。唯。卿。備。百。邑。知。何。言。邑。者。皆。是。一。乘。之。邑。非。四。井。之。邑。也。杜。以。一。乘。名。邑。書。傳。無。文。故。臣。弗。敢。聞。且。審。引。論。語。千。室。十。室。明。其。大。小。通。稱。邑。也。臣。弗。敢。聞。且。審。子。唯。多。邑。故。死。臣。懼。死。之。速。及。也。公。固。與。之。

卷之二十七

其半以為少師公使為卿辭曰大叔儀不

貳能替其大事贊佐也。少詩燕反。君其命之乃使文子為

卿文子太叔儀。宋向戌善於趙文子又善於令尹

子木欲弭諸侯之兵以為名欲獲息民之名。引徐武辯反。如

晉告趙孟趙孟謀於諸大夫韓宣子曰兵民

之殘也財用之蠹蠹害物之中。蠹。注。蠹。害。物。本。又。作。蠹。丁。故。反。疏。之。虫。正。義。曰。釋。虫。云。蠹。桑。蠹。李。延。云。蠹。木。虫。也。穆。天。子。傳。云。天。子。蠹。書。於。羽。陵。曝。去。書。內。簡。中。之。虫。是。虫。在。才。中。謂。之。為。蠹。昭。三。年。傳。云。公。聚。材。蠹。則。在。諸。物。之。中。皆。名。為。蠹。故。云。害。物。之。虫。也。害。物。之。虫。既。名。為。蠹。故。害。於。物。者。皆。以。蠹。言。之。孫。子。兵。書。云。興。軍。千。萬。日。費。千。金。是。兵。為。財。用。之。蠹。也。小國之大菑也將或弭之

雖曰不可必將許之言雖知兵不得久強。今弗許。弗許。言。雖。知。兵。不。得。久。強。今。弗。許。

雖曰不可必將許之言雖知兵不得久強。今弗許。

雖曰不可必將許之言雖知兵不得久強。今弗許。

雖曰不可必將許之言雖知兵不得久強。今弗許。

雖曰不可必將許之言雖知兵不得久強。今弗許。



楚將許之以召諸侯則我失為盟主矣晉人許之如楚楚亦許之如齊齊人難之陳文子曰晉楚許之我焉得已且人曰弭兵而我弗許則固攜吾民矣將焉用之齊人許之告於秦秦亦許之皆告於小國為會於宋五月甲辰晉趙武至於宋丙午鄭良霄至六月丁未朔宋人享趙文子叔向為介司馬置折俎禮也

折俎禮解節折升之於俎合鄉享宴之禮故曰禮也周禮同馬掌會同之事○難之乃且反下禮難同焉於爨反下將焉用焉能皆同介音界後注同折之設反注同徐又音制沮莊呂反

謂體解節折升之於俎周語文也宣十六年傳曰王享有禮焉宴有折俎公當享鄉當宴王室之禮也彼傳之意言享也

依享法有體薦也享鄉當如宴法有折俎也彼王自享之也云王室備其諸侯之待公鄉禮法亦當然也故其事雖孟而置折俎合鄉享宴之禮故曰禮也周禮大司馬云大會則帥士庶子而掌其政令大祭祀饗食羞牲魚是司馬掌會同薦羞之事故宋人仲尼使舉是禮也以爲多

此享令司馬置折俎也

文辭 宋向戌自美明兵之意故逆趙武叔向因享宴之會展實王之辭故仲尼以爲多文辭○使舉是禮也沈云舉謂

疏 仲尼至文辭○正義曰此文其畧本意謂記之仲尼見其事善其言使弟子舉是宋享趙孟之禮以爲後人之法丘明述其意仲尼所以特舉此禮者以爲此享多

大辭以文辭可爲法故特舉而施用之○注求向至文辭○正義曰杜以賓主之辭禮有定式於此享也何以獨多故解其多辭之意服虔云以其多文辭故特舉而用之後世謂之孔氏聘辭以孔氏有其辭故傳不復載也所言孔氏聘辭不知事何所出竇享禮而謂之爲聘舉

舊辭而目曰孔氏事亦不必然也

戊申叔孫豹齊

慶封陳須無衛石惡至

文子

甲寅晉荀息從



趙武至

趙武命盛追已故言從

疏

注趙武命盛追已。疏曰疏氏曰知非

晉侯命若若晉侯

命也社不後武遺盛如楚見此意耳丙辰邾

悼公至

小國故君自來壬戌楚公子黑肱先至成言於

晉

時令尹子木止陳遣黑肱就晉大夫成盟載之言兩相然可○疏古也反

陳從子木成言於楚

就於陳成楚之要言戊辰滕成公至

亦小國

君自來子木謂向戌請晉楚之從交相見也

侯從晉楚者更相朝見

庚午向戌復於趙孟趙孟

曰晉楚齊秦匹也

晉之不能於齊猶楚之不能於秦也

而不能服

楚君若能使秦君辱於

邑寡君敢不固請於齊

請齊使壬申左師復言

於子木子木使駟謁諸王

駟謁也諸王○駟王

曰釋齊秦他國請相見也

釋所以有齊秦

寅左師至

從陳是夜也趙孟及子皙盟以齊

言

子皙八子黑肱素要齊其辭至盟時不得復訟爭○晉星晉及復扶又反

自陳陳孔奐蔡公孫歸生至

二國大夫與曹許

之大夫皆至以藩為軍

不指息○疏以藩為軍

古人行與止則築為壘塹以備不虞此

不指息○疏以藩為軍

伯夙謂趙孟

伯夙疏注伯夙荀盈○正義曰

無明據未聞何以知之服虔云伯夙晉

曰楚氛甚惡懼

難

氛氣也言楚有憂晉之氣趙孟曰吾左還入於



宋若我何營在宋北東頭為上故晉營辛巳將盟

於宋西門之外楚人衷甲甲在衣中微因會擊晉衷音忠徐丁仲反

伯州犂曰合諸侯之師以為不信無乃不可

乎夫諸侯望信於楚是以來服若不信是棄

其所以服諸侯也固請釋甲子木曰晉楚無

信久矣事利而已苟得志焉焉用有信大宰

退大宰伯州犂告人曰令尹將死矣不及三年求

逞志而棄信志將逞乎志以發言言以出信

信以立志參以定之志言信三者具而後身安存信亡何以

及三為明年子木死起本疏志將至及三。正義曰志將逞乎言其不得逞也在心為志出口為言志

有所之言乃出口故志以發言也與人為信必言以信

言以出信也於人有信志乃得立故信以立志也人之

於出常恐不得安受參即三也言也信也志也三者俱備然

後身得安受欲安其身用此三者以定之信亡則志不立失

志必死不久何以得及三年趙孟患楚衷甲以告叔向叔向曰

何害也匹夫一為不信猶不可單斃其死單

也斃踏也。單音丹注疏夫至其死。正義曰匹夫謂

同斃踏也反。單音丹注疏夫至其死。正義曰匹夫謂

可死國也。不信之人盡踏其死言若合諸侯之卿

無得生者。則覆曰踏謂倒地也死也。若合諸侯之卿

以為不信必不捷矣。食言者不病不病言單疏

食言者不病。正義曰不病者不唯病害而已必至

於死也。言之不用若食之消散故謂無信為食言也。非子

之患也。不食言故無患。夫以信召人而以僭濟



因宋以守病欲入宋城則夫能致死與宋致

死雖倍楚可也宋為地主致死助我則力子何懼

焉又不及是日弭兵以召諸侯而稱兵以害

我稱舉疏夫能至及是。正義曰夫謂宋也宋能致死

力能於楚可也子何須懼焉又吾庸多矣非所患也

季武子使謂叔孫以公命曰視邾滕

兩事晉楚則直賦重故欲比小國武子疏注兩事至致之

上文六月戊申叔孫豹至丁卯向戌如陳從子未成言於建

見之議也子木既有此請季孫在國間之季孫使謂叔孫者

使人就宋謂之也於時季氏專魯國之利害季孫所量自慮

兩屬貢賦必重疑邾滕將為人之私故令豹計視小國此

季孫意耳非公意也若其餘人為使季孫以已意命之無

違者但叔孫彊直季孫所憚告以已意恐不見從故假緡公

命以敦勸之望其故公命而遂已志也長歷丁卯是六月二

十一日也辛巳是七月五日也丁卯已有此諱辛巳始結

盟則叔孫既得公命其去盟日猶遠反魯覆請足得往來相

叔孫知非公命不復更請盟則率已之意自從所欲故得

爾云約不踐朝因請受命而行和勝降攻事非機危既不聽

請又不辭會率意改命失命之甚其言既而齊人請邾

其間定得反請而叔孫不詳故責之也宋人請滕皆不與盟

私屬二國故叔孫曰邾滕

人之私也我列國也何故視之宋衛吾匹也

乃盟故不書其族言違命也季孫專政於國魯君

此命告約約宜崇大順以顯弱疏注季孫專政於國魯君

命之君而遂其小是故服之疏曰季孫專政於國魯君

非得有命此以公命非公可知叔孫亦知非公命故不肯從

之其實叔孫違命止違季孫意耳但季孫假以公命謂之叔

孫雖內知非公命而其辭稱公即須從命叔孫既得此命宜應

內自思省我君由來無命今君暗以此命命我建雖非理亦

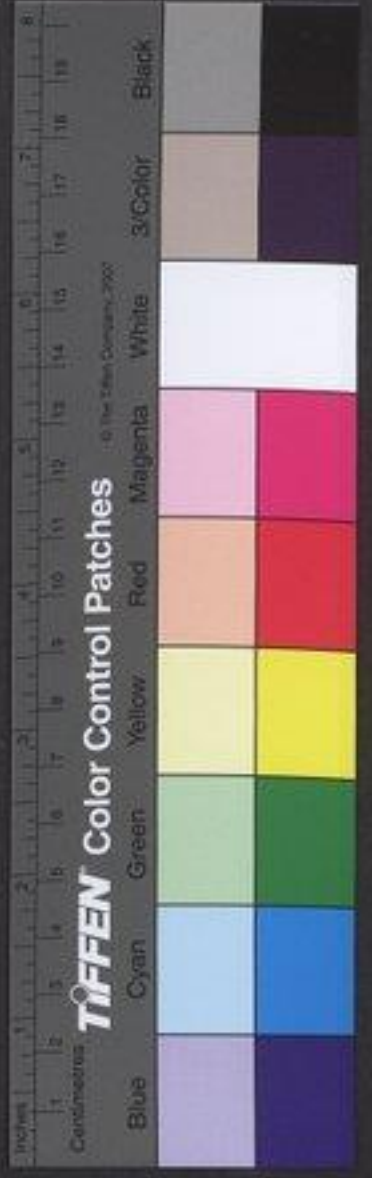

宜聽從如是則敬君之情深矣豹宜崇此大帳之道以顯弱
命之君而乃校計公言是非不肯同於小國遂其小是以忘
大順故貶之此義至妙唯杜始得之矣賈逵云叔孫義也魯
疾之非也弗處云叔孫義魯國不為人私雖以違命見貶
其於魯國之義得之案然去其族是文昭也傳言違命是實
顯也賈服違經反傳皆左氏異孔子賤之賈逵賞之立
明言其違命服慶善其尊同是不以立明 晉楚爭先

如晉人曰晉固為諸侯盟主未有先晉者也

楚人曰子言晉楚匹也若晉日常先是楚弱也

且晉楚狎主諸侯之盟也久矣狎更也。先晉悉
為反或如字狎戶

甲反更音庚疏且晉至久矣。正義曰陳蔡鄭許下南來此成
二年楚公子嬰齊為蜀之盟諸夏之國大夫皆

在是晉楚更代王音庚豈專在晉叔向謂趙孟曰諸侯

歸晉之德只只辭。只
之氏反非歸其尸盟也尸主子

務德無爭先且諸侯盟小國固必有尸盟者

小國主辨具疏注小國主辨具。正義曰盟實大國為王
辨皮蒐反。此云小國主盟知其主辨具也哀十七
年公會齊侯盟于蒙孟武伯問於高棠曰諸侯盟誰執牛耳
季羔曰魯衛之後吳公子然也魯陽之後衛石楛武伯曰然
則疏也所言主辨具者如彼執牛耳之類皆小國主備之法
當小國執牛耳則衛吳公子行執之者於時吳為盟至夷不知
禮故自使其人執之也盟法大國制其言小國尸其事此盟
爭先歎不爭主備叔向以小國主盟為言者叔向以火爭不
決或將戰聞因盟時小國有所主 楚為晉細不亦可

乎楚推便乃先楚人書先晉晉有信也蓋孔
子追

正壬午宋公兼享晉楚之大夫趙孟為客

坐所尊故季孫飲大夫酒職統

為客。坐水射反飲於鴆反

特以一人為客燕者諸侯燕臣之禮也經云小臣納地大

夫知大夫皆入門右北面東門乃云謝人饋賈公曰命某為

疏注客一至為客。正義
曰享宴之禮實旅雖多



實實出立于門外更使射人納實公降一筭揖之實即客也
 是客一坐所尊也季孫飲大夫酒城紇為客二十三傳也
 魯語云公父文伯飲南宮敬叔酒路堵父為客羞驚小堵父
 怒相延食甯辭曰將使驚長而食之遂出文伯母聞之怒曰
 吾聞之先子曰筭養上尸草養上賓驚於何有而使夫人怒
 也一坐所尊也之事也案燕禮記曰公與燕則大夫為賓
 與大夫燕亦大夫為賓又聘禮燕則以上介為賓此宋
 公享大夫以趙孟為客者燕禮謂與已之臣子燕禮卿大夫
 則兼享晉楚大夫異於常禮以尊敬霸主之國故令趙孟為
 客服虔云楚君恒以大夫為賓者大夫卑維尊之猶楚君也
 楚先敬為盟王故尊趙孟為客案此享宋為主并楚為主服
 之妾也劉炫云兼享晉楚之大夫不以子木與之言弗
 留建為賓者實唯一人出自當時意耳

能對使叔向侍言焉子木亦不能對也乙酉
 宋公及諸侯之大夫盟于蒙門之外前盟諸大夫不敢
 公禮也今宋公以近在其國故謙而重盟重盟大不
 故不書蒙門宋城門。重直用反下二字同

疏對也。

子木問於趙孟曰范武子

之德何如上會賢聞於諸侯故問對曰夫子之家

事治言於晉國無隱情其祝史陳信於鬼神

無愧辭祝陳馨香德足副之故不子木歸以語王

王曰尚矣哉尚上也。治直吏反愧九位反能敬神人敬享子也使神

宜其光輔五君以為盟主也身其祭人虞

疏注五君謂文襄欒成景。正義曰晉語嘗祔對范宣子

及為元師居大傅國無炎民是以受隨范是其光輔五君也

服虔云文公為成右襄靈為大夫成公為魯景公為大傅也

子木又語王曰宜晉之伯也有叔向以佐其

卿楚無以當之不可與爭晉荀寅遂如楚粒



盟重結晉楚之好 ○鄭伯享趙孟于垂隴自宋還過

鄭○隴子展伯有子西子產子大叔二子石從

皆賦以卒君賦武亦以觀七子之志詩以子

展賦草蟲草蟲詩召南曰未見君子憂心忡忡亦既見

之主也在上不志降 抑武也不足以當之辭君

伯有賦鶉之賁賁鶉之賁賁謂風衛人刺其君淫

疏此詩者義取人之無善行者我以

趙孟曰善哉民

趙孟曰寡君在武何能焉推善於

趙孟曰武請受其卒章卒章曰心乎

趙孟曰五子之惠

趙孟曰武請受其卒章卒章曰心乎

趙孟曰寡君在武何能焉推善於

趙孟曰武請受其卒章卒章曰心乎

趙孟曰寡君在武何能焉推善於

趙孟曰武請受其卒章卒章曰心乎

趙孟曰寡君在武何能焉推善於

趙孟曰武請受其卒章卒章曰心乎

趙孟曰寡君在武何能焉推善於

趙孟曰武請受其卒章卒章曰心乎

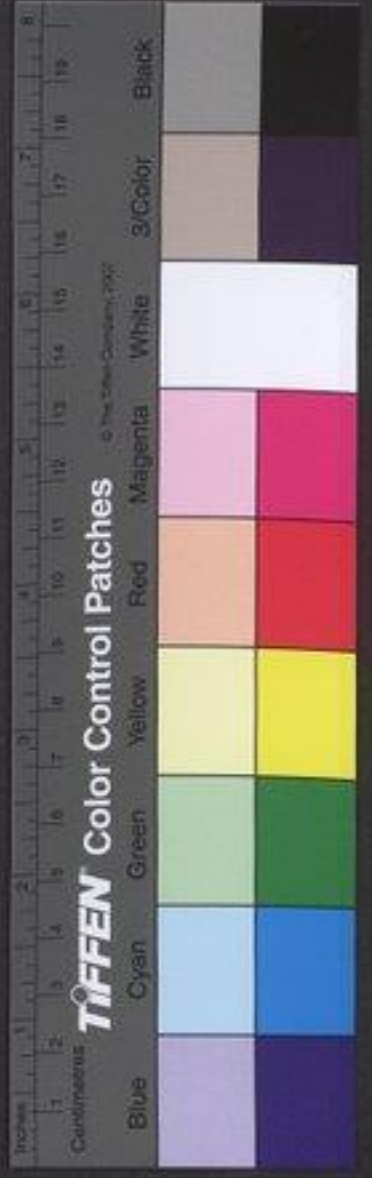

也大叔喜於相遇印段賦蟋蟀大康賦思其若若若若

律反太康音泰粘音據好呼報反下同趙孟

曰善哉保家之主也吾有望矣能保不荒疏

保家之主也。正義曰大夫稱王言是守公孫段賦桑

扈桑扈詩小雅我取君子有禮趙孟曰匪交匪教

福將焉往此桑扈詩卒章趙孟因以取義若保

是言也欲辭福祿得乎卒享文子告叔向曰

伯有將為戮矣詩以言志志証其上而公怨

之以為賓榮言証則卿伯未有其實疏

詩以至賓榮。正義曰在心為志於言為詩是詩所以

其上也但伯有不臣於公之所怨以公怨怒自須

顯以將比來之怨以其能久乎幸而後亡叔

向曰然已侈所謂不及五稔者夫子之謂矣

稔年也為三十年鄭殺良衿傳。後曰昌氏反又戶氏文子

曰其餘皆數世之主也子展其後亡者也在

上不忘降謂賊草豷曰我心印氏其次也樂而

不荒謂賊蟋蟀曰樂以安民不淫以使之後亡

不亦可乎。宋左師請賞曰請免死之邑

君稱功加厚賞故疏樂以至可乎。正義曰印段賦蟋蟀

謙言免死之邑也疏義取好樂無荒即不淫也好樂則用

樂以安民也其使民也又不淫以使之民

在人後亡不亦可乎。注欲宋君捕功無之邑也。正義曰

注欲宋君捕功無之邑也。正義曰

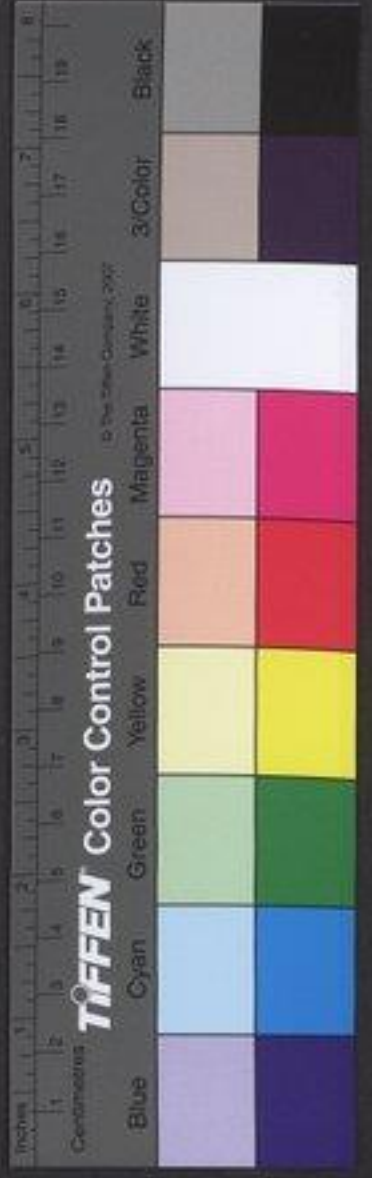

服愛云向戌自以止兵民不戰關自今其力故求免死之賞
 也如脂此言免死謂止兵不關民免死也杜以為謙則向戌
 自以為已免死也若使計諱不當則罪合也公與之邑六
 死自若其功言已得免死故謂其邑也
 十以示子罕子罕曰凡諸侯小國晉楚所以
 兵威之畏而後上下慈和慈和而後能安靖
 其國家以事大國所以存也無威則驕驕則
 亂生亂生必滅所以亡也天生五材金木水火土也民
 並用之廢一不可誰能去兵兵之設久矣所
 以威不軌而昭文德也聖人以興謂湯武也去
 亂人以廢謂紂也廢興存亡昏明之術皆兵
 之由也而子求之不亦誣乎以誣道蔽諸侯

罪莫大焉縱無大討而又求賞無厭之甚也

削而投之削實左師之書○藏必世反徐亡世反

於於廢興至諸侯○正義曰言之術者謂德刑禮義是

廉反疏興有盛明之法術也驕滿殘虐是廢亡昏闇之法

術也皆兵之主者謂皆畏懼此兵行善不行惡畏之則興不

畏則士故云皆畏之由也言不亦誣乎者謂廢興存亡悉皆

由兵向戌之意以廢興存亡不須用兵是實須而認罔云不

須故云不亦誣乎服虔曰驕踏也一曰罷也則知服本作驕

如王董為蔽掩之也○削而投之○正義曰宋公當邑書之

於禮向戌執之以示子罕子罕削其字而又投之於地也向

戌初謀此事子罕不即止之而至此始怒者蓋初謀子罕不

知或子罕初亦不責左師辭邑向氏欲攻司城司城

子左師曰我將亡夫子存我德莫大焉又可

攻乎君子曰彼己之子邦之司直詩鄭風司直也○已音記

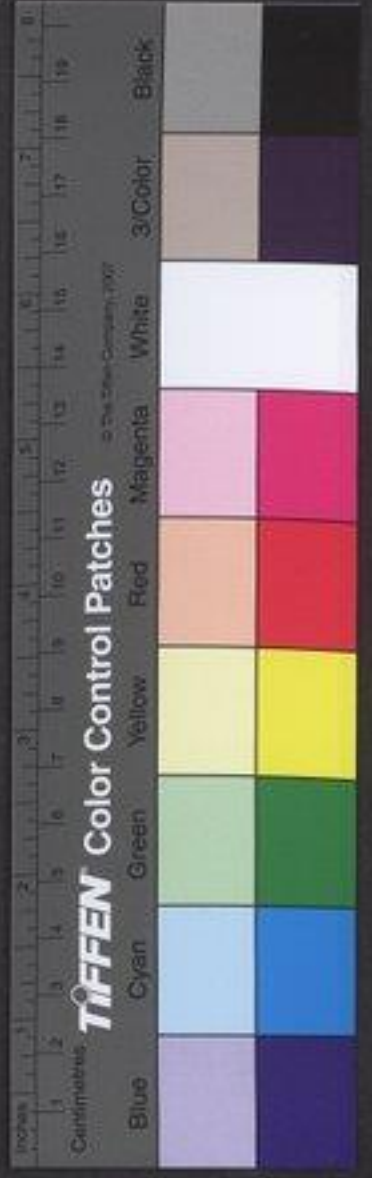

樂喜之謂乎樂喜子罕也善其不阿向成何以恤我我其收

之流詩恤憂也收取也向成之謂乎善向成能知其過齊崔杼生

成及疆而寡編後曰寡寡特也○喪息浪反娶東郭姜生明東

郭姜以孤入曰棠無咎無咎棠公之子○娶七生反無咎皆無本亦作无咎其九

反與東郭偃相崔氏東郭偃姜之弟相息亮反崔成有疾

而廢之有惡疾也○正義曰若非惡疾猶堪為後以疾而廢明是惡疾之惡者也

疏注有惡疾也○正義曰若非惡疾猶堪為後以疾而廢明是惡疾之惡者也

而直明成請老子崔濟南東朝陽縣西北有崔氏成欲居崔邑以

終老○朝如字崔子許之偃與无咎弗丁曰崔

宗邑也必在宗主宗邑宗廟所在宗主謂崔明成與疆怒將

殺之告慶封曰夫子之身亦子所知也唯无

咎與偃是從父兄莫得進矣大恐害夫子敢

以告夫子謂疏父兄莫得進矣○正義曰成疆是偃崔行

无咎與偃棄遠宗族不可自之子而云父兄者成疆之意以崔行任

所於已故季宗族父兄也慶封曰子姑退吾圖之

告盧蒲癸慶封封魯大夫封以成疆之言盧蒲癸女

曰彼君之讎也天或者將棄彼矣彼實家亂

子何病焉君謂齊莊公為崔行所殺崔之薄慶之厚也則慶

權他日又告成疆復告○復扶又反慶封曰苟利夫子必

去也難吾助女九月庚辰崔成崔疆殺東郭

偃棠无咎於崔氏之朝崔子怒而出其眾皆

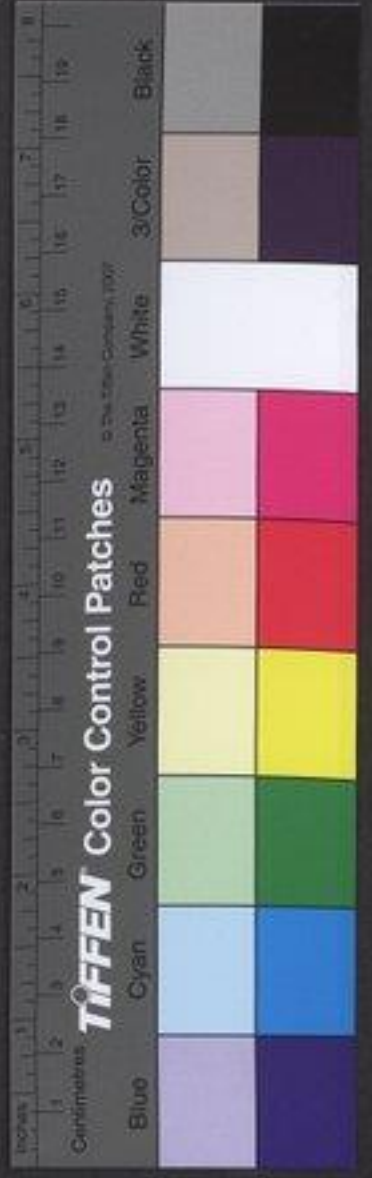

逃求入使駕不得使圉人駕寺人御而出人

養馬者寺人本士。難乃且曰崔氏有福止余猶

可悲滅家禍遂見慶封慶封曰崔慶一也

家是何敢然請為子討之使虜蒲嬰帥甲以

攻崔氏崔氏堞其宮而守之堞垣內以守。請為子

偽反下注變為為齊并。同堞音牒徐春澤反。疏。崔氏堞其宮。正義曰。弗克

使國人助之遂滅崔氏殺成與疆而盡俘其

家其妻縊鄭妻嬰復命於崔子且御而歸之

諸大墓間先人之塚以燕之。亦反徐亦反。辛巳崔明來奔慶

封當國當國。東改。○楚遠罷如晉泣盟罷令尹子旗也。○

晉侯享之將出賦既醉既醉詩大雅曰既醉以酒。既飽以德君子萬年介爾

叔向曰遠氏之有後於楚國也

宜哉承君命不忘敏子蕩將知政矣敏以事

君必能養民政其焉往言政必。○崔山亂。在

年十五○信女鳩反以。如字又息浪反。中鮮虞來奔僕賃於野以喪莊公為齊莊公。公服喪

歷過也再失閨矣謂斗建指申周十一月今之九月。斗當建戌而在申故知再失閨也。

文十一年三月甲子至今今年七十一歲應有二十六閏疏

今長歷推得二十四閏通計少再閏解例言之詳矣

注謂斗至詳矣。王義曰斗建從甲至癸千者謂之日從子
至亥十二者謂之辰傳言辰在申者謂其日昏時斗柄所指
於十二辰為在申也九月當建成而建申故為非失閏也文
於十二年三月至今十一月歲應有二十六閏者歷法十九年
為一章章有七閏從文十一年至癸十三年凡五十七年已
成三章當有二十一閏又從癸十四年至癸十四年又當
有五閏收為一十一閏又從癸十四年推得二十四閏若以
長歷實於其間分置二十四閏釋例云閏者會集數年餘日
因宜以安之故閏月無中氣斗建斜指兩候之間也魯之司
曆漸失其閏至此年日食之月以儀審望知斗建之在申斗
建在申乃是周家九月也而其時歷攝十一月故知再失閏
也於是始覺其謬遂願置兩閏以應人止以做事則然則前
閏月為建酉後閏月為建戌十二月為建亥而歲終焉是故
明年解書春無冰傳以為時災也若不復置二閏則明年
春是今之九月十月十一月也今之九月十月十一月無冰
非天時之異無緣感書春也尋察今山所謂魯歷者不與春
秋相符亦來世好事者為之非真也今俱不知其法據其依
春秋經傳反覆其終始以求之所得其實矣杜言以備審望
者大史總編作渾天儀列二十八宿之度設機關儀率以測
七曜所在故於彼鑄銅儀而審望之知此月斗建申也長曆
卷二十四

稱大凡經傳有七百七十九日漢末宋仲子集七歷以考春
秋魯歷得五百二十九日失二百五十日是其不與春秋相
符也劉焯云遠取文十一年三月甲子者以三十年終歷老
人云臣生之歲正月甲子朔以全日故又云言通計者若據
前閏以來短計不得有再失之理今遠
從文十一年以來計之是為通計也

經二十有八年春無冰前年知其再失閏置兩閏以應天正故此年正月建子

得無冰為災而書○應應對之應○夏衛石惡出奔晉 辨喜之黨書
之鳥路反○邾子來朝○秋八月大雩○仲孫羯如

晉告將朝楚○冬齊慶封來奔 崔杼之黨者酒
羈居渴反○十有一月公如楚 盟故朝

位不為卿○者市志反 十有一月公如楚盟故朝

楚○為 十有二月甲寅天王崩也 乙未楚

于偽反○十有二月甲寅天王崩也 乙未楚

子昭卒康王也十二月 疏注十二至日誤 乙未楚

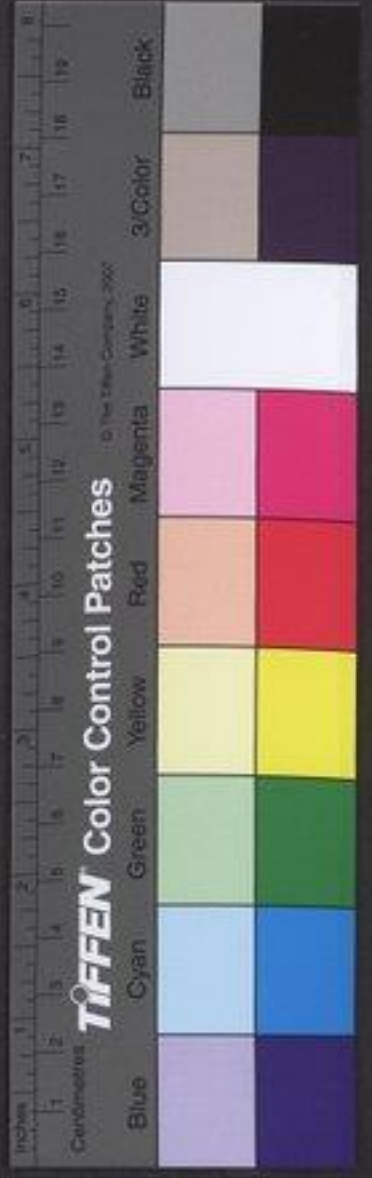

則甲寅乙未不得同月長歷惟此年十二月戌戌朔甲寅是十七日其月無乙未也經有十一月十二月月不容誤知日

也誤

傳二十八春無冰梓慎曰今茲宋鄭其饑

乎梓慎魯大夫今年鄭游吉宋向戌言疏

此年傳鄭游吉云歲之不易宋向戌云飢寒之不恤是今年

言之也明年傳云薄饑子皮魯國人粟於是宋亦饑了罕請

於平公出公粟以歲在星紀而淫於玄枵

在丑斗牛之次玄枵在子虛危之次十八年晉董叔曰天道

多在西北是歲歲星在亥至此年十一歲故在星紀明年乃

當在亥枵今已在亥枵疏注歲歲全失次正義曰左傳

淫行失次○枵許驕反疏乃國語所云歲在若皆謂歲星

所在故云歲歲星也五星者五行之精也歷書稱不精曰歲

星火精曰炎土精曰鎮星金精曰太白水精曰辰星此五

者皆右行於天二十八宿則著天不動故謂二十八宿為經

五星為緯言若織之經緯然也天有十二次地有十二辰

子亥北方之辰也女之與辰上下相值故云星紀在丑玄

在子釋天云星紀斗牽牛也玄枵虛也孫炎曰星紀日月

星之所終始也故謂之星紀虛在正北北方色玄故曰玄枵

枵之言耗耗虛之意也漢書律歷志云星紀初斗十二度終

於女七度玄枵初女八度終於危十五度是星紀為斗

十二之次玄枵為虛危之次也九年傳稱晉侯問公生歲乃曰

天也十八年晉董叔曰天道多在西北是言其年歲星在亥

也歲星右行於天至此年十一年耳行未及周故此年歲星

常法當在星紀明年乃當在玄枵今年已在玄枵是其行



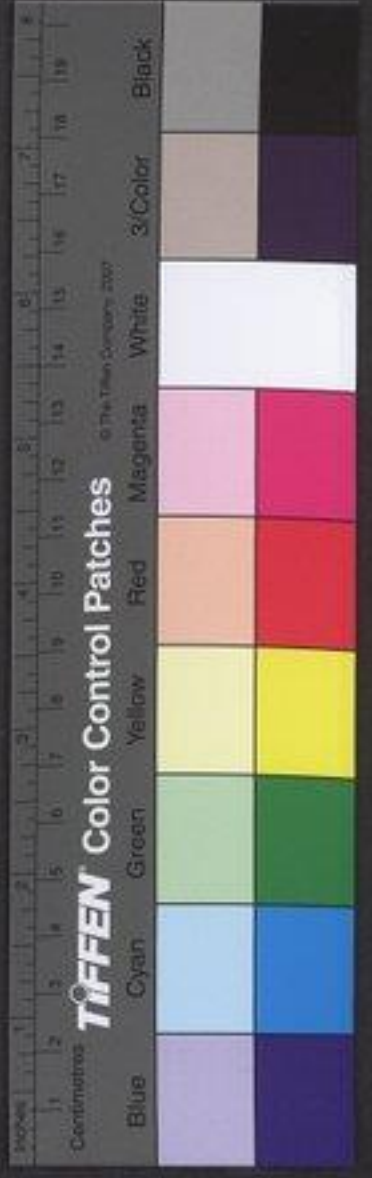

入星紀之次二十六度餘當在癸亥四度於法未入於亥枵也傳言淫於亥枵未知已在亥枵幾度此舉其大率耳而五星之次行有遲有疾有留伏逆順於歷法更自別有推步之術此不可詳也

堪陽 陽地氣發洩也盛陰用事而溫無冰是陰不勝陽也注

語為無冰而發知時當謂春無冰也言以有時節者以此歲星淫行之年而有天時溫燥之為四時之序冬月當寒故溫則為陽害也冬月盛陰用事陰寒在地常渴陽使不出時寒

寒而溫無冰是陰陽相競陰氣不能勝陽故湯氣出地也氣發洩而使時溫無冰也歲星自淫行天時白溫暖其溫不由歲星梓慎以其年有二事而摠言其占印服度云歲為陽玄枵為陰歲乘陰進至玄枵陰不勝陽故溫無冰按云歲乘龍乃謂玄枵乘歲星非歲星乘玄枵也若必以此無冰謂歲乘玄枵所致則成示年春無冰者豈謂歲星乘玄枵乎成十六年雨木水者復

是玄枵乘歲星也 **蛇乘龍** 蛇玄武之宿虛危之星龍歲星危下為蛇所乘 **疏** 注蛇玄至所乘 正義曰歲歲在危而

危下為蛇所乘 **疏** 有象在天二十八宿分在四方方有七

宿共成一象東方為青龍之象西方為白虎之象皆南首

尾也南方為朱雀之象北方為玄武之象皆西首東尾也

禮說軍陳象物云行前朱雀後玄武武左青龍右白虎是玄武

在此方也龜蛇二蟲共為玄武故蛇是玄武之宿虛危之星

也七星并為玄武但歲星淫行在虛危之分故特指虛危言

之耳傳言蛇東龍能即歲星也歲星木精木位在東方東方

之宿為青龍之象故歲星亦以龍為名焉龍行疾而失出

於虛危宿下龍在下而蛇在上是龍為蛇所乘也歲星天之

貴神福德之尾今彼東勢風是不 **龍宋鄭之星也** 星

能名其本國之象故知宋鄭識也 **龍宋鄭之星也** 星

本位在東方東方房心為宋角亢為鄭故 **疏** 注歲星至之

以龍為宋鄭之星 ○亢音剛又若激反 **疏** 正義曰

歲星為木木位在東方東方之次皆龍分天之分野卯為

大火辰為壽星辰少房心為宋分壽星角亢為鄭分故龍為

宋鄭之星也然則寅為析木之津析木燕之分野 **宋鄭必**

梓慎言不及燕別當有以知之非吾徒所能測也 **宋鄭必**

饑玄枵虛中也 星在星中 **枵** 枵名也土虛而

民耗不饑何為 星在星中 **枵** 枵名也土虛而

民耗不饑何為 星在星中 **枵** 枵名也土虛而

民耗不饑何為 星在星中 **枵** 枵名也土虛而

民耗不饑何為 星在星中 **枵** 枵名也土虛而

民耗不饑何為 星在星中 **枵** 枵名也土虛而

民耗不饑何為 星在星中 **枵** 枵名也土虛而

民耗不饑何為 星在星中 **枵** 枵名也土虛而

民耗不饑何為 星在星中 **枵** 枵名也土虛而

民耗不饑何為 星在星中 **枵** 枵名也土虛而

民耗不饑何為 星在星中 **枵** 枵名也土虛而

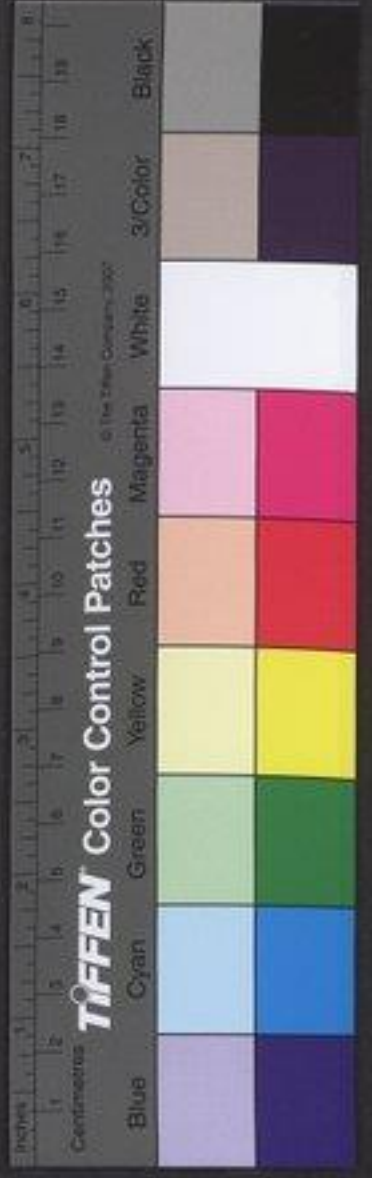

托呼報反疏之托至何為正義曰托聲近托故托是托

復扶反疏之名也次有三宿墟為其中土虛不實而人

民托損不織何為也地氣發洩而使時溫無冰即是土虛之

事也於時齊國無水足膏亦地氣發洩下子服惠伯云飢寒

之不恤是魯亦饑矣經不書饑饉當夏齊侯陳侯蔡

差於宋鄭故梓慎唯言宋鄭饑耳

侯北燕伯杞伯胡子沈子白狄朝于晉宋之

盟故也陳侯蔡侯胡子沈子楚焉也宋盟曰晉楚之從交

疏注陳侯至薊縣正義曰傳言宋之盟故韓文在諸國

其齊燕杞狄先非楚焉其胡不為宋之盟也諸云北燕姬姓

乃公奭之後也周武王封之於燕居漁陽薊縣其國辟小不

運諸夏自召公至簡公款二十九世始見經簡公子獻公十

十五年卒魯公以下六世始入稱齊侯將行慶封曰

三十二年世二百二十五年秦滅之

我不與盟何為於晉以宋盟釋齊秦陳文子曰

先事後賄禮也事大國當先從其政事而後小事大

未獲事焉從之志禮也言當從大國請疏小事在

正義曰言小國之事大國也當每事順從若未獲大國所命

之事但如其大之所務即不待彼命逆即從之如其志意禮

也禮者自卑而尊人故先雖不與盟敢叛晉乎重

承意者是事大之禮也

丘之盟未可忘也子其勸行重丘盟在二十五

衛人討甯氏之黨故石惡出奔晉衛人立其

從子圃以守石氏之祀禮也石惡之先石碯有大

及不祀故曰禮於子才邪悼公來朝時事也言

用反爾布古反術十略反

來朝非宋盟宋盟唯施於朝晉楚秋八月大雩旱也蔡侯歸自

晉入于鄭鄭伯享之不敬子產曰蔡侯其不

敬也

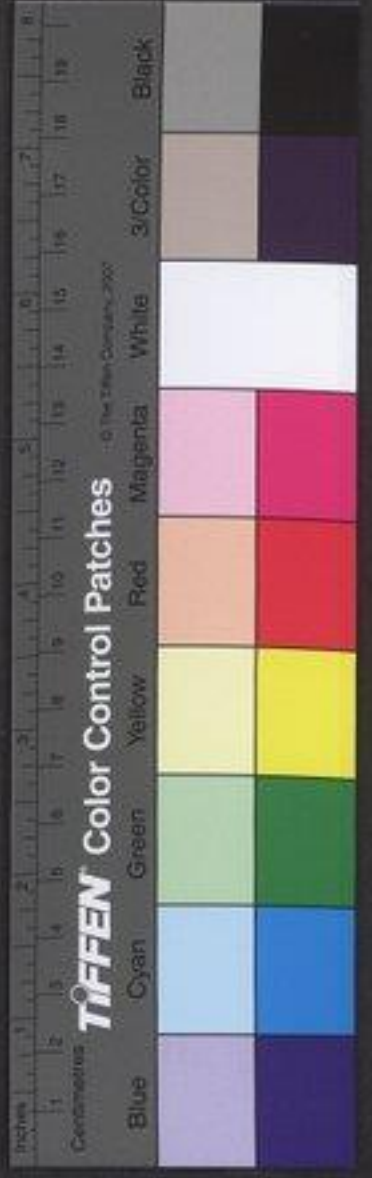

免乎不日其過此也往日至晉時日人實君

使子展廷勞於東門之外而傲廷也。廷于

報吾曰猶將更之今還受享而惰乃其心也

君小國事大國而惰傲以為已心將得死乎

若不免必由其子其為君也淫而不父通太

之妻傲五報又下同惰故所疏君小國事大國。正義

其文皆如此君因謂為國君言僑聞之如是者怕有

子禍為二十餘年孟孝伯如晉告將為宋

之盟故如楚也行。前為子修反蔡侯之如晉

也鄭伯使游吉如楚及漢楚人還之曰宋之

盟君實親辱君謂鄭伯今五君子來寡君謂吾

子姑遠吾將使駟奔問諸晉而以告謂君應

與人子大叔曰宋之盟君命將利小國而亦

使安定其社稷撫其民人以禮承天之休

寡君是故使言奉其皮幣聘用東皮東帛以歲

之不易聘於下執事言歲有饑荒之難故鄭伯不得

今執事有命曰女何與政令之有必使而君

棄而封守跋涉山川蒙犯霜露以逞君心小

國將君是望敢不唯命是聽無乃非明載之

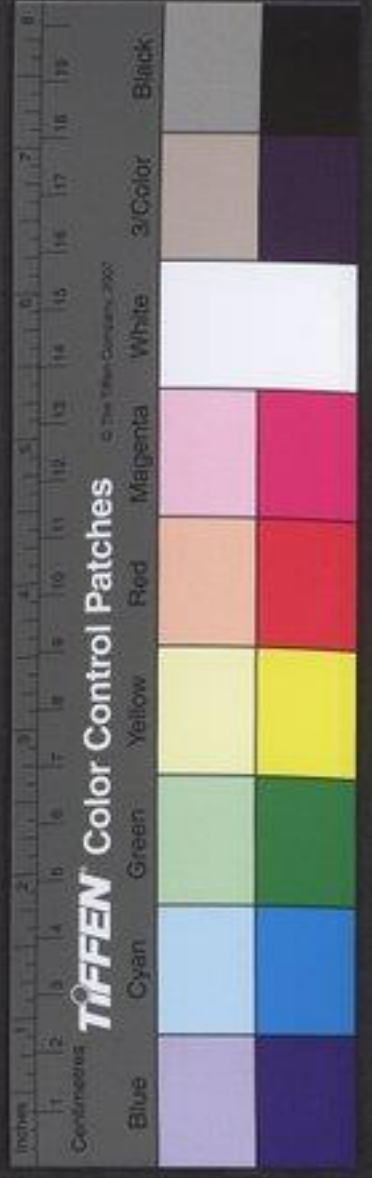

言以闕君德而執事有不利焉小國是懼不

然其何勞之敢憚疏今執至敢憚○正義曰執事

還之語耳今游古還使齊伯來故游古齊其意為此辭作其

之言身而執事有不利焉謹盟言闕君德是於楚為不利也

小國是懼懼楚不利子大叔歸復命告于展曰楚

耳不敢自憚勞也子將死矣不脩其政德而貪昧於諸侯以逞

其願欲父得乎周易有之在復䷗震下坤上復

與音頤頤頤白未反草行之頤震下段上頤復上六

為跋水行為抄憚從日反之頤變得頤○頤以之反

曰迷復凶復上六爻辭也復反也極陰反陽之卦上應極

對之疏注復上至故凶○正義曰卦從下起從下而盡陰

陽之甘也上處極位也極更无所往故為迷也既迷而後反

本從下積而至迷是為失道已遠上應在三三亦陰爻遠而

於上口車動而上因輔前物以養人故謂頤為養也

楚子之謂乎欲復其願謂復得朝疏注謂欲至

義曰楚子本意願朝伯來朝而棄其本德復歸無

所是謂迷復失道已遠能無凶乎君其往也送

葬而歸以快楚心往當送其葬楚不幾十年未

能恤諸侯也義近也言失道遠者復之疏注義近不

義曰義近釋語文也十者數之小成言失道遠者復之亦難

故卒成數以言之周易復卦上六爻云迷復凶有災責用行

師終有大敗以其國君凶至于十年不克征是易有十年之

楚靈王合諸侯于申距今八年故吾乃休吾民矣

曰不幾十年是謂十年不克征也

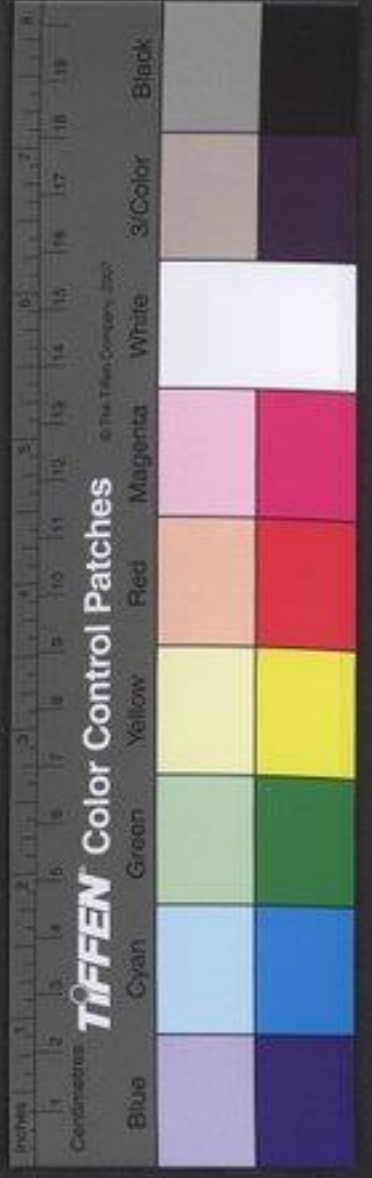

也言其不能復為害。禘竈曰今茲周王及楚子

皆將死。禘竈大夫。歲棄其次而旅於明年之

次以害鳥幣周楚惡之。旅客也。歲星乘星紀之次

福失次於此。禘竈在南。為朱鳥鳥尾。曰帝鳥。火鳥尾。周楚

禘竈則曰周楚王死。傳或謂率以示卜。占惟人所。疏注

客至所在。正義曰。易有旅卦。傳言羸旅。旅皆見。客旅為客

也。歲星乘其所居星紀之次。乃客處在於明年所居之次。言

其未應往而往。向微玄。揭之次。為客寄也。昭三十二年傳云

越得歲而吳伐之。必受其凶。是歲星所在其國有禍。當極之

衡。其國有禍。今失次於此。故禘竈有南子午之位。南北相衡

則。其子為禘竈於鳥則鳥尾。曰帝。妻子為人之後。鳥尾。亦鳥之

後。故俱以帝為言也。天之八分。曰。鳥。火。周。分。鳥。尾。楚。分。鳥。尾。之

衡。當此。周楚之分。故周楚。受其客也。歲星客在玄。揭。惟

儀三十八

鳥。大。而。鳥。尾。亦。有。各。者。蓋。以。歲。星。前。而。衝。則。漸。東。尾。之。於

所。測。也。此。與。上。文。俱。論。歲。星。過。次。所。占。不。同。其。事。俱。變。而。立

明。兩。儀。之。是。傳。故。備。率。以。示。卜。占。效。驗。惟。人。所。在。言。其。知。之

在。於。人。各。自。○。九。月。鄭。游。吉。如。晉。晉。將。朝。于。楚。以

有。意。見。也。從。宋。之。盟。子。產。相。鄭。伯。以。如。楚。舍。不。為。壇。疏。注。至。微。至。郊。坊。○。相

國。郊。除。地。封。土。為。壇。以。受。郊。祭。○。相。疏。注。至。微。至。郊。坊。○。相

鄭。息。亮。反。下。同。壇。徒。州。反。勞。力。報。反。疏。注。至。微。至。郊。坊。○。相

于。近。郊。君。使。卿。用。束。帛。勞。无。設。壇。之。處。下。云。先。君。過。四。國。未

嘗。不。為。壇。蓋。以。朝。禮。君。親。行。事。重。故。有。之。也。禮。有。壇。者。先

需。以。為。除。地。曰。壇。封。土。曰。壇。此。并。言。除。地。封。土。者。尚。書。金。縢

云。三。壇。同。壇。是。作。壇。在。除。地。之。內。故。除。地。封。土。并。言。之。服。虔

本。作。壇。解。云。除。地。為。壇。王。肅。本。作。壇。而。解。云。除。地。壇。壇。尋。主。不。足

讀。為。壇。也。下。云。作。壇。以。昭。其。功。昭。其。禍。若。是。除。地。草。織。尋。主。不。足

以。昭。示。後。人。杜。言。壇。是。也。千。言。草。舍。外。僕。言。曰。昔。先。大

者。不。為。壇。則。不。除。地。故。為。草。舍。耳。外。僕。言。曰。昔。先。大

夫。相。先。君。適。四。國。未。嘗。不。為。壇。外。僕。言。曰。昔。先。大

夫。相。先。君。適。四。國。未。嘗。不。為。壇。外。僕。言。曰。昔。先。大



今亦皆循之今子草舍無乃不可乎子產曰

大適小則為壇小適大苟舍而已焉用壇僑

聞之大適小有五美宥其罪戾赦其過失救

其蓄患賞其德刑刑法也○焉用於慶反下焉用作

教其不及小國不困懷亦皆循之○正義

服如歸是故作壇以昭其功宣告後人無怠

於德自解小適大有五惡說其罪戾說也

請其不足行其政事本行大共其職貢從其

時命從朝會之命不然則重其幣帛以賀其福

而弔其凶皆小國之禍也焉用作壇以昭其

禍所以告子孫無昭禍焉可也無昭禍以○齊

慶封好田而嗜酒與慶舍政舍慶封子慶封當國

飲酒內實物妻妾數日國遷朝焉朝見封○數

使諸亡人得賊者以告巨而反之亡人碎崔

疏國遷朝焉○正義曰慶封與舍政仇舍知

疏使諸至反之○正義曰崔氏之亂但具莊公之

臣子之有寵妻之子之以其女妻葵○妻慶

舍之士謂盧蒲癸曰男女辨姓子不辟宗何

故反盧蒲癸矣亡人碎崔

臣子之有寵妻之子之以其女妻葵○妻慶

舍之士謂盧蒲癸曰男女辨姓子不辟宗何



也 辨別也別姓而後可相取慶氏盧蒲氏皆姜姓也別彼列反下同相取七佳反本亦作娶 曰宗不

余辭 言舍欲 疏 宗不余辭。正義曰男女辨姓則女亦辭宗以謂慶舍為宗言彼宗不交與相

余獨焉辭之賦詩斷章余取所求焉惡識

宗 言已拘欲有求於慶氏不能復顧禮誓如賦詩者取其一章而巳。斷音類惡音烏安也計同 癸言

王何而反之二人皆變 二子皆莊公黨二十五年

使執寢戈而先後之 寢於慶氏欲為莊公報讎。變必計反下同然為可憐反。親近其叔。先未驚反後戶。巨反近附道之近城有亮反。友謂公家供卿。大夫之常膳。推朔月少半其大夫則曰令時取朔月特牲。今膳曰雙雞者齊國臨時之事不如禮也。

公膳日雙雞 公膳日雙雞。正義曰按禮記玉藻云天子日食少半朔月大半諸侯日食特

之 以驚御者知之則去其肉而以其洎饋

之 以驚御者知之則去其肉而以其洎饋

之 以驚御者知之則去其肉而以其洎饋

之 以驚御者知之則去其肉而以其洎饋

之 以驚御者知之則去其肉而以其洎饋

之 以驚御者知之則去其肉而以其洎饋

之 以驚御者知之則去其肉而以其洎饋

之 以驚御者知之則去其肉而以其洎饋

之 以驚御者知之則去其肉而以其洎饋

之 以驚御者知之則去其肉而以其洎饋

之 以驚御者知之則去其肉而以其洎饋

之 以驚御者知之則去其肉而以其洎饋

之 以驚御者知之則去其肉而以其洎饋

之 以驚御者知之則去其肉而以其洎饋

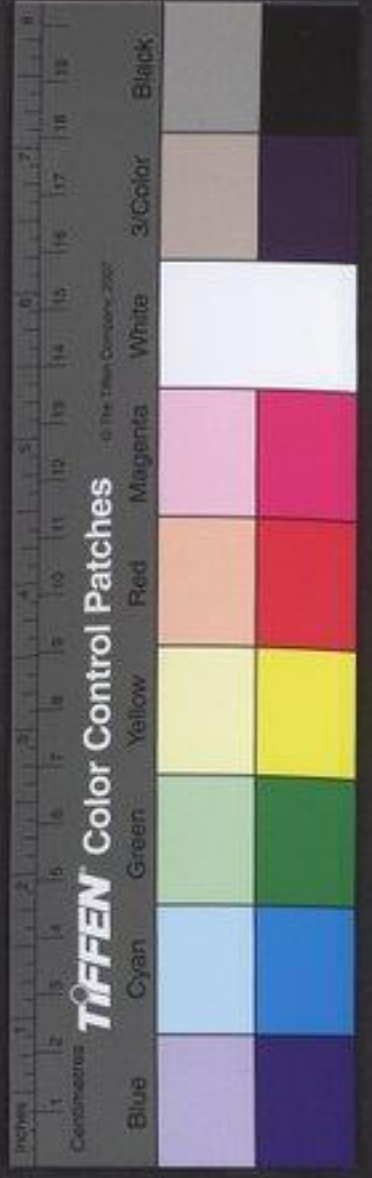

曰子之言云子家析又焉用盟告曰北郭子車

子車齊大夫子車曰人各有以事君非佐之所能也

佐子車名陳文子謂相子相子文子曰禍將作矣吾其

何得對曰得慶氏之木百車於莊慶封時有此

道疏注慶封至之道。正義曰釋宮云六達謂之莊注兩

為六文子曰可慎守也義其不志盧蒲癸王何

卜攻慶氏示子之兆龜曰或卜攻讎敢獻其

兆子之曰克見血冬十月慶封田于萊陳無

宇從丙辰文子使召之請曰無宇之母疾病

請歸慶季卜之季慶封。萊音示之兆曰死奉

而泣無字。泣。○乃使歸慶嗣聞之慶封之

作必於嘗嘗秋歸猶可及也子家弗聽亦無慘

志檢政。瘠也。○檢七子息曰亡矣幸而獲在吳

越子息陳無宇濟水而戕舟發梁戕殘壞也。不

乃曰反在外難同盧蒲姜謂癸曰有事而不告

我必不捷矣姜癸妻癸告之告欲相殺姜曰天子

懷莫之止將不出我請止之夫子謂癸。會癸曰

諾十一月乙亥嘗于大公之廟慶舍滌事祭

音泰盧蒲姜生且止之弗聽曰誰敢者

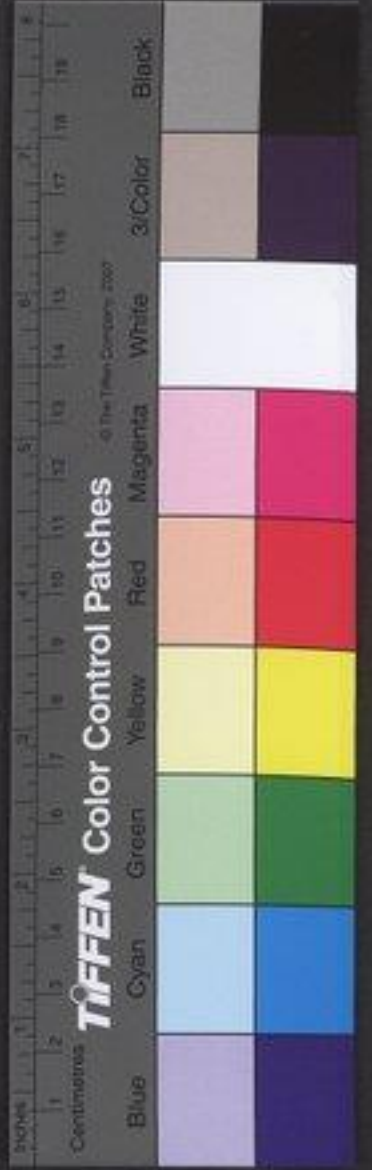

遂如公至公麻嬰為尸為祭慶集為上獻獻

先獻者○疏慶集為上獻○正義曰祭之禮主人先獻其尸結反疏下文慶舍死公懼而歸則於時公親在矣又此祭慶舍位事公與慶舍不為上獻而喪為上獻皆慶舍使為之不可以禮責也喪即歸也為下殺慶繩張不盧

蒲癸王何執寢戈慶氏以其甲環公宮廟在

○環如字陳氏鮑氏之圍人為優優○優於求

疏注優律○正義曰優者勳名也晉語有優施史記滑稽傳有優孟優孟滑稽善為優戲而以優者名史記滑稽傳云樹優俳笑是優俳一物而二名也公之出樂戲為可笑之語而令人之笑是出宋大尉表淑取古之文章令人笑者次而題之名

飲酒且觀優至於魚里魚里名優在而

音半疏慶氏之馬善驚○正義曰善驚謂驚駭古人

樂高陳鮑之徒介慶氏之甲樂子雅高子

擊之解其左肩猶援廟棟動於莞莞○刺

殺入而後死言其遂殺慶繩麻嬰慶繩公懼

鮑國曰羣臣為君故也言公懼於外難○

陳須無以公歸稅服而如內宮言公懼於外難○

大司馬十三



慶封歸遇告亂者丁亥伐西門弗克還伐

北門克之入伐內宮陳鮑在公所故弗克反陳于嶽里

美澤可以鑑光鑑形也展莊叔見之魯大曰

車其澤人必瘁宜其亡也叔孫穆子食慶封

慶封祀祭禮食有祭示有所先也祀祭遠散所祭不共

疏注禮食至不共○正義曰禮法食必先祭祭古之先食

工樂師某歸逸詩刺不敬○諺音

穆子不說使工為之誦茅鴟

亦不知既而齊人

奔具具句餘予之朱方句餘吳子朱方

於其舊子服惠伯謂叔孫曰天殆富淫人富謂

封又富矣穆子曰善人富謂之賞淫人富謂

之殃天其殃之也其將聚而殲旃殲盡也旃之

○癸巳天王崩未來赴亦未盡禮也

崔氏之亂喪羣公子故鉏在魯叔

孫還在燕費在句瀆之丘在襄一十一年○喪息

孫還在燕費在句瀆之丘浪反故由七卷反公子

孫還在燕費在句瀆之丘浪反故由七卷反公子

孫還在燕費在句瀆之丘浪反故由七卷反公子



鈕也木或作故八
鈕者非讀音豆
又慶氏亡皆乃之具其器用而

反其邑焉也反還與晏子邸毀其鄙六十齊別

都以邸毀邊鄙六十邑與晏子邸齊別疏注六十邑。正義曰傳直言六十社

知六十邑者下示與地耶社弗受季尾曰富人之所

欲也何獨弗欲對曰慶氏之邑足欲故亡吾

邑不足欲也益之以邸毀乃足欲足欲亡無

日矣在外不得宰吾一邑不受邸毀非惡富

也恐失富也且夫富如布帛之有幅焉為之

制度使無遷也遷移也。惡為路反。且夫音扶。幅音福。疏外不得宰。

以外宰猶益也。以邸毀為外也。夫民生厚而用利於

是乎正德以幅之言厚利皆人之所欲。疏。夫民至福。言厚利皆人之所欲。疏。夫民至福。

曰人皆欲生計重厚而多則用利益心既無厭於是使無

與嫚嫚嫚放也。嫚嫚放也。嫚嫚放也。嫚嫚放也。謂之幅利利過則為敗

吾不敢令身多所謂幅也與北郭佐邑六十受

之與子雅邑辭多多受少與子尾邑受而稍致

之致還。公以為忠故有能釋盧豐浦嬰于北

竟釋放也。竟音境。求崔杼之尸將戮之不得叔孫穆

子曰必得之武王有亂臣十人亂治也。○疏。武

有亂臣十人正義曰尚書云受文也亂治也。武王自

我有治理政事者十人鄭文公云云。二十人謂文母周公大

公召公奭公孫公深公大顛崔杼其有乎不十人不足

闕天散宜生南宮适



以葬葬必須十人崔氏不能令十人同疏不十人不足以葬

亂臣十人而得天下崔子若有十人崔氏大德然有天下崔子是與八反有十人崔氏大德然有天下崔子是與八反有十人崔氏大德然有天下

吾獻其棺於是得之十二月乙亥朔吾獻其棺於是得之十二月乙亥朔

齊人遷葬公殯于大輿齊人遷葬公殯于大輿

以其棺尸崔杼於市以其棺尸崔杼於市

國人猶知之皆曰崔子也國人猶知之皆曰崔子也

男如楚公過鄭鄭伯不在男如楚公過鄭鄭伯不在

勞於蕙崖不敬勞於蕙崖不敬

穆叔曰伯有無矣於鄭鄭必有大咎穆叔曰伯有無矣於鄭鄭必有大咎

人不討必受其辜濟澤之阿人不討必受其辜濟澤之阿

實諸宗室實諸宗室

季蘭季蘭

尸之敬也尸之敬也

言齊澤之阿者以其亦是出菜之處故先言之也言齊澤之阿者以其亦是出菜之處故先言之也

以四德三月歲成設祭於宗子之廟此詩必敬成之



祭賓諸宗室謂為於宗子之家廟也詩言季女而此言季蘭謂季女服蘭草也案宣三年傳曰蘭有國香人服蘭之如是蘭也

女之服敬可棄乎為三十年節殺良醫傳及漢楚康王卒

公欲反叔仲昭伯曰我楚國之為豈為一人行也昭伯叔仲帶為于為反下除而為之備一字並反子服惠伯曰君子有

遠慮小人從邇邇近飢寒之不怕誰遑其後也

不如姑歸也叔孫穆子曰叔仲子專之矣

言足子服子始學者也言足專任榮成伯曰遠圖者

慮也成伯榮成也為五河反音加慈五河反公遂行從昭伯宋向戌曰我

一人之為非為楚也飢寒之不怕誰能恤楚

姑歸而息民待其立君而為之備宋公遂反

疏

向戌至楚也○正義曰魯宋俱是朝楚向戌與叔仲昭伯言不同者三也並為楚員大國故朝其君昭伯欲令公行故以國大勸公言大國可畏也向戌欲令公遂反故以君身勸公言昭伯有反也意異故言異耳○楚屈

建辛趙文子喪之如同盟禮也

宋盟有夷甲之隙不以此廢期故曰

以甲寅告故書之以徵過也

禮記云此緩告非有

疏

江微密至密刻○正義曰昭三十年

陵及木成竹慈誤傳云非公日微過社云微明也則此微之訓亦為明審此緩告者非有事故宜緩直是臣子怠慢耳村序以微書為新意故於此發新例以明諸無事故而緩來告者皆是

義其怠也



國立中央圖書館, NATIONAL CENTRAL LIBRARY, TAIWAN, R.O.C.



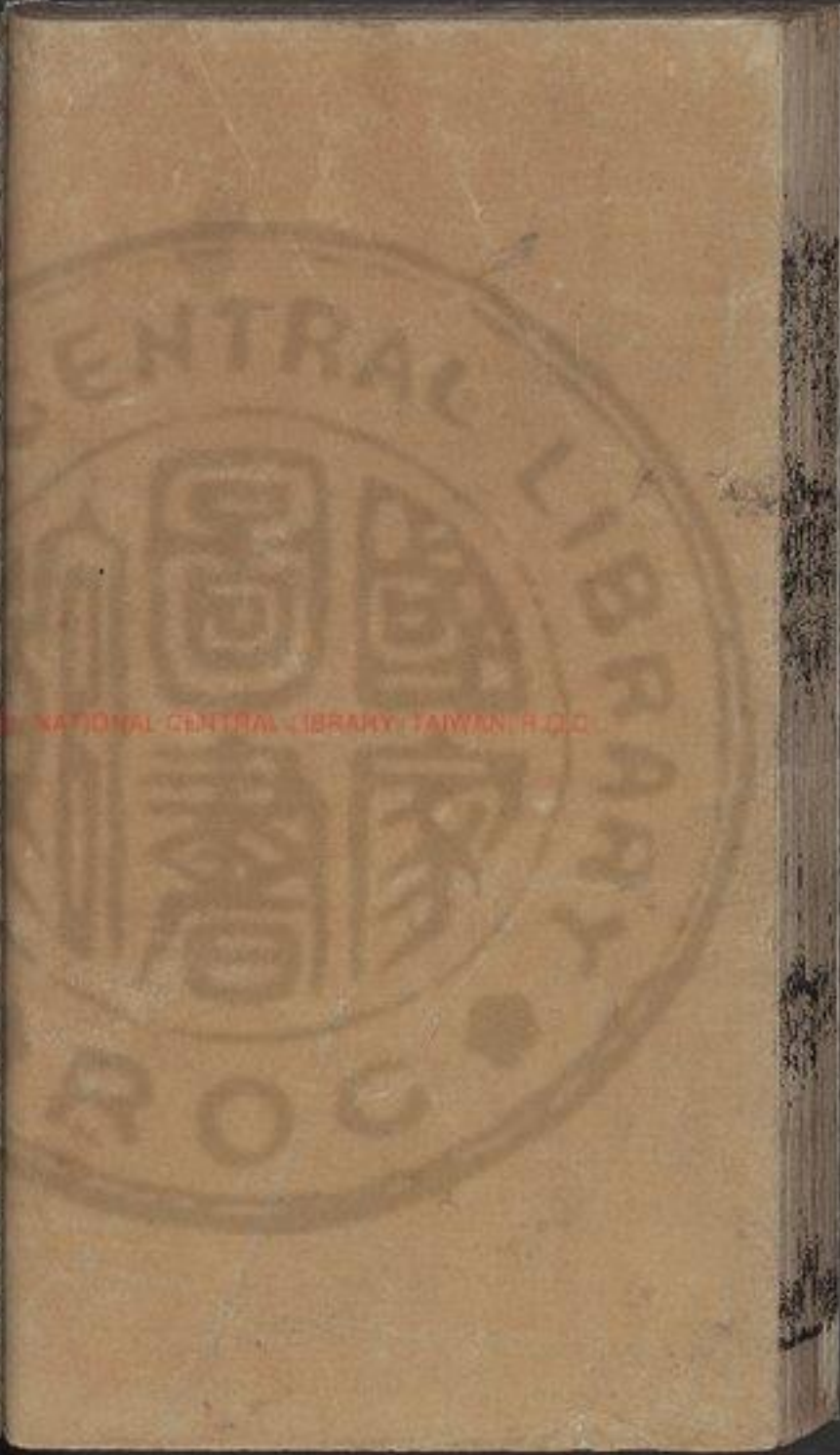



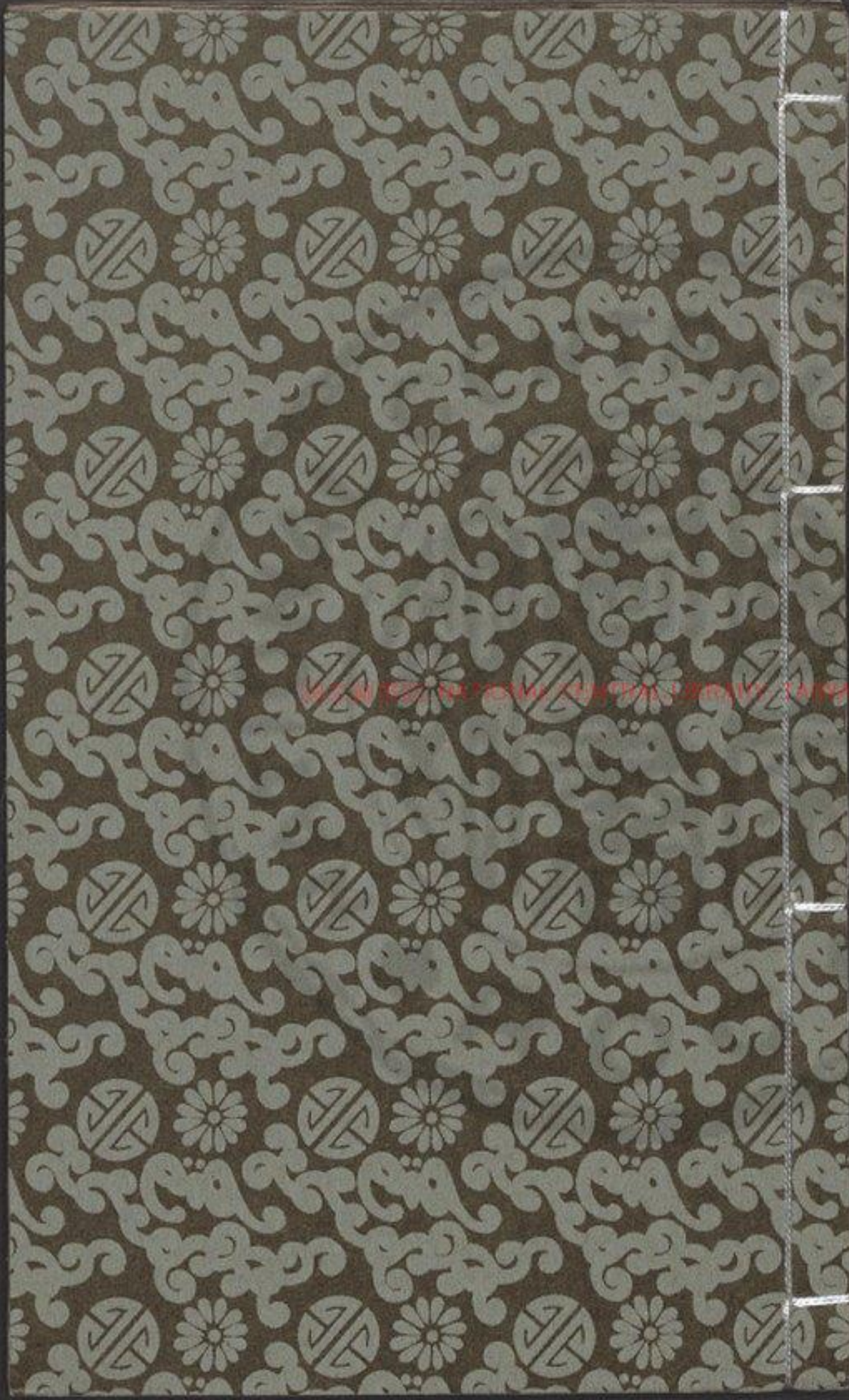

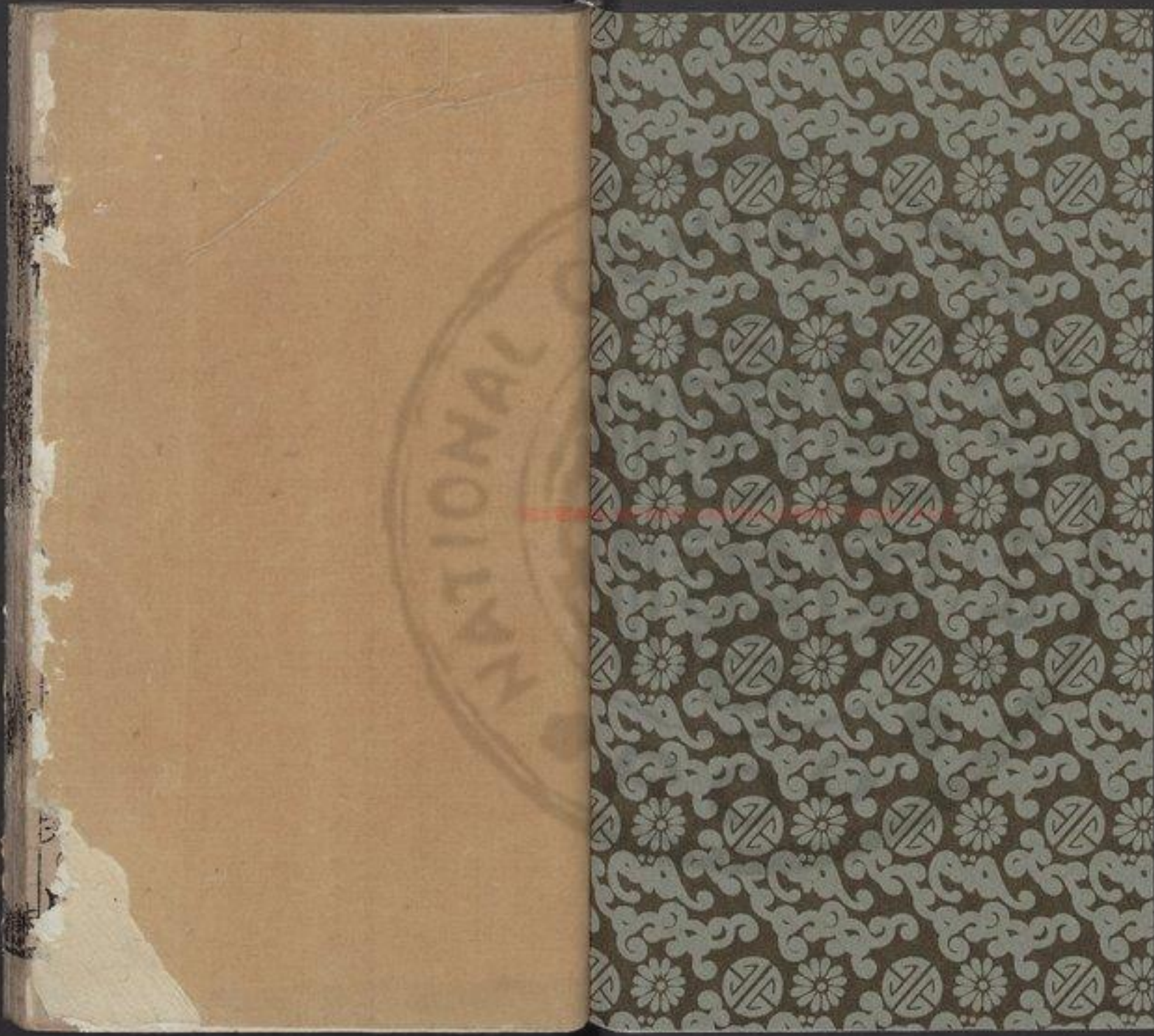



國立中央圖書館 國立中央圖書館 國立中央圖書館
NATIONAL CENTRAL LIBRARY, TAIWAN, R.O.C.



349314 v16





附釋音春秋左傳註疏卷第三十九

杜氏註

孔穎達疏

經二十有九年春王正月公在楚

而在此書此一年者魯公如楚既非正之禮甚多

此公又於前年放逐此亦以明常疏

會諸侯于淮十七年秋九月公至自會宣七年冬公會諸侯于黑壤八年春公至自會成十一年秋公如晉十一年春公至自晉十二年冬公如晉十三年春公至自晉此等正月公皆不在其類多矣是公在外闕朝王之禮甚多而皆不書惟書此

此一年者魯公如楚云釋例曰襄二十九年春正月公在楚凡公之行始則書所如還則書公至今中外海諸公在楚者明國之守臣每月亦以公不朝之故告於廟也每月必告而特於正月釋之者蓋歲之正也月之正也日之正也三始之正嘉禮所重人理所以自新故特顯以通他月也公之在外所以闕朝正之禮甚多唯書此一年釋此一事者所禮有常

於前年存此一事以示法也

夏五月公至自楚

庚





午衛侯術卒無傳四同盟疏注四同盟○曰我曰術

盟于威十七年于柯陵十八年于虛成十五年即位其年
于威七年及孫林父盟九年于威十一年于威城此二十七年
于宋術自前即位及後術歸凡與魯九同盟劉炫以為杜
云四同盟者誤令知不然者以其與成公三盟不數五年盟
或經不書不數七年林父是大夫又特共魯盟亦○闕弒
不數故為四同盟也河不彙此理而規杜過非也

吳子餘祭闕守門者下賤非士故不言盜疏注闕守

正義曰周禮闕人王官每門四人鄭玄云闕人司昏晨以啓
閉者刑人墨者使守門既服墨刑使之守門是下賤人也哀
四年盜殺祭侯申此為下賤非士故不言盜也魏梁傳曰○
不稱名姓關不得齊於人不稱其君關不得君其君也

仲孫羯會晉荀盈齊高止宋華定衛世叔儀

鄭公孫段曹人莒人滕人薛人小邾人城杞

公孫段伯石也三十年伯石有死命疏正義曰公孫段即

卷二十九

伯石也據三十年傳伯石有死始命伯石為卿則此時未為卿
矣未為卿而得書其名故疑之云蓋以攝卿行也以隱公攝
何為君而國人君之謂侯與之知攝何為卿者諸侯亦即
為卿序之於列故火得攝卿也文七年傳攝晉使仇蔑知
秦逆公子雍荀林父謂蔑曰攝卿以往可○晉侯使士

鞅來聘○杞子來盟杞復稱子用夷儀疏注杞復

正義曰杞入春秋書聘稱侯又稱伯傳二十三年二十七年
稱子傳曰用夷儀故曰子自爾以來常稱侯伯今復稱子傳
云書曰子賤之也明為用夷儀也○吳子使札來聘吳

故賊之知和接稱子用夷儀也○吳子使札來聘吳
餘祭既遣札禮上國而後死禮以六月到魯未聞疏注吳
喪也不稱公子禮未同於上國○札側八反

也通嗣君也不知通嗣君通誦也賈逵服虔皆以為夷未
新即位使來通聘案隱三年武氏子來求聘文九年毛伯來
求金並不王使傳皆云王未葬也長知先君未葬嗣君不
得命臣此處闕弒吳子文不隔月吳魯相天經塗至遠豈以
君死之月即命臣乎而得書吳子使也且傳稱季札至魯編

君死之月即命臣乎而得書吳子使也且傳稱季札至魯編



禮則布幣也

先使巫被除穢之凶邪而行禮與朝而

疏

被禘至乘止。正義曰。某辨記諸侯使臣致饗之禮云。委衣於蟻陳令楚人以公身在。意欲輕魯公依禮使之。

比公以於人。輒已所以患之。故穆叔云。若使巫人先往。被禘則身君。臨巨夜之禮。被除既了。而行禮。禮布陳衣物。與行朝

之時。布陳幣帛。無異。有何可患。劉焯云。朝禮兩君相見。先授

王然後致耳。乃布陳幣帛。禮也。被禘者。君臨臣喪之禮。先

使被禘。行禮喪之禮。然後致。禮則全是布幣之禮。言與朝而

布幣。無異也。君臨巨夜者。由先見巨故。以被禘比行朝。禮自

然致。德似布幣。楚以觀禮。強魯魯以被禘。自尊令贊曰。疏云

以殯有凶邪。畏惡患之。不肯親。被禘云。先使巫人。被除穢

之時。布陳幣帛。無異。言俱無。各有何可患。乃使巫以挑

芻先被禘。如羊反。鄭注。周禮云。芻者。祭也。疏云。正。義

曰。巫者。接神之官。周禮。男巫。王甲。則與祝。前禮。云。君臨臣

喪。以巫祝。挑芻。執戈。惡之也。鄭玄云。為有凶邪之氣。在側。挑

芻。所惡。芻。洋。若。可。瑞。不。祥。君。臨。臣。喪。禮。有。此。法。故。使。巫。以。挑

芻。先。被。禘。惡。以。楚。子。為。臣。然。所以。巫。禁。也。芻。是。善。蕙。挑。為。掃

也。詩。毛。傳。曰。亂。為。權。准。若。謂。亂。德。也。杜。云。芻。黍。稷。者。今。世。楚

人。弗。禁。既。而。悔。之。禮。君。臨。臣。喪。切。二。月。癸。卯。齊。人

葬。莊。公。於。北。郭。兵。死。不。入。北。郭。疏。注。兵。死。至。北。郭。正

墓。之。地。下。其。北。城。几。夏。四。月。葬。楚。康。王。公。及。陳。侯

鄭。伯。許。男。送。葬。至。于。西。門。之。外。諸。侯。之。大。夫。皆

至。于。墓。楚。邾。敖。即。位。子。熊。渠。也。王。子。圍。為。令。尹

之下。其。草。不。殖。言。楚。若。弱。令。尹。強。物。不。兩。盛。公。還。及

方。城。季。武。子。取。卞。取。卞。邑。使。公。治。問。季。氏。獨。大。夫

重。書。追。而。與。之。也。疏。注。重。印。也。正。義。曰。祭。也。獨



王鶴虎紐古者尊卑共之月令曰周封魯武子使公冶問

舊書此諸侯大夫印稱也衛宏云秦以前民皆以金玉為印唯其所好自秦以來唯天子之印獨稱璽又以玉羣臣莫敢用也案周禮掌節黃璽用璽節者云云今之印意也則周時印已名璽曰聞守卞者將叛臣帥徒以討之既

得之矣散告公冶致使而退散李氏及舍而後聞

取卞發書乃公曰欲之而言叛祗見疏也言季氏

而欺我言疏公曰至疏也○正義曰武子書云聞下將叛

叛益跋我疏則是叛形未著故公猜之言武子自欲得之

而誣言其叛多見疏外我也多見疏則論語云多見其不知

量也服虔本作抵見疏解云抵適也晉宋杜本皆作多古人

多世同音張衡西京賦云炙泡賤者也公謂公冶曰吾

可以入乎以季氏對曰君實有國誰敢違君

公與公冶冕服以御服玄疏注以卿至貴之○正義

以卿至貴之○正義曰公治先為大夫公

乃歸式微詩賦風曰式微式微胡不歸式五月公至自

楚公治致其邑於季氏本從季氏得而終不入

焉不入季曰欺其君何必使余季孫見之則

言季氏如他日不見則終不言季氏及疾聚

其臣大夫曰我死必無以冕服斂非德賞也

言公畏季氏而賞其使非且無使季氏葬我○葬

靈王不書會鄭上卿有事子展使印段往伯

有曰弱不可印段少官卑疏注子展

以卿至貴之○正義曰公治先為大夫公

以卿至貴之○正義曰公治先為大夫公

以卿至貴之○正義曰公治先為大夫公

以卿至貴之○正義曰公治先為大夫公

以卿至貴之○正義曰公治先為大夫公

以卿至貴之○正義曰公治先為大夫公

以卿至貴之○正義曰公治先為大夫公

以卿至貴之○正義曰公治先為大夫公



也。有事謂君適楚而代守國也。許於時。雖在國。猶有子。曲伯有不使彼行而後印。以者。蓋別有所望。故子展守國。故不得行。子展曰。與其莫往。弱不猶愈乎。詩云。王

事靡盬。不廷改口。虞詩小雅。不堅固也。陸。說也。言王

古。雖其疏。在詩小至。疏。虞正義曰。小雅。四牡之意。蓋亦

楚以蕃。土室也。言和。而子晉。楚乃。以工。事無曠

何常之有。遂使印。既。心。周詩言周。周。只。父。伐。越

獲。俘。焉。以。為。關。使。言。焉。云。云。餘。祭。衛。舟。閭。以

刀。弑。之。言以刀。明。前。言。鄭。子。之。公。子。之。印。位

子。皮。代。父。於。是。鄭。饑。而。夫。及。麥。民。病。子。皮。以。子

展。之。命。餼。國。人。粟。戶。一。鍾。在。喪。故。以。父。命。也。六。斛

之。民。故。罕。氏。常。掌。國。政。以。為。上。卿。宋。司。城。子

罕。聞。之。曰。鄰。於。善。民。之。望。也。民。亦。望。疏。為。於。善

以。貸。使。大。夫。皆。貸。司。城。氏。貸。而。不。書。施。而。不。德

聞。之。曰。鄭。之。罕。宋。之。樂。其。後。亡。者。也。二。者。其

皆。得。國。乎。傳。國。政。向。許。文。反。民。之。歸。也。施。而。不。德。樂

也。○正義曰。鄰。近。也。近。於。善。民。亦。望。君。為。善。也。

疏。以。子。展。之。命。○正義曰。蓋。死。日。近。死。是。以。得。鄭。國

之。民。故。罕。氏。常。掌。國。政。以。為。上。卿。宋。司。城。子

罕。聞。之。曰。鄰。於。善。民。之。望。也。民。亦。望。疏。為。於。善

以。貸。使。大。夫。皆。貸。司。城。氏。貸。而。不。書。施。而。不。德

聞。之。曰。鄭。之。罕。宋。之。樂。其。後。亡。者。也。二。者。其

皆。得。國。乎。傳。國。政。向。許。文。反。民。之。歸。也。施。而。不。德。樂

也。○正義曰。鄰。近。也。近。於。善。民。亦。望。君。為。善。也。



氏加焉其以宋升降乎升降隨。晉平公祀出也

故治祀治理其地。疏注治理至其地。正義曰經書城祀田知治祀之地。祀田知治祀之地。非獨脩其城也。六月知惇子合諸侯之大夫以

城祀孟孝伯會之鄭子大叔與伯石往大叔不

事知子智大。子大叔見大叔文子文子簡與之語

文子曰甚乎其城祀也子大叔曰若之何哉

晉國不恤周宗之闕而夏肆是屏周宗諸姬也

餘也屏城也。夏戶雅反注下。皆做此肆以二反詩。疏夏

傳云斬而復生曰肆方言云辨餘也秦晉之間曰肆。疏肆

是辨。正義曰方言云肆。辨餘也。秦晉之間曰肆。疏肆

斬而復生曰肆。是夏後成而復存。櫛木之櫛生小我。其

弃諸姬亦可知也。已諸姬是弃其誰歸之吉

也聞之弃同即異是謂離德。詩曰協比其鄰

昏姻孔云詩小雅言王者和協近親則。晉不鄰矣

其誰云之天德旌。齊高子容與宋司徒見知

伯女齊相禮子容高山也司徒華定也知伯荀盈也女

賓出司馬侯言於知伯曰二子皆將不免

子容專專自。司徒修皆亡家之主也知伯曰何

如對曰專則速及速及禍也。後昌。修將以其力

斃力盡而自斃。專則人實斃之將及矣止出奔燕

昭二十年華定出奔陳傳。專則人實斃之。范獻子來

聘拜城祀也謝晉為祀城。公為子侯。公享之展莊

昭二十年華定出奔陳傳。專則人實斃之。范獻子來



叔執幣公將以射者三耦二人為耦。疏射者三耦

禮云若射則大射正為司射如鄉射之禮是燕有為射之時也此云以厚之則厚法亦有射也周禮射人云諸侯之射以四耦此三耦者彼是畿內諸侯故四耦此及畿外諸侯故三耦或當臣與君異也公臣不足禮天射諸外諸侯故三耦或當臣與君異也

取於家臣家臣展瑕展玉父為一耦公臣一耦
巫召伯仲顏莊叔為一耦鄭鼓父黨叔為一耦

耦。言公室卑微公臣不能備於三耦。晉侯使司馬耦。言上耦反節才陵反黨音掌。弗盡歸也晉

悼夫人愠曰齊也取貨夫人平公母也謂叔矣先君若有知也不尚取之不尚叔侯疏

愠舒運反。然也。愠也。注不尚至取貨。正義曰。屬慶云不尚尚也。尚當取女。叔侯。取之。下叔侯云先君而有知也。田寧夫人而焉用老臣也。傳。

公告叔侯叔侯曰虞莒雋滑霍揚韓魏皆姬姓也八國皆晉所滅雋在陝縣揚屬平陽晉是以大

若非侵小將何所取武獻以下兼國多矣武

誰得治之杞夏餘也而即東夷禮

魯周公之後也而睦於晉以杞封魯猶可而

何有焉何有焉魯之於晉也職貢不乏玩好時

至公卿大夫相繼於朝史不絕書書魯之朝聘



好府無虛月無月不受魯貢如是可矣可必瘠魯以

肥祀且先君而有知也毋寧夫人而焉用老

臣言先君母寧怪夫人之所為無用貢○祀文公來

盟魯歸其田書曰子賤之也賤其用○吳公子札

來聘見叔孫穆子說之謂穆子曰子其不得

死乎不得以壽終好善而不能擇人吾聞君

子務在擇人吾子為魯宗鄉而任其大政不

慎舉何以堪之禍必及子為初四年暨疏好善而

入正禮曰昔有當塗黃郛國公薛靈堂問口知人具善

後好之何以言其不能擇人有曰好善仁擇人鑒雖有仁

不周物故好而不能擇也請觀於周樂魯以周禮

疏注魯以至禮樂○正義曰明堂位云成王以周

以天子之禮樂又曰凡四代之禮器魯兼使工為之歌

周南召南此皆各依其本國歌所常用疏南正義

曰歌周南召南之詩而以樂音為之節也周南召南皆文王

之詩也周召者岐山之陽地名周之先公曰大王者自幽始

遷焉而脩德建王業大王生王季王季生文王於時維梁荆

豫徐揚之民皆歸文王又王三分天下有其二以服事殷文

王改都於魯乃分岐和周召之北賜周公旦召公奭以為采

使此二公施教於民所職之明為文王行先公賢化與已

或德聖化或感質化及武王伐紂天丁巡守遂載東諸國

有詩以觀民風俗其六州所作詩其得聖人之化者謂之周

南召南二公耳必分繫者文王以詩禮實是國不可棄因二公為



繫之周南十一篇召南十四篇季札此時編觀周樂詩第
百不可歌盡或每詩歌一篇兩篇以示意耳未必盡歌之也
劉炫云不直言周召者以其實非二公身化也言商者詩序
云言化自此而南也謂從岐周南岐江漢也○注此皆至聖
曲○正義曰詩人觀時政善惡而發憤作詩其所作文辭皆
隸其樂音令宮商相和使成歌曲樂人采其詩辭以為樂章
述其詩之本音以為樂之定聲其聲既定其法可傳無多歷
年世而其音不改今此為季札歌名各依其本國歌所常用
聲曲也由美各有聲曲故季札聽而識
之言本國者亦風諸國之音各異也
注美其聲 正義曰先儒以為季札所言觀其詩辭而知故
杜顯而異之季札所云美哉者皆美其聲也詩序稱詩者志
之所之也石心為志發言為詩情動於中而形於言言之不
足故嗟嘆之長歌以申意也及其八音俱作取詩為章則人
之情意更復發見於樂之音聲出言為詩各迷已情聲能為
情情皆可與聽音而不知亂樂而曉盛衰神昏人賢師曠
季札之徒其當 始基之矣 周南召南 猶未也 猶有
有以知其趣也 然勤而不怨矣 未敢安樂然其意不怨怨
未盡善也 盡津忍反 樂音路下和樂聲下文

樂而不 疏 注未 至怨怨○正義曰詩序云治世之音
同 以樂 世之音怨以怨此作周否也詩其時猶
有紂存音雖未能女 為之歌邶鄘衛 武王伐紂分其地
公滅之更封康叔并三監之地於三國 疏 注武王伐紂分
為三監三監叛周 疏 注武王伐紂分其地
為三監三監叛周 疏 注武王伐紂分其地

公居攝三監武庚叛成王既黜殷命殺武庚後五年周
於此三國建諸侯以馭餘民封康叔於衛使為之長後世子
孫猶繼兼并彼一國雖其地而名之先儒難鄭言然康叔以
後七世至頃侯仁人不遇邶人作柏舟之詩以刺之以後
作十九篇為邶風十篇為鄘風十篇為衛風十篇為齊風十篇

其宗師封紂子武庚為成後後發頌頌民被紂化日久示可以
建諸侯乃三分其地置三監管叔蔡叔霍叔使尹而監教之
自紂城而北謂之邶南謂之鄘東謂之衛武王崩後五年周
公居攝三監武庚叛成王既黜殷命殺武庚後五年周
於此三國建諸侯以馭餘民封康叔於衛使為之長後世子
孫猶繼兼并彼一國雖其地而名之先儒難鄭言然康叔以
後七世至頃侯仁人不遇邶人作柏舟之詩以刺之以後
作十九篇為邶風十篇為鄘風十篇為衛風十篇為齊風十篇

孫猶繼兼并彼一國雖其地而名之先儒難鄭言然康叔以
後七世至頃侯仁人不遇邶人作柏舟之詩以刺之以後
作十九篇為邶風十篇為鄘風十篇為衛風十篇為齊風十篇

作十九篇為邶風十篇為鄘風十篇為衛風十篇為齊風十篇

作十九篇為邶風十篇為鄘風十篇為衛風十篇為齊風十篇



分爲三耳此三國之風實同是南詩而必爲三者鄭玄云作者各有所爲從其本國分而異之故爲地聲衛之詩焉其意以爲地聲衛各異大國土風不同作者雖俱有曰美哉美刺而各述土風故大師各從其本分而異之

淵乎憂而不困者也淵深也亡國之音以思其民困衛康叔武公德化深遠猶

宣公淫亂公滅亡又猶秉義不至於困○思息嗣反下憂思同吾聞衛康叔武公

之德如是是其衛風乎康叔周公弟武公康叔九出

爲別故有疑言疏武公康叔九出世孫世家文也魯高

羽批作樂爲之歌聲曲耳不若季札以所歌之樂各述其言

吾聞康叔武公之德如是是先問其善令聲合其意雖不知

其名而疑是衛風也言是其備風乎疑之辭也

直應聲以爲別不因名而後知故有疑言焉

王黍離也幽王遇西戎之禍平王東遷王政疏一片王黍離

不行於天下周俗下通諸侯同故不爲雅

正義曰王詩黍離爲首王非國名故舉首篇以表之王者周

東都王城畿內方六百里之地也始武王作邑于鎬是爲西

都周公攝政營洛邑謂之王城是爲東都成王既居洛邑復

遷歸西都十一世至幽王遇無戎之禍平王東遷王城於時

其政不行於天下其風俗下同諸侯王畿內之人怨刺者以

其政同諸侯皆作風詩不復爲雅其音折是風體故大雅別

之謂之王國之變風也謂之王者以王當國猶

春秋之王人天命未改尚舊之故不言周也

而不懼其周之東乎宗周厲滅故憂思猶有爲之歌

鄭七詩第疏爲之歌鄭○正義曰周宣王封母弟友於西

其都也幽王之時相公爲大司徒見幽王政荒問於史伯曰

王室多故余懼及焉其何所可以逃死史伯教之齊洛阿潁

之間有鑿鄩之國取而守之唯是可以少固及幽王爲大戎

所殺相公死之其子武公與晉文侯定平王於東都王城卒

取史伯所云鑿鄩之地而居之於漢則河南郡新鄉縣是其

都也武公人作卿士國人作縞衣之篇以美之以後凡二十

一篇皆

鄭風也

曰美哉其細已甚民弗堪也是其先亡

乎美其有治政之音疏曰美全亡乎○正義曰樂歌詩

爲其須存不能久

篇情見於聲美哉者美其政治

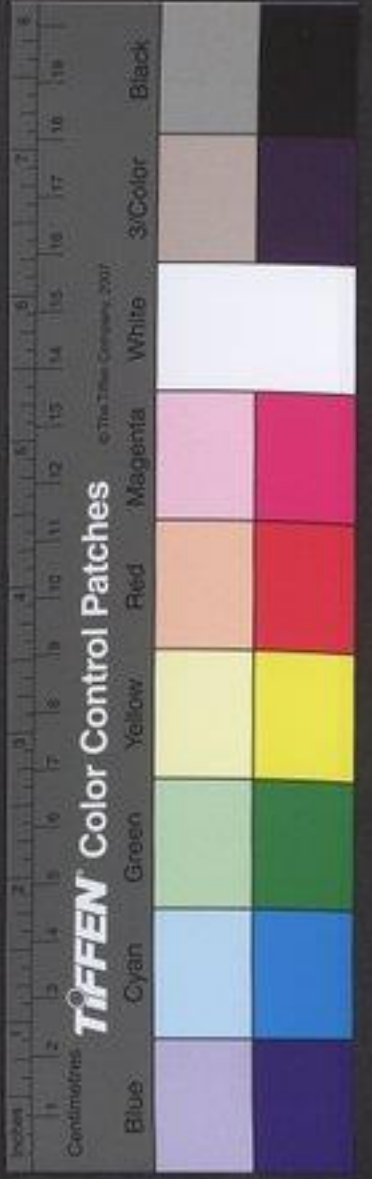

之音有所善也鄭君政教煩碎情見於詩以樂審詩見於聲

內言其細碎已甚矣下民不能堪也民不堪命國不可久吳

國其將在先亡乎居上者寬則得眾為之政細密庶事煩碎故民不能堪也

為之政齊○正義曰齊者古少皞之世奕鳩氏之虛也武王

伐紂封大師曰望於齊是為齊大公其封域在兩黃州公

山之陰維滿之野於漢則齊郡臨淄縣是其都也大公後五

世哀公荒淫怠慢國人作雞鳴之詩以刺之後凡十一篇皆

也齊風曰美哉泱泱乎大風也哉於良反率昭於康反

表東海者其大公平○大表式○大音泰國未可

量也扶言其或將復與○復為之歌○詩第十五篇周

漆縣東北○疏○之北原隰之野其地西近成北所賦賦

賦彼負反○疏○之北原隰之野其地西近成北所賦賦

彼士之地名於漢則扶風郡鞠邑縣是其都也周室之先

後之曾孫曰公劉者自郇而遷彼焉由能脩右稷之業教

以農桑民咸歸之而成國積九世至大王乃入處於岐山

世格德卒成王業武王崩成王幼周公攝政管蔡流言云公

將不利於孺子周公於是舉兵東伐之乃陳后稷先公履化

之所由致王業之艱難也七月之詩以表志大師以其生意

於先公在幽時之事故別其詩以為訓曰美哉蕩乎樂

而不淫其周公之東乎○蕩乎蕩然也樂而不淫言有

年為成王陳后稷先公不敢荒淫以成王業故言其周公之

東乎○樂而不淫言其又音洛注同下而又何樂而可以樂

做此為成于偽反王○疏○曰美至東乎○正義曰美哉亦美

業如字又于光反○疏○其聲也蕩蕩寬大之意好樂不已

為之歌秦

詩第十一後仲尼刪定○疏○為之歌秦○正

山谷之名於漢則醴兩郡秦亭秦公是也堯時有伯益者佐

禹治水有功帝舜賜之姓曰嬴氏其後世之孫曰苾子事周

孝王孝王使之養馬於汧州之間封之為附庸邑之於秦公

苾子曾孫秦仲宣王又命以為大夫始有車馬禮樂傳紳之

好國人作車鄰之詩以美之秦仲之孫襄公平王之初興兵

討西戎以救周王既東遷乃以岐豐之地賜之始列為諸侯



更有賦以下凡十篇皆秦風也○注詩第至不同○正義

曰此為季札歌詩風有十五國其各皆與詩同唯其次第異

耳則仲尼以前篇曰先具其所用前蓋亦無多記傳引詩亡

逸其少知本先不多也史記孔子世家云古者詩三千餘篇

孔子去其重取三百曰此之謂夏聲夫能夏則大

大之至也其周之舊乎秦本在兩戎所處之西秦

之音而有諸夏之聲故謂之夏聲及襄公佐周平王東

遷而受其地故曰周之舊○辨若賢反去起呂反又如字

為

之歌魏詩第九魏姬往國閔疏魏者虞舜夏禹所都

之地在禹貢冀州雷首之北折城之西於魏則河東郡河北

縣是其郡也用以對同姓也本無魏君名諡不知始封之君

何所名也鄭玄以為周王平桓之世魏君儉當自稱急不

務施德國人作篇履之詩以刺之後凡七篇皆魏風也

曰

美哉風淪乎大而婉險而易行以德輔此則

明主也風淪中禘之聲婉約也險當為儉字之誤也大而

約則險節易行備其國小無明君也○獨扶弓反

義二十九

徐敷劔反韋昭音凡婉紅阮反為之歌唐○正義曰唐者帝堯舊都之地於漢則太原郡晉

陽縣是也周成王封母弟叔虞於堯之故墟曰唐侯其地南

有晉水實子燮父改為晉侯燮父後六世至僖侯其舊愛物

儉不中禮國人閔之作蟋蟀之詩以刺之以後凡十二篇皆

唐風也詩序云此晉也而謂之唐本其風俗憂深思遠有

堯之遺風又叔虞初國亦以唐為名故名其詩為唐風

曰

思深哉其有陶唐氏之遺民乎不然何憂之

遠也晉本唐國故有堯之遺風憂深非令德之後誰

能若是為之歌嘽詩第十二疏曰思深哉至不能若是

猶在作歌之民與唐世民同故祭此歌曰思慮深遠哉見其

思深故疑之云其有陶唐氏之遺民乎若其不是唐民何其

憂思之遠也非承令德之後誰能如此深也○令德謂唐堯

也○為之歌陳○正義曰陳者大皞伏羲氏之虛也於漢則

淮陽郡陳縣是其都也帝舜之曾孫有虞高父者為周武王

正武王賴其利器用又以其人是聖舜神聖之後乃封其子



痛於陳使奉厚葬之禮賜姓曰嬀是為陳胡公後五世至幽
公遂淫無度國人作死丘之詩以刺之以後凡十篇皆陳風
也
曰國無主其能久乎
鍾聲放蕩無所畏
自鄩以

下無譏焉
鄩第十三曹第十四言季子聞此一國
疏

注鄩第至微也○正義曰言以下知兼有晉也鄩者古高辛
氏火正祝融之虛也國在禹貢豫州外方之比滎波之南居
秦南之間於漢則河南郡密縣竟內有其都也祝融之後分
為八姓准有延姓為鄩國者與祝融之故地焉鄩吳小國也
本無其號論不知其君何所名也鄭玄以為周王要鷹之時
鄩公不務政事而好衣服大夫作羔裘之詩以刺之凡四篇
皆鄩風也其後鄭武公滅其國而處之曹者禹貢兗州陶丘
之地名於漢則濟陰郡定陶縣是其都也周武王封其弟叔
振鐸於曹後十一世當周惠王時昭公好奢而任小人國人
作蟬鳴之詩以刺之以後凡四篇皆曹風也鄩曹二國皆國
小政狹季子不復譏
為之歌小雅
樂歌之常
疏

卷之二十九

天子之詩也立政所以正下故詩序謂雅為正又以政解
之天子以政教齊正天下故民述天子之政遷以齊正而為
名故謂之雅也王者政教有人有小詩人述之亦有大小故
有小雅大雅焉據詩以小雅所陳有飲食賓客賞勞墨臣燕
賜以饗諸侯征伐以疆中國樂得賢者長有人材於天子之
政皆小雅也大雅所以陳有受命作周代殷繼伐受先王之福
祿尊祖考以配天爵酒德德官人用士澤被昆蟲仁及草木
於天子之政皆小雅也詩人歌其大事謂為大雅述其小事
謂為小雅雅有大小故分之二焉詩體既異樂音亦殊其音
既定其法可傳後之作者各從其舊二雅正經述小政為小
雅述大政為大雅既有小雅之辭亦有小雅大雅之音王道
既衰變雅並作取小雅之音歌其政事之變者謂之變小雅
取大雅之音歌其政事之變者謂之變大雅故變雅之美刺
皆由音制有大以不復法政事之大小也風述諸侯之政未
無大小但化止一國不足分別須則功成乃作歸美報仲皆
是大事無復小體故風頌不分雅雅分爲二也周自文王受
命發跡肇基武王伐紂功成業就及成王周公而治致升平
頌聲乃作此功成之頌本由此風雅而來故錄周南召南之
風鹿鳴文王之雅以為詩之正經計周南召南之風鹿鳴文
王之雅所述文王之雅亦有時者也但文王實是諸侯而



有天子之政詩人所作立意不同述諸侯之政則為之作風
迷天子之政則為之作雅就雅之內又為大小二體是由體
制異非時節異也詩見續編之義小雅曰美哉思而不
先於大雅故魯為季亦先歌小雅

貳思文武之德怨而不言音有哀其周德之衰

乎衰小猶有先王之遺民焉謂有殷王餘疏美曰

至民焉○正義曰社以此二言贊正小雅也言其時之民思

文武之德不有二心也雖怨野政而能忍而不言其是周德

衰小之時乎猶有殷先王之遺民故使周德未得大也服虔

以為此歎變小雅也其意言思上世之明聖而不貳於當時

之王悲當時之政而不有背叛之志也其周德之衰微乎疑

其幽厲之政也○正義曰服虔以為是而謂杜解錯迷令知不然

者以小雅大雅二詩相對公歌大雅天其文王之德乎是歌

其善者以大雅準之明知歌小雅亦歌其善者也若其不然

何意大雅歌善小雅歌不善且魯為季札歌詩不應揚先王

之德以示遠夷劉不達此旨以服虔而說杜非也○住與小

也○正義曰衰者差也九章箋術謂差分為彗分言從大漸

差而小故杜以衰為小也服虔讀為衰微之衰謂幽厲之時

為之歌大雅

大雅陳文王之疏注大雅至天下

武王成王之詩杜唯言文王者曰廣哉熙熙乎熙熙

聲曲而有直體論其其文王之德乎雅頌所以

容故但歌其美為之歌頌頌者以其成疏注頌者至

者不皆歌變雅義曰鄭玄云頌之言容也天子之德光被四表格于上下無

不覆無不持載此謂之容也詩序云頌者美盛德之形容

以其成功告於神明也言天子盛德有形容司美可美之

形容謂道教周備也言天子盛德有形容司美可美之

命聖聖之所營在任賢賢之功畢也天之所營在於

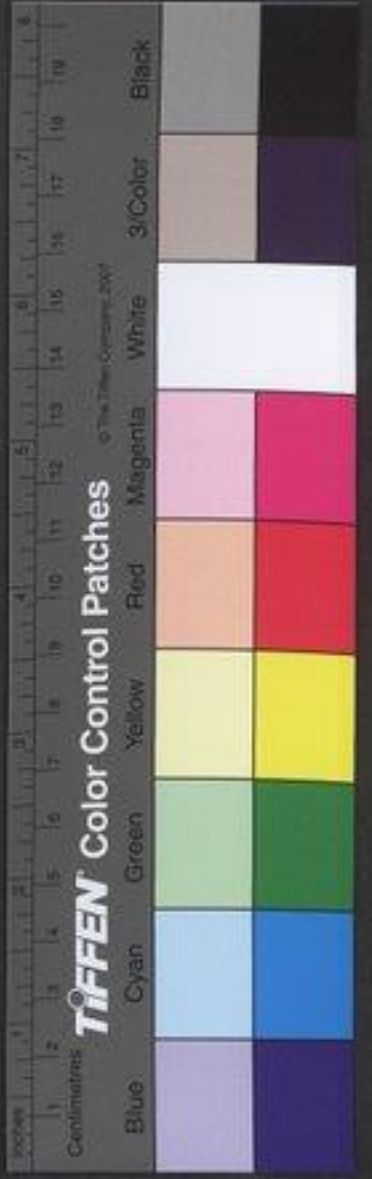

祭祀之狀不言極神之力者美且祭祀是報德可知言其降
 福是荷恩可知也王小雅云先祖非人胡寧及予則於時之
 意豈復美其祭也故美其祭則報情類以成功告神明之意
 如此止謂周頌其商頌則異雖是祭祀之歌祭先祖王廟
 迷其生時之功其是死後頌德非以成功告神意同大雅與
 周頌異魯則止公傳如變風之美者文體類小雅又與
 商頌異也此當以歌周頌杜解曰至矣哉言道備。至
 盛德所同兼殿百三頌皆歌也

字直而不泥居傲。居百擗徐曲而不屈屈撓。乃孝
 反邇而不訕謙退。偏遠而不攜攜。遷而不
 淫淫。過復而不厭常日新。厭於哀而不愁命
 樂而不苦以節之用而不匱德弘大。廣而不
 宣不自施而不費因民所利而利之。取而不
 貪義然取而不底守之以道。行而不流以義

卷二十九

五

五聲。徵。商。角。徵。羽。謂之八風。平。八方之氣。節。有。度。

八風平

八方之氣。節。有。度。

節有度

節有度。

守有

守有。

盛德之所同也

盛德之所同也。

節有度

節有度。

疏

疏。

節有度

節有度。

節有度

節有度。

故曰盛德之所同也。疏曰。至。至。同。也。正義曰。至。矣。哉。言。甘。美。之。至。也。行。而。不。流。於。下。以。形。見。此。德。每。向。皆。下。字。酸。上。字。而。美。其。能。不。人。或。取。於。下。以。形。見。此。德。每。向。皆。下。字。酸。上。字。而。美。其。能。不。然。也。人。性。有。四。者。失。於。保。德。此。直。而。能。不。據。也。謂。王。者。體。性。質。直。雖。富。有。四。者。失。於。保。德。此。直。而。能。不。據。也。謂。王。者。體。性。質。曲。而。能。不。據。也。謂。王。者。體。性。質。屈。而。能。不。據。也。謂。王。者。體。性。質。下。與。之。謂。近。也。謂。王。者。體。性。質。遠。而。能。不。據。也。謂。王。者。體。性。質。猜。疑。在。下。數。千。八。者。失。於。淫。泆。此。遠。而。能。不。據。也。謂。王。者。體。性。質。有。遷。動。疏。去。能。不。據。也。謂。王。者。體。性。質。此。復。而。能。不。據。也。謂。王。者。體。性。質。之。感。而。能。不。據。也。謂。王。者。體。性。質。知。運。命。如。此。不。有。憂。愁。此。哀。而。能。不。據。也。謂。王。者。體。性。質。用。之。不。已。物。將。歸。之。此。用。而。不。可。覆。也。志。寬。大。者。多。自。宣。揚。

此雖廣而不自宣
 換也取人之物失
 則失於留常此鍾
 未可行雖復此處
 行而能不流故也
 不妄流救王等之
 節首有崇慶音之
 盛德此上諸事盛
 八言克勤無日奪
 音有節度也八音
 注頌有至所同
 以盛德之所同謂
 美信公之德本非
 魯呼今知不然者
 魯頌雖非太平經
 其福女美其祭神
 其美名又季札不
 若直歌周頌宜加
 音頌不得與周頌
 同而規杜氏非也

舞象南籥者
 籥象南籥也皆

見舞象南籥者○正義曰樂之為
 有歌有舞歌則其聲而以聲
 則動其容而以曲隨之歌者
 蓋更歌故云為之歌風為之
 不同季札請觀周樂魯人
 以見解為文不言為之舞
 以主人為文故言為歌也
 音聲唯言舞者樂以舞為主
 舞要門大卷大威大誓大
 以祭以享以祀以舞以禮
 以和四望舞大夏以祭山川
 先祖凡六樂者以之或以
 也是其以舞為主而被以音
 舞也禮法歌在堂而舞在庭
 下貴人聲也以其貴人聲樂
 詩而後舞諸樂其實舞時堂
 樂○正義曰賈逵云南籥曲
 舞者所執者俱無所攝各以
 云左手執籥右手秉翟籥是
 說當得其實但不失節是
 何等器耳杜云皆文王之
 樂則象

文王之樂○南籥
 音朔篇羊畧反疏
 則動其容而以曲隨之
 蓋更歌故云為之歌風為
 不同季札請觀周樂魯人
 以見解為文不言為之舞
 以主人為文故言為歌也
 音聲唯言舞者樂以舞為主
 舞要門大卷大威大誓大
 以祭以享以祀以舞以禮
 以和四望舞大夏以祭山川
 先祖凡六樂者以之或以
 也是其以舞為主而被以音
 舞也禮法歌在堂而舞在庭
 下貴人聲也以其貴人聲樂
 詩而後舞諸樂其實舞時堂
 樂○正義曰賈逵云南籥曲
 舞者所執者俱無所攝各以
 云左手執籥右手秉翟籥是
 說當得其實但不失節是
 何等器耳杜云皆文王之
 樂則象



削與高齋各丹一舞南極既足文舞則象前當是武舞也詩
 云維清奏象舞則此象簡之舞故與玄注詩云家用兵時刺
 伐之舞是武舞可知其名之曰南其義未聞也知是武王制
 者以爲人子者莫其成父之文王既有大功武王無不
 迷於周公之時已象伐紂之功作大武之樂不應復象文王
 之伐紂爲別樂故知此舞是武王制焉王者之德應復象文王
 平乃得爲之武王未父大平而得作此樂者一代大典須待
 大平此象文王之功非爲湯代大法故錄末制禮亦得爲之
 周公大平雖作大武尊重文王之功留蓋之以爲別樂故六
 代之樂不數此象也用禮分樂而序之象舞不以於祀或當
 祈告所用故象今亦有之蓋效云知是文王樂者詩云維清
 又云此樂名象而已以其象事有舞音故詩序謂之象舞舞
 林賦曰維繫爲相屬厚則射亦柳之類今人謂拂爲舞猶此
 必傳於古其前地字同也杜不解南劉波謂南如周南之意
 南在竹籥之間蓋
 二者共有南義
 本亦作應胡
 暗反大平音泰
疏 在美哉至大平。正義曰歌詩由口而
曰美哉猶有憾 恨不及已故大平。文王
 美哉美其容也文王

出樂音以詩爲章入歌君德情見於音聽聲知也
 計聖人之德非舞容可象而李札觀舞皆知其德
 作樂也各家當明之事時事見於舞故觀之可知也樂記
 稱賓牟賈問大武之樂云敢問邊之遲而又久也子曰夫
 樂者象成者也撥千而山立武王之事也發揚於四馬大公之
 志也武亂皆坐周召之治也且夫武也而北出五竹成而滅商
 三成而南四成而南國是疆五成而分周公左伯也右六成
 復綴以崇天子奕振之而四伐盛威於中國也八乃文而進事
 早濟也以正於綴以待諸侯之至也彼言大武也舞是象武
 王之事則知諸樂之舞皆象時王功德也聖王之功德見於舞
 動之容故觀其舞
 容各知其德也
見舞大武者 武王
 同禮注云大武武王祭也武王伐紂以除其害言其德前成
 武功也此舞四代之樂後代而稍前也象是又王之樂事
 在大武之先先舞象而後舞武
 者以象以一代大樂故完舞之
曰美哉周之盛也其
若此乎見舞韶濩者 禮樂○韶上昭○濩反○
 見舞韶濩者。正義曰周禮謂之大濩鄭玄云入濩湯樂也
 湯以寬治民而除其邪言其德能使天下得其所也然則以





其功獲下民故稱獲也此言韶獲不解曰聖人之弘也

韶之義韶亦韶也言其能韶繼大禹也

而猶有慙德聖人之難也慙於始伐見舞大夏者

禹之樂疏見舞大夏者正義曰樂記解此樂名夏大也鄭

士言其德能大中國也季札見此舞對禹勤曰美哉勤

而不德非禹其誰能脩之盡力溝洫勤也見舞

韶簡者舜樂韶簡音簡疏此樂名云韶繼地樂文云韶之

言韶也言舜能繼紹堯之德杜不解簡義謂也尚書曰

簡韶九成鳳皇來儀此云韶簡則彼簡簡是也孔安國云言

簡見知器之備也蓋韶樂兼謂為名簡字或上或下耳曰德至矣哉大矣如

天之無不情也情獲也如地之無不載也

雖其盛德其蔑以加於此矣觀上矣若者他

樂吾不敢請已魯用四代之樂故及韶簡而季子知其

樂歌之文然未聞中國雅聲故請作因樂欲聽其聲然後依

聲以參時政知其與政也聞秦詩謂之夏聲聞頌曰五聲和

八風平皆論聲以參政也舞疏注位云四代之服器官

畢知其樂終是素知其篇數明也位云四代之樂不得用雲

魯兼用之是魯之所用四代而已唯田四代之樂不得用雲

門大咸故舞及韶簡而季札知其終先儒以為季札在吳

未嘗見此樂為歌諸詩其所讚美也以詩解之內求所讚

之意故杜辨之在吳雖已見此樂歌文但未聞中國雅聲

其所言者皆聽聲而知非察其文辭也其出聘也通嗣

故取傳文證之明是素知其篇數也晏平仲謂之曰

君也吳子餘故遂聘于齊說晏平仲謂之曰

子速納邑與政納歸之公無邑無政乃

免於難齊國之政將有所歸即未獲所歸難未

歌也歌也故晏子因陳桓子以納

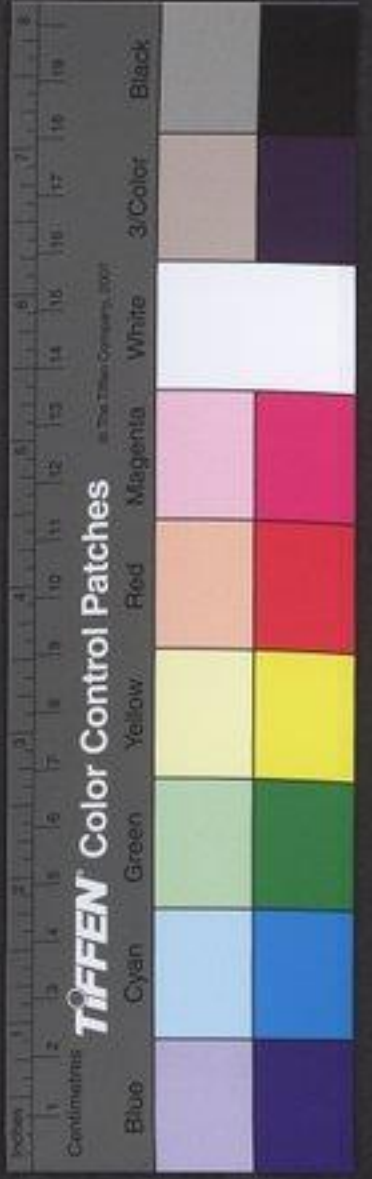

政與邑是以免於樂高之此難在昭聘於鄭

見子產如舊相識與之編世而子產獻紵衣焉

大帶也吳地貴錫地賈行故各獻口所貴示損已而疏

不為彼貨利。錫古老反徐古到反也對直也反

注大帶至其利。正義曰王深說大帶之制大夫以素為帶

紳其垂三尺者外以玄內以華居士紳帶弟子編帶李孔吳

始也而以錫帶由子產者是其當時之所有耳吳始通上國

未必服章依禮也杜以編是中國所古有紵是南邊之物非土

所有各是其貴知其示損已耳不為貨利也若其不然傳

不須載明其有此意也孔安國云錫口結也鄭玄禮記注云

白經赤緯曰緇謂子產曰鄭之執政侈難將至

矣政必及于子為政慎之以禮不然鄭國將

敗疏注侈謂伯有。正義曰據二十七年傳伯有

敗伯有。次子展之下此年子展卒故伯有執政也上

文云子展卒子展為政者蓋鄭人以子展有大功使子展伐

父為上卿耳其父始卒國故請在伯有下云伯有使公孫黑

如楚是伯有適衛說遠環

之子文子。史朝如。史鮪。鮪音秋。公。子荆。公叔發。

我八子朝曰衛多君子未有患也自衛如晉

將宿於戚。戚孫文。子之邑。聞鍾聲。曰異哉吾聞之

也辯而不德必加於我。懼猶不足而又何樂夫

於君以在此。以戚叛。孫文子。子之在此也猶燕之巢于

子之在此也猶燕之巢于。暴上。君

又在殯而可以樂乎。遂去之。文

子聞之終身不聽琴瑟。適晉說趙文子

韓宣子魏獻子曰晉國其禁于於三族乎



政將集於三家。說叔向將行謂叔向曰吾子勉

之君修而多良大夫皆富政將在家富必厚

在家。疏君修而良多。此義曰謂吾子好直必

思自免於難。秋九月齊公孫蕞公孫寗放

其大夫高止於於北燕蕞子寗子推放者有之

未出書曰出奔罪高止也以書奔疏不示罪

正義曰釋例云奔者迫窘而去逃死四難不以禮出也放者受罪則免有之以遠也迫窘而奔及以禮見放俱去其國故傳通以遠又仲尼備春秋又以所稱為優劣也夫立功立事者國之厚也而身之表的也表高的則維婦又猶欲彎弓而况當途之士是以君子慎之道家貴道行者無轍跡功遂而身退高止既犯其始又專以終之免死為幸斯乃重贖之焉成放變放言奔又致其罪以示過有田之放命陳招之首惡矯厲以篤教也杜以高止之罪輕於招招管甲而變放言奔

以止為重故原高止好以事自為功且專故難

及之報反。好呼冬子亟孝伯如晉報范叔也范叔

也此年為高氏之難故高豎以靈叛豎高止子

夏來聘十月庚寅閭丘嬰帥師圍盧高

豎曰苟使高氏有後請致邑還邑齊人立敬

仲之曾孫鄭敬仲高倭。鄭良敬仲也良猶疏

齊人至仲也。正義曰依世本敬仲生莊子莊子生傾子傾

子生宣子宣子生厚厚生止止是敬仲女孫之子也世本又

云敬仲生莊子莊子生厚厚生止止是敬仲女孫之子也世本又

為敬仲女孫令使云曾孫必有一誤也此詩即後所云高偃

是也世族譜以其武子為鄭偃為一入蓋鄭偃聲相近而字

為二耳蓋謂注此亦作偃劉炫云據世本高上敬仲女孫之

祖父皆絕其祀也

十一月乙卯高豎致盧而出奔晉晉

人城繇而寘旃

晉人善其致邑。繇音。鄭伯有使

公孫黑如楚

黑子晉。辭曰楚鄭方惡而使

余往是殺余也伯有曰世行也

柝曰可則往難則已何世之有伯有將強使

之子哲怒將伐伯有氏大夫和之十二月己

巳鄭大夫盟於伯有氏禪謀曰是盟也其與

幾何

言不能久也禪謀鄭大夫。強其文以禪婢之。詩

曰君子屢盟亂是用長今是長亂之道也禍

未歇也

二年而後能紓

紓解也。屢力往反長丁文反下同紓直呂反

徐音舒然明曰政將焉往禪謀曰善之代不善

天命也其焉辟子產

言政必歸子產。將焉於慶反下同。舉不踰

等則位班也

子產位班。次應知政。擇善而舉則世隆也

世所天又除之奪伯有魄

喪其精魄為子產舉除。魄。喪息浪反除並如字

矣其必使子產息之乃猶可以戾

戾定。不然

將亡矣

疏。伯有死後子產論。將亡矣。其言不及

則子皮於時位在子產上矣此禪謀論將位次其言不及

許也及伯有既死子西亦亦不

皮位為上故謂人使知政耳

子皮者蓋以子皮非禪謀繼父而居高位民望政文未之



NATIONAL



附釋音春秋左傳註疏卷第二十九





國立中央圖書館 國立中央圖書館, TAIWAN, R.O.C



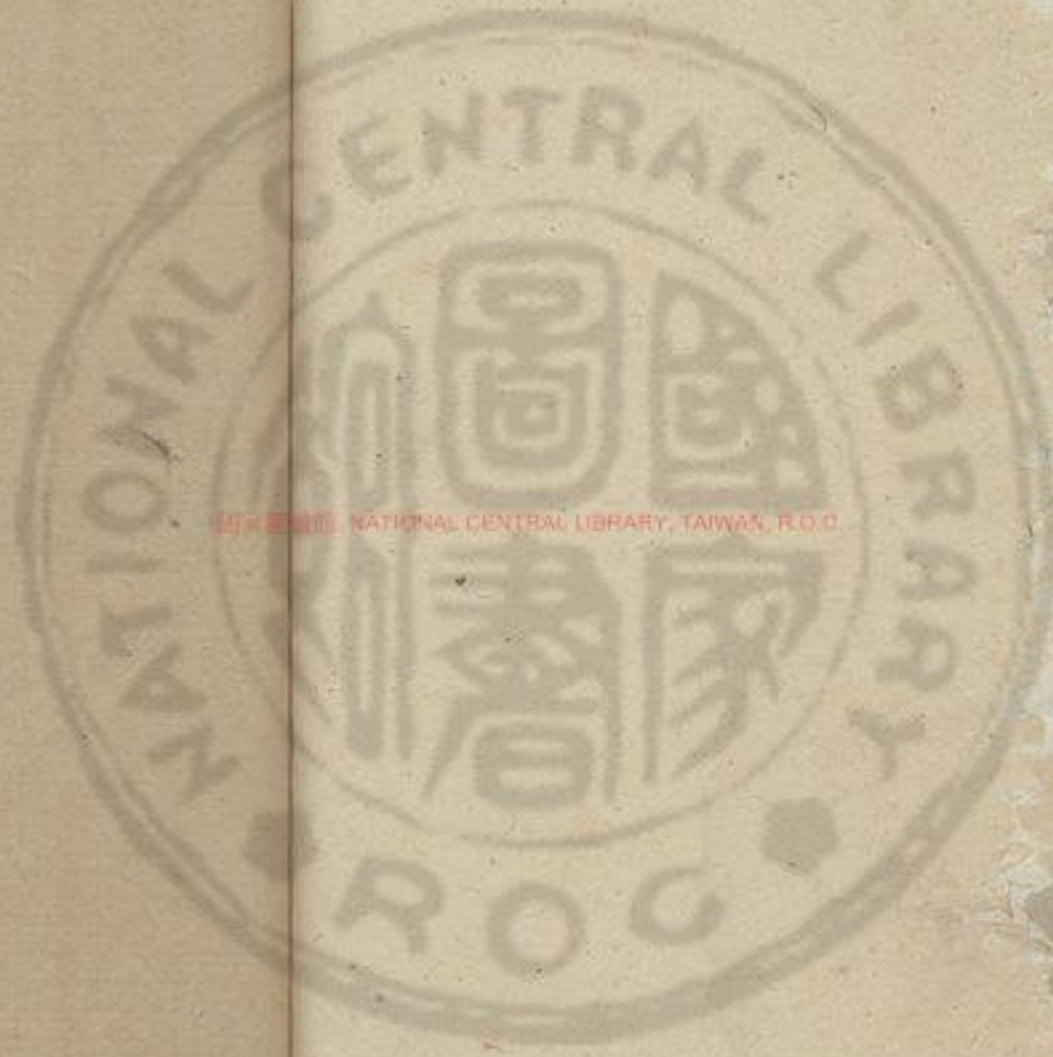

國立中央圖書館 國家圖書館 國家圖書館 國家圖書館 NATIONAL CENTRAL LIBRARY, TAIWAN, R.O.C



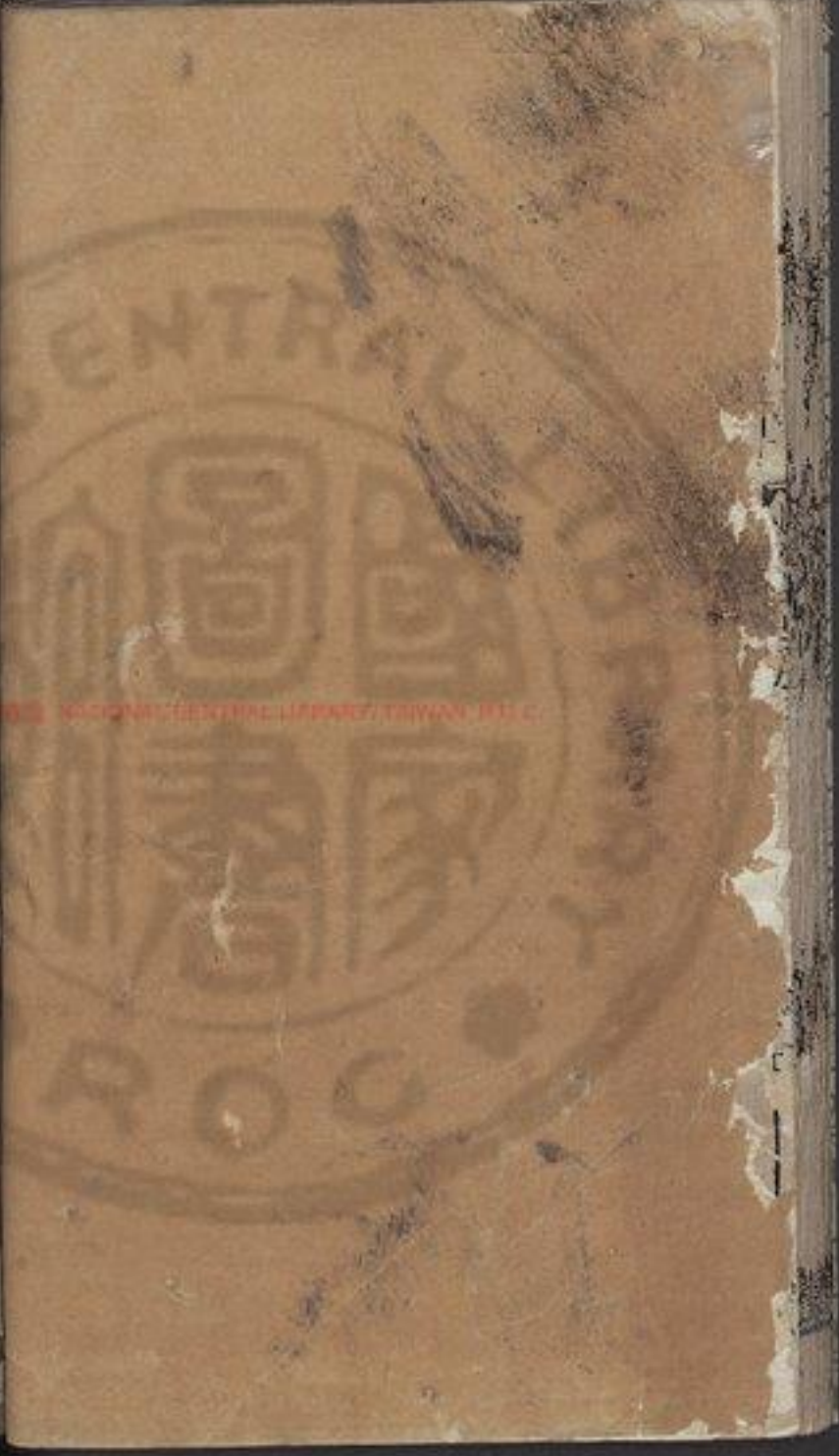
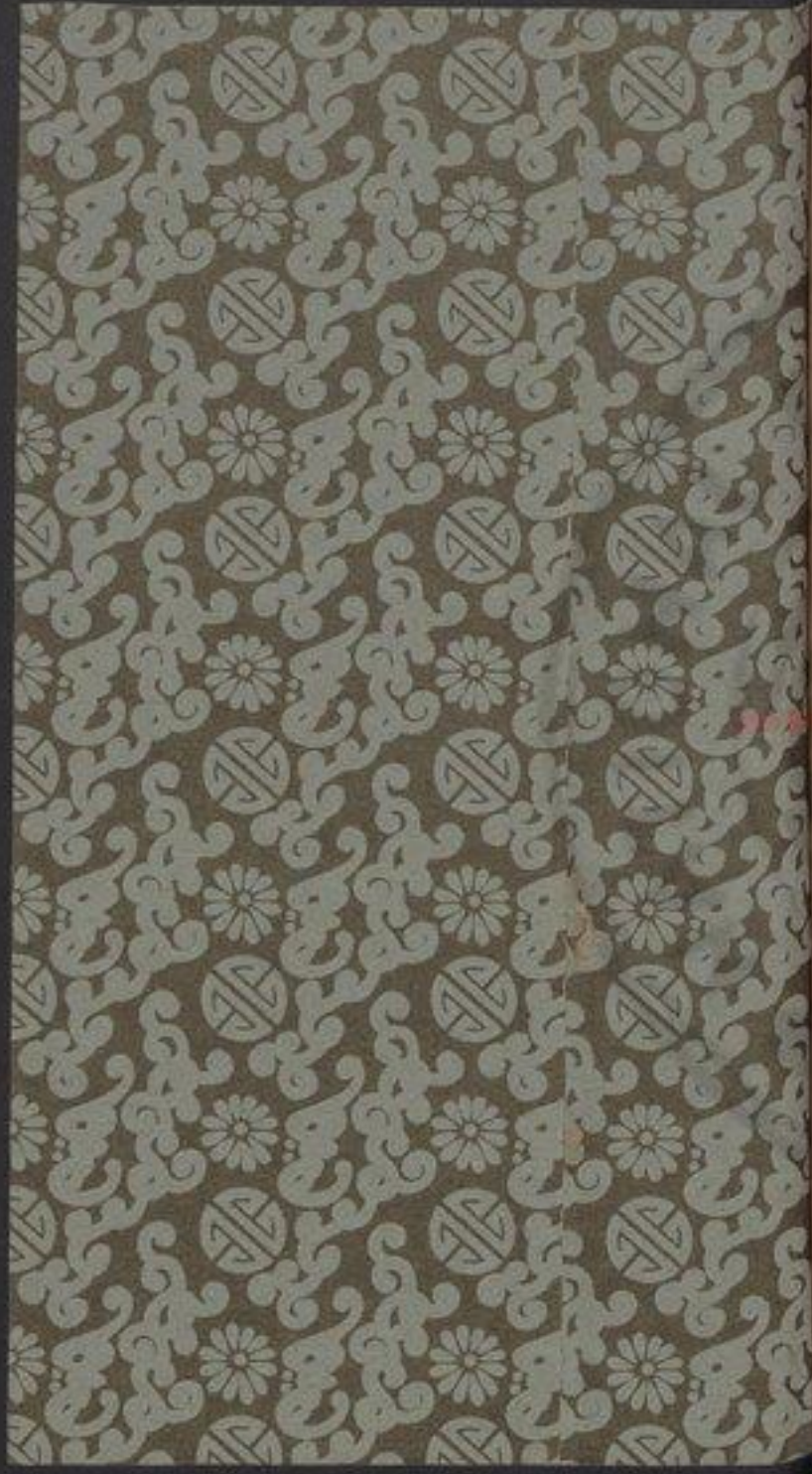

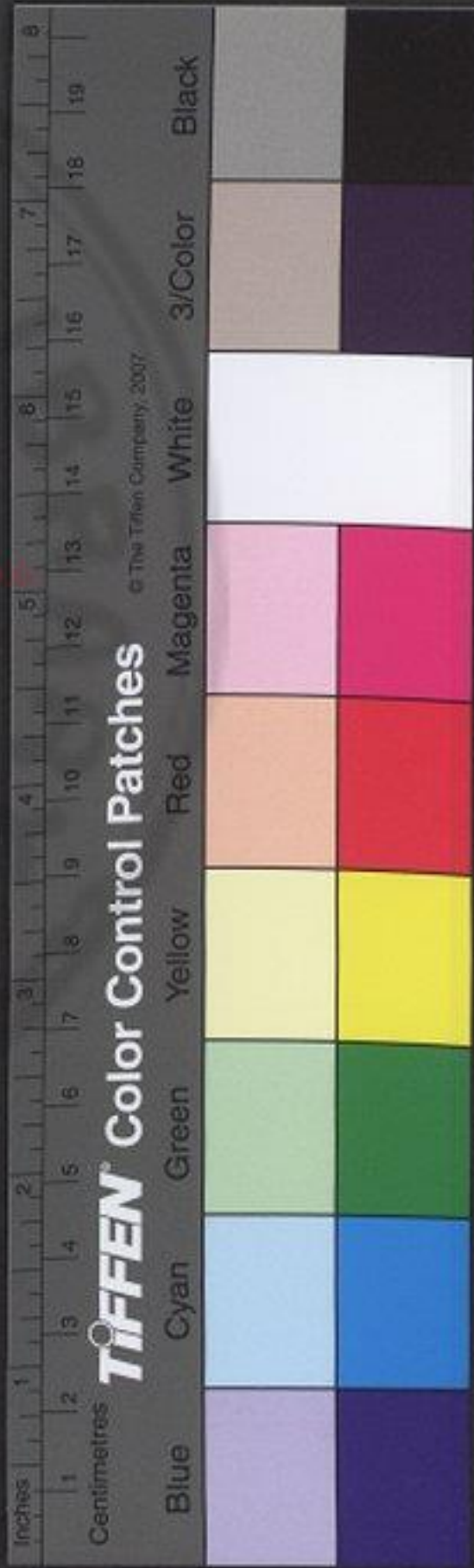
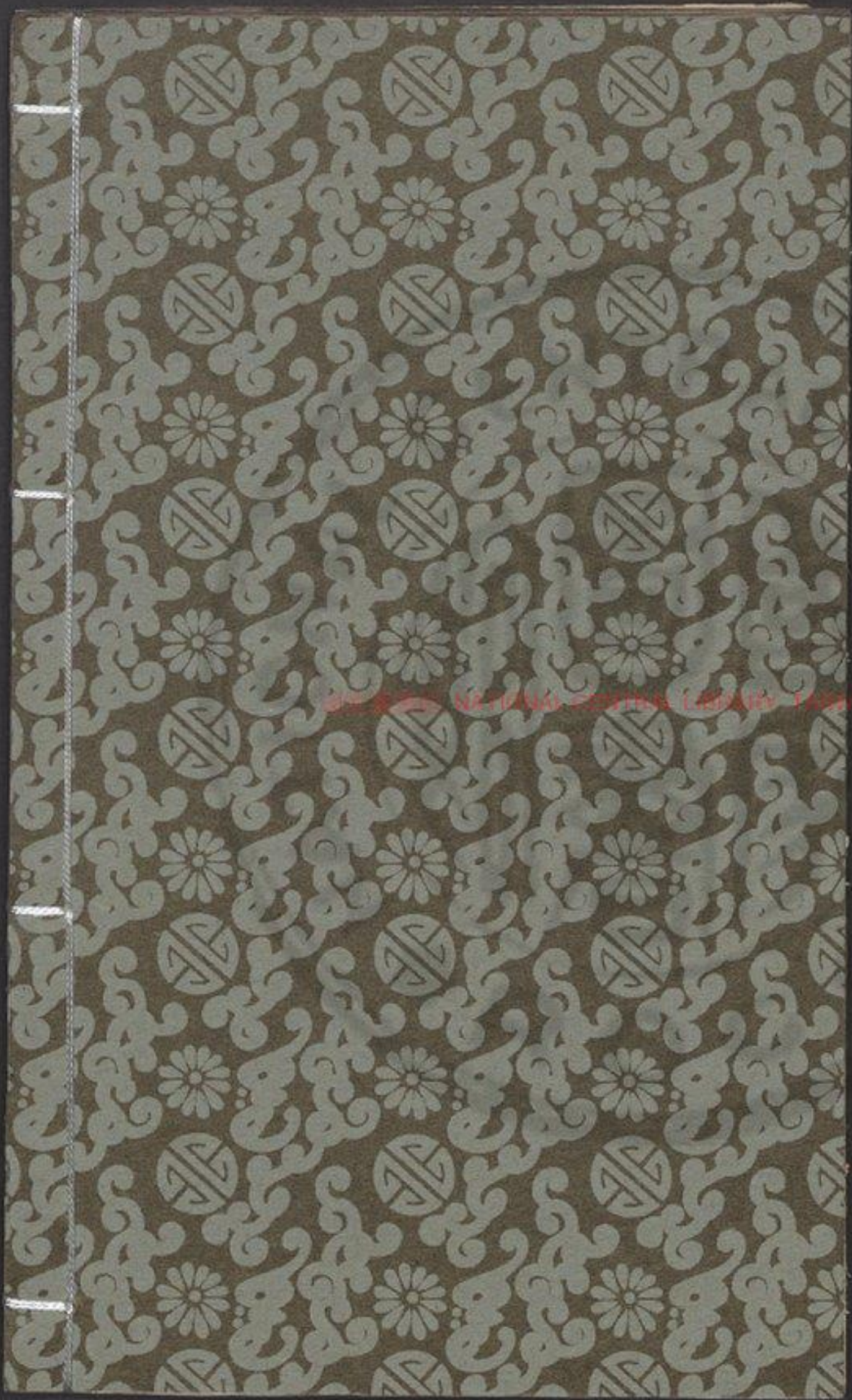

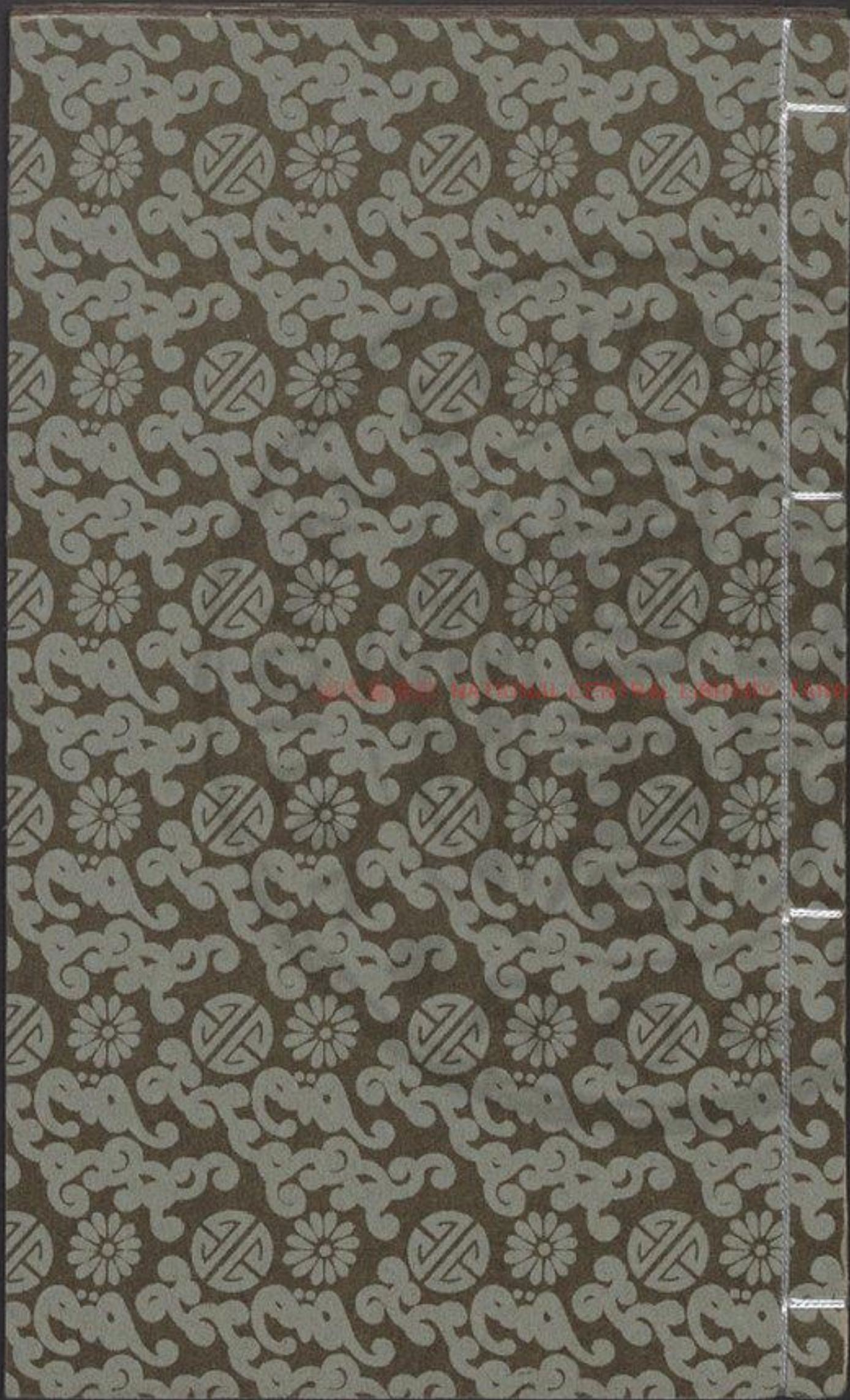



附釋音春秋左傳註疏卷第四十

杜氏註

孔穎達疏

經三十年春王正月楚子使遠罷來聘音皮

○夏四月蔡世子般弑其君固音班○五月甲

午宋災天火○宋伯姬卒○天王殺其弟佖夫

如宋葬宋共姬北鄰從夫謚也叔弓叔老之子卿共妻

○王子瑕奔晉周無外○秋七月叔弓

如宋葬宋共姬北鄰從夫謚也叔弓叔老之子卿共妻

○疏注共姬至過厚。正義曰公羊傳曰其稱共何

○疏注共姬至過厚。正義曰公羊傳曰其稱共何





也。大夫送葬。死。皆不使。卿也。伯。卿。魯。女。以。災。而。死。魯。人。墜。

之。故。使。卿。共。葬。鄭。良。霄。出。奔。許。者。酒。荒。淫。書。各。罪。事。禮。過。厚。也。

疏。注。者。酒。至。罪。之。正義。曰。據。傳。子。哲。後。伯。有。而。伯。有。非。有。罪。也。春。秋。出。奔。書。各。皆。是。罪。之。文。故。杜。預。具。罪。狀。

自。許。入。于。鄭。兵。復。扶。又。反。疏。注。不。言。以。入。于。鄭。兵。以。楚。師。伐。宋。取。其。郟。城。祭。師。曲。沃。之。甲。

鄭。人。殺。良。霄。冬。十。月。葬。祭。景。公。傳。晉。人。齊。人。宋。人。衛。人。鄭。人。曹。人。莒。人。邾。人。滕。人。

薛。人。杞。人。小。邾。人。會。于。澶。淵。宋。災。故。其。事。者。此。會。未。有。言。

言。宋。災。故。以。惡。宋。人。不。克。已。自。責。而。出。會。求。疏。注。會。未。至。則。澶。淵。然。反。字。林。云。文。伯。反。云。水。在。宋。

未。有。言。其。事。義。相。違。者。彼。言。以。成。宋。亂。直。連。言。所。會。之。事。與。相。十。五。年。會。于。澶。淵。者。彼。言。以。成。宋。亂。直。連。言。所。會。之。事。與。

此。故。是。丁。寧。之。辭。不。與。彼。同。彼。傳。者。諸。侯。之。卿。亦。及。宋。人。杜。此。注。故。以。唯。言。惡。宋。人。不。克。已。自。責。不。辭。為。諸。侯。卿。者。以。備。人。故。知。宋。也。

特。惡。宋。也。傳。三。十。年。春。王。正。月。楚。子。使。遠。罷。來。聘。通。嗣。君。也。即。位。穆。叔。問。王。子。之。為。政。何。如。王。子。圍。為。

子。圍。也。王。肅。云。王。子。楚。令。尹。闈。也。對。曰。吾。儕。小。人。食。而。聽。事。猶。懼。不。給。命。而。不。免。於。戾。焉。與。知。政。

子。圍。也。王。肅。云。王。子。楚。令。尹。闈。也。對。曰。吾。儕。小。人。食。而。聽。事。猶。懼。不。給。命。而。不。免。於。戾。焉。與。知。政。



固問焉不告穆叔告大夫曰楚令尹將有大
事子蕩將與焉子蕩遠罷。齊在皆反焉與上於
之匿其情矣子蕩素貴鄭救微弱諸侯皆知其○子
產相鄭伯以如晉叔向問鄭國之政焉對曰
吾得見與否在此歲也駟良方爭未知所成
乃可知也叔向曰不既和矣乎對曰伯有侈
而懷懷狠也。按彼子皙好在人上莫能相下
也雖其和也猶相積惡也惡至無日矣為此
良霄出本傳。始。三月癸未晉悼夫人食輿人

襄三十

之城杞者輿輿也城杞在往年絳縣人或年長

矣無子而往與於食有與疑年使之年使言

也○長丁疏有與至之年。正義曰有與同食者聞此老人

子朔四百有四十五甲子矣其季於今三之

一也所稱正月謂夏正月也三分六甲之吏走問諸

朝皆不知故問之。吏走一本作使走如字使疾之意也

疏吏走問諸朝。正義曰俗本吏作使服虔云吏不知歷者

曠曰魯叔仲惠伯會郤成子于承匡之歲也

疏師曠至歲也。正義曰刻茲云傳之敘事自可

在文十疏以魯為王若載人語則當如其本言此師曠晉



人自道晉事當云卻成子會魯叔仲惠伯所以云叔仲惠伯
會卻成子于承匡之歲者丘明意在以魯為王使此言反
用丘明尚不免於此况後解說者乎今知非者凡魯史所記
云公卿會某侯者皆據公卿往會他若他來會我則以他為
文若魯侯會公于魯鄭伯會公于魯是也今卻成子在承匡
魯往會之以晉為王晉人之言正是其宜劉故以為晉人不
當稱叔仲惠伯會卻成子 **是歲也狄伐魯叔孫莊**
以為在明之誤恐非也

叔於是乎敗狄于鹹獲長狄僑如及虺也豹
也而皆以名其子七十三年矣 叔孫莊如叔孫豹
肯成僑其驕 **疏** 是歲至年矣。正義曰敗狄于鹹事在彼
反應虛鬼反 **疏** 歲末以其年類生二子當是故表其功雖
在後生子追 **史趙曰亥有二首六身** 史趙晉大夫亥
以前事名之 **下二如身是其日數也** 下亥上
二六為身如筭之 **下二如身是其日數也** 下亥上
六。畫音獲下同 **下二如身是其日數也** 下亥上
置身 **疏** 史趙至數也。正義曰一畫為百六畫為身下首
旁 **疏** 之。畫並之使如其身旁則是生來日數也因亥

亥三十一

書似弄位故假之以為言其本作亥字不為此也案字書古
之亥字體殊不然蓋春秋之時亥字有二六之體異於古制
其說文是小篆之書又異於此說文亥亥亥也十月微陽起
慶盛陰從二二古文上字一人男一人女也從乙象孺子孩
咳之

士支伯曰然則二萬二千六百有六旬也

文伯士 **疏** 士文至旬也。正義曰文十一年至此年為七
弱之子 **疏** 十四年而上云七十三年案文十一年正月甲

子朔為夏之正月是其年三月也此年之二月癸未是夏之
十二月計為七十三年猶尚年未終也假作全年筭之置七

十三年以全日三百六十五日乘之已得二萬六千四百三
五日也每年有四分日之是四年而成一日以四除七十三

年又得十八日并全日為二萬六千六百六十三日計終此
十二月盡有二萬六千六百六十三日四分日之一今除去

三日四分日之一整取六旬合當十二月二十七日今社長
歷云二十三日癸未是少四日所以不與常歷同者蓋社為

長歷約準春秋日月以為長歷與常歷不同故置閏遠近不
定蓋七十二年之內於常歷較四個大月而用四日故癸未

為二十三日若依常歷是二十七日也劉炫云所以少三日
者文十一年非首章年其間閏有前却故長歷此月辛酉朔

大凡社長歷



二十三日得癸未來月庚寅朔計至朔趙孟問其縣大夫

夫則其屬也武屬趙疏趙孟全屬也。正義曰諸是守邑之長公邑稱大夫私邑則稱

辛此言問其縣大夫問絳縣之大夫也絳非趙武私邑而

云則其屬者蓋諸是公邑國卿分掌之而此邑屬趙武也

召之而謝過焉曰武不才任君之大事以晉國

之多虞不能由吾子由用使吾子辱在泥塗

父矣武之罪也敢謝不才遂仕之使助為政

辭以老與之田使為君復陶復陶王衣服之疏

注復陶至之官。正義曰昭十二年傳說楚子出獵云皮冠秦復陶翠被豹舄執鞭以出復陶之文在冠履之間知復陶是衣也此言君復陶知是王君衣服以為絳縣師

掌地或辯其夫疏以為絳縣師。正義曰既使為王衣服之官家人民

疏又以為降邑之縣師也周禮縣師上士二人

其職掌邦國都鄙甸郊里之地域而辨其夫家人民

之數及其六畜車輦之稽凡造都邑量其地而制其域以職

時徵野之賦貢天子之縣師掌以諸事則諸侯之縣師亦當

然故杜客引周禮以解之據如周禮則縣師是王朝之官不

此言然縣師者絳是晉國所都之而廢其輿尉以後

尾蓋以居在絳邑故繫絳以言之

而廢其輿尉正義曰服虔云輿尉軍尉王發眾使

故疏而廢其輿尉。正義曰服虔云輿尉軍尉王發眾使

以役孤老故。正義曰知者上

云尤子是孤年七十三是也於是魯使者晉

以語諸大夫季武子曰晉未可媮也媮薄也。使所使反

伯士文有史趙師曠而咨度焉有叔向女齊以師保其君其朝多君子其庸可媮乎勉事之而後可傳言晉所以強不失諸侯。夏四月己亥鄭



伯及其大夫盟謂良君子是以知鄭難之不

已也鄭伯微弱不能制其臣下君臣詛盟故曰亂未已難乃旦反詛側慮反蔡景侯

為太子般娶于楚通焉太子弑景侯有子禍也太子弑景侯

其子括為于偽反初王僖季卒僖季周靈王弟僖丁甘反單公子

將見王而歎括除服見靈王入朝而歎括占活及見賢適反廷同單公子

愆期為靈王御士過諸廷愆期行過上廷單音善愆起屨反下同廷音

聞其歎而言曰烏乎必有此六之權烏乎

大視蹠而足高心在他矣不殺必害王曰童

子何知及靈王崩僖括欲立王子倭夫安夫靈王子景

倭夫弗知戊子僖括圍焉為遂成愆王弟。踞早報反

成愆奔平時平時周局時音止五月

癸巳尹言多劉毅單蔑甘過鞏成殺倭夫子

括瑕康奔晉括康不書賤也康書

曰天王殺其弟倭夫罪在王也倭夫不知故經書

或叫于宋太廟叫呼也曰譖

譖出出譖誹也出出戒伯翳譖許其反出如鳥鳴

于亳社鳥鳴于亳社曰譖

亳亳國也社社為廢并戒也然則此亳社是殺社也

故鳴其社伯翳也伯翳魯女欲使魯往悟伯翳也如曰譖譖

火



也甲午宋大災宋伯姬卒待姆也姆女師。姆音茂。字林。徐音茂。字林。

音云又反一音母

疏告以人故書此不書大告者不言大地也。張慶

宋陳鄭災皆及人何以不言大地也。姓姆女師。正義曰

鄭玄昏礼注云姆婦人年五十无子出而不復嫁能以婦道

教人者若今時乳母矣何休云選老大夫妻為姆也。大夫之

妻當在夫室安得從女而嫁也。若言既為夫人選大夫

之妻為之則礼言女未嫁而有姆非至夫家始選也

子謂宋共姬女而不婦女待人待人而行婦義事

也義從宜也。伯姬姓姜從至左右。正義曰義者宜也。時年六十左右

于宋至此四十年六月鄭子產如陳蒞盟歸

復命告大夫曰陳亡國也不可與也不可與結

報聚禾粟繕城郭恃此二者而不撫其民其

君弱植公子侈天子卑大夫教政多門政不一

人。羅上戰反。植徐直吏反。一音時力反。疏其君弱植。教五報反。本亦作儼。服本作放。云淫放也。謂草木為植物。植為樹立。君志弱不獨立也。大夫教。正義曰言大夫教也。服虔云言大夫淫放則服本為人夫放矣。故今俗本

以介於大國介間也。介音界能無亡乎不

過十年矣為昭八年。楚滅陳傳秋七月叔弓如宋葬共

姬也傷伯姬之遇災故使。鄭伯有者酒為密室

密室地室。音中。而夜飲酒擊鍾焉。朝至未已。朝

者曰公焉在家臣故謂伯有為。其人曰吾公在壑

谷壑音公。密室。壑音呼。洛反皆自朝布路而罷布路分散。謂反

既而朝鄭伯有朝則又將使子皙如楚歸而飲酒

復三下

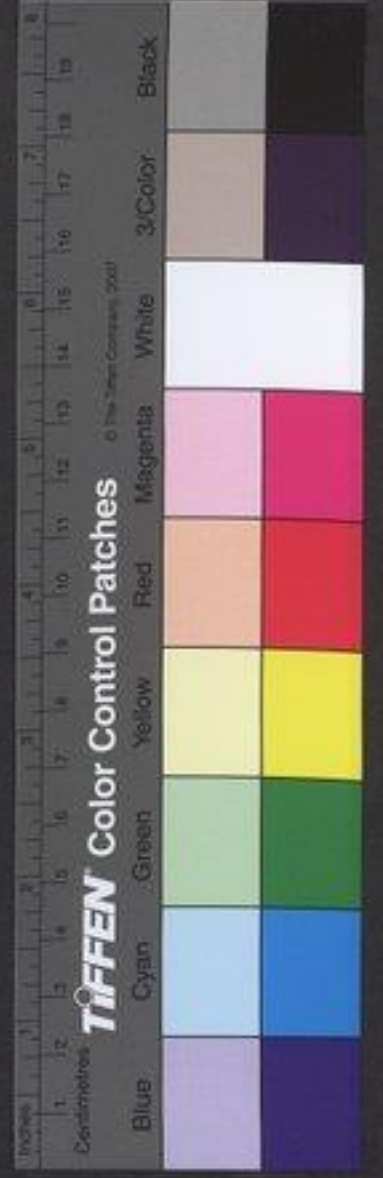

庚子子皙以駟氏之甲伐而焚之伯有奔雍

梁雍地。雍用反。醒而後知之遂奔許大夫聚謀

子皮曰仲虺之志仲虺湯左相。醒星而反相息亮反。云亂者取之

亡者侮之推亡固存國之利也罕駟豐同生

罕子皮駟子皙豐公孫段也三家本同用兄弟。侮亡甫反。伯有汰侈故不免

同出而伯有孤特又汰侈所以。汰音泰。人謂子產就直助彊時謂子

子產曰豈為我徒徒黨也言不以駟良為黨。國之禍難誰

知所做或主彊直難乃不生言能彊能直則可。難今三家未能伯有

方爭。難乃曰反下及此。同謂彌氏反爭。闕之爭。姑成吾所欲以無所附者為

辛丑子產斂伯有氏之死者而殯之不及謀

而遂行不與於國。謝。敏力。豈反下。同不與音頡。下文不與同。印段從之義子

子皮止之衆曰人不我順何止焉子皮曰夫

子禮於死者況生者乎遂自止之壬寅子

產入癸卯子石入子石印段皆受盟于子皙氏乙

巳鄭伯及其大夫盟于大宮大宮相廟。盟國人于

師之梁之外師之。鄭城門。伯有聞鄭人之盟已也

怒聞子皮之甲不與攻已也喜曰子皮與伐

矣癸丑晨自墓門之瀆入墓門。鄭城門。瀆。徐音豆。因馬師

頡介于襄庫以伐舊北門為師頡子羽孫。頡戶。結反。介音界。下文同。

駟帶率國人以伐之駟帶子西之子。皆召子產

子皙之宗。皆召子產。

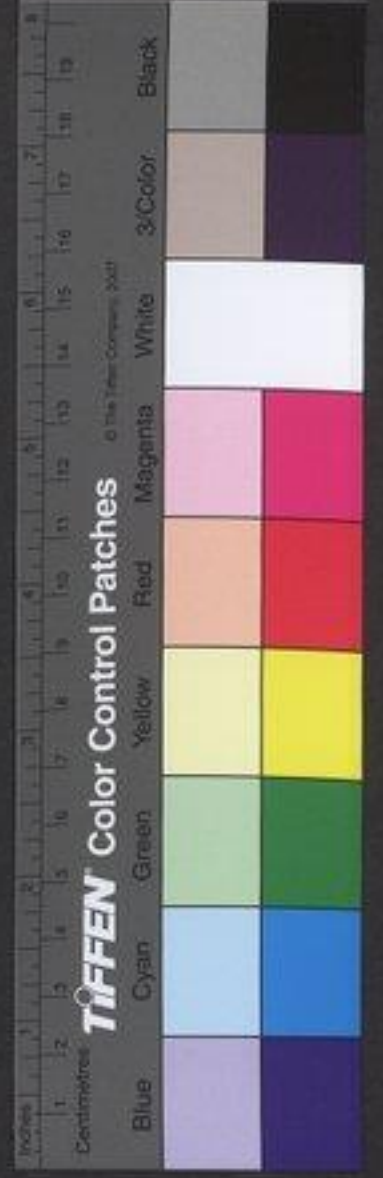

伯氏伯子產曰兄弟而及此吾從天所與兄弟等

伯有死於羊肆子產褻之枕之股羊肆而列

而哭之歛而殯諸伯有之臣在市側者既而

葬諸斗城斗城鄭地名子駟氏欲攻子

產子皮怒之曰禮國之幹也殺有禮禍莫

大焉乃止於是游吉如晉還聞難不

入懼渴井及復命于介八月甲子奔晉駟帶

追之及酸棗與子上盟用兩珪質于河也沈註於河為信也酸棗陳留縣也與子上用兩珪質于河

質如字一音致一本竹與了上絕句用兩珪質于河別為

句也沈音使公孫盍入盟大夫己巳復歸也○册

又如字

許乙書曰鄭人殺良霄不稱大夫言自外入也

既出位猶非復卿大夫。復秋又反於子矯之卒也子矯公孫董卒在

將葬公孫揮與裨竈晨會事焉會葬事也過

伯有氏其門上生莠子羽白其莠猶在乎子羽

於是歲在降婁降婁

中而旦降婁奎婁也周七月今五月降婁也而疏注降

天明。正義曰降婁奎婁釋天文也降婁日降也奎為騰

濟故稱降也杜以周七月今五月降婁中而天明劉焯以為

五月降婁未中而視杜失今知非降也三月諸星復位合昏

奎婁在曾節之前亦常在辰既三月平日在辰則四月在巳

計之數杜舉大器而言故與月令不禘竈指之曰猶



可以終歲指降婁也歲星歲不及此次也已不及降婁

其亡也歲在婁管之口疏管室東壁二十八歲

管室東壁也李巡曰疏管室東壁也管室東壁北方宿名

管室東壁也李巡曰疏管室東壁也管室東壁北方宿名

管室東壁也李巡曰疏管室東壁也管室東壁北方宿名

管室東壁也李巡曰疏管室東壁也管室東壁北方宿名

與之皆死僕展鄭大羽頡出奔晉為任大夫

楚遂適晉羽頡因之與之比而事趙文子言

伐鄭之說焉以宋之盟故不可宋盟約弭兵敵

比賦志反

子皮以公孫鉏為馬師鉏子罕之子代羽楚

公子圍殺大司馬蔣掩蔣掩二十五

申無宇曰王子必不免無字申尹善人國之

主也王子相楚國將善是封殖而虐之是禍

國也且司馬令尹之偏偏信也相息亮而王之

四體也供股絕民之主去身之偏為昭十二年

以禍其國無不祥大焉何以得免楚諸靈下傳

○公起曰反為宋災故諸侯之大夫會以謀

歸宋財冬十月叔孫豹會晉趙武齊公孫蠆

宋向戌衛北宮佗佗徒河反鄭罕虎虎子及小



邾之大夫會于澶淵既而無歸於宋故不書

其人君子曰信其不可不慎乎澶淵之會卿

不書不信也夫諸侯之上卿會而不信寵名

皆弃不信之不可也如是龍謂族也。不信也夫音扶一讀以夫為下句首。

詩曰文王陟降在帝左右信之謂也詩大雅言文王所以

能上接天下接人動而帝者唯以信又曰淑慎爾止無載爾偽不信

之謂也逸詩也言當善慎書曰某人某人會于

澶淵宋災故尤之也傳云既而無歸所以釋諸侯大

所以釋向成之并貶也成為王卿深致災災燒殺其夫疏

人未開克已之意而以求才台諸侯故與不歸才者同文疏

註傳云至同文。正義曰諸侯不歸宋才諸國大夫合貶耳

向成不台貶也而向成亦貶猶人故傳明經所由杜又釋傳

之意傳云既而無歸者是釋上傳之文故不書其人是也經

又別言宋災故者此一句見向成之并貶釋此傳書曰某人

某人之文也向成若不求財當顯書名氏今貶稱某人與諸

國某人同故云所以釋向成之并貶與不歸財者同文也

不書魯大夫諱之也向成既以災貶財諸大夫許而

義也君親有德故畧鄭子皮授子產政伯有死子

不書魯大夫以示例鄭子皮授子產政伯有死子

子產賢辭曰國小而偏偏近大國。偏彼族大寵

多不可為也治也子皮曰虎帥以聽誰敢犯子

子善相之國無小言在治政。治直吏反小能事大國乃

寬為大所子產為政有事伯石賂與之邑伯

大夫共憂鄭國子產曰無欲實難言人不能無欲皆得其

事同為獨賂之子產曰無欲實難言人不能無欲皆得其

公孫段有子大叔曰國皆其國也奚獨賂焉言

大夫共憂鄭國子產曰無欲實難言人不能無欲皆得其

事同為獨賂之子產曰無欲實難言人不能無欲皆得其

大夫共憂鄭國子產曰無欲實難言人不能無欲皆得其

事同為獨賂之子產曰無欲實難言人不能無欲皆得其

大夫共憂鄭國子產曰無欲實難言人不能無欲皆得其

事同為獨賂之子產曰無欲實難言人不能無欲皆得其

大夫共憂鄭國子產曰無欲實難言人不能無欲皆得其

事同為獨賂之子產曰無欲實難言人不能無欲皆得其



欲以從其事而要其成非我有成其在人乎

言成猶在我也非在他也何愛於邑邑將焉往言猶

要一途以下注同○焉於子大叔曰若四國何恐為四子產曰非相

違也而相從也言賂以邑四國何尤焉鄭書有

之鄭國曰安定國家必大焉先先知大族而後國

並如姑先安大以待其所歸要其成也既伯石懼而

歸邑卒與之卒終伯有既死使大史命伯石

為卿辭大史退則請命焉請大史復命之又

辭如是三乃受策入拜子產是以惡其為人

也惡其虛飾○復扶又反二息暫反使次已位畏其

故寵子產使都鄙有章國都及邊鄙車服尊卑上

下有服公卿大夫田有封洫封疆也洫溝也○廬

井有伍廬舍也九夫為大人之忠儉者謂卿大夫○

者不或作從而與之泰侈者因而斃之因其罪而

此反豐卷特祭請田焉弗許田獵也○卷眷曰

唯君用鮮鮮野衆給而已衆臣祭以芻豢為足○

曰芻豢子張怒子張退而徵役召兵欲子產奔

晉子皮止之而逐豐卷豐卷奔晉子產請其

田里請於公三年而復之反其田里及其入焉

田里所從以一年與人誦之曰取我衣冠而楮



之諸葛也晉修者畏法故畜藏○措張呂取我田疇

而伍之孰殺子產吾其與之並呼為疇○並蒲及杏反又蒲頂反

三年又誦之曰我有子弟子產誨之我有田

疇子產殖之殖生也○殖時力反子產而死誰其

嗣之嗣續也傳言鄭所以興

經三十有一年春王正月○夏六月辛巳公薨

于楚宮公不先君之路寢而安所祭失其所○秋九

月癸巳子野卒不書葬未成君○已亥仲孫羯卒○冬

十月滕子來會葬諸侯會葬非禮○癸酉葬我君襄公

○十有一月莒人弑其君密州不稱弑者主名君無道也○弑申志反

傳三十一年春王正月穆叔至自會禮淵見孟

孝伯語之曰趙孟將死矣其語偷不似民主

偷苟且○語之魚據反下吾無諸同偷他侯反且年未盈五十而諄諄焉

如八九十者非能以矣成二年戰於鞏鞏朔已死於

會禮淵蓋年四十七八故言未盈五若趙孟死為政者

其韓子乎韓起五享孟與季孫言之可以樹

善君子也言韓起有君子之德今方知政可素往立善○孟戶臘反晉君將失

政矣若不樹焉使早備魯使韓子早為魯備既而政

在大夫韓子懦弱大夫多貪求欲無厭齊楚

未足與也魯其懼哉孝伯曰人生幾何誰能



無偷朝不及夕將安用樹穆叔出而告人曰

孟孫將死矣吾語諸趙孟之偷也而又甚焉

言朝不及夕偷之甚也。穆乃亂又賊於監反人又與季

生幾何居豈反本或作氏生无幾何朝如字注同孫語晉故孫言季孫不從及趙文子卒

元晉公室卑政在侈家韓宣子為政不能圖

諸侯魯不堪晉求讒慝弘多是以有平丘之

會平丘會在昭十三年晉人齊子毛害閭丘嬰

欲殺之使帥師以伐陽州陽州魯地我問師故

何故我夏五月子尾殺閭丘嬰以說于我師言我魯

為也代陽州不書工儂灑消龍孔視賈寅出奔莒

不滅伐。儂如字

四子嬰之黨。儂力侯反儂所蠻反德所縛反消生領

反徐本係伯所幸反一音息升反一音銷懸許鬼反

出

葉字為昭十年葉高之難復羣公作楚宮其宮歸

而作之。穆叔曰大誓云民之所欲天必從之

今尚書大誓亦无此文故諸疏注今尚至疑之。正義曰

今尚書大誓亦无此文故諸疏注今尚至疑之。正義曰

今尚書大誓亦无此文故諸疏注今尚至疑之。正義曰

今尚書大誓亦无此文故諸疏注今尚至疑之。正義曰

今尚書大誓亦无此文故諸疏注今尚至疑之。正義曰

今尚書大誓亦无此文故諸疏注今尚至疑之。正義曰

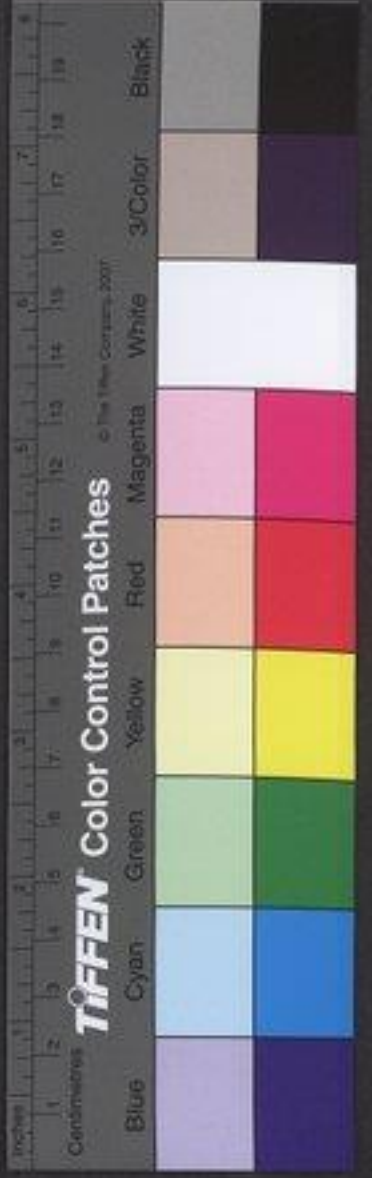

江東晉元帝時其豫章內史梅賾始賦孔安國所注古文君尚書其內有泰誓三篇其傳所引大誓其文悉皆有之

欲楚也夫故作其宮若不復適楚必死是宮

也六月辛巳公薨于楚宮叔仲帶竊其拱璧

拱璧公大璧夫音扶復扶又反拱九勇反以與御人納諸其懷而從

取之由是得罪得罪謂魯人薄之故立胡女敬歸

之子子野胡歸姓之國次于季氏秋九月癸巳卒

毀也過哀毀嗜以致滅性嗜在亦反己亥孟孝伯卒終穆立

敬歸之嬖齊歸之子公子稠齊謚稠昭公名○稠大前反齊歸如字

同稠直由反穆叔不欲曰天子死有母弟則立之無

則立長立庶子則以年長丁丈反年鈞擇賢義鈞則

之道也先人事後下慈也義鈞謂賢等非適嗣何必娣之子言子野非

丁歷反且是人也居喪而不哀在感而有嘉

容是謂不度不度之人鮮不為患若果立之

必為季氏憂武子不聽卒立之比及葬三易

衰衰衽如故衰言其嬉戲無度○鮮息淺反比及必利反一本無及字三如字又息暫反衰本

又作縗亦依縗同七雷反下同衽而疏衽○正義曰變服

其反徐而縗反裳下也縗許其反於是昭

凡用布三尺五寸上正一尺兩熱尾度衰裁二尺五寸下廣四寸綴於身旁所以掩裳際也

公十九年矣猶有童心君子是以知其不能

終也為昭二十五年公孫於齊傳○冬十月滕成公來會葬并脩

而多涕情不敬也○清徒以反涕他札反子服惠伯曰滕君將死

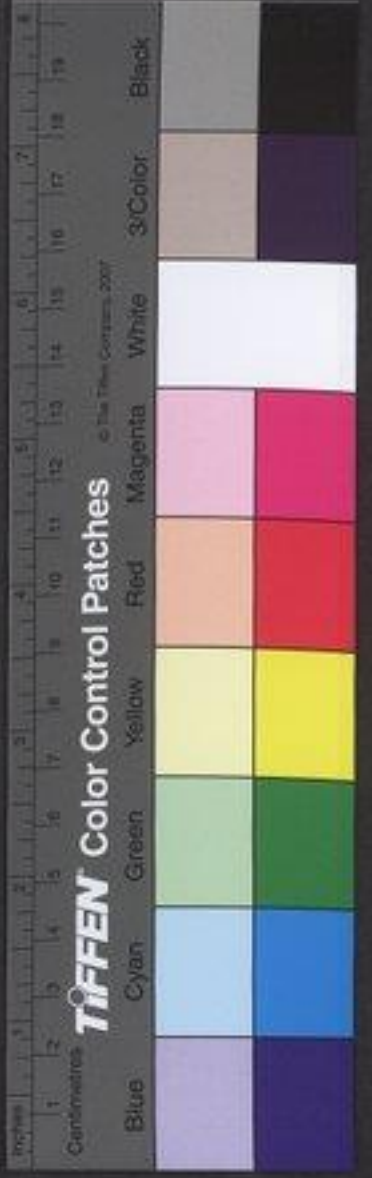

矣怠於其位而哀已甚兆於死所矣有死兆能無

從乎為昭三介○癸酉葬襄公公薨之月子產

相鄭伯以如晉晉侯以我喪故未之見也子

產使盡壞其館之垣而納車馬焉士文伯讓

之曰敝邑以政刑之不脩寇盜充斥言其多無

若諸侯之屬辱在寡君者何是以令吏人完

宮所館館舍也。公力呈高其閉閤閤門也。閉戶

也故南平夷縣里門曰閤沈云閤也閤獲耕反社云門也爾

雅云衙門謂之閤是也爾雅又云所以止扉謂之閤然爾雅

本止扉之名或作閤字讀者因改左傳皆作各音案下文云

門不容車此云高其閉閤俱謂門耳於義自通無為穿鑿

疏高其閉閤。正義曰說文云閤門也故南平夷里門曰

閤其名高厚其墻垣以無憂客使無令客使憂寇盜

今吾子壞之雖從者能戒其若異客何以敝

邑之為盟主繕完葺牆葺讀心。從才用反下賓從

入反謂以疏繕完葺牆。正義曰周禮匠人有葺屋瓦屋

以待賓客若皆毀之其何以共命寡君使

句請命請問毀垣之命。其音恭句本作巧言害反十文

者云士伯是范氏之族不應與范宣子同名作巧是也案士

文伯字伯瑕又春秋時人名字皆配楚令尹陽巧字子瑕

即與文伯名字正同又鄭有馮乞字子瑕句與乞義同則作

句者是又案魯有仲嬰字是莊公之孫又有公孫嬰齊是文

公之孫仲嬰齊於公孫嬰齊為從祖同時同名鄭有公孫段

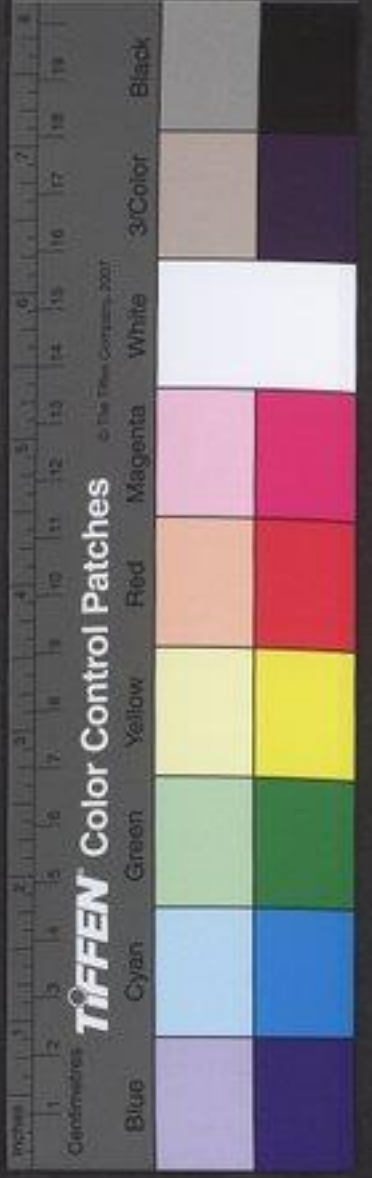

公孫段從父兄弟之子尚同疏寡君使句。正義曰句士

名字伯環與宣子何處同乎疏文伯名也晉宋古本及釋

例皆作巧俗本作句此士文伯是范氏之別對曰以蔽邑

族不宜與范宣子同名各公定本依句恐非

編小介於大國介誅求無時誅是以不

敢寧居悉索蔽賦以來會時事隨時來朝會索

反逢執事之不問而未得見又不獲聞命未

知見時不敢輸幣亦不敢暴露其輸之則君

之府實也非薦陳之不敢輸也薦陳猶獻見也

下例注同暴其暴露之則恐燥濕之不時而朽

蠹以重蔽邑之罪僑聞文公之為盟主也僑子

文公晉重耳燥素早反再燥故反蠹敗也以宮室卑

重直用反下重罪同僑其姓也以重耳首龍反

庫無觀臺榭以崇大諸侯之館館如公寢庫

廡廡亦作廡以時平易道路易治也庫音婢亦

謝小亦作廡以時平易道路音卑觀占亂反謝音

謝曉九又反易以或反註同疏無觀臺榭正義曰釋

木者謂之榭李則曰臺上有屋謂之榭然則臺榭皆高可升

之以觀望言無觀望之臺榭也館如公寢正義曰言往

前文公之宮館如今巧人以時填館宮室巧人塗者

日晉君之路寢也巧人巧人塗者以時填館宮室巧人塗者

巧本作巧同音疏巧人塗者以時填館宮室巧人塗者

烏填莫歷反疏巧人塗者以時填館宮室巧人塗者

云泥鑊也然則巧是塗之所用因謂泥鑊屋之人為巧諸

侯賓至甸設庭燎

庭燎設火於庭

大疏庭燎正義曰郊特牲云庭燎之百由斧相公始也

三僕人巡宮巡宮行夜

車馬有所

賓



從有代代客巾車脂轄巾車主車之官○巾車如字文

隸人牧園各瞻其事瞻視客所當得百官之屬

各展其物陳其物以待賓公不留賓而亦無

廢事賓得速夫憂樂同之事則巡之巡行也教

其不知而恤其不足賓至如歸無寧舊患見言

濕今銅鞮之宮數里銅鞮晉雜宮○鞮而諸侯

舍於隸人舍如隸門不容車而不可踰越門庭

疏門庭之內而諸侯

盜賊公行而天厲之戒戒也言水

所藏幣以重罪也敢請執事將何所命之問

賓見無時命不可知若又勿壞是無

之惠也敢憚勤勞文伯復命反命於趙文子

曰信信如子我實不德而以隸人之垣以羸

諸侯羸受也疏注羸受也○正義曰實服王注音是

吾罪也使士文伯謝不敏焉晉侯見鄭伯有

加禮禮加厚其宴好而歸之乃築諸侯之館

叔向曰辭之不可以已也如是夫子產有辭

命已所止之宜 雖君之有魯喪亦澣邑之憂也 言鄭與魯亦 有同姓之憂 若獲薦幣也 脩垣而行也 君



諸侯賴之若之何其釋辭也詩曰辭之輯矣

民之協矣辭之繹矣民之莫矣詩大雅言辭輯繹則民協同辭

其知之矣謂詩人知辭之有益鄭子皮使印段如楚以適

晉告禮也得事大國之禮莒犁比公生去疾及展輿

立以為犁比莒子密州之號○犁力臥反或音力弓反比音毗去起呂反與音餘本又作與音同既立展輿

輿因國人以攻莒子弑之乃立展輿立為君○莒

去疾母志展輿吳出也字○鉏仕居反

書曰莒人弑其君買朱鉏買朱鉏莒州之

言罪之在也罪在鉏也傳始例申明君臣書弑今者父

○吳子使屈狐庸聘于晉狐庸巫臣之子也成七年

子其果立乎此州來季禮邑○正義曰釋

趙文子問焉曰延州來季胡

子其果立乎此州來季禮邑○正義曰釋

疏州來各延州來闕不知其

名季子讓王位并延陵為大夫食邑州來傳家通言之案傳

以呼為延陵耳或延陵亦是邑名蓋並食二邑故連言之

巢隕諸樊在二十五年闞戕戴吳在二十五年

之命也非啓季子也若天所啓其在今嗣君

乎嗣君謂甚德而度德不失民民歸度不失

乎夷時



事審事民親而事有序其天所啓也有吳國

者必此君之子孫實終之季子守節者也雖

有國不立言其二兄雖欲傳國與之然不肯立○傳直專反○十二月北宮

文子相衛襄公以如楚文子北宮也襄公獻宋之

盟故也晉楚之從交相見也過鄭印段廷勞于禁林如聘

禮而以勞辭用聘禮而用鄭勞之辭○過五禾反廷于况反勞力報反下及注同禁芳尾反本又

文子入聘報印子羽為行人馮簡子與子大

叔逆客仲文事畢而出言於衛侯曰鄭有禮

其數世之福也其無大國之討乎討云誰能

執執逝不以濯詩大雅濯以水濯手○數所上反濯直角反禮之於政

如熱之有濯也濯以救熱何患之有此以上文子辭○上

斷大事子大叔美秀而文其貌美其才秀○公

孫揮能知四國之為知諸侯所欲為而辨於其大夫

之族姓班位貴賤能不卑而又善為辭令裨謀

能謀謀於野則獲得所謀也○裨裨謀於邑則

否此才性鄭國將有諸侯之事子產乃問四

國之為於子羽且使多為辭令與裨謀乘以

適野使謀可否而告馮簡子使斷之事成乃

授子大叔使行之以應對賓客是以辭有敗

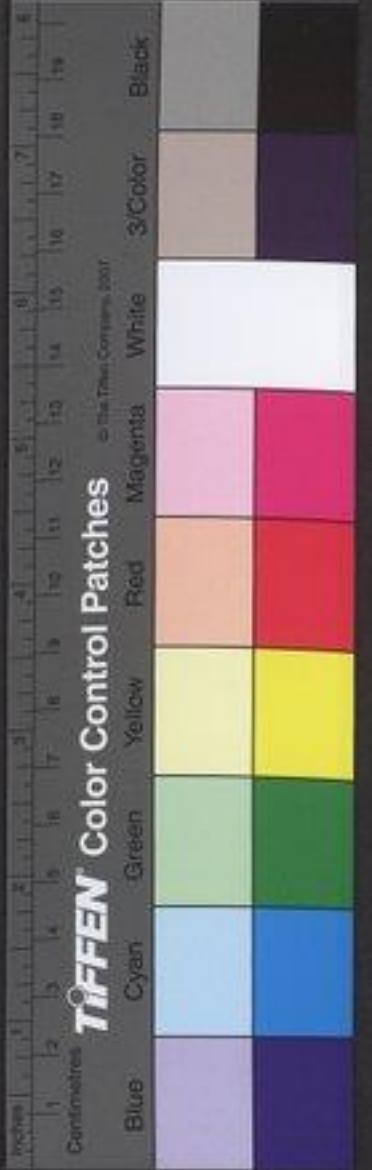

事北宮文子所謂有禮也傳謂子產行事以明北宮文子之言○乘繩證

反鮮息鄭人游于鄉校鄉之學校○校戶孝反以

論執政論其得失然明謂子產曰毀鄉校如何患人於中

何為夫人朝夕退而游焉以議執政之善否子產曰

其所善者吾則行之其所惡者吾則改之是

吾師也若之何毀之我聞忠善以損怨為忠善則怨謗

息○去音扶下并注同朝直通不聞作威以防怨欲毀

即作反書如字惡鳥路反又如字豈不遽止然猶防川慮畏懼也○大決所犯

傷人必多孟買不克救也不如小決使道道通也

導注同不如吾聞而藥之也以為已疏不如王之也

加不毀鄉校使人游焉其中間諒我然明曰蔑也今

而後知吾子之信可事也小人實不才若果

行此其鄭國實賴之豈唯二三臣仲尼聞是

語也曰以是觀之人謂子產不仁吾不信也

仲尼以二十一年生於是十疏注州居至問之○正義曰

歲長而後聞之○長丁文反疏公羊傳於二十一年下云

十有一月庚子孔子生穀梁齊於二十一年十月之下云庚

子孔子生二十一年廣遠注經云此年仲尼生於十六年夏

四月巳丑卒七十二年昭二十四年服虔費說謂云是歲

孟僖子卒獨其子使事仲尼仲尼時年三十五定以孔子為

後二十一年生也孔子世家云魯襄公二十二年而孔子生

○子皮欲使尹何為邑為邑大夫子產曰少未可知



否

尹何年少。少

子皮曰愿吾愛之不吾叛也

愿謹善也

疏

不吾叛也。正義曰謂尹何也。刘炫云叛違也。欲令子產不於我有違得使尹何為邑也。

使夫往而學焉夫亦愈知治矣

大謂尹何。治直使反下注之治同。

疏

夫亦愈知治矣。正義曰病差謂之愈言不能之病愈知治必速也。刘炫云尹何比未解治邑以爲己病今君

遣往學治邑之病差自然以後好治邑矣

子產曰不可人之愛人求利

之也今吾子愛人則以政以政猶未能操刀而

使割也其傷傷負多多自傷。傷丁反。其子之愛

人傷之而已其誰敢求愛於子子於鄭國棟

也棟折榱崩僑將厭焉敢不盡言子有美錦不

使人學製焉

製裁也。棟丁弄反。榱所追反。榱也。麻本作又作壓於甲反。徐於顛反。下同。製音制。

大官大邑身之所庇也而使學者製焉其為

美錦不亦多乎

言官邑之重多於美錦所庇必利反又音秘

僑聞學而

後入政未聞以政學者也若果行此必有所

害譬言如田獵射御貫則能獲禽

貫習也。貫古患反。

若未嘗登車射御則敗績厭覆是懼何暇思獲

子皮曰善哉虎不敏吾聞君子務知大者遠

者小人務知小者近者我小人也衣服附在吾

身我知而慎之大官大邑所以庇身也我遠而

慢之慢易也。覆易以政反微子之言吾不知也他日

我曰子為鄭國我為吾家以庇焉其可也今

而後知不足

自如謀慮不足謀其家

自今請雖五百家聽子

而行子產曰人心之不同如其面焉吾豈敢

謂子面如吾面乎抑心所謂危亦以告也子

皮以為忠故委政焉子產是以能為鄭國

子產之治乃衛侯在楚北宮文子見今尹圍之

威儀言於衛侯曰今尹似君矣將有他志

行步疏今尹似君矣。正義曰言今尹威儀已是用君之不常

獲其志不能終也詩云靡不有初鮮克有終

終之實難令尹其將不免公曰子何以知之對

曰詩云敬慎威儀惟民之則令尹無威儀民

無則焉民所不則以在民上不可以終公曰

善哉何謂威儀對曰有威而可畏謂之威有

儀而可象謂之儀君有君之威儀其臣畏而

愛之則而象之故能有其國家令聞長出臣

有臣之威儀其下畏而愛之故能守其官職

保族宜家順是以下皆如是是以上下能相固

也衛詩曰威儀棣棣不可選也

詩也風棣棣當而

息陵反令聞音問本亦作問衛詩此地詩刺衛頃公故曰衛

詩據諫本又作逮直詩反選息亮反注同勢所上反下文同

言君臣上下父子兄弟内外大小皆有威儀也





周詩曰朋友攸攝攝以威儀詩大雅攸所攝佐也言朋

友之道必相教訓以威儀也周書敷文王之

德逸書曰大國畏其力小國懷其德言畏而

愛之也詩云不識不知順帝之則言則而象

之也大雅又云文王行車無所闕酌疏曰大至其德○

成篇曰大國以威加小國以德撫故大畏力小懷德也○不

職至之也○正義曰不識不知謂不妄斟酌以為識知唯順

天之法則是言則而象之謂文王法則故象上天而行下傳

覆此謂天下則象文王不同者謂文王能則象於天故天下

亦則象紂囚文王七年諸侯皆從之囚紂於是

乎懼而歸之可謂愛之文王伐崇再駕而降

為臣文王聞崇德亂而伐之三旬不降退備教而疏

復伐之因壘而降○降戶江反道扶又反紂

紂

紂

紂

紂

紂

紂

紂

紂

紂

紂

紂

紂

紂

紂

紂

紂

紂

紂

紂

紂

紂

度周旋可則容止可觀作事可法德行可象
聲氣可樂動作有文言語有章以臨其下謂
之有威儀也

○打下孟反下同
樂音洛又音岳

附釋音春秋左傳註疏卷

四十



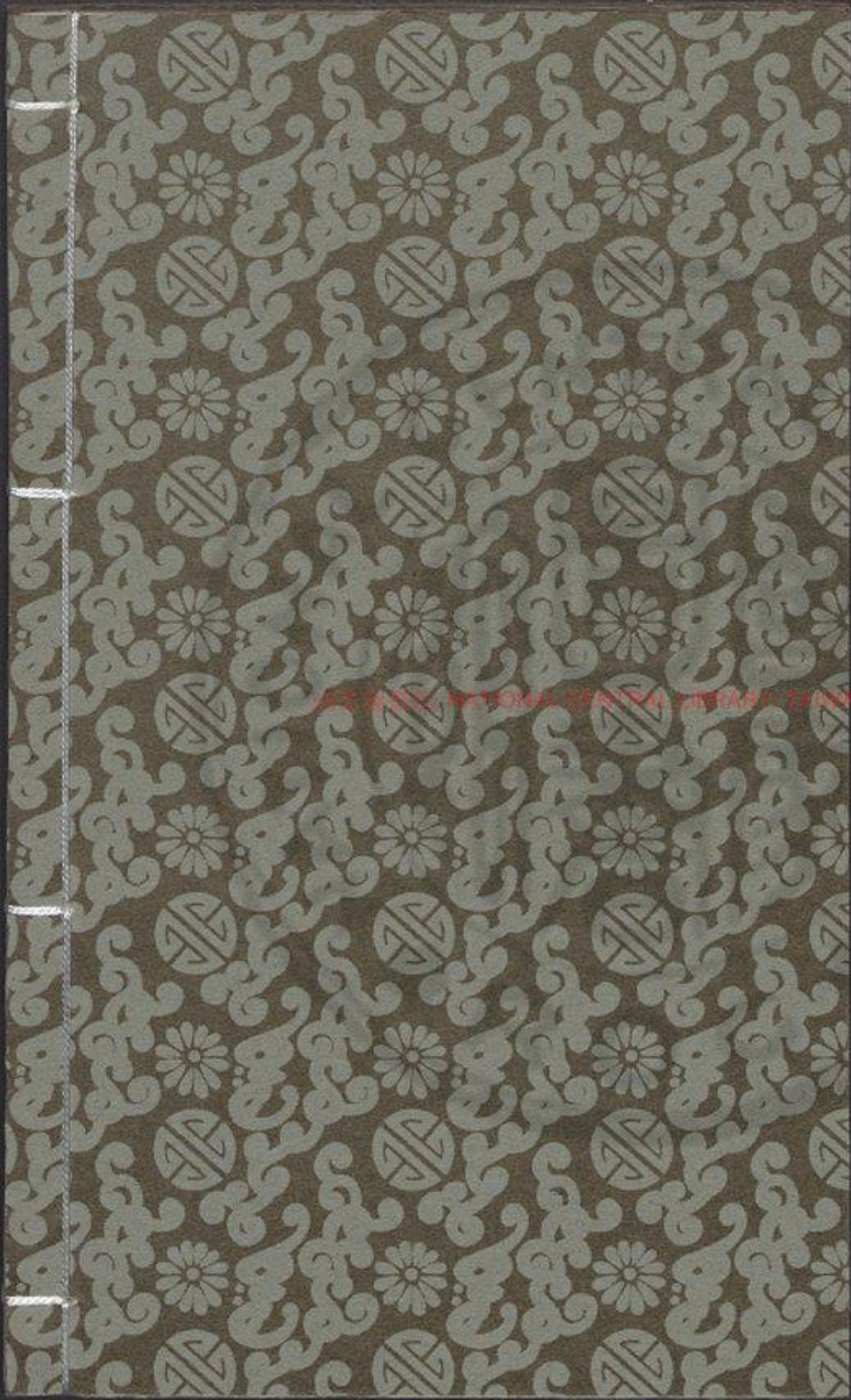

UNIVERSITY MICROFILMS INTERNATIONAL LIBRARY TAIWAN 110



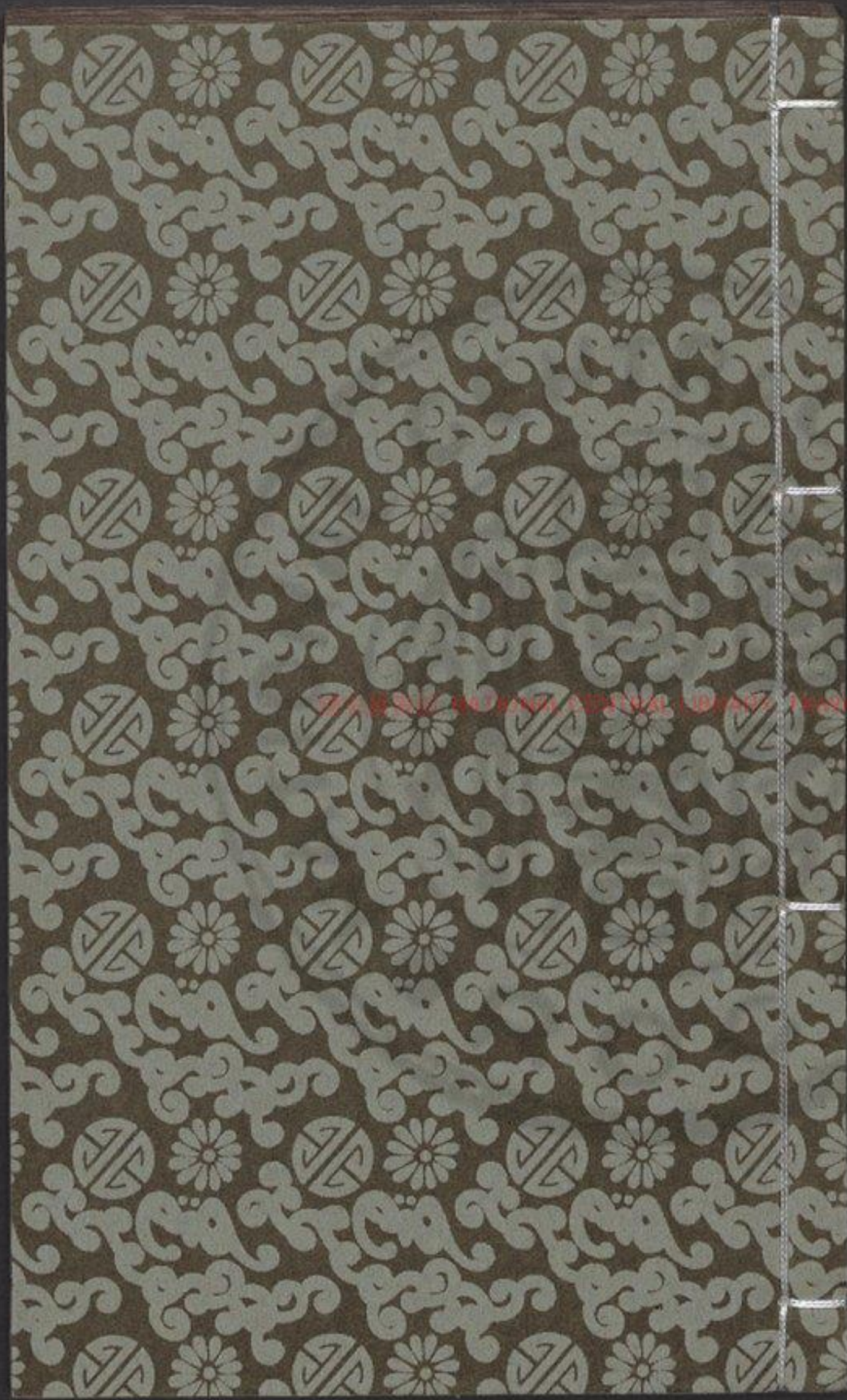

3493106 v.18





附釋音春秋左傳註疏卷第四十一

起元年

杜氏註

孔穎達疏

昭公陸曰昭公名稠襄公子母齊歸在位二十五年遂

明曰正義曰魯世家昭公名稠襄公之子齊歸所生以周

經元年春王正月公即位無傳○叔孫豹會晉趙

武楚公子圍齊國弱宋向戌衛齊惡陳公子

招蔡公孫歸生鄭罕虎許人曹人于虢招實

母弟不孺弟者義與莊二十五年公子友同令讀舊書則楚

當先晉而先書趙武者亦取宋盟實武之信效尚之也衛在

陳蔡上先至於魯○招常適疏住招實至於會。正義曰

反鏡瓜百反當先悉應反八年經書使侯之弟招故



殺害則稱弟以示義至於嘉好之事兄弟為輕非例所與或
緝弟或稱公子仍舊史之文也八年招殺出子故緝弟以章
招罪此奉使以會諸國非義例之疏與舊史書為公子而仲
左因之也公羊傳曰此陳侯之弟招也何以不稱弟取曷為
取殺出子假師賊大夫相殺稱人此其稱名氏以殺何言射
自是結君也然則曷為不於其結焉敗以親者殺然後其罪
惡其春秋不待取絕而罪惡見者不敗絕以見罪惡也敗絕
然後罪惡見者敗絕以見罪惡也今招之罪已重矣曷為復
取乎此者招之有罪也何若乎招之有罪言楚之許乎討招
以威陳也其意言八年楚討於招以滅陳著招之罪重故
於此預取之先使或取公羊為說釋向云穎氏曰臣無竟外之
交故去弟以昭季支子招樂變故去弟以懲過鄭氏去弟唯
以名通故謂之昭今此二人皆書公子公子者名號之美猶
非昭所也是稱招不稱弟之意也春秋之初齊在陳上莊十
六年之盟會皆在陳下自稱以夾常在陳下莊十六年注云
陳國小每盟會皆在衛下齊始稱於陳下莊十六年注云
大國之間而為三恪之客故齊相因而進之遂由在衛上然
於春秋是衛之班次常在陳下今備乃在蔡之上必有其故
也襄十年諸侯伐鄭齊上子光守在陳之上傳曰齊崔杼
使大子光先至于師故長於蔡是光先至有淮流之理故謂此

昭元年

為先至於三月取鄆不稱將帥將帥少書取言易也

反易以疏注不稱至易也。鄭音運將子匠反下同帥所類

取之也若若單師則言師取其義曰將單師少則當稱人

言易也故杜以此為易耳賈逵云楚以伐營來討故諱伐不

諱取也故杜以此為易耳賈逵云楚以伐營來討故諱伐不

諱取也故杜以此為易耳賈逵云楚以伐營來討故諱伐不

諱取也故杜以此為易耳賈逵云楚以伐營來討故諱伐不

諱取也故杜以此為易耳賈逵云楚以伐營來討故諱伐不

諱取也故杜以此為易耳賈逵云楚以伐營來討故諱伐不

諱取也故杜以此為易耳賈逵云楚以伐營來討故諱伐不

諱取也故杜以此為易耳賈逵云楚以伐營來討故諱伐不

諱取也故杜以此為易耳賈逵云楚以伐營來討故諱伐不





正義曰華以襄十八年即十九年盟于祝柯二十。晉荀
年于澶淵二十五年于重丘皆都魯俱在是三月盟。

吳師師敗狄于大鹵。大鹵大原音陽縣。大鹵大如
字徐音泰。鹵音魯。殺梁。傳云中

國曰大原。秋莒去疾自齊入于莒。國逆而立之
狄曰大鹵。

莒展輿出奔吳。莒君展未會諸侯故不稱爵。○莒
反莒展輿出奔吳。展輿出奔吳一本莒展出奔吳。

疏。注莒君至稱爵。正義曰釋例云諸侯不受先君之命
而篡立得與諸侯會者則以成君書之。若未得接於諸

侯則不稱爵。傳曰會于平州以定公位。又云先君若有罪則
君別請會矣。此以會為新也。是杜據彼傳之二文知此為未

會諸侯。叔弓帥師疆鄆田。春秋傳今正其封疆。
不稱爵。○叔弓帥師疆鄆田。疆。居反。注同。

葬邾悼公。傳。○又子有一月己酉楚子麇卒。
葬邾悼公。傳。○又子有一月己酉楚子麇卒。

楚以瘧疾赴故不書。○藥九倫反。疏。注葬以至書。裁。
以瘧音聖。書。裁。申志反。或作殺音同。疏。正義曰傳稱葬而

葬之而經書卒者。葬七年。鄭子。麇。使。成。夜。獄。信。公。而。以。瘧。
疾。赴。于。諸。侯。而。經。書。為。卒。知。此。亦。以。瘧。疾。赴。故。不。書。裁。○

昭元年

公子比出奔晉。書名。疏。注書名罪之。正義曰齊崔
無罪。罪狀直以不能自剄其位耳。故奔。又

無可善。無可善。即其罪。大。化。大。罪。也。

傳元年春楚公子圍聘于鄭且娶於公孫段。

氏伍舉為介。伍舉。舉。介。副。也。○娶。將入館。鄭
七住反。介音界。注同。

人惡之。知楚。懷。諒。使行人子羽與之言。乃館於
惡鳥。路反。

外。既聘將以眾逆。以兵入。子產患之。使子
舍。城。

羽辭曰。以敝邑褊小。不足以容從者。請墀聽
命。必。於。城。外。除。地。為。墀。行。昏。禮。○墀。

州犁對曰。君辱貺寡大夫圍。謂圍將使豐氏
必。於。城。外。除。地。為。墀。行。昏。禮。○墀。

撫有而室。豐氏公孫段。圍布九筵。告於莊共之。

豐氏公孫段。圍布九筵。告於莊共之。

豐氏公孫段。圍布九筵。告於莊共之。



年祁午謂趙文子曰宋之盟楚人得志於晉

得志謂先軫午祁奚子也秋所洽反今令尹之不信諸侯之所聞也

子弗戒懼又如宋恐楚復得志也復子木之信稱

於諸侯猶詐晉而駕焉駕猶陵也詐謂子甲也駕如字又音加注及下同

忠况不信之尤者乎忠况不信之尤者乎也楚重得志於晉晉之

恥也子相晉國以為盟主於今七年矣五年始

為政以春言故云七年疏於今七年也正義曰襄二十五年

也而云七年者穀明雖改正朔常以夏正為再合諸侯

言此春正月故為七年也末醫和則云八年再合諸侯

襄二十五年會夷儀疏再合諸侯也正義曰襄二十六年

二十六年會澶淵疏經書公會晉人鄭良霄宋人曹子

合大夫襄二十七年會于宋服齊狄寧東夏

襄二十八年齊侯白平秦亂襄二十六年城淳于襄二十

秋朝晉師徒不頓國家不罷民無謗讟

疏注義也。正義曰說文云謗毀也

諸侯無死矣無大災子之力也

有令名矣而終之以恥午也是懼吾子其不

可以不戒文子曰武受賜矣然宋之盟子

木有禍之心武有一人之心是楚所以駕

於晉也今武猶是心也楚又行僭非

所害也武將信以為不循而行之譬如農夫



蒲宮有前不亦可乎

公子圍在會特緇蒲為王殿屋

居之鋪脂君服無所

疏

疏者天子至也。正義曰服虔云惟也。歸七入反。

君之宮豈有前也

不亦可乎。令尹居君離宮事無所出且諸

候大夫見其在會之儀不議

任用所居伯州犂云此行也辭

而假之寡君言行而借戈以

兩非在國借宮以居也故杜以

為公子圍在會特緇蒲為王

殿屋以自殊異此亦無所案據

要假

人請

楚伯州犂曰此行也辭而假之寡君

大夫

以節令尹為鄭行人揮曰假不反矣

言將遂

伯州

犂曰子姑憂子析且之必背誕也

將為國難言子且自憂此無言其憂也

子羽曰當璧猶

在假而不反子其無魚豕乎

子羽行人揮當璧謂棄疾事在昭十三年言棄

疾有當璧之命圍堵取

國猶將有難不無憂也

齊國子曰吾代二子愍矣

子

國猶將有難不無憂也

子

國猶將有難不無憂也

子

國猶將有難不無憂也

子

國猶將有難不無憂也

子

國猶將有難不無憂也

子

國猶將有難不無憂也

子

國猶將有難不無憂也

子

國猶將有難不無憂也

子

國猶將有難不無憂也

子

國猶將有難不無憂也

子

昭元年

國猶將有難不無憂也

齊國子曰吾代二子愍矣

子羽曰當璧猶

在假而不反子其無魚豕乎

楚伯州犂曰此行也辭而假之寡君

蒲宮有前不亦可乎

疏

衛齊

末合左師曰大國令小國共吾知其而已

晉樂王鮒曰小旻之卒卒章

善矣五岳從之



社稷也世魯有罪受盟者

社稷也世魯有罪受盟者 社稷者必不免是吾出而結之也其

為諸侯殺魯誅盡矣必不加請為君也 是言不殺其使必伐

其國也 是禍之也何衛之為人之有牆以蔽惡也

喻已為國備 牆之隙壞誰之咎也

如牆為人蔽 吾又其甚焉

罪 雖然季孫魯國何

罪 叔出季與有自來矣吾又誰怨

守國 然辭也賄弗與不巳召使者裂裳帛而與之

曰 帶其褌矣

患 不忘國忠也

昭元年

季數 圖國忘死貞也

也 謀主三者義

楚 曰魯雖有罪其執事不辟難

而 敬命矣

若 子之羣吏處不辟汚

不 苟

其 何患之有患之所生活而不治難而

不 守所由來也能是二者又何患焉不靖其

能 其誰從之

免 之以靖能者子會而赦有罪

又 賞其賢



諸侯其誰不欣焉望楚而歸之視遠如

邇疆場之邑一彼一此何常之有言今衰世疆場無定主

王伯之令也言三王伯時疏言

而其封疆引也而樹之官樹立也舉之表旗

著之制令為諸侯作制度法過則有刑猶不可

壹於是乎虞有二苗二苗蠻族也夏有

觀扈觀國分領在衛縣而商有姚邳二國商諸侯邳今下邳縣周有徐

昭元年

奄二國皆魯地書自成王伐淮自無令王諸侯逐

進遂猶狎主齊盟異又可壹乎狎無常故更主

恤大舍小足以為盟主大謂魯也又焉用之焉

能辯焉辯治疏注二國至淮夷

亦非國名此徐是國名當謂淮浦之夷其國名徐書序卒其

大蹶此傳言其國名也信公時徐人伐徐杜云下邳僮諸東

相侵前何國無有此乃常事主領齊盟者誰能一一



濮有豐楚之執事且其願盟其在東濮在南方楚

亦可乎昔魯曾爭鄆為日久矣苟無大害於其

社稷可無亢也亢德也與音頑亢若恨去煩省善

莫不競勸子其圖之固請諸楚楚人許之乃

免叔孫令尹享趙孟賦大明之首章大賦詩大

文王明明昭昭於下故詩赫赫盛於上令尹意在言疏王去煩

章敬精細首章以自光去煩曰反有音又疏至疏

勸正義曰不仕討魯謂安無煩見去煩也叔孫賢人今趙

共城之是有善也德義知是餘又莫不競力勸慕為善矣趙

孟賦小宛之二章小宛詩小雅二章或其各敬爾儀天

所反復疏往小宛至復還正義曰詩序云大夫刺幽王

昭元年

斷曰富及兵敗爾儀天命不往又復也今事畢趙孟謂

叔向曰令尹自以為云矣何如對曰王

弱令尹疆其可哉雖可不終趙孟曰何

故對曰疆以克弱而之疆不義也

不義我而疆其斃必詩曰赫赫宗周褒姒

滅之疆不義也詩小雅

以令尹為王必求諸侯王必少

懦矣諸侯將往

民非甚也將何以終

而克必以為道不義以淫虐弗可以已矣



疏 道以不至心矣

夏四月趙孟叔孫豹曹

鄭伯養享之子皮飛鵲

葉

子皮遂飛穆叔

曰趙孟欲一獻

皮曰敢乎

穆叔曰夫

敢

及享具五

疏

若次國之卿依大夫大夫之
云大國之卿五獻又昭六年
辭 趙孟自以今非
矣 聘鄭故辭五獻私於子
乃用一獻
疏 注
會公侯享宴皆折俎
不體焉○折之設反
而為宴不待異日也杜解
知同故也宣十六年傳云王
當宴三室之禮也彼傳之意
卿當女宴法有折俎也彼王
侯之待公卿禮亦當然以
皆折俎不體焉享類司故
鄭與詩召南言歸有棗而
君之喻晉君有國趙孟治之
采薇 不詩召南我取芣苢
公侯享宴信不取其
大國省節而用之其石

一民所不堪不可矣

大夫入于鄭

禮故趙孟賦瓠

是告之

子其從之子

獻之禮送豆於幕下

三獻耳故杜此注
注云大夫三獻是也
趙子孟
產私曰武請於冢宰
趙孟為客禮致乃宴

物可以蓋
曰小國為寡
贊非命
趙孟為客禮致乃宴

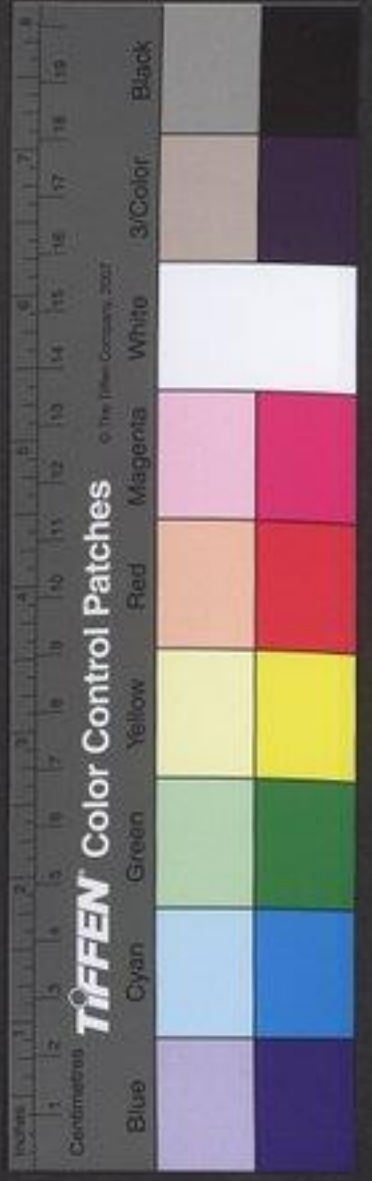

變用之而不棄則何敢不從
○此物所製反徐所幸反注
子皮賦野有死麇

之卒章
○此物所製反徐所幸反注
子皮賦野有死麇

趙孟賦常棣
○此物所製反徐所幸反注
子皮賦野有死麇

且曰吾兄弟比以安
○此物所製反徐所幸反注
子皮賦野有死麇

穆叔子皮父曹大夫興拜
○此物所製反徐所幸反注
子皮賦野有死麇

舉兒爵曰國賴
○此物所製反徐所幸反注
子皮賦野有死麇

知免於戾矣
○此物所製反徐所幸反注
子皮賦野有死麇

飲酒樂趙孟出曰
○此物所製反徐所幸反注
子皮賦野有死麇

吾不復此矣
○此物所製反徐所幸反注
子皮賦野有死麇

天王使
○此物所製反徐所幸反注
子皮賦野有死麇

館於雒納
○此物所製反徐所幸反注
子皮賦野有死麇

劉子曰
○此物所製反徐所幸反注
子皮賦野有死麇

明德遠矣微禹吾其魚
○此物所製反徐所幸反注
子皮賦野有死麇

乎吾與于弁冕端委以治民臨諸侯禹之力
○此物所製反徐所幸反注
子皮賦野有死麇

疏
○此物所製反徐所幸反注
子皮賦野有死麇

弁冕端委以治民臨諸侯禹之力
○此物所製反徐所幸反注
子皮賦野有死麇

疏
○此物所製反徐所幸反注
子皮賦野有死麇

弁冕端委以治民臨諸侯禹之力
○此物所製反徐所幸反注
子皮賦野有死麇

疏
○此物所製反徐所幸反注
子皮賦野有死麇

弁冕端委以治民臨諸侯禹之力
○此物所製反徐所幸反注
子皮賦野有死麇

疏
○此物所製反徐所幸反注
子皮賦野有死麇

弁冕端委以治民臨諸侯禹之力
○此物所製反徐所幸反注
子皮賦野有死麇

疏
○此物所製反徐所幸反注
子皮賦野有死麇

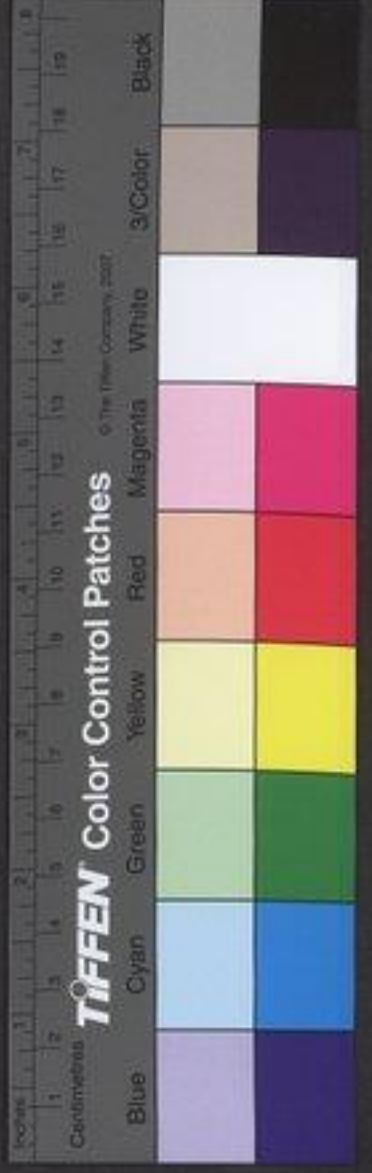

注言盛至之聲。正義曰言已少其言未利而不得惡日中不出。應如商賈求利不得惡盡之聲。以商賈在市而人多譁。

舉之。皇謂叔孫曰可以出矣。叔孫指楹曰雖

惡是且可去矣。乃出見之。楹杜也。以喻魯有季孫

起呂。鄭徐吾犯之妹美。知韓公孫楚聘之矣。

楚子南。公孫黑又使強委禽焉。為婦也。如采用

懼告子產。子產曰是國無政非子之患也。唯

所欲與犯請於二子。請使女擇焉。皆許之。子

皙成飾入布幣而出。布幣幣子皙公子南戎

服入。左右射超乘而出。女自房觀之。曰子皙

信美矣。抑子南夫也。言上文。夫。夫夫婦婦所謂

初元年

順也。適子南氏。子皙心既而秦甲以見子南

欲殺之。而取其妻子。盡知之。執戈逐之。及衝

擊之以戈。衝交音。道。秦。白刃反。本或疏。大夫至。順也。

夫道當剛強也。婦如婦。當高。子南也。如地所謂。順也。言大夫

女誠曰生男。如。儀。儀。然。其。起。主。女。如。所。謂。順。其。武。是。男。欲。剛

而女欲子皙傷而歸。告大夫曰。我好見之。不知

其有異志也。故傷大夫。皆謀之子產。曰。直鈞

幼賤有罪。罪在楚也。先。子。南。直。也。子。南。用。戈。子。皙

歸。罪。於。楚。如。如。字。一。音。乃執子南而數之。曰。國之

大節有五。女皆奸之。如。如。也。女。音。幼畏君之威

聽其政。尊其貴。事其長。養其親。五者所以為



國也今君在國女用兵焉不畏威也奸國之

紀不聽政也奸國之例謂傷人。長下。子皙上大

夫女嬖大夫而弗下之不尊貴也幼而不忌

不事長也忌畏也。嬖必兵其從兄不養親也君

曰余不女忍殺宥女以遠勉速行乎無重而

罪五月庚辰鄭放游楚於吳將行子南子產

咨於大叔大叔游楚之兄子。從兄如字大叔曰吉

不能亢身焉能亢宗亢若浪反彼國政也非私

難也子圖鄭國利則行之又何疑焉周公殺

管叔而蔡蔡叔蔡放也。難乃旦反而蔡蔡叔上蔡字

初元年

云說蔡放之也會疏殺管叔至蔡叔。正義曰說文云殺

也蔡為放散之義故訓為放也諫書改作已夫本體蔡字不

復可識寫者全類蔡字至有誤為一蔡字更照以讀之若何

七乘孔安國云因謂制其出入郭都中國之外地名是放蔡

叔之也孔安國言中國夫豈不愛王室故也吉若

獲戾子將行之何有於諸游為二年鄭殺公疏

夫豈不愛管蔡乎所以廢放之為王室故也。秦后字有

寵於相如二君於景后子秦桓公子景公母其母

曰弗去懼選選數也恐景公數其罪而加戮。選息轉

世同癸卯鍼適晉其車千乘書曰秦伯之弟

鍼出奔晉罪秦伯也罪夫數。乘繩。疏也。正義

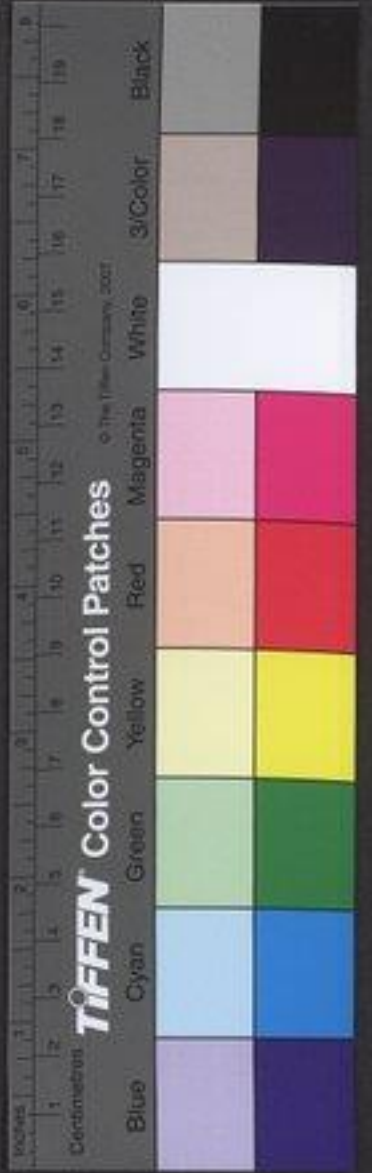

曰釋例曰秦伯有千乘之國不能容其母弟傅曰罪秦伯則

絀罪輕也言其對兄為輕耳非無罪也公羊以為任諸晉謂

之奔者譏秦伯有千乘之國不能容其母弟故謂之出奔也

劉炫云奔者迫窮而去也死囚隣不以禮出也今城爾晉乃

與母計讓殺步而出實休奔也仲尼既書為奔傳釋云秦秦

伯秦伯不殺教戒其弟不能早為之所致各當過度體下而法

國罪其失見之教不自知變亦是其

罪歸罪秦伯之言凡罪罪例曰以下同也

後設更權○造舟于河造舟為梁通秦晉之道○造七

為子儀及造舟于河○正義注同李巡注爾雅云此其

賦而度也郭疏舟以爲橋也釋水云天子造舟李巡曰此

其舟而度口造舟炎曰此舟為梁郭璞曰此船為

造舟而解造義蓋造為至義言載相至而造此也

十里舍舍八乘為疏舍車一不知每舍幾車以下言八反知

八反之具也白皇雍及絳疏百乘○雍於用反歸取酬

幣備九賦之義始禮自費其一故續送疏注備九至酒

幣其八則酒幣○齋子方反本又作賁疏幣○正義曰

幣備九賦之義始禮自費其一故續送疏注備九至酒

幣其八則酒幣○齋子方反本又作賁疏幣○正義曰

幣備九賦之義始禮自費其一故續送疏注備九至酒

幣其八則酒幣○齋子方反本又作賁疏幣○正義曰

幣備九賦之義始禮自費其一故續送疏注備九至酒

幣其八則酒幣○齋子方反本又作賁疏幣○正義曰

幣備九賦之義始禮自費其一故續送疏注備九至酒

幣其八則酒幣○齋子方反本又作賁疏幣○正義曰

昭元年

僖二十二年鄭享楚子為九獻知此備九獻之義也每一獻

酒公自幣隨之君子從始自費其一以為初獻故讀

幣以勸飲故以終事八反幣每十里以入乘車各以次載

為酒幣也疏法每十里至所祀○正義曰服虔以為每於十里置

之出極奢高以成禮欲盡敬於所祀○還音環經古定反

從絲向雅去而復還一享之間八度至也然則千里之

儀八反車率日行一百六十里計則一萬六千里雖信

日以足猶稍不逮於此右子乏馬一何賦乎總令如此

以章馬疾未足以明車後司馬侯何以怪其車多而發問也

杜以反者謂車反復其故與耳每於十里置車八車后子

此至享終八車皆以初獻餘則以次續送至則車反

耳使之相繼而來每獻皆到以示已之憂富故令漸送之也

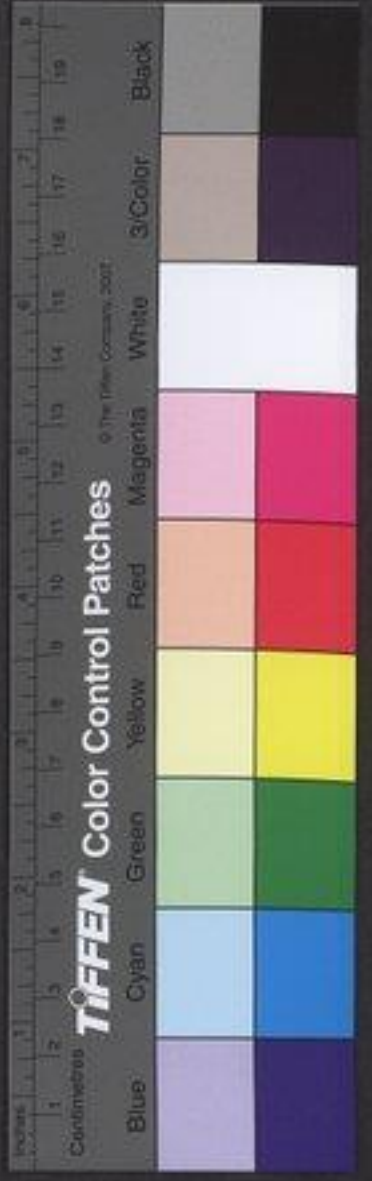

云歸取酬帶者后子必歸晉多日然後設享林初至即其君

也為厚之具酒食之屬皆在終備之其終亦應於終備之乃

遣還取秦國之幣或言歸則不言設享之日始歸也上云

其車千乘下司馬侯問其車多則是見車多而強詞也故杜

辨其車之所在千里用車八百乘其二百乘以自隨故言千

乘也傳說此車多之事者言秦鐵之出極吝者富以成禮盡

於所是之國故司馬侯問焉日子之車盡於此

而已乎對曰此之謂多矣若能少此吾何以

得見言已坐車多故出奔。女叔齊以告公。見賢論反坐才財反。

且曰秦公子必歸臣聞君子能知其過必

有令圖令圖天所贊也后子見趙孟趙孟曰

吾子其曷歸問何時歸。對曰鐵懼選於寡君是

以在此將待嗣君趙孟曰秦君何如對曰無

道趙孟曰王乎對曰何為一也無道國未艾

也艾絕也。文。國於天地有與立焉。言發輔助。不

數世淫弗能斃也趙孟曰天乎對曰有焉趙孟

曰其幾何對曰鐵聞之國無道而年穀和熟

天贊之也贊佐助也。鮮不五稔。當歷五年多。

則不畜○捨而則無主五稔。正義曰國無道而歲又

甚及淫始反疏。鐵則君或早天年穀和熟天佐助之

故少猶五年多或不畜也期之五年者后子之意用趙孟

視陰曰朝夕不相及誰能待五陰曰景色也。趙孟意

言朝夕不相及誰能待五○陰於金反。疏。趙孟至待五。

本亦作陰朝夕如字景如字又於領反疏。正義曰趙孟自

命此云此相以既無常定誰能待五后子出而告人

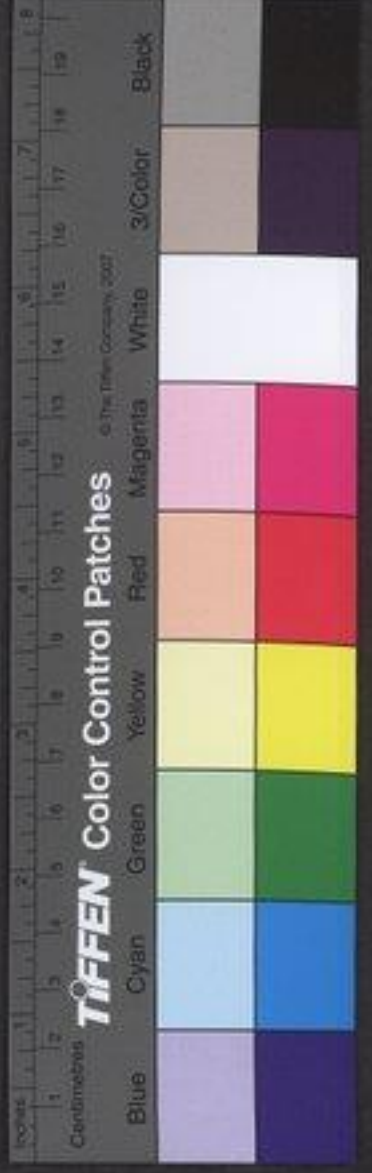

偏為前拒皆指時數置之疏為五至前拒。正義曰

是也相離者布置使相遠也服虔引司馬法云五十乘為兩百二十乘為伍八十一乘為專二十九乘為參二十五乘為偏彼皆準車數多少以為別名此傳去車用卒而有此名則此名不以車數為別也杜云皆臨時變置之名其意不同服說則名與人數不可得知也周禮則五人為一以誘之程人為伍二十五人為兩無專參偏之名也

笑之笑其失常未陳而薄之大敗之傳言前吳能用善謀莒

展輿立而奪羣公子秩公子召去疾于齊

秋齊公子鉏納去疾齊雖納去疾莒人先召之故從國逆例書入去疾在齊在襄三

年展輿奔齊叔弓帥師疆鄭田因莒亂

也此春取齊今正其疆於是莒務婁菴胡及公

子滅明以大扈與常儀乘奔齊二子為常儀乘奔齊

君子曰莒莒之不振音謀一音

立棄人也夫棄人。夫音扶人可棄乎詩曰無

競維人善矣詩周頌言惟得人則國家疆疏詩曰至善矣。正義我

伯使公孫僑如晉聘且問疾叔向問焉曰寡

君之疾病卜人曰寶沈臺駘為祟史莫之知

敢問此何神也子產曰昔高辛氏有二子伯

曰閼伯季曰實沈高辛帝嘗。閼他十一。實息居

于曠林不相能也曠。地闕。能。如字。又。代。反。日尋于戈以相

征討尋。用。也。后帝不臧后。帝。堯。也。臧。善。也。疏疏。二。子。不。能。居。也。日。尋。于。戈。以。相。征。討。也。

征討尋。用。也。后帝不臧后。帝。堯。也。臧。善。也。疏疏。二。子。不。能。居。也。日。尋。于。戈。以。相。征。討。也。

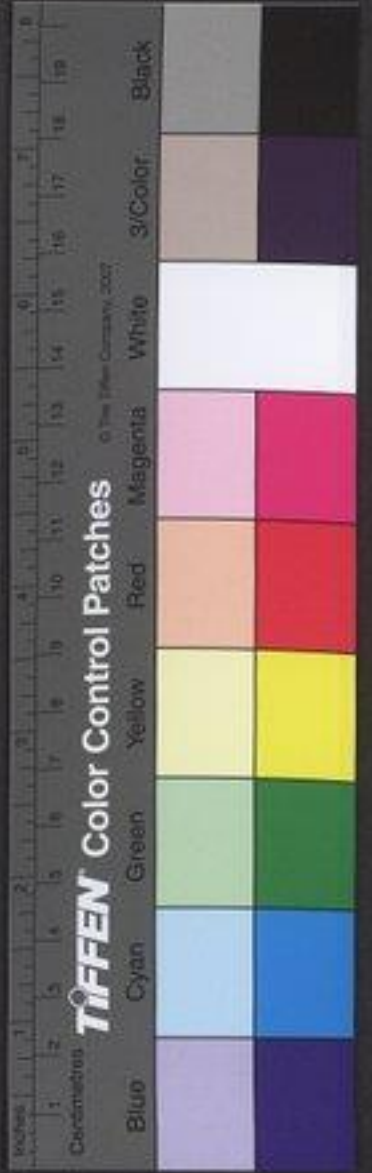

傳闕伯為商唐山之遷闕伯于商丘主辰

辰星辰星商人是因故辰為商星

大火也大火也疏注商人至辰也

自亮反自亮反是陽之光也

大夏主參大夏主參及下同參所林反注及下同

因以服事夏商因以服事夏商唐人是

謂之唐人謂之唐人當是國唐之後

有劉累有劉累此唐人是彼劉累之等類也

世子孫世子孫事亂甲下云魯子孫仍在大夏

則此居於大夏子孫則此居於大夏子孫終商不滅

要其季世曰唐叔虞要其季世曰唐叔虞唐人之季世

初元年

為唐叔虞則下句邑姜所生者也杜以傳說唐人即云季

明季世是唐人之末世叔虞即唐人之末君矣邑姜之子

虞乃是晉之始祖豈得以後世始封之君謂之前代之末

也故云唐人之季世其君曰叔虞也命邑姜之子曰唐者

以唐國與之取唐當武王邑姜方震大叔

之女之女懷胎為震大叔成王之弟叔虞

之頃反又音申懷任也大音泰往及下同始他來反

亥至叔虞亥至叔虞正義曰舊言武王邑姜之子

也十二年傳稱已級子舅叔虞是齊人公之子丁公仲

是虞始為震取動義守書以是女事故今字從女耳叔虞

成土馬球晉夢帝謂已余命而子曰虞

將與之唐屬諸參而蕃與月其子孫及生有文

在其手曰虞遂以公叩之及成王滅唐而到六

叔焉故參為晉星

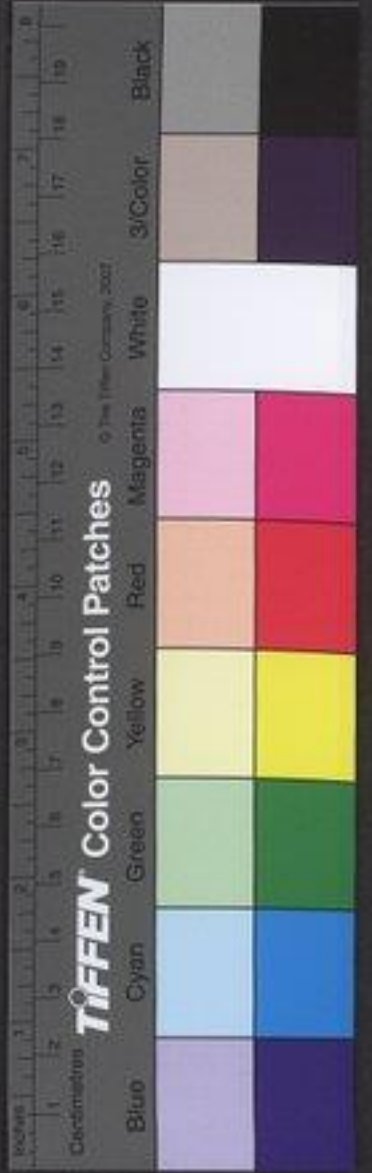

之 有水旱之災則祭山川之神若臺陽者周禮四曰祭
祭為蒼橫用幣以祈福祥。鶴音例。東音。長祭。吉。詩。徐。

又音 日月星辰之神則雪霜風雨之不時於

是乎祭之 星辰之神 疏 山川石祭之。正義曰。水旱

祭山川之神也。雪霜風雨。天氣所降。日月。麗天。故祭日月。星
辰之神也。此因其所在分祭之耳。其實水旱。禱。亦。是。天。氣
所致。雪霜。風雨。亦。是。在。地。之。災。且。雨。之。不。時。而。致。水。旱。水。旱
與。雨。不。其。為。異。而。分。言。之。者。據。其。雨。不。下。而。致。水。旱。水。旱
時。也。據。其。苗。稼。生。死。則。為。水。與。旱。也。祭。是。祈。禱。之。小。祭。耳。若
大。旱。而。祭。則。備。祭。天。地。百。神。不。復。別。具。日。月。黃。山。川。若。也。
注。有。水。至。福。祥。○。正義。曰。水。旱。禱。與。祭。山。川。若。也。若。禱。而
不。言。之。耳。杜。言。山。川。之。神。若。臺。陽。者。下。云。星。辰。之。神。若。禱。而
者。言。此。祭。祭。祭。其。先。主。山。川。主。星。辰。者。之。神。耳。非。禱。祭。此
山。川。星。辰。之。神。也。計。日。月。無。其。主。之。者。以。與。星。辰。俱。是。天。神
連。言。之。耳。周。禮。大。禱。掌。八。祈。以。同。地。示。一。口。新。二。曰。造。三。曰
擯。四。曰。祭。五。曰。攻。六。曰。說。鄭。廢。云。祭。日。月。星。辰。山。川。之。祭。也。
鄭。云。云。祭。告。之。以。時。有。災。變。也。祭。如。日。食。以。朱。絲。祭。社。也。五
之。此。言。服。公。羊。為。說。莊。二。十。五。年。公。羊。傳。曰。日。食。以。朱。絲。祭。

社或曰魯之或曰為權然人犯之正故管之然社有形質故可
朱絲登鏡日月山川則可管之物不得以此解祭也賈逵以
為管醫用幣杜依用之日月山川之神其祭非有常處故疏
時管其地立橫表用幣告之以祈福祥也橫聚也聚草木為
祭與耳禱。禱謂害氣流行歲多疾病然則君身有病亦是禱
氣而云不以耳身者。陳思王以為禱。禱之氣止害於其身。富
貴之人。禱生。禱者。禱氣所不及。其事或當然也。且子產知晉
君之病不在於此。故言二者不及。君身必病。非禱。故不須
祭也。

若君身則亦出入飲食哀樂之事也山

川星辰之神又向為焉 言貴於祭也。若君身則亦出入飲食哀樂之事也山

○正義曰。家語孔子云。飲食不時。逸勞過度。者病共殺之。
此云。出入。即。逸勞。也。據。國。君。之。身。則。朝。以。所。政。書。以。訪。問。是
出。也。又。以。翰。令。夜。 僑。聞。之。君。子。有。四。時。朝。以。聽。政。
以。安。身。身。入。也。

晝以訪問 問可 夕以脩令 念所 夜以

安身於是乎節宣其氣也 疏 宣其氣也。正



散其氣也等即四時是也凡人形神有限不可久用則
則隔形大勞則散不可以久勞也神不用則形不用則
不可以久逸也固當勞逸更施以宣散其氣朝以听候久則
疲疲則易之以訪問訪問久則卷倦則易之以備令備令久
則息怠則易之以安身安身久則滯滯則易之以
以所政以後事改前心則亦所以散其氣也
勿使有

所壅閉狀底以露其體
則血氣集滯而解也

英勇反綴子小又徐音秋又在酒反服云
疏勿使全其集
若也底丁礼反服云止也疏劣危反下同
謂頭髮底謂氣止四者皆足不散之意也氣不散則食不消
食不消則食少食少則肌骨瘦肌骨瘦則散骨露也
養身當須宜散其氣勿使有壅閉集滯以藏露其形散也
○注散原至藏露○正義曰服虔云散者也底止也甘云散
集也底滯也皆是以意訓耳壅閉言其不得散出故以底
為集滯言氣集而滯也若以散為著則與止同義故易
之以為集其止滯亦同義也上文所云四時之事若其言之
則血氣集滯使不得宣散氣不散則骨藏露也肥則骨肉厚
骨不厚則骨薄故射露藏露是露骨之名其義與保

相近保露形也藏露骨也瘦必羸氣亦瘦之別名今晉疾查
之者唯謂安身則近婦人四時皆爾以恒安身不動故使氣
集滯也
茲心不爽而民亂百度
被此也爽明也
疏
心

至百度○正義曰形之與神相隨而有形以神為主神以形
為宅形強則神弱形弱則神強常隨形而盛衰也既露其
辨則神識亦弱致使此心不明照
今無乃壹之
時同四

則生疾矣僑又聞之內官不及同姓
內官猶卿
反其生不殖
殖長
美先盡矣則相生疾
相與先

美矣美極則
盡盡則生疾
疏
其生至生疾○正義曰此句重述不及同
疾性命不得殖長何者以其同姓相與先美今既為夫妻又
相與愛美之至極在元盡矣乃相與患而生疾病非直美極
則生疾病而已又美極則難更生姪害也故晉語云異姓則
異德則同德則異類異類則近男女相反以生民也同姓則同
德則生疾矣流有災有滅性是故取女辟同姓畏流災



生計天傳三百世而民婚不屬者周道然也然則周法始
如此耳前代則不然也蓋以前代禮簡未設禁防周人以其
實於正法以禁之劉炫云遠禮而娶則人神不祐故所生
不長也晉文姬出而歸諸侯同姓未必皆不如此以禮法為
言勸勵人耳。注同姓至生疾。正義曰劉炫云人之本心
自然有愛愛之所及先及近親同姓是親之近者其愛之美
必深是同姓之相與先自美矣若使又為大妻則相愛之美
尤極極則美先盡矣美盡必有隱生故美盡則生疾此以禮
為防推致此意。尹字是以惡之故志曰買妾不
耳音證云云同。尹字是以惡之故志曰買妾不

知其姓則卜之違此二者古之所慎也。時取

同姓二者古人所慎。惡。疏。買妾至卜之。正義曰曲禮
知字又為路反取一住反。疏。云取妻不取同姓故買妾不
知可始則卜之鄭玄云為其近禽獸也。男女辨姓禮之

大司也。辨別也。今君內實有四姬焉。同姓姬其

無乃是也乎若由是二者非可為也已。為治四

姬有省猶可無則必生疾矣。據異姓云同姓故言

幸反住同。疏。四姬至疾矣。正義曰子產云四姬之外若
去叔呂反。疏。有異姓之女嫁歸於公。禮省公之寵妾於四

姬之事如此。禮同若九異姓之女。禮省公情專愛四姬則必
由此故以生疾矣。鄭玄云子產言若於同姓不深病猶同姓

若於四姬有此省刑見稀。鄭玄云子產言若於同姓不深病猶同姓
猶尚可知。元補省刑之過。鄭玄云子產言若於同姓不深病猶同姓

未之聞也。此皆然矣。叔向出行入揮送之。叔

叔向問鄭故焉。且問子皙對曰。其與幾何。言

弗能久矣。為明年鄭將嫁也。傳晉侯聞子產
之言曰。博物君子也。重賄之。晉侯求醫於秦
秦伯使醫和視之。曰。疾不可為也。是謂近女



室疾如鹽

近之近音也

疏

是謂至如鹽也

是謂近女室也此病之由由近女室為此病也又言其如鹽言此疾似鹽也蓋者心志或亂之疾若公昏狂失性其疾名之為鹽公或於女色失其常性如彼感鹽之疾也蓋是感疾公心既感是鹽疾而云如鹽者蓋是失志之疾名也之近女為之此公言而人志未全為鹽故云如鹽也蓋感疾以喪志知感是心志感亂之疾非鬼非食感以喪志感女色而失志疏非鬼非食為之者有食為之者此病非鬼非食感以喪志感女色情內良臣將死天命不祐良臣不臣感亂以喪志志意也公曰女不可近乎對曰節之先所祐也祐音石

王之樂所以節百事也故有五節

本末以相及中聲以降五降之後不容彈矣

疏先王樂得中聲聲成五降而息也降罷退也

疏先王樂得中聲聲成五降而息也降罷退也

疏先王樂得中聲聲成五降而息也降罷退也

疏先王樂得中聲聲成五降而息也降罷退也

疏先王樂得中聲聲成五降而息也降罷退也

疏先王樂得中聲聲成五降而息也降罷退也

疏先王樂得中聲聲成五降而息也降罷退也

疏先王樂得中聲聲成五降而息也降罷退也

疏先王樂得中聲聲成五降而息也降罷退也

不可至於煩乃舍也已無以生疾

君子之近琴瑟以儀節也非以憫心也

天有六氣 降生五味

疏 謂陰陽風 謂金至而生 正義曰尚書微範云

曰土水曰燭下火曰炎上木曰曲直金曰從革土爰稼穡

也甘味生於百穀也是五味為五行之味也以五者並行於

天地之間故洛書謂之五行物皆有本本自大來故言五者

皆白陰陽風雨而生也是陰陽風雨晦明合雜共生五味若

先儒以為雨為木味風為土味晦為水味明為火味陽為金

味而陰氣屬天不為五味之主杜所不用也洪範本支以

五行相循更互相代其次不以為常隨便言耳此注則言

味五色五聲配五行者經傳多有之共範具其本月令

明杜所解者皆 發為五色 辛色白酸色青鹹色黑苦色

依月令文也 徵為五聲 黃聲宮徵也 聲徵張里反 淫生六

疾 淫過也 滋味聲色所 疏 以樂聲及乃云物亦如之

煩乃舍言用之有節也此又本諸上天言物皆不得過度也

氣皆由天故言天有六氣也五味在地故云降生五味也五

味是五行之味六氣共生五行故杜解五味皆由陰陽風雨

可知未有形也可視發見而為五色也色既不同其聲亦異

為發而為五聲也此味聲色也皆本諸上天所以養人用之

大過則生六種之疾 注淫過至生害 正義曰此淫生六

疾承氣味色聲之下則謂四者之過皆生疾也但醫和將說

以備之也滋味聲色所以養人然過則生疾以見淫生六

疾非獨六氣生疾也但晉侯不以 六氣曰陰陽風雨

昭元年





節疏 注六氣至之節。正義曰六氣並行無時止息但氣有溫暑者寒分爲四時春夏秋冬也。此四時以爲五行之節計一年有三百六十五日序之爲五行每行得七十二日有餘土無定方分主四季故每季之末有十八日爲土正主也。

過則爲蓄陰淫寒疾 寒過則爲冷。陽日也。

淫熱疾 熱過則爲濕。風淫末疾 末四支也。雨淫腹疾 兩濕之氣爲淫。淫。晦淫惑疾 晦夜也。爲寢震。

疾 兩濕之氣爲淫。淫。晦淫惑疾 晦夜也。爲寢震。

淫心疾 勞生疾。思息利反。疏 過則至心疾。正義曰味營色此云過則爲蓄。謂六氣過耳。過即淫也。故歷言六氣之淫各生疾也。此六者陰陽風雨有多時有少時。神明則天有常度無多少時也。今言淫者謂人受用此氣有過度者也。陰過則冷。陽過則熱。風多則四支緩急。雨多則腹脹。注此四者雖各以其氣與人爲病。若其能自防護受之不多則得無此病也。其晦明亦是天氣不以病人。但人用晦明過度則人亦爲病。晦是夜也。夜當安身。女以宜氣近女過度則心勞。亂也。明是晝也。晝以營務營務當用心。思慮煩多則心勞。

陽物而晦時淫則生內熱感嬰之疾 女常隨男。當在夜故。疏 女陽之疾。正義曰男爲陽。女爲陰。又常言晦時。疏 隨男則女是陽家之物也。而晦夜之時用之若用之淫過則生內熱感嬰之疾。以女陽物故。內熱以時感也。晉語云女子問醫和曰君其幾何。對曰若君侯服不過三年不服不過十年。過其晉之殃也。孔晁云人雖有命。荒淫者必損壽。無以患則并心於內。故三年死。諸侯不服則思之君久在民上。實國之殃也。今君不節不時能無及此乎。出告趙孟趙孟曰誰當良臣。對曰王是謂矣。主相晉國於今八年。晉國無亂。諸侯無闕。可謂良矣。和聞之國之大臣。祭其寵祿任。

厭也。陰陽風雨當受之。有節晦明當用之。有限無節無限必爲害。故過則爲蓄也。注云四至緩急。正義曰人之身。解頭爲元首。四支爲末。故以夫爲四支。謂手足也。風氣入身則四支有緩急。賈逵以夫疾爲首疾。謂風脹也。女



月甲辰朔甲辰後五日得己酉
月六日而此鄭放之卒經傳皆
誤者止謂十一月不得有己酉
必知然者若以為十二月己酉
猶是趙孟孟十日庚戌趙孟卒使
知十一月為是己酉為誤則此
誤當云十二月而現社氏米也
為十二月案下文趙孟庚戌卒
卒則子丁奔晉不得見趙孟而
其祿故謂十一月是己酉字誤
平夏音莫夏戶雅反右尹
廐尹子皙出奔鄭因乘城廐居
邲葬王于邲謂之邲教
問應為後之辭焉問地者
更之曰共王之子圍為

遂殺其二子幕及
子干出奔晉子干正宮
夫殺大宰伯州犂于
廐放也使赴于鄭伍舉
對曰寡大夫圍伍舉
伍舉伍子也赴解使從禮此告
寡大夫圍伍舉

共王音恭
長丁文反

子干奔晉從

趙五乘叔向使與秦

公子同食

食祿同。從

比自百人之餘

卒也其

疏

注百人

趙文子曰秦公

曰底祿以德

子富

底致也

德鈞以年年同以尊公

子以國不聞以富且

夫以千乘去其國疆

邑其詩曰不侮寡

不畏疆禦

底祿至以尊

詩大雅侮陵也

疏

扶梅云甫反

正義曰德大則

官高官高則祿厚故致祿以

秦楚匹也使

為差也年同以尊謂以官為

秦楚匹也使



后子與子干齒以年齒為高下而齒辭曰鍼懼選楚公子

不獲是以皆來亦唯命不獲不得自安言俱奔事有慢劣唯主人命所知謙辭

且臣與驕齒無乃不可乎后子先來仕欲自同於晉臣為主入子干後來

史佚有言曰非非驕何忌。正義曰。非。敬也。史佚有言曰。非。非驕也。欲謀以自鞫何忌別。佚音逸。別。彼

楚靈王即位遠罷魯令尹遠啓彊為大

鄭游吉如楚葬謂備

產曰具行器矣謂備

楚王汰侈而自說其重必合諸侯吾往無日

矣子產曰不數年未以必

十二年晉既烝烝冬祭也。水反。趙子適南陽

將會子學餘孟了餘始衰補武之曾祖其廟在晉疏

甲辰朔水孚温注朔氏至月說。正義曰。杜

疏注朔氏至月說。正義曰。杜

甲辰朔水孚温注朔氏至月說。正義曰。杜

甲辰朔水孚温注朔氏至月說。正義曰。杜

甲辰朔水孚温注朔氏至月說。正義曰。杜

甲辰朔水孚温注朔氏至月說。正義曰。杜

甲辰朔水孚温注朔氏至月說。正義曰。杜

甲辰朔水孚温注朔氏至月說。正義曰。杜

甲辰朔水孚温注朔氏至月說。正義曰。杜

甲辰朔水孚温注朔氏至月說。正義曰。杜

甲辰朔水孚温注朔氏至月說。正義曰。杜

甲辰朔水孚温注朔氏至月說。正義曰。杜

附釋音春秋左傳註疏卷第四十一



上下未有此例
劉炫之言非也
庚戌卒十二月七日
鄭伯如晉
平及雍乃復
乎始以藍浦氏辭之而羅博言大夫
羅諸侯畏而弔之○及雍於用取







349319 v19

NATIONAL

AMERICAN BUREAU OF PHOTOGRAPHY





附釋音春秋左傳註疏卷第四十三

杜氏註

孔穎達疏

經五年春王正月舍中軍

襄十一年始立中軍

殺其大夫屈申

引之公如晉。夏莒牟夷以

牟婁及防茲來奔

秋陽中昌路西南有防亭姑幕縣東山有茲亭。牟士大夫及幕士博

反。秋七月公至自晉。戊辰叔弓帥師敗莒師

于蚡泉

蚡原齊地。蚡扶粉反。

秦伯卒

無傳不書。名未同盟。

冬楚子

蔡侯陳侯許男頓子沈子徐人越人伐吳

傳五年春王正月舍中軍畢公室也

畢中軍季孟氏編右師叔孫氏 疏

合中軍甲公室也。正義曰襄十一年初作三軍十二分其國民三

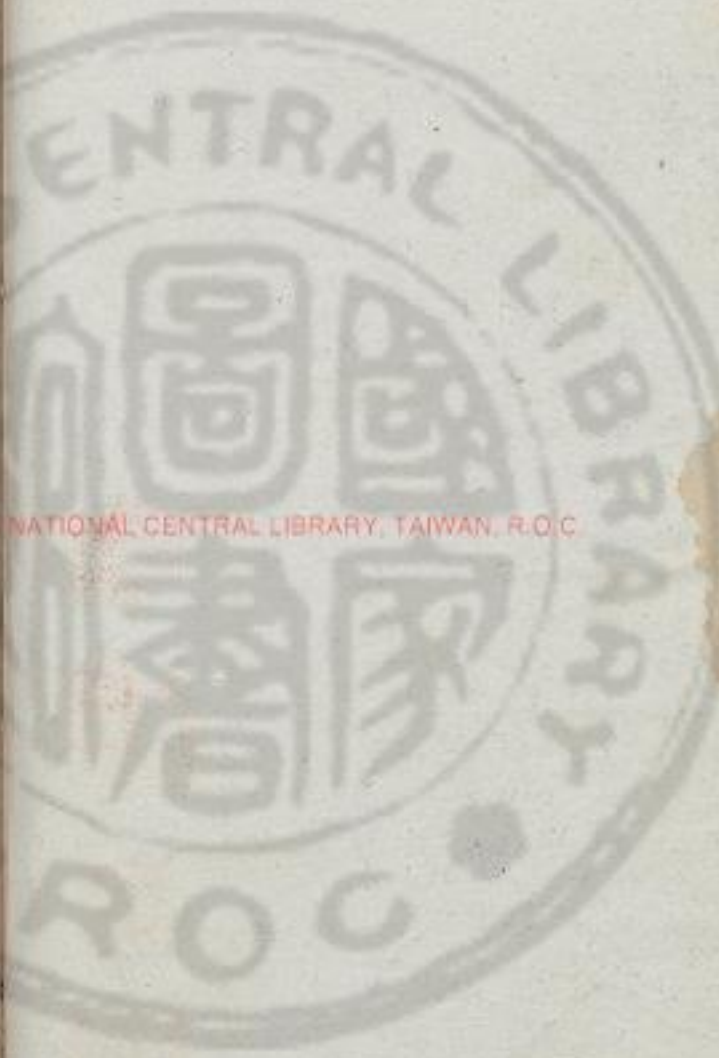



家得七公得五國民不盡獨公空室已長甲矣今舍中軍四分
 分公室三家自收其稅賦已稅以貢於公國民不復屬於公
 公室亦益甲矣是舍中軍者三家所以甲弱公室也亦中軍
 甲公室之室舍中軍甲公室之極初作云作三軍今不云舍
 三軍者初云作者有三軍今更增一軍人數不足故總皆
 渾被各賦其乘成三軍故云作三軍此則唯舍中軍之眾
 屬上下二軍其上下二軍依舊不動故唯云舍中軍也劉玄
 云四分公室制法別耳還作二軍不得言舍三軍也注中
 至軍名○正義曰魯之軍名薄無其號晉作三軍為上中下
 則魯之三軍亦當然也其廢中軍之後上下二軍分為四分
 哀十一年齊師伐魯將孫子孫子孫子孫子孫子孫子孫子孫
 求季氏宰也又言收孫氏叔孫氏叔孫氏叔孫氏叔孫氏叔孫氏
 孫為軍 毀中軍于施氏成諸臧氏 初作中軍三分公室而各有其一
 也 初作中軍三分公室而各有其一 一軍室者為 季

氏盡征之無所入 叔孫氏臣其子弟以父兄 孟
 氏取其半焉復以子弟之半歸 疏初作至半焉○正

本其初初作中軍謂魯十一年也三分公室而各有其一民
 皆分屬三家就中城以與公令自稅取也季氏盡征之不
 城入於公也志屬於己也叔孫氏臣其子弟明其更有父兄
 以一家之內有此四品叔孫氏以父兄之統入公子弟之
 稅入己摠率所屬之人悉皆如此若總計父兄之數不及以
 子弟係父兄若子弟不足以父兄係子弟大率半屬於己以
 以兄弟歸公者魯公室也孟氏則於子弟之中而取其半於一
 家之內或取其子弟以與其弟夫率而言三分歸公一分入己
 也或以為其軍分爲四分以父兄子弟四分歸公兩分入己
 託為言謂得云若子弟半自云叔孫氏兩分歸公兩分入己
 子弟忠為依託故知不然也魯之三鄉季強孟強莒強使如此

委氏擇二一曰擇取二分○二 疏及其至難二○正義曰
 及其至難二○正義曰 及其至難二也四分公室



日也為則處傷也日明日之數十甲至故有十

時亦當十位自王已下其二為公其三為卿

日中當王食時當公平旦為卿雞鳴為士夜半為皂人定為
黃昏為隸日入為燎時為僕且狀為意也中曰時不
在事則曰公曠其位。早才早反與音餘。疏蒼丘至饒
禦力勝反哺布兵反狀困結反觸遇俱反。疏正義曰此先
畧言卦意有此四事也是者長此子也將出奔而歸為國御
奉子叔孫之祭祀也非以黨人入而其名曰字然此子終以
餓死也牛在田生云以入者去時未有來而有之以黨人
其家非從外國入既已厚論此意乃復具釋爻辭云明夷于
飛垂其翼君子于行三日不食有攸往主人有言此三辭之
間無為忙之意但卦名明夷故先推卦名求為記之義也先
行後歸始得為初然後推前爻辭得其行去之象又論不食
讒言之事爻辭之內亦無若牛故別於難卦以求牛各推演
爻之三辭即說乃復史推卦辭以終為記之言故曰其為
後以德結前言也。注曰此至其位。正義曰七年傳曰王
有十日又有十等彼即言從王至臺十等之目此傳既云
十時十位以王公卿為三日以中食且為三日上其中知

初五年

從中而右旋配之也哺謂食也哺時謂日西食時也日既爾
蹉跌而下也隅謂東南隅也過隅未中故為隅中也若過時
之先後則從日食乃至於中宜以左旋為女今傳以配
位從中而右旋者以入之道高以下為基貴以賤為本故從
賤而漸至於貴也若從中左旋則日上其中日中盛明
位乃漸退非進長之義故右旋也

食日為二位日為三位明夷之謙明而未

融其當且乎融明也謙在坤下日在地中之象又變為

曰其當謙謙消卑退故曰明而未融日明未融故

曰乎明故為明也釋言云明則也變此云詩云高朗

令終日月光明是謂大明也據卦辭下坤上日在地中之
象又爻變為謙謙卑退之意日未出而又卑故曰明而未
融日明未融故曰其當口也若於陽之明夷據日入之後故

曰其當云初晉于天照四國也後入行地失則也此傳明夷
據日未出前者以日未出謂日入也

日在地下其明不見故各取象為義故曰為子祀
知也卜卦為知日之謙當鳥故曰明夷于飛



日為鳥雞變為謙曰不足
故當鳥為飛行故曰不足
也離之一卦為日為鳥為高明鳥為激細今日之明之
謙退不得尚明下當微細是日光不足故當鳥也

未融故曰垂其翼
於鳥為垂翼
象日之動故

曰君子于行
此居謙下之位故將辟難而行
之應謙下如字又
取謙反難乃曰反

疏
注明夷至而行
初三五奇數為陽位也二四上偶數
為陰位也初四二與五三與上位相值為相應應陽之所求
者陰陰之所求者陽陽陰相值為有應陰還值陰陽還值陽
為無應明夷初九陽爻在奇是得位也所應在四四為陰爻
是有應也再得位而物應之是君子象也初九在明傷之出
退也以此知將辟難而行也

當三在旦故曰三日不
食
且位在三又非食
時故曰三日不食
疏
注且位不至不食
三而時在旦是三日象也

離火也艮山也離為火
火
初五

焚山山敗
離艮合體故
於人為言
疏
注艮為言
云敗言乎艮故艮為言也

有攸往主人有言言必讒也
離變為艮故言有所
往往而見讒故主人
有言言而見敗故
必讒言也
疏
注音由
反舊扶
疏
注音由

純離為牛
易離上離下離畜牝牛吉
故言純離為牛也
牝牛也
疏
注音由

適離故曰其名曰牛
離焚山則離勝晉出亂則離勝
山焚則離獨存故知名牛也
疏
注音由

謙不足飛不翔
謙道沖退故
垂不峻翼
疏
注音由

不廣
疏
注音由



行以爲歸故曰
其爲了後乎
吾子亞卿也抑少不終
世爲亞卿位不其以終
盡封體蓋引而終之

楚子以屈伸爲貳於吳乃

殺之以屈生爲莫敖使與令尹子

蕩如晉逆女過鄭鄭伯勞子蕩于汜勞生

于菟氏記菟氏皆鄭地晉侯送

女子邢丘子產相鄭伯會晉侯于邢丘

畏敬其使相息疏注傳言至其使

亮反使所吏反于朝下大夫取以入告出許嫁之以其礼上賓大牢饋

至邢丘是敬也此兼順公如晉見賢遍反自郊

昭五

勞至于贈賄往有郊勞去有贈疏注往有至贈賄

于近郊君使如朝服川東帛于郊公使卿贈如朝服既而朝亦當然其制陳大行人

齊曰魯侯不亦善於禮乎對曰魯侯焉知禮

公曰何爲自郊勞至于贈賄禮無違者何故

不知對曰是儀也不可謂禮禮所以守其國

行其政令無失其民者也今政令在家

不能取也有子家羈非能用也

奸大國之盟陵虛小國

利



人之難謂難於言也不知其私謂不知其私也

室四分民食於他謂三家也疏民食於他

不圖其終無為公謀終始者思莫在公謂思莫在公也

身為國君難將及謂身為國君難將及也

身不恤其所禮之本末將於此乎在謂身不恤其所禮之本末將於此乎在也

禮不亦遠乎君子謂叔侯於是乎知禮謂禮不亦遠乎君子謂叔侯於是乎知禮也

晉韓宣子如楚送女叔向謂晉韓宣子如楚送女叔向也

為介鄭子皮子大叔勞諸索氏謂為介鄭子皮子大叔勞諸索氏也

大叔謂叔向曰楚王汰侈已甚子其戒之叔向曰汰侈已甚身之災也焉能及人

若奉五幣帛慎吾威儀守之以信行之以禮敬始而思終終無不復謂若奉五幣帛慎吾威儀守之以信行之以禮敬始而思終終無不復也

儀從順也敬而不失威道之以訓辭奉之以舊法考之以先王謂儀從順也敬而不失威道之以訓辭奉之以舊法考之以先王也

度音楚之勢而行之疏奉五至二國度之以二國謂度之以二國也

度音楚之勢而行之疏奉五至二國度之以二國謂度之以二國也

度音楚之勢而行之疏奉五至二國度之以二國謂度之以二國也

度音楚之勢而行之疏奉五至二國度之以二國謂度之以二國也

度音楚之勢而行之疏奉五至二國度之以二國謂度之以二國也

度音楚之勢而行之疏奉五至二國度之以二國謂度之以二國也

度音楚之勢而行之疏奉五至二國度之以二國謂度之以二國也

度音楚之勢而行之疏奉五至二國度之以二國謂度之以二國也

度音楚之勢而行之疏奉五至二國度之以二國謂度之以二國也

度音楚之勢而行之疏奉五至二國度之以二國謂度之以二國也

度音楚之勢而行之疏奉五至二國度之以二國謂度之以二國也



上聘使薦故之法奉束以致命故言奉之也周元一之禮以
 成其父好故言考之也量二國形勢以通通時事故言考之
 也皆準
 雖汰後若我何及楚楚子朝其大夫曰
 晉吾仇敵也苟得志焉無恤其他今自來者
 上卿上大夫也若吾以韓起為閹
 音昏則昏月 疏 徒別兵使守門 正義曰周禮堂
 又五刑反 疏 者使守門者當以黑也知不以韓起為黑
 使守圍髮考使守圍者當以黑也知不以韓起為黑
 者楚子意在辱晉必將加之重罪也吳刑之輕者知其以
 墨也且欲以板向為官刑則亦刑小次宮也莊十九年齊
 蕭崇自刑楚人以為大罪則亦刑小次宮也莊十九年齊
 為在官之長則韓起為閹亦欲令為門 以羊舌肸為司
 官之長刑若蕭崇故以韓起之刑解之
 宮 加官刑 足以辱晉吾亦得志矣可乎大
 夫莫對遂放彊曰可苟有其備何故不可取

匹夫不可以無備况取國乎是以聖王務行

禮不求取人朝聘有珪

執相主侯執信圭伯執躬圭子執穀璧男執蒲璧以朝數宗
 遇會同于王諸侯相見亦如之是朝有珪也又曰陳圭璋
 琮以聘聘是聘有珪也聘川圭璋其飾雖與君同其長隆君
 一等聘禮記曰所以朝天子自朝與會九寸問諸侯朱鏤
 八寸問即聘也聘云云九寸上公之圭也天子曰朝於諸
 侯曰問記之於聘文互相備鄭云互相備者言諸侯相朝與
 朝天子同也遣使聘天子與諸侯同也彼與端及聘禮記
 圭八寸據上公為文耳公之使既降公一等侯伯之使當
 琢圭六寸子男之使當琢璧四寸考功記王人八圭圭八
 寸璧琮八寸以聘聘亦謂上公之聘也其質子男皆用璧
 云朝聘有圭者據公侯伯言之○注圭以爲信○正義曰朝
 玄曲疏詳云人執以見曰瑞禮神曰器瑞信也用瑞朝聘
 所以爲信 享覲有璋 享覲也覲見也朝聘而享則也
 故執之 享覲有璋 享覲也覲見也朝聘而享則也
 禮反璋音章享覲亦許文反覲服皆以享為 疏 享覲有璋
 禮耳見賢遍及下同臣為于偽反使所更反 疏 享覲有璋



備矣不然奈何韓起之下趙成中行吳魏舒

范鞅知盈

五卿位存韓起之下皆三軍之將佐也成皆武之子吳荀偃之子行戶部反鞅於文反

知音智將子匠反

羊舌肸之下祁午張趯籍談文齊梁

丙張骼輔躒苗賁皇皆諸侯之選也

韓襄為公族大

夫韓須受命而使矣

襄韓無忘子也為公族大夫須起之門子年雖幼已出

疏

韓須受命而使○正義曰三年傳云及下注同任音十

箕襄邢帶

二人韓氏族

叔禽叔椒子羽

皆韓起庶子

韓起庶子○正義曰賈逵云然杜依用之杜以上箕襄邢帶食邑於箕邢故為韓氏之族叔禽叔椒皆連叔為文羽又編子事似兄弟故云皆韓起庶子劉炫以為叔禽等亦是韓起之族既無明證而妄規杜氏非也

也韓賦七邑皆成縣也

成縣賦百乘也○韓賦七邑韓氏族韓須叔禽叔椒子羽四人皆韓起子凡七人一人一邑乘總皆反下皆同

疆家也

四族銅鞮伯華叔向叔魚叔

疏

家語孔子曰銅鞮伯華不冠天下其定矣其人亦字伯華食邑於銅鞮叔魚名銅見於十三年傳叔魚見於襄二十一年傳於時已死今得數叔魚者雖身死其族猶在故傳不言羊舌四人而云四族明指其族也據傳文叔向兄弟四人

晉人甚喪韓起揚於五卿八大夫

五卿

風而魏杜氏非也

以下八大夫初午以下○喪意波反揚於也輔韓須揚石叔向本羊舌氏食采於揚故又號揚於也

石叔向子食非也○食音嗣

因其十家九縣

韓氏七羊舌氏四而

言十家奉大國也羊舌四家其一縣故但言疆家



十一而言十家幸大數也羊舌四族族有一縣則又大多故

以為四家共二縣也則故以為韓須是起之門子不別更務

家去韓須之外韓氏唯有一六家并羊舌四族故為十家也今

知不然者以傳歷序韓襄為公族大大韓須受命而使即云

箕襄以下皆大家故知韓須在其內也又韓賦七邑則韓須

有邑既有其邑自然稱家反二年傳曰上大夫受縣論語云

百乘之家家即縣也劉以為韓須不得為家家不得稱長

縣以為韓氏六家羊舌四家為十家而規杜氏非也

穀九百長穀共車也縣有疏長穀。正義曰考工記車

守四千計遺守固者尚有奮其武怒以報其大

恥伯華謀之伯華叔中行伯魏舒帥之伯仲其

蔑不濟矣君將以親易怨失婚姻實無禮以

速寇而未有其備使羣臣往遺之禽以逞君

心何不可之有王曰不穀之過也大夫無辱

謝謝疏何不可之有。正義曰答彌發自言可此云何不

知而不能言叔向之多知。故五報反叔向以疏下

亦厚其禮韓起反鄭伯勞諸圍圍鄭辭不

敢見禮也奉使君命未反鄭罕虎如齊娶於

子尾氏自為逆也。要七晏子驟見之陳柏子問

其故對曰能用善人民之主也謂按子產政夏

莒罕夷以罕婁及防茲來奔罕夷非鄉而書



尊地也

尊重也。車地故書以名其人終為不義。

莒人剋于晉

剋晉也。又卒矣。○燕悉

誘也。討不以師而誘以成之。惰也。為盟主而

犯此二者無乃不可乎。請歸之間而以師討

焉。

閭暇也。誘音西。惟使時。又歸公。秋七月。公至

自晉。莒人來討。

不設備。戊辰。叔弓敗諸蚡

泉。莒未陳也。

陳直觀。反重直用反。○冬。十月。楚

子以諸侯及東夷伐吳。以報棘矜麻之役。

遂射以繁揚之師。會於夏汭。

會楚子。射食。越

大夫常壽過帥師。會楚子于瑣。

瑣楚地。○過。亦反。瑣。素果反。瑣。

五

吳師出。遠放彊帥師從之。

從具

遽不設備。吳人

敗諸鵠岸。

鵠岸。江都縣有鵠岸。諸

楚子以駟至於羅

汭。

駟。傳。汭。羅水名。○駟。人實。又傳中。慙反。

吳子使其弟蹇由犒師。

曰。女卜來吉乎。

對曰。吉。寡君聞君將治兵於

敝邑。卜之以守龜。曰。余亟使人犒師。請行以

觀。王怒之。疾徐而為之。備尚克知之。

許觀。反。女音汝。守。手反。反。下同。亟。勉力反。龜。兆告。吉。曰。克。可知也。君若

驩焉。好逆使臣。滋敝邑休殆。

休。解也。○好。呼。賴。反。使

而忘其死。亡無日矣。今君奮焉。震電馮怒。



馮密也○為安水
反徐數求反注何
虞執使臣將以豐鼓則吳知所

備矣澈邑雖羸若早脩完完器備○羸力疏君

至顯費改○正義曰言今若奮起戰戰
如天震雷盛為驟怒虞執云云是也 其可以息師息楚

難易有備可謂吉矣且吳社稷是卜豈為一

人使臣獲豐軍鼓而澈邑知備以禦不虞其

為吉孰大焉國之守龜其何事不卜言常卜○

豈為于偽反 疏難易有備○正義曰言知楚為患難則吳

禦魚呂反 疏易有防備也○且吳社稷是卜○正義曰

恐楚之言女既云古何故令汝被殺故言此以塞之○因之

守龜○正義曰又恐王言龜既言吉而使人被殺則是龜不

信故之言 一臧一否其誰能常之城濮之兆其

報在邲城濮戰楚卜吉其効乃在今此行也其庸

有報志言吳有乃弗殺楚師濟於羅汭沈尹赤

會楚子次於萊山遠射帥繁揚之師先入南

懷楚師從之及汝清南懷汝清皆楚吳不可入

備楚子遂觀兵於坻箕之山觀示也○觀鶴首官

歸楚子懼吳使沈尹射待命于巢遂營疆待

命于雩婁禮也雩有滿○雩音于餘兕于反如雩同雩

秦后子復歸於秦元年景公卒故也然五終

五終而

其反

經六年春王正月杞伯益姑卒再同疏注再同



義曰益始以襄二十四年即山一十二年盟于重
白唐和俱在二十九年又祀子來盟是再同盟
○葬秦

景公。夏季孫伯如晉葬杞文公。無。宋華合

比出奔衛。合比事君不以道自取奔亡書名累
之。○正義曰寺人柳有罪大不佐惡之合比諸殺之求媚於
大子而欲殺君之罪已足事君不以道也以此而自取奔亡

以罪之。○秋九月大雩。楚遠罷帥師伐吳。罷

皮。○冬叔弓如楚。齊侯伐北燕。

傳六年春王正月祀文公卒申如同盟禮也。

和因晉取貝用而今大夫如秦葬景公禮也。合先王

不廢喪紀故禮之。大夫如秦葬景公禮也。士大夫

之禮。○疏。注合先王之禮。正義曰先王之制諸侯之喪

制諸侯之喪士大夫送葬及其失也。禮過於重文襄之伯

因而抑之諸侯之喪大夫弔弔共喪事夫人之喪士弔大夫

送葬猶過古制故公手遂如晉葬襄公傳不。凡葬秦景公

傳曰大夫如秦葬景公特稱禮也。以示古制。二以示書禮

國之葬必須魯會三以示奉使非卿。○三月鄭人鑄刑

則不書於經此皆丘明之微文也。○三月鄭人鑄刑

書。鑄刑書於鼎以為國。○疏。注鑄刑書於鼎。正義曰傳

之常法。○鑄之。○疏。直言鑄刑書知鑄之於鼎者

二十九年傳云晉趙欽前傾以晉國一鼓鐵以鑄刑鼎

者范宣子所為刑書焉被足鑄之於鼎知此亦是鼎也。叔

向使詒子產書。○疏。注遺也。詒以。曰始吾有虞於子

事以制不為刑辟懼民之有爭心也。○疏。注事制刑

也法。設則民知爭端。○疏。注亦反。○疏。正義曰尚書伊訓

下皆同。爭。○疏。注及下注同。○疏。正義曰尚書伊訓

云先王肇厥人。○疏。注制官刑。○疏。正義曰尚書伊訓

刑。○疏。注制官刑。○疏。正義曰尚書伊訓

五百官罰之屬。三百大辟之屬。一百五刑之屬。二千刑之屬。五百官罰之屬。

刑。○疏。注制官刑。○疏。正義曰尚書伊訓



百則罪五百殺罪五百漢此一不文非王者相變條數不同首
是豫制刑矣而云臨事制刑不豫法者聖王遊制刑法
其大綱但其犯一法情有淺深或輕而難與或重而可怒
其時事議其重輕雖依準舊條而所有出入不豫設定法
示下民令不測其淺深常畏或而懼罪也法之所以不可
定者於小罪之間或情有大小惡盡皆殺之極則則本非
之罪悉令成其輕比又不足以致小人也及大罪之間或
有可惡盡加大罪則枉害良善輕致其罰則除罪辜以此
之故不得不臨時議之準狀如其令鄭請之於刑以章示下
民亦既示民則為定法民有所犯依法而斷設令情有可
不取曲法以矜之罪實難原不得處制以入之法使定民
皆先知於是刑公法以展私情附極刑而罪大惡是無所忌
而起爭端也漢魏以來刑律於民懼其刑則制為比例入罪
者率輕以明重出罪者率重以明輕因小事而別有大罪者
則云所為重以重論猶不可禁禦是故閑之以義
中開防也 糾之以政也 行之以禮守之以信教之以
以仁也 幸養 制為祿位以勸其從 勸從 嚴斷刑

昭六

罰以威其淫

淫放也

疏

閑之至其淫。正義曰義者宜也。合於事官謂防備也。閑之以義

曰備之使合於事官者也政者正也齊正在下糾謂舉治也
糾之以政舉治之使從於齊正也禮當勉力履行故行之以
禮也信當守而勿失故守之以信也仁心所以養物故奉之
以仁也位以忘德祿以酬勤有德能勤則居官食祿制為祿
位以勸其從而教令止其有犯罪則制之刑罰故嚴斷刑罰
以威其輪流放佚也嚴斷言其不放舍也對文則加罪為刑
收贖為罰則刑罰通也閑之以禮懼其未也故誨之
下皆言在上位者行此事治民也 懼其未也故誨之
以中從尊之以行 尊懼也。從也。反教之以務 時所使
之以和 說音悅 臨之以敬 治之以疆 疆音利

又昔 斷之以剛

義斷

疏

懼其至以剛。正義曰此上

上事懼其不從教也故復勞心以撫之於文中心為忠如心
為德謂如其心也事親事君遠及諸物有恕以待之不得
虛詐忠兵萬事之本故中忠恕之事以訓誨之行善得善行
聽得惡事善惡之行以思懼之時之所急民或不不知故嚴示



之以當時之君上位者失於以威迫人抄夢之以和當和
論以使之臨也臨謂居其上俯臨其下臨謂有所施
為臨臨其謂平常之時臨謂當事之時若上位者失於
臨臨臨之以敬言常共敬以臨之其監於行事者失於臨臨
臨臨臨之以當當力以臨之柔而少快為政之功故漸之以
剛臨此云斷之以剛即上嚴斷之義嚴謂威可畏剛謂情無
私出音海心故重言之注釋禮也正義曰臨亦臨也而與
作疎音處向注疏之於事為而云正義曰臨亦臨也而與
臨別文故解之周禮師稱道下曲禮云道官春秋書道謂
皆謂當其事而臨之故云疏之於事為而云臨則臨謂平常臨謂
不莊以若之則民不敬是也若敬而言之論亦臨也故論語云
制三明力之治恩辨義門外之治義辨恩而書臨征云威猶
克敬愛介時愛克敬威允門功是斷獄者皆臨臨新恩
求聖哲之上明察之官上公王也官卿大夫也 **忠信之長**
慈惠之師民於是乎可任使也而不生禍亂
民知有辟則不怠於上推移於法故民不 **疏**推移於法故民不

正義曰以剛以上雖率意懲人猶為未善也求聖哲之上公之
上明明察大夫之官法法忠義義信著著之長則慈愛溫惠之師教
用此四法以教民民於是乎可任使也注推移至上也
正義曰刑不可知威不可則則民畏上也今制法以定之動
推以示之民知在上不敢越法以罪已又不能
曲法以施恩則推移於法故民皆不畏上也 **並有爭**
心以徵於書而徵幸以成之因危以生爭錄錄
本又作錄心考友 **疏**注為危至巧為正義曰法之設文
如字又苦考友疏有限民之犯罪無窮為法立文不能
網羅諸罪民之所犯不必止刑法同自然有危疑之理因此
危又以止刑上幸罪之心錄錄幸以成其巧為將有實罪而
獲免者也 **非可為矣**也 **夏有亂政而作禹刑商**
有亂政而作湯刑夏商之亂君禹湯之法言不 **疏**
注身在公之制正義曰夏商之有亂政在位多昧賢哲察
獄或失音實斷罪不得其中至有以私亂公以貨枉法其事
不可復治也 **疏**正義曰夏商之有亂政在位多昧賢哲察
定法亦如郵罪所以薄高施行言不能臨時議事以制刑罪



也周有亂政而作九刑周之衰亦為刑疏注周之至

義曰華夏尚刑作書為文武周公之制不以聖王三辟之

名刑而謂之刑者蓋周公別為此名故稱之耳三辟之

興皆叔世也言刑書不起疏注言刑至之出○正義曰

比於始盛之出議事制罪叔世不後能然采取上世法事之

服夏云政良為叔世叔世論於李世李世不能作辟也今

吾子相鄭國作封血在襄三十年○相立謗政

疏注制參至末法○正義曰制參辟鑄刑書是一事也為

世故事制必為法于產亦取上世故事故謂之制參辟言其

斷獄善者以為善也將以靖民不亦難乎詩曰儀

式刑文王之德日靖四方詩頌言文王以德為儀式

也疏詩曰至四方○正義曰周頌我將之篇祀文士之

二者皆為法也言以德為儀式法者是文王之德也由其以

疏又曰至作乎○正義曰大雅

作乎儀法為天下所信疏又曰至作乎○正義曰大雅

其法故能為萬國所信也亦便於社如是而辟之有

信不以刑也民知爭端矣將棄禮而徵於書刑

書為疏民知爭端矣將棄禮而徵於書刑

以民罪禮之愆非刑書所禁也民知爭端矣刑

之末將盡爭之喻小事亂獄滋豐賄賂並行

亂獄滋豐賄賂並行



終子之世鄭其敗乎於聞之國將亡必多制

疏 疏于全敗乎。正義曰子產請刑書而叔向責之趙何民知也而李悝作法蕭何造律頒於天下豈不先民秦漢以求莫之能幸以今觀之不可一日而無律也為當更不及古民為於昔為是聖人作法不能經遠古今之政何以異乎斯有言矣古者分地建國作邑命家諸侯則亦並相承大夫亦子孫不絕也若知國為我上求實我民自有愛吝之心不生殘賊之意汝得設法以待刑則事而讓罪不怨以告民自令信懷怖懼故仲尼叔向所以譏其鑄刑書止秦漢以來天下為一更以時遷代其民非彼已有能弱則為殿負疆疆則為捕獵日趨城關遠戶口滋多大郡竟餘千里上縣數以萬計豪橫者凌鷄拜邑桀健者雄張閭里故其出酷吏專任刑罰以少律清刑殺成良不撓之威遠震用已以表難剛之知至有精弊滿奔流而用野郵都被奪焉之延年受屠伯之名若復居員役任其縱舍必刺喜怒亦而愛憎改竟不得不作法以齊之宣衆以令之所犯當條則所之以律疑不能決則識之上府故得萬民以察天下以治聖人制法非不善也古不可施於今今人所作非能聖也足以周於用所關

鄭六

民設教禮時制 其此之謂乎復書曰右吾子之言

言 復報也。若吾子之言。正義曰若僑不才不能

及子孫吾以救世也既不承命敢忘不惠以見歲

疏 吾以救世也。正義曰當用鄭國大夫品長蓋有新士

文伯曰火見鄭其火乎 火未出而

作火以鑄刑器 藏爭辟焉火如象之

不火何為 疏 正義曰作刑書以

示民教民其爭罪故謂之爭辟火出而象之象類也謂以類相感而致災也同氣相求易文言文也周禮司燹云季春出火民咸從之季秋內火民亦如之鄭玄云火所以用燹民燹國而為之是火星未出不得用火今鄭云未出而用火以鑄刑器及火星出則相感以致災服虔云鑄刑器爭辟改平出火與五行之火爭明故為災在器故稱藏也夏季



孫宿如晉拜莒田也謝前年受年夷邑不見討晉侯享之有

加邊邊巨之數多於常禮武子退使行人告曰小國之事

大國也苟免於討不敢求貺貺賜也得貺不過三

獻周禮大疏注用禮大夫三獻也正表曰兩禮五獻

大夫也禮三獻視饗饋之數故言大夫三獻也若依

古禮大小國之禮皆五獻大夫三獻故聘禮侯伯之禮出聘

昭元年鄭人卑趙孟注云朝聘之制大國之禮五獻其禮

以下禮則從大夫之禮故云武子六得貺不過三獻周禮

數與命云侯伯之禮皆三命知其當今且有加下臣

弗堪無乃戾也惟以不堪為罪疏今且有加也正義曰上言

也也韓宣子曰寡君以為驪也致驪也對曰

寡君猶未敢未敢當疏寡君猶未敢也正義曰魯

加禮士知加於常禮不知幾獻邊巨未必况下臣君之隸

也敢聞加貺固請徹加而後卒事晉人以為知

禮重其好貨賈如宋寺人柳有寵有寵於平公

侍柳良九大子佐惡之華台比曰我殺之欲以求

以寺人名柳聞之乃坎用牲埋書許為盟與而

路反告公曰合比將納亡人之族亡人華也既盟

于此郭矣公使視之有焉遂逐華台比合比

奔衛於是華亥欲代右師亥合比弟欲乃與寺人

柳比從為之徵曰聞之久矣聞合比徵執也公

大有年三月

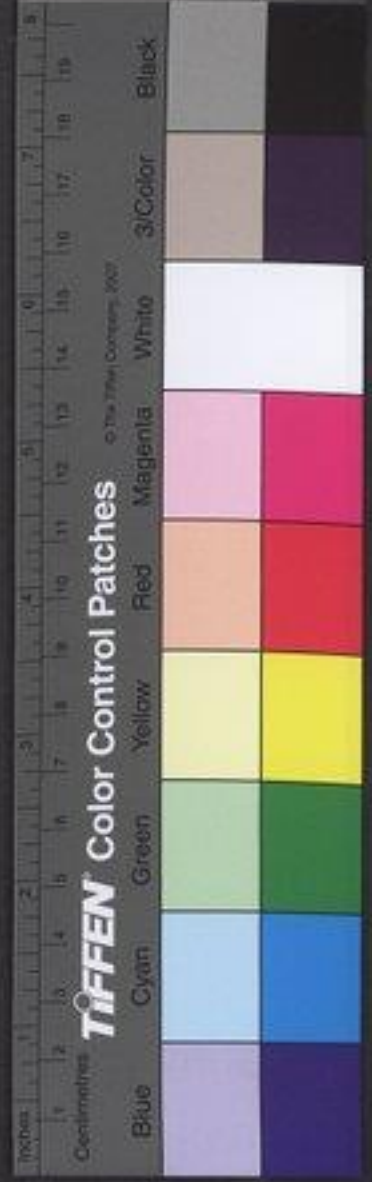

使代之代合比見於左師左師向成○見左師曰

女夫也入士夫謂華女○女言彼下女喪而宗室

於人何有人亦於女何有言人亦不能愛詩曰宗

子維城母俾城壞母獨斯畏詩大雅言宗子之固

爾詩曰至斯畏○正義曰大雅板之篇凡伯刺厲王之

反疏詩也言宗子之固惟若城也即謂宗子為城言宗人

當固之母使此城頽壞頽壞則女女其畏哉華亥出奔

傳六月丙戌鄭災伯之言楚公子棄疾如晉

報韓子也報前年過鄭鄭罕虎公孫僑游吉

從鄭伯以勞諸祖辭不敢見鄭地○過地則反又

固古采反從才用反或如身勞力報反注及下同相問加

請見之見如見王見鄭伯如見楚王疏注且而有禮

見王是共也辭言奔疾其而有禮以其乘馬八匹私面私見鄭伯○見

子皮如上卿楚如見以馬六匹見子產以馬四匹

見子大叔以馬二匹降殺以兩○殺所界反禁芻牧採樵

不入田不犯田○芻芻俱不樵樹不采執執種

疏不樵樹不采執○正義曰不樵樹不伐不抽屋不

強勾誓曰有犯命者君子廢小人降君子則廢

位小人則退給下劇也○抽較留反強其丈反又其良反勾

不或作巧音蓋乞也說文作勾遠安說亡人為勾斷救律反

疏不抽屋不強勾○正義曰服虔云抽裂也言舍不為

暴王不恩賓恩恩也往來如是鄭三卿皆知



其將為王也三卿罕虎公韓宣子之適楚也楚

人弗逆公子棄疾及晉竟晉侯將亦弗逆叔

向曰楚辟我衷辟非心衷正也○竟音竟境下注同辟

何效辟詩曰爾之教矣民胥效矣效下效○效

從我而已焉用效人之辟書曰聖作則

辟乎匹夫為善民猶則之况國君乎晉侯說

乃逆之禮○說音悅秋九月大雩寧也○徐儀

楚聘于楚儀音徐楚子執之逃歸懼其叛也

使遂洩伐徐遂洩楚大夫吳人救之令尹子蕩

帥師伐吳師于豫章而次于乾谿乾谿在護國

帥師伐吳師于豫章而次于乾谿乾谿在護國

尹棄疾關章之父子蕩歸罪於遂洩而殺

之歸罪於遂洩不冬叔弓如楚聘且弔敗也吳所

十一月齊侯如晉請伐北燕也告盟士匄相士

鞅逆諸河禮也禮○句古害反本或作焉

注同上轉於文以今傳本皆作士匄相士鞅古本士匄或作

王正董馮王庸本向學皆以士匄是范宣子即士鞅之父

不應取其父同姓名人以為介今傳本誤也依王正為是

之族亦名匄無妨今相范鞅即文伯也然士文伯名

士匄

相上戰。正義曰：山族諸以王正為難，人諸本及王請董遇注皆作王正，俗本或誤為王，此人不當與王數之，父同姓名而為之介也。
晉侯許之。十二月，齊侯遂伐北燕，將納簡公。簡公北燕伯也。晏子曰：「不入燕，有君矣。民不貳，吾君助左右，諛諛作大事，不以信未嘗可也。」
為明年齊齊平傳。諛諛檢反，諛洋朱反。

附釋音春秋左傳註疏卷第四十二





NATIONAL CENTRAL LIBRARY, TAIWAN, R.O.C



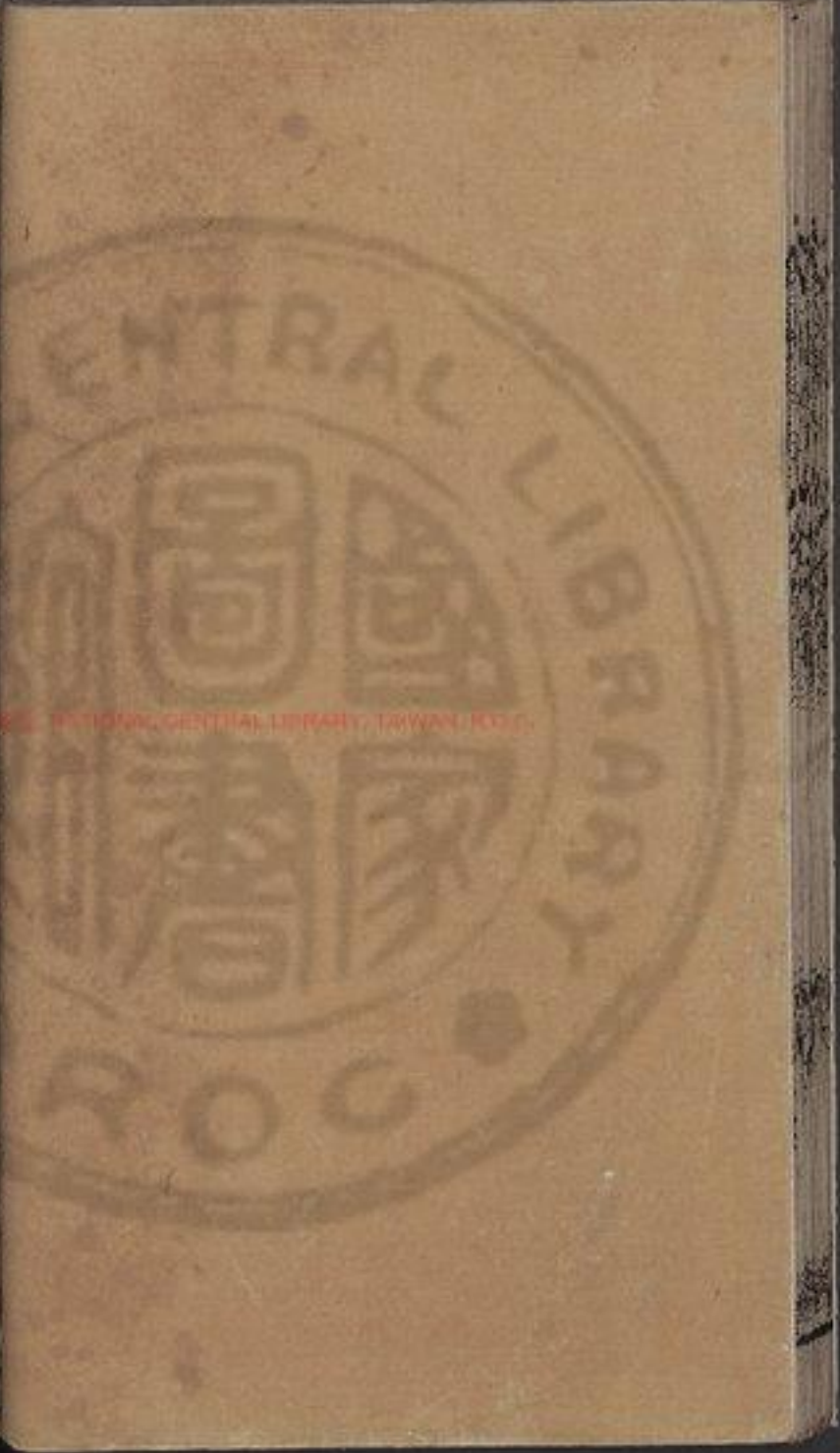
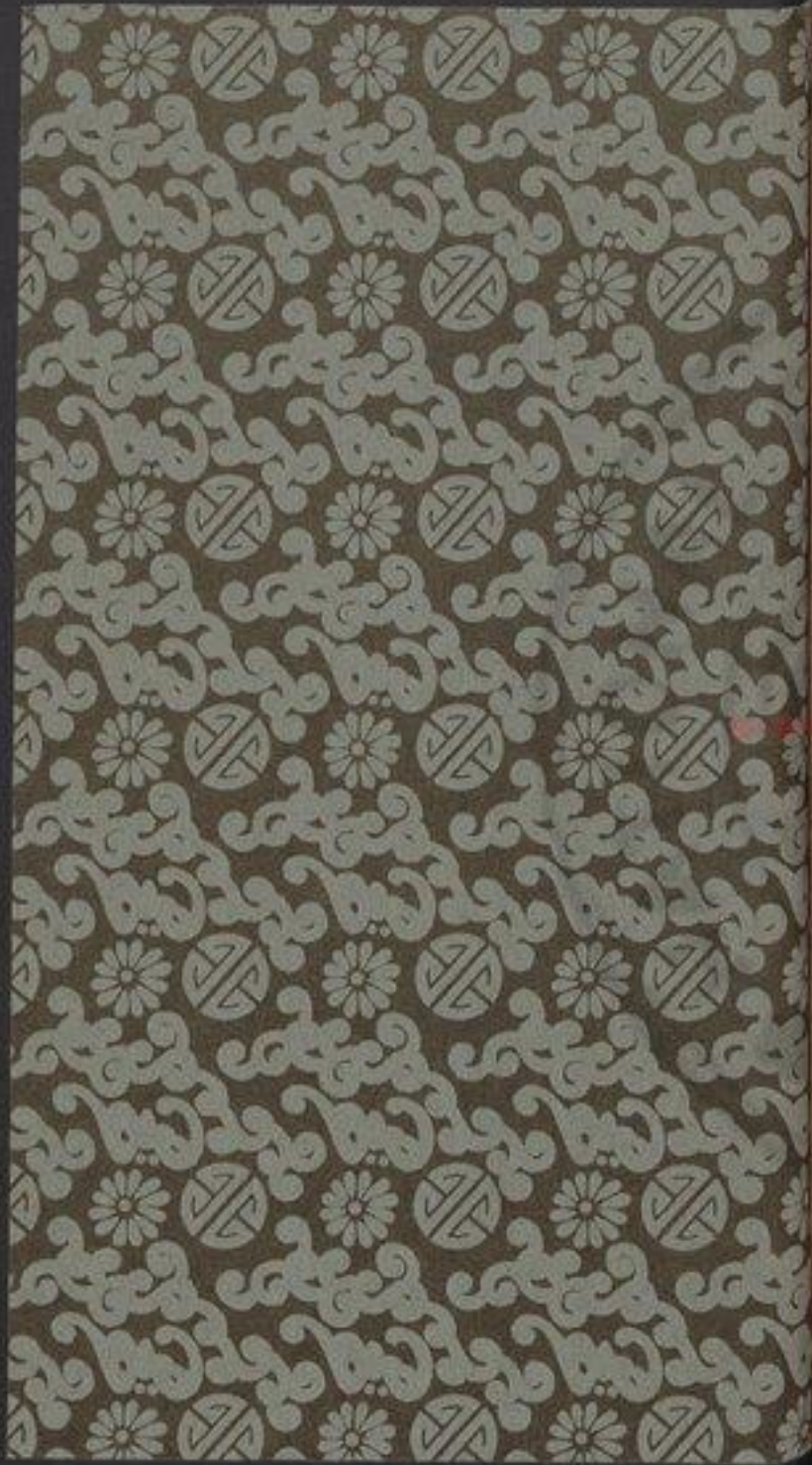

國立中央圖書館



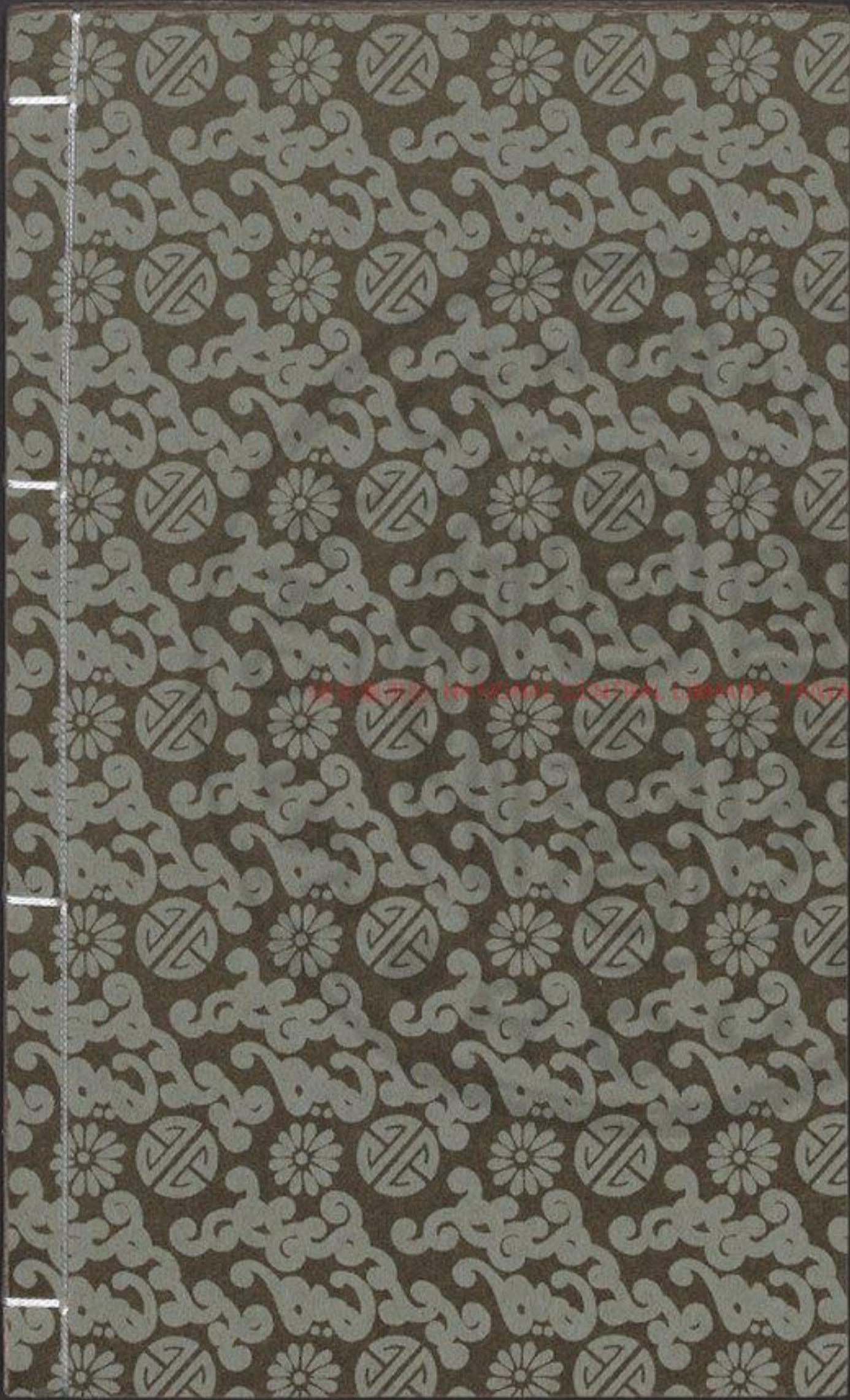

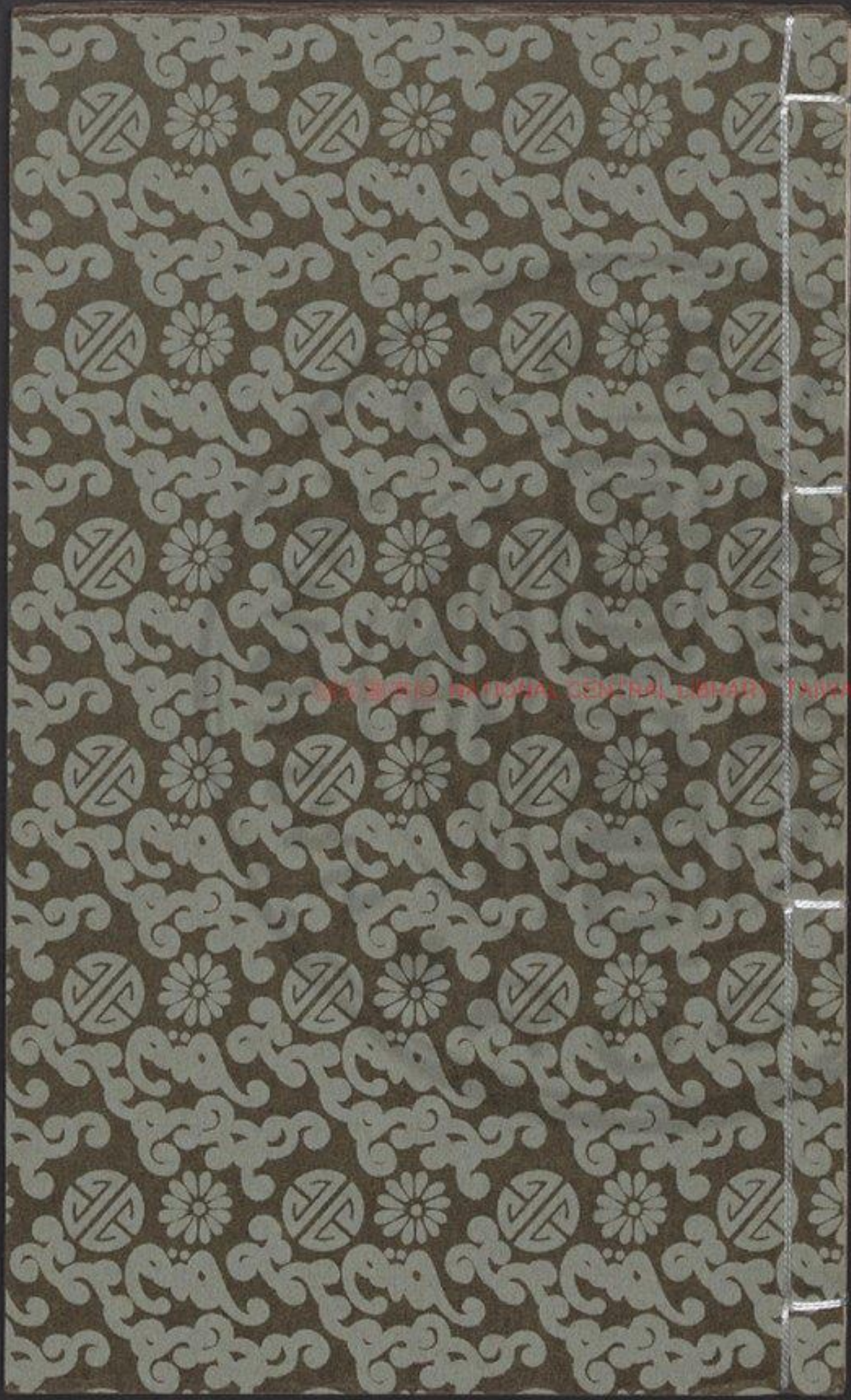

NATIONAL



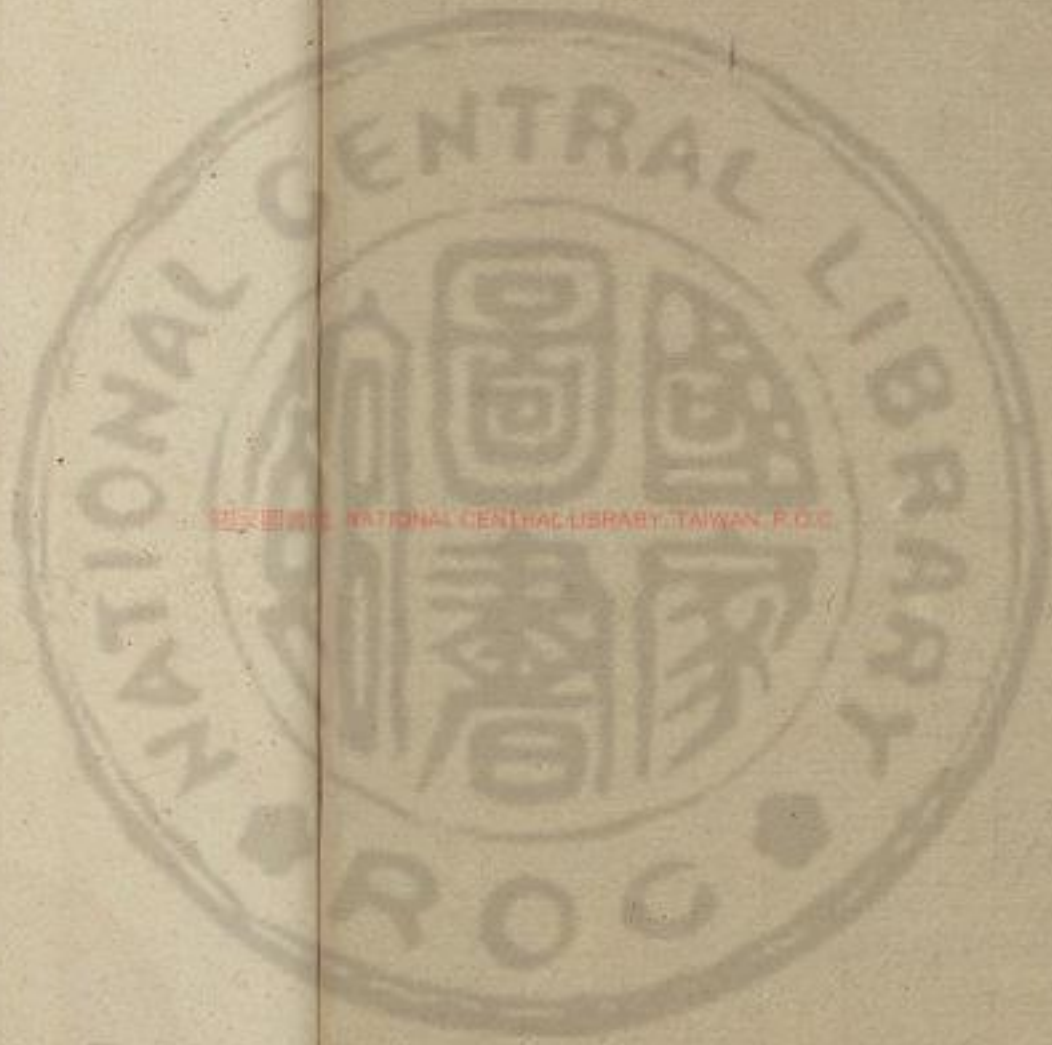

國立中央圖書館 國立中央圖書館, TAIWAN, P. R. C.



34931-5 K20

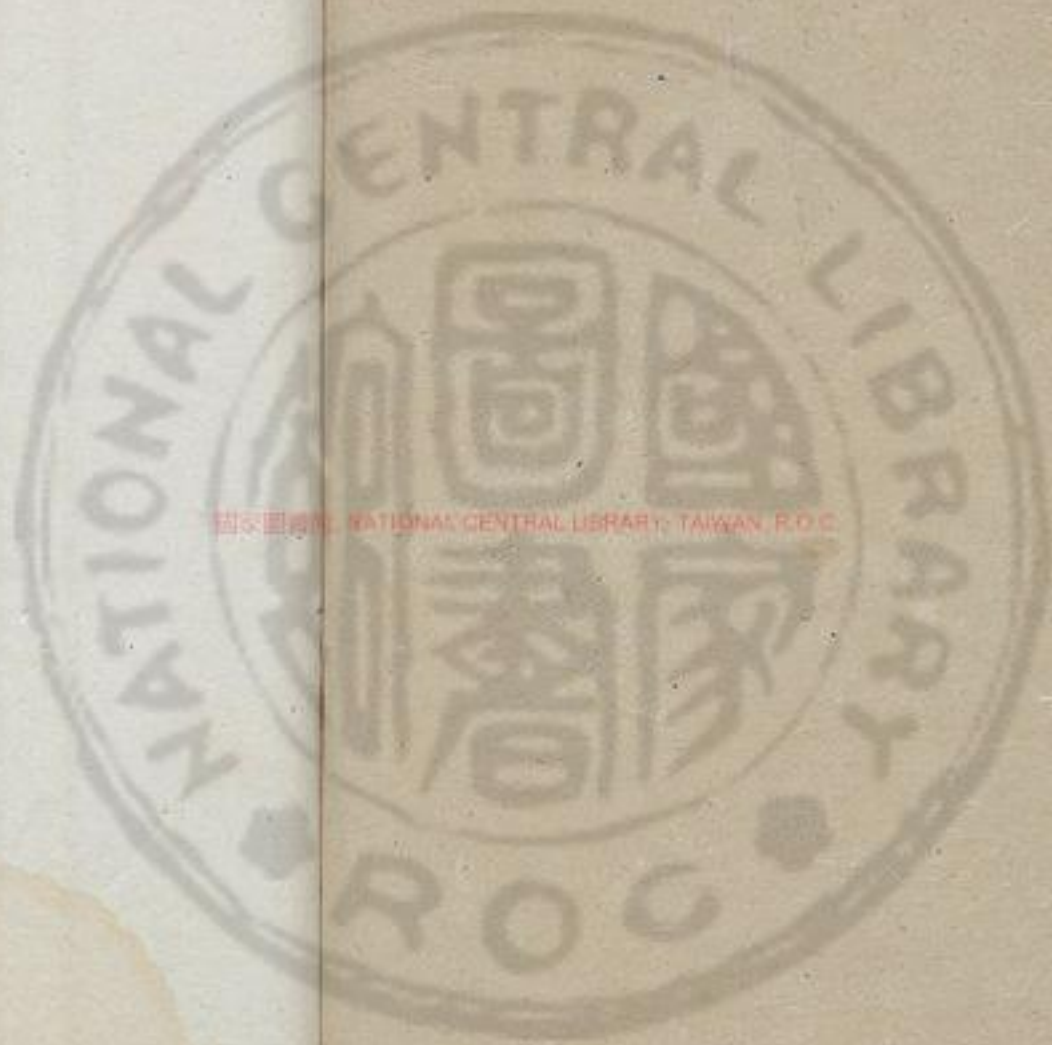

國立中央圖書館 NATIONAL CENTRAL LIBRARY TAIWAN, R.O.C.





附釋音春秋左傳註疏卷第四十四

杜氏註

孔穎達疏

經七年春王正月暨齊平

暨與也燕與齊平前年冬齊伐燕間無異事故

不重言燕從可知○暨其器反傳同重直用反

疏 暨與至可知○正義曰解與釋與齊平較梁傳云以外及內曰暨謂此為暨與齊平賈逵何

休亦以為暨與齊平許惠卿以為燕與齊平服虔云義二十

四年仲孫孫搢與齊平許惠卿以為燕與齊平服虔云義二十

侵伐且齊是大國無為求與齊平此六年冬齊侯伐此燕將

納簡公齊侯貪賄而與之平故傳言齊求之也齊次于我燕

人行成其文相比若君近之案經例即燕與齊平當書與齊

與諸侯平皆言暨下三月公如楚叔孫孫如齊淪盟公不在

國故齊與來者據經言之賈君為得則從許說也故燕與

而平冬春相繼間無異事省文故不重言燕猶桓五年冬州



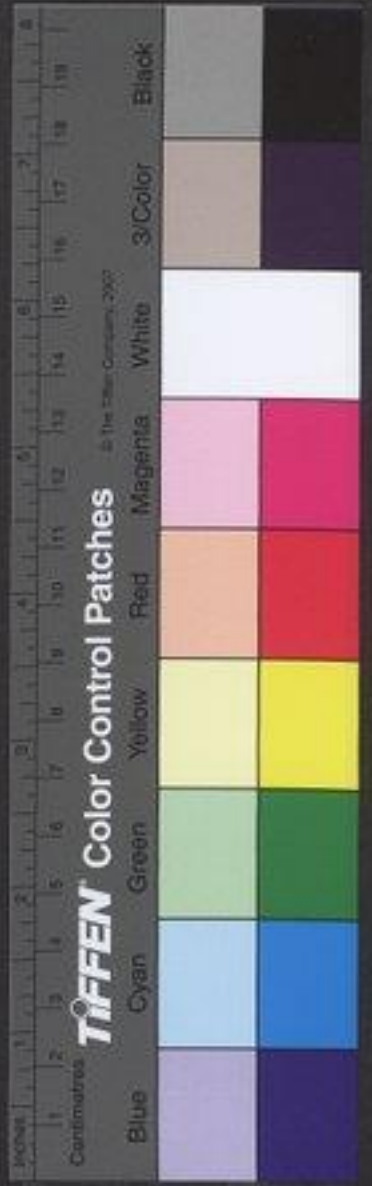

而反又而于反疏注濡水至易水。正義曰今案高陽
鄭音莫本又作莫疏無此水也水原出於崑崙其出平地
崑崙山中和平也燕地之界與
泉出者未知杜言何所案據燕人歸燕姬齊侯與
賂

以瑤瓊玉積學耳不克而還瑤玉也積學也等耳
音據禮記夏曰饒殷曰單周疏注瑤玉至玉也。正義曰
曰爵說文聲從斗實位反疏孔安國尚書傳云瑤美石
此云瑤瓊玉積與玉別文亦似非玉杜以瑤為玉者詩毛傳
云瓊瑤美玉則瑤之為物亦玉石之間與玉小別或或以為
石或以為玉瓊是玉之美名詩以瓊瑤為玉故毛言美玉耳
周禮醴人王宰則以醴疏以齊醴道醴實之則醴是
器當以瓦為之以瑤為醴故為寶也論語云龜玉毀於櫝中
是櫝為盛物之置也明堂位云魯夏后氏以瑤殷以爵周以
爵鄭玄云爵畫木櫝也聲是爵名文承玉積之下明亦
以玉為之言耳者蓋此器旁有耳若今之杯故名耳

子之為令尹也為王旌以田析羽為旌王旌游至
層反游音留疏注析羽至於軫。正義曰析羽為旌周禮
軫之忍反疏司常文也鄭玄云析羽皆五采繫之於軾

辨之上所注旌於于首也凡九旗之帛皆用絳然則于首
有羽羽為疏各逐以旌為旗稱其垂至軫者謂游至於軾非用
至軾也禮疏皆命徵云禮天子旗九羽曳地諸侯七羽齊軫
大夫五羽疏較士三羽齊首周禮節服氏案夏六人維王之
大常鄭玄云王旌十二旒兩兩以纆綴連旁三人持之禮天
子旌曳地以纆維轡鄭王未以即如天子不應建大常
於曳地故以諸侯解之云王旌游至於軾謂楚王旌也蓋建
交龍之旗而游至於軾然諸侯之旌短於王旌二州大夫之
旌亦短於諸侯之旌疏二月案周禮軾去地四尺較去軾
並五尺五寸而禮禮云諸侯齊軾大夫齊較於事為疑不可
知

也知芋尹無字斷之曰一國兩君其誰堪之及
即位為章華之宮納云人以實之章華南都

芋尹何反疏芋尹一以義曰芋是草名也及十七年
無音短疏陳有芋尹蓋無官以草名官不知其故無字

之闖入焉疏無字執之有司弗與王有

曰執人於王宮其罪大矣執而謁諸王執無



王將飲酒謂也無宇辭曰天子經略經略天下

故曰諸侯正封封疆有定分。疆居疏天子至正封

十一年注云累保也則此累亦為界也經略天下以四海為

界界外內皆為已自有故言累有四海謂有四海之內也天子界

內天子自經營之故言經略也諸侯封內受之天子非

已自營故言正封謂不侵人不與人正之使有定分

之制也封畧之內何非君土食土之毛誰非

君臣毛草故詩曰普天之下莫非王土率土

之濱莫非王臣詩小雅推廩注也。普本或作博音疏

詩曰至王臣正義曰此山大夫刺幽王也役使不均云博

天之下云云鄭箋云此言王之土地廣矣王之臣又眾矣天刑

求而不得何使而不行率土之濱者地之形

勢水多於上民居水畔故云循土之涯也

天有十日至癸人有十等王至下所以事上上所以共神也故

王臣公公臣大夫大夫臣士士臣阜阜臣與

輿臣隸隸臣僚僚臣僕僕臣臺馬有圉牛有

牧養馬曰圉養牛曰牧疏王臣至臣臺。正義曰文十

臣以事君也此云王臣公者謂上以下為臣文同而意異也

公者五等諸侯之總名環齊要略云自營為公入公為公言

正無私也大夫者天之言扶也人能扶成人也士若事也言能

理家事也服虔云阜也造也造成事也輿衆也佐阜舉衆事也

隸隸屬於吏也僚勞也共勞事也僕僕臣主職者也臺給

下微名也此皆以意言之循名求實不以得本於末也

不以待自事公有司曰女胡執人於王官良將

焉執之周文王之法曰有亡荒閱前六也闕竟

大蒐蒐者女音故焉於所以得天下也吾先君文

王楚文

作僕區之法

僕區刑書之。僕區為區反徐如字服云僕隱也區區也為隱



疏 正義曰引其言刑刑法知是

區區也為隱 **曰盜所隱器** 隱盜所

亡人之法也 **與盜同罪所以**

封汝也 正法故能啓 **疏** 注行善至故水 正義曰文

法所以得為天子也僕區之法所以封汝言去盜賊所以大

啓封疆也京十七年傳曰彭仲爽由停也文王以為令尹實

賜申息胡陳然封於 **若從有司是無所執逃臣**

也 **逃而舍之是無陪臺也** 言若王事無乃闕

乎昔武王數紂之罪以告諸侯曰紂為天下

逋逃主萃淵藪 萃徒也天下逋逃悉以紂為淵藪也

本在跡反 **疏** 昔武至淵藪 正義曰此在尚書正成篇也

蕪素心反 **疏** 武王既克殷歸至于豐乃陳伐紂之事告於

諸侯言將伐之時以商之罪告于皇天后土所過名山大川

曰今商土受領通暴殄天物害虐烝民為天下逋逃主遠

故夫致死焉 **故夫致死焉** 入欲

乎若以一文之法取之盜有所在矣 **王**

曰取而臣以往 往去 **盜有龍未可得也** 盜有龍

遠赦之 楚子成竟華之臺願與諸

侯落之 宮室始成祭之 **疏** 注宮室至城內 正義

路殺成則考之而不置 **疏** 注宮室至城內 正義

杜言宮室始成祭之為落者以其言落 必是以酒澆落之雖

祭中雷之神以安之 **大宰遂步** 曰臣能得魯

侯遠放 呂彊來召公辭曰昔先 君成公命我先

故夫致死焉 **故夫致死焉** 入欲



大夫嬰齊曰吾不忘先君之好將使衡父照

臨楚國鎮撫其社稷以輯寧爾民嬰齊受命

于蜀蜀盟在成二年衡父公傳○奉承以來弗敢

失墮而致諸宗祧言奉成公此語以告宗廟日我

先君共王引領北望日月以異共百恭○疏我

至北望正義曰日謂在月也嬰齊與無盟于蜀事在成二

年共王之初共王即望齊朝故言日月我先君共王引領此

望也董湯注無日字傳序相授於今四王矣四王共

謚法既過能改曰共及靈王○傳直嘉惠未至唯襄公之辱臨我喪

粵反鄭古洽反襄公二十八孤與其二三臣悼心失圖在哀

稷之不皇况能懷思君德大喪多不暇今君若

步玉趾辱見寡君此是寵靈楚國以信蜀之

役致君之嘉惠是寡君既受貺矣何蜀之敢

望言相欲使君來不敢望如蜀復有○疏正義我曰言聞其

恩寵賜以威靈以及楚國以明受命于周之事其先君

鬼神實嘉賴之豈唯寡君君若不求使臣請

問行期問當見使臣之期○寡君將承質幣而見于

蜀以請先君之貺請問也○質音致幣之○公地而往

夢襄公祖祖祭○疏正義我曰言聞其

也魯子問曰諸侯論天子與諸侯相見皆云相見出是世與

道為一知祖是祭神也周禮大司馬王與王相見出是世與

王自左取馭下祝存受神祀誠遠觀之與與云行山曰我祀

之者封土為山象以音物操也為神主而祭以車餘之心如去



俞世險難也又謂諸國云出相釋較祭酒脯乃飲酒于六則
鄭玄云謂外也行出國門止陳車駟釋酒脯之奠於轅為行
始也詩傳曰較道祭也謂祭道之神春秋傳曰較山或伏
然則較山行之道也謂祭道之神春秋傳曰較山或伏
牲其上使者為較祭酒脯所告也知大夫適者於是饗之飲
酒於其側置車轅之而遠行是說較之事也詩云取
相以較謂諸侯也天子則以大夫轅亦加之
鄭司農云伏謂伏犬以工車轅之是也大夫用酒脯

慎曰君不果行襄公之適楚也夢周公祖而
行今襄公實祖君其不行子服惠伯曰行先
君未嘗適楚故周公祖以道之襄公適楚矣
而祖以道君不行何之三月公如楚鄭伯勞
于師之梁鄭城門○道之音尊孟僖子為介不能
相儀儀子仲孫纒○介音界相息及楚不能答郊

昭七

劣為下僖子病不○夏四月甲辰朔日有食之

晉侯問於士文伯曰誰將當目食對曰魯衛

惡之受其凶惡○惡之如衛大魯小公曰何故對

曰去衛地如魯地衛地多幸也魯地降婁也日食於

在衛大在魯小也周四月今二月疏注高地在降婁

故曰在降婁○降戶江反下同

星上辨九州之地所封城皆有分星是在地封城必當天

星之分但古書亡失鄭注謂章氏引輿論云寅折木燕也卯

大火宋也辰壽星鄭也巳鶉星楚也午鶉星周也未鶉星秦

也申實沈晉也酉大梁趙也戌降婁魯也亥鶉星也子玄

魯也丑星紀吳越也素凌以來地分天去極皆衛也降婁
魯也辰壽星鄭也巳鶉星楚也午鶉星周也未鶉星秦
日在危十六度立春節在營空十四度雨水申終於空四度
也降婁初日在奎五度驚蟄節在庚辰春分中終於空四度
度也此時周四月今二月故曰在降婁也問有則却不知於
日在何處而後也言去衛地如魯地蓋始入降婁之初且於

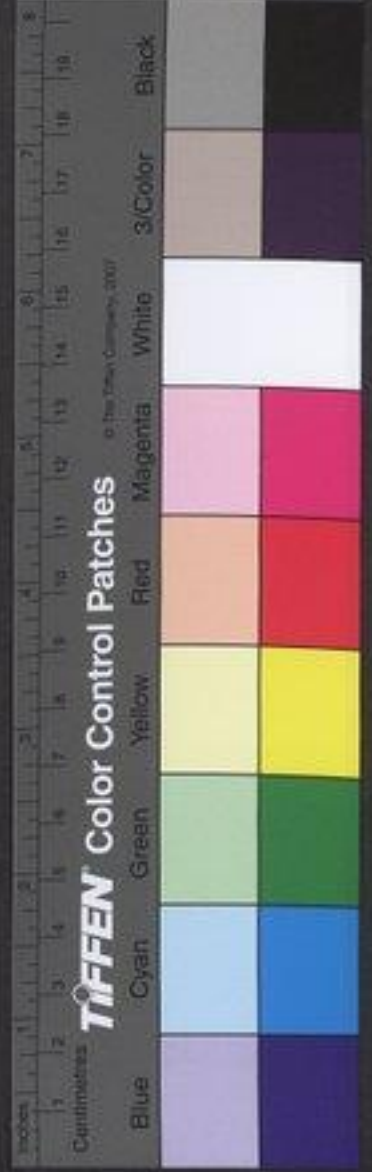

是有災魯實受之魯受其辭為其大咎其衛君

乎魯將上卿八月衛侯卒十一月季孫宿卒公曰詩所謂

彼日而食于何不臧者何也或曰食不臧疏詩所至

正義曰十月之交大夫制崩王也十月之交朔月辛卯日有食之亦孔之醜注云日為君辰為臣平金也如木也又以卯侵辛故其惡也又云彼日而食則作有常此日而食于何不臧詩作此也彼者師道不同也對曰不

善政之謂也國無政不用善則自取譎于日

月之災譎譎也○譎直疏對曰至之災正義曰士文

人君為政不善可以感動上天則自取譎於日月之災以日食之災由君行之所致也昏義云天子聽男教后聽女順天子治陽道后治陰德是故男教不備陽事不得適見於天日為之食婦道不備陰教不得適見於日月為之食此傳彼此皆是勸戒辭耳日月之會自有常數每於一百七十三日有餘則日月之道一交則日月必食雖千歲之已食謬葬

七

而盡知靈復由數不備而政不善也此時周室微弱王政不行非復能動天也設有天變當與天下為災何獨備君魯魯當其名也若日食之歲常有一君死乎足明士大夫伯言備君魯有君死在日食之歲常有一君死乎足明士大夫伯言備君魯卿之死不自由日食而知矣人君者任貴居尊志移心溢或滿必情慾壞亂天下聖人眼之神靈作為監戒夫以昭昭大明照照下上忽爾藏工俾書夜負為怪異莫斯之甚故為之以儆新射之以乃矢度人奔奔以相從為大駭動以告眾陸物碎窳以哀之祝幣史計以祀之立取食去樂之數制入門廢朝之典示之以罪已之且教之脩德之去所以重天變警人君也天道深遠有時而驗或亦人之禍福與與相達故聖人得因其變常設戒勸戒知遠之士識先聖之幽情中之主信欲祥以自懼恒道可以助教不可專以為為教神之則威發去之則害宜故其言若有咎無咎事若信若不信期於大通而已世之季者宜知貞壽焉

故政不可不慎也務三而已

一曰擇人擇賢二曰因民因民所利三曰從時順四時

晉人求治祀田前設叔侯不盡歸今公適楚晉人恨故復來治祀田○復侯又天下接枝



同疏注前波全杞田。正義曰下云君之在楚於晉罪也。知晉人以此故復來治杞田。宋之盟云晉楚之從

交相見今復從者於時不免楚意為其盟耳。心不欲諸侯向楚又無辭可以禁之故內懷恨而治其田季孫

將以成與之成孟氏邑謝息為子孟孫守不可息

信守家臣。為于偽反注及下。曰人有言曰雖有挈

餅之知守不假盟禮也挈餅沒者喻小知為人守器。借知不以借人。挈若結反。

餅滿丁反之知音智。注小。夫子從君而守臣喪邑子

知同。吸音急。惜子夜反。雖吾子亦有猜焉言季孫亦將疑。我不忠。清七。

楚。喪息源反。才季孫曰君之在楚於晉罪也之言晉罪君不。之至楚。又不

聽晉魯罪重矣。晉師必至。吳無以待之。不如

與之間。晉而取諸杞候晉問際可復伐杞。取之。間如字注同。吾與子

桃魯國汴縣東南有。桃虛。虛起居反。成反。誰敢有之。是得三成

也。魯無憂而孟孫益邑。子何病焉。辭以無山

與之。萊柞萊柞二山。乘音來。柞子洛反。又音昨。乃遷于挑謝恩。挑也。晉

人為杞取成不書非。公命。楚子享公于新臺音華。臺也。使

長鬚者有相鬚鬚也。欲先夸魯侯。鬚力頓。疏。使長鬚。反相息。亮反。鬚音須。今音單反。疏者相。

好以大屈實好之賜。大屈弓名。屈勿反。大屈弓名。服同。又云大曲。疏。注大屈弓名。正義。也。賈云。實金可以為鈞。出大屈也。疏。曰賈述云。大屈實金。可以為鈞。大屈金所生地。名服。慶云。一曰大屈弓名。晉使書。一楚子。享魯侯於章華之臺。與大曲之弓。既而悔之。為啓驪。見魯侯。魯侯歸。大屈即大曲也。

既而悔之。遂啓疆。聞之。見公公

語之。拜賀。公曰。何賀。對曰。齊與晉越。欲此。父

語之。拜賀。公曰。何賀。對曰。齊與晉越。欲此。父

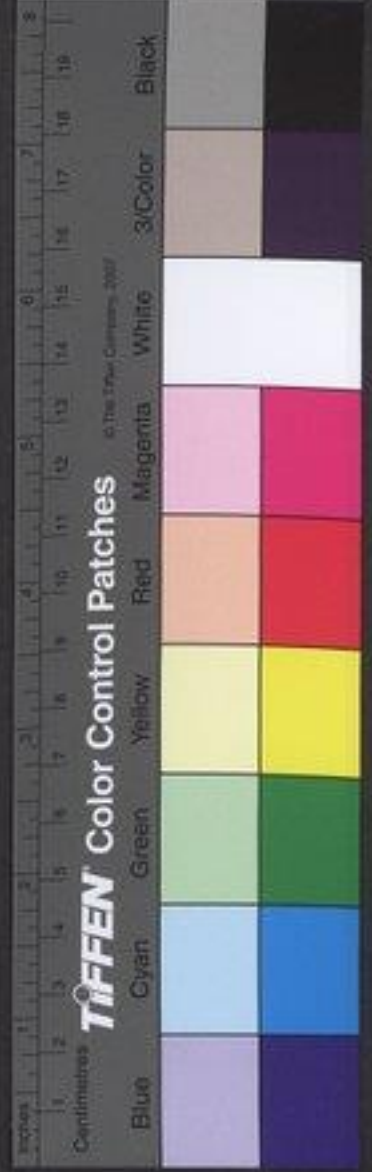

矣寡君無適與也而傳諸君君其備禦三鄰

言齊晉越將伐魯而取之○見賢備
反語魚據反適丁歷反傳直專反

慎守寶矢敢不
賀乎公懼乃反之傳言禁靈不信所以不敢○鄭子產聘于晉

晉侯有疾韓宣子逆客私焉私語曰寡君寢疾

於今三月矣並走群望晉所望祀山川皆走往祈有

加而無瘳今夢黃熊入于寢門其何厲鬼也

對曰以君之明子為大政其何厲之有昔堯

殛鯀于羽山羽山在東海其縣西南○鯀教留反黃

足濟川解者云鯀并入水之物故是龍也一日既為神何妨
是獸類今本作能皆謂也東海人祭禹廟不用熊白及鬻為
謂此其鯀化為一物乎極紀力反誅也本又作極音義同

古本反疏今夢至寢門正義曰諸本皆作熊字實陸云
熊獸也說文云熊獸似豕山居又豸從能獸云熊

如熊黃白文孫炎曰書云如熊如羆則熊似羆以豕之獸即
今之所謂熊羆也釋獸又云熊羆羆其子狗李巡曰熊羆之

類其子名狗則熊羆似羆非熊也又羆魚云龍三足能變光
曰龍皆四足今三足故記之彼是龍之異狀張衡東京賦云

能龍三趾梁王云龍之所化是龍龍也若見龍獸何以能入
羽淵恒以神之所化一不可以常而言之若是能龍何以得入

寢門先儒既以為獸今亦以為龍是也汲冢書瑣語云晉
平公夢見赤熊闕屏惡之而有疾使閔子產言關屏聽以是

獸也張叔皮論云賓爵下華田冒上厲牛哀痛變鯀化為熊
久血為蟻積更生蠅傳玄潛賦云澤伯忌墮而弗占方

書言諸而善終為正流弊以祈福也鬼告凶而命窮黃母化
而龍兮數變而成熊者所論不同或疑張叔為難者作

郎王劭云古之請推與能者皆于陵反張叔用舊音傳玄用
新音張叔亦作熊也秦詩無羊與正月及襄十一年猶卜熊冠

之辭皆以熊韻
其神化為黃熊以入于羽淵實

為夏郊二代祀之魯禹父夏家郊祭之禮殷周二代
又通在羣神之數并見祀○夏戶

為夏郊二代祀之



雅反注 疏 注 辨焉至見祀 正義曰 祭法云 夏后氏禘黃
夏下同 疏 注 辨焉至見祀 正義曰 祭法云 夏后氏禘黃
也 殷周二代自以其出配天 雖復不以 鮮配郊 鮮有治水之
功 又隨在 羣神之數 并亦見祀 通夏 通為三代 祀之也 祭法
又曰 夫聖王之制祀也 能禦大害 則祀之 能捍大患 則祀之
鮮 鄭 鵬 水 而 極 死 禹 能 脩 德 之功 非 此 故 也 不在 祀 典 是 言
鮮 有 大 功 而 歷 代 祀 之 山 祭 法 又 云 有 虞 氏 禘 黃 帝 而 郊 嘗
相 頌 頌 而 宗 堯 夏 后 氏 亦 禘 黃 帝 而 郊 嘗 祖 顓 頊 而 宗 禹 殷
人 禘 嘗 帝 郊 冥 刑 契 而 宗 湯 周 人 禘 嘗 而 郊 稷 祖 文 王 而 宗
武 王 家 語 子 羔 問 曰 周 人 祖 文 王 而 宗 武 王 虞 夏 祖 宗 異 代
者 孔 子 曰 殷 周 祖 宗 其 顯 可 以 不 毀 則 其 他 所 祀 宗 若 功 德
不 殊 雖 在 異 代 亦 可 以 無 廢 矣 周 人 愛 召 公 猶 敬 其 樹 况 祖
宗 其 功 德 而 可 以 不 廢 矣 周 人 愛 召 公 猶 敬 其 樹 况 祖
不 辱 奉 其 廟 哉 晉 貝 為 盟 主 其 或 者 未 之 祀 也 乎
言 周 衰 晉 為 盟 主 疏 注 言 周 至 群 神 正義 曰 祭 法 曰 有
得 佐 天 子 祀 羣 神 疏 注 言 周 至 群 神 正義 曰 祭 法 曰 有
亡 其 地 則 不 祭 然 則 鮮 非 晉 地 之 神 晉 人 不 合 祭 之 也 但 周
室 既 衰 晉 為 盟 主 得 佐 助 天 子 祭 祀 群 神 故 不 祀 鮮 而 鮮 為
崇 也 晉 語 說 此 事 云 昔 者 鮮 違 帝 命 殛 之 于 羽 山 化 為 黃 熊
以 入 于 羽 淵 實 為 夏 郊 三 代 舉 之 夫 鬼 神 之 所 及 非 其 族 類

則紹其同位今周室少卑晉實繼之其或者未舉夏郊邪宣
子以告祀夏郊董伯為尸五日晉侯疾聞是言晉當繼周得
佐天子祀羣神也信三十一一年傳云相之不享於此久矣非
衛之罪也祀辭何事然則祀是夏後自當祀相衛不祀相而
晉祀鮮者相無功唯子孫當祀鮮則列 韓子祀夏郊 祀
在祀典天子祀之故晉繼周祀鮮也 韓子祀夏郊 祀
疏 祀夏郊○正義曰言祀夏 晉侯有間 問差也。賜
家所郊者故注云祀鮮 疏 云鼎○正義曰服虔
子產莒之二方鼎 所貢 疏 云鼎三足則圓四足
則子產為豐施歸州田於韓宣子 豐施鄭公孫
方 則子產為豐施歸州田於韓宣子 豐施鄭公孫
晉以州田賜段○為 曰日君以夫公孫段為能任
子為反下為初言同 其事而賜之州田今無祿早世不獲久享君
德其子弗敢有不敢以聞於君私致諸子 此
正月公孫段卒○夫 宣子辭子產曰古人有言曰
音扶任音平下同

則紹其同位今周室少卑晉實繼之其或者未舉夏郊邪宣
子以告祀夏郊董伯為尸五日晉侯疾聞是言晉當繼周得
佐天子祀羣神也信三十一一年傳云相之不享於此久矣非
衛之罪也祀辭何事然則祀是夏後自當祀相衛不祀相而
晉祀鮮者相無功唯子孫當祀鮮則列 韓子祀夏郊 祀
在祀典天子祀之故晉繼周祀鮮也 韓子祀夏郊 祀
疏 祀夏郊○正義曰言祀夏 晉侯有間 問差也。賜
家所郊者故注云祀鮮 疏 云鼎○正義曰服虔
子產莒之二方鼎 所貢 疏 云鼎三足則圓四足
則子產為豐施歸州田於韓宣子 豐施鄭公孫
方 則子產為豐施歸州田於韓宣子 豐施鄭公孫
晉以州田賜段○為 曰日君以夫公孫段為能任
子為反下為初言同 其事而賜之州田今無祿早世不獲久享君
德其子弗敢有不敢以聞於君私致諸子 此
正月公孫段卒○夫 宣子辭子產曰古人有言曰
音扶任音平下同

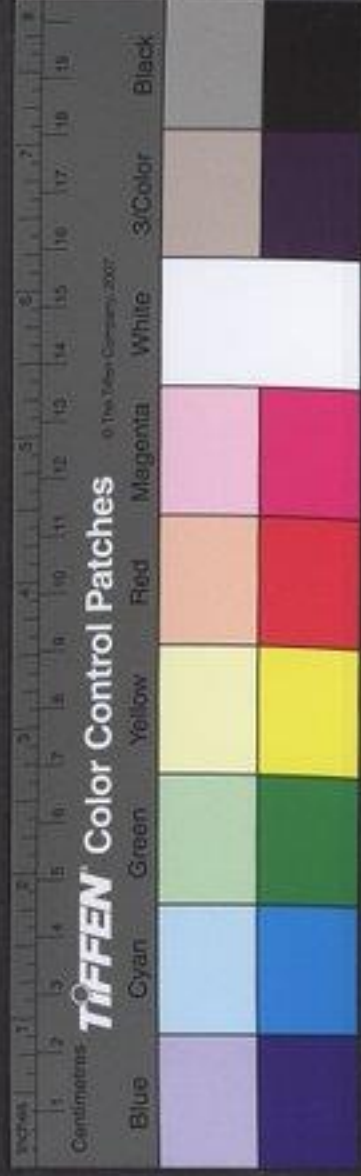

其父析薪其子弗克負荷

荷擔也。以微薄喻貴重。析薪，歷反。荷，本亦作荷。

何河可反。又音荷。荷，丁甘反。

施將懼不能

其先人之祿其況

能任大國之賜縱吾子為政而可後之人若

屬有疆場之言敝邑獲戾

恐後代宣子者將以鄭取晉邑罪鄭。若屬，音屬。

屬，疆場也。

而豐氏受其大討吾子取州是免敝

邑於戾而建置豐氏也敢以為請

傳信子音疏。疏，傳言至不諒。正義曰：貞而不諒，論語文也。貞，正也。諒，信也。段受晉邑卒而歸之，正也。知宣子欲之，而言畏懼後禍，是不信。

宣子受之以告晉侯晉侯以與宣子宣

子為初言病有之

初言謂與趙文子爭州也。

以易原縣於樂大

心樂，大心，宋大夫原晉也。邑以賜樂大心也。

鄭人相驚以伯有曰伯有

至矣則皆走不知所往

襄三十年鄭人殺鑄刑書伯有言其思卒。

鑄刑書

之歲二月

在前年。

或夢伯有介而行

介，甲也。曰壬子

余將殺帶也

帶，助子。哲，伯有也。壬子，六年二月三日。

明年壬寅余又

將殺段也

公孫段，豐氏黨。壬寅，正月二十八日。

疏

注：公孫段，豐氏黨。壬寅，正月二十八日。疏，正義曰：釗，成天段。即豐氏黨言驅氏黨字之誤。以釗，杜氏今知非考段為豐氏。傳有明文，杜氏既無容不秀蓋後人補寫之誤。劉向《列女傳》未必是。及壬子，駟帶卒。國人益懼齊燕平之月。

正月壬寅公孫段卒國人愈懼其明月子產立

公孫洩及良止以撫之乃止

公孫洩，子孔之子也。三，義。下九年，鄭殺子孔。良止，

伯有子也。立以為大夫。使有宗廟。洩，息列反。子大叔問其故子產曰鬼

有所歸乃不為厲五畝之歸也大叔曰公孫



洩何為子孔不為子產曰說也為身無

義而圖說伯有無義以妖鬼故立之惡惡民并立使

論如字下及注疏所以解說民心也伯有作亂而死不應

同徐始統反疏所以解說民心也伯有作亂而死不應

立其後今立良止民必怪之為伯有之身無義立後而圖

謀自解說於民也解說者以子孔良霄俱被誅殺今立一

人為妖鬼立良止也以解說民心從政有所反之

以取媚也民不可使知之故治政或當反疏從政至媚

曰反之謂反正道也媚愛也從其政事治國家者有所反於

正道以取民愛也反正道者子孔誅絕於道理不台立公孫

佃今既立良止恐民以鬼神為惑故反違正道兼立公孫佃

以取媚於民公孫佃不惑也段與帶之卒自當命盡而終耳未

必良霄所能殺也但良霄為厲因此恐民民心不安義頂止

偁故立祀止厲所以安下民也何休嘗言難此言孔子不語

怪力亂神以鬼神為政必惑衆故不言也今左氏以此令後

世信其說發其義而所福於鬼神此大亂之道也子產雖立

良止以託絕絕此以鬼賞罰要不免於惑衆豈當法之以示

季末鄭玄答之曰伯有惡人也其死為厲鬼厲者陰陽之氣

相乘不和之名尚書五行傳六厲是也人死體魄則降知氣

在上有尚德者附和氣而興利孟夏之月令雩祀百辟卿士

有益於民者由此也為厲者因害氣而施災故謂之厲鬼月令

民多厲疾五行傳有樂六厲之禮禮天子立七祀有大厲諸

侯立五祀有國厲欲以安鬼神弭其害也子產立良止使祀伯

有以弭害乃禮而供祀之事也子所不語怪力亂神謂虛陳

靈象於今無驗也伯有為厲鬼著明若此而何不語乎子產

固為衆愚將惑故并立公孫佃云從政有所反之以取媚也

孔子曰民可使由之不可使知之不媚不信說而後信之不

信民不從也及子產適晉趙景子問焉景子

趙成曰伯有猶能為鬼乎子產曰能人生始

化曰魄魄形也既生魄陽曰魂陽神疏人生至

正義曰人稟五帝以生或陰陽必靈有身體之質名之曰形

有靈吸之動謂之為象形氣合而為用知力以此子而彌故得

有靈吸之動謂之為象形氣合而為用知力以此子而彌故得

有靈吸之動謂之為象形氣合而為用知力以此子而彌故得

有靈吸之動謂之為象形氣合而為用知力以此子而彌故得

有靈吸之動謂之為象形氣合而為用知力以此子而彌故得

有靈吸之動謂之為象形氣合而為用知力以此子而彌故得

有靈吸之動謂之為象形氣合而為用知力以此子而彌故得

有靈吸之動謂之為象形氣合而為用知力以此子而彌故得

有靈吸之動謂之為象形氣合而為用知力以此子而彌故得

有靈吸之動謂之為象形氣合而為用知力以此子而彌故得

有靈吸之動謂之為象形氣合而為用知力以此子而彌故得

有靈吸之動謂之為象形氣合而為用知力以此子而彌故得

有靈吸之動謂之為象形氣合而為用知力以此子而彌故得

成爲人也此將說淫厲故委本其初人之生也始亦化爲形
形之靈者名之曰魄也既生體矣魄內自有陽氣氣之神者
名之曰魂也此魄神靈之名不從形氣而有形氣既殊魂魄
亦異附形之靈爲魄附氣之神爲魂也附形之靈者謂初生
之時耳目心識手足運動呼吸皆此則魄之靈也附氣之
神者謂精神性識漸有所知此則魂之神也是魄在於前
而魂在於後故云魄生魄陽曰魂魂雖俱是性靈但魄識
少而魂識多孝經說曰魄白也魂芸也白明白也芸芸動也
形有體質取明白爲名氣唯虛吸取芸動爲義鄭玄祭義注
云氣謂虛吸出入者也耳目之聰明爲魄是言魄附形而魂
附氣也人之生也魄盛魂強及其死也形消氣滅郊特牲曰
魂氣歸于天形魄歸于地以魂本附氣氣必上升故言魂氣
歸于天魄本歸形形既入土故言形魄歸于地聖王緣生事
死制其祭祀存亡所異別爲作名改生之魂曰神改生之魂
曰鬼祭義曰氣也者神之盛也魄也者鬼之盛也合鬼與神
數之至此也死必歸土此之謂鬼其氣發揚于上神之著也是
故魂魄之名爲鬼神也禮記延陵季子之哭其子云骨肉
歸復于土命也若魂氣則無不之也爾雅釋文云鬼之爲言
歸也易象辭曰陰陽不測之謂神以骨肉必歸于土故以
言之魂氣無所不通故以不測名之其實鬼神之本則魂

第七

是也劉炫云人之受生形必有氣氣形相合義無先後而此
云始化曰魄陽曰魂是則先取而後氣先魄而後魂魄魄之
牛有先後者以取有質而氣無質尋取以知氣必先魄而後
魂其實並生無先後也○性陽神氣也 正義曰以形有質
故爲陰魂無形故爲陽魄以化表形故 用物精多則魂
以陽是氣氣爲陽知形爲陰互相見也 用物精多則魂
魄強物構 疏 用物至魄強 正義曰魂既附氣氣又附
以形強若其居高官而任權勢奉養厚則氣強故用物精
而後則魂魄強也○性物權勢 正義曰物非權勢之名而
以物爲權勢者言有權勢則物備物 是以有精爽至於
謂奉養之物衣食所資之器名也 神明 是明也
神明 是明也 疏 是以至神明 正義曰此言從微而云至者
是明之不明言權勢重用物 匹夫匹婦強死其魂魄
猶能馮依於人以為淫厲 強死不病也人謂匹夫
多養此稱爽至於神明也 良霄我先君穆公之冑子良之孫子耳之子





敝邑之卿從政三出矣鄭雖無職職也○胃

三出矣子之良公子去疾生子耳公孫鞅疏從政三出正

賴生伯行良魯三出為卿卿缺此典及疏義曰子良子耳

良魯三出皆為卿抑諶曰草取爾國草取小貌○而三出執

其政柄其用物也弘矣其取精也多矣其族

又大所馮厚矣馮厚○補波命反而強死能為鬼

不亦宜乎傳言子之在子皮之族飲酒無度相向以

以注相尚至以酒疏正義曰相尚以故馬師氏與

子皮氏有惡師氏公孫錡之子罕朝也襄二十一年馬

同一族○組什齊師還自燕之月在此年罕朝反

居反頗而結反罕黜罕黜罕黜正義曰公孫錡

罕黜罕黜罕黜罕黜罕黜罕黜

子罕之孫禮謂之從公昆弟罕黜奔晉韓宣子問其位於子

產問朔可使子產曰君之羈臣苟得容以逃

死何位之敢擇卿違從大夫之位請以禮大夫者

罪人以其罪降罪重則古之制也朔於敝邑亞

大夫也其官馬師也大夫位獲戾而逃唯執

政所實之得免其死為惠大矣又敢求位宣

子為子產之敏也使從嬖大夫為子產故使降

為子子德反計疏使從嬖大夫正義曰子產勸昭從云

同嬖必計反疏子哲上大夫女嬖大夫不尊貴也則言

之嬖大夫亦是下大夫子產云朔亞大夫也今晉侯使秋

八月衛襄公卒晉大夫言於范獻子曰衛事



晉為睦睦和也晉不禮焉庇其賊人而取其

地賊人孫林父其地戚也故諸侯貳詩曰鷦鷯在

原兄弟急難詩小雅鷦鷯鷦鷯集也飛則鳴行則搖喻兄弟相救於急難不可自舍鷦鷯又作即

精亦反鷦本又作令丁反難如字疏詩曰至急難正

又乃曰反住同搖音強又以照反疏義曰小雅鷦鷯之

篇也以鷦鷯之在原喻兄弟之急難也鷦鷯水鳥也今而在

原夫其常處飛則鳴行則搖不能自舍也喻人當在平守之

世今有兄弟在急難相救之情亦不能自舍也但鳥有飛行

可言人之不能自舍無狀可言耳注鷦鷯鷦鷯正義曰

鷦鷯又鳥注鷦鷯鷦鷯正義曰又曰死喪之威兄弟孔懷

感畏也言有疏兄弟之不睦於是乎不弔弔不相恤况遠人誰

敢歸之今又不禮於衛之嗣嗣君也衛必叛我

是絕諸侯也獻子以告韓宣子宣子說使獻

子如衛弔且反戚田傳言戚田所由還衛衛齊惡

告喪于周且請命王使臣簡公如衛弔簡公王

且追命襄公曰叔父陟恪在我先王之左右

以佐事上帝陟登也恪敬也帝天也叔父謂襄疏注

益至永策正義曰陟登恪敬釋詁文也周禮所云上帝皆

是天也如今之哀策者漢魏以來賢臣既卒或贈以本官印

綬近世或更贈以高官褒德敘哀載之於策余敢忘高

將奉賜其家以告柩如人之哀策謂此也

圍亞圍二國周之先也為蔡諸侯亦疏注二國至命者

紀高圍是公劉文孫之孫高圍生亞圍亞圍大王釐父之祖

也此為弱之諸侯公王追命襄公而云不忘二圍知其亦是

受殺王追命此杜以意言

耳二圍之受追命無文也

○九月公至自楚孟僖子

病不能相禮不能相禮谷郊勞以此為己病○病不能

相禮本或作病不能禮相息亮反注相儀

禮



同勞力 報反 乃講學之 苟能禮者有從之及其將

死也 二十四年子思信 召其大夫 曰禮人之

幹也無禮無以立吾聞將有達者曰孔丘

後也 聖人而滅於宋 孔子六代祖孔父嘉為

疏 言三十四年云云蓋相傳誤耳 聖人之

子六代祖 正義曰家吾本姓篇云宋微公熙生非父何

生宋父周周生世子蒧蒧生正考父考父生孔父嘉其後以

其祖非父何以有宋而授厲公 非父何 高祖宋開公之子

及正考父 非父何 佐戴武

宣 三人皆 三命茲 益其 故其鼎銘

云 考父朝 一命而僂再命而僂二命而俯

循牆而走 亦莫余敢侮

饋於是鬻於是 以餬余口

孫紇有言 曰聖人有明德者若不當世

其後必有達人

疏 注聖人至考

父之德知此聖人之後有明德而不得在出當大位者止

孫故言其後必有達人謂知能通達之人於夫子身為大夫

其後必有達人 聖人之後有明德而不得在出當大位者止

孫故言其後必有達人謂知能通達之人於夫子身為大夫



乃稱夫子此時仲星未仕不得稱爲夫子以未仕之時也
後之語是白明意尊之而失事實陳柏未死言謫亦此類也

今其將在孔丘乎我若獲沒得終必屬說與

何忌於夫子使事之論南宮敬叔何忌孟慎子皆

學禮焉以定其位知禮則疏注南宮敬叔也

事仲星仲星曰能補過者君子也詩曰君子

是則是效詩小雅孟慎子可則效已矣單獻

公奔親用羈獻公周鼎上單靖公之子冬十月

辛酉襄頃之族殺獻公而立成公成公頃公之

十一月季武子卒晉侯謂伯瑕伯瑕曰

吾所問日食從矣可常乎衛武子對曰不可

六物不同各異民心不壹政教事序不類有夏

官職不則合官舊職同始異終胡可常也詩

曰或燕燕居息或惟悴事國詩小雅言不同

曰或燕燕居息或惟悴事國惟在遠反詩作盡

公曰何謂六物對曰歲時日月星辰是謂也

公曰多語寡人辰而莫同何謂辰對曰日月

之會是謂辰歲日月十一會所會疏歲時日月星

釋天云歲歲也夏曰歲周曰年李巡曰載一歲莫不異載也

孫炎曰四時一終曰歲取歲星行一次也年取年數一數是

疏

疏

疏

疏



言歲即年也時謂四時春夏秋冬也日謂十日從甲至癸也
 月從正月至十二月也星二十八宿也辰謂日月所會一歲
 十二會於子至亥也周孔相氏掌十有二十有二月十
 有二辰十日二十有八星之謂也六物也大成所在十二
 年始而故為十二歲也辰與同也正義曰東南隅有辰也
 大火謂之辰也又自日月之會辰也又其方有辰星也日月
 會謂之辰者辰時也故以配日配甲子日疏日也正
 言日月聚會有時也義曰言辰無常所分在十二
 以十幹配之明其一所也○衛襄公夫人姜氏無
 子宣姜氏嬖人媼始生子孟縶孔成子夢康叔謂
 已立元成子肅姆孔之孫孫縶也元孟縶弟也時元未
 立反承元疏注夢時元未生正義曰知者時口媼始生子孟
 之承反疏縶即云成子夢若已生當去媼始生子孟縶及
 元然云孔成子嬰且論夢已下乃余使羈之孫圉與
 云晉輔官了聘成生元明未生也

昭七

康叔謂已余將命而子苟與孔烝鉏之曾孫

圉相元史朝見成子告之夢夢協也晉韓

宣子為政聘于諸侯之歲在二媼始生子名

之曰元孟縶之足不良能行跛也○疏之足
 不

正義曰當斷不良為句能行向下讀之知者縶
 二十年在註云縶足不食故以宿邑縶縶是也

周易筮之曰元尚享衛國主其社稷今著
 辭

屯屯下坎上中
 屯下坎上中又曰余尚立縶尚克嘉之嘉
 之

遇屯遇下坎上中
 遇下坎上中之比比下坎上坤九之
 比下坎上坤九之疏疏之比
 疏之比

以示史朝史朝曰元亨又何

疑焉周易曰元亨身成子曰非長之謂平言也
 許更反注元甘同

成子曰非長之謂平言也



對曰康叔名之可謂長矣謂長矣

孟非人也將不列於宗不可謂長

且其繇曰利建侯繇言利建侯

何建建非嗣也嗣子自常位收與所下又建侯今以

二卦皆云謂前小示之二卦皆云

子其建之康叔命之二卦告

之筮龔於夢武王所用也弗從何為外傳云大

弱足者居謂引大誓也古又尚書人誓具有

主社稷臨祭祀奉民人事鬼神從會朝又焉

得居各以所利不亦可乎謂破利居元吉利故孔

成子立靈公十二月癸亥葬衛襄公靈公

經八年春陳侯之弟招殺陳世子偃師從殺例

疏注以首至出子之正義曰招去子

招殺陳世子偃師注以首至出子之正義曰招去子

招殺陳世子偃師注以首至出子之正義曰招去子

招殺陳世子偃師注以首至出子之正義曰招去子

招殺陳世子偃師注以首至出子之正義曰招去子

招殺陳世子偃師注以首至出子之正義曰招去子

招殺陳世子偃師注以首至出子之正義曰招去子



辯之素元葬之案博克欲殺馬毀王楚人將欲殺克不得為
葬之若異楚葬且不楚人葬陳哀公當如齊侯葬紀伯姬
不得直言葬也且諸言葬某公者皆楚魯晉楚齊葬之文大夫
不得書名言其所為之事而已故云魯注曾故書也案傳表
克之葬非以是私竊葬之而魯得會者諸侯之卒告卒不
告葬紅棺葬有常期知卒即往會之未必皆以禮也

使八年春石言于晉魏榆魏榆晉地○正義云魏榆州名魏榆里名魏榆二十
三年叔孫約次于魏榆魏榆地名知魏榆亦地名也

晉侯問於師曠曰石何故言對曰石不能言

或馮焉謂有精神馮依石而不然民聽濫也濫言也

之神也曰作事不時恐讒動于民則有莽言

之物而言公宮室崇侈民力彫盡彫傷也○

言不亦宜乎於是晉侯方築虎祁之宮虎祁地名

之言君子哉君子之言信而有徵故

怨遠於其身怨遠其身也○該于乃

僭而無徵故怨咎及之詩曰哀哉不能言匪

舌是出唯躬是瘁詩小雅也不能言謂不知言聖以

言如流俾躬處休其是之謂乎謂非正言而顯敘

侈昌反又尺氏反怨讒並作莫保其性性命也民不敢石

在絳西四十里○正義云魏榆州名魏榆里名魏榆二十三年叔孫約次于魏榆魏榆地名知魏榆亦地名也

婦同和巨之反又首臣之反分扶云反叔向曰子野

僭而無信自取瘁病故哀之○君子念反嗇矣能言巧

以聽言見答者言其巧以信而有徵自取安速師曠山言

綠問流轉然歸于諫故以比巧言如流也當叔向時詩義如



師傳且告有立君公子騃憇之子楚以君過殺憇

楚人執弓殺之殺千公子留奔鄭書曰陳侯之

弟招殺陳世子偃師罪在招也楚人執陳行

人千徵師殺之罪不在行人也招殺陳侯

千偽反下為疏注疑為坐發之正義曰義十

為之立宰同重直用反一年楚人劫與行人良實傳

書曰行人言使人出此復發傳故言重發之也經例曰行人

有六而發傳有三百因良齊以識其海行人因千徵師以示

其非罪因曾叔孫以而為也叔弓如晉賀虎郊

也賀宮游吉如鄭伯以如晉亦賀虎祁也史

趙見子大叔曰甚哉其相蒙也蒙欺也相忌

同可弔也而又賀之子大叔曰若何弔也其

非唯我賀將天下實賀言諸侯畏晉非獨鄭也若

秋大蒐于紅以根牟至于商衛革車千乘大蒐

數軍實簡車也也田罕魯東界琅琊陽都縣有牟鄉商宋地

晉西竟接才備也言千乘明大蒐日見萬衆之大數也乘

繩論反注同數也主反竟音境見賢編反七月甲戌齊子尾卒子旗

欲治其室子旗亦小施也并丁丑殺梁嬰梁嬰子

八月庚戌遂子感子工子車三子皆大夫子尾之

子工成之弟錯也子車頃公之孫研也比自來奔不書

而立子良氏之宰子良子犀之子高彌其臣曰

孺子長矣孺子謂子良也而相吾室欲兼

我也兼并授甲將攻之陳伯子善於子尾亦



授甲將助之或告子旗子旗不信則數人告

將往又數人告於道遂如陳氏相子將出矣

聞之而還問了須至○發疏將往至陳氏○止義曰

人告不復敢向子良之家遂如陳氏服安云將游服而逆

社者欲往到陳氏問助之故遂如陳氏服安云將請命謂子旗子對曰聞疆

氏授甲將攻子子聞諸曰弗聞子盍亦授甲

無字請從九年相子名○去胡子旗曰子胡然彼

孺子也吾誨之猶懼其不濟吾又寵秩之謂之使

之○其若先人何子盍謂之謂之使周書曰

惠不惠茂不茂周書康誥也言當施惠於不肖施惠者勸勉康叔所

以服弘大也服行相子稽顙曰頃靈福子頃

靈公亦亦氏所畫之君疏注周書至勉也○正義曰周公戒

○慈音音碧類素案案反疏康叔當神惠於不肖施惠者勸勉

其不能勉力者今子良○能勉力為善欲令相子勸勉之故

引此善也茂勉也釋詁○頃○正義曰溢法抵勸追懼曰

頃吾猶有望遂和之如初和藥高陳公

子招歸罪於公子過而殺之言將所以不九月

楚公子弃疾帥師奉孫吳圍陳孫吳悼太子偃

宋戴惡會之戴惡冬十一月壬午滅陳壬午

十八日傳言疏注壬午至月誤○正義曰杜以長曆校之

十一月經書疏十月○丑朔十八日得壬午也十一月無

壬午經書與嬖表克殺馬毀玉以

葬禮記也素克葬人之貴疏注與表至哀公○正義曰



名知克是變人之言也。凡葬無殺馬毀玉之法。知欲以非禮

厚葬哀公也。服房云。一曰馬陳侯所乘馬。玉陳侯所佩玉。故

殺馬毀玉。不欲使葬得之事。亦有似知不然者。葬既

陳陳制。為已有克。不使。於葬。馬玉。欲殘毀之。故不從。楚人

將殺之。請寘之。寘。馬土。既又請私。私。盡。私

於幄。加經於額。而逃。幄。帳也。逃。不欲為楚臣。使穿

封戌為陳公。為。楚。八。夫。破。陳。為。陳。使。成。曰。城。陳。之

役不諂。成。陳。在。在。十六年。成。與。靈。下。爭。皇。頭。侍。飲

酒於王。王曰。城。陳。之。役。女。知。寡。人。之。及。此。女

其。辟。寡。人。乎。及。此。謂。為。王。對。曰。若。知。君。之。及

此。臣。必。致。死。禮。以。息。楚。息。寧。晉。侯。問。於。史。趙

曰。陳。其。遂。亡。乎。對。曰。未。也。公。曰。何。故。對。曰。陳

顯。頊。之。族。也。顯。頊。氏。以。歲。在。鶉。火。而。城。疏。對。曰。至

卒。滅。陳。將。如。之。顯。頊。氏。以。歲。在。鶉。火。而。城。疏。對。曰。至

正義曰。致死。禮。者。欲。為。知。殺。致。死。親。靈。王。也。穿。封。成。既。臣。事

靈。王。而。為。此。序。言。道。根。不。殺。君。者。以。明。在。君。為。君。之。義。見。已

忠。直。若。如。今。日。有。人。欲。謀。靈。王。曰。必。致。死。親。之。此。對。是。語。非

時。也。注。顯。頊。至。水。滅。正。義。曰。顯。頊。年。歲。星。在。鶉。火。之

次。於。時。顯。頊。有。書。專。言。之。故。史。趙。得。而。知。也。歲。星。天。之。真。神。所

在。以。昌。鶉。火。得。歲。而。火。益。盛。火。盛。而。水。滅。顯。頊。水。德。故。以。此

年。終。也。陳。是。顯。頊。之。族。故。知。城。將。如。之。亦。當。歲。在。鶉。火。陳

城。也。史。趙。別。有。以。知。假。此。而。為。言。耳。不。可。一。準。此。言。以。驗。國

之。興。今。在。析。木。之。津。猶。將。復。由。顯。頊。之。間。有。天。漢

之。興。今。在。析。木。之。津。猶。將。復。由。顯。頊。之。間。有。天。漢

由。河。也。所。呈。懸。反。疏。建。贊。斗。至。用。也。正。義。曰。析。木。之

復。狀。又。反。首。復。疏。建。贊。斗。至。用。也。正。義。曰。析。木。之

析。木。之。津。實。斗。之。間。漢。津。也。孫。炎。曰。析。別。水。木。以。贊。斗。之。間

是。天。漢。之。津。也。劉。炫。謂。是。天。漢。即。天。河。也。天。河。在。箕。斗。二。星

之。間。箕。在。東。方。木。位。斗。在。北。方。水。也。分。析。水。木。以。贊。斗。之。間



附釋音春秋左傳註疏卷第四十四





NATIONAL CENTRAL LIBRARY, TAIWAN, R.O.C



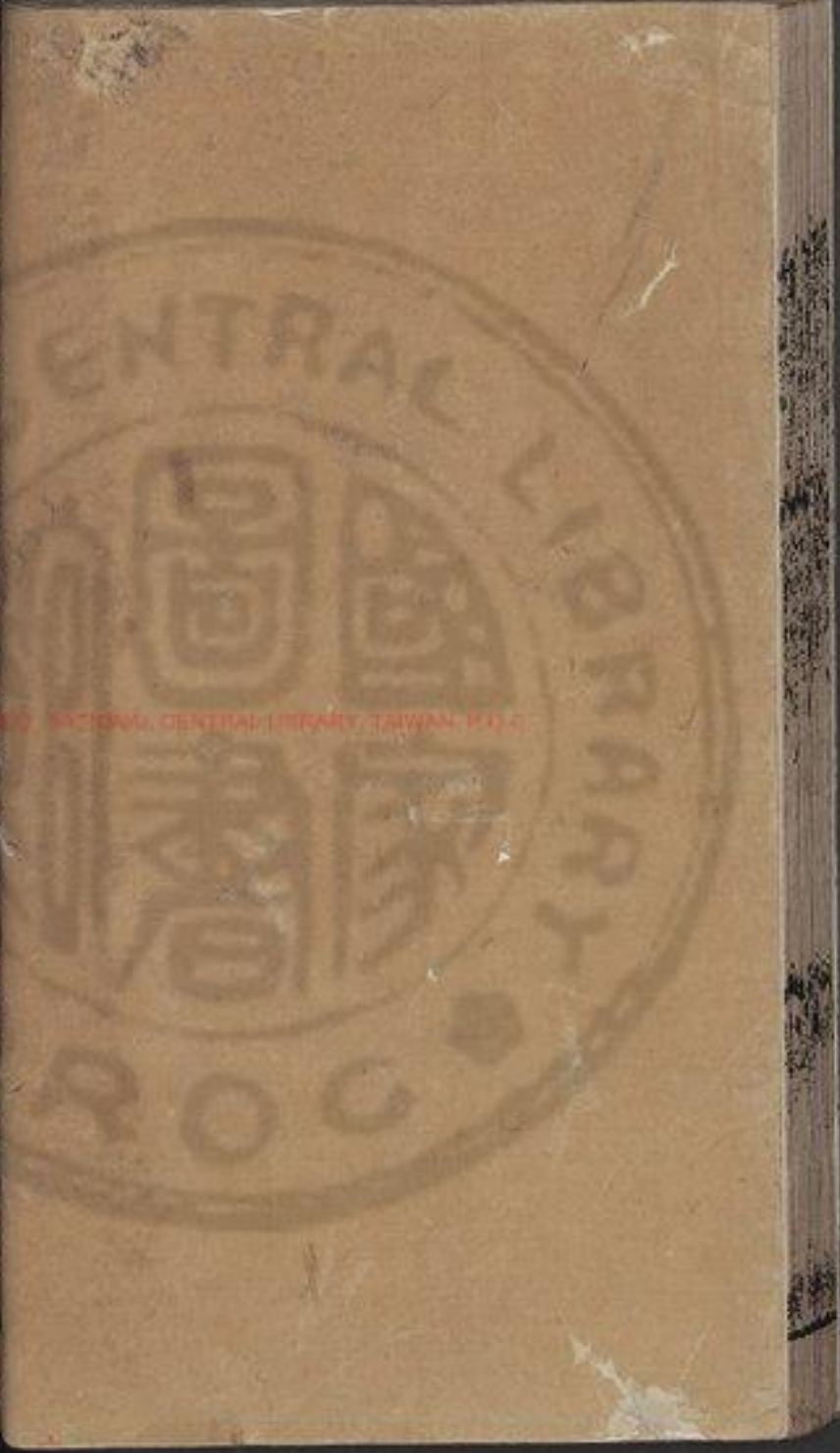

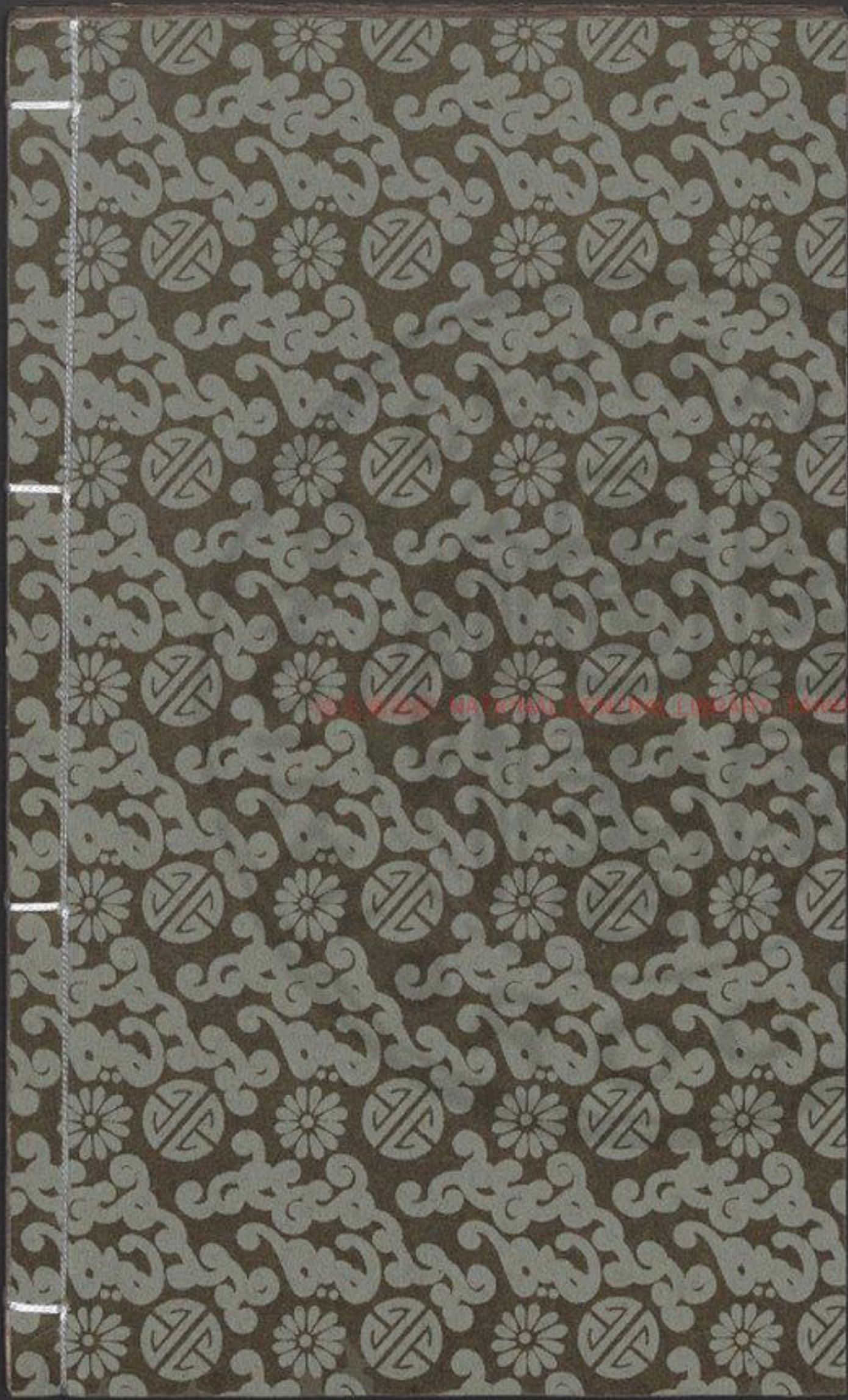

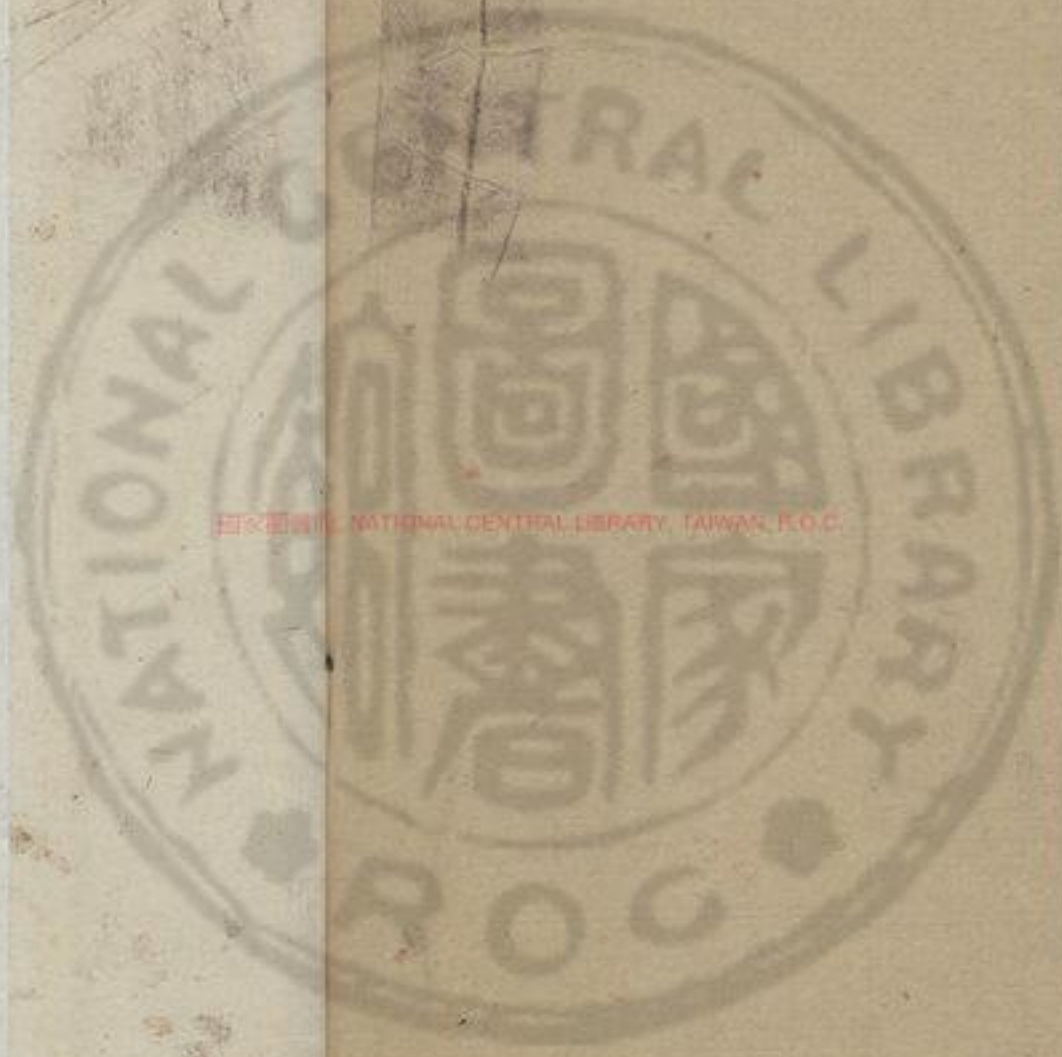

國立中央圖書館 國家圖書館 國家圖書館 國家圖書館

493



349319 v.21



國家圖書館 NATIONAL CENTRAL LIBRARY, TAIWAN, P.O.C.





附釋音春秋左傳註疏卷第四十五

經九年春叔弓會楚子于陳

禮○正義曰此刺宣十五年公孫歸父會楚子于宋其事同也楚子在彼魯微大國自往會之非楚子乃使會自以小國

事大國之往也許遷于夷

莊王以來出編於許常與鄰為仇敵今畏鄰欲遷許至為文

夏四月陳災

陳災者消晉之梁山也鹿崩不書晉災言繫於所災所害故以所在為名疏

宣十六年傳例也公羊穀梁經皆作陳火公羊傳曰陳已滅矣其言陳火何存陳也穀梁傳曰國以災邑曰火火不志此

何以志則陳而存之也賈服取彼為說言憇陳不與楚故存

陳而書之言陳尚為國也杜以左以思此義故錄而異之云

陳既已滅降為楚縣不言楚使災而直書陳火者猶如晉之梁山沙鹿崩不書出以彼不繫晉知法自不備繫楚非是存





陳如舊國也。災害所及，繫於所災所害之處。故以所存為名，不復繫其本國。大都以名通，國不繫。國陳是楚之大都，無綠當繫於楚。二傳非說，故杜不從。所災所害者，所災謂陳災是也。所害謂梁山沙鹿崩，是也。然災害繫於所災所害，而宣十六年不直云宣，附火而以宣附繫成周者，以宣附。其名不顯，若不繫成周，不知何題。宣附與此別也。○秋

仲孫纘如齊。○父蔡郎圍。○於郎地築苑。

傳九年春叔孫華及鄭游吉衛趙厲會楚

子于陳。楚子召陳州。四國大夫往非盟，王所。○不認書。○

正義曰：往年葬公子奔疾，師圍陳，楚子不親行也。既成，陳以為為賂，楚子自往，巡行鎮撫之。齊宋鄭衛聞其在陳，畏陳加歲，皆遣大夫往，故會之。非是盟，王所召至，亦不行。會於陳，史獨書已，使不悔，書諸國也。傳因叔孫，所以見故。魯平公大夫以見諸國皆行，非獨魯也。十年叔孫，如晉，晉平公傳因恩，亭諸國大夫此意，與彼同也。服虔以為此魯宋鄭衛之大夫，不書叔孫，以後也。服見文之，年公會諸侯，晉大夫盟，魯傳歷序諸國，乃云公後，至故不書，所會凡會，諸侯不書。

會後也。後至不書，其國不敵也。服虔準彼為義，故云叔孫。後目彼為盟，王所召，故諱。後期，此則楚非盟，王何以當諱。春秋之意，豈欲魯弁背而從楚，乃為之諱，其會楚也。且彼不書所會，乃認書諸侯，此若其會，經何以不認書叔孫會諸侯之大夫，傳何以不言叔孫會楚子。宋羊及鄭游吉衛趙厲會于陳，由今傳以四國大夫共會，楚子義亦不認書。足可以明且反。若後傳當言之，傳不言後而服以為後，是欲代丘明為傳，并解之也。故杜顯而異之言，不行會，杜不認書見此意。

二月庚申，楚公子奔疾遷許于夷，實城父。

疏。注：此時至譙郡。○正義曰：杜以

此轉改城父為夷，故傳。疏。地名經傳不同，而傳言實者，則以為名有改易也。傳不言實，則以為二名並存也。所言實者，皆奉舊以實新也。舊名城父，以時新改為夷，然言城父是舊名，故傳以實明之。凡有二義，經書未改之名，傳以所改實明之。凡有二義，經書未改之名，傳以所改實明之。許遷于夷，傳云許遷於折實，白羽定十年公會，齊侯于夷。谷傳云會于祝，其實夷谷是也。若經書已改之名，則傳亦奉其已改實，其未改之號，即此許遷于夷傳云于夷實城父，定十三年齊侯，齊侯次于垂，履傳云次于垂，履實則氏是。



此四者或經書未改或經書已改傳皆上句率其已改之
 名下句實其未改之號凡一地前後二名者非謂經時為未
 改之名傳時為已改之名乃於經傳以前上世之時已有所
 改前後之名夫子集史記而為經丘明采簡牘而作傳史記
 或書其舊名者即曰利夾谷是也或史記書其後名者即夷
 與垂履是也亦明陳簡牘為傳以所改後名而實之故簡二
 十三年釐取新矣後二十六年亦云析公之亂皆率白羽
 改為析之後但簡牘所析故杜云於傳前白羽改為析止謂
 簡牘之時非直頃作傳時也若其不然其子簡牘宜明作傳
 事相連據時日不遠皆可證經時為白羽作傳即改為析故
 杜云此四者皆為所在之地舊名絕於當時史記有實者也
 劉炫不審思社稷淫信公裴公之田已有析名而規杜氏非
 也

取州來淮北之田以益之
益許
 疏 取州來淮北之田以益之
取州來淮北之田以益之
 云州來淮南下蔡縣故水之南也淮北之田海水比田州
 來邑在淮南邑民有田在淮北也許國盡于夷志田少故
 取以

伍舉授許男田然丹遷城父人於陳以
與城父人
 遷方城外入

第九

於許
成十五年許遷於葉因謂之許今許許於葉故以方

昌慮
周甘人與晉閻嘉爭閻田
 甘人計大夫襄

大夫
閻嘉爭閻田
 疏 注甘人至入大。正義曰孔子父叔梁紇為

大夫
法當以邑名冠之而林人知此甘人即是下文申大夫

大夫
法當以邑名冠之而林人知此甘人即是下文申大夫

大夫
法當以邑名冠之而林人知此甘人即是下文申大夫

大夫
法當以邑名冠之而林人知此甘人即是下文申大夫

大夫
法當以邑名冠之而林人知此甘人即是下文申大夫

大夫
法當以邑名冠之而林人知此甘人即是下文申大夫

大夫
法當以邑名冠之而林人知此甘人即是下文申大夫

大夫
法當以邑名冠之而林人知此甘人即是下文申大夫

大夫
法當以邑名冠之而林人知此甘人即是下文申大夫



帝是後稷之子繼其父業世為大同故受此五國為西土之

長也釋例土地名云魏河東北勝也為馮翊晉魏為鄰

是也魏在京非長安勝西北勝在武勝在東勝今案其地

均在魏之西南百餘里百餘里在勝之西北無百里也詩經

穆封師與岐里相近為之長可矣計魏在師東六百餘里而

令部國與魏為長道路太遠公劉居魏又在岐西北四百餘

里此傳極言遠而師及武王克商蒲姑商奄吾

不及師並不知其故

東土也 如字又音蒲奄於檢及梁音洛 疏 又武至東土

克商光有天下外薄四海皆為周地一文既言西土故以下

唯論三方其實西方所至過於上文有岐以西猶是周境也

不復重言之耳服虔云蒲姑商奄蒲姑商奄者皆周之民

奄魯也二十年傳曰蒲姑氏因之定四年傳曰內商奄之民

命以 **巴濮楚鄧吾南土也** 肅慎燕亳吾北土

也 肅慎其地在玄菟北三十餘里 疏 巴濮至北土也

云成王既伐東夷肅慎來賀曾語云武王克商肅慎氏貢楛

矢韋昭云肅慎東北夷之國去扶餘千里晉之玄菟即在遼

東北杜言玄菟北三十里是北夷之 吾何邇封之有

近 疏 吾何邇封之有 正義曰言 文武成康之建

也 疏 我之封疆何近之有 正義曰言 文武成康之建

母弟以蕃屏周亦其廢隊是為 弟之國當救齊

之 蕃方元反昇必并反隊 疏 文武至是為 正義曰傳

直類反注同為于偽反注同 疏 稱號仲叔叔王季之穆是

文王母弟也管蔡姬嫁魯衛毛聃史記以為武王之母弟也

唐叔成王之母弟也其康王之母弟則書傳無文文王母

弟耳所封非同母者亦多矣建德為國君所以同母為親故言母

室使與天子設御患難亦其慮後世也 豈如弁髦

有廢隊王命望詩侯其救濟之是為世也 豈如弁髦

而因以敝之 童子重冕始冠必三加冠成禮而弁其始

冠故言弁冕因以敝之 弁皮也反本又



始冠古亂反疏皆如帝之○正義曰皆如弁鬃因以故

之禮先用細布之冠後去細布之冠不復

便用故云因以故之注曰此豈得將至室如細布冠加冕

之後不須復用因以故之注曰童子至冠也○正義曰案禮未嘗之

即弁而不事之也注曰童子至冠也○正義曰案禮未嘗之

時必重冕故云童子垂髦也士冠禮始冠細布冠加皮弁

次加爵弁是始冠必三加冠也其記冠義云始冠細布之冠

冠而故之可也五藻亦云始冠細布冠自諸侯下達冠而故

可也鄭云云本古文耳林將王之法服也是言本古而爵冠

既加而即弁是禮成而弁其始冠故云弁髦而因以故之也

弁有爵弁皮弁紳細布之冠不得名弁故云弁亦冠也

弁加而即弁是禮成而弁其始冠故云弁髦而因以故之也

為髮彼兩髦又云因以故之者謂髮沒不髦案禮加冠以後

親設以前身既成人猶自重髦何得云童子垂髦髦既親設

乃弁注何以前不言親設也若三加之後弁弁不弁髦注

何得云弁其始冠故言弁髦因以故之既連髦而言

明并親設之髦也髦之取像鄭注十喪禮云未聞

居禱机于四裔以禦魘魅言禱机略率四凶之一

中○禱徒刀反机五勿反裔以制反禦注言禱至其中

魚呂反禱勃知反机本又作机武異反正義曰文十八

年傳於舜臣堯流四凶族禱機窮奇禱机禱机投諸四裔以

禦魘魅先儒皆以為禱機禱机窮奇共工也禱机餘也

者言率四凶之一耳言四裔則三苗在其中可知也若直

說餘言居禱机于羽山不須言四裔也

故允姓之姦居于瓜州允姓陰

與三苗俱放三危者瓜州今敦煌○姦疏注介姦至數座

古顛反瓜古華反救都門反聲音皇疏正義曰此言正

責陰戎知允姓陰戎之祖也言允姓之姦者謂其奸邪之人

伯父惠公歸自秦而誘以來

使徧我諸姬入我郊

甸則我焉取之

疏則我焉取之

得取周之社也

注邑外空之地

正義曰釋地云

甸則我焉取之

得取周之社也

注邑外空之地

正義曰釋地云

甸則我焉取之

得取周之社也

注邑外空之地

正義曰釋地云

甸則我焉取之

得取周之社也

注邑外空之地



五十二年而遂亡子產問其故對曰陳水屬

也陳穎頊之後故為水屬。疏頊之後穎頊以水德王

復扶又反下注復封皆同。

天下故為水屬也陳是舜後舜為土德不近言土屬而遠繫

顛頊為水屬者蓋神靈知陳將欲復興浪取水為占驗假此

以為言耳未必帝王子孫永與所承同德楚之先世嘗為火

官即以火為楚象且復五行之官後世皆依其行乎此皆賢

哲有以知之火水妃也火畏水故為之妃疏注火

赤吾徒所測火水妃也火畏水故為之妃疏注火

之妃正義曰陰陽之書有五行妃合之論甲乙木也丙丁

火也戊己土也庚辛金也壬癸水也木克土土克水水克火

火克金金克木木克土土克水水克火也疏注火

也火畏水以下為土畏水以乙為庚妃也金畏火以辛為丙妃

已為甲妃也杜用此說故云火畏水故為之妃也疏注火

火離也水坎也易卦離為中女坎為小男故火為水妃而

楚所相也相治也楚之先祝融為高辛氏火

正義曰相訓助也王火而助君然治故以為治也疏注火

傳曰火正曰祝融頊項氏有子曰地為祝融楚世家云高辛

生赫生卷章卷章主稷稷為高辛氏火正其有功能光

天下帝嚳命曰祝融共工作亂帝使黎誅之而不盡帝誅黎

而以其弟吳回為後復居火正為祝融巨生陸終陸終

火出而火陳

四月出者以長曆推前年置閏疏注火

心至置閏正義曰義九年傳心為大火十七年傳曰火

出於周為五月今經書四月陳父傳言火出而火陳火得以

四月出者長曆云閏當在此年五月後而在前年故火以四

月出也長曆以為閏年閏八月則此年四月五日得中氣二

十月得正月節逐楚而建陳也水得妃而興陳興則楚

故四月得火見逐楚而建陳也水得妃而興陳興則楚

疏水得至楚後正義曰且以陳為楚楚人亦在陳陳

若穿封成為陳公者也但歐陽建楚國之人於義思遠則或

乃改遂為道言少述遺去楚而建立陳國而規杜非也妃

以五成故曰五年五成也五行各相妃合得五而成故

于陳傳曰如首疏注如合至陳傳曰正義曰如合釋語文

聖注並同疏也為係辭云天一地二天三地四天五



地六天七地八天九地十天數五也數五五位相得而各有
 合鄭玄云天地之氣各有五行之次一曰水天數也二曰
 火地數也三曰木天數也四曰金地數也五曰土天數也此
 五者陰無匹陽無耦故又合之地六為天一匹地天十為地
 二耦也地八為天三匹也天九為地四耦也地十為天五匹
 也二五陰陽各有合然後氣相得於化行也言五行各相
 如合生數以上皆得五而
 成故云五歲而陳符復封
楚克有之天之道也故曰五十二年
 及大梁而陳復封自大梁四歲而後四周四十八歲
 凡五少焉火五十二年天數以五為紀故五及鷓火火盛水
 衰
疏 注是歲空水衰○王義曰如杜預注歲星每五年而行
 越得歲而吳伐之故服氏以為有事丁武宮之歲龍度天門
 謂十五年歲星從申越未而至於午盛家以周天十二次次
 百四十四分歲星每五年行一百四十五分是歲星行一次外
 剩行一分積一百四十四年乃輿行一次故昭十五年符復
 一和今社氏既以此義而三十二年歲星得在丑者但歲星
 之行天之常數起辰之義不言自顯故杜不注若然楚卒歲

陳在哀十七年則歲星當偷鷓火至鷓尾而云五及鷓火者
 以顯項歲在鷓火而滅故禪寬卒六畧而言云五及鷓火不
 復細言殘數雖至鷓尾亦經由鷓火天有五星又大微宮中
 有五帝坐又四方中央亦有五帝大數以五為紀故五及鷓
 火也歲星天之貴神所在之國必昌歲在
 鷓火火得歲星之助久所盛而水則衰
齊逆女 自為逆○
還六月卒于戲陽 魏郡內黃縣
 此有戲陽城
齊逆女 為于偽○
還六月卒于戲陽 魏郡內黃縣
 此有戲陽城

趨入請佐公使尊八之七人執尊醴酒評為之佐○梁
 尊如字亦音洛音奇侯引晉書杜預注晉書反使
 所更反音洛音奇侯引晉書杜預注晉書反使
許之 公許音洛音奇侯引晉書杜預注晉書反使
 而遂酌以飲工上案師師廣
 也○飲於媿

疏 注工案師師廣也○正義曰禮記檀弓說此事
 云古悼子卒未葬平公飲酒師曠李謏侍知工

即師曠也外嬖音洛音奇侯引晉書杜預注晉書反使
 叔即李謏也
曰女為君耳將司聰也
 案所以聽耳
疏 注案所以聽耳○止義曰案以和心聲從耳入故案
 者所以聽耳大師掌樂務使君聽故為君耳將同聽



也辰在子卯謂之疾日疾惡也紂以甲子庚辰以乙卯亡故國君以為忌日○喪

息浪疏法疾惡至忌日○正義曰謂疾為惡言三者惡此反其林若林曾子被野則有敵下我則前徒倒戈攻于後以

此血統漂杵是紂以甲子喪也詩云韋顧既伐昆吾夏桀言

昆吾與桀同時死也十八年傳二月乙卯周毛得殺毛伯過

而代之義弘曰毛得必亡昆吾給之日也昆吾之死與桀

同日知桀以乙卯亡也以此二王之亡為天誅之日故國君

以為忌日惡此日也禮記云君子有終身之憂故忌日不潔

鄭玄云謂死日也按謂親亡之日至此日而念親故此君

日不用率吉事非是惡此日也此與忌日名同意異

徹宴樂享人金業為疾故也君之卿佐是謂

股肱股肱或虧何痛如之言稱秩爵於忌日○金言

女弗聞而樂是不聰也不聞是義又飲外嬖嬖

叔外都大夫疏注外都至嬖者○正義曰此言外嬖嬖

也既云襄臣而謂之外嬖知是外都大夫之

嬖者猶晉獻公時有外嬖梁丘東關嬖任

曰女為君

目將司明也職在外服以旌禮旌表禮以行

事事故事有其物物類物有其容容貌令君

之容非其物也有物作之微而作祭而女不見是

不明也亦自飲也曰味以行氣氣以實志和

則志非以至不明○正義曰吉有弁冕凶有衰麻禮有

齋吉凶之異作衣服以長之如此之類是服以旌禮

也周禮司服六冕以祭祀皮弁以視朝韋弁以即戎冠弁以

田獵如此之類是禮以行事也傳稱哀有哭泣祭有歌舞亦

此之類是事有其物也言行事各有其物類也謂林表則有

哀色端冕則有敬色介冑則有不可犯之色周禮保氏教國

子六儀一曰祭祀之容二曰賓客之容三曰朝聘之容四曰

喪紀之容五曰軍旅之容六曰嘉賓之容少儀曰言語之美

穆穆皇皇矍矍之容六曰嘉賓之容少儀曰言語之美

美味辨異實為和之美則辨辨雅雅如此之類是物有其容也

小無圍猶可無民其可乎

經十年春王正月夏齊樂施來奔以取敗

秋七月季孫意如叔弓仲孫

矍帥師伐莒三大皆勝故書之

戊子晉侯彪卒五同盟

月叔孫婁如晉葬晉平公三月而

月甲子宋公成卒十一同盟也無冬史闕

疏注五

正義曰彪以襄十六年即位其年盟于濮梁十九年于祝柯

二十一年于澶淵二十五年年重丘二十七年于宋不數元年

位十七年盟于柯陵十八年于虛打襄三年于雞澤五年于

數多者不數特盟襄十五年向戌盟于刘及就盟不數故下

一刘城并數以規杜過林也如

此數盟不同者或可傳寫誤

傅十年春王正月有星出于婺女客星也不書

將死今茲在顛頊之虛歲歲星也顛頊之虛謂

魚反姓同顛頊之虛虛也郭璞曰虛在正北顛頊水德

將死今茲在顛頊之虛虛也郭璞曰虛在正北顛頊水德

在其中以水位在此顛頊居之故謂文揚虛星為顛頊之虛

也姜氏任氏實守其地姜齊姓任齊齊許一國守

居其維首而有妖星焉告邑姜也客星也邑姜

居其維首而有妖星焉告邑姜也客星也邑姜

居其維首而有妖星焉告邑姜也客星也邑姜

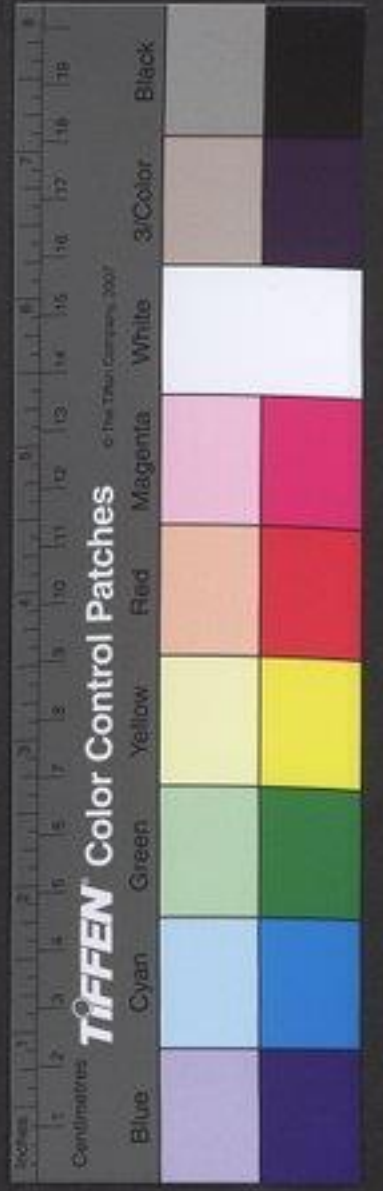



齊大公文晉宣叔之母星占婆女為既嫁之女織女為廟女
 邑姜之既嫁女妖星在婆女齊州歲劫知禍歸邑姜○大
 音疏居其不妾也○正義曰然晉調也文釋又有三箇女
 泰疏為其初女是次之綱維也若其維首謂皇居之也其
 文釋維首而有妖異之星焉以特死之妖告邑姜晉之
 邑姜也邑姜齊女告邑姜言其子孫當死也邑姜晉之
 妣也天以七紀妣必履反宿首秀疏正姜曰曲禮云
 生曰母死曰妣鄭玄云妣之言嬖嬖於者也邑姜魯叔之母
 其地而不告薛女此則禪戊子逢公以登星斯於
 瀟自知非吾族所能測

是乎出逢公殺諸侯居齊地者逢公將死妖星出於
 戊子至乎出○正義曰昔戊子之日逢公死其神以此日管
 天於時有星是此星也於是髮女乎出爾時妖星出於髮女
 而戊子逢公死今此星亦出髮女知戊子晉君當死也逢公
 死日星出發女當時猶有書記故神隨得而知之○注逢公
 至日卒○正義曰二十年晏子說齊地云有逢伯陵因之則
 陵是逢君之始祖也周語說文釋之云我皇妣大姜之姪

伯陵之後逢公之所馮神也孔晁云大姜大王之妃丁季之
 母也女子謂兄弟之子曰姪伯陵大姜之祖逢公大姜之姪
 伯陵之後逢公殺諸侯也然則伯陵之後世為逢君皆逢
 公未知我子卒者何名號也逢公死時妖星亦出發女於時
 歲星不在齊分故齊地之君自當吾是以譏之○晉晉
 其禍此時歲在齊分故外孫當之

○齊惠樂高氏曰暑晉酒信內多怨婦
 人言故多怨彊於陳鮑氏而惡之烏路反注同夏
 有告陳栢子曰子旗子良將攻陳鮑亦告鮑
 氏栢子授甲而如鮑氏遭子良醉而騁

騁告鮑文子遂見文子文子則亦授甲矣使視
 一二子則皆從飲酒栢子曰彼雖不信
 披薄言者聞我授甲則必逐我及其飲酒也



先伐諸陳鮑方睦遂代欒高氏子良曰先得

公陳鮑焉往欲以公自輔助○先伐諸一本遂代虎

門欲入公不聽疏齊惠榮高氏○正義曰齊惠公太子子

子雅雅生子旗旗牛身赤孫良是高孫孫以王父字王父字

為氏皆出惠公故曰惠孫高氏也○遂伐虎門○正義曰周

禮師氏掌以美詔王居虎門之左司王帥鄭玄云虎門路寢

門也王曰視朝於路寢門外畫虎焉以明勇謀於守官也同

攝察也案王之視朝若有善道可行者則當則以詔王彼師

氏察王得失明其近王故以虎門為路寢門此亦當然或以

虎門非路寢門當是宮晏平仲端委立于虎門之

之外門不與周禮同

外端委朝服○正義曰元年傳劉定公謂趙

端委以治周禮則端委是在公之服故云朝服鄭玄云諸侯

朝服以弁以視朝朝服以視朝其朝服玄冠縹布衣素積

以爲也四族召之無所往四族陳鮑其徒曰助陳鮑

乎曰何善焉言無善助欒高乎曰庸愈乎惡

後入公卜使王黑以靈姑鉅率吉請斷三

尺焉而用之王黑者大夫靈姑鉅公旗名斷三尺不敢

所類反斷丁與君同○鉅扶有反又音不學所律反徐

管反註同也靈姑鉅者齊侯旗之名卜使王黑以

此靈姑鉅之旗率人以視朝也禮諸侯當建文龍之旗此

靈姑鉅蓋非交龍之旗當酌爲之名其義不可知也知是旗

者以請斷三尺而五月庚辰戰于稷稷地名六國

用之故知是旗時并有稷下欒高敗又敗諸莊莊六捷疏地名六

欒高敗又敗諸莊莊六捷疏地名六國人追之又敗

諸鹿門鹿門齊欒施高彊來奔高彊不陳鮑

諸鹿門鹿門齊欒施高彊來奔高彊不陳鮑



分其室晏子謂相子必致諸公讓德之

主也謂懿德凡有血氣皆有爭心故利

不可強不可強取之爭強其丈反注同思義為愈義利之

本也蘊利生孽姑使無蘊乎蘊利生孽姑使無蘊乎蘊利生孽姑使無蘊乎

可以滋長相子盡致饋公而請老子莒

山莒子莒之反相子乃豈山子山子莒子周襄三十私具

帷幕器用從者衣履私具不告公○經於角反

而反棘焉棘子山故邑奔國所子商亦如之而

反其邑子周亦如之而與之夫子子周本無

反子城子公公孫捷子旗所逐而皆

益其祿凡公子公孫之無祿者私分之邑子相

錫載周能施也詩大雅言文王能布陳大利以賜天下

相公是以霸齊桓公亦能疏詩曰

相子莒之旁邑辭讓不穆孟姬為之請高唐

陳氏始大穆孟姬為之請高唐秋七月平子伐

莒取郟平丘魯諱之○郟古杏反獻俘始用人於亳

社以人祭殿社○傳臧武仲在齊聞之曰周公

反以人祭殿社○傳臧武仲在齊聞之曰周公

反以人祭殿社○傳臧武仲在齊聞之曰周公

反以人祭殿社○傳臧武仲在齊聞之曰周公

反以人祭殿社○傳臧武仲在齊聞之曰周公



其不饗魯嘗祭乎周公鄉食義魯無義詩曰德音

孔昭視民不佻詩小雅佻佻也言明德君子必愛民也

之謂其美矣而壹用之特誰福哉壹同也同人於

反疏請曰至福哉正義曰小雅鹿鳴之篇也孔其昭明

倫等功且也倫之已謂其好而一同者皆用之特誰有福也

○戊子晉平公卒如和當葬伯如晉及河晉人

辭之游吉遂如晉禮諸侯不九月叔孫婁齊

國弱宋華定衛北宮喜鄭罕虎許人曹人莒

人邾人薛人杞人小邾人如晉葬平公也禮不

葬大夫者鄭子皮將以幣行見新君之費○見與諸

子產曰喪焉用幣用幣必百兩載幣用車百

兩東○義曰尚書武王戎車百兩必千

人千人至將不行有用不行必盡用之不得見新

而盡○費券幾千人而國不亡言千人之費不可數○

子皮固請以行既葬諸侯之大夫欲因見君

叔孫昭子曰非禮也弗聽叔向辭之曰大夫

之事畢矣送葬而又命孤孤斬焉在衰經之

中既葬未卒哭故猶服斬衰其以嘉服見則喪禮

未畢其以喪服見是重受弔也大夫將若之

何皆無辭以見子皮盡用其幣歸謂子羽曰



葬法內外賓服曰平○元正義曰蓋法好建國都曰元及喪柳熾炭于位禮記曰熾炭于位

將至則去之使公坐其奠○去起呂反獻昌慮反比葬又

有寵言元人好惠無常○比必利反將呼報反惡鳥路反

經十有一年春王二月叔弓如宋○葬宋平

公○夏四月丁巳楚子虔誘蔡侯般殺之于

由蔡侯歸藏父而江楚子誘而殺之刑其葬上蔡大夫祭此故以楚子名告○慶其神反般音難位中志反傳故

疏注蔡侯至名告○正義曰蔡侯雖殺而而立賓會受此計但立為君於蔡已上三年楚子誘而殺之又刑其

葬上下以孤父之罪討之蔡大夫謀然楚子故以楚子名楚

告禮諸侯不生名書名是罪絕之事以具名告欲使諸國之

知是蔡人告也公子圍殺君取國改名曰虔 楚公○

弃疾帥師圍蔡○五月甲申夫人歸氏薨

母胡女○大蒐于比蒲○仲孫獲會邾子盟于

祲祥授祥也○比音收徐秋爽反授子鳩反徐又七林反秋季孫意如會

晉韓起齊國弱宋華亥衛北信佗鄭罕虎曹

人杞人于厥秋厥然地也○佳併句反慈魚○九月

己亥葬我小君齊歸齊歸○久字子有一月

丁酉楚師滅蔡執蔡世子有以歸用之用之殺以祭山

疏正義曰正義曰父所死矣德祿世子者君死而國未暇以禮即位故國以出子告

傳十一年春王二月叔弓如宋葬平公也據

傳具之○景王問於萇弘曰今茲諸侯何實

吉何實凶萇弘曰大夫對曰蔡凶此蔡侯般弑



其君之歲也歲在豕韋君歲在豕韋至今十三年

歲復在豕韋歲即靈侯也弗過此矣言蔡凶不楚將

有之欽壅也蔡近楚故知楚將有之楚無德而享大

利所以蔡將甘惠楚子在中召蔡靈

侯靈侯將往蔡大夫曰王貪而無信唯蔡於

感蔡近楚之大國故楚常恨今幣重而言甘誘我

也不如無往蔡侯不可五月丙申楚子伏甲

而鄉之蔡侯於申醉而執之夏四月丁巳殺之

刑其士七十人公孫子奔疾帥師圍蔡傳言蔡子

無道

重

自用韓宣子問於叔向曰楚其克乎對曰克

哉蔡侯獲罪於其君謂其父而不能其民不

德天將假手於楚以斃之借楚手以討蔡何故不

克然肝聞之不信以幸不可再也楚王奉孫

其以討於陳曰將定而國陳人聽命而遂縣

之事在今又誘蔡而殺其君以圍其國雖幸

而克必受其咎弗能久矣樂克有緡以喪其

國紂克東夷而隕其身紂為紂之庶東夷叛之樂克

紂之會而緡之故伐而克

紂克至其身○正義曰紂身

白樂放云楚小位下而亟暴於二王能無容乎



天之假助不善非祚之也厚其凶惡而降之

罰也且譬之如天其有五材而將用之力盡

而敝之是以無極不可沒振金木水火土五者為

蓋則并指故言無極極猶救也不可沒振猶沒不可得振

也此於禁制則楚小包下而極河極遠極於禁制二王能無

也此於禁制則楚小包下而極河極遠極於禁制二王能無

也此於禁制則楚小包下而極河極遠極於禁制二王能無

也此於禁制則楚小包下而極河極遠極於禁制二王能無

鬼于比蒲非禮也。子儀僖子會邾莊公盟于

侵祥脩好禮也類非存亡之由故臨喪不宜為之盟會

泉丘人有女夢以其帷幕孟氏之廟泉丘在魯邑

盟僖子使助遠氏之適遠氏之適在魯邑

子儀反盟于清丘之社曰有子無相弃也自共

白人女令副助之遠氏之適在魯邑

子及南宮敬叔於泉丘人其僚無子何子敬

叔字養也似雙生○子

疏於泉丘人○正義曰以傳直

如字或一音所敬反

疏於泉丘人○正義曰以傳直

如字或一音所敬反



及南宮敬叔謂遠氏所生故傳遠云生敬子又○楚師在
南宮敬叔於泉丘人於泉丘人自土請為可

蔡向四月之歸○向本又晉荀吳謂韓宣子曰

不能救陳又不能救蔡物以無親物事疏以

已為盟主而不恤二國將焉用之於慶反○秋

會于厥歎謀救蔡也不書救蔡鄭子皮將行子

產曰行不遠不能救蔡也蔡小而順楚大

而不德天將弃蔡以壅楚盈而罰之盈蔡蔡

必亡矣且喪君而能守者鮮矣三年王其有

咎乎美惡周必復王惡周矣元年楚子弒君而

歲在大梁後一年

三歲歲星周復於大梁○解息
淺反復於扶反反本又作復在

楚弗許狐父晉大夫○單子會韓宣子于戚單

公單成視下言徐叔向曰單子其將死乎朝有著

定著定朝內列位常與謂之表著○若張疏注著定至

義曰若謂徐治君反注及下同虞鳴虞反

朝儀之北辨其齊賤之等子南鄉三公比而東上孤東面此

上大夫而面以上王族故士冕士在路門之右南面東上

大尊大右大僕從者在路門之左北面西上鄭玄云此王曰

視朝事於路門外之位此是朝上之位貴賤有定類也會有

表亦其位之定類也若有下言定則表亦是定故直言會有表

耳俗不表下有旗遂也野會設表為位亦當有物記類如分
之位版也謂之表著者杜意當以下文表著之位謂此也刻
於謂下文有表二文不同以著定為朝有著不得謂之
表著而視杜氏今知非者杜意當以下文會朝之言必謂於
表著於朝有著之文并標下文會朝之言必謂於
表著所以續結下文非謂著之一字即名表著也刻於不達



乎君有大喪國不廢蒐謂蒐比蒲有三年之喪而

無一日之愆國不恤喪也不思君也也君無感

容不顧親也國不思君君不顧親能無卑乎

殆其失國為二十五年○冬十一月楚子滅蔡

用隱太子于岡山蔡靈公之太子蔡侯之疏用隱太子

蔡侯歸國乃追謚其父為隱耳釋樹土地各岡山闕不知其與經言以歸用

之必是楚地也申無子曰不祥五牲不相為用

况用諸侯乎五牲牛羊豕犬雞○疏况用諸侯

即位以其父既死則當君也故以諸侯言之甚之也○疏五牲至大雞○正義曰闕惟以此五者并馬為六畜周禮謂之

六牲但馬非常祭所用故去馬而以此五者當之王必悔之悔為○十二月

單成公卒終叔向○楚子城陳蔡不葬襄城縣

不葬城定陵而此有不葬亭○疏不葬○正義曰古者喪

葬傳言即漢書地理志作更字○疏不葬之字音亦為鄭故齊

須闕宮楚辭招魂與史記急就歸美與房穀使弃疾為

蔡公王問於申無子曰弃疾在蔡何如對曰

擇子莫如父擇臣莫如君鄭莊公城櫟而實

子元焉使昭公不立子元鄭公子莊公實子元於櫟

夫檀伯遂石癸卒使昭公不立疏此子元全見殺○正義曰

變位而見殺○櫟力狄反疏杜以子元為鄭公子曼伯

與檀伯為一人莊公城櫟而置子元又使檀伯為櫟大夫

故厲公得因子元而殺檀伯河炫以為傳言城櫟以置子元

掌謂賜元以櫟則以元為櫟邑之長若其別有大夫子元寄

居於櫟使城櫟以置檀伯何言置子元也若厲公因子元

以殺檀伯則子元是櫟邑之一大夫豈是莊公城櫟之祭乎

且相十五年傳云鄭伯之櫟人殺檀伯不言因子元也子元

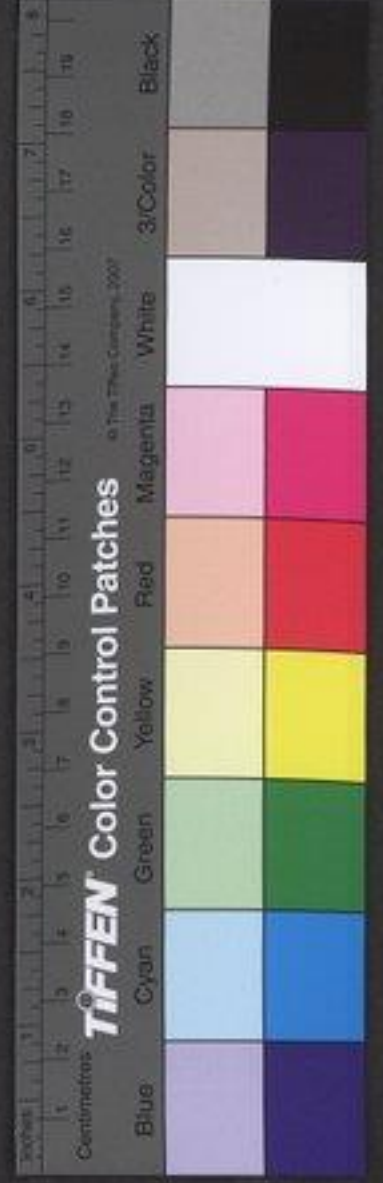

賴之城設在莊臣聞五大不在邊五細不在庭上志金木水火土謂之五官也鳥氏丹鳥氏亦有五又五
鳴鳩氏五所為五工正蓋立官之本也末出諸事諸職是以
官無常數今無字林習古言故云五大此言五官之長
專盛過節則不可居邊細弱不勝任亦不可居朝廷
注上古至朝廷○正義曰二十九年傳曰有五行之官見謂
五官木正曰句芒火正曰祝融金正曰蓐收水正曰玄冥土

正曰后土是曰土金木水火土謂之五官也十七年傳云少
 皞氏紀於鳥為鳥師而鳥名鳳鳥氏正也玄鳥氏司分者也
 也均趙氏司至者也青鳥氏司啓者也川鳥氏司閉者也
 玄鳥氏亦有五也故傳又云五為鳥氏者止五維為五
 正數皆有五蓋古立官之本以下為常末出諸事諸職是以
 官無常數不復以五百今無字林習古言故云五大也言五
 官之長其人大大專盛過節則不可居邊細弱不勝任亦不
 能居朝廷也五官之長大細弱則不勝任不能居朝廷於
 特為人所陵亦不可居朝廷也賈逵云五大謂天子母弟而
 籠公子公孫累世正卿也鄭眾云天子母弟謂中生子若曰
 母弟鄭共叔段居京是也賈逵云若弟居在蔡是也賈逵
 公孫若無知食渠血是也累世正卿謂諸侯居諸諸侯若
 是也五細將妨貴心陵長遠謂親新間舊小加大字不在
 不當使居朝廷為妨也此五六五細無字唯言五目不知五
 者何謂故先儒各同以意言之雖杜之親不在外羈
 言亦此明也不在內今齊疾在外鄭丹在內
君其
少飛王曰國有大臣何如對曰鄭京操實殺

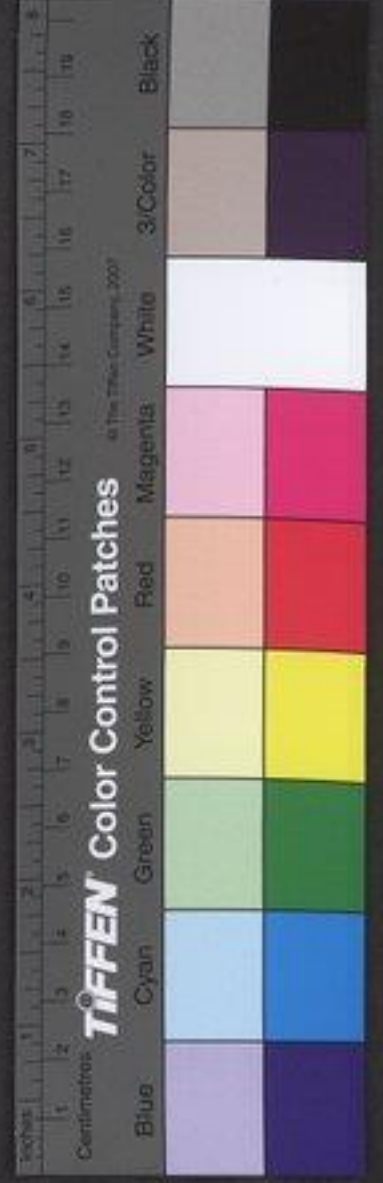

曼伯曼伯伯也疏主又非京○正義曰

宋蕭瑛實殺子游在莊十年齊渠立實

殺無知在莊九年渠自入齊國而疏正義曰渠立為

公在襄生四年○出如字徐音點若由是觀之則

害於國末大必折折此尾大不掉君所知也

為十三年陳蔡作疏則害全不掉○正義曰宋殺子游於

謂之害於國者以其能專國置則是國害天子之建諸侯

今蕃屏王室諸侯之有城邑欲令指揮從已不得使下邑制

國都政大城為國害也未入必折以楛木喻也尾大不掉以

畜獸喻也楚語說此事公制城邑若體牲焉有首領服於至

於指毛腓大能掉小故亦及而不動夫邊境若國之尾也

之如牛馬與暑之既全而難之既多而不能掉其尾臣懼之

經十有二年春齊高偃帥師納北燕伯于陽

三年燕伯出奔齊高偃高偃齊大夫陽即唐燕疏

列邑中山有唐縣不言于燕未得國都○俊音奕

年至國都○正義曰劉炫云杜預以偃與鄭為一亦云高偃

文孫案襄二十九年傳云偃仲曾孫也非也今知非者

案此本偃仲生子莊子莊子生頃子頃子之孫鄭是偃為敬仲

公孫也經言于陽傳言于唐知陽即唐也不言于燕未得國

都說言二年納疏三月壬申鄭伯嘉卒五同

同○正義曰加以襄九年即位其年明于歲十一年于

城北十六年于庚辰二十一年于癸卯二十五年于重立二十

七年于宋元年于號皆魯魯俱在月七云五者社以其盟元

公如晉至河乃復公如晉至河乃復夏宋公使華定來聘定五月葬鄭簡

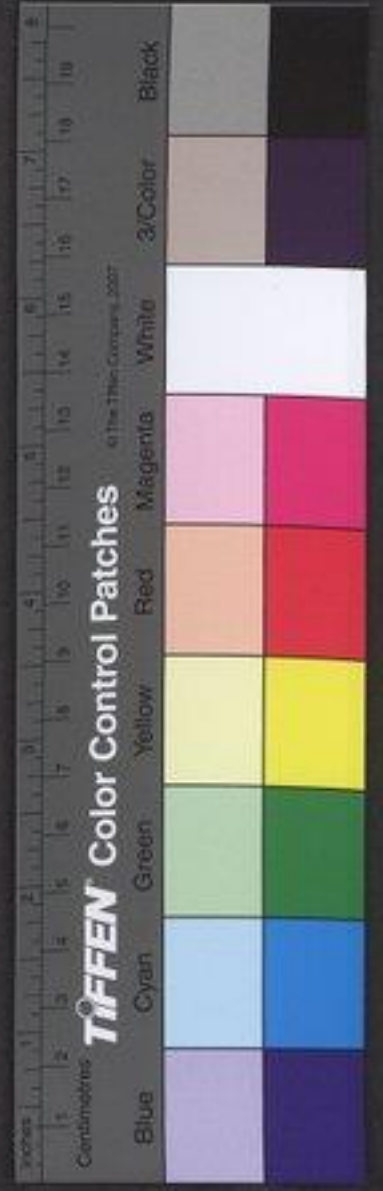

公三月而葬陳楚殺其大夫成熊傳在齊公上經○

秋七月冬辛月公子愁出奔齊書名諱也

楚子伐徐下書國以疏注不書至師也

晉伐鮮虞神不書師也疏注不書至師也

晉伐鮮虞神不書師也疏注不書至師也

晉伐鮮虞神不書師也疏注不書至師也

晉伐鮮虞神不書師也疏注不書至師也

晉伐鮮虞神不書師也疏注不書至師也

晉伐鮮虞神不書師也疏注不書至師也

晉伐鮮虞神不書師也疏注不書至師也

晉伐鮮虞神不書師也疏注不書至師也

傳十二年春齊高偃納北燕伯款于唐因其

衆也言因唐衆欲納○三月鄭簡公卒將為葬除

其除徒執用以立而無庸毀用毀疏注不書至師也

產過女而問何故不毀乃曰不忍廟也注不書至師也

毀矣毀毀廟者之既如是子產乃使辟之司墓

之室有當道者簡公別於葬地不祖鄭先公舊墓故

疏司墓之室○正義曰周禮墓大夫

疏司墓之室○正義曰周禮墓大夫

疏司墓之室○正義曰周禮墓大夫

疏司墓之室○正義曰周禮墓大夫

疏司墓之室○正義曰周禮墓大夫



衛國之家世尚書注云友徐之親言毀之則朝而崩

之見高祖中相之弟皆親親相以毀之則朝而崩

贈反禮家作空徐驗反其同疏注崩下棺○正義曰周禮

同是聲相近經象隸而字轉易日弗毀則日中而崩

子大叔請毀之曰無若諸侯之賓何不飲以

子產曰諸侯之賓能來會吾喪豈憚日中

無損於賓而民不害何故不為遂弗毀日中

而葬君子謂子產於是乎知禮禮無毀人以

自成也曰反○悼待○夏宋華定來聘通嗣君也宋

即位享之為賦蓼蕭弗知又不答賦蓼蕭詩小

樂語是以前有善與芬樂與華定燕語也又曰由見君子

能為光教以寵光賓也又曰前見宜弟令德壽齡言賓有

德可以壽樂也又曰和為雍雍雍萬福彼同言欲

與賓同福福也○為于為反蓼音六樂音洛疏為賦蓼

義曰草蓼之札自有常樂兮詩云為賦蓼蕭者又四年衛甯

武子來聘公為之宴為賦湛露及彫弓注天非凡之常公特

命樂人以示意則知此亦昭子曰必三宴語不懷

特命樂人所以常試華定

懷思寵光之不宜宣揚令德之不知同福之不

受將何以在為二十一年華一疏昭子不至不受○正義曰

不權不宣不知不受皆

據華定為文也詩云燕笑語兮言定當思此笑語与王相對

此詩云為龍為光定當思此寵光宣揚之也詩云令德既

定當知已有德以否須辭謝之也詩云萬福攸○齊侯衛

同定當知已有德以否須辭謝之也詩云萬福攸○齊侯衛

侯鄭伯如晉朝嗣君也晉昭公○公如晉亦欲朝

至河乃復取郵之役在十晉人愬于晉晉人有

平公之喪未之治也故辭公公子愁遂如晉



也寡君中此為者謂以帥中之齊侯與失曰有
 酒如澠有肉如陵澠水出齊國臨淄縣其入時水陵大
時如字下或 疏注澠水今阜也○正義曰澠水出
作時音同 寡人中此與君代興代更也○亦中
大阜曰陵 之伯瑕謂穆子曰子失辭吾固師諸侯
 矣壺何為焉其以中傷也言投壺中不 齊君弱

吾君歸弗來矣與晉君代與是弱之○齊 穆子

曰吾軍帥彊禦卒乘競勸今猶古也齊將何

事言晉德不喜以古事不事晉特創所事○公孫僕趨

進曰日旰若勤可以出矣以齊侯出公孫僕趨

遂殺之成虎令子玉之孫與闞氏同出於楚殺之 疏

成虎○正義曰經書能傳言虎者此人名然字 或諧成

虎於楚子成虎知之而不能行書曰楚殺其

大夫成虎懷寵也解經所 ○六月莖鄭簡公

晉荀吳偽會齊師者假道

子產簡身明經楚則 ○晉荀吳偽會齊師者假道

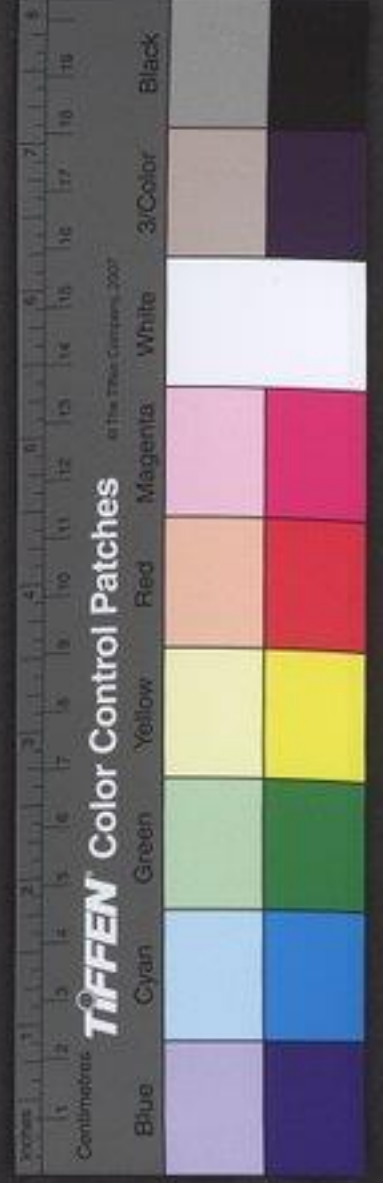

原公也志衰也曹疏注原伯綏周大夫○正義曰社以原

羣也○絞古外反冬十月壬申朔原輿人逐綏而立公

無明據以源言耳

子跪尋說尋絞弟○跪綏奔郊也○甘簡公亟子

立其弟過甘簡公周卿左○過將去成景之族

成景之族賂劉獻公欲使殺過也○成公亦再

上劉定先君○夫也○反丙申殺其悼公而立成公之孫

而丙申殺其悼公而立成公之孫

陰忌老陽子六子周大夫及更過皆甘悼公之

平子立而不禮於南蒯南蒯之子季氏費音

前謂子仲子仲公吾出季氏而歸其室於公

仲許之南蒯語叔仲穆子且告之故穆子叔仲

子以再命為卿悼子季武子之子平子父也傳言

平子伐莒克之更受三命十年平子伐莒以功加

疏季悼至為卿○正義曰悼子之卒不葬於葬則

三命是未為卿也其卒當在武子之前平子以孫繼

祖武子之後即平子也傳言悼子卒者欲見昭子為卿

在平子之先○注十年至三命○正義曰十年平子伐莒名

而書於經管司空亞旅命以下大夫及士經皆稱人名

氏不得見也

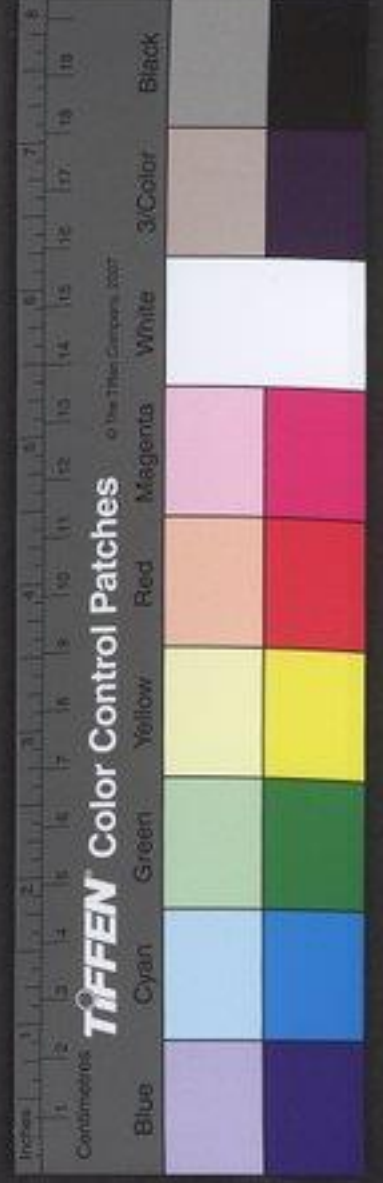

昭子以例加 叔位可欲構二家 謂平子曰

三命踰父兄非禮也 言昭子受三命 疏 先人○

昭子曰叔孫氏有家禍殺適立庶故媾也及

此 禍在四年。若因禍以斃之則聞命矣

若不廢君命則固有著矣 昭子朝而

命吏曰媾將與季氏 訟書辭無煩 孫懼而歸罪於叔仲子故叔仲小南崩公子

愁謀委民愁告公而遂從公如晉 南崩

懼不克以費叛如齊子仲還及衛聞亂逃介

而先 介謂使也 及郊聞費叛遂奔齊

疏 言父令善也 曰義曰凡言也 奔自內而出

出也 歸父還自晉至 秦地因時秦秦故不言

崩之將叛也其鄉人或知之過之而戴

南

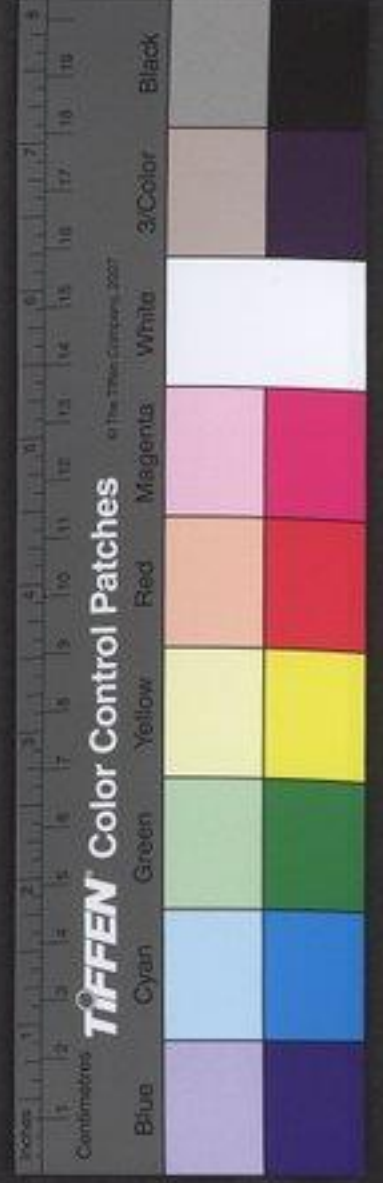

而曰言曰恤恤乎欲乎攸乎

恤恤憂也欲也攸也

反徐又在酒反一音欲攸如子徐以

意也詩云攸攸補性故以攸為懸之聲也言南蒯之心若此

深思而淺謀適身而遠志家臣而君圖

人君之事故言思深而謀淺身

近而志遠○思思謂反注同

言其越分以求通也家臣而君圖而謀事

已所當為也上二句言其心下四指

其事為下句而發上句故注例言之

有人矣哉

此

感之

之○正義曰禮有御校所衛之木大如若也今人

校兩枝是籌之名也尚書大禹謨維禔禹謨

下一籌使歷下之也此則不告筮者以所筮之事空下一籌

而使之筮故注云不指其事況卜吉凶也或以為杜云此卜

吉凶謂校筮總卜則禮云無雷同是據眾之辭也今俗該云

按雷則其義

遇坤

坤上坤下坤

之比

坤下坤

示子服惠伯曰即欲有事何如惠伯曰吾嘗

學此矣忠信之事則可不然必敗外疆內温

忠也

功險故彌坤順故温

疏以為大吉○正義曰

疏以為大吉○正義曰

以率真信也

故曰黃裳元吉

中之色也裳下之飾也元善之長也中不忠

和正信之本也



不得其色

言非黃也。長丁又反。

疏

注水和至本也。正義曰坎為水水性和柔甲為土土性

安正率屬也。貞正也用和柔之性以循正道。既和且正信之本故為信也。故曰黃裳元吉。正義曰天下之事雖則萬端觀之諸法大歸忠信而已。能忠能信無施不

不得其節

不為

事不善不得其極

失中

中德。正義曰極訓為中。不得其中言其失中德也。此文以上二句類之。當云善不極不得為長丈不然者忠伯之語。雖反覆相疊不可字字相對。外內倡和為忠。不祖遠也。隨便而言故與上不類。

率事以忠

為共

疏

注率猶行也。正義曰率訓循也。而

供養三德為善

三德謂正直剛克柔克也。供九用反養餘亮反。疏

注三德至克也。正義曰此節三德一曰正直二曰剛克三曰柔克。孔安國云止暴亂正人之曲。直剛克者剛能立事柔克者和柔能治三者皆人之性也。剛則失之於過柔則失之於弱故貴其能剛能柔謂剛不討結柔不帶弱也。供養三

德為善者剛則抑之柔則進之以志意供給長壽之使合於中道各成其德乃為善也。董思注本為共養解云盡其所養成三。非此三者非當。非忠信善不當此目。疏

至非當。正義曰既言爻為此解之意又解此辭所言之義也。五方則為五色黃是中央之色也。衣裳所以飾身裳是在

下之飾也。元者始也。首也。於物為初始於人為領首。元是諸善之長也。五方之中猶人之心。中心不忠則不得其黃之

色也。身體之下猶名位之下為下。不共則不得其黃之飾也。率事不善不得其善之中言為事不中則非善之長也。更

覆言忠共善二者之義外內倡和為忠言君在內臣在外君

倡臣和不相乖違是名為忠也。行事以信無有虛詐是名為

共也。人之為德有正直剛柔與善此三者之德使其德無虧

乃名為善也。非此三者忠也共也善也則於此卦不當也。不

當此卦難。且夫易不可以占爻將何事也且可。節乎。夫易猶此易謂黃裳元吉之卦問其何事。疏。且夫



飾乎言此易所

占准日可為在下之飾乎不可為飾事也中

美能黃忠則黃也上美為元善則元也下美則蒙其則蒙也

忠善共三者皆成可如此筮之言也三者皆成則筮也

吉未可用也。注夫易至之飾。正義曰惠伯所論此卦而

言夫易非是慢言易故知夫易難言此易難言此易難言

易卦神險謂危故言此卦不可以占危險之事心疑南朝事

險故問於何事也且可為下之飾為其

中美能黃上美為元

下美則蒙參成可筮。參美盡備吉則如筮

也筮雖吉未也。參七南反又音三猶有關

家遷廟費。鄉人或歌之曰我有圃生之杞乎

言南朝在費欲為圃如杞生於圃圃非官祀祀此所

謂拘杞也。圃布古反杞音杞拘音苟本又作拘。從我

者子乎。子男子之通稱言從已可去我者鄙乎倍

其鄰者心乎。鄰猶親也。倍音佩。已乎已乎非吾黨之士

乎。自遠不改。疏。鄉人至士乎。正義曰鄉人以有圃

感切之也圃者所以殖菜蔬也杞非可食之物我有圃生之

杞以喻南朝在費欲為圃也若能世我之言不為亂者是為

子也子者男子之美稱不失尊貴得為子也夫或而背叛者

鄙賤之行也倍其鄰近者心惡之也若已乎已乎自遠其

心不肯改者則不復是吾黨之士乎釋木云杞拘能舍人曰

向杞也。注已乎至不改。正義曰杞解原有圃之意圃

君云此事已乎已乎自遠其心如人肯改則此南朝光復是

吾黨之士也服虔云已乎決絕之辭則謂歌者自言已意可

已乎已乎此南朝今。平子欲使昭子逐叔仲小

白解。小聞之不敢朝昭子。命吏謂小待政於朝

曰吾不為怨府。明不能為季氏也小生怨謂之怨為

同。楚子狩于州來。將冬獵也。射木亦。次于鍾尾

鍾水之尾。使蕩侯潘子司馬督蹇尹午陵尹喜



帥師圍徐以懼吳

五十楚大夫徐吳國之帥也

徐許驕反

楚子次于乾谿

在蕪國南

以為之援

雨雪王皮冠秦復陶

秦所遺也冒雪服之知是衣也

冠德音服一音福爾

疏

秦所遺也冒雪服之知是衣也

徒刃反遺唯季反

琴夜

以琴羽飾也

以豹皮為類

執鞭以出

執鞭以執令也

析父從

析父從才用反

疏

析父從才用反

鳥之羽飾冠

儀所法者皆足山家文也

儀所法者皆足山家文也

尹子華女見於王

與之語曰昔我先王熊繹

與之語曰昔我先王熊繹

獨焉傳云子華對曰不得直云

與之語曰昔我先王熊繹

與之語曰昔我先王熊繹

子華夕

子華鄭川夕莫見

王見之去冠被舍鞭

敬大臣夫起

與之語曰昔我先王熊繹

與之語曰昔我先王熊繹

音疏

與之語曰昔我先王熊繹

與之語曰昔我先王熊繹

亦言王孫變

與之語曰昔我先王熊繹

與之語曰昔我先王熊繹

禽亦變之

與之語曰昔我先王熊繹

與之語曰昔我先王熊繹

燮父

燮父周公子

並事康王

康王成

四國皆有分我獨無有

四國皆有分我獨無有

下及注

疏

四國皆有分我獨無有

咸賓無有遠也

疏

四國皆有分我獨無有

姓之邦無替

疏

四國皆有分我獨無有

者分同法以城王

疏

四國皆有分我獨無有

中是言諸侯皆得天子之分

疏

四國皆有分我獨無有

后氏之儀

疏

四國皆有分我獨無有



吾使人於周求鼎以為分王其與我乎對曰

與君王哉昔我先王能繹辟在荆山在新城兩鄉縣南

事天子唯是挑孤棘矢以共禦王事挑孤棘矢以禦不祥

也成王母齊大公主晉及魯衛王母弟也楚是以無

分而彼皆有今周與四國服事君主將唯命

是從豈其愛鼎王曰昔我皇祖伯父昆吾舊

許是宅陸終氏生六子長曰昆吾少曰水連季連楚之祖故謂昆吾為伯父昆吾嘗居許地故曰舊許是宅

疏注陸終至許宅○正義曰楚出皆一本作曾才能反

焉一曰昆吾二曰參胡三曰彭祖四曰會人五曰曹姓六曰李連季連莘姓楚其後也昆吾是楚之遠祖之兄也舊許是宅昆吾嘗居許地故云舊許是宅其地此時屬鄭故云鄭人貪賴其田而不我與哀十七年傳衛侯夢見人登昆吾之觀北而諫曰登此昆吾之虛杜云今在濮陽城中蓋昆吾居此二刻未知孰為先後也今鄭人

貪賴其田而不我與我若求之其與我乎對

曰與君王哉周不愛鼎鄭敢愛田王曰昔諸

侯遠我而畏晉今我大城陳蔡不羹賦皆千

乘子與有勞焉諸侯其畏我乎對曰畏君王

哉是四國者專足畏也四國陳蔡一不羹○遠乎

疏注四國至不羹○正義曰劉焯以為楚語云遠乎陳蔡不羹使僕夫子晉門於鄭無字曰今吾城○國賦皆千乘亦當晉矣諸侯其來乎對曰是三城者皆不使諸侯之揚焉○鄭言三城無四國也○鄭使不羹有二或當別後遷

疏注四國至不羹○正義曰劉焯以為楚語云遠乎陳蔡不羹使僕夫子晉門於鄭無字曰今吾城○國賦皆千乘亦當晉矣諸侯其來乎對曰是三城者皆不使諸侯之揚焉○鄭言三城無四國也○鄭使不羹有二或當別後遷

疏注四國至不羹○正義曰劉焯以為楚語云遠乎陳蔡不羹使僕夫子晉門於鄭無字曰今吾城○國賦皆千乘亦當晉矣諸侯其來乎對曰是三城者皆不使諸侯之揚焉○鄭言三城無四國也○鄭使不羹有二或當別後遷

疏注四國至不羹○正義曰劉焯以為楚語云遠乎陳蔡不羹使僕夫子晉門於鄭無字曰今吾城○國賦皆千乘亦當晉矣諸侯其來乎對曰是三城者皆不使諸侯之揚焉○鄭言三城無四國也○鄭使不羹有二或當別後遷

疏注四國至不羹○正義曰劉焯以為楚語云遠乎陳蔡不羹使僕夫子晉門於鄭無字曰今吾城○國賦皆千乘亦當晉矣諸侯其來乎對曰是三城者皆不使諸侯之揚焉○鄭言三城無四國也○鄭使不羹有二或當別後遷

疏注四國至不羹○正義曰劉焯以為楚語云遠乎陳蔡不羹使僕夫子晉門於鄭無字曰今吾城○國賦皆千乘亦當晉矣諸侯其來乎對曰是三城者皆不使諸侯之揚焉○鄭言三城無四國也○鄭使不羹有二或當別後遷



焉非是道有二也然謂古四字後畫四當然三以規村也今知不然者以三之與四古雖種畫爾否雖知但今諸儒所注春秋傳本並云四國無作三者國語且不傳之書何可執以為真而攻左氏列難有所規未可倣也又加之

以楚敢不畏君王哉工尹路請曰君王命剝

圭以為鉞秘鉞音亦也秘音也破圭王以鉞音秘疏疏音五

命王入視之析父謂子革吾子楚國之望也

今與王言如鄉音國其若之何疏其願王心如響應

對之子革曰摩厲以須王出吾刃將斬矣以已

刃以自摩厲以斬下王出復語左史倚相趨過趨音相

名之復扶又反倚於綯王曰是良史也子善視之

原徐其綯反相息亮反

是能讀三墳五典八索九丘皆古書名○墳扶

素疏漢帝之書謂之三墳言大道也八索求其義也九

州之志謂之五典言常道也八卦之說謂之八索求其義也九

州之志謂之五典言常道也八卦之說謂之八索求其義也九

州之志謂之五典言常道也八卦之說謂之八索求其義也九

州之志謂之五典言常道也八卦之說謂之八索求其義也九

州之志謂之五典言常道也八卦之說謂之八索求其義也九

州之志謂之五典言常道也八卦之說謂之八索求其義也九

州之志謂之五典言常道也八卦之說謂之八索求其義也九

州之志謂之五典言常道也八卦之說謂之八索求其義也九

州之志謂之五典言常道也八卦之說謂之八索求其義也九

州之志謂之五典言常道也八卦之說謂之八索求其義也九



心方諫遊行故指司馬官而疏書酒誥云若曠所父是前父

為言也詩小雅有謂父之疏其詩云祈父予王之戚也

轉予千倫王傳云祈父司馬也職掌封祈之甲其御也

司馬也時人以其職也故曰祈父也祈父之甲其御也

馬世掌甲兵之職也祈父是言也祈父之甲其御也

有司馬之官其名曰祈父也祈父之言也祈父之言也

千里王者遊載不為祈父也祈父之言也祈父之言也

明也言千里之內足明也祈父之言也祈父之言也

不見其我○祇音支又音疏是言也祈父之言也祈父之言也

王疏是言也祈父之言也祈父之言也臣問其詩而不知也若問遠焉其焉能

知之王曰子能乎對曰能其詩曰祈招之惰

惰式昭德音情惰安和貌式用也昭明也○馬思我

王度式如玉式如金金玉取其堅重形民之力而無醉飽

之心言國之川民當隨其力任如金治之器隨器而制形

呂疏其詩至之心○正義曰穆王之時有祈父官名招即

言以戒司馬也言祈招之惰情美其志性安和惰情然也

當用此職掌以明我王之德音也思使我王之德慶用如

然而制其形模依此形模用民之力而無有醉飽過也

也以王之德行必考於民力故令依法用之○注言國至之

心○正義曰言國之川民當隨其力任如金治之器隨器而

用之不得勞役過其力也允其職謂之飽酒不具蓋謂

依模用之故言形民之力也允其職謂之飽酒不具蓋謂

之醉飽飽者是酒之過度之名也穆王用民之力不

醉飽過勞之心王揖而入饋不食寢不寐數日克勝也○

位反勤所主反不能自克以及於難乃旦及膳亦

證反又仲尼曰古也有志克己復禮仁也復者
晉升哉楚靈王若能如是豈其辱於乾谿○晉
伐鮮虞因肥之役也肥役在此年疏克己復禮仁也
正義曰則楚靈王
訓勝也己謂身也自有節欲高以礼義言之者然與禮義
使礼義勝其者欲身得歸於禮如每乃為仁也後及也言
情為者然所高己難禮而史禮後之乃川云云克
訓勝也己謂身也謂身餘勝去者自發克復於礼也

附釋音春秋左傳註疏卷第四十五

昭十二



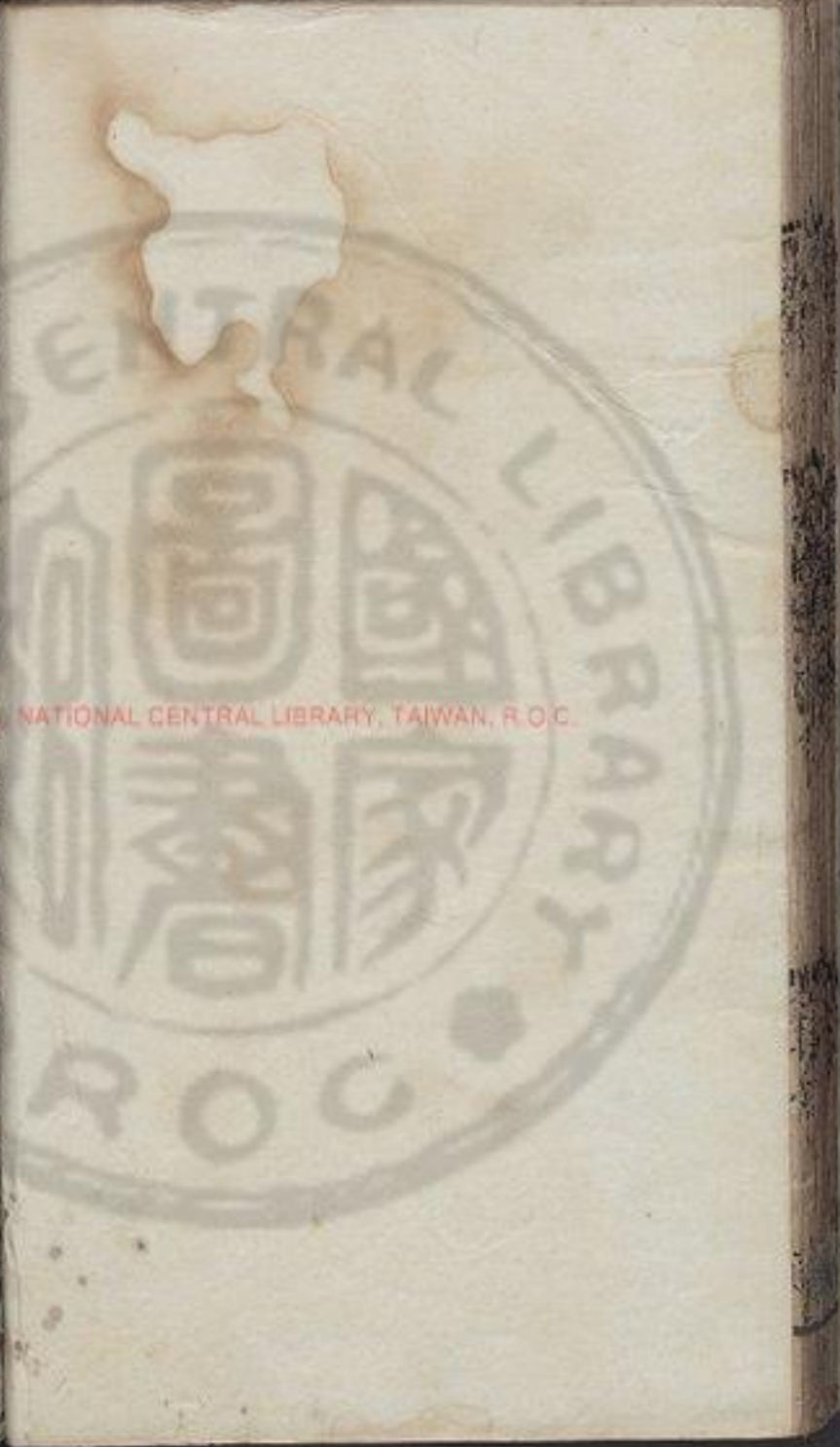
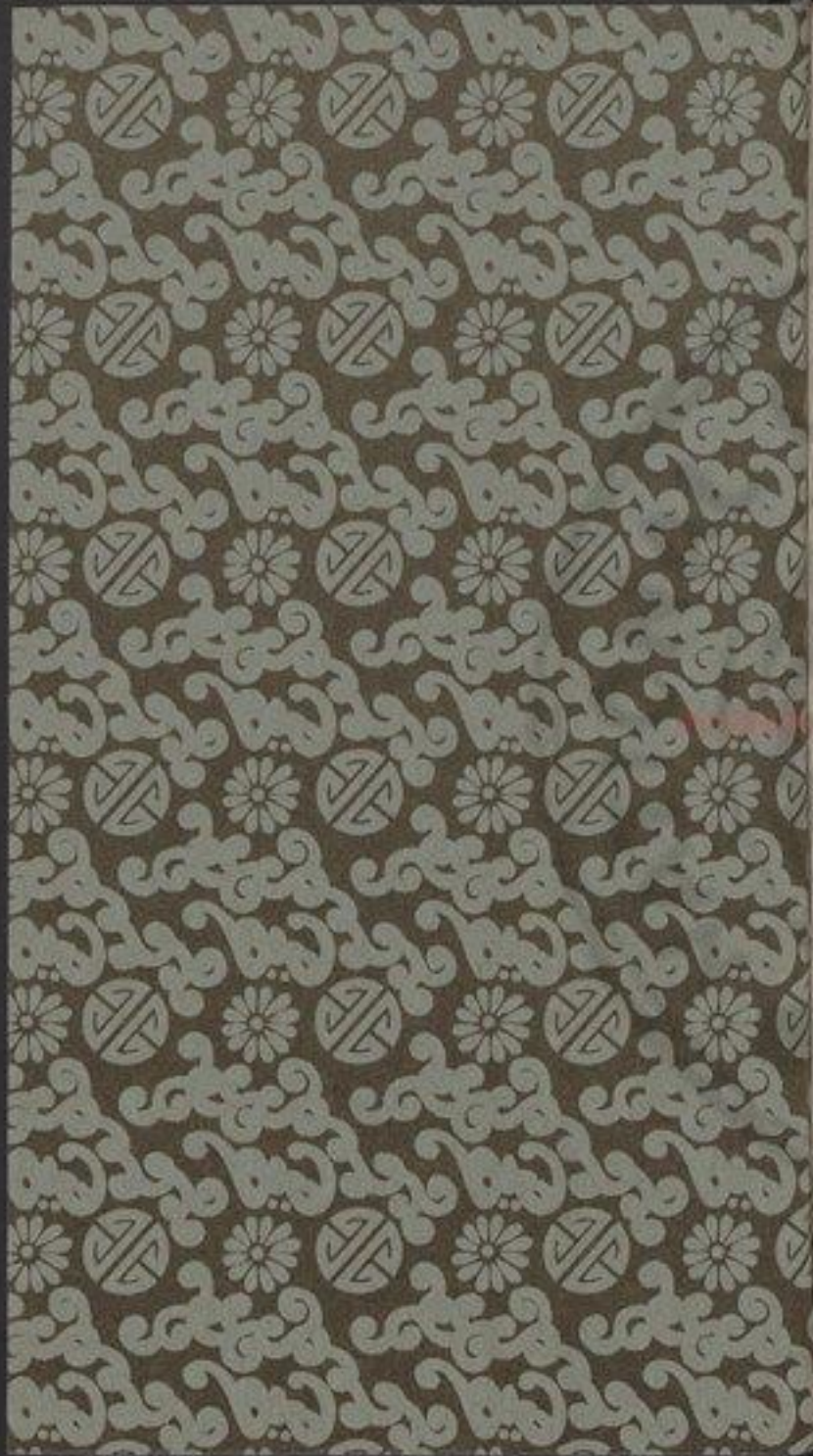

NATIONAL CENTRAL LIBRARY, TAIWAN, R.O.C.



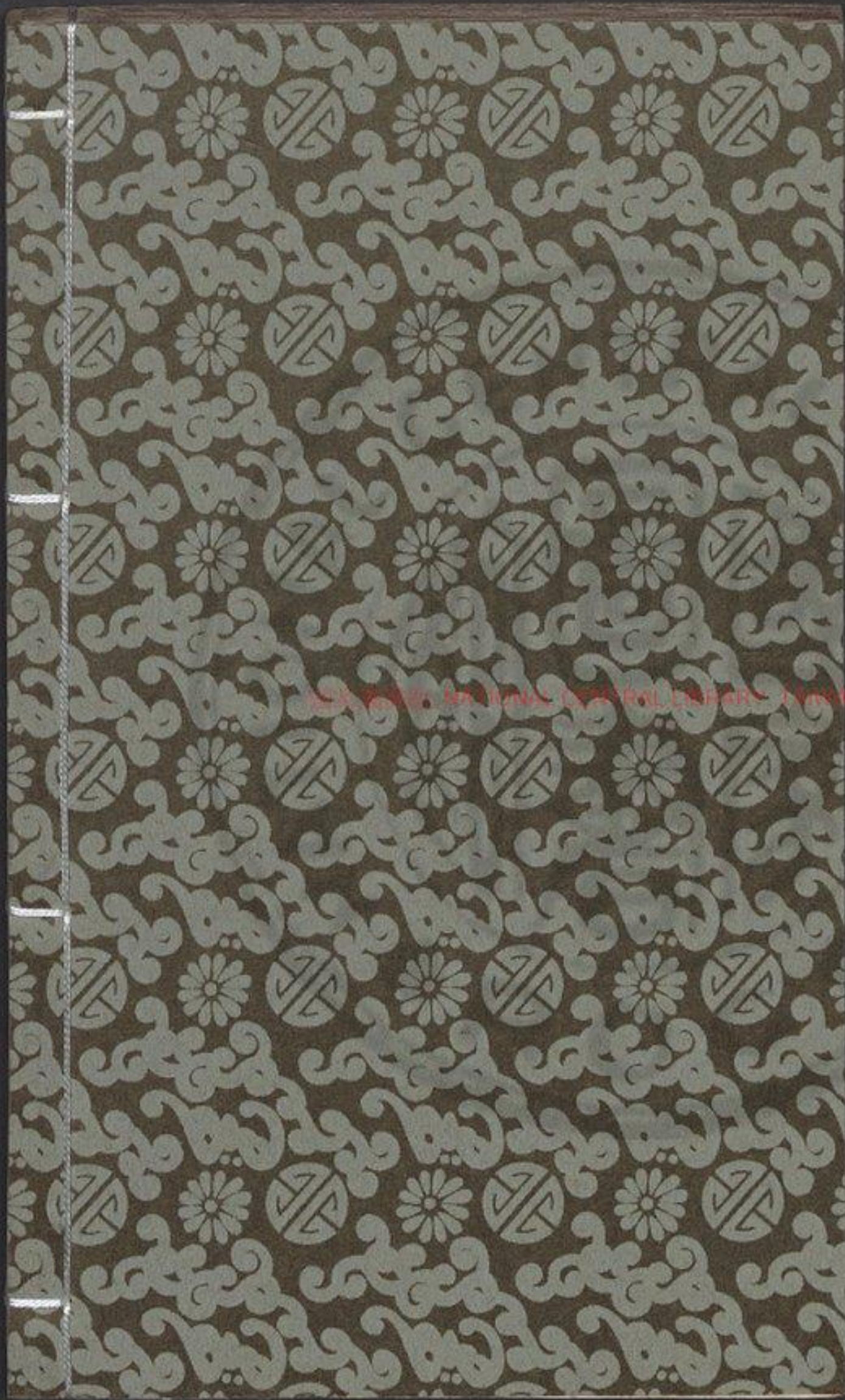

3493110 v.22

NATIONAL





附釋音春秋左傳註疏卷第四十六

杜氏註

孔穎達疏

經十有二年春叔弓帥師圍費不書南蒯以費

費音 疏注不書南蒯以費 謹陽開以救止云叛不書昭家也則此亦為昭家

故史不得書二注互相備○夏四月楚公子比自晉

歸于楚弑其君虔于乾谿依陳蔡以入言陳蔡猶

列國也此歸而靈王死故書殺其君靈王無道而殺爾臣比

非首謀而反書殺比歸魯立猶以罪加也靈王死在五月又

不在乾谿楚人生失靈王故本 疏注比去至赴之○正義

其始歸以赴之○魯書方反 疏曰傳稱依陳蔡人以國

許復其國而藉其力故書為歸言是陳蔡納之釋例曰韓宣





不使大夫聘晉人止公丁會盟于黃父公不與盟以賂免故

不與盟之盟不書諱之也彼公不與盟諱而不書此書之者彼

不與盟朝聘公實有罪諱國之弱故不書其盟此時公實無罪

亦是因罪故諱而不諱襄三十一傳曰晉公室卑政在後

家韓宣子為政不能圖諸侯傳不與盟求饒隱公多是以有

平丘之會此年傳云齊人魯人盟于晉曰魯朝女伐我幾亡

矣注云自昭公即位齊魯同好又不朝女伐魯無故怨魯晉

人信之所謂禮讓也多是晉者受讒言公無罪非因惡故不

也晉人執季孫意如以歸公至自會也蔡

侯廬歸于蔡廬音盧陳侯吳歸于陳陳蔡皆

楚故稱謂諸注陳蔡至口歸陳侯吳歸于陳受封于

侯納之曰歸疏陳侯吳歸于陳其言歸何不與諸侯專討也其意

言諸侯不得專封不與楚封陳蔡使若陳蔡之君自有國而

歸之然必吳故稱謂言歸若言各自有爵其由楚也社以傳

言平王封陳蔡又一君之歸而言社也則與或疑絕是為得

其封爵則吳非楚之事也二者皆楚國立君絕其社初

楚已立為侯故稱謂以歸因非入國始為君也孔謂侯不生

名二乃皆書名者稱爵以其受封于楚書名以其未成焉

男稱名稱爵兩見之也諸侯納之曰歸成十八年傳例

冬十月葬蔡靈公蔡復而後以公如晉至河

乃復晉人吳滅州來州來楚邑用疏注州來至

義曰州來楚邑不繫楚者大都以名通者例

傳十三年春叔弓圍費弗克敗焉為費人所敗

平子怒令見費人執之以為囚俘治區夫曰

非也區夫魯大夫疏非也若見費人寒者衣之飢者食之為之令主而

共其之困費來如歸南氏亡矣民將叛之誰

與居邑若憚之以威懼之以怒民疾而叛為



之聚也若諸侯皆然費人無歸不親南氏將

焉入矣平子從之費人叛南氏費人叛南氏在明年

言其效也交於既反食音嗣共音恭憚待且 疏也○正義

反為之聚也子為反焉於慶反效戶孝反 楚子之為令尹也

殺大司馬遠掩而取其室在襄三十一年○義 及

即位奪遠居田居掩之族言 遷許而質許圍

其父死焉楚滅蔡在十一年前仕楚其 王使與於

守而行使南守國三行至乾谿 疏曰易稱善不積不足

以成名惡不積不足以滅身小人以小善為無益而弗為以

小惡為無傷而弗去也故惡積而不可捨罪大而不可解至

申之會越大夫戮焉申之至戮焉

疏正義曰王肅

王奪關韋龜中鱗子文玄孫

又奪成然邑而使為郊尹成然韋龜

蔓成然故事蔡公蔡公棄疾也故謂舊也

故遠氏之族及遠居許圍蔡消

蔓成然皆王所不禮也因羣喪職之族啓越

大夫常壽過作亂常壽過申會所戮者○ 疏故遠

然○正義曰言族者以掩既被殺唯有族存故言族也韋龜

成然皆被奪邑所以不繫子龜而獨繫成然者以是時韋龜

已死故不言之上言子邑者積王之惡 圍固城克息舟



城而居之

息舟楚邑城之堅固者

䟽

圍固至居之○正義曰圍固城之固者楚息舟息

事朝吳

說延地在夏二十二年朝吳故蔡

觀起之死也

其子從在蔡

䟽

注故蔡大夫蔡子之

今不封蔡蔡不封矣

我請試之

從以父死怨

楚故欲試作亂

曰

存蔡其父先為蔡國大夫故云以蔡大夫蔡子之子也

以蔡公之命召子干子皙

及郊而告是情

強與之盟入襲

蔡蔡公將食見之而逃

觀從使子干食

之盟○正義曰二子聞非蔡公之命欲還故觀從強與之盟遂入襲蔡

已徇於蔡

音紀徇似俊反

曰蔡公召二子將

納之與之盟而遣之矣

將師而從之

將以師助

蔡人聚將執之

執觀

辭曰失賊成軍而殺余

何益乃釋之

朝吳曰二三

子若能死亡則如違之以待所濟

子若能死亡則如違之

以待所濟

言若能為靈

若求安定則如與之以濟所

欲

言與蔡公則可得安定

且違上何適而可

言不可違上

眾

曰與之乃奉蔡公召二子而盟于鄧

鄧

縣西南有

依陳蔡人以國

而依之

䟽

依陳蔡人以國

楚公子比干公子黑

干公子黑

昭十三

已徇於蔡

音紀徇似俊反

曰蔡公召二子將

納之與之盟而遣之矣

將師而從之

將以師助

蔡人聚將執之

執觀

辭曰失賊成軍而殺余

何益乃釋之

朝吳曰二三

子若能死亡則如違之以待所濟

子若能死亡則如違之

以待所濟

言若能為靈

若求安定則如與之以濟所

欲

言與蔡公則可得安定

且違上何適而可

言不可違上

眾

曰與之乃奉蔡公召二子而盟于鄧

鄧

縣西南有

依陳蔡人以國

而依之

䟽

依陳蔡人以國

楚公子比干公子黑

干公子黑

無其眾者依倚陳蔡人耳以國

而依之

䟽

依陳蔡人以國

楚公子比干公子黑

干公子黑

者許為復其國以此招慰之

而依之

䟽

依陳蔡人以國

楚公子比干公子黑

干公子黑

楚公子比干公子黑

干公子黑

䟽

依陳蔡人以國

楚公子比干公子黑

干公子黑

無其眾者依倚陳蔡人耳以國

而依之

䟽

依陳蔡人以國

楚公子比干公子黑

干公子黑

者許為復其國以此招慰之

而依之

䟽

依陳蔡人以國

楚公子比干公子黑

干公子黑



肱

子節。肱。古弘反。

公子棄疾

蔡蔓成然蔡朝吳帥

陳蔡不羹許葉之師因四族之徒

四族。蔡朝吳帥許葉之徒。

蔓成然

蔡朝吳帥

以入楚及郊陳蔡欲為名故請

蔡公知之

為武軍

欲蔡壘壁以示後人為後讎之名

蔡公知之

曰欲速且役病矣請藩而已乃藩為軍

藩。藩也。

元反注同離也依字應作

疏

蔡公知之也。正義曰。蔡公知之。知陳蔡人之情也。蔡公

與史弭先入因正僕人殺大子祿及公子罷

敵

須務。牟。史。弭。楚大夫。蔡公之黨也。正僕。大子之近官也。牟。二。侯。反。弭。皮。皆。反。徐。扶。蟹。反。又。扶。移。反。或。扶。騰。反。本。或。作。揮。音。同。罷。音。皮。徐。甫。綺。反。一。音。蒲。買。反。

疏

正僕人。正義曰。大僕也。周禮下大夫二人。

公子

昭十一

比為王公子黑肱為令尹次于魚陂

竟陵縣城西北有甘

魚陂

陂。被宜反。公子弃疾為司馬先除王宮使觀從

從師于乾谿而遂告之

從乾谿之師。告使叛靈王。

且曰先歸

復所後者剝

剝。截鼻之刑。器反。截鼻之刑。

師及訾梁而潰

靈王

于車下曰人之愛其子也亦如余乎侍者曰

甚焉小人老而無子知擠于溝壑矣

擠。隊也。

王曰余殺人子多矣能無

及此乎右尹子革曰請待于郊以聽國人

所與王曰眾怒不可犯也曰若入於大都而乞

師於諸侯王曰皆叛矣曰若亡於諸侯以聽

大國之圖君也王曰大福不再祗取辱焉然

丹乃歸于楚然丹子華奔王而歸楚。祗音支。王公夏將欲入郢

尹無宇之子申亥曰吾父再奸王命謂斷王旂

王弗誅惠孰大焉君不可

忍惠不可奔吾其從王乃求王遇諸棘圍以

歸棘里名關門也。棘關音疏注棘里名關門也。正義曰吳語云昔楚靈王

不君其臣箴諫不入其民不忍飢勞之歎三軍叛王於乾谿

王獨行奔營彷徨於山林之中三日乃見其浦人嚙王呼之

曰余不食三日矣嚙趨而進王執其股以寢於地王寐嚙枕

王以塊而去之王竟而無見也乃匍匐入於棘圍棘圍不

納乃入芋尹申亥氏焉孔晁曰棘楚邑關門也案襄元

年傳言吳伐楚克棘四年傳言吳伐楚入棘以棘為營以是

也

夏五月癸亥王縊于芋尹申亥氏於亥氏

乙卯丙辰後傳終言之經疏注於亥至月誤。正義曰此

後傳先言之者因申亥求王遂言王縊是傳終言之也疏以

五月統祭亥之日而乙卯丙辰亦是五月之日疏則言有頃

到即令蒙此五月之文也疏云社此注經書四月誤案上

經注云靈王實以五月死楚人產失靈王未其始禍以楚兩

注不同以為杜絕分知不然者以其牛失靈王不知在五月

月遂以四月為禍言靈王之死是其錯誤之事公之似異我

實一也則以為二

申亥以其二女殉而葬之觀

從謂子干曰劉似後反謂子干不殺奔疾雖得

國猶受禍也子干曰余不忍也子玉曰人將

忍子觀從吾不忍侯也乃行國每夜駭曰王



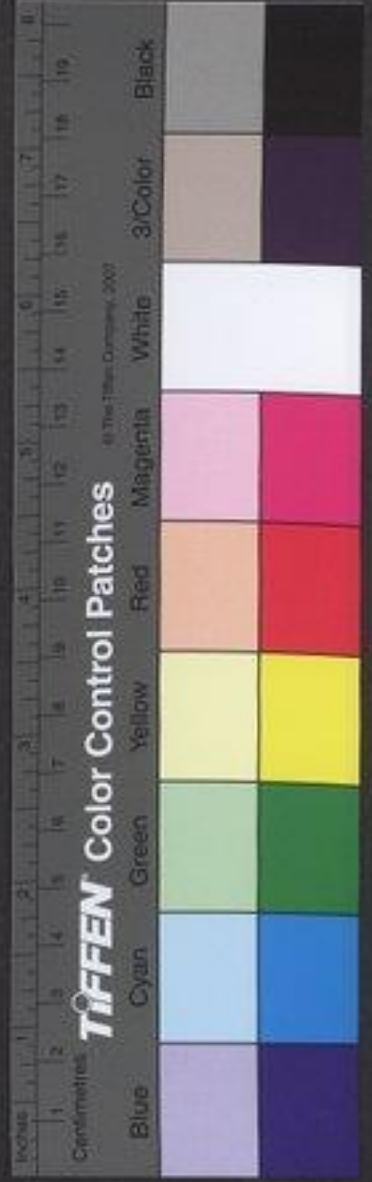

臣之先佐開卜乃使為卜尹先卜人使枝如子

躬聘于鄭且致饗饗本鄭邑楚中取之

事畢弗致初鄭自詭服不復須諸故鄭

人請曰聞諸道路將命寡君以饗饗本鄭邑楚中取之

對曰臣未聞命既復王問饗饗本鄭邑楚中取之

曰臣過失命未之致也王執其手曰

子母勤姑歸不穀有事其告子也王至負有權

疏臣過至致也。正義曰言臣罪過滿矣。王至負有權

他年辛丑申亥以王極告乃改葬之尚得天下

靈王卜曰余尚得天下尚得天下

昭十三

為天子也不吉投龜詎天而呼曰是區區者而不余

畀區區小天下。詎本又作詢呼且反徐許余必自取

之民患王之無厭也故從亂如歸初共王無

冢適冢大也。厭於臙反其音有籠子五人無適

立焉乃大有事于羣望羣望星疏注羣望星辰山

語天子稱祀羣神諸侯祀天地三辰及其土之山川疏正義曰楚

川三辰日月星也。注謂二王後也。井二王後祭分野山

而祀又元年傳云天為高星參為首星是諸侯得祭分野

之星知此羣望星辰山川也於十二次轉居為楚當祀實

而祈曰請神

擇於五人者使主社稷乃徧以辭見於羣望

曰當辭而拜者神所立也誰敢違之既乃與

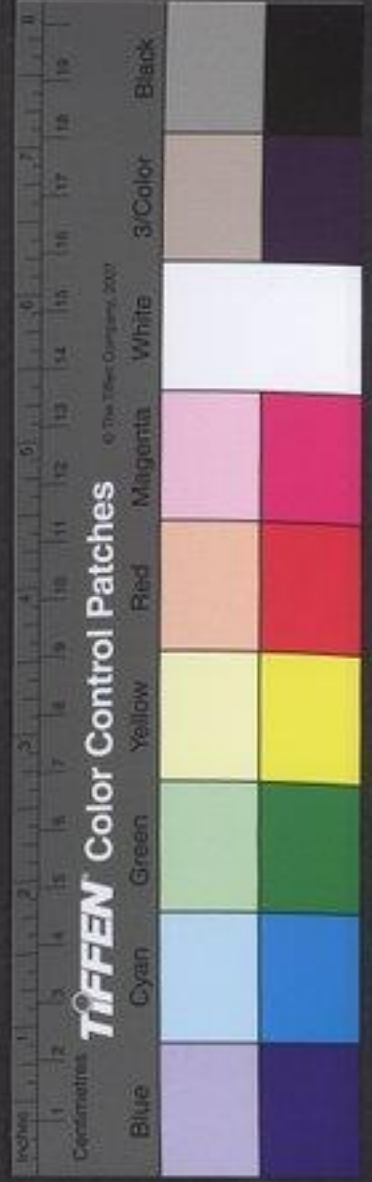

王虐而不忌楚王暴虐無功楚君子干涉五

難以弑舊君誰能濟之言楚借君子干涉以弑舊王終無能成有楚國

者其弃疾乎君陳蔡城外屬焉城方城也時穿封成既死弃疾并領

苛慝不作盜賊伏隱私欲不違不以私欲害民

民無怨心先神命之先神謂疏神

必季實立楚之常也獲神一也當詳拜有民

二也之民信令德三也無苛寵貴四也貴妃居

常五也弃疾有五利以去五難誰能生是子于

之官則右尹也數其貴寵則庶子也以神所

命則又遠之其貴亡矣位不尊去楚君反數所主

其寵弃矣父既疏其貴至矣矣疏無又

焉非令國無與焉無內將何以立宣子曰齊

相晉文不亦是乎對曰齊相衛姬之子

也有寵於僖僖公女有鮑叔牙賓湏無隱朋以

為輔佐有莒衛以為外主齊相出莒衛有國

高以為內主國氏高氏疏正義曰僖

從善如流言其下善齊肅齊肅

不藏賄謂罪反不從欲從施舍

之國

反藏賄

不藏賄謂罪反

不從欲從

施舍

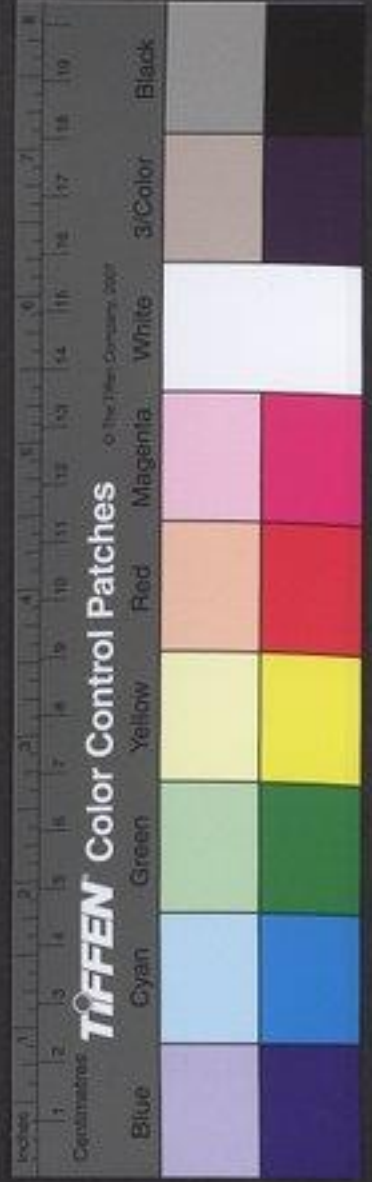

不倦施舍猶言求善不厭是以有國不亦宜乎

我先君文公狐季妣之子也有寵於獻好學

而不貳言篤志生十七年有士五人狐偃趙

以為腹心子餘也有魏驪賈佗以為股肱魏驪

有齊宋秦楚以為外主齊宋秦楚

有欒卻狐先以為內主欒卻狐先

有齊宋秦楚以為外主齊宋秦楚

有欒卻狐先以為內主欒卻狐先

有齊宋秦楚以為外主齊宋秦楚

有欒卻狐先以為內主欒卻狐先

有齊宋秦楚以為外主齊宋秦楚

有欒卻狐先以為內主欒卻狐先

有齊宋秦楚以為外主齊宋秦楚

有欒卻狐先以為內主欒卻狐先

有齊宋秦楚以為外主齊宋秦楚

有欒卻狐先以為內主欒卻狐先

有齊宋秦楚以為外主齊宋秦楚

有欒卻狐先以為內主欒卻狐先

有齊宋秦楚以為外主齊宋秦楚

有欒卻狐先以為內主欒卻狐先

有齊宋秦楚以為外主齊宋秦楚

昭十三

不恤民從而與之獻無異親民無異望獻公

唯文公在天方相晉將何以代文此二君者異於

子干共有寵子國有與主謂弃疾也。相與亮反

疏國有與主。正義曰。國內西南隅謂之與。與是內之義與。國內之主故謂與疾也。無施於民

無援於外去晉而不送歸楚而不逆何以冀

國傳言子干所以夢試君之名。晉成虎祁。八年

斯諸侯朝而歸者皆有貳心謂三也。為取鄭故

取鄭在十年。為晉將以諸侯來討叔向曰諸侯

不可以不示威威服之乃並徵會告于吳

秋晉侯會吳于長下。即有之。城。水。道。不。可。



吳子辭乃還

辭不

疏

水道不通。正義曰。子。通水行。故謂水道不通。水不通。吳

子既辭。辭乃還。

七月丙寅治兵于邾南甲車四千

乘

三十萬人。乘。謂下。又。注。皆同。

羊舌鮒攝司馬

鮒。叔向弟也。攝。兼。管。也。

遂合諸侯于平丘子產子大叔相鄭伯以

會子產以帷幕九張行

帷幕。軍旅之帳。於角反。皆以布爲之。四合。表宮室曰帷。王所居之帳也。帶。上。在。幕。若。下。張。之。帷。幕。九。張。蓋。九。帷。九。幕。也。

而悔之每舍損焉及會亦如之

亦九張也。傳言。子產之適。宜大。從。善。次。于。衛。地。叔。鮒。求。貨。於。衛。淫。芻。蕘。者。使。

子大叔以四十旣

衛之而致貨。芻初俱反。說文云。刈。芻也。楚。師。還。反。芻。曰。芻。草。薪。曰。芻。祭。祀。之。牲。牲。牲。五。帝。則。繫。牛。年。筭。之。三。月。說。文。云。芻。薪。也。從。升。然。則。芻。者。銅。牛。馬。之。草。也。芻。者。其。然。火。之。草。也。衛。

人使屠伯饋叔向羹與一篋錦

屠。伯。衛。大夫。反。篋。音。彼。饋。其。位。反。篋。反。屋。宇。之。下。曰。諸。侯。事。晉。未。敢。攜。貳。况。衛。在。君。之。宇。下。喻。近。也。而。敢。有。異。志。芻。蕘。者。異。於。他。日。敢。請。之。請。止。叔。向。受。羹。反。錦。其。意。且。非。與。曰。晉。有。羊。舌。鮒。者。潰。貨。無。厭。潰。數。也。潰。徒。木。反。亦。將。及。矣。爲。此。役。也。後。事。也。爲。如。疏。爲。此。役。正義。曰。子。若。以。君。命。賜。之。其。已。客。從。之。未。退。而。禁。之。禁。錫。晉。人。將。尋。盟。齊。人。不。可。心。故。晉。侯。使。

昭十三

疏

周禮亦人掌芻

衛

人使屠伯饋叔向羹與一篋錦

曰諸侯事晉未敢攜貳况衛在君之宇下

而敢有異志芻蕘者異於他日敢請

之請止叔向受羹反錦其意且非與曰晉有羊

舌鮒者潰貨無厭潰數也潰徒木反亦將及矣

爲此役也後事也爲如疏爲此役正義曰

子若以君命賜之其已客從之未退而禁

之禁錫晉人將尋盟齊人不可心故晉侯使

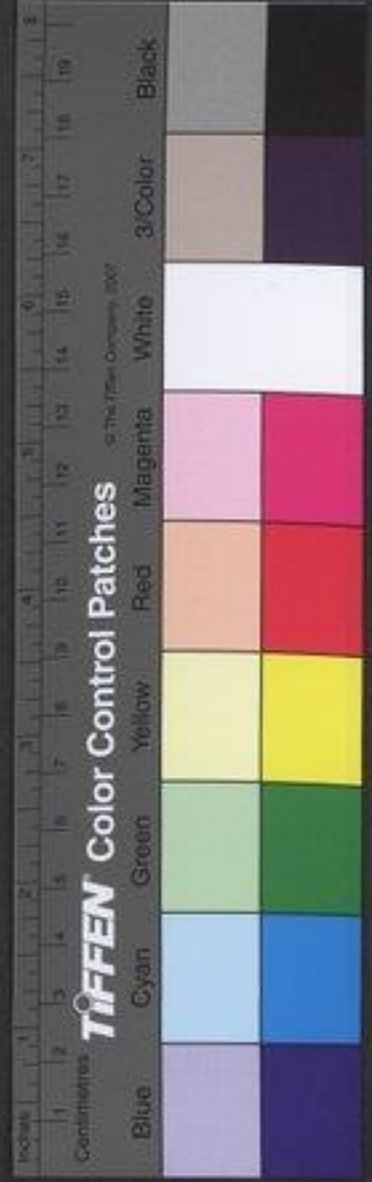

叔向告劉獻公獻公主也曰抑齊人不盟若

之何對曰盟以底信底致也君苟有信諸侯

不貳何患焉告之以文辭董之以武師雖齊

不許君庸多矣董督也庸功也討天子之老請

帥王賦元戎十乘以先啓行天子大夫稱老元戎

行道天子大夫稱老元戎天子之老請

之長曰伯自備於諸侯曰天子之老彼謂三公也如彼文則

三公乃得稱天子之老卿亦得稱老若彼謂三公之事言三

公之官稱耳不言稱之自稱不得同三公也曲禮又云諸侯

使人於諸侯使者曰寡君之老諸侯之使尚得稱老明知天

子之卿得稱天子之老也元戎至啓行正義曰詩小雅

六月之禘也元大也大我戎車之遲速唯君欲佐晉叔

向告于齊曰諸侯求盟已在此矣今君弗利

寡君以為請對曰諸侯討貳則有尋盟若皆

用命何盟之尋託則命叔向曰國家之敗有事

而無業事則不經業實賦有業而無禮經則

不序須禮而有禮而無威序則不共禮項威嚴

有威而不昭共則不明威項昭告神明不明弃

共百事不終所由傾覆也信義不明則弃威不嚴

業故百事不成覆芳服反是故明王之制使諸侯歲聘以志

業志識也歲聘間朝以講禮義舉長幼之序間問



則之間長 再朝而會以示威六年而一會以謂上再

會而盟以顯昭明十二年而一盟所以昭信義也凡

又反聲音志業於好朝聘四朝再會王一巡守盟于方

昭明於神也自古以來未之

或失也存亡之道恒由是興晉禮王盟王依先

懼有不治奉承齊犧齊盟之犧牲○治直

而布諸君求終事也也終竟君曰余必廢之何

齊之有唯君圖之寡君聞命矣齊人懼對曰

小國言之大國制之敢不聽從既聞命矣敬

共以往遲速唯君叔向曰諸侯有間矣間察

昭十三

疏

板向至命矣○正義曰叔向此言論聘朝會盟四事意

好之事而無賁賦之業交聘之事不得常矣有賁賦之常而

無上下之禮事雖有常則不交聘矣有上下之禮而無可畏

之威雖有次序則不共敬矣有可畏之威而不昭告神明雖

序也班位不序棄常也微命不常棄事宜也事既棄矣則

百事不終國家所由傾覆只為此也聖人知其不可是故明

王之制使諸侯每歲令大夫一聘天子以志其職之業間

一歲諸侯親自入朝以講信修睦天子於諸侯再朝而

大會以示威而再會而一為盟誓以顯諸侯之朝聘

者也志誠實賦之業在於交好故使聘也講信上下之禮在

於等差故使朝也示可畏之威在於眾聚故為會也昭明德

之信在於告神故為盟也自古以來聘行此法味之有天也

年聘者所以共貢賦耳知此業者是貢賦之業也下又云志
業於國談聘事而謂之好則好謂交好諸侯天子雖年不
同亦是交好然則有事者謂有交好之事也不經者經訓常
也謂交好不常也或聘不以時或貢賦不充是不常也註
厥貢至其著正義曰昭亦明也昭為昭告神祇以要其心而
明著言會雖示威感德未若必須昭告神明以要其心而
後天子信義始得明著於天下矣○註信義至不成
曰杜以信義不明威無可畏則兵革感也不畏威則禮不行
是棄禮也無禮則無經無經則無業故百事所以不成劉炫
以此傳四文皆緣上事而致下事其上則事業禮感所成則
經序共明傳既言不明則業自不然當云不共棄序不序棄
不經棄事今杜云不明則業感不感業禮無禮無經無經無
業以杜違背傳文而規杜失公知劉義非者杜以不明棄共
不共棄序不序棄經不經棄事自是傳文分明仁傳云百事
不終明知非徒奈其棄序其威禮亦棄也杜與傳夫為表裏
非是傳得劉不解杜意妄為規過謬矣○註志識至職業
正義曰志識為識也感感使於天子所以識其真賦
本諸職各自記其職貢是識其職業也○註二年至之序
正義曰昭明者據聘為言也既云歲聘因依聘歲為始更間
一年乃朝故知間朝是二年而一朝也朝以正班爵之義率

長幼之序與下注會以訓上下之則制財用之節皆莊二十
三年傳文也○注十二至之下○正義曰顯昭明三字皆
明也十二年布為一盟者大明昭明之法諸侯之有明德者
表顯升進之於此盟以光顯昭明之法諸侯之有明德者
所以昭明王之信義以示昭明之下也尚書周官曰六年五服
八聘四朝月會一盟方祿之下也尚書周官曰六年五服一
朝又六年土乃時巡考制度于四岳諸侯各朝于方岳大明
顯陟如彼又六年五服諸侯一時朝王即此再朝而會是也
此傳之文與尚書正合言昭守盟于方岳間與彼義符同
明此是昭明與之舊法也而周禮之文不載此法大行人云侯
服其貢器物采服四歲壹見其貢服物采服四歲壹見其貢
服諸侯各以服數來朝其貢服物采服四歲壹見其貢服物
解者古者三歲不可備知然則尚書周官是成王號令之辭
尚書之言疑是正法左氏復與彼合言必不虛周禮又疑
文不得不信蓋周公成王之時即自有此三法也又周禮每
歲壹見雅言貢物何必見者即是親朝各計道路短長或當
遣使貢耳先儒謂彼為朝未有明據大行人又云十有二歲
王巡守殷同巡守之歲周禮同於尚書六年一朝尚書河必



建禮又太宗伯云時見曰會見見曰同見文以為時見無常
期也諸侯有不順服者王將有征討之事合諸侯而命事焉
十二歲王如不則守則六服蓋謂之殷見也此謂會而盟
期者出白壽之意耳非有明文可據也殷見是此謂會而盟
時見當此再朝而會未必即如鄭說時見為無常期也蓋此
傳及尚書是正禮也大人行禮一見者是遣使負物非親朝
也今此二聘則會雖以為諸侯於天子之禮然諸侯相朝亦
當然也故云志業於好講禮於等不感於眾其昭明於神雖
天子於諸侯之禮然王官之伯及霸王亦得與諸侯為盟故
晉為盟主以此結齊令齊受盟也必如此則聘文兼諸侯者
以釋例引明王之制八聘四朝云云其之制因而簡之三歲
而聘五歲而朝以諸侯為文明歲聘則朝兼諸侯相朝也知
盟年朝會俱行者以傳云再朝而會云云故知盟年朝會不
廢也又云歲聘以志業不言再聘以行朝故知朝年不行聘
禮但以朝聘君臣不等盟會嚴禮用當故朝年不行聘盟年
得有朝會知有盟者傳云同盟至故也○小國言之○正義
曰中上不用華與之意也其意是小國言之不可不
可則大國制之也大國謂其須盟言已不敢違也

不示衆八月辛未治兵

建而不旆不與其旆

昭十三

旆游也○**旆**注建立至游也一正義曰釋天云緇屬旆
旆步具反

旆者然則旆謂旆身旆謂旆尾旆總於旆本是相連之物非
別體也而不曳其旆當纏繞於下頭蓋如禮記所云德車結
旆游也然郭氏既云旆纏繞於旆令之熱尾即旆是旆故云
子十有二游并屬於旆之廣於旆不可蓋游數多者

申復旆之諸侯畏之軍將戰則旆故曳旆以恐之○
復旆又反恐也勇反下並同

于晉曰魯朝女伐我幾云矣自昭公即魯君晉同
故怨想晉人信之所謂遠惡弘多

疏注自昭公即魯君晉同
也軍法戰則旆晉人對旆似其將戰故

也軍法戰則旆晉人對旆似其將戰故



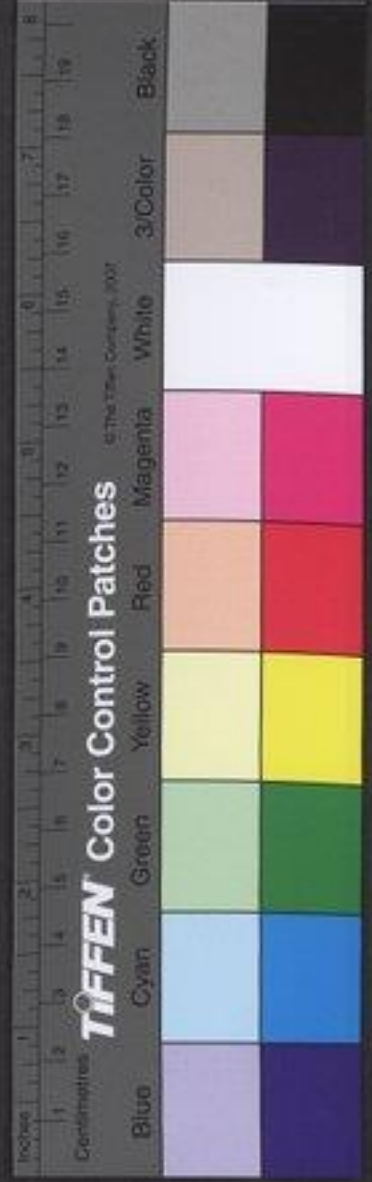

我之不共魯故之以不共晉黃以晉侯也晉侯
 不見公使叔向來辭曰諸侯將以甲戌盟寡
 君知不得事君矣請君無勤以絕魯子服惠
 伯對曰君信蠻夷之訴蠻夷謂以絕兄弟之國
 奔周公之後亦惟君寡君聞命矣叔向曰寡君
 有甲車四千乘在雖以無道行之必可畏也
 况其率道其何敵之有牛雖瘠債於豚上其
 畏不死債借也○瘠在亦反債方疏注猶存也
 其庸可弃乎弃猶若奉晉之衆用諸侯之師

昭十三

因邾莒杞郕之怒四國近魯數以小事相怨邾已感

以討魯罪間其二憂因南蒯子仲何

求而弗克魯人懼聽命不敢與盟○與音甲戌

同盟于平丘齊服也經所以令諸侯日中造于

除除也為盟會處○造七報反癸酉退朝先盟朝

子產命外僕速張於除張懼子大叔止

之使待明日及夕子產聞其未張也使速往

乃無所張矣地已滿也傳言子及盟子產爭承

承承也疏前下水上故以承為以爭承上之語後承曰昔天子班貢

賦多少之次高取何國之下故言爭



輕重以列也。列尊貢重周之制也。故所貢者

多。疏注公侯至者多。○正義曰周禮大司徒云公地方五

百里其食者半侯地方四百里伯地方三百里其食

者亦云食者必足其國禮俗禮記祭祀之用乃貢其餘上公

之地以易侯伯之地以再易子男之地以三易是上公優

饒其地以爲荒萊之地侯伯優饒其三分之二子男優饒其

四分之二是大國優饒也而所出百多少國優饒多而貢少

假令大國小國其地美惡一神則地多者貢多地少者貢少

故杜云公侯地曠卑而貢重者甸服也。畿內其職貢

者。疏注甸服至貢者。○正義曰禹貢云五百里甸服孔安

國云規方千里之內謂之甸服爲天子服治田去王

城面五百里王制云千里之內曰甸鄭玄云服治田出穀稅

是甸服謂天子畿內也畿內於京師路近令其共正職貢故

貢重也言卑而貢重者畿內有公卿大夫之采邑公入命卿

六命大夫四命其列位卑於外公侯伯子男也周禮甸

徒鄭注云井田之法備於一曰甸今止於都者采地食者皆四

之一其制三等百里之國凡四都一都之田統入於王五十

里之國凡四縣一縣之田統入於王二十五里之國凡四甸

一甸之田統入於王食采者與尊同故云卑而貢重也畿

外之國則申者。鄭伯男也而使從公侯之貢。言鄭

貢輕尊者貢重。鄭伯男也而使從公侯之貢。言鄭

甸服外爵列伯子男。疏注言鄭至之貢。○正義曰鄭伯男

不應出公侯之貢。疏注言鄭至之貢。○正義曰鄭伯男

在男服也周禮男服在三距王城千里五百里鄭去京師不容

此數。賈陸云男當作南。謂南面之君也。子產爭國小貢重輕

言鄭伯爲南面之君。復何所益。南面君者豈貢得輕乎。鄭志

云男謂子男也。周之舊俗雖爲侯伯皆食子男之地。鄭之此

言不知所出。鄭食子男之地不知復在何時。武公既遷東鄭

并十邑爲國。不得食子男之地。若西鄭之特食子男之地。則

令爲大國。自當貢重。子產不得遠言上。此國小以距今之貢

重。晉之朝士焉肯受。屈而自中以爭。至於春秋。源此諸說

悉皆不通。周語云鄭伯男也。王而卑之。是不尊貴也。王肅注

此與彼皆云鄭伯爵而紳男言之。猶言曰公侯足句辭也。杜

用王說言鄭國在甸服之外。其爵列於伯子男。言已爵卑國

小不應出公侯之貢也。今使從公侯之貢。懼弗給也。諸侯地

有五等。命有三等。伯居五等之中。與侯同受七命。據地小大

分爲二等。則侯同於公。伯同於子。男僖九年。在喪之國。云公侯

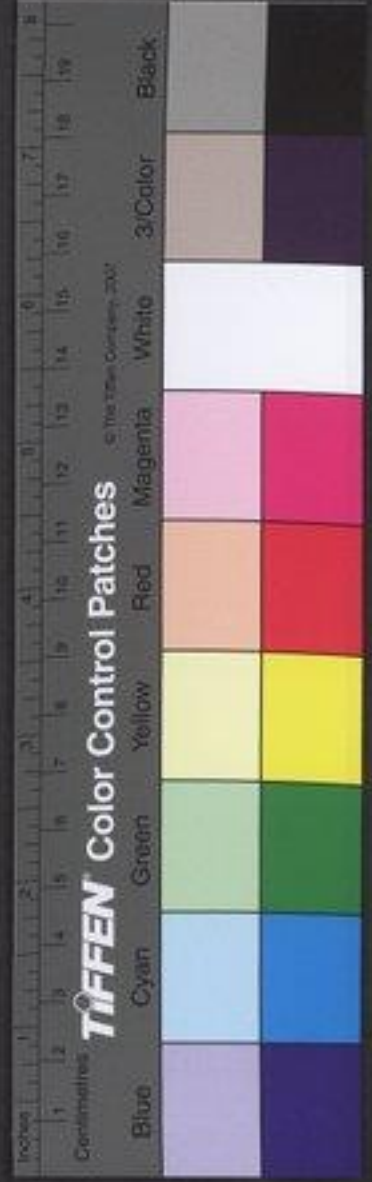

曰子言不及伯是不得同於侯也僖二十九年大夫會盟君之例云在楷卿不僧公侯會伯子男可也伯國下同子男也子產自言其君爵甲下引懼弗給也敢以為請諸子男為例故云鄭伯男也

侯靖兵好以為事謂息也○行理之命行理使

問者○使無月不至貢之無藝藝法○疏行理至不

所更反日言晉歸使人來責賦之命無月不至於鄭每月皆來也注疏法以藝為德藝故為法制也貢有法定數徵求無限則不可共也小國有關所以得罪也諸侯脩盟存小國也貢獻無極立可待也存云之制將在今矣自日中以爭至于昏晉人許之既盟子大叔登之曰諸侯若討其可瀆乎瀆易也各其九反易以政反○疏貢獻無極○正義曰極謂限極無極謂無已時○諸侯至

昭十三

瀆乎○正義曰言諸侯若來討鄰其可不由子產易晉乎子產曰晉政多門政有

家貳偷之不暇何暇討貳不壹○疏貳偷至暇討

門則其情不一情既不一則名懷苟且各自苟且免於目前無人為國遠慮也為此二心為苟苟且自有間暇何暇來討

國不競亦陵何國之為不競爭則為人所陵○疏不

爭競公不與盟信其言之訢○疏晉人執承孫意如

以幕蒙之幕音蒙○疏使狄人守之司鐸射

乃與之錦而入蒲伏竊往飲季孫冰蒲蓋可以取飲

音按本亦作扶伏本又作蒲勇反蒲本又作蒲同蒲都反又反又如字特魚呂反飲於鵠反蒲音童又音勇○疏注



伏至取飲。○正義曰：蒲伏，即匍匐也。說文：匍，行也。匐，伏也。也。詩：陳后稷之初生，云：謫實匍匐。令司鐸射籍，籍，往飲季孫之。所似小兒，伏地而手行，冰是箭筒之蓋，相傳為然。本作此器，以蓋箭筒，而用之，可以取飲。此以壺盛飲，用此冰以飲之。晉人以平子歸子服，秋從。○子服，思伯從至晉。○鳥反。案子服，秋又作子服，椒。子產歸未至，聞子皮卒，哭且曰：吾已決竟，無為為善矣。唯夫子知我言子皮知。○疏：無為為善矣。○正義曰：子產言我此日行善已之善。○疏：亦十及知之。令子皮既卒，無人知我之善，故云無為為善矣。仲尼謂子產於是行也，足以為國基矣。詩曰：樂只君子，邦家之基。○治直。子產君子之求樂者也，且曰：合諸侯，藝貢事禮也。故以禮明之。○疏：詩曰：至禮也。○正義曰：此

云：樂只君子，以其能為邦家之基也。今子產是君子之人，求樂者也。仲尼且復言曰：盟主會合諸侯，展藝貢賦之事，使貢賦有常，是為禮也。盟主制定貢賦，是為得禮則。○鮮虞人聞晉師之悉起也。○五年傳曰：遺守四千，令而不

警，邊且不脩備。○言美也。無備。晉荀吳自著維

以上軍侵鮮虞，及中人驅衝競。○中山望都，維也。此與狄。○疏：晉荀吳自著維。○正義曰：上云悉起，得有上軍在者，爭逐。○晉侯從平立會，遷行至者，雍聞鮮虞不警，遂獲晉。吳侵之，非從本國而去，故云。大獲而歸。○為十五年晉。自著維以上軍侵鮮虞也。

楚之滅蔡也，靈王遷許，胡沈道房申於荆焉。平王即位，既封陳蔡，而皆復之禮也。○滅蔡在十

沈小國也。道房申皆放諸侯，蔡滅以為邑。荆荆山。○疏：注得也。傳言平王得安民之禮，故南有吳防縣，即防國。○安長



之禮。正義曰：此乃禮動而云安者，以死首仇人，生懲舊往，彼靈王福從元情，春故居平王，今復從其所欲，民心獲安，故云得安。

隱大子之子廬歸于蔡禮也。隱大子有民之德也。

悼大子之吳歸于陳禮也。悼大子，偃師也。廬，蔡公也。

冬十月葬蔡靈公禮也。國復成禮以葬也。此陳蔡事，傳皆言禮，雖楚所封，不得比諸侯。

公如晉，荀吳謂韓宣子曰：諸侯相朝，講舊好也。執其卿而朝，其君有不好焉。不如

辭之。乃使士景伯辭公子河。景伯，士文伯之子，備卒也。舊好，可離反。

吳滅州來，令尹子期請伐吳。王弗許，曰：吾未撫民人，未事鬼神，未脩守備，未定國家，而

用民力，敗不可悔。州來在吳，猶在楚也。子結

昭十三

待之。傳言平王所以能待之，有國守年文反。季孫猶在晉，子服惠伯

私於中行穆子。私與之語。曰：魯事晉，何以不如夷之

小國？魯兄弟也，土地猶大，所命能具。若為夷

奔之，使事齊楚，其何瘳於晉？齊差也。為子為反，下為夷，則為同。瘳，為

其圖之。諺曰：臣一主二。言一臣必有二主，道不合，吾

豈無大國？言非獨晉可事。穆子告韓宣子，且曰：楚滅

陳，蔡不能救，而為夷執親將焉用之？乃歸季

孫惠伯曰：寡君未知其罪，合諸侯而執其老

老，辱知稱。若猶有罪，死命可也。地晉也。若曰

無罪而為免之諸侯不聞是逃命也何免之
為請從君惠於會欲得會見宣子惠之謂叔
向曰子能歸季孫乎對曰不能鮒也能鮒乃
使叔魚叔魚見季孫曰昔鮒也得罪於晉君
自歸於魚君蓋鮒二十一年坐板虎與樂氏謀奔得罪○坐才則反微武子之
賜不至於今武子季平子祖父雖獲歸骨於晉猶子則
肉之敢不盡情歸子而不歸鮒也聞諸吏將
為子除館於西河西使近河○近附近之近其若之何且泣
立以信其言平子懼先歸惠伯待禮待見禮

附釋音春秋左傳註疏卷第四十六



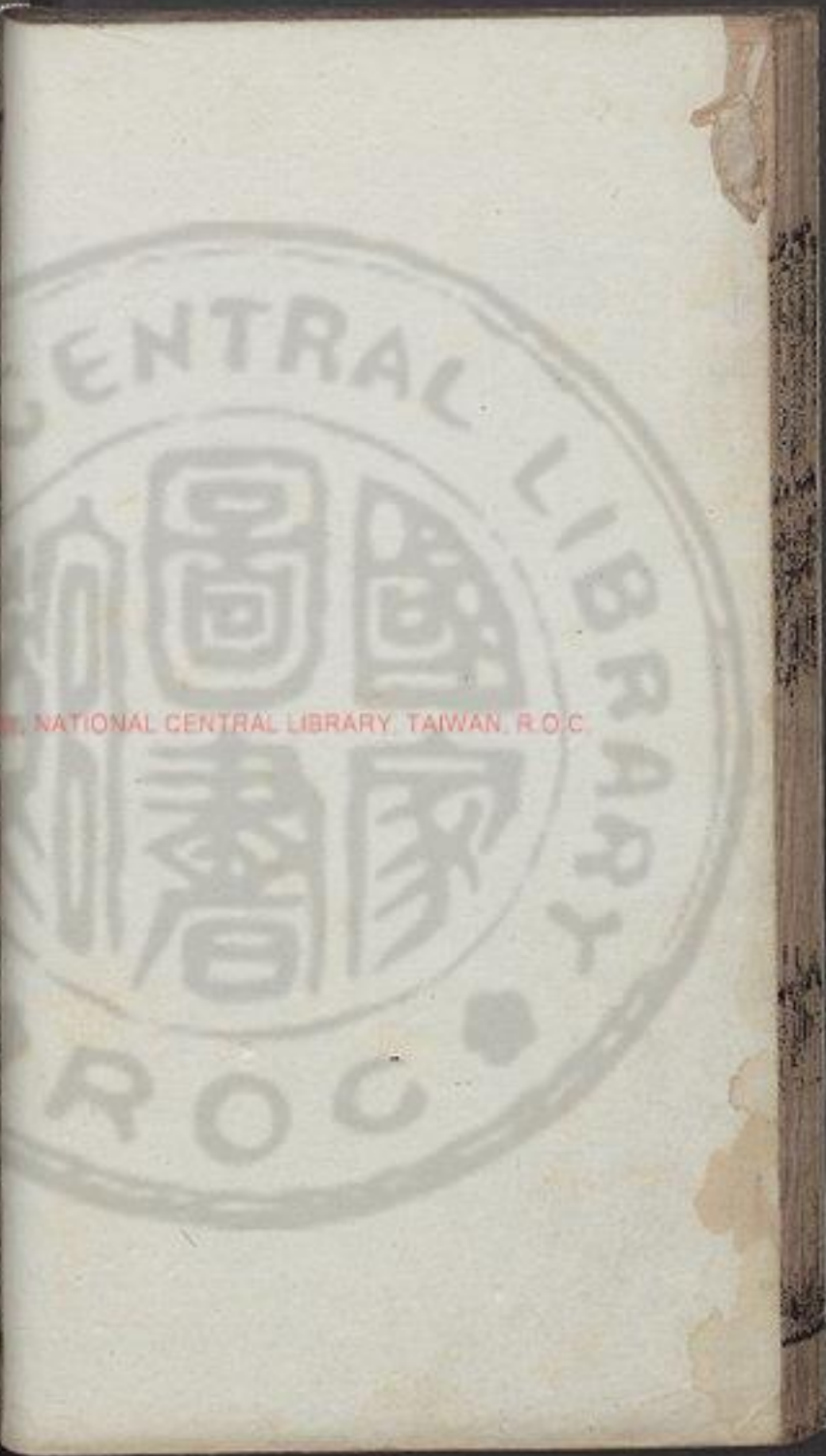

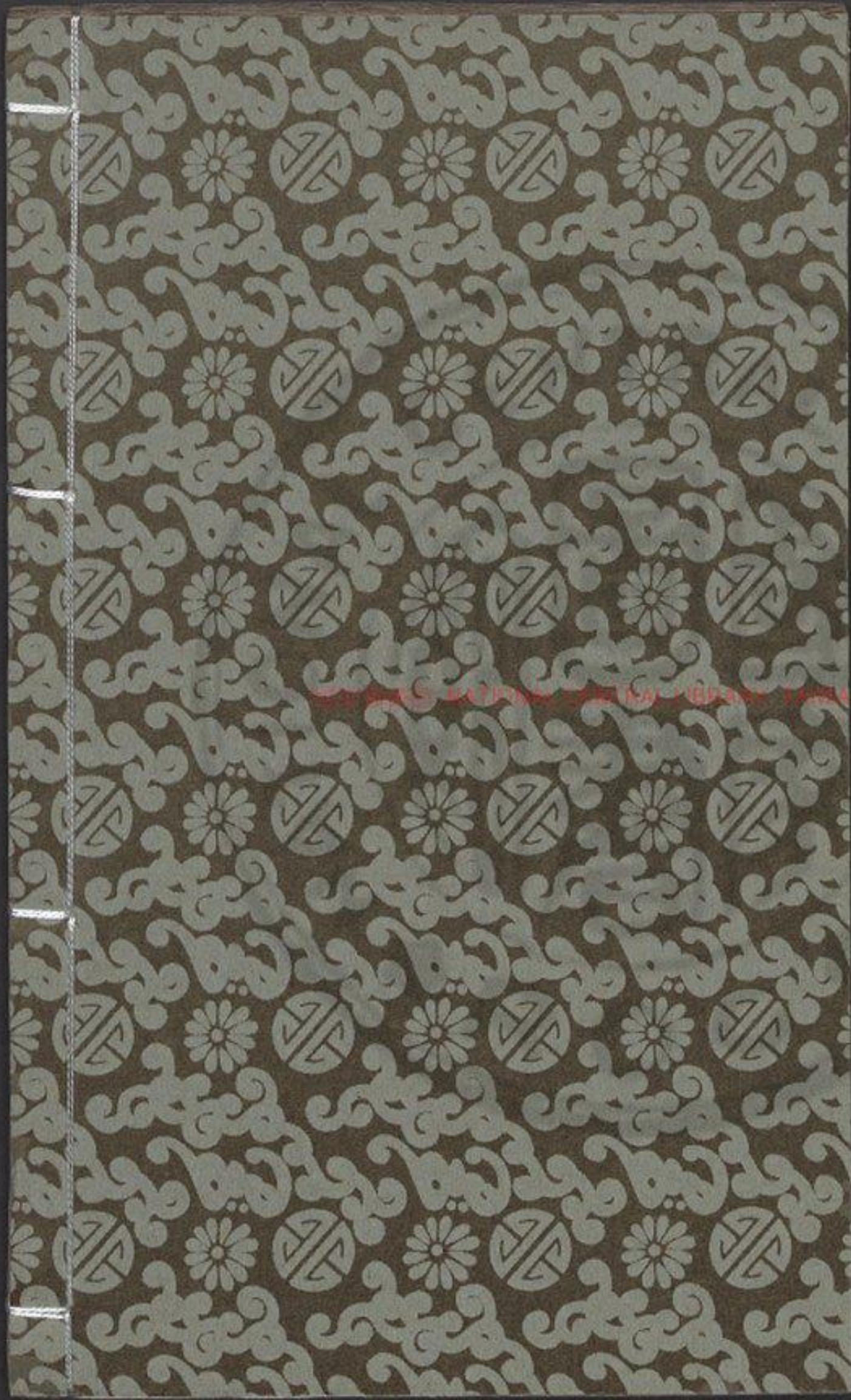

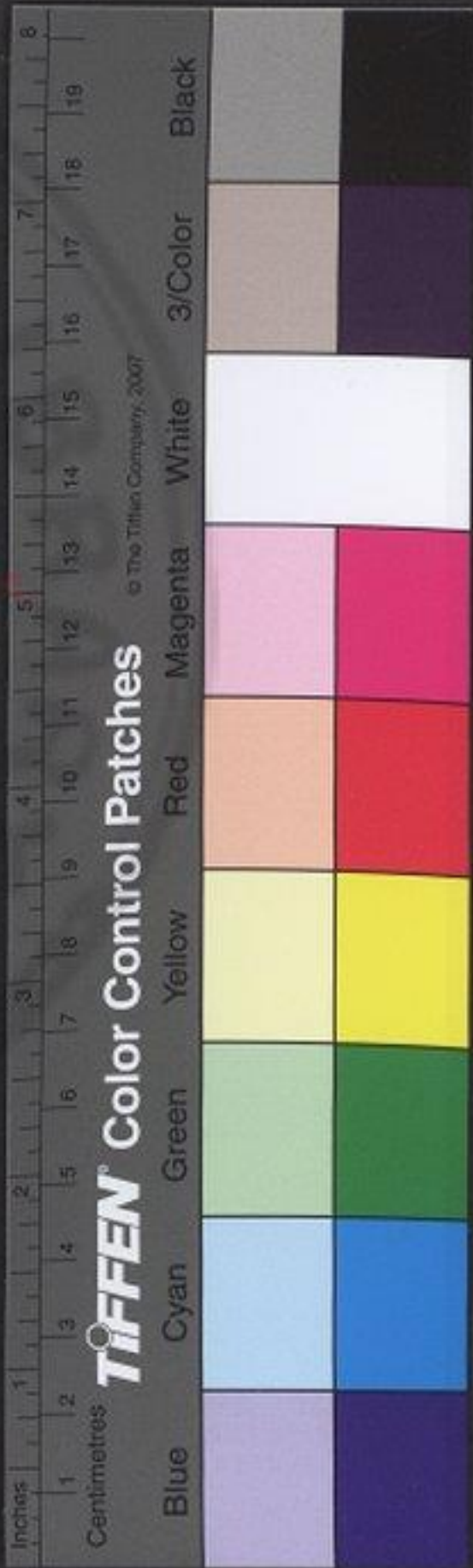

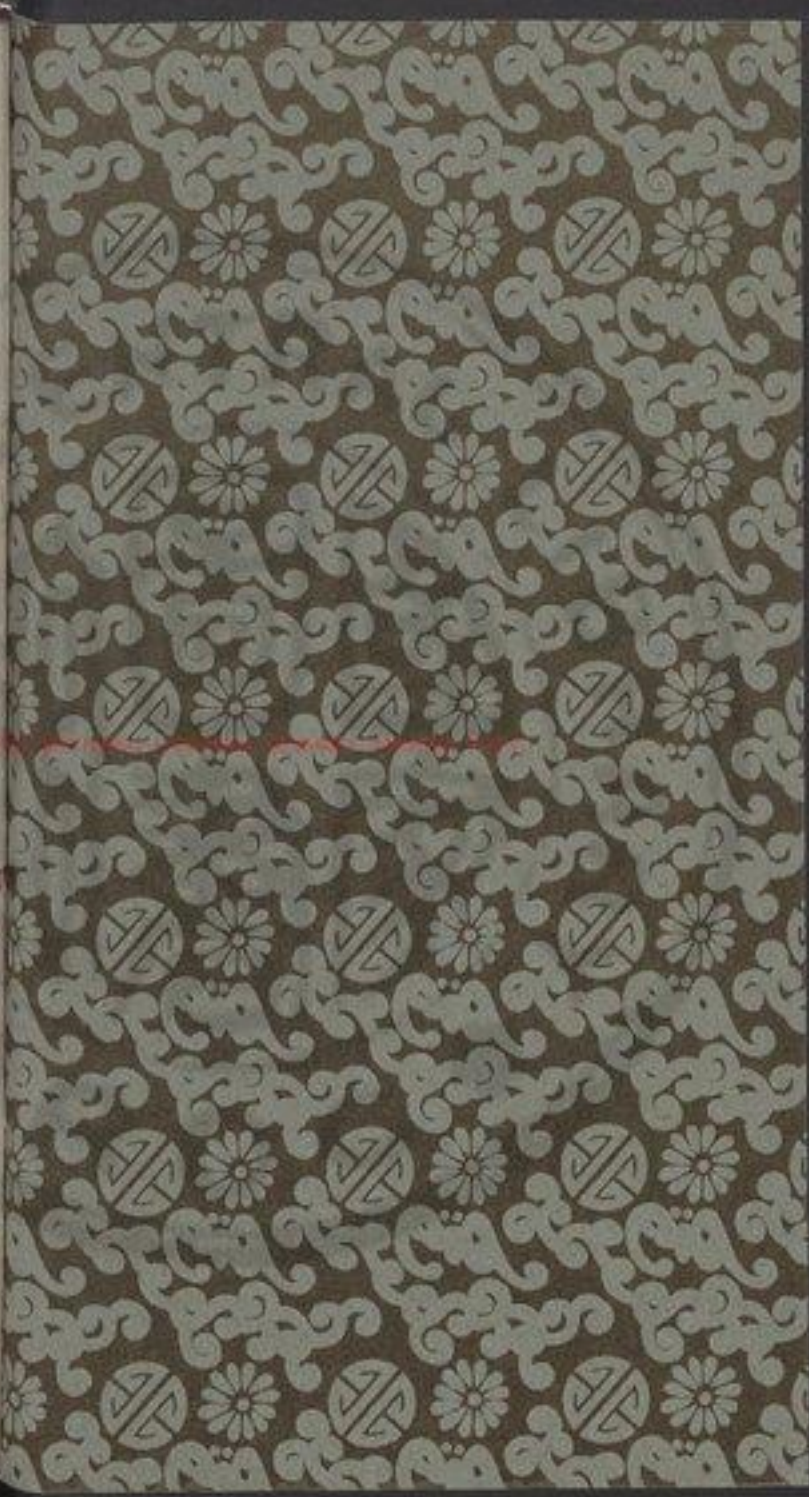
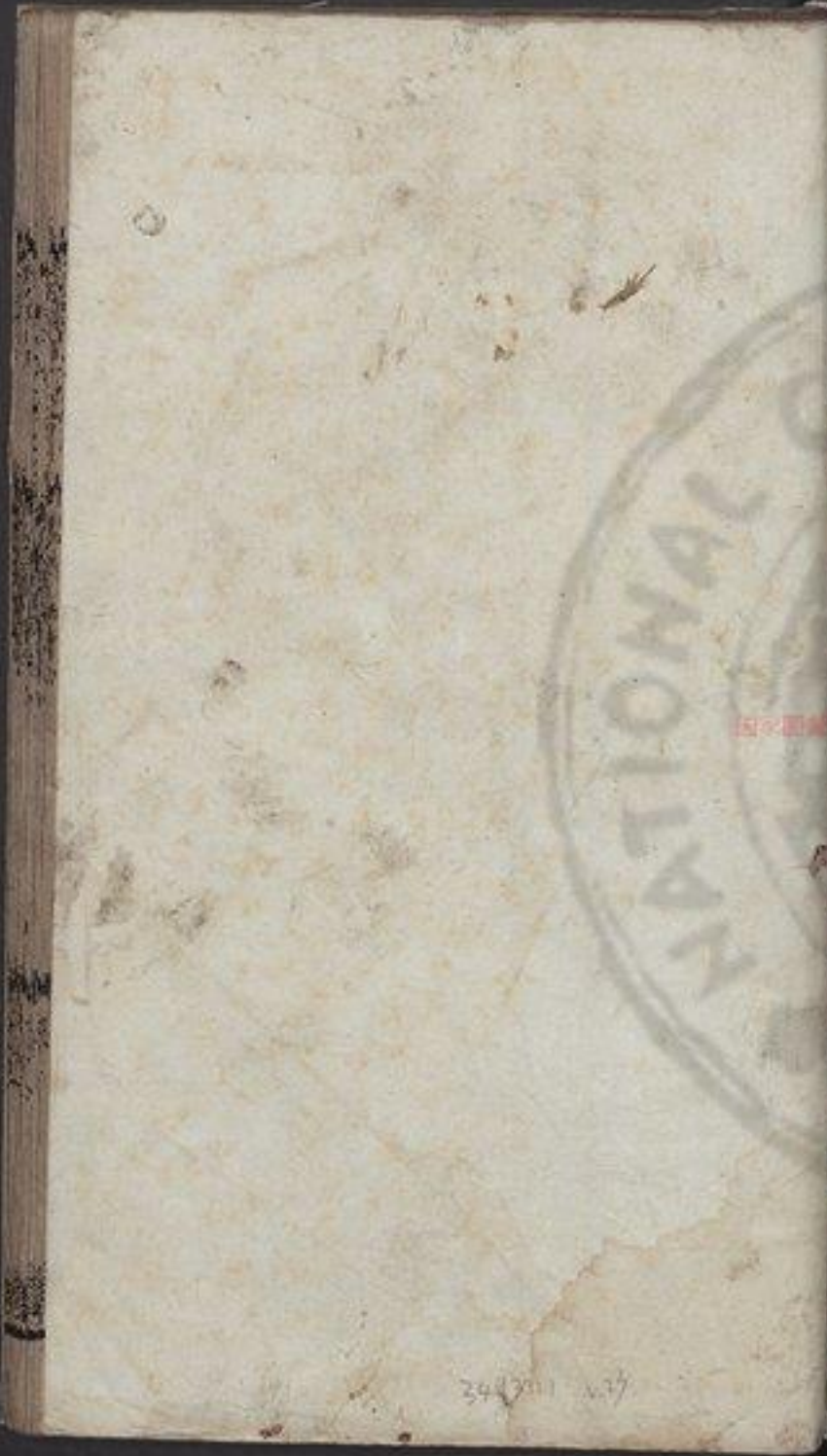



疏 師是兩皆大敗也。正義曰：傳稱大敗吳師，又云大敗楚師。但書戰而不書敗，此傳稱令尹陽句則是楚之貴臣而云楚人者，楚人取其敗以賤者告也。

傳十七年春小邾穆公來朝公與之燕季平

子賦采叔 采叔詩小雅取其君子來朝。疏義曰：采叔刺幽王慢諸侯也。云采叔采叔之君子來朝何錫予之辭無予之路車乘馬注云賜諸侯以車馬信錫無行之尚以為

穆公賦菁菁者莪 菁菁者莪亦詩小雅取其既見君子樂且有儀。既見君子者言爵之而

昭子曰不有以國其能久乎 昭子曰不有以國其能久乎。正義曰：言不有以國其能久乎。昭子曰不有以國其能久乎。昭子曰不有以國其能久乎。

六月甲戌朔日有食之祝史請所用幣之月日

昭十七

疏 注禮正至請之。正義曰：陰陽之氣運行於天，一消一息，周而復始。十一月建子為

昭子 昭子曰不有以國其能久乎。正義曰：言不有以國其能久乎。昭子曰不有以國其能久乎。

伐鼓於社 伐鼓於社。正義曰：言不有以國其能久乎。昭子曰不有以國其能久乎。

也乎子禦之 也乎子禦之。正義曰：言不有以國其能久乎。昭子曰不有以國其能久乎。

其於則否太史曰在此月也 其於則否太史曰在此月也。正義曰：言不有以國其能久乎。昭子曰不有以國其能久乎。

夏為四月 夏為四月。正義曰：言不有以國其能久乎。昭子曰不有以國其能久乎。



在此月也。正音政惡他得反夏。疏昭子至禮也。正義曰昭子雖不言正月而云日食之禮明此月則是正月也。文十五年傳與此昭子之言正同是正法有此禮也。殺牲盛饌曰舉故天子不舉謂去盛饌也。郊特牲云社所以神地之道也。祭土而主陰氣也。則社是秦陰所聚論語云為鼓而攻之伐鼓者是攻責之事。故為青翠陰亦以責上公也。二十九年傳曰封為上公祀為貴神社稷五祀是尊是奉是社為上公之神尊於諸侯故諸侯用幣於社請上公亦所以請秦陰請令勿侵陽也。然伐鼓於社云青翠陰用幣於社云請上公社文是二注不同者以天子之尊無所不責故云責翠陰也。諸侯南面之君於諸侯之內惟請上公故云請上公也。平子至則否。正義曰平子間有此禮而不知正月是周之六月故止其請幣仍說正禮惡也。人清愛陽而惡陰故謂陰為慝五月陰始生故四月陰未作也。平子亦不識慝為陰義故語雖得禮而心不自從平子蓋以正月為歲首之月故云其餘則否。大史曰在此月也。正義曰大史以平子不識正月故為辨之。所言其未作所以行伐鼓用幣之禮正當在此月也。因為說曰後書以證之。日過分而未至。過春分而未夏至。三辰有災。

日月星也。日月相侵又犯是宿故三辰皆為災。宿音秀。於是乎百官降物。降物素服。注降物素服。正義曰降物謂減其物采也。昏義曰日食則天子素服。知百官降物亦素服也。古之素服禮無明文。蓋象朝服而用素為之。如今之單衣也。近出儀注日食則擊鼓於大社。天子單衣介冑辟正殿坐東西堂。百官白服坐本司。大常率官屬。君不舉辟移時。辟正寢。過樂。統大廟。過時乃罷。

奏鼓。代。疏。樂奏鼓。正義曰樂奏鼓與下擊奏鼓一也。尚書傳云管樂官樂官進鼓則伐之。故杜云伐鼓也。其日食王或有不社。親伐鼓之時。故周禮大司馬云凡軍旅田役贊王鼓。教日月食外。如文云王通鼓。佐祝用幣。用幣於社。史用擊其餘而則日食王有親鼓之時也。

辭。用辭以。故夏書曰辰不佳。于房。於社。史用。月不安其。警奏鼓。警音古。齋。夫馳庶人走。車馬舍則食。故夏至人走。正義曰此尚書傳征步曰走為救日食。疏。文也。彼云乃季秋月朔辰非集于房備也。齋音色。

疏。故夏至人走。正義曰此尚書傳征步曰走為救日食。疏。文也。彼云乃季秋月朔辰非集于房備也。齋音色。

疏。故夏至人走。正義曰此尚書傳征步曰走為救日食。疏。文也。彼云乃季秋月朔辰非集于房備也。齋音色。

疏。故夏至人走。正義曰此尚書傳征步曰走為救日食。疏。文也。彼云乃季秋月朔辰非集于房備也。齋音色。



彼季秋日食亦以此禮救之傳言在止月朔日食乃有伐或
 用幣餘月則否引夏書而與夏書違者蓋先代尚質凡有日
 食皆用鼓幣周禮極文周家禮法見事有差降唯正陽之月
 特用鼓幣餘月則否。注逸書則食。正義曰社以鳥止
 謂之集故訓集為安也。孔安國云房所舍之夕集合也不合
 則日食可知與社少異。注車馬全備也。正義曰社以馬
 是馬疾行故云車馬曰馳步曰走。孔安國云畜夫主幣之官
 馳取幣禮天神。畜夫於周禮無文鄭注觀禮云畜夫孟司空
 之屬也則官屬司空庶人在官若徒之屬使之取幣而禮
 天神也。祭人走其教曰食之百役也。畜夫取幣未必馳車蓋
 馳夫相對變其文耳。言禮天神者謂天。此月朔之謂也
 子禮傳無天子禮天神之明文不月。當夏四月是謂孟夏
 言此六月當夏家之四月。平子弗從昭
 子退曰夫子將有異志不君君矣。曰有異志
 疏。不君君矣。正義曰日食陰侵陽臣侵君之象故日食
 所以助君。平子不肯故日食乃是不君事。其君
 也。劉炫云乃是不君。秋郊子來朝公與之宴昭子
 復以君為君矣。

昭十七

問焉曰少皞氏鳥名官何故也。少皞金天氏黃帝
 之子也。

問何故以鳥名官。少皞照。疏。注少皞至名官。正義曰
 反皞胡老反己音紀又音化。帝系云黃帝生玄暉也。史
 記云黃帝正妃生二子其後皆有天下其一曰玄暉是為青
 陽。居江水。言降居江水謂不為帝也。此傳言其以鳥名官
 則是為帝則矣。故出木及春秋緯皆言青陽即少皞黃帝
 之子也。黃帝之有天下號曰金天氏少皞氏身號金天氏代
 號也。晉語稱青陽與黃帝同德故為號。黃帝之子十四人
 為十二姓。其十二有姓有已。青陽既為姓則已對共青陽
 之後而世木已姓。出自少皞耳。郊子曰吾祖也。我知
 之昔者黃帝氏以雲紀故為雲師而雲名。黃
 軒轅氏姓之祖也。黃帝受命有雲瑞故以雲紀事。百官師
 長皆以雲為名。號縉雲氏。蓋其一官也。長丁文反縉音進
 疏。注黃帝至名官也。正義曰史記云黃帝者少皞之子名
 曰軒轅為天子代神農氏是為黃帝。晉語云黃帝以
 水成。為姓是姓之祖也。以少皞之立有鳥名之瑞而以
 鳥名事黃帝以雲紀事。明其初受天命有雲瑞也。雲之為瑞

疏。注黃帝至名官也。正義曰史記云黃帝者少皞之子名
 曰軒轅為天子代神農氏是為黃帝。晉語云黃帝以
 水成。為姓是姓之祖也。以少皞之立有鳥名之瑞而以
 鳥名事黃帝以雲紀事。明其初受天命有雲瑞也。雲之為瑞

水成。為姓是姓之祖也。以少皞之立有鳥名之瑞而以
 鳥名事黃帝以雲紀事。明其初受天命有雲瑞也。雲之為瑞



未錄審也史記天官書曰若煙非煙若雲非雲郁郁紛紛

索綸困是謂卿雲或作慶雲或作景雲或作景雲或作景雲經授神效曰德至
山陵則景雲出服虔云黃帝受命得景雲之瑞故以雲紀事
黃帝雲瑞或當是景雲也百官師長皆以雲為名號即是以
雲從綱諸事也雲為官名更無所出唯文十八年傳云縉
雲氏有不才子疑是黃帝時官故云縉雲氏縉其官也

帝氏以火紀故為火師而火名 炎帝神農氏也亦有
火瑞以火紀 **疏** 炎帝神農氏也亦有火瑞以火紀

周考古史以為炎帝與神農各為一人非杜義晉語云炎帝
以姜水成為姜姓是為姜姓之祖也火之為瑞亦才審也

共工氏以水紀故為水師而水名 共工以諸侯
在神農前大皞後亦受水瑞以水

名官。共音恭大音泰下大解同 **疏** 共工至名官。正
州祭法文也此傳從黃帝向上通陳之知共

龍紀故為龍師而龍名 大皞伏羲氏風姓之祖
工在神農前大皞後也水之為瑞亦未審也 **大皞氏以**

昭十七

注大皞至命官。正義曰月令孟春云其帝大皞易下繫云
包犧氏之臣天下也則大皞身號伏羲代號也唐二十一年

傳云任宿洧句風姓也實司大皞知大皞是風姓之祖也龍
之為瑞亦未審也此黃帝以上四代用雲火水龍紀事其官

之名必用雲火水龍為之但書此散亡更無文紀其名不可
復知故杜不復委說惟有縉雲見傳疑是黃帝官耳服虔云

黃帝以雲名官蓋春官為青雲氏夏官為縉雲氏秋官為白
雲氏冬官為黑雲氏中官為黃雲氏炎帝以火名官春官為

大火夏官為鶉火秋官為西火冬官為北火中官為中火共
工以水名官春官為東水夏官為南水秋官為西水冬官為

北水中官為中水大皞以龍名官春官為青龍氏夏官為赤
龍氏秋官為白龍氏冬官為黑龍氏中官為黃龍氏此皆事

無所見奇出脚朋少皞鳥紀不以五方名官焉知彼四代者
皆以四時五方名官乎以縉為赤也則云夏官為縉雲焉知
餘方不更為之目而直指青黃為名也以天文有大火鶉火
即云春為大火夏為鶉火其餘何故直以西此名火也此皆
虛而不經故 **我高祖少皞摯之立也鳳鳥適至**
故紀於鳥為鳥師而鳥名鳳鳥氏歷正也

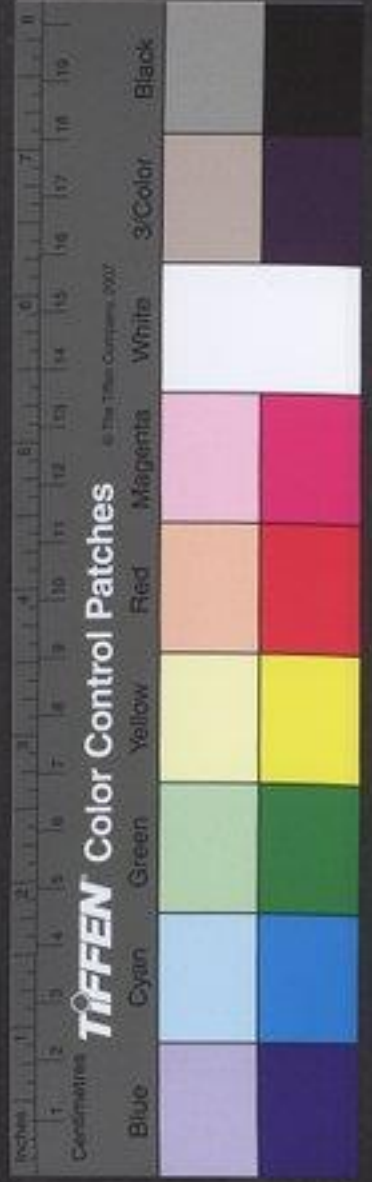

知天時故以名歷 **疏** 注鳳鳥至之官。正義曰釋鳥云

正之官。學首至 **疏** 鳳其神皇則此鳥雄曰鳳雌曰凰

文云鳳神鳥也山海經云丹穴之山有鳥焉其狀而鶴五采

而文名曰鳳皇見則天下大安寧彈耳懼云天無德則鳳

皇翔中候握河紀云堯即位七十一年鳳皇止野伯禹拜曰昔

帝軒轅象鳳巢阿閣白虎通云黃帝時鳳皇藏日而至止於

東園然身不夫諸古者言君有聖德鳳皇乃來是鳳皇知天

時也歷正至治歷數正天時之官故名其官為鳳鳥氏也當

時名官直為鳥名而已其所職掌與後代名官所司事同所

言歷正以下及司徒司寇工農之屬皆以後代之官所司事

事託言之言爾時鳥 **玄鳥氏司分者也** 注玄鳥氏也

名如今之此官也 **玄鳥氏司分者也** 注玄鳥氏也

於見反 **疏** 注玄鳥氏也 **玄鳥氏司分者也** 注玄鳥氏也

齊人呼鳥詩云天命玄鳥月令云玄鳥至之日是一鳥也

也或單呼為燕或重名燕燕異方語也此鳥以春分來秋分

去故以名官 **伯趙氏司至者也** 伯趙伯勞也

釋十七

注伯趙至至止。正義曰釋鳥云伯勞也

伯趙氏司至者也 **青鳥** 注青鳥

使之主二分 **伯趙氏司至者也** 伯趙伯勞也

大此鳥以夏至來冬至去故以名官使之主二分也

仲夏之月賜始鳴祭也云鳴伯勞也一曰伯趙應時而鳴

陰候也詩云七月鳴鳩者鄭玄云幽地晚寒鳥物之

依從其氣焉王肅云七當為五古文五字似七故誤 **青鳥**

氏司啓者也 **青鳥** 注青鳥 **青鳥** 注青鳥

謂之啓此鳥以立春為始 **青鳥** 注青鳥

丹鳥氏司閉者也 丹鳥氏也

○驚必戒反 **疏** 注丹鳥至屬官。正義曰釋鳥氏之類有

丹鳥氏司閉也 **疏** 注丹鳥至屬官。正義曰釋鳥氏之類有

丹鳥氏司閉也 **疏** 注丹鳥至屬官。正義曰釋鳥氏之類有

丹鳥氏司閉也 **疏** 注丹鳥至屬官。正義曰釋鳥氏之類有

丹鳥氏司閉也 **疏** 注丹鳥至屬官。正義曰釋鳥氏之類有

五工正

五雉雉有五種西方曰鷩雉東方曰鷩雉南方曰鷩雉北方曰鷩雉伊洛之南曰鷩雉。種章勇反

又音鷩鷩木又音鷩本或作鷩鷩則其反音伏。疏雉注五

鷩鷩正義曰鷩鷩雉之屬十有四其說四方之雉西方曰

鷩鷩東方曰鷩鷩南方曰鷩鷩北方曰鷩鷩舍人曰鷩鷩四方之雉名也

杜言四方之雉唯南方不同也釋鳥又云鷩鷩雉之文程與

羽可持而舞詩云右手秉翟郭璞云長尾者鷩鷩之文程與

屬別而曹遂亦云南方曰鷩鷩則先儒相傳為說杜從之也

釋鳥又云伊洛而南素質五采皆備成章曰鷩鷩李巡曰素質

五采備具文章鮮明曰鷩鷩炎曰鷩鷩白質五采為文也傳

言五雉必以五方伊洛土之中區明其取鷩鷩與四方之雉

為五也。雙逢云西方曰鷩鷩攻木之工也東方曰鷩鷩博埴

之工也南方曰鷩鷩攻金之工也北方曰鷩鷩攻皮之工也

但洛而南曰鷩鷩設五色之工也。煇光注爾雅四方之雉配

工亦與員同惟帶雉不配工耳案賈與所言之工出於考工

記耳而考工記更有刮摩之工凡有六工非唯五也且記是

後世之書少傳時工未必如能所說又以工配雉無所憑據

不可採用。利器用正度量夷民者也。夷半也。疏

故杜不言。利器用正度量夷民者也。量音亮。疏

利器至民者。正義曰推聲近夷雉訓夷夷為平故以

正之官使其利便民之器用正丈尺之度斗斛之量所以

平均下民也。煇光服虔云雉者九。九窳為九農正。九窳

夷也。夷平也。使度量器用平也。九窳為九農正。九窳

也。春屬鷩鷩夏屬鷩鷩秋屬鷩鷩冬屬鷩鷩黃棘鷩鷩飛行屬

也。春屬鷩鷩夏屬鷩鷩秋屬鷩鷩冬屬鷩鷩黃棘鷩鷩飛行屬



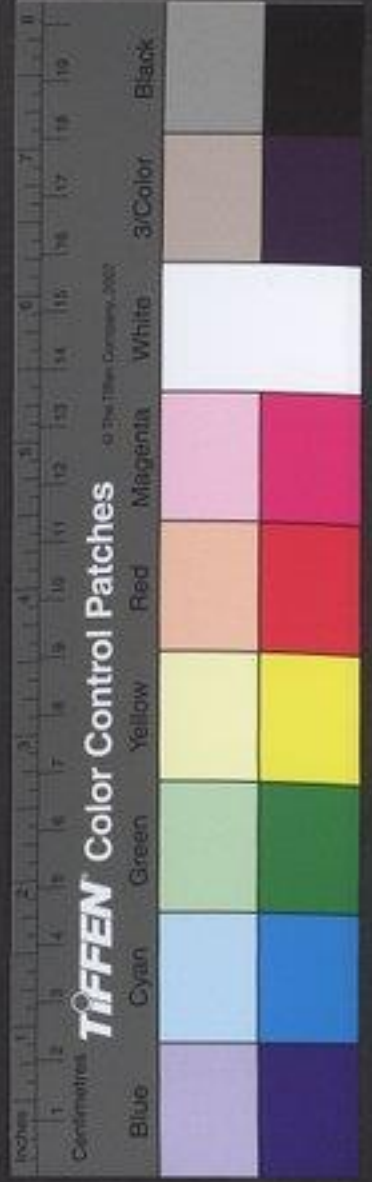

屠蒯如周請有事於雒與三塗屠蒯音侯之屠也

雒水也三塗山名在陸渾南長弘謂劉子曰客容益

非祭也其伐戎乎陸渾氏甚睦於楚必是故

也君其備之乃警戎備警戎以備戎也九

月丁卯晉荀吳帥師涉自棘津棘津河津名使祭史

先用牲于雒陸渾人弗知師從之庚午遂滅

陸渾數之以其貳於楚也陸渾子奔楚其衆

奔甘鹿甘鹿周地周大獲非警戎備故獲宣子夢文公攜荀

吳而授之陸渾故使穆子帥師獻俘于文宮

欲以應慶○俘芳大反應應對之應○冬有星孛于大辰西及漢

八月辰星見在天漢西今孛星出辰西光注夏之至

東及天漢夏戶雅反下文同見賢通反疏天漢西至

義曰星孛文在冬下俗傳皆無其月但冬以上月為初故以

夏之八月解之也月令仲秋之月日在角昏牽牛中大辰是

房心尾也其星處於東方之暗在角星之北故以八月之昏

角星與日俱沒大辰見於西方也天漢在箕斗之間於是時

天漢西南東北邪列於天大辰之星見在天漢之西也今孛

星又出於大辰之西而尾東指光言歷辰星而東及天漢也

申須曰彗所以除舊布新也疏反又音魚遂反彗似

疏彗音至新也○正義曰彗掃帚也其形似彗故名焉帚

必有除舊之事天事恒象天道恒以象今除於火火出必

布焉諸侯其有火災乎今火向伏故知當須火出乃布散為災向許亮反

梓慎曰往年吾見之是其徵也徵殆有飛象而徵也

火出而見前年火出時見賢今茲火出而章

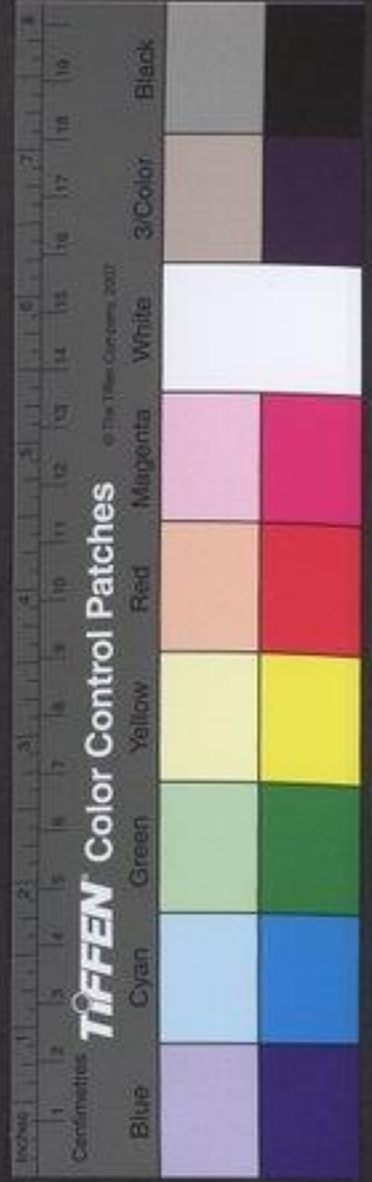

必火入而伏疏今茲至而伏。正義曰：得慎云。出之時而星已見，是隨火而行也。今年火星之出，而星章明，是星漸益長，未即消滅，必當火入之時，與火俱伏也。服虔注：本火出而章，必火入而伏。重其居火也。又云：火別句，孫毓云：賈氏舊文無重火字。

其與不然乎言必然也。與火出於夏為三年。歷二其與不然乎。如字又音預。於商為四月，於周為五月，夏數得天。月謂昏於商為四月，於周為五月，夏數得天。得天疏注：得天正。正義曰：斗柄所指一歲十二月分，是為得天。四時夏以建寅為正，則斗柄東指為春，南指為夏，若殷周之正，則不得正也。

若火作其四國當之在宋。衛陳鄭乎。宋大辰之虛也。人辰夫火宋分野。虛起居反，下同。分扶。問疏宋大辰之虛。正義曰：虛者，舊居之虛也。陳為大辟，反疏之虛，鄭為祝融之虛，衛為顛頊之虛，皆先王先公嘗居此也。謂之虛，可矣。大辰，星名，非人居也。而亦謂之虛者，以天之十二次地之十二域，大辰為大火之次，是未之區域故也。

陳大辟居陳水。鄭謂晉地為參虛陳大辟居陳水。鄭謂晉地為參虛。融之虛也。祝融之虛也。星字。漢漢水祥也。不也。衛顛頊之虛也。故為帝。其城內有顛頊冢。顛頊之虛也。其星為大水。衛星營。水火之牡也。維也。疏。水火之牡。正義曰：獸。以丁為壬，是長水為火之雄。其以丙子若壬午作。平水人所合也。丙午火，壬子水，水火合而相濟。水。作疏在丙午至。疏。火。正義曰：丙是火，日午是火，惟壬。音將。疏。是水，日子是。水。故丙午為火，壬子為水。水火合而相濟，則是夫妻合而相親，親則將行其意，或水從火，或火從水，但營在大辰為及，讓為少水，少而火多，故水不勝火，或火行其意，水必助之，故此。若火入而伏，必以壬午。丙子壬午之日，常有火災。

宋為大辰之虛。陳大辟居陳水。鄭謂晉地為參虛。融之虛也。祝融之虛也。星字。漢漢水祥也。不也。衛顛頊之虛也。故為帝。其城內有顛頊冢。顛頊之虛也。其星為大水。衛星營。水火之牡也。維也。疏。水火之牡。正義曰：獸。以丁為壬，是長水為火之雄。其以丙子若壬午作。平水人所合也。丙午火，壬子水，水火合而相濟。水。作疏在丙午至。疏。火。正義曰：丙是火，日午是火，惟壬。音將。疏。是水，日子是。水。故丙午為火，壬子為水。水火合而相濟，則是夫妻合而相親，親則將行其意，或水從火，或火從水，但營在大辰為及，讓為少水，少而火多，故水不勝火，或火行其意，水必助之，故此。若火入而伏，必以壬午。丙子壬午之日，常有火災。

水火之牡也。維也。疏。水火之牡。正義曰：獸。以丁為壬，是長水為火之雄。其以丙子若壬午作。平水人所合也。丙午火，壬子水，水火合而相濟。水。作疏在丙午至。疏。火。正義曰：丙是火，日午是火，惟壬。音將。疏。是水，日子是。水。故丙午為火，壬子為水。水火合而相濟，則是夫妻合而相親，親則將行其意，或水從火，或火從水，但營在大辰為及，讓為少水，少而火多，故水不勝火，或火行其意，水必助之，故此。若火入而伏，必以壬午。丙子壬午之日，常有火災。

水火之牡也。維也。疏。水火之牡。正義曰：獸。以丁為壬，是長水為火之雄。其以丙子若壬午作。平水人所合也。丙午火，壬子水，水火合而相濟。水。作疏在丙午至。疏。火。正義曰：丙是火，日午是火，惟壬。音將。疏。是水，日子是。水。故丙午為火，壬子為水。水火合而相濟，則是夫妻合而相親，親則將行其意，或水從火，或火從水，但營在大辰為及，讓為少水，少而火多，故水不勝火，或火行其意，水必助之，故此。若火入而伏，必以壬午。丙子壬午之日，常有火災。

水火之牡也。維也。疏。水火之牡。正義曰：獸。以丁為壬，是長水為火之雄。其以丙子若壬午作。平水人所合也。丙午火，壬子水，水火合而相濟。水。作疏在丙午至。疏。火。正義曰：丙是火，日午是火，惟壬。音將。疏。是水，日子是。水。故丙午為火，壬子為水。水火合而相濟，則是夫妻合而相親，親則將行其意，或水從火，或火從水，但營在大辰為及，讓為少水，少而火多，故水不勝火，或火行其意，水必助之，故此。若火入而伏，必以壬午。丙子壬午之日，常有火災。



知今李星當復隨火日俱疏若火至子午○正義曰對爐

伏不故言若○復枝○反疏云丙子壬午隨俱是水火合

日相二字之內先言火若火入而伏則連發至春歷大陰水

用事雖同其欲水當先火故疑火入而伏則必以壬午也劉

焘雖為此釋社既無注不過其見之月火見周

其壬午之事理則未詳禪竈言於子產曰宋衛陳鄭將同日火若我

用瓊瑋玉瓚鄭必不火瓊瑋也瓚玉爵也瓚勺也欲

反聲古雅反瓚才口反勺上音疏注瓊瑋至瓚火○正義

反瓚本亦作瓚如羊反下同○疏曰瓚是玉名此傳所云

皆是成就之器故知瓚是瓚也瓚是爵名玉字在瓚瓚之間

知瓚亦以玉為之故云瓚玉爵也周禮典瑞云裸圭有瓚鄭

司農云於圭頭為器可以挹鬯裸祭謂之瓚國語謂之瓚瓚

鄭玄云漢禮瓚祭大五升口徑八寸下有槃口徑一尺考工

記玉人云裸圭尺有二寸有瓚以祀廟鄭玄云瓚如槃其柄

用圭有流前注鄭玄詩箋云圭瓚之狀以圭為柄黃金為勺

青金為外朱中央是瓚為勺共祭祀○子產弗與以為天

之器也禪竈欲用此三物以瓚火○

非豫所息故也為明○吳伐楚陽句為令尹卜戰

年味橋使鄭災傳不吉陽句穆王曾孫令尹疏卜戰不吉○正義曰陽句

是不吉也同馬子魚志在必死不以將死為凶故卜之得吉

敗兵之後吳人敗之終是不吉○注授王曾孫○正義曰依

此本穆王生王子揚司馬子魚曰我得上流何故

揚生尹尹生令尹句不吉子魚公子魚也順刃而下易

龜我請改卜令曰吉也以其屬蜀死之楚師繼

之尚大克之吉得吉戰于長岸子魚先死楚

師繼之大敗吳師獲其乘舟餘皇餘皇舟名○

下同使隨人與後至者守之環而斬之及泉

也○環如字又為其隧炭陳以待命慶出○道○

音惠擊七豔反音遂下同炭杜



傳十八年春王二月乙卯周毛得殺毛伯過

毛伯過周大夫得過而代之其位 疏 義曰毛氏世有采

地為畿內之國於時天子弱故自殺自代不能禁之 甚公曰毛得必亡是昆

吾稔之日也後故之以 疏 義曰毛伯也稔熟也後惡積

直良反稔而審及後昌氏 而毛得以濟後於王都不

反又尸氏反夏尸雅反 而毛得以濟後於王都不

亡何待 為二十六年 疏 是昆至何待。正義曰乙卯

後故以此日死也而毛得以此日成其後惡於王都不云何

待。注昆吾至同語。正義曰鄭語云紂為高辛氏火正命

之曰祝融其後八姓昆吾為夏伯楚莊家云顛頊生捕維生

祿章稂章生稂黎為高辛氏火正共工氏作亂帝使稂黎誅之

而不盡帝誅黎使其弟昆吾居火正為祝融而生陸終生

子六人析簡而產焉其長曰昆吾虞反曰昆吾為已姓封昆

吾山本云昆吾者備異也然則昆吾國名言昆吾夏伯者以

表昆吾國居其上出當為夏伯其惡稂黎者非此為伯之身

當是後世之孫耳詩云韋顧魘伐昆吾夏桀共桀。三月

同文又傳云乙卯云知以乙卯日與桀同時誅。○三月

曹平公卒 為下會葬見。夏五月火始昏見。○見賢

丙子風梓慎曰是謂融風火之始也。○見賢

風木也木火母。疏 注東北至之始。正義曰東此曰融風

故曰火之始。易辭作調風俱是東北風一風有二名。東北木之始故融風為木山木是火。之用火得風而盛故融為火之始。七日其火作乎。子至壬午七日壬午水。戊寅風甚壬午大甚。疏 戊寅火冷之日故知當火作。戊寅風甚壬午大甚。疏 戊寅至大甚。正義曰其者益盛之言也。子初風連日不息至戊寅而風益盛至壬午而風又大。初言融風長東北風也。蓋自丙子至壬午風不絕而稍益盛。宋衛陳鄭皆火。雖主言魯國之風彼四國亦當然也。梓慎登大庭氏之庫以望之。○大庭氏古國名在魯城內魯於其顛作庫。高顯故登以望氣參所占以審前年之言。○大甚不或後。火甚顯昌慮反下察虞同故登以望氣本或作以望氣。疏



注火庭至之言。正義曰大庭氏古天子之國名也。先儒傳
 流皆云炎帝號神農氏。一曰大庭氏。服虔云在黃帝前。齊文
 詩譜云大庭在軒轅之前。亦以大庭為炎帝也。對文則兼馬
 曰。被藏車曰車曲。謂云在兩言。附在庫言。亦謂云云。府謂齊
 藏貨賄之與庫。謂中馬兵甲之與。又大學云。未有財庫。財非
 其財者。則庫亦藏財貨。非獨車馬甲兵也。古之大庭。皆都於
 魯。其虛在魯城內。魯於其處作庫。而地高顯。故擇慎登之
 以望氣。梓慎往年言。其將火。今更望氣。參驗。近占以審。二前
 年之言。信也。梓慎所望。望天氣耳。非能望見火也。而何休難
 云。宋衛陳鄭去魯皆數千里。為登高以見其火。豈博哉。則
 熒云。案左傳不言望火。何以言見其火。玄卿以為孔子登泰
 山見吳門之白馬。離事觀千里之毫末。梓慎既非常人。何知
 不見數百里之煙火。孔子在陳。知相傳。災者豈復望見之乎。
 若見火知災。則人皆知之矣。何所貴乎梓慎。左氏傳而編記
 之哉。且四國夫皆據數百里。而何休云。數千里。雖意說其遠
 亦虛妄之極。梓慎所望。自當有以知之。不知見何氣。知其災
 也。服虔云。四國次有火氣也。梓慎不言夜望。安知曰宋衛
 望火。陳獨無火。何所望哉。今以為服解義。誠然也。曰宋衛
 陳鄭也。數日皆來告火。言經所以書禘室。

曰不用吾言。鄭又將火。

前年裨竈欲用確舉。後年子產不聽。今復謂用之。

須如羊反。後

鄭人請用之。

信備

子產不可。子大叔

曰。寶以保民也。若有火國。幾亡。可以救亡。子

何愛焉。子產曰。天道遠。人道邇。非所及也。何

以知之。竈焉知天道。是亦多言矣。豈不或信。

將有大祥。

星曆反。夫。或作。祥。非也。

鄭之未災也。里析告子產曰。

疏

義曰。祥者。善惡之徵。中庸。六國家。將。只。必有。祥。則。吉。祥。也。國。家。將。只。必有。祥。則。吉。祥。也。國。家。將。只。必有。祥。則。吉。祥。也。

星曆反。夫。或作。祥。非也。

將有大祥。

義曰。祥者。善惡之徵。中庸。六國家。將。只。必有。祥。則。吉。祥。也。國。家。將。只。必有。祥。則。吉。祥。也。國。家。將。只。必有。祥。則。吉。祥。也。

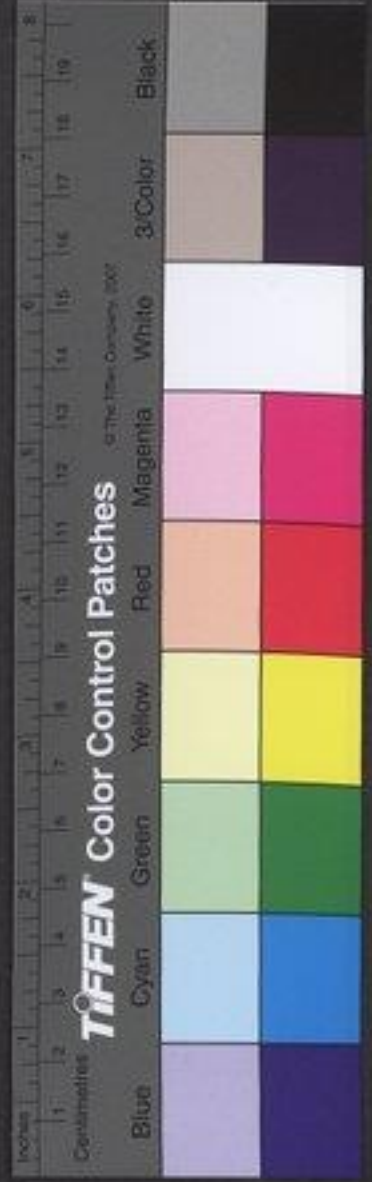

祥是祥有言有言故
杜云符變異之象
民震動國幾亡吾身泯焉弗

良及也
言將先死也
疏
非良及也
良有以也
是古今共有此語也
而服虔不非良
國遷其可

乎子產曰雖可吾不足以定遷矣
可遷非遷所
免及說以知不足
及火里折死矣未葬子產使與

三十人遷其柩
以與巴言故
火作子產辭

晉公子公孫于東門
舊人新來未入
疏
前也
正義曰下云出新客禁舊客勿出於官此辭于東門明是舊人

新來未入故辭之不使前也此新來蓋聘使也晉人往因難
難之難謂與舊客公子故又襄之世公子侍出在他國自成
公更立公族國內始有公子故使之來聘也自晉適鄭當入
西門而辭之東門者鄭城西臨洧水具使司寇出新客

新來
聘者
禁舊客勿出於宮
為其知國情不欲令去
使

子寬子上廵羣屏攝至于大宮
二子鄭大夫屏
攝祭祀之位

宮鄭祖廟廵行宗廟不得使火及之
疏
注二子至之位
○行下孟反下交有少下注後行同
疏
正義曰子寬攝祭

之子世族諸子寬與游速彈罕為一人
鄭大夫屏攝祭祀之位
矣此別有子士屏攝也
山族諸離人內有子士屏攝祭祀之位
子寬與渾罕為一人也
其語諸離人內有子士屏攝祭祀之位
為之宗知屏攝是祭祀之位
中鄭大夫屏攝祭祀之位
云攝祭祀之位
使公孫登徙大

龜
登開下
使祝史徙主柩於周廟告于先君

初廟主石函周廟廟主朝也有火災故合祭
疏
注祭祀之位
於祖廟易教護
○祀音石函音咸陽以嚴反
疏
正義曰廟主皆以石函盛之當祭則出之重鼎則祭於

正黃曰廟主皆以石函盛之當祭則出之重鼎則祭於
五枝知與之周廟是周王廟也既有少災皆須防守故合祭
主就於初廟易教護也

五枝知與之周廟是周王廟也既有少災皆須防守故合祭
主就於初廟易教護也

五枝知與之周廟是周王廟也既有少災皆須防守故合祭
主就於初廟易教護也

五枝知與之周廟是周王廟也既有少災皆須防守故合祭
主就於初廟易教護也

五枝知與之周廟是周王廟也既有少災皆須防守故合祭
主就於初廟易教護也

五枝知與之周廟是周王廟也既有少災皆須防守故合祭
主就於初廟易教護也

五枝知與之周廟是周王廟也既有少災皆須防守故合祭
主就於初廟易教護也

五枝知與之周廟是周王廟也既有少災皆須防守故合祭
主就於初廟易教護也

厚二寸穿中央透四方也范甯云天子王長尺使府人庫

二寸諸侯王長一尺也白虎通云納之西壁

人名傲其事傲音景疏使府人庫人各傲其事

在廟言庫皆具藏財賄之虞故使其人各自傲守以防火也

周官有司庫亦謂之府也謂之府也商成公傲司官商成公

司宮恭伯出舊宮人實諸火所不及舊宮人實諸火所不及

司馬司寇列居火道常也行火所燬燬也

城下之人伍列登城城備蔭也疏城下之人伍列登城

曰此承司馬司寇之下亦是二官使之行火所燬令人畏

備也明日使野司寇各保其徵野司寇各保其徵

災拔成保所野司寇之官在野周禮司寇屬官有將士

野知野司寇是縣士也鄭玄縣士注云地距王城二百里以

外至三百里曰野三百里以外至四百里曰縣四百里以外

至五百里曰都都縣野之地其高非上子弟公卿大夫之采

地則皆公邑也謂之縣縣士掌其獄焉言掌野者郊外曰野

大德言之也縣居近野之縣獄在二百里上縣之獄在三百

里上都之縣獄在四百里上如鄭此言采邑之民有獄則采

地之官長各自斷之若公邑之民有獄則縣士斷之縣士司

寇屬官所掌在野故此傳謂之野司寇也縣士職曰各掌其

縣之民數而聽其獄訟若邦有人役聚聚則各掌其縣之

禁令則諸侯縣士亦當然也縣士分在四方不問火之明

日四方乃間有災故使各保其所應受徵役

之人皆令具備以待上命慮有所須當徵之

史除於國北為祭處於國北疏郊人助祝

在郊外諸侯亦當然郊人當謂郊內鄉之人也祝史掌祭禮

之言也使此鄉人助祝史除地在城之北作壇場為祭處也

使府人庫

商成公

司官

行火所燬

城下之人

伍列登城

明日使野

司寇各保

其徵

野司寇

出舊宮人

實諸火所

不及

司馬司寇

列居火道

城下之人

伍列登城

明日使野

司寇各保

其徵

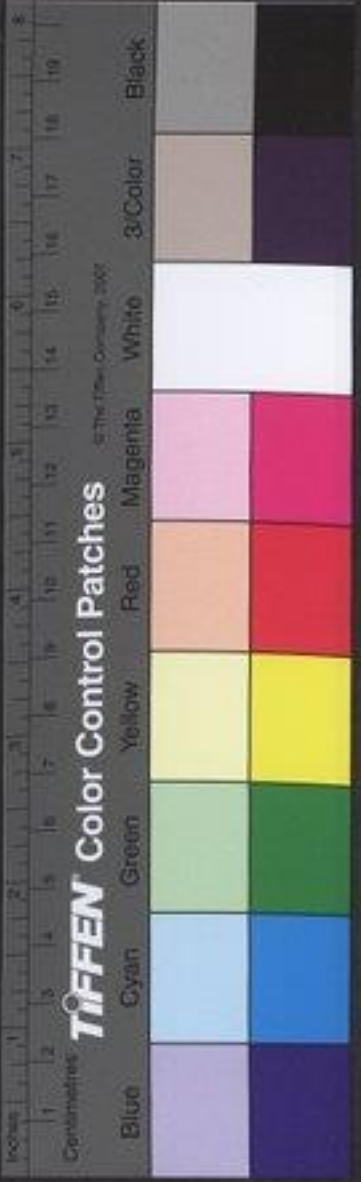

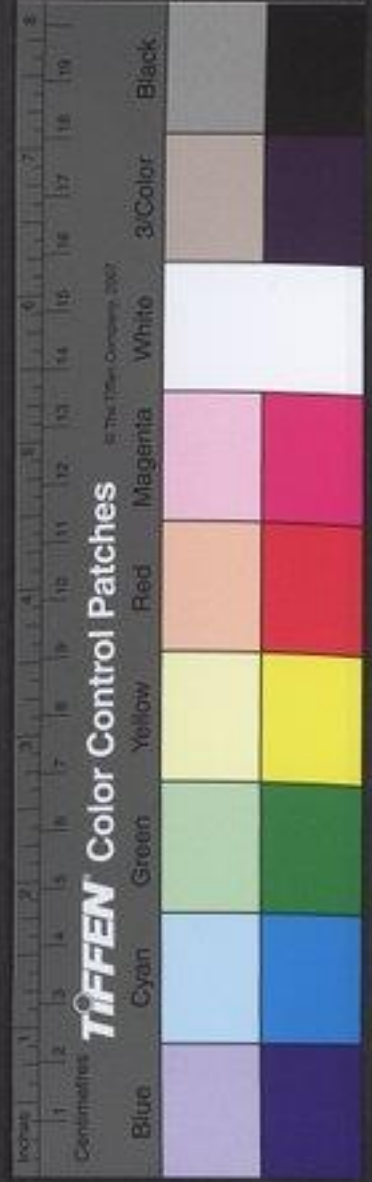

儒注左傳及國語者皆云回祿火神或當有所見也二十九

年傳略及熙為之真則玄冥祭將熙不知回祿祭何人祭之

先兵回為祝融或云回祿即兵回也祭水神故令祈于四

水抑火祭大神故令火自止穰其餘災慮更火也

禱 禱城也城積土陰氣所聚故祈 書焚室而寬其

征與之材 征賦稅也。三日哭國不市 亦愛國

行人告於諸侯宋衛皆如是陳不救火許不

弔災君子是以知陳許之先云也 不義所 疏

陳許之先云也。正義曰哀十七年楚滅陳也定六年齊滅

陳師師滅許其後復立許悼公之孫成是為元公其子結元

年獲麟之歲也當 六月邠人藉稻 邠姓回也其若

戰國首為楚所滅。疏 注邠姓至行之。正義曰邠為姁姓出本文也

之。姁 疏 周之六月夏之四月種稻之時其君自出觀行

首云 之藉藉藉藉藉藉履之義故為藉 邠人襲邠邠人將

行之服屐云藉耕種於藉田也

閉門邠人羊羅攝其首焉 斬得閉 疏 攝其首焉

訓為持也斬得閉 門者首而持其頭 遂入之盡俘以歸邠子曰余無

歸矣從帑於邠邠莊公反邠夫人而舍其女 為明年宋伐邠起。疏 而舍其女。正義曰

俘方大夫反帑音投 疏 言止舍其女而留之。秋葬曹 平公往者見周原伯魯焉 原伯魯 與之語不

說學歸以語閔子馬閔子馬曰周其亂乎夫 必多有是說而後及其大人 國亂俗壞言者適多

位者。說學音 悅以語魚據反 大人患失而惑又曰可以無學無

學不害 患其學而大道 不害而不學則苟而可 無害遂不學 於是以感其意

於是乎下陵上替能無亂乎夫學

殖也不學將落原氏其二乎

殖生長也言學之道德如原之殖苗日新

日益。替他討反殖時力反長丁丈反

疏

周其至亡乎。正義曰周室其將亂乎夫其國內之人必多有是不

大人謂公卿大夫也大人患其國內有變而後流傳及其在位之大人無學無學不為害也以為無害而遂不學則苟且而可也一國之人皆懷苟且不識上下之序不知尊卑之義於是下者陵侮其上在上者皆疑其位上下失分能無亂乎夫學如種草木也令人日長日進猶草木之生枝葉也不學則才知日退將如草木之墜落枝葉也原氏其二為也。七

月鄭子產為火故大為社

為治也。為火故于社。振反。徐音廢。

禳於四方 禳除火災禮也。禳反。徐音廢。

至禮也。正義曰祭社有常而云大為社者此非常祭之月而為人持祭蓋君臣肅其禮物備具大於常祭故稱人也。禳女巫掌被除蠱浴被禳皆除凶之祭。禳於四方之神如前善咸秩也。文苟可祭者悉皆祭之。所以振訊除去火災禮也。

嫌多祭非禮故禮之

乃簡兵大蒐將為蒐除

治兵於廟城內地迫故除廣之

子大叔之廟在道南其寢在道北其庭小

易也。易。疏。子大至道。正義曰鄭簡公之卒將為蒐而為大蒐。除亦欲毀蒞氏之廟則於古宅近大路故載

朝在道南寢在道北也。寢即所居也。過期三日

過期三日 過期三日。正義曰此量其與之大小

亦不知本朝當幾日也。使除徒陳於道南廟北曰

子產過女而命速除乃毀於而鄉

而女也。鄉。子產朝朝過而怒之。除者

高毀子產及衝使從者止之曰毀於北方

產仁不忍毀人廟。衝昌容反。從才用反。火之作也。子產授兵登譚子





大救曰晉無乃討乎莊晉公孫和說兵一先往

曰吾聞之小國忘守則危况有災乎國之不

可小有備故也既晉之邊更讓鄭曰鄭國有

災晉君大夫不敢寧居卜筮走望不愛牲玉

鄭之有災寡君之憂也今執事憫然授兵登

陴音如字憫然勸勉貌守千八反一疏曰言為鄭

有災宜憫神奔走而望祭之祭山川故為望也莊二十五年

守備云天災有幣無牲若祭不愛牲玉者天之見異非求

飲食隨時告請則有幣無牲若祭求禱災者則當有牲

之詩美宣下為早待神云康愛則牲圭璧既卒亦是則牲玉

也○注開然勸勉貌○正義曰服虔云憫然猛貌也方云

憫然也管輅之間曰憫然言勸勉貌亦是猛也但計晉人賈

鄭之意故以將以誰罪邊人恐懼不敢不告子

動愈解之

產對曰若吾子之言敝邑之災君之憂也敝

邑失政天降之災又懼讒慝之間謀之以啓

貪人荐為敝邑不利存重也○恐自勇反慝他得反

反下疏將以誰罪 正義曰將以誰為罪而以重君之

憂幸而不亡猶可說也說謂不幸而亡君雖憂

之亦無及也鄭有他竟望走在晉鄭通也

其敢有二心傳言子既事晉矣

仇敵也而君楚地以不禮於鄭色許自史遷



恃楚而

疏 而居楚地。正義曰：當謂許都於平澤之上，不事鄭而

之故為居楚地。○注十五至居葉。正義曰：宋十三年，平澤之滅，亦也。靈王遷許於沈，道房申於荆，則許皆走。○注平澤之當從荆，則向東曰葉，注不言荆，則葉與平澤蓋以許遷于東，見德故遷以意，其實自荆遷也。○晉

鄭方睦鄭若伐許而晉助之，楚喪地矣。○注蓋遷許許不專於楚。○正義曰：依云：當時許許於楚，更無反。○疏

國不事楚，當以畏鄭之威，外誠謂神不有專心。○注必以為舊國，則中心事楚，若以此傳許，則鄭人亦不專心。○注長於鄭尚以舊國，則許事鄭明以舊國，亦不專心。○注許傳文而規其非也。○鄭方有令政，許曰：余舊國也。○注許先志應反。○鄭曰：余存邑也。○注復存之故曰我存邑也。○注葉在楚國方城外之蔽也。○障，障章焉反。

土不可易。易，輕也。○國不可小。○許不可俘。○離不可啓。君其圖之。楚子說。冬，楚子使王子勝遷許於枋，賈白羽。○注枋，枋屋，雁反。○夏五月，

戊辰，許世子止弑其君買。○注買，許君名。○疏。○注加弑至藥物。○正義曰：案傳許君飲止之藥，而許君亦止弑也。言書曰：弑其君，則仲尼酌意書弑也。實非弑，而加弑者，責止事，又不合其藥物言。○注信置不須已，言為也。○注曰：醫非三世不服其藥，止之慎也。○注入子之孝，當盡心。○注而巳，藥物之齊，非所言也。○注止身為國，嗣因味無醫而經果。○注進藥，故罪同於弑。○注原具本心，而春以不故其罪，蓋為最之。○注防也。○已卯，地震。○秋，齊高發帥師伐莒。○冬，葬許悼公。

○注葬許悼公。○傳。

○注。

○注。

○注。

○注。

○注。

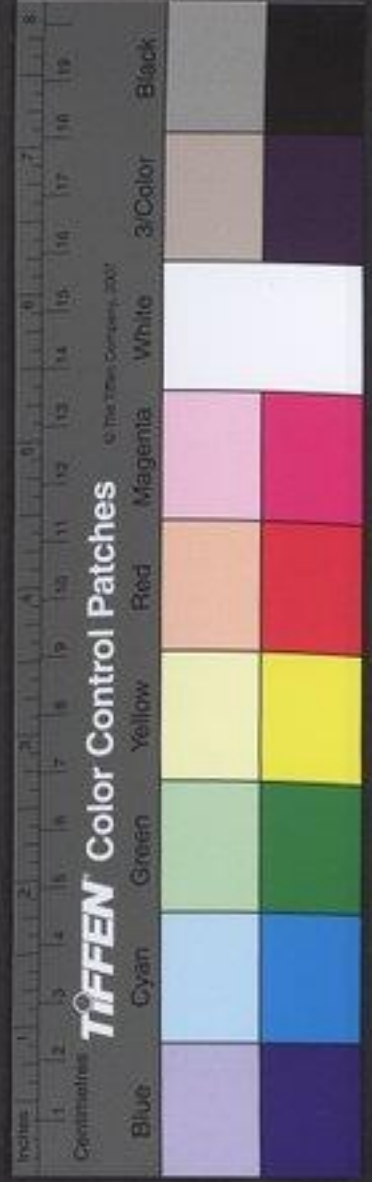

傳十九年春楚工尹赤遷陰于下陰縣

令尹子瑕城郟叔孫昭子曰楚不在諸侯

矣其僅自息元也以持其世而已息元字元

楚子之在蔡也楚子之在蔡也

疏或作持怙之字非也

之生天子建即陽蔡也及即位使伍奢為之

師伍奢伍舉之子伍費無極為少師無寵焉欲

諸諸王曰建可室矣室妻也王為之聘於秦

無極與逆勸王取之正月楚夫人羸氏至自

秦王自取之故稱夫人至為下拜夫人起鄒夫人宋

向戌之女也故向寧請師向戌子也請於宋公

二月宋公伐邾圍麇二月取之邾不書圍

疏直中

乃盡歸鄒俘夏許悼公瘞五

月戊辰飲大子止之藥卒止之藥

大子奔晉書

曰弑其君君子曰盡心力以事君舍藥物可

也物所以弑君之名也

也事君父如禮記文上出子之為即自足天也則舍去藥物

也也



巴不干知於孔可也此許出子小舍樂物故令其起是也

人郢人徐人會宋公乙亥同盟于蟲

楚子為舟師以伐濮濮南夷也疏楚一之伐

費無極言於楚子曰

晉之伯也邇於諸夏而楚辟陋故弗能與爭

若大城城父而實天子焉城父今襄城城父縣○伯

王說從之故太子建居于城父令尹子瑕聘

于秦拜夫人也為明年請太子張本故以秋齊高

發帥師伐莒莒不事莒子奔紀障紀障莒邑也東

昭十九

齊如導音取舟榆音俞齊故使孫書伐之孫書魯大夫也初

莒有婦人莒子殺其夫已為嫠婦嫠婦為嫠

及老託於紀鄆紡焉以度而去之因紡織連

疏及老至夫之

疏此婦人以麻織度城高下令長與成等而

去織之法自小織其升織織既為布純無所用婦人不肯

之積而留之以此小織度城而去之注明○正義

以連所紡者謂連所紡之織以為織故下云多織故也

及師至則投諸外投諸外

疏注製織至而出

而後其所垂於外婦人則覆之而此刻也

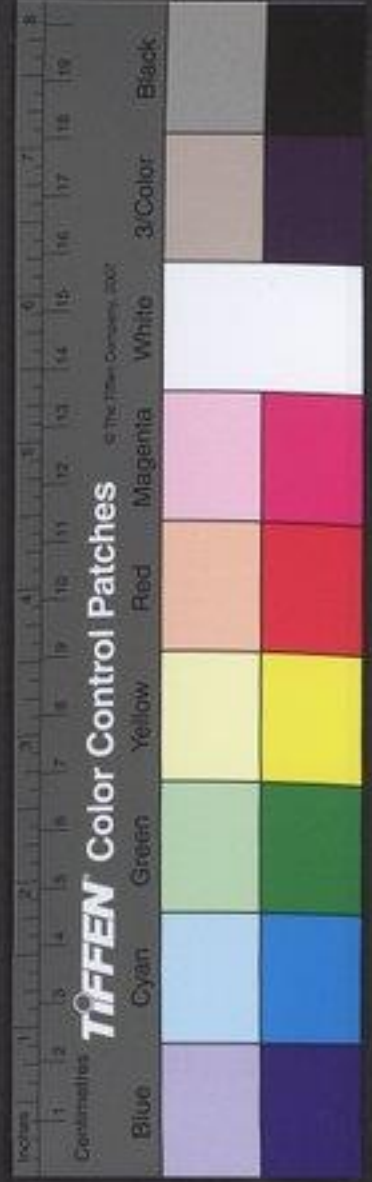

不唯投機城婦人不出今桓不然而若婦人出死於城則身不
是愛惜身命若投機不去身則交刃若唯恐身死則身不
難城何嘗言言婦子占明知婦人而身死之也此或
因繩在城而交繩登焉劉以為唯段城外而揚其氏也或

獻諸子占子占使師夜緇而登銀鑿是處一及登
者六十人緇絕師鼓譟城上之人亦譟言共

公懼啓四門而出七月丙子齊師入紀傳言想
一本作上之人亦譟言共疏入紀。口口口口此紀即

娶於晉大夫生絲弱子游駒也弱幼其父元立
子瑕子瑕子游駒也弱幼疏注子瑕子游駒也弱幼

未子產憎其為人也惜子且以為不順合子

禮弗許亦弗止許之為違禮止之駟氏聳從禮也。

疏注魯禮也。正義曰。駟氏。魯大夫。駟氏。魯大夫。駟氏。魯大夫。他日絲以告其舅冬

晉人使以幣如鄭問駟乞之立故駟氏懼駟
乞欲逃子產弗遣請龜以下亦弗予大夫謀

對子產不待而對客曰鄭國不天不獲寡君

之二三臣札瘥天昏大死曰札小疾曰瘥

字林作疢對別反云天死也瘥才何反疏注大死曰瘥

大疫死也爾雅云瘥病也以此說死事而與札相對故無為
小疫也成二年傳論鄭靈公早死云天子蚤是為大疫也
商書六極一曰凶短折孔安國云短未六十折未七十是為
折為早死之名故為天也子生三月父名之未名之曰



亂六也。又役民城州來。則民不樂生。國家和平。乃樂生。忘

寢與食。非撫之也。傳言而王所○鄭大水龍鬪

于時門之外。消淵。時門。城門也。消水出於消淵。消淵。縣

國人請為祭焉。子產弗許。曰。我鬪龍不我

覲也。覲。見也。祭。為命。反。疏。年傳曰。山川之神。則水旱

龍鬪我獨何。鬪焉。禳之。則彼其室

也。龍鬪。亦無求於我。乃。今。尹子瑕言。蹶由於楚子

也。龍鬪。亦無求於我。乃。今。尹子瑕言。蹶由於楚子

也。龍鬪。亦無求於我。乃。今。尹子瑕言。蹶由於楚子

也。龍鬪。亦無求於我。乃。今。尹子瑕言。蹶由於楚子

也。龍鬪。亦無求於我。乃。今。尹子瑕言。蹶由於楚子

市於色者。楚之謂矣。言。擊。工。怒。吳。子。而。執。其。弟。猶。疏。

歸蹶由。言。楚。子。能。用。蹶。言。舍。音。措。又。音。藏。會前之忿。可也。乃

附釋音春秋左傳註疏卷第四十八

附釋音春秋左傳註疏卷第四十八



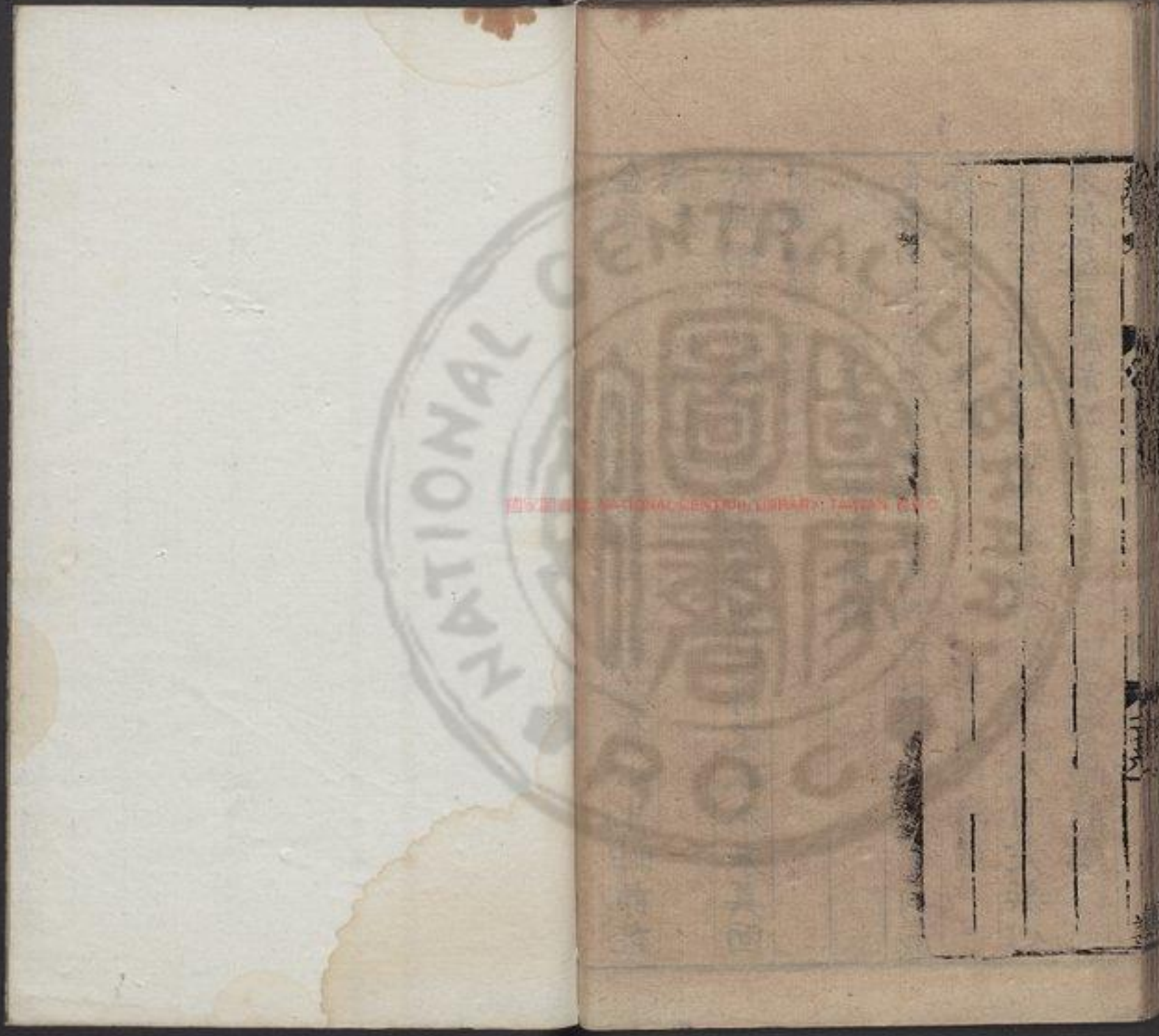

國立中央圖書館藏

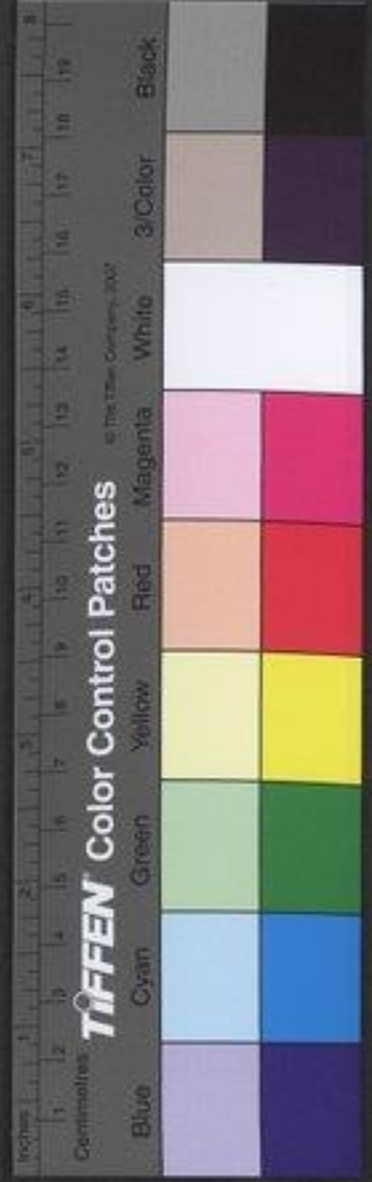



國立中央圖書館, TAIWAN, R.O.C



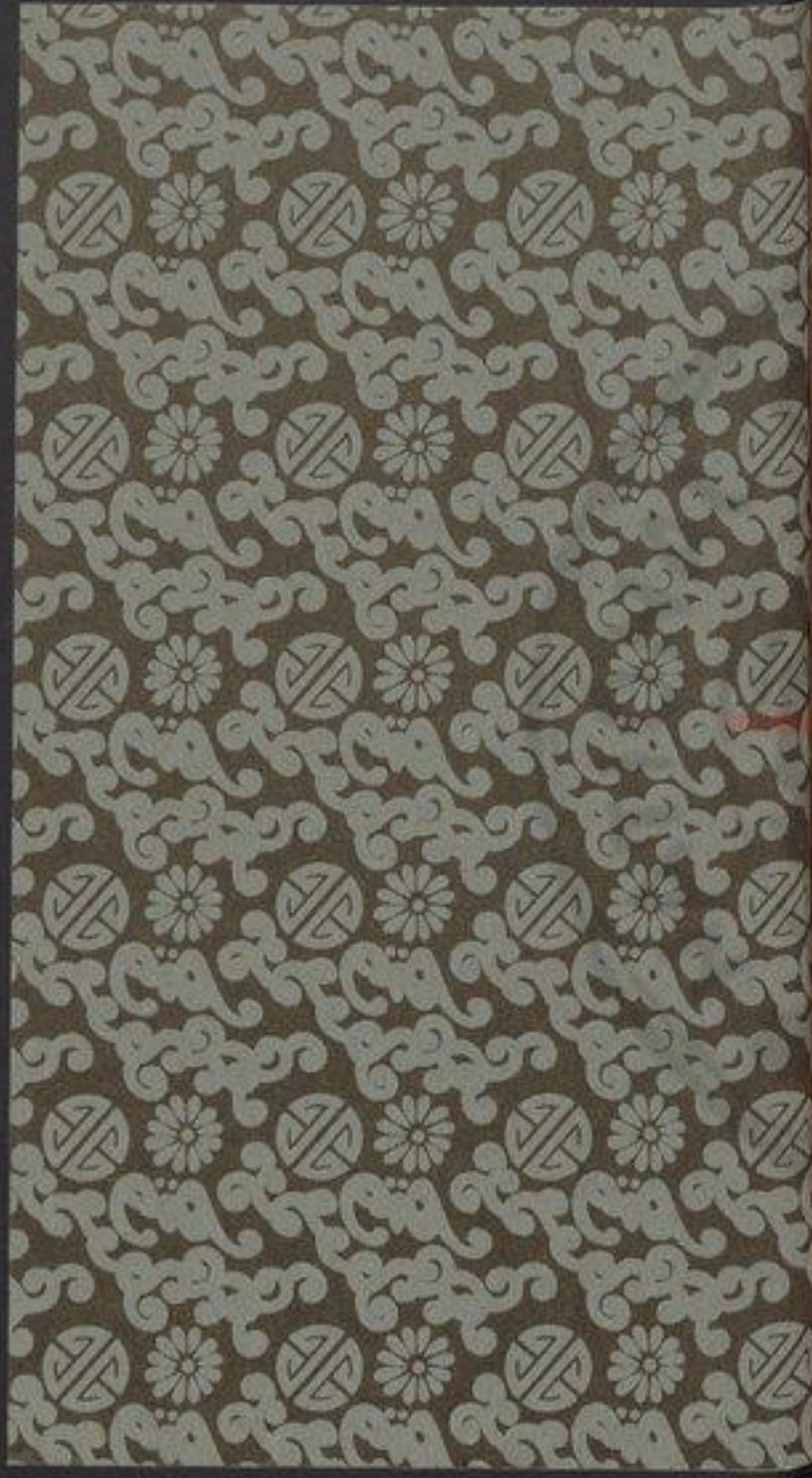

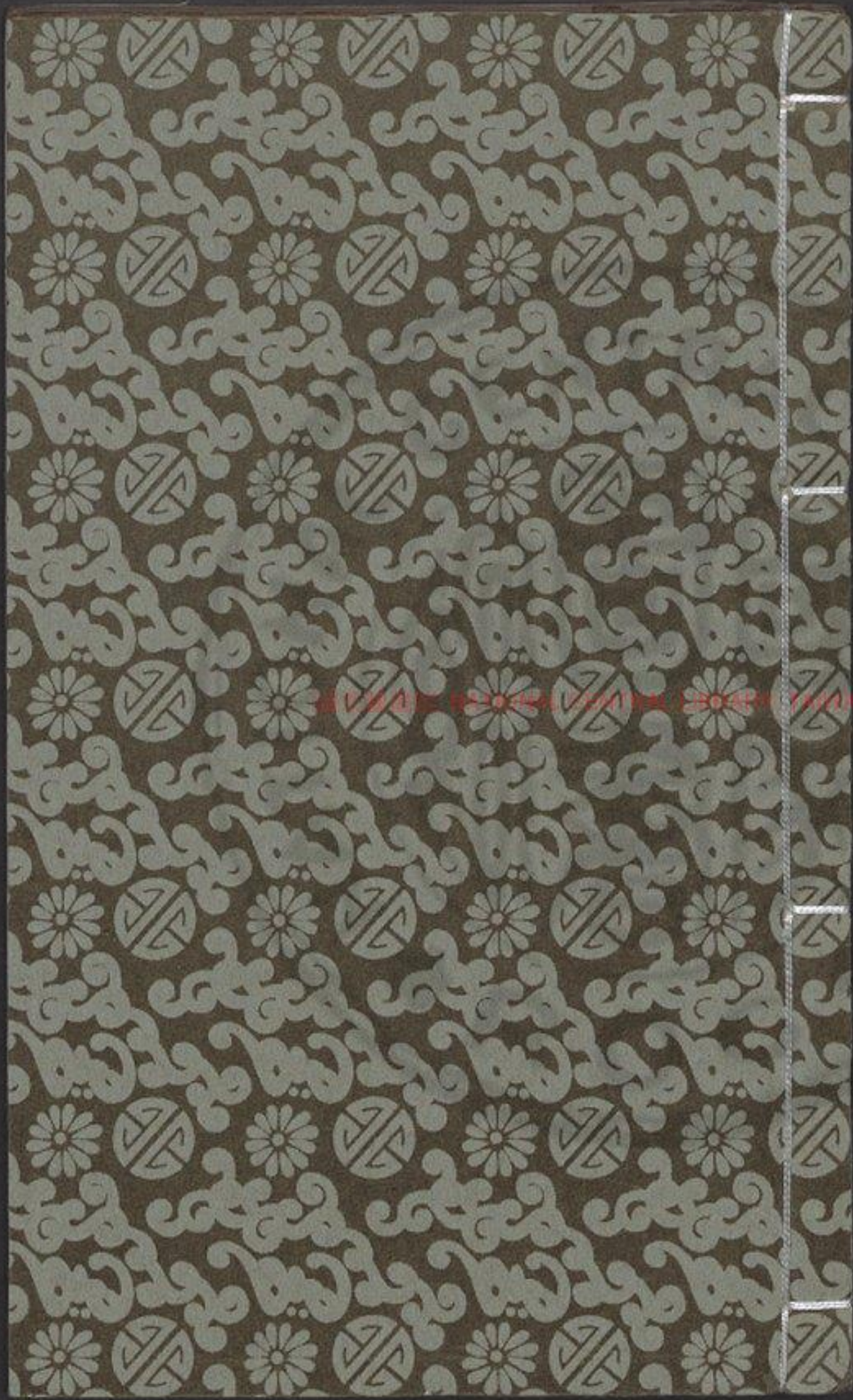

澤

附釋音春秋左傳註疏

第五十

昭二十五年

杜氏註

孔穎達疏

經二十有一年春王三月

葬蔡平公夏晉

侯使士鞅來聘

嗣君頃意

○宋華亥向寧華

定自陳入于宋南里以叛

○宋華亥向寧華

名○彼

疏注自外至里亥○正義曰叛南里宋城內里

自外至故曰入叛其邑

釋例曰春秋稱入其創有二施於經

則曰國逆及以內事常辭義

則曰非地在於復歸

外補入直自外入內記事常辭義

如補入直自外入內記事常辭義

所取而賈氏皆以為例

顯異之也五年傳叔昭了數暨注

敵罪被注云據所地此析君邑

日屬已故曰叛也傳稱

華氏居櫟門以南里叛宋城舊稱

之門守之公北南里是陳城之內里

秋七月壬午





之樂須音也故此云器以撞疏也故此云器以撞

言音祭之與心故此云與以行之與以行之耳小者不窕窕他形反太曰不擻擻橫大不入

疏小者至不窕。正義曰言小。至窕則窕是細之意也。故能極於深是窕為細。不滿謂不。則不咸感如字本或作

咸不充滿人心。咸如於耳而藏於心億則樂應安也。億於成成也。故和聲入

感實生疾今鐘擻矣王心弗堪其能久乎明

○三月葬蔡平公天子朱失位位在

卑不在適子位必長勿齒疏注不在至勿齒。正義曰

云既正尸子坐于東方大夫反謂衆子孫也姓之言生也其男子立於主人後彼言于坐東

者歸見昭子昭子問蔡故以告昭子歎曰蔡

其亡乎若不亡是君也必不終詩曰不解于

位民之攸暨詩大雅在暨也。今蔡侯始即位

而適卑身將從之為蔡侯朱○夏晉士鞅來聘

叔孫為政叔孫昭子以季孫欲惡諸晉在已上



乃與公謀逐華軀將使田孟諸而遣之疏抑

有命可若何。正義曰。此語助若知。此言吾有幾子。謂多僚也。雖知其謀。既不能殺多僚。華軀雖在。為君有逐軀之命。何如何言無如之。公飲之酒厚酬之酬酒賜及從者

何遂謀逐之亦如公賜張句尤之張句華軀臣尤

司馬亦如之從才用反張句尤之張句華軀臣尤

古書反本曰必有故使子皮承宜僚以劍而訊

之子皮華軀訊問宜僚盡以告告效因田張句欲

殺多僚子皮曰司馬老矣登之謂甚言登亡僚

吾又重之不如亡也五月丙申子皮將見

司馬而行則遇多僚御司馬而朝張句不

其怒遂與子皮曰任鄭翩殺多僚任鄭亦軀家

反見賢通反勝音劫司馬以叛而召亡人壬寅華

向入樂大心豐荷梁國睢陽縣南華恠禦諸橫有橫亭。恠起

月庚午宋城舊廡及桑林之門而守之舊廡

問於梓慎曰是何物也禍福何為物事對曰

二至二分二至冬之至夏至日有食之不為災日月

之行也分同道也至相過也二分日夜華故言同

遇疏分同至遇也。正義曰。日月之行交則相食。自然之

理。但日為君象。月為臣象。陰既侵陽。如臣掩君。聖人

因之設教。制為輕重。以夏之四月純陽之月。時陽極盛。陰氣

未作。正當陽盛之時。不宜為弱陰所侵。以為大忌。此月日食

也。桑林城門名。鄭音容本或作塘。秋七月壬午朔日有食之公



災最重也餘非陽盛之月為災稍輕至於分至之月日食即
 不為災又解不為災之意以二分晝夜等似其同一道二至
 長短極並行則相過以為理必相侵故言不為災劉焯云此
 皆假其事以爲等差其實災之大小不如此也且詩云十月
 之交朔月辛卯日有食之亦孔之醜先儒以為周之十月夏
 之八月秋分之月也而其可醜惡七年四月甲辰朔日食春
 分之月也而云魯衛惡之衛大魯小安在乎二分至相過○正義
 災足明此月先賢寓言非實事也○注二分至相過○正義
 曰日之行天一年一歲一周年之行天二十九日有餘已得一周
 日月異道互相交錯月之一周必半在日道裏從外而入內
 也半在日道表從內而出外也或六入七出或七入六出凡
 十三出入而與日一會歷家謂之交道通而計之一百七十
 三月有餘而有一交交在望前朔則日食望則月食交在望
 後望則月食後月朔則日食此自然之常數也交數滿則相
 滿非二至乃相過也傳之所言以二分日夜等者春分之時
 朔則日在東望則月在角秋分之時朔則日在角望則月在
 婁望則日在天之中道日月俱從中道故晝夜等似有難敵之
 理月可敵日冬至之時朔則日在斗望則月在井夏至之時
 朔則日在斗望則月在斗井南此晝夜長短之極似若月
 之極長可以掩日然故云至相過謂絕相懸殊也此至唯冬

至耳言二至者全句以成文此皆假託以爲善也以日者天
 之不明人君之象不可虧損故於正陽之張未法爲重於分
 至之月其害爲輕於餘月之食其
 災爲水假之以垂訓非實事也

不克也故常爲水陰侵陽是陽不勝陰其他月則爲災陽

至之月則爲災日食是陰侵陽是陽不勝也故日食常爲水

災莊二十三年六月日食秋大水此二十四年五月日食梓

慎曰將水昭子曰旱也其年八月大旱也則亦不是常爲

水也又七年四月甲辰朔日食春分之月而云魯衛惡之常

水之言既無其驗足知是

賢聖假託日食以爲戒耳

於是叔輒哭日食意在於

昭子曰子叔將死非所哭也八月叔輒卒○
 冬十月華登以吳師救華氏登前年齊烏枝鳴
 戍宋烏枝鳴厨人濮曰濮宋厨邑大夫軍志有
 之先人有奪人之心後人有待其衰蓋及其



勞且未定也伐諸若入而固則華氏眾矣悔

無及也從之丙寅齊師宋師敗吳師于鴻口

梁國睢陽縣東有鴻口亭。先獲其二帥公子苦維

宋國睢陽縣東有鴻口亭。先偃州貞

以敗宋師公欲出奔厨人濮曰吾小人可

藉死可借使也而不能送亡君請待之

難乃旦反而不能送亡君地疏

乃徇曰揚徽者公徒也

反論文作揚徽者公徒也疏

志反又音昌志反一音疏

云中身綴髮舍辨號名之用向以門名縣郡名以討各家以

昭二十一

號名錄以州名野以邑名百官各象其事以辨軍之夜事

之號百官之屬識所以相別也鄉遂之屬謂之名家之屬謂

之被之以備死事帥謂軍將及師帥旅帥至五長也以門名

者所被識如其在門所樹者凡此言以也象也皆謂其制

以州名亦謂州長至出師也野謂公邑大夫百官以具職從

者慎於夜於是主別其部代如鄭此言則微識制如旌旗書

也士喪禮云為銘各以其物云則以編長半幅額未長終幅

廣三寸書銘于未曰謀其制之大小蓋亦如旌旗也書其官名即

今之陣記令其各自揚徽欲因其助公多少如漢書絳侯之

門下而巡之曰國亡君死二三子之恥也豈

專孤之罪也齊烏枝鳴曰用少莫如齊致死

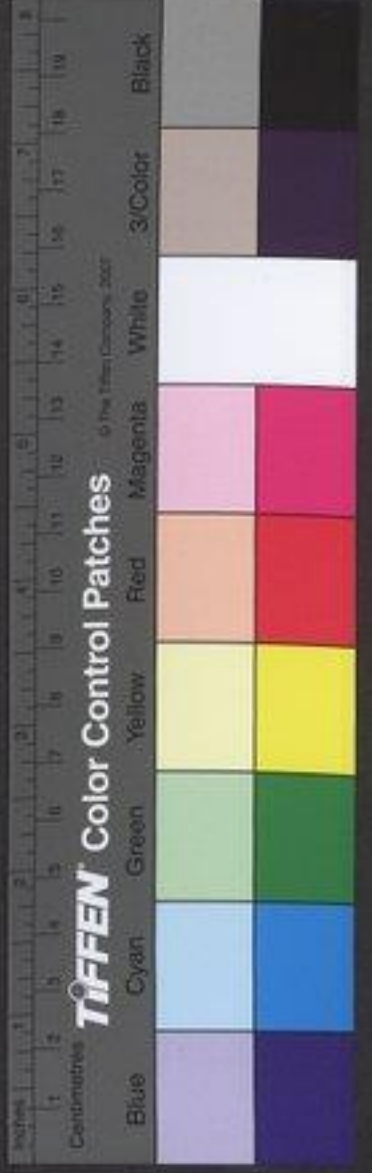

齊致死莫如去備備長兵也。彼多兵矣請皆

用劔從之華氏北復即之此敗。厨人濮以裳

裹首而荷以走曰得華登矣遂敗華氏于新

里新里華氏所取邑。襄。翟僕新居于新里既戰

說甲于公而歸居華氏地而助公戰。後音。華妊居

于公里亦如之姓華氏族故助華氏亦如獲新說甲歸

十一月癸未公子城以晉師至

會晉荀吳中行。衛公子朝前年出奔以

宋丙戌與華氏戰于赭丘赭丘宋地。橫音。鄭

翩願為鸛其御願為鶩鄭翩華氏鸛鶩皆陳名

子祿御公子城莊董為右子祿向宜。莊董

干驪御呂封人華豹張匄為右呂封人華豹

疏呂封人華豹。正義曰呂氏封人官名豹即下文

遇城還華豹曰城也城怒而反之其平已將

注豹則關矣注得矣關引弓。注之捕反關鳥。曰平

公之靈尚輔相余平公公子城之。將注則又關矣曰不狎

出子城子祿之間。射食亦反又音食夜反下及注皆同。將注則又關矣曰不狎

鄙更音庚。疏謂華豹曰不更射為鄰。曰據言我不

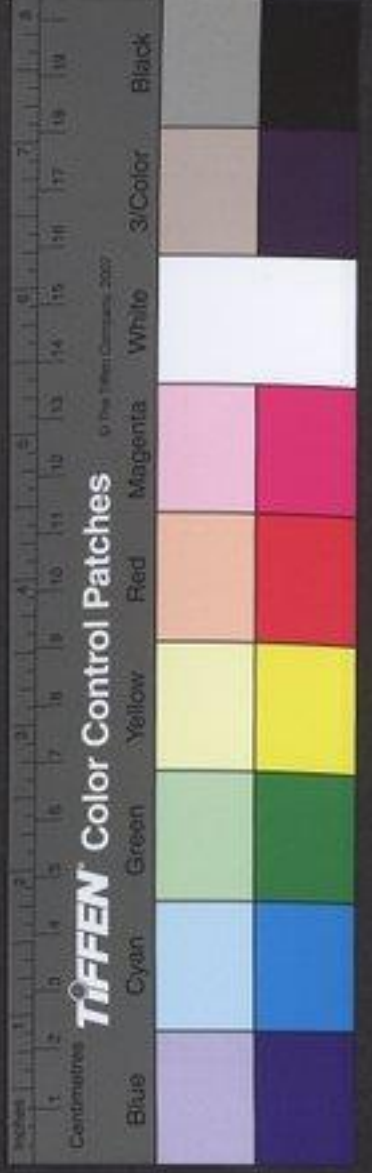

子朝之難出居皇也王人以此在皇告故書皇也景王既葬猛

當成君仍書各者王室大亂未得以禮即位故也如晉侵執
君而立未會諸侯元年書晉展與出奔吳鄭忽弑父而立鄭
人賤之不以為君相十一年書鄭忽出奔衛然則未成君者
法當書各也王猛雖未即位異於諸侯故稱王而以 ○秋
名繁之劉炫云以王當國亦如管蔡以名繁國也

劉子單子以王猛入于王城王城鄭郟今河南鄆

反駟音齊 ○冬十月王子猛卒不言崩故得還王都

十有二月癸酉朔日有食之無傳此月有庚戌又

為癸卯朔疏 經云六月云云正義曰案傳十二月庚戌皆
書癸酉誤疏 經云六月云云正義曰案傳十二月庚戌皆
癸酉朔其不謂有庚戌也又傳十二月有朔月宗實滿天
云又云辛丑朔庚戌是壬寅之前日也二十三年傳曰
月壬寅朔二師圍鄭則辛丑是閏月之朔日也又謂明帝
月之朔與今年十二月朔小有一閏月去當為五月九日此

昭二十二年

年十二月管為癸卯朔經書癸酉明是誤也故言長歷推校
十一月小甲戌朔傳有乙酉十二日也又有己丑十六日也
十二月大癸卯朔傳有庚戌八日也閏月小癸酉朔傳有
閏月辛丑二十七日也庚午正月壬寅朔則上下將合矣

傳二十二年春王二月甲子齊北郭啓帥師

伐莒齊大夫莒子將戰苑羊牧之諫莒大夫

大國不可怒也弗聽敗齊師于壽餘莒地

涖盟齊大夫莒子如齊涖盟盟于稷門之外稷門

莒於是乎大惡其君為明年莒子來齊 ○楚

遠越使告于宋曰寡君聞君有不令之臣為

君憂無寧以為示羞

無寧寧也言華氏為宋宗廟之羞

寡君請受

而戮之對曰孤不佞不能媚於父兄

也公族也

必臣是助亦唯命人有言曰唯亂門之無過

君若惠保敝邑無元不衷以辨亂人孤之望

也唯君圖之楚人患之

患宋以爲亂之也

疏

無元至亂人○正義曰元高止宋高止楚高止也諸侯之成謀曰若華氏知困而致死楚取

無功而疾戰非吾利也不如出之以爲楚功

其亦能無爲也已

言華氏不能復爲宋患也

疏

巴○正義曰若華氏知困而致死戰或敗諸侯之師也楚取無功而疾戰戰勝則楚獨有功二者並非吾諸侯之利也聞楚師將至華氏即出亦是楚之功也

宋人慮更爲害欲欲取殺之故諸侯之成固請出之宋人乃從之

何求乃固請出之宋人從之已已宋華亥向

寧華定華疆華登皇奄傷省職士平出奔楚

司馬

邊印爲大司徒

仲幾爲左師

樂輓爲大司寇

樂大心爲右師

以靖國人

王子朝



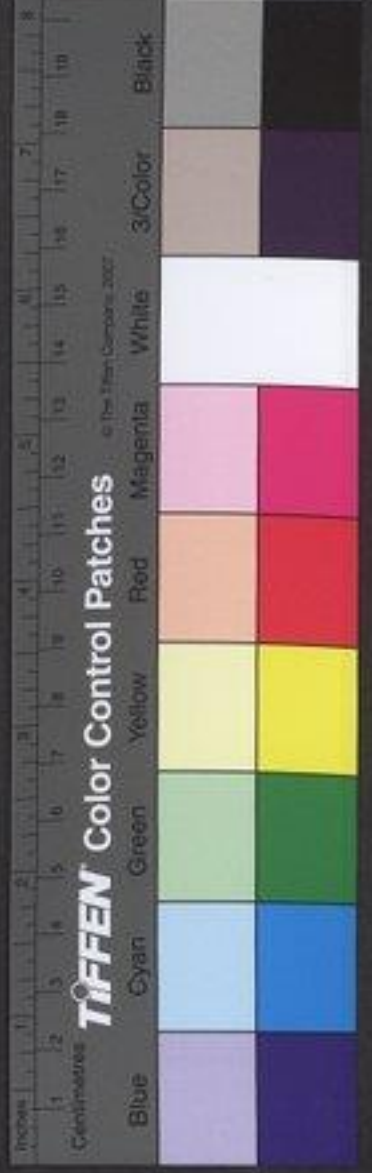

賓起有寵於景王子朝景王之長庶子賓起子朝之

或云朝錯是王子朝之後又音王與賓孟說之欲立

之孟即起也王語賓孟欲立子朝為疏王于至立之

賓孟子朝之傳也王愛子朝因愛其傳故朝起並有寵於景

王也與賓孟並談說之欲立朝為大子周語云景王欲殺下

門子乃云賓孟適郊見雄雞買遠云下門子周大夫王猛之

傳也景王欲立朝故先殺猛傳然則王與賓孟言說既欲立

朝乃殺猛傳義久不決故賓孟假難斷尾以勸之注子

朝至之傳正義曰二十六年仲子朝使告于諸侯云劉

賈私立少知朝年長於猛也賓劉獻公庶子伯益

孟欲立子朝明是子朝之傳事單穆公獻公劉擊伯益劉狄傳云單旗惡賓

子孟之為人也願殺之又惡王子朝之言以為

亂願去之子朝有欲位之言故劉孟惡之疏惡鳥路

反去起呂反有欲位之言一本位作立

孟適郊見雄雞自斷其尾問之侍者曰自憚

其犧也其為犧也李宗廟故自殘也遽歸告王

且曰雞其憚為人用乎人異於是雞犧也見龍飾

人見龍飾則當貴盛故犧者實用人人犧實難已

犧何害言設使龍人如龍犧則不宜假人以招禍難使犧

乃曰疏賓孟至何害正義曰說文云犧宗廟之牲也曲

反犧六牲以其祭祀之牲也鄭玄云六牲謂牛馬羊豕犬雞也

雞也又曰祭祀其犧牲以殺充人繫之鄭玄云犧牲毛

羽完具也授充人者當殊養之然則祭祀之牲選其毛羽完

具者養之以為犧犧者龍養祭牲之名賓孟慮難以毛羽牲

劉獻至去之正義曰伯益是果決有知

孟去子朝所以疆單子之心故劉子亦與同志共立子猛也

於賓孟云願殺之於子朝云願去之者朝是王之寵子

注在不心專殺願遂去而已獻孟法知質有聖曰獻

賓

其犧也

且曰雞其憚為人用乎人異於是

犧何害

乃曰

疏

反

犧六牲以其祭祀之牲也鄭玄云六牲謂牛馬羊豕犬雞也

具忍其被養為犧故自斷其毛線毀其形實孟怪而問之待
者曰自憚其犧言此雖難畏其被寵養也齊孟因此感極疾
謂以能事告王且又言曰能其憚畏為人用乎人則異於是
維笑難被寵飾於高見殺人被寵飾則當貴極此其所以異
於能也犧者龍性之名因以犧喻龍子即名龍子為犧言龍
愛為犧者以法用性今龍愛為犧者乃實用人言犧當用純
德之人德如祭儀當用純色之牲也他人之有純德龍之如
犧後實若福難矣已子之有純德龍之如犧有何害也他人
有說謀若說人使龍愛為犧實為禍患苦已家親屬寵愛如
犧有何患害他人謂子狂親屬謂子朝也犧者實用人上人
是對性為稱普嫁凡人也人犧實難此下人犧疎外之人人
字雖同上下入意異○注雖疎難見龍飾○正義曰犧者繫
養之名耳言龍飾者當養之時必為之服飾以異之如今之
養五采也史記稱楚王欲以龍周為國相謂使者曰郊祭犧
牛養之數歲衣以文編奉入大廟是時欲為狐獸豈可得乎
是亦飾之事○注言設至異之○正義曰齊孟言人犧實難
服疎人以為說人為疎之人龍養疎人則權害主故言設
使龍人如龍犧則不宜假人以招禍難假借他人以權或將
反來害已子猛難亦王子不得王龍與他人無異彼犧在已
家則無害已喻子朝子朝是已之子欲使王早寵異之如龍

王弗應十五年天子嘗卒王立子猛後復欲立子朝而
應對之疏注十五至不應○正義曰賈逵以為天子壽
之後欲養龍立朝則服虔以賈為然村今從鄭說者二十六
年傳閔子焉云子朝子暴之命則景有命矣若不命猛更命
誰乎若子朝一猛並未命何則景有命矣若不命猛更命
自求為嗣宜矣劉向何以惡其為亂而欲去之若俱未後立
王意不畜羣臣無黨王命為嗣則莫敢不從何須將殺羣臣
以立朝也以此知天子壽卒王立子猛為嗣其後復欲立
子朝而王意不畜羣臣無黨王命為嗣則莫敢不從何須將殺羣臣
子朝之美三心許賈孟故不應慮其泄言也

田北山使公卿皆從將殺單子劉子北山谷北
單劉不欲立子朝欲因田獵先殺之○從才用長若音亡王有心疾乙丑崩于榮
錡氏四月十九日河南鞏縣西有榮疏注四月十九日
丑之下言四月十九日戊辰之下言二十一日歸言此二日

者此年之傳其日最冬臣之與傳又時月令錯故此顯言二





日欲令自此以下
依次推之易驗耳
戊辰劉子擊卒
二十無子單子

立劉蚘
蚘子故
五月庚辰見王
見王猛
遂攻

實起殺之
朝故
明盟羣王子于單氏
故單劉立之

疏
注王子猛次正
正義曰
朝與是王

也公羊多言次正之語
社取為說猛為次正不知其本
蓋是天子齊之毋弟或具後有姊姊之子或母貴也

之取鼓也
在十既獻而反鼓子焉
又叛

於鮮虞
鮮虞晉屬
六月荀吳略東陽
略行也東陽晉

門外
昔陽故肥子所
遂襲鼓滅之以鼓子為鞮

歸使涉佗守之
守鼓之地涉佗晉大夫
○為佗全反

○丁巳葬景王王子朝因舊官百工之喪

職秩者與靈景之族以作亂
百工百官也靈王景

子
遂伯
壬戌劉子奔揚
揚單子逆悼王于莊

宮以歸
猛也
王子還夜取王以如莊宮
王子還

也
不欲使單子
得王猛故取之
癸亥單子出
失王猛

莊公謀
莊公召伯與子朝黨也
曰不殺單旗不捷

矣從之
從單謀也
與之重盟必來背盟而克者多

克
頃子樊齊單劉黨
疏
注頃子至劉黨
正義曰此

音其
頃才接反
與之重盟必來背盟而克者多

矣從之
從單謀也
與之重盟必來背盟而克者多

克
頃子樊齊單劉黨
疏
注頃子至劉黨
正義曰此

克
頃音傾
本或作頃字
疏
下二十三年單子劉子樊齊

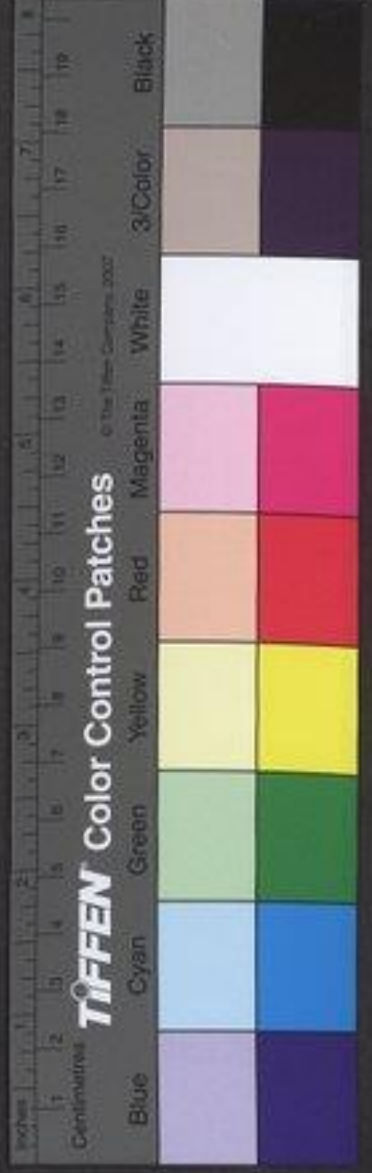

以王如劉故知遂秦王以追單子王子還及領大

盟而復領周地欲重盟令單子反殺摯荒以說荒。說

如字又劉子如劉采邑單子亡乙丑奔于平時

平時周地知于子還欲背盟故亡走。本于平時疏及領

一本作十平時音止又音市下同本或作平時疏至平

時。正義曰此上言子還衣取王以如劉宮謀殺

軍與重盟而還殺摯荒者為前取王如劉宮謀殺

而逃奔更殺摯荒以解論此事單子奔于平時羣

王子追之單子殺還姑發弱駸延定稠入子靈

因戰而殺之。駸注入子靈景之族。正義曰以上言

子工反稠直由反疏王子還此入人還居其首還為相土

子明八子皆王子也故知靈景之族子朝奔京其黨丙寅伐之單子

京人奔山劉子入于主城卒未嘗謂

公敗績于京乙亥甘平公亦敗焉甘平二公周

朝所敗。疏簡公平公。正義曰景法一意不釋曰簡布

鞏九勇反疏綱持紀同平。注皆為子朝所敗。正義曰

知為子朝所敗者以傳云敗績于京故知是敬王黨為子朝所敗也叔鞅至自京師葬

還言王室之亂也以書所閔馬父曰子朝必不

克其所與者天所廢也閔馬父閔子馬魯大夫單

子欲告急于晉秋七月戊寅以王如平時遂

如圃車次于皇出次以示急戊寅七月三日疏注

寅至月誤。正義曰傳言七月戊寅杜以長歷推校之戊寅

是七月二日明傳是也經書王居皇乃在六月上知經六

月誤也。劉子如劉單子使王子處守于主城王子

也。劉子如劉單子使王子處守于主城王子

也。劉子如劉單子使王子處守于主城王子

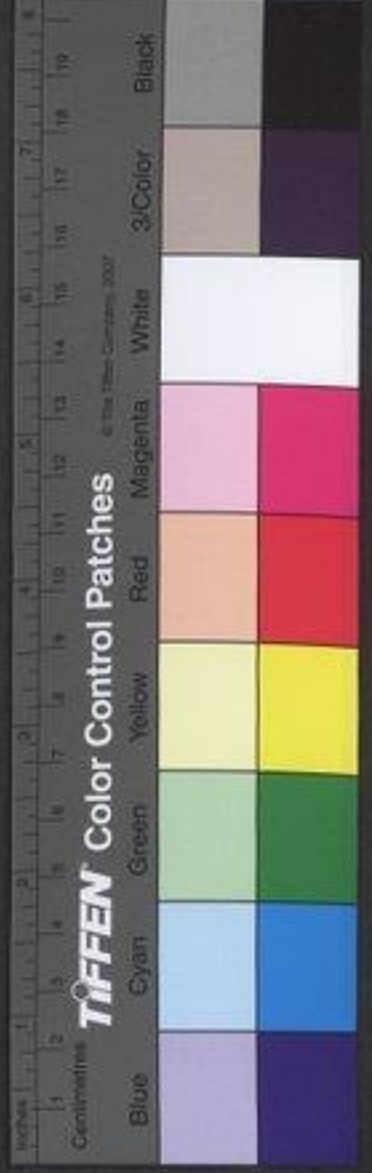

鄆子朝。大敗獲鄆。肝壬辰焚諸王城之。

市。八月辛酉司徒醜以王師敗績于前。

城。醜悼王司徒前百工叛。已巳伐單氏之。

宮敗焉。疏。注百工至所敗。正義曰知單。

未伐東園。庚午反伐之。辛。

談荀躒帥九州之戎。以納王于王城。

反及焦瑕。溫原之師。以納王于王城。

疏。注丁巳至秋誤。正義曰傳言冬十月丁巳。

事在秋其下乃。庚申單子劉盩以王師敗績于郊。

招二十三

為子朝之。前城人敗陸渾于社。

十一月乙酉王子猛卒。

疏。注乙酉全甲王。正義曰傳言十一月乙酉社以。

不成喪也。已丑敬王即位。

疏。注狀三至子句。正義曰敬王名句本。

館于子旅氏。十二月庚。

式晉籍談荀躒賈辛司馬督。

帥師軍。

于陰。于侯氏。于谿泉。

于社。王師軍于汜于解次于任人。

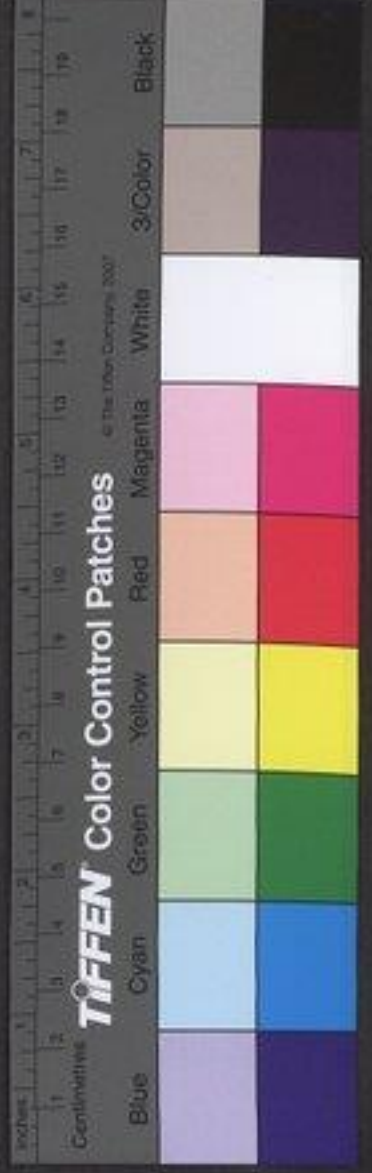

三邑洛陽西南有大解小解
○記音凡解音解任音任
閏月晉箕遺樂徵右

行詭濟師取前城
○行戶亦反詭九委反
軍其

東南王師軍于京楚辛丑伐京毀其西南
京楚

子朝

經二十有二年春王正月叔孫婁如晉
謝取相

媯
○癸丑叔鞅卒
○晉人執我行人叔孫

媯
○媯人○使使使反
○晉人執我行人叔孫

媯
○媯人○使使使反
○晉人執我行人叔孫

媯
○媯人○使使使反
○晉人執我行人叔孫

媯
○媯人○使使使反
○晉人執我行人叔孫

媯
○媯人○使使使反
○晉人執我行人叔孫

媯
○媯人○使使使反
○晉人執我行人叔孫

媯
○媯人○使使使反
○晉人執我行人叔孫

媯
○媯人○使使使反
○晉人執我行人叔孫

媯
○媯人○使使使反
○晉人執我行人叔孫

媯
○媯人○使使使反
○晉人執我行人叔孫

媯
○媯人○使使使反
○晉人執我行人叔孫

媯
○媯人○使使使反
○晉人執我行人叔孫

媯
○媯人○使使使反
○晉人執我行人叔孫

媯
○媯人○使使使反
○晉人執我行人叔孫

媯
○媯人○使使使反
○晉人執我行人叔孫

媯
○媯人○使使使反
○晉人執我行人叔孫

媯
○媯人○使使使反
○晉人執我行人叔孫

○秋七月莒子庚輿來奔
○戊辰吳敗頓

胡沈蔡陳許之師于雞父
楚地

○吳敗至雞父
○正義曰此戰獲胡沈之君是

○正義曰此戰獲胡沈之君是

○正義曰此戰獲胡沈之君是

○正義曰此戰獲胡沈之君是

○正義曰此戰獲胡沈之君是

○正義曰此戰獲胡沈之君是

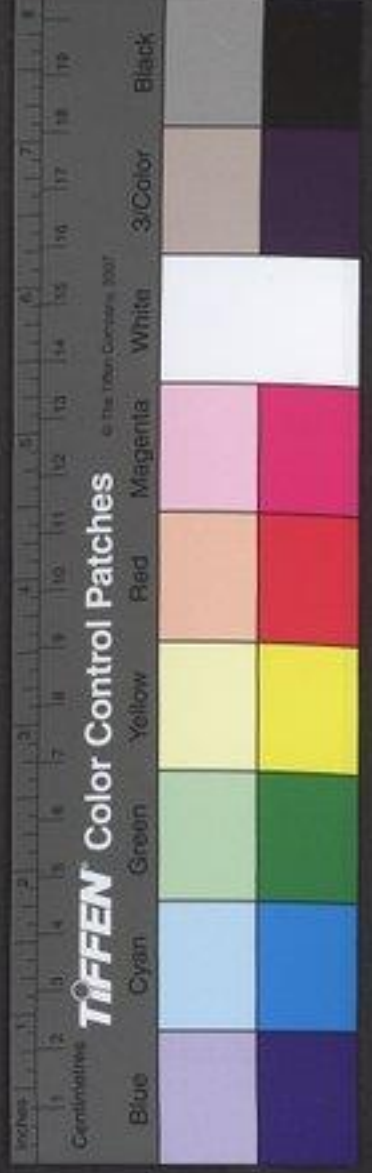

吳子以罪人先犯胡沈與陳三國敗會胡沈之囚使奔許與

陳師謀而從之三國奔是戰於雞父之時先能胡沈陳後

陳師後蔡頌也六國既陳戰敗而奔下傳始云蔡師大奔是六

國既後蔡師怖懼不得成陳望風而奔故傳云不言戰蔡不

陳在云不書蔡楚不戰劉該用服更義云不書蔡楚不

告然則必其楚人來告容或諱敗若吳人來告豈代楚諱乎

劉違背傳文也胡子鬣沈子逞滅國雖存君死曰滅其

疏注內縣不日滅○正義曰公羊傳曰君死子位曰滅其

意言本國雖存君君見殺與國相類若君身言之謂

滅獲陳夏齧大夫死生通曰獲夏齧舒結友疏注大夫

正義曰宣二年魯人殺華元生獲也哀十一年獲齊國書死

獲也故云大夫死生通曰獲宋此本宣公生子夏見生衛叔

叔生微舒舒生惠子晉晉生衛懿生○天王居于狄

悼子懿懿是微舒曹孫村云交孫未詳○天王居于狄

泉○王居于狄○大夫死生通曰獲夏齧舒結友疏注大夫

此事傳無其文不言無傳者傳稱六月庚寅單子劉子捷齊

以王如劉當從劉而居狄泉于是全無其事故不云無傳也

招二十三

狄泉今洛陽城內大倉西南池水是也若在城內宜云王居

城周知此時在城外也今主城內者土地名云或曰定元年

城成周乃逃尹氏立王子朝尹氏居此也書尹氏

之入城內也尹氏立王子朝立子朝明非周人所欲

立疏注尹氏至欲立○正義曰宣王之世有尹吉甫春秋

以其出為婦士宗族彊盛故能專意立朝不言尹子而言尹

氏者見其氏族彊盛故能專意立朝不言尹子而言尹

立者故王猛之母弟兄死次正當立立之是當朝不應立立

庶以亂國書尹氏立朝所以惡尹氏也隱四年備人立晉善

其得眾書衛人言舉國其立之此書尹氏○八月乙未

立朝明非周人所欲立衛尹氏立之月

地震○冬公如晉至河有疾乃復

傳二十二年春王正月壬寅朔二師圍郟

師不書不以告癸卯郟鄩潰河南鞏縣西南有地名鄩

○鄩音暴丁未晉師在平陰王師在澤邑今平陰

潰戶內反

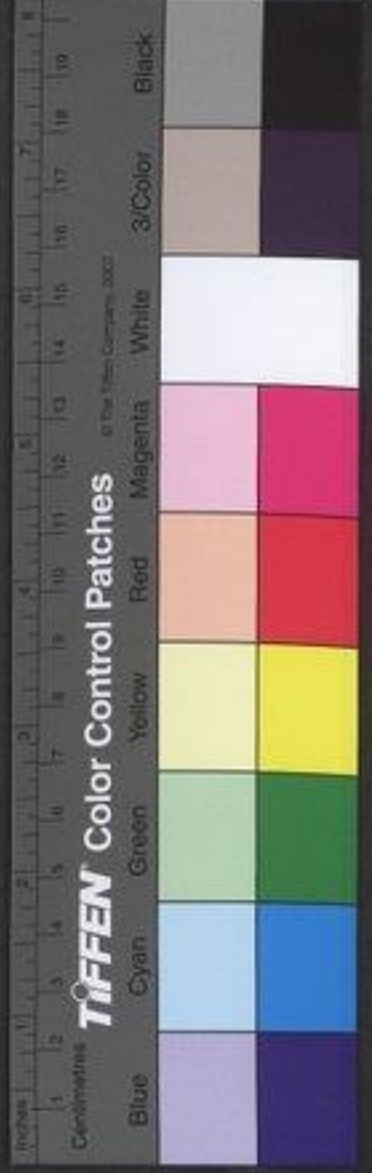

陰王使告間子朝敗故庚戌還晉師邾人城翼

翼邾還將自離姑離姑邾邑從離姑則道疏注在武城

正義曰邾魯相連竟以相錯邾人從翼邑還邾先經魯公

孫鉏曰魯將御我鉏邾大夫欲自武城

還循山而南至武城而還依山南行不欲過徐鉏立

弱茅地三子邾大夫曰道下遇雨將不出是不

歸也謂此山遂自離姑武城武城人塞其前

前武城人塞其前武城人塞其前武城之竟故得塞其前

斷其後而斷其後之木而弗殊邾師過之乃推

而蹙之遂取邾師獲鉏弱地取邾師不書非公

昭二

如字說文云死也一曰斷也疏注取邾至公命正義

大夫自專為山謂也既取邾師始懸管晉人來討乃令叔

孫往謝叔孫以年初初行則魯取邾師事在往年因叔孫姑

如晉追邾人懇于晉晉人來討路反叔孫姑

如晉晉人執之書曰晉人執我行人叔孫姑

言使人也懸外內異故重發傳使所晉人使與

邾大夫坐曲直疏注坐訟曲直命夫命婦不躬坐獄訟凡斷

其辭故使並坐訟曲直叔孫曰列國之卿當小國

之君固周制也在禮得會伯子男疏注在禮至之

信二十九年傳曰在禮得相會故當小國之君邾又夷也邾

有東夷之風寡君之命介子服回在子服回魯大夫為

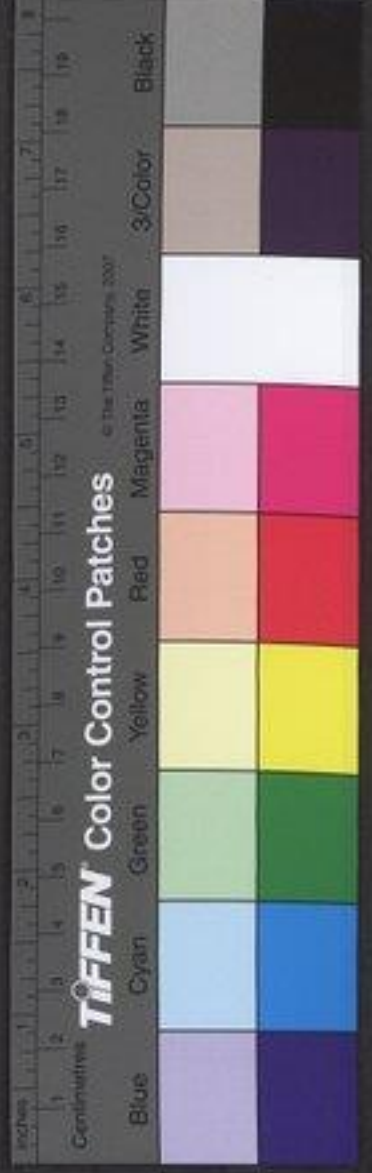

音界 請使當之不敢廢周制故也乃不果坐

韓宣子使邾人聚其眾將以叔孫與之與邾

叔孫聞之去眾與兵而朝示欲以身死士彌

牟謂韓宣子彌牟士景伯彌曰子弟良圖而以

叔孫與其隣叔孫必死之魯亡叔孫必亡邾

邾君亡國將焉歸邾邾君在邾亡國無所歸子

雖悔之何及所謂盟主討違命也若皆相執

焉用盟王諸侯皆得執相執乃弗與使各居

一館分別叔孫子服疏注分別至服回正義曰實

云使叔孫子服回各居一館邾魯大夫各居一館邾魯

使各居一館也欲分別叔孫與子服回不得相見各聽其辭

耳服屨並戴兩說仍云賈氏近之案傳文各居一館之下

也若邾魯別館豈執邾大夫乎且下云館叔孫於其舍子

服回於他邑明此各居一館是分別子服與叔孫恐其相執

示 士伯聽其辭而慙諸宣子乃皆執之二子辭

而執之注二子至執之正義曰魯人實取邾師二子

邾人不假魯道是邾方合責不假道小過也取其師大罪也

襄田奪牛為邾已甚故士伯慙而執之父因其使足以謝邾

故晉以明 士伯御叔孫從者四人過邾館以如

吏欲使邾人見叔孫之強疏士伯至如吏正義曰強

也叔孫從者唯有四入先過於邾君之館然後 先歸邾子

士伯曰以芻蕘之難從者之病將館子於都

都別都謂箕也○芻 叔孫旦而立期焉立待命也從旦

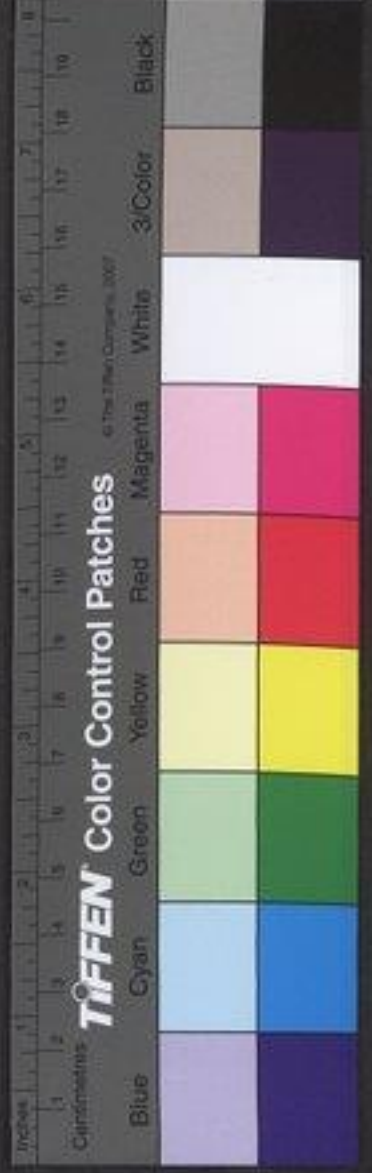

本又作春乃館諸箕舍子服昭伯於他邑別因

范獻子求貨於叔孫使請冠焉以來冠取其

冠法而與之兩冠曰盡矣既送依冠模法又選二

為叔孫故申豐以貨如晉欲行貨

出留申豐不使得出吏人之與叔孫居於箕

者請其吠狗弗與及將歸殺而與之食之示

叔孫所館者雖一日必葺其牆屋補治也

去之如始至不以當去而有所夏四月乙酉畢

招二十三

子取些言劉子取牆人直人三邑鬻子朝者皆在河

反六月壬午王子朝入于尹自京入尹疏至自京

正義曰知自京入尹者以前年子朝在京王師雖變其西南

不言克京又令年二師圍郊不言子朝在郊故云自京入尹

劉炫以為前年王師已克子朝從京入至自京

郊郊潰不知子朝所在而規社非也癸未尹圍誘劉

佗殺之尹圍尹文公也劉佗劉魚族敵丙戌單子從

阪道劉子從尹道伐尹單子先至而敗劉子

還單子敗故已丑召伯奭南宮極以成周

人戌尹朝黨與召莊公庚寅單子劉子樊齊以

王如劉辟子朝出甲午王子朝入于王城次于

左巷近東城秋七月戊申鄆羅納諸莊宮

左巷附近之近

秋七月戊申鄆羅納諸莊宮

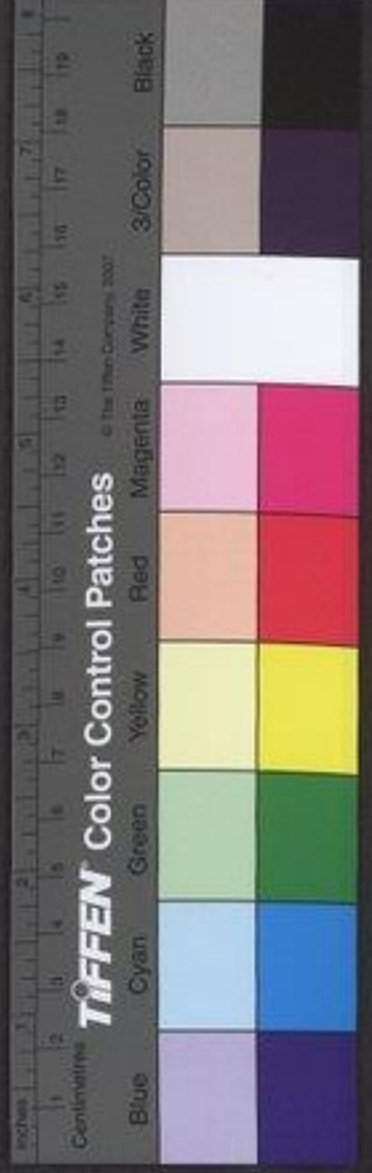

郭羅周大夫 尹辛敗劉師于唐尹辛尹氏丙辰又

敗諸鄆甲子尹辛取西闕西闕周地丙寅

攻崩崩潰河南縣西南崩鄉是也於是敬王莒子

庚輿虐而好劍苟鑄劍必試諸人國人患之

又將叛齊烏存帥國人以逐之烏存魯大夫

庚輿將出聞烏存執父而立於道左懼將

止死父長而無刃疏注父長至無刃苑羊牧之曰君過

之牧之亦烏存以力聞可矣何必以裁君成

名遂來奔齊人納郊公郊公君丘公之子十四年

反

昭二十三

吳人伐州來楚遠越帥師令尹以疾從我及

諸侯之師奪命救州來吳人禦諸鍾離子瑕

卒楚師燔子瑕即令尹不廷所疾也吳楚之間諸火滅

楚者眾而皆小國也畏楚而不獲已是以來

吾聞之曰作事威克其愛雖小必濟克勝也軍

疏威克至必濟正義曰尚書亂征云厥克胡沈之君

幼而狂狂無常陳大夫齧壯而頑頓與許蔡

疾楚政楚令尹死其師燔帥賤多寵政令不

壹帥賤遠越非王卿也軍多寵人政令不七國同役

壹壹於越

七國同役



而不同心

七國楚頓胡

帥賤而不能整無大威

命楚可敗也若分師先以犯胡沈與陳必先

奔三國敗諸侯之師乃搖心矣諸侯乖亂楚

必大奔請先者去備薄威示之以不整以誘後

者敦陳整旅敦厚也吳子從之戊辰晦

戰于雞父七月二十九日疏沈之月不至不意

傳祭至立陳不遵晦以作天忌我必死之齊云晦月於陰之
蓋故兵家以為忌楚以貞之忌日不意吳乘齊之必不設備
吳人故違兵忌以晦出兵而戰擊楚所不意也信二十二年
亂之戰書已已胡成十六年孫陵之戰書中于時此言戊辰
而不言晦者釋例曰經傳之見晦朔此時史隨其日而存之
無義例也賈氏云泓之戰譏宋襄故書朔鄂陵之戰譏楚子
故書朔魯父之戰夷之故不書晦玄氏既無此說案雞父之
戰經傳備詳其例非夷之實晦戰而經不書晦明經不以晦

昭三十三

示不吳子以罪人三千先犯胡沈與陳因徒不

整不三國爭之吳為三軍以繫於後中軍從王

從吳光帥右掩餘帥左掩餘吳王吳之罪人或

奔或止三國亂吳師擊之三國敗獲胡沈之

君及陳大夫舍胡沈之囚使奔許與蔡頓曰

吾君死矣師譟而從之三國奔三國許蔡頓楚

帥大奔書曰胡子髡沈子逞滅獲陳夏齏君

臣之亂也國君社稷之主與宗廟共其存亡疏注國

國君社稷之主與宗廟共其存亡者故稱滅大夫輕故曰獲獲得也疏注國
沈之囚使曰吾君死矣是胡沈之君死稱滅也釋例曰國君
者社稷之主百姓之望當與社稷宗廟共其存亡者也而見
獲於敵國雖存若亡死之與生皆與滅同故曰胡子髡沈子

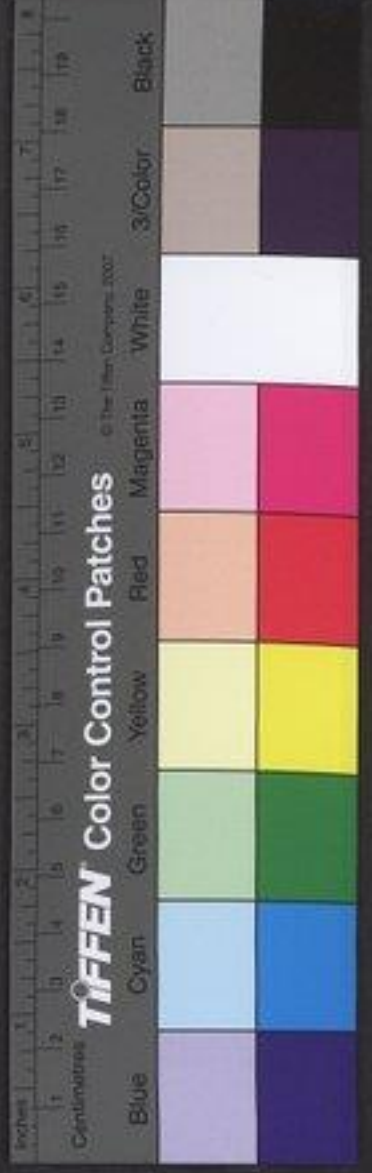

運滅諸以戰傷死雖敗績而不見檢故然皆不曰滅則杜意

國君生見獲亦書為滅也劉炫謂此胡沈之君戰死故言滅

也春秋君戰生見獲者皆言以歸不書滅何得言難存若亡

皆為滅公羊傳曰其言滅獲何別君臣也君死于位曰滅生

得曰獲大夫生死皆曰獲以為君死曰滅生曰以歸韓戰敗

晉侯從大夫例故書獲以規杜失今知非者莊十年齊師滅

譚譚子奔莒定六年鄭師滅許以許男斯歸是君存稱滅

劉炫以為生獲於敵但言以歸不得稱滅規杜非也但君存

有君死則滅文在下胡子沈子長也

也嫌與陳劍相○八月丁酉南宮極震經書乙未

也丁酉南宮極震周地亦震也為屋疏注經書至而死○

所歷而死○歷本又作厭同於甲反疏正義曰經書乙未

地震謂魯國之地動也丁酉南宮極震則周地亦震義弘

謂劉文公曰君其勉之先君之力可濟也文公

劉公亦欲立子猛未及而卒

周之亡也其三川震

謂幽王時也三川涇渭

洛水也地動川岸崩

疏注謂幽至岸崩○正義曰周

陽父曰周將亡矣陽伏而不能出陰迫而不能蒸於是地

震今川實震是陽失其所而鎮陰也陽失而在陰原必塞原

塞國必亡夫水土頽而民用也土無所演民乏財用不亡何

待昔伊洛竭而夏亡河竭而商亡今周德若二代之季矣其

川原又塞塞必竭夫國必依山山川崩川竭二之微也川竭

山必崩若三不過十年數之紀也夫天之所棄不過其紀是

浮渭洛也西周在雍州之域周禮職方氏正西曰雍州其川

涇洛其涇渭洛者

今西王之大臣亦震天奔之

矣子朝在王城東王必大克敬王居狄泉在王○楚

太子建之母在耶耶耶陽也平王娶秦女發太子召

吳人而啓之冬十月甲申吳太子諸樊入耶

諸樊吳王僚之太子○吳太子諸樊吳子過號諸樊王僚

是過之弟子先需又以爲過弟何矣僚子乃取過號爲名恐

是過之弟子先需又以爲過弟何矣僚子乃取過號爲名恐

是過之弟子先需又以爲過弟何矣僚子乃取過號爲名恐

是過之弟子先需又以爲過弟何矣僚子乃取過號爲名恐

是過之弟子先需又以爲過弟何矣僚子乃取過號爲名恐

是過之弟子先需又以爲過弟何矣僚子乃取過號爲名恐

是過之弟子先需又以爲過弟何矣僚子乃取過號爲名恐

是過之弟子先需又以爲過弟何矣僚子乃取過號爲名恐

是過之弟子先需又以爲過弟何矣僚子乃取過號爲名恐

是過之弟子先需又以爲過弟何矣僚子乃取過號爲名恐

是過之弟子先需又以爲過弟何矣僚子乃取過號爲名恐

是過之弟子先需又以爲過弟何矣僚子乃取過號爲名恐

是過之弟子先需又以爲過弟何矣僚子乃取過號爲名恐

是過之弟子先需又以爲過弟何矣僚子乃取過號爲名恐

是過之弟子先需又以爲過弟何矣僚子乃取過號爲名恐

是過之弟子先需又以爲過弟何矣僚子乃取過號爲名恐

是過之弟子先需又以爲過弟何矣僚子乃取過號爲名恐

是過之弟子先需又以爲過弟何矣僚子乃取過號爲名恐

是過之弟子先需又以爲過弟何矣僚子乃取過號爲名恐

是過之弟子先需又以爲過弟何矣僚子乃取過號爲名恐

取楚夫人與其寶器以歸楚司馬遠越

追之不及將死衆曰請遂伐吳以徼之

疏大子至道之正義曰土地名即楚地蔡要一送反

疏在楚之東北故建母在郢得召吳人也於時

曰吳子諸樊吳王僚之伯父也僚子文名諸樊乃與伯祖同

名吳人雖是東夷理亦不應然也

死且有罪此年秋敗於雞父亡君夫人不可以

莫之死也乃縊於遠滋遠滋楚地也○公為

叔孫故如晉及河有疾而復此年春晉為執

○為干僞反注及下注鄰國為之守相為同○楚靈死為令尹靈子囊

也代陽句○城郢楚用子囊遺言已禁郢城矣今長吳復

疏

注楚用至自周○正義曰襄十四年子囊將死遺言謂

忠乎彼子囊城郢君子謂子囊忠將死不志衛社稷可不謂

必云事不同者國而無城不可以治楚自文王鄰郢城郭夫

固子囊心欲城之其事未暇將死而令城郢故可謂之為忠

今郵既固矣足以為治而廢之良吳使信恐其危入國都更

子常必亡郢苟不能衛城無益也古者天子

守在四夷魯及遠○守手又反下天子卑守在諸

侯政甲諸侯守在四鄰鄰國為諸侯卑守在

四竟裁自完○竟音慎其四竟結其四援結四鄰

民無內憂而又無外懼國焉用城今吳是懼

民無內憂而又無外懼國焉用城今吳是懼





而城於郢守已小矣卑之不獲能無二乎不獲

昔梁伯滿其公宮而民潰在德下 疏

天正其疆場脩其土田險其走集走集場竟之

親其民人明其伍候使民有部伍 疏

信其鄰國慎其官守守其交禮交禮 不

僭不貪不懦不著僭不貪不懦不著

疏不僭不貪不懦不著

完其守備以待不虞

何畏矣詩曰無念爾祖聿脩厥德詩人雅無念

無亦監乎若教盼冒至于武

疏詩曰無念爾祖聿脩厥德

文四君皆楚先君之賢者 疏楚四君至賢者

不過同方百里為一 疏方百里為一

城郢今士數圻方千里為圻 疏方千里為圻

慎其四竟猶不

疏猶不城郢

同故云不過同非謂百里以下也知者

以楚是子爵上方二百里明非百里也

城郢今士數圻方千里為圻 疏方千里為圻

疏猶不城郢

同故云不過同非謂百里以下也知者

以楚是子爵上方二百里明非百里也

城郢今士數圻方千里為圻 疏方千里為圻

疏猶不城郢

附釋音春秋左傳註疏卷第五十



言五十四
上未都於郢據當時都郢故以
郢言之謂不築其國都也
言守若是難以為安也
為定四年吳入楚傳
而郢是城不亦難乎



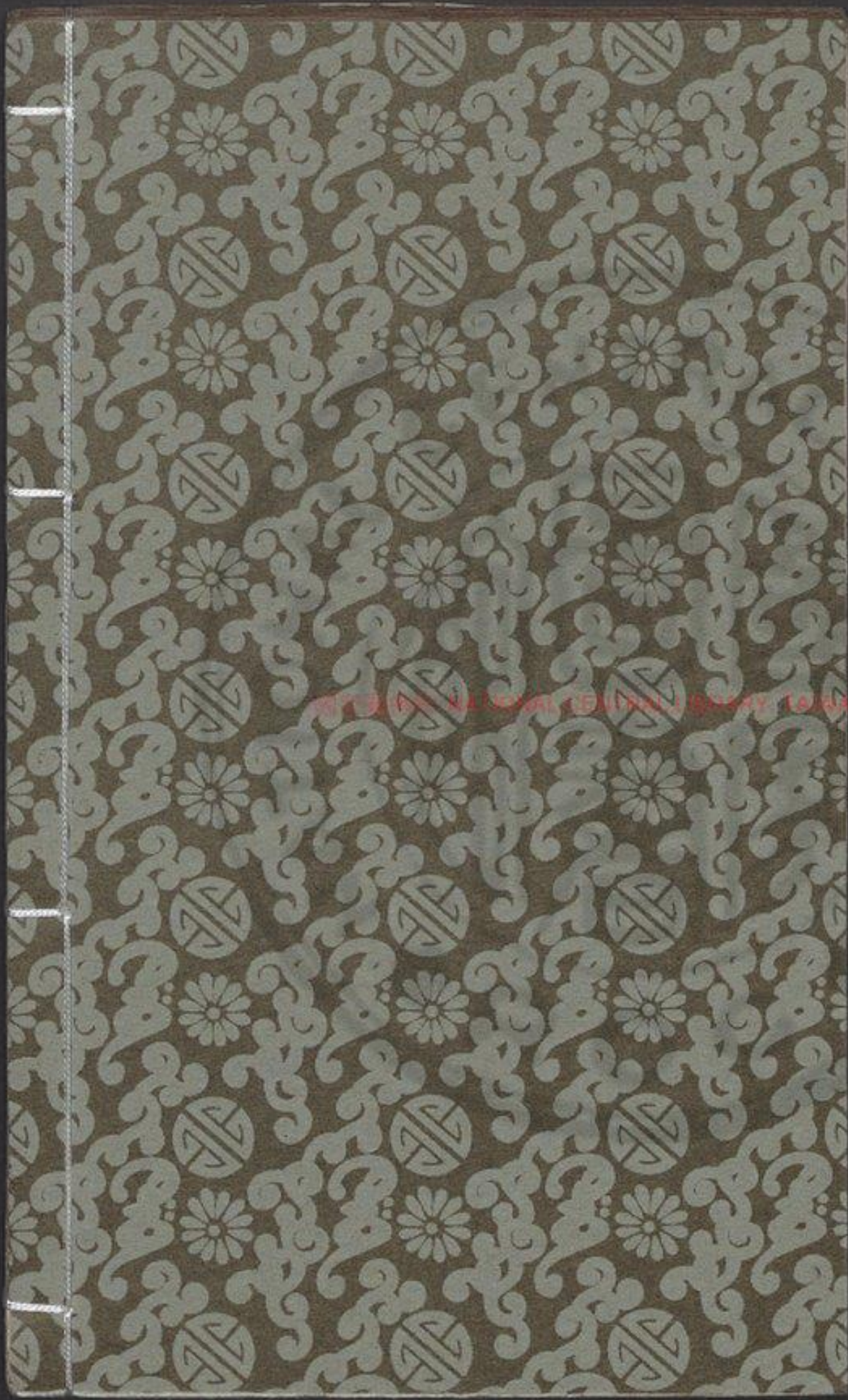

3497113 K25

NATIONAL





附釋音春秋左傳註疏卷第五二

杜氏註

孔穎達疏

經二十有六年春王正月葬宋元公三月而葬

三月公至自齊居于鄆公至自齊正義曰往

于野井公未必往至齊都而云至自齊者得與齊侯相見雖

從齊竟而來亦是自齊也穀梁傳云公以于陽州其曰至自

齊何也以齊侯之見公可以言至自齊是也公不得

歸其國都而書至者賈云季氏示欲為臣故以告朝夏公

圍成成孟氏邑不書齊師帥賊秋公會齊侯莒子

邾子杞伯盟于鄆鄆陵地闕。邾音專又公至

自會居于鄆無傳九月庚申楚子居卒未同盟

冬十月天王入于成周傳言王入在子朝奔後





疏

天王入王成周。正義曰二十三年八月天王居于狄泉自爾以來單子劉子來以東西跡不出王畿而居無定所此時始得入于成周遂以成周為都來告故特書之案

傳子朝奔楚及王入成周皆在十一月經書王入成周子朝奔楚皆在十月者從告也劉焯云杜以朝既奔楚王始得入必在朝奔後經書王入在前傳有告于諸侯之語故以為王告入在前朝告奔在後故先書王入。尹氏召伯毛伯焯謂子朝出亦王告下注與此自違。

以王子朝奔楚

召伯當言召氏經誤也尹召族奔非一諸疏及召伯之族奔楚召伯通王于尹氏召伯通王于成周則

召氏族出奔召伯身不奔也知召伯當為召氏經誤也宣十年崔氏出奔書崔氏者彼實崔氏身奔非是舉族盡出但於例為有罪而亦書氏者彼實崔氏身奔非是舉族盡出但於例諸侯之屬出奔者有罪則名無罪則不名崔氏召氏舉族悉奔其來告以族舉書崔氏示村無罪也此尹氏召氏舉族悉奔據實而書與彼有異故注云尹召族奔非一之故言氏所謂文同而意異也子朝奔王乃得入書奔在王入下者王入乃告諸侯也劉焯云杜上注云子朝來告晚何為此注又云三

昭二十六年

傳二十六年春王正月庚申齊侯取郟前年

郟至是乃發傳疏注前年至郟起正義曰杜謂往年已取

者為公與郟也取郟此又發傳言齊侯取郟者為下三

月公與郟以發傳也服虔以為往年齊侯取郟實圍郟耳

於圍書取傳實其事故於是言取郟以服虔為是杜年十二

月庚辰圍郟今年正月庚申取之凡三十一日創書取言易

此圍乃取言易者齊侯取以居公臣無拒君之義若魯自與

之然故書取以見其易殺梁曰葬宋元公如先君

以其為公取之故易言之是也。三月公至自齊處于郟言魯禮也命以合禮。夏齊侯將納公命無地也入魯竟故書至猶在。受魯貨申豐從女賈豐賈二人皆季氏以幣錦二



兩

一文為一兩二端為一兩 縛一如瑱

瑱充耳縛卷也

兩所謂匹也

疏

注瑱充耳。正義曰家語云水至清則魚人至察則無徒故人君冕而

前掩所以蔽明註縹塞耳所以蔽聽又詩云玉之瑱也禮以一條五采橫冕上兩頭下垂繫黃絲線下又縣玉為瑱以塞

耳適齊師謂子猶之人高齋

齋子猶家臣子猶梁

能貨子猶為高氏後粟五千

實於子猶當為

請使得為高氏後又當致粟五千度度十六斗凡八千

斛。使手王反能為于偽及下當為下文為魯君同

五千。疏。正義曰禮記云十六斗曰數十數曰乘鄭玄云

乘十六斛今江准之間量名有為數者今文數為逾杜據儀

禮本文以度為十六斗五斗使止八斗考工謂陶人為

度實二斛焉半寸者寸具下文玩人云正實三而度則嚴

受斗二升度實二斛則受二斗四升也彼陶人所以

使自瓦器今變之類非量器也與此各同而實異

以錦示子猶子猶欲之齧曰魯人買之百兩

一布以道之不通先入幣財

言魯人買此甚多布

子猶受之言於齊侯曰羣臣不盡力于魯君

者非不能事君也

欲行具說故先示欲盡力納

據有異焉異猶宋元公為魯君如晉卒於曲

棘叔孫昭子求納其君無疾而死不知天之

弃魯耶抑魯君有罪於鬼神故及此也君若

待于曲棘使羣臣從魯君以下焉

下知可

疏

君若待于曲棘 正義曰宋公佐卒于曲棘者杜云曲棘宋

也陳留外黃縣城中有曲棘里今齊侯欲納魯君當是從齊

向魯必不遠涉宋地子猶令齊君待于曲棘必使止於竟內

土地各齊地無曲棘十年傳桓子召子山而反棘焉杜云齊

國西安縣東有戟里亭此兩彼棘也

若可師有濟也

君而繼之之無敵矣若其無成君無辱焉齊侯從之使公子鉏帥師從公鉏齊大夫也成大

夫公孫朝謂平子曰有都以衛國也請我受師許之以成邑德齊師請納質恐見疑弗許曰信

女足矣告於齊師曰孟氏魯之敝室也敝室也用成已甚弗能忍也請息有于齊公孫朝許齊師言欲

淄者曰將以厭眾以厭眾心不欲使知已降也苗水出泰山梁父縣西北入汶魯成備而後告曰不勝眾

師及齊師戰于炊鼻勝音升注同又始謹反齊子淵捷從洩聲子齊子魯大夫

射之中楯死死楯者射食亦反下及注皆同中丁仲反下中手同楯常允反又音允

亦反繇胸汰斬匕入者三寸入掩系也胸車輓車射之必獲反乾於華反激古狄反繇子小反或七木反疏

義曰此說說中楯之事故知入者入楯也注入楯至鐵也正曲者襄十四年傳稱射兩楯而還也與被同蓋輓車字通用

伯焚射王汰斬注云汰過也此云汰矢激謂矢激汰其上而過也傳言匕入則匕是入楯者也今人猶謂箭鐵薄而長闊者為匕是也

改駕人以爲駸矣也而助之人魯人也駸矣子

師距公非公命則不書炊鼻魯地齊子淵捷從洩聲子齊子魯大夫

列反射之中楯死死楯者射食亦反下及注皆同中丁仲反下中手同楯常允反又音允





車曰齊人也子車即淵捷將擊子車子車射之殪

其御曰又之又欲使射人子車曰衆可懼也而不

可怒也子囊帶從野洩叱之囊帶齊大夫野洩即聲子。叱昌實

反洩曰軍無私怒報乃私也將元子欲以公戰

私報其叱。元苦浪反下同又叱之子囊復叱之。復亦叱之野洩

也言齊無戰心但相叱冉豎射陳武子中手冉豎季氏臣失弓而

罵武子罵馬嫁反以告平子曰有君子白皙鬢鬚頰眉

甚口平子曰必子彊也無乃亢諸子彊武子字。皆星曆反鬚之

忍反黑也鬚木又作須脩于反疏也髮鬚謂有者言鬚眉百端多也甚口者

謂大對曰謂之君子何敢元之偽言不敢林雍

羞為顏鳴右下苑何忌取其耳其耳以辱之。苑於阮反顏鳴去之其右見獲苑

子之御曰視下顛復使使死苑子荆林雍斷

其足鑿而乘於他車以歸一足行也。荆子弟反

又忿勿反斷一管反鑿遺政反疏荆林雍。正義曰說文

又音馨又音頤反守持血自反疏云荆擊也守從刀謂以

其足而云鑿知鑿是一足行也說文云鑿金聲也蓋鑿全焉

名鑿亦顏鳴三入齊師呼曰林雍乘於季氏不以

起而相奔。呼火。四月單子如晉告急五月戊午劉人敗王城之師于尸氏劉人劉發之屬王城子朝之徒尸在壘縣戊辰王城人劉人戰于施谷劉師敗績



施谷。秋盟于剡陵謀納公也。齊侯。七月己巳

劉子以王出。師敗懼。疏。劉子以王出。正義曰二十

子樊齊以王如劉蓋從劉而居狄泉自狄泉又居於劉今為

子朝所逐蓋自劉而出也服虔云出成周也案二十三年天

王居于狄泉狄泉雖近成周成周不屬王也其傳云召伯奭

南宮極以成周人成尹二十四年傳云王子朝用成周之寶

令諸侯之大夫云明年將納王納王者欲納之於成周也

敬王先在成周無為更類納之知此出者。庚午次于渠

從劉出耳王既棄劉而去故王城人焚劉。庚午次于渠

渠周。王城人焚劉。丙子王宿于褚氏。除南

有褚氏焉。諸張。呂反。一音勃呂反。丁丑王次于萑谷庚辰王入于

胥靡辛巳王次于滑。在合谷。非滑音滑。地。有靡音本

反。疏。在合谷。非滑音滑。地。有靡音本。在音九本。又依音古

幾內知。正義曰王流未有女。終亦不出。

格率統師得費備胥靡是。晉知躒趙鞅帥師納王使

本為鄭邑今為周邑也。沙寬見守關塞。女寬晉大夫關塞洛陽西南伊闕口也守

作必塞。九月楚平王卒令尹子常欲立子西。知音智躒音歷女音汝本亦

素代反。長。文反。下文同。曰大子壬弱其母非適也。昭

王也。適丁。歷反。下文同。王子建實聘之子西長而好善立

長則順建善則治王順國治可不務乎子西。言王子建聘之是章君王

怒曰是亂國而惡君王也。之惡。好呼報反。治直吏

反下。國有外接不可瀆也。外。接。秦也。瀆。侵。王有適

嗣不可亂也。敗親速讎。不立子秦將來。亂嗣不祥

我受其名。受。惡。賂吾以天下吾滋不從也。益

民弗忍居王于彘

不忍害王也厲王之末周
人疏王于彘。彘直例反。疏不

不忍命也王怒得衛巫使監誘者以告則殺之國莫敢言
路以自三年乃流王于彘劉放案周本紀民相與叛厲王
厲王出奔于彘周語又曰彘之亂宣王在召公之宮國人
之召公知之乃以其子代宣王言代王則國人謂是言王國
諱雖不言殺必殺之矣國人相與襲王王既奔免得王子而
殺之若得厲王亦應不舍而杜云不忍害王未必然也當謂
不忍者不能忍上之虐也今知不然者下云居王于彘是以
理居彘厲王于彘又云諸侯釋位以間王政是憂念王政則
不忍者是不忍害王也若其必欲殺王應云王奔于彘劉以
為周語云周人欲殺王子召公以子代之則周人欲殺王子
何肯不忍害不以為不忍者不堪忍王惡案周語但云求王
子不云求殺之是益橫周
諸侯釋位以間王政
其位與治王之政事。問間則疏義曰周本紀云彘之
之問莊同音如亨與有預下同疏義曰周本紀云彘之
亂宣王在召公之宮國人圍之召公以具子代大子太子克
得於周召二公二相行政號曰共和元年是其釋位與治王

政之宣王有志而後效官

宣王厲王子彘之亂宣王
尚少召公虎取而長之

教也。效戶教反少詩照反

疏注宣王至後也正義曰

至于幽王天不弔周王昏不若用後厥位

宣王子君順攜王奸命諸侯替之而建王嗣用

也慈失也攜王奸命諸侯替之而建王嗣用

遷邲邲攜王上陶上心子伯服也王嗣宜曰也幽王后申姜

大子奔申申伯與邲及西戎伐周戰于戲幽王死諸侯廢指

而而邲宜曰是為平王東遷邲邲攜王上陶上心子伯服也王嗣宜曰也幽王后申姜

為二龍以同於上知而言曰余廢之二君也夏后卜殺之與
去之與止之莫言卜請其葬而藏之吉乃布幣焉而策告之





綏定王家則是兄弟之能率先王之命也在

定王六年秦人降妖定王襄王孫定王六年魯宣八年妖木又作妖於驕反說文

曰周其有頌王亦克能脩其職諸

侯服享二世其職二世謂景景。頌王室其有

問王位諸侯不圖而受其亂災問王位謂子朝也今子朝以為晉。問

疏在定至亂災。正

至于靈王生而有

頌靈王定王甚神聖無惡於諸侯靈王景王

克終其世景王靈王今王室亂單旗劉狄刺亂

四二十六

天下壹行不若早旗總公也劉狄劉益謂先王何

常之有言先王唯余心所命其誰敢請之帥羣

不平之人平李也。甲如字舊以行亂于王室侵

欲無厭規求無度貫漬鬼神貫習也漬易也。厭

疏規求無度。止義曰俗本亦作規服王孫皆注

慢弃刑法倍奸齊盟傲很

威儀矯誣先王晉為不道是攝是贊攝持也

疏倍奸齊盟。止義曰倍即背也

反恨尸怨反矯居表反違背奸犯齊同之盟也案於時

持之使不傾危也是贊謂之使得存立也故以攝為持



立獨可知先王非先世之王者以言猶謂是猶謂誤用據其

人有語猶誣之猶今矯稱紹勳若先世之王去此大遠不得

有立猛之事子朝何得稱矯誣之中又傳云子景之命故思

杜以先王謂景王劉放以為先世之王而規杜氏非也

肆其罔極也茲不穀震盪播越竄在荆蠻

作傷焚黨反窺亡亂反字林七外反未有攸底

音首若我一二兄弟甥舅獎順天法無助狡

猾以從先王之命毋違天罰救圖不穀

又作滑于八反母音無難乃旦反

故勸諸侯無召天罰則所願也敢盡布其腹心及

先王之經而諸侯實深圖之昔先王之命曰

王后無適則擇立長年鈞以德德鈞以下

謂先王之經疏昔先至以下正義曰先王先世之王不

適丁暨反疏斥一人蓋自古以來共如此也衰三十一

年傳曰公薨立胡女敬歸之子子野卒立敬歸之嫡齊

賢義鈞則卜古之通也非意詞何必婦之子彼言大子死

必婦之子然則適詞立而莊當立婦之子也姪與婦同蓋王

后夫人無姪婦之子乃於諸妾之子擇立長年鈞擇賢與

此年鈞以德皆謂母之貴賤等者公羊傳曰立適以長不以

賢立子以貴不以長明母貴則先立也此子朝之母必賤於

言云人君所賢下必從之焉能使王不立妾也鄭玄答云周

禮小司寇掌外朝之政以致萬民而詢焉其三日詢立君其

私古之制也穆后及大子壽早夭即出

疏公卿至制也正義曰三公六卿無得私附王之庶子

而公卿至制也其意言單劉有私情違古制也何休難云大



夫不出功而此為公將通盤嗣左氏為紐鄭玄云公賜單

劉贊私立少以間先王間錯先王之制亦唯伯仲叔季

圖之伯仲叔季閔馬父聞子朝之辭曰文辭以

行禮也子朝于景之命遠晉之大以專其志

無禮甚矣文辭何為傳終王室辭。遠于萬反。齊有彗星

出齊之分野不書魯不見。彗似歲反又息遂反分扶問反。疏注出齊至不見。正義

侯使齊之明出齊之分野出於玄扈之少也彗即孛也文十

四亦有星孛入于北斗十一年有星孛于大辰彼皆書此不

書者時魯不見齊侯使禳之祭以禳除之。禳如羊反。晏子曰無

益也祇取誣焉誣欺也。祇音文。天道不誦誦疑也。誦

乃不貳其命若之何禳之且天之有彗也以

除穢也君無穢德又何禳焉若德之穢禳之

何損詩曰惟此文王小心翼翼昭事上帝聿

懷多福厥德不回以受方國詩大雅翼翼共也聿

德不違大人故四方之疏詩曰至方國。正義曰詩大雅

國歸併之。聿戶橘反。大明之禘也惟此文王慎小其

無違德方國將至何患於彗詩曰我無所監

夏后及商用亂之故民卒流亡商之亡皆以亂故

補也公說乃止齊侯與晏子坐于路寢公數

曰美哉室其誰有此乎數音悅下注喜說同

○夏戶雅若德回亂民將流亡祝史之為無能

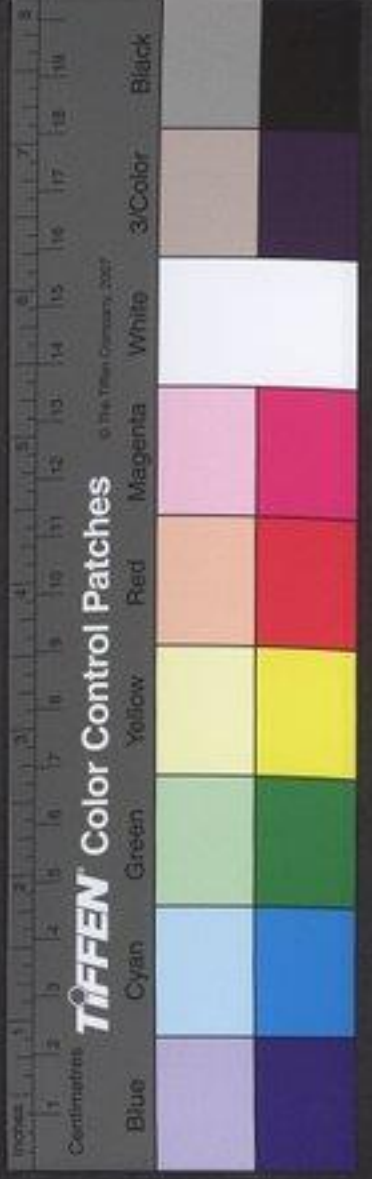

晏子曰敢問何謂也公曰吾以為在德對曰
 如君之言其陳氏乎陳氏雖無大德而有施
 於民且區釜鍾之數其取之公也薄謂以公量
 其施之民也厚謂以私量實
 公厚斂焉陳氏厚施焉民歸之矣詩曰雖
 無德與女式歌且舞詩小雅義取雖無大德要有喜
 陳氏之施民歌
 舞之矣後世若少惜陳氏而不亡則國其國
 也已公曰善哉是可若何對曰唯禮可以已
 之在禮家施不及國民不遷農不移工賈不

變

守常業。南校科以本亦作**疏**家施不及國。正義

濫

職不夫**官不滔**滔慢也。滔吐刀反慢武**大夫不收**

公利

不作**疏**大夫不收公利。正義曰尚書洪範曰惟

禮

之可以為國也對曰禮之可以為國也又

矣與天地並

禮之至地証。正義曰天地

之氣生於天地之間天地既形人民必育易亨卦曰有天地
 然後有萬物有萬物然後有男女有男女然後有夫婦有夫
 婦然後有父子有父子然後有君臣有君臣然後有上下有
 上下然後禮義有所錯是言有大地即有人民有人民即有



父子君臣父子相愛君臣相敬君令臣共父慈子孝兄

愛弟敬夫和妻柔姑慈婦聽禮也君令而不

違臣共而不貳父慈而教子孝而箴箴諫也共音恭下

同歲之林反兄愛而友弟敬而順夫和而義妻柔而

正姑慈而從從不自專婦聽而婉婉順也禮之善

物也公曰善哉寡人今而後聞此禮之上也

對曰先王所稟於天地以為其民也是以先

王上之疏先王至之。正義曰先古聖王所治

經二十有七年春公如齊自解行公至自齊

居于鄆。夏四月吳弑其君僚僚強戰民罷又伐

勤稱國以弑罪在僚。弑申志反疏注僚丞至在僚。正

三年伐州來敗莒于雞文其作又使太子諸樊入郢二十四

年滅棠及鍾離此年又因楚喪而伐之是其亟戰民罷又伐

楚故光得東間而動稱國以弑罪在僚也言舉國皆欲弑

之非獨光之罪楚殺其大夫卻宛無極楚之讒人

近之以取敗亡故書名罪宛。殺始察反卻疏無極至罪

去逆反宛於所反又於元反近皆近之近秋晉士鞅宋樂祁犁衛北宮喜曹

人邾人滕人會于扈力之反扈音戶冬十月曹

伯午卒無傳未同盟而赴邾快來奔無傳快邾命



去於是吳人曰先王有命必致季子也他位則餘昧後立今卒
其子當代乃立餘昧之子僚為王公子光者王諸樊之子也
常以為吾父兄弟四人當傳至季子季子不受光父先立昔
既不傳季子光當立遂殺王僚光代立為王是史記以諸為
諸樊之子僚為夷昧之子也襄二十九年公羊傳曰諸也餘
祭也夷昧也與季子同母者四季子弱而才兄弟皆愛之同
欲立之以為君弟兄遂為君而致國平季子故謂也死餘祭
也立餘祭也死夷昧也立夷昧也死則國宜之季子者李
子使而亡焉僚者長庶也即之閭閻曰將從先君之命與則
國宜之季子者也如不從先君之命與則我且立者也僚悲
得為君子於是仲專諸刺僚出本云夷昧父僚夷昧生光服
慶云夷昧生先而廢之僚者夷昧之庶兄史記卒僚代立教
光曰我王嗣也是用公羊為說也杜言光吳王諸樊子用史
記為說也班固云同馬遷米出本為史記而今之本與遷
言不同世本多誤不足依焉故杜以史記為事若克季
正也先言王嗣者言己之出適之長孫也

子雖至不吾廢也
至謂遠也**縛設諸曰王可弑也**
縛設諸曰王可弑也

母老子弱是無若我何
獨言我無若我何欲以老弱語光**疏**
注

言至託光。正義曰古人言有賴國故杜以為是無若我何
獨言我無若我何恐已死之後不能存立欲以老弱語光也
彭仲博云當言是無我若我何我光曰我爾身也猶爾身
母無我當如何我字當在君上

夏四月光伏甲於堦室而享王
攝地為室。攝本又其月反**王使甲坐於道及其門**
至光門**門階戶**
攝其勿反

席皆王親也夾之以鉞羞者獻體改服於門
外**外**
羞進食也獻體解衣。夾古洽反又**疏**
門階至親也

坐行而入
坐行**執鉞者夾承之**
承者**及體以**
相授也**相授也**
鉞及進羞皆許**疏**
及許以相授。正義曰鉞之左

光偽足疾入于堦
右必更有人受焉以進王及之言相授也雖則相授進羞者得至王所

室

燕難作王堂殺素

罇設諸寶劍於魚中以

進

全魚炙。實之

疏

七百刺王

七百謂執也

抽劍刺王鉞交於肩

反刺七亦反

遂弑王闔廬以其子為卿

闔廬光也

為卿

季子至曰苟先君無廢祀民人無廢

主社稷有奉國家無傾乃吾君也吾誰敢怨

哀死事生以待天命非我生亂立者從之先

人之道也

吳自諸樊以下兄弟相傳而不立適是亂由先人起也季子自知刀不能討光故云爾

傳直專反

復命哭墓

復使命於墓

適丁歷反

復位而待

復位而待

命

吳公子掩餘奔徐公子燭庸奔鍾吾

鍾吾

楚師聞吳亂而還

郤宛直而

和國人說之

與費無極比而惡之

子常曰子惡欲飲子酒

謂子惡令尹欲飲酒於子氏子惡曰我賤人

也不足以辱令尹令尹將必來辱為惠已甚

吾無以酬之若何

子出之吾擇焉

取五甲五兵曰

實諸門令尹至必觀之而從以酬之



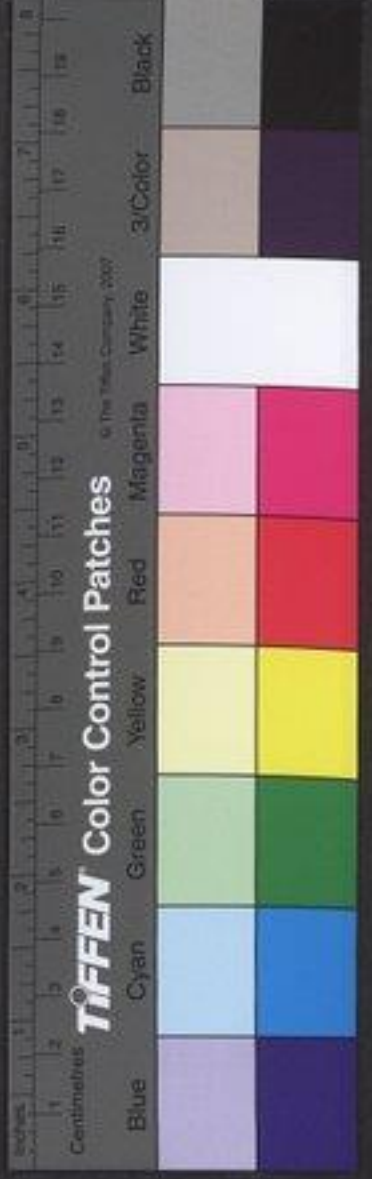

取五甲五兵。正義曰周禮司右云凡國之勇力之士能用
五兵者為焉鄭引司馬法曰馬矢圍安守戈戰助凡五兵
長以衛知短以救長然則云矢安守戈戰五者皆名為兵
此云五兵當言一撞器耳不知取何兵也服虔云兵戰也

饗日惟諸門左張帷陳甲無極謂令尹曰吾

幾禍子子惡將為子不利甲在門矣子必無
往且此役也山春救濟之吳可以得志子惡取

賂焉而還又誤羣帥使退其師曰乘亂不祥

吳乘我喪我乘其亂不亦可乎令尹使視郤

氏則有甲焉不往召郤將帥而告之告子惡門子惡

將師退遂令攻郤氏且熱之熱燒也子惡

聞之遂自殺也國人弗熱令曰不熱郤氏與

之同罪或取一編管焉或取一秉杆焉編管子也

也杆樂也。編必然反又必千反管古韻反利古但反管文

云禾莖也或古旦反居式占反必利云編管茅以覆屋曰管

把必焉反疏注編管至葉也。正義曰釋草云白華野管

葉古老反疏集韻云管身編管器云白蓋謂之管子也

編管以覆屋曰管子也管子也管子也管子也管子也管子也

管子也管子也管子也管子也管子也管子也管子也管子也

國人投之遂弗熱也令尹炮之炮燒也

之族黨殺陽令終與其弟完及佗佗走何反

與晉陳及其子弟晉陳楚大夫晉陳之族

呼於國曰郤氏費氏自以為王專禍楚國弱

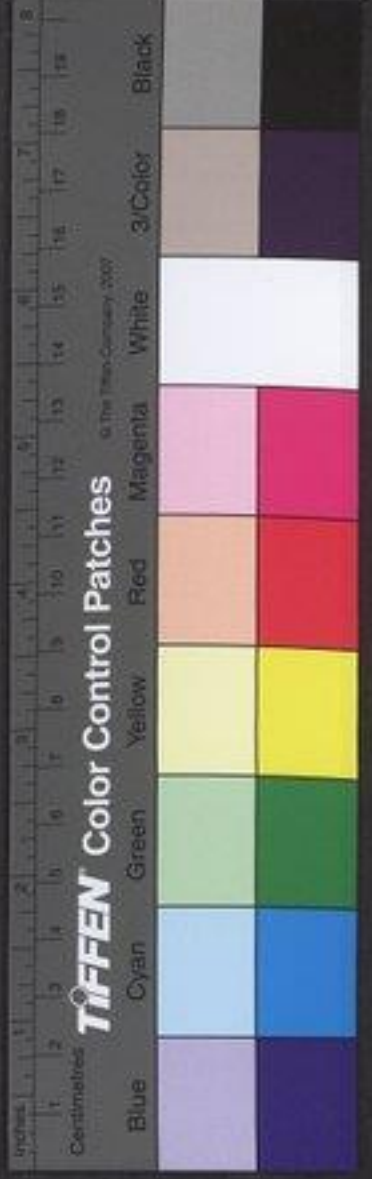

寡王室蒙王與令尹以自利也。令尹盡信之矣。國將如何令尹病之。為下救無。秋會于扈。令尹謀納公也。宋衛皆利。納公固請之。范獻子取貨於季孫。謂司城子梁與北宮貞子。貞子曰：季孫未知其罪而君伐之。請囚請亡。於是乎不獲君。又弗克而自出也。夫豈無備而能出君乎？季氏之復天救之也。復何安止。休公徒之怒。怒何而啓叔孫氏之心。不然，豈其伐人而說甲執冰以游叔孫氏懼禍之濫而自同於季氏天之道也。魯君守

齊三年而無成。季氏甚得其民。淮夷與之。

魯東夷。疏。濶禍不至道也。正義曰：言季氏無罪而公濶說他結。叔孫氏亦懼禍之濫及於已而自同心於季氏俱游公也。乃天之常道也。有十年之備。有齊楚之援。在公雖言齊不致力。有天之贊。有民之助。有堅守之心。有列國之權。而非敢宣也。宣用也。守手又反。事君如在國。言公至是也。故鞅以為難。二子皆圖國者也。而欲納魯君。鞅之願也。請從二子以圍魯。無成死之。

二子懼皆辭。乃辭小國而以難復。以難法。孟懿子陽虎伐鄭。疏。孟懿子陽虎伐鄭。孟懿子陽虎伐鄭。孟懿子陽虎伐鄭。

魯公戰使公不得再也。不書言使公。鄭人將戰于家子。



曰天命不愆愆也言非君不使君亡者

必此眾也言君遷葬於此必天既禍之而自福也

不亦難乎猶有鬼神此必敗也疏也。正義

曰言尚有鬼神以助君此嗚呼為無望也夫其死

於此乎公使子家子如晉公徒敗于且知

近郟地也。夫音扶且楚郟克之難國言未已進

胙者莫不謗令尹且氏守木同亦才故反且

沈尹式言於子常曰夫去尹與中厥尹莫知

其罪而子殺之以興謗讟至于今不已左尹

厥尹陽令終。厥式也感之仁者殺人以掩謗猶

弗為也今吾子殺人以興謗而弗圖不亦異

乎夫無極楚之讒人也民莫不知去朝吳左

五年。去起昌反出蔡侯朱在二十喪太子建殺

連尹奢在二十年。舜王之耳目使不聰明不

然平王之温惠其儉有過成莊無不及焉所

以不獲諸侯邇無極也邇近也。近今又殺三

不辜以興大謗三不辜。烈氏及子矣子而

不圖將焉用之夫駢將師矯子之命以滅三

族國之良也而不愆位在位無愆也。幾音祈又音

反疏駢將師矯子之命。曰令尹召駢將師告之以

反疏駢將師有甲子不令攻御死也駢將師退而令蒙使

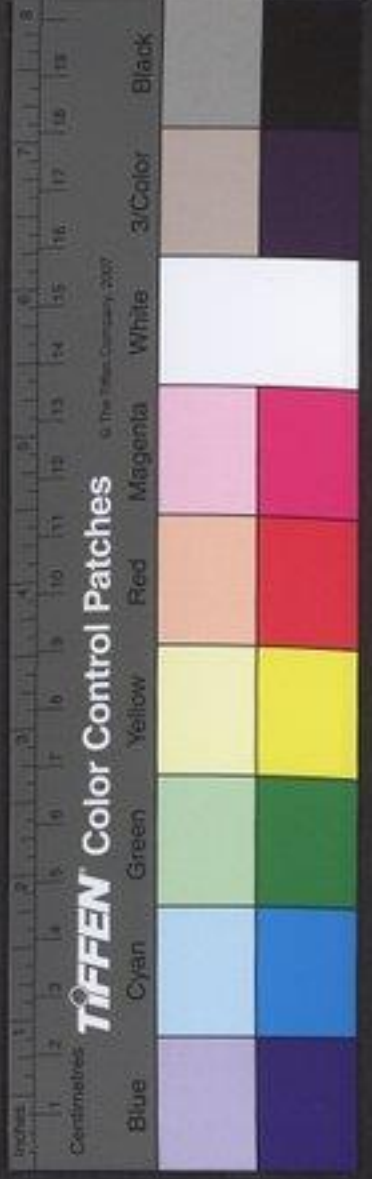

公尹命也只新有君立也疆場日駭楚國若有

大事子其危哉知者除讒以自安也今子愛

讒以自危也甚矣其惑也子常曰是瓦之罪

敢不良圖九月己未子常殺費無極與鄢將

師盡滅其族以說于國謗言乃止冬公如

齊齊侯請饗之設饗禮也子家子曰朝

夕立於其朝又向饗焉其飲酒也乃飲酒使

宰獻而請安此公大夫也禮君不讓臣宴大夫使宰

也○坐疏疏文至飲饗○正義曰禮君諸侯相為賓主國

才用反疏賓之有尊食饗三禮尊尊為大難又云尊謂享大

年以飲饗也禮之大者子家以公雖居驛以齊為上而年

已而如齊數相見不為賓客故言說矣○以其朝又向須設

饗禮焉其飲酒也勸其用宴禮而飲酒耳○注比公至坐也

正義曰燕禮者公燕大夫之禮也公雖親在而別有王人鄭

云云主人宰夫也宰夫大夫之屬掌賓客之獻飲食者也君

於其臣雖為賓不親言以其尊莫敢抗禮也今齊侯與公飲

饗而使宰獻是以公於大夫也禮獻者禮有三酌獻也酌

也酢也獻是主人獻賓酢是賓答主人耳禮君不獻臣

宴大夫使宰獻于即燕禮是其事也杜以宰獻而請安謂齊

侯請自安於別室不在坐也劉焯云案燕禮司正洗角解南

面坐奠于中庭州東盤之東受命兩階上北面命對大夫君

曰以我安卿大夫皆對曰諾敢不安後是請省使自安當如

彼使字請省使自安耳主人請安謂主人使司正請安于賓

服度亦然杜云齊侯請自安非也今知不然者案鄉飲酒

齊侯夫人曰請使重見

子仲之子曰重為

酒禮而發使重見齊侯

子仲魯公子熱也十二年諸

直恭反見賢也反

子家子乃

以君出晉書十二月晉籍秦致諸侯之戍于

周魯人辭以難所以不書戍

經二十有八年春王三月葬曹悼公無傳六月

公如晉步于乾侯乾侯在魏郡平丘縣晉竟內

同。夏四月丙戌鄭伯寧卒無傳未同盟。六月

葬鄭定公而葬速。秋七月癸巳滕子寧卒

無傳未同盟。冬葬滕悼公無傳

傳二十八年春公如晉將如乾侯齊侯甲公

家子曰有求於人而即其安人孰於之其造

於竟欲使父於竟以待弗聽使請逆於晉晉人

曰天禍魯國君淹恤在外君亦不使一个辱

在寡人一个單使而即安於甥舅其亦

使逆君言自使使公復于竟而後逆之逆若乾侯

能用于家所以見辱。晉祁勝與鄔臧通室祁勝

著中略反一音直略反。晉祁勝與鄔臧通室祁勝

家臣也通室易妻。祁巨父反字林云太原縣上尸反

烏戶反又音偃。地者在周者烏戶反隱十一年王取鄔

是也在鄔者自偃。以十六年戰于鄔陵是也

音偃昭十三年二公夏將入鄔是也

法反鄔瑛三禽新詔有燕於燕反

大原有鄔縣唯周地者從烏餘皆從馬字

云分祁氏之田以為七縣司馬孺卒為鄔大夫

即太原縣也鄔臧宜以邑為氏於姜反舊音誤

之盈補午訪於司馬叔游叔游司馬叔游曰鄭



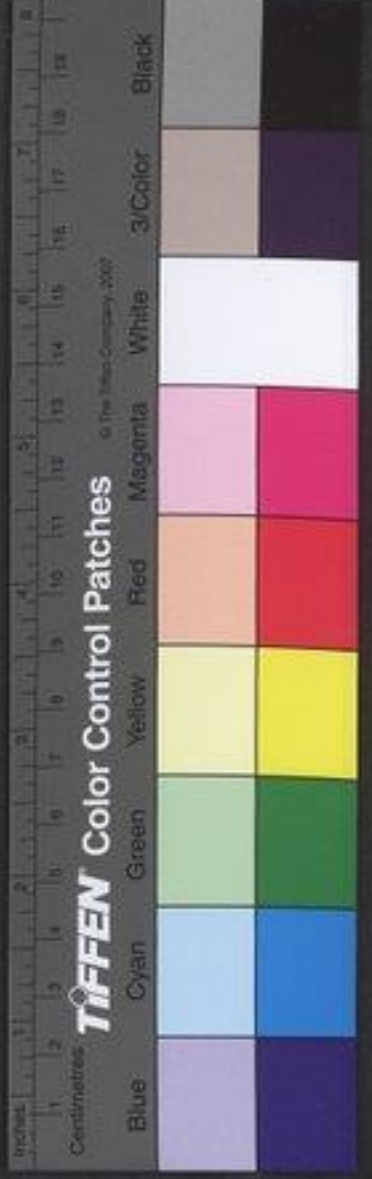

眾○惡如字又疏○惡直至有徒○正義曰以直為惡以正

鳥路反音煩疏○為麗惡直事醜正道如此人者實蕃多

有從眾言時出惡疏○無道云矣子懼不免疏○詩曰

善者少從惡者多疏○民之多辟無自立辟詩大雅○多辟本又作

至立辟○正義曰詩大雅之篇刺厲王之詩辟邪也辟使

此民之多有邪辟者於此之時無自謂所立者為法是言無

道之出夫不可為古疏○姑已若何疏○已止也疏○盈曰祁氏

私有討國何有焉疏○言討家臣無與國疏○遂執之祁

勝賂荀躒荀躒為之言於晉侯晉侯執祁盈疏○皆死

以其專執○祁盈之臣曰鈞將皆死疏○鈞同疏○皆死

為于後反疏○亦死同射皆死不如殺之使盈聞而快意疏○使吾君聞

勝與臧之死也以為快疏○然發語之音疏○乃殺之夏

六月晉殺祁盈及楊食我疏○楊叔向也食我叔向子

反食我祁盈之黨也而助亂故殺之遂滅祁疏○

氏羊舌氏初叔向欲娶於申公巫臣氏疏○夏姬女

也○妻

其母欲娶其黨叔向曰吾母多而疏○

庶鮮吾懲舅氏矣疏○言父多妾媵而庶子鮮少嫌母氏

升反接繩證疏○吾母多○正義曰言父多妾媵而謂之母

反又時證反疏○多者意言庶弟少據無弟而發言故謂父

妾為疏○其母曰子靈之妻殺三夫疏○子靈巫臣妻夏姬也

母耳疏○及巫臣也疏○死不由更姬而云殺三夫者歸之配夫欲

其皆也其大其死是妻之一君疏○一子疏○而二

一國疏○兩卿矣疏○行父○疏○君一子蒙上殺文兩卿亦

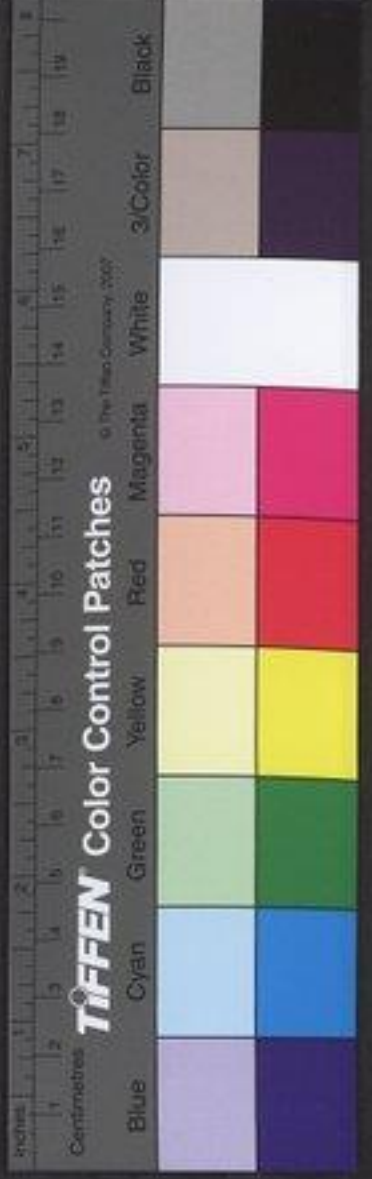

卦象與長地相對而為大地服云
云忿怒其類以厲其私無期也
有窮后羿滅之變

是以不祀
音并莫初患反
且三代之亡其子之

廢皆是物也
夏以木真數以地已周以變數三代所由
亡也其子晉申生以驪姬廢○其音恭本

亦作恭不誨本或徐潤首同國語云桀伐有施氏以未
喜女焉韋昭注漢書云施氏也如已丁遠反下音純國語云

有蘇氏之女也韋昭云已與也復數首以聲藥所生嬰人所
養者也毛詩云玼也出處變云玼字也驪姬本又作驪同力

知反母公伐驪戎所得而以為夫人殺
梁傳云滅驪所得其子云艾封人之子
疏注夏以至邈廢

史歸曰昔夏桀伐有施氏有施氏以好姑女焉蘇氏有施於
是與伊尹比而亡其於辛代有蘇氏有蘇以如已女焉如已

有施於是有與驪華比而亡其於周幽王伐有褒有褒人以褒以
女焉褒妙有寵生伯服於是與驪不甫比逐大子宜咎而立

伯服大子奔中中人謂人召西戎以伐周周於是
平亡是三代所由亡之事也其子之事具見於傳
女何以

為哉夫有尤物足以移人苟非德義則必有

禍尤異也。疏苟非至有禍。正義曰苟論也。叔向

懼不敢取乎公強使取之生伯石伯石始生

子容之母走謁諸姑向母。取取七住反又如字強

其文反嫁素早反兄曰長叔姒生男。兄弟之妻相謂

疏注兄弟至謂姒。正義曰州謂者幼者謂長為姒也子
容是伯華之子其兄弟伯華長叔向之妻其長於子容之
皆小於叔向故謂叔向為長叔姒向之妻其長於子容之
母故稱長叔姒也釋義云女子同出謂姒為姒後生為姒
孫矣曰同出俱姒事一人也公羊傳曰姒者何弟也此其義
也吳言共事一夫者長為姒幼為姒自以身之長幼也姒
之名自姒姒之名不出夫之長幼也釋義云長姒謂姒
為婦婦稱謂長姒為姒婦自以身之長姒謂姒也姒服小
功章云姒姒婦報傳曰姒姒婦者弟長也傳言弟長者雙訓
姒姒言弟是弟姒是長也解玄云姒姒者兄弟之妻相名也
長姒謂姒姒為姒姒謂長姒為姒姒亦取姒視之及
爾伯之文以解弟長之義是以身之長幼明矣

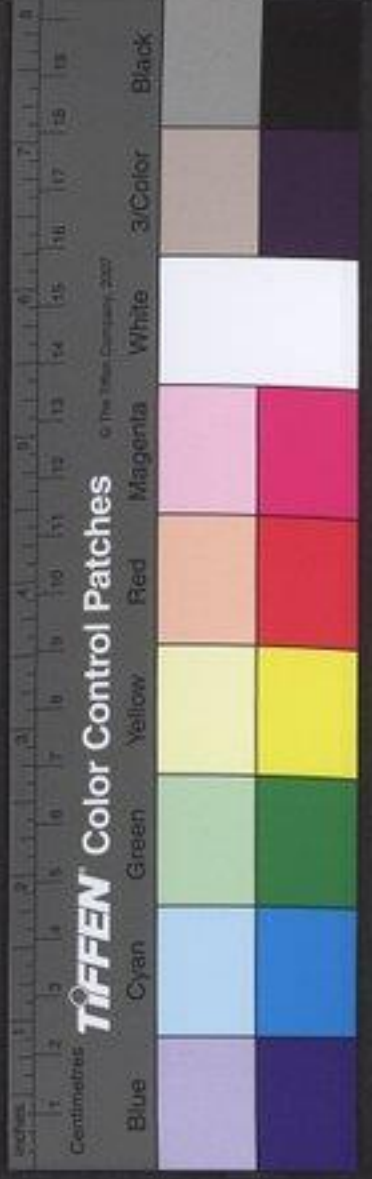

故魏謝燕子為餘子也

其父但見餘子就餘子

其父但見餘子就餘子

其父但見餘子就餘子

其父但見餘子就餘子

徐兵韓固是魏之孫也趙新御之曾孫也而並稱餘子者言

用之此四人不足常職守其父祖之美者也其四人者

皆受縣而後見於魏子以賢舉也四人司馬

僚安也受縣而後見言求眾中幸不以魏子謂成縛

私也○見賢逆反注及下見魏子並同

大夫○魏音擊又吾與戊也縣人其以我為黨乎

對曰何也戊之為人也遠不忘君遠也近不偏

同不偏同位居利思義不為在約思純無私

有守心而無淫行雖與之縣不亦可乎疏

至可乎○正義曰地不遠若言魏子謂成縛而心在公室當忠

疏也近不偏同言魏子有能不偏迫同位常謙共也居利思

義隱而不苟得思義則人取之也在此思魏子謂成縛而

結納魏子之惡之心也而無淫邪之行雖則親子

而與之縣不亦可乎昔武王克商光有天下光太也其兄

弟之國者十有五人姬姓之國者四十人皆

舉親也夫舉無他唯善所在親疏一也疏

至親也○正義曰由武王克商得封建諸國歸功於武王耳

此十五國政有在後封者亦武王之時盡得封也尚書康誥

之篇周公營洛之年始封康叔于衛魯諸之篇周公致政之

年始封伯禽于魯明知武王之時兄弟未盡封也信二十四

年信稱周公之二叔之不咸教封建親戚以善拜周亦以周

公為制禮之主故歸功於周公耳非盡周公封也九年傳曰

文武成康之封受母弟則康王之出尚有封國宣王方始封

鄭非獨武王周公封諸國也信二十四年傳數文之昭也南

耳詩曰唯此文王帝度其心莫其德音其德

克明克明克類克長克君王此大國克順克

比比于文王其德靡悔既受帝祉施于孫子

詩大雅美文王能王大國受天福施及子孫。唯此文王詩作唯此王季慶得洛反下及注同莫三句反又知守爾雅云物莫安定也下及注同長丁文反下及注同王。疏詩曰至此于况反注能王同就音事施以感反注同。疏孫子。正義曰詩大雅皇矣之篇美文王之德也。唯此文王之身為天帝所私天帝開度其心令其有德與之德所慶前事莫不皆得其中也。又使之莫然安謐其得後之善音施之於人則皆恩和之地。又能有盛昭在下之明。又能有勤施無私之善。又能教誨不倦。有為人師長之德。又能善刑惡。有為人君上之度。既有人若之德。故為人君。且此周之大邦也。其施教令能使國人歸服而傾之。既為國人順服。又能擇人之善者。比方面善乃從而用之。以此文王之德比于。且有能經緯天地之德。世是無為人所悔者。言又王之德。堪其或以為此于前出文。倘之王義亦通也。以此之故。既受天之祉福。施及于後出之子孫。得便長王天下也。此章又次。如前者德言天之所授。故先言帝度其心。明以下皆蒙帝文也。德而心起。故先言心能獲物也。心既能度。然後能施。為政教。故次莫莫其德。

音言變政教清靜也。為君所以施政。故先言政教清靜。乃論身內之德。故次能明能善。其明與善。還具德音之事。施之於人。有照臨之明。悅心之善。耳心能施。而無私。乃可為人君長。故以克長。克君長。師也。學記曰。能為師。然後能為長。前為長。然後能為君。故先長。後君也。既言堪為人君。即說為君之事。故言王。此大邦也。既為大邦之君。能侵國人順服。故次克。順也。民既順服。之須擇善。用之。故次克。比也。比于文王。其德無所可恨。故言受天之福。澤流後世。以結之。此傳言。唯此文王。毛詩作維此王季。故解此。于文王。言王季之德。可以比于文王。故知此。效云。此作唯此文王。不可以文王之德。還自比于文王。故知此。于文王。可以比于。心能制義曰度。其心。疏。義曰。度。上代文德之至也。心能制義曰度。其心。疏。義曰。度。王善曰。心能制斷。明事。使合於。是為。德正。應和。曰莫。善。擇度也。言預度。未來之事。皆得中也。德正。應和。曰莫。莫然。清靜。○應。應。對之。疏。德正。應和。曰莫。○正義曰。毛詩。應下。知字。又。胡。州。反。疏。吳作。韻。樂。引。此。詩。亦。作。莫。釋。云。云。為。政。清。靜。故。百。所。施。為。民。皆。應。和。易。繫。辭。曰。君。子。居。其。室。出。

為政清靜故百所施為民皆應和易繫辭曰君子居其室出





是清靜之意故杜云莫然清靜 照臨四方曰明

勤施無私曰類 施而無私物得其所以無失類也。疏 施式或反注及下同。疏 施

而無私至類也。正義曰勤行施惠情無偏私物皆得所 教

是無失類也。齊云云類善也無失類者不失善之類也。誨不倦曰長 教誨長

賞慶刑威曰君 君之職也。疏 賞慶刑威曰君。正義曰人君執賞罰

曰順 唯順故天下徧服。疏 慈和徧服曰順。正義曰人

後物則天下徧服而順從之故為順也。易曰順而後從。擇善而從

之曰比 比方善事。經 緯 天地曰文 經緯相錯。疏 經

天地曰文。正義曰易稱聖人先天而天弗違後天而奉天

時言德能順天隨天所為如經緯相錯織成文章故為文也

九德不愆作事無悔 九德上九曰也皆無悔也。故

襲天祿子孫賴之 襲受 主之舉也近文德矣

所及其遠哉 舉魏戊等勤施無私也其四人者擇善而

疏 類克比二事同於文王故云近文德矣。文王以有此德

故得施于子孫魏子既 賈辛將適其縣見於魏子

魏子曰辛來昔叔向適鄭駸茂惡 音子工反

欲觀叔向從使之收器者 從隨也隨使人。疏 使

之收器者。正義曰下云叔向將飲酒將欲舉爵 而往立

於堂下一言而善叔向將飲酒聞之曰必駸

明也 素聞其賢故聞。疏 一言而善。正義曰善說云

執其手以上曰昔費大夫惡 賈國之大夫惡亦醜

也。上時掌反下并

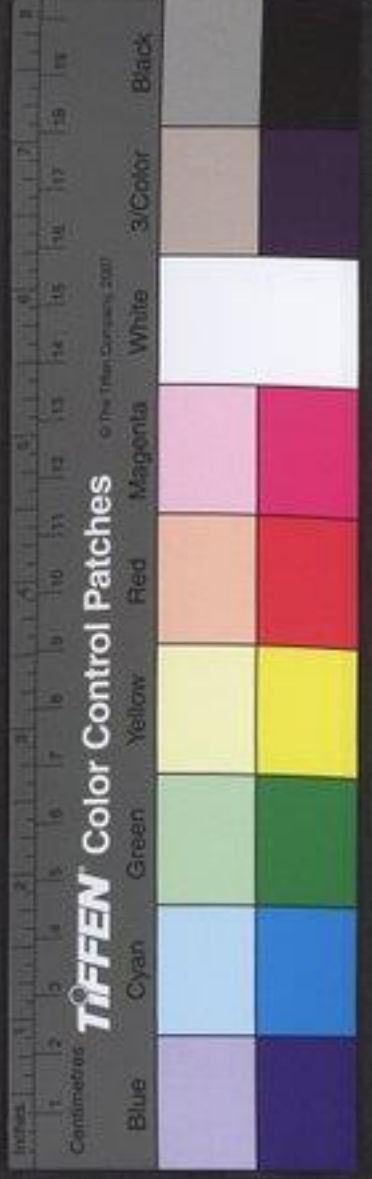

同娶妻而美三年不言不笑御以如皐御之

皐澤○娶七任疏御以如皐○正義曰詩云御于九皐是皐為澤也如往能為妻御車以往澤

射雉獲之其妻始笑而言賈大夫曰才之

不可以已我不能射女遂不言不笑夫今子

少不颺頽貌不揚顯○射雉食亦反子若無言吾幾

失子矣言不可以已也如是遂如故知今女

有力於王室吾是以舉女因賈平有功而後舉之

初疏疏○通如故舊相親行乎敬之哉母墮乃力墮

不失親謂舉遠不失舉以賢可謂義矣又聞

昭二十八

其命賈辛也以爲忠先賞王家之詩曰永言配

命自求多福忠也詩大雅永言也言能長疏詩曰

也○正義曰詩大雅又下之篇也言士者長自言之所為

忠則然也言魏子能魏子之舉也義其命也忠其

長有後於晉國乎○冬梗陽人有獄魏戍不

能斷以獄上上魏子其大宗賂以女樂訟者

魏子將受之魏戍謂閻馮女寬魏子之屬

反曰主以不賄聞於諸侯若受梗陽人賄莫

甚焉吾子必諫比許諾退朝待於庭魏子親君

魏子之庭○聞饋入召之召大夫食比置三數饋字又音問

既食使坐

更命之令坐。必利反。令力。王反。魏子曰吾聞諸伯

叔諺曰唯食忘憂吾子置食之間三歎何也

同辭而對曰或賜二小人酒不夕食

或他人也。飢甚。

饋之始至恐其不足是以數中置自咎曰豈

將軍食之而有不足是以再歎

魏子中軍帥故謂將軍。各其九

反食之音。謂帥所類。反本又作率同。

疏

注魏子至將軍。正義曰晉使魏子為將軍。故呼為將軍。及六國以率。遂以將軍為官名。蓋其不始於此。

及饋之畢願以小

人之腹為君子之心屬厭而已

屬足也。言小人之腹飽猶知厭足。若

子之心亦宜然。屬之玉反。下同。厭於臆反。又於鬱反。注同。

獻子辭梗陽人

齊人。齊氏

所以與也。

春秋左傳註疏卷第五十二



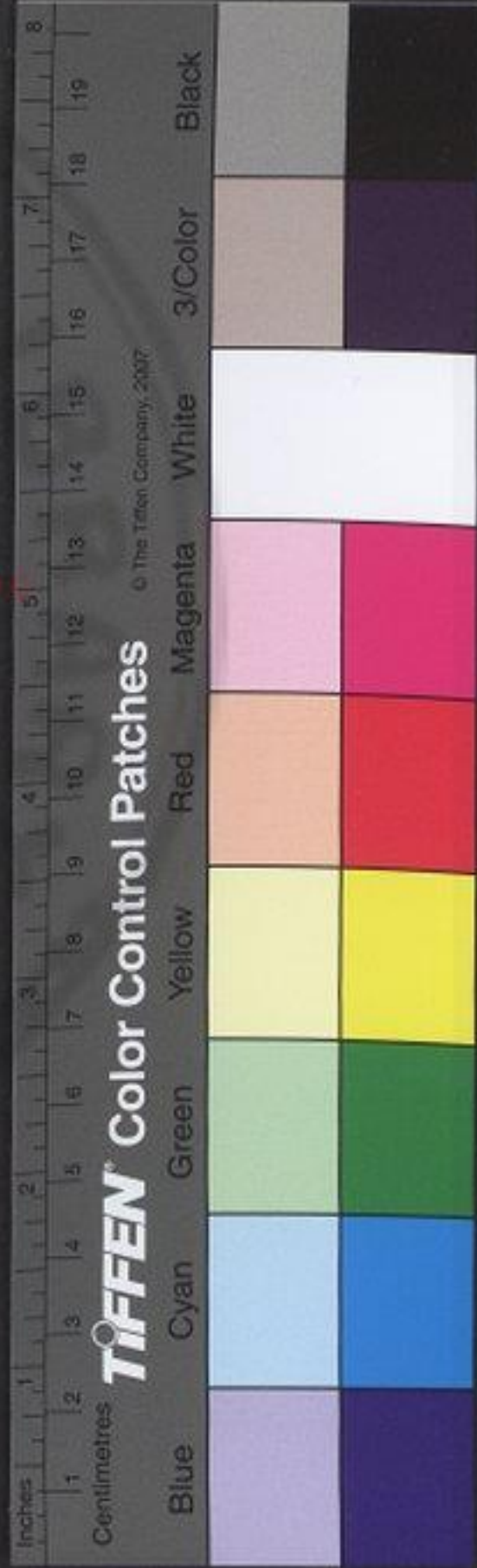
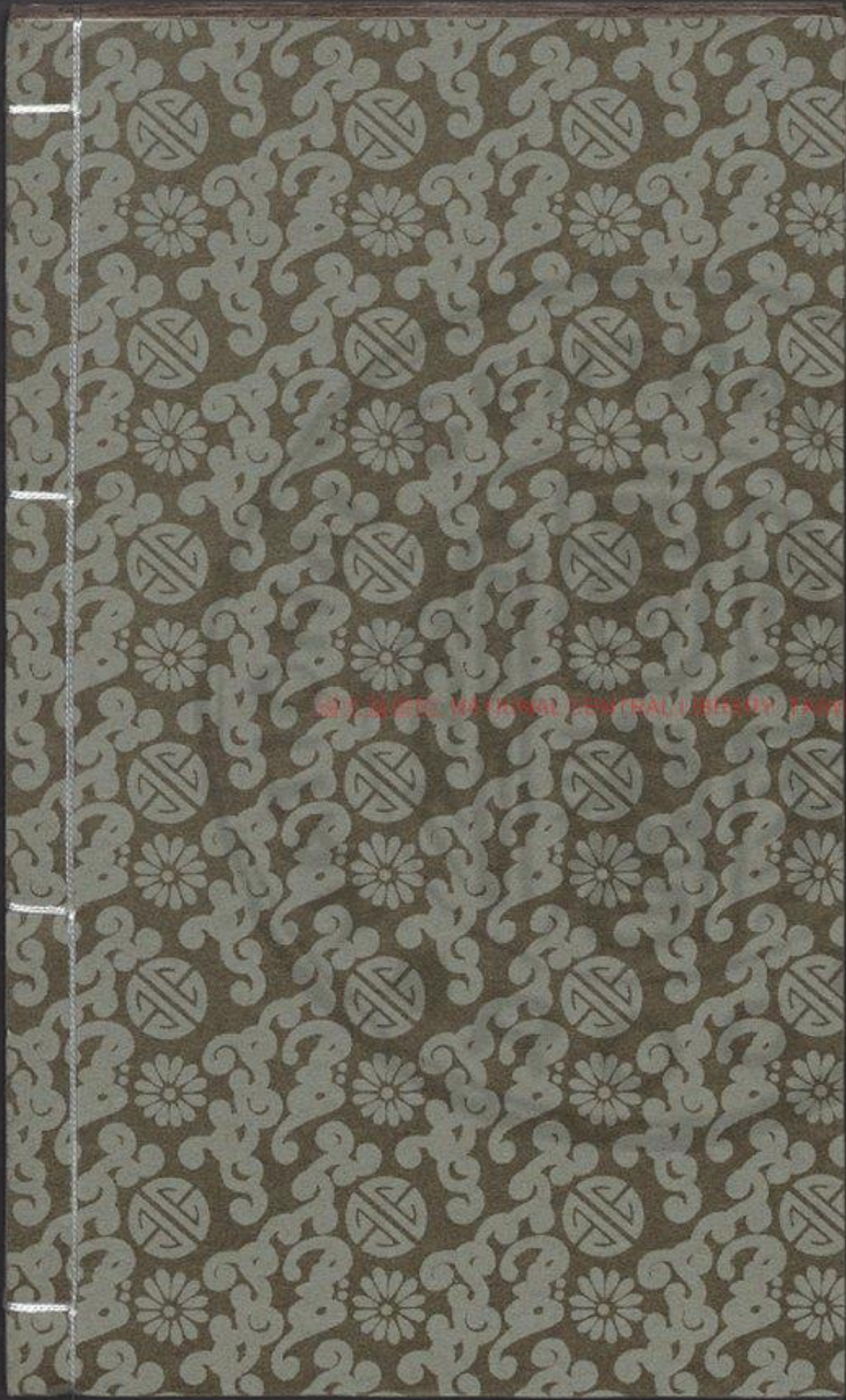

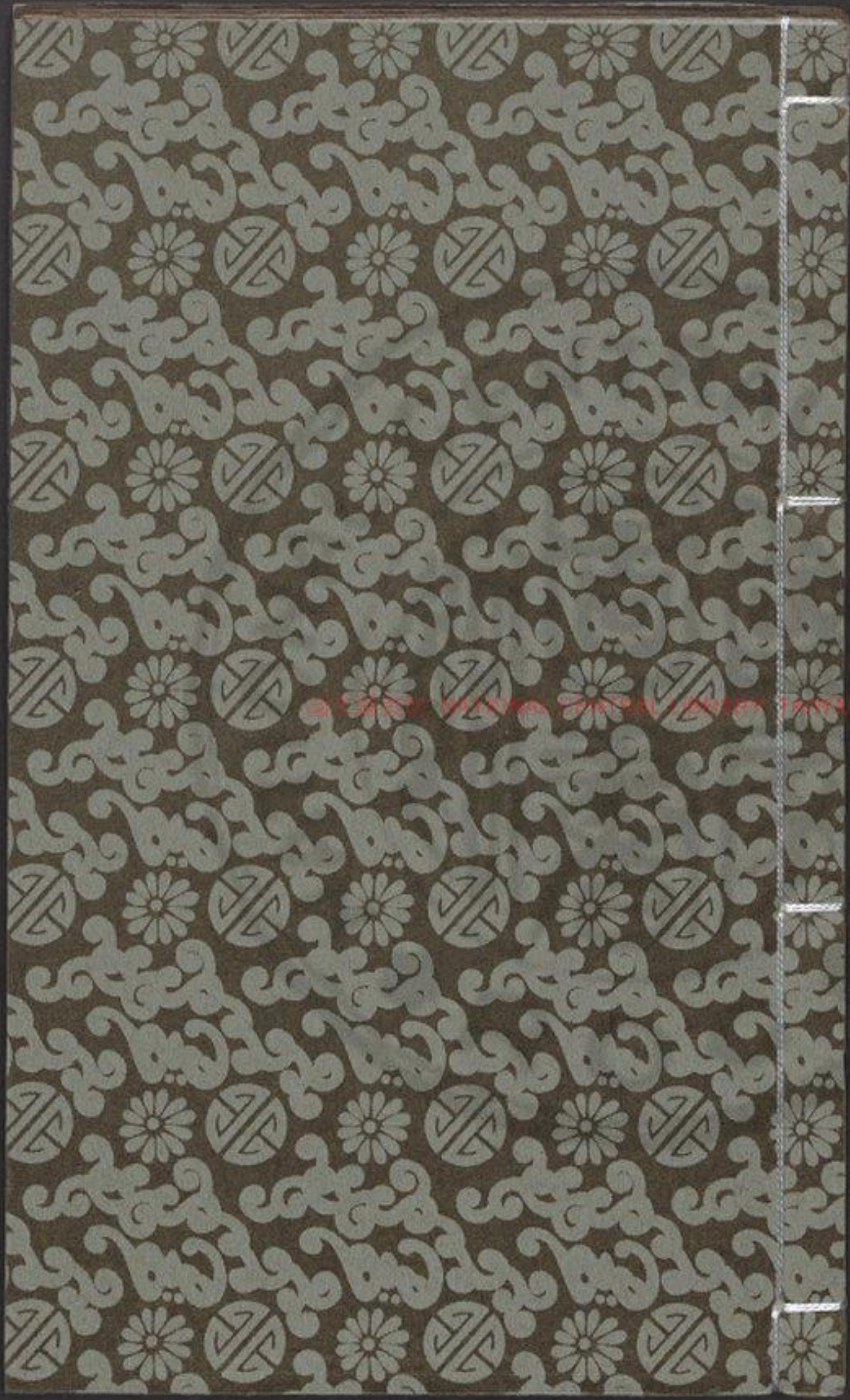



附釋音春秋左傳註疏卷第五十四

元年

杜氏註

孔穎達

定公

陸曰定公名采襄公之子昭公之弟謚法使民大憲曰定

疏

正義曰魯世家公

經元年春王

公之始年而不書正月公即位於六月故

疏

正義曰公之至月故

初立必於歲首元日朝正於廟因即改元止也百官以序國
史因書於策云元年春王正月公即位也其或國有事故不
得行即位之禮國史亦書元年春王正月見此月公應即位
而有故不得隱雅聞僖四公元年無事而空書春王正月其
義也此年不書正月者公即位於六月故也傳稱昭公喪及
環隄公子宋先入則正月之時定公猶從昭公之喪在於乾
侯未入魯境國內無君不是即位關禮故不須書正月也釋
例曰葵亥公之喪至自乾侯辰公即位喪在外踰年乃入
故因五日須賓之節國史用元
年也然則正司時未可公





夏即稱元年者公未即位必未改元未改之日必喪前君之
并於時春夏當各以年為昭公二十三年及六月既改之後
方以元年紀事及史官定策須有一統不可半年從前半年
從後雖則年初亦統此歲故入年即稱元年也僕魏以來雖
於秋冬改元史於春夏即以三月晉人執宋仲幾于
元年冠之是有因於古也

京師 晉執人于天子之側而不以歸京師 疏 註晉執至
故但書其執不書所歸。幾音幾

義曰晉執仲幾傳無日月據經所書是三月始執案傳則不
然地傳稱辛巳合諸侯之大夫于飲泉長歷辛巳昇正月七
日也既會而親討始卒庚寅是正月十六日也宋仲幾不
從功當於我時不肯投耳士弥牟云晉之從政者新是士鞅
二月以前執以歸晉至三月乃歸於京師耳經書 月始執
者晉人初執不告後知以歸不可至三月復歸於京師其
以歸乃歸于故以三月初執告也縱晉執人諸侯不得相治
爭常使歸伏於天子之側不以歸於京師晉人自
知不可不以歸晉告魯故經但書其執不書所歸既不言歸
上亦不言歸晉是 不以所歸告也 ○夏六月癸亥公之喪至自乾

侯 告於朝 ○戊辰公即位 定公不得以正月即位矣
故書至

疏 註定公至義例。正義曰公羊傳曰即位不日此
義例何日以日錄乎內地穀梁以為公喪在外踰年六月
乃得即位於故國之室氏無此義故拉顯而異之正月即位
此定公不得以正月即位為失其時故詳而日之直詳事

之何書日 ○秋七月癸巳葬我君昭公 公在外葬
無義例

九月大雩 雩傳過也 ○立煬宮 煬公伯禽子也
其廟已毀季氏

疏 註煬公至義之。正義曰煬公伯禽子也
其廟已毀季氏
○煬羊謹反禱丁亥反 疏 註煬公至義之。正義曰煬
子出本世家文諸侯之禮親廟有四計煬公玄孫既葬其廟
即已毀矣季氏禱于煬公以求昭公不入公死於外謂禱有
益而更立其室賽之於禮不合更立其廟其政變國典故 ○冬

十月墮霜殺菽 無傳周十月今八月墮霜殺菽非常
之災 ○墮于彼反菽本又休菽音同

疏 註周十至之災。正義曰月令九月霜始降八月未應
墮菽殺菽者大臣之由又是耐霜之殺今以八月墮霜

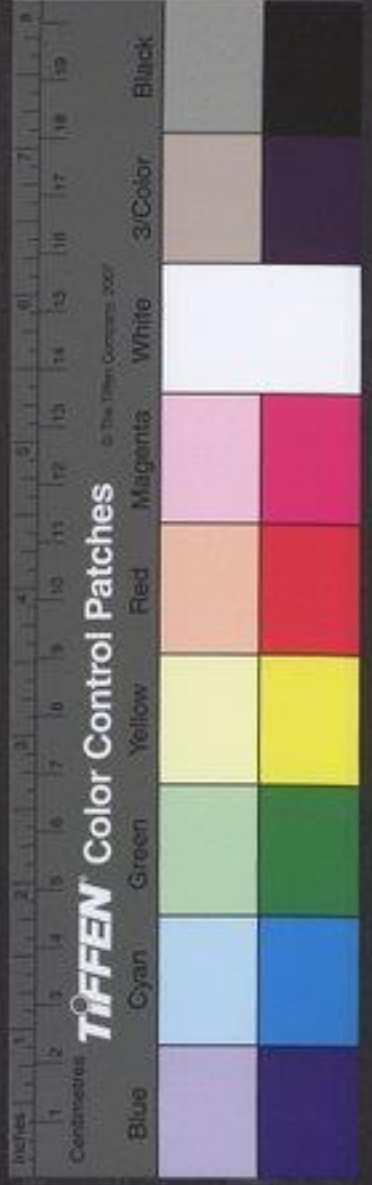

霜龍殺我非非常之灾故書之無三十二年續不執草此
云殺殺漢言不殺草者殺樂傳曰未可以殺而殺其重可殺
而不殺與其
曰殺重也

傳元年春王正月辛巳晉魏舒合諸侯之大

夫于狄泉將以城成周魏子泣政泣臨也代天子大夫為政

位以令非義也大事奸義必有大咎晉不失

諸侯魏子其不免乎是行也魏獻子屬役於

韓簡子及原壽過韓子壽起原不信也原壽過周大

同者郊特牲云若之南鄉谷陽之義也臣之北面君也然

則和國君乃南面往年魏子亦南面是千君之節故云十位

定不

此特諸國為天子築城但當為君各發使役而已且使天子

之臣自號令之而魏子惟政代天子大夫政易上下故易於所

故其而田於大陸焚焉鳴貢大陸在鉅鹿北據絕遠

文異而田於大陸焚焉疑此田在汲郡吳澤蓋燕之

水至于大陸孔安國云大陸澤名澤地十數云晉有大陸郭

璞曰今鉅鹿此廣河澤孫安曰廣河澤大陸以地名言之近

為是也計鉅鹿之賦以周相去千有餘里魏子不應往彼田

爾雅以澤平地皆名陸也案爾雅高平曰陸言廣平者以

見爾雅劉君以爾雅高平曰陸而規規臣疾還卒於寤

而田也范獻子代魏子為政夫其相得示

而田也去其相得示

大記云君松樽大夫柏樽士雜不擇是猶葬於柏用柏樽也

也以其未復君命而為田也故獻子去其相樽不復用也孟



懿子會城成周

不喜公未即位。正

疏 懿子往年唯受號

令知所得丈天人功而已今復將從復城之計 庚寅裁

當更書之於策以公未即位無君可告故不書 滕薛邾吾役

板築。裁才代 宋仲幾不受功曰滕薛邾吾役

也。欲使三國代宋受功役 薛宰曰宋為無道絕我

小國於周以我適楚故我常從宋晉文公為

踐土之盟 在僖十八年 曰凡我同盟冬復舊職若

從踐土若從宋亦唯命仲幾曰踐土固然曰

從舊辭舊 薛宰曰薛之皇祖奚仲居薛以為夏

車正 皇大也奚仲為夏禹掌車 奚仲遷于邳

反 仲虺居薛以為湯左相 仲虺奚仲之後。虺

若復舊職將承王官何故以役諸侯 承奉 仲

幾曰三代各異物薛焉得有舊 言吾周世不得

為於 為宋後亦其職也士彌牟曰晉之從政

者新 言范獻子新為 疏 言范至故事。正義曰魏舒

十日耳魏舒始卒已得及較代者范欽本是中軍 子姑受

功歸吾視諸故府 求故 仲幾曰縱子忘之山

川 神 其忘諸乎 山川之神 士伯怒謂韓簡子

曰薛徵於人 典籍故事 宋徵於鬼 取諸於 宋罪

大矣且已無辭而抑我以神誣我也登龍納

侮其此之謂矣 開黨過分則納受侮侮 疏 登龍至

侮正甫反分共問反



正義曰尚書說命傳說達戒於王云無然難初循古有此言

故云其此之謂矣開後謂人過其本分其人不知止足乃至

受之故云納侮必以仲幾為戮乃執仲幾以歸

三月歸諸京師知以歸不可復歸復拔又反城三旬而

畢乃歸諸侯之戍齊高張後不從諸侯後期

之役諸侯晉女叔寬曰周襄弘齊高張皆將不免

叔寬女寬也叔寬女寬也襄叔違天高子違人天既厭周德長

其祿故曰違天諸侯相帥以崇天子而高弘欲遷都以延

子後期故曰違人憾於罷反祿才故反天之所壞不

可支也衆之所為不可奸也為東三年周人殺襄

○夏叔孫成子逆公之喪于乾侯成子叔孫季

孫曰子家子亟言於我未嘗不中吾志也吾

欲與之從政子必止之且聽命焉衆士皆許聞

起薪以反中季孫至命焉○正義曰言子家子數於公

丁仲反疏致言於我云庶如事君不幾不步又言君以

一乘入於魯師季孫必與居歸李孫之意實然故云未嘗不

中吾志吾欲與之從政欲用為大夫也公殺師則從者懼故

令止之且聽命者一聽子家之子家子不見叔孫易

幾而哭幾哭會也不欲見叔孫故叔孫請見子家

子子家子辭曰羈未得見而從君以出出時

未為卿○羈居宜反子家子各見賢通反下同君不命而

從才用反杜義從同又如字下從君從公放此君不命而

薨羈不敢見言未受周公之命叔孫使告之曰

公衍公為實使羣臣不得事君二子如謀疏

註二子至季氏。正義曰諸季氏公為之謀又不言公

衍謀也但以公衍見復為大子季氏謀但公受之故言此也

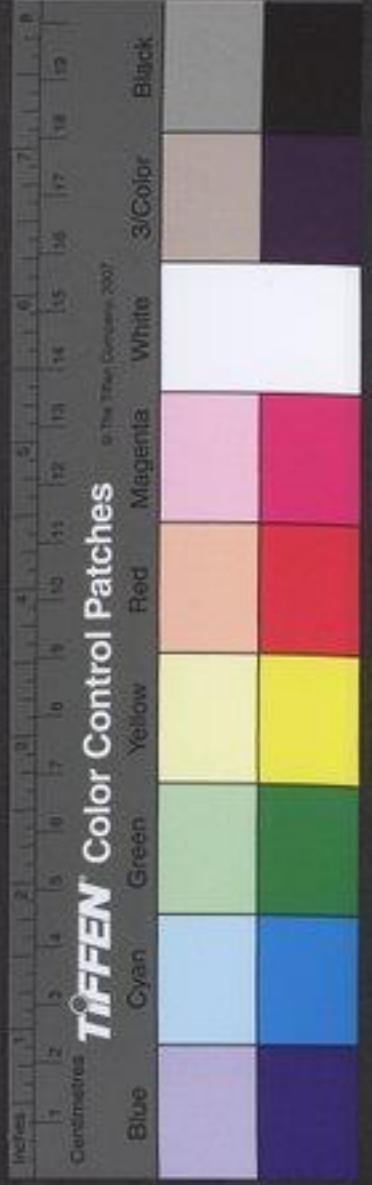

若公子宋主社稷則羣臣之願也宋昭公凡

從君出而可以入者將唯子是聽子家氏未

有後季孫願與子從政此皆季孫之願也使

不敢以告不敢以告對曰若立君則有卿士大

夫與守龜在羈弗敢知若從君者則貌而出

者入可也貌謂以義從公與季寇而出者行可

也與季氏為就若羈也則君知其出也君昭而

未知其入也羈將逃也喪及壤隤公子宋先

入從公者皆自壤隤反出奔。壤於音讓又六

月癸亥公之喪至自乾侯戊辰公即位諸侯葬

癸亥則嗣子即位癸亥昭公喪疏諸侯至即位。正義曰

至五日殯於宮定公乃即位王制云天子十日而殯

諸侯五日而殯自癸亥至戊辰五日殯說則嗣子即位故定

公以此日即位也公羊穀梁皆云正棺於兩楹之間然後即

行葬正棺兩楹之間即禮所謂夷於堂者也喪大記君薨之

禮云既小斂男女奉尸奠于堂鄭文云諸侯之小斂於死者

與三日此戊辰去癸亥五日非正棺之日不得為正棺即位

也雜記云諸侯行而正棺於兩楹之間入適所殯鄭文云適

所殯謂兩楹之間自外來者正棺於兩楹之間尸亦夷之於

此因殯焉殯必於兩楹之間者以其死不於室而自外來留

之於中不忍遠也鄭取二傳之說言死從外來者季孫使

殯在兩楹之間若諸侯為正棺則與杜言台矣役如闕公氏將溝焉

闕魯公墓所在也季孫使疏闕公氏。正義曰闕是先公葬地春

同。闕口暫反惡烏路反又如字秋言氏猶如言家故謂公之墓地為

公氏言是公死之家宅也亥婦以為闕為上句公氏榮駕

將備焉猶言將備公氏焉古人多倒語公氏則昭公我焉曰生不能事死又離之以自旌也加焉魯大

也。旌章也。○ 聖音加。移焉。五河反。旌音精。

縱子忍之後必或恥之乃止

季孫問於榮駕我為曰吾欲為君謚使子孫知之

之為惡疏註為惡。止義曰知者。下云死又惡之。所以知也。對曰生弗能

事死又惡之以自信也將焉用之乃止秋七

月癸巳葬昭公於墓道南孔子之為司寇也

溝而合諸墓明臣死。昭君之義。惡之。疏。以自信也。如字。又烏路反。焉於慶反。

昭公出故明也。以自明已之不臣也。溝而反。正義曰。昭公出故。子之為司寇在定公十年以後。未知何年。溝之。

季平子禱于煬公九月立煬宮平子逐君懼而。請禱於煬公。則。公死於外。自以為。復福也。立其宮。

周簡公周。封士。遠。人。異族也。為明。

魯簡公棄其子弟而好用遠人

元年

年。華氏賊簡公。張本。肇九勇反。好呼。非反。

疏簡公。正義曰。蓋。法平易。不從曰簡。

經二年春王正月。夏五月壬辰雉門及兩

觀災無傳。雉門。公宮之南門。兩觀。闕也。天火曰災。觀。古。闕。反。注。及。下同。疏註。雉門。至。曰。災。正義曰。

明堂。位。云。庫門。天子。庫門。雉門。天子。應門。是。魯。之。雉門。公。宮。南。門。之。中。門。也。禮。官。云。觀。謂。之。闕。郭。璞。曰。宮。門。雙。闕。周。禮。太。宰。正。月。之。吉。勝。治。象。之。法。子。象。觀。使。萬。民。觀。治。象。郭。璞。云。象。魏。闕。也。劉。熙。釋。名。云。闕。在。門。兩。旁。中。央。闕。然。為。道。也。然。則。其。上。照。法。象。其。狀。觀。總。然。高。大。謂。之。象。觀。使。人。觀。謂。之。觀。也。是。觀。與。象。觀。闕。一。物。而。三。名。也。觀。與。雉。門。俱。災。則。兩。觀。在。雉。門。之。兩。旁。矣。公。羊。傳。曰。其。言。雉。門。及。兩。觀。災。何。兩。觀。微。也。然。則。曷。為。不。言。雉。門。災。及。兩。觀。主。災。者。兩。觀。也。主。災。者。兩。觀。則。曷。為。後。言。之。不。以。微。及。大。也。穀。梁。亦。云。災。自。兩。觀。始。先。言。雉。門。尊。尊。也。公。羊。稱。子。家。駒。云。設。兩。觀。諸。侯。皆。天。子。其。意。以。其。奢。僭。故。天。災。之。左。氏。無。此。義。案。禮。器。云。天。子。諸。侯。皆。門。此。以。高。為。貴。也。郊。特。牲。云。雉。門。大。夫。之。雉。也。唯。言。大。夫。異。於。諸。侯。不。言。諸。侯。異。於。天。子。兩。觀。為。諸。侯。雉。其。文。天。之。所。災。不。可。意。卜。言。主。災。兩。觀。以。門。尊。先。門。若。災。先。從。門。起。又。謂。河。以。當。

意。卜。言。主。災。兩。觀。以。門。尊。先。門。若。災。先。從。門。起。又。謂。河。以。當。



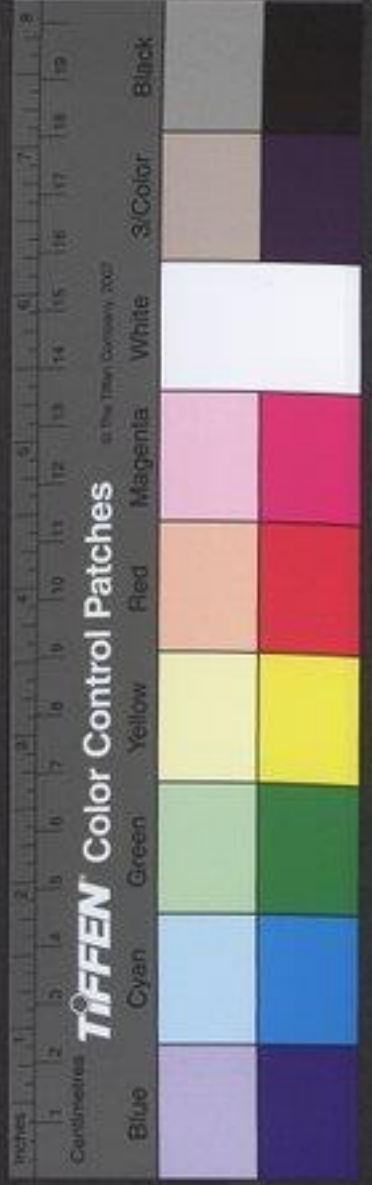

異立明無文或疑突起雉門而延及。秋楚人伐吳囊

兩觀止天火曰災宣十六年傳例。稱人見誘以敗。冬十月新作雉門及兩觀傳

傳二年夏四月辛酉鞏氏之羣子弟賊簡公

氏誘楚人舒鳩楚曰以師臨我使以師臨吳我

伐桐為我使之無忌吳伐桐也。桐，楚之屬國也。楚已

之。為我于為反。下同。疏。桐，小國也。屬於楚。桐公叛

楚。楚有間隙。故吳子因是而謀之。舒鳩自是楚之屬國。居吳

又。舒鳩為楚。曰。令楚以師臨我。我。吳自備我。令。楚。吳也。

我。楚。吳。本。出。師。伐。吳。見。吳。欲。伐。桐。而。不。欲。遠。被。吳。之。又。

擊。楚。某。邑。潛。師。圍。而。克。之。獲。其。守。邑。大夫。為。我。使。之。無。忌。謂

為我之畏楚形狀使楚人無復防忌於我也若楚不思吳則

師不謀備故因其無備而掩襲取之耳下云吳人見舟于豫

章偽欲伐桐也吳軍楚師于豫章掩其不備也借師于巢吳

人詐巢邑人云此師將伐桐也其實本擬取巢故不遂圍巢

克之言潛者對。秋楚囊瓦伐吳師于豫章從舒

吳人見舟于豫章偽將為楚伐桐而潛師于巢從舒

圍巢克之獲楚公子繁繁守巢邾莊公與

夷射姑飲酒私出射姑邾大夫出得酒闞乞肉焉

奪之杖以敲之奪闞杖以敲闞頭也為明年邾子卒

苦李反說文作穀公擊頭也字林同又一日擊擊也口交

反又口卓反訓此敲云橫擲也又或作擊實作刺口亦反

經三年春王正月公如晉至河乃復無疏如

公如晉至河乃復無疏如



至乃復。正義曰三傳皆無其說不知何故乃復買云刺

緩勸果辭失所不諱罪已實難為其辭於傳無文不可從故

杜不言劉茲謂公以六月即位此年便即往朝於事未為緩

也晉人何以辭之若以緩見退當隨罪何由此後更無詞

與之言罪已初無絲毫自罪之狀復安在字晉若以緩致辭

必當更有誰責何由明年會次復得依常來序乃復之意不

可縣。二月辛卯邾子穿卒。再同國。疏註再同

義曰穿以昭二年即位十一年盟于被祥二。夏四月。

秋葬邾莊公。六月乃。冬仲孫何忌及邾子盟

于茲。按地開。按皮八反。

傳三年春二月辛卯邾子在門臺。門上臨廷

闞以餅水沃廷邾子望見之怒闞曰夷射姑

旋焉。按小便。延射射下也。同餅步丁反本又作旋。命執之。見其不累。弗得

滋怒自投于牀廢于鑪炭爛遂卒。廢廢也。鑪

徒火反。先葬以車五乘殉五人。欲廢中之與故先

房蓋其遺命。先乘驪反又好字。疏。註欲廢至遺命。正

東鋪證反殉辭後反穢才限反。疏。義曰以人從葬謂之

殉邾子好黎以人為殉欲備地下埽除若令與同入恐其

為覆藏內欲其穢中之繁故先內車及殉別為房殿之傳

言此事實非責邾子若是葬者自為則非莊公之罪死為

疑其是遺命者禮國君位而為初立即當。莊公卞急

而好潔故及是。下蹠疾也。下皮彥反好呼

月鮮虞人敗晉師于平中。平中獲晉觀虎恃

其勇也。為五年士鞅冬盟于郟。郟即拔也。脩邾

好也。公即位。故備好。蔡昭侯為兩佩與兩裘。佩佩以

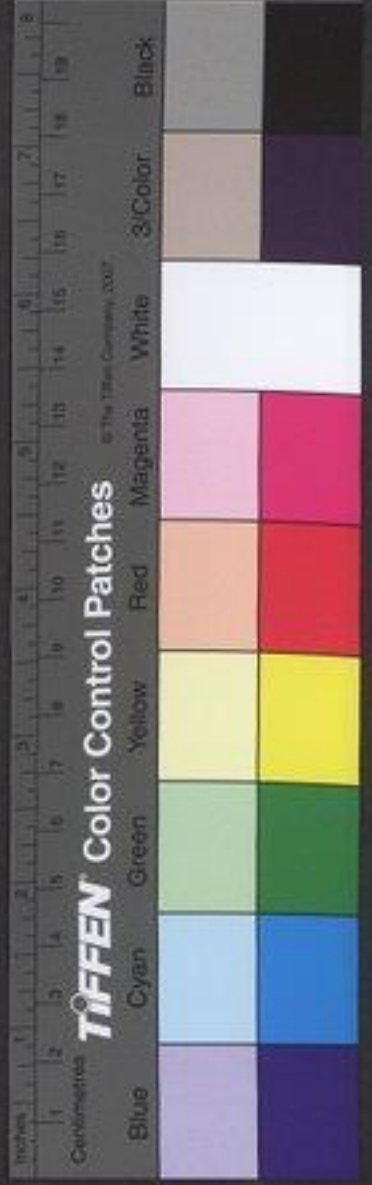

如楚獻一佩一裘於昭王昭王服之以享蔡

侯蔡侯亦服其一子常欲之弗與二年止之

唐成公如楚有兩肅爽馬子常欲之成公唐惠侯之

後肅爽駮馬名。肅如字。又所六反。音箱。駮音徐。十二年傳有肅惠侯故云。唐惠侯之後也。釋名於馬无肅爽之名。爽或作箱。賈逵云。色如箱。統馬融說。肅爽馬也。其羽如線。高首而脣頰馬似之。天下稀。有故子常欲之。杜以馬名。臨時所。弗與亦三年止之。尔本意不可得。如故。直云駮馬名。

唐人或相與謀請代先從者許之飲先從者

酒醉之竊馬而獻之子常子常歸唐侯自拘

於司敗竊馬者自拘。從不用反。疏。請代全許之。○正

之也。知非請唐侯者。若唐侯請之。自合。義曰。謂請楚侯許。養馬何須言飲。先從者竊馬以獻乎。

曰君以弄馬之

故隱君身隱憂然也。弄。傳。真反。

棄國家君蔡侯請相夫人

以償馬必如之相助也。夫人謂養馬者。○相息。亮反。夫音扶。住同。償市亮反。

唐侯曰寡人之過也二子無辱皆賞之蔡人

聞之固請而獻佩于子常子常朝見蔡侯之

徒命有司曰蔡君之父也官不共也言楚所以禮。蔡侯歸

之物不共。備故。○共音恭。住同。

明日禮不畢將死禮。蔡侯

及漢執玉而沈曰余所有濟漢而南者有若

大川自誓言若復度。漢當受。編明。如大川。沈音鳩。復扶又反。

蔡侯如晉以其子

元與其大夫之子為質焉而請伐楚為明年會。召陵。張本。

音致

經四年春王二月癸巳陳侯吳卒

無傳未同盟而赴以名癸

已正月七日

疏

註癸巳至從赴。正義曰杜以長歷按之書二月從赴。知非日誤者以崩薨之事皆以赴為文故平王崩赴以庚戌

陳侯卒赴以甲戌已丑杜依大例而言故云從赴劉慈以為

諸侯五月而葬下云六月葬使惠公則陳侯卒在二月以為

日誤而規杜氏今知非者但諸侯雖五月可葬春秋之時或

緩或速無復常準此陳侯之葬事既無傳何知必五月而葬矣以杜為失其義非也。三月公會

劉子晉侯宋公祭侯衛侯陳子鄭伯許男曹

伯喜子邾子頓子胡子滕子薛伯杞伯小邾

子齊國夏于召陵侵楚

於召陵先行會禮入楚竟

照反竟。疏。註於召不書侵。正義曰先言于召陵後言侵

音竟。諸侯既入楚竟元行會禮後乃侵之故經書先會後侵也。夏四月庚辰祭公孫

姓帥師滅沈以沈子嘉歸殺之五月公及諸

侯盟于臯鼬

召陵會劉子諸侯摠言之也。臯昌縣東南有城。臯字復。稱公者會盟異處故。公孫

姓音生又作生。鼬由又。疏。註召陵至楚故。正義曰書經

而後凡此共盟者。是前會之諸侯前已盟序故於此摠言

之也。劉子雖是王制之臣而亦有封爵故諸侯之文可以兼

劉子也。傳二十九年王子虎與諸侯盟于翟泉。敗之稱人此

將以尊崇王。字傳言劉子公會依同盟之禮。知劉子亦與盟也。復

文書劉子卒葬。公孫會依同盟之禮。知劉子亦與盟也。復

公案。襄二十五年盟重丘。亦是會盟異處。何以不言公。今翻

是知非者。但會盟異處。理合稱公。重丘。把伯成文子





六月葬陳惠公傳。許遷于容城傳。秋七

月公至自會傳。劉卷卒傳。劉卷卒傳。劉卷卒傳。

國盟故不具爵。卷有權一音卷免疏。註即劉至具爵。

反發我粉反為于薦反下吳為蔡同疏。註即劉至具爵。

年傳曰單子立劉卷即此也。世漢請伯食劉卷劉文公劉狄

劉卷劉子為一人王朝公劉卒不赴魯魯不葬文三年書王

子虎卒傳曰來赴事如同盟禮也彼為同盟于程泉故也此

亦書卒明為同盟故也。國內之國不得為交諸侯必非劉也

之臣來赴知是天子為告也。天子告臣。葬杞悼公傳。

略言名封而已不言劉子故書不具爵。葬杞悼公傳。

楚人圍蔡傳。故也。晉士鞅衛孔圉帥師伐鮮

虞傳。即沈歎。圍魚曰反。葬劉文公傳。冬十

有一月庚午蔡侯以吳子及楚人戰于柏舉

楚師敗績師能左右之曰以特陳曰戰人崩曰敗績吳

左右之也。喪焉稱人貪以致敗不能死難罪賤之柏舉楚地

昭三十一年傳曰六年十二月庚辰吳其入郢今以十一月

者并數閏。陳直觀反疏。註師能至數閏。正義曰師能

難乃且反數所上反疏。左右之曰以悼二十六年傳例

也。皆陳曰戰大崩曰敗績莊十一年傳例也。吳大蔡小而蔡

能以吳者吳子為蔡討蔡言蔡能左右之也。釋例曰吳雖大

國賴蔡侯之請自將其眾唯蔡侯之命故亦言以吳子也。蔡

存楚之上卿當稱名氏今稱人者貪以致敗又不能死難罪

賤之也。釋例曰楚之蔡无貪賊馬以致討稱人罪賤之也。昭

三十一年傳言六年十二月庚辰吳其入郢今以十一月與

彼期有差然皆長歷推此年閏十月庚辰又是十一月也。楚囊瓦

一月二十九日其月垂盡并數閏得為十二月也。楚囊瓦

出奔鄭書名惡之。疏註書名惡之。正義曰文八年

奔傳皆云貴之也不稱名疏。宋同城來奔十四年宋子哀來

為貴之是稱名為惡之。庚辰吳入郢稱子史略文

疏註非地至略文。正義曰非地曰入襄十三年傳例也

昭十二年晉以齊侯文略文牙義例公羊殺梁以為吳於戰

稱子為其曼中國故進而稱爵及其入郢君舍于君室大夫

舍于大夫室反為更狄之行故也而稱吳左氏先此義故拉異而顯之

傳四年春三月劉文公合諸侯于召陵謀伐

楚也文公王官伯也晉人假王命以討疏注文公至諸侯

劉子是天子大臣故言王官伯也往年桑侯如晉請晉耳不請天子今稱劉文公合諸侯知是晉人借王假王命以討楚

王侍劉子會之故言劉文公合諸侯以示異於王命假王威也晉荀寅求貨於蔡侯

弗得言於比獸子曰國家方危諸侯方貳將

以襲敵不亦難乎水潦方降疾癘方起中山

不服中山鮮虞也棄盟取怨無損於楚晉發同

為取而失中山不如辭蔡侯吾自方城以東

楚未可以得志晉賂楚侵方城祇取勤焉乃歸

蔡侯晉人假羽旄於鄭鄭人與之折羽為旄王

拜鄭私有之因謂之羽旄借觀之疏注折羽至觀之

祇音支旄音毛折星曆反下故此疏正義曰周禮同常

等九旗之名物全羽為旄折羽為旄為旄道車載旄折鄭

也凡九旗之帛皆用絲道車象路也王以鞞文無出入持車

木路也王以用以御長其折羽為旄王皆遊軍之所建也釋

天云注旄首曰旄李延曰以旄牛尾者旄首者也孫炎曰折

五采羽注旄上亦有旄條據波文言之則羽毛者有五也鳥

羽又有旄牛尾也言全羽折羽皆盡有全取其類或折取其

翻故有全折二名也疏注折羽至觀之

極餘縣之於于今之旗標借然此傳直言折耳注不引全羽而以折羽解之者以全羽尊於折羽鄭人所為未必尊貴故以折羽解之計羽旄所用其費死多晉人自應有之而衰十





祖非用命戮于社孔安國云天子親征必載遷廟之祖主及社主行有功則實社主前示不奪也不用命矣此謂則殺之

於是乎出竟於社主前社主陰陰主殺親祖報社之義也是軍行必載社主行故祝官奉主以從

若嘉好之事謂朝會君行師從百八鄉行

旅從五百臣無事焉五百公曰行也及臯鼬將疏

若嘉至事焉。正義曰此會因而遷楚商當以軍行而云臣無事者晉本以會召諸侯傳言將會是赴會之時未知將

慢也但諸國既集師將長蔡於衛欲令蔡先衛戰。眾自多故因得行侵且

反先悉焉友下又先衛衛侯使祝佗私於萇弘曰

聞諸道路不知信否若聞蔡將先衛信乎萇

弘曰信蔡叔康叔之兄也蔡叔周公兄疏

公弟。正義曰史記管蔡世家云武王同母兄弟十人母曰大妣文王正妃也其長子曰伯邑考次曰武王發次曰管叔

鮮次曰周公旦次曰蔡叔度次曰曹叔振鐸次曰鄭武次曰霍叔處次曰康叔封次曰聃季載如彼文則蔡叔周公弟也今以蔡叔為周公兄者以傳二十四年傳富辰言之昭

十六酒蔡在魯上明以長幼為次賈逵等皆言蔡叔周公兄故禮從之馬遷之言多

碑譯故不用史記為說先衛不亦可乎子魚曰

以先王觀之則尚德也昔武王克商成王定

之選建明德以藩屏周故周公相王室以尹

天下尹正也。蕃方元反相息亮反於周為睦睦親厚也分魯

公以大路大旂魯公伯禽也此大路金路錫同姓諸侯

尚及下並同路本亦作輅音路疏

下皆同旂其依反錫星曆反疏

大旂以實同旂以封鄭文云金路以金飾諸未大旂九旗之

畫交龍者以實以會賓客同姓以封謂王子母弟以功德出

於若希備也交龍夏后氏之璜璜美玉名。夏戶雅疏

為諸司常文也夏后氏之璜反下皆同璜音黃疏



江漢美玉名。正義曰夏后氏所至歷代傳之知美玉名也。夏十四年傳云向應出於衛也公文氏攻之求夏后氏之璜焉則璜其一也尚書棗棗及魯語皆云古者分同姓以珪玉。夏觀則先王不以玉賜向應向龍自規求得之也鄭玄注周禮云半璜曰瑑封父之繁弱。

反。疏。注封父至弓名。正義曰鄭文云古者伐國遷其重器以與同姓此繁弱封父之弓為之不知何時藏其國而得之也孔叢云楚王張繁弱之弓載忌歸之矢以射城於雲夢是繁弱為弓名也。殷氏六族。

條氏徐氏蕭氏索氏長勺氏尾勺氏使帥其宗氏輯其分族將其類醜。既衆也。索素各反。下兼又七。以法則周公用即命于周。即就也。使六族制是使之職事于魯。大魯公之職事。共以昭周公之明德也。疏。使帥至明德。正義曰使六族之長各帥其當宗同氏輯合也。台。

其所分枝獨族屬也。將其族類入衆以法則周公令其移家。屏魯用執受周公之命是以使之共職事于魯以昭周公之明德也。下賜被氏上族亦是使之法則康叔。今也職事于魯也。賜唐叔及懷姓九宗亦然。分之土田。

陪敦。陪增也。敦厚也。陪。疏。陪敦。正義曰陪是加增。本亦作倍同。步回反。疏。之義敦厚釋詁文也。言既封為大國已方五百里又分以土田更增彼實厚為七百里也。明堂位云封周公于曲阜地方七百里鄭玄云公之地方五百里加魯以四等之附庸方百里者二十四并五五二十五積四十九開方之得七百里鄭玄周禮大司徒注云凡諸侯為牧正帥長及有德者乃有附庸公無附庸侯附庸九國伯附庸七國子附庸五國男附庸三國唯則政焉退則歸焉魯於周法不得有附庸故言錫之也。地方七百里者句附庸以大言之附庸二。四言德兼此四等矣。是增厚魯國之事也。

祝宗卜史。大祝宗人大卜。備物典策。典策春秋。本又作冊亦依。官司彝器。官司百官也。彝器常。或作簫皆初華反。正義曰祝宗接神之官大卜主卜大史主書。祝宗不彝器。止義曰祝宗接神之官大卜主卜大史主書。與此四等官人使之將歸於魯也。服虔云備物國之職物之。

官司彝器。官司百官也。彝器常。或作簫皆初華反。正義曰祝宗接神之官大卜主卜大史主書。祝宗不彝器。止義曰祝宗接神之官大卜主卜大史主書。與此四等官人使之將歸於魯也。服虔云備物國之職物之。

官司彝器。官司百官也。彝器常。或作簫皆初華反。正義曰祝宗接神之官大卜主卜大史主書。祝宗不彝器。止義曰祝宗接神之官大卜主卜大史主書。與此四等官人使之將歸於魯也。服虔云備物國之職物之。

官司彝器。官司百官也。彝器常。或作簫皆初華反。正義曰祝宗接神之官大卜主卜大史主書。祝宗不彝器。止義曰祝宗接神之官大卜主卜大史主書。與此四等官人使之將歸於魯也。服虔云備物國之職物之。

官司彝器。官司百官也。彝器常。或作簫皆初華反。正義曰祝宗接神之官大卜主卜大史主書。祝宗不彝器。止義曰祝宗接神之官大卜主卜大史主書。與此四等官人使之將歸於魯也。服虔云備物國之職物之。

官司彝器。官司百官也。彝器常。或作簫皆初華反。正義曰祝宗接神之官大卜主卜大史主書。祝宗不彝器。止義曰祝宗接神之官大卜主卜大史主書。與此四等官人使之將歸於魯也。服虔云備物國之職物之。

官司彝器。官司百官也。彝器常。或作簫皆初華反。正義曰祝宗接神之官大卜主卜大史主書。祝宗不彝器。止義曰祝宗接神之官大卜主卜大史主書。與此四等官人使之將歸於魯也。服虔云備物國之職物之。



備也第謂國君威儀之物若今織翁之屬備賜魯也社不解
備物則與典錄為一也備物典策謂史官書策之典若傳之
所云發凡之類賜之以法使依仗書時事也官司司葬
器謂百官常用之器蓋錫壘期巨之屬具賜魯也

奄之民 商奄國名也與四國流言或進散在魯皆令
即屬魯懷柔之。進彼諍反公徐力呈反

疏 注商奄至柔之。正義曰書傳云武王殺以維公子祿父及
管蔡流言奄君謂祿父曰武王克成王幼周公疑此百世之
時請舉事然後祿父及三監叛是奄與四國流言也昭九年

傳云蒲姑商奄吾東土也此後云因商奄之民則商奄是東
方之國近魯之地也昭元年傳云周有徐奄社以彼奄與此

商奄為一故土社名奄商奄二名共為一國此注言商奄國
名以商奄二字為國名也詩稱四國流言毛傳以四國為管

蔡商奄則商奄各自為國奄則此奄是也商謂紂子祿父下
云管蔡啓商是名祿父為商也然則毛言商奄為二注言商

奄為一注言四國流言亦謂管蔡祿父與商奄為四也商奄
即四國之一言則者據民與四國之君流言故言與此或者

據亦君道三國為國故言與據四國非為商奄外別有四
國也言封魯於少皞之虛則商奄非魯地也非魯地而言因

其民是誅商奄之日民或進散在魯皆命使即為於魯公魯

命以伯禽 伯禽周公也子
伯禽周公也子伯禽周公也子伯禽周公也子伯禽周公也子

疏 註伯禽至伯禽。正義曰詩魯頌疏封魯
伯禽周公也子伯禽周公也子伯禽周公也子伯禽周公也子

公以為周公也周公拜乎前魯公拜乎後曰生以養周公死
以為周公主然則周公之魯乎曰不之魯也封魯公以為周

公則周公易為不之魯欲天下之一乎周也其意言周公聖
人若使之魯則恐天下殉心尚之故不使之魯也以周公身

不適當唯遣伯禽之國步備言言分魯公不言分周公也傳
言命以伯禽於體例命以康誥命以康誥則伯禽亦似康命

篇各令杜云唯遣伯禽之國故皆以付伯禽則伯禽非是誥
誓篇各若必是誥誓當云命以魯誥既為國君不得與君牙

伯禽同類也劉炫云伯禽猶下命以康誥是伯禽為命書以
書序穆王命君牙為周大司徒作君牙即以君牙為命書以

而封於少皞之虛 少皞虛曲阜也
少皞虛曲阜也少皞虛曲阜也少皞虛曲阜也少皞虛曲阜也

疏 注少皞至城內。正義曰此注少皞之虛即
少皞虛曲阜也少皞虛曲阜也少皞虛曲阜也少皞虛曲阜也

起若反注 疏 注少皞至城內。正義曰此注少皞之虛即
少皞虛曲阜也少皞虛曲阜也少皞虛曲阜也少皞虛曲阜也



少皞虛矣昭二十九年注窮桑少皞之號窮桑地在魯北與此異者賈逵云少皞居窮桑陸渚為帝蓋未為帝居魯北既為帝乃居分康叔之祖以大路少帛績茂旃旌

帛謂大赤從周正色無雜雜帛者以帛素飾其側白裁之正色大赤是通帛知少帛是雜帛也釋草云蒹葭茅蒐郭璞曰今之菹也何以染絳則績是染赤之草蒹即菹也爾雅蒹是曰菹菹是游身游是游星尾猶用赤則通身皆赤知績菹是大赤大赤即今之紅粉取染赤之草為名也蓋王以通帛雜帛正賜績也然則大赤即是菹也於績夜之下更言菹者菹言游尾旃言游身則其文故具言耳若其不然菹是干之所更復言其明是圓其文故重言之大呂鐘疏義曰周鑄無射魯鑄林鐘皆以律名各鐘知此大呂沾洗皆鐘名也其志與此律相應故以律名焉殷氏七族陶氏施氏繁氏錡氏樊氏饑氏終葵氏封畛

土略自武父以南及圃田之北竟

略界也武父

紉北界圃田鄭駁各。陶徒刀反繁步何反錡魚綱反畛之忍反一音真圃亦五反本亦依南同塗音徒徑音經駁素口反疏

深各二尺遂上有徑容車馬也十夫有溝廣深四尺
滿上有畷容大車百夫有洫廣深八尺洫上有塗容乘車一軌千夫有澮廣二尋深二伊澮上有道容二軌萬夫有川
了有路容三軌澮比路故為塗所徑也相十一年公會鄭伯盟于武父杜云陳留濟陽縣東比有武父城彼是鄭地與此武父非一地也土地各云傳曰封畷上畷自武父以南則武父
瀋之北竟也非河南武父其地關無與故自云紉北界也釋地十畷鄭有圃田郭璞曰今楚陽中午
縣西圃田澤是也備之南竟至此澤畔
 取於有閭之士

以共王職有閭所受朝宿邑蓋近京取於相士

之東都以會王之東蒐為湯沐邑王東蒐守以助祭泰山。相息堯反蒐所

求反守疏取於至東蒐。正義曰土地各有閭之士與相



許田蓋近京畿也。曾王東蒐則為從上。郊守助祭。泰山為湯

沐之邑。若鄭之村田。蓋近泰山也。王郊守以諸侯為王守土

天子以時出巡行之。今言蒐則王

之巡守亦因田獵以教習兵士

聘季授士聘季周公

聘乃注聘季司空

司空主土司使主民知制李校上

陶叔授民陶叔

為司空也。下陶叔授民為司徒也。

皆啓以商政

疆以周索皆啓商也。啓開也。周其風俗。周用

疏注皆啓全法也。正義曰。王制云。凡居民材。必因

地。宜其政。疏注皆啓全法也。正義曰。王制云。凡居民材。必因

地。宜其政。疏注皆啓全法也。正義曰。王制云。凡居民材。必因

地。宜其政。疏注皆啓全法也。正義曰。王制云。凡居民材。必因

地。宜其政。疏注皆啓全法也。正義曰。王制云。凡居民材。必因

地。宜其政。疏注皆啓全法也。正義曰。王制云。凡居民材。必因

地。宜其政。疏注皆啓全法也。正義曰。王制云。凡居民材。必因

地。宜其政。疏注皆啓全法也。正義曰。王制云。凡居民材。必因

地。宜其政。疏注皆啓全法也。正義曰。王制云。凡居民材。必因

地。宜其政。疏注皆啓全法也。正義曰。王制云。凡居民材。必因

地。宜其政。疏注皆啓全法也。正義曰。王制云。凡居民材。必因

地。宜其政。疏注皆啓全法也。正義曰。王制云。凡居民材。必因

地。宜其政。疏注皆啓全法也。正義曰。王制云。凡居民材。必因

以大路密須之鼓國名。密須。九勇反。

懷姓九宗懷姓唐之餘民。九宗

職官五正職官五正。九宗。九宗。九宗。

疏注皆啓全法也。正義曰。王制云。凡居民材。必因

地。宜其政。疏注皆啓全法也。正義曰。王制云。凡居民材。必因

地。宜其政。疏注皆啓全法也。正義曰。王制云。凡居民材。必因

地。宜其政。疏注皆啓全法也。正義曰。王制云。凡居民材。必因

地。宜其政。疏注皆啓全法也。正義曰。王制云。凡居民材。必因

地。宜其政。疏注皆啓全法也。正義曰。王制云。凡居民材。必因

地。宜其政。疏注皆啓全法也。正義曰。王制云。凡居民材。必因

分唐叔唐叔晉

之祖

疏注皆啓全法也。正義曰。王制云。凡居民材。必因

地。宜其政。疏注皆啓全法也。正義曰。王制云。凡居民材。必因

地。宜其政。疏注皆啓全法也。正義曰。王制云。凡居民材。必因

地。宜其政。疏注皆啓全法也。正義曰。王制云。凡居民材。必因

地。宜其政。疏注皆啓全法也。正義曰。王制云。凡居民材。必因

地。宜其政。疏注皆啓全法也。正義曰。王制云。凡居民材。必因

地。宜其政。疏注皆啓全法也。正義曰。王制云。凡居民材。必因

地。宜其政。疏注皆啓全法也。正義曰。王制云。凡居民材。必因

地。宜其政。疏注皆啓全法也。正義曰。王制云。凡居民材。必因

命以康誥而封於

命以康誥而封於

命以康誥而封於

命以康誥而封於

命以康誥而封於

命以康誥而封於

命以康誥而封於

命以康誥而封於

命以康誥而封於

命以康誥而封於

命以康誥而封於



夏虛 原語謂命者冬也夏虛大夏今大原晉陽也 啓以夏政 不困夏風俗

疆以戎索 大原近戎而寒不與中國同故自以戎法 三者皆叔也而有

令德故昭之以分物不然文武成康之伯猶多而不獲是分也唯不尚年也管蔡啓商基

間王室 其毒也周公攝政管叔蔡叔開道紂子祿父以去紂亂王室心其音忌間開則之間道音導 王

於是乎殺管叔而蔡蔡叔 周公稱王命以討二叔蔡叔放也。蔡蔡叔上素

其子蔡仲改行帥德周公舉之以為已卿士 與蔡叔車徒而放

命書云王曰胡無若爾考之違王命也 仲名

為周公臣。見諸王而命之以蔡。命為蔡侯。其

疏 文武至尚年。正義曰文武成康皆以勳長而立未

更其有兄伯封為諸侯而云伯猶多者以叔年推於伯仲

為言所云猶多者其言之耳。雅檢書傳文武成康未有兄為

諸侯者勿者分物多長者無所得此在為不尚年故也。管

蔡至命也。正義曰書序云蔡叔既改王命蔡仲踐諸侯位

作蔡仲之命其經云惟周公伯冢宰山自工率叔誦言乃致

辟管叔于商囚蔡叔于郭鄰以中。東降霍叔。庶人三年

不齒蔡仲克庸。惟德周公以為卿士叔卒乃命諸王邦之蔡

王若曰小子胡惟爾考德政行流。惟德周公以為卿士叔卒乃命諸王邦之蔡

之。往即乃封。故戰爾尚。善前人之德。惟德周公以為卿士叔卒乃命諸王邦之蔡

之。往即乃封。故戰爾尚。善前人之德。惟德周公以為卿士叔卒乃命諸王邦之蔡



寫者全類蔡字至有為一蔡字重點以請之者今定本亦作蔡
非也。註為周公臣。正義曰孔安國云明王之注遂父用
子言至周公折內采邑之鄉也。若之何其使蔡先

衛也武王之母弟八人周公為太宰康叔為

司寇聃季為司空五叔無官豈尚年哉五叔

鮮蔡叔康叔武叔疏母弟八人。正義曰上言十人而此

霍叔爽毛叔聃也。正義曰尚書蘇公為司寇此言康叔若

為蘇公出封為國康叔替之。注五叔。正義曰史記云聃

季載廿云毛叔聃又不數叔振鐸者杜以振鐸非周公

同母故不數之或杜別有所見不以管蔡世家為說

文之昭也昭文王子與周公異用。晉武之穆也武

子曹為伯甸非尚年也以伯尚是伯也言疏曹文

年。正義曰於昭穆曹是晉之叔父也晉為美國多受分牧

曹為伯甸而在伯服非是尚年長也相二年傳云晉伯甸侯

先王也晉文公為踐土之盟齊成公不在夷

叔其母弟也猶先蔡踐土之盟言昭穆言昭穆

其載書云王若曰晉言昭穆齊武齊武

宋王臣成公。宋王臣如林反。莒期莒期

藏藏在周府可覆視也吾子欲復丈武之

略略疏疏

而不正其德將如之何甚弘說告

傳藏於盟府傳藏於盟府



劉子與范獻子謀之乃長衛侯於盟反自召

陵鄭子大叔未至而卒晉趙簡子為之臨甚

哀曰黃父之會在昭二十五年。說音枕為子。為疏

不正其德正義曰正長也謂不長其有德者也。乃長衛侯

齊宋雖大降於鄭衛匡周正義曰齊宋雖大降於鄭衛匡周而

餘雖盟未必皆然正義曰齊宋雖大降於鄭衛匡周而

盟乃正其高下者敬其明神本其始也正義曰齊宋雖大降於鄭衛匡周而

為次至盟乃先同姓正義曰齊宋雖大降於鄭衛匡周而

耳踐土則子虎盟諸侯正義曰齊宋雖大降於鄭衛匡周而

先同姓其餘諸國亦以國之大小為次正義曰齊宋雖大降於鄭衛匡周而

始亂無怙富無恃寵無違同無執禮無驕能

反情言人。語魚。樵。疏。此為一言易云依義源十言之數

曰乾坤震巽坎離艮兌消自乾中雖是一字亦一出口乃無

復怨復重也。復。無謀非德。非所無犯非義。言

簡子能用善。沈人不會子召陵晉人使蔡伐之

夏蔡滅沈秋楚為沈故圍蔡伍員為吳行人

以謀楚楚之殺卻宛也在昭二十七年。伯氏之族

出伯氏伯州犁之孫鮑為吳大宰以謀楚楚

自昭王即位無歲不有吳師蔡侯因之以其

子乾與其大夫之子為質於吳冬蔡侯吳子

唐侯伐楚唐侯。不中。曰。蔡。於。長。蔡。○。韓。力。子。

淮內吳。東。用。從。淮。來。過。蔡。而。舍。之。○。舍。音。自。豫。章。與

淮內吳。東。用。從。淮。來。過。蔡。而。舍。之。○。舍。音。自。豫。章。與

淮內吳。東。用。從。淮。來。過。蔡。而。舍。之。○。舍。音。自。豫。章。與

淮內吳。東。用。從。淮。來。過。蔡。而。舍。之。○。舍。音。自。豫。章。與

淮內吳。東。用。從。淮。來。過。蔡。而。舍。之。○。舍。音。自。豫。章。與

淮內吳。東。用。從。淮。來。過。蔡。而。舍。之。○。舍。音。自。豫。章。與



楚夾漢

豫章漢東江此地也

疏

漢書地理志豫章郡名在

江南北在江北者土地名云定二年楚人伐吳師于豫章吳人見舟于豫章而諸師于巢吳軍奔于豫章又伯舉之役此皆在江北淮南蓋後徙在江南之豫章

子常曰子必漢而與之上下

必勿渡也

我悉方城外以覆舟

必方城外入還

還

塞大隊直轅賓阮

三者漢東之隘道也

既謀而行武城黑謂子常曰吳用木

也我用革也

謂子常楚人惡子而好司馬

若司馬毀吳舟于淮塞城口而入

各是獨克吳也子必速戰不然不免乃濟漢

而陳自小別至于大別

疏

單漢東流為漢又東為滄浪之水過三

復戶雖反

獨山與南入江如彼文大別在江北小別當近之小別當在

東而漸西也土地名小別大別皆關不知所在或曰大別在

安豐縣西南傳曰吳既與楚夾漢然後焚乃濟漢而陳目

戰子常知不可欲奔

史皇曰安求其

事難而逃之將何所入子必死之初罪

必至無說

十一月庚午二師



陳于柏舉經所以書闔廬之弟夫榮王晨

請於闔廬曰楚瓦不仁五子其臣莫有死志

先伐之其卒必奔而後大師繼之必克弗許

夫槩王曰所謂臣義而行不待命者其此之

謂也今日我死楚可入也以其屬五千先擊

子常之卒子常之卒奔楚師亂吳師大敗之

子常奔鄭史皇以其乘賡死以戰死。子忽反

吳從楚師及清發清發水名將擊之夫槩王曰困

獸猶鬪況人乎若知不免而致死必敗我若

六十四

使先濟者知免後者慕之蔑有關心矣半濟

而後可擊也從之又敗之楚人為食吳人及

之奔食而從之敗諸雍澁五戰及郢奔食食者

不在戰數。疏註奔食也陳自小別至六也傳例皆陳曰

子取其妹季芊界我入江是楚王西奔。羊而爾以出涉睢睢水出新城昌

疏季芊界我正義曰出也楚世界公利反出族諸季芊

耳注睢水至西走正義曰也蓋遺亂夫死而改頭鍾建

南發河山東南經襄陽至南郡枝江縣入鐵尹固與王

如此亦在郢都之西楚王奔吳即西走

鐵尹固與王



同舟王使執燿象以奔吳師燒火燿象星使赴

林及燿音遠疏住燒火至却之

得疏用其說也有金燿木燿取火之物故以燿名火

地說又云象長牙南越之大也商州異物志云象身倍

數牛而目則如象身長七八尺其所食物皆鼻取之性馴

良為人所養夷人服乘之史記大宛傳曰身毒國其民皆乘

輿以戰是象可調楚近南越也自此象王將帥雖吳師來

傷故使以火燿象尾令突吳師使焉却之言執燿象者既燿

向吳師乃救之庚兵吳入郢以班處宮以尊平如次

子山處令尹之宮王子山吳大槩王欲攻之懼

而去之夫槩王入令子宮也言吳無禮所以不能遂克

成及息而還息山南新息也以吳師于雍滋傷

司馬先敗吳師而身知司馬臣謂廬故取為禽焉

被創。創初良反

謂其臣曰誰能免吾首吳司

單曰臣賊可乎司馬曰我實失子可哉失不知子賢

向古疏我實失子可哉正義曰言我比來失子不知子賢

侯反疏子有賢行臨難能免吾首以令可守此言哉

戰皆傷曰吾不用也已句單布裳剽而裹之

藏其身而以其首免傳言司馬疏曰謀變舟敗吳

是忠也雖傷猶楚子涉睢濟江入于雲中入雲夢

戰不止是壯也謂江南之夢正義曰土地名各云南

夢如字又音蒙疏郢枝江縣西有雲夢城江夏安州縣東

南亦有夢城或曰南郡華容縣東南有巴立胡江南之夢也

野都在江北睢東王走而涉非又南濟江乃入于雲中知此

在江南昭三年上與鄒伯田於江南之夢謂此也言江南之

夢則江北亦有漢同馬相如子履城云雲夢者方九百里



則此澤路王寢盜攻之以戈擊王王孫由于以

背受之中肩王奔鄭鍾建負季辛以從鍾建

夫。中丁仲反鄭音云以由于徐蘇而從以背受戈故

鄭公辛之弟懷將弑王曰平王殺吾父我殺

其子不亦可乎辛曼成也。子闢辛也昭十四年楚平

天命將誰讎詩曰柔亦不茹剛亦不吐不侮

矜寡不畏彊禦唯仁者能之詩大雅言仲山甫不

於古疏柔亦在瀛禦。正義曰詩大雅庶民美宣王之詩

頑反疏其章山言仲山甫不茹柔不吐剛也。釋言云。嚴如

也。古入曰。啜。自。山。甫。云。嚴。飲。水。違。彊。陵。弱。非。勇

也乘人之約非仁也滅宗廢祀非孝也滅君罪

動無令名非知也必犯是余將殺女關辛與

其弟巢以王奔隨吳人從之謂隨人曰周之

子孫在漢川者楚實盡之天誘其衷致罰於

楚而君又奢風之風。楚也。知。古。音。改。裝。疏。以。三

正義曰。相六年傳曰。漢東之國。隨。為。大。土。地。名。隨。義。陽。隨。縣

其國在楚之東也。土地名。隨。自。夏。雲。杜。縣。則。是。楚。之。西。南。吳

報周室施及寡人以將升天東楚。成。也。君。之。惠

也漢陽之田君實有之楚子在公宮之北隨

也吳人在其南子期似王子。期。昭。王。兄。逃。王。而。已



為王曰以我與之王必免隨人卜與之不吉

乃辭吳曰以隨之辟小而密邇於楚楚實存

之世有盟誓至于今未改若難而棄之何以

事君執事之患不唯一人亦一人楚王辟四若

鳩楚竟敢不聽命吳人乃退鳩楚竟也鑄金初

官於子期氏實與隨人要言要言無以楚王願吳

又作鑄金之名王使見王喜其意欲引見之以此王臣且欲

辭曰不敢以約為利此約謂要言也此一時之事

首為盟主約王割子期之心以與隨人盟割

如字又於楚反初伍員與申包胥友包胥其其工

也謂申包胥曰我必復楚國復報申包胥曰

勉之子能復之我必能興之及昭王在隨申

包胥如秦乞師曰吳為封豕長蛇以荐食上

國存數也言吳貪害也蛇豕疏註存數也○正義曰釋

也義虐始於楚寡君失守社稷越在草莽使下

臣告急曰夷德無厭若鄰於君疆場之患也

吳公有楚則盟秦解○草莽舊作茅二交反今本多逮吳之

未定君其取分焉與吳共分楚地○若楚之逐

二君之士也若以君靈撫之世以事君存秦

伯使辭焉曰寡人聞命矣子姑就館將圖而

告對曰寡君越在草莽未獲所伏

伏酒

下臣

何敢即安立依於庭牆而哭日夜不絕聲勺

飲不入口七日秦哀公為之賦無衣

詩秦風取

師脩我戈矛與子同仇與子偕作與子偕疏無衣刺用

行。勺市灼反又音灼為子為音才

兵也秦人則其君好攻戰也用兵而不與民同彼焉其詩云

豈曰無衣與子同袍王于興師脩我戈矛與子同仇與子偕作

此責東公之言也君嘗言門女無衣我與女同袍乎言不與

民同仇也下注云君不與我同仇而於王與師則云脩我戈

矛與子同仇往伐之刺其好攻戰又云豈曰無衣與子同裳王

于興師脩我戈矛與子偕作又云豈曰無衣與子同裳王

為引年包管又

秦師全帳下

附釋音春秋左傳註疏卷第五十四

定四



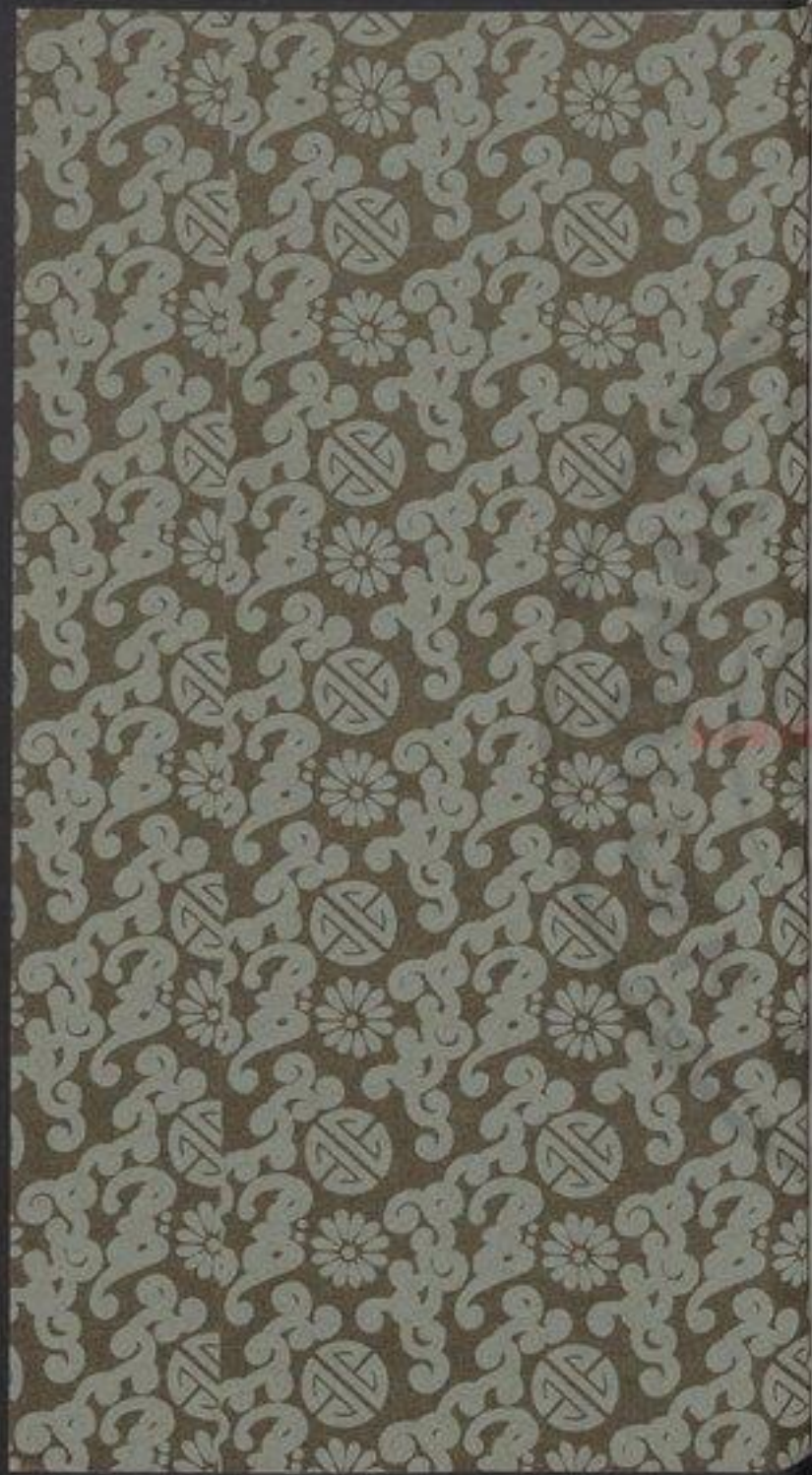



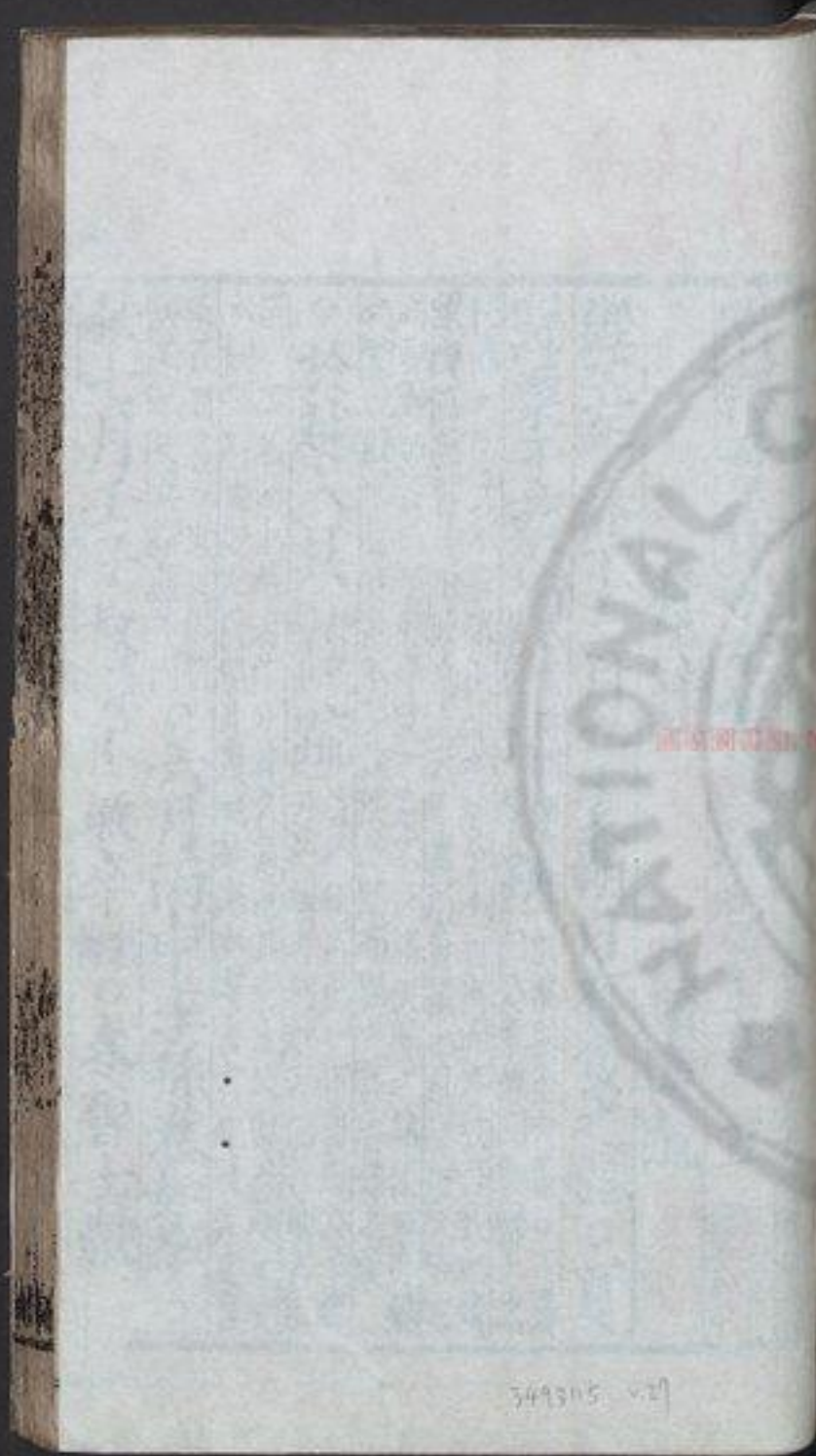

3493115 v.21





附經左傳註疏卷第五十五

杜氏註

孔穎達疏

經五年春王三月辛亥朔日有食之無傳。夏

歸粟于蔡蔡為楚所圍朝疏言蔡為至之粟。正義曰公羊傳曰孰歸之諸

侯焉之思為不言諸侯歸之粟至不可得而序故言我也殺

梁傳初然晉遠取穀為說云乃書所會後也杜以傳文唯言

周之為歸言自解會歸粟之意不言諸侯歸之諸侯或亦歸

以要之經所謂其意不及其侯故顯而異之言會歸之粟

於越入吳於越入吳疏言於越入吳也。正義曰公羊傳

不問事有表也左氏顯此義越其通也其意言越與於越者未

或正其名或從其俗也。六月丙申季孫意如卒。秋七月壬子叔

敗卒。冬晉士鞅





帥車五百乘以救楚帥車三百七十五子蒲

曰吾未知吳道道猶法術使楚人先與吳人戰而自

稷會之大敗夫槩王于沂沂水在楚地吳人獲

遠射於柏舉遠射楚大夫射食亦反又食夜反其子帥奔徒奔徒楚散

以從子西敗吳師於軍祥楚地秋七月子

期子蒲滅唐從吳伐九月夫槩王歸自立也以

與王戰而敗自立為吳王槩大與奔楚為堂魯氏

吳師敗楚師于雍澁秦師又敗吳師吳

師居麇麇地名子期將焚之子西曰父兄

親異骨焉不能收又焚之不可前在楚人朝吳

不可并焚。子期曰國亡矣死者若有知也可

以歆舊祀不廢歆許金反豈憚焚之焚之

而又戰吳師敗又戰于公壻之谿楚地名吳師

大敗吳子乃歸囚闔閭能闔閭能請先遂逃

歸闔閭楚大夫請先至吳而逃闔閭言其暗得楚一大夫復

待而歸諸梁司馬欲尹戎之子葉公子高也吳人捕獲

葉公終不正視不義乙亥陽虎囚季

相子及公父文伯文伯季子從父昆弟也陽虎欲

而逐仲梁懷冬十月丁亥殺公何藐藐季

甫音甫而逐仲梁懷冬十月丁亥殺公何藐藐季



寅大詛逐公父歆及秦端皆奔齊魯南城門庚

關辛聞兵人之爭宮也曰吾聞之不讓則不

和不和不可以遠征其爭於楚必有亂有亂

則必歸焉能定楚王之奔隨也將涉於成曰

其帑藍尹不與上舟及寧王欲殺

之定也子西曰子常唯思舊怨以敗若何效

焉王曰善使復其所吾以志前惡王賞

關辛王孫由于王孫圉鍾建關巢申包胥王

孫賈宋木關懷九子皆從子西曰請舍懷也

君既定矣又何求且吾尤于旗其又為諸子旗

將嫁季芊季芊辭曰所以為女子遠丈夫也

鍾建負我矣以妻鍾建以為樂尹司樂大夫

王之在隨也子西為王輿服以保路國于

脾洩脾洩楚邑也夫王與國人潰散故偽為王車服疏

反王之在隨也子西為王輿服以保路國于

脾洩脾洩楚邑也夫王與國人潰散故偽為王車服疏

反王之在隨也子西為王輿服以保路國于

脾洩脾洩楚邑也夫王與國人潰散故偽為王車服疏

反王之在隨也子西為王輿服以保路國于

脾洩脾洩楚邑也夫王與國人潰散故偽為王車服疏



王之全釋洩。正義曰王之在隋也國內無王子西以民與

所依恐其潰散故僞為王之車服以安道路之人國于郭洩

之地於時子西蓋假稱王矣。聞王所在而後從王王使由于城

摩於嬰復命子西問高厚焉弗知子西曰不

能如辭言自知不能疏問高厚焉弗知。正義曰子西

子不知董漫當辭勿行城高厚問由于所築摩城高厚幾何由

然也唐二十二年傳云若欲東傷則如勿傷愛其二毛則如服焉經傳之文此類多矣城不知高

厚小大何知對曰固辭不能子使余也人各

有能有不能王遇盜於雲中余受其戈其所

猶在袒而視之背曰此余所能也脾洩之事

余亦弗能也傳言昭王所以復國疏疏不空問也。正義曰王肅

小大何知為句且云如是小大何所知也張免古今人論云子西問賊之高厚小大而非知也子西怒曰不能則如辭之而丁知又問如中張更引仲為大小大十蜀古魚所附蓋與張同晉士鞅圍鮮虞報

觀虎之沒也二存對虎

經六年春王正月癸亥鄭游速帥師滅許以

許男斯歸尚速七二月公侵鄭公至自侵鄭

無傳夏季孫斯仲孫何忌如晉。秋晉人執宋

行人樂祁犁行人人言其罪。力法反又力之反。冬城中城無

公為晉侵鄭故懼而城之口為下為反季孫斯仲孫忌帥師圍郕

無傳何忌不言何則又郕疏季孫至圍郕。正義曰郕是

武於晉故問之。郕音運疏魯巴輒曰圍之必畏郕邑叛

也三傳並阻其事不知何意而液明年齊人

傳六年春鄭滅許因楚敗也。○二月公侵鄭

取匡為晉討鄭之伐晉罪也。晉理周地也周修朝

之伐晉罪也晉使曹討之匡鄭地也匡不書疏討鄭之伐

表曰下注云鄭伐周六月在鄭伐鄭取匡前而此謂云及晉

者此明須顯漫鄭之意故言討處之伐晉罪言之也但

伐周事須從下文成周發之往不假道於衛及還陽

虎使季孟自南門入出自東門陽虎將也三桓欲

舍於豚澤衛侯怒使彌子瑕追之許子瑕彌子

人而效之非禮也昭公之難君將以文之舒

鼎疏成之昭兆疏疏義曰入其國非

也追伐其師非也尤其非而後效之為非禮也下云效小

人以棄之即云天將多賜罪之罪則公叔文子知此出入衛

門是陽虎之計非曹公使然尤人謂尤陽虎也○文之至昭

兆○正義曰賈逵云舒鼎鼎各昭兆在龜社依用之蓋衛又

公辯此鼎也其各曰舒不知其故成之昭兆成公定之盤

鑑盤帶而以鏡為飾也今西方羌胡猶然古之遺苟可

以納之擇用一焉公子與二三臣之子諸侯

苟憂之將以為之質為質才幼魯昭公此羣臣之

所聞也今將以小忿蒙舊德蒙覆無乃不可

乎大姒之子大姒文王妃唯周公康叔為相

睦也而效小人以棄之不亦誣乎天將多陽

虎之罪以斃之君姑待之若何乃止止不伐





夏季栢子如晉獻鄭俘也此春改臣之陽虎

強使孟懿子往報夫人之幣幣於晉故強使正禮

報晉夫人之聘。強其疏陽虎至之幣。正義曰聘禮者

丈反庄同下皆放此。謂侯使知聘鄰國之禮也。執圭

以致君命執圭以致享幣。其於夫人則聘用璋。享用琮。聘君

與夫人一使兼致之。夫人不別使。則傳言報夫人之幣。則晉

之夫人嘗有聘會者矣。禮法夫人不別使。則晉之夫人嘗

亦為晉君來聘也。經無其事。蓋遠大夫來聘。各氏不合。則

總故略之也。不言報晉君。唯言報夫人。若栢子如晉。獻鄭俘

亦亦報晉也。栢子報聘。即亦得報夫人也。但陽虎欲困辱

三桓。只欲求顯於晉。既使栢子報聘。晉君又別晉人兼享

禮。正知報晉夫人。所以困辱三桓。而重晉也。晉人兼享

之。賤魯故不復再說。禮明經。疏曰。栢子特為魯俘。設

子。專為報聘。而經當兩書。如晉不合。其文晉人亦當兩設。享

禮多得一享。乃栢子聘晉君。懿子報夫人。則似其為一使

若栢子亦兼報晉人兼享之賤魯故不復兩為設。禮傳言此

明經所以不備書也。不備書謂不各自立文。兩書於晉也。

若然文十八年公。子遂叔孫得臣如齊。亦是經不備書而怪

此不備者。蓋經言惠公。丘故曰拜葬也。則其禮並命二卿。令

行兩事。雖各有主。而受命俱行。故宜共文書之。此則栢子

行乃足從後。而士去時不同。受命官當別書。如管上為晉人

所賤。故經不復再書。請正以傳言強使懿子報夫人之幣。知栢

子報晉君矣。傳言兼享之知其不應兼矣。以此。孟孫立于

房外。謂范獻子曰。陽虎若不能居魯。而自食有

於丘。自所不以為中軍司馬者。有如先君。稱先君

言若欲使晉。疏。孟孫至先君。正義曰。懿子之意不為陽

必厚待之。疏。孟孫至先君。正義曰。懿子之意不為陽

言若不得居魯。而息有於晉。示已知陽虎必將作亂。而出奔

也。中軍司馬。晉國大夫之最貴者。為求此官。必若欲使晉。厚

待之。然文晉知其情耳。謂言有如昔是誓。獻子曰。實君

辭稱先君。以徵其言。妙若欲使晉。必從之。獻子曰。實君

有官將使其人。其人。執何知焉。獻子曰。謂簡子

曰魯人患陽虎矣孟孫知其豐以為必適晉

故強為之請以取入焉故令晉人開虎當逃走故強

令晉素知之。與許斬反。為之干爲反。今九呈反。疏註欲令至知之。正義曰本

知陽虎必逃走強欲請之。謂之。此言。四月己丑

吳太子終纍敗楚舟師終纍。吳太子。纍。力。敗。舟。師。

及大夫士人楚國大惕懼亡子期又以

陵師敗于繁揚陵師。陸軍。繁揚。陸軍。疏註陵師陸軍。正

尹子西喜曰乃今可為矣言知懼而後可治。於是乎遷

郢於郟而改紀其政以定楚國傳言楚嬖子西。以安。郟音若。

周儋翩率王子朝之徒因鄭人將以作亂于

周儋。翩。子。朝。鄭。於。是。乎。伐。馮。滑。脊。靡。負。黍。狐。人。

關外鄭伐周六邑在魯伐鄭取臣前於此見者為成周起

六月晉闞沒戍周且城胥靡出君姑蘇

起。秋八月宋樂祁言於景公曰諸侯唯我事

晉今使不往晉其憾矣樂祁告其宰陳寅與

祁曰唯寡人說子之言子必往陳寅曰子立

後而行吾室亦不亡寅知晉政多門往必有難故使



不順公等皆一也
杜二過也

魯七年春二月周僖翩入于儀栗以叛

齊人歸鄆陽關陽虎苦之以為政

敗尹氏于窮谷

伯盟于鹹徵會于衛

大夫不可使比宮結如齊而私於齊侯曰執

結以侵我

齊侯從之乃盟于瑱

虎御季栢子公斂處父御孟懿子

陽○斂力檢反又將宵軍齊師齊師聞之墮伏而

待之

死

不敗

逆王于慶氏

于王城

館于公族黨氏

而

而

而

而



後朝于莊宮莊王廟也

經八年春王正月公侵齊報前年伐我西鄙公至自伐

齊無傳○二月公侵齊未得志三月公至自侵齊無傳

○曹伯露卒無傳四年盟單疏註四年盟單○正

年則益三十二年諸侯之大夫盟于秋泉魯曾俱在時以未

告公而公薨故不書於經杜蓋以此故不數之四年盟單也

四年二月陳侯吳卒其年盟于單臯自爾以來唯有此盟耳

○夏齊國夏帥師伐我西鄙○公會晉師于瓦瓦地地將來救魯公逆會

辰陳侯柳卒無傳四年盟單○晉士鞅帥師

侵鄭遂侵衛無傳○葬曹靖公無傳疏正我曰

九月葬陳懷公無傳三月疏懷公

衛侯鄭伯盟于曲濮無傳結叛晉曲濮○從祀先

公從順也先公也疏註從順至先

公從順也先公也疏註從順至先

公從順也先公也疏註從順至先

公從順也先公也疏註從順至先

公從順也先公也疏註從順至先

公從順也先公也疏註從順至先

公從順也先公也疏註從順至先

公從順也先公也疏註從順至先

公從順也先公也疏註從順至先

公從順也先公也疏註從順至先

公從順也先公也疏註從順至先





疏

注盜謂至繁弱。正義曰傳言陽虎取寶玉謂謂陽虎也陽虎者曷為者也季氏之宰也季氏之宰則僕

者也曷乎得國室而竊之陽虎奪季氏季氏專魯國其謀將殺季氏亦與左傳大同春秋之例再命之卿始得名氏書經陽虎季氏家臣以時名氏不見故書曰盜盜者賤人之稱也此寶玉大弓必是國之重寶歷世掌之故自劉歆以來說左氏者皆以為夏后氏之璜封父之繁弱成子所以分魯公也公羊傳曰室者何璋制白弓練實龜青純彼不知魯有先王分器器為言耳且所盜無龜知其並是妄也

傳八年春王正月公侵齊門于陽州門攻其士

皆坐列言與曰顏高之弓六鈞顏高魯人三十斤為鈞六鈞而八十斤為

編重故以為異強。鈞音疏注顏高至異強。正義曰漢均編尺溢反雅其又反疏注顏高至異強。正義曰漢

斜也本起黃鐘之俞以子數折黍中者千有二百其編合俞為合十合為升十升為斗十斗為斛而五量居矣權者錄

兩斤鈞石也不起黃鐘之重俞容十二斤黍重十二銖兩之為兩十六兩為斤三十斤為鈞四鈞為石五權證矣

此而音俞之所容重十二銖合俞為合兩之為兩則合重一

兩斗重一兩斗重百兩兩重千兩計六鈞有一百八十斤合

為二千八百八十兩於量為重兩斛八升八升計今人用斤

此亦未為證矣而魯人傳而觀之故杜以為古稱重故以為

異強計古稱力準黃鐘之重為之而得重於今者權量之起

才自黃鐘而世俗不同每有以易傳稱齊舊四量陳氏計如

一焉是其不必常依古也近世以水或輕或重魏齊斗稱於

古二而為一也隋斗稱於古三而為一則古時亦當然杜言

古者謂此顏高之時為古耳珠言自古稱皆重也皆取而傳觀之陽州人

出顏高奪人弱弓籍丘子鉏擊之與一人俱

斃子鉏齊人斃作也。傳直專反鉏仕居反與一人俱斃

斃婢世反顏高與一人俱為子鉏所擊而仆音赴又請

北反孫參云偃且射子鉏中頰殪射食亦反下同中

前獲曰仆丁仲反下同類古協反殪於計反死也言顏高雖為子鉏所

擊偃仆且射子鉏中頰而死言其善射也一讀且音子餘反

云偃且人姓名也檢出族疏鉏斃至頰殪。正義曰釋言

譜無此人一讀者非也



吳越春秋編更難謂吳王夫差曰臣也風則滌背風則仆然則仆是前覆履是仰倒此頭高被擊而仆乃轉而仰且射子鉏猶死言其善射之功然也

顏息射人中眉顏息魯人退曰我無

勇吾志其目也矜師退冉猛偽傷足而先

後魯人其兄會乃呼曰猛也殺會見帥退而猛不在欲先歸其兄會乃呼曰猛也殺列乃大呼許言猛在後為聚傳言魯軍軍政呼

○二月己丑單子伐穀

城劉子伐儀栗討儀栗之黨穀城在河南縣西卒

卯單子伐簡城劉子伐孟以定王室傳終王室之亂孟

趙鞅言於晉侯曰諸侯唯宋事晉好逆

其使猶懼不至今又執之是絕諸侯也將歸

樂祁士鞅曰三年止之無故而歸之宋必叛

晉執樂祁在六年○胡獻子私謂子梁獻子范獻子梁來祁

曰寡君懼不得事宋君是以止子子姑使溷

代子溷來祁子○溷溷反又侯困反子梁以告陳寅陳寅曰宋

將叛晉是棄溷也不如待之留待勿以子自代樂祁歸

卒于大行大行晉東南山○人音音士鞅曰宋必叛

不如止其尸以求成焉乃止諸州州晉地為明

○公倍齊攻廩丘之郭郭郭也○廩力廩力主

人焚衝衝戰車○衝衝戰車或濡馬褐以救之

馬褐馬衣○濡人濡人遂毀之毀主人出師奔

走往主人出師奔○正義曰貫達以為主人出師奔

助之疏徒而卻退言營法戰備也則坂云杜亦不勝舊



壯必異於賈以為後師奔走往物之者若如賈言密師奔走

則是被敗而還下傳陽虎何得云猛在此必敗明其於時不

敗故猛得逐稟丘陽虎偽不見冉猛者曰猛在此

之人是實言非也

必敗楊州之役猛先歸之言若猛逐之顧而無繼

偽顛丘人虎曰盡安氣也言皆安氣非勇苦越

生子將待事而名之苦越苦表陽州之役獲

焉名之曰陽州發自此偽也夏齊國夏高張伐

我西鄙報上晉士鞅趙鞅荀寅救我救不書者

晉師于瓦范獻子執羔趙簡子中行文子皆

執鴈魯於是始尚羔獻子士鞅也簡子趙鞅也中行

鴈魯則同之令始知執羔之時也疏正禮也

大夫執鴈周禮大宗伯文也魯則同之蓋命卿與大夫俱執

記禮變之也傳言於執羔之時於其方始尚羔矣但往

鄉三命執羔大夫再命執鴈魯發其禮三命之鄉四命執鴈

以爵斷不依命數賈何以討命高下妾稱執羔大夫執鴈

復用羔不得云尚也若改齊從禮得名為尚則初獻六羽

衆云天子之卿執羔大夫執鴈諸侯之卿執羔大夫執鴈

而始尚羔記禮所從變案禮傳及記天子之臣與諸侯之

所執無異文也周禮掌客凡諸侯之執羔不執鴈又士相

之巨相見之禮也經曰下大夫相見以鴈上大夫相見以

是諸侯之卿也執羔矣安在於諸侯之卿當天子之大夫乎
 是則皆明文而用肺臆也天子諸侯之臣所異者士相見之
 禮羔鴈皆云飾之以布而曲禮云飾羔鴈者以緇布云此
 又畫之諸侯之臣則用布不畫所異唯此而已其勃不為異
 也傳文之申於禮者爵也即也皆備飾羔鴈而黃不應執
 也此是當時之得失於偏下以晉飾失於偏下魯飾不應
 上益明質言魯飾猶執及帛非其義矣魯人於是始知諸
 為專或亦效晉唯上卿一人獨執羔耳未必能如禮諸
 曰在禮飾不會公侯會伯子男可也故杜云飾不書禮不敵
 公更略之知然云案宣元年會晉師于濮林伐鄭杜云趙晉
 不敵公略稱師乎今知不然者以宣元年諸侯俱在又文
 代鄭故言師會此則公之獨會晉師又無伐之事故以為
 卿不書前不敵公使略之則以此與宣元年並取於師會以
 非也
 晉師將盟衛侯于鄭澤
 趙簡子曰羣臣誰敢盟衛君者
 前澤
 前澤



晉為齊簡子涉心成何曰我能盟之
 意欲推專之
 人請執牛耳
 盟至故請。正義曰盟用牛耳甲冑執之尊者位之請執牛
 耳請執晉大夫執牛耳周禮戎右云盟則贊牛首鄭云謂尸
 明者則牛耳取也取之尸明者執之也二七年傳曰諸侯
 盟小國固必有尸明者見小國主亦辨盟具宜執牛耳哀十
 七年傳曰公會齊於平陰盟于蒙孟武伯問於高柴曰諸侯盟誰
 執牛耳季孫曰鄭也之役吳公子如齊發陽之役衛石乞武
 子曰然則成也鄭也吳為盟士不知盟也當今小國執牛耳
 而自使負其執之成陽味魯衛三國為小家則齊魯三國
 亦為小皆是以小國執牛耳而尊者以王次同盟者今
 衛侯則晉大夫盟自以當為盟主官位牛耳故請晉大夫
 成何曰衛吾温原也焉得視諸侯
 言衛小國不可
 視諸侯也

成何曰衛吾温原也焉得視諸侯
 言衛小國不可
 視諸侯也
 疏注後傳也。正義曰疏文云推排也
 音子禮云公論文云排也
 疏注後傳也。正義曰疏文云推排也
 音子禮云公論文云排也



衛侯怒王孫賈

趨進大夫曰盟以信禮也信禮也有如衛君其敢

不唯禮是事而受此盟也言晉無禮不衛侯欲

叛晉而患諸大夫王孫賈使次于郊大夫問

故謂不入故公以巫詔語之且曰寡人

辱社稷其改嗣寡人從焉先君我從大夫所立

大夫曰是衛之禍豈君之過也公曰又有患

焉謂寡人必以而子與大夫之子為質為質於

敢不皆負羈縲以從將行王孫賈曰苟衛國

有難工商未嘗不為患使皆行而後可欲以

將行之行有日有期公朝國人使賈問焉曰若

衛叛晉晉五伐我病何如矣皆曰五伐我猶

可以能戰賈曰然則如叛之病而後質焉何

遲之有乃叛晉晉人請改盟弗許。秋晉士

鞅會成相公使鄭圍蟲牢報伊闕也相公周

帥不親也六年鄭伐周闕外晉為

周報之。監古街反於下為反下同遂侵衛衛。九月

師侵衛晉故也晉為晉季子季子之弟公鉏

極公鉏曾孫不狙費宰。狙皆不得志於季

相子疾子公鉏不狙女九反皆不得志於季



臣聞命後後猶陽虎為政魯國服焉違之微

死死無益於主相子曰何後之有而能以我

適孟氏乎對曰不敢愛死懼不免主相子曰

往也言必孟氏選國人之壯者三百人以為

公期築室於門外實欲以備難不欲使人知故為築

射之不中築者闔門季孫既得入乃閉門○射食亦

有自門間射陽越殺之陽虎劫公與武叔武叔

人自上東門入魯東門與陽氏戰于南門之內

弗勝又戰于棘下城內地名陽氏敗陽虎說甲如

為食其徒曰追其將至虎曰魯人聞余出喜

於微死何暇追余微也陽虎召季氏於蒲圃將殺

之微也陽虎召季氏於蒲圃將殺疏也釋言文陽虎召季孫欲殺之

陽虎召孫欲殺之則召季孫為召死之事何暇追我劉炫云

聞我出去喜於召死從者曰嘻速駕公斂陽在

許其反公斂陽請追之子孫弗許畏陽陽欲殺

相子微因亂討季孟孫懼而歸之不敢子言辨舍

爵於季氏之廟而出言季孫辨猶周編也編告廢

飲酒示無懼○言辨音編注



同舍陽虎入于謹陽關以叛叛不書昭家鄭

駟敬嗣子大叔為政初張本鄭伯萬卒

經九年春王正月夏四月戊申鄭伯萬卒

鄭四年盟卑疏計四年盟卑正義曰魯以昭二十

不告公而公得寶玉大弓為宋之足以為辱故重

而書之六月葬鄭獻公無所三月疏義曰魯公

博聞多秋齊侯衛侯次于五氏五氏晉地不書伐

告疏註五氏至次告正義曰傳言齊侯伐晉夷儀乃與

盟主直以次告知非不告伐故不書者若全不告魯晉可

以伐告今既以次告魯何意告次不告伐明以衛新叛晉

魯與晉親故取以伐告唯告次耳○秦伯卒無傳不

以為不告伐故不書而規杜氏非也

同○冬葬秦哀公無傳

傳九年春宋公使樂大心盟于晉且逆樂祁

之尸辭為有疾乃使向巢如晉盟且逆子梁

之尸樂祁成曾孫子明謂桐門右師出子明樂祁

右師樂大心子明疾父也右師曰吾猶衰經而子擊

鍾何也意其不逆父喪因責其無同族之右師曰喪

不在此故也既而告人曰已衰經而生子余

何故舍鍾已子明也子明聞之怒言於公曰右

師將不利戴氏樂氏不肯適晉將作亂也不

然無疾乃遂桐門右師遂之左明年終鄭

駟敬



殺斃折而用其竹刑

斃折鄭大夫欲改斃折所斃折

疏

註斃折至竹刑。正義曰昭六年子產爲刑斃折於折則造竹刑明是改斃折所斃折

子謂子然於是不忠苟有可以加於國家者

棄其邪可也

加猶益也棄不責其罪。疏。君子至可也。邪似疑反注同。疏。正義曰昭六年子然於是不忠苟有可以加於國家者取其善而棄其邪可也

子謂子然於是不忠苟有可以加於國家者取其善而棄其邪可也。正義曰昭六年子然於是不忠苟有可以加於國家者取其善而棄其邪可也。正義曰昭六年子然於是不忠苟有可以加於國家者取其善而棄其邪可也。

女之三章取彤管焉

詩邶風也言錫也女三章之詩

疏。詩邶風也言錫也女三章之詩。正義曰昭六年子然於是不忠苟有可以加於國家者取其善而棄其邪可也。

疏。詩邶風也言錫也女三章之詩。正義曰昭六年子然於是不忠苟有可以加於國家者取其善而棄其邪可也。

疏。詩邶風也言錫也女三章之詩。正義曰昭六年子然於是不忠苟有可以加於國家者取其善而棄其邪可也。

疏。詩邶風也言錫也女三章之詩。正義曰昭六年子然於是不忠苟有可以加於國家者取其善而棄其邪可也。

疏。詩邶風也言錫也女三章之詩。正義曰昭六年子然於是不忠苟有可以加於國家者取其善而棄其邪可也。



立之至今七十四歲矣魯未可取也上下猶和衆
 庶猶睦能事大國大國也而無天菑若之何取
 之陽虎欲勤齊師也齊師罷大臣必多死云
 已於是乎奮其詐謀夫陽虎有寵於季氏而
 將殺季孫以不利魯國而求容焉求自容也
 親富不親仁君焉用之君富於季氏而大矣
 魯國茲陽虎所欲傾覆也魯免其疾而君又
 收之無乃害乎齊侯執陽虎將東之陽虎願
 東陽虎欲西奔齊也必反已以說以東為難只囚諸
 西鄙盡借邑人之車毀其軸麻約而歸之

也欲絕通者。戴葱靈寢於其中而逃葱靈難
 也結反軸音逐初江反或音忽輜側疏注葱靈輜車名。正義曰說文
 供反說文云衣車也云葱靈衣車也前後有蔽買處
 以觀望葱中賢木謂之靈今人猶多葱木為靈子其內容人
 計故得寢於其中而逃追而得之囚於齊又以葱靈逃奔
 晉適趙氏仲尼曰趙氏其世有亂乎受亂疏言其當世將有亂也
 其世有亂乎。正義曰。秋齊侯伐晉夷儀也。為備討
 言其當世將有亂也。○秋齊侯伐晉夷儀也。為備討
 手備反。疏註為備討也。正義曰此年備侯叛晉叛晉
 無存之父將室之辭以與其弟無存齊人也曰
 此役也不死反必娶於高國高氏國氏多貴族也
 先登求自門出死於雷下自門入



俄人不暇故斷死於門登下也。奮力又反。東郭書讓登登城非人所築故讓衆使從而已先

登。衆如字。劫牛彌從之曰子讓而左我讓而右又五身反。

使登者絕而後下城也。舉力芳反。讓古火反。疏

皆上訖然後與書下遂自下亦讓書而先下書左彌先

下書從彌言左行彌書與王猛息戰誌共猛曰我

先登書斂甲曰曩者之難今又難焉斂甲起欲擊猛○曩

乃黨反擄難乃旦反猛突曰五從子如驂之斬不取與書爭三

反驂馬也斬居觀反本或作如駮之有斬非也。爭謂之爭

又如疏如駮之斬。正義曰詩云兩服各首兩駮。行駮

馬謂之服兩首齊具外二馬謂之駮首差退說文云駮當謂

也則斬是當智之皮也駮馬之首當服馬之智智上有駮故

云我之從子如駮馬當服馬之斬杜言駮車中馬也言斬是

服馬為晉車子乘在中駮車也。今從陽有中

反疏家云駮侯即位治中。漢書地理志云河南郡有中

年駮趙獻侯自取徙此又云三家分晉河南之中年也晉分也

杜言今從陽有中年駮謂此河南之中年也晉分也

從陽郡中駮焉此地乃在河南計其晉竟所及故云回也

從非也又三家分晉中年駮則其趙得都之清駮侯治中

年亦非河南之中年也此言晉車在中年交五年駮侯治中

圖中年論語佛肝為中年與趙獻侯所都中年或當是一

必非河南中年當於河北列有中年但不復知其駮耳有臣

贊者不知其姓或云姓傅作漢書首義云臣駮河南中

春秋之時在鄭之疆內及三卿分晉則為魏之邦士為界自

障水以此不及此也春秋諸侯如晉趙中年案此之中年非

衛侯將如五氏齊侯



之在劫 下過之龜焦衛至五氏道過中卒嬰晉故小衛

侯曰可也衛車當其半寡人當其半敵矣衛

當正百乘。復扶又反。乃過中卒中卒人欲伐

之衛褚師圃云在中卒曰衛雖小其君在焉

未可勝也齊師克城而驕其帥又賤也

未可勝也齊師克城而驕其帥又賤也

賤文而更受當乎公知也

年晉侯視自敗以而知也

子反五羊今齊侯猶然也

子反五羊今齊侯猶然也

子反五羊今齊侯猶然也

子反五羊今齊侯猶然也

子反五羊今齊侯猶然也

子反五羊今齊侯猶然也

子反五羊今齊侯猶然也

子反五羊今齊侯猶然也

子反五羊今齊侯猶然也

子反五羊今齊侯猶然也

子反五羊今齊侯猶然也

子反五羊今齊侯猶然也

子反五羊今齊侯猶然也

子反五羊今齊侯猶然也

子反五羊今齊侯猶然也

伐齊師敗之十五年。見賢通反。齊侯致糕媚

否於衛二邑皆齊西界以答謝衛。齊侯嘗挈彌

犂彌辭曰有先君者臣從之皆憤而衣狸製

白至夷也。正義曰詩云子解老之篇說夫人之美云揚且

之管皆面白之名故云白也疏文云麟相值也言商長

而白上下之齒也當也疏文云製也衣狸製謂者狸皮也

致皮著之明是裘矣故以製為裘也月令孟冬天子始裘傳

言秋齊侯伐夷儀周之故未寒而衣裘者哀二十一年傳言

陳成子衣制杖戈文在衣上製亦裘也然則在軍之服或臨

情所須不可以公使視東郭書曰乃夫子也吾

同服故達云父得與眾侯易位郭書雖為元帥軍旅之內

侯容或不許齊侯當自亮登之功不貴其後敗之罪故以

帥請東郭書劉據此也事以遇必敗之不如從齊乃

為更有別說而規柱其也

同服故達云父得與眾侯易位郭書雖為元帥軍旅之內

侯容或不許齊侯當自亮登之功不貴其後敗之罪故以

帥請東郭書劉據此也事以遇必敗之不如從齊乃

為更有別說而規柱其也

同服故達云父得與眾侯易位郭書雖為元帥軍旅之內

侯容或不許齊侯當自亮登之功不貴其後敗之罪故以

帥請東郭書劉據此也事以遇必敗之不如從齊乃



賜子

賜音賜也。賜我若賓主相讓也俱進退。

公賞東郭書辭曰彼賓旅也言

與我若賓主相讓也俱進退

乃賞穆彌齊師之在夷儀也齊

侯謂夷儀人曰得敵無存者以五家免

給其

令常不共役事

疏

註給其至役事。正義曰一人得之則以五家給所得者令常不共國家

役事報虜云是時齊克夷儀而有之既為齊有故齊得優其

儀其入晉竟深矣不必求

乃得其尸公三禭之

禮衣也。正義曰送死之

也。禮音遂山必利反

疏

禮衣也。正義曰禮衣也。公三

衣也。無存舊是賤人蓋初以士服次大夫服次卿服此下

明二節終以卿服

與之犀軒與直蓋

犀軒即車也。直蓋亦謂車蓋也。正義曰

註犀軒至高蓋。正義曰節文云軒山鳩心謂軒中有山

大夫之軒意故兼軒意故非卿也

歸之坐引者以師哭之
而哭故挽喪者不敢立。禮
親推之三。
推如字又他回反

附釋音春秋左傳註疏卷第五十五



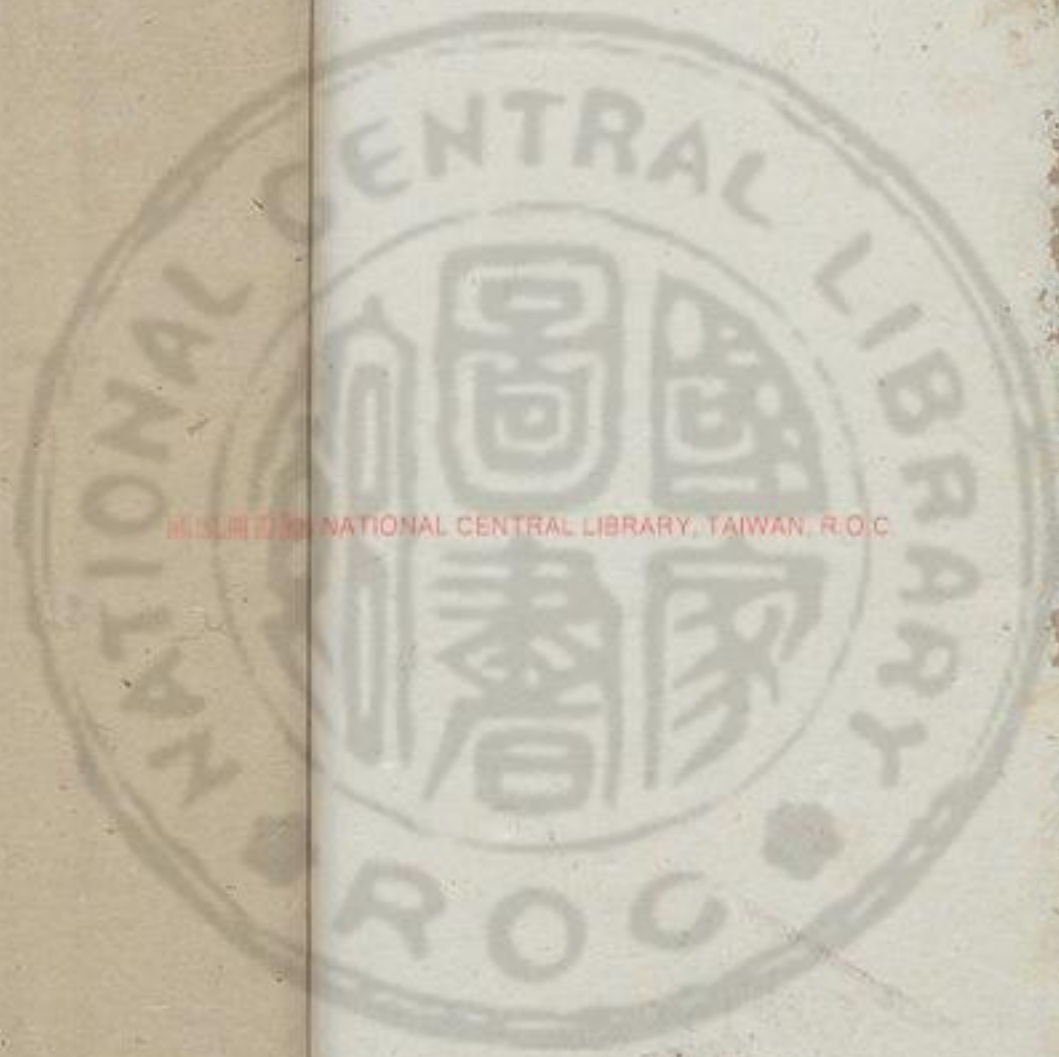

國立中央圖書館 NATIONAL CENTRAL LIBRARY, TAIWAN, R.O.C



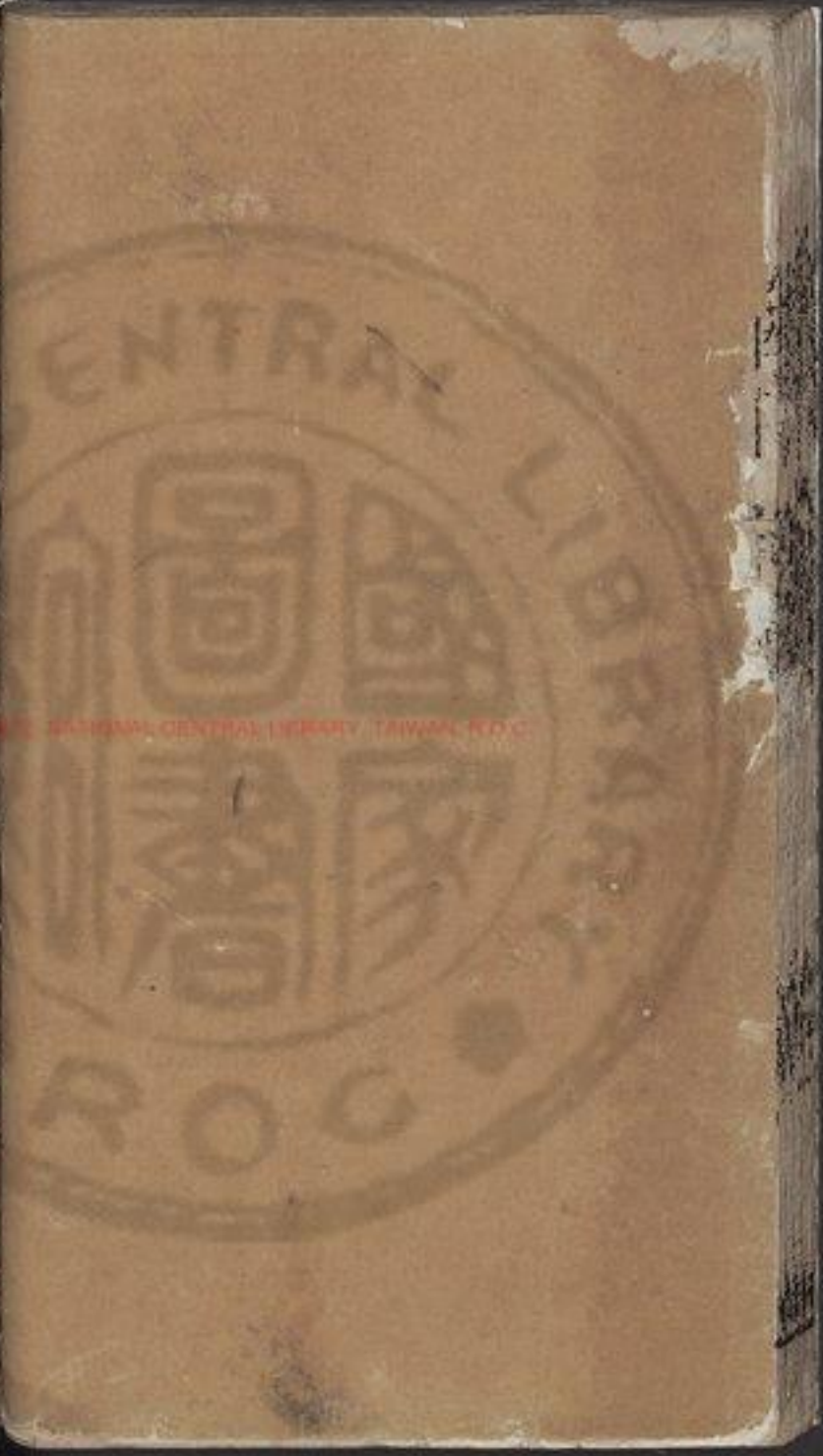

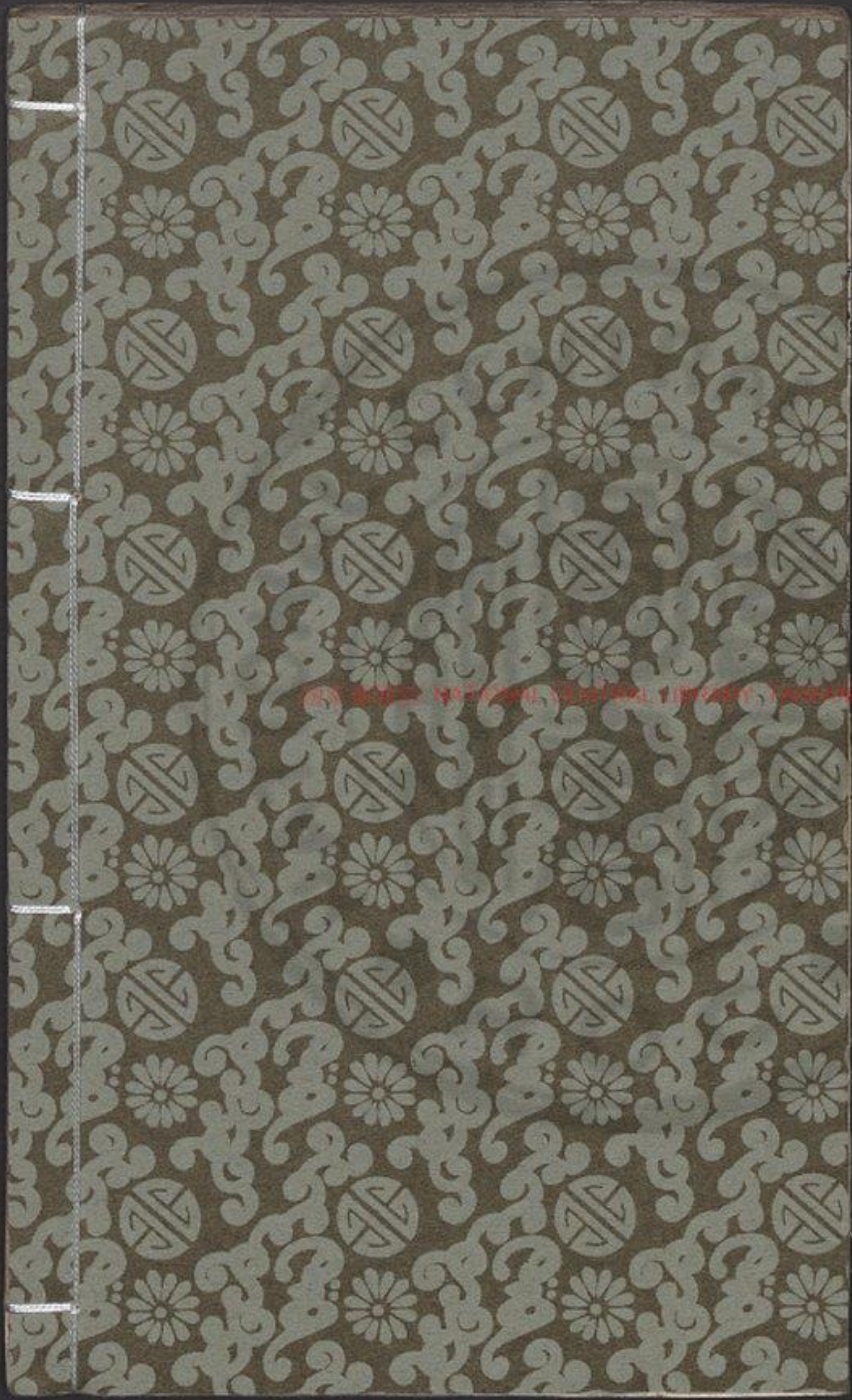

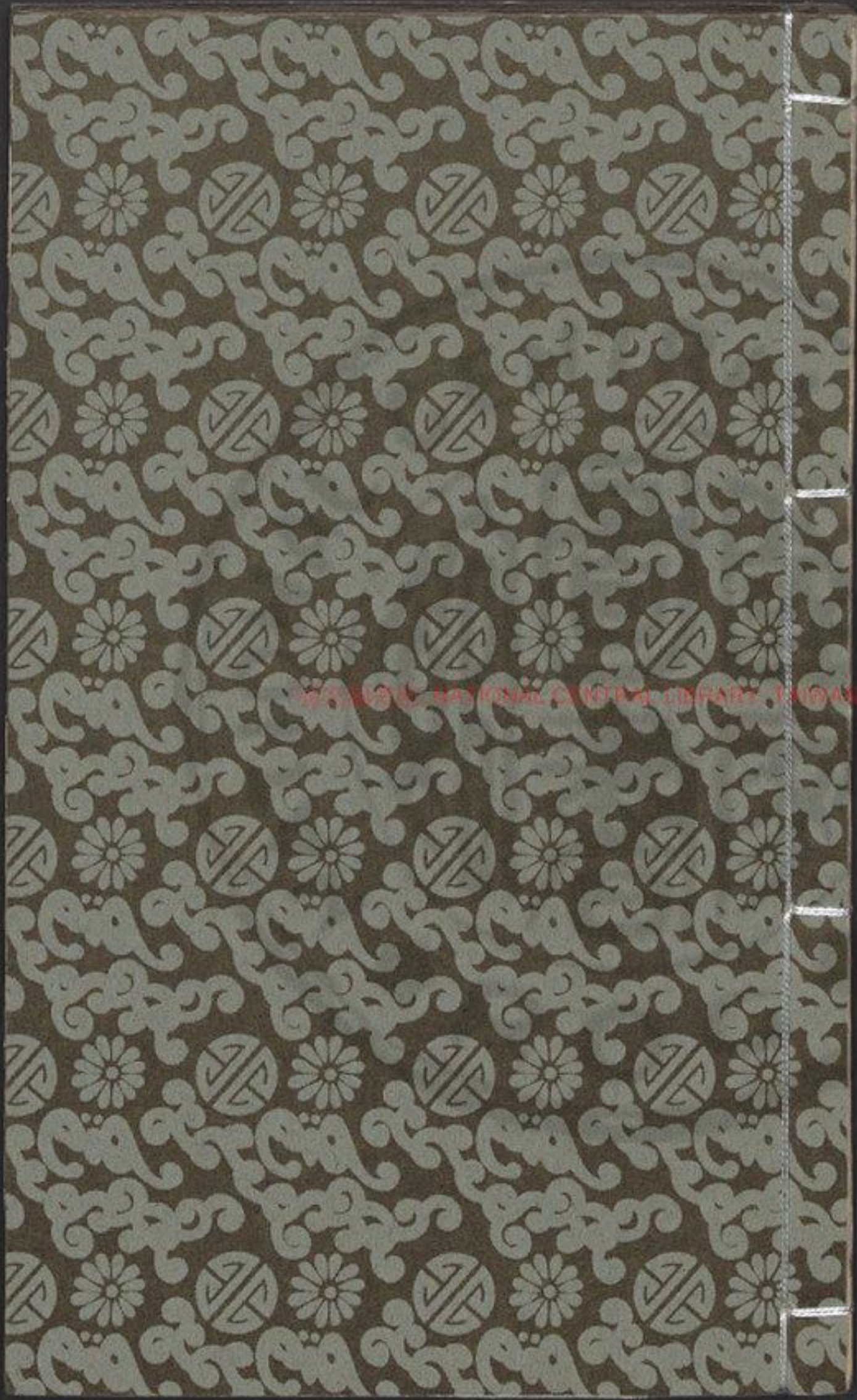



國家圖書館 NATIONAL CENTRAL LIBRARY, TAIWAN, R.O.C



3493116 v28





附釋音春秋左傳註疏卷第五十八

杜注

孔穎達疏

經六年春城也無傳備晉也任城元入縣北有邾

又音剛。晉趙鞅帥師伐鮮虞。吳伐陳。夏

齊國夏及高張來奔。子阿君養長立少既受命又

反少詩。叔還會吳于柵。無傳。柵。能全書名罪之也。長丁文

寅。楚子軫卒。未同盟而赴以名。軫。秋七月庚

子齊。為陳乞所。忍反史記作珍字。齊陽生入

而此為陳乞私通。齊陳乞弒其君荼。弒荼者朱

也。而書陳乞所以。此劫立陳乞流涕。聞生而荼見弒則禍由乞始也。楚





之由盡去之而後君定既成謀矣盡及其未

作也先諸作而後悔亦無及也大夫從之夏

六月戊辰陳乞鮑牧牧鮑國孫。難乃曰。及諸大

夫以甲入于公宮昭子聞之與惠子乘如公

戰于莊敗莊國敗也。莊六年。國之乘。繩證反。國人追之。國夏奔

莒遂及高張晏圍弦施來奔。晏圍嬰之子。圍。莒反。

○秋七月楚子在城父將救陳卜戰不吉卜

退不吉王曰然則死也再敗楚師不如死

敗於柏舉。今若。言退亦長。敗。以規杜氏。今知劉非者。杜言退亦男。財者以傳卜退不。言是不得好退。是雖欲退。還亦必敗也。故。

卷六

二云退還亦是敗。但文不委悉。劉以為。退還謂是好退。而還以。杜非也。棄盟逃讎亦不

如死死一也其死讎乎命公子申為王不可

則命公子結亦不可則命公子啓申子西。結子。期。啓子。閻。皆。

五辭而後許將戰王有疾庚寅昭王攻

大真卒于城父入真陳地。吳師所在。辭。今又作辭。說。文云。辭不受也。受辛。官辭也。辭。籒文。真。

子閻退曰君王舍其子而讓羣臣敢忘

君乎從君之命順也從命許立。舍音捨。立君之子亦順

也二順不可失也與子西子期謀潛師閉塗

逆越女之子章立之而後還潛師密發也。門塗不。通外使也。越女昭王。

是歲也有雲如衆赤鳥夾日以飛三日

楚子使問諸周大史周大史曰其當王身乎

曰為人君誠氣守之故以爲當王身雲在楚一唯
楚見之故稱不及他國。夾古洽反大音泰下同
疏周大史。正義曰服虔云諸侯皆有太史主周所賜典籍故曰周大史。一曰是時社稷周大史社以問周大史於文自明故不
若禁之可移於令尹司馬

曰除腹心之疾而竄諸股肱何益不穀不有

大過天其天諸有罪受罰又焉移之遂弗祭

初昭王有疾卜曰河爲祟王弗祭大夫請祭

諸郊王曰三代命祀祭不越望

反天於表反焉於憂
反其真遂又竟音境
疏
人罪天其逆天之子必是身者入罪天乃下罰有罪受罰又焉移之
江漢睢漳楚之望也

疏
註四水在楚界。正義曰土地各江經南郡江夏

過也不穀雖不德河非所獲罪也遂弗祭孔

子曰楚昭王知大道矣其不失國也宜哉夏

書曰惟彼陶唐帥彼天常

今失其行亂其紀綱乃滅而亡

疏
夏書至

不易也而亡由於不知大道故。行善字又下
疏
夏書至
正義曰此夏書五子之歌第三章也彼云惟彼陶唐有此冀
方今父職道亂其紀綱乃底滅云此多帥彼天常一句又字
小異者文經家誤誦義不同故兩存之貴服孫杜皆不見古
文以爲誤書解爲夏桀之時唯王肅云太康時也宋王肅注





尚書其言多矣孔傳疑滿見古文匿之而不言也堯治平陽
辨治蒲坂禹治安邑三都相去各二百餘里俱在冀州統天
下四方故云又曰允出茲在茲由已率常可矣
南此冀方也書言信出已八月齊郚意茲來奔
則福亦在已

使召公子陽生召在七月公在八月疏正義曰經書陽

生入齊文在七月之下亦其召在七月也今傳在八月下者
欲令下接十月立之是記事之次也郚意茲來奔者自以高
國之黨八月來奔且僖子使召陽生自以七月之聘別使人
召之非違意也賈逵以傳文相連謂違意來召又格其
日月端誤云其說未聞杜以陽生駕而見南郭且于
此故為注云高國黨以賜之

且于齊公子鉏有魯曰嘗獻馬於季孫不入於上
南郭且于鉏反

乘故又獻此請與子乘之長去家人聞其言故欲

出萊門而告之故門也闞止知之先待

諸外闞止陽生家臣子我止待公子曰事未可知

反與壬也處壬陽子子簡公戒之遂行戒使無與

逮夜至於齊國人知之故以昏至不欲令人知也

饋者皆入陳僖子又令陽生隨饋食之冬十月丁

卯立之將盟盟諸大夫鮑子醉而往其臣差車鮑

點點鮑叔也差車下車之官曰此誰之命也陳

子曰受命于鮑子遂誣鮑子曰子之命也見其

鮑子曰女忘君之為孺子牛而折其齒乎

而背之也孺子祭也景公嘗銜繩為牛使祭奉之祭類

地故折其齒。女音汝折之舌反又市列反

之

悼公稽首曰吾子奉義而行

者也若我可不必亡一大夫言已可為君若我

不可不必亡一公子公子自謂也恐鮑子殺義則進

否則退敢不唯子是從廢興無以亂則所願

也鮑子曰誰非君之子乃受盟言陽土亦君使

胡姬以安孺子如賴胡姬齊人女也去燕南妣

殺王甲拘江說囚王豹于句實之丘齊公

曰微子則不及此然君異於器不可以一器

二不匱君二多難敢布諸大夫僖子不對而

泣曰君舉不信羣臣乎舉皆也。禮具以齊國

之困困又有憂內有饑荒之困少君不可以訪是

以求長君庶亦能容羣臣乎不然夫孺子何

罪毛復命公悔之恤之言。少時照反長丁毛曰

君大訪於陳子而圖其小可也大謂國政使毛

遷孺子於駘不至殺諸野幕之下葬諸及冒

淳恐駘人不從故毛駐於野張帳而殺之。而齊邑及冒淳

以冬生魯。駘才反又徒來反暮音疏註實以至告魯

莫父音殊冒亡載反淳音純。中住反疏正義曰傳言十

月立陽生陽生既立之後方遣朱毛殺茶則茶死在冬經書

為秋殺者訛陽生初事入齊之始遂連茶死二事通以冬始

來言言陽生飲入茶以

秋死故並書於秋也



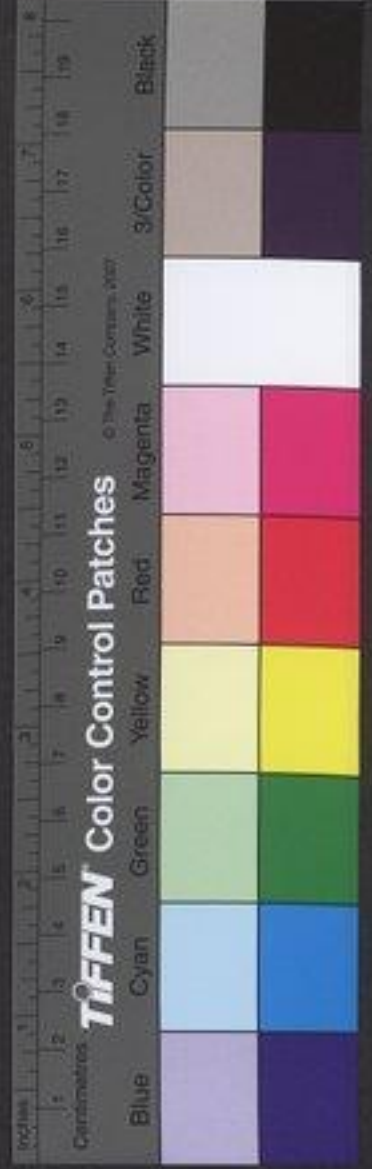

經七年春宋皇瑗帥師侵鄭。晉魏曼多帥

師侵衛。夏公奮吳于郟。郟今琅邪郟縣。瑗于春反郟本又作諸才陵反。

秋公伐邾八月己酉入郟以邾子益來。言歸於魯言來。

宋人圍曹。冬黃駒弘帥師救曹。

傳七年春宋師侵鄭鄭叛晉故也。定八年鄭始叛晉。

師侵衛衛不服也。至今未服。夏公會吳于

郟。吳欲霸中國。吳來徵百牢子服景伯對曰先王

未之有也吳人曰宋百牢我。是時吳過宋得百牢牢力乃反過古木。

魯不可以後宋且魯百牢晉大夫過十。魯大夫

吳王百牢。正夷曰王制云十卿祿魯年晉大夫過十。吳王自謂合得百牢。注有以中數。正義曰周禮大行人云。子男五牢。是常數也。若亦亦亦禮則有淫者矣。淫者

晉范鞅貪而棄禮以八國懼敝邑故敝邑十

一牢之君若以禮命以諸侯則有數矣。有數疏

周之王也制禮上物不過十二。上物天子之牢。如字。音時掌。

反也。疏。註上物天子之牢。正義曰周禮掌客云王合諸侯而用王。

禮之數者以公侯伯子男。是兼舉之。莫敵用也。以莫敵

用故用王禮。是天子之禮十一。此郊特牲云天子廟諸侯

諸侯廟用饋諸侯。天子之禮十一。此郊特牲云天子廟諸侯

天子大禮必以十二。為數其餘共王之膳食。以爲天之

自用饋。食耳。其謂獻大禮者。准一饋也。

大數也。天有十二。故制禮象之。今棄周禮而曰必百牢亦

大數也。天有十二。故制禮象之。今棄周禮而曰必百牢亦

大數也。天有十二。故制禮象之。今棄周禮而曰必百牢亦

大數也。天有十二。故制禮象之。今棄周禮而曰必百牢亦



唯執事吳人弗聽景伯曰吳將亡矣棄天而

背本違周為疏棄大而背本○正義曰棄十二不與

必棄疾於我棄疾凶疾乃與之來伐擊我大宰嚭召季康

子大吳康子使子貢辭大宰嚭曰國君道長

對曰豈以為禮畏大國也長大國不取大國不

以禮命於諸侯苟不以禮豈可量也寡君既

共命焉其老豈敢棄其國大伯端委以治周

禮仲雍嗣之斷髮身身羸以為飾豈禮也哉

有由然也人伯周大王之長了仲雍人伯弟也

無子仲雍嗣立不能行禮致他故效吳俗言其權時制宜以

辟災害非以為禮也端委禮衣也○其音恭大伯音恭注同

斷丁管反壽本又作疏計大伯至衣也○正義曰吳世家

陳力果反故戶孝反疏云大伯及仲雍皆周大王之子而

王季之兄也季歷賢而有聖王昌大王欲立季歷以及昌

於長大伯仲雍二人乃奔荆蠻文身斷髮示不可用大伯之

奔荆蠻自號句吳荆蠻義之從而歸之千餘家立為吳大

大伯卒無子弟仲雍立是說大伯仲雍適吳之由也魯人不

仲雍斷髮者大伯初往未為彼君故服其本服自治周禮及

仲雍氏歸猶多自為彼君宜從彼化曲禮云君子行禮不求

變俗仲雍為彼人主不能行周人之禮致中國之化故文身

斷髮效吳俗言其雖時制宜以辟災害非以為禮也漢書

地理志云越人文身斷髮以辟蛟龍之害越人水居故

斷其髮文其身以象龍子故不見傷害杜預傳此蛟龍

之害大伯之時未有周禮言治國禮者謂治其本國岐周之

禮非周公所制禮也蕭以為飾者羸其身體以文身為飾也

端委禮衣者王肅云委貌之冠玄端之衣也此傳言大伯端

委仲雍斷髮史記云二人皆文身斷髮然則文身斷髮自辟

害耳史記以為示不可用二人云去遠適荆蠻則周人不知

其趣何以須示不可
用也皆馬遠終耳

反自鄙以吳為無能為也燕

能霸也○季康子欲伐邾乃饗大夫以謀之子

服景伯曰小所以事大信也大所以保小仁

也背大國不信大國也伐小國不仁民保於城

保於德失二德者危將焉保二德信與仁也孟

孫曰二三子以為何如洛諸大夫不惡賢而逆

之子孟孫孫景伯欲使大夫不違其對曰禹合諸侯

於塗山執玉帛者萬國諸大夫對也諸侯執玉帛

以等報國公執相主侯執信圭伯執躬圭子執綬

執請辭是諸侯執玉也與命云諸侯之禮了未誓於天子以

皮帶纒子男是山子執帛也知州庸執帛者以由子統纒子

男附庸君亦繼子男公之孤四命以皮帛親小國之君附庸

無爵雖不得同於子男其位不卑於世子與公之孤也諸侯

世子各稱朝附庸君亦稱朝是與世子相似故知執帛也且

附庸是國此言執玉帛者萬國而執帛唯附庸耳知附庸

執帛也案尚書有三帛公之孤諸侯世子附庸君此唯言附

庸者以傳云禹合諸侯又云執玉皆鍊君身言之故不數世

子及孫也下云萬國故唯據附庸言之王制云不能五十里

者不合於天子附於諸侯曰附庸鄭玄云不合謂不朝會也

小義曰附庸附庸者以國事附於大國未能以其名通也如

彼云附庸不得朝會而禹會萬國有附庸者附庸不得特達

天子耳禹會諸侯諸國盡至附庸從其所附之國其見天子

故有執帛者言萬國者舉盈數耳鄭玄注尚書以為數正備



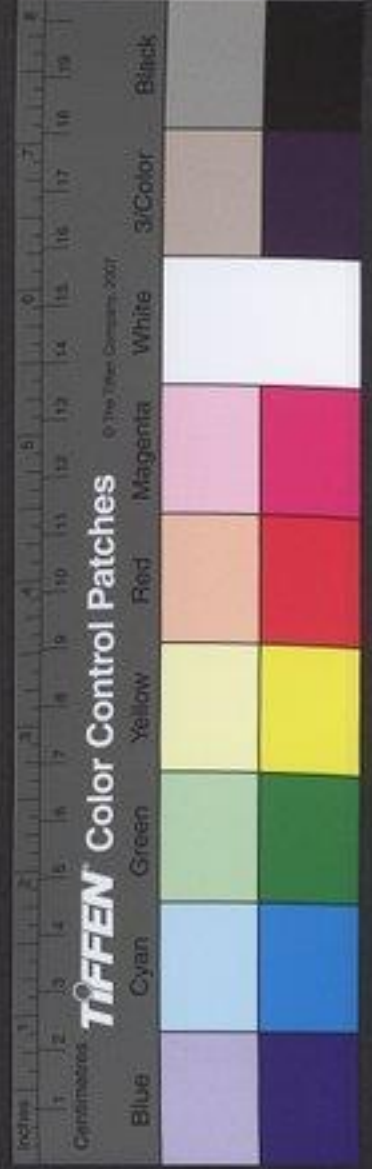

者言謂五十里國也社云諸侯執玉附庸號命是與鄰異也
尚書傳云百里之方三為國七十有奇以百里之方一為百里
之國一又以百里之方一為七十里之國二有奇知者但方
百里者為方十里者百若方七十里之國唯方七七四十九
是為七十里之國二仍有十里之方二在又以百里之方一
為五十里之國四為百里之方三為國七十有奇則千里之方
三為國七十有奇
有百里之方一在
今其存者無數十焉唯大不
字小小不事大也言諸侯相伐也知必危何
故不言知必危何魯德如
邾而以眾加之可乎勝非但欲何容可乎言不可疏
註孟孫至不可。正義曰傳於邾人之言更應加曰今無曰
者作傳略之論語之文此邾名父孫曾上無曰要言與大夫
對反不得為大夫之辭故以為孟孫於大夫也張度以上
二句訂為孟孫之言謂諸大夫識知伐邾必危何以不早言
也村以上篇為使唯
以此句為孟孫言耳不樂而出李詩意與使直不同故

哀七

秋伐邾及范門邾郭也猶聞鍾聲邾不樂也大

夫諫不聽茅成子請告於吳成子邾大夫不許曰

魯擊柝聞於邾言以夜也夜也字又作櫟同音問又如字

疏魯擊柝聞於邾。正義曰易擊柝云重門擊柝以待暴客。鄭玄云手持兩木以相敲。其為擊柝守備警也。

吳二千里不至何及於我且國內豈

不足言足以成子以茅叛高平西南師遂入邾

處其公宮眾師音中晝掠晝被取財物也邾眾保

于繹繹邾山也師宵掠以邾子益來益

瑕故有繹負瑕也獻于亳社以負三國囚諸負瑕負

瑕故有繹負瑕也者得邾之羣民使在負瑕故使相誅以辱



郭茅夷鴻以東帛乘享自請救於吳

無君命故

及下及同

曰魯弱晉而遠吳馮恃其衆

馬依

皮冰反

而背君之盟辟君之執事

辟陋○辟以亦反在句

以

陵我小國邾非敢自愛也懼君威之不立君

威之不立小國之憂也若夏明於郟衍

郟衍○郟也郟

乘君之貳也賦亦於吳言其國大邾賦六百乘

君之私也為私以私奉貳唯君圖之吳子從

之為明年吳伐我傳○宋人圍曹鄭栢子思曰宋人有

哀上

曹鄭之患也不可以不救

相冬鄭師救曹侵

宋初曹人或夢眾君子立于社宮

社宮社也疏

曹叔振鐸請待公孫彊許之

旦而求之曹無之戒其子曰我死爾聞公孫

彊為政必去之及曹伯陽即位好田弋曹鄙

人公孫彊好弋獲白鴈獻之且言田弋之說

說之因訪政事大說之有寵使為司城以聽

政夢者之子乃行彊言霸說於曹伯曹伯從

之乃背晉而好宋宋人伐之晉人不救築五

之乃背晉而好宋宋人伐之晉人不救築五



邑於其郊曰黍丘揖丘大城鍾邢

為明年入曹傳也梁國下邑縣

西南有黍丘亭。好呼報反下同。以戰反。射也。之說如字。說之音悅。下大說同。霸說如守一音始。銳反。好音干。揖音集。一音於。入。疏。好田也。正義曰。周禮司弓矢云。曾矢用反。飛音于。疏。諸代射。射。玄。云。結。織。於。矢。謂。之。錯。錯。高。也。謂。用。生。絲。為。繩。繫。矢。以。射。鳥。也。

經八年春王正月宋公入曹以曹伯陽歸

曹人曹而好宋是以致討。宋公既歸而不忍。歸之。諸怒而反。兵一舉滅曹。滅非本志。故以入告。指中呂反。謂呼曰反。

疏 傳宋實滅曹而有之。經書為入故。杜原其事而解之。

吳伐我。夏齊人取謹及闡

不書伐兵未加而魯與之邑闡在東平對

歸邾子益于邾。秋七月。冬十有

二月癸亥杞伯過卒

無傳未同盟而赴。疏。杞伯過卒。以名。過古禾反。

義曰。世族譜云。僖公過。悼公曾孫。案悼公。祖文公。以昭六年卒。父平公。以昭二十四年卒。悼公以昭四年卒。未應有曾孫。可以後之國也。杞世家傳。公過。每悼公之子。類諸誤。齊人歸謹及闡。歸之無命。使也。使。疏。註不言至使也。正義曰。知齊人來所更反。疏。註不言至使也。正義曰。知齊人來。

傳八年春宋曹將還褚師子肥毀

宋子肥。夫。毀。了。練。曹。註。之。不。行。諸。警。辱。也。不。行。毀。兵。止。也。反。下。注。同。曹。註。之。不。行。諸。警。辱。也。不。行。毀。兵。止。也。

師待之。公聞之怒命反之。遂滅曹執曹

伯及司戈燿以歸殺之

終曹人。吳為邾故。將伐魯問於叔孫。問可伐不。報故魯人。疏。問。叔孫。報。與。公。山。不。仇。帥。叔。孫。於。

叔孫報。正義曰。山。不。仇。帥。叔。孫。於。費。人。以。護。魯。兵。敗。奔。自。齊。奔。吳。吳。子。公。問。之。叔。孫。



田焉音境其騎反拘鄙人之漚管者曰何故

使吾水滋音亦田吳汲也○拘音俱下同漚焉

及吳師至拘者道之以伐武成克之音亦吳必可

王犯嘗為之宰澹臺子羽之父好焉國

人懼音亦王犯嘗為武城宰澹臺子羽武城人

疏音亦及吳至人懼○正義曰杜意拘者道之以

伐武城克之謂語吳人云若伐武城必可

克之吳人王犯嘗為武城之宰與澹臺子羽之父相善國人

懼者謂武城邑隸子羽為吳內應劉校以為實克武城故知

非若以下傳始云王犯嘗為之宰國人懼是未得武城故知

此克之是鄰人殺吳之語劉以為伐武城克之者實克武城

國人懼者懼其善魯若然吳師來伐魯是顯然行兵不須

云王犯與子羽之父相善魯已受害何須云國人始懼傳

云王犯嘗為之宰文繼武城之下其為武城之宰澹臺

又是武城之人皆據武城而言故知吳為武城內應傳

官事者說來伐武城之由懿子謂景伯若之何對

曰吳師來斯與之戰何患焉且召之而至又

何求焉言犯盟伐韓吳師克東陽而進舍於五

梧明日舍於魃室音地公賓庚公甲叔子與

戰于夷獲叔子與析朱鉏音地公賓庚公甲叔子與

戰于夷獲叔子與析朱鉏音地公賓庚公甲叔子與

可望也同車能俱死是國能明日舍于庚宗遂次

於泗上微虎欲宵攻王舍音微大夫私屬徒

七百人三踊於幕庭音微大夫私屬徒

卒三百人有若與焉音微大夫私屬徒

卒三百人有若與焉音微大夫私屬徒

三百人中。與音。及稷門之內。三百人行或謂季孫

曰不足以害吳而多殺國士不如已也乃止

之吳子聞之一夕三遷。世微虎。吳人行成與

將盟景伯曰楚人圍宋易子而食析骸而

爨。在宣十五年。彭戶。猶無城下之盟我未及

虧而有城下之盟是棄國也吳輕而遠不能

久將歸矣請少待之弗從景伯負載造於萊

門。以言不見從故負載將欲出盟。糶去危反。疏以

言至出盟。正義曰劉炫云載書盟主所制自當吳人為之

何由復以魯國又載書載簡之文耳何須負之且謀言載書

未有車和則載者以為負載器物欲往質於吳以規杜公杜知

負載是及載書者以周禮同盟掌盟載之事故傳云杜知

為載書此上有神盟之文下即云負載之事故知是載書也

劉以負載謂其真器物然則景伯魯之大夫親自負載不近

人情而規杜過非也乃請釋子服何於吳吳人許之以王

子姑曹當之而後止。釋舍也魯人不以盟為了欲因

留景伯為質於吳既得六之許

後求吳王之子以次質吳人不欲留王

子故厥兩止。質音致。同。復扶又反。吳人盟而還書

盟取。吳夷。齊悼公之來也。在五年。季康子以其妹妻

之即位而逆之季魴侯通焉。勳侯季子叔公之女

言其情弗敢與也齊侯怒夏五月齊鮑牧帥

師伐我取讎及闡或譖胡姬於齊侯。胡姬魯公女。曰

安孺子之黨也六月齊侯殺胡姬。傳言齊侯無

齊侯使如吳請師將以伐我乃歸邾子。齊未得





請師也。兵前為報討魯懼二國。邾子又無道。吳季子使

大宰子餘討之。子餘大宰。因請樓臺榭之以禱。

禱，雜也。○禱本又作。存。在薦反。莊於勇反。使諸大夫奉大子革以為政。

十年。邾子來奔。秋及齊平。九月。臧賓如如

齊。泚盟。賓如。泚。明。齊。閭丘明來泚盟。也。盟。不。書。詳。答。

之。䟽。注。明。閭丘。明。之。○。正義。曰。齊。以。淫。女。見。伐。後。邑。又。屈。服。承。盟。是。可。罪。之。事。二。盟。皆。不。書。者。諱。其。惡。而。答。之。

且逆季姬以歸。鮑牧又謂羣公子

曰。使女有馬千乘乎。有馬千乘。使為后也。鮑牧。本。不。欲。立。陽。生。故。用。動。羣。公。子。○。女。

子姑居於路以察之。音。汝。車。繩。謂。反。住。及。下。同。則。方。風。反。公謂鮑子或譖子

若。有。之。

則分室以行。若無之。則反子之所出門。使以

三分之一行。半道使以二乘及濫麋之。以入

遂殺之。麋亦束縛。○。冬。十。二。月。齊。人。歸。謹。及。闈。

季姬嬖故也。

經九年春王二月葬杞僖公。無。傳。三。月。○。宋。皇。

瑗帥師取鄭師于雍丘。書。取。而。致。之。雍。丘。縣。○。雍。於。勇。反。

註。書。取。覆。而。致。之。○。正義。曰。北。十。一。年。傳。例。曰。覆。而。致。之。曰。取。某。師。釋。例。曰。勝。者。謂。威。力。兼。備。若。羅。網。之。所。掩。覆。一。軍。皆。見。禽。制。故。以。取。為。文。專。制。之。辭。也。案。傳。例。師。圍。宋。雍。丘。宋。皇。瑗。復。於。鄭。師。之。外。築。壘。使。合。表。裏。受。敵。無。虞。可。逃。子。姚。殺。之。又。大。敗。而。宋。師。乃。號。令。使。有。能。者。無。死。是。其。令。○。夏。楚。人。軍。盡。會。敵。人。制。其。死。命。是。於。例。正。合。書。取。也。

代陳。秋宋公伐鄭。冬十月

夏楚人

代陳。秋宋公伐鄭。冬十月



帝為火師神變有火瑞姜姓其後也水勝火伐

姜則可史趙曰是謂如川之滿不可游也既

而得水位故為如川之滿不可為游既鄭方有罪不可

救也鄭以發龍伐人救鄭則不吉不知其他則當

不吉也陽虎以周易筮之遇泰之需乾下坤

䷋ 乾下坎上需泰六疏 需泰之需 正義曰乾下坤上

下象曰天地交泰泰者大也天地交合萬物大通故名其卦

為泰乾下坎上需泰曰需與也言雲在天土須故名為需故

名此卦 曰宋方吉不可與也不可與與泰六五日帝

紂少立為天子故稱帝乙陰而得中有似王疏 言不可至

者時妹得如其願受福祿而大吉疏 言不可至

義曰泰六五日帝乙歸妹以祉元吉易之文也既引其文又

解其意帝乙紂父殷本紀文也易之爻位五為天子故於六

五之爻稱帝乙也其象曰以祉元吉中以行願六是陰爻也

五是上龍之中居天子之位陰而得中有似主者故妹得如

其願受福祿而大吉王弼云婦人謂婦曰歸泰者陰陽交通

之時也故爻位中居願中身應二感以相與用中行願

不失其福帝乙歸妹義合則義順居中行願以祉盡夫陰

陽交配之宜故元吉也杜說貞假同探易稱高宗伐鬼方者

假伐之帝乙歸妹者實歸之其又有歸德名聞昭者故

得載之易象但書與假亡不知家與何人為誰之妻 微

之元子歸妹而有吉祿我安得吉焉乃止在

彼則我伐之為不吉○冬吳子使來微師伐齊前年齊與吳

與魯成而止故吳恨之微言是

良九



也。神不書兵，非屬兵不列於諸侯。○鄭音談，鄭音息，并必政反。齊人弒悼公，赴于

師。以說吳。○吳子三日哭于軍門之外，徐承帥

舟師，將自海入齊。齊人敗之，吳師乃還。承，吳大夫。

○夏，趙鞅帥師伐齊。趙鞅，晉大夫，請卜之。趙孟

曰：「吾卜於此起兵，謂往歲上伐宋，不吉。事不再令

及轅轅，一名轅，齊南有縣，濼縣也。○重直行也。於是乎取魯

及魯，一名魯，齊南有縣，濼縣也。○重直行也。於是乎取魯

及魯，一名魯，齊南有縣，濼縣也。○重直行也。於是乎取魯

及魯，一名魯，齊南有縣，濼縣也。○重直行也。於是乎取魯

及魯，一名魯，齊南有縣，濼縣也。○重直行也。於是乎取魯

及魯，一名魯，齊南有縣，濼縣也。○重直行也。於是乎取魯

及魯，一名魯，齊南有縣，濼縣也。○重直行也。於是乎取魯

及魯，一名魯，齊南有縣，濼縣也。○重直行也。於是乎取魯

及魯，一名魯，齊南有縣，濼縣也。○重直行也。於是乎取魯

及魯，一名魯，齊南有縣，濼縣也。○重直行也。於是乎取魯

及魯，一名魯，齊南有縣，濼縣也。○重直行也。於是乎取魯

及魯，一名魯，齊南有縣，濼縣也。○重直行也。於是乎取魯

及魯，一名魯，齊南有縣，濼縣也。○重直行也。於是乎取魯

及魯，一名魯，齊南有縣，濼縣也。○重直行也。於是乎取魯

及魯，一名魯，齊南有縣，濼縣也。○重直行也。於是乎取魯

及魯，一名魯，齊南有縣，濼縣也。○重直行也。於是乎取魯

及魯，一名魯，齊南有縣，濼縣也。○重直行也。於是乎取魯



績獲齊國書

公與伐而不真戰文陵齊地。艾五蓋反南伐皆預下同。

秋七月

辛酉滕子虞母卒

無傳赴以名故書之。

疏

結平虞母代結為君爾。來未同盟來赴故書也。

冬十有一月

葬滕隱公

衛世叔齊出奔宋

書名。

傳十一年春齊為郕故

郕在開年。為干德。

國書高無

平帥師伐我及清

清齊地。齊此處縣東有清。清亭。不音。音。音。

季孫謂

其宰冉求

冉求魯孔子弟子。

曰齊師在清必魯故也若

之何求曰一子子二子從公禦諸竟季孫曰

不能

自度力不能使二子無諸竟。寸手又反從。才用反御。魚呂反。亦作御。竟音境。復作洛。只求曰。

居封疆之間

封疆。荒內近郊之。地。疆。居。良。辰。

季孫告二子

孟孫也。

二子不可求曰若不可則君無出一子帥

師皆城而戰不屬者非魯人也

師。皆。物。也。言。魯。不。戰。為。不。臣。魯。

之羣室眾於齊之兵車

羣室。都。邑。居。交。

室敵車優

矣子何患焉二子之不欲戰也宜政在季氏

言二子根季氏專政故不盡力。一子之不欲戰也宜絕句。

當子之身齊人伐魯

而不能戰子之恥也大不列於諸侯矣季孫

使從於朝

使冉求隨己之公朝。

侯於黨氏之溝

黨氏。魯備朝中地名。黨音。

武叔呼而問戰焉

問冉求。

對曰君子有遠慮

小人何知懿子強問之對曰小人慮材而言

量力而共者也

言子所問非已材力所及故不能言。強其文反共音恭。

武叔曰



是謂我不成丈夫也

知非求非已不欲戰故不

退而蒐乘

蒐闕蒐所求反

子盪孺子洩帥右師

孺子盪孺子之子武伯氣

顏羽御郟洩為右

剛音丙又

冉求帥左師管周父御樊遲為右

魯人孔子弟子

曰須也弱有子曰就用命

焉

季氏之甲七子冉有以武

城人三百為已徒卒

步卒精兵卒老幼守宮

次于雩門之外

南城門也五日右師從之

公叔務人

務人公為見保者而泣

或作儒同音遙政重賦稅上不能謀士不能死何

哀十一

以治民吾既言之矣敢不勉乎

既言人不能死

師及齊師戰于郊齊師自稷曲

稷曲地名師不

踰溝樊遲曰非不能也不信子也請二刻而

踰之與衆三如之衆從之

右師奔齊人從之

陳瓘陳莊涉泗

抽矢策其馬曰馬不准也

林不狃之伍曰走乎

曰然則止乎不狃

曰惡賢

徐行而死



此十旬季師獲甲首八十冊求齊人不能師

宵謀曰齊人遁謀間也。謀音饋遁徒困反間間刺之間冉有請從

之三季孫弗許孟孺子語人曰我不如顏羽

而賢於邴洩二子與孟孺子同車。詰魚搏反。子羽銳敏子羽銳敏

洩曰驅之言驅馬八為與其雙僅注錡乘皆

死皆殞皆俱也。變必計及僮本亦作童。孔子曰能

執干戈以衛社稷可無殤也時人疑童子富殤。

疏詩時人至常殤。正義曰喪服大功章云子及子

至十六為長殤十五至十二為中殤十一至八歲為下殤

八歲以下皆為無服之殤具於服也長殤中殤降成人一

等下殤降二等此注錡蓋長殤也時人疑其當降服又葬

之禮亦異成人殤弓云周人以殷人之殤葬長殤以夏

氏之聖周葬中殤下殤以有虞氏之殤葬無服之殤是

其與於成人也冉有用矛於齊

師故能入其軍孔子曰義也言能以義勇不書敗

徒賦封田以嫁公女封內之田悉賦稅之有餘以為己大

器長器鍾國人逐之故出道渴其族轅咄進

稻醴梁糗服脯焉糗乾飯也。唯况所反稻醴音禮

米為之一音昌紹反服脯以稻米為醴酒梁梁起九反以梁

反字亦作綴加薑桂曰脯也疏曰周禮酒正辨五齊之

名二曰醴齊鄭玄云醴猶醴也成而汁滓相將如今之

矣則醴是濁酒也月令命作酒云秫稻必齊是以稻為醴也

釋草云藜赤苗也白苗藜曰今之赤梁粟白梁喜曰何



其給也對曰器成而具具此曰何不吾諫對

曰懼先行恐言不從為郊戰故公會吳子伐

齊欲以報也五月克博壬申至于贏博贏齊邑也

姑曹將下軍展如將右軍晉中胥門巢將上軍王子

中軍高無丕將上軍宗樓將下軍陳僖子謂

其弟書爾死我必得志書爾志也宗子陽與

閻丘明相厲也根勸厲致死桑掩胥御國子國子

公孫夏曰二子必死必竭也將戰公孫夏

命其徒歌虞殯殯送葬也疏義曰賈逵云

哀十一

虞殯禮賓歌詩杜云送葬歌曲並不解虞殯之義孔安國而

葬非即下棺反曰中而虞蓋以啓殯將虞之歌謂之虞殯歌

者樂也後者哀也送葬則有歌者蓋挽引之人為歌聲以助

哀今之說誤是也舊說挽歌漢初田橫之臣為之操此挽歌

之有以矣晉初前制制以吉凶不雜送葬不自有歌去之

擊虞歌之云詩云君子作歌惟以告哀葬之有歌不為害也

復存陳子行命其徒具舍玉行陳逆也其舍玉亦

示必死公孫揮命其徒曰人尋約吳髮短髮短

也八尺為壽吳髮短欲以東郭書曰三戰必死於

此三矣三戰美也使問弦多以琴弦多齊人也六年

唯季五氏與今疏使問弦多以琴陳書曰此行也吾

聞鼓而已不聞金矣鼓以進軍金以退軍不聞金言

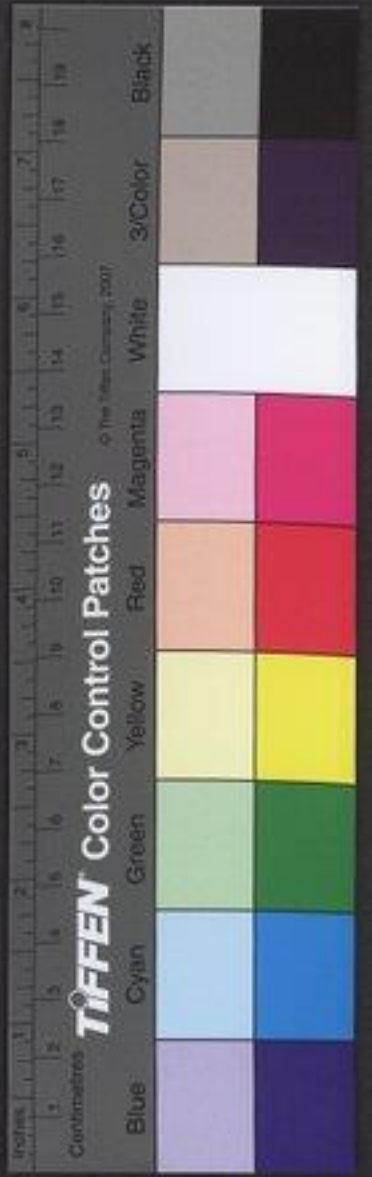

疏 註鼓以至退軍。正義曰周禮大司馬教大閱之。禮云中軍以鼙令鼓。人皆三鼓。車徒皆作鼓行。鳴鑼車徒皆行。及表乃止。為鑼且卻。鄭注云凡進軍退軍。鼓鑼同其所異者。鑼獨而鳴。鑼耳如戴。此言則進退皆有金鼓。而杜云鼓以進軍。金以退軍者。周禮是教戰之法。其臨敵之時。欲戰則先擊鼓以動之。欲退則先擊金以靜之。故長勺之役。公將鼓之。是欲戰擊鼓也。此傳云吾聞鼓而已。不聞金矣。是欲退擊金也。

甲戌戰于艾陵。展如敗高子。齊上軍敗。國子敗。胥門巢。兵上軍亦敗。王卒助之大敗。齊師獲國書。公孫夏閭立。明陳書。東郭書。革車八百乘。甲首三千。以獻于公。公以獻于叔孫。叔孫曰而事何也。對曰從司馬。從吳命。王賜之甲。劔。鉞。曰奉爾君事故。無廢命。叔孫未

能對衛賜進。賜子貢。孔子弟。疏。衛賜。正義曰子貢。子。敏。昔。悲。反。疏。衛人故稱衛賜曰。州仇奉甲從君而拜。拜受。公使大史固歸國。子之元。歸於齊也。元。首。實之新篋。製之以玄纁。對也。實之。疏。反。儀。苦。勸。反。製。音。尉。別本作製。以及。纁。許。云。反。本。亦。作。勳。加組帶焉。實書。于其上。曰天若不識不衷。何以使下國。言天識不。善。故。殺。國。子。細。音。祖。衷。音。忠。吳將伐齊。越子率其眾以朝焉。王及列士皆有饋賂。吳人皆喜。唯子胥懼曰。是及列士皆有饋賂。吳人皆喜。唯子胥懼曰。是

夫越在我心腹之疾也。壤地同而有欲於我。夫其系服求濟其欲也。不如早從事焉。諫。夫其系服求濟其欲也。不如早從事焉。諫。夫其系服求濟其欲也。不如早從事焉。諫。

夫其系服求濟其欲也。不如早從事焉。諫。夫其系服求濟其欲也。不如早從事焉。諫。夫其系服求濟其欲也。不如早從事焉。諫。

夫其系服求濟其欲也。不如早從事焉。諫。夫其系服求濟其欲也。不如早從事焉。諫。夫其系服求濟其欲也。不如早從事焉。諫。

夫其系服求濟其欲也。不如早從事焉。諫。夫其系服求濟其欲也。不如早從事焉。諫。夫其系服求濟其欲也。不如早從事焉。諫。

夫其系服求濟其欲也。不如早從事焉。諫。夫其系服求濟其欲也。不如早從事焉。諫。夫其系服求濟其欲也。不如早從事焉。諫。



得志於齊猶獲石田也無所用之石田不可耕越

不為沼吳其泯矣使魯除疾而曰必遺類焉

者未之有也盤庚之誥曰其有顛越不共則

剝殄無遺育無俾易種于茲邑盤庚商書也顛越不共從橫不

剝命者也剝削也殄絕也育長也俾使也易種轉生種類

詔之兆反混云軫反盤步一反帶古罷反其音恭注同鮑魚

器反珍大典反押必耳反種章 疏註蓋更至種類 正

勇反注同從子容反長丁丈反 疏曰彼文云顛越不共曾

過嚴先我乃剝殄滅之無遺育無俾易種于茲新邑此傳字

心於彼引之謬也孔安國云顛頽越隊也不恭不奉上命孔

言墮隊謂受上命而隊失之社言從橫不承命謂其人世自

願越從橫不肯承命意小異也刑各以截與為剝剝是割也

絲絕育長俾使中釋語文也易謂轉易 是商所以與也

今君易之將以求大不亦難乎弗聽使於齊

屬其子於鮑氏為王孫氏私使人至齊屬其子以

姓為王孫故以姓吳 反役王聞之使賜之屬鏹以死陵

將死曰樹吾墓檟檟可材也

吳其亡乎二年其始弱矣盈必毀天之道也

越人朝之伐齊勝之盈之極也為十 疏將死也正義曰吳

三年越伐吳起。檟古雅反木名 語云之齊將死曰

而縣吾自於吳門以見越人之入吳國之亡也蓋自殺王

曰孤不便大夫得有見也乃使取申胥之尸盛之鷓夷而投

之於江貫遠云 秋季孫命脩守備曰小勝大禍

也齊至無日矣善有備 冬衛大叔疾出奔

宋疾即 初疾娶于宋子朝子朝宋人 其

婦嬖婦所娶 子朝出奔孔文子使疾出其妻而



妻之疾侍人誘其初妻之娣寘於犂犂邑

而為之一宮如二妻文子怒欲攻

之仲尼止之遂奪其妻或淫于外州外州人

奪之軒以獻外州衛邑軒車也恥是二者故出衛

人立遣使室孔姑遺疾之弟孔姑文子之文疾也

臣向隲為字向隲臣納美珠焉與之城鉏城鉏水邑宋

公求珠雖不與由是得罪及相出出在干城

鉏人攻大叔疾衛莊公復之聽度使處巢死

焉殯於鄆葬於少禘終言疾之失所也巢鄆少禘皆

反初晉悼公計憇亡在衛使其女僕而田僕御

哀十一

○慈魚親反一大叔懿子止而飲之酒懿子大叔

遂聘之生悼子悼子大叔疾悼子即位故夏

戊為大夫夏戊悼子之甥○夏悼子亡衛人翦

夏戊翦削其孔文子之將攻大叔也訪於仲尼

仲尼曰胡篋之事則嘗學之矣胡篋禮器名○篋音

軌註胡篋至曰篋○正義曰胡篋行禮所用之器故以

明堂位說四代之器公有虞氏之兩敦夏后氏之四簋殺之

六瑚則之八篋如記文則夏器各禮器名而向咸與玄

等注論語賈服等注此傳皆去夏曰胡甲兵之事未之

聞也退命駕而行曰鳥則擇木木豈能擇鳥

以鳥甲兵至則退○正義曰對公車旅之事未之季疏也其意亦與此同軍旅甲兵以治國之具也此以



文子非孔欲同也則其靈公空也
文子遽止之曰國豈

敢度其私訪衛國之難也
其據反度待終反姓及

將止仲尼曾人以幣召之乃歸
於吳自衛

季孫欲以田賦
頭今欲別其田及家財各為一賦故言

田賦○別如字
疏註為井四井為邑四邑為丘丘出馬一匹

今用田賦必改其舊但不知若為用之費達以為欲令一井

之內有一丘之稅非別出馬一匹牛三頭若其如此則一丘

田賦何知使井為丘也杜以如此則賦稅大非民所能給

故改之舊制丘賦之法田之所收及家內資用非共一馬三

牛今欲別其田及家資各為一賦計一丘民之家資令出一

馬三年是為所出倍於常也

使冉有訪諸仲尼仲尼

曰丘不識也三發卒曰子為國老待

子而行若之何子之不言也仲尼不對下公

而私於冉有曰君子之行也事度於禮施

取於厚事舉其中斂從其薄如是則以丘亦

足矣賦之常法。辨戶政反斂力盡反若不度於禮

而貪冒無厭則雖以田賦將又不足且子季

孫若欲行而法則周公之典在若欲苟而行

又何訪焉弗聽為明年用田賦傳。曰曰丘此

又何以訪焉弗聽反一音莫衣反厭於監反

齊田與家大吏官賦今欲別

使冉有訪諸仲尼仲尼

曰丘不識也三發卒曰子為國老待

子而行若之何子之不言也仲尼不對下公

而私於冉有曰君子之行也事度於禮施

取於厚事舉其中斂從其薄如是則以丘亦

足矣賦之常法。辨戶政反斂力盡反若不度於禮

而貪冒無厭則雖以田賦將又不足且子季

孫若欲行而法則周公之典在若欲苟而行

又何訪焉弗聽為明年用田賦傳。曰曰丘此

又何以訪焉弗聽反一音莫衣反厭於監反



國家圖書館藏



附釋古自春秋左傳註疏卷第五十八





NATIONAL CENTRAL LIBRARY, TAIWAN, R.O.C.

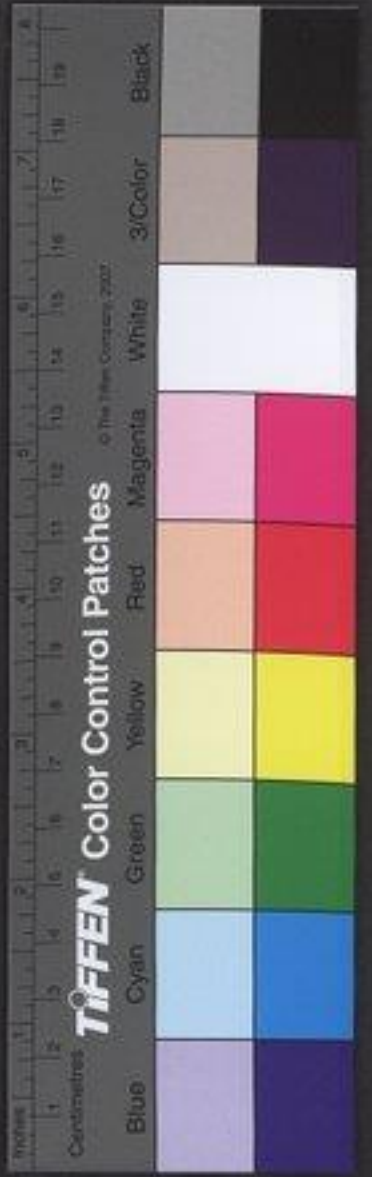



晉春秋左傳註疏卷第五十九

杜氏註

孔穎達疏

月二年春用田賦直書之者以疏註直書

在賦者用田之所收以為賦令之出牛馬也依實

示改常法重賦賦或元年作甲甲是造作之物

其年改書用言舊不用而今用之夏五月甲

卒魯人諱娶同姓謂之孟子春秋不改所疏

以順時心娶本或作取七陰反又如字

顧時正義曰論語云君娶於吳為同姓謂之吳

又常言稱孟子也坊記云魯者秋去夫人之姓曰

孟字於是舊史書為孟子卒及仲丘修春秋以魯





春秋以禮孔明首。公會吳于橐泉。橐泉在淮南陵

公會吳于橐泉。橐泉在淮南陵

公會吳于橐泉。橐泉在淮南陵

公會吳于橐泉。橐泉在淮南陵

公會吳于橐泉。橐泉在淮南陵

公會吳于橐泉。橐泉在淮南陵

傳十二年春王正月用田賦。終前夏五月昭

夫人孟子卒昭公娶于吳故不書姓。謂之孟

子若。疏。註講娶至宋女。正義曰講娶同姓不得謂之吳

宋女。疏。女宋是子姓長女字孟故惠公比如謂之孟子今

水林孟子若全改其本若言此夫之是宋之長女也。釋例

經書孟子卒傳言昭公娶于吳故不書姓此為昭公加諱

不復娶也。人常言也。姓長之。

人。故不。不反哭故不言葬小君。反哭者夫人

故不。疏。註反哭至人喪。正義曰禮既葬日中自奠

之。正禮也。李氏以同姓之故不成其夫人之喪不為反哭故

不書葬所以。德臣子之過也。釋例曰若昭之孟子者以同姓

為開生董其姓過而知悔也。然吳之六伯下及魯昭於親遠

故所諱在於名義而已。居夫人之位藉小君之尊已三世矣

毛。不。書於策此李氏之答也。杜言不書於策謂不

子與弟適季氏季氏不絕放經

老。與弟也。鏡。冠也。孔子以小君禮往弟

服。故大經從重節制。與弟音預注同。經

註。孔子至節制。正義曰杜以孔子與弟



始老始老者謂始致事也劉城
 又諸書無云仲尼仕於哀公杜
 不當以任用故舟有云子為國
 子之喪而來與用若哀公全不
 不用其言故云生不能用於傳
 哀公朝以規杜過非也喪服奔
 喪傳曰為舊若若執謂也仕焉
 若君與民同也君之母妻則不名
 若君有疾而致仕者為小君
 統以至於成服統以代吉冠故
 謂之小君之禮故以小君
 孔子不得服甲服故去經於主即
 也曲禮云凡此若喪非與國君無
 也曲禮云凡此若喪非與國君無
 也曲禮云凡此若喪非與國君無

禮記
 卷之九

不答拜耳其初見主人必以手者先拜據
 此傳文必有拜法記無其事記不具耳
 公會吳于橐

臯吳子使大宰蘇請尋盟
 公不欲使子

貢對曰盟所以周信也周故心以制之
 制其義

帛以奉之
 奉其明神
 言以結之
 結其信

也巳若猶可改日盟何益之吾子曰必尋盟

若可尋也亦可寒也
 直前反故許謂反

寒也也○正義曰少宰有司載云乃尋尸
 直前反故許謂反

也○疏
 重也

尋盟○是徵會于衛初衛人殺吳行人且姚

尋盟○是徵會于衛初衛人殺吳行人且姚



而懼謀於行人子羽子羽衛大夫且子餘反子羽曰吳方

無道無乃辱吾君不如止也子木曰吳方無

道子木衛大夫國無道必累疾於人吳雖無道猶

足以患衛為衛也往也長木之斃無不標也標擊

國狗之瘦無不噬也瘦狂也噬也

而况大國乎秋衛侯會吳于郟公

及衛侯宋呈瑗盟盟不書盟疏正義曰畏吳為盟

及衛侯宋呈瑗盟盟不書盟疏正義曰畏吳為盟

皆晉故敗諸侯之卿以成晉為霸王此吳以夷也目與不合
主諸侯之盟故與吳盟者卷皆不書是不與吳為盟主也既
不與吳則三國秋則與吳義則許不合也
亦從而不可書之耳釋例曰諸侯畏晉而盟於黃池三月會
所以成晉為盟主也吳之疆大始於會而終於黃池三月會
一戰三盟唯書會伐而不書盟者吳以盟主自居而行其夷
禮禮儀不此則盟神不瀾非所以信義昭明也故不錄其
盟不與其成為盟主也既不與吳之為盟主則三國
秋盟可許故無脫文是其說也杜預三會三伐二會七年
會于郟十二年會于麇十三年會于黃池是二會八年
吳伐我十年公會吳伐齊十一年齊國書及吳伐齊八年
三伐也七年傳云夏盟于郟所八年傳云吳人
年傳云秋七月卒五盟也 丙子 斷吳盟
吳晉爭先是三盟也 丙子 斷吳盟

卷十二

之舍潘籬也子服也

諸侯之會事既畢矣侯伯

疏侯伯

殺禮以禮賓也地王所會主
人也錄生物也傳許氣人



侯伯為王則諸侯之儀也。若皆為實感禮也。
之或設飲食與之。此主所會之地主人。
賓禮性生曰節服虔云致賓禮於地。
主傳言吳不行禮於諸侯非地主。
以相辭也。
禮於

今吳不行禮於可謂其君舍以難。
也苦

難乃子盍見之。
且反。

語及衛故。
若君懼古平止之。執子

侖君衛君之友。
君懼古平止之。執子

頁曰衛君之友。
謀於其眾其眾或欲或否

是以緩來其欲來者子之黨也其不欲來者

王之讎也若執衛君是隨黨而崇讎也。
也。

夫隨事以得其志矣且合諸侯而

執衛君誰敢不懼隨當崇讎而懼諸侯或者

難以霸乎大宰嚭說乃舍衛侯衛侯歸效夷

言子之尚幼。
舍音捨也又音救效戶救反。曰君必

不免其死於夷乎執焉而又說其言從之固

矣。
出公朝後卒死於越。冬十二月螽季孫問諸仲尼仲

尼曰丘聞之火伏而後糞者畢。
火心星也火伏在

今火猶西流司歷過也。
西流言未盡及知是九

疏。
注措西之備。正義曰月令季夏之月昏火星中

下流也。周禮云季秋內火是九月之昏火始入。十月之

昏則伏也。禮記云季秋內火是九月之昏火始入。十月之



言乃成三失非但再也今以長歷推春秋此十二月乃夏之

九月實周之十一月也此年當有閏而今不置閏此為失一

閏月耳十二月不應蓋故字孫歷之仲尼以斗建在戌火星

尚未盡段據今猶見故言西流明夏之九月尚可有彗也

季孫雖聞仲尼此言能不即改明年十二月復彗於是始悟

十四年春乃置閏欲以補正時歷也傳於十五年書閏月蓋

置閏正之試明十四年之也。宋鄭之間有隙地焉地

閏田。隙去逆反間音隔。曰彌作頃丘玉暢茁戈地

又一本作間地。音如字。錫凡六邑。彌亡支反又亡爾反頃古穎反又音頤暢勅

錫亮反一本作王暢或五咸反戈古永反錫音羊一音星

歷子產與宋人為成曰勿有是俱非及宋平元

之族自蕭奔鄭在元十鄭人為之城茁戈錫

城以平元之族九月宋向巢伐鄭取錫殺元

公之孫遂圍茁十二月鄭罕達攻茁丙申圍

宋師此事經在十二月蠡上今倒在下更具列其月以為

別如字又疏註此事至齊同。正義曰杜以此與經別

彼別反疏言立明不以為或例故使文不齊詞則也

為傳說當時事耳更倒本隙地之事載其日月使與明年

接今知不然者案宣二年士申朝于武宮是十月五日下午

天冬稍指為捷車之族彼注云士申是十月五日也既有日

而無月冬又在壬申下明傳文無較例彼既無倒本其事與

後年相接足如此亦不為倒本其事使九月在十二月之下

明傳因簡橫舊文或日月前後不以為例若以倒叙其事為

後年張本案傳之上下凡倒叙事為後年張本案皆唯

道事之所由不具載其日月文以此而規杜過非也

經十有二年春鄭罕達師師取宋師于茁取

敗而夏許男成卒無傳。成音。公會晉侯及

吳子于黃池陳留村在縣南有黃亭近濟水夫差欲霸

諸侯故使承而書之。近附疏註夫差至書之。正義曰

近之近去起呂反借子念反疏七年會吳于郟十二年會



小

天

吳于蒙鼻皆不稱子此稱吳子故解之夫差欲霸中國尊天子而自號為王則諸侯不服故夫嘗號自封吳子以告今諸侯故諸侯之策承而書曰吳子吳諸侯此事云平定命董揭浩吳王曰今君奄王東海以淫名問於天下君有延垣而自喻之况查刑則向有於周室夫命主有命國曰吳伯不曰吳王諸侯是以敢辭夫諸侯無二君而周無二王君若無與天子而曰吳公孤敢不順從君命吳王許諾是其去廢也楚號也於此會去王號耳其於吳國猶稱王不改也

公子申帥師伐陳無傳於越入吳。秋公至自

會無傳。晉魏曼多帥師侵衛無傳。葬許元公

無傳。九月無傳。冬十有一月有星孛于東方。

方無傳。平曰衆星皆沒而孛乃見故不疏。注平日不至之

日也。杜用彼說衆星皆沒故不言所在之方。盜殺陳

夏區夫無傳。盜殺陳。十有二月無傳。盜殺陳。

雖聞仲尼之言而不正羅失聞至此年故復十一月無傳。復扶又反。

傳十三年春宋向魍救其師救前年鄭子臚使

徇曰得相魍者有賞魍也逃歸遂取宋師于

壘獲成讎郟延二子宋大夫。徇似後反讎以六

邑為虛空虛之名不有。為。夏公會單平公晉

定公吳夫差于黃池與會。單音善不與音頤。

六月丙子越子伐吳為二隧音遂注同。疇無

餘疆陽自南方二子越大夫先及郊吳太子友

王子地王孫彌庸壽於姚自泓上觀之觀越師

彌庸見姑蔑之旗姑蔑越地今東陽大宋縣

大首聞 曰吾父之旗也彌庸父為越所獲故不可

請待之彌庸不可屬徒五千屬會也。屬王

子地助之乙酉戰彌庸獲疇無餘地獲謳陽

越子至王子地守丙戌復戰大敗吳師獲大

子友王孫彌庸壽於姚地守故不獲。字季文丁

亥入吳吳人告敗于王王惡其聞也惡諸侯聞

自劉七人於幕下以絕口。劉古頂反。秋七月辛

丑盟吳晉爭先爭敵血後。戰吳人曰於周

室我為長吳為大伯後故為長。長晉人曰於姬

姓我為伯伯為侯趙鞅呼司馬寅寅晉大夫曰日肝

矣肝右旦反大事未成二臣之罪也大事盟也

建鼓整列二臣死之長勿必可知也趙鞅

也。正義曰如此傳文則趙鞅所與吳戰也吳語云吳晉

爭長未成邊遽仍至以趙鞅告吳王懼乃合大夫而謀曰無

會而歸與會而先晉執利王孫維先謂曰二者莫利必會而

先之乃為吳王設計布陳維鳴乃定去晉軍一里昧明王乃

秉袍鳴鼓三軍皆譁動天地於是晉軍大駭乃令董揚請

事賈逵等皆云董揚司馬寅也如彼文則吳請先戰國語各

記其因之事實有彼此故其文不同。註二臣鞅與寅。正

義曰杜以鞅呼寅與語明其何憂國事故以二臣為鞅與寅

也。劉炫以為吳晉二臣今知不然者以趙鞅呼司馬寅自相



此別對曰請姑視之反曰肉食者無墨也

吳王有墨國勝乎國為敵太子死乎且夷德

輕不忍久請少待之少待無與半疏反曰至死乎

說此事云董獨既致命乃志過執曰臣聞吳王之色類有大

憂小則變安適子死不然則國不姓大則越入吳將毒不可

與戰主其許之乃先晉人疏乃先晉人

語說此事云吳公先戰晉侯亞之與此異者經書公會晉侯

及吳子傅稱公會單平公晉定公吳夫差吳皆在下晉實先

矣經傳魯史策書傳來魯之簡牘魯之所書必是依實國語

之書當國所記或可曲筆直已辭有折揚故與左傳異者多

矣鄭玄云不可以國語亂周公所定法傳文云國語非立明

所作凡有其說一事而一文不同必因語虛而左傳實其言

相反不可吳人將以公見晉侯子服景伯對使

者曰王合諸侯則伯帥侯牧以見於王伯王官

伯侯牧

方伯。見晉如字又賢通伯合諸侯則侯帥子男

反使所更反以見賢通反疏王合至於伯。正義曰曲禮云五

入天子之國曰牧於外曰侯職方者二伯各王一方州長者

州牧各王一州周禮所謂八命作牧九命作伯是也王合諸

侯則伯帥侯牧當如康王之誥大保帥西方諸侯畢公帥東

方諸侯以見於王也計當盡帥諸侯獨言帥侯牧者序尊而

言其實盡帥之心伯合諸侯則侯帥子男侯謂牧也牧帥諸

國之君見於伯也亦當盡帥在會諸侯獨云子男舉小為言

其實亦見在會者自王以下朝聘玉帛不同故敝





注同而如邾以事晉如邾六疏故敝至伯也。正義曰言其職實於吳有禮於

晉無有不及晉所以吳為伯故也。魯賦至事晉。正義曰七年傳茅夷鴟請殺於吳云魯賦八百乘君之賦也邾賦六

百乘君之私也今魯賦八百乘以貢於吳以吳為伯故也吳

令帥魯以見於晉則吳為州牧魯為子男晉成伯侯邾是子

爵以六百乘貢吳邾以吳為伯故也魯既以晉為伯吳為牧

牧卑於伯則邾半邾二伯乘以屬於吳而邾邾六百乘以事

於晉也。且執事以伯召諸侯而以侯終之何利之

有焉吳人乃止既而悔之謂景伯將囚景伯

景伯曰何也立後於魯矣伯名將以二乘與

六人從遲速唯命遂囚以還及戶牖戶牖陳留北東昏城是。從才用反。音所。謂大宰曰魯將以十月上辛有

事於上帝先王季辛而畢何世有職焉有職於祭事

疏魯將至而罪。正義曰七月辛丑盟囚景伯以還今景伯

伯稱十月當謂周之十月周之十月非祭上帝先公也

伯祭禮終朝而畢無上辛蓋於季辛

改也魯襄若不會祝宗將曰其實然言魯祝宗將告神云

執其賤者七人何損焉大宰曰言於王曰無

損於魯而祇為名適為惡名。共不如歸之乃

歸景伯吳申叔儀乞糧於公孫有山氏申叔儀大夫舊指識曰佩玉索兮余無所繫之索然服飾無以繫佩言吳士不恤下首酒一盛兮余與褐之父

睨之一盛一器也睨視也褐寒賤之人信但得褐不得飲

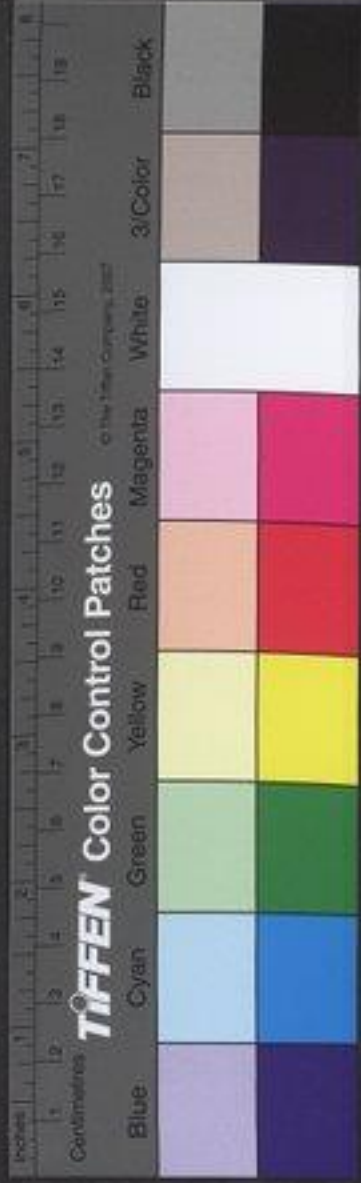

此五疏一盛至得飲。正義曰酒盛於器故謂一器為

疏云云禍毛布也人之貴者無衣與者無褐是褐者寒賤人

之衣服也言我與彼褐之父但得共耶謂之不得飲之告已

食也對曰梁則無矣麤則有之若登首山以

呼曰庚癸乎則諾軍中不得出報故為私隱庚西方

士共飢渴所以亡。疏本對曰至則諾。正義曰食以

又作籩七奴反呼火故反稻梁為貴故以梁表精若求

梁米之飯則無矣若則有之若我登首山以叫呼庚癸乎

女則諾軍中不得出報與人故作隱語為秋期也庚在西方

穀以致執故以庚主穀矣在北方若水之位故以庚主水言

欲致餅并致餅止土地各首山關不知其重當在吳所營軍

房王欲伐宋殺其丈夫而囚其婦人以宋不會黃

情或。殺其丈夫直兩反大宰嚭曰可勝也而弗

又依大夫誤停浦內反能居也乃歸冬吳及越平

能居也乃歸冬吳及越平之義曰言

仲心傷周道之不與則竟瑞之無應故因魯春秋而將中興

之教絕筆於麟麟之一句所感而作固所以為終也冬獵曰

狩蓋虞人備常職故不書狩者大野在魯西故言西狩得用

曰獲。狩手又反麟呂辛反又力珍反瑞獸也解見詩音瑞

常惠反應應對疏註麟者至曰獲。正義曰公羊傳曰麟

之應中丁仲反疏者仁獸也何休云一角而戴肉設武備

而不為書所以為仁也鄭文詩箋云麟角之末有肉亦有武

經十有四年春西狩獲麟

吳不能報越求與之平終

伍公吳所謂三年蛇弱也

麟者仁獸聖王之嘉瑞

也時無明王出而禮獲

麟者仁獸聖王之嘉瑞

也時無明王出而禮獲

麟者仁獸聖王之嘉瑞

也時無明王出而禮獲

麟者仁獸聖王之嘉瑞

也時無明王出而禮獲

麟者仁獸聖王之嘉瑞

也時無明王出而禮獲

麟者仁獸聖王之嘉瑞

感者以聖人之生非其將道無所施言與用與麟相類故
為感也仲丘見此獲麟於是傷周道之不與感嘉瑞之無應
故因魯春秋文加褒貶而脩中興之義若能以此道則周室
中興故謂春秋為中興之義也春秋編年之書不稱年終而
絕筆於獲麟之一句者本以所感而作故所以用此為終也
釋天云文淵為符周之春夏之文故稱符也相四年公府于
郎莊四年公及齊人狩于烝烝郎二有公親行皆言公狩此
符不書公狩者蓋是虞夏賤官自修其職公為不狩故不書
符者名氏此狩常事本不合書書之為獲麟故也傳稱狩于
大野大野之澤在魯國之西故言西狩得用曰獲定九年傳
例也杜以獲麟之義在此而已先儒穿鑿妄生異端公羊傳
曰有以告者曰有麟而角者孔子曰孰為來哉孰為來哉反
袂拭面涕泣曰吾道窮矣說公羊首云麟是使將受命之
瑞周亡天下之異夫子知其將有八國爭強秦項交戰然後
劉氏乃行夫子深閔民之難言故為之憤而麟者太平之瑞
聖人之類又云麟得而死此亦天告夫子將沒之徵也然此
時去漢二百七十有餘年矣漢氏起於匹夫先無王迹而
三百許載天已豫見徵兆其為靈命何大遠乎言既不經
無所為苟使時出矣為虛誕故杜氏序云春秋反袂拭面而
吾道窮必無取焉然則其虛誕說其妖妄故無所取之也

左氏者云麟生於火而游於土中央軒轅大角之獸孔子
春秋春秋者禮也脩火德以致其子故麟來而為孔子瑞也
奉德侯陳欽說麟西方毛蟲金精也孔子作春秋有立言西
方允為口故麟來許真謂劉向尹更始等皆以為吉凶不並
端災不兼今麟為周其不得復為漢端知麟應孔子而至鄭
玄以為脩四致子不如立言之說密也賈逵服虔穎容等皆
以為孔子自衛反魯考正禮樂脩春秋約以周禮三年文成
致麟感而至取龍為水物故以為脩四致子之應若然龍
為水物以其育於水耳麟生於火豈其產於火乎孔子之作
春秋門徒盡知之矣在明觀成聖百目見麟立明何以不
言弟子何以不說子思孟軻去聖尤近苟知者書尊崇孔德
論若應孔子而來者書無容不述何乃經傳聖籍子爾不言
以其既妖且妄
故杜絕無所取
○小邾射以句釋來奔
射止於獲麟故射不在三叛人之數自此以下至十六年皆
魯史記之文弟子欲存孔子卒故并錄以續孔子所脩之經
○射音亦句古
疏 註射小至之經 正義曰此文與邾庶
侯反釋音亦 其黑肱莒牟夷文同知射是邾大夫
以句釋之地來奔魯也其事既同其罪亦等傳稱黑其等為
三叛人不通數此為四叛人者以春秋之經止於獲麟獲麟





以上寥寥是仲尼之意此雜文與彼同而事非孔意故不數也若然猶史書此舊與彼同則為地顯名史先然矣而昭三十一一年傳盛論書三版人名德不義也其善志也杜言書曰故書皆具仲尼新意案此類彼則彼是舊文言新言者仲尼所脩有因有革因者雖是仲尼因舊舊合仲尼之心因而不改即是新意所以彼傳婦功脩者謂之善志為傳所以脩之既定乃成爲善也故釋例終篇杜自問而釋之云宜明之為傳所以釋仲尼春秋仲尼春秋皆因舊史策書義之所在則時加增損或仍舊史之無或改舊史之有雖因舊史固是仲尼之書也宜明所發固是仲尼之意也異其說也公羊穀梁之經皆至獲麟而盡左氏之經更有此下事者自此已下至十六年皆足舊史記事之正文也仲尼所脩將此記述此仲尼脩記此下是其本文弟子欲存孔子卒故因經之末并錄魯之舊史以續孔子所脩之經記仲尼卒之月日示後人使知之目實連亦云此下弟子所記但不言是魯之舊史耳

夏四月齊陳恒執其君寘于舒州寘之疏陳恒執其君寘于舒州陳公亦先執後弑與此事同彼不書者以此

庚戌叔還

卒無傳。五月庚申朔日有食之無傳。陳宗登

出奔楚無傳。○宋向魍入于曹以叛曹宋邑

莒子任卒無傳。○六月宋向魍自

舒州齊人弑其君壬。正表曰宣四年傳例曰凡弑君稱君君無道也稱臣臣之罪也發凡言例是

名蓋依凡例以齊君無道故。○秋晉趙鞅帥師伐

衛無傳。○八月辛丑仲孫何忌卒。○冬陳宗

賢自楚復入于陳陳人殺之無傳。○陳轅買

出奔楚無傳。○有星孛無傳。○饑

傳十四年春西狩於大野叔孫氏之車子鉏

鉏



商獲麟

大野在高平野縣東此大澤是疏註大野至

義曰臣訓大也由其旁有大澤故以鉏野名其澤在曲
阜之西故稱西狩不書地者得常不書也賈逵云周在西明
夫子道擊肩假屨云言西者有意於西明夫子有立言立言
之位在西方故著於西也察此澤實存魯西舊史因書西耳
仲尼不改舊史何以得示已意若其本實東狩仲尼不得與
改爲西以已意之所示改魯之狩而地則下濕知其不可
豈有斯人而爲斯事以此正崇何安之甚且以車子連文爲
將車之子故爲微者鉏商兵其名也家語說此事云叔孫氏
之車士曰子鉏商王肅云車士將車者也子姓鉏商名今傳
無士字假屨云車車士微者也子姓鉏商名以子爲姓與杜
異以爲不祥以賜虞人疏註虞人虞人掌山澤之官疏以
至虞人曰正義曰家語云子鉏商采薪於大野獲麟焉其
前左只載而歸叔孫以爲不祥棄之於郭外使人告於孔子
孔子曰麟也然後取之王肅云傳曰狩此曰采薪時實狩
鉏商非狩者采薪而獲麟也傳曰以賜虞人此云棄之於郭
外棄之於郭外所以賜虞人也然肅意欲成彼家語今實
傳將同故強爲之鉏龔台其說要其文正車不可合也今釋

言狩而獲麟

非采薪者也鉏商不足狩者麟非狩之所獲何

以書爲狩乎以賜虞人虞人當受之矣棄郭外非賜人之辭
不得棄之以爲賜人也公羊傳曰西狩獲麟何以書記異也
何異爾非中國之獸也然則孰狩之薪采者也薪采者則豈
者也易爲以守言之大之也易爲大之爲獲麟大之也則公
羊之意當時實無狩者爲大麟而稱狩也家語雖出孔家乃
昇後世所錄取公羊之說飾之仲尼觀之曰麟也然
以成文耳不可與立也合也

後取之

言魯史所以得書獲麟。疏註言魯至獲麟。正義曰若幸

觀之言魯史所以得書獲麟。由仲尼辨之故也服虔云仲尼
名之曰麟明麟爲仲尼至也然則麟非當見魯人所疑仲尼
聖者所言必信故魯從而取之此則愚民之信聖由服虔以
仲尼名之即云爲仲尼至然則防風之骨肅慎之矢李氏之
項羊楚王之命實皆問仲尼而後知豈爲仲尼至也

使季路要我吾無盟矣

子路信誠故欲得與相要

小邾射以句繹來奔曰
其異事則皆略而不傳故此經無傳者多。要於此反又一



送反使子路子路辭季康子使冉有謂之曰

千乘之國不信其盟而信子之言子何辱焉

對曰魯有事于小邾不敢問故死其城下可

也彼不臣而濟其言是義之也由弗能也

乘繩證反疏使子至弗能○正義曰季孫之意以小邾射

年內同○疏不信千乘之國而信子路之言是其重子路

過於一國子路當以為祭不宜取與言約子路之意魯伐小

邾非已能禁將令已言不信不可與射約也又射是竊地叛

臣臣之罪惡者也而子路與之相要便易○齊簡公之

在魯也闕止有寵焉簡公悼公陽生子子也闕止子

及即位使為政陳成子憚之驟顧諸朝陳成子

心不安故顧之○悼大諸御執言於公鞅齊曰陳

闕不可並也君士釋焉澤用弗聽子我文女倪

陳逆殺人逢之陳逆子行陳氏遂執以入朝逆陳

氏方睦欲討齊國使疾而道之潘沐備酒肉焉

使詐病因內潘沐并得肉酒肉備米汁可以沐頤饗守囚

者醉而殺之而逃子我明謂陳於陳宗失陳逆

為惡故疏盟諸陳於陳宗○正義曰陳宗陳氏宗王謂

陳豹欲為子我臣豹亦陳使公孫言已言已介

介音界媒介已有喪而止既而言之既終曰有

陳豹者長而上僂有背僂○長如字又望視目望

事君子必得志得君欲為子臣吾憚其為人

子意



也恐多故緩以告子我曰何害是其在我也

使為臣他日與之言政說遂有寵謂之曰我

盡逐陳氏而立女若何對曰我遠於陳氏矣

言已疏遠。說音徐女。且其違者不過數人也。不從音波遠如字又于萬反。

何盡逐焉遂告陳氏子行曰彼得君弗

先必禍子子行舍於公宮子行亦而隱於陳氏今又隱於公宮夏

五月壬申成子兄弟四乘如公成子之兄弟昭子

與婦人飲酒于檀臺成子遷諸寢徙公使居正

公執戈將擊之領其欲大史子餘曰非不利

也將除害也言將為公除害。大書春將為子成子

出舍于庫怒故問公猶怒將出曰何所無君

子行抽劍曰需事之賊也言需領則害誰非陳

宗言陳氏宗疏誰非陳宗言陳氏宗族衆多力足成事

何為畏子我欲出奔所不殺子者有如陳宗

宗言陳氏宗疏誰非陳宗言陳氏宗族衆多力足成事

子謂范獻子曰所以助君為中軍司馬者有如先君使也

云無先君以遺其言此亦然也服虔云陳宗先相鬼神也

與婦人飲酒于檀臺成子遷諸寢徙公使居正

公執戈將擊之領其欲大史子餘曰非不利

也將除害也言將為公除害。大書春將為子成子

出舍于庫怒故問公猶怒將出曰何所無君

子行抽劍曰需事之賊也言需領則害誰非陳

宗言陳氏宗疏誰非陳宗言陳氏宗族衆多力足成事

何為畏子我欲出奔所不殺子者有如陳宗

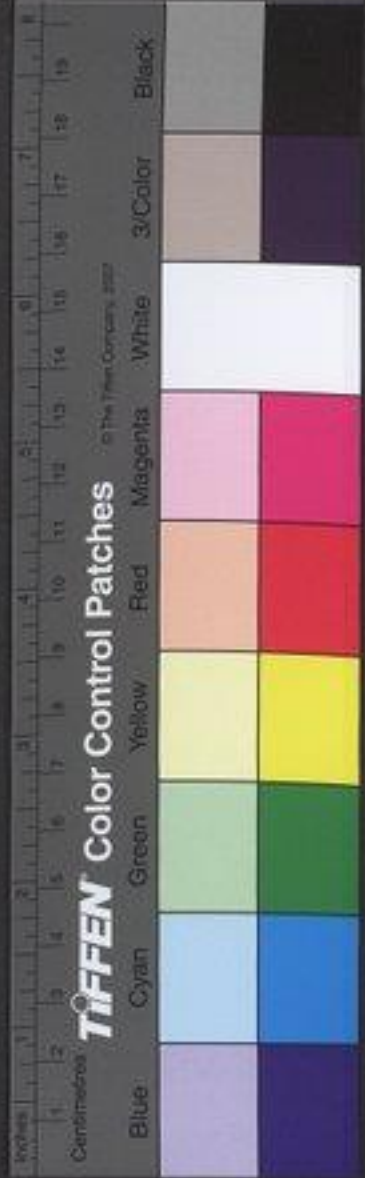

乃止子我歸屬徒攻闈與大門闈宮中小門大

之欲反疏計闈宮至門也。正義曰。闈宮云宮中之門。闈

闈昔幸大門也。計闈在宮內。必是得入大門。乃得至闈。今言

攻闈與大門皆不勝者。公宮外也。闈蓋從別門而入。兵得

至闈故與大皆不勝乃出陳氏追之失道於矣

中適豐立齊中。陳氏居。豐立人執之

以告殺諸郭闈齊闈名成子將殺大陸子方子方

陳逆請而免之以公命取車於道子方取道

及而衆知而東之如見命等車。陳氏居東。出

雍門齊城門也。雍門用反陳豹與之車弗受曰逆為余

請豹與余車余有私焉事子我而有私於其

讎何以見魯衛之士傳言陳氏務施。施式。陳反東郭賈奔

衛子方庚辰陳恒執公子舒州公曰吾早從

鞅之言不及此悔不誅宋桓魋之寵害於公

公使夫人驟請身焉而將討之夫人景公母

成因請列之未及魋先謀公請以鞏易薄鞏向魋

魯因易為公身公曰不可薄宗邑也宗廟乃

益鞏七邑而請身公焉魯喜於以日中為期家

備盡往甲兵公知之告皇野曰余長魋也少長

皇野司馬子仲。長丁今將禍余請即殺司馬子

仲曰有臣不順神之所惡也而況人乎敢不

文反注同少詩張反



承命不得左師不可也。左師向離兄向東也。惡鳥路反。請以君命

召之左師每食擊鍾聞鍾聲公曰夫子將食

既食又奏樂公曰可矣以乘車往曰迹人來

告。主亦禽獸者。亦子亦反。疏。注主亦禽獸者。正義曰周禮地官

曰逢澤有介麋焉。地志曰逢澤

東北遠疑非介大也。介音界麋。九倫反。擇也。本又作孽。宋之逢澤也。薛氏曰逢澤在東北或曰宋之逢澤也。薛氏曰逢澤在東北或曰宋之逢澤也。薛氏曰逢澤在東北或曰宋之逢澤也。

東之逢澤也。薛氏曰逢澤在東北或曰宋之逢澤也。薛氏曰逢澤在東北或曰宋之逢澤也。薛氏曰逢澤在東北或曰宋之逢澤也。

東之逢澤也。薛氏曰逢澤在東北或曰宋之逢澤也。薛氏曰逢澤在東北或曰宋之逢澤也。薛氏曰逢澤在東北或曰宋之逢澤也。

東之逢澤也。薛氏曰逢澤在東北或曰宋之逢澤也。薛氏曰逢澤在東北或曰宋之逢澤也。薛氏曰逢澤在東北或曰宋之逢澤也。

東之逢澤也。薛氏曰逢澤在東北或曰宋之逢澤也。薛氏曰逢澤在東北或曰宋之逢澤也。薛氏曰逢澤在東北或曰宋之逢澤也。

東之逢澤也。薛氏曰逢澤在東北或曰宋之逢澤也。薛氏曰逢澤在東北或曰宋之逢澤也。薛氏曰逢澤在東北或曰宋之逢澤也。

東之逢澤也。薛氏曰逢澤在東北或曰宋之逢澤也。薛氏曰逢澤在東北或曰宋之逢澤也。薛氏曰逢澤在東北或曰宋之逢澤也。

東之逢澤也。薛氏曰逢澤在東北或曰宋之逢澤也。薛氏曰逢澤在東北或曰宋之逢澤也。薛氏曰逢澤在東北或曰宋之逢澤也。

東之逢澤也。薛氏曰逢澤在東北或曰宋之逢澤也。薛氏曰逢澤在東北或曰宋之逢澤也。薛氏曰逢澤在東北或曰宋之逢澤也。

東之逢澤也。薛氏曰逢澤在東北或曰宋之逢澤也。薛氏曰逢澤在東北或曰宋之逢澤也。薛氏曰逢澤在東北或曰宋之逢澤也。

東之逢澤也。薛氏曰逢澤在東北或曰宋之逢澤也。薛氏曰逢澤在東北或曰宋之逢澤也。薛氏曰逢澤在東北或曰宋之逢澤也。

東之逢澤也。薛氏曰逢澤在東北或曰宋之逢澤也。薛氏曰逢澤在東北或曰宋之逢澤也。薛氏曰逢澤在東北或曰宋之逢澤也。

東之逢澤也。薛氏曰逢澤在東北或曰宋之逢澤也。薛氏曰逢澤在東北或曰宋之逢澤也。薛氏曰逢澤在東北或曰宋之逢澤也。

東之逢澤也。薛氏曰逢澤在東北或曰宋之逢澤也。薛氏曰逢澤在東北或曰宋之逢澤也。薛氏曰逢澤在東北或曰宋之逢澤也。

東之逢澤也。薛氏曰逢澤在東北或曰宋之逢澤也。薛氏曰逢澤在東北或曰宋之逢澤也。薛氏曰逢澤在東北或曰宋之逢澤也。

東之逢澤也。薛氏曰逢澤在東北或曰宋之逢澤也。薛氏曰逢澤在東北或曰宋之逢澤也。薛氏曰逢澤在東北或曰宋之逢澤也。

皇野稱 君憚告子 難以為戲煩太甚。難 野曰嘗私

焉 嘗誠 君欲速故以乘車逆子與之乘至公

告之故拜不能起司馬曰君與之言 使公與 公

曰所難子者上有天下有先君 言難誅難要及子

對曰雖之不共宋之禍也敢不唯命是聽司

馬請瑞焉 瑞符節 疏 分瑞符節以發兵。正義曰周

以命其徒攻相氏 相氏 其父兄故

臣曰不可 同馬故臣與 其新臣曰從吾君之命

遂攻之子頡駟而告相司馬 子頡駟弟相司馬

即離也。廣音祈駟



物領
司馬欲入入功子車止之車亦曰不能事

君而又伐國民不與也祇取死焉向魍遂入

于曹以叛京八年宋滅曹以六月使左師巢伐

之欲質大夫以入焉巢不能克雖恐公怒欲得國內

及下不能亦入于曹取質不能得大夫故入曹劫曹

唯曰不可既不能事君又得罪于民將若之

何乃舍之舍曹子弟。舍音民遂叛之向魍奔

衛向巢來奔宋公使止之曰寡人與子有言

矣不可以絕向氏之祀辭曰臣之罪大矣盡滅

桓氏可也若以先臣之故而使有後君之惠

也若臣則不可以入矣司馬子致其邑

焉而適齊牛相齊也向進出於衛地公文以

攻之公文大求夏后氏之璜焉與之他玉而

奔齊陳成子使為以卿司馬牛只致其邑焉

而適吳外不與同吳人惡之而反趙簡子

召之陳成子亦召之卒於魯鄭明之外阮氏

葬諸丘輿阮氏魯人也泰山山用城野內亦有輿城

反或音同甲午齊陳恒弑其君于舒州七簡

孔丘三日齊而請伐齊二公曰魯為齊弱又

矣子之伐之將若之何對曰陳恒弑其君民

將伐之



之不與者半以魯之衆加齊之半可克也公

曰子告季孫孔子辭辭不告。一曰齊側皆反本又

退而告人曰吾以從大夫之後也故不敢不

言言為大夫而疏此小異也云休洛而朝此云齊而

言法也言後疏與此小異也云休洛而朝此云齊而

子季孫為各記其故不同再披於退而告人之

後別告三子唯弟寸之史官不見其告故傳無文也

孟孺子洩將圍馬於成洩孟孺子之孫也武伯也

不圍馬焉病謂民困國孺子怒成從者不得

入乃反成有司使孺子鞭之人。從者才用反

長所更反庄秋八月辛丑子血欬子卒成人奔喪

弗內袒免哭于衢聽其非許請聽命共使。句如

懼不歸不吹歸成

經十有五年春王正月成叛。夏五月齊高

無本出奔北燕無傳。不鄭伯伐宋傳。秋

八月大雩雩音于。五日趙鞅帥師伐衛

齊無傳。癸侯伐鄭無傳。及齊平

齊無傳。癸侯伐鄭無傳。及齊平

傳十五年春成叛于齊武伯伐成不克遂

輸以備。夏楚子西子期伐吳及桐汭

輸以備。夏楚子西子期伐吳及桐汭

輸以備。夏楚子西子期伐吳及桐汭

輸以備。夏楚子西子期伐吳及桐汭

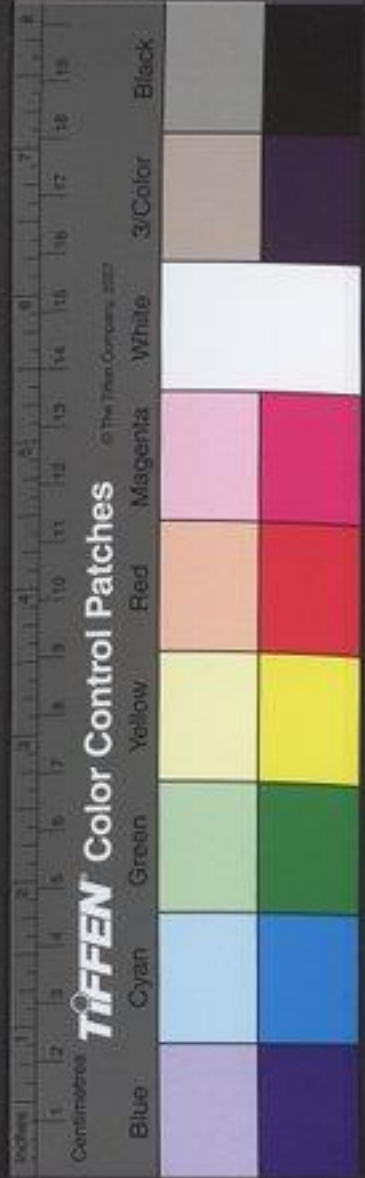

南有洞水出白石山西北陳侯使公孫占與子平志

入舟陽湖約如鏡反

平為楚

所伐

及良而卒

將以尸入

棺造於朝介將命。斂力駭反下同造

也服虔云在牀曰尸在指曰濯濯稱既斂於棺傳言將以

入者記言對文耳散則可以通既元年傳曰賜死不以尸造

云尸未葬之通稱也宗聘禮賓入竟而死遂也主人為之具

而殯介攝其命君弔介為主入歸棺必以尸分受之

禮無辭也不饗食此謂入竟未至闕都賓死其禮如此

人云若賓死未將命則斂于棺造于朝介將命禮謂此

葬神謂與間之後也此謂賓已至朝主人將行禮謂此

之後賓死以報造朝以尸將事今公孫占子卒於竟以

棺可以尸而入殯於棺館不台以濯造朝以尸將事今

子平云以尸將事者以人不能故羊引引造深以掩之

以博有以尸將事故引博造於棺造於朝以尸將事

以博之其實占子當殯於館不得以尸將事也

六宰為勞且辭曰以水潦之小無乃適然

使

使

使

墮大夫之尸

康然領動。勞力報反。音。以重寡

君之憂寡君敢辭

上介芋尹蓋對

蓋陳大夫曰

伐吳國

存存編反。滅廢民人寡君使蓋備使乎

君之下吏

無祿使人逢天之

感大命墮隊絕世于良

廢日共積

遷次

廢日共積

于門是我寡君之命委于草莽也且臣聞之

曰事死如事生禮也於是乎有朝聘而終以

曰事死如事生禮也於是乎有朝聘而終以

曰事死如事生禮也於是乎有朝聘而終以

曰事死如事生禮也於是乎有朝聘而終以

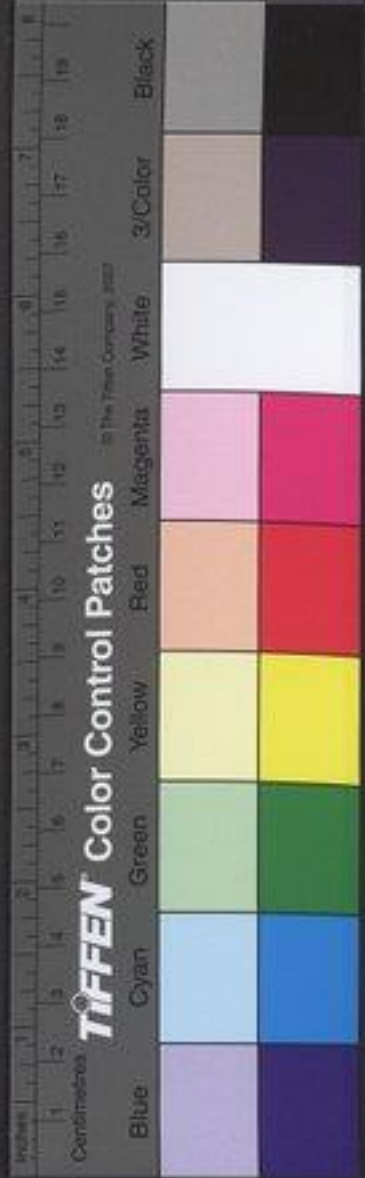

尸將事之禮

朝聘通死以尸行

疏

於是至之禮也。正義曰上注所引者

是聘禮也。然以尸將事之禮聘禮又云聘禮與入竟則遂也不
郊勞不祭尸。尸人畢梯禮。禮實有。聘禮之受是聘而遭喪之禮
也。其初禮雖云實然及上禮喪外有禮。又六年季冬于聘於晉。小遣喪之禮具也。又有朝聘而
遭喪之禮。禮之喪。若不以尸將命是遭喪而

還也。無乃不可乎。以禮防民猶或踰之。夫
夫曰死而棄之。是棄禮也。其何以爲諸侯之主

將命。先民有言曰。無穢虐士。虐士。虐也。備使奉尸

則天命也。非君與涉人之過也。吳人內之。過

衛仲由見之。仲由子路。過古未反。曰。天或者以陳氏爲

斧斤。既斲喪公。至而他人有之。不可知也。其
使終饗之。亦不可知也。饗受也。斷涉角反。後若

善魯以待時。不亦可乎。何必惡焉。仲由事孔子。故爲魯言。

弟。弟成。子也。冬。及齊。平子服景伯如齊。子贛爲
介。見公孫成。公孫成。成也。曰。人比于臣人。而有背

人之心。況齊人。雖爲子役。其有不貳乎。言子

疏。言人比于臣人。謂凡有



子也 子周公之孫也多饗大利猶思不義利

不可得而喪宗國將焉用之 喪小國謂以邑入之齊使魯有危亡之禍

成子館客 使景伯子 曰寡君使恒告曰寡人

領事君如事衛君 領與齊同好而魯未肯好呼報反 景伯揖子

贖而進之對曰寡君之願也昔晉人伐衛 在

年齊為衛故伐晉冠氏喪車五百 在定九年齊氏陽平館南

因與衛地自濟以馬襜媚杏以南

書社五百 一社諸十戶而致 吳人加敝

邑以亂 在八年 齊因其病取謹與闡 在八年 寡君是

以寒心若得視衛君之事君也則固所願也

成子病之乃歸成 病其言也 公孫宿以其兵甲入于

高 高齊邑 衛孔圉取大子蒯聵之姊生淫

夫長而美孔文子卒通於內 通伯姬 孔氏之暨渾良

大子在戚孔姬使之焉 使良夫蒯大子所 大

子與之言曰苟使我入獲國服冕乘軒三死

無與 絕大天服斬 與之盟為請於伯姬

閏月良夫與大子入舍於孔氏之外園

昏二人蒙衣而乘 二人大子與良夫蒙衣

為婦人服也 乘繩

大子請 大子請



寺人羅御如孔氏孔氏之老婦寧問之

無姻妾以告自無昏姻家妾。變力九反姻音因。遂入適伯姬氏

既食孔伯姬杖戈而先大子與五人介與殺

從之分破中連殺欲以盟。伏自。疏。假是豕之姓。皆。用牛伯是。孔。以。下。人。君。耳。然。則。肅。自。謀。取。國。寧。後。作。人。君。於。時。迫。以。得。性。耳。性。不。備。十。而。在。則。以。一。非。久。走。昭。王。則。子。期。之。心。以。盟。隨。人。此。及。明。年。大。子。疾。與。一。切。難。以。文。論。也。迫孔悝於厠強盟之孔悝。魯。政。故。疏。其。文。反。劫。居。業。反。令。力。呈。反。遂劫以食臺藥寧

將飲酒炙未孰聞亂使告季子季子。子。路。也。為。孔。氏。高。宰。也。久。章。夜。反。疏則。字。季。故。呼。為。季。子。也。使。告。季。子。則。季。子。在。外。下。同。

召獲駕乘車召。獲。衛。大。夫。駕。乘。車。言。不。欲。戰。召。上。和爵食炙奉衛侯輒來奔季子將

入遇子羔將出子。羔。衛。大。夫。高。柴。也。疏。正。義。曰。立。明。為。傳。難。詳。於。當。時。而。此。大。項。碎。計。藥。擊。飲。酒。無。可。記。錄。又。此。句。顛。倒。辭。義。不。允。若。倒。此。一。句。則。上。下。各。自。相。連。當。是。後。來。誤。耳。曰門已閉矣季子曰吾姑至焉且。留。子。羔。曰。弗。及。不。踐。其。難。言。以。不。及。口。可。不。須。踐。矣。難。季。子。曰。食。焉。不。辟。其。難。謂。食。孔。疏。義。曰。子。羔。謂。季。子。樂。子。殺。殺。孔。悝。故。言。食。其。棛。焉。不。辟。其。難。子。羔。遂。出。上。路。入。及。門。公。孫。敢。門。焉。曰。無。為。也。無。為。復。入。復。扶。季。子。曰。是。公。孫。也。求。聖。而。逃。其。難。由。

下云食焉不辟其難是食孔

氏之棛故知為孔也

欲戰。召上。和爵食炙奉衛侯輒來奔季子將

入遇子羔將出

子羔衛大夫高柴也

疏正義曰立明為

傳難詳於當時而此大項碎計藥擊飲酒無可記錄又此句

顛倒辭義不允若倒此一句則上下各自相連當是後來誤

耳曰門已閉矣季子曰吾姑至焉且留子羔曰

弗及不踐其難言以不及口可不須踐矣難季子

曰食焉不辟其難謂食孔疏義曰子羔謂季子樂

子殺殺孔悝故言食其棛焉不辟其難子羔遂出上路

入及門公孫敢門焉曰無為也無為復入復扶

季子曰是公孫也求聖而逃其難由



不然利其祿必救其患有使石出乃入因門歸而入

曰大子焉用孔懼雖殺之或繼之

且曰大子無勇若惜臺半必舍孔

叔大子聞之懼下石乞于孟厥必舍孔

以戈擊之結繩而死孔子聞

死冠不免

其來由也死矣孔懼立其公

政欲盡去之故政釋之臣先請

司徒成曰以人離病於外矣子請亦嘗

之歸以師以欲與之伐公不果比諸師

一 儀 廣 大 子

釋音春秋

舊註論卷第五十九



