

日一十七月七日、於戸塚球場 準決勝 名古屋13-3阪急、セネターズ9-8タイガース、決勝 名古屋1-0セネターズ

東都五大學野球聯盟戰

【十年秋季】九月十一日-十月廿三日 一位專修大

【十一年春季】四月十六日-六月十八日、專修大が連勝した

本社主催第十回都市對抗野球大會

(八月)一十日、於神宮 準優勝 門司 6-3大宮、大連6-1川崎、優勝 門司5-1大連

優勝戦メンバー

- 島田川島守木本山 中野皆井來鎮高岡佐 748253916 木部本澤橋美田須風浦原 今阿梅永高字本高五松榮 44593268177 (門司) 3651011002712 數點打振死打疊投失 打得安三四彌盜刺補過 (大連) 341743002412

【跡の闘健ム一子廿】

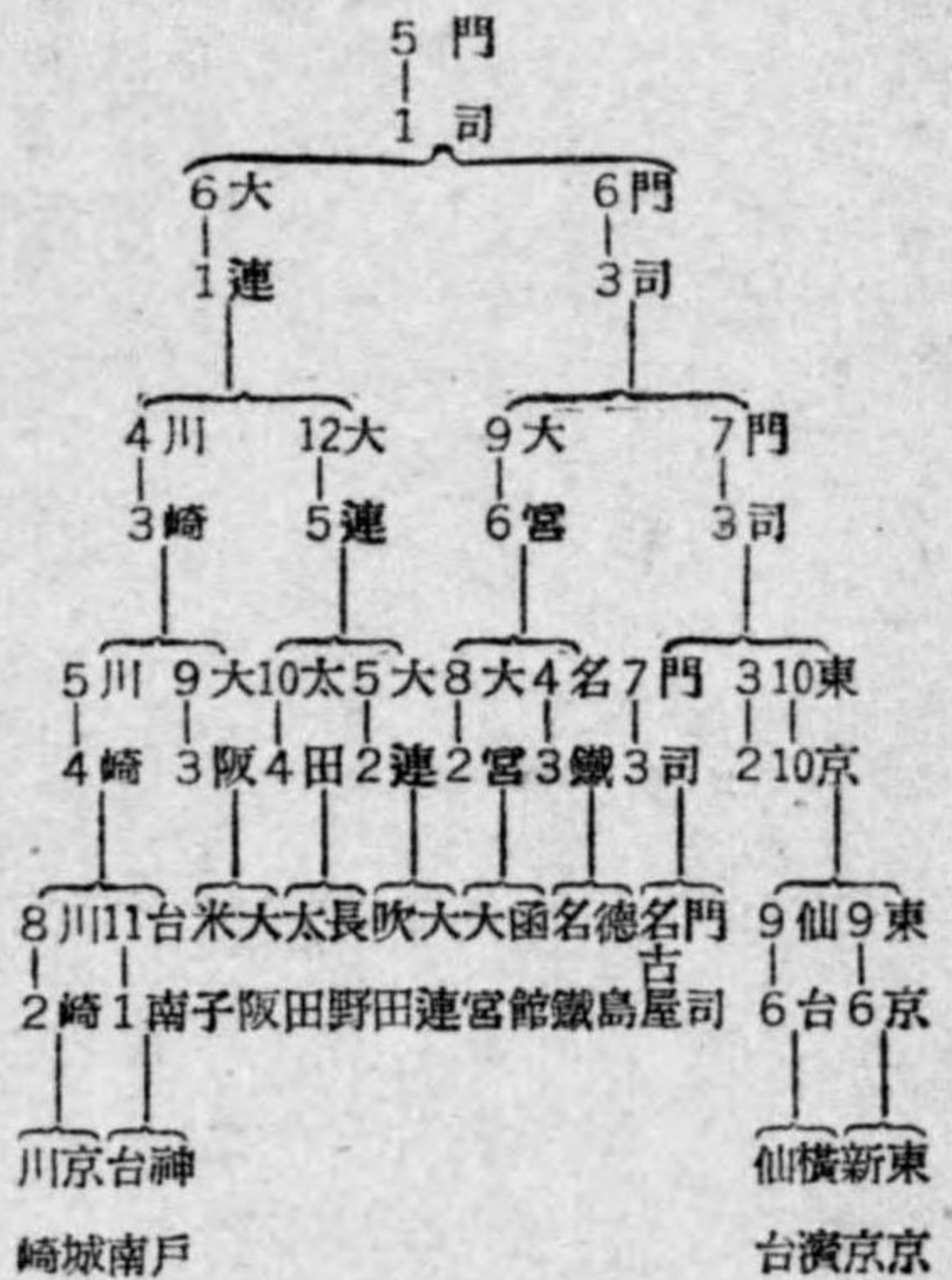

主なる野球戦績

- 關西學生野球秋季リーグ試合(十年) 九月廿八日-十一月二日、大阪各球場 結局神戸高商優勝
- 九州學生野球秋季リーグ試合(九月) 卅日-十一月十六日、新香椎球場 結局九州帝大が優勝
- 帝都五大學野球秋季リーグ試合(於神宮) 結局駒澤大學が優勝
- 關大明定期野球戦(十月廿七、八九日、寢屋川) 一回戦關大9-1明大 二回戦明大7-1關大、三回戦明大9-3關大

關西三俱野球冬季リーグ(十二月十五日、於大濱) 三田14-10駿台、駿台7-1稻門、稻門10-5三田

- 東京大學新人野球リーグ試合(十一年五月廿九日終了) 法政四戰四勝で優勝、明立共二勝二敗で二位、早慶は一勝三敗
- 第十六回全國鐵道野球大會決勝戦(七月十四日、神宮球場) 結局2-1で名鐵が東鐵に勝つ
- 全國高校野球決勝戦(七月廿四日、京都西京極球場) 一高9-3靜岡
- 全國實業專門學校野球大會(決勝戦)

職業野球選手一覽

- 【東京セネターズ軍】 監督 橋澤三郎(明大) 石原繁三(遠野中) 淺岡三郎(北野中) 野口明(明大) 北浦三男(關西大) 小島二男(豐岡實業) 菊田久徳(法政大) 中村信一(法政大) 綿貫惣司(立教大) 高橋輝彦(専修大) 橋澤七郎(慶應商工) 今岡謙次郎(北陸中) 大貫登(荏原中) 橋澤四郎(日本大) 山崎文一(日本大) 佐藤喜久雄(慶應商工) 青木幸造(東京商工) 戸口專一(立命館) 家村相太郎(川越中)

【大阪タイガース軍】

- 監督 石本秀一(關學) 若林忠志(法政大) 御園生崇男(關大) 藤村富美男(吳港中)

菊矢吉男(八尾中) 村田重治(京橋商) 渡邊一夫(山口中) 古川正男(布哇大) 小川年安(慶應大) 門前眞佐人(廣陵中) 佐藤武夫(岡崎中) 松木謙次郎(明大) 伊賀上良平(松山商) 影浦將(立教大) 岡田宗芳(廣陵中) 平樹敏男(慶大) 山口政信(日新商) 藤井勇(鳥取一中)

【大東京軍】

監督 伊藤勝三(慶應大) 近藤久(名古屋商) 櫻井七之助(神奈川工) 漆原進(台北工) 筒井良武(松山商) 村川幸信(立命館) 伴吉夫(享榮商) 林喜芳(名古屋商) 池田潤三(立命館) 水谷則一(慶應大) 木全竹雄(立命館) 片山榮治(全靜岡) 鬼頭數雄(日本大) 大友一明(島田商) 遠藤忠治郎(早大)

【東京巨人軍】

監督 藤本定義(早大) 青柴憲一(立命館) 澤村榮治(京都商) スタルヒン(旭川中) 畑福俊英(専修大) 倉信雄(法政大) 中山武(享榮商) 内堀保(長崎商) 永澤富士雄(函館商業) 伊藤健太郎(千葉中) 白石敏男(廣陵中) 筒井修(松山商) 津田四郎(大連實業) 山本榮一郎(實塚協會) 中島治康(早大) 林清一(立命館) 前川八郎(國學大)

【金 鷲 軍】

運動競技一野 球

監督 岡田源三郎(明大) 平川喜代美(布哇大) 木下博喜(全台北) 古谷倉之助(明治中) 金子裕明(治商) 内藤幸三(東京市商) 五味芳夫(甲府中) 廣田修三(松本商) 安永正四郎(早大) 江口行雄(享榮商) 黒田健吾(關西中學) 渡人涉(廣陵中) 島秀之助(法大) 三上良夫(青森商) 高谷昌二(青森商) 黒澤俊夫(關大) 瀬井清(横濱専) 中村輝夫(明大)

【名古屋軍】

監督 池田豊(名大) ノース(ハラマウン) ト(松浦一雄) 羅府高(牧野潔) (名二商) ハリス(南加大學) 鈴木秀雄(全靜岡) 淺原直八(愛知一中) 加藤智男(法政商) 野村實(横濱専) 丹羽淑雄(一宮商) 岡村信夫(惟信中) 高橋吉雄(華盛頓大) 中根元(明治大) 前田喜代士(慶應豫科) 鈴木實(中京商) 柳嘉一(明治大) 岩田次男(早大) 服部一男(惟信中) 後藤正(立命大)

【阪 急 軍】

監督 三宅大輔(慶大) 宮武三郎(慶大) 山田勝三郎(明石中) 石田光彦(府立一中) 島本義文(横濱高工) 山下好一(慶應大) 渡邊敏夫(法政大) 川村徳久(立命館) 宇野錦次(平安中) 中村一雄(中外商) 山下實(慶大) 日高得之(平安中) 北井正雄(關西大) 竹田助一(同志社) 倉本信隆

(廣陵中) 丸尾千年次(熊本工) 西村正夫(關西大) 松本光三郎(靜岡商) 堀尾文人(布哇大) 志手清彦(大分商) 重松通雄(越智中)

六大學野球部員一覽

【慶大】 勝川政義(主) 中村好男、中山佐一、岡泰藏、大澤勲、九里正、灰山元治、櫻井寅二、本田親喜、飯塚勝一、國方久男、網島重義、楠本保、中田武雄、宮崎要、河瀬幸介、東島彌太郎、平野直大

庭球

◆第六回全日本ジュニア庭球大会(十年八月廿六日)九月八日、於名古屋七本松コート)優勝試合内藤(成蹊)13-13島村(慶應)

◆第十四回西庭球選手権大会(九月八-十五日、於甲子園コート)ダブルス決勝堀越、鶴原(甲子園、三越)6-26-36-4木下、清洲(開學)▲シングルス決勝倉光(開大)6-35-176-26-12我(カジマヤ)

◆全日本軟式庭球選手権大会(十一月一-四日、於戸山學校)決勝試合熊野、權(朝鮮)5-34-69-174-65-34-2安井、山名(愛知)

◆開東學生庭球選手権大会(五月廿五日、於早大、明大兩コート)シングルス決勝山岸(慶)6-116-27-9-6-3平井(慶)▲ダブルス決勝山岸村上(慶)6-106-46-3林、高橋

◆開西學生春季對校庭球トーナメント(五月十日、京阪各學校コート)結局高專の部和歌山高商、大學の部では開學がそれ、優勝

◆第五回東西學生對抗庭球試合及東西中等對抗試合(十月十九、廿日、於甲子園コート)學生對抗11-1開東、中等對抗4-1開西がそれ、優勝

昭和十年度日本庭球協会の発表

Table with 4 columns: Rank, Name, School, and other details for the Japanese Table Tennis Championship.

Table with 4 columns: Rank, Name, School, and other details for the Japanese Table Tennis Championship (continued).

◆第十六回開西學生庭球選手権大会(八月十一日、於甲子園コート)シングルス決勝木下(開學)6-11-66-26-1清洲(開學)▲ダブルス

Table with 4 columns: Rank, Name, School, and other details for the Japanese Table Tennis Championship (continued).

Table with 4 columns: Rank, Name, School, and other details for the Japanese Table Tennis Championship (continued).

◆第一回神宮奉納全日本OB庭球大会(八月十二日、於神宮皇學館コート)優勝試合小槻、田中(東京)4-2伊藤松浦(愛知)

運動競技—ホッケー・籠球・排球

ホッケー

◆第一回全國帝大ホッケーリーグ(十年九月六、七、八日、於東大球場)東大、京大同成績で保留となる

◆全日本選手権大會(十一月廿四日、於戸山學校)

【決勝】東京商大4(010)0京大

大坂中藥池谷知内邊里江川

商 25 3 5

東 脇田伊藤武食渡中堀谷

FW HB FB GK FH LC SC

大 田岡熊良田 田田尾水

京 飯岡柏相太 土井津丸清

30 1 1

◆第七回全國高校ホッケー大會(十一年一月一、二、三日、於學習院、戸山學校兩球場)決勝戦台北高5-0浦和高にて台北高優勝す

籠球

◆全國中等籠球(十年九月廿二、三、

四日、於東京文理大、明大、YMCA各コート)中學新瀨中33-26長岡中

師範新瀨師56-28札幌師、實業千

葉商54-41長崎商がそれ、優勝した

◆關東大學籠球リーグ(九月二十八日、十一月二十七日)

【第一部戦績】

東立早慶明高勝

10 6 7 5 3 3

2 2 2 2 0 3

2 2 2 1 2 0 2

2 2 0 1 2 0 1

2 0 0 0 1 0 0

大 大教大慶明高

東立早慶明高

2 2 2 1 2 0 1

2 0 0 0 1 0 0

2 2 2 1 2 0 1

2 2 2 1 2 0 1

2 2 2 1 2 0 1

2 2 2 1 2 0 1

2 2 2 1 2 0 1

2 2 2 1 2 0 1

2 2 2 1 2 0 1

2 2 2 1 2 0 1

2 2 2 1 2 0 1

2 2 2 1 2 0 1

2 2 2 1 2 0 1

2 2 2 1 2 0 1

2 2 2 1 2 0 1

2 2 2 1 2 0 1

2 2 2 1 2 0 1

2 2 2 1 2 0 1

2 2 2 1 2 0 1

2 2 2 1 2 0 1

2 2 2 1 2 0 1

2 2 2 1 2 0 1

2 2 2 1 2 0 1

2 2 2 1 2 0 1

2 2 2 1 2 0 1

2 2 2 1 2 0 1

2 2 2 1 2 0 1

2 2 2 1 2 0 1

2 2 2 1 2 0 1

2 2 2 1 2 0 1

2 2 2 1 2 0 1

2 2 2 1 2 0 1

2 2 2 1 2 0 1

2 2 2 1 2 0 1

2 2 2 1 2 0 1

2 2 2 1 2 0 1

2 2 2 1 2 0 1

2 2 2 1 2 0 1

2 2 2 1 2 0 1

2 2 2 1 2 0 1

四〇二

勝甲南高54-47京大、B組神戸二中53-42堺商

◆關西學生聯盟籠球(五月十四-十九日甲子園室内コート)決勝試合關學36-32神高商

◆第八回關西中等籠球(五月十七日、於京都一中)優勝戦京都師範66-25兵庫師

◆第六回全日本高專籠球選手権大會(五月廿三、四、五日、明大、府一中、神宮三コート)決勝試合明大豫科31-30日本體操

◆第二回全國高商籠球大會東西優勝校決勝試合(七月十九日、甲子園室内コート)神戸高商44-27横濱高商

◆第八回全國高等學校籠球大會(決勝七月廿七日、東京一中コート)甲南23-1325-11姫路

◆第三回全國中等排球大會(十年九月廿二日、京大、京一中)京都師範は42-29御影師範に優勝す

◆關東大學排球リーグ(十一年五月十日、廣松町恩賜庭園コート)1早大(四勝)2明大、文理大(三勝一敗)4東大、日大(二勝二敗)6慶大、商大(一勝三敗)8立教(四敗)

排球

◆關西學生聯盟排球リーグ(九月二日、十一月二日)

【第一部戦績】

關西 10 9 6 5 3 0

關大 2 2 2 2 2 2

關中 2 2 2 2 2 2

關南 2 2 2 2 2 2

關西 2 2 2 2 2 2

關大 2 2 2 2 2 2

關中 2 2 2 2 2 2

關南 2 2 2 2 2 2

關西 2 2 2 2 2 2

關大 2 2 2 2 2 2

關中 2 2 2 2 2 2

關南 2 2 2 2 2 2

關西 2 2 2 2 2 2

關大 2 2 2 2 2 2

關中 2 2 2 2 2 2

關南 2 2 2 2 2 2

關西 2 2 2 2 2 2

關大 2 2 2 2 2 2

關中 2 2 2 2 2 2

關南 2 2 2 2 2 2

關西 2 2 2 2 2 2

關大 2 2 2 2 2 2

關中 2 2 2 2 2 2

關南 2 2 2 2 2 2

關西 2 2 2 2 2 2

關大 2 2 2 2 2 2

關中 2 2 2 2 2 2

關南 2 2 2 2 2 2

關西 2 2 2 2 2 2

關大 2 2 2 2 2 2

關中 2 2 2 2 2 2

卓球

◆第四回全日本選手権大會(十年十月廿九日-十一月一日、於神宮)男子決勝、川上(大阪)3-0今(東京)女子決勝、杉本(神奈川)3-1保原(京都)

【硬式卓球】單決勝、中川(大阪)3-0石橋(東京)複決勝、山田、田村(東京)3-2中川、武川(大阪)女子單決勝、堀(京都)3-0高橋(京都)女子複決勝、朝倉、吉井(大阪)3-2高橋、増田(京都)

◆全日本硬式卓球大會(七月十二日、大商大)シングルス決勝吉田(和商高OB)3-2(和商高)平山▲ダブルス決勝三家、木村(和商高)3-0(和商高)平山、伊藤

◆第三回全日本學生卓球選手権大會(七月十四日、於大阪商大)シングルス決勝三家(和商高)3-1木村(和商高)▲ダブルス決勝三家、木村(和商高)

◆關西學生春季排球リーグ試合(五月十七、廿四日、京大、府一中コート)一部神戸高商、二部三高が優勝

◆全國高商排球大會A・Bゾーン決勝(七月廿日、神商大)神戸21-1721-14開學に勝つ

◆關西學生春季排球リーグ試合(五月十七、廿四日、京大、府一中コート)一部神戸高商、二部三高が優勝

◆全國高商排球大會A・Bゾーン決勝(七月廿日、神商大)神戸21-1721-14開學に勝つ

◆關西學生春季排球リーグ試合(五月十七、廿四日、京大、府一中コート)一部神戸高商、二部三高が優勝

◆全國高商排球大會A・Bゾーン決勝(七月廿日、神商大)神戸21-1721-14開學に勝つ

◆關西學生春季排球リーグ試合(五月十七、廿四日、京大、府一中コート)一部神戸高商、二部三高が優勝

◆全國高商排球大會A・Bゾーン決勝(七月廿日、神商大)神戸21-1721-14開學に勝つ

◆關西學生春季排球リーグ試合(五月十七、廿四日、京大、府一中コート)一部神戸高商、二部三高が優勝

◆全國高商排球大會A・Bゾーン決勝(七月廿日、神商大)神戸21-1721-14開學に勝つ

◆關西學生春季排球リーグ試合(五月十七、廿四日、京大、府一中コート)一部神戸高商、二部三高が優勝

◆全國高商排球大會A・Bゾーン決勝(七月廿日、神商大)神戸21-1721-14開學に勝つ

◆關西學生春季排球リーグ試合(五月十七、廿四日、京大、府一中コート)一部神戸高商、二部三高が優勝

◆全國高商排球大會A・Bゾーン決勝(七月廿日、神商大)神戸21-1721-14開學に勝つ

◆關西學生春季排球リーグ試合(五月十七、廿四日、京大、府一中コート)一部神戸高商、二部三高が優勝

◆全國高商排球大會A・Bゾーン決勝(七月廿日、神商大)神戸21-1721-14開學に勝つ

陸上競技

◆十年後半期

◆本社主催第六回全日本中等學校東西對抗陸上競技大會(十年九月十五日、甲子園運動場)結局西軍5:0對東軍1:0で西軍五度連勝す

◆第十五回關西學生對抗陸上競技大會(九月廿一、二日、於甲子園運動場)一部關西大學、二部和歌山高商がそれぞれ優勝した

◆第十七回關東學生對抗陸上競技大會(九月廿八、九日、於神宮)一部早大、二部法政大がそれぞれ優勝し早大十一年間連勝す

◆全日本選手権大會兼オリンピック第二次選考

(十一月一-五日、於神宮)【一般男子

トラック】百米吉岡(關東)10秒5▲二百米矢澤(關東)21秒8▲四百米今井(關東)49秒▲八百米藤枝(近畿)1分59秒6▲千五百米中村(關東)4分2秒2

▲大會新▲五千米村社(關東)14分58秒(日本新)▲一萬米村社(關東)31分7秒(日本新)▲マラソン(朝鮮)2時間26分42秒(世界最高記録)▲高障礙村上(關東)14秒6▲中障礙市原(近畿)55秒6▲三千米障得今井(關東)9分38秒8(日本新)▲三千米競歩奈良岡(關東)15分4秒2(日本新)▲四百米繼走滿鐵(太田、張、住吉、西)42秒5【男子フ

ールド】走高跳朝隈(關東)1米90▲走幅跳原田(近畿)7米50▲三段跳田島(近畿)15米62▲棒高跳西田(關東)4米10大江(關東)4米10▲砲丸投高田(山陽)13米86▲鐵槌投松野(近畿)46米11▲円盤投菊本(關東)42米63▲槍投長尾(近畿)63米65【五種競技】吉住(滿洲)26分22秒▲走幅6米23、槍52米72、二百米22秒2、千五百米5分11秒8、円盤33米69【十種競技】和賀北(北奥羽)28分33秒▲走幅6米23、槍52米72、二百米22秒2、千五百米5分11秒8、円盤33米69、十種競技和賀北(北奥羽)28分33秒▲走幅6米23、槍52米72、二百米22秒2、千五百米5分11秒8、円盤33米69、千五百米4分54秒4▲男子中等

八百米繼走京都師範▲大石、安岡、森村井1分35秒6

【一般女子トラック】六十米井井(東海)8秒▲百米白井(東海)12秒9林(關東)12秒9▲二百米平島(北九州)27秒1▲四百米井井(東海)1分4秒4▲八百米佐藤(東海)2分35秒1▲八十八米障得田中(北海道)12秒6▲四百米繼走京都二女▲山本、牧野、中村、瀧野51秒▲八百米繼走山本▲寺井、後藤、近藤、服部1分51秒5(日本新)【女子フールド】走高跳西田(北海道)1米47▲走幅跳井井(東海)5米7▲三段跳木村(山陽)10米85▲砲丸投兒島(東海)11米16(日本新)▲円盤投中村(北海道)35米90▲槍投山本(東海)39米50【五種競技】田中久子(北海道)228分(日本新)

◆第十一年前半期

◆第九回關東中等學校陸上選手権大會(十一年五月三日、於神宮)中等學校靜岡中23點、師範學校豊島師85點、それ、優勝

◆第九回關西中等學校對抗陸上競技大會(五月廿三、四日、甲子園運動場)中等校八女工業41點、師範校京都師二點、それ、優勝

四〇三

運動競技—卓球・陸上競技

運動競技—水上競技

第十八回開東學生對抗陸上選手権大會兼オリピック派遣選手選別競技會(五月卅日、於神宮)一部...

水上競技

【十年の部】第二回全國帝大水球リーグ(十年九月五日、東大プール)優勝戦...

四〇四

並大會新記録 ▲二百米平泳兼室(日大) 2分42秒4...

スキ

回戦 1場(九州) 1時間24分17秒、六回戦 1場(九州) 1時間【獲得点】...

漕艇

第十二回開東學生水球リーグ試合(六月十九日、於神宮プール)一部...

ヨット

向島 1慶應OB(3分16秒) 2早大OB...

四〇五

第九回全國西學生スキー大會(十一月十八日、九日、兵庫縣神鍋山スキー場)...

運動競技—漕艇・ヨット・スキー

運動競技一相撲

尾四段、山田五段(片羽縮)渡邊五段... 同決勝 山口四段(崩上四方)山田五段...

相撲

◆本社主催第十七回全國中等學校相撲大會(十年十月廿七、八日、於堺大演)

拓殖大學優勝 大5 大4 大3 大2 大1 大0 大-1 大-2 大-3 大-4 大-5

四〇八

關西角力本場所

昭和十一年一月四—十四日大阪大手前... 【第一組】1錦洋(29點)2肥州山(28點)...

大日本相撲協會事務所

五月十四日初日、五日吉例番附發表、久方振の三横綱の豪華番附をもつて非常な人氣のうちに...

拳闘

◆第二回慶應開大拳闘對抗戦(十年九月十七日、中央公會堂) 双方四點五で引分

光山(帝拳) 技倒 鈴木(帝拳)

【ウエルター級】 名取(東拳) 判定 佐藤(東邦) ◆帝拳拳闘(二月廿日、於日比谷音樂堂)...

世界重量級試合

ルイス對ペアー(十年九月廿四日、於ヤンキースタジアム) ルイスは四回目にペアーをKOで破る...

レスリング

◆渡歐レスリング試合(十年九月十七日)

四〇九

大渡 三熊山 海光山 太刀若 金 澤 瀬川 五ツ島 綾川 綾 若 九州山 天城山 櫛 甲 磯 里 陸奥錦 越ノ海 防長山 錦華山 前田山 北海 嶺南 秋田岳 嶺南 名寄岩 加古川 星 甲 松浦海 神威山 安藤海 青葉山 福知海 千葉昇 磐 城 照 錦 岩 久能山 矢筈山 谷ノ音 常陽山 小戸岩 土州灘 鏡岩と双葉山は抜群の成績を示したので大關に推薦された

運動競技—サイクリング・馬術

13明治、結局早大優勝
レスリング代表選別試合(十一年四月十九日、甲子園)...

サイクリル

全日本サイクリング選手権大会
本社ならびに日本自転車連盟主催全日本サイクリング選手権大会は第五回は十年九月七、八日、第六回は十一年九月五、六の両日阪神沿線南甲子園で開催...

Table with 2 columns: 得点表 (Points Table) and 選手名 (Competitor Names). Lists names like 海邊, 5大阪, 6茨城, etc.

乗リレールA組開大B組天理外語C組開西百騎会
第一回全日本学生馬術選手権大会(十月廿二日、十一月二日、於朝霞)...

高橋、松井、山本)C組1兵庫(宮本、高橋、松井、山本)
本社京都支局後援第四回全日本サイクリング競技(七月廿一日、綾ヶ丘運動場)...

同岩倉(程ヶ谷)同浅見(程ヶ谷)六位(武蔵野)七位(林)東京八位(安田)東京九位(石井)廣野十位(寺本)岡山
全日本プロフェッショナル・ゴルフ選手権(十月廿三、四、五、六日)第二次試合は十八マツチ、準決勝、決勝試合は廿六マツチ

馬術

全日本馬術選手権大会(十年九月二十九日、京都練兵場)
全日本馬術選手権大会(四月十八、十九日、於京成沿線谷津競技場)...

射撃

第十一回開東学生射撃大会(十年九月廿九日、於大久保射撃場)
第五回全日本大学高専射撃大会(十月廿七日、於大久保射撃場)...

ゴルフ

第一回全日本学生ゴルフ大会(十年九月七、八日、震ヶ岡優勝戦木場(学習院)7-5古川(開學)準、決勝次の通り)
本場優勝: 古川5, 木場7

馬術

戸田8, 戸田7, 小池7, 陳3, 浅見2
戸田8, 戸田7, 小池7, 陳3, 浅見2

運動競技—ゴルフ・射撃

自馬(個人)鈴木(東京馬研)
東京乗馬倶楽部学生中障馬会(大阪高野)
自馬大障馬伊東(一騎會)...

運動競技—體操・登山・オリンピック代表軍編成

馬鹿) 43, 3金田(群馬) 43, 4山本(京城中) 39, 5水野(三島商)

體操

◆神宮體操競技(十年十一月二、三日) 日比谷中等校の部(一部) 東京六中 204.7(一部) 東京四中147.6

登山

◆十年七月廿八日富士登山一日に八千名 九月廿三日エヴェレスト單獨登攀に昨年五月ダージリンを出発して消息を断つた英國の飛行家モリス・ウィルソン大尉の死體がエヴェレストの第三キャンプ(海拔二万一千呎)の地點で英國のエヴェレスト登山隊調査班に発見された

征の同大山岳部員八名は前人未踏の固山を征服、敷香に歸着 二月十一日紀元節當日富士山頂に大國旗掲揚のため建國會の稻葉氏が登山した 二月廿四日神戸商大山岳部では台灣山岳の處女峰征服の旅を発表 三月廿一日ヒマラヤ遠征隊計畫を立教大學山岳部発表

本社後援立大山岳部 ヒマラヤ遠征隊

「世界の屋根」ヒマラヤの處女峰ナンダ・コット登攀を旨す本社後援、立教大學山岳部遠征隊は堀田彌一君をリーダーとして山縣一雄、湯淺巖、濱野正男の四君が決定、六月廿日一行は立大の送別會に臨み、山岳部長辻教授をはじめ先輩部長の激勵をうけた、翌日山縣君は一行のトップを切り東京驛發壯途に上つた、七月十一日日本隊を編成する堀田、湯淺、濱野三君ならびに竹節本社運動部員は本社主催の壯行會に臨み盛大なる送別をうけ、翌十二日神戸出帆の商船(いぐ丸)でカルカッタに向け壯途についた、八月十九日遠征隊一行は七十余名の大キヤラバンを編成し根據地アルモラを出發、ナンダ・コットを旨し百十マイル、二週間にわたる希望の行軍を開始した

オリンピック代表軍編成

ベルリン・オリンピックに備へてわがスポーツ日本はこゝに最優秀にして強力な選手を送るべく十年から十一年にかけて各種目別に慎重選考の結果下記代表選手決定

Table with 2 columns: 日本代表團編成表 (Category) and 選手 (Name). Categories include 本部長, 役員, 選手, 陸上競技, 水上競技, 馬術, 拳闘, レスリング, ヨット, 合計.

を見た、なほ各種目最終大會成績を附記した

【男子】 吉岡隆徳28(島根、文理OB) 鈴木開多24(埼玉、慶大) 谷口睦生24(熊本、開大) 佐々木吉藏25(秋田、文理OB) 矢澤正雄22(神奈川、専修大) 窪田博芳24(山梨、早大OB) 相原豊次23(栃木、中央大) 今井慶一20(京都、慶大) 張星賢27(台中、早大OB) 青地球磨男23(熊本、立教大) 富江利直27(新潟、明大OB) 中村清24(京城中) 早大OB) 村社謙平32(宮崎、中央大) 田中秀雄28(長野、中央大) 今井哲夫35(新潟、慶大OB) 村上正25(廣島、早大) 清水孝太郎26(静岡、早大OB) 福田時雄22(島根、開大) 市原正雄24(京都、立命大) 大島鎌吉29(石川、開大OB) 原田正夫25(京都、京大OB) 古田康治23(福岡、日鐵八幡) 田島直人25(大阪、京大OB) 戸上研之25(熊本、開大) 西田修平27(和歌山、早大OB)

1長尾(開大OB) 63米40、2植野(早大) 3鈴木(日大) ▲鐵種投1松野(京大) 46米19、2阿部(東京) 3徳永(京大) ▲十種競技1和賀岩手(88.8點、2鹿内(鮮鐵) 3小椋(岐阜)

口、山口高女) 前畑秀子23(和歌山、福山高女) 壺井字乃子20(京都、女子體專) 大澤政代24(東京、FDC) 大澤禮子22(東京、美津濃) 香野夫佐子21(大阪、無所属)

【男子】 遊佐正憲22(香川、日大) 田口正治21(京都、立教大) 新井茂雄21(静岡、立教大) 宮崎康二21(静岡、慶大) 鶴岡榮22(千葉、立教大) 新聞六炳22(静岡、早大) 杉浦重雄20(静岡、早大) 田中一男24(千葉、早大) 根上博25(北海道、立教OB) 牧野正藏22(静岡、早大) 石原田原22(鹿児島、明大) 鶴藤俊平19(静岡、立教大) 寺田登20(静岡、慶大) 永見達明22(東京、早大) 本田徳一郎23(千葉、立教大) 小池禮三22(静岡、慶大) 葉室鐵夫20(福岡、日大) 伊藤三郎22(静岡、明大) 清川正二24(愛知、東商大OB) 兒島泰彦19(廣島、慶大) 明文一20(石川、日立鐵山) 吉田喜一18(大分、早大) 柴原恒雄20(石川、日大) 小柳富男21(福岡、早大)

【男子】 阪上安太郎25(大阪、早大OB) 高橋善次郎25(東京、早大OB) 片岡寅次郎22(高知、早大) 高木茂雄24(静岡、早大) 和田幸一21(東京、慶大) 田野耕清23(東京、立教大) 若山彌美23(廣島、早大) 勝久重隆26(鹿児島、早大) 前田信三23(京都、早大) 古莊次平24(熊本、早大) 高橋三郎23(北海道、慶大)

【女子】 山本定子22(三重、高女教師) 峰島秀21(千葉、千葉教員) 兒島ふみ21(鹿児島、中京高女) 中村コウ17(北海道、北海高女) 三井美代子18(東京、女子體專) 西田順子22(北海道、小宮悦子18(福岡、八幡高女) 學教師) 小宮悦子18(福岡、八幡高女)

【男子】 百米1遊佐(日大) 57秒8、2新井(立教) 3田口(立教) ▲二百米1田口(立教) 2分14秒8、2新井(立教) 3杉浦(早大) ▲四百米1鶴藤(立教) 4分54秒4、2寺田(慶應) 3根上(立教OB) ▲千五百米1鶴藤(立教) 19分45秒6、2石原田(明大) 3寺田(慶應) ▲百米背泳1兒島(慶應) 1分10秒2、2明(日立) 3清川(商大OB) ▲二百米平泳1葉室(日大) 2分43秒4、2小池(慶應) 3伊藤(明大)

オリンピック代表軍編成

大江季雄23(京都、慶大) 安達清23(岡山、早大) 朝隈善郎23(廣島、明大) 田中弘22(山口、早大) 矢田喜美雄24(山梨、早大) 阿部功25(北海道、中央大) 松野榮一郎23(大阪、京大) 長尾三郎27(大阪、開大OB) 植野登20(和歌山、早大) 高田静雄28(廣島、廣島青年) 孫基順23(京成、養正高普) 磯飽玉男31(香川、坂出青年) 鈴木房重23(栃木、日大) 南昇龍25(京成、明大) 奈良岡良二29(青森、東京教員)

大) ▲千五百米1中村(早大) 4分6秒4、2岩淵(日大) 3内田(埼玉) ▲五千米1村社(中大) 14分41秒4(日本新) 2柳(京成) 3大森(明大) ▲一万米1村社(中大) 30分41秒6(日本新) 2柳(京成) 3竹中(慶應) ▲マラソン1南(明大) 2時間36分3秒、2孫(京成) 3鈴木(日大) ▲高障1村上(早大) 14秒7、2清水(早大) 3平井(文大) ▲中障1福田(開大) 55秒4、2市原(立命大) 3相原(中大) ▲三千米障1今井(慶應) 9分37秒4(日本新) 2村上(日大) 3栗本(東京) ▲五万米障1奈良岡(浅草教員) 5時間14分34秒(日本新) 2和田(鶴見金港) 3風間(中央電氣)

【男子】 走高跳1田中(早大) 1米90、2小野(慶應OB) 3矢田(早大) ▲走幅跳1田島(京大OB) 7米13、2原田(京大OB) 3湊川(早大) ▲三段跳1戸上(開大) 15米27、2原田(京大OB) 3大島(開大OB) ▲棒高跳1大江(慶大) 4米20、2安達(早大) 3西田(早大OB) ▲砲丸投1高田(山陽) 13米76、2西田(四國) 3青野(北奥入山) ▲円盤投1西田(文理OB) 38米21、2金子(文理OB) 3本儀(慶大) ▲槍投

【女子】 走高跳1田中(早大) 1米90、2小野(慶應OB) 3矢田(早大) ▲走幅跳1田島(京大OB) 7米13、2原田(京大OB) 3湊川(早大) ▲三段跳1戸上(開大) 15米27、2原田(京大OB) 3大島(開大OB) ▲棒高跳1大江(慶大) 4米20、2安達(早大) 3西田(早大OB) ▲砲丸投1高田(山陽) 13米76、2西田(四國) 3青野(北奥入山) ▲円盤投1西田(文理OB) 38米21、2金子(文理OB) 3本儀(慶大) ▲槍投

ベルリン・オリンピック

【八百米】 1 ウッドラフ(米) 1分52秒9、2 ランチ(伊) 1分53秒3、3 エドワーズ(加) 1分53秒6、4 クルチヤルスキー(波) 1分53秒8、5 ホーンボッスル(米) 1分54秒6、6 ウイリアムソン(米) 1分55秒8、7 青地(富江) 1分55秒8、8 青地は棄権

【千五百米】 1 ラーヴロック(新) 3分47秒8、2 カニンガム(米) 3分48秒4、3 ベツカリ(伊) 3分49秒2、4 サン・ロマン(米) 3分50秒、5 エドワーズ(加) 3分50秒2、6 コーンズ(英) 3分51秒4、7 富江、青地は棄権

【五千米】 1 ヘツケルト(券) 14分22秒2、2 レテイネン(券) 14分25秒

【千五百米】 1 ラーヴロック(新) 3分47秒8、2 カニンガム(米) 3分48秒4、3 ベツカリ(伊) 3分49秒2、4 サン・ロマン(米) 3分50秒、5 エドワーズ(加) 3分50秒2、6 コーンズ(英) 3分51秒4、7 富江、青地は棄権

【四百米】 1 ウイリアム(米) 46秒5、2 ブラウン(英) 46秒7、3 ルヴァール(米) 46秒7、4 ロバート(英) 46秒8、5 プリッツ(加) 47秒8、6 ロリンドン(加) 48秒2、7 今井、相原、窪田ともに落選で失格

【八百米】 1 ウッドラフ(米) 1分52秒9、2 ランチ(伊) 1分53秒3、3 エドワーズ(加) 1分53秒6、4 クルチヤルスキー(波) 1分53秒8、5 ホーンボッスル(米) 1分54秒6、6 ウイリアムソン(米) 1分55秒8、7 青地(富江) 1分55秒8、8 青地は棄権

【千五百米】 1 ラーヴロック(新) 3分47秒8、2 カニンガム(米) 3分48秒4、3 ベツカリ(伊) 3分49秒2、4 サン・ロマン(米) 3分50秒、5 エドワーズ(加) 3分50秒2、6 コーンズ(英) 3分51秒4、7 富江、青地は棄権

【五千米】 1 ヘツケルト(券) 14分22秒2、2 レテイネン(券) 14分25秒

【一五〇〇米】 1 サルミネン(券) 30分15秒4、2 アスコラ(券) 30分15秒6、3 イソホロ(券) 30分20秒2、4 村社講平(日) 30分25秒0、5 パーンス(英) 30分28秒2、6 サバラ(亞) 31分22秒0

【二千米】 1 サルミネン(券) 30分15秒4、2 アスコラ(券) 30分15秒6、3 イソホロ(券) 30分20秒2、4 村社講平(日) 30分25秒0、5 パーンス(英) 30分28秒2、6 サバラ(亞) 31分22秒0

【三千米】 1 サルミネン(券) 30分15秒4、2 アスコラ(券) 30分15秒6、3 イソホロ(券) 30分20秒2、4 村社講平(日) 30分25秒0、5 パーンス(英) 30分28秒2、6 サバラ(亞) 31分22秒0

【四千米】 1 サルミネン(券) 30分15秒4、2 アスコラ(券) 30分15秒6、3 イソホロ(券) 30分20秒2、4 村社講平(日) 30分25秒0、5 パーンス(英) 30分28秒2、6 サバラ(亞) 31分22秒0

【五千米】 1 サルミネン(券) 30分15秒4、2 アスコラ(券) 30分15秒6、3 イソホロ(券) 30分20秒2、4 村社講平(日) 30分25秒0、5 パーンス(英) 30分28秒2、6 サバラ(亞) 31分22秒0

【六千米】 1 サルミネン(券) 30分15秒4、2 アスコラ(券) 30分15秒6、3 イソホロ(券) 30分20秒2、4 村社講平(日) 30分25秒0、5 パーンス(英) 30分28秒2、6 サバラ(亞) 31分22秒0

【七千米】 1 サルミネン(券) 30分15秒4、2 アスコラ(券) 30分15秒6、3 イソホロ(券) 30分20秒2、4 村社講平(日) 30分25秒0、5 パーンス(英) 30分28秒2、6 サバラ(亞) 31分22秒0

【八千米】 1 サルミネン(券) 30分15秒4、2 アスコラ(券) 30分15秒6、3 イソホロ(券) 30分20秒2、4 村社講平(日) 30分25秒0、5 パーンス(英) 30分28秒2、6 サバラ(亞) 31分22秒0

【走幅跳】 1 オージェン(米) 8米06、2 ロング(獨) 7米87、3 田島直人(日) 7米74、4 マツファイ(伊) 7米73、5 ライヒユーム(獨) 7米73、6 クラーク(米) 7米67、7 田島、戸上は落選

【走幅跳】 1 オージェン(米) 8米06、2 ロング(獨) 7米87、3 田島直人(日) 7米74、4 マツファイ(伊) 7米73、5 ライヒユーム(獨) 7米73、6 クラーク(米) 7米67、7 田島、戸上は落選

【走幅跳】 1 オージェン(米) 8米06、2 ロング(獨) 7米87、3 田島直人(日) 7米74、4 マツファイ(伊) 7米73、5 ライヒユーム(獨) 7米73、6 クラーク(米) 7米67、7 田島、戸上は落選

【走幅跳】 1 オージェン(米) 8米06、2 ロング(獨) 7米87、3 田島直人(日) 7米74、4 マツファイ(伊) 7米73、5 ライヒユーム(獨) 7米73、6 クラーク(米) 7米67、7 田島、戸上は落選

ベルリン・オリンピック

【走幅跳】 1 オージェン(米) 8米06、2 ロング(獨) 7米87、3 田島直人(日) 7米74、4 マツファイ(伊) 7米73、5 ライヒユーム(獨) 7米73、6 クラーク(米) 7米67、7 田島、戸上は落選

【走幅跳】 1 オージェン(米) 8米06、2 ロング(獨) 7米87、3 田島直人(日) 7米74、4 マツファイ(伊) 7米73、5 ライヒユーム(獨) 7米73、6 クラーク(米) 7米67、7 田島、戸上は落選

【走幅跳】 1 オージェン(米) 8米06、2 ロング(獨) 7米87、3 田島直人(日) 7米74、4 マツファイ(伊) 7米73、5 ライヒユーム(獨) 7米73、6 クラーク(米) 7米67、7 田島、戸上は落選

【走幅跳】 1 オージェン(米) 8米06、2 ロング(獨) 7米87、3 田島直人(日) 7米74、4 マツファイ(伊) 7米73、5 ライヒユーム(獨) 7米73、6 クラーク(米) 7米67、7 田島、戸上は落選

ベルリン・オリンピック

【走幅跳】 1 オージェン(米) 8米06、2 ロング(獨) 7米87、3 田島直人(日) 7米74、4 マツファイ(伊) 7米73、5 ライヒユーム(獨) 7米73、6 クラーク(米) 7米67、7 田島、戸上は落選

【走幅跳】 1 オージェン(米) 8米06、2 ロング(獨) 7米87、3 田島直人(日) 7米74、4 マツファイ(伊) 7米73、5 ライヒユーム(獨) 7米73、6 クラーク(米) 7米67、7 田島、戸上は落選

【走幅跳】 1 オージェン(米) 8米06、2 ロング(獨) 7米87、3 田島直人(日) 7米74、4 マツファイ(伊) 7米73、5 ライヒユーム(獨) 7米73、6 クラーク(米) 7米67、7 田島、戸上は落選

【走幅跳】 1 オージェン(米) 8米06、2 ロング(獨) 7米87、3 田島直人(日) 7米74、4 マツファイ(伊) 7米73、5 ライヒユーム(獨) 7米73、6 クラーク(米) 7米67、7 田島、戸上は落選

ベルリン・オリンピック

【走幅跳】 1 オージェン(米) 8米06、2 ロング(獨) 7米87、3 田島直人(日) 7米74、4 マツファイ(伊) 7米73、5 ライヒユーム(獨) 7米73、6 クラーク(米) 7米67、7 田島、戸上は落選

【走幅跳】 1 オージェン(米) 8米06、2 ロング(獨) 7米87、3 田島直人(日) 7米74、4 マツファイ(伊) 7米73、5 ライヒユーム(獨) 7米73、6 クラーク(米) 7米67、7 田島、戸上は落選

【走幅跳】 1 オージェン(米) 8米06、2 ロング(獨) 7米87、3 田島直人(日) 7米74、4 マツファイ(伊) 7米73、5 ライヒユーム(獨) 7米73、6 クラーク(米) 7米67、7 田島、戸上は落選

【走幅跳】 1 オージェン(米) 8米06、2 ロング(獨) 7米87、3 田島直人(日) 7米74、4 マツファイ(伊) 7米73、5 ライヒユーム(獨) 7米73、6 クラーク(米) 7米67、7 田島、戸上は落選

ベルリン・オリンピック

ベルリン・オリンピック

親技 1ドイツ、2チエッコ、3ハンガ
リ、4ユーゴ、5ポーランド、6
アメリカ

レスリング

【フリースタイル】バンタム級ソノボ
リ(匈)フェザー級ビラヤメキ(芬)
ライト級カルパティ(匈)ウエルター級
レウイス(米)ミドル級ボアルブ(佛)ラ
イトヘヴィ級フリデル(典)ヘヴィ級ハ
ルサル(芬)IIわが風間選手はライト級
五位、水谷選手フェザー級六位を獲得
【グレコローマン】バンタム級レリ
ン(匈)フェザー級エルカン(土)ライ
ト級コステラ(芬)ウエルター級スヴェ
ドウエルグ(典)ミドル級ヨハンソン
(典)ライトヘヴィ級カディエル(典)ヘ
ヴィ級ハルサル(エストニア)

漕艇

(イト)1米2伊太利3獨逸(舵手
付フオア)1獨逸2瑞西3佛國(舵手無
フオア)1獨逸2英國3瑞西(舵手付ベ
ア)1獨逸2伊太利3佛國(舵手無ベ
ア)1獨逸2丁抹3亞國(軍スカル)1
シエツフェル(獨)2ハーセンエル
(埃)3パロー(米)(複スカル)1英國
2獨逸3波蘭IIわがイト、フオア、
舵手付ベアのクルーは豫選で失格、敗

者復活戦に出場したが、いづれも選外で
決勝出漕資格を失ふ

ヨット

(六米級)1英國2諸威3瑞典(八米級)
1伊太利2諸威3獨逸(モノタイプ級)
1和蘭2獨逸3英國(スター級)1獨逸
2瑞典3和蘭II日本チームは初陣のこ
ととていづれも等外、モノタイプ級は
廿二位、スター級は十位であつた

籠球

1アメリカ、2カナダ、3メキシコ、
4ポーランド、5比島、6ウルグアイ
II日本チームは第一回戦支那に大勝、
二回戦波蘭、三回戦メキシコに敗る

ホッケー

1印度、2ドイツ、3和蘭、4佛國II
優勝候補の日本チームは一回戦アメリ
カと對戦快勝のスタートを切り續いて
ハンガリーを抑へたが三回戦強剛イン
ドと對戦惜しくも敗れた

拳闘

フライ級カイゼル(獨)バンタム級セル
ゴ(伊)フェザー級キヤザヴァ(亞)ラ
イト級ハランギー(匈)ウエルター級ス
ヴィオ(芬)ミドル級テスポ(佛)ライ

四二〇

ト・ヘヴィ級ミシエロー(佛)ヘヴィ級
ルンゲ(獨)IIフェザー宮間は一回戦、
フライ中野、ライト永松、ウエルター
李はともに二回戦で敗れ、バンタム橋
岡のみ三回戦に出場セデルメルグ(典)
に判定で敗れたがバンタム級五位獲得

蹴球

1イタリー、2オーストリア、3ノル
ウエーII日本チームは一回戦で瑞典に
快勝したが二回戦で優勝候補イタリー
に敗れた

馬術

純馬術II團體1ドイツ、個人1ボレイ
(獨)綜合馬術II團體1ドイツ、個人1
スツツメンデルフ(獨)大障礙II團體1
ドイツ、個人1ハツセ(獨)ポロII1ア
ルゼンチン、2英國II綜合馬術の團體
では日本チームは七位、個人で西大尉
は十一位となつたのみで松井大尉、稻
波中尉は途中で失格、大障礙の個人で
は西大尉、岩橋、稻波兩中尉ともに奮
闘せしその成績悪く失格、團體では
斷然立直つて六位に入賞した

その他諸競技

【近代五種競技】1ランドリツク(獨)

2レオナード(米)3アツバ(伊)4ト
フェルト(典)
【ハンド・ボール】1ドイツ、2オ
ーストリア、3スイス、4ハンガリー
【フェンシング】フォイルII團體1
イタリー、個人1ガウディン(伊)エツ
ベII團體1イタリー、個人1レガルデ
イ(伊)ソードII個人1フランシス・レ
ガルデイ、サーベルII團體1ハンガリ
1、個人1カボス(匈)女子フォイルII
個人エレッツ(匈)

【重量挙げ】ミドル級II1エルトウ
ニ(埃)387.7kg、ヘヴィ級II1マン
ゲル(獨)295.5kg

【カヌー】千米カナディアン一人漕
II1アムヨット(カナダ)5分32秒1、
一萬米コラツプ・シブル二人乗りII1
ブラドス、トロエム(典)45分48秒9

【ピストル】1フオン・オイエン
(獨)2ハツクス(獨)3ウルマン(典)

【自転車】百キロ・ロード・レース
1シヤルバンチエ(佛)2時間33分5秒
四千米團體追抜競走II1フランス4分
45秒、二千米タンデム競走II1ドイツ
(ロレンツ、イーマン)、團體百キロ・
ロード・レースII1フランス7時間39
分16秒3



普通香水に比し
三十倍も濃く
より薫りの永く保つ……

原香料香水
オデリオル

定價
小瓶 五十錢
中瓶 壹円
大瓶 貳円

本舖 株式會社 安藤井筒堂
東京市日本橋區水天前

「毎日年鑑」廣告

東京オリンピック

一引分で優勝、日本チームは二戦二敗で惨敗となる

【スキー】十八軒一ラルソン(瑞典)1時間14分38秒、2ヘーゲン(ノルウェー)3エニ(オーストリア)33但野1時間25分28秒、50山田、55開口、56開戸、57山田▲五十軒1ツイクル(瑞典)3時間30分11秒、2ローム(瑞典)3エンダ(瑞典)28但野4時間10分33秒、34岡山▲ジャンプ1ル(ノルウェー)23分75米74米50)7伊黒28分、30宮島29分43安達29分、45龍田10分2▲複合競技1ヘーゲン(ノルウェー)22開口350.9、34開戸330.3、42山田278.8

【スケート・スピード】▲五百米1バラング(ノルウェー)43秒4▲千五百米1マチーゼン(ノルウェー)2分19秒、18金2分25秒、20石原、23李、27河村▲五千米1バラング(ノルウェー)8分19秒6、21金8分55秒9、27張、28李、31南洞▲一萬米1バラング(ノルウェー)17分24秒3、13金18分0秒2、25李、26張▲フィギュア1シェーファー(オーストリア)42.7分、2バイエル(獨逸)40.8分、15片山34.7分、20若松33.2分、21渡邊32.5分、23長谷川32.4分▲女子フィギュア1ヘーニ(ノルウェー)28.5分、10稻田33.1分

東京オリンピック

皇紀二千六百年の國家的祝典に際會する第十二回オリンピック大會をわが帝都東京に招致せんとする運動は前體育協會會長故岸清一博士、前東京市長永田秀次郎氏らによつて具體的招致の運動に入りオリンピック委員嘉納治五郎氏は一九三四年アゼンス會議に出席、副島伯も渡歐してローマ開催を意圖するイタリーを説伏せ、俄然東京招致運動が有望化し、昭和十年二月オーストロに開催されたオリンピック會議には駐伊大使杉村陽太郎氏の出馬となり、會議の経過は東京對ヘルシンキの争奪の状態で十一月七月ベルリン會議まで持越されることになつた

一方體育協會平沼三氏の奔走ならびにわが朝野における熱望は遂に第六十七議會における「第十二回オリンピック大會經費補助建議案」および東京市會のオリンピック百万円支出建議案

四二六

たのである、かくて遂に十年各委員および朝野の勞苦むくいられ、四年後の東京にはオリンピック聖火は海を越えてアジアの東京、世界の東京にオリンピック若人の鐘は嚴かに鳴り初めることであらう

なほベルリン會議は夏季オリンピック開催地のみを決定、冬季開催地は昭和十二年まで持越されることになり、夏季大會と全く分離の觀がある

東京會場建築計畫案

第十二回オリンピック大會東京招致の成功で招致委員會は組織委員會と改稱、組織委員は第四部門に分たれ、一部は競技場選定、二部は建築技術、三部は對外事項、四部は財政で何れも次回に關する研究、調査が進められる、諸競技場宿舎の設置に要する總經費千五百万円は政府および東京市補助、民間各方面の寄附を俟つものである

開催費中重なる部分を占めてゐる諸競技場は如何に築造されるかは日夜考究中であるが、組織委員會案は大體次の如くである

【陸上競技場】陸上競技、體操、大障馬術、開會式、閉會式を行ふもの

等の具體策を立てて万遺憾なく計畫を進めることになつてゐる

鐵道省布陣

鐵道省では歐洲諸國からシベリヤ經由で来る觀客のため通路全線のスピード・アップとサーヴィスの向上を圖るため、向う三ヶ年に一千万円の巨額を投じ、まづ山陽線の線路改良を行ひ、從來の十八時間を十四時間に短縮、また列車の改良を計り万全を期する豫定である、また神宮外苑への乗客輸送に省線信濃町驛から地下省電で乗入れることとなる、一日十數万人の輸送計畫でこの費用約四百万円である

放送局布陣

ベルリン・オリンピックでは一變してテレビジョンの活用となつたが、四年後の東京大會では是非とも國產テレビの國外放送、國內實用化を目指して日本放送協會は遞信省の指示により、東京府神宮村の技術試驗所を擴大、專心國產テレビの完成に努むる一方、今秋竣工する茨城縣名崎送信所では短波送信機によつて最初の海外宣傳放送を開始することとなつた

ト港ならびにヨット・ハウスを設置

【室内競技場】拳闘、フエンス、重量挙げ、體操、レスリング、籠球日本相撲を行ひ、第一競技場は目下

外苑競技場企畫設計圖

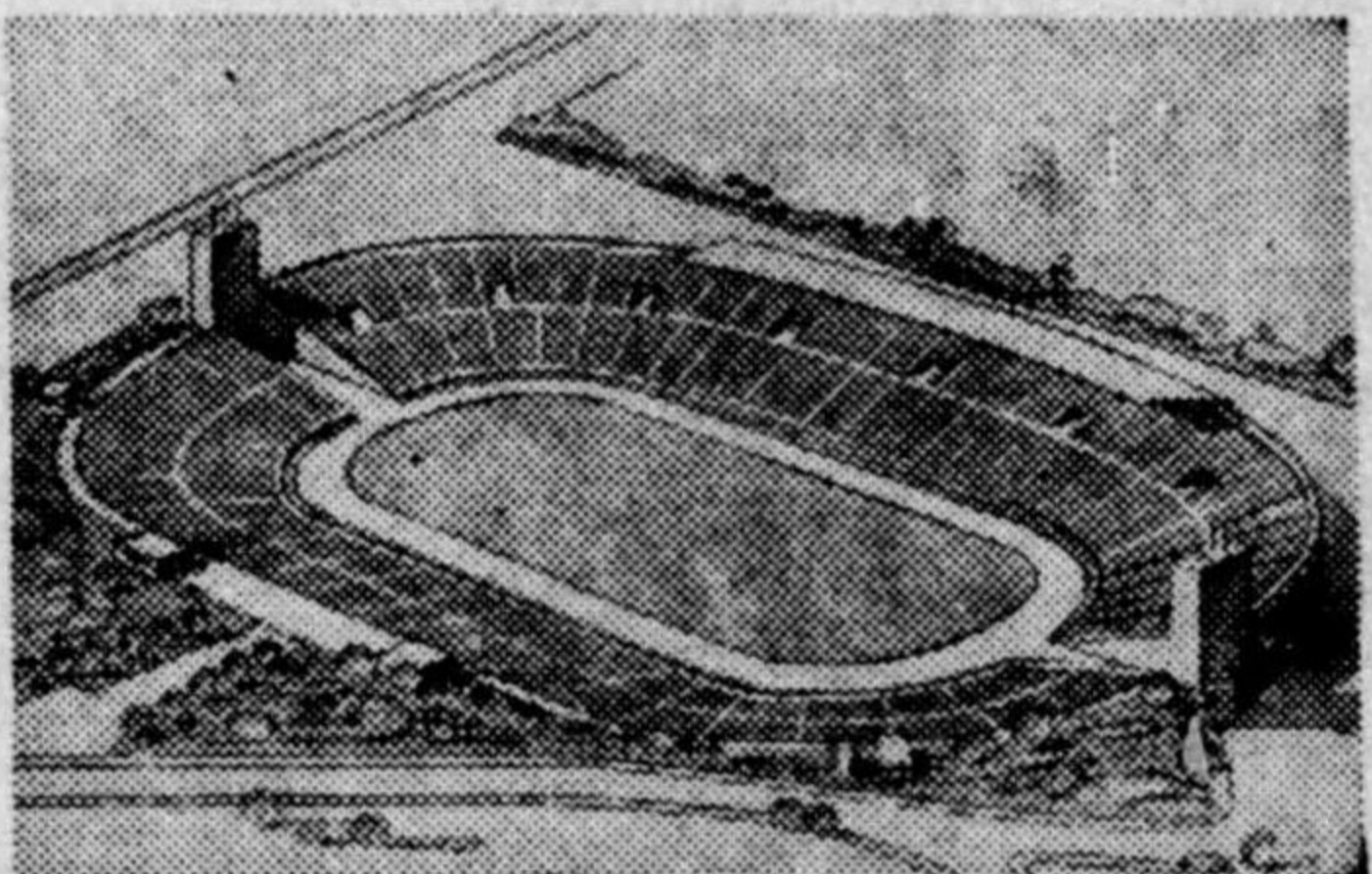

計畫中の岸體育記念館の規模を擴張し、女子参加選手の宿泊設備をする

第二競技場は外苑相撲場を改造し、一万人収容の天蓋スタンドを設ける

東京オリンピック

ラッセル伯がこれを少し擴大すればよい」といつた現在の外苑競技場を改良擴張して觀覽者約十二万人を収容し得る大スタジアムを建設、工費二百万円

【水泳競技場】競泳、飛込競技、水球を行ひ現在の外苑プールを擴張し觀覽者約三万人を収容し得るよう改造し通過装置を新設する

【戶外競技場】ホッケー、サッカー、ラグビー、自轉車競技を行ひ、青山南町射擊場跡に敷地を得、百十萬円を投じて觀覽者五万人を収容し得る競技場を建造する、これによつて從來しばし問題となつてゐたラグビーなどの冬季競技場が初めて東京に出来るわけである

【馬術競技場】大障馬術を除く馬術競技に用ひ、世田谷に計畫中の馬術競技場に卅萬円の工費で改修を加へる

【射擊場】戸山ヶ原陸軍射擊場を借用

【漕艇競技場】荒川戸田村放水路に新コースを設置、沿岸に觀覽、聲援用のスタンドを建築、工費百廿萬円

【ヨット競技場】横濱本牧海岸にヨット

創立明治二十五年
資本金 壹千萬元
積立金 壹千六百二十萬圓

本社 東京 日本橋

電話 (24) 自三三二番至三三二四番
日本橋 自三三九番至三三九八番

日本火災保險株式會社

營業種目

火災保險 傷害保險
運送保險 森林保險

大阪支店	大阪市西區京町堀上通一丁目	電話 土佐堀 一五三番
京都支店	京都市中區三條通柵欄町	電話 本局 (2) 三六番
神戸支店	神戸市神戶區元町通四丁目	電話 三宮 一四〇番
名古屋支店	名古屋市中區榮町一丁目	電話 本局 (2) 二七〇番
九州支店	福岡市 中島町	電話 本局 (2) 一〇〇番
仙臺支店	仙臺市 區分町	電話 本局 (2) 一〇〇番
横濱支店	横濱市中區新天通五丁目	電話 本局 (2) 一〇〇番
廣島出張所	廣島市大手町四丁目	電話 本局 (2) 一〇〇番
札幌出張所	札幌市南區西十三丁目	電話 本局 (2) 一〇〇番

觀光 日本

東京府

※ 名所と遊覽地

畏れ多くも九重の奥深き宮城を始め奉り、帝都には明治神宮、明治神宮外苑(聖徳記念繪畫館、競技場、球場、相撲場、プール)靖國神社、乃木神社、日枝神社、神田明神、水天宮、龜戸天神、富岡八幡宮、鷲神社、増上寺、泉岳寺、寛永寺、淺草寺、池上本門寺、回向院、目黒不動、深川不動、東京驛、上野驛、帝國議事堂、日本銀行、國技館、丸ノ内ビル街、ニコライ堂、震災記念堂、中央卸賣市場、日比谷公園、芝公園、上野公園、隅田公園、隅田川十二大橋、品川台場、日本橋等枚舉に遑なく銀座、新宿、淺草、神田また大東京のシンボル、なほ單に東京のみ

觀光日本—東京府

の誇りではなく、國民の汎く「誇り」とする名所その他極めて多く到底枚舉に遑はないのであるが、いま府下を中心として重なる名所を擧げる

【多摩御陵】畏れ多くも大正天皇神鎮まれます神域、南多摩郡横山村地内に地を相して御造營、崇巖極まりなく、御陵近く淺川の清流帶の如く山裾を縫うて多摩川に注ぐ【武蔵野】「富士の高嶺を軒端にぞ見る」の武蔵野の景觀は府下即ち多摩の山野に滿ち、伸び行く大東京の觸手も、この大自然を破壊するまでに至つてゐない、中央線、東武線、西武線の沿線至るところ武蔵野特有の濃葉樹林を見る【高尾山】山上の薬王院は聖武天皇の勅願寺行基菩薩彫刻の薬師如来を本尊として開基、法燈一



帝國議事堂

千二百年、關八州は勿論東日本に百万余の信者を有し、眞言宗關東三大本山の一【小佛關趾】内務省史蹟記念物として保護されてゐる小佛關趾は淺川町から中央線に沿うて登る舊甲州街道で、昔大名の參觀交代道中の姿そのままを今に

りんの花の風情、省線武蔵小金井驛最も近く國分寺、武蔵境兩驛、西武電車花小金井驛【奥多摩溪谷】東京市民の水の生命線、水道水源地の多摩川、東京府西多摩郡西多摩村羽村取入口の堰堤上流を總稱して奥多摩溪谷と稱へ昭和二年大毎、東日兩社より日本百景に推薦、東京府の最西端西多摩郡小河内村と山梨縣丹波山村、小菅村の一部を湖底に帝都水の護りの奥多摩貯水池の築造計畫があり、數年後には世界第三位の堰堤が築かれる豫定、秀峰御嶽山を中心に總面積九十三万余坪の景園地、御嶽山森林公園の計畫も工事中、なほ府下には府中の東京競馬場、三鷹村の東大天文台、恩賜井之頭公園、東郷元帥墓所の東京市多磨公園墓地、砧村のP.C.L、調布町日活映畫撮影所、鶴の温泉等主要名産物 東京名物に乾海苔があることはあまりにも有名、昔があることはあまりにも有名、年額五、五五七、五四八円に達し養殖法の改良から年々増産の傾向

四二九

にありその風味は獨特、次は佃煮の、六七一、三五四円と、蒲鉾竹輪(ハンペン)および薩摩揚(含む)の一、五一五、四一三円があり、その他海苔が十万円近くの産額を示し土産として知られる海苔製品には味附海苔、焼海苔、海苔やま、巻壽司用焼海苔がある、浅草の雷おこし、虎屋の羊羹、利久せんべい、入船せんべい、かき餅、江戸ッ子船など二六、八七五、一三八円があり、刀物、きせる、人形、羽子板、版、中形浴衣地なども名産品、織物、着尺では青梅織、村山紬、八王子織がある、東京府の紡績工業は年産一五六、三七六、三四九円でその中の三地織が最も有名、人絹との交織、衣裳圖案に年々斬新なものを市場へ送り好評を博し八王子織が一九、七六七、九〇二円、青梅織は二、一三九、三三三円、村山紬は一、五〇九、一〇五円の産額

主なる旅館 半蔵門ホテル、

大阪府

※名所と遊覽地

【大阪城跡】豊太閤天下に令して築城、規模の豪壯雄大内無双と謳はれ、今日では内廓の中央に本丸跡あり、昭和六年竣工の天守閣は高さ十四米、外観五層内部八層、鐵筋コンクリート造、昭和御大禮記念事業として市民寄附百五十万円を基礎に大公園となり、城内に錦城四師團司令部あり、大阪府廳



關守天城錦

の高麗これに相對する邊り實に大阪の景観市電大手前下車) 【四天王寺】聖德太子の御創建わが國最初の佛寺の一で百濟式の堂宇伽藍四十餘棟極めて雄大、講堂、東大門を初め寺寶等見るべきもの多く、大風水害に倒壞の五重塔は目下淨財その他で舊態そのまゝに再建中(市電天王寺西門前下車)附近に市内最大の天王寺公園があり東洋一を誇る動物園、植物園のほか美術大阪を象徴する美術館の完成、公會堂、市民競技場等あり(市電天王寺公園下車) 【築港】産業大阪を象徴する築港は木津川尻國際飛行場移轉地造成の爲工費五百廿二万円、工期十ヶ年の豫定で住吉區地先海面九十一万五千平方米埋立の進捗中、港内面積六百五十

五万平方米、出入の汽船、和洋型帆船、その他を合せて三千七百万、海陸集散貨物價格六億九千五百万円の盛況、また風水害復興工事は着々進行中 【橋梁美】昔から八百八橋といはれ高麗橋、大正橋、鮮流橋、昭和橋、櫻宮橋、大江橋、天神橋、天満橋、新淀川新橋等は水都大阪を明粧し、公園は前掲の外中之島、櫻宮、城北、田邊、扇町、平野、此花、住吉、墨江、都島等市民のよき安息所

なほ名所を挙げれば際限はないが日本三大祭の一つ天神祭で名高い天満宮、豊國神社、太閤寺、櫻の名所でお金の製造所造幣局一以上北區、難波神社、南の御堂、難波別院、北の御堂、津村別院、懷徳堂、もと淨瑠璃人形芝居が境内にあつた御靈神社、夏祭で賑ふ坐摩神社一以上東區、高津宮、大阪一の歡樂郷道頓堀、千日前、心ブラで近代大阪を代表する心齋橋筋と一筋に續く繁華街の戎橋筋、代表的郷土藝術人形芝居の文楽座(市

電四つ橋)一以上南區、官幣大社

生國魂神社、吉祥寺、舊四天王寺の別所一心寺、茶臼山古墳一以上天王寺區、十日戎で投賽者道道を埋める今宮神社、八阪神社、南大坂隨一の歡樂郷新世界、鐵眼寺、木津大黒一以上浪速區、阿彌陀池茨住吉神社、難喉場魚市場、土佐稻荷一以上西區、此花區の逆櫓の松跡、野田の影藤跡、港區の天保山、西淀川區の了徳院、加島錢座東淀川區の鶴瀨寺、東光院、毛馬間門、崇徳寺、江口の渡、旭區の大宮神社、大正區の大坂飛行場、東成區の妙法寺、海路の守護神として尊崇、住吉造の社殿で名高い官幣大社住吉神社、忠臣北畠氏を祀る別格官幣社の阿部野神社、長寶寺、帝塚山や天下茶屋は住吉區に、西成區の安養寺、四恩學園等には有名、なほ郊外では濱寺公園が百人一首に高師濱とある名所で大阪大公園の一つ、海水浴場の設備は東洋一と稱され、羽衣には農業博物館、南海高野線長野驛東南に

觀光日本—京都府

京都府

※名所と遊覽地

【円山公園】京都市内には名所舊蹟極めて多く、枚舉に違がないが、特に円山公園は昔の安養寺および長樂寺境内を合せて面積約三万坪で、中央にある池の西の枝垂櫻は祇園の夜櫻として天下に鳴りひびき左阿彌、平野家、中村樓などの料亭はこの附近に散在し、北境は淨土宗の總本山知恩院に接し西境は毎年七月の祇園祭に名のある八坂神社であり、公園の東端眞葛ヶ原には市立音楽堂、西行庵などがあり四季とりとへの雅趣を添へてゐる



清水寺

する遊覽、バスを利用すれば一週約八時間をもつて市内の名所を遊覽することが出来る、下車案内個所は二十ヶ所左の通り 桃山御陵、桃山東陵、乃木神社、稻荷神社、豊國神社(この神社は別格官幣社で豊太閤秀吉公を祀つてあり、現在の建築は長らくも明治天皇の恩召により明治十三年に再建されたもので、この唐門は伏見桃山城の遺物で國寶建造物でござい、ます) 三十三間堂(正しくは蓮華王院と申しまして御本尊は千手觀音、その左右に千體の十一面觀音像が安置されてゐます、このお堂の間口は三十

觀光日本—愛知縣

三間で一間の幅が二間で軒下は都合六十六間ございすが、これを三十三間堂と申します(清水寺)は西國第十六番の札所、坂上田村麿將軍の建立したもので音羽山清水寺と申します、本堂は有名な清水の舞台の上に建てられたもので、舞台の下は一面の紅葉と櫻で埋められてをります、新高尾、音羽の瀧、祇園八坂神社、円山公園、知恩院、平安神宮、京都御所、北野天満宮(この神社は官幣中社で菅原道真公を祀つてあります、本殿は八棟造りと申し拜殿と幣殿と梁の間とを連鎖して建てられたもので實に建築の粹といはれてをります、また神苑は北野の梅林と申します、梅の香が高く響つてをります)金閣寺、西本願寺、東本願寺

休機、廢機が續出したので府、市商工會議所協力の下に鋭意振興策を計つてゐる、最近の西陣織製造戸數は約七千戸、織工數二万五千人以上、生産額約六千万円である

△京染 いづれも京染同業組合に所屬してゐるが、そのうち友禪染は近年獨立して工業組合を組織した、最近の製造戸數二千百戸、職工數一万六千、加工費約二千万円、販賣價額約二億円▽丹後縮緬 中郡峰山町を中心に縮緬製造業は頗る盛んで、その産額は全國第一と稱されてゐるが、近年工業組合を組織し輸出廣布物の製造盛んとなつた、たとし十一年初頭には休機相續き一時不振であつた、昭和十年中の産額七一、〇七九、九二〇円、また昭和十一年四月までの産額は一四、三六一、一二八円である▽その他 京都市は平安朝以來の帝都として古來食料品、工藝品等に各産品として喧傳されるもの多く、現に菓子では松風、洲濱豆白糖、ちまき、虎屋の饅頭、夜

四三二

の梅、八ッ橋、五色豆等、漬物類では千枚漬、すくきその他柚味噌驚しらす、香煎、また宇治茶は古來天下の名品として名譽を博してゐる

土地の誇り 東寺の塔、南禪寺山門、黄檗山万福寺、宇治平等院鳳凰堂、金閣、銀閣、孤蓬庵および眞珠庵茶室、醍醐三寶院、三千院、清水寺、三十三間堂、本願寺鴻之間、同飛雲閣、東本願寺、大師堂、宇治橋、嵐山渡月橋、三條大橋、五條大橋、西芳寺庭園(以上建造物)保津川、宇治川、鞍馬山および貴船川、鴨川、東山、嵐峽、琉璃溪、三尾の紅葉、比叡山、愛宕山、笠置山、天王山、由良海岸、久美濱海岸、如意ヶ嶽、大悲山(以上自然物)心學、堀川古義堂、都をどり、祇園會、葵祭、時代祭、壬生狂言

温泉 △笠置温泉は相樂郡笠置村にあり、木津川の左岸に湧出する炭酸鹽類泉で加熱浴用に供しリウマチス、胃病などに効く▽木

津温泉は竹野郡木津村にあり、無色透明の單純泉で創傷、リウマチス、神經諸病、婦人病などに効く主なる旅館 都ホテル、京都ホテル、ステーションホテル、終家、徳屋、松吉、近太、晴鴨樓、萬家、大野屋支店など(以上京都市)花やしき(宇治)山嘉、清輝樓荒木(以上宮津)清和樓(舞鶴)白瀧松月(以上新舞鶴)なかや(天橋立)

愛知縣

※名所と遊覽地

【日本ライン】 犬山城の裾を走る木曾川日本ラインは、その上流岐阜縣土田から犬山城下までのスリルに充ちた峽谷美で、犬山城下に到れば眼界一轉して大江となり夏は鵜飼のかどり火が龍宮の夜を想はせる

【名古屋城】 慶長十五年徳川家康が義直のために西國廿二藩に命じて築城させ義直が封ぜられて二百六十年間六十余万石の雄藩とし

資本金 八千六百万圓

本社 福岡市大字庄三五
出張所 東京市麴町區丸ノ内三ノ二

九州水力電気株式会社

社長 松本健次郎
副社長 木村平右衛門
常務取締役 八塚秀二郎
同 眞貝貫一

「毎日年鑑」廣告

日立モートル

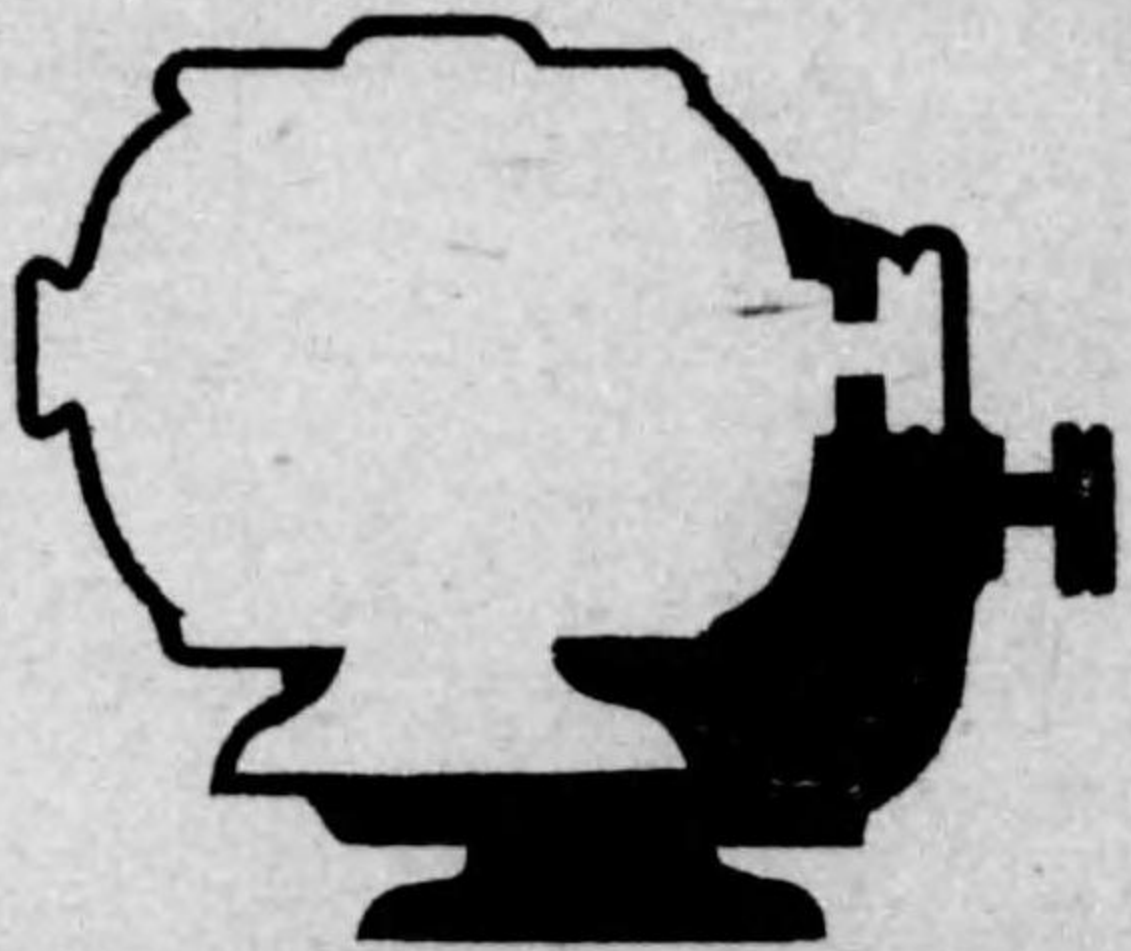

日立製作所 東京丸の内

北海道炭礦汽船株式會社

◎本店 東京市麴町區丸ノ内一丁目二番地
電話丸ノ内 自三四一 番 至三四五 番

◎支店 北海道夕張郡夕張町

◎取締役會長 磯村 豊太郎

新製品

チオナイト電線(特殊耐油護膜線)
ニスライト電線・超高壓用油入式電線
モエナイト電線(難燃性護膜線)
古河C合金線・古河水道用合金鉛管
古河電熱線及抵抗線・古河磁性合金板
ダイキヤスチングス(銅合金その他)
古河耐磨耗性パンピース及パンプレート



古河電氣工業株式會社

本社 東京 日本橋 室町

營業 電線・電纜
銅・真鍮製品
合金製品
蓄電池
及
出張所
大阪、名古屋、門司
仙台、札幌、京城
台北、大連、上海
新、奉天、哈爾濱

兵庫縣

※名所と遊覽地

て榮えたいはゆる々尾張徳川城である、明治廿六年名古屋離宮と定められ幾度か聖駕を迎へ奉つた昭和五年十二月離宮廢止とともに名古屋市に御下賜になり一般に公開された、天守閣は加藤清正の造營による高さ四十二町の五層樓閣



蒲郡ホテル

で頂上には有名な金の鯛が燦然と輝いてゐる

【岡崎公園】 八丁みそで名のあつる岡崎市、五万石岡崎城址にあつて古松杉杉天を摩し眺望は文字通り絶佳、櫻、紅葉の名所であり徳川家康が天文の昔こゝに狐々の聲

觀光日本一兵庫縣

をあげ、園内にその産湯の井戸がある

【蒲郡】 東海道線蒲郡驛で下車した海岸の國際的觀光地、海上には大島小島を遠望に、呼べば答へん竹島の翠巒が浮び二百四十間のモダンな竹島橋がかげられ春は散歩、夏は納涼、秋の観月によく、實際人の來遊には丘上に觀光ホテルがあり、ホテルからの展望は秀絶雄大、交通は東京、大阪から汽車七時間(急行六時間)名古屋から一時間十分、名鐵では名古屋神宮前驛から元宿まで、こゝから遊覽バスで陸路十二(卅分)餘地阪越えのドライブも快適

【南知多】 伊勢灣と三河の海とを境に靜にその裾を波打たせてゐるが知多半島は山水の優美、健康の樂園で史實に富み、名古屋市中この南知多遊覽ゾーンを「名古屋市ハイキング・コース」に指定してゐる、またこの半島ドライブは東海隨一の快味、主なる勝地は有名な學校臨海浴地で夏の健康遊

暑地として有名な野間、南知多第一の商工都で、世界的に著名なサンドスキー場を持つ内海、半島の南端師崎から四、海上史の島篠島等がある

【大山遊園地】 北に大木曾の清流、西は城山の翠巒と白壁の城樓を仰ぎ、園内にはペーシエント・ステージがある、町の北東城東村栗橋は桃太郎の誕生の地として傳説が残る桃太郎神社がある

主要名産物 毛織物 一宮市を中心とする尾西地方及び名古屋市の大工場合せて九百四十四工場に達し對滿ならびに南洋向貿易好調で生産一億円を超えてゐる、食料品では漬物があり、守口大根はじめ名古屋澤庵漬の生産總額百七十八万五千余円にのぼる、海部郡彌富の金魚は海外に輸出される

主なる旅館 志那忠、河文、八勝館、万平ホテル、名古屋ホテル、名古屋觀光ホテル、大松(名古屋市)觀光ホテル、常盤館(蒲郡)古城館(篠島)

四三五

【神戸及其の近郊】 國際港神戸はまた秀れた觀光都市で、内外巨船の發着毎に來往する多數の内外人、最初に目にうつるは日本の立脚神戸の全景で市内中央部にある官幣大社湊川神社は大楠公を祀り市民信仰の的、繁華な元町商店街は特色あるメイン・ストリートとして二元プラザを寫させ大神戸の特色は市背の裏山の風光に恵まれてゐること、大甲山はケーブルとロープウェイによつて海拔九百坪の山上へ容易に達し山頂の眺望雄大でキャンプ、スキー、スケートの好適地、山上には廣大なゴルフ場、高山植物園などあり、遊覽、バスも開通、その西摩耶山は中腹までケーブルが通じ展望に富み山上に古刹天上寺がある、名所布引瀧は生田川上流に臨み最近雄瀧と雌瀧を結び見事な溪谷美をなし、布

引貯水池の上流は關西屈指のハイキングコース、中央部諏訪山は神戸全市を俯瞰する最適の場所、動物園もある、最近再度山に達するドライブ、ウェイ完成し、西神戸には鷹取山(丸山公園)源平合戦に名高い一ノ谷、さらに鉢伏山を中心として新に須磨浦公園が造られ、山頂には三百万燭光の航空燈あり、工費廿万円の觀光ハウス建設され山麓に名刹須磨寺あり、西方明石舞子は古くより知られ、東洋一の臨海國道は白砂青松の舞子海岸を貫き、白帆行通ふ明石浦は春夏釣漁に賑ひ、明石公園は明石城を背景に宏壯な森林、廣大な芝生は林泉式美園となり家庭的ピクニックにも適す

六甲山遊覽バス案内説明

左に見えますコンモリした山は摩耶山で、右に見えますその向うに見えますは淡路島下に見えますは神戸港で、右に見えます、日没後新開地附近の燈塔は實に見事で、右に見えますは記念碑下、停留場の上に六甲山開祖の碑

【寶塚】川邊郡小濱村にあり、全國にその名を轟かせる娯樂の理想郷、新温泉は大浴場の外、大、中、小の三劇場、動物園、圖書館、兒童園等を包有する民衆的大遊園地で阪急電鐵の經營、また有名な少女歌劇を上演する大劇場は世界有数のもの

【姫路城】白鷲城ともいひ城址は史蹟に、建造物は國寶に指定、規模雄大な平山城で大天守と小天守を聯結した本邦唯一の現存せるものとして、築城術の粹を集め實に日本一の名城、また石垣を再築し、國寶白鷲城永久保存の復原工作が講ぜられることになつた

【赤穂町及赤穂御崎】赤穂は武士道精華四十七義士の發祥地、赤穂がござい、左に見えます山々は中國山陰方面の山々あちらに瀬戸内海小豆島などが見えてをります、次はゴルフ場(中略)正面に見えますは雲ヶ岩、こゝからの中國方面の眺望は實に雄大で裏六甲第一でござい

鹽の生産地としても名高く最近また赤穂御崎海岸の絶勝が世に紹介され、史蹟、風光、名産のトリオをなしてゐる、赤穂城は二百八十余年前淺野長直公の築城になり今は僅かに石燈と壘上の老松をのみ残し城内大石舊邸址にある大石神社は大石良雄以下の義士および萱野三平の靈を合祀してある、赤穂御崎は赤穂町から約四、新濱村南端一帯の海岸の絶景を収めたるところ、海波靜かにして遙かに播磨灘の遠景を望み小豆島、家島の

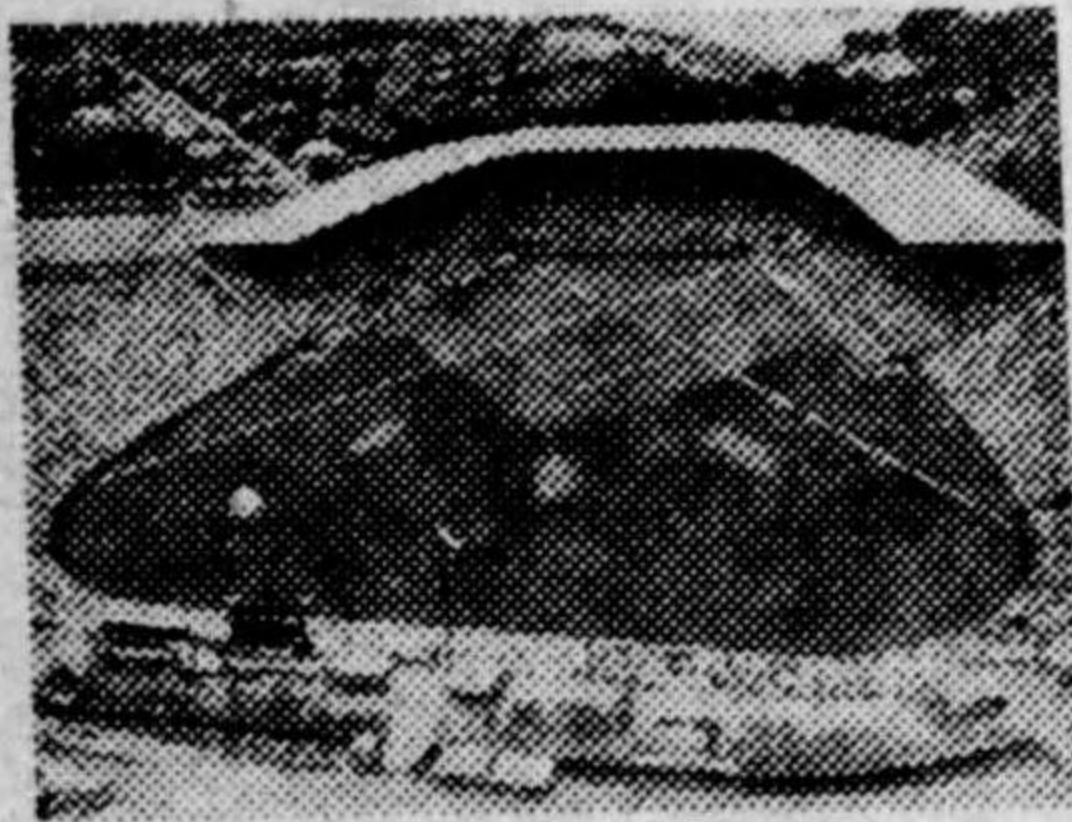

甲子園球場

翠巒を雲烟の間に眺め、快適な行樂觀光地

主要名産物 本縣は大坂にならびわが國屈指の大工業地帯をなし、本縣の一ケ年の生産總額は十億五千六百万円で全國第四位、うち八十八の九億千二百万円はこの工業生産品で紡績、絹織物、毛織物、タオル、メリヤス、麻などの紡績工業最も盛んでゴム製品、肥料、製紙、製革など化學製品これに次ぎ、全國首位を誇る清酒、砂糖、小麦粉、ビール、醬油、素麺などの食料品工業、造船、紡機、機關車、電気機械などの機械工業ガラス、セメント類の窯業工業その他マツチ、杞柳、竹、木製品、貝類など本縣特産物、工業品に次ぐものは農産品であるが年額一億三千万円全國第二位を占め、年額生産額では牛馬の畜産千百一十万円も著名なもの

温泉 有馬温泉「お醫者様でも有馬の湯でも……」と古くより唄はれ、有馬の靈湯は遠く神代

家庭共樂の別天地

寶塚!

日本レヴエウ界の先驅

寶塚少女歌劇

寶塚新温泉

寶塚動物園、植物園、ルナパーク、文藝圖書館

共通入場料三十錢 (小兒半額)

森林と溪流の大自然公園

みのお公園

登山ロープウェイ連絡

六甲山

寶塚からバスで三十分

有馬温泉

神戸市内(三宮迄)高架乗入

阪急電車

大阪・神戸間特別急行五分

神戸元町の中心へ

神戸 元町 三宮 大阪

神戸-大阪間 40 銭

神戸元町-大阪間 43 銭

またずのれる 阪神電車

の昔に發見され、海拔千二百尺、ラヂウム炭酸泉で山秀で水清く、阪神兩都より電車、バスの連絡あり▽城崎温泉 城崎温泉は大正十四年の大震災で殆ど灰燼に歸したが復興せる城崎は大浴場六ヶ所要所に散在し温泉宿また數百軒に上り、町内に聖武天皇の御命名にかゝる古刹温泉寺あり、關西で

ル(六甲山)六甲山ホテル(明石)衝瀆館、万福樓(舞子)錦明館(洲本)三熊館、四州園(姫路)靈樂園(赤穂御崎) 對馬館、御崎館、潮光園

神奈川縣

※名所と遊覽地

【箱根】 國立公園箱根は明鏡湖の湖と神山駒ヶ岳、双子山、早雲山等の中央火口丘を中心とし鞍掛山、箱根峠、山伏山、湖尻峠、長尾峠、乙女峠、金時山、明神ヶ岳、明屋ヶ岳、白銀山を連ねた円形の

外輪山を火口壁とするいはゆる複式火山で、駿、豆、相の三國に跨り、東西十六、南北廿、外輪山頂の周圍八十、この中に大小の山岳重疊し湯本温泉、宮城野、仙石原箱根、元箱根、芦之湯の二町五ヶ村と十二ヶ所の温泉村が散在、春は万葉の櫻や新緑美しく夏は白百合咲いて卅度を超えず秋は目もあやな紅葉に全山が包まれ、冬の澄天には白雪の靈峰富士が冴え、湯

治によく避暑によくハイキングによい絶好の樂天地

【鎌倉】 源頼朝が幕府を開いた史都、古社寺名蹟枚舉に遑なく遊覽地、別荘地として名高く、夏の由比ヶ濱は東京近郊第一の海水浴場として人口に膾炙し、江の島はまた天下の網景

主要名産物 縣の生産總額は一ヶ年平均五億円以上に達し近年軍需工業の異數な發達は刮目すべく川崎、鶴見、神奈川工場地帯の躍進があり、郷土の名産として誇るに足るものは横濱では龜栗せん

富士箱根バス説明

左下の川を早川と申しまして芦の湖を出てより約五里の間箱根に一段の美を添へてをります、向側の山が太開の一夜城で有名な石垣山でござい



佛大倉鎌

田原附近では相州密柑に蒲鉾、温泉場みやげの先驅をなした箱根細工も見逃せない

土地の誇り 横濱港、川崎大師、鶴見總持寺、根岸競馬場、野毛山公園、山下公園、金澤文庫、鶴岡八幡宮、鎌倉宮、建長寺、円覺寺、長谷大佛、長谷觀音

温泉と旅館 【箱根各湯】湯本温泉(鹽類泉)清光園、福住、湯本館住吉、玉環莊、和泉館、大和館、古川屋、彌榮館、瀧壽福、光永館、塔之澤

觀光日本―神奈川縣

温泉(鹽類泉)環翠樓、一の湯、福住樓、新玉の湯、興喜屋、宮の下温泉(鹽類泉)富士屋ホテル、奈良屋、底倉温泉(鹽類泉)梅屋、葛屋、仙石屋、堂ヶ島温泉(純泉)對尾館、大和屋、木質温泉(鹽類泉)宮内、小涌谷温泉(硫黄泉)三河屋、芦の湯温泉(硫黄泉)松坂屋、紀之國屋、彌羅温泉(硫黄泉)觀光、一福、倉田、小高庵、吉濱、紅葉館、吾妻館、翠光館、常盤、ヒユツテ觀光、仙石温泉(硫黄泉)仙郷樓、依石閣、冠峰樓、万岳樓、姥子温泉(鹽類泉)秀明館【元箱根】松坂屋、橋本屋、武藏屋、金波樓【箱根町】箱根ホテル、古谷【湯河原温泉】天野屋、中西、伊藤屋【横濱市】ホテル・ニュー・グラン、いとうや、葛屋、大野屋【鎌倉】海濱ホテル、松岡、イソミ

奈良縣

※名所と遊覽地

【月瀨】大和の東北隅名張川の

下流約八軒に亘る大梅溪で古來花は九村八谷を埋め匂ひは大和、伊賀の二州に擴がるといはれる

【賀名生】南部大和の梅の名所で後醍醐帝の皇居跡、北畠親房の墓など吉野朝の遺跡で名高く梅林の間には竹林、棕櫚などが點綴して特に雅趣深い

【吉野山】役の行者小角が天嶮の修驗道場大峰山から藏王權現を勸請し假舎を設けて山上護持の任に當らせたにその發展の基礎をおき、全山を包む櫻とともに吉野朝五十年の哀史が一段その光彩を放つてゐる「歌書よりも軍書に悲し吉野山」など芳山懷古のあまた詩歌文章も殘されてゐる

【初瀬】西國八番の札所、新義眞言豊山派總本山長谷寺の大伽藍堂塔を擁して生れ出た町、大和では當麻寺とともに特に牡丹で名高く毎年五月その艶を競ふ

【奈良公園】元明天皇和銅三年から七朝七十余年間、燦然たる佛教文化に輝いた平城京の東北隅に



奈良公園

神社佛閣を中心として特異の發達をみたのがいまの奈良市、全市の四分の一を占める奈良公園は春日山原始林を擁し面積實に百六十万坪、緑布を布きつめたとき廣い芝生の上には愛嬌もの、神鹿が遊覽サーヴィスの一役をかつて悠々

まる大遊園地があり、山腹生駒聖天の賽客と歡樂街の出現で近年急速に發展した生駒町が眼下に展開
主要名産物 奈良蚊帳は全國綿蚊帳の約八割を占めて年産六十五万張、賣藥の滿洲進出はいよいよ有望視され、海外進出の郡山金魚は年産二千万尾を超えて最近はアフリカにまで新販路を開拓、吉野木材は吉野川沿岸に大貯木場の進出計畫進み、流筏から陸送時代に移らんとし、また大和西瓜の十一年度栽培反別約九百五十町歩、新優良品種旭大和が大半を占めて新大和種を驅逐せんとしてゐる
土地の誇り 橿原神宮、法隆寺、奈良大佛、信貴山、金剛山、大峰山(吉野熊野國立公園内にあつて女人禁制)その他奈良鹿寄せ、天理教
主なる旅館 鐵道省直營奈良ホテル、月日亭、むさしの、菊水樓、四季亭、松利、大文字屋、三陽亭、魚佐、印刷屋、京富、月の家、いろは

三重縣

※名所と遊覽地

【皇大神宮】垂仁天皇の廿五年皇女倭姬命は勅命により神器を奉じ、五十鈴川の川上に地を相して天照皇大神を奉祀あらせられた、これ内宮即ち皇大神宮の起源、なほ雄略天皇の廿二年丹後より五穀の神即ち豐受大神を遷し祀られしもの、これ外宮の起源である

伊勢音頭

△伊勢は津でもつ津は伊勢でもつ
尾張名古屋は城でもつ
△伊勢へ伊勢へと蓋の穂もなびく
伊勢はかやぶきこけらぶき

【阿漕塚】 謠曲、義太夫などで名高い孝子阿漕平治の墓所、津市阿漕浦にあり、塚の傍らには「月の夜や何を阿漕に鳴く千鳥」の芭蕉の句碑がある
【二見浦夫婦岩】 三重縣度會郡

觀光日本—三重縣

二見町の海岸で岩前に御倉津大神猿田彦命を祀れる二見興玉神社あり、神宮に詣ずる人の多くはこゝに遊ぶ

【鈴屋遺跡】 松阪市の公園にあつて國學の泰斗本居宣長の居宅と有名な古事記傳の原稿版木などを保存、附近には宣長翁を祀る本居神社がある

【吉野熊野國立公園地帯】 ハイキングとしては伊勢路の大杉谷溪谷より入つて大台ヶ原踏破を試み吉野へ抜けるもよく、熊野灘の怒濤打寄す紀北尾鷲へ出るも奥深いドライブならば木本の鬼ヶ城、獅子岩を見て七里お濱を疾馳、熊野大橋に出で、そこから名物のプロペラ船で新宮川を遡上、仙境瀨八丁、奥瀨の絶景を探勝、自動車で木本へ直行歸還出来る、このあたり名勝天然記念物が多い

【鳥羽の島めぐり】 風光明媚の鳥羽灣は島嶼が多く街の背後の日和山、種々の山などからの眺望は實に絶佳、灣内には海女の潜水作業



赤目溪

を見せる眞珠ヶ島あり、また大鯛を女子供も自由に釣り得られる小濱の鯛池がある、鳥羽から志摩電鐵の便により波切の大王崎へ、さらに賢島から船便で濱島探勝も興があり遊覽團體が絶えず繰り込み賑ふ

主要名産物 △万古焼陶磁器 年産額八百万円に上り食器、玩具花瓶などを製し販路は内地は勿論米國、歐洲各國、南洋、支那、滿洲國などにおよび△羊毛工業 近年四日市市を中心し津地方へ續々大工場建設、毛糸紡織を主とし年産額二千万円に上る△綿糸布工業 東紡、鐘紡、岸和田紡などの工場各地に點在し年産額實に四千万円

に上り、綿糸は内地向なるも綿布は滿洲、支那、印度、南洋、エジプト、バルカン、アフリカ、濠洲等へ盛んに輸出△漁網 年産額七百万円に上り全國の九割三分を占め支那、ロシア、南洋、アメリカ、ノルウェーなどへ盛んに輸出し北鐵讓渡の物資提供契約にも含まれて近年著しく活況を呈してゐる△養殖眞珠 三重縣近海における特殊海産物にして年産額一千万円に近く歐米各國へ盛んに輸出しつゝあるが近時生産激増に眞珠統制問題が農林省と縣ならびに業者の間に講ぜられてゐる

土地の誇り 伊勢大橋、三國山麓の風穴、關の地藏尊、鬼ヶ城獅子岩、夫婦岩、四日市對歐無電受信所、伊賀文化産業城
温泉と旅館 △菟野湯の山温泉はラヂウムを含み附近は風光美、四季を通じ入湯遊覽客多く△一志の柳原温泉も最近施設を整へつゝあり△尾鷲灣内の海底に湧出する温泉も陸に引揚げて温泉場を

建設の計畫中
主なる旅館は豊潮館、大觀亭、外田屋(津)大安、油屋(宇治山田)待月、對神館(鳥羽)松茂、大正館(四日市)壽富、湯の山ホテル(湯の山)船津屋(桑名)廣月、松泉閣(松阪)西玉水(名張)

滋賀縣

衆名所と遊覽地

【三井寺】 圓城寺がその本稱で天台宗、寺門派の本山、智證大師によつて叡山の別院として建立、五十年に一回の福災を受けたがなほ今日の規模がある、大體に現在一山の建築は桃山時代の末期に出來てゐて、夥しい寺寶が數多く残され石山寺と相對して江州の二大寶庫

【彦根城】 彦根驛の西方五百尺の正面に見え、關ヶ原役の後井伊直勝の築城、明治十一年明治天皇御巡幸に當り保存の勅旨があり、その後井伊家に下賜されて彦根町

が借地をし金龜公園としてこれを開放し天守閣にも登臨する設備がある、この「井伊掃部頭の城」は如何にもそれはアテネのアクロポ

三井寺遊覽案内解説

アノ山の中腹に見えますのが三井寺の觀音堂、満山花に埋れる春はいふまでもなく、青葉若葉に風かほる初夏も木々の梢の時雨に染むる紅葉のころも、雪のしん／＼と降り積む冬の眺めも、それ／＼異つた風趣があるので四時とも参詣者や遊覽客の絶えることがありません、右下の森の中に三井寺の本堂がございませう、本堂のワキの鐘樓から撞き出される鐘の音が、近江八景の一つの三井の晩鐘、しかもこれは目に見えぬ景色であります、春の夕暮などこの鐘の音をき、ますと妙に心が落ちつくものです

リスを偲はせ、天守閣の西方に迎春館がある

【竹生島】 周圍七十里の大湖も周圍二十町に足らない竹生島があ

つて初めて點晴の如く光り輝く湖探覽客の憧憬はこの一仙島に集められる「湖波漫々なほ玻璃盤に一青螺を置くが如し」と島の勳進文に見える西國三十番の札所で、本尊觀世音は桃山の遺構により、なほ寶藏寺本堂は工費二十五万円をもつて昭和十一年八月一日より起工された

主要名産物

△縮緬の主要産地は坂田、東浅井の二郡で、長濱町を製造および取引の中心とし製品の重なるものは古濱、金紗、絹縮、絹、紬等、産額は六百七十五万円、質において全國一△陶器は紫香樂の宮跡で有名な甲賀郡信樂地方に産する信樂焼を主とし、産額八十一万円、重に火鉢、水鉢、便器、植木鉢、花器、醸造用酒精糸取鍋、浴槽等で、近時は洋茶器照肉器、暖房具等工藝品の進況著しく、廉價にして實用に適し愛用されてゐる△蚊帳は三百七十余年の歴史を持つ近江蚊帳は品質において全國に冠たるもので坂田、神

簡郡を主産地とし年産額二百万円

△縮帆布 蒲生郡八幡町近江帆布株式會社の製出に係り實に同郡において力織機を用ひ、縮布製機するの嚆矢を成し年産四百二十七万円△天鷲絨、別珍、天鷲絨は坂田東浅井、大津を主産地とし産額三百五十万円に達し、別珍は一部海外に輸出全國屈指の産地△こあゆ、こあゆは琵琶湖特産魚にして體長三寸に満たず、あゆ陸封の結果生じ年産數量十三万貫その價額十七万円余

温泉と旅館

△雄琴温泉 滋賀縣唯一の温泉として近來めつきり名を上げ、江若鐵道雄琴驛の西南ほど近き小丘にあり琵琶湖を隔て、繪の様な眺望ラヂウム温泉で胃腸病、リウマチス、婦人病に特效あり△琵琶湖ホテル

和歌山縣

衆名所と遊覽地

【和歌の浦】 和歌の浦には名所

創立明治二十年

過磷酸肥料各種	硫酸	化	曹	達
化成肥料各種	曹	達	灰	
完全肥料各種	洗	曹	達	
磷酸加里肥料	次	亞	硫酸	曹
硫酸安母尼亞	鹽	化	石	灰
石灰	鹽	化	滿	倫
石	酸	化	亞	鉛
硫	酸	化	苦	土
硝	酸	清	澄	劑
鹽	粉	清	澄	劑
晒	粉	フ	ロ	ラ
曹	達	ロ	ラ	イ
曹	達	黄	合	劑
曹	達	ソ	ヤ	メ
曹	達	ン	チ	ン
曹	達	ア	ン	チ
曹	達	耐	酸	鐵
曹	達	器	具	類

資本金 三千六百廿五萬圓

營業所

- 本店營業所 東京市麴町區丸ノ内一丁目八番地(興銀ビル内) 電話丸ノ内自二四二〇番至二四三三五番
- 大阪支店 大阪市東區高麗橋四丁目(第一ビル内) 電話本局自六〇六〇番至六〇六五番其他
- 下關出張所 下關市西南郡町十八番地 電話二番及一二〇番
- 小樽出張所 小樽市色内町七丁目(拓殖銀行ビル内) 電話二六九九番
- 京城出張所 京城府南大門通二丁目(日本生命保險ビル内) 電話本局四〇二六番
- 名古屋出張所 名古屋市中區榮地五十三番地 電話南二二六五番及二六五七番
- 伏木出張所 富山縣伏木町串岡 電話高岡七四番及一二二番

東京市麴町區丸ノ内一丁目八番地

大日本人造肥料株式會社

電話(23) 代表自三、四二一番 至三、四二八番 長二、四二〇番 代表自三、四三一番 至三、四三五番 長二、四二九番

工場

- 王子工場 東京市王子町 大阪木津川工場 大阪市港區船町
- 小松川工場 同 小松川町 大和田工場 同 西淀川區
- 木下川工場 同 吾嬬町 名古屋工場 名古屋市南區
- 函館工場 函館市北濱町 岡山工場 岡山縣小串港
- 富山工場 富山縣外速星 富山縣伏木港 小野田工場 山口縣小野田町
- 伏木工場 富山縣伏木港 石川縣七尾港 鏡工場 熊本縣鏡町
- 七尾工場 同

(御報次第營業案内贈呈)

がござる、一に権現二に玉津島、三に下り松四に鹽竈よ……と近松門左衛門の麗筆によつて古くから日本三景とならび稱されてゐる名所【瀬八丁】 新宮市から三十五の里上流、和歌山、三重、奈良の三縣境にあり、新宮からプロペラ船で三時間、紺碧の水を漕へて幽邃な境【白濱温泉】 白砂の白良々濱を中心に近年さかんに發展した温泉地で、隣接の湯崎温泉とともに、浴客、遊覽客多し

ガイド・ガールの解説一部

白濱湯崎温泉は、いにしへ牟婁のいで湯として、日本歴史にも古き三名湯のその一つ、遠く奈良朝のころはひは、すめらみこと行幸をたび／＼仰ぎし光榮の湯の街でございます、昭和四年六月に、おそれ多くも今上陛下のみゆき給ひしそれ以來、日々に發展めざましく、遊覽客は一ヶ年四十万と稱へられ湯口の数は約五十、湧出量は一晝夜凡そ十有五万石、至るところの海濱に山の麓に淡々と、湧き出るのでございます

白濱温泉音頭 (一節)

ハ一うたて白良の温泉の煙に、ヨイヤサ
切ふ青木綿、エ、星明り
湯崎戀しや五位麗さへも
灯目あてて通てくる
さあさ踊ろよ白濱音頭
シヨコ〜／＼ヤツサイサイ

主要名産物

「沖の暗いのに白帆が見えるあれは紀の國みかん船」の民謡とともに、全国的に有名な紀州みかんは年産約三千万貫約六百万円、最近滿鮮方面に廣大な販路が開拓されたが、前年寒害を受けて以來、業者は復舊に腐心してゐる

土地の誇り

和歌山城、北島橋、熊野大橋、渡邊屋敷跡(和歌山市)浮島の森(新宮市)

温泉と旅館

白濱湯崎温泉 雪のように白い砂と南國的な明朗色、冬暖く夏涼しいこの温泉はめざましい發展ぶり▽湯崎温泉 小栗判官が入湯したと傳へる古い温泉

島高德の誠忠は有名【鷲羽山】 海上國立公園の展望台といはれる

【鷲羽山】は岡山から宇野線に乗り茶屋町驛で下津井鐵道に乗替へると岡山から約一時間で山麓の鷲羽山驛に着く、金波寄す海上に蝸牛のように逼ひ出た楠見岬中央の禿山が鷲羽山で、その頂上奇岩重疊するところに本社々寶蘇峰翁の命名した「鐘秀峰」がある、脚には鹽飽七島はじめ無数の島が点在、瀬戸内海美の極致【豪溪】 伯備線豪溪驛より約一里半花崗岩より成る榎谷川の峽谷にあり數町の間兩岸絶壁または石柱を成し、中國耶馬溪といはれる

主要名産物

産業岡山が世に誇る特産物は有名な鹽表と果物とゴム製品の三つ、鹽表は本縣が創製したもので年製産額は七百八十六万八千五百九十九枚、同金額三百卅六万一千円、また果物は「水蜜桃」「白桃」で有名なごとく、桃の本場で、年産額百十六万四千三百六十一円に達し、ゴム製品は

泉、硫黄泉で泉効顯著▽龍神温泉 無色透明の湯、靜かな山の温泉で俗塵を洗ふところ▽椿温泉 海岸にあつて眺望よく紀勢線の開通とともに發展、感じのいい温泉郷(和歌山市和歌浦方面)有田屋、牧野、望海樓、四海亭(白濱、湯崎温泉) 白濱館、白良莊、桃の井、酒井屋(龍神温泉) 上御殿、下御殿(椿温泉) 椿山樓(勝浦温泉) 越の湯(新宮市) 油屋、宇治長(瀬峽) 瀬ホテル(湯崎温泉) 伊勢屋、東家

岡山縣

名所と遊覽地

【後樂園】 日本三公園の一、後樂園は造園法の粹を集め、日本庭園美の代表的なもの【岡山城】 鳥城と呼ばれ姫路の白鷺城に對比される名城、天守閣は宇喜多秀家の築くところ、西の月見櫓、西丸西手櫓、石山門と共に國寶に指定、卅二万石の城下街を俯瞰する眺望また絶佳【五百羅漢】 操山の中



後樂園

廣島縣

名所と遊覽地

【嚴島神社】 龍宮が浮び出たかと思はれる壯麗無二結構優婉を極めた本社は嚴島町の西方等嶺から西松原にわたる一帯の海面に造られ、鐵道橋樑から美しい土産物の店々を左右に石の大鳥居を落り、立ならぶ石燈籠や馴れて近づく神鹿の群れの間を海ぞひに進むとやがて本社の入口に達する、毎年正月元日の拂曉には極めて神秘的な御衣進献の儀があり、官祭は六月十七日、節分の年越祭、七月望の日より三日目の管絃祭、八月望の日より四日目の延年祭は嚴島の三大行事、國寶指定百十八點、古代美術の粹を味ふべき貴重な存在【千光寺山】 日本百景の一つ、春は櫻、夏は夕涼み、秋は菊、冬は雪景色の名所、山中の大寶山権現院千光寺は眞言宗の名刹、大同元年の創建と傳へ、本尊十一面觀

音は聖德太子の御自作で多田滿仲の守本尊との記録あり、境内の烏帽子岩は夜光の玉の傳説あり

【淨土寺山】 瀬戸内海の展望台、登山ドライブウエーは西國諸大名が參觀交代で往來した舊山陽街道で、山中には空海上人作といふ如意輪觀音と不動の形像を彫込んだ觀音岩、不動岩、佛號岩など巨巖怪石が聳立、頂上峰の藥師堂からの展望また美

【吳治線能地の浮網】 神功皇后三韓御征伐の碇船上から神酒をふるまはれ、自來神徳により毎年春、櫻鱒が酔つて亂舞するといふ神秘な口碑を傳へてゐるが、浮網を手網で掬ひとる風景はこゝ特有のもの

【福山城】 元和五年水野勝成の築いたもので城内に現存の五層六重の天守閣、伏見三層櫓、筋鐵御門、淀君の浴室だつた清風樓いづれも國寶

【瀬の浦】 瀬戸内海國立公園の西之關の瀬の浦は備南の翠巒海

に沈むところ、紺碧を湛ふ海洋に
は仙酔、弁天、玉津、津輕、皇后、
鷗鷺の翠色滴る島々が浮び、沖ゆ
く白帆、飛交ふ鷗など繪であり、
千年の香高きお手火祭や燈籠流
し、花火祭の劍哲の行事など床し
き神事の數々、國幣小社沼名前前
社、國寶安國寺釋迦堂、弁天島弁

柄の津小唄(一節)

備後朝の津 繪のよな港
霞む白帆は 夢心地
海は珊瑚色 緑の島に
娘島田で 船をとる

財天二層塔、小松内府重盛の遺
跡小松寺、對潮樓、爽明樓、山中
鹿之助首塚、平賀源内の生祠など
巡拜、觀覽の個所が多い

主要各産物 銘醸をもつて先
進地産を凌駕せんとする清酒は、
米につく生産額で、一千九百十一
万円に上り、速く米國、滿鮮支方
面まで輸出され▽綿糸紡績は年産
八百六十六万円、綿織物は八百四

くものは龜山園と湯田温泉、龜山
は市の中央をや、北によつたとこ
ろにある小丘で、日露戦役記念砲
台もあり規模廣大な名園、香山園
はその北方、五重塔で名高い珊瑚
光寺と名刹洞春寺にはさまれ、塔
は特別保護建造物、野田には別格
官幣社野田、豐榮神社がある、龜
山園附近には防長先賢堂や教育博
物館等がある、泉都湯田は市の西
南、七瀬落ちの遺蹟高田園がある
【萩市附近】 萩市は夏みかん
とも明治維新の發祥地として知
られ、まづ多くの明治の元勳を教
育した吉田松陰を祀る松陰神社、
松陰が教へた松下村塾、伊藤博文
公舊宅、松陰誕生地、舊藩主毛利
氏の祖先代々の東光寺等は松陰神
社から近い、さらに北古萩には野
山、岩倉兩賦址、南古萩には木戸
孝允侯の舊宅、高杉東行の誕生地
堀内には萩城址、江向には幾多の
英才を生んだ藩學明倫館址がある
【下關市附近】 本州の最西端に
位し對岸南司市と共に滿鮮北支の

觀光日本—鳥取縣

十三万円に上り、古來備後織と稱
せらるゝものは本縣有数の産物で
福山市を中心の各地方に小工場散
在した農家の副業▽蠶表は古來
備後表として品質優良を知られ、
沼隈、御調、安佐、尾道市の諸地
方最も盛んで年額三百四十万円に
達す▽蠶針は世界における三大製
針地として知られ、廣島市の年産
額は百万円に上る▽牡蠣といへば
廣島をまづ聯想させる廣島牡蠣は
四百年の歴史の養殖と営業者の研
鑽により益々發達し年産二百五十
万円、六十万円に上る▽柑橘は
豊田、安藝、御調などの沿岸なら
びに島嶼部を主産地とし全國生産
額の三割を占め全國第一位、年産
額百五十万円▽金ペンは吳、廣島
兩市を主産地として年産六十四万
八千打、價格二百六十万円に上り
舶來品を壓倒、万年筆の生産も年
年増加し年産五万打、價格七十八
万六千円に達してゐる
土地の誇り 嚴島神社、大本
營、山陽記念館、宇品港、江田

咽喉を扼し、待望の關門トンネル
十年秋いよいよ着工の運びとなり
活況を呈す、東長府町(六、)に接
し觀光地多く、春帆樓(日清講和
談判場跡、當時の遺物を存す)日
和山公園(下關頭丘陵の上にあり
關門の眺望を一望に集む)
主要各産物 大理石製品(年
産一二七、〇〇〇円)美濃郡秋芳
洞附近を主産地とす▽萩焼(年産
五〇、〇〇〇円)萩市ならびに
近接地を主産地とし枯淡味は最近
益々好評▽大内産 山口市を主産
地とし、これも近年好評▽赤間
硯 下關市、厚狹郡を主産地とし
古くから著名▽マーレード 萩
市、豊浦郡長府町を主産地とす、
海外に最近三井物産の手を経て輸
出▽夏蜜柑 萩地方を主産地と
し、年々利用價值を増す、本年は
寒害のため未曾有の被害を蒙り全
減に瀕す▽海産物加工品 全縣下
を主産地とし魚族の種類多岐を極
め、従つて種別また難多、製品に
定評あり最近盛んに鮮滿に輸移出

山口縣

島海軍兵學校、賴家發祥の址、千光
寺公園、柄の浦、帝釋峽、福山城
主なる旅館 (廣島市) 吉川、
虎屋、天城(吳市)吉川、徳田、岩
越、新野田(尾道)尾道ホテル、
西山旅館、鶴水館、古谷旅館(三
原)城見館(木ノ江)木ノ江ホテ
ル、松本旅館(竹原)磯邊旅館
(萩)對山館、常盤館、吸霞亭、
仙酔亭(福山)松の家、清實館、
ふぢきん
※名所と遊覽地
【長門峽】 山口線長門峽驛前御
堂ヶ原から萩市へ流れる阿武川の
上流約十二、にわたる峽谷を稱し
峽谷一帯は石英粗面岩で覆はれ、
峽中には切崖、切窓、龍宮淵等の
勝地あり【青海島】 名勝指定地
で、大津郡仙崎町と二衣帯水の周
圍約三十、の島で、數百匹の斷
崖が日本海に臨み、巨人の如き怪
巖石柱が海中に亂立、大石門數基

される▽雲丹 豊浦、大津兩郡、
下關市を主産地とし長期保存に堪
へ酒肴として愛好される
温泉 ▽湯田温泉 山口市にあ
り硫黄泉で四十五度、リウマチス
皮膚病、創傷、婦人病に効く▽川
棚温泉 豊浦郡にあり弱食鹽泉で
四十二度、皮膚病、消化器病、呼
吸器病、婦人病その他に効く▽湯
本温泉 大津郡にあり單純泉で四
十一度、神經痛、リウマチス、皮
膚病、子宮病などに卓効あり▽俵
山温泉 大津郡にあり炭酸泉で四
十二度、神經系統病、切創、婦人
病、皮膚病に効く
主なる旅館 松田屋、水野、
久の家(山口)山陽ホテル、春帆樓
川卯、濱吉(下關)岡村、堀邊、河
長(宇部)トモエホテル、富田屋、
吉山(萩)松政、廣瀬廣島屋(徳山)

鳥取縣

※名所と遊覽地
【大山國立公園】 太古大國生命

がつきたち、海上アルプスの異名
を持ち壯麗、島巡りのシームン
の所要時間は二時間半ないし三時
間半、仙崎からは定期船も出る
【秋芳洞と秋吉台】 秋芳洞は山
陽線小郡驛から廿四、自動車で約
五十分、天然記念物、蜿蜒八、に
亘る東洋第一、世界第二の大石灰
洞、洞内には山あり、川、淵、淵
あり、鍾乳石、石筍、石柱など羨
生奇觀を呈してゐる、秋吉台は本
邦最大の石灰郷で東西十六、南
北十二、の廣大な地域、秋芳洞は
この台下を貫き、秋芳洞、秋吉台
ともに天然記念物【その他】 龜
の渡來地八代は熊毛郡八代村にあ
り、銅帶橋は玖珂郡岩國町にある
【山口市附近】 市は山に圍まれ
山紫水明、西の京都の異名を持つ
てゐる、同市は四百余年の昔、武
威を中、四國に振つた大内氏の居
城地であり、また明治維新の策源
地でもあつただけに見えるべき舊蹟
は多い、遊覽の山口のトップをゆ

が國土啓蒙に御盡力遊ばされた出
雲民族即ち大和民族の發祥地で、
幾多の神話史實を秘め、奥深い
神代の香が偲ばれる靈峰、この山
をめぐる群山は模範的巨大大鐘
狀山で標高實に海拔一七三三、
忽然として天空に舞え出雲富士ま
たは伯耆富士と呼ばれ、一万八千
町歩の公園區域内には三鈴峰、矢
筈ヶ山、鳥ヶ山、甲ヶ山など豪壯
雄峻の連峰があり、夏は登山避暑
客が殺到し冬は關西唯一の大スキ
ー場、春は新緑、秋は瀟山の紅葉
錦繡の美觀を呈するといふ正にわ
が國の代表的景観地、また植物學
上貴重な研究地で特にキヤラ木の
純林、ブナの原始林は世界的に誇
るもの、山腹に残存する大山寺は



伯耆大山

今を去る一千二百年前金蓮上人の草創の名刹

【浦富海岸】 岩美郡東、浦富、田後、網代の四ヶ町村にわたる海岸で島嶼岩礁が無数に散在し白砂青松相連る長汀曲浦とともに大景観をなし山陰松島と呼ばれてゐる

三朝小唄(一節)

泣いてわかれりやサイシヨ空までヨサイシヨ空までヨ曇る
くもりや三朝がヨヤレ三朝がヨヤレ三朝がヨ雨となるヨ

米子小唄(一節)

空が曇つた大山さまよ
トモ、ソウトモ、ソウトモナ
五里の砂濱エ、シヨコホイ
サカホイ、ホイホイの松ばかり
松ばかり

が昭和三年に名勝天然記念物に指定されてゐる

【鳥取砂丘】 鳥取市郊外、日本海に面して數里にわたる廣漠たる大砂丘で、文人詩人の訪れが繁くかつて情熱の歌人與謝野晶子女史

は「こゝにこし友先づあらずしかるのちそのはらからの見してふ砂丘」と口ずさんだ大砂丘である、なほアラビヤの沙漠地方に見られる「バルファン」があり天然記念物に指定

【船上山】 大山國立公園の連峰で元弘の忠臣名和長年公が後醍醐天皇を奉じて義兵を擧げた舊蹟で山麓の御來屋町には後醍醐天皇の御着船場、別格官幣社名和神社などがある

主要名産物 縣産の名果廿世紀梨は日本一の折紙附で外觀の美はもとより、肉質軟く多量水で石細胞が少いため味は正に天下一品栽培面積三百五十町歩、一ヶ年平均九十二萬貫(四十三萬円)内地は勿論朝鮮、滿洲、台灣、支那等に出荷しつゝあるが、今年から統制出荷の確立を計ることになつた

土地の誇り 三徳山投入堂、荒木又右衛門墓、別格官幣社名和神社、大山阿彌陀堂、鳥取砂丘、大山、湖山池、米子市根上り連理

西方二里、國幣小社日御崎神社(祭神は天照大神と素戔嗚尊)と日本一の大蘇鐵、日本最高の燈台とがあるのが遊覽者が絶えない

町にふさはしい年中行事
【美保關】 島根半島の東端風光明媚の地、古來隱岐島へ渡海の要津として紅燈籠歌に謳はれた、美保神社は國幣中社、事代主神俗に惠比壽様を祀る、關の五本松は町の西方山上にある俚語に名高い、半島日本海に面したところは出雲

安來節(拔萃)

安來千野名の出たところ
社日櫻に十神山
アラ、エツサツサ
アラ、エツサツサ

○嫁ヶ島根に夕日がさせば
松の梢を舟が行く
アラ、エツサツサ

赤壁の名あり、奇岩怪礁多く中にも加賀の藩戸が景勝第一【大社】説明の要もないほど有名な官幣大社出雲大社の所在地、一年の賽客百五十万と傳ふ、大黒さんの大國主命が祭神、社殿は有名な大社造、西郊稻佐の濱は「國譲り」の神話に出て来る、日御崎は大社の

觀光日本—德島縣

松、大山キヤラ木純林とブナの原始林

温泉と旅館 ▼三朝温泉 世界第二、東洋一ラヂウム温泉で含有量一六八・六二、山紫水明の泉郷、岩崎旅館、大橋旅館、岩湯旅館、木屋旅館、齋木旅館、鳥取温泉、池田侯の舊城下鳥取市内にあり、鳥取温泉ホテル、一の湯ホテル、丸茂、小銭屋、坂田旅館、岩井温泉、翠巒清流に沿ふ静かな泉郷で「湯かむり唄」で名高い、吉田屋、起らく屋、日の丸屋、備前屋、花屋、明石屋、岩井屋、濱村温泉、砂丘の陰に豊かなローカルを持つ温泉、鈴木旅館、煙草屋旅館、吉岡温泉、傳説で名高い湖山池の畔にある静かな泉村、吉岡ホテル、角瓶屋、三谷旅館、東郷、松崎、淺津温泉、風光繪の如き東郷湖に面し文人墨客が訪れる、養生館、河本旅館、望湖樓、東郷旅館、關金温泉、長閑な静寂境で三朝温泉に次ぐラヂウムの泉郷、温泉樓、鳥飼旅館、山根館、皆生温泉

島根縣

名所と遊覽地

【松江】 八雲立つ神國出雲の主都、碧水を湛へた周回十一里の宍道湖畔に夢のように甍を並べる、湖中の嫁ヶ島は一點景、東洋のゼネグアだと人は言ふ、松平十八万石の舊城下町、觀光島根の中心地で舊城は賤ヶ嶽七本槍堀尾茂助吉晴の築く所、國寶に指定

【安來】 安來の町は素戔嗚尊が「この地に來り吾心は安來成りぬ」と宣ひしを町の起原と傳ふ、安來節發祥の地として名高く十神山は町の正面海上に浮ぶ中海に面してゐる、玉蘭盆月輪神事は唄の

年といはれる八百杉、檀鏡瀧のほか、ドツサリ節と日本唯一の和製鬮牛も土産話になる【千丈溪】

山陰本線石見江津驛から南下、三江線川戸驛で下車、約一里にして千丈溪に達する、溪合一里余、岩は石英粗面岩で水流の急湍に溪間の美を自然に形成、廿四溪のうち魚切、鷲の淵、大淵、猿渡りなどが最も、【鱒魚溪】 同じく三江線因原驛から二里のところ、江川の支流矢上川の溪間にある奇勝で、呂智盆地を貫流する千丈溪とは趣を異にして溪流が狭い

主要名産物 日本一の稱ある瑪瑙細工は年産十八万円、八雲塗など漆器が十六万円、又樂山焼、万祥山焼、富士名、袖師焼などの陶磁器が三十五万円、雲南特産の算盤が七万九千円、和紙殊に雁皮、三椏、楮、石見などは七十五万円に上る

温泉と旅館 ▼玉造温泉 松江市の西郊二里、無色透明ラヂウム含有の鹽類泉、設備完備(松

の湯、暢神亭、保性館、長樂園) ▼海潮温泉 大原郡海潮村にあり、鹽類泉でリュウマチ、神經痛に特效あり ▼温泉津温泉 温泉津町にある温度六十度の鹽類泉で婦人病に、(康養館) ▼有福温泉 外湯だが浴湯は村營で清浄、濱田から四里の山奥だがバスの便あり、泉質は無色透明の鹽類泉、晩春初夏には浴衣殺到 ▼志學温泉 名峰三瓶の南麓にあり、北麓の小屋厚温泉とともに名高い、少し濁つた茶褐色の硫酸泉(浩然樓)

(松江市) 皆美館、常盤館、臨水館、大橋館(安來町) 瓢亭(濱田町) 龜山旅館、つるや旅館(益田町) 島田屋旅館(大社町) 竹野屋旅館、いなばや旅館

德島縣

名所と遊覽地

【德島公園】 史蹟德島城址で中央の城山は高さ六十二尺山麓に先住民族穴居の跡目塚がある、又眉

山公園は徳島市西の背景をなし、櫻の名所、山腹に新四國靈場あり【阿波十郎兵衛遺跡】吉野川の下流北岸板野郡川内村にあり屋敷跡、刑死の松、一家の墓が残る、

徳島小唄(抜萃)

○阿波の藍ほどみどりの潮に戀が渦巻きや櫓は立たぬ
ヤンラ千鳥が身を濡らす

ヨイヤサ

○空は風船の城山からす
街に灯がさしや時(か)へる
潮の夕暮つき出す鐘に
散るは櫻かあだ花か

ヨイヤサ

徳島縣からバスで約廿分【鳴門公園】板野郡鳴門村の最北端で對岸淡路との間僅か幅員十四町の海峡は干潮時に瀬戸内海から外海に奔流する激流を阻止し大渦の壯觀を展開、徳島からバスで約一時間半【祖谷溪】吉野川上流の阿波の秘郷祖谷における大溪谷で新緑と紅葉の候が遊覽に最適【歩

聖平町役場ガイド
ガール説明

【御本宮前にて】御本宮は海拔八百一十尺の位置にありまして、御社殿の創立は上古に屬するを以て詳かでありませんが中古に至りましては今を距ること約九百年前長保三年藤原實秋が一條天皇の勅を奉じて改築されたこと申します(中略)さらに明治十一年に至りまして現在の如く御改築になったのでございませぬ、参拜者は拜殿正面の縁上において親しく拜するのであります、殿上に昇るは特に許された人お上り崇敬講社條例により昇殿し得べき人に限るのでございませぬ

善通寺(琴平参宮電線女車掌の説明)

弘法大師様の御父、佐伯善通公の御屋敷跡で大師様はこゝで御誕生になりました、大師様が唐から御歸朝後祖先追善と布教のため、弘仁四年唐の青龍寺に似せて建立されました眞言宗善通寺と地が京都の東寺、高野山の金剛峰寺とともに空海の三蹟と申します、毎年數十万の参詣者があり今は眞言宗善通寺派の大本山であります

香川縣

名所と遊覽地

【栗林公園】高松市の南端紫雲山麓にあり、廣さ廿三万坪、南庭は人工園、北庭は自然園とし、一丘二水風韻雅趣豊かに造園の妙を盡してゐる【屋島】高松市の東一里、源平の古戦場で、瀬戸内海

國立公園の展望台として絶好の地

【寒霞溪】小豆島の東南部にあり、全山奇峰怪石より成り、流溪その間を縫ひ楓樹多く、秋の紅葉狩は非常に賑ふ

【金刀比羅宮】「さぬきの金比羅さん」として古來航海業者の守護神として信仰厚く、年に賽客三百万を超える

主要名産物 代表的名産物は年産八百四十七万三千七百卅円(十一年三月末現在)の醬油で、干菜類の野田醬油と天下を二分して販路開拓につとめ、主として關東關西兩市場に活躍し近時は滿鮮ならびに海外に飛躍すべく歩を進めてゐる縣では主産地小豆郡苗羽村の醬油試験場に増改築を加へ合成醬油と在來醬油速醸を鋭意研究中

土地の誇り 影拔漆器、丸龜團扇、金山鯛、弘法大師、菊池寛平賀源内、瀬戸内の勝景、屋島、栗林公園、金刀比羅宮、マラソンの坂出町

温泉 ▼鹽江温泉 香川郡鹽

の各所道後公園となつてゐる

主要名産物

廣巾綿布は年産二千九百万円を占める縣下織物の大宗、綿フランネルは生地が丈夫で晒は日本一の定評あり年産約七百万円、伊豫絨は正紺絨、機械製織なるがゆゑに久留米の六分値で出来、年産二百七十万円、タオルは輕快安値を誇り年産額五百七十七万円、全國でも一、二を争つてゐる、和紙は土佐に比肩する全國的産地で年四百七十万円、柑橘類は蜜柑の約二百万円、夏柑約六十万円で蜜柑は甘味と酸味の調和がよく加ふるに紀州に比べて成熟期の二週間早いのが特長、夏柑は秋を凌いで産額日本一、煮干類は年に百七十万円、値が安くて味がよく鯉節の半値で榮養價二倍といふところが大量注文を握り、かまぼこは宇和海特産の「えそ」を原料とし「伊豫のかまぼこなげうまい」で年百六、七十万円の産額がある、このほか著名なものに別子鑛山を中心とする鑛産千七百万円がある

高知縣

名所と遊覽地

【室戸岬】日本八景海の第一勝岬端断崖をなし海濱は奇巖亂立怒濤の激する時最も壯觀、あこがれ桐など亞熱帯植物群生、山上に四國靈場最御輪寺、燈台、展望台などある

主要名産物 ▼土佐紙 一時

愛媛縣

名所と遊覽地

【松山城】賤ヶ岳の七本槍で名高い加藤嘉明が開ヶ原の戦功によつて増封され、城地を勝山に求め慶長七年起工、卅年の歳月を費した名城、山上より内海や中國の山を闊下に見る眺望は無類の大觀で昭和十年五月國寶に指定

觀光日本—愛媛縣、高知縣

温泉 湧泉としては日本最古の歴史をもつてゐる道後温泉がある泉質はラヂウム、昔から天皇行幸の御事があつてその名高く「伊豫」の名が「出湯」に發してゐるとまでいはれる

主なる旅館

(松山)城戸屋、大谷旅館、渡部旅館、高知屋旅館(道後温泉)耐屋、とらや、道後ホテル、大和屋旅館、岩井旅館、八重垣ホテル(今治)錦水、吉忠、順成舎、門屋(八幡濱)惠美須堂旅館千代田館、いさぎ屋(宇和島)蔦屋花屋、木屋

一千万円を突破したものが漸減しつゝあつたところ兩三年来活気を呈し七百万円近い数字を示し▽園藝 土讃線全通により海陸二様の運送系統となり販賣混濁を来さんとしてゐるは注目すべきで西瓜は六十万円胡瓜五十万等移出約三百万円▽蠶節 土佐漁夫の南洋進出でボルネオ節が大量生産され土佐物が壓迫され出したが、上物の品質優良は依然全國一▽林産物

室戸岬ガイド・ガール案内

では只今より南に太平洋の黒潮を元元北に重疊たる四國の連峰を眺め沿道の名所舊跡と土佐情調を訪ねながら波の花散る室戸岬へ約九十キロ四時間のドライブの御案内をさせて頂きます(中略)愈上岬に近づいて参りました、行方の三角なりの大きな巖は高巖と申しまして景勝地の玄關で皆様を御迎へする意味から歓迎巖とも申します

【浦戸岬】 高知市の南、太平洋の灣入三里に及ぶ、東岸に縣營千松公園、ゴルフリンク、つゝじの名所五台山公園など、西岸に明治

國有林十二万町民有林卅二万町でこの年産四百八十万円、最も多いのは木炭で三百六十万円に達してゐる

温泉と旅館 土佐は火山帯でなく温泉は出ないが温泉は隨所に湧出しこれを温めて俗に温泉と稱し湯治客を迎へてゐる、円行寺温泉は平和な山郷にあつて眺望捨て難い、土佐郡鏡村川口の鏡川畔景勝地の今井温泉も素朴な山村風景

維新の志士阪本龍馬の銅像屹立する桂濱、四國統一の名將長曾我部元親の浦戸城址、土佐の鎌倉といはれる史跡の地長濱あり

よさこい節(抜萃)

○わしのトイチ(情人)は浦戸の沖で雨にしよんぼり濡れて鯉釣る
ヨサコイヨサコイ
○見ませ(見舞)見せませし浦戸をあけて
ヨサコイヨサコイ
月の名所は桂濱

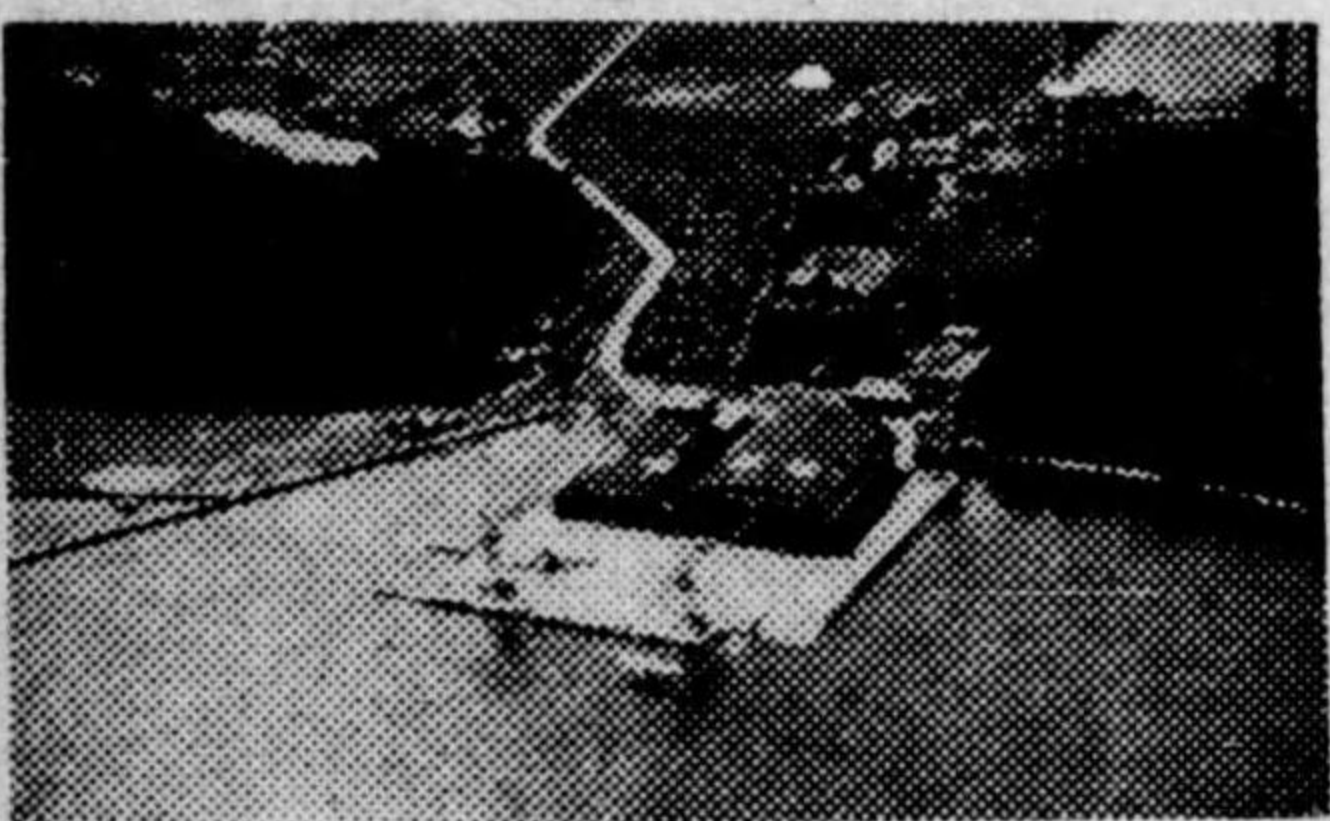

名島飛行場

福岡県

名所と遊覽地

【福岡市中心】 内地でダグラス

の銀翼が毎日飛び交ふのは福岡市だけ、内地、台灣、朝鮮、滿洲各地の空を結ぶ空の十字街、福岡市外雁ノ巣福岡第一飛行場は最も近代的の名所で廣大廿万坪を誇つてゐる、だがまづ博多驛を下りれば福岡電車、バスのほか遊覽自動車希望通りの時間内に遊覽が出来、全國の住吉神社中最古の祠

「筑前一ノ宮」大濠公園は水面七万坪、ドライブ・ウェーや大プール、テニス・コートなど近代的設備を誇り、紺碧の博多灣を一眸に収める西公園、海の中道、志賀、能古の島々を望み風光明媚、笹ノ松原の元寇防壘址は文永の役を偲ぶ由緒のところ、龜山上皇、日蓮上人の銅像、武徳殿のある東公園九大醫、工、農、法文の四學部は青松の間に點在し、國寶建造物の官幣大社宮崎八幡宮、福岡第二飛行場たる名島を過ぎて香椎宮は神木緩杉繁れるところ、また宇佐八幡宮は神功皇后三韓から御凱旋、應神天皇を御安産遊ばされた

ところ、胞衣の祠、子安の樹、天然記念物指定の湯蓋の森などの神樹大樟が繁茂してゐる、宮地嶽神社は開運の神と稱して遠近からの來賽者多く、菅公を祀る太宰府神社、觀世音寺、西海の重鎮たりし都府樓址、菅公謫居の榎寺址、水城防壘址などの史蹟は至るところにある、奇岩芥屋の大門、幕末女勤王家野村望東尼隱棲の平尾山莊貝原益軒先生の墓もあり、神屋示湛の茶室湛浩庵も國寶に指定、まさに近代都市文化の街、福岡は傳統の博多であり、史蹟の府

【八幡市中心】 日本製鐵株式會社製鐵所があり、縣社八幡宮、豊山八幡神社など、附近の遠賀郡折尾町の中間を流れる延長二里の堀河の運河は元和年間藩主黒田長政の起上せるもの【戸畑市中心】 明治専門學校、中原皆好園、大谷浄水園、名護屋岬があつて名高く

【若松市】 惠比須神社、豊饒に展く風光絶佳の所にあり【直方市】 安永元年、大里止、渡邊善吉

觀光日本一福岡県

の築造した岡森の堰、鷹取城址、日若公園など【飯塚市】 輪藏址貝原益軒の屋敷跡、石童丸の妹菊千代の墓、勝守山公園、椿温泉などあり【小倉市】 小倉城址、延命寺山の白帆靑波に映する絶景

正調博多節(抜萃)

博多帯しめ 筑前しほり
歩む姿が 柳腰
筑紫名所は 名島に幸府
芥屋の大門の朝嵐
博多に來る時は一人て來たが
歸りは人形と二人連れ
黒田節(今様節一編)
皇御國の武士は
如何なることをかつとむべき
たゞ身に持てる赤心を
君と親とにつくすまで

宮本武藏の碑、長州奇兵隊戦死者の墓、藩主小笠原家の菩提寺福聚禪寺、高田又兵衛、香月牛山の墓など【門司市】 怒潮早帆の瀬戸は著る平家の末路を憶はせ柳御所文字ヶ關、老松公園、清瀧公園な

觀光日本一福岡県

鉾、カステラ饅頭、乾海苔、不知火漬

主なる旅館 (福岡)水野、榮屋、松島屋、旅順館、玉川(久留米) 菴香園、丸嘉、筑水園、松源(前司)石田、肥後又、群芳閣、茶庄、丸山莊(小倉)播磨屋、高尾屋、龜屋、梅屋(若松)ひさ家、櫻屋、若松館(大牟田)有明館、不知火館、明治屋(八幡)富の家、丸屋(戸畑)福壽館、鏡翠(飯塚)加島屋花月

佐賀縣

※ 名所と遊覽地

【唐津市中心】 西日本有数の海水浴場で、本社推薦の日本百景の一、佐賀縣北部玄海に面した松浦湯遊覽地は唐津市および郊外一町一村にわたり一里二十余町の白砂曲浦の虹の松原、佐用姫悲戀譚の秀嶺頭巾振山をはじめ、附近には名護屋城址、七ツ釜の奇勝、廣澤寺の蘇鐵等々、神功皇后、豊公征

韓の遺趾、傳説の名勝地が多く山上億良の詠める

海原の沖ゆく舟を歸れとか領巾振らしけむ松浦佐用比賣

【舞鶴公園】 唐津驛から北東十町、松浦川の白帆や河口に架かる三百余間の木橋(明夏は鐵筋橋と

唐津小唄(北原白秋作詞)

唐津松浦編 さよ波千鳥

ホノトネ ちり、鳴きます

日の暮は

唐津唐船 とんとの昔

いまぢや オイサの 山ばやし

チャントナ

なる)松浦の長橋、虹の松原、灣内の島々を一時に、舞鶴にも似た同湯の絶勝また水郷呼子情緒も近ごろ全国的に知られて来た

【佐賀市基點遊覽】 佐賀驛下車二時間コース——▼楠神社 日本最初に楠公父子を祀つた社、水戸光圀公の湊川に先だつこと廿九年▼銅像園と佐嘉神社 幕末の英主

かけては石炭資源に富み年次開發土地の誇り 葉がくれ論語、多久聖廟、幡隨院長兵衛出生記念の大碑、興賢神社の朱塗樓門、佐賀線筑後川リフト式大鐵橋、松浦長橋、佐賀藩海軍所跡、黒髮山のカネコシダ

温泉 ▼武雄温泉 縣下第一の泉都、人口一万、名山蓬萊山を抱き附近に黒髮山の奇勝別名肥前耶馬溪がある▼嬉野湯町 武雄の西南三里、鹿島、武雄に結ぶ遊覽路の三角頂點にある山の湯町、山紫水明、温泉情緒濃やかで嬉野茶の産地

長崎縣

※ 名所と遊覽地

【國立公園雲仙】 島原半島の屋

熊本縣

※ 名所と遊覽地

【阿蘇國立公園】 景勝日本が世界に誇る靈峰阿蘇は、觀光ホテルその他の遊覽設備が着々完備、大火山原を取巻く蜿蜒たる絶壁を外輪山と稱して南北直徑六里、東西四里、面積二十七方里で周圍實に三十余里、この中に三ヶ町十一ヶ村の生靈五万が安住してゐる、世に阿蘇五岳といふ高岳、根子岳、中岳、烏帽子岳、杵島岳の火山口丘が屹立、現在中岳が噴煙を盛んに活動し壯觀、高岳は五岳中の最高峰で根子岳とともに登山家のホープ、かく阿蘇は雄大無邊の風景美に富み大觀峰波野の高原美、深葉の森林美、溪谷美、萩の野、つづしの丘、萩の原野を初め春は櫻夏は深緑、秋は紅葉の戸下、栃木兩温泉、山の中腹には夏知らずで展望絶佳の地獄、垂玉、湯谷の温泉場があり、探勝に快適な景觀を

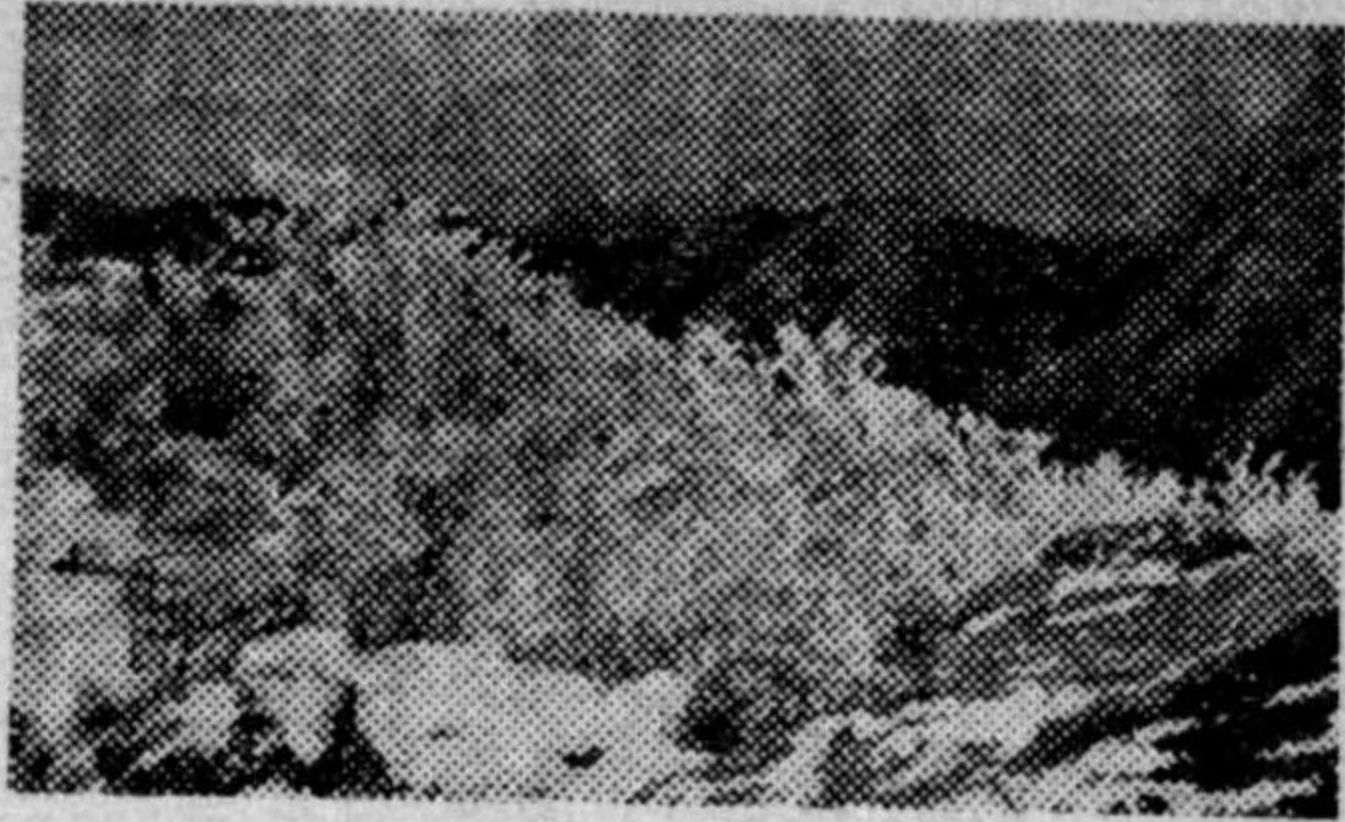

雲仙の霧水

でも白眉の名勝、雲仙山上は、冬は霧氷、夏は爽快、春はつじ、秋は紅葉等四季の眺めにすぐれ、夏は外人避暑客で國際山上都市となる

【多良岳】 石楠花の大群落、轟

観光日本—熊本縣

備へてゐる

【熊本市中心】 天下の名城熊本城を中心として、常磐の緑に包まれ、古都の偉いと深く名勝佳景に到る所に在り、近代文化の華咲き誇る遊覽都市

主要名産物

早期出荷で名高い西瓜は年産八百四万二千九百九十二万八千二百六十六貫、南瓜三百六十二万四千四百五貫、三十九万二千二百九十九貫で全国的に覇を唱へ、里芋五百六十四万四千二百九十九貫、七十八万六千六百八十五貫、甘藷四千八百七十八百八貫、三百二十六万六千三百三貫、柑橘類百二十二万三千六百五十貫、木炭百四十二万三千八百六十貫、セメントは三百九十一万九千七百七十六貫、蘭筵は七十三万三千四百三十四貫

土地の誇り

阿蘇國立公園、阿蘇神社、菊池神社、熊本城、熊本市成趣園古今傳授の間、本妙寺西嚴殿寺

温泉と旅館

大阿蘇の附近にはよい温泉が多くあるが、杖立は

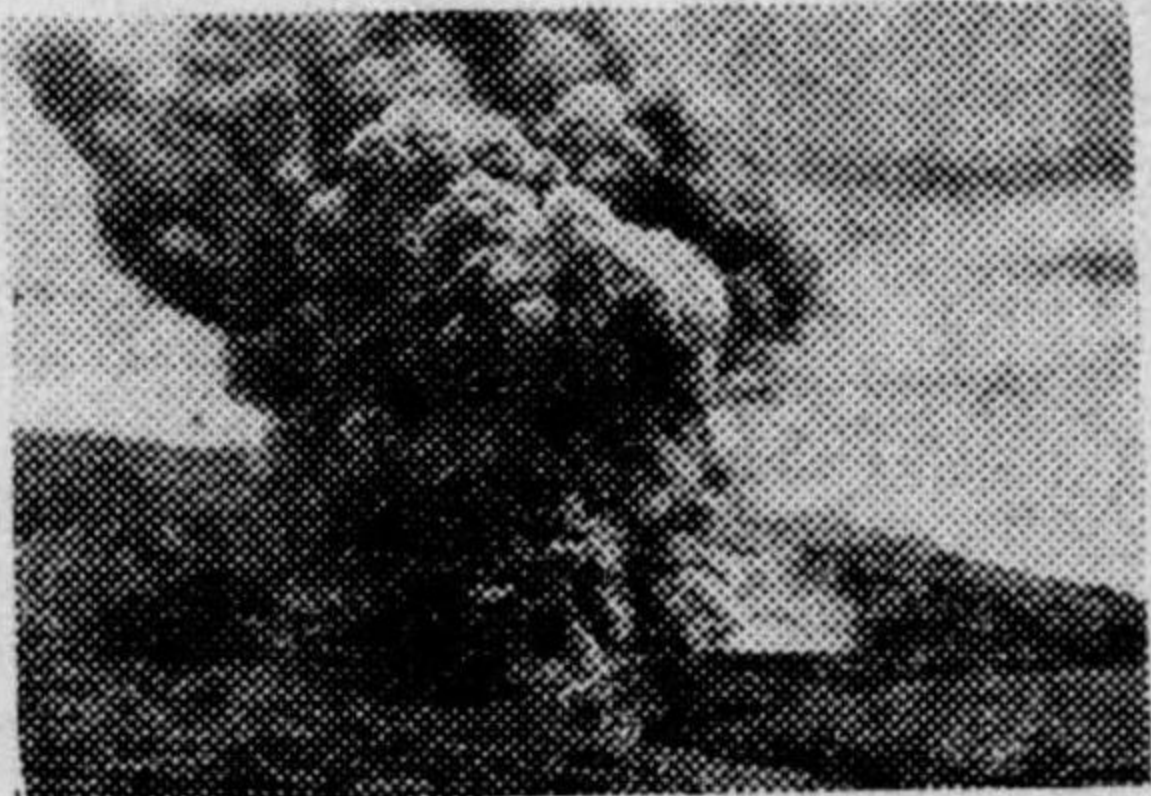

大阿蘇の景観

近來特に名を上げ、阿蘇郡小國村にあり、耶馬溪を凌ぐ景勝地、熊本からバス三時間半、無色清澄のアルカリ泉で浴客も年々増加(熊本市)研屋本支店、縮屋旅館、山の井旅館、司旅館(栃木温泉)小山旅館(戸下温泉)碧翠樓(杖立温泉)泉肥前屋本店、不老閣(八代町)帶屋旅館、日奈久温泉、金波樓、柳屋旅館(人吉町)湯屋旅館、菊水樓(湯ノ兒温泉)平野屋旅館(天草)三文字屋旅館

天草のガイド・ガール説明

悲し殉教の跡、南國的情緒纏綿とした天草は夢の島、詩によく歌によい天草島は頼山陽の「泊天草洋」でありにも有名でございます。右に雲仙の普賢岳がその英姿を現はしました、船は二つの禿島にかかりました、續いて兜島が見えます、左手の部落は維和村の千束でございます、歴史に名高き天草の策源地でございます。三百年前大矢野松右衛門、千束右衛門、森宗意、山善右衛門等の人が此處に隠棲し(中略)四郎時貞を盟主と

大分縣

名所と遊覽地

大分縣下の名所といへばまづ世界的に有名な泉都別府をはじめ、天下に知られた奇勝耶馬の絶景があり、鮎と美人、詩と鶴鶴を誇る、水郷日田盆地、また阿蘇國立公園の区域内で九州最高峰の久住山兩翼に無限の草原を擡げた久住、飯田の兩高原がある、豊富、無限の温泉を有し内外諸國から年百万の

仰ぎ切支丹宗徒を糾合し彼の乾坤一擲の大亂を敢行したのでございます、この維和村は戸數五百人口二千五百の風光明媚な島でございます、前方はるかに見ゆる山々は右より老岳、倉ヶ岳、太郎丸、次郎丸、龍ヶ岳、鶴岳の諸山でございます。丁度山の見本をならべたようで晴雨を問わずに遊き面白く誠に雄大な景観でございます。右に維和村の大觀山が見えます、眼下に天草松島、有明、不知火海を望み見る景観佳き山でございます。

觀光、入湯客を迎へてゐるいでゆの都、別府ではその温泉地帯の遊覽、地獄めぐりに大型のバスが動き、各車にバスガールの説明がついてゐる

【大分市中心】 大分は大友宗麟開業の地、南蠻と通商を開き海外貿易の尖端を切り、その繁華は京鎌倉にも劣らぬ黄金時代を現出、市内には春日公園、西山公園ありまた春日浦は宗麟貿易の地、市外八幡村の國幣小社祇原八幡宮のは

か万壽寺、光西寺等の名刹がある

別府温泉總解説(抜萃)

四季の氣候は快よき、心づくしの九州に、山と海との眺めよく、出湯あふる、この町は、戸數一万、人口五万余人を數へられ、東、西より南より、北より來る内外の、客は一歳百餘万、外國までも知られたる、温泉都市でございます(中略)この高原を中心に、東南に擴がる、鶴見の裾野一帯は、温泉地帯と呼ばれて、八キロ四方のその中に、湯口の數は約二千、出湯の量は一晝夜、凡そ三十万石の、五万四千キロリットル、さすが別府でございます(中略)この天恵豊かなる、温泉地帯の中央に、左の空を見あげれば、火を吐きやめし鶴見嶽、首を右にめぐらせて、はるか彼方を見おろせば、麗たなびく豊後灘、この一帯を彩れる、山湯の原と山と海、百景万勝たてよこに錦織りなす景観は、神の繪筆に描かれし、生きた名畫と申します(中略)これより先は鐵輪の出湯と地獄の群落地、熱湯白く湛へたる、玖倍理地獄のその次は湯を噴き上ぐる力にて、石をも穿つ物凄き、鬼山地獄(その上は色さまざまに沸立る十方地獄)でございます

主要名産物

年産三千万円の米をはじめ、紡績綿糸類、麥、蠶糸類、セメント、清酒、銅、鐵等四百万円以上のもので九つを數へ金、銀、銅、青磁、七島蘭、産牛竹細工、竹材、椎茸、蜜柑等は特産物、なかでも年産百四十万円の青磁、椎茸および飼養七万三千余の豊後牛は量質ともに全國に勝れ、近來國內はもちろん海外にまで販路を擡げてゐる大分みかん、竹細工等とともに年々盛んになってゐる

温泉と旅館

泉質多種多様にして泉量飽まで豊富、隨所に市營の大浴場があり旅館、料理屋等にも内湯を有し、海岸には砂湯を有する別府温泉をはじめ胃腸病で知られた湯の平、長湯兩温泉、入湯と避暑で知られた由布院温泉場、寒冷透徹眞夏でも暖房設備がなくてはいれぬ飯田高原寒の地獄のほか、筋湯温泉、天ヶ瀬温泉、寶泉寺温泉、釜口温泉、七里田温泉、塚原温泉、法華院温泉、中野

觀光日本—宮崎縣

宮崎縣

名所と遊覽地

温泉、大ヶ迫冷泉等があり、旅館は別府温泉地帯の三百戸を筆頭に、大分、中津、佐伯、日田、由布院、臼杵、竹田、湯の平、長湯、耶馬溪、國東、久住等に相當の旅館がある



霧島山は宮崎の大山

崎、鹿兒島兩縣に跨り高千穂、韓國兩峰を盟主として二十二座の群狀火山より成り、大小八個の火山湖が満々たる碧水を湛へ完全火山十五、爆裂火口八を有し、その複雑なる火山臺と山谷の雄麗さは世界的に比類なき火山の一大典型、縣側の高千穂の峰は標高一五四四、天孫降臨の傳説地としてわが建國史の第一ページを飾る靈峰、頂上には天の逆鱗が太古の神祕を物語り、五、六月のころ全山を眞紅に包む々きりしまつじ、野海棠の群落、山麓にある狹野の老杉並木、珍鳥佛僧の繁殖地等天然記念物に富み、神武大帝御誕生傳説地皇子的聖蹟等があり、神話と傳説に彩られる名山【青島】 宮崎市の南方約四里周圍二十數町の小島だが全島鬱蒼たる檳榔樹を初め熱帯植物に覆はれ、島を巡る波狀磐石とともに天然記念物に指定「海の幸、山の幸」の傳説があるロマンチックな奇島【高千穂峽】 延岡市の西方約十五

里、神代ながらの幽遠境で忍穂井、あらゝぎの瀨、眞名井の瀧等の名勝あり、數十丈の奇崖怪壁左右を壓して碧流迸り四時新緑、大溪谷美を呈し、附近に天の岩戸、高天ヶ原等の傳説地がある

祖國日向(西條八十作詩)

神の高千穂 光の岩戸

沖のマタ黒潮 天まで瀧ふ

日向サイサイよい國 日本の祖國

意氣とマタ男の 住むところ

ヨイノヨイトコ ドッコイセ

ドッコイセ トコ ドッコイセ

名さへ宮崎 神武の宮を

繞るマタ都は 輝き伸びる

川もサイサイ大淀 橋樑は

夜もマタ花咲く 人通り

ヨイノヨイトコ ドッコイセ

ドッコイセ トコ ドッコイセ

【宮崎神宮】 官幣大社で皇祖神武大帝を奉祀、神宮の北方約四町にある皇宮屋の聖蹟は大帝御十五歳より御四十五歳まで皇居の趾と傳へられ、大帝にはこの地に建國

鹿兒島縣

名所と遊覽地

【池田湖】 幾多の傳説と神祕に彩られた池田湖は何といつても薩南隨一の景勝、周圍四里廿九町十四間水深百五十尋琵琶湖にさも似て湖水鏡の如く澄み四季の眺め飽くところを知らず近來養魚場を設け、湖畔一帯は放牧場として利用されてゐる、鹿兒島から國鐵指宿まで約一時間、こゝから池田湖遊覽バスがある回遊約二時間

【霧島國立公園】 國立公園の廣表二万余町歩周廻卅六里、鹿兒島宮崎兩縣に跨りいはゆる霧島火山帯の中樞部位を占め、特に建國三千年の歴史を刻む靈峰高千穂の雲表高く屹立、一段の光を添へてゐる、麓には官幣大社霧島神宮が鎮座ましまし、山容冷峻鬱蒼たる老樹神苑を繞り森嚴の氣自ら襟を正さしめる

【鹿兒島市】 島津藩政七百年連綿として一貫、封祿七十七万石わ

突端に大燈台がある

主要名産物 △日向の南瓜

作付一千町歩、年産五十万円、天惠的な氣候風土を擁して早作りの特色で賣出す▽日向山茶 西臼杵兒湯郡地方の山間部に自生しその面積三万町歩におよび、年産八十万円▽木炭、椎茸 何といつても山國日向の代表的産物で年産木炭二百四十万円、椎茸八十五万円に達し滿鮮進出を目指し馬力をかけてゐる▽油 油津港を根據地として一年間の水揚高二百五十万円におよぶ

温泉 △白島温泉は西諸縣郡飯野村霧島國立公園内にあり、眺望よく主に硫黄を含み、金瘡疔瘡に特効あり▽京町温泉は西諸縣郡眞幸村にあり、雄峰霧島を背後に控へ湧出量豊富で神経痛、胃腸、皮膚病に特効あり

主なる旅館 (宮崎市)廣瀨旅館、神田橋旅館、神都旅館(都城市)水間旅館、松の枝旅館(延岡市)吉野屋、菊池旅館

沖繩縣

名所と遊覽地

【波上宮】 海岸に突出した斷崖の上に建てられ周圍を珊瑚礁をもつてめぐらし絶壁の下に奔騰飛散する波浪は壯觀を極めて雄大、海岸は古來から觀月、納涼、海水浴場としての名所【首里市一円】

古代琉球王國時代の沖繩縣の首都、今では閑寂な舊都の昔の佛を遺す【舊座毛】 國頭郡恩納村の北方、きり立てた屏風の如き隆起珊瑚礁上の廣漠たる芝生で縣下の絶景、享保十一年ときの琉球王が國頭郡巡視の時、この地に足をとどめ「万人を座せしむるに足る」と嘆賞【南穀山】 沖繩縣立公園第一の候補地で沖繩本島の最北端遊覽バスはないが名護町から自動

谷洞窟、終焉之地、薩摩義士の記念碑、私學校跡、鶴丸城跡七高造土館)東郷元帥墓地をはじめ別格官幣社照國神社など、また櫻島に渡つて榕石の原に佇みそのかみ大噴火の慘禍のあとを訪ふも興味深い

【指宿温泉】 お正月に菜種の花盛りを見る指宿は理想的の避暑地である、鹿兒島灣の繪のような入江に沿うて島がくれ行く眞帆片帆雨の日風の日四季折々の趣深く、附近に開闢岳、池田湖、鰐池など勝地に富む、古來この地方は伊豊の里と稱せられ著名な温泉地

主要名産物 △大島紬は昭和八年の産額四、三八九、三一三円

同年末から財界の變動により打撃を蒙り製品は原價を割るの状態で目下のところ機業休止の有様でこれが窮境打開のため十一年春以來同業組合を工業組合に組織變更の議が起つてゐる▽薩摩焼の主産地は鹿兒島市と日置郡で薩摩焼、龍門司焼、長太郎焼の三つを總稱して薩摩焼ともいふ、うち長太郎焼

が國最南端の雄藩として天下に重きをなし、藩政以來歴代剛毅果敢質素儉約の士風を培ひスペルタ式の硬教育を奨勵し健兒の舍を設けて藩内子弟の尙武的教育を徹底せしめた、今もなほ盛んに行はれて

霧島小唄(一名逆鉾唄)

春よ春霧島山の

嶺にや霞の清衣

裾野三里は 櫻

逆鉾逆鉾逆鉾さ

春の霧島なつかしや

夏よ夏霧島山の

つゝじや眞盛りどの山も

薫る新緑夏知らず

逆鉾逆鉾逆鉾さ

夏の霧島なつかしや

るる會我トンの傘焼き、妙園寺詣り、義十傳輪讀會はいづれも薩摩士風作興床しい行事、市内の遊覽個所は磯島津、玉里島津兩公府邸尙古集成館、薩英戦争台場、西郷南洲墓地、南洲神社、城山、岩崎

車で三時間、絶好の避暑地で春から秋にかけてハイキングコースとして沖繩一【糸満町】糸満漁夫のゆくとく魚族絶ゆとまでいはいれ世界的にその漁撈技術の優秀を認められ個人主義経済組織の發達してゐるので有名な漁民町【與那原】海軍根據地中城灣頭に位した風光明媚の地、豊くも聖上陛下東宮殿下におはしませし際、御外遊の途次はじめて玉歩を印せられし光榮の地【名護町】那覇市から北へ廿里の海岸線、山河秀麗の地、馬蹄形の長汀曲浦をなし最近ゴルフ場建設が計畫されてゐる

館、川津旅館、山本旅館、榮興旅館、あけぼの旅館、末廣旅館、森田旅館(以上那覇市)

静岡縣

※ 名所と遊覽地

【清水—久能山】清水驛を發し東海の顔役清水次郎長の墓碑と銅像のある梅蔭寺を經、山岡鐵舟再興の鐵舟寺から一望出来る清水港と清見瀉の風光を瀟々、次に龍華寺に詣では天然記念物の日本一の大蘇鐵と大仙人掌が先づ目を眩らせ、境内には樗牛の墓石と陶像がある、久能山東照宮は海抜二百七十三百千五百五十九段の石段を昇り本殿に家康公を祀る、山下からの眺望は駿河灣を一望

【清水—久能山】清水驛を發し東海の顔役清水次郎長の墓碑と銅像のある梅蔭寺を經、山岡鐵舟再興の鐵舟寺から一望出来る清水港と清見瀉の風光を瀟々、次に龍華寺に詣では天然記念物の日本一の大蘇鐵と大仙人掌が先づ目を眩らせ、境内には樗牛の墓石と陶像がある、久能山東照宮は海抜二百七十三百千五百五十九段の石段を昇り本殿に家康公を祀る、山下からの眺望は駿河灣を一望

【清見瀉】清水驛を發し廣重の繪に見る昔ながらの舊東海道の松並木に五十三次を懐しみ、袖師村の國道に入ると右手に展開するのが清見瀉で、指呼の間に三保の松原の松家が眺められ、夏季の海水浴場もほど近く、こゝらあたり興津瀉の名をもつて聞え、また元老西園寺公が悠々自適する坐漁莊もあり、左手の杜に包まれた堂塔伽藍は名刹清見寺

【天龍下り】中部山岳を縫ひ延延百の大河天龍川、或ひは瀧となり淵となり、時に岩を噛む急瀧となる、中でも探勝人の激賞するは中部から鹿島に下る約廿の所謂天龍下り、この間約四時間半で恰好の一日行程、その長さにおいて犬山の日本ラインを凌ぐこと數等

【瀧名湖】「遠つ淡海」の名の起りもこゝに發した瀧名湖、今切水口が出来て以來海水が入りこみ養魚瀝下の最上位、更に弁天島が夏の海水浴場としてあまりにも有名な

【十國峠】十國峠は海拔七百七十、その頂上からの十國、五島にわたる眺望は天下の絶景、なほ世界のグライダー王ヒルト氏が東洋一のグライダー滑翔場として折紙をつけ日本軌走聯盟滑翔場となつてゐる

【可睡齋】静岡電鐵可睡驛で下車、曹洞宗の巨刹「万松山」と號し、境内には火防の守護神三尺坊大權現を祀る秋葉總本殿があり、わが國佛式唯一の供養塔忠魂護國塔が聳える

【可睡齋】静岡電鐵可睡驛で下車、曹洞宗の巨刹「万松山」と號し、境内には火防の守護神三尺坊大權現を祀る秋葉總本殿があり、わが國佛式唯一の供養塔忠魂護國塔が聳える

【可睡齋】静岡電鐵可睡驛で下車、曹洞宗の巨刹「万松山」と號し、境内には火防の守護神三尺坊大權現を祀る秋葉總本殿があり、わが國佛式唯一の供養塔忠魂護國塔が聳える

【可睡齋】静岡電鐵可睡驛で下車、曹洞宗の巨刹「万松山」と號し、境内には火防の守護神三尺坊大權現を祀る秋葉總本殿があり、わが國佛式唯一の供養塔忠魂護國塔が聳える

【可睡齋】静岡電鐵可睡驛で下車、曹洞宗の巨刹「万松山」と號し、境内には火防の守護神三尺坊大權現を祀る秋葉總本殿があり、わが國佛式唯一の供養塔忠魂護國塔が聳える

【可睡齋】静岡電鐵可睡驛で下車、曹洞宗の巨刹「万松山」と號し、境内には火防の守護神三尺坊大權現を祀る秋葉總本殿があり、わが國佛式唯一の供養塔忠魂護國塔が聳える

【可睡齋】静岡電鐵可睡驛で下車、曹洞宗の巨刹「万松山」と號し、境内には火防の守護神三尺坊大權現を祀る秋葉總本殿があり、わが國佛式唯一の供養塔忠魂護國塔が聳える

【可睡齋】静岡電鐵可睡驛で下車、曹洞宗の巨刹「万松山」と號し、境内には火防の守護神三尺坊大權現を祀る秋葉總本殿があり、わが國佛式唯一の供養塔忠魂護國塔が聳える



山中湖畔

五百六十一万七千五百四十三を輸出し品質改善と海外宣傳相俟つて逐年大飛躍振り▽柑橘は合衆國カナダを主要得意先とし日柑聯と輸出組合の手で年四十二万五千九百四貫を積み出し特に十年から北鐵物資代償として對露輸出が閉け四万五千九百八十貫を賣込んだが將來頗る有望視され、縣下總生産高四百五十四万二千六百六円▽綿織物は永久社調査による年産一億二千万円を突破する、遠州織物はその半額を國際各市場へ輸出、隆隆たる發展振りにある

井、菊屋、淺羽樓、同別館、函室閣、野田屋、丸久▽土肥温泉は無色透明、鹽類泉五十五度、腺病、婦人病、リウマチス、濕疹、ヒステリー等に効がある、修善寺驛からバス、沼津、下田より汽船の便がある、明治館、土肥館、伊豆海館等(静岡)大東館、安田屋、辻梅、靜鶴樓、三吉野、魚安(濱松)大木屋、小松屋本店、中村旅館、平野屋、高木(沼津)保養館、池の端、大平館、松仙閣、富田屋(清水)朝陽館、京稻、大久、大和館、飯島館、三保園、清水館(興津)水口屋東海ホテル

【富士五湖】昭和十一年國立公園に指定さる、山中、河口、西、精進、本栖のうち、本栖湖最も大、山中湖はスケート、湖畔は銷夏別荘地として知らる、樹海、風穴、洞穴、湧泉、熔岩樹洞等の記念物多

【探勝客一年百万に上る】御嶽昇仙峽】奇岩怪石の聳立と清流の急瀉、鬱蒼たる林相美は、東京日日の日本廿五勝推慮以來一躍天下の奇勝として認められ、水流は甲武信國境金峰山に發し、甲府市水道の源たり【八ヶ岳高原】小海鐵道が全通一躍有名になつた新名所、甲信のつはものが幾たびか矛を交へた古戰場、ハイカーの別天地

【富士五湖】昭和十一年國立公園に指定さる、山中、河口、西、精進、本栖のうち、本栖湖最も大、山中湖はスケート、湖畔は銷夏別荘地として知らる、樹海、風穴、洞穴、湧泉、熔岩樹洞等の記念物多

【富士五湖】昭和十一年國立公園に指定さる、山中、河口、西、精進、本栖のうち、本栖湖最も大、山中湖はスケート、湖畔は銷夏別荘地として知らる、樹海、風穴、洞穴、湧泉、熔岩樹洞等の記念物多

【富士五湖】昭和十一年國立公園に指定さる、山中、河口、西、精進、本栖のうち、本栖湖最も大、山中湖はスケート、湖畔は銷夏別荘地として知らる、樹海、風穴、洞穴、湧泉、熔岩樹洞等の記念物多

【富士五湖】昭和十一年國立公園に指定さる、山中、河口、西、精進、本栖のうち、本栖湖最も大、山中湖はスケート、湖畔は銷夏別荘地として知らる、樹海、風穴、洞穴、湧泉、熔岩樹洞等の記念物多

梨山日本—山梨縣

を初め、甲府市外の葡萄酒を合せ年産百万円、政府、縣の救済を受けて改植するのを機会に葡萄酒への飛躍を計畫中▽甲斐絹は南北都留兩郡を主要産地として年額千四百万円を産し外地、海外等へ年々百万余円の輸出を見る

温泉と旅館 ▽湯村温泉は甲府市外、驛からバスで十分、攝氏五十度の鹽類泉、無色透明、皮膚病、胃腸病によし、旅館常盤ホテル、柳屋、昇仙峽ホテル、明治温泉、野良湯、湯傳▽甲府温泉は四百年の昔蒸した街の中央に湧出、攝氏四十度以上や、硫黄臭と幾分黄色あり、古名屋、米倉、萬屋、東洋館▽西山温泉は攝氏四十五、六度、含硫鹽類泉、胃腸病、痔疾、婦人病によし、慶雲館、蓬萊館、なほ主なる旅館は甲府に古名屋、談露館、河口湖畔に縣營ホテル、河口ホテル、山中湖畔に山中ホテル、グランドホテル等

長野縣

衆名所と遊覽地

山と生糸と小唄の信州、信州といへば日本アルプスが浮ぶ、赤石、仙丈、東駒、西駒、さては御岳、乗鞍、穂高、槍、白馬、淺間と數

伊那節(抜萃)

- 木曾へ木曾へとつげ出す米は伊那や高遠の余り米
- 天龍下ればしづきに濡れるもたせやりの赤石山に
- 遙か向うの赤石山に雪が見えまます初雪が

へ上げれば、信州が日本の屋根である、山の信州はスキーの信州、北から志賀高原、菅平、乗鞍山麓霧ヶ峰と、信州はスキーヤーの憧れの楽天地

【善光寺】 信州の土を踏むものが誰しも杖を引く善光寺は長野驛から北へ二、三、こゝから小島の放送と傳説で有名な巨隠神社へ



ルテホ地高上

は約一時間のドライブ、巨隠から妙高、黒姫、斑尾の山々に圍まれた詩の水郷野尻湖へは約二時間の高原情緒濃厚なドライブウエー、ハイキングには戸隠に一泊して二日の行程【上高地】 松本から島々まで松本電鐵、それから自動車で約二時間、梓川の溪谷を縫ふと穂高連峰、燒岳、霧澤岳などに圍まれた山峽が展開する、コッテージ風の瀟洒な上高地ホテルの一夜

は飽かず山の情緒を味はせてくれる【遊峠越】 スキーコース中の白眉、上林から草津まで廿八キ、タンネの森を縫ふ登高と滑降は豪快無比、思はずシューハイル!【菅平】 一度足を踏み入れたら山男になり切らざるを得ない、白銀の仙境白馬山麓、乗鞍山麓、また眺望の佳いのと粉雪で有名な霧ヶ峰等、これらは冬と限らず四季を通じて近代人の樂園

主要名産物 信州の特産で最近メキメキと賣り出したのは長野、松本、上田三市が生産にせり合ひを演じてゐる家具類で年産額二百五十万円、年産額の順に行くと寒天が約二百万円、信州味噌の百十万円、これは辛口で一度なめたら忘れられぬといつても決して手前味噌ではない、變つたところでは農民美術品、疊糸、そば、林業副産物の松茸、椎茸、山葵なども最近の進出めざましい

温泉と旅館 縣下どこへ足を向けてもこんくと湧いてゐるが

中でも有名なのは北から野澤、遊安代、湯田中、上林、山田、上山田、戸倉、別所、淺間、上諏訪など、山深く入った温泉郷としては小谷、發哺、熊の湯、中房、白骨など有名、旅館で一流なのは、上林の上林ホテル、上山田の清風園別所の花屋ホテル、淺間の西石川上諏訪の布半など、上高地ホテルは帝國ホテルの經營、十一年の秋から開業する野尻湖と志賀高原の縣營ホテルは國際觀光客にも呼びかけてゐる

岐阜縣

衆名所と遊覽地

【長良川】 世界一の景物「鶴飼」をもつて知られ、鶴船は七艘あり、一艘に鶴匠一名、中鶴使一名、船夫二名乗り組む、鶴飼の時期は毎年五月十一日より十月十五日まで

【養老】 東海道線大垣驛より養老電車で約二十分、孝子で名高い

観光日本—岐阜縣、新潟縣

名産物の産を中心に關公園となつてゐる、冬はスキーと四時行樂の名所

【關ヶ原古戰場】 家康が關ヶ原立の天下分け目の大合戦場桃配山丸山、笹尾山、天満山、松尾山、床凡場等の主なる陣跡はいづれも文部省から史蹟に指定、なほ日本

長良小唄(抜萃)

- 長良かわいや鶴船のががり〜空もこがれてチヨイトこの思ひヨ〜イサヨサノヨイトサノサ
- 夏は涼しい長良の流れ〜河鹿なくぞ〜チヨイト岩の上ヨ〜イサヨサノヨイトサノサ

三關の一つ不破の關趾があり、關ヶ原驛を中心にこれ等の各陣趾、關趾を結ぶ路は興趣深いハイキングコースとして誠に理想的

【惠那峽】 中央線中津川驛から電車で五分の乗船場から大井ダム湖に下るのが惠那峽下りで幽艶美妙を誇る新日本八景隨一の絶景

【日本ライン】 岐阜縣側からの探勝には、高山線古井驛からと太田驛からと阪祝驛からと三通りのコースがある

主要名産物 陶磁器は年産約千二百万円、最近輸出不振のためや、沈澱、絹織物は年産約千四百万円、その中岐阜縮緬が約七百万円を占めてゐる、古來名産として知られてゐる提灯、雨傘の類は殆ど不動の形で前者は年産八十万円後者は二百四十万円内外

土地の誇り 各務ヶ原(わが國空軍の根據地) 中部山岳國立公園、大垣城、乗鞍スキー場(東洋一の山岳スキー場)白川の大家族制、大井ダム(中部日本最大のダム式發電所) 裏木曾御料林(伊勢神宮御用材)

温泉と旅館 ▽平湯温泉は高山からバスの便がある、泉質は無色透明無味無臭の炭酸泉で七十四度内外、婦人諸病、リウマチスヒステリー、慢性濕疹、脊髄炎、半身不隨、胃腸病、慢性肋膜炎等

に特効がある▽下呂温泉は高山線下呂驛、無色透明の鹽類性硫黄泉で華氏百七十度内外、胃腸病、リウマチス、婦人病、痔疾、皮膚病に特効がある

旅館の主なるものは(岐阜市)長良川ホテル、玉井屋、万松館、十八樓、長良館、港館、鐘秀館、松源(下呂)湯之島館、水明館、山田屋下呂ホテル(高山町)長瀬旅館、中村旅館、三川屋、平野屋旅館(大垣市)安田屋、新玉屋、玉屋、千久館、安駒旅館、稻川旅館、松月館

新潟縣

衆名所と遊覽地

【親不知子不知】 北陸線親不知市振兩驛間にあり、天下の嶮も國道の開鑿で、立派なドライブウエーが出来てゐる、怒濤斷崖を嘯む景観は、往昔の行路難を思はせるのに十分【米山樂師】 海と山との景観美で聞えてゐる、信越線鉢崎、柏崎兩驛下車、登山口がある

三階節で有名

米山さんから雲が出た、いまに夕立がくるやらピツカラチャツカラ、ドンガラリンと音がする

【春日山】 上杉謙信公の居城址山上に春日山神社がある、信越線春日山驛下車、附近には金谷山スキー場がある【新潟農園】 新潟市山下に廿五町歩のチューリップを栽培、東洋一のお花畑で四、五両月の花時は絢爛眼を奪ふ【佐渡ヶ島】 なんといつてもおけさの唄どころ、島は景観美と史蹟と、そしておけさ踊の氾濫、順徳帝の御遺蹟たる黒木御所址、眞野御陵がある、啼いてくれるなすが戀し、啼くな八幡のほととぎすのおけさ節も、感慨深いものがある、全島至るところに日連流罪の舊蹟と傳説があり、五、六月は鯛の盛漁、また鳥賊釣船の夜景も捨て難い、周囲五十三里、佐渡は一國をなしてゐる、新潟市から海上二時間半、佐渡の金山この世の地獄と唄はれたが、いまは金山景氣の

三菱佐渡鑛山がある

主要名産物 越後は名だたる米産國、十年秋の收穫が三百七十九万三千石、價格にして一億百七十八万五千円、次ぎが石油で年産百九十七万四千ヘクトリットル、價格にして一千四百卅四万二千円、縣下各機業地生産の織物は三千九百七十五万七千円、これらを稱して越後三大物産、悉く躍進の途上にある

温泉と旅館

△妙高山麓五湯 赤倉、妙高、池ノ平、關、燕の各温泉は何れもスキー場をもち湯は透明無臭、旅館は赤倉では香岳樓、香雲閣、赤倉ホテル、高田屋、妙高では石田館、若尾館、加島屋、池ノ平では池の屋、加島屋、川越屋、妙高閣、あびす屋、關では初音屋、富山屋、中村屋、山松屋、燕では岩戸屋、六湯館、中村屋、松之山温泉、清澄無色、滋味を帯ぶ、攝氏六十度、旅館は千歳館、和泉屋、福島屋、米屋、湯澤温泉、弱アルカリ性で無色、四十四

度、旅館は高半、湯澤ホテル、共榮館(新潟市)篠田、小基、くし清、大野屋(長岡市)大野屋、ます屋、白濱旅館、八百忠、野本旅館(三條市)越前屋、會六旅館(高田市)高田ホテル、高田館、高田屋、スーションホテル

富山縣

※名所と遊覽地

【立山】 靈峰立山は北アルプスの盟主、中部山岳國立公園の中心で大毎推獎廿五勝の一つ、富山市の東南十八里、海拔三、〇一〇、古來富士、白山とともに日本の三靈山と稱し、頂上に雄山神社、中腹に本那一の山岳スキー場高原、彌陀ヶ原、高山植物豊かな五色ヶ原、山麓に直下四百余の瀑布、稱名瀧があり眺望豪壯雄大【黒部溪谷】 立山、白馬兩山脈の間を走る南北二十里の大溪谷、八千八谷の万年雪の下から流れ出る溪流からなる再流、兩崖深く削



峰連山立の冬

重される珍植物、鬼蓮が發生し園内櫻樹多く春の花は眞に美觀 主要名産物 本縣は賣藥業及び銅鐵製製造業のほか近年工業は大躍進、最近の統計では一億二千四百五十万円を占め、なほ主なる

物産は米の三千七百万円、賣藥の二千万円、紡織製品の三千九百万円、銅器の五百万円で名産では越の白柿(年産十萬円)蒲餅(五十二萬円)巻素麵(五萬円)鳥賊の黒作(六萬円)櫻干(三十四萬円)和傘(二十四萬円)である

内屋、宇奈月館、水月館(宇奈月温泉)

石川縣

※名勝と遊覽地

【兼六園】もと藩主前田公の庭園で慶長年間前田利長の時から拓かれ、齊廣、齊泰二代にわたり本格的な造園行はれ、その名の如く宏大、幽邃、人力、蒼古、水泉、眺望の六つを兼備し、日本三公園

謡曲安宅

弁慶 なんと勳進帳を讀めと候や 富樫 如何にも 弁慶 心得候へもとより勳進帳のあらはこそ、笈の内より往來の巻物一卷取出し、勳進帳と名づけつつ、高らかにこそよみ上げけれ(以下略)

の隨一 【安宅の關】 小松驛から西に一里、文治三年九月源義經が弁慶の

機智によつて「虎の尾を踏み毒蛇の口を逃れたる心持して」通りすぎた傳説の地、その關址は今も遠く沖合の海中になつてゐるといふ 【山中温泉】 山中節で知られた山中温泉、北陸線大聖寺驛から東へ九、西に薬師山、東に東山の

病、呼吸器病に特効あり 主要名産物 絹物織 年産額六千万円、昔から加賀絹の傳統をもち明治以後は内地向から輸出をほはじめ一時傳統の加賀絹も衰微の觀を呈したが、最近では兩兩相下らぬ盛況、なほこのほか近ごろは人造絹織物が著しく擡頭しパレス、ニノン、縮緬、ジョーゼット等の變り品種は人絹万能の聲を招きつゝあり年産額三千三百万円、金澤酒 昭和十年産高五百六十六萬円、金澤酒は日本總産額の九割を占め京都は一割見當で一時盛んだつた京都の衰微をよそに金澤が斷然王座、九谷焼 古九谷といへば數万円の値を呼ばれる傳統の名産物、青九谷の吉田屋、赤繪の飯田屋、永樂等々九谷の風致も貴重な時代的變遷をもち、工産物としても年産六十五萬円、美術工藝九谷と一般商品九谷といづれも趣味高尚な點を全國に誇る 温泉と旅館 天下の温泉郷だけに名湯多く各温泉宿も豪壯、情

福井縣

※名所と遊覽地

結構の和倉温泉は七尾灣に突出した弁天崎の突端、濃湯の香匂、ふ海の温泉無色清澄の鹽類泉、効能リウマチス、貧血、消化器病によし▽片山津温泉、柴山湯の畔、白山一帯の遠望とともに水光の景観に富む大衆的な水郷温泉、無色透明鹽類泉、皮膚病、胃腸病、婦人病等に効能あり▽栗津温泉は千三百年前泰澄大師の發見と傳へる湯治向の温泉、硫黄泉で胃腸病、リウマチス、皮膚病によし▽山代温泉、古い傳統を誇る枯淡な寂のある温泉、昔より名妓美形多く、九谷焼の窯元地、無色鹽類泉、リウマチス、中風によし、これら温泉郷の著名な旅館を紹介すれば、まづ山中温泉よしのや、和倉にも和歌崎別館、柴崎館などの豪壯にして瀟灑な旅館をもつてゐる、金澤市内では顯官名士以外は近よれぬ古今亭旅館はじめ源円、藤屋、みやぼなどの名流旅館がある

【福井市中心】 福井驛から徒歩五分にして福井城址に出る、織田氏時代より驍將相ついで居城し松平氏三百年治國の址、墨臺ともに古松老杉と相まつて昔の佛を存し、そこから約十町足羽山公園に至る、眺望絶佳、遠く白山連峰が一眸の間、頂上には市と御ゆかり深い繼體天皇の御石像と、その下には勤王の志士橋本左内の銅像がある、中腹には忠臣新田義貞公を祀れる別格官幣社藤島神社が鎮座【永平寺】 福井驛から電車（越前電線）に乗つて約四十分、境内は丘陵に倚つて東面し、道元禪師が越前國司波多野義重の請に應じて開創、山號を吉祥山といふ、當寺は開祖承陽大師法身常住の靈域、曹洞宗々派の本山、法燈實に七百年、七堂伽藍整然として現に全國に一万五千余の末寺を統べ、屈指の名刹

【敦賀】 敦賀町は酒井氏の舊支配地で古來日本海樞要の商港、殊に最近日本海の湖水化と本邦、滿鮮間を繋ぐ國際港として連絡船その他船舶の出入繁く町の東端官幣大社氣比神宮は御倉津大神、仲哀天皇ほか五神を奉祀、また尊良

あはら節（拔萃）

- 星の散ほと温泉はあれど 芦原優す様な湯場はない
- 湯場はないオイゆばはない
- あはら優す様な湯場はない
- 胸に燃え立つ思ひの火をば 水にうつして湯に仕立て
- 主の病いと妾の胸を
- あはら湯のやうに効かせたい

親王、恒良親王を祀る官幣中社金ヶ崎宮は境内に新田義顯、氣比氏治、瓜生保の靈を祀る絹掛神社がある、松原公園は町外れの松原村の海邊で風光頗る佳い

主要名産物 羅進を重ねつゝ、ある福井の織物は實に眼覺しく、

埼玉縣

※名所と遊覽地

なほ人絹織物が急激の發展を示し、全織物産額一億三千万円中約八割を占め織物界の寵兒、全國人絹織物の約七割はこの福井から産出

【織物王國福井】の名は世界的

温泉と旅館 ▽芦原温泉は滑かなる泉質と善美を盡せる旅館の設備とでその情緒はあふれ湯の街氣分が漲つてゐる、省線金津驛から三國線に乗換へ約八分

旅館は福井市の名和屋、幾代の兩旅館は風光明媚の足羽川に臨み、さらに近くに新築のあをひの三旅館、芦原温泉では紅屋と開花亭、敦賀灣を一眸に収める植山別荘、小濱の青濱館が代表的

【水川神社】 官幣大社で武藏の鎮守、神苑廣大四季の眺望よく附近に螢の名所見沼川がある、東北本線大宮驛より東十五町自動車の便あり【秩父長瀨】 内務省指定

千葉縣

※名所と遊覽地

【木更津】 「死んだと思つたお富とあ——」と芝居に出る「切られ與三郎」で知られた土地、海は遠淺で貝拾ひ、舟遊び、海水浴に適す、童謡狸囃しで有名な護國寺の狸囃も驛から五町【銚子】 この附近の海岸は勝地多く、その風光巡覽を銚子磯巡りといふ、飯沼觀音は銚子一の大伽藍で、川口明

銚子大漁節

一つとせ 一番づゝに積立て、川に押込む 大矢聲

二つとせ ふたまの沖から外川まで 續いてよくなる 大いなし

この大漁船

神、大利根の河口何れもよく、銚子無線電信局は目月ヶ鼻台にある、犬吠驛に降りて松原を抜け一二町行けば君が濱のつきるところ

名勝天然記念物、天下の奇勝として世に名は高く、巨巖重疊、左右相接し秩父連峰の裾深く、荒川清流に沿うて奇岩蟠居し、山陽恍惚として筆を投ず、秩父長瀨驛前、東京驛より熊谷驛を経て

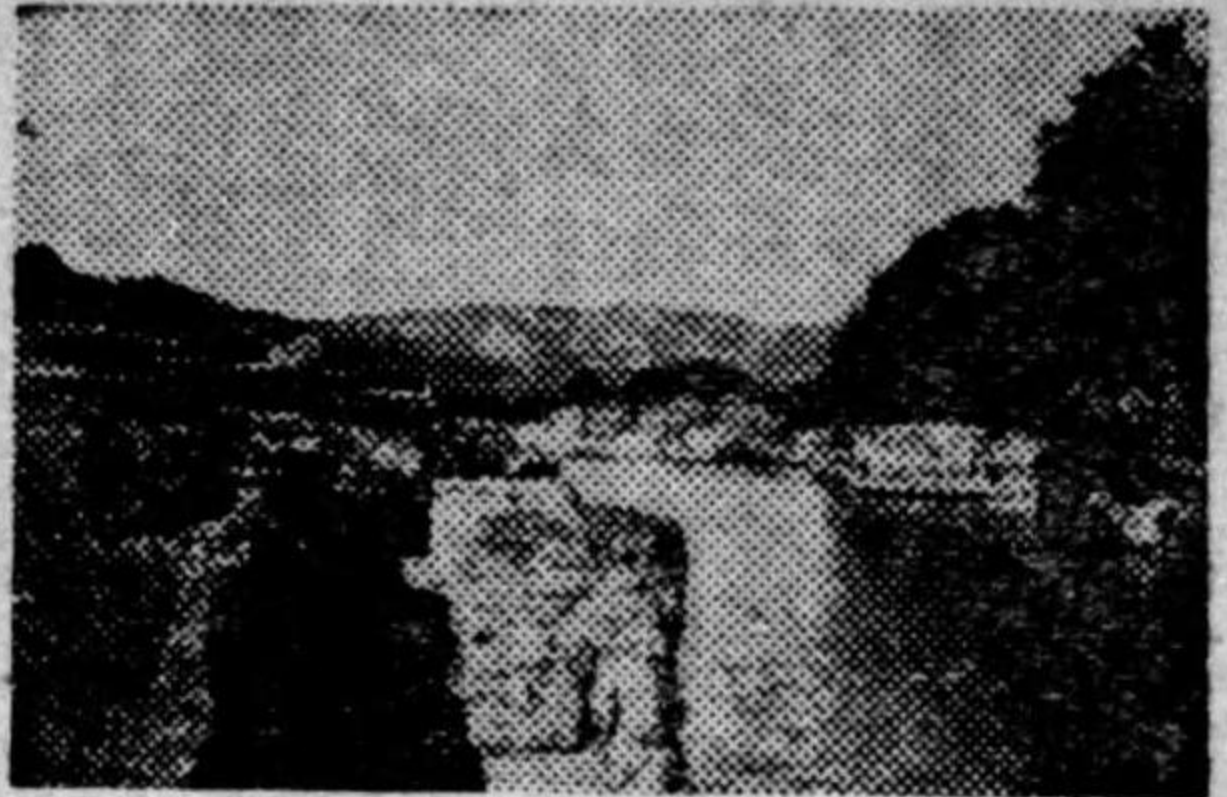

秩父長瀨

約二時間【吉見の百穴】 武州松山城址の丘腹に二百數十の横穴露出し、宛然蜂の巢の如く奇觀、上古の横穴として考古學者好個の研究資料、内務省指定史蹟天然記念

物で池袋驛より五十分【飯能天覽山】 舊名は羅漢山、明治の初め畏くも天皇この地に三軍を閲し給ひしより天覽山と稱す、山頂眺望絶佳にして遠く富士の靈峰、筑波の翠嶺も一眸の間、武蔵野線飯能驛より約五町、池袋驛より電車一時間【所澤飛行學校】 帝國空軍の發祥地で、世界的に認められ、熊谷三尻陸軍飛行學校とともに大空を護る勇士および少年航空兵の重要な訓練場【川口新大橋】 東洋第一の鑄物工業地川口市と帝都を繋ぐ近代的大橋、脚下にゴルフ場、野球場、水泳場、貸ボートの設備あり、四季を通じ、都人士快適の行樂地、川口驛より自動車五分【大宮公園】 廣さ八万余坪、野球場、プール、陸上競技場、テニスコートなど縣下隨一の綜合運動場の設備充實【熊谷櫻堤】 陽春櫻花爛漫として長堤數里行遊の人士絡繹として溢る、直實の舊蹟熊谷寺は目捷の間、内務省の指定名勝地、高崎線熊谷驛前、上野

驛より一時間半

主要名産物 ▽秩父銘仙類は

古來の堅牢さを失はない銘仙として近代服飾界の覇者、最近廣巾輸出織物に轉向する者が増加の傾向あり、年産額一、一八六、三五五円▽行田の足袋は北埼玉郡忍町が最も熾盛、近時子供服、小倉服の製造を併せ製造年産額八、九九六、四〇〇円▽川口鑄物は軍需インフレで好況年産額百五十万円▽狹山茶は山城の宇治、武藏の狭山として本邦茶業の双璧▽南崎の雛人形は鴻巣産として名聲あり、海外にまで輸出の盛況

土地の誇り 水川神社、金鑽神社の國寶多寶塔、秩父連峰、牛島の藤、熊谷堤の老櫻、田島ヶ原、錦乃原の櫻草、大宮見沼川の源氏螢、吉見の百穴、秩父長瀨

主なる旅館 (熊谷市) 今井旅館、田島屋(川越市) 佐久間旅館、松村旅館(浦和市) 伊勢彌治、田口屋(秩父) 竹壽館、中村屋(長瀨) 長生館、養浩亭

に有名な犬吠神燈台がある

【鹿野山】 佐貫驛より山頂まで約二里、海拔一、二〇〇尺房總第二の高山、聖徳太子御草創の神野寺を中心に名所舊蹟多く、殊に十九谷、十州台、白鳥山、三十二境等の眺望よし【鋸山】 房總の名山で奇岩怪石山骨露出腰部から上は分れ数峰となり、峰の背は恰も鋸の齒を列ねたよう、山腹に行基草創の日本寺を初め公園、瀑布五百羅漢等見るべきもの多きまた十余丈の大佛像を崖下に刻み頗る奇観【那古觀音】 那古山を背に中腹に南面してある阪東三十三觀音の一で堂宇壯麗【清澄山】 安房天津驛より山頂まで約一里半、海拔一、三〇〇尺、鹿野山、鋸山とともに房總の名山で、山頂の清澄寺は境内三万五千坪、これを中心に全山これ自然の大公園【誕生寺】 七百年前日蓮上人誕生の場所として名高い、小湊山の麓にあつて堂宇壯麗、附近の海濱にある鯛の浦は日蓮が鯛漁を禁じた所と

傳へる【水郷めぐり】 利根川の下流附近と霞ヶ浦の一部を含む一帯は風光頗るよく、また香取神宮鹿島神宮および鳥栖神社を初め、數多の名勝舊蹟散在するので古くより巡遊客多く、いはゆる水郷めぐり、佐原、十六島、潮來を中心とし香取、鹿島、鳥栖の三社、および小見川、笹川附近を含む利根川べりを巡覽するには佐原を出發點とするのが便利【三里塚】 あまりに有名な櫻の名所で御料牧場の場内櫻樹五万本と稱せらる【十九里濱】 片貝海水浴場を中心

してゐる

土地の誇り 中山の競馬場、千葉醫大の綜合病院、笠森觀音、神野寺、成田山、おせんころがし大原幽學、伊能忠敬地圖に關する遺蹟、佐倉宗五郎の遺蹟

主なる旅館 (千葉市) 牧野屋加納屋、万菊、長崎屋(銚子市) 曉鶴館、大新、川安、吉野屋、銚子館(東金町) 八鶴館(鴨川町) 吉田屋(木更津町) 佐久間館(成田町) 蓬萊閣ホテル(佐原町) 木内樓(稻毛町) 海氣館

茨城縣

名所と遊覽地

【水戸中心】 梅の都文教の府、日本魂の發祥地水戸！驛前から右手を仰ぐと老杉の間に床しく光る天守閣が見え、天下副將軍勤王の一手專賣徳川公の居城、西に歩を運ぶと弘道館公園、隣れる縣廳を経て殿敷を極める市街地南町泉町を過ぎ倍樂園に至る、老杉古松に

名が參觀交替等に荷船をとどめた水戸地方よりの水運の便があつたため賑ひ

潮來出島の眞菰の中にあやめの歌通り遊廓軒をならべて繁榮、今は廢娼されたが最近水郷の景色を慕ふ都人士で賑ふ【五浦】 多賀郡大津町で太平洋に臨み奇巖屹立し眺望絶佳、かつて岡倉天心氏は冠絶の地として畫室を設け日本畫伯達を養成し日本美術院發祥の地、附近一帯の山はいはゆる常磐炭礦地【土浦】 常磐線土浦は霞ヶ浦の舟便と霞ヶ浦海軍航空隊等によつて一躍新興都市へと猛進をつづけ、水邊を彩る祇園通りの美しい街並、櫻川二里にわたる櫻は花時の壯觀に人心を奪ふ【水郷と筑波】 佐原町から水郷大橋を渡つての水郷一帯は行樂の地として最近頗る開かれ、霞ヶ浦湖畔の名邑潮來、牛堀、麻生等には續々都人士が入込み、よく連峰加波、足尾への登山客もある

筑波山は關東平野の眞中に屹立する秀峰、海拔二千九百余尺、山頂の眺望雄大で八州の山河悉く双眸に入り、なほ山頂の東峰を女體山西峰を男體山と呼ぶ【霞ヶ浦】 周圍卅四里、日本第二の大湖で霞ヶ浦、北浦から成つてゐる、水郷情趣は汲めども盡きない

主要名産物 米の收量二百萬石、大麥七十六萬石、小麥七十二萬石、裸麥五萬石、大小豆十萬石その他日立鑛山からは金が九百萬円、銀百五十萬円、銅六百七十萬円、この他常磐炭は非常時の好影響をうけて年産三十六萬トン、海産物はいわしが全國第三位で二千四百萬貫、鱈三萬八千貫、さんまは全國一とあつて百十萬貫に達し、結城紬で有名な縣西結城地方が織出す結城紬玉お召は年産二萬八千反、古風典雅な織風と滋味堅牢な織口を喜ばれ年々増産

土地の誇り 鹿島神宮、名崎無電發信所、彰考館、常磐神社、西山莊、古河公方墓、明治常陽記

栃木縣

名所と遊覽地

【日光】 國際觀光客の憧憬する「ニッコウ」は日光國立公園の玄關で、自然の秀麗と豪華な殿堂の精華を集め、新緑によく紅葉によく、山岳、湖沼、温泉、火口、溪流、瀑布等凡てこれ日光のもつ魅力、東照宮は徳川家康を祭神とし社殿はいはゆる權現造の模範的なもので朱塗の極彩色、また畏くも明治大帝から「幸の湖」の名を下し給へる中禪寺湖は身籠山麓の海拔千二百餘の地點にあり、南北卅町、東西二里、水深五十尺の洋々たる大湖水で詩趣に富み舟遊もよく湖水から落下する華嚴瀧の大壯觀をはじめ、戰場ヶ原に至れば一面一里ばかりの沼澤地で高山植物採集の寶庫、こゝから大湯瀧を眺めて湯本温泉を越えれば奥日光の登山家やハイカーの好適なコースとなる【足利公園】 足利市の西部にある小丘で躑躅公園の名がある東に關東平野の宏遠、西に赤城、淺間の山々、南に渡良瀨の清流、富士の雄姿を眺望

主要名産物 年産額四千萬円におよぶ足利織物がその尤たるもので、内地向では模様銘仙が代表的で輸出向ではスパンクレーパー、人絹紋朱子等がある、その他佐野織物九百萬円、名物の干鰯二

百万円、指物類二百万円、石灰二百万円等をはじめ結城紬、懷爐灰、帯、草履等各年産額六、七十万円に達する

土地の誇り 日光東照宮、足利護国寺、日光杉並木、華嚴瀧、中宮湖、那須岳、足利學校、足利銘仙

温泉と旅館 ▼鹽原温泉は東

北本線西那須野驛から西北方五里の山中、バスの便あり、有名な那須野ヶ原横断の霽川の上流に沿ひ温度四、五十度、胃腸病、婦人病、神經病に特效あり、旅館は大綱、瀧邊屋、和泉屋、松屋、磯屋等▼那須温泉は東北本線黒磯驛から約四里、バスの便がある、那須岳の噴煙、那須野の展望と傳説で有名な殺生石、那須奥一に因縁の深い温泉神社等があり、空氣清浄で保養地に適しゴルフ場もある硫黄泉で花柳病、皮膚病、腦病、神經諸症、眼病、リウマチスに効き旅館は湯本に小松屋、松川屋をはじめ常盤屋、立花屋その他那須に山

群馬縣

衆名所と遊覽地

梁、靜觀樓等▼鬼怒川温泉は日光線今市驛、東北線下今市驛から下野電鐵乗換約三十分、胃腸病、神經痛、リウマチス、婦人病、外傷性諸障害、諸病回復期に特效あり旅館は鬼怒川温泉ホテル、星野屋旅館、大瀧館、大出館等

【日光國立公園地帯】 白根山は本縣最高峰、海拔二、五七八呎、秀麗なる山容と豊富なる高山植物の群落をもつて知られ、菅沼、丸沼、大沼尻および大瀧川附近は天然の大森林、尾瀬ヶ原、尾瀬沼は重疊たる山岳に包まれわが國稀有の濕原地帯にして高山植物また豊富【赤城、榛名、妙義山】 上毛

三山と稱し、赤城は二重式火山の典型的特徴を示す休火山で山頂數峰に圍まれたる大沼は紺碧、優美なる山の神祕を醸し榛名も二重式火山で山上には火口原湖榛名湖を

湛へ、榛名富士その他數峰屹立し、關東平野の大觀は天下に誇稱するに足る、山隈に伊香保温泉を抱きスキー、スケートを初め、最近ゴルフ場の施設成り、赤城とともに縣立公園、妙義は山容巖々として奇岩、怪石、日本三奇景の一で名勝として指定

草津 節(拔萃)

○草津よといこ 夏来て見れば

軒場近くに コリヤ四季の花上

○朝の湯けむり タベの湯霧

草津は湯の町 コリヤ夢の町上

チヨイナ

チヨイナ

チヨイナ

チヨイナ

チヨイナ

チヨイナ

チヨイナ

チヨイナ

チヨイナ

チヨイナ

チヨイナ

チヨイナ

チヨイナ

チヨイナ

チヨイナ

チヨイナ

チヨイナ

チヨイナ

チヨイナ

チヨイナ

チヨイナ

チヨイナ

チヨイナ

チヨイナ

チヨイナ

チヨイナ

チヨイナ

チヨイナ

チヨイナ

チヨイナ

チヨイナ

チヨイナ

チヨイナ

チヨイナ

チヨイナ

チヨイナ

チヨイナ

チヨイナ

チヨイナ

チヨイナ

チヨイナ

チヨイナ

チヨイナ

チヨイナ

チヨイナ

チヨイナ

チヨイナ

チヨイナ

チヨイナ

チヨイナ

チヨイナ

チヨイナ

福島縣

衆名所と遊覽地

【白虎隊の墓】 若松市郊外飯盛山にあり、戊申の役に會津藩少年十有九士の白虎隊士が炎上する鶴ヶ城を望み自及したところ、墓前にムツソリニから贈られた碑があり、また飯盛山は眺望よく若松市街を一望に、有名な東山温泉も僅か半里の間にある【靈山】 福島市より五里、自動車、電車の便あり、阿武隈山脈の高峰で八百呎真に靈山の名を呼しめず、元弘年間北畠顯家卿が義良親王を奉じて據つた吉野朝の史蹟、城址なほ存し中腹に顯家卿を祀る別格官幣社靈山神社がある

【猪苗代湖と磐梯山】 猪苗代湖は湖西海拔五百十呎の高處にあり爆發火山として有名な磐梯山湖畔に聳え山紫水明、湖畔景勝に富み湖岸には安積疏水上戸取入口、小平瀨天神宮、野口英世の生家、高

觀光日本—福島縣、宮城縣

二〇八円、またこれが原料たる蠶糸類も天下に誇り二九、六八四、七三八円に達し、その他農産物四七、四五二、二〇〇円、林産物五、三九八、七五八円、畜産物三、四一五、七三六円、礦産物一、九七五、二五〇円、水産物四〇五、八七七円の價額に達してゐる

土地の誇り 長脇差(國定忠治、大前田英五郎、安中草三郎等)

東國敬神道場(豐城入彦命東國御經營の府を本縣に定め給ひし聖業奉讃記念に建設) 赤城山、榛名山、妙義山、利根川、文福茶釜、吞龍標、中島飛行機會社

温泉と旅館 ▼伊香保温泉は上越線澁川驛下車二里自動車の便あり、四十五度、胃腸、貧血症等に効き、石坂旅館、千明、仁泉亭千登世館、木暮旅館、蓬萊館等▼草津温泉は輕井澤驛より草津電鐵で草津驛下車、皮膚發疹病、潰瘍痔疾に効き、大東館、望雲館、大阪屋、一井旅館、日新館、奈良屋等、この他機部、四万、法師、川原湯、鹿澤等多くの名湯がある

織する富士絹(年産三百万円)と最も最近著しく好評を博してゐる▼ホームスパン、全國一の綿羊縣として農家副業によるホームスパン、洋服地は年産千數百反に達し最近糸絹毛交織のホームスパンも製織期待されてゐる▼果實類「梨」は福島名物賣場梨として獨特の風味を持ち福島市郊外が産地「櫻桃」は山形、山梨兩縣とともに有名「柿」は會津不知身はあまりに有名で梨、櫻桃、柿の年産額は百万円を超えてゐる

津若松驛から五*半自動車の便あり、兩岸切り立つ湯川溪谷兩岸に旅館軒をならべ幽邃の歡樂郷、無色透明の鹽類泉で助眠、神經痛婦人病によし、旅館は向瀧、新瀧旅館▼飯坂温泉、福島市より十*。自動車、電車あり、摺上川の溪流を挟み對岸に湯野温泉、上流には天王寺、穴原の兩温泉兩者を通常飯坂温泉といふ、無色透明鹽類泉、脚氣神經痛によく旅館は花水館、泉

宮城縣

衆名所と遊覽地

【松島】 古來日本三景の一として知られ、近年縣が外人向のパーク・ホテルを松島海岸に建設以來外人觀光團の來遊日に月に多きを加へ、殊に昭和十年鹽釜、松島間の海岸線を縫ふドライブ・ウェイを完成以來、新景観を開拓した、

元來松島は廣袤六方里、海岸線七里、灣内に星列基布する大小數百の島々は悉く形状相貌を異にし、正に一幅の風景畫で國寶五大堂、國師座談堂、百八體の佛像を刻める洞窟のある雄島、政宗公が豊太閤に請うて桃山城からこゝに移した觀瀾亭など、人工の美を配し觀者を魅了【鹽釜】奥州の一の宮安産の神として有名な國幣中社、鹽釜神社のあるところ、松島灣に臨み靈島金華山を控へ、舊藩時代以來鹽釜港への參詣客と漁港で榮えたが、昭和八年二月横濱税關支署設置以來、東北地方太平洋岸の重要な國際港として繁榮してゐる【金華山】家持の和歌で有名で縣の東端牡鹿半島の盡くる所、山鳥の渡、僅か二十余丁を隔て、太平洋中に屹立する一孤島、山腹に金銀財寶の守護神として有名な縣社、黃金山神社がある

的粉飾を加へてゐる
主要名産物 牡蠣は縣下の水産養殖中海苔と並び年産額三、二四五、五八〇貫、二三一、三七四
仙台遊覽バス・ガール解説
ではこれより觀光仙台の遊覽に出かけること致します、山紫に水清き所森の都、五城樓仙台は、三百年の昔、六十二万石藩祖伊達政宗公の開かれました御城下でございます、廣さは凡そ五方里余、人口二十二万、軍隊、官庁百分の學校等がございます、文化の中心地として東京以北第一の都會でございます、氣候温和に風光明媚、春の櫻は仙台の名物であり、夏は綠濃かに秋の紅葉は、東北の野の寂しさに一段と趣を添へ、雪は一冬一、三回もございませうか、山あり、川あり、丘あり野あり、さうして歴史あり傳説ある至つて住み良い詩の様な街でございます
円に上る、全國へ移出され、近年種牡蠣として米國へも輸出▽仙台白菜は仙台市附近、登米郡地方を主産地とする結球白菜で、京漬、

京阪神等需要地の好評を博し主要名産となつた、昭和九年の收穫高は一〇、七五四、七二六貫、金額七四七、一二五円▽埋木細工は有史以前の太木が地中に炭化したいはゆる埋木を材料とし加工したもので、特殊の色澤と品位とを有し盆、茶托其他各種の小細工物は仙台特産として珍重され年産額約六万五千円
温泉と旅館 ▽青根温泉は無色透明の鹽類泉で四九度、腦神經病、胃腸、婦人病等によし、旅館は丹野、佐藤▽遠刈田温泉は鹽類泉四十三度、リウマチス、胃腸、皮膚病、脚氣等に効あり、旅館はいろは、佐藤▽鳴子温泉は温柔郷鳴子として知られ四十五度、性病、皮膚病、婦人病に効あり、旅館は鳴子ホテル、菅原、横屋▽作前温泉は鹽類泉五十七度、旅館は岩松、丸長、作並ホテル▽川渡温泉は單純硫黄泉四十三度、特に脚氣、婦人病に効あり、旅館は川渡ホテル(仙台)仙台ホテル、境屋、針久別

館(松島)白鷺樓、松島ホテル、パーク・ホテル、海濱ホテル(石巻)千葉甚、福島屋、俵屋

岩手縣

※名所と遊覽地

【盛岡石割櫻】盛岡市内丸の裁判所構内にあり、根廻り五尺余の老櫻一株が、巨大な花崗岩の中心を劈いて亭々と丈余に聳え、現在親株から二本派生し、即ち名木三本が春毎に花咲かせ、岩手が誇る超奇蹟的天然記念物【高松の池】櫻の名所として名高く盛岡驛から自動車で約廿町、池の周圍の遊歩道は里余櫻樹を並植し四周の翠鬱、影を映し四時市民の散策地、神庭山には日露役の志士横川省三氏の銅像がある【平泉】奥州平泉こそは千古に輝く國寶地區、史蹟名勝天然記念物の聖地、藤原清衡、基衡の住まつた柳御所、秀衡のゐた伽羅御所等いはゆる「平泉館址」を初め、源義經が逃れて秀

青森縣

※名所と遊覽地

【十和田湖國立公園】神秘的湖十和田は湖畔南岸からたくましい二本の腕のように御倉、中山の兩半島が湖心に伸び東西十、南北八、で面積七十八方、湖岸線の延長四十六、水深は最深所で三百六十、湖畔は千古の縁、珍鳥奇獸が鳴き、湖上は万代の深緑を湛へ奇態の島々が自在に散りま



十和田湖

に神秘的幽境、青森口青森驛から省營觀光バスが八甲田連峰を走つて焼山に出、古間木口は東北本線古間木驛から三本木口へ乗り換へて焼山に入る。こゝから蜿蜒十四の奥入瀬の溪流で、紫明溪、三亂の流、阿修羅の流、雲井の瀧、玉廉の瀧、銚子大瀧等々、湖上靜の美に對する動の美の極致が湖畔までつゞく【種差海岸】東北本線尻内驛から八戸線に乗り換へて種差驛に下車すると、壯絶な大景觀が展開、海岸線一帯に奇岩蟠居し太平洋の怒濤これを噛み、さらになだらかな芝生が見渡す限りつづき六月にはこゝに鈴蘭が咲き匂ふのもまた異風景、種差驛からの手前較澤を距る一、に有名な蕪島がある、全島に蕪草が繁茂して「黄金花咲く蕪島」と俗語に唄はれ、蕃殖の「海猫」は春から夏にかけてこの島に飛んで来る鴨の一種で天然記念物に指定【恐山】下北半島海拔八百十一の死火山で火山湖宇曾利湖の西北に西比奈

衝に身を投じた時の居館「判官館址」、さては「衣關址」「達谷館」等の名勝舊蹟夥しく、藤原三代のミイラ現存で最近有名な「金色堂」、一切経ほか十二點國寶所蔵の中尊寺「經藏」「毛越寺・大泉の池」など、史家佛徒考證家から一般旅人憧憬の聖地【啄木の碑】岩手郡遊民村 情熱の天才詩人石川啄木の歌碑で岩手、姫神の二峰指呼の裏にあり、ありし日の啄木が好んで逍遙した地

主要名産物 ▽全國市場に噴噴たる名産を誇る「岩手米」は昭和九年度調、生産高五一四、八五〇石、價格一三、六一四、〇一七円▽また最近岩手甘藍の躍進物倭く、年産額二十三万円余で、斷然全國に名を馳せてゐる▽本邦唯一の山林國岩手産出の用材は杉、赤松、白楊、檜、朴、栗、樺、胡桃、桐等夥しく昭和九年は一千二百三万円の巨額に達した▽昔ながら天下に冠たる牧畜國だけに昭和九年南部馬は八、七八三頭(價格九三

一、七二七円)南部牛は四、五三五頭(價格二二九、二〇三円)である ▲工業はまだ黎明期を彷徨してゐるが、南部鐵板(年産卅万円)紫紺染、南部袖、竹細工等の特産物多く、最近「ホームズペン」の振興を見、現在綿羊飼育頭數約三千頭新興産業として最も有力
土地の誇り 岩手山、岩手公園、早池峰山高山植物帯、高野長英舊宅、報恩寺五百羅漢(盛岡市北山)小岩井農場、縣立六原青年道場

温泉と旅館 ▽花巻温泉は岩手唯一の近代的温泉遊園地、東北本線花巻驛から温泉電車で連絡、泉量豊富無色透明な鹽類泉で万病卓効を誇る、旅館は松雲閣、中所が千秋閣、大衆向けに花盛館、蓬萊館▽國見温泉は駒ヶ嶽山麓風光絶佳な地にあつて高原岩手の嬉しい出湯▽繁温泉は盛岡市外の唯一の遊園地、泉質硫黄で疥癬諸瘡に効がある、旅館は御所閣、佐藤旅館、愛善旅館、日東館、佐藤旅館

巖、東南に釜伏山あり、全國に名だたる靈場で、名刺地藏堂附近には古瀧の湯その他温泉數十

【弘前公園】 弘前清津輕公の居城をそのまゝ明治二十八年陸軍省から譲渡をうけ公園となしたが、西に秀峰津輕富士を望み岩木の清流を眼下に、昔ながらの城樓をそのまゝ、こゝ弘前鷹揚公園は日本一の櫻の名所

主要名産物

▽特産青森リンゴは逐年躍進し耕作反別一千二百卅町歩、年産額六百六十五万円、縣營移出検査を實施し近年朝鮮、北海道、長野林檎の進出に對抗して販賣統制をなし米、佛、ソ聯邦へ着々販路を拓き、またその加工事業に専心、依然林檎王國

温泉と旅館 浅虫温泉 海濱の温泉浅虫は東北本線浅虫驛下車、青森灣に臨み風光麗しく東北帝大臨海實驗所附屬水族館あり、こゝは鹽類泉で七十三度、消化器病や神経系統諸病に効あり▽大鰐温泉 奥州本線大鰐驛下車、平川

と阿闍羅山間にあつて山水の美に富み湯の町をめぐらす山々は有名なスキー場、鹽類泉で温度四十九度内外、効能は婦人病、リウマチス等、重なる旅館は東奥館、觀光ホテル(浅虫) 大鰐ホテル、金森(大鰐)世界公園館、觀光ホテル(十和田)陸奥館、鹽谷(青森)齊吉、石田(弘前)石田屋、鷗鳴館(八戸)

山形縣

名所と遊覽地

日本三急流の一人で有名な最上川や出羽三山で聞えた月山、羽黒山、湯殿山があり【山形城址】 現在歩兵第卅二聯隊兵營で市の西方、外廓は舊時の内濠あり、老杉に交つて老櫓數百、電城ともいふ【山寺】 山形市東北三里、寶珠山立石寺といひ慈覺大師の開基、根本中堂は特別保護建造物、同山は奥羽耶馬溪といはれ仙北線山寺驛下車【浮島沼】 山形市の西方約十里小島無數にあり、各島には鵜、

杜若、山吹、藤など生ひ茂り奇觀を呈す、左澤線左澤驛下車約一里自動車の便あり

山形小唄

白鳥省吾作詞

〇ハア花の山形ヨイトサノサ

昇る日うけて

北の都の晴れ姿サツテモナ

霞野踏まへて虹も立つ

ホホイ ホイヤマガタヨ

〇ハア最上川ならヨイトサノサ

海に入るまでも

戀し山形夢に見るサツテモナ

淵はとろりと瀬はさらり

ホホイ ホイヤマガタヨ

も約一時間

主要名産物 櫻桃栽培樹數約九万本、年産約五十万貫(二十万乃至卅万円)あり、縣の中部部平野より産出、置賜地方の洋梨とともに生果として東京、大阪、名古屋、札幌をはじめ各地に、近年は罐詰加工品としても移出

土地の誇り 米澤の善光寺如来、普門院、山居倉庫と米券、山寺の根本中堂、最上川、出羽三山(月山、羽黒山、湯殿山)城ノ輪柵址、雪の尾花澤、モンペ、米琉(長井紬)

温泉と旅館

五色温泉は吾妻連峰不忘山の中腹(海拔七百五十尺)奥羽線板谷驛下車、宗川旅館▽上の山温泉は湯治と遊樂を兼ね村尾、月岡ホテル▽最上高湯は蔵王山の中腹、皮膚病に効き、奥羽線山形驛、金井驛下車、なほ姥湯赤湯、湯の濱、温海等多數の温泉がある、主なる旅館は(山形)後藤屋、杉山館、柴田屋、越後屋(米澤)菅屋、武蔵屋、菅野屋本支店

(鶴岡)伊勢屋、庄内ホテル(酒田)酒田ホテル、中川屋(新庄町)新庄ホテル

秋田縣

名所と遊覽地

【十和田湖】 國立公園に指定、さきに本社日本八景推薦に湖沼美の隨一に推される、秋田、青森縣に跨がり周圍十六里、海拔千四百五十尺、水深三百六十三尺、湖畔山景すべてが万古の處女林にして清澄なる湖水、花輪線毛馬内より省營バス運轉して交通便利、湖上遊覽所要時間約二時間乃至三時間、その主觀光名所次の如し、中山、御倉兩半島に連る日暮の崎、九重の浦、恩比壽島、兜島、鏡島等、發荷峠、甲岳台、紫明亭の眺望、奥入瀬溪流

【男鹿半島】 日本百景の一にして東北日本海中最も景緻雄大、遊覽は入梅季最も好適し海上約三々、所要時間約五時間なり、奥羽

觀光日本—秋田縣、北海道

本線追分驛乗換、船川線にて船川驛下車、舟を雇ふ

【田澤湖】 日本百景の一にして奥羽山脈中にあり周圍五里、海面より低きこと百七十五尺、水深日本一にして四百三十五尺、水色清澄、水質透明なること世界に冠絶、太古の神秘的勝地で辰子姫の

秋田小唄

秋田小唄(拔萃)

〇日本海からちと抜け出して

山は鳥海 秋田富士

お山晴ればば 氣も晴れる

〇傘にさそ、か 秋田の路を

さして二人の 夜のみち

月も朧か サアと曇る

傳説を有す、奥羽本線大曲驛乗換生保内線生保内に下車一里半にして至る

【象潟】 往昔の象潟は松島と併稱せられ、網景を一陣の裡に收め得る勝地、史蹟名勝天然記念物指定、頭上に鳥海山聳ゆ、羽越本線象潟下車

主要名産物 米は年産二百万石(價額四四、六五七、四五六円) 東京市場にて秋田の味附米と稱し美味を賞さる▽清酒は年産十二万石乃至十五万石(價額七、五〇四、一六三円) 氣候適順、水質純良、産米の品質醸造原料に適し天與の好適地にして銘釀を凌ぐその他銅産(一三、二四二、一七五円)製材(一一、八六一、七九六円)等あり

温泉と旅館 湯瀨温泉はアルカリ性硫酸泉で皮膚病、胃病、神經痛、中風、貧血性に効能あり、花輪線の全通で一躍日本の存在となる、花輪線湯瀨驛下車、旅館湯瀨ホテルの豪華東北隨一、その外に姫の湯旅館▽大湯温泉はアルカリ性鹽類泉で消化不良、慢性腸胃カタル、肝臟病、脾臟腫脹および腺病などに効能あり、旅館大湯ホテル、千葉旅館▽大瀧温泉はアルカリ性鹽類泉で諸病に適す、花輪線大瀧驛下車、旅館花崗旅館支店、藤島旅館、前田旅館等▽鷹の湯温

北海道

名所と遊覽地

【阿寒國立公園】 阿寒湖を中心とする阿寒盆地と、屈斜路、摩周兩盆地を擁する八百五十万アールに渉る大地積で、大小幾多の湖沼を有し、雄阿寒岳、雌阿寒岳、カムイヌプリ、アトサヌプリその他休火山、活火山起伏し、森林は寒性針葉樹林で、山容水態の雄大、

新民謡「原始の阿寒」

◇阿寒ヨ、阿寒うれしや女夫のお山

湖水に二つの、笑顔をうつしや

花もまことのトコナ、色に咲く

◇花はヨ、花は石楠花、鴈が押

淨い阿寒湖の藻のいろに

匂ふサビタは、トコナ雪の花



阿寒湖の朝色

【洞爺湖】 蝦夷富士の噴出で陥没生成した淡水湖で、周囲二十三、湖周悉く山岳を繞らし、南岸に活火山有珠岳が聳え、蝦夷富士の遠望とともに風光の美は日本百景の随一、湖の最深部は百八十、姫鱒、鮒、ザリカニ等が産する

【古代文字】 小樽市内手宮驛附近にあり、往時は洞爺の奥の岩壁に書きつけられてあつたが埴頭工事で破壊され壁面を残すに過ぎない

産およそ三千万円に達してゐる 温泉と旅館 ▼湯ノ川温泉は函館から七、の食鹽泉で浴用飲用に適し胃腸病、婦人病に効能あり、福井館、御園ホテル▼定山溪温泉は札幌から二十八、豊榮川の上流、原始林に圍まれ風光明媚、泉質は食鹽泉、胃腸病、神経系諸病によく、定山溪ホテル、鹿ノ湯クラブ、定山園▼洞爺湖温泉は室蘭線虻田驛から二十分、食鹽泉で外傷、胃腸病等に効があるが、この温泉は名勝洞爺湖をひかへた遊覽の足溜り、觀光ホテル、洞爺湖温泉ホテル、第一ホテル▼登別温泉は室蘭本線登別驛下車、海拔二百の高地にあり絶景の地、泉質の多種多様で名高く、北海道帝大の温泉研究所がある、硫黄泉、食鹽泉、ラヂウム泉、鐵泉等従つて万病に効果があるといはれる、第一、第二瀧本館、湯本ホテル、五色湯▼層雲峽温泉は國立公園大雪山地帯、食鹽泉で、層雲閣、登山閣の二旅館がある▼阿寒温泉は阿

非凡は北海道固有の原始的な自然美 【大雪山國立公園】 北海道の屋根をなす中央高地、大雪、十勝、トムラウシ三火山と石狩山脈の一部、石狩川上流一帯、十勝川、音更川の上流および然別湖を含む二千万アールの地域、わが國立公園中最も廣大、寒性針葉樹林はわが代表的原生林で、廣潤な台地、雄偉な火口跡、豪宕な溪谷を點綴す、瀑布、温泉、雪溪、お花畑など風景要素は極めて特異

【トラピスト女子修道院】 湯ノ川温泉から約四、(自動車片道一円五十銭)の高台、修道女は無言の行、短かい睡眠と長い祈禱と労働の敬虔な禁慾的宗教生活を送る 【大沼公園】 函館から二十八、大沼驛下車、沼は周囲約三十、大小の鴈形をなし、その帯の部分に鐵橋がかかれ函館本線を通し、湖岸には三十二、湖上に百二十六島、架橋すべてで二十一、活火山駒ヶ岳の姿を映した風光明媚

【北大附屬植物園】 札幌市の中央部、三百六十四四方を劃した處女原生林、その他世界各地の植物六千余种を移植 【神居古潭】 石狩川の上流、神居古潭驛附近、奇岩碧潭激湍と、これを綴る紅葉綠樹の美に名高い、源義經の傳説ある神居岩、コロポックルの土窟などの舊跡も多し

獲高で十一年中を通じてはこれこそ領有以來の成績を納めるだらうと見られてゐる▼養狐 優秀銀狐は我邦では樺太が第一で最近業者が目先の現金につられて統制を破り風賣するところから非常な損害を受けてゐるが、十一年からロンドンオークションにも送られさらに三井物産が乗り出して完全な企業化を圖ることになるので、衰頹を豫想された養狐も挽回する模様、現在の頭数は約七千頭

寒國立公園地帯阿寒湖畔の單純泉 阿寒湖莊、山浦旅館▼川湯温泉は阿寒國立公園地帯内硫黄山麓、酸性泉で、對岳館、川湯クラブ、紅葉館、その他の旅館がある、なほ各地の主なる旅館は(札幌)グランドホテル、精養軒ホテル、山形屋、敷島屋、丸惣、阿部旅館(函館)函館ホテル、萩野旅館、若松屋、福井館、御園ホテル(小樽)旗亭、海陽亭、迎陽亭、中島屋(旭川)三浦屋、永樂館、越後屋、北海ホテル(室蘭)創成館、福井館、石川旅館(釧路)富士屋、近江屋、山形屋(帯廣)信陽館、北海館、鶴屋等

【杜】 こゝは先任民族たるオロツコ族、ギリヤク族等が舊態依然たる生活様式で居住し、樺太廳ではこれら民族に對し鮮鱒の密漁を許可する等して保護を加へてゐる 【八咫嶺】 西海岸と東海岸とを繋ぐ産業ならびに遊覽道路大豊線が樺太中央山脈と交叉する個所、

樺太も油脈層を個人的に調査はされてゐるが昭和十年から樺太廳では中央から一流の専門家を多數集め二ヶ年計畫で本格的調査を行つてゐるが十一年度の調査は最も注目すべきもので、すでに荒貝澤、牛荷澤では相當豊富な油脈を發見石炭と相俟つて林業、漁業の後を繼ぐものは石油ではないかといはれ樺太にとっては新産業の一つとして期待▼石炭は昭和九年度の百二十万トンを超過し十年度には百五十万トンの成績で十一年度には二百万トんに至らしむるのも困難なことではなく各炭坑ともに非常な意氣込みで新興樺太産業として万丈の氣焔を揚ぐ▼水産物 鮭は亞庭灣内東海岸とも四ヶ年連続不漁で今後といへどもさして期待はかけられず、僅かに西海岸が二十八万余石を陸揚げしたに留まるが、北海道が未曾有の不漁であつたため殆ど西海岸が鮭獨占の形となり海岸一帯は鮭景氣で、また鮭に次ぐ鱒は昭和十年の五倍に達し物凄い漁

【金剛山】 半島の誇る世界的名山、古來万二千峰と稱せられる無數の奇峰と幾多の深谷、瀑布、深潭、奔流などの醸成する豪宕幽寂な境地と、興味深い史蹟傳説に富む長安寺、表訓寺、神溪寺などの大伽藍とが渾然融合、天然人工の大綜合美を展開する 朝鮮八景—濟州島漢拿山、卦巖

樺太

※名所と遊覽地

【海豹島】 毎年夏季には北日本汽船會社で三回定期船を運航、興味深きこの島を旅人に紹介、汽船は小樽が起點で、樺太からでは知取、敷香から渡ることが出来るれも約七時間で到着する【オタス

觀光日本—樺太、朝鮮

高原、智異山、俗離山、内蔵山、白羊寺、閑麗水道、慶州佛國寺、扶餘、朝鮮八勝、海印寺、溪谷、牡丹台、統軍亭、妙香山、邊山半島、夢金浦、朱乙温泉、東萊海雲台



容威の峰仙集山剛金

いづれも昭和十年九月本社が選定したもの、先づ命井田總監以下の審査委員会により十六勝を選び、投票により八位までを八景、以下を八勝とし、各景勝とも半島を代表するもの

【昌麗苑】 李王家が京城府民の

ために庭園の一部を開放し園内に博物館、動物園、植物園等設備を施し府民唯一の遊園、此處はもと壽康宮と稱した宮址で、正門を入ると突當りに明政殿がある、高麗末期の建物で、殿が東面して建てられてゐるのと京城最古の建築物として古典趣味家の注意を惹いてゐる、明政殿の附近にある點々數棟の舊殿址には博物館と共に新羅以來の古器物、佛像、武具、書畫等半島古今文化の一端を窺ふに足る好資料を陳べ、動物園、植物園もあり、林泉の美で知られた秘苑は宮殿の背後にある鷹峰の麓で、丘陵道進として老樹多く、円形鮮かな樓閣、謝亭その間に散在して實に幽邃の境地

【牡丹台公園】 錦繡山一帯約卅万坪の總稱で古來天下の牡丹台として知られ乙密台、玄武門、最勝台、浮碧樓、お牧の茶屋などの名所舊蹟が散在、乙密台は平壤神社の北側から七星門をくぐりたらだら一、ばかり登つたところの丘で

丘上の四虛亭は保護建造物、廠下すれば玄武門、永明寺、浮碧樓等翠綠の間に望み大同の清流には緩羅島が浮ぶ、乙密台下の松林中に高麗肅宗王創立の箕子廟がある、最勝台は玄武門南方に屹立し日清役當時、清軍がわが元山支隊を苦しめたところ丘頂に最勝亭がある

【東萊海雲台】 朝鮮八勝の一で東萊、海雲台二温泉地の總稱、東萊は新羅時代から知られた温泉地で釜山を去る北方約十二、附近には海雲台、梵魚寺、通度寺等の名所舊蹟あり、釜山から鐵道、電車、バスの連絡がある

尾參一二、六二六斤、販賣高紅參一、五〇〇、〇四四円、尾參三一、五〇二円、副産物三五、五一五円、合計一、五六七、〇六一円

温泉 ▼東萊温泉は弱鹽類泉で無臭透明胃腸、神經、婦人病、海雲台温泉は鹽類泉で多量のラヂウムを含有、神經、婦人、消化器皮膚病、朱乙温泉は湧出量豊富で朝鮮の別府といはれる、陽徳温泉は反應アルカリ性單純泉、リユーマチス、神經痛、婦人病、胃腸病、濕疹、ヒステリー、胃腸病、慢性

温泉はラヂウム單純泉、神經痛、胃腸病、痔疾、婦人病、信川温泉は單純泉、外傷、神經、胃腸、白川温泉はアルカリ性單純泉、外傷、婦人病、神經痛に卓効あり

【台灣神社】 本島唯一の官幣大社、北白川宮能久親王殿下の英靈を奉祀、一の島居を過ぎ兩側に並ぶ數百基の石燈籠の中を歩めば神威一身に沁む、近く神死擴張の議あり

台 灣

赤名所と遊覽地

【北港媽祖廟】 廟宇宏大島民の信仰厚く、例祭前後には賽者連日万余に上る、祭神媽祖は清朝より天后の位に封ぜられ、國幣祭祀の格を贈らる【ガランピー】 帝國の最南端に位し雄大な景色に富むので台灣八景の首位、主として珊

觀光日本一 台灣

礁石灰岩より成りタコノギの綠間から雪白なガランピー燈台の塔を見るのもエトランゼーの旅愁をそそる

【阿里山】 海拔二、八六九、幾千年の一大森林をなし檜の長大材を産し、中には樹高四〇〇目通り七に達する日本第一の巨木を見る、阿里山鐵道は阿里山材運搬用に建設され近來登山客が増加し乗客も多くなつたが、「人命は保

【大タロコ峽】 大タロコ峽はタツキリ溪上流の溪谷約三〇〇に亘る間、奇岩絶壁屏立し山谷水能豪快を極め、虹の如き鐵線橋あり、

瀑布あり、千變万化の景勝、三角錐山の大斷崖は凄絶、この天然の大景観に配するに原始的生活の蕃人もつてし、台灣獨特の味があり、蓋し國立公園候補地の内景勝の點で隨一、近ごろタツキリ溪流



木神の山里阿

【日月潭】 全島唯一の湖で台灣八景の一、大社大山、大尖寮巒に圍まれ湖面海拔七二六、湖の中央の珠子島によつて湖は日潭と月潭とに分れ、珍魚鱸魚が棲息し、湖上には土民が竹筏を組んで居住し家畜を飼ひ四ツ手網を張つて魚を漁る珍らしい風趣

主要産物 台灣産業の面白味は熱と光に恵まれ自然の惠澤頗る多い點にある、鬱蒼たる森林に

富み水田からは年に二回の收穫あり、砂糖の原料甘蔗は平野に波打ち、バナナ、蜜柑等の産と相俟つて大なる農産物となつてをり、鐵産の多いのも名高く、水産また豊富で誠に帝國南洋の寶庫、農業のみを生産總額は二億八千万円

温泉と旅館 草山温泉は硫黃泉で白濁を帯び皮膚病、婦人病、痛風に効あり、旅館は巴、山梅、大甲ホテル、北投温泉は鐵の湯(土類泉)、漚の湯(酸性泉)、星の湯(硫黃泉)の三種あり、台灣の別府の稱あり、風景絶佳で浴客多く、花月、新高、松園等、礁溪温泉は全面に翠巒を貫ひ、廣漠たる宜蘭平野を隔てて遙かに龜山嶼を望む景勝の地、鹽類泉で無臭無臭、慢性胃腸カタル、消化器病によし旅館は樂園、西山館、關子嶺温泉は海拔二七〇の高山にあり、枕頭、虎頭、鷲鳳の諸山に圍まれ清流縱横に流れ山紫水明南部第一、鹽類炭酸泉で神經痛、胃腸病に特效あり、關子嶺ホテル、洗心館

昭和十一年十月五日 印刷
昭和十一年十月十日 發行

毎日年鑑

冊別 「職名別日本人名選」 共
「趣味のテパート」 共

定價 金壹圓

大阪毎日新聞社 共編
東京日日新聞社

大阪府豊能郡箕面村字牧落四百七十四番地ノ二

兼印刷人 石原博

大阪市北区堂島上二丁目三十六番地

發行所 株式 大阪毎日新聞社

大阪市北区堂島上二丁目三十六番地

發賣所 大阪毎日新聞社

東京市麹町區有樂町一丁目十一番地

東京日日新聞社

不許	複製
----	----

こされえあお金かたまたる!

新貯金日記

昭和二十年

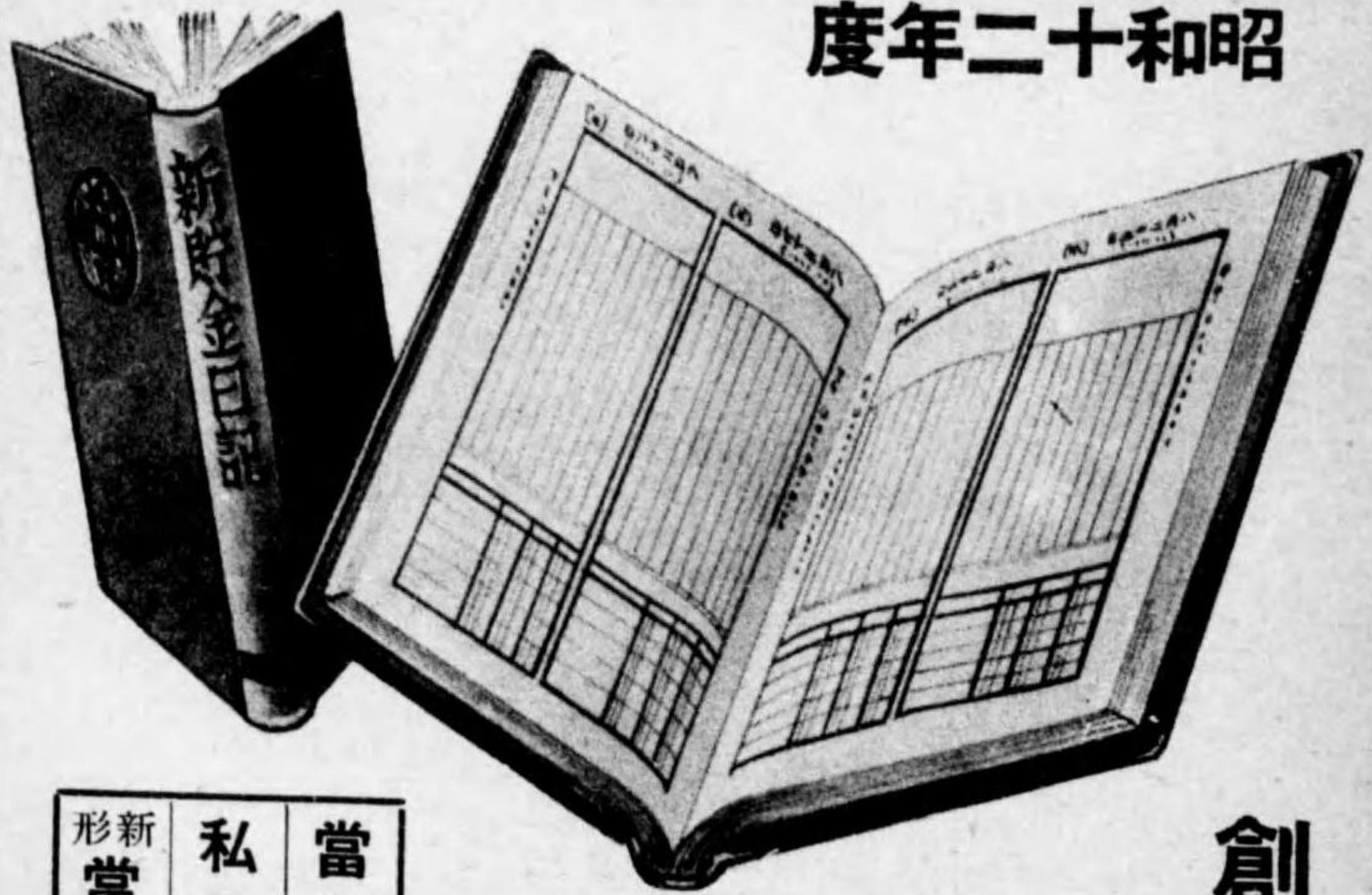

創案新貯金日記

一枚の紙面にその日その日の日記と金銭收支が樂に、しかも簡便に記されて、知らず知らずの中に貯金が出来ると云ふスピード時代には最適なる日記である。且つ巻末には貯金心得や家庭百科全書などを編してゐるからこんな重寶な日記はない。是非一人一冊座右に備ふべきである。

布製 定價三十五錢・送料八錢
四六判

(全國書店、百貨店にあり
品切の節は發賣所へ)

新 常用日記	私の日記	常用日記	定價	送料
別珍表紙	別珍表紙	中形上製	五〇	一〇
一〇〇	一〇〇	錠前付		
一四	一四	別珍表紙		
		錠前付		
		別珍表紙		
		一〇〇		
		一四		

改善社 大阪西區阿波座下通二丁目・番九三九五七阪穴替振
東京神田區錦町一丁目二番地・番一三七〇七京東替振

病人に屈強な食物が発見された

粥、重湯、牛乳等は比較にならぬ森田醫學博士創製專賣特許粉末テルニ

粥重湯牛乳は貧弱
胃腸が悪い、ソレお粥、病氣だ、ソレ重湯ひどい衰弱、ソレ牛乳、ソレ榮養劑、一體そんなものが何になる、病氣を治すに是非必要な榮養がそれらで不足なく攝れようか？なるほど粥重湯牛乳卵スープなどお腹は確に膨れようが肝腎の榮養分はほんのチョツツビリ、榮養劑も食事にはならず蚊の涙ほどの榮養が關の山、そんな生やさしいものを尻目に掛けて茲に、病體をシツカリ支へ病氣を追つ拂ふ素的な食物が発見されました。

重要な榮養の塊り
有名な森田醫學博士が多年の経験から「病氣を治すには體力を強める榮養の補給が最も大切だ」と苦心の末創製せられ今や各大病醫院に續々採用されて榮養界を支配す

るに至つた專賣特許の榮養食物粉末テルニがそれです。テルニは穀類各種牛肉魚類野菜果實等から、人體になくてはならぬ榮養素をすつかり集め其上ウイタミンA B C D高貴漢藥數種をも加へ更にその豊富な榮養素を獨特の化學操作で數倍に増強し、而も如何程弱つた胃腸でも容易に吸収するやう工夫し、一食分僅か三十グラムに壓縮して食慾無い人でも樂々用ひられる素晴らしい榮養の塊りでありませう。

見事な食養効果

そしてどれ程胃腸が損ねてゐようとも差支へなく少しも胃腸の力を借らずに易々と吸収されてその豊富な榮養が利さず身に附くので見る／＼體に逞しい抗病力自由力が盛り上り病氣位にビクともしない根強い體力が見ん事増はれます。おまけに胃腸は

ちつとも働く必要がないから十分に休養し壞れた機能を取戻して、芯から丈夫になります。榮養は十二分！胃腸は丈夫！體力は旺盛！醫藥はグン／＼効いて来る。病氣を追拂つて不壞の健康を築くのもさして難事ではありません。

この病人に最適

永い胃腸病の人、肺肋膜で衰弱著しい人、下痢甚しい人、腸チフス、脚氣、痔疾、食慾の無い人、其他病人はむろん、虛弱兒、離乳期幼兒等にも最適の理想的榮養食物であります。

尙最近各病院より續々採用されつゝあり。固形も有り粉末テルニも指定願ふ。明細は本館へ説明書及試食品送呈す、各十食分一圓廿錢、五十食分五圓、藥店食料品店百貨店に有り、品切の節は本館大阪市西區京町堀通二丁目笹屋商店(無番大阪二七番)へ御申込下さい。電話士八一番

營業品目

絨氈緞通・敷物類(リノリウム)・カーテン類・家具椅子張地類・フェルトクロス・鴨印レースカーテン
テレンプ……汽車・汽船・自動車・電車用シート(敷物)・内張及椅子張地

敷物織物 製造及直輸出入卸商
絨氈窓掛

諸官廳御用達

株式會社 吉田鹿之助商店

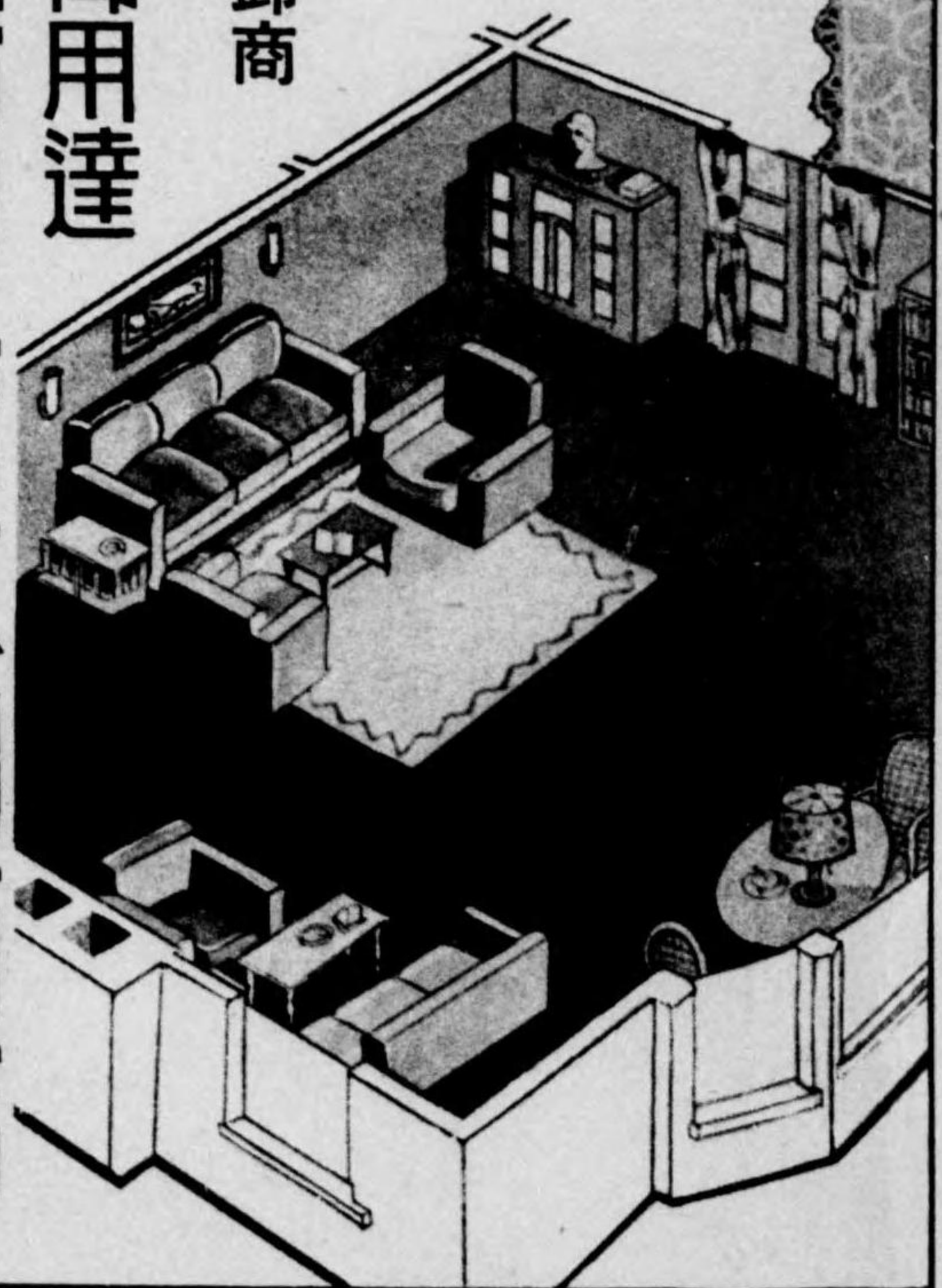

大阪市東區本町一丁目 電話本町 二六五番 二六六番
振替貯金口座 大阪 三五三番
支店 東京市日本橋區馬喰町四丁目 電話 源花(67) 三六四〇番



命生本日

目丁四橋今區東市阪大

終