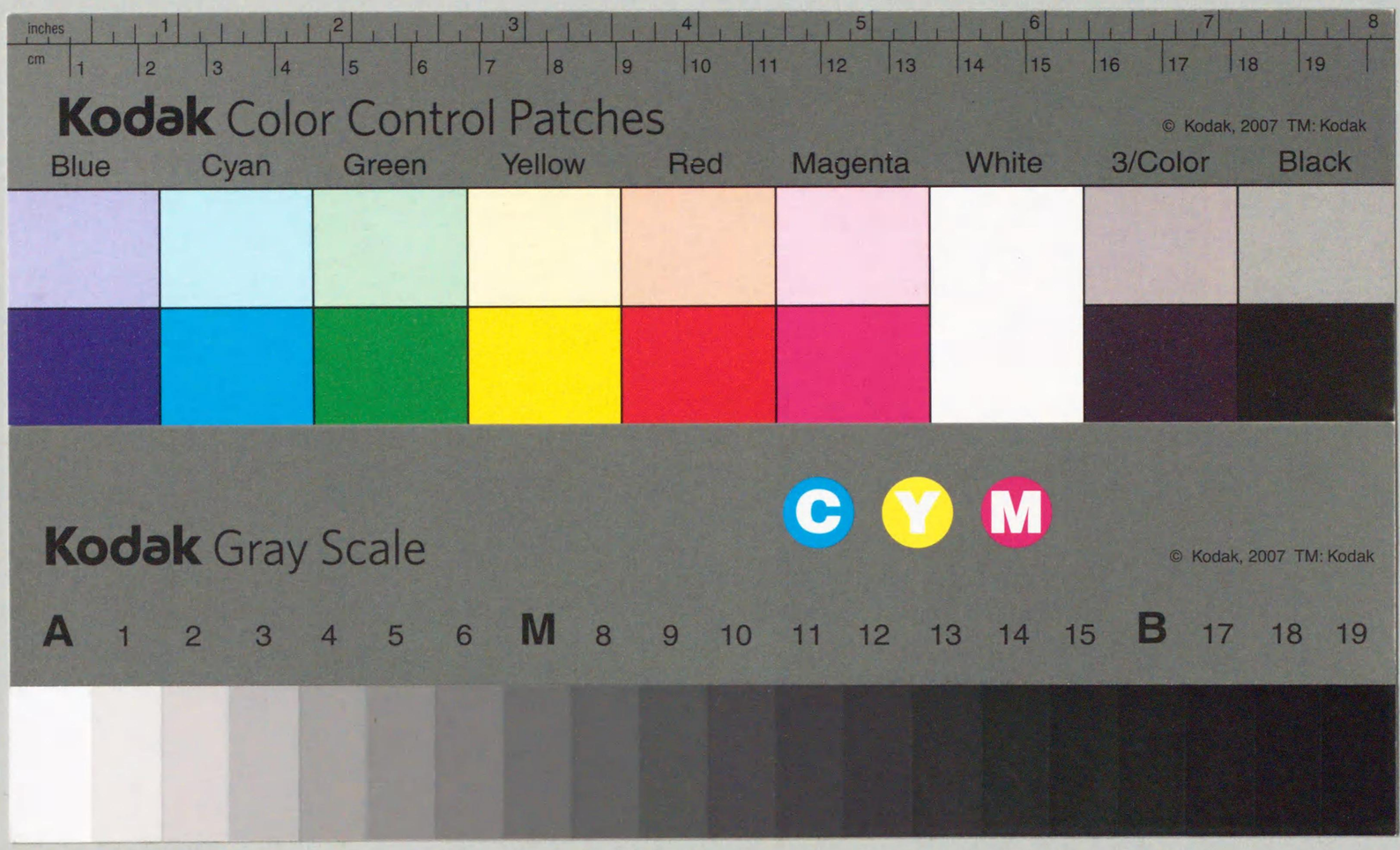

朝鮮史

十三

132
213

朝鮮史

十三

132
213

朝鮮史卷之十三正誤表

板數	行數	字數	誤	正
八	四	三〇	履奉	節次
一一	一	一一	廢	廳
三七	二三	一四	於下(脫)	夜
六二	一一	一一	罷	罰
七〇	一〇	一四	華	莘
八一	五	五	官	宮

景宗宣孝大王 諱昀 字燁瑞 肅宗長子 在位四年壽三十七

蔚州 金暻中 編纂

辛丑元年春正月趙泰耆上疏曰今聖上只有一弟益篤親愛以及九族昔孝廟奉莊烈大妃極其孝養待麟坪大君盡其友愛伏願聖上上法孝廟以盡孝友焉又曰今叔世人才眇然而廢錮者殆三之二伏願公聽幷觀勿拘朋黨惟賢是擧無論彼此惟能是使焉上下優批仍遣史官諭之初泰耆陳王弟冒嫌之說群議譁然泰耆懼遂上是疏○正言金萬冑上疏曰大喪以來一種不靖之輩迭出嘗試至於寅滄疏而極矣獨對事先大王明諭大臣之無罪不啻丁寧而李眞儉乘間壞亂是豈忍爲銀貨已完數而歸雖欲構罪其果得乎請眞儉削黜諫院奏今於先陵抔土未乾之日眞儉汲汲投疏欲以獨對事構罪大臣其意專在訐揚先朝一時過擧欲因此得間一反先朝大小處分造意陷人特其細故也李頤命歸到境上上疏曰臣所撰先大王陵誌尹志述論以不忠李眞儉繼請治臣獨對罪又以出疆時因例貸銀謂將用之何處直欲驅臣於

金暻中氏寄贈本

昭和十二年 帝國圖書館藏書

罔測書狀官朴聖輅疏曰眞儉之構陷嘻噫甚矣今幸完大事六萬之銀依數還納彼雖欲誣之末如何矣副使李肇亦上疏辨之正言李聖龍持平魚有龍連請眞儉投畀不允持平李廷熽上疏曰李頤命萬里專對反遭罔極之讒而彼讒人者不施反陷之律陳疏五旬尙未承批彷徨城外進退路阻至四月始下頤命疏批曰志述事及眞儉之爽實予甚痛之卿其安心速來復命掌令朴致遠上疏請允眞儉遠竄之請俾大臣造朝至十月始竄眞儉遣史官傳諭頤命○二月承旨金始煥奏丙申疏儒錮廢已六年今庭試不遠請分付觀光上從之大司成金雲澤奏林象極吳命尹等誣辱先正宋時烈故在先朝投裔嚴懲今不可强拂公議勒解重罰請亟寢成命答曰既已解罰不可還寢始煥上疏曰丙申疏儒所坐何事百代山仰之儒宗橫被千古所無之惡名始則奸基作俑中焉賊球闖出末又相臣祖述之首尾排布後先和應陷人於惡逆者都不過抉摘文字羅織成案其陰慝凶慘與子光輩同一手段吳命尹林象極等尊賢衛道扶正斥邪正氣凜凜振勵惡俗正可奬而不可罪山林既骨之人本不關繫於世路而宵小逞毒慘被誣辱於泉壤毀板追削無所不至故數十多

士相率倡辨竟爲時勢所壓終至被罰今幸成命將行科期隔宵而又復遊辭嘗試彌縫沮戲獻納趙聖復上疏曰金始煥待仙馭賓天之後變亂黑白眩惑天聽全沒前後聖敎只藉最初處分未定前之批旨掇拾慶遂輩餘論一則曰子光二則曰士禍苟有嚴畏先朝之心何忍爲此上下例批金昌集上疏曰尹宣擧惡人議己欲掩其累敢引寧考比況其身陰與賊鑴狼藉唱和文字俱存焉可誣也鑴宣擧知逼尊之爲罪故特爲隱語藏頭醻酢先王驟見未能覺察既而覷破其情狀屢降嚴旨明正處分而今始煥欲藉先王最初未定之敎以爲藉口殊不知臣所承批旨昭如日星可俟百世聖上在東宮時所下批答又不啻明白切峻今仙馭賓天謂可矯誣而獨不畏聖明之赫然臨上乎臣仇怨滿國讒構百出乞許歸田俾全性命上下例批始煥又疏曰相臣之怒臣辱臣無所不至仍用前日誣陷儒賢之手段不料聖明之世有此凶猾巨慝也權移主上罪關宗社前後負犯國人切齒而尙今偃息輦下可謂王法失寬是以其縱恣貪猾愈往愈甚愚弄聖上有同匹敵如臣虀粉顧何足論上批以侵逼大臣正言李成龍修撰洪鉉輔執義宋必恒蔡膺福等奏請始煥遠竄從之承旨

李世瑾疏救不允玉堂請趙聖復遞差依奏○判決事趙泰億上疏曰昨年趙尙健疏以臣父流涕於宋尙敏疏事及宋時烈謫路餽贐一款作爲脅持之計尙敏訟師陳章死於桁楊臣父流涕蓋出於傷時愍冤非有私也故當時時烈聞而歎曰此淚豈不公乎其後有爲臣父輓詩曰當時哭士漢庭空大老猶稱此淚公觀此則臣父與時烈素不親厚而一時憂深之淚爲公非爲私可見矣時烈之北遷路由三陟臣父時爲府使適離官次其行中僕妾泣曰沿道困厄無人顧視惟此府伯謂或助行今又落莫矣臣母聞而愍之乃以私藏粮饌正布與之此不過窮途相濟之義以此之故臣不當救時烈所憎尹宣擧云者其果成說乎金民澤以會葬行服等說構誣沈珙故臣書略及其陷人之狀民澤怒其議己不惟持珙幷與臣而醜辱之校理趙尙健上疏曰趙泰億其父之慕悅大賢未爲慚德何惡而諱之雖以其疏言之宋尙敏之死既曰愍冤而此淚公之句又出疏章豈非從尊慕中出耶泰億每以其父之爲先正者爲公而非私以臣見之公心尊慕方是眞箇尊慕且泰億先世墓文多出先正之手果無慕悅之誠其祖先不朽之托何不一及於尹拯而必求於先正也修撰沈珙上疏曰金民澤以爲先臣故參議壽亮以宋時烈門生於其歿也會葬行服而臣乃救宣擧謂之悖先蓋先臣處時烈雖以時烈之文見之只有暫時講誦等語其情分之不深可知其不爲會葬行服伊時士友無不目擊而民澤白地構誣臣實痛心○三月持平李廷熽上疏曰趙泰耆聞北使之請見諸宗直走家僮投上一疏有若非常之變迫在呼吸擧措遑忙所謂冒嫌豈敢安云者尤極危險帶得甚間之意苟念疇昔其果忍此及夫國言喧藉覓出孝友二字無端陳聒春而簸之如許情態不忍正視答曰右相斷斷無他爾胡不諒費辭侵逼泰耆上劄曰知會文字一有差失關係至重臣之所言只爲國家過憂之致而經年之後攙入甚間不忍聞之言急於構陷何忍濡舌堯舜之道孝悌而已歲首陳言捨此何先答曰意外之斥不足介懷廷熽奏大臣噴薄不勝駭然伊時廟堂不許北使之請諸宗亦無出見之事急急投疏隱然有嫁禍之計最後一疏又周遮彌縫新服之初何無一言半辭及於孝友而及夫國言喧騰始乃覓出親愛二字耶欲蓋彌彰如見肺肝上例批○時久旱無麥盜賊多起閔鎭遠金昌集相繼上疏陳弭災救患之道上優批○夏五月校理趙文命上疏曰今日

國家之患朋黨是也朋黨之爲害者其目有五曰是非不眞也用人不廣也紀綱不立也言路不開也廉耻都喪也有一於此足以亡國救之之道不過曰皇建其有極而已又曰彼此黨與幾半一國此邊豈皆君子彼邊豈皆小人乎究其議論之本領則過中失當無彼此也論其立心之偏陂則吹覓傾軋同一套也人地才望則俱皆有可用者也又曰朋黨之禍古豈無之然賢邪類從其分截然若漢之南北部宋之元祐熙豐是也而今之黨則不然善惡優劣無甚異同陰陽黑白無甚分別擧一黨盡用未必皆賢擧一黨盡棄未必皆惡將不得已而叅用兩邊則范忠宣調停之論又未免爲苟且之歸惟願聖上必以大公至正之心建極于上勿論彼此惟賢是用上令廟堂稟處金昌集奏趙文命疏大體則好矣說弊易救弊難只言建極而不言建極之道何也盖爲國之道不可不辨邪正明是非歐陽脩朋黨論其說盡矣凡爲人主不患其臣之爲朋黨只當辨其孰爲君子之朋孰爲小人之朋而用舍之而已上無發落李健命曰文命之論大意則好而不過一塲空說辨別邪正乃破朋黨之道其疏所謂彼此棄所爭做實事之說其意亦好○旱疏決時判義禁崔錫恒曰金始煥以言

獲罪未蒙原釋今疏決之意安在李健命曰告君之辭當直截無隱始煥之疏始託以解儒罰而及其言不見施輾轉層激以至於此時日稍久則或可原恕而二月之竄不可遽放掌令宋道涵奏金始煥前後疏俱極凶悖今編配未幾崔錫恒遊辭請解殊極駭然請重推依奏○嶺伯趙泰億奏請收用嶺南人才上命銓禮二曹擧行事竟不行○執義任洞上疏曰李森一便佞武夫論其驟陞畿鎭則擢爲捕將論其不合捕將則選爲都監中軍是彈駁適足以成就之答曰李森素有膽略亦有治績詆毀未知穩當持平李廷熽奏訓鍊正尹就商身帶武職偃臥江郊新起高亭廣開園林東城浮石乃國家陰雨之需而私役訓局舟車恣意運去以作階礎驅使居民流毒江村縱奴毆人無所忌憚答曰尹就商既已推考視其緘辭而處之○還給李玄逸睦來善等職牒政院繳奏憲府請還收不從○閏六月金昌集奏曰聖上嗣位以來未有勵精圖治之意停廢經筵中外失望皆以爲國事無可爲諸臣惟思奉身而退噫其危矣崔奎瑞自在先朝退居田野鄭澔權愔李晚成金興慶李光佐洪致中李縡稱病歛退無意造朝豈不慨惜昔唐德宗下罪己詔雖驕將悍卒莫不感泣願聖上特

下別諭引咎自責則諸臣豈無感激而聖上亦宜自謀激勵奮發則一號令之間風采頓變矣上納之○秋七月掌令朴致遠上疏言崔錫恒久掌西銓厚招人言移拜東銓尤出意外宜速遞改判府事李頤命十載藥院誠感鬼神萬里燕京竣事歸來讒言罔極終靳仲雪臣竊痛之答曰崎嶇銓長予甚慨惜大臣非不開釋而莫回遐心予甚慚恧致遠辭職玉堂請遞正言李廷熽疏論玉堂處置之失獻納徐命均疏救錫恒執義趙聖復疏論命均推助校理趙文命疏論致遠恣行黨論於是錫恒陳疏請退不許○領府事李濡卒○慶恩府院君金柱臣卒柱臣持身謹密至誠爲國上卽位宦官用事金昌集嘗與柱臣言王室朝夕將亡因流涕柱臣亦泣昌集曰先王介子延礽君仁孝有行公如白于大妃立爲儲嗣宦官可誅宗國可安矣柱臣曰敢不盡力已而卒旣卒未幾大妃立延礽君爲世弟實柱臣之力也○八月立延礽君爲王世弟上違豫久未視朝儲位空虛國勢孤危金昌集李頤命李健命與閔鎭遠權尙游鄭澔李宜顯李觀命趙聖復洪致中李晩成任堕洪啓迪李廷熽諸人同議立世弟獨趙泰采與泰耆泰億爲從兄弟故初不相議一日三相會議泰采同泰叶策國舅

金柱臣（少論）奏大妃贊助之惟趙泰耆泰億李光佐柳鳳輝崔錫恒輩角立搆貳國舅魚有龜（老論）宣言曰中殿欲聞呼母聲人情然矣昭穆之親何患無之而必立世弟以違順序承統之法乎正言李廷熽上疏曰今我聖上春秋鼎盛尙無繼嗣不徒中外臣民惴惴然隱憂永歎竊想慈聖於巨創哀疚之中益加憂念先大王在天之靈亦必眷顧而憫惻祖宗朝曾有已行令典豈非今日所當遵奉者乎因斥大臣之不言上令廟堂稟處是日初更領相金昌集左相李健命判府事趙泰采戶判閔鎭遠兵判李晩成工判李觀命刑判李宜顯參贊任堕判尹李弘述大憲洪啓迪大諫洪錫輔校理申昉承旨趙榮福等入侍諸臣僉曰請從臺奏亟賜允從上曰允從矣諸臣曰此實宗社無疆之福也昌集曰臺臣所云祖宗朝已行之令典者指恭靖大王時事也聖上上奉慈聖不可不仰稟慈旨而得手筆然後可以奉行臣等請退俟閤外上曰當依爲之於是上入稟大妃大妃令上親書延礽君三字大妃亦親書諺教授之上出樂善堂王妃怒裂兩紙上仍就寢賓廳召承傳色口傳奏今此處分不容淹延故臣等退俟閤外今夜已深而尙無入對之教惶恐敢奏大妃聞之大驚親詣樂善堂復親

書諺敎令上更書延祁君三字然後始召諸臣入對時夜已半矣昌集曰稟慈殿乎上曰唯指案上封紙曰在此矣昌集受而坼見即御書延祁君三字一紙及慈殿諺敎也其敎曰孝宗大王血脉先大王骨肉只有主上與延祁君而已有何他議予意如此下敎大臣宜矣承旨書傳旨書以延祁君某爲六字而停筆顧大臣問稱號健命曰恭靖大王登極後稱太宗以世子似以太祖方御極之故也以古史觀之皆稱世弟臣等當退出博考仰達姑先書以儲嗣宜矣上曰唯承旨乃書以儲嗣二字而退延祁君上疏辭答曰噫嘻予不穀已過立年尙無嗣續又有奇疾憂念國事無計可施玆以仰稟慈聖俯從羣議委以貳儲之重小心翼翼勤勤孜孜以副國人之顒望禮曹奏今此位號議于大臣則領相金昌集左相李健命以爲先正臣李彦廸當仁宗違豫之日有封明宗爲世弟之議延祁君位號似當爲王世弟依允延祁君再疏答曰已悉於昨日批旨有何多誥毋庸更辭以安予心有司備儀衛迎於私邸册立爲王世弟〇司直柳鳳輝上疏曰有國建儲何等重大而時任大臣在江外不遠地者漠然不知原任卿宰初招不進者亦不更招猝遽忙急若無顧念國體未知此何擧措也

惟我聖上再聘中壺今僅數年嗣續有無姑非暇論日後螽斯之慶擧國臣民之所顒望或者兩宮不幸有疾患妨於誕育則在保護之地者固當竭誠賢藥而未聞有念及於此者乃於卽祚元年猝有此擧其故何哉聖上嗣服之初臣民方拭目於新化而臺疏所謂國事岌嶪人心渙散者又未知其何謂也當軸大臣所宜博訪廷議從容陳白使中外曉然知其曲折而今乃不然使如延燄之痴騃無識者草草疏請有若嘗試及得稟處之敎遂於更鼓已深之後登對力請必準乃已與廷燄和應之狀昭不可掩至若事之不可不仰稟慈聖者亦當以稟定之意仰達而退俟下敎事體當然而旣請入稟旋請出宣再請之奏至謂不可淹延便同使令殆行催督此可謂無人臣禮者曾在戊辰聖上之誕生也仁顯王后無嗣續當時立嗣非不急矣前席下詢之際諸臣以爲姑觀數年正宮無斯男之慶而王子年長則有司自當建請當日臣子夫豈有他意哉蓋所以重國本尊國體其道當如此今則遑遑汲汲有若不容差過時刻者然半夜嚴廬一請再請使莫重莫大之擧終至於草率之歸國體太輕殆不成樣人心疑惑久而靡定臣誠莫曉何以至此今雖成命已下無容更議大臣諸臣

愚弄迫脅之罪不可不明正伏願繼自今凡於事爲斷自宸衷而行之無使威福下移仍正大臣以下負犯以謝國人承旨韓重熙奏此疏不可循例下批宜詢大臣三司而處分上曰當稟慈聖而處之重熙固請上招大臣卿宰來詣閤外久不賜對至夜始敎曰先大王日月之明深慮予之無嗣今予疾漸加無望斯男晝夜憂懼不遑寧處日昨臺疏實爲宗社定國本正合先大王之意及予之憂歎故仰稟慈聖則慈敎切至不覺涕泗嚥予有一分嗣續之望豈有此擧既定儲嗣實是宗社無疆之福抑亦予之所大望而柳鳳輝之疏語涉狂妄不可置之卿等論奏於是金昌集李健命大憲洪啓廸掌令宋道涵大諫俞崇司諫申晳正言李聖龍校理申昉等請鞫問鳳輝以正動撓國本之罪上可之旋命邊竄大臣三司入侍請依前旨鞫問正法依奏趙泰耆辭冊禮都監提調急草箚子不書官職姓名使錄事直呈政院曰柳鳳輝處分已定後有此進言誠可謂謬妄而其心則出於爲國赤忱故相臣李敬輿當孝廟陞儲之日力主守經之論當時雖被竄斥而孝廟卽祚首先登庸卒爲名相戊辰諸臣無非體國盡忠之人亦何嘗以一時爭論而輒加鞫問乎今日之忠於聖上者後必盡忠於儲宮設令其言狂妄其心則爲國盡忠遽命鞫治豈不大損於容諫之道乎導人主以撲殺言者恐非盛世美事伏願亟寢成命答曰鞫問過當議大臣稟處金昌集奏右相箚引乙酉戊辰事以比今日然當時諸臣所達皆在國本未定之前今則名位已大定彼鳳輝敢以凶腸陰欲沮敗設鞫嚴問所以治凶逆而右相欲歸之於撲殺言者是何道理伏願聖明勿撓於庇護之言使國本無動王法得行焉李健命箚亦同答曰右相之箚斷斷無他援引故事雖是錯謬實非誣罔不必深嫌於是鳳輝只命遠竄王世弟上疏曰臣之不才冒叨是位早晚僨敗已可自料伏見柳鳳輝疏語極危險臣毛骨俱竦心膽如墜此尤臣難冒之一端伏願亟收成命使守其分則臣死且瞑目答曰國家莫重大事旣已稟定且已明鳳輝之罪則狂妄之說何足介懷更勿控辭以安予心再疏請勿罪鳳輝於是自本月至十月賓廳大臣二品以上三司及輔德朴思益弼善李重協兼弼善申晳文學申昉說書黃梓等承旨李箕翊趙榮福韓重熙南道撰等臨昌君焜等館學李混等金始鼎等金聖澤等金鐵根等獻納李箕鎭等宋道涵等請討鳳輝泰耆并不允閔鎭遠請今後言涉建儲者斷以逆律上不

答初李廷熽疏入牌招諸宰吏判崔錫恒禮判宋相琦獨不進憲府請罷不允鳳輝設鞫命下問郎尹淳鄭錫五呈病固辭昌集奏拿問定罪上允之鳳輝論罪事賓廳會議判府事金宇杭不來且其辭疏在於建儲之後而全無頌忭之意兩司合請罷職不允賓廳罷出時副摠管申翊夏往鳳輝胥命之所憲府請削奪不允憲府又奏江原監司金演當賓廳齊會之日獨在家不參及其物議喧騰潛往楊州縣道陳章有若曾已下鄉者然情跡具露心事不美請罷職不叙不允（閔鎭遠漫錄曰崔淑賓承恩在已已後大被猜毒於張氏殆不得保其性命肅宗乳母奉保夫人與仁敬王后本房親密甲戌飜局時世多言金鎭龜之子春澤因奉保設策於淑嬪以南人情狀詳聞于上前致有大處分云故南少輩便指淑嬪爲金家私人延礽君即淑嬪之子而建儲之策又出於老論則南少輩自分不得更厠仕路是以鳳輝出萬死上疏駁之）○九月王世弟開書筵講小學綱目上友愛出天雖方有怒見世弟則輒欣笑常以時臨東宮曰欲聞吾弟讀書聲有沮者則曰吾欲見吾弟讀書何爲止之○行王世弟册封禮立郡夫人徐氏爲世弟嬪郡守宗悌女也是日有升龍見於東方○判中

樞府事權尙夏卒尙夏堅確重厚攻學甚篤師事宋時烈時烈甚重之題其所居室曰寒水齋臨歿托以衣鉢其門人韓元震李柬最著○以李喜朝爲贊善金昌翕爲進善蔡之洪李頤根爲諮議皆不至○京畿儒生尹泰斗等上疏請宋浚吉宋時烈從祀文廟上令廟堂稟處館儒鄭亨復等上疏請從享不節次奉擧行答曰向日稟處之命意有所在先王勿許之命實出愼重之道到今不可輕議爾等勿復煩陳○冬十月命王世弟聽政既而還寢執義趙聖復上疏曰先朝丁丑廷臣上章請令聖上傍侍參聞敎習國事此誠訓迪儲君之法今東宮年貌盛壯又過於聖上之當年則明習庶政尤豈非當務之急乎聖上倘於臣僚引接之際政令裁決之時輒引世弟侍側參聽講確可否隨事訓習則其必明鍊庶務有補於國事上曰所陳好矣可不留念乃敎曰予有奇疾十餘年差復無期酬應萬機誠難矣往在丁酉有聽政之命盖爲靜攝中調便也今世弟年長英明如使聽政予得安意調養大小政事幷令世弟裁斷焉承旨李箕翊南道揆應敎申晳校理李重協入對請還收成命曰聖復疏所陳極爲驚惑儲位初定宗社有托臣僚之所望於春宮者只在敦孝友勤講學至於參政

裁斷實非今日所宜言所援丁丑事有不然者其時聖上以冲年在先王膝下則在傍叅聞實出於遇物則誨今此講確之說其無識謬妄甚矣請罷職從之世弟引接宮僚涕泣曰入宮以後餘悸未定初既不能抵死力辭又承此敎雖死將無拜先王之面俄者上告慈殿懇乞大殿而斷無反汗之意今夜欲陳章而恐有妨於丙枕不得不待明朝仍出示疏草弼善金槹說書趙顯命曰明朝陳章之敎至當捕將李森急走軍卒通於左參贊崔錫恒令軍卒舁轎是夜二更詣闕留門請對上卽許引見錫恒曰自古帝王或有行此事者皆由倦勤或疾病沉淹今聖上寶算纔過三十卽祚未滿一年臣在藥院備諳聖候別無見症不過痰火引飮小便頻數而已先朝所以付畀者盖欲勵精圖治無墜基業臨御之初遽有就閒之念休恤之責果安在哉且聞東宮引對宮官至於涕泣此等情理亦可念恤惟願卽收成命以定人心聖復疏至以春宮傍坐叅聞爲言凡人主出坐法殿事體嚴重春宮不可與幷坐又以講確可否爲言渠以微末一臺臣何敢發此言請特許屛裔之典上命依施獨不許聖復屛裔於是承旨李箕翊還納傳旨而退時已五更矣大臣諸宰聞報急詣闕下則已有還寢之命於是或自闕下或自中路而退趙泰耇在果川方遭竄奏而猶上疏論事政院稟奏命入之批曰勿拘俗態來救將亡之國李健命上箚曰聖上春秋鼎盛新膺寶命當勵精圖治而遽懷調養之意下此千萬意外之敎雖幸不遠而復若其擧措之顚倒聽聞之疑惑果何如哉伏願繼自今益加存省政令施措之間深察事理當否必愼必重毋底有悔且朝廷體貌至重至嚴雖在急遽之際不宜放忽一重臣之深夜請對有異常規政院之遽爾奏稟未免率爾雖其所言出於匡救處分終歸至當然後弊所關不容但已當該承旨宜加警責以存事體金昌集上箚乞休致許之戶參趙泰億請對都承旨洪啓廸同入侍泰億曰此後堅持聖意更無爲此率爾之擧且聖上此擧何等重事時任大臣當率百官請對必以還收爲期如乙酉而恬然退坐袖手傍觀乃於成命還收後左相及兵參金在魯始到闕下聞已還收因卽徑還此何道理刑參李肇於重臣入來後追到闕下則喉司阻搪不稟且聖復其罪豈止罷職當此國有大事之日時任大臣及三司大小諸臣無一人爭論倫常絕矣分義蔑矣幷加譴罪然後可以爲國矣又見大臣箚言崔錫恒事反以深夜奏稟攻斥承宣凡國有

事變既不能陳疏則雖深夜赴闕請對何爲不可而此猶防塞則言路壅蔽大臣之言臣不知其可矣啓迪備陳其時大臣宰臣來詣事又言聖復宜即屏裔而泰億之論斷諸臣指意深緊論人不當如是泰億曰臣只欲規警大臣三司而已啓迪欲爲防塞不幾於鉗人口乎司直朴弼正朴致遠上疏曰聖復外托陳戒內懷吾君不能之心請施屏裔之典司直李光佐上疏曰聖復疏入累日臣下無一人言其罪者臣窃痛之伏乞投之絕邊至於大臣三司不惟不論聖復之罪昨夜以後未聞有爲聖上一言者臣節掃地亦願明正其罪持平李瑜柳復明司諫魚有龍正言愼無逸等請聖復絕島圍置依奏憲府奏日昨下教乃國家非常之擧政院既不能準請還收則所當急報大臣諸宰齊聲力爭而乃反受人指揮深夜奏稟續續請對及至大臣諸臣來到闕外終不奏請致令彷徨路歧駭異莫甚請罷該承旨職不允李健命上箚請亟收領相休致許施之命且言聽政之命出於意外聽聞駭惑何幸天啓聖衷不終日而反汗中外群情自可妥帖歡忭而乃於事過之後或劄或疏紛紛迭起如恐不及其意不專在於爲國實出於藉重傾陷之計臣竊痛之趙泰采上箚曰夜間聞非常之

教驚惶憂慮與時任大臣往復一邊促駕詣闕以爲齊聲準請之計而路聞重臣獨自請對已得反汗心竊喜幸更無事於陳請故遂即還歸乃者李光佐以未及赴闕混加構斥語甚危險乞賜罪斥又論首相勉副之不可淸恩君韓配夏司直李正臣禮參李㙫司果韓世良相繼上疏世良疏曰天無二日地無二王北面於聖上之庭者何敢以此等語萠諸心而發諸口雖無直請使世弟臨朝之語其曰參聽講確者非臨朝而何爲人臣而敢懷陰移天位之計安得一日容息於覆載之間向者請建儲時似指恭靖大王時事云者盖引以弟爲嗣之意而其末後一事猶未免國人之疑惑豈意聖復又踵此嘗試之計也副司直朴泰恒沈壽賢金一鏡等二十八人聯名上疏曰今日具僚孰非聖上臣子半夜禁中尺紙猝降大臣皆睡三司俱寂倘非一重臣力爭前席國家擧措之罔極將復如何其心所在雖謂路人所知不爲過矣而一大臣陳箚乃以重臣之夜深請對咎責承宣此又何心名爲大臣而當國家非常之擧一則高枕傍觀一則投章反攻大臣如此其他可知請聖復夬正王法兩相三司幷施譴罪政院奏朴泰恒等疏雖以顯戮趙聖復爲請而其意專在於構陷諸臣壞亂朝

廷至於路人所知等語便一急書韓世良疏亦極駭悖請討之論誰曰不可而天無二日陰移天位等語爲人臣者何敢萌於心發於口哉司直洪萬朝沈檀李麟徵權珪等三十餘人上疏曰若不嚴鞫聖復以正王法則不知前頭又有何樣迫脅也日昨下敎何等罔極而身爲大臣者緩進徑退殆同越視且其箚辭以遽然稟奏督過承宣欲歸罪於排闥進言之臣其心所在不難知也亦願幷施重律以懲忘君負國之罪兩司合奏自建儲後一種不逞之徒深懷不悅必欲沮敗鳳輝之計既未得售密囑潛吹傍伺逞凶及至聖復疏出如得奇貨其疑亂聖聽動撓國本未有若世良之疏請絕島圍置答曰勿煩憲府奏趙聖復疏指意絕悖捧入承旨幷罷職不叙朴泰恒聯名投疏憑藉於聲罪聖復而其意專在構陷諸臣請削黜李健命奏請拿鞫韓世良還收領相休致於是還入領相箚改批而下持平李瑜正言愼無逸奏既正聖復之罪且許傳敎還收則國家更有何事而一種不逞之徒乘機迭出崔錫恒前後請對乘諸臣之未及齊到陰秘巧密要衒獨辦之跡趙泰億又無端請對於事過之後而朴泰恒等繼起至於世良之疏而凶悖極矣伏願隨其輕重明正其罪上只命竄世良

○復命王世弟聽政旋又寢之前命還收後數日上又命時原任大臣三司二品以上會賓廳敎曰予病日加痊可無期早定儲位實欲代理以此稟于慈殿久矣今諸臣不知予本意有若因臺疏而發者爭論紛紜故姑爲還收而公私積滯酬應甚艱一依再昨下敎擧行大臣以下屢度請對幷不許只命書入所懷賓廳初奏答曰予病症已悉於前後批旨今不爲此擧實有難言之憂且代理乃祖宗朝故事何爲不可卿等無以困我政院三司初奏答曰已諭於廷臣之批賓廳再奏答曰前批已盡今不多誥然病根內深心火滋蔓方火之升降精神索莫似此病兆死生所關知我者謂我深憂不知我者謂我倦怠今連日應酬氣愈不平强而行之必有後悔欲專意調治有妨公務到此地頭使世弟分憂之外更無他道此非特爲予一身乃所以爲國家也王世弟五上疏政院三司再奏上幷下例批賓廳及政院俱三奏請對幷不許藥房請入診命姑勿議藥庭請初奏答曰今此代理不過依丁酉已行之事且分苦分痛乃兄弟一體之美事故欲分煩務少安病心予病若少愈則復視庶政又何難焉即速擧行再奏批略同三司伏閤例批宗班請對不許時自監司留守守令察訪至於

館學及方外儒生亦皆陳疏爭之司直權珪等上疏曰嗚呼痛哉皇天必欲亂亡我國家耶聖上安得爲此言春宮安得受此命聖上雖曰有疾聖上之無疾一國所知也聖上雖曰予本意聖上之非本意一國所知也政院措辭入奏兩司合奏權珪等誣及上躬語逼國本罪浮於鳳輝請拿鞫韓世良亦拿鞫諫院奏洪萬朝等構捏大臣請削黜憲府請朴泰恒遠竄疏下并削黜庭請三奏答曰卿等至誠予已知之予之病勢若可以酬應萬機何至於此近來火症頻發將至於使左右考例擧行若是則豈可以有國乎到此地頭使左右可乎使世弟可乎卿等深思前教擧行使我兄弟分苦分痛一以調便予病一以扶將亡之國諸大臣致諸宰於前曰上教如此各言所見皆曰可罷會惟少論數三卿宰以爲不可李光佐大言曰聖上證候若果至此何以能有此教乎（此教皆出於慈旨）諸大臣不能力爭還收不可謂有臣節李健命厲聲叱之乃止翌日諸大臣發令招諸宰光佐之徒無一來者領相金昌集領中樞李頤命左相李健命判中樞趙泰采等上箚曰當初下教中大小國事并令裁斷之教實國朝以來所未有之事臣等雖萬被誅戮決不敢奉承至於丁酉事自是先朝裁定且有節目區別其視并令裁斷者不啻有間而況聖教出於至誠惻怛爲聖上臣子者安敢以輕遽爲拘一并違拒哉伏乞聖明亟命有司只依丁酉節目擧行時趙泰耇在城外上箚論代理及聞聯劄之上蒼黃赴闕與參贊崔錫恒等自宣仁門突入政院求對承旨洪啓迪以臺奏方張力遏之宦侍牢鎖大妃殿通行門使司謁即命右相入侍昌集等聞之亦來會獨泰采與泰耇相避不來於是三十六人入對昌集首進曰意外下代理之命臣等決不敢奉承連日請對未蒙允許昨夜下批尤有所不忍聞者臣等不得已依丁酉節目擧行之意聯名陳箚今幸得賜對敢此陳達聖候違豫臣等非不知之此擧終爲急遽請還收前命諸大臣以次陳達泰耇袖出笏記奏曰臣遭彈處外病又危欲自聞此教五內如焚義不顧私欲以死爭之冒沒請對此非臣一人之言乃國人之言也大寶之位非人主所得自私所承者宗廟社稷所涖者百工羣黎昔我先大王積年憂勤勞悴成疾曾於乙酉欲行傳禪而大小臣僚伏閤廷爭竟至回天丁酉則先王疾病沈綿春秋已暮與聖上今日病患大有間焉聖上何不以乙酉時心事念及於東宮情境耶且擧向者來救將亡之國之教嗚咽流涕錫恒曰昨日

庭請批答三更始下臣以爲經月閱歲未得準請萬無停止之理得見大臣聯
箚臣誠驚惑莫曉其故故略具短疏政院無端退却矣前後聖旨每以火症升
降政令多滯爲教聖上臨御周年凡所酬應萬機委曲周盡少無碍滯何至近
日發作如此且聞春宮邸下至於流涕嗚咽云聖上雖不恤臣等獨不念春宮
情事乎李肇曰疾患之教只爲釋負之計今日臣子孰敢奉承乎韓配夏曰存
亡繫於呼吸李光佐曰此事不待兩言而決只在轉移間前後下敎請幷還收
金演曰乙酉傳禪之命終至反汗遵先王而過者未之有也昌集曰錫恒演輒
以傳禪爲言不亦危怖乎諸臣迭奏至於日暮上無所答昌集進曰前日所下
敎命更命還入何如上曰唯昌集奉置案上而退泰耆
曰今因大臣箚達還收成命人心自此可定臣雖退死丘壑有何憾焉諸臣以
醫藥幷陳勉而出承旨洪錫輔進曰諸臣同入感回天意國家幸甚第右相入
來之由政院既無奏稟聖上何以知之而遽令入侍其入告之人摘發嚴處以
防後弊可也承旨趙榮福曰此乃司謁之罪三司幷進曰此非小事關係甚重
承旨洪啓迪俞崇應敎申晳並力請之上無發落兩司奏臺論削黜罪人趙泰

耆偃然着公服自宣仁門突入此實變怪請遠竄答勿煩掌令朴致遠奏傳禪
代理截然有異崔錫恒以代理指爲傳禪其心所在誠不可測仍論前日徑自
獨對之罪請削黜答勿煩司諫魚有龍奏司謁承傳色並拿鞫依奏兩司合奏
乙酉之擧事實既異而肆然誣引戊辰之事與今不襯而故爲提說昨年冒嫌
之說旨意有在今又營救凶賊至以忠赤奬詡可見其肺肝也合辭請罪實出
於嚴懲討之義而彼益放肆視朝廷若無人偃然着公服自宣仁門突入而引
見之命忽下未知從何得徹天聽而泰耆平日交通宦寺之狀昭不可掩聖朝
卜相及於宦官宮妾知名之人是失政之大者而身爲大臣其與宦寺潛通國
之危亂必在朝夕請拿覈嚴斷答勿煩校理李重協上箚曰趙泰耆締結交通
昭不可掩聖上縱欲顧惜於便媚之倖相獨不念三百年洪業從此傾墜乎且
數三宰臣潛隨其後聚會僻處蹤跡詭秘顯有同謀交通之情幷宜嚴覈答曰
締結交通等語誠甚無嚴未可曉也憲府奏趙泰耆夤緣宦寺潛圖進見是乃
夜開北門手段而一種不逞之徒密謀潛通影從其後陰秘不正之罪不可置
而不論宣仁門同時潛入金演李肇及和應突入諸人一併削黜答勿煩刑議

然兵判李晚成奏疏批之未安上命還入改無君二字江華留守李台佐上疏曰趙泰耉入來朝房臣與數三宰臣同詣漏局即闕中大路何以曰僻處準例請對何以曰詭秘同謀者何謀和應者何說突入者何謂交通之目尤極駭悖原其語脉有若藏蹤潛圖不當爲之事答曰勿提徃欽持平李倚天奏泰耉鳳輝二而一者李墐同參請討鳳輝之奏而今於泰耉獨爲伸救只欲自效其黨不恤得罪公議李台佐黨同伐異分疏營救臣不欲與之呶呶答勿辭倚天仍奏李仁復倡之於前李墐和之於後韓配夏投疏政院退却而凶慘殆甚壞亂朝廷不可不論請并罷職荅勿煩倚天又疏國勢岌嶪無一可恃今臣僚不有急難之義徒懷保身之策如金興慶李諱雖私情難離一向違逋權愒無可退之義而堅臥不起與世相忘洪錫輔之乍出旋入趙觀彬之輒事斯捱趙榮世之自占便宜恐非恰當道理此六人才具望實未易得者拋棄度外不復收攬聖上將誰與爲國乎○十一月遣李健命等如清告封世弟健命上箚曰正使差出首相耆老元輔不宜暫離實錄總裁汗青無期諸大臣老病者外連歲皆經燕行臣之無似俾攝使事廟務無瘼曠之慮微臣效原隰之

李仁復上疏曰庭請遽撤於二日之內陳箚有曰安敢以遽撤爲拘又曰亟命稟旨擧行未知何故遽爲此也在外大臣排闥直入前日下教一併還寢有若天日既蝕而復明政院奏侵及大臣語意深緊傾陷之計誠極叵測請勿捧允之禁府請更推內官崔泓金景杓司謁金天錫教曰庭請後坐進修堂閤外有喧譁傳導聲問之則右相入來故予下教入對非自下先稟承傳色及司謁不可論罪置之憲府奏崔錫恒之獨先請謁也不待稟而標信先下趙泰耉之冒入禁門也無奏稟而掖隷招入故中外之疑惑益甚請嚴加究覈答勿煩校理李重協上疏答曰宦寺非傳教而自通之殺之可也族之可也既因君命有何可罪黃海監司李墐上疏曰崔錫恒獨先入對果何罪也趙泰耉寸丹炳然可質神明抑勒操持猶恐不力臣竊慨然政院奏李墐憑藉臚列黨同伐異同被臺參力戰公議乘機傾陷用意叵測答曰匡救進言予甚嘉尙時事慨惋由予涼德執義李重協又上疏曰臣之向箚欲使聖朝處分正大光明表裏洞澈聖上既有承傳色拿問之命則國人安得不疑惑臣安得不憂憤答曰予涼德不明無君無嚴之論發於意外未知以宦妾知名者除拜幾人時事如此不覺慨

勞答曰依施更命以宗班礪山君枋爲正使掌令李浣疏請依丁丑年例以太
臣充送乃還命健命爲正使尹陽來爲副使俞拓基爲書狀官以遣之○以李
森爲忠淸兵使柳就章爲訓鍊中軍李鳳祥爲左捕將兼訓鍊都正森以訓中
捕將摠管密附幽陰欲圖入少論適忠兵有窠森湖人欲榮還鄕請於兵判李
晩成不許諸大臣坐庭請依幕議曰雖言甚多當因其所願而出之晩成乃首
擬森受點金昌集分付大將李弘述以就章爲中軍晩成奏以鳳祥爲左捕將
幷代李森翌日平兵有窠昌集又欲擬就章閔鎭遠曰就章地望不足似太驟
昌集曰吾亦知其然但今乏人絕無可擬者平兵之望未及入奏而士禍作矣
○十二月大雨雷電求言○司直金一鏡前修撰李眞儒朴弼夢前校理尹聖
時徐宗厦鄭楷李明誼等上疏曰綱有三焉君爲臣綱冠于三倫有五焉君臣
有義首于五天之常而民之彝也昔孔子作春秋先正大綱嚴事君之義一爲
臣之分貳則爲逆將則必誅運聖人數寸之管揭王者三尺之律此誠萬世之
大經大法也嗚呼春秋之不講久矣壞敗倫綱莫今日若聖復闡於前顯戮之
典曾不加焉四凶肆於後沐浴之討迄未聞焉主勢日孤凶徒寔繁綱既絕矣
倫亦斁矣嗚呼向日之事尙忍言哉宗社罔極臣民罔極聖上新服謝事其於
臣子之情驚遑痛迫固當如何而伏閤庭請罷勉塞責聯名上劄任自裁定終
至請亟命有司擧行噫其與聖復首尾和應相爲表裏之狀灼然可見倘微自
外新入之大臣忘軀命殉社稷首稽天陛面承玉音國之爲國未可知也嗚呼
代理聽政之擧間或有之率皆臨御累十載春秋晩晩疾病沉淹出於迫不得
已之後今我聖上卽位初元寶算方盛未有現恙凡我廷臣服事聖上歲月幾
何尙忍捨聖上於今日者未知於汝心安乎噫彼四凶者荷兩朝眷待之隆處
萬民具瞻之位一毛一髮罔非國恩而忘先王負聖上一至於此其罪惡貫盈
國人皆曰可殺何聖上過加寬貰置之巖廊之上哉粵在甲戌先大王特下備
忘曰强臣凶孽有動撓國本者當繩以逆律蓋慮不悅於元良者或有其人故
已有此敎命而有一二元老苦心長慮爲調護之道彼類視若仇讎自辛巳以
來指斥尤甚任敞朴奎瑞成撥憲朴尙初換面迭興恣口逞凶及夫楨翊之疏
出而軋逼敲撼不啻狼藉至丁酉李頤命獨對則前席取旨旣不如李泌之爲
而請招諸相欲詢可否苟究其情誠有難測若夫代攝天職庳告太廟唐虞故

事明有可據而金昌集欲爲沮遏者或恐事體漸就嚴重難動故耳逮我聖上登寶位妖賊志述逼辱聖躬無復人理昌集輩羣起和之刼迫聖上末減薄譴猶不獲施昌集又請召還引退諸臣而至曰謂聖上不足與有爲也遣辭絕悖胡至此極彼輩既不以君父待聖上亦不以臣子自處者節節昭著況今聖復職居臺垣四凶位列鼎席疏以試之箚以結之慘舒伸縮却在四凶掌握操縱闔闢亦出四凶指意汲引私人列居要路進退黜陟惟渠所欲而聖上徒擁虛器耳臣等竊謂聖上志則勞矣而計則左矣嗚呼彼輩之於聖上固無君臣兩全之理彼安則此危此安則彼危今聖上煢煢宅恤于上億兆汹汹崩角于下而賊臣擅國天位未安倘聖上奮乾剛之德體雷發之象夬行天討肅清穢德則四方忠義之士何但拭目延頸想望太平區區反側之徒亦皆底定自安矣承旨申思喆李喬岳趙榮福趙鳴謙等措辭入奏教曰金一鏡之疏皆是進言喉司阻搪沮遏敢陳奏辭窺予淺深極爲痛駭仍命罷思喆等以西所衛將沈必沂差假承旨仍批一鏡等疏曰應旨進言予甚嘉納而侵詆大臣殊欠和平諸臣待罪金吾亦命勿待罪○命三司諸臣並黜門外一鏡疏入夜三更忽下

教曰自予嗣位之後觀朝廷所爲少無保護國家之事不覺痛惋如此奸詐之類與共國事則將國不爲國矣決不可不嚴懲三司諸臣一併門黜現告玉堂申晳申昉徐宗燮趙文命李箕鎭金鎭商憲府李喜朝趙榮世李倚天徐宗伋諫院黃龜河魚有龍鄭宅河李滋成震齡南世珍蔡膺福○特旨以朴弼夢爲持平尹遙爲校理李明誼爲獻納李眞儒爲正言罷吏判權尙游參判李秉常以沈檀爲判書金一鏡爲參判遞兵判李晚成戶判閔鎭遠刑判洪致中禮判李宜顯以崔錫恒爲兵判金演爲戶判李肇爲刑判李光佐爲禮判又罷承旨李挺周金濟謙以李正臣爲承旨梁聖揆爲大諫李濟爲掌令李世瑾爲吏議以尹淳爲校理金東弼爲修撰又削黜訓將李弘述摠戎使尹慤以尹就商李森代之遞平安兵使白時耇以元徽代之國舅魚有龜請對不許書入所懷曰聖上本仁厚寬裕而忽於今日威怒太過半夜之間嚴旨洊降未知有何激惱而然耶昨者金一鏡疏專出於傾陷網打之計四大臣陳劄斷斷無他六卿三司有何可罪而或削或罷訓將即先朝宿將無端遞改惟願聖明亟收成命至於中批除拜本非美事沈檀先朝棄物一鏡人望輕淺而遽任銓衡亦宜改正

彼四大臣受先王殊遇值國家艱虞鞠躬盡瘁期報聖德而猝被罔極之誣將陷不測之罪聖上雖以侵誣大臣咎責一鏡其厭薄則甚矣臣恐此後構誣之言必不勝其紛紜伏願照察以愛惜保全焉答曰予志已定卿勿煩瀆一鏡又上疏斥外戚干政明誼弼夢聖時眞儒相繼疏斥有龜又疏曰伊日處分倉卒非常仰念國事驚憂罔措請對不許草草書懷一言纔發衆怒叢集戚臣處義臣豈不知第當大處分之際愍諸臣譴黜之相繼惜大臣被構之罔極或冀淵鑑之垂燭思補聖德之萬一竊附同休戚之義而衆斥隨之至以必亡之兆爲言大臣登對亦以爲非不勝惶怖靡所逃罪○安置前大憲洪啓廸于黑山島加荐棘放李眞儉韓世良叙用金始煥○遞領議政金昌集左議政李健命三司李濟朴弼夢梁聖撰李明誼尹淳等合奏曰領相金昌集脅制君父擅弄威福之罪固難枚擧而曾在丁酉力詆告廟之議惟恐國本之難動領府事李頤命獨對之日請召大臣欲詢可否其心所在路人亦知左相李健命即頤命從弟陰謀秘算無不主張恚恨於上敎之請收移擊稟奏之喉司嫌惡於章牘之登徹至肆藉重之凶言判府事趙泰采患得患失之鄙夫仰人喉吻惟利是趨

請昌集頤命並島置泰采邊鼎健命待其竣事回還並施栲棘敎曰當此艱虞溢目國事波蕩之時台席一空廊廟俱虛如大廈之無棟樑領相方被臺彈出仕無期左揆奉使出疆還期尙遠右相才已視事不無獨賢之勞領左相不得已姑命遞改持平尹聖時上疏曰亂臣賊子何代無之而未有若此輩之甚者島棘之請亦云末減只遞相職猶據西樞願即夬許以彰其罪○憲府奏賊臣聖復潛受巨慝之唆嗾作此悖逆之陰謀請設鞫嚴問從之禁府奏聖復受人指嗾一向牢諱請更推敎曰不過輕妄所致還發配所○敎曰予雖否德少有一分敬君之心何敢以卜相於宦妾知名人等語發於章奏耶無嚴不敬莫甚拿鞫魚有龍朴致遠邊配李倚天又命李重協一體鞫問後倚天因趙泰耆陳達分揀○趙泰耆入對奏曰臣首膺晉擢於嗣服之初而一相則曰吾不與於卜相一相則曰顚錯誤了臣何可冒出乎臣之前冬陳劄欲使朝廷守禮義而已有何碍逼於東宮乎而冒嫌二字作爲棚柄臣實痛迫當國家非常之擧將欲碎首天陛輒被政院沮遏幸賴諸臣陳箚還收下敎臣出去後以締結交通爲目至比宣仁門於北門今則乾斷廓揮朝著淸明而但趙泰采卽臣從弟同

室至親被此罪名臣心惶恐崔奎瑞自在先朝守志不變向日庭請卽止後卽呈一疏如此之人宜可招致鄭齊斗素有儒學李台佐治績最優朴泰恒爲人恬靜尹就商武科中可用者幷宜陞品擢用李眞儉李眞望金始煥等亦宜調用國舅干政本非美事宜加禁抑國舅書奏或指以衰朽老孱或指以人望輕淺雖其言未必當豈可不恤人言突然徑出乎況其行政以己巳半日庭請之子孫權重經輩首先擧擬乎逆獄連坐不可輕易收敍樫煥爀等敍用之命請亟還收上曰依爲之○沈檀與金一鏡尹就商元徽等日聚沈益昌家挾尙儉擧事首爲銓長汲用己巳凶孽少黨亦多刺論者尹聖時上疏曰臣謂銓長改正凡係干犯之人一幷澄汰答曰吏判寅協有何所疵徐宗廈奏沈檀曰昨政目敢以干犯名義之權重經權護投合時好之鄭雲柱負罪至重之洪重鉉汲汲擧擬專無顧憚請檀改正金一鏡再牌不進貽書聖時曰君輩若擊去吏判則吾將角巾東歸突吏議徐命均上疏曰己巳餘黨干繫倫紀不可以久遠容貸沈檀固其餘黨顧無足惜乎亞銓（一鏡）既參同席不能救正乃反醜辱臣身沈檀上疏曰重經祖故相臣權大運甲戌雖被行譴旋垂沛澤及其訃聞甄復舊秩讋則故判書權愈之子愈之立朝有何彷彿於四方題目臣觀前史逆律外無子孫幷錮之文而人言至此臣切駭惑○以洪萬朝判義禁府事韓配夏知義禁府事李台佐趙泰億同知義禁府事以判禁閔鎭遠知禁李觀命同禁金一鏡牌不進故也○殺太學生尹志述憲藉誌文誣辱私親不可饒貸亟正邦刑趙泰耆上劄曰今聖化鼎新特爲貸死荐棘絕島亦足以懲其惡徐命均上疏曰志述語極妄悖固在罔赦而我朝三百年來未嘗以私罪殺士且其情犯與叛逆有異而正刑之命忽出於羣情之外使士氣沮喪此豈所望於聖明哉判禁洪萬朝奏志述正刑命下之後本府都事李志洵李度遠閔鎭絃三人大書不仕字作牌於禮吏李碩臣權璐二人稱病呈狀顯有不滿於處分之意此五人拿問正罪依允獻納李明誼徐宗廈奏志述癡騃不文其書進所懷非渠自辦指嗾代述國人喧傳不可徑先正法使罪魁漏網請設鞫嚴覈敎曰志述之窮凶畢露不可一刻偃息渠之書進所懷亦非有代述臺臣窮問之請只欲其延拖而已斷不饒貸斯速擧行禁府言志述招辭拒逆着名敎曰罪惡貫盈何待渠之着名情狀絕痛不待時擧行禁府言志述雖在

必誅取招行刑法意有在敎曰各別嚴刑達夜爲之禁府言嚴刑一次不肯納招本府刑推雖是應死者一日一次外無加刑之規敎曰明日嚴刑取招禁府言志述刑問三次終不肯服敎曰何可曠日持久急速擧行禁府又言夜未明待明日行刑從之志述質甚仁弱慷慨好義臨刑神氣不亂時年二十六其友閔翼洙收其屍葬之養其孤以女妻之時人義之文化縣令尹鳳九聞志述死歎曰無故殺士吾可以去矣乃棄官歸○敎曰追惟趙重遇之枉死不覺惡怩忠義未布徑斃酷刑豈不痛恨特爲贈職致祭玉堂沈珙上劄曰趙重遇可謂冤枉而論其情狀亦非全然無罪贈職致祭萬萬不當請亟收成命答曰仲雪冤枉急急沮搪殊未妥當金一鏡上疏曰重遇意在希覬受人指嗾其情態可鄙而至於酷刑徑斃臣亦以爲冤枉若聖上追思憫憐令有司厚給其妻兒足矣贈官賜祭重典也不可濫施都承旨李正臣司諫李眞儒校理尹淳疏略同答一鏡疏曰重遇之徑斃實由予之寡昧噬臍何及疏論切當勿行贈典令該曹厚施恤典宜矣又敎曰因趙重遇事被謫人並放送李夢寅疏下人亦皆放送重遇弟重遂上言臣兄重遇見往年眞海里遷葬時銘旌只書以張氏之柩

四字不勝慨惋乃敢陳疏洪啓迪朴弼正趙觀彬等構捏之黃璿擔當杖殺刑至十四度脛骨破碎擔舁出城命遂盡請治璿等法外殺人之罪○特除李光佐平安觀察使趙泰耉奏光佐以文衡儲望之人方帶纂修堂上且兼守禦使遽爾外除群情咸惜纂修役急兵任不輕請遞改監司仍察本職從之○以趙泰耉爲領議政崔奎瑞爲左議政崔錫恒爲右議政奎瑞力辭不拜○竄前領議政金昌集于巨濟領府事李頤命于海南判府事趙泰采于珍島幷加圍籬前左議政李健命待還勘律領府事金宇杭上疏曰聖上即祚以來仁孝寬恕惟恐一物之或傷好生之德浹于民心不幸今者天怒震疊威罰太過竄逐相繼爬櫛曰甚若此不已聖上之國將空無人矣自有黨論進退以來未有如是之嚴急慘刻者也殺與鞫兩字言之甚易而死者甚慘倘聖上親見其桁楊斧鑕叫苦痛楚血肉狼藉之狀必顰蹙有不忍人之色矣近日大臣銓臣勉以好生之德（泰耉請貸尹志述之死徐命均又請其減死）玉署之臣請勿窮治蔓延（尹遹疏來有勦除擄治之除或有蔓延濫猛之語）可謂急時之言而彈擊隨至今日火色之彌天未必不由於此況四大臣俱是先朝簡拔以遺聖上而勤勞王室亦已多矣何忍置之死地而莫之恤乎

伏願深留睿思終始保全且鞫問言事之臣前古未有而聖上刱之臣恐千載之下以今日爲口實答曰當留念○竄黜前判書閔鎭遠李晩成等數十餘人徐宗廈奏副司直李宇恒曾爲將任締結凶孽情跡陰秘昨夏卽祚賀班徑歸不參請島配頃者四相臣庭請初罷之際前判書閔鎭遠工判李觀命前判書李晩成李宜顯左參贊申銋右參贊任堕權尙游平監趙道彬副司直俞集一及當日伏閤三司諸人（申晳 李廷龍 朴致遠 李瑜 愼無逸 黃梓）合辭唯諾靡然從之請姑先削黜尹聖時朴弼夢奏向者右揆之請對也承旨洪錫輔敢懷恚懟至以從何得聞等語迫脅聖躬聲色暴戾請極邊遠竄其他承旨之阻搪請對者（洪啓迪 金崇安 趙榮國 睦重弼）幷削黜閔鎭遠身在戚里無異元勛外托陳戒內實訐揚且於聖復之發配密地資送情蹤綢繆不可削黜而止請遠竄李明誼徐宗廈奏徐宗伋以賊復疏謂之妄悖遊辭幻弄以爲嘗試之計朴弼正等攻聖復之疏斥之以繆戾皆欲右袒聖復爲救解之張本請島配司諫李眞儒奏李弘述附麗昌集作爲心腹蹤跡秘詭有陸玄者曉解術數久爲昌集密客及其叛去弘述受昌集之賕終至撰殺及其旣出後軍用錢米木紬苧布皆輸送其家請拿鞫前承旨金

濟謙以凶魁之子恣行胸臆藉父受賂不可勝數及鄕疏請斬其父而呼唱出入自同無故請極邊遠竄又奏前承旨金一鏡疏批凶人二字指斥植朔不啻的然而承旨黃璿遊辭微稟終至改下請遠竄又奏頃日傳敎之下禮參李綷居在恭倉之地略不動念末乃以病辭狀請削黜尹慤附麗權門昏夜出入削黜未足以懲其罪請遠竄李裕民諂事凶金猥忝亞卿請削版掌令李濟持平尹聖時奏前承旨李楨翊頃年一疏以市恩徼福之說肆然筆之於書不顧逼尊之嫌曾在丁酉故相臣尹趾完疏論其罪乃敢突然上章侵辱元老請極邊遠竄妖賊志述實王法之所難逃而徐命均疏謂之士氣沮喪有若非幸殺士者然不可無責請罷職幼學李喜之卽師命之子世濟其惡其血黨春澤已死與進士俞宅基前佐郎沈尙吉直長洪義人輩締結綢繆請並遠竄又奏聖復之發配也李晩成親往見之資送甚厚庭班方散之時首發徑罷之論削黜不足爲懲請遠竄頃年聖上私親緬禮時欲行望哭金鎭商敢引伯魚事陳疏力沮不可以旣徃而置之請極邊遠竄持平朴弼夢奏宋成明柳重茂李眞儉金始煥趙最壽言事疏當該三司論奏人等並削奪兵使金時泰以權凶親屬情

跡陰秘摠管柳就章爲權凶鷹犬買納庄土千摠梁益標爲權凶爪牙行止可疑請並邊配洪牧洪致中被權凶吹噓濫躋亞卿請削黜司直李㙉結姻凶黨頃日柳鳳輝之請鞫挺身入叅賣友圖利請削奪上並從之李㙉事獨不允李眞儒奏向來羣兇滿朝聖上不肯相面故久未臨講今則朝著肅清宜開講筵○大司憲柳鳳輝上疏曰惟我王世弟以聖上介弟爲聖上儲嗣既稟慈旨又下御筆處分一下擧國同慶先臣尙運曾於己巳被柳緯漢之斥陳疏自列有曰由後之一心愛戴即臣子死太子之義臣疏所謂成命已下無容更議者即此意也第事體至重大臣不親建白一臺臣草草疏論及至批下亦當遲待明朝而預會闕中仍即請對夜分而入鍾鳴乃罷出入催促殆同呼斥此不可行之於儕流間稍敬之地其敢行之於君父之至尊耶臣不勝慨惋越俎而言其曰無使威福下移者爲聖上也其曰欲國體尊重者爲春宮也伊時大臣乃反怒其議已必欲撲殺蓋其意以爲不殺臣則無以自掩其罪而剏出隱然不滿之題目勒加以動搖國本之罪答曰既往不必介懷○敎曰內官張世相高鳳獻宋相郁等爲人奸譎予自潛邸心常痛惡不可置在近侍并邊配世相前日延

礽宮監也每爲東宮效誠而尙儉少而能文世相老而無文故每跲於尙儉尙儉將欲害東宮先除去之○逆黨謀害王世弟事覺王世弟白于王大妃捕宦者朴尙儉文有道下獄宮婢石烈必貞皆自殺金昌集等既去東宮益孤危宦妾操切日甚矯旨閉門以斷問寢之路世弟貽書魚有龜欲告於王妃以開進見之路有龜答書纔入而近侍已以上命索其書世弟將持書進之到殿門宦者又閉而不納世弟高聲責之曰余因傳敎而來汝輩何敢閉門宦者懼而開之世弟入見進其書上見而笑世弟曰臣之納此書欲明無他而已此乃私書宜置臣所願還下紅袖從傍怒曰何爲强索宜即退去世弟懍然而退其後賓對時紅袖三進其書於案上必欲其出示廷臣上終不採世弟既不得見上惟朝夕問候於大妃凶徒患之使尙儉托以捉白狐設弩於淸暉門世弟見之不得入而還是夜初更召謂侍講院翊衛司上下番曰予以否德冒承陞儲之命問寢視膳之外雖宮中之事不敢干涉今者一二宦竪作俑中間欲除去吾身故向承慈敎泣陳於大朝幸下拿推之命旋又還收更陳蒙允矣意外遽下不敢聞之嚴敎到此地頭不得不出閤席藁辭位矣輔德金東弼曰閹竪作俑驚

心竦骨邸下處變之道宜積誠開陳閹竪出付有司正刑使宮闈妥帖外人不知爲第一義出閤之教雖死不敢奉承司書權益寬曰閹竪處置不惟自內開陳外庭亦當即行懲討司禦洪禹賢曰外庭同聲請討侍直李世煥曰請從容詳處世弟曰今問寢視膳亦爲此輩隔塞不避此位必遭渠輩之毒手東弼曰待明朝招接師傅賓客商確處之未晚世弟因出示疏草東弼與益寬展開因示兩衛司後還納曰臣等死不敢奉此登聞大朝矣世弟曰今此輩與予勢不兩立召對亦言泰伯仲雍之事予心本自如此噫宗社將亡予不能救上負祖宗及先王暨慈旨中負當宁罪莫大焉宮僚陳達出於至誠待明日見師傅賓客當行己志姑爲退出宮僚出閤外夜已三更矣時尙儉醞釀已成將廢世弟明日發之世弟無從見上白其事禍色甚迫乃煎毒藥分二器手持之入嬪宮寢室泣謂曰今禍迫目下欲一瞻天顏仰訴而進見無路明日禍必作與其受辱而死於此輩之手不如飮此自靖也嬪泣對曰主上仁聖友愛而病患之故此輩乘間如此今若飮此同盡不知此輩又將以何許惡名加之身後不如以此悉陳於慈殿若垂憐而救之則幸矣不然則死未晚也世弟然之坐而待曉

遂與嬪間步詣慈殿慈殿方晨起梳髮輒撮髮停梳曰何若是早來嬪進前泣告世弟和藥狀且曰禍在卽刻欲告於媽媽而退死矣大妃大驚曰此輩安敢若此吾則漠然不知仍歛髮不成髻而起不及進履步下殿庭命世弟導前而行宮人急奉負大妃而至大造殿殿門悉閉內有人密語聲世弟遂撼戶戶環自開遂奉大妃而入時尙儉與紅袖輩在窓前書傳教猝見世弟入大驚捲其紙躇階而走距一丈餘世弟一踴而捉袖奪其紙尙檢抵死不肯捨各執一端而引之紙遂中裂尙儉脫身而走世弟視其所裂紙有弟爲庶人四字盖廢世弟傳旨也大妃覽而大怒教于藥房諸臣曰孝廟子孫先王血屬只大殿與延礽君而已以先王遺教册立延礽君而兩宮和協不幸中官及內人交構兩間將陷世弟於不測毋寧依先王所授爵號依其願使之出處又曰今月初六日以後事皆出於兩宦矯旨非大殿處分書辭懇惻有不忍聞而不謄播泰耇隨展袖掩使人不得見泰耇錫恒口奏曰東宮昨夜引接時下令實人臣所不忍聞臣等相率陳請當該閹竪旣蒙摘發正法之命而承此萬萬意外之教先大王後嗣之托只有聖上與東宮臣等敢不盡誠保護矧今處分已定此諺教不

必煩諸耳目謹此封還臣等之陳勉於兩朝只是三殿和協而亦願自內勸勉於兩宮以臻和平之福至於內人負犯非外廷所聞自內出付有司明正典刑大妃又敎于大臣諸臣曰儲嗣之定即先大王遺敎而大殿親書爵號予又以諺敎下大臣矣不幸宮人及宦寺交構兩宮欺蔽聖聰予常慨惋嘗招宮人多般開諭則彼輩敢以凶悖之說肆發於大殿及予之坐前其罪狀必有當律其締結宮人及締結宦寺者亦當依律處置而卿等亦加調護我主上及東宮以保我宗社毋負我先王遺敎也諺敎二度下於藥房泰耇以諺敎未安往復四五次只謄播一度而一度坼見還爲封上故不傳於外也一本曰東宮儲嗣已有先大王遺書故予以諺書布之矣今番廷僚竄鞫之擧專在於大殿長番內官朴尙儉承傳色文有道大殿尙宮石烈必貞等締結交通而卒致予與東宮孤危之狀萬萬絕痛敎中多有哀痛危苦之辭而泰耇以手歛取不使傍人見之即繳還于內宣布草草泰耇等再口奏兩宮人方陳奏大朝請出付有司一體正法伏惟聖上仁孝儲君亦盡孝敬之道夫豈有他慮伏乞慈聖寬心弛慮毋至煩惱是日兵參李台佐副摠管趙泰億同承旨玉堂請對奏動搖國本大逆不道之罪請亟摘發不待時處斬依奏泰耇錫恒及金演李肇韓配夏沈檀李台佐趙泰億金一鏡尹就商李正臣柳重茂朴彙登李仁復沈樘李眞儒李濟李明誼朴弼夢尹遑尹淳沈珙李普昱申處洙金克謙請對入侍泰耇曰臣聞閹豎拿推之命卽爲還收又承嚴敎臣不敢知緣何而至此亦何由而遽寢其命閹豎作俑實莫大之變豈聖上愛一么麽不思慰安春宮耶請嚴鞫正刑錫恒曰宗社存亡迫在呼吸請亟正邦刑檀曰係是大逆不必鞫問而正法仁廟癸亥羣盜何嘗鞫問乎泰耇曰檀言是矣直可處斬配夏曰不可一刻留置台佐演肇仁復等幷請亟允檀曰宮闈事非外人所知春宮既以除去吾身爲敎則不必究覈而知惟望速斬仁復曰有何顧藉若是持難眞儒曰通天之罪不可晷刻容貸淳曰日昨三宦所坐何事而迸逐曾不留難何快於彼而靳於此也泰耇曰豈敢以非義導聖上因嗚咽涕泣眞儒曰聖上何顏入拜孝寧殿乎一鏡曰終無發落聖心所存不敢仰揣肇曰諸臣力請如此摘發正法上似有發落而終不明白泰耇進伏曰小臣聽熒伏乞更敎上曰摘發正法可也泰曰小臣當與諸宮官慰安世弟上曰唯諸臣拜而退泰耇又與輔德金東弼

弼善李眞儒文學鄭錫五尹遵司書權益寬說書宋寅明請對于東宮泰耆曰昨年因山後臣即下鄉邸下承儲後尙未得一瞻顔色因曰夜來聞閤竪逆節蒼黃入來即與諸宰請對幸蒙聖上快許正法臣又稟以進告邸下則天顔悅豫矣世弟曰予小子萬萬不稱此位然慈聖下敎雖草木之無知亦足感動故黽勉承受旣承宗社付托之重如有一分堪忍之勢豈敢生此意自晝已堅難可撓改泰耆曰聖上已快斷邸下尤不當留着胸中又曰宮闈之內設有一時嚴旨不宜使外人知之宜還收慈敎世弟曰煩諸外廷大段未安東弼曰嘗該閤竪明正典刑使宮闈安帖外人不知云者蓋論邸下處變之第一義亦勉邸下起敬起孝勿露此意終至和平悅豫之域且邸下下令痛切罔極事機到此下詢宮僚亦何所妨臣等只以討逆事通議而已有何慈敎傳播之慮且非若傳敎可以還收矣泰耆曰入侍大朝臣等所陳皆蒙開納天顔和悅而今邸下執滯如此殊非所望眞儒等皆以孝敬縷縷陳勉泰耆曰聖上或有一時過當之敎不過匪怒伊敎之意邸下何可留諸胷中世弟曰予志已定牢不可破寅明曰苟不善處於至難何以稱聖人今邸下所遭不可謂順境則豈可不思善處之道乎唐時宦者李輔國交亂宮中代宗屢危幸賴李泌竭誠調護竟保無他今日大臣不足任李泌之責乎世弟曰說書之言有足感動所引李泌事不能無望於師矣東弼曰師豈不受爲己任泰耆曰臣敢不祗承仍退出世弟遂寢陳疏上敎曰承傳色文有道長番內侍朴尙儉作俑中間欲除去春宮其大逆不道當不待時處斬泰耆與宋相琦及光佐演配夏台佐就商泰億一鏡書入所懷曰伏承慈敎宮人之締結宦寺者乃書石烈必貞兩人名以下如此窮凶極惡之輩決不容晷刻假息出付有司與逆閹一體正刑依奏領中樞金宇杭上箚曰謀害東宮何等惡逆若不設鞫得情則國之失刑莫此爲甚自古以逆爲名而未有不鞫處斬者雖逆節昭著亦未有不承款處斬者國典不但至嚴謀害情狀必須明白鉤得夬正王法然後可以少洩神人之憤答曰更無可問依前敎擧行於是凶黨亦以設鞫爲請遂拿囚有道尙儉結案拒逆加刑取招又拿必貞逼令自盡石烈在家自盡始淸暉門之閉也徐命九卽嬪宮從父弟也不勝憂憤往見魚有龜曰賊臣陰結貴人擅柄用事宗社朝夕將亡公爲肺腑臣何不調護我王世弟乎有龜感動流涕誓死以許之由是賊臣不得逞

計○兵曹判書宋相琦上疏曰臣居遠聞晚未及請對之時僅參賓奏倉卒未詳事實罷出後得聞慈教有締結宮人及宦寺者依律處置之教而賓奏則曰宮人締結宦寺此與慈教本旨有異者由慈教之初不宣示外人無由得知之致昨朝慈教既以宮人指名書下則不可一刻偃息而終日經夜晏然在家奏辭蒙允於昨日就囚乃在於翌日致令徑先自斃臣未知其間有何曲折而喉司金吾顯有緩忽之意臣竊駭然司直許玹又上疏論治逆緩忽之狀司直李箕翊李秉常申思喆李敏英李聖龍李喬岳李聖肇朴聖輅鄭亨益金取魯朴師益李挺周尹心衡等上疏曰交構兩殿謀危東宮其締結和應之狀不可不明白覈出使中外曉然而今不待究問徑先刑戮幽闇隱伏之跡不盡彰露何以洩神人之憤慰臣庶之望春宮下令指擧宦豎辭意絕痛則其在宮僚所當亟稟大朝以請嚴治而反以不使外人知之語遊辭仰對其無驚動之意可知慈聖初教大臣格而封還終不翻宣以致羣下未得聞知拿鞫逆豎何等嚴急而有司奉行極其緩忽致令次第自斃奸情逆節終不究問臣不勝痛心司果柳復明上疏曰逆宦奸婢締結交構百計謀危無所不至而在廷諸臣少無驚動之意顯有周遮之跡伊日慈教之下金吾之臣不思亟討逆豎先鞫聖復其心所在誠不可掩拿命之下又不卽擧行終日經夜一宮人徑斃之後始乃捉囚其一而旋又自死獄中國人疑惑容有已乎三司之臣始請直爲正刑惟恐端緒或露兩婢徑斃緩緩請對泛請設鞫少無懲討之意苟有一分保護東宮之心何忍爲此此非一二閽豎所可獨辦請汲汲設鞫窮覈情節三司金吾一併削黜開城留守金在魯上疏曰其綢繆經營非一朝一夕之故始命拿推旣失太寬旋復反汗視若細故臣知聖上決不爲此以東宮朝儀之見阻推之無乃此輩欲延晷刻之命姑且中寢聖上何容忍不發不思所以解國人之疑乎承旨柳重茂朴彙登沈樘等禁堂姜鋧朴泰恒李麟徵等皆投疏自明泰耆上箚曰臣猝當大事周旋應變可幸無罪而宋相琦乃曰慈教有締結宮人及宦侍者依律處置而賓奏之曰一宮人締結宦侍與慈教有異又曰此由於不宣慈教之致噫爲人臣子者何敢增損變幻自陷於不測之誅哉干係宮闈之重事宣布中外騰播聽聞以致人心之驚惑未知其合於理也遽煽無根之蜚語直爲臣罔測之案訛翻巧飾隱然若外人之眞有締結者疑亂眩惑矯誣慈旨

聖上倘仰稟東朝可悉其事實矣李箕翊以臣之封還慈教爲罪案使古之大臣遇此事必以勿令外人知爲處變之第一義今人乃以外人之不得聞爲誣人之奇貨柳復明所謂無驚動有周遮之說又何所據而發耶方其時惟以罪人亟斬爲快不暇念及於鞫與誅之當否憲府奏相琦去一字以締結字加之宮人上添入及字曲合湊成變幻文勢有若別有締交宦妾而用意掩護者然彼雖急於構誣廷臣何敢矯誣慈聖罔上無嚴若是也請遠竄不允護軍沈宅賢上疏曰宮人徑斃王法未行喉司緩緩舉行金吾任其自裁請喉司金吾一體勘處前參議趙尙絅等上疏曰兩宮人既已徑斃兩宦竪又遽誅之隱伏之情跡無緣覈得交通之凶慝又將漏網春宮危惕之心無時可安散班李志逵吳胤周等四十二人上疏曰今番逆節決非婦寺所可獨辦請急急設鞫鉤覈其締結之情左尹黃一夏上疏曰逆竪逞凶於春宮妖婢肆惡於東朝伊日東宮下令宮僚慈殿降札藥院盖緣禍迫斯須而宮官請不使外人知之大臣袖掩封書以秘之既曰締結則此非宦妾獨辦之事設鞫究問斷不可已而直請正刑已乖常例及其公議沸騰三司緩緩引避按獄之官亦不卽拿問使逆婢

任其自斃俾絕盤問之路顯有掩護之意幷不報○竄前參判金雲澤等十六人於邊地李眞儒李濟尹聖時朴弼夢徐宗廈等奏請金昌集李頤命並按律處斷李健命待其竣回一體勘律至於趙泰采雖有首從之別仍寘善地失之太寬請減死圍置濟州不允柳鳳輝等請寢趙聖復發配之命嚴刑鞫問不允又奏金雲澤民澤祖澤以春澤之弟踵襲凶謀事極叵測與頤命子器之春澤妻甥李天紀趙爾重子洽李立身孫德峻李光漢子崇祚李行昌孫正植尹休耕邢儀賓趙松金盛節李秀節錢仁佐安龜瑞等作爲血黨昏夜屯聚別庫銀貨用之如水國言喧藉人心疑懼器之以頤命獨子不隨謫所落留京第閉門諱客與雲澤等作爲國囮當此疑危之時不可使此輩羣聚輦下以貽國家之患請幷邊配卽日押送遂配雲澤于寧邊民澤于宣川祖澤于昌城器之于南原天紀于南平洽于端川德峻于富寧崇祚于碧潼正植于會寧休耕于順天儀賓于渭原松于晉州盛節于龍川秀節于甲山仁佐于理山龜瑞于慶源又奏向者趙泰耇縣道一疏自附匡救之義而兩司直請削黜頃日庭請旣罷徑入禁門一死力爭忠赤曒如而必欲構罪請前後合奏發論臺臣遠竄連奏隨

參人削奪朴致遠魚有龍李重協等白地造言若不究問則終置大臣於黯黜
亦無以昭洗聖德之累而大諫梁聖撰乃言以重臺閣防後弊請遞差庭請唯
諾者一體勘律不允○鞫諫臣魚有龍等竄前判書宋相琦于康津金一鏡李
眞儒李明誼尹聖時朴弼夢徐宗廈柳重茂請對眞儒曰兩宦直斬之請人言
甚多而柳復明宋相琦之凶言悖說上下俱被誣衊不可不鞫問一鏡曰李重
協朴致遠魚有龍輩以宦妾交通等語上誣聖上下陷朝臣兩宦連加鞫問無
一毫可疑然後次第問重協爲當重茂曰設使臣下交通宦侍其失何歸明誼
曰拿問致遠等俱係此事上曰依奏一鏡等拜賀眞儒讀四大臣奏訖一鏡曰
姦黨盡逐朝著清明一國歡欣可見人心所同渠魁雖已屛裔其門生故吏遍
滿一國不知禍機伏在何所先斬巨慝不容少緩眞儒以下同然一辭幷請洪
啓廸金雲澤李弘述事上無發落至趙聖復事上只曰依前擧行還發配所又
陳宋相琦奏迭奏縷縷一鏡曰昔楊州人李松全僞造傳敎故相南九萬請置
極律今相琦矯誣慈旨何等重罪明誼等合辭曰邊竄猶輕何所持疑依奏○
晦日有兩珥○趙泰耆上箚斥宋相琦黃一夏又言柳鳳輝韓世良曾無一言

及於春宮所論只是廷臣擧措而衆怒齊起至欲撲殺更化之初首蒙恩宥矣
況今日忠於聖上者後必盡忠於儲君薦進兩臣實出於爲儲君之赤心也
壬寅二年春正月司直鄭澔上疏曰伏聞聖上新有大處分先朝禮遇之大臣
盡行斥逐下暨言事之臣太學章甫非礎鑕則桁楊臣在鄉曲固未諳因何事
端有甚罪惡而實是載籍所未聞豈不欲瀝盡肝血少效匡救之忱而顧臣亦
一先朝舊物耳黜陟榮辱義無獨殊縮伏悚慄恭俟誅譴又伏聞國本有動搖
之漸慈聖下哀痛之敎臣誠崩心痛骨寧欲無訛噫聖上春秋鼎盛而螽斯之
慶尙遲所以係一國人心者舍春宮奚適哉一種無嚴之徒敢懷不利之心迭
出敲撼必欲動搖而後已今玆一二宦妾交構之計豈彼么麼無識者所可獨
辦哉尤可駭者慈聖手敎雖未知旨意之如何而爲大臣者從中沮格汲汲封
還使慈聖哀痛迫切之意黯暗不章且其登對不請嚴鞫徑請正法此何意思
此何獄體惟願益篤親愛之情益恢堅讒之明以承慈旨以安儲位政院奏鄭
澔疏包藏禍心語極危險然係是重臣疏不得不捧入疏入不報○上親祭時
世弟出幕次祇迎承旨李正臣南就明柳重茂朴彙登金始慶沈槿等坐瞻睿

顏世弟招宮官李眞儒曰承旨終不起無尊敬之意使之申飭於是正臣等上疏引罪○宦者朴尙儉文有道伏誅尙儉寧邊人兒時入京爲宦侍養子爲人奸邪伶俐其家與府使沈益昌比隣益昌故相之源子己卯科獄時與館隸通謀因坐廢尙儉受書於益昌既長文藝出人即授宦侍淸要之任宮人必貞亦能文奸黠尙儉結爲兄妹宮人石烈位頗高指揮凡事內外相應自上即位以來頗預政事南少覘知之皆交結益昌仍與尙儉昏夜聚會謀議辛丑以後凡上敎之曲爲少論地者皆出尙儉手而十二月大黜陟皆其所爲也其僚問曰汝何敢爲如此大事尙儉曰非余所爲必貞以中宮傳敎分付耳王世弟知其狀見上涕泣曰國將亡矣何爲此擧上曰國果將亡耶世弟曰莫如召用舊臣上曰任汝意爲之世弟書呈傳敎上頷之上精神雖多迷瞀而友愛篤至見東宮則必曰吾同生也歡笑不已故信從如此傳敎既下尙儉故遲滯不下政院世弟退必貞招尙儉更推入傳敎曰中宮有命即裂破之至是尙儉獄事頗緩國言喧藉臺諫李眞儒等不得已請鞫乃以崔錫恒爲委官而禁堂則姜鋧李肇朴泰恒李麟徵也先鞫有道招云只以承傳色奉納大小奏辭而已尙儉初

以謀害東宮事自明語端有淸陰亭一句而旋復含糊諸堂默然無意盤問前正言金礪爲問事郎詰之曰爾既發端曷不明言尙儉曰今二十二日聞同官言昨夜東宮問候大殿仍達宦寺輩干預朝政曰近聞處分多出其手請覈出嚴治上曰此吾所爲而汝言如是可覈出世弟卽出淸陰亭招致諸宦曰今番大處分聞爾輩有干涉者宜各自首以尙儉等色變請拿於大朝耳諸堂色沮咸曰此問目外不必書金礪直書之曰鞫廳之規罪人一言半辭無或遺者諸堂無以應側目以視礪遂自引免錫恒鋧等請對錫恒曰尙儉原情胡亂敢言不敢言之地誣及聖躬誣及東宮窮凶情節愈益綻露不敢循例請刑眞儒弼夢等紛紜爭論至於夜深無發落至是結案曰身爲內官豈有叛心曾得罪東宮恐有後患故與必貞有除去之心而已遂皆伏誅○追尊私親張氏爲玉山府大嬪備堂入侍金一鏡奏聖上私親生育之恩宜有追報崔錫恒曰臣意別立祠宇該曹當封進享需立稱號以重事體韓配夏金演金始慶李眞儒朴弼夢俱曰宰臣所達允合天理人情崔錫恒請收領相及原任議趙泰耇及領中樞金宇杭議頃年趙重遇之疏特降傳敎辭嚴義正有以見聖上遵先旨抑私

情之意今日反經之論起於筵中何也聖上即祚以來未曾提起豈不以事係
先朝有難遽議歟仍舊祠豐祭需備盡享祀之節以寓追報之誠是乃所以繼
先志伸私情兩全而不悖立祠建號非淺慮所及崔奎瑞以爲負罪先朝終身
自廢不敢獻議司直鄭亨益上疏曰追報固人情而崇奉不敢輕議者只以先
大王處分極其嚴截故義之所在情有所掩雖以聖上欲報之心不敢追提矣
顧今廷臣莫非先朝臣子何敢肆然煩請乎今若自內就其舊祠益其供享則
可以得伸私情無悖先旨而立祠稱號自公朝而倡之祭享凡需命有司而供
之具曰情理之不可已罔念大義之有所傷此實有歉於繼述之道況仙寢未
冷玉音如聞而徒欲阿諛聖上未知嚴憚先王冀幸樂聞以圖寵幸彼一鏡輩
固何足道而受先朝厚恩爲今日大臣者從而和附曾無一言半辭以先朝大
處分不容撓改之意反復奏達他日地下將何辭以對先王乎泰耆引退一鏡
疏侵宇杭曰彼輩既殺重遇慫臾志述危言誣逼必使聖上勒絕所生之恩此
眞可謂反經彼相臣向日草草一箚不足塞責人謂兩目失明五情喪失護逆
之箚悖倫之議判若二人手段說書宋寅明上疏曰亨益之疏遣辭過峻立意
近險而所主義理儘合商量子無爵母聖有明訓則稱號不當追加祠宇不當
別立我朝禮法一洗百王之陋宣廟之於昌嬪仁廟之於仁嬪恩義之重何間
所生而亦皆因其舊爵未有追加祭之私廟亦無別建聖祖徽規所當仰法況
且事關先朝尤有別焉惜乎人見不同乃以追報私親爲合於天理人情而殊
不知觀行觀志不得不悅爲天理之眞人情之正也伏願深究義理勉抑私情
雖斥亨益之意毋棄亨益之議錫恒疏攻亨益曰情理所必行了不關涉於先
朝處分而勒成罪案必欲使廷臣不敢開口聖上不得措手配夏演亦陳疏右
一鏡議及第朴弼正佐郎李台徵主簿張世文典籍鄭思大等上疏曰咸一海
之書進所懷也先大王痛斥之敎昭揭日星趙重遇之疏出也聖上赫然明斷
堅持不撓今日在廷者專昧處分之嚴欲累遵先王之孝此雖出於邀寵固位
之計其於忘先王負聖上何如一鏡輩之悖義趨利固不足責惜乎入侍大臣
但知和附不思匡救回瞻明陵能不盡然錫恒眞儒一鏡箚論紛紛至謂亨益
弼正誣先朝辱當宁陰欲爲建德報仇之計趙遠命奏請亨益遠竄弼正削黜
館儒李箕重等上疏曰聖上所居之位即先王之位也先王所秉之義即聖上

之義也若有違先王之志悖先王之義者皆非先王之臣亦非聖上之臣也一鏡陳達諸臣和附泯然一辭只有數三臣以爲就其舊祠豐其祭享伸私情繼先志兩全而不悖者曷嘗滅天理絕所生如彼輩之言哉一鏡謬引河廣篇註范氏論閨門之內一款單行句語自陷於悖經之罪配夏用晉明帝毋荀氏封建安君事以爲綱目有褒揚之意又有荀氏被譴元帝而明帝第宅供奉等語不知渠從何見得敢以謹按起語繼之以特書自不覺其爲誣罔之歸至若璿錄云者當時掌事者不能釐正不免公議之斥今乃欲藉爲口實以欺我聖明耶承旨朴彙登奏請罪李箕重等百餘人與鄭亨益朴弼正一鏡又疏曰自臣有筵奏聖上日受侮辱餘波及於臣猘狺豕突紛紜不已亨益之凶言依樣胡蘆者前有弼正後有寅明至於箕重醜辱尤甚有同駔儈而聖上含糊隱忍兩司政院之奏只以勿煩爲言臣不勝躁悶答曰人言不足嫌奎瑞因更收議之命獻議曰聖上臨御數年必待諸臣之發端有以見愼重之意諸臣既據天理人情爲說而猶不直加睿斷必令再詢於在野之賤臣可見愼重之中益加愼重推此以往將叅酌於公私情義之分而無一毫過差臣只有欽仰聖德而已

泰耇上箚曰元宗大王私親祠宇墓所追封之節今可按行至於別立名號於禮無徵只令禮官定其祠號實合事宜副學李明彥上疏曰嬪字之上特加一大字稱某府大嬪別立祠廟於本第享祀一依仁嬪例擧行伏願議于大臣克定大禮錫恒請依明彥疏擧行上曰依爲之吏判李光佐上疏曰爵號有私厚之嫌不如仍舊不從時上於張氏事無所教命只從諸人所言而已○前正郎崔鑒上疏請任敞快正王法志述所懷書進時齋儒同叅者及趙徵金槹之投疏者及鄭亨益朴弼正等一併置辟故參判姜世龜辛巳一疏羽翼春宮伏願易名贈秩遣官致祭上只贈世龜職○湖西人許璧等上疏請伸雪張嬪之寃又請行追報之典淸州人李德培疏言今日懲討不但以四凶爲首必以凶烈爲魁爲烈之爪牙心膓者一併以逆勘律抱忠陷辟飮寃泉壤者亦宜昭雪湖西人吳斗錫等請伸張嬪獄構誣宋時烈諸人前典籍李三齡等疏請追報張氏伸雪辛巳獄嶺人李德杓等請追奬李潛拿鞫任敞快雪張嬪之寃京畿人權瑞鳳疏請治洪啓迪尹志述任敞罪金昌集李頤命戮屍仍伸辛巳事嶺人崔鳳儀請伸辛巳獄咸陽人盧世榟疏討金昌集等四大臣伸辛巳獄時南人

欲追崇張氏且伸辛巳獄而少論不從尹淳金始煥朴弼夢沈珙等疏斥許璧等璧命定配其餘諸疏并還給○二月朔白虹貫日○王大妃復下諺教於藥房趙泰耆不坼見而繳還○四方昏蒙若下塵○委官崔錫恒陳達朴致遠等三人令本府稟處注書洪聖輔以無發落書教承旨朴彙登以爲依允相與力爭彙登奏入侍諸臣皆以依允承聞而注書書以無發落無所適從請即推考更明白下教答曰勿爲推考以勿煩書彙登之奏入於初六日而至十八日始下批禁府奏致遠供云請對不由政院合辭實是公議故果與有龍聯奏以宦妾知名之說此只截取古語斥大臣之擧措不甚光明正大也況伊時事聖上亦疑惑許令覈治故職在臺諫隨卽刺論以此而謂之致疑於不敢疑之地則初非臣之本心宋唐介以緣宦寺宮掖得執政等語論斥文彦博此實愛君無隱之義故當時未嘗以此斥介自我祖宗待諫官自別未嘗究問言根今若以妄觸輒加鞫問適足以增一世之驚惑致國體之傷損重協供云泰耆進對不由政院故臣箚中所云締結交通不過與合奏所謂交通宦寺締結幽陰之語一般有龍供云泰耆賜對之命先下於喉院未稟之前聽聞疑惑故果與致遠聯名論奏而宦妾知名之云不過截取古語以寓規切實無言根可對判曰觀此可知其妄言再次嚴問有違待臺諫之體并放送凶徒復請寢命更加究覈答曰勿煩○逸士金昌翕卒昌翕號三淵氣豪志大少嘗力治詞章泛濫道釋而及其沉潛正學所存平實懲於世禍遯跡不仕自先朝擧遺逸屢除官終不一就至是士禍復起伯兄昌集首竄絕海昌翕以己巳餘寃再見家國之危日夕傷痛而卒○去年金一鏡之投疏趙榮福在政院與同僚陳奏痛斥遂遭削黜至是又被竄○三月漢城右尹金興慶上疏曰黃一夏疏論獄體之疏緩斥薦剡之縱恣其意專出於爲春宮效忠耳原其本心有何可惡惟其論斥之言專無爽誤故於請罪之奏不辨其是非泛稱構誣勒加削黜臣未知其所構者何事所誣者何語臣竊慨惋至於請竄閔鎭遠之論亦甚無謂人臣之陳戒其君者輒謂訐揚則從古忠臣直士誰能免此罪目哉以同休戚之義思效引君當道之誠其忠愛之心斷斷無他而乃以恐悔等語構罪至重嗚呼仁顯王后同胞只有一重臣設有微眚細過聖上固當優容寬假以示篤禮元舅之義況其言出於至誠惻怛無可罪而有可尙耶鄭亨益之疏只欲遵先志納君無過

而罪責筵臣語多直切被斥諸人宜自慚悚之不暇而乃反羣起衆咻繼請竄逐敢以藉重先朝爲言言之無嚴胡至此極魚有龍等放釋之命固知聖旨之有在而喉司繳還已極可駭居臺職者又從以强請反汗導君父以訊言官在渠輩取諛時相之計則得矣獨不念祖宗朝待臺閣之盛意乎若此類者宜可深惡痛斥不得使肆意黨伐枉害無辜焉○時金一鏡爲亞銓恣行胷臆薦引非類其徒亦皆不悅互相搏擊前冬都政始因獄事而退期至是三司又劾一鏡一鏡再牌不進承旨沈欓檀之弟也又攻長銓李肇等肇亦引嫌久之始行政○改宣川水軍防營爲陸軍防營罷清南北九營將只存五營（前營宣川後營中和右營順川左營慈山中營肅川）而皆兼討捕使定州龜城寧邊三邑皆兼守城將從平安監司權㦗請也○去年三司李眞儒等首發金昌集等四大臣按律之奏至是館儒李泰宇等又發論昌平人高應燁等上疏曰兩湖多士數千人以故儒臣尹拯酷被賊集凶球構誣發通聚會將欲訟寃目見四凶之罪尙未決正宗社危如一髮臣等義不與此賊俱生爲儒宗伸辨猶屬第二件事伏願亟正其罪永絕禍根○時金一鏡等謀廢東宮欲立密豐君坦之

子尙大而尙儉輩既敗更謀曰使事若不成則因以除去若成則將起大獄一鏡尹就商等日聚沈益昌家以隱語定三策之號預構告變書募睦虎龍以待之及使臣先來之翌日使上急書曰賊有謀弑聖上者或以刃或以藥又謀黜此千萬古有國以來未有之賊也願急討以安宗社賊又賣東宮貽千古難洗之累名究賊情雪累名以安國本遂命移囚內兵曹設鞫虎龍供曰賊之以刃者號大急手以藥者號小急手又曰臥手黜者號平地手是也東宮邸下天人自然歸心而賊輩敢曰自其手出互相爭功醜言狼藉近日換局賊又自謂通於世弟而得成是亦醜辱之甚也賊即鄭麟重金龍澤李器之喜之沈尙吉洪義人哲人趙洽金民澤白望金省行吳瑞鍾柳慶裕請急討以正國法臣粗解堪輿術逢李喜之問其先代發福地荅云太白山或云咸興蓋以聖祖墓山爲渠發福之地已知其爲不祥人又與論詩即曰詩也者時也今國病方重辭意陰慘既而猝問于臣曰汝亦知遁甲術乎臣答曰吾友有善是術者名談慕也厥後往金龍澤家喜之麟重器之等同在坐皆言願見談慕更問今世亦有荊軻聶政者流乎臣默會其意答曰吾友固多此類麟重又問汝知白雲山人李

泰華乎此人鼓琴玄鶴下坐又能知百里外事臣曰恨不與此人相見後麟重到臣家適白望來形貌風神白皙軒昂麟重曰此亦俠客耶臣曰此乃第一人其勇無敵麟重詳問其居住翌曉到白家率去經一夜白還謂臣曰我昨日入於大縫囊中縫囊云者逆獄罪人以囊裹頭故也又言初往龍澤家則見其好身手大喜曰吾輩平生初見因問勇力白自稱勇不讓古人遂酌酒相盟結爲死生交白曰主上病患日重如有不諱世無劉備柰何乃書掌中字以相示龍澤書忠字他人或書信字義字而白書養字天紀覺得大笑養字指李頤命字養叔也臣往李天紀家天紀問白之勇可當大急手而渠言多結內人必行小急手其言何如臣曰用何藥天紀曰以銀五百兩買得中原丸藥一歃卽斃龍澤奮袂勸急暗結白遂多賂銀貨圖成其謀洪義人與天紀同隣以爲難得之會闖入其中龍澤怒曰吾輩出萬死之計大事業在此一擧彼洪何人爲梅花點耶喜之疑臣之漏泄使沈尙吉押送全羅兵營臣稱母病徑還賊輩大恐嗾捕將李弘述將殺之天紀令李憲往捕將所僅得免之曰汝若書給一書則以此質于龍澤臣書給行藥叅聞之事天紀執筆改五六字其草臣今置袖中而來蓋小急手結約時麟重每蹙頗有難色而爲龍澤所驅入以及者龍澤給白望寶釵臨國喪（癘時也）曰踰墻行大急手以藥者龍澤麟重器之喜之義人哲人天紀七人以銀給白望納池尙宮烈伊和藥行凶此則庚子半年經營之事謀黜者喜之作諺文歌詞百餘句流入宮中皆誣毀聖躬之言且草矯詔令內人池烈伊及宦者張世相臨國喪乃下而首言不穀忝位中言廢世子（指今上也）爲德讓君此皆臣所目見矣趙泳以銀二千兩給白望及龍澤天紀圖爲行藥之資又給烈伊及二英矣尙吉義人喜之民澤皆出銀使白望給二英納於其四寸宮人李氏其同姓宮人白氏及池尙宮以圖行藥臣或恐賊陰結池尙宮因白望面交於池女多般誘說終沮其謀至今日無事者實緣臣舍生周旋之功至於東宮云者沈尙吉爲宗簿直長以先大王御筆開刊事一番承顏於延礽君出謂趙泳曰吾以微意挑得乃心乃者以礽字示邊乃字也金省行又言因徐德修私謁於東宮潛邸由渠成事云兩人互相爭功盖近日換局乾斷赫然實無他人干預而況東宮仁孝出天吳瑞鐘柳慶裕合謀厲言曰東宮因李昭訓喪發怒於老論之藥殺出力翻局更招入南人云么麼奸賊從中造言貽此累

名臣曾以文字承芳樹餘蔭恩既罔極聞此醜辱心膽欲墜敢此上變鞫廳奏
虎龍所供指告人鄭麟重李器之喜之金龍澤洪義人哲人李天紀白望趙治
沈尙吉金省行吳瑞鍾柳慶裕宦者張世相出外內人二英拿來池尙宮烈伊
出付何如依允時池尙宮死已久矣以尹惠教李明誼尹聖時柳弼垣柳綏姜
世胤爲問事郎（虎龍者宗室靑陵君家奴也行傭丐乞粗解文字仍學風水
術遍交閭巷及士夫東宮在私邸爲營私親葬率虎龍遍行近郊用其所占山
仍加眷愛言于靑陵贖身爲宮差使管庄穀由是虎龍身致富豪時金龍澤李
喜之李天紀洪哲人鄭麟重沈尙吉等居在一洞皆有能詩名每以唱酬爲事
虎龍亦以能詩得叅席逐日唱和而李器之亦時時同參天紀自謂有計慮欲
交宦侍以圖翻局諸人多與聞虎龍亦知之一鏡時爲守禦使密使覘知遂招
虎龍而結交出給軍門銀財數千貫百般誘脅一鏡即司諫益謙孫國舅金萬
基祖免親也性行凶戾萬基家人始近而終踈之一鏡含憾反附南少終禍萬
基家白望者亦東宮宮屬下人而與天紀等相親白望覘知時輩凶謀天紀等
欲使白望上變時輩先覺之以他罪囚之）○始一鏡誘虎龍上變虎龍曰吾
友有白望者與之同謀可以成事一鏡大喜即使虎龍乘夜誘致吐盡肝膽咯
以富貴望佯諾與虎龍同出中路背走入金龍澤家一鏡大懼構以他罪囚之
至是被拷訊見一鏡在堂以手指之大罵曰汝非向夜使虎龍招我密議廢東
宮立尙大者耶汝輩曾有此議故我與李天紀諸人相議各出銀貨締結池尙
宮以爲內援以効忠義於養性堂（東宮所處各書掌中爲盟（掌書養字指養性而
凶徒誣以李頤命字養叔）彼虎龍首參而發論今忽爲汝所誘招余而去我
聞汝謀果合前聞故中路背去也汝輩是謀害東宮之賊而反謂我賊耶一鏡
惶怯退去虎龍垂頭喪氣望乃以書告變曰虎龍之言曰卽今少論南人謀害
世弟而少論有緩峻之別南人元徽金一鏡柳慶裕沈壽觀吳瑞鍾相與謀議
乘先來（使臣來者）先出來而擧事若不成事則因朝廷權勢移動東宮若成事則吾
當告變一鏡附於南人沈檀而謀害東宮慈殿其意不但謀害東宮慈殿而已
雖大殿將欲犯之於是檀一鏡出外待命（望沈勇有膽略慷慨慕義翩翩有
國士風金龍澤等愛其爲人不以地處卑鄙之建儲之議望得與聞從女弟入
宮充下陳由是得近耿光於潛邸常有攀附之誠始獄未起望已聞陰機知早

晚必有變而賊勢已成無如何矣及聞虎龍上變歎曰恨不斬此賊人問曰子必無幸將若之何望指天誓之曰我惟有一死報東宮耳〇是日初昏王世弟下令講院衛司於是文學李明誼沈珙司書柳弼垣翊衛曹夏奇副率徐宗鎭入對世弟曰大朝以鞫廳招辭下示而末端兩事爲余惡名數月之間再遭此變恠而今又不啻倍蓰負此惡名豈忍一時視息於覆載間耶冬間辭位爲人所止尙此蹲居以致今日之變不知此後又有何等變恠也若不早決將何顔歸拜先大王於地下乎仍出示疏草宮官等不展視進曰么麼妖惡之言不必介懷陳疏辭位亦爲過重世弟曰所達如此姑寢陳疏宮官請引接賓師而退時夜已四更矣（明誼嚴飭院吏勿布引接說話故不載春坊日記）翌日世弟還給朝臣肅拜單子講院陳達至三終不捧於是泰耆錫恒率演肇台佐及承旨趙景命假注書俞彦通記事張斗周趙顯命請對入侍于上泰耆曰今日上變無非不忍聞之說庚子旣往之事今始發口固當嚴斁而王世弟以末端事有不安欲陳疏不捧朝臣肅拜單子蓋以極難安而然也古有毋究梁獄之事下款元非大端置之勿問可也錫恒曰此後語涉東宮宜勿登文案泰耆又與賓客檀光佐鳳輝輔德鄭錫三弼善鄭楷司書尹惠教說書李匡輔申致雲李明誼沈珙柳弼垣詣東宮請對至三乃許引接諸臣屢達不可辭位答曰予志堅定斷不撓改諸臣皆退泰耆更入對良久從之（旋設又不載於日記）〇李健命還自淸中路命寯與陽泰耆奏昨日以回來使臣押去事發遣都事而渡江卽押去有駭彼人聽聞毋至灣上留待中路錫恒曰留待松都長湍等地押去似好依允〇白望旣告時輩謀逆狀檀等迸走陳疏至是泰耆等請對泰耆曰一鏡以意外凶言出外待命極可驚駭錫恒曰白望做出無倫之言必欲擠陷請敦召勉出使之行公泰耆曰虎龍告白望白望告虎龍有若互對者然白望末端之言極凶悖故不敢參座錫恒曰開釋無難安之端使之參鞫似無不可泰耆曰獄事非時急而庭鞫過重移下禁府上曰依爲之時泰耆有疾不能逐日參坐奎瑞在鄕不赴朝惟錫恒與判禁檀知事光佐同知一鏡終始按獄王大妃欲救活諸臣李德隣使其妻（大妃之兄）密通曰女主參涉朝政則禍不旋踵本家將不得保仁穆王后前鑑不遠大妃大怯竟不敢出一言〇領府事金宇杭卒〇夏四月白望更招曰所謂擧事者欲害東宮也東宮早晚必危而議論各異有

三種說卽先來前欲危先來後欲危勿論前後欲別樣謀害者也先來後欲者少論中緩論之人如趙泰耆崔錫恒柳鳳輝李光佐李台佐是也於是泰耆錫恒迸出背命承旨趙景命奏白望取招時擧朝臣名字故按獄大臣迸出待命初招逐一鏡檀更招逐兩大臣欲令諸堂皆空獄事中撤情節凶狡乞賜處分大諫李師尙疏言凶逆多出於凶相之子姪按治不容少緩白望曾囚本府聞虎龍上變越獄而走僅得捉之而昨逐一獄官今逐兩大臣遂使獄事遷就請亟下明旨敦勉大臣兼招獄官無拘小嫌卽刻開坐一鏡待罪上疏曰李弘述之撲殺陸玄其狀畢露辭連者白姓一漢三變其名虎龍上變時越獄乃捕聞臣嚴治怨懟次骨擧臣姓名勒加凶言又曰謀弑君父踰墻入宮挾匕塗厠購得中國丸藥一畝卽斃者分與宮人和之飮食乘喪矯旨廢爲德讓君隱語相示號爲三手其凶謀逆節狼藉陰慘天下寧有是耶檀及兵判光佐禮判台佐亦各陳疏自明并承批卽起按獄泰耆錫恒尋亦承敦諭復出○安置前參贊申銋于大靜銋上疏曰金吾之臣出於罪囚之口而不請拿問移設本府事異常規及其開坐按獄大臣又待命臣未知曲折之如何而以承宣奏辭觀之既緊出鞫招辨正虛實在所不已喉司臺閣棼然爭起不思獄體之嚴重只請敦勉而完獄若罪人一斃援引諸臣辨白無路而三司無一言爭執惟願聖明嚴加譴斥以勵君臣之義仍又陳保護東宮之道時虐焰燔天中外惴惴子弟以禍將不測交謁更諫銋愀然曰吾受國厚恩老而不死何忍不爲一言以負我先王疏入泰耆錫恒方至闕相顧失色而出李師尙馳入請對構捏銋遂減死圍置師尙又奏諸臣多出囚招鞫獄之了當無日請卽命按治設有如許事切勿引嫌繼此陳疏者律以護逆黃爾章曰此言節節皆是必賜允許泰耆錫恒聯劄曰逆竪爲死中求生之計而重臣乃以虛實爲言有若可以對辨而知者痛惋欲無生錫恒又請對勉出一鏡爾章曰今後問目外勿載錄雖有更侵獄官使不得引嫌如何錫恒曰囚招至於敢藉不敢言之地臣子豈以亂招而不書乎下敎定奪可以安心爲之爾章曰此後局外人上疏論獄者一併退却乃可究竟矣始銋以持平劾柄相黜補旌義時已老矣至是年八十三氣息奄奄殆不能起止而猝然行水陸數千里聞者莫不愍然而銋與親舊別言笑猶自如焉○先是金昌集李晩成以李森爲羣凶囹圄因其願出爲忠淸兵使及

誣獄起復召入爲左捕將○以趙泰億爲大提學○殺前直長鄭麟重東宮別
監白望前主簿李天紀士人金龍澤前佐郎沈尙吉進士李喜之麟重慷慨好
氣義又善文詞庚子大喪後罷官家居至是被逮以知情不告正刑年四十九
子珀處絞此後承款云者皆出一鏡指意或以問目成案或勒成於已絕之後
捕將李森搜得一劒於白望家虎龍見之曰此欲行凶之匕首也其狀與虎龍
所告者懸殊短且麁柄折及澁而一鏡以爲此眞凶器拷訊之錫恒曰白望則
更無可問宜直與虎龍面質三手事及李喜之歌詞張世相矯詔金龍澤掌書
寶釰丸藥墨世二英諸事而望一無辨破只曰無據竟不服杖斃其弟立爲李
森所撲殺李天紀以宗戚之裔常懷王室之憂金龍澤曾受密托於肅宗遂相
與感激倡勵同志贊成廟堂大策以保東宮兩人幷被鍛鍊而不屈杖殞天紀
年三十九龍澤年四十三翌日成誣案一鏡攘臂進坐謂之受款而自呼之同
義禁李正臣曰吾輩皆經外官者尋常殺獄不得加減於罪人之口鞫案何等
重大而今若是得無弊乎一鏡怒叱曰國家大事爾何知之爾眞犬子也正臣
亦怒而出錫恒檀一鏡等自鞫廳請對錫恒曰金龍澤未及結案而徑斃籍沒
自當依例擧行白望雖終始拒逆而斃宜緣坐籍沒天紀幷依例一鏡曰白望
不可不磔屍錫恒曰上變人則解枷又曰事關東宮者勿問領相已定奪故不
入推案黃爾章曰追刑一款誠如一鏡言朴弼夢曰磔屍何可不行檀曰追刑
終是法外錫恒曰白望龍澤天紀等雖未及取招抄出前後原情於朝報使中
外知之翌日泰耆議白望追刑天紀龍澤籍沒兩司李師尙李景說尹會朴弼
夢合奏望未承款而獨正刑澤紀既承款而尙不加戮臣竊訝惑請幷戮屍又
奏麟重只施知情之律失刑莫大請依澤紀例勘斷於是追刑龍澤天紀龍澤
長子大材自現處絞仲子遠材年十四待年滿收之妻李氏變服爲女婢得免
沈尙吉以挑得乃心之語發問加刑尙吉不辨日月之差爽但曰此豈北面於
貳極者所可道耶羣凶不敢問遂正刑年四十五子載處絞誣案以銀子扇柄
給李天紀送池尙宮家雖以爲叔圖爵出給此輩用之締結宮禁難免出銀締
結之罪麟重作古詩一篇名曰續永貞行有句曰傀儡索絕露眞面傀儡喻羣
凶索絕露眞面喻儉烈敗而陰謀盡著也徐命遇得其詩以示其黨泰耆鳳輝
等恚之嗾命遇更註釋詩意以爲李喜之所作喜之但辨詩語之不然終不辨

詩之非己作也喜之杖斃後命遇以執義奏喜之拿來都事到靈巖而郡守出示本郡罪人洪錫輔小札喜之文書中諺書一張詩稿一張諺書卽喜之母書詩稿喜之所作續永貞行也錫輔初無同情何由與知請拿覈喜之作歌誣毀聖躬潛圖廢黜頑忍徑斃未施懸街之典至於續永貞行憑藉夢寐矯誣在天之靈汚衊聖躬至比順宗之昏亂蓋順宗風瘖不能視朝伾文之黨恣弄威福今此賊顯以聖明之淸化歸之永貞之尸位其中傀儡索絕露眞面之句愈益陰凶盖以傀儡擬之不敢擬之地索絕比之兩宦露眞面三字尤極絕悖所謂傀儡假設人面弄以繩索索絕則眞面自露其意以爲向來處分皆不出自聖躬兩宦死後莫掩本色之露也至於作詔書朝拜官昔聞永貞今還有之句語意陰慘況其母書以事機垂成爲歡喜四月旬後自有好道理云苟非三手凶圖布置已定家間婦女稔聞而習知之則何至登諸諺書指期明定乎請喜之孥籍不允錫輔事依奏喜之妻鄭氏作絕命詩投水死後旌閭○拿鞫前大將李弘述前承旨金濟謙前修撰金民澤進士李器之前執義趙聖復等李師尙朴弼夢等奏弘述撲殺陸玄情節畢露又疑虎龍上變期欲杖殺天紀密遣李

濾費辭緩頰必欲剪除以絕發告之路彼手握重兵密締羣凶罪犯惡逆決不可委諸金吾請移于鞫廳又奏濟謙民澤器之俱以凶孽之子連帶勢焰擅生殺之權而其情節虎龍與知故慮其上變與弘述綢繆謀議民澤則聚銀參謀旣著獄案而言必稱致仲（民澤字）事必咨致仲之說狼藉虎龍之招論其情犯實爲主魁請并拿鞫又奏聖復一疏實爲聯箚嚆矢鉤問之擧不容少緩請亟命鞫覈正法并依允弼夢又書奏所懷云聖復知三手事三手不售後受嗾上章繼有聯箚逆節彰著不可容貸聖復就鞫錫恒誘之曰若直告指嗾卽蒙放釋何如是久困聖復罵曰士君子豈以死生異其辭捏無謂有且旣謂吾有四大臣指嗾所疑者果何地仍供曰如使我言得行於當日尙儉之變虎龍之告何由而生今而後我之所陳請乃徙薪曲埃之策而反陷囚測之科必欲殺之而後已者亦何意也時鍛鍊累旬而終不得其誣告趙洽亦繫獄一鏡知其蠢騃無知乃誘以貸死製給凶供使輸款而一襲虎龍變書使洽上之曰行藥一款徐德修金民澤金省行主張之又曰聞李正植言聽政事不成德修省行等更聚銀貨圖得代理傳敎與訓將相議扈衛宮城以防一邊人之攔入且拒塞疏

章而扈衛之謀李器之實主之又引鄭宇寬金昌道李正植尹慤李宇恒趙松
金時泰柳就章金盛節李尙醍洪啓迪金雲澤等○杖殺內官張世相翌日追
刑誣案曰諺歌矯詔令池烈伊及臣乘喪乃下虎龍發告李宇恒所聚銀二千
兩趙松中間騙取虎龍問上年換局主上猛烈臣答國家處分豈盡出於乾斷
徐德修金昌道李正植鄭宇寬讓行藥於臣趙洽發告德修與之相親行藥事
出自白望入送于臣云盖死後結案自世相始○旱上親禱雨于社壇天氣甚
熱王世弟請乘輦上不聽徹夜行事既還宮又竟夕疏決仍命更禱兩壇是日
果雨○殺前領議政金昌集前左議政李頤命兩司李師尙李景說尹會朴弼
夢奏請四 大臣按律曰陰嗾聖復闖進嘗試之計遽輟庭籲急投脅迫之章凶
魁子枝察錯牽連或及或藥排布已成頤命逆狀已著掌書結約陰示推戴之
意醞釀禍機今爲簒奪之計亟令拿來處斬昌集凡繫動搖國本謀危宗社之
事無不主張今緊出逆招者非子孫卽其姻親門客其子濟謙陰嗾弘述撰殺
虎龍至欲滅口且麟重何等凶逆而敢請陞遷極意吹噓力沮告廟節請節目
事事莫非惡逆請亟正刑健命常懷怨懟陰蓄異志前冬非常之敎爲臣子者
孰不沫飮而獨何心腸恚恨傳旨之請收移鋒急擊憤怒諸宰之抗爭恣意叱
罵燕京充价做成兩朕之說誣及聖躬罔上不道罪固難赦族黨姻婭緊泰逆
謀平地手主張掌上字推戴皆出於其門內泰采禦下蔽上貪權樂勢實元載
路巖之類頃歲略示捱異於三凶乃以淸塗顯秩咯其子觀彬遂與打成一片
叛棄君父頃當非常之敎搢紳興儜奔走號泣冀得反汗而權辭閃弄面瞞諸
宰乘夜上劄惟恐事機或誤而君父安其位其逆狀與三凶一而二二而一者
安可獨得容息覆載間乎請幷處斷答曰勿煩師尙等以昌集頤命處斬正刑
至六奏不允夜深後弼夢曰宗社危亡迫在朝夕推戴之賊尙逭王章今諸凶
雖治安知他日不復有白望乎宮城扈衛亦當行之若不得請決不可退上依
允弼夢曰宣傳官金吾郎同去拿來頤命昌集如适變時上從之是夜五更宣
傳官持標信與禁府都事發軍以去翌日泰耆錫恒請對泰耆曰兩人罪狀無
可言而直斬正法法外之事頤命掌書劉備等語其時彼在藥院此乃無狀子
弟之所爲其父之知不知亦不可知欲待獄完仰稟處分矣錫恒曰掌書劉備
等語臣亦以爲不可盡信只以書字請拿不可故欲陳達而處之臺奏先發至

以推戴簒奪爲言昌集門生未知爲誰其子若孫云乃指濟謙嗾弘逆事而初不出於變書虎龍招無端及之孫省行事又與逆不干泰耆曰省行事有異錫恒曰凡逆獄雖匹庶必拿問得情然後結案取招矧此兩人先朝舊臣曾經三事陰凶情節果如臺奏則拿鞫決案明示典刑夫誰曰不可而今不問情犯之如何不待自服之爰辭直加極刑此何擧措乞依法按治鞫情施刑泰耆曰臣非愛惜其人不問直斬三百年所無錫恒曰所關不輕而重上曰依爲之好矣錫恒曰臺奏以三逆不孥戮濟謙民澤徐欲請拿而臺言如此豈無按獄麟重只有掌書一事濟謙出於虎龍招民澤徐欲請拿而臺言如此豈無按獄之失上無發落師尙弼夢請對力言其時彼在藥院語之非且三百年所無云者全然爽實以仁弘爲證再三陳達又奏健命泰采事上皆答以勿煩一鏡復疏曰行凶肆惡不一其謀半夜懷刃如魯之鍾巫食中置毒如漢之冀顯乘夜矯詔如秦之斯高然斯高未有冀顯之惡冀顯未有鍾巫之犯通萬古之逆未有若今日逆黨也頤命昌集之徒心懷異圖手握國柄醞釀禍機三十餘紀子姪姻黨鬻權賣勢妖人釰客出沒門墻紅袖黃門結爲心腹動靜伺察於內間威福擅行於中外臺泰論列亦皆有徵今急變上聞逆竪就鞫約誓成於血黨賄賂行於密地旁緣蹊逕潛圖不軌苟非其子姪若孫率皆姻親門客凶言逆謀狼藉文案初旣無更問之端今何有可究之情急遣金吾郎行到所遇地即令澈斬允爲得當若以渠輩所忝之位言之拷掠大臣法例有拘平問之下輸情決難未知大臣思及於此乎至於在藥院不與知之言亦恐駟不及舌也泰耆錫恒上劄曰頤集二人不鞫徑斷有違法例曾經三事之人施以拷掠有所不忍遵先朝已行之例取盤水加釰之義參酌處分似或得宜答曰箚辭儘當勿施拷掠之刑政院奏相劄有中路後命盤水加釰等語批旨有勿施拷掠之命以何律擧行答曰加釰泰耆錫恒又箚曰加釰二字不過泛引古義遵例云者實指賜藥下語不審以至於此答曰箚請得宜弼夢上疏曰兩凶致法初命處斬正刑又從大臣言有拿鞫得情之敎又因政院奏有加釰之命又因大臣箚有賜死依施之敎又因禁堂所達有正法之命終下判付罪止賜死一變再變至於三變臺閣執法之論乍允旋寢大臣原恕之言隨請隨從處分顚倒失刑莫大宜從最初處分時上以旱親行祈雨祭乘輿時下敎曰先朝舊臣一時

賜死有所不忍今還收傳旨更命減死圍籬承旨金始煥南就明請反汗答曰勿煩翌日還收賜死之命既而兩司强之不已竟賜死昌集被拿還到星州後命繼至時閔鎭遠謫在是州就與相訣昌集言笑自若顧謂鎭遠曰吾平生事業惟定策一事可無愧於歸拜先王矣東宮苟安死亦何恨因酌酒論古人殉節事又顧諸姪遺戒薄葬一遵己巳往事禁府郎趙文普光祖後臨門督迫昌集笑謂曰獨不念乃祖耶仍口占曰愛君如愛父天日照丹衷先賢此句語悲絕古今同索筆寫訖仰藥而卒年七十五濟謙省行後先被殺姪孫坐流嶺海居數月上曰久不見押班白頭大臣今何在近侍詭辭以對上亦不復問頤命亦被拿至京禁府郎遇於漢江還入江村賜藥臨命執其孫鳳祥手曰國不亡則幸矣吾死何悲了無幾微色後上亦問鬚白大臣安在左右對以已卒上愀然曰是嘗愛予者聞者益悲之頤命女婿金時發過車嶺遇驛卒飛傳兩大臣減死還收關文要坼見之禁府奏時發多率丁奴掠奪關文任自坼見拘留驛卒使不得直行私送迂路以稽王命請拿覈正罪時發被鞫供曰驛卒取路湖南而大臣實由秋風嶺來指示嶺路非迂也苟見關文而有所到處賜死之命則人情豈忍詳知來路而使之徑死路傍乎凶徒勒施拷掠不屈被繫凡四年其女故相李翻孫維妻也親杵舂以供獄夜則露立禱天一日凶徒奏當大辟時金氏諸父皆坐謫父又無男金氏號哭徒步至闕下上書請代死道遇獄官遮車號曰願活吾父一市人咸咨嗟出涕書雖不得上禍仍少弛時發竟得生人咸稱之曰孝哉今之緹縈也○殺前直長洪義人義人桁楊楚毒神氣整暇嚼舌以示其不言府卒流涕曰朴應教泰輔後初見也李師尙李景說等又奏洪哲人名出罪招金吾郎及捕校登時馳到其父彥度敢欲隱匿以爲方往義人謫所使金吾郎虛往明川而哲人潛匿于家晝伏夜出交通凶黨昨夕自現其情狀凶秘亡命一款當添問目而嚴刑其父亦當拿問依奏○五月旱教曰旱灾至此民事渴憫而鞫囚一向遷就極涉未安刑推獄囚減死定配其餘放送承旨金始煥等奏逆獄不可徑釋聖教不敢奉承上曰勿煩泰耇錫恒檀一鏡等請對覆逆至三乃還收○因旱疏決命釋趙聖復凶徒力請還收錫恒以爲一向嚴刑臺諫元非美事且此與逆獄有異請還配所一鏡以前配所已有他罪人改定旌義錫恒又請洪哲人金濟謙李尙建金時泰玄德明李三錫尹廷舟

金千鶴孫一業金守天分等減死酌處兩司李濟尹會徐命遇鄭壽期等爭之上從錫恒言竄廷舟于固城德明于黑山島哲人于渭原千鶴一業于大靜尙建于三水守天于濟州禁府檀一鏡柳重茂金重器請還寢正言李眞淳奏言見鞫案洪哲人所犯至重玄德明受李弘述指嗾撲殺陸玄不可輕先酌處○殺出外宮人二英誣案受趙洽沈尙吉洪義人銀貨納於宮女李氏白氏以給其妹池尙宮尙宮與白望相親往來嘗出至二英家望以丸藥親給云○殺進士李器之器之頤命子被逮與虎龍對質虎龍不辨爲誰三質皆然受刑不少屈聞其父遇禍爲文告哀曰父死兮子莫知子死兮父莫知有罪無罪兮丹忠照日歷千古而炳炳戒其子讀經史勿赴科擧遂死杖下器之淸秀貌如其心死後顏色如生凶徒請孥籍其子鳳祥年十五在扶餘禁郎來將處絞有奴負而逃得免（初器之妻父有童奴再先頑悍醉酗將殺之器之貰而歸厚遇之猶不悛及禍作諸僕皆散再先獨不去竊負而逃匿茂朱山中竭力護之四年而後出）○鄭宇寬更招上變告曰內官崔泓朴載元金九俊金夢相咸凞春與尙儉同爲黨而泓爲謀首石烈稱其養女與尹就商元徽沈益昌等交結以

銀貨數千兩給巫女出入宮禁締結石烈買毒藥給之上年十二月間將鴆毒大妃謀害東宮事竟發覺儉烈死後就商等更設計給巫女銀數千兩使結泓謀與南人飜局京外合勢動兵行廢立之計適因虎龍獄國家紛紜不得成事然當未久變出泰耆錫恒大懼匿不發獄隷竊議語頗泄李眞淳請推訊是夜宇寬再上變曰上年四五月間臣及泓酬酢於世相家世相謂泓曰臺諫請罪就商時別判付汝何爲之泓曰吾知就商而俞尙宮數言之故耳世相曰俞尙宮何以知就商泓曰廳直與之相親請于尙宮而知之十一月臣與尙儉同往益昌家元徽亦來徽曰尹大將所用銀子已使巫女送于闕內吾家所出及沈檀所出銀送于泓處尙儉曰吾家所在銀使朴載元給石烈吾輩皆盡力但恐尹大將虛踈耳徽曰尹大將兩番判付已知尙宮之志尙儉曰藥則尹大將已傳俞尙宮耶不然吾將使必貞傳之徽曰此事勿慮十二月換局後欲行凶自內發覺烈貞自服而死而崔泓說道故知之十一月晦間臣與徽儉會益昌家徽謂儉曰尹大將所謀已請俞尙宮善爲之君輩當先周旋必以沈檀爲吏判一鏡爲參判就商爲訓將我爲平兵可也益昌曰令公當爲摠使徽曰不如平

兵儉曰何也徽曰當此時吾爲平兵尹爲訓將可以防他變尹公本西關人吾亦新遞寧邊習知西土人心若欲動兵事當不難儉曰時勢未可知令公善圖之徽曰來初六日若果成事吾當辭朝而姑留門外益昌曰然臣自尙儉變起後不往益昌家今正月二十日始往言及畏約之由且言近有老論還入之說吾屬豈不危哉益昌曰此則勿慮就商爲訓將五商爲禁軍別將元徽爲平兵檀一鏡相議欲擧大事可無患矣益昌本少論而爲徽所誘且捧其銀就商以老變少而本是南人且少論則不可同擧大事故必欲以南人換局泓及益昌之言如是二月旬間臣往泓家泓曰方有更議事四月四日爲吉故欲換給南人後擧事害大妃及東宮而府院君旣老論則主上及中宮亦將次第廢黜訓將尹就商平兵元徽尙存何計之不成臣曰君於主上有舊恩何忍發此言泓曰吾若至死境何暇恤他崔泓劇賊罪倍趙高何可不殺乃命就商及益昌泓夢相載元九俊熙春幷拿囚檀一鏡亦待命於是泰耇等入奏幷救解勉出檀一鏡仍參鞫坐○敎曰罪人賜死後無收孥之法到今行之終涉過當還收傳旨可也政院覆逆三司請對答曰勿煩○殺軍門將校李正植金昌道正植昌道被逮皆言李弘述欲扈衛宮城通於大臣金昌集李健命皆以爲不可而忌李森方爲都監中軍分付銓曹出爲忠淸兵使以柳就章代之欲行扈衛之事凶徒誣以爲承服而凌遲處斬蓋兩人偶聞扈衛之說粧撰爲供然其招曰扈衛宮城防遏少論而已則元無犯上之語而勒成逆案○殺士人徐德修及前府使鄭宇寬德修即世弟嬪姪也誣案使李正植給銀張世相買藥先試李昭訓即死（昭訓即世弟後宮而以病死德修畏死誣服）及聽政事不成圖得傳敎又叅宮城扈衛事泰耇錫恒等以其爲嬪宮至親故不凌遲處斬其父命伯只遠配亦不籍產宇寬亦以傳藥及傳敎扈衛諸事結案正刑金一觀亦坐死○持平金弘錫奏前尙州牧使趙正萬諂附昌集深謀密議無不與知改紀初還官屬耳星夜疾馳三日入都隱伏集家謀議綢繆而獨漏於十六人竄逐之奏請遠竄上遂命竄碧潼○竄前參贊鄭澔于理山澔進疏數月無發落方待命聞金昌集遠謫出候路傍席地而坐把酒叙別談笑移晷兩無嗟勞及昌集喪過平生親故無敢問者澔以鷄酒哭酹人皆懼其及禍而不之顧也持平金弘錫發奏遠竄○殺前訓鍊大將李弘述弘述被逮年七十六數日之間受

杖百五十凶徒誘喝徐德修得誣服又乘昏出一案使之强押弘述不應曰我受先朝厚恩備位卿列死無恨矣豈肯誣服而求生耶被死之日弘述所乘馬亦不食長號而死人異之初庚子大喪金昌集爲院相弘述環陣於外號令甚嚴院相左右之人亦不得入院相出旗使許入亦不聽一鏡之黨不得通宦妾不能爲奸以故昌集得從容定建儲之策○殺前修撰金民澤民澤雲澤弟也被鞫辭色不改置對明白凶徒更嗾趙洽以爲灰金（民澤居灰洞）主張行藥拷掠之竟殞于獄中臨絕裂衣袂作書訣家人處置家事甚詳字畫亦無錯○殺士人金省行省行昌集孫昌集之立建儲大策也省行多所協贊治獄者必欲受供以實其凶言將爲上及之計先以私覿東宮私邸事迫問而威刑甚酷省行終不一言辨之又以洽招及虎龍更招受武臣等銀貨圖代理傳教及換局等事鍛鍊之終不少撓謂府卒曰吾首一點則必以我爲自服繫我髮於後使不撓竟不屈而死年二十七○殺前摠戎使李宇恒及金克復誣案在平山時聞李正植語知李器之送銀張世相自內周旋事而不即發告又與克復問答以日中黑點謂之非常之變○殺宮人白烈烈望從妹也時池烈伊死已久而白烈與之同名故五被酷刑不屈而死○追削光南君金益勳完寧君李師命吏曹參判李翔官爵復趙持謙書院正言鄭壽期上疏以爲亂逆釀釀之漸所由來遠矣益勳之兒房密奏師命之伺上動靜其遺毒餘烈傳法相承小則爲春澤重赫大則爲昌集頤命喜器龍澤沿流溯源皆是一串貫來此所以首論益勳也師命則頤命輩威成勢立敢請伸復請還奪其所復官秩李翔盜竊儒名干證淫獄之狀昭在推案而只因其姪晚成權力復官致祭亦宜追奪持謙倡義折奸受知先朝爲標士類而因權凶變亂撤其祠院請亟命復享泰東受誣事金鎭商竄配雖不加罪即還收書批中不正等字以彰擊奸之風並許之○殺前統制使李尙馥獄官以龍澤等銀貨封裹多書平安兵營庫子名標拷掠尙馥甚酷尙馥年七十三慷慨言曰我受國厚恩老不死而陷不測之科生亦何爲第西閘銀貨出貸商賈暨其收還不改封標自相交易此舊例也若暗地行貨謀爲不軌何必使庫子書名標而着押署印以煩人耳目檀曰此則然矣吾亦稔知錫恒叱檀以爲營護檀不敢復言○隕霜○殺捕廳軍官玄德明庚子李弘述欲捕妖人陸玄募善詞者德明受命多方鉤跡玄方隱於貴勢家乃以

徵服候其出而執之玄大驚曰汝非玄德明乎吾其死矣玄善推命知己之將死於玄德明乃以其姓命其名以厭之故其言如此德明由此被逮以爲弘述之欲捕殺虎龍德明亦必知之累日刑訊時弘述已死使其家人啗以利曰將帥已受禍不可苦守死也德明奮然取筆書秋霜二字數十閉口不言而死世號爲秋霜義士○安置副使尹陽來于甲山書狀官俞拓基于東萊鄭楷奏咨文撰進敢以痿弱二字加之聖躬及其與彼人問答以痿疾媵屬等語白地粧撰厚誣君父請并極邊圍置依奏○上仁敬王后尊號曰孝莊明顯仁顯王后曰懿烈貞穆王大妃曰慈敬○命自今承旨持公事入侍玉堂同入○六月正言具命奎奏司直俞集一曾差燕价黷貨無厭典籍尹東衡以尹拯從孫頃當曬史之日承權奸指意載去宋時烈文集傷恩悖義莫此爲甚請幷削仕版依奏○竄前禮曹判書李宜顯于雲山李師尙朴弼夢奏宜顯凶賊血黨世濟其惡請遠竄三司繼發依奏○安置前承旨洪龍祚于穩城虎龍變書稱以外影多擧老論姓名而金鎭商及龍祚亦在其中鎭商先已竄斥龍祚至是亦竄于穩城○三司請對未及下批上語音低微未能詳聞呂道長進曰每事淵默不勝抑鬱上曰近來玉堂違拒君父之命至謂之淵默極駭然承旨何不請推淵默太過等說何敢發口幷罷職又曰罷職不足懲罪一併拿推李巨源救之李濟鄭楷等請同被罪上命一併遞差且曰以我爲啞耶辭氣嚴厲聲如洪鍾殿宇皆震羣臣戰栗而退政院請反汗依奏○秋七月司直申慶濟疏論泰耇等治獄之緩曰頤集之爲逆魁罪無可恕而或曰先朝舊臣或曰三百年所無或曰法外殺人至有在藥院不知等語有若聚訟者然終歸於曲爲之地是誠何心彼以巨魁大憝爲同堂兄弟愛欲其生固其分也托疾不叅亦其宜也然終始失刑請昌集頤命孥籍泰采健命顯戮且曰聖上在儲位時宋時烈以不滿之意唱之於前金春澤以動搖之計和之於後龍民喜器即春澤之支黨頤集健采即時烈之傳授請追奪時烈孥籍春澤敎曰疏辭痛惋還給慶濟削黜○嶺南盜千餘人入星州雙溪寺有大將副將軍官稱號一如監司兵使之行郡縣不能捕○殺生員洪哲人權益寬疏論廢黜隱微之事洪義人傳說於虎龍今義人雖死哲人尙在請究問正法遂以梅花點銀貨二事發問備加淫刑人或密言辨之哲人怒曰獄之全體誣也在人在我何可區別苟求生活吾不爲

也閉口不言一鏡等欲捧遲晚於垂絕之際哲人張目仰視曰以此見之今之所謂結案皆此類也竟殞于杖○殺前兵使柳就章誣案代李森中軍後弘述曰庭請既罷老論甚危以兵守闕門撲殺宦寺更請傳禪軍兵其從乎臣曰豈有不從之理初欲以知情不告捧遲晚備加淫刑光佐曰洽植明白納招獄案已成若服知情則妻子可保就章奮然曰欲殺則殺何必以此脅之洽即吾從妹夫豈白地搆誣願與對質光佐不許一鏡別加拷掠受款於殞絕之際翼日以謀逆同參改結案而正刑○殺全羅兵使沈榗榗登武科屢典州閫以廉謹聞肅廟嘗書殿柱示擢用之意榗感激有馬革裹尸之志檀師尙同隣閈有法外關節榗笑曰吾豈諂事名宦檀等啣之至是趙泰采謫珍島榗以旌節迎見于境上慷慨談時事以此被逮刑十次而卒於獄翌日成案追刑時年七十三誣案在全營時以錢布紙扇等物送于從子尙吉尙吉言若有銀貨可以圖事云老論既敗故行貨于池尙宮萬全不敗聞於尙吉之子載云○釋前判書閔鎭遠敎曰負犯雖重禮待之道不宜一向廢置特命放送金重熙李普昱請還收不允諸人迭奏爭執遂寢全釋之命○八月復尹宣擧及其子拯官幷許建書院刊文集竄士人申球于巨濟島李世德入玉堂上疏伸宣擧父子而因侵宋時烈金昌集至比於安石呂蔡擬宣擧父子於元祐諸賢又嗾館儒黃昱等投疏而并詆權尙夏李喜朝申球鄭澔請復宣擧拯官賜諡改刊文集領敦寧魚有龜上疏曰先正臣宋時烈道德學問百代宗師惟我先大王敬慕尊尙終始靡替洞察宣擧拯誣聖祖背師門之罪明加勘破處分極嚴又親書華陽院額遣近侍特揭丁酉聖上代理初又特降批敎猗歟聖訓昭揭日星永垂無窮今於儒疏忽有稟處之命夫稟處者事在可否之間付之有司商量獻議者也若玆事者聖敎既嚴明更何論議乎仙馭倏遠祥制纔訖而隄防一壞疏章迭投其視琬琰不刊之文丁寧詔後之旨不翅若弁髦於昭陟降之靈寧不痛惋於斯耶願亟收稟處之命一遵先志罔或撓改以光聖孝生員安允中等二百餘人上疏曰先大王四十年在宥立經陳紀孰非子孫萬世法程而若其作大公案明斯文扶世道者最在丙申處分是非大定功可配禹今我後人孰敢異議而惟其失志於前者終欲伺釁躑躅於初者末乃跳踉狺狺窺闖積有其日及乎聲勢漸長志氣漸豪則先之以世德壽期繼之以慶濟昱等鴟張狼藉更

無顧憚至以先王之所大定者撓奪於覆手之間是何無嚴之至此也昱等之
疏營護兩尹醜辱先正遣辭造語雖甚凶悖不過羅良佐醜誣之舊說臣意以
爲聖明所以嚴斷者必不出於先王處分而遽有稟處之命此果先王所定之
意耶目今盤窟於朝著者非拯血黨即鑛餘孽聖上將使彼輩議改先王之斷
案耶聖上代理之後下求言之令而有曰近者事聖斷爛然是非大定如有假
托應旨變亂黑白者斷不容恕蓋聖上之心即聖考之心此事始末未嘗不嚴
銅樓問寢日月幾何而是非之變易一至於此後世之譏議士林之遺恨固不
可言而先大王在天之靈爛然照臨則其將以爲如何也伏願體先王遵道之
誠念先王勿撓之戒亟收稟處之命夬正彼輩之罪先正臣權尙夏以時烈嫡
傳爲世儒宗先朝之所禮遇聖上之所倚毗而昱等敢構誣醜詆眩亂熒惑削
去姓字有若被罪之人亦願嚴加責罰焉承旨李廷濟奏安允中等投疏誣辱
兩賢繼述凶賊不敢捧入泰耆錫恒請依昱等所請宣擧拯幷復官賜謚還宣
院額許刊文集持平尹大英奏抉摘文字構成罪案前有子光後有申球子光
猶拈出吊文藉爲疑亂之資球架虛鑿空又爲子光之罪人受賊密嗾甘心於
毒正請島配幷從之○尹志述之被禍軍資判官李志遠操文往哭有求仁得
仁有何怨乎之語李喜之喪過鴻山縣監黃尙鼎躬莅其喪次定立役軍造給
神主喜之家在扶餘縣監權讐常加存問籍產命下不即擧行持平尹大英劾
之皆命定配○殺前兵曹判書李晩成晩成以李森事被臺奏逮捕臨行神氣
自若家人請面訣不許三推供曰森之自求忠兵通朝共知就章若同謀扈衛
則差除中軍纔數日又何首擬平兵況此有大臣分付者乎錫恒語塞亦不忍
請刑讞議曰無可問鳳輝輩嗾李普昌等請更問謂晩成以金昌集等聯劄爲宗
社大計以此添一案由是滯囚四五朔竟瘐死獄中金演往哭其喪掌令李廣
道奏演徒率世好視若良死請罷職執義李德壽上疏曰晩成罪名不甚明白
演苟有情好何害一問欒布哭彭越漢未嘗罪之先正金安國於親友之罹鞫
死者吊其孤而恤其家蓋君子之過失於厚小人之過失於薄今演雖過亦不
過爲失於厚而已苛摘人罪衰世習氣況鞫獄幾盡收殺宜繼之以含弘敦重
以鎭人心廣道與李景說奏晩成之同參情節不啻狼藉而右僚直以不甚明
白顯有顧藉抑獨何心易將是陳兵之根柢而奉行其片札聯箚乃廢君之機

栝而夸詡以大計凶逆如彼彰著而謂之罪不明白可乎正言趙翼命趙鎭禧奏斥德壽行己麤悖處心譎詐稱以世交附麗昌集賣友獻諂無所不至及其死後欲掩其跡以爲逆賊父子罪合戮屍見者熟視其面聽者無不拍掌而回互舊態猶不知改投進一疏營救晚成身居臺閣右袒逆黨外救被論之宰臣實售護逆之私意首尾互換麤鄙無耻如此之人不合置諸臺閣請削版不允○殺宮人墨世墨世時年十九供對如一不少撓屈一鏡潛使墨世至親乘夜誘之曰若依吾言則不但保生當爲元功不然親屬皆死泣說萬端墨世佯應及朝一鏡問以汝弱質又受此刑必死乃已無浪死墨世仰首大罵曰國家何負於汝輩必欲構害東宮耶昨夜汝使人誘我以凶計今又緩頰乎天地鬼神必陰誅汝矣逆賊速殺我羣凶縮頸吐舌急施亂箠至死罵不絕口○殺別將李尙健尙健鄭麟重門客也錫恒誣以施幻術聚銀貨及僞造印跡誑聚民財等事累施拷掠不屈而死○殺前兵使李瀗前府使梁益標瀗誣案丁酉以後頤命昌集因宦妾圖廢東宮事終不成己亥庚子間天紀來言行藥事蹊逕虛疎尙今不成七月德修又來言器之所送毒藥欲用於李昭訓云瀗被杖死捧

遲晚於殞後而正刑子永童必得處絞益標以柳就章求中軍之意通于大臣往復於訓將遂以宮城扈衛知情不告正刑○泰耉等屢請查出金姓宮人有金盛節者被逮供曰李頤命赴燕買毒藥以來因金姓宮人入于宮中上服之吐出黃水而卒無恙以爲藥之無氣錦平尉朴弼成赴燕時以銀給張姓譯官更買而來未及試此言聞於李瀗瀗納供亦如之於是考藥院日記則庚子十二月十五日藥房奏辭有昨日吐出黃水幾一升之語藥房奏言自上吐出黃水果是庚子十二月十四日以此查考則有憑考之端鞫廳請出付金姓宮人上答以無有屢請之又答以查付翌日又答曰內人查出非難而憑藉吐水欲網打老論其計尤極無據此等文字更勿擧論所謂金尙宮卽必貞今已死矣泰耉請還收明日錫恒自鞫廳詣闕上箚以爲今日討逆豈有一毫他意而千萬意外致勤嚴旨禁堂光佐始煥師尙一鏡聯疏以爲不知聖意何爲及此此等文字若不擧論罪人何以斯得臣等雖被重誅不敢奉承寸心國耳豈有他意上亦不復問兩司連請不止上之吐黃水在於庚子十二月而頤命是冬赴燕辛丑春回還則日子已相反弼成赴燕時又無張姓譯官窮搜不能得盛節

又供似是洪舜澤（舜澤與頤命相親盛節亦常出入於頤命家熟知其面故也）捕將李森捉舜澤奴酷施足杖奴以爲其主果有買藥事又問藥形樣對曰形如鷄卵色赤蓋淸國所謂香飛陋者形色如此譯輩多買之奴見此物而誣供與盛節所告毒藥形色相反而舜澤竟以此杖斃○殺前左議政李健命及其子勉之述之金昌集李頤命既死錫恒檀一鏡重茂及黃爾章趙迪命宋寅明申致雲李景說李眞淳等又請對合奏健命設宮城扈衛之計換差訓中之狀狼藉諸招萬戮猶輕趙泰采與之定計分付弘述窮凶情節與三凶無間請按律處斷不允三司朴弼夢鄭楷李明彥等又伏閤請兩大臣孥籍兩大臣按律曰健命有三罪凡所以不利於聖上者無不擔當傳敎猝下重臣請還則陰蓄恚恨移鋒急擊庭班將撤諸宰力爭則深懷憤怒恣意叱罵卒乃乘夜密議聯箚迫脅必欲廢逐而後已建儲之擧名正言順赴燕之際何患無辭而痿疾媵屬等語誣毀君父暴揚異國急手凶圖既出諸姪掌書推戴又出同堂締結凶閹內圖傳敎之再下換差部將外謀宮城之陳兵況正植招所謂左相即欲奉行則其逆節不可一刻容息累日三四奏不允錫恒以下四十餘人入對迭請終不允錫恒曰今日不得請則不退一鏡曰聖上若有疑晦當設鞫得情孝廟朝亦嘗刑推自點錫恒曰一鏡之言明快繼陳泰采事曰兩班爲逆則生常人爲逆則死觀乎此亦可以見人情上曰史官宋寅明於御座至近之地頻頻仰視極爲無嚴姑先罷職寅明趨出又曰渠安敢熟視予面乎承旨何不請推南就明進謝上微笑無發落因進午餐錫恒等退出申時復入迭請至夜分始允命就斬于興陽羅老島配所都事李夏永督迫甚不許家人相見又不許着衫袴窘辱備至島人莫不哀之臨刑草遺疏請保護東宮因賦詩曰許國丹心在死生任彼蒼孤臣今日淚無面拜先王眞儒首請莅斬遣宣傳官行刑大臣之身首異處國朝所無也子勉之述之并處絞○殺前承旨金濟謙濟謙在富寧謫所受處絞之命臨命大書天日照丹衷神氣不變閒安若平日○殺金盛節誣案丁酉朴弼成之赴燕器之父子陰囑譯官張判事買藥而來使鄭宇寬入送張世相與主管御膳金尙宮謀一試之上旋即吐出更聚銀貨買他藥喜器與灰金主張行藥錢仁佐以雲澤腹心爲李壽民軍官輸來軍布百餘同柳星樞前後所出甚多方圖換局黃兵所送銀李正植所傳平兵銀不多給世

相致誤事機弘述從孫明佐以爲所餘不足若復收合可充千金尹慤前出銀奏下備堂趙松得耆社公事貸出平兵銀李正植主張黃州城役備局劃給遼軍布二十同黃兵亦給米與錢中間花消使喚於世相者卽金昌道士夫之使喚卽禹洪采大槩錢仁佐邢儀賓李崇祖李德峻捉問則灰金行藥可一一現發以同叅逆謀正刑○九月殺前郡守禹洪采洪采杖死年三十三誣案與金省行往見張世相探知藥事又受題于柳星樞得黃兵城役布二十同米數百石以給又移錄載寧米五六十石用之遂正刑父監役相安子鳳聖幷處絞○殺前平安兵使白時耇辛丑冬以中批特罷平兵時耇與金昌集書曰從今庶免度遼之耻及獄起慷慨泣下斥言不忌竟以耆社銀事繫獄累月至是因盛節誣招移鞫錫恒欲實昌集罪問曰差人言若以昌集書請而許之信乎時耇曰營門給價匪今剏始相公未嘗有書而自許之錫恒怒曰逆臣敢呼以相公乎時耇曰吾知爲相公不知爲逆臣光佐亦怒曰爾何敢言如是時耇曰判堂以鰲城恒福之孫何忍鍛鍊此獄光佐色變而避之遂施刑時耇瞋目厲聲罵曰先朝宿將盡構殺之將欲何爲錫恒大怒擧扇擊案曰若所謂宿將卽指弘述宇恒也時耇開眼笑曰宿將見殺豈獨兩人李尙醍沈榗非宿將而何錫恒恚甚亂加拷掠殺之時耇閉目無言若土木偶方趙聖復被逮事將不測時耇慮其依違於供戒曰萬世瞻仰在此一擧其守正如此○竄前參贊任堕平安監司李眞儉奏言耆老所所貸銀兵使尹五商所送文書以爲鄭宇寬以前兵使白時耇所貸樣貸用於黃海兵使柳星樞使之報備局請得慈山銀二千兩及星樞遞移文請償於時耇時耇回移以爲初無請貸之事亦無與於貴營及星樞屢督乃問宇寬則稅錢相換時果貸用故方出給收稅錢於宇寬使之還報星樞之不見時耇文蹟而轉貸宇寬時耇之只藉宇寬私貸之說而卽爲報償兩道兵使之一從其言俱極殊常凶徒構陷時耇被逮諫院奏耆司關文卽堂上任堕所署子姪傔從定價捧賂宇寬實受其帖圖得銀貸幾逞凶謀請遠竄堕不許李世德連奏始允○殺博士吳瑞鍾竄李命龍于黑山島金德起于泰仁瑞鍾刑十六次而死○復下趙聖復于獄修撰李顯章上疏曰身爲推戴頤命也潛圖密旨昌集也異國毀君健命也首唱聯箚泰采也至於陳兵圍宮圖行廢黜四凶固一心也聖復之計果成聖上危矣春宮危矣三百年宗社將至

何地實欲帝奕我聖上孺嬰我春宮以成莽操懿温之逆斯實郗超賈充之流尹聖時趙鎭禧奏曰箚請節目直欲奉行則實四凶之前茅尙吉製疏世相索賂則實世相之嚆矢爲俑爲倀不可區別始鞫終棘大是失刑上皆不允自夏至秋凶徒迭起聖復復就獄錫恒上劄曰聖復疏實爲聯箚根本而原其情狀與聯箚節目猶有間焉指嗾一款今無可問一向加刑終至杖斃未知合於按法添目中尙吉製疏云者正植之招但云尙吉干預而無製疏語賂給世相云者聖復初既在囚後又還配則何可謂與知而訊問乎當初酌處諸議同然而到今復訊未知其宜○殺前兵使金時泰時泰以金昌集黨再被逮拷掠備至不屈而死○罷鞫廳告廟頒敎陳賀王世弟不叅陳賀領敦寧魚有龜時帶將任託以習陣亦不叅一鏡撰頒敎文曰師命致祥之蜚語妖惡自戊辰燕謨之初敞賊奎瑞之闖發陰邪在辛巳蠱變之際敲撼危動之計百狀誣逼詆陷之說萬端又曰三十年醞釀盖久凶徒寔繁一二臣嚴憚其誰驕氣益橫孔汲仇荀之遺直吁嗟南柳尹崔之云亡冀顯莽操之做奸噫嘻頤集健采之得肆剪去王室之羽翼空朝著而無人排布私黨之腹心鬻官爵而募士夤緣紅袖締結黃門銀貨錢財恣通賄於禁掖妖人刺客盡儲養於門墻挾一匕於深宮外擬豫讓之塗厠購千金於大國內圖霍顯之行盃幾乎蹈魯翬鍾巫之駭機殆欲售趙高沙邱之餘術秦斯爲趙高之深交晉敦有錢鳳之援助又曰頤命掌中養字之書推戴之謀已著囊裏矯詔之草廢黜之狀孔彰用隱語而欲除潛呼國舅姓名發誓言而決死占驗日變吉凶日前得書於閹豎獨對如期夜半聚首於籌司密謀有定龍澤結姻婭之親密一聽指揮天紀托里閈之朋私陰受約束至於一觀之發語尤見諸賊之歸心昌集使昌道因宇觀而交通尙宮暗嗾縱省行與德修而相結昭訓先殲內屋戚聯伺動靜而成勢中權奴使擅生殺而立威一札更圖於重宸遲速數探世相三木必出於外閫操縱輒要晚成倘或遂宮城之陳兵抑何免禁庭之蹀血幸先庚而改紀神鑑孔昭待小望而滯程異志欲逞健命頤爲兄渠爲弟於同堂性行特類集爲領自爲左而聯席聲勢相依異國宣揚敢毀吾君而構揑殘孽呪嗾猶斥首惡以儱侗泰采本以患得失之鄙夫密附圖篡逆之凶黨大抵四凶之聯劄實肇三手之陰謀林溥以謀害陳辭本非無根而孟浪李潛以向刃爲慮可謂徙薪之茂陵又曰己

將逆賊既寘正法搜十百之秘藏兼獲佩刀之在匣竄二八之奸細莫非用銀之尋蹊藥不售於季冬歎餌毒之未猛機暗伺於初夏譬炊飯之已熟謀議實出於大家巨室寶貨皆藉於列閫雄藩予則視以股肱之舊臣渠則反爲肘腋之急變先朝之寵眷忍負逆膓橫撐今日之刑章莫饒予心傷惋然而事關宗社既覩禍色之消沮慶洽臣民詎緩德音之渙發教文頒示後一鏡之徒亦謂有凌犯語鍾巫沙邱句改付標修撰李承源製進告廟文全襲一鏡語意教文出後廷臣無一人聲其罪者惟大諫金東弼疏劾之明彥爲吏議欲黜補東弼而不遂眞儒入銓乃單付出外時大臣重臣將臣武臣蔭官士人白徒閒散內官內人譯官醫官私賤被慘殺者五十餘人定配者百三十餘人緣坐定配者百五十餘人朝臣夫人自裁者六人（李師命金普澤李喜之柳就章柳善基尹愨之妻）定配者一人（趙泰采之女）國朝士禍未有如此慘毒○削奪不參進賀諸臣前參判許玧前承旨李箕翊李喬岳前縣令徐命勳等○殺李崇祖錢仁佐邢儀賓李德峻以金龍澤黨也○殺前察訪金昌彥以金昌集黨也○以朴世采南九萬崔錫鼎尹趾完配享肅宗廟庭○大司憲金一鏡等請趙泰采極刑金昌集李頤命斬屍趙翼命金始煒李明誼等迭請之上不許○冬十月設錄勳都監差韓配夏李肇等爲堂上錫恒奏錄勳之規元勳自上下教今則上變人外無可錄者依中宗朝只錄告變人例虎龍勘勳而超資付職上曰依爲之一鏡曰虎龍勘定人心拂鬱淸恩君韓配夏往來大臣家有所商量今日無片言半辭臣實慨然配夏曰虎龍單擧之外從何處更得人來錫恒曰功臣數少虛張强錄貽譏後世一鏡曰汝立伏法按獄大臣亦叅勳錄今此逆黨皆强族大家右相按治前後至八朔當爲元勳錫恒曰叅鞫諸臣不許錄勳仁廟有定式器遠之獄黃瀉告綾川綾川告于時相金瑩故具金皆錄孝立之獄陽陵君許禍告于洪瑞鳳故許爲一等洪爲二等皆發覺之功非按治之故自點之獄自上親鞫叅鞫諸臣未有錄勳庚申大獄首相金壽恒五朔按治終不叅錄祖宗舊式豈可違越外議以爲前冬七臣有安社之功十六人奏逆徒亦多其功可幷錄云而前冬處分出於聖斷何可歸功於臣子十六人奏雖逆折陰謀不過風聞論事屛逐奸細而已豈可錄勳一鏡曰臣聞李三錫招則渠聞虎龍言言于咸原（魚有龜）曰公有同休戚之誼國家俱亡之禍迫在朝夕何不動念咸原曰君言誠是此一款招問

亦不無可錄之人豈可引中宗朝盧永孫單錄之例草草勘定錫恒曰虎龍以爲渠獨告變無他指使三錫卽咸原信人故有所傳通進去依幕則咸原不在只傳於父與兄云以此論功終涉苟且一鏡曰國恤後三錫更往言于咸原卽與其父兄俱在云不可不招問錫恒曰然卽使勳堂招三錫問其虛實泰億上疏曰開國以來二十次功臣每有三四等未有單錄者此如科擧之有甲乙丙今只錄一人則虎龍爲一等乎爲二等三等乎前例勘勳撰出十字長號或十二字少不下八字二三等遞減二字上變人例爲三等則虎龍當爲三等而十字長號無所用也○金始煥奏魚有龍朴致遠李重協旣與逆獄有間泰酌定罪何如錫恒曰宜極邊定配依奏○臺奏取考禹洪采結案則安岳米五六十石無端晝給於洪采者其情節可疑請其時監司金有慶拿鞫嚴問於是命竄有慶于肅川○日有兩珥太白晝見○安置鄭澔于薪智島先是澔爲禮判學儒請撤尹拯院享澔覆奏依施及謫理山纔數朔拯門徒李世德以此構罪且以澔誄金昌集文有天乎人乎時耶命耶等語添作一案而盖其誄文只曰嗚呼哀哉尙饗六字而已更無他語而世德誣捏之遂施島置栫棘○李世德又

奏俞夏基妖人相基之從弟相基托附昌集背棄其師以兩家共編之源流爲其祖獨撰詆誣先正欺罔天聽夏基又以其外祖贈判書尹文擧祭其弟宣擧文稱揚源流一款歸之阿好之私言聯名於相基之誣疏前冬羣凶栫棘衆邪流竄夏基極力餽問出候聖復流淚送之館接天紀傾身事之居官貪汚力遏斯文猶爲薄物細故請極邊遠配遂命竄機張○全羅觀察使權重經上疏曰許璧之置稟秩只知天理人情當如此不知重觸時諱自納於嘗試無嚴之科臣以三十年自潔之身容易出脚受人詬辱殆難指數中夜無寐怛然自悼政院奏重經發怒於斥罷之奏辭氣不平有徂許璧已極放肆況得罪先朝之人敢以自潔等語書於告君之辭實爲無嚴請重推允之重經卽已已餘孽廢棄久矣沈檀引用之少黨亦皆惡之○殺前兵曹參判洪啓迪時趙松以銀貨偷竊被鞫招云啓迪爲湖南御史時以沛市坪事謂渠可殺凶徒捏合粧撰必欲殺之權益寬始陳疏趙鎭禧繼奏之以爲聖復之疏一上天位不安宗社將亡哀痛之旨求助大臣而從中沮遏大臣請對意在匡救而百計阻搪操切君父杜塞言路栫棘猶屬末減趙松可殺之說情同逆謀及被逮島民聚哭送之韓

在恒疏請正法錫恒請酌處而明彦等尼之屢被拷掠而死〇遣全城君混如清告討逆李萬選爲副使梁廷虎爲書狀官柳鳳輝製告文〇十一月韓配夏奏壬辰科獄三百年所無之冤獄請復其科上曰依爲之至明春始復其榜吏判李光佐疏論人各論奏曾不關由廟堂朝體之不尊如此實未前聞〇殺前右議政趙泰采于珍島弼夢等奏言所謂平地手者與大小急手其爲惡逆一也泰采以狡譎之性掩遮觀望及前冬傳敎之下庭籲將撤潛上聯箚爛熳同歸請亟按律處斷錫恒等四十餘人迭奏不許一鏡曰以一家人有大義滅親之意泰億曰罪人泰采卽臣堂兄而聖復疏後臣首請頤集之罪矣一鏡曰逆賊天紀臣之妻姪而臣按治其獄李萬選曰諸臣或與四凶爲至親爲姻婭而不顧嫌亦可知其罪逆矣羣凶爭陳上曰唯李廷濟卽以兩大臣孥籍李健命正刑事書出傳敎于榻前又以泰采事爭執而久無發落李世德曰尙今容息豈非失刑趙鎭禧曰逆節振古所無雖閱月必準請而退呂善長曰聯箚卽平地手何可獨免李巨源曰董卓誅而桓溫不死後世以爲如何尹聖時朴弼夢李明誼權益淳再三迭進不允一鏡等請對亦無發落及一鏡撰敎文誣及大妃東宮而泰采名亦列於三大臣之下故（泰億爲大提學以泰采不可不入使一鏡替述一鏡以泰采未勘律欲拔之泰億密謂曰三手四凶對好不可不用）一鏡等尤力請之全城君混以赴燕使適入侍亦曰臣今赴燕彼若問四相中一人何以不勘則臣無辭以對上遂依允錫恒以泰采初不與謀箚請分疏三司論錫恒箚語不免爽實泰億亦言嘗入於請對中泰采美風儀善諧謔以流俗宰相不爲士論所與及士禍起泰耆泰億（皆泰采從昆弟）擅弄權柄若一言巧生不但不死而已而乃嚴飭諸子使不得出入於兩家嘗曰三大臣死而我獨免我寧自決下從有詩曰冤淚先朝三老相悲歌中夜一孤臣耆億聞之益怒反助其禍士林始服其有定見籍沒緣坐獨免而其三子一女皆以怨國爲罪并島配〇一鏡等勒定魚有龜元勳有龜力辭之錫恒奏曰單勳勘定雖有外議何可强爲充數朴忠侃許禑俱以上變人爲一等今虎龍之爲一等似無不可一鏡曰虎龍雖有發告之功初參亂賊豈可屈千乘之尊同祭上天爲山河帶礪之盟今此討逆何等大慶而逆魁則勘以賜死錄勳則單擧虎龍慶科則減以庭試將何以鎭服人心如無可錄者即以按獄大臣勘勳亦有其例錫恒

曰參鞫諸臣不許錄勳已有仁廟以來定式豈可違四朝成憲遠追宣祖故事且錄按獄諸人一鏡當參劵何不顧嫌乎一鏡曰臣所惜者國家事體不避小嫌聞韓配夏招問李三錫則云在庚子因虎龍聞賊黨凶謀告于咸原昨冬又以宮城坐甲之密計報于咸原曰扶國保身何可緩咸原答以大可且以軍卒守直差備門武藝別監合番等事言之蓋有所指而發其於扶衛宗社之道必有竭誠盡力者特定元勳則當錄之人自可知之隨高下定三等法例無欠金東弼曰三錫書臣亦見之上言凶賊謀殺國舅乘喪作變之事下言軍兵守直等事此自是國恤應行之典將兵之臣申飭擧行有何論功之理況元勳勘定一筵臣直請未安一鏡曰國恤守衛之例三錫亦豈不知此必有所指者檀曰咸原若無預備逆黨何以有除去之心今若完備三等以重事體有光簡册光佐曰魚有龜即國家肺腑之親有功則聖上自知之豈待一鏡之言且一鏡雖嚮用之臣從二品宰臣而所達不免猥越錫恒曰一鏡以備堂兼帶經筵所懷豈可不稟然此非外朝所知有功無功明白下教檀曰一鏡所達節節忠直一鏡曰夬賜明命上曰依爲之一鏡曰有龜之爲元勳既已下教則當爻周虎龍

一等退行會盟祭有龜上疏曰一鏡忽括臣名以錄勳不勝駭愕錄勳事體極其嚴重今乃慮單錄之爲弱嫌當錄之無人嗾唆捏合於鞫案之外艱辛尋覓於虛無之中積久摩揣晝夜揣度擬議不干之人欺誣天日之下計雖巧密意實可痛憑依而援引者專在三錫誣言而聖教不賜頷可則多般設計密囑勳堂且探三錫希覬之狀猝致詰問韓配夏密奉指揮多般誘問勒成一件文書橫奪而珍藏之至達天聽蓋以虎龍既親三錫三錫曾是出入臣門之人故藉此把捉以熒惑疑亂也臣情跡臬元被人睢盱今此錄劵驅之虎龍之套臣之汙辱固不足言而其辱朝廷大矣且功勳勘定何等重大受人密囑私自查問配夏之輕蔑國體可駭大臣勳府先後稟定而後一鏡之欺瞞簸弄又至於此請加譴罰於兩臣亟收臣僞錄之命一鏡上疏曰國舅以臣筵奏盛氣張皇詆辱狼藉不勝駭惑繼以一笑辭讓之心禮之端也陳章辭巽固爲美事而至於辭氣之間有若慢罵淸朝和遜之風幾乎掃地向者虎龍爰辭器之納招咸原隱語相呼之說不翅箇箇臣曰汝之欲殺咸原不過以肺腑之臣羽翼吾君也先除羽翼非逆而何器之語塞臣始知國舅有羽翼王室之功矣三錫傳虎龍

之言則咸原曰君言是矣其後三錫答配夏語以爲咸原答以大可大可云者與前所對同意故臣遂仰陳而聖明教以依爲是日月之明既燭其事又察臣忠告國舅復何辭爲有籲再疏曰元勳勘定上請特教廟堂許多人之智慮豈下於一鏡一人而未嘗有指擬於臣者大臣曰無其實而止之勳曹曰無可施而置之筵臣曰臆度而非之彼一鏡獨違越事理勃勃冒陳恐嚇大臣使不得言上無特教下拂羣議臣未知以一筵臣勒定勳錄亦有舊例乎尤可痛者以臣爲某勳十餘字不出特命而以己之所達稱以上教犯分蔑義縱恣無嚴若此不已君上命令將一出於一鏡之口擅行威福人莫敢誰何豈不大可慮哉臣雖萬死豈忍以身聽令於一鏡也一鏡如有敬君之心慮其貽辱於聖躬則如許會盟破格闕之可也若必以不干之人苟充勳數在廷公卿孰不爲元勳而獨困迫臣身乎其許多機譎臣不欲索言也三疏曰今臣所遭至冤極枉而聖教不少辨明視若例讓臣不能無憾也金始爛上疏曰國舅前後疏辭氣忿戾直驅宰臣以罔測而末又言如許會盟破格闕之可也何其言之不擇也○先是文衡圈點一鏡爲首光佐爲副而光佐竟得拜泰億又以副薦代之其時

臺官鄭壽期適以不合撰修都廳事彈主薦之姜鋧一鏡在鞫廳因師尚問而答書曰兵刑兩台光佐泰億不滿於姜台之先彼而後己嗾鄭彈之後壽期問於師尚則答曰金書果有兵刑兩台之說似是姜子精鋧之也演出也泰億爲大提學行公已久鋧見一鏡書潛爲謄示泰億遂陳疏自明曰臣雖無狀決不至此況如光佐之賢而爲之乎於是少黨相攻分爲緩急論持平具命奎疏論光佐曰近日鞫廳誅討若非臺閣之隨事論事則國賊之自出獄門久矣光佐以判金吾辭病不出獄事廢滯既又黽勉赴衙容易罷坐乍開乍撤殆同兒戲古人之輿疾討賊非所望於重臣而既出之後如是前却抑何故也追報一款事體至重向者一疏全無着落既許立祠而名號則斷不舉論未知其將祭於無名之祠乎爲君追報私親之道恐不當如是也持平朴徵賓奏前佐郎尹淳陰邪傾險巧黠萬狀善爲陰陽色態專事俯仰時世聽言觀貌終非吉士納媚逞術世稱妖人昨冬七臣之上疏也外托清流强爲慷慨大談內懷疑恠實持首鼠兩端暗裏飛書欲沮其疏事及至改紀見枳要路則益肆狼毒思欲中傷懣藉李晚成宗社大計之說欲證洪致中崖異凶論之言及夫臺奏之發奔走乞哀苟

且彌縫如此妖邪回互之人決不可置請削仕版校理鄭壽期斥一鏡上疏曰文衡自是好官以己之有爭心謂人皆如己猜嚇在前之人詬及局外之官不亦可笑哉況又貪天爲功裒然以大勳勞自居少不叶意輒咆哮叫喝左踶右踢使人莫敢誰何噫彼文啣武爵一時兼綰官亦榮矣分已盈矣而猶不知足必欲擠人而奪其位何其無厭也大諫金東弼上疏曰近日事頭緒未定搏擊先行置國事於忘域尋干戈於同室此可爲流涕於邑者吏判李光佐夙負重望赤心體國設有施措間差失何遽至於斥逐不容而一筆句斷抑勒成案也盖其所論責專在鞫獄遷就而反自惹鬧幷逐按獄大臣使鞫事無可了之日者抑獨何心且虛祠等說又復追提公肆告訐此豈臺官所可爲哉工判趙泰億以一鏡之傳書加誣引以自處不意宰列有此慙事也文衡之重選一鏡遽冒首薦向者代撰之文荒雜紕繆凶逆情節不能寫出揷入剩語引用乖謬衆口譁然指爲狂恠其全無識解不嫺辭令可知而乃靦然自做無根之說排軋先己之人欲使前後文衡擧懷不安此可謂不識人間羞耻事者也自昨年一疏以後朝廷之待遇非復前日之一鏡而猶不自知麁悖好勝挾功自大少拂其意輒肆噴薄詬罵朝紳有同奴隸其意盖欲主文盟而兼叅勳籍也守禦之任是何等重寄而貪饕無厭用錢如水軍需楞然不加裁抑其勢必至東撞西突乖亂朝廷而後已其在保全終始之道宜加譴罷俾開自新之路朴徵賓頃在西幕私給關通於管下諸邑致有假御史之變故尹淳顯言之枳塞其通清之論矣乃於入臺之初挾憾狙擊其聽言觀貌吉士妖人等言即淳父世喜論劾李師命之語而乃反勦取以爲醜辱之計宜改正其臺憲一鏡即出東郊旋復承召待命金吾大憲李世最疏捄一鏡尹淳曰不料臺閣有此傾陷之風命奎引嫌自明諫院柳綏請徵賓遞差東弼罷職光佐上疏曰方今鞫事垂畢罪人無一不加刑而乃謂故緩討逆又以追報一事深持至此殆非夢寐所到也竊自傷心者臣平日樹立苟可以足於人心誠信有可以孚於同列人雖有刺論其侮慢蹴踏豈遽若是一鏡上疏曰教文撰進初非臣之所任半夜賓廳倉卒應製所謂剩語乖當不省其何所指的而作者無心寫出看者用意抉摘則融洩之引於母后排諫之用於君父者將不盡墜於罟穽乎臣既無寸功可紀安有貪天自大之志而今之言者或曰再奠宗社或曰功庸可以垂簡册或曰

挾功自大或曰叅勳籍而不饜或曰裒然以大勳勞擔當抑揚縱恣惟意所欲人之爲言誠甚可畏○殺前江華留守金雲澤李景說上疏曰內而金姓宮人尙在肘腋外而行藥主人（指雲澤）久逭鞫治請速加嚴刑期於輸情一鏡奏雲澤慣習逆謀作爲窩主盛節結案之出主張行藥之謀狼藉人口又洽招云雲澤御史西關時語其父曰國家非久當有大事俄而頤命獨對事出請以此發問刑推不允至是錫恒以預知獨對發問雲澤正色曰今日廷臣無非北面於先朝者何敢以此問於在下之人錫恒語塞已而光佐代之混以他事拷殺之初辛丑春魚有龜問建儲事雲澤曰聖候如此建儲大事豈容虛踈有龜曰當屬之誰雲澤厲聲曰三宗血脈自有所屬豈容他議有龜色沮雲澤退而擲帽曰國事不知稅駕何地一身生死有不足言○濟州饑停貢馬移湖西嶺南米七千石賑之○十二月前判敦寧府事宋相琦卒於謫所○錫恒奏洪致中練達事務多有可觀而重被彈罷歲月已久請隨窠任使李堞上奉八十偏母獨子無兄弟而被彈不叙亦甚可慽請命調用依允正言金重熙奏致中特一似忠之大奸前冬傳敎袖手傍觀受憐凶黨猥擢八座其忘君負國之罪有不可恕者請寢收用之命不允○初趙爾重爲平山府使柳鳳輝遞西邑帶臺職將母而歸人畏其勢焰沿路供奉猶恐不及獨爾重只餉鳳輝不餉其母鳳輝恚甚杖其餉吏歸又嗾其黨劾之坐謫數日在平兵時趙銑朴泰文等以斥呼宋時烈姓名被罪宋成明上疏伸救曰趙爾重即一武夫敢於稠座斥呼前日禮待大臣（尹拯）之名此誠一世變而不以爲罪反擢授雄閫等是斥呼而或加崇奬或加罪罰豈非不公之甚乎至是爾重已卒柳綏趙遠命等奏曰趙爾重爲凶賊腹心其陰謀秘計無不與知其在平兵時收合八千兩銀送之其說已出於賊徒結案請追奪官爵依施平安監司吳命恒請籍沒李眞儒和之崔錫恒以法外止之其後鳳輝眞儒等與命恒相謀竟籍沒其子洽誣服被殺

癸卯三年春正月命諸道貢獐以死代生○命備局卿宰及諸道觀察使各薦有學行才局智勇者三人○純陵灾上變服避殿減膳撤樂遣禮官奉審行慰安祭○肅宗時吳斗寅李世華皆已賜諡而朴泰輔只贈職旌閭而已至是筵臣言三忠不可有異同始贈諡文烈○召對時上曰史官申致雲行步甚緩有倨傲之狀拿推又曰頃日賓對玉堂不入侍玉堂但備數而止耶應敎李世德

當拿推又曰內官不過黃衣廩食守門傳命而已而崔泓排軋君父極爲無狀卽拿問嚴鞫修撰李顯章行步亦甚緩推考○竄前大司憲李喜朝于靈巖李濟李眞儒以爲已釋尹宣擧父子之誣而竄斥申球則李喜朝不可獨免遂以戕賢毒正爲案請竄于極邊從之○分竄金春澤普澤諸弟子姪於海島司諫柳述上疏言諸招所謂灰金爲根柢者蓋其濫觴於春普滔天於雲民至於家人婦女并以篡弒之事視爲茶飯耳慣口熟自發於普妻之喙而其諸弟子姪猶且布滿輦轂爲國深憂宜一併投配臺官柳諫金始煒繼奏之眞儒又力請上從之祖澤配南海德材濟州厚材金甲島延澤薪智島驥孫楸子島善材旌義俊材黑山島偉材薪島海得海孫古今島養材用材蝟島廷澤正材南桃島福澤巨濟○竄前留守金在魯等九人於極邊權益寬奏頤集旣伏法其腹心血黨潛懷怨懟樂禍思亂如門黜人金在魯前都承旨申思喆前大將張鵬翼前府使金取魯前司諫金樟前縣監金令行前經歷金希魯姜頊氷庫別提具鼎勳等或全家下鄉或潛伏京第匿跡往來綢繆謀議或富室而不吝用財或衰服而潛與密席憑藉北使之來做出無根之言轉相傳播煽動中外人心騷

屑皆從此出逆折姦萌不容少緩請幷竄配以絕禍根再奏依允配在魯於黑山思喆於長鬐鵬翼於鍾城取魯於蔚山樟於鍾城希魯於渭原令行於機張頊於三水鼎勳於東萊○遣承旨祭尹宣擧及其子拯○策睦虎龍爲元勳封東城君李肇奏錄勳初以虎龍定一等今既交周當勘何等錫恒曰上變人當爲三等師尙曰草草勘勳極未安上無發落後錫恒奏釗貨大贓物而森與翊夏設機搜出行藥一款翊夏詷發之功亦不少此二人當錄勳泰耆曰錄勳堂上及大臣定勳前例所無然今必欲錄之則兩人無妨且釗貨設機推得白望無辭自明豈非兩捕將之功乎錫恒曰森爲一等翊夏爲二等虎龍爲三等依奏沈檀曰兩大將若於鞫獄未出之前譏詷摘發則固爲功矣釗貨毒藥之發俱在其後則鉤覈是分內事四凶聯劾之日幸因大臣請對再安天位若非大臣豈有今日告變之地必以炳幾衛社爲號則幷錄兩大臣可也泰耆曰檀言非矣條件各異而煩屑如此請推考森上疏曰可紀者多而廷議不一爭懷圖避臣旣無功可錄而魯勒驅迫有若苟充者然臣雖萬死不敢冒應翊夏亦上疏辭曰錄之不以有功徑拂公議猝然勒定而謂臣武夫不敢自明束縛之驅

迫之天下安有如許功臣乎公議自有其人廣詢則必不敢隱諱森待命于金吾抵死力辭錫恒又奏凶黨忌森必欲出外而森設陳兵之計隱然爲一長城此一事可爲首功金重熙奏森翊夏雖有功苟且勘定莫不駭笑更定元勳錫恒奏外議陳疏七臣及十六人論奏臺臣皆可錄云此非論功之事實涉苟且若不錄森翊夏則單勘之外無他道矣泰耇曰單勳何爲不可檀曰人皆曰不可錫恒曰既無元勳何可冒錄單勘可也遂封虎龍爲君勳號曰輸忠奮義竭誠効力扶社功臣錄勳堂上韓配夏使畫匠秦再奚畫虎龍像再奚辭曰吾嘗畫肅宗御眞今不可以此手畫虎龍抵死不從○工判趙泰億奏辛丑事變故參判權珪輿疾抗疏至遭刑鞫之請宜追加褒贈以奬其節錫恒又奏泰耇曰宜超贈一資從之○刑判金演曰李賓興既三次嚴刑不宜一向拷訊以致徑斃泰耇曰終至殞命過矣錫恒乃奏之定配於梁山已而沈檀矯殺之○沈檀奏朴泰輔爲先后死節而贈爵旌門李潛忠節與泰輔無異請下詢處之泰耇錫恒咸請之乃許贈執義於是林溥之子告其父三兄弟一時罹禍而漏於愍恤之典云○三月上率王世弟行會盟祭尹聖時製誓文李巨源製虎龍敎書

李肇製親臨頒軸敎書都監堂郎及差備官功臣嫡長皆與焉○撤宋時烈道峰院享館儒金范甲等上疏曰道峰書院卽先正臣趙光祖妥靈之所而曾於丙子以宋時烈幷享盖君子小人不可與同腏食也時烈外假尊周內售發身故先正臣尹宣擧貽書責之曰只作言語以快一時觀聽而不於設施上着實措劃且其所撰故相臣金塗墓文以主和一節許之爲宗社計其假眞售僞隨處綻露宣擧卽其畏友也自先正臣尹拯疑其本源之後公肆醜辱謂之俘奴謂之宣卜謂之忍人又謂之虜花赤虜花赤卽野人別名宣擧以魯爲號而虜與魯音相似故辱之如此故相臣金壽恒卽其所相好也少有違咈輒加醜辱謂受制於其妻羅氏而稱以羅相以其號文谷而譏以腐魚其他斥之以檜相侂胄者率多無倫至於尹鑴固一奸臣斥以壬佞排以凶孽可也而時烈取其所居洞名介謂鑴曰狗或曰犬鑴妻曰雌狗鑴子孫曰狗裔鑴客曰犬客鑴門曰狗門似此醜說雖使惡少爲之亦知自羞而時烈以醜辱人爲能事以故相臣李景奭比之孫覿其作賜几杖宴序揄揚稱道至擬周公而忽揷入壽而康三字以爲後日詬辱之資其心誠叵測也伏乞俯燭時烈心術之凶譎特念道

峰事體之至重亟命撤去院享答曰令廟堂稟處右承旨權以鎭 時外孫 上疏辨明前承旨李喬岳又上疏曰臣師宋時烈平日動法朱子以明春秋大義淵源門路之正實得之於文正公趙光祖是以生平慕悅至死尊敬而末梢受禍又同一致則一祠併享於禮宜矣先大王特允幷享于今三十年朝無異論士無異議一種不悅之徒雖欲汚辱構害而不敢生意及夫仙馭已遠歲月稍久遂乃羣起雀躍乘時跳踉構捏之醜纖之又從以粧撰之徒知報復於今日不思顧憚於先朝又阿其所好請復官爵曰此非先王之本意渠何敢揣爲此放肆無嚴之說耶士人姜祖烈上疏曰先正宋時烈即我朝之朱子也我先王學自甲戌深懲己巳之事先許道峯之享次賜華陽之額四字御筆永揭奎壁之扁十行宸教極嚴苗莠之分今陵草未宿蜮矢交發一二悖疏已極寒心而范甲凶疏誣辱尤極噫此輩切齒腐心期欲報復遂以怨先王之心脅我聖上其罪可勝誅哉願亟治范甲等狠懟先王壞亂斯文之罪還收尹拯父子毀院滅板重修之命尹聖時上疏曰始丙子道峯并享論之起故相尹趾善上疏曰道峯設置以來無他升配不可配享云則先王輒下姑寢之命科賊李聖輝爲院任汲汲潛享因囑廷紳曲爲陳達仍以腶食其事之苟艱如此儒生崔鐸等繼上疏曰昔在戊辰元子定號時彼時烈陳箚沮之其後不軌之變未必不由於時烈且其柞棘于長鬯有詩曰一千里外皆蠻土五六年來號太平歌管啁轟明月夜舊臣還誦永貞行喜賊祖述之遂爲續永貞篇觀此則時烈隱然爲亂賊之嚆矢也儒生洪允輔等設疏廳發通禮判李肇回奏與聖時疏同意錫恒因請黜享上命依奏京外儒生郭鎭緯等上疏曰嗚呼我先王丙申處分自是金石之案丁酉批旨實爲日星之訓聖上其忍忘諸范甲等矯誣之辭皆從良佐所錄悖說中出來噫兩先正道學之純正時命之窮厄前後一揆同堂齊服情禮俱當先正之所勉於孝廟者不外乎誠正之學故孝廟嘗曰明天理正人心與我共此者舍卿其誰所謂實地事業無以加此彼所謂虛聲也假冒也乃尹拯父子之言也甲寅辜兇構罪先正殆無餘地而大義之說終不敢斥毀今彼輩倡爲鑛黨之所不言筆之於辛酉書突至於尹周教之議昏於俞相基也尹拯百計沮戲乃托以族誼至以朱子爲不足法夫異姓九寸有害結昏載於典禮乎國制乎其所謂固結勳戚云者亦在其人之如何先正當日所

與皆是戚里中善類功存社稷望重士類豈可以身居勳戚輒拒絕之乎所謂釀成丙申馴致辛丑者伊來飜覆何干於先正而彼輩之說每出於此與向來慶濟之疏同一心腸也金塗碑果先正所撰而所謂爲宗社乃塗筵對語其非專主和事今欲揑合飜爲先正之言不幾於詩禮發塚乎至於壽而康之說胡不取觀其時館學疏乎若兩儀一星之云宣擧一身前後分作兩截則當褒當貶無恠乎天壤之相懸也至於宣卜之稱乃渠在江都時自名也俘虜之說木川儒之言也花赤之云柳壽芳之言也忍人之說已詳於金鎭望之疏矣羅相檜相腐魚侂胄等說皆良佐手分現化出來者故相金壽恒一生尊信先正進退禍福無不與同良佐即壽恒婦弟而宣擧門人也每欲交構兩好終不得售於先正狗尹之說鑴家狗洞故因所居稱之假令鑴居龍洞亦將曰龍尹然鑴之行本狗彘不若則狗犬之稱在鑴眞着題語范鐸輩顧何挨逼痛迫而有此分疏誠可異也況雌狗等說先正文集元無是語噫先正之禍實出鑴黨彼輩血脉本與鑴賊流通故語意之節節符合自其祖宗而已然至於永貞行即唐韓愈譏當時小人之作當甲乙鑴黨之秉國先正詠其詩實君子傷時憫俗之意若以此律之以訕上則韓文公當首服其罪矣至於聖時疏所言尤有所不然蓋尹趾善之疏在於太學請享之後政院擧行之奏又在趾善投疏之後而聖時乃謂一夜潛享此何所據耶向者昱疏之稟處爲大臣者敢曰非先王本意彼獨非臣事先王乎戴天履地立乎人之本朝而言言背馳先朝事事求異先王自以爲得得而莫知懼如范鐸輩亦何足言而聞李肇陳請大臣敢請黜享此何事也特降反汗之命因治相臣及諸人之罪宋時烈院享之撤也章甫將訟寃而恐其禍及無肯爲疏首者咸請鎭緯鎭緯以親在辭其父熙績慷慨士謂曰此疏猶可見祖宗培養之士氣汝未可爲則老父當自當鎭緯遂爲首疏入卽竄金甲島臨行熙績無幾微色見者壯之生員金煤等上疏曰島配之律及於疏頭遠配之罰又及於昨年未徹之疏臣等俱以同事之人獨逭應被之罰請同受其罪命還給○眞儒奏日昨承旨吳命恒以文忠公南九萬文集印刊事陳達蒙允而第公刊私書有乖事體頃者宋時烈文集自芸閣印刊度支責應識者非之此路一開後弊無窮請還收成命上曰唯○正言柳綏奏四臣聯箚時前承旨俞崇適坐直恐箚批嚴峻以聯箚還下之意汲汲陳奏顯有

和應之跡而旋授北藩有若酬報請極邊遠竄乃竄康津○錄原從功一等泰耆等三百九人二等崔時大等六十三人睦福星等以卑賤不錄時李肇李師尙爲錄勳堂上李世德爲郎廳沈維賢爲監校吳彥胄爲監造官○設討逆庭試修撰李匡輔奏前府使李墀以健賊友婿鎭遠姻親禁抑其子使不赴試合施遠竄不允應教李世德疏言武榜張文煒下去也前縣監金定五察訪崔益秀以爲此科人不可入吾鄉使不得接足請嚴勘禁府奏定五遠配益秀削奪從之○尙儉獄金礪差問郎直書供辭凶黨惡之至是竄靈巖李喜朝魚有龍亦竄同郡時或相會凶黨聞之分移他邑礪得河東○殺前執義趙聖復及其兄聖集聖復前冬復就獄受訊作詩自矢至是九次受刑氣息如縷然精神不少爽祖先忌日必食素受訊顏色不變曰我則可殺我言必行然後國事可爲聞者壯之獄官知終不可屈直請極律聖復已判一死而猶以不全歸爲不孝書問其兄聖集聖集引蕭太傅故事答之乃書訣其兄與其妻曰吾死爲正大屍其勿悲鞫廳促結案聖復曰速殺我我無可死罪是夜泄痢劇遂卒年四十三禁府奏以飮藥其實藥雖入而未及服也令漢城府檢屍臺奏繼發又逮聖集聖集供曰吾弟無罪而陷大僇吾不忍見身首不全令飮藥自盡吾亦決一死同歸見父母於地下錫恒以情有可恕律無可死杖配康津至明年正月謂以兄殺弟遂絞殺于配所聖集慷慨好氣當聖復之改謫旌義也創甚不能動聖集洗瘡吮膿扶護而行見者感歎聖復志高才敏好看義理文字與李頤命最親羣凶意受其意指必欲得承款故酷刑如此○夏五月金始燁奏竄前承旨李喬岳於東萊以爲師辨誣討范甲等也○竄不參會盟祭諸臣李顯祿朴師益尹鳳儀姜啓溥李命頤尹得仁金昌發權昱等○大旱上避殿減膳撤樂求言疏決申思喆金在魯金希魯金取魯俞崇金有慶趙尙絅尹廷舟趙榮福任堕幷量移申鉉出陸李壽民減死配旌義魚史衡李成坤奪告身具命勳金令行申昉金昌發洪元益李邦華蔡應福李倚天黃龜河李滋成震齡申晳徐宗燮鄭宅河李箕鎭李綷幷放釋兵判光佐奏思喆無兄弟有七十老母在魯兄弟俱竄而亦有老母此是故相金構妻也稍移內地俾得相依戶判台佐奏取魯亦有老母一體內移幷依奏正言趙鎭禧奏申鉉罪惡貫盈神人所憤任防堕成給關文其子受賂榮福諂附昌集請削先正罪關斯文亟寢出陸量移之

中數語勒謂詆毀成渾至於幷請追奪乞降明旨嚴斥正言趙趾彬陳所懷曰戚里干政本非聖世美事而有鳳自稱金昌協門生投進一疏語意絕悖昌協至今生存當坐收司而肆然筆之於疏極口稱詡請罷職不允又曰前副率李夏坤不念凶黨之不可同事戚里之不可聯名受人註誤至以詖淫肆行仇視善類等語醜辱士類請罷職依奏沈埈再奏金壽恒父子非有名節學術之可言特以詞章之贍艷威勢之隆赫濫躋賢廟昌集伏法之後尤不可仍置尹會又繼之遂同日撤享○憲府奏鄭澔營建一宇於槐山地結構之壯儼一儒宮道路相傳謂鄭判書生書院積穀殖利日事宴樂無賴之徒避役逋逃者作一淵藪請命毀撤從之○殺士人任敞憲府鄭啓章奏任敞昔年未徹之疏不忍聞不忍言其凶逆有浮志述而罪止竄配請亟正刑李眞淳繼之禁堂檀再疏曰敞賊實三手嚆矢四劄根柢也今其年七十一加刑則必致徑斃正刑命下以拒逆結案不得正法請依先朝誅趙嗣基例直爲正刑承旨李翊漢曰若改常憲恐爲後弊議大臣處之似合愼重檀曰議大臣不正刑則此後忍杖不服者多矣請依前教直爲正刑從之敞於仁顯王后遜位也伏閤不省因扣殿門

命不允眞儒疏言申鉉右袒白望欲實誣告而今有出陸之命堤防漸弛亂賊無所懲畏亟命還收臺奏在魯等罪名至重不可輕議移放沈埈又疏沮之故申鉉閱數歲不得出陸時洪錫輔因臺奏將被刑錫恒上劄言杖斃太過願亟寢成命從之金時發亦在疏決判禁檀奏時發以逆賊女婿傳旨關文要路坼見結縛郵卒不得急傳請照律勘罪又上疏言時發抵賴特甚更令嚴訊沈埈繼論之還囚禁府○六月判敦寧洪萬朝上疏言大嬪廟奉安後尙不展拜旱由於此楊州人趙宗世疏請雪先嬪冤駕幸私廟追行省墓上始幸拜廟而雨亦不降○號慶州新羅始祖廟曰崇德殿置參奉二人以其後孫世襲○光佐奏閭巷以侍女擇選多騷擾請良家女勿選宮人從之○李世德請被禍諸人之父與兄弟幷追奪官爵立院者毀之配食者黜享畿儒金弘錫等上疏曰宋時烈自與尹拯父子釁貳之後以成渾爲宣擧外祖移怒於渾公肆誣辱假托文元公金長生之言以爲口實金昌協卽尙憲之孫忘其祖慕仰成渾之意附合時烈不數渾道德請幷追奪上令廟堂稟處前府使魚有鳳等疏辨曰弘錫托以辨先正成渾之誣而辱先正時烈罔有紀極撓及臣師金昌協捃摭箚錄

慟哭肅宗聞而歎曰眞慷慨士也遂號爲慷慨翁及被禍其友趙泰萬往哭收屍且裹其血以行人問之曰此忠臣之血也輩凶知其爲泰億之兄而不之問○趙泰耆卒上與王世弟擧哀于禁川橋○從徐宗厦等奏遠竄庭請撤罷唯諾諸臣趙道彬吳重周李秉常申晳李廷熽李瑜黃梓愼無逸等○秋八月問辰鍾及水銃二器皆西洋新製鐘知晝夜晷刻銃引水升高利於救火皆購得於燕中者并下觀象監依樣製造○歲饑減畿內湖西常賦又以凋弊減關西田租三年○先是五道儒生尹倪等上疏曰近日一種陰邪之徒不有先王遺訓誣辱先正至撤院享范鍔之說已經郭鎭緯辨破弘錫疏則曰貶成渾辱文濬夫兩賢李珥成渾從祀單擧并享等說不過是師友問答而必欲歸之於輕貶何也至以文濬之見棄士類猶謂之被誣文濬以法家子弟見識儱侗不免爲禍福所動諂附仁弘而咎斥鄭澈以爲圖脫先謗之計如金長生所撰松江行錄鄭弘溟所與李命俊書具載其事而文濬所與尹根壽書亦不能自明是皆爲公案雖孝子慈孫宜無辭辨白而弘錫乃敢恣意巧飾夫誣師之名當之者自有其人弘錫肆然發口亦不思之甚也願降道峯院還享之命還寢弘錫疏稟

處之教疏入獻納沈埈奏竄之至是海西儒朴蕃湖南儒羅廷一等上疏請治弘錫輩醜正之罪政院奏蕃等掇拾沈鳳儀毒正之論伸救故相臣宋時烈決不可捧入憲府柳時謨請遠配蕃竄會寧廷一竄端川嶺儒鄭萬源上疏曰今日是何日陽明之界變爲黑窄褒博之塲化爲袒裼百鬼嘯聚千邪閃弄剗滅不刊之聖訓詬辱既沒之儒賢換頭改面接踵投甌齮齕而甘心者在於先正宋時烈定案既翻矣院享亦輟矣九地之報復固已甚矣凶黨之願欲汔可滿矣何物弘錫梟心未已闖進一疏至請追削噫嘻痛矣彼輩四十年所持之說專附尹宣擧父子以爲醜詆宋時烈之地今則更加一層以爲宋時烈詆侮宣擧外祖先正成渾粧撰之言不成倫脊渠欲以此說盡塗一世耳目乎尹倪羅廷一等疏辨已詳臣等只論其大體弘錫及前後醜正之類亟擧重辟安允中以下赴謫之士一併放送沈埈又奏竄之○以崔奎瑞爲領議政崔錫恒爲左議政李光佐爲右議政○承旨玉堂入侍上曰承旨不知左相近日所爲之無據乎拿鞫嚴斷國亡則已不然左相安敢乃爾玉堂伸救上曰一並拿囚承旨又救之上曰承旨並罷職都承旨李眞儉請還收上曰一時之火致此過舉召

對諸臣更入侍後略請反汗無發落光佐請對曰俄者嚴旨還收耶上曰崔錫恒之習極無嚴右相伸救僚相尤極非矣光佐曰頃在辛丑忘身殉國上曰國家亡則亡矣臣之待君豈容若是錫恒極邊遠竄光佐眞儉屢陳上曰都承旨削黜眞儉迸出光佐力陳至五六上曰然則推考光佐曰大臣無推考例上無發落光佐曰左相席藁待命遣史官傳諭再請允之又請收眞儉嚴旨又請使尹就商勿待命並依允正言李匡世方疏攻就商以逆賊從弟心跡雖異慤若吐款渠是應坐之人而自同平人揚揚街路請罷職就商以此待罪故光佐救之○前僉正黃夏臣李頤命外從兄也居扶餘忽有人自稱自京來寄宿於離下請見夏臣而署告時耗仍謄留一本其從子尙質喜而傳於人其說大播湖中縣監李萬根亦聞而傳之正言李眞淳奏聞扶餘縣監李萬根聞其邑人新得京奇送人謄來則有答畿儒李楫疏批而下語非常君上批旨何等重大而白地矯誣陰相傳播其造意設計萬萬叵測當此逆獄未淸之日此等凶輩其速正法遂先拿萬根輾轉援引及於尙質於是夏臣尙質及南重老等被鞫夏臣竟死杖下乙巳後始捕其人乃洪聖龍者也悖逆不得於其父仍棄家周流

時老論畏禍多屛跡在湖中少輩必欲盡殺之募聖龍作僞批一通遍歷湖中諸宰相名士家而多不見不言惟黃家獨被其禍後英廟命究問聖龍而慮其蔓延終不窮治○竄趙泰采諸子女於海島益寬上疏曰泰采旣以逆賜死而諸子晏然自在已乖懲惡之典況觀彬投合濟謙泰采之陷逆觀彬啓之也渠反致懟於宣仁門扶社之擧仇視至親遂乃自絕詐稱狂疾擧止譎恠請泰采三子減死島配眞儒等合奏請之且言故士人李廷煥妻趙氏即泰采女也歸怨於宣仁門扶社之大臣以小車載偶人爲行戮之狀復書討逆諸臣像揭壁間手自彎弓射之敎婢粉貞締結其夫姊婿金東弼家婢給銀子埋凶於東弼家事發覺三婢吐實又遍埋其舅林原君杓家其夫同氣諸家夫兄廷燁郡衙此綱常大變所當按覈而憑問無階請島配遂竄鼎彬于旌義觀彬于羅老島謙彬于巨濟趙氏于黑山島林原君杓上疏曰臣家巫蠱之變出自婢輩而子婦橫罹罪名罔測夫事關倫常一有不審大傷風化請明賜嚴覈命還給○賜額于許穆羅州書院遣官致祭○追奪左議政權尙夏官爵竄儒生洪禹著于利原申致雲奏權尙夏庸鄙無可取依賴巨猾規取僞名在朝諸凶同聲稱賢

喜朝之憸邪澔之憯毒陰持悖論顯助凶威欺世禍國烈於洪水猛獸澔及喜朝既施屏裔而尙夏官秩自如請追奪大諫李廷濟疏論臺閣論事自有格例位經三事之人無論生死必待合奏論罪而致雲之奏大違格例於是兩司合奏尙夏誣賢毒正背公死黨當頤賊獨對之日身居三事而終無一言及至告廟有命詢于大臣集則沮遏夏不獻議表裏和應情跡絕痛請追罪依允士人洪禹著上疏曰斯文之禍愈去愈烈先正宋時烈之祀享廢焉凶穆之院宇屹然人心世道無復可言今又有致雲者誣辱先正權尙夏請奪先大王寵錫之官爵豈不痛哉尙夏道學精粹德行純正承先賢之正脉爲斯道之宗主粤自先朝禮遇隆篤君臣相得千載一時聖上亦寵之以殊禮待之以元老盖以時烈之嫡傳任一世斯文之責此輩窺伺罅隙直以醜誣爲快至曰乃爲惡逆幾危宗社語無倫脊轉益危怖至於丁酉事已有尙夏辨疏有曰居僻後聞日月更化何敢追提既往論列於處分已定之後乎告廟收議以大臣爲名臣方惶恐乞免何敢以大臣自居而獻議乎先正自處明白雖欲誣之其果成說乎所謂依賴巨猾者必如冕之附自點宗華之依堅逆方可以當之未知致雲所指者誰也喜朝竗年志學親炙賢師見識精透德行純備爲儒林之宗匠澔經術博雅忠淸剛介尊賢之誠嫉惡之腸爲士類所倚重尙夏於二臣道義相磨聲氣相求可謂君子之朋而致雲敢以邪憸憯毒目二臣醜辱狼藉未知其言果可以眩是非而欺百世耶致雲即逆冕之曾孫以逆堅狎客之宗華爲祖奪嫡亂倫之轎爲父則何敢自比人數簧鼓妖舌耶所謂讎國叛君絕父子七字正所以形容渠三世罪惡夫陰通鄭虜構禍本國眞所謂讐國附麗賊堅同參密謀眞所謂叛君仇視其姪欲移宗祀眞所謂絕父子也此等挨逼之語它人稱說宜其泚顙渠反自言誠不可以人理責之也蓋冕以自點血黨見斥於先正宋浚吉則包藏禍心陰爲假手外國除去正人之計自點獄起奸情畢露於鈇招申冕卒斃於庭訊宗華以凶逆之種擯棄淸議則諂附凶積圖復其父官秩締結逆堅密助凶圖終至敗露幾伏常刑則其子孫之怨怒善類思逞其毒甘心於先正正所謂非鄭之仇乃子西者也政院措辭入奏持平趙鎭禧奏洪禹著者頤命遺孽啓迪至親稱以儒疏顯訟罪人至以先正二字加之已削之尙夏澔喜朝罪名至重而亦皆奬贊不已請遠配依奏○進士鄭鳳徵上疏曰家

禮源流尹宣擧俞棨共摩成編彼此無間而俞相基謂其祖獨纂權尚夏鄭澔詆辱尹拯指爲掠美歸己而弁諸卷首故先大王命火其文不幸既火之書復藏秘府伏願取之畀火又請賜棨宣擧文擧拯錦山四賢祠額不允○正言尹恕教上疏曰逆婢事或者此賊自先朝供奉已久以聖上所愛亦愛之孝有所不忍而如是遲回耶淑媛趙賊仁祖後宮也最承恩寵產有二王子一翁主其處地尊貴豈么麼一宮婢比也然而罪盈惡積逆節已著則孝廟卽按其罪夬正典刑先王寵姬猶加顯戮今何有於一逆婢而終始持難也上不省初盛節等之供以爲因金姓宮人行藥云臺官請查出鞫治上始不允而終許之繼又教曰宮中元無此人羣凶力爭又發搢紳疏至於蔭官武官皆疏請上終不允時議疑肅廟後宮金貴人而恕教疏發其端或云敢疑王大妃於是人心拂鬱少輩亦欲避之○漢城府上京外戶口總數戶一百五十七萬四千六十六口六百八十六萬五千二百八十六

甲辰四年春正月流星出畢宿入西方色赤狀如拳尾長三四尺○收用皇甫仁金宗瑞趙克寬後孫○憲府奏醫官李時弼向國肆發凶悖之說請鞫治錫恒請減死島配乃配于旌義○李眞儒奏癸巳受教後疊設書院一併撤毀而聞尹拯書院疊設於忠州礪山星州密陽等地斯文事雖重朝令旣嚴使之刻期毀撤違者地方官及院任從重論罪允之○柳星樞刑數十次不服遂配濟州○上及王世弟謁太廟○上移御昌慶宮○以李鳳祥爲總戎使李森爲御營大將○掌令鄭啓章奏慶尙水使李載恒以弘述至親爲頤命密禑行跡陰秘身佩御押之密符出入罪人之圈籬益肆縱恣略無畏忌若其莅官鄙瑣不法之事特其細故決不可仍授閫職請削奪依奏○殺前摠戎使尹慤慤竄于三和無何被逮諸子在傍啼呼慤徐曰上天昭昭吾何憂哉旣自辨移配濟州中道復見逮李世德奏慤出銀之說初出於趙治招再發於昌道結案畢露於盛節承款其陰贊凶圖之狀昭著今姑仍囚大不近情請嚴刑遂羅織萬端而終無以成其罪酌處者凡七而輒復阻捺在囚累旬桁楊酷烈了無怖色至是瘐卒年六十手寫遺書戒諸子字畫如平時在獄時市井小民多以饘粥饋其諸子蓋曾理冤於慤者也妻金氏沐浴露禱三年如一日及喪日夜悲號毀極而疾篤外巢燕生子皆白其明年雪冤金氏曰吾不死有所待耳遂絕食而終

後旌閭始懲除武兼宣傳肅宗閱武見其風儀秀美目之曰彼髯者誰李世白器重之事多咨決廟堂以其有計慮連擧不次擢用懲沈深簡重寬猛相濟長於剸決密於綜理踐歷內外淸愼節用倉庾溢於始至爲統制使大治城壘煥然一新嘗直禁中上賜對歎曰恨予眼眚未見卿面其見遇如此及趙重遇獄或勸勿赴懲怒曰怵禍避事吾不敢也遷本兵錫恒爲長官以其私人南泰徵擬閫帥憸執不可曰此人不可用泰徵後果逆誅懲有威望大爲凶黨畏嫉故禍終及焉○修撰權斗經上疏言聖上淵默太過斬酬酢而欠諮諏有時威怒太遽沒端倪而無歸宿疏章之上閱月經時而終無皂白或病其簡忽或憂其譫迷人心疑鬱上下壅隔而往往奴詬大臣冢嬖具僚猝命竄殛俄許留仕慘舒變於晷刻恩威等於劇戲受責之臣始焉惶駭旋卽恬然一遭再遭視爲尋常上下胥失一任呼斥正言柳儼以疏中譫迷二字指斥上躬劾罷之○前祭酒李喜朝卒于道中喜朝端相子也聰穎絕人文藝夙成及長潛心理學士望甚重師事宋時烈薦除參奉屢典州郡有治績及除臺職不起嘗斥尹拯父子甚嚴積困讒口初謫靈巖尋移鐵山未至配所卒於定州店舍年七十一○命

潚金昌集李頤命李健命家諫院趙尙慶奏毀潚凶逆之家三尺至嚴而三凶居第有司之臣托以發賣補賑突然留在令速潚澤以快神人之憤依允○二月持平尹容劾李師尙貪鄙請削奪依奏○崔錫恒卒王世弟擧哀又臨吊親執喪人手○擢李眞儉金始煥沈壽賢爲正卿光佐薦也○三月諭召崔奎瑞奎瑞縣道封章曰明朝薛瑄見曹石勢成謝病而歸石果作逆曹則至於稱兵犯闕君父之危凜如一髮瑄略無一言處林下八年而終所遭之時適與臣相符臣於辛巳丁酉不得一言補佐聖躬辛丑冬趙泰耆移書責臣勸其赴急臣執書以泣終以進退之分爲辭而不動身於田廬以自畫語亡友而不赴君父之急及其沒後進代其位坐享安樂不但臣顏有泚亡友九泉之靈亦必唾臣矣臣以暗昧去國負先朝不赴國難負聖上然猶得以比列於人數者以其有自廢一節今朝廷幷奪臣自廢之志則臣將何所執而立於覆載間哉終不至○知敦寧府事洪致中上疏曰頃在辛丑臣待罪松都不及隨諸臣之後一參庭籲日夜慚恨寧欲無生今乃以袖手傍觀忘君負國歸罪于臣人之爲言胡至此極正言李聖臣奏致中患得患失之鄙夫處心回互殆同氷狐之多疑持

論黯黜率皆首鼠之兩端向被凶黨之卵翼圖占八座之班及至國家之綴旒曾無一言之救終始心跡不忍正視請罷不允○眞儒奏宋奎濂李秀彦李世白李箕洪院宇之設已極猥雜而奎濂至蒙賜額尤爲寒心宋時烈之疊院最多許穆院之疊設又新頒恩額事極煩猥宜幷令毀撤光佐曰不必幷毀以啓紛紜只收恩額可矣依允承旨李仁復疏請勿收許穆院額諫院奏李仁復於改紀之初以世所謂四凶等語筆之章牘蓋世所謂之云乃不欲直斥之意也今於論院額事又以先正二字加之許穆請罷職依允○夏四月正言朴思悌奏侍直趙泰萬言論詭恠擧措揖披外若托狂自高內多可駭之事桂坊講席其責甚重請改差依奏泰萬倜儻不羈少遊湖中與李柬蔡之洪友善嘗往泰億家見凶徒聚首密議以杖揮之曰汝輩作賊胡爲乎吾弟之家由是大爲凶徒所嫉○閏月進宴于王大妃先王喪三年後例有進宴而大妃靳允至是始行○改撰明陵誌文持平朴長潤奏先王陵誌凶逆（李頤命）所撰請掘去更令撰進依奏禮曹請收議于大臣儒賢光佐以爲先朝庚子有請改撰先陵誌文者命下諸臣議或以穿破幽宮之傍爲不可先大王遂有正合予意之教只令改撰付諸史官今當依先朝之例奎瑞亦以爲改撰固當埋安實重難儒臣鄭齊斗尹東洙梁得中不獻議上曰事體至重姑徐之正言黃昱奏改撰斷不可已上乃命趙泰億撰進○司諫韓師得奏慶尙觀察使金東弼私恤謫家如保親戚捐營穀厚賑贍視品秩高下等餽問多少市恩沽惠顯有情態請罷職不允○正言李匡德上疏曰豐昌府夫人不安京第轉寓驪湖年邁病篤子姓淪亡其所相依者只有閔鎭遠而罪謫今已三年若或一朝溘然母子不相見不特府夫人之私恨仰惟先后在天之靈豈不怛然於寞寞之中伏願特賜放歸迎還京第諫院奏鎭遠附麗凶賊罪名至重而匡德遽爾請宥不可無警請遞差依允○諫院奏驪州儒生趙命觀投進一疏敢以凶鑑稱賢請遠竄依允○秋七月諫院請撤東西郊僧舍從之○憲府奏司饔主簿朴弼莘以名儒之孫行已無狀處事狂悖不識賢祖遺意一遵他人指教家庭文字任其變亂請削版依奏○八月上昇遐壽三十七上自七月有頭疼寢睡不平是月八日移御于昌慶宮之環翠亭時上疾彌留已久羣小以爲上未嘗有疾謂上有疾者輒論以不道光佐等密與諸醫議廣聚京外儒醫以爲當先治心攻火多進南極臞

仙丹甘遂湯等藥欲少減譫語等症使國內知上之無疾也上體素肥大由是漸瘦削元氣漸敗譫語等症有加無減至是證候添劇連有霍亂吐瀉等症又用柴平湯五六十貼藥院始直宿諸醫莫不危之光佐以藥院都提調一切秘諱嚴飭諸醫曰敢有言上候於外者必誅無赦諸醫畏不敢言藥院不設侍藥廳或於夜中自內招醫官於差備門問其症當用何藥則提調進詣閤門外議藥以進只令醫官對曰當用某劑而或用蔘茶或用童便而已二十四日疾大漸始請移直厨院王妃命國舅魚有龜起復入侍又命扈衛宮城是夜昇遐翼曉發喪光佐行院相事中外士民未知上候之不豫猝聞諱音莫不疑惑一鏡亂走喪次大叫曰吾君吾君胡爲至此請以銀尖子入口試之光佐大叱逐之王世弟不脫冠帶親嘗湯藥遍禱廟社山川至是問被髮當否禮曹問議儒臣請依五禮儀斬衰條行之依準又以梓宮內廣不足用附板○王世弟卽位時宦妾皆儉貞餘黨肆出不道之說以寶盞擲之階隅寶瑠缺裂聲徹御次上晏然若不聞趙泰億撰大喪頒敎文有曰誰知半夜之間遽承憑几之命其辭意有若無疾而暴薨者然○尊王大妃曰大王大妃王妃曰王大妃立嬪徐氏爲

王妃○定大王大妃服大行王齊衰朞年司直李仁復上疏曰今玆大喪慈聖受服禮經所謂齊衰三年者也而議者以國制定爲齊衰朞年伏願博攷古制務歸至當答曰令該曹問于大臣及知禮儒臣李光佐曰該曹磨鍊專用國制孝廟顯廟喪慈聖服制皆用國制乙卯間雖因尹鑴言有改磨鍊之擧而厥後端懿王后喪聖批以國制爲斷則當取古禮嫡子三年之義云者未知其可也崔奎瑞議同贊善鄭齊斗曰國制長子長婦并在其青年先朝皆取用之命依議施行○上命大臣禮官議定魂殿祝文稱號光佐奏曰告文屬稱當依明宗實錄稱孤弟皇兄而至於端懿王后則稱嫂可也但自上不可稱叔也上曰明宗之稱孤弟何義光佐對曰中宗喪制未畢而仁宗昇遐故稱孤弟也趙泰億曰杜氏通典云晉時有以哀嗣稱之者但三年內稱哀可也三年後稱孝未知如何上曰今若遵明廟故事而稱皇兄倣大明典禮而稱皇嫂用通典而內外殿幷稱哀嗣則遵古法祖兩得之矣遂定魂殿永徽殿稱哀嗣嗣王臣三年後稱孝嗣嗣王臣○先是顯宗喪禮判呼復至是因光佐言命今後一遵五禮儀使內侍呼復○九月大憲李明彥率三司合奏請對尹容曰金姓宮人論罪三年

爭執未蒙俞允而遽遭天崩之痛此賊爲必報之讎必討之賊大行朝雖有元無之教難查之批前後逆招不啻分明請查出正法明彥曰賊招明白而聖上未必仔細洞燭德修盛節結案皆同云云在先朝縱或涵貸今日事體迥異不可稽緩上曰先朝嘗云凡賊招或死中求生或胡辭亂說掌膳宮人其數許多則此賊實難查出此教明明在耳予不敢忘不共戴天之讐苟可查出何難置典而先朝所未查者予安能查出哉若兩賊之招言之哽塞聞之汙耳何忍復提亟停勿煩明彥又疏言大行大王改紀之初廓揮乾斷摠攬權綱迅掃凶逆登進善類今臣所望惟在聖上善繼善述以毋負我先王焉繼又言朋黨之當破宮禁之當嚴上皆納之其後大諫權益寬又上疏言繼述之道○李眞儉以禮判奏尊奉私親凡建祠宇供祭需修墓道置守戶等事當依仁嬪例擧行而爵號自上指教上曰私親既有先朝爵號更有何指教光佐進曰當加大字亦率攸行之道上曰不必爾也孟武伯問孝孔子曰無違私親之靈若有知先朝爵號當安於心矣且私親平日小心謹愼之意外臣何以知之墓道予親自修治祠宇之建當待民力稍蘇祭需依仁嬪例供之○以李光佐爲左議政柳鳳輝爲右議政特除趙泰億兵曹判書吳命恒戶曹判書○兩司請追刑李頤命金昌集答曰先朝寬大之典以予繼述之義不可允從○命申銋出陸柳星樞減死定配銋在先朝屢命移陸撤籬凶黨尼之閱數歲不能出至是首命出陸明彥復請還收答曰勿煩明彥又請收星樞減死之命依典嚴鞫答曰既出先朝寬大之典其勿煩○領議政崔奎瑞乞致仕許之大喪後奎瑞來止闕外光佐奏請留之上曰予不敢以職事相待但願一見其面昔嚴子陵能以一絲扶漢鼎若此之人雖不仕其效則大予欲令野服入侍也於是夜開城門命承旨偕來奎瑞奏垂死末由趨承惟願縷命速盡上曰國有大喪院相不備到此而不哭臨於御床之側卿無恨哉俟間入來奎瑞進伏于禁府而奏曰曾在肅廟自絕于天退遯荒野厥後聖體違豫未參候班天崩之後亦不得參哭班及大行御世猥蒙台司徵旨而又以不忍異同於先朝爲辭願得致仕以終屛退之義今不可以職名復入九陛若蒙下燭庶有一近象魏之望又上疏曰司直無肅拜云願以司直入哭嬪殿上許之命除曲拜慰諭備至問當今急務奎瑞請册封世子擇師傅輔養因力請致仕許之○冬十月朴弼夢以副學夜奏言金

姓宮人事三年爭執遽至停奏物情拂鬱且下死中求生胡辭亂說之教後獄情疑亂上曰胡辭亂說死中求生是指金盛節且此是先朝所教而獄情疑亂何所指耶弼夢曰此無難查聖上有何嫌忌乎上曰護逆爲逆討逆爲忠所謂嫌忌之云不覺其自歸於碍逼弼夢汗出沾背○以李光佐爲領議政柳鳳輝爲左議政趙泰億爲右議政○特釋閔鎭遠教曰昨年特放聖意有在而臺奏峻發旋收成命聖心每以此感傷必欲於府夫人在世時放還屢形於辭教嗚呼今因山既卜宜卽放還一哭于都下此奚但予遵聖教之意抑亦先后在天之靈必欣慰於冥冥之中矣承旨南就明柳重述柳綏覆逆答曰特放之命實予之慰先后之靈遵大行之意者也噫今日臣子雖不恤鎭遠獨不念先后及大行惻然於冥冥之中乎言念及此不覺嗚咽宜亟停勿煩執義尹會奏鎭遠罪關宗社先后在天之靈亦必痛惡上命承旨進前都承旨金東弼進伏上曰追思先后言之嗚咽而臺臣敢擧先后爲辭予以先后惻然爲教而臺臣以先后痛惡爲奏有若較爭者然臣子道理何可如是會等又連奏答曰少有嚴畏之心不敢若是遂命削黜承旨柳綏趙遠命言會等未審請還收答曰一之雖

曰未審二之亦云未審耶並施削職○命禁章疏間過大之語如聖明天地日月等之稱泰億曰昔漢光武禁章奏浮辭今聖上謙德不勝欽歎○總護使李光佐奏曰新陵案山衆塚當掘而平之乎上曰局內固不可不掘移若案對相望之地何必掘移仍命往視之光佐還奏曰衆塚纍纍亦多竪石者上曰生者且恤況死者乎曾於陵幸時見路傍墳墓平夷階砌毀圮心甚不忍況忍破許多塚乎不必平之亦不必去其石物也光佐曰議者皆謂石物不可不去上曰勿爲已甚光佐又言局內水田當廢者甚多自戶曹例給半價民皆稱寃上曰或田或價從其願優給俾不至有寃也○檢討官金弘錫言明時募民入粟稱以義民至旌其閭復其戶今之賣空名帖既不免爲賣爵則無寧義民募粟之爲愈也上曰若民自慕義自願入粟則可矣自官募粟而勒加義字則是賣義也賣義之弊甚於賣爵不可爲也○正言曹命教上疏陳勉敦聖孝懋聖學矯氣質禮臣隣審治體振頹綱收人才得民心省冗費凡九事上優答○十一月雷教曰仲冬雷電無異夏時究厥所由咎實在予修己之功未至歟虛受之量未弘歟自奉之節奢侈歟待臣之道不誠歟賢人在野未能收用歟窮人抱寃

未達九重歟朝廷不和感傷天氣歟公議壅閼私意縱行歟生民塗炭如在水火而黨錮日深干戈相尋噫國以民爲本民將盡劉予誰與爲君東京黨禍前轍皦然而後車不戒欲尋其跡若此不已國何以爲國未知何以則民生安何以則朝著靖咨爾近臣代予草教廣求直言言或過中予不爲咎政院奏八條引咎無異成湯之六責有過宋景之三言臣等拙訥何敢對揚聖意請直以所下傳教播告中外許之○清州儒生鄭奎相上疏請亟復先正臣宋時烈道峰祠享先正臣權尙夏爵名且治醜類誣賢之罪以慰肅廟在天之靈以答上天譴告之意政院奏奎相以悖理無倫之語疑亂國是上命還給○封王子緈爲敬義君以沈錥爲師傅○郡守趙榮世請放光城府院君金萬基奉祀孫所賣家舍亦令推給從之○儒生李義淵上疏曰大行大王以上聖之姿不幸有倦勤之疾而先朝顧命大臣深惟宗社大計奉承東朝聖教策我聖上於儲位以定國本協贊庶務此誠唐虞盛事惟彼羣小闖隙逞凶先以半夜蒼黃陰移天位等說動撓民心北門潛入竟售其計壅蔽宸聽釀成奇禍喬木世家討戮無餘至發禁庭蹀血之言在今聖上之責莫先於亟聲羣凶壅蔽濁亂之罪以明

辛丑以後事皆非先王之本意且正其陰凶慘毒之罪以致春秋必討之義而臨御數月一向泄泄發政之間察小遺大對越之誠尙文無實上帝警告不亦宜乎罪人不得元老被誣而風雷偃禾奸臣亂政君子未宥而霹靂拔樹灾異之至自古有然今聖上惕然改圖正羣小之罪顯先王之意明春秋之義洩神人之憤則冬雷告灾自可轉禍爲福熒惑之移度祥桑之枯死豈獨專美於古至於斯文是非肅廟遺教不啻昭昭而凶徒無憚於黜享尹志述之忠直抱寃士林至今流涕而復享之典褒直之擧尙未擧行此亦非召灾之端耶政院奏以凶悖教曰雷異求言末諭以朋黨予意實有所在今觀義淵疏專出護黨而張皇胡亂語無不至追惟辛丑之事心切驚慟抑何心腸更忍提說此不可以應旨爲答原疏還給是夜上御無忘閣玉堂李巨源李眞洙承旨李明誼史官洪景輔朴文秀李喆輔請對巨源奏斥義淵分疏鳳輝之半夜蒼黃世良之陰移天位泰耇之北門潛入一鏡之禁庭蹀血之說至比義淵於子光且云先王倦勤之疾及辛丑以後事非先王本意此豈忍發於口深夜請對欲明正其罪明誼奏風雷偃禾等說隱然比四凶於周公不特護逆而已眞洙奏倦勤之疾

云云雖若非惡言以辛丑以後等語觀之誠極罔測唐順宗風痺不能視朝牛昭容帳中可其奏宋光宗不侍疾不能成服惟我先大王春秋鼎盛聖德如天有何不能視政之疾耶臨御四載未聞疾患之報猝奉諱音臣民莫不號痛而義淵恣意厚誣無所忌憚請明正其罪巨源曰天下之惡一也不忠於先王者豈能忠於聖上乎上曰求言之下一時狂妄之言何必置之極罪巨源曰大北亦黨論之一種而癸亥處分大明故此種不復在於世辛丑逆黨亦當如此嚴懲不可以朋黨論眞洙曰人心之惟異未有甚於今日向者僞批之傳播惑亂人心故自中有漸染者此非細事逆婢事自上有胡辭亂說之教不逞之徒謂聖上不嚴於討逆莫不雀躍又以閔鎭遠事譴憲臣故敢生邪思至發此疏矣巨源等迭爭之上曰予有所度更不煩陳眞洙明誼請改下教上曰好惡之旨自在今不可更改巨源眞洙聯疏爭之徐宗廈以持平奏義淵厚誣先王以爲辛丑以後事皆非先王本意果如其言四載之間大小刑政果出於誰其將置先王於何地也臣等義不與此賊共戴天請拿鞫正法不允鳳輝光佐皆上疏自明上慰諭之一鏡上疏曰臣所撰敎文倉卒口占之際語到宮城陳兵蓋逆

集有扈衛宮城非其黨盡殺之語故欲形容其事因依倚記得昭宗紀司馬光叙李訓鄭注時事涉血禁塗一句誤以塗字爲庭涉爲水邊某字掌令李太元曰此足邊非水邊也遂以蹀字書之古人以涉蹀二字通用蹀血之語史詩極多如蹀血京師都門蹀血不可勝記臣於蹀血二字目熟耳習不復多思容易書下只取字義不復問其出處答曰何足爲嫌大諫權益寬疏請正義淵誣先王之罪泰億請對奏義淵疏語極凶險爲人臣子者豈敢以辛丑以後事非先王本意等語肆然書進哉罪關倫常決不可置大行大王不幸無嗣天意人心不歸聖上而何歸禮記曰君老不附太子葸所以別嫌也漢賈憲以定策自功唐時宦官至有定策國老門生天子之號人君天與人歸臣子豈敢貪天爲功乎至於辛丑事豈出於爲國哉以後來逆招觀之涿郡劉備掌中養字封上德讓之謀皆是推戴頤命也國家既明正其罪則凡爲臣子者豈敢爲營護計哉義淵乃敢右逆謀之論誣及先王是不知天日也臣僚被罪有不暇言誣先王之罪不可不明正典刑金東弼奏辛丑以後事非先王之意云者與喜之續永貞行同一逆腸何可以護逆言之此而不討王法不行上曰粵在辛丑遽承儲

貳之命於夢寐之外此時此心可質神明在私邸時以孤竹清風四字書諸壁上而上體慈旨及大行朝盛意宗社付托之重辭不獲已遂至於此一念戒懼何可盡言泰億曰公除日特相鳳輝感激欲死矣遂引漢衛綰本朝李敬輿事以誦鳳輝之忠上曰予不介懷之意右相疏批及之而義淵甘心死黨不覺護逆予非不知而不必隨之以罪玉堂深夜請對今日大臣又請對可知其公議而此與元惡有異命絕島定配泰億曰以臣言爲大臣言快賜允從不勝感歎上曰此後廷臣各自勉勵深體予意務爲公平泰億曰辛丑逆黨亦多欲自新者云東弼曰凡於隄防當堅持勿撓而無故之類亦漸收錄以示蕩平之意上曰承旨言好矣○金一鏡有罪竄絕島清州儒生宋載厚上疏請復先正宋時烈院享雪權尙夏泉塗之寃正致雲之罪放京外儒生爲時烈辨誣而被謫者又曰一鏡通天之罪罄竹難書而特以向來敎文事言之有曰幾乎蹈魯翬鍾巫之駭機殆亦售趙高沙邱之餘術有曰殆不免禁庭蹀血所謂鍾巫駭機即魯桓公子翬篡弑事沙邱餘術即趙高胡亥之陰謀禁庭蹀血即唐太宗玄武門事也玆三事禍生骨肉事變罔極渠何敢引用於代撰之文言之於不敢言之地及其判下後同黨合汚者亦嫌措辭之不韙請付標削改而旣下喉院衆目咸覩不可以末後請改有所容貸況禁庭蹀血四字終至書出頒示八路使我聖上受此汚衊凡有血氣孰不痛心而在文衡者反以能文奬之鳳輝頃年一疏忽投於儲位新建一國延頸之時少無一毫欣忭之意顯有不滿危動之心其包藏逆心路人所知而崇奬庇護轉擬相望彼輩目中無聖上久矣聖上言言示弱事事受制使彼輩恣意嘗試百般窺測主勢危孤凶徒充斥國家後日必將有難言之慮請亟正一鏡誣上之罪仍治不言之逆臣又彰鳳輝之罪以嚴討賊之義聖敎八條未暇臚對而至於窮人抱寃未達之敎竊有結轖於中者黨錮之禍何代無之而未有如此輩之潛睨傍猜離螫善類者半國簪紳擧移嶺海三年謫籍無一得釋兩朝禮遇之儒賢顚死道路九十癃老之重臣迸囚海島甚至哇哇孩童亦被行謫各投嶺海骨肉離散至有生爲元勳國舅之尊而死作飄零無主之鬼第宅莫保香火靡託冀陵在天之靈必傷痛於冥冥之中聖上念及於此豈不盡然有戚特放閔鎭遠之敎聖言懇惻孰不感泣而尹會一奏誣及先后削黜之罰亦云末減經幄喉司相繼營救嗾囑諸臺日

事聯奏噫國賊未討主誣莫伸此正臣子沫血之日簪履舊臣或屏伏近郊或奔哭都下而畏縮逡巡無一人敢言者臣竊慨然上命還給東學訓導李鳳鳴上疏曰惟我聖上三宗血脈先朝同氣泰耇先以冒嫌出見等語倡之於前逮聖上承聖旨位貳極鳳輝繼以驚遑憂惑等語發之於後論厥凶逆耇輝爲魁逆宦妖婢表裏糾結慘毒大禍迫在朝夕而慈聖下教沮不得頒示先朝特教慢不即擧行究其情跡罔非謀危至若一鏡鍾巫蹀血之說骨肉大變昭不可掩何敢引用於代撰與封章拶逼聖躬慘誣先朝而滿廷臣僚視以例語獨金東弼才上一疏旋被衆咻聖上試詢諸臣摭其辭繹其義果皆曰引用得當則臣當被誣陷之律或謂失當則賊鏡其可逭惡逆之律卿宰三司亦安逃忘君護逆之誅哉華陽之御墨未乾道峯之享儀遽撤累朝禮遇之賢誣衊至此群凶惡逆之徒恣臆如彼倘使聖考尙今御世則斯文豈有此厄凶逆豈敢此肆乎教曰還給此後事係黨論者雖應旨勿捧是日又教曰辛丑事尙忍言哉義淵欲探予意投進凶疏予當明示典刑而只給原疏者予之方寸湛然此等說荅之汚口故也諫臣儒臣以前日之不忠者何忠於今日迭陳於前每聞此言

實欲溘然至若一鏡則代撰王言不可不審也蹀血禁庭懷及鍾巫春秋綱目所書者何處其在嚴隄防之道不可仍置削一鏡官爵黜送門外昨命島配義淵今又削黜一鏡明好惡也破朋黨也重紀綱也修撰李眞洙上疏言一鏡事同聲仰陳罪無異同命遞差政院李重述李明誼奏一鏡削黜之命不勝惶惑憂歎今因鳳鳴構揑乃有此嚴教以言語文字罪人實非美事倉卒應製之作要不過無情所致乞收成命教曰今予欲以明好惡而職在近密者不悛黨習良可駭也又曰昨夜下教政院覆奏亦爲批下今已日中尙未書入傳旨事甚駭然當該注書重推重述明誼牌召不進并罷職護軍金相玉柳復明朴師聖等上疏曰閱墻推及變亂罔極逞譖謀弑凶禍叵測皆是天倫骨肉之大變則渠何敢引用惟彼黨與盤據近班極意營護惟恐不及請賊鏡快正王法護逆諸臣一併竄黜答曰一鏡所爲絕悖已施削黜護黨之人亦罷其職何必戮之而後爲正王法應教趙翼命上疏救眞洙不從翼日命入辛丑十二月日記教曰一鏡教文中語靜而思之不覺心裂敢以不忍引之事肆然書之乎叫號殯殿寧欲溘然其在嚴懲討之道不可削黜而止絕島安置當日押送向既以朋

載在禮文情理所在豈可不往司已許玧亦上疏曰一鏡事今施末減猶且營護彼安敢乃爾因山護行之當止先正金尙憲疏辭懇切其忠愛可見請遵祖宗舊法亟寢陵幸之命昨日夜對因金姓宮人事至以聖上有何忌嫌等說肆然侵逼今日朝廷可謂無倫閔鎭遠特放之命當奉行之不暇而百計沮遏臣切痛之敎曰位居宰列未能破脫黨習夫復何諭請寢陵幸與李漢東相符此疏還給○竄訓導李鳳鳴于陽德儒生崔補于黑山島補上疏曰彼一鏡者大逆不道爲聖上臣子者不共戴天之讎也李鳳鳴一疏粗伸討復之義而上自大臣下至庶僚同一逆腸徒知忠於逆鏡不知忠於聖上天位孤危賊勢鴟張而內無肺腑之親外無柱石之臣柄用之大臣（光佐）首犯惡逆罔測之科倚仗之御將（李森）未免指點疑惑之地安知難知之變不測之禍不在於毫忽之間耶李義淵之疏雖涉過中以言獲罪實非聖世美事伏願亟斬一鏡頭懸之藁街幷施護逆輩之當律以答天譴金東弼鄭錫三李世寀請對東弼曰崔補疏萬萬臣測直驅諸臣於護逆之科而敢仲救義淵請明白賜處分上曰一鏡之罪不止島配參酌定罪崔補於傳敎之後又復如此亦當島配當日押送東弼曰一

黨事面諭而一鏡所犯關係至重臣子安敢營護伊日覆逆矛旨削黜禁府定一鏡珍島安置命該堂重推以旌義攻之金東弼趙遠命奏向有不遷怒之敎今覆逆承旨削黜處分有累包荒之德再奏命還收○崔奎瑞聞李義淵進疏乃留疏曰臣感激聖敎姑俟因山日昨有人投疏誣辱先朝臣心寒膽落繼以涕泗噫以向來逆賊謂有宗社之計則置大行朝於何地聖上誠孝之感動人如此而梓宮在殯乃有如此之疏甚矣人心之難化也臣久滯都下忍聞此不忍聞之說只當掩耳而走滅影消聲與世不相干而已答以安心勿辭及聞一鏡將誅乃歸○前郡守李鳳翼上疏曰天災疊出人心危懼當此之時任將尤難其人而李森匪材冒竊肆行貪饕以致軍需棼然而重以蹤跡秘詭出入閃倏如此奸凶叵測之人不可仍委其任請亟收兵權快施竄殛尹就商與賊鏡素相親狎路人皆知而司寇之長晏然冒居亟宜罪黜賊鏡之罪上通于天決不可荐棘而止快施邦刑答曰爾所臚列果無挾雜乎○校書博士李漢東上疏曰孝廟親幸山陵之日適値灾異（金自點謀逆時）故相臣金尙憲封章力挽故相陳戒之意正今日事機也有司之臣草草防奏而止臣不勝慨然答曰陪往山陵

鏡爲人麁率文亦荒雜臣亦言其不合文任而豈有深意如鳳鳴所云耶此不過大段妄發以此罪之渠亦無辭而律之以大逆則非其情也上曰巨源眞洙伸救一鏡甚力護黨之弊於此可見雖然一鏡處分時取覽承旨疏有衆皆譁然之語然後乃知其公論矣且故領相（泰耆）眞有碍逼於予之事予不介懷況其心事予所洞知東弼又陳儒疏之罪而義淵則請允臺奏鳳鳴則加罪李漢東疏指意凶慘專出恐動熒惑之計不可不罪上曰事機二字無顯言事何必罪之仍口呼傳教曰漢東疏誠極陰秘疑間搢紳於君父自政院焚之世寂曰國恤哀册文一鏡所製今當用之否上曰已用則難改未用則改撰遂命鳳鳴遠配補島配時光佐鳳輝泰億森等因儒疏迸出上特引見鳳輝謂曰向日事予初無介意今番擢相欲以慰卿心卿爲國之忠予所故知欲與共做國事而護黨之輩相繼投疏欲間吾君臣可勝歎哉鳳輝曰聖教至此豈敢更辭又請勿罪鳳鳴不許又引見森都承旨朴弼夢上疏言李義淵尙稽肆市讒人間之構罪罔極三大臣相繼胥命此何景象許玧疏夜對陳達即指臣也忌嫌等語尤非萌心而發口者未知玧從何得此語直以爲案答曰搆捏之言何足掛齒○

前正郎林柱國上疏曰賊鏡之撰教文主文之人爛漫相議視猶尋常及金東弼之疏出而掌憲之臣急於護黨費辭分疏及今特命之下削黜薄罰猶復繳還大臣三司亦皆默然不料人心罔測至此之極也嚴鞫賊鏡時請併正前後護逆輩之罪鳳輝一疏其心所在天日難欺而今天札聯翩反比之負圖之漢臣聖上何爲發此言也李鳳鳴疏實采一國公誦而聖上不惟不從反疑挾雜李森之爲逆鏡心腸國人所知一番待命晏然復出八十宰臣（許玧）自效憂愛而歸之黨習反爲還給臣未知在廷諸臣果無護黨之習而獨於此人有之乎相繼竄逐已非求言之本意至於焚疏載籍所無嗚呼大禍之後人皆惴惴莫敢出一言而明旨之下一二疎賤之臣始略陳憂憤雖有過當之言固宜虛受扶奬而今乃摧折若是乎命削黜還給原疏○正言柳時模奏一鏡教文下語不思出處之如何殆同狂譫既以此聲罪島配則所撰文字亟命改撰教曰改撰之請可也不思云者予實未曉奏雖似斥意實掩護此等不公之說不忍正視鎭海縣監除授當日辭朝又曰臺奏由於罰輕一鏡就配所加棘泰億奏辛丑以後一鏡驟當銓地輒加呵叱士夫豈肯受制時模亦非阿好者且有望八老

母當加垂憐上命到任後相換內地○李明彥上疏請鞫治義淵兩司繼發光佐入奏曰義淵所發不道之言在聖上事關父兄不可置之上曰何以處之則當於律耶雖設鞫無可問事光佐曰辛丑以後事非先王本意云者實無人理用極典然後人彝可立鄭錫三曰鞫問決不可已上曰卿等之意如此爲先拿來因山後設鞫可也○司直李箕翊輿疾入城上疏曰一鏡安置雖少施懲惡之典而若中路徑斃王章不舉請亟遵肅廟先囚逆臣嗣基之例拿鞫嚴問夬正王法仍治喉舌三司背君黨逆之罪以勵朝臣答曰已處分矣上御无妄閣泰億奏一鏡事叫號殯殿四字非臣子所敢聞至尊有此處分削黜安置末乃加棘而臣未有一言臣罪尤大臣及光佐慘被疑謗遂至陳疏鄭壽期仍峻斥金東弼繼起一鏡方疑臣怨臣嫌不敢干涉而教文出後或以爲當罪其人改其文或以爲不可以文字殺人或以爲有情無情不可知而直驅惡逆未知如何因此牴牾且若請罪則不忍以不忍比擬之說作爲註脚而告之臣不言之曲折蓋如此而乃以爲爛漫相議言之慘毒胡至此極今既現出決不可置之上曰以義淵謂誣先王諸臣連請設鞫而一鏡則反無一言柳時模之奏苟且黯黮其意難掩罪不止補外而參酌爲之又教曰至若一鏡事叫呼殯殿寧欲溘然其所引兩句語出何處喉舌之人乃以言語罪人爲辭後人必以爲句語罪人矣既撰教文頒示八方舉國人皆知之不可以一時荐棘而止亦依義淵例同爲設鞫又教曰一鏡教文事下教後金弘錫終不出仕尹容趙宬壽趙翼命等亦屢違牌今日廷臣亦先朝臣子何可無一言在京三司一并罷職現告大諫俞命凝正言柳儼副學朴弼夢應教趙宬壽趙翼命校理尹容金弘錫修撰申致雲也宬壽以前彈一鏡特叙注書承望光佐風旨至翌日日中尚不書入傳教被拿推○護軍鄭東後上疏曰賊鏡血黨盤據近密營護相繼喉司之臣或諉語言薄過或稱大段妄發遊辭閃弄恣意掩護宜加竄黜之典柳時模外補卽是末減而承宣至請繳還相臣繼請換差肆然救解若是無嚴臣竊痛之噫身居三事之列代撰凶言視若尋常而崇奬拔擢惟意所欲至於日前明命之下略不動念一無請討之言大臣之孤負聖上胡至此極三司以不言譴罷而亦無引咎之意淟涊盤礴無異平日此可謂放肆無忌憚也答曰侵斥大臣言不擇發誠可駭也時李義淵方就鞫而東後進疏按獄三相迸出待命承

旨尹游奏之上以東後不過沮破鞫事諭光佐等趁速開坐命東後削黜○前正言羅學川上疏論九事一論國勢孤危二論科弊三論聽言用人四論朋黨五論黃一夏鄭澔李廷燽之忠六論宦官七請收李玄逸睦來善職牒八論己巳名義九論李仁復所論禮制答曰爾亦未能擺脫朋比之習○前掌令蔡膺福上疏曰賊鏡所撰教文即代撰大行朝綸音而頒之八方者也今日追改則臣未知將謂先朝之王言乎抑謂今日之王言乎且當更頒八方乎其將藏於几閣乎固宜先討賊鏡夬正王法昭告大行在天之靈仍命復撰頒示使中外曉然知賊鏡誣上不道之罪而時模急於救護欲苟且了當敢以不思出處等說疑亂聖心其閃倏簸弄之罪昭不可掩宜施投畀之典金東弼庸中佼佼而鏡賊歸咎東弼恇怯乃於登筵敢以妄悖等說欲爲贖罪之資斧當初見得猶不及大逆云者尤極窘遁獨因一李鳳鳴之言懲討方行而筵臣請竄鳳鳴所謂爲建德報仇而聖上又即允之世安有用其言而罪其人者哉遇灾求言之日以言獲罪者前後相繼然則求言之旨徒爲虛文勿咎之教反歸失信聖上何爲此罔民之擧也上斥以黨習還給其疏○教曰覆逆承旨既已削黜則當初營護者不可仍置李巨源李眞洙罷職不叙又曰挽章撰進事體至重而司果朴胤東所製危途閱歷千層浪寶座依俙一夢場之句殊不審愼當即重推使之改進○光佐奏請寢陵幸不許又奏私親祠宇不可以潛邸爲之梨院宮屋脊甚多綾原夫人柳氏無子入處此室後多生妾子子孫至今蕃衍家既吉矣願使一宮人入處上曰先朝節省已有處分且私親平日小心謹愼今予欲仰體先王儉德又遵私親遺志光佐曰祠宇則卜定可也預下分付可於因山後始役上曰依爲之光佐因進說曰臣以當國宰相被人言罔極臣上無父母下無子姪孑孑一身無所用心頂踵毛髮皆君之賜生既無涓埃之報死當以結草爲志上曰義淵招辭無摸捉是喪性人也光佐曰方以誣上設鞫而乃以誣上語爲招是非人類誠恠毒矣且不解文問疏中語不能答必是聽人指嗾臣本不欲究問指嗾傷害人命至於誣大行之罪人其所按治不可緩忽上曰雖不正刑至於厮殺有甚好也光佐曰若太輕歇人心不服當三思處之可也○先是宋相光率三道儒生上疏請復宋時烈院享權尙夏官爵治辛壬人誣宗社之罪上命還給至是進士朴趾爀又率兩道儒生上疏曰先正臣宋時烈

我東方之朱子也先正臣權尙夏時烈之嫡傳也乞命有司亟擧復享給牒之典目今奸孽勢盛箝制一世李義淵以一個書生擔却死之一字敢陳兒童婦孺所公誦之忠言眞憂時慷慨之士也奸凶齊起迭相構陷泰億突入遊辭迫脅益寬明彥公肆誣辱推聖上於不識倫常之地又敢謂之德其定策有所容貸此於敵以下猶有所不敢焉者而顯言厚誣略無忌憚苟有北面於聖上之心何可爲此弼夢巨源容宗廈等徒懷護黨之心不念聖躬之被誣以不近理之說脅持君父至於蹀血鍾巫等語雖食肉寢皮夷族瀦宅猶不足以贖其萬一以金東弼之護黨猶微發其端彼等豈不知文字出處而然哉急於掩護無一人斥討時模掩護賊鏡罪無異同出補遠邑實是寬大之典而泰億敢以母子相離曲加庇護迫請終至改邑頃日賊會又欲反聖敎乃以先后亦必痛惡等說筆之於書究其心跡萬戮猶輕滿庭臣僚無一公議彼泰億輩若有顧藉仁顯王后同氣之情而推恕府夫人情境則比時模母子其輕重何如光佐輩亦以肅廟丙申處分歸之於非先王本意則何不先加之以義淵之律而只使忘身爲國之一義淵罹此淫刑極律哉政院奏此疏全在護凶逆沮鞫事不得捧入上命疏頭遠邊富寧定配○十二月朔上以日寒命承旨崔宗周馳往典獄署疏釋輕囚十九人○前持平李倚天上疏曰大行大王以至仁盛德授我聖上以三百年丕基而一種邪議孽芽其間今益寬明彥容輩凶言悖說無所不至援立擁立其果安乎等說絕悖無倫大臣亦以定策國老門生天子之言奏達唐朝閹竪輩援立庸君之事何敢引諭於咫尺前席哉自有賊鏡事以來時模不思出處等語始鑌有心無心之說抑揚閃弄爲賊鏡藉口之資伸救營護者又接跡而起方其赴配觀望遲回緩緩作行拿鞫命下已踰旬而逗遛近畿國言喧騰金吾諸堂有甚謀計而凡係逆鏡事事事如此言言如此今逆焰鴟張國命沮格則拿來後安保其登時訊鞫明正典刑乎臣謂覆逆承旨營護玉堂金吾郎及始鑌一併竄黜朴胤東挽詞一句陰慘叵測亟加究問快正其罪鄭東後之論大臣輿論所在而聖上敎以沮敗鞫事實是情外尤可笑者人告其逆而自治其人霎時胥命計出要君輿儓下賤莫不掩口敎曰此等不正之態予不欲觀原疏還給○先是金始鑌以持平奏鄭東後之疏不先不後欲沮敗鞫事請削黜一鏡事若果有心而發則萬剮無惜設令出於無心既已聲罪

則果如何也請覆逆承旨削職又奏閔鎭遠不可全釋義淵自爲逆非護逆也補與膺福護逆也請膺福島置答曰閔鎭遠事爾等抑何心憾我先后亟停勿煩敎曰有心無心分而言之已涉無嚴況鄭東後與覆逆承旨護逆則一也一只請削職一加請門黜一奏之內顯示輕重何也前旣責時模則不可異罰始鎭除授茂山府使已而命與明川相換○殺儒生李義淵移鞫廳於禁府杖殺之○金一鏡睦虎龍有罪伏誅敎曰一鏡奚但誣予其誣先大王極矣若不嚴鞫倫常絕矣他日將何顏見先王之靈乎藏諸心發諸口其所用意明若觀火此予叫號殯殿寧欲溘然者也其所取招不可不嚴即設廷鞫前佐郎李台徵上疏言鞫廳諸臣迫於嚴命罷勉設鞫而必不肯一一究竟曾於辛巳因山前有親鞫之擧臨殿親問可得賊情敎文中內屋戚聯云者造意陰慝添入問目而嚴竪答曰間疑之言予不欲觀儒生洪得一上疏曰聖上徒知一一鏡不知有衆一鏡何以究得奸情一鏡乃大行之逆臣聖上之讎人在聖上繼志復讎之道不必委之其黨之手當親竪竊凶之狀斬之梓宮之前以告大行之靈同情奸凶亦宜快正王法所謂蜚語妖惡戚聯內屋遺辭造意明有指斥且白望之招締結行貨謀害兩殿者首以一鏡現告而佯若不知抹而不書草草胥命急急請對歸之於死中求生胡辭亂說乃以語涉兩殿更勿擧論定奪而申鉦以此陳疏則乃反構捏安置絕島都事之異已者因事擊去撲殺白望以滅其跡蓋其名出賊招俱繫可問而但恐如宦獄之掩護彌縫不問締結之誰某也撲殺一鏡以掩其同情實非難事願聖上無墮於術中必行親鞫究得情節焉答曰爾疏激太甚疑太過語不裁擇予不取也於是光佐待命吳命恒疏斥得一李肇金演李台佐亦皆待命泰億請對奏臣決不可復按此獄請親鞫又奏得一以爲尙儉不究徑殺尤極凶憯當時諸臣忠義奮發可質蒼天而得一敢襲白望之說以爲疑亂之計然其言如是當添入問目前參議朴聖輅上疏言賊鏡之獄實關天地之大變必有大機關經營計度於陰密之中自恃其有可售之勢其時聖躬孤危賊勢鴟張無一分顧藉之心是豈一一鏡所可爲哉其締結情謀所當先問而慢不擧論惟恐實狀之或露必思撲殺之爲急古今天下寧有如許獄體若不鉤得窮治則雖斬一一鏡而衆一鏡尙在也上命還給原疏將親鞫一鏡敎曰一鏡辛丑之疏參以壬寅虎龍變書則語意凶慘顯有

同情之跡虎龍當一體鞫問上先問懷刃蹀血之語一鏡曰古人多用之故吾亦無心用之豈有向進賜有心用之之理上曰當斬汝於梓宮之前以慰大行王陟降之靈一鏡曰吾亦欲死於大行王梓宮之側上問汝於本府納招時云沙邱密語之句或曰宜去或曰用之無妨則必有同情者從實直告一鏡曰白首之年豈可賣友圖生上又多發問一鏡輒對以自視靑天白日而終無指告諸堂郎問其情節則曰如我忠臣何以殺之殯殿不遠惟願速死歸侍地下上問虎龍曰予在東宮汝以何故混入凶書中耶虎龍曰聖上如靑天白日何敢混入臣只爲社稷告變更無他意上曰汝與一鏡顯有同謀之跡一一直告虎龍曰臣原不與同謀一鏡則教文凶慘萬死無惜臣有何死罪上曰納書中不樂爲君者是何語而與一鏡教文疏語相符豈非同情耶虎龍曰不樂爲君云者知聖上有泰伯仲雍之心也一鏡窮凶極惡構誣聖上臣則但知忠於國矣盟壇玉趾餘痕尙在賊血未乾有此刑訊臣實痛寃命搜探一鏡虎龍家文書上曰一鏡職居宰列宜多朝臣往復書不必盡見焚之可也虎龍文書有一鏡教文與疏草上曰若不同情教文疏草汝何得見對曰於朝紙見之不能記得

措語上命承旨指兩紙示之曰汝不得見則此紙何爲在汝文書耶虎龍色變不能對一鏡刑四次虎龍刑二次皆不服教曰明日庭鞫當施逆律都事羅將不受承款當論以逆律光佐請還收論以逆律之敎時庭鞫命下大憲李眞儉執義徐宗廈尙未肅拜掌令李廷弼申澤持平李日躋大諫尹游司諫趙宧壽正言韓師得尹彙貞昱辭持平李普昱獻納宋宅相在外政院請牌招敎曰昨日行公今日尋單分義道理豈容如是幷卽牌招虎龍竟不服而斃一鏡命軍卒羅將刑推究問泰億曰一鏡實無更問之端固當直請正刑而人以爲撲殺掩跡故不敢矣尹游請依趙嗣基例直爲正刑從之虎龍追刑光佐奏李義淵同施追刑國家處分甚圓泰億曰此臣當初之言禁堂沈壽賢曰義淵或埋之掘而戮之與卽戮有異洪致中曰壽賢言是也上可之光佐曰然則籍產等事當一體擧行上從之亦命其子幷流配光佐曰臣請三人罪同律實爲國深思也獻納鄭宅河上疏請一鏡同虎龍施逆律上從之旋寢之修撰李匡德上疏曰近以一鏡事處分嚴明前有護黨之疑後有緩討之罪大小臣僚驚惶戰掉雖三大臣之慘被人言者進退出入惟聖上是從夫人謂大臣與誣上罪人同

心相護此何等罪也聖上欲罪讒者則固已七八分信其說矣欲罪大臣則因山迫近姑爲此羈縻之計此時聖上之心誠乎否乎王乎伯乎○承旨朴熙晋朴弼夢削黜熙晋以一鏡疏捧入也弼夢以一鏡敎文捧入也掌令申霪請并削金東弼答曰一鏡所憚者惟有鄭壽期金東弼二人則以一時之言何必用問備之罰耶○士人李廷燁將上疏請治羣奸屠戮忠良之罪以爲弭灾之方且言泰億所製敎文專襲一鏡蹀血之語方治疏之際泰億覘知之陰遣刺客害之廷燁子舜徽年方二十以身翼蔽而見殺廷燁得免廷燁即廷燽從兄也○葬懿陵自四更始雨終日大霆先是光佐奏乞寢山陵行幸上不從及承慈敎乃停○大司憲吳命峻上疏曰前時士大夫當得喪之際皆能守正不阿無趍合苟容之風故雖有一時之敗實無遺臭之耻今聖上惟欲蕩平建極未必有好惡黜陟之意而朝廷之風氣先變士大夫之志趣漸汙領相李光佐身任董率之責而自抛廉耻之外言言諛悅事事摧謝惟恐一言之不合一事之或忤公除之日在殯殿之側而急進私親建祠之請聖上之哀淚未乾而又請摹御容求媚固寵計無不至聖明俯視豈不洞燭其情狀乎且其朝晝所營惟務

樹黨凡係簡拔只在愛憎威制兩銓權傾內外八路閫帥半出其門四方饋遺輻湊其家既負先朝又累聖上伏願公聽幷觀無爲寵幸所蔽抑奪其柄毋使威福下移敎曰首揆以名臣恒福之孫歷事三朝一心奉公貫日之忠可質神明而命峻加之以求媚固寵威行一國等語誠極駭悖仍命削黜光佐待命後書奏曰生臣者父母知臣者聖上再生臣者亦聖上也念臣此生無以上答洪恩惟思闔門殞結少效涓埃之報繼又上疏自辨上手書答之又下別諭○知中樞府事權愔疏陳八戒曰敦聖孝以致兩宮之歡勤聖學以臻光明之域謹天戒以盡對越之誠嚴懲討以辨聖躬之誣衛斯文以彰聖考之志伸寃枉以沛雷雨之澤恤民隱以解倒懸之急愼邊備以軫陰雨之策其辨聖誣曰逆閹餘孽賊鏡血黨構誣之狀謀害之跡請令有司覈出懲討仍命詞臣考前後鞫案撰凶逆情節虔告太廟頒示八方昭雪聖躬之誣焉連請不省諫院請削奪不允愔遂辭歸除右參贊不起愔兄弟四人兄忭大憲有志節弟憖觀察使㦗判書亦皆以才猷著○生員李德普等二百四十餘人上疏請宋時烈復享權尙夏李喜朝復官曰大行大王平日其果曰聖考雖有此敎吾必違背之乎其果

132
213

有此心乎雖不敢質言決知其無此矣大行之心必以爲是吾之見欺也吾未及正之而有吾弟在必能正其事而明吾心矣政院以抑勒矯誣措辭入奏敎曰無論事之是非辭不擇發語無倫脊此疏還給疏頭限三年停擧進士申鏶上疏請伸其亡師李喜朝之誣答曰不可輕議諫院請定配不允○都事趙命世上疏曰肅廟斯文處分當加體念一鏡亟施逆律承宣臺臣營護者一併投畀閔鎭遠尙未甄叙申銋鄭澔亦未疏釋臣切慨然答曰近日處分不必加律閔鎭遠特除門黜○司藝白時光上疏曰賊鏡同黨諸凶尙且偃息彼一鏡獨不宽乎答曰不必追提此疏還給○承旨鄭錫三奏故相臣金構妻年今八十宿病沈痼而長子希魯次子在魯皆在謫病裏以不能永訣爲恨其情甚可惻向既因臺奏九人皆遠配而其後具鼎勳金令行蒙放在魯以庭請撤罷唯諸人見謫希魯則放釋使歸見病母上特命放希魯在魯錫三曰金取魯亦有老母上曰一體放送

朝鮮史卷之十三

金暻中寄贈

132
213