

一、八〇〇斤ノ出炭ヲ見タリ

(二) 三義礦 (區名契)

宣統二年八月開掘ヲ始ム礦區東西百九十丈、南北九十丈ニシテ十九礦アリ資本制錢五、八三四吊文、王曲ノ經營ニ係ル坑夫百六十人ヲ使役シ宣統三年中六、三一三、四八〇斤ノ出炭ヲ見タリ

(三) 興順密 (區名水)

光緒二十八年三月開掘ヲ始ム礦區東西八十四丈、南北三十五丈ニシテ三礦アリ資本制錢一、六六六吊文、齊文仲ノ經營ニ係ル坑夫百十人ヲ使役シ宣統三年中三、〇四五、一三〇斤ノ出炭ヲ見タリ

(四) 福聚密 (區名水)

光緒二十五年九月開掘ヲ始ム礦區東西九十一丈、南北六十四丈ニシテ六礦アリ資本制錢二、五〇〇吊文、季國楨ノ經營ニ係ル坑夫九十人ニシテ宣統三年中七、八二三、五〇〇斤ノ出炭ヲ見タリ

(五) 玉德密 (區名水)

光緒三十二年八月開掘ヲ始ム礦區東西百〇五丈、南北六十三丈ニシテ七礦ヲ有ス資本五、九五四吊文、任珠ノ經營ニ係ル近年出水ノ爲メ探掘ヲ中止ス

(六) 寔成密 (區名水)

光緒二十八年八月開掘ヲ始ム礦區東西百四十丈、南北六十三丈ニシテ九礦九分アリ資本制錢六、六六六〇吊文、張殿榮ノ經營ニ係ル此亦現今出水ノ爲メ探掘ヲ中止ス

(七) 長順密 (區名水)

光緒三十四年二月開掘ヲ始ム資本制錢六、八〇〇〇吊文、都順卿ノ經營ニ屬シ現今出水ノ爲メ探炭セス

(不明區)

(八) 榮盛密 (區名水)

宣統元年一月開掘ヲ始ム礦區東西百丈、南北四十九丈ニシテ四礦九分アリ資本制錢三、三九〇吊文、崔景和ノ經營ニシテ坑夫百二十人ヲ使役シ宣統三年中五、一三八、三〇〇斤ノ出炭ヲ見タリ

(九) 復興密

宣統二年五月十八日開掘ヲ始ム礦區東西四十八丈、南北二百丈ニシテ十礦六分アリ資本制錢四、〇〇〇吊文、丁德ノ所有ニシテ坑夫三十人ヲ使役シ宣統三年中四、二五、〇〇〇斤ヲ探炭セリ

右ハ實地ニ就キ福聚密支配人劉海山ヨリ聽取シ旁ヲ縣衙門實業統計表(宣統二)及熱河都統財政處所管朝陽府礦務調查局報告書(民國元年即明治四十)等ニ基キ調査シタルモノニシテ稍實際ニ近キモノト信ス

三、採炭法及經費

炭坑ニ堅坑ト横坑トアレトモ多クハ堅坑ニシテ未タ新式ノ機械ニ依ラス總テ舊來ノ土法ニ依ル坑ノ深サ五十尺乃至六十尺ニ及ヒ直徑一丈餘ノ圓筒形ニ掘リ炭層ニ從ヒ採炭ス内壁ハ高梁程ニテ編ミ土塊ノ墜落ヲ防止ス坑ノ外部兩側ニ框ヲ横ヘ二條ノ麻繩ト二箇ノ煤簾(炭)ヲ吊シ二人ノ人力ニ依リ交互ニ捲揚ケ傍ニ又二人アリ捲揚タル石炭ヲ籠中ヨリ取ル一煤簾ノ石炭ハ約百斤ニシテ一坑ニ二十人ノ苦力ヲ使役シ一日二百簾即チ約二萬斤ヲ採炭ス

採炭季節ハ毎年九月半ニ始マリ翌年三四月ニ至リテ止ム又上屋ヲ有セサルヲ以テ雨天ニハ採炭ニ

從事スル能ハス夏季ハ需要少キト運搬ニ因難ナル爲メ休業スルモノ多シ
 坑夫賃銀ハ甚タ廉ニシテ食事付(高粱飯三度菜)ニテ一日一角五仙(邦貨十三四錢)餘ナリ
 石炭ニ課セラルル稅ハ千斤ニ對シ市錢三吊文餘ニシテ包商ナル者之カ徵稅ヲ請負ヒ其額一箇年約
 一萬兩ニ近シト云フ外ニ又探掘高ニ應シ石炭若干斤ヲ納ム右賦課ノ率及内譯ハ左ノ如シ
 百斤ノ出炭ニ對シ

煤捐	三斤	蒙古王ノ所得
同	十二斤	國家ノ所得
煤稅 <small>(錢制)</small>	十文	同
煤捐每斤 <small>(錢制)</small>	三十文	局費

但毎斤制錢三十文トアルハ煤捐炭賣却ノ際ニ買手ヨリ徵稅ス

(註) 制錢百六十文ヲ以テ市錢一吊文トシ市錢六吊百文ヲ以テ小洋錢一元ニ換算ス

四、採炭額

宣統三年中ノ採炭額ハ前記合計二三、一五七、二一〇斤ニシテ之ヲ我斤數ニ換算スレハ二四、〇二五、六一〇斤即チ約一萬四千噸(一六八噸)ニ當ル然レトモ右ハ納稅ノ爲メ報告セシ數字ナルヲ以テ實際ハ尙此額ヲ超過セルモノト信ス即チ一箇年大約二萬噸ト見ハ大差ナキニ近カルヘシ

五、販路及運賃

炭質ハ比較的良好ニシテ價格又廉ナルヲ以テ販路ハ附近一帶及京奉沿線ニ及ヒ撫順炭及開平炭ト

競爭スルニ至レリ

當地ニ於テハ小賣市價ハ調查當時(大正三年三月)左ノ如シ

粉炭 百斤 二角五分
 塊炭 百斤 三角
 販路及運賃ハ次ノ如シ

販路	百斤運賃	馬車往復日數	馬車 <small>(五頭曳)</small> 積載量	輸出額
哈拉套街	四角	四	二〇〇〇斤	二五〇〇〇〇
小庫倫屯	四角	五	二〇〇〇斤	二〇〇〇〇〇
新立屯	五角	四	二〇〇〇斤	五〇〇〇〇〇
鎮安縣 <small>(黑山縣)</small>	五角	四	二〇〇〇斤	三〇〇〇〇〇
義縣 <small>(義州)</small>	五角	四	二〇〇〇斤	五〇〇〇〇〇
清河門	三角	三	二〇〇〇斤	三〇〇〇〇〇
解營子	三角	三	二〇〇〇斤	一〇〇〇〇〇
蒙新	一角	一	二〇〇〇斤	三〇〇〇〇〇
阜新城內	一角	一	二〇〇〇斤	三〇〇〇〇〇

阜新城内トノ間ハ牛馬車ノ外苦力ノ肩ニ依リ運搬セララルモノ少ナカラス

六、炭質

滿鐵中央試驗所ノ分析スル所ニ據レハ次ノ如シ

炭坑名	炭名	水分	揮發分	固形炭素	骸炭性狀	灰分	灰分性狀	全硫黃	比重	發熱量
寔成	寔成	一〇五・六	三五・三五四	五三・七〇	膨脹粘結性	一〇四・二〇	褐 色	二八・二	一・三三一	五八〇〇
同	同	五八・八九	三〇・六一	五七・三〇〇	同	六二・〇〇	橙黃灰色	〇・七八四	一・四七四	六二七〇
福聚	福聚	七三・五九	三五・九六一	五〇・七六〇	同	五九・二〇	淡黃褐色	〇・四四三	一・二五四	五一二六

第八章 金融

一、金融事情

當地ハ未タ草創時期ニ屬ス初メ洋錢ノ流通相當ニ之アリシモ昨(民國)秋營口過爐銀暴落シ同地一錠五十二兩五錢ニ對シ四十二元五角換ト云フカ如キ相場ヲ見タルヲ以テ當地方ノ洋錢ハ悉ク營口ニ吸收セラレ爲メニ當地ノ通貨空乏ヲ來シ金融ノ逼迫甚タシキニ至リシヲ以テ商務會ノ議決ニ依リ適宜帖子ヲ發行スル事トシ約二萬吊文ヲ出シタリ然レトモ該帖子ハ殆ト單ニ穀物ノ買入ニ限ラレ且其信用十分ナラス其流通本街上ニ止アルヲ以テ之ヲ受取リタル農民モ間モナク兌換ヲ請求シ來リ昨秋發行シタル帖子モ今ヤ殆ント回收スルノ止ムナキニ至リ且ツ發行者モ兌換ノ煩ニ堪ヘス之カ再發行ヲ計ラサルカ故ニ現今流通シ居ルハ殆ント廣泉湧及福合成二家發行ノモノノミトス又從來流通シ居リシ錦州ノ帖子ハ額面吊文ナルヲ以テ官憲ハ其回收ヲ命シタルカ此亦漸次流通額ヲ減シ來レリ

此ノ如ク銀元ハ營口ニ吸收セラレ帖子發行ハ殆ント徒爾トナリ加フルニ錦州帖子ノ回收ニ會シ當

地ノ通貨ハ缺乏甚タシク爲メニ市況目下不振恐慌ノ狀アリ其他銀塊及銅貨ノ流通ナク取引ノ建ハ兩當舖ノ銀元ヲ單位トスルヲ除キ他ハ悉ク吊文ヲ用ウ吊文ト銀元ノ換算率ハ時々商務會ノ決議ニ依リテ公定セラレ他地ノ相場ノ騰落ヲ見隨時變更スルノ制ニシテ小庫倫ノ如ク公定相場ト市場取引換算率トノ間ニ差ヲ見ルコトナシ蓋シ差ヲ見ルカ如キ時ニハ公定率ヲ變改スルヲ以テナリ金利ハ商業資金ノ融通又ハ商家ヘノ預金ハ月一分乃至一分二厘農民ニ對スル貸付金ハ二分乃至二分五厘ナリト云フ

一、金融機關

(一) 當 舖

當舖二家アリ公積當及永阜隆是ナリ公積當ハ商店ノ項ニ記ス如ク株式組織ニシテ縣内十家ノ燒鍋其資本主タリ大掌櫃的ヲ王盛林(直隸人)ト稱ス穀物ノ取引ヲ兼ネ(穀物取引上ニハ公積)資本金二萬三千五百元一株一千元二十三株半ヨリ成ルコト亦既ニ説ケルカ如ク昨年ノ當利一千五百元ナリト云フ

永阜隆ハ新立屯永秋隆雜貨舖ノ聯號ニシテ資本主ハ蓋敬臣ト云ヒ本縣哈拉勿東ニ住ス資本金一萬六千元大掌櫃的ハ劉鴻澤(直隸人)ト稱ス雜貨舖ヲ兼ネ猶今年初ヨリ穀物ノ取引ヲ開始セリ昨年ノ當利一千七百元ト云フ

兩家共利子月二分五厘十八箇月ヲ以テ期限トナス計算ハ總テ銀元ヲ以テス

(二) 錢 舖

永泰隆ト號スル小店舖アリ糧舖ニシテ兼テ石炭及缸類ヲ販賣シ其傍兌換銀圓、銀票、四外襟帖ノ看板ヲ掲ケタリ一種ノ兩替屋ト云フヲ得ヘシ銀元及銀票等ハ一元ニ付賣二三分買一分ノ口錢ヲ徵スルノミナルモ其主トスル所ハ各地各種帖子ノ兌換ニシテ額面一吊文ニ付八百文ノ計算ヲ以テ現金ヲ換附ス時期ニヨリ多少ノ兌換アルヘキモ孰レモ小口ニシテ殆ント云フニ足ルヘキモノナキカ如シ

三、帖子ノ發行

當地帖子發行ノ事情及其始末ハ金融事情ニ述フルカ如シ今當時ノ發行額ヲ見ルニ十三家合計一萬八千二百吊文(約二千七)ニシテ即チ左ノ如シ

屋號	業種	資本額	帖子發行額	屋號	業種	資本額	帖子發行額
德興	酒局、雜貨、糧石	三〇〇〇〇	二〇五〇	德順	雜貨、菓子、糧石	二〇〇〇〇	一五〇〇
慶隆	雜貨、糧石	二〇〇〇〇	二〇〇〇	裕順	雜貨、糧石	二〇〇〇〇	五〇〇
恒發	酒局、雜貨、糧石	一〇〇〇〇	二〇〇〇	福成	糧石、肉、豆腐	一〇〇〇〇	二〇〇〇
福祥	雜貨、糧石	二〇〇〇〇	一〇〇〇	廣成	雜貨、糧石	八〇〇〇〇	四〇〇〇
春芝	油房、雜貨、糧石	七〇〇〇〇	一、一〇〇	福東	雜貨、糧石	二〇〇〇〇	五〇〇
世德	雜貨、糧石	一五〇〇〇	五〇〇	泉發	同	二〇〇〇〇	五〇〇
德湧	雜貨、糧石	八〇〇〇	四五〇	合發	糧石	一〇〇〇〇	五〇〇

發行ノ帖子ニハ一々商務會ノ捺印ヲ要シ其兌換ニハ商務會員全體ニテ責任ヲ負フモノトス單位ハ總テ吊文トス然レトモ前述ノ如ク現ニ流通セルモノハ殆ント廣泉湧及福合成二家發行ノモノニ限

ラレ他ハ皆回收ノ姿ニ在リ

四、通貨

(一) 軟貨

(イ) 帖子 從來、錦州當舖發行ノ吊文帖子流通シタリシカ其回收ノ爲メ漸次其額ヲ減シ當地ノ帖子又流通多カラサル事前述ノ如シ新立屯ノ銀元帖子ノ如キハ常ニ同地ト取引アル商店ニ非スハ之カ授受ヲ憚ハス

(ロ) 紙幣 奉天官銀號、交通銀行、農業銀行發行ノ各種紙幣ハ故障ナク流通ス一元ヲ以テ六吊六百文ニ計算ス是昨年七月以來行ハルル公定換算率ニシテ其以前ハ六吊文ナリシト云フ

(二) 硬貨

(イ) 銀塊 全ク流通ヲ見ス

(ロ) 小銀貨 二角ノモノ最多ク一角ノモノ之ニ次キ五角及半角ノモノ稀ニ之アリ金融事情ノ項下ニ述フルカ如ク昨秋ノ營口過爐銀暴落ノ影響ヲ受ケ小銀貨ノ流出夥シク爲メニ現今ノ流通額ハ多カラス調査當時ノ換算相場ハ一角ヲ六百六十文トシ銅錢百零六箇ニ計算ス

(ハ) 銅貨 殆ント流通ナシ

(ニ) 銅錢 一角以下ノ計算ニハ總テ之ヲ使用ス百六十箇ヲ一吊文トシ其計算法小庫倫ノ夫レト同一ナリ

第九章 稅捐

當地ハ市街建設後日猶淺ク大ニ商工ヲ招來スルノ要アルヲ以テ建設後滿三箇年間ハ商工ヲ問ハス總ヘテノ稅捐ヲ免セラルル從テ未タ稅局ノ設ケナシ但シ民國三年陰曆八月ヲ限リ期限滿了ト爲ルヲ以テ此特典ハ撤廢セラレヘク以後ハ直隸熱河稅則ニ從ヒ小庫倫ト同一ノ稅ヲ負擔スヘキモノトス

度量衡

樹ハ其形狀彰武、小庫倫等ト異ナラス取引ニハ總ヘテ平斗ヲ以テシ尖斗(山盛)ヲ用キスト云フ一升ノ樹ニハ隔壁一箇アリ又衡ハ普通十六兩ヲ一斤トスルモ石炭ニ限リ一斤ヲ十八兩トス

一升 我一升八合 一 斤(兩十六) 我百四十七匁

大尺 我二尺零寸六分五厘 裁尺 我一尺一寸二分五厘

木尺 我一尺零五分

大尺ハ裁尺ノ一尺八寸、木尺ハ裁尺ノ九寸ト稱ス

物價表

(一)穀物其他

種	類	單位	調查當時市價
種	類	單位	調查當時市價

(二)食料品

高粱	子	一	斗	八	三	十	八	吊
小麥	子	一	斗	七	六	十	三	吊
元豆	子	一	斗	六	五	八	二	吊
吉包	子	一	斗	十	八	三	五	吊
瓜	子	一	斗	九	九	八	二	吊
麻	子	一	斗	七	七	八	二	吊
落	子	一	斗	八	七	九	二	吊
秣	子	一	斗	八	七	九	二	吊
高粱	米 <small>(精白)</small>	一	斗	八	三	十	八	吊
小麥	米 <small>(精白)</small>	一	斗	七	六	十	三	吊
元豆	米 <small>(精白)</small>	一	斗	六	五	八	二	吊
吉包	米 <small>(精白)</small>	一	斗	十	八	三	五	吊
瓜	米 <small>(精白)</small>	一	斗	九	九	八	二	吊
麻	米 <small>(精白)</small>	一	斗	七	七	八	二	吊
落	米 <small>(精白)</small>	一	斗	八	七	九	二	吊
秣	米 <small>(精白)</small>	一	斗	八	七	九	二	吊
高粱	米 <small>(精白)</small>	一	斗	八	三	十	八	吊
小麥	米 <small>(精白)</small>	一	斗	七	六	十	三	吊
元豆	米 <small>(精白)</small>	一	斗	六	五	八	二	吊
吉包	米 <small>(精白)</small>	一	斗	十	八	三	五	吊
瓜	米 <small>(精白)</small>	一	斗	九	九	八	二	吊
麻	米 <small>(精白)</small>	一	斗	七	七	八	二	吊
落	米 <small>(精白)</small>	一	斗	八	七	九	二	吊
秣	米 <small>(精白)</small>	一	斗	八	七	九	二	吊
高粱	米 <small>(精白)</small>	一	斗	八	三	十	八	吊
小麥	米 <small>(精白)</small>	一	斗	七	六	十	三	吊
元豆	米 <small>(精白)</small>	一	斗	六	五	八	二	吊
吉包	米 <small>(精白)</small>	一	斗	十	八	三	五	吊
瓜	米 <small>(精白)</small>	一	斗	九	九	八	二	吊
麻	米 <small>(精白)</small>	一	斗	七	七	八	二	吊
落	米 <small>(精白)</small>	一	斗	八	七	九	二	吊
秣	米 <small>(精白)</small>	一	斗	八	七	九	二	吊
高粱	米 <small>(精白)</small>	一	斗	八	三	十	八	吊
小麥	米 <small>(精白)</small>	一	斗	七	六	十	三	吊
元豆	米 <small>(精白)</small>	一	斗	六	五	八	二	吊
吉包	米 <small>(精白)</small>	一	斗	十	八	三	五	吊
瓜	米 <small>(精白)</small>	一	斗	九	九	八	二	吊
麻	米 <small>(精白)</small>	一	斗	七	七	八	二	吊
落	米 <small>(精白)</small>	一	斗	八	七	九	二	吊
秣	米 <small>(精白)</small>	一	斗	八	七	九	二	吊
高粱	米 <small>(精白)</small>	一	斗	八	三	十	八	吊
小麥	米 <small>(精白)</small>	一	斗	七	六	十	三	吊
元豆	米 <small>(精白)</small>	一	斗	六	五	八	二	吊
吉包	米 <small>(精白)</small>	一	斗	十	八	三	五	吊
瓜	米 <small>(精白)</small>	一	斗	九	九	八	二	吊
麻	米 <small>(精白)</small>	一	斗	七	七	八	二	吊
落	米 <small>(精白)</small>	一	斗	八	七	九	二	吊
秣	米 <small>(精白)</small>	一	斗	八	七	九	二	吊
高粱	米 <small>(精白)</small>	一	斗	八	三	十	八	吊
小麥	米 <small>(精白)</small>	一	斗	七	六	十	三	吊
元豆	米 <small>(精白)</small>	一	斗	六	五	八	二	吊
吉包	米 <small>(精白)</small>	一	斗	十	八	三	五	吊
瓜	米 <small>(精白)</small>	一	斗	九	九	八	二	吊
麻	米 <small>(精白)</small>	一	斗	七	七	八	二	吊
落	米 <small>(精白)</small>	一	斗	八	七	九	二	吊
秣	米 <small>(精白)</small>	一	斗	八	七	九	二	吊
高粱	米 <small>(精白)</small>	一	斗	八	三	十	八	吊
小麥	米 <small>(精白)</small>	一	斗	七	六	十	三	吊
元豆	米 <small>(精白)</small>	一	斗	六	五	八	二	吊
吉包	米 <small>(精白)</small>	一	斗	十	八	三	五	吊
瓜	米 <small>(精白)</small>	一	斗	九	九	八	二	吊
麻	米 <small>(精白)</small>	一	斗	七	七	八	二	吊
落	米 <small>(精白)</small>	一	斗	八	七	九	二	吊
秣	米 <small>(精白)</small>	一	斗	八	七	九	二	吊
高粱	米 <small>(精白)</small>	一	斗	八	三	十	八	吊
小麥	米 <small>(精白)</small>	一	斗	七	六	十	三	吊
元豆	米 <small>(精白)</small>	一	斗	六	五	八	二	吊
吉包	米 <small>(精白)</small>	一	斗	十	八	三	五	吊
瓜	米 <small>(精白)</small>	一	斗	九	九	八	二	吊
麻	米 <small>(精白)</small>	一	斗	七	七	八	二	吊
落	米 <small>(精白)</small>	一	斗	八	七	九	二	吊
秣	米 <small>(精白)</small>	一	斗	八	七	九	二	吊
高粱	米 <small>(精白)</small>	一	斗	八	三	十	八	吊
小麥	米 <small>(精白)</small>	一	斗	七	六	十	三	吊
元豆	米 <small>(精白)</small>	一	斗	六	五	八	二	吊
吉包	米 <small>(精白)</small>	一	斗	十	八	三	五	吊
瓜	米 <small>(精白)</small>	一	斗	九	九	八	二	吊
麻	米 <small>(精白)</small>	一	斗	七	七	八	二	吊
落	米 <small>(精白)</small>	一	斗	八	七	九	二	吊
秣	米 <small>(精白)</small>	一	斗	八	七	九	二	吊
高粱	米 <small>(精白)</small>	一	斗	八	三	十	八	吊
小麥	米 <small>(精白)</small>	一	斗	七	六	十	三	吊
元豆	米 <small>(精白)</small>	一	斗	六	五	八	二	吊
吉包	米 <small>(精白)</small>	一	斗	十	八	三	五	吊
瓜	米 <small>(精白)</small>	一	斗	九	九	八	二	吊
麻	米 <small>(精白)</small>	一	斗	七	七	八	二	吊
落	米 <small>(精白)</small>	一	斗	八	七	九	二	吊
秣	米 <small>(精白)</small>	一	斗	八	七	九	二	吊
高粱	米 <small>(精白)</small>	一	斗	八	三	十	八	吊
小麥	米 <small>(精白)</small>	一	斗	七	六	十	三	吊
元豆	米 <small>(精白)</small>	一	斗	六	五	八	二	吊
吉包	米 <small>(精白)</small>	一	斗	十	八	三	五	吊
瓜	米 <small>(精白)</small>	一	斗	九	九	八	二	吊
麻	米 <small>(精白)</small>	一	斗	七	七	八	二	吊
落	米 <small>(精白)</small>	一	斗	八	七	九	二	吊
秣	米 <small>(精白)</small>	一	斗	八	七	九	二	吊
高粱	米 <small>(精白)</small>	一	斗	八	三	十	八	吊
小麥	米 <small>(精白)</small>	一	斗	七	六	十	三	吊
元豆	米 <small>(精白)</small>	一	斗	六	五	八	二	吊
吉包	米 <small>(精白)</small>	一	斗	十	八	三	五	吊
瓜	米 <small>(精白)</small>	一	斗	九	九	八	二	吊
麻	米 <small>(精白)</small>	一	斗	七	七	八	二	吊
落	米 <small>(精白)</small>	一	斗	八	七	九	二	吊
秣	米 <small>(精白)</small>	一	斗	八	七	九	二	吊
高粱	米 <small>(精白)</small>	一	斗	八	三	十	八	吊
小麥	米 <small>(精白)</small>	一	斗	七	六	十	三	吊
元豆	米 <small>(精白)</small>	一	斗	六	五	八	二	吊
吉包	米 <small>(精白)</small>	一	斗	十	八	三	五	吊
瓜	米 <small>(精白)</small>	一	斗	九	九	八	二	吊
麻	米 <small>(精白)</small>	一	斗	七	七	八	二	吊
落	米 <small>(精白)</small>	一	斗	八	七	九	二	吊
秣	米 <small>(精白)</small>	一	斗	八	七	九	二	吊
高粱	米 <small>(精白)</small>	一	斗	八	三	十	八	吊
小麥	米 <small>(精白)</small>	一	斗	七	六	十	三	吊
元豆	米 <small>(精白)</small>	一	斗	六	五	八	二	吊
吉包	米 <small>(精白)</small>	一	斗	十	八	三	五	吊
瓜	米 <small>(精白)</small>	一	斗	九	九	八	二	吊
麻	米 <small>(精白)</small>	一	斗	七	七	八	二	吊
落	米 <small>(精白)</small>	一	斗	八	七	九	二	吊
秣	米 <small>(精白)</small>	一	斗	八	七	九	二	吊
高粱	米 <small>(精白)</small>	一	斗	八	三	十	八	吊
小麥	米 <small>(精白)</small>	一	斗	七	六	十	三	吊
元豆	米 <small>(精白)</small>	一	斗	六	五	八	二	吊
吉包	米 <small>(精白)</small>	一	斗	十	八	三	五	吊
瓜	米 <small>(精白)</small>	一	斗	九	九	八	二	吊
麻	米 <small>(精白)</small>	一	斗	七	七	八	二	吊
落	米 <small>(精白)</small>	一	斗	八	七	九	二	吊
秣	米 <small>(精白)</small>	一	斗	八	七	九	二	吊
高粱	米 <small>(精白)</small>	一	斗	八	三	十	八	吊
小麥	米 <small>(精白)</small>	一	斗	七	六	十	三	吊
元豆	米 <small>(精白)</small>	一	斗	六	五	八	二	吊
吉包	米 <small>(精白)</small>	一	斗	十	八	三	五	吊
瓜	米 <small>(精白)</small>	一	斗	九	九	八	二	吊
麻	米 <small>(精白)</small>	一	斗	七	七	八	二	吊
落	米 <small>(精白)</small>	一	斗	八	七	九	二	吊
秣	米 <small>(精白)</small>	一	斗	八	七	九	二	吊
高粱	米 <small>(精白)</small>	一	斗	八	三	十	八	吊
小麥	米 <small>(精白)</small>	一	斗	七	六	十	三	吊
元豆	米 <small>(精白)</small>	一	斗	六	五	八	二	吊
吉包	米 <small>(精白)</small>	一	斗	十	八	三	五	吊
瓜	米 <small>(精白)</small>	一	斗	九	九	八	二	吊
麻	米 <small>(精白)</small>	一	斗	七	七	八	二	吊
落	米 <small>(精白)</small>	一	斗	八	七	九	二	吊
秣	米 <small>(精白)</small>	一	斗	八	七	九	二	吊
高粱	米 <small>(精白)</small>	一	斗	八	三	十	八	吊
小麥	米 <small>(精白)</small>	一	斗	七	六	十	三	吊
元豆	米 <small>(精白)</small>	一	斗	六	五	八	二	吊
吉包	米 <small>(精白)</small>	一	斗	十	八	三	五	吊
瓜	米 <small>(精白)</small>	一	斗	九	九	八	二	吊
麻	米 <small>(精白)</small>	一	斗	七	七	八	二	吊
落	米 <small>(精白)</small>	一	斗	八	七	九	二	吊
秣	米 <small>(精白)</small>	一	斗	八	七	九	二	吊
高粱	米 <small>(精白)</small>							

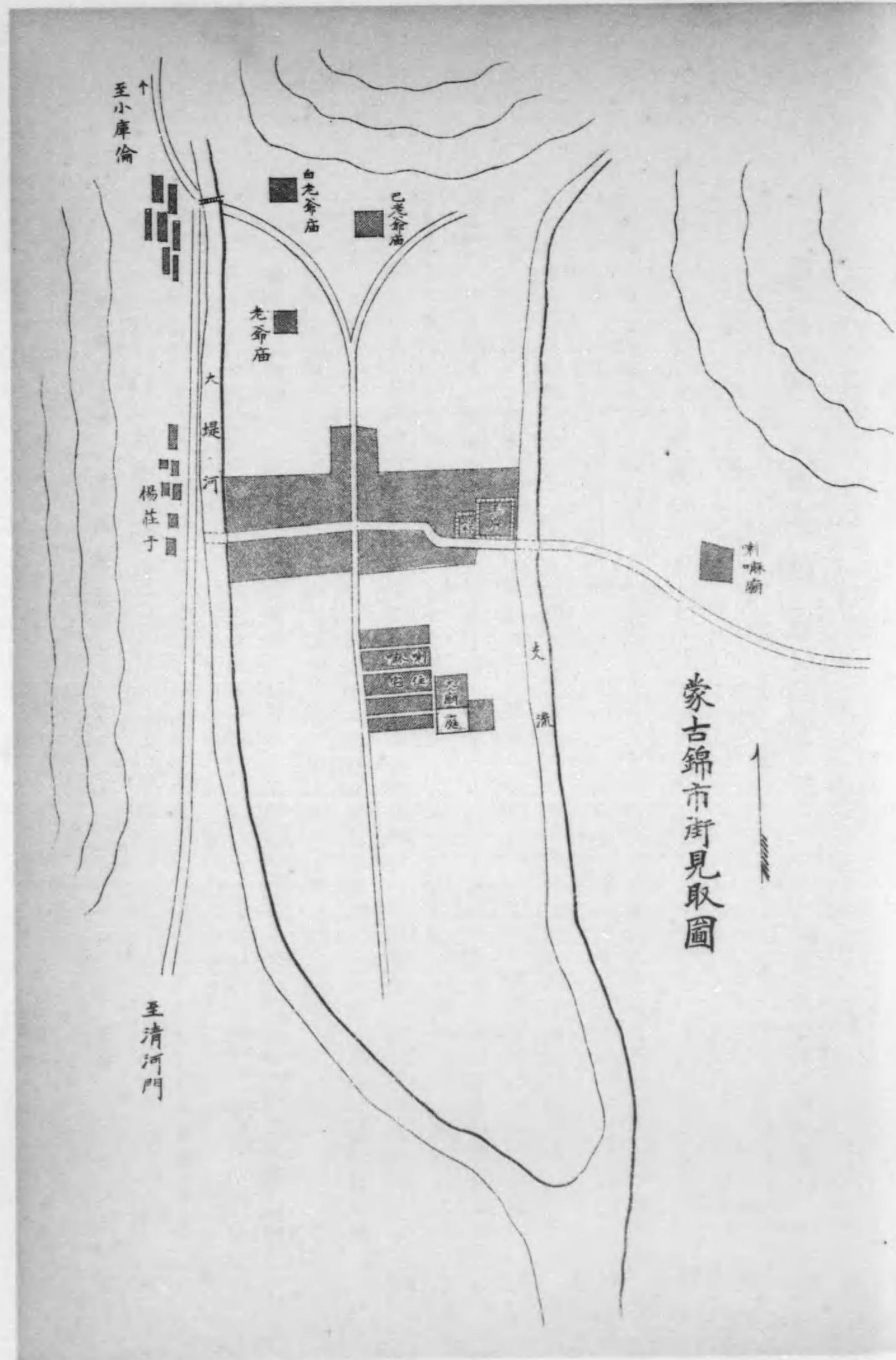

蒙古錦市街見取圖

(三) 日用品

雞	牛	魚	葱
肉類			
一	百	斤	二
羽	斤	二	吊
五角	乃至	三角	文
赤	洋	食	燒
砂	麵	麵	耐
糖	粉	鹽	耐
一	一	一	一
斤	袋	斗	斤
八	三	六	一
百	元	吊	吊
文	二	三百	三百
	角	文	文
			(二)

(四) 其他

馬	羊	羊	種
皮	皮	毛	類
同	一	一	單
枚	斤	位	位
十	七	一	調查
吊	吊	五	當時
吊	吊	百	市價
文			
牛	豬	種	
皮	豚	類	
同	一	單	
斤	斤	位	
小	大	五	調查
一	三	吊	當時
吊	吊	八	市價
吊			

蓆	石	葉	支	石	種
煙 那					
子	炭	草	蠟	油	類
一	百	同	一	一	單
枚	斤	斤	斤	桶	位
二	三	片	大	一	調查
角	三	子	把	吊	當時
半	角	吊	吊	四	市價
				百	
				文	
				角	
				半	
石	線	木	磷	西	種
洋 蠟					
灰	麻	炭	寸	燭	類
百	一	同	一	一	單
斤	斤	包	包	包	位
		(十	(六	(六	
		百	百	二	調查
三	五	八	八	十	當時
百	百	十	十	文	市價
角	文	文	角		

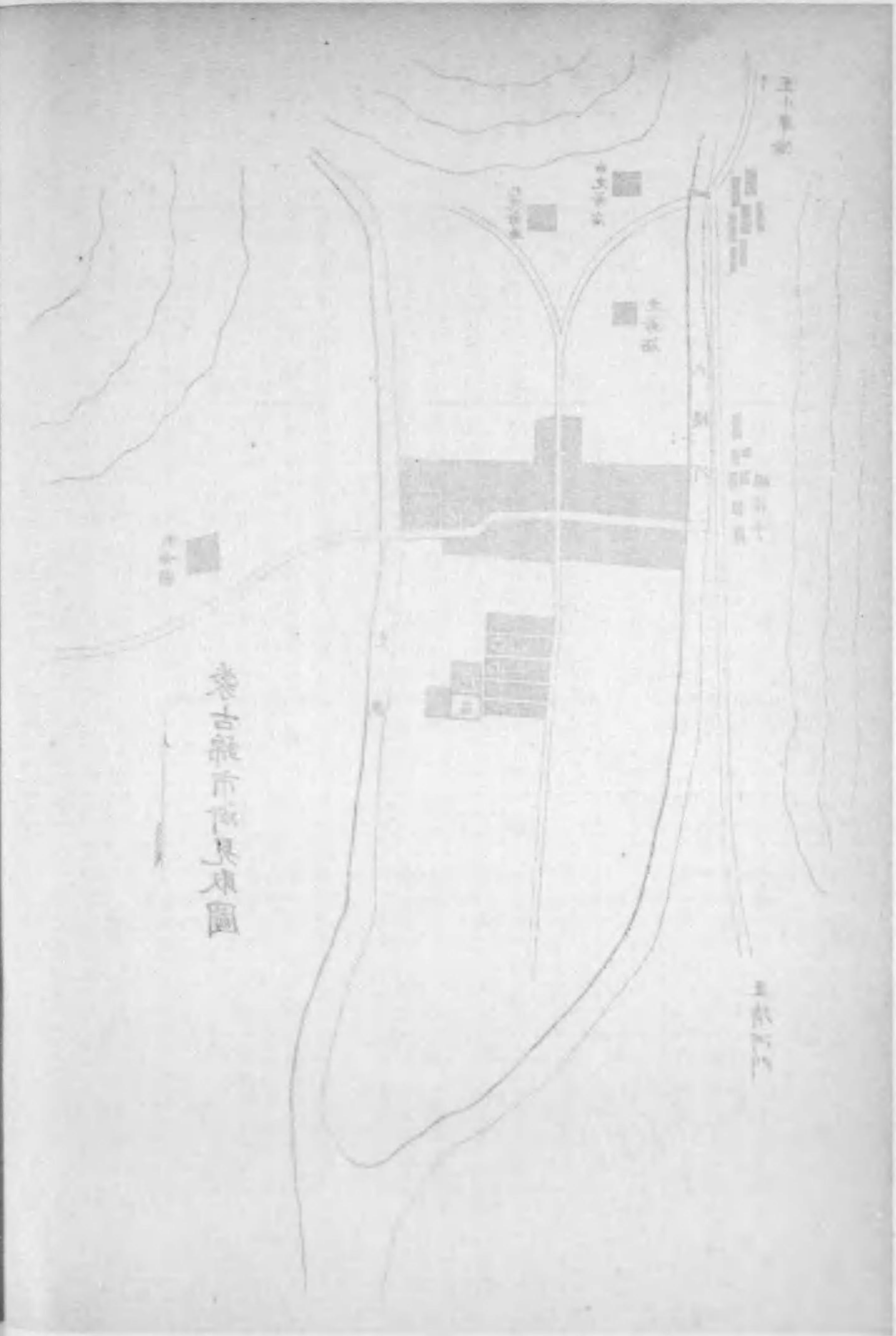

蒙古鎮市街具本圖

第八篇 蒙古鎮 (東土默特王府)

(天正二年三月中旬調査)

第一章 概説

一、位置及沿革

蒙古鎮ハ東土默特王府ノ所在地ニシテ南七十支里ニシテ清河門ニ至リ北百八十支里ニシテ小庫倫ニ至リ東四十支里ニシテ阜新ニ西百四十支里ニシテ黑城子(西土默特王府)ニ至ル

土默特部ハ左右(西)ノ二旗アリ東土默特即左翼旗ハ元ノ臣濟拉瑪十三世ノ孫ニ善巴ト曰フモノアリ喀喇沁ノ近族ニシテ其祖莽古岱ハ喀喇沁ヨリ土默特ニ移住セシモノナリ天聰三年(三〇年)善巴ハ其部下ト共ニ清朝ニ歸屬セシカ同九年札薩克ヲ授ケラレ左翼ノ事務ヲ掌ル崇徳元年達爾漢鎮國公ニ封セラレ康熙元年其子卓哩克圖ノトキ父善巴ノ功ヲ追敘シテ多羅貝勒ニ晋封セラレ世襲セシム

同十三年卓里克圖ノ子兆圖同十四年兆圖ノ子額爾德木圖同四十二年額爾德木圖ノ子瑪尼同五十二年瑪尼ノ子阿喇布坦乾隆五年阿喇布坦ノ孫索諾木巴爾珠爾各多羅貝勒ヲ世襲シ以後子孫相次キ現王色凌那木濟勒旺寶ハ光緒十四年札薩克多羅貝勒ト爲リ今日ニ至ル(欽定蒙古王公長傳ニ據ル)

牧地ハ錫呼圖庫倫喇嘛游牧ノ南養息牧牧場ノ西東ハ岳洋河(註ニ牧場界ニ接ス岳洋河亦歸騰河トモ曰フ牧場河ニ合)南ハ什巴古圖山(三十里ニシテ柳城邊ニ接ス)西ハ巴噶搭布桑(八十里ニシテ右翼界ニ接ス)北ハ當道斯河(百里ニシテ喀喇沁左翼界ニ接ス)ニ至ル(蒙古游牧記ニ據ル)

二、市街及戸口

市街ハ大堤河(蒙古蘇河)ト其支流ノ中間哈特哈山(早龍山)ノ南麓ニ在リ東西七八町餘ノ一筋町ニシテ西方ハ大堤河(河幅十町水流一町水深三四尺ニ及)ヲ隔テテ四五百尺ノ小山脈南北ニ連リ北ハ哈特哈山ヲ負ヒ以テ西風及北風ヲ防ク東ハ大堤河ノ支流ヲ隔テテ阜新ノ平野ニ接シ南ハ平地ナリ

當地ハ王府及附屬ノ喇嘛廟ヲ以テ成立スル市街ニシテ商家ハ僅ニ三十餘戸寂寥タル一部落ニ過キス王府ハ市街ノ東端ニ位シ大堤河ノ支流ニ臨ミ境內廣濶ニシテ周圍ニハ高ク城廓ヲ廻ラシ輪奐壯大ニシテ高ク天空ニ聳エ内ニ王府官吏詰所兵營及花園アリ又街南ニモ壯麗ナル大廟及喇嘛住宅等幾筋モ規則正シク東西ニ軒ヲ連ネ其他街北五六町ヲ隔テテ亦山麓ニ大小ノ喇嘛廟アリ純黃純紫ノ衣服ヲ纏ヘル數百ノ喇嘛ハ此處ニ起臥往來スル爲メ稍市街ノ景況ヲ保ツ

漢人 七十戸

人口 漢人 五百人

蒙古人 八十戸
喇嘛 六百人
王府巡警 一百人
官吏其他 二百人

第二章 交通

一、道路ノ分布

當地ヲ中心トセル交通路五條アリ(一)清河邊門義州ヲ經テ錦州ニ至ルモノ(二)阜新、新立屯ヲ經テ京奉沿線ニ至ルモノ(三)舊廟ヲ經テ小庫倫ニ至ルモノ(四)黑城子ヲ經テ鄂爾吐板(舊縣衙所在地)ニ至ルモノ(五)三義棧(站)ヲ經テ朝陽ニ至ルモノ等ナリ

(二)及(三)ハ當地ノ主ナル商業通路ニシテ四季往來ノ絶ユルコトナケレトモ其他ハ冬季多少ノ交通アルノミ

各地ニ至ル距離ヲ擧クレハ左ノ如シ

清河邊門	七十支里	阜新	四十支里	小庫倫	百八十支里
黑城子	百四十支里	鄂爾吐板	二百十支里	朝陽	二百三十支里

二、交通機關及運賃

當地ノ取引額ハ一箇年約五六十萬元餘ニシテ内七割ハ輸入雜貨トス商品ノ仕入地ハ主トシテ清河門ニシテ其他新立屯、錦州營口等ヨリモ多少ノ輸入ヲ見ル之カ輸送機關トシテ馬車、牛車(三套乃至五套車)ヲ使用スルコトアレトモ多クハ各商店自家用ノ馬又ハ驢馬ヲ以テ駄送ス

清河門	百斤ニ付 <small>(小銀)</small>	義州	百斤ニ付 <small>(小銀)</small>
新立屯	同	營口	同
	五角半		八角
	七角半		二元半

第三章 商業

一、概況

當地ハ王府ヲ圍繞スル一小商業市邑ニ過キス現ニ兩三年前迄ハ商舖モ其數甚タ少ナク且外見モ亦貧弱ヲ極メタリシカ東土默特王府ノ手ニテ二十戸ニ近キ店舖ヲ建テ之ヲ商人ニ貸付シ其招徠ニ資

シタルヲ以テ今ハ市街稍ヤ整頓シ雜貨舖十四五家ヲ有スル一小镇ヲ爲セリ而シテ昨秋ノ營口過爐銀暴落ノ影響ヲ受ケ當地方唯一ノ現金タル小銀貨ノ缺乏ニ苦シミ且ツ昨年賣掛金ノ代價トシテ受ケ入レタル穀類ノ價格カ其輸出先タル邊裡(重ニ義州方)ニ於テ大ニ下落セシ爲メ當地ノ商人ハ悉ク打撃ヲ蒙リ其唯一ノ仕入先タル清河門ニ對スル支拂ヒモ決濟スルコト能ハス從テ從來五、八、十二月ノ三節ヲ支拂期トシテ自由ニ掛買セシ仕入貨物モ今年ニ至リテハ現金ニ非サレハ容易ニ應セサルニ至リシヲ以テ當地商人ハ目下大苦境ニ陥リ居ルノ有様ナリ

未タ商務分會ノ設ケナク又工業ニ於テモ何等記スヘキモノナシ

一、商店

前述ノ如ク數十年前迄當地ニ於ケル商店ハ一モ見ルヘキモノナカリシカ王府ノ手ニ依リテ店舖ヲ建設シ之ヲ貸付スルコトト爲セシ以來新ニ來集開業セル者四五ニ及ヒ外形ハ稍ヤ見ルヘキニ至レルカ如キモ其取引ノ規模及範圍ニ於テ何レモ云フニ足ルモノナク次表ニ示ス所ハ大小商店ノ殆ント全部ヲ網羅セリ

屋號	業種	資本主	大掌櫃的	掌櫃的員數	夥計以下店員數	開設	資本金	昨年中ノ取引高
廣成永	雜糧	張相臣(本地人)	崔雲嵐(錦州)	一	七	光緒二十八年	六〇〇〇元	三種各一萬吊
信發永	石貨	魏世安(義州)	吳瑞卿(本地)	一	六	宣統元年	六〇〇〇元	三〇〇〇〇元

永興號	天昌永	慶源長	公裕興	德順永	福興長	德興永	福裕德	廣興和	天增合
同右	同右	同右	同右	同右	同右	同右	同右	同右	同右
李朝海(撫寧)	王瑞全(義州)	邱永壁(清河門)	周瑞(義州)	孫文選(寧河)	福慶合(清河門)	李成華(撫寧)	張福寬(新立屯北)	東士默特王爺	萬升合(清河門)
同上	張喜臣(海陽)	黃國卿(在櫃)	周文漢(同上)	張秀(同上)	張春芳(撫寧)	王樹森(同上)	張閣(同上)	王佐臣(義州)	馬相臣(寧河)
三	三	四	五	四	四	二	一	三	二
光緒二十三年	同十八年	同二十八年	同三十一年	同右	同	宣統二年	光緒三十年	民國元年九月	同右年八月
四〇〇〇元	九〇〇〇元	八〇〇〇元	八〇〇〇元	九〇〇〇元	八〇〇〇元	六〇〇〇元	六〇〇〇元	二〇〇〇〇元	八〇〇〇元
雜貨	雜糧	雜糧	雜糧	雜糧	雜糧	雜糧	雜糧	雜糧	雜糧
計三三〇〇〇元	計四一六七元	計六九四四元	計二二五〇〇元	計九〇〇〇元	計三三三三三元	計二二七九元	計三三三三三元	計二二七九元	計四一六七元

義盛德 糧雜 石貨	孟敬則(錦州)	王文錦(義州)	三	四 宣統三年	六〇〇〇 (計三三三三)	糧貨	10000
福慶合記 同右	福慶合(清河門) 糧雜 石貨	任獻瑞(錦州)	三	八 同右	八〇〇〇 (計一一一一)	糧貨	10000

第四章 貨物集散及取引慣習

一、穀物

當地モ阜新等ト同シク穀物ノ取引ハ殆ト凡テ雜貨舖ノ兼業トス秋期收穫時ニ至レハ各雜貨舖自ラ車ヲ準備シテ四郷ノ農家ヲ廻リ以テ彼等ニ對スル賣掛代金ノ代價タル各種ノ雜穀ヲ受ケ入ル其外又農夫自ラ當街ニ齋シテ直接雜貨舖又ハ糧舖ニ賣却シ此際其代金ヲ以テ自家日用品ヲ仕入レテ歸ルコトアリ但シ穀物取引ノ爲メ特ニ糧市ヲ開クコトナシ此等穀類ハ或ハ清河門ニ於ケル取引先ノ雜貨店ヨリ收賬(掛金)ニ來レル者ニ渡シ其手ヲ經テ輸出セラレ或ハ當地商人自ラ清河門、義州又ハ時ニ錦州ニ向ケ之ヲ輸出ス取引ハ總テ現金取引ニシテ大部分ハ貨物仕入レ代金トシテ支拂ハルルモノトス

農産物ノ主ナルモノハ高粱、粟、蕎麥、豆等ナリ但シ粟ハ蒙古人ノ常食ニ供セラルルヲ以テ輸出セララルモノハ甚タ少シ各雜穀ノ一年間ニ輸出セララル數量ハ年ニ因リ同シカラサルハ論ナキモ昨年ノ如キ大約高粱四五千石、蕎麥二千石、元豆五六百石、綠豆二百石、小米百五十石ナリト云フ

二、雜貨

當地方一帶ノ農民ノ七八割ハ蒙古人ナルヲ以テ輸入雜貨ノ顧客モ彼等ヲ以テ第一トシ喇嘛、王府官吏、漢人等之ニ次ク從テ其輸入品モ彼等蒙古人ノ需要品及嗜好品其多額ヲ占メ布疋、茶、燒酎、葉煙草、鼻煙等ヲ以テ其主ナルモノトス此等雜貨ノ仕入先ハ殆ト凡テ清河門ニシテ新立屯ヨリスルモノナシ茶及砂糖ハ時ニ錦州ニ仰クコトアリ各雜貨ノ一箇年輸入額ハ大略左ノ如シ

花尺布	一千疋	打連布	一千疋
大尺布	八百疋	洋線布	三千疋
網子	三百疋	紙類	五百套
石油	七百箱	燐寸	一百箱
葉煙草	一萬斤	鼻煙	五百斤
砂糖	五十包(百斤)	茶葉	五百箱(六十斤入)
白麵(粉)	二萬斤	洋麵(粉)	二千斤
綠麵	三百斤	食鹽	一百石
燒酎	十萬斤	石炭	三十萬斤

當地一石ハ我カ一石六斗八升一斤ハ我カ百四十三匁ニ相當ス

清河門仕入貨物ノ支拂期ハ五、八、十二月ノ三節ニシテ即チ正月以來ノ仕入貨物ニ對シテハ五月ニ之カ代金ヲ支拂ヒ同時ニ支拂高ト略同價格ノ貨物ヲ仕入ル八、十二月亦然リ而シテ當地ニ於ケル取引ハ總テ小賣ニシテ一切卸賣ヲ爲サヌ又多ク掛賣リニシテ支拂期ハ之ヲ定メサレトモ多ク秋期收穫期ニ當リ各商賈自ラ四郷各農家ニ就キテ賣掛金ノ代價トシテ穀物ヲ取立ツルコト前述ヘタルカ如

猶以下布疋及各雜貨ノ賣行狀態ニ就キ記述スル所アルヘシ
 布疋ハ洋線布ノ二丈モノヲ除クノ外ハ成疋(一疋)ノ賣レ行クカ如キコト全クナシ又當地ニハ染房ナ
 キヲ以テ白地モノ仕入少ナク多クハ清河門等ニテ色染メシタルモノトス今諸種小賣相場ヲ聞クニ
 左ノ如シ

花旗及打連布 裁尺一尺ニ付キ白地六百文、干白染六百六十文、月藍染六百八十文乃至七百文、石藍
 染九百文、佛青染九百六十文
 大尺布 大尺一尺ニ付白地七百文、干白染七百六十文、月藍八百文、石藍染八百六十文
 坎布 裁尺一尺ニ付紫色八百文、石藍染九百文乃至一吊文
 清水布 裁尺一尺ニ付白地八百文、色モノナシ
 洋線布 ハ長サ幅共ニ一ナラス從テ其價モ亦異ナル

名	稱	一疋長(尺)	幅 (尺)	地白一疋ノ價	地白一尺ノ價(尺)	于白以上	月藍一疋ノ價
二	六	二丈六尺	八寸	十吊	四百四十文	五百文	十一吊八百文乃至十二吊
二	四	二丈四尺	七寸五分	九吊	四百五十文	四百八十文	十吊八百文及至十一吊
二	八	二丈八尺	八寸五分	十吊	五百五十文	六百文	十吊
二	〇	丈	八寸	九吊	五百文	五百五十文	十吊

捲煙草ハ阜新ト同シク單刀(四百五)孔雀(四百)雙刀(一吊)ノ三種ニシテ我東亞煙公司ノ蜜蜂(百五)ハ甚タ

稀ニ之ヲ見ル

洋蠟即チ西洋蠟燭ハ僧帽印六本一包一吊六百文ナリ

襪帶子ハ真正ノ日本品アリ但シ賣行未タ多カラサルカ如シ其相場左ノ如シ

老頭兒牌(東郷) 大(赤及) 八 百 文 小(綫) 一 吊 二 百 文
 孔雀印 大(綫) 七 百 文 小(綫) 一 吊 二 百 文
 鷹 印 小(綫) 一 吊 文

其他農具タル鑿子ハ大二吊四百文、小二吊文ナリ

第五章 金融

一、金融事情

抑モ當地ノ商業タル極メテ小規模ニシテ其商店ノ如キ廣興和糧石舖(東土默特)ヲ除キ其資本額何レ
 モ一萬吊ニ達セサル有様ナレハ何等金融機關ナキハ固ヨリ其所ナリ當地ノ殆ト唯一ノ仕入地タル
 清河門トノ決済ハ毎年五、八、十二ノ三箇月ニ行ハレ内五月及八月ハ現金ヲ以テ之カ支拂ヲ爲スモ八
 月期ノ殘額及十二月分ハ秋季當地ヨリ輸出スル穀物ノ代金ト差引計算セラル昨秋營口過爐銀暴落
 ノ影響ヲ受ケテ現金缺乏シ金融逼迫セルコト阜新ト同シ

此地各種ノ取引ノ價格ハ吊文ニテ稱ヘラレ帖子ノ發行ナキモ之ニ代ルヘキ條子ノ發行行ハル市内
 ノ現金ハ洋錢及銅錢ニシテ極メテ少數ノ銅貨アリ銀元ト銅錢トノ換算率ハ半箇月ニ一回各商家相
 會シ清河門ノ相場ヲ按シテ公定ス清河門ニ比シ常ニ洋錢ハ一元ニ對シ二三百文高キヲ例トス

猶以下布疋及各雜貨ノ賣行狀態ニ就キ記述スル所アルヘシ
 布疋ハ洋線布ノ二丈モノヲ除クノ外ハ成疋(一疋)ノ賣レ行クカ如キコト全クナシ又當地ニハ染房ナ
 キヲ以テ白地モノ仕入少ナク多クハ清河門等ニテ色染メシタルモノトス今諸種小賣相場ヲ聞クニ
 左ノ如シ

花旗及打連布 裁尺一尺ニ付キ白地六百文、干白染六百六十文、月藍染六百八十文乃至七百文、石藍
 染九百文、佛青染九百六十文
 大尺布 大尺一尺ニ付白地七百文、干白染七百六十文、月藍八百文、石藍染八百六十文
 坎布 裁尺一尺ニ付紫色八百文、石藍染九百文乃至一吊文
 清水布 裁尺一尺ニ付白地八百文、色モノナシ
 洋線布 ハ長サ幅共ニ一ナラス從テ其價モ亦異ナル

名	稱	一疋長(尺)	幅 (尺)	地白一疋ノ價	地白一尺ノ價(尺)	于白以上	月藍一疋ノ價
二	六	二丈六尺	八寸	四百四十文	五百文	十一吊八百文乃至十二吊	
二	四	二丈四尺	七寸五分	四百五十文	四百八十文	十吊八百文及至十一吊	
二	八	二丈八尺	八寸五分	五百五十文	六百文	十吊	六吊
二	〇	丈	八寸	九吊	五百五十文	五百五十文	十吊

捲煙草ハ阜新ト同シク單刀(四百五)孔雀(四百)雙刀(一吊)ノ三種ニシテ我東亞煙公司ノ蜜蜂(百五)ハ甚タ

稀ニ之ヲ見ル

洋蠟即チ西洋蠟燭ハ僧帽印六本一包一吊六百文ナリ

襪帶子ハ真正ノ日本品アリ但シ賣行未タ多カラサルカ如シ其相場左ノ如シ

老頭兒牌(東郷) 大(赤及) 八百文 小(綫) 一吊二百文
 孔雀印 大(綫) 七百文 小(綫) 一吊二百文
 鷹印 小(綫) 一吊文

其他農具タル鐮子ハ大二吊四百文、小二吊文ナリ

第五章 金融

一、金融事情

抑モ當地ノ商業タル極メテ小規模ニシテ其商店ノ如キ廣興和糧石舖(東土默特)ヲ除キ其資本額何レ
 モ一萬吊ニ達セサル有様ナレハ何等金融機關ナキハ固ヨリ其所ナリ當地ノ殆ト唯一ノ仕入地タル
 清河門トノ決済ハ毎年五、八、十二ノ三箇月ニ行ハレ内五月及八月ハ現金ヲ以テ之カ支拂ヲ爲スモ八
 月期ノ殘額及十二月分ハ秋季當地ヨリ輸出スル穀物ノ代金ト差引計算セラル昨秋營口過爐銀暴落
 ノ影響ヲ受ケテ現金缺乏シ金融逼迫セルコト阜新ト同シ

此地各種ノ取引ノ價格ハ吊文ニテ稱ヘラレ帖子ノ發行ナキモ之ニ代ルヘキ條子ノ發行行ハル市内
 ノ現金ハ洋錢及銅錢ニシテ極メテ少數ノ銅貨アリ銀元ト銅錢トノ換算率ハ半箇月ニ一回各商家相
 會シ清河門ノ相場ヲ按シテ公定ス清河門ニ比シ常ニ洋錢ハ一元ニ對シ二三百文高キヲ例トス

二、通貨

(一) 軟貨

(イ)條子 當地ニハ帖子ノ代リ條子ヲ發行シ居レルコト前述ノ如シ條子ハ一覽拂ノ約束手形ニシテ其性質内容全ク帖子ト同シク秋期穀物ノ買入ニハ概ネ之ヲ使用ス而モ發行久シクシテ地方農民ノ目ニ慣レタルカ故ニ割合ニ流通圓滿ニシテ阜新ノ帖子ニ於ケルカ如キコトナシ然レトモ性質上兌換短期ニシテ且ツ流通區域附近二十支里内外ヲ出テスト云フ額面ハ他地條子ノ全ク不定ニシテ端數アルニ反シ當地ノモノハ端數ナク五百文一吊文以上各種アリ其發行ハ全ク隨意ニシテ自然ノ信用ニ委ス

(ロ)紙幣 奉天官銀號交通銀行等ノ票子ハ殆ント之ヲ見サルモ清河門義州鎮安廣寧等ニテ發行スル吊文單信ノ帖子アリ

(二) 硬貨

(イ)銀塊 全ク流通ナシ

(ロ)小銀貨 當地ノ現金トシテ銅錢ヲ除キ唯一ノモノトス二角ノモノ最多ク一角之ニ次ク調査當時ノ換算率ハ十角即チ一元ニ付銅錢七吊二百文ナリ

(ハ)銅貨 稀ニ之ヲ見ル一枚ハ銅錢十箇又ハ九箇ニ換ヘ銅貨十一枚ヲ以テ一角トス

(ニ)銅錢 小計算ハ總テ之ニ依リテ行ハレ百六十箇ヲ以テ一吊文トナス其計算法ハ多少異ナル所アリ左ノ如シ

一	成	二	箇	二	成	三	箇	三	成	五	箇
四	成	六	箇	五	成	八	箇	六	成	十	箇
七	成	十一	箇	八	成	十三	箇	九	成	十四	箇
十	成	即チ百文	十六	箇							

十成即チ百文以上ハ之ニ準シ一吊即チ千文ニ付 百六十箇
日露戰爭當時ハ日本ノ軍票流通シ頗ル歡迎セラレシ由ナルモ後全部回收セラレ今ハ全ク其影ヲ見ス

度量衡

樹ノ當地ニ行ハルルモノ三種アリ錦斗(錦州)義斗(義州)門斗(清河)ニシテ此等各地トノ取引ニハ各其地ノ樹ヲ用ウルモノトス内當地ニ於テ日常用キルモノハ錦斗ナリ義斗ハ錦斗ヨリ小ニシテ門斗ハ之ヨリ大ナリト云フ

一	升 <small>(斗)</small>	我一升六合八勺	一	斤	我百四十三匁
大	尺	我一尺八寸五分	裁	尺	我一尺一寸四分
木	尺	我一尺〇五分			

物價表

(一) 穀物其他

第九篇 清河門

第一章 概説

(大正二年三月下旬調査)

一、位置

清河門ハ錦州ノ北(偏東ニ)百四十支里(最近支那郵政局ノ調査ニ據レハ二百四里ト稱ス)柳條邊上清河畔ニ在リ故ニ清河邊門又ハ清河門ト稱ス

二、市街狀況及戸口

清河門ハ大凌河ノ支流清河ノ兩岸ニ沿ヒ柳條邊上ニ市街ヲ成ス清河ハ幅二町餘水流二三十間水深一二尺架橋ノ設備ナシ水清ケレハ此名アリト右岸ハ三四ノ雜貨舖ノ外ハ農家三四十戸アルノミ左岸ハ防禦衛門即チ邊門ヲ界トシ門外門裡ノ二街ニ分タル邊外ハ阜新縣(熱河)ニ屬シ邊裡ハ義縣(奉天省)ニ屬シ各行政上ノ統屬ヲ異ニス邊門ハ高サ二丈餘ノ城壁ニシテ西ハ清河ニ東ハ街端ニ至ル其中間内外ニ通スル一門ヲ設ク從前ハ領催四名(下士)兵三十六名(以上共ニ)及臺領催(臺)一名ヲ以テ守備ニ任セシカ現今ハ巡警ヲ以テ之ニ代フ日出沒毎ニ開閉スルコト從前ノ如シ門外街ニハ東西南北ノ十字街アリ北街ハ蒙古鎮ヨリ來ル街道ニシテ七八戸ノ雜貨舖馬車店(馬車)二巡警局稅捐局等アリ東街ハ長サ約一支里(餘)餘アリ當舖燒鍋雜穀商雜貨商等ノ大商舖街ノ兩側ニ軒ヲ連ヌ西街ハ清河ヲ隔テ對岸ニ通シ南街ハ邊裡市街ト接シ小雜貨露店アルノミ門裡街ハ東西南北ノ不規則ナル市街ヲ成

清河門見取圖

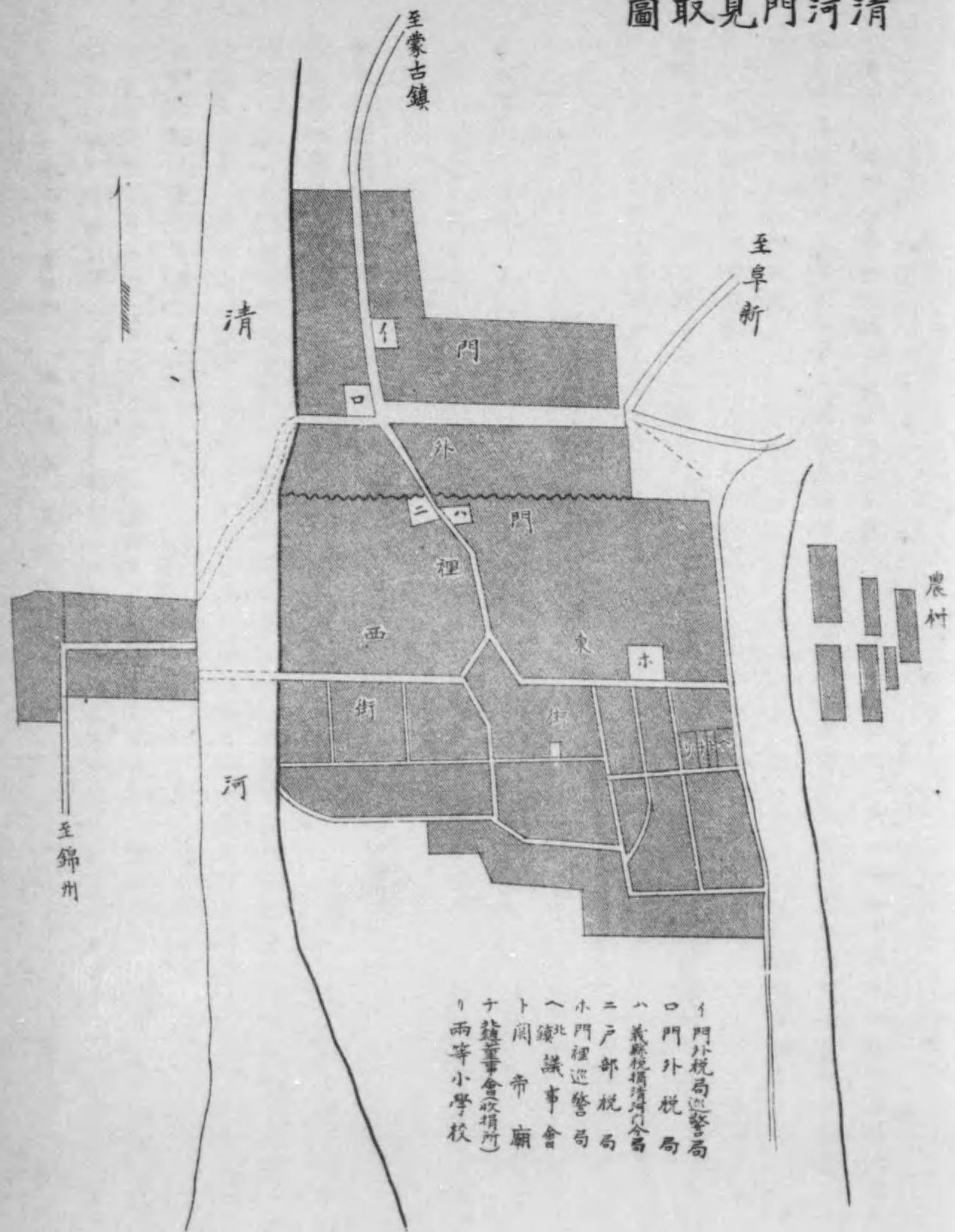

門外稅局巡警局
 門外稅局
 義縣稅捐局
 二戶部稅局
 小門裡巡警局
 北議事會
 廟
 十鐘亭會
 兩等小學校

清河門及城圖

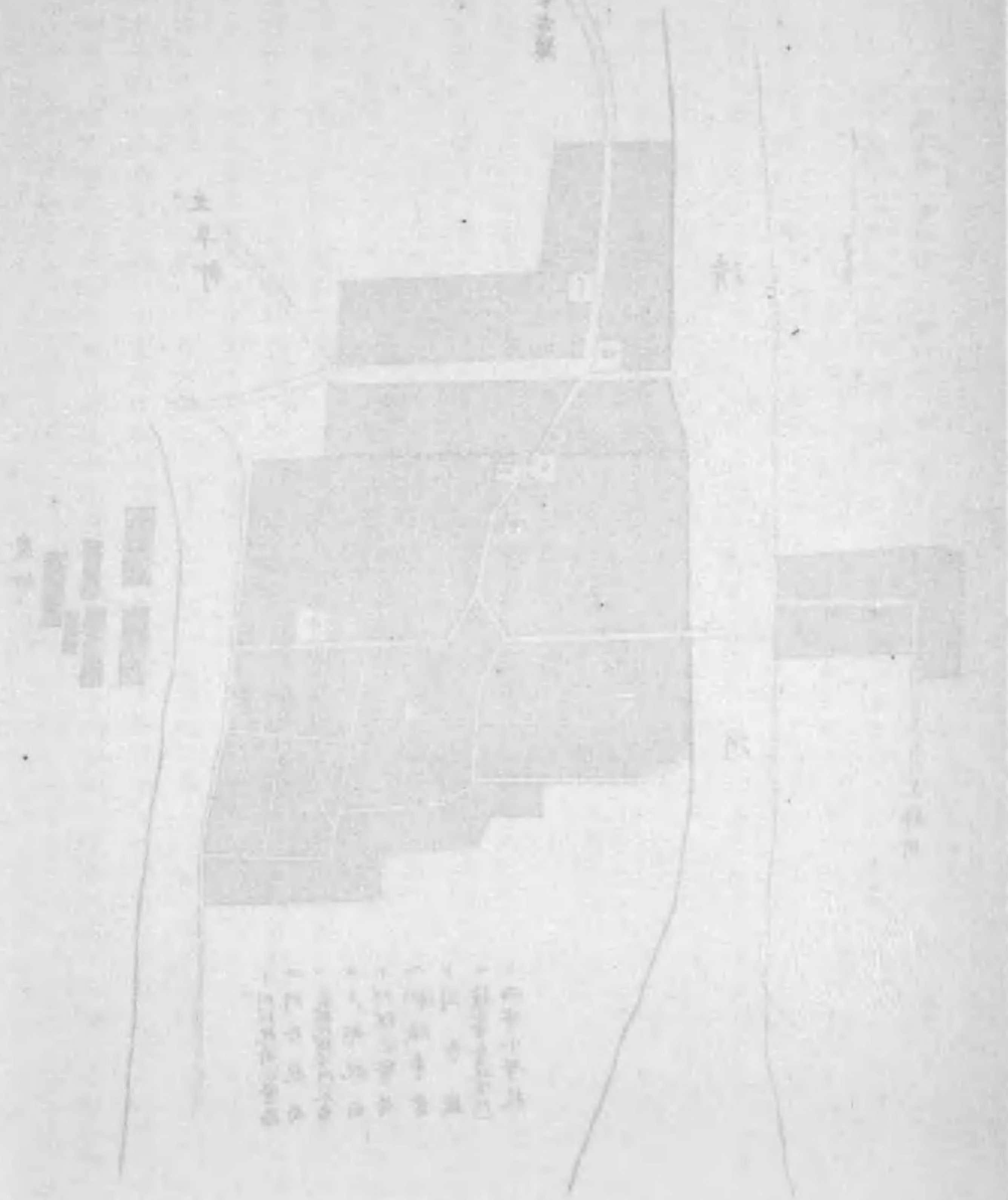

シ邊門ニ通スル街道及之ヲ横斷セル東西二街ハ最モ繁華ニシテ人馬常ニ雜沓ヲ極ム門裡ハ門外ニ比シテ戸數多ク人家稠密シテ商舖又多ケレトモ店舖ノ規模ニ於テハ門外ニ及ハサルカ如シ

門外	戸數	百五十戸	人口	一千五百餘人
內商舖	四十	馬車店	二	
門裡	戸數	四百	人口	三千五百餘人
內商舖	八十	馬車店	五	

三、官 衙

(一) 巡警局

門裡ニハ義縣巡警分局アリ步隊二十名馬隊十名ヲ有ス其外商務會巡警二十名アリ門外ニハ稅局護兵右哨ノ一半即チ步隊三十名ノ外商務會巡警三名アリ

(二) 奉天省屬義縣稅捐局清河門分局

門裡ニ在リ奉天省屬各縣稅捐局ト同シク銷場稅出產貨糧稅牛馬稅菸餉加價稅豆稅等ヲ徵收ス稅率及納稅手續ハ第四篇彰武縣ニ述ヘタル所ト同シ各稅收入額ハ第七章ニ詳ナリ

(三) 戶部清河稅局

同シク門裡ニ在リ清河門ヲ通過シテ邊裡ヨリ邊外ニ又邊外ヨリ邊裡ニ至ル凡テノ貨物(穀物ハ芝麻及大豆ニ限ル)及家畜ニ對シテ通過稅(釐金)ヲ徵スル稅局ニシテ山海關監督ノ監督ニ歸ス總局ヲ藍家屯ニ置キ白土各

廠、九關臺門、劉龍臺、松嶺子門等ノ各處ニ分局ヲ置キ同様ノ課稅ヲ爲ス稅率及徵稅額ハ第七章ニ記載セリ

(四) 朝陽縣清河門稅務分局

門外ニ在リ朝陽府ノ管轄ニ屬シ光緒三十年ニ設置セラル而シテ邊外ハ熱河屬ナルヲ以テ其徵稅規則其他ハ第六篇小庫倫ニ述ヘシ所ト同シ

四、學堂及教會堂

教育設備トシテ門裡ニ一兩等小學堂アリ學生八十餘名、教師四名アリ高等科生徒ハ校內ニ寄宿ス邊外ニハ學堂ノ設備ナク就學志望者ハ阜新ニ到リ入學セサルヘカラス
教會堂トシテハ邊裡ニ福音堂アリ耶蘇教信者四五十名ヲ有ス其他記スヘキコトナシ

第二章 交通

一、道路ノ分布

當地ヲ中心トセル道路六アリ(一)京奉沿線石山站驛ニ至ルモノ(二)義州ヲ經テ錦州ニ至ルモノ(三)新立屯ニ至ルモノ(四)朝陽ニ至ルモノ(五)阜新縣ニ至ルモノ(六)蒙古鎮ニ至ルモノ等ナリ
(一)(二)及(三)ハ當地物資ノ輸出入交通路ナリ(四)ハ直接九官臺門ヲ經テ至ルモノ及義州ヲ經テ巴圖營子ヲ過キテ至ルモノトニアリ前者ハ距離ニ於テ甚タ短縮スルコトヲ得レトモ道路狹隘馬車ノ往來ニハ困難ナリ

各地ニ至ル距離ハ左ノ如シ(六支里ヲ以テ一)
石山站驛 百三十支里

清河門ヨリ三道溝、清河賦、高家屯、七家子、車房、雙景子、岔路溝、大榆樹堡、亮水塔、魯家屯、石佛堡、王民屯、榆樹屯、張河堡、古家屯、達子嶺、回龍莊、大房身、石山站ヲ經テ停車場ニ至ル冬季結氷期ハ七家子ニ至ル間ハ間道ヲ通過シテ約十支里ヲ短縮スルコトヲ得

新立屯	百六十支里
義州	五十支里 <small>(最近支那郵政局ノ調査ニ據レハ七十二支里半アリ)</small>
錦州	百四十支里 <small>(同二百五支里)</small>
朝陽	百八十支里 <small>(直接九關臺門ヲ經テ大陵河ニ沿ヒ至ルモノ)</small>
阜新	九十五支里
蒙古鎮	七十支里
	二百五十支里 <small>(義州、巴圖營子ヲ經テ至ルモノ)</small>

二、貨物運賃

當地輸入ノ布疋雜貨類ハ概ネ營口、錦州、義州ノ三地ヨリ來ル營口ヨリ輸入セラルルモノハ鐵路京奉線ニテ石山站驛ニ至リ之ヨリ陸路馬車或ハ馱馬ニテ當地ニ輸送セラル又輸出品中穀物ハ大部分冬季石山站驛ヨリ錦州ヲ經テ關裡方面ニ、皮類及曹達類ハ義州及錦州ニ運出セラル輸送機關タル馬車積載量ハ冬季雜貨約二十件(我二千五)ニシテ馬騾六七頭ヲ用ウ但シ夏季ハ積載量約二三割ヲ減スルモノトス各地トノ運賃ハ大略左ノ如シ

營口清河門間	一件(我カ百斤)冬季	小洋銀 二元餘
石山站驛清河門間	同	一六元角
義州清河門間	同	二一吊文(一角半)
錦州清河門間	同	五二吊文(七角)

三、通信設備

門裡街ニ郵便局アリ義縣及梢戸營子ヲ經テ阜新ニ至ル郵便物ヲ取扱フ
電信局ノ設ナシ

第三章 商業

一、概況

前述ノ如ク當市場ハ邊柵ニ依リ分タレタル門外及門裡ノ兩街ヨリ成立ス然ルニ此兩街ハ各行政上ノ統屬關係ヲ異ニシ門外ハ阜新縣即チ熱河(直隸)ニ屬シ門裡ハ義縣即チ奉天省ニ屬ス從テ兩街各稅局ヲ設ケ通過貨物ニ課稅スル等經濟上又各獨立シタル狀態ニ立テリ即チ外觀上一箇ノ市場タリト雖モ寧ロ獨立シタル二箇ノ市場ノ竝立シタルモノト見ルヘシ門裡ハ門外ニ比シ外觀割合ニ般販ナレトモ其實質ニ於テハ門外ノ方遙カニ勝レルカ如ク門外ニハ德源湧ナル燒鍋當舖ヲ初メ其他ノ商賈ノ規模一般ニ門内ニ比シテ大ナルヲ見ル殊ニ穀物ノ取引ノ如キ糧市ハ門外ニ行ハレ且ツ取引商モ殆ント凡テ門外ニ在リ之ヲ一般ヨリ見ルトキハ此地ハ割合ニ古キ歴史ヲ有シ今ノ阜新縣東南部

地方ニ於ケル雜穀ノ集散地及其雜貨ノ供給地トシテ重キヲ爲シタルモノニシテ近時商業範圍内ニ新タニ阜新縣ノ建設ヲ見タルカ固ヨリ多少ノ影響ハ免レストスルモ目下ノ處當地ニ對シ恐ルヘキハ阜新ニ非スシテ寧ロ新立屯近來ノ發達ナルヘシ蓋シ當地ハ義州及錦州ニ對スル最前市場タルカ新立屯ハ後方直チニ新民府又ハ京奉線打虎山驛ニ聯絡シ而シテ其最前市場トシテ阜新ヲ有セリ若シ新立屯ニシテ更ニ發達シ且阜新ニシテ充分其四周ノ物貨集散地タルノ地位ニ至レハ義州ノ如キ益々沈滯ニ傾キツアル都市ヲ後援トシタル當清河門ノ取引ハ勢衰微ヲ免レサルヘキカ

二、商店

當地ノ商店ニ於テ特ニ注意スヘキハ穀物取引商ト雜貨商ト劃然區別セラレ各専門ノ業務ヲ營ミ敢テ相混セサルノ點ナリト是是今回ノ經過地方ニ於テ他ニ殆ント見サル所ナリ

(イ) 門外

屋號	業別	資本主	大常權的	掌櫃員數	夥計以下員數	開設	資本額	昨民國年度取引高
德源湧	當燒舖鍋	王康瑞符朝棟義州	香瑞高(同上)	一五	二〇	光緒三十三年 宣統三年	110,000 當利 19,000 (115,000)	燒餅一日 三百五十 當利 1,900 (116,900)
廣泰成	下糧雜貨石	慶泰號燒鍋(縣內)	李升開(義州)	一	一四	光緒四年	25,000 雜貨 1,000 (26,000)	糧石買込 一千石 雜貨 六,000 (八,000)
裕豐恒	糧石	段心齊(木街)	張某(義州)	一	九	民國元年	10,000 (11,500)	糧石 1,000 五

清盛湧	永豐厚	永順合	同春和	寶源合	福盛興	萬陸合	泰和堂	福慶合	德益合	福隆慶	福源合	永增合	泰陸合
糧石	同右	雜貨	糧石	同右	糧石	雜貨	藥舖	雜貨	同右	同右	同右	同右	同右
吳長壽(未土營子)	韓某(永平府)	劉某(順天府)	王佐臣(義州)	王世一(寧遠)	邢旺(搭子勾)	劉儒修(臨榆)	李某(長山堡)	長老洪(義州)	李世舖(錦州)	楊某(義州)	馬老洪(義州)	杜老品(錦州)	王泰合(義州)
魏海山(義州)	劉榮陸(錦州)	劉崐玉(同上)	同上	同上	張秀雅(本地)	馮蔭芳(濟南)	吳潤芝(義州)	安福臨(清河門)	盛國信(永平)	檜閣(義州)	張獻廷(義州)	毛鳳九(同上)	劉閔軒(清河門)
一	三	一	一	一	一	四	三	四	三	一	一	一	一
一〇	二	八	一五	一〇	一〇	二	五	一〇	八	五	五	五	六
宣統三年	光緒二十七年	同二十六年	同二十七年	民國元年	光緒二十八年	同十年	民國元年	光緒十五年	宣統三年	民國元年	同右	同右	宣統三年
一〇,〇〇〇	一〇,〇〇〇	五,〇〇〇	一〇,〇〇〇	一〇,〇〇〇	一〇,〇〇〇	一〇,〇〇〇	一〇,〇〇〇	一〇,〇〇〇	三,〇〇〇	三,〇〇〇	三,〇〇〇	三,〇〇〇	三,〇〇〇
糧石	同	雜貨	糧石	同	同	雜貨	藥	雜貨	同	同	同	同	同
一,〇〇〇	二,五〇〇	八,五〇〇	一,五〇〇	一,五〇〇	一,〇〇〇	九,〇〇〇	九,〇〇〇	六,〇〇〇	三,〇〇〇	三,〇〇〇	三,〇〇〇	三,〇〇〇	三,〇〇〇

同聚合	和記	玉盛長	永聚合
糧石	雜貨	同右	同右
劉顯廷(永平)	趙連城(義州)	張老三(順天)	崔廷桂(義州)
同上	劉耀先(順天)	張德厚(同上)	同上
一	一	一	一
八	五	九	三
光緒三十二年	民國元年	光緒三十二年	民國二年
一五,〇〇〇	三,〇〇〇	五,〇〇〇	一,〇〇〇
糧石	雜貨	同	同
一,〇〇〇	一,〇〇〇	五,〇〇〇	一,〇〇〇

右ノ中德源湧ハ猶ホ德源泰ト號スル小雜貨布疋舖ヲ有ス
 ◎印ヲ附セルハ門裡ニモ店舖ヲ有スルモノヲ示ス

(ロ) 門裡

成發	湧興	廣太	太成	泉發
永隆	義隆	義雜	成堂	發德
張權宜(撫寧)	張廣惠(昌黎)	李老恩(同右)	顧品一(同右)	張某(本街)
三	四	四	四	二
六	八	七	一〇	七
宣統元年	同二年	光緒十八年	同二十三年	同三十年
一〇,〇〇〇	一〇,〇〇〇	九,〇〇〇	二〇,〇〇〇	八,〇〇〇
衣貨	石	貨	舖	舖
大掌櫃的	同上	同上	同上	同上
員掌櫃的	同上	同上	同上	同上
數	同上	同上	同上	同上
下夥計	同上	同上	同上	同上
數	同上	同上	同上	同上
開設	同上	同上	同上	同上
資本金	同上	同上	同上	同上

天合堂藥舖	永太祥雜貨店	福發合糧石	德會棧店	義盛興估雜衣貨	福增合貨	泉發棧同右	福瑞合糧石	德聚長同右	同發合雜貨店	湧興和豆油房	福興合同右	萬發合同右	永太長估雜衣貨
王老陸(木街)	段老恩(中後所)	張老振(錦州)	張會文(同右)	張老明(木街)	楊老際(昌黎)	李老蔭(錦州)	劉老老(錦州)	高老玉(義州)	冀某(義州)	溫治國(木街)	劉老會(同右)	李老春(義州)	陳老狀(撫寧)
四	三	四	不詳	四	三	不詳	三	二	四	三	三	四	三
七同三十一年	四同三十二年	六同二十三年		六同十八年	二同三十二年		五同三十三年	七同三十年	五光緒三十一年	五同右年	五宣統二年	一〇同十八年	六同二十八年
三〇〇〇〇 (一三九六)	七〇〇〇 (九七三六)	一〇〇〇〇 (一三九一)		一〇〇〇〇 (一三九一)	四〇〇〇 (五五六)		五〇〇〇 (六九六)	一〇〇〇〇 (一六六六)	六〇〇〇 (八三三)	一〇〇〇〇 (一三九一)	八〇〇〇 (一三三三)	一五〇〇〇 (一〇八六)	一〇〇〇〇 (一三九一)

三、商業機關

廣興隆糧石	巨興合同右	福發成同右	春升太雜貨
蔡老雲(撫寧)	由老世(樂亭)	張老清(臨榆)	李老景(同右)
二	一	四	三
六宣統元年	五同三十四年	六同右年	五同二十六年
一〇〇〇〇 (一三九一)	八〇〇〇 (一三三三)	一〇〇〇〇 (一三九一)	八〇〇〇 (一三三三)

門外ハ直隸省阜新縣商務分所ノ管轄ニ屬シ德源湧萬隆合福慶合廣泰成永德厚五家ニテ一箇月交代ヲ以テ商務分所ノ事務ヲ取扱フ其事業ハ巡警三名ヲ雇ヒ街上ノ警備ヲ爲サシメ又跑街的ト稱スルモノ一名ヲ置キテ諸種ノ傳達及收金等ヲ爲サシムニ在リ一定ノ事務所アルニ非ス前記五家交代ニ其事務所タルナリ經費ハ巡警三名ノ給料月九十吊跑街的給料年三百吊ナルヲ以テ毎月百二十三十吊ノ支出アリ門外各商家ヲシテ分擔セシメ一家多キハ二三十吊少ナキハ五六吊ナリト云フ門裡ハ奉天省義州商務分會ノ分所アリ此亦一定ノ事務所ヲ有セス門内二十三家(商店表ニ示)ニテ毎月二家宛輪番ニテ事務ヲ視ル巡警又ハ跑街的等ナク特ニ經費ノ負擔ナシ僅少ノ事務費及勞力ハ當番ニ於テ之ヲ負擔スト云フ

第四章 貨物集散及取引慣習

第一節 概説

當地ニ於ケル主要ナル輸出貨物ハ穀物、牛馬、皮類、曹達等ニシテ穀物ハ石山站驛ヲ經テ關裡方面ニ牛馬、皮類、曹達等ハ義州、錦州方面ニ輸出セラルル其出產地方ハ附近(遼)及阜新縣管下ニシテ穀物ハ舊廟以南ヨリ又曹達ハ喀爾喀族及小庫倫地方ヨリ來ル而シテ輸入品ハ營口、義州、錦州ニ仰クコト既述ノ如シ營口ヨリノ輸入品ハ主トシテ外國品ニシテ布疋、砂糖、石油、燐寸、紙類、卷煙草等トシ義州、錦州ヨリハ天津、北京又ハ海路天橋廠ヲ經テ輸入セラルル陶磁器、茶、支那帽子、靴、蓆子(アラン)藥品等トス

第二節 輸出品及當地生産貨物

一、穀物

當地糧行即チ穀物取引商ハ重ニ門外ニ在リ内外合計二十二家ニシテ左ノ如シ

門外十三家 德盛合 廣泰成 萬增盛 同聚合 福長合 福盛興 寶源合 永德厚 裕豐恒
 德盛湧 同春和 福陸合 德源湧
 門裡九家 泉發湧 福瑞合 輔仁合 福發合 同發合 雙義合 湧興隆 德增厚 泉發德
 右二十三家ニテ昨民國元年ノ取引高ヲ聞クニ大約次ノ如シ

高粱	三萬石	蕎麥	五千石	吉豆	三千石
高粱	三萬石	其他ノ雜糧	五千石		
小豆	三千石				

右ノ中錦州ニ出ツルモノ八割、義州ニ出ツルモノ二割ナリト云フ其他單ニ當地ヲ通過セル穀類ハ約

十五萬石アリ内錦州ニ出テシモノ十萬石、義州ニ出テシモノ五萬石内外ナルヘシト穀類ノ輸出方法ハ自ラ之ヲ義州又ハ錦州ニ運ヒ彼ノ地ノ糧店ニ卸シ其手ヲ經テ賣リ捌カシム多クハ到著ト同時ニ時價ニ依リ計算シ糧店ヲシテ立テ換ヘシメ現金ヲ携ヘテ歸來スルカ或ハ其代價ヲ爲替資金トシテ當地雜貨商ノ爲メニ爲替ヲ振リ出スモノトス

穀物來集期ハ陰曆九月ニ始マリ十一月ノ二箇月ヲ以テ其最盛ノ季節トス取引ハ總テ門外大路ノ北端ナル糧市ニ於テ行ハレ農民ハ自ラ穀物ヲ大車ニ積載シテ此ニ集マリ以テ門内外各糧行ヨリ派遣セル者ト契約ヲ結フモノトス糧市ニ於テ賣買成立スルトキハ門外ノ稅局ニ向ケ納稅スルヲ要ス稅率ハ粗糧ハ一斗ニ付稅ト費(料)ト相合シテ五成四(五文)胡麻其他ノ細糧ハ其倍額トシ賣買兩主ニ於テ均分負擔ス(小庫倫)

門内糧行カ糧市ニ於テ買取リタル雜穀ヲ自店ニ運フトキハ門内稅局ニ於テ從價ノ一分及附捐トシテ其一割ヲ徵セラレ(彰武等)且胡麻及大豆ハ門内戶部稅局ニモ納稅ヲ要ス此ト同シク門外糧行カ門ヲ入リ錦州、義州等ニ運フトキハ戶部稅局ニ於テ胡麻、大豆ニ對シテ納稅シ且到著地ニ於テ從價一分ノ稅ヲ納メサルヘカラス

昨秋德盛合糧行ニテ買ヒ入レタル雜穀ノ平均價格ハ左ノ如シ(單位)

紅糧(高粱ノ商人間ノ稱呼)	七吊七百分	吉豆	十五吊九百分	小豆	十四吊二百分
元豆	十吊二百分	合豆	九吊百四十分	江豆	十三吊八百分
蕎麥	七吊零四十分	小麥	十四吊五百分	迷子	七吊二百分
元米	十吊文	黍谷	八吊一百分	黍谷米	十三吊八百分

谷子 四吊八百文 麻子 八吊三百文 蘇子 十一吊八百文
 胡麻 二十吊二百文
 穀物ノ買入ニハ多ク條子即チ約束手形ヲ交付スルヲ常トス但シ一二箇月内ニ回收セララルモノトス

二、家畜及皮毛

家畜ノ當地ニ於ケル賣買數ハ之ヲ詳ニスル能ハサルモ試ニ門裡ニ於ケル稅局ノ徵稅額ヨリ推定スルニ大約左ノ如キモノアラン

牛 九十頭 馬 百頭 騾 三十頭 驢 七十頭
 豚 八百頭 羊 六十頭 通過ノ家畜 三百頭

勿論右ハ門裡ニ於ケルモノノミヲ示スヲ以テ門外ヲ加フレハ勿論此數ヲ超過スト知ルヘシ
 次ニ皮毛ニ就テハ當地ニ於テ之カ買集ヲ爲スハ凡テ客商ニシテ常住ノモノニ瑞記洋行出張員アリ
 其他當地人ニシテ農民ノ齋ス一枚二枚ノ皮類ヲ買取り直チニ老客ニ賣付クルモノアレトモ勿論相
 當ノ資本ト店舗トヲ有スルニ非ス又陰曆四、五月及七月ノ二期ニハ羊毛買付ノ客商來集ス彼等ハ當
 地ノ客店ニ宿泊シ店ノ手ヲ經テ買集ヲ行フ店用(錢)ハ賣買兩主ヨリ各從價ノ二分宛ヲ徵シ店ハ其中
 ヨリ二分五厘ノ稅捐ヲ納ムルコト開貨ノ場合ト異ナラス當地皮毛ノ取引額ハ之ヲ詳カニセサレト
 モ蓋シ論スルニ足ラサルヘシ

三、當地生産貨物

右ノ外當地生産貨物トシテハ燒酎、豆粕、豆油、紙、麥粉等アリ
 但シ内輸出セララルハ豆粕ノ若干ニ限リ其他ノ貨物ハ全部當地ニ於テ消費セラレ殊ニ麥粉ノ如キ
 其原料ハ之ヲ義州地方ヨリ輸入シ居レリ猶燒酎、豆油、豆粕ニ就キテハ第五章ヲ參照スヘシ

第三節 雜貨

一、取引慣習

當地雜貨ノ輸入地ハ前述ノ如ク營口、錦州、義州ノ三地トス抑モ當地ノ商業範圍タル頗ル狭少ニシテ
 附近農民ニ對スル小賣及蒙古鎮ノ雜貨舖ニ對スル卸賣ニ止レリ阜新縣ノ如キ凡テ新立屯ト取引關
 係ヲ有シ當地ヨリ仕入ルモノ全クナシ此クノ如ク商業極メテ小規模ナルヲ以テ仕入地モ遠ク且
 廣キニ亘ルヲ得ス當街ニ於テ營口ト取引ヲ爲スモノ五家ニ過キス即チ左ノ如シ

門外 萬生合 福慶合 永順合 玉盛長
 門裡 德聚長

右ノ中門外ノ永順合及玉盛長二家ハ共ニ門内ニ支店ヲ有ス
 營口ノ支拂期日ハ陰曆三、六、九、十二月ノ四期ニシテ前期ノ債務ヲ支拂フト同時ニ略同額又ハ同額以
 上ノ貨物ヲ仕入レ來ルヲ常トス
 近ク義州ヨリ仕入ルモノハ最小規模ナル商店ナルモ數量ニ於テハ略營口仕入ノ額ニ匹敵スヘシ

義州トハ其距離近ク道路亦割合ニ平坦ナルヲ以テ常ニ交通ニ不便ヲ感セスト雖モ仕入ノ最多キハ春秋二期ナルコト論ヲ待タス

中流ノ商家ハ多ク錦州ヨリ仕入ル總數ニ於テハ此取引最多額ヲ算スヘシ而シテ此等仕入先ノ割合ハ略營口、義州各三割、錦州四割ニ居ルヘシト云フ錦州ニ於ケル仕入雜貨ノ支拂ハ洋貨類ハ總テ現金ニシテ砂糖、茶其他ハ五、八、十二ノ三期拂ヲ常トス其他綿布類ニ限リ或ハ石山站(京奉線)ニ赴キ其地ニ來レル客商ヨリ仕入ルルアリ或ハ錦州ヨリ更ニ七十支里南方ナル西海口(數家ノ問屋業者アリ山東直隸諸州各地トノ民船貿易市場ナリ)ニ出ツルモノアリ當地門内外一年ノ雜貨、棉布類賣上高約百五十萬吊文ニ及フヘシト略信スヘシ尙ホ四家ノ開貨店アリ當地ニテハ之ヲ雜貨店ト稱ス即チ永會店(門外)、同發店、泰昌店、天合店(以上在リ)是ナリ凡ソ客商ニシテ營口、錦州等ヨリ雜貨及綿布等ヲ又長春方面ヨリ葉煙草、油、麻等ヲ携帶シ來レル者ハ此等ノ店ニ宿泊シ店ノ手ヲ經テ販賣スルモノナレトモ其額多カラスト云フ開貨用(手數)ハ賣買兩主ヨリ各從價二分ヲ徵シ合計四分ノ中二分五厘ハ銷場稅トシテ稅局ニ納ム仕入雜貨支拂方法ハ義州及錦州ヘハ現金輸送ニ依ルカ又ハ當地糧行ヲ通シテ爲替ヲ取り組ムモ營口ニハ直接爲替ノ方法ナク總テ錦州ノ中繼ヲ經ルヲ要ス

一、 集散額

次ニ重ナル輸入品ノ當市場ニ集散スル額ヲ示セハ大略左ノ如シ

打連布	五百件 <small>(二十疋)</small>	大尺布	二三十件
花尺布	五百件 <small>(二十疋)</small>	洋線布	一萬疋

洋油	一千箱	洋火 <small>(燭寸)</small>	五百箱
海紙	一百塊	川連紙	五百刀
甲紙	二百刀	單印紙	五〇〇刀
菸	五〇〇斤	磁器	二〇〇〇元
藤	一〇〇〇斤	石炭	五〇〇〇〇斤
茶	五〇〇〇斤	白砂糖	三〇〇〇斤
紅砂糖	六、五〇〇斤		

尙參考ノ爲メ左ニ本年二月戶部稅局ヲ通過セシ貨物ノ數量ヲ掲ク

打連布	一二四疋	海紙	三五塊
白砂糖	三〇〇斤	紅砂糖	五八〇斤
黃茶	一五〇斤	紅茶	四〇〇斤
京香	五〇〇斤	紅棗	二〇〇斤
花椒	三〇〇斤	菸葉	三〇〇斤
中曲 <small>(造酒)</small>	八〇塊	鐵犁	四〇〇箇
鐵鍋	八〇箇	生鐵器	三、二五〇斤
雜油	一、三〇〇斤	雜貨包	三、〇〇〇斤
小布包	九箇 <small>(一、八〇〇斤)</small>	棉花	五〇〇斤

一斤ハ我百四十三匁、一升ハ我一升八合八勺ニ相當ス

至リテハ賣行全クナキヲ以テ仕入レヲ爲サス

打連布

門裡 精選鶏最賣行キ好ク其他西王母、雙鷄共ニ大差ナシ
門外 雙鷄ヲ第一トシ西王母、福壽又賣行キ多ク、馬鷄之ニ次ク、罔狗頭、真龍、直馬、立馬等ハ賣行キナキヲ以テ近來仕入レセス

大尺布

門裡 三圈最賣行キ好ク、臥龍、龍字之ニ次ク、藍魚賣行キ少ナク、目下現品ナシ
門外 三圈最歡迎セララル

清水布

門裡 大裕、裕德仁最賣行キ好ク、裕興ハ劣レリ
門外 裕德仁、大裕需要多ク、天祿禎之ニ次ク

坎布

門裡 一隻鼠ヲ第一トシ寶順鼠之ニ次キ三鹿頭ハ賣行キ面白カラス
門外 一隻鼠禮和鼠最需要セラレ其昌鼠之ニ次ク

洋線布

門裡 二六最賣行キ多ク二八最少ナシ
門外 二六、二四賣行キ好シ
套布ハ門裡成發永ニ之ヲ見タルモ殆ント賣行キナシト云フ

一般ニ門裡ニ比シ門外ノ高價ナルハ邊門通過ノ際稅捐局ニ納稅セルヲ以テナリ

(二) 綿絲

藍魚條線(絲) 二十手 一捆 三十八吊
紅人竹緯線(絲) 十六手 同 三十二吊五百文

(三) 砂糖

白砂糖 太古五澇 一斤 一吊五十文
四二五 同 一吊
三七五 同 一吊
大白粉 同 九百五十文

右ノ中太古五澇及大白粉最賣レ行キ好シ

赤砂糖 福赤 一斤 七百元
棉赤 同 八百文

右二者賣レ行キ大差ナシ

氷砂糖 米國產、獨逸產共ニ一吊六百文ナルカ獨逸モノノ方賣行キ好シ

(四) 紙類

海紙 時則改紙 一塊 二十二吊
義和義發 同 二十六吊

時則改紙ノ方賣レ行キ多シ

洋粉連紙	白鶴	一成業	同	五	吊	四吊四百文
白鶴賣レ行キ多ク大成業ハ少ナシ						
大甲紙	恒公成	一簍(十二万)	三十五	吊		
瓦甲紙	同		三十	吊		
三五紙	同	一刀(十枚)	五吊二百文			
茶方紙	同		三吊二百文			
三八紙	同		四吊二百文			
(五) 腿帶子						
東郷印	十九號	幅三寸	三角			
同	五號	同二寸	一角半			
(六) 香煙(卷煙)						
孔雀及單刀	半角	雙刀	一角半			
(七) 鳥打帽		廟牌	一角半			

近來營口製ノ安モノ賣レ行キ相當アルカ如ク羅紗製ノ粗末ナルモノ大人用五角小人用三角ト稱ス

第五章 製造業

一、燒鍋

燒鍋ハ唯一家アリ德源湧ト稱シ門外ニ在リ一日三百四十斤ノ燒耐ヲ造ルト云フ光緒三十三年ノ開業ニシテ後宣統三年ニ至リ當舖ヲモ兼業セリ

二、油房

油房三家アリ湧興和、泉發隆、寶源興是ナリ總テ舊式木造ノ搾子(油)ヲ用キ共ニ門内ニ在リ源興和油房 碾子一箇、驟二頭ヲ使用シ搾子三臺、蒸鍋一箇ヲ備フ、職工ハ打油三人、看碾子一人、合計四人ナリ

當油坊ニテ製造スル豆粕ニハ小餅(小)、大餅(大)等ノ二種アリ小餅ハ當地ノ斤量ニテ二十六斤大餅ハ五十二斤アリ普通猫眼豆(大黑勝)ト黃豆トヲ混用シテ製造ス蓋シ猫眼豆ハ黃豆ニ比シ安價ナルナリ作業期間ハ一年中陰曆六、七、八ノ三箇月ヲ除ク九箇月間ニシテ燃料ニハ石炭ヲ用キ當家一日ノ消費量百二三十斤(付四吊)ナリ油草ハ小黑山ヲ經テ東方ヨリ來リ百斤三元内外ニシテ一箇年間當家ノ消費額ハ五六百斤ナリト云フ工人ノ給料ハ食事雇主持ニテ一箇月看碾子の二十吊、打油の三十吊文トス作業ハ毎朝五時頃ニ始メ午後二時頃ニ終リ一日三臺ノ搾子ニテ五椀乃至六椀(搾子一臺一回ノ作業)ヲ製造ス大餅ハ一椀五枚小餅ハ一椀六枚ニシテ大餅一枚ノ製産費ハ約五百文ナリト云フ此ニ據リテ目下ノ相場ニ於ケル其損益計算ヲ見ルニ大約次ノ如シ

豆	粕	大餅(五十斤)	一枚	十	吊	文
		小餅(二十斤)	同	五	吊	二百文

豆油	一斤	一吊二百文
原料豆	一斗	十吊三百文
猫眼豆	同	九吊三百文

大餅一枚ノ計算

經費

原料	一斗三升 内	黄豆	六升五合	六吊六百九十五文
生産費	平均一枚ニ付	猫眼豆	六升五合	六吊零四十五文
計				五吊

收入

豆粕	一枚五十二斤	十吊
豆油	五斤三六二五	六吊四百三十五文
計		十六吊四百三十五文

差引一枚ニ付利益

三吊一百九十五文

小洋錢ニ換算シ四角四四四餘

小餅一枚ノ計算

經費

原料	六升五合 内	黄豆	三升二合半	三吊三百四十八文
生産費	(大餅一枚ノ生産費)	猫眼豆	三升二合半	三吊零二十五文
				三吊

計

收入

豆粕	一枚二十六斤	五吊二百文
豆油	二斤六八一	三吊二百十七文
計		八吊四百十七文

六吊六百七十三文

差引一枚ニ對スル利益

一吊七百四十四文

小洋錢ニ換算シ二角四二六

此計算ニ依ルトキハ其利益少ナカラサルカ如シ然レトモ馬疋ヲ要スルヲ以テ生産費ノ大餅一枚ニ付五百文ト稱スルハ或ハ過少ニアラサルナキヤヲ疑フ此等ノ粕ハ牛馬ノ飼料ニ供スルモノニシテ大餅ハ遼河開河ノ期節以後ハ營口ニモ之ヲ輸出ス其輸出口ノモノハ猫眼豆ヲ混セス專ラ黄豆ヲ用ウト云フ之ヲ輸出スルニハ彭家屯(石山)ヲ經テ鐵路營口ニ送ル運賃一枚當リ當地石山站間馬車賃七百文石山站營口間汽車賃八百文合計一吊五百文(小銀貨ノ約二)ヲ要ス當地ヨリ營口ニ輸出スルモノ當湧興和一家ニテ毎年二三千枚ニ及フト云フ

泉發隆油房 湧興和ト規模相同シ營口輸出ヲモ爲スト云フ

寶源興油房 以上二家ヨリ小規模ニシテ碾子一臺、榨子二臺ヲ備ヘ專ラ小餅ノミヲ製造ス從テ營口ニ輸出スルコトナシ二十六斤モノノ外ニ二十斤及十一二斤モノノ各種アリ

三、染房

染房ハ總テ八家ニシテ皆門裡ニアリ左ノ如シ
 五彩染三家 福瑞德 福盛全 聚增合
 藍色染五家 福順德 同順興 廣泰興 德順合 宿染房
 其各種一疋ノ染賃ハ左ノ如シ

種	類	于白染	正藍染	石藍染	佛青染	五彩染
花旗	打連布	四吊	八吊	二十二吊	三十二吊	四吊五百文
大	尺布	一吊八百文	二吊八百文	六吊	一吊	一吊二百文
坎	布	花旗ヲ十丈トシテ八丈ノ割				
洋	線布	八百文	一吊四百文	四吊五百文	六吊	一吊一百文
洋	線(綿絲)	九百文	一吊二百文	四吊五百文	四吊	一吊一百文

第六章 金融

一、金融事情

此地特ニ金融機關ノ設ナキコト及現金ノ缺乏セルコト等阜新ト同シク當舖ハ只一家門外ニ德源湧燒鍋ノ之ヲ兼ヌルアルノミ昨年ノ當利一萬九千吊文即チ約二千六百餘元ナリシト云フ
 若シ金融ノ緩緊ヲ論スレハ比較的活潑ニシテ引キ緊ルハ營口ノ支拂期タル陰曆三、六、九、十二月ノ四期、錦州ノ五、八、十二月ノ三期及義州ノ春秋二期ニシテ即チ一年ヲ通シテ三、五、六、八、九、十一、十二月ノ諸月ニシテ就中過年即チ十二月末ニ最モ活潑ナルハ言ヲ待タヌ九月ヨリ年末ニ至ル四箇月就中十、十

一ノ兩月ハ農產物ノ出廻期ニシテ金融界ノ活況ヲ呈スルハ固ヨリナレトモ農產物ノ買入レニ對スル支拂ハ所謂條子即チ約束手形ヲ以テスルカ故ニ金融逼迫ノ原因ヲ爲スコトナシ其約手ニ對スル支拂ハ多ク一二箇月後ナルヲ以テ其頃ハ已ニ輸出シテ其支拂資金ヲ回收シ居ルヲ以テ此亦大ナル支障ヲ見サルカ如シ概シテ九月以後十二月ニ至ル四箇月間ハ金融界ニ真ノ活氣ヲ見出ツルト共ニ入ルノ季節ニ屬シ逼迫ノ憂割合ニ少ナキモ春三月及初夏五、六月ノ頃ハ入少ナク出多シ即チ仕入地ニ對スル季節ノ支拂及春期ニハ農民ニ對スル融通等ノ事アリ即チ大ナル活況ナクシテ然モ逼迫ヲ見ルノ季節ナリトス

此地銀塊ノ流通ナク通常ノ小取引ハ小銀貨及銅錢ヲ以テセラル銅錢ノ小銀貨ニ對スル換算率ハ常ニ義州ノ相場ニ二百五十文ヲ加ヘタルモノトシ日々郵便ノ到著ヲ待チテ更改ス
 爲替ハ糧石ノ輸出先タル錦州義州ノ間ニ行ハル爲替資金ハ糧石ノ賣上高ニシテ其地ノ糧店ニ宛テ當地糧舖ノ發行スルモノトス商人ハ此爲替ヲ買ヒテ取引先ニ送金ス特ニ爲替料ヲ徴セス銀元額面ノモノハ支拂高ト爲替額面ト同一ニシテ錢額面ノモノハ錢相場ノ差ヲ加ヘシム普通義州宛ハ額面百吊ニ付四吊ヲ錦州宛ハ八吊ヲ多徴ス重ニ春、冬穀物輸出時期ニ行ハル其他金利ハ阜新ト異ナル所ナシ

二、通貨

(一) 軟貨

(イ) 條子 阜新及哈拉套街ニ於ケル如ク秋期農產物ノ買入レニ對シテ一種ノ約束手形ニシテ穀物

ノ買入ニハ殆ント全部之ヲ使用シ其額決シテ少ナカラサルヘキモ一二箇月中ニハ多ク回收兌換セ
ラレ其流通極メテ短期ナリトス

(ロ) 帖子及紙幣 奉天官銀號、交通銀行、農業銀行等ノ銀元票子ハ何レモ流通セス錦州發行ノ票子モ
錦州ト取引アルモノノ外ハ受ケ入レス主トシテ流通スルモノハ義州ノ帖子ナリトス其他邊柵附近
ノ帖子又多少流通シ居レルヲ見ル

(二) 硬貨

(イ) 銀塊 流通全クナシ

(ロ) 小銀貨 二角ノモノ最多ク一角ノモノ之ニ次ク當地ノ現金トシテ最重要ナル地位ヲ占ム昨秋
營口過爐銀暴落ノ影響ヲ受ケテ其流出セルモノ多シ銀元ト錢(文)トノ換算率ハ前述ノ如ク毎日義州
ノ相場ノ報告ヲ待チテ改更セラレ常ニ彼ニ比シ二百五十文ヲ加ヘタルモノヲ以テ當地ノ相場トス
調査當時(新曆三月)ノ相場ハ一元ニ付七吊百九十文ナリキ

(ハ) 銅貨 稀ニ之ヲ見ルノミニシテ當地ニ於ケル流通貨幣トハ云フヘカラサルカ如シ一仙ハ銅錢
十箇ニ當ル

(ニ) 銅錢 一角以下ノ計算ハ總テ銅錢ヲ以テ行ハレ百六十箇ヲ以テ一吊文ニ計算ス

第七章 稅捐

前述ノ如ク此地ハ邊門ヲ界トシ門裡ニハ奉天省屬ノ稅捐分局竝ニ戶部稅局アリ又門外ニハ熱河屬
稅捐分局アリ各稅局ニ於ケル徵稅額及稅率等ハ左ノ如シ

一、義州稅捐局分局徵稅額 (奉天省屬)

奉天省裁併稅捐新章ニ從ヒ出產稅、銷場稅、牲畜稅等ヲ徵收ス其稅率ハ第四篇彰武縣ノ項下ニ述ヘタ
ル所ト同シ左ニ民國元年三月ヨリ翌二年二月ニ至ル一箇年間ノ徵稅額(正)ヲ掲ク

年 月	稅 目											
	出產糧稅	出產貨稅	銷場稅	牛馬驢稅	驢 稅	猪 稅	羊 稅	過路稅	菸劬加稅	豆 稅	合 計	
民國元年	大幣元 一〇七二	大幣元 二四七	大幣元 四一六	大幣元 二〇〇	大幣元 三〇	大幣元 三〇	大幣元 一〇〇	大幣元 二二〇	大幣元 一〇〇	大幣元 一〇〇	大幣元 一三三・四九	
三	一〇七二	二四七	四一六	二〇〇	三〇	三〇	一〇〇	二二〇	一〇〇	一〇〇	一三三・四九	
四	五二二	五三三	二五二	一四七	六三	一四〇	一	一九九	四〇	四〇	三八五・一〇	
五	二九二	三七	一〇七七	七二	一五	三三	八二	一〇〇	四〇	四〇	二五八・九〇	
六	二〇三五	一	一七四二	七二	〇八	一三〇	二五七	五八	一〇〇	一〇〇	四四四・四〇	
七	五三九	一	一一二八	一七九	一五	七二	六	一	一	一	二二二・一〇	
八	一七一	三〇	六四八	三三三	三四	八三	一四	六〇〇	一	一	二〇三・五〇	
九	四二二	一七	三九三	八七四	二二	一三	一四二	二六〇	一	一	五六九・四〇	
十	二四一五	一四七	二二九二	八八一	二〇	三三	二六二	四〇	一	一	九四六・五〇	
十一	二九一六	三三七	二七九〇	四〇七	二二	九	一三三	一四六〇	一	一	二二七・一〇	
十二	三六一六	九七	一九二五	三六九	四八	六二	一九	二五八	一	一	八二九・九〇	
一	三六一六	九七	一九二五	三六九	四八	六二	一九	二五八	一	一	八二九・九〇	
二	三六二七	一一五	一六〇七〇	七六一	三六	一八	七七	一	一	一	四八二・〇〇	
三	三七九	四八七	二九二	一一七	二五	〇三	一	二二〇	一	一	二八〇・一〇	
合 計	一七九八二	一六五七	三、四八四・一	四四一・一	三三七	一四七九	一一四七	三二七一	三七二六	五五六六九	七、四三二・七五	

二、戶部稅局稅率及其他

邊門ヲ出入スル凡テノ貨物(穀物ハ芝麻大豆)及家畜ニ對シテ通過稅ヲ徵收ス其稅率ハ欽定部頒則例ニ依ル其主ナル貨物ノ正稅率ヲ記スレハ左ノ如シ(附稅ハ正稅ノ一割)

大尺布	五十疋(正ヲ以テ)	庫平銀兩	〇・三九七五〇
綿絲	一擔(斤)	庫平銀兩	〇・二六〇〇〇
黃豆	一石	庫平銀兩	〇・〇二二〇〇
土城	一百斤	庫平銀兩	〇・〇一四四五
牛頭	一頭	庫平銀兩	〇・〇三三〇〇
大羊皮	一百張	庫平銀兩	〇・三二〇〇〇
羊頭	一頭	庫平銀兩	〇・〇一一〇〇
打連布	一疋	庫平銀兩	〇・〇四一〇〇〇
綿花	一百斤	庫平銀兩	〇・一五二四〇〇
芝麻	一石	庫平銀兩	〇・〇三三七五〇
黃茶	一百斤	庫平銀兩	〇・二八三七五
馬頭	一頭	庫平銀兩	〇・〇三三〇〇〇
擦羊皮	一百張	庫平銀兩	〇・二四〇〇〇〇
豚頭	一頭	庫平銀兩	〇・〇三三〇〇〇

通過貨物ノ最多キ季節ハ陰曆十、十一、十二ノ三箇月間ニシテ平均一箇月徵稅額八九十兩ニ上リ其他ノ季節ニアリテハ四五十兩餘ニシテ一箇年總徵稅額正稅六七百餘兩ナリ
大正二年二月ニ於ケル通過貨物及其徵稅額ヲ見ルニ次表ノ如シ

通過貨物	徵正稅額 庫平銀兩	通過貨物	徵正稅額 庫平銀兩	通過貨物	徵正稅額 庫平銀兩
擦羊皮	一・〇三六〇	雜皮	〇・五四〇〇	大羊皮	〇・六四〇〇
土城	五・七七五三	布包	〇・六八〇〇	羊皮	一・二六五〇
豚花	一・三六四〇	黃茶	一・一五七〇	京香	〇・一一〇三
棉花	一・二一九二	生鐵器	〇・八五〇〇	海紙	〇・三四一〇
打連布	三・八八〇〇	紅糖(赤砂糖)	—	舊繩	〇・一一二〇
雜貨	四・四二〇〇	雜菸	—		
鐵鍊	〇・二二二〇	鍋葉	〇・四九六〇		
雜貨	〇・二二二〇	雜豆	〇・六六〇〇		
		油	四・七五〇〇		
		雜豆	一・二三九〇		

合計三十四兩四七四八

其他耗飯四兩四七二六九

三、朝陽府清河稅務分局(熱河)徵稅額概數

稅率ハ小庫倫ノ篇下ニ述ヘタル所ト同シ收入ハ陰曆十、十一、十二ノ三箇月間最多ク平均一箇月二百餘兩ニ達シ二、三、四ノ三箇月間ハ同百餘兩夏季ハ同三四十兩ニシテ一箇年約一千四百兩ナリ

度量衡

門裡門外共ニ相同シ	一升	我一升八合八勺	一斤	我百四十三匁
	大尺	我二尺零三分五厘	一尺	我一尺一寸三分五厘
	木尺	我一尺零三分五厘		

物價表

當地門外ニ於ケル物價ハ左ノ如シ

(一) 穀物類其他

種	高	谷	小	元	吉	包	瓜	麻	落	穀	谷	種	
類	子(粟) 子(粟) 子(粟)	子(粟) 子(粟) 子(粟)	子(粟) 子(粟) 子(粟)	子(粟) 子(粟) 子(粟)	子(粟) 子(粟) 子(粟)	子(粟) 子(粟) 子(粟)	子(粟) 子(粟) 子(粟)	子(粟) 子(粟) 子(粟)	子(粟) 子(粟) 子(粟)	子(粟) 子(粟) 子(粟)	子(粟) 子(粟) 子(粟)	類	
單	一	同	同	同	同	同	同	同	同	同	同	單	
位	斗	斤	斤	斤	斤	斤	斤	斤	斤	斤	斤	位	
調查當時市價	五六	五六	十一	十一	十一	十一	十一	十一	十一	十一	十一	調查當時市價	
種	高	小	大	合	蕎	黍	糜	芝	蘇	稗	棉	豆	種
類	米(高梁ノ精白) 米(高梁ノ精白)	米(高梁ノ精白) 米(高梁ノ精白)	米(高梁ノ精白) 米(高梁ノ精白)	米(高梁ノ精白) 米(高梁ノ精白)	米(高梁ノ精白) 米(高梁ノ精白)	米(高梁ノ精白) 米(高梁ノ精白)	米(高梁ノ精白) 米(高梁ノ精白)	米(高梁ノ精白) 米(高梁ノ精白)	米(高梁ノ精白) 米(高梁ノ精白)	米(高梁ノ精白) 米(高梁ノ精白)	米(高梁ノ精白) 米(高梁ノ精白)	米(高梁ノ精白) 米(高梁ノ精白)	類
單	一	同	同	同	同	同	同	同	同	同	同	同	單
位	斗	斤	斤	斤	斤	斤	斤	斤	斤	斤	斤	斤	位
調查當時市價	八	九	二	九	六	九	四	十	九	三	九	三	調查當時市價

(二) 食料品

種	白	白	白	種
類	麵(小麥粉)	麵(小麥粉)	麵(小麥粉)	類
單	一	同	同	單
位	斤	斤	斤	位
調查當時市價	六	一	八	調查當時市價
種	大	豚	羊	種
類	肉	肉	肉	類
單	一	同	同	單
位	斤	斤	斤	位
調查當時市價	一	四	百	調查當時市價

(三) 日用品

種	雞	白	水	粉	香	葱	種
類	子(雞) 子(雞)	子(雞) 子(雞)	子(雞) 子(雞)	子(雞) 子(雞)	子(雞) 子(雞)	子(雞) 子(雞)	類
單	一	同	同	同	同	同	單
位	斤	斤	斤	斤	斤	斤	位
調查當時市價	六	一	一	一	一	一	調查當時市價
種	魚	牛	雞	燒	食	蕎	種
類	肉	肉	肉	肉	肉	肉	類
單	一	同	同	同	同	同	單
位	斤	斤	斤	斤	斤	斤	位
調查當時市價	二	一	五	三	八	百	調查當時市價

(四) 其他

種	石	支	葉	石	種	
類	子(石) 子(石)	子(石) 子(石)	子(石) 子(石)	子(石) 子(石)	子(石) 子(石)	類
單	一	一	一	一	一	單
位	箱	斤	斤	斤	斤	位
調查當時市價	美	一	一	一	一	調查當時市價
種	西	燭	燭	燭	燭	種
類	燭	燭	燭	燭	燭	類
單	一	一	一	一	一	單
位	包(六本)	包(六本)	包(六本)	包(六本)	包(六本)	位
調查當時市價	一	一	一	一	一	調查當時市價

(四) 其他

種	羊	羊	馬	種
類	毛	皮	皮	類
單	一	一	一	單
位	斤	斤	斤	位
調查當時市價	百	百	百	調查當時市價
種	豬	牛	豬	種
類	皮	皮	皮	類
單	一	一	一	單
位	斤	斤	斤	位
調查當時市價	十	十	十	調查當時市價

第十篇 朝陽府(三座塔)

第一章 概説

一、位置及沿革

錦州ノ西北百八十支里ニ在リ大凌河ノ河谷ニ位置シ四周山ヲ以テ圍繞セラル管内ノ地ハ土默特右翼旗(西土默特)ノ所領ナリ建置沿革ハ左ノ如シ

周 山戎ノ地、後東胡ニ併入セララル

戰國 東南境燕ニ屬ス

秦 東胡ノ地、後匈奴ニ入ル

漢 匈奴ノ左地、後烏桓ニ入ル

後漢 烏桓ノ地、後鮮卑ノ東部ニ入ル

魏 鮮卑ノ地

晋 鮮卑宇文氏ノ地、後慕容氏ニ併入セラレテ前燕ノ地ト爲ル苻堅ノトキ秦ノ地ト爲リ幽州ニ屬ス後燕平州ニ屬シ後北燕ノ地ト爲ル

北魏 營州昌黎郡ノ龍城縣廣興縣定荒縣ノ地ト爲リ其北境ヲ契丹ノ地トス

北齊 營州龍城廣興縣ノ地、其北境ヲ契丹トス

隋 初メ營州建德郡トス後州ヲ廢シテ總管府ヲ置キ改メテ遼西郡、龍山縣(後柳城縣)ヲ置ク

朝陽縣城見取圖

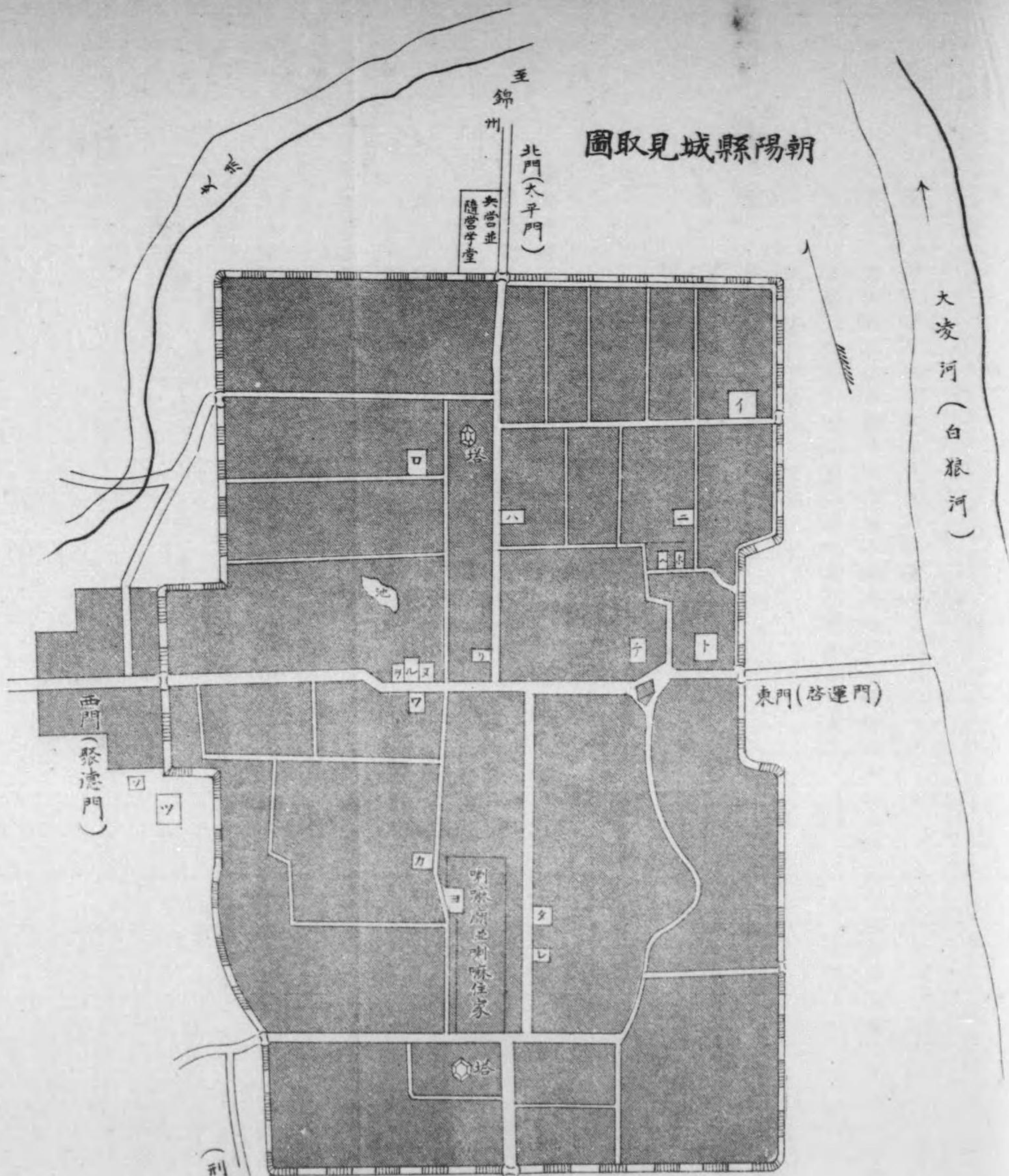

一 第一小學堂
 二 第二小學堂
 三 第三小學堂
 四 第四小學堂
 五 第五小學堂
 六 第六小學堂
 七 第七小學堂
 八 第八小學堂
 九 第九小學堂
 十 第十小學堂
 十一 第十一小學堂
 十二 第十二小學堂
 十三 第十三小學堂
 十四 第十四小學堂
 十五 第十五小學堂
 十六 第十六小學堂
 十七 第十七小學堂
 十八 第十八小學堂
 十九 第十九小學堂
 二十 第二十小學堂
 二十一 第二十一小學堂
 二十二 第二十二小學堂
 二十三 第二十三小學堂
 二十四 第二十四小學堂
 二十五 第二十五小學堂
 二十六 第二十六小學堂
 二十七 第二十七小學堂
 二十八 第二十八小學堂
 二十九 第二十九小學堂
 三十 第三十小學堂
 三十一 第三十一小學堂
 三十二 第三十二小學堂
 三十三 第三十三小學堂
 三十四 第三十四小學堂
 三十五 第三十五小學堂
 三十六 第三十六小學堂
 三十七 第三十七小學堂
 三十八 第三十八小學堂
 三十九 第三十九小學堂
 四十 第四十小學堂
 四十一 第四十一小學堂
 四十二 第四十二小學堂
 四十三 第四十三小學堂
 四十四 第四十四小學堂
 四十五 第四十五小學堂
 四十六 第四十六小學堂
 四十七 第四十七小學堂
 四十八 第四十八小學堂
 四十九 第四十九小學堂
 五十 第五十小學堂
 五十一 第五十一小學堂
 五十二 第五十二小學堂
 五十三 第五十三小學堂
 五十四 第五十四小學堂
 五十五 第五十五小學堂
 五十六 第五十六小學堂
 五十七 第五十七小學堂
 五十八 第五十八小學堂
 五十九 第五十九小學堂
 六十 第六十小學堂
 六十一 第六十一小學堂
 六十二 第六十二小學堂
 六十三 第六十三小學堂
 六十四 第六十四小學堂
 六十五 第六十五小學堂
 六十六 第六十六小學堂
 六十七 第六十七小學堂
 六十八 第六十八小學堂
 六十九 第六十九小學堂
 七十 第七十小學堂
 七十一 第七十一小學堂
 七十二 第七十二小學堂
 七十三 第七十三小學堂
 七十四 第七十四小學堂
 七十五 第七十五小學堂
 七十六 第七十六小學堂
 七十七 第七十七小學堂
 七十八 第七十八小學堂
 七十九 第七十九小學堂
 八十 第八十小學堂
 八十一 第八十一小學堂
 八十二 第八十二小學堂
 八十三 第八十三小學堂
 八十四 第八十四小學堂
 八十五 第八十五小學堂
 八十六 第八十六小學堂
 八十七 第八十七小學堂
 八十八 第八十八小學堂
 八十九 第八十九小學堂
 九十 第九十小學堂
 九十一 第九十一小學堂
 九十二 第九十二小學堂
 九十三 第九十三小學堂
 九十四 第九十四小學堂
 九十五 第九十五小學堂
 九十六 第九十六小學堂
 九十七 第九十七小學堂
 九十八 第九十八小學堂
 九十九 第九十九小學堂
 一百 第一百小學堂

唐營州城址圖

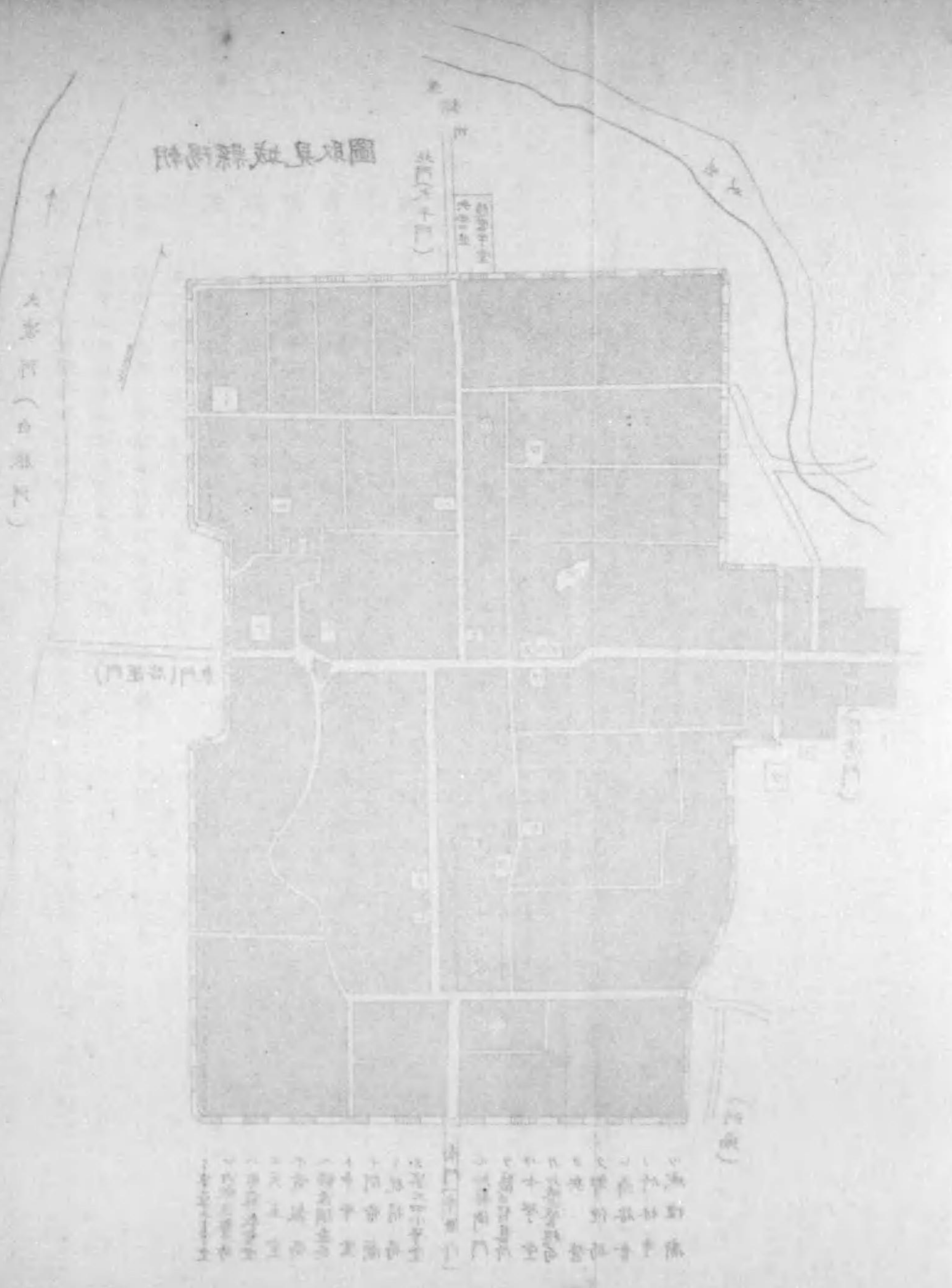

唐

營州柳城郡ノ地、後契丹ト雜居ス

遼

中京道興中府興中縣、營邱縣、象雷縣、闔山縣、建州永霸縣、永康縣、安德縣、川州、咸康縣、宏理縣、官民縣、武安州、沃野縣、徽州、成州、同昌縣トス

元

興中州、建州、川州ノ東境トス

明

營州左右前後四衛ノ地タリ

清

乾隆三年設置ノ塔子溝廳ノ東境地タリシカ、三十九年三座塔廳ヲ置キ、四十三年改メテ朝陽縣ト爲シ、光緒二十九年昇シテ府ト爲セリ(民國二年地方官制改革ト共ニ、再ヒ朝陽縣ニ改メラレタリ)

一、市街狀況及戸口

當地ハ俗ニ三座塔ト稱セラレ、古クハ龍城又ハ黃龍城ト呼ハレタリ

承德府志(卷二)ニ朝陽縣ハ興中故城ニシテ慕容皝ノ燕ノ國都ナリ、十六國春秋前燕錄ニ晋ノ咸康七年春正月慕容皝ハ柳城ノ北龍山ノ西ハ福徳ノ地ナルヲ以テ龍城ヲ築カシメ、柳城ヲ改メテ龍城ト爲シ、八年冬皝ハ都ヲ此處ニ遷セリ、亦其後苻秦後燕、北燕、元、魏何レモ龍城ト稱シ、魏ノ營州昌黎郡、隋ノ營州遼西郡、唐ノ營州柳城郡皆此地ニ在リ、其地又黃龍城トモ稱ス、唐ノ時ハ奚ニ併入セラレシモ、遼ノ太祖奚ヲ平ケテ、霸州ヲ置ケリ、重熙十年昇シテ興中府、興中縣ト爲シ、金ハ之ニ因リシモ、元ノ至元七年ニハ再ヒ降シテ、興中州トナシ、大寧路ニ屬セリ、明初ニハ改メテ營州、左右中前後五衛ヲ置キ、シカ、永樂ノ始メ之ヲ廢セリ、其城土默特右翼旗界ニ在リ、周圍七里(支)、遼金時代建立ノ三塔猶存シ(今ハ二塔ヲ存スルノミ)、土人稱シテ三座塔ト曰ヒ、蒙古語ニテハ古爾班蘇巴爾罕(音)ト稱ス、蓋シ古爾班ハ三、蘇巴爾罕

ハ塔ヲ意味ス云々

市街ハ東西約八町南北約十三町ノ長方形ノ磚城ヲ以テ圍マレ四門ヲ有ス其東門ヲ啓運西門ヲ聚德南ヲ阜財北ヲ太平門ト稱ス商店及住家ハ殆ト凡テ城内ニ在リテ城外ハ寂寥ヲ極ム城ノ西及北ハ七八支里南ハ二十支里ヲ隔テ各山脈ヲ繞ラシ東ハ直ニ大凌河(白狼河)ニ臨ミ其谷間ヲ隔テテ鳳凰山(龍山)高ク聳エ山上ニ天仙廟及二塔アリ城内ハ不規則ナル東西南北ノ四大街及之ニ縱横セル數條ノ小街アリ南北二大街ハ最繁盛ニシテ主ナル商店及店(運送店)ハ概ネ此處ニ在リ家屋ハ大商舖官衙學堂廟宇ヲ除ク外多クハ土葺ニシテ概ネ矮陋ナリ唯南街ノ中央ニ規模宏壯ニシテ輪奐美ヲ極ム喇嘛廟アリ數多ノ佛像ト數百ノ喇嘛トヲ有ス又城ノ南北ニ遼金時代ノ古塔二アリ(關帝廟ニ在リシモノハ先年崩壞セリ)佑順寺ト共ニ古キ歴史ノ面影ヲ存セリ

戸口	商	戸	三	百	住	家	二千四百餘
人口	數	戶	三	萬五千四百餘			

三、官 衙

(一) 知縣衙門

一般漢人ニ對スル行政ヲ掌リ又蒙古人ニ對シテハ其重罪犯竝ニ漢人トノ訴訟等ニ關スルモノハ知事之ヲ裁判ス

(二) 巡警局

巡警局ニ内城巡警局及外郷全路巡警總局ノ二アリ内城巡警局ハ常備巡警三十名ヲ有シ城内要所ニ配布シテ警備ニ任ス

外郷巡警ハ猶奉天省ニ於ケル預警(保衛)ノ如ク農民ニシテ自衛警備ノ任ニ當ル者ナリ而シテ管内ハ之ヲ十路ニ分チテ各路ニ外郷巡警局ヲ設ケシメ其總局ヲ朝陽ニ置キ以テ全路巡警局ノ監督ニ任ス此民兵制度ハ光緒三十二年ノ時熱河都督(延)管内ノ自治自衛策トシテ採用セシモノニシテ各局ニ巡總一人巡副一人乃至二人巡警七八人乃至十四五人其他馬湧步湧若干名ヲ置ク各局ニ於ケル常駐員ハ五六人乃至七八人ニシテ農民ハ交代シテ其任務ニ服ス此制度ハ義務的ニ有資格者ハ巡警ヲ強制セラルルモノニシテ勞銀等ヲ支給セス故ニ巡警タルヲ欲セサル時ハ之カ代理人ヲ雇備シ衣食住及一箇年約三百餘吊文ヲ給與シテ之カ義務ヲ盡ササル可カラスト云フ馬湧步湧ハ即チ馬隊步隊ノ意ニシテ貧富ノ度ニ應シ或ハ馬湧或ハ步湧ノ義務ヲ負フ即チ一箇年收穫七八十石ニ及フモノハ一馬湧ヲ五六十石ニ達スルモノハ一步湧ヲ出スヘキ規定ナリ馬湧步湧ハ各自ニ使用スル銃(貧民ハ地方ノ舊式銃價格七八元ノモトナリ其他ハ政府ノ手ヲ經テ購入セル獨逸製銃價格銀二十兩内外ノモノヲ有ス)及彈藥二百發ヲ準備シ事アルトキハ召集セラレ命ニ從ヒテ行動ス

外郷全路巡警ハ今ヤ管内其數五千三百餘ト稱ス内馬湧二千五百餘步湧二千八百餘ニシテ其各路局ノ所在地ヲ舉クレハ次ノ如シ

第一路	園 街 牌	(附城外)
第二路	平 房 子 牌	南
第三路	七 道 嶺 牌	同
		八十支里
		百 支 里

第四路	二十家子牌	東南	百支里
第五路	巴圖兒營子牌	同	七十支里
第六路	朝陽寺牌	東	百二十支里
第七路	長泉兒牌	同	百五十支里
第八路	黑城子牌	北	百八十支里
第九路	蒙古營子牌	同	百二十支里
第十路	青口牌	西	三十支里乃至百二十支里

(三) 稅局 當地ノ輸出入貨物及出產貨物(豆餅、豆油、土、靛、牲畜皮類等)並牲畜皮類等ニ對シ課稅ス稅率及其納稅手續等ハ第六篇小庫倫ノ條下ニ記述セシ所ト同シ

四、學堂及寺廟

此地ノ教育ハ他ノ滿蒙交界ノ各地ニ比スレハ甚タ隆盛ニシテ初等中等各教育機關ノ設備完全セルヲ見ル就中初等教育ハ最重要視セラレ民國ニ至リテハ各處ニ私立初等小學堂ノ設立ヲ見ルニ至レリ各學堂ノ名稱及生徒數等左ノ如シ

初等教育				
官立第一初等男小學堂	光緒二十八年設立	二學級	學生 三〇人	教師 二人
同 第二同	同	同	同 三〇人	同 二人

同 第三同	光緒三十二年設立	同	同 三〇人	同 二人
同 第四同	同	同	同 三〇人	同 二人
官立初等女小學堂	宣統三年設立	一學級	同 四〇人	同 一人
官立高等小學堂	光緒三十年設立	二學級	同 七〇人	同 六人
高等小學堂ハ中學堂内ニ在リ中學堂ノ豫備校ニシテ附屬小學堂ノ如ク教師ハ中學堂教師ノ兼務ニ係リ修學年限ハ四年ニシテ學生ハ堂内ニ寄宿セシム				
私立初等小學堂	民國元年設立	六校	學生數 一五〇人	

右六私立小學堂ノ内一校ハ女學堂ナリ民國二年四月ノ設立ニ屬シ學生二十餘人アリ私立小學堂ハ國民黨ノ設立ニ係ルモノ及其他一校ヲ除ク外學費一箇年二三吊文ヲ徵收ス

朝陽縣官立中學堂 光緒三十年ノ設立ニ係リ東門内ニ在リ校舍及運動場共ニ宏大ナリ現在學生百餘人(二學級)教師六名アリ教授科目ハ我中學校ト略同一ニシテ一週教授時間三十二時間ナリ但シ理化學器械、博物標本等ハ殆ント備ハラス僅ニ二三ノ内、外國地圖ヲ有スルノミ故ニ實科教授ハ多ク教師ノ繪畫説明ニ由ル然レトモ校舍、寄宿舍、食堂等ノ設備ハ稍々整頓シ居レリ卒業年限四年ニシテ一級ノ卒業スルヲ俟テ新入生ヲ募集ス學生ハ凡テ寄宿舍ニ收容ス一箇年食費二十五元、書籍、筆墨料其他ニテ五六十元ヲ要スト學生ハ當地ノ者僅ニ二三十人餘ニシテ他ハ阜新、義縣、建昌、綏東、建平等ノ地ヨリ遊學セルモノ多シ

舊師範學堂 光緒三十二年ノ開辦ニ係ル簡易科程度ニシテ專ラ初等小學教員ヲ養成セシモノナリ學生ノ募集前後二回卒業期限ハ六箇月トシ卒業生百二十名ヲ出セリ其後閉校トナリシモ宣統二年

ニ至リ再ヒ單級教授法講習會ヲ開キ專ラ先キノ卒業生ヲ入會セシメ單級教授法竝ニ知識補充ヲ爲サシメタリ講習期間三箇月ニシテ三十人ノ講習生ヲ得タリ續イテ又同講習生ヲ募集シ二班約八十人ヲ收容シ師範卒業生ニ非ルモノニモ入學ヲ許シタリ現今ハ閉鎖シ居レリ
官立隨營學堂 民國元年十一月ノ設立ニ屬シ學生約六十人ヲ有ス修業年限ハ一箇年半ニシテ下級將校及下士官ヲ養成シ專ラ軍人ヲシテ入學セシム
次ニ寺廟ノ主ナルモノヲ舉クレハ左ノ如シ

喇嘛廟 城內南街ニ在リ境內廣大ニシテ結構壯麗ナリ内ニ二百餘ノ喇嘛及徒弟居住ス其他管内ニ三四ノ喇嘛廟アリ

祖師廟及竹林寺 共ニ在裡教ノ寺院ニシテ當朝陽ニハ該教ノ信者約一千餘戸アリ各宗中最多數ヲ占ム廟内ニ留髮ノ道士アリ本堂ニハ觀音菩薩ノ女像ヲ安置ス經卷ニハ大悲咒楞嚴咒彌陀經觀音經等アリ信者ノ白事(葬)ノ際ハ夜間篋口經ヲ讀經シ九連燈地藏燈等ヲ掲クル慣習ヲ有セリ陰曆二月十九日ハ開廟ナリ

關帝廟(老) 東街ニ在リ每朝廟内ニ於テ商人集合シテ錢市ヲ開ク

回々教 清真寺アリ信者三四十戸ニ過キス

天主堂 城內東街ニ在リ宏壯ナル伽藍ニシテ光緒三十年ノ設立ニ係ル佛人一人アリ附屬ノ小學堂ヲ經營ス學生三十餘人アリ

福音堂 北街ニ在リ英人二人アリテ布教ニ從事ス信者ハ城内ニハ三四十戸ヲ有スルノミナレトモ城外ノ村落ニハ三四百戸アリ

第二章 交通

一、道路ノ分布

當地ヲ中心トセル主ナル交通路五アリ(一)巴圖兒營子ヲ經テ錦州、義州ニ至ルモノ(二)九關臺門ヲ經テ義州或ハ清河門ニ至ルモノ(三)建昌、平泉ヲ經テ熱河(承德)ニ至ルモノ(四)建平ヲ經テ赤峰(凌)ニ至ルモノ(五)黑城子(西土城)ヲ經テ唐喀爾喀王府、小庫倫ヲ經ルモノ或ハ鄂爾吐板、奈曼王府ニ通スルモノ是ナリ右ノ内錦州ニ至ル街道ハ當地物資輸出入ノ主要ナル商業通路ニシテ其間山嶺河川多ク交通上ノ不便少ナカラサルモ四季車馬ノ往來絶ユルコトナシ(四)及(五)ハ內蒙古各旗ニ通スル交通路ニシテ蒙古物資ノ輸出入路タリ其他ノ交通路モ等シク山間河谷ヲ經過シテ車馬ノ往來頗ル困難ナリ各地ニ至ル距離ハ次ノ如シ(六支里ハ一邦里ニ當ル)

錦州	百八十支里
義州	百六十支里
朝陽	七十支里……巴圖兒營子…… <small>百十支里……錦州 九十支里……義州</small>
小庫倫	三百六十支里
朝陽	百八十支里……黑城子……百二十支里……唐喀爾喀……六十支里……小庫倫
奈曼王府	四百二十支里
朝陽	百八十支里……黑城子……二百四十支里……奈曼王府
赤峰	三百六十支里

朝陽……百八十支里……建平……百八十支里……赤峰
熱河 六百支里

朝陽……二百四十支里……建昌……百八十支里……平泉……百八十支里……熱河

二、交通機關

既述ノ如ク當地ヨリ各地ニ通スル道路ハ平地ヲ走ルコト少ナク多クハ山谷河床ヲ經過シ交通上困難ナル所多ク冬季地面結氷ノ際ハ稍容易ナレトモ解氷季(三月初旬ヨリ)雨季(六七)ニ於テハ其困難一層甚タシ

錦州街道ハ當地ノ唯一商業通路ニシテ四季往來頻繁ナルモ如上ノ理由ニ因リ結氷期中ノ外馬車輸送ハ頗ル困難ヲ感スルヲ以テ此季節ニハ多ク馱馬ヲ使用セリ

(一)大車 荷馬車ニシテ五六頭曳乃至七八頭曳(主馬ヲ馬トシ他ハ驢)ニシテ積載量ハ冬季ハ一頭ニ對シ約四百餘斤ナリ朝陽ニ於ケル馬車ハ運送間屋常備ノモノアレトモ冬季貨物ノ輸送ノ盛期ニ當リテハ農民ハ農事閑散ナル爲メ自ラ市場ニ至リ運送ニ從事スルモノ多シ當地ニ於テハ冬季ハ約五六十輛ノ馬車常ニ來集ス

(二)馱馬 馱馬輸送ハ四時ヲ通シ最盛ニ行ハル馬驢馱馬ヲ使用スレトモ就中驢馬ヲ以テ最多シトス馱馬ハ御者一人ニシテ能ク七八頭乃至十二三頭ヲ御シ普通御者四五人ニシテ三十頭乃至五六十頭ノ馱馬隊ヲ成シテ往來ス其ノ一日ノ行程ハ平均六七十支里ニシテ錦州朝陽間三日ヲ要ス一馱ノ貨物積載量ハ次ノ如シ

馬	二百五十斤内外(日本斤)
騾馬	二百六十斤内外(同)
驢馬	百二十斤内外(同)

(三)小車 客馬車ニシテ商人官吏ノ往來ニ使用セラル三頭曳ニシテ錦州ト往來ニハ二日乃至三日ヲ要ス常ニ朝陽若クハ錦州ノ小車店ニ在リテ客ヲ待ツ朝陽ニハ約十輛ノ小車アリ當地ヨリ錦州ニ至リ歸途客ヲ求ムル能ハサルトキハ貨物問屋ニ至リ商品ヲ積載シテ歸ル其積載量ハ五六百斤ナリ近時此方法ノ盛ニ行ハルルニ至レリサレハ錦州ヨリ朝陽ニ至ルト朝陽ヨリ錦州ニ至ルト小車運賃ニ非常ノ差違ヲ生セリ

三、運賃

大車及馱馬ニ依ル貨物運賃ハ左ノ如シ

朝陽ヨリ錦州ニ至ル

雜穀 一斗(我一斗六)

一吊五百文(七頭曳ニシテ十石餘ヲ積載シ得)

錦州ヨリ朝陽ニ至ル

布疋 一捆(二百四十斤)

十六吊文

雜貨 一件(斤餘二十)

八吊文

右ハ平均運賃ヲ示シタルモノニシテ最低ハ十三吊文ニ至リ最高ハ十八吊文ニ達スコトアリ但シ市錢七吊五百文ハ小洋銀一元ニ又一斤ハ我約百三十三匁ニ當ル

次ニ又小車運賃ハ左ノ如シ
 朝陽ヨリ錦州ニ至ル 小洋銀 五元乃至六元
 錦州ヨリ朝陽ニ至ル 同 九元乃至十元

四、通信設備

郵便局 南大街ニ在リ錦州及熱河(建昌平泉ヲ經テ熱河ニ至ル七日ヲ要ス)ニ至ル各種郵便物ヲ取扱フ
 電信局 東街ニ在リ蒙疆管理局所轄ニニシテ三線アリ(一)義州ニ至ルモノ(二)錦州ニ至ルモノ(三)建昌、平泉各局ヲ經テ熱河ニ至リ此地ヨリ更ニ一ハ赤峰ヲ經テ建平ニ至ルモノ他ハ古北口ヲ經テ北京ニ至ルモノ等ナリ

第二章 商業

一、概況

前述ノ如ク當地ハ廳治設置以來已ニ百三十餘年ヲ經過シ其蒙古貿易ニ於テハ已ニ其第一線ニ非ス
 第二線ノ地位ニ在リ從テ商業取引ニ於テモ稍進歩ノ狀態ニ在リ其最著シキハ金融界ニ於テ之ヲ見ル即チ

- 第一 過貼又ハ過項ト稱シ營口ノ過爐銀ト相似タル信用制度ノ行ハルルコト
- 第二 錢舖帖莊等ノ金融機關ヲ有スルコト
- 第三 連日銀錢市ヲ開催スルコト

等はナリ其他穀物ノ定期先物取引ハルルコト等何レモ今同通過ノ他地方ニ見サル所ナリ
 其日常取引ニ於テモ蒙古人トノ直接取引ハ甚タ多カラス蓋シ四圍ノ農民モ蠻子即チ滿漢人其大部ニ居リ商用帳簿ニ特ニ蒙古人ヲ區別セサルニ徴スルモ之ヲ知ルヘシ即チ當地ハ府管内各所ニ散在ス小商店ト錦州乃至營口、北京等ノ市場トノ間ニ立チテ彼等小商店ノ仕入地タルノ觀アリ之ヲ要スルニ當地ハ其供給範圍狹カラス且ツ近ク錦州ニ出ツレハ鐵路ノ便ヲ利用シ得ヘク地直隸蒙古ニ屬スレトモ經濟上ニ於テハ却テ錦州營口等ノ奉天省各地ト關係深ク而シテ蒙古奧地ニ向テハ錦州、赤峰間ノ要路ニ當リ常ニ赤峰ト來往アリ且ツ附近ニ競爭ノ地位ニ立テル都市ナキヲ以テ將來ニ於テモ益々有望ノ市場タルヘシ現ニ曩ニハ錦愛鐵道(錦州ヨリ齊齊哈爾ヲ經テ愛理ニ至ル線)ノ通過豫定地ニ擬セラレ目今ハ東部蒙古開發ノ爲メト稱シ第一著ニ錦州ト當地トノ間ニ鐵道敷設ノ計劃支那人ノ間ニ風説セラレ其實現ハ蓋シ難カルヘシト雖モ亦以テ當地ノ重要ナル地點タルヲ知ルニ足ルヘシ

二、商店

當地商賈中十二大行ト稱スルモノアリ即チ燒鍋、當舖店又ハ錢舖ヲ營業セルモノ十二家ヲ謂ヒ當地商家中屈指ノモノニ屬シ商店表中最初ニ舉クルモノ是ナリ此等ノ營業ハ何レモ重要ナルモノニ屬スルコト勿論ナルカ就中店(開貨店兼)ハ最重視セラレ合計三家アリ(大有店其他ノ客店ハア)右ノ十二大行ナルモノハ當地商業界ノ最有力者トシテ諸事ニ携ハリ日々ノ銀錢市及定期先物取引ノ糧市モ彼等ヲ中心トシテ行ハレ朝陽市場ヲ支配シ之ヲ動かスノ力ヲ有ス

資本主ノ最大ナルモノハ山西商人曹家ニシテ三盛永、三泰號、二燒鍋、三泰當舖、三隆號、三泰永ノ三錢

一發長	雜貨	任老相(錦州)	同上在櫃	三	八	光緒二十六年	五〇〇〇〇 (六七三〇)	貨	十六萬吊
益興永	同右	張老品(錦州)	同上在櫃	一	二	同三十年	四〇〇〇〇 (五二三四)	同	十五萬吊
增源號	同右	劉某(錦州)	高老際(同上)	三	一五	同三十二年	五〇〇〇〇 (六七三〇)	同	二十萬吊
謙豐永	同右	張某(錦州)	吳老避(同上)	三	一〇	同三十三年	二〇〇〇〇 (二六九三)	同	十萬吊
恒聚成	同右	王某(本地)	王老鳳(撫寧)	四	一五	同十五年	三〇〇〇〇 (四〇三八)	同	十六萬吊
聚德成	同右	孫某(本地)	楊老花(昌黎)	五	二〇	同十五年	六〇〇〇〇 (八〇七六)	同	十五萬吊
寶春堂	藥舖	汪某、李某、周某、徐某 (總テ本地)	劉老煥(錦州)	四	二五	同十三年	四〇〇〇〇 (五二三四)	同	五萬吊
廣生堂	同右	李某(山西)	李春卿(臨榆)	四	三〇	同十三年	五〇〇〇〇 (六七三〇)	同	六萬吊
萬春堂	同右	牟某(本地)	李老印(錦州)	四	五	同二十四年	四〇〇〇〇 (五二三四)	同	五萬吊
保德堂	同右	楊某(本地)	王老成(本地)	一	二〇	同二十七年	三〇〇〇〇 (四〇三八)	同	四萬吊
三隆棧	糧行	曹某(山西)	杜老殿(同上)	五	三〇	同治年末	一六〇〇〇〇 (二二五三六)	糧	三千石
三隆皮局	皮行	同	譚老鳳(本地)	四	三〇	光緒三十三年	四〇〇〇〇 (五二三四)	同	一
通泰昌	糧行	同	于懷章(本地)	四	三〇	同治年末	四〇〇〇〇 (五二三四)	糧	四千石
義泰和	皮行	劉老樹(本地)	同上在櫃	四	二〇	光緒二十年	三〇〇〇〇 (四〇三八)	同	一

義成皮局	同右	吳老相(本地)	同上在櫃	三	一五	同二十五年	四〇〇〇〇 (五二三四)	糧	二千石
日陞隆	糧行	陳老明(本地)	同上在櫃	三	一五	同二十五年	三〇〇〇〇 (四〇三八)	同	一千五百石
廣全永	同右	吳老明(本地)	同上在櫃	三	一〇	同十四年	二〇〇〇〇 (二六九三)	同	一千五百石
春生和	同右	桑某(本地)	陳明軒(乾甸)	三	一〇	同二十年	四〇〇〇〇 (五二三四)	同	一千五百石
德順興	帖莊	李老世(本地)	王東閣(錦州)	三	一五	同二十四年	四〇〇〇〇 (五二三四)	同	一千五百石
福興號	同右	劉老潤(本地)	同上在櫃	四	二	同十五年	五〇〇〇〇 (六七三〇)	同	一千五百石
春元亨	同右	桑某(本地)	周老相(本地)	三	一〇	同二十七年	四〇〇〇〇 (五二三四)	同	一千五百石
春元和	同右	同	張老成(本地)	二	一〇	同二十七年	五〇〇〇〇 (六七三〇)	同	一千五百石
德興合	同右	楊某(錦州)	姜老縱(同上)	三	一〇	同十四年	六〇〇〇〇 (八〇七六)	同	一千五百石
萬隆棧	糧行	老爺廟(本街)	李老求(錦州)	三	一五	同治年末	五〇〇〇〇 (六七三〇)	糧	二千石
春生發	香舖	趙受山(本地)	同上在櫃	一	一〇	光緒十四年	一五〇〇〇 (二〇三三)	同	二萬吊
裕盛號	同右	胡老亨(本地)	同上在櫃	二	一五	同十三年	三〇〇〇〇 (四〇三八)	同	四萬吊
繼成號	同右	馮某(本地)	同上在櫃	三	二〇	同元	六〇〇〇〇 (八〇七六)	同	六萬五千吊
福興隆	車舖	馬海(遼安)	同上在櫃	二	二〇	同十四年	七〇〇〇〇 (九四二二)	同	四萬吊

同聚德	車舖	楊景福(本地)	同上	在櫃	二〇	同	十八年	四〇〇〇	二萬吊
永興隆	同右	高老潤(遷安)	同上	在櫃	一五	同	十九年	(五三八四) 三〇〇〇 (四〇三九)	二萬吊

注意 屋號ノ傍ニ〇印ヲ附セルハ帖子ヲ發行セル店舖ナリ

三、商業機關

商務分會アリ宣統二年ノ開設ニ係ル目下ノ役員左ノ如シ

總理 三隆號錢舖大掌櫃的 劉選之 直隸臨榆縣人
協理 成興店大掌櫃的 高鴻唱 同 右
議員 廣生堂藥舖大掌櫃的 李春卿 同 右
通泰昌糧行同 右 于煥章 本地人
協義昌雜貨舖同 右 張景南 奉天撫寧縣臺營人

以上五人ハ會ヨリ飯錢ト稱シ各一年三百吊宛ノ手當ヲ受ク商務會事務所ヲ設ケ毎日同所ニ會シ諸種ノ事務ヲ執ル

商務會ノ手ヲ經ル當地公費左ノ如シ

巡警費 每月百五十兩

橋費 一年一千五百餘吊

朝陽城外八支里ナル大凌河ニ架スル高粱程ノ橋アリ一年一回架ケ換ヘヲ爲ス

卯費 春秋各六十四兩即チ一年百二十八兩 府衙門經費

右ノ諸公費モ其一半ハ當地ノ所謂十二大行ニテ之ヲ負擔スルモノトス猶商務會役員手當年千五百吊雜費二三千吊ハ各商家ノ資本ニ應シテ按分負擔ス外ニ老爺廟内ニ於テ穀物ノ定期先物取引行ハルルコト穀物取引ノ項下ニ述フルカ如クナルカ特ニ一種ノ商業取引機關トマテ云フヲ得サルヘキカ

第四章 貨物集散及取引慣習

第一節 輸出品

一、穀物

(一) 集散額

當地ニ來集スル農産物ハ附近及赤峰(小凌河)方面ノ産ニシテ其主ナルモノハ高粱、粟、蕎麥、豆類等トス其大部分ハ當地ニ於テ消費セラレ餘ハ問屋ノ手ヲ經テ錦州方面ニ輸出セラル其他管内ヨリ直接輸出セラルル雜穀約二萬石アリト各穀物一箇年ノ來集額ハ大約左ノ如シ

高粱	六〇、〇〇〇石	七、〇〇〇石	燒附原料トシテ當地ニテ消費
		五、〇〇〇石	錦州方面ニ輸出
		四八、〇〇〇石	當地住民ノ常食及馬料トシテ消費
粟	一四、〇〇〇石	一〇、〇〇〇石	當地消費
		四、〇〇〇石	錦州方面輸出
蕎麥	一三、〇〇〇石	一〇、〇〇〇石	當地消費
		三、〇〇〇石	輸出

小 麥	一、二〇〇〇石	一、〇〇〇〇石	赤峰ヨリ來ル當地及附近ニテ消費
綠 豆	三、〇〇〇石	二、〇〇〇石	朝陽管内ヨリ來集同上
小 豆	二、〇〇〇石	一、〇〇〇石	當地ニテ粉條子ノ原料ト爲ル
黃 豆	二、〇〇〇石	一、〇〇〇石	當地ニテ粉條子ノ原料ト爲ル
	二、〇〇〇石	一、〇〇〇石	當地ニテ豆餅製造料ト爲ル

(二) 取引慣習

(イ) 取引規定

當地モ他ノ地方ト同シク穀物取引ハ陰曆九月ヨリ十二月ニ至ル四箇月間ニ行ハレ就中十一、十二ノ二箇月最盛ナリ穀類ハ普通農民自ラ當市場ニ運ヒ來ルモ相場ト市況トニ因リテハ當方ヨリ車ヲ整ヘテ七八十支里以内ノ地方ニ買ヒ付ケニ出ツルコトアリ其他又北方各市場ノ商家ノ持チ來ルアリ此等ノ穀物ハ當地ノ店ニ卸サレ其手ヲ經テ賣リ捌カレ其再輸出ハ重ニ穀類買付ケノ客商ニ依リテ行ハルルモノトス穀物取引ニ關シ當地店ノ規定ヲ見ルニ次ノ如シ

一、勿論外城本街客圍糧按五八十三月各逢初一日應出圍口每斗二成

一、本街按五八十月有缺糧者每斗亦應收伊圍口二成外客不收

一、圍糧斗稅即出於客一俟賣糧再出每斗用錢三成蓆皮三成

一、現賣糧斗錢出客稅錢出客一半一半出於買主

一、賣粗糧價歸街帖如賣粳米小麥芝麻此等細糧皆係過項每吊按錢出用二成粗糧每斗出用三成

一、外客買存期糧如有交價發走者一俟發完每斗應出載用二成本街客起期糧概免載用

一、客賣煤確係屬過賬錢項如果心欲使帖本帖付給隨時酌加帖利吊有卸車錢二吊每吊三成出用

右ヲ譯註スレハ左ノ如シ

一、外城ノ客人タルト本街ノ客人タルトヲ問ハス穀類ノ圍積ヲ委託スルモノハ五月一日、八月一日、十月一日ノ三期ニ於テ圍積料每一斗ニ付二十文ヲ申シ受ク

一、本街内ノモノニシテ五、八、十月ノ三期ニ於テ穀類ヲ目的トスル債權ヲ有スルモノ(一、缺ハ自家カ他家ヲ云フ)ハ每斗二十文ノ圍積料ヲ收ムルヲ得但シ外客ハ之ヲ收ムルヲ得ス

一、圍積穀類ノ斗錢及税金ハ預ケ主ヨリ即座ニ納入スヘク又之ヲ賣リ付ケタル時ハ一斗ニ付口錢三十文圍積ノ蓆葦料トシテ三十文ヲ申シ受クヘシ

一、現賣(圍積セズ直チニ賣ルモノ)ノ穀類ハ斗錢ハ荷主負擔税金ハ荷主ト買主ト各一半ヲ分擔スルモノトス

一、粗糧(細糧以外)ノ賣價ハ街帖(當地發行ノ帖)ヲ以テ支拂ハルルモ粳米(米)小麥(麥)芝麻(胡)等ノ細糧ヲ賣リタルハ皆過項(過賬トモ云フ現金ヲ以テモス帳簿上ノ決済ニ依ルモノ金融ノ部参照)ヲ以テ支拂ヒ價格一吊文ニ付口錢二十文ヲ粗糧ハ一斗ニ付口錢三十文ヲ申シ受ク

一、外城客人ニシテ期糧(延取引ノ穀物、我が國ノ期米ト稱スルカ如シ)ヲ買ヒ置キタルヲ代價ヲ支拂ヒテ運出セントスルトキハ其運出完了ト同時ニ荷積手數料トシテ每一斗ニ付二十文ヲ申シ受ク本街内ノ客人ノ場合ニハ之ヲ要セス

一、客ノ石炭賣リ捌キハ過賬拂ナルヲ原則トス若シ強テ帖子ヲ以テ受ケ取ラントセラルトキハ該店ニ於テ時々ノ相場ニヨリ帖利ヲ加フヘシ荷卸料二十文賣口錢三十文ヲ申シ受ク

(ロ) 取引ニ要スル諸費

(イ) 店ノ口錢

粗糧 <small>(高粱、蕎麥、麻子)</small>	從量	一斗ニ付	三十文
細糧 <small>(芝蔴、粟、米)</small>	從價	一吊ニ付	二十文

右ハ賣口錢ニシテ地方ノ農民又ハ商人カ糧石ヲ店ニ託シテ賣ル場合ニ店カ其ノ客人ヨリ請求スル口錢トス買付客ニ對シテハ別ニ口錢ヲ要求セサルモ右ノ規定ニモアルカ如ク期糧ヲ買ヒ之ヲ運出スル場合ニハ荷積手數料トシテ每一斗ニ付二十文ヲ徵ス是其名ハ載用ト稱スレトモ一種ノ買付ク手數料ノ如キ性質ヲ有スルモノト見ルヘキカ

尙ホ又右ノ規定ニ見ルカ如ク粗糧ヲ賣リタル場合ニハ帖子ヲ以テ其代價ヲ支拂ハルルモ細糧ノ場合ニハ習慣上過賬(過項トモ云フ)ニ依ルヲ原則トスルヲ以テ賣リ手ニ於テ若シ帖子ヲ受ケ取ラントスレハ店ニ對シテ其時ノ相場ニヨリ帖子ヲ以テ支拂フコトヲ要ス

(2) 税金及斗錢

粗糧	税金 <small>(稅率ハ小座)</small>	一斗ニ付	制錢三文六
	斗錢 <small>(稅局ヨリ入テ派シ過)</small>	同	同 五文

計制錢八文六(當市錢ノ五十三)

細糧 税金斗錢トモ粗糧ノ二倍即チ制錢十七文ニシテ市錢百零七文半ニ當ル

右ノ中斗錢ハ賣リ主負擔ニシテ税金ハ賣買兩主ノ均分トス

(3) 其他ノ費用

學堂費 <small>(當地學校經費ニ充ツルモノ)</small>	穀類一車ニ付	六百文
杭車錢 <small>(積卸等ノ報酬トシテ店員ニ與フルモノ)</small>	同	一吊二百文
右ハ賣主ノ負擔トス		

(三) 糧市

當地ニハ一種特別ノ糧市アリ毎朝老爺廟ニ於テ銀錢市ト同時ニ行ハルルモノニシテ現物賣買ニ非ス總テ定期先物取引ナリ之ヲ批賣買ト稱ス引渡シ期限ハ十二月十五日、三月初一日、五月初一日ノ三期ニシテ穀物ハ蕎麥、高粱、小米(粟)ノ三種ニ限ラル店、燒鍋、錢莊當鋪ノ所謂十二大行家經紀トナリ百石ニ付十吊文ノ口錢ヲ徵ス引キ渡シ期日ニ於テハ其相場ノ差額ヲ授受スルノミ即チ一種ノ空相場ニシテ全ク投機ニ屬スルモノト謂フヘシ

二、皮革及毛類

當地皮革及毛類ノ取引ハ總テ外商ノ出張所又ハ出張員ノ手ニ依テ行ハレ皆撥子ノ法ニ依リテ買ヒ集ムルモノノ如シ即チ春秋二期店員ハ各種雜貨類及現銀ヲ持テ朝陽府管内ノ各地ヲ廻リ買集スルモノニシテ現今ハ怡和洋行、美豐洋行其他二三ノ出張所アリ本店ハ多ク天津ニ在リ買付ハ重ニ羊皮及羊毛トス怡和洋行ノ撥子ハ商號ヲ義成皮局ト稱シ每期二十人内外ヲ派出ス一年平均春秋二期ヲ合セ大約羊毛七八萬斤、羊皮一萬枚内外ヲ買集スト云フ

相場ハ普通左ノ如シ

羊毛百斤ニ付十四五兩

羊皮 山羊皮 秋皮 一斤ニ付三四吊 春皮 一枚ニ付一吊乃至五吊
綿羊皮 春秋共一枚七八吊文
其他皮舖即チ皮革ヲ買ヒ入レ諸種ノ革細工ヲナスモノアレト其取引高ハ論スルニ足ルモノナキカ
如シ

三、管内生産貨物

管内生産貨物ニシテ當市場ニ集散スルモノノ數量ハ大約左ノ如シ

葉煙草	十萬斤	當地及蒙古地方ニテ消費ス
綿	十萬斤	一半ハ當地ニテ消費シ餘ノ一半ハ各地ニ輸出ス
城 <small>(遼曹)</small>	一千斤	當地ニテ消費ス
燒耐	九十萬斤	當地ニテ製造シ大部分ハ消費スルモ一部ハ建昌赤峯方面ニ輸出ス
石炭	一千萬斤	管内ノ出產ニシテ燒鍋ニテ消費スルモノ一半餘ハ住民ノ燃料ニ供セラル

第二節 輸入品

一、取引慣習

當地雜貨ノ仕入地ハ錦州、天橋廠、營口及北京等ナリ内天橋廠(西海)ヨリ來ルモノハ上海、芝罘諸港ヨリ仕出サレタルモノニシテ其重ナルモノハ紅糖、海紙、白礬、磁器其他ノ雜品ニシテ特ニ當方ヨリ仕入レニ出ツルニ非スシテ彼等ヨリ店員ヲ派シ注文ヲ聽キ送貨シ來ルモノナリ支拂期ハ五月、八月及年

末ノ三期ニシテ期ニ至レハ彼等ヨリ代金取立ニ來ルヲ常トスレトモ送金ヲ要スル場合ノ如キハ錦州ニ於ケル彼等ノ出張員ニ宛テ爲替ヲ取組ムモノトス錦州ヨリスルモノハ右天橋廠及營口ヨリ來レル仲繼貨物ナリ次ニ營口ハ當地商店ノ此地ヨリ仕入ルモノ三十家内外アリ店ニ依リ一年一二期回又ハ數回人ヲ派シ主トシテ綿布類、綢緞類、其他洋貨(外國)等ヲ仕入ル代金ハ三、六、九、十二月ノ四期拂ニシテ送金ノ方法ハ先ツ錦州宛ノ錢爲替ヲ取組ミ錦州ヨリ更ニ銀爲替ヲ組ムモノトス又北京ニ赴クモノハ十一、二家アリ所謂京貨即チ帽子、鞋靴、條子(衣邊トモ稱シ婦人衣服ノ縁端ニ附)其他綢緞等ヲ仕入レ毎年三、四月及七、八月ノ頃ニ出ツルモノ多シ送金ハ先ツ錦州ニ錢爲替ヲ組ミ錦州ヨリ天津ニ更ニ天津ヨリ北京ニ夫々銀爲替ヲ組ムヲ普通トス其天津ヨリ仕入ルモノ殆ントナク唯錦州ニ茶ノ缺乏セル場合稀ニ同地ニ赴クニ過キスト云フ

當地ニハ三大店アリ所謂開貨店ト糧石店ノ營業ヲ兼スルモノニシテ當地第一流ノ商賈タリ即チ彼等ハ糧石棧トシテ穀物ノ賣買ヲ周旋スル外又開貨店トシテ雜貨綿布類等ノ委託販賣ヲ營ム開貨口錢ハ價格一吊ニ付三十文外ニ卸貨車錢(荷卸手)トシテ一車ニ付二吊文ヲ客即チ荷主ヨリ徵ス客ハ錦州、營口ヨリ來ルモノ又西海口ヨリ來ルモノアレトモ近來此種ノ取引キ漸ク多カラスト云フ

雜貨銷場稅ハ小庫倫ト全ク同一ナルヲ以テ之ヲ略ス

當地ハ前ニモ述フル通り蒙古貿易ニ於テハ已ニ第二線ノ地ニアルヲ以テ小庫倫ノ如ク雜貨行商ノ接子ヲ出スコトナシト雖モ奈曼、東西翁牛特、喀拉喀、東西土默特、喀拉沁、東西札魯特、南敦漢及小庫倫等ノ地ト來往アリ其供給範圍モ狹カラサルカ如シ

右ハ所謂過項又ハ過賤ノ價格ニシテ實際ノ帖子ニ依ル價格ハ此五十吊ニ付約二吊文内外低價ナルヲ常トス

右各種綿布ノ内賣行ノ活潑ナルモノヲ示セハ花旗布ニ在リテハ團雞ヲ最トシ三甲三角佛手蟠桃園三仙馬狗等之ニ次キ九龍ハ從前相當ノ輸入ヲ見タリシモ近來其額甚タ少シ次ニ打連布ハ雙鷺團雞大尺布ハ正大明清水布ハ大裕坎布ハ大雞鼠套布ハ錦美ヲ以テ各其賣行良好ナルモノトシ其他毛市布ハ概シテ其需要少ナク漂市布ハ團龍及團鳳トモ可成ノ賣行アルカ如シ

(二) 綿 絲

綿絲ハ當地方ノ土產綿布ノ原料トシテ需要セラレ其輸入額前記ノ如ク一箇年約一千五百件アリ左ニ其商標及價格ヲ示ス

緯線(手ヲ用テ)	人 擔 茶	一 捆	三十三吊	彩 美 人	一 捆	三十三吊
雙 人 童	同	同	三十三吊			
條線(六手ヲ用テ)	手 順 藍 魚	一 捆	四十吊	立 馬	一 捆	三十四吊
麒麟	同	同	三十八吊			

橫絲ニハ人擔茶最賣レ行キ好ク彩美人之ニ次キ縱絲ニハ藍魚ヲ第一トシ立馬之ニ次ク麒麟ノ如キハ最少ナク其賣行額藍魚ノ約十分ノ一ニ過キスト云フ

(三) 砂 糖

種 類	商 標	一 斤 價 格	商 標	一 斤 價 格
紅 糖	潮 廣 包	八百八十文	壺 赤	七百五十文
白 糖	湖 廣 白	七百五十文	福 赤	七百八十文
水 糖	建 菊 花 白	九百五十文	潮 赤	七百八十文
	冰 糖 粉	九百五十文	建 紅	七百八十文
		九百六十文	冰 糖	七百八十文
		六百六十文	冰 糖	七百八十文

(四) 紙 類

海 紙	一塊(二十刀一)	ニ付	義 和	二十三日
義 和	二 拾 四 吊			
粉 連 紙	一 扛(十五刀一)			
白 鶴	七十二吊		金 龍	七十八吊
福 壽	六十八吊		大 成 業(十班)	五十五吊
倫 章	五十八吊			
甲 紙	一 簍(十二刀一)			
公 成	三十四吊		公 盛	三十三吊

右ノ中粉連紙ハ東洋紙トモ稱シ白鶴金龍福壽ノ三種ハ日本品トス内白鶴福壽賣レ行キヨシ

(五) 卷 煙 草

未タ日本品ヲ見ス單刀(仙六)雙刀(仙十五)孔雀(仙六)鷄牌(仙三)搖牌(仙三)ノ數種アリ

第五章 製造業

一、燒 鍋

當地ニハ合計七家ノ燒鍋アリ信成店公義店増興水三盛永三泰號和裕泉成義湧是ナリ内三泰號及成義湧ハ之ヲ專業トシ其他ハ皆多少ノ兼業ヲ有ス規模皆相同シク一家毎日四百斤ノ燒耐ヲ造リ高粱二石四斗ヲ用ウト云フ猶朝陽府管内ニ就テ云ヘハ燒鍋業者ハ全部四十七家ニシテ内毎日四百斤(又三百六十斤)ヲ製造スルモノ二十四家同二百斤ヲ製造スルモノ二十三家アリ税金ハ前者ハ一年一千一百兩後者ハ五百五十兩ニシテ四季ニ分チテ之ヲ納付ス

二、紙 局

紙局即チ紙類製造場ハ當地ニ四家アリ永順紙局三盛隆紙局及其他二家ノ新開者是ナリ總テ毛頭紙ヲ製造ス該紙ハ舊麻繩ノ廢物ヲ利用シテ造リ質強靱ニシテ雨水ニ堪フル力大ナルヲ以テ窓紙ニ最歡迎セラレ尙上質ノモノハ帳簿用紙トシテ需用多シ當地生産品ハ總テ當地ニ於テ消費セラレ未タ輸出スルニ至ラス其設備及製法ハ大約次ノ如シ(永順紙局)紙局ハ先ツ櫃房ト工場トノ二ニ分レ櫃房ハ即チ營業部ニシテ材料タル古麻繩ノ買入及製品ノ販賣其他諸計算ヲ掌リ工場ハ井屋及線房ノ二トナル

井屋 井屋ハ古麻繩ヲ處理シテ紙ニ漉ク迄ノ準備工程ヲ爲ス所ニシテ(地方ニ因リ一丁ハ櫃房トモ稱スルカ如シ)其設備及使用器具ハ別圖ニ示スカ如シ即第一圖ニ示スハ井屋ノ平面圖ニシテ(凡六十尺)第二圖ニ示スハ井屋

ニ於テ使用スル雜器具(凡十分ノ一梯尺)ノ形狀ナリ其工程ヲ述ヘンニ櫃上ニテ買込ミタル古麻繩ヲ整理シテ夜前先ツ井屋ノ羅線(1)ニ入レ水ニ浸シ置ク翌日之ヲ引上ケ水分ヲ去リテ(イ)ノ場所ニ整理シ麻撤ノ上ニテ坎麻(工職)ハ麻刀ヲ以テ之ヲ四分乃至五分ノ小片ニ刻ミ(此際麻刀ニテ指チ切レテ漉ケル爲メ兒ト)ハニ堆積ス後之ヲ右方石礮子ノ溝中ニ分撒シ水ヲ加ヘ騾馬ヲシテ礮子ヲ曳カシメ壓搾スルコト凡ソ二時間ニシテ麻筐數箇ニ詰メ集ム重量凡ソ八九十斤ニシテ麻筐凡ソ八箇ト爲ル之ヲ羅線(1)ノ側傍(ニ)ノ處ニ運ヒ其内ニ筐ヲ執リ先ツ羅線(1)ニ入レ充分水ヲ加ヘa bノ點ニ各一人ノ拉爬子(工職)アリ各々六尺ノ柄ヲ有スル爬子ヲ持チテ之ヲ攪拌シ暫クシテa點ノ流口ヲ開ケ水ヲ流シ去ラシム羅線ハ長サ六尺幅三尺深サ三尺石造ニシテaノ處ニ流水口アレトモ其内面全部ハ葦席子(ア)ヲ以テ掩ヒタレハ麻線ノ流出スルコトナシ又開口ノ儘水ヲ注クコト數回再ヒ口ヲ閉チテ水ヲ加ヘ攪拌シテ水ヲ流シ又開口ノ儘水ヲ注クコト數回ニシテ穢汚ナル麻屑ハ洗ハレテ淡黄色ニ至ル之ヲ鐵又(二)尺子鐵揪(參照第二圖)等ヲ以テ再ヒ筐ニ掬ヒ上ク次ニ他ノ筐ヲ處スルコト前ノ如クシ後先ニ洗ヒタル麻屑ト合シテ再ヒ羅線(1)中ニ入レ一空筐ニ石灰ヲ入レ水ヲ加ヘテ乳泥トナシタル其儘羅線内ノ麻線上ニ置キ水ヲ汲ミテ其上ニ灑ク水ハ石灰ヲ溶解シテ乳白色トナリ筐ヲ溢レテ洗ヒタル麻屑ノ上ニ注カル此乳白石灰水ノ羅線ノ八分目位ニ達シ麻屑充分ニ浸サルルニ及ヒテ石灰筐ヲ引キ上ケ筐底ニ殘レル其殘碎ハ之ヲ取り捨ツ石灰水ニ浸シタル麻屑ハ鐵又(二)尺子等ヲ以テ再ヒ之ヲ筐ニ入レ放置シテ水分ヲ瀘過セシメ鐵揪ニテ上ヨリ輕ク壓シ堅メ筐ヲ伏セハ麻屑ハ一塊トナル之ヲ(ホ)ノ處ニ積ミ置ク殘ノ部四筐モ同様ニ處理ス同上ノ工程一日二回五日ニシテ約七百餘斤ヲ洗ヒ了スルヲ待チテ麻鍋ニ入レ一回ニ蒸ス麻鍋ハ恰モ燒鍋ノ淨筒ノ如キモノニシテ高サ約四尺直徑上部五

尺煉瓦ニテ築キ石灰ヲスリ固メタル圓筒ニシテ下部ノ直徑約四尺アリ中央底部ニ鍋アリ木ノ櫃ヲ渡シ其上ニ高粱稈製ノ圓籠ヲ渡シタリ此鍋ニテ蒸スコト一日再ヒ碾子ニカケ又羅線ニ入レ清水ニテ洗フコト三回前ノ如ク塊トナシ羅線(2)ニ入レ置ク羅線(2)ハ全ク羅線(1)ト同様ノモノナルモ實際ハ單ニ以上ノ洗ヒ了リタル麻屑ノ塊ヲ貯藏スルニ用キラルルノミ之ニテ製紙原料ノ處理ヲ了セルモノニシテ初メヨリ十日ニテ約七百斤(我約九)ノ原料ヲ得

線房 線房ハ紙ヲ漉ク室ニシテ其設備第三圖ニ示スカ如シ先ツ線ニ九分許リノ水ヲ充シ中ニ壘ヲ立テ(イ)ト(ロ)トニ區劃シ井屋ニ於テ處理洗淨サレ柔カキ餅ノ如キ塊ト爲リタル麻屑ヲ取リ(ロ)部ニ入レ水中ニテ爬子(第四圖)ヲ以テ攪拌シ抄紙的即チ漉方ハ裡脚坑ノ中ニ立チテ(ロ)部ノ濃厚ナルモノノ一部ヲ(イ)ニ移シ再ヒヨク攪拌シテ稀薄ニ爲シタルモノヲ架子上ニ籠子ヲ載セタルモノヲ以テ巧ミニ掬ヘハ即チ紙ヲ得ヘシ線ハ五尺四方深三尺塗喰ヲ以テ固メタル坑ニシテ攪ト稱スルハ第四圖ニ示スカ如ク幅五尺長サ三尺三寸ノ木框ニ高粱稈ヲ以テ籠ヲ編ミ付ケタルモノナリ架子ハ横三尺五寸縦一尺八寸ノ木框ニシテ中ニ十八本ノ細キ格子ヲ横ニ渡シタルモノニシテ籠子ヲ載スル臺タルモノナリ籠子ハ極メテ細カキ竹籠ニシテ大サ架子ニ準ス裡脚坑トハ抄紙的ノ立ツ爲メニ作レル坑ナリ右ノ如ク紙ヲ漉キ上ケタル籠子ヲハ側ナル托紙ト稱スル石板上ニ覆スルトキハ紙ハ離レテ其上ニ殘サル此クシテ漉キ上ケノ紙ヲ重ヌルコト約七八寸乃至一尺ニ達スルトキハ木板ヲ以テ之ヲ覆ヒ其上ヲ托杆子ヲ用キテ壓迫シ水分ヲ絞リ取ル托杆子ハ第四圖ニ示スカキ木製ノ梯子様ノモノニシテ其一端ヲハ托紙ノ先ナル壁中ノ孔ニ差シ込ミ初メ人力ヲ用キ次テ他端ニ石等ヲ載セ槓杆ノ理ニ依リテ紙ヲ壓迫ス此ク壓迫シテ放置スルコト暫クニシテ晒紙のハ之ヲ紙臺子ニ連ヒ一枚宛捺刷

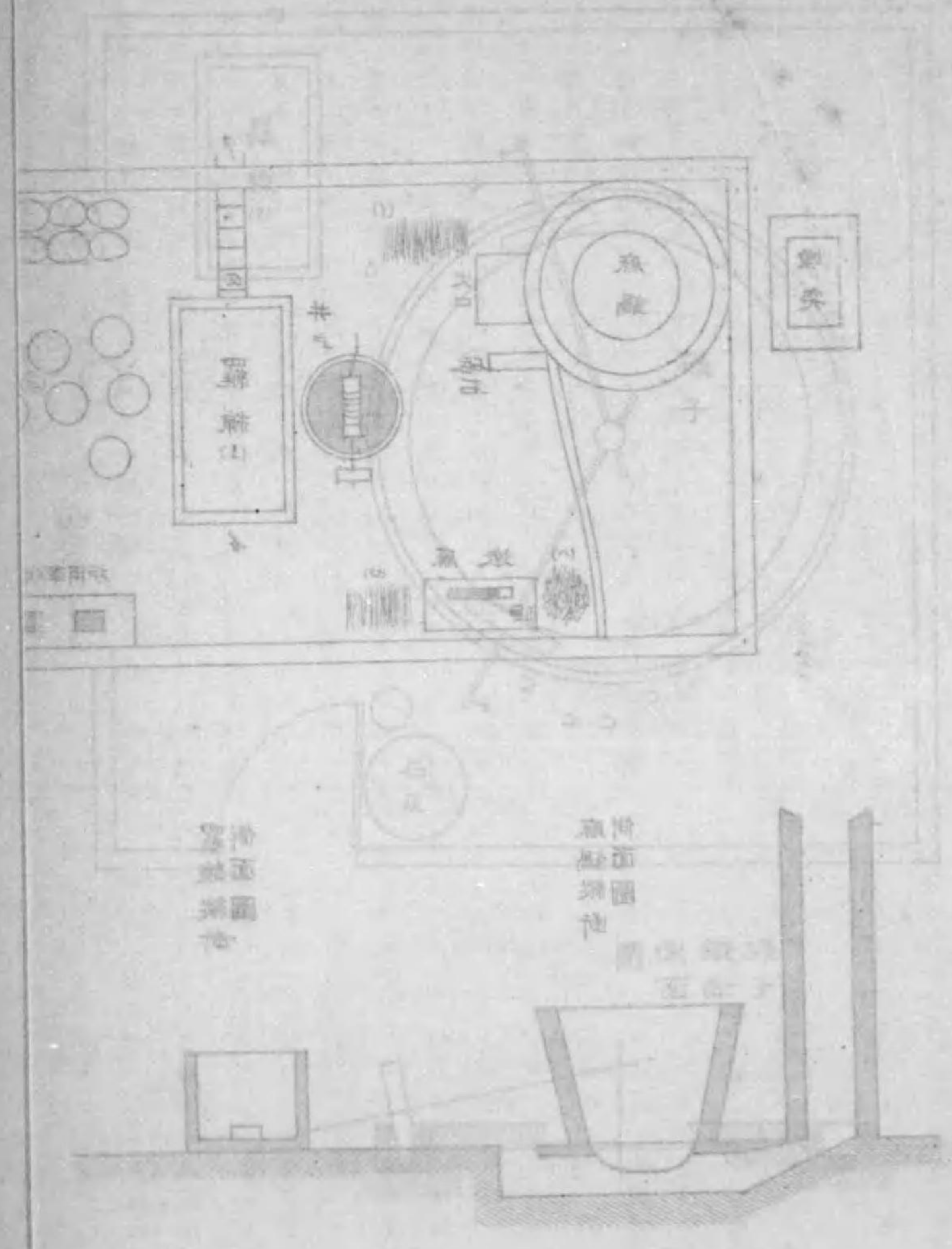

第壹圖井屋

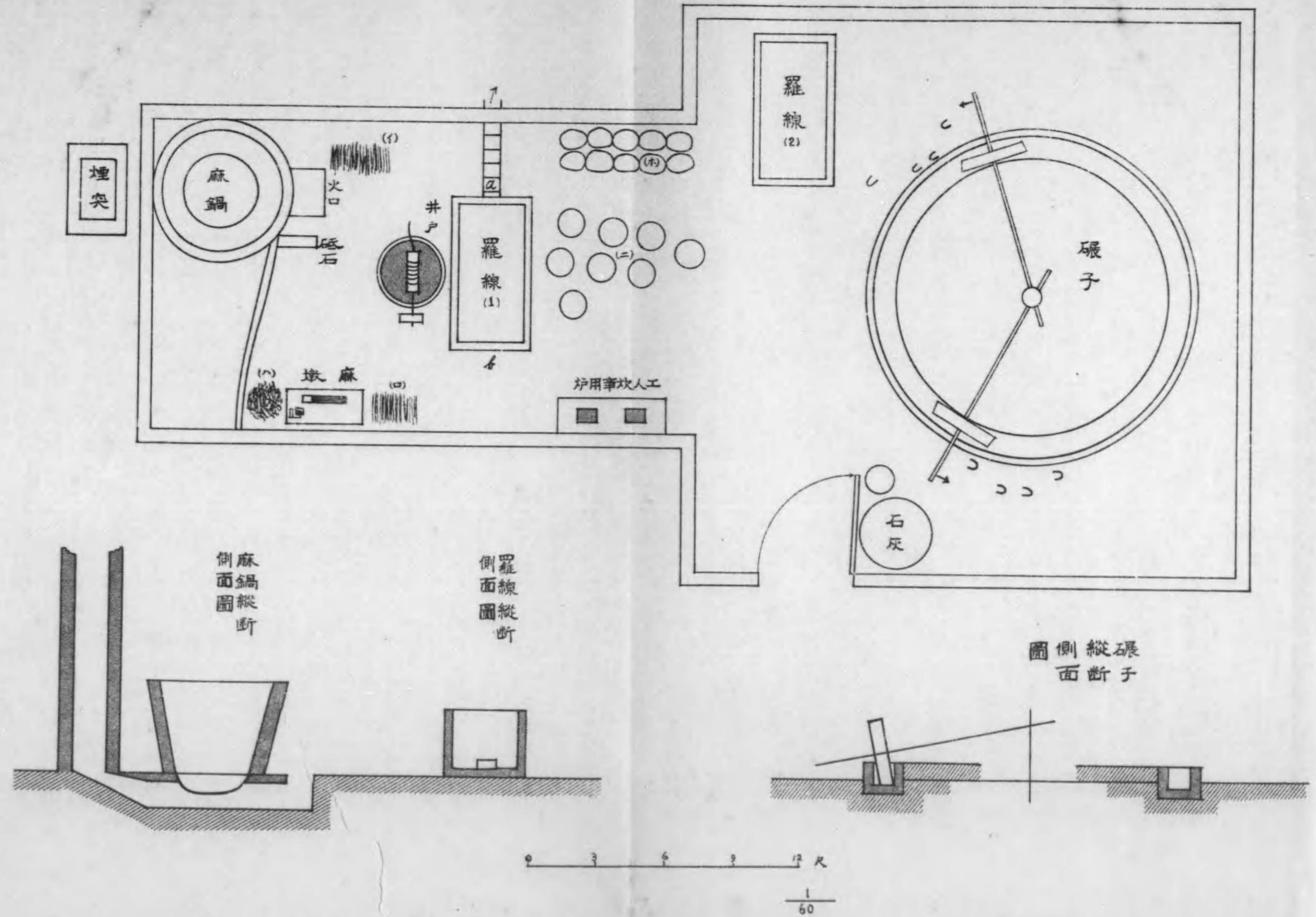

シテ其一端ヲハ托紙ノ先ナル壁中ノ孔ニ差シ込ミ初メ人力ヲ用キ次テ他端ニ石等ヲ載セ槓杆ノ理ニ依リテ紙ヲ壓迫ス此ク壓迫シテ放置スルコト暫クニシテ晒紙的ハ之ヲ紙臺子ニ運ヒ一枚宛捺刷

具用屋井圖氣第

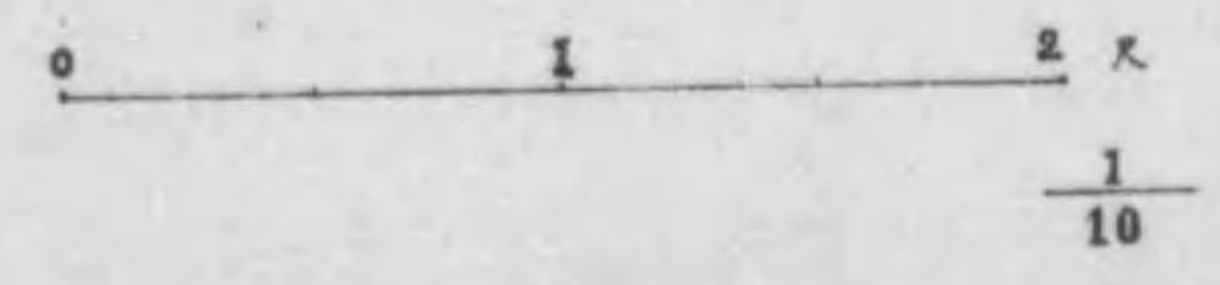
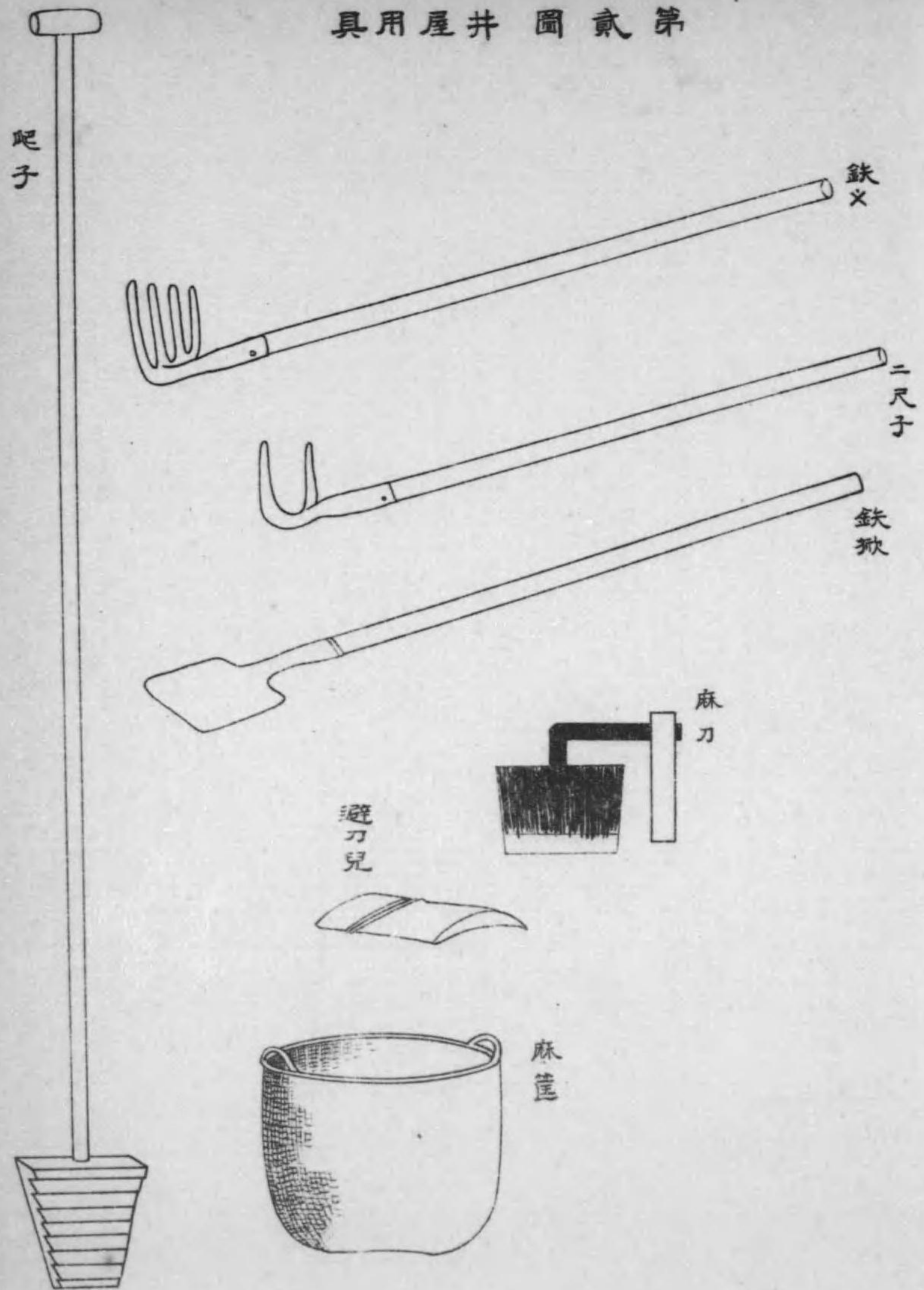

井圖關堂

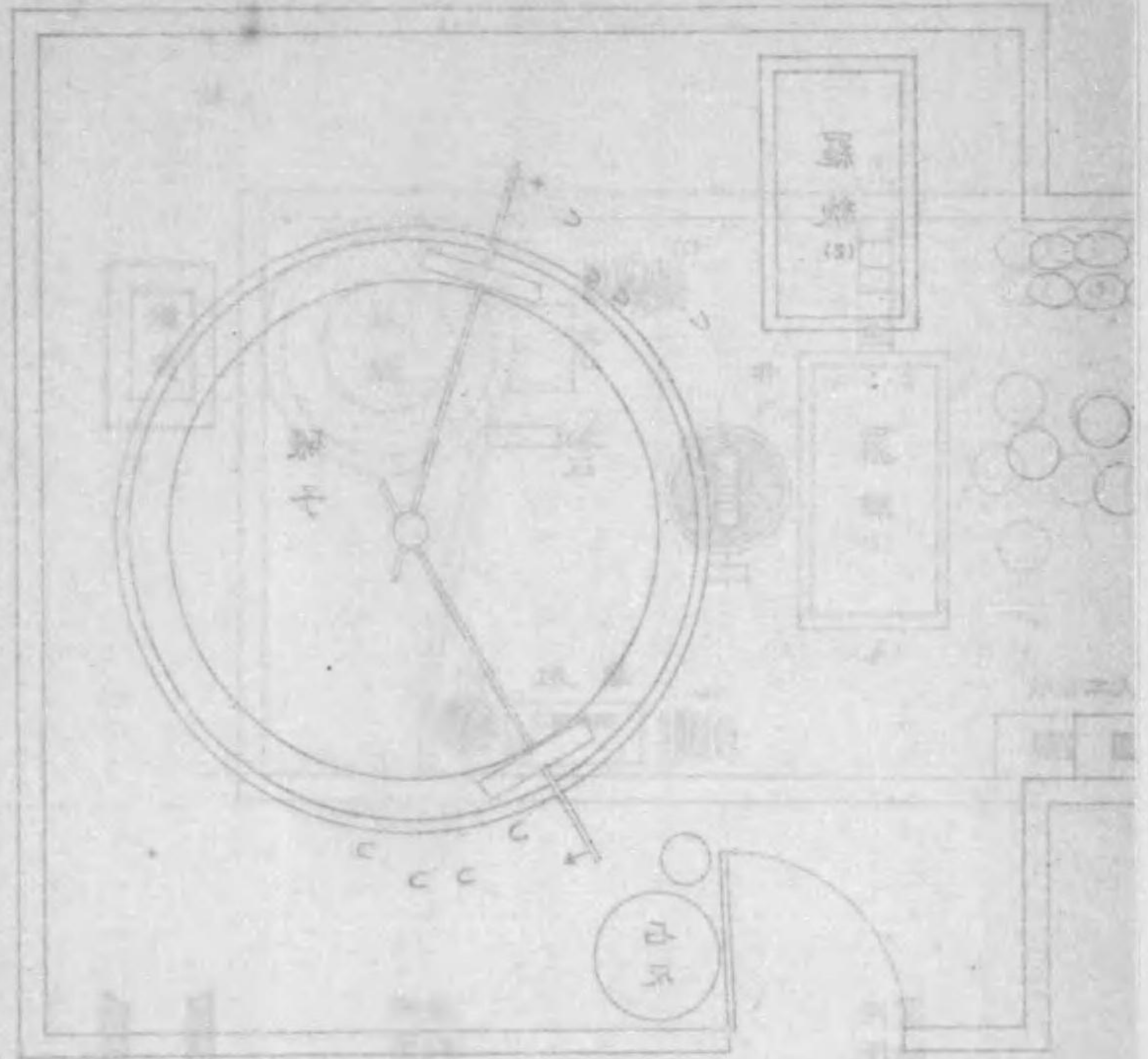

點井圖關堂



房線圖參第

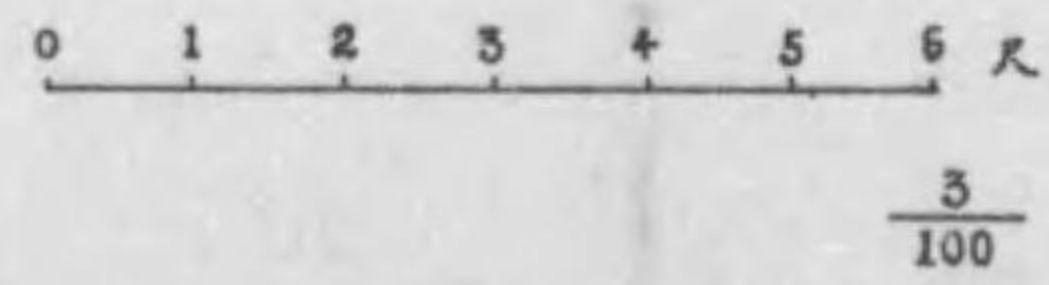
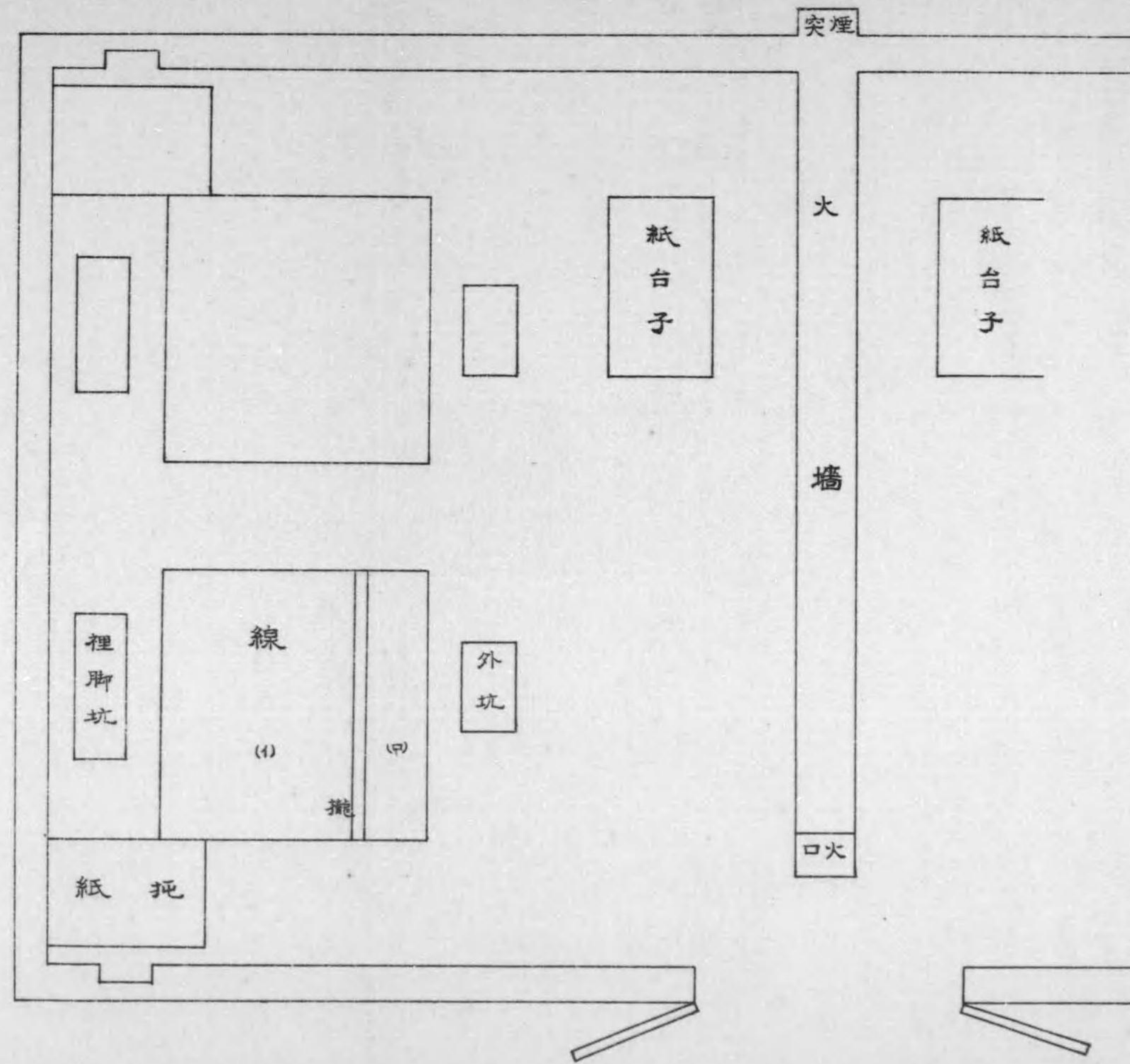

具用器具圖

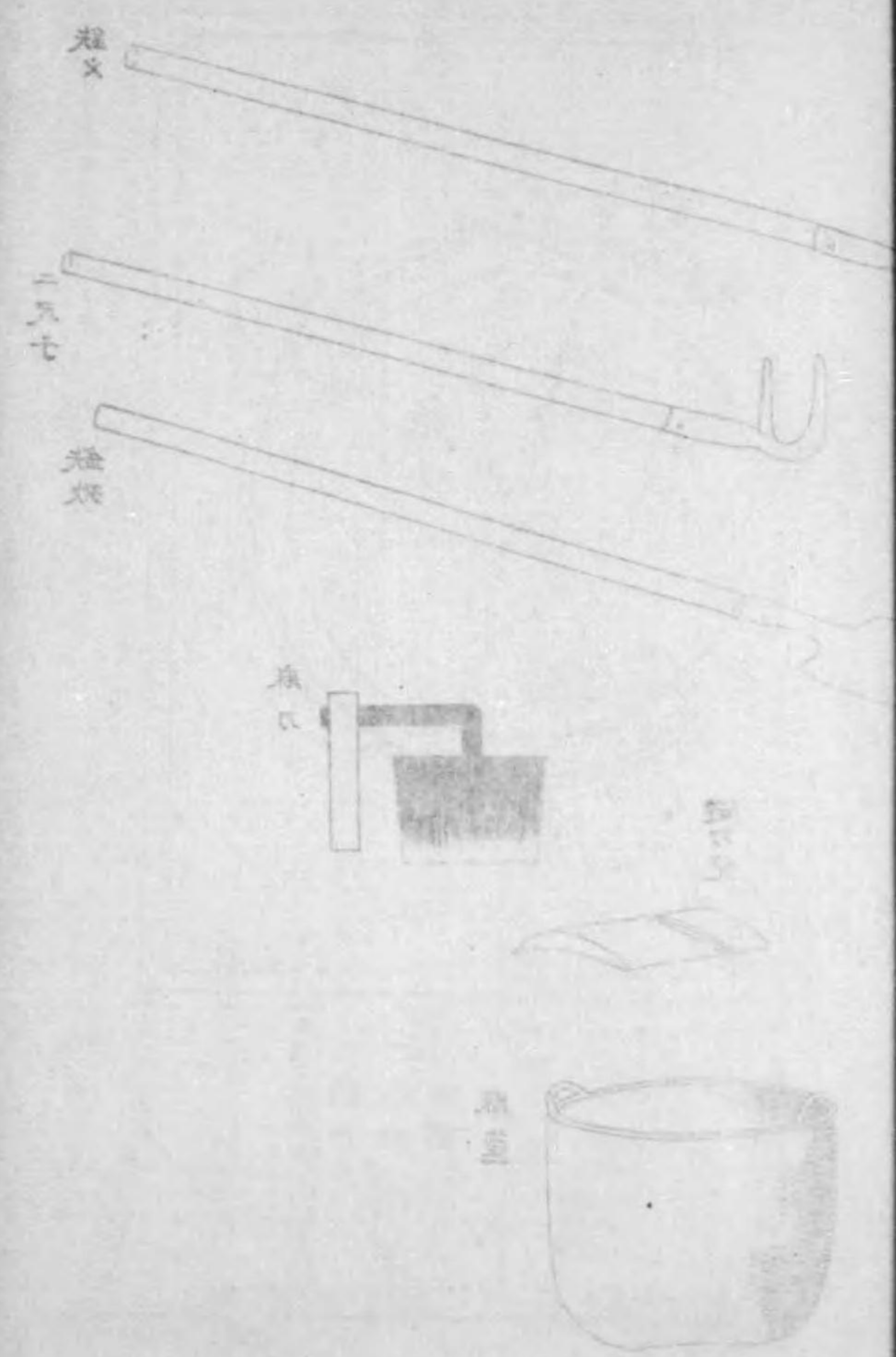

具用房線 圖四第

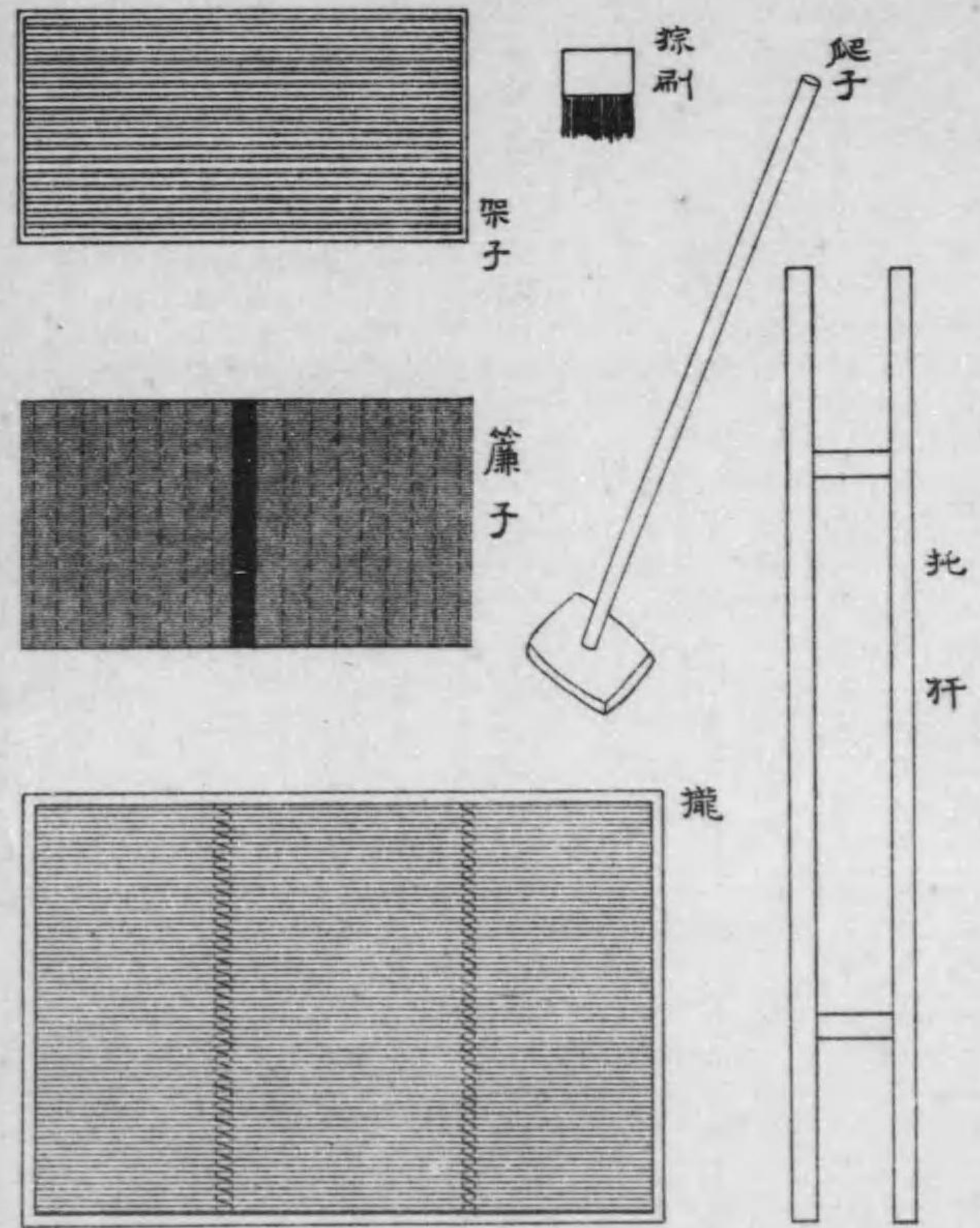

0 1 2 3尺
 $\frac{1}{20}$

屋架圖

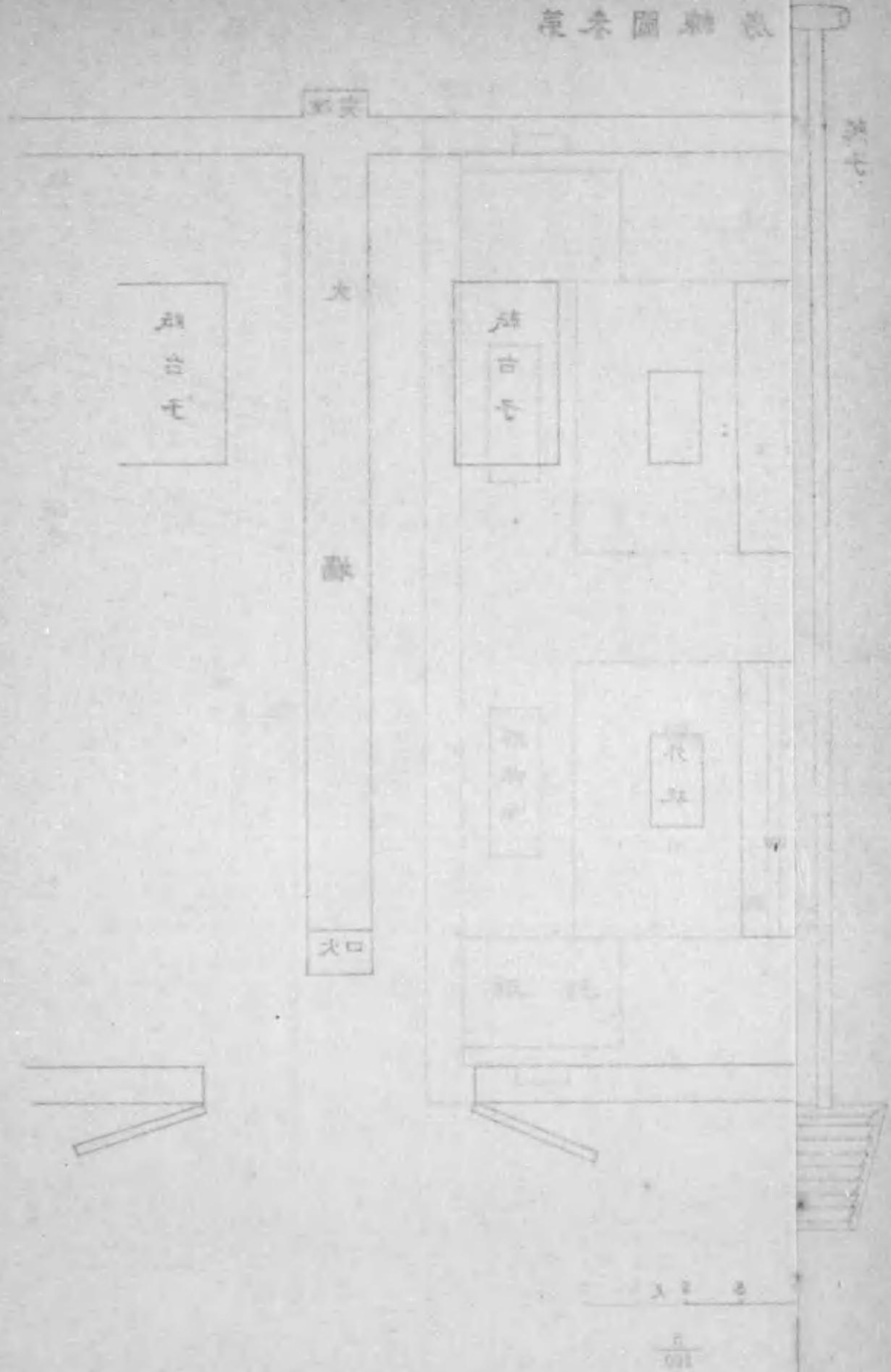

第一圖 紙用器具

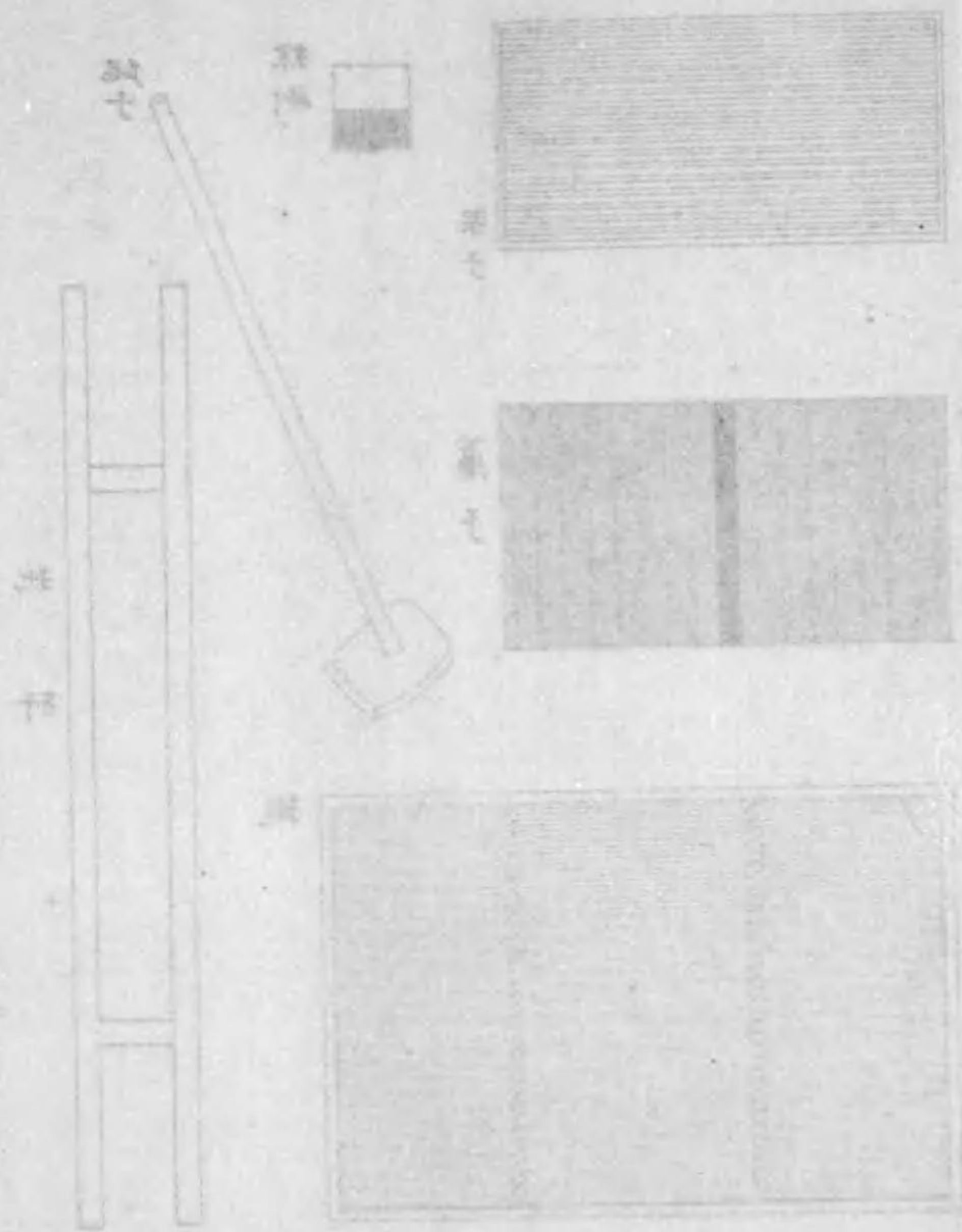

(猪鬃即チ豚ノ怒リ)ヲ用キテ之ヲ中央ニ設ケタル火疆ニ貼リツク紙臺子ハ石造ノ小サキ机様ノモノナ
 リ火疆ハ高サ六尺中空ノ壁ニシテ火口ヨリ火ヲ焚ク時ハ火氣壁中ニ通達シテ表面ニ貼リタル紙ヲ
 乾燥セシム但シ火疆ヲ用ウルハ冬期寒冷ノ時ノミニシテ温暖ノ時ニハ風疆ヲ用ウ風疆トハ火疆ト
 同シク煉瓦ヲ以テ築キタル高サ六尺許ノ長キ壁ニシテ内部ハ風通リヲヨクシ常ニ乾燥セシムル如
 クセリ戶外適當ノ場所ニ此ノ如キ壁四五行ヲ約二尺餘ノ間隔ニ築キ其兩面ニ火疆ニ於ケルカ如ク
 紙ヲ張りテ乾カス此際風ノ紙ヲ飛ハスヲ防クカ爲メニ壁ノ上ニ葦簾ヲ掛ケ渡スヲ普通トス四箇ノ
 線四人ノ抄紙的ニテ一日二十刀ノ紙ヲ漉タト云フ乾燥シ上ケタル紙ハ之ヲ整頓シ販房ニ運ヒ其儘
 販賣ス

右ノ如ク麻屑七百斤ニ對スル作業日數ハ十日間ニシテ此ヨリ製出シ得ル紙ノ數量ハ原料ノ良否ニ
 依リ勿論多少ノ差違アレトモ普通二百刀(九十枚)内外ナリト云フ今一刀ノ賣價平均五吊文トスレハ
 約一千吊文(約百三十五元)ヲ得ヘシ而シテ之ニ要スル經費ハ大約左ノ如シ

- 麻屑 七百斤代 三百一十一吊五文(麻屑一斤ノ代價四百五十文乃至六七十)
- 石 灰 二百二十斤 三吊九百六十文(三百斤ニ付三吊)
- 石 炭 二百二十斤(麻錫) 四吊八百文(百斤ニ付四)

但シ冬季火疆ヲ用ウルトキハ別ニ一日二百斤ヲ要ス然レトモ此ニハ炸面子即チ粉炭ヲ用キ十
 日間分二千斤ニ對スル經費七十吊文ナリ(百斤三吊五)
 計 三百二十吊二百六十文
 冬季ハ 三百九十吊二百文

右ノ外猶職工賃銀ヲ要ス月額左ノ如シ但シ食事ハ雇主持トス

看礮子の(礮子)	一人	十九吊五百文	打水の(水汲)	一人	二十二吊
坎麻的(原料麻)	一人	二十八吊	拉爬子の(麻ヲ洗)	二人	各二十二吊
抄紙的(紙ヲ抄)	四人	各三十吊	晒紙的(紙ヲ乾)	四人	各二十二吊

右十三人ノ給料一箇月計三百二十一吊五百文(約四十三元二角七)及其食費竝ニ礮子ニ用ウル騾四頭(チ同二頭)ノ飼料厩房ノ寫帳先生一人原料買付製紙販賣ノ店員二人ノ給料及食費等ヲ要ス

年中絶エス作業シ得ルモ原料麻屑ノ買ヒ入レ困難ナルヲ以テ一年ノ作業多クモ十箇月ナリト云フ

若シ原料充分ナラハ相當ノ利益アルモノノ如シ

製造ノ毛頭紙ニ大小二種アリ大ナルモノハ質モ厚ク窓又ハ天井ノ張リ紙ニ適シ小ナルモノハ多少質薄ク白色ナルヲ以テ帳簿其他寫字用ニ可ナリ其賣價ハ左ノ如シ

大(日本尺ニテ一尺七寸二分ニ一尺五寸七分)	一枚	銅錢六箇	一刀(十枚)	六吊
小(同一尺五寸三分)	一枚	銅錢五箇	一刀(十枚)	五吊

三、染房

當地ニハ藍染屋十七八家、五彩染屋四家アリ其染賃ハ左ノ如シ

種	類	于白染	毛藍染	石藍染	佛青染
花旗、坎布		二吊五百文	六吊	十八吊	二十八吊

清水布	五百文	一吊三百文(但シ大尺十一正)
洋線布	五百文	一吊
土產綿布	一吊	三吊六百文
洋線一斤	一吊	七吊二百文(三十尺)
五彩染	一吊	六吊
種	類	足青(墨)
打連花旗等	六吊	十吊
清水布套布	五百文	同
		上
		一吊二百文
		十六吊
		藍足

當地方ニテハ洋線即チ外國製綿絲ヲ以テ織リタル土產布ノ出市アレトモ當市街ニハ機房僅カニ二三家ニ止リ且各多クモ三四臺ノ織機ヲ有スルニ過キスシテ其他ハ皆四郷農民ノ餘暇ニ織布セルモノニ屬ス

四、車舖

大車舖即チ荷馬車製作所三家アリ福興隆、同聚德、永興隆是ナリ一年一家五六十輛ヲ造作スト云フ一輛價格三百吊乃至四百吊トス其他小車舖即チ客馬車製作所モ亦三家アリ規模大車舖ニ比シ遙ニ小ナリ

第六章 農業

一、概況

朝陽縣管內ハ土默特右翼旗即チ西土默特王旗ノ所領ニ屬シ地租ノ徵收及土地ノ賣買等總テ王府衙門ノ管理スル所ニシテ支那地方官ハ之ニ干與セス乾隆三十九年縣治設置以來管内外ノ漢民移住シテ開墾ニ從事シ今ヤ到ル處耕作セラレ荒地ハ殆ト之ヲ見ス管内耕地ハ知縣衙門ノ調査ニ據レハ左ノ如シ

農田	一七、二八八、〇〇〇畝	牧地	三三〇、〇〇〇畝
山林	一一、二六六	場圃	一一、二六六
計	一七、七三四、一三三		

地味ハ一般ニ良好ニシテ沙地無ク高粱、粟、豆類、蕎麥等ニ適ス又蘇、綿花、煙草等ヲ産シ管内住民ノ需要ヲ超過シ錦州方面ニ輸出セラルルモノ少ナカラス耕作法、播種季節、收穫期、施肥ノ方法等ハ前各篇ニ既述セシ所ト大差ナケレハ之ヲ省略ス

二、作付歩合及收穫量

各穀物ノ作付歩合及收穫量ハ地味ノ良否、需要ノ關係其他地方竝ニ年ノ豐凶ニ依リ一樣ナラサレトモ概シテ曰ヘハ高粱、粟、豆類ハ各地共ニ之ヲ産シ蘇類ハ北方新邱兒地方、棉花ハ南方楊山、二十家子地方、葉煙草ハ東方樹屯地方ニ多ク種作セラルルカ如シ管内ヲ通シ作付ノ平均歩合ハ十天地中高梁四天地、粟四天地、雜穀二天地ノ割合ニシテ其收穫量ハ普通ノ土地ニ於テ一天地(我六反)ニ付高粱及粟ハ

三石乃至四石(我四石二斗乃至五石六斗)豆類ハ之ニ比シ二三割少額ナリ尤朝陽縣城附近ノ如ク地味良好ニシテ施肥十分ナルトキハ八石(石十)ノ收穫ヲ見ルト云フ蘇及棉花ハ同シク一天地ニ付約二百斤、煙草ハ七百斤トス宣統三年(明治四十四年)知縣衙門ノ調査ニ依ル各農産物ノ作付反別及收穫量等ハ左ノ如シ

種	類	作付反別(支那畝)	收穫量(支那石)	一畝平均收穫量	一石ノ市價
粟	高粱	六、九四〇、〇〇〇	一、五六四、一三三	二斗	五〇〇
高粱	高粱	六、九五〇、〇〇〇	一、六八四、五〇〇	二斗	三〇〇
大麥	大麥	二、一〇〇、〇〇〇	三、七〇〇	一斗	三〇〇
小麥	小麥	二、五八〇、〇〇〇	八、一〇〇	二斗	一〇〇〇
大豆	大豆	四、六一〇、〇〇〇	一、一〇〇、〇〇〇	二斗	三〇〇
黑豆	黑豆	一、五五〇、〇〇〇	二、九〇〇、〇〇〇	二斗	四〇〇
小豆	小豆	二、五〇〇、〇〇〇	五、七〇〇	二斗	三、七〇〇
蕎麥	蕎麥	一、一〇〇、〇〇〇	八、三〇〇	二斗	三、一〇〇
棉花	棉花	五、〇〇〇	三、四〇〇斤	二斗	三、〇〇〇
土絲	土絲	一、八〇〇	九、五〇〇斤	二斗	一、〇〇〇
線麻	線麻	一、三〇〇	七、〇〇〇斤	一斗	一、〇〇〇
菜麻	菜麻	七、八〇〇	三、九〇〇斤	一斗	一、〇〇〇
計		一七、七三八、九三三			

三、地價及地租

既述ノ如ク管内ノ土地ハ西土默特王府ノ所領ニ屬シ從前ハ蒙古人ノ遊牧地タリシカ後漢人ノ増加ニ伴ヒ次第ニ其壓迫ヲ受ケ現今ハ殆ト耕地ト爲リ且概ネ漢人ノ手ニ歸シ彼等蒙古人ハ已ヲ得ス東漸シテ哲里土盟ノ人煙稀少ナル地方ヲ擇ヒ農牧ニ從事スルニ至レリ地價ハ地方ト地味ノ良否ニ因リ一様ナラサレトモ朝陽附近ニ於テハ一天地ニ付上地二千吊文(我約二)中地一千五百吊文(約百五)下地五六百吊(約五)ナリ地租ハ上地三吊文(我三)中地二吊文(我二)下地一吊文(我一)トス地租ノ外又巡警費トシテ一天地ニ付毎月一角ヲ徵セラル此ハ支那地方官ノ管理ニ屬ス

第七章 牧畜業

既述ノ如ク當朝陽管内ハ地蒙古ニ屬スト雖モ漢人ノ移住ト共ニ該業ハ日ニ衰頽ニ赴キ概ネ農業ヲ事トスルニ至リ蒙古内地ト全ク其狀態ヲ異ニセリ從テ畜産ノ如キ牛、馬、羊ヲ除ケハ驢、驘、豚、雞等全ク蒙古特有ノモノニ非スシテ農業ニ伴フテ飼養セラルルモノニ屬シ滿洲内地ト殆ト異ナル所ナキヲ見ル知府衙門宣統三年末ノ調査ニ據レハ管内家畜數及平均價格ハ左ノ如シ

種類	家畜數	平均價格	種類	家畜數	平均價格
牛	五二八〇頭	三〇元	馬	五八九〇頭	四〇元
羊	一八、九六〇	三	驢	三、九三〇	五〇
驢	一、三四〇	一八	豚	一、九八〇〇	一〇

第八章 林業

管内處々ニ山嶺起伏シテ林業經營ニ適ス知縣衙門ノ調査(宣統三年末)ニ據レハ現在山林地面積ハ一一二、六六六畝(町歩餘)ナリト植林必要ノ議ハ早クヨリ唱導セラレタリシカ光緒三十三年ニ至リ官界ノ提倡ニヨリ資本一萬吊文(庫平銀八百三)ヲ商民ヨリ募集シテ林業公司ヲ創設シ其一分ノ利息ヲ公司維持費ト爲シ一方楊、柳、槐等ノ樹苗ヲ荒山、荒地及各蒙古王公旗界ニ植付ケ他日成長ノ後該公司ノ利益ト爲シ株主ニ配當ヲ爲スコトトセリ又民間ニモ林業ノ知識ヲ普及シ之ヲ獎勵センカ爲メ光緒三十三年一月ヨリ三十四年八月ニ至ルノ間各村邑ヨリ學生ヲ募集シ植林、培養、栽培、施肥等ニ關スル短期講習ヲ開キ九箇月ヲ以テ卒業セシメ或ハ林業公司ノ役員トナシ或ハ林業勸誘員ト爲シ鄉黨ニ遊說シテ植林ヲ獎勵セシメタリ

該公司ハ毎年各種種苗五六千株ヲ樹栽シツツアルカ其成績漸次好況ヲ呈シ居レリト云フ今後二三十年ニ至ラハ大ニ見ルヘキモノアルニ至ラン
宣統三年末(明治四十四年)知縣衙門ノ調査ヲ見ルニ次ノ如シ

種類	反別(畝那)	數量(本)	採伐數(本)	平均價格
松	一五	一、五〇〇	一〇〇	五〇
柏	一三	一、一〇〇	五〇	七〇
楊	一四	三、〇〇〇	一、四〇〇	〇五
柳	一三	三、〇〇〇	一、四〇〇	〇五
榆	一三	三、〇〇〇	一、四〇〇	〇五
桃	一〇	一、〇〇〇	一、〇〇〇	〇七
杏	一〇	一、〇〇〇	一、〇〇〇	〇七

甘	梨	梨	梨
四二	四二	八九〇〇	四四八
九一八〇	七六〇〇斤	〇六	〇〇

畝數合計 二、七九五

附朝陽府林業公司章程

- 一、本公司ノ株式ハ分チテ山股、地股、錢股トシ各股帳簿ヲ備ヘテ其股ノ賣買其他ノ參考ト爲シ其都度公司ニ届出ヲ爲サシメ府衙門ノ署印ヲ爲ス
- 一、公司ノ經理人ハ株式ノ持分多ク且ツ公明正大ナル人物中ヨリ之ヲ推舉ス初辦ノ際ハ發金人ヲ以テ經理ノ任ニ當ラシム現在總辦ハ王知府ニシテ董事ハ憑少塊トス
- 一、荒山、荒地及各蒙古王公旗界地ニ植林ヲ栽培シ其成長ヲ待チ公司ヨリ其利益ヲ株數ニ應シテ分配ス

備考 山股及地股トハ山地又ハ平地ヲ出資トシタル株數股トハ現金ヲ出資シタル株ヲ曰フ一株ハ市錢十吊文トス

第九章 礦業

一、概説

蒙古ハ地下礦産ニ富ムモ交通不便ナル爲メ天賦ノ富源空シク潛藏セラルルハ能ク人ノ口ニスル所ナレトモ未タ専門家ノ踏査勘檢ナキヲ以テ開闢界ハ毫モ闡明セラルル所ナク依然トシテ疑問ノ裏ニ抛擲セラレ居レリ唯タ卓索圖盟ノ一部及庫倫恰克圖ノ地區カ外人ノ探檢ニヨリテ僅カニ其光明ヲ放チシモノアルノミ

卓索圖盟地方ニ於テ現ニ開掘シツツアルハ主トシテ金及石炭ノ二種トシ銀、銅、鉛等ハ極メテ少量ニ過キス而モ地方交通ノ不便、資金ノ薄弱竝ニ探掘法ノ舊式ニシテ不完全ナル爲メ未タ其盛況ヲ呈スル能ハス其朝陽府管内(朝陽、建平、建昌、赤峯、綏東、阜新)ニ於ケル礦産中最豐富ナルハ石炭及金ニシテ其他銅、銀、曹達、石綿等ノ産出アリ石炭、金、石綿等ハ現ニ採掘セラルルモノ數額アレトモ亦右ノ理由ニ因リ石炭ハ僅ニ附近村落ノ燃料ニ供セラルルノミニシテ未タ廣ク販路ヲ擴張スルニ至ラス金礦モ收支相償ハサルモノ多ク石綿ハ販路ナク空シク抛棄セラルル有様ナリサレハ將來此等未開ノ利源ヲ踏査開發シ新式機械ヲ用キ或ハ交通機關ヲ整備スルトキハ獨リ其地方住民ノ幸福ナルノミナラス隣接セル邦人モ亦直接間接ニ益スル所アルヲ得ヘシ

二、鑛政

朝陽管内ハ熱河都統財政處ノ所管ニシテ前清光緒三十一年十一月商部奏定ノ鑛政調查局章程ニ基キ朝陽ニ朝阜建全境鑛産調查局(朝陽、阜寧、建全)ヲ、赤峯ニ赤平昌全境鑛産調查局(赤峯、平泉、建昌)ヲ設置シ專ラ鑛産ノ調査及監督機關ヲラシメタリ然レトモ專門ノ技師ヲ有セス積極ノ施設又ハ獎勵ナク寧ロ鑛稅徵收ノ必要上鑛山ヲ調査スルニ止マレルカ如シ局費ハ一箇年約二千餘兩ニシテ各局所管内ノ炭礦所有者ヨリ百斤ニ對シ四斤半ヲ徵收シテ之ニ充ツ一般鑛政ノ準備ハ光緒三十三年五月二十八日當時湖廣總督タリシ張之洞カ農工商部ト會奏セシ鑛務章程及同鑛務附章ニヨリ管理シ來リシモノニシテ民國政府ノ鑛業條例發布セラルルモ大體ニ於テ其影響殆ントナカル可シ

管内ニ於ケル鑛業ハ民辦ノ株式組織ノモノ多ク熱河都統財政籌備處ハ別ニ徵稅局ヲ置カス商人ヲ

シテ徵稅ヲ請負ハシム此ノ商人ヲ包商ト謂フ即チ朝陽ニ於ケル承辦朝阜全境煤課總局ハ其包商ノ代理徵稅所タルナリ包商ハ一箇年請負額ノ稅捐ヲ必ス納付スヘキ義務ヲ有ス故ニ徵稅額ノ自己ノ請負額ニ足ラサルトキハ自己ノ損失トナリ剩餘ハ自己ノ利得ニ歸ス朝阜管内ノ鑛業ハ主トシテ石炭ニシテ其他鑛業ハ未タ殆ント見ルヘキモノナキカ故ニ包商ハ專ラ石炭ニ限ラレ其ノ他ノ包商ナシ

次ニ鑛課ハ金ニ對シテハ出金量百兩(重)毎ニ六錢(重)ト定ム石炭ハ朝陽管内ヲ南北ノ兩票ニ分チ更ニ南ヲ三票ニ北ヲ四票トス其稅率次ノ如シ

南	票	出炭量百斤毎ニ	抽捐 十五斤	包商所得
			抽稅 十文	包商所得
北	票	出炭量百斤毎ニ	抽捐 十五斤	包商所得
			抽稅 十文	包商所得
			抽捐 三斤二分	包商所得
			抽稅 十文	包商所得

備考 右ニ記スカ如ク北票ノ抽捐中舊商ノ所得ニ歸スヘキ三斤二分ノ捐アリ舊商トハ乾隆年間北京戶部ノ認可セラレタル開掘特許權チ有スルモノニシテ其際一時多額ノ金額ヲ納メタリ後此等特許證ハ買收セラレタリト雖モ尙舊商ノ權利ヲ認メ新票ノ各探炭業者ヨリ出炭百斤毎ニ三斤二分ヲ收得スルコトヲ得セシメラレタルナリ現ニ朝陽管内ニハ舊商七十餘戸アリ彼等ハ此等石炭ヲ賣却シテ各自ノ所得トス

徵稅額ハ包商ノ言ニ據レハ其請負額年一萬兩ナリト云ヘトモ知縣衙門ノ實業統計ニハ北四票課銀四千八百兩南三票二千八百兩合計七千六百兩課數増減無定ト記載シアレハ其徵稅全額ハ一萬兩以下ナル可シ

附朝陽阜新建平三縣管内鑛產一覽表

注意 一、本表ハ在朝陽ノ朝阜建鑛政調查局ノ調査ニシテ民國元年六月作成シタルモノニ係ル
 二、位置ハ該表ニハ單ニ縣城ヨリノ距離ノミヲ揭ケ其方向ヲ示サス今其考核シ得ヘキモノハ之ヲ記スルコトトシタルモ稍疑ハシキモノニハ疑點ヲ附シ全ク不明ナルモノハ之ヲ記サス
 三、面積ノ單位ハ一畝トス一畝ハ三百尺平方ニシテ十五畝支那ニ相當ス

所在地	所屬	位置	面積	鑛脈ノ狀況	鑛區所有者	探掘權者	資本金	採掘開始年月	借地料	課稅	產額	備考
朝陽管内 二道溝	卓盟 西土默特旗	朝陽北(?)	四八	不豐	包振鐸	不	一〇〇〇元	宣元	一畝二付 東錢八吊	未タ課稅	未タ產金	休業中
北波羅赤	同	同(?)	二〇〇	不明	不明	不明	八〇〇元	宣二	同(?)	同	同	同
絡子峪	同	同(?)	二〇〇	同	同	王楊山	六〇〇元	宣三	同(?)	同	同	同
白石磧子 (五家子)	同	同(?)	二〇〇	不豐	同	王國玉	八〇〇元	宣三	同(?)	同	同	同
阜新管内 馬耳套營子	東土默特旗	阜新西北(?)	六四〇	同	同	蒙古包洛慶	一〇〇〇元	宣二	一畝二付 東錢三十吊	同	同	同
力枚營子	同	同(?)	六二四	同	同	劉漢坤	一〇〇〇元	宣二	同	同	同	休業中
建平管内 金廠溝梁	昭盟 放漢貝子旗	建平東(?)	九六	豐	探掘權者張義棟	劉漢坤	一六〇〇元	光一八	同	同	同	宣統三年中
撰山子	同	建平東北(?)	二二	同	探掘權者張義棟	劉漢坤	共二經營ス	光一九	同	同	同	同
徐家北溝	同	建平東北(?)	四一〇	不豐	徐顯	夏俊綱	六〇〇元	宣二	一畝二付 東錢三十吊	同	同	休業中
各力各	同	建平北(?)	一六〇	豐	放漢右旗	馮鈞	一〇〇〇元	宣元	同	同	同	同
霍家地	喀爾沁旗	建平南(?)	六四〇	不豐	喀爾沁旗	孫世勳	八〇〇〇元	宣二	不明	同	同	同

當地ハ鄭家屯哈拉套街及小庫倫ノ如ク對蒙關係ニ於テ最前線ニ位スルニ非ス寧口第二線ノ地位ニ在ルヲ以テ取引事情ニ於テモ金融事情ニ於テモ稍ヤ複雜ナルモノアリ即チ銀市ノ如キ鄭家屯ニ數年前迄コレアリシ外今回經過ノ各地何レモ之ヲ見サリシニ反シ獨リ當地ニ行ハルルカ如キ又錢莊ヲ營業スルモノアルカ如キ其他過賬(過項)ノ行ハルル如キ是ナリ

過賬ノ制度ハ現銀ノ不足缺乏ヨリ生シタル一種ノ便法ニシテ營口ノ過爐銀ト略相似タル方法ナリ過賬ノ過ハ……ヲ通シテ移轉スルノ意ヲ有シ賬ハ我カ國ノ帳ニ當リ帳簿ノ意ナリ即チ錢舖ニ於ケル帳簿上ノ振替勘定ニ依リ現銀ノ移動ナクシテ取引ヲ決濟スルヲ謂ヒ錦州又ハ義州ニ於テモ抹錢ト稱シテ行ハル當地ニハ此種ノ錢舖三アリ即チ十二大行ノ中ニ計ヘララル三隆號三泰永及益興號是ニシテ日常ノ取引ハ多ク之ニ依リテ行ハレ諸種ノ相場ノ如キモ皆之ニ依リテ建テラル單位ハ吊文ニシテ連日錢市場ニ於テ錢莊間ニ決濟セラレ且ツ當地ノ通貨タル帖子及銅貨ニ對シテ其日ノ打歩相場ヲ建ツ例ヘハ穀物ヲ過賬ニテ賣リタル農民ハ之ヲ以テ其相手方タル商店ハ勿論其他市内ノ商店ニ到リ自己ノ求ムル品物ヲ買ヒ入ルルヲ得猶殘部ニ對シテ現金即チ帖子又ハ銅貨ヲ欲スルトキハ三大錢舖ニ至リ帖子利又ハ銅子利ヲ差シ引キ其欲スル所ニ從ヒ帖子又ハ銅貨ニ換フルヲ得ヘシ此等總テ口頭ヲ以テ行ハルルモノナルカ慣行ノ久シキ故障ナキモノノ如シ商品ノ相場モ多ク過賬ニテ稱フルヲ以テ若シ現金即チ帖子銅貨等ヲ以テ支拂フトキハ其日ノ相場ニヨリ帖子利又ハ銅子利ヲ附シテ計算スルモノトス銀錢市ハ毎朝七時(夏ハ八時)頃ヨリ約二時間老爺廟(關帝廟)ニ於テ行ハレ當地十二大行ノ燒鍋當舖錢莊相會シテ其日ノ帖子利銅子利及銀元兩銀等ノ換算相場ヲ建テ又穀物取引ノ項下ニ述ルカ如ク此銀錢市ト同時ニ穀物ノ定期先物取引モ行ハル

二、金融機關

又商家ハ時トシテ四鄉農民ニ對シテ資金ヲ投下スルコトアリ利率ハ月二分乃至二分五厘ニシテ稀ニ三分ニ至ルモノアリト云フ其他商家ノ間ニ商業資金トシテ融通スルモノハ普通月利一分ニシテ時ニ一分半ノモノアリ當利ハ二分五厘トス

當地ノ金融機關ニハ當舖錢舖帖子舖ノ各種アリ

(一) 當 舖

當舖ハ目下三泰當ノ一家ノミニシテ糧行ヲ兼ヌ山西商人曹某ノ出資ニ係リ資本十二萬吊(一萬六千餘元ニ當ル)ヲ有ス光緒二十八年當時ノ知縣(當時ハ縣治ナリ)何厚吾ノ發起ニヨリ三家ノ錢舖四家ノ燒鍋及一店合計八家ノ合辦トナシ(株)一千吊十萬吊ノ資本ヲ以テ一ノ當舖ヲ起シ其利益ノ一部ヲ以テ中學堂費ニ當テシカ後チ轉シテ今ノ經營トナリ光緒三十一年ヨリ屋號ヲ改メタルモノニ屬ス昨民國元年度ニ於ケル融通貸出高即チ當本三十六萬吊ニ達セリト云フ當地十二大行ノ一ニ算セラレ

(二) 錢 舖

錢舖ハ既述ノ如ク三隆號三泰永及益興號ノ三家アリ前二家ハ三泰當ト同シク山西商人曹家ノ出資ニ係リ益興號一家ノミハ當管内把圖魯營子ノ富豪姜家ノ出資ニ屬ス三隆號ハ資本十六萬吊帖子ノ發行高七萬吊三泰永ハ資本十二萬吊帖子ノ發行高十五萬吊益興號ハ資本十二萬吊帖子ノ發行高十萬吊ナリ何レモ十二大行ノ中ニ數ヘラレ當地金融ノ元締ニシテ銀行業ヲ營ミ過賬取引ニ於テハ營口ノ過爐銀ニ於ケル銀爐ノ地位ニ立ツ連日ノ銀錢市ニ於テハ十二大行中ノ他ノ店當及燒鍋トノ間

ニ日々ノ換算率及帖子利、銅子利等ノ相場ヲ定ムルコト前述ノ如シ
猶ホ三隆號錢舖ハ山西票莊錦盛潤ノ代理トシテ赤峰錦州天津營口北京上海等トノ間ニ爲替ノ取組
ヲ爲セリ

(三) 帖子舖

帖子舖ノ大ナルモノヲ帖莊ト稱ス德順興福興號春元亨春元和德興合ノ五家ヲ其重ナルモノトシ其
他福德俊雜貨舖モ此業ヲ取扱フ多ク當地人ノ出資經營ニ係リ孰レモ資本四五萬吊文ニ過キス(商店表)
但シ各家四五萬ノ帖子ヲ發行セリ自家發行ノモノハ勿論各種帖子ノ兌換及兩換ヲ業トス外ニ小帖
子舖ト稱スルモノ街上ニ數家アリ極メテ小規模ノ帖子兌換ヲ營ム

(四) 保鏢

保鏢トハ現銀輸送ノ任ニ當リ其危險ヲ保證スルヲ業トスルモノヲ曰フ當地ニハ此業ヲ營ムモノア
ルニ非ス彼等ハ總テ饒陽(直隸省)ノ保鏢ニシテ先ツ書面ヲ以テ現銀ノ輸送ノ有無ヲ問ヒアレハ則チ
來ル從テ當地ノ如キ冬期二三回ノ往復ニ過キスト云フ當地ニ來ル保鏢ニ三家アリ商號ヲ元成隆太
德源ト稱ス今同三家公立ノ最近(民國二年三月十七日)ノ當地ヨリ各地ニ至ル輸送料ヲ見ルニ左ノ如シ
現銀百兩ニ付キ

建昌縣	〇・四	平泉州	〇・八	承德府(熱河)	一・二
赤峰州	〇・八	遵化州	一・四	林南倉	一・四
北京	一・四	天津	一・五	祁州	一・七
山東	一・七	獲路	一・七	平定州	一・八

壽陽縣	一・八	祁縣	二・〇	秦古縣	二・〇
汾州府	二・七	路安縣	二・七	浦州府	六・〇
平陽府	五・〇	榆次縣	一・四	臺營	一・〇
小集	一・三	京封山西	一・二	周村	二・二
饒陽	一・七				

三、帖子ノ發行

當地帖子ノ發行ニ就テハ商務會ハ何等之ニ關知セス各商店ハ自店ノ信用ノ度ニ應シ任意ニ發行ス
ルモノトス然レトモ其當然ノ性質上發行者ニ自然制限ヲ生セリ即チ之ヲ發行スルハ穀物ノ買入レ
ヲ爲ス燒鍋糧行及金融業又ハ兩換業ヲ營ム錢舖帖莊ノ外ニ出テス其發行額大約次ノ如シト云フ

屋號	業種	資本		帖子發行	
		文	銀元換算	文	銀元換算
信成店	燒鍋、開貨店其他	二二〇,〇〇〇	一六,一五三	一〇〇,〇〇〇	一三,四六〇
成興店	糧石、開貨店	一一〇,〇〇〇	一六,一五三	九〇,〇〇〇	一一,一四〇
公義店	燒鍋、開貨店其他	二一五,〇〇〇	三三,六五〇	一〇〇,〇〇〇	一三,四六〇
增興店	燒鍋、糧舖其他	八〇,〇〇〇	一〇,七六八	一五,〇〇〇	二〇,一九〇
三隆號	錢舖	一六〇,〇〇〇	二一,五三六	七〇,〇〇〇	九,四三三
三泰號	同	一一〇,〇〇〇	一六,一五三	一五,〇〇〇	二〇,一九〇
興泉號	同	一一〇,〇〇〇	一六,一五三	一〇〇,〇〇〇	一三,四六〇
裕泉號	燒鍋、其他	八〇,〇〇〇	一〇,七六八	一五,〇〇〇	二〇,一九〇
義湧號	燒鍋、其他	八〇,〇〇〇	一〇,七六八	五〇,〇〇〇	六,七三〇

福	三	通	德	福	春	春	德	與
德	隆	泰	順	興	元	元	元	與
俊	棧	昌	興	號	亨	和	合	與
雜	糧	同	帖	同	同	同	同	同
貨	行	右	莊	右	右	右	右	右
帖	莊	右	右	右	右	右	右	右
四〇〇〇〇	一六〇〇〇〇	四〇〇〇〇	四〇〇〇〇	四〇〇〇〇	四〇〇〇〇	四〇〇〇〇	四〇〇〇〇	四〇〇〇〇
五二八四	一一五三六	五二八四	五二八四	五二八四	五二八四	五二八四	五二八四	五二八四
八〇〇〇〇	五〇〇〇〇	五〇〇〇〇	五〇〇〇〇	五〇〇〇〇	五〇〇〇〇	五〇〇〇〇	五〇〇〇〇	五〇〇〇〇
一〇七六九	六七三〇	六七三〇	六七三〇	六七三〇	六七三〇	六七三〇	六七三〇	六七三〇

右ニ據レハ合計百三十三萬吊文ノ發行高アリ之ヲ假ニ銀元ニ換算スルニ十七萬九千元ト爲ル發行古ク信用又大ナルヲ以テ廣ク附近農民ニ歡迎セラレ居ルカ如シ現ニ當地ノ過賑ニ對シテハ常ニ千吊ニ付五十吊即チ五分内外ノ帖子利ヲ附セシメツツアリ當地通貨ノ最主要ナル地位ヲ占ム猶右ノ中三隆棧ノ五千吊ハ比較的少ナキカ如キモ昨年初メテ發行セルモノナリトス

四、通貨

(一) 軟貨

(イ) 帖子 當地ノ帖子ハ前述ノ如ク約百三十三萬吊文アリ單位ハ全部吊文ニシテ最少額二吊ヨリ最多額三十八吊ニ至ル迄各一吊毎ニアリ最多額ナルハ三十五吊、三十吊、二十五吊ノ三種トス調査當時(陽曆三月三十日陰曆二月二十日)ノ過賑ニ對スル打歩即チ帖子利ハ四十九吊ニシテ即チ帖子ノ千吊ニ對シ過賑ノ千零四十九吊ヲ要スル割合ナリキ帖子利ハ時ニヨリ甚タシク高低アルコト營口過賑銀相場ノ高低不定ナルカ如シ昨春ニハ百吊昨秋ハ八十吊位ニ高騰シタリシカ目今ハ下降セルノ時ニシテ

即チ過賑ノ方ヨリ云ヘハ其信用増加セルノ時ナリ帖子ハ實ニ當地ノ現銀タルノ觀アリテ通貨中最重要ナルモノトナス其他外帖ニテハ錦帖、西帖ノ流通アリ

錦帖ハ錦州當舖發行ノ帖子ニシテ當地吊文ヨリ相場ヨキヲ常トス調査當時ノ相場ハ錦帖一吊ニ付キ買一吊零九十文賣一吊百十文ナリキ西帖トハ當地ノ西方遠カラサル木頭城子、平房子、薄羅池、水泉及梅里營子等ノ燒鍋竝ニ平房子ノ當舖等ノ發行セル帖子ニシテ常ニ當地帖子ヨリ安値ナルヲ見ル調査當時ハ西帖一吊文ニ付買八百文賣八百二十文ナリキ

(ロ) 紙幣 奉天官銀號票、黑龍江省官票、交通銀行票等ハ甚タ稀ニ之ヲ見ル調査當時小洋票一元ノ街上小換錢舖ニ於ケル相場ハ買七吊四百五十文賣七吊五百五十文ナリキ

(二) 硬貨

(イ) 銀塊 松江銀ノ四兩内外ナル所謂碎銀行ハ其ノ流通額ハ多カラサルカ如キモ銀錢市ニ於テ連日相場アリ調査當時ニハ其ノ一兩ニ對シ過賑ニテ十三吊五百二十文、打子ニテ十二吊八百文ナリキ

(ロ) 小銀貨 此亦流通高多カラス日々ノ相場アルコト右ニ同シク調査當時一元ニ付過賑ニテ七吊八百二十文、帖子ニテ七吊四百三十文、街上ノ小換錢舖ニ於ケル帖子ニテノ賣買ニ於テハ買七吊四百五十文、賣七吊五百五十文ナリ其他甚タ稀ニ大洋錢アリ買八吊九百文、賣九吊一百文ナリキ小銀貨ハ一年ヲ通シテ云ヘハ春季ハ高騰シ秋季ハ下落ス

(ハ) 銅貨 當地ニ於テハ帖子ト共ニ多ク流通セル貨幣ニシテ過賑ニ對シ日々銅子利ノ相場ヲ建テ居レリ吊文トノ換算率ハ一仙ニ對シ六十二文ニシテ銅錢十箇ヲ以テ之ニ換フ調査當時ノ銅子利ハ

附

錄

附錄第一 各地間沿途概況

一 四平街鄭家屯間 百九十五支里

(一) 四平街八面城間 五十支里
四平街附屬地ヨリ西走三支里ニシテ東條子河ノ分流ヲ渉ル、橋梁ノ設ケナキモ夏季不時ノ出水ヲ除キ水淺ク徒涉自由ナリ行クコト二支里程家窩棚東端ニ一小溝アリ高粱程ヲ以テ造レル土橋ヲ架シテ車行ニ便ス以後坦々タル平道ニシテ何等交通ノ阻害ナシ舊四平街附近ノ冬道ハ夏道ト異ナリ例年畑地ニ耕サルルニ依リ馬車ハ隴畝ヲ縱横ニ走リ其動搖殊ニ甚タシ此間約十五支里再ヒ平道ニ出テ大泉眼溝、小泉眼溝等ノ村落ヲ過キ滿家店ニ於テ東條子河ノ他ノ支流ニ合シ再ヒ高粱程ノ土橋(八面城商路會加設)ヲ渡リ三支里ニシテ八面城市街ニ入ル此間沿道耕耘到ラサルナク村落相望ミ大糧戶(主地多)

(二) 八面城三江口間 九十支里

八面城市街ノ中央ヨリ西ニ出テ里餘ニシテ小溝アリ一昨年秋期架設セシ比較的堅固ナル橋梁ヲ過キ千家凹子、白廟子、三家子ノ村落ヲ經テ宗家大橋ニ到リ東條子河本流ヲ渉ル河床約十間高粱程ノ急造橋アリ八支里ニシテ西條子河ヲ渡ル河幅六間前同様ノ架橋アリ曲家店、張家窩棚ヲ過クレハ一面ノ沙地帯ニ入ル富家屯ハ其中ニ在リ(兩地間ノ中央ニ位置スルヲ以テ)附近一帶耕作ニ適セス隨處楊樹密生シ馬賊ノ好巢窟地ナリ陳家堡子、王顯店ヲ經テ沙地帯ヲ過クレハ土質良好トナル國袋房子、大小王

家屯大民屯ヲ經、遼河東岸ニ至ル間凡テ一帶ノ窪地(地ト變ヌ)ヲ過キ遼河ヲ渉ル河幅約二十間、水深最深箇所六尺、渡船大小ニアリ大ハ大車六輛及馬匹三十餘頭ヲ一時ニ渡スヘク小ハ二十人ヲ渡スヘシ、兩岸ハ水面ヨリ五尺ヲ過キス冬季結氷後ハ車行ニ困難ナク直ニ三江口市街ニ入ル

(三) 三江口鄭家屯間 五十五支里

三江口以北ハ西遼河々岸ニ沿ヒ西北ニ走リ宋家店、一棵樹ヲ經、白廟子ナル喇嘛寺ノ左側ヲ通過ス夏季遼河漲溢スルコトアル爲メ約二十支里ノ長堤ヲ築ケルモ低地ナル爲メ雨季ニハ泥濘深ク冬季ハ其儘凍結セル爲メ車行ノ動搖甚シ吳金寶店宵兒泌ヲ經テ鄭家屯市街ニ入ル此間ハ前區ニ比シ土質良好ニシテ耕地相續キ村落相望ミ殊ニ鄭家屯ニ近クニ從ヒ人家稠密ス

以上三區ヲ通シテ概説スルニ鐵道線路以西ハ概シテ一望際涯ナキ曠野ニシテ僅ニ八面城以東ニ蜿蜒タル大波狀地ヲ形成スル箇所アレトモ以西ハ全然平野ニシテ遼河以西ハ殊ニ廣漠タル沃野天ニ連リ只鄭家屯北方ニ「ボーホル」山ノ孤立スルヲ見ルノミ道路ハ前記遼河及其支流ノ渡河點ヲ除キ一般ニ平坦ナル馬車道ニシテ何等交通ヲ阻害スヘキ險道峻坂ナシ只夏季ニ於テ雨水ノ疏通速カナラズ滿洲通有ノ泥濘路トナリ又冬季ニ於テハ車轍ヲ尺餘ノ深サニ印セル儘凍結セル箇所多キヲ以テ支那馬車以外ノ車輛ハ其通過困難ナリ
各村落間ノ里程ハ左ノ如シ

地名	相互間支那里數	從四平街距離	從鄭家屯距離	戶數
四平街	五		一九五	一

地名	相互間支那里數	從四平街距離	從鄭家屯距離	戶數
程家高	五	一九〇	一八五	五二
雙楊樹	三	一八〇	一八二	四五
柏家溝	二	一七〇	一七五	三〇
舊四平	二	一六〇	一七三	三五
大泉眼	四	一五〇	一六九	二五
大泉眼	二	一四〇	一六四	一六
小泉眼	三	一三〇	一五六	二六
西泉眼	三	一二〇	一五八	三〇
三門季	八	一〇〇	一四八	六〇
滿門季	三	九〇	一四二	一〇〇
賀家高	五	八〇	一三七	一七
子家高	三	七〇	一三二	一〇
白家高	五	六〇	一二九	一〇
三子高	六	五〇	一二五	三六
宗家大	七	四〇	一一五	六五
由家大	八	三〇	一〇八	四五
張家高	七	二〇	一〇〇	一八
陳家堡	八	一〇	九七	一〇
王家顯	〇	〇	八七	一六
口家房	〇	〇	七七	三五
小王家	〇	〇	七二	六

三 康平哈拉沁屯間 六十五支里

康平ヨリ西方ニ向ヒ出發スレハ右方ニ馬連屯左方ニ解家窩棚ヲ眺メ王家窩棚ニ至ル此間約十二三支里、道路平坦ナレトモ沙質ノ草原ニシテ耕作ニ適セス凡テ未開墾地ナリ王家窩棚ハ沙坨子上ニ在ル村落ニシテ是ヨリ以西始メテ一面ノ耕地ト爲ル道路ハ丘陵ヲ上リ耕地ノ間ヲ西行シ之ヲ下レハ一村ヲ落アリ斯クシテ進ムコト三十支里大莫力克ニ達ス

莫力克ハ蒙古名ニシテ漢人ハ蛤蟆屯ト稱ス大、小莫力克ニ分ル戸數百餘商舖四、車店一アリ第二十八師(總長馮)ノ一部隊此地ニ駐屯ス地方ハ博王府ノ所管ニシテ地味肥沃農事盛ナリ一田地ノ收穫高ハ高粱四石、粟三四石、大豆二三石ナリ、大莫力克ヲ出テ西南十三四支里間ハ全クノ沙原ニシテ之ヲ過クレハ前新屯ノ丘地ニ達ス以後再ヒ耕地ノ間ヲ進ミ丘陵二三ヲ上下シ哈爾沁屯ニ至ル附近丘陵幾條トナク南北ニ走り波狀ヲナス長十支里乃至十四五支里、幅四五支里ヲ普通トス此間道路ハ幅狹ク丘陵ハ凹凸多ク急坂アリ且沙地ハ深ク車轍ヲ没シ交通稍困難ナル所ナリ沿道村落間距離ハ左ノ如シ

- 康平—五—馬連屯(道路ノ北方ニ見ユル村)——三—岳家窩棚(南方ニ在リ)——五—王家窩棚(丘上ニ在リ)——五—チャースメル(丘上ニ在リ)——三—チエタイ屯(丘上ニ在リ)——三—温家窩棚(楊柳樹多シ)——一六—大莫力克(丘上ニ在リ)——一三—前新屯(丘上ニ在リ)——二—小學堂(ハ爾沁屯ニ在リ)——四—七家子(丘上ニ在リ)——一〇—哈沁拉屯

四 哈拉沁屯彰武縣間 百二十支里

哈拉沁屯ヨリ西南五十支里後新秋ニ至ル此間一帶ノ耕地ヲ見ルモ沿道丘陵多ク孤丘諸處ニ峙立スルヲ見ル道路ハ狹隘ニシテ凹凸多ク車轍ノ竝進ヲ許サス

後新秋ハ東西北ノ三面ニ山ヲ負ヒ南ハ平坦ナル耕地ニ連接ス戸數約百人口約八百縱横ノ街衢ヲ形成スルモ商家ハ僅ニ七八家ニ過キスシテ他ハ凡テ農家ナリ康平縣ノ管轄ニ屬シ分縣所在地トシテ主簿廳アリ其他賓圖王府立蒙漢學堂及第二十八師ノ歩隊二哨竝ニ巡警分局アリ

當地ヨリ各地ニ至ル距離ハ次ノ如シ
新民屯 百六十支里 賓圖王府 三十支里 哈拉沁屯 五十支里 彰武縣 七十支里
後新秋ヨリ西行スレハ道ハ直ニ山腹ヲ廻リ四五支里ニシテ山頂ニ達ス中途坂路ノ車馬ノ上下ニ困難ナル箇所アリ山頂ニ近ク人家七八ノ一村落アリ山腹ハ耕作セラレ又養羊盛ニシテ數千ノ羊群ヲ山間ニ放牧セルヲ見ル道路是ヨリ西南ニ轉シ暫クニシテ彰武縣界ニ入レハ地勢全ク一變シ彰武ニ至ル五六十支里間ハ一大沙原ヲ成シ一ノ丘陵又ハ樹木ヲ見ス只稀ニ沙土ノ耕地及放牧地トアリ高粱粟等ヲ耕作シ又ハ牛馬ヲ飼養セルアルノミ村落モ亦稀ニシテ三五散在スルニ過キス地味ハ極メテ不良ニシテ耕作ニ適セサル地方多ク一田地ノ收穫量ハ僅ニ一二石ヲ出テ道路ハ殆ント一定セラルモノナク沙深ク車轍ヲ没シ行路甚タ艱シ田家窩棚(至ル三十支里)ニ於テ巨流河ノ上流ヲ渡リ西行シテ彰武ニ至ル

五 彰武縣哈拉套街間 九十支里

彰武縣城西門ヲ出テ道ヲ北方ニ取リテ進行ス道幅六七尺車馬ノ竝進ヲ許サス地質ハ全ク沙質ニシ

テ微細ナル砂土ハ風ノ方向ニ從ヒテ時々沙丘ノ移轉ヲ爲ス行クコト約二支里新開河ヲ渡ル河幅約五町水流ハ其三分一ニ過キス冬季ハ結氷シ砂土其上ヲ覆ヒ地上ト異ナラス是ヨリ西北進スルコト約十支里陸家窩棚附近ニ至レハ砂質ノ地ハ減シテ草地ト耕地ニ變シ以後三臺子雙廟子ヲ經テ朱家窩棚ニ至ルノ間沿道ノ形象前ト異ナラス草地ニハ多クノ牛馬羊放牧セラレ耕地ニハ高粱谷子包米等耕作セラル又處々ニ樹林アリ朱家窩棚ニハ梨樹ノ栽培シアルヲ見ル此地ヨリ西北シ波狀形ノ丘陵地ヲ進ミ哈拉套街ニ至ル二三支里前ヨリ西方ニ向ヒ丘ヲ下リテ哈拉套街ニ入ル沿道村落ハ左ノ如シ

彰武—一五—陸家窩棚(戸數) —二〇—三臺子(戸數) —五—雙廟子(戸數) —二〇—朱家窩棚(戸數) —三〇—哈拉套街

六 哈拉套街小庫倫間

九十支里

哈拉套街北街ヨリ大道ニ沿ヒ北進スルコト五支里此間ハ道路平坦ニシテ處々ニ楊樹林アリ耕地多ク農家點在ス以後漸次丘陵地ト爲リ道路ハ其緩傾斜面ヲ走ル行クコト五支里ニシテ鷄冠山頂ニ達ス山ノ北面ハ傾斜急ニシテ車馬ノ往來困難ナルヲ以テ多クハ山麓ヲ迂廻ス鷄冠山下リ小河ヲ渡レハ北岸ニ城子溝ノ村落アリ(農家三十)以後再ヒ平原地ヲ進ム附近高粱粟等ヲ耕作シ居レルモ地味甚タ不良ナルカ如シ進ムコト十支里ニシテ河ヲ越ユレハ三道溝アリ河ハ幅約三十間水淺キモ岸壁急ニシテ車馬ノ上下ニ少ナカラサル支障ヲ與フ三道溝ハ哈拉套街警防第二營右哨ノ所在地ニシテ馬隊三十名アリ地方ノ警備ニ任ス戸數約五十、車店一アリ

是ヨリ興隆溝(戸數二十)八棵樹(戸數二十)ヲ經テ王家店(戸數五)ニ至ル王家店以外ハ人煙漸ク稀少ト爲リ三五點在セル蒙古部落アルノミニシテ耕地少ナク又樹木ヲ見ス只所々ニ沙坨子ノ伏起スルアルノミニシテ道路ノ凹凸甚タシク加フルニ渡河點二箇所アリ二十餘支里ニシテ彰武縣ニ通スル大道ニ合シ四五支里ニシテ地勢ハ丘陵地ト爲リ道路ハ此傾斜ニ沿フテ北進シ頂上ニ達スレハ左折シテ庫倫河畔ニ下リ庫倫河畔ニ沿フテ西進スレハ五六支里ニシテ小庫倫ニ達ス此間ハ道路最險阻ニシテ到底荷馬車ノ交通ヲ許ササレハ大車ノ往來ハ本道路ニ由ラスシテ八棵樹ヨリ西北ニ折レ白廟ヲ經テ小庫倫南門ニ入ルヲ常トス沿道村落ハ左ノ如シ

哈拉套街—二五—三道溝—五—興隆溝—一五—八棵樹(五—王家店—二〇—ト爾套—二〇—小庫倫)

哈拉套街ヨリ小庫倫ニ至ル沿道一帶(彰武縣)ノ農業狀態ヲ調査スルニ地味ハ概シテ不良ニシテ沙坨子多ク高粱粟豆糜子等ヲ耕作シ居レルモ其收穫量ハ一天地僅ニ高粱四斗粟及豆各三斗ニシテ普通地ノ十分ノ一ヲ得ルニ過キス農家ハ通例牛馬各二頭ヲ使用シ二三十天地ヲ耕作スルモノ多シ肥料ハ主トシテ牛馬糞ヲ用キ植付前即チ二三月頃之ヲ施ス地租ハ每天地四吊二百文(小洋七角)ニシテ毎年十月ニ納ム其他巡警捐トシテ毎年十月一天地ニ付八角ヲ納付スルヲ要ス

地主ト小作人トノ關係ハ小作人ハ秋季ニ於テ收穫ノ二割ヲ地主ニ納メ餘ノ八割ハ自己ノ所得トス地租ハ地主ノ負擔トシ巡警捐ハ小作人之ヲ納ム地主又ハ小作人ハ耕作ニ當リ毎年邊裡方面(邊裡以地)ヨリ來ル苦力ヲ雇傭ス彼等苦力ハ毎年陰曆二月頃ヨリ來リ地主又ハ小作人ト同居シテ耕作ニ從事シ十月收穫ヲ終ヘテ歸郷スルヲ常トス當地方ニ於ケル農家ハ副業トシテ羊豚鷄等ヲ飼養スル者多シ

七 小庫倫阜新縣間 百八十支里

小庫倫南門ヲ出テ西南ニ向ヒ進ムコト十支里幅十四五間水深約三尺ノ楊柳木河(源ヲ喀爾喀左翼南境ニ東北境ヲ經テ廣寧縣ヨリ遼河ニ入ル橋梁ナシ)ヲ渡リ八支里ニシテ右側ニ始メテ部落ヲ見ル蒙人農家約二十アリ五家子ト稱ス此間沿道沙坨子或ハ沙原多クシテ耕作ニ適セス道ハ幅狹ク砂深ク車馬ノ往來頗ル困難ナル箇處多シ是ヨリ十支里ニシテ一小高粱程ノ橋梁ヲ渡レハ今マテ西方四五支里ヲ隔テテ道路ト並行シ南北ニ走レル小丘脈ハ此處ヨリ東方ニ走リ道路ハ此脈ノ低處ヲ南ニ超エ(タシマ營子(農家十)ニ達ス以南ハ開墾地多ク且所々ニ部落ヲ見ル八支里ニシテ再ヒ小丘ヲ越エ庫崑河畔(源ヲ喀爾喀左翼南境ニ東北境ヲ經テ遼河ニ入ル)ヲ遡リテ南進ス河幅十町餘ナレトモ水流ハ僅ニ一二町ニ過キス暫クニシテ公鐵營子(十餘)ヲ經テ三家子ニ至ル三家子ハ小支流ノ交流點ニ位シ農家五旅店一アリ行クコト四五支里ニシテ河ヲ渡リ(水流幅橋梁ナシ)西岸ヲ南下スルコト五支里ニシテノムコロ營子アリノムコロ(河)西岸ニ臨ミ後方直ニ小丘ヲ負ヒ蒙古人農家ハ河畔ニ沿フテ散在シ兩岸ノ丘腹ハ耕作セラレ又羊ノ放牧盛ナリノムコロヲ溯ルコト四五支里ニシテ東方ニ折レ丘ヲ越ユレハ方四五支里三面丘ヲ以テ圍繞セル平地アリ即チ北新邱兒ニシテ戶數約三十燒鍋一アリ是ヨリ南三支里ニシテ一橋ヲ渡(水深五六尺)リ再ヒ一丘陵ヲ越ユレハ舊廟ノ平原ニ達ス

舊廟ハ戶數約三十(雜貨店五旅店三)アリ一望平坦ナル草原中ニ在リ五六支里ヲ隔テ小丘陵ヲ繞ラス耕地ハ丘腹ニアレトモ地味肥沃ナラス其收穫量ハ豐年一天地(歩餘)ニ付高粱二石粟二石豆類一石(石斗ニ該當ス)餘ニ過キス

舊廟ヲ出テ直ニ小河ヲ越ユ楊樹林ヲ過キ波狀形ノ高原ヲ下リ阿哈里河畔(東流シテ烏訥ニ至ル河畔ニブータイ營子アリ漢人ノ農村ニシテ戶數七八十關帝廟娘娘廟等アリ河ハ水流幅三町餘水深二三尺橋梁ナキモ解氷期ノ外渡河ニ困難ヲ感セス河ヲ涉レハ南岸ニ孟家窩棚(五)アリ是ヨリ小支流ニ沿ヒ南進スルコト十三四支里東折シテ丘陵ヲ上リ東南ニ進ムコト再ヒ十三四支里ニシテ丘ヲ下リ烏訥蘇臺河(東北流シテ庫崑河ニ會ス)河畔ニ出ツレハナスバン營子(十餘)アリ南九支里南新邱兒(三十)ニ至ル間西方一帶ハ悉ク耕地ニシテ高粱粟玉蜀黍大豆等ノ耕種セラレ居レルヲ見ル

東北ヨリ新邱兒ノ南ニ向ヒ蜿蜒連亘セル小山脈ハ同地附近ニ於テ丘陵ト化シ轉シテ西北ニ向ヒ又漸次其高サヲ増ス道路ハ此低丘部ヲ通過ス即チ新邱兒ハ分水界上ニ在リ道路ハ是ヨリ南阜新河ノ上流ニ沿ヒテ山間ノ谷地ヲ走リ處々ニ峻坂アリ且石礫多ク交通最困難ナリ行クコト二十支里ニシテ哈拉哈燒(農民ハ凡テ蒙古人ニシテ)ニ至リ稍平原地ト爲ル又南流ニ沿フコト六支里東方ニ折レ河ヲ渡リテ丘ヲ上レハ南方遙ニ十七八支里ノ所ニ阜新縣ヲ望ム丘ヲ下リ部落二三ヲ過キテ阜新縣ニ至ル

小庫倫阜新縣間ノ距離ハ百八十支里即チ我ニ二十五六里ナリ而シテ舊廟以北ハ人煙稀少ニシテ耕地少ナク且馬賊ノ出沒ヲ以テ最有名ナリ舊廟以南ハ比較的ニ耕地アリ漢人ノ移住者多ク農業亦稍盛ナリ

沿道部落間ノ距離ハ左ノ如シ

- 小庫倫—二〇—五家子—一—一—タシマ營子—一三—公鐵營子—一六—三家子—一〇—ノムコロ營子—一五—北新邱兒—一五—舊廟—四—ブータイ營子—一六—ナスバン營子—一〇—南新邱兒

一〇〇—哈城哈燒十七—チャオバター—八—ト—ライ—七—ト—モ(ホ—モ)—八—阜新

八 阜新縣蒙古鎮間 四十支里

蒙古鎮ハ阜新ノ正西四十支里ニ在リ此間沿道ハ全ク平坦ニシテ一帶ノ土地ハ開墾セラレ高粱粟玉蜀黍等ヲ耕種セリ村落ハ比較的接近シテ七八支里毎ニ戸數四五十戸ノ集團ヲ見ル道路ハ凹凸少ナク四條ノ河水ニハ架橋ノ設備ナキモ水淺ク馬車ノ交通上別段ノ困難ヲ見ス沿道村落間ノ距離ハ左ノ如シ

阜新—四—渡河—六—八家子—五—渡河—五—ス—コー營子—六—渡河—二—シ—ホ—屯—一—二—渡河—蒙古鎮

九 蒙古鎮清河門間

清河門ハ蒙古鎮ノ南(橋四三)七十支里ニ在リ蒙古鎮ヨリ西方ニ向ヒ大堤河ヲ渡リ楊莊子(戸數約)ニ達ス河ハ水深二三尺橋梁ナク増水期及解水期ニハ渡河困難ナルヲ以テ別路即チ蒙古鎮ヨリ北シテ小庫倫街道ヲ進ムコト六支里ニシテ渡河シ其ヨリ南下又六支里ニシテ楊莊子ニ到ルノ道路ヲ取ルモノトス楊莊子ヨリシヨブイ營子(戸數)ニ至ル間道ハ凡テ大堤河右岸ニ沿ヒテ南下スシヨブタイ營子ヨリ河畔ヲ放レ西南山道ニ入ル稍險阻ナル所アリ約八支里ニシテ丘道ヲ下リ小衙門(旅店アリ)ニ至リ再ヒ小丘ヲ越エ佛喇嘛寺ニ至ル

佛喇嘛寺ハ東西北三面小丘ニテ圍マレ南ハ大堤河ニ面シ風景明媚ナル所ナリ八箇ノ喇嘛廟ハ丘ノ

南面ニ點在シ就中佛喇嘛寺ハ規模宏壯輪煥頗ル美麗ナリ其附近喇嘛住家五六百戸(ト號ス)軒ヲ連ネ五千餘(ト號ス)ノ喇嘛ハ此處ニ住ス此地ニハ喇嘛ノ外漢人ノ居住スルモノナシ

佛喇嘛寺ヨリ西南四支里ニシテ四家子アリ旅店(二)及雜貨舖(四)アリテ凡テ一構内ニ在リ專ラ喇嘛ニ日用品ヲ供給ス是ヨリ以南大廟ニ至ル間十四五支里間ハ稍緩傾斜ヲ爲シ沿道一帶ハ耕地ナリ大廟(戸數約)ノ南ニ殺羊河(地名)西北ヨリ東南流ス河幅二町水深三四尺ノ所アリ増水期ニハ渡河困難ナリ之ヨリ以南道路凹凸甚ク馬車ノ交通不便ナル所多シ沿道村落間ノ距離次ノ如シ

蒙古鎮—四—楊莊子—八—元寶窪—四—シヨブタイ營子—一〇—小衙門—五—佛喇嘛寺—四—四家子—一二—張家涼—三—大廟—一二—除家口子—八—清河門

一〇 清河門義州間 五十四支里

清河門義州間ノ距離ハ五十四支里(或ハ六十支里トモ云フ)ニシテ細河此間ヲ南流ス河ノ兩岸各十支里乃至十五六支里ヲ隔テ小山脈南北ニ平行シ其間ノ流域ハ一般ニ平坦ニシテ村落所々ニ散在シ耕地多シ土地ハ稍砂質ナルモ地味決シテ不良ナラス

清河門ヲ出テテ西ニ向ヒ清河ヲ渡リ正南八支里ニシテ電神廟ノ南ニテ一小流ニ會ス之ヨリ靠山屯(戸數)高臺子(戸數)ヲ經テ渡河シ石家舖(約百)ニ至ル石家舖ヨリ稍西南ニ轉シ丘ヲ越エ大陵河ノ支流ニ沿フテ下レハ廟溝ニ出ツ廟溝ハ支流ノ右岸三支里間ニ連續セル村落ニシテ戸數約百五十商家及旅店各三アリ廟溝ヨリ西南丘ヲ越ユレハ大陵河畔ニ出テ西シテ其橋梁ヲ渡リ直ニ義州ニ入ル當地ニ於ケル大陵河ハ水流幅約三町水深三四尺水勢稍急ナリ橋ハ楊樹ト高粱稈トニテ造ラレタル土橋ニ

シテ幅狭マキ爲メ馬車ヲ竝進スルヲ得ス又増水期及解氷期ニハ河中ヲ通過セサルヘカラサルノ不便ト困難トアリ此際ハ案内者アリ牛皮製ノ袴下ヲ穿テ馬ヲ導キテ淺瀬ヲ渡渉スルヲ常トス沿道村落間ノ距離ハ左ノ如シ

清河門—八—^{五里}雲神廟—四—^{五里}崆山屯—三—高臺子—七—石家舖—六—富家分—一〇—廟溝—一六—義縣

一一 義州朝陽間 百七十支里

(一) 義州巴圖魯營子間 九十支里

義縣巴圖魯營子間(九十支里)ハ一般ニ山岳起伏シテ平地ニ乏シク村落亦稀ナリ道路ハ山腹ヲ通過スルモ或ハ石礫露出シ或ハ雨水ノ爲メ浸蝕セラレ交通上危險ナル箇所アリテ荷馬車ノ往來殆ト不能ナル状態ナリ

義縣西門ヲ發シテ老爺廟崔家溝ニ至ル間ハ義州平野ニ連接シテ耕地ニ富ムモ之ヨリ漸ク丘陵地帯ニ入り頭道河子三道河子ヲ經テ小流ニ沿フテ溯リ分水界ニ至リ越エテ再ヒ小流ニ沿ヒ亂泥溝ヨリ峻惡ナル峠ヲ上下シ劉龍臺ニ至ル

劉龍臺ハ恰モ鉢底ニアルカ如ク四圍山岳ニテ圍マル戸數二百餘商家二十旅店三及戸部稅局アリテ通境貨物ニ對シ釐金稅ヲ徵收ス當地ハ奉天省ト直隸省トノ境界ニ在リテ奉天省義縣ノ管轄ニ屬ス劉龍臺ヨリ西方直ニ傾斜急ナル三支里餘ノ峠ヲ越エ小流ヲ溯リ西北スレハ三寶營子(戸數)房身溝(戸數)アリ房身溝ヨリ三四支里ニシテ一嶺上ニ達ス此附近山腹ニ耕地アリ小麥粟大豆等ヲ種植シ又數

百ノ羊ヲ放牧セルヲ見タリ頂上ヨリ西坂ヲ下ルコト五六支里ニシテ始メテ平地ニ出テ紀家窩棚龍王廟三道營子ヲ經テ小流ニ沿ヒテ巴圖魯營子ニ至ル

巴圖魯營子ハ西及北ハ丘陵ニシテ東及南ハ方約十支里ノ平野ニ接ス市街ハ土壁ヲ以テ圍ミ東西二門アリ又壁上ニ砲臺ノ設ケアリテ馬賊ニ備フ戸數約七八十雜貨商五旅店三アリ本地ハ殆ント姜氏一族ノ集團ナリ姜氏ハ當地ニ於ケル豪農ニシテ土地一千餘天地ヲ有シ前記ノ商店旅店其他燒鍋(酒業)學堂(蒙養小學堂ヲ設立シ學生三十餘アリ)等ヲ經營ス當地ハ朝陽ヨリ錦州竝ニ義州ニ通スル分岐點ニ位シ往來比較的盛ニシテ朝陽義州間ノ往來ニハ必ス此地ニ一泊シ朝陽錦州間三日ヲ要スル場合亦此地ニ一泊スルヲ例トス官衙トシテハ巡警分局アリ巡警二十名アリ熱河巡防部隊四五十名駐屯スルアリ其他鹽局アリ北朝陽方面ノ輸入鹽ニ對シ釐金稅(九百斤ニ付)ヲ課ス當地ヨリ各地ニ至ル距離ハ左ノ如シ(六支里當リニ)

朝陽 七十支里(大道ハ八) 義縣 九十支里 錦州 百十支里

各村落間ノ距離ハ左ノ如シ
義州—一〇—老爺廟—一三—崔家溝—一〇—頭道河子—一〇—三道河子—一七—劉龍臺—五—三寶營子—五—房身溝—一二—紀家窩棚—一—龍王廟—三—三道營子—四—巴圖魯營子

(二) 巴圖魯營子朝陽間 八十支里
此間道路ハ山間低地ト大凌河本支流ノ河谷ヲ走ル唯巴圖魯營子ヨリ西北二十支里間僅ニ一二ノ峠ヲ越ユルノミ道路ハ比較的的良好ニシテ河ニハ橋梁ノ設備アリ村落ハ朝陽ニ近キ大凌河沿岸ニ多シ巴圖魯營子ヨリ西方直ニ一嶺ヲ越エ北進シテ新店兒ヲ經水泉ニ至ル此間駱家溝(新店兒ノ北三支里)ヨリ水泉

ニ通ル間道(徒歩者或ハ旅客馬)アレトモ峠アリ頂上附近ハ甚タ急傾斜ヲ爲ス水泉ヨリ西方ニ轉シ十支里ニシテ大凌河支流ニ會シ流ニ沿ヒ東北行スレハ本流トノ交流點附近ニ忙牛營子アリ

忙牛營子ハ前面(南)ニ忙牛河ニ臨ミ後方ニ小丘ヲ負ヒ附近村落ノ物資集散ノ小市場ニシテ戸數六十餘道路兩側ニ軒ヲ竝フ旅店二、雜貨舖十餘戸アリ街ノ南端路上ニ於テ毎朝數十ノ農商民集マリテ市ヲ開ク其集散貨物ノ主ナルモノハ土布棉花、食鹽、雜穀、農具、野菜、兒豚等ニシテ皆驢馬ニ積載シテ來リ十一時頃解散ス市場ノ南十町餘ノ所ニ二喇嘛廟アリ百餘ノ喇嘛居住ス

忙牛營子ヨリ大凌河ノ西岸ニ沿フテ西北シ長木營子ニテ渡河ス水流幅二町餘水深四五尺ニ及フ所アリ楊樹ト高粱稈ニテ作レル架橋アレトモ構造甚タ不完全ニシテ時ニ破損シテ交通ヲ斷ツコトアリ此際ニハ海里營子(忙牛營子ヨリ西北十五支里)ヨリ坤頭營子ニ渡河シ本流ノ北岸ニ沿ヒ木家營子ニテ前記道路ト會スル道路ヲ取ルモノトス此渡河地點ハ水流幾筋ニモ分流シ爲メニ水深ヲ減シ水勢モ稍緩慢ニシテ渡河ニ便ナリ然レトモ河原五六町間泥濘深ク車轍ヲ沒シ馬車ノ往來困難ナリ木家營子ヨリ三又溝ヲ經テ西方十支里朝陽城東門ニ入ル

沿道村落間ノ距離ハ左ノ如シ

- 巴圖魯營子—五—新店兒—五—駱家溝—八—八家兒—三—水泉—八—小房申—二—忙牛營子—一〇—黃土坑子—五—海里營子—渡河—五—坤頭營子—一〇—木家營子—四—三又溝—二—兒其營子—八—朝陽
- 巴圖魯營子ヨリ朝陽ニ至ル普通七十支里ト稱セララルモ馬車道ハ八十支里ヲ有スト又海里營子ヨリ渡河スルトキハ五六支里ヲ延長ス

一一一 巴圖魯營子錦州間 百十支里

巴圖魯營子ヨリ錦州ニ至ル百十餘支里間ハ小凌河支流ニ沿ヒ東南ヨリ西北ニ走レル山岳間ヲ通過シテ東南行ス道路一般ニ險惡ニシテ屢々丘坂ヲ越エ河床ヲ通過ス道路幅亦狹ク石礫露出シテ凹凸多ク馬車ノ往來ニ困難ナル所少ナカラス沿道耕地ニ乏シク僅ニ河畔及山谷ノ間ニ之ヲ見ルノミ尤錦州界ニ入りテハ地勢稍平坦ニシテ耕地亦少ナカラス村落ハ七八支里毎ニ十數戸乃至五六十戸アリ錦州ニ接近スルニ從ヒ其數ヲ增加ス

巴圖魯營子ヨリ小支流ノ河床ヲ溯リ東南行スレハ兩岸三四十米突ノ小丘漸次相迫リ左家窩棚ニ至リ頂上ニ達ス南坂ハ北坂ニ比シテ更ニ急ナリ小凌河ノ一支流源ヲ此處ニ發ス流ニ沿フテ東南行スレハ川心店(旅店)アリ十餘支里ニシテ身家臺アリ直隸、奉天(義州)兩省ノ境界ニ當ル暫クニシテ河ヲ放レ小丘ヲ越ユレハ再ヒ前ノ河畔ニ出テ瓜賈寺ニ至ル此邊ハ平地ニシテ耕地多シ尙ホ東南行シ再ヒ丘ヲ越エ小支流(源ナ此地ニ發ス)ニ沿フテ東南行スレハ田家屯アリ之ヨリ錦州管内トナル行クコト四五支里拉河山ヲ越エ小凌河ヲ渡リ四五支里ニシテ錦州城ニ入ル

- 沿道村落間距離ハ左ノ如シ
- 巴圖魯營子—八—下丈子(三)—四—左家窩棚(一)—六—大朱家窩棚(一)—四—小朱家窩棚(一)—三—川心店(三)—一〇—身家臺(二)—一四—馬木房(六)—四—張扛屯(五)—一五—魏家溝(一)—二—瓜賈寺(五)—一—郭家大屯(八)—一五—張子地兒(五)—一〇—田家屯(一)—一〇—孟家屯(五)—一五—黃地兒(五)—一〇—拉河山—一〇—小凌河—一五—錦州

附錄第二 商店ノ組織

這回經過各地ニ於ケル商店ハ普通個人ノ出資又ハ合資組織ニ係リ資本主ノ下ニ掌櫃的夥計學徒等アルコト他ノ支那各地ト異ナルコトナシ以下先ツ資本及股份ニ就キテ之ヲ記シ後使用人ノ職務報酬等ニ説キ及ホサントス

一 資本及股份

資本ハ合資タルト個人出資タルトヲ問ハス必ス之ヲ股份ニ分ツ股份ハ即チ株ニシテ身股錢股ノ別アリ錢股トハ金錢ヲ出資セシ者即チ資本主ノ有スル株ニシテ身股トハ勞力ヲ出資スル者即チ直接業務ヲ經營スル掌櫃的ノ有スル株ナリ但シ資本主ト雖モ自ラ業務ニ當ル場合ハ錢股ノ外ニ身股ヲ有スルコト勿論ナリトス

一股份(股)ノ金額ハ一ナラス今鄭家屯ニ於ケル上中流商店ノ例ヲ左ニ示ス

屋號	資本額	同上小銀貨換算	資本主員數	股份數	一股份金額	同上小銀貨換算
巨盛當	三八〇〇〇	五七五七六	三	一九	一〇〇〇〇	三〇一〇〇
世鴻長	一〇八〇〇〇	一六三三四	一	二二	九〇〇〇	一七三四
元享利	一〇五〇〇〇	一五九〇九	二	七	一五〇〇〇	一七三四
聚泰隆	五〇〇〇〇	七五七六	四	五	一〇〇〇〇	一七三四
德和祥	四二〇〇〇	六三三四	二	六	七〇〇〇	一〇六一

福成	順成	祥成	德成
四〇〇〇〇	三三〇〇〇	二二〇〇〇	一八〇〇〇
六〇六一	三三三三三	二二二二二	一八二七
二	二	二	二
四	四	四	四
一〇〇〇〇	五二〇〇	四三〇〇	四三〇〇
一五二五	八三三三	六八二	六八二

股份ハ即チ利益配當ノ標準ト爲ルモノニシテ大決算期ニハ錢股身股ニ係ハラス股份ノ數ニ應シテ利益ヲ配當ス但シ掌櫃的ノ有スル身股ハ單ニ利益配當ヲ受クル標準ヲ示スモノニシテ在職中ニ限リ大掌櫃的ハ一股份乃至一股份半、二掌櫃的以下ハ一股份又ハ九釐(分ノ九)ヨリ二三釐ニ至ル身股ヲ與ヘラルルヲ常トス
今各地ノ實例ヲ左ニ示ス

一、鄭家屯巨盛當ノ例

錢股 資本金三十八萬吊文ヲ十九股ニ分ツ即チ一股二萬吊文ナリ各資本主ノ有スル股份數左ノ如シ

常剛立 十五股 陸老性 二股

身股 總テ十二股份ニシテ其分配左ノ如シ、下記ノ内劉慎之ハ大掌櫃的ニシテ其他ハ何レモ

掌櫃的ナリ

- 劉慎之 一箇 周老潤、王全五 各九釐
- 張老鳳 七釐 王老成、史老雲 各六釐
- 雷老俊、才老魁 各四釐半 王老步、趙老榮 各四釐
- 田老香、劉老林 二釐半

二、彰武縣豐成源ノ例

附錄第二 商店ノ組織

錢 股 資本金二萬元ニシテ十股ニ分ツ 一股二千元
身 股 四股

內大掌櫃的 一股 三掌櫃的 各七釐 四掌櫃的 六釐

三、哈拉套街公益當ノ例

錢 股 資本金一萬五千元ニシテ十五股ニ分ツ 一股一千元
身 股 三股二釐

大掌櫃的 一股二釐 三掌櫃的 各一股

二 決算及利益ノ配當

利益ノ配當ハ三年一回ノ大決算期後行ハルルヲ常トス(但シ帳簿上ノ決算ハ毎年年末ニ行ハレ點貨即チ貨即チ過年(正)ノ閑散期ヲ利用シテ行ハレ資本主ハ遠路ヲ厭ハス商店ニ來集シ決算分配ニ參與シ店員ノ論功ヲ行フ即チ錢股身股ヲ有スル者ハ其株數ニ應スル配當ヲ受ケ又夥計學徒等ハ饋送ト稱シ慰勞金ヲ受ク其額多キハ一人二三百吊(三四)ヨリ少ナキハ四五吊文(五六)ニ至ルト云フ而シテ掌櫃的ハ又一決算期毎ニ身股ヲ加フルヲ常トシ普通一回二三釐ヲ限度トス夥計學徒等ハ大掌櫃的ノ見込ヲ以テ年々昇給セシムルモノトス
若シ市況營業共ニ良好ニシテ利益多ク多少ノ増資ヲ可トスルカ如キ場合ハ別ニ資金ヲ提出スルコトナク錢股一股ニ付増資幾何ト定メ紅利(純益)中ヨリ之ヲ控除シ殘額ヲ錢股身股ニ均分スルコトアリ性質上我國ノ積立金ニ似タレトモ直ニ之ヲ資本金ニ繰入ルルヲ異レリトス此クテハ掌櫃的ノ分

配少額ト爲ルカ如キモ錢股ノ金額増ストキハ身股ノ權利ノ内容モ從テ増加スルノ理ナルヲ以テ何等ノ不平ナキヲ常トス
決算ノ結果缺損ヲ生シタル場合ハ別ニ缺損額ヲ分擔補充スルコトナク多ク資本金ノ内ヨリ支辦スルヲ常トス即チ我國ノ所謂喰込ニシテ之ヲ虧空ト稱ス

三 使用人

(一) 使用人ノ職務

使用人ニハ掌櫃的夥計學徒等アリ掌櫃的ハ即チ番頭ノ列ニ在ル者ニシテ大商家ニ在リテハ數人乃至十數人ヲ有シ一番頭ヲ大掌櫃的ト稱シ店內全般ノ事務ヲ主宰シ以下二掌櫃的三掌櫃的ノ稱呼アリ二掌櫃的以下ハ各受持事務ヲ分掌ス夥計ハ即チ手代ニシテ掌櫃的ノ指揮ヲ受ケ直接取引ニ當ル但シ小商店ノ業務單純ナルモノニ在リテハ大掌櫃的店務ヲ總理シ以下二三ノ各掌櫃的ハ夥計ト共ニ直接日常ノ取引ニ携ハルモノトス學徒ハ學買賣的又ハ學生意的ト稱シ我國ノ丁稚小僧ニ當リ物品ノ買賣ヲ手傳ヒ又掌櫃的ニ侍シテ茶煙草ヲ薦ムル等各般ノ雜役ニ服シ商事ヲ見習フモノトス學徒ハ見習後三年ニシテ夥計ニ擧ケラルルヲ普通トシ迂愚狡猾又ハ懶惰ノ質ニシテ三年後夥計ニ昇スヘカラサル者ハ店舖ヲ逐ハル
又內櫃外櫃ノ區別ヲ爲スコトアリ內櫃ハ直接取引ニ當リ且會計及文書ノ往復其他ノ庶務ヲ掌リ外櫃ハ終日市中ヲ奔走シテ賣買契約貨物取引ノ概數其他ノ市況ヲ探訪報告ス內櫃ハ如何ナル店舖ニテモ掌櫃的之ヲ主宰シ其下ニ二三ノ掌櫃的及數人又ハ數十人ノ夥計アリ專門ノ外櫃ハ大商店ニ於

テ始テ之ヲ見ル彼等ハ商店ノ斥候ニシテ大掌櫃的ノ耳目タリ又傍ヲ取引ノ勸誘ヲ爲ス小商店ニシテ別ニ外櫃ナキモノハ大掌櫃的自ラ其任ニ當ルコトアリ要スルニ外櫃ノ報告ハ自家商策ノ因リテ定マル所ニシテ取引ノ敏活ナル地ニ於テハ其職務殊ニ重要ナリ南方ノ跑街的ト稱スルモノニ同シ商家ノ店頭必ス欄櫃ナルモノアリ高サ約四尺幅一尺五寸位ノ臺ニシテ我國舊式商店ノ店頭客人ニ接スル所ニ厚板ノ椽ヲ廻ラスモノト性質全ク相同シ雜貨店等ニテハ此櫃上ニテ小賣商品ノ展覧又ハ包裝現金ノ授受等ヲ行フ掌櫃的內櫃外櫃等ノ語ハ蓋シ此ニ基ク資本主自ラ店頭ニ立ツコトヲ在櫃ト稱スルモ亦此意ニ出ツ使用人ノ員數ハ各地商店表中ニ列記セルカ如ク概シテ冗員多ク大商店ニ至リテハ百人乃至二百數十人ヲ有スルコト少ナカラス普通十七八人ヨリ二十四五人ノモノ最多シ是ヲ以テ營業費徒ニ多ク事務割合ニ敏捷ナラス

(二) 使用人ノ給料

使用人ノ給料ニ付テハ第一掌櫃的ハ凡テ身股ヲ有シ利益配當ニ與ルヲ以テ勞金ハ原則上之ヲ受クルコトナキモ小遣錢ノ意味ニ於テ每年其有スル股份ニ應シ一定額ノ支給ヲ受クルヲ常トス此小遣錢ハ三年一回決算ノ際ニ於テ各自ノ配當金中ヨリ引去ラルヲ以テ一面ヨリ見レハ前借金ノ如キモノナルモ此前借金タル配當金カ其金額ニ足ラサル場合ト雖モ之ヲ返濟スルコトナク其不足分ハ凡テ店ノ損失ト爲ルモノトス即チ損益何レノ場合タルヲ問ハス掌櫃的ノ受クヘキ最少ノ報酬ヲ示スモノニシテ此意味ヨリ云ヘハ亦一種ノ勞金ナリト謂フヲ得ヘシ而シテ一身股ニ對シテ支給スル金額ノ割合ハ各商店同シカラス例ヘハ鄭家屯巨盛當ニ於テハ一身股ニ對スル金額ヲ一箇年二千吊文トス故ニ九釐ノ身股ヲ有スル掌櫃的ハ一箇年一千八百吊文ヲ受クルカ如シ猶二三ノ實例ヲ左ニ

示ス

店名

一身股ニ對シ一箇年支給スル金額ノ割合

掌櫃的ノ有スル身股ノ割合

- 一、哈拉沁屯滙海川 百 元 大學櫃的一股 二人各八釐
- 一、同慶泰號 百二十元 其他ノ掌櫃的一股 二三掌櫃的各七釐
- 一、彰武縣豐盛源 百五十元 大學櫃的一股 六釐
- 一、哈拉套街公益當 八百吊文 大學櫃的一股 二釐
- 一、小庫倫同合棧 百 兩 二三掌櫃的各一股
- 一、阜新德裕公 六百吊文 大學櫃的一股 三釐 有スル者各一人
- 一、朝陽信成店 六百吊文 八釐 七釐 六釐 有スル者各一人

但シ株式組織ノ商店ニ在リテハ其掌櫃的ハ身股ヲ有セス凡テ勞金ヲ支給セラル即チ哈拉沁屯ノ益與公當舖阜新ノ公積當ノ如キ是ナリ

次ニ夥計及學徒ニ在リテハ凡テ身股ヲ有セス從テ利益配當ニ與カラス凡テ勞金ヲ受クルモノトス其額固ヨリ同シカラス鄭家屯ニ於テ夥計ノ最高額年八百吊(餘元)ヨリ普通二百吊文(餘元)最少額一

夥計

學徒

- 一、哈拉沁屯滙海川 一箇年 四十元乃至八十元 一箇年 十元乃至三十元
- 一、同慶泰號 同 三十元乃至六十五元 同 五元乃至十五元
- 一、彰武縣豐盛源 同 二十元乃至五十元 同 三元乃至十二三元

一、哈拉套街公益當	一箇年	三十元乃至七十五元	一箇年	八元乃至十六元
一、小庫倫同合棧	同	十二兩乃至四十兩	同	二兩乃至三兩
一、阜新德裕公	同	百五十吊乃至三百五十吊	同	二十吊乃至五十吊
一、朝陽信成店	同	三百三十吊乃至三百五十吊	同	十吊乃至四十吊

右ノ外三年一回大決算ノ際ニ饋送又ハ辛力錢トシテ慰勞金ヲ給與スルコトアルハ既ニ之ヲ述ヘタリ

掌櫃の以下夥計、學徒ニ至ル迄食事及日常所用ノ茶、煙草等ハ總テ商店ヨリ之ヲ支給スルモノトス

(三) 使用人ノ休暇

使用人ハ何レノ地方又ハ店舗タルトヲ問ハス平均一箇年毎ニ約二箇月ノ割合ヲ以テ休暇ヲ給與セラル例ヘハ鄭家屯ニ於テハ同地在籍ノ者ハ毎年二箇月、他地方ノ者ハ三年一回、往復日數ヲ除キ七箇月ノ休暇ヲ得又彰武縣豐盛源ノ店員ハ一箇年毎ニ朝陽信成店ノ店員ハ一箇年毎ニ各二箇月ノ割合ヲ以テ休暇ヲ給與セラルルカ如シ休暇ノ際ニ於ケル往復旅費ハ各自ノ自辦トス

四 兼業ノ場合各營業部間ノ會計關係

或店舗カ數種ノ業務ヲ兼營スル場合其各營業部(櫃又ハ局ト稱ス)間ノ會計關係ハ如何ニ處置セラルルヤト云フニ普通之ヲ二三口ニ分チ各獨立シテ其損益ヲ計算シ居レリ例ヘハ彰武縣ノ豐盛源ニテハ油房及穀物ノ取引ヲ雜貨部(雜貨)ニ組入レ當舖及燒鍋ハ各獨立ノ計算トナセルカ如キ、又阜新縣德裕公(石雜貨及酒局)ハ其兼業ノ一タル酒局ノ計算ヲ德裕公燒鍋(阜新縣內廣興府ニ在リ)ニ組入ルルカ如キ是ナリ

五 商業帳簿

支那ニ於ケル商業帳簿ハ營業ノ種類ニ因リ又各店舗ニ因リ多少ノ差アレトモ大體ニ於テ流水帳ト方帳トニ二大別スルコトヲ得ヘシ流水帳ハ即チ原始簿ニ屬シ他ニ轉記スヘキモノニシテ我國簿記ノ日記帳ニ相當シ方帳ハ元帳ニシテ流水帳ヨリ轉記スルモノニ係リ以下示スカ如ク各種ノ帳簿ニ分ル

帳簿ノ整理方法ハ各地共大同小異ナリ左ニ彰武縣及小庫倫ニ於ケル實例ヲ舉ケ以テ其一班ヲ知ルニ便ス

(一) 彰武縣

萬億增商店(雜貨、綿布及穀類營業)ノ例ヲ示ス同店ノ帳簿ハ組織稍複雜ニシテ略整備セルヲ見ル

(1) 原始簿ニ屬スルモノ

- (一) 錢流水帳 逐日現金ノ出納ヲ記入ス
- (二) 貨流水帳 逐日貨物ノ出入ヲ記入ス
- (三) 水牌流水帳 當座預金のニ他ヨリ預ケラレタル金ノ出入ヲ記ス貸越トナルコトモアリ、逐日記入トス賬名ノ示ス如ク水牌トハモト木板ニ「ペンキ」等ヲ塗り一度字ヲ記スモ

水ヲ以テ拭ヘハ直チニ消シ去リ得ル如クシタルモノニシテ全ク覺エ書キニ使
用スルモノニシテ此預金整理モ初メハ水牌ヲ用キ一兩日ノ期間ノモノナリシ
ナルヘキモ漸次期間ノ長クナルモノアリテ之ヲ一ノ帳簿ヲ以テ整理スルノ要

(ロ) 轉記簿ニ係ルモノ

アルニ至レルモノナルヘシ

(一) 舖郷來往支使賬 各郷各屯及本街内ノ商店トノ取引貸借ヲ明カニス(上欄ハ短即チ我ノ彼ニ對スル負債下欄ハ缺即チ彼ノ我ニ對スル借リ) 猶自家櫃上ノ掌櫃夥計以下店員ノ預金及其支出ヲ記入ス(上欄ハ存即チ預金下欄ハ出即チ預金ナリ) 總テ人名口座ニ依リ整理ス

(二) 四郷外缺貨賬 四郷農家ニ對スル掛賣リノ臺帳ナリ人名口座ヲ設ク

(三) 本街外缺貨賬 本街内普通人ニ對スル賣リ臺帳ナリ人名口座ヲ設ク

(四) 來貨號碼賬 到著雜貨ノ仕入先店名貨名數量價格等ヲ逐日記入ス又此帳簿ハ都合ニヨリ新立屯來貨賬新民府來貨賬等ト區別スルコトアリ賬名ニ依レハ單ニ到著番號ヲ留記スル補助簿ニ過キササル如キモ實ハ雜貨布疋ノ仕入臺帳タルナリ

(五) 收買雜糧賬 買入雜穀ノ名目數量單價合計價額稅捐額代金支拂額等ヲ逐日記入ス

(六) 櫃夥取貨賬 櫃上ノ掌櫃的以下ニシテ自家店頭ノ商品ヲ自用ニ供セルモノヲ逐日記入ス代金ハ年末ニ計算セシム

(七) 沙里土取貨賬 沙里土(名地)ニ於ケル當家ノ支店ニ仕送リタル商品名數目價格ヲ逐日記入ス

(八) 零星浮記賬 暫記ニシテ二三日乃至五六日中ニ支拂ヲ受クル約定ニテ掛ケ小賣リシタルモノヲ逐次名ヲ冠シテ記入ス

(九) 雜項浮記賬 借家料ノ收入及其他名ノ如ク各種ノ雜項ヲ記入ス商品仕入レノ覺エ書トモナレハ又上捐(税金)ノ記入帳トモナル用法一定セス

(一) 水牌底賬 人名口座アリ水牌流水賬ヨリ各口座ニ轉記スルモノトス

(二) 陳缺浮記賬 前年又ハ其以前ヨリ未タ決濟セラレサル掛ケ賣リ口座ヲ拔キ書キシテ整理スルモノトス人名口座ヲ設ク

(三) 浮記染布賬 染物ノ出入ヲ記入スルモノニシテ下欄ニハ持出額月日及染賃ヲ上欄ニハ染上額月日及染賃ノ支拂高ヲ記入スルモノトス(木綿ノ受拂ノモヨリ云ハハ補助簿ナルモ貸錢ノ支拂ヲ件フヲ以テ此所ニ列シタル)

(三) 存項底賬 逐日記入ノ財產目錄ト收支明細帳トヲ混シタル如キモノニシテ康家屯ノ項ニ示セル日用支使來往賬ノ内容ノ一部ヲ備フ次ニ示ス諸口座アリ各口座ニ存字ヲ冠セルカ存脚錢以下ノ存字ハ其内容ト相符セサルモコレ單ニ習慣ニ基クモノニシテ存字ニ深キ意味アルニ非サルカ如シ

(a) 存賣錢 逐日現錢ノ收入額ヲ記入ス

(b) 存紅糧(高糧ノ別名) 稜子(黍) 谷子(粟) 蕎麥 小麥 粳米 包米 合豆 小吉豆 盛子(稗) 稻子 大麥 白麵(小麥粉) 蕎麵(蕎麥粉) 麩子 糠等ノ各口座アリテ其買入高ヲ記入ス

(c) 存外缺 掛ケ賣リ高ヲ記入ス

(d) 存 猪 畜豚ノ有高ヲ記入ス

(e) 存頭口 驛馬牛等ノ家畜ノ有高ヲ記入ス

(f) 存地 自家ノ所有地高ヲ記入ス

(g) 存家偣 家具器具ノ有高ヲ記入ス

(h) 存億記 支店億記號トノ取引ヲ記入ス

(i) 存脚錢 車力駄賃等ニ關スル事項ヲ記入ス

(j) 捐 錢 稅捐ノ支出ヲ記入ス

(k) 存日用 日用支出ヲ記入ス

(l) 存雜項 雜項支出ヲ記入ス

(m) 堆金號 洋錢ノ有高ヲ吊文ニテ記入ス

(ハ) 右ノ外主要簿ニ屬スヘキモノ

(一) 開白面條賬

(白面ハ白麵ノ略ニシテ小麥粉ノ意條ハ引換切手ノ意開ハ書ク此處ニテハ發行ノ意ナリ) 商品切手ノ發行及其引換ヘテ逐次記入ス
ルモノニシテ賬名ハ白面條ト云フモ穀物雜貨何ニテモ依頼ニ應シ發行ス商品切手臺帳トモ云フヘキカ

(二) 開錢條賬

約束手形ノ發行及其引換ヲ逐次記入スルモノニシテ約束手形臺帳トモ云フヘキカ

(三) 出入本帖流水賬

自家發行帖子ノ番號及其出入ニ關スル事ヲ記入ス帖子發行臺帳トモ云フヘキカ

(ニ) 補助簿ニ屬スヘキモノ

(一) 入帖子賬

新民屯發行ノ帖子ノ自家ノ手ニ入レルモノハ其發行所番號受取先等ヲ此帳簿ニ記入ス本街及附近外屯發行ノモノ其他哈拉套街公益當發行ノモノ等ハ別ニ留記セス眞偽ヲ正シ自家ノ認印ヲ捺シテ再ヒ流出セシム之同街内及公益當ノ發行ニ係ルモノハ識別容易ニシテ間違ヒ少ナキニヨルモノナリ

(二) 法米礮面數目賬

法米トハ粳子高粱谷子等ヲ精白スルコトヲ云ヒ礮面トハ即チ磨麵ニシテ小麦蕎麥等ヲ白ニカケテ粉ニスルヲ云フ其原料ノ數量ト得量トヲ記入ス萬億増ニテハ法米磨麵共ニ自家ニ於テ行フカ故ニ貨銀ノ計算ヲ要セス

(三) 日 清 賬

各商家ハ黃昏ニ至レハ皆戸ヲ閉シテ業ヲ爲サス店員ハ帳場ニ集合シテ其日ノ取引ノ決算ヲ行フ其決算ノ結果ヲ明記シ一目瞭然タラシムルモノヲ此日清賬トシ次ノ諸項ヲ列記ス

原存錢 昨日ヨリノ繰越高

入 錢 今日ノ全收入高

出 錢 今日ノ全支出高

存 錢 出入差引キ原存錢ヲ加ヘタルモノニシテ明日ニ繰越ス高ナリ次ハ其内譯ナリ

牌 丁 水牌流水賬ノ殘高

本 帖 自家發行帖子ノ有高

外 帖 自家發行以外ノ帖子ノ有高

本 飛 銀元ヲ額面トセル奉天官銀號其他ノ紙幣有高

良 元 銀元即チ小銀貨ノ有高

同 子 銅子即チ銅貨ノ有高

現 錢 銅錢ノ有高

長或ハ少 存錢ヨリ牌丁本帖外帖本飛良元同子現錢ノ合計額ヲ差シ引キタル差額即チ

換算又ハ誤算ニヨリテ生シタル帳簿上ノ現在額トノ誤差ニシテ現存高多キモノハ長少ナキモノハ少トシテ記入ス長少ナキヲ正算トス

(ホ) 小作ニ關スル帳簿

當萬億増號ハ土地ヲ所有シ人ヲシテ小作セシメツツアリ從テ之ニ關スル帳簿二三アリ直接商取引ニ關係ナキモ序ヲ以テ之ヲ記スヘシ

(一) 種地帳 自家土地ノ所有高、農具等ノ立換高、小作人ニ對スル貸與金高等ニ關スル事項ヲ記入ス

(二) 記工付帳 小作人ニ農地草取夫僱入レニ對スル賃銀ヲ給セルモノヲ記入ス

(三) 分糧帳 小作人ノ人名口座ヲ設ケテ秋期收穫高ノ分ケ前ヲ記入ス

其他對子尺寸ト稱シ毎年正月ニ貼リ換フル對子ノ寸法及之ニ用ウル例句ヲ記シタルモノ等アリ要スルニ當家ノ帳簿ハ多少複雑ナルヲ免カレサルモ略ホ完備セルモノト見ルヘキカ殊ニ特ニ日清帳ヲ設ケテ日々ノ計算ノ正確ヲ期スル等他ニ多ク見サル所ナリ

(二) 小庫倫

雜貨部

公玉順(京雜貨舖ニシテ喇嘛王爺ノ出資ニ係ル、樓子ヲ出サス)ノ例ニ依ル

(イ) 原始簿ニ係ルモノ

(一) 銀錢流水帳 金銭出納帳ニシテ上欄入、下欄出ナルコト一般ノ形式ニ同シ入ニハ受取主出ニハ用項又ハ渡シ主ヲ記シ錢、銀、銀元ヲ混記シ十五日毎ニ出入合計及ヒ差引存高

(二) 日行流水帳

ノ合計ヲ記入ス 逐日記入ス貨流水帳ニシテ仕譯日記帳ノ用ヲナス小口ノ賣及買ハ合計價ノミヲ記入シ其他掛ケ賣リセシモノハ人名ヲ大書シ取又ハ支字ノ下ニ其品名數量ヲ記ス價目ヲ記サス收貨モ同様ニシテ收字ヲ以テ表ハス上下欄ヲ分タス

(ロ) 轉記簿ニ屬スルモノ

(一) 收發貨帳 此帳簿ニハ次ノ諸口座アリ

(a) 本街買貨帳 本街ニテ掛ニテ買ヒ入レタル商品ノ賣リ主、月日、品名、數量、價格等ヲ上欄ニ又下欄ニハ現金ヲ以テ本街ニテ買ヒ入レ支拂ヒタルヲ記入ス月日、品名、數目計價等ヲ記ス

(b) 營口買貨帳 營口ニ一名ノ出張員アリ之ヲシテ仕入レシメタル計算ヲ記入ス、上欄ニハ仕入品ノ品名、商標、數量、單價、計價等ヲ記入シ下欄ニハ其仕入ニ關スル諸入費、保險料、上稅、車力賃等ヲ各支拂日付ト共ニ記入ス營口雜貨仕入帳ナリ

(c) 會票帳 爲替振出ヲ記入スルモノニシテ振出日付、受取人、支拂地、額面、爲替券發行枚數等ヲ記入シ振當先ヲ記入セス

(d) 盛京買貨帳 奉天ノ支店ニテ仕入レタルモノヲ記入ス營口買貨帳ト同シ

(e) 謙昌號 奉天ノ取引店ニシテ此商店ニ對シ貨物(重ニ曹)ヲ仕送リタルヲ記入ス上欄ハ積送シタル月日、品名、數目、價格、計價等ヲ記シ下欄ニハ之ニ對スル各種ノ支出ヲ記入ス

(f) 錦州發貨賬 當地ヨリ穀類等ヲ錦州ニ持チ出シテ販賣スルモノノ計算ヲ記入スルモノニシテ月日、運搬車夫名品名、數量、價格、計價、車力賃等ヲ上欄ニ、下欄ニハ之ニ對スル支出ヲ記入ス

(g) 德興店 之ハ新民府ノ棧店(店)ニシテ同店カ他ヨリ註文ヲ受ケ更ニ轉シテ當地ニ穀類土產品等ヲ註文シ來ルコトアリ其取引ヲ記入ス

(h) 連珠母子處 小銃彈ノ賣買ヲ記入スルモノニシテ商品代價トシテ地方民ハ現金ノ代リニ所持ノ小銃彈ヲ交附スルコト當地方ニ行ハル此帳簿ハ重ニ之等ノ關係ヨリ生スル取引ヲ記入スルモノニシテ上欄彈丸ノ入、下欄同出

(二) 南北東、西路蒙古老賬(各册) 四方外屯ノ蒙古人ニ對シ掛ケ賣リシタル取引ヲ記入ス各人名口座アリ

(三) 外城雜缺賬 外城取引先ノ口座アリ上欄ハ出多クハ彼等ヨリ自店支拂ノ爲替ヲ振り出シ來リタルモノニ對シ支拂ヒタルモノニシテ下欄ハ入多クハ先方ノ地ニテ仕入資本トシテ立テ換ヘテ受ケタルモノナリ

此帳簿ノ後部ニ本街上普通人ニ對スル掛ケ賣リヲ記入セリ

(四) 南北戶舖戶老賬 本街上ノ商店間ニ於ケル來往ヲ記入スルモノニシテ各取引商家ノ人名口座アリ

(五) 東廟來往賬 資本主タル王府内ノ喇嘛等ニ對スル掛ケ賣リヲ記入ス

(六) 元寶借貸老賬 最初ニ元寶賬ナル口座アリ元寶銀ノ出入ヲ記入スルモノニシテ上欄ハ存(預)座アリ

及入、下欄ハ出入又ハ存ニハ月日、番號、兩目、鑄造地、鑄造者及自家受取主ノ姓名ヲ各一錠毎ニ記入シ出ハ各錠ノ下ニ月日、渡シ主姓名ヲ記入ス帳簿ノ後部ニ人名口座アリ現金ノ借貸ニ付キ其元金及利息ノ出入ヲ記入ス

(七) 各色糧石賬 雜穀類ノ買入賣出臺帳ナリ紅糧賬、小米子賬、蕎麥賬、谷子賬、糜子賬、合豆賬、元米賬、元豆賬、吉豆賬、瓜籽賬、小麥賬、江豆賬、谷草賬ノ各口座アリ買又ハ入ノモノハ上欄、賣又ハ消費ノモノハ下欄ニ記入ス

(八) 過期流水賬 十月一日以後ノ取引ニテ翌年末拂ノ約ノ掛ケ賣リヲ整理ス逐日人名ヲ大書シ其下ニ地名ヲ小書シ品名價格ヲ記入ス

(九) 支使日用賬 資本主及掌櫃的夥計以下店員ノ人名口座アリ現金及ヒ品物ノ支出及ヒ預入金ヲ記入ス又日用賬ノ口座アリ日常ノ支出及食料等ノ買入レニ對スル支出ヲ記入ス

(三) 日用寶賬 日用支使ノ浮記ニシテ零碎ノモノヲ記入ス

(二) 蕎面寶賬 蕎麵(即チ蕎)ノ賣リ出シヲ記入セルモノニシテ各人名口座毎ニ月日、數目ヲ記入ス上欄賣出、下欄ハ之ニ對スル代金ノ受入

(ハ) 補助簿ニ屬スルモノ

(一) 裝車寶賬 營口等ヨリ貨物ヲ運送シ來レル時受ケ渡シノ證トシテ其車夫ヲシテ姓名、月日、貨物ノ種類、數量ヲ記入セシムルモノトス

(二) 浮計寶賬 人名口座アリ内容ハ雜記又ハ覺エ書キ控ヘ帳的ノモノニシテ物品、什器ノ貸借

アリ最短期ノ掛賣覺エ書アリ或ハ賣リ渡シノ約ヲ定メタルモ未タ引取リナキ
モノヲ書キ止メ其引キ渡シ毎ニ其由ヲ記入シ行クアリ又牛馬等ノ牲畜ヲ他ニ
預ケタルモノノ控ヘ等ヲモ見ル

開貨店

德成店(開貨兼牛馬店ナリ古順店トス)ノ例ニ依ル

(イ) 原始簿ニ屬スルモノ

- (一) 銀流水 逐日元寶銀出入ヲ記入ス
- (二) 錢流水 逐日錢及銀元ノ出入ヲ記入ス
- (三) 存貨老賬 客商ノ人名口座アリ其携ヘ來リ自店ニ卸シタル存貨(預リ)ノ到著月日品名數量
等ヲ記入ス而シテ自ラ持チ歸リタルモノ又ハ全部賣リ了リタル時ハ其下ニ其
由ヲ記入ス(元來存貨流水ナルモノニ一旦逐日記入シテ更ニ此帳簿ニ轉記スヘキモノニシテ其
トモ當家ニテハ存貨流水賬ヲ用非サ)
トモ當家ニテハ此帳簿ヲ姑ク此處ニ組入ル)
- (四) 開貨流水 若シ存貨流水ヲ用ウトスレハ之ト合シテ貨流水賬ニ相當スルモノトス逐日客
商ヨリ依託セラレシ貨物ノ賣上ヲ記入ス荷主賣先品名商標數目單價計價等ヲ
記載ス
- (五) 牛馬流水 客商又ハ撥子等ノ爲メニ賣買セル牛馬牲畜類ノ出入ヲ記入ス
- (六) 皮流水 同上皮革類ノ出入ヲ記入ス
- (七) 店流水賬 逐日客商及其附隨者ノ宿泊食料其牛馬ノ糧秣代及其受入ヲ記入ス

(ロ) 轉記簿ニ屬スルモノ

- (八) 日清流水賬 逐日自家宿泊ノ客商ノ爲メニ他ニ支拂ヒタル金額ヲ記入ス
- (一) 蒙古老賬 常ニ取引アル蒙古人ノ人名口座アリ客貨ヲ掛ケ賣リシタルモノ及其代金ノ受
入等ヲ記入ス
- (二) 本街老賬 本街内取引先ノ人名口座アリ客貨ノ掛ケ賣リシタルモノ及其代金ノ受入等ヲ
記入ス
- (三) 開貨老賬 客商ノ人名口座アリ其齎シタル貨物ノ賣リ上ケヲ轉記スルモノニシテ賣上月
日品名數目單價合計價ヲ記入ス
- (四) 外城老賬 各外城ヨリノ客商ノ人名口座アリ上欄ニ其客ノ貨物ヲ賣リテ收メタル金額ヲ
記入シ下欄ニ其客人ニ渡シタル諸金額ヲ記入ス
- (五) 外缺老賬 客車戸(自ラ荷馬車ヲ有シ平素貨糧ノ運搬ヲ營ミ時ニ自己)ノ人名口座アリ之等ニ對スル
貸借ヲ整理ス
- (六) 客記存店賬 客商ヨリ預リタル金ノ出入ヲ記入ス
- (七) 馬販老賬 馬販子(牛馬買賣)ノ人名口座アリ客商ノ爲メニ之等馬販子ノ媒ニヨリテ買ヒ入
レタル牛馬頭數價格ヲ上欄ニ下欄ニハ之ニ對シテ支拂ヒタル金高ヲ記入ス
- (九) 牛馬客賬 各牛馬買出客商ノ人名口座アリ之ニ對スル立換支拂ヲ上欄ニ其回收ヲ下欄ニ
記入ス姓名ノ下ニ其住所信用狀發行者及金額保證人等ヲモ記入ス
- (九) 來往賬 自家ノ前櫃(小賣)及福德成德慶公(同院子内ニアリ皆自)等ノ口座アリ店櫃トソレ等

トノ間ノ來往取引ヲ整理ス此帳簿ノ後部ニ猶ホ銀浮記滙票處院小櫃(貨櫃ノ積卸客ヨリ受)管錢小櫃(現金出納係心付ケ)伙房小櫃(料理人ニ對)鐘帆會(五月十三日ノ關帝廟)等ノ諸口座アリ又其後部ニハ預リ金又ハ貸付金アル商店又ハ個人其他ノ人名口座アリ其元利ノ出入ヲ記入セリ

(三) 福支老賬

資本主、掌櫃的、夥計以下雇入苦力ニ至ル人名口座アリ(夥計以下ハ姓名ノ下ニ保證人及給料ヲ記セリ)其各人名ニ對スル支出及預リ金又之ヨリ店ニ返濟セルモノヲ記入ス

(二) 日用老賬

次ノ諸口座アリ柴火處(薪)干草處、小米處、粟、紅糧處(高)吉豆處(綠)元豆處(大)雜糧處、粳米白面處(米及粉)買賣貨處(重ニ家用ノ)洋油蠟燭、燒耐處、牲畜處、皮貨處、海鹽處、諸肉青菜、應酬禮處(節期ノ)房租身金(家賃及身)靴子處、路用脚力處(出張旅費)出入換銀(銀塊換出)出入換銀錢(銀ヲ錢ニ換)得利處(銀ト錢トノ換算ニヨリテ生シ)長平升色(銀ノ計リ目)賣店處(旅館業)牲畜辛力(牛馬羊等ヲ賣)雜貨辛力(開貨用即チ雜貨ノ)皮辛力(對スル口錢)雜項日用(日用品ノ買入)稅捐處、月會處(商務會費)買賣零物處

(三) 雜項老賬

人名口座アリ用法甚タ亂雜ナリ現金ノ出入アリ口錢アリ又金ノ代リニ曹達等ヲ以テ受ケ入レタルアリ性質明カナラス

(ハ) 補助簿ニ屬スヘキモノ

(一) 元寶老賬

銀塊ノ出入スルモノヲ一箇一箇詳細ニ記入スルモノニシテ其記載事項ハ收納月日、受取人、原番號(鑄造所)鑄造所、原重量又之ヲ支出スルトキニハ其下ニ支出月日、出番號(毎年正月元日ヨリ始)自家支出ノ番號)渡シ主、當地重量等ナリ

- (二) 牛馬貨物稅賬 牛馬稅出產稅、銷場稅及諸捐ノ上納報告書タリ
- (三) 四外走信賬 諸方ニ出セル信書ノ控帳ナリ

大正三年十二月十五日印刷
大正三年十二月二十五日發行

南滿洲鐵道株式會社

總務部事務局調查課

大連市東公園町十七號地

印刷人 山本 鮎 象

大連市東公園町十七號地

印刷所 株式會社 滿洲日日新聞社

終