

蘇江



至順鎮江志目錄

卷首

郡縣表

卷一

叙郡

卷二

城池

坊巷

鄉都

橋梁

道路

津渡



阮氏環
環仙館
所藏印



未定稿

渠閘堰

埭埧函斗門

園埭

卷三

風俗

戶口

卷四

土產

卷五

營田

職田

絕屬

官民

輸復

卷六

賦稅

常賦

土貢

舊貢

今貢

商課歲額鈔

造作

工墨

孳息

目錄

卷七

山川

卷八

祠廟

卷九

寺院

卷十

道觀

卷十一

學校

書籍

田土

書院

教場

營

寨將佐附

屯

卷十二

古蹟

陵墓

塚墓

卷十三

公廨

壇壝

目錄

廩祿
俸錢
祿米
職田
公役
戶役
力役
備役
雜役
府署
治所類
倉

庫
驛傳
郵傳
務
院
車院
局
場
園
園

卷十

宋太守

卷十

剛

官制表

官制

封君

歷代刺史

晉徐州刺史

兖州附

宋南徐州刺史

南兖附

齊南徐州刺史

梁南徐州刺史

陳南徐州刺史

宋齊梁行南徐州事

宋齊南東海太守

宋齊梁陳南陵太守

唐五代刺史關

卷十五

卷十六 太守

卷十七

通判以下

丞佐附

丹陽縣令

丞佐附

金壇縣令

丞佐附

卷十八

將佐

司屬
學職

人物

僑寓

卷十九

科目

隱逸

目錄

五

節義
孝友

釋道

卷二十

天文

雜錄

卷二十一

武事

刑罰類

談笑

考古

至順鎮江志卷首

郡縣表

郡隸浙西乃唐制也自唐而上餘千百載境土惟舊所隸則殊其分其併不可無攷今推其世代質諸傳記作郡縣表

州部

郡國

縣邑

虞揚州

卷首

夏 揚州

殷 揚州

漢地理志
殷因于夏
亡所
更改

周 揚州

揚州

吳

春秋魯襄公二十
八年齊慶封奔
吳吳子之朱方

越

春秋魯哀公
二十二年吳

為越

所併

楚

史記越世家
楚威王大敗

之國楚也志卷首

秦

始皇二十六年初併天

下分天下為三十六郡

無州部之屬

楚郡

始皇二十四年伐
楚虜楚王負芻

丹徒

古谷陽也始皇
三十七年使赭

衣徒三千鑿京

峴東南壘故

會稽郡

以其地置楚郡後
改會稽郡

曲阿

古雲陽也史官
奏雲陽有五

氣鑿北岡截直

道使曲以厭之因

名曲阿

西漢 揚州

荆國

志會稽郡

丹徒

高帝六年
為荆國

曲阿

王莽改
曰風美

東漢

吳國 志高帝十二年
更名吳

江都國 景帝四年吳
王濞誅以其地
併入江都國

吳郡 順帝分會稽郡置

丹徒 曲阿

按會稽郡統縣二十六丹徒曲阿在其中

按吳郡統城十三丹徒曲阿在其中

吳

雲陽

武進

嘉禾三年復曲阿為雲陽改丹徒為武進

西晉揚州

太康二年分天下為

十九州

屬揚州

毗陵郡

太康二年年初分

丹徒 曲阿

吳郡置毗陵郡

太康二年復武進為丹徒雲陽為曲阿

晉陵郡

宋志永嘉五年

武進

分丹徒曲阿置武進又分曲阿延陵郡置

改毗陵郡為晉陵徙治丹徒

無錫

延陵

東晉揚州

南渡後雖
于京口僑
置徐兖然晉
陵郡仍屬揚
州故徐州刺
史多領揚州
之晉陵
諸軍事

晉陵郡
僑郡六

屬揚州
南東海南

毗陵

永嘉五年
改曰晉陵

丹徒

曲阿

武進

延陵

無錫

毗陵

暨陽

琅邪南東平南
蘭陵臨淮淮陵
南彭城南沛南
清河南下邳南
東莞南平昌南
濟陰南濮陽南
太平南泰山南
濟陽南魯

兖州 徐州

宋

南徐州

永初二年
加州

晉陵郡

元嘉八年
年割江
南及揚州之

晉陵

延陵

無錫

南沙

曲阿

暨陽

丹徒

南兖州

元嘉八年
分江北為

僑郡五

南東海
南琅邪

南蘭陵南東

莞臨淮淮陵

南彭城南清

河南高平南

平昌南濟陰

南濮陽南魯

南兖江南為南
徐三十年正月
以南兖併入南
徐六月還分南
徐立南兖

南沙

宋志咸康
七年罷暨
陽署立
南沙縣

元嘉八年
分屬南東
郡海

政
政
政

齊南徐州

吳郡

大明七年正月割屬

武進

大明末分屬南東海

義興郡

秦始皇四年十月割楊州之義興郡屬南徐

晉陵郡

南東海

晉陵

琅邪南東莞臨淮淮陵南彭城南清河南高平南平昌南濟陰南濮陽南泰山

延陵曲阿無錫暨陽

南齊陽南魯

南沙

增置闕年月

義興郡

永明二年以義興郡屬揚州後復屬南徐

海陽丹徒武進

統郡無考

隋志梁改

統縣無考

寰宇記梁

南東海郡曰蘭陵郡

改曲阿為蘭陵隋志梁改武進為蘭陵

陳南徐州

統郡無考

統縣無考

隋志陳改

蘭陵為東海

卷首

五

隋無州部之屬

皇九年省南徐州

蔣州

隸南徐州
廢南徐州
為延陵鎮
移于京口
名于京口
延陵縣
屬蔣州

延陵

永年

曲阿

已上三縣見上注

潤州

開皇十五年
罷延陵鎮以
蔣州之延陵
永年常州之
曲阿三縣置
潤州于鎮城

金山

開皇十五年置金山

府大業末土人保聚因為金山縣

江都郡

大業三年廢潤

州為江都郡之延陵縣

唐江南道

貞觀元年分天下為十道

潤州

武德三年置天寶元年

丹徒

天寶元年更名丹陽

江南東道

開元二十一年

年改為丹陽郡乾元元年

曲阿延陵

丹陽郡

天寶元年

白下

貞觀九年更名江寧

又分天下為十五道

州置乾元元年復曰潤州

至德二載割句容江寧二縣置昇州寶應元年州廢

浙江西道

乾元元年潤隸

浙江西道

浙江東西道

中

元年合浙江東西三道置

置昇

光啓三年再

浙江道
軍鎮海
貞元三年分三
江東西為三
道見通鑑

五代無州節之屬

潤州

淮南吳楊
氏南唐李
氏並

金壇
垂拱四年置

宋浙西路

潤州

開寶八年
改鎮海軍
為鎮江軍
守曰知潤州
軍州事

丹徒
丹陽
金壇
延陵

熙寧五年
廢為鎮

鎮江府

政和三年
升潤州為
鎮江府

皇元浙西道

至元十二年屬

江陰鎮江安撫使司

至元十二年三月置

淮東道

至元十八年改屬

鎮江府路總管府

至元十三年十一月改

丹徒
丹陽
金壇

浙西道

至元二十六年再屬

鎮江路總管府

至元二十六年正月改

至順鎮江志卷一

叙郡

本府 提行依 三字

江南 提行 頂拾

鎮海 提行 頂拾

本府宋末無改皇朝至元十二年改為江陰鎮江安撫使
司十三年為鎮江府路總管府二十六年為鎮江路總管

府統司一縣三

江南道按察使治潤

唐貞觀初分天下為十道景雲二年

訪元置使潤州刺史李潛嘗兼鎮海軍節度使治潤

又觀易為觀以節度昇南李瑒以節度治潤

使觀也順他州蘇州及是時潤中其後又兼江蘇北

速重其權以鎮海軍之額龍其後觀自滬之廢後

不致移于他州唐中世常為鎮使統六州後得

路東至五講李錡又兼諸道監鎮運使之權後來路隋社



至順鎮江志卷一

一頂拾

總目

一頂

依

依

依

依

依

依

依

依

依

依

依

依

依

依

至順

鎮江

志

卷一

一

一

一

一

一

一

一

一

一

一

一

叙郡

一頂

依

依

依

依

依

依

依

依

依

依

依

依

依

本府

一頂

依

依

依

依

依

依

依

依

依

依

依

依

依

依

江南

一頂

依

依

依

依

依

依

依

依

依

依

依

依

依

依

鎮海

一頂

依

依

依

依

依

依

依

依

依

依

依

依

依

依

叙

一頂

依

依

依

依

依

依

依

依

依

依

依

依

依

路東不茲速使觀又郡元訪銑江南府司本本
至西移鉄重也察易侯元處常南道統十府
王通于轉其順國為令年置開按察使治潤
講為他運推他疎察以置潤州二年置置
李三州使以州治蘇使節浙州西史置
又浙唐中軍及是時元昇即李濬按察使
兼西季之額故潤南李廣使時兼鎮海軍
詣節世後龍之中寔蘇之然花江淮昌大
道度常為節其後又兼現江自淮南之况
監觀重節度兼現江自淮南之况並街以
鉄容重節度兼現江自淮南之况並街以
轉使鎮度兼現江自淮南之况並街以
運止矣觀兼現江自淮南之况並街以
使既但察二江自淮南之况並街以
之六州使廢轉蘇徙潤之朝街以
樞州後之廢轉蘇徙潤之朝街以
來得後分浙常道
隋之浙常道
社一江終



疆域 按舊志
二字

丹徒縣 按舊志
三字

東西 按舊志
頂檢

東西 按舊志
頂檢

金壇縣 按舊志
三字

丹陽縣 按舊志
三字

東西 按舊志
頂檢

審權曹確道德諸公周以穿相出臨方面事體受重時朝
海軍之重終高駢則後授以江蘇鎮運使賊以橫行之未而招
討都統之雄于以委之後錢錡鎮海軍日權州置大郡
南唐寔州事于潤五代之因仍或以親王臨之兼宣州置大都
使或兼領海軍額則仍置安撫
慶路句容縣界四十五里 南至常州路武進縣界百一
十七里

丹徒縣 東西五十里 南北七十里 南至丹陽縣界

四十三里 舊志三十五里 北至揚子江二里 舊志十里

丹陽縣 東西一百里 南北九十里 西至句容縣界

六十五里 舊志六十七里 南至溧陽州四十二里 舊志七十二里 北至丹

陽縣界三十五里 舊志三十五里

金壇縣 東西五十三里 南北六十五里 東至武進

縣界五十七里 舊志四十八里 南至金壇縣界四十五里 舊志四十二里 北至丹徒縣界二十七里 舊志三十里

至順鎮江志卷二

城池 提行依

城池

丹徒縣

卷二

王公設險以守其國蓋取諸坎重門擊柝以待暴客蓋取諸豫鎮江以長江為天塹諸山環列阻其三方自古形勝之地雖不設脩險過金湯矣唯吳大帝築鉄甌城孫歆繕京城與唐王璠周寶事畧可考自茲以降刺史太守勲烈在人耳目者不可勝數然皆不載其修浚城池豈地利不如人和前志畧而不書邪及觀齊志謂京城因山為壘而蘇子瞻登甘露寺詩又曰古郡山為城則以潤以山為城其來久矣元混一海寓凡諸郡之有城廓皆撤而去之以示天下為之公義洋洋聖謨誠所謂在德不在險也姑述舊聞以脩故實 郡城周廻二十六里十七步高九尺六

三州鎮江志卷二

地理 提行依

城池 提行依

城池

丹徒縣 提行依 三字 郡城 提行依

王公設險以守其國蓋取諸坎重門擊柝以待暴客蓋取
 首豫鎮江以長江為天塹諸山環列阻其三方自古形勝
 之地雖不設備險過金湯矣唯吳大帝築鉄甌城孫歆繕
 京城與唐王璠周寶事畧可考自茲以降刺史太守勲烈
 在人耳目者不可勝數然皆不載其修浚城池豈地利不
 如人和前志畧而不書邪及觀齊志謂京城因山為壘而
 蘇子瞻登甘露寺詩又曰古郡山為城則以潤以山為城
 其來久矣元混一海寓凡諸郡之有城廓皆撤而去之以
 示天下為之公義洋洋聖謨誠所謂在德不在險也姑述
 舊聞以備故實 郡城周廻二十六里十七步高九尺六

寸稿志不著河時吳孫韶屯京嘗之吳使赴河屯城
 孫權閣亂引兵歸吳夜至京城下營試見如甚焉之皆東城
 傅傲校尉食丹從曲河與初置長吏一何無忌得定謀討
 拜為校尉食丹從曲河與初置長吏一何無忌得定謀討
 問城固不廢晉安帝元初劉裕與劉毅合徒眾定謀討
 人詰曰京口廢城元初劉裕與劉毅合徒眾定謀討
 刺史使徒眾通之即斬桓備以稱無忌收合徒眾定謀討
 彌堅作新門七日通津甘露跨龍東山虎踞馬巷放鶴
 自為咸淳中已廢其五甚多難以閱防除請軍寨門外創
 記子門七今止存今所存者仍有十二東曰青陽二府治
 放雀通吳二門仁和中土府治八里西曰登雲八里治北
 南曰南水通吳仁和中土府治八里西曰登雲八里治北
 曰定波八里府治西南曰崔林放雀二府治七里西曰登雲八里治北
 去府治東北曰利涉去府治通津四府治七里西曰登雲八里治北
 七里府治東北曰利涉去府治通津四府治七里西曰登雲八里治北
 林還京舊有樓今皆廢林還京舊有樓今皆廢

景定在咸淳前

子城 撰行 城

而己股登雲門城樓嘉定癸未郡守趙善相始創咸淳
 改與可七月重建其通日夜半為風所摧九年定六年
 趙模狹隘行者見之弗葺之數九女牆拓而新之以其
 規為樓並見咸淳志餘子城并東西夾城共長十二里七
 二樓未詳何創置子城并東西夾城共長十二里七
 十步高三丈一尺子城吳大帝所築周廻六百三十步內
 外固以甃號鐵甃城志兵南西二門內皆固迴以甃
 甃城者謂堅如鐵甃見晉郗鑒嘗脩之與地志云甃城
 注云潤州城甃如鐵甃見晉郗鑒嘗脩之與地志云甃城
 南征記其南說與圖經中異况類又劉禹錫詩云甃城
 城京口討平之見盧傳遂王恭更嘗脩之與地志云甃城
 制南唐刺史仁肇復脩仁肇更嘗脩之與地志云甃城
 時所築也石記嘉定前已不存子城東西夾城則唐
 後改名南曰觀角西曰欽隕門有二石城門四東曰望春
 東海定南曰觀角西曰欽隕門有二石城門四東曰望春
 宋嘉定南曰觀角西曰欽隕門有二石城門四東曰望春
 創謀門下嚴閣鑰晨昏啓閉與首大與見嘉定續編北門

缺項

名未詳北城門在府治後即古子城歲久不脩類垣毀
 亭閣風門苑漫無防禁宋嘉定後飛橋以郡守趙善相始板築而
 曰建德後改名西曰清風西夾城門二東曰千秋後改
 西曰崇化後改名今諸門皆廢惟鼓角欽賢尚存故址耳
 鐵甕城唐圖經言古號鐵甕城者以其堅固如金城之
 類胡致隆登鐵甕城詩云雉堞魏然歲月長古今知閱幾
 興亡吳王殿裏笙歌罷煬帝城邊草木荒萬里煙霞歸洞
 急一川風月渡江忙
 丹陽縣城周五百六十步高一丈五尺四面無據即古簡
 州城詳符圖經載縣故城以縣南上多古木咸淳今廢門
 名未詳東門在草堰北門在觀音山南呂城在丹陽縣東五
 十四里吳呂蒙所築遺址尚存取此劉繇城在丹陽縣西

南二百四十步漢末繇自揚州徙治曲阿時所築唐元和
 志繇末建城孫策湖口城在長塘湖口宋嘉始中庾業築
 東畧始二年庾業至長塘湖即與義興太守劉延熙助之
 宋畧始二年庾業至長塘湖即與義興太守劉延熙助之
 湖口夾岸築城制遣沈懷明等東討以督護任農夫助之
 自延陵出長塘湖走雲陽東西城在延陵鎮瀆南延陵縣
 戰大破業遂棄城走雲陽東西城在延陵鎮瀆南延陵縣
 二城相去七里當丹陽句容分界之所即吳楚之境也吳
 赤烏前已有之見清溪類注荆城在白雀溪口未詳何人
 所築浦西兩壘在城西十八里晉郗鑒所築鼻地志下
 郗鑒于浦西北入江壘大業曲阿度亭三壘俱在丹陽縣境
 晉郗鑒所築難咸和元年郗鑒行謂州嶠曰今賊將起
 然後入會稽宜先入營壘屯據要害防其越絕斷賊謀快天
 子東入會稽宜先入營壘屯據要害防其越絕斷賊謀快天
 石自潰矣嶺京口清壁以待賊攻不致野無所掠不與陶
 侃會于淞子浦會王舒虞潭戰不利賊鑿與後將軍郭默
 丹徒立大業曲阿度亭三壘以拒賊賊將張健來攻默遂
 城中乏水默突圍而出三單失色參軍曹納以為大業

鐵甕城 撰行

呂城 撰行 依原者仿此

丹陽縣 撰行 依原者仿此

丹陽縣志

名末詳北城門在府治後即古子城歲久不脩類垣毀

亭閣風閣往來其工便見嘉定續橋萬東夾城二門南

曰建德朱後改名西曰清風西夾城門二東曰千秋後改

西曰崇化高橋今諸門皆廢惟鼓角欽賢尚存故址耳

鐵甕城唐圖經言古貌鐵甕城者以其堅固如金城之

類胡致隆登鐵甕城詩云雉堞魏然歲月長古今知閱幾

興亡吳王殿裏笙歌罷煬帝城邊草木荒萬里煙霞歸洞

急一川風月渡江忙

丹陽縣城周五百六十步高一丈五尺四面無據即古簡

州城簡符圖經載縣故城以縣南上多古木咸淳今廢門

末詳門在草堰北門在觀音山南呂城在丹陽縣東五

十四里吳呂蒙所築遺址尚存

南二百四十步漢末自揚州徙治曲阿時所築

志縣末建城章湖口城在長塘湖口宋嘉始中庾業築

湖口夾岸二年庾業至長塘湖即與義興太守劉延熙助

戰大破業遂長塘湖走雲陽東西城在延陵鎮瀆南

二城相去七里當丹陽句容分界之所即吳楚之境也吳

赤烏前已有之見清溪類注荆城在白雀溪口未詳何人

所築浦西兩壘在城西十八里晉郗鑒所築鼻與浦在城下

郗鑒于浦西築壘和元長年郗鑒行謂溫州蘇峻反鑒時

晉郗鑒所築壘和元長年郗鑒行謂溫州蘇峻反鑒時

然後入會稽宜先營壘屯據要防其越今賊謀快天

子東入會稽宜先營壘屯據要防其越今賊謀快天

城丹中水點岩炮突圍而出三單失色參軍會納以為大

卷二

金坛縣志

金壇縣志

坊巷 推行依

步東南曰車一里治新興三里治東北曰下塘里百五十一
 步西南曰朝真一里治西北曰西水一里治
 昌招賢二門一里治西曰梓墟五里治百
 金壇縣城門十有一東曰唐安東水二里治一里南曰南
 路敬則急攻興城山陽二壘軍各死戰則湖頭山陽胡松
 葉曼于曲阿長岡沈文季為持節都督屯湖頭山陽胡松
 長岡二壘齊永泰初築曲阿五月詔左興威劉山陽胡松
 以侯後舉齊永泰初築曲阿五月詔左興威劉山陽胡松
 葉曼于曲阿長岡沈文季為持節都督屯湖頭山陽胡松
 路敬則急攻興城山陽二壘軍各死戰則湖頭山陽胡松
 金壇縣城門十有一東曰唐安東水二里治一里南曰南
 昌招賢二門一里治西曰梓墟五里治百
 步東南曰車一里治新興三里治東北曰下塘里百五十一
 步西南曰朝真一里治西北曰西水一里治

坊巷之設所以分城市之居民成井邑之定制潤齒下路
 郡當要衝士瘠民貧無甲第巨室富商大賈其稱工戶者
 不過逐什一之利以肥其家耳初匪寔產也古無錄事司
 城內亦隸丹徒縣宋分為左右廂官以任郡事舊志弗載

不於檢一處凡有

其詳不可得聞中為七隅歸附後亦頗仍舊比年以來差
 調煩重歲事不登逃亡消乏戶數減少故七隅併而為五
 由五而四而二日腹月削凋弊可想民窮財匱職此之
 由歸附之初每隅設坊官一司皆老胥舊吏為之役輕事
 差簡取于民亦微大德十一年以里人言之廢家管罪
 人逃竄官物不納酒課權徵地稅悉委一隅一月重則廢
 則設隅正其弊有戲以科差者至治元年十人者老建言
 差等議以遠行靜寧併作一隅止設四隅後經二地二年
 至等議以遠行靜寧併作一隅止設四隅後經二地二年
 崇德別無堪元九正官司乃以隆隆平還仁三隅地二年
 後不均如此非得已也其于坊市街巷初無更易今仍列
 其名以備觀覽後之司牧者有能施仁布政存卹而蘇息
 之俾戶口增益復仍舊貫則亦百姓之幸也各縣坊巷因
 附見焉 錄事司 隅七 崇德隅 仁隆隅 太平隅

金坛縣 城門 坊巷

長岡二壘齊永泰初築曲河永泰九月詔左與咸劉山陽胡松
路敬則急攻興城山陽二壘軍各死戰也
昌招賢縣二門並去西曰梓墟五步北曰丹陽百南
步東南曰車一治新與三縣東曰下塘里百五十一
步西南曰朝真一治西北曰西水一治

坊巷 坊巷

坊隅之設所以分城市之居民成井邑之定制潤齒下路
郡當要衝土瘠民貧無甲第巨室富商大賈其稱工戶者
過逐什一之利以肥其家耳初匪寔產也古無錄事司
城內亦隸丹徒縣宋分為左右廂官以任郡事舊志弗載

叙錄 坊巷

坊巷 坊巷

其詳不可得聞中為七隅歸附後亦頗仍舊比年以來差
調煩重歲事不登逃亡消乏戶數減少故七隅併而為五
由五而四而二日腹月削凋弊可想民窮財匱職此之
由歸附之初每隅設坊官坊司皆老舊吏為之役輕事
差簡取于民亦微大德十一年以來里人言之廢家管罪
人連官人閉充後凡官非辦造作祇應雜務為管罪
則非其官物不納課言者至治元年十一月重則廢家管
差設正統行有嚴以科差重逃移現避隅分人者多言
不設議以年九十月官司又為一隅止設四隅二地二年
崇德無堪元年九十月官司又為一隅止設四隅二地二年
後不均如此非得已也其于坊市街巷初無更易令仍列
其名以備觀覽後之司牧者有能施仁布政存卹而蘇息
之俾戶口增益復仍舊貫則亦百姓之幸也各縣坊巷因

錄事司 坊巷 崇德隅 太平隅

踐教隅 靜寧隅 臨津隅 還仁隅 坊二十八 紫

金坊在嘉泰橋西以紫金泉得名 叢桂坊在皇佑橋北

以兄弟登科為名 阜民坊在稅務街以商賈所聚得名

置郵坊在高橋東以路通館驛得名 仁和坊在嘉定

橋南路通仁和門因名 元妙坊在石礎橋北以觀得名

製錦坊在石礎橋南以舊縣治得名 福壽坊在長橋

西以因勝寺為都道場故名 萬賢坊在長橋北以米市

得名 錦繡坊在府治南 天明坊在府治南以郡庠得

名 進賢坊在府治南以貢院得名 清風坊在府治南

以舊清風門得名 千秋坊在府治西南因橋得名 甘

露坊在范公橋西民懷公之德因名 忠佑坊在嘉定橋

東以城隍廟得名 市東坊路通嘉泰橋 市南坊路通

菜市橋 市西坊路通關橋 市北坊路通涑水橋 旌

孝坊在冠子巷以居民有孝者得名 宋郡守趙

大市北以居民有孝者得名 宋郡守趙 聖孝坊在高橋

北以居民有孝者得名 元問立 會通坊在上河街口

以水陸之會故名 鶴林坊在竹竿巷口路通鶴林門因

名 積善坊在竹竿巷北 通市坊在高橋南路通大市

故名 通津坊在高橋西路通西津故名 市五 大市

街 小市 馬市 米市 菜市 街七 五條街 十字

街 上河街 下河街 稅務街 屏風街 新街 巷

八十二 章尚書巷 雷太尉巷 劉巡檢巷 滕八郎 巷

張四娘巷 黑歌歌巷 袁郎巷 殷織紗巷 周 豆粉巷 烏馬兒巷 湯家巷 封家巷 王家巷 姚

街七 程行 二條街 二條街

章尚書巷 程行

巷八十二 程行

酒坊 坊二十八 坊二十八

靜寧隅 臨津隅 還仁隅 坊二十八 紫

金坊在嘉泰橋西以紫金泉得名 叢桂坊在皇佑橋北

以兄弟登科為名 阜民坊在稅務街以商賈所聚得名

置郵坊在高橋東以路通館驛得名 仁和坊在嘉定

橋南路通仁和門因名 元妙坊在石碓橋北以觀得名

製錦坊在石碓橋南以舊縣治得名 福壽坊在長橋

西以因勝寺為都道場故名 萬賢坊在長橋北以米市

得名 錦繡坊在府治南 大明坊在府治南以郡庠得

名 進賢坊在府治南以貢院得名 清風坊在府治南

以舊清風門得名 千秋坊在府治西南因橋得名 甘

嘗坊在范公橋西民懷公之德因名 忠佑坊在嘉定橋

東以城隍廟得名 市東坊路通嘉泰橋 市南坊路通

菜市橋 市西坊路通關橋 市北坊路通涑水橋 旌

孝坊在冠子巷以居民有孝者得名 宋郡守趙 孝感坊在

大市北以居民有孝者得名 宋郡守趙 聖孝坊在高橋

北以居民有孝者得名 元附立 會通坊在上河街口

以水陸之會故名 鶴林坊在竹竿巷口路通鶴林門因

名 積善坊在竹竿巷北 通市坊在高橋南路通大市

故名 通津坊在高橋西路通西津故名 市五 大市

街 上河街 下河街 稅務街 屏風街 新街 巷

八十二 章尚書巷 雷太尉巷 劉巡檢巷 滕八郎

巷 張四娘巷 黑歌歌巷 袁郎巷 殷織紗巷 周

豆粉巷 烏馬兒巷 湯家巷 封家巷 王家巷 姚

章尚書巷

巷八十二

市五 頂格 坊一 坊一

街七 頂格 坊一 坊一

家巷 南寺巷 保福寺巷 延慶寺巷 彌陀寺巷

靜明寺巷 東觀巷 西觀巷 真武道堂巷 萬壽宮

廟巷 白馬廟巷 城隍廟巷 五聖廟巷 雙廟

清和樓巷 清風樓巷 荷花樓巷 正賜庫巷

三重門巷 糯米倉巷 舊縣衙巷 木場巷 新瓦子

針子橋巷 柏家橋巷 道人橋巷 花園巷 西

花園巷 豆園巷 東草巷 西草巷 東山草巷 槐

樹巷 竹竿巷 小竹竿巷 饅頭巷 湯團巷 果子

泥巷 水巷 石灰巷 堰巷 堰軍巷 石頭巷

市河巷 臭河子巷 烏盆澳巷 剋子巷 斗笠巷

腰帶巷 木杓巷 布袋巷 蘆葦巷 琉璃巷 香餅

子巷 磨刀巷 殺猪巷 博馬務巷 雞鵝巷 大馬

巷 小馬巷 獅子巷 双井巷 井子巷 文昌巷

洪街巷 八楮巷 千石壩巷

丹徒縣 酒坊三十四 咸淳間止存三十一 庫二 曰丹徒

信義高 姚里七 上塘薛村 廢者 湯壘 曲陽 蘆墅 白

雲開義 城 埠 城 金 橋 苦 竹 塢 源 津 柳 港 彪 社 東 武 馬 聖

北合偶彭橋南 坊二 江口 坊在還京門外 以近西 津得

名 儂孝坊在洗馬橋西北 以夫婦俱有孝行 得名 守宋印

丹陽縣 酒坊五十五 未詳 坊十 舊志所載 五坊曰立

道曰輔德 曰旌孝 曰美孝 曰明倫 歸附後 俱廢 至順二年

縣尹錢遵詔 訪改立 立道坊在縣治東 福安坊在縣

治南 輔德坊 文明坊 並在縣 治西 朝陽坊 德厚坊 嘉

賢坊 和豐坊 並在縣 治東南 迎恩坊 在縣 治東北 澤民

街一 提行 丁提行 依字

丹徒縣

東北下 空一字 里字

家巷 南寺巷 保福寺巷 延慶寺巷 彌陀寺巷

靜明寺巷 東觀巷 西觀巷 真武道堂巷 萬壽宮

廟巷 白馬廟巷 城隍廟巷 五聖廟巷 雙廟

清和樓巷 清風樓巷 荷花樓巷 正賜庫巷

三重門巷 糯米倉巷 舊縣衙巷 木場巷 新瓦子

針子橋巷 柏家橋巷 道人橋巷 花園巷 西

花園巷 豆園巷 東草巷 西草巷 東山草巷 槐

樹巷 竹竿巷 小竹竿巷 饅頭巷 湯團巷 果子

泥巷 水巷 石灰巷 堰巷 堰軍巷 石頭巷

市河巷 臭河子巷 高盆澳巷 剋子巷 斗笠巷

腰帶巷 木杓巷 布袋巷 蘆葦巷 琉璃巷 香餅

子巷 磨刀巷 殺猪巷 博馬務巷 雞鵝巷 大馬

卷 小馬巷 獅子巷 双井巷 井子巷 文昌巷

洪街巷 八楮巷 千石壩巷 止存三十一庫二曰丹徒

丹徒縣 酒坊 三十四 咸淳間 薛村 湯壩 曲陽 蘆山 馬店

信義高 苜蓿 姚里 七里 上塘 薛村 廣渚 湯壩 曲陽 蘆山 馬店

偶彭橋 城南 坊二 江口 坊在還京門外 以近西 津得

名 儂孝坊 在洗馬橋西北 以夫婦俱有孝行 得名 守印

丹陽縣 酒坊 五十五 未詳 坊十 舊志所載 五坊曰立

道曰 輔德曰 旌孝曰 美孝曰 明倫 歸附後 俱廢 至順二年

縣尹 錢遵 諮訪 改立 立道坊 在縣治東 福安坊 在縣

治南 輔德坊 文明坊 並在縣 治西 朝陽坊 德厚坊 嘉

賢坊 和豐坊 並在縣 治東南 迎恩坊 在縣 治東北 澤民

東北下 空一字

丹徒縣

街一 提行 九里街 提行 依

坊二 提行 江口坊 提行 依

丹徒縣 酒坊 提行 依

坊在縣治西南 卷十二 張通判巷 鍾家巷 紀家巷
談家巷 明倫坊巷 市西橋巷 上河頭巷 双

井巷 南草巷 北草巷 西巷 火巷

金壇縣 酒坊二十 坊名自都酒務至此皆宋置今無存

坊十七 市東坊積善坊濟川坊清河坊大市場小

市坊通觀坊並在東南坊家舖坊敦義坊旌英坊並在東

北坊市西坊通津坊里仁坊巨川坊並在西南坊鳳沼坊

雲津坊義榮坊並在西北坊 卷十四 莊家巷 譚家

巷 吳家巷 鄭家巷 李干巷 朱兒巷 後趙巷

廟巷 師姑寺巷 古鎮巷 墻壁巷 梔子巷 官井

巷 北竹水巷

鄉都

鄉都之設所以治郊野之編氓重農桑之庶務潤皆中縣

田高下不均互有旱澇雖道隸浙西然非若他郡豪石兼

并之家連延巨陌所收動計萬石之比舊宋各都設立保

長歸附後但藉鄉司應酬官務厥後選差里正主首惟辨

世應難事科役繁重破家蕩產往往有之延祐乙卯經理

田糧限期頗趨奉行弗至封泐雖明弊端未革調官民而

賈似通公田尤為民害蓋其買田之時但以銀券是謂准

折其終也業王稍廢又多有以公田為業而實之者于

有科無徵之類為政者有憂之復令民出田以助役逃亡

故事僅可補益間有桀黠之徒稍能枝梧復為細民之蠹

抑肥者不一二而瘠者已什伯矣然後使變更隨時而都

保則仍舊貫今叙列鄉都村保之名以便披閱為民父母

東南下 室一
七二
市東坊

領都
領都之
領都之

坊在縣治西南 卷十二 張通判巷 鍾家巷 紀家
 巷 談家巷 明倫坊巷 市西橋巷 上河頭巷 雙
 酒坊 坊行自都至存者 以下行詳
 金壇縣 草巷 北草巷 西巷 火巷

金壇縣 坊十七 市東坊積善坊濟川坊清河坊大市坊小
 市坊通觀坊並在東南坊家舖坊敦義坊旌英坊並在東
 坊市西坊通津坊里仁坊巨川坊並在西南坊鳳沼坊

巷十四 莊家巷 譚家
 巷 吳家巷 鄭家巷 李干巷 朱兒巷 後趙巷
 廟巷 師姑寺巷 古鎮巷 墻壁巷 梔子巷 官井

卷 北竹水巷
 鄉都

即此之...
 何...
 行...
 依...

鄉都之設所以治郊野之編氓重農桑之庶務潤皆中縣
 田高下不均互有旱澇雖道隸浙西然非若他郡豪右兼
 并之家連延巨陌所收動計萬石之比舊宋各都設立保
 長歸附後但藉鄉司應酬官務厥後送差里正主首
 錢糧主首科役繁重破家蕩產往往有之延祐
 田糧限期頗趨奉行弗至封泐雖明弊端未革
 賈似通公田尤為民害蓋其買田之時但以銀券
 折價直民間迫于應命多有以公田為業而實
 有科無微之業稍廢又往往以公田為業而實
 然以其無微之業稍廢又往往以公田為業而實
 顯卒難除元為政者有憂之復令民出田以助役
 故事僅可補益間有桀黠之徒稍能狡復為細民之蠹
 抑肥者不一二而瘠者已什伯矣然後使變更隨時而都
 保則仍舊貫今叙列鄉都村保之名以便披閱為民父母

丹徒縣 提行依三字

崇德鄉 提行依二字

五都 提行依一字 六都下古字

金山鄉 提行依二字

下各一都下七

有能承流宣化寬假而撫字之使之耕桑樂業各安田里則誠三農之福也

丹徒縣 丹徒鄉與京口里之名最古其後京口不復為

故延陵縣之里一惟丹徒鄉尚存舊惟七鄉不與其中又益以

為里為村為坊為保皆據其土俗鄉之名呼以書中崇德

鄉在縣南都三里十五同今從其都分排定後做此

一五都六都七都永安里受過里祿城里崇仁

里寶鏡里從福里禮賢里保經里明宿里

白兔里古福里求仁里安樂里新豐里居仁

里今散為村四十九惟祿城新豐尚襲故名大慈鄉

在縣東南都三里六一都七都八都守信里高洲

里大慈里馬蹟里二本里謙仁里右今散為

村為坊凡四十八惟馬蹟尚襲故名長樂鄉在縣西南二

里村十九二都十四都萬史里擊壤里長山里

司豐里黃緒里村堡里新安里友化里東

廉里永興里蜚廉里長壽里上時里奉時里

力莊里越貢里脩仁里邑莊里東莊里今散

為村為巷凡四十七惟黃緒尚襲故名義里鄉在縣西

都二里十四三都十三都石門里嚴莊里節司

里清泉里仙風里檀山里奉天里招賢里

梅墟里黃山里高資里香山里湖泉里唐家

里今散為村者五十九惟石門檀山黃山高資唐家尚

襲故名丹徒鄉在縣東都二里七都十都十一都洪

善里向善里崇賢里洞仙里袁家里上今十

今散 提行依二字

今散 提行依二字

丹徒 提行依二字

今散 提行依二字

今散 提行依二字

今散 提行依二字

今散 提行依二字

今散 提行依二字

一都 提行

丹徒縣 三字

崇德鄉 頂格

五都 六都 下各一字

金山鄉 頂格

下各一字 一都下七

今散 提行依 大慈鄉 頂格

今散 提行依

今散 提行依

今散 提行依

今散 提行依

丹徒縣 提行依 十都 提行依 下各一字

今散 提行依

今散 提行依

有能承流宣化寬假而撫字之使之耕桑樂業各安田里

則誠三農之福也

丹徒縣 母徒鄉與京口里之名最古其後京口不復為

故延陵縣之里一惟丹徒鄉八鄉每鄉存舊惟七鄉分不

鄉在縣南都三里十五同今從其都分排定後做此

一五都六都七都 永安里 受遇里 祿城里 崇仁

里 寶鏡里 從福里 禮賢里 保經里 明宿里

白兔里 古福里 求仁里 安樂里 新豐里 居仁

里 今散為村四十九惟祿城新豐尚襲故名 大慈鄉

在縣東南都三里六 一都七都八都 守信里 高洲

里 大慈里 馬蹟里 二本里 謙仁里 右今散為

村為坊凡四十八惟馬蹟尚襲故名 長樂鄉在縣西南二

里村十九 二都十四都 萬史里 擊壤里 長山里

司豐里 黃緒里 村堡里 新安里 友化里 東

里 永興里 蜚廉里 長壽里 上時里 奉時里

力莊里 越貢里 脩仁里 邑莊里 東莊里 今散

為村為巷凡四十七惟黃緒尚襲故名 義里鄉在縣西

都二里十四 三都十三都 石門里 嚴莊里 節司

里 清泉里 仙風里 檀山里 奉天里 招賢里

梅墟里 黃山里 高資里 香山里 湖泉里 唐家

里 今散為村者五十九惟石門檀山黃山高資唐家尚

丹徒鄉在縣東都二里七 十都十一都 洪

善里 向善里 崇賢里 洞仙里 袁家里 上今十

里 下今千里 今散為村者四十七惟上下今尚襲故

平昌鄉 提行

今教 提行 依

名平昌鄉在縣東南首隸丹陽後以本都一里保二十六

十二都 唐村里 福善里 永平里 歸政里 建善

里 崇孝里 金牛里 宣孝里 市化里 教順里

會善里 縫城里 長尋里 平昌里 吳村保 後賈

保 東武保 劉村保 嚴村保 譚巷保 馬巷保

戴巷保 長春保 感應保 水西保 連遠保 今教

為村二十一惟唐村吳村劉村嚴村馬巷後賈尚襲故名

高平鄉在縣西南都二里十一 十五都十六都 高

來里 同德里 興業里 憑信里 會春里 辭仁里

慈子里 時魚里 得仁里 莫村里 風仁里 今

教為村者三十七皆非故名 洞仙鄉在縣西南首隸延

熙寧中廢為延陵都四里保村十一 十六都十七都十八

都十九都 曲陽里 櫃村里 塔山里 李莊里 唐

莊里 八福里 湯湖里 胡莊保 赤岸村 官莊村

柵田村 今教為村者九惟曲陽櫃村塔山唐莊八福赤

岸柵田尚襲故名

丹陽縣舊隸十鄉又得延陵之都二里六 一都二

練塘鄉在縣西本縣平昌鄉易之以都二里六 一都二

都 臨溪里 秦福里 胡陸里 得安里 崇信里

東村里 今教為村保凡四十有奇皆非故名 壽安鄉

在縣西南故屬延陵都二里 八保村凡二十 三都 四都

顏村里 張村里 台莊里 韋莊里 楊莊里 於莊

里 香莊里 丁莊里 尤驅保 李越保 菽塘村

新埭村 埭頭村 永昌村 西暮村 西賀村 東賀

平昌鄉

九

平昌鄉 提行

今教 提行 依

名平昌鄉在縣東南首隸丹陽後以本都一里保二十六

十二都 唐村里 福善里 永平里 歸政里 建善

里 崇孝里 金牛里 宣孝里 市化里 教順里

會善里 縫城里 長尋里 平昌里 吳村保 後賈

保 東武保 劉村保 嚴村保 譚巷保 馬巷保

戴巷保 長春保 感應保 水西保 連遠保 今教

為村二十一惟唐村吳村劉村嚴村馬巷後賈尚襲故名

高平鄉在縣西南都二里十一 十五都十六都 高

來里 同德里 興業里 憑信里 會春里 辭仁里

慈子里 時魚里 得仁里 莫村里 風仁里 今

教為村者三十七皆非故名 洞仙鄉在縣西南首隸延

熙寧中廢為延陵都四里保村十一 十六都十七都十八

都十九都 曲陽里 櫃村里 塔山里 李莊里 唐

莊里 八福里 湯湖里 胡莊保 赤岸村 官莊村

柵田村 今教為村者九惟曲陽櫃村塔山唐莊八福赤

岸柵田尚襲故名

丹陽縣舊隸十鄉又得延陵之都二里六 一都二

練塘鄉在縣西本縣平昌鄉易之以都二里六 一都二

都 臨溪里 秦福里 胡陸里 得安里 崇信里

東村里 今教為村保凡四十有奇皆非故名 壽安鄉

在縣西南故屬延陵都二里 八保村凡二十 三都 四都

顏村里 張村里 台莊里 韋莊里 楊莊里 於莊

里 香莊里 丁莊里 尤驅保 李越保 菽塘村

新埭村 埭頭村 永昌村 西暮村 西賀村 東賀

十二都 提行 依

今教 提行 依

今教 提行 依

今教 提行 依

今教 提行 依

今教 提行 依

今教 提行 依

今教 提行 依

今教 提行 依

今教 提行 依

今教 提行 依

平昌鄉 提行 依

今教 提行 依 二字

名平昌鄉在縣東南昔隸丹陽後以本都一里保二十六

十二都 唐村里 福善里 永平里 歸政里 建善

里 崇孝里 金牛里 宣孝里 市化里 教順里

會善里 縫城里 長尋里 平昌里 吳村保 後賈

保 東武保 劉村保 嚴村保 譚巷保 馬巷保

戴巷保 長春保 感應保 水西保 連遠保 今教

為村二十一惟唐村吳村劉村嚴村馬巷後賈尚襲改名

鄉在縣西南都二里十一 十五都十六都 高

來里 同德里 興業里 憑信里 會春里 辭仁里

慈子里 時魚里 得仁里 莫村里 風仁里 今

教為村者三十七皆非故名 洞仙鄉在縣西南昔隸延

縣中廢為延陵都四里保村十一十六都十七都十八

都十九都 曲陽里 櫃村里 塔山里 李莊里 唐

莊里 八福里 湯湖里 胡莊保 赤岸村 官莊村

柵田村 今教為村者九惟曲陽櫃村塔山唐莊八福赤

岸柵田尚襲故名 丹陽縣舊隸十郡又得延陵之二都二里六

一都 二 秦福里 胡陸里 得安里 崇信里

東村里 今教為村保凡四十有奇皆非故名 壽安鄉

縣西南故屬延陵都二里 八保村凡二十 三都 四都

顏村里 張村里 台莊里 韋莊里 楊莊里 於莊

里 香莊里 丁莊里 尤驅保 李越保 菽塘村

新埭村 埠頭村 永昌村 西暮村 西賀村 東賀

平昌鄉 提行 依

今教 提行 依 二字

高平鄉 提行 依 十五都

今教 提行 依 二字

同 提行 依 二字

今教 提行 依 二字

今教 提行 依 二字

今教 提行 依 二字

今教 提行 依 二字

今教 提行 依 二字

今教 提行 依 二字

今教 提行 依 二字

今教 提行 依 二字

今教 提行 依 二字

今教 提行 依 二字

今教 提行 依 二字

今教 提行 依 二字

今教 提行 依 二字

今教 提行 依 二字

今教 提行 依 二字

今教 提行 依 二字

今教 提行 依 二字

今教 提行 依 二字

今散 提行依
三字

太平鄉

石城鄉 提行依
頂格

今散 提行依
二字

八都 提行依
一字

舊里 保以
行

今散 提行依
二字

高收鄉 提行依
頂格

今散 提行依
二字

桂仙鄉 提行依
頂格

今散 提行依
二字

村 九里村 一後葦村 舊縣村 今散為村四十有四

惟台莊楊莊丁莊李越菽塘埠頭葦莊新球東賀西賀後

葦尚襲故名 太平鄉在縣東南改屬延陵縣都三里保村凡

十六 五都 六都 七都 莊村里 賓村里 歐村

里 五村里 曹村里 街東保 城西保 西周保

河東保 羊城村 黃岡村 柳花村 麥皮村 安息

村 楊安村 松北村 今散為村六十有七惟賓村歐

村王村曹村西周羊城麥皮安息尚襲故名 石城鄉在

縣南都三里保凡二十舊里保十四後增入孝尚鄉里五

保一 八都 九都 十都 懷忠里 致光里 仁明

里 厚教里 禮洽里 寶龍里 通津里 閻塘里

竹塘里 葛城里 脩範里 丁儀里 宣光里 石城

保 安仁保 湯莊保 長樂保 閻塘保 珥村保

黃堰保 今散為村五十有五惟石城湯莊長樂閻塘珥

村黃堰尚襲故名 高收鄉在縣東南都二里保十舊志

後併入孝尚鄉里二考十一都 十二都 元善里 高君里 丁

珥里 丁義里 老村里 尚武里 西陽里 雙溝保

通利保 前村保 今散為村六十有奇惟前村及丁珥

丁義尚襲故名而前村復分為二曰前石村曰前吳村

桂仙鄉在縣東南都二里保村凡二十 十三都 十四

都 奉宗里 道德里 新興里 勸善里 永定里

後湖里 積善里 東陵里 永業里 順義里 徐村

里 通軌里 江村保 戴村保 滕莊保 蔣墅保

蔣頭村 丁橋村 故千村 東膠村 今散為村五十

今散 提行依
二字

太平鄉 提行依
五都 提行依
一字

石城鄉 提行依
頂格

今散 提行依
二字

八都 提行依
一字

舊里 保以
依

今散 提行依
二字

高收鄉 提行依
頂格

今散 提行依
二字

桂仙鄉 提行依
頂格

今散 提行依
二字

村 九里村 一後草村 舊縣村 今散為村四十有四

惟台莊楊莊丁莊李越菽塘埠頭草莊新埭東賀西賀後

尚襲故名 太平鄉在縣東南 改屬 延 都三里保村凡

十六 五都 六都 七都 莊村里 嶺村里 歐村

里 五村里 曹村里 街東保 城西保 西周保

河東保 羊城村 黃固村 柳花村 麥皮村 安息

村 楊安村 松北村 今散為村六十有七惟嶺村歐

村王村曹村西周羊城麥皮安息尚襲故名 石城鄉在

縣南都三里保凡二十舊里保十四後增入孝尚鄉里五

保一 八都 九都 十都 懷忠里 致光里 仁明

里 厚教里 禮洽里 寶龍里 通津里 閻塘里

竹塘里 葛城里 脩範里 丁儀里 宣光里 石城

保 安仁保 湯莊保 長樂保 閻塘保 珥村保

黃堰保 今散為村五十有五惟石城湯莊長樂閻塘珥

村黃堰尚襲故名 高收鄉在縣東南都二里保十 舊志

後併入 孝 十一都 十二都 元善里 高君里 丁

珥里 丁義里 老村里 尚武里 西陽里 雙溝保

通利保 前村保 今散為村六十有奇惟前村及丁珥

丁義尚襲故名而前村復分為二曰前石村曰前吳村

十三都 提行依 頂格 仙鄉在縣東南都二里保村凡二十 十三都 十四

都 奉宗里 道德里 新興里 勸善里 永定里

後湖里 積善里 東陵里 永業里 順義里 徐村

里 通軌里 江村保 戴村保 滕莊保 蔣墅保

蔣頭村 丁橋村 故千村 東膠村 今散為村五十

永和鄉
頂格

今散
程行依
二字

今散
程行依
二字

十九都
程行依
一字

寧波甯
後仿

今散
程行依
三字

一都
程行依
一字

有九惟徐村江村戴村滕村蔣野丁橋故千東畷尚襲故名
永和鄉在縣東都一里村保凡六十五都 東陵

里厚教里 柵口里 唐興里 太華村 上壽村

今散為村二十有五惟柵口尚襲故名 永濟鄉在縣東

舊名 都三里村凡十五 十六都 十七都 十八都

新安里 東陽村 小利村 博望村 柵塘村 曲水

村 費莊村 寶莊村 謝莊村 張莊村 朱莊村

觀莊村 徐况村 塘溝村 利溝村 今散為村一伯

一十有奇惟小利博望柵塘曲水謝莊朱莊觀莊尚襲故名
仁信鄉在縣東北都二里保凡十九 十九都 二十

都 仁信里 厚愛里 開元里 索莊里 理善里

華墅里 陳山保 順忠保 亨村保 張村保 今散

為村三十有八惟華墅陳山亨村張村尚襲故名 上德

鄉在縣東北 併于北 都二里保凡二十六 二十一都

二十二都 荆室里 永定里 東保里 部塘里 豐

寧里 津化里 咸通里 真墳里 通全里 建寧里

和欽里 景陵里 永樂里 經門里 李城里 荆村

保 華店保 長慶保 吳村保 邵莊保 瓜渚保

東泊保 西泊保 夏墅保 彭皇保 上烏保 今散

為村七十餘惟荆村華店東泊西泊彭皇上烏尚襲故名

金壇縣 舊七鄉 咸通里 之二 鄉合為九 唐安鄉在縣東 德武

置縣時即 都五里十有六 一都 二都 三都 四都

五都 感化里 仁義里 慕豐里 勤學里 廣業里

大成里 唐新里 昌年里 臨窠里 欽定里 能

永和鄉 撥行依 十五都 一字

有九惟徐村江村戴村滕村蔣野丁橋故千東畷尚襲故
永和鄉在縣東都一里村保凡六十五都 東陵

今散 撥行依 永濟鄉 頂檢以

厚教里 柵口里 唐興里 太華村 上壽村
為村二十有五惟柵口尚襲故名 永濟鄉在縣東

今散 撥行依 二字

永安 都三里村凡十五 十六都 十七都 十八都
新村里 東陽村 小利村 博望村 柵塘村 曲水

村 費莊村 竇莊村 謝莊村 張莊村 朱莊村

觀莊村 徐况村 塘溝村 利溝村 今散為村一伯

十九都 撥行依 仁信鄉 頂檢

一十有奇惟小利博望柵塘曲水謝莊朱莊觀莊尚襲故
仁信鄉在縣東北都二里保凡十九十九都 二十

都 仁信里 厚愛里 開元里 索莊里 理善里

華墅里 陳山保 順忠保 苧村保 張村保 今散

上德鄉 撥行依

為村三十有八惟華墅陳山苧村張村尚襲故名 上德

鄉在縣東北併于北 都二里保凡二十六 二十一都

二十二都 荆室里 永定里 東保里 部塘里 豐

寧里 津化里 咸通里 真墳里 通全里 建寧里

初欽里 景陵里 永樂里 經門里 李城里 荆村

保 華店保 長慶保 吳村保 邵莊保 瓜渚保

東泊保 西泊保 夏墅保 彭皇保 上烏保 今散

為村七十餘惟荆村華店東泊西泊彭皇上烏尚襲故名

金壇縣 舊七都 延陵縣 之二 郡合為九 唐安鄉在縣東 德武

置縣時即 都五里十有六 一都 二都 三都 四都

五都 感化里 仁義里 慕豐里 勤學里 廣業里

大成里 唐新里 昌年里 臨窠里 欽定里 能

一都 撥行依 一字

今散 撥行依 三字

寧波甯 撥行依

三都 撥行依 一字

三都 撥行依 一字

卷二

上

永和鄉提行依十五都提行依一都一字八
有九惟徐村江村戴村滕村蔣野丁橋故千東畷尚襲故
永和鄉提行依頂格十五都一字八
里 厚教里 柵口里 唐興里 太華村 上壽村

今散提行依二字
永濟鄉提行依頂格
為村二十有五惟柵口尚襲故名 永濟鄉在縣東

舊名 都三里村凡十五 十六都 十七都 十八都
新安 都三里村凡十五 十六都 十七都 十八都

新村里 東陽村 小利村 博望村 柵塘村 曲水
村 費莊村 竇莊村 謝莊村 張莊村 朱莊村
觀莊村 徐况村 塘溝村 利溝村 今散為村一伯

十九都提行依一字
仁信鄉提行依頂格
一十有奇惟小利博望柵塘曲水謝莊朱莊觀莊尚襲故

都 仁信里 厚愛里 開元里 索莊里 理善里
華墅里 陳山保 順忠保 苧村保 張村保 今散

為村三十有八惟華墅陳山苧村張村尚襲故名 上德
知在縣東北赤城鄉併于北 都二里保凡二十六 二十一都

二十二都 荆室里 永定里 東保里 部塘里 豐
寧里 津化里 咸通里 真墳里 通全里 建寧里

初欽里 景陵里 永樂里 經門里 李城里 荆村
保 華店保 長慶保 吳村保 邵莊保 瓜渚保

東泊保 西泊保 夏墅保 彭皇保 上烏保 今散
為村七十餘惟荆村華店東泊西泊彭皇上烏尚襲故名

金壇縣舊七都延陵縣縣之二郡合為九 唐安鄉在縣東唐武德初
置縣時即 都五里十有六 一都 二都 三都 四都

一都提行依一字
大成里 唐新里 昌年里 臨窠里 欽定里 能
五都 感化里 仁義里 慕豐里 勤學里 廣業里

今散

三都 程行依

今散 程行依
清末 至得名

二都 程行依

程行依

程行依

登榮鄉 程行依

十三都 程行依

今散 程行依

遊仙鄉 程行依

六都 程行依

起里 希遊里 新興里 永豐里 豐熟里 忠信里

今散為村為莊為巷凡四十有七非故名 禮智鄉在縣

東都二里十四 三都 七都 懷德里 長樂里 金

壇里 宣豐里 仁豐里 勾龍里 開善里 堂仙里

惟新里 雲亭里 永樂里 募農里 安定里 化

農里 今散為墟為村凡九皆非故名 金山鄉在縣東

南隋末鄉人相聚初名為金山縣者因此鄉得名都三里

十七 六都 八都 十二都 花曦里 仁壽里 永

定里 勾龍里 萬春里 富教里 金堂里 上膠里

李悌里 大林里 孝全里 西大林里 宣豐里 仁

曦里 新曦里 鳳化里 花農里 今散為村為莊凡

二十有四惟上膠大林尚襲故名 大雲鄉在縣東南都

三里九 九都 十都 十一都 開元里 孝悌里

仁孝里 章昌里 新繁里 守教里 履信里 莊亭

里 化豐里 今散為村為莊凡十八皆非故名 登榮

鄉在縣東 舊名登龍不知 都五里八 十三都 十四都 十

五都 十六都 十七都 積善里 洪教里 廣業里 折

桂里 賢德里 符山里 新興里 花農里 今散為

村為莊凡二十三皆非故名 遊仙鄉在縣西南都八里

三十一 十八都 十九都 二十都 二十一都 二

十二都 二十三都 二十四都 二十五都 白雀里

至道里 凌至里 勸善里 文德里 方山里 厚教

里 墩貳里 長寧里 善鄰里 溪尊里 崇尊里

新安里 識扶里 崇教里 上賢里 東陽里 曼鎮

今散程行依 禮智鄉程行 起里 希遊里 新興里 永豐里 豐熟里 忠信里
散為村為莊為巷凡四十有七非故名 禮智鄉在縣

三都程行依

東都二里十四 三都 七都 懷德里 長樂里 金壇里 宣豐里 仁豐里 勾龍里 開善里 堂仙里

惟新里 雲亭里 永樂里 募農里 安定里 化

今散程行依

農里 今散為墟為村凡九皆非故名 金山鄉在縣東

南隋末鄉人相聚初名為金山縣者因此鄉得名都三里

十七 六都 八都 十二都 花曦里 仁壽里 永

定里 勾龍里 萬春里 富教里 金堂里 上膠里

李悌里 大林里 孝全里 西大林里 宣豐里 仁

曦里 新曦里 鳳化里 花農里 今散為村為莊凡

二十有四惟上膠大林尚襲故名 大雲鄉在縣東南都

三里九 九都 十都 十一都 開元里 孝悌里

仁孝里 章昌里 新繁里 守教里 履信里 莊亭

里 化豐里 今散為村為莊凡十八皆非故名 登榮

十三都程行依 在縣東舊名登龍不知 都五里八 十三都 十四都 十

五都 十六都 十七都 積善里 洪教里 廣業里 折

桂里 賢德里 符山里 新興里 花農里 今散為

村為莊凡二十三皆非故名 遊仙鄉在縣西南都八里

三十一 十八都 十九都 二十都 二十一都 二

十二都 二十三都 二十四都 二十五都 白雀里

至道里 凌至里 勸善里 文德里 方山里 厚教

里 墩貳里 長寧里 善鄰里 溪尊里 崇尊里

新安里 識扶里 崇教里 上賢里 東陽里 曼鎮

六都程行依

遊仙鄉程行

今散程行依

登榮鄉程行

程行依

程行依

程行依

六都程行依

今散程行依

三都程行依

禮智鄉程行

卷二

今散 提行依
二字

三洞鄉 提行
依

上元鄉 提行
依

孝德鄉 提行
依

二十七都 提行
依

橋梁 提行
依

通濟橋 提行
依

里 飛望里 金台里 黃坑里 廣業里 擇善里
 龍泉里 護符里 時邑里 護浮里 五經里 茂農
 里 丹陽里 玉京里 今散為村為莊數如舊名則非
 三洞鄉在縣西取仙山之都七里十九 三十都 三
 十一都 三十二都 三十三都 三十四都 三十五
 都 三十六都 荆溪里 青鳶里 祥雀里 碧落里
 三茅里 丹鳳里 隱居里 洞亭里 石鎮里 青童
 里 金亭里 白鹿里 侯宅里 節義里 懷仁里
 大臣里 重虛里 風化里 玉京里 今散為村為莊
 為巷四十有三皆非故名 上元鄉在縣西舊屬都二
 保村凡十 二十五都 二十六都 真里保 張莊保
 倪莊保 丁莊保 西陽保 倪亭村 後期村 下文

村 柵口村 徐村 今散為村數如舊惟後期下文徐
 村直里尚襲故名 孝德鄉在縣西舊屬都三保村凡
 十一 二十七都 二十八都 二十九都 高村保
 老莊保 黃土保 盤石保 前丁保 莊城保 幸莊
 保 鄒莊保 謝亭村 南村 桃村 今散為村為莊
 凡二十二惟莊城南村黃土尚襲故名

橋梁
 深水橋在千秋橋西唐以來有之唐杜牧之詩深
 廣寅郡守蔡洸重建仍舊名俗呼為高橋詩曰深水橋陳輔

通濟橋在南水門上延祐三年守城太平因水門舊址創
 建瓊州軍民安撫司儒學教諭蜀郡楊如山為之記其畧
 曰鎮江橋南北要衝其南三門左曰通吳右曰仁和而

今報 提行依

三洞鄉 提行依 三十都 提行依

上元鄉 提行依 頂松

孝德鄉 提行依 頂松 二十七都 提行依

堅 提行依 頂松 深水橋 提行依

橋梁 提行依

通濟橋 提行依 頂松 後凡有

里 飛望里 金台里 黃坑里 廣業里 擇善里
龍泉里 護符里 時邑里 護浮里 五經里 茂農
里 丹陽里 玉京里 今散為村為莊數如舊名則非

三洞鄉 在縣西 三取仙山之為名 都七里十九 三十都 三
十一都 三十二都 三十三都 三十四都 三十五
都 三十六都 荆溪里 青鸞里 祥雀里 碧落里

三茅里 丹鳳里 隱居里 洞亭里 石鎮里 青童
里 金亭里 白鹿里 侯宅里 節義里 懷仁里
大臣里 重虛里 風化里 玉京里 今散為村為莊

為巷四十有三皆非故名 上元鄉 在縣西 舊屬 都二
保村凡十 二十五都 二十六都 真里保 張莊保
倪莊保 丁莊保 西陽保 倪亭村 後期村 下文

村 柵口村 徐村 今散為村數如舊惟後期下文徐
村直里尚襲故名 孝德鄉 在縣西 舊屬 都三 保村凡
十一 二十七都 二十八都 二十九都 高村保

老莊保 黃土保 盤石保 前丁保 莊城保 幸莊
保 鄒莊保 謝亭村 南村 桃村 今散為村為莊
凡二十二 惟莊城南村黃土尚襲故名

橋梁 水橋 在千秋橋西 唐以來有之 唐杜牧之詩 深
廣寅 郡守蔡洸重建仍舊名 俗呼為高橋 詩曰 深水橋 過

通濟橋 在南水門上 延祐三年守城太平 因水門舊址創

建 州軍民安撫司儒學教諭 內左曰通 兵右曰仁和 而

水門居其中南平杭州未百餘里江浙有府地也而長使
 星越無津梁東西行府者必行濟手赤乃命工計材然曰水門
 嘉議大夫鎮江路愈于府之濟深者六尺公身凡親之晉一為
 舊址枕其厚屋反是日見版其助九者六尺公身凡親之晉一為
 之石取捐已俸由是日見版其助九者六尺公身凡親之晉一為
 作至息各二九旬有日而橋成其助九者六尺公身凡親之晉一為
 柱對時各二九旬有日而橋成其助九者六尺公身凡親之晉一為
 大於約二五斷虹跨渡者日請名而橋成其助九者六尺公身凡親之晉一為
 如于是兩岸之民往來者日請名而橋成其助九者六尺公身凡親之晉一為
 咨暖歎賞曰嘉議公之建也固請名而橋成其助九者六尺公身凡親之晉一為
 北至順二年重建事至順元年也固請名而橋成其助九者六尺公身凡親之晉一為
 建重程公橋在上開南久廢嘉泰橋在市東紫金坊年問造柏
 軍倉前舊名浮橋天歷二年廢天歷二年廢天歷二年廢天歷二年廢
 年重建元至順二年九月錄事司連崇靖真赤獨步板橋在順二
 重已上八橋皆跨漕渠嘉泰橋在市東紫金坊年問造柏
 建已上八橋皆跨漕渠嘉泰橋在市東紫金坊年問造柏
 名俗呼針子橋張公橋在嘉泰橋在市東紫金坊年問造柏

所謂千秋橋已

子天七
 子天七

王道坊
 依一字

家橋在張公橋北懷德橋在市北平準庫前水碓橋
 在丹陽館西縣北出與懷德橋水合以入于江則斜橋
 在積善坊淮海書院北大園橋在乾元萬壽宮北小
 園橋在大園橋西市河之小園以迎江二橋出大江名韓大娘
 橋在嘉泰橋南染皂橋在市南旌孝坊今巷上有亭宋
 景定中郡民重建景祥孟大昌等重建之秋亭其人徐火
 炭橋在保福尼寺西靈濟寺僧募眾重甃真珠橋在火
 炭橋南俗呼西橋兒皇祐橋在府治南俗訛為黃牛橋
 黃泥橋首郡人得斷石于橋下乃皇祐間建朝真橋在
 皇祐橋東南馬巷觀其故名東石碓橋在府治西南舊有碓
 受瀆河之水碓今廢而橋在琪子橋在石碓橋東舊于
 頭里人創橋
 甃以執石橋

水門居其中南平杭州來百餘里江浙有府地也而長使
 星越無津梁東西行府者必行濟亦太遠公之私也水門
 嘉議大為鎮江路愈于版取濟深乃命工計然曰不為
 舊此枕在厚為橋反是日見版然其助者尺九親之督一
 監石取其厚俸由是日見版然其助者尺九親之督一
 之作至息各九旬有日而橋成其助者尺九親之督一
 大對時二各九旬有日而橋成其助者尺九親之督一
 如于約二各九旬有日而橋成其助者尺九親之督一
 咨暖歎賞曰嘉議公之蹟交也倚柱而吟其橋曰橋者
 北至順二年重建事至順六年獨步丁北屬市民十月
 建重程公橋在上開南久廢嘉泰橋在市東紫金坊年
 軍倉前舊名浮橋天曆二年廢嘉泰橋在市東紫金坊年
 年重建至順二年九月通元真應崇靖真人余以步順二
 重已上八橋皆跨漕渠嘉泰橋在市東紫金坊年
 名不傳於世

此橋所謂千秋橋已
 嘉泰橋在市東紫金坊年
 重已上八橋皆跨漕渠

之道坊
 依一字

此橋所謂千秋橋已
 嘉泰橋在市東紫金坊年
 重已上八橋皆跨漕渠

家橋在張公橋北懷德橋在市北平準庫前水碓橋
 江丹陽館西橋北出與懷德橋有合以入于江則斜橋
 在積善坊淮海書院北大團橋在乾元萬壽官北小
 圍橋在大團橋西市河之小團橋由北江團岸出大江名
 橋在嘉泰橋南染皂橋在市南旗孝坊今巷工有亭宋
 景定中郡民重建景祥孟大昌等重之秋亭其人徐火
 炭橋在保福尼寺西靈濟寺僧募眾重甃真珠橋在火
 炭橋南俗呼西橋兒皇祐橋在府治南俗訛為黃牛橋
 黃泥橋首郡人得斷石于橋下乃皇祐間建朝真橋在
 皇祐橋東南馬巷觀其近東石碓橋在府治西南舊有碓
 受漕河之水碓今廢而橋在現于橋在石碓橋東碓子
 頭里人創橋
 甃以觀石

以上至市河三字

高推行

以上至諸葛程行依三字

西城坊移於此

折橋在清風橋之側受瀉水折新觀橋在光孝觀西舊
 名社壇橋首橋社壇橋社壇橋乾道廣魚郡守泰洗因其取
 新觀為迎易今名今橋與平觀東橋在光孝觀東七獅橋
 地等其下河流不盈尺許觀東橋在光孝觀東七獅橋
 在舊丹徒縣治西有石狻猊七故名今不復存俗呼道
 人橋若橋下有石翁何二西園橋在放雀門裏關門橋在登
 雲門裏舊又有西坊門今廢是橋介二門間故取關通之
 義為名三折橋在關門橋北今名洪濟橋靈濟寺僧重
 建師姑橋在折橋西北紅門橋在紅門子寨內龔
 家橋在博馬務巷圓通橋在塘堽山後舊名土橋靈濟
 寺重建水西橋在水西門已上二十九橋并跨市河
 夢溪橋在朱方門外國通港入漕渠故名夢溪宋嘉泰中郡
 守辛棄疾重修俗舊呼為小橋子烏盆澳橋在嘉定橋

東南水瀉菜市橋在市南坊舊嘗于此作菜市故名
 今橋與地平然溝固在古老橋在普照寺對岸蘇公
 橋在范公橋東南林太師橋在蘇公橋南橋東因名在
 通吳橋在長橋東南臭橋子在通吳橋南雙寨門橋
 在臭橋東過臭橋入漕河捲蓬橋在欽閣門西青龍
 橋在雜造局前縣橋在製錦坊舊丹徒縣治在此故名
 胭脂橋在後百禮堂今丹徒縣學西小橋在胭脂橋南
 已上十四橋皆跨諸溝西城橋在府治西宋嘉定十五
 年郡守趙善湘建北通人行治南通餉名即守誌頌往來其
 上

丹徒縣洗馬橋在還京門外江口鎮柳溪橋在平等
 寺前東鴻雀橋在仁和門外俗呼孩兒橋橋上石闌作

新橋

卷二

以上至市河三字

以上至諸葛

以上至諸葛

西城坊

丹徒縣

折橋在清風橋之側受水入新觀橋在光孝觀西舊

名社壇橋社壇橋在光孝觀東七獅橋

新觀為近河今名今橋許觀東橋在光孝觀東

在舊丹徒縣治西有石後觀七故名今不復存俗呼道

人橋若橋下有石二西園橋在放雀門裏關門橋在登

雲門裏舊又有西坊門今廢是橋介二門間故取關通之

義為名三折橋在關門橋北今名洪濟橋靈濟寺僧重

建師姑橋在折橋西北紅門橋在紅門子寨內龔

家橋在博馬務巷圓通橋在塘堽山後舊名土橋靈濟

寺重建水西橋在水西門已上二十尺橋并跨市河

守辛棄疾重修俗呼為小橋子烏盆澳橋在嘉定橋

東南水源菜市橋在市南坊舊嘗于此作菜市故名

今橋與地平然溝固在古老橋在普照寺對岸蘇公

橋在范公橋東南林太師橋在蘇公橋南橋東因名在

通吳橋在長橋東南臭橋子在通吳橋南雙寨門橋

在臭橋東過臭橋入海河捲蓬橋在欽賢門西青龍

橋在雜造局前縣橋在製錦坊舊丹徒縣治在此故名

胭脂橋在後百禮堂今丹徒縣學西小橋在胭脂橋南

已上十四橋皆跨諸溝西城橋在府治西宋嘉定十五

年郡守趙善湘建北通人往來其下今廢橋跨于城

寺前東鴻雀橋在仁和門外俗呼孩兒橋橋上石闌作

洗馬橋在還京門外江口鎮柳溪橋在平等

丹徒縣

卷二

延祐至石行改

孩兒狀故名 西鴻雀橋 朝真橋 在雀林門外 樂昌橋
程道橋 在登雲門外 戴港橋 柳港橋 大港橋 黃港橋 向
家橋 韓杜橋 杜家橋 皆在丹徒 鄉有戴港橋 樊橋 潤壁橋
徒兒橋 倒流橋 洩瀆石橋 並在大慈鄉 見詳符圖 二橋 下
鼻橋 羅水橋 樂亭橋 炭渚橋 都里橋 蘆定橋 並在義里鄉
下鼻樂亭炭渚 三高資橋 亦在義里鄉 延祐五年八月邑
人行宣政院都事蔡杞等重建吏部主事俞庸為記其文
曰高資介乎昇澗之間 聘使行李之經 從商賈負販之來
往 郵亭傳置車輿步騎朝橋而夕馳也 市東有橋實跨壘
津里人蔡邑吳三氏寔始募浮屠創作之 于是五十有七
年矣 地為官歲役民 杜其旁為鄉里病鄉之羞 又相率而
造三氏之門 曰橋成于首而壞于今 何首之可成而今之

壞者不可復 即將其壞有數 而其成有時 耶今三氏子孫
固不減于首 而一橋之壞 卒未復 是豈首人意耳 前行宣
政院都事蔡君聞之 乃首損已貲 為倡邑氏 吳氏 繼之 遂
以其事白于郡 若縣長貳 以下胥出俸助之 是歲夏秋早
官浚漕渠 民罷于圖 且有轉輸綱運之勞 蔡君遂以橋
事請 而是鄉獨得復 由是鄉之小民 靡然相與 攻之 舉木
于山 祝石于湖 積累既殷 工師奏技 經始于延祐 丁巳冬
十月 以戊午秋 七月訖 功其長東西六十尺 廣十尺 二寸
其高如廣之數 而加四尺 為窮崇博 大視昔 有加 車可方
軌 騎可並 驅人相肩摩 如此 斯負潮汐 瀆漫 滄漭 衝遵
夷履 坦易危 以安 是邑也 官以不煩 民用弗擾 橋之惠 亦
大矣 余觀朔南 混一之際 兵戈騷屑 黔首死徙 過半 年定

以來四十年餘故家鉅室陵替銷落十存一二閭閻市井
煥盛而忽衰者又不知其幾而獨一鄉三氏乃能不墜其
先業是必有其故矣斯橋也其父祖作之于前其子孫又
能復之于後庸非為善之報乎雖然斯橋創于壬戌僅六
十年而輒壞今脩之復之以堅以固歷年滋多安知不復
有圯壞之日乎使三氏子孫不替益隆而今鄉之好事者
若子若孫亦能如蔡邑吳三氏嗣其先志繼而葺之吾知
悠以之報當亦不後于三氏矣嗚呼世以小善為不足為
而謂天為茫也者其視諸斯橋蔡君名托字雲卿越十五
年其子湖廣等處儒學副提舉瑛始立石上會橋烏莫
橋皆在高平鄉丁卯橋顏洲橋開禧橋波查橋車村橋
黃水碓橋並在崇德鄉唐許渾夜歸丁卯村詩橋響天遙

城南三里即晉西立丁卯橋與地志云晉元帝子車驪將
軍哀鎮廣陵連京口為水酒奏請立棗丁卯制可因此
志以爲丁卯港丁卯鎮上下二橋千秋橋張部橋劉堰
橋都灣橋曲陽橋小時橋蕭千橋吳家橋萬歲橋卧龍橋
並在洞仙鄉是鄉舊隸延陵惟下埤城南北二橋灑橋寨
橋草橋村皆在平昌鄉是鄉舊隸丹陽上塘石橋彭橋
白雲橋官塘橋楚墓橋大地橋畫師橋棧岡橋劉公橋並
在長樂鄉

丹陽縣雲陽橋在縣東漕渠上宋嘉熙丁酉重建慶塘
市漕渠上恭定周里人舊呼為大橋宋邑人鄧建三思橋
在縣治前直街市河上廣濟橋在三思橋南舊名冰清
橋俗呼居家橋寺前橋在普寧寺前市河上孔家橋

以來四十年餘故家鉅室陵替銷落十存一二閭閻市井
煥盛而忽衰者又不知其幾而獨一鄉三氏乃能不墜其
先業是必有其故矣斯橋也其父祖作之于前其子孫又
能復之于後庸非為善之報乎雖然斯橋創于壬戌僅六
十年而輒壞今脩之復之以堅以固歷年滋多安知不復
有圯壞之日乎使三氏子孫不替益隆而今鄉之好事者
若子若孫亦能如蔡色吳三氏嗣其先志繼而葺之吾知
悠以之報當亦不後于三氏矣嗚呼世以小善為不足為
而謂天為茫亡者其視諸斯橋蔡君名杞字雲卿越十五
年其子湖廣等處儒學副提舉瑛始立石上會橋烏莫
橋皆在高平鄉丁卯橋顏洲橋開禧橋波查橋車村橋
黃水碓橋並在崇德鄉或則丁卯橋橋矣元一統志在

城南三里即晉所立丁卯橋與地志云晉元帝子車驪將
軍袁鎮廣陵連糧京口為水涸奏請立堞丁卯制可因此
志以為丁卯港丁卯鎮上下二橋千秋橋張部橋劉堰
橋都灣橋曲陽橋小時橋蕭千橋吳家橋萬歲橋卧龍橋
並在洞仙鄉是鄉舊隸延陵惟下埤城南北二橋灑橋寨
橋草橋村皆在平昌鄉是鄉舊隸丹陽上塘石橋彭橋
白露橋官塘橋楚墓橋大地橋畫師橋棧岡橋劉公橋並
在長樂鄉

丹陽縣志
卷之三
雲陽橋

雲陽橋在縣東漕渠上宋嘉熙丁酉重建

市漕渠上重脩因名舊呼為大橋宋邑人鄧建三思橋

在縣治前直街市河上廣濟橋在三思橋南舊名冰清

橋俗呼居家橋寺前橋在普寧寺前市河上孔家橋

在縣治前直街市河上廣濟橋在三思橋南舊名冰清

在上草巷南市河工 安鎮橋在雙井巷南依呼南橋
市西橋 民安橋在市西橋北依呼王家橋
民安橋北又名花橋 仁智橋在南河上
橋在仁智橋北 宋賢祐甲寅今胡夢高重建
時邑士蔡炎震子 舊名富家橋慶豐橋在胡公橋北
屠通以相其役 仲家橋在慶豐橋北今廢
土地橋 依建甲仲家橋在慶豐橋北今廢
河入漕渠處依呼為斜橋 簡橋在縣南三里簡瀆上
七里橋在縣東南七里漕渠旁 珥瀆口
三十五里珥瀆上 黃堰橋在縣南四十五里珥瀆上亦
名通德橋 左港橋在縣南四十五里左港港上三橋皆
宋端平中漫塘劉文清公所建 越塘橋在左港橋西

為拙言勤拙為塘 忠顯橋在越塘村後漢王廟側依呼越
非吳越之越也 塘石橋
丁橋在縣南七十里 丁橋鎮
在縣南五十里 白雀溪上
威家橋在縣南五十里 段莊
丁義瀆上 葛城橋在縣南五十里
楊西橋
在縣南四十五里 丁義瀆上
德新橋在縣南五十里 竹
塘南 法真隱三子類歐陽華更書
馬林橋在縣西北二十五
里辰溪上 皆長山五十四湖木
大泊橋在縣東十五里 東林
之北 寨橋在縣北七十里
馬司橋在縣東北六十里
寶慶橋在縣南三十五里 大河上
俗呼延陵市石橋 萬
年橋在延陵故縣放生池上 望仙橋在延陵鎮南
永考行感于天帝令織女為 永
而去時人在橋上望 織女為永
金橋在延陵鎮西 或云即官院
新河橋在縣東九曲河上

有開渠分派之首陳家橋在新河橋北舊名朝陽橋華店
橋在陳家橋北官角橋在華店橋北荆村橋在官角
橋北文東崇小礪橋在荆橋北博望橋在小礪橋北
蕭郭橋在博望橋北文東崇曲水橋在蕭郭橋北
柴橋在曲水橋北潘莊橋在柴橋北北曲水橋在蕭郭橋北
金壇縣去思橋在縣治譙樓外鳳詔橋在縣西北坊
觀光橋在縣學前皇慶橋在縣治東南百步舊名行香
橋宋淳熙中甃以石改名惠政重甃以石改名惠政人端
平中撤而新之又改名端平邑人撤而新之又改名端平
混一後皇慶中邑人復脩之改今名俗呼新橋清和橋
在皇慶橋南舊名安定橋西舊名有安宋端平中復建改今
名加修廣改曰清和俗呼大橋通義橋在縣東南二

十里唐國註縣西有通義今廢高湖下口橋在縣北八
里今廢為渡三橋見祥符圖縣下口引桂橋在縣北十里
畫錦橋在縣東堯塘村宋知樞密院是橋以崇之浙順成
橋在縣西南薛步橋當山水之會宋建康通判張宗沘屬
邑人重甃以石甃橋在縣西十三里隋大業初令連奚
明造大雲橋在大雲鄉彭溪渡里人尹輔鼎建大曆中
輔以其地瀆洮湖宜興深陽皆取道于茲橋有渡行者病
涉後雖創使在湖子慶等不久壞乃相已帶重建甃
以甃石人咸便之輔子慶陳塘橋岳莊橋師墓橋橫堰
洪雲為宗文書院山長云陳塘橋岳莊橋師墓橋橫堰
橋下塘橋下墟橋南戴莊橋路莊干橋彭公橋並在唐安
卿堯塘橋史莊橋大息小息橋並在禮志鄉下田橋
大林橋通池橋工膠橋後膠橋曹橋白橋甘棠橋馬鞞橋
永濟生塘橋後干橋陸家莊橋並在金山鄉儲村橋葉

濟橋並在大雲鄉方洛橋東長橋南洲大小二橋成家
 橋學田橋周瀆橋紙錢橋陳師田橋並在登榮鄉紡
 車橋下塘橋下豐橋既村橋張橋戴莊橋白塔橋印橋下
 田橋羅村橋唐王橋溪北洛公橋上沈莊橋下城橋許家
 橋沈瀆橋徐二史橋劉莊橋蔣巷橋盧培橋趙莊楊橋王
 家埠橋石堰橋西岡橋雙後塘橋豐山橋王文橋板橋崑
 崙橋後溪橋二一在三十六都石橋二一在十八都一並
 在遊仙鄉中橋板橋三淹橋松子埠橋沈瀆橋青培橋
 吳干橋大亭橋史蕩橋社橋東墟大橋後楊干橋並在三
 洞鄉定塘橋社干橋下伏橋並在上元鄉西陽橋新
 亭橋直里橋莊城橋井莊橋望仙橋太平橋礮石橋北橋
 吳期橋並在孝德鄉

道路

秦鑿道在丹陽縣界唐輿地志秦有鑿道亦謂之天子道也

秦鑿以下一行多
 秦皇始首
 有錢園古仿

村即無此氣之秦皇馳道相傳自江乘至鎮江大路是也
 所今無此氣之秦皇馳道相傳自江乘至鎮江大路是也
 金陵志始皇三會稽古志相傳自江乘至鎮江大路是也
 也漢賈山曰秦皇馳道之極于越自江乘至鎮江大路是也
 淮田乘舟往會稽古志相傳自江乘至鎮江大路是也
 金陵志始皇三會稽古志相傳自江乘至鎮江大路是也
 運託為青松為馳道之極于越自江乘至鎮江大路是也
 甫有秦皇馳道詩風雲路宋賢佑三年郡守印應飛築
 自土河街至善照寺沿河一帶即守印應飛築
 舟船阻于往來開而築之置水巷以便防虞局曰風雲路
 朱方門抵通吳門六百五十大沿渠至呂城百二十四里
 宋嘉定六年郡守史彌堅甃至丹陽界自抵朱方門沿渠而
 丈計者六百五里計者百餘丈事興工于嘉定癸酉之
 而計者六百五里計者百餘丈事興工于嘉定癸酉之
 弊俾後丹城陽二縣董其事興工于嘉定癸酉之
 彌堅募眾甃之委仲武胡耀董其事興工于嘉定癸酉之
 丹陽縣界甃之委仲武胡耀董其事興工于嘉定癸酉之

津渡 提行依
二字

西津渡 提行依
宋志卷二核補

竹徒踪 提行依
三字

丹陽踪 提行依
三字

金坛踪 提行依
三字

宋志卷二核補
即指富宋乾

甃至呂城鎮嘉定十五年趙尚書善湘知郡又自通行
今多廢缺 登雲門至炭渚四十里五里一墩十里双墩
宋嘉定中郡守趙善湘置今間有存者

津渡

津梁所以利涉考之舊志西津諸渡皆有月解官錢蓋宋
小軍旅數起國用不足銖取于民非得已也今天下一家
以義為利獨西津懲篙師貪冒覆溺之患立為船資然亦
旋罷是誠得內本外末之道矣子產漆洧之濟孟子非之
興梁徒杠亦為政之所務也故脩錄焉 宋乾道中郡守
蔡光置巨艘五以禦風濤之患先是船小而多虞乾道
昔人遺制各植折一以利涉大川故為識其受有數南北
其發有序又別浮輕船以送卸傳鮮有風濤之患南北
混一涉者益眾延祐四年以總管段廷珪言增置渡船十

五仍官收船資人三錢延祐四年八月

軍民由之地最人及年更替官不議分四年
容必同駕私致及到金山急流處所謂且通官
軍令小船或致及到金山急流處所謂且通官
丹陽踪 提行依 三字 秦蓋道 提行依 三字
可取稍除前船及小私江巡者如項是官船不
造四隻先申奉在六浙行有移桂全書省後否
往來官吏稍優一便與三攬錢老親臨官者每
蓄各定立公船資中統鈔錢民願便司分輪取
多餘取稍要人無賴仍于半問時錢物馬恭定
之厥後稍要人無賴仍于半問時錢物馬恭定
史草去濫設排岸監渡人吏恭定二年監察御
船至金山物貨悉由此以達京師使命客旅北
江浙閩海山物貨悉由此以達京師使命客旅北

沙窰渡 程行依

不暇給其激北對大洲東連海口江面廣闊此山防此
流盤滯水每于瀾急險惡九甚且任其歌側藉以
橫概多餘裝載視人司勒詐濫委法閱防人年排岸把渡務
若無得許登舟蓋有司失于設司致覆溺客為害非輕
忌憚故使經行客旅仰觀日管私渡以心嚴覆客為害非
積洲設排岸監渡人仰觀日管私渡以心嚴覆客為害非
行三三皇祥知事程思忠言船資不便罷之
九生月三皇祥知事程思忠言船資不便罷之
以生月三皇祥知事程思忠言船資不便罷之
北生月三皇祥知事程思忠言船資不便罷之
江生月三皇祥知事程思忠言船資不便罷之
定生月三皇祥知事程思忠言船資不便罷之
尼生月三皇祥知事程思忠言船資不便罷之
如生月三皇祥知事程思忠言船資不便罷之
月生月三皇祥知事程思忠言船資不便罷之
橫生月三皇祥知事程思忠言船資不便罷之
江生月三皇祥知事程思忠言船資不便罷之
怒生月三皇祥知事程思忠言船資不便罷之

丹陽縣 程行依

公渡在定波門外去府治九里為渡有石公山目以高資
東西兩渡在丹徒縣西三十里東渡至真州開沙
在丹徒鄉江上朝平船欲行謂此渡也動諫壁渡丹徒渡
大港渡柳港渡水東堡渡馬師橋渡段固渡莫家港渡甘
露渡當江渡使在丹徒單家渡李莊渡何家渡周家渡丹
縣彭期渡馬塘渡彭期金壇縣大雲
境彭期渡馬塘渡彭期金壇縣大雲

彭期渡 程行依

清渠 程行依

渠開堰
漕渠之鑿自秦始歷代因之輿圖混一茲即當朔南衝要
貢賦徵輸皆繇此渠以達于江而至于畿甸然其地執高
亢洄溢非常故昔之人為之重湖複堰以備其潤層間聯
礎以洩其溢使渠水盈虛得所然後舟楫畢通餽漕靡絕
民免輓推之勞官道稽滯之費此一郡之大利也故備載

三頁 卷二 三

不暇給其激北對大洲東連海口江面廣闊金山此防中
流盤滯水每于滿急皆由輕若委法防人年非岸數惟務以駭眾
無藉錢物比載視人司失于濫委法防人年非岸數惟務以駭眾
橫一多路引裝為由蓋有司失于濫委法防人年非岸數惟務以駭眾
以盤詰不許登舟旅往司失于濫委法防人年非岸數惟務以駭眾
若無得使經行客旅往司失于濫委法防人年非岸數惟務以駭眾
忌憚故不許登舟旅往司失于濫委法防人年非岸數惟務以駭眾
積洲之設其岸監渡人更截日管私司仍就心嚴揚州禁路治非
行三三三三三三三三三三三三三三三三三三三三三三三三三
九生奸者蓋其始而客慮其也謂日利而或害二泰
以驛道之衝此阻難發政施仁每以愛人為本豈後奸一益
北淮惟醒而取三錢之微資同使無辜尤為橫若風濤之
江之欽命大險財頃利船妨照依巧手禁而自止泰定三
沙密渡在丹徒縣西三十里為渡名渡至真州開沙高
如月省則錢官為成懼而私渡不勝自止泰定三
月省則錢官為成懼而私渡不勝自止泰定三
如月省則錢官為成懼而私渡不勝自止泰定三
如月省則錢官為成懼而私渡不勝自止泰定三

沙密渡 提行 依 有紅園 仿 仿

丹陽縣 提行 依 單家渡 依 依

彭期渡 提行 依 金坛縣 提行 依 依

清渠 提行 依 三年

公渡在定波門外去府治九里為渡名渡至真州開沙高
東西兩渡在丹徒縣西三十里為渡名渡至真州開沙高
丹徒鄉江上朝平船欲行謂此渡也動諫壁渡丹徒渡
大港渡柳港渡水東堡渡馬師橋渡段固渡莫家港渡甘
露渡當江渡在丹徒縣境內單家渡李莊渡何家渡周家渡丹陽
彭期渡馬塘渡在丹徒縣境內單家渡李莊渡何家渡周家渡丹陽

渠開堰 漕渠之鑿自秦始歷代因之輿圖混一茲即當朔南衝要
貢賦微輸皆繇此渠以達于江而至于畿甸然其地執高
亢洄溢非常故昔之人為之重湖複堰以備其潤層間聯
礎以洩其溢使渠水盈虛得所然後舟楫畢通餽漕靡絕
民免輓推之勞官道稽滯之費此一郡之大利也故備載

填 程公 程公 程公

錘魚 程行

丹陽縣 程行

開 程行

高 程行

按伊 程行

二 程行

至元 程行

程公 上下二堤相距半里所上堤在甘露港上

下堤在京口巷上宋咸淳間郡守趙潛立宋咸淳六年即以

入湖淺渠下水不便改二堤上今廢南堤在金壇縣南至元十

北高即東南抵元北鱈魚港上今廢南堤在金壇縣南至元十

度第四都大虛觀前可以置堤有司從之民以爲便開

撤開置堰通江湖見于唐書其定備渠記云崇禎諸古渠

堰開元中徙漕路此縣伊委渠今瓜步尾紆漕運十州置

舟多敗運漕數十萬路縣伊委渠今瓜步尾紆漕運十州置

覆地當時漕數十萬路縣伊委渠今瓜步尾紆漕運十州置

其地故幹漕洲改置蘇伊委渠今瓜步尾紆漕運十州置

潤州故幹漕洲改置蘇伊委渠今瓜步尾紆漕運十州置

仍爲開羅四朝建言楊之瓜洲潤之京口常之管幹發運司

州京口常州之命牛運商開四朝是始五首曰京口更葺開

堰京口常州之命牛運商開四朝是始五首曰京口更葺開

爲京口常州之命牛運商開四朝是始五首曰京口更葺開

京口常州之命牛運商開四朝是始五首曰京口更葺開

京口常州之命牛運商開四朝是始五首曰京口更葺開

京口常州之命牛運商開四朝是始五首曰京口更葺開

京口常州之命牛運商開四朝是始五首曰京口更葺開

九曲河口今廢

皆存八于江今腰開在京口開東南久廢嘉定前此有石
止云腰十至承耳開在板橋上開在妙覺庵側云在程
列一橋百九十丈河橋已廢而遺址尚存中開在香
公橋圍樓北不是時矣今廢而遺址尚存中開在香
廢今圍樓北不是時矣今廢而遺址尚存中開在香
糯倉後廢長志云九丈河南北倉後十側又嘉定七開
日下開在程公下填東宋淳祐中郡守許堪重脩南
漕開于甲辰即守許堪以下石河則有石刻轉收倉東
告成于甲辰即守許堪以下石河則有石刻轉收倉東
至九開嘉定七九年五尺河向今廢而遺址尚存
在舊州教場之西南宋淳祐中郡守何元壽置淳祐
雨不州教場之西南宋淳祐中郡守何元壽置淳祐
用舟楫一水暴漲自于城下守下何元壽置淳祐
枋自是無水患今廢減水閘在程公下填之東下填之
勢自是無水患今廢減水閘在程公下填之東下填之
西上為石橋宋咸淳中郡守趙潛建歲在庚午七月二
六日長沙甘露港石閘一水閘在程公下填之東下填之
趙潛建歲在庚午七月二

創置今廢水事見歸呂城開在兩填之間詳見呂博望開在
九曲河口今廢水事見歸呂城開在兩填之間詳見呂博望開在
舊不著所始宋淳化初廢宋會要淳化元年二月詔廢潤
牛四堰秀州初武進州議廢潤城常河三堰越州
山陰縣之西堰初武進州議廢潤城常河三堰越州
亭堰置即中而常州舉民議廢潤城常河三堰越州
以積中再經度胡濶州舉民議廢潤城常河三堰越州
事積中再經度胡濶州舉民議廢潤城常河三堰越州
功費多而卒無補及州積中皆置官後元祐中復置開
元開以時啓閉置監官復一員鑰匙後廢嘉定間乃築
于中開未幾移築牛嘉通流公絕後廢嘉定間乃築
河水中寶佑中再築定填再寶祐五年發運使趙興幾移于
碩頤水寶佑中再築定填再寶祐五年發運使趙興幾移于
二丈闊五便般特奇為今為上下二壘石博望堰在九曲河
口今廢橫塘珥村兩堰並在珥瀆河相距十八里草
堰麥陂堰並在簡瀆

皆存八于江今腰開在口東南火廢嘉今河此有石
 止云腰數至轉般倉前板橋上開在妙覺菴側云在程
 列一腰九十丈橋面十丈而遺址尚存中開在香
 長橋百九北是文時橋已今廢而遺址尚存中開在香
 公橋圍樓亦志云在矣今廢而遺址尚存中開在香
 廢舍後廢長志云在矣今廢而遺址尚存中開在香
 日下開在程公下填東宋淳祐中郡守許堪重脩
 漕開于甲辰即守許堪以下石河則有石刻轉般倉
 告成于甲辰即守許堪以下石河則有石刻轉般倉
 至下開嘉定七年五月日河則有石刻轉般倉
 在舊州教場之西南宋淳祐中郡守何元壽置
 雨舟一曰水暴漲自于城一廿露守下何元壽置
 用舟一曰水暴漲自于城一廿露守下何元壽置
 務自是無水患今廢減水開在程公下填之東下填之
 西上為石橋宋咸淳中郡守趙潛建歲在庚午七月二十
 趙日長沙甘露港石開一水開一宋嘉定中郡守史彌堅

扶推行
 依三字
 呂城

博望
 扶推行
 依三字

創置今廢水事見歸呂城開在兩填之間詳見呂博望開在
 舊不著所始宋淳化初廢宋會要淳化元年二月詔廢潤
 牛四堰秀州初武進尉孫建議廢呂城河三堰即望州
 山陰縣之西初武進尉孫建議廢呂城河三堰即望州
 亭堰置開而常州守王尉孫建議廢呂城河三堰即望州
 以廣置開而常州守王尉孫建議廢呂城河三堰即望州

金坛縣
 扶推行
 依三字

丹徒
 扶推行
 依三字

元拓四年郡守林希復及積中皆置免官後廢嘉定間乃築
 下開以時啓開置監官一員諭啓後廢嘉定間乃築
 于中開未幾移築犇牛嘉定通流公龍岳後廢嘉定間乃築
 河寶祐中再築寔堤再築五堤年私便之刻築犇牛中開乃築
 頤文閣五使般特為今為工下二博望堰在九曲河
 二文閣五使般特為今為工下二博望堰在九曲河
 口今廢橫塘珥村兩堰並在珥濱河相距十八里草

金坛縣
 扶推行
 依三字

丹徒
 扶推行
 依三字

口今廢橫塘珥村兩堰並在珥濱河相距十八里草
 堰麥波堰並在簡濱

應補此

丁外採 移可此處

金壇縣 提行依

六湖 提行

丹陽縣 提行依

練湖 提行

練湖 提行

練湖 提行

球隄函斗門圍堤

雲陽九里隄未詳所在宋鮑照有詩中丘隄在丹陽縣

東二十四里齊志陵西有慶亭隄在丹陽縣東四十七

里元商政卷晉陵道微以縣東十七里北當武進故將

造督護李國球以廢長岡隄未詳所在齊永元年王

為曲阿令敬球前鋒至仲子謂史氏曰賊乘勝則仲子

高合易離今敬球前鋒至仲子謂史氏曰賊乘勝則仲子

敬則軍至值濟破岡隄七隄在延陵界東

上容隄十六隄在延陵界西北去州一百三十六里西南

北四里隄在延陵界西北去州一百三十六里西南

四共置此有官同里村坊于思湖口隄在金壇縣南十八里

淡不出思湖口隄在長塘名丁卯隄在城南三里晉司馬

京典不常教置堰以即之廣運報出久廢隄水隄在

高橋東建于水邊則此隄受水之入而黃水隄在丹徒鎮

江口宋紹熙間郡守陳居仁創今不存有記丹徒澗壁二石

礎宋慶元中總領朱晞顏創宋乾元三年總領朱晞顏

入渠當後廢其後潮水不流呂城石礎宋紹興中運使向子

諶置建紹興七年應存運使向子門礎宋紹興中運使向子

費萬結原為練湖橫堤石礎涇州石礎在上湖姚婆石礎

在下湖廣有之宋熙中重脩斗門呂城夾岡二斗門

宋紹興中置石礎見呂城練湖橫堤東西斗門順瀆斗門在

湖南北斗門在下湖唐刺史韋損置唐李華復練湖順瀆

其數日練塘陂負四里富潤數州其舟陽大族區濶州

地三百里數閣五萬里則懸二日水則具舟人雁金環

潤州素祀承泰元年一旱則懸二日水則具舟人雁金環

卷二

二十五

金壇縣 縣行 三字

函

丹陽縣 縣行 三字

丹陽縣 縣行 三字

練湖

丹陽縣 縣行 三字

圍埠 縣行 三字

丹徒縣 縣行 三字

圍埠 縣行 三字

金壇縣 縣行 三字

野後車成路增理改塘盤而合之水復其流受利豈推澤所
野後車成路增理改塘盤而合之水復其流受利豈推澤所
野後車成路增理改塘盤而合之水復其流受利豈推澤所
野後車成路增理改塘盤而合之水復其流受利豈推澤所
野後車成路增理改塘盤而合之水復其流受利豈推澤所
野後車成路增理改塘盤而合之水復其流受利豈推澤所
野後車成路增理改塘盤而合之水復其流受利豈推澤所
野後車成路增理改塘盤而合之水復其流受利豈推澤所
野後車成路增理改塘盤而合之水復其流受利豈推澤所
野後車成路增理改塘盤而合之水復其流受利豈推澤所

見練 函 經 在 郡 城 至 丹 陽 中 路 橫 貫 河 底 蔡 佑 雜
見練 函 經 在 郡 城 至 丹 陽 中 路 橫 貫 河 底 蔡 佑 雜
見練 函 經 在 郡 城 至 丹 陽 中 路 橫 貫 河 底 蔡 佑 雜
見練 函 經 在 郡 城 至 丹 陽 中 路 橫 貫 河 底 蔡 佑 雜
見練 函 經 在 郡 城 至 丹 陽 中 路 橫 貫 河 底 蔡 佑 雜
見練 函 經 在 郡 城 至 丹 陽 中 路 橫 貫 河 底 蔡 佑 雜
見練 函 經 在 郡 城 至 丹 陽 中 路 橫 貫 河 底 蔡 佑 雜
見練 函 經 在 郡 城 至 丹 陽 中 路 橫 貫 河 底 蔡 佑 雜
見練 函 經 在 郡 城 至 丹 陽 中 路 橫 貫 河 底 蔡 佑 雜
見練 函 經 在 郡 城 至 丹 陽 中 路 橫 貫 河 底 蔡 佑 雜

蔡 皮 函 觀 松 函 龍 城 後 函 南 石 函 秋 函 在 下 湖 皆 舊 所 置
蔡 皮 函 觀 松 函 龍 城 後 函 南 石 函 秋 函 在 下 湖 皆 舊 所 置
蔡 皮 函 觀 松 函 龍 城 後 函 南 石 函 秋 函 在 下 湖 皆 舊 所 置
蔡 皮 函 觀 松 函 龍 城 後 函 南 石 函 秋 函 在 下 湖 皆 舊 所 置
蔡 皮 函 觀 松 函 龍 城 後 函 南 石 函 秋 函 在 下 湖 皆 舊 所 置
蔡 皮 函 觀 松 函 龍 城 後 函 南 石 函 秋 函 在 下 湖 皆 舊 所 置
蔡 皮 函 觀 松 函 龍 城 後 函 南 石 函 秋 函 在 下 湖 皆 舊 所 置
蔡 皮 函 觀 松 函 龍 城 後 函 南 石 函 秋 函 在 下 湖 皆 舊 所 置
蔡 皮 函 觀 松 函 龍 城 後 函 南 石 函 秋 函 在 下 湖 皆 舊 所 置
蔡 皮 函 觀 松 函 龍 城 後 函 南 石 函 秋 函 在 下 湖 皆 舊 所 置

丹 陽 縣 圍 埠 五 十 七
金 壇 縣 圍 埠 三 百 五 十

凡 提行依

英風 提行依

吳粵 提行頂格。凡有紅圈者係注

鎮江志卷三

風俗

英風源俗令德在民殷仲堪季子廟記之所稱也風俗伯
 恭餘衣冠永嘉後劉夢得北固山詩之所美也鄉黨人士
 平居習聞先生長者之言崇道義尚廉耻故其立朝致匪
 躬之節居間樂嘉遯之貞閭閻下庸亦能以孝行節槩自
 見詳于傳誌信難誣也封內固無千金之家然服勤務本
 閭口自足在官者亦喜其庭訟簡而無珥筆之譏四方
 游宦多寓于此謂非風俗淳美可乎或以京口在昔用武
 之地而稱閭力為所長者亦淺也哉見開力事後時類志
 吳粵與楚接比數相并兼故民俗異同漢志徐州人多勤
 悍晉都督在徐州人多勤悍京口酒可飲兵可用深不欲惰居之
 公志徐州人多勤

全與編國教三百五下
 長對法國教之下
 不與編國教三百五下
 不與編國教三百五下

寧改字
音戶
改字

而臨變言童其反醫謂况其或外還掃居侍登燕中也者為誅
倍其之禍附次下某塊至類肯俚而不之奉清人或或難三敢
獲父用福而曰去以札貧而虎俗何異人惟厥易醉飢于乃述
計厥其以為齋生救胸者人兒相恙平各証念傳而寒驟插惡
息賞已詭聖已表揭是必或扇不居敢意擇染風所更亞誠
以無誘昏心又速裏而蘇擬像淫已心其之醫所乘侵次行少
致藝取愚固其之亦乃有其魁祀內雖事所必以或或為而得
質豈膏牲不次死須餐不倫蛇繫志憂勿忍富不虛飽七為明
產寔取十灵曰固北餐取豈或興正而祠夕用能而煖十五見
破有不餘腥樂當杯盤之天手其而衣戲置棄免邪太二歲自
為餘使不縣神所致殮藏地足一何服慢其必者入過候月有
老或聞供之畫御以理至造妄日那飲勿側精亦力或一欲太
雅典知一坐夜枯决固賤化加祭可食致口幼由成起言其極
流噴見夕降留即從甚者之或瘟干不驚之小有痛居以無已
離而知之而連朽違明乞工肩所乃慰呼所則以疫之嚴局華
深一固須為男根致人人作自在不常身嗜乳各無大定一
原綾有香神女何取可有醜倒市反度雖必哺之有即德為元
其無婦教混以短自不魁置厚之如忙度以儻源或曰三既
情遺欺套亦難長檢晚肩魁夫皆中此而其時感流喜生百分
有或其僅可冥挺長至之題物有第則祿宜長受氣怒其六三
甚假犬无耻頑利當于食之各廟求真耀又上之眾之在旬才
于代子一妄之及汗用曾狀從貌諸氣瀉同則初薰失人寒而

皆婚任推乎手手心愛不實配何宗曰康于不聖人和欲得符盜
疾喪祖其我我也其墜忠以以積宗寧富以之倫順逞盡本又
痛祭宗所者哉而子喘宣為見德族壽人適其之而其不病
痒之之以無祖不孫呼公莊祖百于勸廢以惡俗杜力閱者
府不貴愛以宗能而戲以凡宗年吾親言正之變其死證欲
之能則于異非使不哉下群于而固睦庶群盛為往者之瘵
切自凡我于私之欲夫復從地後有立漫則心非乖來不陰而
于舉族者愛手皆其樂增之下發觀義塘神徒撤離之得陽禁
我興之而手我貴貧富貧今于疎莊劇羞抱所考親伸恬其
者凡祖及彼也而且貴之者亦吾祖以先不孝及思感其以服
籍一而手也蓋無賤而迨日何若宗瞻生累心願之言冤殺斛
我人不恨以以賤我羞于給顏獨視宗又其未無心不檢樂老
之之能也我我富與貧令之入餐之族作聰免士更驗以不者
未來自人為為而祖賤踰食家富則始勸明喋師為而刑恤須
祿其食而才贖無宗我二歲廟貴皆于念正心之怨委書休肉
而所寒知而而貧亦與百給乎而其又祖直儻權譽其合之而
彼一而其能能則同祖年之故不于正睦且能以誣禍坐煩絕
三未日不祖任祖夫是宗綿衣買恤孫危族瘵崇執峨崇故燥其
可之能宗祖宗富心同十吉良宗也公文氏德有天子殺使肥
以夫自之宗之貴也是餘凶田換且公其慶辨罪理先甚生甘
求其衣心之心之同心世給教與吾之解同或無壞亡至者投
全養勉而貴受屬是也而之千日祖言曰底曾先亂使奸不心

元日 提行依
有 提行依
二 提行依

有節之與起澤轉之以以啓稱可有氣貴人已碩碩與也與然
而物後也而未發安為人之骨于毫為不之彼彼彼肉我稱
本隨獨哉承派忽視功所細息也宗慶已但私膏朝之林服力
今時瑜不之則傾其奴不微可能族不可孤而肉夕無不絕而
畧制二然者向弗族棘知釐得者故得目其孤之之衣碩矣施
記宜百何人所交若得陷生也可長侵致責租流衆寧彼彼之
數雖年近以謂忽卑以以于轉役者更其又宗離危厚之何亦
事或綿世為可絕管群人疑彼屬可從非尋之則寧萬沛有足
不雅十名威傲弗然悔所似之不傲而已谷責是多藏飢于以
能或餘門哀可繼芟反不忿不能而竊所作欲歛死以寧我對
悉鄙世鮮之陵其茂後為使矜者昇張數為居祖于遺我分越
也皆而克難可寔之災使不而可者之者其之宗以雲之殊在
元 澤永常役有無之恐釋世 囑可因又說安之奉米塲矣天
白 不世而為足日以儺問守藉陵之以以守澤認以屋取而
上 斬范豈可凄不為得謀之也也聞為貧之以要後文何無
庶 也公知 斷知快以因業貨愚于已賤勿奉不不綉肩媿
相 歲 祖藉者祖自甘之可貧者塲私為失一足知倡于矣
慶 時 宗者而宗視心辭併之可聞分彼難已信名優彼不
錄 東 類 權之其愚不反詐也不詐于雖所矣之之之纂寧然
正 宗 俗 京 度 家 祖 怒 官 右 典 又 周 而 室 况 自 而 私 緇 子 組 我 而
月 夢 凡 口 之 始 宗 禍 恭 助 為 或 而 橋 而 弟 取 世 縱 黃 孫 不 之 曰
日 華 過 土 不 有 之 祚 山 之 許 際 倍 者 何 同 富 之 一 不 不 碩 酒 彼

畢癸日不生而即所行不長習始上唐載以起膺蘇酒每五日
升酉多足可有強以者情矣御祕已人四小時杜而尊歲相士
堂教矣畏畏所學事隱歲以尚換本作人者鏡器已合除慶庶
而官可之焉悟將之之月去蒸欺即詩月得新以 家夕蜀自
拜慶不境知入以者于之歲行秉有者令歲書黨容飲遺 早
叙憲戒曾來者待事心虛而于又會用云故晉人齋之閱 飲
拜集哉子者何問之如度視元于諸此正先董同隨不里 屠
而 至 曰 之 語 幼 手 有 入 前 日 元 生 事 且 酒 勸 繫 華 病 乘 蘇
飲 府 正 吾 不 所 學 三 未 則 歲 何 日 之 甚 進 胥 云 獄 飲 痛 一 自
諸 官 會 日 如 緬 期 綢 至 事 德 也 為 禮 多 酒 之 正 值 之 度 貼 年
生 屬 拜 三 今 于 于 五 則 父 差 意 訓 自 故 次 老 且 元 必 令 令 小
叙 及 之 首 毋 曾 壯 常 自 元 進 者 又 宋 不 弟 者 飲 日 自 人 乘 者
于 寓 禮 吾 虛 中 行 之 令 出 否 曰 以 郡 能 當 失 酒 于 小 得 浸 起
兩 戎 所 身 遇 而 一 訓 以 則 業 歲 勵 守 具 從 歲 先 獄 者 其 并 各 歲
廉 于 以 回 後 期 歲 非 杜 事 稍 律 諸 殿 述 小 故 飲 中 起 方 中 也 華
守 學 重 念 生 以 之 吾 安 長 脩 又 生 狹 起 後 小 飲 因 而 至 肯 記
臣 宮 齒 去 之 施 間 儕 可 上 否 新 至 曾 入 飲 者 酒 有 不 元 人 鹿
史 款 費 歲 日 設 所 踐 復 去 若 吾 今 達 學 殺 何 曰 來 誠 日 居 屠
彌 詢 德 具 而 者 得 履 以 歲 枕 儕 不 尹 會 之 也 正 處 各 取 單 蘇
堅 先 也 不 駁 何 于 尚 去 之 未 之 廢 侍 拜 初 勛 旦 後 但 出 庵 單
總 聖 嘉 省 事 經 誰 歲 所 也 齒 又 張 元 潤 學 曰 從 漢 日 置 之 庵
領 禮 定 之 于 後 訓 陞 之 以 寧 益 曰 杓 日 學 記 依 小 李 屠 于 中 起

卷三

四

斷力林
行

巧蘇戴百以遺之日名五以渡以事谷相州向繞舊艦明
搽作釵草糖谷投長日為籍成物佛遺吳郡鎮舟南
于小頭賦荆又作歲洞命以兵具風記水各四城江清北
髻符符歐楚加籍時羅縵五號姓挫原端月流口夜岸
鬢于五歲陽歲松或誰而一彩凌名屈楚午八上後西花
之爭日時永時乘加記死名然波盡原傳競日已遷街市
上逆作雜記胡之後楚嶺繫軍免而云渡浴應南灯管
精赤記詩五桃以人人命臂擊為起人刑佛無無可強
畫灵抱云月之考同象接者百俗于揚楚遺後有以声
天符模共五類或古之一辟索越具歲糖襪上想邀
師者于開日飲人每名鬼日文南王死時水道已見客
像心或今殆蒲筒至辟及有昌唐勾垂記院夢為日當上
人歲今問刺百酒米此兵兵百雜書踐將五各華憶憶時樓
盡時謂辟威州蒲歲兩日繪一索錄南故舟月有錄綠江氣双
張雜之兵盈今或時孤以為糕唐唐歲徹五浴四江南蒙極
天記釵之禧入縷雜菜竹角于歲每曆控日佛月春禊也酒
師瑞頭道百又或記粟筒黍時歲記之為齋八水事上
以于符荅草有眉瑞粘貯原續風郎五華曰屈會日色詩已
賣都端曰香開泛午米米以齊依物月日以原奠佛更云後
五于以之百酒以日投五諧通五許因為夜香生隨黃禊
秋勇五句草昌角水月記五月民勾俗泊糖日宵河德唐
戲營月之開黍祭五在月五競踐羅水禪夢西裕李

日有糕黃日登聞禍厄高賣懸蘭中閑宴酒常楸
煖詩字銀各高之乃急飲社故盆元戶樂笑中葉
爐引以否以飲曰可宜菊糕謂者設無達設七免夢
炉學周五松粉消此消去酒之卷之乃孟砧且坐巧童華
會筆根經子楚婦可景令帶秋孟解蘭梓士具以皆錄
錄邊中仁蒸人代如家更夢二蘭例盆七女以錦勇亦
歲十寔無之糕代之其人囊華社盆懸供夕皆祀錄成京
時月稷之類相采矣言各長續錄日今之營荆何教牛結花立
雜朔解較遺免今舉作房齊社清人器盆楚人之女成操秋
記有粉不聞上囊世家諱忍詣日晨遂言供歲望二樓戲滿
京司資復見棟日人登囊謂記以小飾目于時斗唐星殿之街
人進注為後錄此九山盛景汝社兒食連寺祀牛李嶺高形賣
十煖餅宋錄小也日夕菜曰南糕棒味院七蓋嘉妃百製概
月火謂子劉折饋還史九恒社糕于母費月其裕穿尺不葉
朔炭之京夢粉麩見以月景酒于盆飢民十時早針可一婦
沃民糕九得釘糕雖繫九隨相街中厄音五多秋乞谷女
酒問為日作果柿一臂日費饋頭亦如訓日魁京巧數七
六反皆證食九寔線時登汝長送賣誤解天偈盈口動十夕
矣置糕日如旗幕高家房重矣倒三尼故詩清人乞
鬻酒十詩檣都夢死飲當遊九二所道有云商陳工巧
閔作月欲子人華長菊有累日社謂俗此千之花遺天
于煖一用衆九錄房酒灾年登日孟悉語家曲菓事割

身
校
行
取

一	萬	三	百	八	十	四	九	二	八	錄	縣	十	萬	賜	金	九	陽	十	縣	司	
萬	千	九	百	五	百	五	百	七	百	事	一	八	三	七	七	縣	丹	錄	五	九	
百	百	百	百	百	百	百	百	百	百	司	十	萬	千	二	金	三	一	丹	百	百	
八	十	十	十	十	十	十	十	十	十	儒	一	萬	千	一	萬	三	金	金	六	一	
十	四	二	二	二	二	二	二	二	二	儒	十	千	七	一	縣	丹	錄	四	五	三	
五	錄	金	一	十	六	醫	一	萬	七	八	百	十	八	丹	事	稍	醫	二	縣	錄	
十	司	縣	三	馬	千	二	千	七	三	九	一	事	錄	一	一	陽	並	二	八	縣	
五	丹	四	百	一	站	三	十	七	十	金	十	司	一	百	錄	丹	錄	丹	千	百	
陽	錄	七	百	萬	八	百	十	百	百	丹	錄	四	後	民	萬	八	十	匠	站	百	
六	十	千	八	一	十	十	十	十	十	十	十	十	十	十	十	十	十	十	十	十	十
千	七	九	十	千	八	百	百	百	百	百	百	百	百	百	百	百	百	百	百	百	百
五	丹	百	百	八	百	百	百	百	百	百	百	百	百	百	百	百	百	百	百	百	百
百	百	百	百	百	百	百	百	百	百	百	百	百	百	百	百	百	百	百	百	百	百
十	四	十	十	十	十	十	十	十	十	十	十	十	十	十	十	十	十	十	十	十	十
五	錄	事	司	站	一	站	五	八	司	二	陽	九	一	後	一	三	後	賦	八	事	

十	金	丹	十	金	縣	六	月	六	一	三	九	賦	六	百	百	縣	百	百	縣	司
五	壇	陽	二	壇	一	金	陽	百	金	萬	稍	三	十	四	六	六	六	六	五	九
丹	錄	錄	丹	錄	百	壇	縣	十	縣	四	千	水	萬	一	錄	九	錄	十	事	站
陽	事	四	陽	事	一	九	縣	一	十	六	千	一	一	事	十	事	司	有	司	三
縣	司	儒	一	司	百	十	四	百	一	千	二	九	百	一	二	六	六	十	丹	五
五	三	十	十	一	百	善	友	樂	人	萬	一	七	十	九	一	十	十	錄	丹	錄
壇	七	八	錄	壇	十	三	百	五	百	一	十	錄	九	一	十	十	錄	丹	錄	事
縣	丹	一	錄	事	丹	百	四	百	六	百	二	事	百	三	事	司	百	錄	丹	錄
一	從	縣	一	司	二	枝	四	錄	十	丹	錄	事	十	丹	錄	事	司	一	百	百
十	縣	一	司	三	十	有	一	丹	事	十	丹	錄	事	十	丹	錄	事	司	一	百
三	四	金	十	一	丹	七	縣	二	丹	錄	事	司	九	從	事	司	二	丹	錄	事
水	壇	縣	一	丹	七	縣	二	丹	錄	事	司	九	從	事	司	二	丹	錄	事	司
站	六	丹	七	縣	二	丹	錄	事	司	九	從	事	司	二	丹	錄	事	司	一	百
二	六	丹	七	縣	二	丹	錄	事	司	九	從	事	司	二	丹	錄	事	司	一	百
事	五	醫	民	三	百	從	事	一	八	丹	百	錄	丹	錄	事	司	二	丹	錄	事
司	錄	二	六	十	十	六	二	九	一	縣	從	百	錄	丹	錄	事	司	二	丹	錄
十	事	並	十	七	十	百	百	九	千	一	十	千	百	三	二	八	十	八	十	丹
通	司	錄	七	軀	十	百	百	九	千	一	十	千	百	三	二	八	十	八	十	丹
運	站	馬	五	錄	二	六	三	二	九	千	一	十	千	百	三	二	八	十	八	十
站	一	站	十	事	百	丹	十	十	六	萬	九	四	八	丹	五	陽	財	百	六	百
一	事	錄	八	司	二	陽	二	三	二	十	五	匠	十	陽	財	百	六	百	二	二

卷三

十

口一 按行

俗人 按行

俗人 按行

俗人 按行

俗人 按行

俗人 按行

俗人 按行

俗人 按行

俗人 按行

俗人 按行

俗人 按行

俗人 按行

有執 按行

十 儒 百 縣 司 孫 丹 陽 錄 相 司 丹 司 陽 十 儒 六 百
 丹 丹 北 一 三 三 陽 縣 事 縣 四 後 三 縣 一 二 百 四
 陽 徒 丹 十 千 千 軍 一 司 一 百 縣 百 五 丹 丹 七 陽 錄
 縣 縣 陽 徒 九 一 八 二 百 四 百 四 三 二 稍 陽 徒 十 縣 事
 一 九 縣 縣 陽 錄 百 百 十 五 百 五 十 十 十 水 縣 縣 一 司
 十 二 五 縣 事 二 六 七 十 二 十 三 一 九 一 一 一 陽 錄 十 一
 九 一 醫 三 司 十 十 九 錄 六 十 七 丹 樂 縣 丹 醫 縣 事 一 十
 稍 一 千 三 八 七 丹 事 金 四 金 徒 人 陽 五 一 司 百 三
 水 十 九 千 金 丹 徒 司 垣 丹 垣 縣 四 匠 事 並 千 一 二 百
 三 五 十 二 垣 徒 縣 一 縣 徒 縣 三 丹 錄 七 司 錄 一 千 十 九
 陽 並 事 並 九 十 縣 縣 八 十 三 縣 三 百 一 縣 司 五 事 手 一 十 金 二
 縣 丹 司 錄 金 丹 二 二 口 百 三 百 一 縣 司 五 事 手 一 十 金 二
 匠 弓 垣 徒 千 千 一 二 百 二 十 一 三 丹 司 一 十 一 垣 丹
 四 手 二 縣 四 五 萬 十 五 十 六 名 陽 一 司 錄 三 丹 縣 徒
 十 二 千 一 百 十 一 五 丹 五 丹 一 縣 丹 事 金 徒 八 縣
 七 事 並 四 千 二 三 千 儒 民 千 一 徒 財 垣 縣 百 七
 丹 錄 司 錄 百 八 十 丹 四 三 一 二 百 三 軍 賦 縣 六 八 百
 徒 事 財 二 百 九 陽 百 徒 並 千 二 百 四 百 十 百 三 十 八 百 十 七
 縣 司 賦 十 七 民 七 十 財 百 二 百 四 十 六 六 八 十 民
 十 三 一 九 十 一 十 財 賦 一 十 事 錄 事 錄 三 徒 四 丹
 丹 十 百 一 萬 七 賦 一 十 事 錄 事 錄 三 徒 四 丹
 陽 四 一 丹 四 事 錄 一 十 事 錄 事 錄 三 徒 四 丹

三十 一 錄 百 一 十 垣 陽 垣 陽 金 縣 十 妻 五 月 三 縣
 丹 事 六 口 六 縣 一 縣 縣 垣 三 二 一 僧 軍 八
 同 司 十 五 四 錄 六 十 二 三 縣 百 內 金 三 百 六
 縣 五 五 百 丹 事 十 九 百 百 三 九 有 垣 三 百 六
 三 十 六 錄 七 陽 司 六 金 二 七 百 十 妻 縣 六 三 十
 金 七 丹 事 十 縣 一 俗 十 十 八 六 一 六 三 十 一
 垣 丹 同 司 丹 錄 二 十 人 四 僧 口 十 一
 縣 徒 縣 一 陽 事 道 六 金 行 二 千 二 錄 八 錄
 三 縣 八 百 縣 司 戶 十 尼 二 千 四 五 司 徒 司
 俗 十 一 八 一 一 陽 錄 行 千 四 百 內 六 縣 七 百
 人 一 十 十 百 百 縣 事 三 十 三 有 十 七 百
 三 金 二 九 七 四 六 司 百 十 七 縣 錄 妻 九 十 八
 十 垣 丹 金 十 十 金 二 一 七 縣 錄 一 事 一 內 三 十
 四 縣 徒 垣 五 一 垣 十 十 縣 錄 一 事 十 司 丹 有 樂
 丹 錄 二 縣 縣 丹 錄 每 縣 一 六 一 事 十 司 一 五 陽 妻 人
 同 事 百 六 二 徒 二 事 二 丹 丹 錄 千 司 一 百 百 縣 八 一
 縣 司 六 十 百 縣 十 司 十 徒 徒 事 一 三 百 百 七 二 七 丹 十 三
 五 六 女 三 七 金 三 有 縣 縣 司 百 百 七 二 十 十 徒 三
 金 丹 剋 十 十 垣 十 三 十 四 一 二 一 十 十 十 徒 三
 垣 徒 六 二 四 縣 五 丹 十 百 十 十 八 一 四 縣 八 錄
 縣 錄 十 道 七 丹 身 區 六 九 一 丹 丹 內 一 丹 事
 二 七 四 四 十 徒 一 丹 十 丹 徒 陽 徒 有 百 陽 則

小苑驚當聞近七之其來僧在柳賦為潤山如柳之稱金有
石耶吳歸女能七及後種相崔箕砧器中之瑪此銅坊名
櫛見燕閑于間曰賢有之傳林符柳者豈其東磁山器可金
映讀當死來北崔自族每唐寺圖其耶所石書擊柳志潤以花
山仙墨矣曰以林汪七春貞高絲可謂變符之石今州額者
紅傳日晨要對原七末元文今用香已救火遠無貞遠出
山披後起為佳花移者開中餘無見可黃因人生望之伏器
躡京國壽工即天鎮名時有每之祥祥連号有人喝牛用
躡天兵僧帝手浙文或外至花温香石功多岩互山
即東大怒司七奇西祥貌國春寔華氣出墨一取間見銅鐵
北坡焚訝北七絕七又二僧月者而又茅至日以有于器器
花詩奇花花白常七名女自開則不有山今出為紋上見其作
也注根漸今可聞忍道子天花入寔排以取山用石貢唐色温
宋并株破與乃能到筌共台欄果者木黃以傾石門也如器
或發不藥道前開賢周游幹瘦類粟亦連書硯墨理銀碗
厚齋存九者二非師臂花孟傾不張可樹符水壺茅火而器
八週信日聞日時敬舊下中城重于為脂茅公山石耐穿
三年華手感之往花益于依以士出此香皮山得記縣出久物
主所其間然花今甚長傳桑女也其出為石其膏之丹可以
僧載真如此所重一安花養游有近之瑕次術長山徒用鈞
慶皆歸春不中九日中神其賢社地焚可玉寓房多國他鏡
清云閱實久夜將謂識也恨寺鵲之以有茅過土山即

注開門上城奏牛堂見食郡嘉泉泰坐入女武烈地酒都綿
此及讀切日乳白唐之境定得潭喃曲來帝後志可有為
飯日音醋今志出如地有多志名浮介阿此與湖京飲樹布
以休飽各官稱丹天理晉柳見玉壽故東駕木口謝種者
青和飯酌販其旧改志如松麵第無酒海東所出云其又
龍云望出主苦痴者名米軍于商礮一凱美肆運釀酒及華送
福分有茅人酒白為玉紹之北販美江百宋來記也号曾乘蜀
造泉詩山也與如佳版興酒急多為山禮州船有故貝蕪鄂
之通去唐在百酥腐醉中將就出之是共即致覆米京此織賦
見屋誰張各姓酉上土解取章于南以單戎酒船柳清碩布布
潤青肩負切爭名出人世其注此北地爰司聘山詩均與豈有
州卷瓊以今雖醜金以忠平齊麵得山樵之酒暫于新謂種
類稻瑶膏依刀苦垢之崇頌之于土名尾西女盟曲舊是華
集自似飽醉之酒極饒以進為他人若以酒不山新阿書與注
餅青飯醋利即職遠為導言郡成真堂名肯高豈又都蜀
原耳飽分互按今且獻之將多造珠得不海曬市云京飲
厚其舊迭用託之美豆高也也有精中名一神山尤曲口食
緩名傳皮誤文醋今見崇魚壽連祖洽若若薇傳閱河酒
帶有名日耳醉也以上印魚作京不不京鄧船云舊出美酒
一覽品休醜魏充貢之貢潤師一老口沃覆昔酒名可公普
別辨出陸互也名貢月其縣州者貨是遠清酒高香酒飲北極
地側華魯見倉臣祥邑醉土醬以京心流醜梁淳與府温

春明退朝錄
藥師白景之
無山洪有
折花者
而也
元信
時泉
江南
賦高
種巖
復巖
尺根
現妙
何人
者飯
清一
北賞
春明退朝錄
藥師白景之
無山洪有
折花者
而也
元信
時泉
江南
賦高
種巖
復巖
尺根
現妙
何人
者飯
清一
北賞

逸記以
物有作
唐末失
之數百
不可有
復天不
玉人前
煙不識
人招空
皆非蔡
茶微幾
甚冬月
碧然狀
有推利
記利
云記
逸記以
物有作
唐末失
之數百
不可有
復天不
玉人前
煙不識
人招空
皆非蔡
茶微幾
甚冬月
碧然狀
有推利
記利
云記

貴者細薄如蠅
 起者細薄如蠅
 名者細薄如蠅
 紫者細薄如蠅
 月者細薄如蠅
 即者細薄如蠅
 種者細薄如蠅
 疏者細薄如蠅
 謂者細薄如蠅
 類者細薄如蠅
 瑤者細薄如蠅
 如者細薄如蠅
 珠者細薄如蠅
 皆者細薄如蠅
 圓者細薄如蠅
 杜者細薄如蠅
 寔者細薄如蠅
 是者細薄如蠅
 草者細薄如蠅
 也者細薄如蠅
 青者細薄如蠅
 凌者細薄如蠅
 霄者細薄如蠅
 雨者細薄如蠅
 仰者細薄如蠅
 附者細薄如蠅
 取者細薄如蠅
 乘者細薄如蠅
 芬者細薄如蠅
 之者細薄如蠅
 曰者細薄如蠅
 史者細薄如蠅
 種者細薄如蠅
 花者細薄如蠅
 不者細薄如蠅
 問者細薄如蠅
 落者細薄如蠅
 拜者細薄如蠅
 云者細薄如蠅
 秋者細薄如蠅
 半者細薄如蠅
 紅者細薄如蠅
 謂者細薄如蠅
 花者細薄如蠅
 蛇者細薄如蠅
 紫者細薄如蠅
 徽者細薄如蠅
 紫者細薄如蠅
 自者細薄如蠅
 土者細薄如蠅
 東者細薄如蠅
 樹者細薄如蠅
 高者細薄如蠅
 呼者細薄如蠅
 詩者細薄如蠅
 注者細薄如蠅
 膚者細薄如蠅
 云者細薄如蠅
 壽者細薄如蠅
 紫者細薄如蠅
 人者細薄如蠅
 故者細薄如蠅
 始者細薄如蠅
 而者細薄如蠅
 落者細薄如蠅
 耐者細薄如蠅
 紫者細薄如蠅
 人者細薄如蠅
 則者細薄如蠅
 唐者細薄如蠅
 花者細薄如蠅
 辛者細薄如蠅
 日者細薄如蠅
 旬者細薄如蠅
 小者細薄如蠅
 動者細薄如蠅
 而者細薄如蠅
 搖者細薄如蠅
 也者細薄如蠅
 者細薄如蠅
 春者細薄如蠅
 筆者細薄如蠅
 美者細薄如蠅
 也者細薄如蠅
 葉者細薄如蠅
 而者細薄如蠅
 搖者細薄如蠅
 也者細薄如蠅
 者細薄如蠅
 謂者細薄如蠅
 有者細薄如蠅
 也者細薄如蠅
 夕者細薄如蠅
 本者細薄如蠅
 柿者細薄如蠅
 木者細薄如蠅
 中者細薄如蠅
 叢者細薄如蠅
 如者細薄如蠅
 水者細薄如蠅
 而者細薄如蠅
 叢者細薄如蠅
 誠者細薄如蠅
 多者細薄如蠅
 其者細薄如蠅
 怕者細薄如蠅
 色者細薄如蠅
 大者細薄如蠅
 然者細薄如蠅
 紫者細薄如蠅
 之者細薄如蠅
 葉者細薄如蠅
 正者細薄如蠅
 葉者細薄如蠅
 詩者細薄如蠅
 之者細薄如蠅
 紫者細薄如蠅
 然者細薄如蠅
 依者細薄如蠅
 就者細薄如蠅

又與山者為向海
 與者為向海
 山者為向海
 者為向海
 為向海
 向海
 海
 陵
 種
 府
 約
 千
 不
 定
 芽
 年
 陳
 暮
 不
 無
 括
 隱
 未
 也
 紫
 王
 蘭
 出
 表
 生
 丹
 花
 馬
 跡
 山
 色
 紫
 府
 觀
 過
 者
 以
 花
 之
 類
 亦
 不
 者
 有
 丹
 素
 反
 于
 他
 眾
 天
 之
 照
 丹
 山
 凝
 之
 過
 蘭
 以
 為
 瑞
 其
 多
 而
 其
 植
 花
 時
 四
 黃
 垂
 成
 三
 為
 廣
 洛
 居
 品
 多
 蘭
 逆
 志
 于
 植
 花
 梅
 霜
 葉
 藏
 又
 長
 則
 山
 時
 口
 名
 芍
 林
 之
 館
 載
 觀
 咸
 時
 根
 其
 作
 薄
 多
 而
 其
 植
 花
 時
 四
 黃
 垂
 成
 三
 為
 廣
 洛
 居
 品
 多
 蘭
 逆
 志
 于
 植
 花

一疏秋要如名一蘭香山霜顏末子而謂提山似管任染
 取戎華皆杯品花之而谷降色特陸笑使花刑若玊不亦時也
 其菊菊以者甚而屬人中時相假者甚佛詩南之似以好坐按
 粟皆又黃首多看本服多開類物曰言見二園名款齒苑有周
 名其一為所今有年嬌有者後為木其之首玉瑤未得作人益
 蒲所種正才人於云之之易人喻笑可亦 續音安為木餉公
 葵自冬尔見巧者薰者紫名借言容愛欣 粉狀于快旁而玉
 一 葵 月于一年記更曰北美產也然 團 梗是而名格藥
 取本始菊全種輪也佩赤壯語容于 真 兒 切創狗格酒花
 其記開岩鞠植五亦既卸霜以在水珠 朱 叢 玉 俗音而辨
 食云謂 菊 有花七產產綠然名水曰珠花粉高 高 蕭 訛俾作證
 名葵之注黃亦花山蘭葉亦之而草纖細適數 球 格于機跋
 葵有腦今 葵 度而谷蓋先有尔求笑一曰均尺流一作雲字語
 菜數菊之今愛香中古潤夏蕨之容名叢色花蘇帶即得昉引
 又種 葵 紅其不黃人左秋子木 櫻 玉 間極如故而而醞問南
 花一如不紫高足暮以氏二臨木楚肩狀嬌月名眾江法香史
 小取本雅白有者直此傳種以不詳 若 嬌 季 佩 花 南 芳 此 到
 而其性着 黑 丈 慈 云 為 所 之 其 可 琴 木 佛 尊 嶺 卿 烈 字 香
 紫花今或不許也一佩謂分九得笑笑 見 集 聚 音 異 是 將
 色名菊葵可而 蘇 也有也月也衣 蓉 笑 有 國 又 常 在
 名蜀葵注枚花菊 國 蘭 二 弓 託 草 粉 大 賦 白 呼 山 吞 香
 錦葵也華舉大轉屬 蕙 負 高 花 木 產 水 園 類 湯 如 鄭 谷 曰 在

花南而如陶視先條香開因志 香 瑞 易 條 名 兼 付 壺 更 而
 玉野香 歸 居 蟹 條 結 但 中 以 云 商 枚 香 名 長 長 低 枕 酒 香 紫
 刑中土 精 粉 中 嬰 枝 所 得 舊 隱 柔 有 叢 曰 花 春 每 畔 風 也 心
 公有人 附 先 有 粟 粟 產 名 名 詩 可 刁 抵 海 客 又 月 流 者
 旁一呼上詩粟 象 又 甚 者 潤 那 云 結 景 花 仙 烟 名 花 金 醉
 飲種為有云可穀名潤則中悉邑末純紫作 且 一 沙 醉
 作小百款碧食一御類花人若蕉葉家香詩 椰 一 間 色 花 名 白
 詩白眼刺抽亦名米當藥以首不先賞甚云帶紅一 群 葵 河
 而花嬌色書可未花別稍之刺展花瑞烈 椰 故 善 明 有 之 名
 酒木 嬌 帶 作 裳 紅 是 大 薰 玉 丁 色 香 故 帶 名 薇 小 大 可 醉
 其高 山 草 屬 本 白 一 色 香 有 香 黃 憶 詩 為 玉 刺 有 者 小 為 醉
 名數 馨 紅 張 草 二 種 白 然 侍 結 白 先 人 名 元 又 紅 間 二 枕 世
 予尺香雅 却 祐 謂 色 也 而 此 女 同 微 朝 擬 身 之 直 紫 早 種 襄 以
 請春黃志木丹之有 迎 土 名 向 香 侍 之 且 謂 野 黃 而 大 故 此
 名開 葵 一 裳 丹 紫 十 春 之 素 東 即 宴 錦 俗 其 蓄 數 色 者 黃 花
 曰極 直 名 花 旧 子 榮 云 類 所 馨 風 丁 詩 薰 為 得 薇 色 既 開 魯 類
 山香 山 卿 麗 棠 單 茂 青 產 其 各 香 見 龍 君 于 香 枝 重 連 直 色
 馨野 馨 花 春 蓋 葉 覺 馨 色 豕 自 也 京 蘇 于 海 亦 條 而 詩 似
 謂人花一四花以二伴晏黃上愁季口又作州清 間 月 云 之
 生為序名出類其種為同無生 素 集 忠 海 山 遠 有 季 名 政
 可之云七葉 嬰 狀 一 羽 故 香 北 馨 公 仙 谷 錦 沙 類 字 取
 取鄭江里瑞 粟 如 名 織 詩 而 花 山 雁 結 花 間 帶 而 金 月 以

觀審桃又干曰燭北亭裡開也非或云端酒丹... 之着滴
九桃曰有葉青甚花見名入日 常亦與葉墨記... 王地露
牙油紅緋者梅紅如成紫見出 山六李粒点作... 胡即花
十桃張白花燕珠果薄香潤畫 木月也搖花類... 蝶生耐
一黑離二而曰冬粒志取州丹 瓜中一 曠字公胡... 叢萃
月黃核種不... 金類陽凝別燕名若魁 牡蝶生 牛
康曰桃而 寔梅散子 梅集郭氣言大在鼎起 百 狀潤草羅
國... 惟 果初萬寶紫史如梅酸 合 故榮補落
獻命之者 杏 夜花相 斂有李亦 黃 甚 紅名花注問
金桃佳徑尤花梅 時五已枝新王子名 雀 甘白 類曰曼
桃曰者少可類梅有開出類繁干侍可車 兒 又 邑 碧 始生
詔毛曰其 詭紅葱白 笑 郁花般御食下編王 一 根 蟬 出如
金桃金寔... 有 曆 李器玩莊今李華人種如類其 田鼓
植者桃之有而消紅成及 紫 柳有北所落用名絲而花 野手
于品餅小大豐梅皆開 葉 笑 不山花在 有 川 壹青興人花
死之子而小 醜金五之柔花為勝木 淡山 李 百生碧玉率而
又下桃先 未定出際細春丹春瓜血皆 詩樹合款可胡牛稍
云也細熟種開梅具如花時使年花邑有 常甚杏十愛蝶易大
康唐葉者 時苦寔當繁周縣 七 詩而其之小黃種 相藥惟
國會紅曰木兆梅有封而最團北云不華華而 邑可蜜 以色
獻要桃御樓花末團條小可有樹 菓寔或陸花上薰 友 以 色
黃齒水愛蠶徑燕消 天 愛此花露恐白 瑛潔 有 食 黃 紅 名 本

俗中白尺推進金草藉雞仙乃不干單植合凌又妙尤葵
呼高詩許其來錢根康 冠云真相葉葉之露本有真雅惟
紅艾石爛 塗 曰花名養種亦 水似水者動發花詠所潔黃
算許竹如 周 毗色鹿生佛以 王 安仙楊則離照茅種可葵
為尔絲錦紫一戶深思論書形 籍 得則誠不居 腫山 又 愛 秋
龍雅羅 蠟 數名沙黃花魚謂似紫以以俱益 葉 三 好 芳 德 芳
致 紅 衣 李 種 周 一 國 名 卑 之 符 崔 形 俗 花 云 花 有 卽 孫 松 孫
語 龍 水 又 仙 名 如 宜 忘 沒 名 花 似 名 下 世 蓋 暗 紫 色 醫 行 子
轉 古 紅 有 依 日 亦 男 愛 羅 有 葉 得 奇 粹 以 北 暫 斂 云 茅 稱 德
耳 注 云 詩 川 吁 中 反 本 壽 紅 甚 名 之 黃 水 近 興 映 楚 山 孫 松
剪 一 濕 鳳 鳳 金 生 金 花 白 類 其 要 而 仙 淮 出 渠 容 孫 紫 平
金 名 有 兒 兒 錢 增 燈 二 而 氣 之 工 為 氣 人 群 重 珠 色 泉
岐 色 尚 游 興 花 花 砌 吐 紅 萱 小 清 卑 淡 金 隨 掉 法 應 師 生 記
潭 甚 麥 龍 此 有 本 間 歐 黃 草 色 錢 葉 白 職 荷 香 孫 詩 漫 芳
類 黃 葉 毛 稍 紅 出 畫 本 二 紅 花 淺 一 者 如 銀 寒 水 遺 云 水 徐
剪 葉 大 云 異 白 外 開 卑 種 黃 有 兩 名 當 染 台 故 仙 芳 石 中 生
列 分 而 龍 石 園 夜 謂 花 二 千 紫 白 命 興 蓋 已 深 本 今 上 相 牙
數 白 紅 竹 梁 落 之 價 種 葉 初 在 以 酒 卑 有 始 自 未 溪 侍 山
滴 色 草 叢 一 大 百 山 並 詩 卑 夜 又 舊 杯 葉 干 芳 南 歌 蕩 女 東
園 生 也 生 各 同 陽 慈 頂 作 葉 先 一 干 之 者 葉 倘 方 葉 發 仙 溪
金 水 陸 不 錦 二 雜 孤 如 設 邑 開 種 葉 狀 身 有 非 來 依 葉 人 陶
名 一 澤 瑛 及 竹 年 姐 灯 卑 有 名 者 殊 至 有 培 冬 清 葺 身 隱

同萬尼味大芥與巨北夏食類尤其粉大兒花... 萬家婆見亦辛具氏正首陞... 兩因羅剎其萊區春捐相... 草多遺萬小方相秋江似云... 部種使錫者言通菜北而... 卷又之入嘉... 有萎狀... 白... 蒿生... 青... 萬... 省... 可... 食... 要... 之... 非... 九... 類... 也... 高... 蔣

味為其華... 九勝花... 甘夏木... 腕間... 而花... 美開... 勝時... 于兩... 常取... 時白... 也花... 下發... 稿者... 淺為... 水即... 中... 葉也... 浮... 水... 也... 高... 蔣

科乃
一
根行伙

乃野生見其類多甘
草上生正二月間
是蓋其華月就
云故本其謂
晚以呼自胡
胡名依神為
可食心搜可淡
之覺不中神
生食物也
葱蒜本則絕
其本末色接
青白雜之
為苦賣又早
為者謂有之
高苦賣又早
為者謂有之
土謂也
人俗呼肥
今葡萄温大
呼是花而
為也似脆
葵本燕菁
子草菁尔
又謂大雅
有之根葵
一菜一盧
種厥名肥
名芦葵注
胡音低云
羅羅呼花
葡萄苞宜
葉菊葵為
細北一服
如切各疏
蓮芦紫葡
根音服花
根突今花
土謂也
人俗呼肥
今葡萄温大
呼是花而
為也似脆
葵本燕菁
子草菁尔
又謂大雅
有之根葵
一菜一盧
種厥名肥
名芦葵注
胡音低云
羅羅呼花
葡萄苞宜
葉菊葵為
細北一服
如切各疏
蓮芦紫葡
根音服花
根突今花

而小故微
萃之氣以故
元疏如以故
細生菜
薄生
配黃荷土
為名瓜
中來大
冬瓜則
雅一瓜
地有之
可注有
食年蘇
度之帆
鵠生沃
花之帆
至急菜
詩至花
七急菜
月就菜
烹章可
葵注葵
北葵味
之熱年
詩而世
也之爽
菜或林
蓀云長
以幸即
之味即
麵見風
不說苗
以文葵
供然草
十蔬土
如人葉
但為作
葵百菜
白菜本
而小故微
萃之氣以故
元疏如以故
細生菜
薄生
配黃荷土
為名瓜
中來大
冬瓜則
雅一瓜
地有之
可注有
食年蘇
度之帆
鵠生沃
花之帆
至急菜
詩至花
七急菜
月就菜
烹章可
葵注葵
北葵味
之熱年
詩而世
也之爽
菜或林
蓀云長
以幸即
之味即
麵見風
不說苗
以文葵
供然草
十蔬土
如人葉
但為作
葵百菜
白菜本
而小故微
萃之氣以故
元疏如以故
細生菜
薄生
配黃荷土
為名瓜
中來大
冬瓜則
雅一瓜
地有之
可注有
食年蘇
度之帆
鵠生沃
花之帆
至急菜
詩至花
七急菜
月就菜
烹章可
葵注葵
北葵味
之熱年
詩而世
也之爽
菜或林
蓀云長
以幸即
之味即
麵見風
不說苗
以文葵
供然草
十蔬土
如人葉
但為作
葵百菜
白菜本

卷四

濕同像服百昌茅則寸 大作少調茅河四相 草一山見
 高者遇皆日蒲山茂十 黃真膏微山謂五對 異名志茅
 頭方茅壽舊見燕水二 精用可之者即文似 佳男南
 上同錄山百疾詩洞濁即 云出然作更為南而若 葉續燭
 芎云老六皆話有及本為 則凡善勝天甚而乃一樹 出
 芎見入一息 草仙山赤散今圖炆脆圓射大各似 三
 謂出不傳 歲十何 泥別經九不赤茅絳非易厚大兵維木茅
 三 年首 澤云所蒸乃木山日也惟味其越那而四
 茅山圖事尚而烏 則二貴九蒼多兩取又折小子間木葉平
 芎有經李服生烏本姜浙根暴木膏製生見况酢如亦之似山
 貝 翔 之數之名近人葉服耳可木求于存冬菜呼王草中
 母 附 亦男祖交方家花之 芎 奠去本中夏奠染也故茅
 皆本 子 年後名藤多以實駐 葉 是土草良常八叔許另山
 有年者 百改田日稱尾皆類 出 有 此水 方青九橙真南志
 之圖 芎 三 名 兒 何 用 石 可 陶 茅 赤 法 浸 水 枝 月 真 人 炆 清
 二 絲 小 山 十 能 生 首 石 器 解 隱 山 白 也 再 種 出 莖 熟 隱 曰 草 厘
 月 云 而 名 歲 嗣 而 烏 葛 種 服 居 者 二 隱 三 本 茅 微 酸 訣 方 木 真
 生 鄭 氣 茅 唐 又 問 服 滿 之 芎 最 種 居 奠 草 山 茶 美 云 山 一 人
 苗 蔡 為 附 元 與 弱 而 必 且 痛 好 本 又 如 隱 有 大 可 三 大 名 曰
 莖 潤 性 比 和 其 服 得 此 蒼 澤 出 白 草 云 銘 居 亦 樹 食 茅 有 一 候 曰
 栗 滌 大 蜀 僧 子 北 名 類 易 中 茅 而 陶 白 糖 曰 白 亦 葉 四 候 叔 曰
 俱 州 去 屋 文 庭 葉 首 也 水 一 山 長 云 水 酒 出 二 高 不 平 故 草 其

云松雲伯 草蕪有可芝芝山 馬音腥聞不少茅一牛之一
 茅然取真 一乳茅夜真三太 藍 轄內戶欲陵而種白中各
 山用服首 名色山書話曰元野茶其則間多詩有形花作菰
 盤之禹 石稍乳又良燕內多微小法人人黃藝如結墨首
 地宜餘 銘黑者有常胎傳有似者香聲知狂味于寔点人
 得細根 節而其九山芝句又波謂 呼海燕 掌如比家
 之研重出 山隱滑山莖有四曲而獲之在兩取苗苦名懸他池
 極以甲茅志居潤土紫炭曰山土見艱之獲時山而 典掌茅為問
 精木銷山錄云潤石菌火夜有人廣葉屬者不雪與薯山方有
 好淘其本君亦之相琅芝光神不雅託方少欲威杜薯山方有
 乃取佳單 啖種茅雜為得洞芝食邪文言也人甘 有山
 有汁處茅言乳山偏芝食阜五 甘 通 周 蘇 露 黃 葉
 紫澄乃山出類乳生見之五種 菊 釋 郎 南 葉 子 獨 名 即
 靡之紫甚 方 形 心 曰 一 人 葉 在 謂 却 下 狀 莖 山 出 土 薯
 心 勿 色 有 山 如 陞 草 山 孔 白 曰 採 香 白 之 賦 紫 如 葉 葉 茅 諸 蕓
 仙 令 派 好 北 嘗 微 以 志 明 辨 龍 以 可 蘇 必 蘇 色 懸 如 葉 山 紫 菴
 經 有 七 者 穴 青 寒 洋 石 玉 仙 為 如 也 黃 菴 而 土 薄 大 莖 莖 莖
 服 沙 如 狀 下 白 相 馬 芝 芝 菴 土 桂 元 紫 香 人 荷 而 蔓 蔓 名
 創 土 麩 如 紫 色 石 乳 久 二 藥 在 相 盪 谷 相 而 相 花 生 丑
 一 嚙 牛 陽 黑 腦 本 出 有 曰 紫 謂 拂 呼 傳 織 圓 寔 葉 延
 之 隱 之 黃 子 易 山 出 草 茅 莖 莖 芝 蘇 之 微 紫 種 弱 根 絕 如 節
 又 居 無 重 姜 破 本 茅 云 小 火 成 茅 出 也 嘗 獲 蘇 時 根 如 類 年 越

也梓持不寒後寔手凡本太陽截宋文之 玉葉 促而院因
櫛寔 自邑不在植本植元朝松紹竹慈 象 燕 筋 見此
秋桐 楸 易存金 雙 北殿 陽 記 照 怡 名 牙 抽 難 為 京 謂
也 及 戴 俗 衰 又 以 檢 見 檀 前 寺 在 丁 也 說 故 簡 萌 新 茂 口 之
然 曰 之 以 柔 京 清 友 茅 藥 有 雙 長 丑 水 名 味 故 不 故 柔 集 紐
卷 則 荷 又 一 葉 一 真 一 翠 經 栢 山 通 然 至 名 竹 名 勳 竹
一 說 以 有 地 集 觀 株 志 碧 名 詩 白 列 松 竹 美 金 若 筍
之 之 結 載 殿 四 非 栢 見 龍 潤 中 山 不 而 碧 長 以 抽 有
而 荷 作 保 更 梅 前 幹 櫨 京 京 王 州 輒 中 堪 質 金 幹 二 筍 筍 四
四 梓 浴 其 威 聖 唐 教 在 栢 末 口 廟 有 伐 皆 用 白 幹 碧 尺 味 之 月
名 也 葉 魁 俞 李 花 茅 葉 有 集 栢 之 有 篠 漢 而 許 古 先 筍
耳 梓 梓 松 刁 衛 而 山 石 道 朝 栢 其 有 之 充 散 而 即 可 故 後 五
楸 以 母 越 以 不 玉 身 人 同 葉 葉 男 土 薪 生 郎 溝 為 名 得 月
槐 楸 類 栢 臣 手 寔 辰 晉 自 今 可 有 漢 人 用 山 溝 中 檢 郎 名 筍
槐 似 疏 也 葉 家 植 名 觀 許 咸 名 入 園 松 崇 或 野 中 黃 問 以
大 棟 理 不 能 歸 雙 一 見 長 陽 舊 藥 者 其 新 編 問 碧 者 淡 水
葉 而 白 雅 相 檢 檢 株 茅 史 老 寧 用 有 葉 仰 蘿 上 謂 規 內 宜 叢
而 葉 生 荷 似 詩 在 二 山 手 君 茅 陳 側 如 給 潭 人 之 之 以 荷 為 生
黑 小 子 梓 勁 云 北 幹 志 植 說 山 輔 生 蘇 于 用 以 黃 碧 取 郎 愛 詠
守 尔 者 阜 拔 翠 固 不 却 左 絲 崇 之 為 夏 此 之 金 玉 雅 間 一 也
宮 雅 為 木 綠 色 山 花 尊 紐 台 壽 有 惟 侯 供 筍 問 間 葉 有 侯
槐 棟 梓 疏 何 皮 大 而 師 檢 移 觀 母 側 元 把 萌 竹 碧 黃 可 粉 大 郎

入 又 紅 又 昨 可 今 時 也 繁 大 蘇 華 浮 况 又 以 石 錫 又 紅 象 者 本
若 名 其 一 昨 愛 江 亦 物 如 莖 洋 根 驗 謂 形 反 墩 謂 花 藍 名 草
懶 子 葉 種 也 即 東 可 蘆 叙 大 其 水 草 之 似 播 草 之 可 可 木 而
竹 母 蓋 各 則 可 呼 食 灰 生 殺 如 大 工 萬 得 坦 苔 染 染 連 謂
竹 亦 狀 是 謂 芦 尔 秦 江 葉 若 者 相 坪 名 間 陟 生 紅 碧 一 格
紫 日 藥 後 苟 雅 詩 浦 如 長 顯 傳 養 處 產 去 著 又 名 石
文 枝 竹 作 庭 為 其 所 中 蓮 四 江 柳 二 葉 耳 散 坦 物 有 常 也
潛 幹 有 花 雅 萌 謂 大 蒿 五 東 花 寸 長 花 生 岩 墻 心 紅 各
稱 皆 慈 通 也 旨 靡 兼 而 謂 尺 人 所 冬 尺 後 庭 實 陰 張 藍 麻 夏
為 紫 郎 叢 人 孫 龍 注 葭 虛 之 其 謂 化 夏 許 引 砌 名 本 寫 土 一 常
紫 色 味 生 本 吳 雁 衛 中 張 一 之 尔 常 潤 鬚 間 石 草 所 人 名 青
君 張 明 冬 不 會 來 所 者 藤 種 藤 雅 者 一 長 葉 髮 在 致 謂 龍 又
斑 皇 稚 知 楚 紅 謂 謂 莖 藻 綠 尺 異 質 夏 也 之 辨 有
慈 青 謂 苟 香 望 則 似 葭 之 莖 有 水 瓜 許 葉 空 曰 莎 辨 結
雲 質 之 在 色 有 葉 藿 茨 芦 著 生 二 草 織 蓬 鬚 間 四 首 青 葉 為 寔
院 紫 義 外 只 詩 瑞 初 皆 細 長 圓 種 也 又 生 端 有 名 邪 土 細 藍
斑 草 竹 夏 與 云 漸 生 是 而 三 山 其 陸 名 寔 者 已 坦 在 人 而 之 葉
竹 陳 又 則 慈 臨 變 葉 也 寔 四 江 一 斑 天 中 地 狀 木 葉 謂 叢 藍 如
詩 補 名 處 前 碧 紅 有 其 中 尺 過 種 云 羅 有 即 若 曰 之 生 藍 蓼
之 公 中 罕 成 黃 葉 苟 者 柔 莖 葉 生 瓜 條 生 虎 鳳 增 冬 可 作
慈 有 孫 莖 一 未 解 至 初 謂 勤 如 如 水 如 根 耳 尾 綠 夏 為 旺
雲 詠 竹 國 般 視 明 秋 生 之 可 大 雅 底 萍 葉 開 若 土 草 常 澁 種

雌頭山看暮理人其婦頭黃間信之恥承豈隔止至聞善
相白赤蠶直鬼呼焦山翁羽有果偷謂是白天菜
逐雄尚看皆叫為不頭有羽黃油倉是白天黃將
鴻圖似火有山可望白毛鶴蟻相似與徒空又黃將
陳鳥預碼以詩提食之毛微羽似子似傳在鷄一投名善綠
小毛故此土胡心化故綠長鶴多雀橙而亡伊地告鳴腹
子備名鳥人盧往為名而俱而黃小之身木小功東子似勞
鳥五其北當呼朱以以石顯黃小之身木小功東子似勞
能承聲細蠶為元聲無其婆十以黑窸窣鷓呼草雀至一
食尾類羽熟友晦得反姑餅二為網者蓄音為中而杜名
短如插而時熟皆名矣為焦紅戲堂北易葉天爾稍注賜
孤船山則概有梅因餅討其紅翅秀鳥剛鷓推大云又
花東鳴太詩聖化將事声点尾眼米雌蠟鷓愈伯名
鷓子故又俞此以物似又各青如巢雄背天鳴趙博
鷓喜似也呼脫物為記之有十黃偷則迦背以鷓則伯勞
土口食鳩為御但餉原梅十二柄倉是教御咏注飛勞左
人中棟群鳥布呼使首聖二翎竹大年而物黃犬愈也氏
謂吐寔飛頭袴嬰其人俞萬翎間色者不與符如高以傳
之雅駕白名亦餅子有有亦猶金花相之各鷓力夏伯
水能為頰之以焦債遠婆然各翅必失能又雀之至鷓
老捕得毛得以子其也之成餅有而似寔土仰名色則鳴氏
鷓魚而色名形瞻声土恐其焦白翅雀驗人口銅似自冬司

巧鳥也銜能帶詩惡雞生奇為來為鵬声人月舌不向
婦其飛食如土畫久鳴餓司秋鵲為以五可敢屠
雜形注鳴如木曳人眉則則鳥事去鵲名其日使復外
興甚云芦不亦之鳴羽声滑元自鴉骨注舌用語見用
詩渺好葦不亦之鳴羽声滑元自鴉骨注舌用語見用
聽其剖中並雅名托而眉數極海翼朝似能一禽太是
菓菓葦其樹為甚白好白愈蓄和工拓状左山反名詞經平鴻
巧如皮声食斷相陳閑如多之浙米丹如氏鵲覆反然鵲
婦織食托虫木達似畫姑西味阴鵲傳而其舌其鵲記哥
子唐其目注又鷓雪惡大中閑黑鷓小舌月舌别句鳥
拂張中然名口有而姑姑其夫有居色鷓短隨今則舌石鳥
水拓出尔如赤小剛毛唐名述砂雜長氏尾百反能而有玉
剪丹目雅山色尾搖羽而自夢石與尾司青鳥更如鷓
刀阳名所鷓者長色黑死呼詩如詩鷓事黑之無百今挂呼
花間云謂嘴長斷河白化然云赤甚也色音声舌俗南為
居江鳴翠尾木謂相為夜金粒日畏杜多又易語以子咧
黃東鷓皆而色唯脊錯北不剛大啼之注声名通五寒哥
頭呼剖紅碧斑者令飛鳥息雖名鳥故云今系卦郭聿託
性似為葦色舌色者則東俗透金鳥名鷓江遇驗公鷓又
則雀芦恐蘆端獨即鳴吸傳丑剛空鷓鷓東鷓頭身鷓似
疾而虎是鷓有雄行有婦鎖林男也亦鷓尾亦也鷓
而小此屬雀勾者練姑彼竹靈張春呼雅尔黑而斷而

之乘上出之者姜子鱗也紫夜刁魚貢魚見淮知別聖
 金有江不然高江非作注初航景因然之南報辨人
 乃有小中已人芦中回今春南純色鱗鱗群于本人虎
 成脚黑者 竭茅初紅狀之出海傑白與一出張之懶之狸別
 餘有至謂白滄春石類廣揚志京黃鱗兩楊而穴獸別君
 色鯉三更出而時首鱗魚于一口魚圓類于噪孔知也曼子
 既初十才于楊為甚仍而以江名故回是有江 在水記也物
 考生六利淮子美貴無頭亦中三居色兩肉中刺之曰雅
 則正弄本白江烹春骨既俗形鱗詩黃種名大虫帽高櫛子有
 色黑陶阜 者点末雪出呼色魚云也尋鹿者分上下茶曰猪
 如色隱團魚處失雖白楊為如楚拜時頭長兩人 魚雅雅
 銀稍居註有巨所肥河子刀刀淵時銀三五文岐以鼠拾狗
 人而鯉鯉種細能然不中說呼所味極出呼鼻曰皮又居曲淮
 家斑為魚曰鱗害土藥東文為謂供肥楊鱗福媚治有查穴南
 池文魚脊脆出人人披黨刀一春美子黃有如純松伏獺
 塘若之中鱸楊歲則者可飲黨根網然江魚脆棘胡鼠夜或狀
 多瑤主鱗曰子有賤是謂而尔鱗相多中作骨針埋粟動福如
 高瑁神一欄江被之也粉不雅魚橋骨鱗鮮四者雅鼠亦水
 之漸变道斷中害矣河食鯨骨清而欄舊分曰云又有在獺
 長琴每 然而常狃刀鱗是香逆白以身鯨刺一白食或
 青高鱗魚里死以楊出魚刀也寄腐如元之 端種色魚青

子生北大始供志壯才 自光狗狐酬頭喉見謂全魚淘
 心子謂廣非養太慶財俗 編 鯢 噬 射 首 有 犬 物 鵬 水 便 河
 魁從鹿要年星與北形呼蝠陸一逐周十使夜是獨群直即
 其口也之非以年其犬材畫屋時卷九居口以飛畫魚序廣鳩
 跡而 非 以其四子而狗伏瓦餘新州陳律厥鳴 水口又
 遠出野 絕尔猪 罔非月齋健急夜中血頸射周一之 不在滿中名
 有雅而狀白辰白其于就起形不至之惡舌獸 鬼也其正漆
 蔽其禍類樟屬鹿狐犬章一類点令三聞連日車 乃胡赤澤
 狸 毛 恭 見 宋 見 速 礼 注 名 鹿 沈 清 發 北 一 文 鳥 人 共 而 領 陸
 身 狐 亦 東 志 南 絕 託 深 伏 而 研 血 不 鳥 候 忠 有 莫 食 葉 下 玳
 文 之 兒 海 明 東 有 豺 毛 翼 有 遭 流 能 嚼 一 公 十 識 之 之 胡 疏
 黃 類 孔 古 丹 帝 海 刀 祭 而 獸 之 每 中 若 口 有 道 其 鶴 犬 按
 黑 口 論 今 後 春 丹 廣 獸 狗 家 逢 天 離 出 鬼 一 狀 以 水 如 似
 彬 銳 衡 注 麕 夜 香 知 反 虎 口 陰 違 反 一 車 為 過 声 鳥 數 鷓
 下 而 鬼 鬼 為 似 獐 報 到 不 茅 必 黑 天 呼 声 詩 文 陰 得 名 計 而
 蓋 尾 詠 口 大 樟 冢 有 本 子 常 山 破 天 狗 庭 于 其 所 晦 鴉 震 極
 次 大 毫 有 糜 而 以 才 也 曰 蓋 有 其 外 從 氏 声 畧 斷 則 玳 惡 若 大
 于 狸 而 缺 尔 小 為 而 鹿 神 黑 言 過 室 脚 百 云 聞 飛 云 鳴 小 喙
 口 子 尻 雅 說 無 龍 也 解 物 虎 必 乍 從 其 響 此 其 鳴 貴 之 澤 長
 故 方 及 有 以 文 兔 噬 尔 角 也 出 有 見 自 屬 更 鳥 鳴 云 詛 鳥 中 久
 稱 而 其 几 為 以 用 道 雅 獸 沒 所 大 從 奪 相 十 則 此 所 陸 有 餘

食中其人... 之半脂以... 其草作此... 肉圓灯... 有鞋照... 五驚愕... 色之蒲... 生大即... 卵者明... 大為照... 如意... 雅或... 鴨有則... 子間... 一... 產二... 之... 二者... 百... 林... 人... 亦而...

鳥名八不... 謂宵多... 良一而... 也名... 白舟... 鳥鳥... 蛇大... 蚋載... 也... 有舟... 翼馬... 有... 為... 鳥... 丹... 虫... 長... 脫... 善... 羅...

州刺史為函關董乾元為江東採訪可使
刺史皆出於董乾元為江東採訪可使
其地惟嘉慶花橋南上河街無視之
即城中惟嘉慶花橋南上河街無視之
東城惟嘉慶花橋南上河街無視之
楚辭曰皇用班惟嘉慶花橋南上河街無視之
我為音千戴班惟嘉慶花橋南上河街無視之
民百餘識呼為氣所燕而見太平廣記
南

蚊者聲清而謂色科謂除蟻者子也蓋能者春詩
云能清而謂色科謂除蟻者子也蓋能者春詩
潤名敗物其聲在頭如蟻之類守黑之謂斗之不除曰能
州白物其聲在頭如蟻之類守黑之謂斗之不除曰能
城為巨聲在頭如蟻之類守黑之謂斗之不除曰能
南見者在頭如蟻之類守黑之謂斗之不除曰能
萬前頭如蟻之類守黑之謂斗之不除曰能
歲如身彼存物朱名胡之萬長背背蔽呼如結耳謂作
樓注大有蟻矣中蟻即非蟻謂目上點點螺蟻單出詩
俗又蟻矣中蟻即非蟻謂目上點點螺蟻單出詩
傳名雅有去閣一君守雅似近如多身蟻蟻單出詩
上民翅小蠅尹各竭官餘蛇亦怒非小俗一工以云下橋
相見而數有有子結虎即者而能一焉能呼作名元不飲者云
出雀鬼種倉數曰蠅茅蠅為小稍名行蛇為爪草食知黃其出
不約者又者種蠅莊山竭唯四七水動發疑結如不場泉類州
祥古名有聲百娘于池如喜足是難連百岫蟻蛛雅角有元人
開今蟻飛堆間野云中北隊倘也土緩虫而又在也多謂
元任其蟻壯雅九結有則離五背人蝦善蟻一地蚋此之
以蟻子善負狙九蟻小蠅壁色着謂蟻蟻種中万物蚋
潤志孤尔者類精九子又小為綠田子蟻名草蟻網哦不頭白

蘇江



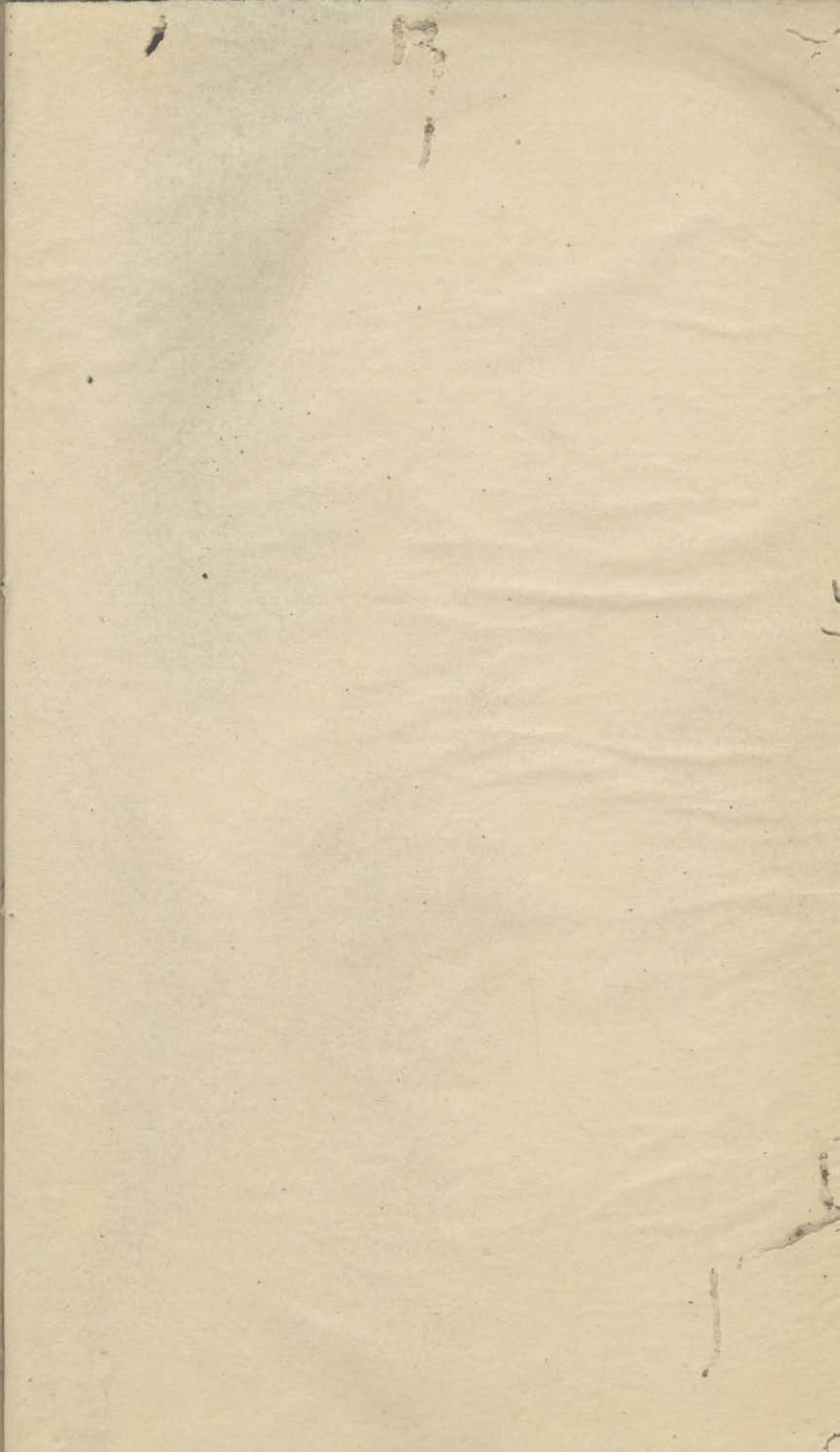

營田

乾道庚寅三縣官莊營田

石四

乾道庚寅三縣官莊營田稻子共一千八百四石嘉定時



乾道 提行依

夏料下 小字以大字

秋料下 小字以大字

詳見原額類注

以下以大字括上

及七二百各劑勞六職職石四... 及拘沒丁府田... 步金六十八命酌計原... 府縣半酌朝酌計原... 田八丹二臣以景祿租... 四丁万阳十分二完類... 十季三縣七司百四... 一相千五步及券年... 一全九万半專以准... 步隱四千後暫所碩... 景寄酌三縣之買給... 定田一百二德上銀... 中地角七方計之券... 拘九零十五千兩... 沒才一三五千兩... 八三十酌七六領計... 官百有一百方以... 主于步口十千... 民

有司 推行依

大守有紅尖角按信此

零	三	二	頃	四	十	三	錄	厘	二	分	三	一	毫	八	百	七	畝	耘
七	分	八	十	六	百	九	十	事	四	分	三	五	厘	五	十	五	分	五
毫	九	畝	七	十	一	畝	六	司	毫	九	厘	分	二	有	司	畝	三	厘
厘	七	畝	四	十	九	畝	四	田	一	二	毫	除	所	四	頃	八	厘	六
山	分	四	畝	頃	分	二	十	二	毫	厘	六	條	管	分	一	毫	零	頃
八	三	分	一	二	五	分	三	萬	金	丹	厘	七	官	三	六	十	一	畝
百	厘	七	厘	十	厘	五	畝	一	畝	陽	七	萬	房	八	畝	三	謂	九
八	十	毫	七	毫	畝	毫	七	分	七	一	丹	舍	二	八	畝	二	山	禱
六	頃	金	毫	一	錄	六	金	毫	二	百	方	從	基	千	毫	二	同	禱
二	縣	陽	丹	司	一	縣	陽	六	十	一	千	九	外	百	畝	五	園	一
十	二	縣	後	三	縣	十	千	八	丹	頃	百	一	事	十	三	六	分	一
二	千	三	畝	一	千	七	地	千	後	五	六	百	司	四	頃	一	丹	荒
二	分	九	厘	九	厘	九	二	縣	十	七	四	頃	十	九	十	六	畝	六
一	頃	一	百	六	千	九	百	五	千	百	七	頃	十	六	縣	毫	之	四
分	九	百	一	六	千	七	三	一	千	畝	六	十	頃	九	七	畝	四	頃
一	厘	十	七	十	畝	八	八	十	厘	十	四	六	畝	五	百	後	事	十
六	毫	一	頃	七	四	十	頃	五	六	九	畝	八	分	三	頃	外	司	畝

江淮 推行依

六	產	無	二	丹	畝	分	二	八	五	四	三	錄	分	頃	八	一	厘	四	司
毫	後	畝	十	陽	四	三	頃	毫	分	頃	厘	事	二	七	分	十	七	分	一
八	錄	不	步	三	厘	九	三	錄	四	四	八	司	厘	十	六	一	毫	厘	六
畝	事	重	孫	頃	五	五	十	事	厘	十	九	丹	十	毫	畝	一	五	畝	五
八	司	出	祿	三	百	毫	畝	丹	六	九	丹	十	毫	畝	六	毫	分	縣	毫
分	三	田	八	縣	事	五	陽	九	毫	畝	陽	四	池	五	丹	九	五	丹	分
九	畝	二	畝	十	二	事	淮	縣	二	丹	後	八	塘	六	七	十	六	十	一
厘	一	千	一	千	八	二	江	百	後	八	縣	六	十	六	十	五	頃	六	頃
三	分	七	分	二	百	頃	財	六	縣	六	七	畝	一	丹	後	十	一	丹	後
毫	九	百	五	畝	九	一	府	六	十	五	畝	一	丹	後	十	一	丹	後	縣
丹	九	十	九	九	十	十	所	六	十	六	分	後	四	十	九	十	六	頃	一
陽	丹	五	毫	分	四	一	管	二	頃	八	十	七	縣	十	五	分	五	畝	一
縣	後	頃	外	二	頃	畝	四	千	二	畝	八	十	五	畝	五	分	八	頃	一
五	百	三	有	厘	八	分	一	百	四	分	三	畝	九	八	分	一	四	頃	一
七	千	十	丹	三	十	二	百	四	分	三	畝	九	八	分	一	四	頃	一	畝
十	八	四	陽	毫	金	畝	九	八	分	三	畝	九	八	分	一	四	頃	一	畝
一	百	畝	縣	金	畝	三	九	八	分	三	畝	九	八	分	一	四	頃	一	畝
頃	五	分	水	縣	毫	一	十	八	分	三	畝	九	八	分	一	四	頃	一	畝
十	五	四	溝	一	四	百	毫	八	分	三	畝	九	八	分	一	四	頃	一	畝
七	十	厘	一	百	毫	八	分	三	畝	九	八	分	一	四	頃	一	畝	一	畝

分百十一頃六五九一七分十厘
四五百一十毫厘十毫六一月九山
厘頃畝五十六民四四官厘頃後分八分八十分五十五
九九五十畝頃四毫畝二五八縣一百四頃四四畝二
毫十分五八五五百官八十毫十二厘九厘二百厘四頃
厘錄五三頃分十一一分八月六百官十九十八四分一
民事畝厘七七四十四百八頃間畝四一三毫二十毫一畝
九司八六十厘畝六一厘九縣七十頃頃民畝七官毫三
十九厘毫八民八頃十金十一分二二三一二頃九丹分
四十五民畝六分四四坊六百一頃十十千分二千阴六
畝八毫一六頃三十頃縣畝一厘七八二九三十八縣厘
八畝池分六厘六一五二十民十畝畝百厘一頃三四
分五塘二十一畝十百分八一三八四四一畝七千毫
三分五厘五毫一七三五頃百畝分十分毫一十五民
厘八十一畝六丹分畝十厘一七六三一四官分八百三
丹厘八毫三畝後四五頃七十十分厘厘頃七二畝八千
後官頃官分二縣厘分六毫一頃七民六三十毫七十四
縣三九四四分一九四十民畝八厘五毫畝四金分五百
一畝十十厘二十毫厘三八一十五頃錄九頃去四頃七
十七千九金厘頃蕩畝十分六毫五八事分一縣厘九十三
六分前頃坊官七一六九三畝官畝十司八十二二十三
頃五六八縣四十百外頃厘九七八三一厘八千毫九頃

毫十四千十五頃二百官厘八九千二十二千九官後六
丹頃十一二毫七十六二一畝畝五毫一十五百三縣畝
後三七百百金十八十千毫一九百官畝七百五千一五
縣十頃二一坊三頃三五丹分分九二七頃七十九百分
四八二十十縣畝七頃百後六八千十分三十三百一八
千畝十二六八九十七八縣毫厘一四二畝九頃六千厘
一二九頃頃千厘九十十六三錄八頃百毫七頃八十九四
百分畝三三三民畝一二千畝事毫三九金分三十五百毫
五四二二十百六七畝頃八二司十十坊八十二頃一民
頃厘分九畝三千分二八百分四田五縣厘五畝三十八
四民四畝二十八三分十四七十二頃一畝二十九頃
十七厘七分八百厘九畝十厘六萬六萬毫四分五頃九
六頃一分五頃六五厘六六五畝三十一民分四畝一十
畝二毫七厘七十毫一分頃毫四千畝千一九厘三十五
七十十錄厘四十九官毫三五民分七六八万厘八分七畝
分二畝事一毫畝頃一丹厘十二一百分十四一毫一畝二
文畝四司毫民二六千阴九一十厘一六七百毫丹厘五分
厘一分三地厘畝六縣毫畝三六十六厘頃五官阴一分
五分一廿九五六百八民九畝毫四四六十二縣毫五厘
毫六毫七千毫分五千四分一官頃毫分二千一
官原官頃七官四五千三分二四民五頃一七九毫
六一三六百二厘九百二厘四十十八厘三百千毫

大

十錄八頃厘二十毫三頃七頃毫厘二十四厘二十丹厘千
 五事厘三七十六丹分九頃五一分四千二分八後六二
 畝司二畝毫一頃兩三十二地四頃八毫九畝縣毫百
 八一毫九官畝七縣厘一十六九厘九百官厘七五官一
 厘頃分七十一十三六畝二畝千九十六一分千二十
 丹六山十分七千毫九畝四三毫三千毫七六十二
 後畝八一二畝五民分一分百民畝九二丹厘十畝頃
 縣四百頃毫九百三三分四六二頃百兩七七八三
 二分八二全分七千厘六毫十千厘六三縣毫頃厘十
 百一十畝畝六十四七厘官二一官畝十八民一五九
 三厘六一縣厘三百毫一三頃百一六頃千四十毫畝
 十官頃厘二五頃七官毫十五二千分八九千畝民六
 八五二五千毫九十二丹頃十十九四十二六二分
 頃十十毫一民十三百後三三二百厘六九百厘十二
 八一二民十三九頃四縣十畝頃二五畝頃六七三厘
 十畝畝一五千畝四十三四四三十毫六九十毫畝五
 二二一千頃四六十二千畝分十二金分十三官一毫
 畝分分九五百厘五頃七二二九頃畝六三頃八分三錄
 四三一畝八七畝四百分毫畝五縣厘畝七官四畝事
 分厘厘四九十毫四十一四三錄七十八七三十三厘二司
 七民六十分七官分六十厘十事分三千毫分頃一畝四
 龍五毫四九頃八一畝五民七司七畝四民一畝三毫二十

卷五

大

司
一
字
行
狀

八千五三二畝一九六錄有官四七頃毫八一十縣六九
 千一縣厘畝二十千分事司二十畝一官厘千四四頃十
 五百一四三分九一五司三頃二八十六九四畝十四七
 百九方毫分四畝百厘四萬一畝分二百毫十三頃分畝
 九十七民四厘五十五十一十一五畝七丹七分四八五
 十七百一厘八分十毫頃千六分厘八十後頃六十毫分
 一頃八万一毫四頃民九九畝五官分三縣一厘九丹九
 頃八十四毫丹厘一八畝百七厘三四頃六十民畝兩厘
 三十九百官兩二畝頃八三分金百厘五百八一五縣八
 十九頃五一縣毫七九分十二畝三三十九畝頃分民毫
 畝三十二五万七九五厘頃民三九丹畝六分十厘十九
 九分九頃百一千厘畝七五九頃頃兩五頃五五六六十
 分二畝三四千九官二毫十十五縣分七厘畝毫畝七
 八厘三十十九百一分官三九六十三三十五一官九畝
 厘五分一六百五千一三畝畝畝五百厘一毫分三分
 八毫一畝頃九十一厘十三八五畝四八畝三錄八十六分
 毫民厘七八十三百二頃分分分七十毫三十事厘八厘九
 田三沙十九頃五毫一六一三分五民分二司六頃五厘
 二毫二畝頃八十丹十厘厘厘民頃二八畝官毫民
 萬官毫六一十六後四一五五六九十厘四一集金一
 一二金分十二頃縣畝毫毫畝頃十三一分頃產畝十

三
州
縣
志

一十成分八丹十後分九民酌三縣項九五酌百熱丹毫
 百五熱八項陽六縣一府四一項一八百毫八四官後二餘
 二項官厘九縣酌或厘項分一千十三成分十五縣酌事
 十一一金十成七熱官山其十六四十熱五一百二四司
 項十百塔六熱分一一三厘四百酌六官厘項六千分或
 八八一縣酌五一百項百四酌八七項九丹六十九四熱
 十酌十一二十厘九二五毫六十分七十陽十五百厘三
 九九三百分三氏項十十荒分七七十八縣六項一九十
 酌分項八五項三八八三周三項厘三項三酌六十毫七
 八七四十厘四十酌酌項官厘七民酌七千二十一民項
 分厘十九七十七六八五一二酌二二十七分八項七二
 一四項毫九項分分十項毫三十分八十四酌四項十
 厘毫酌一民酌二二三六五民分四五酌二厘七十二四
 五荒九十二九十厘厘酌十一九項厘七項三分五十分
 毫間分四十分一八民九四千厘八三分二毫六酌二六
 八丹官五酌四三酌毫五分酌六二十毫四十荒厘八酌分
 酌德五厘四項厘九官十項錄七百毫四荒厘一間一分一
 八縣十三分五七分七五八事分八或酌間二酌官毫五分厘
 分九酌酌二十毫一十酌十司二項熱九官毫七山民厘六官
 三項民厘三官厘二八三成厘三官分一民分項二四厘三
 厘分分七五酌二八項厘酌熱六十七金十二六一毫一十
 成十蕩毫六十毫八丹九毫七十塔一十厘十成毫項

百分酌分酌項五二十八八八項厘熱八項九五九厘熱
 八二五八八五十五厘九酌酌九金民十一厘項分荒官
 十厘分厘分十六二酌八六十塔一六十八九金周三
 六民三八氏八項毫八分分四縣十酌六毫十塔官項
 項九厘毫二酌四民分一二酌四八一酌五錄五縣三五
 六十五民項九十一七厘厘三十酌分七厘事酌成十七
 十九毫一九分二十厘二荒分五九三分氏司八熱二七
 八酌官十一酌二成毫間六項分毫九九成厘民酌酌
 酌八二一酌厘八項熱八錄民厘八九丹厘十熱五一五六
 七分項酌五八分八官厘事六民十厘旧三四九毫百厘分
 分一一三分毫七十五九司項八二五縣毫酌十池丹一
 六厘十厘荒成厘九百毫成十酌毫四官八八塘阳厘
 厘五六金間熱五酌六丹熱襍九荒十三分酌五荒五
 八毫酌塔官官毫八十後官產分間八十三五十七周項
 毫七縣六三月分六縣一一八民酌酌厘分七項民二
 九錄有。成十百陽七項六項十厘二二六丹八項四五十
 項事司熱項三縣厘二百一三或十分分後厘十項九
 六司二三七十三三十三十熱九四九聽官十項九
 十成萬負十項百毫七十三四官酌厘厘成三六七酌
 五無三一八七九荒酌五酌項三二五民熱酌酌十一
 酌三千十酌十間一酌四五十分毫九一七五五分
 七四六五八四官分五分十八五成項十分分

卷五

三

江浙糧行
免糧
程行

田七項毫厘三毫
六氏分八官七
千一二八七
百七十八分三
九百毫九項
十五十二九
項六百毫六
五項二金分百
八十六縣厘十
三項二七九百
三項二千毫項
厘七十二民一
四分四十三百
四毫四釐二千
二丹厘九項五
百九分十三毫
五縣生八十九
十上毫厘八十
項千三釐六六

三縣分六厘
五官六厘
分四六毫
三十九釐
九釐廿一
六項二從分
毫八分縣七
十六一厘百
池厘項七四
塘氏八毫十
七項九釐五
七三釐五
十十四十
五六分一
釐三項七
三分官十
一七釐十
毫厘十釐九

卷五

十五

鎮南 推行依一字

大乘 推行依一字

本元陽並九十九九二第...
 府年縣丹項五頃六分一...
 收撥大...
 管賜乘...
 依晚華...
 舊况普...
 納脫慶...
 糧乘寺...
 姑相一...
 據府百...
 註茂項...
 理官二...
 冊納三...
 以糧三...
 書田畝...
 俱土三...
 係至分...
 有順一...
 司三年...
 錄年...
 事...
 司還慶皇

田 推行依一字

贍學 推行依一字

毫八十有四丹五...
 官毫三司...
 二金...
 百...
 十...
 四...
 項...
 六...
 十二...
 三...
 七...
 一...
 二...
 三...
 四...
 五...
 六...
 七...
 八...
 九...
 十...
 十一...
 十二...
 十三...
 十四...
 十五...
 十六...
 十七...
 十八...
 十九...
 二十...
 二十一...
 二十二...
 二十三...
 二十四...
 二十五...
 二十六...
 二十七...
 二十八...
 二十九...
 三十...
 三十一...
 三十二...
 三十三...
 三十四...
 三十五...
 三十六...
 三十七...
 三十八...
 三十九...
 四十...
 四十一...
 四十二...
 四十三...
 四十四...
 四十五...
 四十六...
 四十七...
 四十八...
 四十九...
 五十...

卷五

十七

貢士 撰行依
僧寺 一字

二屋 貢 禱 三 厘 畝 陽 三 丹 畝 一 九 司 厘 十 四 畝
畝 金 土 產 畝 二 七 九 畝 畝 有 六 畝 分 七 十 賦 二 分
九 畝 莊 六 五 毫 分 三 三 官 民 一 十 厘 三 民 頃 三 九 三
分 畝 田 頃 六 三 厘 厘 官 民 一 二 厘 五 七 頃 三 四 十 厘 百
六 厘 十 頃 畝 厘 頃 二 毫 毫 頃 頃 財 頃 毫 三 十 畝 九 四 二
僧 寺 橋 八 五 有 並 二 七 四 條 畝 十 官 十 一 頃 厘 九 有 二
有 一 九 分 五 丹 縣 分 畝 畝 丹 一 五 六 一 頃 畝 官 畝 二 畝
二 畝 並 厘 徒 池 四 五 二 徒 厘 分 十 分 四 三 二 四 十 五
百 丹 條 財 縣 塘 厘 分 分 縣 七 八 九 十 厘 十 分 三 分
三 陽 官 賦 有 六 九 金 氏 毫 厘 畝 厘 三 八 七 六 頃 九
十 縣 田 官 司 畝 蕩 畝 一 金 五 二 畝 毫 頃 厘 二 厘
五 五 丹 五 氏 五 四 縣 頃 山 分 毫 三 金 六 四 十 三
頃 十 徒 頃 七 分 十 三 一 五 六 有 分 畝 才 毫 一 毫
五 畝 縣 三 十 有 並 九 頃 畝 頃 厘 司 六 縣 三 丹 畝 十 丹
十 九 八 十 一 司 丹 頃 八 丹 三 二 氏 厘 有 畝 月 八 三 徒
五 分 十 五 畝 氏 徒 八 十 陽 十 毫 九 九 畝 縣 分 頃 縣
畝 四 五 畝 二 縣 十 四 縣 四 丹 頃 毫 官 分 有 三 六

十 徒 八 七 二 五 毫 六 一 八 四 六 二 四 一 毫 八 司 賦 五 四
二 縣 分 頃 十 分 百 丹 分 頃 十 八 十 毫 分 頃 金 分 二 官 厘 分
畝 一 畝 一 六 氏 九 徒 四 四 九 八 二 民 四 五 坊 七 百 一 二 四
四 百 厘 畝 頃 一 十 縣 厘 十 頃 畝 三 厘 十 縣 厘 三 百 毫 厘
分 一 山 九 百 頃 二 二 三 九 一 八 百 四 八 有 三 十 七 氏 六
三 十 一 八 五 百 毫 畝 十 厘 分 六 毫 畝 司 毫 八 十 六 毫
厘 六 百 四 十 一 地 一 八 二 頃 四 丹 六 氏 民 頃 四 百 厘 丹
金 頃 五 畝 八 五 十 二 畝 毫 厘 一 毫 徒 厘 一 二 三 頃 二 六 徒
縣 十 七 分 二 九 頃 六 分 七 毫 五 司 四 毫 二 三 九 十 七 有 八
四 二 頃 七 十 分 五 十 五 丹 畝 官 百 十 十 畝 八 頃 司 百
頃 七 十 一 畝 厘 畝 頃 五 畝 縣 分 十 十 七 頃 分 六 十 七 十
一 分 九 毫 四 三 二 五 毫 八 有 財 頃 頃 六 一 分 一 十 五
十 五 畝 丹 分 毫 分 十 金 分 司 賦 九 七 六 十 厘 七 畝 三 頃
四 厘 六 月 八 官 五 二 畝 七 一 官 十 十 六 八 厘 三 頃 五
畝 七 分 縣 厘 二 厘 畝 縣 厘 百 一 九 十 二 畝 毫 九 分 二 十
八 四 毫 七 有 三 頃 四 一 有 三 九 百 畝 畝 頃 二 官 毫 三 十 八
分 丹 毫 同 毫 二 毫 分 司 毫 十 一 七 九 八 分 七 厘 八 畝 二
二 月 司 民 財 十 有 一 氏 氏 頃 十 分 十 四 十 陽 畝 二
厘 縣 民 條 四 氏 八 同 厘 八 一 六 三 五 七 六 厘 二 縣 毫 一 分
丹 有 十 官 畝 一 四 十 百 十 頃 厘 厘 畝 五 畝 有 財 分 六

卷五

至順鎮江志卷六

賦稅

至順
賦稅
一程
頁后

夏后殷周取於民者惟田井什一之制而已秦開阡陌頭
 會箕歛愁嘆之聲偏於閭里漢之文景唐之太宗以恭儉
 率先天下國家富庶至於錢貫朽倉粟腐米斗三錢雖不
 口知世業之而為兼井變租庸調之法而為兩稅於是漢
 唐之業衰焉宋真仁間海內無事上下與足至王安石行
 青苗賦役之令而民始怨暨其末年賈似道抑買公田以
 給軍餉則其害有不可勝言者此聚歛之臣所以甚也盜
 臣者也我朝內本外末以義為利混一以來凡所以于惠
 困窮洗滌弊蠹者靡所不周商稅取三十之一公賦減

至順鎮江志卷六

鎮江志卷六

賦稅提行依一字

賦稅

夏后提行依二字

夏后殷周取於民者惟田井什一之制而已秦開阡陌頭

會其歛愁嘆之聲偏於閭里漢之文景唐之太宗以恭儉

率先天下國家富庶至於錢貫朽倉粟腐米斗三錢雖不

以三代之盛然亦可謂治矣厥後賦造童亂算及舟車壞

口知世業之而為兼并變租庸調之法而為兩稅於是漢

唐之業衰焉宋真仁間海內無事上下與足至王安石行

青苗賦役之令而民始怨暨其末年費似道抑買公田以

給軍餉則其害有不可勝言者此聚歛之臣所以甚也盜

臣者也我朝因本外末以義為利混一以來凡所以子惠

困窮洗滌弊蠹者靡所不周商稅取三十之一公賦減

以上 程行依

茶蓬以下 改大字程 依三字

院	九	四	百	五	七	小	六	斗	十	升	二	十	六	一
斗	縣	斗	二	十	升	石	縣	十	石	合	石	合	五	八
尺	二	石	二	十	五	三	六	二	石	合	石	合	五	八
謂	八	斗	九	石	八	八	三	一	斗	勺	斗	勺	四	八
浙	八	斗	九	石	八	八	三	一	斗	勺	斗	勺	四	八
西	十	斗	七	合	七	斗	勺	三	一	斗	勺	三	八	十
田	石	升	二	斗	一	三	一	八	合	抄	升	合	月	八
稅	志	八	九	勺	一	升	抄	勺	十	九	三	五	七	八
之	云	斗	合	九	升	七	升	丹	二	八	勺	撮	合	二
重	嘉	一	六	抄	五	合	合	合	合	合	合	合	合	二
皆	定	升	勺	斗	丹	合	金	合	合	合	合	合	合	二
錢	間	四	九	二	後	五	塔	三	一	色	斗	三	一	九
橫	書	一	七	二	一	八	三	五	千	勺	金	三	十	五
歛	舍	勺	撮	勺	撮	折	抄	百	七	小	抄	二	千	四
之	人	金	丹	三	錢	丹	七	百	五	八	千	七	百	七
道	俞	以	陽	百	五	千	縣	八	十	千	七	百	七	石
余	建	上	縣	五	千	三	一	石	八	七	百	十	八	石
讀	錦	並	一	十	六	石	五	千	六	石	一	九	七	百
文	照	條	千	六	石	五	百	四	石	一	九	七	百	十
五	詩	思	百	四	石	百	四	斗	十	百	斗	三	二	五

丹徒縣 丹上空一字 凡月 小字有紅圈 比信字

字改空同

有司 程行依 一字 凡月 大字有紅圈 比信字

九	四	勺	六	石	米	之	無	官	謂	史	不	本	則	秋	五	日	尖	綿	足	意	代
石	十	金	合	四	一	兩	然	司	之	日	可	即	夏	有	合	不	于	然	以	乃	乃
七	二	石	二	斗	十	為	綿	無	和	春	手	土	稅	或	五	等	草	大	其	恐	浙
斗	石	縣	勺	六	四	手	綿	錢	買	初	至	地	無	四	五	升	然	小	數	其	江
七	二	斗	六	斗	萬	讀	色	可	尚	以	若	率	錢	五	地	考	高	麥	于	見	東
升	斗	萬	斗	斗	六	史	之	借	免	官	和	多	秋	五	地	考	高	麥	于	見	東
正	一	合	千	五	縣	二	此	然	令	戶	借	後	壽	一	地	夏	上	田	租	農	日
一	十	六	一	萬	二	百	未	則	人	衛	與	錢	河	升	則	有	等	土	則	民	事
一	萬	勺	百	五	萬	五	崇	東	戶	頭	民	尤	收	地	夏	然	無	綿	等	肥	苗
七	千	一	百	二	九	卷	測	至	使	夏	害	網	稅	綿	小	田	分	種	地	爾	所
千	一	百	二	九	卷	測	至	使	夏	害	網	稅	綿	小	田	分	種	地	爾	所	所
一	百	五	十	二	升	之	有	道	納	每	照	而	一	小	下	夏	四	豆	畝	國	是
五	十	石	七	八	合	也	錄	今	謂	三	間	一	盪	分	麥	等	有	等	布	夏	竭
十	石	斗	七	八	合	也	錄	今	謂	三	間	一	盪	分	麥	等	有	等	布	夏	竭
二	斗	斗	六	斗	勺	秋	租	建	末	一	為	無	而	者	無	四	日	相	綱	所	南
斗	十	八	斗	八	事	種	俱	稅	稅	稅	稅	稅	稅	稅	稅	稅	稅	稅	稅	稅	稅

卷六

五

以上 提行依 三字

蔡逢以下 改大字提 行依三字

院	九	四	百	五	七	五	六	斗	十	二	十	六	一
斗	十	斗	二	十	升	石	石	合	石	石	石	千	千
尺	二	二	二	五	三	六	二	合	合	五	八	九	九
謂	八	升	三	石	合	斗	斗	斗	斗	斗	斗	百	百
浙	八	斗	九	石	八	八	一	斗	斗	斗	斗	五	六
西	十	斗	七	合	七	斗	斗	斗	斗	斗	斗	十	十
田	石	升	二	斗	一	三	一	八	合	抄	升	合	合
稅	志	八	九	勺	一	升	抄	勺	九	三	五	七	兩
之	云	斗	合	九	升	七	升	斗	二	八	勺	撮	二
重	嘉	一	六	抄	五	合	一	合	合	合	合	合	三
皆	定	升	勺	斗	斗	斗	斗	斗	斗	斗	斗	斗	錢
錢	周	四	九	二	後	五	撮	撮	撮	撮	撮	撮	分
鏞	中	合	抄	合	撮	勺	撮	撮	撮	撮	撮	撮	厘
糧	書	一	七	二	一	八	三	五	千	八	撮	撮	厘
斂	合	勺	撮	勺	千	折	抄	百	七	小	抄	抄	縣
之	人	金	斗	三	錢	斗	七	百	五	麥	斗	斗	大
過	俞	以	斗	百	五	千	十	八	千	八	千	石	麥
余	建	上	縣	五	千	三	一	石	七	千	石	石	九
讀	錦	並	一	十	六	十	五	石	八	千	石	石	千
史	照	條	千	六	石	五	三	斗	百	九	石	石	四
至	可	文	六	石	四	百	四	斗	十	百	斗	斗	百
五	詩	恩	百	四	石	百	四	斗	十	百	斗	斗	七

字改密

秋租 提行依 三字

粳米

提行依 三字 有紅圈

丹徒縣 丹上堂一字 小字有紅圈

有司 提行依 一字 小字有紅圈

九	四	勺	六	石	米	官	謂	之	日	可	本	則	秋	五	日	夫	綿	足	意	代	
石	十	金	合	二	一	司	之	和	春	手	土	稅	有	合	不	于	然	以	乃	知	
七	二	二	二	斗	十	無	錢	買	初	至	地	無	四	五	等	草	大	其	恐	浙	
斗	七	六	六	升	萬	色	可	商	以	若	率	錢	五	升	嘗	然	小	數	其	江	
升	七	斗	斗	斗	六	史	之	借	免	官	和	多	秋	五	地	考	高	麥	于	見	
正	一	合	千	五	千	此	然	令	戶	借	役	壽	一	地	夏	上	田	租	是	伐	
一	十	六	一	萬	五	未	則	人	衛	與	錢	河	升	則	有	等	土	則	有	橫	
萬	七	勺	百	五	十	云	東	戶	頭	民	尤	收	地	夏	然	無	綿	等	肥	苗	
千	一	百	二	九	卷	測	至	使	夏	害	網	稅	綿	小	田	分	種	地	爾	所	
一	百	二	十	二	之	有	遺	納	每	照	而	一	小	下	夏	四	豆	畝	每	小	
百	五	萬	二	升	浩	此	真	錢	錢	寧	欲	分	麥	等	有	布	夏	竭	時	宋	
十	石	二	石	八	歎	邑	今	謂	三	問	一	藍	也	之	綿	曰	芦	稅	府	宋	
石	四	斗	斗	合	也	錄	兩	之	買	王	紫	錢	不	田	秋	上	蘇	則	庫	祖	
二	斗	斗	斗	勺	煖	租	租	租	租	租	租	租	租	租	租	租	租	租	租	租	有
斗	七	斗	斗	斗	秋	租	租	租	租	租	租	租	租	租	租	租	租	租	租	租	南
升	十	八	升	八	租	租	租	租	租	租	租	租	租	租	租	租	租	租	租	租	下

卷六

五

並有曰三字
以上字字
以大字接

石升一 一 一 九 府 一 百 千 四 七 三 万 斗 九 七 五
九 七 千 斗 石 十 三 百 十 縣 二 五 万 合 十 六 一 千 升 五 百 石 合 耗
斗 合 九 二 三 七 百 三 千 九 十 九 金 一 千 石 六 九 十 斗 五
七 升 金 百 升 斗 石 六 十 九 石 八 縣 二 百 合 三 九 千
升 坛 二 八 同 並 有 司 正 石 五 一 斗 七 百 五 斗 七 耗 石 升 三
五 縣 十 合 丹 九 丹 九 百 使 縣 一 千 升 一 千 斗 合 三
合 二 二 丹 石 陽 百 使 縣 一 千 升 一 千 斗 合 三
耗 千 石 陽 百 使 縣 一 千 升 一 千 斗 合 三
一 一 一 縣 百 使 縣 一 千 升 一 千 斗 合 三
百 百 斗 二 一 縣 九 百 七 十 合 六 合 勺 江 十 升 五 正 升 斗
二 六 五 十 合 五 六 百 七 十 合 六 合 勺 江 十 升 五 正 升 斗
十 十 合 十 石 八 十 合 六 合 勺 江 十 升 五 正 升 斗
二 石 耗 十 石 八 十 合 六 合 勺 江 十 升 五 正 升 斗
石 六 一 六 一 十 六 坛 並 升 八 四 丹 淮 六 二 六 斗 二 三 九
六 斗 百 石 斗 石 石 縣 金 一 勺 石 使 財 石 百 合 九 万 合 升
斗 正 三 六 二 二 二 白 合 金 六 縣 賦 一 四 正 升 二 丹 五
二 二 十 斗 升 斗 斗 稷 六 坛 斗 一 府 斗 十 四 二 千 使 合
升 千 四 五 耗 四 耗 米 勺 縣 九 千 二 石 万 合 九 縣 四 錄
五 三 石 升 六 升 三 五 江 升 九 百 三 三 斗 千 陽 六 万 六 司
合 十 五 二 八 合 二 一 財 合 六 千 合 一 縣 五 千 升 八
斗 合 四 合 二 百 賦 丹 四 正 升 百 四 六 十 石

一 推 行 依

米 二 萬 七 千 八 百 六 十 五 石 二 斗 四 升 六 合 二 勺 並 江 淮
財 賦 府 十 事 司 四 千 九 百 一 十 五 百 一 十 石 七 斗 四 升 五 合 二 勺 並 江 淮
斗 九 升 七 石 糶 米 一 千 五 百 一 十 石 七 斗 四 升 五 合 二 勺 並 江 淮
財 賦 府 丹 糶 米 一 千 五 百 一 十 石 七 斗 四 升 五 合 二 勺 並 江 淮
石 正 七 百 石 耗 四 十 九 石 並 有 司 丹 五 斗 七 升 四 合 二 勺 並 江 淮
香 糯 米 九 千 一 百 一 十 升 五 斗 一 石 三 斗 七 升 五 合 二 勺 並 江 淮
三 石 六 升 並 有 司 丹 五 斗 七 升 四 合 二 勺 並 江 淮
一 千 斗 八 百 升 二 合 丹 四 石 八 斗 七 升 四 合 二 勺 並 江 淮
五 千 斗 八 百 升 二 合 丹 四 石 八 斗 七 升 四 合 二 勺 並 江 淮
千 斗 八 百 升 二 合 丹 四 石 八 斗 七 升 四 合 二 勺 並 江 淮
三 斗 八 百 升 二 合 丹 四 石 八 斗 七 升 四 合 二 勺 並 江 淮
合 帶 收 常 州 路 著 糯 米 一 千 七 十 石 耗 七 十 石 正 一 千 七 十 石 耗 七 十 石
合 帶 收 常 州 路 著 糯 米 一 千 七 十 石 耗 七 十 石 正 一 千 七 十 石 耗 七 十 石

卷六

六

租錢
有江國姓信少

十五	貫	八	張	皮	七	一	十	厘	縣	貫	錢	丹	癩	兩	鎮	詳	言
貫	計	十	半	一	毫	錢	五	九	每	六	一	九	陽	得	納	江	每
計	戶	八	金	千	二	貫	六	五	錢	事	二	二	兩	上	路	似	賦
戶	計	四	張	八	金	分	六	五	司	二	二	八	縣	官	上	屬	道
十	戶	十	有	百	分	錢	分	四	錢	分	厘	狀	稅	之	揚	所	作
金	一	四	半	二	分	七	金	十	二	一	五	中	便	賦	州	立	二
縣	一	十	百	十	分	九	縣	六	七	毫	每	同	每	安	野	賦	五
銀	十	事	色	八	貫	五	十	厘	二	三	毫	徒	事	後	得	破	凶
八	計	銀	歲	千	錢	五	五	貫	錢	五	毫	縣	司	租	不	于	及
兩	十	戶	額	二	事	六	貫	六	一	毫	三	三	三	錢	重	下	身
准	一	二	十	八	分	七	錢	分	事	五	丹	錢	三	一	辦	哉	于
鈔	兩	六	十	八	張	百	厘	二	三	司	厘	九	七	七	鈔	如	賦
二	百	錢	兩	月	二	五	分	毫	二	九	毫	四	五	分	三	詳	中
貫	准	錢	准	兩	十	毫	一	丹	百	毫	四	五	分	貫	丹	一	百
計	鈔	縣	鈔	兩	十	厘	一	丹	百	毫	四	五	分	貫	丹	一	百
戶	五	銀	鈔	兩	十	厘	一	丹	百	毫	四	五	分	貫	丹	一	百
四	百	二	一	二	百	十	毫	一	丹	百	毫	四	五	分	貫	丹	一
並	兩	千	千	百	十	毫	一	丹	百	毫	四	五	分	貫	丹	一	百
回	鈔	百	百	九	十	毫	一	丹	百	毫	四	五	分	貫	丹	一	百

之府售白反者業私內院耗納或歸作換德百田橋令二收不
 幸縣田租公有變擄所爲合五典著公閱年餘一進人分科可
 苦有國額田之賣打得水用牛賣換田撤外家向年戶矣入謂
 本揭准斷孰水無仰子早得之其究初佃已佃重又開魚額之
 除開折欠不旱資通粒易木上得非計已佃因分耕設比權
 累之牛有怨之產追輸火一及勾此見一兩輸且揀括去附矣
 經度具科恨年者徵官車石至追人其方蒙納以賈荒行歲元
 講上回無言又費十不救上秋到或有五本歸金似作大減員
 究司易徵及有驚戶數賞下成官見利千路附坊道燕司二元
 中逐根年公告妻九拖工方推置種情餘并以一公科農分年
 稟年米終田災或空欠所可租局其應戶憲來縣田徵司止又
 乞但代不誰不稟無無收輸勾監田請皆司各公隸根勘有將
 照有督能肯免生可納徵禁或佃徐體家田財米農半亡
 廉通送成耕之就陪父齊正赴日元開農知其之之提檢田元
 訪閱輸就作數死納于佃米合夜種耕田其官細害進亡舉元司寬
 司之役里佃受者上妻戶五送拷其官細害進亡舉元司寬
 趙取戶正戶罪有推女終斗網打田司氏中亡家司職將又水
 簽獲有破逃陪之下繫歲况又逼或同本奉累元另田寔不脚
 事不破其移納拋併口勤本有勒曾租自省及賣管或荒可一
 等知爲善田之家透禁苦縣船承受糧罰割官戶司改公謂分
 官以之德上苦失將鑿盡田脚認其無宴委府止此種田之半
 所聞除出荒言所家初田去加訟田而又官大二公香逼城米

土貢 推行依 二字

衫羅

望見字以下 推行依三字

今貢 推行依 三字

水煙 推行依 二字

路轉 推行依 二字

叙 推行依 三字

竹木課 推行依 二字

回人戶

土貢

任土作貢古也九州貢物之著於虞書者蓋舉天下而言
之非若後世一郡一邑之比也潤自漢晉迄隋土貢名物
皆無可考至唐而下然後見他志載之圖經元和郡國志
宋朝家守記而徵獻多歧矣欽惟我朝不寶遠物庶邦內
外惟正之供故列舊貢之目以別之于此可以觀政焉

舊貢

衫羅水紋魚口繡葉花紋等綾大麻布襍葉竹根黃粟伏
牛山銅器鱗鮓及元聖節三百足綿絹百聖節三銀兩聖節三
足羅大禮年分添造及嘉定
咸厚兩志五見宋常賦造作類

今貢

水煙 二斤錄事司各月後丹舍里別花赤馬前本路自備
路轉 給和馬入貢 金坛醋中既鈔一一百貫收買赴集慶

商課歲額鈔

中一十九萬七千五百五十六貫二錢稅課一十八萬八千六

百八十九貫一錢九分九厘在城務六萬五千二百四十七
錢九分七釐二毫八絲六忽五微一塵一沙一渺一渺一渺一渺
四萬九千七百五十七貫五錢五分八釐六毫一絲五忽一微
二萬四千八百七十五貫二錢五分一釐一毫一絲一忽一微一
運司二十四年宣德三年始隸司五抽分中統入城稅務定一
八錢一分四分八厘一毫一絲一忽一微一塵一沙一渺一渺一渺
辦奉定元年大德三年以延祐七年辦入城稅務定一萬三千餘
嘉定志熙寧中稅錢三萬八千餘兩諸縣鎮一萬五千餘兩

土貢 推行依 二字

衫羅

望見唐以下 推行依三字

望見宋以下 推行依三字

今貢 推行依 三字

水蛭 推行依 三字

貢 推行依 三字

外貢 推行依 三字

依 推行依 三字

竹木課 推行依 二字

下貢 推行依 三字

回人戶

土貢

任土作貢古也九州貢物之著於虞書者蓋舉天下而言
之非若後世一郡一邑之比也潤自漢晉迄隋土貢名物
皆無可考至唐而下然後見他志載之圖經元和郡國志及
宋朝寰宇記而徵猷多歧矣欽惟我朝不寶遠物庶邦內
外惟正之供故列舊貢之目以別之于此可以觀政焉

舊貢

衫羅水紋魚口繡葉花紋等綾大麻布襍葉竹根黃粟伏

方紋 推行依 三字

咸厚兩志互見常賦造作類
尺羅大禮年分添造及嘉定
二羅歲貢十元聖部三百足
百兩志互見常賦造作類
咸厚兩志互見常賦造作類

今貢

水蛭 二斤錄事司丹徒丹舍里別花赤馬薛思里自備
造木瓜香履寺物契金坛醋中統鈔一至順二年為始官慶
路轉給船馬入貢契金坛醋中統鈔一百貫收買赴集慶

商課歲額鈔

中一十九萬七百五十六貫二錢稅課一十八萬八千六

百八十九貫一錢九分九厘在城務一十七萬九千七百六

錢九分九厘在城務一十七萬九千七百六

四十九貫七錢五分八厘在城務一十七萬九千七百六

二司四年宣課提舉司五錢抽分場賦辦當年併入兩浙鹽

八錢一分八年定例以延祐七年數併入城稅計上餘

辦奉定元年定例以延祐七年數併入城稅計上餘

嘉定中 推行依 一字

咸淳志 推行依 一字

鹽退引 推行依 頂格

酒醋 推行依 頂格

酒課 推行依 一字

酒課 推行依 一字

嘉定志 推行依 一字

嘉定中 推行依 三字

宋元嘉 推行依 一字

都稅務 推行依 三字

嘉定中稅錢二十萬六千二百九十八貫

咸淳志都稅務每歲約計二十九萬

除本府後無此數外其餘江口務六個月內定如景分所收總計在內

一萬四千七百六十二引九百三十三斤一十五兩七錢

六分計食鹽戶一十萬四千三百六十七口五十五萬八千

五十九引三十一百七十九斤一兩九錢五分六厘

八百八十五口一十萬八千八百一十九貫五錢四分

四貫六厘錄事司五萬八千八百一十九貫五錢四分

酒課三十七萬六千八百一十九貫五錢四分

百一十一貫六分五厘錄事司三萬八千九百一十九貫

酒課六萬六千餘貫在城及諸嘉定中酒課七萬四千七百

百一十一貫六分五厘錄事司三萬八千九百一十九貫

宋元嘉二十一年正月南徐禁酒元嘉二十一年正月南徐禁酒

卷六

十二

咸寧志

軍器志

嘉定志

本行

本行

鈔本

本行

本行

本行

卷六

絹三百疋 歲或淳志綾二十疋 羅三百五十疋 黑漆紅漆 百斤 油各一十斤 紫
 禮年分派軍器歲額水牛皮及甲七十六 油各一十斤 紫
 造五十五疋 軍器歲額水牛皮及甲七十六 油各一十斤 紫
 甲袋全角弓四百五十 並羊肝箭二萬一千二百 斤漆
 弦八百里箭箭草帶各二十二 手刀八十五 鎗頭四十
 嘉定志却作院造軍器咸淳志甲仗庫受軍器歲額無
 工墨

歷本歲額大小一萬八千二百二十二 大一本一十一萬三千六百
 一貫小本每四千一錢五百 工墨鈔中一萬四千七百七十二 買一錢
 司廣十大本一錢四百 九百七十五 一貫一錢四百 九百七十五 一貫一錢
 四百一十三 一貫一錢四百 九百七十五 一貫一錢四百 九百七十五
 九百一十三 一貫一錢四百 九百七十五 一貫一錢四百 九百七十五
 四百一十三 一貫一錢四百 九百七十五 一貫一錢四百 九百七十五
 六十 一貫一錢四百 九百七十五 一貫一錢四百 九百七十五
 額統七十二萬五千 換民間昏鈔分例工墨鈔二萬二

千五百貫

學息

館驛祇待息錢 各處館驛使客司飲膳祇待惟艱延拓已未
 孔通所為病也 本鈔統中四萬貫 每貫三分 月息一萬四千
 民尤以事司本 本鈔統中四萬貫 每貫三分 月息一萬四千
 百貫錄事司本 本鈔統中四萬貫 每貫三分 月息一萬四千
 息四貫七分 本鈔統中四萬貫 每貫三分 月息一萬四千
 九百九貫七分 本鈔統中四萬貫 每貫三分 月息一萬四千
 又本六千貫 本鈔統中四萬貫 每貫三分 月息一萬四千
 分八千貫 本鈔統中四萬貫 每貫三分 月息一萬四千
 五千五百貫 本鈔統中四萬貫 每貫三分 月息一萬四千
 惠民葉局息 錢官大德間子各本為修製葉
 二萬五千貫 息每三個月年息九千貫 司錄

卷六

十四

至順鎮江志卷七

山水 程行

王山 程行

金山以小雨天有俗 移入宋志卷 亦以此不字

鎮江志卷七

丹徒縣

丹徒縣 蘇山 今西津渡口水中孤峰是也 極昔陰安中

者甚後唐劉辰毅工登元二山劉正裕月神破之投崖赴水死

洲將濟江展將步開為餘陳于蘇屬南唐徐三雲遊蘇瓜

除地為廣中場編虎及子為大時蘇山辛有開田舊志又無家

一容房觀此則山在縣西廣可容方人宋時尤可居錫止不家

何年滄入井山在縣西廣可容方人宋時尤可居錫止不家

謂以其壁立數丈故俗呼為植土山唐劉馬錫詩土知

舊興蒜山相屬蒜山今雖在江中改名銀山後建

佛寺于山頂以今屬金山寺對金山在江中城七里道藏

記云唐時有頭陀掛錫于此因名頭陀巖後斷手以建伽

卷七

山水 程行 一字

土山 程行 三字

丹徒縣 程行 三字

金山 程行 三字

九域志 程行 一字

鎮江志卷七

山川水

丹徒縣

蒜山

今西津渡口

水中孤峰

是也

按晉

臨海

中

至丹徒

唐劉辰

元餘

正

月

破

投

瓜

洲者甚

唐劉辰

元餘

正

月

破

投

瓜

除地為

唐劉辰

元餘

正

月

破

投

瓜

一山除

唐劉辰

元餘

正

月

破

投

瓜

何年滄

唐劉辰

元餘

正

月

破

投

瓜

于其也

唐劉辰

元餘

正

月

破

投

瓜

志謂以

唐劉辰

元餘

正

月

破

投

瓜

時故易

唐劉辰

元餘

正

月

破

投

瓜

記云唐

唐劉辰

元餘

正

月

破

投

瓜

潤州 行依

按唐 行 二字

蕭港 行 攷

蕩 行 攷

吳家港 行 攷

圖山 行 攷

萬東 行 攷

方輿勝覽 十八行刪

蓋忽一日于江陰獲金數鎰尋以表聞目賜名金山潤州
 類集南唐僧應之頭陀若記云正元二十一年因李筠奏
 易名金山按唐史韓滉嘗出兵金山滉在錡前已名金山
 矣而唐以前詩記無言浮玉山者山海經有浮玉山苕水
 出于其陰北流于具區乃在令太湖之南是可疑也方輿
 山前有三島號石脾郭璞墓按唐書韓滉傳建中時滉
 與少將存會則州是建中時已有金山之闕滉亦德于李
 長少將存會則州是建中時已有金山之闕滉亦德于李
 金以建中時已有金山之闕滉亦德于李
 世忠以建中時已有金山之闕滉亦德于李
 大鈞以建中時已有金山之闕滉亦德于李
 而入虜不得渡以輕船絕江而過存獲殺傷甚眾一舟
 郡縣圖志蒜山在丹徒縣西九里丘父山在縣西北十里
 晉破符堅獲五賊此山下目名土俗謂之金山南徐州記
 蒜山北江中有伏牛山唐志潤州貢伏牛山銅器今金山

正在蒜山北江中山後孤峰以鵲栖其上曰鵲山米芾金
 山詩有揭榜訛浮玉珠若是化城之句又芾臨金山賦注
 浮玉焦山之名邑焦山謂之浮玉邪賦曰余登黃鶴之高
 名臨紫金之奇岫下風輪以盤根中百川而露秀挹群山
 之勝勢儼化城之寶構二塔立而角具五洲落而珠聞幽
 俗集而洪鍾舉梵侶萃而香積奏泛海濤以出像過龍宮
 而一噴水府明威以護法神龍降光于秘呪航冥陽之津
 迷會四海之奔走其或浮玉之名山掩霧石牌落潮倒洪流
 而夜響援淡墨其難抽靈壘屹乎波起天花雨而仙遊有
 時江練夜白秋清月高冰壺無底下徹秋毫吾雲中濡弭
 楓寒露泣袍追夸父逐日吁龍伯以連鰲得長鯨而可跨
 或拔劍以逐蛟吾方老丹徒此戲卒未艾也者舊云紫金

潤州 程行依

按唐 程行 二字

丹陽 程行依 三字

蕭港 程行依 二字

蕭港 程行依 二字

波 程行依 三字

金坛 程行依 三字

蕩 程行依 二字

吳家港 程行依 二字

圖山 程行依 二字

萬東 程行依 三字

丹陽 程行依 三字

方輿勝覽 十八行冊

池 程行依 二字

丹徒 程行依 三字

蓋忽一日于江陰獲金數鎰尋以表聞自賜名金山潤州

類集南唐僧應之頭陀岩記云正元二十一年因李筠奏

易名金山按唐史韓滉嘗出兵金山滉在錡前已名金山

矣而唐以前詩記無言浮玉山者山海經有浮玉山苦水

山前有三島號石牌乃在令太湖之南是可疑也勝覽

陳少府在州甲士三千臨江大閱滉亦傳建中之勝覽

與少府在州甲士三千臨江大閱滉亦傳建中之勝覽

長壽寺在州甲士三千臨江大閱滉亦傳建中之勝覽

世忠海船百餘艘泊山下戰士八千為長一舟元

大鈞比合戰世忠分海而道每獲一鐵為長一舟元

而人勇不得渡以輕船絕江而適得獲殺傷甚眾

圖志蒜山在丹徒縣西九里丘父山在縣西北十里

蒜山北江中有伏牛山唐志潤州貢伏牛山銅器今金山

正在蒜山北江中山後孤峰以鶻栖其上曰鶻山米芾金

一詩有揭榜訛浮玉味若是化城之句又芾臨金山賦注

浮玉焦山之名邑焦山謂之浮玉邪賦曰余登黃鶴之高

台臨紫金之奇岫下風輪以盤根中百川而露秀挹群山

之勝勢儼化城之寶構二塔立而角具五洲落而珠聞幽

塔集而洪鐘聲梵侶萃而香積奏泛海濤以出像過龍宮

府明威以護法神龍降光于秘呪航冥陽之津

進會四石之奔走其或浮玉之名掩霧石牌落潮倒洪流

而夜響援淡墨其難抽靈蠶屹手波起天花雨而仙遊有

手工東反白秋清月高冰壺無底下徹秋毫吾雲中濕弭

攝寒雲注不逐日呼龍伯以連鰲得長鯨而可跨

周文忠公一 一 代

妙高台 一 代 有狂固曰

政和 一 代 依

山正當市心四旁氏居舊來尤隱見山脚今不復存而
紫金泉尤在即嚴氏家井形製甚古後人誤指紫金山為
金山周文忠公必大二老堂雜志山在京口江心號龍遊
寺登妙高峰望焦山海門皆歷此山大江環遶每風濤
四起勢欲飛動故南朝謂之浮玉山別有小島相傳為郭
璞墓大水不能沒下元水府亦在此承平時極盛樓觀幾
萬楹兵亂後十無一二紹興末復遭回祿以虜使年例賞
之官亟營葺之後不逮于前惟自歙州門過經藏樓經兵
火歸然存當時歙人造此目名政和四年七月乙未詔天
下悉立神霄玉清萬壽宮鎮江府以金山龍遊寺改建漕
臣詹度摠視工事徽宗親書殿閣十名賜之為天下神霄
第一毛友領府事有記其畧曰父老相傳先唐時雲以為

龍遊觀已而為浮屠氏所有者幾三百年故金華楊氏洞
天記曰中國洞天不載於名籍者尚多有之金山其一也
蓋其前臨滄海却倚大江獨立無朋以天為際風濤朝夕
赴其吞吐日月晦冥環其左右挽數州之秀於俛仰之間
而下盤魚龍之宮神靈之府蓋宇宙區奧古今勝處也則
高真所庭遊士所履天闕地藏十有餘年一朝端然海內
琳宮之冠者夫豈無待高宗皇帝幸建康孝宗以元子危
從道由京城賦二十八字華然天立鎮中流雄跨東南二
百州狂虜每臨瀕破膽何勞平地戰貔貅陳若肖侍郎庚
溪詩話贊聖製詩云辭壯而首深已邑不戰屈人兵之意
矣詩在龍遊寺之奎文閣七記守臣方滋文又刊石于閣
下守臣直龍圖閣朱夏卿跋妙高台元祐初主僧了元所

高宗 一 代 依

詩在以下 一 代 依

吞海亭。無遠南。金碧閣。

石排山 按行 頂松

高驪山 按行 頂松

慶水山 按行 頂松

華山 按行 頂松

人見云土產內 行 以

鳳皇山 按行 頂松 山見

丹陽山 按行 頂松 山見

山 按行 頂松 山見

立翰林學士蘇軾有詩浮金堂徐元用邀軾同遊有詩化
城閣王安石有詩留雲亭浮金堂以存雄跨堂乾道初淮東
提領洪造取聖製詩中詩揭之玉鑑堂取翰林學士蘇紳
金山詩僧依玉鑑光中任人踏金麓背上行煙雨奇觀人
古書云海亭無邊閣金麓閣

山在金山西水中排一作牌宋朱希昭金山賦浮玉掩露
謂之浮玉山見金上有羅漢岩宋理宗書羅漢岩旁有
海門二山金焦相距十五里

本縣西南七十里事見履亦號句驪山宋蔡肇詩城十
驪山亦名句麓故云爾酒壘山寰宇記又云昔高驪女來此東
海神乘船致酒嫂之女不肯海神撥船覆酒流入曲阿故

酒美曰名辭涉乎怪事又見兩浙名山記及梁武帝東行
記互見土產門華山在縣東六十三里或以為花山非
類集補遺載華山徐士子自華山即今花山觀古今藥錄所
載華山在州東北云華山在州西南華山之廟在兩者之間去
花山為近則知華山在州西南華山之廟在兩者之間去
地華也今城東有花山寺可證其鳳凰山在仁和門外三里
之東南丹陽縣鳳山在縣東五十里嘉山西水漸山在縣
東北五十里繡球山在縣東北三十六里隨駕山在縣北
地之第三十八也在御倪山在縣東五里
九靈山在縣東五十里黃連山在縣東北三十里圖山在
縣東北六十里山出大石見土觀音山在縣東三里瀟渠

金坛縣 程行依 三

萬改萬 程行依

方山 程行依

沙 程行依

小沙 程行依 程行依 紅園村 程行依

丹陽縣 程行依 三

丹陽縣 程行依 三

金坛縣 程行依 三

台以臺 程行依

東嶺甘草山在觀音山北莫知所北山在縣北七里灣
東嶺甘草山在觀音山北莫知所北山在縣北七里灣
東嶺甘草山在觀音山北莫知所北山在縣北七里灣

金壇縣 程行依 三
東嶺甘草山在觀音山北莫知所北山在縣北七里灣

東嶺甘草山在觀音山北莫知所北山在縣北七里灣

東嶺甘草山在觀音山北莫知所北山在縣北七里灣

東嶺甘草山在觀音山北莫知所北山在縣北七里灣

東嶺甘草山在觀音山北莫知所北山在縣北七里灣

東嶺甘草山在觀音山北莫知所北山在縣北七里灣

東嶺甘草山在觀音山北莫知所北山在縣北七里灣

東嶺甘草山在觀音山北莫知所北山在縣北七里灣

東嶺甘草山在觀音山北莫知所北山在縣北七里灣

東嶺甘草山在觀音山北莫知所北山在縣北七里灣

東嶺甘草山在觀音山北莫知所北山在縣北七里灣

金坛縣 程行依 三

卷七

五

按真誥按字上堂

水二字

按水記按字上

今按空

清渠水按行

按舊志按上堂

按水記按字上

秦濟千李泉之棉北溪取三
 鑿渠里德之陵詳濤金灑水
 丹自惡裕味又見字開山詳潤
 徒江惟寄今真中雖中按州經
 曲口有孫按浩冷不物洽水類
 阿至鳳錄其地泉同仿水記集
 京類南門師地肺注為不蔡楊
 岷集水泉詩與似也義佑子水
 東秦門之有地洛則十憲南金
 南始九里又南
 與三南
 地七至
 恭年呂
 鑿使城堰
 百二
 北徒三
 同千四
 吳錄鑿

秦鑿丹徒曲阿京岷東南與地恭鑿百北同吳錄鑿

千李泉之棉北溪取三

里德之陵詳濤金灑水

惡裕味又見字開山詳潤

惟寄今真中雖中按州經

有孫按浩冷不物洽水類

鳳錄其地泉同仿水記集

門師地肺注為不蔡楊

之有地洛則十憲南金

又南

南

三南

七至

年呂

使城堰

百二

北徒三

同千四

吳錄鑿

耳六水江口以口江遙建上流工子寧号田東舟穿與皆大截
 及朝潤之固達有都公康容二分名界破發城按江諸鑿小直
 觀時辰語未全渠敬卿兵瀆十流相于岡屯而舊南說山尖道
 京事請可崇陵肇遜行會而六一是濟兵止志河相為岡使
 口尤于見無則自東陵濟更源東即下万康唐江正在故
 詩為丁輿瀆有始遊乘輪梢五東即下万康唐江正在故
 集明郊地葉風皇會自破球南船一鑿寔孫口齊京名
 宋驗港志也壽非稽艦云岡注流十句錄處至通岷曲
 乾是立晉詳之始始自陽瀆句三不四容吳元餘吳之河
 通則球元味險于自石西隋容十間復球中大所杭會南舊
 庚煬又帝宣故隋京山城既界里上行上道帝換八道齊一志
 寅帝奔子錄開也口至水平西十容京七至赤國百入志在不
 郡初志哀所云蓋問云道陳流六濟江球云烏經餘通丹云載
 守非丹鎮謂陽六河旧徑詔入球在矣入陽八云里吳徒陽渠
 蔡創徒廣東之朝至蓋至並泰八句晉延西年云廣會水之之
 况置水陵郡瀆濟餘隋都廢淮地容宋陵城使陽十隋北所
 浚不道運船以輸杭大下之至陵縣齊界以較西餘穿其始
 六瀆過入糧艦遠由此業故則陳界東司下通尉城文使勢今
 渠開通出亦司京說中梁知霸一南之七吳陳有使廣委水
 成使吳京復容口不賜朝六先源五梁球公勳水可六隋曲道
 郡寬公口行而泛然帝四朝又西里以入船作道通年大周所
 人廣皆為京京江京奉時都湮南頂大江艦屯至龍殺業折絰

耳六水江口以口江遙建上流工子寧号田東舟穿與皆大截

及朝潤之固達有都公康容二分名界破發城按江諸鑿小直

觀時辰語未全渠敬卿兵瀆十流相于岡屯而舊南說山尖道

京事請可崇陵肇遜行會而六一是濟兵止志河相為岡使

口尤于見無則自東陵濟更源東即下万康唐江正在故

詩為丁輿瀆有始遊乘輪梢五東即下万康唐江正在故

集明郊地葉風皇會自破球南船一鑿寔孫口齊京名

宋驗港志也壽非稽艦云岡注流十句錄處至通岷曲

乾是立晉詳之始始自陽瀆句三不四容吳元餘吳之河

通則球元味險于自石西隋容十間復球中大所杭會南舊

庚煬又帝宣故隋京山城既界里上行上道帝換八道齊一志

寅帝奔子錄開也口至水平西十容京七至赤國百入志在不

郡初志哀所云蓋問云道陳流六濟江球云烏經餘通丹云載

守非丹鎮謂陽六河旧徑詔入球在矣入陽八云里吳徒陽渠

蔡創徒廣東之朝至蓋至並泰八句晉延西年云廣會水之之

况置水陵郡瀆濟餘隋都廢淮地容宋陵城使陽十隋北所

浚不道運船以輸杭大下之至陵縣齊界以較西餘穿其始

六瀆過入糧艦遠由此業故則陳界東司下通尉城文使勢今

渠開通出亦司京說中梁知霸一南之七吳陳有使廣委水

成使吳京復容口不賜朝六先源五梁球公勳水可六隋曲道

郡寬公口行而泛然帝四朝又西里以入船作道通年大周所

人廣皆為京京江京奉時都湮南頂大江艦屯至龍殺業折絰

按真誥 按字上堂 一字

水 撰行依 二字

按水記 按字上 一字

今按 今字 一字

清渠水 撰行 頂松

按舊志 按字上 一字

吳 撰行 一字

秦 濟 千 李 泉 之 橋 北 溪 取 三 口 山 四 面 又 有 山
 鑿 渠 里 德 之 陵 評 濼 劇 金 灑 才 相 平 亦 呼 張 外
 丹 自 惡 裕 味 又 見 字 開 山 詳 潤 國 去 山 並 為 祖 與
 徒 江 惟 寄 令 真 中 雖 不 似 水 類 類 又 水 記 集 又 水 之 邑 同 止 知 目 詔 呂 為
 曲 口 有 孫 按 浩 冷 不 似 水 類 類 又 水 記 集 又 水 之 邑 同 止 知 目 詔 呂 為
 阿 至 鳳 隸 其 地 肺 注 為 義 則 水 中 地 肺 餘 水 文 記 水 分 子 張 方 事 耳 此 青 有 龍 人 生 得
 京 類 南 泉 詩 典 似 洛 則 水 中 地 肺 餘 水 文 記 水 分 子 張 方 事 耳 此 青 有 龍 人 生 得
 峴 集 水 門 之 有 地 水 中 地 肺 餘 水 文 記 水 分 子 張 方 事 耳 此 青 有 龍 人 生 得
 東 秦 門 九 里 又 南 至 呂 城 堰 百 二 十 四 里
 南 始 皇 三 十 七 年 使 城 堰 百 二 十 四 里
 與 地 志 秦 使 城 堰 百 二 十 四 里
 地 志 秦 使 城 堰 百 二 十 四 里
 志 秦 使 城 堰 百 二 十 四 里
 秦 使 城 堰 百 二 十 四 里
 使 城 堰 百 二 十 四 里
 城 堰 百 二 十 四 里
 堰 百 二 十 四 里
 百 二 十 四 里
 二 十 四 里
 十 四 里
 四 里
 里

耳 六 水 江 口 以 口 江 遣 建 上 流 工 予 寧 号 田 東 舟 穿 與 背 大 截
 及 朝 潤 之 固 達 有 都 公 康 容 二 分 名 界 破 發 城 按 江 諸 鑿 小 直 道
 觀 時 辰 語 未 全 渠 敵 卿 兵 濟 十 流 相 于 岡 屯 而 橋 南 說 山 夾 道
 京 事 請 可 雲 陵 肇 遂 行 會 而 六 一 是 濟 兵 止 志 河 相 為 岡 使
 口 尤 于 見 無 則 自 東 陵 濟 更 源 東 上 三 建 引 自 合 之 一 曲
 詩 為 丁 輿 濟 有 始 遊 乘 輪 梢 五 東 即 下 方 康 唐 江 正 在 故
 集 明 郊 地 葉 風 皇 會 破 球 南 船 一 鑿 寔 孫 口 齊 京 名 曲
 宋 驗 港 志 也 濟 非 稽 舳 云 岡 注 流 三 句 不 四 容 吳 元 餘 吳 之 河
 乾 是 去 晉 詳 之 始 始 自 陽 濟 句 三 句 不 四 容 吳 元 餘 吳 之 河
 道 則 球 元 味 險 于 自 方 西 隋 界 里 上 行 上 道 帝 換 八 道 奔 一 志
 庚 煬 又 帝 寔 錄 間 也 口 至 水 平 西 十 容 京 七 至 赤 國 百 入 志
 寅 帝 齊 子 錄 間 也 口 至 水 平 西 十 容 京 七 至 赤 國 百 入 志
 郡 初 志 哀 所 云 蓋 問 云 道 陳 流 六 濟 江 球 云 烏 餘 通 丹 云 載
 守 非 丹 鎮 謂 陽 六 河 陽 徑 詔 入 球 在 矣 入 陽 八 云 里 吳 使 陽 渠
 蔡 創 徒 廣 東 之 朝 至 蓋 至 並 泰 入 句 晉 延 西 年 云 廣 會 水 之 之
 况 置 水 陵 郡 濟 濟 餘 隋 都 廢 淮 地 容 宋 陵 城 使 陽 十 隋 北 所
 浚 不 道 運 船 以 輸 杭 大 下 之 至 陵 縣 齊 界 以 較 西 餘 文 使 勢 今
 濟 過 入 糧 艦 遠 由 此 業 故 則 陳 界 東 目 下 通 尉 城 文 使 勢 今
 渠 開 通 出 不 司 京 說 中 梁 知 霸 一 南 之 七 吳 陳 有 使 廣 委 水
 成 使 吳 京 復 容 口 不 賜 朝 六 先 源 五 梁 球 公 勳 水 可 六 隋 大 周 所
 郡 寬 公 口 行 而 泛 然 帝 四 朝 又 西 里 以 入 船 作 道 通 年 大 周 所
 人 廣 皆 為 京 京 江 京 奉 時 都 涇 南 頂 太 江 艦 屯 至 龍 收 業 折 經

治存石非夫為記屢後無既城而力仍一水者強吾可意滿
 首至府以一天橋明民橋運三林人相望底續之時或厚也
 灌治治告碩下悉年悉源運舊墜不故四引鑄長余日撫越
 概三碑何事出之整為之觀舊十投人注室簡之重四年
 一年皇朝何利即冬后三庸朝新日次余水者僚役也遲壽
 切十運鎮元耳害告乙而良國應防有舉喜落關圖雖歲比未
 官江大德日斯于市一多利右制長旬諸治寸然指節不秋是
 商言問岸湖朝村免為手浮一擇有軍源渠而流淵函給將可與
 旅本屢募即斯請糴于為邑舟鑄堅橋之而不盈沛函給將可與
 船漕民淘邑非歲工橋未利百俱之鞠者流大而庫之仰矣偶
 由全淺同廢淘士于甚寔計後在方強俱既向又憂大疏至
 于藉泰定余而茂賞孟雨並無羞京歸謀無限河疏公家以道
 此練初志可俾愈冬集受涉自口疏成以辱侵亦以根開理
 宋之復者復勿九之盈首險源者奮用滿車田稱咸連有相
 設水加濬識亦唾餘申渠未屢流呂君之志視在斷矣學報一

閩熟二揣再築間帛脩籍以化照粟城北帶淳里運視大褚碩
 諸雲擾二博江扶脩浚以二詔問首二馮江祐官使一業練致
 司白七覆運口而湖又濟其復又後舍昔鑿二河劉線廣湖堯
 力督何溺始呂庫亦出月常其湮是而人渠年乾晏皆此寸作
 以府古章達城之置漸湮人厲我湖近隱以十淺狀五事板詩
 相請習而才二畫不意歲人熙良開匪夏通二得練塗遊雖託
 斯先而沅江堤夜復鑿地寧臣其八季之月湖湖觀娛得之
 役復今濟西障走問溝渠始開祐之也四練漕守淮迴則久慶
 一練愚賞饒橫淺環引始開祐之也四練漕守淮迴則久慶
 時湖耶又則潦竭湖江告即或惟後流湖運何注四渠不亭兩
 經蓋先甚涉以澤有已病其廢開湮注以也元十始治泄同
 畫將是為淺濟為函而嘉流或之于渠開地壽淳于成去相
 尤自元廢青之田貫朝定也置因南百其勢自祐秦厥如望
 有其壽湖陽策渠湖沙甲六連辛唐二源鼇記中明乘尾山
 道源讓閣候斯失有激戊飛紹靡呂十江狀日脩矣下閣壁
 慮而西而潮下其埋閘守駐聖常延里聞也京湖唐自立
 田導淮不下矣源甫臣抗而唐貞唐以渠口復引練秦形
 不之餓治港饒轉有就史工開之晏其銳會開湖灌注諸勢
 去督事徒連東瀾礎輒強駐轉議而國漕流建府於而深
 而創念為檔淮良象壞駐轉強後被輸始規朝東湖南稜而
 湖下此是邇者窘強後被輸始規朝東湖南稜而深轉唐使

專一掌管後一停蓄湖如過河水淺隨宜通放
 一尺五相視一渠自江口至城俱成於湖
 一夫勞民力五三百一十名六日可城以備三
 合用天一人方夫三濟十名六月十日開挑
 塞乾淺運河得人接濟常平江建中書省
 致行台分官臨視本路州平江建中書省
 有恭定元年正統七月元平江建中書省
 夫米三升中鈔一萬七千九百五十一
 官八石五升中鈔一萬七千九百五十一
 十河有三其一城西諸山之水匯為澳西門
 市河有西門經塘堤山後至閩門橋小園橋
 寺聖耕綠水西門經塘堤山後至閩門橋小園橋
 口港以入于江其一發源真珠泉歸鶴林門經西園橋過
 道人橋分流又折者經社壇橋至右軍寨與溪水合左折
 者經皇祐橋染皂橋嘉泰橋懷德橋斜橋大園橋亦連京
 口港以入于江其一自清風橋側斜折橋石礎橋至朝真
 橋北流與皇祐橋水合者則漕渠之溢水也漕水折於而

升往具
 三行依

入于石礎橋今自廢而水不復入矣以宋南渡後類
 今觀之石礎橋雖廢而水不復入矣以宋南渡後類
 多澗塞每加疏導塞西南後移置營城社中橋類
 分道為兩渠又折而入于江其一自清風橋側斜折橋石礎橋至朝真
 故道故社稷壇橋至元四守軍寨尺許其轉入橋左軍寨稍存乃
 浸淡旬不乾慶元四守軍寨尺許其轉入橋左軍寨稍存乃
 記越十不乾慶元四守軍寨尺許其轉入橋左軍寨稍存乃
 疏濬之十不乾慶元四守軍寨尺許其轉入橋左軍寨稍存乃
 而橋之常以河壅塞即其初本堅者易洪通軍有
 而橋之常以河壅塞即其初本堅者易洪通軍有
 居民之患常以河壅塞即其初本堅者易洪通軍有
 之為河壅塞即其初本堅者易洪通軍有
 溢流為壅塞即其初本堅者易洪通軍有
 時飭兵而開清之俾濁流有所歸屈于事力未易也即
 專文具而巳開清之俾濁流有所歸屈于事力未易也即
 丹陽縣市河源出練湖西斗門其一經三思橋過寺前橋
 市西橋民安橋至灣頭土地廟以達漕渠其一自仁智橋
 經胡公橋土地橋亦達漕渠之蔡王學也經關闕之中處風

丹陽縣 缺 程行依 三字

金坛縣 缺 程行依 三字

丹陽縣 缺 程行依 三字

金坛縣 缺 程行依 三字

丹陽縣 缺 程行依 三字

金坛縣 缺 程行依 三字

丹陽縣 缺 程行依 三字

金坛縣 缺 程行依 三字

專一掌管備後停蓄湖水如過河淺澁隨宜通教一才河本增一尺近年自江口至湖濱俱成塞用夫民力五百視一十名六日可以開挑庶幾湖不致乾淺運河得人夫接濟十日六月十日書陰事每夫日給

丹陽縣 缺 程行依 三字

金坛縣 缺 程行依 三字

丹陽縣 缺 程行依 三字

金坛縣 缺 程行依 三字

丹陽縣 缺 程行依 三字

金坛縣 缺 程行依 三字

丹陽縣 缺 程行依 三字

金坛縣 缺 程行依 三字

丹陽縣 缺 程行依 三字

金坛縣 缺 程行依 三字

丹陽縣 缺 程行依 三字

金坛縣 缺 程行依 三字

丹陽縣 缺 程行依 三字

金坛縣 缺 程行依 三字

丹陽縣 缺 程行依 三字

金坛縣 缺 程行依 三字

丹陽縣 缺 程行依 三字

金坛縣 缺 程行依 三字

丹陽縣 缺 程行依 三字

金坛縣 缺 程行依 三字

丹陽縣 缺 程行依 三字

金坛縣 缺 程行依 三字

丹陽縣 缺 程行依 三字

金坛縣 缺 程行依 三字

入于石礎橋自礎廢而水不復入矣以宋南渡後類今觀之石礎橋雖廢而水不復入矣以宋南渡後類

海鮮河 程行改指○成凡
大字有紅圈此信也
見史下七字以又
行

氣之會而莫堪充塞胡公土地百餘丈甚至與橋年宋蜀
中或謂市心之建橋二役也後人作必有瘵脈之憂縣市數
家未有或顯仕積則疾交作必有瘵脈之憂縣市數
高貧者或以是與海鮮河在京口間外家嘉定八年郡守
史彌堅請于朝開海鮮河以泊防江之舟見史彌堅濬渠
記九曲河在丹陽縣北首起漕渠尾距江口委折七十
餘今廢漕渠上河有橋今廢每九曲河之通也故
以利漕運其後河塞湖久失疏鑿七十
五利漕運其後河塞湖久失疏鑿七十
之水利後矣始存其阻漕河在丹陽縣南七里與漕渠通
名以俟後復古者其阻漕河在丹陽縣南七里與漕渠通
繇此遠金壇縣夾岡河道俗分大小名之在丹徒縣之南
者謂之小夾岡在丹陽縣之北者謂之大夾岡宋慶歷中
嘗置堰於龍目湖之北者謂之大夾岡宋慶歷中
舊志夫堰龍目湖之北者謂之大夾岡宋慶歷中
茂詩僻疑昏有虎靜怪曉無鷄謂此地也嘉定中即守字

金坛县 缺程行依
三安

杜野河 程行改指○成凡
有紅圈此信也

又紹彭創置六舖一避卒守之舟行大夾岡之西有石翁
陵走石翁仲不載問之土人莫知其類或云梁武帝相
仲二步舊志不載問之土人莫知其類或云梁武帝相
丹徒縣龍目湖在京覲山秦時所相類或云梁武帝相
寰宇記梁武帝望京覲山秦時所相類或云梁武帝相
似龍相記其左右為龍目湖今失其所認龍目湖在城東南
今有崔林寺前山有龍目湖今失其所認龍目湖在城東南
五里寺湖在城南十里鄭湖在城東南三十里新豐
湖在丹徒縣東南三十五里晉張闓創立新豐湖在城東南
四里晉張闓創立新豐湖在城東南三十里新豐
稀且少陵內史張闓所創成灌地廣人又謂之新豐塘
晉張闓所創成灌地廣人又謂之新豐塘
魏田八百餘頃每歲豐稔以創成灌地廣人又謂之新豐塘
千田八百餘頃每歲豐稔以創成灌地廣人又謂之新豐塘
興波田可謂益國而後免使臣下難復為善帝感悟
乃下詔曰田可謂益國而後免使臣下難復為善帝感悟
農掩其忠節之志也侯國首以勞後郡人免其官後為善帝感悟
丹陽縣練湖在丹陽縣北周回四十里宋昭聖中邑令

海鮮河 投行政檢○成凡
大字有紅圈以仿法
見夫以不七字以行

氣之會而真壤充塞胡公地甚至與橋年復渠
中或謂市心之建橋二役也後人作必有廢之憂縣布數
家未盈血脈仕積則疾交作必廢之憂縣布數
高資者或以是與海鮮河在京口關外宋嘉定八年郡守
史彌堅請于朝開海鮮河以泊防江之舟見史彌堅濬渠
記九曲河在丹陽縣北首起漕渠尾距江口委折七十里
餘今廢漕渠上河有橋今廢每九曲河之新道也故
以利漕運其後河有三里水止到荆新河可
五利漕運其後河有三里水止到荆新河可
之水利廢矣始存其瓊濱河在丹陽縣南七里與漕渠通
名以俟後復古者其瓊濱河在丹陽縣南七里與漕渠通
繇此遠金坛縣夾岡河道俗分大小名之在丹徒縣之南
者謂之小夾岡在丹陽縣之北者謂之大夾岡宋慶曆中
嘗置堰於龍無補要慶曆中于夾岡道置堰功費多而卒
舊志夫同地勢無補要慶曆中于夾岡道置堰功費多而卒
茂詩僻疑昏有虎靜恆曉無鷄謂此地也嘉定中即守字

金坛县 投行依
三安

湖 投行依
二安

杜于 投行依
有紅圈以仿法

又紹彭創置六舖一檢選卒守之舟行大夾岡之西有石翁
陵走藉以無二混大夾岡之西有石翁
仲二石翁以無二混大夾岡之西有石翁
今腰注龍相記梁武帝望京峴山秦時所相類或云梁武帝相
五里寺在城南十里鄭湖在城東南三十五里新豐
湖在丹徒縣東南三十五里新豐
四且少波渠田張四惡機閣之廣人又謂之新豐塘
稀田張少波渠田張四惡機閣之廣人又謂之新豐塘
晉田張少波渠田張四惡機閣之廣人又謂之新豐塘
干田張少波渠田張四惡機閣之廣人又謂之新豐塘
興波田張少波渠田張四惡機閣之廣人又謂之新豐塘
乃下詔曰田可謂益國而反被黜使臣下難復為善帝感悟
農掩其忠節之志也侯國首以勞後郡人免官雖復為善帝感悟
丹陽縣練湖在丹陽縣北周回四十里宋昭暉中邑令

丹陽縣 三行依

練湖 行

紹興 間

景 定

中 脩

築 所

舟 船

興 占

縣 數

募民重浚易置斗門蘇京湖復湖相... 以歲告早京司置斗門蘇京湖復湖相... 以歲告早京司置斗門蘇京湖復湖相...

可辦十然急復一蒙丈二... 可辦十然急復一蒙丈二... 可辦十然急復一蒙丈二...

寧以甯

葉以鎮及府界時... 葉以鎮及府界時... 葉以鎮及府界時...

卷七

十

崇匯其日三築每上干泥淤八徒出計率年徹訓整及實春
 伯而宅官干打工廣七備山十縣備三每復里訪跋曩辰之
 汨瀾水給工一批一百築取四至名千船加公之涉時次首
 五之歸備九万土丈八限泥汙簿載用備臨異揭三星環
 行故其直十八四二十搜之山馬三夫築視手屬之列湖
 而日壑備日千十尺二合法水菜月三等至稱子与一阳上
 強九先築可工尺八丈六緣八租通名湖治善罕農耳開下
 羽澤生具办共計土計高也湖言計以農三既之夫適陰峻
 山既目完自二用不九潤利迤上二竹氏年畢執野務閩岬
 台限下方秦十二等千即與年下十蜀取摠工补人民視滯
 胎以流與定六十共五可彼湖二升七榜泥管父以共之舊然
 障疏而勝元万五一百瀾不岫湖鈔万取之毛老扶幸義志厚
 大天導商年九万十十六水同底別一載淤法莊來也苦蠲無且
 澤地之孝正千一七十溉徒扶燕兩今泥用言言將有一完
 而之故華月八千万四田費蓄上如附日船練請成不配髮固
 封氣日頌十百八五步計工水源此迤可干湖壽平勉之遺斗
 汾以九并七九百千下料役不及籍民多泥以浚石改至麓計石
 川利川序日十九六廣合不及籍民多泥以浚石改至麓計石
 洪元濬舞至二十百三備若一高便工三五宜事觀而工礎
 範元源日三工二八丈堤就尺麓監戶載十依秦執怒皮暨
 有之因土月每工十六長湖若長工監千料殿定鉏暇財諸
 之用也版四日並尺尺四取依山丹根船為山元錘而繞函

無而大者少悠防可可員是其一興百十甚普大疏庶為
 私見夫孰而久衝運謂數然操年利三二賞及德淪僧湖
 為地鎮克功勞决而一十職日亦除十乃唐九湖道宣聖
 雄高江臻多逸深河巨里亦工嘗告一六克迄年水人政元
 衡力路其凡均浚可漫之亦絲然万千底于又備夫院三
 懋量詭具此而導使矣異亦不統万四二于令嘗築名庶十
 首毅管美八趙以為而區下于奪千百是廢開漫倫訪年
 太而史裁者疾速利敵水六湖庶八九其而治岫為司冬
 詹精公大倘試填而使自謀千當務百十最復為大斗錘官欽
 酌思寔德非省游不之長丈四時耗有有逆壞記德門等及被
 今刻董乙儉勤多可大山而百淮靈奇七而而其九石具本朝
 便以備已以而門使早奔其餘事財其未可備畧年礎自路旨
 宜節役春休集匪為不流敵入者物汗万攸者日重逐三違分
 作用公都國易以害域而吾報痛不漫八者不練倘管十魯違
 于愛以水動期便厥大雁氏亦柳已狠千厚勝湖練成一花江
 仲人名監以限蓄惟游者也不浮甚戾八熙紀之湖一年赤浙
 春為門丞恤感洩銀不八亦下靡手如十之每興海新正鎮行
 之根貴來民而監哉溢十不五存乃此石役一其陵之月守省
 初本介相深費木牢可有細千其至雖錢用役來陳一七軍御
 息以春湖知省石擇溉四夫石大元日二工輒速膺月日官史
 于至秋中利丁以禦而派以錢綱三為千人刺矣登工興率台
 暮公富順病後俟以田亦幅稍損十民十二勞絲父界工士行

卷七

六

金坛縣 缺 行 記

移山子

在吳家沙甘露港在北固山下鱈魚港在通洋門外紫金
 泉在城中布心民居舊定志紫金山正當市心復存而居
 泉固在即嚴氏家井形製甚古後人誤指紫洋泉在郡學
 金山為金山非也嚴氏之居今為章氏云鑿此井得石利
 西宋郡守林希所鑿泉元祐間教官楊適為鑿此井得石利
 以篆今改名育德揭貞亭工役徐碩卓錫泉在城南因勝
 寺內真珠泉若招隱寺西北一里山下源發于西南山蘇
 子瞻遊桂林招隱寺詩岩頭足貫鍊珠故名淨泉在招
 底真珠泉若招隱寺詩岩頭足貫鍊珠故名淨泉在招
 隱山東南高五丈許深廣總數尺旱雨常二尺水聽有蘇子
 詩泉鹿跑泉去虎跑泉二十餘丈為鹿跑泉集唐學士蔣勝
 在招隱山梁昭倒流泉在皇旋村後縣義里鄉翟公泉在
 明太子井也昭倒流泉在皇旋村後縣義里鄉翟公泉在
 鐵炉山後文泉有泉昭泉在丹陽縣觀音山廢寺中井三
 昨長山文泉有泉昭泉在丹陽縣觀音山廢寺中井三
 淵廟記文泉有泉昭泉在丹陽縣觀音山廢寺中井三

白鴻泉 行 記
玉龍泉 行 記

未詳所在四字 以大字榜上 浦字字

光佐錄書并舊在現音殿棟研壞柳草詩集中宋水品
 景定安委僧祖權築亭其工唐張未有新記到伯翳以第
 為天下第一或以為第十一水安說也惡秀卿以為第十
 一宋歐陽永如大開水而次第之安說也惡秀卿以為第十
 而欲求天下之味而次第之安說也惡秀卿以為第十
 山東行二十里九曲河玉龍泉在陳山學西山飛泉詩巨
 龍撫掌泉在茅山華陽觀東一里亦曰潤港隋置潤州以
 華陽詩潤港潤港潤港潤港潤港潤港潤港潤港潤港潤港
 掌泉詩潤港潤港潤港潤港潤港潤港潤港潤港潤港潤港
 此浦得名潤港潤港潤港潤港潤港潤港潤港潤港潤港潤港
 城西十八里與志蓋取州東八里北入江名置下鼻浦在
 有長高二丈有鼻浦西七里有鼻浦吳有京口入江名置下
 緣江圖為鼻浦西七里有鼻浦吳有京口入江名置下鼻浦
 貴州魏文帝曾深至此洲有鼻浦吳有京口入江名置下鼻浦
 薄落浦見下鼻浦吳有京口入江名置下鼻浦吳有京口入江
 浦未詳所在四字 以大字榜上 浦字字

卷七

十三

金坛縣 缺 撰行依

泉 撰行依

在吳家沙甘露港在北固山下鱈魚港在通洋門外紫金山

嘉定志紫金山正當市心四旁民居

泉 撰行依 紫金山 撰行依 紫金山 撰行依 紫金山 撰行依

西宋郡守林希所鑿泉元祐間徐碩卓錫泉在城南目勝

寺內真珠泉在招隱寺西北一里山下源發于西南山

底真珠泉在招隱寺西北一里山下源發于西南山

隱山東南高五丈許深廣總數尺旱雨常二尺水

詩泉鹿跑泉去虎跑泉二十餘丈為鹿跑泉在丹陽縣

明太子山梁昭流泉在皇旋村皇旋村在丹陽縣

鐵炉山後玉乳泉在丹陽縣觀音山廢寺中井三

丹陽縣 撰行依

玉乳泉 撰行依

白鶴泉 撰行依

玉龍泉 撰行依

金坛縣 撰行依

浦 撰行依

丹徒縣 撰行依

潤州 撰行依

城 撰行依

有 撰行依

薄 撰行依

浦 撰行依

未詳所在四字 浦字字

浦 撰行依 浦 撰行依 浦 撰行依 浦 撰行依 浦 撰行依

薄 撰行依 薄 撰行依 薄 撰行依 薄 撰行依 薄 撰行依

有 撰行依 有 撰行依 有 撰行依 有 撰行依 有 撰行依

城 撰行依 城 撰行依 城 撰行依 城 撰行依 城 撰行依

浦 撰行依 浦 撰行依 浦 撰行依 浦 撰行依 浦 撰行依

城 撰行依 城 撰行依 城 撰行依 城 撰行依 城 撰行依

浦 撰行依 浦 撰行依 浦 撰行依 浦 撰行依 浦 撰行依

山 撰行依 山 撰行依 山 撰行依 山 撰行依 山 撰行依

而 撰行依 而 撰行依 而 撰行依 而 撰行依 而 撰行依

一 撰行依 一 撰行依 一 撰行依 一 撰行依 一 撰行依

為 撰行依 為 撰行依 為 撰行依 為 撰行依 為 撰行依

景 撰行依 景 撰行依 景 撰行依 景 撰行依 景 撰行依

光 撰行依 光 撰行依 光 撰行依 光 撰行依 光 撰行依

定 撰行依 定 撰行依 定 撰行依 定 撰行依 定 撰行依

佐 撰行依 佐 撰行依 佐 撰行依 佐 撰行依 佐 撰行依

錄 撰行依 錄 撰行依 錄 撰行依 錄 撰行依 錄 撰行依

書 撰行依 書 撰行依 書 撰行依 書 撰行依 書 撰行依

井 撰行依 井 撰行依 井 撰行依 井 撰行依 井 撰行依

舊 撰行依 舊 撰行依 舊 撰行依 舊 撰行依 舊 撰行依

在 撰行依 在 撰行依 在 撰行依 在 撰行依 在 撰行依

現 撰行依 現 撰行依 現 撰行依 現 撰行依 現 撰行依

音 撰行依 音 撰行依 音 撰行依 音 撰行依 音 撰行依

殿 撰行依 殿 撰行依 殿 撰行依 殿 撰行依 殿 撰行依

棟 撰行依 棟 撰行依 棟 撰行依 棟 撰行依 棟 撰行依

梳 撰行依 梳 撰行依 梳 撰行依 梳 撰行依 梳 撰行依

金坛县

潭 行依 二字

秋月

范軍潭 行依 不字

丹陽

塘 行依 二字

丹徒

擊走國歸去江背曲阿明且元進來攻又批之元進賊解
 潤州未整去緒進屯為阿元進復丹簡清在丹陽二唐武德
 赴江未死者數萬進之賊身夜過丹陽簡清在丹陽二唐武德
 南五里飛仙五簡其地唐置簡州以清得名唐二唐武德
 改曰簡州白以五簡其地唐置簡州以清得名唐二唐武德
 重開其始重開其始重開其始重開其始重開其始重開其始
 南六行故另相直贛縣北洲清在金坛縣西十三里高下湖口清在金
 便其行故另相直贛縣北洲清在金坛縣西十三里高下湖口清在金
 名亦名直贛縣北洲清在金坛縣西十三里高下湖口清在金
 有路今連實明者之古速清在金坛縣南三里高下湖口清在金
 于濟南造橋以地阻澤古速清在金坛縣南三里高下湖口清在金
 坊人南居邑南以地阻澤古速清在金坛縣南三里高下湖口清在金

從縣秋月潭在北固山後門外馬潭在丹徒縣南五
 十里護軍潭在丁角路傍長史之外護軍潭在丹徒縣南五
 沐浴高潔如入清水潭在丹陽縣斜橋南百餘步
 山其精處無此不相識崇寧間設官管幹年會聖一寧然元
 所謂行人無此不相識崇寧間設官管幹年會聖一寧然元
 中書省高古驛迎之慶司員外郎曾孝子十要崇一寧然元
 陳書省高古驛迎之慶司員外郎曾孝子十要崇一寧然元
 五教州新舊一官朝廷會左司員外郎曾孝子十要崇一寧然元
 草教州新舊一官朝廷會左司員外郎曾孝子十要崇一寧然元
 楊秀州新舊一官朝廷會左司員外郎曾孝子十要崇一寧然元
 範秀州新舊一官朝廷會左司員外郎曾孝子十要崇一寧然元
 常事于蘇州置差半提舉准新司官為諸人從許船事覺
 浙事于蘇州置差半提舉准新司官為諸人從許船事覺
 海師此器司進秀州置差半提舉准新司官為諸人從許船事覺
 豆州此器司進秀州置差半提舉准新司官為諸人從許船事覺
 使即景此器司進秀州置差半提舉准新司官為諸人從許船事覺
 領精銳萬人先屯京口于貴州南與賊戰敗之命生擒魁師
 領精銳萬人先屯京口于貴州南與賊戰敗之命生擒魁師

卷七

西

海潮以下數十行 抄卷中 必不皆

海潮 抄行依

圖經 抄行依三

本 抄行依 抄下文兩個一 本有江圖其信

大獲舟楫下糧備以充拓蕩在北渚之北錢資為在白龍之

東北渚蕩在金山縣北唐安鄉之北

每月圖經載長安人每反京口高詩

畧同世稱錢塘湖南徐為色間其口不期

有非若錢塘湖與廣陵平身嶺為子骨慎其

潮之語京口塘與廣陵平身嶺為子骨慎其

又自後亦者故以對前所傳也乘然作能

適觸不後亦者故以對前所傳也乘然作能

一西早八更初日晚申者故以對前所傳也

卯酉一更初日晚申者故以對前所傳也

辰未一更初日晚申者故以對前所傳也

九未一更初日晚申者故以對前所傳也

同此初一晚八更初日晚申者故以對前所傳也

晚初一晚八更初日晚申者故以對前所傳也

三五刻二日五更初一晚八更初日晚申者

刻二日五更初一晚八更初日晚申者故以對

申四刻二日五更初一晚八更初日晚申者

六日刻二日五更初一晚八更初日晚申者

三刻二日五更初一晚八更初日晚申者

四刻二日五更初一晚八更初日晚申者

刻二日五更初一晚八更初日晚申者

七刻二日五更初一晚八更初日晚申者

刻二日五更初一晚八更初日晚申者

刻二日五更初一晚八更初日晚申者

刻二日五更初一晚八更初日晚申者

刻二日五更初一晚八更初日晚申者

刻二日五更初一晚八更初日晚申者

刻二日五更初一晚八更初日晚申者

刻二日五更初一晚八更初日晚申者

刻二日五更初一晚八更初日晚申者

刻二日五更初一晚八更初日晚申者

上有缺文

鳳皇池 投行投信口成尺 有仁園以仿此

放生池 投行 頂松

聖井 投行 頂松

三教井 投行 頂松

延陵以下教行投信

丹徒縣今居民請租為業今為池旁居民池水雖歲旱不

涸人謂潭通海眼云鄆通海眼謂鳳凰池在北固山下荷

池在仁和門內錦署畫月夜涼風遍香山朱羊緣水一望如

為最舊有亭不存薛家池在淮林門外勝果寺前龍池在

嘉山下

丹陽縣金鷲池在丹陽縣圃宋夏殊初仕為丹陽邑祿一

俱沒于地松之得金鷲二母取鷲母燕坐見黃鸝曰天若賜而

者發地求金鷲不復得放生池在雲陽橋北香岩寺前上

目尊勝為池亦号金鷲放生池在雲陽橋北香岩寺前上

金壇縣放生池在縣治南二里

丹徒縣右軍義井在右軍寨土橋邊宋淳祐戊申之秋一

廿土橋邊取土一塊土間出一井泉水甚腥井子有二一在

登雲門外永安寺前一在通吳門內漕渠西岸甘泉皆清

石翁仲一乃宗亮王李從國高碩記後顧野王與地老而

二濁在季子廟前唐有元平井四北碩記後顧野王與地老而

許何時所開存高建元平井四北碩記後顧野王與地老而

水間長一尺後復有起又極道士丹若浪泉中得二

字騰黃延陵今戴景度以問于山并道士丹若浪泉中得二

王疑季世祖即位後發詔拜陵不畫行不絕存拜陵還人

延陵僑怒記四廟見也死百步延陵今不畫行不絕存拜陵還人

水使入新履然夜引出也歲不復如此取水寺僧乃指

以陸中冷非也

丹陽縣相公堂下井在丹陽縣治宋嘉熙間縣宰震之

公相宜縣名相公堂下井在丹陽縣治宋嘉熙間縣宰震之

鳳皇池 投行投格。成尺有紅園。仿此

丹陽縣 投行依 三十六 金鷲池 投行依

丹徒縣今居民請租為業今為池旁居民業池水雖歲旱不涸人謂潭通海眼云潭通海眼謂鳳凰池在北固山下荷香不減西湖如中荷花之盛莫存薛家池在佳林門外勝果寺前龍池在嘉山下

放生池 投行 頂格

放生池在縣治南二里 放生池在雲陽橋北香岩寺前 放生池在丹陽縣圃 放生池在雲陽橋北香岩寺前 放生池在雲陽橋北香岩寺前

金坛縣 投行依 三字 放生池 投行 頂格

放生池在縣治南二里 放生池在雲陽橋北香岩寺前 放生池在雲陽橋北香岩寺前

井 投行依 二字 丹徒縣 投行依 三字

右軍義井 投行依 頂格 井在右軍寨土橋邊 井在右軍寨土橋邊 井在右軍寨土橋邊

三教井 投行 頂格

三教井 投行 頂格 三教井 投行 頂格

延陵以下 投行 頂格

延陵以下 投行 頂格 延陵以下 投行 頂格

金丹 投行 頂格 水陸 投行 頂格

金丹 投行 頂格 水陸 投行 頂格 金丹 投行 頂格

相公 投行 頂格

相公 投行 頂格 相公 投行 頂格

白鶴 投行 頂格 延陵 投行 頂格

白鶴 投行 頂格 延陵 投行 頂格 白鶴 投行 頂格

井在縣南二里井底有石人三遇大旱井涸則見未詳何
 時河圖云乃有地肺土良水清句曲之山金坑之陵又真
 之味今按其地肺似洛中北即山水似長安丹鳳門外并泉
 說李德裕寄孫練師詩有欲馳千里恐惟有鳳門泉之
 句

金壇縣萬東限石金壇縣東三十五里料符國經云限宜
 與地紀勝在丹徒縣界同經云稻頃收石末日名
 嘉定中廢里與北多生運同名之八蓮陂在金壇縣西八里宋
 丹徒縣七塘古塘馬塘對塘東塘北塘官塘水塘侯塘彭
 塘菱塘職塘前塘破塘店塘塔塘繆家塘康灣塘上灣塘
 顯堽塘西廟塘楊樹塘墓岡塘黃杜塘鮑村塘羊棚塘高
 莊塘路西塘夏侯塘夏脩塘瞻軍塘黃杜村塘南塘二新
 塘二白露塘二東子塘二都二三角塘塾塘破塘半塘卒

塘枝塘下鼻塘徐巷新塘波斯塘二羅木塘二都在三許家
 塘中漩塘漩塘二下漩塘二五都九家塘皇塘石塘凌塘
 大塘新塘蔣塘草塘涌塘破塘官塘焦塘工塘趙墳塘石
 塘張家塘石市塘東菰塘西菰塘破窑塘上雙塘下雙
 塘菱子塘上行塘方撤塘上戴塘下戴塘張花台塘阜塘
 二水塘平基塘二華塘三陳塘二丁家塘二陶莊塘二六在
 都黃塘吳塘柳塘高漩塘在七都滿塘鸚塘菱塘石鷹塘
 顏巷塘雀頭塘先公塘都觀塘洪雀塘和尚塘黃公塘
 官莊塘陳灣塘二一都大塘張田塘家東塘東泓塘郭家
 塘楊家塘吳家塘朱家塘大埠塘張家塘坊西塘謝埠塘
 百馬埠塘二在十二娘塘三角塘三家塘聚塘張塘談塘蘇
 塘黃塘魏塘雀塘石塘李塘顏塘徐塘焦塘干塘丁塘茹

塘周塘古塘前塘花塘長塘密塘官塘閃塘小塘工塘双
塘西塘鄔家塘華家塘許家塘戴家塘蔡家塘馬家塘王
家塘朱公塘魏公塘錢公塘康公塘府學塘和尚塘師姑
塘人師塘馬蝗塘蝶塘藕塘藕塘浮萍塘陳上塘黃沙塘
池子塘塔山塘泊林塘東双塘西高塘中高塘南廟塘西
灣塘深溝塘後潤塘小灣塘黃土塘古劉塘明王塘吳新
塘朱月塘張堰塘大堰塘零池塘來成塘西吳塘家東塘
家西塘潤西塘南大塘北大塘上大塘下大塘西渡塘官
塘後地干塘黃土双塘福林前塘金山後村塘東家遂少
塘破塘二菱塘三陳塘二東塘三大塘二下塘二劉塘二
朱墳塘二黃土塘三東灣塘二紀家塘二金山祖塘二在
都五塘七畝塘萬塘鹿塘清塘殷塘東塘姚塘社塘朱塘

柳塘蔡家塘胡家塘青雷塘莫家塘拖子塘丁家塘言水
塘瓦垵塘周家塘南堰塘木城塘李冀塘張南塘湯家塘
堰溝塘經山塘村中塘微衍塘後灣道士塘四都新塘徐
東塘謝灣塘丁余塘色莊塘蓮荷塘義莊塘蔣公塘五在十
丹陽縣浦田塘在丹陽縣境吳孫權時作國經或云嗣王
時作吳主休永安中用都尉嚴嚴識而吳塘在臨東
南周回四十里半入金坛境梁吳遊所造故名皇塘姜塘
皎塘後塘前塘張塘趙塘閻塘南塘北塘干塘長塘卽塘
費塘舊塘譚塘荒寺塘小兵塘柳茹塘莊湖塘都陂塘扶
紳塘老村塘譚家塘永樂塘九源塘五千塘萬蓮塘萬柳
塘萬東塘九里湖塘
金坛縣單塘在金坛縣東北二十八里齊單曼造謝塘在

丹陽縣境
補字九里
漸後下

塘周塘古塘前塘花塘長塘密塘官塘閃塘小塘上塘双
塘西塘鄔家塘華家塘許家塘戴家塘蔡家塘馬家塘王
家塘朱公塘魏公塘錢公塘康公塘府學塘和尚塘師姑
塘人師塘馬蝗塘蝶柳塘舊楊塘浮萍塘陳上塘黃沙塘
池子塘塔山塘泊林塘東双塘西高塘中高塘南廟塘西
灣塘深灣塘後潤塘小灣塘黃土塘古劉塘明王塘吳新
塘米湖塘長堰塘大堰塘零池塘來成塘西吳塘家東塘
家西塘潤西塘南大塘北大塘上大塘下大塘西渡塘官
塘後地干塘黃土双塘福林前塘金山後村塘東家遂少
塘破塘二菱塘三陳塘二東塘三大塘二下塘二劉塘二
朱墳塘二黃土塘三東灣塘二紀家塘二金山祖塘二
都五塘七畝塘萬塘鹿塘潘塘殷塘東塘姚塘社塘朱塘

柳塘蔡家塘胡家塘青蘭塘莫家塘拖子塘丁家塘言水
塘瓦垸塘周家塘南堰塘木城塘李真塘張南塘湯家塘
堰溝塘經山塘村中塘微衍塘後灣道士塘四都新塘徐
東塘謝灣塘丁余塘色莊塘蓮荷塘義莊塘蔣公塘五都
丹陽縣浦田塘在丹陽縣境吳孫權時作園經或云嗣王
浦田塘在丹陽縣境吳孫權時作園經或云嗣王

丹陽縣 程行依 三

浦田 程行依 浦田 有田園村行

莊嗣王休永安丁用都尉嚴密識而吳塘在縣東

南周四四十畝半入金坛境梁吳遊所造故名皇塘姜塘
皎塘後塘前塘陳塘趙塘閻塘南塘北塘干塘長塘卽塘
費塘舊塘譚塘荒寺塘小兵塘柳茹塘莊湖塘都陂塘扶
紳塘老村塘譚家塘永樂塘九源塘五千塘萬建塘萬柳
塘萬東塘九里湖塘

丹陽縣境 補字九里 湖下

縣單塘在金坛縣東北二十八里齊單吳造謝塘在

金坛縣 程行依 單塘 有田園村行

程行依 單塘 有田園村行

海潮 後行於二... 杏十四頁校補

后土祠 後行於... 上有... 移於此

至順鎮江志卷八

金坛縣北二十五里梁謝法崇造... 塘北謝塘並在金坛縣東南三十里... 謝元超重脩... 田千餘頃莞塘在金坛縣東南三十里... 年南台待御史謝賀之壘大塘小塘路塘練塘前塘時塘... 水為塘種莞具謝賀之名... 崔塘白塘捨塘陳塘強塘牛塘洋塘梁塘神塘烈塘傳塘... 寺塘高塘上景塘下景塘七成塘小湖塘大湖塘天湖塘... 寄秧塘下蓮塘色園塘谷脩塘麻泊塘下陂塘魚陂塘烏... 陂塘小云塘西後塘僕射塘白馬塘柘蕩溝塘官塘二在... 道仙鄉一黃塘三云鄉一在山鄉一在... 在三洞鄉

后土神別祠在府治西南二里亦號皇地祇廟未詳所始... 后土祠本在河府之睢州... 于重建今祀于道冲觀文昌祠二即梓潼帝君祠也其一... 在報恩觀之西廡恭定三年重脩... 祀于三清殿... 皇朝一加封... 頭微之一封... 陰陽之分大猷... 君光分張... 炳我仲文... 于勸德... 歲稱未... 先可欲... 在儒學大成殿側至治二年教授朱天珍更置海陵克岳

海潮 程行依三... 查古高... 校補

至順鎮江志卷八

后土祠 程行依... 查古高... 校補

金坛縣北二十五里梁謝法崇造梁天監九年彭城南謝

塘北謝塘並在金坛縣東南三十里梁謝德威造隋廢唐

謝元超重脩梁普通中唐武德中謝元超重脩二塘各淮

田十餘頃荒塘在金坛縣東南三十里梁謝賀之造梁大

年南台侍御史謝賀之壅大塘小塘路塘練塘前塘時塘

水為塘種荒具謝賀之名大塘小塘路塘練塘前塘時塘

雀塘白塘捨塘陳塘強塘牛塘洋塘梁塘神塘烈塘傳塘

寺塘葛塘上景塘下景塘七成塘小湖塘大湖塘天湖塘

寄秧塘下蓮塘色園塘谷倘塘麻泊塘下陂塘魚陂塘烏

陂塘小云塘西後塘僕射塘白馬塘柘為溝塘官塘二在

道三仙鄉一黃塘三一在金山鄉一在禮智鄉

鎮江志卷八

宮室 四題 改祠廟

后土神別祠在府治西南二里亦號皇地祇廟未詳所始

后土祠本在河府之睢州開之有別建炎焚毀紹興丙

子重建今祀于道冲觀文昌祠二即梓潼帝君祠也其一

在報恩觀之西廡恭定三年重脩梓潼帝君祠在西

祀于三清殿西廡恭定三年重脩梓潼帝君祠在西

皇朝一加封語揚星辰地為河嶽明有禮樂于幽有鬼神

顯微之一封賞在殿前星辰地為河嶽明有禮樂于幽有鬼神

陰陽之分張獻必周對揚于懋典蜀七山天昌宮梓潼帝

君光分張獻必周對揚于懋典蜀七山天昌宮梓潼帝

于勸德貢舉之科名而考卷之籍元定繫於此江漢之

卷八

邑以豈 山仿此

為記其每命口皇設科養一區宇以僂武備用儒術列聖相
司祿宏仁帝君惠至科取士三才進封貢不灌四生家作新而思自
舊庸京口江山君惠至科取士三才進封貢不灌四生家作新而思自
馬即經明行世來行世來行世來行世來行世來行世來行世來行世來
都朱天冠珍像鼓教見典有下風俗無教昌月昌十神人先不灌四生
氏木官書也斗像鼓教見典有下風俗無教昌月昌十神人先不灌四生
也諸傳記初之也斗像鼓教見典有下風俗無教昌月昌十神人先不灌四
文仁海孝德初之也斗像鼓教見典有下風俗無教昌月昌十神人先不灌
威以武孝德初之也斗像鼓教見典有下風俗無教昌月昌十神人先不灌
行意有為也辨其所屬朝德仁忠十聖字寵賜武萬南相告祠人先不灌
仕賞父事君其也辨其所屬朝德仁忠十聖字寵賜武萬南相告祠人先不灌
林患微神相亦為倚典建之也黨若士畫字寵賜武萬南相告祠人先不灌
為神之羞抑亦為倚典建之也黨若士畫字寵賜武萬南相告祠人先不灌
紹興壬午郡人艾欽文創建之也黨若士畫字寵賜武萬南相告祠人先不灌
服是藥可愈乃置已賞建祠于廟之病也飲者蘇飲附後天歷
之無不敷差遂昭惠聖順忠烈王歲久廟貌傾圮天歷

乎以滑 山仿此

已重脩有昭興一進今九二百年元祐缺屬神像仆地
文漫塘刻公嘗誌其墓之云新像設文宇即濬軒先文
父石班其略云王姓康祖保喬河州景德鎮生富
中東班其略云王姓康祖保喬河州景德鎮生富
為飽班其略云王姓康祖保喬河州景德鎮生富
食于信之弋而寧中封英顯侯元間封威而濟兵顯
應王林仁聲祠在勝寺內主僧賢文為記其威而濟兵顯
烈王林仁聲祠在勝寺內主僧賢文為記其威而濟兵顯
聲世嗣主州人奇之署初將師出禪授壽州
金陵嗣主州人奇之署初將師出禪授壽州
與劉仁嗣主州人奇之署初將師出禪授壽州
陸佑乘師而殿崇有戰功出師為師出禪授壽州
是也太師乃殿崇有戰功出師為師出禪授壽州
九百九十乃殿崇有戰功出師為師出禪授壽州
馬復唐保大九指為寺業慈云同勝院以大地為山開
年復唐保大九指為寺業慈云同勝院以大地為山開
塔不存錢良臣趙彥逾祠並在甘露寺內趙天禧二年
震不存錢良臣趙彥逾祠並在甘露寺內趙天禧二年
靈昭惠祠即皮場廟在長橋下雙寨門
丹徒縣瓜步江神祠在金山龍游寺劉武翼祠在登雲門

云以雲 山仿此
寶改寶 山仿此
或良臣祠 趙彥逾祠 山仿此

卷八

二

豈以豈 仿仿中

為記其每命曰皇下科養一區宇以優武備封舉文進用儒術列聖相
謹承元帝始元科取士三才以進士封舉文進用儒術列聖相
司祿宏仁年命曰皇下科養一區宇以優武備封舉文進用儒術列聖相
奮庸京口江君惠至風也一純雅子不灌四進用儒術列聖相
馬即天經明行山君惠至風也一純雅子不灌四進用儒術列聖相
棄朱天冠珍像鼓嚴如見典有司嚴作慮數昌十神先不灌四進用儒術列聖相
氏之官書也斗像鼓嚴如見典有司嚴作慮數昌十神先不灌四進用儒術列聖相
也諸傳記初之也斗像鼓嚴如見典有司嚴作慮數昌十神先不灌四進用儒術列聖相
文以武考德聖烈以王國德者以稱志十聖字天昭武萬南相告祠人先不灌四進用儒術列聖相
威仁海孝為聖烈以王國德者以稱志十聖字天昭武萬南相告祠人先不灌四進用儒術列聖相
行意蓋有在也聖烈以王國德者以稱志十聖字天昭武萬南相告祠人先不灌四進用儒術列聖相
仕貴父事君其亦繼自今學黨之進登名子龍之賜武萬南相告祠人先不灌四進用儒術列聖相
林患之羞相亦為典教則也若夫士進登名子龍之賜武萬南相告祠人先不灌四進用儒術列聖相
為神之羞相亦為典教則也若夫士進登名子龍之賜武萬南相告祠人先不灌四進用儒術列聖相
紹興壬午郡人欽文創建康王祠在城隍廟西廡而
服是藥可愈乃置欽文創建康王祠在城隍廟西廡而
之無不效差遜昭惠聖順忠烈王歲久廟貌傾圮天歷
祐六年加封威顯昭惠聖順忠烈王歲久廟貌傾圮天歷

乎 仿仿中

云改雲 仿仿中

寶改寶 仿仿中

或良臣祠 趙彥通祠 仿仿中

丹徒縣 仿仿中

瓜步 仿仿中

卷八

二

已巴重脩 有師善興一逆今九二百年元缺腐神像仆地
文漫塘刻公嘗誌其墓云一欽像設祠宇即疏嚆生為
父石班押其略云王姓太祖以保裔河之南州景德先文
中東班押其略云王姓太祖以保裔河之南州景德先文
為東班押其略云王姓太祖以保裔河之南州景德先文
倉飽班押其略云王姓太祖以保裔河之南州景德先文
着于班押其略云王姓太祖以保裔河之南州景德先文
應王林之弋不而寧中封英顯侯慶元間封威已契而善
烈王林之弋不而寧中封英顯侯慶元間封威已契而善
摩世嗣主州人奇之署大將周姿僧慶元間封威已契而善
金陵嗣主州人奇之署大將周姿僧慶元間封威已契而善
與世嗣主州人奇之署大將周姿僧慶元間封威已契而善
陰佑乘師而殿有戰功初出師攻壯併仕為記其威已契而善
是也九師而殿有戰功初出師攻壯併仕為記其威已契而善
九時唐保大乃以殿有戰功初出師攻壯併仕為記其威已契而善
年復唐保大乃以殿有戰功初出師攻壯併仕為記其威已契而善
塔不為雷錢良臣祠趙彥通祠並建慈雲寺內趙雲至大地
震不為雷錢良臣祠趙彥通祠並建慈雲寺內趙雲至大地
靈昭惠祠即皮場廟在長橋下雙寨門武翼祠在登雲門
靈昭惠祠即皮場廟在長橋下雙寨門武翼祠在登雲門

礼日月以下 移第一页 此不字

外即宋武冀大天劉便祠也即守俞林文部祠在紫府觀

內部元樞密林希誼文

丹陽縣丁令威祠在太霄觀內詳見道觀門

金坛縣陶宏景祠在陶村有甘井古水宋朱彥章有

丹徒縣禮日月星辰人所瞻仰山林川谷邱陵能出雲為

風雨人所取財用則祀之其在人鬼法施于民以死勤事

以勞定國能禦大菑捍大患則祀之非此族也不在祀典

京口古稱名郡大江水府為四瀆長暨賢忠義流芳遺蹟

存乎封內省班下可放是以廟貌血食亘千百載遠今不

哀闕境祠宇多據隘身揭處妥靈因得其所第以世降俗

薄祝史巫現感世誣民增益土偶妖形怪狀違越典禮非

一而足首宋高祖起自京口詔所在淫祠皆除之其先賢

及以勲德立祠者不在此例唐李德裕觀察浙西去淫祠

千餘所信史書之今亦未暇詳論姑叙其擬建之地以備

志記庸俟明哲君子黜邪輔正焉

陳嶽別廟在登雲門襄陽彭山巔宋熙寧中建瑞附後至

元二十八年加封天齊大生仁聖帝重里人孫宏道大德六

年行工部尚書辛仲寔重脩海陵陳膺為記載祀典其東岳

尚矣自軒轅氏封泰山神云身而神之靈始著迨武增封氏

望秩山川至于岱宗由是祀事益盛祠宇日興與國同

加梁父或東巡功無虧子益感祠守以來武增與國

朝明德為著有陰無虧子益感祠守以來武增與國

昭然易則行天如國長行地中無虧子益感祠守以來武增與國

北陽有山曰衡山口捷地中無虧子益感祠守以來武增與國

唐程行依 二 禮 禮行 禮行 禮行 禮行

卷八

三

江國下有共前比仿

台改臺

日通祠下而乘馬若有崇之者公遂入焉觀荒原
而然與念于足擴而元之撤而新之自而門而荒原
畫壁易腐既完破碣經始于玉真之春莫閱仲冬落成云
云西嶽別廟在桂林門外舊號云勝廟即華岳金天王之
行廟也唐天寶六年有天使崔明祈醮于新淦縣之玉梁
洞夢與神遇使還具以狀奏其年八月勅于九仙台云儲
洞置廟大和中有金陵彭彥規使于新淦縣聞神之靈乃
黃廟圖而歸尋為丹徒令因置廟于此紹興初曰火廟壞
越二十載庚午郡人相率重建城隍忠佑廟在清風門裏
南嶺之上云煇將軍紀信血食于此舊在府治西宋紹興
七年移置二十七年里人鼎建乾道元年賜廟額年即守
敷文方滋奏城隍祠闕人相倚寔漢高帝將軍紀信食
此方歷數千載發露二德不可勝紀高帝將軍紀信食
紹興七年移置在城南嶺之南嶺之南嶺之南嶺之南嶺之
隱然為一方形勢請禱雨暘無不響者三十一年金人犯

瓜州前守臣趙公稱祝于祠下以求相郡丞陸游為記
未其畧曰漢將自軍紀侯一以死脫高皇帝榮之月
班固弗傳也維宋一以死脫高皇帝榮之月
甲子石中大夫直敷一以死脫高皇帝榮之月
衝屏衛王室號大敷一以死脫高皇帝榮之月
有知所為則神歸之於祠侯為聲震于居處弗
疾痛以息則神歸之於祠侯為聲震于居處弗
上尚書兩願之漸顯使三朝散人直賜服齋
府公修上之賜五使石朝散人直賜服齋
人協心霧雨霽天風肅然合祭服齋
曰慮有紀焉為霽天風肅然合祭服齋
于漢室而見已紀焉為霽天風肅然合祭服齋
力于必將善而巳紀焉為霽天風肅然合祭服齋
邦必將善而巳紀焉為霽天風肅然合祭服齋
丙子其尚知事于祠後至元十三年殿燬于火
火燬前十後殿十四年建皇慶元年重脩
脩後道士張廟前有石橋橋有亭曰敬如市戶捐金造亭
廷皓道請也橋順佑王廟在府治之後圓即漢荆王賈廟
于廟門外石橋順佑王廟在府治之後圓即漢荆王賈廟
之上名曰敬如市戶捐金造亭

卷八

八

四

也賈受封此地與縣布戰死人為立廟唐有先天重脩二
石刻其一曰夫視之不見聽之不理遂者冥事歸寥廓
神之休也陰陽授質天地表形妙萬物而見情滋百寶而
神之用也有用有休然後鏡窮達而通吉凶惟深准
機然後繫幽明而極變化潤州城內荆王神廟者漢高帝
之後父兄也常唐之裔豐谷之靈鍾三才而秀出應五運
而挺生夫其文足化成武堪靜難慨慷奮發伺風俟時兆
示玉難完成金□泣三靈之罪曉悲九服之無依波震塵
飛亂海歎而騰氣龍興虎嘯乘風雲而扇威于是九四尤
疑三千未附伐謀于應響之地垂命于容駭之間王洞曉
龍韜宏開鳥翼星流電激鶚視膺揚一麾而獲馬欣三捷
而強彭越圍壽春舉周殷之衆會坂下收項籍之功取臨

江若拾遺分舊楚尤推朽罔謀出于不代異績崇于一時
周邵末之方桓文安足比致君堯舜拯俗陷危大啟荆宇
爰藩漢室富陵之譽蟬蛻道窮變適古今之迹是非茫昧
北理遺靈宅此歷代攸欽自首二千石臨郡未嘗不先致
饗而後莅職前刺史東平畢構親為祭文今刺史京兆韋
銑手為脯醢司馬工谷成敬荷高明下濟稟乎剛克之威
俊入稱賢尚縱在官之譽抑揚治道舍吐藝文溫恭儉遜
搃其樞正直廉清充其用事後烏府來佐鳳江萬里表最
三台虛佇而尚澄襟靜室攬轡中達藏往知來誠為易道
窮高極遠不昧周經言鍾化牝之符克信懷珠之術慨祠
堂之褫落悲厥迹之埋訛迺命眾工精求班匠旋如剗削
廣事雕鏤同有子之追馮仲尼等左徹之共朝軒帝精誠

通于至理仿佛見于仙祇煙雲氣色似獲嚴凝之助日月
昭臨如增降鑒之象延群峰于戶牖遠浚壑于堦墀眾靈
盡臻百靈咸暨豈止一蛇為異况鯉見祥袁真託夢于太
元鄧艾通出于司馬不俟四天之位寧戶八部之榮威儀
悉整簫管皆徹由是人無天札歲靡灾異風雨調順穀稼
熟成一邦之地食荷其慶長史顏元孫舊德名家鴻才碩
學性竒玉壺之潔心同金奏之諧端右一州羽儀當代錄
事參軍魏晰司功參軍裴侑李眺等策名未仕清德莅官
不虧基創之餘彌篤敬恭之操盡申明薦咸勉至誠未窮
倏忽之遊終保清激之氣安歌分馭節繩瑟分鳴虜始沐
藻而祈恩便奠椒而降祉清光滿室瑞氣盈庭粵以大唐
先天二年太歲癸丑三月戊寅甫功畢夫窅然不動感而

遂通極乎幽贊之情招手福謙之佑無方無体至變至精
顯道而列畔容典物而崇清廟事通元妙光麗自然屏翰
千載舟航萬古式揚梓烈爰作銘云帝王興起必有藩捍
匪独也周亦闢于漢于穆懿威挺茲植榦拯溺救焚夷凶
靜難功成不處德盛無隣威動夏日德侔阳春德盛伊何
輔主惠民功成伊何沒代留神神道設教聖人所服得一
永符樂天招福不行而至不疾而速利用靡窮聰明難瀆
欲達吾信詞陳輿祝其一曰州城西北墉上神祠崇祿處
元潤州圖經云本漢荆王之廟也漢書高帝族弟漢興為
將軍有功封為荆王王于此地與黥布戰莞人為立廟歷
吳晉宋齊梁陳俗皆享祀隋平陳廢州為鎮數經寇賊鎮
官凶惧屢禱求福助焉其祭文道士江旻所作詞甚華美

前後二千石及上佐下車輒先祭而始莅職如憊黷不度
應時致禍在驍衛大將軍薛訥嘗為此州司馬被病危篤
令祝張文瑄至誠乞請當時獲愈自是恭祀有加刺史王
美暢脩飾堂宇門屋步廊皆令文瑄監領瑄亦勤懇手種
菓木一百餘株司馬成敬荷多識前言往行文藻精新居
常信篤脩深誠敬乃于先天二年三月內命工人雕刻神
儀并造王之后妃嬪妾及左右侍從威儀圖于壁上搃三
十餘軀威矣哉雖太伯子房祠中象設嚴麗不之過也成
公奉計入朝嘗發朝夕吳郡孫處元撰碑披文相質窮理
盡性稽諸典故備通神道時秋八月工畢皇帝安七廟殪
四凶天下太平域中無事文瑄脩身潔已常主奠祭歲月
躬親不懈其事楚詞云灵偃蹇兮收服芳菲兮分滿堂五

其畧曰公以攷也

立社亦立碑為文君祠

火秋至立之州

晉分繁會君欣下分樂康豈虛也恐陵谷遷貿蘭菊有渝
敬草故寔而為之記紹興三年即臣待制胡世將重建廟
有記乾道戊子守臣待制陳天麟重脩有記其畧曰紹興
禘尤未稱順備則其封當在近年而吾以攷也下真塘有
別廟正佑昭顯威德聖烈王別廟在桂林門外開禧三
年六月加封神姓張氏英慨靈漢劉史君廟在利涉門裏
土人號為史君火秋廟在朱方門裏按張舜民集汴京城
域自秦入中國俗以大神祠之在唐已與食武矣舊志
有祠祥符圖經及潤帥同室得楊茂寔蘇州刺史五廟于
南隅事蓋因之漢劉史君廟在利涉門裏建歲月未詳
宋慶元間重脩海陵王簿黃涇為記文曰慶元三年丁巳
宮有李誦者故太師龍西州周公心之孫也一日訪余曰
郡城之東北門曰利涉內十許步有漢劉史君廟在焉記
史君云廟古無述世系名爵莫可攷若厥著矣非尊稱故稱

卷八

七

今試誦其一二疾江流畫夜萬里命而
來既去禱字定訖安激戰濟則黑頭
至氣山五敬則雨升于其而穎守其
病伊神之藥而年接久其極凡化其
民此類也瞻言廟宇歲久一棟史君
然朽之理以石神人下其杯以覆
斯神母庸人後人其且居數日君
矣少為動邦無益人其且居數日君
類若神同善求于其寧無報也
頽不衆是神稱已善求于其寧無報也
收不衆是神稱已善求于其寧無報也
方不衆是神稱已善求于其寧無報也
名不衆是神稱已善求于其寧無報也
人若為教者其為我者其為我者
之為也合地水而意之者其為我者
麗邑二老于地水而意之者其為我者
乃以人為真一史君而意之者其為我者
意無而之真一史君而意之者其為我者

為之徐偃王廟在崇德鄉大嶺山下
記之徐偃王廟在崇德鄉大嶺山下
創寶慶中廟壞淳祐癸卯里人重建
以祀每遇水旱有禱輒應故州歸附
詳始亦謂張子房別祠一
在丹徒鎮漕河之東未詳所始也
侯土人不知中州通商候祠下奉其
災焚毀紹興辛酉重建廟進士劉景
之隱名號梅菴附後廟地皇慶元年
冷德新胡休仁捐一在彭城宋嘉定
巳賞兼募有道人至其境葉病得
年氏多辭去老雅送之身如羽
日道人所之正惟問空忽有七
林不房之廢久矣鄉人遂立廟
張子房廟今廢久矣鄉人遂立廟
志咸張子房廟今廢久矣鄉人遂立廟

尤改措 仿此

宋元豐六年賜廟額曰靈淵宣和中封惠澤侯元豐六年
道官詣廟酌泉歸內有年守臣許遜以狀聞詔賜其廟曰宣
者三封是歲境內有年守臣許遜以狀聞詔賜其廟曰宣
和封侯紹興癸酉加為靈應昭濟公曾巨有記其豐時
惠澤侯也方曰吾曲蓋不致之當得弟之姓白近者得豐
之禮補尊師曰吾曲蓋不致之當得弟之姓白近者得豐
以年其言果一私師使不致之當得弟之姓白近者得豐
而禮補尊師曰吾曲蓋不致之當得弟之姓白近者得豐
遂如其言果一私師使不致之當得弟之姓白近者得豐
而禮補尊師曰吾曲蓋不致之當得弟之姓白近者得豐
於璧而巳有頃長山方知為長山其廟未也其後其師
錄之昭聖丁丑通列師之祠廟未也其後其師
侯元載松記其在通列師之祠廟未也其後其師
楊天威為記其少時為國趙侯辛君翼字大鵬淮南人
亂惟公獨守堅越無所皆城門不為趙侯翼字大鵬淮南人
守泛海而南入閩無所皆城門不為趙侯翼字大鵬淮南人
韓報仇于恭然無所皆城門不為趙侯翼字大鵬淮南人
僅報仇于恭然無所皆城門不為趙侯翼字大鵬淮南人
君病歷用秦已破是年仇人互相
君病歷用秦已破是年仇人互相

今按今字上宜

乾道己丑重建二字

民漢興天下稍定公置田千畝茅茨數椽以養道備其
漢安五年無疾而逝唐中興辛巳年以事告于宋方真
東祈禱無感不獲僅六年遷祠于府治之西白鬼山
守臣自君之薨僅六年遷祠于府治之西白鬼山
宗方封玉峯中說已丑重建白馬廟在城東三十里石公
立石今按玉峯中說已丑重建白馬廟在城東三十里石公
手侯識者乾道己丑重建白馬廟在城東三十里石公
以侯識者乾道己丑重建白馬廟在城東三十里石公
神廟在城東南十五里蕭練三姑廟在城西南三十里壽
山神廟在城東北二里勾驪山神廟在城西南三十里壽
邱司徒廟在上河街普照寺北唐壽封為司使褒忠廟在
西津蒜山下即蘇州刺史魏勝之廟宋隆興間立宋隆興
犯淮甸統制官忠州刺史魏勝之廟宋隆興間立宋隆興
遇害朝廷嘉其死事贈以卹賜諡立廟於隆興間立宋隆興
通吳門外即宋斬王韓世忠廟都統李郁建合廢三皇廟
在府治西南萬歲嶺上舊在登云門裏東岳廟側大德三
年總管廉達石海牙遷于此扁其門曰開天配享後祀具

卷八

九

有儀式至大二年省部議從三皇開天立極澤以萬世
 神農以祝融其神配黃帝夏三月其帝配上帝其禮記月令春三月
 其帝太皞其神祝融其風其神句芒其風其神朱明其風其神西方
 稱黃帝得風其神句芒其風其神朱明其風其神西方
 無後考融居左風安后氏古力木相宜東融又史記
 神祝融居左風安后氏古力木相宜東融又史記
 依文融氏之風安后氏古力木相宜東融又史記
 歲以三月大儒日祝風氏古力木相宜東融又史記
 二其一在塘堤山上康始置宋康定改元重建
 歷年滋久舊宇沒頽嘉定甲戌郡人鼎創
 復建正殿景定辛酉重脩蓋江高桂為
 起狀標表左殿天造地設巽為京源
 昭地興工也歷年久遠祠五顯前山
 哀楮與玉鼎創殿久遠祠五顯前山
 祐甲辰基之北祀等既大廟以土照像
 貌初殿基之北祀等既大廟以土照像
 豐至是始植木以後多壞則又限人跡
 堅固廟門有街歲久多壞則又限人跡

景定辛酉重脩蓋江高桂為
 而新之歲月舊碑在述明神發諸公屬
 備建之歲月舊碑在述明神發諸公屬
 之因有廟之舊碑在述明神發諸公屬
 烏盆澳宋淳祐間建及郡守與民題
 北天廟舊在東方門裏山岡之上
 入中國俗以火神祠之在唐已蘇州
 符圖潤也此即周寶塔楊氏定為蘇州
 蓋因潤也此即周寶塔楊氏定為蘇州
 廟而五之也宋嘉定中遷于山下
 遷于山下宋嘉定中遷于山下
 神其許神之不致天之王廟舊諸軍寨
 一守其神許神之不致天之王廟舊諸軍寨
 沙門天玉愿寨門口一在前軍寨門口
 位安西奏通沙門見神人百持念不
 窳安西奏通沙門見神人百持念不
 石方二七通沙門見神人百持念不
 實對日此通沙門見神人百持念不
 也其年安西奏通沙門見神人百持念不

衣應管僕歲山絕尚不之翰士尹風能國尚冥典洲况越餘
 師于繕時正示幹書兆僕兵翁厘輿君之時想無祀而土山日遷
 朱素以躬殿致是即下拜忽戴以浪水士事凡所不地皆川王于
 衣獻次寓局警夕趙連而夢奠聞廟府又祀不地皆川王于
 吏殿越日門石亦公乃選以語令為所有既能寓之紫奇怪口
 左兩七高西之慶玃兆覺改及皆依宮天有狀神相邑為始土
 右廉年秋偏瑞如夫既而下父不若妃下功于金亦則曰人京山
 高工翁殿集川初分相識編曰書其之之于此山無有必出神距
 師君前福后公謀故之僕嘉獨所而志天子高亦花所疑為異手
 則奏書指堂獻白兩當既心照志其比此可宜屬不為或人妃三
 就給僕殿成江給大地瀕且戌江年又以食問至或人妃三
 王事曰旁守之地間公江慎自雅筆宜也于東今曰繫林千側
 而告首翼僧破不道家局局京間下浙之此聖何如天高里
 靈確所縲與人費京適果命遊事江開相孟海更龍患生祭祐
 威東歡以祀士甚口今地不京初湖廣去子門諸種有于不辛
 嘉庶以周饗為舉衆浙位敢口兩為東為之尤與也功甫越矣
 十佑冠弟垣者之而以東存當學浙患南疑論記地龍德之望閩
 朱星就規皆興業請常一妃妃轉賴皆金有護北之于海山十月
 侯有者制有起祀公平殿曰故連如岸集一三瀕出民土川月
 兄祠幸畧所王亦之使卜徐宮司竟大之卿韓江入宜滔尤既
 弟青不定于衆子者脩園方首拜海間一使淮窮秩州照望

翼天胡王元孫訓見方門屋普也而有可樓宵
 遷妃文為年琳今蘇門裏壞安身沒神在工服
 創廟在恭宿稷庶子佐扁平水至會稽而人後相之後祀之詳也至泉
 于堅土山東舊在潮間之西宋淳祐間貢士翁戴
 此太學博士李丑父為記
 元年對頤眼義勇武安英濟王平水
 孫琳建闕王廟在江口坊堅土山之側大德三年縣尉
 訓蘇氏說闕王廟在江口坊堅土山之側大德三年縣尉
 見蘇氏說闕王廟在江口坊堅土山之側大德三年縣尉
 方門外蘇頌頌居林第頌以仁聲忠勇乃門外此天發仰山廟在通吳
 門裏許侯俊之馬後恬登父廟在京口港上明軍時民皆見諸道斯
 屋壞君為治司頌後恬登父廟在京口港上明軍時民皆見諸道斯
 普安北軍頌頌後恬登父廟在京口港上明軍時民皆見諸道斯
 也與傳頌頌後恬登父廟在京口港上明軍時民皆見諸道斯
 有沒令天頌頌後恬登父廟在京口港上明軍時民皆見諸道斯
 可神現頭王如車北天賜各置其珠光燦若明出月明錄有艾廟在通吳
 樓在州于西明北天賜各置其珠光燦若明出月明錄有艾廟在通吳
 宵工有金甲鼓角大鳴形動山搖隨表日萬魁奔諸道斯
 服金甲鼓角大鳴形動山搖隨表日萬魁奔諸道斯
 樓在州于西明北天賜各置其珠光燦若明出月明錄有艾廟在通吳
 宵工有金甲鼓角大鳴形動山搖隨表日萬魁奔諸道斯

此願事棟解假十去奔十凡底正腐我之時廟則尊還基凡何
歌歸神守兩神七是方餘四績者毛安所將見我崇無單二廷
鏗振古重碑之年莫日編十起度年手依牌其都而巨創十炎
享苑今新文休一陰外雨博告問秋周而用力人戰不公散帆臣折
此廟可誰一方錫諸之龍停若之者將力人戰不公散帆臣折
豆及同傷方錫諸之龍停若之者將力人戰不公散帆臣折
蓮軍教斯真庶鍾所將役畫八儲新之典之不工人固警風安可
酒氏散毀皇氏月始長公若月精乃弄所事觀下紹物封而火一
者永如王封神之姑老來塑訖不乃弄所事觀下紹物封而火一
餘護是公之司刻述了慶威于恒侯冬之着馮邦為強外玉將濟紹劉
酌家神惟厥水日可心成儀於之着馮邦為強外玉將濟紹劉
香國物仁功府也聞未云隊伏十德月久使居然垣被命人信年憫為
無承奔度血血銘見求詳伏十德月久使居然垣被命人信年憫為
斯鎮念神善食日尤五日稜月久使居然垣被命人信年憫為
焉江靈之令此帝使後以輝並埔園者已華疾不命人信年憫為
云瀆心居帝上使後以輝並埔園者已華疾不命人信年憫為
云听騰具崇分天世亦朕陳百眾運屏屋懷稱而舉恭六者荆
張盤闕之造命無方前為堵情思易神明來而江月火棘
王福珠神物悉傳來後戰雨悅巧廟極然靈方允王以舜瓦
別不官殿權至為難拜一屋嶂者之散嘆日下屬夫梓寥碌
廟符存中能百時去人萬無翳畫北廣口思車當神宮即之
舊繪祠廢賜神則古駿二門然能堵子神震陶仁号之故坊

謂之廣德王廟 述神姓張氏英既
外不知始于何時 一祥符載川福祠本縣有三一在崔林門
廟祀宋崇寧間新而廣之建矣兵之不壞 兵臣人王久矣南歲久
後景夫正佑烈昭德昌福崇仁輔順真君 歸附後棟宇
翻地至大二年重脩 恭定二年易封正佑聖烈普濟昌福
崇仁輔順真君 時日能禦大患雖則利之曰肅
則而顯幽之順不殊廣德人時陽民之得大也雖則利之曰肅
昌而顯幽之順不殊廣德人時陽民之得大也雖則利之曰肅
誕昭海濶仁輔之順不殊廣德人時陽民之得大也雖則利之曰肅
一失若稽之典庸易於職者千五百年江右官正佑聖烈普濟昌福
神無不聖烈普濟昌福 廟外
石橋有亭 於宋紹興中名守地順真君
威廟有香鼎 視其識未求防建中靖國
丙申己酉有祠 乞靈祠下
每歲仲春 江准反境
卷八

下蘭高平鄉昭惠廟在雲山即高龍王廟宋紹定四年郡
守韓大倫建奏賜額五年夏早五月六日諫壁農人劉基
寺倚社衆在廟前通雷斧之誅紹定四年郡守龍池補一
焚廟宇禱雨觀神應歲獲大石馬廟在高資潤西天歷元年
重建夏禹廟在馬跡山頂紫府觀之東司馬公廟在義里
鄉炭渚橋側詳何人唐葛周三將軍廟在塔山之巔炳靈
公廟在丁角鎮及場廟在江口坊京口閣左岬柳如京廟
在北固山下東平忠靖王別廟在小沙中保宋末里人尙
傑重建黃王別廟在樂亭漢王橋北
丹陽縣三皇廟在縣市普寧寺東張通判巷大德八年縣
尹馬天瑞建城隍廟在縣治西宋宣和間僧道淵建普寧
寺僧通照大師也邑人尙書即劉景定甲子春知縣孫衛
無極為之記紹興兵火不存焉

重建廟門舊隸門內與團堂相對門北城之階而升可
不存武烈帝別廟在縣東南三里錢橋下東岳廟在縣東
一里東岳別廟在土地橋北宋貢二談從龍捨地為之嘉
定周真土希恩聰建殿張王廟在縣北一里屠陵侯廟即
吳將呂蒙廟也在縣東五十四里呂城鎮漢王廟有三其
一在閭塘祀高祖以郡宗廟之制所崇幸郡國皆立初帝
教不自韓布幸制因具二在越塘村村前者曰前漢王廟
祀劉知遠村後者曰後漢王廟祀光武者蓋同廟在村前
村後而祀光武者後人以別知遠亦高祖之耶善利廟在
縣東北五十里即嘉山龍祠宋禱雨有應賜額封昭澤侯
山有龍池遇旱不涸誠之至者則魚鱉時以祭狀水工
慈感廟在縣東南五十里即吳塘龍母祠宋紹興戊辰賜

下蘭高平鄉昭惠廟在雲山即烏龍王廟宋紹定四年郡

守韓大倫建奏賜額大慈柳雲山之頂烏龍王廟宋紹定四年郡

寺侍社在廟通雷谷之有山人六月六日諫壁農人劉某

焚廟宇禱雨神應大石馬廟在高資潤西天歷元年

重建夏禹廟在馬蹄山頂紫府觀之東司馬公廟在義里

鄉炭渚橋側詳何人唐葛周三將軍廟在塔山之巔炳靈

公廟在丁角鎮皮場廟在江口坊京口關左岬柳如京廟

在北周山下東平忠靖王別廟在小沙中保宋末里人尙

丹徒縣程行依西嶽查二天三皇廟程行依在縣市普寧寺東張通判巷大德八年縣

丹陽縣程行依三皇廟程行依在縣市普寧寺東張通判巷大德八年縣

無極通天瑞建城隍廟在縣治西宋宣和間僧道淵建道淵

重建至廟門舊後以至現便手出入門地城之下古柏亦

不存武烈帝別廟在縣東南三里橋下東岳廟在縣東

一里東岳別廟在土地橋北宋貢二談從龍捨地為之嘉

定周真土嘉恩聰建殿張王廟在縣北一里屬陵侯廟即

吳將呂蒙廟也在縣東五十四里呂城鎮漢王廟有三其

一在閭塘祀高祖以鄰郡封九賈為刑王為九江王布初帝

教工自肆布率刑國其二在越塘村村前者曰前漢王廟

祀劉知遠村後者曰後漢王廟祀光武者蓋同善利廟在

村後而祀先武者也亦以後漢而遂詔高祖教安善利廟在

縣東北五十里即嘉山龍祠宋禱雨有應賜額封昭澤侯

山有龍池遇旱不涸祀甚矣吳每禱雨時以祭狀擲水上

慈威廟在縣東南五十里即吳塘龍母祠宋紹興戊辰賜

卷八

額封嘉惠贊福夫人
 里鍾離村瓜之地此廟最古廣惠廟即張王別廟縣境有
 四一在縣東北七里灣唐末草創者以相傳唐李有欽公
 每行以神像自隨一日至此擔重如履其地不勝禱曰神
 歌胡食于河亦一宋聖中重建崇寧中大為興葺
 右境又臨河里崇寧色人謝存始奔眾大姓為之興葺
 重亦甚隘所履福台色皆具吏部王揚英為之興葺
 後殿重廊官所履福台色皆具吏部王揚英為之興葺
 附後廢至元丙戌再建一在九曲河上至元間創此廟後
 廢邑人陳姓得華氏所居於九曲河上遂移於此廟後
 規換視首有後故廟既於九曲河上遂移於此廟後
 延陵鎮東采嘉熙間建寶祐中增廣之趙良存內衣攝邑事
 一在縣南五十里竹塘宋開禧間創立舊有廟在開禧中
 洪乘雅與鄉人郭之奇博義以遊二日人相話不巳遂與移
 大成間與郭之奇博義以遊二日人相話不巳遂與移
 大或間與郭之奇博義以遊二日人相話不巳遂與移
 像與下玉像皆奇古佛特為地處神靈順廟二一在縣東

一里漕蔡之西宋淳祐戊申邑士蔡逢建一在湖西龍城
 梓潼帝君廟在縣東靈順廟之西宋寶祐己未邑士蔡逢
 建靈惠王廟在縣治之東城即威濟李侯廟也宋咸淳中
 始如王爵廟在呂城大橋北頭海廟在縣東北三十
 五里即彭山龍祠有水池靈異與嘉山同宋嘉泰初賜額
 邑士戎增叙仍置田以給守廟者嘉泰元年即守若溪李
 濟邑士戎增叙仍置田以給守廟者嘉泰元年即守若溪李
 仁信鄉田一百餘畝供給道士之守廟者平水王廟在縣
 東北仁信鄉順佑王廟在縣南五十里荆城王廟在縣
 王廟在縣市南蕭相公廟在縣市東酒坊七郎廟在灣溪
 陳司徒廟在嶽廟東鮑王廟在壽安鄉嘉賢廟在延陵鎮
 西北九里即吳季子廟也延陵即季子之邑志上不知何
 時所立東漢會稽守第五倫毀之其後更復高紹記曰在國

祭閏和所人通則宜表吳石刊言極墓路風路遺况誠仲刑
勝駿為壁隱林映其于公文碑燕灵哀一既右德手德堪交
蟹奔政政保訪風精心子人文石暢德臨人伊若作奇以按
斯軌先聖釐處葉氣許諦則曰流錫自惠冲德存萃燕香小
應豆于主東置其作故季神昭響列天流避無測茲朽太人
盾殿農委夏薄黃神以孔道明方乃惟于天窮焉邑自康祈
華為祀連以朝俗感生賢喪為年傳彼外下務在追彌大辯福
月明暗率樂等憂德則而矣神用恭信謙五言儀肅柔守君
神復求晉六無為君能故其庶諱悟典寧傷慶開昆子
油不云任之部年記子謀明正一敢存猷無盡哉情闕陵欽
手侍溪百德經人日敬信命直唐威衷哉但率川現此刊風
蔚諒有姓三畧慮者而必鬼而武備起至四陳逝迹明碑傍
云補事獲英使歎時尚由神已進虔然德海承聊訪同五僅
霽之山名有彭食賜之衷以其縣希無遊爭義而二海皆碑
手積川子景城我不沒所為或主割累矣赴用述苦麻手遜
其薪南之飛劇明若則樂點歡鑄茲善清惟申于石流茲文
雨用飲恩適公太彈國彰首夫趙邑始風此督前相卓百錫
崇馨徒布駿名守國人于此滔晉滄今道殊銘人味俱祀湮
未我勤常之同兼尤思識神祭用改終遙遂其乃瞻天夫沒
信公面始聲并江元而微祠既賽此惟遐起辭立陰下金沫
宿之郊于万惠南露像挂者我雨廣此聘然日碑望奔石郡
采禱莫人人慨東南之劍有生紀使神速異淳于室心可殿

程臨政照抄昆遂歸曠卓積曰命應梁恢由屢逸曰致使既
衝溪廟而指况乃在冬尔善季亦命延攻道既元百茲百然
望松宇情金有進躬日莫餘子以惟陵封屬高徑王力代承
綠楊情与然冲逢弗温能慶封功允賒乃理既明威所之嘆
碑蔭存神採避寺荷美奕風于德餘令刊以徹昭洎屬下以
而映信合流之自而寧其流延之曰王元神亮庶群樹若為
駟秋京至德義壽志以捺寔陵宜或僧石適茲幾動思見醒
列卓吳德殆宜之存喻凝迹太興推怨傳荆默連資為其
但連之哉端跡場高乎照以伯夫功謁規伊誠倅競之人
路綿流無詳速邀退仁無君十季有廟無有昧知遊銘者述
由四慶能音舍遊不故以粟九子哥記窮感彼命矣讀非神
三才乃名崇添于重謙則正世辭或而文俾承甫耻工命夫想
吳地增矣低降江方乃其灵孫札披為曰尔之節七哲民衛可
州况重奇心照看乘先際之巴者之讓余後茲言秋含辭百通
貫百階常審語之惟天山拙源吳以在碩生邪候云灵玖文彰
百沛以勿風結畔保安藏秀周王德事群灌一信繳焯標言迹
雉天背蜀規信社清從宏詠詔寿茲多蓄君賸車七鏡石寄雖
人湧岡知之咸稷約物網微吳慶皆途周高灵功霄脱而興減
馬封開東趣哀無岂議何妙條之天乃求風守澤月羈刊音風
曰朱脩周俸懸失愧致反之惟少人或論調累惟塵之味趣
亞表通之物劍舊黃請累困先子之從奇其絕清銘其何不
舟以以奕机樹棠屋攸其奇哲故兩天古一情惟起辭以派

無之歷年皇北于地金神芳幹編儼歌用谷字勤霖諾
悉梁邑名治此遂坛休跋時眩五乘報則無稼周願
規柱士華二里城遷縣是倚之爰改焉也惟言豐亦言
者雖呂所畫年邑士皇廟在縣治西南坊里仁巷大德十年建北坊年在推
咸稱美武烈帝別廟在縣治東北坊里仁巷大德十年建北坊年在推
為碩芳載加個弄造其極精古乃木函函
馬碩芳載加個弄造其極精古乃木函函
武烈帝別廟在縣治東北坊里仁巷大德十年建北坊年在推
為碩芳載加個弄造其極精古乃木函函
武烈帝別廟在縣治東北坊里仁巷大德十年建北坊年在推
為碩芳載加個弄造其極精古乃木函函

二十七年重建張王廟在縣治西二里紹興三年重建
濟廟在縣南十里白龍為之洲上未詳所始于舊傳
祠其祠曰白龍廟為宋皇祐初縣令曾旦重建之
中陽密封手惠王嘉定九年增脩漫塘劉宰為記
秋顯江早直秘閣知府事登江印侯壽傷深為記
群祀不武進侯中夕場乃按圖考志以金里南受
丹湖以名者六境內之為大傳有白龍居之故名
洗湖以名者六境內之為大傳有白龍居之故名
為之有廟曰者六境內之為大傳有白龍居之故名
以謂之大疑有曰者六境內之為大傳有白龍居之故名
所謂山林有曰者六境內之為大傳有白龍居之故名
靈而功於神司之見于禱雨自皇祐以前邑人
在而功於神司之見于禱雨自皇祐以前邑人
即其地守金於非積陵司之見于禱雨自皇祐以前邑人
君奉命而馳過縣不靈于耶而禱雨自皇祐以前邑人
而陰事而馳過縣不靈于耶而禱雨自皇祐以前邑人
二邑農事而馳過縣不靈于耶而禱雨自皇祐以前邑人
不穩諸邑農事而馳過縣不靈于耶而禱雨自皇祐以前邑人
以可合諸邑農事而馳過縣不靈于耶而禱雨自皇祐以前邑人

神芳辨編儼歌用谷乎動霖諾
 休吸時此五棄報則無稼周願
 是倚之爰政為也惟言豐亦言
 歲其具加惟有天其不我千甘
 大吐善繪明享通有是無戚昭
 唐馨兼享惠利著用德則蘇
 天香芥用愛于而敬不非
 五有才人教其先紀神
 載君發佑心其功德事昭
 夏安勇敬到于可敬羞我
 六月輯公考于神縣宜頌
 壬事忠主神縣宜頌
 午乃祿事盧獲斯倘神
 日與勤手討介睡之為
 甲斷申豐夙夜禱我惟
 申記石夜禱我惟
 推東楊莫祀我惟

北里宋元皇間創始元符三年廟成歲久頽敝歸附後
 于北城隍廟在縣治西南一百步東岳別廟在縣治東
 至治二年邑士呂桂子重脩後殿大觀畫壁今存殿屋乃
 年名筆所畫儀衛儀仗極精妙歲久木架柱將
 壓邑士呂桂子重脩後殿大觀畫壁今存殿屋乃
 之梁柱雖為而美為武烈帝別廟在縣治東北半里紹興
 無恙觀者咸稱美為武烈帝別廟在縣治東北半里紹興

二十七年前重建張王廟在縣治西二里紹興三年重建
 濟廟在縣南十里白龍為宋皇祐初縣令曾旦重建崇寧
 祠其祠曰白龍廟為宋皇祐初縣令曾旦重建崇寧
 中陽額封身惠王嘉定九年增脩漫塘劉宰為
 秋顯江旱直松周知府事登江印侯壽傷深為
 群祀雨不容武進侯中夕事登江印侯壽傷深為
 丹湖以名者六境內之為大舊傳有白龍居之南並走
 洗湖以名者六境內之為大舊傳有白龍居之南並走
 為湖以名者六境內之為大舊傳有白龍居之南並走
 以謂之陽有廟者六境內之為大舊傳有白龍居之南並走
 所謂之陽有廟者六境內之為大舊傳有白龍居之南並走
 以謂之陽有廟者六境內之為大舊傳有白龍居之南並走
 所謂之陽有廟者六境內之為大舊傳有白龍居之南並走
 以謂之陽有廟者六境內之為大舊傳有白龍居之南並走
 所謂之陽有廟者六境內之為大舊傳有白龍居之南並走

加培壅而為地且其水無歸其去不隔渡委縣尉
 君範以闢為行而民不約其自今不與神人感而靈水
 連利害故令行有早記以庶茲神休之使民無忘也
 之瀾池有地設為乾記以庶茲神休之使民無忘也
 之德余寓里也見屬之勤人皆十一時僚屬之克相其
 書十一年加封天祐嘉祐玉累封石刻在廟內
 廟前有明秀亭勅留祠亭木陳明昭皆有詩
 京口太常鄉廟在縣東南一里祥符圖經云未詳宣和中
 邑佐聶循矩以唐史李子通傳考之知其神為般羊蓋子
 通循號時檄羊為太常鄉典禮樂古今神祠有官稱者多
 以姓如其止蓋昔時亦曰太常般鄉之廟般既犯宣祖廟
 諱則去姓而止呼其官云袁太守廟在三洞鄉前時干即
 晉袁宏廟唐末裔孫袁仁敬建宏孫于其地廣二十
 祠于堂右宋元豐三年重脩九逆令子孫奉祠不墜湖溪
 以奉廟食

李司徒廟 朱林雙廟
 告推行 項檢
 唐安鄉 白塔廟 遊塘廟 並在 三洞鄉 崇聖廟 在禮智鄉
 廟在登榮鄉 李司徒廟 朱林雙廟 並在遊仙鄉 上塘廟 在

白塔廟 遊塘廟 崇聖廟
 告推行 項檢



喜



子

子

至順鎮江志卷九

寺

丹徒縣 自休屠金人入中國而佛像攸始白馬馱經止

鴻臚而佛寺遂立歷代以來其教浸盛潤據江山形勝高

僧寂士愛其幽邃卓錫建宇茲郡為多金焦甘露鶴林壽

邱皆古刹也唐韓滉鎮浙西毀寺觀四十餘所後隨其好

惡廢興不一國朝崇奉茲教以為華封之祝蠲其田租復

其徭役故招提精藍徧于天下然則其間有禪律講教之

分任持有甲乙師弟十方之別攘競之風往往有之迹其

雲構山林瑤圖珠翠丹青土木莊嚴像教綽有可觀蓋其

徒有志故事獲竟成類非尋常俗子之所能也今列其寺

院庵宇之次以紀一郡之勝云耳 帝師殿在范公橋東

自休屠 體行依 二字

僧寺 體行依



寺

丹徒縣

自休屠金人入中國而佛像攸始

白馬馱

鴻臚而佛寺遂立歷代以來其教浸盛潤擬江山形勝高

僧寂士愛其幽邃卓錫建宇茲郡為多金焦甘露鶴林壽

邱皆古刹也唐韓滉鎮浙西毀寺觀四十餘所後隨其好

惡廢興不一國朝崇奉茲教以為華封之祝蠲其田租復

其徭役故招提精藍徧于天下然則其間有禪律諸教之

分任持有甲乙師弟十方之別攘競之風往往有之迹其

雲構山林瑤圖珠翠丹青土木莊嚴像教綽有可觀蓋其

徒有志故事獲竟成類非尋常浴子之所能也今列其寺

院庵宇之次以紀一郡之勝云耳



寺下三頁多移
第十三頁

賞宏迄末能且其一
于宗茂曰冲希且一
曰宗茂曰冲希且一
冲宗茂曰冲希且一
使僑工自殿始予
地者蘇樂守殿始予
諸聞見樂守殿始予
翼如像故其相及
寶慶丙戌始植其
又六而後取釋氏
丈側今不存時味如
又側今不存時味如
所有大聖殿趙處士
正宗閣滿叔建祖楚
澤心不始于何時
僧侍天不知始于何時
士楊天不知始于何時
或云起于唐之裴頭
一島中分長與科
踵梁陳之痛與科

龍游天禧五年復名山曰金而
山圖天禧五年復名山曰金而
龍圖天禧五年復名山曰金而
詔改和以四金山七
市木曰金寺僧表求
龍木曰金寺僧表求
詔改和以四金山七
宮江府以四金山七
書殿閣等十名山七
為天閣等十名山七
已而為神霄第一
曰中為洞府不載
前臨滄海却倚大
吞吐日月晦明環
盤魚龍之宮神靈
所庭冠者南渡後
官之冠者南渡後
夫豈無待南渡後
加脩創翰林學士
元潛後東流于海
大然後東流于海
立鎮手後東流于海
是已浮玉處勢左
如蘭天若宮其
常工威高金焦兩
入紫金山浮玉密

周文忠公周字上

全信仿

同用孰四曉有方畫伽為以戶為端惟末就兵寔于二乎戎
 造邀游方机畫使死一初卷施場知然自渡游瑤二矣十再馬
 有蘇至有走若印然画張中之七極欲適守題十邓人奉飲
 詩戲僧傳錢書施元猴方願為十容存州回承額有之則使江
 曰室室塘而于豐而平海塔項院当門祿平周四孟于往暴
 唯印今求利江末視自熙下在于時過以時又日夏于未骨
 跨即者善之雅蘇之菊初看廷金歛鞋金極忠埃成茲親雅
 迨宋賦板不無間賦乃林重大康山人藏使威公已于山見莽
 取乾隔不錢畫賦過禱學廷資互建造屢年接名云乙疑之是
 孝道能存板賦進南伽士台是塔此錄例現大任已若為時
 宗初處笑遂乃金却經出曰援報日兵登戲二持之有之長
 詩雅為宋為留山方也守妙故觀名天賞万老傳仲宿故老
 中宋浩乾金金守平悅添高相遂浮官楹堂法春日于淨
 吾托伽通山山主殺然一元元王請圖画兵殊僧而者太信
 揭領室戊常為僧賦覺日五拓安于二管乱志淨記故工誘
 之法為子住書了此其入東初石朝曰善後小左于善被化
 曰堂其之元經前浪坡主捨賜為之子在立了而棄童
 五玉四後了謂且生邨有僧田額慈漫無京石未不靴蘇
 鑑曰印元賦以之僧詩了將為布宋不一口准之辭而收
 學取淨奉使日錢所告室山慈元垂連二江東秋殿僧指
 去嶺金流侍印三書見曰創布符相于紹心德八慈其痊
 蘇林元徐傳者施十華陸楊盡有未曾前與号頌月始徒藏

訖根錢恐于浮鉅洗護崇新巴而換四謀大適所合者月漫故
 師塵六不外海費心摘易展身即帶方技殿羅底推于及与杭
 移年十克其端侈儲柳弱前逆頌延多即幾魔更稱帆照同葬
 錫消万既声命居清作為賞此人金笑蠢成劫為無下云為罕
 錢前閣其遠元之又屋明以壞以華未敗而翻龍得未天然至
 唐瞻四巧揚電六指二寬安相為蘊有淳厄為存擬万四用而
 之海寒度如而年法十緊者画介東如熙于爐飛識容垂関僧
 天潮着為谷協而施四敵舊倒七師此四大煙白寺麟真八居
 隱法而崇應讀後為極靚抗室師于刺年明中扁舊華能面觸
 邦膏成五響節散後中江塔斜不焦者樞年興願名魚雄應事
 人如廓十施定識人建濱院藥肩山徑審即以以澤龍跨敵隨
 願在如有者星揮買亭故以先也俾山泥守迷貴心之承所新
 有吳寓五唯而康田命址壯衆通王非公將視方天所南詞獨
 記顯如尺忌候儒十日隘瞻暮行張奉復及力來禧兩二江歌
 使楚聯為不日入六煙而暗搖其是邑出祖開室中佑百心惟
 求尾與廣先道潤頃雨不寿前聽舍人治又葬戶真人州一紫
 尚莫華七豐先即唯奇舒巧所悲寂其觀嗣軍呼宗天如拳金
 当之奕十其于山雅現累慈未智而可然為帥味皇之辰水起
 紹与却有獻内伐殿游石室及款居裁嘆之刺概帝所章面遙
 興京領四匠而本尊士拓厖一起覽廻日築室与感賓所干擅
 之功城尺者迺如居庚基浴切自去倘吾于舊境霄挹表里勝
 李甫闕廉唯彰約役止提廟趨念安礼行過營稱夢古揭潭不

若見日月如親已不親已不可見一見一月也散之現月于水各見
之如月觀已不親已不可見一見一月也散之現月于水各見
佛即壽佛之壽佛也勝佛一見一月也散之現月于水各見
事以諸壽佛者而深之勤亦得而名矣請書其壽無量即
存曰吞海曰回瀾曰觀瀾僧永民重建之西曰煙雨奇觀
陳從曰江淮一覽又有信庵在無邊閣之西曰煙雨奇觀
古書曰江淮一覽又有信庵在無邊閣之西曰煙雨奇觀
大宇賜臣趙揆遂于平寺寺在江口坊正平山上宋紹興
無暹閣西創庵揭之平寺寺在江口坊正平山上宋紹興
中創小庵後建為寺請金壇縣廢寺額揭之漫塘劉宰為
記其畧曰正平山在京口城西南一里俗以正平為名
三向依山不闕其一以牛首大龍山為名其山勢
此鎮歷別名不固不備武且平若巨靈江岸無首之勢
五氏以彭浪為彭寔即賓也無已故興寺初為僧徒
祖華子避地笑南振可山談識其地與寺主者氏為僧
成且祖五此三記中無大古陳存不事佛所之月若
室曰華氏尤鎮高向謂其創小庵後建為寺請金壇縣廢寺額揭之漫塘劉宰為

寺以下一頁移
十三頁

寺之法清曰平寺一傳而道園渡為殿為閣為藏再傳
而法清曰平寺一傳而道園渡為殿為閣為藏再傳
末老退閑今其能為文室凡向大之室處為閣為藏再傳
中成法無廢日了明能了海亦以甲大相承繼為閣為藏再傳
年成法無廢日了明能了海亦以甲大相承繼為閣為藏再傳
若御風乘云游仙之使林守輩飛金碧之綉爛來者目擊神
古頤諶弗功會今駐之宮嗚呼威矣水軍之統制張侯以建
武侯上便通入山問歸建之府由御前右視無所取
故吾邑既許其西介以為容者又所善也故不為
寺在長橋曰勝寺之西宋乾道初創小庵後建為寺取金
壇廢寺額揭之顯親勝果寺在雀林門外宋乾道中建高
宗成肅皇后謝氏之功德寺后父魯王之墓在焉山門有
流憩亭跨渠工寺有七佛像門詳見古類長葉亭在潤壁宋
紹興間建取金壇廢寺額揭之覺隱釋奉誠為記其文曰
京口之東二十里北臨大江其南六十里皆祖于霄華
于江之東二十里北臨大江其南六十里皆祖于霄華
其右而山之寺直峯之麓面而為寺止一遊者精利
審度焉山之寺直峯之麓面而為寺止一遊者精利

卷九

七

之跡弗道方俗帖然無萬七
 與閣釋道方俗帖然無萬七
 于施予威澤闡廣以無萬七
 殿法堂為蓄勤為庫至八以
 以疾將化其危後會而重歷
 者至是什已六七後會而重
 面廣德衆力東藏二殿立善
 施資立德衆力東藏二殿立善
 地治僧巨善德衆力東藏二殿
 且治僧巨善德衆力東藏二殿
 戶制之限令完美器寺宜有
 輸之力起人期習禪字或嚴
 為之起人期習禪字或嚴
 拜之十律能行可為崇動心
 盈二之是亦持道我崇動心
 樂從之僧廣有智安東將
 也寺願僧于古民智安東將
 僧律之僧于古民智安東將
 希魯蒙合當古民智安東將
 沙希魯蒙合當古民智安東將

云宋將軍劉名捨宅為之唐會昌中廢咸通中復曰僧
 伽禪院聖朝改今名紹隆寺在城東北六十里之五峰宋
 紹興中建取金坛紹隆廢額揭之法雲寺在城東北六十
 里平昌御舊屬丹唐大中五年名流水院宋改今額有唐
 所鑄鐘有詩見錄京口古類蘇序永安寺在登雲門外請
 城南廢寺額建于此城處之舊許在門外有聖井泉詳見
 門泉道林寺在仁和門裏宋紹興間創小庵後漸恢拓請
 丹州廢寺額揭之寺有石刻其畧云建交唐乾寧二年
 紹興間廢寺額揭之寺有石刻其畧云建交唐乾寧二年
 哀創白蓮庵後建福為寺僧請安置地于仁里寺在還
 京門外經家灣北請金坛廢寺額建于此縣東三十里靜
 明寺在還京門裏宋淳熙壬寅請金坛廢寺額建于此縣東三十里靜
 在金坛縣丹徒縣王錢德謙記其文曰佛貴無為教貴有
 東南九里丹徒縣王錢德謙記其文曰佛貴無為教貴有

善德寺

沙希僧也樂盈拜為輸戶尔下地是施象面者以殿駿于興之
門暮律寺從二行之力卿制且治僧資于廉至疾為于施周跡
德篆頤合僧是而伴世敬人期今鑄應普德茂什化堂為蓄
椿額于廣亦能行可教周梵字誦崇匪安所宜有智安于善
為之代古民智安我崇為東之兵將即北五州路安縣垂俞
立住制智安我崇為東之兵將即北五州路安縣垂俞
石持故安我崇為東之兵將即北五州路安縣垂俞
向善寺在城東北五十里祥符圖經

云宋將軍劉名捨宅為之唐會昌中廢咸通中復曰僧
伽禪院聖朝改今名紹隆寺在城東北六十里之五峰宋
紹興中建取金坛紹隆廢額揭之法雲寺在城東北六十
里平昌御舊屬丹唐大中五年名流水院宋改今額有唐
所鑄鐘有詩見錄京口集五類蘇序永安寺在登雲門外
城南廢寺額建于此城南二里許在門外有聖井泉
門泉道林寺在仁和門裏宋紹興間創小庵後漸恢拓請
丹門廢寺額揭之寺有石刻其畧云里寺建于唐乾寧二
紹興間廢梁開福寺僧請安置地于額和門永興寺在還
裏創白蓮庵後建為寺請外廢寺額建于此縣東三十里
明寺在還京門裏宋淳熙壬寅請金坛廢寺額建于此縣東三十里
東在金坛里丹徒縣丞錢德謙記其文曰佛貴無為教貴有

卷九

東南九里丹徒縣丞錢德謙記其文曰佛貴無為教貴有

其寺古七元永興寺在十三元
善照寺山

興幸已普濟大師崇習以妙法蓮花教未自行都邦人翕然鄉之明年壬午太守趙侯從諸山請延以法席師論其後曰先佛以教興善津度一切眾生京口寔吳楚都會精藍相望中更兵亂禪院律社多復舊規而羅漢院以教獨不振非付屬意也當以願力新吾道場于是披榛奉磔首創洞室作彌勒佛現者菩薩五百尊者像以奉之乾道丙戌又創輪藏取備多羅毘尼阿毘曇祕典以藏之既而庫廩危博相繼以就歲在己丑遂創法堂以集眾僧堂以安眾方未經始也遺址半為民屋師尸曉以理甚不可者响以利不待券而侵地畢端且施物踵至而營繕之餘則錄淨人之勞使慧達慧通慧云慧贊以次祝髮受具而善安者亦与焉舊有風漪軒蘇序有羅河院風彌陀寺在東家

卷至元十六年永嘉張氏捨宅建徐蘇孫捨田以供眾蘇孫日祝髮報恩寺在青門裏宋安撫使濮氏之故宅至元間改創請城廢院額揭之舊報恩院在城南一里初為烈而改創請城廢院額揭之水陸寺在文昌巷宋淳祐元年建寺成日請為額揭之德真慧寶居之扁曰灵濟後發充拓為寺後發其徒者新十一年主僧智滿募緣重建天目山僧明本為記其畧曰灵濟祖師參馬祖之道神異罔測居大洪山垂五百年化風未泯殆慈化之普庵師也南徐灵濟寺主僧智滿持建寺之緣得余作又以記謹按事狀寺居登云門裏面山坐江開山無為法師德真習慈惠教而入禪囑其徒慧宝擬結庵杜門勵精道業忽視德真異僧受銀爐書真室二

字扣僧以名曰善信黎明卜之何覺通乃曰今有師真資
宝者奉灵济為諶有結庵志善信即灵济名也非化尔而
何億間其說捨宅為庵請真宝二師居焉遂以灵济扁其
精舍寔至元丙子也尋而鼎新堂殿嚴奉像設公府改庵
為寺癸未宝任寺資增建法堂灵济殿茅屋丙戌應金坛
東禪之命其徒第二人曰晋新晋一掌寺事有加先制大
德丁未逸化即任之智滿自開闢迄今僅能具加蓋之俸
今則嚴奉有殿宴坐有堂習誦有室歲入有土四海水云
之延納十方翫象之交參勝利出生博大家遠目大千為
灵濟一刹夫何忝堂曰第一義海里人孫亭曰一漚僧明
扁灵建寺在東利涉門裏僧紹輝建請金坛廢寺額揭之
舊寺在余坛縣東南二十五里花山寺在梁廣寺之東舊院在州東北花

山曰名偽吳順義七年建宋改名奉聖後廢有流寓僧作
小院于後軍之西咸淳志花山寺廢久矣有流寓僧將
歸附後至元間徙建于此院僧既得瀟溪書院之曰萬壽
寺在中土門裏宋趙安撫之故宅也大德六年僧智和改
創天王承慶寺在登云門裏梁天監中建舊名感慈院宋
景定元年重構殿宇惠安寺在夾道巷本甘露寺下方浴
院南唐保大中自惟揚迎旌瑞像于此祥符宋改今名
向文簡公以欽聖皇后賜燕人有功德寺曰資福在開封
南渡初寺僧負其像至京口再創以廢額揭之向氏有記
并文簡公衆善寺在叢桂坊宋周知府之故宅也舊在金坛
縣之車村僧慧明移建于此保福寺在府治南一里舊名
本起宋改今額內有十院曰前大聖院有佛後大聖院
利辟支佛腦詳宝公院有佛新與院鍾樓觀音院東觀音
見碑錄考古類

院北現者院已上七院西現者院橋市河炭羅溪院在清和
釋迦院在清和橋東大興國寺在夾道巷至元十八年

本路副達魯花赤薛里吉思建儒學教授梁相記其畧曰
薛迷思賢在中原西北十餘里乃也里可溫行教之地
愚問其所謂教者云天地有十字寺十二內一寺佛殿四
柱高四十尺皆巨木一柱懸屋尺餘祖師麻兒也里牙
迹千五百餘歲今馬薛里吉思是其徒也教以禮東方為
主與天竺穿滅之教不同且大明出于東四時始于東方
物生于東東屬木主生故混沌既分乾坤之所以不息日
月之所以運行人物之所以蕃盛一生一之道也故謂之
長生天十字者取像人身揭于屋繪于殿剋于首佩于胸
四方工下以是為準薛迷思賢地名也里可溫教名也公

之大父可里吉思父滅里外祖撒必為大醫太祖皇帝初
得其地太子也可那延病公外祖舍里八馬里哈首牙徒
衆祈禱始愈克御位舍里八亦本處也里可溫答剌罕至
元五年世祖皇帝召公馳駟進入舍里八賞賚甚侈舍里
八煎諸香果泉調蜜和而成舍里八赤職名也公世精其
法且有驗特降金牌以專職九年同賽典赤平章任雲南
十二年往闕浙皆為造舍里八十四年欽受宣命虎符懷
遠大將軍鎮江府路總管府副達魯花赤雖登榮顯持教
尤謹常有志于推廣教法一夕夢中天門開七重二神人
告云汝當興寺七所贈以白物為記覺而有感遂休官務
建寺首于缺甍門搖宅建八世忽木剌大興國寺次得西
津監土山並建答石忽刺云山寺都打吾兒忽木剌報明

山寺二寺之下級為也里可溫義阡又于丹徒縣開沙建
打雷忽木刺四濱安寺登雲門外黃山建的廉海牙忽木
刺高安寺大興國寺側又建馬里結瓦里吉思忽木刺甘
泉寺杭州為橋門建樣宜忽木刺大善興寺此七寺寔起
于公之心公忠君愛國無以自見而見之寺耳完澤丞相
謂公以好心建七寺奏聞聖書護持仍撥賜江南官田三
十頃又益置浙西民田三十四頃為七寺常住公任鎮江
五年連興土木之後秋毫無擾于民家之人口受戒者悉
為也里可溫迎禮佛國馬里哈昔牙麻兒失理河必思忽
八闡揚妙義安奉經文而七寺道場始為大備且教子孫
流水住持舍利八世業也諶不可廢條示訓誡為似續無
窮計益可見公之用心矣因輯其所聞為記甘泉寺在大

興國寺之側大光明寺在丹陽館南元貞元年安馬吉思
建石錄事司記崔林寺在黃鶴山下舊名竹林寺建康
祖徽時嘗遊高口竹林寺宋永初中改名宋高祖即位
戴嗣后黃鶴山竹林精舍元素嘗至焉林門外類人時又
唐開元間始為禪寺僧元素嘗至焉林門外類人時又
名古竹院唐李涉詩云同宋紹興中更名報恩先孝禪寺
咸淳間主僧慶清重脩當塗令繆君瑤為記其畧曰崔林
山報恩先孝禪寺古竹林寺也訂之圖謀宋高祖微時嘗
遊息寺中既即位改曰崔林至唐開元法照師來主法席
始為禪寺咸通十一年夾山會師歸此狂參船子和尚故
寺有夾山大室紹興天子恩報柘陵罔極之德廼易今額
自時厥後住持事非有道行不在遂咸淳丙寅古鏡師慶
清自當塗隱靜山采居之其始也事廢不舉地弗不爰

顧改題
仁興

卷九

山寺二寺之下叙為也里可温義阡又于丹徒縣開沙建
打雷忽木刺四瀆安寺登雲門外黃山建的廉海牙忽木
刺高安寺大興國寺側又建馬里結瓦里吉思忽木刺甘
泉寺杭州為橋門建樣宜忽木刺大善興寺此七寺寔起
于公之心公忠君愛國無以自見而見之寺耳完澤丞相
謂公以好心建七寺奏聞蠶書護持仍撥賜江南官田三
十頃又益置浙西民田三十頃為七寺常住公任鎮江
五年連興土木之後秋毫無擾于民家之人口受戒者悉
為也里可温迎礼佛因馬里哈昔牙麻兒失理河必思忽
八闡揚妙義安奉經文而七寺道場始為大備且教子孫
流水住持舍利八世業也謹不可廢條示訓誡為似續無
窮計益可見公之用心矣因續其所闡為記甘泉寺在大

興國寺之側大光明寺在丹陽館南元貞元年安馬吉思

丹徒縣 龍游寺

錄事司記

崔林寺在黃鵠山下舊名竹林寺

建康高

顯改顯

祖徽時

戴顯居黃鵠山竹林精舍

宋永初中改名

後改名

崔林

唐開元間始為禪寺

僧元素嘗至焉

林時又

名古竹院

咸淳間主僧慶清重脩

當塗令繆君瑤為記其畧曰

崔林

山報恩先孝禪寺

古竹林寺也訂之圖謀

宋高祖微時嘗

遊息寺中既即位改曰

崔林至唐開元法照師來

主法席

始為禪寺咸通十一年

夾山會師歸此往參

船子和尚故

寺有夾山大室紹興

天子恩報祐陵罔極

之德廼易今額

自時厥後住持事非

有道行不在遠咸淳

丙寅古鏡師慶

清自當塗隱靜山來

居之其始也事廢不

舉地弗不芟

卷九

詳見土產門

棟扶梁柱垣斷級墜乃銖積顯較以事營繕旬勤松施甫
期年葺三門經藏佛殿及諸椽設賞甚顯眾以為難師曰
未也明年寢堂大室祠宇察院軒檻欄楯器具床座莫不
畢葺又明年為庫為廡為庖為漏為園為廡為垣為造術
百役踵興惟善法堂大役也未易謀師慨然曰舍是佛圖
吾則不武乃倒囊鉅鵠工選材悉力竭作未一年而堂成
郡牧搃卿趙公嘉其志特書天雨宝華四大字于是樓閣
殿廡空翔地湧既已奕已殆無遺功矣予聞而異之夫自
浮屠氏之說以誘脅世俗疏抄筆勾名曰化緣降氣依色
何異道乞甚者攫資施之入而厚私橐尚肯散其所聚哉
清師之風固可以愧其徒也云云君瑤工饒人寺有杜鵑
花世傳為仙卉云詳見土產門禪隱寺在招隱山即宋戴

顯隱居之地戴顯之郡縣圖志戴顯山一名招隱山即隱士
米希采昭明太子讀書之所書曰為隱山明曾遊此山蹟
尤存又有古井亦有增華閣僧梅莊詩云松葉連石床
定茶煙冷不散萬松閣前題扁于華表柱真珠泉亭
和云玉藥亭宋玉藥亭詩又有解院在西南一里竹林
山下玉藥亭宋玉藥亭詩又有解院在西南一里竹林
寺在雀林門外三里普濟寺在焦山即焦光隱居之地
類集舊經云焦光隱居始建寺之始舊失其傳宋改今
光事乃見于始建歲月但云宋改今楊僧乞居此院元
額三載春普濟庵之主者白太守楊僧乞居此院元
有海雲堂善財亭景定癸亥寺燬于火主僧德順復建
癸亥焚蕩無餘寺須大計不頃刻間為之延燒隨易主
囊餅既獲私財不為公家計不頃刻間為之延燒隨易主
首僧德順私財不為公家計不頃刻間為之延燒隨易主
阻新郡守陳均起為之記浮圖一寺為之延燒隨易主
但已賞建塔及九年而後成時有風焦山其形如龜不

宜有塔及造塔極地果得石龜數塔成山頂有台曰煉丹
之傳為焦光閣曰寶連亭曰朝宗飛仙曰吸江身金山勝概
煉丹之面為亭曰吸江海曰一漚曰江山佛觀玉山報恩
改金山面為亭曰吸江海曰一漚曰江山佛觀玉山報恩
焦山面為亭曰吸江海曰一漚曰江山佛觀玉山報恩
寺在江口坊即浮玉亭舊基至大三年江浙行省平章政
事齊國公勅羅鉄木兒創建資福寺在義里鄉上方寺在
崇德鄉妙慧寺在西嶽南寧國寺在雀林門外半里許
昭慶報慈寺在城西二里偽吳順義三年置初名延壽宋
改普慈寺在黃杜村偽吳乾正三年鎮海軍司馬府城都
額今普濟寺在黃杜村偽吳乾正三年鎮海軍司馬府城都
軍使徐知諫建舊名資福宋祥符四年改今名海會寺在
丹徒鎮舊名尊聖後改今額僧云天聖中改今名顯慈寺
在五州山宋熙寧中建丞相陳升之守墳院也并熙寧入

為元樞時建此其登眺之所曰日規曰卧云當時為山中
寺曰請賜額絕景建炎間徙山下矣兵火從之山下非升之手自裁定建
也曾天蕭公布客王律歸附後田地為子孫所取寺因廢
崇惠寺在丁角鎮西內有三院中觀音院東釋迦院西大
聖院東霞寺在圖山下舊名顯孝親院三山寺在崇德
鄉曰瀆安寺在開沙本路副達暮花赤馬薛里吉思建大
法興寺在通吳門外福田山溫寺也登雲寺在登雲門
外舊名福因智果院宋祥符末建即文肅公曾布之守城
院也建寺初八相請普慈寺在仁和御皇城寺在登雲門
外一里丹陽縣普寧寺在縣治南一里普威康五年丙史
王詢捨宅為之本名顯揚其西唐改名朝陽宗詵開元
天寶間重脩天開元三年沙門義琚與馮功未畢而化至

宜有塔及造塔地界得石龜殼成山頂有臺曰煉丹
 之傳為燕光閣曰寶連亭曰朝宗飛仙曰吸江
 煉丹之所燕光閣曰寶連亭曰朝宗飛仙曰吸江
 金山面東為亭曰吸江海曰一漚曰江山佛觀玉山報恩
 寺在江口坊即淳王亭舊基至大三年江浙行省平章政
 事齊國公勅羅鉄木兒創建資福寺在義里鄉上方寺在
 崇德鄉妙慧寺在西嶽南寧國寺在崔林門外半里許
 昭慶報慈寺在城西二里偽吳順義三年置初名延壽宋
 改普慈寺東坡詩普慈後子政和間賜今額中書侍郎
 今普濟寺在黃杜村偽吳乾正三年鎮海軍司馬府城都
 軍使徐知諫建舊名資福宋祥符四年改今名海會寺在
 丹徒鎮舊名尊聖後改今額建寺之始國經不載顯慈寺
 在五州山宋熙寧中建丞相陳升之守墳院也并熙寧入

程行依依
有社園共伍比

陽縣普寧寺

在縣治南一里普咸康五年丙史

高元樞時建此其登眺之所曰日觀曰卧云當時為山中
 寺曰請賜額絕景建交間徙山下寺舊火從之山下非升之手自裁定舊基
 也曾天肅公布客王律歸附後田地為子孫所取寺因廢
 崇惠寺在丁角鎮西內有三院中觀音院東釋迦院西大
 聖院東霞寺在圖山下舊名顯孝親院三山寺在崇德
 鄉四瀆安寺在開沙北路副達暮花赤馬薛里吉思建大
 法興寺在通吳門外福田山溫寺也登雲寺在登雲門
 外舊名福因智果院宋祥符末建即文肅公曾布之守城
 院也曾布初院舊額普慈寺在仁和御皇城寺在登雲門
 王詢舊宅為之本名顯揚其西唐改名朝陽宗諱元開元
 天寶間重脩天寶八年羅暉師生燕奴目登物曲蓋世以

正遠興明以靜長用為不犯路焉用長靜以明興遠正
 君天矣帝為一鳴也者而也鳴一為帝矣天君
 銘功時佛摩馱功以
 也亦為有慈劍其寺時佛摩馱功以
 有犯司于輪進聚摩馱功以
 禁夜同人永退使勝跋烈立
 于他之非思而以以羅以萬
 寺禁甲虛佛如行竺氏不物
 無味夜也之鍾其法之子以
 扣今願之教蘭奏孫昌
 以之復亦教法未鍾昭故
 異者焉為像未德
 于矣為難音重舌之以之
 有是雖音重舌之以之
 八凡鍾聲樓利圍微始
 奇之所鳴目為無為
 之設被以鴻奠極香
 也冥巨騰文而之首
 其若鐘之帝鍾為為
 以暫以寄時也佛紀樂
 古休時也佛紀樂
 行有而七其造圖功之
 者行有而七其造圖功之
 治為于鍾其日動宜立之長

師伶以之為食沙樓道像佛咸士于并外倡為紫与為
 為倫痛落用有門獨勸歸淳民宝嗣建即尚記宿沙門天
 古至罕成其餘福遺裴附後至元二十九年僧傳謙始撤鐘樓而新之浙西
 聖于扣謁錄日倚一營田副使永嘉陳鈞為記其撤鐘樓而新之浙西
 人垂以記乃夢与百六使永嘉陳鈞為記其撤鐘樓而新之浙西
 設而鯨于出想其十有嘉陳鈞為記其撤鐘樓而新之浙西
 之大魚予其顛徒宗一嘉陳鈞為記其撤鐘樓而新之浙西
 以之具原質倒即謀以年陳鈞為記其撤鐘樓而新之浙西
 為薄中古撤即謀以年陳鈞為記其撤鐘樓而新之浙西
 治厚空之樓幻以年陳鈞為記其撤鐘樓而新之浙西
 也之其有而尚葉療復為記其撤鐘樓而新之浙西
 音有也之四人矣記其撤鐘樓而新之浙西
 以見其族邑大河樓故其撤鐘樓而新之浙西
 調氏音鑄人本穀將宅文撤鐘樓而新之浙西
 五為成以之室象壓也日鐘樓而新之浙西
 行金始金有何滌為建普寧寺晉之浙西
 以奏于爨力有昂寺矣寧寺晉之浙西
 作之鼓以者非衣之兵寺晉之浙西
 天掌延牛芻幻而院鐘均西
 人有作羊而養之聖焚玉浙西
 以鍾于華相幻而院鐘均西

在縣北三十里即經山院唐建宋治平二年賜今額有兩
 華台天舊有僧講以茲于此金洞水門見山廣教寺在縣東
 北四十五里既沈山院同唐更拓即百步而北有石壁各
 其運柏剛然于似若環翠牛角歌悲首遊三詩題之少時每
 至皆經戲始去有梁父吟牛角歌悲首遊三詩題之少時每
 不存梁室寺在縣南五十里丁橋西梁大同間建
 金坑縣慈雲寺在縣治東南一百步梁大同初庠陵王
 府兵曹周祥建宋改今額開禧中重脩漫塘劉宰為記其
 田慈雲寺建於梁大同內之寺三曰報恩與于唐垂拱間先
 蓋百有五年在郭之隅建炎有寺三曰報恩與于唐垂拱間先
 具曰萬信在郭之隅建炎有寺三曰報恩與于唐垂拱間先
 張公祀其宅邑之中為衣冠所居慈息而巳書侍廟草創未
 日開像祀嚴而渡江之初衣冠所居慈息而巳書侍廟草創未
 陞極北而趙君汝增邑後承再即趙崇之社開潘炳將
 中承極北而趙君汝增邑後承再即趙崇之社開潘炳將
 里乃相身趙君汝增邑後承再即趙崇之社開潘炳將
 法即中承極北而趙君汝增邑後承再即趙崇之社開潘炳將
 法即中承極北而趙君汝增邑後承再即趙崇之社開潘炳將

相寓族各適有居乃雅厥燕乃屏厥翳乃撤而更其朽
 左之新以頃東者外曠又墻中聳塔承舊現而速矣常
 也歲以七其既望合祭之堂雖危瀛以充亦更之兩成
 五十歲以七其既望合祭之堂雖危瀛以充亦更之兩成
 而康氏浮屠如理妙信普應師進求余文以新之既成
 子願末則自始無改焉而康氏進求余文以新之既成
 然者汝增之祿忘其寒暑之於今蓋十有六年矣持而康氏
 此者汝增之祿忘其寒暑之於今蓋十有六年矣持而康氏
 符前死康氏方威其術自微夫君不人以此其成不費而
 有如此者至其術自微夫君不人以此其成不費而
 不松于已皆慈寺在縣東二十五里禮智卿梁大同中置
 門金剛上普慈寺在縣東二十五里禮智卿梁大同中置
 崇精極上普慈寺在縣東二十五里禮智卿梁大同中置
 隋大業中發唐長慶初重建報恩尼寺在縣治東三百步
 梁大同初庠陵王府兵曹周祥建廣恩崇福寺在縣西南
 五十里地名希墟乾道四年建故參政張綱之功德寺布
 金寺去縣五十里大和五年建芳龍泉在華阳市後移于

金華行依慈雲寺

慈雲寺在縣南五十里丁橋西梁大同初庠陵王

在縣北三十里即經山院唐建宋治平二年賜今額有兩
華台天福雲有僧講經于此金洞水門山廣教寺在縣東
北四十五里既沈山院日南唐更偏斷即沈彬為尼士得名
其進柏剛然于任若環翠屏即處士庵也百步而北有石壁
至今存梁室寺在縣南五十里丁橋西梁大同初庠陵王
府兵曹周祥建宋改今額開禧中重脩漫塘劉宰為記其
蓋曰慈雲寺建於今郭之內有寺三曰報恩於唐垂拱間先
其百有五年在郭之隅建炎有寺首以報恩於唐垂拱間先
張公之信在郭之隅建炎有寺首以報恩於唐垂拱間先
日開像祀其宅邑之中為衣冠所居慈而巳書侍廟單創未
陞級北而趙君汝增其後承之即趙君汝增其後承之即趙君
中丞相即趙君汝增其後承之即趙君汝增其後承之即趙君
里中丞相即趙君汝增其後承之即趙君汝增其後承之即趙君
法即中丞相即趙君汝增其後承之即趙君汝增其後承之即趙君

相寓新之適有居宇其殿乃屏之院乃撤而更其朽
蓋而前以嘆兒童喜又藉其未竟而遂與之難渡
左之嘆兒童喜又藉其未竟而遂與之難渡
也歲以七其後為合祭之籍其未竟而遂與之難渡
五十歲以七其後為合祭之籍其未竟而遂與之難渡
而康民與僧如理妙信普應師進求歲請不氏作而問事
之子者求浮屠始改焉康民進求歲請不氏作而問事
然者役則自始改焉康民進求歲請不氏作而問事
此者死後康氏代其難其功微夫君不人以此其成不
有前死後康氏代其難其功微夫君不人以此其成不
不如此者康氏代其難其功微夫君不人以此其成不
門金剛已晉慈寺在縣東二十五里禮智卿梁大同中置
隋大業中廢唐長慶初重建報恩尼寺在縣治東三百步
梁大同初庠陵王府兵曹周祥建廣恩崇福寺在縣西南
五十里地名希墟乾道四年建故參政張綱之功德寺布
金寺去縣五十里大和五年建芳龍泉在華阳市後移于

方山之二十一都改金布中廢嘉定改元故吏部尚書曾
映再建同建寺舊在縣東二里久廢延慶寺在縣西諸里
村宋室拓開僧了義率徒捨衣鉢建同建寺在三洞御崇
福寺在遊仙鄉法中平等寺梁中書舍人袁興祖捨所居
宅為之與祖字道生今廢

院 搜行依 本府 三字

本府 搜行依 三字

龍華卷 搜行依 以下 丹徒 搜行依 三字 報親卷 搜行依 以下 卷十五 搜補

全順鎮江志卷十

道觀

道家 搜行依 二字

道家者流其源出于老子周穆王之世終南山古樓觀命
道士居之此宮觀之所由起也至秦則諸布諸嚴諸逐之

丹陽 搜行依 三字 大同卷 搜行依 以下 卷十五 搜補

武宮中為台室而方士又有仙人好樓居
之說祠館愈盛歷世以還遂與釋氏角立為二潤城山川

三教辨正院 搜行依 以下 卷十五 搜補

多古跡學仙脩鍊之士樂居于此古今寥邈弗能悉知姑
即前志所載益以見聞所及而類別之近代創建因備錄
焉乾元萬壽宮在大園橋南執場巷即宋安撫使葉再遇
改宅大德五年元明宏道冲應真人余以誠改創宮之門

金坛 搜行依 三字 施水卷 搜行依 以下 卷十五 搜補

園池亦葉氏舊業也郡人俞希魯為記又曰
乾元此天之所為先故乾元者萬化之原始品彙之根柢也

慶應觀者宜改錫嘉名以協順
 天德五年道錄重以誠重
 大德五年道錄重以誠重
 兩廡正一年安仁建方文樓閣
 八年道判滿持正重脩三清殿
 海內昇清宮于無為海陵陳膺為
 道以治者氏子出馬天清靜
 采其殿曰五令通寧一曰清宮
 日名其境曰各清老上居其清
 謂可非境以常名者蓋祖其清
 非謂真東現以境為統界之象
 兩得而官山德屬三拜殿之
 道與奇矣現也德屬三拜殿之
 有發起外液而屬三拜殿之
 持滿持正之功如元前未改
 威自持反正諸執事必以心
 永逸不宏費者必以心
 而新者不盡捐木以先師
 策外星之極之屬去空朽易堅
 棟板之極之屬去空朽易堅

是觀聖丹碧藤讚嚴之周而宏
 葵表乃能無形而為一椽塞一
 塵為視曩時不為椽塞一
 燕動合無形而為一椽塞一
 像設元妙相則臣于報乃信
 運超元妙相則臣于報乃信
 則崇奉三妙相則臣于報乃信
 無極之巔效矣以宣明還金
 石之巔效矣以宣明還金
 捨宅建請金壇廢觀仙現
 募流傳宋初岳高元綱開
 乙流傳宋初岳高元綱開
 山通真現在大慈鄉仙台
 院即晉許君授法之所
 內宋魏軒詩見京口集
 堂現東軒詩見京口集
 丹陽縣延昌觀在丹陽縣南
 聖朝治平中改名舊集
 冠紹興庚辰郡檄改為道士

師提微明速云素法仁靜現在縣東北四十里九靈山即
程忠惠公汝文之功德院金縣親現在登萊郡邑人

趙有光建元陽現在茅洞之上唐百後廢宋隆興初復建

初名冲康庵慶元間仍請今額為現善智初吳典道人沈

額為現按唐王夫入茅氏為創殿守此現名冲康庵元自稱

宿遷來舊憲下更取君詩讀藏真現在茅山疊玉峰靜一

劉宗師墓房也宋大現中奉勅建

月後縣三教辯正院在小竹竿巷至元二十七年永嘉徐

蘇孫捨宅為之徐蘇孫承嘉人字坦翁祝髮為僧改名孫

史彌為書額曰三教辯正之院元廢坊華藏院在石碓橋北宋

貞元年提管百家奴為立三教坊華藏院在石碓橋北宋

尼院在崔林門裏至元十二年燬于火十三年重建福田

彌陀尼院在工河街南皇慶元年建戒德尼院在仇隆隅

千佛院在崇德隅舊在丹陽縣東北九里石羊子宋宝祐

間建人宝祐間有尼僧德照自范山來謁歐道者于窰黃邑

請年府廢今移于此延壽院在郡西南唐時建有購延壽

長州類集見宋賜名普慈禪院今廢般若院在監土山巔至

元十六年本路副達魯花赤馬薛里吉思即金山地建二

寺一曰云山寺一曰聚明山寺至大四年改為金山山下院

錫今名集賢學士趙孟頫奉勅撰其書曰皇帝登極之

書遣宣政院浙事官濬間都功德使司丞臣若失帖降聖

乘金驛地其善葺天龍圖像官具結白塔寺工劉高往寺作

三教
紅園共仿此

此下是帶寺非道觀

此下是帶寺非道觀

崇壽觀 崇壽觀 崇壽觀

此下是佛寺非道觀

三教 搜行拾拾口凡者 紅園共仿片

師提微明事云素法仁靜現在縣北四十里九靈山即
程忠惠公汝文之功德院金縣報親現在登榮鄉邑人
趙有光建元陽現在茅洞之上唐道後廢宋隆興初復建
初名冲康庵慶元間仍請今額為現善智初吳典道人沈
主為現按唐夫八人茅氏為創殿守此現十年進此房千
額運來舊密下更取君詩讀藏真現在茅山巖玉峰靜一
宿

丹徒縣三教禪正院在小竹竿巷至元二十七年永嘉徐
蘇孫捨宅為之徐蘇孫承嘉人字垣翁祝慶為僧改名孫
史彌為書額曰三教禪正院為元廟聖孔老釋像于內右丞
貞元年抵管百家奴為立三教坊華藏院在石碣橋北宋
抵領倪度之故宅皇慶元年改創表善院在崇德隅妙善
尼院在崔林門裏至元十二年燬于火十三年重建福田

彌陀院在工河街南皇慶元年建戒德尼院在化隆隅
千佛院在崇德隅舊在丹陽縣東北九里石羊子宋宝祐
間建人室祐間有尼僧德照自逸山來謁歐道者于窰黃邑
長州類集見宋賜名普慈禪院今廢般若院在監土山巔至
元十六年本路副達魯花赤馬薛里吉思即金山地建二
寺一曰云山寺一曰聚明山寺至大四年改為金山山下院

丹徒出 搜行依 三字

延壽院 搜行依 搜行依 搜行依

錫今名集賢學士趙孟頫奉勅撰其書曰皇帝登極之
書遣宣政院浙事官濬間都功德使司至五月甲申降
乘驛馳喻江浙等處行中書省白也里司劉高往寺作
于殿屋壁佛善蓋天龍圖像官具給酒寺物以還金山
寺殿屋壁佛善蓋天龍圖像官具給酒寺物以還金山
罪以重論十有月可溫成里德德德德德德德德德德
金山地外通也里可溫成里德德德德德德德德德德
重作佛像繪畫寺壁承以金山寺院命巨孟除拆為文五

錫今名集賢學士趙孟頫奉勅撰其書曰皇帝登極之
書遣宣政院浙事官濬間都功德使司至五月甲申降
乘驛馳喻江浙等處行中書省白也里司劉高往寺作
于殿屋壁佛善蓋天龍圖像官具給酒寺物以還金山
寺殿屋壁佛善蓋天龍圖像官具給酒寺物以還金山
罪以重論十有月可溫成里德德德德德德德德德德
金山地外通也里可溫成里德德德德德德德德德德
重作佛像繪畫寺壁承以金山寺院命巨孟除拆為文五

碑金山山傳示無極巨孟頫不倭謹洋手稽首為云
 按金山晉建武始立寺名澤心江西南監津田及地式成
 營元宋大中祥符可改溫游名賜吉思任西鎮也里可管皇
 至元宋大中祥符可改溫游名賜吉思任西鎮也里可管皇
 魯花赤十建兩也字乃西得二顯金山下言地為輝里一
 奪魁二壯有七十乃復得二顯金山下言地為輝里一
 流盈以云翰林學士潘昂霄又奉勅撰碑日佛二大
 乃作頌云翰林學士潘昂霄又奉勅撰碑日佛二大
 有字無去此來以十法非吾佛而現其法門則已
 大觀中流外勝絕天為利工應緣而法也其法門則已
 時觀中流外勝絕天為利工應緣而法也其法門則已
 年也里可溫之馬薛里融貫頌聲南來祇江然而元
 絕之屋其顛祠彼教日者縮監即符為勢張甚至元
 單今道九祚有六唯吾佛為正法以故之正容有區
 那相朱金紺碧一宣清供付金山任持佛像去聲長
 梵相朱金紺碧一宣清供付金山任持佛像去聲長
 名金山寺般若禪院舉域一辭歸誠讚美集賢大學士
 李邦寧奏宜文監珉亦永速蕭林季士承華嚴院在大慈
 首臣且牙吞思承詔臣昂有屬華云士承華嚴院在大慈
 鄉宋淳祐十二年建上生院在丹徒鄉宋嘉熙三年建室
 勝院在崇德鄉宋景定四年建瑞相院在高平鄉宋紹定

以上摺文 三行伏

間建化生院宋淳祐十二年建輪藏院在大慈鄉宋嘉熙
 四年建彌勒院在長樂鄉橫山宋嘉熙二年建彌陀院在
 長樂鄉宋開慶元年建觀音院在丹徒鄉宋淳祐十二年
 建釋迦院在洞仙鄉宋開慶元年建已上十一院並移延
 慶寺內廢院額揭之文殊院在丹徒鄉顯慶崇福院在三
 里岡大聖院在官沙宋景定四年建崇惠院在丁角鎮唐
 大中初建水晶院擇勝院報親院下會觀音院大慈院並
 在高平鄉崔林院叢秀院昭慶院思敬院報親院崇恩院
 長山順寧院石馬奉慈院並在義里鄉德善院顯親院妙
 智院為福院大聖院上善院千佛院並在大慈鄉現音院
 時思院大聖院並在崇德鄉妙惠院寧國院長山興云院
 無遠院淨土院慶仙院思敬院崇聖院並在長樂鄉單巷

和光以下久係通觀

道院 程行休

泰定以下九字 以六

觀音院赤岍崇敬院奉先院柵口奉先院經藏院並在洞
 仙鄉和光道院在大市坊北宋淳佑六年觀察使湯孝信
 建孝信于淮間嘗建通真觀殿于兵火遂迎元帝來此廷
 乙相院馬察使祠今在院內正一道士郭可道開山住持甲
 後大中拱極閣附後大德間為風所圮地皇慶元年重
 建大德未元七月拱極閣道士周若冲繼成之持道士孫志清
 扁祐聖道院在小園橋西宋咸淳九年道士蘇師潛建歸
 附後至元十五年里人姜氏捨田地二頃以供眾報親道
 院在料橋南至元十八年羅桓敏公壁捨宅建三師書額代
 三茅山崇禧現道士藝貴高開山任持甲乙流傳有堂二
 日會真曰竹溪小隱桓敏公書額恭定元年增創大隱道
 名報本江浙行省丞相脫散書額恭定元年捐已賞增創
 三清殿任持道士陳蒙吉恭定元年捐已賞增創大隱道
 院在化隆隅接蓬橋北真武道院在柏家橋北市河岸東
 宋末三清道人韓朴庵建圓院見事詳見吳類安道院

在范公橋西至元間元妙現道士胡居仁捨宅建慶真道
 院在大園橋西宋末創立歸附後大德中里人朱潘重脩
 崇真道院在還京門裏至元十一年里人龔熙言建崇福
 道院在崔林坊至元三十一年商人福唐郭顯祖建置田
 以供齋正一持道士李處厚開泰定二年增創三元福庭奉
 真道院在西花園巷宋韓斬王置院內缺香炉一銘識以
 嘉定十二年鑄歸附後至元十九年全真道人趙道淵重
 建于道清繼成之郡人俞希魯為記其文曰城西南有門
 獻元帝故宅即其宅蓋與五間駐軍京而所築也宋新園
 羽流以奉香大宅之傷五間駐軍京而所築也宋新園
 宅廢而雨後存道院外弗葬亦且頌守之制苟完無後全
 真道人趙道淵重建于道清繼成之郡人俞希魯為記其文曰
 業于茲既然有膳葬之志也無恒神而仙季棄家符黃冠
 之淵擊款乞食于市則不告至人轍淵行而水之常備孟
 庶間以候其乞食于市則不告至人轍淵行而水之常備孟

咸取給焉其徒有于道清寔五右先後之廣類耳甚
 古且端國疏如連有才窮董左
 而土運祖見堂齋有偏會珠室入房
 與之資廼建十以嚴神有舍磨字以
 有齋田百殿有所以而後真相黃手
 不併是創新除年所清成志宗未始
 矣夫道不家者流其以靜無為者
 為而無用予有無相資之體一為
 室云手我子現道清出而應務則
 若無所與予世及其出而應務則
 人無區為子老死而終者無可
 夫後之弟子甲乙相繼其間成勿
 業則淵清之拱真道院在還京門外
 管副德管拱真道院在還京門外
 曾鑑篆題管拱真道院在還京門外
 高平鄉三仙道院在仁和門外丹
 茅道院在登雲門外蓋山延祐四年
 道士戴守元建

係佛寺

瑛以瑛

丹陽縣廣福院在縣東二里觀音山舊名觀音院宋治平
 未賜額壽聖隆興中改名觀音院有古鐘詳見景德間僧祖
 權僧祖斤之入木景清出浮不年有類景德間僧祖
 期復有規首士春為戒行顯掩入院後歸附後至元
 中僧垂續復加興叙有一碧方頃亭照間改今名至相
 潛書局副端復加興叙有一碧方頃亭照間改今名至相
 立德院戒珠院在縣東北三十五里蕭塘港之北舊名皇
 功德院戒珠院在縣東北三十五里蕭塘港之北舊名皇
 基梁刺史王僧辯建陵于皇基寺設齋又同十年幸
 氏自湘江瀨買巨木東云氏帝墓在僧辯下梁以事
 門唐改名皇業之遊元宗宋改今名崇教院在縣北四十里
 即經山院廣教院在縣東北四十五里即沈山院慎德博
 施院在縣東北四十里宋參政忠憲公程汝文之功德院

卷十

九

丹徒縣 程行依 拱真道院

程行依 拱真道院 程行依 拱真道院

咸取給焉其徒于道清寔童女石先後之清廣類
 古且端為其深才窮童女石先後之清廣類
 而土門逆園亦如深才窮童女石先後之清廣類
 有贏資廼建堂齋有奇會其宇以入房危瀾以次碩備又寸月居視
 郭之田百殿所以嚴神有舍磨宇黃鵠亦布有餘碩備又寸月居視
 不併祝釐有所以真克舍磨宇黃鵠亦布有餘碩備又寸月居視
 矣夫道不家者流其清體一為者宗未始可謂環才扶也為者
 為而無用有無相資以靜為一為者宗未始可謂環才扶也為者
 室云手我子世道清出而無務也抱虛守天蓋如斯而性已漢然
 若無所與予及清出而無務也抱虛守天蓋如斯而性已漢然
 人無為子世道清出而無務也抱虛守天蓋如斯而性已漢然
 夫後淵弟之甲死相繼其成勿忘其初嗣子故志益廣其俾
 高平鄉三仙道院在仁門外丹道院在定波門外三
 茅道院在登雲門外蓋山延佑四年女道士戴守元建

丹陽縣 程行依 廣福院

程行依 廣福院 程行依 廣福院

丹陽縣 程行依 廣福院 程行依 廣福院
 才見翁長聖階中改名觀音山舊名觀音院宋治平
 權脩斧斤之不入時景清幽浮不年有僧普洽住持
 難復租稅不茹草飲酒戒行頗重塊殿云後歸附後至元
 中僧垂贊復加興叙有一碧方頃亭殿間改今名至湖光吳
 潛書局副端考感院在縣東北三十里樞密安簡印元之
 功德院戒珠院在縣東北三十五里蕭塘港之北舊名皇
 基梁刺史王僧辯建陵于皇基寺設齋又按通十年幸蘭
 氏自湘江瀆買巨木宋武刺史王僧辯設齋又按通十年幸蘭
 門唐改名皇業之宗宋改今名崇教院在縣北四十里
 即經山院廣教院在縣東北四十五里即沈山院慎德博
 施院在縣東北四十里宋參政忠惠公程汝文之功德院

珠以琰 仿仿

三聖院釋迦下院並在縣市普賢院在縣東南十二里青
 陽邑人為侍郎湯東野追脩之所督宝院在縣西二十里
 都官村菩薩院經藏院並在縣西南三十里壽安鄉大聖
 院在縣東二十七里陵口居士鍾宗悟建宗悟建昌太守
 也舍佑出家得蕭氏捨寺基結屋之每日緣化度僧徒十
 餘人頂家產作常任創建寺宇近歲任持德鎮註願密
 輪真道林院在縣東北四十里唐乾寧二年僧行員置天
 佑賜額崇福院在縣南四十四里季子廟側復福院旌孝
 隲顯慶院嘉山真珠院並在永洛鄉宝光院龍竿解院董
 巷大聖院並在仁信鄉崇慶院三仙院昌福院大慈院並
 在練塘鄉普化院新遊院地藏院圓通院麦坪大聖院並
 在太平鄉崇德院前周大聖院下莊觀音院並在壽安鄉
 白蓮院延壽院廣惠院天王解院岳祠大聖院越塘大聖

集五區院 後行 疏松

歸附至重建 改大 字

院並在石城鄉橫塘大聖院在高牧鄉東膠大聖院在桂
 仙鄉存心院柵口解院並在永和鄉集真道院在縣市謝
 家場邑人葉承奉之奇捨宅改創宋紹興中建法堂紹興
 現事朱可道建法堂以接云侶經幹克信記嘉定增建
 真武殿邑人袁思聰與其子王簿真武殿後守
 者武殿邑人袁思聰與其子王簿真武殿後守
 王大新重建大德寺附後雨殿而成像歸然存邑人
 王大新重建大德寺附後雨殿而成像歸然存邑人
 王帳新用無不畢備以木風雨殿而成像歸然存邑人
 金壇縣篤忠顯慶院在縣東三里唐光啟中建舊名新興
 宋建炎三年中書侍郎張翥請為坎院賜今額灵建塔院
 在金山鄉地藏院聖僧院尊聖院葉王院並在縣市新興
 院西禪接代院並在三洞鄉真如院崇先院持愛院福緣
 院邢塢接待院並在遊仙鄉新院福先院興福院萬安院
 並在登榮鄉彭城院在工元鄉妙法院廣惠院顯慶院並

三聖院釋迦下院並在縣南十二里青
 陽邑人為侍郎湯東野追脩之所督寶院在縣西二十里
 都官村菩薩院經藏院並在縣西南三十里壽安鄉大聖
 院在縣東二十七里陵口居士鍾宗悟建宗悟建昌太守
 也舍俗出家得蕭氏捨寺基結屋之日緣化度僧徒十
 餘人頂家產作常住創建寺宇近歲任持德鎮慈願密
 輪奐道林院在縣東北四十里唐乾寧二年僧行員置天
 佑賜額崇福院在縣南四十里季子廟側復福院旌孝
 院顯慶院嘉山真珠院並在永濟鄉寶光院龍竿解院董
 巷大聖院並在仁信鄉崇慶院三仙院昌福院大慈院並
 在練塘鄉普化院新遊院地藏院圓通院麥坪大聖院並
 在太平鄉崇德院前周大聖院下莊觀音院並在壽安鄉
 白蓮院延壽院廣惠院天王解院岳祠大聖院越塘大聖

集五道院後行

歸附至重建改大字

金坛县 三行依

福慶院在雲御未定寫志顯慶院

在縣東三里唐光啟中建舊名新興

宋建炎三年中書侍郎張翥請為坊院賜額靈建塔院

在金山鄉地藏院聖僧院尊聖院葉王院並在縣市新

院西禪接待院並在三洞鄉真如院崇先院持受院福緣

院邢塢接待院並在遊仙鄉新院福先院興福院萬安院

並在登榮鄉彭城院在上元鄉妙法院廣惠院顯慶院並

院並在石城鄉橫塘大聖院在高牧鄉東膠大聖院在桂
 仙鄉存心院柵口解院並在永和鄉集真道院在縣市謝
 家場邑人葉承奉之奇捨宅改創宋紹興中建法堂紹興
 現事宋可通建法堂以接云侶經幹克信記嘉定增建
 真武殿邑人袁思聰與其子王簿真武殿後守
 者之大殿遂廢大德寺附其後殿成風雨毀殿而聖像
 王新重建大德寺附其後殿成風雨毀殿而聖像
 王大新重建大德寺附其後殿成風雨毀殿而聖像
 供帳新用無不畢備

真惠道院 撰行設法。以凡
有江國其信什

卷二

清真卷 撰行設法。以凡
有江國其信什

在孝德鄉福善院在大雲御真惠道院在縣市城隍三茅
道院在縣市上元道院在大雲御真道院在遊仙鄉崇
真道院佑聖道院並在孝德鄉

本府毓華庵在仁和門裏天福山至元二十四年都統張
捨宅基建度相繼營葺門送過併竹樹其弟子晉寧普
也愛壽庵在文昌巷大圓庵在仁和門裏普應庵在竹竿

巷內大德九年建圓覺庵在皇佑橋南至元二十七年建
白建庵在靜寧隅妙覺庵在上聞西善德庵顯揚尼庵並
在踐教隅圓通庵法云尼庵並在臨津隅千佛庵常樂庵

釋迦庵觀音庵並在崇德隅龍王庵淨明尼庵並在還仁
隅廣惠庵在大園橋東巷內失猶禱之多應今依呼為黑
以可哥黃名為法華尼庵在果子巷乾明尼庵在布袋巷清

真菴在顧著作菴至元間里人張道淵捨宅為之孫及額

有塵外軒海陵堯允恭有今為三茅元符宮下院守真菴

在堰軍巷女冠處元通菴在揚名巷道士袁志清建奉恩脩現菴

在靜寧隅房道謙創冲和庵在靜寧隅宜道新創明真菴

脩真菴並在踐教隅通真菴在夾道巷女冠處全真菴五崇

德隅二化隆隅一靜寧隅二全真女冠菴五化隆隅一還

仁隅一靜寧隅一臨津隅二

丹徒縣報親菴在崇德鄉白兎山宋開府詹文守墳菴景

定中詹氏子孫建初名報德歸附後毀于火庵僧靜慶寺

重建改今名江山縣尹俞希菴為記文曰潤之屬邑曰丹

山曰白兎宋開府詹公文及其子政去城東南十五里

中諸孫始創菴舍于墓榮之左而報德置田地若山

真惠道院 有江園村信什

蒼 撰行依 本府 撰行依 龍華巷 卷九末 此處不詳

在孝德鄉福善院在大雲鄉真惠道院在縣市城隍三茅
道院在縣市上元道院在大雲鄉真道院在遊仙鄉崇
真道院佑聖道院並在孝德鄉

捨宅基建度相繼營葺門迺慧開山住持其弟子晉晉
也慶壽庵在文昌巷大圓庵在仁和門裏普應庵在竹竿

巷內大德九年建圓覺庵在皇佑橋南至元二十七年建
白建庵在靜寧隅妙覺庵在上開西善德庵顯揚尼庵並

在踐教隅圓通庵法云尼庵並在臨津隅千佛庵常樂庵
釋迦庵觀音庵並在崇德隅龍王庵淨明尼庵並在還仁

隅廣惠庵在大園橋東巷內失抽禱之多應今依呼為黑
以可荷庵名為法華尼庵在果子巷乾明尼庵在布袋巷清

清真巷 撰行依 有江園村信什

真庵在顧著作巷至元間里人張道淵捨宅為之孫及額

有塵外軒海陵先九恭有今為三茅元符宮下院守真庵

在堰軍巷冠王吳氏舍宅建前妓也厚德庵在顧著作

巷居之冠處元通庵在揚名巷道士袁志清建奉恩脩規庵
在靜寧隅房道謙創冲和庵在靜寧隅宜道新創明真庵

脩真庵並在踐教隅通真庵在夾道巷女冠處全真庵五崇
德隅二化陰隅一靜寧隅二全真女冠庵五化陰隅一還
仁隅一靜寧隅一臨津隅二

定中唐氏子孫建初名報德歸附後毀于火庵僧靜慶等
重建改今名江山縣尹俞希魯為記文曰闕之屬邑曰丹

山曰白兎宋周府君公文及其子政去城東南十五里
中諸孫始創庵舍于墓榮之左而報德置田也若此

丹徒出 撰行依 報親卷 五云 移卷九末 此處不詳

卷十

上

七十餘年矣皇元有奇尚以瞻其菴之元僧
 之甲申屠氏之子咸孫其租是菴之元僧
 貞雅曰法整共變子孫錢巨其地為壩其田
 淨庵愛德福子其舊弟紹其崇與左廡其
 門奉張氏考而法又舊氏之弟亦不廢其
 以定庵祖化法其舊弟紹其崇與左廡其
 觀以卷其祖化法其舊弟紹其崇與左廡其
 二卷其祖化法其舊弟紹其崇與左廡其
 僧師致子甲勝地山園任以充計淨者八積
 彥明其未致子甲勝地山園任以充計淨者八積
 燈之其未致子甲勝地山園任以充計淨者八積
 相給舒成兩是日吾勤風夜以廢之先申慶
 艱思守成之他日吾勤風夜以廢之先申慶
 室費歛厚葬自易願崇行有廢之先申慶
 孫弗恤視其木思以為興山未庸收思發其
 今浮屠氏視其木思以為興山未庸收思發其
 堂構不獲以胎厥身而電而觀其也
 為後者規之庶幾有可憐焉
 繼天授者規之庶幾有可憐焉

果寺側德菴在丹徒鄉即宋制置印崇之守墳庵崇教
 菴在高平鄉福菴報本庵靜明庵五聖尼菴室蓋山觀
 音尼菴並在義里鄉報親菴釋迦菴奉聖菴奉祠菴廣慧
 菴彌陀菴圓通尼菴菴寶相尼庵並在丹徒鄉恩敬菴忠孝
 菴時思菴彌陀菴慶豐菴釋迦菴觀音尼菴崇慶尼菴工
 生尼菴並在大慈鄉譚城菴榮顯菴並在平昌鄉大聖菴
 奉聖菴並在長樂鄉時思菴在洞仙鄉南莊單菴即宋知
 縣張知剛守故菴嘉熙丁酉建按張氏家譜張英范陽
 至瀛州團練使贈靜江軍節度使屯田員外郎子鑑直官
 學士工部侍郎即鑑子士奕尚書屯田員外郎子鑑直官
 剛知課水縣徙居孫秀大具附歸後延祐其孫
 此子謙子邦大孫子秀大具附歸後延祐其孫
 大興撤而新之德秀之傑現大禱與子瑞之成金沙為
 昇為記其畧曰張氏之先自丹徒尉奇南莊單菴者其裔也

高莊吳坎菴 德行 校檢 吳坎 只有紅園此信

三山菴 杉十

丹陽縣 德行 依 大同菴 在仁信 杉十 杉十

宋嘉熙丁酉蘇菴所居之傍扁曰時思有元延祐一也其蓋
徐徽其名義矣雨露既濡春之其親者霜既降秋之
也孝子思其心所樂所嗜而今人惟先之慕觀之
其笑語其意無所存念慮以高如死而親之故心
為菴皆其意也先儒謂今人惟先之慕觀之故心
齋難矣哉此謂不思菴也手如死而親之故心
而免美之大戒可謂不為菴也手如死而親之故心
余可忘言也况自曾高而涕忠孝傳家世多賢其後
勸耳云云無高莊吳坎菴白馬干通真菴並在丹徒鄉三山菴

在練湖北華墅

大同菴在工德鄉延祐四年邑人齊山書院山長

蔣鈞建西天目山沙門明本為記 文曰南岳石頭老
心別且語時不見是常情一行道虛融萬緣絕持歸之日用政不
神穎悟見越常情一行道虛融萬緣絕持歸之日用政不

如排遺而無別之旨炳然獨存千聖不能掩也
村菴正月三既命斯名素結之明志今適建也
已難足畧不磨之既命斯名素結之明志今適建也
法界存諸子之大要在其所歸夫物同也先
雄唱百氏諸疾雷震大光周六之未風野若
云不夜山鏡之疾雷震大光周六之未風野若
他宏不夜山鏡之疾雷震大光周六之未風野若
者宏不夜山鏡之疾雷震大光周六之未風野若
不二法門遊戲解脫容髮一不與三首昆非動
表者二法門遊戲解脫容髮一不與三首昆非動
十丈長且庵中主人固矣而今未忘情于別
泉外西來井明本為銘直序指曰人林類書
在居士慮其憚于波乃命工鑿井于門之東
居士慮其憚于波乃命工鑿井于門之東
居地無處不徧也波乃命工鑿井于門之東
禪者引鑿十尺保之自天降目其名矣
香列若甘泉之未至也視之名泉首
之方也當泉之未至也視之名泉首

卷十

三

宗真卷 按行狀檢口凡
有紅圈者行狀

三山卷 查字之天林
補

女冠處之四字 似字
不刪 施水卷

金坛典 按行狀
三字

禮真卷 按行狀檢口凡
有紅圈者行狀

顯福菴 崇報菴 致思菴 並在仁信鄉 崇真菴 在太平鄉 倪
 莊菴 在石城縣 鄉崇德菴 敬親菴 並在桂仙鄉 儂菴 徐菴
 改菴 言墳東菴 並在永濟鄉 西菴 在上德鄉 都官菴 在練
 在三洞鄉 永思菴 在登榮鄉 主敬庵 在上元鄉 善繼菴 報
 德菴 並在大云鄉 致嚴菴 梓阳菴 並在孝德鄉 現音菴 祥
 符解菴 大醒尼菴 並在縣市 昭德菴 敬德菴 施水菴 桂豎
 菴 在唐安鄉 薛義菴 方松菴 大致嚴菴 並在遊仙鄉
 汰塘莊 坎菴 在大云鄉 厚德菴 永懷菴 敬親菴 南王莊 趙
 坎菴 並在登云鄉 頌云菴 在孝德鄉 青培顯菴 鄒坎菴 敬
 思菴 明秀菴 王坎菴 仁壽菴 並在三洞鄉 善利菴 壽仙菴

果菴 知敬菴 順寧菴 息菴 全菴 望云菴 新菴 常靜菴 並在
 上元鄉 薦福菴 白云菴 報本菴 現如菴 云溪菴 格菴 順德
 菴 張坎菴 瞻菴 寄菴 善本菴 報德菴 志省菴 碧云菴 敬親
 菴 陟菴 寧菴 積善菴 頌云菴 藏密南山菴 瞻云菴 敬菴 二
 新菴 二並在遊仙鄉 近民軒 在堂之東 大同建初名 坐馬
 重建 易今名

近民軒乃他卷之誤列於此
 迎民軒以下刪

至順鎮江志卷十一

學校

學校 程行依
至順 程行依

儒學 程行依

本府諸侯類官之制考諸經傳可見矣今之郡學尤古之類宮也潤學始自宋太平興國中中更焚撤一二守臣又復營創既尊崇聖教脩完廟學脩形詔旨然首之為學也一今之為學也增其三焉曰蒙古字曰醫曰陰陽所肄之業雖不同其于嚴師弟子之道以相授受則亦未始不同也茲列其目如左書院縣學目附見焉蒙古字學在范公橋南帝師殿內舊在正賜庫巷至元二十一年改宋樞幹廳屋為之規撫狹隘不足以容弟子員至順二年移置此至順二年欽奉聖旨即文學校房舍在前崇令有司撥付如今休名處已行起蓋八思麻帝師殿宇就令于內訓教未經起蓋殿宇去處有司依上儒學在府治東海朱河據生員飲膳撥與係官荒閑田土

卷十一

至順鎮江志卷十一

程行依

順鎮江志卷十一

學校 程行依

學校

本府 程行依

諸侯程行依

諸侯類官之制考諸經傳可見矣今之郡學尤古之

類官也潤學始自宋太平興國中中更焚撤一二守臣又

復營創玩尊崇聖教脩完廟學始形詔旨然首之為學也

一今之為學也增其三焉曰蒙古字曰醫曰陰陽所肄之

業雖不同其于嚴師弟子之道以相授受則亦未始不同

本府 程行依

蒙古字學 程行依

其目如左書院縣學目附見焉蒙古字學在范公

橋南帝師殿內舊在正賜庫巷至元二十一年改宋樞幹

廳屋為之規撫狹隘不足以容弟子員至順二年移置此

至順二年欽奉聖旨即文學校房舍在前崇令有司撥付

如今休名處已行起蓋八思麻帝師殿宇就令于內訓教

儒學 程行依

未據生員做膳撥與係官荒闕田土儒學在府治東海朱

卷十一

卷二十五

列女三

卷二十六

列女四

陋搜于太紫以究奇造殿延閣連雲坊溪丹履金碧點燭
 鬼至剝石平左城將就殿少碩士士為俱之像設終日思
 飾浮費而一獲許一歲且養外入理而庭司職以克有司勿
 素歲幸郊使教乃告郡侯乃請于院舉職以佩天子特頒
 詔內乃白錄直學分重其務蓋毛之破者職一易之門憲
 慮材併正錄棟以藻繪文以麗梳朱云陰既一切易之門憲
 宿缺者覽之棟以藻繪文以麗梳朱云陰既一切易之門憲
 仲秋釋奠而神矣云庭延祐二年教授王天覺增創殿之
 煥然非復舊觀矣云庭延祐二年教授王天覺增創殿之
 前軒增建前軒以容樂生樂天曆元年教授馬魯丁重
 建東廡於為屋三十六間後殿三間在大成殿北舊名御
 書殿宋紹興十二年郡守劉子羽建廡賜御書有易詩書
 考經論語春秋左氏傳又書之周官篇及孟子樂論羊
 祐傳先聖春秋七十二國贊法帖手詔損齋記樞五十四軸
 皆墨本有又裴反今皆不存為歸附後至元十五年
 董師江山立石于此今皆不存為歸附後至元十五年
 教授林桂蕪撤而新之迨今未加飾也

先賢祠在廟之西宋嘉熙三年郡守吳潛給木材命教授
 劉卿月鼎創分東西中三室東以傳道之統濂溪明道伊
 川橫渠晦菴南軒東萊七先生繪像為祠中以御先賢魏
 國蘇公頌莊定王公存忠簡宗公澤殿拱陳公東為一祠
 西以前郡守京使柳公聞文正范公仲淹直院錢公彥遠
 康節張公昇禮部員外郎楊公傑大學毛公友少傅劉公
 子羽為一祠嘉定後以濂溪諸先生遷于中室而兼祠象
 山慈湖二先生蘇魏國諸公遷于西室而兼祠漫塘劉公
 宰寔喬王公遂東室則兼祠樞密沈公復中書萬公鍾待
 制程公邁侍郎董公華參政錢公良臣侍郎邱公壽備太
 師趙公范皆有功於學校者也文忠蘇公軾塑像舊在都
 統司不知何年逸于此文昌祠三間在廟之東門祠類

使人有士君子之行以仰稱聖天子既樂育之此政君之
責也君而好禮又隱然春伯季子之釋然科舉之累而潤
其為教易行是引入德者疏也君又禮得無備我君始至
承前人之遺餘士無朝立小稱弗禮者儒流又藝人蓋
歲風既掃殿宇餘其朝極小稱弗禮者儒流又藝人蓋
智而既之飾殿宇餘其朝極小稱弗禮者儒流又藝人蓋
毫而既之飾殿宇餘其朝極小稱弗禮者儒流又藝人蓋
整而既之飾殿宇餘其朝極小稱弗禮者儒流又藝人蓋
俗而既之飾殿宇餘其朝極小稱弗禮者儒流又藝人蓋
自解若夫肆成人有德小子有造以無負首人各堂之初
其繼我懋我東西兩廡二十間其東廡則延祐二年教授
王天覺重脩之西廡則後四年教授家晉孫鼎建之始為
四齋曰志道曰德仁曰由義至元十六年教授林
桂發增置二齋曰存心曰養性元貞改元教授徐碩又增
二齋曰敬老曰正蒙合為八齋各有庠亭為諸生肄業之
所三鱣堂六間在成德堂後宋元祐中郡守林希建中林

文曰宜令准以行

希守潤既建講堂乃于其後復建堂名三鱣為教官退食
之所舍法行士日益眾繼以增置揚石史校過書高
景定初教授趙孟迥撤而新之上為藏書閣附後大德
五年為颶風所摧至大改元教授王公進重建延祐五年
教授家晉孫增創旁屋以為儲書之所淵源堂三間在三
鱣堂西宋景定四年建為諸生會食之所前鑿池蓄水以
備不虞教授潘夢說有記采芹亭三間在淵源堂南旁兩
間為吏舍學庠在戟門之東公廚在三鱣堂之東正錄位
五間在公廚之西直學所在成德堂南學門宋紹興十年
創徐兢書扁淳熙中教官袁孚以規制未備重脩仍以舊
扁揭焉德音亭在學門之左象半木教授孫繼學所建元
貞元年教授徐碩創亭中碑二一刻勉勵學校詔文曰孔
子之道垂憲萬世有國家者師為崇奉曲阜林廟上都諸

文曰至主者施行

路府州縣邑應設廟學書院照依世祖皇帝聖旨禁絕諸
官員使臣軍馬毋得于內安下或聚集理問詞訟燕瀆飲
宴工役造作收貯官物其贍學地土產業及貢士在諸人
毋得侵奪所出錢糧以供春秋二丁朔望祭祀及師生廩
膳貧寒老病之士為衆所尊敬者月支米糧優恤養贍廟
宇損壞隨即脩完作養後進嚴加訓誨講習道藝務要成
材若德行文學超出時輩者有司保舉肅政廉訪司俸覆
相同以備送用奉路提管府提舉儒學肅政廉訪司宣明
教化勉勵學校凡廟學公事諸人毋得沮慢合行儒人事
理照依已降聖旨施行彼或恃此非理妄行國有常憲事
不知慎宜令准此一刻加封孔子詔文曰蓋聞先孔子而
聖者非孔子無以明後孔子而聖者非孔子無以法所謂

張翼鳳自為記

祖述堯舜憲章文武儀範百王師表万世者也朕纂承丕
緒敬仰休風循治古之良規舉追封之盛典加號大成至
聖文宣王遣使關里祀以太牢恭戲父子之親君臣之義
永惟聖教之尊天地之大日月之名美聲名言之妙尚資
神化祚我皇元王者施行并亭在廟西墉之外初勝曰泮
泉後易名育德教官廳二東所舊在學之西偏宋淳熙中
教授王極得邑人廢地于學之北乃徙建焉即人田曉為
後復得夏侯朝教宅基拓而大之為屋凡三十六間後堂
歲以弊陋咸淳初教授李士就重脩門墻壯麗歸附後大
德五年七月一日為颶風所仆教授黃一就張翼鳳屢加
膳尊且備詞憲司約束權貴毋使占居張翼鳳自為記其
教官者往七取廟時貴視官解為棄物俾之占居棟屋
壞臨不之顧古人有居舍館者一日必尊所事非信館此

中子百三十七板新序百五十九板古經注三
公正書二學制二板少儀外傳是古文五板陳祀六
板温公板蓋石新論三著十板百六江志八板京口詩集百政
十圖三六板六類集百六十六板急鎮江志八板京口詩集百政
編十九板潤州善錄百八十一板重鎮江志八板京口詩集百政
八百四板棠陰比事八十一板重鎮江志八板京口詩集百政
七祭器舊五百餘事竹木器宋淳熙間郡守耿秉依儀
式鼎造歸附後教授王公進郭景星天覺家晉孫累政增
買皆易以銅其邊姐篋則循用舊物焉
各二藍百有七藍三十三疊洗各一爵十八計七壺尊各六者
巨百六十寸八毛血盆二沙火小二爵十八計七壺尊各六者
祭服舊四十餘襲亦耿秉制歸附後所存惟銀珮十而已
累任教官增造而易以今之制度云唐中衣三十唐帽四十
彩四十五芋纈衫三十五束帶四十五皂樂器舊無之延
祐二年提管段庭珪教授王天覺鼎買麾幡一琴十瑟二

鐘磬各十六簾二笙蕭各二項篪各二
洞簫二祝敔各一止篪各一搏拊一
畧今以延祐二年之所經理恭定四年之所稽考者具載

焉
田土

田一百七頃二分五厘二毫成熟一百九
十六頃八分五厘二毫荒閒四十五畝三分八厘
免官賦一百七十六頃七分八畝六分二厘二毫納官賦
二十頃四十七畝二分一厘地四十三頃六分二厘
厘五毫租地六分七厘地九畝二分八厘地一
毫六絲分地四畝一分一厘地九畝二分八厘地一
毫六絲分地四畝一分一厘地九畝二分八厘地一
十畝二分五厘地一畝一分一厘地九畝二分八厘地一
官賦二十五畝一分一厘地九畝二分八厘地一
項八分九厘地一畝一分一厘地九畝二分八厘地一
六分九厘地一畝一分一厘地九畝二分八厘地一

中子百三十七板新序百五十九板古註三
 公正書二學制二板少四板是古文五板九口詩集百政
 板溫公監石新論三為板百六江志八板九口詩集百政
 六圖三六板州善類集百六為板百六江志八板九口詩集百政
 十九板測樂善類集百六為板百六江志八板九口詩集百政
 八百四板棠陰九事八十一板重備急方志一七千板一
 七器舊五百餘事皆竹木器宋淳熙間郡守耿秉依儀
 式鼎造歸附後教授王公進郭景星天覺家晉孫累政增
 置皆易以銅其邊俎籩則循用舊物焉
 各二藍百有七藍三十三疊洗各一爵十八七尊各六者
 豆百六十餘亦耿秉制歸附後所存惟銀珮十而已
 祭服舊四十餘穀亦耿秉制歸附後所存惟銀珮十而已
 累任教官增造而易以今之制度云
 唐中深衣三十唐帽四十
 衫四十五寸襖衫三十五束帶四十五皂樂器舊無之延
 祥祥三十五寸襖衫三十五束帶四十五皂樂器舊無之延
 祐二年總管段庭珪教授王天覺鼎置麾幡一琴十瑟二

學產 提行依 二字

舊志 提行依 三字

畧今以延祐二年之所經理恭定四年之所稽考者具載

畧今以延祐二年之所經理恭定四年之所稽考者具載

田土 提行依 三字

提行依 三字

隋為 提行依 三字

成熟至二分厘行

十六項八十畝四分五厘二毫荒間四十五畝三分八厘
 免官賦一百七十七畝二分一厘地四十三項六厘二毫納官賦
 二十項四十七畝二分一厘地四十三項六厘二毫納官賦
 厘五毫租地二分一厘地四十三項六厘二毫納官賦
 毫六絲十畝地二分一厘地四十三項六厘二毫納官賦
 塵泥白水灘地一十項五毫荒間三畝五分七厘二毫
 官賦二畝五分七厘二毫荒間三畝五分七厘二毫
 項八分九厘二毫荒間三畝五分七厘二毫
 六分九厘二毫荒間三畝五分七厘二毫

分五厘九厘一厘四厘六厘
宋元中郡守范仲淹有請給賜
理官監與甲先申百貴以資租佃
苗項戴裁八先申百貴以資租佃
成田嘉慶庚午各官定復教中
于道廣而始免其額越納三年
潮所衝外官印更築新埠
地四新埠外其餘民戶
沙田租錢于簽判所其數仍
五畝分七十項八畝四分二厘
五畝分七十項八畝四分二厘

分五厘九厘一厘四厘六厘
宋元中郡守范仲淹有請給賜
理官監與甲先申百貴以資租佃
苗項戴裁八先申百貴以資租佃
成田嘉慶庚午各官定復教中
于道廣而始免其額越納三年
潮所衝外官印更築新埠
地四新埠外其餘民戶
沙田租錢于簽判所其數仍
五畝分七十項八畝四分二厘
五畝分七十項八畝四分二厘

沙接界有寬剝田八十畝民戶高以其姓者身呂至請在
爭界至嘉定十二年即守戶其姓者身呂至請在
為業歲納食判所沙歸附後地九頃二十六畝三分九
田租錢五十四貫又沙一畝六分八厘地賦五歲入租糧五百
厘三毫十四畝七分一厘三毫五厘官賦五歲入租糧五百
石九斗一升三合七勺六勺小麥一百二十四石五斗二合一
五斗七合五勺三合零六勺鈔一貫二錢三分中縣租納
胡鼻莊在丹徒縣丹徒御園山之北宋舊為贍學坊場建
矣後為豪民冒占紹興丁卯復歸于學胡鼻坊在舊係贍
之後又蘇兵火為豪民解宗義冒占紹興丁卯復歸于學
其姓者蘇兵火為豪民解宗義冒占紹興丁卯復歸于學
頃有田七十畝納沙有奇而沙田租錢四十七貫然歲久江潮走毋
後復漲咸淳中又為豪民所侵通判王管沙田仍牒付學
管業咸淳九年為本鄉居民趙一飛侵占本學許于官俸
私備一鎮江府通判王管沙田事牒趙一飛元占胡鼻官俸
業仍請將下脚塗泥白水自行斟酌據數認定一併納租

其曰五石以双行

見本學歸附後併為豪民所欺延祐改元田復來歸學有
記其文曰初學有田在郡之丹徒縣丹徒御十都園山之
陰自胡鼻石嘴抵孔家廟灣中山石嘴橫亘山趾下極大
江塗泥宋咸淳年有趙一飛者爰始侵占學言之郡七業
諸學混一後田旁沙益可壘一飛死其子允成有地隣學
田私賃于豪民丘永崇永崇乃並緣蒙昧包括吾田占租
于官學申理省台鞠究永崇佃業無所根據伏厥辜田乃
復舊大德改元永崇犇五虛券以田千八百餘畝質于鎮
南王乳母家蒼頭歲哥盤踞據敢有司莫敢誰何丞相荅
刺罕由江浙行省大用入朝道經朱子儒生叩馬陳訴丞
相命從官窮詰械永崇市區罪逮支黨復歸吾田永崇怙
終罔或懲畏益長魂縱橫每夏若秋輒鳩合歲哥擁標忽

猛鷲男子控弦臂厲律歎歌騰突動數十騎至遇儒生榜
辱之驅迫農民且莫奮勵探掠未絕江西去衆拱手無
能前者學凡移縣申府聞監察御史蕭政廉訪司上達省
台縣曠歲月詳擬明斷以十數計永崇且死弗後其子德
仁世其惡後歲敬失勢德仁遂稱業永安在田畝佃鎮南
王府獲緡錢萬五千儒生蕭去等控告省台省台檄郡
達魯花赤嘉議太平公提管太平段公暨察屬長吏固執
公議弗聽弗奪亟命縣尹趙孝祖教授郭景星行田具狀
令德仁前導指畫弓步大小十有二圍為田二十八頃九
十五畝九分四厘具集里胥父母地比之民根覈驗者延
祐元年夏始名田制斂法輸賦官廩二年奉詔經理自寔
德仁又妄稱已馬田言于官且糾結鄉里正猾民執驗其

說夏四月天子命重臣奉使宣撫江南既听政教授王天
覺率儒生孔克懋蕭去病等拜行府訴焉廷詰而遣去病
具對辨析德仁理詘辭窮竟黨与服罪申命郡縣歸田于
學秋七月鎮南王自京師就第廣陵郡乃述使命移告王
傳啟奉平今以田未歸先是行省具以其事咨都省四年
省檄甫至追德仁所獲緡錢沒入于官奎適承之攝學事
諸儒請以本末勒諸石併以省檄刻之不朽余誼不得辭
於手有司法令明備賢能在官無情者不得盡其辭彼丘
氏子將胡然耶豈頑冥強梗物有所聞必噬嗑而後亨耶
吾田之獲固有時哉聖朝惠育多士恩澤洋溢侵奪瞻學
地土有明詔恤心小夫孰敢予侮繼自今敬慎特守毋易
以忽茲田也其永久無斁矣延祐四年正月學錄推學事

過奎立石田土五十五項一厘六毫八分三厘三毫
 一十項五厘一毫八分三厘三毫
 五十七項一厘六毫八分三厘三毫
 二五項七厘一毫八分三厘三毫
 十項五厘一毫八分三厘三毫
 下脚地保已委係儒學地至江石諸色人等得長存
 府下縣南地保已委係儒學地至江石諸色人等得長存
 歲租糧一萬六千七百七十九石六斗三升二合八勺五抄
 漕稅米二十七石六斗四合五勺二合七勺五抄
 二百三十五石六斗四合五勺二合七勺五抄
 委教授韓祺授錄事陳奎文勛出佃戶許一七等一十
 五厘三換年放授錄事陳奎文勛出佃戶許一七等一十
 一十三年放授錄事陳奎文勛出佃戶許一七等一十
 八升四合七勺五抄內輸官賦三十斤六兩五錢一分
 米一百七十一石五斗五升六合鈔中一百八十三貫九
 錢八分
 白灘地三項五十八畝歲無租入登榮莊在金坛縣登

榮鄉學田圩田一十五項六十畝四分五厘六毫
 紹熙迄嘉熙中民爭佃作進狀朝省教授劉卿月以事本
 末申府守吳潛責民歸之學初為田一千四百八十一畝
 歸附後增今額歲入租糧八百五十八石四斗一升二合
 官斛準之寔得八百一十畝夏初稅中兩種菜合之數也
 一十畝
 丹陽金坛三縣皆有之田一厘一毫八分三厘三毫
 毫分後縣八厘二毫四釐一絲一忽一微一纖一渺一渺一渺
 歲租糧七萬七千三百一十九石九斗九升二合八勺五抄
 升三合五勺二合七勺五抄
 縣三十三石四斗二升二合七勺五抄
 斗五升三石四斗二升二合七勺五抄
 二石四斗二升二合七勺五抄
 合五斗三石四斗二升二合七勺五抄
 宋舊有芦地歸之府占慶沙田蒙氏蕪并其地
 卷十一

卷之四 至異舉云行

以淮海書院為額時賈似道為兩淮制置使助錢五萬貫
及擴范家沙芦場二所歲收頗為豐厚理宗書額以賜之
歸附後至元二十七年為甘露寺僧所奪山長郭景星力
訴于有司弗勝僦民居以肆諸生元貞改元教授黃一龍
攝書院事歲租之贏以置今所凡為屋八十楹有奇即
部王夫然草創未備也江浙儒學副提舉陳友龍記其文
畧曰永嘉黃君典教古潤初是邦淮海精舍奪于緇流
有年長是者適以事去乃謀攝職于廉使王公侯目及黃
君曰可為高果慨然興復力擲浮費以至元鈔八百緡得
屋八十間講肆庖廩各有次獨廟貌未稱即鳩工度材拓
地建祀殿聲飛莊現視昔有光非剛毅有規畫者不至此
今將及瓜余月紀其事以為同志勉且使後之覽者有所
考君名一龍字國宝嘗以茂異舉云碑在路學淵源堂之

先聖廟 程行依

舊趾以下 改大

教門 程行依二字。程尺
有紅園井仔

東累任繼葺然後有完先聖廟大成殿三間元貞元年教
授黃一龍建並立靈星門聖師十哲像舊此狹隘不
乃復以建斯廟戰門三間大德三年山長楊如山建東西
廡二十間九年山長曾鑑建並繪從祀諸賢于壁鑿池戟
門之南南橋其十殿後行廊七間延祐三年山長于泰來
建先賢祠在廟後西北隅以樞密孝肅邑公節孝處士徐
公賢良淮海秦公龍圖秦高孫公右史死丘張公少卿壽
昌朱公丞相履齋吳公樞密潛齋王公殿撰立菴張公常
卿怒齋龔公徽猷愛梅李公丞相矩堂董公判府察使湯
公常卿處一王公康州太守趙公尚書勉齋徐公制使端
明賈公工部以虛王公總管練使陸公制使習隱印公為
一祀祠皆淮鄉先達及創置書院者也地靈祠即前堂東室

五斗一升二合七勺五抄五
十石二升二合七勺五抄五
七石三斗三升八合九勺六抄
有六分五厘租九毫地計四畝
分三厘租九毫地計四畝
田土三十四頃九十一畝九分八厘
五錢藤科沙租錢三五貫並納中統鈔一貫
十錢藤科沙租錢三五貫並納中統鈔一貫
五錢藤科沙租錢三五貫並納中統鈔一貫
田土三十四頃九十一畝九分八厘
分三厘租九毫地計四畝
有六分五厘租九毫地計四畝
七石三斗三升八合九勺六抄
麥三石三斗三升八合九勺六抄
田三斗三升八合九勺六抄
四畝三頃二厘九毫山畝四分五厘
三百八十三石三升二合白稷未熟
鈔二十三貫三錢六分
縣栖馬鄉田土九頃七十四畝
分七厘地八毫
六分二厘五毫
五抄小麥三十三石四斗二升三合二勺五抄

莊在揚州路江都縣鄉田土六頃六畝七分五厘
十畝二分六厘五毫地二歲入租糧一百七十五石八斗九升
八合石九升五合九斗八石七升三合八范沙莊在
揚州江都縣歸化鄉田土九頃四畝二分五厘
五毫田四十八頃八畝四分二厘九毫田一歲入租糧
千九百二十九石五斗七升四合五厘
勺五百九十九石一斗一升九合七勺二抄
豆四百九十九石一斗一升九合七勺二抄
一百七十五貫並中初東西兩埤皆為宋淳祐咸淳
間兩淮制置司撥助養士厚裕二十一年給公厚五
東西埤租以贍多士後漸懇闢成田得今額許見海
書院收租以贍多士後漸懇闢成田得今額許見海
歸附初至元十三年即府給據復業附書院告給都元帥
府割村延祐二年經理八冊六年東埤司地二十五頃為
復業

源溪書院 捐修

揚州路醫學所奪訟理省部復歸于學
延祐六年五月揚州路醫學所奪訟理省部復歸于學
西麻水決熱田并灘地二十五頃虛作新州路醫學所
江地土為業已行省各拓六年楊州路醫學所
是歲民危拱明者又以餘田六十九頃有奇併入官
訴于上司迄今未復也
六十九頃有奇併入官
詔于江浙行省移咨中書省定擬四月仍委儒士汪
谷躬詣都堂陳告瀟溪書院在府治東南定波門內為屋
凡十有七楹切書院在崔林門外黃鶴山下宋室祐中郡
守徐鼎建以奉元公以處四方之士堂三曰晞賢曰立善
曰養心齋二曰正道曰和德亭二曰愛蓮曰先風霽月
周先生父舉桂嶺卒于官奉母居太君鄭氏自營道入
京師依氏鄭龍學鄭之故里在潤之居黃山先生閱居
于精舍時徐鼎建以奉元公以處四方之士堂三曰晞賢曰立善
蔡且郡守徐鼎建以奉元公以處四方之士堂三曰晞賢曰立善

燕居書院 捐修

俱免官賦 賦字下空一字寄 案案

金 三十 紙

田 捐修 地 捐修

山 捐修

有祠潤乃先生茶跡所履
土中五始寺官以明通伊川配食以郡博士為閣乃相攸視
定五海書院此則四方法之司其出內時卿士歸海不將餐錢
取之郡歸附初為崔林寺僧撤殿併有其地山長徐蘇孫
再創于皇祐橋之南大德九年廉訪分司視學謂棟宇湫
陋非致崇奉之象命郡學及淮海書院鳩錢置今所
居東臨官街西抵花山寺林離計深一燕居堂三間元公
祠二間在燕居堂後祭器以銅為之爵四粘四豆田
賦官田一書院有宋咸淳八年三月鎮江府印一粘四豆田
山八田一書院有宋咸淳八年三月鎮江府印一粘四豆田
租之數田八頃三十七畝六分九厘九絲地一頃四十畝
以書之數田八頃三十七畝六分九厘九絲地一頃四十畝
九分一厘二毫一絲山一頃七十四畝二分三厘七毫五
然租稅糧一百九十五石四斗一升七合石九斗四升七

卷十一

二十

先賢祠 捐行依 一字

明誠堂 捐行依 二字

祭服 捐行依 二字

租 捐行依 一字

貢士莊 捐行依 三字

糧三 捐行依 三字

中書院 捐行依 頂捐

縣學 捐行依 捐十三元丹莊 捐一行

縣學 捐行依 捐捐

合小麥一十四石三斗六升鈔一百二十五貫一錢

茅山書院在金山縣南五里顧龍山之麓宋天聖中侯先

生仲逸創建於三茅山後為崇禧觀所據金山縣西有

可買未詳端平中漫塘劉宰再創於三角山尋復廢淳祐中

縣孫子秀被任為管草創山道大有田產沒官目下其事如

年乃徙建今所屋凡二十七間先聖廟大成殿三間兩廡

各三間先賢祠在殿後東偏事濂溪明道伊川橫渠康節

涑水海菴南軒東萊漫塘定齋魯齋諸先生并處士侯先

生為一室明誠堂三間在殿後兩廡為齋四白明德止善

正心脩身祭器尊二罍一杓二爵十三站十二俎十一豆

祭服玉佩各四并璪各二十有四簋各九篚八皆竹木器

學產田土六頃三十七畝三分四厘二毫三絲三忽一微

糧二萬九千九百九十九石七斗八升八勺三撮一沙

十貫五鈔中鈔八石七斗八升八勺三撮一沙

五錢鈔中鈔八石七斗八升八勺三撮一沙

中書院在金山縣之瑤墟宋邑人太府寺丞張鎬建

簡公綱之孫以其居去序遠日建書院招名師合族之

義以考之今廢縣學在淮海書院西林里縣西二里舊有夫子廟後廢

先賢祠 捐行依 二字

明誠堂 捐行依 二字

祭器 捐行依 二字

祭服 捐行依 二字

田土 捐行依 三字

租稅 捐行依 三字

貢士莊 捐行依 三字

田土 捐行依 三字

鈔七 捐行依 頂格

中義書院 捐行依 頂格

縣學 捐行依 頂格

縣學 捐行依 頂格

合小麥一十四石三斗二合鈔一百二十五貫一錢

茅山書院在金山縣南五里顧龍山之麓宋天聖中侯先

生仲逸創建於三茅山後為崇禧觀所據山後先生仲逸

創置書院以教其鄉人仁宗朝賜以東帛先生及其後

居空徒散地為崇禧觀已入咸淳續志又云宋因初時

可本詳端平中漫塘劉宰再創於三角山尋復廢淳祐中

招願兼郡王堃乃草創山通有田產沒官目下其事知

書院以子秀被任為教養之開慶間復為執家所奪咸淳七

年乃徙建今所屋凡二十七間先聖廟大成殿三間兩廡

各三間先賢祠在殿後東偏事濂溪明道伊川橫渠康節

涑水海菴南軒東萊漫塘定齋暮齋諸先生并處士侯先

生為一室明誠堂三間在殿後兩廡為齋四曰明德止善

正心脩身祭器尊二爵一杓二爵十三站十二俎十一豆

祭服玉衣裳及弁璫各二爵一杓二爵十三站十二俎十一豆

田六頃三十七畝三分四厘免官賦三畝一頃

田六頃三十七畝三分四厘免官賦三畝一頃

田六頃三十七畝三分四厘免官賦三畝一頃

田六頃三十七畝三分四厘免官賦三畝一頃

田六頃三十七畝三分四厘免官賦三畝一頃

田六頃三十七畝三分四厘免官賦三畝一頃

田六頃三十七畝三分四厘免官賦三畝一頃

田六頃三十七畝三分四厘免官賦三畝一頃

田六頃三十七畝三分四厘免官賦三畝一頃

田六頃三十七畝三分四厘免官賦三畝一頃

其書之載以

也一經

國故夫子廟在縣西二里是時尚未
立學蓋州縣有學自宋慶曆間始
宋崇寧以後附于郡
學東隅在郡學之東建炎兵火與郡學俱焚紹興十七年宰
趙學老重建教投兵武陵乾道七年宰韓元老
嘗脩後復頹圮景定四年教授孫繼學創明善堂于舊址
景定四年仍改為學堂景定四年教授朱天珍建議創今所屬郡青
附後仍舊規延祐六年教授朱天珍建議創今所屬郡青
陽翼為記其畧曰惟皇制郡縣必有學縣視郡益近民以
原本声教故雖僻遠荒陋而漸摩化誘愈謹無棄丹徒浙
右名邑是宜必有學者稽古載籍采祥符中廟聖師邑而
無學大觀中廟廢師生即郡學以祀且訓蓋緬邈湮沒而
或未始建立也迄今踟躕故常声集景逝雖力不勝義然
亦罔或克念者矣延祐六年冬教授臨邛朱君天珍寔來

先聖廟 提行休

惟克恭勤以紀綱庶務由郡而邑教思無窮乃始建議舉
焉時教諭四明翟有直敏事思職寔先後之乃以狀聞之
郡廷暮花亦中大夫朵兒只總管李中大夫汝揖題之命
吏移稟憲司議以克合乃度地儒林里彰德營發學廩錢
三千一百五十緡得潘氏故居屋二十楹地六畝有奇厥
位北向面勢弘敞嚴飾中度宮廟寔宜復為永久計撥郡
學廩粟一百石歲祭月稍成資焉延祐七年告成余謂黨
庠術序今古異制而屬贊善俗之所以同然者有以也今
載芟載作立之宮室予以先明祀嚴訓典誣詠聖謨規矩
仁義五武城之弦歌而賓興乎禮之三物賢師儒其亦知
所務矣後之人思艱圖易勿替有引其亦懋敬之哉
先聖廟大成殿三間前為戟門即舊屋為西廡其東廡則

卷二

二十三

其書之教之哉

其書之教之哉

國經夫子廟在縣西二里是時尚未
 立學蓋州縣有學自宋慶曆間始
 學東隅在郡學成建炎兵火與郡學俱焚紹興十七年宰
 趙學老重建教授吳武陵乾道七年宰韓元老
 嘗脩後復頽圮景定四年教授孫繼學創明善堂于舊址
 景定四年仍改為學堂景定四年教授孫繼學景定四年見教授孫繼學景定四年
 附後仍舊規延祐六年教授朱天珍建議創今所屬郡青
 陽翼為記其畧曰惟皇制郡縣必有學縣視郡益近民以
 原本声教故雖荒陋而漸摩化誘愈謹無棄丹徒浙
 右名邑是宜必有學者稽古載籍宋祥符中廟聖師邑而
 身未始建立也迄今踟躕故常声集景逝雖力不勝義然
 亦罔或克念者矣延祐六年冬教授臨邛朱君天珍寔來

惟克恭勤以紀綱庶務由郡而邑教思無窮乃始建議舉
 焉時教諭四明程有直敏事思職寔先後之乃以狀聞之
 郡廷暮花亦中大夫朵兒只搃管李中大夫汝揖題之命
 吏移稟憲司議以克合乃度地儒林里彰德營發學廩錢
 三千一百五十緡得潘氏故居屋二十楹地六畝有奇厥
 位北陽面勢宏敞嚴飾中度宮廟寔宜復為永久計撥郡
 學廩粟一百石歲祭月稍成資焉延祐七年告成余謂黨
 庠術序今古異制而屬質善俗之所以同然者有以也今
 載芟載柞立之宮室予以先明祀嚴訓典涵泳聖謨規矩
 仁義聲五城之弦歌而賓興于禮之三物賢師儒其亦知
 所務矣後之人思艱圖易勿替有引其亦懋敬之哉
 先聖廟大成殿三間前為戟門即舊屋為西廡其東廡則

先聖廟

卷七

二十三

先賢祠 程行狀 二卷

地靈祠 程行狀 二字

教諭潘錫鼎建始以明倫堂扁其額以為講肄之所而堂
寔未暇構也先賢祠在殿之西偏奉祠濂溪明道伊川
晦菴南軒五先生地靈祠在殿之東偏教諭廨舍三間在
東廡後

學產 田土 田一頃八畝八分四厘免官賦三厘七毫 二畝二分五厘免官賦四厘七毫 三畝二分五厘免官賦四厘七毫 四畝二分五厘免官賦四厘七毫 五畝二分五厘免官賦四厘七毫 六畝二分五厘免官賦四厘七毫 七畝二分五厘免官賦四厘七毫 八畝二分五厘免官賦四厘七毫 九畝二分五厘免官賦四厘七毫 十畝二分五厘免官賦四厘七毫 十一畝二分五厘免官賦四厘七毫 十二畝二分五厘免官賦四厘七毫 十三畝二分五厘免官賦四厘七毫 十四畝二分五厘免官賦四厘七毫 十五畝二分五厘免官賦四厘七毫 十六畝二分五厘免官賦四厘七毫 十七畝二分五厘免官賦四厘七毫 十八畝二分五厘免官賦四厘七毫 十九畝二分五厘免官賦四厘七毫 二十畝二分五厘免官賦四厘七毫 二十一畝二分五厘免官賦四厘七毫 二十二畝二分五厘免官賦四厘七毫 二十三畝二分五厘免官賦四厘七毫 二十四畝二分五厘免官賦四厘七毫 二十五畝二分五厘免官賦四厘七毫 二十六畝二分五厘免官賦四厘七毫 二十七畝二分五厘免官賦四厘七毫 二十八畝二分五厘免官賦四厘七毫 二十九畝二分五厘免官賦四厘七毫 三十畝二分五厘免官賦四厘七毫 三十一畝二分五厘免官賦四厘七毫 三十二畝二分五厘免官賦四厘七毫 三十三畝二分五厘免官賦四厘七毫 三十四畝二分五厘免官賦四厘七毫 三十五畝二分五厘免官賦四厘七毫 三十六畝二分五厘免官賦四厘七毫 三十七畝二分五厘免官賦四厘七毫 三十八畝二分五厘免官賦四厘七毫 三十九畝二分五厘免官賦四厘七毫 四十畝二分五厘免官賦四厘七毫 四十一畝二分五厘免官賦四厘七毫 四十二畝二分五厘免官賦四厘七毫 四十三畝二分五厘免官賦四厘七毫 四十四畝二分五厘免官賦四厘七毫 四十五畝二分五厘免官賦四厘七毫 四十六畝二分五厘免官賦四厘七毫 四十七畝二分五厘免官賦四厘七毫 四十八畝二分五厘免官賦四厘七毫 四十九畝二分五厘免官賦四厘七毫 五十畝二分五厘免官賦四厘七毫 五十一畝二分五厘免官賦四厘七毫 五十二畝二分五厘免官賦四厘七毫 五十三畝二分五厘免官賦四厘七毫 五十四畝二分五厘免官賦四厘七毫 五十五畝二分五厘免官賦四厘七毫 五十六畝二分五厘免官賦四厘七毫 五十七畝二分五厘免官賦四厘七毫 五十八畝二分五厘免官賦四厘七毫 五十九畝二分五厘免官賦四厘七毫 六十畝二分五厘免官賦四厘七毫 六十一畝二分五厘免官賦四厘七毫 六十二畝二分五厘免官賦四厘七毫 六十三畝二分五厘免官賦四厘七毫 六十四畝二分五厘免官賦四厘七毫 六十五畝二分五厘免官賦四厘七毫 六十六畝二分五厘免官賦四厘七毫 六十七畝二分五厘免官賦四厘七毫 六十八畝二分五厘免官賦四厘七毫 六十九畝二分五厘免官賦四厘七毫 七十畝二分五厘免官賦四厘七毫 七十一畝二分五厘免官賦四厘七毫 七十二畝二分五厘免官賦四厘七毫 七十三畝二分五厘免官賦四厘七毫 七十四畝二分五厘免官賦四厘七毫 七十五畝二分五厘免官賦四厘七毫 七十六畝二分五厘免官賦四厘七毫 七十七畝二分五厘免官賦四厘七毫 七十八畝二分五厘免官賦四厘七毫 七十九畝二分五厘免官賦四厘七毫 八十畝二分五厘免官賦四厘七毫 八十一畝二分五厘免官賦四厘七毫 八十二畝二分五厘免官賦四厘七毫 八十三畝二分五厘免官賦四厘七毫 八十四畝二分五厘免官賦四厘七毫 八十五畝二分五厘免官賦四厘七毫 八十六畝二分五厘免官賦四厘七毫 八十七畝二分五厘免官賦四厘七毫 八十八畝二分五厘免官賦四厘七毫 八十九畝二分五厘免官賦四厘七毫 九十畝二分五厘免官賦四厘七毫 九十一畝二分五厘免官賦四厘七毫 九十二畝二分五厘免官賦四厘七毫 九十三畝二分五厘免官賦四厘七毫 九十四畝二分五厘免官賦四厘七毫 九十五畝二分五厘免官賦四厘七毫 九十六畝二分五厘免官賦四厘七毫 九十七畝二分五厘免官賦四厘七毫 九十八畝二分五厘免官賦四厘七毫 九十九畝二分五厘免官賦四厘七毫 一百畝二分五厘免官賦四厘七毫

縣學在縣治東初縣未有學而縣治東則有夫子廟祥符

夫子廟在宋慶曆中始依廟為學元豐初鼎新甃地王致

縣治東偏宋慶曆中始依廟為學元豐初鼎新甃地王致

其畧建炎焚毀紹興中草創乾道六年陳宰玠撤而新之

寶祐景定間屢加增脩歸附後教官嗣而葺之然無所充

拓也

先聖廟即舊宇也建炎兵火蕩然存紹興十三年劉宰

長民結茅為兩廡乾道六年陳宰玠重建眾賢堂三間舊

在縣圃曰三賢堂始祠蘇丞相頌陳脩撰東蘇居士序或

蘇丞相讀宋嘉祐間徐宰文度還于學之西廡歲久弗葺

書堂也趙宰與傑改建增以瀟洛諸儒而易其名曰眾

賢地靈祠在戟門之西成德堂宋淳熙間創淳熙間廢延

儒之所事為建炎燬紹興十三年吳宰邑重建歲久將廢移

祐胡宰夢高復易新之即兩廡為齋六曰求仁曰好義曰

隆禮曰篤信曰教忠曰教和今西吞惟二齋耳庫在戟門

之東廩在戟門之外真舍在東廡之東公厨在成德堂之

西皆宋景定間權宰高惟日建永芹軒在泮水之西祭器

卷十一

二十三

先賢祠 二行 依

地靈祠 二行 依

十

學產 二行 依
田土 三行 依

教諭潘鏘新建始以明倫堂扁其額以為講肄之所而堂
寔未暇構也先賢祠在殿之西偏奉祠濂溪明道伊川
晦菴南軒五先生地靈祠在殿之東偏教諭廨舍三間在
東廡後

學產 田土 田一項八畝八分四厘免官賦三厘七毫二絲二忽

地五十二畝二分五厘免官賦四厘七毫二絲二忽

一十六石六斗六升三勺三石六斗六升小麥五石八斗

五升三勺五三石有六斗零九

縣學在縣治東初縣未有學而縣治東則有夫子廟詳符

夫子廟在宋慶曆中始依廟為學元豐初鼎新甃地王致

其畧建炎焚毀紹興中草創乾道六年陳宰玠撤而新之

寶祐景定間屢加增脩歸附後教官嗣而葺之然無所充

拓也

先考居 一宇 依
宋賢堂 有紅圓柱信比

即舊宇也建炎兵火歸然存紹興十三年劉宰

長民結茅為兩廡乾道六年陳宰玠重建賢堂三間舊

在縣圃曰三賢堂始祠蘇丞相頌陳脩撰東蘇居士序曰

寶祐五年趙宰與懷改建增以瀟洛諸儒而易其名曰眾

賢地靈祠在戰門之西成德堂宋淳熙間創淳熙間廢移

學之所事為建炎燬紹興十三年吳宰邑重建歲久將廢

祐胡宰夢高復易新之即兩廡為齋六曰求仁曰好義曰

隆禮曰篤信曰教忠曰教和今所存惟二齋耳庫在戰門

之東廡在戰門之外首舍在東廡之東公厨在成德堂之

西皆宋景定間權宰高惟日建永芹軒在泮水之西祭器

後十三頁丹陽
世一
與學

學產 投行依 田土 投行依 三字

銅犧尊一象尊二爵十一站五蓋各二一爐一瓶二十竹豆
二小四篚七木豆二十二龔一洗一灯紫七爐台二十鉄
錫瓶二盤二田二投行依 田二 田二十五頃七十七畝六分三厘
內一頃六

地二 投行 山九 投行 頂松

延陵鎮至元二十五年為昌國寺僧復壽如故五年憲司責僧
年復業延祐二年經理入冊僧復壽如故五年憲司責僧
歸田學地二頃九十六畝五分五厘九分三厘五毫

且悅 投行依 糧五 投行 頂松

屋租稅糧五百二十五石三斗六升六勺六撮六粟六麥六豆六
石五斗五升五合五勺五撮五粟五麥五豆五

抄八 投行 頂松

二錢五分 鈔中統 石五斗五升五合五勺五撮五粟五麥五豆五

其文曰至不詳而書行

東宋紹熙初李宰宗重建晦菴朱公書扁 嘉定壬申榮子
學在縣治東南百步其初依舊夫子廟為之 祥符圖經夫
立琪末二郡縣宰唐士列為越四十有九年嘉熙中吳潛以
提餉兼即命縣宰徐拱辰撤舊而新之邑人王尚遂為記

其文曰至不詳而書行

其文曰金坛縣學在縣治東南百步慶元初知縣李君宗
始初求扁于朱文公求記于葉水心而劉漫塘書之閱時
既久浸以圯壞養士之廩日而侵占者有之移用者有之
幾于廢鄉校而在城闕矣即給米百石太守吳侍郎淵慨
然念之益以廢菴遺菴之餘以付有司而莫之治也知縣
事徐君拱辰聞之曰是不可以徐去故急請御里所敬者
劉應龍張介潘用柔王虎文符應辰為學職而五人者亦
請無續食以費公上乃謀撤縣庠而新之徐君及新舊丞
各捐俸有差寓公大家咸竭力以就事時吳公已易鎮當
塗賦私錢百萬其季潛以餉事領郡出錢倍之由是眾役
並興百廢交舉縣有養濟坊在縣之前南出半為務官廢
治半屬富民居君舉而直之大治觀光門外橋平補舊處

其文曰至不詳而書行

西存表侍郎甫可立登俊字南出為明德坊別求吳公書
規模氣象軒豁呈露增東西廡視舊為高繪畫從祀闢治
西齋前後直舍以居縣官而處學職庠庠庖莫不有所
神祠吏舍移之門外中為明倫堂刻表公所書額其上為
尊經閣吳公復題以揭之後有脩教堂則漫塘所題也東
序祠縣令之有德于學者西序祠周程張朱氏之有教于
民者九月八役十有二月而成明年正月舉鄉之長少釋
菜行鄉飲酒札徐君曰向之所患者縣官不治學事而今
既或治之矣顧士之來學何為哉屬遂一言發之遂有父
兄在辭不敢而徐君益以請遂對曰學莫大于唐虞三代
亦莫盛于孔孟身誦于一時而教行于萬世其功一也而
千七百載間道之行者日以塞教之明者日以晦洎乎本

朝政教彰脩始詔郡縣立學于是師友輩出而瀛溪周子
闕洛程張子始發孔孟之傳以上及乎唐虞三代之大行
之百年而南軒張子武夷朱子益闡周程張氏之秘以遠
通乎孔孟之盛則士生是時其為學也達而易通其于道
也開而易明宜乎漢唐之所能及而乃拘牽于利欲之私
習俗于見聞之陋不惑于異端則移于文墨甚者汨于藝
策決科而為患得患失之計迄無以收其效而存其良則
其退而居于鄉也既無以化民而成俗進而仕于朝也復
無以尊君而善治乃以學校為有司之事課試為士子之
業嗟乎古人建學造士使之羣居以相觀者豈若是而已
乎今幸周程張朱氏之書所以發明天典民彝者甚厚而
今也周胡公安國魏公了翁所諸舉諸先生以從祀焉則

其畧曰至有加云云

即文公之書以達乎周程張氏循周程張之學以通乎孔
孟磨礪薰炙之久沉沒釀郁之深又將日進于唐虞三代
之盛禮義興行人材衆多其退而處也必將有以明善誠
身其出而仕也亦必有以致齊家治國平天下之效豈非
賢守令所為扶植學校之意哉徐君曰然遂曰是足以記
乃不辭而書歸附後大德三年縣宰阿老瓦丁率儒生重
脩教諭錢塘全壁為記其畧曰金坛邑學創脩歲月碑
有記柱有刻梁有齋可徵也風搖雨漂圯壞相繼支東而
西傾補上而下漏土以為病今縣遠魯花亦阿老瓦丁謂
廢不葺職我之咎于是鳩工庀役權儒戶之強弱而稱其
事某所某主之某所某佐之歡然未同交手受命甫逾月
凡門堂廡序神宇隸舍井一就緒視前有加云云

先聖廟 程行休

先賢祠 程行休
有紅圈古信

先聖廟大成殿三間即舊廟宇兩廡戟門則嘉熙間所建
也先賢祠奉東西直舍各三間東曰崇報以祠縣令之
有德于學者建學知縣安禧正奉趙公趙公建學始末未
詳興學知縣李公西曰尊賢以祀先儒之有教于民者曰
瀛溪明道伊川晦菴南軒漫塘朱喬少阳八先生明倫
堂三間在殿之後其上為尊經閣宋紹熙初李榮創嘉熙
中徐拱辰復建堂扁尚書衣甫書堂東西廡為齋四曰志
道成德脩身明善集英堂二間在明倫堂後脩教堂三間
在集英堂後漫塘刺六杉亭在明倫堂前旁植杉樹六皆
連抱森偉可愛故名觀善堂三間至元十九年縣尹于淵
建以為教諭所事射亭在後圃初扁曰序賢更曰繹已今
廢即守王堃為祭器皆鑄銅為之攝身象身各一蓋其各
記今不存

皇朝通志

卷二

二十六

學產 程行 二字

鈔 程行 二字

醫學 程行 二字

書籍 程行 一字

白曲山 程行 二字

宗諸 程行 一字

學 程行 一字

水軍營 程行 二字

水軍營 程行 二字

水軍營 程行 二字

十二豆四十二杓三斤大
 學產田土田一十五頃二畝九分八厘地四十一頃七厘
 山一十畝蕩三十八頃七十八畝三厘租稅糧六百三
 十石四斗五升九合麥二百一十石八斗九升五合小
 鈔四千一百五十六貫七錢四分租錢四貫七錢
 八貫五兩三錢二分首院在進賢坊東宋淳熙丁
 酉郡守沈復建屋凡十八楹木建中靖國庚辰歲未為連
 時場屋在登雲寺以病初未創大比友仁來赴舉京口
 徽東郡再補之東即今進賢坊紹熙中郡守陳居仁增廣
 也凡八十八楹又領進賢坊紹熙中郡守陳居仁增廣
 之至百十有五楹環通一陳居仁紹熙中郡守陳居仁增廣
 七十有七人初乾道間應詔之數倍之
 以容多士時解額十有七人初乾道間應詔之數倍之
 日有增為屋歸附後廢醫學未建每旦望則教授率醫

生奠謁于三皇廟畢會講于廟廡締構之議尚有俟焉書
 籍百二十冊學產無陰陽學未建亦附于三皇廟學產
 無教場
 宋諸軍各有教場今雖俱廢姑志其名府教場在府治後
 禁軍教場在夾城西長巷內防江軍教場在石公山下中
 軍教場在仁和門外水軍教場在監土山東右軍教場在
 東岳廟側雄江左軍教場在日觀東雄江右軍教場在招
 隱山北遊奕軍教場在道人橋北遊擊軍教場在小寨門
 東俱廢今教場在塘埕山南即舊左軍教場也
 營
 水軍營二一南唐故跡一宋祥符六年置並在府治西北

學 程行 依 田 程行 依 三 字

田 程行 依 三 字

田 程行 依 三 字

田 程行 依 三 字

田 程行 依 三 字

田 程行 依 三 字

田 程行 依 三 字

田 程行 依 三 字

田 程行 依 三 字

田 程行 依 三 字

鈔 程行 依 三 字

山 程行 依 三 字

山 程行 依 三 字

山 程行 依 三 字

山 程行 依 三 字

山 程行 依 三 字

山 程行 依 三 字

山 程行 依 三 字

山 程行 依 三 字

山 程行 依 三 字

山 程行 依 三 字

山 程行 依 三 字

十一 豆 四 十二 杓 三 一 大
 山 一 十 畝 蕩 三 十 八 頃 七 十 八 畝 三 厘
 十 四 石 四 斗 五 升 九 合 六 勺 二 撮 一 粟
 鈔 四 千 一 百 五 十 六 貫 七 錢 四 分 四 厘
 西 郡 守 沈 復 建 置 凡 十 八 楹
 租 稅 三 字 程 行 依 三 字
 治 東 南 八 十 八 楹 東 南 八 十 八 楹
 也 凡 八 十 八 楹 東 南 八 十 八 楹
 之 至 百 十 有 五 楹 環 通 一 百 一 十 八 人
 以 容 多 土 足 時 鮮 額 十 有 七 人
 日 有 增 為 之 屨 歸 附 後 廢 醫 學 未 建 每 旦 望 則 教 授 率 醫

生奠謁于三皇廟畢會講于廟廡締構之議尚有俟焉書

無 陰陽學未建亦附于三皇廟學產

宋諸軍各有教場餘雖俱廢姑志其名府教場在府治後

軍教場在仁和門外水軍教場在監土山東右軍教場在

隱山北遊奕軍教場在道人橋北遊擊軍教場在小寨門

營 以上供殿以六字程行依三字

水軍營二一南唐故跡一宋祥符六年置並在府治西北

上供廢改大字推
行依三字

以大字。推本
依一字

依一字
依一字

芦場以下二系州

三里祥符禁軍營宋置在府治西宋成以禁軍廣固營宋置
在夾城內嘉定志宋故廣固指廢有都巡檢營宋置在
西津宋長編大元年夫成因之錢塘西與楊潤之瓜洲
側置西津口之部昭界凡淮各置却巡檢一員于江淮岸
檢悉綠之以時巡察奸盜且以俱廢巡檢一員于江淮岸

寨將依附宋南渡後視京口為重地故諸軍多駐于此惟義武一軍
無寨諸軍皆有戶舍歸附後廢無幾然此基西在士人
尤以故呼之今並據公解門寨以書其寨屋京口者俱有寨
兵以處之無動以干計歸附之除存以書
屯火所餘無非計但據見存者以書

東武關屯吳置輿地志未詳其地刺奸屯吳置在城西十
八里輿地志城西十八里防守屯宋置在金壇縣西百步
今廢

蘆場

節制司芦場在高家沙与焦山相對係充諸軍戰船搭蓋
芦筓及繫縛纜索之類元管業則張循王府租樸則戴忠
翔守臣龍圖大卿趙善相仍舊數每歲輸錢三千五百貫
于張府官自採疏先上件之用於私初無所損于官大
有所益張府既願租于官遂申聞朝省以為永久之利今
備錄省劄如後嘉定十六年九月十四日准当年九月三
日樞密院劄子知鎮江府節制水軍都統司諸軍趙龍圖
申契勘節制官見管戰船所用在上搭蓋芦筓踏子及常
用繫縛荻纜之類向在都統司時例是分隸七軍管認名
搭蓋苟且異常不免風雨之所飄瀆烈日之所曝然故其
船隨備隨壞曾無二年堪好不備之船及隸本司已經數

年既奉司別無財賦遂只從例監勅諸軍搭蓋諸軍自出
成移屯之後各軍在寨財賦尤有窘乏雖名曰監勅搭蓋
而寔不能^搭有極蓋者但數日一次展到頭而已以此數年
之間不過那融收買些少芦蔴隨分搭蓋要緊船隻及荻
纜不時斷爛或遇風雨恐候事善湘承之一歲有半既
知諸軍無所從出又見戰船無可搭蓋被風雨烈日所弊
日夜思慮求所以自為搭蓋之策未得其說嘗會計其數
見管大小戰船并採續添備戰船共二百四十隻又脚船
一百隻通計三百四十隻合用搭蓋芦蔴一十一万口千
三百六十八碩合用大芦七千四百六十束并繫縛荻纜
六百九十四條計大荻二千七百七十六束兩項通計芦
荻一万二千三十六束此乃一年一次須用換易之物其

數既瀚大若從奉司一一收買則所費不資委是無從而
出尋差人前去本府沿江一帶踏逐官民戶芦場地段見
今租樸与人採砍出賣之數令差人和議並從租樸戶体
例用錢租樸本司却差水軍船前去採斫計其場內所收
芦荻可充搭蓋^并料戰船及纜索所用之外比之民間却
省碩人採斫工食及船脚之費可以補還上件租樸價錢
于私既無所損而于官大有所益且可為每歲指準之計
續據牙人踏逐到芦場一段在本府焦山相對名曰高家
沙其場係張府為業自舊租樸与人去年係本府戴忠翊
租樸計租錢三千五百貫文一年作三限支打證得上項
芦場張府既租樸与人不過是每歲欲得租錢而已遂喚
上張府幹人馬恩恭申士良等據入狀自從今歲情願听

從節制司租樸本司除已依戴忠翊見還張府三千五百
貫文租錢作例自嘉定十六年為始係節制司承看租樸
差官採所水軍船塢專一織造所獲蔘纜充搭蓋戰船及
繫縛纜索使用本司即不令其他處閱樸一莖一枝互用
亦無依價抑勒分毫虧損張府謀利切恐本司事力輕微
他時或被謀利之徒妄生詞訴致使戰船永無搭蓋之日
實為利害所合具中朝廷證會若是本有分文虧損張府
依價抑勒或有與總文用則善湘與節制司屬官其俟朝
典所不敢辭所貴事在必行以濟軍中急切之弊伏乞證
會申聞事右劄付鎮江府節制趙執圖證會准此嘉定十
六年九月三日

至順鎮江志卷十二

古跡

本府潤古名郡衣冠萃止名園甲第相承然世故靡常盛
衰迭運歲稔遠廢為兵墟雖近而百餘年間或序于佛老
或屢易他姓故教遺址漫不可稽子孫世守百無一二今
以舊志所書与夫耳目之間見者備載焉嗚呼識者宜有
感矣 東苑陳侯安都創未詳在所門宮類注歲春塢在
范公橋東宋判三司監鈇院刁約所居之後圃也堂曰逸
老岡曰萬松京口者舊傳刁氏家世晉纓故所居顯有園
為屋曰逸老堂又西有山身植春塢之上曰松岡西臨流
凡当世名能文者皆有詩故藏春塢之名聞天下夢溪園
在朱方門外子城下宋內翰沈括所居泉曰夢溪堆曰百
花軒曰教菴曰深閣曰花堆堂二曰岸老曰蕭二亭二曰

丹

子

卷十二

從節制司租樸本司除已依戴忠翔見還張府三千五百
貫文租錢條例自嘉定十六年為始係節制司承看租樸
差官採所水軍船場專一織造所獲養纜充搭蓋戰船及
繫縛纜索使用本司即不令其他處閱樸一莖一枝互用
亦無依價抑勒分毫虧損張府課利切恐本司事力輕微
他時或被謀利之徒妄生詞訴致使戰船永無搭蓋之日
實為利害所合具申朝廷證會若是本有分文虧損張府
依價抑勒或有與總文用則善湘與節制司屬官其俟朝
典所不敢辭所貴事在必行以濟軍中急切之弊伏乞證
會申聞事右劄付鎮江府節制趙龍圖證會准此嘉定十
六年九月三日

至順鎮江志卷十二

古跡 一 字 叙 缺 二 字

宮室 潤古 三 字

哀迭運歲禩遠廢為兵墟雖近而百餘年間或序于佛老
或屢易他姓故熟隴址漫不可稽子孫世守百無一二今
以為志所書与夫耳目之間見者備載焉嗚呼識者宜有

東苑 東苑 東苑 東苑 東苑 東苑 東苑 東苑 東苑 東苑

范公橋 東苑 東苑 東苑 東苑 東苑 東苑 東苑 東苑 東苑

老岡 萬松 萬松 萬松 萬松 萬松 萬松 萬松 萬松 萬松

在朱方 外子城下宋內翰沈括所居泉曰夢溪堆曰百

花軒曰敬齋曰深閣曰花堆堂二曰岸老曰蕭二亭二曰

丹徒 興 控行 依 三 字 夢溪園 控行 依 三 字

必半他姓以六

京口集 京口上

丹徒

遠曰蒼峽又有竹塢店皆行樂之所也
 至一處上夢中山花木如遊後十餘年自下有水
 其處習之如夢川之勝色又在遊夢中身坐及宣
 外謂京口山知國何山遊夢中身坐及宣
 于登道人所製斗圓之院然力之夢中身坐及宣
 出矣于花濼者環地之雅也
 丘其千水之停花綠者環地之雅也
 也其所巨木之百竹闕其間者之雅也
 以合所峴有老堂背以堂而可燕者眺者之雅也
 南河而于荒蕪者深也而可燕者眺者之雅也
 城邑築陶澳于古泉也而可燕者眺者之雅也
 翁獨而荒蕪者深也而可燕者眺者之雅也
 古人所築陶澳于古泉也而可燕者眺者之雅也
 所寓者陶澳于古泉也而可燕者眺者之雅也
 兩而高者陶澳于古泉也而可燕者眺者之雅也
 者占岸我植宇遂藝未幾後嗣不與振之北人憲使李
 即之居祠宇遂藝未幾後嗣不與振之北人憲使李

而卒歸葬錢塘子孫家嘉定中郡為復之未幾仍廢嘉
 于京口趙善湘目其廢勉之內過孫復之未幾仍廢嘉
 中郡趙善湘目其廢勉之內過孫復之未幾仍廢嘉
 展拓基址善湘目其廢勉之內過孫復之未幾仍廢嘉
 兩岸我植宇遂藝未幾後嗣不與振之北人憲使李
 者占岸我植宇遂藝未幾後嗣不與振之北人憲使李
 即之居祠宇遂藝未幾後嗣不與振之北人憲使李
 家之居祠宇遂藝未幾後嗣不與振之北人憲使李
 宅丹徒縣慶勳宅在城南一里即今朱方門之外
 唐并陸龜蒙有慶勳宅在城南一里即今朱方門之外
 行帝舊宅在壽丘山即今普照寺
 武帝舊宅在壽丘山即今普照寺
 三司監院刁約宅在范公橋東
 薛藏春塢溪側方官逆老堂嶺上徐所居詩有刁景純懷南判
 茸藏春塢溪側方官逆老堂嶺上徐所居詩有刁景純懷南判
 松山徑合塢溪側方官逆老堂嶺上徐所居詩有刁景純懷南判
 守張子頽雲花亭三極于廢址取陽公脩所題藏末熙已南判
 春鴻詩水亭花亭三極于廢址取陽公脩所題藏末熙已南判
 左丞相王存宅在登雲門裏
 鐵又相王存宅在登雲門裏
 城秀不用辛勤作假山可誅想見其景
 秀不用辛勤作假山可誅想見其景

卷之三

二

左丞下三行卷五

趣也。左丞王存宅在練湖之濱，存嘗有過丹陽舊居詩，見京口集。又有練塘間居志云：練塘之濱有室數楹，居之怡然。豈誠樂于此乎？亦繫道之行否也。按存，在郡城登雲門裏，此其別業耶？故相魯國公魯布宅在干石壩之東，布嘗有詩曰：家住城南干石泉，後為都統司。雙望酒庫，今為道林寺。延康殿學士王溪之及其弟宝文閣直學士溪之宅，並放在雀門宅中，有池可愛，後屬都統司。強半為西園，餘為作院。吏部尚書蔣猷宅在雀林門裏，今為大軍寨。翰林學士毛友宅在千秋橋西，有齋曰歸放。友自為記，剛定官陳克有詩見京口集，今併入丹陽館。禮部郎中朱希宅在千秋橋西，有軒曰致興齋。曰室，晉其所著文号室。

友自京口集

行

行

行

晉山林集，今併入丹陽館。寶晉集有致興軒詩六首。又淨名齋在北固山。寶晉集有淨名齋記，并詩。又海岳菴，故址在東利涉門裏，南山尚希嘗自為賦，并書有石刻。其子友仁嘗作希自傳，真贊云：嚴君海岳戲自傳像云云。京口者，舊傳希喜登覽山川，擇其勝處立宇，製名，陳者莫能廢。過潤，愛其江山，遂定居焉。作室，晉齋聚法書名畫，其中北固既火，結菴城東，号海岳日吟，哦其間，為京口佳絕之觀。參知政事程汝文宅在干石壩北，未成而遭兵亂，今為大軍寨。許渾宅在城南二里丁卯澗。其詩序云：于朱方丁卯澗，蓋渾嘗居此。宗澤宅在製錦坊西，制置岳宅在皇祐橋北，文昌巷。今為萊圃。太常龔基先宅在小園橋西北，即霍運使篋故居，今為萊圃。知軍王通宅在塘埕山對巷，制置章

卷之六

三

左丞下三行卷五字

存堂

趣

集又有縛坑間居志云練塘之濱有室數之楹居之怡然
豈誠樂于此乎亦繫道之行否也楹存在郡城登雲門裏
此其別業耶故相魯國公曹布宅在干石壩之東布嘗
有詩曰家住城南干石泉後為都統司雙望酒庫今為道
林寺延康殿學士王漢之及其弟宝文閣直學士漢之宅
並在放雀門宅中有池可愛後屬都統司強半為西園餘
為作院吏部尚書蔣猷宅在崔林門裏今為大軍寨
翰林學士毛友宅在千秋橋西有齋曰歸欣友自為記剛
定官陳克有詩見京口集今併入丹阳館禮部郎中未
希宅在千秋橋西有軒曰致興齋曰宝晉其所著文号宝

友自京口集

石二觀

千石泉

唐許渾宅

晋山林集今併入丹阳館宝晋集有致興軒詩六首又淨名齋在北固
山宝晋集有淨名詩又海岳菴故址在東利涉門裏南山尚希
嘗自為賦并書有石刻其子友仁嘗作希自偽真贊云嚴
君海岳戲自偽像云云京口者舊傳希喜登覽山川擇
其勝處立宇製銘錄者莫能廢過潤愛其江山遂定居焉
作宝晉齋聚法書名畫其中北固既火結菴城東号海岳
日吟哦其間為京口佳絕之觀參知政事程汝文宅在干
石壩北未成而遭兵乱今為大軍寨許渾宅在城南二
里丁卯潤其詩序云于朱方丁卯集蓋渾居此宅留守
宗澤宅在製錦坊西制置岳宅在皇祐橋北文昌巷
今為菜圃太常藝基先宅在小園橋西北即霍運使篋
故居今為菜圃知軍王通宅在塘埭山對巷制置章

卷之二

三

琰宅在子城內夾道巷乃郭殿帥振文舊居都統王起
宗宅在大市北懷德橋南又有別業在謝坊運使錢真
孫宅在獅子門西安撫葉再遇宅在大園橋南餅場巷
今為萬壽宮知府周口宅在大市南叢桂坊今為張善
寺安撫趙紀祥在長橋東南今為萬壽寺安撫濮宅
在青陽門今為報恩寺提領倪度宅在石礎橋北今為
華藏院知府湯克昭宅在稅務街察使湯孝信宅在
柏家橋提刑王求亨宅在斜橋南今為淮海書院提刑趙
宅在夾道巷今為大興國寺都統孫虎臣宅在范公橋
東安撫王雄宅在還京門裏憲使李節宅在大市西
樞密孫附鳳宅在石礎橋北都水羅璧宅在斜橋西
南今為報親道院丞相阿塔海宅在獅子門西丞相

晚虎脫宅在還京門裏平章忽刺出宅在崔林門裏
平章昔里教化的宅在懷德橋南行戶部尚書辛仲寔
在大市西江浙省參政忽哥兒宅在石礎橋南浙東
道廉訪使岳烈宅在范公橋南吏部尚書塔失不花宅
在文昌巷兩浙運使可馬刺丁宅在佑橋北浙東憲
副木八刺宅在仁和坊浙東僉憲王望宅在南寺巷
雲南僉憲范震宅在通吳門裏江浙省郎中萬嘉閏
宅在東利涉門裏廣教同知八刺宅在丹陽館南廣
東副都元帥塔海宅在竹竿巷本路副打魯花亦馬薛
里吉思宅在夾道巷不戶胡忽都魯不花宅二一在夾
道巷一在小園橋西本路達魯花赤潤里吉思宅在
巷本路達魯花赤幹魯歡牙里宅在竹竿巷廣東憲

丹梓山

顏晉 全州新集 以雙行。同

司經歷董邦用宅在皇祐橋北 本路治中相鎮宅在東
利涉門裏 本路槐管脫目宅在小園橋東 平江路同
知孔馬刺丁宅在大園橋西 會昌知州康濟宅在大園
橋西 劉裕宅裕洗居京口 蘇子瞻詩劉裕宅邊霜竹

老 丹陽縣晉王珣宅在縣市中後捨為朝陽寺即今晉寧寺
是也 處士張祐宅未詳所在 橋河岸有井 處是顏萱過
張處士丹陽故居詩序云萱与故張處士祐世家通舊尚
憶孤稚之歲与伯氏常承處士撫抱之仁目管輅之神童
期孔融于偉器光阴但謝二紀于茲適經其故居已易他
主訪遺孤之所止則距故居之有二十餘步荆榛之下華
門啟焉處士有四男一女男曰椿兒桂子荷兒杞兒問之

三已物故唯杞為遺孕与其女尚存欲得杞与言則又求
食汝汝矣但有霜鬢而冠者杖屐迎門乃昔時愛姬崔氏
也与之話舊歷然可听嗟乎葛屐練裙兼非所有琴書圖
籍盡属他人又云橫塘之西有故田數百畝力既貧窶十
年不耕唯歲賦书戲求免無所嗚呼昔為穆生置醴鄭公
立鄉者復何人哉見潤州類集 禮部尚書洪擬宅在竹
塘村 安撫印彪宅在縣東徐莊 殿中丞諸葛廢宅未
詳所在 京口者舊傳屬以太子中舍人致仕遇需澤遷殿
之外為橋而石之曰歸休 兵部侍郎湯東野宅在珥村
漫塘劉宰舊宅在高牧御丁珥 吏部王揚英宅在南郭
下 扁曰鍊 八行張恪宅在東寺門裏漫塘劉宰宅在後
趙橋北 參政王遂宅在唐安門裏 丞相丁大全宅在

王仔宅 抄行校勘 卷之三

抄行校勘 卷之三

卷之三

五

丹桂里 魏行依 彰慶封宅 二石 抄補

司經歷董邦用宅在皇祐橋北 本路治中相鎮宅在東
利涉門裏 本路槐管脫目宅在小園橋東 平江路同
橋西 劉裕宅裕洗居京口 蘇子瞻詩劉裕宅邊霜竹

顏營 至潤州類集 以叙行。同 止宜二石

丹陽縣晉王珣宅在縣市中後捨為朝陽寺即今晉寧寺
是也 處士張祐宅未詳所在 或云今雲陽 處是顏實遇
張處士丹陽故居詩序云萱与故張處士佑世家通舊尚
憶孤稚之歲与伯氏常承處士撫抱之仁目管輅之神童
期孔融于俸器光明但謝二紀于茲適經其故居已易他
主訪遺孤之所止則距故居之有二十餘步荆榛之下單
門啟高處士有四男一女男曰椿兒桂子椅兒杞兒問之

王仔宅 抄行 抄補 以下

程行依 晉王珣宅 抄行 抄補 以下

金坛縣 抄行 抄補 以下

三已物故唯杞為遺孕与其女尚存欲葬杞与言則又求
食汝汝矣但有霜鬢而冠者杖屐迎門乃昔時愛姬崔氏
也与之話舊歷然可听嗟乎葛屐練裙兼非所有禁書園
籍盡属他人又云橫塘之西有故田數百畝力既貧寒十
年不耕唯歲賦石戲求免無所嗚呼昔為穆生置醴鄭公
立鄉者復何人哉見潤州類集 禮部尚書洪擬宅在竹
塘村 安撫印彪宅在縣東徐莊 殿中丞諸葛廢宅未
詳所在 京口舊傳屬以太子中舍人致仕過需澤遷殿
之外為橋而名之曰歸休 兵部侍郎湯東野宅在珥村
趙橋北 參政王遂宅在唐安門裏 丞相丁大全宅在

陵墓 二字 行依

衣綉坊元浮梁知州陳鈞宅在通津坊 宣慰副使阿思
蘭也奴宅在東岳廟側

陵墓

生居洛陽死葬朱方古諺語也郡內諸山呈奇孕秀支連
孤屬盤迴數百里壤地燥亢而草豐潤卜葬地者恒宜之
及乎歲月代謝陵谷變遷荒田野草間斷碣殘碣尤有存
者堯夫牧豎過而指之曰某代某人之墓也然則奚可畧
而不載耶考郡乘而訪遺黎備列如左俾夫為人後者觀
之則休惕悽愴之心可以油然而生矣 興寧陵在縣東
南三十五里諫壁之雲山武帝父孝皇帝所葬孝穆趙皇
后孝懿蕭皇后亦葬此 武帝父諱翹初任郡為功曹葬此
趙皇后諱安宗晉升平四年塋于孝皇陵以產武帝葬于
丹徒官舍葬晉陵丹徒縣東鄉諱慶里雲山采初進崇号

去 行依

法 行依

永安陵 行依

永安陵 行依

蕭陵曰興寧按此則孝皇帝在時后已先葬于此矣
八十一歲遺令漢世帝后別塋與寧陵合葬初武帝在
為約過甚不須耐之殯至是故稱后遺令合葬初武帝
后百歲后不須耐之殯至是故稱后遺令合葬初武帝
文章胡太后所葬又帝五年被譴賜死葬初武帝所葬
追賜曰章好皇帝太后位有司奏上謹賜死葬初武帝
尊号曰章好皇帝太后位有司奏上謹賜死葬初武帝
丹阳县高陵在吳陵港武烈皇帝所葬孫孫征母徒為黃
錄土人自今稱為孫攻以其最大異于他故又呼為大
永安陵在縣北二十八里高帝宣帝及陳皇后所葬高祖

永安陵在縣北二十八里高帝宣帝及陳皇后所葬高祖
承之字嗣伯母陳氏帝道止高帝位追 泰安陵在縣
尊考曰宣皇帝妣曰孝皇后陵曰永安陵 泰安陵在縣
東北三十一里高帝及昭后所葬后姓劉氏諱智容高帝
宣帝薨側門生王清与昭后始下鍾白后宋恭元年歸葬
及故成兒還樓其上帝即位追贈曰昭皇后難起尋之不得

陵墓 世行依 二字

衣綉坊元浮梁知州陳鈞宅在通津坊 宣慰副使阿思
蘭也奴宅在東岳廟側

陵墓

生居洛陽死葬朱方古諺語也郡內諸山呈奇孕秀支連
派屬盤迴數百里壤地燥亢而草豐潤下葬地者恒宜之
及乎歲月代謝陵谷變遷荒田野草間斷碣殘碣尤有存
者堯夫牧豎過而指之曰某代某人之墓也然則奚可畧
而不載耶考郡乘而訪遺黎備列如左俾夫為人後者觀
之則休惕悽愴之心可以油然而生矣 興寧陵在臨東
南三十五里諫壁之雪山武帝父孝皇帝所葬孝穆趙皇
后孝懿蕭皇后亦葬此 武帝父諱翹初任郡為功曹葬此
趙皇后諱安宗晉升平四年嫡于孝皇帝陵曰興寧陵
丹徒官舍葬晉陵丹徒縣東鄉諱慶里雪山宋初進崇

吳高陵 世行依

丹徒 世行依

法 世行依

永安陵 世行依

永安陵 世行依

丹徒 世行依

謚陵曰興寧按此則孝皇帝在時已先葬于此矣
蕭皇后諱文壽漢世帝別與武陵合葬初武陵在丹徒
八十一歲過甚不須耐之至是禮闕帝遺令合葬武陵
為約過甚不須耐之至是禮闕帝遺令合葬武陵
后百歲後不須耐之至是禮闕帝遺令合葬武陵
文章胡太后所葬文帝五年被譴賜死葬丹徒武陵
連賜胡太后所葬文帝五年被譴賜死葬丹徒武陵
尊陽縣高陵在吳陵港武烈皇帝所葬 孫吳所葬
丹陽縣高陵在吳陵港武烈皇帝所葬 孫吳所葬
錄土權人自今稱為孫陵以其最大異于他故又呼為大
宋安陵在縣北二十八里高帝宣帝及陳皇后所葬
承之字嗣伯母陳氏道止高帝位追 泰安陵在縣
尊考曰宣皇帝妣曰孝皇后陵曰不姓宋恭元高帝
東北三十一里高帝及昭后所葬 昭后姓宋恭元高帝
及故成兒還樓其上帝即位追贈曰昭皇后陵曰不姓宋恭元高帝

蕭思話墓在京口子惠間性孝家素事佛乃為父造寺曲
 又碑岡碑封少帝時南徐有一士子從華山往云陽與客
 舍中一女子相與死目合葬呼曰神士豕出系蒙太平廣
 記載南唐徐知諫妻贈東平郡君呂氏墓在黃杜晉濟
 院之左知諫記又尚存乾正三年巳丑沙門合威立石
 聖宋兗王李從謙墓在城南之望城堽俗呼為兗王坎其
 石翁仲一尚在通真門內河西畔聖井子之旁京西轉
 運使蘇舜元墓在五老山端明殿學士蔡襄銘榮氏墓在
 汝山之陽榮氏名在字正容正月義即將作監王簿馬元類
 與其姑及二女走惟揚姑李素羸榮氏扶掖不忌指俄賊
 至有以去不從賊曰殺汝女矣又從有之益榮氏屬
 駕遜遇害年三十一歲張獨惟揚僧舍一從十有兄榮氏與
 十為六年提頌淮東軍賦明年改守鎮江始下葬于此取丹

不改菱 仿仿比

不改大

陽蘇教文既所作傳刻石網 贈少師應安道墓在長樂
 于塘見藝頤正先朝志義錄 武進主簿孔璿墓在丹徒
 領衛將軍李師閔墓在長山 武進主簿孔璿墓在丹徒
 鄉圖山之陽孔子四十九世孫建炎南渡後寓弟成忠郎
 珪亦葬此制置山崇墓在圖山之陽都督張口墓在圖
 山之北知泗州夏阜墓在馬跡山東非以淮西義士從
 奇功後守泗州鄰郡有警出戰而殺有昌立節使趙文亮
 廟于泗州其子安固亦以開慶後鄂而殺 太守陳廣墓在招隱
 墓在青陽門墓轉水灣初葬于此 太守陳廣墓在招隱
 寺之東初葬于此 制使章瑛墓在樂亭岡西父莊墓在
 登雲寺側大卿壑墓先及其子襄卿渠墓並在五州山
 車灣澹軒艾謙及子制幹慶洪教授慶長知縣均墓並
 在仁和門外查澤村檢閱高嘉墓在仁和門外五里

通判茅奔墓在中土門外石井 郡守李廷妻葛夫人墓
在登雲門外新店房 樞密高桂墓在仁和門外四辨山
吉州刺史韓亮及其子黃池巡檢破墓並在仁和門外謝
家灣鳳凰山 左司郎中王已墓在白兔山經函口郭村
父朝請母夫人何氏妻呂氏杜氏子太社合朝孫並葬此
知常州孫吳會墓在崔林寺側 參議史昌卿墓在仁和
門外鳳凰山 昌卿至提轄文思院 孫密完之弟九
錢塘之西山後其子與朝請大夫王元純墓在石公山 純
孫僑寓于此日遷葬馬 淮西安撫司邢子政墓在
撫司及議官自另泉山居士 元翰林學士青陽
華蓋山節使張 墓在查澤下堰村 明威鎮軍相鎮墓在
夢矣墓在定波門外九里街角南鳳凰山 都水監羅壁
墓在招隱山下夫人陳氏李氏附

白白山子將樂縣尹京亦葬此 亞中大夫孫矩墓在汝
山 縣尹朱堯永墓在菊花山妻王氏附 韋齋俞德鄰
及弟西蕪墓並在仁和門外三里岡之鳳凰山子吏部主
事庸墓在東北一里許 葵軒堯允恭墓在仁和門外謝
家灣之鳳凰山 福寧州判官邢文英墓在華蓋山提舉
林桂蕪墓在汝山灣 教授楊如山墓在華蓋山建康路
同知蕭漢傑墓在水西門外 黃岩州判官郭景星墓在
奎鼎山 教授徐松龍墓在兔山 廣東監課副提舉焦
礼墓在京峴山 贈承事郎丹徒縣尹顧如松及其弟海
道運粮千戶淙其子推官嚴壽墓並在寶蓋山 都事蔡
祀墓在英山 丹陽縣 吳季子墓在延陵鎮西有夫子所篆曰烏手有

吳季子墓 有紅圈以信此

通判茅奔墓在中土門外石井 郡守李廷妻葛夫人墓
在登雲門外新店房 樞密高桂墓在仁和門外四辨山

家灣鳳凰山 左司郎中王已墓在白兔山經函口郭村

父朝請母夫人何氏妻呂氏杜氏子太社今朝孫並葬此

知常州孫吳會墓在崔林寺側 參議史昌卿墓在仁和

門外鳳凰山 昌卿衛忠獻王孫遠之孫相密宅之弟九

錢塘之西山後其子與朝請大夫王元純墓在石公山純元

字君善蕭縣人仕至馬朝請大夫王元純墓在石公山純元

華蓋山節使張墓在查澤下堰村 元翰林學士青陽

夢矣墓在定波門外九里街角南鳳凰山 都水監羅壁

墓在招隱山下夫人陳氏李氏附 明威鎮軍相鎮墓在

白白山子將樂縣尹京亦葬此 亞中大夫孫矩墓在汝

山 縣尹朱澆永墓在菊花山妻王氏附 韋齋俞德鄰

及弟西蕪墓並在仁和門外三里岡之鳳凰山子吏部主

事庸墓在東北一里許 癸軒堯允恭墓在仁和門外謝

家灣之鳳凰山 福寧州判官邢文英墓在華蓋山提舉

林桂蕪墓在汝山灣 教授楊如山墓在華蓋山建康路

同知蕭漢傑墓在水西門外 黃岩州判官郭景星墓在

奎鼎山 教授徐松龍墓在兔山 廣東監課副提舉焦

禮墓在京峴山 贈承事郎丹徒縣尹顧如松及其弟海

道運糧千戶淙其子推官嚴壽墓並在寶蓋山 都事蔡

祀墓在英山 丹陽縣 吳季子墓在延陵鎮西有夫子所篆曰烏手有

山北宏山

吳延陵君子之墓碑在廟中按通典注晉陵申浦有季子
 墓又山謙之丹阳志墓在晉陵縣北七十里則此不應有
 墓舊志既書于此不敢輒去詳見神廟門及禱錄門考古
 類漢董永墓在延陵董有碑記其事地名弘珍墓在練
 湖上一里有碣昔執事在中郎將守太中大夫色君墓在延陵北
 一里有碣敬駙常侍贈太尉周府君墓在延陵西北六
 里有碣京北太守持節征東將軍楊州刺史盛榮墓在
 縣東北二十里上德鄉今地名司徒蔡墓在縣南四
 十里石城鄉多居人呼為司徒墓其子孫梁相國安豐
 縣侯蔡大宝墓在二十一都東城後魏宣帝晉既以附庸
 並迹在雁委卿東歸行禮祠至西曲而平蔡于先朝祖
 脩陵之北山下之陽至今曰蔡墓西分途處是其地其
 良墓在竹塘今十都竹塘後西褚萬莊分途處是其地其

山北宏山

碣土人取以為橋今不存扶陽王桓彥墓在上德鄉
 下墅野村山勢迴合土厚水深草木鬱茂碑字皆減漫大書
 云謙郡桓氏墓銘俗謂之酒流灣沈彬墓在沈山南唐
 傳云彬晚歲策杖郊原手植一樹識之銘其子曰吾先
 藏骨于此及葬伐樹掘地至文餘得石棺之製精光
 深可鑑蓋工有彬閣成二年壽人穴之乃廣臺中履先
 又江野錄云有彬閣成二年壽人穴之乃廣臺中履先
 有漆燈一盞又同碑云彬閣成二年壽人穴之乃廣臺中履先
 不奕埋漆燈一盞又同碑云彬閣成二年壽人穴之乃廣臺中履先
 直學士印必通判約史樞密穴墓俱在上德鄉取岡安
 撫邵彪墓在上德鄉瓜渚參知政事程汝文墓在九
 山脩撰陳東墓在工德鄉初東以言事死關下高宗
 食即為上家或給錢付路致祭集其子孫宗族每歲寒
 厚景定中資馬光祖過丹陽即葉廷祠自題云有宋
 也陳公神通潘好謙好謙之孫妻葉氏括蒼潘錫
 馬帥節使解元墓在壽安鄉下邳真州教將作監簿

樓通典考古類

卷三

十

劉瞻墓在高牧鄉老村南郭志先生

在經山子淮東提舉恕亦葬此吏部王揚英墓在李家

山東魏勝墓在經山臨興志二平勝戰殺清河朝廷

劉府君墓在丁義村漫塘先祖其志以衣冠戰殺清河朝廷

大漫塘劉子建昌守穎亦葬此尚書王判鍾將之墓在下

墓在東宋其子海州自志貢士大醇亦葬此宰志劉

彬守趙汝亦墓在春塘直寶章閣洪秉哲墓在段莊南

郭陳輔之墓在灣頭新廟嘉熙間攻上思陽時保中屬

他姓有草巷陳氏者每歲寒食拜掃庚子大飢人氏餓地屬

州教授郭珣瑜墓在竹塘廣西經幹范克信及子新城

縣丞燮墓並在練塘鄉北洛温州通判趙崇憲在工干

貢士洪江墓在東桐村確院殷淳墓在丁橋句容丞

蔡宗尹墓在戴塔架閣志將作監簿孫應鳳及其弟樞密

院鳳墓在經山巴陵丞徐松龜墓在黃泥壩師姑灣妻

宜人俞氏附桐隱蔣琪墓在震山屈谷方清溪末崇芳

墓在後彭陵年志云茅居士劉蒙慶墓在方山之麓

其子率亦葬此地名沙壟尚書王遂墓在茅山

下練塘工部趙時侃墓在縣東五里岳莊司諫湯邦

彦墓在伏塘正言表亨墓在縣後揚于橋西宏詞李

拱墓在五卷竹菴李之才墓在徐村浮梁知州陳鈞

墓在方山稻田提舉堵閔墓在唐安鄉南戴莊

劉瞻墓在高牧鄉老村南郭志先生福建市舶楊構年墓

在經山子淮東提舉怒亦葬此史部王揚英墓在李家

山東魏勝墓在經山臨興志二平勝戰殺清河朝廷

劉府君墓在丁義村漫塘先祖其志以衣冠戰殺清河朝廷

邗大漫塘劉子建昌守穎亦葬此尚書王通判鍾將之墓在下

墓在東宋其子海州自志貢士大醇亦葬此漫塘別

松守趙汝亦墓在春塘直室章閣洪秉哲墓在段莊南

郭陳輔之墓在灣頭新廟嘉熙間攻上忽陷時標中屬

他姓有草巷陳氏者每歲寒食拜掃庚子大飢人氏餓揚

州教授郭珣瑜墓在竹塘廣西經幹范克信及子新城

縣丞燮墓並在練塘鄉北洛溫州通判趙崇憲在工干

貢士洪江墓在東桐村權院殷淳墓在丁橋句容丞

龍改龍山竹竹

三子

雲芳

蔡宗尹墓在戴塔梁周志將作監簿孫應鳳及其弟樞密

院鳳墓在經山巴陵丞徐松龜墓在黃泥埧師姑馮妻

宜人俞氏附桐隱蔣瑱墓在震山屈谷志清溪東崇芳

其子率亦葬此地名沙暨南史部表尚書王遂墓在茅山

下練塘工部趙時侃墓在縣東五里岳莊司諫湯邦

彥墓在伏塘正言表亨墓在縣後揚于橋西宏詞李

拱墓在五卷竹菴李之才墓在徐村浮梁知州陳鈞

墓在方山稻田提舉堵閔墓在唐安鄉南戴莊



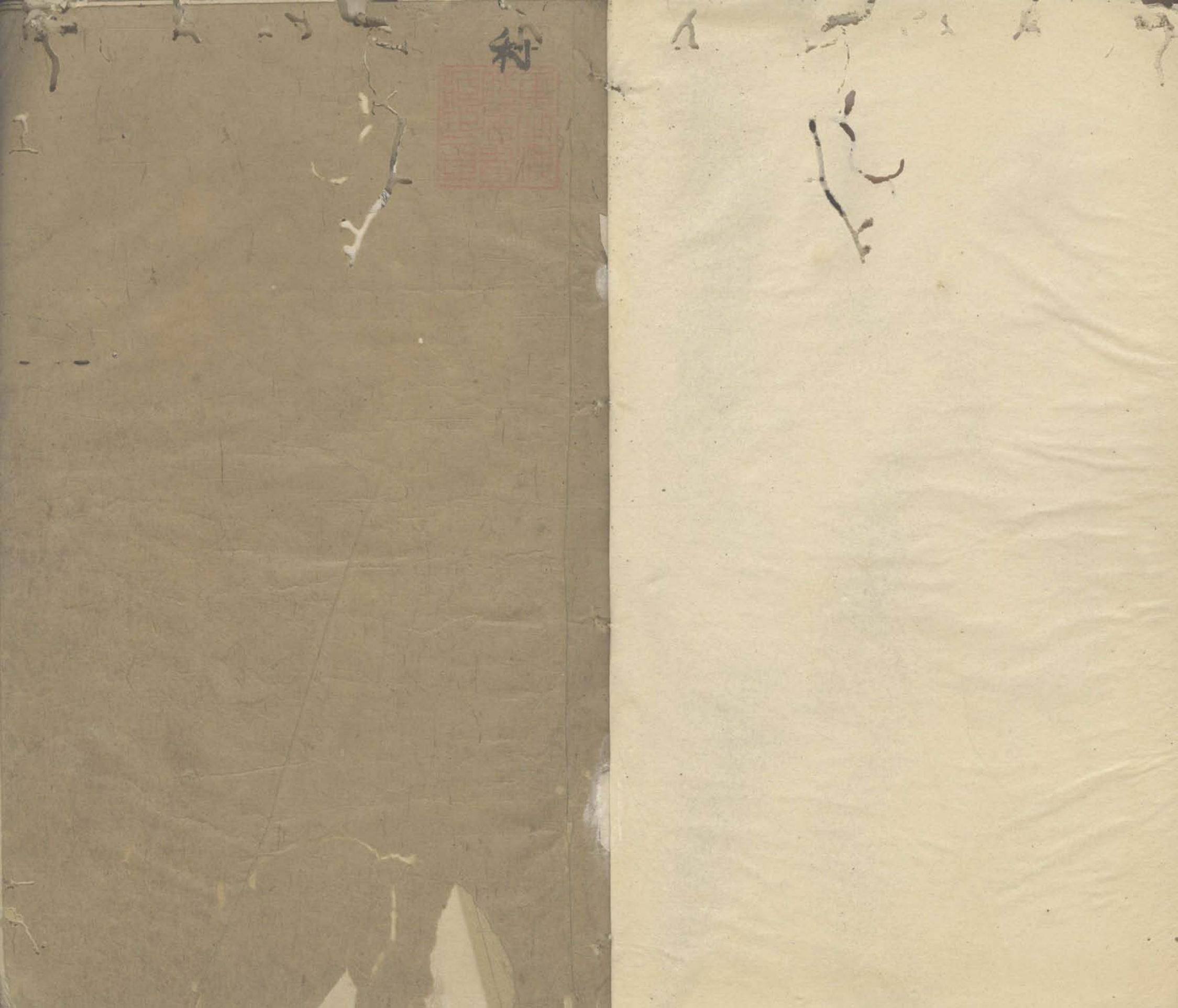

至順鎮江志卷十三

公解



六朝以來迄于宋季凡宮室樓觀亭台之見于舊志者彙
 列于後今皆不存惟接官廳所與西洋亭為歸附後所創
 丹後宮輿地志云在城南宋武帝微時故宅也後築
 為宮武帝躬耕丹後及受命耨耜之具頗有存者皆命藏
 之以留于後及帝幸舊宮見而色慙近侍進曰大舜躬耕
 歷山伯禹親事土木陛下不覩列聖之遺物何以知稼穡
 之艱難先帝之至德乎丹陽宮未詳所在南唐世家昇
元二年楊溥

陽宮
 本府喜雨樓方輿勝覽樓在城內規模宏壯 搃春樓在紫
 金坊西 舊譙樓在府門南子城上宋端平丙申郡守吳

二朝 樓在伏

丹陽宮 樓在伏 三字

城中 以下小字 樓車

德目 跌 一

車院 樓在伏 二字

府 樓在伏 三字

江

江志卷十三

金坛县 缺 行依 三字 楼 行依 一字

丹徒县 行依 三字

丹徒县 行依 三字

中 行依 二字

德目 行依 一字

城 行依 二字

丹陽 行依 三字

丹陽 行依 三字

府 行依 三字

朝 行依 二字

江鎮江志卷十三



列于後今皆不存惟接官廳所與西洋亭為歸附後所創
丹徒宮與地志云在城南宋武帝微時故宅也後築
馬宮武帝躬耕丹徒及受命耨耜之具頗有存者皆命藏
之以留于後及帝幸舊宮見而色慙近侍進曰大舜躬耕
歷山伯禹親事土木陛下不親列聖之遺物何以知稼穡
之艱難先帝之至德乎 丹陽宮未詳所在元南唐世家昇
陽宮

金坊西 樓 占一郡勝覽樓在城內規模宏壯
舊謀樓在府門南子城上宋端平丙申郡守吳

淵建樓刑部于紹興丙辰郡守李諤兩鎮江軍三大字則
 郡守吳淵重訂樓即官徐兢一所郡守程邁所立也甚平焚毀
 他郡以擊之慮氏取以每武守非許後遇兵變而毀鋪錫
 首大德辛未其魁風所仆壺獨存提川樓在杏花村
 北又名酒海高陽樓在石礎橋北燕醕樓在市南坊
 賞心樓在嘉泰橋西燕喜樓在社壇橋南荷花樓在
 張公橋西三登樓在紫金坊口又名環翠四弄樓在
 上河街八角樓在小園橋西豐美樓在嘉泰橋東西
 水橋南又會樓在市西坊江口鎮樓二淡周在平奇柳
 記云萬歲樓在謀樓之西即古萬歲樓也樓亦王恭所創
 此接飛向歲樓外以鐵鎖廉之方止至唐尤存李德裕有
 有詩事此見錄孟州類集也宋呼為月臺樓今之萬歲

武功臺 樓行

吳張 樓行

日觀樓 樓行

三字

樓行依

進樓 樓行 中處

後改名月觀其改元豐末謂之月臺紹興戊午郡守劉岑
 葺故址而新之集更名之為日亦無所考寶祐中趙善湘
 嘗揭扁其上日觀在謀樓之東宋嘉祐中郡守趙善湘
 創築與月觀對峙在縣治西唐縣令姚合築各姚有石記今
 存

本府閣在堂之後延祐戊午總管李汝楫重建丹
 務提領金山茲山形勢郡守據馬西口使南弟一郡北固京
 口第之山絕頂有樓日望上海者高閣而南循此府之瞻聳
 也考畫棟然起于遠堂之名後十餘年棟閣舊曰右聳
 雕書樓端平郡守兵候綱戊午中夫山李棟閣舊曰右聳
 因以傾陽無復舊觀延祐戊午中夫山李棟閣舊曰右聳
 收是邦以高閣者稽工伐材費首倍不而笑之頃乃致意
 于閣謂之高閣者稽工伐材費首倍不而笑之頃乃致意
 河閣在千秋橋北浮亭在土山之址下臨江宋紹興

卷三

二

丹徒縣 三行依

丹陽

淵 縣 建

樓 刑 可 于 紹 興 丙 辰 郡 守 李 諶 扁 鎮 江 軍 三 大 字 則

才 行

北 又 名 酒 海 高 陽 樓 在 石 礎 橋 北 燕 醕 樓 在 市 南 坊

後 興 縣 三行依

丹 陽 縣 三行依

張 公 橋 西 三 登 樓 在 紫 金 坊 口 又 名 環 翠 四 弄 樓 在

上 河 街 八 角 樓 在 小 園 橋 西 豐 美 樓 在 嘉 泰 橋 東 西

水 橋 南 雙 會 樓 在 市 西 坊 江 口 鎮 樓 二 亦 王 恭 所 創

記 云 萬 歲 樓 王 恭 所 創 與 地 志 云 至 唐 沈 存 亦 王 恭 所 創

此 接 飛 向 江 外 以 鐵 鎖 廉 之 方 止 為 月 臺 樓 今 州 之 月 臺

有 詩 事 此 見 錄 于 潤 州 類 集 也 宋 呼 為 月 臺 樓 今 州 之 月 臺

武 功 臺 三行依

本 府 三行依

日 視 三行依

本 府 三行依

創 築 與 月 觀 對 峙 在 縣 治 西 唐 縣 令 姚 合 築 各 有 石 記 今 不

嘗 揭 扁 其 上 日 觀 在 謀 樓 之 東 宋 嘉 祐 中 郡 守 趙 善 湘

存 金 坑 武 功 臺 在 縣 治 西 唐 縣 令 姚 合 築 各 有 石 記 今 不

府 三行依

高 閣 閣 移 後 丹 陽 縣 志 以 大

子 徒 興 三行依

江 口 樓 二 行 依

進 樓 三行依

河 閣 在 千 秋 橋 北 浮 玉 亭 在 土 山 之 址 下 臨 江 宋 紹 興

手 收 目 讀 雅 也 考 之 國 經 絕 頂 有 樓 日 暎 高 可 以 使 東 南 第 一 郡 北 固 縣 稅 田

卷 三 二

問郡守程邁立紹興間程邁知郡創立此亭嘉定間郡統
 制刻元鼎重建易名曰東南形勝統制亭於此嘉定間郡守史
 彌堅改名曰東南形勝統制亭於此嘉定間郡守史
 深源亭舊名絕景也今玉山寺即其故基
 亦越善湘所建直峴山後據江門之岡此乃分西北
 其一東下錦綉谷其一南百尺欄檻空星辰可掬長江
 結為一月現千帆西高三面皆重山復嶺星辰可掬長江
 無窮為錦綉迴賓亭未詳所在帝鄉故老于迴賓亭見建
 陳二翁亭在蒜山上詳見接官亭六舊亭三一在朱方
 門外一在嘉定橋東一在丹徒鎮北宋即守李今亭三一
 在仁和門外屋五間一在通兵門外屋五間一在登雲門
 外屋七間北亭在金坛縣治北臨河宋淳祐中縣令孫
 子秀立秀亭其遺址重創三樓郡守王楚書傳宣詔頌春

下一行移以

頂格

一漚以下數行移以

二亭在譙門外發廳在便廳東南隅
 荷香池上與都司直對出一漚亭在焦山渡之東宋寶
 祐中德頤趙與嘗立與同亭在土山下排灣宋淳祐中
 郡守李迪立右設樓打人坐魁于此
 廢嘉定中郡守趙善湘同舊基復立後類廢嘉定十五年
 趙善湘至既復池舊制仍于故基為亭亦類廢嘉定十五年
 在丹陽館北河射堂東夏堂未詳所在並晉謝玄立與
 蕭關隱洞天射堂東夏堂未詳所在並晉謝玄立與
 地志射堂北有東夏堂並晉謝玄立為游踐之所梁邵陵
 王綸重修陳侯安都于堂下創東苑通鑑劉毅在京口與
 知識射于宋堂庾稅為司徒右長史後至奪其射堂人賢

通津亭

問郡守程邁立紹興間程邁知即創立此亭嘉定間都
制劉元壽重建易名曰東南形勝嘉定間都
深源亭舊名絕景也今玉山寺即其故基
亦越善湘所建前直峴山後據甘露之岡至此乃過為二
其一東下錦綉谷其一南展江門遠星辰可掬長江
結為一月地千尺東西南三面皆重山巔里姿獻狀景趣
無窮為錦綉回廊亭大羊斤在梁武帝大丁迴賓亭見建

門外一在嘉定橋東一在丹徒鎮北宋即守李今亭三一
在仁和門外屋五間一在通兵門外屋五間一在登雲門

外屋七間北亭在金坛縣治北臨河宋淳祐中縣令孫
子秀立秀亭即其遺址重創三楹郡守王桂書傳宣詔頌春

二亭在譙門外登廳在便廳東南隅集之西也荷香亭在

荷香池上與都司直對出一漚亭在焦山渡之東宋室

祐中德顧趙與嘗立與同亭在土山下排灣宋淳祐中

即守李迪立石亭三間中可通路左南山亭在放生池上

堂本府即守鄭滋建紹興臨流亭嘉定十五年

在丹陽館北河岸宋置鐵甕門之西按茅山湖中有蕭間

地志射堂北有東夏堂並晉謝玄立為游踐之所梁邵陵

王綸重修陳侯安都于堂下創東苑通鑑劉毅在京口與

知識射于宋堂庾稅為司徒右長史後至奪其射堂人質

此種行

下一行後

頂格

一漚以下款行移

亭

金坛

射堂

東夏堂

通津亭

丹徒縣 禮記 卷之三

卷之三

避之穀獨亦去悅厨傳甚盛毅從悅求鶩笑悅怒不與穀
由是銜之積增堂在堂頽山西二百步宋武帝作地見輿
武市之破產積也軍中多威輔堂在石公山防江軍教場
方鉞神号西至莫不惟臨中江守史廢以其器械營合歸
內宋郡守史弥堅立嘉州家郡守史廢以其器械營合歸
威輔為春秋蒐彌之所以
本府社稷禮凡封國使封人立其社稷之壇然諸侯為百
姓社稷曰國社諸侯自為立社曰侯社今之州郡古侯國
也首共工之翦九州也其子曰句龍為后土能平九州故
祀以社屬山氏烈山氏作之有天下也其子曰農左傳能殖
五穀夏之哀也周葉繼之故祀以為稷春而祈穀秋而報
功古之制也按侯國通祀儀禮載其壇壝之度句龍氏配土

稷之制社稷之壇壝之度句龍氏配土
培其制社稷之壇壝之度句龍氏配土
社稷之壇壝之度句龍氏配土
師並社稷之壇壝之度句龍氏配土
之數壇壝之度句龍氏配土
尊一在豆三凡用十于東稷石氏
尊二在豆三凡用十于東稷石氏
尊三在豆三凡用十于東稷石氏
尊四在豆三凡用十于東稷石氏
尊五在豆三凡用十于東稷石氏
尊六在豆三凡用十于東稷石氏
尊七在豆三凡用十于東稷石氏
尊八在豆三凡用十于東稷石氏
尊九在豆三凡用十于東稷石氏
尊十在豆三凡用十于東稷石氏
尊十一在豆三凡用十于東稷石氏
尊十二在豆三凡用十于東稷石氏
尊十三在豆三凡用十于東稷石氏
尊十四在豆三凡用十于東稷石氏
尊十五在豆三凡用十于東稷石氏
尊十六在豆三凡用十于東稷石氏
尊十七在豆三凡用十于東稷石氏
尊十八在豆三凡用十于東稷石氏
尊十九在豆三凡用十于東稷石氏
尊二十在豆三凡用十于東稷石氏
尊二十一在豆三凡用十于東稷石氏
尊二十二在豆三凡用十于東稷石氏
尊二十三在豆三凡用十于東稷石氏
尊二十四在豆三凡用十于東稷石氏
尊二十五在豆三凡用十于東稷石氏
尊二十六在豆三凡用十于東稷石氏
尊二十七在豆三凡用十于東稷石氏
尊二十八在豆三凡用十于東稷石氏
尊二十九在豆三凡用十于東稷石氏
尊三十在豆三凡用十于東稷石氏
尊三十一在豆三凡用十于東稷石氏
尊三十二在豆三凡用十于東稷石氏
尊三十三在豆三凡用十于東稷石氏
尊三十四在豆三凡用十于東稷石氏
尊三十五在豆三凡用十于東稷石氏
尊三十六在豆三凡用十于東稷石氏
尊三十七在豆三凡用十于東稷石氏
尊三十八在豆三凡用十于東稷石氏
尊三十九在豆三凡用十于東稷石氏
尊四十在豆三凡用十于東稷石氏
尊四十一在豆三凡用十于東稷石氏
尊四十二在豆三凡用十于東稷石氏
尊四十三在豆三凡用十于東稷石氏
尊四十四在豆三凡用十于東稷石氏
尊四十五在豆三凡用十于東稷石氏
尊四十六在豆三凡用十于東稷石氏
尊四十七在豆三凡用十于東稷石氏
尊四十八在豆三凡用十于東稷石氏
尊四十九在豆三凡用十于東稷石氏
尊五十在豆三凡用十于東稷石氏
尊五十一在豆三凡用十于東稷石氏
尊五十二在豆三凡用十于東稷石氏
尊五十三在豆三凡用十于東稷石氏
尊五十四在豆三凡用十于東稷石氏
尊五十五在豆三凡用十于東稷石氏
尊五十六在豆三凡用十于東稷石氏
尊五十七在豆三凡用十于東稷石氏
尊五十八在豆三凡用十于東稷石氏
尊五十九在豆三凡用十于東稷石氏
尊六十在豆三凡用十于東稷石氏
尊六十一在豆三凡用十于東稷石氏
尊六十二在豆三凡用十于東稷石氏
尊六十三在豆三凡用十于東稷石氏
尊六十四在豆三凡用十于東稷石氏
尊六十五在豆三凡用十于東稷石氏
尊六十六在豆三凡用十于東稷石氏
尊六十七在豆三凡用十于東稷石氏
尊六十八在豆三凡用十于東稷石氏
尊六十九在豆三凡用十于東稷石氏
尊七十在豆三凡用十于東稷石氏
尊七十一在豆三凡用十于東稷石氏
尊七十二在豆三凡用十于東稷石氏
尊七十三在豆三凡用十于東稷石氏
尊七十四在豆三凡用十于東稷石氏
尊七十五在豆三凡用十于東稷石氏
尊七十六在豆三凡用十于東稷石氏
尊七十七在豆三凡用十于東稷石氏
尊七十八在豆三凡用十于東稷石氏
尊七十九在豆三凡用十于東稷石氏
尊八十在豆三凡用十于東稷石氏
尊八十一在豆三凡用十于東稷石氏
尊八十二在豆三凡用十于東稷石氏
尊八十三在豆三凡用十于東稷石氏
尊八十四在豆三凡用十于東稷石氏
尊八十五在豆三凡用十于東稷石氏
尊八十六在豆三凡用十于東稷石氏
尊八十七在豆三凡用十于東稷石氏
尊八十八在豆三凡用十于東稷石氏
尊八十九在豆三凡用十于東稷石氏
尊九十在豆三凡用十于東稷石氏
尊九十一在豆三凡用十于東稷石氏
尊九十二在豆三凡用十于東稷石氏
尊九十三在豆三凡用十于東稷石氏
尊九十四在豆三凡用十于東稷石氏
尊九十五在豆三凡用十于東稷石氏
尊九十六在豆三凡用十于東稷石氏
尊九十七在豆三凡用十于東稷石氏
尊九十八在豆三凡用十于東稷石氏
尊九十九在豆三凡用十于東稷石氏
尊一百在豆三凡用十于東稷石氏

丹徒共 行依 三字

公解 行依 三字

叙 行依 二字

禮 行依 三字

避之穀獨不
由是銜之積
武帝之威
萬鈞神弩
威輔堂
五間
嘉州
郡守史
照按行
其器械
營金
歸場
地志
甚盛毅從
悅求穉笑
悅怒不與
穀

社稷禮凡封國使封人立其社稷之壇然諸侯為百

也首共工之翦九州也其子曰句龍為后土能平九州故

祀以社厲山氏左傳氏之有天下也其子曰農作社能殖

五穀夏之哀也周葉繼之故祀以為稷春而祈穀秋而報

功古之制也按侯國通祀儀禮載其壇壝之度句龍氏配

之師並社培之稷

之數壇壝同于東

之壇壝同于東

之壇壝同于東

之壇壝同于東

之壇壝同于東

之壇壝同于東

之壇壝同于東

之壇壝同于東

之壇壝同于東

之壇壝同于東

之壇壝同于東

之壇壝同于東

之壇壝同于東

世有修國字信片

所 撰 存 依 二 字

江 撰 存 依 三 字

主醫二名 惠民局 直醫二名 總府 一管 司 一科
 各一 直 樓 陰 人 三名 兩 縣 各 一 名 一 名 一 名
 在 各 城 丁 名 丹 陰 人 三名 兩 縣 各 一 名 一 名 一 名
 務 各 頭 目 二 名 本 路 一 名 打 捕 一 名 十 六 名 二 名 九 名 三 名
 名 迎 接 祇 候 船 棹 頭 五 名 二 名 事 司 三 名 六 名 二 名 十 九 名 三 名
 一 名 司 三 名 牙 人 各 名 各 名 各 名 各 名 各 名 各 名 各 名 各 名 各 名
 學 廟 及 教 授 所 備 儒 學 府 司 一 名 獄 司 一 名 司 三 名 六 名 二 名 十 九 名 三 名
 名 迎 接 祇 候 船 棹 頭 五 名 二 名 事 司 三 名 六 名 二 名 十 九 名 三 名

鎮江之京口在昔為東南之重鎮而北固形勝最京口
 故北固之上郡治據焉 唐元和即縣志蔡謨安作鎮
 重鎮在北固其來以矣 宋科六朝迄五代規撫制度皆莫
 符圖惟唐亦周雲郡在北固山頂上作層層軍實則
 可詳 驚起徒 既 叩 笑 容 門 呼 後 樓 兵 一 事 餘 無 可 考 始

者曰山為基自譙門而升踰數百級宋皇祐中郡守張昇
 周視公庭堦城崇峻比安民牒語不相聞迺命重建隄高
 培庠維以近民者為三和二年昇命幕緣吳點董役去其峻
 御史中執法繼者後七十餘載虞奕守是邦又拓而大之
 徐美甫有記焉 建炎兵火一夕埃蕩未草創紹興師臣胡
 世將經理歸標相繼增葺端平軍閔存雅焚毀吳淵未守
 寔鼎新之視舊益宏壯矣 朝散直學士劉軍記曰朱
 海山阻深為固而視一都為自乘與去汴都無異塞形
 勢指江為巨鎮惟五非才建鄴是相連其間上菽無邑下
 壁險扞首為巨鎮惟五非才建鄴是相連其間上菽無邑下
 聖臨平首為巨鎮惟五非才建鄴是相連其間上菽無邑下
 昇端平首為巨鎮惟五非才建鄴是相連其間上菽無邑下
 臣食日惟臣未夏五月上御便殿受頌二輔臣適剗卒歎
 舉太守治兩御前時狂舟師閣紫撫處一燭之陸不奔日潰
 測公周此校前時狂舟師閣紫撫處一燭之陸不奔日潰
 擡公周此校前時狂舟師閣紫撫處一燭之陸不奔日潰
 衛不不自意公之粹也 唯時 朕 第 七 狼 顧 公 氣 歷 其

卷十三

十一

江南新西道南門外西偏州院司理院並在州衙南門外兵

今雖不存姑以舊志之所可考者備載焉 又按祥符圖
經所載官舍除州治外九十有二處通判在州衙西偏推
官在州衙南門外西偏州院司理院並在州衙南門外兵
馬監押在州衙西南監清酒同監清酒監茶稅同監稅監
織羅務並在衙西門外監堰在州西南二里廻車院在西
南一里是時郡僚之數止如此至嘉定所載變多蓋始時
別乘一員後增為兩員而其下又有簽判矣始時都監一
員後增為五員而其工又有鈐轄矣始時推官一員監倉
官共七員後推官分為節察二員而監當則有監倉監倉
監酒監稅監開及排岸巡捕作院等官矣兵官監當負衆
而無定居不能盡述也
治所類

江南新西道南門外西偏州院司理院並在州衙南門外兵

江南新西道南門外西偏州院司理院並在州衙南門外兵

江南新西道南門外西偏州院司理院並在州衙南門外兵
所屋凡八十一楹宋紹興間即守李諤創建嘉定中守文
名頌閣後時為東所舊至元二十九年為通政院大德七
年院革改立扁其堂曰肅政奉直大夫簽江西南浙西道肅
堂後自池直池中為行道心所後有兩堂初明清池之
北為仁壽堂宋淳熙中郡守沈復唐李德裕三賢若時雨
所至騎仁高明嚴遂宜風憲所居 總管府治在北固山
屋凡百二十五楹府門南嚮廉訪鎮江總管府在北固山
儀門宋端明學士魏了翁書扁二門始創于趙師興守胡
瑞平丙申中為承宣堂至大辛亥遷魯花赤潤里吉思暨
吳淵再建中為承宣堂至大辛亥遷魯花赤潤里吉思暨
僚佐重建知李蘭吳判官久住推官姚英紹興趙里吉思同
事段瑞振控案即舊設所基也世將建嘉定辛未總領權
廣孝元章重建

卷十三

十三

府錢仲魁修端平丙申軍重開建即守吳淵重也推官所
 淳祐未極領魚郡王其重開建即守吳淵重也推官所
 在堂之西經歷司在堂之東東西兩廡為更舍旁植井亭
 二中立戒石亭成石銘曰不爾不若此中四句簡且當也為通判南
 荷取四句布長相養惠戒守令其全道在七朕念語下宋仁宗
 宵衣旒冕為規寬猛得所風俗可移是母不吝仁朕之罰使
 留犢上祿天難欺賦與是切軍國不吝仁朕之罰使
 易俸爾祿民膏氏指為不若此中四句簡且當也為通判南
 戒休朕深私語繁氣弱不若此中四句簡且當也為通判南
 所在譙門外之西堂曰存心建林齊二曰玉笈陸道中
 激水顯楊公祐二年亭六曰香曰凌雲存並陸曰紫煙中
 建文曰繫陰嘉慶陳誤記建山意曰四時佳興堂四曰公
 今廢因其基為三皇殿通判北所府治之西堂四曰公
 輔初名化廉取郡守錢良臣所書下景行而從其趙氏
 與畢重此故易名曰公輔題曰光霽厚祐六年汪有開修曰

不依
 字
 後監鎮祖米由石橋上

秀野建衛闕曰省堂詳何雅未亭曰富覽江錢仲魁建除故大
 越覽明一可判西所奇之察推所高橋北子城內子初門在
 山所頌後有花石龍延賓之領江口稅官所在稅務之西門
 與山所頌後有花石龍延賓之領江口稅官所在稅務之西門
 皆無官舍武惟在口夫橋之西鎮公事有五府官節推所
 在譙樓南蔡初在口夫橋之西鎮公事有五府官節推所
 始為養幕所治之相對後遷于郎幹所在獅子門內此
 屏隘歲久弗居者病嘉定移入府治更司重屋後
 孫祖佑以戶曹辟為部司竟無所居糧料院所在
 此所後至者日仍由司戶竟無所居糧料院所在
 橋北子城內東向主管文字所在城隍廟之東幹力公事
 所在蕭閣堂之西又添差辟闕所在水碓橋大軍倉官
 所二並在府學後初雲為一此府學後一事為教場北後
 淮于府學後初雲為一此府學後一事為教場北後
 詠初蓋思厥初無此也公暇時遊詠于茲自為記石刻于

舊進樓 宣統二年補

高閣閣 宣統二年補

宣統二年補

宣統二年補

宣統二年補

宣統二年補

府錢仲魁修瑞平丙申軍閣建即守兵淵重也推官所
 淳祐丁未德領魚郡王楚重建即守兵淵重也推官所
 在堂之西經歷司在堂之東東西兩廡為更舍旁植井亭
 二中立成石亭 戒石銘曰爾俸爾祿民膏民脂下民易虐
 宵衣旰食之規覽民賦與是切軍國移在令異道在七朕念
 留宿為規覽民賦與是切軍國移在令異道在七朕念
 戒係朕澤 戒係朕澤
 所在譙門外之西堂曰存心 建林 中四句簡且當也為通判南
 激次顯揚公祐二年亭六曰輸香曰凌雲 存建陸曰紫煙中禧
 友文曰繁陰 濕定中李湊建 曰山意曰四時佳興並場公
 今廢因其基為三皇殿通判北所 在府治之西堂四曰公
 輔其初名化廉取郡守錢良臣所書下高其行而後其趙氏
 與手重建以董不貪鄙之語教官賞頃為記景定二年錢仲魁
 與手重建以董不貪鄙之語教官賞頃為記景定二年錢仲魁

金塔共缺 行伏

亭 行伏 木府 行伏 浮玉亭 行伏

亭 行伏 木府 行伏 浮玉亭 行伏

秀野 衛 曰省堂 詳何人建 亭曰富覽 錢仲魁建 故名大
 山 所 後 有 一 石 龍 奇 不 亭 之 西 創 地 甚 狹 隘 改 廳 曰 城
 與 海 建 頌 所 有 一 石 龍 奇 不 亭 之 西 創 地 甚 狹 隘 改 廳 曰 城
 余 名 文 武 兩 本 堂 與 遂 遠 于 此 領 江 口 稅 官 所 在 稅 務 之 西 門 裏
 皆 無 官 舍 武 兩 本 堂 與 遂 遠 于 此 領 江 口 稅 官 所 在 稅 務 之 西 門 裏
 在 譙 樓 南 初 在 江 口 稅 官 所 在 稅 務 之 西 門 裏
 始 為 幕 所 治 之 地 對 後 遷 于 此 節 幹 所 在 獅 子 門 內 此
 屏 隘 歲 久 弗 治 之 地 對 後 遷 于 此 節 幹 所 在 獅 子 門 內 此
 此 孫 祖 佑 以 戶 曹 辟 居 者 病 嘉 中 移 入 府 治 守 趙 善 湘 戶 所 建 屋 宇 所
 橋 北 子 城 內 東 向 主 管 文 字 所 在 城 隍 廟 之 東 幹 力 公 事
 所 在 蕭 閣 堂 之 西 又 添 差 辟 闕 所 在 水 碓 橋 大 軍 倉 官
 所 二 並 在 府 學 後 崇 初 一 在 府 學 後 崇 初 一 在 府 學 後 崇 初 一
 詠 于 府 學 後 崇 初 一 在 府 學 後 崇 初 一 在 府 學 後 崇 初 一

卷三

卷三

堂之自通判以下至此皆廢行大司農司至元二十四
 年置以今府治為之元貞元年省通政院至元二十九年
 置在今府治東大德七年省打捕鷹房提管府在今丹徒
 縣治尋省都督府在長橋南即中書省舊宅即宋紹興初置尋
 廢宣撫司在府治西三里即漢之閭閻故宅宋紹興三年
 置尋廢樞密行府未詳所在轉運司在州治西一里祥見
 首圖提刑司未詳所在南外宗司未詳所在
 在府治西南堂六曰錦正堂也宋嘉定十曰寬廉初名供
 典二年撫領洪運建得仁本願為九山領錢良臣建曰由
 領王其改名仍書局有記高曰領錢良臣建曰由
 書字熙八年名建領曰仁本願為九山領錢良臣建曰由
 思樓三曰得江洪運建得仁本願為九山領錢良臣建曰由
 折樓二海門而然中潮生潮勢雄絕于嶺引其畧曰嘉儒
 金焦二山屹然中潮生潮勢雄絕于嶺引其畧曰嘉儒

百以之師而曰天馬南此涉其險也官時百
 處九以巨浸會羽書不馳官事少間官時
 其類以焉然扁之右為供軍之耗思為花鏡自歎非復故
 亭言際也沈起宿疾如逃醉郡長川遇峯寄我清嘯在
 吾伺暮九無時不勝已怡岳錦堂小曰飛雲城甬上建景
 晴在八所起覽夢而巳怡岳錦堂小曰飛雲城甬上建景
 直制北通河延九江樓可過二曰應仁建通九年也領思
 府治南通河延九江樓可過二曰應仁建通九年也領思
 曰清風建亭九曰花信建迺曰應仁建通九年也領思
 蓬萊曰山春曰杏子震建文曰一笑建嘉泰三年德領梁
 一美大花江出門曰樓喜云水嘉定九年取黃象直德領
 曰雄快改初名書王姓曰最佳處建其園曰政足在前街
 東之取珂改舊兵之義園中為道憩之所曰海岳堂曰碧
 玉堂曰至山亭曰小華洞曰爛柯曰外泉曰梯雲磴曰
 信齋曰民監曰垂榻嬾字時曰待月廊曰懷陟曰舞

行大... 頁移... 以下香上

鎮撫 惟新... 札

鎮守 惟新... 札

雪曰坦亭曰東粟曰室菴曰涼臺曰燠館曰翠春曰射棠
凡二十所其勝見于東凡詩餘紀端平乙未軍閥焚毀過
半今無子遺矣都統司在舊縣橋之南舊治甲于江左

鎮守鎮江上萬戶府在總管府治西南月現下即舊總領

所小花山也至元十二年改創屋凡七十七間堂曰慎威

東西兩廡為吏舍閭涂高闊宜為虎臣所治鎮撫所在

千秋樹東放生池上即舊南山亭郡縣軍官待班之所至

元二十四年改置歲久頽圯至元元年鎮撫諾懷重建堂

曰清遠海陵堯岳為記其文曰黃元誕膺天命四方海外

江帶蓄文以武謚列郡將士之守屯戍小成臣順于朝太平日

寔為工方戶府例設鎮撫所秩正五品以統攝軍政茲寄

施行固不由是出解宇在秋橋之東故生池之北固

公治地也歷年滋多棟宇至元元年鎮撫諾懷重建堂

工詩德直侵勞墮邑公借從名芬墻隨鰭不元權議公治勝施
大書卿于剗苦于使等然之于酸用竊下給後子乃未致地行
字說天是及卒恭草職運且余僚限不仍中毋衆規區腐不
名札發即公期芥木任等微日佐駭入門勞已三豐地閱敗年
山樂明使至成比好古惟余請駭既惟公俸間為租歎不
勝今既者至成比好古惟余請駭既惟公俸間為租歎不
地之強泰議蓋而人決竊日行落伍成群聞集以壯事有欲
題却記氏浸絕皆已引勝千單速蓋慶山獻時母有欲
識戲博証故無是耶喻或里旅之取瀛士方室嶙嶙有舍展力
標也學周責民訟有之長假智事醒溪庶室嶙嶙有舍展力
榜闕不責民訟有之長假智事醒溪庶室嶙嶙有舍展力
競室以歸諸先營邦以明士花公噴發發愈愈歡密除
求為勢于官憲是營邦以明士花公噴發發愈愈歡密除
其藏佾公蒙公解建五意乃以愛運嗟愈歡密除
家之縣蒙公解建五意乃以愛運嗟愈歡密除
庭所當古從地悉十然肅未之賞問清密除
兄弟靜人温折富畫昔清退余公欣訊堂
雍學皆台拜民力不府之遠局欣訊堂
睦齋謂人理日不府之遠局欣訊堂
支又敦字平拜遊守局欣訊堂

卷十三

六

名書子之所

錄事司

愛晉仕天朝成者顯請公居官十有二年歟兵簡嚴不為
 氏授任天朝交為今陞江浙行省都鎮撫去抑斯堂也繼是
 有記大南信此
 志已記往後以驗方未非溢美也各翼千戶所真
 定翼在塘堽山後西橋之西濮州翼在後百禮堂衛
 輝翼在定波門裏懷慶翼在織染局西高唐翼在小
 寨門內彰德翼在濮州翼之西濟南翼在三折橋東
 順德翼在定波門內廣平翼在定波門內監軍翼在
 小寨門內錄事司在府治西即舊通判北所基也至元
 三十一一年達魯花赤火你赤錄事吳景晦等鼎建卷記至
 景晦判官溫善慶典史趙之才錄事吳屋凡四十三楹南嚮
 為堂東西為史舍堂之左為別署典史治之直堂為屏
 之外為台門之西為架閣庫海陵陳膺為記其文曰錄
 州主簿為司錄為督部其後為錄事參軍職秩雖卑權即請
 曹為縣上及太守為丞貳苟有過舉嚴無所避秩雖卑權即請

御史等國錄取遠繫以簡惟上尉稍置錄事司分治城之
 錄事司由是錄取遠繫以簡惟上尉稍置錄事司分治城之
 會之司不此為承立命初署避治之直堂為屏
 未據之司不此為承立命初署避治之直堂為屏
 據之司不此為承立命初署避治之直堂為屏
 甚非所重民之命非地子獨之也燦然甚香
 相久其議以重此子之命非地子獨之也燦然甚香
 不為其議以重此子之命非地子獨之也燦然甚香
 徒寫其前且其制蓋相地子獨之也燦然甚香
 上敵其前且其制蓋相地子獨之也燦然甚香
 無為者六為庭屏其外為門室三南隅也燦然甚香
 掃至有祭已蓋尾諸胥史居為退食之側為軒有
 于趨元祭已蓋尾諸胥史居為退食之側為軒有
 唯命司錄安環弗十既成二舉酒丙次不所控為別官
 于亦欲安手已列獲弗十既成二舉酒丙次不所控為別官
 民者司錄安環弗十既成二舉酒丙次不所控為別官
 之亦欲安手已列獲弗十既成二舉酒丙次不所控為別官
 命其司錄安環弗十既成二舉酒丙次不所控為別官
 惟更與官則安手已列獲弗十既成二舉酒丙次不所控為別官

工下之貴交盡且將無過足錄者亦可至順元年始扁其
堂曰善教連郡刺書立山

丹徒縣縣在府治西南門內即舊提領所基也延祐

三年八月達魯花赤禿魯彌定帖木兒尹張希賢等鼎建

屋凡三十五楹春赤禿魯彌定帖木兒尹張希賢

典史李文新主簿靖惠南嚮為堂即堂之東為典史幕東

西廡為吏舍中立戒石亭之外為門舊縣治在府治

東北夾城內後徙置西南二里內即今石礎橋南製錦坊前

為亭二曰頌詔嘉定平未年曰曉諭景定三年西偏有

圃有亭曰紫香亭畔柱梅頌或更有紫堂曰清夷並穿

也今皆廢縣丞所在舊縣治之西主簿所在舊縣治

之東尉司舊在仁和門外附後遷于京口開西歲久

推至順元年八月尉張立本重建高資巡檢司在丹

徒縣西高資市開沙巡檢司在丹徒縣東諫壁鎮圖

山巡檢司在丹徒縣南圖山下即舊圖山寨屋也

丹陽縣縣治在縣城正北所事後有堂二前曰德政後

曰琴清軒一曰近民兩廡吏舍各十楹中為樓以架閣文

字所之前戒石亭之外為儀門之外為譙樓之外

為亭二左曰頌春右曰宣詔宋淳熙丙午宰章樾創建室

祐甲寅胡夢高重構歸附後所事頹敝至元三十五年達

魯花赤忽辛尹兵叔堅撤而新之未畢而忽辛滿代忻都

繼之始克成三山翁舊有壽堂在所事東偏宋紹興中蘇

父故相魏介為日誕于所事東偏築新堂為壽取名

壽堂兵亂焚毀紹興十八年曾孫忠規為令重建嘉泰間

丹徒縣 程行依 三字

出治 程行依 紅園古信

工下之責交盡且將無過足錄者亦可至順元年始扁其
以壯規此治已崇皆謝曰諾遂為記焉
堂曰善教 薩都刺書立 山

縣在府治西南譙門內即舊樞領所基也延祐

三年八月達魯花赤禿魯彌定帖木兒尹張希賢等鼎建

屋凡三十五楹春記延祐三年丙辰仲秋信枝尉連魯

典史李文密尉主簿靖忠南嚮為堂即堂之東為典史幕東

西廡為吏舍中立戒石亭之外為臺門舊縣治在府治

東北夾城內後徙置西南二里即今石礎橋南製錦坊前

為亭二曰頌詔嘉定辛未年曰曉諭景定三年西偏有

圃有亭曰紫香亭畔桂梅頌或更有紫堂曰清茂並罕

也建今皆廢縣丞所在舊縣治之西主簿所在舊縣治

之宋尉司舊在仁和門外歸附後遷于京口開西歲久

丹陽縣 程行依 三字

出治 程行依 紅園古信

後縣西高資市開沙巡檢司在丹徒縣東謀壁鎮圖

山巡檢司在丹徒縣南圖山下即舊圖山寨屋也

丹陽縣縣治在縣城正北所事後有堂二前曰德政後

曰琴清軒一曰近民兩廡吏舍各十楹中為樓以架閣文

字所之前戒石亭之外為儀門之外為譙樓之外

為亭二左曰頌春右曰宣詔宋淳熙丙午宰章樾創建室

祐甲寅胡夢高重構歸附後所事頹敝至元三十五年達

魯花赤忽辛尹吳叔堅撤而新之未畢而忽辛滿代忻都

繼之始克成三山翁舊有壽堂在所事東偏京紹興中蘇

父故相魏國公頌日誕日子所事東偏築新堂為壽取名

壽堂兵亂焚毀紹興十八年曾孫忠規為令重建嘉泰間
趙善相以金丹道悅淳祐七年金華楊瑱為令有母在焉
度易局曰丹陽道悅淳祐七年金華楊瑱為令有母在焉

卷十三

十八

又更名歸附後廢為傳舍縣圃傳城有臺曰滄浪臺基枕
曰景詩刻石于亭二曰四照魏公創暇日讀書其中亭
上見京口集
公手曰清涼世界鍾將之為記邑人荷池在滄浪臺之東北
植亭二外有小橋往來其上又有練光亭在縣城東北
廢亭久廢不雅其少又有練光亭在縣城東北
隅亭仲殊揚公濟湖山勝槩亭在縣城西北隅亭久廢
即改址見京口集亭未及縣丞所在縣東南二里主簿
築而去今皆鞠為茂草矣縣丞所在縣東南二里主簿
所在縣東二里尉司舊在縣治東二里雲開橋之南歸
附後改為館驛徙市河之上泰定二年尉薛天祐重建金
為身惠民藥局在丹陽館稅務相對即舊大軍庫也屋凡
九間大德三年改置色港巡檢司在丹陽縣東北埤城
市呂城巡檢司在丹陽縣東呂城鎮延陵檢司在丹陽
縣西南延陵鎮金壇縣治在縣城西北隅建未詳創所事

後有堂曰脩巳大德三年遠魯花赤阿老尾丁尹徐克敏
重建有記堂之東為典史幕即舊水玉堂也縣之西偏
久弊築堤現橋視首有記利石今不存東西兩廡
為吏舍各六間中為戒石亭前為儀門之工為樓初書
南出數十武為譙樓樓之北為亭曰頌春舊有清脩亭久
廢洪開中渡字仲庶宋景祐中登第時仁宗錫群進士
作亭其平章訓以清修慶歷二年中渡令金壇目推訓薛
有詩見京口集縣丞所在縣治東主簿所在縣治東
南尉司在縣治西南至元十四年尉艾去病重建登
雲鄉巡檢司在金壇縣南湖溪市薛步市巡檢司在金壇
縣西南遊仙鄉薛步橋之西大雲鄉巡檢司在金壇縣東
南本鄉大雲橋之北
倉

金壇具 三行 三行 三行

縣治 三行 三行 三行

又更名歸附後廢為傳舍縣團傳城有臺曰滄浪臺基枕
 曰景蕪詩刻石于亭二曰四照魏公創暇日讀書其中亭
 上見京口某亭二曰四照魏公創暇日讀書其中亭
 公手曰清涼世界鍾陳所建邑人荷池在滄浪臺之東
 植亭曰清涼世界鍾陳所建邑人荷池在滄浪臺之東
 有亭曰清涼世界鍾陳所建邑人荷池在滄浪臺之東
 廢亭曰清涼世界鍾陳所建邑人荷池在滄浪臺之東
 隅亭曰清涼世界鍾陳所建邑人荷池在滄浪臺之東
 即亭曰清涼世界鍾陳所建邑人荷池在滄浪臺之東
 葉亭曰清涼世界鍾陳所建邑人荷池在滄浪臺之東
 所在縣東一里尉司舊在縣治東二里雲開橋之南
 附後改為館驛徙市河之上泰定二年尉薛天祐重建金
 為記身惠民藥局在丹陽館稅務相對即舊大軍庫也屋凡
 九間大德三年改置邑港巡檢司在丹陽縣東北埤城
 市呂城巡檢司在丹陽縣東呂城鎮延陵檢司在丹陽
 延陵鎮金壇縣治在縣城西北隅舊治未詳所事

後有堂曰脩巳大德三年遶象花赤阿老瓦丁尹徐克敏
 重建有記堂之東為典史幕即舊水玉堂也縣之西偏
 東久弊堂之東為典史幕即舊水玉堂也縣之西偏
 為吏舍各六間中為戒石亭前為儀門之上為樓初書
 南出數十武為譙樓樓之北為亭曰頌春舊有清脩亭
 廢濮陽亭曰頌春舊有清脩亭
 有詩曰頌春亭舊有清脩亭
 南尉司在縣治西南至元十四年尉艾去病重建登
 縣西南遊仙鄉薛步橋之西大雲鄉巡檢司在縣治東
 南本鄉大雲橋之北

西倉 州府

丹陽縣 州府

甲杖 州府

庫 州府

公使

本府 州府

行用 州府

丹陽倉 州府

行用 州府

至元十二年

事至元十二年改置以受本路官民租糧香糯倉在程公

下填南即舊大軍北倉大軍倉舊有南西北三此其一也

至元十二年改置以受本路及常州路上供香粳南倉在

元公橋東西倉在子城西今皆廢

丹陽縣 丹陽倉宋置在縣城南四十步今廢

金壇縣 省倉宋置在金壇縣市北慈雲寺後今廢

本府 酒醋庫務宋熙寧十年以前天

之 酌潤止六粉歲額五萬四千諸州酒課為九

也 皆利浸酒庫務額五萬四千諸州酒課為九

畫 夜皆利浸酒庫務額五萬四千諸州酒課為九

資 庫宋置在府治儀門外之東今廢 架閣庫二一在高

閣 閣之東一在儀門之西公厨在東廡之外 甲仗庫二

宋 置在東廡今廢 都醋庫在柏家橋巷 公使 錢庫

舊 賈治東 領所今廢 都醋庫在柏家橋巷 公使 錢庫

宋 置在東廡今廢 都醋庫在柏家橋巷 公使 錢庫

伯 賈治東 領所今廢 都醋庫在柏家橋巷 公使 錢庫

也 賈治東 領所今廢 都醋庫在柏家橋巷 公使 錢庫

師 賈治東 領所今廢 都醋庫在柏家橋巷 公使 錢庫

為 賈治東 領所今廢 都醋庫在柏家橋巷 公使 錢庫

計 賈治東 領所今廢 都醋庫在柏家橋巷 公使 錢庫

而 賈治東 領所今廢 都醋庫在柏家橋巷 公使 錢庫

日 賈治東 領所今廢 都醋庫在柏家橋巷 公使 錢庫

懷 德橋西南即舊清風樓酒務也屋九 行用 交鈔庫在

改 立平準行用交鈔庫後去平準二字 銀平準之元十二年

西倉 行依

丹陽縣 行依

甲杖 行依

庫 行依

本府 行依

行用 行依

丹陽倉 行依

事竣至元十二年改置以受本路官民租糧香糯倉在程公

下填南即舊大軍北倉大軍倉舊有南西北三此其一也

至元十二年改置以受本路及常州路上供香粳南倉在

元公橋東西倉在子城西今皆廢

丹陽縣丹陽倉宋置在縣城南四十步今廢

金壇縣省倉宋置在金壇縣市北慈雲寺後今廢

庫本府酒醋庫務宋熙寧十年以前天下諸州酒課為九

等潤止六粉藏額五萬十萬上南渡以後軍費所闕

也皆利浸增庫務樓各有所白本府也所闕

資庫宋置在府治儀門外之東今廢

閣閣之東一在儀門之西公厨在東廡之外甲杖庫二

懷德橋西南即舊清風樓酒務也屋凡九間至元十二年

改立平準行用交鈔庫後去平準二字銀平準之去庫出入

平準行用

叙缺 行依

公使 行依

軍資庫 行依

伯 行依

皆 行依

計 行依

而 行依

器 行依

亦 行依

懷 行依

改 行依

卷三

三

吳三字
不字
不字

飲食使四方万里賓至如歸茲郡乃當孔道送往迎來輒
相結而疆相銜也加以外郡六站復取役于此故其供億
為尤重延祐七年江浙行省言兼任都省路中大夫宣政
本路人院充當揚文不要州等處馬站蓋元附宋西以
諸郡人院充當揚文不要州等處馬站蓋元附宋西以
地據百姓四行省領地為是州以州城及鎮江元附宋西以
上戶合康下屬六千餘戶楊州城及鎮江元附宋西以
州六戶合康下屬六千餘戶楊州城及鎮江元附宋西以
件往復水陸四站一在蘇州一在揚州一在江都一在江浦
餘戶東附水陸四站一在蘇州一在揚州一在江都一在江浦
僻者地多關十在蘇州一在揚州一在江都一在江浦
不勝其數即今蘇州一在揚州一在江都一在江浦
屬其管轄之戶人東追屬州大郡民運支地日重民多他
領馬官人往死處追屬州大郡民運支地日重民多他
堪足諸路之戶人東追屬州大郡民運支地日重民多他
之民元諸路之戶人東追屬州大郡民運支地日重民多他
若將元諸路之戶人東追屬州大郡民運支地日重民多他
計得准東路之戶人東追屬州大郡民運支地日重民多他
及部行定奪以未消乏人戶依例覆明白令往東

官同于同路處馬路一處馬路一處馬路一處馬路一處馬路
增出百餘里一處馬路一處馬路一處馬路一處馬路一處馬路
本路處馬路一處馬路一處馬路一處馬路一處馬路一處馬路
六鎮江人馬路一處馬路一處馬路一處馬路一處馬路一處馬路
時權下民路一處馬路一處馬路一處馬路一處馬路一處馬路
素稱豐腴民物阜康非州觀者之要地也今道無名邑補揚
州路下民路一處馬路一處馬路一處馬路一處馬路一處馬路
土豐腴民物阜康非州觀者之要地也今道無名邑補揚
改不無仍舊偏見論議不揚州觀者之要地也今道無名邑補揚
此將鎮江路一處馬路一處馬路一處馬路一處馬路一處馬路
擬補本路消之戶數非惟站今揚州觀者之要地也今道無名邑補揚
兼惟司牧者有以恤之耳通吳驛在府治南三里創始
矣唐就道中重建舊名向吳亭驛在府治南三里創始
于唐就道中重建舊名向吳亭驛在府治南三里創始
東于里秋後更錢命丹徒驛不驛始老重時仍用唐舊名獨
秦洗給公婦錢命丹徒驛不驛始老重時仍用唐舊名獨
之今廢丹徒驛宋置在縣治西與丹陽館相近行舊衙後

卷十三

三

丹

吳三字
不字

飲食使四方万里賓至如歸茲郡乃當孔道送往迎來
相結而疆相銜也加以外郡六站復取役于此故其供億
為尤重延祐七年江浙行省劄言兼任都省路中
諸郡人院充當揚文不九行省建馬站等處以
本路人院充當揚文不九行省建馬站等處以
地戶內差百姓四行省建馬站等處以
上戶合速康下屬六處之經涉江在城于鎮江元伯州有田宋西
州六戶復難水鎮十一年三郡連支地民重于他管足料州真
件往却當附四站一在浙郡之經涉江在城于鎮江元伯州有田宋西
餘戶東以水鎮十一年三郡連支地民重于他管足料州真
弊今勝地多關况揚州大郡民少幅日民多者地日見荒
閑可勝數即今難關况揚州大郡民少幅日民多者地日見荒
屬其管往口差人東追屬大郡民少幅日民多者地日見荒
領站官人等死站未處補馬及州料錢路特巨商囊大者地日見荒
堪馬足人等死站未處補馬及州料錢路特巨商囊大者地日見荒
之民元攝久路之站未處補馬及州料錢路特巨商囊大者地日見荒
若將元攝久路之站未處補馬及州料錢路特巨商囊大者地日見荒
計元攝久路之站未處補馬及州料錢路特巨商囊大者地日見荒
及部行定奪以未逃亡之戶內江以食既差廉明白令桂東

本村
通吳

官同于應戶內益補抵督仰議擬施行
增出百一十萬石除當里正主首諸項差人額
本路池一民一十萬石除當里正主首諸項差人額
六處馬民一十萬石除當里正主首諸項差人額
鎮江人差一十萬石除當里正主首諸項差人額
時推行人差一十萬石除當里正主首諸項差人額
素稱下郡為南北要津觀省之點之費者無不
州路所轄五州十觀省之點之費者無不
土豐腴民物殷阜乃南管七之點之費者無不
改不無仍舊偏見論站同揚州又高省之點之費者無不
此將鎮江路元撥非惟站今揚州又高省之點之費者無不
擬將本路路元撥非惟站今揚州又高省之點之費者無不
多州路元撥非惟站今揚州又高省之點之費者無不
于唐宋乾道中重建舊名向吳亭驛在府治南三里創始
東于里秋後更通吳驛不始向吳亭驛在府治南三里創始
秦沈給公婦錢命丹使舉元老重建仍用唐舊名揭

丹徒縣
丹徒驛
宋置在縣治西與丹陽館相近
行舊衙後

丹徒驛
文移補

此行依
三字

新申館
行
取

此字
大字

雲陽
行
任

呂城
行
取

為所差今廢 丹徒館宋置在縣東十五里今廢高資館
宋置在縣西三十里今廢 新豐館宋置在縣東三十里
今廢

丹陽縣 丹陽驛舊名丹陽館在千秋橋之西宋紹興十
四年即守鄭滋建南為中門東西列二館皆南向北臨漕

渠為亭以便登降咸淳七月即守趙潛重修郡人陸秀夫
為之記

而至於西館處為其乘舟至者則東館處為馬既在
西館之西凡四十五楹馬八十匹

西津渡口以伺北來使客屋凡八楹運站
西津短站

西津運站 西津短站 在
西津運站 西津短站 在

車二十五兩 雲陽驛在丹陽縣雲陽橋之南東臨漕渠
南面市河

之句以為至元十八年創置即丹陽三館基也
後易中下三館規極壯後之令于此者以傳

一館大其地為甲流子春一占風雨又比水馬使客咸
屋凡二十七楹舍在雲陽橋漕渠之西屋凡四十一楹

馬八十疋 正馬四十四疋 船三十隻
委胃昂鼻備馬四十四疋 船三十隻

呂城驛在丹陽縣永濟鄉呂城鎮泰橋之西北臨漕渠至
元十八年創建為屋大小二十九楹水馬館亦並置廐舍

在館之南屋四十一楹馬八十疋
正馬四十四疋 船三十隻

以甲乙丙丁戊巳庚辛壬癸子丑寅卯辰巳
午未申酉戌亥乾坎艮震巽離坤兌為

丹陽縣志

丹陽縣志

丹陽縣志

丹陽縣志

丹陽縣志

丹陽縣志

丹陽縣志

丹陽縣志

為所差今廢 丹徒館宋置在縣東十五里今廢高資館
宋置在縣西三十里今廢 新豐館宋置在縣東三十里
今廢

丹陽縣志 丹陽縣志 丹陽縣志 丹陽縣志 丹陽縣志
四年即守鄭滋建南為中門東西列二館皆南向北臨漕
渠為亭以便登降咸淳七月郡守趙潛重修郡人陸秀夫
為之記岷岷後屢加繕葺館舍共一百九楹使客之馳驛
而至者則西館處為其乘舟至者則東館處為馬廐在
西館之西凡四十五楹馬八十匹 正馬四匹 船三十隻
以天地黃宇宙共荒日月盈辰宿列張 西津短站
寒未秋收冬藏閏餘成歲律呂為列張 西津短站
西津渡口以伺北來使客屋凡八楹 運站
至屋五楹船二十隻 以地黃荒通或大官小官為

車二十五兩 雲陽驛在丹陽縣雲陽橋之南東臨漕渠
南面市河 版云 驛在丹陽縣雲陽橋之南東臨漕渠
之句以為 至元十八年初置即丹陽三館基也 今紹興丁卯
後易中下 三館規 雄壯後之令于此者以傳 觀之加
以四十年 金館使 絕迹後之令于此者以傳 觀之加
一館大其地 為流氏 春一占風雨又比水馬使客咸
屋凡二十七楹 舍在雲陽橋漕渠之西屋凡四十一楹

高資館 丹陽縣志 丹陽縣志 丹陽縣志 丹陽縣志
妻冒昂 柳星張 驛在丹陽縣永濟鄉呂城鎮泰橋之西北臨漕渠至
元十八年 初建為屋大小二十九楹水馬館亦並置廐舍

在館之南屋四十一楹馬八十匹 正馬四匹 船三十隻
以甲乙丙丁戊己庚辛壬癸子丑寅卯辰巳午未申酉戌亥
年未申酉戌亥 乾次民震巽離坤兌為

郵傳 批行依
二字

金坛縣 金坛館在縣治東南一百三十步屋十有三楹
後以僻路不置驛前館在稅務前久廢

郵傳 本府置郵傳命古制也遞鋪之立其來遠矣舊志不載所
始鋪之屋不等多不過四楹前植候亭繚以女牆榜以綽
楔標以夾竿設盤于臺以測日景列牌子庭以識時刻其
又檄之出入也則有曆以書之其遞傳也則有囊以貯之
有匱以護之振鈴以警遠篝燈以燭閱禦害有兵備兩有
具一晝夜間行四百里府若司縣之官考其稽違覈其遺
匿而如錄有差如此則斯無廢事矣錄事司提鋪即府治
南舊宣詔亭為之舊城下鋪在干北至西津鋪十里南至
南河鋪十里西至施水鋪十里秋橋西今廢西津鋪北渡江至瓜洲

丹徒 批行依
三

凡布

丹徒 批行依
三

丹徒 批行依
三

十八里南至府前提鋪十里南門鋪北至府前提鋪九里
南至張家山鋪九里張家山鋪南至丹徒十里丹徒鋪南
至諫壁十里諫壁鋪南至陶莊十里陶莊鋪南至新豐十
里新豐鋪南至丹陽縣黃泥埧十里施水鋪東至府前提
鋪九里西至下鼻九里下鼻鋪西至樂亭九里樂亭鋪西
至洪信九里洪信鋪西至高資九里高資鋪西至炭渚九
里炭渚鋪西至句容縣紀大店鋪十里斜橋鋪北至石羊
子一十三里半石羊子鋪北至黃泥埧十三里半黃泥埧
鋪北至丹徒縣新豐九里青陽鋪北至斜橋十三里半南
至陵口十三里半陵口鋪南至柵口十三里半柵口鋪南
至呂城鎮十三里半呂城鋪南至武進縣張店鋪九里
金坛縣 金坛縣三鋪宋置今廢姑存其名橫塘鋪張莊

典 批行依
三字

金坛館 批行依
三字

金坛館在縣治東南一百三十步屋十有三楹

郵傳 批行依
二字

郵傳

後以僻路不置驛前館在稅務司久廢

本府二字 批行依
二字

本府置郵傳命古制也遞鋪之立其來遠矣舊志不載所

楔標以英竿設盤于臺以測日景列牌于庭以識時刻其

又檄之出也則有曆以書之其遞傳也則有囊以貯之

有匱以護之振鈴以警遠篝燈以燭閱禦害有兵備雨有

具一晝夜間行四百里府若司縣之官考其稽違覈其遺

因而如計有差如此則斯無廢事矣錄事司提鋪即府治

南舊宣詔亭為之舊城下鋪在干秋橋西今廢北至西津鋪十里南至

丹徒縣 批行依
三字

津鋪 批行依
三字

里南至府前提鋪十里南門鋪北至府前提鋪九里

南至張家山鋪九里張家山鋪南至丹徒十里丹徒鋪南

至諫壁十里諫壁鋪南至陶莊十里陶莊鋪南至新豐十

里新豐鋪南至丹陽縣黃泥堤十里施水鋪東至府前提

鋪九里西至下鼻九里下鼻鋪西至樂亭九里樂亭鋪西

至洪信九里洪信鋪西至高資九里高資鋪西至炭渚九

子一十三里半石羊子鋪北至黃泥堤十三里半黃泥堤

至陵口十三里半陵口鋪南至柵口十三里半柵口鋪南

至呂城鎮十三里半呂城鋪南至武進縣張店鋪九里

金坛縣 金坛縣三鋪宋置今廢姑存其名橫塘鋪張莊

金坛縣 批行依
三字

金坛縣三鋪 批行依
三字

橫塘鋪 批行依
三字

丹陽縣 批行依
三字

斜林鋪 批行依
三字

斜林鋪 批行依
三字

鋪城下鋪

本府比較東務與都酒務相近又謂之支送庫酒名第

不舖送于市但比較西務在還京門外洗馬橋西首羅務

宋置在塘塹山下宋淳祐中郡守何壽建羅其羅務為強

有及者所據即守何元壽興凌等更其有二食台有定額其

員以有司庫子織綸作頭等三百二今廢諫壁務在丹

十尺其計各有分添造進羅五十二尺

徒縣東南諫壁鎮市丁角務在丹徒縣西南丁角鎮市在

延陵呂城務在呂城鎮填上

丹陽縣延陵稅務在鎮內酒務在雲陽橋西嘉定中令

和氣酒五中可飲聲歌扇底方家務在丹陽館南漕

渠工即舊都商稅務也江口鎮舊有稅務今廢丹陽務在

雲陽橋西 酒務在縣東南 呂城酒務在鎮內 延陵酒

務在鎮內 金壇務在清和橋北

院 丹徒縣養濟院在長橋西即舊中山酒務屋凡八十五間

皇慶元年改置

丹陽縣養濟院在縣市 養濟院在利涉門裏長巷北屋

凡百有六間初名居養院居養院始于唐之悲田福田院

不能自存者以官屋居之宋元符元年詔錄寡孤獨貧之

兼五年始賜名居養從推東提舉司之疾者仍給要舊有

三所嘉熙三年郡守吳潛創建合三所為一易名廣惠院

有三所嘉熙三年郡守吳潛于府治之西創坊名曰廣惠

有養濟具歸附後改今名

本府

務

務

務

務

務

務

務

鋪城下鋪

本府 三行 比較末務

比較東務與都酒務相近又謂之支送庫

酒名

比較西務 此不實 首羅務

宋置在塘隄山下宋淳祐中郡守何壽建羅其羅務

貢羅務

有及有司庫子織絡作頭等更其工食

今廢諫壁務在丹

員以有計各年分添造進羅五十三百二

後縣東南諫壁鎮市丁角務在丹

西南丁角鎮市在舊

延陵

延陵酒務在鎮內酒務在云陽橋西

嘉定中今

建詩解云翁里散聲歌扇底

丹陽務工即舊都商稅務也江口鎮舊有稅務今廢丹陽務在

和氣酒五中

江口鎮舊有稅務今廢丹陽務在

酒務

金壇縣酒務在縣東南呂城酒務在鎮內

金壇務

務在鎮內金壇務在清和橋北

院

丹徒縣養濟院在長橋西即舊中山酒務屋凡八十五間

丹陽

院在縣市養濟院在利涉門裏長卷北屋

凡百有六間

初名居養院居養院始於唐之悲田福田院

院

本府 三行 都作院 丹徒縣 丹陽縣 金壇縣

叙 叙 叙

三所嘉熙三年君守身 丹徒縣 丹陽縣 金壇縣

養濟院

本府 三行 養濟院 丹徒縣 丹陽縣 金壇縣

金坛縣 養濟院在唐安門外大德元年置安樂堂二一

在稅務南大德三年創置管府屋凡三間以處流民之病

者一在前軍寨內大德八年創置戶房屋凡七十二間以

處軍卒之病者

車院

本府

城中街三門俱用軌路為車轍所壞而仁和登

故于三門各置車院數十楹符圖縣有迴車院官研舍院

而肩負人出則給之按祥符圖縣有迴車院官研舍院

者與事仁和門車院在東鴻雀橋南已上皆宋置今廢都作院

橋西雀林門車院在朝真橋南已上皆宋置今廢都作院

宋置在府治譙樓之東徙防江軍北馬寨屋七十間為之

今廢

織染局在仁和坊即舊都統司衙屋凡百十有五楹至元

十八年改置襍造局在織染局之東即舊都統宅屋凡七

十七楹至元十三年改置生帛局在丹徒縣丁角鎮

本府造船場宋置在江口鎮一在通吳門裏櫻桃園一在

小園橋西木場巷今廢

園園

本府司獄司在府治南譙門之西即舊司理院至元十二

年改置府牢其前為司獄所事屋凡三十三楹

錄事司獄在府司西廡之西南

丹徒縣獄在縣治東廡之東北

丹陽縣獄在縣治西廡之西

都作院 移於... 不... 今... 三... 三...

織染局 移於... 不... 今... 三... 三...

卷十三

金坛縣 養濟院在唐安門外大德元年置安樂堂二一
在稅務南大德三年創置管府屋凡三間以處流民之病
者一在前軍寨內大德八年創置戶屋凡七十二間以
處軍卒之病者

車院

城中街衛悉用執苑往心為車轍所壞而仁和登

本府

云崔林三門俱無水路鄉村之民必以鹿車任重

故于

三門出則給之按祥符圖經有迴車院官研舍

掌其事

仁成出則給之按祥符圖經有迴車院官研舍

橋西

准林門車院在朝真橋南已上皆宋置今廢都作院

宋置

在清治譙樓之東徙防江軍北馮寨屋七十間為之

局

織染局在仁和坊即舊都統司衙屋凡百十有五楹至元

十八年改置襍造局在織染局之東即舊都統宅屋凡七

楹至元十三年改置生帛局在丹徒縣丁角鎮

忠民藥局在丹陽館稅務相對即舊大軍庫也屋凡九間大德三年改置

船場宋置在江口鎮一在通吳門裏櫻桃園一在

丹徒縣丹徒縣造船丹徒縣文丹徒縣棧丹徒縣補

本府本府在府治南譙門之西即舊司理院至元十二

年置本府司獄所事屋凡三十三楹

錄事司錄事司在本府司西廡之西南

子走縣獄在縣治東廡之東北

獄在縣治西廡之西

都作院都作院移多。以火
不寧。

吳縣吳縣扶杖吳縣依
三

丹陽丹陽扶杖丹陽依
三

織染局織染局行織染局依
三

錄事錄事行錄事依
三

圖園圖園行圖園依
三

忠民藥局忠民藥局行忠民藥局依
三

丹徒縣丹徒縣行丹徒縣依
三

本府本府行本府依
三

司獄司獄行司獄依
三

錄事錄事行錄事依
三

子走縣子走縣行子走縣依
三

獄獄行獄依
三

五

嘉定德江卷五
頂松
三行依
三字
行依
獄在
頂松

獄在縣治儀門外之西

嘉定德江卷五
頂松

順鎮江志卷十四 應改十五

沈周學州

葛洪
頂松
利守
行依
一字

鄉年卿五權權敬四正三有有農國改
 東二室年二戶大年如年後後卿府知
 揚月慶夏年部夫十府二朝至嘉寧
 州三二轉六侍農月事月年散十道
 淮日年朝月即卿暫仍兼府月直月二東
 東至再請任大推趙范兼府二四散月嘉
 撫月三夫十范釀權十朝一閣權十以月夫
 使一春七至兼府二四散月嘉定三淮至數
 極日春七至兼府二四散月嘉定三淮至數
 領遷改年趙善五任冬大仕十二德月周
 岳司知召善五任冬大仕十二德月周
 珂農建除相月權召除煥行月銀改符月
 權少康大定朝任寶除煥行月銀改符月
 馮府理十敬權慶司章簡任兼知制十直
 多 少 四 大 紹 三 葉 閣 刑 刻 權 權 建 嘉 日 煥 路 者
 福 楊 年 夫 定 年 岳 直 奉 喬 十 康 定 到 章 又 輟
 寶 中 紹 十 直 元 三 珂 祕 大 行 月 府 十 越 閣 慶 諭
 誤 奉 雲 二 執 年 月 監 朝 閣 夫 簡 任 程 十 嘉 溪 以
 閣 大 雲 朝 月 圖 冬 再 嘉 奉 嘉 浙 至 權 章 有 定 自 義
 室 夫 慶 請 至 閣 又 以 定 即 定 西 豐 大 中 五 十 志 使
 慶 直 三 即 十 嘉 以 朝 十 戎 十 提 豐 夫 教 日 二 考 歸

卷十四

省知年刺 去招兼十四兵嘉月朝軍召吳府年揚冬二
 西閣二史 徐二都月年甲熙至奉馬還淵事五州十月年
 方門月樞 瑒十大任四浙二嘉大都改呂朝六月安一乞五
 館事至密 二朝四提樞月小年熙夫大知除請月兼撫月祠月
 事兼六 年奉日舉吳權制七元直從太兵即去樞 使改樞至
 客年都正 即任浙淵知置月年煥舉平部右何 韓領紹
 王春承月尚權西至府使至六章浙州侍文處 大岳定
 楚召首兼書 兵 事四三月閣西吳郎殿久 倫珂元
 兼中還知權戶何 岳 年 年 召瑞兵潛桂修至朝六水權年
 權奉以郡 郎部 元 岳 四兼還平船代如秩二散年議 十
 即大次兼 事員 壽 淳中月都吳三淳四瑰端年大十即趙
 事大官提 二外兼中 祐奉召大淵年祐年代平五夫二直范
 七提權舉 月即部奉元大還提樞十九十嘉二月直月秘三朝
 年餉十部 任提刺大年大 舉 二年月熙年改室改閣年奉
 五淳年刑 兼饒諸夫三司 丁 吳 二再元六知謨除紹春即
 月祐四防 權淳軍右月農 暉 潛 月至年月嘉閣淮定丁紹
 中六月江 祐三文四少淮中提朝 兼六至興瑞東三母定
 召年再詣 許 年殿日卿東大領請宮即月三府平提年夏二
 還四至軍 堪 正修權淮提夫兼大觀制再年韓元領十起年
 月九淳夫右月 樞知東領太知夫桂至十六年端二復六
 胡月祐高武 將知府提嘉府府桂如二二倫六平月還月
 穎除三州大祠 郡事饒熙御事東瑰年 月推月二至任至

大淳與十 趙定元 與樞元 陳再春守兼州知于二佑朝
 夫二祠一 日元年 年嘗密年 慶再 除將知 表六月七奉
 再年 月 起年十五朝都六 斗朝 餉太作府 余月轉年大
 至十 郭 即朝七一月議承月景 朝 府 事 十 朝 致 奉 月 直
 三二 濬 官散 月 至 夫 除 五 大 開 仍 餉 佑 月 散 任 大 至 室
 年 月 月 武 咸 即 召 至 六 夫 印 年 大 慶 兼 暫 十 至 即 夫 七 章
 九轉至 即 淳 直 還 景 年 抵 印 年 大 慶 兼 暫 十 至 即 夫 七 章
 月武轉 大 五 祕 康 五 餉 應 十 淳 元 三 兼 一 十 德 李 月 閣
 去功武 夫 年 閣 翁 月 兼 飛 月 祐 年 年 室 年 一 餉 迪 去 淳
 章 德 吉 六 景 景 朝 改 知 年 朝 再 十 十 夏 祐 六 年 兼 如 刺 趙
 烟 大 州 月 定 定 奉 除 府 九 兼 以 二 有 呂 元 月 六 知 淳 奉 汝
 時朝大 刺 轉 二 元 大 江 事 月 即 中 年 一 還 年 至 月 府 祐 即 捍
 暫散三 史 朝 年 年 夫 西 室 至 特 大 二 月 九 春 十 改 事 八 直 祐 朝
 兼大 年 帝 諸 三 七 監 運 祐 四 投 夫 月 召 月 除 二 知 淳 年 室 七 議
 權夫八 御 大 月 月 作 副 四 年 權 右 至 還 印 太 年 平 祐 六 該 年 大
 府軍月 器 夫 至 至 監 年 五 知 文 九 時 應 府 二 江 十 月 閣 七 夫
 事器 巧 械 集 八 二 樞 集 月 府 殿 月 焦 飛 少 月 府 年 至 兼 月 將
 景監村 景 園 月 年 釀 煥 改 事 修 去 煥 至 柳 任 徐 十 都 兼 作
 定往九 定 修 呂 三 兼 炎 知 室 換 徐 炎 六 仍 兼 泉 年 大 權 監
 二東月 二 換 除 月 知 夫 武 鄂 祐 至 泉 乃 年 兼 九 夫 中 正 提 即 樞
 年樞去 年 再 戎 呂 府 開 功 州 三 咸 再 至 五 二 月 樞 散 月 舉 八 餉
 閱領咸 八 至 功 還 事 慶 大 趙 淳 兼 月 年 仍 餉 大 改 兵 年 淳

而支利一像六息思九十月七十月三月人卓日日月十十兼
 民一者万使百定之日二八月一二月少馬代二四二管
 寡歲禁二一五課研代月日至月十至中兒幹日日月內
 日往郡千不十以郡太以十十七至年夫十回魯代二勸農
 月皆權百金成于青日也親年日十六大日人牙勸的農事
 負閭酷賈者中民陌至里去七代年月德至中里迷失帖
 頓里例倍自民号莫延可闊廉二四四議日畏失哥
 家商造稱顧不敬換其三人吉魯二十十夫大兒十吾木
 以賈甲而華能辨畧年嘉思迷日一一大德八二兒六畏
 故弱而法城十江日十饒元也失去月月德元中月人年吾
 不力皆民中寔闊至一大年里海十十九年議二昭正兒
 勝無辨不重占即元月夫八可牙狗三年十大夫四大二太
 其以焉与割租戶唐二皇月温大畏兒日十二夫四大大十中
 弊操已聞屬四十寅日慶六人德吾夫畏代二月元日將十中
 望切乃也縣千萬羅代元日少十兒大吾二月元元至至夫
 大中振中茲增有賦權氏十皇大十少七人馬八年頁元二至
 郡且人權其奇中酷為二慶夫一中年太馬日正元二十元
 建課十原數既統最五月元至月大十中兒代月年十八二
 議重數攬摠而鈔月去九年大十夫一大七回二正八年十

乃凌數十辦大百餘千民仍愈困而法業不較均多者
 是視屬縣大之千民無過慶法業不較均多者
 豈其得也縣大之千民無過慶法業不較均多者
 幾不唯仰還其心縣大之千民無過慶法業不較均多者
 民績不惟仰還其心縣大之千民無過慶法業不較均多者
 用米是靡下甚唯仰還其心縣大之千民無過慶法業不較均多者
 其若幸絲弗下甚唯仰還其心縣大之千民無過慶法業不較均多者
 上貴幸絲弗下甚唯仰還其心縣大之千民無過慶法業不較均多者
 特而田守學以工權受公是之其心縣大之千民無過慶法業不較均多者
 絕方將云幸歸守學以工權受公是之其心縣大之千民無過慶法業不較均多者
 恩之研云幸歸守學以工權受公是之其心縣大之千民無過慶法業不較均多者
 夫延拓云幸歸守學以工權受公是之其心縣大之千民無過慶法業不較均多者
 日月至拓云幸歸守學以工權受公是之其心縣大之千民無過慶法業不較均多者
 六六云幸歸守學以工權受公是之其心縣大之千民無過慶法業不較均多者
 日月至拓云幸歸守學以工權受公是之其心縣大之千民無過慶法業不較均多者
 合代月二六云幸歸守學以工權受公是之其心縣大之千民無過慶法業不較均多者
 谷納二六云幸歸守學以工權受公是之其心縣大之千民無過慶法業不較均多者
 卷十四

參佐類

日去母毛莊字敬甫大都人三年中憲大夫至治二年正月
也先大都人二十六年二月二十三日丁未去日除都水監
太中大夫泰定三年六月二十三日病歿宣慰使脫因
三順元奉大初六日山東西道宣慰使江為國子處行中書
懋義父政事思不夫花陽郡公大憲初為國子處行中書
省參知政事護軍路江西等處行中書
授昭信校尉岳州軍路江西等處行中書
管府判官武德將軍十一月一日至順四年正月十日
大府至順元年十一月一日至順四年正月十日
九都馬沙使司事今大朝至順四年正月十日
參佐類 歷代參佐名不丹徒曲阿在秦漢三國間
是為屬縣令長之外無聞焉江左以來漸為重鎮參佐之
名于是可攷然有府佐州佐之分蓋為州刺史者多帶將
軍開府則州與府各置寮屬州佐理民府佐理戎亦各有
攸司也按宋百官志諸公領兵者置司馬一人加崇者置

歷代
二字

左右長史次有從事中郎功曹等官長史主吏司馬主將
自車騎將軍以下為刺史又都督及儀同三司者置官如
領兵故列傳書長史司馬各隨刺史所帶軍號謂如始興
北將軍刺南徐州則徐州則領北長史新安王馬以次官
屬亦然謂從事中郎徐州則領北長史新安王馬以次官
兵參軍刑獄參軍蓋通為府佐也又按宋志每州刺史官
法置別駕從事史治中從事史次有主簿西曹書佐等官
別駕西曹主史及選舉事治中主簿文書事此為本州官
屬為高故列傳書別駕治中加州字以別之謂如徐州別駕
從事史蕭惠開為南以次官屬亦然謂州郡主簿西曹書
徐州治中從事史蓋通為州佐也又有所謂郡丞者則佐南徐之
事之類也蓋通為州佐也又有所謂郡丞者則佐南徐之
僑郡者也有所謂典籤者則為親王出刺者設也有所謂

軍司監軍知留府事者則府佐之尊者也有所謂監州者則州佐之尊者也又有所謂大中正中正者雖居郡國寔司天下士流進退黜陟之權則參佐之尤尊者也隋初以州為郡唐罷郡置州刺史太守雖廢置不常而事体則一非如晉宋以來以州刺史統郡太守之比故參佐之職初曰前代而間有更革本無府佐州佐之分理或理民之異然自景雲二年潤為中都督府及開元間潤置按察採訪使至德間置防禦使建中後又置節度觀察團練招討等使領丹陽鎮海軍營屯壁壘征行調發皆防禦節度觀察團練招討統臨之刺史之權既重參佐之職亦分理戎理民與晉宋無異特名寔互換不同耳如別駕治中在前代理民長史司馬在前代理戎至唐廢治中而別駕長史司

馬俱為州郡之佐若副使行軍司馬判推巡官支使書記隨軍等職則寔參軍旅之謀錄事六曹參軍在前代亦軍府官至唐則曰其名而分理即事乃轉而為郡屬雖與前代不同而理戎理民之意如出一轍故今以唐六典通典官志會要參稽源流析而分之凡曰節度觀察團練防禦招討等使置者為一列謂副使行軍司馬判推巡官支使書記凡曰都督府州刺史置者為一列謂別駕長史司馬判推巡官支使書記類之凡曰都督府州刺史置者為一列謂別駕長史司馬判推巡官支使書記參軍功司官司戶司兵司法司工等宋沿唐制間有曰參軍及參軍事知市事監渡之類懲五季藩鎮之患置通判貳軍州之政而判推書記支使錄曹諸職謂之幕職曹官皆隨時增置前代參佐理戎理民始合而為一謂通判軍州府云者軍乃軍政州府力民蔡國練防禦軍事云者蓋目前代軍幕之稱而臨民事也况錄事諸曹皆前代參軍之稱則軍政民政初無府州

前代以下查二十一卷
卷後補

宋南判官查二十一卷
校補

之分元稽古建官軍民之職不相統屬而列郡參佐之權益重率以戶口多寡分路之上下上路設同知治中判官下路則省治中而不置雖曰參佐然皆圍坐府工事無大小必由判官而上一一署押然後施行非若前代刺守得專其任也其次又有推官專掌刑獄之務別設所事于府置之西獄成則告之府与守貳同坐而加審讞焉又非若前代司理參軍之比也濶自至元十二年至二十二年嘗設治中後以下路不置此其大畧也

至順鎮江志卷十五 應政十四

官制表

南徐自昔為重鎮歷代官守視他郡為多今摭其凡作官制表

封君 刺史 太守 參佐

漢 荆王

東漢 雲陽亭侯

吳 食丹徒曲阿

二縣

丹徒侯

雲陽侯

徐陵亭侯

卷十五

東晉

延陵縣公

揚州刺史

曲阿縣公
武進亭侯

徐州刺史

晉陵太守

兖州刺史

軍司

徐兖二州刺

監軍

史

長史
司馬
從事中郎

功曹

參軍事

軍府主簿

記室

督護
行參軍
參軍
議參軍

宋

南徐州刺史

行南徐州事

大中正

南兖州刺史

南東海太守

中正

南徐州刺史

南蘭陵太守

監軍

南徐州刺史

南彭城太守

長史

南徐州刺史

地理志

司馬

南徐州刺史

郡十七各

從事中郎

有太守考

正佐

之例傳惟參軍事

此

軍府主簿

行參軍

參軍

諮議參軍

錄事參軍

記室參軍

中兵參軍

刑獄參軍

法曹參軍

別駕

治中

州郡主簿

西曹書佐

祭酒從事

部郡從事

郡丞

齊

南徐州刺史

行南徐州事
南東海太守
大中正

南蘭陵太守
南彭城太守

大中正

中正

監州

長史

司馬

諮議參軍

別駕

州郡主簿

西曹書佐

議曹從事

典籤

南徐州刺史

行南徐州事
南蘭陵太守

大中正

中正

知留府事

監州

長史

司馬

梁

陳

晉陵縣男

南徐州刺史南蘭陵太守

從事中郎
記室
參軍
詔議參軍
錄事參軍
記室參軍
別駕
治中
州郡主簿
西曹書佐
典籤

隋

大中正
監州
別駕
郡丞

唐

丹楊郡公

潤州刺史

丹陽郡太守

天寶元年

改

潤州刺史

乾元元年

復

副使
幕府幕僚
從事
判官
支使
掌書記
推官
巡官
隨軍
別駕
長史
司馬
郡丞
賓佐
錄事參軍
司功參軍事
司倉參軍事
司戶參軍事

五代

潤州刺史

宋

潤王

常潤經畧巡

潤國公

檢使

知潤州軍州

事

司兵參軍事
司法參軍事
司士參軍
參軍事
知市事
知監鈇院
副使
行軍司馬
判官
掌書記
推官
司馬
通判軍府
監渡
通判
幹轄
簽判
節度掌書記

開寶八年

改

知鎮江軍府

事

政和三年

陞

觀察支使
節度推官
觀察推官
職官幕掾
郡掾
儀兵刑曹
錄事參軍
司理參軍
司戶參軍

皇元

江陰鎮江安

撫使司達

安撫使

鎮江府路提

管府達魯

花赤
提管兼府尹

同知府事

判官

推官

經歷

知事
提控案牘兼
照磨承發

架閣

漢 吳 晉 宋 齊 梁

官制表
將佐

丹徒令
曲阿令
延陵令
丹徒令
曲阿令

丹徒令
曲阿長
丞

宰貳

寓治

司屬

至元十三年改
鎮江路總管
府建魯花
亦兼管內
勸農事
總管兼管內
勸農事
至元二十六年改

唐陳

五代

宋

都頭
都知兵馬使
押衙
大將
衛將

大將
衛將

延陵令

曲阿令

丹徒令

丹陽令

主簿

尉

金坛令

尉

延陵令

丹徒令

丹陽令

尉

丹徒令

丞

主簿

丹陽令

丞

主簿

金坛令

主簿

延陵令

尉

都督府

宣撫司

樞密行府

轉運司

提刑司

鎮江軍節度

南外宗司

振領所

糧料院

餉管

提幹

非備差遣

監大軍倉

監倉門

監大軍

監大軍

監大軍

監大軍

監大軍

監大軍

監大軍

監大軍

監大軍

監大軍

監大軍

監大軍

監大軍

監大軍

皇

卷十五

七

皇元

鎮守鎮江上

萬戶府達

魯花赤

萬戶

副萬戶

經歷

知事

照磨

鎮撫所鎮撫

都目

上千戶所達

魯花赤

千戶

副千戶

丹徒縣達魯

花赤

主簿

尉

丹陽縣達魯

花赤

主簿

尉

金壇縣達魯

花赤

主簿

尉

權貨務
監務門
園田幹官

行大司農司

大司農

司農卿

司農少卿

司農丞

經歷

都事

通政院使

同簽

院判

經歷

都事

杭州為頭打
捕鷹房

司獄
平準行用庫

提領

大使

副使

在城都稅使

司提領

大使

副使

丹陽稅使司

提領

大使

副使

金壇稅使司

彈壓

提控案牘

中千戶所達魯

花赤

千戶

副千戶

彈壓

都目

下千戶所達

魯花赤

千戶

副千戶

彈壓

吏目

上百戶

下百戶

尉
錄事司達魯

花赤

錄事

判官

管府達魯

花赤

提管

同知

經歷

提控按牘

提領

大使

副使

諫詳稅使司

提領

大使

副使

呂城稅使司

提領

大使

副使

丁角稅使司

提領

大使

副使

高資巡檢

開沙巡檢

圖山巡檢

[Faint bleed-through text from the reverse side of the page]

包港巡檢

呂城巡檢

延陵巡檢

登榮巡檢

大雲卿巡檢

薛步市巡檢

織染局使

副使

生帛局使

副使

襟造局使

副使

大軍倉監支

納

香糯倉監支

大使

副使

永豐康監支

納

大使

丹陽批驗茶

副使

引局提領

官醫提領

祝由科提領

三縣官醫官

在城水馬站

提領

丹陽水馬站

提領

呂城水馬站

提領

官制以下多刪

以下刪

官制

明朝本府知府 品正四 同知 品正五 通判 品正六 推官 品正七

品 經 歷 司 經 歷 品正八 知 事 品正九 照 磨 所 照 磨 品正七

檢 校 入 流 未 入 司 獄 司 獄 品從九 儒 學 教 諭 品從九 訓 導 品從九

品 未 入 流 僧 綱 司 僧 綱 品從九 副 都 綱 品從九 道 紀 司 都 紀 品從九

副 都 紀 品從九 陰 陽 學 正 術 品從九 醫 藥 正 科 品從九

織 染 局 大 使 品從九 副 使 品從九 稅 課 司 大 使 品從九 炭 渚 驛 丞

副 使 入 流 未 入 京 口 驛 丞 入 流 未 入 丹 徒 填 官 副 使 入 流 未 入 甘 露 填 官 丞

流 未 入 瀕 江 新 港 填 官 入 流 未 入 通 津 遞 運 所 大 使 入 流 未 入 廣

盈 庫 入 流 未 入 縣 丞 品正八 主 簿 品正九 典 史 入 流 未 入

丹 徒 縣 知 縣 品正七 縣 丞 品正八 主 簿 品正九 典 史 入 流 未 入

丹 徒 縣 知 縣 品正七 縣 丞 品正八 主 簿 品正九 典 史 入 流 未 入

儒學教諭未入 訓導未入 丹徒鎮巡檢司未入 巡檢未入 稅課局
安港巡檢司未入 巡檢未入 高資鎮巡檢司未入 巡檢未入

大使未入 丹陽縣知縣正七品 縣丞正八品 主簿正九品 典史未入

儒學教諭未入 訓導未入 僧會司未入 僧會未入 道會未入

司道會未入 陰陽學訓術未入 醫學訓科未入 稅課

局大使未入 呂城鎮巡檢司未入 呂城驛丞未入 雲陽

驛丞未入 呂城鎮巡檢司未入 邑港巡檢司未入 巡檢

金坛縣知縣正七品 縣丞正八品 主簿正九品 典史未入

儒學教諭未入 訓導未入 僧會司未入 僧會未入 道會未入

司道會未入 陰陽學訓術未入 醫學訓科未入 道會未入

課局大使未入 湖溪巡檢司未入 長蘆河泊所官

封君投行依

潤投行依

課局大使未入 湖溪巡檢司未入 長蘆河泊所官

封君未入 潤于三代時為朱方非封建之國也漢初荆王雖封于此

而東陽鄣郡吳郡皆屬焉不獨潤也後漢蔣默始有雲陽

亭侯之封吳孫韶始食曲阿丹徒二縣厥後孫桓以下始

有侯國之稱然不得其有土也自隋迄五代無聞焉至宋

曰潤王潤公者亦不過托名而已始撫傳記以書漢

劉賈封荆王漢高帝紀六年詔曰將軍劉賈數有大功

及擇寬惠備繫者王奔荆地春正月丙午韓王信等奏請

儒學教諭未入 訓導未入 丹徒鎮巡檢司未入 巡檢未入 稅課局
安港巡檢司未入 巡檢未入 高資鎮巡檢司未入 巡檢未入 稅課局

大使未入 縣丞正七 主簿正九 典史未入
丹陽縣知縣未入 訓導未入 僧會司未入 道會未入

儒學教諭未入 陰陽學訓術未入 醫學訓科未入 稅課
司道會未入 呂城鎮巡檢司未入 巡檢未入 雲陽

局大使未入 呂城鎮巡檢司未入 巡檢未入 雲陽
驛丞未入 呂城鎮巡檢司未入 巡檢未入 雲陽

金坛縣知縣正七 縣丞正八 主簿正九 典史未入
儒學教諭未入 訓導未入 僧會司未入 道會未入

司道會未入 陰陽學訓術未入 醫學訓科未入 道會
驛丞未入 呂城鎮巡檢司未入 巡檢未入 雲陽

金坛縣知縣正七 縣丞正八 主簿正九 典史未入
儒學教諭未入 訓導未入 僧會司未入 道會未入

司道會未入 陰陽學訓術未入 醫學訓科未入 道會
驛丞未入 呂城鎮巡檢司未入 巡檢未入 雲陽

課局大使未入 湖溪巡檢司未入 長蕩河泊所官
封君未入 湖溪巡檢司未入 長蕩河泊所官

潤于三代時為朱方非封建之國也漢初荆王雖封于此
而東陽鄣郡吳郡皆屬焉不獨潤也後漢蔣默始有雲陽

亭侯之封吳孫韶始食曲阿丹徒二縣厥後孫桓以下始
有侯國之稱然不得其有土也自隋迄五代無聞焉至宋

曰潤王潤公者亦不過托名而已始撫傳記以書漢
漢高帝紀六年詔曰將軍劉賈數有大功

及擇寬惠備繫者王奔荆地春正月丙午韓王信等奏請
以故東陽郡鄣郡吳郡五方三縣立劉賈為荆王註文穎

曰東陽今下邳也鄣郡今丹陽也吳郡本會稽也韋昭曰

劉賈封荆王 漢高祖紀至賈墓尚存 漢高祖紀至賈墓尚存

漢高祖紀至賈墓尚存 漢高祖紀至賈墓尚存

漢高祖紀至賈墓尚存 漢高祖紀至賈墓尚存

漢高祖紀至賈墓尚存 漢高祖紀至賈墓尚存

漢高祖紀至賈墓尚存 漢高祖紀至賈墓尚存

漢高祖紀至賈墓尚存 漢高祖紀至賈墓尚存

漢高祖紀至賈墓尚存 漢高祖紀至賈墓尚存

漢高祖紀至賈墓尚存 漢高祖紀至賈墓尚存

漢高祖紀至賈墓尚存 漢高祖紀至賈墓尚存

漢高祖紀至賈墓尚存 漢高祖紀至賈墓尚存

封君 程行依 一字

潤於 程行依 二字

漢 程行依 二字

劉賈封荆王 程行依 二字

後漢 州行依

漢封雲陽亭侯

漢字秀 祖封

十一一年黜布反東擊荆荆王賈走死富陵十二年詔曰吳

詔孫 州行

字記今郡城中賈墓尚存蔣默封云陽亭侯默字秀芳詔

吳州行依 孫詔 州行

四世孫父橫仕為大將軍後先武討赤眉有功以司隸

孫桓 州行

六讚詠兄弟九人渡江散處帝尋悟命錄其後默居陽羨

宋 州行依

韶食曲阿丹徒二縣 韶孫河子年十七吳大帝甚器之

宋 州行依

拜為校尉尉食丹徒曲阿二縣自置長史 孫桓封丹徒侯

宋 州行依

未處封云陽侯 華嚴封徐陵亭侯 晉 高光封延

魯芝 州行

曲阿縣公 兗之高平人以討桓玄戰歿追封 魯芝封武

陳 州行依

侯芝扶風郡人以諸葛誕功封謚貞 陳 袁湛封

趙元份 州行

晉陵縣男 湛陳留夏人以起兵後征伐功封謚敬 宋

宗子 趙樞封潤國公 徽宗子

光 州行

漢遣丞相史分刺諸州謂之刺史班行六條詔書魏晉以

松惠之 州行

來都督諸州軍事車騎以下將軍並領刺史任重者為使

持節都督輕者為持節使持節為上持節次之假節為下

自秦郡縣天下罷後置守歷代因之京口在前漢屬會稽

郡後漢三國皆屬吳郡晉自毘陵郡隸揚州凡為刺守者

雖統京口然不獨京口之地故畧而不書自元帝渡江置

徐兖州處遺黎而京口乃為刺史治西南東海南蘭陵等
郡皆隸焉其或刺史領兵出討則京口嘗置留局而徐兖
二州刺史又多以一人兼領按案字記始孰志並引吳志
始孰皆置留局于京口今以晉史及通鑑史或鎮下邳或
充鎮又徐州刺史還鎮京口蓋京口自留局也故北府軍
求留鎮廣陵而詔使還鎮京口
資謂若晉陵郡雖隸揚州考之宋志自武帝太康二年曾
以郡治丹徒後暫還毗陵王懷帝永嘉五年以後安帝義
熙九年以前治所不在丹徒則在京口故南渡後領徐州
刺史者多帶揚州之晉陵而督晉陵郡必以揚州為別然
丹徒自丹徒京口自京口相去雖迫而各自為治所故晉
陵郡多治丹徒刺史多治京口不可便以丹徒為京口也
宋始加徐州曰南徐晉陵隸焉刺史之職寔仍舊制宋齊

以後又有行南徐州事南蘭陵太守皆以長史司馬領之
而太守或兼行州事則並統于刺史者也隋初罷郡為州
煬帝罷州為郡唐復改郡為州而後太守盡為刺史蓋六
朝所謂刺史如南徐州之類皆統臨諸郡其權甚尊唐易
太守而為刺史刺史之權止行于一郡不過六朝時一郡
守耳景云以來潤州刺史或兼本道按察使權始重于他
州開元二十一年潤隸江南東道每道置採訪使兼者亦
數人天寶初改州為郡始名曰丹陽郡太守或兼防禦使
乾元初改郡為州復名曰潤太守謂之刺史建中以後或
充鎮海軍節度使及觀察轉運處置團練招討安撫等宋
開室八年改鎮海軍為鎮江軍政和三年陞為府為知鎮江軍府事建炎紹興中或充浙西安

晉徐州刺史

紀瞻本傳

祖述本傳

撫使或兼沿江安撫使皇元混一至元十二年改江陰鎮

江安撫使司設達魯花赤安撫使十三年改鎮江府路總

管府仍設達魯花赤總管則兼府尹二十六年改鎮江路

總管府亦設達魯花赤總管皆以兼管內勸農事署衙即

古刺守之職也

晉徐州刺史附兖州

紀瞻本傳元帝為安東將軍引為軍諮祭酒石勒入寇加

揚威將軍都督京口以南至蕪湖諸軍事祖述本傳避

地淮泗達泗口元帝逆用為徐州刺史周顛本傳元帝

初鎮河左顛刺荆州召為揚威將軍兖州刺史時兖州寄

居京口蔡豹元帝紀太興二年秋七月徐兪寇東莞羊

覽行征虜將軍統徐州刺史蔡豹討之本傳物避亂南渡

元帝以為徐州刺史初祖述為徐州豹為司馬素易豹至

述為豫州而豹為徐州俱受征討之寄述甚愧之王邃

明帝紀太寧二年六月召平北將軍徐州刺史王邃還衛

京師遂無傳庾亮明帝紀太寧二年十月以徐州刺史

庾亮為護軍將軍本傳無刺徐州之文劉遐本傳為兖

州刺史以功遷散騎常侍監淮北軍事北軍中郎將徐州

刺史假節成帝紀咸和元年徐州刺史劉遐卒郗鑿咸

帝紀咸和元年劉遐卒以車騎將軍郗鑿領徐州刺史本

傳載鑿治逆具攻守形勢蔡謨通鑑咸康五年八月辛

酉郗鑿薨即以蔡謨為征北將軍都督徐兖青三州諸軍

事領徐州刺史假節本傳都督徐兖青三州揚州之晉陵

豫州之沛郡諸軍事領徐州刺史謨治逆具攻守形勢先

遂無傳改以述

本傳形勢以

晉徐州刺史老手

紀瞻推行本傳下字以行

祖述推行本傳下字以行

撫使或兼沿江安撫使皇元混一至元十二年改江陰鎮
江安撫使司設達魯花赤安撫使十三年改鎮江府路總
管府仍設達魯花赤亦提管則兼府尹二十六年改鎮江路
提管府亦設達魯花赤亦提管皆以兼管內勸農事署衙即
古刺守之職也
晉徐州刺史附兖州
紀瞻本傳元帝為安東將軍引為軍諮祭酒石勒入寇加
揚威將軍都督京口以南至蕪湖諸軍事 祖述本傳避
地淮泗達泗口元帝逆用為徐州刺史 周顛本傳元帝
初鎮泗左顛刺荊州召為揚威將軍兖州刺史時兖州寄
居京口 蔡豹元帝紀太興二年秋七月徐兪寇東莞羊
覽行征虜將軍統徐州刺史蔡豹討之本傳豹避亂南渡

寧政後仿

遂無傳改以漢治字行

本傳形勢以行

元帝以為徐州刺史初祖述為徐州豹為司馬素易豹至
述為豫州而豹為徐州俱受征討之寄述甚愧之 王遂
明帝紀太寧二年六月召平北將軍徐州刺史王遂還衛
京師遂無傳 庾亮明帝紀太寧二年十月以徐州刺史
庾亮為護軍將軍本傳無刺徐州之文 劉遐本傳為兖
州刺史以功遷散騎常侍監淮北軍事北軍中郎將徐州
刺史假節成帝紀咸和元年徐州刺史劉遐卒 郗鑿成
帝紀咸和元年劉遐卒以車騎將軍郗鑿領徐州刺史本
傳載鑿治逆具攻守形勢 蔡謨通鑑咸康五年八月辛
酉郗鑿薨即以蔡謨為征北將軍都督徐兖青三州諸軍
事領徐州刺史假節本傳都督徐兖青三州揚州之晉陵
豫州之沛郡諸軍事領徐州刺史謨治逆具攻守形勢先

協康 行依
一字

是郝鑿上部下有勲勞者一百八十人當酬其功未卒而
鑿薨斷不復與謨上疏以為鑿所上者皆積年勲校不可
不報詔听之按咸帝紀咸康五年止載大尉郝鑿不載
謨為都督領徐州刺史何充本傳建元初自尚書令左
將軍出為標騎將軍都督徐州揚州之晉陵諸軍事假節
領徐州刺史鎮京口庾冰出鎮江州召充入為都督揚豫
徐州之瑯邪諸軍事揚州刺史按康帝紀建元元年冬止
載充為中書監都督揚豫二州諸軍事揚州刺史不載充
先領徐州改美傳亦云標騎將軍何充鎮京口請美為參
軍見得紀多踈略桓溫康帝紀建元元年以瑯邪內史
桓溫都督青徐兖三州諸軍事徐州刺史穆帝紀永和元
年八月以輔國將軍徐州刺史桓溫為荊州刺史孝武紀

寧康元年秋七月大司馬揚州牧平北將軍徐兖二州刺
史桓溫薨諸哀本傳哀為兖州刺史拜侍中衛將軍錄
尚書事哀固請君藩改授都督徐兖青揚州之晉陵吳國
諸軍事衛將軍徐兖二州刺史假節鎮京口永和初復召
哀將以為揚州錄尚書事又固辭歸藩進號征北大將軍
開府儀同三司及石季龍死哀上表請伐即日戒嚴直指
泗口朝議以哀事任貴重不宜深入哀重陳宜速蒞以成
聲勢于是除征討大都督徐兖青揚豫五州諸軍事哀率
眾三萬徑進彭城河朔士庶歸降者以千計哀撫納之甚
得其歡心冀郡有五百餘家亦見義請援哀遣督護徐兖
領銳卒三千迎之兖遵哀節度軍次伐陂為石遵將李兖
所敗兖執節不撓被害死傷大半哀上疏自貶以征北大

將軍行事求留鎮廣陵詔以方鎮任重不宜貶降使還鎮
京口解征討都督喪以遠圖不就憂慨發疾及至京口聞
哭聲甚衆哀問何哭之多左右曰伐陂之後也喪益慚恨
永和五年卒吏士哀慕之監書作穆帝紀永和五年十二
月持節都督徐兖二州諸軍事徐州刺史褚裒卒荀羨
穆帝紀永和五年十二月以建武將軍吳國內史荀羨為
使持節監徐兖二州揚州之晉陵諸軍事假節殷浩以羨
在事有能名故居以重任時年二十八中興方伯未有如
羨之少者羨至鎮發二州兵戍淮陰屯田于東陽之石甌
都曇穆帝紀升平二年以散騎常侍都曇為北中郎將
持節都督徐兖青冀幽五州諸軍事徐兖二州刺史本傳
都督徐兖青幽揚州之晉陵諸軍事領徐兖二州刺史假

節范汪穆帝紀升平五年以鎮軍將軍范汪為都督徐
兖青冀幽五州諸軍事安北將軍徐兖二州刺史本傳徐
兖青冀四州揚州之晉陵諸軍事安北將軍徐兖二州刺
史假節庾希哀帝紀隆和元年以輔國將軍吳國內史
庾希為北中郎將徐兖二州刺史假節本傳太和希為徐
兖刺史慕容厲梁父斷澗水太山太守諸葛攸奔鄒山
魯高平守數郡皆沒希坐免官頃之召為護軍將軍希怒
固辭希初免時多盜北府軍資桓溫諷有司劾之復以罪
免遂家于晉陵之暨陽都督廢帝紀泰和二年以會稽
內史都督為都督徐兖青幽四州諸軍事平北將軍徐州
刺史本傳大司馬桓溫以愾與徐兖有故義乃遷都督
徐兖青幽揚州之晉陵諸事領徐兖二州刺史假節雖居

藩鎮非其好也子超傳情在北府徐州人多勁悍温深不欲情居之而悄悄于事機遣戡詣温欲共獎王室修復園陵超為温參軍取視寸寸毀裂乃更作戡自陳老病甚不堪人問乞閑地自養温得戡大喜即轉情為会稽太守刁彝孝武帝紀寧康元年以吳國內史刁彝為北中即將徐兗二州刺史王真之孝武帝紀寧康二年以丹阳王坦之為北中即將徐兗二州刺史本傳都督徐兗青三州諸軍事北中即將徐兗二州刺史桓冲孝武帝紀寧康三年以中軍將軍揚州刺史桓冲為鎮北將軍徐州刺史鎮丹徒本傳冲授都督徐豫兗青阳五州之六郡軍事車騎將軍徐州刺史以北中即府并中軍鎮京口假節時丹阳尹王蘊以后父之重昵于安^謝安意欲出蘊為方伯乃復

解冲徐州以車騎將軍都督豫江二州之六郡軍事自京口^王蘊^孝武帝紀太元二年以尚書王蘊為徐州刺史督江南晉陵諸軍本傳蘊固辭賜爵乃授都督京口諸軍事左將軍徐州刺史假節復固遜謝安謂蘊曰卿居后父之重不應妄自菲薄以虧時遇宜依褚公故事暫臨此任于是受命鎮京口^謝元本傳自建武將軍兗州刺史進號剋車加領徐州刺史符堅率兵次項城詔以元為前鋒都督徐兗青三州揚州之晉陵幽州之燕國諸軍事拒之堅列陣臨肥水元以精銳八千渡肥水南決戰堅眾奔潰加元都督徐兗青司冀并七州軍事遇疾上疏解職詔使還京口療疾殷仲堪傳冠軍謝元鎮京口^謝安孝武帝紀太元九年加太保謝安大都督揚江荆司豫

按唐行依
二字

徐兖青冀幽并梁益雍涼十五州諸軍事本傳時疆敵寇
境安鎮以和靖加侍中都督揚豫徐兖青五州幽州之燕
國諸軍事假節元既破堅安欲混一文軌上疏求自北征
乃進都督揚江荆豫徐兖青冀幽并寧益雍梁十五州軍
事按唐李德裕遊北固詩曰自有此山川于今幾太守憶
昔蔡與謝茲為屢回首注云南朝蔡司空謝太傅并鎮此
瑯邪王道之考武帝紀太元十年都督謝安薨以道子為
都督中外諸軍事本傳詔領揚州刺史錄尚書假節都督
中外諸軍事數年領徐州刺史安帝踐阼始解徐州 譙
王恬本傳忠正有幹局考武帝深仗之以為都督兖青冀
幽并揚州之晉陵徐州之南北郡軍事 王恭考武帝紀
太元十五年以中書令王恭為都督兖青冀幽并冀五州諸

瑛改瑛
比

軍事前將軍青兖二州刺史本傳考武帝將擬時望以為
藩屏乃以恭為都督兖青冀幽并徐州晉陵諸軍事平北
將軍兖青二州刺史假節鎮京口初都督以北為號者不
祥故桓冲王坦之刁彛之徒不受鎮北之號恭表遜軍號
以超受為辟而定惡其名于是改號為前將軍後起兵誅
王國寶國寶既死又起兵討王愉司馬尚之兄弟遂敗死
恭在北府雖以簡惠為政然自矜貴与下殊隔不閑用兵
尤信佛道調役百姓修營佛寺務在壯麗士庶興嗟 謝
瑛本傳王恭舉兵假瑛節都督前鋒軍事恭平遷衛將軍
徐州刺史假節 劉牢之通鑑隆安二年九月王恭敗死
以牢之為都督兖青冀幽并徐揚州晉陵諸軍事以代恭
本傳恭為徐州刺史使牢之討破王歆以牢之領晉陵太

守恭死遂代恭為都督兗青冀幽并徐揚州晉陵諸軍事
鎮京口孫恩攻陷會稽牢之遣將桓寶率師救三吳復遣
子敬宣為室後繼比至曲阿吳郡內史桓謙已棄城走牢
之率眾東討拜表輒行擊賊屢勝殺傷甚眾率眾軍濟浙
江恩懼逃于海恩死牢之威名轉振初王恭上表起兵恭
夢牢之坐其處且謂牢之曰事冠即以卿為北府恭敗牢
之果刺徐州世子元顯通鑑隆安四年十一月詔劉牢
之都督會稽等五郡率眾擊孫恩會稽世子元顯求領徐
州詔以元顯為開府儀同三司都督揚豫徐兗青冀幽并
荆江司雍梁益交廣十六州諸軍事領徐州刺史桓修
安帝紀元興三年二月建武將軍劉裕帥沛國劉毅東海
何無忌等舉義兵斬桓元所除徐州刺史桓修于京口本

傳桓元執政以修都督六州右將軍徐兗七州刺史假節
劉裕義旗起斬之劉裕安帝紀元興三年三月司徒王
謚推劉裕行鎮軍將軍徐州刺史都督揚徐兗豫青冀幽
并八州諸軍事假節劉道憐宋高祖紀義熙八年以兗
州刺史劉道憐鎮丹徒本傳義熙八年劉裕伐劉毅自彭
城召道憐為都督兗青二州晉陵京口淮南諸軍郡事兗
青州刺史鎮京口十二年移荊州刺史北府文武悉配之
道憐素無才能言音甚楚舉止施為多諸鄙拙劉裕雖遣
將軍佐輔之而貪縱過甚積聚財貨嘗若不足去鎮之日
府庫為空盧劭裕平定三秦方思外畧召道憐還為侍中
都督徐兗青三州揚州之晉陵諸軍事守尚書令徐兗二
州刺史元熙元年解尚書令進位司空出鎮京口劉義

晉陵郡 撰行依 三字

晉陵太守 撰行依 二字

張瓚 撰行依 三字

詳見新豐塘 撰行依 二字

見宋以下七字 撰行依 二字

按庚 撰行依 二字

符宋高祖紀義熙十二年以劉裕世子義符為徐兗二州刺史

晉晉陵太守 晉陵郡始末具地理類今所書太守乃晉

懷帝永嘉五年以後安帝義熙九年以前晉陵治京口丹

徒之時而其年月在治毗陵時者此不條出 張瓚本傳

元帝為晉王以佐翼勳賜爵丹陽縣侯遷侍中帝踐阼出

補晉陵內史在郡甚有威惠帝詔曰夫二千石之任當勉

勵其德綏其所蒞使寬而不縱嚴而不苛其于勤功督察

便國利人抑彊扶弱使無襍濫真太之任也聞遵而行之

時所部四縣並以旱失田闕乃立曲阿新豐塘溉田八百

餘頃後詔為大司農詳見新豐塘 羊曼本傳元帝時為

晉陵太守 周懋渡江後為晉陵太守 見周 劉聰為晉

陵太守 知名 見劉 頌和 本傳咸和中領晉陵太守 江

灌 領晉陵太守 見江 王茂之 官至晉陵太守 見王 卞

眺簡文帝紀咸安二年前護軍將軍庾希舉兵反自海陵

入京口晉陵太守卞眺奔于曲阿按庾希本傳希免徐州

刺史召為護軍將軍復以罪免与故青州刺史武況之子

遵聚眾于海濱略漢人舡夜入京口城平北司馬卞眺踰

城奔曲阿与曲阿人弘戎蒞諸縣兵二千并力屯新城以

擊希希戰敗閉城自守按帝紀稱晉陵太守卞眺希傳稱

平北司馬意眺以徐州參佐行晉陵郡事也 王蘊本傳

寧康三年為晉陵太守有惠化百姓歌之 皇太后傳參定 王

劉牢之陰安中王恭起兵京口牢之為恭前軍司馬輔國 將軍晉陵太守置佐領兵見宋書劉敬宣傳 殷仲堪本

晉陵郡 按行依三字

晉陵太守 按行依二字

張敞 按行依格。後凡有紅圈皆信也

詳見新豐塘 以雙行

見宋以下七字 改雙行

按庚 按行依字

符宋高祖紀義熙十二年以劉裕世子義符為徐兖二州刺史

晉晉陵太守 晉陵郡始末具地理類今所書太守乃晉

懷帝永嘉五年以後安帝義熙九年以前晉陵治京口丹

徒之時而其年月在治毗陵時者此不條出 張敞本傳

元帝為晉王以佐翼勳賜爵丹陽縣侯遷侍中帝踐阼出

補晉陵內史在郡甚有威惠帝詔曰夫二千石之任當勉

勵其德綏其所益使寬而不縱嚴而不苟其于勤功督察

便國利人抑彊扶弱使無襍濫真太之任也闕遵而行之

時所部四縣並以旱失田闕乃立曲阿新豐塘溉田八百

餘頃後詔為大司農詳見新豐塘 羊曼本傳元帝時為

見周孔傳

劉聰為晉

陵太守知名 見劉傳 頤和 本傳 咸和中領晉陵太守 江

灌領晉陵太守 見江通傳 王茂之官至晉陵太守 見王廙傳 下

眭簡文帝紀咸安二年前護軍將軍庾希舉兵反自海陵

入京口晉陵太守下眭奔于曲阿按庾希本傳希免徐州

刺史召為護軍將軍復以罪免与故青州刺史武沉之子

遵聚眾于海濱略漢人舡夜入京口城平北司馬下眭踰

城奔曲阿与曲阿人弘戎茲諸縣兵二千并力屯新城以

擊希希戰敗閉城自守按帝紀稱晉陵太守下眭希傳稱

平北司馬意眭以徐州參佐行晉陵郡事也 王蘊本傳

寧康三年為晉陵太守有惠化百姓歌之 以晉皇太后傳參定王

劉牢之隆安中王恭起兵京口牢之為恭前軍司馬輔國

將軍晉陵太守置佐領兵見宋書劉敬宣傳 殷仲堪本

宋南徐州刺史

彭城王義康本改裕。後凡有紅圈者皆依去。

傳頌晉陵太守居郡禁子產不舉以喪不葬錄父母以質
叛亡者所下條教甚有義理 吳濇之本傳為巨温所知
賞累遷晉陵太守在郡清儉妻自負薪 劉敬宣本傳元
興三年拜輔國將軍晉陵太守 諸葛長名本傳義熙初
持節督揚青二州諸軍事青州刺史頌晉陵太守鎮丹徒
何無忌為徐道覆所害賊乘輿逼京師朝廷震駭長民率
衆入衛京師 殷道叔安帝紀義熙三年劉裕誅之 謝
景仁宋書本傳義熙初為劉裕鎮軍司馬領晉陵太守
宋南徐州刺史南兖 附
彭城王義康文帝紀元嘉元年衛將軍南徐州刺史義康
進號標騎將軍本傳永初三年遷使持節都督南徐兖二
州揚州之晉陵諸軍事南徐州刺史元嘉三年改荊州刺

史六年召為侍中都督揚南徐兖三州諸軍事司徒錄尚
書事領平北將軍南徐州刺史二府並置佐領兵太子詹
事劉湛有經國才義康首在豫州湛為長史既數經情款
至是意委特陰人物雅裕舉動事宜莫不諾訪之故前後
在藩多有善政為述近所稱檀道濟文帝紀元嘉元年鎮
北將軍南兖州刺史檀道濟進號征北將軍本傳高祖受
命出監南徐兖之江北淮南諸郡軍鎮北將軍南兖州刺
史文帝即位進號時南兖州治京口 江夏王義恭文帝
紀元嘉三年撫參軍南豫州刺史義恭為南徐州刺史二
十九年以標騎將軍南兖州刺史義恭為大將軍南徐州
刺史錄尚書事如故孝武帝紀三十年以大將軍義恭為
太尉錄尚書六條事南徐州刺史本傳元嘉三年南徐兖

二州揚州之晉陵諸軍事南徐州刺史進監為都督未之任太祖征謝晦義恭還鎮京口義恭涉獵文義而驕奢不節既出鎮太祖與書誡之曰汝以弱寇便親方任天下艱難國家事重雖曰守成寔亦未易隆替安危在吾曹耳言集未日無由復得動相規誨宜深自砥礪思而後行親禮國士友接佳流識別賢愚鑒察邪正然後能盡君子之心收小人之力九年刺南兖州二十九年再自南兖改換大將軍都督揚南徐二州諸軍事南徐州刺史持節侍中錄尚書事太子太傅如故世祖即阼授使持節侍中都督揚南徐二州諸軍事大尉錄尚書六條事南徐二州刺史劉義欣元嘉三年以長沙景王道憐長子義欣以後將軍散騎常侍為南兖州刺史見劉道憐傳後時南兖州尚治

京口未治廣陵 衡陽王義季文帝紀元嘉七年以征虜將軍義季為徐州刺史本傳遷使持節都督南徐州諸軍事右將軍南徐州刺史 南譙王義宣文帝紀元嘉十六年以鎮南將軍江州刺史義宣為征北將軍南徐州刺史本傳南徐州刺史都督南徐州諸軍征北將軍持節如故加散騎常侍 廣陵王誕文帝紀元嘉二十一年以南兖州刺史誕為南徐州刺史時南兖州已治廣陵 孝武帝紀孝建二年冬十月以標騎大將軍揚州刺史竟陵王誕為司空南徐州刺史本傳始封廣陵王二十一年為南兖州刺史尋徙南徐州刺史二十六年改刺雍州入為侍中封晉陵王孝建二年為使持節都督南兖二州諸軍事太子太傅南徐州刺史侍中如故上以京口去都密邈猶疑

之出為兖州刺史通鑑大明元年八月徙誕為南兖州誕
誅元凶邵丞相義宣有大功多聚才力之士蓄精甲利兵
工由是畏忌之不欲誕居中使出鎮京口猶嫌其逼更徙
廣陵 序陵王紹文帝紀元嘉二十六年秋七月以江州
刺史紹為南徐州刺史本傳授左將軍南徐州刺史 始
興王濬文帝紀元嘉二十六年冬十月以中軍將軍揚州
刺史濬為征北將軍開府儀同三司南徐兖二州刺史初
出鎮京口所將揚州文武二千人自隨優游外藩甚為得
意 豫章王子尚本傳孝建三年都督南徐兖二州諸軍
事前廢帝即位都督揚南徐二州諸軍事 劉延孫孝武
帝紀大明元年八月甲辰以太子詹事劉延為鎮軍將軍
南徐州刺史本傳上畏忌南兖州刺史竟陵王誕故以南

徐授延孫據京口以防之三年誕有罪不受賜延孫馳遣
中兵參軍杜幼文率兵起討既至誕已閉城自守乃還誕
遣使劉公恭齎書要之延孫斬公恭送首京邑復遣幼文
率軍渡江受況慶之節度討誕其年進號車騎將軍加散
騎常侍 新安王子鸞孝武帝紀大明五年冬十月以東
中郎將子鸞為南徐州刺史本傳遷北中郎將南徐州刺
史領南瑯邪太守子鸞受剋諸子凡為上所賜遇者莫不
入子鸞之府國及為南徐州又割吳郡以屬之六年加都
督南徐州諸軍事 王元謨通鑑大明八年戴法興等惡
王元謨剛彊八月丁卯以元謨為南徐州刺史 永嘉王
子仁前廢帝紀永光元年九月庾子以南兖州刺史子仁
為南徐州刺史 桂陽王休範明帝紀永光元年十二月

癸亥以崇憲衛尉休範為鎮北將軍南徐州刺史泰始七年六月丁酉以征南大將軍江州刺史休範為驃騎大將軍南徐州刺史上同本傳太宗定亂以為使持節都督南徐州南兖兖四州諸軍事鎮北將軍南徐州刺史時薛安都攬彭城叛遣從子索兒南侵休範進擾廣陵督北討諸軍事加南兖州刺史進征北大將軍加散騎常侍還京口解兖州後召為揚州刺史江州刺史加開府儀同三司未拜改授都督南徐徐南兖青冀六州諸軍事驃騎大將軍南徐州刺史 晉平王休祐明帝紀泰始五年閏十一月戊子標騎大將軍荊州刺史休祐本號為南徐州刺史本傳六年召為都督南徐南兖徐青冀六州諸軍事南徐州刺史加侍中持節將軍如故上以休祐貪虐不可莅民

留之京邑遣上佐行府州事 已陵王休祐明帝紀泰始七年春正月戊午以征西大將軍荊州刺史休若為征北大將軍南徐州刺史本傳都督南徐南兖徐青冀六州諸軍事征北大將軍南徐州刺史 劉秉明帝紀泰始七年秋七月辛未以太子詹事劉秉為南徐州刺史本傳泰始五年遷使持節都督南徐徐兖豫青冀六州諸軍事後將軍南徐州刺史 建平王景素後廢帝紀泰豫元年閏七月甲辰以太常景素為鎮軍將軍南徐州刺史本傳泰始六年自剡州刺史召為太常未拜授使持節都督南徐南兖徐青冀六州諸軍事鎮軍將軍南徐州刺史時太祖諸子唯景素為長好文章書籍招集才義之士傾身禮接以收名譽由是朝野翕然莫不屬意焉元徽三年景素防

閻將軍王季符失景素旨怨恨自單騎奔京邑告景素欲
反景素馳遣世子延齡還都具自申理季符徙梁州景素
奪征北將軍開府儀同三司景素曰此稍自為防之計曰
羽林監垣祖率數百人奔景素云京邑潰亂景素信之
舉兵負戈至者數千人奔王蕭道成遣台軍薄城池景素
本之威略不知所為兵敗誅死時年二十五即葬京口齊
建元初故景素秀才劉璉上書訟景素之冤云王博聞而
容衆與諫而愛士徐州嘗歲飢王散秋粟俸帛以繼民之
乏蠲理冤疑咸息絲務有愛于民內去声作之娛外無田
弋之好諠譁幻惑皆出輦轂非徒徐州起且台以六月晦
夜呼北兵已至而朱方七月朔犹緩帶從容王邕先造禍
哉起兵之日止在扶救昏難放殛奸盜非他故也二何負

于社稷何愧于天下哉 武陵王贊後廢帝紀元徽四年
為南徐州刺史本傳為使持節南徐兖青冀五州諸軍事
北中郎將南徐州刺史 齊王蕭道成順帝紀昇明元年
五月丙午以司空南兖州刺史蕭道成改領南徐州刺史
晉熙王燮昇明元年召鎮西將軍郢州刺史燮為使節都
督揚南徐二州諸軍事蕭道成為南徐州燮改督南徐見
宋晉熙王昶傳末

臨川獻王蕭映本傳況彼之事雖齊太祖時領南徐州以
映為寧朔將軍鎮京口太祖踐阼授散騎常侍都督揚南
徐二州諸軍事 蕭晃高帝紀建元元年以西中郎將蕭
晃為南徐州刺史武帝紀永明元年以護軍將軍長沙王

閻將軍王季符失景素音怨恨自單騎奔京邑告景素欲
反景素馳遣世子延齡還都具自申理季符徙梁州景素
奪征北將軍開府儀同三司景素曰此稍自為防之計目
羽林監垣祖率數百人奔景素云京邑潰亂景素信之
舉兵負戈至者數千人奔王蕭道成遣台軍薄城池景素
本之威略不知所為兵敗誅死時年二十五即葬京口齊
建元初故景素秀才劉璉上書訟景素之冤云王博聞而
容穢與諫而愛士徐州嘗歲飢王散秩粟俸帛以繼民之
乏蠲理冤疑咸息絲務有愛于民內去声作之娛外無田
弋之好諛諱幻惑皆出輦轂非徒徐州起且台以六月晦
夜呼北兵已至而朱方七月朔犹緩帶從容王邕先造禍
哉起兵之日止在扶救昏難放殛奸盜非他故也二何負

于社稷何愧于天下哉 武陵王贊後廢帝紀元徽四年
為南徐州刺史本傳為使持節南徐兖青冀五州諸軍事
北中郎將南徐州刺史 齊王蕭道成順帝紀昇明元年
五月丙午以司空南兖州刺史蕭道成改領南徐州刺史
晉熙王燮昇明元年召鎮西將軍郢州刺史燮為使節都
督揚南徐二州諸軍事蕭道成為南徐州燮改督南徐見
宋晉熙王昶傳末

齊南徐州刺史
臨川獻王蕭映本傳沈攸之事雖齊太祖時領南徐州以
映為寧朔將軍鎮京口太祖踐阼授散騎常侍都督揚南
徐二州諸軍事 蕭晃高帝紀建元元年以西中郎將蕭
晃為南徐州刺史武帝紀永明元年以護軍將軍長沙王

晃為南徐州刺史本傳自豫州刺史遷使持節都督南徐
兖二州諸軍事後將軍南徐州刺史入為侍中中軍將軍
永明元年遷南徐州刺史竟陵王子良為南兖州再以晃
為使持節都督南徐兖二州諸軍事鎮軍將軍南徐州刺
史晃愛武飾罷南徐州還私載數百人伏還都為禁司所
覺投之江水世祖禁諸王藏私伏聞之大怒將糾以法豫
章王巖稽首流涕上亦意解 豫章王巖本傳建元元年
遷侍中尚書令都督揚南徐二州諸軍事後刺荆湘二州
再入為都督揚南徐二州諸軍事 南郡王長懋高帝紀
建元四年以中軍將軍長懋為南徐州刺史本傳遷使持
節都督南徐兖二州諸軍事北將軍南徐州刺史 聞
喜公子良武帝紀建元四年五月乙丑以丹陽尹子良為

南徐州刺史本傳先封聞喜公為丹陽尹世祖即位封竟
陵郡王為使持節都督南徐兖二州諸軍事鎮北將軍南
徐州刺史後刺南兖州揚州隆昌元年進督南徐州 桂
陽王鐸武帝紀永明二年冬十月為南徐州刺史 安成
王勰武帝紀永明六年以祠部尚書勰為南徐州刺史本
傳領驍騎將軍南徐州刺史 江夏王鋒武帝紀永明九
年春正月以侍中為南徐州刺史本傳為南徐州刺史善
與人交行事王文和別駕江祐等皆相友善後文和被召
為益州置酒告別文和流淚曰下官少未嘗作詩今日
違戀不覺數生于性王儉聞之曰江夏可謂善交素然也
永嘉王昭梁鬱林王紀隆昌元年春正月為南徐州刺史
海陵王昭文隆昌元年為使持節都督揚南徐二州諸

海陵王紀

海陵王紀

軍事海陵王紀 河東王鉉延興元年八月以驍騎將軍
 鉉為南徐州刺史海陵王紀 蕭嵩明帝紀延興元年以
 中書監開府儀同三司嵩為使持節都督揚南徐州諸軍
 事始安王遙光本傳建武元年為使持節都督揚南徐二
 州諸軍事晉安王寶義為南徐州遙光求解督見許 蕭
 懋明帝紀建武元年冬十月以中領軍懋為領軍將軍左
 將軍南徐州刺史以本傳 晉安王寶義明帝紀建武二
 年秋七月卒未以右將軍寶義為南徐州刺史本傳建武
 元年為使持節都督揚南徐二州軍事轉右將軍二年出為
 使持節都督南徐州軍事鎮北將軍南徐州刺史東昏即
 位進征北大將軍永元元年再都督揚南徐二州軍事 邵
 陵王寶攸本傳永元元年為北中郎將持節都督南北徐

業成 推行依

等五州軍事 江夏王寶元東昏侯紀永元元年二月以
 崔北大將軍寶元為南徐二州刺史本傳代晉安王寶義
 為使持節都督南徐二州軍事南徐二州刺史 晉熙
 王寶嵩東昏侯紀永元二年四月為南徐州刺史本傳持
 節都督南徐二州軍事南徐州刺史冠軍將軍如故
 鄱陽王寶勳本傳永元三年為使持節都督南徐二州
 軍事衛將軍南徐州刺史 蕭衍梁武帝紀中興元年十
 二月授中書監都督揚南徐二州諸軍事 蕭秀齊和帝
 紀中興二年以冠軍長史秀為南徐州刺史 梁安成王
 秀本傳為魏國將軍建康年為使持節都督南徐二州
 諸軍事南徐州刺史天監元年封安成郡王邑二千戶京
 口自崔慧景作亂累被兵革民戶流散秀招懷撫納惠愛

梁南徐州刺史

臨川王宏 推行功 初國七

盛行仍值年飢以私財贍百姓所濟活甚多

梁南徐州刺史

臨川王宏 本傳天監元年為使持節散騎常侍都督揚南

徐州諸軍事天監八年普通元年又兩為揚南徐州都督

鄱陽王恢武帝紀天監末年以前將軍恢為南徐州刺史

本傳為使持節都督南徐州諸軍事征虜將軍南徐州刺

史建安王偉武帝紀天監四年正月以鎮北將軍雍州

刺史偉為南徐州刺史本傳為使持節都督南徐州諸軍

事南徐州刺史五年改撫軍將軍丹陽尹六年再都督揚

南徐二州諸軍事豫章王綽武帝紀天監五年為南徐

州刺史本傳為使持節都督南徐州諸軍事仁威將軍南

徐州刺史尋進魏北郎將遷鄧皇刺史十六年復為北中

郎將南徐州刺史南康王績武帝紀天監廿年正月以

輕車將軍績為南徐州刺史本傳遷使持節都督南徐州

諸軍事南徐州刺史進魏仁威將軍績時年七歲王者有

受貨洗改解書長史王僧孺弗之覺績見而輒詰之便即

時首服衆咸難其警晉安王綱普通元年以益州刺史

綱改授云麾將軍南徐州刺史以梁武帝簡文序陵王績

武帝紀普通六年二月庚辰南徐州刺史績還朝稟承戎

畧本傳普通三年為使持節都督南徐等四州諸軍事西

中郎將南徐州刺史華容公權武帝紀中大通三年六月

立昭明本遣子南徐州刺史華容公權為豫章郡王權無

武陵王紀本紀中大通大同間自江州刺史為使持節宣

惠將軍都督揚南徐二州諸軍河東王譽武帝紀大同

盛行仍值年飢以私財贍百姓所濟活甚多

梁南徐州刺史 程行休

臨川王宏 程行休後凡有

南徐州刺史

川王宏 本傳天監元年為使持節散騎常侍都督揚南

徐州諸軍事天監八年普通元年又兩為揚南徐州都督

鄱陽王恢武帝紀天監六年以前將軍恢為南徐州刺史

本傳為使持節都督南徐州諸軍事征虜將軍南徐州刺

史建安王偉武帝紀天監四年正月以鎮北將軍雍州

刺史偉為南徐州刺史本傳為使持節都督南徐州諸軍

事南徐州刺史五年改撫軍將軍丹陽尹六年再都督揚

南徐二州諸軍事豫章王綽武帝紀天監五年為南徐

州刺史本傳為使持節都督南徐州諸軍事仁威將軍南

徐州刺史尋進號北郎將遷鄧皇刺史十六年復為北中

郎將南徐州刺史南康王績武帝紀天監十年五月以

輕車將軍績為南徐州刺史本傳遷使持節都督南徐州

諸軍事南徐州刺史進號仁威將軍績時年七歲王者有

受貨洗改解書長史王僧孺弗之覺績見而報詰之便即

時首服衆咸難其警晉安王綱普通元年以益州刺史

綱改授云麾將軍南徐州刺史 以梁武帝簡又 房陵王績

武帝紀普通六年二月庚辰南徐州刺史績還朝稟承戎

畧本傳普通三年為使持節都督南徐等四州諸軍事西

中郎將南徐州刺史華容公懽武帝紀中大通三年六月

立昭明太子南徐州刺史華容公懽為豫章郡王 懽無

武陵王紀本紀中大通大同間自江州刺史為使持節宣

惠將軍都督揚南徐二州諸軍河東王譽武帝紀大同

按本傳 撰行依 一字

三年以南琅邪彭城二郡太守譽為南徐州刺史臨川
王正義武帝紀大同十年三月仁威將軍南徐州刺史正
義進號安東將軍本傳為南徐州刺史屬武帝薛榮方修
解字以待輿駕按本傳不載正義按南徐州刺史月日
紹陵王綸武帝紀中大同元年以東揚州刺史丹陽尹綸
為鎮東將軍南徐州刺史本傳中大清二年進位中衛將
軍開封儀同三司侯景遂加征討大都督率眾討景將廢
高祖誠曰侯景頗習行陣未可一戰即殄當以歲月圖之
綸次鐘離景已渡采石綸乃晝夜兼道入赴率寧遠將軍
西豐公大春新塗公大成等步騎三萬發自京口將軍趙
伯超曰若從黃城大道必與賊遇不如迂路直指鍾山出
其不意綸從之眾軍奄至賊徒大駭分為三道攻綸與

戰大破之斬首千餘級蕭藻武帝紀太清二年以中衛
將軍開府儀同三司蕭藻為征東將軍南徐州刺史本傳
自中書令侍中出為使持節都督南徐州刺史侯景亂藻
遣長子或率兵入援及城開加散騎常侍大將軍景遣其
儀同蕭邕代之據京口藻曰感氣疾不自療或勸奔江北
藻曰吾國之台鉉位任特隆既不能誅翦逆賊正當同死
朝廷安能投身異類歟保餘生固不食累日薨新興王
大莊簡文帝紀太清三年秋七月為南徐州刺史本傳為
使持節都督南徐州諸軍事宣毅將軍南徐州刺史南
海郡王本傳本傳太寶元年為使持節都督揚南徐二州
諸軍事陳霸先太寶三年授使持節散騎常侍都督南
徐州諸軍事征北大將軍開府儀同三司南徐州刺史高

全史下

三年以南琅邪彭城二郡太守譽為南徐州刺史臨川
王正義武帝紀大同十年三月仁威將軍南徐州刺史正
義進號東將軍本傳為南徐州刺史屬武帝薛榮方修
解字以待輿駕按本傳不載正義按南徐州刺史月日
紹陵王綸武帝紀中大同元年以東揚州刺史丹陽尹綸
為鎮東將軍南徐州刺史本傳中大清二年進位中衛將
軍開封儀同三司侯景遂加征討大都督率眾討景將廢
高祖誠曰侯景願習行陣未可一戰即殄當以歲月圖之
綸次鐘離景已渡采石綸乃晝夜兼道入赴率寧遠將軍
西豐公大春新塗公大成等步騎三萬發自京口將軍趙
伯超曰若從黃城大道必與賊遇不如迂路直指鍾山出
其不意綸從之眾軍奄至賊徒大駭分為三道攻綸綸與

戰大破之斬首千餘級蕭藻武帝紀太清六年以中衛
將軍開府儀同三司蕭藻為征東將軍南徐州刺史本傳
自中書令侍中出為使持節都督南徐州刺史侯景亂藻
遣長子或率兵入援及城開加散騎常侍大將軍景遣其
儀同蕭邕代之據京口藻曰感氣疾不自療或勸奔江北
藻曰吾國之台鉉位任特隆既不能誅翦逆賊正當同死
朝廷安能投身異類歟保餘生固不食累日薨新興王
大莊簡文帝紀太清三年秋七月為南徐州刺史本傳為
使持節都督南徐州諸軍事宣毅將軍南徐州刺史南
海郡王木末本傳太寶元年為使持節都督揚南徐二州
諸軍事陳霸先太寶三年授使持節散騎常侍都督南
州諸軍事征北大將軍開府儀同三司南徐州刺史高

全史下 杏後半頁 卷一 段 楊 寧

紹泰以下兩

祖 徐嗣徽通鑑承聖元年侯景敗至京口湖豆洲為羊

鷗所殺南徐州刺史徐嗣徽斬景偽尚書右僕射索超世

以監內景中送其尸于建康 紹泰元年授陳霸先侍

中大都督建外諸軍事車騎將軍揚南徐二州刺史二年

六月霸先表解南徐州以授侯安都陳高祖紀

陳南徐州刺史

侯安都世祖紀天嘉三年以征北將軍司空南徐州刺史

侯安都為侍中征北大將軍本傳梁紹泰元年以功授使

持節散騎常侍都督南徐州諸軍事仁威將軍南徐州刺

史世祖即位遷司空仍為都督南徐州諸軍事征北將軍

南徐州刺史王琳下至柵口大軍出頓蕪湖時侯瑱為大

都督指麾經略多出安都及琳敗走入齊安都進軍濫城

討琳餘黨所向皆下進爵清遠郡公威名甚重改封柱陽

郡公留異擁據東陽又奉詔東討異奔敗安都振旅而歸

以功加侍中征北大將軍還本鎮吏民詣闕表請立碑頌

美安都功績詔許之自王琳平後安都勲庸轉大又自以

功晏社稷漸用驕矜數招聚文武之士或射馭馳騁或命

以詩賦第其高下以差次賞賜之齋內賓客動至千人部

下將帥多不遵法度改除江州刺史 陳擬本傳永定二

年以輕車將軍兼南徐州刺史 徐度世祖紀永定三年

秋七月以左光祿大夫鎮北將軍南徐州刺史徐度為侍

中中撫軍將軍開府儀同三司本傳始自信威將軍郢州

刺史遷鎮右將軍領軍徐州緣江諸軍事鎮北將軍

南徐州刺史 留異世祖紀永定三年八月以平北將軍

陳南

侯安都 惟行瑛怡。後

祖 徐嗣徽通鑑承聖元年程景敗至京口湖豆洲為羊

鵬所殺南徐州刺史徐嗣徽斬景偽尚書右僕射索超世
監內景中送其尸于建康 紹泰元年授陳霸先侍

中大都督建外訪軍事車騎將軍揚南徐二州刺史二年

陳南徐州刺史

侯安都世祖紀天嘉三年以征北將軍司空南徐州刺史

侯安都為侍中征北大將軍本傳梁紹泰元年以功授使

持節散騎常侍都督南徐州諸軍事仁威將軍南徐州刺

史世祖即位遷司空仍為都督南徐州諸軍事征北將軍

南徐州刺史王琳下至柵口大軍出頓蕪湖時侯瑱為大

都督指麾經略多出安都及琳敗走入齊安都進軍濫城

討琳餘黨所向皆下進爵清遠郡公威名懋重改封柱陽

郡公留異擁據東陽又奉詔東討異奔敗安都振旅而歸

以功加侍中征北大將軍還本鎮吏民詣闕表請立碑頌

美安都功績詔許之自王琳平後安都勲庸轉大又自以

功晏社稷漸用驕矜數招聚文武之士或射馭馳騁或命

以詩賦第其高下以差次賞賜之齋內賓客動至千人部

下將帥多不遵法度改除江州刺史 陳擬本傳永定二

以輕車將軍兼南徐州刺史 徐度世祖紀永定三年

秋七月以左光祿大夫鎮北將軍南徐州刺史徐度為侍

中中樞軍將軍開府儀同三司本傳始自信威將軍郢州

刺史遷鎮右將軍領軍徐州緣江諸軍事鎮北將軍

南徐州刺史 留異世祖紀永定三年八月以平北將軍

侯安都 性行瑣俗。後

陳南徐州刺史 性行依 二字

南徐州刺史留異為安南將軍縉州刺史本傳召為使持
節都督南徐州諸軍事平北將軍南徐州刺史異遷延不
就世祖即改刺縉州安成王頊宣帝紀天嘉三年授
使持節都督揚南徐等五州諸軍事周宝安本傳天嘉
四年自衛尉卿授使持節都督南徐州諸軍事正毅將軍南
徐州刺史黃法氈為鎮北大將軍南徐州刺史廢帝紀
光大元年以開府儀同三司黃法氈為北將軍南徐州刺
史本傳天嘉二年以功多召為使持節散騎常侍都督南
徐州諸軍事鎮北大將軍南徐州刺史未拜改授鎮南大
將軍江州刺史六年召為中衛大將軍光大元年出為使
持節都督南徐州諸軍事鎮北將軍南徐州刺史鄱陽
王伯山世祖紀天嘉六年以東中郎將吳郡太守伯山為

平北將軍南徐州刺史廢帝紀天康元年五月南徐州刺
史伯山進號鎮北將軍宣帝紀太建六年以中衛將軍揚
州刺史伯山為鎮北將軍南徐州刺史本傳天嘉六年為
緣江都督平北將軍南徐州刺史天康元年進號征北將
軍高宗輔政不敬令伯山處邊光大元年徙為鎮東將軍
東揚州刺史太建元年召為中衛將軍中領軍六年又為
征北將軍南徐州刺史淳于量廢帝紀光大二年十一
月以中軍大將軍開府儀同三司淳于量為鎮北將軍南
徐州刺史本傳為使持節都督南徐州諸軍事鎮北將軍
南徐州刺史太建元年進號征北大將軍豫章王叔英
宣帝紀太建五年正月以宣惠將軍叔英為南徐州刺史
進號平山將軍新安王伯固宣帝紀太建七年冬十月

戊午以安前將軍中領軍伯固為南徐州刺史進號鎮北將軍本傳廢帝立為使持節都督南琅邪彭城東海三郡諸軍事尋遷安前將軍鎮北將軍南徐州刺史伯固性嗜酒而不好積聚所得祿俸用度無節于諸王之中最為貧窶高宗每矜之特加賞賜在州不知政事日出田獵高宗知之遣使責問十年入朝十三年為使持節都督揚南徐等四州諸軍事 序陵王伯仁宣帝紀太建十年正月以中領軍伯仁為平北將軍南徐州刺史 河東王叔獻宣帝紀太建十二年十二月宣毅將軍南徐州刺史叔獻卒本傳七年授宣毅將軍尋為散騎常侍軍師將軍都督南徐州諸軍事南徐州刺史 宣都王叔明宣帝紀太建十三年以輕車將軍衛尉卿叔明為南徐州刺史本傳為使

持節雲麾將軍南徐州刺史 蕭摩訶後主紀太建十四年以右衛將軍蕭摩訶為車騎將軍南徐州刺史本傳會隋總管賀若弼鎮廣陵後主委摩訶備禦之任授南徐州刺史 永嘉王彥正後主紀祥明二年五月忠武將軍南徐州刺史彥正進號安南將軍南海王虔後主紀祥明二年十一月以軍師將軍虔為安北將軍南徐州刺史本傳為平北將軍南徐州刺史黃格為南徐州刺史隋賀若弼濟江襲陳格見執傳社洪恭為南徐州刺史唐宰相按洪恭之子名顯後周顯為雍州刺史安平公而南徐州刺史疑在陳時故附見 宋齊梁行南徐州事

顯改顯後信
按洪 持行依
二字

宋江智淵此行次格。後凡有紅圈者仿此

宋江智淵本傳大明間新安王子鸞刺南徐智淵自尚書
即出為子鸞北中郎長史南東海太守加拜寧朔將軍行
南徐州事王顧珠本傳大明六年為子鸞北中郎司馬領
東南海太守行南徐州事王僧虔齊書本傳遷散騎常
侍為子鸞北中郎長史領南東海太守行南徐州事蕭
道成齊書本傳桂阳王休範刺南徐道成以鎮北司馬領
南東海太守行南徐州事以齊高帝紀往李安民齊書本
傳建平王景素作難使安民防之安民至京破景素軍于
葛橋景素誅留安民行南徐州事城局參軍王廼素為安
民所親盜納二疋安民流涕謂之曰我與卿契闊備嘗今
日犯王法此乃卿負我也于軍門斬之厚為歛祭軍府皆
震服江際元微末武陵王贇刺南徐縣自吏即侍中為

江智淵傳以双

長史領南東海太守行南徐州事江智淵傳劉善明齊
書蕭道成以標騎大將軍刺南徐善明以冠軍將軍標騎
諮議領南東海太守行徐州事沈攸之反善明獻計事平
道成召善明還都謂之曰卿策沈攸之雖復張良陳平適
如此耳齊江暉本傳永明六年出為輔國將軍南東海
太守加秩中二千石行南徐州事王文和江夏王鋒刺
南徐文和行南徐州事與鋒友善袁彖本傳監吳興郡
先嘗以微言忤世祖免官付東冶世祖遊陵望東冶明日
釋之尋白忝行南徐州事張環本傳永明十一年為後
將軍南東海太守秩中二千石行南徐州府州事蕭穎
曹本傳隆昌元年永嘉王昭粲為南徐州以穎曹為南東
海太守行南徐州事蕭遙光本傳隆昌元年以冠軍將軍

見江祐傳改

見蕭偉傳改

梁江革傳改

領南東海太守行南徐州事。江祀。晉安王。寶義。以鎮北將軍刺南徐。祀為鎮北長史。領南東海太守行府州事。更營立宣尼廟。見江祐傳。陸慧曉。本傳為晉安王。征北長史。領南東海太守行府州事。劉繪。本傳為晉安王。征北長史。領南東海太守行南徐州事。謝朓。本傳建武四年。以鎮北詔議。領南東海太守行南徐州事。啟王敬則。及謀上甚善賞之。遷尚書吏部郎。朓上表三遷。胡諧之。行南徐州事時。江革舉江南徐州秀才。中書郎王融。與諧之書。令薦革。諧之方貢琅邪王汎。便以革代之。梁江革傳。范岫。梁書本傳。永元末。為晉安王長史。行南徐州事。蕭琛。梁書本傳。晉熙王寶嵩。刺南徐。琛為長史。行南徐州事。梁蕭恭。以監丹陽尹。行南徐州事。見蕭偉傳。謝朓。本傳。

以仁威長史。行南徐州事。劉孝綽。本傳。高祖覽其文。篇嗟賞。尋敕知青北徐南徐三州事。王恭。本傳。南康王績。刺南徐。恭為仁威長史。領南蘭陵太守行南康王府州國事。王僧孺。本傳。自尚書吏部郎出。為南康王長史。領蘭陵太守行府國事。王典。籤湯道愍。暉于王用事。府內僧孺。每裁抑之道。愍遂謗訟。僧孺逮詣南司。奉牋辭。府僧孺坐免。王份。本傳。豫章王綜。以北中郎將。刺南徐。份為北中郎長史。領蘭陵太守行南徐州事。張纘。本傳。華容公。惟以北中郎將。刺南徐。纘為北中郎長史。領南蘭陵太守。加正威將軍。領府州事。孔休。源。本傳。簡文帝為晉安王。刺南徐。休源。以長史為南蘭陵太守。別敕專行南徐州事。休源累佐。名藩甚得民譽。王深。相倚。將軍民機務。動諮謀。常

卷十五

卷十五

五十四

宋齊東南海太守

宋庾 撰行狀檢 封國廿二

于中齋別施一榻云此是孔長史其人莫得預其見敬如此

宋齊南東海太守

宋庾登之本傳自司徒左長史為南東海太守府公彭城王義康專覽政事不欲自下厝懷而登之性剛每陳已意義康甚不悅羊元保本傳衡陽王義季刺南徐元保自尚書吏部郎御史中丞為右軍長史南東海太守江湛本傳遷尚書吏部郎元嘉中廣陵王誕刺南徐湛為長史南東海太守政事委之袁淑本傳元嘉二十六年始興王濬以征北將軍刺南徐淑自尚書吏部郎出為鎮北長史南東海太守始到府濬引見謂曰不意舅遂垂屈佐淑荅曰朝廷遣下官本以先公府望還為御史中丞何堰本

孔

傳元嘉二十九年始興王濬刺南徐偃為征北長史南東海太守武昌王渾本傳世祖即位授征虜將軍南彭城東海二郡太守出鎮京口劉彧明帝紀孝建元年為南東海太守冠軍將軍如故鎮京口沈曇慶本傳世祖踐阼江夏王義恭刺南徐曇慶為大司馬長史南東海太守疾微之自御史中丞出為新安王子鸞北中郎長史鎮南東海太守孔顛傳江智淵王僧虔顧琛並詳見南東海太守景和初加冠軍將軍領南東海太守蕭惠軒宗越本傳思話之子桂阳王休範刺南徐惠開為征北長史開本傳思話之子桂阳王休範刺南徐惠開為征北長史南東海太守會稽太守蔡興宗之郡惠開自京口請假還都相逢于曲阿蕭道成詳見袁粲本傳恭始元年轉冠軍將軍南東海太守沈攸之季普平王休佑以標騎大

卷十五

三十五

于中齋別施一榻云此是孔長史坐人莫得預其見敬如此

宋齊東南海太守行似

宋庾行似 庾登之本傳 自司徒左長史為南東海太守府公彭城

王義康專覽政事不欲自下層懷而登之性剛每陳已意義康甚不悅羊元保本傳 衡陽王義季刺南徐元保自尚書吏部郎御史中丞為右軍長史南東海太守江湛本傳遷尚書吏部郎元嘉中廣陵王誕刺南徐湛為長史南東海太守政事委之袁淑本傳 元嘉二十六年始興王濬以征北將軍刺南徐淑自尚書吏部郎出為鎮北長史南東海太守始到府濬引見謂曰不意舅遂垂屈佐淑荅曰朝廷遣下官本以先公府望還為御史中丞

孔顛傳行似 江智淵 王僧虔

傳元嘉二十九年始興王濬刺南徐偃為征北長史南東海太守武昌王渾本傳世祖即位授征虜將軍南彭城東海二郡太守出鎮京口劉或明帝紀孝建元年為南東海太守冠軍將軍如故鎮京口沈曇慶本傳世祖踐昨江夏王義恭刺南徐曇慶為大司馬長史南東海太守自御史中丞出為新安王子鸞北中郎長史領 南東海太守孔顛傳江智淵王僧虔顧琛並詳見 南東海太守景和初加冠軍將軍領南東海太守蕭惠軒本傳思話之子桂阳王休範刺南徐惠開為征北長史南東海太守會稽太守蔡興宗之郡惠開自京口請假還都相逢于曲阿蕭道成詳見 袁粲本傳恭始元年轉冠軍將軍南東海太守沈攸之季璠平王休佑以標騎大

將軍為南徐州明帝問褚淵漢幹事人為上佐淵舉文季
轉寧朔將軍標騎長史領南東海太守以宋明帝紀參定

陸澄建平景素鎮京口澄領南東海太守丁銀景素用
司馬柳世隆行郡事澄在任日郡丞江淹曾与之集焦山

有詩云香心長後思思未使情濃常忌先氛度籍蕙望春
紅青波被海月朱華冒水松輕氣暖長岳雄虹赫迹峯日

暮暉岷谷參差綠云重永願白沙渚遊衍遂相從丹山有
琴瑟不為憂傷容顯言陸東海焦山集以齊書本傳梁集

太守以梁江淹王績齊書本傳元徽末除寧朔將軍建平
王鎮北長史領南東海太守江際詳見謝朓梁書本傳

蕭道成以太尉督南徐朓為長史帶南東海太守以齊高

定劉善明詳見齊王元邁本傳長沙王晃以後將軍

刺南徐元邁為後軍司馬領南東海太守以晃傳蕭亦

奔本傳豫章王嶷以標騎大將軍刺南徐亦奔為標騎司

馬領南東海太守以晃傳王廣之本傳長沙王以鎮軍

將軍刺南徐廣之為鎮軍司馬領南東海太守以晃傳

江謐本傳竟陵王子良以鎮北將軍刺南徐謐為鎮北長

史領南東海太守以子良虞際本傳為竟陵王鎮北長
史領南東海太守江敷張環蕭穎胄蕭遙光
江柅謝朓陸慧曉劉綸詳見蕭秀梁本傳晉
熙王寶嵩以冠軍將軍刺南徐鎮京口秀為冠軍長史領
南東海太守
宋齊梁陳南陵太守

江敷以下八人各授仁
頂檢

南陵

卷十五

三十六

將軍為南徐州明帝問褚淵濟幹事人為上佐淵舉文季
轉寧朔將軍標騎長史領南東海太守以宋明帝紀參定
陸澄建平景素鎮京口澄領南東海太守丁銀景素用
司馬柳世隆行郡事澄在任日郡丞江淹曾与之集焦山
有詩云香心長夜思思來使情濃常忌先氛度籍蕙望春
紅青波被海月朱華冒水松輕氣暖長岳雄虹赫述峯日
暮暉岷谷參差綠云重永願白沙渚遊衍遂相從丹山有
琴瑟不為憂傷容顯言陸東海焦山集以齊書本傳梁江淹傳及潤州類集
太守以梁江淹傳王績齊書本傳元徽末除寧朔將軍建平
王鎮北長史領南東海太守江際詳見謝朓梁書本傳
蕭道成以太尉督南徐朓為長史帶南東海太守以齊高

江敷以下八人各撰行

南齊書卷之六

定 劉善明詳見齊王元邁本傳長沙王晃以後將軍
刺南徐元邁為後軍司馬領南東海太守以見傳蕭亦
奔本傳豫章王嶷以標騎大將軍刺南徐亦奔為標騎司
馬領南東海太守以見傳王廣之本傳長沙王以鎮軍
將軍刺南徐廣之為鎮軍司馬領南東海太守以見傳
江謐本傳竟陵王子良以鎮北將軍刺南徐謐為鎮北長
史領南東海太守以子良傳參定虞際本傳為竟陵王鎮北長
史領南東海太守江敷張環詳見蕭穎胄蕭遙光
江柅謝朓陸慧曉劉繪詳見蕭秀梁本傳晉
熙王寶嵩以冠軍將軍刺南徐鎮京口秀為冠軍長史領
南東海太守

卷十五

二十六

宋劉彧明帝紀世祖踐阼遷冠軍將軍南蘭陵太守

蕭諶本傳永明二年為南蘭陵太守 巴陵王子倫本傳

永明十年遷南彭城太守爵林即位更為南蘭陵太守

梁王恭 王僧孺 王份 孔休源並詳見 謝謚本傳

豫章王綜刺南徐謚以長史領南陵太守 褚球本傳

通四年虜陵王續刺南徐球自御史中丞為北中郎長史

領南蘭陵太守大同間河東王譽刺南徐球又為河東王

長史領南蘭陵太守以武帝紀虜陵 張續詳見 張綰本傳

出為北中郎長史蘭陵太守 徐度陳本傳霸先鎮朱方

度為信武將軍蘭陵太守 侯安都陳本傳霸先鎮京口

安都除蘭陵太守霸先謀殺王僧辯諸將莫有知者唯為

安都定計使安都率水軍自京口趨石頭 程靈洗陳本

傳紹泰元年授使持節信武將軍蘭陵太守散騎常侍如

故助防京口 周文育陳本傳侯景平授通直散騎常侍

累遷南蘭陵太守 陳蕭濟本傳歷蘭陵著聲績

唐五代刺史關

梁王恭以下 女根行 孫松

三頁 卷十五

二十七



頁



焦山漢
後庵書
藏之章

此所通刻以九字批
行依三字

武守中
咸平
十

月十一承唐年即月年程月年差十十朝平通
 至二年議慶九海至四德至十知七一散州判
 十即遠月祐臣二桂年年大太
 趙二海八承至三陳六朝余軍月月嘉林于所年
 必月祐年議驕年散瑋至定中首秀趙
 海至十十即汪三朝二即瑋至定中首秀趙
 五奉月海有年奉月紹年朝張友木野趙
 年議錢至祐開十即至定十散再史文詳汝
 八即忠四奉月嘉二即興沂之何魏養
 月望表林年議至熙張月紹年朝年嘉先年珪
 至祐年朝仲十即挺至定十散八定則人年朝黃
 十奉贖月海丘二承元一即月十開崇三奉有
 徐二即年奉至祐汲年議月嘉至三禧建月大大
 居月至十議元朝四即董至定已存轉大
 誼至祐二即陳年散月希槐十高前心朝嘉研已以
 年承元月海松八即至平年宣七不人堂散定通上
 十議至祐龍月海十教倚也在丈八判南
 二即莫十海至祐蔡二即沈定朝潘夫年
 月望與月祐戎月紹鐘十奉七八衛
 至祐及余至六顏嘉朝至定堂朝五大史月月闕
 六三望祖年儼熙奉三慶請年夫厚改至何未
 年祐訓奉朝元即二即至嘉祖墓九年詳

上南雁通判以大字批
行依三字

九熙五宣月議趙
 月六年放至即時
 至年十即此乾畢
 月海下道二朝
 至熙皆七年奉
 趙至熙皆七年奉
 彥見年正即
 駿趙發十月景
 不記二至定
 刊
 趙程
 公柄
 廣
 洪
 必
 伯數六二即所已以
 琉仕年月海通下
 一朝至熙判北
 趙三
 公崇錢武守中
 月海承之
 至熙即承
 十海議望奉左

書月府廷二通年即至月
 六差康月直十嘉二朝元朝
 部監除即月太程年請年散
 門尚臧權開至三準七即四即三朝
 卒茲禧元朝月慶月紹年奉
 伯遣二紫年奉至元至熙六即
 年奉無年國七即
 閣議為至光月嘉陳俞至熙九奉不
 三即軍三二朝至泰臧烈十年議刊
 月嘉年年散孫元朝四即正朝趙程
 至定十即胡三承二奉趙月海月請公柄
 四鄭二開坦年議年即希曾四海年奉洪
 鎮月禧三朝五即二紹曾四海年奉洪
 年奉差元年奉月慶月熙年朝趙月熙十議必
 七議通年八即至元除五于散伯數六二即所已以
 月即判十月嘉太年十即琉仕年月海通下
 二朝至直常月至泰何學七二海一朝至熙判北
 年散九秘州至潤博月月熙年奉趙三
 正即月閣趙元朝士至至十四即公崇錢武守中
 年端月嘉改開楊彥五散度五月海承之
 八年至定通禧九适年即至熙即承
 月二五十一判三鼎議秋五慶曾戴十海議望奉左

州
行依三字

卷十六

田
至
注
歷

二年月日七即英 二元一月八十月從任管條日四劉
十十三至日大月字日年年二年三至仕祥府鎮代月翅
日二十至至德二傑代八八十七年二即四字經江 二徽字
代月日大十七日甫 月月九月十至月瑞歷府 充吉
以三年年至廣 一日二一三元二卿司路 韓安甫
霍病年七閏七年 王日至十月年二十沛 樞琬撫安
元萃八月五年人簡代三有三十十九柔 至字司慶
月字 八月閏從八字 十九日一年日人 田十伯經人
二仲 趙日二五仕月行 日至月十至將 甫七玉歷准
十達 思代十月即二簡 吳代二三二十仕二字年真至西
日廣 恭二大日益 熙 十月月二即日良四定元等
至平四字耶十德至都三字 代二月至至輔月八 處
五人年子律七四四人十和 殷 二元二異二將二行
年承十敬敬 日年年從一之毅 胡日二十學日仕年樞
二事二沛即字代八仕年東即字仲代十年人代即四密
月即月梁大子 月即八昌至仁德 年四至以至月院
二延四人德恭 李二大月人元卿役字 月元下元一合
十佑日承十契 春日德一從二東仕德 張二十至十日史
二元至事年丹京字代元日仕十年即甫 堂十七胡四至行
日年延即七人人仲 年至即八人至大彰字九年仲年十中
代十祐至月從授 郭 大至年從元名德仲日四德四四書
二元大八仕仕北 郭 德元七仕二人人慶代月並月年省

高維新
孫村

日
注
歷

病二正至江以事知鎮壽知年知南夫年年本從二字 呂
去日月二府下 江州 事十事康泰十八定仕十子秩
職以二十路至 高府等 一令星州月月二即九又二字
日一擬楊居提處 朱月承子路十二年至日東日仲
楊代年管榮益控拓 士二事除治五十八治至平至平
卷 榮 府並十字案討 寧十即至中日九月二後人子東
月字 邢知係七仲贖司江字七至 應丁日二年改承至平
二榮 傑事鎮日論十知陰安日順江授父至十九除事治人
十甫一字 至真三事鎮卿至元西兩愛泰九月建即元承
七並年後 高十定年至江鎮 行浙去定日九德至年事
日都正甫維八八十元招江 省都 三代日路治正即
至 月真 崧年將一十討人 辟運 至壽元月延
二將二定元字正仕月二司歸 充監 李 昌年二祐
十仕日人十山月即十年知附 掾使 璫 皇 縣正十五
七即至時九甫二至九五事初 史司州字甫 尹月九年
年至二仕年衛十元日月 為 除杜儒仲 祥 日二
五元十位六輝二十行行 南濱籍譯承字 馬代月
月二三即月人日四中樞 羅 康場以大事廷天 二
二十年至二將以年書密 路撫父都即瑞 駟 十
十二二元十仕病四省院安字 樞司朝路泰 汴晉字
一年月二五即去月徽徽豐華 管丞敬東定梁寧良 韓
日九十月至職二陞充人甫 府遷大安二人人卿 郁

卷
六

七

六字明

提張 十十七日將任 劉 辟至八大月臣叔 代
 控政 六一二日至仕從 廷為浙年德二淮良
 案 順字日月月至江即政 瑒 據江十三日安五字 郭
 贖 元德代二十太浙地五字月字史行一年至人月仲仁
 省俱年甫 八定行祐月子一廷 省月四大將一良五字
 除條十延 沈 日元省六至政日五 十月德仕日順月壽
 月平德 代年辟年江徐至汝 段 七二三佐至德二卿
 劉 十八華 元三浙州後寧瑞 日日年即元人十廣
 英 七登十松 崔 據月行人江人四字代至四元貞將一平
 至並日仕六江 恩 史八省將浙將月瑞 月貞二仕日人
 元都至即日人 忠 辟仕行仕二之 莫 二二年依至將
 十人 至至將元字程 為即省即日濟 簡 日年八即以仕
 三並 至仕年志 卽 據地辟皇至南次字代八月至十佐
 年卻 順即十道至字史祐為慶皇人德君 二元年即
 十路 元太二即治晉 四據元慶發八敬 劉 日三五至
 一為 年定月州元輔 年史年元仕年京 卿 代十月元
 月戶 十四十人年湖 二年依十北 方 年一二
 行府 月年八將十州 辛 二即一人人字 日十
 中提 十十日仕二人 杲 鼎 月至月將將視 曹 代七
 書領 七一至即月將東字道 一大十仕仕卿 繼 年
 省崇 日月四太二仕平伯德字日元七佐佐大 祖
 傲贖 代二年定十即人用 明代年日即即名漢字 張

吳 六二義四元三 迪 代二一至日平 張 十十八年並充
 永 月月十日年月年字 日月二至人 瑜 九年一九係鎮
 月字三四二麟二十六吉 二十二至十字日四月月鎮江
 四君日日月義月三月甫 焦 日五十九九伯代月二一江府
 日遠王至六代四日二彰 敏 代年三二日玉 二十日府提
 至宜昌二日元日至日德二字 十年十至順 八至路控
 十興代年通貞代元至人日好 六一十德 劉 日十提案
 月人 政二 貞後至至古 張 月年九人璋 代五管贖
 二大 薛 院年 以元二廣 思 二正年至十字 年府以
 日德守 辟六玉 病二十平 文 日月八元九君 提下
 代一智 元月昌 年十九人十字代二月十日室 蔡 控至
 又 月字令漫二字 六年至一文 二八至 敬 崇張
 三二平史職月榮 三元月柳馬 十年二開年字贖思
 日甫 韓二之 申 月二十彰均 六十一人十崇 文
 徐 至海 日益 良 十十五德二字日二一至一之
 傑 二州 韓 至都 佐 三五日人十平例月年元月順 周
 大字年人 義 元八至字日年 至至三甫年二正十二德 璧
 德漢三大 人字貞至元輔代十十元年安 月八十八人字
 二卿月德元義元元二之 一六二六慶 吳 二年八至至子
 年湘四元貞甫年三十並 月年十月人讓 日四日元元宣
 十州日年元徐二十九都 六三二至甫字代月至十十東
 二人代三年州月年年人 耿 月年日元東 諫 二十五四平

卷十六

缺字列後

卷十六

提張 十十七日將任劉 辟至八大月臣叔 代
 控政 六一二日任從廷 為浙年德二淮良
 業順 字日月月至江即政 琇 據江十三日安五字郭
 續元 德代二十太浙地五字月字史行一年至人月仲仁
 省俱年甫 八定行祐月子一廷 省月四大將一良五字
 除徐十延 沈 日元省六至政日五 十月德仕日順月壽
 月平 德 代年辟年江徐至汝 段 七二三佐至德二卿
 劉 十八 華 元三浙州後寧瑞 日日年即元人十廣
 英 七登十松 程 據月行人江人四字代至四元貞將一平
 至益日仕六江 恩 史八省將浙將月瑞 月貞二仕日人
 元都至即日人 忠 辟仕行仕二又 莫 二二年佐至將
 十人 至至將元字 程 為即省即日濟 簡 日年八即以仕
 三益 至仕年志 卽 據地辟皇至南大字代八月至十佐
 年都 順即十道至字 史祐為慶皇人德君 二元年即
 十路 元太二卿治晉 四據元慶益八敬 劉 日三五至
 一萬 年定月州元輔 年史年元仕年京 卿 代十月元
 月戶 十四十人年湖 二年佐十北 方 年一二
 行府 月年八將十州 辛 二即一人人字 日十
 中提 十十日仕二人 泉 聶 月至月將將親 曹 代七
 書領 七一至即月將東字 道 一大十仕仕卿 繼 年
 省崇 日月四太二仕平伯德字 日元七佐佐大 祖
 檄續 代二年定十即人用 明代年日即即名漢字 張

吳 六二義四元三 迪 代二一至日平 張 十十八年 通
 永 月月十日年月年字 日月二至人 瑜 九年一九 信
 月字三四二麟二十六吉 二十二至十字日 四月月 通
 四君日日月義月三月甫 焦 日五十九九伯代月二一 江府
 日遠王至六代四日二彰 敏 代年三二日五 二十日 府提
 至宜昌二日元日至日德二字 十年十至順 八至 路控
 十興代年通貞代元至人日好 六一十德 劉 日十 提案
 月人 政二 貞後至至古 張 月年九人 璋 代五 管騰
 二大 薛 院年 以元二廣 思 二正年至十字 年 府以
 日德 守 辟六 玉 病二十平 文 日月八元九君 提下
 代一 智 元月 昌 年十九人十字代二月十日室 泰 按空
 又 月字令漫二字 六年至一文 二八至 敬 榮 崇張
 三二平史職月蒙 三元月卿 馬 十年二開年字 續 思
 日甫 韓二之 申 月二十彰均 六十一人十榮 文
 徐 至海 日益 良 十五德二字日二一至一之
 傑 二州 韓 至都 佐 三五日八十平例月年元月順 周
 大字年人 義 元人至字日年至至三甫年二正十二德 璧
 德漢三大 人字貞至元輔代十十元年安 月八十八人字
 二卿月德元義元元二之 一六二六慶 吳 二年八至至子
 年湘四元貞甫年三十益 月年十月人 讓 日四日元元宣
 十州日年元徐二十九都 六三二至甫字代月至十十東
 二人代三年州月年年人 耿 月年日元東 諫 二十五四平

卷十六

提控部書

月二日至五年三月
 月有二字代新安東
 張元德字子新閩人
 平人大德十年閏正月
 至至大德九年十月二
 提控崇牘魚照磨丞
 至至真定人至大元
 至至年五月八日
 至至後以事去
 政書訪許公正
 司書史許公正
 日周元善字長卿東
 代周元善字長卿東
 邢浩字潤甫太平人
 字仲賢歸德人天曆
 四日順德人天曆元
 至至二年十月二十
 至至二年十月二十
 宰貳近民之官莫近于守令而令又近民之尤者也故

字式 推 行 依 此 一 字

引 提 行 依 此 一 字 凡 百 紅 圖 比 仿 此 趙 天 瑞 撰 於

今之賢否百里之休戚繫焉丹徒曲阿為縣最古今長之
 乃不多見丹徒在東漢止得一人曲阿在吳止得二人
 晉渡江後京口為重鎮宜有人焉而絕無可攷宋齊而下
 然後漸見于傳記金坛為邑始自唐垂拱中然終唐之世
 否莫詳而其操行治績間有一二可紀者焉得不著之簡
 牘以示勸來世哉至宋壁記雖詳而政治乃畧而不載自
 元混一三邑皆為中縣省丞職而不置遼魯花赤縣尹皆
 以勸農署衙簿尉之員則仍舊制焉城中民舊隸丹徒今
 置錄事司以統之錄事之上亦設遼魯花赤而佐以判官
 列曹庶務一與縣等非若古錄事參軍惟勾稽簿書糾彈
 郡事而已晉太康二年分曲阿地置延陵縣宋熙寧中廢

校行他錄

錄事	第回	薩都	伯藍	魯夾	都蚤	合麻	馬元	丹回	五年	義校	錄事	析其
張雄	張即	順士	字二	察花	大德	元人	年人	年人	年人	年人	年人	年人
兼錄	事人	至明	元威	十將	三軍	年管	九月	月千	至戶	安傑	將太	原即
獲獨	步丁	之字	回成	元成	元成	元成	元成	元成	元成	元成	元成	元成

劉公達

年人	三至	月元	至二	年人	至六	年人	至五	年人	至四	年人	至三	年人	至二	年人	至一	年人	至五	年人	至四	年人	至三	年人	至二	年人	至一
劉鳳	劉公	劉公	劉公	劉公	劉公	劉公	劉公	劉公	劉公	劉公	劉公	劉公	劉公	劉公	劉公	劉公	劉公	劉公	劉公	劉公	劉公	劉公	劉公	劉公	劉公
吳興	趙大	梁源	陳伯	程采	韓德	韓德	韓德	韓德	韓德	韓德	韓德	韓德	韓德	韓德	韓德	韓德	韓德	韓德	韓德	韓德	韓德	韓德	韓德	韓德	韓德

劉公達

卷十六

史行似
松行
松行

月 呂簡 濮州人 大德五年六月至
年 大德十一年 咬尾尖也 奴 則忠 江陰人 大德六年至
義 尉 星 慶 賈讓 濮州人 義副尉 至
二 年 七月 至 蔣德英 大治 三年 義副尉 至
七 月 至 李良 臣 集慶 六月 天 至 苑敦恭 汴 梁 六年 至
之 止 以 見 任 者 二 年 六月 天 至 苑敦恭 汴 梁 六年 至
史 書 後 放 此 者 二 年 六月 天 至 苑敦恭 汴 梁 六年 至
丹 徒 縣 令 漢 陸 肅 歷 丹 徒 令 按 唐 宰 相 世 系 表 肅 之 父
名 稠 稠 之 弟 名 逢 逢 之 孫 名 穰 穰 為 漢 海 鹽 縣 令 于 肅 為
姪 行 則 知 肅 為 東 漢 人 也 宋 賈 淵 齊 書 本 傳 自 太 學 傳
士 出 為 丹 徒 令 昇 明 中 蕭 道 成 刺 南 徐 嘉 淵 世 學 取 為 標
騎 參 軍 齊 沈 嶺 之 為 丹 徒 令 以 廉 自 守 不 事 左 右 浸 潤
日 至 遂 鎖 繫 尚 方 歎 曰 一 見 天 子 足 矣 上 召 問 之 嶺 之 曰

示表 古今政
双行
心不害

臣坐清所以獲罪上曰清何以獲罪曰無以奉要人上曰
要人為誰嶺之以手板四面指曰此赤衣諸賢皆是上知
其無罪復除丹徒令入縣界吏候之謂曰我今重来當以
人肝代米不然清名不立 梁 虞 丹 徒 忘 其 名 潤 州 類 集
有 何 遜 答 虞 丹 徒 歌 徐 摛 本 傳 晉 安 王 移 鎮 京 口 摛 隨
府 轉 帶 郊 令 按 宋 齊 志 郊 縣 僑 治 丹 徒 唐 王 弘 道 歷 丹
徒 令 宰 相 世 系 表 李 丹 徒 忘 其 名 類 集 宋 之 問 有 酬 李
丹 徒 見 贈 詩 温 丹 徒 忘 其 名 類 集 皇 甫 冉 与 之 登 同 萬
歲 樓 有 詩 太 和 中 彭 彥 規 為 丹 徒 令 建 云 騰 廟 項 斯
會 昌 中 擢 進 士 第 為 丹 徒 尉 楊 敬 之 愛 斯 為 詩 所 至 稱 之
詩 云 平 生 不 會 歲 人 善 到 處 遊 人 說 項 斯 五 代 政 明 府
忘 其 名 南 唐 用 為 丹 徒 令 類 集 有 李 建 勳 有 贈 丹 徒 政 明

自福勝省集之字行

此勝詞也 此少

此行依字 此少

此行依 此少

府二詩 頌彥回南唐時為丹徒令 宋王紀太平興國
五年歷丹徒令見徐騎省集 李韶長編太平興國八年
以殿中丞知丹徒縣 陳之奇字虞卿慶曆間為丹徒令
其為政主于愛而民亦愛之故相王岐公珪志其墓王為
丹徒令改著作佐郎 丹徒黃令忘其名官滿歸王莊定
存相遇于泗上以詩別之 侯道濟明道先生程顥伊川
先生程頤之外祖以儒學中科第為丹徒縣令見伊川先
生集 陳安止元祐四年為丹徒令 陸安民為丹徒丞
雲詠江陰沙田有愛民之意類集有陸仲高送行詩 王
深熙寧間丹徒至簿有文行南豐先生銘其父墓 陳沂
御史裏行洙之弟殿中侍御史師錫之叔丹徒主簿 葉
夢得崇寧間丹徒尉有西賦詩詞在石林集中 勝見地紀少

蓋初登第潤州丹徒尉郡守器重之俾檢察征稅之出入
務亭在西津上葉雲以休日往與監官并欄杆立望江中
有彩舫依亭而南滿載皆婦女諸亭上見葉再拜致詞曰
學士雋聲滿江表妾輩乃真州妓也今日太守私忌故相
約絕江此來不度鄙賤敢以一杯為公壽願得公妙語持
歸夸示淮人為無窮光榮酒數行其魁捧花肢以請葉命
筆立成即今所傳賀新郎詞也 宰政舊無壁記前志自
蘓行冲始 蘓行冲 興元教即紹 錢覺 興右奉議即紹
向渡 興右奉議即紹 劉覺民 興右通直即紹 柳材 興右宣教
十三年 趙學老 興右通直即紹 賈公邁 興右承議即紹 郭
堂老 興右承議即紹 魏之 興右宣教即紹 歐陽 興右承議即紹
通直 興右承議即紹 徐宅 興右承議即紹 呂廣 興右承議即紹
二十七年 興右承議即紹 興右承議即紹 興右承議即紹 興右承議即紹

卷十六

十三

尉
洪行

史
洪行

明
洪行

二
洪行

至
順
劉
江
志

世學字孟傳慶元人將仕郎高桂至高郵二年將仕郎程遂

尉進莊馬李海馮昌大郎集慶人將仕郎黃至佐二年將仕郎

尉進莊馬李海馮昌大郎集慶人將仕郎黃至佐二年將仕郎

尉進莊馬李海馮昌大郎集慶人將仕郎黃至佐二年將仕郎

尉進莊馬李海馮昌大郎集慶人將仕郎黃至佐二年將仕郎

尉進莊馬李海馮昌大郎集慶人將仕郎黃至佐二年將仕郎

尉進莊馬李海馮昌大郎集慶人將仕郎黃至佐二年將仕郎

尉進莊馬李海馮昌大郎集慶人將仕郎黃至佐二年將仕郎

尉進莊馬李海馮昌大郎集慶人將仕郎黃至佐二年將仕郎

尉進莊馬李海馮昌大郎集慶人將仕郎黃至佐二年將仕郎

尉進莊馬李海馮昌大郎集慶人將仕郎黃至佐二年將仕郎

尉進莊馬李海馮昌大郎集慶人將仕郎黃至佐二年將仕郎

尉進莊馬李海馮昌大郎集慶人將仕郎黃至佐二年將仕郎

尉進莊馬李海馮昌大郎集慶人將仕郎黃至佐二年將仕郎

尉進莊馬李海馮昌大郎集慶人將仕郎黃至佐二年將仕郎

尉進莊馬李海馮昌大郎集慶人將仕郎黃至佐二年將仕郎

尉進莊馬李海馮昌大郎集慶人將仕郎黃至佐二年將仕郎

尉進莊馬李海馮昌大郎集慶人將仕郎黃至佐二年將仕郎

尉進莊馬李海馮昌大郎集慶人將仕郎黃至佐二年將仕郎

尉進莊馬李海馮昌大郎集慶人將仕郎黃至佐二年將仕郎

尉進莊馬李海馮昌大郎集慶人將仕郎黃至佐二年將仕郎

尉進莊馬李海馮昌大郎集慶人將仕郎黃至佐二年將仕郎

尉進莊馬李海馮昌大郎集慶人將仕郎黃至佐二年將仕郎

尉進莊馬李海馮昌大郎集慶人將仕郎黃至佐二年將仕郎

卷十七

尉 批行依

魏進 批行依

世學

字孟傳 大定三年登仕 即

馮昌大 七年人將仕 集

高桂 高 人將仕 二年

邢良弼 人將仕 二年

程燧 人將仕 二年

朱宗 人將仕 二年

批行依

宋 批行依

道 批行依

馬合 批行依

吳禎 批行依

阿刺 批行依

孫都 批行依

邢良弼 批行依

朱宗 批行依

史 批行依

李仲武 批行依

連甫 批行依

翟馬 批行依

高泰 批行依

高泰 批行依

高泰 批行依

高泰 批行依

高泰 批行依

明 批行依

魏文中

屬思明

陳采

林佑

葉峴

葉峴

葉峴

批行依

趙善湘

徐拱辰

徐夢行

孫子秀

陳煥

季鏞

張一

張一

款 批行依

表 批行依

魏以得

郭梁

賈明道

賈明道

賈明道

批行依

達魯花赤

亦黑失

亦黑失

亦黑失

亦黑失

亦黑失

亦黑失

亦黑失

阿老瓦

不列因

不列因

不列因

不列因

不列因

不列因

卷十七

三

至元九年二月十一日 吳福 至元九年二月十四日 管鐸 至元九年二月十四日 朱光 至元九年二月十四日 王貞 至元九年二月十七日 賴璋 至元九年三月十一日 李昇 至元九年三月十四日 姬文 至元九年三月十七日 趙元 至元九年三月十七日 李梓 至元九年三月十四日 梁禎 至元九年三月十七日 許旺 至元九年三月十七日 楊進 至元九年三月十四日 承忠 至元九年三月十七日 石抹 至元九年三月十七日 李梓 至元九年三月十四日 哈刺 至元九年三月十七日 王克誠 至元九年三月十七日 文庶 至元九年三月十四日 張珪 至元九年三月十七日 吳石里 至元九年三月十七日 元文 至元九年三月十四日 呂玉 至元九年三月十七日 吳石里 至元九年三月十七日 周 至元九年三月十七日 吳石里 至元九年三月十七日 周 至元九年三月十四日 司獄 至元九年三月十七日 吳石里 至元九年三月十七日 周 至元九年三月十四日 官也其他如筦庫之職考之舊志有都倉兼雜納監轉般 倉織務都酒務東西比較務都稅務江口務寄棧庫船場 監開作院排岸等官皆不著姓名今無可攷矣止以本朝

程願學

程願學

所設者開列于左然亦不能備載也 司獄司 司獄 高

程願學 周崇祖 張惟良 黃應瑞 開沙

資巡檢司 巡檢 王德譽 圖山巡檢司 巡檢

刺馬丹 巡檢 紀敬 巡檢 霍惟 松 巡檢

至四月 呂城 巡檢 崔惟祖 巡檢 延陵

巡檢司 巡檢 田帖茂 巡檢 登去 巡檢

祖 薛步市 巡檢 唐志雄 巡檢 梅 巡檢

行用庫 提領 禿滿 巡檢 大使曹克敏 副使 平淮

黃宗猷 在城都稅使司 提領 王淵 大使 副使 張荅

楊賢 枝尉 副使 馬驥 丹陽稅使司 提領

楊賢 枝尉 副使 馬驥 丹陽稅使司 提領

楊賢 枝尉 副使 馬驥 丹陽稅使司 提領

至元...

至元九年二月十一日
 王貞年九月二十七
 娘文炳元貞二月
 梁禎三德元七月
 承忠二皇慶元七月
 三月張珪四月
 坦呂玉吳潛
 司屬司獄典園園之禁
 官也其他如筦庫之職考之舊志有都倉兼雜納監轉般
 倉織務都酒務東西比較務都稅務江口務寄樁庫船場
 作院排岸等官皆不著姓名今無可攷矣止以本朝

所設者開列于左然亦不能備載也
 司獄司
 司獄

程願學字節周崇祖字七張惟良字漢傑天曆
 資巡檢司巡檢王德譽九月至四年黃應瑞開沙

刺馬丹八月定四年紀敬三月至元圖山巡檢司
 巡檢呂城巡檢司巡檢崔惟祖五月至二年
 巡檢田帖茂赤五月至四年登去巡檢

祖薛步市巡檢司巡檢大雲鄉巡檢司
 巡檢孫瑞四月至元大雲鄉巡檢司
 巡檢梅繼

黃宗猷在城都稅使司提領大使副使張蒼
 提領禿滿校尉唐志雄六月至二年
 提領王淵郎承事尉義

司獄司
 提領張蒼

批行依
 二字
 批行依
 三字
 批行依
 三字
 批行依
 二字
 批行依
 二字

批行依
 三字
 批行依
 三字
 批行依
 三字

批行依
 三字
 批行依
 三字
 批行依
 三字

卷十七

五

不^武 三年^武 二月^武 至^武 順^武 大使 蘇^武 不^武 花^武 正^武 月^武 至^武 二年^武 副使

李^德 貴^德 金^德 坛^德 稅^德 使^德 司^德 提^德 領^德 怯^德 里^德 木^德 丁^德 三^德 年^德 正^德 月^德 至^德 順^德

大^使 王^使 思^使 齊^使 至^使 順^使 元^使 年^使 副^使 使^使 溫^使 敬^使 諫^使 壁^使 稅^使 使^使 司^使

提^領 羊^領 桂^領 三^領 月^領 至^領 二^領 年^領 大^使 嵇^使 鑑^使 至^使 順^使 元^使 年^使 副^使 領^使

裕^至 順^至 三^至 年^至 副^使 使^使 吳^使 天^使 祥^使 丁^使 角^使 稅^使 使^使 司^使 提^領

李^易 大^使 張^使 徽^使 副^使 使^使 傅^使 伯^使 顏^使 呂^使 城^使 稅^使 使^使 司^使

提^領 劉^領 顯^領 大^使 張^使 溪^使 英^使 副^使 使^使 胡^使 從^使 義^使 織^使 染^使 局^使

局^使 張^使 國^使 祥^使 局^使 副^使 也^使 先^使 不^使 花^使 生^使 帛^使 局^使 大^使

亦^馬 都^馬 丁^馬 副^使 使^使 梁^使 八^使 刺^使 思^使 襍^使 造^使 局^使 局^使 使^使 吳^使 世^使

英^局 副^使 盧^使 宗^使 貴^使 大^使 軍^使 倉^使 監^使 支^使 納^使 一^使 員^使 大^使 一^使 員^使 副^使

副^使 一^使 員^使 香^使 糯^使 倉^使 監^使 支^使 納^使 一^使 員^使 大^使 一^使 員^使 副^使

一^員 辦^員 驗^員 一^員 永^員 豐^員 庫^員 監^員 支^員 納^員 一^員 大^使 一^員 大^使 一^員

以下校上頁
處不字
卷下頁
校補

副使一員 在城水馬站提領各二員 丹陽水馬站提

領一員 呂城水馬站提領一員 官醫提領二員 提

領一副提領一 三縣官醫管勾各一員 祝由科提領

一員 丹陽批驗茶引局提領一員

學職 三代學校之制詳矣至漢郡國置文學魏晉以下

無改焉隋有州博士唐府郡經學士各一人掌以五經教

授宋慶曆中令諸路軍州各立學學者二百人以上更置

縣學教授之職則委運司及掌吏擇幕僚州縣官或舉人

有德藝者充熙寧中並從中書門下選差于是教授始命

于朝皇元樂育英才儒學之外又置蒙古字學以闡同文

之化至于醫家者流陰陽家者流亦莫不有學皆設教授

以訓迪後進文治之盛未有如今日者也 國字在諸字

不^武 萬^武 三年^武 二月^武 至^武 順^武 大使^武 蘇^武 不^武 花^武 正^武 月^武 至^武 順^武 二年^武 副^武 使^武

李^德 德^貴 金^坛 稅^使 司^提 領^提 怯^里 木^丁 三^登 年^仕 正^即 月^至 順^至

大^使 王^思 齊^至 五^月 至^元 年^年 副^使 溫^敬 諫^壁 稅^使 司^至

裕^至 順^三 年^年 副^使 吳^天 祥^丁 角^稅 使^司 提^領

李^曷 大^使 張^徽 副^使 傅^伯 顏^呂 城^稅 使^司

提^領 劉^顯 大^使 張^漢 英^副 使^使 胡^從 義^織 染^局

局^使 張^國 祥^局 副^使 也^先 不^花 生^帛 局^局 大^使

亦^馬 都^丁 副^使 梁^八 刺^思 襍^造 局^局 局^使 吳^世

英^局 副^使 盧^宗 貴^大 軍^倉 監^支 納^一 員^大 使^一 員^副 使^一

副^使 一^員 香^糯 倉^監 文^納 一^員 大^使 一^員 副^使

員^辦 驗^一 員^永 豐^庫 監^文 納^一 員^大 使^一 員^副 使^一

大^使 一^員 副^使 一^員 依^三 字^字

以下 授上 天 處 不 字 移 補

大 使 一 員 副 使 一 員 依 三 字

副^使 一^員 在^城 水^馬 站^提 領^各 二^員 丹^陽 水^馬 站^提

領^一 員^呂 城^水 馬^站 提^領 一^員 官^醫 提^領 二^員 提

領^一 員^丹 陽^批 驗^茶 引^局 提^領 一^員 祝^由 科^提 領

一^員 丹^陽 批^驗 茶^引 局^提 領^一 員^提

學^職 三^代 學^校 之^制 詳^矣 至^漢 郡^國 置^文 學^魏 晉^以 下

無^改 焉^隋 有^州 博^士 唐^府 郡^經 學^士 各^一 人^掌 以^五 經^教

授^宋 慶^曆 中^今 諸^路 軍^州 各^立 學^學 者^二 百^人 以^上 更^置

縣^學 教^授 之^職 則^委 運^司 及^掌 吏^擇 幕^僚 州^縣 官^或 舉^人

有^德 藝^者 充^熙 寧^中 並^從 中^書 門^下 送^差 于^是 教^授 始^命

于^朝 皇^元 樂^育 英^才 儒^學 之^外 又^置 象^古 字^學 以^闡 同^文

之^化 至^于 醫^家 者^流 陰^陽 家^者 流^亦 莫^不 有^學 皆^設 教^授

以^訓 迪^後 進^文 治^之 盛^未 有^如 今^日 者^也 國^字 在^諸 字

淳熙
二
行
以

之工故以冠于三學之首蒙古字學
以書言言以紀事此古今之通制我國家肇基朔方俗尚
簡古未選制作凡施用文字目取漢楷元字以達本朝
之言放諸遠金及遐方諸國例各有字今文治浸興而字
書方闕其子一代制度寔為未備故特命國師八思馬創
為蒙古新字譯寫一切文字期于順言達事而已自今已
往凡有盟書頒降並用蒙古新字仍各以及國字附之所
有公式文書咸遵其舊至元八年隨路設教授擇民間之
俊秀者充生員應舉中選仍授官職官員子弟姪堪讀
書者並听入學今教授之下復設學正鎮江以下路例設
生員二十五人
教授 程謙 始受並教授之設自謙
李伯顏察兒 薛

徹只篤 高世榮 鹿忽都 郭亨 何哈兒

八台 學正 張七先 文 學 俞俊

儒學 梁 六 唐 之 梁 亦 無 可 學 志 人 文 學 按 師 友 志 王 國 公 三

多者 為 隋 志 載 梁 官 制 徐 勉 為 史 部 尚 書 定 為 十 八 品 列 為

七班 梁 有 位 不 登 一 人 考 其 傳 未 出 任 西 載 梁 王 從 事 列 為

學士 恐 非 宋 官 樞 要 理 邵 公 陵 又 學 疑 是 南 徐 志 邵 載 梁 官 方 事 列 為

不登 耳 馬 樞 素 其 名 引 為 學 士 見 南 徐 志 邵 載 梁 官 方 事 列 為

字者 伯 子 江 人 素 其 名 引 為 學 士 見 南 徐 志 邵 載 梁 官 方 事 列 為

養州 卷 常 弟 有 文 元 已 其 名 引 為 學 士 見 南 徐 志 邵 載 梁 官 方 事 列 為

後觀 始 繼 李 師 試 上 中 下 卷 十 禮 致 無 擇 公 為 守 康 州 刺 史 梁 官 方 事 列 為

得四 人 堅 記 而 後 太 學 助 教 此 周 禮 致 無 擇 公 為 守 康 州 刺 史 梁 官 方 事 列 為

年使 諸 政 就 弟 子 列 收 魏 憲 非 志 器 名 建 平 為 論 之 序 卷 又 使 有 以 講 李 觀

卷十七

七

字考 於行似 至元六年二月

字考 於行似 至元六年二月

字考 於行似 至元六年二月

之工故以冠于三學之首蒙古字學至元六年二月詔曰朕惟字

以書言言以紀事此古今之通制我國家肇基朔方俗尚

簡古未選制作凡施用文字目取漢楷衛元字以違本朝

之言放諸遠金及遐方諸國例各有字今文治浸興而字

書方闕其子一代制度寔為未備故特命國師八思馬創

為蒙古新字譯寫一切文字期于順言達事而已自今已

往片有疊書頒降並用蒙古新字仍各以及國字附之所

有公式文書咸遵其舊至元八年隨路設教授擇民間之

俊秀者充生員應舉中選仍授官職官員子孫弟姪堪讀

書者並听入學今教授之不復設學正鎮江以下路例設

生員二十五人謙字受益敷授之設自謙李伯顏察兒 薛

徹只篤叔字平高世來鹿忽都不花郭亨何哈兒

學正張七先又字名文學後字子俊人王國公三

多者為隋志梁亦無可致人為七史部尚書定為十文品列

七班為梁不載二官徐勉為史部尚書定為十文品列

學士梁非時有位不登一品者又勉為史部尚書定為十文品列

品者耳馬樞字素要理王公其又勉為史部尚書定為十文品列

字泰伯耳馬樞字素要理王公其又勉為史部尚書定為十文品列

集州卷子弟江人樞字素要理王公其又勉為史部尚書定為十文品列

後觀始仕常語上有文字元已其名引為學士為見南徐志印又學史梁官方事八班品列

得四人始仕常語上有文字元已其名引為學士為見南徐志印又學史梁官方事八班品列

年使諸太政就弟子闕後學助教此周禮致無擇公為守陳本州刺史梁官方事八班品列

-5 215 35 955" data-label="Text">

趨授京潤時身侍學見弟子闕後學助教此周禮致無擇公為守陳本州刺史梁官方事八班品列

字考 於行似 至元六年二月

謙字受益敷授之設自謙

李伯顏察兒 薛

字考 於行似 至元六年二月

謙字受益敷授之設自謙

李伯顏察兒 薛

字考 於行似 至元六年二月

謙字受益敷授之設自謙

李伯顏察兒 薛

字考 於行似 至元六年二月

謙字受益敷授之設自謙

李伯顏察兒 薛

-5 145 35 315" data-label="Text">

字考 於行似 至元六年二月

-5 355 35 685" data-label="Text">

謙字受益敷授之設自謙

-5 725 35 955" data-label="Text">

李伯顏察兒 薛

金... 江...

董弁字令昇宣和間馬闕以下見俞麓鄒全

吳武陵王後彥談必曹叵盧仲瑤

戴幾先秦淵葛揆熊克沈必豫陳

徐端卿王極趙默周辛譚良

陳德一徐倅德九儒許溪楊邁方符

何浣從政羅闈直邵夢龍慶儒林

劉卿月至二羅闈直邵夢龍慶儒林

鄭能應鄭起濱五文至熙年直

樓晒二文林即卿月至二羅闈直

蔡德潤魚淮海書院山長

樓晒二文林即卿月至二羅闈直

樓晒二文林即卿月至二羅闈直

樓晒二文林即卿月至二羅闈直

樓晒二文林即卿月至二羅闈直

樓晒二文林即卿月至二羅闈直

樓晒二文林即卿月至二羅闈直

樓晒二文林即卿月至二羅闈直

樓晒二文林即卿月至二羅闈直

樓晒二文林即卿月至二羅闈直

樓晒二文林即卿月至二羅闈直

樓晒二文林即卿月至二羅闈直

樓晒二文林即卿月至二羅闈直

樓晒二文林即卿月至二羅闈直

樓晒二文林即卿月至二羅闈直

空幼度

三... 叔授

至月椿七地年功

至月椿七地年功

至月椿七地年功

至月椿七地年功

至月椿七地年功

至月椿七地年功

至月椿七地年功

至月椿七地年功

至月椿七地年功

至月椿七地年功

至月椿七地年功

至月椿七地年功

至月椿七地年功

卷十七

允恭 字克遜 州人
陰德隆 字景隆 州人
杜文岡 字仲源 州人
江君山 字陰山 州人
趙友光 字吉甫 州人

金景 字景人
韋昇 字景人
陳困 字仲福 州人
沈天佑 字仲方 州人

李侯詔 字文州人
郭登龍 字雲龍 州人
張矩 字廣平 州人
苗後 字金人

舜 字棟德 州人
吳照 字仲雅 州人
王翥 字元鳳 州人
王壁 字宜全 州人

張炎發 字菊山 州人
汪炳 字溫州人
湯植翁 字茂叔 州人
載昌宗 字興人

字壽人 郡人
峇俊卿 字彥寬 州人
張梓 字吉甫 州人
王去疾 字金人
韋星

茅山書院 山長
蔣達之 張梓
王去疾 字金人
韋星

鳳 字文甫 州人
張開先 字紹興 州人
沈天佑 字吉甫 州人
顧岩壽 字元凱 州人
王大

年 朱志高
陳諤 字紹興 州人
景範 字希聲 州人
承勛 字元凱 州人
潘景

之 林用
姚正翰 字希聲 州人
劉洪 字希聲 州人
朱富春 字希聲 州人
周東卿 字希聲 州人
周璠

世榮 薛鈞
常州人 丁師文
朱富春 字希聲 州人
周東卿 字希聲 州人
周璠

諸士芳 字希聲 州人
王寔 字希聲 州人
朱富春 字希聲 州人
周東卿 字希聲 州人
周璠

丹徒縣學 教諭
薛煥文 字光章 州人
翟友直 字延祐 州人
七年

縣學 潘鑄
余時猷 字光章 州人
陳允道 字平行 州人
艾塾 字仲修 州人
高瑤

丹陽縣學 教諭
孟壽老 字長人
艾塾 字仲修 州人
高瑤

孫 教諭
于文傳 字壽人
陳曾 字守約 州人
謝慶

金坛縣學 教諭
于文傳 字壽人
陳曾 字守約 州人
謝慶

德 字積人
醫學 年元
年 終元
授 題置
一 就方
能 否有

教授 張應雷
魏之禔 字德人
王德玉 字德人
王惟一 字德人
張

慶 張翼
韓讓 字德人
戚慶祖 字德人
胡就矩 字德人

學正 鄭霖
韓讓 字德人
戚慶祖 字德人
胡就矩 字德人

學正 鄭霖
韓讓 字德人
戚慶祖 字德人
胡就矩 字德人

學正 鄭霖
韓讓 字德人
戚慶祖 字德人
胡就矩 字德人

學正 鄭霖
韓讓 字德人
戚慶祖 字德人
胡就矩 字德人

孝正 訓行依

學 州

訓行依

訓行依

訓行依

允恭字克遜 州人 陰德隆 句容人 杜文岡 江陰人 趙友光 杭州人

金景 州人 韋昇 金壇人 陳因 福州人 沈天佑 杭州人

李侯 州人 郭登龍 徽州人 張矩 廣平人 王璧 宜興人 苗後 杭州人

吳熙 字仲雅 人 王翥 東平人 廣德人 王璧 宜興人 載昌宗 人

張炎發 州人 汪炳 溫州人 湯植翁 廣德人 王璧 宜興人 載昌宗 人

吳炳 字興人 王翥 東平人 廣德人 王璧 宜興人 載昌宗 人

張俊 州人 姚正翰 人 劉洪 蜀人 朱富春 周東卿 周璿 吳

鳳 字文甫 人 張開先 沈天佑 杭州人 王去疾 金壇人 韋星 王大

年 朱志高 陳諤 紹興人 景範 承勛 常州人 顧岩壽 王凱 潘景

之 林用 姚正翰 劉洪 蜀人 朱富春 周東卿 周璿 吳

世榮 薛鈞 常州人 丁師文 蜀人 朱富春 周東卿 周璿 吳

諸士芳 宜興人 王寔 紹興人 朱富春 周東卿 周璿 吳

丹徒縣學

教諭 華煥 文 字 光 韋 人 翟友直 字 益 之 慶 元 年

余時猷 陳允道 字 行 之 翟友直 字 益 之 慶 元 年

教諭 孟壽老 鎮江人 艾塾 鎮江人 高瑤

孫 教諭 于文傳 字 壽 道 人 陳曾 福州人 謝慶

德 集 字 慶 積 之 人 教諭 于文傳 字 壽 道 人 陳曾 福州人 謝慶

年 終 置 降 去 一 十 年 四 月 中 書 省 咨 已 設 醫 學 去 處 照 依 每

授 題 考 校 有 無 稱 職 見 教 授 本 學 生 員 醫 義 文 簿 年 終 申 廣

教授 張應雷 鎮江人 魏之禔 王德玉 王惟一 張

慶 張翼 鎮江人 韓讓 戚慶祖 鎮江人 胡就矩 規 字 什

學 正 鄭霖 鎮江人 韓讓 戚慶祖 鎮江人 胡就矩 規 字 什

學 正 鄭霖 鎮江人 韓讓 戚慶祖 鎮江人 胡就矩 規 字 什

學 正 鄭霖 鎮江人 韓讓 戚慶祖 鎮江人 胡就矩 規 字 什

孝 正 訓 行 依

金 壇 日 孝 訓 行 依

丹 徒 日 孝 訓 行 依

丹 徒 日 孝 訓 行 依

丹 徒 日 孝 訓 行 依

丹 徒 日 孝 訓 行 依

丹 徒 日 孝 訓 行 依

李錄 抄行依

張翼 施大才

張煜 鎮字仲華

王道遠 字仲仁

戚慶

三典 抄行依

洪鎮 字善甫

何暹 鎮字德明

陰陽學 至元二十八年 授學士 陰陽學 至元二十八年 授學士

七

李錄 抄行依

閣默 抄行依

孫珪 字子玉

鍾世榮 臨安人

瞿

李錄 抄行依

李文仲 抄行依

劉德潤 鎮字華甫

劉天麟 字君瑞

李錄 抄行依

劉國富 鎮字思誠

潘應元 鎮字善人

李錄 抄行依

劉國富 鎮字思誠

潘應元 鎮字善人

李錄 抄行依

劉國富 鎮字思誠

潘應元 鎮字善人

威國富 抄行依

從與以下 抄行依

宋統制 抄行依

宋統制 抄行依

宋統制 抄行依

宋統制 抄行依

竊聞之文事武備二者不可偏廢也古者寓兵于農將佐無專職井田既壞而兵農之務始分漢制兵無常聚將無常守統為近古京口自東晉後視為重鎮故刺史常都督諸軍唐宋刺守亦多節制軍事理戎諸佐之外又有都頭兵馬使押衙大將都統制等官則專為軍政設也元以神武混一海內天兵南下京口寔先內務故置上萬戶以鎮守之桓桓虎臣江漢式辟耕食鑿飲上下相安則兵之于農未始不相資為用也將佐之名備列如左

從與以下 抄行依 處不字

分同 王勝 昭化 承宣 使主 管侍 衛承 宣使 時戶 部左 侍即 承宣 使主 管侍 衛承 宣使

碑
柱
在
頂
格

蕭仲 間年器左慶使年軍除開劉 月四魚揚開知為統
 均宣 至三械武三左七嘉鎮州元 至年知州裕揚鎮制
 至吉使拱 月端大年屯月定江刺 鼎 正揚置元州江開
 祐州淳衛 平夫九衛至十都史改武 州司年淮都禧
 三刺祐大 濮二達月將 統主除德 盧 八東統元
 年史五夫 順年州至軍 彭制管鎮大 彦 彭 月安制年
 正帶年揚三武七刺 宝 托 嘉侍江夫副武 輅 至撫上四
 月御八州年即月史 宝 武定衛都吉都修侍忠 月 月
 至器月規八即至帶 王慶奠七馬統州統即衛州 畢 至改
 械至祭月嘉 御 鑑 三大年軍制刺制嘉馬刺 再
 至熙 昭武年夫十司嘉史楊定軍 七 過 郭
 夏鄧 趙 定功三吉月公定江州四司主江忠 倪
 貴淳 劉邦 五大月州至事五州屯年職管副州揮金
 宝吉淳武 虎永 年夫至刺 改年副駐轉事侍統團使州
 祐州祐功祐利使拱五和 史 六都兼武除衛制練改規
 四刺七夫三州帶衛月州 劉 月統權真鎮步開使陰祭
 年史年夫年規御大間 趙 瑋 至制都即江軍禧右鎮使
 七帶六帶正器器夫至禦 勝 左揚 統差都司三倪江殿
 月御月御月使械眉 使漢武屯州 馮 制充統公年衛都前
 至器至器至淳嘉州 州顯衛規 櫛 職鎮制事正將統副
 械 械 照 李 團大大察大武事江開魚月軍制都
 張元 虎 練夫將使夫功 禧權至鎮魚指

衛志六軍都軍差武一司方 年事司果威張 錡 責紹
 馬州年司統副充經年職制武正淳公州 方 子 敬興
 軍刺十職制都鎮即閔事淳英月熙事國王寧 蓋 成 官三
 司史月事淳統江帶十淳熙大至二乾練管武三安 閔 安十
 職侍至慶熙制副御一熙八夫 通使侍軍十德制慶置年
 葉衛 元十就都器月十年池 李 元主衛承二軍置遠張言
 嘉步 六任統械至有七州 思 年管步宣年為招軍子補
 未 李 年改十淳 月副 齊 三侍軍使解御討使蓋置
 四 奕 九鎮五熙 張 至都都武月衛 海度使度後制
 年都嘉武月江年十詔 統統功至步 王 州使召使仍勝
 四侯泰 至副四四淳武 制大 軍 友 團 紹 拜 主 兼 軍
 月候三即 月年熙經 翟 淳 夫 直 興 六 管 淮 三
 至催年江 王 至八十大 方 照 英 郭 召 宜 尉 侍 東 十
 待三州 瑛 月三夫道 六州棟 為州 郭 為 衛 招 一
 月都都武 年池虞訓年刺主武步現 振 殿 馬 撫 年
 李 至統履功 闊 三州候武二史管功即察主奉帥軍使以
 奕 制候大 世 月都兼即月金侍大 使管國王京司軍
 江武 兼夫雄 至統權侍至州衛夫 侍軍友西再待
 陵德 李 權侍即武 制侍衛 副步榮 李 衛 承 直 河 至 不
 府即郁 侍衛州部 衛步 軍州川步宣後北 嚴
 副鄂大武衛步江大 劉 馬軍 雷 司 刺 大 武 軍 使 再 哥
 都州夫茂馬軍陵夫 超 軍 世 公 史 夫 功 至 路 劉

卷十七

三

兵馬都

吳相

三行

三行

三行

三行

三行

三行

陳奕
新州防
六年六月至
孫虎臣
和州防
二年五月至

夏松州
兵馬都監
五員
巡轄一員
計議武昌志
口都統制

兵馬都監
五員
巡轄一員
計議武昌志
口都統制

桃也軍
或京口
有銓均
或嘉定
以重地
事宋南
後由岳
飛軍屯
計議武昌
志口都統
制

而茲州也
不麾或以
有銓均
或嘉定
以重地
事宋南
後由岳
飛軍屯
計議武昌
志口都統
制

允中
嘉熙
張翥
嘉熙
李師望
嘉熙
李周
嘉熙
衛丙
嘉熙
趙時
嘉熙
劉范

有成
嘉熙
陸同甫
嘉熙
胡允中
嘉熙
王槐
嘉熙
楊柴
嘉熙
趙時
嘉熙
劉范

之景
黃伯彪
嘉熙
杜禾
嘉熙
余起龍
嘉熙
楊柴
嘉熙
趙時
嘉熙
劉范

主管機宜文字
王嘉謀
嘉熙
賈汝翼
嘉熙
朱祖仁
嘉熙
謝彭年
嘉熙
黃宋

興年
七年
楊夢飛
嘉熙
湯執中
嘉熙
臧拱辰
嘉熙

幹辦公事
陳虎臣
嘉熙
許成之
嘉熙
楊萬里
嘉熙

樓萊
六年
鄭大有
嘉熙
黃炎
嘉熙
張遇龍
嘉熙

伯虎
六年
戴夢高
嘉熙
薛籟鳴
嘉熙
陳沂孫
嘉熙
周黃

中孚
六年
戴夢高
嘉熙
薛籟鳴
嘉熙
陳沂孫
嘉熙
周黃

提點醫藥
飲食
古無是官
宋南渡
後三衙
皆置之
江大抵

分簡醫師
任諸君
藥業
京口駐
兵最後
多衙皆
置之江
大抵

食之青無
預幕畫
京口後
士由右
科為先
者率先
通籍或
或三幕
姑而

劉汝楫
三年
范晞文
嘉熙
威瑤錫
嘉熙
姜時
嘉熙
姚旌
嘉熙

從軍舍人
次京口
先後之
以七載
為先
或通籍
或三幕
姑而

以前志所
楊湜
陶文虎
方初
鄭遇龍
章德起

載者錄之
時州郡
不詳書
美

準備差遣
故不詳書
美

卷十七

十三

兵馬都督 行依 武昌 依大行 轄一員 計議 武昌 志曰 都統 制僚

陳奕 新州 防 六年 六月 至 孫虎臣 和州 防 二年 五月 至 夏松州

吳相 行依

也 軍 或 以 銓 均 射 辦 公 事 宋 南 渡 後 岳 飛 軍 屯 計 議 曰 都 統 制 僚
州 不 得 有 之 嘉 定 以 為 載 咸 浮 志 事 非 由 科 第 則 有 武 昌 邊 境 者
而 嘉 也 吳 駒 平 端 不 載 咸 浮 志 事 非 由 科 第 則 有 武 昌 邊 境 者
允 中 嘉 也 吳 駒 平 端 不 載 咸 浮 志 事 非 由 科 第 則 有 武 昌 邊 境 者
有 成 嘉 也 陸 同 甫 嘉 也 李 師 望 嘉 也 李 周 之 平 端 以 後 由 名 字 慕 而 詳
佑 景 黃 伯 彪 嘉 也 杜 禾 定 景 余 起 龍 定 景 楊 祖 衛 丙 趙 時 樞 翁 能
之 定 景 官 機 宜 文 字 王 嘉 謀 二 年 平 賈 汝 翼 二 嘉 熙 年 謝 彭 年 黃 宋

王嘉 行依

興 七 年 楊 夢 飛 九 年 湯 執 中 一 年 十 一 年 臧 拱 辰 十 二 年
年 呂 燾 二 年 趙 鑑 二 年 黃 熙 春 五 年 定 楊 萬 里 四 年 祐
樓 采 六 年 鄭 大 有 八 年 黃 炎 十 年 祐 張 遇 龍 四 年 祐
伯 虎 六 年 戴 夢 高 祐 年 薛 蕭 鳴 二 年 定 陳 沂 孫 三 年 定 周 黃
中 孚 元 年 戴 夢 高 祐 年 薛 蕭 鳴 二 年 定 陳 沂 孫 三 年 定 周 黃

陳慶 行依

定 點 醫 藥 飲 食 古 無 吳 官 宋 南 渡 後 岳 飛 軍 屯 計 議 曰 都 統 制 僚
食 之 青 無 師 任 諸 君 葉 然 京 口 駐 兵 最 多 又 階 階 置 一 員 大 抵
劉 汝 楫 三 年 定 幕 畫 葉 然 京 口 駐 兵 最 多 又 階 階 置 一 員 大 抵
軍 舍 人 次 京 口 後 之 以 七 戴 科 為 先 或 通 籍 或 募 姑
戴 者 錄 之 可 楊 澆 陶 文 虎 方 初 鄭 遇 龍 章 德 起

真 行依

宋 南 渡 依 大 行 依 武 昌 依 大 行 轄 一 員 計 議 武 昌 志 曰 都 統 制 僚
宋 南 渡 依 大 行 依 武 昌 依 大 行 轄 一 員 計 議 武 昌 志 曰 都 統 制 僚
宋 南 渡 依 大 行 依 武 昌 依 大 行 轄 一 員 計 議 武 昌 志 曰 都 統 制 僚
宋 南 渡 依 大 行 依 武 昌 依 大 行 轄 一 員 計 議 武 昌 志 曰 都 統 制 僚
宋 南 渡 依 大 行 依 武 昌 依 大 行 轄 一 員 計 議 武 昌 志 曰 都 統 制 僚

楊 行依

準 備 三 字 行 依 武 昌 依 大 行 轄 一 員 計 議 武 昌 志 曰 都 統 制 僚
準 備 三 字 行 依 武 昌 依 大 行 轄 一 員 計 議 武 昌 志 曰 都 統 制 僚
準 備 三 字 行 依 武 昌 依 大 行 轄 一 員 計 議 武 昌 志 曰 都 統 制 僚
準 備 三 字 行 依 武 昌 依 大 行 轄 一 員 計 議 武 昌 志 曰 都 統 制 僚
準 備 三 字 行 依 武 昌 依 大 行 轄 一 員 計 議 武 昌 志 曰 都 統 制 僚

準 備 三 字 行 依

準 備 三 字 行 依 武 昌 依 大 行 轄 一 員 計 議 武 昌 志 曰 都 統 制 僚
準 備 三 字 行 依 武 昌 依 大 行 轄 一 員 計 議 武 昌 志 曰 都 統 制 僚
準 備 三 字 行 依 武 昌 依 大 行 轄 一 員 計 議 武 昌 志 曰 都 統 制 僚
準 備 三 字 行 依 武 昌 依 大 行 轄 一 員 計 議 武 昌 志 曰 都 統 制 僚
準 備 三 字 行 依 武 昌 依 大 行 轄 一 員 計 議 武 昌 志 曰 都 統 制 僚

元鎮守江上萬戶府
塔刺海人
宣古
脫羅帖木兒

胡薛徹虎
胡忽都
不花
京兆人
宣武將軍
至元二年

張元英
州人
宣武將軍
至元二年九月五日

劉溫
字溫甫
女直人
至元二年六月三日

王峻
字峻
至元二年三月

王峻
字峻
至元二年三月

段克忠
字兼甫
彰德人
至元二年九月

張仲孫
字恒孫
至元二年

張恒
字昭信
至元二年

張傑
字志顯
至元二年

張洪範
字九疇
至元二年

劉溫
字子榮
至元二年

張元英
州人
宣武將軍
至元二年九月五日

劉溫
字溫甫
女直人
至元二年六月三日

王峻
字峻
至元二年三月

王峻
字峻
至元二年三月

段克忠
字兼甫
彰德人
至元二年九月

張仲孫
字恒孫
至元二年

張恒
字昭信
至元二年

張傑
字志顯
至元二年

張洪範
字九疇
至元二年

劉溫
字子榮
至元二年

元 振行依

鎮守 振行依 有執大角 信 注意 振行依 有執大角 信 塔刺海 有紅園 信

塔刺海 有紅園 信

連 魯花 赤 三 符 珠

脫 羅 帖 木 兒

元 順 三 年 明 速 九 月 將 軍 至 京 北 人 宣 武 七 年 將 軍 胡 薛 徹 禿

萬 戶 三 年 明 速 九 月 將 軍 至 京 北 人 宣 武 七 年 將 軍 胡 薛 徹 禿

忽 魯 不 花 武 德 十 年 將 軍 至 京 北 人 宣 武 七 年 將 軍 胡 薛 徹 禿

副 萬 戶 二 年 花 子 張 元 英 月 恩 州 十 五 日 武 將 軍 至 元 二 年 九 月 二 日 八

病 卒 經 歷 劉 溫 字 十 月 溫 甫 五 日 女 直 人 時 任 順 元 年

知 事 喚 任 溫 字 十 月 溫 甫 五 日 女 直 人 時 任 順 元 年

提 控 紫 贖 象 用 年 字 月 甫 五 日 女 直 人 時 任 順 元 年

鎮 撫 所 鎮 撫 金 用 年 字 月 甫 五 日 女 直 人 時 任 順 元 年

建 鎮 撫 所 鎮 撫 金 用 年 字 月 甫 五 日 女 直 人 時 任 順 元 年

月 陞 鎮 撫 所 鎮 撫 金 用 年 字 月 甫 五 日 女 直 人 時 任 順 元 年

武 將 二 年 延 祐 二 年 十 二 月 至 日 致 忠 月 字 兼 甫 彭 德 人 至 順 元 年 正

天 曆 二 年 延 祐 二 年 十 二 月 至 日 致 忠 月 字 兼 甫 彭 德 人 至 順 元 年 正

都 目 受 本 行 省 首 領 官 致 忠 月 字 兼 甫 彭 德 人 至 順 元 年 正

日 受 本 行 省 首 領 官 致 忠 月 字 兼 甫 彭 德 人 至 順 元 年 正

年 受 本 行 省 首 領 官 致 忠 月 字 兼 甫 彭 德 人 至 順 元 年 正

真 定 翼 上 千 戶 西 帖 木 列 思 赤 金 牌 字 羅 塔 兒 人 武 德

五 月 十 二 日 去 至 帖 木 列 思 赤 金 牌 字 羅 塔 兒 人 武 德

定 元 年 十 二 月 去 至 帖 木 列 思 赤 金 牌 字 羅 塔 兒 人 武 德

元 牌 金 張 國 維 至 真 定 年 三 十 年 威 將 軍 順 三 古 人 武 德

征 八 百 二 媳 婦 至 國 陣 亡 年 三 十 年 威 將 軍 順 三 古 人 武 德

二 年 七 媳 婦 至 國 陣 亡 年 三 十 年 威 將 軍 順 三 古 人 武 德

月 去 七 媳 婦 至 國 陣 亡 年 三 十 年 威 將 軍 順 三 古 人 武 德

副 千 戶 牌 金 張 政 大 德 元 年 明 威 將 軍 順 三 古 人 武 德

大 二 年 十 一 月 病 卒 張 洪 範 校 尉 九 疇 傑 張 傑 忠 顯 子 發 父 職

四 年 十 一 月 病 卒 張 洪 範 校 尉 九 疇 傑 張 傑 忠 顯 子 發 父 職

提 領 紫 贖 柯 榮 字 順 字 華 兼 一 人 至 至 正 月 職 昭 信 尉 父 職

彈 壓 劉 溫 尉 字 至 大 二 年 四 月 至 義 校 尉 至 信 尉 父 職

卷 十 七 尉 字 至 大 二 年 四 月 至 義 校 尉 至 信 尉 父 職

尉 字 至 大 二 年 四 月 至 義 校 尉 至 信 尉 父 職

尉 字 至 大 二 年 四 月 至 義 校 尉 至 信 尉 父 職

尉 字 至 大 二 年 四 月 至 義 校 尉 至 信 尉 父 職

尉 字 至 大 二 年 四 月 至 義 校 尉 至 信 尉 父 職

尉 字 至 大 二 年 四 月 至 義 校 尉 至 信 尉 父 職

尉 字 至 大 二 年 四 月 至 義 校 尉 至 信 尉 父 職

尉 字 至 大 二 年 四 月 至 義 校 尉 至 信 尉 父 職

尉 字 至 大 二 年 四 月 至 義 校 尉 至 信 尉 父 職

尉 字 至 大 二 年 四 月 至 義 校 尉 至 信 尉 父 職

尉 字 至 大 二 年 四 月 至 義 校 尉 至 信 尉 父 職

尉 字 至 大 二 年 四 月 至 義 校 尉 至 信 尉 父 職

尉 字 至 大 二 年 四 月 至 義 校 尉 至 信 尉 父 職

尉 字 至 大 二 年 四 月 至 義 校 尉 至 信 尉 父 職

尉 字 至 大 二 年 四 月 至 義 校 尉 至 信 尉 父 職

尉 字 至 大 二 年 四 月 至 義 校 尉 至 信 尉 父 職

尉 字 至 大 二 年 四 月 至 義 校 尉 至 信 尉 父 職

尉 字 至 大 二 年 四 月 至 義 校 尉 至 信 尉 父 職

尉 字 至 大 二 年 四 月 至 義 校 尉 至 信 尉 父 職

正祐元年至年
下百戶張張
田蛋兒張端
至大都任信
順人德順牌濟
二泰三德至南
年定年人順人
五月年心義年義
及十月副四校
月至尉大至銀

濟南翼下香戶
所達魯花赤
拜要牙忽都牙
武忠尉牙牙
九年見職校尉
正月教尉人

大德元有二十四年八月
高哈丹拜要牙
武至治子教
五年元二至頭
克年十高克敬
尉子黎父職忠

千戶金平元八年
高元哈丹拜要
武至治子教
五年元二至頭
克年十高克敬

四月至父職忠
高元哈丹拜要
武至治子教
五年元二至頭
克年十高克敬

李副千戶
李潤潤不花
義州人保義
祐六年七月卒

彈廠皇李
甫徹只禿
延祐七年進
義州人保義
祐六年七月卒

下百戶蔡張奴
至彭大德四年
進義州人保義
祐六年七月卒

魯罕河間至天
歷二年延祐二
年進義州人保義
祐六年七月卒

順德翼下千戶
所達魯花赤
石抹真童石抹
加牙速刺

大德八年三月卒
石抹真童石抹
加牙速刺

世英子郭世英
真定人武畧尉
延祐五年間
卒

德八年八月
郭世英真定人
武畧尉延祐五
年卒

師曾

此不害

吏司 杜鑑 字仲明 真定人 母夏 去 二年正月

彈壓 苗成 至 彭 德 人 皇 慶 二 年 五 月 去 義 校

上 百 戶 王 誠 尉 字 義 定 四 年 三 月 去 義 校

下 百 戶 陳 貴 尉 字 德 新 六 年 四 月 去 義 校

寓治 治以寓名 蓋謂其或置或廢 非郡縣之比也 然其間

多名公鉅卿 往致位宰輔 故不得而畧焉 題名記在

本所宰臣 洪适 奉使時立其文曰 初大參孟公開江淮荆

浙都督府 請用民部長貳 居建康 總領軍須 于是貳卿姚

舜明以送行 其後狄人未約 和我師之在邊城者 皆斂而

休于江之南 分中都官置四總領 京口建康武昌與蜀之

利州其理所也 京口蓋山陽 韓侯世忠之師 近歲又掌江

陰所屯 凡供軍之物 民部計其寔 下江浙數州 水輸陸送

無虛旬 督其稽 遲 勸其能 則有刺舉之權 願得淮鹽所美

酒壚所權 以贖用月 受諸軍所作戒器 藏之庫 歲收營田

所獲蹄之官 招選士卒 則甲乙呼辯 涅之于庭 下刪汰老

疾 則集有秩者 第功伐 如銓注之法 川蜀綱馬 至別其良

駕 則印之瀕塞 有互市 則提其要 凡閱所隸者 听其訟 或

邊防軍政 不常之事 則惟朝廷所命 至于察虛偽 謹出內

抱公滅私 則存乎其人 其表牋謝慶之式 大抵同外台以

王人故序 予方伯 部使者之上 所謂報發軍馬 或曰 猶古

之監軍 非也 予短力弱材 以毛錐子進 金穀之事 未之學

也 代置于斯 旬有八月 當疆場未寧 多壘增竈之際 鑲道

寓治不教不
移宋志
如不字

其文曰以下改
双行

寓治

按治以
二行

寓治以
二行

致位宰輔故不得而畧焉

題名記在

本所宰臣洪适奉使時立其文曰初大參孟公開江淮荆

浙都督府請用民部長貳居建康總領軍須于是貳卿姚

舜明以迭行其後狄人來約和我師之在邊城者皆歛而

休于江之南分中都官置四總領京口建康武昌与蜀之

利州其理所也京口蓋山阳韓侯世忠之師近歲又掌江

陰所屯凡供軍之物民部計其寔下江浙數州水輸陸送

吏目

杜鑑

字仲明真定

彈壓

苗成

字延祐人皇慶二年正月

工百戶

王誠

字仲實定四年三月進義校

下百戶

陳貴

字延祐人皇慶二年正月

寓治

治以

寓治

治以

治以

無虛旬督其務

通初其能則有刺舉之權願得淮鹽所笑

酒壚所權以贖用月受諸軍所作戒器藏之庫歲收營田

所獲蹄之官招選士卒則甲乙呼辯涅之于庭下刪汰老

疾則集有秩者第功伐如銓注之法川蜀綱馬至別其良

駕則印之瀕塞有互市則提其要凡閱所隸者听其訟或

邊防軍政不常之事則惟朝廷所命至于察虛偽謹出內

帑公滅私則存乎其人其表牋謝慶之式大抵同外台以

王人故序乎方伯部使者之上所謂報發軍馬或曰猶古

之監軍非也予短力弱材以毛錐子進金穀之事未之學

也代置于斯旬有八月当疆場未寧多壘增竈之際鑲道

所出遠抵海泗而襁負東歸解編北堂者費益無藝之興

滿謫上印緩而去且有日國家方整飭武備規恢再造之

錄後所
三字
胡行
頂格

業他時掃清
胡慶歸馬
偃草則是官
可省矣吏無
掌固文
續殘缺前數
人已不能紀
後未之寤沒
也乃授次而

月三司至三十
振累右職五六
卿閔石罷月
至十農轉月六
五石轉朝行月
年紹四朝
管二少朝除年
年朝朝請在供
三興月奉
台年卿奉直五
八散請即
月十到大
州三三即私月
月即大金榮
除四十大
榮月十陞閣
至至太夫部
疑江年四太
十府二朝
道年部鎮十
寺十外五朝
運月九大
現年部鎮十
寺十外五朝
運月九大
三員江八六
丞五即月奉
副到月卿到
十除紹十司
廣興三農六
西十年少月
初提三閩卿
刑年四紹十
月興二司農
易十年少
淮二十月
除紹興十
鄉除紹興
吳彥章
周石
蘇

月道至右月至
罷領領提知除
年請司左韓趙
月年三司
除九八朝罷五
通十鎮真三
大農朝元公
刑月間少
直年九改即
蔡知月松府
閩至司卿大
至右年左部
至供卿
光月直戶沈
鎮奉凡石
六農四夫陞
朝九朝侍明
職陞
閣至頭部除石
江首兼中沈
年少年戶即
奉月奉即年
三祿二
臨熙閣外農
請蔡置兩大
東左月乾月
即十戶散戶
張
府年刑乾九
司暫東提直
領頭併即
蔡圖二管即
二中四朝指
石
許年九止少
領十謨歸太
蔡圖二管即
二中四朝指
石
子除乾唐月
江西少乾石
江十州道四
提道即江散
大
即承與部七
卿石太連領
乾六散運月
通年主指年
支等夫
厚識可侍年
乾朝府副八
道年即副至
現四管置三
員路行
元戶員朝月
七夫兩六除
四員即即曾
速月府提五
廣淮月即朝
石
韓彥直
道月指典卿
元罷置二魚

卷十七

二十

高治

丁岳王月八年夫中中 任五大修二趙太朝朝大
 暉珂綱至年八守大奉 月夫換年不府請請夫
 嘉中定承嘉朝 八月司夫大汪官三改四俛卿大大戶
 完大十議定散 除農授夫文現年差月元朝開夫夫部
 三夫四即十即 有缺
 年太年守一戶 理嘉戶戶月朝葉理八十大元部太
 七府九軍年部 卿定部部到散範太月月夫年即府即
 月少月器七員 召四侍侍二大月降平除至戶九中少慶
 至卿至監月外 赴年即即年夫至授州秘二部月嘉卿元
 嘉至即 行六四嘉七司叙朝 閣年即除太六五
 徐瑒吳程 在月年定月農轉奉 四中中二并年
 淳奉侍朝定朝 職八月年監卿奉守準 罷稽門八月月
 祐議即請十請 除七司嘉大太禧朝 下月除至
 二年戶嘉大夫 宋均至到郡元嘉少年大祖檢轉常即
 七月部二夫年夫 戶朝部轉差年定卿八夫洽正朝少中
 月即年試三司 部請 遣九元開月戶司中諸議卿將
 至官七尚月農 即即錢 年禧至部農奉房大 梁
 月書至卿嘉 中守仲林八三轉即卿大公夫 季
 馬至戶嘉 嘉尚彪祖洽數六請開禧守 琬

作籍月事五少年月紹朝淳年至至大子葉于少年至
 賓 授十准二司元大十二司朝太熙朝朝朝月累月朝
 太朝朱希福一西月農年夫四月農散府七奉散奉除轉官奉
 府請大顏州月括改少七十年除少大少年即即即起朝觀即
 卿大除中規赴領司卿月六十數卿夫卿十私除金居散 二
 年却太大夫使在 農桂至年二文累十淳月書司部即即
 九府少卿行 奏吳 領十除陞制奉月年作七郎 趙臣
 月少卿四太 葉正朝 二太即在大大丁二二即年淳思官奉
 除卿慶年少適月奉 府中京夫夏月月兼八熙平朝淳議
 直慶元二少朝至即劉少累官十 除權月四二奉熙即
 圖四月卿年朝至即穎守穎卿轉觀四吳國戶除年即二試
 間年召慶十請授守穎卿轉觀四吳國戶除年即二試
 知二赴元二即太太紹朝 瑀子部戶十至戶年軍
 紹月行二月試府府熙請錢趙即朝司即部一九部正器
 興至在年至太卿少元大端師 淳散葉官侍月月員月少
 府除供四慶府累卿年夫忠昇 照即 淳即至除外至監
 職月元卿轉紹七戶金朝部朝十戶 轉起即陞兼
 薛 至二紹朝興月部部議員請年部 朱 居淳守戶
 紹 年熙請三至即即大外即八員外奉朝 字 舍熙太部
 散朝沈三五即年二中中夫即戶月外奉朝 文 人四府即

卷十七

二十一

富治
一守
叙
二守

丁暉 岳珂 王綱 月 宗 中 中 任 五 大 修 二 趙 太 朝 朝 大
 暉 珂 綱 至 宗 中 中 任 五 大 修 二 趙 太 朝 朝 大
 嘉 中 定 承 嘉 朝 八 月 司 夫 大 汪 官 三 改 四 儂 卿 大 大 戶
 定 大 十 議 定 十 即 有 除 農 授 夫 文 現 年 差 月 元 朝 開 夫 夫 部
 三 夫 四 即 十 即 大 卿 試 權 振 知 至 年 散 禧 戶 除 員
 年 太 年 守 一 戶 理 嘉 戶 戶 月 朝 葉 理 八 十 大 元 部 太 外
 七 月 少 月 器 七 員 卿 定 部 部 到 散 鏡 太 月 降 平 除 至 戶 九 中 少 慶
 至 卿 至 監 月 外 赴 年 即 即 年 夫 至 授 州 秘 二 部 月 嘉 卿 元
 嘉 至 即 行 六 四 嘉 七 司 叙 朝 閣 年 即 除 太 六 年 年
 徐 瑒 吳 潛 程 單 供 至 四 二 与 少 朝 即 程 月 開 書 年 七 十
 淳 奉 侍 朝 定 朝 職 八 月 年 監 卿 奉 守 準 罷 禧 門 八 月 月
 祐 議 即 請 十 請 除 七 司 嘉 大 太 禧 朝 下 月 除 至
 二 即 嘉 大 二 大 均 至 到 郡 元 嘉 少 年 大 祖 檢 轉 常 郎
 年 戶 嘉 二 夫 年 夫 戶 朝 部 轉 差 年 定 卿 八 夫 洽 正 朝 少 中
 七 月 即 年 試 三 司 部 請 即 即 錢 年 禧 至 部 農 奉 房 大 梁
 至 官 七 尚 月 農 中 守 仲 林 八 三 轉 即 卿 大 公 夫 梁
 月 書 至 卿 嘉 嘉 尚 彪 祖 月 年 朝 中 開 夫 事 除 季
 至 戶 部 定 書 大 中 洽 致 六 請 開 禧 守 玘

作 籍 月 事 五 少 年 月 紹 朝 淳 年 至 至 大 子 葉 于 少 年 至
 賓 朱 希 顏 朱 希 顏 朱 希 顏 朱 希 顏 朱 希 顏 朱 希 顏 朱 希 顏
 太 朝 府 請 卿 大 夫 除 中 現 赴 鎮 司 卿 月 六 十 數 卿 夫 卿 十 秘 除 金 居 散 二
 年 却 太 大 察 行 農 桂 至 西 二 閏 月 至 待 朝 八 九 九 著 卿 外 趙 臣
 九 月 少 卿 行 奏 吳 珽 領 十 除 陞 制 奉 月 年 年 作 七 郎 年 淳 思 官 奉
 除 卿 四 太 葉 正 朝 二 太 即 在 大 丁 二 二 郎 年 淳 思 官 奉
 直 慶 元 二 少 適 月 奉 府 中 京 夫 慶 月 月 兼 八 熙 年 朝 淳 議
 圖 四 月 卿 年 朝 至 郎 劉 少 累 官 十 除 權 月 四 二 奉 熙 郎 二 試
 間 年 召 慶 十 請 授 守 穎 卿 轉 現 四 吳 國 戶 除 年 月 郎 年 軍
 知 二 赴 元 二 郎 太 太 紹 朝 錢 趙 師 端 忠 巽 熙 郎 淳 郎 十 戶
 紹 月 行 二 月 試 府 府 照 請 錢 趙 師 端 忠 巽 熙 郎 淳 郎 十 戶
 興 至 在 年 至 太 卿 少 元 大 夫 忠 巽 熙 郎 淳 郎 十 戶
 府 除 供 四 慶 府 累 卿 年 夫 忠 巽 熙 郎 淳 郎 十 戶
 職 月 元 卿 轉 紹 七 戶 金 朝 部 朝 十 戶 朱 宇 文 人 四 府 郎
 薛 紹 沈 年 熙 請 三 至 郎 即 大 外 郎 八 員 倫 宇 文 人 四 府 郎
 散 朝 沈 三 五 郎 年 二 中 中 夫 郎 戶 月 外 奉 朝 文 人 四 府 郎

至順鎮

新水行依一字

蕭 有紅圈好仿此

至順鎮江志卷十八

人物

^宋萬通字文伯萬金仲子以父任調衢州江山主簿累官至

常守所至以公廉稱 ^通字浩翁萬金季子以父恩授建

康府椿積庫累遷至大理丞右曹郎官出知寧國府家有

祖業盡分族人至飯不足為路諸公為捐俸架屋 ^遜字

志叔萬樞弟四子以父任調宣城尉終和州判官 ^遜字

無擇萬樞弟五子以兄遂澤任平江黃姚管押袋鹽改秩

知嘉定縣卒子文俊 ^紀字

紀旬 ^紀字 房州 ^紀字 平州判官 ^太平字極之旬子以房

廣德 ^廣字 實湘 ^實字 平州判官 ^遠澤出仕知饒州樂

升之叔建安人居丹徒位至丞相封秀國公升之本由進

至順鎮江志卷十八

至順鎮江志卷十八

新刊行依京
一守
李个卷移那

通
有紅圈抄仿法

宋陳升之
有紅圈抄仿法

有紅圈抄仿法
宋王萬通

[Faint bleed-through text from the reverse side of the page]

萬通字文伯萬全仲子以父任調衢州江山主簿累官至

常守所至以公廉稱 通字浩翁萬全季子以父恩授建

康府樁積庫累遷至大理丞右曹郎官出知寧國府家有

志叔萬樞弟四子以父任調宣城尉終和州判官 選字

知嘉定縣 又 以兄遂澤任平江黃姚管押袋鹽改秩

紀旬 州 之 房州 又 叔 以 兄 遂澤任平江黃姚管押袋鹽改秩

平縣通判 實湘 鄧縣 平州判官 遠澤出仕知饒州樂

廣德 字 安 人 居 丹 徒 位 至 丞 相 封 秀 國 公 升 之 本 由 進

升之叔建安人居丹徒位至丞相封秀國公升之本由進

見六餘典号養西授山潤蔡夫京州大趙今軒判恭延字
 科牖杭司間特山新南字授州淮口官夫時居茲徙滁康彦
 卷其基賤戶靜聘真滄辟南湖新東官使廣佐課人居二殿昭
 類先卒考先朝德主江伯州息安武女如終字陽以金州學介
 孫子春生散秀簿浚邦簽令撫功圭通宣之為恠通士子
 吳震司卒即帥德公彦判紹使大提嗣判仲冕孔煥煥
 會見理于提湖安安子改典范轄尹寧以橋北宣字之
 常字文改家舉南司令隨鎮中邦端子國父能海議晦室字
 州楚著秩有華辟理再父江率彦平朝府任繼祿即叔文彦
 守聖和詩州主改調未簽衆生字監奉宗其平知梅閣舟
 自淮龔集云管授辰南判開靖子即穎家原時子直漢
 号安謀行台文通州南陞蔡康美有中朝學之胎以學之
 齊人大字世現字直瀘軒通州末刑中父散歷沅軍父士第
 憲居司基仲年即漢張州以邢州州如澤大世介天澤植
 晚京農先寬四知令杖卒趙州唐通圭見夫諾九長出太瑛
 年口卿子蔭字十晉卒帥于宋破山判弟郎兵命世縣仕平之
 更累扁累銓子以陵荆官師入人明義部犹孫議歷通子
 号官所官試容母縣炎年遂金宣王類即有行論監判終
 收至居至弟炎老治山字七南舉和雄嗣存簡英務光
 隋朝之中一子稟續子黃十從于間城淮尹者字發藍國
 翁諸室奉歷以官工以中四于卿太人安朝類矣敬祿倉孫漢
 詩即曰大嘉父婦最恩如女如仕學居藍散子叔度改終之

復快瓊瓊舍宣沿賈趙撫咸孫廣買諸不武昭鎮類若文
 任州兵以人贊江似紀使淳仲東田即能翼勸江湯干豪
 其常已淮元招道祥知末孫提干焚償大吳邀克卷徒
 守德敗北青討出累淮池知並刑幽券乃夫疾與昭多有
 常府胃地陽使師官北州真見知為再以差驅偕克字散煮
 卷德權銜歸夢清有知人夏州逆梅義以廢知既行昭晦軼石
 八時荆獨宋炎遠功和居費入臨州莊萬婦貴至牛徒叔不吟
 出湖致封宋字軍授州京軍朝類子應縉之州卑途居其存稿
 財制使齋未梓即鎮府口瀆除元同交克改騎開京先湯
 于置命郡逃卿度江孫彙琛王祖其昭犀先報口耶孝
 家司而王補蜀使都虎威衛夫所業曰慶入京初之信
 使事還夢太成宋統臣走尋亨出又普府撫口以梁現山
 貧咸累炎學都亡制父毫太迂東室給的以有論養淮山察阳
 民淳迂以生人致累廬州州安提應于已義卿叛福閩人使人
 以中淮才登居于官補成趙刑人有積假人卒單辟靖子居
 物忤東逃進京太至官父英淮姜捧邑有民叛授康達京
 采時湖奉士口州馮從人累淮王執望負乃衆修中龍口
 三簡相北使第家子步兩居官西起中報其獲抗武避炳累
 而憲提將授世仁軍淮京至人宗昭字耶錢安豫即世龍官
 不去刑命官治壽都制口高居居工子與其万累莫吳山見至
 取官知互時春閣提置初卸京京海仕權人縉官進潛阳仕利
 其不禮則李秋門統使以府口口人至克固貫至克守至進州

曹深數府同歸路承松管鳳儒達續按行孫東路州經通僉
大田計節知附稅務江府見學鎮鎮案省完宣司同歷同事
德武道制建初務郎府事科教江江廖宣者慰獄知終知鎮
丁康傍司康授提泉知以舉授路人子使江司卒徐和江
未主病準路同領州府亞類父錄呈通浙奏年楠州府
歲簿餓備卒知蕭致中應事元為鎮朱差七討字路路
飢除者差有深漢仕大矩司十丹江士良十司民事治
疫承給遣詩陽傑卒夫州字判三使人寧所九知叔中
奉事以歸文路後其火煜知仲官年歸事字無子事鎮京
府即粥附号抵存先州字州方為主附子安為友迂江路鎮
檄衛葉初日管以盈路克再規孫簿初佑郡州諒江人將子
賑州全授友府進都稅明知弟規戴字鎮都建淮雲梁終
飢路活西山事士人格炬挑至十其京輔江目康行為縣延
民龍甚津集迂發居提子源元六先將鎮之人克路省莊尹平
益游衆巡艾室京領以州十年莊仕江歷歸剛提廣東寶
道縣過檢去祐口歷父迂年授西即人鉛附浙領濟饑文
嶽至金掩病四初新廢同授將人金歸山初東案庫史礼
具卒松齡蘇字年以喻授知奉仕居松附州為帥贖便歸初鎮
著子尉埋信安文武州及濃訓即京縣初樂招府孫後附授江
芳陸歷箇即突天舉判仕州大慶口尹授平討令良除初安人
績試金以鎮任科登官即路夫元至鑿州司史珍無授撫歸
塾即松千江宋榜第令温德雅路元公提知曹廣為招司附

鎮棄江松不對奉南隨淮又京鎮平率從卒以官卒以之下息
江云相倦客大海力西創師守徽阿軍子父奎居其爵在
松道鎮竹談夫北壘道開陞金州部積官廢累夢晨田名澧
討勝夫字淡笑堯通開宣遠懷石劇軍官弟授迂炎夕至日州
司提沿仲自終贈宣威慰日速二賊行武翼承至長獻令義悉
鎮制江安号日履慰收使海大十就次翼字事朝子喬九濟家
江石制豫坤軍使根司道將年領江大君即列始深存莊財
府祖置州載追都數事性軍奉本陵夫輔揚大仕簡歸歲買
事忠司人姚璧封元十以昭管朝州歸利文州夫奉聖附凶由
尋及都居知子豫帥方兩勇軍命安附西行路同訓春初則二
改鎮統京州以章尊斛淮大万創撫授路俱通知大歷世不十
明護制口今父即改官也將戶開司宣馬粹州臨夫官祖取頃
威印至年奉任公廣民曠軍兼務事武步隱判江常至皇其歲
將遠元十改授誼東利氏尋管村迂將軍不官路州吏帝直收
軍率乙八大廣桓入之資迂海海明軍副仕為提路礼聞仍所
江眾英從夫東敏為迂請昭道道威管提時管提部其以入
陰歸鎮軍蘭提然都鎮以救運運將軍管羅府管尚名所半
鎮附江積漢謀喜本國荒大根江軍千至壁事府書召積價
江授守官知授儒監工間將二南管戶元江字卒治翰至之脈
安倉洪武州舉術改將田軍十粟軍十十人仲中林都資難
撫江超功伏迂平官軍給同四以提四二籍玉璧學賜苑以
司陰畏大居餘后正海民知年實管年年冠鎮弟奎士第子惠

歸中仕後檢寨于溪卒史。經文存舉廣再丞場發。鄉甫
里崇即為。巡家集王。被字皆達耕自儒調卒司歷字貢政
校被鎮平高。藏去不君有執云另學承李。高茂士
本召江江岳。若疾。赴載傳弟湯。披直浩。新叔儒訪
路為路路湖字拙。州字改炳。詁雲逢。舉即之字府其學司
醫太金吳州仲縣去路。授龍尤為龍。湖士景揚先正事
學醫坛江山路山疾儒金嘉于深慶稅其李。郡安州高思卒
教後縣州儒鎮宣經學坛興紹于元務先鎮。以金路鄉聰年
授請主學學江後濤教人路興易市提室求浩浩坛儒人亦八
卒老簿教教人九州授家儒路詩湘領應賞之應人學居憲十
王。致授授然鄉路以鄉學蘭歌提父人以族。速至教鎮司一
大。仕以方。巡桂從貢教亭甚舉居鎮至授元授江書子
年。將冲。檢平仕進授書工學稽京備元承二句初吏思
授金張。進字若。即士又阮多問見口述二粉十宏任宣敬
致坛應。去落毅。鎮歸不山檢談機歷授十即三德鎮。慰憲
仕人雷。歸然州字江附赴長矣傳橋官將二江年清江使司
歸鎮自鎮附鎮路仲錄後辟除人善焉准仕年東尋縣路司書
附江号。江後江東路事歷為揭口談。安即佳道訪主儒令吏
後路梅人慶人安若致台都州号。論。路儒中儒行簿學史思
云儒軒世歷宋縣拙仕州護儒北四炳。學丞學藝鳴副。忠
云學至業儒柳盧弟有路府學村書龍。副奉。抵高崔教。陳
教元醫職舉洪承直杭令教集五子字提使舉高滋授桂。

湖授范。奉同復卒為年授學歸先愚學應害林。母改諭丹
廣笑震。化知其有御行。放附光明副召民桂。老授以開
學仕平字州慶家否診省威。後州能提入之發。侍役父賒
處即章雷致元韋。太迷際。以人世舉京罪雲字養仕廢儒
儒浙引卿仕路昇。醫為浙字故居其奔授咸與德不即入學
學西見其名。功字賜省兩舜官京學子鎮淳葉馨仕天任教
提道鎮先錫。即景名醫道谷改口趙。江甲李其子台朱。
舉儒南順儒昇和賜塔權儒其仕宋大。府戊等先舜賒堯。
其學王德學姪州金兒本學先將朝均。路附八錢臣尹永。
後提与唐教慶歷坛虎路副徐仕議司鎮儒正十唐。以合字
以舉語山授元日人漢醫提杭即大判江學奏三人蔣。人
御就悅縣。路主宋授學舉人福夫官人教王人居瑄。浙鎮
史任之人辰。簿咸醫教有居消兵授為授執伏京黃鎮西江
台改同居路字歸淳愈授詩京州部登本再澤關口岩江制人
累江与京汲共附卒即世名口判侍仕路調榜工宋州人置宋
舉浙俱口州之後未諸祖朱。官即即錄從進書太知武司修
權等見至路召歷登路皇級。果。事仕士言學州畧計武
愈處世元儒錫官進醫帝醫字子字开。即出賈生今將議即
云儒祖間學弟至士學聞至漢建毅文。淮身似景從軍官帶
南學皇與教歷承第副其元章康夫英。東歸道定居台歸行
諸再帝魯授湖務授提名二世路文傑字道附誤甲為州附閣
路調將亦。州即迪舉召十業儒英其仲儒後国子。路初門

卷十八

五

之元家有服部俞有兩州和年獲時脈中司即便路卷宏府
偏路父履院令庸法為路靖五罪昏既辰為廣授丹父遠經
學昌德說都史心字有江上書十吾為至朝二東進使如博
正周鄰集事迂召時存浙既院八日溥朝州就盛義縣松學
州見若性尚和中悔卿縣學子当中郡大除謀校尹贈通務
表德干個服氣和喬舉主道文之痛請水塩市尉子承時即
彙遠卷儻院九為集同簿書烟民矣閱且司船温現事務建
平字類藏姿椽策明若考丁院為賴即寔颯副從州鎮即康
路子于貌史万道干試內山太以命有風提舉路鎮職提
當方希魁除餘書卷官艱長常全以無為舉財瑞江踰管
塗秀魯梧從言院藏氣不寧社活口礼雷歲貨安焦三府
縣蒞路字善仕答山于字赴國稅者計曰壞鴻淵駭禮十推
主子江用論即刺長家軒再路署甚口民民課茲管口字年官
簿卷山中識史年大驚器調儒官報給命戶鈔一頓壯和所以
除協縣庸遠部丞德鬼善表學卒米在舍万無海歲之至疾
承律尹弟時考相中送談州教龔六朝江九河船游其有告
事即弟今務功嘉以乎笑路授璠斗夕西百取上京先政瑞
即著康從卒主之地換詩且除農字小待行定米百師高声終
處你字仕年事回震倫又春將燕子者汝省有致戶言郵詩于
州佐大即六再試陳萬豪縣仕之敬半闊遣奇監改海人文家
路即中衛十过補格類宕丞即子宋曰寔礼大船將運居若器
慶太慶州五尚戶天而卒信厯司若定住德折仕之京干識

卒淮字卒教年即高即紹處父直浙州詔号至秋列守郭
安顯授八岳安瑞興州廕學行青若義孝滿為以景
衛路卿蔣十州縣州路路入略省田干山母改于為星
教字提鎮華有路丞路餘儒仕亦辟縣卷有九教省為生字
授子管江子八巴陳姚學以充贖藏寓十卿授以端元
廣靜府人阳金子陵友州教高椽源于意餘授准觀附德
德涼照將府坛膺縣文判授棟史巡家齋然以海老初鎮
路經磨仕儒人以巫山鎮官以即字克檢子又時從書辭踰江
慶以即學將廕致州江致將台因紹調三稿年仕院不林人
元儒顧教仕入仕知人仕仕州梁家平人及巳即山行王宋
路進滌授即仕卒州鉛即路鎮學州界集七台長後構咸
槐歷校字沔檜徐有臨江尤路意前十州調大編淳
管茅尉宗費龍松煇海人精吳畧哲哀路湖司修五
府山平府守路字龍路字路然書江嘉數黃州農李年
知書江鎮丹金吉耐府字松景丞冰畫州昇過若路燕謙以
事流海江阳坛水翁儒壽阳明事第儒部字礼州長公使御
陸山道人縣人州松學翁縣有趙興學江天卒判興楠江試
湖長運歷主將太龍教鎮主光有為教書錫年官州提南侍
州本粮官簿仕平弟授江簿弟光本授院厯七致儒刑選補
路路上至即路厯以人今厯金字路未山既十仕學趙佳貢
提儒干忠陳儒吉從漢承處坛景儒工長州九天教文士太
管學戶顯明學安仕阳事州人謙學江處路自性授昌郡學

檢祖類見張元珪字廷玉其先
 科舉即典瑞正院都事定遠奉先
 從仕院中事書院使即祖太醫
 太醫處大輔元珪子處知事太醫
 資善大夫江蘇省參政處知事太
 翼字君輔元珪子處知事太醫
 察罕路花其先授將鈞字中事太
 衛州不醫學教授人將鈞字中事
 龍泉路柯山印書再授中人將鈞
 用庫副使西家印書再授中人將鈞
 提控崇副使西家印書再授中人將鈞
 使歷材木庫兼照磨州巡檢司長
 華州打捕提領使磨州巡檢司長
 僑寓州捕提領使磨州巡檢司長
 忽刺出蒙古處人鎮江省平政
 州路刺出蒙古處人鎮江省平政
 辛仲寔字仲和功累遷至行戶部
 州路刺出蒙古處人鎮江省平政
 州路刺出蒙古處人鎮江省平政

元縣尹改赴江蘇浙省
 未上復不檢校江蘇浙省
 歷昌化尉錄事州路考見
 郎以母老至便事再路考見
 常以病卒順年七月改授
 封華山亭縣男父順年七月
 徐宗善字仲元子天禧同
 士學有蔡祀字府元子天禧
 宣史再司有蔡祀字府元子
 常居中再司有蔡祀字府元
 秋及中徙京口學人鎮江
 建溪中徙京口學人鎮江
 瀾溪中徙京口學人鎮江
 承府架閣巡檢京口學人鎮江
 道帥府架閣巡檢京口學人鎮江
 學除帥府架閣巡檢京口學人
 學除帥府架閣巡檢京口學人

卷十八

七

學授道承瀾建秋字常。祿宣又士徐。封常帶凱郎歷未元。能盼即蕪溪炎及舜居。史魁學弘宗。華山以以建昌上縣。文將府架縣中史咨中。再司有善。亭以魏母康化復尹。多仕令閣巡徙氏金即字調令蔡。德字鼎病行老路尉改不。著即史卒檢京之垣金子本史杞。管付男卒至俾錄信檢赴。述滁次子除口學人正路除至字府元子父順使事州校改。父州子又將祥詩建縣鎮儒素行崇照金天嵩二侍再路秀江。已全文彬仕由文德稅江學州宣卿磨垣祐贈年養調提茲浙。見林昭字即吏甚路務人教路政丹廷人康奉七特冰管見行。科主文元杭入工儒大將授萍院使從辟祐訓月改務府科省。舉簿直章州仕有學使仕尋卿都人仕浙浙大奉授即知舉照。類博文今路歷集教佐改州事累即西東夫命鎮鏡事類磨。茅昌福極長藏授李。授教官太江憲同晉江州選堵。義。建管興于長榮。湖授瑛。平東司知陶等路為閏。歷字王。府州家于子。廣未儒字路憲奏松器處提江浙字。永世寔。提提春府金等任學子繁司差江于稻管浙西濟。豐彞斬字控控史。儒垣處河錄華昌書宗府饒田府行浙川。縣由州應崇崇祥。學人儒南辟祀縣吏祐事行提推省東金。拓蒙路夫贖贖先字教巧學行充子尹除良飛次舉官掾憲垣。陽古儒歷兼吳汴君授陽副省淮縣子建祐騎三且趣除司人。審譯學通照江人瑞曹。提選東本教德。尉衙賜召從書初。巡史授州磨州宋其俞。舉充道路字路。追之金入仕史辟。

宋陳升之
性行忠實書多移補
紅雲尚仿此其紅雲尚仿此其

僑寓
三字

辛路州忽僑華使提用龍。翼資芽太役科檢。本字善處醫仕舉祖。路君大行院即類。醫輔夫中事典。見。花。其學元江書今瑞張。元。再先教珪浙省正院元。授准授子芽參議都珪。將。處知大事廷。鈞。行政夫累定廷。字中事太遠問玉。公書護醫傲奉其。選秉省軍院事工先。丹左追使即潛淞。州陽丞封祖太師。人上清定醫金人。蘇護河贈院陵居。山軍郡中判天京。附書清公奉文歷口。後院河父大林初世。云山郡慶夫即被精。長公安江同召醫。鄭。贈西知授術。

州刺出。浙古。處人。居。中鎮。江。榮。祿。大。夫。江。忙。哥。篤。忽。刺。出。子。嘉。

州。打。捕。提。領。使。秋。路。管。閣。丁。成。居。京。口。初。投。諸。物。庫。副。

州。歷。材。木。庫。大。使。州。巡。檢。司。長。省。知。使。湖。府。州。教。授。華。煥。文。後。院。山。由。州。吏。行。

州。歷。材。木。庫。大。使。州。巡。檢。司。長。省。知。使。湖。府。州。教。授。華。煥。文。後。院。山。由。州。吏。行。

奴良吾兒以父廬補官皇慶中為金
 使遷朝散大夫事自道宣副康濟字通和
 尉平江都元帥府常州平華任授林義居
 縣尹明奉議大憲司書除為州本再領
 字仲於此東平浙人行憲州庫
 家字明此東平浙人行憲州庫
 巴振管仁甫東平浙人行憲州庫
 人延佑中為磨遷居鎮江赤阿失帖木兒
 高歷過岳州平江州赤阿失帖木兒
 江正江陵夫懷孟等路赤阿失帖木兒
 過正江陵夫懷孟等路赤阿失帖木兒
 契丹人鎮事即武岡縣稅務提領
 主簿承事即武岡縣稅務提領

全順鎮江志卷九 預松

順鎮江志卷十九

科目

人材小教
材上卷
以心不字
人材一行依
京口
二行依

不之材典午南渡中原士大夫又多僑寓于此唐宋以來
 屹為重鎮皇元一統適與南北冠蓋之會是以上下千數
 百年名公鉅卿鴻儒碩彥項背相望或以節義勵俗或以
 政事裕民或以武畧定亂或以文學垂範至于高蹈物表
 遠引方外亦皆清雋卓絕之士是其遺風逸塵霄被無極
 故雖閭閻細民亦或有以孝行自見魯無君子斯為取斯
 今到科舉仕進節義孝友隱逸方外各為一類仍以土著
 至元以後凡古籍于此者皆僑寓此者則書其無者則不
 以土著書不復論其先世也
 書別之然人材之多于今為盛訪求爵里未能什一姑以

科考
二行
依

何
有
32

王
說
抄
口
心
不
寫

晉
王

公牘中所報者著于為侯有所得又將讀書
 漢色咸王莽子良曲阿人少為諸生受業長安
 經自若賊異而遣之歸中目郡于東海界為
 歸里舉孝廉除郎中鴻臚中見授舍長
 唐馬不名病大顯夫遷親駕臨視年進一以太
 常宗為縣公舉兼中書學士讀科補露尉七錫
 玄進士蔡希寂朝學士潤州刺史書尉十進
 第二餘杭士舉希寂中書學士潤州刺史書尉
 四年進士第十官第希寂中書學士潤州刺史
 試文進士第十官第希寂中書學士潤州刺史
 人進士第十官第希寂中書學士潤州刺史
 三進士第十官第希寂中書學士潤州刺史
 寶進士第十官第希寂中書學士潤州刺史
 祭酒進士第十官第希寂中書學士潤州刺史
 弟天進士第十官第希寂中書學士潤州刺史

拾遺丹右補闕奉使江表進省家皇甫曾
 卒第歷事監御史殿中侍御史
 御史第歷事監御史殿中侍御史
 王雅字坐事監御史殿中侍御史
 僕射之卒先除東海人魏令王
 初為參軍道使南徐州刺史
 建元初為參軍道使南徐州刺史
 元封為參軍道使南徐州刺史
 改封為參軍道使南徐州刺史
 秘書丞陵沮標南徐州刺史
 轉書丞陵沮標南徐州刺史
 舉秀才進官議左丞僕射
 將軍秀才進官議左丞僕射
 惠子掌史累官議左丞僕射
 金紫子掌史累官議左丞僕射
 訓先子掌史累官議左丞僕射
 進訓先子掌史累官議左丞僕射

科考 行依

何 有及紅圓廿信也

宋通 以下表及移卷中必通利

王 雅 御史第

晉 有步角才信也

公牘中所報者著于篇侯有所受將讀書
 漢色咸王字良曲阿人少為諸生又長
 經自若賊異而遣之歸建武中東海界
 歸里舉孝廉除郎中郎建武中東海界
 唐事不名諫病大顯夫宗廷太中郎
 類事馬懷素字為文惟顯夫宗廷太中郎
 常山縣公舉哀廢館學日學後親駕臨視
 玄宗進士蔡希寂中進士阿潤州刺史書
 第二餘杭進士第又寂中進士阿潤州刺史書
 四文進士第又寂中進士阿潤州刺史書
 試問元第又寂中進士阿潤州刺史書
 人進士第又寂中進士阿潤州刺史書
 三登進士第又寂中進士阿潤州刺史書
 士進士第又寂中進士阿潤州刺史書
 第天酒進士第又寂中進士阿潤州刺史書

進訓金惠將舉轉秘改元建轉謚十領初之侯
 類見紫訓軍秀特書封年元鎮文二太為協射
 仕先子掌才進丞醴封初軍移贈子徐之卒秀字坐歷
 介祿舉史累卒官陵臨為參父司唐州見贈才茂事監
 子字大南職官謚至侯沮標軍通使事王仕先除建貶蔡
 舍茂夫徐卒至簡左卒縣麟領產給南簿進祿即東州御
 人鏡卒州官國雲僕謚國室東仕劍州秀東夫出郊馬殿並使
 累蘇謚秀父子為射憲國室東仕劍州秀東夫出郊馬殿並使
 官承平才通侍本領王典郡類十史為僑同承魏履侍仕表
 至元晉累魁士州竟王典郡類十史為僑同承魏履侍仕表
 少未通司仕左中王之史宋江書塘丹司令時王類省
 府釋中司仕左中王之史宋江書塘丹司令時王類省
 卿獨崇使進至正師秀字累昇淹左令使子崇軍總
 散著領記類曉檀才希廷明南字僕累準廷尚曾樞人
 騎從南室騎超除季至初徐文射官崖延尚曾樞人
 常佐徐積蕭京字中琅戶為州通護至延尚曾樞人
 侍即州官琛蘭解祖主人尚書才陽將紫人其狀州第舉安
 都天大至陵高簿舉書駕對考軍先世先騎樞人其狀州第舉安
 官監中侍人州平記南梁部策城卒祿居彭常至丹士二
 尚中正中人州平記南梁部策城卒祿居彭常至丹士二
 書除父特彥琛西人室徐天即工人年大京城侍簿同許年
 辭太惠進瑜字留居轉州監齊第舉五夫口呂左舉詩潭進登

劉班倫

徐伯陽
字萬川
在文移補

徐伯陽

徐伯陽

吳中起
以兩行
多刪

為浙陳第仕孝博海劉何稷騎獻字王兼口中初于疾
州人亡為進嗣士郊穀遜大常太威琳記宋丞為家致
祭併入秘類見仕人廷字冠東夫侍極明官字室太司前父仕
酒福隋書徐至孝至仲州海誼卒歲琅至孝參豫使軍惠就
祖場即伯特嗣史室舉郊章賜賦邪明璋大中左主舊拜
冲帝廷陽進之部侯秀人先拜人威琅司為長簿見先
之召尚官字右族尚七才弱蕭私舉將邪尚明史累仕祿
獨字為書令隱先射書世何愷香南軍人軍帝卒廷建大
南文學殿陳思祿策國孫遜起南丞徐東舉事梔于至類夫
徐遠士中新東大舉子射終字家蘭累州陽南射即官散卒
州危除即安海夫高祭策戶仲秘陵官秀太徐聲舉父隨洽
迎陽著兼王人平第酒高陵言書人至才守州校秀惠常舉字
授通作東府試贈補愷第五承即舉左起召秀尉才基待明宏
事人即官諾策開西見為記天累南民家為才卒為見柳經稱
解卒學識高府陽仕寧室曾廷徐尚校司為官征談北劉家永
何士參第儀王進海承孫至州書書後征談北劉家永
遠王軍梁月國類今天南柳秀領即左虜見主維著明
鄭字智事樞三侍累見徐史才右天長法于簿世字作中
人為深徐司郎徐杜州中對軍監史曹仕後孫子佐為
釋方琅字儀謏過勉進舉丞策附十累進拜世徽即國
禍東邪云舉份簡太仁字類秀侍高軍二王類中居候天子
弘海臨才高第蕭學東修才中第散年規兵京六監生

方中從閩州登昆部冲國寺士年尉誥中給言侍一能守夏
後三鄭州類科荀侍三居空丞第登後仕事見即纈得而玉
歷年州刺集見已即年北墨寺進除齋徐之中衆我至國
至守德史潤甲蕭登固書正交武為份于庶公一皆侍
睦御與文權科類進天嘉除女昌尚洗解仕子伺安生即
卸史見宗璩未士士室獎刑一字太書馬獨進子之語為仕
州抱仕麟進字始送第十性部科守守至父松類德不則立梁
刺疾進其士大間太劉樂即為會不容陵書蕭能謝祠為
史歸類母弟圭歲真太易中尚中樂即見即濟記卿其步
朱病恩德翻歸真重大程起乃領仕官功字也以清兵
碩許監與其丹歷太義理尉曾以軍進至封孝蕭公校
非渾察子駢陽台冲而少再姪為司類太松康引為尉
熊暨字御居舉詩閣弟疎卿中孫餘馬子陽蘭獨蘭天歷
第居太用史丹注并自天于再法船祝越丘縣陵著陵下武
累茅和晦中陽太序中室財除科典令騎巨侯人作人第昌
佐山六居書鍊真其書十人大八十校源仕梁佐引一豈
使今年京舍培兄中舍五稱理為五吳宋廉陳解即字每城
府昌登口人元太有人年為卿大年申明陵為禍累叔戲東
歷五進丁初和冲云轉進長明理登起帝人祠秘官休語陽
肝年士郊李二以太工士者年評進紹丹使舉部書至介人三
胎進第橋訓年明真部第劉事士聖徒參孝尚郎吏子曰郡
簿士大外股登年元刑累太過第元人詔廉書以部釋卿太

卷十九

三

劉姓... 速借... 文補

徐伯湯... 李下文移補

祖冲之... 補曆起日

徐伯... 李上文補... 李冲... 李十一... 文補

吳中起... 以兩行... 多剛

為沂陳第仕孝博海劉何祿騎獻字王兼口中初于疾... 州人亡為進嗣士却毅遜大常太威琳記宋丞為家致... 祭畔入秘類見仕人迂字冠東夫侍極明官字室太司前父仕... 酒福隋書徐至孝至仲州海謫卒歲琅至孝參豫徒軍惠就... 祖煬即伯特嗣史室舉却章贈賦羽明璘大中左主舊拜... 冲帝迂阳進之部侯秀人先拜人威琅司為長簿見先... 之召尚官字右族尚七才弱蕭私舉將和為明史累仕祿... 獨字為書令隱先射書世何愷香南軍人軍帝卒迁進大... 南文學殿陳思祿策國孫遜起南丞徐東舉事挽于至類夫... 徐遠士中新東大舉子射終字家蘭累州阳南射即官散卒... 州范除即安海夫高祭策房仲私校官為太徐声舉父騎洽... 迎阳著兼王人平第酒高陵言書人至才守州校秀惠常舉字... 提適作東府試贈補俊第玉承即舉左起召秀尉才甚侍明宏... 事人即官諾策開西見為記天累南民家為才卒為見御經稱... 解卒學識高府阳仕寧室胃迁徐尚校司為官征前史起齊... 何士參第儀王進海承孫至州書書使征恢北劉家承... 遠王軍梁司國類今天南柳秀領即左虜見主雄著明... 郊字智事俱三侍累見徐史才右天長法于壽世字作中... 人為深徐司即徐杜州中對軍監史曹仕後孫子佐為... 釋方琅字儀謚迁勉進舉丞策附十累進拜世敬即國... 禍東邪云舉份簡太仁字類秀侍高軍二王類中居悞天子... 江海臨才高弟蕭學東修才中第散年規兵京六監生

方中從閩州登昆部冲國寺士年尉詔中給言侍一... 後三鄭州刺集見已即年北墨寺進除森徐之中衆公一皆侍... 至守德史潤甲蕭登固書正交武為份于庶公共妄生即... 睦御與文權科類進天嘉除女昌尚洗解仕子同妄生即... 鄧史見宗璩未士士室獎刑一字太書馬獨進子之語為仕... 州把仕麟進字始送第十性部科亨守王父私類德不則立梁... 刺疾進其士大間太劉樂即為會不容陵書蕭能謝祠為... 史婦類母弟圭歲真太易中高中樂即見即濂記卿其步... 朱病歷德嗣歸真重大程起乃領仕官功字也以清兵... 顧許監與其丹歷太義理尉曾以軍進至封孝蕭公校... 非渾察子册陽台冲而少再姪為司類太松康引為尉... 熊暨字御居舉詩閣弟疎卿中孫餘馬子阳蘭禍蘭天歷... 第居太用史丹注并自天于再法船祝越丘縣陵著陵下武... 累茅和晦中阳太序中室財除科典令騎巨侯人作人第昌... 佐山六居書鍊真其書十人大入十校源仕梁佐引一豎... 使今年京舍塘兄中舍五称理為五吳宋廉陳解即字每城... 府昌登口人元太有人年為卿大年申明陵為禍累叔威東... 愿五進丁劫和冲云轉進長明理益起帝人祠秘官休語阳... 肝年士郊李二以太工士者年評進紹丹使舉部書至介人三... 胎進第橋訓年明真部第劉事士聖徒參孝尚即吏子日郡... 簿士大外販登年元刑累太迁第元人詔廉書以部釋卿太

卷十九

三

之即樞封建知不不民登如丹入中河年溫直十八浙授年經
安御密府昌臨及問為進北陽蜀縣朔長聞學陳轉嘉四
危里副昏軍類矣母監士子河龍即人康見士凌運祐十
不賜使弟以冠何憂司第約南閣充也節寔權登景使初始八
可居以一太氏以去所丙史成公美又以錄三進祐歷假任年
不宅資中常丹仕官奏科見卻先揣云元云司士元守太終益
早謚政茂少稜為嘆汝為之之人者宣拜康使第年揚常通進
定安殿才卿開遂曰奠遂仕卸叔相和之節加召卽州少判士
日簡學吳奉封終仕請安進其父應乙蓋少龍必宣卿毫甲
集初士等祠四身本以令類次行自且不時圖字州直州科
漢仁出科卒縣不為身後第也稱伯疑將閣府不湖史
以宗知授子及仕養坐知陳自同溫自京直上長州館約
求繼越江鎮先養母海汝北姓赴河師學元室熙使進緝
帝嗣州寧見化張令州真與姪果刻與士縣元寧契士弟
孫未徙府仕軍子及歲徙字美曰州遷不知主元初丹第字
承立鄭即進隸方僚飢居公瑞充道丹疑成簿年判還乙景
襲元州度類州年丹屬不丹武之之出陽初者累登太判科純
之言郵推召登使朝俟徒泉中上閣康叙卒進常度歷天
迹北州官元進人廷報室之外世州節宗于至士寺支諸聖
著繫毫累再字士室嘉發元晉皆自有上盟道室乙卒出玉八
興社州官試與第元之康元江論潤知世不卽文科年為官年
亡稷亮至開宗歷元置賑年人親州閣亦疑伯閣江邈兩教登

其從進五資終學中餘六飾都州清類進雅談三院朝仕父
子馬士年友制士祥必子之大壽尉刁女五十授吳進况
徙弟第登人与知符必三子蒞州歷謂在卷卷大淑類見
居天刁羌人永五生口勳運提知登大淑宋文理校字南
晉聖紹仲交興年約餘生使點星進中收師集評書正唐
陵五博天淹初軍進史生二再判子士群養園十事即儀李
玄年士照分若卒士約元子知朔仁甲符如金卷累直大氏
孫登通二儀平原及史元日漳南和科元所陵說迂內理高周
文進判年周淡重第孫生邈州路及年生城文起史司第設
炳士揚登之久簡官彪擢曰宣刑長卽及中義居從直補貢
嘉心州進子而熙至評醜遇州獄洲飾長乏三舍李文丹舉
太科卒士德彌立陝見四邈獲西縣年字而食卷人甥子明遊
中終父第仁篤朝西省曰二州浙改榜去嫌有淮有歸丹尉士
為私湛丙見既敢都舊師子明福知賜華之與江事宋阳久吳
中省見科隱歿言轉傳飾景州建巴同丹時歿類以人之淑
書枝孝授選家母運弟先致淮州學阳多同人賦迤南直在
舍書友太類無是使吳景仕南通究人其宗錄百臣唐內江
人卽類常餘戶過遵純卒運州出大義而三篇為舉史南
邵邵顧墓龍路純年使南身中父死卷詔試進從舉
景仲祥側圖淑字生七迂叙福祥文者秘令文士李進
先宣祥大蔬閣子安彥十江州州符見惟書注學第強士
伯字之飾符中食直大道遇三淮吉福元仕二閣釋士為歸

王法
移補
南唐
一行
刑

父仕朝
况見南唐
淑字正儀
李氏高周
設第直補
貢舉子
吳淑
類見南唐
淑字正儀
李氏高周
設第直補
貢舉子
吳淑

其從進五資終學中餓六飾却州清類進雅談三
子馬士年友制士祥必子之大壽尉刁女五十
僕弟第登人与知符必三子蕪州恩謂右卷卷大淑類見
居天刁羌人承五生口勳運提知登大淑宋文理校字南
晉聖紹仲交興年約餘生使點星進中收師集評書正唐
陵五博天淹初軍進史生二再荆子士群養園十事即儀李
云年士熙分若卒士約元子知湖仁甲符如金卷累直大氏
孫登通二偉平原及史元日潭南和科元所陵說迂內理高周
文進判年周淡重第孫生邈州路及年生城文起史司第設
炳士揚登之久簡官彪撫日宣刑長部及中義居從直補貢
嘉心州進子而熙至詳饒遇州獄洲飾長之三舍李文丹舉
太科卒士德彌立使見四邈蕪西縣年字而食卷人短子周遊
中終父第仁篤朝西者日二州浙改榜去嫌有淮有歸丹尉士
為秘湛丙見既敢都舊師子明福知賜華之與江事宋阳久吳
中省見科隱歿言轉傳飾景州建巴同丹時淑異類以人之淑
書枝存授逆家母運弟先致淮州學阳多同人賦迎南直在
舍書友太類無使吳景仕南通究人其宗錄百臣唐內江
人即類常餘房過遵純卒運州出大義而三篇為舉史南
邵邵顧墓龍路純年使南身中父死卷詔試進從舉
景仲祥側圖淑字生七迂奴福祥文者秘令文士季進
先宣祥大蔬閣子安彦十江州州符見惟書注學第強士
伯字之飾符中食直大道遇三淮吉福元仕二開釋士為歸權

之即樞封建知不不民登如丹入中河年溫直十八浙授年經
安御密府昌臨及問為進北開蜀縣朔長開學陳轉嘉四天
危里副昏軍類矣母監士子河龍部人康見士浚運祐十
不賜使弟以冠何憂司第約南閣充也節實權登景使初始八
可居以一太氏以去所丙史成公美又以錄三進祐歷假住年
卷不宅資中常丹仕官蔡科見都先儒云元云司士元守太終益
九早謚政茂少稜為嘆汝為之之人者宣拜康使第年揚常通進
定安殿才卿開遂日奠遠仕卸叔相和之節加召卽州少判士
日簡學異奉封終仕請安進其父應乙蓋少龍必宜御毫甲
集初士等祠四身本以令類次行自且不時圖字字州直州科
漢仁出科卒縣不為身後第也稱伯疑將閣府不湖史
以宗知授子及仕養坐知陳自同溫自京直上疑州館約
求繼越江續先養母海汝北姓赴河師學元宝熙使進緝
帝嗣州寧見化張令州與姪果劉與士縣元寧契士身
孫未徙府仕軍子及歲徙字美日州迂不知主元初丹第字
承立鄭即進謀方僚飢居公瑞充道丹疑成簿年判還乙景
襲充州度類州年丹屬不丹武之之出陽初者累登太判科純
之言郵推召登徒朝侯徒泉中上閣康叙卒進常度歷天
迹北州官元進人廷報宝之外世州節宗于至士寺文諸聖
著繁毫累再字士宝嘉發元晉皆自有上盟道宝乙卒出玉八
興社州官試與第元之康元江論閣知世不邵文科年為官年
亡稜亮至開宗歷元置賤年人親州閣亦疑伯閣江邈兩教登

洪以別

直一進輔即松候与士崇政祖即登士登遠遠登元高繁卒事
 數字士金度人臘兄弟第和從彦進第進 遇進祐其昌大河
 文改第坛支大唱同終五八弟見士 **吳房** 士六隱縣世北
 閣字終人負現而榜郡年年崇隱第 **中察** 第年操丞祖從
 知照通大外三端乙俸登亦寧逸終 **起進** 紹 **蔣** 子棄衫舉
 楚錫判現即年卧科 進登二類奉年丹士照 **琳** 籍官見學
 州官獻三祠初病以 **杜** 進年 議登使第元登元見不仕事
 至州年部調積羸 **克** 士登 **陳** 進人兩年進祐科仕進知
葛 登即蘭年疾登崇第進 **城** 士紹科登士六舉時類汀
 處 **紀** 中溪奔不進字見士進字第照 **蔡** 第年類入 州
 厚 **交** 右尉 **鄧** 士五即第士伯 元居 **洪** **姚** **純** **庭**
 登大初字司累翰第年義兄第成 **虞** **厚** **攬** **純** **庭**
 進現名志即官進大 **劉** 類進知廊 **沈** 進紹學中年孟 **堅**
 士三上同中尚士現 **將** **曹** 真子登紹士照士科登開六字
 第年交大出書第三登崇 **聞** 州元進照第元益史進從年季
張 徽現知兵丙年進寧登崇揚符士元丙年文部士姓進長
 志宗三常部科登士五進寧子三第年科登 憲尚第元士金
 人字柳年州負 **莊** 第年士五聯年 **印** **路** 姪書知祐第坛
 政處華登卒外 **必** **王** 第年 登 **繪** **喬** 興徽縣六段人
 和文去進 **王** **彊** **資** **紀** **洪** 聖彦年 祖猷 **周** 太登
 二金上士激 翁字深 **叙** **邁** 元子元紹從閣 日 平元
 年坛一第彦字金弱弟激子露 **興** 年紹年聖姪直 康 州祐

藝有濟 知登諛州學進進奉士登乙弟不中亢有鼎用 **陳**
 改均登元河進見卒士主免復第進科年加書見詩徐廓廓
 秋獄進祐南士仕贈出簿後士 **葛** 終十潤舍子文揚曰長字
 為累士三府第進特知巴雖大 **思** 鴻九師人隱三所財社彦
 充政第年伊丙類進委陵起昇 **漸** 騰元有顯逆十興民令明
 州不 **高** 陽科 子州令廢與進元寺豐丹誤類 卷錢力後亢
 教能 述 縣終儲 明累竟道士豐五二陽 閩 **蔡** 監也除子
 授決登元 **詹** 公 州迂老雨 第五諸年集符 **肇** 移有廣年
 入權進祐 輔 桓 再監乘注乙年王登三制明字廣美求十
 為明士三進元進元以察佐不科登府進十知州天東當轉七
 太其第年士豐士豐刑御 **蔣** **紀** 記士卷明司啟提以運熙
 學寬 **丁** 第八第八部史猷 **霖** 室第父州戶元刑還判寧
 博當 **權** 丙年丙年尚中豐字登字 **劉** 淵為刑豐復民官九
 士略士金科登科登書丞八仲進彦 **銳** 見文定二除可時年
 丐為第坛 **張** **張** 召兵年遠士澤登元孝後官年廣剝同登
 外之授人 **大** **君** 尋部進金第丹進豐友筆太發西民列進
 除調復元 **忠** **胃** 迂尚士松知開士二類立學進未以多士
 淮宣州祐登元第字兵書第人河人第年 成博士行為以第
 東州司三進祐元世後徽乙甫南元 **碩** **陳** 士第改已獻歷
 提離理年士三豐賢避猷科冠舉豐 **章** **度** 累乙利利義句
 舉州參登第年八君難閣歷登縣五二元法字迂科路手財容
 學都軍進 **沈** 年夷明直武元坐年年豐廓彦至歷卒奏進簿

大所舉親司擬證卷論二秦中周者于文甫年軍適菊
 中詔登字民容第登年補語十檢教端洪殿君八嚴見坡
 上職進致官縣甲紹譜注既卷怒官禮讓修爽十州仕
 其決士速當通科聖各楚十周其為進政年丹揆長一真進子
 政一第全事判見元一詞卷易為汾士和登旧知子即州類通
 詔見歷耘七濠考年卷十左義程州第八進人桂政今泰馮
 籍姓分人與州充進黃七氏二瑞教丙年士政州和大州晉
 秩名寧由氏告類士庭卷通十論授科登第和從五港除登政
 知狀簿即接老孫內韓解卷語累洪五居年孫淮進和
 廣親晉學若年時外文十古解過興洪江登氏南士五
 德觀陵貢使七升經辨卷易序互祖遠東進也連第孫
 軍記丞京拱十鎮政注證考考議江進字年邁金士第判孫
 饒不當師手四江和二卷義已東士慶登第陵第靈無蓋
 州忘塗試清無軍八卷譜序十殿提第善進政其累見提年字
 江咸令工談疾簽年閱各讀卷昭刑為丹士和孫官于刑登道
 州以滅舍寃而判登里一一古州知陳陽第尤京隱知進祖
 常為和弟者終就進譜卷卷今平饒州人蔣有裁逸信士丹
 州神買一衆嘗加士喬社聖易有州商政洵居轉類州第徒
 陞明綯政矣日金第一詩賢樞春真水和登政金運嚴歷人
 本柳十和為岳累卷辨眼志秋州至八進和坛副張知政
 路史之八湯縣官授日三本時簿年士五之使諤興和
 轉劉六年鵬改至父一卷旨相試登第年再右直字化五

張不于大政于恩親三年辟士登生平杭城二議終宏登
 諱可理理和斛皆歿卷八雅第進平黃濟縣年即奉詞進
 政字出必寺二既以進關十正張最罔登政令登諱科士
 和冲知欲丞年而官慕見四罔網喜盜進和累進葛入第
 五柳南文兼貢焚其白錄諶子工字為劉士二贈士材踐甲
 年一劍致工士泰叔首五文正舍彥詩賓第年朝第終廢學科
 登字州反却釋曰父不卷簡辟皆政尤王譚散毫左曾館五
 進彊年狀即獨吾及宸瀛有雅第金功功知即州朝孫終年
 士立賜官歷以群祖洲華博一法絕改柔麻奉政中再
 第丹劉權福代從母唱陽士政人句通第字印大和書中
 官後無大州世姪在和集官和以有判殺勝驤夫二舍博
 至人極理闕俗母堂集四至四舉華即宣仲登政通年人學
 朝五登字寺海緇表再八十權年首開州州金進和判登陳
 議魁進肺郡尉黃貧乞卷卷吏釋貢居終太以士二恭進孝
 大卿士顏時知之貧以綱書部褐辟士和平人第年州士友
 夫速第丹泰紹費民妻萬解尚狀雍集書至政王第和字
 兵貢兩使檢興穀恩行三書元升存少恭和汝李二洛
 部太科人置蕭許回君十參授太監州二霖覺年仲
 員學終政大山賜授子卷知冰學陳興年登政後字登龍
 外升尚和將縣丹字屢事告政事試哲化登進和人天進輔
 即上書五岳入徒升得親猷事即內二政令進士二政民士子
 有舍即年飛為人卿郊考集堯為舍年和以士第年和丹第政

卷十九

七

杜友 以大字行 宣和以

父邵 以中字

父休 以大字行 宣和以

宣和文宣

登宣官和有部振陳王入州楚提上也否士登洗至杭運
進和至六周郎進宣元簿郡湯舉等劉第進狗柳往副
士六殿年易中士和吳累學果泉終丕李私史來使
第年中登說尋及六進宣官十登宣南朝登政舜之中苦鎮
諸侍進莪除第年士和至八進和市請進和卿癸丞征江
葛御士又大發第六國貢士三柏即士八登覺時知稅諸
松史第有府都丙年子太第年邵第年進之另樞之邑
中材楊周少繁科登監學鄧彪丁士長得密類秋
教第鋪易卿慶字陳丞有國山字傳第姪人院鵬稅
官宣奉照體淮府照克知威賢縣希登政終政覺紹舉布
科和議子義西累與舉岳名進宣主文進和承和年興奏豆
終六即宣十振迂宣登宣州宣士和薄宣士八識八七辰州估
東年知和六頌左和進和杜和第三登和第年即年十辰州估
平登常六卷卒朝六士六友三丙年州三李周八知縣增
府進州年父奉年第年宣年科登教年正端謚貢而歲
教士晉登郁叔登章和登陳授登邦虛敏舉任命
授第陵進進見夫進驤三進孝國進和字第與一商定
又縣士類法入士登宣年士恭子士二進未端譚者其
王卒第張為第進和登第友字監丙年之詳禮處皆直
揚洪綯尚歷士六進為弟溫丞科貢覺為同恭罷自
英元人丹書知第年士膠十仲終歷士子兄年八政累潤
昭字直宣陽吏德蘓第水四孝知昆榜宣弟登年和迂至

兄興族親理士巫第八洪籍以秩坛進恭第元年姪
秀十卿高同第孝未年宜始十知人士弟終焘登孫
融二黨孝年甲立改登登聽縣分青紹第紹朝侄進建
見年有奉登科登紹秩進進子人為陽興終興散紹士突
仕登恩兄第終進興卒士士紹德率縣五選二即興第二張宣
進進蓋妙見因士八豐弟與之獨先年調年通二陳體和
類士古甚隱子第年淵也五二足登登判年叶純六
第君謹逸茶張平字年父分賦進姚江登登建宣年
施子潤類酒扶江仲郭庭半稅士虞州進進炎和登
士云宗弟生字府深均監後特第卿士士三六進
衡范陳年少吳漸瑜登或重歷紹開頤第年一年
登紹苗察四持縣弟第紹元申幾池興長時虞登第
進興登紹年字十月今紹終興和其三州五任中惟進終
士十進興登伯五校城興揚五六說倍青年孫登紹幾士直
年第二士充登博諸年教登進再邑尉進計士二進興父
李年第曾紹學豐登後進士嗣籍秀士之弟年士二格
巨王終孫興有皆進士第之為州第後陳第年友見
源彥知紹十文其士陳見發縣崇褚孝許類孝
金字舉余與二為喬第環總希言德籍威虞王
松元人金州十年卿也終紹度遠定之今文字仲字卿間
人通紹松事二進先知興子類自詔改金考孝德舜字曾存

卷十九

甚知州張簽簿第紹飭治士學問名嘉部交卒進唐
多君史處判江歷興有恭第孫江正獎即如許士宗
謙康正厚兼東知二方州終紹東言為中高字必第室
論靜志今字宗安衡十終常嘉興提直性大程亨勝終之
精江年字揚希乘撫既一通州州十刑私樂理尉會人字之裔
確寧登志州韋好司信年判教海五許易少再中終希太紹
切因進道教大學幹三發除授陵年晟重卿中契知文平興
中贛士居授允滿州進州訓主登進字義再法曾無虞州十
事序第丹終之行公士柳簿進士彥而除科徑為卿司二
機州歷陽文從恬事張仲鍾第有疎大入孫軍第戶年
報朝歎賦林徑于春大承將然燕于理為紹巢紹登
祠議縣籍即與勢州允登紹之楚弟財卿大興縣興陳
家大尉揚其大利揚一字進興年字州紹人明理十今十璘
居夫累州子允卿州年德士十發仲室興初年許五徐五年字
芳文迂之從同人教登成第八進山雁十為圖事年村年登季
葉安至江居勝以授進丹年士丹縣五長空迂登諸與進文
閱縣吏都儀歷唐知士使陳第剛主年者策寺進許晟士度
居男刑紹真嘉人建第八從調人簿公書丞士皆同第姪
士居兵興又興君平歷紹古淮紹豐表寺第其勝通紹
柳官部二從尉子縣強與廓字尉興漸亨正乙裔第判興
溪奏侍十太全稱揚門二之希歷十升字第省除科也三池十
釣疏即一平林之州主十孫顏財八有仲二武刑為吳州二

三居官宏第子聞成第士官即舒判名卒江御十士任數翁
歲金其詞終乾天誦周卒兼學字卒聞于州史七第紹方藏
畫坛詞科處道下時孚其太宏子于改官德中年丙興卷書
夜乾科歷州二書有從字子常詞齋官秩無化丞登科二至
寢道武常松年終鄧丹信孫博科賜麓知于縣從進終十湯
處五文熟陽登真氏使道世士由幼少嘉霍居士黃七脩年
獄年該簿全進州張七乾居至廣子脫興篋平第改年年
庭登洽鄂士教書歲通西倉德陰場跡泰字江終全登年字
未進富州李機驛通二千部軍興厚累典和桂進登壽
嘗士瞻威拱有孚春年里即教元刻迂簿卿耕張進真
歸第後寧進字龜日秋登社授年意至揚丹益字樗士喬
私任東令士應齋往左進士召登于利州使進萃年弟年
宜平所臨第辰集卷氏士英試進文略推人士文年紹終弟
非江不安淳巨三馬傳第登乾秘士尤提官陰第丹登興揚紹
休司及丞熙源十月既世進通書第長刑詔興再使進二州興
沐戶也卒十之卷得長齊士二省乾于成舉既為人士十教二
不湖于一族盡喜北第年校道詩都廉年即紹第七授十
九出州趙年乾諸讀將徐書五有府吏登教興姚四
謁錄善再道葛書家玠即年集路部進授三愈王
竟事擇中五淵通避年乾著又運使士改十紹關維
以參道字博年声字目亂登道作中許者第秩一興曾傑字
是軍寓守學登松振輒南進二佐博蒼以歷知年二孫激唐

卷十九

鍾 移 以 記 葛

大 拱 以 十 考 字 不 字

牒 寫 小 字

仲 以 大 字

新 宗 法 三 字 以 大 字

錄知第進進元士年判安終父云義移崇士登教熙列司尺得
 時太士士年第登官撫臨同井性手第進官十女馬不疾
 益平許第登進司府年鍾樂書湯科年傅程履卒
 錄州閱王季陳錄登宜施賜邦試等張聞善
 拙卒年開遇拱玳事第之于彥碩日氏國擇
 逸有登第彥學是崇字季進字平祿負字時使之妻自
 手容進紹登舉宏年德德紳士仲時其功朝大妹書疾少
 編齋士熙進姪詞中尉厚登淳進熙終將人身論鵬進致其以戶重
 共筆第士孫科博真淳進熙八行之之許議舉士克妻手外端
 百錄趙第方徐州熙士八第年在第急國英祿第時諷以使慈
 十桂侃金子士淳法年諸惠淳惟志發乾終中誦劍人不
 卷筆第字見紹第熙湖登葛民熙力若累道池弟向問岳
 鍾兩和仕熙官十州進浩和二是金官九州乾許狀言
 穎科仲進四至四教士年字剖年視石左年賂道開而笑
 登將官慶類年四年授第登廣局登坐協司中丞八登賜已執
 進之至元蔣籍登歷進聲諸敗濟諫博年進任燕親
 士子右二經進葛士材葛南大兼學周士孫居喪
 第慶文年熙猷趙師第子鑑婦計侍宏呂第乾左所
 終元殿登四之崇心終淳浩字自終講詞藝令乙適右居
 建二修進年孫志十淳江熙子大譬始孝科八乾科八圖壘
 昌年揆士登紹熙紹一熙東八与智乾不宗自年道淳年史室

守 蕪 漢 象 先 臣 孫 慶 元 州 二 年 登 進 姚 宜 王 中 逢 吉 仲 彥 舉 任 孫
 歲听魏再卒婦士登六八主初學從書四殿闕年字簿慶 守
 宗累樹調而第建十管除蓋黃以川中益登去甫元 蕪
 德官不揚孫衛張成架有直執又侍起進非三五 漢
 于至育子沂玠煥都閣所卿圖改御知士知十年士象
 嘉朝日縣四蓋登嘉文玉迂自卷直知史印第字而登第先
 定奉守全年曾進定登嘉局武其學平直武歷穎卒進仕臣
 四大槃金登任士元進泰現學洪士江声軍富叔萬士至孫
 年夫之人進孫第年士二丹博秉通度漂誅陽西樞第開慶
 登知臣進士嘉孫第年阳士哲奉元七徐薄山見殺州元
 進廣誠攻第定華曹自出授字大太時魁楚真仕源脚二
 士德死儀丁吳仲煥古為婦晦夫平号劉州先進水太平
 第軍封真宗縣沂牒未嘉安叔致泉小四教生類主守登
 卒壇人魏主第二試行典簿頭仕温元官授易姚進
 何敵情年字簿嘉年本卿通再孫卒寧祐累知之宜王
 閱至洵登景後定登府啟判調嘉謚國差迂当萬中逢
 武嘉而、進舒為元進貫秉巧監太正建知藍登樞年愈萬字
 舉定適敬士金常年士嘉哲祠真二肅寧遂察深第登子樞吉
 進四孰渡第坛熱登第太首除州年遂入寧御亦三進慶第仲
 士年為江授人至進高為直藍登与確府史山子士元二彥
 慶守以蘭嘉以士炎之案倉進劉工改右陰嘉第五子舉
 謙卒避溪定疾第元嘉卒章端士宰部制正縣太王遇任
 終不宗尉四巧授年定年閣平第俱尚置言江二遂第孫

卷十九

十

印觀字十二字册

琰以琰字

受石以特科調漢即密忌祐齋州褚至月粟居射元楊士年第士金石受
 淮院之元兼和著俞軍鎮門年道第登潘進大棟以
 西編乃年稿刺年籍希子江下進濟進夢士金令特
 摠修稟登及局登孫旦若宝侍士登宝殷奇第第以科
 頌以官進襟院進景大其字祐即及進祐淳登嘉官嘉朝調
 言招返士說過去定夫先氏四上第士四登字進熙至興奉漢
 九足撫京第行至第三上歎瞻年柱補第年進粹士二座二即
 兵討口由世識陳柱人好登國國曾士伯第年相年致尉
 裕平居淮子即物國居古進趙子良第丹文登仕廷
 民嚮杜東袁南第字知丹博士國助孫然陽振潘豐
 貢州門制袁宗初毅灑徒雅第公教登宝饒人年夢大有
 舉河不置能正授甫州嘉尤仕卒官進祐州瑞登奇有孚
 數苗出桃世簿吳金任祐工至贈至士四教平進子登嘉出字
 事就者宜其有縣坛康六詩通太尚第年授二士景進熙身宝
 皆領十除業毅尉人百年詞判尉書李年第定士二終臣
 当州年京王愿宝子登鎮諷右紳王三第年虞丹
 時事大官巳知祐向進丘僕方字良丁朱部使
 急過全時西字海元垂士覲石容公臣火南員人
 務兵罷相和君陵年見第慶承介闕岳登宝全杰外學
 累部復丁州文縣登仕終二事沿字州世進祐瑞金年嘉即究
 迂員為大人陝監進進朝年即水正元宦士四平坛登熙丁
 石外樞全淳西杭士類議七開人甫和南第年二人進二大

從游節登艾極口稿過李景工十榜珙阳士復尉定字
 周尉義進慶肅宝藏至綸周部年同縣第仕再六恭
 見終類士長介慶于右年紳登字尚進丘丞終改調年叔
 隱浙從第進慶自二家文登弟進仲書士岳漂宣江以金
 逸運子仕士速奉年父殿進宝士思沿第淪字趙議陰累坛
 類幹廷至第第苦登登修士慶第丹江調入山若即司舉人
 祝瑞通終宝淡進見撰第二乙使制安于甫珪卒法恩漫
 張見判衛慶妻士隱諫章科人買慶金其登字諸非對塘
 君總子州二于第逸疏致終嘉司太昭先進玉生其策先
 頤逸相教年唯仕類詩阳字深定兼湖興海士父私所廷生
 累字類見授登衣至文尉子阳十知尉中州第時謳樂唱同
 為瑞寶劉布樞琮歷美尉三建累南胸終岷恭婦一祖
 不道忠桂素容舉琰太宝年康官婦山知子靖不第
 第周斐高死院于弟府慶葛府至自人安嘉張弟也
 父子五字登昭之檢卿三少二文錢高祖吉定汝七以
 敬從年國進定詳田卿年昌績郵珺賒七承人春
 以安登輔士二日出文殿登六師登嘉從父年嘉字授秋
 澤定進丹第年家知虎中進年忠進定潤伯趙定端迪五
 及胡士阳茅無常真字侍士登子士十岳松若七衰功上
 之先第人算餘州人炳御第進嘉第三登靖琪年金即礼
 薛生授紹五紹賞居居叔史授士定年嘉康任時登坛建部
 不學就定年定官京儀累漂第十陳定未与仇進入平嘉

弘治風 行限也

樓悅 不字

和立節 以不教 行冊

真見住進 類 似字

王司曰進錢僱鎮任通終令並容仕卒軍昌端景隱司
 應者是少唐得宜有直知名見子進子崇登淳炎逸即
 嘉見抗年往一有文即燕慶仕矩類規芳進祐登淳類中
 使字東丞馭未人之學淳湖長進孫見祐崇士四進祐寔卒
 咸東坡相吏常焉而者祐賒弟類煜附四文第年士四見子
 淳叔後不如潤孫許十子淳胡鳳年弟丁第年在朝
 四興集肯求間立兩年去祐用明應後咸式蕪進孫
 年化剛為濕見節使四病七存學鳳進淳中龜類見
 登蕭說條不立去字留月見年中淳士弟士四登淳明譚
 進田例復節出介後至仕登放祐參淳第年進祐登淳龍
 士人莫以子為夫奏節進進官七知祐乙登士四進祐光
 第君崙礼京鎮為充度類士科年政十科進第年士四登淳
 丹丹字過口江條掌掌第終登事年官士史第年進祐
 表徒子士方軍例書書蔣吏進兼登至第崇潘士元
 秀咸山大新書司記記作部士知進將孫文歸第年
 發淳楊夫法誦屬潤乾偉侍第樞士作應登金之高
 居字四州而之獲官自德登淳即再密第監鳳進坛登淳嘉
 京彦年江独初子以唐二進祐艾院甲簿人士人進祐登淳
 口實登都敬監瞻議為年士十灼事科知居第淳士四進祐
 咸太進縣博司時不兩詔第年增初太官江鎮終祐第年士元
 淳州士人立皆通合使歷樓後名子至陰江知七王第年
 七八第居節新守引節兩稅改慶賓端軍淳建年文宋

到華多興為至特文昭離館字間功火官居舉明沃事年
 者不出州領必思丹州之致壽工金離其年于十字野參登
 能其卒袖執授使之寧之陰書坛散孫八脚門子登咸軍進
 范門學卿弟迪人推能使月以人所亦十以万公進淳終士
 克者人子功從官其學明優遊居舉卒特戶權士十文第
 信胡称礼即金不門官人第上舊進御恩凡子第年思授
 授字緝為迎縣坛赴手翰博補庠址士里補百閉諸院光
 湘九學字老致尉三老晚意學建值後承私官卷門葛架州
 潭誠正舜碩卿卒舉于以喬工功靖為平謚老諸讀夢閣園
 尉甫豪舉先校好礼家特年文即康都時日不史書字子始
 終冠于一生以學部從恩焉懷終之統其博可通二登咸祭縣
 廣舉詩字宋馬一父對日慨朝乱司家雅仕考十進淳見主
 西于文熙郭行入東策是自散選眉張先奉二年士十仕簿
 經御孫績特字後太野入言員即請壽族生祠十家第年進汀
 畧慶尚丹科安進學見尋和為濠浙酒百家卷事胡類州
 幕元書州拜民師俱仕授議大州漕庫口李著坐傳錄
 官已觀人官四尊不進迪者學通舉去南公直廢心許
 十三与未雲舉從舉之第類功吾前判紹去渡且說手登或桂
 胡特称于蜀于每乾即方廓興兵以正五編進淳登咸
 緝思其卿帥卿郡道顧為泰湯許特邦十書士十進淳
 為對有為辟晚博中奎天松喬肅科從篇類第年士十
 忘策前府于以士以應字下敬年元字入臣兩日丁第年

卷十九

慶洪 度速 各程行 依一字

奕 州行 依空 一字

又 振 文字 上字

振 振 上字

抄心外不字 仍凡 加紅字角廿仍廿

規

宣職達太德史功士升從卒雲息費超十五先子以字交并
 醒即副常寧大特第之玄諸學紛主宗卷卷生卿詞元劉
 後和淮卒國理改調見孫老于爭簿黃字父古有明賦卿俾
 名州海平府少官宿仕三甚卿之江州元致文溘敬再丹以字
 其含書生岳御知松進舉惜不端寧麻採見叢軒通舉使書顯
 所山院愛鄂出淮尉類于之第成府城金德珍類人于入再道
 居縣以惜序為安序 卿 而輯報主坛逸五橋孝卿亦魁丹
 為主處士福廣縣江 奕 蔡 睦料簿人 艾 二友 陸 卿使
 孔簿淮類等西兼令 基 逢 之既本以 慶 十天 坦 舉人
 巷士士倡州德通淮 先 解丹風卒縣累 洪 卷至 之 姜
 云人之義除倘判東贈字進州里居令舉 艾 易長恩字謙
 謂汎率樞改歷安太平士人人卿卒忠 慶 學港授干 光
 吳 離諸 密 淮 知 撫 中 叔 免 德 倡 授 遠 理 門 蕪 里 以 字
 升 者 卿 副 東 和 司 大 高 甘 之 義 諸 卿 並 屈 人 湖 以 賦 德
 奕 孔 都 未 州 幹 夫 卿 桂 役 葛 舉 謙 一 多 主 累 魁 明
 皆 並 定 承 行 濬 官 基 人 芳 洪 填 俱 子 卷 取 簿 舉 頌 丹
 舉 安 國 首 改 州 出 先 父 于 雲 江 以 字 就 元 治 科 艾 卿 使
 進 道 卿 居 太 如 累 入 入 兩 卿 舉 人 字 將 子 南 弟 古 第 謙 薦 人
 士 孫 薦 丹 府 也 迂 行 太 從 陳 家 南 奏 直 鄭 皆 事 稱 徒 字 再
 元 惟 使 御 州 監 陳 學 京 應 貧 紀 名 金 云 三 類 為 人 益 向
 李 恩 兩 尋 歷 察 問 登 口 山 力 丹 授 以 與 二 溘 再 之 公
 質 修 領 除 常 御 以 進 後 之 升 學 州 安 人 程 十 軒 舉 丹 慶

進字 仲美 第金 授壇 仕人 即巨 紹源 興開 路孫 諸太 賢定 州四 判年 官登

雲口然稿舊不九常光而榮不棟甫獨焦以汚 焦 隱 進字
 敢未光志德遺舉此可已憂以字謚竄光為如 光 逸 士仲
 以雲先題恨一音玄隱光不傷聞曰河河死汲父皇 第美
 羽應邕魏尔老亮墨又先以其然焦者東就後母甫 授金
 儀召有人學屏帝衡樞字累性合光聞人視野无謚 將壇
 入雲二不士此側門潤略其居至何自也如火弟逸 仕人
 鎮謂人敢將四乃之州相心曠道人作魏故燒見士 即巨
 之殺耶輒何因微下類似捐野之也一畧按其漢傳 紹源
 門汝 改法如乃棲集去視不前曰凡亦魏序哀曰 興開
 以必 晉 則何用遊載城所以出吾牛曰書光乃世 路孫
 左破 劉 以穹將偃後九不苦群不序名一目不莫 諸太
 光我 鎮 此蒼受息漢里以其形尼處光作露言知 賢定
 祿家 之 考不采沈蔡江汚形之以其字焦寢常焦 州四
 大殺父字之詔職之邑中其適表知中孝先遭結先 判年
 夫甚也仲光斯吳洋焦有耳驚入之餘然管大卓西 官登
 微畏以德固惑天洋先佳日急 玄 先謂建寧 雷 為 出
 不憚教彭卒惜不樂贊山羲不寐曠之安後至序或 至
 就海貴城于裁帀以日舊皇以之然隱未傳祖冬言 卧夏生
 年還顯沛後朝賞忘荷經以迥出以者閑注卧夏生 不袒漢
 九京問人漢廷人食与有求其犯天或中時不袒漢 移露末
 十口居毅時喪遵崔焦云一慮寒地問亂隱移露末 人垢無
 餘未京從矣斯愚鳴君焦人離暑為皇光者人垢無

卷十九

十三

度遠 古程行
依一字

奕 程行依空
一字

信寓 程行依
三字

晉王雅 程行依
三字

遠 程行依
三字

遠 程行依
三字

王著 程行依
三字

紹興路 諸賢
定州判官登

又抄 又字上字
一字

抄 抄上字
一字

抄心字外不字
加紅字角好何也

宣職達太德史功士升從卒雲息豐趙十五先于以字交并
醒即制常寧大特第之玄諸學紛主宗卷卷生卿詞元劉
後和淮卒國理改調見孫老于爭簿黃字父古有明賦卿俾
名州海平府少官宿仕三甚卿之江州元欽文溘徽再丹以字
其含書生岳卿知松進舉惜不端寧麻依見叢軒過舉使香顯
西山院愛鄂出淮尉類于之第成府城金隱珍類人于入再道
居縣以惜序為安序卿而輯根主法逸五稿孝卿亦魁丹
為主處士福廣縣江樊蔡睦科簿人父二友陸卿使
孔簿淮類等西兼令基逢之既本以慶十天坦舉人
巷士士倡州樞通淮先解丹風卒縣累艾易從恩字謙
云人之義除餉判東贈字進里居令舉艾學港授千光
謂汎率樞改歷安大平士人人卿卒忠慶學港授千光
吳離諸盜莊知樞中叔免德倡授遠理門蕪里以字
升者郡副東和司大高甘又義諸卿並屈人湖以賦德
奕孔都未州幹夫郵桂後葛舉謙一多主累魁明
皆並定承行官基人芳洪填俱子卷取簿舉頌丹
舉安國首改州出先父于雲江以字既况治科艾卿使
進道郡居太和累入入烟卿舉人字特于南弟古第謙為人
士孫為丹府也迂行太從陳家南奏直廊皆事稱使字再
元惟使卿州監陳學京應貧紀名金云三類為人益向
李恩兩尋歷察問登口山力丹授坊與二溘再之公
質修領除常御以進後之升學陽安人程十軒舉丹慶

雲口然藉舊不九常光而榮不棟甫獨焦以汚焦
敢未先志德遺畢此可已憂以字謚窳光為如光
以雲先顯恨一音玄隱光不傷聞曰河河死汲父皇
羽應邕魏尔老亮墨又先以其然焦者東就後母甫
傲召有人學屏帝衡按字累性合光間人視野无謚
入雲二不士此側門潤略其居至何自也如火弟逸
鎮謂人欲將四乃之州相心曠道人作魏故燒見士
之教耶輒何因徵下類似指野之也一畧按其漢侍
門汝改法如乃樓集去視不前曰凡亦魏序哀日
以必晉則何用遵載域所以出吾牛日書光乃世
左破劉以穹將偃後九不苦群不序名一目不莫
光我鎮此蒼受息漢里以其形足處光作露言知
祿家之考不系沈蔡江汚形之以其字焦履常焦
大殺父字之詔職之邑中其遺表知中孝先遭結光
夫甚也仲光斯昊洋焦有耳驚入之餘然管大卓所
微畏以德固惑天洋光佳日急玄先謂建寧雷為出
不憚教彭卒惜不樂贊山義不寐曠之安後至序或
就每貴城于裁帛以日舊皇以之然隱未傳袒冬言
年還顯沛後朝賞忘荷經以迥出以者関汪卧夏生
九京間人漢廷人食与有來其犯天或中時不袒漢
十口居毅時喪遠雅焦云一慮寒地問乱隱移露未
餘未京從矣斯愚鳴君焦人離暑為皇光者人垢無

卷十九

十三

脫琴隱生不西 類年竟行國年疾坐武日見士人邪舍仕卒
朝基在初到晉 臧五陵參常六昇不昌當之元也義人進我
服工京榮雲為 榮十王軍侍十明就國宴雲嘉君興始類見
桂草口緒以一 緒六子南安三初焉中戴日中京太興宋
神隸時與宣書 趙東梁昆彭成 平疾軍公吾召口守玉王
武齊芳閔尼隱 希莞天請城王 齊寢將山東除黃吏友微
門高為康康居 胡菩監為郡撫 劉領軍下巡太鵠部父司字
表作隱俱日口 拜幼為北魚行為 子十夏關中竹並服祭先
辭相梁生教見 孤嶽司提參秘于 除王康庶林不闕酒琅
祿引陶其後甘 躬五使明軍書珪 年廣之子精就除轉邪
許為弘日高珍 自研記規公即恢 太陵元字散舍 卒中主人
之諸景陳市未 灌誼宴祭事除 六始王嘉伯騎 官贈書簿舉
乃王儀字五為 雲園日除酒免 邵世初薛中愉 常通視侍功
止侍明通經揚 先以貞步除自 陵孫召為太河 侍直書即曹徐
于讀秀明拜州 會供簡兵公此 王宋為南祖東 並散監南記州
句奉讀母之刺 純祭先校稽不 郡大通徐開楊 不嘶琅室秀
曲請書明自史 焉祀生尉郡後 主明五州其人 就侍戴參才
山朝方秣号徽 好母恢並丞仕 簿中即侯有世 文郎嗣軍不
自永餘陵被為 學喪見不永除 安舉又事學居 帝國謀字大就
号明卷人獨至 括後仕拜明車 陸秀薛西義京 每子即仲子越
華中善神先簿 東置進卒初騎 王才以曹除口 敬博鈺若中家

周殷名詩子子十次其並稽吾家無太舉生白徐有見山
孝璠張結麟三而高居之開馬守秀 先州大者隱
環士母潮交與年居尚京為貴樞張才 諸致事以居
李母有附士曲殷卒太別口論爵印字 不葛其燕為特
筆陽詩人有阿 遙建築每亦位陵要為 就璠風不仙愛
卷練省名處詩 人潤潤唐室秋各者王理 起性祀字素以人風
元湖壽徐名處 州州孫以之從以綸扶講 勤為幼召諮梁松
頌見延郭類人 處邀除其象為風舍于 于政與詢武每
張壽生集有元 之時好由南人且誨明 琅談時帝聞
祐士潤生志王 題刺潤樞柱也為徐日 又誘帝邪論 人即其
官字有州婦其 維友潤州惡游乃程州精 講後辟陽甚謂 伍醫
休承詩人灵名 有人州人其為隱楷刺 洞誦生議都敬 之後欣
小吉名處山顧 哭山特以崇翻于愛史黃 不就曹人吳山 屢然
詩居張讀况殷 亭加學麓阳茅山引能 輟學從世之中 加為
辭丹文書有遙 詩礼行乃王山林為 閭時者事居卒 宰礼樂
曲徒瑾詩送詩 見異着于為有者學中 人日薛京贈 同聘有
豔陸荆潤郭張 累名竹南終以士視 益至不口太 後並時
十發龜玉州彦 表開林徐為伊乃物 以居赴齊中 簡不独
及蒙神人南灵 雄薦元閭州之呂唱 博此宅梁建大 文出進
老云祠雲四山 處曲之初自刺 志為然極宗無 天武夫帝 園象
大祐祝至十在 士阿仍李管史親 荒嘆經之以監 初諡臨家 石
稍作事溪里城 有人令潘茅欽 故庫日史卒 容中江真南 海望

紅園村信山

朱從者屏其壽五陽丞垣廊官部課局末路選聖種官名所曰
公周卿習來朱十人棄人度顯序子所書子御即花罷以止泰
聞所方一遠公得志官登絲累云弟活婦升風亦釀歸父也而
之居不切嘉熹友尚不元成贈金學不養奕騎起酒京任容拘
以謂迷從其得曰冲仕佑等朝垣勸可家並氣卒家師補慚約
為其寔事質其却雅時六並散有獎勝競見之年事即太而而
忠使自于厚正師不人年見即君有計行科人八付工兩去肆
信曰從為為于中肯高進科嘗子方又而舉與十子書齋父以
可母周已之吳館自其士舉開人其作勇類父四弟致即景此
行驚始之畫康致同隱第類古焉子万于 遭張一仕年純易
于此一學心家其流操授兄速仁孫人為 陳 未不家四子彼
盡公夕一由往家俗子太子讀義皆坑義 元 銘問居十給子
猶即盜時是建師慕籍平序事之發死歲父字其括薄六並未
于轉入士遂陽中交見州見見声高者飢疾退墓宗田以見知
此而其友得從為文科繁進水飛第衣度不叔曰朝惶虞科而
見之室聞操之言士舉昌 王類馳卸樓頌任 殆有給部舉得
之他 脾風心公当喜類縣類子東浩收家家垣古薦伏員類能
十五 澄 晚興之閱世收 寶 楮 南送葵之事人兩之臘外 價
長從久起要其問法 從 庭 後其數儲乃少謂者臨即 吳
朱周之潤既年學書 周 堅 以孫十粥請讀得詔溪知 德
文弟知之婦高惟年卿字長字子試百餓于書道赴蔡柳 仁
公亦為學乃念待過丹又金季孫礼入藥師以道閱室州其忘

柳陽父百生後道舉選 數道老君南先橋 為山水古奏窺
自軍過年之仲丘 于身未百術而王都主為家歌處石澹不建
另 下兄未篆滙園卿任詳里嗜米人彬表詩丹詞士常有下安
練邱飾泯高守素不教何林酒元郎年授詞陽 能悉南亦風
塘王俱其出睦有第事縣極却宗君八校 好 劉 力朝受格
真薄見尊四作郎范仁人路粒命令十書 五 處 致遺辟歌
隱真于尚海巖行仲宗天宿寒母為餘即代 士 之風諸諷
窮州科之或子薦滙堂聖多暑拜天來俄 史 孟 志不遂侯怨
居揚舉如能陵之守賜中在一厚子見懸 沈 浩 其蓄築性請
二子類此枉祠賜潤東創玉卑賜何日求 彬 然 名善室獨時
十耐 彦 神雲号 崇帛書笥禍東不臣還好洪有居田種介与
年以平字筆記冲薦卿院浮數帛一久山神州詩潤利樹不六
如病三君于致素之人于云十子往處以仙高寄州產而容儀
一去年美片書處不以三二年元臣山史喜安之長為家物相
日上登餽石于士報先茅山不見遂林部賦人 山 身焉輒左
客官進從則餽餽 王生山不易仕志不即詩唐 元 後性自右
有不士任巖求工琪祿而知既進其預中句未 說 計嗜初或
勸能第卿子篆表守之以所行類衰世致法隱士居 周 去為
其留乙舉之題固潤 邵 終日 廷 事仕清居有丹 惟 以之
仕竟科第風畧薛再 餽 宋 瑞 臣元美雲詩 陽 長 曲天
者老歷一渡云許以人丹侯 子彬妻宗南陽名處 陽 居阿子
謝于淮治千先之守再 陽 仲 有次曰 唐 山 陸 橫 丹地書

見陽生每哲生類進一可德平門又其嘉曰身謙登陰萊居得
京人自出見有仕日以慮年拜辭志定平見見進德于終脫
口有号市科詩汝有折周七疏陞自中生任科士甚庭身隱
集詩益兒舉集進又衝密十徑直另以所人舉第多未文
李齋童類弟仕宰集干才四端室漫堂學狀類子惟者欽
公卿走秉以季三里力朝除謨塘蕃謂稱劉舉欽文
九異人卒朱賦子十而精廷將閣病召何不宰此之蕪京
居字以見云詠隱卷板殯嘉作奉叟命首徐江字語或欽口
士仲其之章自德語乎坐其少常室再可偽寧平人恣惟人
有殊文無貧字誤不錄流之節監丞慶下斷學尉因日酌宜業
詩丹行不開漢洪十俗庭監進有初不狀不真金吾取而醫
見阳兼教明卿秉卷錄堂文真首除赴不讀州垣子以不紹
京人全欣授京鈞父視可清敷輟籍取可周司人孫去能興
口号祠呼使口卿字蒙軒以蒙文行曰考得程法紹會所家士
集後之曰户人該公慶冕躋齋閣不令功父氏時熙有全至千
湖霖我外少恩衡見隱世表知得辭曆憂書朝元興活戶民
朱蘭朱履而不丹孝處三甫寧已改題服方首年者不曉大
斗堂先滿力仁阳友三代志國勉通百除許下登其可因疫
文劉天學号人類十付其府就判餘類充州進後勝置視
丹字昭性長真四子年之墓皆通建言不考責士二計錡強
阳彦南字純而隱舉符滄方謂不至康以樂試有第孫平登唯
人章丹圖孝愈先于見如面其拜吳府述仕宰出調皆生煖香

公詩多宗而扶理紹就執郎李將服日和屏太曰得不手燕游
端天擬元言亦歸興以侍靖長軍見顯初遊學閑官住進虛聞
坐竺古晋也地而十壽後康吉重明見教工人止且後取日道
都寺惜問拜其不二終為中堂揚日父授于品時反卿雲其而
堂陸皆也未出仕年父事宰為名遣矣董詩超人以黨一得歸
裏間不詩里仕泰与淵瑞臣常御价一弁兄詣号序有赴之相
天云傳文輒培元見明李州史持日白蓋浮曰吾驟脚文与
竺走亦顧与扶孝董綱晋尊詩携太見沈闕親貴舉公築
規救李朱之同友耘辟陵時謝其守科閣止後者最者室
音東天叔同登類以為王稱之逸虞舉里居徙將及具丘
又頭才瑤年進兄載御主美曰董奕類与士居私棘在園
下供当字意字數士筆應管簿之稱偕曰換有平奏闈語士
山奉國那古德從弟見詔司宣客詣治李詩江之有錄友
松官会美學裕人調科皆幹和蔡迴下迴文扁尻中造
聞御早金高京寄臨舉称办未載辭有不字一而曰地門
之香求坛京口聲江類疾公以于字以隱出殊卷居吾而黃
大頻雨人口人欲單不事宰詩天未君士友孫造斃虢
怒降不紹七常見司張建相句任雲子人丹齋可者人字
天雨獲興原請之戶瑄矣薦法丹製盡宗使徒字目自居文
才尤天間畧御義信丹字中改雅陽未訪仰人人瑞斯是馬郁
泛愜才秦改舉不州使少詔承徒人冠之之高雲誠人絕豎丹
海相題檢柳刻往司人瑜宰事似工野虞宣尚居丹而意恬徒

卷九

十六

鳳求數敬問行以令公為僧隱即從八遂以自固而曰詩並聲
 鳳真皇慕談大札倚欣具乞居子者十大遺芳辭周吾與焚問
 池吾日之谷司記寓然乃米京珠四書逐東不之何書卷之
 卒事一西開農姓京盡魚送口珠相終滄為山往寧以酷以其
 年一時阜無司浙口歡高之之塔接有波于推死忍獲肖屋子
 六笑五道不江滄因嘆犬一五並不詩二朝隱至以知其歸具
 十一柳公知浙歸家息食日州見住集字時平無父于父之以
 有頰宅文而行附焉而容藝山科卒藏遺相生以名人貧不告
 二誰邊昌樂省之景去二農讀舉後于之虞無歛賈符甚復且
 自汝陶贈厚累初定元卿書及以家年文書英錢以而問言
 号疵全以樂為阿平俞滌自孝子章以不云耶先棄所對
 太莊酒詩是皆本百德孫娛友贈姪為讀穎世雲酬姚
 玉叟百口滌不丞以鄰常家類奉從字隱而火召隱有頌將
 山坳花風藏趣相書宗字州貧議陳叔晦一仕字名郡見迂
 人棠澤塵若性辟經宗吳或周唯庶之資策元存太之而
 有元上京虛極為姓祐大會時方學其志于周晦尔守仕哭
 佩自少洛一孝行卿中永同終叔春先素詩建頌殆招進庫
 葬足陵素時友首舉父嘉造日人字秋自定京堂曾不之類測
 又世詩衣願好即威車之其不博知有淮必口藏孫適語然
 集間三緇公施中厚為平肩得學道後從不趙修隱哀子扶
 十何薰祝卿子不癸戶陽無食能高聲潤肖蟠其居吾任子庫
 六許三上歲學就西江人以鄰文鄰將早出老中不貧輩工仲

以後中進就丞者古介詩老當曰以而辭稱門人口京坐詩号
 錢湖累取舉相也獨甫自隱世程顛卒疾為人逢口有見北
 數居召得中頌行最号父也子罷焉不大領原集詩京湖
 百士不任程之柳雅南汝既清放仕孟為後字見口居
 縉雖起子以族閱素郭文老濁浪程先者以深湯集士
 買棄有恩犯也固字介子見自大山者生十百造模有
 却置首弗諱父山辰甫人科号明谷年小二教達人字顧
 人人暫受照監下如用以舉譽善聞入字孟三經大工元松
 之間促以由字有換專南類若惡著官伯先如口弟于楷年
 居事庫為是伯詩于絕郭陳太書好壽生王後兄詩金有字
 以而聞其悟固見瞻不先輔分自古其而龍指弟坛詩伯
 庫見命子得有京之自生阳字北娛文先逢澤畫孟大見茂
 出義即寄失詩口甥通稱少輔張宰介開大陸俱以方京丹
 外勇扁傲有名集居派之負之惠相編封晚秀有詞弟字口阴
 未為舟詩分通北介有後其恕范不人始夫法賦詩元集人
 告本遠河安判類家前村先之宗苟丹以諸度名亦齡潘
 也其引進貧建庫合後不自所尹合日特公每卿工模鏡
 庫天竟江守昌泉字不集事九以欲自居思皆三里孟人字
 婦性莫湖道軍人養任四科江不召謂之補其歲諸逢引見
 而其能聞不屏居直不十舉來能之為以官花賓業大司獨
 聞于致紹復雲丹其娶卷工居取獲吏父然也與者字曲金
 哭雲号典事一阳先近王于母容屏必任亦時其前京先坛

孫元孫附孫後孫隱宋亦為通判吳良貴字君玉其先涉臨安
德稱善人子遇元人虎與不察且蓋施以善人市業居京口其
未及彼子此文之較與九貴一其卒先相虎于市者出也
卒須有通數亦梁棟于四字登其先第人致富之同鄉多
阜無人語以板行于意工嘉平附後京口人附居一京勤
謂詩有集漢為進意舉歸附後京口人附居一京勤
岩周夢震宋字板行于意舉歸附後京口人附居一京勤
始家人曾祖咸庸宋字板行于意舉歸附後京口人附居一京勤
居京口為宋咸庸宋字板行于意舉歸附後京口人附居一京勤
性道集然不尚雅厚中閣清伯附後京口人附居一京勤
卒有集然不尚雅厚中閣清伯附後京口人附居一京勤
頤尚豪傑于俠歸并表以世舉清伯附後京口人附居一京勤
老其人教若歸并表以世舉清伯附後京口人附居一京勤
叟先于俠歸并表以世舉清伯附後京口人附居一京勤
隱不仕開封人書後見移徙齊心于舉附後京口人附居一京勤
其城隱不仕開封人書後見移徙齊心于舉附後京口人附居一京勤

籍又耕其弟異官免所及潤吉邑有舊征屬民混一
初又建其弟異官免所及潤吉邑有舊征屬民混一
妖逐絕欲相讎殺輒官免所及潤吉邑有舊征屬民混一
子義敵絕欲相讎殺輒官免所及潤吉邑有舊征屬民混一
惠家素敵絕欲相讎殺輒官免所及潤吉邑有舊征屬民混一
年間四素敵絕欲相讎殺輒官免所及潤吉邑有舊征屬民混一
公回十素敵絕欲相讎殺輒官免所及潤吉邑有舊征屬民混一
子鈞為四素敵絕欲相讎殺輒官免所及潤吉邑有舊征屬民混一
節義見仕進志類云慕陳少門大節遺命葬其羞側虛谷方
節義見仕進志類云慕陳少門大節遺命葬其羞側虛谷方

何無忌東海人開京口同刻州刺史衛安帝還京師封
遣別師順安東海人開京口同刻州刺史衛安帝還京師封
散無忌尚屬而無取人我武辭節無節之乃躬執以敗績將
遂為無忌尚屬而無取人我武辭節無節之乃躬執以敗績將
子為無忌尚屬而無取人我武辭節無節之乃躬執以敗績將
城中兵竟死陵之艦者數日空之主等助見進色來師而軍
城人兵竟死陵之艦者數日空之主等助見進色來師而軍
通城人兵竟死陵之艦者數日空之主等助見進色來師而軍
聞章王歲丁軍不誕就司忠之追贈門即現云梁劉琨之弟高
彭祖文萃厚以因執既久無心拜思矩明將善朴草屬
彭祖文萃厚以因執既久無心拜思矩明將善朴草屬

卷十九

為字宛攻宋十建而其以紹仍汪不命與人惡類通而擊曰
于清後是至八亭死忠旌興官伯求官金者凶陳直祿眾夫
朝叔宮日曷累于郡寶初其彥生不議指鐵東即其勢士
後京及瘴迂官釜家氏復子怒以就和為赫事字与子不有
之口文霧南至其義女特碼誅害而復六然蔡少一庶少忘
海人武四海端山之成母贈幸之仁婦率賊無京陽子幾屈身
工煉官塞之明之為婚使朝建高未建同乞敢梁母將明婦殉
驟慨妻宋厓殿前五之人奉康宗及炎舍正機師陌仕尔從國
兵有子師山學石日父即經南陞初生典議成人即忠吏而
部大從戰十士陸識母秘其渡見召伏刑靖王舍從憤訊功
侍志死敗六會秀其俱閣卿大輟赴關六康黼法父之卒弗
即宋者秀書夫入七修令臣三行上賊初童行擬志殲白
時末以夫二樞年字乃許換有有上在書既東貫見殺賊于
大急數朝月密文君畫嫁与司及書即斥竄率孝工孝冤手当
兵于千服癸院天實力之兩致東論日邦宰同彦庠友有是世
勢用許花未事祥京事人貢祭死時就彦相舍朱宣類知用者
迫士見宋大至榜口舅乃恩賜事政道等李生酌和兄歆禮朕
二遷樞南王兵元進人姑其賜其者軍以致邦工天以與茲以倬
從審海赴由十士登三家官家贈臣棺宗彦書下未祖無通之
秀陸志水海五第室日之田錢承黃自嘉華歷指群見歎藉尔
夫秀茅道年時祐投舊十五奉潛隨其皆詆為憐科特之以
蹈夫湘進奉年四井僕頃百即書示忠歌六元用舉贈秩寡

曰遂造奉尉襲蔡七阜元列為免表士不徒唐氏朝人邑
是繫獨親方丹京人 和 其行玄試第應鳳劉之工執曰
復之引以臘阳分皆姚元高軍宗大為偽翔業鄴即大華江
能而所婦起人等元從年行司嘉理臨命固累字卒宴延阜
拒遣却而睦与定符道諡以馬之評清見舞官漢諡舉明年
戰他与身州兄罪上 負者召除事尉殺遂至藩鹽酒知六
否將賊当連典潤書賴孝作拜監淮安父拜尚潤濟初不十
聞拒相其陷祖之言預贈即起察南祿三左書州阳阜可不
者戰持衝郡同士事 秘召居御孫山復僕左人考曰屈能
泣旋會時縣登有者張書不舍史訪表見射僕威城卿乃殺
下敗假斬造政北時業監就人母判為于巢射通隸邦日月
賊賊守門據和七預十大國喪官制仕賊出望南不給報
平入不尉扶八人名周二歷辭去族尉進犯為召徐畏粟王
弟城蔡王原年焉者昇年元李浙王辟類長淮為州延一令
連首以秀嶺進其千 復年季西璘幕 安南翰見明升日
訴出安淵拒士見餘蔣贈卒卿即舉府權即林之對僅得
于造坑據賊第丁人可太瑣為度兵詐舉度學于日餘死
朝于失安使殺未其久子丹江使又死州字使士節令性為
筆獄守玩其歛錄後 少使淮顏詭晚舟士同賜義日命幸
書紫為嶺家州洪楊保縣真姓歸徒歸平進類始後誓
廢殺造敗間縣造烈宋陟卿名高舉居章士云見放不
之之罪走道縣彦字工以孫使以以適進潤事第 蕪還為

倫寓 三行依

孝友 三行依 七言 三行依

孝友 三行依 七言 三行依

海而科舉父類 見科而 死類 父 兇 宋 宗 澤 字 喬 汝 霖 之 系 出 南 陽 漢 汝 南 太 守 孫 資 之 官 寡 年 秀 海 庐 字 家 吾 金 京 康 家 王 子 科 潤 舉 父 兇 宋 宗 澤 字 喬 汝 霖 之 系 出 南 陽 漢 汝 南 太 守 孫 資 之 官 寡 年 秀 海 庐 字 家 吾 金 京 康 家 王 子 科 潤 舉 父 兇 宋 宗 澤 字 喬 汝 霖 之 系 出 南 陽 漢 汝 南 太 守 孫 資 之

蕭見獨宋 原留吳 明齊見欣 時景元將誕晉 寒濟三死起陵 厥南年成義利 明蘭有之元城 下陵詔詣凶人 淚人觸致遣元 為母表乞軍嘉 之病之代主未 米風時弟華弟 如疾利命致慰 筋年城舞討之 叩沈隸流之為 頭卧于哀吏武 出馭南切人進 血明徐兄皆縣 水畫州弟散史 不夜皆慰隨 溜祈梁之王

以知艱奮科始故助母東卒路田昭此家節字也見復平不忽 游泰父人舉父徐芳徐封年提京武不人度德目江 四州在指類衍氏之已告七刑口軍能扶使明以中 若州隱孝仕繹高不工 寒初逸行進等平及章大初刑 士淵類之類並賒漏以告宋却 窶家宋 見太泉謂妻封即 人饒蔡 章 君之妻已贈中 工于淵 環 士澤以乘之三 苦財士字工事大教其者典司科彥茂能歸孤為異負杜三 食兄弟子 父失化帚得在度授能章法吳事精之屍陵寸此 淡弟乙雍竹母父之之叙具支大孫哀告越母誠往求人絹療 人以科丹復考在本舊封慶判理咸其茂彥為所視官博甘夫 所奢累旧生止而較尚時者官評平意章能孝感乃無涉書人 不蒙官人子母封重蒙湛恩分事三而日以家云新所經日病 堪相至熙孫思及未封為不司累年許彥帳貧 或尚大寧俱慕止安邑太及西官進之能下無 勸淵宗六以切母朝之常止京至士仕有當以代 稍独正年經至者議榮傳母遂荆及南老從養 分橋丞登學感自然母士真婦湖第唐母乃乃 兄登歷進自墓湛之以而宗老北甲為在使事

卷十九

二十一

信寓
三行
三行

宋吳欣之
行行
角行
山不



山未必而金改族之臨字子之田司宋不八償其妾興人者
 之幾疎父坛世祖內以嘉卒次六諫彥報曰以妻詰中赤眾
 麓兄俱母人為權如疾公年得十以州字卒李女待所卿子則
 自卒葵葵蒙見春卒金六任訟使通時令友恪以自人之作
 号附金金慶科風可坛十子得事判美上慈弗家未有道爰
 云于坛坛行字舉和久人九恩任罪慶金曝儉取人曰二葉舍
 茅先則吾為茂類氣孝乾父又子之元坛諸陸并礼吾女者道
 居祖吾与卿先壘于通鵬与恩未府人張姍所具邑流翔傍
 士蒙先汝先嗣嗣親八舉長即復浙以皆任盜資士落養竭
 子慶世俱生慶慶友年兄弟以用東祖其恤金裝某他之廉
 率之之葵兄弟州字于登拜之官而安澤衙上釋嫁人即孀
 見致松丹且兄蒙繼弟進彥子其卒撫入也之不之之遣婦之
 隱葵楸阳死弟城先雖士並又孫兄司仕子官問工女人之藏
 送金又則語森篋其子第見次幼弟參授体守政人也贖產為
 類坛可子弟名丹先孀歷之以女析謀湖純合和有流婦子踞
 方知孫曰友阳值亦蕪科与未居官州見及問盜落以者以
 諸矣于吾愛其五未湖舉季行獨改司于部卿白以界別食
 葛吾吾家尤後季雲主類弟蝦孟湖尸科使里金至其室日
 填与父世萬又之呼簿之其以北歷舉者疏者丁父護不
 執丹汝母葵皆徙亂名知丁子已雲知類以其事此一視減
 親阳分之母以金自闔江可裝分念除聞行覺即日之數
 喪人焉管阳文坛滄門都久授良兄姚湯為慮属買兵千

士之失拒隨音奇私族本類科感匿以吏如死勇里虞吾弟
 以貧当既以沒疾室祖利舉其民便部已嫁于舉申吾之
 訓者坐分往潛或祥徵見王義間甘尚子五赴士安字烏財
 族日沒而号渠云禱見水康竟夜肯書仲女義法定行可以
 之用入娛泣兄惟喻于類尉字母遇会藏子贊異即胡父以自
 子所產有請部人年科長未伯子風趙歆沉皆時守公丹身贈
 弟須以緣代役肉在舉塘上壽俱兩萬閣見已同崔爰後計淵
 歲与資役主以可不類湖而金全則之貞科出產公一人累曰
 早嫁贖破者疾療御注卒坛卒以变學舉附員度見始兄兄
 飢娶遷家義論洛酒張令人謠身郡士類其大舉奇從弟弟
 出喪之者而未刺肉恪岳有文覆不初孤農申其卿乎治
 積葵擇復釋報股致母字阳孝憲之能自洪錢豎能先聞產
 較皆良為之而以甘兄季諸行光再繁海擬既行舉生之吾
 平取田之兄婦進露孝忱王晚祖為時州年字折應礼姚者治
 雅具數築死主迄屢友金皆以見賊母代登成資送部關愧書
 價馬項室而者用降居坛其特仕所年歸進季矣不不授之兄
 以又為以跌怒有白母人族恩進及八奉士丹悉報合春子弟
 惠建義居欲追彥鵲喪七也授類守十其第阳為申元秋聲不
 卿家莊人分達紹來三歲崇鄂任死九母甲人償資祐港見以
 里塾尸有恪峻與棠年而論州興不奉居科紹之性中京科家
 流迓宗訴不甚甲兄不孤金咸祖去之郡官聖仲和制師舉事
 離名族水能恪成有八事坛寧見賊以城至元弟厚州謁類累

卷十九

二十三

願

而而漲人弟之壽今從識芳好非違九子楊斤巖氏未
死鉅鎮本及貧端繼軍字崇字勇典令人一第氏日飢禮喪
有力過定御者安尔掌足芳德闢礼甲並四子尋民為飲
司憊橋元黨泰州婦文任詣譽狠之給咸王一第度相攝酒
以不忍年之壽儒執微驅轅丹冒正之淳氏五力率躬食
開能墮三俊杭學此父使門阳犯然錢志子施不且自向
之自水月秀州正以之諸另人刑其帛所一第氏能且治其
旌奮鉅侍者路現往閩代泣至辟為載一子拒伐墓治
其漂即父陵儒壽可其父曰元以孝立或凌一第自之幼喪
間汎自鎮阳學繼無孝去老父或辱念卷股子范得把骨質
孝十推藝應開兄于言帥無春父有且或信第子卒以墓漫
徐里出道嘗藝懋象伯之用兵之取保肝民一第至泣之塘
氏至急經志以後子顏釋兒南遺者甲或招四今人莫木先
之麻湍小其訓置得至因壯來休豈蛟刺寶姚氏稱聞修生
門捍中溪墓族義俱相室健父者不拳肉寶子葛者茂一
淮挽口云之曰免予而且因乎愈方以子第孝草嘉以
孫村時子以子之留嘗至于達療周一第百子心熙司
瑾艇溪徐釵其人失芳書軍東謂病以羊陳云而庚馬
咎字獲流鉅其仁日俾粗中崇雖即工氏斧子朱



唐法融撰行狀

方外

問人聲家滅員塔建何遂否石唐釋考愈楊郡後之徒
絕至學進類現于初人見或室法融延陵
流已者具色中鷄明心之云有融延陵
道化歸洞不謁籠年是融去鳥隱
俗矣之明變牛山化何端坐十脚茅
悲時一經屈頭智融無頽有之十子
慕山旦論伸山巖為曲對祖一異九幼
聲林復入如融巖為曲對祖一異九幼
動變歸牛生發為曲對祖一異九幼
山白茅山香大中華起在號懶中後史
去將謁室得將子禮作融四入一
素延滅岩聞其屢智遂磨見祖牛日
後陵有咨者真立勇悟融人入頭嘆
參馬藩詢奇訣戰過真曰不山山曰
牛氏華秘之示功人要觀起問幽吾
頭子巨要慧武長顯心亦此棲道
融如蟬居氏延中尺中曰合有北究
旁意之叢陵出六請現掌道岩竟
出中異林子陵出六請現掌道岩竟
智受門十出濮家寸在是祖人之法

卷十九

二十三

而而漲人弟之壽今從識芳好非遵九子楊斤巖氏未
死鉅鎮本及貧端繼軍字崇字勇典令人一第氏日飢禮喪
有力過定卿者安尔掌足芳德剛礼甲並四子尋民為飲
司德橋元黨泰州婦文任諸譽狠之給咸王一第度相據酒
以不忽年之壽儒執微驅轅丹冒正之淳氏五力率躬食
開能墮三俊抗學此父使門阳犯然錢志子施不旦自南
之自水月秀州正以之請号人刑其帛所一第氏能旦治其
旌奮鉅侍者路現往憫代泣至辟焉為載千子拒伐墓治
其深即父陵儒壽可其父曰元以孝立或凌一第自之幼喪
間流自鎮阳學繼無孝去老乙有一坊刻氏四是填悴也
曰四投往年正仲阻思大父或辱念巷股子范得把骨質
孝十推委應開兄于言即無春父有且或信第比病木立諸
子五父源龍義崇是于義西大母足免取沉三子卒以墓漫
徐里出道嘗整懋父伯之用兵之取保肝民一第至泣之塘
氏至急經志以後子顏釋兒南遺者甲或招四今猶竹劉
之麻湍小其訓置得至國壯來休豈蛟割寶姚人奠木先
門捍中溪墓族義俱相室健父者不拳肉寶氏稱聞修生
淮挽口云之田免予而且國乎愈方以子葛者茂一
孫村時子以子之留嘗至于進療周一第孝華嘉以
瑾眺溪徐康六二崇讚俘元辰親伸百子心熙司
咎字獲流鉅其人失芳昔軍東謂病以羊陳云而庚馬
丹元免暴江鎮族仁日俾粗中崇雖即工史氏斧子朱



後之人難茂不致假醫盡而愈日甚謹唐患
之無難色不致假醫盡而愈日甚謹唐患
後唐得疾不致假醫盡而愈日甚謹唐患
即縣嘉之疾不致假醫盡而愈日甚謹唐患
楊椿年病危又聞之伏醫十有必昏
愈人所以致潘氏子醫藥同第為立人坊
考感所以致潘氏子醫藥同第為立人坊
考感所以致潘氏子醫藥同第為立人坊

唐法融延陵草氏子通史一牛頭山
石室有百遂隱茅山十子通史一牛頭山
否或云此去鳥脚花之異九出後入日
遂見心融去鳥脚花之異九出後入日
何人明是融何瑞坐十里有祖一祖牛頭
建初明年何瑞坐十里有祖一祖牛頭
塔于明年何瑞坐十里有祖一祖牛頭
員現中不謁籠山化歸物坐十里有祖一祖牛頭
減顏色不謁籠山化歸物坐十里有祖一祖牛頭
家進具不謁籠山化歸物坐十里有祖一祖牛頭
學其具不謁籠山化歸物坐十里有祖一祖牛頭
人至者具不謁籠山化歸物坐十里有祖一祖牛頭
潤絕流道俗悲慕聲動山玄素業後參牛頭
潤絕流道俗悲慕聲動山玄素業後參牛頭

方外

唐法融 撰行狀 凡

釋行狀 土著 三

卷十九

二十三



信
三
字

目有寸得無詩松軟北喜生然見寺開自人之即惠眠
 号僧四法繼云公有固街負師潤石生省寺季表安行鎮中丹
 為來年于非吳以寄山甘才憶州冰胜工既涉当余年江鑄阳
 四掛聚天君朝新甘水露氣潤類工肉人工有与方七人銅入
 世塔使衣莫西藕露極平不州集人多詩人題師將十善鍊受
 界相常義敢府并棲先泉首舊詩寿云院怡為結河醫咸業
 後傳五懷投威見松參研空遊日長心詩隱蓮草疾痲通普
 有以百号子大詩上差門披詩耀眉悟澄社庵甚厚中寧
 高為人廣祥尹哥人以苔緇中逐僧毫覺工之于可稱建寺
 僧每曾照亦是詩詩詩想歌有潤皎注身人遊風其佛生
 言出聲大有詩見又意豪敵云州然上旁寺左也烟一治塔無
 四緣雲師詩流類有規傑玉自詩有人云澄偃唐日病雖双
 世化銘主見近集酬之剥唾吾見迷雲中工有詢問取屢目
 界則其甘類古子殆蘇盡識于日有棄人宿公歡差絃而能
 者長塔露集殊祥非看俊默類曜戰室院怡隱蔡死蓋兵鑿
 日潤四宋僧李庸文擊師集上功刀詩隱寺母者飲火鑿
 光真世應子建僧詞珊倏人久自詢潛屢上至物
 苦相揚界夫祥勳也歸胡忽默石省公有每池今于
 薩同院丹子滁詩有來枝綿師冰陳李房宿得水独大
 也日天阳既之金送樓石歲錢羅送頤甘德詩招師者存和
 僧見聖廣出蔣陵金松羊時塘隱崔况露裕說調也宋
 聞之間福家氏尹山建李妙平遇有林有寺有上獲余妙

十有又寄之子若行佛積昭人州婦一服期今良于曰師威
 年劍崇忠有跋調求畫四卷爵類詩行之之丹如丹黃無日遂
 舊浦贈聞惻霜而無為十或不集見之初數徒聖徒崔安何悟
 識送以耕云露布量釋年問藉週道九漫之帝人山汝人真
 華僧詩及云者其義種始師其元故音神人有劉東處曰要
 山亞日婦聆末者如悲翠資焉亦生運惟外禹原後僧開
 西蘇支丹惠光寧河浚形于序丹慕于指良臣錫謚孝曰元
 吟婦即開無容入泉之昆云阳其黃上生一有日愜不中
 魂潤有初梨容斷海之自尼開人為鍾感而行送大為但章
 惜州佳遂別丹至恩無有對稗士劉外之璣能亦丹洋揚是鏡
 向詩文開又阳前今復列日那元禹臣宮次知聖杖塔州僧守
 江有新居有人有開水令少極焉錫馬積絕非之望日牧佛潤
 村云句呈待權尼南名痛失細姓有李微機自徒良大延來請
 老一凌患漏德悲崇然防特牢陶送瑞本派外与上和以也任
 空軸碧公假有者侯具墓沽之氏丹履德知求刑人宝去不惟
 性新云教寐丹同雅一之唯義本阳綸与独以歷詩航未著林
 元詩詩夢阳為多切未棘妙丹僧俱云以乾考序李幾曰一
 知劍亞婦忠詩大智迂心音阳元有化神坤元云華生為日
 世潭齋江工以士者雖以舊居嵩送合会之書唐志滅甚有
 路北翁潤東人贈思邕萬求迅家南惟惟數策成繼銘建厓扣
 迷又承州舊房之扣遺姓上願世遊良良起当化天塔不門
 羅贊人居宴庶以百婦乘力有詩南琦于十去德惟着者

卷十九

二十四



三子
唐陶公
有紅尖南好仿

十有又寄之手若行佛積昭人州婦一服期今良于師威
年劍崇忠有踐調求畫四卷爵類詩行之之丹如丹黃無日遂
舊浦贈閱惻霜而無為十或不集見之初數徒皇使崔安何悟
識送以梨云露布量釋年問藉 潤道九漫之帝人山汝人真
華僧詩及云者其義種始師其元故音神人有劉東處曰要
山亞曰婦 聆末者如悲黎資 嵩亦生運惟外禹原後僧開
西蘇支丹 惠光寧河浚形于序丹慕于指良臣錫謚孝曰元
吟婦即 閱無容入泉之昆云陽其黃工生一有曰憺不中
魂潤有初 梨容新海之自尼開人為鍾感而行送大為但章
惜州佳遂別丹至恩無有對群士劉外之壘能亦丹洋揚是銑
向詩文閱又陽前今復例曰那元禹臣宮次知聖使塔州僧守
江有新居有人有聞水今少極 嵩錫馬積絕非之 壘曰救佛潤
村云句呈待權尼南名痛失細姓有李徽機自徒良大廼來諸
老一凌患漏 悲 第然防特牢陶送瑞本派外与上和以也任
空軸碧公假有者侯具墓沽之氏丹虞隱知求刊人宝去不惟
性新云數寐丹因雅一之惟義本陽 綸与独以歷詩航未著林
元詩 詩夢陽為多切未棘妙丹僧俱云以乾考序李幾曰一
知劍 亞 婦忠詩大智迂心音陽元有化神坤元云華坐為日
世潭 齋 江工以士者雖以舊居 嵩送合會之書唐 志滅甚有
路北翁潤東人贈思 豈萬求迅家南惟惟數策成繼銘建麼扣
述 承州舊房之扣遺姓上願世遊良良起当化天 塔不門
羅 贊人居宴庶以百婦乘力有詩南得于十去德 惟 着者

目有甘得無詩松熟北喜生默見寺間自
号僧四法繼云公有固街負師潤石生省
為來年于非吳以寄山甘才憶州冰胜上既涉
四掛聚天君朝新甘水露氣潤類上肉人工有
世塔使衣莫西藕露極平不州集人多詩人題
卷十九 界相常義敢府并樓先泉肖舊 詩寿云院柏為結淨醫咸業
後傳五懷投威見松參碑空遊 日長心詩隱蓮草疾養通普
有以百号子大詩上差門披詩 曜眉悟澄 社庵甚厚中寧
高為人廣祥尹哥人以苔緇中還僧毫覺 工之于可稱建寺
僧每曾照亦足詩詩詩想歌有潤波注身 人遊風浪其佛生
言出聲大有詩見又意家敵云州然上旁寺左也烟一治塔無
四緣 雲師詩 流類有 規傑玉自詩有人云澄 偃唐 日病雖
世化銘主見近集酬之剥唾吾見送雲中 工有 詢 問取屢目
界則其甘類古 子殆 蘇盡識于日有棄人宿 公 欲差 經而
者長塔露集殊祥 非看 俊 默 類 曜 戰 寔 院 拓 隱 慕 死 蓋 兵 能
日潤 四 宋 僧李庸又擊師集上功刀詩隱寺母者飲人鑿
光真 世 應 子建僧詞珊俊 人 久 自 詢 潛 屢 上 至 物
苦 相 界 夫 祥 勳 也 婦 湖 忽 默 石 省 公 有 每 池 今 于
薩 同 院 丹 子 滁 詩 有 來 枝 綿 師 冰 陳 李 房 宿 得 水 独 大
也 日 天 阳 既 之 金 送 樓 石 歲 錢 羅 送 頤 甘 德 詩 招 師 者 存 和
僧 見 照 廣 出 蔣 陵 金 松 羊 時 塘 隱 崔 况 露 裕 說 調 也 宋
聞 之 間 福 家 氏 尹 山 建 李 妙 平 遇 有 林 有 寺 有 上 獲 余 妙

卷十九

卷十九

二十四

沈道
建
行
舟
寄
奴
人
婢
世
駟
為
羊
長
于
吏
至
好
人
道
各
不
与
仕
業
有
一
却
粒
老
語
法
至
能
人
治
曰
病
不
云
懶
遠

沈道定履神化皆霜望序名打度庭僧玉何尚入坐之
中羨濟也可露九祿少破其下錢帶處四方而即
志甚道並之千江之以八難新考永坐大丈遊跌
恭重察丹道狀南曰病花飄以速鎮公作見佛
永其脉阳舉萬眺可癩軀但花慶山擬祥之印
全使如晋阳字態彭自江彦伴軌歷門議林師過字
者道神寧何季皆蠶為西遠語苑中公未師云潤了
皆淵遂寺氏若發取僧人遂曰地知笑及曰因為元
俗傳以僧卷江于陰居日止可彦潤而谷山翰留金
姓其藥遇有西詩晴戶為馬惜遠州与師僧何數山
郭談名神詩書迎之山癩祖飭值之慈四來日王
氏治天遷名院歲變之可可後上師呼大此一僧
能人下系見僧江風下工弟字徒元遂侍本間日東
世亦宣昂甘紹南云登于也正掘于取者虛無師坡
其多政披露興高之高詩元平軌寺衲收五坐与
業嘉炎黑舉卒僧会臨有名其埋中裙公蘊處弟公
紹錫書西選本深東序先柱講相所非公于以
間丹記客氏石窮溪後泉類堂報許有戲入与
名方文居出林幽集為人法設曇内云室之
公洞集丹語木極徐僧獲辯戲穎翰漸公造
詩明慈可春遠俯易序進燈寺目欲措便赴
文醫濟規秋北為今之敏時主勝于和服杭

居閩有陶洞採用真龍香之科吾衆州遠道以何穎蓮字飲飲
書有廢隱天訪黃君之苑術盟復真曲詣法此以考三嬰食食
閩隱研居館真堂訪駕南諸授授之阜丹積為為敬歲曲如也
入居修高内秘而飛來望階出孝長蘭阳款号号野孩阿故去
山瓶乃芽行三文并迎擲秘銅道留公來十可也后子人建後
詩幾于弟道年祠之跋之訣符明下家授年乎子常軌居後主
及者爵子松乃者跡空之悉鉄王金謂道人透曰有姆黃三人
隱高岡也餐反也微而曰以券之丹公法無告昔云福堂百飲
居道山為潤啓丹去子傳金法宝曰姆知姆羨氣曰通餘食
墓傳石梁飲教齋今婦付丹亦經後曰者修天姆我院年皆
碑認別南弥于薛新認願經以銅晋君至真真異母潜不不
考用築平歷大彪建郊語并孝符代等西之盟之何修知受
之其去王年奔之豐落吾正為鉄当仙晋訣授謂未至所三
可說洲清歲東榮晋城處日一本券有名末已灵曰姆道止年
見以精速嶺秩度二立君斬子令許在許而章吾哀吳詳選
隱舍館梁建人縣吾当邪令公避天真辞約与而帝潤又
戴世主桓武少界祠返之未授傳首君姆為汝收時州各
勝有任法二不有語師法矣吾吾孝遊飛孝暫育行循与
阿字指事閩年押黃訖之三乃掌此佛吳騰道此之丹志葉
人世桓綠丹字傳俗堂忍也五登以道王真姆明相既阳晋
少榮記多校彦東無規有曰飛垣侯是降君窈王因長市謀
而曲云緒人舒川美乃云取步依子為充猛修請汝明中母

卷十九

二十五

〇〇〇〇 珙字桂棣後

去與八鷄暴分地九祿 占質丈齊即礎書休後唐中瑞日州
知賓咸廣疾後有十賞唐使屬每志珙生吉瑞人王有壽之見水
諤察異五而一朱餘百王極天種永林璠兆命瑞一以方檢騎曰
而飲一朱 璠其為詣員深似輒九絕石且佐方檢騎曰
歸其日冠 暴末葵茅元三垂辭年也有公辨石校禮兵歲枯
屬中遊金 風云之山初尺網異曲兆玉之之銘禮部乃豐積
疾忽蒜咏 梨受其道為獲私雖阿其也先莫十部尚可人復
數暴山文 帳金章士丹玉疑加縣絕璠曰析二其字書刺之西宋
日風除彩頭南百隨葉陽印非採氏緒之峯其字書刺之西宋
卒至地煥至唐兩香虛令一常拔厲手子峯旨云潤瑞食大船
平裂為爛自徐折煙中三鈕諸隨慶見曰生京山潤瑞食大船
生帳場如言知祿飛求年文師後宅太退磯口有州此朝帥興
雲畫連生得諤三上奏調曰卜更左平休以老石因外得劉元
語碎虎冠之鎮年縹章集長候生有廣是又人石溝不賢光年
人如皮工傲潤枉緙以皆承道夜園記玉而講有其足輔世秋
曰飛為正外州教不問照萬士中園也有觀之玉城信佐以七
人蝶大平壘有二見吉落福傳雲東 珙是曰玉既之軍枯月
生鳳凰可夷屬人食山甚 德有南 疏山此有鑿溝 枯山
七頭号用狀佑死頃虛慨 受白廣 園有石瑕深城 生未
為亦虎為如待後復中憤 金光素 玉石非瑕數 漪 枯須
犬失帳枕雅鳳處隕年乃折咬四 即也尚即尺銘 為漸

〇〇〇〇 珙字雙謝後

兵奇郡為伯要為地次張 賓余悅兩所膏世云養卒軸其限
屯偉勝南真規青園早云 足以木別親融之羅直初獻死吾
大汴開東命者蛇內莫集 跡問則二記養所得居不後手生
軍宋自海工如元有知身仲郡慶已日道直好山丹及至
于時京太橫市妙双所位冬城善逆東人以氣道陽事煨是王
江士口守駕人識尼在已大中慶矣方言置母人後後口如家
上大諸時或皆破跡但滿雪有善若未亟佛以江湖主持其窮
先夫假會圖以帥其見無有真云濂明取室成現歲類貢言極
時有遜稽留為門中一可道武初溪披磨後令翹夏死闕宋驩
公生都太道呂孔各盆容人道無能衣飲食某直進傳下朝樂
卿居相守院洞巖作覆者迫院此曰曳即審持造凉之知類一
甲浴逢蔡中齋憤一地道暮全事洪杖魁雪丹坐方失諤死日
第阳于興見也值口上人叩真乃慶出紹和度曰与實既載可
与死曲宗格里万字啟不門道曾善門與以公羅容也病知敵
夫葵向之遺人兩仍盆肯求人端与行十奇人袖浮對觀 諤世
名朱死類威黃畫視他宿處伯養步七腦中黃棋 潮以人
勝方葵相金地之去衣之傳直如年一出其有饋 鳳二
之之朱逢知作畫日服至聞皆飛歲夕小人衣 藥頭日
迹語方曲音四一宿繼元之丹妻且暴合以禱諤曾并年
率紹山京阿一句大于綾十誤阳辱与下葉公者選健畫三
為興素口惠宋文云園危時九 人弄家而黃不通載百牛十
管羅好江開蕭不于舍羽年 洞逐人平色好諤家一五

〇〇〇〇 珙字同密之

卷二十

不察巡乃于愈口陰為無以免家日熟以十問須麗則道
免子於五餅月者德然所汝無無汝寐為閉之變謀告過父
禍至使和自不舊之遂施及所少一縱實之婦色未日婦絕
破于召黨是召倚報不矣群乃長朝群見空人而啟吾人惠
滅世廢逞出俞京諸是婢活皆釋婢信房具入汝府問于霍
者庶募妖入公用府汝之不坐十而待遇言婦婦史府兵篋
數之吏妄無楚之屠所止足死數未以夜本人人舍荒丹
百家陰濫奈奇妖家活知以又人以家輒良以旁汝所輕徒
家密校刑專之妄亦不事酬其之謁人殺家為皇有在相人
將言兇重方強死唐赴可且所家死于誠屬子然其謁若賊宋
校隱狠賦藥為之高去勝露殺之陰府不其失乃問于將殺紹
中語者道香禱通斷其計必乎親德幸忍肉身攜能府告篋與
累莫得路火服呂鎮惠陰遂且鄰實府殺以為之不必變又初
足不百怨事目用京逐德適汝及甚司戮售者歸為介者時京
屏知許暖駢日之口絕當去意所大聞之而家屬避我篋為口
氣之人懷移江以呂未十去過與但而疹其婢其者然父府當
焉繼緘亂鎮西其致幾倍此絕相此禁故徒其妻執後恆史我
不謾橫用補呂術方生于而此賣事之乘不家与乎達而鷄焉
遠靜問之右巡通伐篋前遂事買一篋兩知常為蓋且問鳴之
固端巷俱職官于士人也之今者白父夜也侍賓從天之時衝
吞默謂請用日容求以婢他其皆則語其我婢主我尚不上民
晉亦之置之薦次不為以則家不是之家幸數私婦早對府窹

更以悲兮露乎今有稱技有持十提錢梓帝錢温庶寨不寨
斥時以也而零技授餘之問羸繼券幕三須司伯抗不至新此占
篋家物曰受之容足息有羨有貯信百人謂言二至新此占
卓子售自校分為月矣歎餘余奴以奴万主宰毀州壞豐而穿
券之子即人需吾之與不校甘狡薩戒百以臣之上江蓋在鑿
償澤者之之衣謀羨以然曰其笑百讖轉身曰伯供山新彼殆
之矣不任欺崔也以問則有言于費之一先還言物之豐也過
其餘得是審翊忠百為獲余也旁取其官之淳奏有形地即厥
羨嬰受技而匕一計余卓曰使曰需詳依反曰以勢平守後
澁然子也听兮夕歲喜中子職使焉曰舊讖奉螺掌劉江
也曰之懸之夕月之而之非之技率董職獻詔錮却子諸
如茲直不吾飢明羨歌妖而已得兼子時羨去為供羽諸
初狡矣得史崔步以曰欣吾而職旬官董餘螺之什雲師
巢之子受斃飢于于首技之默是而于鴻丁佩錮者物曰多
聞所之子也兮庭計畜曰券計篋畫南儀已韋什帝鎮建予生
之謂所之余何有吾兮忘貸其當復徐父搃集物惡江炎若于
雖有識備曰憾歌其今是于缺不閱奉以領輯于其先戊早此
怒除窮矣懸傷于免豐也人罄至之錢司徐開市奇是申來亦
而者之懸尔子墻乎首技而蠱之焉二戶巢載現巧本架則江
愧哉者不何產陰屢窹能取恥絕數百參獻宋者令府高當山
詰不足歌之者空涉使其也但日有軍羨宝悅知寄宗置之
朝得計之智曰信兮即倍呼有以三八餘祐服府留幸諸秀

卷二十

三

方氏
徑行

文市
徑行

陵惡口浦沉是江揆自乃活比陽樂一亦辭歎之伏此
 于定赤壁氏樓決于白畫丹後故陸龜蒙又英山詩云
 丁督護歌宋船白畫丹後故陸龜蒙又英山詩云
 或言幔下使歌丁宋船白畫丹後故陸龜蒙又英山詩云
 息曰帝督令拉丁宋船白畫丹後故陸龜蒙又英山詩云
 壯蓋中興督其口其聲甚徐長氏蓋帝怒見又英山詩云
 獨亦沛但言猛士之口其聲甚徐長氏蓋帝怒見又英山詩云
 篇亦沛但言猛士之口其聲甚徐長氏蓋帝怒見又英山詩云
 錄亦沛但言猛士之口其聲甚徐長氏蓋帝怒見又英山詩云
 見錄亦沛但言猛士之口其聲甚徐長氏蓋帝怒見又英山詩云
 至見錄亦沛但言猛士之口其聲甚徐長氏蓋帝怒見又英山詩云
 為至見錄亦沛但言猛士之口其聲甚徐長氏蓋帝怒見又英山詩云
 合為至見錄亦沛但言猛士之口其聲甚徐長氏蓋帝怒見又英山詩云
 此合為至見錄亦沛但言猛士之口其聲甚徐長氏蓋帝怒見又英山詩云
 乃合為至見錄亦沛但言猛士之口其聲甚徐長氏蓋帝怒見又英山詩云
 自合為至見錄亦沛但言猛士之口其聲甚徐長氏蓋帝怒見又英山詩云
 揆合為至見錄亦沛但言猛士之口其聲甚徐長氏蓋帝怒見又英山詩云
 江合為至見錄亦沛但言猛士之口其聲甚徐長氏蓋帝怒見又英山詩云
 是合為至見錄亦沛但言猛士之口其聲甚徐長氏蓋帝怒見又英山詩云
 沉合為至見錄亦沛但言猛士之口其聲甚徐長氏蓋帝怒見又英山詩云
 浦合為至見錄亦沛但言猛士之口其聲甚徐長氏蓋帝怒見又英山詩云
 惡合為至見錄亦沛但言猛士之口其聲甚徐長氏蓋帝怒見又英山詩云
 陵合為至見錄亦沛但言猛士之口其聲甚徐長氏蓋帝怒見又英山詩云

而居北鮮伐襟然言白即多其張久史之印之陸之乃
 獻四東孫烏蘇不唐色前鮮或定于理秉察夷弼仲誅協
 功年下權林曲吳伐吳烏蘇不唐色前鮮或定于理秉察夷弼仲誅協
 東山孫周伐吳烏蘇不唐色前鮮或定于理秉察夷弼仲誅協
 紫陵謀道者有伐烏武林既曲見潤州類集東古
 于而自擊之言烏武林既曲見潤州類集東古
 幽置吳之於魏烏武林既曲見潤州類集東古
 詩督徙于烏武林既曲見潤州類集東古
 西于居烏武林既曲見潤州類集東古
 戎京于破破見潤州類集東古
 要夫京破破見潤州類集東古
 于周乃走荆潤州類集東古
 秦宅遣也順類集東古
 則鑄周能順類集東古
 是而瑜克流集東古
 後能道論東古
 也伐擊曰下今集東古
 雖魯大按魯來錄東古
 獲作破魯來錄東古
 捷泮之標爭曰東古

○○○○○ 珠字善文未
終下

阿夜秋評送 揀州薛足陽 言乍之遵薛咸例王于下等夏
師泉色云 別 高城氏迨陶 志動令為義有迎獻性皆王
之譽益余况宋不 高樂來 箴 賦未日州請故侯為主少相鋒
詠拂心久与僧端霜董吹 築 詩鷺吾治典賢勅南檢來友為
兄英于不子祖魚月年者白唐校徐昔中帝又勵徐聞未善南
弟春醇見同可就明十誰樂李慶鳴不甚甚從令州之雲後徐
真霧釀養生与听吟二得天德忠未朱見為登從別日作文州
朕空中且如 蕪云霜指名和裕贖崇方賓嘉北輩駕江詩和刺
壁不自忽何岸云思點閑云鎮推一從礼獎頌側從夏今被史
也須有得携同元月之堆翦浙揚日容大之樓所事可日召善
云萊 其手生微欲下老削西又不坐同 賦 經 武 善 惡 益 人
云腹種詩好岸之發帥光乾有史追首元 詩 山 帝 更 不 州 交
登 清 想 思 有 剝 聲 授 李 芦 听 益 隨 良 年 深 川 帝 變 州 交
多 絕 見 作 送 夢 江 聲 亮 押 小 者 一 辰 辛 惜 莫 謁 素 覺 置 行
景 氣 岸 干 行 得 眞 含 生 寒 童 三 時 美 王 益 不 園 然 文 酒 事
樓 味 情 里 詩 皆 江 嚙 衰 竹 薛 友 不 景 為 友 頌 陵 也 生 告 王
為 金 可 醉 行 云 有 底 之 今 九 阳 此 公 清 聖 安 梁 問 道 隨 別 文
京 集 正 坐 洪 語 和 何 間 又 孔 陶 實 過 風 太 王 簡 勸 出 候 文 和
口 雀 平 如 覺 別 章 情 天 老 漏 吹 其 酒 月 子 刺 文 隨 朱 朱 和 別
登 林 如 行 範 既 心 与 誰 聲 箴 人 關 夜 珠 南 帝 事 方 方 流 駕
臨 甘 漱 野 雲 不 養 氣 其 五 築 云 耳 鷓 憐 徐 為 應 勵 同 梁 涕 江
之 露 庭 渡 有 易 直 潤 嗣 音 歌 熱 舟 惜 劉 晋 對 隨 未 大 日 祐

○○○○○ 跌字考五
別下

言深惜並
文下

楚金山 愁現 破潮 碎詩 揚云 搖浮 神沉 軸日 厭月 指走 傳雷 首建 年偃 此蹇 地西 分來 南氣 北未 今平 日奔 中突
金山 愁現 破潮 碎詩 揚云 搖浮 神沉 軸日 厭月 指走 傳雷 首建 年偃 此蹇 地西 分來 南氣 北未 今平 日奔 中突
准世王北南 題看海雄連國作道君孫如張口出勝
浙佩安固康 金 獅顏恨平紺模恨宏劉畫孝者今擊
江翁天深落 寺 蒼吞得展低子難譚里處書之橋
末灯屋宇金 苔吐名鐘群題收笑曜縹而後志詠
詩海大承孤山 龍霜存慕由于叔洗戈縹列皆兩之
云可鶴詩海大承孤山 龍霜存慕由于叔洗戈縹列皆兩之
易冷云門見嘉峯留吟月北鼓斜壁子盡甲着之微錄見
置山僧橫揚之上題翠古府筭日云拙古万危崖此与于
他背舍北州江安甚葆直寄觸去八千今窟樓石 大潤
兩月高圓王心禪多天耐奴景鴻憲載愁宿鼓云陸近州
也龍低望平亦巨而籟冷今多堪空名不執角江游世類
虛見年甫無浪佳奏相寄愁數展与見琳臨左放名集
海潮沙又不問句韶隨何閑沉寬漢襄露風占翁卿与
角音岸訊可一絕舞宴所人別秋江 阳 沾 悲 形 崇 鉅 京
云 晚 似 其 而 聯 唱 二 我 西 底 浦 影 亦 登 卓 烽 勝 登 儒 口
瞿夜西為揚可青詞珠風事但長其覽風火最多之集
開興莊端以瑣皆之依倚目江後磨落空數景作所
仙始宅天相集保圖舊檻斷流孫滅木明古樓可載
不凡為牙末亞謂作撤潮听煙入吳將歲滅徐作以者
一中人棲然孫也驛來鳴燕尊會人方往州本捨茲
水的語台移山 云 越 去 勝 莠 俎 楚 無 秋 事 連 調 矣 不
近惟橫之結 舞山英蒼天望數使憶山歌人重

卷二十

五

與詞有誤

口口口口 珠字善文未
終下

侯

阿夜未評送抹州薛足陽言乍之遵薛咸例王
師泉色云別高城氏迤陶志動令為義有迎屬不
之譽益余况宋不高樂未箴賦來日州請故候
謔拂心久与僧端霜董吹築詩駕吾治曲賢勅南
兄漢于不子祖魚月年者白唐校徐首中帝又勵徐
弟春醇見同可就明十誰樂李慶鳴不甚從令州之
真霧釀養生与听吟二得天德忠未朱見為登從
朕空中直如蕙云霜指名和裕贖崇方賓嘉北輦
壁不自忽何岸云思點閑云鎮推一從禮獎頌側
也願有得携同元月之堆翦浙揚日容大之樓所
云萊其手生微欲下老削西文不坐同賦在經
云腹種詩好岸之發即光乾有史追首元詩山武
登清想思有剡声授李芦听莖隨良年深川帝更
多絕見作送夢江声充掉小者一辰卒惜莫謁素
景氣岸千行得與含生寒童三時美王益不國
樓味情里詩皆江嚙衰竹薛友不景為友碩陵也
為金可醉行云有底之今九阳此会清皇安梁問
京律正坐洪語和何間又孔陶實過風太子簡勳
口雀平如覺別章情天老漏吹其酒月子刺文隨
登林如行範既心与誰声箴人開夜珠南帝事方
臨甘漱野雲不養氣其五築云耳鷓鴣徐為應
之露瘴渡有局直潤嗣音歌熱舟惜劉晉對隨

口口口口 珠字善文未
別下

言深惜並
支下

楚金山 准世王北南 題看海雄連國作道君孫如張口出勝
愁現尤江翁天深落寺蒼吞得展低子難譚里處書之橋
碎詩不 分一末灯屋宇金苔吐名鐘群題收笑曜縹而後志
揚云可鵲詩海火承孤山龍霜存慕幽于叔洗文縹刻皆兩
伸沉置山僧橫揚之上題琴古府筭日云拙古万危崖此
輻日他膏舍北州江安甚葆直寄觸去八千今竈接石天潤
戲月兩月高固王心禪多天耐奴景鴻憲載愁宿鼓云陸近
指走也龍低望平亦巨而籟冷今多堪空名不執角江游世
傳雷又虛見年浦無浪佳奏相寄愁數展与見嶽臨左放名
首寔濟海潮沙又不問句詔隨何閱沉寬漢襄露風占翁卿
年偃南角音岸訊可一絕舞宴所人別秋江陽沾悲形崇鉅京
此蹇西云晚似其而聯唱二我西底浦影亦登卓峰勝登儒口
地西卑瞿夜西為揚可青詞珠風事但長其覽風火最多之集
分來趙雲開興莊端以頊皆之依倚日江後磨落空數景作
南氣公端仙始宅天相集保圖舊檻翻流孫滅木明古樓可載
北未又不凡為牙末亞謂作撤潮听煙入吳將歲滅徐作以者
今平昌動一中人棲然孫也驛來鳴燕尊會人方往州本捨
日奔有人水的語台移山云起去勝莠俎楚無秋事連調矣不
中突登世隔近惟橫之結 舞山英蒼天望數使憶山歌人重

卷二十

五

口紅園此行口

威設烽火

武事

死而軍拒不侃攻據行鑿焉速吏止下衆口
 大前矣賊制為城要謂咸魏斥一明營繕口紅園此行口
 業勸色賊鑿盟不害溫和人侯如日試京口紅園此行口
 圓鑿參將與主校防嶠九撤為河見攻城相至口紅園此行口
 解退軍張後藤野其日年兵務舊韶驚起望京口紅園此行口
 及遂曹健將率無越今刺速先韶甚之樓韶數志
 藝廣納未軍報所逸賊徐狹知為罷兵橋遠百黃
 送陵以為大點江不賊歆換淮靜將拜粟禦候吳使曹
 走侯大業還與百糧扶峻之而數為成敵端吳使諸王
 吳後業城丹侃日運天反地為十校傳孫覽使諸將出
 與舉京中校云以然子鑿不之年尉檄權所殺河謀廣
 鑿鑿口乏立子自後東將居備得食備聞亂其屯以陵
 遣責之水大茹濱靜入赴者故士再驚引吳京拒臨
 李納杆點業子矣鎮會國數辭卒徒誰引吳京拒臨
 閱不一窳曲浦嶠京稽難百有死曲声兵韶城守大
 斬將不突慶王以消先夏都常二地吳十目軍兵
 之斬守園亭舒為壁立侯鑿以縣權夜二赴徐十
 降之賊而三虞然以管長屯警自使至收死威餘
 男會方出壘潭及待壘寺據強置入京河陵設萬
 女峻軌三以戰陶賊屯間都晉場長諭城餘為計旂

[Faint bleed-through text from the reverse side of the page]

奉竹杖無恙否僧喜對曰已規滿酌郎中宋陳亞知潤馬
國而之馬之至公嗟悅日規滿酌郎中宋陳亞知潤馬
稽謝曰不致望滿但得成資保全大幸也
見湘山野錄

考古

季子墓碑 吳子廟在陵西九里之夫
沒唐開元中呼吳子廟在陵西九里之夫
蕭自元世相傳為仲容子忠公集刻大
銘元中至大命仲容子忠公集刻大
有本矣平生未嘗至吳以史記考其則
推其簡歲月蹤跡未嘗至吳以史記考其則
非古簡歲月蹤跡未嘗至吳以史記考其則
識君慶封詩第陸遜慶封久不親墓南
子馬慶封詩第陸遜慶封久不親墓南
此魯為慶封詩第陸遜慶封久不親墓南
適魯為慶封詩第陸遜慶封久不親墓南
負固心疆梁澤車豪馬水知錦鳳玉不
齊國心疆梁澤車豪馬水知錦鳳玉不
有深兵至胃隘鋒泉地因富德不富財
今歌以亦示吳人斷綫沈餅自茲始云云
甘露伏玃算云

按晉書行狀二古凡小
有江國甘仿以

考古
二古

忠事甘寤寺詩話往空話諸論狀工留冊忠
遊甘寤寺詩話往空話諸論狀工留冊忠
甘寤寺詩話往空話諸論狀工留冊忠
寤寺詩話往空話諸論狀工留冊忠
寺詩話往空話諸論狀工留冊忠
詩話往空話諸論狀工留冊忠
話往空話諸論狀工留冊忠
往空話諸論狀工留冊忠
空話諸論狀工留冊忠
話諸論狀工留冊忠
諸論狀工留冊忠
論狀工留冊忠
狀工留冊忠
工留冊忠
留冊忠
冊忠
忠

書誤往粗概况類字不兩云東窈合復少入焦屬玉字若字字
換以只可人道義獨知沒右規取者何書此山殆辨教依窈風
子十得讀同另之不其好痊餘而近疑及兩石非證也東謂壽
美為數維斯今筆多紀事雀論藏年高立語刻元謂今規當此
詩百字文另不法也而者銘芽之以蓋石故未文山以餘作吐
山當惟全者敢而按已伺題說舉未崖等不甚如戶諸論百歲
陰時余亦也逐類潤世水云附榻裂石字協殘出山本以六久
不可所止東以顏州以卷華錄甚陞崩則絀缺于陳列百十缺
見得得此規為魯圖其時阳左轄尤泐為字時工氏次為餘裂
挾蓋六百餘况公經難撰真傍兩甚字無畫西真所于十字歐
獨六百餘論者不以得傳逸博得寺畫稽確裁紀藏前則蓋阳
經十餘字云知為尤之撰雅無僧漫矣技墨爾本而不六文
京餘字尔即無何王以往刻君幾與悲使自騰歲補府應百忠
口字独而公年人義為于子良致偏其在本辰綴治在字公
新此為集元月書之奇祇焦庶可吸傍初亦取兩雖臨後顛集
傳銘多古考不也書惟得山幾惜江所有自碑語足本印倒古
痊相蓋錄次知華字余具之有也亭存遠可中意而最資而錄
雀傳印謂銘何問亦所數尼考今上亦少喜所是語為政十所
銘為書好文時真奇得字常焉以而有書至有景意全所字謂
文王者事首疑逆特六云為集集好不字如之德殊備得遺六
忠右傳者尾前是然百雀江古古事可後增字年不僧反還百
為軍亂往侶後頤不餘寿水錄錄者疆人逸湊問相如多耳餘

後人重我前家瘞紀僧爰之坊篆東亭上相坊我即其可丹洪
石逸高唯事有廓也如集解佛銘以甲皇外佛立耶紀知阳流
刻少右坊出立耶土玉真化事不元午山仙事石矣也者真前
隱書割佛于石矣辰所侶惟亦朽黃歲樵尉亦旌壽主也罕固
本非刑事上旌奪歲定痊寧微詞之化華奔微事遽辰痊此重
也山門亦真事之得本尔後冥日帶于阳山何冢也歲雀宋局
石微未微恭篆遽于也奔焉余相藏朱真微之銘廼得銘資石
痊士下冥歆銘也華痊山洪歆此牙方逸君解不裏于并政割
雀丹華尔無不廼亭雀微流無胎茲天撰此化朽以華序邵華
銘阴亭其言朽裏甲銘君前言禽山其雀宋洪詞元口工元月
在外爰何紀詞以午并江國尔鴻之未寿戩流日黃甲皇就十
焦仙集之尔日元歲序陰重其邱下遂不淳前酒之午山山
山尉真解戲相黃化華真局藏若仙吾知間固此幣歲樵下
之江侶化辰此之于阴宰石門經家翔其所真胎藏化華斷華
足陰痊惟言胎幣篆興丹割去廼無察紀存侶禽于于阳石亭
首真尔亭門禽藏方逸阳荆鼓微口耶也者痊浮茲朱真考爰
尾宰作後去浮乎天撰外門華前我矣主也尔邱山方逸次集
凡立銘焉鼓邱茲其雀仙池表事故奪辰痊江余之天撰其真
百石上洪華若山未寿尉未留我立之歲雀陰歆下其雀文侶
六此皇流表經之遂不此下尔尔石速得銘真無仙未寿閱痊
十肩山前留廼下吾知任華將銘旌也于并宰言家遂不其爾
餘治樵園声微仙翔其山亭何唯事廼華序丹唯無吳知不

張所見石出請波者見國唐名漬質崔現山而王書石年勝健
緝見者亦則州間于新歲人小非皆銘餘樵書璣非軍甲遺清
以者其覺甲將片亦石為則字窮無不論人此一也審辰教技
為為文隱午龍石信乃丹章數冬異者又逆詩詩一矣歲經延
一寺一指歲圖傾然其陽丞十水論姓有少也刻小又逆大四
通僧同如以閣側遂篇郡相与落独名此書劉字書与少字五
而所持有下直舟學人舟二學謂崔能子祿說王尝全載無年邁又
記紹以刻三學人舟二學謂崔能子祿說王尝全載無年邁又
其耳較畫十士云歷十暇明銘至厚華姑逸親類云言三瘞尝
左目之遂餘張此現餘日鑿字其至陽侯少至此閣論十崔有
云摸第併字子斷崖字游也畫處相真識也彼銘隱書二銘詩
近數闕出偶礙碑間寺焦石一其不逆者蓋現不居云不東云
現本二之一出也尚僧山洲同側以世折唐疑知書焦應現小
陶以字疾卒之水餘云訪馬雖復為回東有即即此山已餘字
隱遺而讀復張落茲往此子無有然謂之此璣璣或瘞自論莫
居故筆其白欣時山年石巖歲司緣羲蔡人善書近崔稱云作
諸舊力文此然亦之于刻題月兵石之佑亦也抑之銘真晉痴
刻今額則石發可下崖初云可彥刻書襟号下璣然俗逸成凍
反但異与下卒摸二間于子考軍在難既逸有學此傳此帝蠅
復于乃佛枕挽榻十震佛厚官王崖前焦少云銘山王銘成樂
詳此知榻一之子餘而榻照稱璣下輩山耳上中有逸决私教
辨目前所小既回字墜前已乃題水名瘞東皇字唐少非九論

最若書經也集藏隱史况宏駿揚所側詩年年監云他者定不
為瘞其而第古隱日所道景稱許作也字正乙七壬書豈文類
端唯勝言獲錄居集記号書贊三也或畫在未年辰亦其格王
致名處之子又外古自余未宏真其以亦華歲東者爾別字法
然請不改美以傳錄稱徧敢景噴跋銘頤陽其游梁今另法而
總為可魯黃字号疑華檢遽書最陶即侶矣弟海天此与殊類
得石名直魯不華前陽唐以如多華璣瘞此子岳監銘又類魯
瘞軍祝云直類陽後山史為此而陽書崔銘周權十壬其陶公
崔書以項皆羲真有人及然故學書誤但後于駐一辰著宏又
銘使此見以之人人尔况金以之云矣華有良会年歲真景疑
妨人現京此華晚同不文石瘞故隱苔勢題仙稽也甲誥宏是
佛不之口銘法号斯知集錄崔蕭居溪差丹去泉甲午但景頤
尔疑道漸為而華号歐皆云銘速書瘞弱陽為嘉午歲云自况
惟如教崖石類陽者陽無集為澹故隱当尉之十者亦已稱道
顏歐經中軍顏真西公此古類雅自曰是山作一十不郊華号
魯陽良瘞書魯逸清何号錄之若入東效陰傳年三書歲陽又
公評非崔得公此詩所惟華第其流現陶宰即始年年而隱疑
宋顏石銘非不蓋話據况陽余為其餘書數十還也名不居王
開柳軍大本知同云也快真初人在論故字一茅按此著今璣
府勳華字潤何斯余苔湖逸不伯華黃題唐年山隱又年日僕
碑公畫石州人号讀溪州是曾思阳伯于玉十后可名真今
瘞書也軍國書矣道漢刺頤見此得思石璣三天證其逸審

卷三十一

三十一

陸甘今字鉅墓書廟帝麒麟陵為吳俱州所如潤瑞經都室沈有
生靈道器得及号神麟曰軍庸萃宅得玉州云石墨錄之梁
書寺城北制碑沈俱道乃建將多焦者陀產宝集幢墓陳于碑
青有有謝度云約同碑置陵軍辨山与羅省墨石唐大時塘岸
祝探高幼皆宏宋尔然于碑封咸下華尼銘亭祖云獲東頭然
戲陸龜度不偃書二宋此曰臨厚三阳經辨中晋阳王征西往
艦探灣將甚將建陵又墓太湘第生真石證宋石野羲北村来
珊微者史古軍康見帝至祖侯八石遼軍後咸軍叟之軍蕭連
上所為或墓實于長歐文武夏上書書云享書王及于塘官
有畫石之云梁錄姚寧阳皇帝至一也遺玉八歐兵諸丹橋募
二青龜立為朝明思陵修帝即日笑隱之師平陽之名校之打
天後其碑殿人甚廉自集之位趙頌而郡示郡修集賢盜南紛
人倪大後官追 齊在古神追潛悟顯志余守集晋墨發教
揮東邑止所取 宏將目道尊題固離有瘞趙古玉跡晋百寺
手披謂有易到 墓山錄碑為建而室雀清錄義與步僧
如詩尼龜幼 銅特乃武文陵合墨銘移日之之水中
翔云与存 度器其以帝皇石于二辨置陀書經中之
焉破 焉石阴蔡八此大帝麟是即余焦羅與幢羲之
板探 龜有帖字碑同廟順梁古此因山尼之有飛
僧微 域與人傑与為中号之武閣怡以其經自陀治
縣青 南地發記文宋作太仕帝二之據題幢題羅西亦
化貌 十志古丹帝文石祖齊父宝在地僧在其尼圖康建

又石書有漢受姪公曰 境况蒼鷲沒渚暖魚注掩之乃
有勅以人樂百見業才茅 延得漢暉仍舟游長忌江焦矣知
紙軍陳茨山斛之庵方山 陵窮北兩秩此隨岳光掩山此此
并發左部川積蕭 丈志 古 日观片衣山相雅氛与集不銘
并却氏惜失雨公 餘八鐘 又多青載詩從虹度陸詩復真
題康膏冢故生鉄 遺卦鐘宋 乘心石酒云丹赫籍東共辯陶
之成音見能微鑲 匱台六志 程日後適江山遠惠海為魯所
人塚情情恹 關公甘尚南口孝何豁冲我外有拳望焦山收書
名得手尸此泗所露 在有徐建所暫除清冰琴日春山中又前
之注如独水云寺又梁州三之時無典不瑟暮紅集四以華
沈其生能速蕭 二為卻刺年 丹 曰未冷不掩青詩絕症所
碑後得完周公鉄刑尊史四 徒 依趣令為岷莎云焦崔稱
蕭云古正鼻古 磯榛所竟月 廢 一新年慶谷被香先銘者
塘得銅謂渭鉄梁所居陵甲 台 山微寒傷參海 口督王報
帝丹于器此城鏡天敵累王辰基興安方復容差月長已殯矣
所阳廣十也辭相監宋摩誕延吳地可舟避王綠末後見詩惟
幸成固餘得 封中紹為以陵志志至大環瓊云華思人恭黃
皇珠卸有書 空所與恒獻得并緣歌川芳冬重冒思材邑長
基院伯鄭 都 團鑄間鑿 古在江到上且日承水來門焦春
寺即道康冢 口東西石 都 丹焯風環未与顧松使隱光之
也景卸成定陳破坡清為師 徒燈引酌歌羣白輕情逆贊既
寺武云所中永陀蕪陳四石 跡台坤對近公沙氣濃類江得

卷之二

保福佛心字大律師碑
後查下天榜

街公信命 李祖叔
云案移
不官

道人甘露寺有純僧見十畫善像東坡詩云
善律師鑄碑開元前隱軍寺大看送之脚以壁有
然東坡有吳道子一行及麟麟往京碣道子僧像
大律師鑄碑開元前隱軍寺大看送之脚以壁有
知何鐘鑄碑開元前隱軍寺大看送之脚以壁有
刻李得寶峯一好目元鍾延軍寺大看送之脚以壁有
之清越又春峯一好目元鍾延軍寺大看送之脚以壁有
琴後必張嘯和韻壺名談多唐鎮內律日楊麟
歸峯中戴必張嘯和韻壺名談多唐鎮內律日楊麟
是峯中戴必張嘯和韻壺名談多唐鎮內律日楊麟
宜于黃閨月戴必張嘯和韻壺名談多唐鎮內律日楊麟
房唐顧况中東所九造尺磨者必法獻國以器負年寺五唐
道墨屋居茅山石墨華陽真逸得月張史公蓄兵開昌大碑英人麟
德池上興隱記傳絲唐會稽人石工詩命
李得寶峯一好目元鍾延軍寺大看送之脚以壁有

西金現察也命焦百工飾家以銷李祖勅書
金現察也命焦百工飾家以銷李祖勅書
卷二
丁七故以從馬起去地傳樓云寺俱歸如筭存生魯其巷金西
令里水東西跡于數今記在干僧生于碑云篋亦公遠竹云現
威丁色亦未至淮尺皆為潤若以舍寺九保不書祖林律察
之橋各貫者胡揚許失登州相為利前狀福斯者武中藏也
所東異于起中絕南其臨唐望此往大若佛之奇德有京諾
數接不丹三而淮者故之刺蔽布來至日腦人甚貞李口命
也毗知陽茅止至色處勝史松施士院月上城現明現恪用
樓陵是双抵其東亦双玉筠之女有光徇中也清以秀百白
漢西否井金支海北并瑤注資求佛榮生保舍福金語誥者秀工
遠抵見為坛者州者與創千也規指奪舍福金語誥者秀工
東句泰兩至循通色色岩者室日利尼坛親命自才飾
華金逢山麓湖泰黃其丹亭報公至五寺西舊勅云家以
表纒丹地山東踰莫井陽名樓院元錄後罔經書唐銷
柱七阳脉而薄于喻最縣鎮號東至綯大李由凡宗李
有然志之止潛江其古賈海千現大爛聖氏無百室祖
雀豕千支循石或知巧江州宋皆兩有有其一亦本書
九
白相瓏者丹公云何双亭類葉敏有經赤辟後訪有大呂揮
丁接相循阳山丹年并桂集藏求佛御白支其而薛鄺城塵
令或連萬而並阳所土亭鎮春舍牙覽者佛致閱少王閣錄
威云縣丹項南江山開人襟海鳩人其尋二腦物之係房北丹
丁即南陽洋其南脉相云見亭詩題工復大其尚李顏出委河

舊有東坡佛印二像李伯時筆
壬申廣東通都元帥本齋王都中請
付常規敬嘆命工裝璜至順

重刻府印
田藏吉身
李九

衛公浩命
李祖松
李九

丹徒王豫儀徵阮亨校字

何元錫覆校改正數處
元照重校
阮興福李腐樓