

中國東方文化研究會歷史文化分會策劃
四庫全書存目叢書補編纂委員會編纂
北京愛如生文化交流責任有限公司贊刻

齊魯書社出版

四庫全書存目叢書補編

中國東方文化研究會歷史文化分會策劃
四庫全書存目叢書補編纂委員會編纂
北京愛如生文化交流責任有限公司贊刻

齊魯書社出版

四庫全書存目叢書補編

第六〇冊

補編第六十冊目次

永樂大典二萬二千八百七十七卷(存七百四十二卷)

目錄六十卷(三)

〔明〕解縉 姚廣孝等編
類書叢編影印明鈔本

永樂大典二萬二千八百七

十七卷 (存七百四十二

卷) 目錄六十卷 (三)

〔明〕解縉 姚廣孝等編
類書叢編影印明鈔本

卦之廣非盡卦為作易之本原者矣為人之一初幾上古鴻荒之世風氣未開民淳事簡故止以結繩治之隨其事之大小而大小其純事有餘尤欲以結繩治之不幾於膠柱而調瑟者乎聖人於此思所以神而化之使民宜之則不容不以書契易之矣譬之琴瑟不調者必解而更張之乃可故也於是言有易忘者則違書以記之事有可疑者則違契以信之書可以記久而傳遠契可以止姦而息訟書契既用則天下之事無不決事無不決則天下之治可立致是以朝廷百官之東華早上下之異位輕重大小之殊職本末易治也庶事咸理而一有所遺者以書契而治耳天下萬民之衆公私好惡之殊見愛憎取舍之異欲本末易察也今也來情洞達而一有所隱者以書契而察焉書契之用大矣神聖人何所取而然歟亦曰取諸易中之大也夫書契也卦以五陽決一陰剛決柔也君子決小人而聖人用之於書契者但取明決之意焉書是以記天下之言書所以為明決也契足以合天下之位契所以為明決也百官非書契則庶事不決特何以治萬民非書契則衆情不決特何以察是以聖人十三卦之制器尚象而於書契一事獨有取於大者此也始也聖人以大決之意寓

永樂大典卷一千百七

序

於書契之間終者因書契之明決又足以見其合於易故曰蓋取諸大者亦以見其尚象之意云爾復世聖人造書契之功其有關於世道生民者豈曰小補之哉雖然世愈降而文愈滋文愈滋而弊愈甚伏羲之時已為上古之復世矣伏羲而降其又復世之後世矣自復世觀之伏羲造書契之時其又上古結繩之神乎薄書之繁多符券之精悉未有若此之甚焉然區區以相尚文辭以為巧適有啓百官之疑致萬民之多於是易象明決之意泯然矣吁此世道為之也此習俗成之也易窮則變變則通神化宜氏之道唯在聖人一轉移間爾是龍之疑門十三卦制器前輩多疑易成於周而已義神農黃帝堯舜皆有制器則是易成於上古其辨如何道遠公同自周以前未有六十四卦聖人制器非取其卦取其象也故也蓋取諸乾坤也曰制器之象偶合卦之象擬押卦之象自然與制器之象合也曰蓋取之而已曰制器尚象故謂是擬何疑之有徐潛生易疑擬題十三卦之制器皆所以利天下也然於仙源交易門拆官室指擗書契並不言利獨於來報衣裳舟楫牛馬行曰誠天言利何幾豈不言利者其利小言利者其利大而然耶十三卦之制器尚象皆以制天下之道也

形淫凶者處上體之下而又應初既承且施非已所堪故有折足之凶
既渡故其美道及其形以致淫凶也言不勝其任者此夫子之言引易
後以此始之其文少故不云子曰也李鼎祥集解子曰德薄而位尊
翻曰鼎四也則離九四凶惡小人欲德薄而位尊知小而謀
大虞翻曰兌為少知乾為大離四在乾體故謀大力小而任重虞
翻曰五至初體大過本末覆故力小也乾為仁故任重以爲己任亦重
鮮不及矣虞翻曰鮮少也及於刑矣引九四曰日之長也保
梁說子曰德薄而位尊鮮不及矣不知利月以安身者可為公說鼎
折足覆公隳其形淫凶承輔非才覆敗美實其形沾漬覆國亡家張宗嚴
傳子曰德薄而位尊之言不勝其任也自昔居台鼎之位德知力三者一
有則則弗能勝其事而况供不足者乎宰相以德為主有德而無智則不
足以應變有智而無力則不足以鎮守者夫德之不立雖有智力亦無以
感格天人而持天下於治矣德其實重鼎九四以陽承陰位不中正而人
下應於陰德薄也位雖明下知小也五元元毀刀少也邪非明道之用無
施不可自一身至天下其用皆一安有不勝之患哉此論不勝其任者蓋
因鼎而言也鼎器也於人才器之象也才器限量不同猶若鼎然故有不

水樂大典卷一千九十一

五

勝其任之凶君子不器則無量豈效形而上者為道形而下者為器乎
所我法儀要鼎之九四不能利用者矣此五卦之六爻中利用也至
必當求天下之賢智與之協力而下應於初初陰柔小人不可用者而四
用之其不勝任而敗事猶鼎之折足也鼎折足則覆公上之鍊鍊鼎實也
居大臣之位當天下之重而所用非人至於覆敗乃不勝其任可羞愧之
甚也其形淫凶報汗也其凶可知繁辭曰德薄而位尊也德薄而位尊
小也其形淫凶也其凶可知繁辭曰德薄而位尊也德薄而位尊也德薄
者尚可積而厚知之小者不可推而大也力之少者不可勉而多聖人亦豈
肯天下之人皆德厚而不薄皆知大而不小皆力多而不少哉亦其貪位
而不量已過也而不勝任而量力而負其人不勝其任而受其責不折
也鼎足之折而鼎實之重有不折已之足覆人之鍊敗已之身者乎足之
折身之敗自取之也鍊之覆彼何辜焉此折足釋之之意也復而折說古
之人方其人若任用之際必自揣其才力可以勝其任乎無復庸人若顧
此庶幾上不負其社稷下不負其主靈鼎之九四德薄而位尊知小而謀
大力少而任重如鼎之折足其形流汗而凶也蓋不強自揣以勝其任

下缺一頁

矣陳深濟易編子曰德薄而位尊鮮不及矣言少有不於禍者易
曰鼎折足言不勝其任也此釋鼎九四爻義也四以陽居陰所正之地
謂鼎折足之象陳普解子曰德薄而位尊言不勝其任也論鼎九四之
義美澄纂言此一節釋鼎九四爻辭九四陽蓋難能而與初正應陽剛有
德者也而居柔則其德薄矣上體而近君則其位尊也雖明有德者也而
未中則其知小矣三往而大則其謀大也德知在己力資於人者切
六正應而柔則其力小矣鼎重器而有公鍊實之則其任重也有大德
者職任可以爭德薄則不足以攝其位夫有大德者固謀可以大知小則
不足以攝其謀夫有大力者責任可以重力小則不足以攝其任夫德不
攝其位知不周其謀力不勝其任則鮮有不及禍者程子曰四下應初初
陰柔不勝任猶鼎之折足覆公上之鍊也澄按釋文鍊取力小而任重之
象因反前二句簡辭鍊集說不履其德之薄而居尊德不攝其知之小而
鍊大實不量其力之小而當重任其不及禍者鮮矣如鼎之九四曰鼎折
足是公鍊其形淫凶可謂不勝其任矣此釋鼎九四爻辭也李
恕易訓古人居大臣之位任天下之重必求天下之賢智與之協力則
上不負君下不負民若位踰其德謙其智任踰其力則少不及禍矣鼎

水樂大典卷一千九十一

七

九四下應於初初陰柔小人不可用也而四用之故不勝任而至於折足
以覆公之鍊實大臣之任人如此可愧之甚至於形淫而報汗其凶可知
迨此時夫君子當德重而位在上俟知微小而謀大事力小而任重負
有不及敗事者夫易鼎之九四爻辭曰鼎折足謂九四信初六而重任之
故不勝其任必有鼎折足而覆公上所食之鍊其形淫凶而為濕所以
此此言小人非才貪居位自取敗也董真卿曾通錢氏曰古之人君必
量力受德而後授之官古之人臣亦必量力受德而後居其任雖百工
主謀固能天下皆由不勝任之故可不戒哉涉大為里曰聖人亦宜貴
天下之人皆德厚而不薄皆知大而不小皆力多而不少亦其貪位
而不量已過也而不勝任而量力而負其人不勝其任而受其責不折
曰否之九五著其亡之戒使後之為君子者常存其不忘危不忘亂之
心而後常存安而常治矣鼎之九四示覆鍊之戒使後之為臣者知德
薄而不敢居尊位知小而不敢謀大焉力小而不敢當重任則無致敗人
家國事矣大傳舉此二卦以示萬世為君臣者各知其長則知為君直君
道知為臣直臣道不亦善乎家語取柔防之才以錫重天之守其不至

下缺

子一旦得時行道是亦六二而已矣。此聖人進人之美意。其亦深有勉於後學之君子歟。嗚呼。顏子其庶幾矣。由此無幾而充則知之之神可通也。美止於無幾而已哉。顏子其知覺矣。由此知覺而化則充知之天可通也。美止於知微。知彰知柔知剛而已哉。顏子高為夫望矣。充此幾而神化此知而天則幾之斯未動之斯和將先感而不應也。美止於萬夫之望而已哉。呼。顏子其聖矣。而木化已著。雖萬年而平不微。志雖動而道未舍。始條理之事雖僅可觀。而終條理之實則以莫之足觀也。此顏子所以止於賢而已。然則聖人吾不得而見之矣。得見賢人斯可矣。賢人吾不得而見之矣。得見神顏之徒斯可矣。耶。天巖經蓋為夫之望乎。曰。顏子之子。其殆庶幾乎。論其學之為所仰非一人。皆其人之能。所達惟一。聞夫所仰者。庶幾一聞。未達者亦能之。苟有人為其可取。且以知我之學。莫尚於斯。而望之實出乎萬夫之表者。是人之難能也。然難能之學。莫先可取之人。夫子於是學庶幾之學。而神請顏子。好學者也。雖一聞未達。亦知幾其神之境歟。夫。夫擬人不倫。聖人之所惡也。絕先僅有聖人之所甚也。夫人之生也。均此位也。有一人為獨出乎其類。固可喜也。然足令多見於世哉。於斯世之不常見。而幸其時之僅可見。聖人美之有不容已者焉。

木樂大典卷一千九百一十二

蓋聖人擬人以倫。其時之絕先而僅有耶。且萬者。天下之至數也。說焉夫之望必其明足以有察。也。智足以有臨。也。有絕類之才有。離倫之德。天下身之如。嚴美。敬之如。鬼神。自十百之。後。以至十千萬之。舉望之。而不可企及者。耶。是人也。吾。祈。求。之。何。而。可。求。之。天。下。未。見。其。人。也。求。之。國。人。未見其人。也。求。之。鄉。夫。亦。未。見。其。人。也。吾。祈。求。之。門。人。為。三。月。不。達。現。日。月。至。焉。者。其。庶。幾。乎。終。日。如。是。視。聞。斯。行。之。實。其。庶。幾。乎。無。幾。之。學。惟。一。顏。子。而。已。庶。幾。之。辭。涵。不。盡。之。意。深。許。之。而。入。勉。之。首。也。嗚。夫。望。而。至。於。為。夫。聖。人。之。事。也。顏。氏。之。子。其。聖。人。之。具。體。而。無。音。歟。有。聖。人。者。作。則。瞻。之。在。前。思。焉。在。後。顏。子。固。仰。而。望。之。也。見。於。萬。夫。不。難。然。顏。氏。之。子。去。聖。人。上。一。間。耳。聖。人。與。人。之。善。未。嘗。有。所。新。也。余。也。於。一。間。未。達。而。有。所。新。則。庶。幾。之。說。夫。子。固。非。深。取。之。意。蓋。不。然。顏。子。之。學。已。至。於。聖。人。也。一。間。未。達。則。顏。子。之。未。化。也。庶。幾。則。不。日。而。化。矣。化。則。不。止。於。庶。幾。矣。此。庶。幾。之。說。所以。取。顏。子。好。學。之。意。而。示。人。以。學。先。所。止。也。除。必。有。隨。所。以。為。萬。夫。之。望。而。優。之。不。達。不。至。於。僅。則。元。言。矣。復。之。初。九。動。之。端。也。顏。子。以。勤。用。此。一。爻。也。在下。焉。庶。幾。在上。焉。萬。夫。之。望。此。聖。人。發。理。之。妙。言。乎。者。不。容。於。不。致。禮。大。得。經。義。而。此。之。子。其。殆。庶。幾。乎。 君子既有以盡其格道之

實聖人所有以予其近道之名。夫聖道之妙。非常人所得而致及也。惟君子者。真見內融。自省其過。則倍夫道者。為甚。近欲表其先見之實。安得致其深美之辭哉。且顏氏之在孔門。有不善也。未嘗不先知之。既知之也。亦未嘗俟其遠而後復之。人皆見其理於顯。而此則見其理於未顯。是有以悟夫道之實矣。則聖人美君子之實。蓋容於少者乎。由是因其有識微之見。所以予之以其殆庶幾之辭。故不予諸他。而持予諸顏者。信知非顏子不足以語近道之名也。然不觀君子所見之明。先以見聖人所予之。雖此聖人論知幾之君子。所以神之。獨復之。顏子歟。下。察。曰。以。此。蓋。嘗。於。一。念。之。明。微。而。得。是。知。之。遠。塞。矣。何。也。人。存。此。良。心。即。有。此。良。知。是。知。不。為。聖。賢。而。加。多。不。為。愚。不。肖。而。不。足。故。知。其。善。者。此。知。也。知。其。不。善。者。亦。此。知。也。是。皆。稟。於。有。主。之。初。賦。作。降。衷。之。始。人。能。清。其。夫。君。德。其。神。舍。存。其。夜。氣。而。旦。不。盡。不。足。以。奪。之。保。其。清。明。而。嗜。慾。不。得。以。汨。之。作。炳。於。妙。綿。之。光。致。察。於。匪。朕。之。始。則。事。未。能。應。物。未。能。名。特。見。智。識。之。起。卓。可。以。為。萬。夫。之。表。矣。苟。真。以。偽。奪。而。不。能。改。造。於。未。形。性。以。循。遠。而。不。能。還。善。於。不。及。則。一。旦。出。與。物。接。其。不。汨。於。物。者。幾。希。今。也。顏。子。於。眾。人。所。未。能。之。中。而。獨。能。見。其。道。之。所。未。見。則。聖。人。善。之。深。而。愛。之。切。焉。得。不

木樂大典卷一千九百一十二

與之以近道之名。雖一字之褒。榮如華。家上語之飾。納若丹青。聖人倫。榜之美。意初非苟然也。有一事之可稱者。必盡其深。嘉樂與之言。有一行之可取者。必為其得。復惻憐之意。是則聖人之所予。豈在於諸人。先。惟。君。子。有。深。造。之。功。故。聖。人。有。稱。贊。之。語。聖。人。予。之。以。庶。幾。之。名。其。顏。子。得。之。而。可。以。先。德。心。矣。今。夫。孔。門。之。群。弟。乃。獨。取。顏。子。之。一。人。者。何。哉。蓋。稱。其。有。不。善。未。嘗。不。知。知。之。未。嘗。復。行。也。且。顏。氏。軍。旅。自。樂。而。不。知。家。藏。之。淡。泊。自。然。而。不。知。道。華。之。卑。隨。知。其。善。之。可。進。而。進。必。遠。見。其。不。善。之。可。退。而。退。不。反。故。庶。幾。之。稱。誠。謂。起。而。復。中。未。至。於。不。勉。而。中。也。思。而。後。得。未。至。於。不。思。而。得。也。聞。一。知。十。與。聖。而。不。可。知。者。相。為。陸。步。也。鑽。聖。仰。高。與。先。入。而。不。自。得。者。相。為。瑛。徑。也。心。齊。之。妙。幾。達。乎。性。天。文。章。之。境。空。忘。之。趣。幾。及。乎。志。忘。一。貫。之。道。此。其。所。以。為。其。殆。庶。幾。之。名。子。歟。定。以。求。之。七。十。子。之。科。而。七。十。子。之。徒。未。可。與。之。而。同。科。求。之。三。千。之。列。而。三。千。之。眾。未。可。與。之。而。同。列。聖。人。以。一。言。之。寵。二。解。之。褒。有。所。不。容。自。黑。者。則。知。顏。子。相。去。聖。道。於。一。間。矣。然。則。謂。顏。子。得。聖。道。之。全。則。未。可。謂。顏。子。未。近。聖。人。之。道。亦。未。可。也。庶。幾。之。語。聖。人。豈。得。不。以。是。而。表。顏。子。有。先。見。之。明。耶。謂。之。曰。有。君。子。有。以。盡。其。格。道。之。實。聖。人。斯。年。之。以。近。道。之。名。

所不納者三人也行。齊六三不相納是則損一人也。若六三獨行則上所
容受故云一人行則得其友。此言眾不如寡三不及一也。言致一也。若此
夫子釋此爻之意。謂此爻所論致其解一也。故一人獨行乃得其友也。
鼎卦集解天地相媾。萬物化醇。虞翻曰。謂泰上也。先說否否反成泰
不說泰。天地交。萬物通。化醇。男女媾。積。萬物化生。虞翻曰。謂泰交
之上成損。良為男。兌為女。故男女媾。積。乾為積。積反成。萬物出。震。萬
物化生也。干寶曰。男女媾。陰陽也。故萬物化生。不言陰陽而言男女者
以指釋損卦六三之辭。主於人事也。易曰。三人行。則言致一也。侯果
曰。損六三爻辭也。云云。一人行。三則疑。是也。不知三不又。此明物時
相感。當上去。相感。化醇。致一之道。則先惠眾者也。侯果說。天地相媾。上萬
物化生。始陳上下交。以互接人之道。卒其男女致一之。而人道畢矣。一
氣。坎。然太虛。升降。飛揚。未嘗止息。易所謂。相媾。莊主所得。生。物。以。息。相。吹
野。馬。者。默。此。虛。實。動。靜。之。機。陰。陽。剛。柔。之。始。浮。而。上。者。陽。之。青。降。而。下。者
陰。之。濁。其。感。遇。聚。結。為。風。雨。為。霜。雪。為。品。之。流。形。山。川。之。結。結。相。媾。相
充。非。致。也。心。所以。為。味。者。感。外。物。而。不。一。也。天下。无。外。其。為。感。者。相。媾。二
端。而。已。為。物。之。所以。相。感。者。利。用。出。入。莫。知。其。理。一。萬。物。之。妙。者。歟。司。馬

水滸大典卷一千九百九十二

溫公說天地相媾。上萬物化生。皆一陰一陽相匹歟也。三人行。三言致
一也。三人並進。或皆或退。莫知適從。无以致治。難志在於益。而不免於損。
故聖賢相過。一人足矣。張紫巖傳。天地相媾。上言致一也。一之用大矣。天
地萬物。所以成化育之功。起諸此也。一之本在心。心可通。一。格化之功。其
數。能。樂。大。三。人。行。而。損。一。人。豈。非。道。義。之。感。所。造。不。同。各。有。二。三。其。心。者
釋。此。周。公。所。以。輔。相。成。王。茂。建。大。治。早。君。之。使。皆。不。足。以。擬。其。事。也。周。公
損。上。爻。其。益。郭。雍。解。天。地。男。女。之。化。生。皆。由。致。一。以。交。感。三。人。行。則。損
一。人。一。人。行。則。得。其。友。言。致。一。以。交。感。三。人。行。則。損。一。人。一。人。行。則。得
有。天。地。男。女。之。交。曹。棟。易。釋。伊。川。先。主。曰。相。媾。交。感。之。狀。天。地。之。氣。相
交。而。媾。則。主。萬。物。之。化。醇。解。謂。媾。媾。厚。媾。指。一。也。男女。情。氣。交。媾。則。化。生。萬
物。惟。情。媾。事。下。所。以。致。生。也。一。陰。一。陽。並。可。二。也。故。三。則。當。損。言。致。乎。一
也。天。地。之。間。當。損。益。之。明。止。大。者。莫。過。此。也。天。地。之。大。德。曰。為。物
之。主。意。天。地。相。媾。萬。物。化。生。萬。物。之。主。意。故。可。觀。此。元。者。善。之。美。也。斯
謂。仁。也。道。元。光。對。有。陰。必。有。陽。有。善。必。有。惡。有。是。必。有。非。元。一。示。先
故。易。曰。三。人。行。則。損。一。人。一。人。行。則。得。其。友。只。是。二。也。上。下。日。中。道
相。陰。陽。之。感。人。日。中。道。黃。梁。先。生。曰。天。地。所。得。道。中。道。浮。沉。升。降。動。

相感之位。是主相媾。相媾勝負。在伸之始。其未也。戰。激。易。簡。其。究。也。廣。大
堅。固。起。知。作。易。者。乾。乎。致。法。於。簡。者。坤。也。故。林。而。不。象。為。氣。清。通。而。不。可
象。為。神。不。如。野。馬。相。媾。不。足。謂。之。大。和。語。道。者。知。此。謂。之。知。道。擊。易。者。見
此。謂。之。見。易。不。如。是。雖。周。公。才。美。其。智。不。足。稱。也。已。上。燕。山。郭。氏。曰。
天地相媾。萬物化醇。男女媾。積。萬物化生。易曰。三人行。則損一人。一人行。
則得其友。言致一也。友。然後。知。天。地。之。所。以。位。萬。物。之。所。以。化。元。以。此。也。
一。言。致。一。所。以。損。一。人。一。人。行。則。得。其。友。上。下。交。感。天。地。之。大。德。曰。為。物
之。主。意。天。地。相。媾。萬。物。化。生。萬。物。之。主。意。故。可。觀。此。元。者。善。之。美。也。斯
謂。仁。也。道。元。光。對。有。陰。必。有。陽。有。善。必。有。惡。有。是。必。有。非。元。一。示。先
故。易。曰。三。人。行。則。損。一。人。一。人。行。則。得。其。友。只。是。二。也。上。下。日。中。道
相。陰。陽。之。感。人。日。中。道。黃。梁。先。生。曰。天。地。所。得。道。中。道。浮。沉。升。降。動。

水滸大典卷一千九百九十二

得其友。蓋天下无二者。二與二相對待。至主之本也。三則於而當損也。
此損益之大義也。張氏曰。虛則受益。則虛。三陽之我。故陰得陽。則為益。
以其虛也。陽得陰。則為損。以其盈也。尺三索而得男。乾直之所以成也。故
三之與上。有天地相媾。男女媾。積之義比也。人曰。陰虛而陽實。故得乾
而陰受。則乾則損。蓋天地之義也。尺三索而得男。乾直之所以成也。故
坤又索而男女成。為故三之與上。所以有相媾。媾。積之義。夫天地之相媾。
男女之媾。積。其致一。至矣。莫。理。也。可以。意。致。而。言。之。所。以。不。能。窮。也。以。乾
之三。而索於坤。則三人行。而損一人也。索之而男女成。為。是。得。其。友。也。
乾。坤。合。而。損。益。之。義。著。非。致。一。其。數。能。與。於。此。戶。氏。曰。先。主。一。日。舉。損。益
書。中。論。先。元。即。氣。今。正。蒙。第。十。七。章。中。謂。先。氣。者。是。也。在。釋。氏。一。章。前。先
主。曰。謂。之。先。元。使。不。是。只。是。氣。感。而。有。如。天。地。相。媾。過。二。氣。交。感。萬。物。主
為。皆。是。陰。陽。氣。感。只。說。先。氣。即。得。謂。先。元。即。非。也。上。下。交。感。天。地。之。大。德。曰。為。物
之。主。意。天。地。相。媾。萬。物。化。生。萬。物。之。主。意。故。可。觀。此。元。者。善。之。美。也。斯
謂。仁。也。道。元。光。對。有。陰。必。有。陽。有。善。必。有。惡。有。是。必。有。非。元。一。示。先
故。易。曰。三。人。行。則。損。一。人。一。人。行。則。得。其。友。只。是。二。也。上。下。日。中。道
相。陰。陽。之。感。人。日。中。道。黃。梁。先。生。曰。天。地。所。得。道。中。道。浮。沉。升。降。動。

之治仁義黃老之治清靜兵之治兵其道不同其致一則同也王莘聖
音訓相繼此曰說文作室室不得泄山也說之極室室象天相繼古本
氣或隸文項安世阮解化醇化生天地之合氣萬物而同生故曰化醇
萬物之交各主其類故曰化生李謙齋詳解天地相繼上言致一也此損
六三之義也相繼密結之狀天地致一故化醇男女致一故化生是以以
三而行則有所損以一行則有所得一之為用雖天地造化猶將損之
而况於人乎蔡節齋訓解相繼交密之狀醇厚而變也相繼謂氣生也構
精謂形生也曰天地相繼者三氣也曰男女構精者三體也曰致一者道
也一陰一陽之謂道二者交則道在其中矣故萬物之化皆由二而致一
也易曰三人行則損一人一人行則得友蓋言致一之道唯二而已得
損六三義馮椅詳註天地相繼上於真反下於溫反象室室隸氣氣萬
物化醇程正和曰相繼交密之狀天地之氣相交而密朱子曰醇厚而
疑也言氣化也男女構精萬物化生言萬物則唯唯犯特皆有男女之
道程正和曰積氣交得則化生萬物朱子曰形生也易曰三人行則損
一人一人行則得其友曰三言致一也楊廷秀曰致者力至之謂謂樂
曰天地男女皆二而一者也其曰中言積義則足以致一也郭子和曰損

木案大典卷一百九十二

古

十五

曰泰泰由乾坤而為艮乾有天地男女之象張子厚曰陰虛陽實虛則
實實則施實則益施則損
田疇學易瑛徑 損六三 損之大畜
乾天中地寒未兌西震初兌說天地相繼
之象 震為長男兌為少女男女構精之
象 萬物出乎震說言于兌故有萬物化
生上 下 下 上
天地相繼之象 一也上文吉知幾則聖人之聖言無幾則賢人之事知
之無人同於幾而巳非二致也故以損之六三明之夫天地相繼而合和
陰陽之致一也萬物化之而成氣故謂之醇男女以精相遇融結於子之
致一也萬物化之而成形故謂之生三人而損一人一人行而得友止應
交感既已專一非致一而何易故總義此損六三又義其詳已見本卦
至此復詳言之天地之交合萬物而同生故曰化醇萬物之交各以其類
生為故曰化生致一者何二陰一陽決然升降即三人損一而得其友之
義也徐相直說天地以一氣相繼交感故萬物變化而精醇男女以一氣
和合構精成萬物資之而化生損六三若與二陰同往水上則上反交其

樂若六三獨行則得其正應故曰三人行則損一人一人行則得其友吉
三不如此也張應休詳此損卦六三爻辭損目泰變有天下既治也故云
萬物化醇少男女止而說有男女構精象故云萬物化生夫二人行則
同心一人行則可友三人行則其志此理也是以損一人而使歸于一則
得其友天地致一而氣氣則萬物化醇男女致一而構精則萬物化生夫
損卦之義乾損九三而為兌坤益上六而為艮上九乃一人行也而有六三
之應兼乘之坤是得其友然六三之行亦如是也蘇起翁詳易記三人行
則損一人存者二也一人行則得其友得者一也以一而致一也故夫子
曰一人行三則疑也亦以六三之一陰致上九之一陽乎又因而推廣之
曰天地相繼萬物化醇男女構精萬物化生天地之氣相繼相交則萬物
之化自然醇粹男女之構精合相交則萬物之化自然生成男女不必曰
人之男女凡此壯雄雄皆是人為萬物之靈不得不以人之男女為首也
萬物皆言氣化萬物生言形化皆出於二則以一致一也此西銘言乾
坤吾父母而民吾同胞物吾與也之意相繼天地合氣此老子所謂一生
二二生三三主萬物一太極也二一陰一陽也相繼氣之和也連陰陽為
三三生萬物一物而受一相繼之合氣則萬物悉受相繼而為萬三不

木案大典卷一百九十二

何故越四五以下之數越百千而遠言萬哉陳深讀易編綱繼交密之狀
詳謂燥燥燥燥燥一也此釋損六三爻義乾三陽損一陽而上則上六
一陰下三剛柔偶合三人行則損一人一人行則得其友也天地男女二
而一者也夫子即此論之以明致一之道陳普詳論損六三之義相繼交
密之狀相繼構精兩相得而各致其誠一也化醇天地中和之氣物各得
之以成其形性而無雜也本義詳謂厚而疑也言氣化者也化生形化者
也吳登纂言此一節釋損六三爻辭凡物之相合可二而不可三蓋以一
合一則其情專一合二則其情分故三人行則有餘而當損其一一人
行則先對而當益其一無後二人相與其情專致于一而不成乎也夫
子因以天地之陰陽男女之壯言之相繼者氣之交也構精者形之交
也天地之二氣交故物之以氣化者其氣醇厚而能醇男女之二形交故
物之以形化者其精凝聚而能生此氣形之相交以二與三人損一人
得友之相合以二者其理同皆言其以二合一故能致一而不二也俞琰
集說天地相繼乾坤陰陽之應也男女構精謂六子陰陽之合也萬物
化醇謂氣化者也萬物化生謂形化者也轉以氣言至以形言天地也男
女也皆二而一者也如損六三而三人行則損一人一人行則得其友蓋

言故一也。男者即是六子。非真謂人之男女。若以爲人之男女。則人之男
女。止能生人。直能主萬物也哉。估答龔氏曰。精氣則足以致一。若損之
六三。是也。李恕易訓。編爻器之狀。天地之氣。交感而萬物化者。皆
而學。男女之精氣。結構而萬物形化者。皆謂而主天地男女。皆以精氣。專
一而能生。一陰一陽。豈可二也。故損之六三。曰。三人行。則必損去一人。
乃二。二乃專。一。人行。而得一。一則亦成。二。此言天下之理。二乃專。一。
故濟子。其註。祭氏曰。夫男地。女皆二。而一者也。五行。可曰。損自泰。未以
成卦。言之。下乾爲天。上坤爲地。以乾上三爻。交坤下三爻。而爲損。有天地
相感之象。以乾卦。卦言之。上坤。乾。是爲少男。下乾。乾。是爲少女。有男
女。稱。損之象。一。柱。附。損。致。一。走。專。一。之。義。程。先。主。言。之。詳。夫。地。男。女。
都。受。兩。道。方。得。專。一。右。三。箇。史。記。了。程。先。主。說。初。與。二。三。與。上。四。與。五。皆
兩。兩。相。與。自。說。得。好。初。二。二。陽。四。五。二。陰。同。德。相。比。三。與。上。應。皆。兩。兩。相
與。子。也。趙。理。解。天。地。陰。陽。之。氣。相。感。交。感。萬。物。化。育。而。解。男。女。交。構。精
氣。萬。物。化。生。而。蕃。庶。易。損。之。六。三。爻。辭。曰。三。人。行。則。損。一。人。謂。乾。三。陽。則
損。九。三。之。儀。爲。六。三。之。陰。一。人。行。則。得。其。交。六。三。之。陰。一。人。行。則。得。上。九
之。陽。爲。專。一。與。一。則。專。致。而。先。疑。三。則。疑。夫。言。致。其。一。也。損。者。惟。損。得。其

永樂大典卷一千九百九十二

十六

言則主。意。爲。已。存。可。以。主。而。爲。吉。則。去。已。爲。未。久。不。召。以。化。生。而。若。以。化
解。者。意。其。把。中。天。地。之。始。此。實。爲。中。之。原。受。止。陰。陽。之。會。此。實。爲。止。之。始
惟。此。義。也。則。爲。大。和。爲。嘉。會。萬。物。之。相。見。爲。品。物。之。成。意。元。功。美。利。源
源。不。已。尚。非。有。此。象。數。從。而。徑。釋。之。耶。聖。人。道。泰。元。化。識。見。精。微。洞。究。萬
物。終。始。之。際。而。特。謂。之。化。解。其。論。精。矣。以。易。非。有。據。而。爲。和。和。者。解。也。有
聖。而。萬。厚。者。亦。解。也。自。化。解。之。美。一。發。露。於。乾。道。之。變。化。則。化。解。之。用。充
序。字。而。謂。六。三。會。隨。所。寓。而。皆。可。見。隨。所。指。而。皆。可。高。然。則。化。解。之。義。其
大。矣。哉。自。聖。人。不。作。此。義。不。明。固。有。字。主。於。天。地。間。不。知。道。化。終。始。循。環
之。機。萬。物。生。死。出。入。之。意。者。概。見。其。與。草。木。俱。腐。耳。焉。足。有。所。謂。化。解。之
妙。耶。又。焉。識。有。謂。作。易。憂。患。之。聖。人。耶。趙。無。幾。釋。義。言。致。一。也。如。論。至
聖。人。而。復。定。則。知。理。因。論。定。而。復。明。蓋。理。之。所。在。多。則。損。則。則。損。則。不。至
於。獨。立。而。已。矣。不。獨。立。之。理。自。逆。而。觀。然。若。二。而。非。乃。究。極。而。論。則。有。一
必。有。二。而。二。者。乃。所。以。爲。一。也。損。六。三。之。陰。捨。群。類。而。爲。上。九。則。陽。之。應
或。者。疑。焉。此。聖。人。所。以。不。得。不。足。爲。致。一。之。論。以。發。明。之。歟。釋。損。六。三。之
爻。曰。三。以。此。大。陰。陽。合。德。剛。柔。有。禮。一。陰。一。陽。斯。之。謂。道。而。陰。陽。合。一
之。妙。蓋。可。以。要。終。而。論。不。可。以。河。運。而。求。者。也。或。者。乃。曰。元。天。下。之。所。謂

永樂大典卷一千九百九十二

十七

萬物化解。在物固有。至妙之理。任易必有至妙之辭。夫善觀造化者。其
惟化主之際。不于其際而觀之。皆非深識造化者也。何者。物至天地間
其則而化。其出則爲土。既化之。復在何有。惟天地之氣。交相感。於物
化之。儀。而。又。有。乎。主。意。華。萬。物。中。和。之。氣。皆。將。於。是。而。狂。胎。於。是。而。繼。藉
斯。時。也。其。氣。解。厚。其。理。精。一。謂。之。化。固。不。可。謂。之。主。則。未。然。作。易。聖。人。安
得。不。以。化。解。而。爲。言。此。大。傳。曰。三。之。意。世。之。論。道。者。莫。不。曰。萬。物。資。始
造化之始也。或言其爲造化之終也。噫。亦安知聖人作易。有不敢以終始
論造化。精微之理。首耶。蓋。資。始。而。不。必。以。終。始。而。爲。言。或。終。而。後。亦。以。成
始。而。相。繼。然。則。聖。志。乎。終。一。更。其。始。此。正。造。化。出。入。之。神。機。萬。物。化。主。之
妙。理。有。不。可。以。小。智。窺。私。意。測。者。其。高。首。領。未。易。達。其。上。論。者。可。輕。耶。且
自。物。觀。之。化。之。爲。言。謂。其。新。者。故。出。者。入。也。然。既。化。之。後。其。義。如。何。生。之
爲。言。謂。其。故。者。新。入。者。出。也。然。未。土。之。先。其。義。如。何。以。爲。常。識。見。而。言。則
由。化。而。生。持。一。轉。移。之。間。耳。而。易。之。聖。人。則。於。是。而。重。其。形。容。爲。何。皆。物
化。之。後。其。生。理。固。不。泯。也。物。主。之。先。其。見。象。則。未。形。也。細。細。得。實。易。故。從
斯。蓋。有。天。地。二。氣。焉。之。造。始。焉。物。過。斯。時。其。繼。則。繼。其。已。涵。則。沉。深
舉。品。一。物。雖。有。之。不。齊。若。賦。形。若。氣。固。特。齊。此。爲。出。可。以。化。而。爲

一者... 一為哉不思... 一而不知... 而世之以... 人要終... 與上九... 陰之同... 此類之... 過乎兩... 皆理古... 解有三人... 論誠以... 其不足以... 一之章... 以獨立... 定理固... 水樂大典卷一千九百九十一

水樂大典卷一千九百九十一

十八

相配者... 要其所... 於二爻... 雖兼以... 而至於... 也 倘其... 其初未... 方感焉... 謂損益... 能以獨... 苟合之... 不知其... 效一之... 一也夫... 從者之... 人其言... 下缺一頁

日往則... 保其用... 而復動... 之伸在... 本其止... 也致其... 神之所... 保其貞... 不見其... 委其可... 者利其... 已變而... 中矣是... 人戒其... 道則可... 水樂大典卷一千九百九十二

水樂大典卷一千九百九十二

二十

得而不忘... 包棄其... 故德薄... 其形渾... 其重雖... 如石不... 點不輕... 知剛者... 之道至... 後知如... 子其始... 言知天... 至者非... 通之乃... 友易曰... 人行則... 水樂大典卷一千九百九十二

其安也則動而不夫其辭矣心得其易也則語而得其當也辨而得其交則應而供其求也君子修此三者故能全也故危以動則民莫與懼以語則民不慮先交而求則民不與莫與之則陽者之至矣是以莫益之或擊之立心勿恒凶心無主夫於物不辨夫何以爲恒哉情是而可以周矣韓象伯註子曰君子安其身而後動立心勿恒凶夫豈已存誠則衆之所不過也接以有求則物之所不與也易以歧反立路反字亦作作重言莫益之或擊之立心勿常凶出益卦陸德明音義九前日十日孔穎達正義子曰君子安其身而後動止則傷之者至矣子曰君子安其身而後動者此明致一之道致一者在身之謂若已之爲得則萬事得若已之爲失則萬事失也欲行於天下先在其身之一故先須安其身而後動知易其心而後語先以心選定其交而後求若其不與則傷之者至矣易曰莫益之或擊之立心勿恒凶此益之上九爻辭在元位高亢獨唱无和是莫益之也衆怒難犯是或擊之也兇无也由已建立其心无能凶危也易之此言若虛已存誠則衆之所與接以有求則物之所不與也子曰乾坤其易至夫得之執此第五章也前章明安身崇德之道在於知費得一也此明易之體用彰理遠大可以濟民之行以明夫得之報也

水滸大典卷一百九十二

五

鼎卦集解子曰君子安其身而後動虞翻曰謂反損成益君子益初坤而安身實爲後動在深曰君子行動有所爲必自慎安之之理在初已身然後動也易其心而後語虞翻曰乾爲易益初體復心震爲德在深曰君子思已之物若於事心雖不可出論必和易其心而後語定其交而後求虞翻曰震亨而兌而復交謂宗始交長而求也復曰先定其交知其才行若好施與無吝然後可以事求之君子修此三者故全也虞翻曰謂言上之初損上益下其道大也自上下下民說无德故全也邑以動則民不與也虞翻曰謂言上九高而元位故危坤民皆聞故弗與也懼以語則民不應也虞翻曰言上窮災故懼來下之初成益故民不應坤高民震高應也无交而求則民不與也虞翻曰上未之切故交坤民否聞故不與震爲交莫之與則傷之者至矣虞翻曰上之初否消滅乾則體剝傷臣賦君子試又故傷之至矣易曰莫益之或擊之立心勿恒凶侯米曰益上九爻辭也此明先安身易心則群善自應若危動懼語則物所不與故凶也張橫渠說子曰君子安其身而後動立心勿恒凶此又終以味於致用之戒司馬公說子曰君子安其身而後動也附身安方無無人易其心而後語彼不我疑言則日

危以動則民不與也身不能自安他人其誰附之懼以語則民不慮也先交而求則民不與也審其所以過人知人之所以求我无交而求則民不與也若者思相往來之謂也无說於人而欲望人之施人誰與之哉莫之與則傷之者至矣忘其介妄立心勿恒凶戒其立心勿以貪得爲常張紫巖傳子曰君子安其身而後動立心勿恒凶君子之動將以有爲也身之不安則必有得道之實動能有功君子之言將以出令也心之不易則必有得理之言語能有利君子之求入將以濟治也先交而求則心之不同夫求能自得者是三者發於心作於身而其事之從至則繫諸天下百姓如影之從如響之隨斷然有不可易者夫夫下一心心法所存不約而感民雖立鬼神則不昧此无他二心之所適也益上九立心勿恒凶或擊之凶夫子以是解之解曰天下之禍常起於動作語言用捨之間有國有邦者不可不慎也耶離解君子謹於持滿之戒備此三者以保其常全蓋道本極則人心與之則益日至蓋道既極則人必莫之與莫之與則莫之益也故傷之者必至此固復益常理况立心无常之人豈无凶乎漢上博陽卦多陰陰卦多陽立心勿恒凶凡

水滸大典卷一百九十二

五

得于乾者爲陽卦震坎艮是也得于坤者爲陰卦其離兌是也陽卦以奇爲本故多陰陰卦以偶爲本故多陽本不可二也陰陽二卦其德行不同何也陽一居而偏體二民二民共事一居也故爲君子之道陰卦一民共事二居二居共事一民二也故爲小人之道陽者陰險蓋人多禍危人多福故君子貴夫一也或九四曰直復壯春朋從爾思者勞神明以爲一也夫思之所及則則從之思之所不及其誰從乎雖復健位往來之間其從亦攸矣不知天下何思何慮萬物即一即萬物同歸而有殊塗一效而具百慮其一既通萬物自應至思慮營營之所至哉且日月寒暑二位一亦自異者觀之兩也相推而土明相推而成巖自同者觀之一也自往自來其誰使之位者在也未有信也一屈一信然相感而利生焉尺蠖不居則不能屈能屈不整則不能存消息循環相待而高用故效用在於精義我則无決擇先取命唯其宜而已精一於義則進而入於不可知之神故感而後動其動也天其用利夫遊乎人間物莫之傷其身安矣利用者日進无疆德不期於榮而自榮夫此吾之所知也過此以往則化矣如日明有明容光必照寒暑相代萬物自生日月寒暑所不能知也故曰知人有知不知爲聖人有知不能爲無則所謂化者終不可知故曰窮神一

所高則知化矣德威者自立焉道立於此萬物與我一也故曰一則神兩
則化窮神則知變化之道人教不欲安其身或困于反而不欲休優于
恭而不知避名既汚辱身既危殆日近死而欲安得乎哉且不得
見也况朋從者歲可用之器待可為之時動尤結閣出則有獲唯求屈信
之理而其用利者能之小人不耻不為不義陷於死而辱及於死
耻孰大焉雖也而此則避害與人同故見利而後動威之而後懲小懲大
誠猶為小人之權况真知義者積於義者蓋一日積誠彼積不善以我其
身者不知小善者大善之積也夫才者國家之本存亡治亂之所繫也雖
安夫猶不可恃也故安其位者危保其存者亡有其治者亂君子親親業
蓋不恃其有故身安而國家可保蓋家保而德業立位欲當德謀欲量知
任欲稱乃三者各當其實則用利而身安小人在於得而已以人之國
使侍萬一辭不及禍自古一敗塗地投身不足以致其責者本於不知義
而已神難言也積義入神以致用其唯知幾乎知幾其神矣幾者動之微
古之先見譬如陽主而井溫兩降而雲出乘人不識而君子見之其於行
義也不亦有餘裕乎夫安危存亡之幾在於始交之際君子上交不諂下
交不實義之與比先悔各處於其也知幾故也是以君子見微已去小人

水樂大典卷一千九百九十二

二十三

遇禍不知先與不見相士遠矣道此道者存乎今而已確守其不轉如
石者必能先之其心安其智明照識而善斷故不使以日也守身如此也
一朝之患矣知彰易知微難知剛易知柔難君子見幾故知微知彰
知柔知剛一龍一蛇或說或張唯義是適則為夫望之而取法焉所從者
豈待其朋從之彼勞思慮者亦未夫夫智周萬物者或暗於目知雖入九
軍者或倖於改過先已為難也顏子有不善未嘗不知知之未嘗復行故
曰顏氏之子其殆庶幾乎哉謂小善為先立而可以弗為小惡為先傷而
可以弗去也復者剛反動之卦也善者天地之性而人得之性之本也
不善非性也習也才不達而復者情為之功也故曰不善未嘗弗知知之未嘗
復行知之者覺也自性也或曰謝椒之患宜習乎曰知情為之功則復其
本矣由其習之不已迷而不復矣人之主有氣之質有性之各則系不系
者氣也性之本則一而已矣故曰天地貞觀也日月貞明也氣並能變故
天地萬物其本一也天地升降其氣相繼萬物化矣轉而未離序卦曰有
天地無後有萬物則曰乾道自然而成爻坤道自然而成爻序卦曰萬
物則男女在其中矣曰萬物化醇皆言其一未始離也天地既立萬物萬
物各有陰陽積氣相交化生無窮序卦曰有萬物然後有男女則曰此

下缺一頁

惟一故者能得其要周志不為乃強於神苟欲二三之心孤疑之志則安
能盡誠而進於德乎損之六三所謂三人行則損一人一人行則得其友
証效一者益之上九莫益之或學之立心勿恒凶不能效一者也竊觀天
地相繼萬物化醇此二氣所以致一也男女相濟萬物化生此六子所以
致一也身不安則存諸己未定孰能為人才故安其身而後動可也心不
易則是非毀譽像於習中而與之交戰能先懼者故易其心而後語可也
交不定則好惡異高而情不通孰有應乎故定其交而後求可也益之上
九立心勿恒不能盡此所以致凶也曰相繼氣之相溫相溫相因
以為益相溫以為和此萬物之化也醇而已解者其氣也所謂精神生於
道者也男女相濟萬物化生則生者積也道散而有一以至萬則萬物皆
出於一人之所以致一者順性命之理而不以妄易其以復其本而已此
損之六三言致一也林業集解陽卦多陰陰卦多陽立心勿恒凶前章
既言十三卦之象此章遂言十卦之象所謂天下之至動觀其會通而不
可亂者也陽以一為君而二為民陰以二為君而一為民此陽卦之所以
多陰陰卦之所以多陽民多而君其故也一君二民君子之道一君
一民小人之道此陽卦之所以多陰陰卦之所以多陽奇尊而耦卑奇貴而耦

水樂大典卷一千九百九十二

二十五

賤其德悍也陽出於乾君之象也陰出乎坤民之象也害於民一陽而
二陰是乾為君而坤為民也吳難免二陰而二陽是坤為君而乾為民也
此其所以為君子小人之道也易曰慎慎位季朋從爾思成九四之辭也
咸感也柔上而剛下二氣感應以相與所以為咸也其在六爻三陰三陽
各有其配五應在二也於上而志乎柔三應在上此於二而執掌下故三
與五兩失其民而二與四皆畔其民何也三五皆以剛居剛而體于乾二
四皆以柔居柔而體于坤其相與之意欲其感應難矣惟初六以陰
居剛九四以陽居柔而又下兌上得乎相與之義其應既專其情且直
故其往來相求中心憧憧然如恐弗獲也感應之道固如是矣故曰貞吉
悔亡或曰九五六二陰陽并配剛上柔下固無相與之義也九三上六雖
曰并配而柔上剛下二氣感應請之相與不可乎初六九四雖陰陽互
居而剛上柔下於咸之道亦有未至然其得夫感者若是不問何也曰三
乾震也而上為巽是二君而一民也四上下兌也而切為良是二民而一
君也震巽為長良兌為少此其所以辨之與思者心也朋者眾也四於六
爻心之位也下兌上兌朋之象也愛人者人恒愛之敬人者人恒敬之君
之視臣如手足則臣視君如腹心朋從爾思不亦宜乎然以位則未光以

時則未大故備有往來體體之辭也夫子言之曰天下何思何慮天下何
歸而休歸一致而百慮天下何思何慮以心觀心千萬人之心一人之心
是也夫又別有何思別有何慮哉又曰往者屈也來者信也屈信相感而
利生焉往者為臣勇下女也來者為信婦從夫也我往則彼來我不肯往
彼為高來哉有屈則有信身不肯屈道何目信哉詩云其位其來慈慈我
思則其手信信朋從之義矣故以日月寒暑明往來之義又以尺蠖龍蛇
辨屈信之理不往則不來不往則不信也夫往來之義日月寒暑所不該
見而況於人乎屈信之理尺蠖龍蛇且猶知之而況於人乎天地之運人
物之情莫不皆然可謂殊塗而同歸百慮而一致矣故又曰積善入神以
致用也利用安身以崇德也積善入神何謂也曰窮理而至於命也利用安身
亦將以崇其德也或曰積善入神何謂也曰窮理而至於命也利用安身
何謂也曰利物者所以自安也龍蛇之警但言存身存則榮起而變
化矣故雖聖人猶以安身為全身安而後德可崇也出而致用又而崇德
亦往來屈信之理過此以往則外化內神之事也孟子曰大而化之之謂
聖聖而不可知之謂神又曰所過者化所存者神傳曰一則神兩則化由

水樂大典卷一千九百九十二

二十六

是言之亦往來屈信之理也夫子以其難言而當世之人不足與有明也
故曰未之或知也窮神知化德之盛也惟德盛者為能窮而和之矣或曰
成之九四足以克窮神知化之事乎曰不無詩之謂曰忠先邪本言故為
之章非言詩也而夫子取其一言言詩之大旨曰詩三百一言以蔽之曰
思得體今成之九四曰體體往來屈信之理思本言上下感應之事非言易
也而夫子取其一言言易之大旨自日月寒暑之章章至於窮神知化之
微皆皆以一貫之所謂觀其所感而天地萬物之情可見者已古人斷章
取善多如是矣故自困以下錯舉諸卦之文以明著其別或在初上或在
二三四而各主一卦之義獨不舉五爻者志可知矣此十爻其五為君
子其五為小人獨望望舉其二者初上為小人終始故也可不求其終故
其德何從而見之哉遠文之義各釋於本卦項安世玩辭民不與也
危以觀則民不與黨與之與也先交而求則民不與取與之與也易以
論體以論以易對體則義可見矣直者其語易曲者其語體乾之所以
易者以其直也李謙齋詳解子曰君子安其身而後動上立心勿恒也此
益上九之義也損益之未嘗告所自取也在我有以交之在物有以與之
故安其身而後動則動先不從易其心而後語則語先不從定其交而後

求則求先不得皆吾有以致之也苟惟不兼在我先以受天下之益而後
有求益之心則物莫之與而或有傷之者矣上九立心勿恒而求益太過
是以莫益之或擊之聖人以自取之咎也此章釋卦人之義與上繫同
繫節辭則詳釋益上九義馮煥輔註子曰君子安其身而後動易其心而
後語易其心而後語士聲定其交而後求君子信此三者致全也立極
則須至君子信此三者致全也立極則須至君子信此三者致全也立極
而欲動則人驚而士之矣懼以語則民不應也應去聲毛曰以言恐人
人執語之先交而求則民不與也所交未定而施然有求則誰其予之
其人九莫之與則莫與之也則傷之者至矣或擊之也子曰莫益
之或擊之立心勿恒益上九陰此三者則常也反此三者則是立心
勿常其凶心矣益自全也李氏曰居其所安而人不我危故動則民信
處其所為而人不我懼故語則民信固其所交而人不我求則民親
此立心之怕之人也上九反是身心不能自全交不莊自必危於民乎是
以有傷而元益張子厚曰終以味於致用之成莫曰此曰卦者中情義也
李中水曰始終舉此諸爻所以申釋義入神以致用利用安身以崇德也
田疇學易錄注 益上九 益之也

水樂大典卷一千九百九十二

二十七

子曰君子安其身而後動上立心勿恒凶上文言損之九三以明致一之
有益此言益之上九以明不一之有損君子小人之道也他致一與不致
一而已致君子之動也安宜其身而後動小人則危下以動為君子之語
也平易其心而後語小人則危懼以語為君子之交也先定其交而後求
小人則先交而後求君子信此三者致全其在己與其在人者而小人先
一為宜其與之與也呼莫之與固先害也而傷之者至則直特莫之與也
故益之上九有莫益之或擊之之解以立心勿恒之故也由是觀之則此
章所謂君子小人之道判然矣易後總義此釋益上九文義上非行益於
人也曰動白語白求君子情之貴乎能全今陽過乎剛求益不已危以動
而民不與懼以語而民不應先交而求民亦不與其求故象以為漏齔倘
而不全已與人為二不特人莫益又有自外而擊之者立心勿恒之所
以凶也徐相直說安其身而後動則動惟憂其心而後語則語必有

法定其交而後求則求必有道君子此三者則處已應物之道全矣
所以赴感是以動則民不與語所以達志懼以語則民不應交所以資人
先交而後求則民不與非唯不與而或擊之則傷之者至矣益之上九以
剛來剛應而動者也立心勿恒懼以語者也其益之武擊之先交而求者
也皆不能致一效如此張應休辭安而後動動則有隨思而後語語則有
應交而後求求則有得言動非禮民同從而言至效益升上九若曰先有
益之者或有擊之也汝之立心勿以求益為實此效凶之道也蘇起翁請
易記上九處高而必危之地不知其危乃妄動求益民至與耶居益之極
而猶以為未益一偏之辭本嘗不自知懼而以此語人民至應耶動則求
益之無初非定交則求難動而與者避益不可得然而攻之者喪夫立心
不當遂致有所傷蓋所謂君子安其身而後動易其心而後語定其交而
後求哉深請易編此得益上九爻義上九益之極求益而至於極則人
皆惡之而莫之與也莫之與則傷之者自外至矣此立心勿恒者也天子
舉此謂君子言動與求必以其道也陳普辭論益上九之義安其身內省
不疚易其心順理先險阻也定其交定其可交而交之也全名全形全身
也危懼皆行險也先交先相得之道也下易求象義陽卦多陰陰卦多陽

朱熹大義卷一百九十二

五八

立心勿恒凶此下蓋因首章貞夫一之旨以明一效之理陽卦謂震卦
艮也陰卦謂巽離兌也然陽卦則一陽爻而二陰爻陰卦則一陰爻而二
陽爻所謂陽卦多陰陰卦多陽也其效何也蓋陽卦以奇為主陰卦以耦
為主故也然而陽為是陰為非陽卦以一而而耦二則君子之道也陰
卦以一而而耦二則小人之道也陽為是蓋陽卦自乾未乾為君故也
陰為非蓋陰卦自坤未坤為民故也固是以明效一之義故首舉成卦之
而官之陰注注未開從爾思成九四之交辭也天子謂天下何思何慮天
下之動貞夫一者也何以思慮為哉必思而後從則其所從者亦決矣道
本同歸而一致天下自殊塗而百慮殊塗因體位來而百慮因體位
爾思而官也人因體位往來而明往來之理日月往來而明以之生日月
先思也寒暑往來而歲以之成寒暑先思也往者為屈來者為伸屈伸相
感而利以之主何以思慮為哉此謂往來之理同歸也尺蠖之屈伸以求
蟄龍蛇之蟄行以存身當其蟄則尺蠖之微亦在以求其當其屈則龍蛇
之大亦蟄以存身此謂屈伸之理一致也情義入神以效月用爻身以
宗德此又言人之往來未屈伸之理同歸一致也情義入神以效月用爻身以
所以行其義理而入於神妙者非忘力也特以效月也凡所以利於效月

而安其身者非獨物也所以學於之日不致用入而當德皆屈伸
求之理也內外交相養立相發也通此以往未之或知先儒謂盡力於精
義利用而交養互發之機自不能已自是以主亦先所用其力矣至窮神
知化乃德威仁熟而自致也然未之或知者位而屈也自致者未而語也
是亦感應自然之理所謂陰陽推行有漸高化合一不測為神是也若以
或卦象論之九四動則成坎離坎為月而離為日日月相推之象也坎為
寒離為暑寒暑相繼之象也又乾為龍互其為龍龍蛇蟄蟄之象也此
一節所以明坤一致之理也然其要在諸義入神則用爻身而語下卦
爻皆中此一效之於言也且之六三解之上六宜宜之切九二之否之九
五皆自安身言也鼎之九四貞安身而轉陽請義也澤六二復初九自請
義也茲特義則知其效之一效舉損之六三以理之如其效之一而後
能安其身故人舉益之上九以理之也今以諸爻公擇之固之六三不
能安其身者也固于居則非所因而用馬首也若必舉夫德于族恭則非
所從而德為者也身必危矣既身且危危則將至故入其言不見其美也
君子處於尊位時而動則能安其身入矣故其初九不利也特指括

朱熹大義卷一百九十二

二九

而元薄礙也動而不括則所向光澤是以出而有獲也宜宜之初九九
皆不能安其身者也小人不以不仁為恥不以不義為恥其為不仁
我之跡不見則則不勸不威之則不懲君子小德而大戒王欲使之安身
身故復收戒跡在君子觀之亦不安矣而使小人之知戒則所以安小
人也善而不積不足以成君子之德惡而不積不足以成小人之身小人之
善而元益而弗為故元一毫之善以小惡為先傷而不故立於危積而
不可掩罪大而不可解向使自思而能戒於初九則不至於何故戒耳之
凶矣否之九五因其不安以圖其安者能知危者所以安其德能知七
首所以保其存能知亂者所以有其治君子安不忘危存不忘亡治不
亂其下其在繁子也象所以危而能安也鼎之九四折足而覆公餗不安
亦甚矣蓋以其德薄位尊方小任重故也鼎必曰知小而謀大者則以
元研精研義之功也故此又因其身之不安而責其長之不精所以引入
情義也若夫操之六二則君子之精義入神者也故曰知我其神乎六
二君子上交於三而不諂下交於初而不瀆其知我者予我者勤之德言
之先見者也非精義入神其孰能知之君子見幾而作不俟終日知幾知
彰知柔知剛者萬大之望也故曰下不終日言此或德也若元

以月切言之後之初九不遠復先德悔如婦子者蓋近之矣有不善未嘗
不知知之未嘗復行其亦先幾而作者乎此不遠之復所以為元吉也然
利用安身固本於精義入神而精義入神者蓋由知天下一致之理也
如損之六三所謂三人行則損一人一人行則得具夫者正所以言致之
一也致一者以我之一使彼之一者也兩者相致而合為一者誠之至
也天地之合其致則以氣之一也男女之合其致則以情之一也萬物化
解而本於天地之致一萬物化生而本於男女之致一研義之精而至於
此則有入神之妙矣然恐學易者一何好高而不知實踐諸身也人以安
身之事始之蓋者損之對也損之六三損其財也益之上九安其身也君
子安其身而後動易其心而後語是謂其交而後求濟此三者致誠全也易
謂和易也不能安其身而危以知則民不之與矣不能易其心而難以
語則民不之應矣不能定其交而欲求為則民亦莫之與矣莫之與則
傷之者至故莫或益之而或擊之也所以然者以其三心勿伯而致凶也
大抵天下之理員夫一者也此章首則以陽一君而二民以明所主之不
可不也繼以成之則從者言之以明此心之不可不一繼又以損之致一
者言之以明天地男女之合當不一而中間則以安身精義兩端迷明之

木樂大典卷一千九百九十二

三十

蓋安身者身行之事也精義者致知之事也致知力行皆不可不主乎
此聖人所謂員夫一者也學者其不可不用心焉張文鏡曰上禁自中子九
二人九五通十七卦一百 爻自同人九五至大過初六通十六卦
八十七爻自大過初六至離九二通五十二卦三百九爻自離九三至乾
上九通五十一卦三百四爻自乾上九至節初九通六十七卦三百五十九爻
自節初九至解六三通四十五卦二百六十七爻自解六三至中孚九二
通二十二卦一百二十六爻總二百六十三卦除重者七卦則二百五十五
六卦總一千五百四十三爻除重者七爻則一千五百三十六爻皆即理
世卦範圍二百五十六卦之爻也下禁自咸九四至困六三通十七卦九
十六爻自困六三至睽上六通五十八卦三百四十六爻自睽上六至噬
初九通四十六卦二百六十六爻自噬初九至上九共六爻自噬
上九至否九五通五十六卦三百三十九爻自否九五至鼎九四通三十九
卦二百二十八爻自鼎九四至豫六二通三十一卦一百七十九爻自豫
六二至復初九通九卦四十八爻自復初九至損六三通十八卦一百五
爻自損六三至益上九通二卦十爻自益上九至成九四通五十四卦三
百一十七爻總三百三十卦除重者十卦實三百二十卦也總一千九百

三十一爻除重者十一爻實千九百二十爻得三百二十卦之爻也先
卦數一三五七九數也若一十六則四四也總八卦而二百五十六與上
四卦乾之數同二四六八者陰數也若二十則五四也總八卦而
三百二十與下四卦離震艮坤之數同故知繫辭暗具先天數也爻曰上
繁故七爻者明天用七也七者天變之數其實為二百五十六卦得六十
四卦之四則天用四象也下繁故十一爻者明地用十一也十一者五六
天地之合也其變為三百二十卦得六十四卦之五則地用五行也故先
天用左四卦乾兌離震變三十二卦得數二百二十四約之每卦而七在
者陽也陽之用升為天之體則上四卦得數二百五十六也右四卦震坎艮
坤變三十二卦得數三百五十二約之每卦而十一右者陰也陰之用降為
地之體則下四卦得數三百二十也其說甚長不能盡載今姑擇其明白
者載之於此若以此說推之則大有上九正當補上繫中乾上九一爻蓋
離化三至乾上九通五十一卦三百四爻乾上九至節初九通六十七卦三
百五十九爻共通得一百一十一卦六百五十四爻今以大有補之則離九
三至大有上九通六十四卦三百八十二爻大有上九至節初九通四十
七卦二百七十二爻亦共通得一百一十一卦六百五十四爻以大有上

木樂大典卷一千九百九十二

三十一

九情乾之上九亦與文鏡之數合則文鏡之說似不可廢 此章因上文
員夫一而反覆推明夫一致之理上繫引諸爻以明當動下繫引諸爻以
明知行學皆莫不於此也蓋次日抄是故易者求也 上九心勿伯此章
言文鏡之初而舉爻以明之吳澄纂言君子安其身而後動上九心勿伯
以此一節擇益上九爻詳安其身謂理則身稟安初謂由之及物以爻
動其爻也易其心謂持志則心知易治謂由中達外以告語其民也爻者
前定爻者下交於民謂先施於民以自結之象通者也言者其或歸嚮
也言謂安身易心是爻三者皆先施於民與應而無之也故勝理則身
多危而不足以致動之而民不無善氣將志則心多懼而不足以感
人故語之而民不應合元爻而求則民弗與者先以固結其民於先而求
其報上則民不助之也益者以上益下上九之君當益於三之民今不能
利益其民以或有時而擊害其民是上之先施者能以爻結其民而求民
之報上則民之所報亦如君之所施者矣君莫益其民而民亦莫與其君
為或擊其民而民亦或傷其君民莫之與而傷之者主此曾子所謂出乎
爾者反乎爾蓋子所謂民今而後得反之者也上九元益民之心而亦
害民之心當速改變此心不可也故爻辭成之曰上九勿伯其五之

永樂大典卷之一千三百十 三微

儀

靈寶鐘聲威儀經

爾時智德真人與諸仙眾同詣太上... 稽首請開其儀太上曰眾有二種一者聖眾二者凡眾若說法界救度生死一切不問凡聖皆當來集... 威德擊鐘昔天尊於三界天中教化說法時至不齊眾有前後於是放十種相之從者開出微照諸天五億世界無量國土普使聞知示大神力演真一妙氣合五和之精成無量寶鐘各隨方域同發靈音聲遍天地響若琳琅皆作洞章晝夜震動應十二時一切眾生聞悉歡喜煩惱皆除時不信者信未悟者悟鐘聲到處普過十方汝今所請當為開悟智德稽首曰難聞鐘聲未解威儀不審上天下下亦有不齊否乎太上告曰三清上境三界十方大小名目亦有不同今但說之汝其聽焉大羅天中有九明華鐘七曜神鐘洞光浮鐘飛精空鐘天光雲鐘開天光鐘自然神鐘五清天中有鳳皇天鐘華寶言鐘寶韻靈鐘玉乳華鐘空明寶鐘允合光鐘

萬變瑤鐘上清天中有十華寶鐘四華靈鐘靈明鐘龍鐘明鐘鸞翔華鐘大清天中有九精合成鐘百寶空明鐘結雲華鳳鐘天飛龍鐘九天中有自鳴華鐘九色光鐘萬寶花鐘大自然鐘皆結其精妙然而成光明朗然洞徹神化無方十形萬象應變難名或大或小隨運自鳴音聲響亮和雅應神四梵天中有度命神鐘長生靈鐘濟生神鐘消魔神鐘返魂神鐘制魔神鐘降魔神鐘伏魔神鐘揮靈寶鐘集仙靈鐘歸真和鐘三界天中不保生之鐘昌樂之鐘自鳴之鐘安國之鐘慈命之鐘寶齡之鐘延和之鐘長壽之鐘護神之鐘皆以紫鳳翠龍之金照夜明珠之寶承九天之赤元泉之火合而成之宛利天中有蓮花之鐘朝雲之鐘之鐘交龍之鐘遊齡之鐘消災之鐘度厄之鐘護國之鐘定生之鐘保命之鐘修期之鐘辟兵之鐘消魔之鐘皆以金銀銅鐵瑤瑤寶玉鑄鑄雕刻而成各有百千萬億或六時十二時悉有典鐘靈官玉童玉女金精猛獸獅子神兵辟邪神史金剛神王防守侍衛晝夜考擊開悟塵生於是智德真人受得威儀科戒告下三界十方令得見聞於是流傳焉太上曰非時不得妄擊鐘聲若不整法服清淨祝誦失其節度皆五帝考之死墮寒水之中可切受苦謹而慎之平旦六梵應天關萬帝朝雲宮飛香霞朱日派詠順清風神真

散瑤華靈音通太空眾聖赴期未遠近聽鳴鐘日出紫微發天光青華主琅音萬景照雲宮眾仙發玉峯深響動長空餘聲振寶林慶此天其樂散我幽滯心水非彼雲登天軒環目矚九清遐想排雲逸俯聞空洞鐘聲初非所觀妙音良可聽發彼瓊瑤響解幽鬱情出玉女東靈機金聲振遊響聞覺萬千人拔度九幽與苦魂彼雲出沈魄乘運上神力顯思議法音被無象止中太虛包六氣至道敷一元梵聲繪地絡法鼓出天端境空心自靜情舉志更證察此六時響釋我百憂煩日以負童轉空輪神女撫幽機晝夜天關盡滿環星柱轉鳳鳴十二時龍翔百六瑤擊以護華音焉我天享威頌神四龍隨天運五帝推日卑月女散穿雲宮下瑤華十山聆法鐘俱集太上家五岳長解脫恒吟空洞歌日入高抗萬天機晝夜相循環太上教聖教普告於世開應境立真玉分職有司宮仙童擊玉鐘眾聖朝天關昔心未景控朝輝紫輪乘夜月二耀推扉四序無停駐玉童唱時至寶鐘鏗然發稽首無上尊駕駕登金闕八定陽輪下幽室陰景照雲房珠臺鏗瑤音碧殿荷瓊杵妙聲發空洞微響含幽章共美虛中曲清音風外揚中外靈童啟星羅聖母御雲龍日月相代謝晝夜更故新天下萬合香室降十品真玉音羅太虛金瓊生紫煙鶴鳴五億諸天壇三千世

界中方列仙域處處有神鐘梵音生法妙韻起靈風因緣常不絕功德永無窮常鳴鐘聲為靈潔披天衣端念修雲臺時至當鳴鐘仙聖步虛來瓊音徹玄都金杵響紫微萬壽雲閣送九華空外遊鳳凰翩翩翔十縱橫擊玉女羅球鑲仙人坐誦經稽首禮十方虛想在三清天尊住虛空恍惚本無形湛然自靈應常能感精誠西妃撫運替齊和空洞聲地獄無罪寬天堂奏善名一振琅鐘響萬眾稽首聽太上曰此頌龍漢劫初諸天帝王誦之者鬼神清暢眾真降房鳴鐘祝之與擊齊開謝敬十方萬聖歡樂九曲散萬男女歌詠國土安寧永享福祥世世無窮其受聽三下鐘冠帶燒香長鐘晨夕擊之各有程序詣座旋繞人天聖凡皆以之集當審察焉勿懼五帝之罰智德真人及諸仙眾一時稱善稽首而退

靈寶三元威儀經 上元金籙簡文真仙威儀太上大道君以上皇元皇元月一日西遊玉國龍岷山中與太真王夫人共坐一瑤華以之下時有元始天尊忽來碧霞綵與三景飛雲神仙羽蓋三十二天上帝玉真飛仙玉女十萬萬人建九色之節十絕靈幡散花燒香浮空而來前導鳳歌後從天鈞師子白鶴嘯歌豈豈五老蒼塗木樨參軒眾真並降於龍岷山中是時天朗氣清日月

停輪星宿洞環環不行河海靜懸山嶽吞煙時和氣蒸風不揚塵天無
浮翳三景潭津五苦解脫長夜湖苑樹生華死散送入麒麟殿相飛鳴
飲飲諸天踊躍並卷妙音一日一夜山川漢湖一時編平七寶流漫空生
自然天人豐沃無有飢寒道在一國澤被十方天界下教告太上道君曰
今出一切懺樂難言是道始開三皇來展純真純氣先度靈人願以今生
皆是宿慶福德所鍾男女純朴不生害心專情信向致得道真北極聖教
天地一文一會九萬九千九百九十五帝臨治福教之終古元無交六天
運行其度當從人心破球自相毀傷男女天命非侵本至三官覆於謹按
太陰顯於往還生死緣對種種相牽其夜極精靈無親備履初樹足頭
刀山飛血萬里斯爾難言若受高皇之禮居太山之任局長所監豈不冷
之哉今日同慶忻喜無極哀念來生佛不相違於是道者下席稽首上白
天真無極之切因緣至今遭過神真運降空山惟道惟真如所陳昔安
教誨晨夜敢忘自度大任總掌聖法任高任重愧所不稱遵有推釋時不
常在福相相如天恩相憐心隨運促是因運行三道上升六天方與人見
交乳紛云三官自來之數非可知何夙夜憂懼形魂無寧意種才之周知
何方可得開度為請來生解脫凶橫作善因緣伏願天恩賜靈藥傳賜所

未見教所未聞緣以大慈普救衆心屢行高上伏用匪懈天尊答曰大洞
真經幽升之道所管一體法度七寶福流一門靈寶大卷普度天人福速
一切至死獲恩皇天大字通神致靈三洞寶經自然天交並是度身升玄
之法修之者馳騁龍宮日登蓬萊之身身度八難免諸苦塵苦祖生天
見之者精心信向世生善緣若今方當誠教三代搜索真人宜備天儀教
導三乘使有心者得成神仙今當以靈寶金籙開文三元儀儀自然真經
相授此法高妙不得輕傳普科四萬劫一出世運既促道須賢今四十年
有金籙省名合真之人聽德二傳自無此分歲之中機不依年限而與
合身形屠龍七祖受培風刀萬劫世生孽畜福禍對機慎之戒之道者精
首既蒙訓授奉承誠言於是天尊即命侍經玉郎立左監度司馬立右
天真玉郎九色之節周天三理諸天臨度道者左轉南向長立天尊左
北向而立侍經玉郎依舊告靈監度司馬執經在前道者九得三起三
奉受風儀自然真經天尊復度法事既竟諸天便侍於是解度道者依格
奉行靈文至中皇四百年以授太真王夫人下教五帝之君天尊授經之
時諸天便侍東真臨軒西司五帝監度監宮東西二華南極北斗一聖真
公侍立侍衛太真王夫人執十經靈籙立上方太素元君執召神人之信

立下方侍經玉郎立左監度司馬立右九天真王執九色之節正於中央
元君迴信三轉萬神齊刻真玉東向轉三迴稽首諸天臨慶天尊起揖
諸天大聖真入玉女一時同禮禮畢俱起左迴檢香散華三旋周匝復位
一時同伏玉郎告靈司馬東向請經三過以授道者竹度事畢真王迴
請天帝玉大聖真入神仙玉女一時起禮太真夫人迴十起右轉三過
座東真各去靈寶三元宮中有三部威儀上元總真中元總仙下元總神
部有八十條三部合二百四十條上應二十四真中應二十四侍衛
十四真三部八景元始之宗三元宮中各以玉童玉女二十四侍衛
香掌錄滿儀科功過依明其科文四十年聽傳二人三元下教有德自
然威儀天典備足普告諸天日月星宿五帝五嶽三河四海九江八極三
界神靈皆使一月三朝其身玉童玉女各二十四侍衛出入營護一門
其道尊重慎勿輕傳上元金籙開文真仙品曰修洞天威儀常清朝向本
命迴心玄禮三十二天禮畢控頭以兩手指天屬期各九過手摩額按兩
眉復按兩目按鼻兩邊上下兩乳事各七過運東向閉眼思青雲之
氣冠正一身玉童玉女各三十侍衛左右手執三七色節從後摩神萬真
前導導靈從後玄鈞白虎格路飛龍翼轉羅列分明而叩齒三十二過

咒曰洞天飛靈位登玉清威儀齊列衛我身形噴命靈飛震八宮靈
降依東籙萬神真身練三界太平天仙真位地祇侍靈飛鍊鍊升入
玉童玉女各三十二過止上元金籙開文真仙品曰修洞玄儀正中當
向玉迴心玄禮十方身使搖身九過兩手從後龍龍九過次以兩手拭目
雙兩乳房及心各三七過命百解解運向東閉眼思赤雲之氣冠正一身
玉童玉女各二十八侍衛左右手執紫旌之節從後摩神千真前吹鳳鳴後
奉天鈞玄龍格道五帝奉軒天儀羅列審定分明四萬二十四過容呪曰
赤明敷真三道煥亮靈書開度洞清八門五帝練仙灌我形魂三三景神
并心合慶天威集集羽服紛紛塔塔塔塔塔塔塔塔塔塔塔塔塔塔塔塔
星仰照二十四過止上元金籙開文真仙品曰修洞神威儀常當黃雲
向太素迴心玄禮三方身使使使使使使使使使使使使使使使使使使
摩騰下按兩足迴心各三七過命上下氣通運向東閉眼思黃雲之氣冠
正一身玉童玉女各一十八侍衛左右手執五色之節從千真前叩齒
九過復吹八響白乳格道天極參軒天儀勢物週列左右而叩齒十二過
容呪曰羽儀洋洋天威翼翼仙童備衛玉女侍側玉文洞神威制巨靈
魔降伏清陽三域道行正真非真真則龍駕自然上升太極華仰嘯十二

下原闕六葉

以下開

元金籙簡文真仙品曰然燈威儀然十燈以照十方於燈下向天門十拜
 咒曰天開地閉玄陰不明誠上未煙為我通冥十方專神玄監我形魂魄
 洞輝自然光精上元金籙簡文真仙品曰然燈威儀然二十八燈以照二
 十八宿於燈下向東南二十八拜咒曰明星大煥光流十門玄精下映元
 幽不宣我然華燈乘光上闡願得清蓋照我形魂上元金籙簡文真仙品
 曰然燈威儀然三十二燈照三十二天於燈下向天門三十二拜咒曰龍
 漢揚揚三氣與玄梵行七涉攝羅大千德慈長真仰望綿綿今日明燈我
 願心與我七祖同升諸天上元金籙簡文真仙品曰然燈威儀然五燈
 於五方以照五帝於五方各一拜咒曰三教靈山安頭五方五帝
 尊神神仙之宗今日然燈上照天王記我命籍度入仙宮七祖解脫同升
 太空上元金籙簡文真仙品曰然燈威儀功德至重上照諸天下明諸地
 八方尤夜並見光明侍燈之官翹為用意垂令燈光明徹竟夕不得中滅
 半間半明令人絕世宜慎之為天尊告太上大道君靈寶上元宮中金籙
 簡文真仙品曰自然威儀八十條金格俯仰諸天之玄範得見之者皆億
 劫因緣先身宿有金名仙籙致得被賜修之者即馳騁龍駕白日登晨奉
 之者七祖即得出離長夜上升天堂道運無為上元金籙宮中門戶清爾

永樂大典卷之二千一百九十

六樓

圖

帝王經世圖周必大題辭 漢司馬談父子貫穿經傳馳騁古今預嘗
 時六經已千萬載故有傳者博而寡要勞而少功之古書錄念文不絕
 編不停披然亦記事提其要纂言鉤其深別去古遺遠來就日業才學未
 達於前賢宜其用力勞而見功微此圖詳所錄作也雖然分門類事者固
 多其能考搜遠紹合異為同則鮮矣金華唐仲友字與政於書無不觀於
 理無不究凡天大地志禮樂刑政陰陽度數兵農王霸皆本之經典兼採
 傳註類聚舉分旁通午貫使事時相參形聲相配或推消長之象或列休
 咎之證而於郊廟學校典禮并野尤致詳焉各為總說附其後始終條理
 如指諸掌每一篇或門人金式無錫萬歲去積百二十有二篇又得與政
 編子彈別本相與校讐釐為十卷以類相從會分數處校將填板校官而
 即予趙侯善錄功成之屬于題辭夫水之流東惟海是歸車之指南其金
 不迷今是書折衷於聖人示道治之路故名曰帝王經世圖非其他類
 書比也昔漢儒專通一經仍守師說居家用以修身仕宦取以決事况乎
 六經旨趣百世執範皆聚于此學者能因廣記備言精思博考守以準約
 則它日見諸行事豈不要而有功也歟其改名臣子以登兩科登秘書省
 正字著作仿郎出知信台二州權江西提點刑獄孝深深如其才不幸得
 年僅五十三元所蘊蓄百未究一予每與士大夫共惜之因序其書併告
 來者嘉泰元年七月庚戌前進士周必大書

永樂大典 卷二千一百九十

大 行 新 圖

大 衍

數五十 用四十九 分二卦一揲四 歸乎於均 再功後掛

二坤 二共之 五用

七兌

六乾

九離

五五 五共五 相字五十

一坎

四巽

三震 三共八 成文

八艮

同道

四

水樂大典卷一百九十

河圖顯其十為五十

元數取河圖

元數取洛書

六二

五五

一六為水

三三

洛書隱其五亦為五十

洪範

五行 五事 八政 五紀 皇極
三德 稽疑 庶徵 五福 六極

增疑隱其數為四十有九以下蓋言之為五十一

易曰河出圖洛出書聖人則之書曰天乃錫禹洪範九疇蔡倫收叙漢儒謂伏羲受河圖則而畫之八卦是也禹錫洛書法而陳之洪範是也凡九疇六十五字皆推書本文以為河圖雖書相為經緯八卦九章相為表裏經緯表裏之言則然謂最獨則河圖尚獨法雖書則偏矣偏取圖書以分卦疇則所謂經緯表裏者數或未盡知也六十五字為推書本文事不經見然圖書皆出作易之前是說未可據信也今以易經考之則河圖雖書易範兼取之矣河圖之數四十五四也四乘其方八卦成列而居中以書之者五也洛書之數五十五五行也五生者以揚成以揚生者以奇而得位以合之者亦五也三五以雙錯殊其數音易之取河圖也五位相得而各有合易之取洛書也抱其凡則自一至九其數四十五既之取河圖也抱其目則自行至極其數五十有五既之取洛書也易之中又既之皇極則書象數而通之者中而已河圖象也天五錯綜而地十之數既於錯綜之間洛書數也天五有合而地十之數顯於有合之際隱顯不同而土之為十五者者自若也然則大衍之數五十者何也會隱顯而通象數者也顯其十書隱其五象天而地德於術數之外而顯於生爻之中聖人所以則圖書而妙象數也顯其十聖人顯之乎書隱其五聖人隱

水 樂 大 典

五

之手聖人而隱顯是數也聖人鑿矣三數之中也五行備矣十數之合五之行也以五乘十以十乘五皆五十而行數立矣聖人安能隱顯之能知之能用之而已大衍通於乾乎五行隱而皇極盡斯大衍之數明矣五書而次皆曰用初一日五行不言用大衍之義著矣且河圖之數也故土藏十主區定言故曰東成以見生土之盛德也不以成數言者十非土之區而分寄於四來者也聖人之則圖書也以畫卦以陳妙極大人之強而其精餘則畫井則至法本時今或出於此然則聖人之觀象極數意可知矣况高其神智於著卦言卦與民同志者大衍之數也其可以私意鑿哉

揚雄最知大衍數者故玄數曰三八為水四七為金二七為火一六為水五五為土玄圖曰一與六共宗二與七共朋三與八成友四與九同道五與十相守不言五十為土五與十相字者如前五之為大衍也然則圖書其十書隱其五聖人之鑿吾之私言也孔安國曰河圖者伏羲氏王天下龍馬出河負圖其文以畫八卦洛書者禹治水時神龜負文而列於背有數至九禹遂因而第之以成九疇劉歆曰伏羲氏繼天而王受河圖則而畫之八卦是也禹治水時神龜負

法而陳之。尤晴是也。河圖洛書相為經緯。八卦九章相為表裏。闕子明曰。河圖之文。七前六後。八左九右。洛書之文。九前一後。三左七右。四前左。二前右。八後左。六後右。康節邵子曰。圖書星也。曆紀之數。其肇於此乎。方者土也。畫州井地之法。其效於此乎。蓋圖書者。河圖之數。方者洛書之文。義大因之。而造易。為其行之而作範也。

西山蔡元定曰。古今傳記。自孔安國對向父子。班固皆以為河圖授最。洛書錫禹。闕子明。邵康節皆以十為河圖。九為洛書。蓋大傳既陳大地五十有五之數。洪範又明言天乃錫禹洪範九畴。而九宮之數。數九履一。左三右七。二四為前。六八為後。正應背之象也。唯劉牧意見以九為河圖。十為洛書。此言出於布夾。既與諸儒舊說不合。又引大傳以為二者皆出於伏羲之世。其易置圖書。皆無明驗。且謂伏羲兼取圖書。則易範之數。誠相表裏。為可致耳。其言天地之理一而已矣。雖時有古今先後之不同。而其理則不容有二也。故伏羲但據河圖以作易。不必預見洛書。而已選與之合矣。夫高但據洛書以作範。則亦不必追考河圖。而已時與之符矣。其所以然者。何哉。誠以此理之外。無復他理。故也。

永樂大典 卷二千九十九

六

右宋文公易學。其言字文。皆古今諸家之說。皆以十為河圖。九為洛書。河圖授最。洛書錫禹之分也。劉牧之說。考之理。既無左驗。其言出於布夾。則原節之學。非出於布夾乎。何為而不司。今悅齊此書。獨主劉說。豈考亭之書。是時方成。而悅齊偶未見之邪。抑以好惡不可。而偏有所主邪。其自為說。則又謂圖顯其十。書隱其五。既曰圖顯其十。則十之為圖。固矣。今其或書不致輕改。姑附考亭之說。如右。讀者苟能參而考之。易而觀之。則亦可得而通矣。

大衍揲著之圖

數五十 河圖顯十 洛書隱五 前圖備矣

用四十有九 虛一者易之虛

分而為二以象兩 用者四十九 分之五五 以象兩儀之分

掛一以象三 既分左右手 於五上取掛之 三者三才也

揲之以四以象四時 既挂一 以四分揲左右手之著

歸奇於扚以象閏 奇所挂之一扚所揲在右手之餘 既得餘數以所掛之

五歲再閏故再扚而後掛 既既歸扚後三揲惟扚 三揲兼一人或兼合著而後掛

古法云 三十一揲 五歲再閏 三扚一揲 六扚再揲

閏法 閏者歲月日之餘也 特分而取耳 二十八宿惟斗占餘分故曆家謂之斗分

周天三百六十五度四分度之一 既於五十四分之二 日餘六日 合之則餘七十四分之二

五歲再閏 一歲餘十日四分之二 五歲餘五十三日 五歲再閏不及一日半 取最最大數 作曆推餘分

分二一營 儀 老陰

掛二一營 才 少陰

掛四三營 時 少陽

掛四三營 歸音四營 閏 老陽

十有八變而成卦 一揀為一變 三變而成又 十八變而成卦

四營而成易

八卦而小成 四象生八卦 九六乾坤 七八六子 八卦成列 象在其中 因而重之 又在其中 小成六爻 立而象備 引而伸之 觸類而長之 天下之能事畢矣 顯八六十四而為易 諸相之變 皆為觸類

陰陽老少 陽數奇奇為少 陰數偶偶為多 凡初數得四為奇 為多 數得八為偶 為多 存者為策數 初者為卦數 第一揀陽奇四為五八為九 第二揀三揀推物不四則八

乾 乾為 三畫 坤為 二一六畫 老陽 二一為陽 四之為二四

震 震為 三畫 坎 三外四之皆二十

巽 巽為 二畫 離 三卦四之皆十六

兌 兌為 二畫 陰卦多陽 二君一民

艮 艮為 二畫 陽卦多陰 一君二民

倍之則兩六爻之數 五畫為奇 陽卦多陰 一君二民

著四九掛一揀四十八

三揀皆火 揲數三六 故九為老陽

三揀一多兩火 揲數三三 故八為少陰

三揀一少兩多 揲數二八 故七為少陽

三揀皆多 揲數二四 故六為老陰

乾之策二百一十有六 六爻皆三十六 共得二百一十有六 期日不足天度五 合三百六十當期之日 日四分日之一

坤之策百四十有四 六爻皆二十四 共得百四十有四

六十四卦六爻 陽爻一百九十二 陰爻一百九十二 共得六百九十二

二篇之策萬有五千五百二十 三百八十四陰陽皆半 易有四象而爻用六九 爻皆自乾坤出

易的甲 乾 坤 震 巽 坎 艮 離 兌

乾甲士 坤乙癸 震庚 巽辛 坎戊 艮丙 離巳 兌丁

乾坤包承 六子以長中次當其數

<p>艮 成變六</p> <p>陽爻 遊爻</p> <p>陰爻 遊爻</p> <p>陽爻 遊爻</p> <p>陰爻 遊爻</p> <p>陽爻 遊爻</p> <p>陰爻 遊爻</p>	<p>坎 成變六</p> <p>陽爻 遊爻</p> <p>陰爻 遊爻</p> <p>陽爻 遊爻</p> <p>陰爻 遊爻</p> <p>陽爻 遊爻</p> <p>陰爻 遊爻</p>	<p>震 成變六</p> <p>陽爻 遊爻</p> <p>陰爻 遊爻</p> <p>陽爻 遊爻</p> <p>陰爻 遊爻</p> <p>陽爻 遊爻</p> <p>陰爻 遊爻</p>	<p>乾 成變六</p> <p>陽爻 遊爻</p> <p>陰爻 遊爻</p> <p>陽爻 遊爻</p> <p>陰爻 遊爻</p> <p>陽爻 遊爻</p> <p>陰爻 遊爻</p>
<p>兌 成變六</p> <p>陽爻 遊爻</p> <p>陰爻 遊爻</p> <p>陽爻 遊爻</p> <p>陰爻 遊爻</p> <p>陽爻 遊爻</p> <p>陰爻 遊爻</p>	<p>離 成變六</p> <p>陽爻 遊爻</p> <p>陰爻 遊爻</p> <p>陽爻 遊爻</p> <p>陰爻 遊爻</p> <p>陽爻 遊爻</p> <p>陰爻 遊爻</p>	<p>巽 成變六</p> <p>陽爻 遊爻</p> <p>陰爻 遊爻</p> <p>陽爻 遊爻</p> <p>陰爻 遊爻</p> <p>陽爻 遊爻</p> <p>陰爻 遊爻</p>	<p>坤 成變六</p> <p>陽爻 遊爻</p> <p>陰爻 遊爻</p> <p>陽爻 遊爻</p> <p>陰爻 遊爻</p> <p>陽爻 遊爻</p> <p>陰爻 遊爻</p>

易變卦

變至五而復四入變而為遊爻遊爻復其官為陽爻
 遊爻世在四陽爻卦在三爻曰情氣為物遊爻為變
 原始反終故知死生之說

卦候之圖

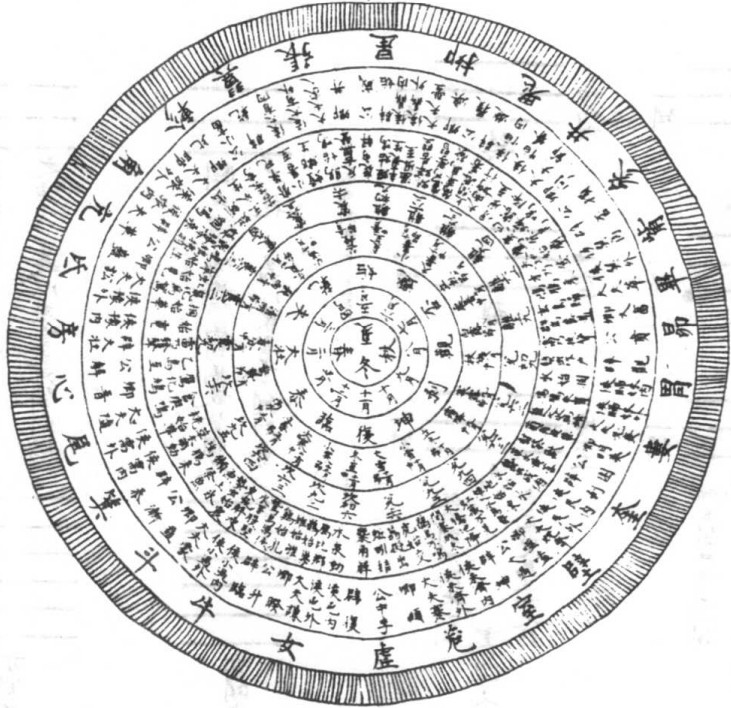

四時十二月卦二十四氣氣卦七十二候候卦二十八宿三百六十五度四分度之一為圖九重

坎離震兌每入直一氣餘卦一卦直六日七分六十卦而一周天

七分者八十分日之七

洛書五十五。天地之定數也。河圖四十五。天地之變數也。易其之矣。大衍
 生者之數也。五十圖書之參合十五之顯。地之數。應其五。參天兩
 地。五行之本始也。大衍之用。虛其一。元氣皇極之總統也。參兩。參天兩
 地。開揲法之取象也。當期之日。當萬物之數。參數之配合也。四營十有八
 變。小成引伸。獨類而長。大衍之法。數也。七八九六。四象也。九六為純。七
 八為六子。陰陽老少之所異也。又用九六。乾坤之策也。又母三索而得
 男女。辨甲之數也。遊寬為變。變卦之徵也。七日。復卦。陰之徵也。廣
 大志備。變皆合。聖人未嘗吝也。天機之聖人。推之諸儒。究之白首。而
 後能言。猶未得其要也。何者。謂聖人用力為穿鑿。以求象。如北辰不動。陰
 不兼陽之類是也。陽者謂聖人無力為汗漫。以為說。行天地之數。所賴者
 五十之類是也。過猶不及。皆非易之宗旨。易不云乎。幽贊於神明而生者
 參天兩地。而倚數。觀變於陰陽。而立卦。發揮於剛柔而生爻。此天人相資
 之說也。曰神明。曰天地。曰陰陽。曰剛柔。天地之自然也。曰幽贊。曰參兩。曰
 觀變。曰發揮。聖人之妙用也。曰生著。倚數。立卦。立爻。聖人因天地而作易。
 是以測之。而天地不能以者也。然聖人之作易。非獨以推天地之數。乃所
 以為人事。故曰和順於道德。而理於義。窮理盡性。以至於命。聖人之極數

水滸大典

卷一百九

十二

其意在是。吾病拘者之整。薄者之汗漫。故取諸家及考以自然之數。意圖
 之如右。

大易闔闢往來之圖

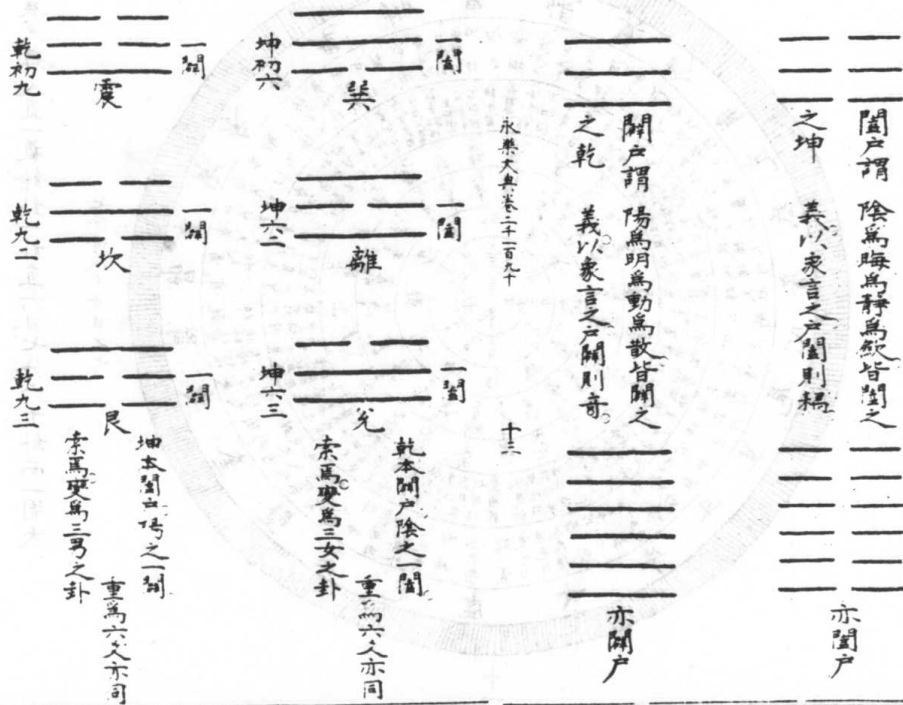

六十四卦陰陽交錯無非闡開之往來

--	--	--	--	--	--	--	--	--	--	--	--	--	--	--	--	--	--	--	--	--	--	--	--	--	--	--	--	--	--	--	--	--	--	--	--	--	--	--	--	--	--	--	--	--	--	--	--	--	--	--	--	--	--	--	--	--	--	--	--	--	--	--	--

占法得七八不變得九六即變九六乾坤也變則闡者開闡者聞

一卦之變為六十四不可舉以乾一卦明之

--	--	--	--	--	--	--	--	--	--	--	--	--	--	--	--	--	--	--	--	--	--	--	--	--	--	--	--	--	--	--	--	--	--	--	--	--	--	--	--	--	--	--	--	--	--	--	--	--	--	--	--	--	--	--	--	--	--	--	--	--	--	--	--

一爻變六卦 遇同人 復 二爻變十五卦 遇 无妄 中孚 大畜 大壯 訟 巽
 三爻變二十卦 遇 否 泰 損 益 夬 既濟 未濟 漸 歸妹
 四爻變十五卦 臨 觀 屯 蒙 林 晉 明 比 師 旅 小過 次 震 艮 頤
 五爻變六卦 比 復 師 旅 小過 次 震 艮 頤

乾坤易之門不知乾坤無以知易而乾坤之妙用開闢而已開闢更相用而乾坤之妙無所不通故其所以為易也故開闢為乾坤一闢一闢為六子之變從來為六十四卦之通互相之變為四十九十有六又配以歲月日時五行之休旺而吉凶之變雜巧歷不能計信乎其變通之不可窮也十四卦象象之中發明性來最為明白故易不可以例推而可以變觀也象之發明惟取二體一字之中性來意見象之取義不一而有以六爻明性來者泰否之屬是也而有以五爻明性來者剝之屬是也而有以四爻明性來者大壯之屬是也而有以三爻明性來者屯之屬是也而有以二爻明性來者臨之屬是也而有以一爻明性來者晉之屬是也而有以物我明性來者蒙順之屬是也而有以二象明性來者晉明夷之屬是也易之本體天尊地卑故剛上柔下為常小過為剛柔正而位當然此乃乾坤之位之分而道之與氣常相性來而天地不交卦乃為否聖人即大澤以明其定位即天地以戒其不交故所以為並育而不相害並行而不相悖也以六爻言之上下分焉以三材言之上下中見焉以六位言之則有中不在人者焉以二卦言之下為內上為外自內道外為性自外道內為來三四為上下二五為中以六位言之三四為中亦為內獨類言之而性來之義見此易所

求學大典

十六

以無體

易陰陽消長之圖



復當在地中復先王以至日閉關有旅不行。若不者方復即此之初九。得

復如大病之初愈。一君子之初進。乃陽氣潛萌於黃宮。當在地中。復之

時。當靜養以俟其朋來。若速欲用之。則如大病初愈而勞之。君子初進

而與小人爭。未有不死傷者也。若當在窮冬。遂出於地。微陽發洩。則潤

臨。至於八月有山。遇君子以遠小人。不惡而嚴。避是屬。肥遯無不利。

臨剛長矣。然猶二陽也。避陰長矣。然猶二陰也。於二陽之卦已著八月

有山之卦。知臨之必有避也。於二陰之卦已著君子遠小人之象。知避

之必至於利也。或避是之屬於初。明肥遯之利於上。言遠小人者不可

不遠且遠如此。陽奇而陰偶。君子少而小人多。故君子常難進而易退

小人常易進而難退。是以聖人切戒君子而急於遠小人。於二卦見

泰初九拔茅茹以其索。征吉。否初六拔茅茹以其索。貞吉。亨。

十八

泰不拔茅則君子元。無以保泰。否不拔茅則君子將盡。於小人元以

傾否。拔茅於初九。引其類而有為。故曰志在外也。君子類進。則外卦陽

進而泰可保矣。拔茅於初六。愛其身以有待。故曰志在君也。君子全身

則否終能進。而否可傾矣。詩小雅南有嘉魚。樂與賢。南山有臺。樂得賢

菁菁者莪。樂育才。皆拔茅之義也。與已用之賢。則泰必得未用之賢

育可成之才以繼之。而後泰可保。此所以立太平之基。而天下喜樂之

泰九三無平不波。无往不復。羸豕孚蹢躅。無咎。勿恤其孚。于食有福。

十九

小人之難去甚矣。五陽決一陰。搗于王庭。可以直道而行矣。繼之以孚

號有厲。則尚當致其懼焉。告自邑。不利即戎。尚力則弱。故也。決柔君子

之不得已。以為喜。則小人之黨懼矣。陳蕃事女主。非夫之時。露章以珠

宦官。欲搗于王庭也。不亦難乎。夫君子以施祿及下。居德則忌。否君子以儉德辟難。不可榮以祿

在。夫而施祿及下。則人心安在。否而不榮以祿。則小人不得以厚祿榮

君子。人心安。則小人無間以求復。君子不榮於小人。則能遠害。以待其

君體剛而用柔。臣體柔而用剛。以六五之柔而納九二之剛。在臨為知

臨之吉。在泰為歸妹之元吉。以九五之剛。資四陽之功。以決上六之小

人。猶深致其戒。曰。寬陸夫。夫中行無咎。然則人君之剛。亦亦何常之有

柔以納君子。則吉於臨而元吉於泰。則以決小人。中行無咎而已。決

小人之難。與用剛之難如此。然則專任君子而折小人於未進之萌者

聖人之本心。資君子之功。以決小人於已用之後者。其不得已耳。

臨。君子以教思無窮。容保民無疆。大柱。君子以非禮勿履。夫君子以

施祿及下。居德則忌。小人之害君子。雖其本心。然亦必伺君子之間隙而乘之。教有窮則

變生。容保有疆。則助暴。壯而非禮。則眾怒。積不及下。則怨望。居德則忌

則過失多。比皆小人乘君子之幾也。故聖人深為之戒。或教已容保於

子之難。小人之易如此。陳蕃嘗欲誅宦守於女主之子。其無命有咎。而嘯離禍者乎。

休否。大人吉。其亡其亡。繫于苞桑。

否。非大人不能休也。休否。遂以為元否。其否也不獲理。天子嘗易詳矣。小豎之求。其亡之辭也。

坤。六四。括囊。无咎。无譽。文言曰。大地變化草木蕃。天地閉。賢人隱。

十二卦。反覆。聖人皆致意於君子小人之際。惟此不言。君子小人之進退。豈能間觀。皆著小人之情。而卦意主為設教。蓋觀在利否之間。事亦可知。易道。與通。取象不一。不可以與要求也。坤之六四。即觀也。皆括囊之義。為天地變化。泰也。雖草木猶蕃。行蓋是也。天地閉。否也。賢人猶隱。

君子陽陽。是也。否也。言隱。利曰。括囊。尚。可。終。賢人而括囊。則人物失其性。昔多矣。非大觀之。聖人神道設教。以服之。何以慰斯民哉。

利上以厚下。安宅。君子常欲損上以益下。旅裝無遠是也。小人常欲利下以媚上。榮夷公好利是也。利下乃所以利上。自足而鮮。自鮮而庸。小人之利。勢必至此。君子知厚下安宅。則不至於利矣。小人何以自進。其說以刺君子哉。

永樂大典

二十

利六五。貫魚。以宮人。寵。而。下。

開重自古有之。以宮人寵。何不利之有。周官。關。止。士。屬於內宰。法門戶。掃除之。役。而。無。政。事。其。貫。魚。以。宮。人。寵。之。意。與。先。武。唐。太。宗。得之。宣。帝。明。皇。失。之。遠。矣。

利上九。碩。果。不。食。

倘非肥遊於遊。拔茅於否。則君子蓋於小人。尚安有不食之碩果。肥遊。接。茅。所以。為。碩。果。碩。果。所以。為。復。也。

復。明。未。無。咎。泰。明。亡。坤。得。明。復。明。也。十。五。

復。欲。得。未。忘。其。无。助。也。泰。欲。明。亡。意。其。絕。物。也。明。未。所以。為。泰。明。亡。所以。保。泰。

苟。卿。作。成。相。言。文。武。之。道。同。伏。義。蓋。有。深。意。作。易。因。該。三。才。之。道。下。止。為。君。子。小。人。然。為。天。下。治。亂。之。本。者。君。子。小。人。而。已。六。十。四。

卦。言。陰。陽。消。息。君。子。小。人。之。進。退。最。著。明。者。在。此。十二。卦。故。摠。而。論。之。周。公。得。天。王。之。道。以。告。成。王。者。立。以。之。書。是。也。其。此。卦。合。而。觀。之。則。憂。小。人。而。忘。君。子。以。最。大。文。武。無。異。道。也。苟。卿。為。楚。作。可。也。故。其。言。反。此。

乾坤寒暑消長之圖



八卦配象之圖

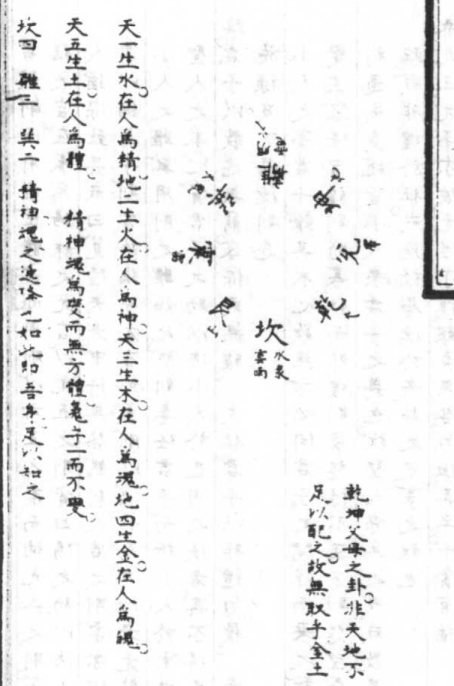

六十四卦配象譜

乾	純卦一乾	上卦七 乾復否同人 无妄遯過	下卦七 否小畜泰 否大任六	皆取六
坤	純卦一坤	上卦七 助本豫臨 復明夷升	下卦七 比否豫觀 剝晉萃	皆取地
震	純卦一震	上卦七 豫否大壯 謙益小過	下卦七 屯蒙需渙 屯否睽益	皆取雷
巽	純卦一巽	上卦七 小畜觀家人 漸夫中孚	下卦七 蠱益否過 斗革鼎	皆取風
坎	純卦一坎	上卦七 屯否比蹇 井節既濟	下卦七 蒙訟師 困大渙	皆取水
離	純卦一離	上卦七 大有噬嗑 鼎旅未濟	下卦七 艮賁巽 革豐既濟	皆取火
艮	純卦一艮	上卦七 蒙益晉剝 否否頂損	下卦七 謙觀遊泰 剝旅小過	皆取山
兌	純卦一兌	上卦七 隨大遯咸 革困革	下卦七 履臨睽損 歸妹節否	皆取澤

易八卦而記者十有四。聖人無容心焉。惟其交而已。乾之象無假於金。故獨取於天。巽之象有取於木。故不獨取於風。其為五行一也。一取一否。在家故也。水在雷天之上則為雲。雲首水之氣也。出手山之下則為泉。泉者水之萌也。在雷之下則為雨。雨者水之施也。無非水者。故正卦曰水。以言其體。火之合于雷者為雷。其出入乎地而照臨焉者為明。無非明者。而日為明之大。故正卦曰明。以言其用。恒之立相發明也。如乾之於離。坎言水火。言而言雷。而獨不言雲。非缺文也。發之於象。略之於說。以明八卦之所為。非止於說卦之所舉者。故曰引而伸之。獨顯而長之。天下之能事畢矣。

易乾卦四德之圖

貞	利	亨	元
貞固足以幹事	利物足以和義	嘉會足以合禮	君子體仁足以長人
智	義	禮	仁
冬	秋	夏	春
和叔	仲	叔	仲
天地之義氣		天地之仁氣	

在乾為四德。在乾卦變易不同。雖具四者。與乾其意。觀其象辭可知矣。
元在乾為始。在乾卦為大。元亨利貞。雖並列為四德。然元以統大。宥始。必至於流形。利以御大。變化乃正其性命。元亨利貞。相因之理如此。故曰立人之道。曰仁曰義。
乾不言所利。以其大也。坤言乾之配。猶言所利。言也。隨臨无妄。革雖具四者。然或擇之曰大亨正。或曰大亨以正。則異乎乾之不言矣。古說以自為信。非也。幹事必以智。智而鑿。利物有失。其性命之情者矣。智者行其所無事。知斯二者。弗去是也。言智而正。其惟孟子乎。

四德旁通之譜

四德七卦		三德十三卦		二德二十卦		一德十六卦		不德卦	
乾	元亨	震	元亨	大有	元亨	小畜	元亨	艮	元亨
坤	元亨利牝馬	離	元亨	復	元亨	謙	元亨	井	元亨
屯	元亨利建侯	同人	元亨	大過	元亨	泰	元亨	姤	元亨
隨	元亨	需	元亨	噬嗑	元亨	震	元亨	臨	元亨
恒	元亨	蒙	元亨	比	元亨	豐	元亨	无妄	元亨
遁	元亨	渙	元亨	鼎	元亨	履	元亨	革	元亨
臨	元亨	節	元亨	未濟	元亨	歸妹	元亨	漸	元亨
无妄	元亨	旅	元亨	困	元亨	師	元亨	既濟	元亨
革	元亨	否	元亨	訟	元亨	頤	元亨		
漸	元亨	大畜	元亨	利	元亨				
既濟	元亨	家人	元亨	解	元亨				
		明夷	元亨	益	元亨				
		家人	元亨	夬	元亨				
		賽	元亨	歸妹	元亨				
		損	元亨	歸妹	元亨				
		漸	元亨	歸妹	元亨				
		中孚	元亨	歸妹	元亨				

易六畫六位六龍之圖

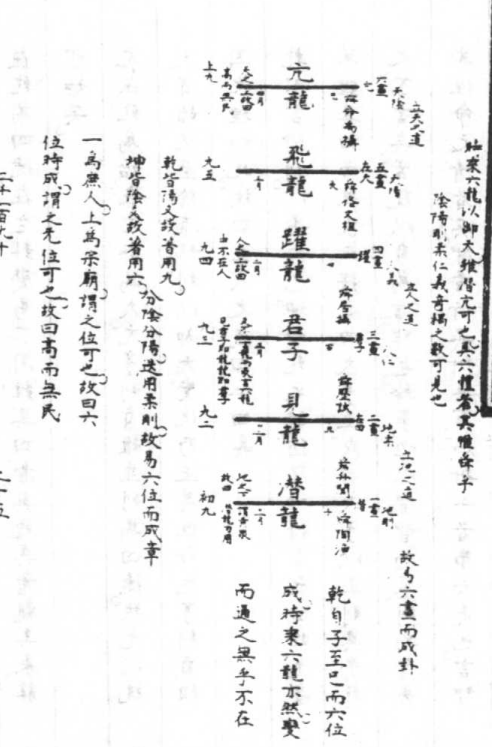

坤卦履霜之圖

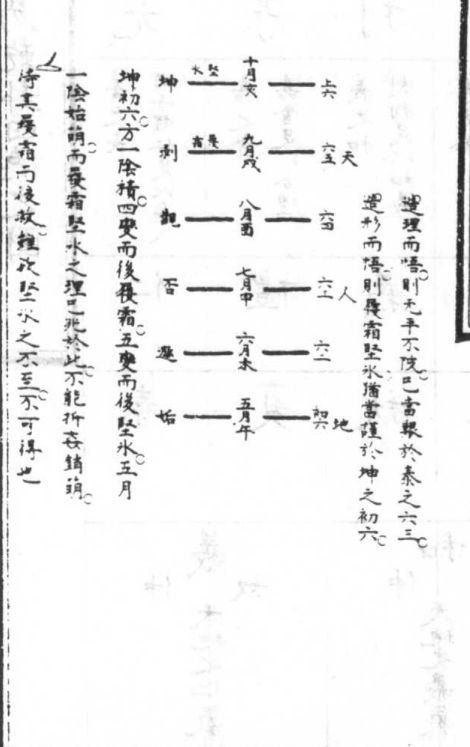

左傳		易		筮		占		法		無著	
世動取世		觀		否		大有		大有		大有	
世不動取世		歸妹		睽		明夷		謙		大有	
六人俱動		六人俱動		六人俱動		六人俱動		六人俱動		六人俱動	
五爻俱靜		五爻俱動		五爻俱動		五爻俱動		五爻俱動		五爻俱動	
動者斷之		靜者斷之		靜者斷之		靜者斷之		靜者斷之		靜者斷之	
大有		大有		大有		大有		大有		大有	
大有		大有		大有		大有		大有		大有	
大有		大有		大有		大有		大有		大有	
大有		大有		大有		大有		大有		大有	
大有		大有		大有		大有		大有		大有	

卜筮旁通諸譜		三兆		八命		不疑何卜		不疑何卜		不疑何卜	
三兆		八命		不疑何卜		不疑何卜		不疑何卜		不疑何卜	
三兆		八命		不疑何卜		不疑何卜		不疑何卜		不疑何卜	
三兆		八命		不疑何卜		不疑何卜		不疑何卜		不疑何卜	
三兆		八命		不疑何卜		不疑何卜		不疑何卜		不疑何卜	
三兆		八命		不疑何卜		不疑何卜		不疑何卜		不疑何卜	
三兆		八命		不疑何卜		不疑何卜		不疑何卜		不疑何卜	
三兆		八命		不疑何卜		不疑何卜		不疑何卜		不疑何卜	
三兆		八命		不疑何卜		不疑何卜		不疑何卜		不疑何卜	
三兆		八命		不疑何卜		不疑何卜		不疑何卜		不疑何卜	
三兆		八命		不疑何卜		不疑何卜		不疑何卜		不疑何卜	

總卜筮官 卜官	擇 三兆三易三筮 之占皆掌於天 卜師吉人	建 大卜大夫二人	立 易把龜南面 天子舉北 面王者之專 天如此大卜	卜 以下大夫為 之不亦宜乎	筮 占人下士八人 筮人下士二人	人
筮官	卜筮人何黨	占夢祇稜	筮人何黨	筮人何黨	筮人何黨	筮人何黨
記謂天子無筮 晉侯有疾會 非無筮官大事 伯鴳侯獨質 休祥古人以夢協 先筮而後卜大 筮史曰以會 卜亦占之助 子之所親卜而 為解 占夢中士二人	朕夢協朕卜於子 休祥古人以夢協 先筮而後卜大 筮史曰以會 卜亦占之助 子之所親卜而 為解 占夢中士二人	東宮筮過民 之八史曰是 新不熊龍蛇 謂民之隨道 無羊施與來 其出也君必 百便改老就之 速出務姜曰 卜官之職故老 之	獲行飲饗索 筮有三夢則亦用三 筮筮之過因人 之占其經運十 之大通史皆謂 九十運作煉木 然曰吉 月今孟冬命 賦稜中士二人 天史兼龜筮 十呼之法不屬 史而占兆審卦 吉屬卜者命二 曰象凶是察阿 黨然則天文之 可以數則罪無 有掩推者屬於 史而十呼 之吉凶必卜 之而後決與	獲行飲饗索 筮有三夢則亦用三 筮筮之過因人 之占其經運十 之大通史皆謂 九十運作煉木 然曰吉 月今孟冬命 賦稜中士二人 天史兼龜筮 十呼之法不屬 史而占兆審卦 吉屬卜者命二 曰象凶是察阿 黨然則天文之 可以數則罪無 有掩推者屬於 史而十呼 之吉凶必卜 之而後決與	獲行飲饗索 筮有三夢則亦用三 筮筮之過因人 之占其經運十 之大通史皆謂 九十運作煉木 然曰吉 月今孟冬命 賦稜中士二人 天史兼龜筮 十呼之法不屬 史而占兆審卦 吉屬卜者命二 曰象凶是察阿 黨然則天文之 可以數則罪無 有掩推者屬於 史而十呼 之吉凶必卜 之而後決與	獲行飲饗索 筮有三夢則亦用三 筮筮之過因人 之占其經運十 之大通史皆謂 九十運作煉木 然曰吉 月今孟冬命 賦稜中士二人 天史兼龜筮 十呼之法不屬 史而占兆審卦 吉屬卜者命二 曰象凶是察阿 黨然則天文之 可以數則罪無 有掩推者屬於 史而十呼 之吉凶必卜 之而後決與

易曰天地設位聖人成能人謀鬼謀百姓與能天地大矣有所不能而聖人實成之聖人之聰明固高於天下而不敢自用其聰明則有人謀幽則有鬼謀謀無不直斷而行之則固在聖人故百性之與能擇聖人亦無所歸也洪範之有稽被其以此我武五事修於己八政施於民五紀協於天皇極建而三德入人事可謂盡矣理有未易窮變有未易應明而人謀不能無疑特進行之手被謀之成其害實大特進不行手勢有不可不行者聖人於此乃始決之鬼謀人心之與鬼神本無以異知覺有先後則與鬼神合其吉凶者天而已故人心之不同不若鬼神之德於吉凶為著也鬼神不可欺辨可度乎而吾何以通之天地之生神物固行以通神明之德也天生神物聖人則之故探賈索德幽探致遠以定天下之吉凶成天下之亶亶者其大乎著龜而非聖人其之能用也聖人以著龜以為卜筮立之官守為之法教然後吉凶可得而審矣苟不擇其人而建立之則有如曾人之貨晉史齊史之阿雀子墨而若漢之丘子明者疑可得而指乎既立其人則法教在所謹矣龜不離手五行故曰兩曰齊曰象曰騷曰先卜五也著不離手四象故曰貞曰悔至於占則皆以衍成故曰占用二也龜有體有也者星有所罕者之占愈詳稽疑所言則其氣色而已易有卦有爻有象釋疑之所言則卦而已舉其一而可以類推也得時得數得方得位得姓其非衍者矣則成矣泰過盡得時也晉過復得方也文公過大有得位也趙鞅得水適火得姓也穆叔之難莊叔得故也觸類推之得皆衍而失皆成也然而象數之變無窮非一智之能盡聖人之法吾皆不可廢也傳之各有其人則立時人作卜筮可備乎我北有三兆易有三易故卜以三龜而筮以三易則占者固三人矣三龜而習吉如周公之金縢不然而皆不吉其從何疑三者有所未同則從眾可也故曰三人占則從二人之言古之用卜筮有常事焉有非常之事焉地牲之日皆冠之曰實生之宅死之葬居之鄰家之宰師之御右政師皆之卜其獨之卜或社之卜按若此之類皆筮之常者故應有八命筮有九筮官司之字在周禮詳矣於左氏傳矣其大者君或臨之要皆常事而已禮記言王者大法筮言其常者矣所謂大教則周禮之大詢所謂國危國遷立君者是矣王者之於大疑筮據捨人謀而從鬼謀我之乃心次之也士次之庶民然後及於卜筮易之所謂官言可改矣使立言而皆如易則筮而皆如作法行危事而皆如改言則是之謂大同身其原強子孫其進吉斯可必矣詢國遷如盤庚之治毫詢國危如同公之東征吾得無推乎故立占從其多

而以龜筮為主。則雖如商周之卿士庶民。小有不同。然亦可以獲吉。而邦文公之遺輝。雖不利於吉。尚不失為知命也。龜筮之為神物一也。龜天產而屬乎陽。著地產而屬乎陰。故古人有短長之辨。而周官有後先之用。故龜從筮逆。猶可以作內。龜筮共違于人。則靜吉而作凶。筮疑主乎卜筮。卜筮主乎龜。著故也。然聖人之為卜筮。以稽疑也。不疑何卜。晉立驪姬。崔嬰索妻。雖不卜。知其凶矣。然卜而皆驗。以是知受命如響。吉凶與民同也。聖人之仁天下至矣。卜不可違。故違卜不祥。卜不可瀆。故卜不習吉。卜筮不相襲。卜不可以非所宜。故易不可以占險。春秋之際。猶可驗也。然春秋之際。卜筮之法。數猶存。而稽疑之意。卒。故違者。瀆者。卜非所宜者。以卜為市。假卜為詐者。聲不有之。共範之道。晦。周官之職。廢矣。然古時賢者。尚多任於卜筮之中。其占驗皆符契。自秦滅學。而嗜人子弟分散。三代之書。遂亡。周易僅存。而術數淺駁。後世莫能明古人之法。遇長之八。坦然而明。而學如杜預。尚不能知。遂使范甯謂左氏失也。經而柳宗元。非國語。釋為無忌憚之論。夫以卜筮者。尚吳占。乃聖人之道。而稽疑九疇之一也。其庸可廢乎。至於占夢。現。亦卜筮之功也。持職之有官。大人占之可也。呂啟老祝之則非矣。雜然。稽疑者。盡幽明之謀。而辨之在聖人。若乃發言。而

永樂大典

三十一

永樂大典卷之二千一百九十

永樂大典卷之二千一百九十一 六樓

帝王經世圖

皇極建用之圖

建極作極。數言之異。而總謂之建用皇極者。建不足以化而後作。作不足以章而後言。作與言。輔建之不及而同歸乎建者也。

建極

親風 高教 皇建其有極。欽時五福。用敷錫。展庶民。惟時厥庶民于汝極。錫汝保極。

二士百九十一

作極

音又 為改

于其無好德。汝雖錫之福。其作汝用咎。不揚于極。不惟于茲。豈則受之。而康而也。曰子攸好德。汝則錫之福。時人斯其惟皇之極。毋壹氣獨而畏高明。人之有能。有德。使蓋其行。而彰其昌。凡厥正人。既富方穀。汝弗能違。有婦子而交。時人斯其嘉。凡厥庶民。無有淫朋。人無有比德。惟皇作極。凡厥庶民。有猷。有為。有守。汝則念之。

會其有極。歸其有極。

無備無虞。王道鴻濟。無實無備。王道香。無又無側。王道正。直。

教言或元為言

曰皇極之教言。是彝是訓。于帝其訓。允厥庶民。極之教言。

是訓是行。以近天子之光。曰

天子作民父母。以為天下王。

三者兼備。然後可以作民父母。能作民父母。然後可以為天下王。

二千九百九十一

二

合而言之

建極 作極 教言

先王以省方觀民設教

分而言之

建極 作極 教言

親 責 成

人受天地之中以生。均有是性。而用皇極。其責在君。均有是性。性不得為異。覺有先後。性不得為同。故曰性相近也。習相遠也。性相近而不同。性之所無。不可強也。盡性者聖。復性者賢。建用皇極者。善民之習。而復其性也。復能使之近。不能使之同。故皇極一而建用之道三也。三者何。建善之極。而五福萃於吾身。至齊信用昭明于天下。雖不家至戶曉。而有是性者。咸得於親感。故曰用教錫厥庶民。民之性明而易覺者。咸復其性。以保其極。雖不待親接於部會。而其錫若多矣。故曰惟時厥庶民。于汝極。錫汝保極。是之謂建極。此易之觀也。

大觀在上。順而美。中正以觀天下。皇建其有極也。觀盥而不薦。有孚顒若。下觀而化也。錫汝保極也。然民之性明而易覺者。鮮有中人焉。非建極之所能感。是善教矣。有倚於好惡榮辱之際。則作極不可已也。極不作。則失其常心。以為法明比德者。中人所不免也。故必待於作極。而後無有。天下莫多於中人。而具可上可下。特未定也。故因材而篤其事。至祥。未為而有欲。已謀而有為。已為而有守。其是否之際。不可不念也。雖未滿于極。亦不厭於登。是可教也。受而誘進之可也。雖未見其能行。而有好德之言。播而動之。復因端於行。其言矣。然竟

獨之言。易早而難達。高明反是。虛吳之不審。則非所以作極。有以言取人。以人廢言之失矣。至於有能為則能行之。異於言之者矣。勉之使進。不獨其人。偏於國所賴以興也。若乃正人。則非止於能為也。進于于汝極矣。善之使益動可也。不能使賴立於朝。則素質之罪有所歸矣。安之錫之進之當之。皆所以待君子。至於小人之無好德。則不可錫之福。過而錫之。其咎大矣。五者作極之目也。在易之書曰。親乎人文。以化成天下。又曰。君子以明庶政。無教折獄。作極之謂也。建極者。正心誠意之事也。外物不干。天理自見。私心何自而萌。作極則文物興。吾心之不戒。備陳好惡。備索反則從而主矣。戒而絕之。以進道於始。由而忘之。以禮道於終。則合天下之有極。而復之無不可者。作極之功。至則進乎建極矣。然天下不能皆中人也。頑蒙之難開。建之不能于汝極也。作之不能歸其極也。如之何。使之悟。則有教言而已。道至於言。亦不得已也。惟順天理以進之。使知所趨向。則雖未能使歸其極。亦可使復其相近之性矣。近天子之光。相近之謂也。建極而上。性保焉。作極而中人歸焉。教言而後覺立焉。無一民之不極。而建用皇極之道。至矣。如此則德可以為天子之子。為民之父母。如

永樂大典 卷二千九百九十一

三

補 60—43

是而受人之歸性。以為天下王。庶無規我。舜之執中。湯之建中。文王之克宅厥心。建極也。舜之敷奏明庶。湯之德官功賞。文王之遊不作家。作極也。舜之出納朕命。湯之清告之休。文王之發號施令。教言也。古之聖人未有偏廢於此者。而夫子亦然。無行而不與二三子者。類淵知之。由來不與焉。素人故退。退故進。由來知之。樊遲不與焉。無遠之告未渝。而何謂之問難發。夫子誨之亦諄諄焉。故唐虞之民。比屋可封。三代之民。直道而行。夫子之門。小以成小。大以成大。皆建用皇極之功也。或曰。不賞而民勤。不怒而民威於鈇鉞。何以作極焉。以身教者從。以言教者訟。何以教言為。此執一廢百。子莫之論也。親而無言也。作極可已也。言而無成也。教言可止也。威者兌上之卦。聖人之感人心。亦必以言。惟其出於誠。則言發而天下和平。庶民而以近天子之先。不謂和平可乎。而何惡於教言哉。故聖人惡夫不建而作。不建而言者。不惡夫建而後作。作而後言者。成其輔頰古。不信而言。勝口說而已。豈得謂之皇極哉。子欲無言。建極。聖人之本心也。子如不言。則小子何述焉。教言。聖人之不克也。既曰見而民莫不敬。言而民莫不信。行而民莫不服。又曰不動而敬。不言而信。並行而不相悖。本末精粗。該貫而兩得者。其惟皇極中庸之書乎。吾嚴說書者。混并紛擾。而無所發明。故詳釋之云爾。

永樂大典 卷二千五百一

四

三德會極之圖

<p>九厥正人 既善其教 子康 正直 一曰正直 無及無術 五道正直</p>	<p>九厥正人 既善其教 子康 正直 一曰正直 無及無術 五道正直</p>	<p>九厥正人 既善其教 子康 正直 一曰正直 無及無術 五道正直</p>	<p>九厥正人 既善其教 子康 正直 一曰正直 無及無術 五道正直</p>
<p>亂而敬 直而溫 亦克用勸</p>	<p>亂而敬 直而溫 亦克用勸</p>	<p>亂而敬 直而溫 亦克用勸</p>	<p>亂而敬 直而溫 亦克用勸</p>
<p>荒而敬 直而溫 亦克用勸</p>	<p>荒而敬 直而溫 亦克用勸</p>	<p>荒而敬 直而溫 亦克用勸</p>	<p>荒而敬 直而溫 亦克用勸</p>
<p>荒而敬 直而溫 亦克用勸</p>	<p>荒而敬 直而溫 亦克用勸</p>	<p>荒而敬 直而溫 亦克用勸</p>	<p>荒而敬 直而溫 亦克用勸</p>
<p>荒而敬 直而溫 亦克用勸</p>	<p>荒而敬 直而溫 亦克用勸</p>	<p>荒而敬 直而溫 亦克用勸</p>	<p>荒而敬 直而溫 亦克用勸</p>
<p>荒而敬 直而溫 亦克用勸</p>	<p>荒而敬 直而溫 亦克用勸</p>	<p>荒而敬 直而溫 亦克用勸</p>	<p>荒而敬 直而溫 亦克用勸</p>
<p>荒而敬 直而溫 亦克用勸</p>	<p>荒而敬 直而溫 亦克用勸</p>	<p>荒而敬 直而溫 亦克用勸</p>	<p>荒而敬 直而溫 亦克用勸</p>
<p>荒而敬 直而溫 亦克用勸</p>	<p>荒而敬 直而溫 亦克用勸</p>	<p>荒而敬 直而溫 亦克用勸</p>	<p>荒而敬 直而溫 亦克用勸</p>
<p>荒而敬 直而溫 亦克用勸</p>	<p>荒而敬 直而溫 亦克用勸</p>	<p>荒而敬 直而溫 亦克用勸</p>	<p>荒而敬 直而溫 亦克用勸</p>

聖人之道。皇極而已。皇極之德。正直而已。人受天地之中以生。使人皆秉。則無性而非平康者。何以三德為哉。然而人不能以皆中。故德必有權。種弗支則克。變友柔克。此因人而為德之權也。德不可以反中。故權必有道。沈潛則克。高明柔克。此依乎中而行權之道也。有正直而剛柔皆為。有剛柔而正直成焉。聖人之用剛柔。豈得已哉。其思之必審。其用之必審。故有一世之剛柔。則前世經世重是也。有一事之剛柔。則決果懸身從自治是也。又有施之於一人者。格則承之。否則厭之是也。拒可執一而偏勝。不執一。故有剛柔不偏勝。故則柔會於極。天之所以為天。聖人之所以為聖。中庸之所以為中庸。君之所以治民。所以知人。所以用刑。所以教人。其夫六經之所以載道。孔子之所以表善而歎失。未嘗能捨此者也。往征之於未及下車之際。由之楚方見斥於丘門。而連捷以升堂之許。不伎不求。方以精由之羅袍。而何足以載。又以道其所未至。聖人之於剛柔。如天之為天。其晦明之變在於頃刻。豈可常哉。易六十四卦。三百八十四爻。其中爻百二十有八。以陰居二。以陽居五。以陽居五。以陽居二。謂之得中。而三德之理著矣。卦以為時。爻以為人。其為變無方。要以中而為王。

永樂大典

六

則會於極之義也。後之為治者。曰善以剛。或曰善以柔。言治者曰。今世當以剛。或曰當以柔。是欲知德之不可執一。而不知偏勝之失。無異於執一者。故論為治之德。而至於笑子之三德。而無餘蘊矣。則柔之德。不必至於福祿。雖啜菽抑揚之間。而則柔著矣。至於福祿。則則柔之實也。故必君而後可以身之。則禮大率以八節。王取羣臣可以招而已。作之則惟群而已。曰或福是矣。而曰惟群玉食。何也。蓋人主之失權。皆自失禮始。禮者人主之所共愛。而禮之所寓。常若不足。愛曾不知禮。一失而禮從之矣。故繁禮之由。要若不足。而夫子深惜之。於其首。慮夫禮一失而禮從之也。二執。又者。前則楚公子圍之為君。人皆知之矣。故王改行玉食。可以觀人。我嘗之。將為田氏也。晏子謂惟禮可以已之。亦是意也。故玉食不以假人。則福祿惟群矣。福祿惟群。則則可得而沈潛。柔可得而高明矣。則而沈潛。柔而高明。則則禮弗支。變友皆歸於平康。而則柔會於極矣。會於極。則則命曰。不剛不柔。厥德允修。此非無剛柔者也。善用剛柔而會於極者。也。變之與樂。事陶之言。知人無其失。而有其濟。會於極而已。故曰德無善師。主善為師。善無常主。物于先。此甫之所以亦克用勳也。

五行五事庶證配合之譜

一曰水 水曰潤下。 潤下作鹹。	二曰火 火曰炎上。 炎上作苦。	三曰木 木曰曲直。 曲直作酸。	四曰金 金曰從革。 從革作辛。	五曰土 土爰稼穡。 稼穡作甘。
四曰聰 聰曰聽。 聽作瑩。	三曰視 視曰明。 明作智。	二曰言 言曰從。 從作人。	一曰思 思曰慮。 慮作智。	五曰思 思曰慮。 慮作智。
曰來	曰煥	曰燭	曰風	曰燭
曰來	曰煥	曰燭	曰風	曰燭
曰來	曰煥	曰燭	曰風	曰燭
曰來	曰煥	曰燭	曰風	曰燭
曰來	曰煥	曰燭	曰風	曰燭

皇極三德

一曰正直。平康正直。九族之人。既當方教。必能使有君子而教。人斯其。無異也。二曰剛克。沈潛剛克。于其無好德。汝維錫之福。其作法用咎。惟群作威。三曰柔克。高明柔克。于其無好德。汝維錫之福。其作法用咎。惟群作威。四曰聰。聰曰聽。聽作瑩。五曰思。思曰慮。慮作智。六曰言。言曰從。從作人。七曰風。風曰厲。厲作威。八曰燭。燭曰煥。煥作明。九曰來。來曰歸。歸作來。十曰德。德曰教。教作化。十一曰道。道曰法。法作則。十二曰義。義曰宜。宜作則。十三曰禮。禮曰節。節作則。十四曰智。智曰知。知作則。十五曰信。信曰誠。誠作則。十六曰忠。忠曰敬。敬作則。十七曰孝。孝曰愛。愛作則。十八曰悌。悌曰友。友作則。十九曰友。友曰睦。睦作則。二十曰和。和曰順。順作則。二十一曰平。平曰安。安作則。二十二曰康。康曰樂。樂作則。二十三曰寧。寧曰靜。靜作則。二十四曰安。安曰定。定作則。二十五曰樂。樂曰和。和作則。二十六曰和。和曰順。順作則。二十七曰順。順曰從。從作則。二十八曰從。從曰入。入作則。二十九曰入。入曰信。信作則。三十曰信。信曰誠。誠作則。三十一曰誠。誠曰實。實作則。三十二曰實。實曰信。信作則。三十三曰信。信曰誠。誠作則。三十四曰誠。誠曰實。實作則。三十五曰實。實曰信。信作則。三十六曰信。信曰誠。誠作則。三十七曰誠。誠曰實。實作則。三十八曰實。實曰信。信作則。三十九曰信。信曰誠。誠作則。四十曰誠。誠曰實。實作則。四十一曰實。實曰信。信作則。四十二曰信。信曰誠。誠作則。四十三曰誠。誠曰實。實作則。四十四曰實。實曰信。信作則。四十五曰信。信曰誠。誠作則。四十六曰誠。誠曰實。實作則。四十七曰實。實曰信。信作則。四十八曰信。信曰誠。誠作則。四十九曰誠。誠曰實。實作則。五十曰實。實曰信。信作則。

先典中星



二百九十一



十六

三曆日星不同皆歲差所致

先典	漢曆	日星	日所左	黃道	點景	漏刻	昏中星	旦中星
月今日星 <small>去春節氣以辰為正</small>	立春	日在室	六十一	九分	五十分	五十分	斗六	斗七
孟春之月日在室	雨水	日在室	一百一	七分	五十分	五十分	斗七	斗八
仲春之月日在室	驚蟄	日在室	九十五	六分	五十分	五十分	斗八	斗九
季春之月日在室	清明	日在室	八十九	五分	五十分	五十分	斗九	斗十
孟夏之月日在室	穀雨	日在室	八十三	四分	五十分	五十分	斗十	斗十一
仲夏之月日在室	小滿	日在室	七十七	三分	五十分	五十分	斗十一	斗十二
季夏之月日在室	夏至	日在室	七十一	二分	五十分	五十分	斗十二	斗十三
孟秋之月日在室	小暑	日在室	六十五	一分	五十分	五十分	斗十三	斗十四
仲秋之月日在室	立秋	日在室	五十九	一分	五十分	五十分	斗十四	斗十五
季秋之月日在室	處暑	日在室	五十三	一分	五十分	五十分	斗十五	斗十六
孟冬之月日在室	白露	日在室	四十七	一分	五十分	五十分	斗十六	斗十七
仲冬之月日在室	秋分	日在室	四十一	一分	五十分	五十分	斗十七	斗十八
季冬之月日在室	霜降	日在室	三十五	一分	五十分	五十分	斗十八	斗十九
孟春之月日在室	立冬	日在室	二十九	一分	五十分	五十分	斗十九	斗二十
仲春之月日在室	小雪	日在室	二十三	一分	五十分	五十分	斗二十	斗二十一
季春之月日在室	大雪	日在室	十七	一分	五十分	五十分	斗二十一	斗二十二
孟春之月日在室	冬至	日在室	十一	一分	五十分	五十分	斗二十二	斗二十三
仲春之月日在室	小寒	日在室	五	一分	五十分	五十分	斗二十三	斗二十四
季春之月日在室	大寒	日在室	零	一分	五十分	五十分	斗二十四	斗二十五

曆象授時之圖

<p>分 命 義 仲</p> <p>地 仁 氣 仲</p> <p>大 之 爽 中</p> <p>皆 治 宅 賜</p> <p>言 之 方 賜 谷</p>		<p>申 命 義 仲</p> <p>申 末 之 教 仲</p> <p>申 末 之 教 仲</p> <p>申 末 之 教 仲</p>		<p>叔 義</p> <p>也 之 重 而 因</p> <p>也 之 重 而 因</p> <p>也 之 重 而 因</p>	
<p>致 日 中 星 鳥</p> <p>以 辰 以 辰</p> <p>仲 春 仲 春</p>		<p>致 日 中 星 鳥</p> <p>以 辰 以 辰</p> <p>仲 春 仲 春</p>		<p>致 日 中 星 鳥</p> <p>以 辰 以 辰</p> <p>仲 春 仲 春</p>	
<p>厥 民 析 鳥 獸</p> <p>鳥 獸 鳥 獸</p> <p>鳥 獸 鳥 獸</p>		<p>厥 民 析 鳥 獸</p> <p>鳥 獸 鳥 獸</p> <p>鳥 獸 鳥 獸</p>		<p>厥 民 析 鳥 獸</p> <p>鳥 獸 鳥 獸</p> <p>鳥 獸 鳥 獸</p>	
<p>平 秩 東 作</p> <p>平 秩 東 作</p> <p>平 秩 東 作</p>		<p>平 秩 東 作</p> <p>平 秩 東 作</p> <p>平 秩 東 作</p>		<p>平 秩 東 作</p> <p>平 秩 東 作</p> <p>平 秩 東 作</p>	
<p>南 訊</p> <p>南 訊</p> <p>南 訊</p>		<p>南 訊</p> <p>南 訊</p> <p>南 訊</p>		<p>南 訊</p> <p>南 訊</p> <p>南 訊</p>	

<p>分 命 義 仲</p> <p>地 仁 氣 仲</p> <p>大 之 爽 中</p> <p>皆 治 宅 賜</p>		<p>申 命 義 仲</p> <p>申 末 之 教 仲</p> <p>申 末 之 教 仲</p> <p>申 末 之 教 仲</p>		<p>叔 和 叔</p> <p>也 之 和 叔</p> <p>也 之 和 叔</p>	
<p>致 日 中 星 鳥</p> <p>以 辰 以 辰</p> <p>仲 秋 仲 秋</p>		<p>致 日 中 星 鳥</p> <p>以 辰 以 辰</p> <p>仲 秋 仲 秋</p>		<p>致 日 中 星 鳥</p> <p>以 辰 以 辰</p> <p>仲 秋 仲 秋</p>	
<p>厥 民 夷 鳥 獸</p> <p>鳥 獸 鳥 獸</p> <p>鳥 獸 鳥 獸</p>		<p>厥 民 夷 鳥 獸</p> <p>鳥 獸 鳥 獸</p> <p>鳥 獸 鳥 獸</p>		<p>厥 民 夷 鳥 獸</p> <p>鳥 獸 鳥 獸</p> <p>鳥 獸 鳥 獸</p>	
<p>平 秩 西 成</p> <p>平 秩 西 成</p> <p>平 秩 西 成</p>		<p>平 秩 西 成</p> <p>平 秩 西 成</p> <p>平 秩 西 成</p>		<p>平 秩 西 成</p> <p>平 秩 西 成</p> <p>平 秩 西 成</p>	
<p>易 胡 在 平</p> <p>易 胡 在 平</p> <p>易 胡 在 平</p>		<p>易 胡 在 平</p> <p>易 胡 在 平</p> <p>易 胡 在 平</p>		<p>易 胡 在 平</p> <p>易 胡 在 平</p> <p>易 胡 在 平</p>	

刑罰世輕世重圖

刑新國用輕典

夏刑 湯刑 桀刑 商刑

五刑之舊二千
孔子言夏刑

刑罰世輕世重

刑平國用中典

舜刑 周刑

五刑之舊二千
孔子言夏刑

刑亂國用重典

湯刑 桀刑

五刑之舊二千
孔子言夏刑

用兼四代之制刑有三典至務王用夏刑

二千九百九十一

三十三

書史錄敘

刑罰世輕世重
刑罰世輕世重
刑罰世輕世重

過疑 適經 思義

輕重諸刑有權

怙終賊刑

四保
行刑之時
行刑之時

獄不改適重 亂政 疑衣

周禮五刑

五刑之舊二千

五刑之舊二千

四曰官刑上能制職

四曰官刑上能制職

三曰鄉刑上德制禁

三曰鄉刑上德制禁

二曰軍刑上布制守

二曰軍刑上布制守

一曰野刑上功制力

一曰野刑上功制力

書五刑刑五服三統

五刑之舊二千

五刑之舊二千

宮

市

縣

鄉

甸

男

采

衛

甸

男

二千九百九十一

三十三

士師五禁

以左右刑罰
一曰官禁
二曰言禁
三曰圖禁
四曰野禁
五曰軍禁

明罰勅法

明初於先刑人畏而
必自冠使高氏親刑家
不此可無事於刑獄
小軍官刑者禁十三官

周禮此類甚多

士師五戒

以先後刑罰
一曰誓用之于軍旅
二曰誥用之于會同
三曰誥用諸田役
四曰誥用諸國事
五曰誓用諸都鄙

二十一

三十四

三刺

一曰訊羣臣
二曰訊羣吏
三曰訊羣民
聽民之所刺者以施上服下服之刑

五聲

一曰辭
二曰訊
三曰訊
四曰訊
五曰訊

議獄緩死殺獄

呂刑簡且有衆
惟說有增
無簡不聽
具嚴天威

王制

獄後比其衆去之
獄後比其衆去之
獄後比其衆去之

君陳子曰
君陳子曰

兩違禁民
入其大禁
入其大禁

犬司寇

兩罰禁民獄
入其大禁
入其大禁

明謹用刑而不留獄

朝克王之治有朝日
朝外不庭

邦國春

邦國春
邦國春

司寇肺石

司寇肺石
司寇肺石

二十一

三十五

司寇以圍土聚教罷民

司寇以圍土聚教罷民
司寇以圍土聚教罷民

教刑司教

教刑司教
教刑司教

司寇以嘉石平罷民

司寇以嘉石平罷民
司寇以嘉石平罷民

重罪有九日坐
其次九日坐
其次七日坐
其次五日坐
其次三日坐
使州里任之則有而舍之

瀘州

親領縣三 江安 納溪 合江

- | | |
|----|------|
| 分野 | 建置沿革 |
| 城池 | 至列 |
| 鄉都 | 坊巷街道 |
| 戶口 | 風俗形勝 |
| 土產 | 田稼 |
| 官室 | 山川 |
| 公署 | 官制 |
| 驛道 | 倉庫務 |
| 兵防 | 寨道 |
| 名官 | 古蹟 |
| 僉釋 | 人物 |
| 文章 | 列女 |

永樂大典卷三百十七

二

瀘州之圖



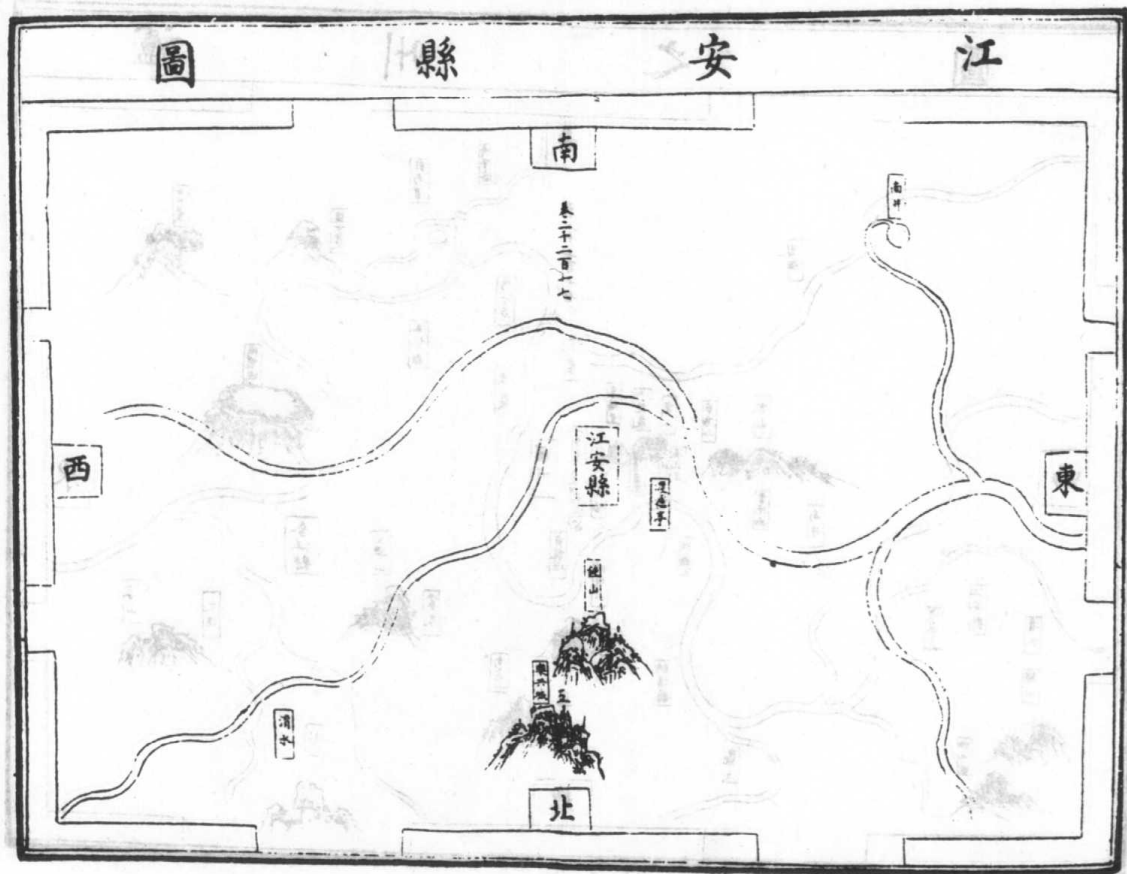
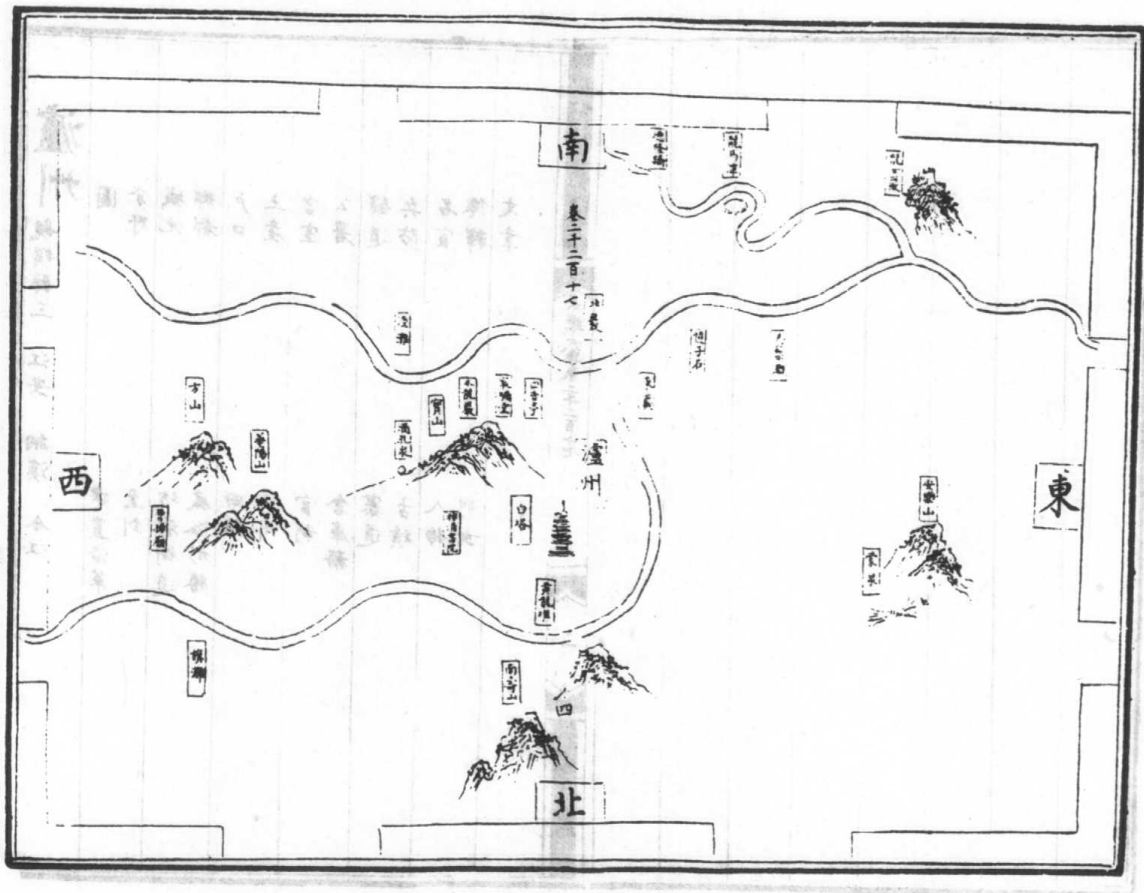

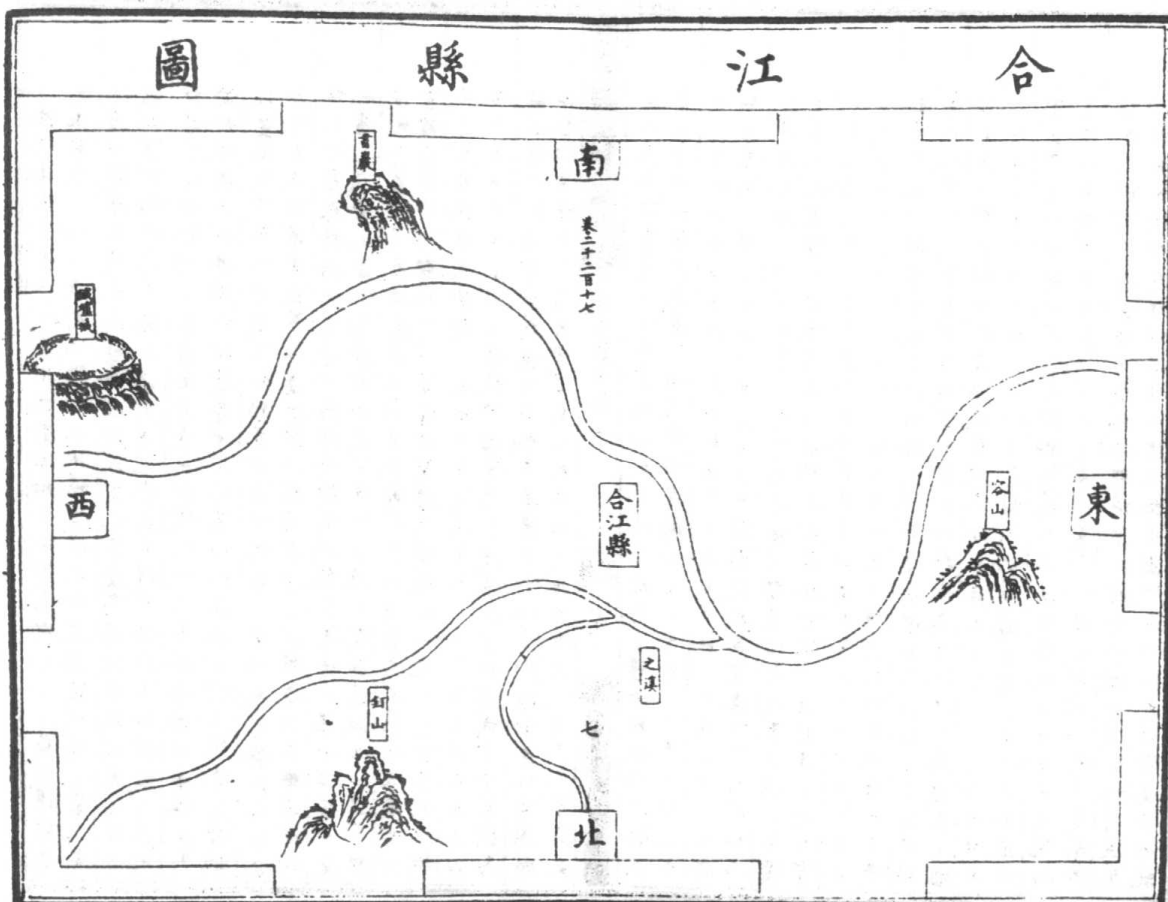
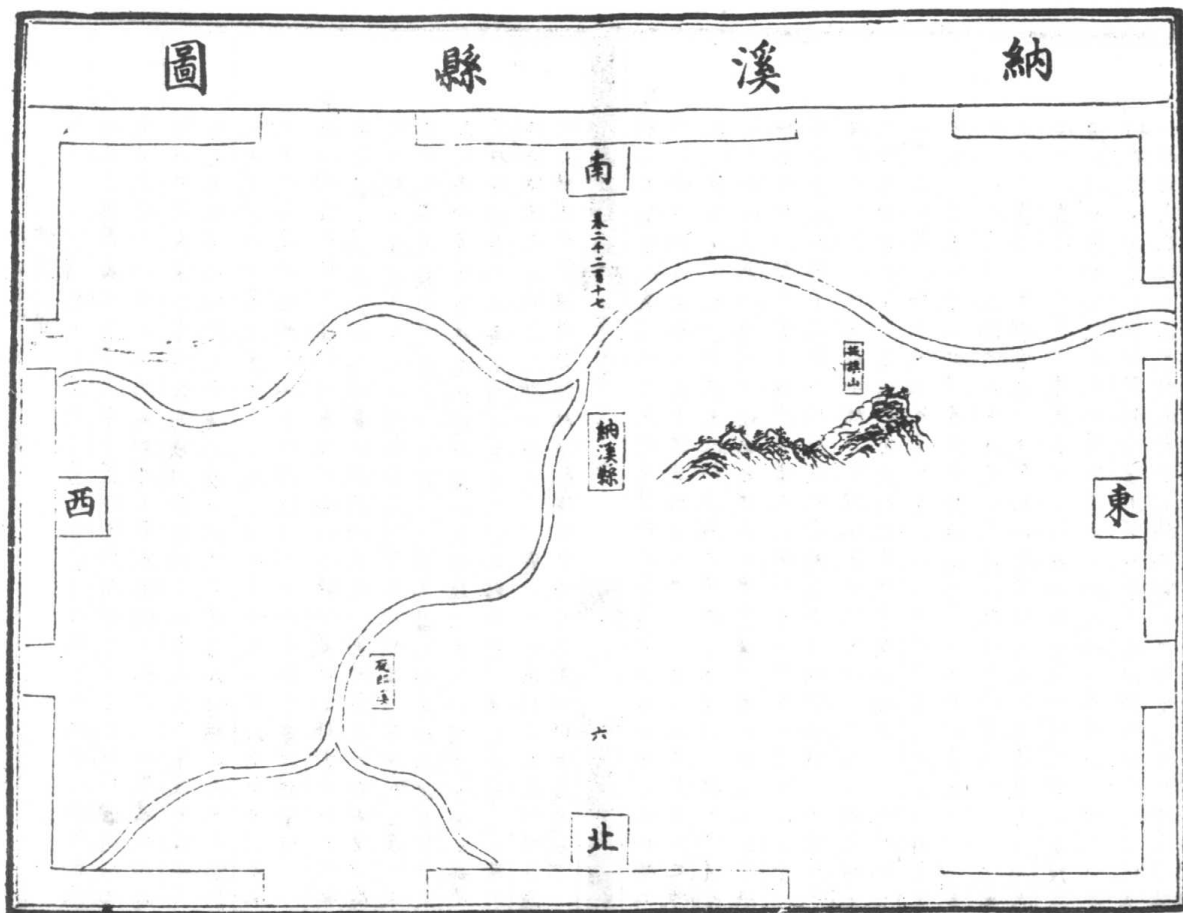

建置沿革

本州 大明清類天文分野之書為賈州之域東并與鬼之方月春秋
高已子國秦屬已郡漢武帝分置提為郡而郡之江陽符縣即瀘州城也
東漢建安十八年置江陽郡晉又置東陽郡宋齊因之梁置瀘州治馬
湖江口隋大業三年州罷為瀘川郡遷治于此唐武德六年復置瀘州天
寶元年改瀘川郡乾元中復為瀘州五代王建孟知祥據有其地宋宣和
元年高瀘州軍節度嘉熙三年遷治江之南景定二年改為江安州元王
元十二年復名瀘州十五年復遷故治二十二年據重慶路總督府
本朝以州近成都直隸四川布政司國經志據按瀘州分野當朱井之火在
為賈屬梁州賈州之域春秋戰國時為已子國地秦屬已郡兩漢時屬
提為郡晉或元年立江陽郡益州晉南北朝並因蜀梁置瀘州復
周因之隋高瀘川郡唐武德高瀘州天寶高瀘川郡屬初南道首府分東
西川高兩軍州事統屬於梓而瀘以支郡歸之宋政和間置瀘南安撫使
司據梓潼與兵馬鈐轄定吏本陞都鈐轄去吏不募乾道間復正瀘川
路安撫使之名統屬三縣曰瀘川曰江安曰合江無納瀘縣元初仍立瀘
州安撫使司罷瀘川縣後納瀘縣復置安撫司立瀘州據重慶府欽惟

本集卷之三十七

八

聖朝有區宇以瀘州地近成都直隸四川等處承宣布政使司仍領三
曰江安曰納溪曰合江案字記瀘州瀘川縣今理瀘川縣為賈州之域
春秋戰國時為已子國秦屬已郡漢高提為郡之江陽符二縣地後漢國
之晉於此立為江陽郡宋齊因之梁大同中置瀘州遷取瀘水為長華陽
國志云瀘川縣本漢江陽是昔漢先武侯時過江陽生一子望氣者言江
陽有貴兒王莽求之縣人故之復先武侯為子立祠謂江陽人不使冠帶
按郡地別江山所會故水經注云瀘水至江陽縣方山下入江謂之瀘水
只隨帝時州廢置瀘川縣唐武德元年復置瀘州領富世注瀘水合
江永屬和義六縣武德三年置瀘州府管一州元平省來屬興貞觀元年
置思遠遷施陽三縣二年置隆越縣屬榮州八年割和義屬榮州仍置
注南縣又省施陽縣十三年省思遠思遠二縣十七年置瀘州二州俱屬
觀元年置瀘州大足元年置龍州並屬瀘州都督八十州天寶元年改為
瀘川郡依舊都督乾元元年復為瀘州宋朝乾德五年并歸水縣入江安
縣劉富義縣高富順縣縣志瀘川軍節度治瀘川縣為賈州之域春秋
秋戰國為已地秦屬已郡武帝分置提為郡今州即提為郡之江陽符陽

本集卷之三十七

九

二縣地漢建安十八年益州牧劉璋始立江陽郡先主入益州遣諸葛
亮張飛等引兵泝涪定江陽即今州城也梁大同中置瀘州隋大業三年
瀘川郡唐武德元年復置瀘州天寶元年改為瀘川郡乾元元年復為
瀘州宣和初并節度賜名瀘川軍元豐五年梓潼路兵馬鈐轄自瀘州
移瀘守臣兼鈐轄又兼瀘南沿邊安撫使政和五年御筆梓潼路兵馬
鈐轄梓潼安撫使去沿邊守七年仍舊以沿邊安撫使入衙定吏初據
流宣撫川應承梓潼路鈐轄各專其任梓潼之分治此然要利路既分
各陞安撫梓潼南止帶沿邊安撫使統轄不過三州乾道六年樞密院檢
詳王之奇奏請梓潼瀘川府路安撫使江陽府舊治江陽今江安縣是
之舊志載晉太康二年移郡於江汶汶江合派之隱在舊城此一里今郡
治是也舊城不可復考然江西南有平曰名舊州城舊志又載梁大通中初
置瀘州移治馬湖河則瀘直當沿邊之境歟元一統志為賈州之域
天文東并與鬼之分野此瀘直當沿邊之境歟元一統志為賈州之域
以都尉廣漢成府馬太守王康之紀縣所置與地廣記小縣十九年蜀先

主入益州諸葛亮分道進軍從外水定江陽使高平移帝梓潼梓潼
李勢軍次江陽復高夷條所沒皆治武陽宋志江陽郡下云水江陽太守
何志云晉安帝加置八郡今新復舊上馬郡領二曰漢安曰梓潼梓
在仍治馬湖江口隋大業三年州廢為瀘川郡遷治于此唐武德六年復
置瀘州仍置瀘州都督府唐高宗時李善德領思遠清能等十州天寶
元年改瀘川郡乾元中復置瀘州五代王建置瀘州四年置梓潼縣
瀘州直隸縣大和二年置梓潼縣梓潼縣有梓潼縣有梓潼縣有梓潼縣
蜀置瀘州州縣中已犯昭明制梓潼梓潼梓潼梓潼梓潼梓潼梓潼梓潼
廣代之廣討已至歸梓潼受乞第梓潼梓潼梓潼梓潼梓潼梓潼梓潼
日於道梓潼梓潼梓潼梓潼梓潼梓潼梓潼梓潼梓潼梓潼梓潼梓潼
守臣帶瀘川府梓潼路兵馬鈐轄瀘南沿邊安撫使此縣合去之既而
去沿邊安撫使梓潼梓潼梓潼梓潼梓潼梓潼梓潼梓潼梓潼梓潼梓潼
路各定梓潼分安邊防而變路鈐轄備兼於瀘南張魏公設宣撫川陳泰
梓各專其任而梓潼梓潼乃各陞不歸惟瀘州正帶職者曰沿邊安撫使

據不通三縣。乾道六年。王之奇以檢詳定官。以瀘南為瀘川。安撫使俾
行刺舉一。道。自是權任益重。瀘州為一路安撫。自梁介始。師司所說瀘川
資。昌。普。似。榮。遂。合。果。廣。安。長。寧。涪。安。渠。富。順。一。十五。郡。前。後。皆。經。在。瀘。名
長。任。之。蓋。以。瀘。為。重。鎮。控。制。南。蠻。遠。西。數。百。餘。里。嘉。熙。三。年。以。兵。亂。遠。治
江。之。處。淳。祐。三。年。令。增。制。置。四。川。今。諸。縣。據。險。建。於。州。之。下。派。四。十。里
有。山。曰。神。臂。委。曾。致。大。創。築。城。壁。號。鎮。安。撫。使。行。州。事。景。定。二。年。安。撫。劉
璧。以。城。歸。附。即。本。朝。中。統。二。年。也。宋。復。取。之。改。為。江。安。州。時。所。轄。之。州。惟
瀘。叙。長。寧。富。順。餘。已。歸。之。至。元。十。二。年。六。月。行。推。察。院。都。大。軍。收。復。嘉。定
順。瀘。東。下。安。撫。楊。應。春。迎。師。納。款。授。本。州。安。撫。使。復。名。瀘。州。在。德。祐。二。年
十。三。年。六。月。令。州。王。世。昌。竊。入。神。臂。城。圍。困。明。年。十。月。復。之。應。春。遂。為。所
執。而。去。十。五。年。正。月。本。朝。中。勇。命。安。撫。趙。全。運。放。治。梓。四。川。西。道。宣。慰。司
十。八。年。改。歸。南。道。宣。慰。司。二。十。年。八。月。罷。安。撫。司。止。行。瀘。州。事。初。改。歸。事
司。至。是。同。瀘。川。縣。併。入。本。州。通。管。二。十。二。年。九。月。據。重。慶。路。總。督。府。元。領
瀘。州。江。安。納。漢。合。江。四。縣。樂。共。一。城。仁。懷。大。洲。政。和。鎮。漢。板。橋。橫。嶺。六。堡
元。及。平。宋。史。君。經。遠。安。漢。安。遠。博。望。江。門。八。寨。自。王。世。昌。奪。城。堡。寨。遂。空
惟。餘。江。安。納。漢。瀘。川。合。江。歸。事。司。樂。共。江。門。今。四。處。並。廢。惟。橫。嶺。三。

宋史卷一百一十七

十

江安縣 大明清類天文分野之書漢江陽縣地漢末為江陽郡晉穆帝
永和二年又置漢安縣於此隋改為江安屬江陽郡唐屬瀘州舊縣城在
汶江中州水勢為害遠於南岸貞觀元年是置縣遠遷施陽三縣奉俱省
入江安宋乾德五年省歸水入焉元至元二十年併江安入本路通管後
復置
本朝仍屬瀘州國經志按石碑記云江安古江陽地也晉永和二年置漢
安縣隋開皇十八年改漢安為江安唐末元亦名江安縣據瀘州欽惟
五朝因而不置仍隸瀘州與地廣記本漢安縣東漢置屬犍為郡蜀高江陽
郡治晉末秦梁復周晉因之隋屬瀘州開皇十八年改曰江安唐因之故
縣水歸漢江陽縣地梁置屬江陽郡隋屬瀘州唐因之宋朝乾德五年省
入江安有方山大江歸漢元一統志本漢江陽縣地漢末為江陽郡晉中
興書云穆帝永和二年漢安縣及改郡縣又置漢安縣於此舊唐志云隋
開皇十八年改高江安屬江陽郡唐屬瀘州舊縣城在汶江中州水勢為
害遠於南岸唐志貞觀元年以夷獠充置縣遠遷施陽三縣奉俱省入
江安九域志宋乾德五年省歸水入焉元至元二十年瀘州安撫楊應春領
東歸附又兵亂民散戶口凋零更不設官惟舉共投和城一貢任之二十

年八月併城入本路通管。今治在故基。
納漢縣 大明清類天文分野之書宋皇祐三年於納漢口置軍寨元
元年徙郡地檢使王之昭定中陞寨為縣歸治州城下流三十里元寨
堡俱廢惟餘江門寨至元二十年併寨入縣而屬瀘州焉

本朝因之國經志納漢古寨無縣治首諸葛武侯平雲南於漢石立寨降
自趙宋仍作寨至前元始立納漢縣治瀘州今因之元一統志本會同
水要要衝宋皇祐三年於納漢口置軍寨安七州郡地檢使任責防托
檢元豐元年移郡地檢使於寨中主之昭定中瀘南安撫使楊汝明以
出入無常陞寨為縣管一寨四堡即江門寨大洲政和鎮漢板橋等堡是
也歸治州城下流三十里有二水合流入水曰河水曰水曰水曰水曰水
東與大江會宋時故立寨堡元至元十年梅應春領東歸附明年因兵亂
寨堡俱廢惟餘江門寨一真二十年八月併寨入縣

宋史卷一百一十七

十一

立縣於神臂江南濟民市。
本朝因之國經志按文廟古碑記云合江穆古符陽縣漢曰符陽唐曰符
陽宋曰合江元曰合江據瀘州欽惟
聖朝因而不置元一統志本西漢志符陽縣地與地應記云漢武帝使唐蒙將
萬人往之符陽入夜即即此東漢志曰符陽縣犍為郡晉志曰符陽江陽
郡元和志云晉穆帝於此置安樂縣宋志南齊志並有安樂縣元和郡縣
志又云宋改曰安樂成則係定四年廢成置安樂縣隋開皇十八年改縣
曰合江以江在縣側合流為名隋志以改合江在後周當從隋志唐元和
十二年移治舊縣以便水陸交通之宜從東川節度使李道古之請也宋
移治安樂故城歸聖元年以合江縣尉李壽為主簿劉置縣歸瀘州
治下流一里瀘大江之南其東有大小兩溪合流於縣治下與大江會舊
唐九志年表經遠史有安漢五寨仁懷一堡元至元十二年梅應春領東
歸附明年王世昌竊亂十五年蜀既定然寨堡已廢今主縣於神臂江南
濟民市
郡名
本州國經志按江安縣碑記云據漢地理志瀘水出梓柯之句呵水

縣城外西。第一保正。十三隊。六十五甲。二百八十九家。水中堤 南門

舊江安省 第二十三都管一保正。三十一隊。一百五十五甲。八百七家。

大洞堤 清溪村 張村 趙村 二保村 牛項村 鐵盤村 第二

十四都管一保正。三十一隊。一百五十五甲。八百七家。江安堤 羅勇

村 大池頭 蒲村 回程村 漏窓村 第二十五都管一保正。一團

吳。三十二隊。一百六十一甲。八百三十四家。納漢寨 燕樓 漏洞

趙市

羅東省 第二十六都管一保正。四十四隊。六十二甲。三百一十七

家。青山脚村 權村 梁村 曹村 楊村 白米莊 第二十七都

管一保正。四十四隊。六十二甲。三百一十七家。三清堂村 任莊村

貓兒垭 萬納窩 雷大面 梁村 第二十八都管一保正。五

隊。二十五甲。一百八十一家。王漢口村 始賴堤 母村 九亭堤

舊市堤 高店 墩子堤

生南省 第二十九都管一保正。四十四隊。六十二甲。三百一十三家。附保一十

七家。大洲堡 立黎村 持眉堤 江門寨 木權村 周村 紅白

沙村 侯村 第三十都管一保正。四十四隊。六十二甲。三百一十五甲。

五百五十二家。銅鼓坎 大增堤 赤沙朱 板橋堡 黃沙坎 樂

共城 水車堤 東村 姚村 萬枝堤 梅嶺堡 馮村 馬村 政

和堡 落茄村 博望寨 水羅甘村 王李村 鎮漢堡 大劉村

亦崖村 大李村 第三十一都三十一三十二都。共管一保正。一團保

六隊。二十五甲。一百五十七家。安遠寨 羅改 沙水井市 賴顯村

來今 任村 董村 第三十二都 羅箇那 低蓮 菁口村 落特

紅 羅林補 梅特達 周村 高店村 羅始王

合江縣 江陽講本縣一鄉七里二十都 梓符管堤。管一鄉二里。鄉口安魏

里口委漢。江北。九城志。二鄉六寨。鄉名不載。卷曰。遠望青山。安漢。小。漢

頭。使君。今止以都保里。以保保都。以保保保。以甲保保。

縣市廟團管一團。一團。二十三隊。一百一十五甲。五百九十六家。

白皓里五縣 第一都管一保正。四十五隊。二百二十三甲。一千一百六

十家。大葛樹 史渡觀 王市鎮 吉子坎 第二都管一保正。四十

五隊。二百二十三甲。一千一百六十家。周村 裴村 閻書垭

安漢里在縣 第三都管一保正。一團。二十六隊。一百二十七甲。六百

六十家。先市鎮 尹市 第四都管一保正。二十八隊。一百三十八甲。

七百一十九家。趙村 周村 雙堆 蘭市 盧村 村

雲翔里在縣 第五都管一保正。七隊。三十五甲。一百九十三家。清垭

羅趙村 第六都管一保正。四十一隊。二百二一甲。一千五十二家。箭口

高洞 史馬市

水北里 第七都管一保正。四十四隊。六十二甲。三百一十八家。白

市 丁石堤 書巖 第八都管一保正。十隊。四十七甲。二百四十四家。

白沙市 馬村 李獎堤 黃渡觀 先渡觀 重村 第九都管一保

正。二十七隊。一百三十二甲。六百八十六家。鄭村 大文村 翼頭堤

第十都管一保正。十七隊。八十四甲。四百三十七家。樂巖 李村 路

村 金釵堤 第十一都管一保正。十三隊。六十五甲。三百三十九家。

石皮龍 野茶溪 魯磧

白馬里 第十二都管一保正。二十隊。九十七甲。五百六十八家。楊市子

安漢寨市 第十三都管一保正。十五隊。七十六甲。三百九十六家。蓮

堤寨市 上七村 白馬堤 第十四都管一保正。十三隊。六十一甲。二

三百一十四家。王巡檢堤 傘蓋木 第十五都管一保正。五十三隊

二百六十二甲。一千三百六十四家。舊市 梯頭 九支寨市

帶灘里 第十六都管一保正。十二隊。六十九甲。三百一十三家。石朋堤

橙子堤 田溪

中當里 第十七都管一保正。十三隊。六十五甲。三百三十一家。舊州

堤 先魁堤 仁懷堡市 綏遠寨市 第十八都管一保正。十九隊。九

十三甲。四百八十四家。月波堤 丁公山 呂村 官堤 何市 獨

昆 第十九都管一保正。保上帶灘里地。管一保正。三十隊。二百四十九

甲。七百七十家。馬市子 高坎 平泉寨市 四斗坎 第二十都

一都。保上雲翔里地。管一保正。八隊。三十九甲。二百四家。合口 史

君寨市

本州江陽諸遠橋出朝天門外百步許。即小市。保正。或為子橋。設於

五不之。置於五夏之。管保舟馬之。有木板橋。取於縣。八夏。兩江

合。置於沙。江面洶湧。不可履。則以舟。管小。管。居凡九十家。其

江夏。保。今存者。僅十之三。嘉定八年。范公子。長。二。編竹。石。為。水

堤。一百二十丈。以村之。其。為。二。公。保。於。以。二。一。一。一。

永樂卷之三十七

五

永樂卷之三十七

五

容山在合江縣東一十五里。其形如屏西時樹木蒼翠不敗。因名容山。元一統志瑞鹿山在瀘州城南門外二里。周保定五年。道士尹若岩開山。有白鹿來住山中。因以瑞鹿名山。鏡子山王象之輿地紀勝云。在江安縣南五里。又名照山。一峯中峙。兩峯旁翼。二溪交流。大溪中出峯之背。小溪出中峯之腹。意荷秀舞。水蘊梵室。金碧交晃。奇有二瀨。四馬影。白雲旋。高龍所居。早橋。嶽。山有眠雲石。盤湖。瑤岩。磨。漢。清。秀。為一邑勝遊之地。今皆蕪蕪焉。輿地紀勝三華山自瀘州朝天門下一里許。遠山。然。路。朝。郡。治。之。後。不。知。其。所。以。名。瀘。州。志。云。在。瀘。州。瀘。津。關。有。瀘。峯。高。三。十。丈。地。多。瘴。三。四。月。渡。之。必。死。唯。五。月。上。旬。渡。之。即。無。害。故。諸。葛。亮。以。五。月。渡。瀘。相。傳。以。為。即。今。之。寶。山。而。李。奎。西。山。堂。記。云。以。常。華。華。陽。國。志。及。平。怡。顯。雲。南。錄。致。之。乃。在。越。鳥。之。地。明。甚。非。瀘。之。寶。山。也。丁。公。山。在。瀘。州。安。樂。溪。之。左。高。逾。千。仞。舟。行。數。百。里。隱。隱。煙。雲。間。上。有。蕭。森。碑。磨。痕。難。致。銅。鼓。山。在。瀘。州。少。遠。寨。側。小。龜。山。在。江。安。縣。百。里。嘗。即。其。地。置。樂。共。城。方。輿。集。時。因。取。石。有。小。龜。全。狀。俗。因。呼。為。小。龜。山。自。其。距。登。三。地。頂。有。二。山。名。大。連。天。小。連。天。龍。雲。山。在。江。安。縣。北。六。十。里。南。岩。在。瀘。州。南。山。之。隈。西。岩。在。瀘。州。汶。江。西。縣。志。照。山。在。江。安。縣。南。五。里。亦。縣。之。勝。處。樂。共。城。山。在。江。安。縣。名。小。龜。山。又。有。二。山。名。大。連。天。小。連。天。皆。城。之。藩。蔽。方。輿。勝。覽。大。連。天。小。連。天。山。在。江。安。縣。百。里。外。樂。共。城。之。側。江。太。平。寰。宇。記。瀘。江。在。瀘。州。按。郡。國。志。瀘。江。水。中。有。大。關。馬。李。春。三。月。刑。黃。龍。堆。沒。關。即。平。黃。龍。堆。者。昔。尹。吉。甫。子。伯。奇。至。孝。後。母。謂。之。自。投。江。中。衣。首。帶。藻。藻。見。水。仙。賜。其。美。樂。揚。聲。悲。怨。船。人。學。之。言。甫。聞。船。人。之。聲。疑。似。伯。奇。後。琴。作。子。安。之。操。在。此。方。輿。勝。覽。按。李。怡。顯。雲。南。錄。及。唐。書。志。姚。州。雲。南。郡。下。有。瀘。南。縣。則。瀘。水。當。在。姚。州。李。奎。西。山。堂。記。云。郡。傳。名。為。瀘。者。蓋。始。因。梁。大同。中。嘗。徙。治。馬。湖。江。口。置。瀘。州。蓋。馬。湖。即。瀘。水。下。流。因。連。取。水。以。名。州。汶。江。在。瀘。州。漢。書。地。理。志。云。汶。江。出。徼。外。從。江。安。縣。西南。入。縣。界。東。流。入。合。江。縣。界。地。北。在。瀘。州。出。派。山。順。流。而。下。東。南。過。捷。高。數。縣。境。又。曰。汶。江。蘇。代。所。謂。蜀。地。之。界。浮。船。于。汶。水。夏。水。而。下。者。也。圖。經。云。東。流。入。合。江。縣。界。思。晏。江。在。江。安。縣。從。晏。州。流。下。合。流。至。綿。水。縣。志。內。江。在。瀘。州。一。名。支。江。自。富。順。監。界。來。經。安。夷。鎮。至。州。城。北。凡。一。百。六。十。里。入。汶。江。鄧。道。元。云。綿。水。西。出。綿。竹。嶺。東。經。資。中。又。經。漢。安。縣。至。江。陽。縣。方。山。下。入。江。謂。之。綿。水。口。即。此。水。也。云。方。山。下。木。林。其。云。以。瀘。州。山。之。大。者。馬。古。也。岷。江。在。瀘。州。江。安。縣。西南。入。縣。界。東。流。入。合。江。

水輿集卷之三十一

四

方輿勝覽中江在瀘州一名綿水經瀘州城北三里出越金。此地紀勝。在瀘州。九。中。縣。志。云。昔。四。時。水。經。瀘。州。北。三。里。出。越。金。汶。水。在。瀘。州。出。岷。山。東。流。入。合。江。縣。界。元。一。統。志。大。江。在。瀘。州。西。來。橫。州。治。之。東。中。江。出。州。治。之。北。二。水。合。流。於。治。之。東。北。而。下。大。江。自。叙。州。南。漢。縣。入。界。中。江。出。岷。山。山。麓。南。流。入。瀘。州。治。之。北。與。大。江。合。張。昭。云。江。陽。為。江。津。之。會。是。也。清。溪。在。江。安。縣。南。自。長。寧。界。而。合。大。江。並。東。下。接。重。慶。路。江。津。縣。界。支。江。在。瀘。州。城。北。自。富。順。州。界。為。漢。合。流。下。經。安。夷。鎮。至。州。北。一。百。六。十。里。入。汶。江。其。邑。素。今。與。江。合。流。處。有。涇。渭。之。判。焉。鄧。道。元。所。謂。綿。水。西。出。綿。竹。嶺。東。經。資。中。即。此。水。也。又。亦。水。源。從。昌。州。昌。元。縣。界。流。入。去。合。文。江。悅。州。江。在。江。安。縣。從。悅。州。流。下。江。安。縣。合。入。大。江。水。元。一。統。志。綿。水。在。瀘。州。昔。經。與。九。域。志。云。自。長。寧。軍。流。至。江。安。縣。二。百。五。十。步。與。汶。水。合。江。安。古。有。綿。水。縣。今。為。綿。水。縣。王。象。之。輿。地。紀。勝。云。當。時。去。綿。水。必。近。也。水。經。謂。綿。水。出。梓。潼。縣。資。中。至。江。陽。入。江。即。內。江。也。與。此。不。同。故。兩。存。之。至。象。之。引。元。和。志。云。中。江。水。亦。曰。綿。水。經。瀘。州。北。三。里。出。越。金。思。晏。江。水。從。晏。州。流。下。合。流。至。綿。水。清。水。圖。經。志。在。江。安。縣。其。源。出。自。長。寧。縣。北。適。安。寧。縣。復。式。伯。餘。里。至。縣。城。西。連。于。江。漢。與。地。紀。勝。亦。澤。在。瀘。州。從。昌。州。昌。元。縣。界。流。入。至。赤。水。鎮。合。文。江。納。漢。寰。宇。記。在。瀘。州。源。從。梓。潼。主。條。界。流。入。汶。江。元。一。統。志。源。有。三。並。來。自。阿。水。營。果。嶽。外。至。熟。夷。阿。乞。族。合。名。三。會。水。徑。至。納。漢。縣。治。之。下。西。門。與。大。江。合。於。縣。之。東。門。王。象。之。輿。地。紀。勝。云。自。永。寧。郡。至。江。門。寨。有。橫。石。中。流。涉。水。如。門。故。謂。之。江。門。東。入。納。漢。寨。以。合。于。大。江。東。漢。在。合。江。縣。從。梓。潼。主。條。界。流。來。八。十。里。與。汶。江。水。合。夜。郎。漢。圖。經。志。在。瀘。州。其。源。自。漢。北。經。水。穿。漢。漕。三。伯。餘。里。北。連。于。江。亦。名。納。漢。其。漢。漢。限。多。石。凡。通。兩。對。疾。滿。漕。數。于。舟。楫。自。江。口。至。漢。源。有。三。伯。六。十。灘。之。名。之。漢。在。合。江。縣。原。出。播。南。三。百。餘。里。至。縣。西南。曲。流。三。折。狀。如。之。字。因。名。之。漢。安。縣。漢。縣。縣。志。在。合。江。縣。上。流。二。縣。一。曰。大。漢。一。曰。小。漢。發。源。從。主。夷。界。來。過。按。連。仁。懷。安。縣。案。三。縣。合。流。由。安。縣。山。下。會。於。江。元。一。統。志。亦。自。合。江。縣。南。上。接。夷。界。至。縣。北。入。于。江。又。安。縣。小。漢。來自。東。上。接。戎。叙。州。界。合。大。漢。至。縣。東。北。入。于。江。鄧。道。元。今。此。邑。時。其。詩。引。曰。安。縣。漢。自。合。江。縣。西南。山。流。入。于。江。源。遠。其。測。其。所。從。其。深。廣。可。容。大。舟。其。平。如。鏡。其。色。如。玉。其。勢。如。環。兜。轉。若。有。所。避。不。思。連。素。山。而。阻。於。江。也。漢。上。多。奇。木。漢。人。莫。得。其。名。蘇。華。相。竹。禽。鳥。花。卉。四。時。無。不。可。樂。故。名。之。曰。安。縣。漢。漢。源。圖。經。志。漢。源。

水輿集卷之三十一

五

高三丈餘上廣下狹披如瑞芝石以芝反因亭其在即芝石為名亭之左
父有大面巖左右兩巖夾亭遠望江隱蔽大江環襟不見石梁之處如
重湖在其下堆壘浮屠相掩映真勝地也。蕭昭亭在瀘州朝天門東
城內凡昭命之至時率官屬迎拜於此。宣昭亭在瀘州內城樓下之東
偏其班奉亭相向皆為屋三楹高敞視他郡為壯。班奉亭在瀘州城內
樓下之西偏。白皓亭在瀘州鋪之側復慶郡人正字劉公望之常題
云一作江陽奏轉頭凡與春漸留潭酒行亭尚因入黃葉亭邊驛青衫
老去身平生湖海願。蕭昭亭在瀘州東北二十里。曲
水亭在瀘州四香亭北。五柳亭在瀘州南定樓之左淳熙間史公舉建
新亭在五柳亭之對前有水池今廢。松木亭在瀘州東北六十里
得委亭在瀘州梁公介所創之在寶山。止水亭在瀘州直隸堂之後
紹興間建王公卿月詩云秦刀餘地事無幾燕几幾香靜養初神廟命亭
為止水已殊駭說徑無河舊開湖照雷聲迅更值林幽鳥語說童子縱教
地無礙不知何處認清流梁公介詩嘗清渺半空怒勢突千里此宜水性
哉物有激之耳方塘尋丈間一泓清且此鏡面頃頃水聲絕塵遠道人
修淨觀此心如止水不從苦海中更放波瀾起。想亭亭在江安縣東北

水雲臺卷三十一

十

二十里。解縣亭在江安縣北五里。桐郡縣志方山神祠在瀘州方山
下宋明封已弟陰兩階月。神宗皇帝封香椿馬有應使者按圖經以開
遂賜顯號休龍魏武祠李彥輔之與地祀勝龍祠在瀘州城崇德廟殿大
工下有潭上舊龍祠歲旱則州遣吏沈石更金龍于潭報應。廟江陽精
諸后土廟在瀘州郡之東岡曰堡山嶺下之曰寨山地勢最高俯瞰并邑
在昔為兵七所寓故號野營在馬昭熙士子之愛本營之照實借之爰從
置他所其山先有崇祠頗稱地之要勝豐平應。方馬后土祠視俗宗
馬昭熙於君臣之義本稱左馬盧奉即前號野營故地昔人於此初北陰
祠以爰諸方雲遊慕道者嘗取合江平蓋山騰清廢觀頌揚之氣象荒落
久不能振。神守尚書楊公從其在右也兩山之靈審曲而變焉要會從后
土祠更初之前為后土殿後為九皇殿揭騰清觀頌於祠門不特地氣上
揚於后土取義為稱而所居之地東山朝揖如拱至尊位相備居其下分
表俱光允皇殿後為道祀堂即福黃所謂方丈命主觀者居之。危瀟帝
藥畢具右通蒼龍改初前崇馬雲堂仍處雲遊徒信主以相承俾兩相資
圖為久計最後得高阜即此奉之項東西二山行如臺門中貫內江直衝
其趾。蔡堂為遊息之所。扁曰群玉山。環蔭以梅。取像揚州桐廬花遺意也。

始始結定士長之夏迄冬考歲重其事者路鈴李大夫路分由允恭一
不以便民也。龍神廟龍馬潭龍神廟龍神廟龍神廟龍神廟龍神廟
後事跡並見前據尋自寶慶元年以後至紹定元年遇旱輒禱禱必應
農田獲濟時警異常會皇帝登極赦恩恩諸路州軍神祠曾經祈禱靈應功
及於民合該封爵去處今所屬依條保明開卷神守尚書楊公即以靈跡
上乞賜加封準初特封神濟公。定紹定己丑三月二十四日下公於是早
八日丙子元吉之以文曰惟神潛滋潤澤澤益遐厥德烈在民賜爵通侯
文明昭宗守善要沐神庇開于帝德功殊博濟祀板大神位列上公郵傳自
天來貢珠官特當東作致為民構端月丙子農務相告去歲之歉獲實有
因又茲歲首寧不疑驚今日日月環及丙子更職是憂神其鑒此帝休甚
遂神荷寵靈博濟美名為實之實相我康年諭音特至擊鼓坎坎當修君
賜語到之日再告之以文曰惟神司澤於黎黎受職宵旰曰雨曰暘靡不應
禱帝謂守臣于嘉乃功是陞公爵。魁爾無封。蒙衣壇壇赤馬凡博濟之
名實不虛美自今以始神其德功所濟愈博。洪流無窮。靈應廟靈應
廟舊居南田氣象渙散不足以鍾斯文之祥神守尚書楊公每過而惜之
後特風門曹氏園故基據江山要會若洞豁地險景絕疑為神物所宅

水雲臺卷三十一

十

會曾氏于數有異美驚鄰不敢居。採舉以求售公以二十七萬五千錢得
之。邑士時創桂華樓。構徒置其地而改建新廟焉。公為規畫制度為殿為
寢為雙松祠崇屏廣狹皆有成式復指塔以勸其後按神之在仙階也。現
為北府故郡縣置廟多居北此山實占都之東北隅坐坎面離非特正南
嚮之位而內外二江從神廟朝入會于山趾直歸于吳。神為文雅為文明
其居東南者赤為文是殆斯文之所鍾聚出于天賦非人力所能致且復
面城瞰邑萬應燈火俱在神光照燭中則將陰相於多士可知矣。門前一
水萬里朝東北尤快便神之有志者能於是馬用力以成之一世龍顯神
傳為宗王呂光靈真恭著過者必祭焉。寺江陽曠禪萬壽禪寺。瀘
之北有山曰北岩下瞰百家之聚其居岸內水夏秋漲濤狂瀾怒滿當其
鼓頤壞者十之三。里人建補陀岩祠於山之北以鎮壓之。高閣三層崇數
俱狀類宰塔或曰郡治所播無用焉。蓋實其屏障是閣也。非特以挈水
因從而已。神守尚書楊公汝明即其地而恢拓之。為屋數百楹。八門之左
架虛托欄檻。面江沓雙流。扁曰水雲臺。循右墻壁而上為金像殿殿之兩
廡下為二閣。左曰送活右曰望州。殿後為直指堂堂後為毗盧頂毗盧頂

從高方丈前架毗盧頂為五本閣。自殿而東為鐘樓。神樓三層。與補陀岩
間對峙。而略崇之。以街者言寺之有龍所係也。最上度百斤銅鐘以驚
曉。中從補陀岩舊像置焉。下為梳帶雙流之間。取水經江陽。梳帶雙流。流
江浴會語樓後為廚。高庫自殿而西為藏殿。即補陀岩舊閣。而史林之閣
復為雲堂。堂後為衆寮。不數年而寺體具。金碧交輝。林谷生香。鐘鼓以時
梵傳響。請于朝賜額曰寶慶。北岩舊寺。寶慶三年三月空日。遷
使登山。程公過孫高寺。記開州史君金華。應公。編為鐘。記。銘。昔。元。大。顯
方寺之未初也。那壤有居民。其祖。皆。佛。書。自。寫。四。大。師。總。龍。置。于。家。於。後
方題云。侯北岩寺。成。施。諸。寺。始。若。有。物。命。之。者。其。子。孫。以。是。請。額。與。置。之
寺。云。觀。江。陽。諸。諸。天。慶。觀。南。嶺。群。山。左。界。嶽。峯。虛。壇。掃。去。老。木。參。天。沈
沈。然。誠。一。郡。之。仙。居。也。聖。祖。殿。最。居。觀。北。傍。廊。四。凸。弗。利。走。趨。朝。謁。者。每
懼。不。恭。神。守。尚。書。揚。公。汝。明。讓。就。觀。之。東。北。隔。嶺。闢。一。門。從。殿。西。無。而
入。差。命。相。視。其。地。先。自。小。草。場。巷。路。開。拓。而。石。甃。之。俾。道。士。程。冲。妙
充。住。持。元。其。事。繼。招。廣。安。軍。岳。池。冲。真。觀。道。士。劉。臨。代。之。仍。命。郡。士
康。元。壽。提。其。役。定。門。樓。及。更。衣。亭。展。兩。廡。凡。若。于。禮。殿。有。腐。壞。未。備
者。復。從。而。更。易。葺。成。之。於是。宮。宇。既。嚴。班。列。周。肅。瞻。者。知。敬。先。是。觀。無。察

朱樂善卷三言六

三

愈道信散居于外。殿堂荒寂。頽敗半之。至是初三清殿。修三門。修兩廡。東
無之外。修復七星閣。西廡之外。得隙地。舊為民所占。皆命他徙。而助治之。
建方丈雲堂。廚庫若干。樓。俾。安。徒。信。奉。香。火。推。度。自。寶。慶。三。年。始。事。
至。紹。定。元。年。秋。落。成。凡。費。四。千。五。百。八。十。三。緡。繼。一。百。六。十。六。貫。七。百。有。
奇。州。民。先。道。源。捐。田。助。修。建。役。既。罷。而。用。不。及。田。隸。之。常。注。求。資。養。泉。云。
卷。江。陽。諸。節。慶。紹。興。元。年。王。公。卿。月。建。在。止。水。亭。之。北。開。禧。元。年。李。公。
寅。仲。增。築。小。亭。於。其。前。圍。以。垣。墻。愈。覺。幽。邃。隱。然。有。別。墅。氣。象。公。詩。云。花
木。新。栽。一。徑。長。小。庵。如。款。贊。公。房。心。清。要。省。鈴。齋。說。公。退。空。寂。無。聲。夜。已
約。芳。非。供。几。案。不。妨。真。率。騎。壺。驪。年。豐。頌。覺。民。和。樂。老。子。從。渠。兩。鬢。蒼。
堂。江。陽。諸。寶。山。堂。寶。山。舊。為。堡。障。所。故。軍。營。兵。司。皆。寓。焉。居。高。望。遠。最。為
得。要。所。宜。屋。之。以。備。防。托。慶。元。間。石。司。陳。公。捐。之。嘗。築。堂。制。神。索。公。說。友
名。之。曰。江。山。平。遠。其。堂。高。數。仞。下。可。建。三。丈。之。樓。每。一。風。雨。不。無。高。寒。之
慮。帥。守。尚。書。楊。公。汝。明。自。捐。以。上。架。樑。而。中。分。之。上。為。樓。居。所。眺。益。遠。移
索。額。揭。之。下。為。堂。取。孔。明。出。師。表。中。語。宋。曰。忠。念。復。築。二。亭。以。附。益。之。一
曰。隱。政。遠。運。摘。少。陵。杜。公。甫。過。瀘。川。詩。語。一。曰。風。物。熙。熙。摘。嚴。丞。魯。公。文
赴。瀘。州。詩。語。收。攬。一。山。勝。景。與。舊。諸。亭。管。風。月。云。整。暇。堂。今。在。瀘。州。故

廳之復。善在充。編堂對。紹興三十二年。王公孫立。李公時。雖言其額。師王
公之詩。云。炳若丹青。教德。後人於此。取良規。梁公介詩。云。是。無。無。征
科。為。吏。不。勞。乃。今。年。到。官。初。探。頭。願。集。大。家。張。空。篋。小。家。稱。倍。息。素。貧
爾。未。能。表。取。猶。可。檢。賦。晚。使。華。心。老。我。多。暇。且。夢。回。點。空。庭。小。憩。華。音。繼
開。格。元。年。李。公。寅。仲。既。即。此。地。建。鎮。遠。樓。乃。從。堂。於。錦。堂。之。東。備。堂。前。拓
地。十。丈。許。雜。植。花。竹。因。舊。名。為。整。暇。堂。嘉。定。八。年。范。公。子。長。復。移。其。屋。于
衙。軒。地。為。阜。民。堂。乃。廢。舊。設。廳。復。思。感。堂。額。改。為。整。暇。堂。淳。熙。十。四
年。張。公。志。建。善。道。堂。在。瀘。州。舊。在。小。廡。後。紹。興。十。三。年。李。公。修。建。嘉。定
八。年。范。公。子。長。移。善。道。堂。置。小。廡。上。此。地。遂。呼。明。樓。蓋。屋。相。接。下。階。嘗。設
兩。明。樓。于。屋。上。故。也。嘉。定。十。三。年。潘。使。汪。公。果。權。帥。事。以。小。廡。上。不。須。着
名。復。移。善。道。堂。在。鎮。遠。樓。下。太。博。曹。公。放。遠。名。樓。下。為。德。禮。堂。用。左。氏。傳
管。仲。攝。遂。於。明。樓。再。立。善。道。堂。額。乾。道。六。年。梁。公。介。詩。云。善。道。無。它。其。年
此。歲。有。秋。支。無。打。門。實。民。無。夫。業。晏。史。君。來。此。邦。不。且。肉。食。謀。有。言。天。命
之。為。汝。消。窮。愁。爽。登。及。主。曲。各。異。風。馬。去。一。醉。堂。上。睡。莫。運。機。與。善。此。堂
善。杜。偉。成。謂。復。善。額。為。宜。浮。香。即。善。道。堂。西。偏。以。做。阜。民。堂。下。池。道。得。在
後。乃。廢。曹。公。叔。遠。復。其。舊。推。敬。堂。在。瀘。州。志。善。後。梁。公。介。詩。云。社。士

朱樂善卷三言六

三

處。紛。紛。舉。措。甚。則。難。矣。豈。報。成。捷。賦。詩。即。難。馬。功。成。捷。賦。同。此。豈。編。情。意
落落。為。豐。饗。聖。化。陶。流。昔。為。天。石。境。今。作。桑。麻。野。雅。歌。同。民。難。進。化。亦
我。假。與。地。地。格。在。州。治。又。有。浮。香。亭。樓。翠。樓。社。獻。堂。在。瀘。州。與。阜。民。堂
相。直。五。樓。其。棟。高。五。丈。尤。為。雄。壯。政。和。四。年。費。公。宗。諫。建。梁。公。介。詩。云。方
故。事。南。征。戎。車。簡。以。均。載。嚴。旂。美。有。輝。輝。衝。鑽。了。夫。初。不。堪。求。信。庸。難
却。何。以。觀。社。獻。治。處。貴。其。鳴。此。豈。數。排。弄。况。復。機。術。靈。升。堂。編。遠。付。九。原
不可。作。碑。堂。在。瀘。州。整。暇。堂。之。後。舊。為。郡。治。正。嘉。紹。熙。四。年。吳。公。總。建
正。寶。于。突。編。堂。嘉。泰。二。年。王。公。大。過。始。撤。其。前。復。堂。獨。存。斯。堂。則。其。家。藏
御。書。於。左。右。壁。也。御。書。及。十。今。御。州。是。東。麻。高。書。舊。唐。日。出。州。州。故。皆。在
馬。凡。四。十。餘。阜。民。堂。在。瀘。州。小。廡。西。偏。舊。為。家。章。閣。以。藏。御。書。王。公。勳。從
御。書。于。亭。之。衣。章。樓。此。閣。連。廢。改。為。軒。以。臨。荷。池。嘉。定。八。年。范。公。子。長
復。撤。軒。為。江。陽。書。院。抄。整。暇。堂。建。其。上。為。今。名。取。周。官。伯。九。牧。阜。民。此。民
之。意。昭。印。魏。公。子。翁。為。某。額。漢。嘉。祥。公。故。為。之。記。凡。此。州。州。鎮。遠
堂。在。瀘。州。郡。圍。之。北。今。廢。揚。遠。記。云。松。竹。桃。李。四。時。交。榮。有。堂。巍。然。宏。敞
于。中。實。實。公。宗。諫。所。建。也。後。為。整。暇。堂。今。為。江。陽。書。院。清。白。堂。在。瀘
州。斯。堂。堂。前。范。文。正。公。嘗。送。向。標。為。判。寫。有。歸。書。清。白。最。之。句。故。長

發遣遺軍于... 又賜... 前官... 二十九... 不分... 情... 祭... 立... 于... 遣... 雲...

水滸金卷之五

五

乃引去... 竟... 我... 為... 漢... 使... 以... 北... 去... 大... 形... 去... 中... 初...

積... 三... 如... 原... 宜... 官... 入... 乘... 自... 軍... 積... 而... 步... 由...

水滸金卷之六

六

之... 祭... 之... 區... 實... 貴... 年... 方... 北... 北... 奉... 壞...

陞向滿吳倫南單于遣子將萬騎及杜崇所領四千騎與鄯善等追擊連
使於大城塞折首三千餘級得生口及降者萬餘人馮柱獲分兵追擊其
別部斬首四十餘級任尚率鮮卑大都護蘇扶扈日里及烏桓大人勿柯
八十騎要擊連使於滿夷谷復大破之前後凡斬萬七千餘級連使逃率
眾出塞漢兵不能追七年正月軍還馮柱將虎牙營留屯五原罷遣鮮卑
高桓羌胡兵封蘇拔扈高率眾王又賜金帛鄯善還京師坐逗留失利下
獄死其弟法宜留長宿衛後帝知朱徽杜崇夫胡和天禁其上
書以致反畔皆徵下獄死以馮門太守龐參行更遣將軍連使於塞外分
為二部自領右部屯涿郡此下左部屯朔方西北相去數百里八年冬左
部胡自相疑畔還入朔方塞龐參迎受慰納之其勝兵四千人弱小萬餘
口悉降以分處北邊諸郡南單于以其右溫焉檜王烏居戰焉後上召
烏居戰之始與安國同謀欲考問之烏居戰將數千人遂復反畔出塞外
山谷間為文氏害秋龐參馮柱與諸郡兵擊烏居戰其眾降於是從烏居
戰東及諸邊降者二萬餘人於安定北地馮柱還將作大匠連使部眾
飢窮又為鮮卑所擊無所歸竄進入塞者不獲不絕單于帥子立四年
單于長之子檀立萬氏尸連親單于檀承元十年上十二年龐參還河南

永樂奏卷三十三百三十六

九

其以朔方太守王虎行度遠將軍南單于此威遠兵擊連使多所獲獲收
運生口前後以千數連使轉困迫十六年北單于遣使詣關貢獻和親
修呼韓邪故約和帝以其舊禮不備未許之而厚加賞賜不答其使元興
元年重遣使詣敦煌貢獻辭以國貧未能備禮願請大使當遣子入侍入
侍降入使至關即遣子使入侍中時鄯太后臨朝亦不答其使但加賜
而已永初三年冬十月也夏漢人韓琮隨南單于入朝既還說
南單于云爾東水春人民飢餓死盡可擊也單于信其言遂起兵反畔攻
中郎將耿种於美稷秋五更卒不遣行車騎將軍何熙到中郎龐參擊之
四年春遣千餘騎寇常山中山以西域校尉梁慆行度遠將軍連使
與連東太守耿愛擊破之軍已具惶愛傳單于見諸軍並遣大恐怖願讓
韓琮曰汝言漢人死盡今是何等人也韓愛也漢人死盡也韓琮也乃
遣使三降許之單于悅懼使跪對龐參等拜陳道死罪於是赦之過侍如
初乃還所鈔漢男女及老所略韓賣入匈奴中者合萬餘人自是後
匈奴不復寇漢邊矣漢書卷九十五五年梁慆免以
雲中太守耿愛行度遠將軍元初元年冬水初二年改元七年上奏
免以烏桓校尉鄯善高度遠將軍邊皇太后之從弟故始為其將軍焉

是後連使將軍以去皆獲其眾今始以連使為上度遠將軍此後更無
也四年遂使為鮮卑所破部眾分散皆歸北虜五年春遂使將百餘騎
亡還詣朔方塞降鄯善使遂使於額川郡連使於是前單于七層何子
右軍親自迎上詣詣額川郡人會出為單于所破連使分數
留在匈奴或逃或歸匈奴此後於朔川郡也連光元年庚午初七年改
為永元元年永元二年改為建元元年鄯善免獲以耿愛代為度遠將軍
時鮮卑寇邊愛與溫焉檜王呼尤微將新降者連年出塞討擊鮮卑還獲
各令屯列衛要連使所守者七川所守之而耿愛徵使領制新降者皆悉
俱謀畔單于檀立二十七年愛弟拔立耿愛復免以太原太守法度代為
將軍烏稽侯尸逐鞮單于拔延光三年立夏新降一部大人阿拔等遂反
畔會呼尤微欲與俱去呼尤微曰我老矣受漢家恩單于不能相隨眾欲
殺之有故者得免尸拔等遂將妻子輜重亡去中郎將馬翼遣兵與胡騎
追擊破之斬首及自投河死者殆盡皆追也此後在朔川郡也獲馬牛羊
萬餘頭冬法度卒四年漢陽太守傅眾代為將軍其冬傅眾復卒永建元
年時中郎將尸逐鞮單于以連東太守龐參代為將軍先是朔方以西障塞多不
備漢鮮卑因此數寇南部殺漸將王可奴有左右將上單于憂恐上言

永樂奏卷三十三百三十六

十

求復障塞順帝從之乃遣都陽營兵出屯中山北界都陽營兵出屯
單于休復障塞入北障也單于休復障塞在中山北界都陽營兵出屯
也單于休復障塞在中山北界都陽營兵出屯也單于休復障塞在中山北界
四年單于休復障塞在中山北界都陽營兵出屯也單于休復障塞在中山北界
鴻臚以東平相宋漢代為度遠將軍陽嘉二年漢遣大僕以烏桓校尉耿
暉代為度遠將軍永和元年漢遣大僕以烏桓校尉耿暉代為度遠將軍
利焉曠代為度遠將軍五年夏南匈奴左部句龍王吾斯車紐等背畔率
三千餘騎寇西河因復招誘右賢王合七千騎圍美稷殺中郎將王
史馬續與中郎將梁慆為相統討王元授緣邊兵及高相鮮卑羗胡合二
萬餘人掩擊破之吾斯等遂更北聚攻及城邑天子遣使責讓單于開以
恩義令相招降單于本不豫謀乃脫帽謝罪並謝罪並以病徵五原太
守陳龜代為中郎將龜以單于不能制下各斯子父也龜也五十餘不預
謀然不能制下各斯子父也龜也五十餘不預謀然不能制下各斯子父也
休利立十三年龜又欲使單于逃視於匈奴而歸者遂更以疑龜坐獄
免陳龜連年十及年好子孫又欲使單于逃視於匈奴而歸者遂更以疑龜
之中也大將軍梁高以羌胡新反黨眾初合難以兵限宜用招降乃上表

曰匈奴雖自知罪極窮萬因數皆知救死况種類繁熾不可單盡軍亦
五也相害去深謀此夫固曰漢不保也即蒙古之上海今轉運日增三
軍度若虛內給外非中國之利竊見度逸將軍馬績素有謀謀且典遣日
火深悅兵要受得請書與臣某合宜令績深著高壁以恩信招降宣示購
賞明為期約如此則觀類可振懼也言畢初可服也國家無事矣帝從
之乃詔特招降時商又移書績等曰中國安盜忘戰日父吏野野合交
鋒接天決機當時伏之所長而中國之所短也強弩乘城登營固守以
待其乘中國之所長也而戎狄之所短也若夫五馬也戰事交鋒則
以之東方地也初軍兵於時雖以之方不能協也然甲利兵
長戰則雖非若此亦何保不取之兵不能富也材官雖使天運則
則月以不事可不馬不能友也下馬地則能相和去就相濟則同以之
足不能給也此中國之長技也以此觀之匈奴之長技也中國之長技也
其相若也言之二者之兵體固果有論其長短故備保之此乃兵家之要宜務
先所長以觀其變設購開賞宣示反悔勿貪小功以亂大謀績及諸部並
各遵行於是右賢王都押鞮等萬三千口詣績降狀句龍吾斯等立句龍
正車祖為單于東引高桓西收羗戎及諸胡等數萬人攻破京兆虎牙營

水集卷之三十三

十一

虎牙營命平北虎牙都尉也西是唐之置虎牙都尉於長安扶風計於
張良官後曰平州近是龍化三縣平北虎牙扶風都尉時兵漸復出後也
殺上郡都尉及軍司馬遂寇掠并涼幽冀四州乃徙西河治離石離石即
西河之舊也上郡治夏陽朔方治五原并州方北五原郡冬遣中郎將
張統將幽州高桓諸部營兵擊時虜車祖等戰於馬邑斬首三千級獲生
口及兵器牛羊甚眾車祖等皆歸降而吾斯猶率其部曲
與高桓寇鈔六年春高桓率鮮卑五千騎到救城擊之斬首數百級張統
性勇銳而善撫士卒軍中皆為用命遂絕索相懸上通天山大破高桓營
斬其渠帥還得漢民獲其畜生財物夏馬績復危以城門校尉吳式代為
將軍漢安元年明帝元和中江為改為漢安元年也秋吾斯與其親舊者且
渠伯德等復掠并部其親舊者有下道今休前有不死也呼爾
若尸逐就單于悅樓備先在京師漢安二年立之天子臨軒大鴻臚持節
拜授置校引工殿賜青蓋駕駟鼓車安車駙馬騎玉具刀劍什物玉具
首飾等五月之給絲布二千匹賜單于關氏以下金錦雜物具駙車
馬二乘遣行中郎持節護送單于歸南庭詔太常大鴻臚與諸國侍子
於廣陽城門外廣陽宮修城四面而南祖會聚賜作樂前祇百戲

之禁則能存焉之屬言前兩河以定而為報時即今之河東古之身
也順帝幸胡地宮臨觀之冬中郎將馬寔募判殺句龍吾斯送首各傷
建康元年寔安三年代為建康也十進擊餘黨斬首千二百級高桓七十
萬餘口皆詣寔降車重牛羊不可勝數單于悅樓備立五年薨伊陵尸逐
就單于居車兒建和元年立悅樓之子至永壽元年伊陵尸逐就
死高桓之子匈奴奴左莫親臺者且渠伯德等侵畔寇鈔美援安定屬國
郡尉張奭擊破降之舉已具真傳延熹九年伊陵尸逐就之子南單于諸部並畔
遂與高桓鮮卑寇緣邊九郡以張奭高北中郎將討之單于諸部悉降
以單于不能統理國事乃拘之上立左谷蠡王休莫于為單于
為單于也桓帝詔曰春秋大居正春秋五也之與匈奴同元王長三
月言上者伊陵之子宜大開恩有其居車兒即是以伊陵之子也
上自立以來一心向化宜寬宥之居車兒一心向化何罪而無其遠還庭
單于居車兒立二十五年薨子某立元言某者之父其名故稱子也
是秋無事也元言某之子六年單于與中郎將臧是出屬門擊鮮卑檀石槐大
敗而還臧單于薨子呼微立單于呼微光和平言某之子也

水集卷之三十三

十二

元和元年烏二年中郎將張奭與單于不相能脩禮斬之更立右賢王
渠為單于以不先請而擅殺殺檀車微諸送射抵罪而平口也
殺入者也伊陵之子呼微立五年單于薨渠光和平言某之子也
四年重言也七年代為七年中山太守張純反擊鮮卑寇邊
重言詔後匈奴奴兵犯幽州殺劉虞討之單于遣左賢王將騎詣幽州
人恩單于發兵無已五年右都督寇與休著各胡白馬馴等十餘萬人反
從純擊之單于退立十年子右賢王於扶羅立於扶羅也
人殺其父右賢王共立須卜骨都侯為單于而於扶羅諸國自訟會實帝
崩天下大亂單于呼微千騎與白波賊合兵寇河內諸郡時民皆保聚鈔
神無利而三遂往傷使欲歸國人不受乃止河東邊山可與平焉也須
卜骨都侯為單于一年而死南庭遂虛其位以老王行國章單于於扶羅
立七年也呼微之子也呼微之子也呼微之子也呼微之子也呼微之子也
于呼微與平元年呼微之子也呼微之子也呼微之子也呼微之子也呼微之子也
國數為鮮卑所鈔建安元年獻帝自長安東歸右賢王去平與白波賊帥
韓遂等侍衛天子拒擊李儼郭汜及車駕還洛陽又徙還許然後歸國

錄五十年於陸自時通北帝遺封長文王補詩誄之並恩兩護以私已
楊業漢大公子實受封日通封石地功即宜成其北漢以官而重存
公之事也天公謂天子也常言云老先新何者言其始而後也通即天也
高祖云漢後乃公事乃公即公也博史及漢時後存其賢也坐樹大
觀永言前故何憤憤之深乎由黃帝請正北是通使可以通聖即通樹
大觀永言前深可恨哉黃帝之自後經論失方畔服不一其為茂毒胡
可單言至五之軍兵理也降及後世觀為常俗終於吞噬神紳立墟帝
宅鳴呼千里之蓋與自毫端失得之源百世不磨矣通之使通
南者於漢北引伸子於京師漢分司之區使通事為一都則荒服無
爭之路通服是也代之動此之不行通為正當自單于北入居西河美樓
之復體顯聖聖難以通通親武難分其來為五都黑大澤皆居晉陽整平
左賢王約之子劉元海假稱大魏廢中平五年晉神卿立墟帝宅懸懷二
帝元海有反意之毛端一至於此言代無成誠可痛心也贊曰匈奴既分
項子為南北是之羽書補闕檢古有危即轉為利其上之野心難悔於亦
紛紜紛紜之事共知上解晉書列傳北狄匈奴奴之類總謂之北狄匈奴

水樂大典卷之三十五

十五

女州內村能起北盤沙漠東連九夷西距六戎世世自相君臣不秉中國
正朔夏曰董儼殷曰鬼方周曰獫狁漢曰匈奴其強弱或衰風俗好尚區
域所在皆列于前史前漢末匈奴大亂五單于爭立而呼韓邪單于失其
國稱率部落入臣於漢漢嘉其意劉并州北界以安之於是匈奴五千餘
落入居朔方諸郡與漢人雜處呼韓邪感漢恩來朝漢因留之賜其邸舍
猶固本號稱單于歲給錦綉段有如列侯子孫傳襲歷代不絕其部
落隨所居郡縣使軍牧之與編戶大同而不輸貢賦多歷年所戶口漸滋
彌漫北朔轉難禁制後漢末天下騷動群臣說言胡人侵多懼公為寇宜
先為其防建安中魏武帝始分其族為五部都立其中貴者為帥選漢人
為司馬以監督之魏武帝後改帥為都尉其在左部都尉所統可萬餘落居于
太原故汝氏縣右部都尉可六千餘落居新縣南中郎都尉可三千餘落居
蒲子縣北都都尉可四千餘落居新興縣中郎都尉可六千餘落居太陵
縣武帝踐作後塞外匈奴大水塞泥黑難尋二萬餘落歸化帝優納之使
居河西故宜陽城下後復與晉人雜居由是平陽西河太原新興上黨樂
平諸郡靡不有焉泰始七年單于猛叛之孔和城武帝遣姜漢何頌坤而
討之積末有志略以猛乘山保非少共所制乃潛誘猛左都督李塔殺猛

於是匈奴震服情平不敢復反其後稍因念恨殺害長史漸為邊患侍御
史西河郭欽上疏曰戎狄僥倖歷古高魏初人塞西北諸郡皆為戎居
今雖服從若百年之復有風塵之警胡騎自平陽上黨不三日而至孟津
北地西河太原馮翊安定上郡蓋高狄庭矣宜及平兵之威謀臣猛將之
暴出北地西河安定樓上郡蓋馮翊於平陽已北諸縣募敢死罪徒三河
三魏見士四萬家以充之齊不靴蓋漸徙平陽弘農魏郡京兆上黨雜胡
峻四夷出入之防明光王荒服之制萬世之長策也帝不納至太康五年
復有匈奴胡太阿摩率其部落二萬九千三百人歸化七年又有匈奴
都大陣及萎莎胡等各率種類大小三十餘口詣雍州刺史扶風王峻
降附明年匈奴都督大豆得一有鞠等復率種落大小萬一千五百口平二
萬二千頭羊十萬五千口車廬什物不可勝紀東漢并育其方物帝並
納之北狄以部落為類其入居塞者有屠各種鮮支種冠頭種烏譚種赤
勒種捍延種黑狼種赤沙種營鞬種萎莎種充童種切夷種尤渠種買類
種鐘鼓種大樓種雁屋種負樹種力羯種凡十九種皆有部落不相雜
者各最豪貴故得為單于統領諸種其國號有左賢王右賢王左奔蓋王
右奔蓋王左於陸王右於陸王左新尚王右新尚王左朔方王右朔方王

水樂大典卷之三十五

十六

左獨鹿王右獨鹿王左顯赫王右顯赫王左安樂王右安樂王凡十六等
皆用單于親子弟也其在賢王最貴唯太子得居之其四姓有呼延氏卜
氏蕭氏喬氏而呼延氏最貴則有左日逐右日逐世為輔相卜氏則有左
沮渠右沮渠蕭氏則有左當戶右當戶焉氏則有左都侯右都侯又有車
陽且渠餘地諸雜號猶中國百官也其國人有慕母火劫氏皆勇健好反
叛武帝時有騎督秦母健部伐吳有功遷亦沙都尉惠帝元年中匈奴都
散攻上黨殺長史入守上郡明年散弟壹元又率馮緄北地毛句攻破二
部自此已後北狄漸盛中原亂矣史臣曰夫有形氣氣是稱萬物之靈
土隨方通有群分之異昭仁義者為中夷肆凶厲者為外夷雖諸草木區
以別矣夷狄之徒名教所絕聞遠候隙自古為患稽諸前史為後匪一軒
皇北逐唐帝南征殷后東戡周王西狩皆所以禦其侵亂也燕劉之際匈
奴最優元戎之聞呼韓委質漢嘉其節處之中壤歷年所承種類逾繁呼
韓味名不可勝數爰及秦始臣董重前送董留塞垣更召種客如董等之役
附屬有鞭之新降接連連魏志云董留塞垣而為秦武也嗚呼五胡既繁
而提提之根心而道基何損魏策弗且於秦前郭欽馳死無效於此於
環星紀坐傾都邑黎元塗地凶族滔天迹其所由抑武王之失也吐谷渾

永樂大典卷之二千二百三十七 六模

奴

通鑑紀事本末匈奴和親 漢高祖六年匈奴昆邪王率十餘萬... 欲立之是時東胡強而月氏弱乃使冒頓質於月氏既而頭曼急擊月氏... 射其善馬既又射其愛妻左右或不射者皆斬之最後以鳴鏑射單于... 亦皆隨鳴鏑而射遂殺頭曼盡誅其後與弟及大臣不聽從者皆誅自... 立為單于東胡聞冒頓立乃使使謂冒頓欲得頭曼時千里馬冒頓問單... 臣率臣皆曰此匈奴寶馬也勿與冒頓曰奈何與人鄰國而愛一馬乎遂... 與之居頃之東胡又使使謂冒頓欲得單于一關氏冒頓復問左右左右... 皆怒曰東胡無道乃求關氏請華之冒頓曰奈何與人鄰國愛一女子乎

永樂大典卷之三十一

遂取所愛關氏子東胡東胡王愈益驕東胡與匈奴中間有棄地莫居千... 餘里各居其邊為甌脫東胡使使謂冒頓此棄地欲有之冒頓問李昆... 臣或曰此棄地予之亦可勿與亦可於是冒頓大怒曰地者國之本也奈... 何予之諸言予之者皆斬之冒頓上馬令國中後出者斬遂襲擊東胡... 東胡初輕冒頓不為備冒頓遂滅東胡既歸又西擊走月氏南并樓煩白... 羊河南王遂使燕代悉復收蒙恬所奪匈奴故地與漢關故河句塞至朔... 那有苑是時漢兵方與項羽相距中國罷於無業以故冒頓得自備控弦... 之士三十餘萬威服諸國秋匈奴圍韓王信於馬邑信教使使胡求和... 漢發兵救之疑信數聞使有二心使人責讓信信怨九月以馬邑降匈... 奴匈奴冒頓因引兵南踰句注攻太原至晉陽七年冬十月上自將擊... 韓王信破其軍於銅鞮斬其將王喜信亡走匈奴白土人曼立臣王貴平... 立趙苗裔趙利為王復收信散兵與信及匈奴謀攻漢匈奴使左右賢... 王將萬餘騎與王貴等北廣武以南至晉陽漢兵擊之匈奴散走已復... 北服漢兵乘勝追之會天大寒雨雪士卒墜指者什二二三居晉陽... 匈奴居代谷欲擊之使人覘匈奴冒頓是社士犯牛馬但見老弱遂... 使者十輩來皆言匈奴可擊上便使劉敬往使匈奴未還漢兵三十二

永樂大典卷之三十一

萬北逐之路匈奴劉敬還報曰兩國相擊此宜存長今臣往使見... 廣澤老弱此必欲見煙伏奇兵以爭利愚以為匈奴不可擊也是時漢兵... 已業行上怒罵劉敬曰齊屠以口舌得官今乃妄言沮吾軍城繁廣武... 帝先至平城兵未盡到冒頓縱情兵四十萬騎圍帝於白登七日漢兵中... 外不得相救餉帝用陳平秘計使使謂厚遺關氏謂冒頓曰兩王不... 相國今得漢地而單于終非能居之也且漢王亦有神靈單于祭之冒頓... 與王貴趙利期而黃利兵不來疑其與漢有謀乃解圍之一角會天大霧... 漢使人往來匈奴不覺陳平請今使使謂兩天外鄉從解圍直出帝出圍... 欲驕太僕勝公固徐行至平城漢大軍亦到胡騎遂解去業亦罷兵歸... 樂增上定代地上至廣武故劉敬曰吾不用公言以困平城吾皆已斬前... 使十輩來乃封敬二千戶為關內侯號為建信侯帝南過曲逆曰壯哉... 吾行天下獨見洛陽與是耳乃更封陳平為曲逆侯蓋食之平從帝征伐... 凡六出奇計解益封邑萬戶十二月匈奴攻代王喜棄國自歸故高郵... 陽侯八年匈奴冒頓數苦北邊上患之問劉敬劉敬曰天下初定士卒... 罷於兵未可以武服也冒頓殺父代立妻季子以力為威求可以仁義... 也獨可以計又遠子孫為臣耳然陛下不能為上曰奈何對曰陛下誠... 能以通長公主之厚奉遺之使必慕以為關氏生子必為太子陛下以... 歲時漢所餘所解數問遺因使辯士風諭以禮而冒頓在國為子婿死... 則外孫為單于室嘗聞外孫數與父抗禮者哉可無戰以斬臣也若陛... 下不能遺長公主而今宗室及後宮詐稱公主使知不肯肯送無益也帝... 曰善欲遺長公主呂台曰夜泣曰妾唯太子一女奈何棄之匈奴上意不... 能遺九年冬上取家人子名為長公主以妻單于使劉敬往結和親約... 至光曰建信侯謂冒頓曰賊不可以仁義說而欲與為婿何前使之相... 遠也夫骨肉之恩尊卑之敬雖仁義之人為能知之奈何欲以此限冒頓... 哉蓋上世帝王之御萬民也則則德則德之以德則則德之以德則則德... 姻也且冒頓視其父如禽獸而獲之莫有於婦翁建信侯之術固已欲... 况曾元已為趙后父可奪也惠帝三年春以宗室女為公主嫁匈奴冒... 頓單于是時冒頓方強高書使使遺高后解極藥嫚高后大怒召相大... 臣議斬其使者發兵擊之樊噲曰臣願得十萬眾橫行匈奴中中即將李... 而曰會可斬之前匈奴圍高帝於平城漢兵三十二萬會高上將軍不能... 和匈奴今欲擊之擊夫地傷者有起而會欲拉動天下矣言以十萬眾... 行是面使也且夷狄學如禽獸得其善言不足善惡言不足怒也高曰

善今大獨者張釋報書深自謙恐以謝之并遣以車二乘馬二駒冒頓復使使來謝曰未嘗聞中國禮義陛下幸而赦之因獻馬逐和親 高后六年四月匈奴寇伏道攻阿陽七年冬十二月匈奴寇伏道略二千餘人文帝前三年五月匈奴右賢王入居河南地侵盜上郡保塞擊殺塞人及上幸甘泉遣丞相灌嬰發車騎八萬五千詣高奴擊右賢王發中尉材官屬衛將軍軍長安右賢王走出塞 六年冬十月匈奴單于遣漢書曰前時皇帝言和親事稱書意合歡漢邊之使傳右賢王右賢王不請聽使義虛使難支等計與漢吏相距絕二王之約離兄弟之親故右賢王使之西求月氏擊之以天之福吏卒良馬力強以夷滅月氏盡新殺降下定之樓蘭烏孫呼揭及其旁二十六國皆已為匈奴諸引方之茂并為一家北州已定願發兵休士卒養馬除前事復故約以安邊民皇帝即不欲匈奴送塞則且詔吏民遠舍帝報書曰單于欲除前事復故約朕甚嘉之此古聖王之志也漢與匈奴約為兄弟所以遺單于甚厚倍約朕兄弟之親者常在匈奴然右賢王事已在赦前單于勿深誅單于若稱書意明告諸使無負約有信敬如單于宜復項之冒頓危子指稱立院曰老上單于老上單于初立帝從遣宗室女翁主為單于閼氏使宦者燕人中行說侍

水滸卷二十二

三

翁主說不執行漢使使之說曰必我為漢忠者中行說既至因降單于單于善親幸之初匈奴好漢饋絮食物中行說曰匈奴人衆不能當漢之一穀然所以強者以衣食異無仰於漢也今單于變俗好漢物漢物不通什二則匈奴盡歸於漢矣其得漢饋絮以馳車林中衣袴皆製故以示不如稱桑之完善也得漢食物皆去之以示不如漢路之使美也於是說教單于左右說以計謀其人衆高拔其遺漢書牘及印封皆令長大偽做其辭自稱天地所生日月所置匈奴大單于漢使或皆嘆匈奴俗無禮義者中行說教窮漢使曰匈奴約來徑易行君臣可久一國之收捕一體也故匈奴難能必立宗禮令中國雖有禮義及親屬益疎則相殺奉以至易姓皆從此類也望土室之人類無多鮮噤嗾佔顧漢所輸匈奴饋絮米糶令其量中必善美而已吏何以言高平且所給備善則已不滿若息則彼族熱以耕馳驟而稼穡焉 梁太傅賈誼上疏曰天下之故方割蘇凡天子者天下之首何也上之豐美者天下之足何也下之食匈奴糧侮侵掠至不救也而漢歲致金絮米糶以奉之是反居上首願居下則難如此莫之能驅猶高國有人乎可為流涕者此也今不復強敵而復田畜不擇反寇而博畜苑觀細娛而不圖大患德可遠加而直教百里外武今

不惟可引引者此也 十一年冬十一月匈奴寇伏道時匈奴數高邊意太子家令顯川憲錯上言兵事曰兵法曰有必勝之將無必勝之民此觀之矣邊境立功名在於良將不可不擇也 太子家令顯川憲錯上言曰漢與匈奴之爭世世不絕漢高帝以未與匈奴三國於匈奴與匈奴有隙也今在限由之史雖壯服神聖承德下明詔和親士氣以備其起破得之人以當其後之用然匈奴之計其也者此觀之不可不擇也臣又聞周兵臨戰合牙之急者三一曰得地形二曰卒振望三曰器用利兵法步兵車騎等長戰手鑿鉤插之地各有所宜不得其宜者或十不當一也車騎等戰兵法曰五之者新車之水山林積石陸川五年車馬所長地多兵之地也車騎二不當一土山丘陵受行相屬平原居野此車騎之地也步兵十不當一平陸相連川谷居間仰而視下此步兵之地也步兵不當一而車騎相連平地決其可前可後此兵戰之二也車騎不當一而步兵不當一而車騎相連平地決其可前可後此兵戰之二也車騎不當一而步兵不當一而車騎相連平地決其可前可後此兵戰之二也車騎不當一而步兵不當一而車騎相連平地決其可前可後此兵戰之二也

水滸卷二十二

四

趨利弗及避難不果前擊後解與全敵之指相失此不習勤卒之過也百不當十兵不完利與空手同甲不堅密與袒膊同弩不可以及遠與短兵同射不能中與無天同中不能入與無隙同此將不省兵之禍也五不當一故兵法曰器械不利以其卒予敵也卒不可用以其將予敵也將不知兵以其主予敵也君不擇將以其國予敵也四者兵之至要也且又聞小大異形疆弱異勢險易異備夫卑身以事強小國之形也合小以攻大敵國之形也以豐夷攻蠻夷中國之形也今匈奴地形技藝與中國異上下山阪出入溪洞中國之馬希與之險道傾仄且馳且棘中國之騎希與也風雨罷勞飢渴不困中國之人希與也此匈奴之長技也若夫平原易地輕車突騎則匈奴之衆易統亂也勁弩長戰射疏及遠則匈奴之衆希能格也堅甲利刃長短相雜遊弩往來什伍俱前則匈奴之衆希能當也材官驍發矢道同的則匈奴之衆希能木處希能走也下馬地關戰相接去就相薄則匈奴之衆希能給也此中國之長技也以此觀之匈奴之長技三中國之長技五陛下又與數十萬之衆以誅數萬之匈奴衆寡之計以一擊十之術也雖然兵凶器戰危事也故以大為小以強為弱在使仰之間耳夫以人之死爭勝敗而不振則悔之無及也帝王之道出於萬全今

以古公室平刑六卿大威也下覽暴之所以威制原文則曰大無窮也今
解甲之權非特六卿之重也此戰十萬非特開卷之寶也甲兵巨械非特
林林之用也。以逐萬世之變則不可不擇也。徐樂傳樂上言曰臣聞天
下之患在於土崩不在瓦解古今一也。所謂土崩者秦之末世是也。陳涉無
十乘之軍。尺土之地。身非王公大人名族之僕。而四面之衆。非有孔曾子
之賢。而東海之亂也。然起窮巷。奮棘矜。誦古曰。陳涉之起也。也
仲孫也。故但有戰之紀。王倫也。天下便服。此其效也。由氏固
而立不恤。下怨而上不知。俗已亂而政不修。此三者陳涉之所以為也。
此之謂土崩也。曰天下之患在於土崩。何謂土崩。兵起而後之兵是也。也
國歸為大逆。既皆保其未之君。而甲數十萬。足以震其境內。財足以動
其士民。然不能西據尺寸之地。而身為命於中原者。此其效也。非僅難
於其身。而兵勢於陳涉也。言是之時。先帝之德未衰。而安土樂俗之民
故謂無變也。此之謂瓦解也。曰天下之患不在瓦解。而在此。此之謂
下。故有土崩之說。陳涉未嘗也。或曰。陳涉之起。雖有強國助。亦不得遂
其身。而身其是也。況群且百姓能為亂乎。此二者者。安見之。明矣。賢主

水滸交卷之三十三

十五

之所自也。而深慮也。則者。關東五校。無不登。平歲。未獲。民多窮困。重之以
連地之軍。推數倍理而觀之。又且有不其。其者。矣。不其。故。易。如。者
土崩之說也。故賢主。獨觀。萬化之原。用於。安。見。之。機。情。之。廟。堂。之。上。而。顯
未形之患也。其要。則。使。天下。無。土。崩。之。說。而已。矣。故。雖。有。強。國。助。矣。陸。下
逐。走。矣。時。局。為。以。得。勝。之。道。宜。從。速。之。觀。極。極。之。難。自。在。矣。金石。陳。竹。之
樂。不。地。於。其。唯。嘆。之。長。非。僅。休。憐。之。又。又。之。於。前。而。天下。無。指。憂。言。所。必
是。子。俗。何。也。或。謂。性。也。至。而。以。為。性。下。天。之。實。克。仁。之。實。而。誠。以。天下
為。禮。制。而。之。之。不。復。生。而。成。重。之。俗。未。之。不。復。生。之。此。二。體。者。其。然。哉
也。再。示。之。實。情。實。於。當。世。現。天下。而。後。曰。是。非。是。也。故。世。陰。而。面
皆。依。法。伏。而。播。王。公。此。陸。下。之。所。報。也。臣。聞。周。王。不。成。其。政。足以。安。安。則
陸。下。河。求。而。不。得。何。或。而。不。成。其。正。而。不。報。也。二年。冬。匈奴。入。上。谷。漁。陽。
殺。略。吏。民。千。餘。人。遣。衛。青。李。息。出。雲。中。以。西。至。龍。庭。擊。胡。之。樓。煩。白。羊。王
於。河。南。得。胡。首。萬。餘。千。牛。羊。百。餘。萬。走。白。羊。樓。煩。王。遂。取。河。南。地。詔。封。青
為。長。平。侯。校。尉。蘇。建。張。敖。公。皆。有。功。封。建。為。平。陵。侯。次。公。為。岸。頭。侯。王
父。假。在。河。南。地。肥。陵。外。阻。河。蒙。恬。城。之。以。逐。匈奴。內。省。轉。輸。成。滑。廣。中。國
威。胡。之。本。也。上下。公。卿。謀。皆。言。不。便。上。竟。用。計。立。朔。方。郡。使。蘇。建。與。十

餘萬人。秦朔方城。復。增。故。秦。時。蒙。恬。所。為。塞。因。河。為。固。轉。漕。甚。遠。自。山。東
或。破。其。勞。費。數。十。百。鉅。萬。府。庫。並。虛。漢。亦。棄。工。谷。之。斗。辟。難。造。陽。地。以。予
胡。夏。漢。氏。使。朔。方。十。萬。口。三年。冬。匈奴。軍。臣。單。于。死。其。弟。左。谷。王。伊
推。斜。自立。為。單。于。次。破。軍。臣。單。于。太子。於。單。于。單。于。降。漢。夏。四月。丙。子
封。匈奴。太子。於。單。于。為。安。侯。數。月。而。卒。匈奴。數。萬。騎。入。塞。殺。代。郡。大。守
恭。及。略。千。餘。人。秋。匈奴。又。入。鴈。門。殺。略。千。餘。人。四年。夏。匈奴。入。代。郡
定。襄。上。郡。各。三。萬。騎。殺。略。千。餘。人。五年。匈奴。右。賢。王。數。侵。樓。方。天子
令。車。騎。將軍。青。將。三。萬。騎。出。高。橋。衛。尉。蘇。建。為。游。擊。將軍。左。內。史。李。延。高
種。擊。將軍。大。僕。公。孫。賀。為。騎。將軍。代。相。李。蔡。為。輕。車。將軍。皆。領。屬。車。騎。將
軍。俱。出。朔。方。大。行。李。息。岸。頭。侯。張。敖。公。為。將軍。俱。出。右。北。平。九。十。餘。萬。人
擊。匈奴。右。賢。王。以。為。漢。兵。遠。不。能。至。飲。酒。醉。衛。青。等。兵。出。塞。六。七。百。里。夜
至。圍。右。賢。王。右。賢。王。驚。夜。逃。獨。與。壯。騎。數。百。馳。潰。圍。北。去。得。右。賢。王。子
餘。人。眾。男女。萬。五。千。餘。人。畜。數。十。百。萬。於。是。引。兵。而。還。至。塞。天子。使。使。者
持。大。將軍。印。即。軍。中。拜。衛。青。為。大。將軍。諸。將。皆。屬。焉。夏。四月。乙。未。漢。益。封
青。八。千。七。百。戶。封。青。子。不。疑。登。皆。為。列。侯。秋。匈奴。數。萬。騎。入。代。殺。都
尉。朱。英。略。千。餘。人。六年。春。二月。大。將軍。青。出。定。襄。擊。匈奴。以。合。騎。侯。公

水滸交卷之三十三

十六

孫。救。高。中。將軍。大。僕。公。孫。賀。為。左。將軍。衛。尉。蘇。建。為。前。將軍。衛。尉。蘇。建。為
右。將軍。郎。中。令。李。廣。為。後。將軍。軍。在。內。史。李。沮。為。強。弩。將軍。咸。屬。大。將軍。蘇
首。數。千。級。而。還。休。士。馬。于。定。襄。雲。中。馮。門。夏。四月。衛。青。便。將。六。將軍。出
定。襄。擊。匈奴。斬。首。虜。萬。餘。人。右。將軍。建。前。將軍。信。并。軍。三。十。餘。騎。獨。逢。單
于。兵。與。戰。一。日。餘。漢。兵。且。盡。信。故。胡。小王。降。漢。漢。封。為。禽。懷。及。然。匈奴。誘
之。遂。將。其。餘。騎。可。八。百。降。匈奴。建。盡。士。其。軍。脫。身。亡。自。歸。大。將軍。蘇。建。聞
竊。曰。自。大。將軍。出。未。嘗。斬。將。今。建。棄。軍。可。斬。以。明。將軍。之。威。軍。正。當。長
吏。安。曰。不。然。兵。士。小。敵。之。堅。大。敵。之。禽。也。今。建。以。數。千。當。單。于。數。萬。力。戰
一。日。餘。士。盡。不。敢。有二。心。自。歸。而。斬。之。是。示。後。無。反。意。也。不。當。斬。大。將軍
曰。青。幸。得。以。神。騎。特。行。間。不。患。無。慮。而。竊。說。我。以。明。威。甚。失。臣。意。且。使
臣。職。雖。當。斬。將。以。臣。之。尊。寵。而。不。敢。自。擅。誅。於。境。外。而。具。歸。天子。天子。自
裁。之。於。以。見。為人。臣。不。敢。專。權。不。亦。可。乎。軍。吏。皆。曰。善。遂。囚。建。詣。行。在。所
初。平。陽。縣。吏。霍。仲。孺。給。事。平。陽。侯。家。與。青。相。善。少。已。通。主。霍。去。病。去。病
年。十八。為。侍。中。善。騎。射。再。從。大。將軍。擊。匈奴。為。驍。將。校。尉。與。青。相。善。青。病。去。病
直。率。大。軍。數。百。里。赴。利。斬。首。過。當。於是。天子。曰。驍。將。校。尉。去。病。斬。首
虜。二。千。餘。級。得。相。國。當。戶。斬。單。于。父。行。藉。若。使。產。生。捕。雀。父。雖。姑。此。再

右方直酒泉柳煌郡 太初元年匈奴兒單于好殺伐國人不安又有天
災多死左大都尉使人問告漢曰我欲殺單于降漢漢遣即兵來迎我
我即發工乃遣因杆將軍公孫敖塞外受降城以應之 二年上猶以
受降城去匈奴遠遣浞野將軍趙破奴將二萬餘騎出朔方西北二十餘
里期至浚稽山而還浞野既至期左都尉欲發而覺單于謀之發左方
兵擊浞野浞野侯行捕首虜得數千人還至受降城四百里匈奴兵
八萬騎圍之浞野侯夜自出求救匈奴聞捕生得浞野侯因急擊其軍軍
史畏亡將而逃莫相勸歸者軍遂沒於匈奴兒單于大喜因遣奇兵攻受
降城不能下乃危入邊而去 三年春正月匈奴兒單于死子年少匈奴
立其季父右賢王响犁湖為單于上遣光祿勳徐自為出五原塞數百里
遠者千餘里塞城障列亭西北至雁胸而使游擊將軍韓說兵平使衛侯
屯其旁使獲弩都尉路博德居延澤上秋匈奴大人定襄雲中殺略數
千人賊數二十石而去行破城光祿所塞城列亭障又使右賢王入酒泉
張掖略數千人會軍正任文學救塞使吏所得而去 五年夏匈奴
平漢使光祿徐自為出五原塞九千餘里屯居延漢使光祿徐自為
塞也列亭至雁胸(蓋朔山)光祿塞在介休郡以城居北也至五年

永樂大典卷二千二百三

二十一

侯立為單于其子孫切疑丁分切為繼之弟兒單于之怨深賊火宛成
實外則單于初立恐漢之蓋歸漢使之不降者路寬國焉且難乃曰我
兒于安能比漢天子漢天子我大人什也(大人)尋老之稱行音胡夜切漢
遠中即稱漢武厚幣路遠單于單于益驕漢使謂都尉李陵神步兵五千
出居延北千餘里與單于會合戰殺傷萬餘人兵食盡匈奴圍使降單
于乃李陵以不支軍之以危也單于立之其不侵入五原百塞
海都尉於其是遣使謂單于之萬人出五原或謂遣萬騎二千與
廣六千散軍來降遠北立之大人城會或謂單于出五原之塞軍
大亂或謂漢軍單于素知其漢火將貴臣以女軍之并寵在衛律上
自漢以漢使漢軍大人將軍及士五散萬人不便出五原而守
兵入深入窮遠二十餘千里以軍重遠行能任苦之子宜使往也漢
也請也也罷請曰愛極也昔之(心)情也請自軍于以下可也如親
計四年冬匈奴呼單于死匈奴立其弟左大都尉且鞮為單于天
子欲因伐宛之威遂困胡乃下詔曰高皇帝遺朕平城之憂高后時單于
當絕恃逆昔齊襄公獲九世之驚春秋大之且親使單于初立恐漢之
乃曰我兒子安敢望漢天子漢天子我大人什也(大人)尋老之稱行音胡夜切漢

路克圖等使使來獻 天漢元年三月止嘉匈奴單于之義遣中郎將蘇
武送匈奴使留在漢者因厚賂單于答其苦意武與副中郎將張勝及假
史常惠等俱既至匈奴置帶遺單于單于益驕非漢所望也會王與長
水虞常等及衛律所將降者陰謀劫單于母謂歸漢衛律者父故
長水胡人律善協律都尉李延年薦言律使於匈奴使還聞延年家
收遂亡降匈奴單于愛之與謀國事立為丁靈王虞常在漢時素與副張勝
相知私懷勝曰聞漢天子甚惡衛律常能為漢伏弩射殺之吾母弟在漢
常年七十餘人欲殺其一一人夜亡告之單于子弟殺兵與戰獲王等皆死
虞常生得單于使衛律治其事張勝聞之恐前語發以狀語武武曰事如
此必及我見犯乃死重負國欲自殺勝共止之虞常果引欲得單于
怒召諸貴人議欲殺漢使者左伊秩皆曰即謀單于何以復加宜皆降之
單于使衛律召武受難武謂惠等屈辱命雖生何面目以歸漢引佩刀
自刺衛律驚自抱持武馳召醫擊地為坎置火虞武其上蹈其背以出
血武氣絕半日復息惠等哭與歸營單于壯其節朝夕遣人候問武而收
繫張勝武益愈單于使使曉武欲降之會論虞常欲因此特降武斬虞

永樂大典卷二千二百三

二十二

常已律曰漢使張勝謀殺單于近臣當死單于暴降者故罪舉劍欲擊之
勝請降律謂武曰副有罪當相坐武曰本無謀又非親屬何謂相坐提舉
劍擬之武不動律曰蘇君前負漢歸匈奴幸蒙大恩賜號稱王擁眾數
萬馬畜獨山富貴如此蘇君今日降明日復然空以身棄草野誰復知之
武不應律曰君因我降與君為兄弟今不聽吾計復欲殺我我尚可得
乎武罵律曰汝為人臣子不顧恩義畔主背親高降虜於蠻夷何以汝為
見且單于信汝使汝人免生不乎心持正反欲關而主觀禍敗南越殺漢
使者屠為九都宛王殺漢使者頭懸北闕朝鮮殺漢使者即時誅滅獨匈奴
奴未耳若知我不降明欲令兩國相攻匈奴之禍從我始矣律知武終不
可脅白單于單于愈益欲降之乃盡武置大窖中絕不飲食天雨雪武卧
窟與狐毛并咽之數日不死匈奴以為神乃徙武北海無人處使牧
羶曰羶乳乃得歸別其官屬常惠等各置他所 浞野使趙破奴自匈奴
亡歸 二年夏五月遣蘇師將軍黃利以三萬騎出酒泉擊右賢王於天
山得胡首虜萬餘級而還匈奴大圍蘇師將軍漢軍之食數日死傷者多
從司馬隴西趙充國與壯士百餘人責圍陷陳蘇師引兵隨之遂得解漢
兵物故什六七充國身被二十餘創蘇師奏狀詔徵充國詣行在所帝親

見視其制宜數之拜為中朝漢使因行將軍救出西河與僅等部對路
博德會赤漆山無所得初李廣有疎陵為侍官善騎射愛人下士常以為
有廣之風拜騎都尉使將并陽人五千人教射酒泉張掖以備胡及武
師擊匈奴上詔欲使為武師將軍重慶叩頭自請曰臣所將也邊者皆
刺楚勇士奇材劍客也力扼虎射命也願得自當一隊到蘭干山南以分
單千兵母令卑鄉軍師軍上曰將軍相屬都告營軍多無驍子女陵對無
所事騎臣願以少擊衆步兵五千人涉單于度上壯而許之因詔路博德
留陵至春俱出上怒疑陵悔不欲出而教博德上畫乃詔博德引兵擊匈
奴於西河詔陵以九月發出速虜障至東沒指山南龍勒水上徘徊觀虜
即亡所見還抵受臨城休士陵於是將其步卒五千人出居延北行三十
日至沒指山止營秦國所過山川地形使度下騎陳步樂還以聞步樂召
見道陵將率得士死力上甚悅拜步樂為郎陵至沒指山與單于相值騎
可三萬圍陵軍居兩山間以大車為營陵引士出營外為陳前行持戟
直後行持弓弩虜見漢軍少直前就營陵戰攻之千弩俱發虜遂而倒
虜還走上山漢軍追擊殺數千人單于大驚召左右地共八萬餘騎攻陵

水樂大典卷千五百三

二十三

陵上戰且引南行數日抵山谷中連戰士卒中傷三創者數萬兩創者時
喜一創者持兵戰復斬首三千餘級引兵東南循故龍城道行四五日抵
大澤度營中虜從上風機大陵亦全軍中機火以自救南行至山下單于
在南山上使其子將騎擊陵軍步騎樹木間殺數千人因發連弩射
單于單于下走是日捕得遺書單于曰此漢精兵擊之不能下日復引書
南迫塞得無有伏兵乎諸當戶居長皆言單于自將數萬騎擊漢數千人
不能滅漢無以堪地連臣今漢益輕匈奴復力戰山公問尚四五十里得
平地不能破乃退是時虜軍益急匈奴騎多戰一日數十合傷虜虜二
千餘人虜不利欲去會陵軍候管放高校射所虜亡騎匈奴其言陵軍無
後故射天且直獨將軍麾下及校尉咸安使韓延年各八百人為前行以
黃與白為幟當使騎射之即破矣單于得敢大喜使騎並攻漢軍漢呼
曰李陵健延年越逐逐連連急攻陵居谷中當在山上四面射天如雨
下漢軍前行未至觀汗山一日五十萬矢皆盡即棄車去士尚三千餘人
徒斬車輻而持之軍吏持刀抵山入隘谷單于追其後乘下臺石士
卒多死不得行晉復陵使水獨步出發止左右母護我丈夫一取單于早
見火陵運大息曰兵敗死矣於是盡斬檣旗及珍寶埋地中陵歎曰復得

數十天足以脫矣今無兵復戰天明坐老婦矣各為戰備有得此語
天子者令軍士人持二升糧一片水期至連虜障者相持死生時擊鼓起
士鼓不鳴陵與韓延年俱上馬壯士從者十餘人虜騎數千追之韓延年
戰死陵曰無面目報陛下遂降軍人分散脫至塞者四百餘人陵敗處去
塞百餘里連塞以聞上欲殺陵死戰後聞陵上怒甚召問步樂步樂自
稱奉命皆罪陵上以問太史令司馬遷遷感古陵軍視者其士信常不
顧身以徇國家之急其素所蓄積也而國士之風今舉事一不幸全無保
妻子之臣隨而謀其短誠可痛也且陵提步卒不滿五千深踐戎馬之地
柳數萬之師虜敵死狀傷不暇也舉引弓之民共攻圍之轉關千里天蓋
道窮士張空秦胃白月北首爭死敵得人之死力雖古名將不遇也身雖
陷賊然其所摧敗亦足暴於天下陵之不死宜欲得當以報漢也上以遷
為謬問欲沮氣師為陵游說下遷當刑久之上悔陵無狀曰陵當發出塞
乃謂博德都尉今迎軍坐預詔之得令老將生毒詐乃遣使勞賜除軍
得脫者 三年秋匈奴入鴈門太守坐畏慢棄市 四年春正月發天下
七科隨及勇敢士遣軍師將軍李廣利將騎六萬步兵七萬出朔方備擊
都尉路博德將萬餘人與軍師會游擊將軍韓說將步兵三萬人出五原

水樂大典卷千五百三

二十四

因行將軍公孫敖將騎萬步卒三萬人出鴈門匈奴聞之悉遠其累重於
余音水北而單于以兵十萬待水南與軍師接戰軍師解而引歸與單于
連關十餘日游擊無所得因行與左賢王戰不利引歸時上遣救深入匈
奴迎李陵救軍無功還而捕得生口言李陵教單于為兵以滿漢軍故
且無所得上於是獲陵家既而聞之乃遣將軍李陵非陵也陵使
人刺殺將軍大顯氏欲殺陵單于匿之北方大關以死乃還單于以女妻陵
立為右校王與衛律皆貴用事衛律常在單于左右左賢王次為左大將左
賢王末至責人以為有病更立左大將高單于左賢王聞之不敢進左大
將使人召左賢王而陳位為左賢王辭以病左大將不聽謂曰即不幸死
傳之於我左賢王許之遂立為孤寡姑單于以左大將為左賢王數年病
死其子先賢釋不得代更以為日王單于自以其子為左賢王 征和
二年九月匈奴入上谷五原殺掠吏民 三年春五月匈奴入五原酒泉
殺兩都尉三月遣李廣利將七萬人出五原高立成將二萬人出西河馬
通將四萬騎出酒泉擊匈奴夏五月匈奴單于聞漢兵大出悉徙其輜重
北即居水左賢王備其人民度余音水六七月居兜那山單于自將

器以子銘之案酒之下畢也。商之欽器如爵者類錫之弓。蓋射者未嘗不
 錫之欽。以其禮雖所以強世者也。故必寓於人情之所易。此禮者之於
 御欽以謂吾親於御則知王道之易易者其在是歟。觀其兩耳可以貫繩
 夫必繫而舉之者。製作爾雅。此周器則寶勝之。

飲姬壺

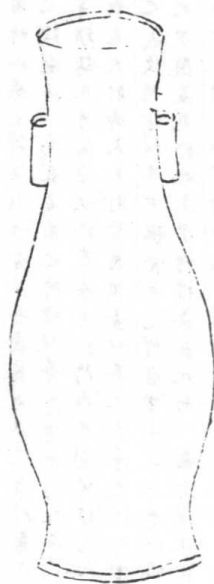

水樂大典卷二千五百五十四

四



飲姬壺
寶

傳古圖其制高一尺四寸六分。深一尺一寸五分。口徑二寸八分。腹徑四
 寸四分。容五升。四合。兵重五斤。四兩。兩耳銘五字曰飲姬者。蓋其氏族也。
 古之氏族或以王父字或以王父字或以王父字。或以世系所封之地。於是後世子孫以之。
 女子皆得以此通稱之。若曰有城氏之女者。蓋以城國為言也。若曰孟姜者。
 蓋以姜姓為言也。若曰姬女者。蓋以姬公之謚為言也。此言飲姬。凡此類
 是是器也。蓋也。傳其古略不加雕鏤之飾。而曰作寶。蓋其所謂法度之
 器也。

蟠夔壺

下缺一頁

召中丁父壺

傳古圖其制高一尺五寸二分。深一尺三寸四分。口徑七寸七分。腹徑一
 尺一寸一分。容二斗。有半。重二十一斤十有二兩。兩耳連環。銘三十七字。
 小篆。字畫上為壺。中為耳。下為足。正皆象形。而此壺字其省文。史奇體
 類大篆。年已加十周。宜已後物也。召仲丁。雖無見於傳記。然周有召伯。召
 虎。最尚。周家今姓。宜其功。臣之世。賢者之類耶。而文曰。用祀。用饗。多福。濟
 洽。極典。古則。惟朝。踐用。兩壺。尊。用祀之謂也。左傳。周景王無音。文伯。尊以
 音。宜用。祭之謂也。許慎曰。禮。衍。神。滂。言。多。福。無。足。洋。也。坊。記。有。曰。春。則。用。祭。器。
 次。知。此。壺。之。設。祀。享。兼。用。也。是。器。年。為。饗。饗。致。結。蓋。此。周。器。之。重。大。完。好。者。也。



水樂大典卷二千五百五十四

六

召大臨考古圖其制得於京師。高尺有四寸半。深尺有二寸半。徑七寸六
 分。容二斗七升。銘三十八字。李氏錄云。周景王無音。文伯。尊。以。音。宜。用。祭。
 也。用。官。司。尊。祭。音。宜。用。祭。用。兩。壺。尊。用。祀。也。公。食。大。夫。饗。門。內。用。兩。壺。
 坊。記。曰。敬。則。用。祭。器。致。祀。饗。兼。用。也。

觚稜壺



博古圖其制高一尺六寸八分。深一尺四寸八分。口徑長五寸四分。湖四寸三分。腰徑長八寸八分。湖六寸五分。容三斗二升二合。重二十五斤十有兩。兩耳連環。有鼻。無銘。嘗觀漢方壺數品。皆流薄。凡此器。渾厚端雅。體方而孤。拔四出。腰著繁。餐間以夔龍。那那之大。煨燻人自益。知後世淳風掃地。而不能仿佛周之萬一也。

水樂大典卷一千五百四

七

百獸圖壺



貫耳壺

博古圖其制高一尺六寸五分。深一尺四寸五分。口徑五寸八分。腰徑一尺二寸八分。容四斗二升。重二十二斤有半。兩耳連環。無銘。是器。狀極如簪。鑲鑲。視之。則百獸形也。兩耳。挾腰。腰作獸首。鑿環。為字。提之。具純線。作壺花。足。間實以。繩。草。考。他。器。所。鑄。奇。巧。無。過。於。是。查。者。雖。曰。周。物。亦。出。乎。其。類。耳。

水樂大典卷一千五百四

八

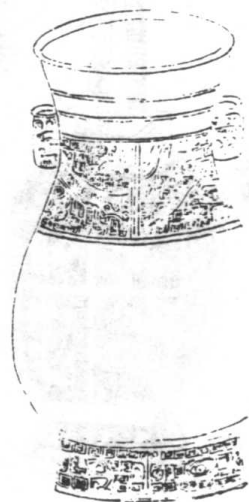

博古圖其制高一尺一寸三分。深九寸七分。口徑長五寸二分。湖四寸二分。腰徑長七寸七分。湖五寸六分。容八升有半。重七斤十有二兩。兩耳。無銘。凡五圖。其式各異。皆列于後。

右第二圖。博古圖其制高一尺一分。深八寸八分。口徑長四寸八分。湖四寸三分。腰徑長七寸三分。湖五寸三分。容六升七分。重四斤二兩。兩耳。無銘。





右第三圖傳古圖其制高一尺一寸五分深一尺口徑長五寸二分闊七寸腹徑長八寸一分闊五寸六分容八升有半重五斤十有五兩兩耳無銘

水樂大典卷之百五十四

九



右第四圖傳古圖其制高一尺九分深九寸六分口徑長四寸九分闊三寸六分腹徑長七寸四分闊五寸五分容七升二合重七斤二兩兩耳無銘

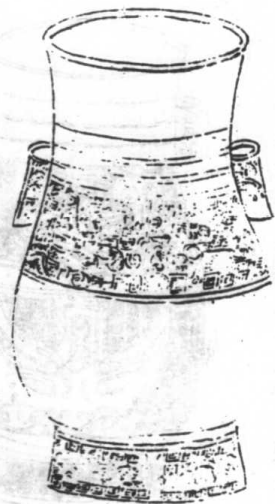

第五器高一尺一寸三分深九寸八分口徑長五寸闊四寸三分腹徑長七寸五分闊五寸八分容九升重八斤兩耳無銘
右第五圖傳古圖其制皆兩耳通貫上下可繫以鞶而其為耳之形制則稍異或飾之以夔首或著之以角獸或鑿起作繁華之狀或通上下感為獸面然中空均可以貫繩而腹足間類飾以雲雷繁華大鍊精巧實周物也

水樂大典卷之百五十四

十

饗餐方壺

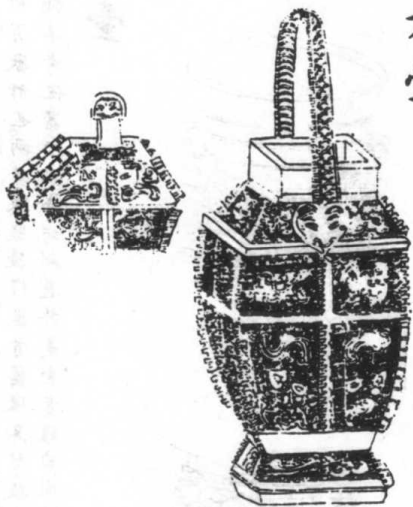

傳古圖其制高一尺六分深六寸七分口徑二寸一分腹徑八寸八分容四升共重六斤一兩有提梁無銘古者用壺亞於尊彝雖為用則而其

制則有方圓之異此方壺者蓋燕禮與大射卿大夫所用器也。以其卿大夫臣子所用之器故示以直方之理觀其形制若面而周身為繫餐間以雲雷必用之器也。

盤雲壺

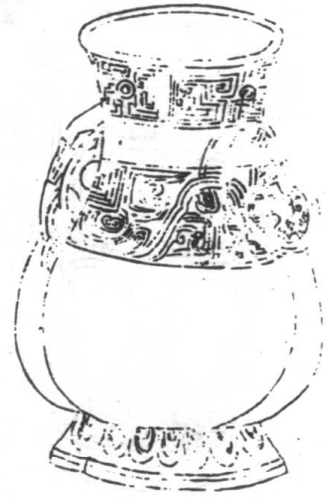

水樂大典卷二千五百五十四

十一

傳古圖其制高一尺一十六分。深一尺一分。口徑三寸六分。腹徑七寸二分。容一斗一升。重十斤六兩。兩耳連環無銘耳作犧首仰上雙角之間。飾以人首。腹足盤雲形。刺大祭。頤頤周仲丁壺。非近世規模之所能及也。夫飲養勝食養陰壺所以盛酒養勝之物。於是。以犧首人首飾之首者。來陽之所會款也。

三耳壺

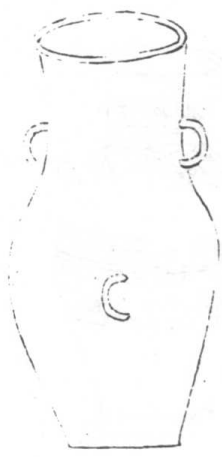

傳古圖其制高九寸三分。深八寸八分。口徑長三寸六分。闊二寸。腹徑長五寸三分。闊三寸二分。容三升一合。重一斤十有一兩。三耳。無銘。是器也。其為用雖一。而方圓或異。今所藏壺之形制。固者若周之仲丁。圓而情者若周之欽。權方者若漢之歌耳。此特體。而辨三耳。純素不加。故飾比。他壺形制。高小異。然比漢器則奇。古勝之。比周器。庶幾近。似為疑。晚周之物也。



傳古圖東平景氏古不知所從。得高八寸六分。深二寸。口徑三寸三分。容八寸。無銘識。

水樂大典卷二千五百五十四

十一

三耳大壺

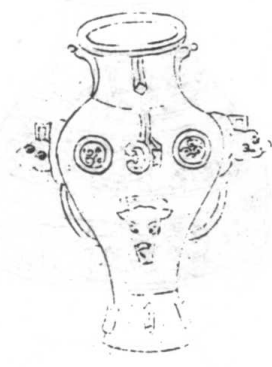

呂大臨考古圖其制不知所從。得高二尺五寸。深二尺。口徑八寸八分。容一斛。

交螭雲雷壺



傳古圖其制高一尺六分。深九寸八分。口徑三寸一分。腹徑七寸一分。容八升。重四斤。有兩耳。蓋上連環無銘。腹飾以交螭。間起雲雷。旁列三耳。首榜雄吉。端虎。相。而釋者以為仁威。大壺所以盛酒。其用莫急於食。饗者所以仁賓客也。至於成則。及飲其制。于酒而不流耳。

水樂大典卷二百五十四

十三

螭首方壺

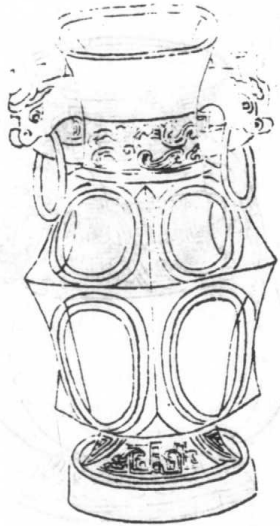

傳古圖其制高一尺二寸二分。深一尺一分。口徑長四寸九分。闊二寸八分。腹徑長六寸三分。闊三寸二分。足徑長六寸四分。闊四寸五分。容六升五合。重九斤四兩。兩耳連環。無銘。是器土花清潤。潤斑。底量。純。下。款。蟻。狀。腹。介。間。隱。起。螭。格。形。耳。為。螭。狀。各。街。圖。然。規。模。古。製。作。精。緻。此。器。此。

之它宜但方而微區耳

鸚耳雷紋壺



傳古圖其制高九寸三分。深八寸。口徑三寸。腹徑六寸八分。容六升三合。重三斤一十兩。兩耳連環。無銘。是器通腹上下作蛟螭糾結之狀。錯以雷。

水樂大典卷二百五十四

古

三螭壺



傳古圖其制通蓋高一尺四十二分。深一尺二寸一分。口徑五寸五分。腹徑一尺四分。容三斗一升二合。共重一十三斤十有兩。無銘。是器自蓋頂又起。間。皆。鏤。以。蟻。蟻。又。刻。為。三。龍。飾。以。三。珠。戲。珠。之。狀。蓋。上。法。日。引。環。仰。以。著。地。則。如。款。之。有。曾。去。中。分。四。體。各。以。環。為。提。挈。之。具。其。器。宜。氏。掌。擊。然。致。擊。者。非。其。環。則。不可。此。壺。蓋。禮。皆。法。日。環。是。其。所以。也。而。擊。之。之。所。耳。

雷紋螭首罍

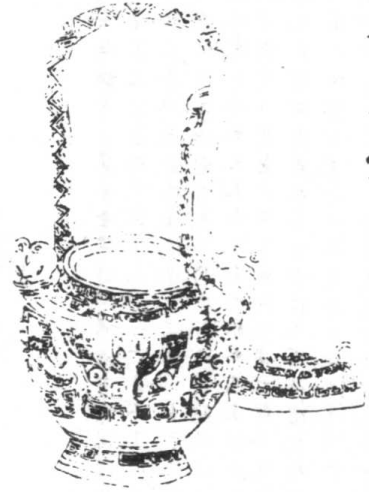

傳古圖其制通高三十六分深二十六分口徑三寸容一升三合共重二斤五兩兩耳有提梁無銘是器圖其足狀以夔龍鑿於腹間而間

水樂大典卷二千五百十四

十五

四鸚壺

以雷紋益設三環傍貫小連環綴於提梁之右提梁作方斜大下為兩端首以雷其耳考其規模與它壺畧不相侔然此器製作加勝歸之為器無疑

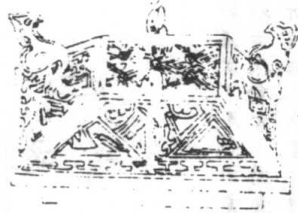

壺狀形之為益傳古圖其制高一十八分四方各三寸七分重一斤二兩無銘四耳隆起作鈿玉古紋交結糾錯雖刻削之所不及旁有四鸚

方壺

飛動履之可以為螭形之可以為尾天鑊加勝惜其器之不完項所缺耳壺兩耳作鸚形亦取諸此考前有四鸚壺蓋恐多蓋字今改作款校壺不可考而此又曰四鸚壺蓋與傳古圖同疑前今去蓋字即四鸚壺此為四鸚壺蓋也然又註云壺缺存之為蓋不可考矣宜再詳之舊註又云惜其器之不完而前入載四鸚壺不可考也



呂大臨考古圖其制所從得及度量皆未考無銘識按燕禮司官尊于東楹之西兩方壺此器無大鑄拔履兩鼻穿樹以方環

水樂大典卷二千五百五古

十六

三禮圖方壺大一尺口徑一尺頭高五寸大中身寬下亦中之上如青雲氣耳蓋云一壺受一升提足口皆方按禮云司官尊于東楹之西兩方壺三古三見上注云鼻方壺為如七之士之臣道直亦說此壺舊有與一司壺皆壺蓋氣



論見圖壺

永樂大典卷之二千二百五十五 六模

太官壺

壺 壺圖二



卽周銅鑄一解遺志士學工區與造 太官銅鑄容一斛建武二十年王位與造
 考工令史由丞或令通主太僕監據考卷

永樂大典卷二千二百五十五

博古圖其制高一尺五寸五分深一尺三寸口徑五寸八分腹徑一尺一
 寸容二斗九升五合重二十一斤二兩兩耳連環銘三十二字按建武高
 漢之平號也東漢之盛惟建武永平號為極治而光武之初歲稱建武中
 元之平也二十年歲在甲辰乃東夷率眾內附王極治之時自伍與之管
 省蓋其工造與大監據之姓名耳此器體制類壺而始曰壺者王安石以
 鐘字從金從重以止為體蓋欽無以節之則流而主稱所以銘鐘者欽其
 止而不流也蓋壺以取形鐘以示成故說文以鐘為酒器其義如之

綏和壺



綏和元年供王昌為鴻臚結廿鍊鈔黃連按和元年供王昌為鴻臚造三十鍊
 壺圖二斗重十二斤八兩空工乳銀鑄項銅黃金壺容二斗重十二斤八兩空工
 編主師古至同同會同音
 孔讓叔孫臨主守右丞同守令贊者
 博古圖其制高八寸七分深七寸四分口徑三寸七分腹徑六寸四分容
 六升二合重五斤有半銘四十三字按漢成帝即位二十有六年始改元
 綏和而此壺作於是歲也凡漢器必謹其歲月無夫造器之官如曰護叔
 孫臨王守右丞同守令贊者是矣

雙鹿壺

永樂大典卷二千二百五十五



博古圖其制高一尺四寸六分深一尺三寸九分口徑四寸二分容二斗
 八升三合重十有三斤八兩兩耳無銘此壺填金作群龍雙鹿之象而耳
 鑄獸面此漢壺之工者也

鳥兒壺

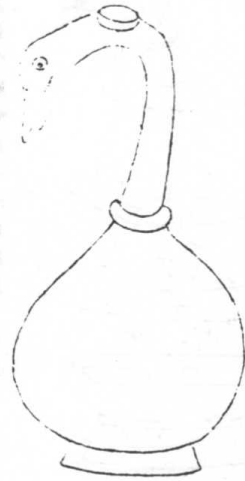

傳古圖其制高一尺二寸六分深一尺一寸四分口徑一寸七分徑一寸八分容六升重三斤八兩無銘記之為物出入於水而不動水以況習於禮者如是也蓋詩人以水警世謂水既之則得道之則者然則以以婦設器者蓋以示習禮之義若夫鼻之有舟爵之設戈綖之用變難取理不同亦示其不由於禮則有幾傷禮之患云古人每其通者之至如此

水樂大典卷三千五百五十五

三

瓢壺

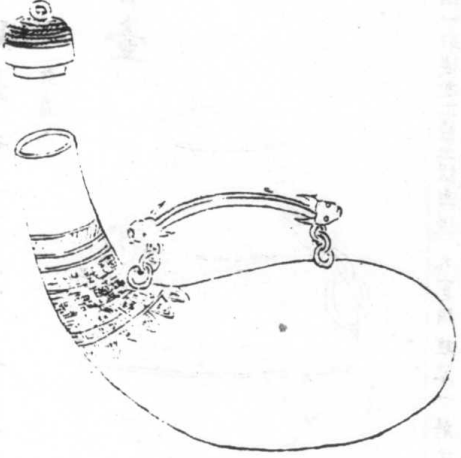

傳古圖其制高一尺二寸六分深一尺一寸四分口徑一寸七分徑一寸八分容六升重三斤八兩無銘記之為物出入於水而不動水以況習於禮者如是也蓋詩人以水警世謂水既之則得道之則者然則以以婦設器者蓋以示習禮之義若夫鼻之有舟爵之設戈綖之用變難取理不同亦示其不由於禮則有幾傷禮之患云古人每其通者之至如此

溫壺



傳古圖其制通五長一尺二寸六分闊五寸口徑一寸五分容五升其重四斤六兩兩耳有提梁無銘記作欲形瑞首鳥提梁以綉狀審謂上古土卑危視而公劉之詩亦曰酌之用匏則欲壺之制蓋取諸此云東觀餘論象形壺說按壺之象如瓜壺之壺與詩所謂八月斷壺蓋水壺也上古之時庄專松飲首梓土鼓因壺以爲壺後世稱大或陶或鎔皆取象焉然形俱大致近之不必全體若真物也今此壺形若瓦壺然皆漢世取象太巧致爾密爾筆記古今注整欲之詩曰酌之其匏周禮陶匏紀天司禮頭取用兩壺專故周有瓢壺形女一尺二寸六分闊五分徑一寸內耳有提梁取便於用今嘗見一欲壺形製甚古蓋果周器耶東坡云樂匏專以和

水樂大典卷三千五百五十五

四

山龍溫壺



呂大臨考古圖其制得於京師萬尺有三寸深尺有二寸三分徑寸容七升無銘記李氏錄云溫器也以胎湯而室其口自環以上手主之環以下足主之陳叔方類川語小溫壺乃古者實湯以煖足其器甚繁而時今為花瓶几案之玩供足反居上矣

傳古圖其制高一尺九寸八分深八寸七分口徑一寸四分深徑六寸二分容二升五合重二斤十有一兩無銘記其形制有類岳嶽上為之只可以貯

湯蓋溫才足之器也李公麟以為錯鏤而丁度以錯鏤為溫器殆有所定
之耳觀其狀似鑄以山龍其文雖華似非治鑄之所成者考之近古則漢
物也蓋守仁而靜者山體仁而愛者龍靜愛雖殊為仁則一體以天地溫
厚之氣始於東北為天地之仁則溫厚者氣之仁者也此為溫器而鑄以
山龍義取諸此古人設象豈徒然哉

如意方壺



水滸大典卷三二百五十五

五

博古圖其制高一尺二分深九寸二分口徑二寸八分腹徑六寸容七升
四合重八斤十兩兩耳連環無銘凡二圖其式各異列于後



右第二圖博古圖其制高一尺二分深九寸二分口徑二寸八分腹徑六
寸容七升四合重七斤九兩兩耳無銘其二器皆方體兩耳取象饕餮腹
作方斜實以花紋其形若如意問以金碧繁然可觀規模出於一律頗有
古風漢器之至佳者一

園絡壺

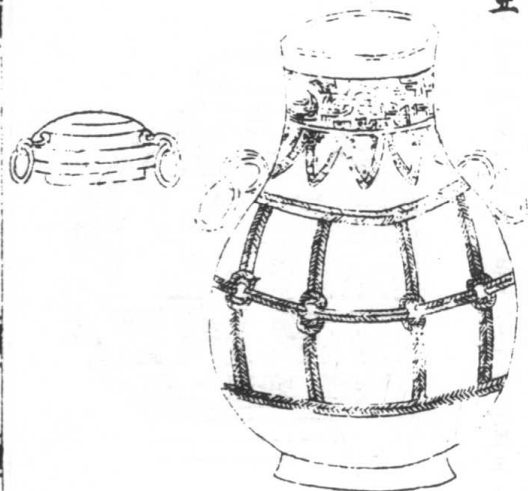

水滸大典卷三二百五十五

六

博古圖其制通蓋高一尺一寸九分深一尺口徑三寸四分腹徑七寸六
分容一斗一升四合共重六斤一十兩兩耳連環無銘凡二圖其式悉同

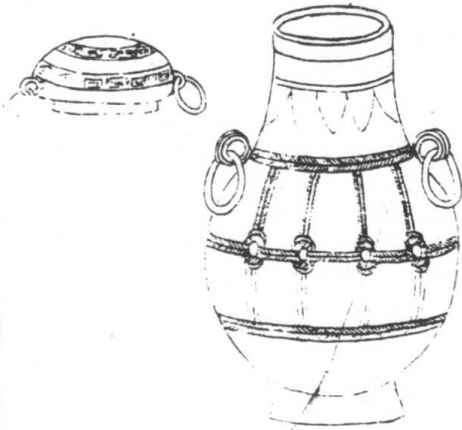

蟠虬匱壺

右第二圖博古圖其制通蓋高一尺二寸深一尺一分口徑三寸四分腹徑七寸六分容一斗一升四合共重六斤六兩兩耳連環無銘其二器制作悉同按小篆壺字上象蓋中象耳下象足此器不失其象得古多矣然腹間環結如絡槽三代之器無一合者實漢物也

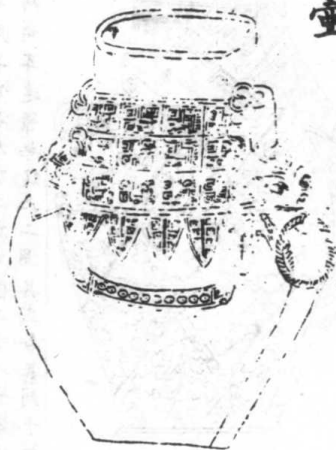

水樂大典卷二百五十五

七

細紋圓壺

博古圖其制高八寸六分深八寸三分口徑三寸五分腹三寸五分容五升七合重四斤一十兩兩耳連環有提梁無銘周環施素不加蓋鏤施絲之下作蟠虬糾結之狀形模甚真已夫上古壺制然工鑄雖精巧而竊近人情是必漢器也



博古圖其制高一尺二寸一分深九寸四分口徑三寸三分腹徑七寸容一斗重九斤一兩兩耳連環無銘漢之技巧最規精能飲器之出於斯特

水樂大典卷二百五十五

八



右第二圖博古圖其制高一尺五分深九寸六分口徑三寸三分容八升五合重六斤五兩兩耳連環無銘

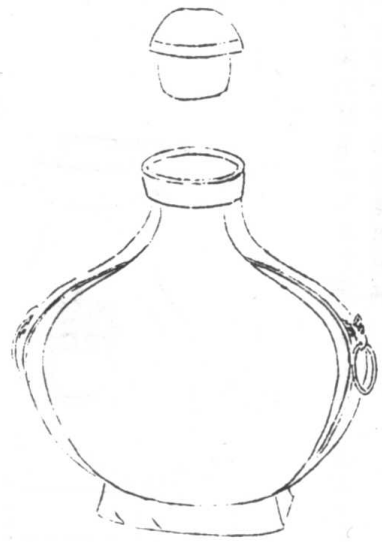

右第三圖博古圖其制通蓋高九寸六分深八寸。口徑二寸。容五升一合。共重四斤二兩。兩耳連環無銘其前二品通體狀飾紫燁一器持此者皆附兩耳形制特異故因其形而名之。蓋古者卿大夫則用方壺士大夫則用圓壺而方壺有所謂圓蓋者則不著之於經傳亦漢儒不復見

先王禮大之感出後人應見而有作也

永樂大典卷三百五十五

九

小圓壺



傳古圖其制通蓋高三寸四分深二寸七分口徑一寸三分容二合共重五兩三分。兩耳有提環無銘狀為壺而壺口圓而足方作連環以為提大飾頗雜施故始未可詳耳大抵後人製器務為奇怪不絕于古故去理愈遠焉正如汗尊杯飲之復而繼之以大巧也

獸耳方壺



博古圖其制通蓋高一尺二寸五分深一尺六分口徑三寸四分。腹徑六寸九分。容一斗一升二合。共重六斤十有三兩。兩耳連環無銘。凡五圖其式各異皆列于後。

永樂大典卷三百五十五

十



右第二圖博古圖其制通蓋高一尺二寸二分深一尺七分口徑三寸。腹徑六寸五分。容一斗一升九合。共重八斤一兩。兩耳連環無銘。



右第三圖博古圖其制高一尺一寸八分深一尺口徑二十八分腹徑六寸容九升八合重五斤十有四兩四耳連環無銘。

永樂大典卷二千五百五十五

十一



右第四圖博古圖其制高一尺二寸深一尺二寸口徑三寸五分腹徑七寸容一斗一升重六斤兩耳連環無銘。

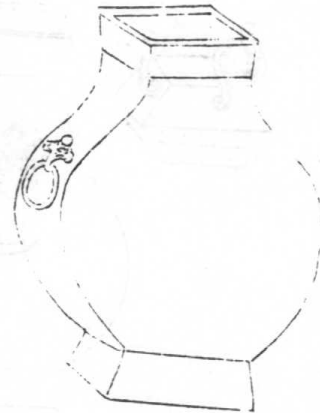

右第五圖博古圖其制高九寸深七寸七分口徑二十八分腹徑五寸七分容五升重三斤十有三兩兩耳連環無銘其五器體制鍊冶與漢如意方壺相類而大小稍粗差不同耳壺所以貯酒蓋亦尋之類是器耳皆扶發口銜深而方較四出自是一類物也。

永樂大典卷二千五百五十五

十二

素温壺

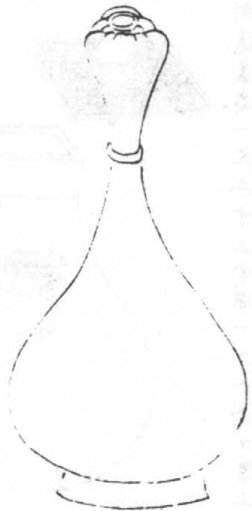

博古圖其制高一尺三寸一分深一尺二寸一分口徑九分腹徑七寸八分容六升四合重四斤三兩無銘尤四圖其式相類皆方寸也。

右第二圖博古圖其制高一尺三寸四分。深一尺二寸六分。口徑一寸。腹徑八寸。容六升。重三斤一十兩。無銘。

水樂大典卷之千五百五十五

十三



右第三圖博古圖其制高一尺八分。深一尺二分。口徑一寸一分。腹徑七寸二。容四升七合。重三斤三兩。無銘。

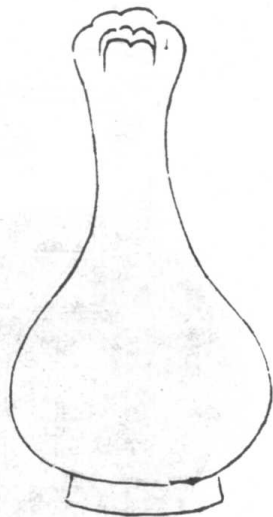

右第四圖博古圖其制高一尺三分。深九寸七分。口徑八分。腹徑六寸。容三升。重二斤有半。無銘。其器與前二器形制相類。自環以上手主之。環以下足主之。疑亦有所穴也。觀其製作純素。意若簡意。然氣韻非古殆漢工所造耳。

水樂大典卷之千五百五十五

十四

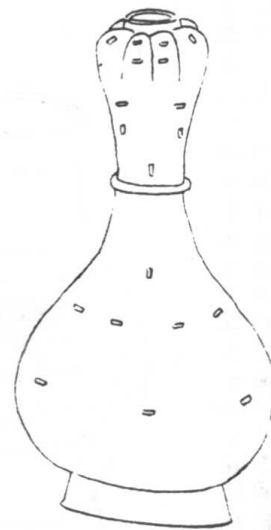

粟紋壺

博古圖其制高九寸五分。深八寸九分。口徑二寸八分。腹徑六寸八分。容六升五合。重四斤五兩。兩耳連環。無銘。凡三圖其式各異。皆列于後。

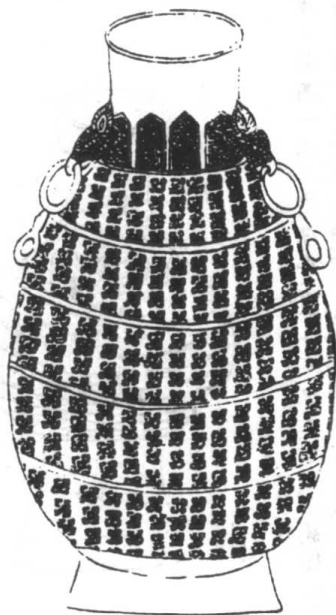

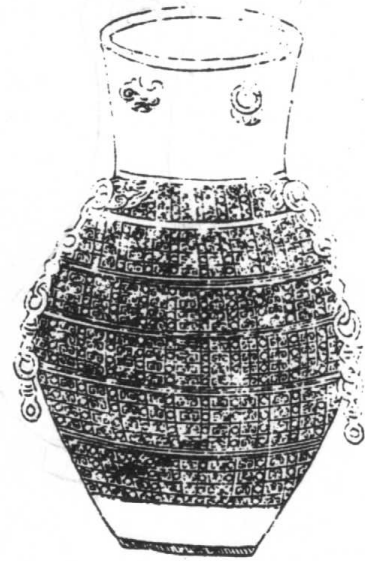

右第二圖傳古圖其制高一尺六分。深一尺一分。口徑三寸二分。腹徑六寸四分。容一斗重五斤十兩。兩耳連環無銘。

水樂大典卷二千五百五十五

十五



右第三圖傳古圖其制通蓋高一尺一寸。深一尺。口徑三寸二分。腹徑七寸。容九升八合。共重六斤十有一兩。兩耳無銘。其前一器疑與後起者。其耳不作攝首。後二器制作相類。神來。炊。生。細。巧。而。工。香。最。面。為。少。異。耳。

鳳魚壺



傳古圖其制高一尺二寸。深九寸一分。口徑三寸四分。腹徑七寸四分。容七升有半。重六斤十有二兩。兩耳連環無銘。故有魚鳳之形。古者制器非徒然也。意必有所象。鳳凰來儀。記之於書。魚在於海。歌之於雅。飾以二物。得無謂焉。加以兩耳。編環形。模五妙。有商周之餘制。但大率過之矣。

水樂大典卷二千五百五十五

十六

獸耳圓壺



傳古圖其制高九寸。深七寸九分。口徑三寸三釐。腹徑六寸二分。容五升六合。重三斤十有一兩。兩耳連環無銘。體圓而純。意兩獸鬚環以為耳。不故實。飾比商則質。有楚。此周則文不勝。蓋以體古而僅得其形。模考以漢去古為未遠也。

素園壺



博古圖其制高一尺四寸七分。深一尺三寸三分。口徑五寸一分。腹徑九寸八分。容二千八升。重十四斤有半。兩耳連環。無銘。元三圖骨列于後。

水樂大典卷二千五百五十五

十七



右第二圖博古圖其制高一尺四寸九分。深一尺二寸七分。口徑五寸六分。腹徑九寸四分。容二千九升。重十有五斤。兩耳連環。無銘。



右第三圖博古圖其制高一尺五寸。深一尺三寸二分。口徑五寸五分。腹徑九寸四分。容二千八升。重九斤十有三兩。兩耳連環。無銘。其三器體制不殊。惟第一器塗金為飾。漢孝武帝時作大官壺。與此無異。疑出一特也。且周官公食大夫禮門內用兩圓壺。是器之設。宜本諸此。

水樂大典卷二千五百五十五

十八

獸環細文壺

呂大臨考古圖其制得於壽陽紫金山。高一尺一寸四分。徑三寸七分。深九寸。容斗有一升。無銘。識元三圖其式畧異。皆列于後。



右第二圖呂大臨考古圖其制得於乾之水壽高尺徑三寸二分深八寸七分容七升二合無銘識



右第三圖呂大臨考古圖其制不知所從得者蓋為三鹿形高尺有四分徑三寸三分容六升二合無銘識其按此三鹿形制文飾全相似但大小精粗有差古文壺字作金象形此器類之當名為鹿壺

獸環大腹四廉壺

永樂大典卷二千二百五十五

十九



呂大臨考古圖其制所從得及度量皆未考無銘識又按此器似方壺而口頸不方

永樂大典卷之二千二百五十五

永樂大典卷之二千二百五十六 六模

壺 壺圖三

小方壺



呂大臨考古圖其制不知所從得者高五寸六分深五寸四分徑二寸一分容升有四合無銘識有蓋按此器形制甚小疑之明器又黃伯思東觀

永樂大典卷二千二百五十六

一

錄論按燕禮司宮事於東楹之西兩方壺今此壺形制絕非所以專於階楹則厚而弗精非三代上齊之品與武安侯訪相類蓋漢世物也訪即方壺之別名海上之山亦謂之方壺其象如此古之為器必具方圓壺之有方壺猶鼎之有方鼎蓋備乾地之象辨君臣之義說說者謂燕禮之方壺為加大夫而設以臣道直方義蓋地道也臣道也舉一品可以象之宜其用於燕禮

方文方壺



呂大臨考古圖其制不知所從得者高尺深八寸八分徑三寸二分容八升無銘識

獸環壺

呂大臨考古圖其制得於京兆容五升七合無銘識余未考凡二圖其式略異皆列于後



永樂大典卷千二百五十六

二

挈壺

右第二圖呂大臨考古圖其制不知所從得無銘識余未考



呂大臨考古圖其制得于河濱高九寸口徑二寸三合腹徑四寸深六寸二合容升有三合無銘識其按此器形制文飾與父己人形鼎足跡在相類而差小必同特物也其形類壺而有提挈謂之挈壺考後漢書著勅傳勅挈壺掌升降之節注周禮挈壺氏掌挈壺以令軍井能改器浸錄今所

漏壺

在浴廳必掛壺於門或不知其始按周禮挈壺氏掌挈壺以令軍井鄭司農注曰謂為軍穿井井成挈壺懸其上今軍中士來皆望見如此下有井壺所以為飲故以壺表井又別注曰挈壺如挈髮之挈壺或水器也乃知俚俗亦有所本周禮注軍中人多車騎雜會歡躍號令不能相聞故各以其功為表省煩起疾于壺省煩起疾上結於竿首挈壺然周禮挈壺氏疏政官之屬

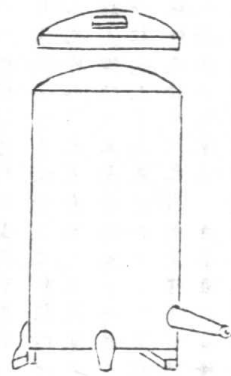

永樂大典卷千二百五十六

三

呂大臨考古圖其制不知所從得高九寸有半深七寸有半徑五寸六分容五升有蓋銘二十有一字按此器制度其蓋有長方孔而壺底之上亦刻有長方孔此形製同而上有蓋蓋有方空所以出納箭下有流箭若湯氣然所以節水也此亡有蓋蓋製皆司然彼器修九寸半而此乃長倍之者蓋水壺為漏浮箭為刻水之循環有升降則器之出納有大小現心之漏壺制大小長短相次若陞城然則漏之有壺宜不一而足禮記喪大記君喪虞人出木瓦狄人出壺注壺漏水之器也疏狄人出壺者狄人樂也主挈壺漏水之器故出壺棺槨之間君容視大夫容壺疏壺是漏水之器大夫所掌湯氏周禮說挈壺之制以唐制推之大海浮箭四圍注水始自夜天池以入于日天池自日天池以入于平壺以次相注入於水海浮箭而上以浮箭為刻分晝夜計十二時每時八刻二十分每刻六十分前四十八二箭當二氣歲繞二百一十九萬一千五百分悉刻於箭上銅馬引水而下注浮箭而上登至於晝夜之刻分至之候冬夏長短等曉見與周官景景無差刻以擊鼓為節中廷立表以測日每時正刻一箭水更強牌立于前承之宋強桐部集鐵漏壺銘注之消消弗會晝夜節數之正

差不容辨作於熙寧庚戌孟夏許景遠詩贈製刻滿前聖壺王君開
 今秋方未鴻鳴夜來半山無層日榮悴知節換上君太多事綠紗窗
 且辛苦窮河源把彼注覽鏡綫溜來不停會見白石爛旁有滅水壺即水
 使之殘價無乘除法巧歷安得算反求諸音身自有子午觀百刻呼吸調
 勿使鬼士幹寬哉張奇王謀最密於漢信史不足徵從與千載難抱善付
 木仙試判此公業

酒壺



永樂大典卷三百五十六

鼎彝義三種圖舊圖云酒壺受一斛口徑尺足高二寸徑尺反爵著壺
 亦中一有畫飾禮文經注無此形制臣崇義按昭二十五平公羊傳云香
 侯皆公于野井國子執壺崇何休云壺禮器履方口圓曰壺反之曰方壺
 有爵飾蓋此壺也又說云謂刻畫爵形以飾壺體今以泰尺計之上下空
 徑一尺四寸方橫徑一尺一寸強乃容一斛之數珊瑚鉤詩話題酒壺
 韓奕詩云顯父饒之清酒百壺便提挈故陶令掛之於車上呂公員之於
 狀頭過典則傾之鶴夷之異名者耳宋景文公集詠酒壺刻像小瓶雖無
 清是所惟容惟進指顧賜今穿回旋曼轉疑投瓦將休以取研等君哉深
 意醒者勿須傳陸放翁詩詠空酒壺 銅壺受五升中貯太古醴地從亦
 已久一朝委流塵我宜少思哉白頭乃如新誰知矮道士亦作斥仙人

掌客壺



鼎彝義三種圖字客上公壺四十侯伯三十二子男二十有四爵圖雲錦
 容一斛禮書曰方壺圓壺無飾古今事通掌客壺酒器其設於堂夫如豆之飲
青田壺 唐蘇鶚演義鳥孫國有青田核莫測其樹實之形至中國
 者但得其核耳得清水則有酒味出如醇美好酒核大如
 六升核空之以盛水俄而成酒全張時得兩核其質客談之常供十八飲
 一核壺一核所盛已復中飲飲壺隨更注水旋盡成不可久置久則苦而不
 飲名曰 **瘦木壺** 宋呂原明雜記歐陽公守穎日與鄭蘇公及劉微
 青田壺 原甫親廣晉道焦千之伯核王回深窺徐無遠從
 道七人會于聚星堂分題賦詩得瘦木壺其詩曰天地產衆材任材謂之
 杞棟補與植植小大無有棄方者以矩度圓者中規制嗟爾木之屢何異
 肉有豨主成擁腫笑賦象雖取類隨活所不施鈞繩為爾發大匠視而往
 測然乃有意孰非造化功而終朽不器則虛虛其中未亦為之傷莫裝把
 酒醜施則惟其利穢象非不珍金壺豈不貴設之於椽階十日肯注視幸
 因左右客反見謂奇異人之於人材大豈遠於是性雖有不善在教之積
 厥才無不可周曲上所錯置錘隨就其長皆得為良去孰以一廢百
 衆功何由備是惟聖人心能通天下志識者於是知公有輔相之器 **匏**
壺 容齊筆記古今注匏也詩曰酌之用匏周禮陶匏祀天東坡云來
 匏專以相屬宋季叔濟南果匏壺銘 匪全匪岳匪輪匪用因女
 器器本次實汝質惟虛天昇汝德安因所安安於為實實勿
 勝虛實勝當溢盈虛無常入自損益安敢虛德是惟汝則 **歌壺** 唐
 白詩感此勸一 **銅壺** 唐王建詩贈胡征將軍詩云木明排仗到銅壺
 編願君慶歡壺 宋曹山谷集以古銅壺送王親從道俗方汨浹
 從公常醉吟于直賦曰交錯什分我觀王隆化入播不飲黃堂化朝前平
 軍在傳曰一壺一酒十年向福有是法云意者早應是是也引用了觀後
 不為從命又作史所稱未見蛇起陸已看豹成文陰符經曰大發發機龍
 蛇起陸的成之見上注 愛君古人風古壺投贈君 魏志毛介傳太祖以東

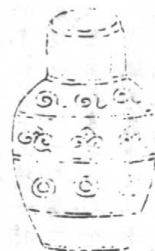

永樂大典卷三百五十六

五

所是太白... 君玉雖愛... 學女子而... 及行後... 玉壺... 清時紅... 照酒香... 命心愉... 汝提辨... 識云越... 惜千金... 景勿如... 園樂大... 入桃花... 以寶劍... 玉何以... 更嘆李... 鈴索文... 隔岸柳... 而野雲... 笑忘機... 迎秋矣... 林宗馬... 料水堆... 亭遊儂...

永樂大典卷二千二百五十六

八

不盡... 車不用... 過初臺... 浩然刀... 景頰因... 味道晚... 羊明根... 李之從... 刺作昔... 有喪志... 厥看珠... 奪傾奇... 此兩... 下情... 青樓... 異壺... 為恐君... 老於胃... 夫虛馬... 然虛心... 能虛能... 不誠則... 紫微壺... 五本... 唾壺... 戰國時... 胡廷榮... 此晉書... 馬駿心... 魏武帝... 壺壺馬...

永樂大典卷二千二百五十六

九

補 60-126

車上山堂懸角有一琴一酒
熱以從住來廬山地意世事

取龍貯壺 抱朴子外國方士能吃
龍胎湖為龍吐出長

數十丈方士吹之則縮短數寸
少兩隻早者概賣一龍性貴之一龍十金取頭者則中即與雲雨也

醉指酒壺 南唐書劉德李英郭昇元中為翰林學士性好酒不
拘小節遺親友書曰今宵好月能相過也此召者甚

飛英郭已醉指酒壺曰本用相待酒
與振米自倒之美其味路多類此

腹大如壺 齊覺家雜記滑
楊子雲酒賦云嗚矣滑稽腹大如壺應邵注史記嗚矣是以及馬酒樽
在治漢記音美云滑稽酒器也轉注吐酒終日不已故語言應響無窮者

取壺今之注 百川學海韓忠獻遺書公言王文正公
子吳其遺法擊破酒壺 弟敢不可到一日這冬至桐家麻列百

壺於家堂前弟皆擊破之家人性駭文正怒自外入見酒流滿路下
可行公無一言但傳衣步入堂其後弟忍感悔後為善終亦不言

爭匏壺 太平廣記魏騎常侍劉禹家丹陽嘗擊兩見門前三小兒
相爭投壺並不沾滴俄共爭一匏壺引彈之正中壺

霍然不見因以壺伸問邊明日一婦人入門泣曰此古兒物也持
埋兒墓他日又見兒持來云阿娘已復得壺矣古終而隨也

水壺 瑞州府上高縣志在復堂之西邑半境仇夫建元一龍志在四川叙州府
富明川見王鎮西湖亭記湖下有洞穴廣州府南海志轉運司有水壺在

合景源堂下前做仙湖黃運判徹其轉改鳴佩家曾序的昌谷果實湖南
徒刑孫司業卷曰昔年表裏水壺中造壁与切平但德响二感之齊准千

拔君瓦際六龍之首出春陵堂校圖經李長庚字子頤遠人後徒江華
鄒守田察院如蓋寓公何少卿賦洪安其志為志平反探紹興甲戌不與

張于湖揚誠齋傳內翰郭都官謝長壽為詩反交晉主以无王極之見之
雲山法帖入仕五十早康黎有守不事主業推當書數十卷讀書之室八

憲吟龍審以薄梳虛明可鑒百號水壺宜正即位千科每八十有六公生
平有詩稱所賦我萬局今水壺集所刊才五之一耳餘詩皆在案案城頭

細書皆公手澤他文稱是皆未敘詳者也又曰蓋太初字中遠管道人先
以詞賦居卿大夫百選年會去崇讓之學學文更起也

進士第居官方正周益公楊誠齋朱晦庵趙明皆與之得傳表其能歷
典高堂二層亦號水壺有水壺詩十卷魏元崇某水壺賦十卷水壺者清

潔之志人曰王也君子對之示不忘于清也夫淵激無瑕澄空見底當
官明白者有類是也故內懷水清外涵玉潤此君子水壺之德也 王本

無瑕水亦至潔方圓相映表裏皆澈喻彼貞廉能守其節凡今之人就列
稱臣當官以剝削為務在上以財賄為觀宜其天象之有面以笑其身魚

之貪餌必鑿其蟻故君子讓榮不憂辭滿為吟以備其德以全其真與其
苟富寧以清貧其德動是觀於水清而後此身衣裏自然如王

所知遠矣嗚呼爾在位操筆官其國當資廉勤之配塞貪視之門水壺是到
何成酒存以此清白遺其子孫汪湖某地鑄水壺說 唐保國公作水壺

以以爲當官者當安今手東揚而名聲之西齋鑄朝夕處水壺之下知
誠不在目而在心也 述焉之說曰人之一身半之者心凡身之勤皆心之

形文哉此心主靈主神至明至清天地自此位日月自此明四時自此運
思神自此靈萬物自此立一物于意則昏昏濁濁不能如鑑之澄天地日

月之神皆為之不潔四時萬物又為乎有或無惟此身身物所使夫惟身
已後理爾存誠不汨于本靈本樽本明本清而後此身衣裏自然如王

之之水故曰欲時至有問必先 天降神而山川出雲文苑英華論水
壺賦以心如水壺也何曾言其有惟水之有堅凝之貞惟壺之有虛

受之明淵周流之特質託磁鑄以成存且方任器現同限情對光輝而此
邑因擊扣而馳聲水賦宜以為用壺合水而轉清及夫權呈朝晏之餘瑞

表經綸之初危苟共之夫對而玉霜之後粲現瑰寶以爲樂乃慶成於所
如但觀夫推移在道然放如玉時見壁而則明或射而曲故曰水貴

於水者寧者宜用同時而必用軍每擊而阿虞若乃周行胸客嘗欲藏然
情藉人其何忘顧中堂而可忘是以用之者廣濟之者多過難疑而整

幽詩而何至如水銷滴洞壺整成傾乃扶壺以荷德蓋知滿而與斯昔者
堯夏徒位魏主其逸雖有段而仍襟顧無慶而未嘗每覽於地當思踐

忘本吐於平主容已棄介嗚呼壺開水之可為庶役壺而無致况壺宜且
寒晚景仍墜雖杆袖而不撤猶擊擊而無託行枝咬緊之姿領假合家之意

在積水壺賦 桐子天陽之積玉有具質水則貞清我君子象結溫如
皎如正其色也匪真不見峻其節兮匪負不居爾其製壺蓋訪結緣皓白

虹之氣味生身之東乃映于池山波此良玉刻之成器錯以爲壺信以家
道忍不極喻以虛而愛用常共且及乎嚴律開於氣并泉存純而海凝沙

其焉當首而破於是天崇物之玉壺如水壺泉遠而孤映對金鏡而相
登爾其林鴻木洋溫潤而噴噴光不隨壺不迴壺爾服之可區括之可

仗斧斤丁丁展臂於款張子作一轉詩子亦聞陶未公老姬之說未公
故當家多勤幹一舉服事元隆子取神養既去越半日後同家人驚問姬
來何為姬曰中空值兩息皆歸本樓故優老舉室大笑今張子百空之作
其樓皆執之謂亦客曰皆皆皆皆皆皆皆皆皆皆皆皆皆皆皆皆皆皆皆
曰唯醉書杜觀堂上時嘉定平已閱月賓春之日馬苑記公在那二年
每事皆思遠慮為民典刑降寄不可榮舉代時更適有爵仗之變公極力
願以錢來購商稅屋租兩月罷牛斛之任游荆清德今編黃為民樓樓民
善德之公曰是持日前之惠爾此邦臨山並湖多大風逆數之九十年必
一大火民宜堪命如作十里空克滿衝老以厭勝之民無患矣吾雖行有
日當作百空為後人張本一日致予壯觀堂上醉中索紙大書壺記不加
點而或或時侍生因指范文正公有言先天下之憂而憂此乃仁人君子
之用心得來亦有老妻心切之語正謂此也願勿以前言為戲刻之壺上
使後來者知公之心無一日不在斯

瀛壺 方壺

宋集文卷之三

九

恐流於極乃命為強使巨蟹十五舉首而戴之五山始時而不動余姚成
一首坡果榜雲林方壺說 海山方壺在烟雲縹緲間可闕不可見則可
身竟展阿結屋戶外引泉匯以方池而亭其上流澗隨除不啻晝夜此風
時主宰焉遠對而不相親已乃軒豁悠然見山仙家之壺惟有基登瀛
守某矩方寸地不受一塵勿令費大房窺之李彭果園通止老壺石馬山
號方壺作此以贈 吾聞巨蟹皆負三神以乘動滄海沖融間蒸氣滂沱
不可到毋得群仙玉鍊顏那知雲袖三昧子如陶家輪能斷取置之金地
絳檀林來聽兩花獅子吼激水廟屋度曲聲草樹蒼然出塵風山於澤
非戲言通界吳藏公識真我亦餐霞蟬蛻來欲定思前在水榭願同以壁
似許田餉我覽慶平峯碧湖清江具廷臣果方壺記 華亭之鸞湖有
大姓馬家子正氏即所居之西偏開堂若干種方踈四簾寬夜長明如洞
天狀有石馬嶺然而厥勢有木馬鬱然而交蔭並不待賦吟風度弱水而
生致方壺之隱因榜二字以名之且介前進士澄江邑君叔福來求余言
馬記余惟方壺馬三神之在瀟湘水北五馬里外莫神仙之所宅也始
皇帝嘗遣徐福往求不死藥至輒有風引輒而去則有無不可知而方士
之說往往託以惑世之人若于正之居地與人俱騰豈非其方壺也歟而

朝暮汨沒風塵中以內利微名者惡知有此也余雖未睹其彷彿猶有會
於心者焉至正初家錢唐為國家承平無事而池臺苑閣甲於三吳時與
一二賓客往來湖山之間此一方壺也及來華亭也海內兵燹西北州郡
每於使恭屠境而編民之死者十九吾幸安居暇食以談禮樂於于之
表亦一方壺也夫非神仙之所傳身來彼居方壺而不能有方壺之樂至
越海以求之其愚亦甚矣使不擇地而有其樂則非方壺而方壺也夫必
清勝虛曠健王侯之宮而後為方壺哉今于正休養湖之要甲第連雲霄
賦任懷所欣既足而無求於外日主方壺中或勝或突入非若余之所稱
而已異日收舟湖上一造方壺而息焉則不為主客也胡傳德集方壺記
西夏常公少有高世之志家故石族生長富貴恒欲展視軒冕事與烟
霞揮斤八極與造化者游因號曰方壺四方之士想其風為或以為神仙
中人非流俗所能測也于游嵯峨公特列高仲所為記求著其說于與公
存遺家之好莫敢以無所辭于問方壺乃海中神山之一仙聖所居其說
共載列禦寇書世以為寓言或莫之信惟山之有無不足深辨所謂神仙
者若果有之要必離世獨立超然物表非沉溺聲利者所能也世無仙山
則已否則唯無欲者能窺其真奈漢之君爵極奢侈欲浮海以求非惡歟

宋集文卷之三

九

嗚呼天地茫茫極已矣神州亦懸瓊瀛海以為是區聖神代作猶論云
化斯民熙熙皞皞躡于奇域至于山川草木馬獸魚鱉莫不咸有此蓋域
中之神仙人居其間者咸有主行則亦仙聖之傳也世道通絕七作並垂
赤縣神州幾何不為鯨鯢之區氏始變為異類矣列禦寇生乎其時厥濁
世之執糖梓民主之暴虐意為中國不可居矣海中乃有神仙所居竟說
凡倦廢乎可求而世人不能超然以獨住也意則禦寇之言若若居亦憂
世者歟胡當時避世之流固有位來商山桃源之間而世人未之識也謂
世界無仙山然歟否禦公博學好古工為詩文以方壺自號豈好語怪神
者蓋如子房欲從赤松子遊日也石遂身逸階然神隱優游江南諸名
山人之見公者或解后于此而後遇于彼出入隱顯莫知所終安知世之
人不知為仙如南昌梅福云宋李筠蓋先生某半方壺詩 主人未得先
三山半作方壺隱夜壇鶴本今歲來漢表鳳翔蕭史下瓊欄到門佳客雙
鳧入座清風六月寒破窻黃金已無數笑知雲霧說曉時那神伯詩遊
方壺 超解道相把酒鏡潭遠古同之別後送古寄詩次韻以和 編
勝尋幽須覺主人偷取醉工夫楚天雲淨秋兩餘玉律招客追觀 錄
竊思未喚字于道有方壺宜同題江神解事驅龍魚水波不與清風除未

散算立馬之儀

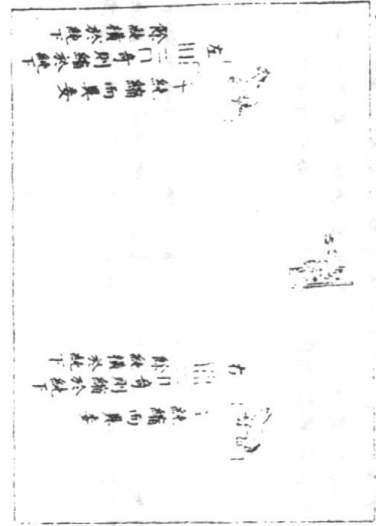

投壺曰射進度壺間以二矢半度位設中東西射八算與請賓曰順後馬入此投不得勝飲不勝者正爵既行請馬勝者立馬。馬從二馬三馬

水樂舞卷下音五

五

既立請慶多馬請主人亦如之命強者曰請奏禮首問若一尺神曰諾左右告天具請拾投有入者則射坐而釋一算馬實實於右。主實於左。平投司射祝算曰。左右平投請數。二算馬。一純以取。一算馬。奇是以奇算。吉曰果賢於某者于祝奇則曰奇。鈞則曰左右鈞。司射亦于於函階上。乃進。進壺於尊前。蓋於是時。壺重於使人而進馬。然則使人執壺。在司射之西。射之中。南當福。西當西。水而面。司射反。西階之位。而設中。則投壺之中。亦東面矣。投天之禮。以水入。而順水。平。而逆。故曰順投。人於投壺之後。後可數。此投自。不足。為上。故此投。不釋算。射禮。主人馬下。射實。為上。射。釋算。上射於右。下射於左。投壺之禮。算如之。然則實。實。為二。投。三。實。為下。投。矣。射禮之數。右。獲。一。純。以。取。實。於。左。手。一。純。則。縮。而。變。之。每。委。其。之。有。餘。則。直。諸。純。下。一。算。而。奇。則。縮。諸。純。下。然後。兼。飲。左。算。實。于。右。手。一。純。以。委。十。則。莫。之。其他。如。右。獲。投。壺。之。數。算。亦。如。之。然。則。實。實。之。算。日。地。數。之。以。實。於。手。主。實。之。算。自。手。數。之。以。委。於。地。矣。

射

射禮既數。復司射適堂。而命弟子。設置。弟子。奉。壺。升。設。于。函。階。之。內。乃。降。勝。者。之。弟。子。洗。解。升。酌。而。面。坐。奠。于。壺。上。俾。首。皆。但。次。遂。執。矢。弓。不。勝。者。皆。繫。說。拾。卻。祖。左。手。右。加。逆。弓。于。其。上。遂。以。執。射。司。射。作。升。飲。者。勝。者。先。升。堂。少。君。不。勝。者。退。北。面。坐。取。壺。之。上。饌。與。少。君。立。乎。解。進。坐。奠。于。壺。下。與。俾。先。降。投。壺。禮。命。酌。曰。請。行。賜。酌。者。曰。諾。此。與。弟。子。洗。解。升。酌。者。類。也。當。飲。者。皆。跪。奉。觴。此。與。不。勝。者。取。解。少。君。立。乎。解。者。類。也。獻。之。屬。莫。重。於。裸。不。勝。者。曰。賜。履。所以。重。勝。者。之。禮。也。酒。所以。養。老。與。病。勝。者。跪。曰。敬。養。所以。給。不。勝。者。之。養。於。己。也。然。則。使。酌。者。行。勝。禮。主。實。之。禮。而。己。少。儀。曰。特。投。則。擲。矢。張。則。洗。而。以。請。客。亦。如。之。則。卑。者。之。於。尊。長。主。人。之。於。客。必。親。洗。而。酌。馬。此。使。酌。者。莫。矣。待。投。之。禮。罰。不。以。角。則。凡。投。以。角。不。以。解。矣。以。角。不。以。解。則。無。用。豐。馬。鄭。氏。曰。酌。莫。於。豐。於。經。無。見。

水樂舞卷下音五

六

馬



投壺飲不勝者。正爵既行。請馬勝者立馬。一馬從。二馬三馬。既立。請慶多馬。又曰。馬。各。且。其。算。蓋。射。禮。三。稱。而。已。投。壺。之。禮。實。立。亦。三。而。已。每。一。勝。則。立。一。馬。故。三。勝。者。立。三。馬。然。一。實。不。必。皆。三。勝。或。主。實。一。勝。實。實。再。勝。則。以。一。勝。之。馬。從。二。馬。以。明。一。勝。不。足。以。而。功。三。勝。及。以。無。入。之。馬。各。且。其。算。則。立。於。中。之。西。算。之。東。矣。多。馬。有。慶。則。偶。必。親。酌。矣。鄭。氏。曰。飲。慶。者。偶。親。無。豐。以。謂。勝。者。不。親。酌。而。使。弟。子。酌。者。不。親。酌。而。使。弟。子。酌。所以。賤。無。能。也。慶。替。者。則。不。然。是。以。偶。親。酌。而。無。豐。然。投。壺。之。罰。有。豐。此。特。鄭。氏。感。於。射。禮。而。言。然。也。漢。人。格。五。之。法。有。功。馬。散。馬。皆。到。馬。象。而。植。馬。鄭。氏。釋。周。禮。大。辨。飲。會。謂。爭。會。而。不。審。者。罰。以。假。馬。投。壺。之。馬。蓋。亦。類。此。少。儀。曰。待。投。則。擲。矢。張。則。洗。而。以。請。客。亦。如。之。不。以。不。擲。馬。蓋。洗。則。勝。而。以。還。尊。長。與。客。其。禮。司。不。再。不。擲。馬。特。施。於。尊。長。而。已。客。不。擲。馬。鄭。氏。亦。以。不。角。為。待。客。之。禮。誤。矣。

善

先王制禮未嘗無所因焉。故室必用几而因几以度室。堂上必用筵而因筵以度堂。野外必用步而因步以度野。投壺用指而已。故因指以度善。春秋傳曰：「指二十。」而春秋先儒謂則手為指。鋪四指為一。指亦則指也。投壺於室或於堂或於庭。善之投或以五或以七或以九者。所以隨日之早晏。地之廣狹也。



算



水樂典卷之五十五

七

投壺算長二尺。射算長三尺。有德。種布四指。射算長投算矣。然射矢不曰善。故射算曰善。投矢曰善。故射算曰算。大戴謂算大八分。

壺



壺頭備七寸。腰備五寸。口徑二寸。容升五升。壺中實小豆。為其天之。雖而出。先儒釋大戴謂壺高尺二寸。伴頭後古之。然則壺固無足矣。觀司尊彝壺等與尊等。同則壺之無足可知。

鼓



投壺命鼓者曰請。奏。雖首問者。而其節之也。有鼓擊。故記者有曾。鼓。薛。鼓之制。鄭氏謂圓者擊。方者擊。鼓也。射禮天子奏。朝。虞。諸侯。奏。雖首。辨。大夫。奏。水。朝。士。大夫。奏。水。擊。而投壺。皆。奏。雖首。皆。取。其。樂。會。皆。之。大。戴。之。言。投壺。則曰。嗟。爾。不。寧。侯。馬。爾。不。朝。于。王。所。故。花。而。射。以。強。飲。強。食。胎。

爾曾孫諸侯百福。其言與諸侯射禮相類。則小戴所記持大夫士之禮而已。先儒以小戴所記稱主人請賓與射。射禮亦稱主人有接賓之辭。固無關於諸侯大夫士也。諸侯奏雖首可也。大夫士亦奏之。有猶射大夫朝虞。聽投壺格。西京雜記司馬公投壺新格。并序傳曰。張而不張。文武希能也。而而不張。文武希能也。一。張。一。張。文武之道也。君子學道從政。功勞罷。必從容宴息。以養志。神。誠。可。久。也。湯。而。無。度。將。以。自。然。故。聖。人。制。禮。以。為。之。節。固。以。合。朋。友。之。和。歸。賓。主。之。禮。且。高。其。教。焉。天。投。壺。細。事。游。戲。之。類。而。聖。人。取。之。以。為。禮。射。諸。鄉。黨。用。諸。邦。國。其。政。何。哉。鄭。康。成。曰。投。壺。射。之。細。也。古。者。君。子。射。以。觀。德。為。其。心。平。體。正。端。一。審。固。矣。後。能。中。故。也。蓋。投。壺。亦。猶。是。矣。夫。審。度。於。此。而。取。甲。於。彼。仁。道。存。焉。故。長。則。疎。急。則。失。是。故。投。壺。可以。治。心。可以。脩。身。可以。為。國。可以。觀。人。何以。言之。夫。投。壺。者。不。使。之。過。亦。不。使。之。不。及。所以。為。中。也。不。使。偏。頗。亦。散。所以。為。止。也。中。正。道。之。根。也。聖。人。作。禮。樂。修。刑。政。主。教。化。垂。典。讓。凡。所。施。焉。不。啻。萬。端。要。在。納。民。心。於。中。正。而。已。然。難。得。而。制。者。人。之。心。也。自。非。大。賢。守。道。救。國。則。

水樂典卷之五十五

八

故。湯。傾。軜。無。所。不。至。求。諸。少。選。且。不。可。得。故。聖。人。廣。為。之。術。以。求。之。投。壺。與。其。一。為。射。夫。臨。壺。射。天。之。際。性。無。粗。密。莫。不。覺。然。恭。謹。存。中。正。雖。不。能。久。可以。習。焉。豈。非。治。心。之。道。歟。一。夫。猶。一。行。之。射。也。豈。非。脩。身。之。道。與。說。說。茶。葉。如。始。豈。非。為。國。之。道。歟。君子之為之也。雖。其。不。切。其。心。嚴。然。不。改。其。容。未。得。之。而。不。備。後。得。之。而。不。檢。小。人。之。為。之。也。俯。身。仰。臂。投。巧。取。奇。苟。得。而。無。德。豈。非。觀。人。之。道。歟。由。是。言。之。聖。人。取。以。為。禮。豈。無。後。得。者。以。說。講。相。高。以。殘。賊。相。殺。孔子。猶。曰。飽。食。終。日。無。所。用。心。之。猶。繫。乎。况。投。壺。者。又。可。鄙。略。而。輕。奪。哉。古。者。聖。天。之。制。射。讓。之。容。於。射。關。焉。然。其。遺。風。餘。韻。可。擊。樂。也。世。傳。投。壺。格。固。皆。以。奇。為。難。得。者。乃。是。亦。復。復。探。闈。之。類。爾。非。古。禮。之。本。意。也。余。今。更。究。新。格。增。損。舊。圖。以。循。審。者。為。石。偶。中。者。為。下。使。夫。用。機。使。俾。者。無。所。措。乎。高。壺。口。徑。三。寸。耳。徑。一。寸。高。一。尺。實。以。小。豆。去。席。二。箭。半。箭。十。有。二。枚。長。二。尺。有。四。寸。以。至。壺。不。夫。者。為。質。苟。不。能。全。則。積。算。光。滿。百。二十。者。後。者。為。質。俱。滿。則。給。至。多。者。為。少。者。為。質。則。之。五。方。并。各。釋。其。符。意。焉。



有初
百箭中也。君子作事謀始以其能謹始故賞之。

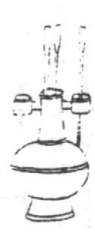

右十算
貫耳
謂耳小於口而能中之者亦用心愈積故賞之。

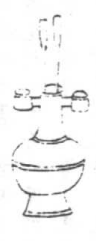

右十算
連中
第二箭以下連中而不絕者。



右一算
散箭
若一箭下中次箭皆散為箭。



有初貫耳
假若有初箭仍貫耳則其算別計。



右二十算
連中貫耳
舊圖初箭二算其次每箭加二算蓋四箭而止甚非初功之道今自二箭已下連中不絕者皆賞所以勉人於不懈。



橫耳
謂箭加耳上舊五十算偶然而橫非投者之功何足以賞若為後箭所擊而墜地者與不中同。



橫壺
右依常算無賞
謂壺如壺口舊五十算同橫耳
右依常算無賞



倚竿
箭射倚壺口中舊十二算傾杯險讓不在於善熟亦異於不中者故於連中全壺者皆得通數若為後箭所擊及自墜壺若耳中者優計其算墜地與不中同。



耳倚竿
舊十五算同倚竿
右並發耳算



倒中
舊一百二十算頭倒又復思之次者奈何為上賞今直廢其算所以明逆順之道也
右壺中之算盡廢



倒耳
舊不則前後算數並滿同倒中
右壺中之算盡廢



全壺
不以耦之算數多少皆得之若兩人俱全則優計其餘算以次務員夫高山九仞切虧一算全之實難故君子賞之



右無算
有終
末箭中也靡不有初鮮克有終故比之有初又加算也



雙箭
右二十算貫耳倍之
亦謂之雙皆後極意也謂後而不中箭數及雖獲而得之後投而中者之效實若獲後而貫耳其算別計優後不中者之

獨非之技行于今不廢然其用心頗色微纖一着一機司明以之此則
靈臺為之漫掩必夫其存亡而後已俾曰性相迫也習相遠也術之不若
擇也如此悲夫于自憲委秋滿居則不出者動涉旬朔時而察靈臺清俸
披之餘無以休息用此以位推款之樂庶幾勿謂周旋其心一出於正方
之既飽而嬉莫知所趨者其賢亦哉其賢乎哉元年木夏六月望日序文
苑英華投壺判一得已進廷天於賓賓不其前云豈不亦天儀不亦科
罪周公制禮對三女矯規以視電於壺中雖深望於前襄周旋之禮非
無賓主之文進退之言自有威儀之法豈得受甲耶見輿輻公在徒事回
賜虛持狂天既投常憲便挂棄棄此而不通去將馬荷請詳條新宜準禮
科按理詳文將謂為九魏畧投壺賦曰耶耶浮字叙作投壺賦十餘言
泰之文帝以馬工賜第十匹古歌曰上舍殿者玉樽延貴客入門黃金堂
東厨其有修推牛烹蹄羊主人前進酒琴瑟為清商投壺對彈碁博奕並
後行魏都郭厚投壺賦曰古昔諸侯開於天子之事則相朝也以玉班
爵講禮歡功於是乃於其儀儀格其容觀繁登隆之節或世非之數祝設
而再倚通並句焉勳者肅濟濟其惟故馬駭不可久禮成於既乃設大射
否則投壺宜無宜為八所請厥馬二尺盤盤階頭飾以金銀文以形錄

永樂大典卷之三千五百七

十五

象物必具距避七尺標馬植柱天維二四或石或鐵本機不調須且真
執算奉中司射是儀曾孫俊代與之乎皆博然後觀大役者謂曾孫妙巧
之所極駘駘駘駘美免發翻翻集集不並不編應宜慎入何其善也乎
投不空四天遠勁既入躍出在薄徑仰俯便趨下餘勢依揮火之樂也擬
議於此命申於彼動之如志靡有遺也譬諸兩政群職司地左右早投効
奇數到列置功算稱善告贊三載考績幽明始分也此投不釋增是日遠
雖往有功義所不責春秋脫望亦猶是類也若乃備之作輪車微細取一
往之物二巧無異楊斯乃絕倫之了尤其之首也柯柯距布非非註編難
就置猶弗然矧迥絕之所投惟益巧之妙處亦希世之豪傑調心術於混
其通容體於便安紛綴奇於絕金顯必中以微觀視世出之耳目樂求心
而不倦環球百變惡可窮哉宋胡銓文集公治揚酒見過與者溫元康
致美賦詩投壺再月前韻深更意爾古終日巾不憂波是德在推博我
沐盞竹翠橫破孤開神欲醉玉清休願望繁事尋遺香未古人成意重
飲水亦沙餘一勝焉慮空天字覺溢促自非新奕者上客伯徐福主人起
揚輝百歲風寬遠莫飲野人荒但能先主道我亦起孫音年爵史三蕭蓋
伯况可人兼管亦能吟云賦釘工按可慶詩人谷告否氣吐紅蓋蓋春王

履相蒙彼指者成事雖乃獨日游無功雖生計豈不足靈敏發又竟推制
不吉同夜久後錄獨幽遠飄飄我於後無角正恐後日惡始置刀獲料
君稅滄寒淡古出駐言歸況我古已木李璧厲湖集學孤刀不任俱荷思
慮費不如習投壺則微可觀禮心精于斯應古謂射之細無筆資巧博進
取真如天瀛洲遠塵露冰日但當八相擊十步麻百發貫耳親親爾克
終一彈有成數言贊斯斯斯斯斯斯斯斯斯斯斯斯斯斯斯斯斯斯斯
山集暇日賈朝其投壺作歌同傍觀驚妙手一失發前功理或引去志釋
今音起我否否語語語語語語語語語語語語語語語語語語語語語
同壺竹天投整整斜斜斜斜斜斜斜斜斜斜斜斜斜斜斜斜斜斜斜斜斜
不惟輸一籌中否何滿興慶事天公應解笑齊侯投壺全中載成寸
心只在所投中出手何曾一箭空不作秋風鋪落葉猶如春草種成叢穿
觀誰敢當初敵俯拾無勞命短重說與妻孥須辨取如山酒肉賀全功未
盟詩誰可忘憂射寂寂寂寂寂寂寂寂寂寂寂寂寂寂寂寂寂寂寂寂
絕象幸郭滑滑無事日將連取士中典期諸公有意未償進賞酒河何
解籍消重社天樂初選列至今曾自今傳龍龍龍龍龍龍龍龍龍龍龍
笑通天齊侯晉侯晉侯晉侯晉侯晉侯晉侯晉侯晉侯晉侯晉侯晉侯

永樂大典卷之三千五百七

十六

聽神然五扶新拓室中選列算始從舊制傳百餘載陳惟初余一時勝
負豈非天功成只許全為上手熟猶如在畫圖下畫大取門下及銅器高
林燭花然三代遺文歡歡歡歡歡歡歡歡歡歡歡歡歡歡歡歡歡歡歡
溫公不責氣狀載他手專將開羽儀從此龍天朝御靈福於百戲不
空餘一弊段江司馬溫公投壺法不取象箭射入之類以其月巧非正也
錢塘韋驥集和韻日初增會司分射數投壺地式或向作增壺傾日山
城已似春球不飲飲切有也亦不飲飲過無塵餘是惟戲亦射戲雙則
觀畫而箭此學得初知所自之行壺與與與與與與與與與與與與與
就向壺戲小射時時時時時時時時時時時時時時時時時時時時時
學氣必必必必必必必必必必必必必必必必必必必必必必必必必
正集錄卷之三千五百七

永樂大典卷之三千二百五十七

賓主人席皆南鄉相去如射物陸德明音義許亮及孔穎達疏已詳至就進。正義曰此一經明賓主受天之後就投壺之禮。已詳受天者謂主人拜送天之後主人贊者神天授主人主人於階上受天也。進即兩儀間退反位謂主人受天之後乃獨未就兩儀間者言將有事於此也。賓投壺處所乃却退及作階之儀。賓就進者主人於階之上西面揖賓。今就投壺之延於是賓主各來就進。注退乃至射物。正義曰云退乃揖賓者解經退反位揖賓也。所以揖之者欲與賓俱即席相對而揖而共投壺。云賓席主人席皆南鄉相去如射物者以壺在於南故知投壺南鄉也。投壺走射之類。故知席相去如射物也。物謂射者所立之壺物長三尺闊一人二寸。兩物東西相去容一弓故鄉射記云物長如弓。其間容弓距離長武注云。奇長三尺距離者物橫畫也。要義受天得賓即席之節。凡前注陳鴻集說主人拜送天之後主人之贊者持天授主人主人於階上受之而進就兩儀間就投壺之處所。後退及作階之儀。西向揖賓以就投壺之席也。賓主之席皆南向。

水學彙纂卷之十

五

彭氏纂圖註義

射物圖

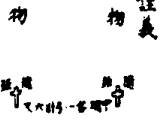

射物圖
射者所立之壺物長三尺闊一人二寸
兩物東西相去容一弓故鄉射記云物長如弓
其間容弓距離長武注云奇長三尺距離者物橫畫也
要義受天得賓即席之節凡前注陳鴻集說主人拜送天之後主人之贊者持天授主人主人於階上受之而進就兩儀間就投壺之處所後退及作階之儀西向揖賓以就投壺之席也賓主之席皆南向

泰國新注疏射壺義說

司射進度壺間以二天半反位設中東面執八筭興

鄭玄注壺壺其所設之處也。壺去坐二天者則堂上去賓席主人席亦行各七尺也。反位而階上位也。設中東面設中亦實八筭於中橫壺其於中西視算而立以請賓安後陸德明音義禮後注問以二天半一本無此四字依注則有異恐兼及下皆同處當慮及坐才外又知字下同相似唯及孔穎達疏司射立筭與正義曰前經賓主就進此經明進壺筭并筭之節。司射進度壺意司射於西階之上於執壺之人處受壺乃東橫壺主進前進所量屬其筭置於賓主進間。以二天半者投壺有三處。堂中堂上及庭中也。日中則於堂日晚則於庭。是各隨光明故也。天有長短亦隨地廣狹室中狹天長七尺庭中八尺天

長九尺四指曰杖。杖廣四寸。五尺者則二尺也。七尺者則二尺八寸也。九尺者則三尺六寸也。雖天有長短而度壺皆使去賓主之席各二天半也。室中去席五尺。堂上則去席七尺。庭中則去席九尺。反位者司射處也。既畢更還西階上位。設中者司射而階上取中稍進東面而設中也。東面執八筭興者既設中之後於中西東面手執八筭而興起。其中筭亦實八筭。注亦實八筭於中橫壺其餘於中西。正義曰此約鄉射文實八筭於中此投壺射之類。故云亦實八筭於中。亦有亦鄉射也。要義司射處設壺。射有三處。天有五杖七杖九杖。注曰此以射壺集說已詳受天。至執八筭興。嚴陵方氏曰。凡射八各四矢。詩言四矢及弓是也。四矢則四筭投壺亦如之。實與主則八筭興。故此言執八筭也。凡射壺。凡九日。見前。陳鴻集解司射進度壺間以二天半司射未進前進而量度其壺所置之處。置於賓主進之間使去賓主之席各二天半也。反位射壺而階上之儀。設中東面乃設中於中西而東向執八筭興。執八筭以起立後投壺主各四筭也。彭氏纂圖註義賓主各投四矢則賓主各四筭。共八筭。

水學彙纂卷之十

六

筭長八寸

八筭圖

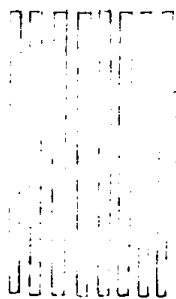

筭悅坐之多寡無定數司射手執八筭又實八筭於中以俟再投壺之余筭安中西。除前注疏射壺義說

請賓曰。順投為入。此投不釋。勝飲不勝者。正爵既行。請為勝者立馬。一馬從二馬三馬。既立請慶多馬。請主人亦如之。

鄭玄注請賓告也。順投天入也。此後不捨也。勝飲不勝者。請主人亦如之。言以能養不能也。正爵所以正禮之辭也。或以罰或以慶。皆勝也。謂之馬者。若云投壺如此。任馬將神乘馬也。射投壺皆所以習武。因高。陸德明音義此此也。徐攸質及注問勝飲上尺證及下。同為丁。偏反。勝者

立馬俗本或此句下有一句從二馬五字誤。拾其劫及下文及注皆同。其
綺反任音而林及將于正及帥也類及樂音各孔穎達疏請賓至如之。正
義曰此一經明司射合賓主以投壺之法。順投為入者司射執八算起而
告賓當為投壺之法也。順本也言失有本天。投失於壺以天本入者乃馬
入則高之釋算也。若天以本入則不名馬入亦不為之釋算也。此投不釋
者此類也。又賓主投壺法要更進而不得以前既入喜悅不待後人投之
而已須投雖入亦不為之釋算也。勝飲不得者又古云若投壺者則酌酒
致於不勝者也。正射既行者又說欽法也。正射謂勝飲不勝之射也。以其正
禮。故謂為正射。既行請行射竟也。請為勝者立馬者此謂行正射者而馬
勝者立馬者則又取算以為馬表於勝數也。必謂算為馬者為是成武之
用為將帥所乘今投壺及射亦是習武而勝者自表其為將帥故云馬也。
一馬從二馬者每一勝飲立一馬禮以三馬為成。若專三馬則為一成但
勝偶未必專須得三若勝偶得二若偶得一一既專於二故微取者偶之
一以足勝偶之二為三故云一馬從二馬然定本無此一句。三馬既立
請慶多馬者若須得三成或取彼足為三馬是具勝已成又酌酒慶賀於
多馬之偶也。請主人亦知之者司射請賓之黨為每事並應日語竟而

水樂齋卷字音六

七

司射又請主人事亦如賓而主人皆亦曰諾如賓也。案射司射請賓
於西階上。請主人於階上則此請賓請主人皆亦就賓主之前也。注
正射至馬。正義曰此經正射謂射於下。列云三馬既備請慶多也。
今鄭注或以罰或以慶則慶為勝算亦為正射者鄭通而解之。罰慶俱是
正射。故下文云正射既行請微也。彼謂慶射亦稱正射也。案射禮三耦
先射賓主乃射以射禮重也。投壺不立三耦。以投壺禮輕故也。要義司射
告賓主以投壺之法。行射立馬。案江表衛集說田呂氏曰天本入
則本不之序正矣。左右拾投則賓主之儀各矣。不如是則難復不入。雖
入不釋算所以賓審固詳耶。又說射與投壺所以觀人之德。必容體比
於禮。容體比於禮不尚於苟中。嚴陵方氏曰上言入下言釋。互相明
也。勝飲下勝即揖讓而下。而飲也。正射者正禮之射也。或以罰或以慶
故以正言之。算與馬一也。方其執之則謂之算。而算以計多少。高義及其
釋之則謂之馬。而馬以勝飲為義。蓋算為勝者而釋或以得敵為名。一
馬從二馬者。勝少者附勝多者以馬數也。數成於三。數成則可以為多。
故曰三馬既立。請慶多也。山陰陸氏曰。入幸入也。比投此而投之言
利乎就壺使入後世投壺望欲回勝恐其比入也。無入日見前注。九六日

水樂齋卷字音六

八

命茲者曰請奏貍首間若一。大師曰諾。

射義所云詩曰曾孫侯氏是也。問若一者。投壺當以馬志取耶。陸德明音義
經史持及問問之。注同。大音。泰孔穎達疏命茲者曰諾。正義曰此一經。明司
射命之作樂。即投壺之儀。命茲者曰請奏。禮首有謂司射命。是鼓樂之始。請
奏。禮首之屬。問若一者。謂前後樂節中間。鼓數如似一也。大師曰諾者。大

師應此司射曰諾。諾承領之辭也。注。按鼓至耶馬。正義曰。知鼓是者。鄭約鄉
射禮用也。案下有曾鼓。舞鼓。鄭亦有鼓。以按馬重。故特云命茲者。云禮首
詩篇名也。者以與射長。獨虞米。類類。故知詩篇名也。既非諸侯。後金而亦
取耶馬者。解所以問若。投壺者。當聽之以馬志。故投合於樂。鄭故。項中。問若
一也。案射禮三番。初一番。楊射不釋算。第二番。釋算。木作樂。第三番。乃用樂。此
投壺。發初則用樂。者以投壺。禮輕。至於歡樂。故也。要義。按者。原。程。首。與。鄉。射
小異。尤。前。注。衛。集。說。長。樂。陳。氏。曰。古。者。投。壺。之。禮。文。致。與。射。相。為。表。裏。
故。鄉。射。之。禮。命。大。師。奏。樂。謂。若。一。投。壺。之。禮。命。大。師。曰。請。奏。禮。首。亦。謂。若。一。
以。投。壺。射。之。細。故。也。大。射。樂。正。命。大。師。奏。樂。謂。若。一。物。其。性。善。其。行。則
止。而。微。度。馬。投。壺。者。必。與。而。後。發。亦。猶。是。也。考。之。鄉。射。則。命。茲。者。瑟。之。工
也。觀。大。師。掌。六。律。六。同。皆。文。之。以。五。聲。播。之。以。八。音。則。知。大。師。曰。諾。者。以。奏
禮。首。必。謂。六。律。六。同。五。聲。八。音。也。此。其。節。比。於。樂。也。命。茲。者。曰。諾。其。容。此
於。禮。也。蓋。曰。呂。氏。曰。禮。首。之。詩。言。賓。主。以。禮。相。會。也。猶。然。葉。先。首。不。敢
以。微。善。發。禮。而。忘。禮。也。其。詩。曰。禮。首。之。班。然。然。女。子。之。卷。以。賓。主。之。敬。於
是。子。交。非。特。諸。侯。之。事。故。即。是。之。六。所。以。亦。可。也。發。後。方。氏。曰。以。按

算多少視其坐 鄭玄注算用當視坐位坐者之衆寡而數也 筭室 者向天亦曰筭室陸德明音義坐如子才卦反注同

中五扶堂上七扶庭中九扶 鄭玄注奇天也猶四指曰扶一指亦曰扶 筭長尺二寸 鄭玄注其

容斗五升壺中實小豆焉為其矢之躍而出也 鄭玄注其 壺頸脩七寸腹脩五寸口徑二寸半

去席二矢半 鄭玄注脩長也腹容斗五升三益一則為二斗得圓周之長積三 矢以 是為腹徑凡寸有餘也實以小豆取其滑且堅陸德明音義頭吉井反又九須

拓若棘毋去其皮 鄭玄注取其堅且重也百說云天大七分或言去其皮 矢以 鄭玄注取其堅且重也百說云天大七分或言去其皮

永樂齋卷字音六

十五

注同孔穎達疏算多至其度。正義曰此一節明算及矢長短之數又明堂之大小及天之所用以儀禮準之。此亦正篇之復說者之言也。今錄記者既陳正禮於上又以此諸事禮之於下算多少視其坐者言算之多少視其所坐之人每人四尺八寸則四算也。筭室中五扶堂上七扶庭中九扶者筭天也。室中最高故五扶堂上差寬故七扶庭中稍寬故九扶注投壺者八曰天。正義曰案鄉射及大射人皆乘矢故知四尺也注筭天至常處。正義曰云春秋傳曰者寸句合者此海三十一平公羊傳又云謂白句出膚寸而合不帶朝而備向于天下惟泰山衡引之者證彼復膚與此扶同也注脩長至餘也。正義曰腹容斗五升三分益一則為二斗者既稱獲容斗五升又云三分益一者以斗五升其數難計故加三分益一為二斗從整數計之云得圓周之象積三百二十四寸也者以算法方一寸高十六寸二分高一分則一斗之積方一寸高一百六十二寸也二斗之積為三百二十四寸也於此堂之圓周之中元有三百二十四寸也云以腹脩五寸約之所得者腹之上下高五寸共有三百二十四寸今且以堂底一寸約之即於三百二十四寸之中五分之一得六十四寸八分也後脩脩五寸約之所得之數也云求其圓周圓周二尺七寸有奇者堂底一重既有六十四寸八分以圓求其須三分加一六十四寸八分分三則一分有二十六分前六十四寸八分得八十六寸四分也即是堂底一重方積之數也今將八十六寸四分

積之九九八十一則為方九寸強也。一面有九寸強四面有三十六寸強。今以方求圓四分去一。有二十七寸強。是堂圓周二尺七寸有強。故云

圓周二尺七寸有奇也。鄭之此計像二斗之數。必知然者。堂徑九寸。以圓

求方。以方九寸計之。凡九九八十一。堂底一重有八十一寸。五重則有五

百八十一寸。總為四百五寸。今以方求圓四分去一。去其一百一十四分

寸之一餘三百三十四分。今以方求圓四分去一。去其一百一十四分。今以方

永樂齋卷字音六

十六

皆陽數也。堂頸脩七寸腹脩五寸口徑二寸半。容斗五升。堂去席二矢半亦陽數也。筭長尺二寸。天數也。君子之所法象。必本諸天。求諸陽。因鄭文而託其義。為雖小事有所不廢也。長樂陳氏曰。先王制禮。未嘗無所因。而故室中必用凡。而因凡以度室。堂上必用庭。而因庭以度堂。野外必用步。而因步以度野。投壺用指而已。故用指以度筭。嚴陵方氏曰。謂之筭者。以計多少為義。謂之矢者。以觀中否為義。五扶則二尺也。七扶九扶則又可以類推矣。筭長尺二寸者。故其有別於尺。故加二。為奇去其皮。則貴其自然而已。山陰陸氏曰。鄭云謂補四指曰扶。一指亦曰扶。四指以扶可也。謂之扶。以此扶淺也。故亦或謂之膚。即持五指也。惟亦五指也。巨擘在外。為持。在內為握。新宋朱氏曰。今詳經文不言堂之圓徑。而但言其高之度。容之量。以相求。互見之巧。且經言其所容止於斗。有五升而註乃以二斗釋之。前經之所言者。圓堂之實數。而註之所言。乃借以方體言之。而算法所謂虛加之數也。蓋堂為圓形。斗五升。為奇數。皆繁曲而難計。故算家之術。必先借方形。虛加整數。以定其法。然後四分去一。以得圓形之實。此鄭氏所以舍斗五升之經文。而且以二斗為說也。然其言知借而不知還。知加而不知減。乃於下文遂并方體之所虛加以為實數。又

皆必取全寸不計分釐定為圓蓋優位凡寸而周二尺七寸則為夫之疎
家難知其夫而不知其所以夫類乃依通其間說無定說是以諸者不能
無疑今以算法求之凡此言二寸之量者計其積實當為三百二十四寸
而以其高五寸者分之則每高一寸而廣六十四寸八分此六十四寸者
自為立方又取其八分者割裂而加於立方之外則四面各得二釐五毫
之數乃復合此六十四寸八分者五為一方宜則其高五寸其廣八寸五
釐而外方三二寸二分中受二斗如註之初說矣然此方形者算術所
借以為虛加之數爾若欲得圓蓋之實數則當就此方形形規而圓之去其
四面虛加之數四分之一便六十四寸八分者但為四十八寸六分三百
二十四寸者但為二百四十三寸則蓋後之高難不減於五寸其廣雖不
減於八寸五釐而其外圍則僅為二尺四寸一分五釐其中所受僅為十
有五升如經之云無不指會矣然六日凡古注凡此日見前陳澧集說
算之多少視坐之上人數每人四尺亦四算也扶與廣同室中五扶以下
三句說見上章 呂氏曰棟柁之心實其材堅且重也毋去其皮質而已
矣 算多少視其坐此一節明用算之數三禮圖云人四算一偶八算其
數無常若辨射記云壽八十謂十偶而言是數無常也又云與投壺禮同

水學彙編卷之三

七

壽室中五扶堂上七扶庭中九扶

壽

三壽之天或用拓若錄

天

天長二人
室中用之

三

本

天長二尺八
室中用之

等

本

天長三尺六
室中用之

圖

除射前正

算長又二寸 此一節又言算之尺寸 射算長尺寸寸此云算長尺
二寸或者投壺射之細故算差短壺頭脩七寸而其天之雖而出也此一
節言壺之形制及折容 魯用百王 射壺長尺二寸半按孔氏說鄭
氏算法極詳謂以三分益一之法求之得獲周二尺七寸奇徑九寸有餘
然當時用三分益一之法未用四分退一之法未見天間容二斗以外
未于數之謂算家有三分益一四分退一之法鄭天知借而不知還知如
而不知減又皆取全寸不計分釐未免失之遠以三分益一四分退一之
法求之謂獲周二尺四寸一分五釐廣八寸五釐然廣若果是八寸五釐

周當二尺五寸三合未見亦間容二斗五升以外緣以虛加實之法於數補水精也 今依
算家密率獲周的計二尺四寸七分釐七毫八絲三忽禮徑廣七十八分六釐四毫七絲八忽禮
容一斗五升算者若欲求之別 魯令弟子辭曰毋懼母教母借立

毋踰言借立踰言有常費薛令弟子辭曰毋懼母

教母借立毋踰言若是者浮 其立室下相發慢司射或今之記曾孫者

禮表乘具不知孰是也無敢慢也借在正射前也踰言違誤語也常費當所以罰人
之爵也浮亦謂是也 晏子春秋曰酌者承鬴而進曰君令遂晏子時以罰梁立據浮
或作靴或作符踰或而進 陸德明音義無好音反下同教也教立報反五其反下同教慢
也借音佩徐符代又舊又潘米又浮音縛譯及到也辨音且又反而音于偽反踰詳亮
反據本又作處同音播袍再交反孔穎達疏言令弟子辭曰至若是者浮 正義曰此
一篇是周公正禮而有魯薛之事者錄記之人以周來之禮魯之與薛有當時投壺號令
弟子之異未可知孰是故因以記之也 毋懼母教者懼亦教也 讓令弟子云毋得懼而
教慢也 毋借立毋踰言借立踰言有常費者毋借立謂不前而毋得踰言謂速

水學彙編卷之三

八

相談語若借立踰言有常刑之罰爵也若是者浮亦罰也薛令弟子辭曰若如
是借立踰言者則有浮罰之罰薛令弟子異於魯者其魯令弟子則稱借立踰
言有常費薛令弟子則稱借若是者浮亦罰也其子詳詳雖異其意則同
注晏子至立據 正義曰引晏子春秋者證浮是罰爵之義故小爾雅云浮罰也
妻義魯薛令弟子辭 見前注 衛浚集說 藍田呂氏曰飲燕之問易仲童子之
心易流令之所以務其敬不令而責之敬則近於恭故令之而後浮常費
猶言常刑亦罰爵也魯薛之儀不同記禮者兼存之文異而義同也 嚴陵
方氏曰前曰正費此曰常費倚也以禮言則曰正以法言則曰常前兼於
慶故以禮言之此主於罰故以法言之而已 山陰陸氏曰魯同姓之親
也薛異姓之親也記魯魯者所以待同姓之禮如此故曰有常費記薛魯
者所以待異姓之禮如此故曰若是者浮蓋曰若是者浮則辭有不嫌矣
斯凡曰見前注 孔氏曰見前注 陳樂詳解魯令弟子辭曰毋懼薛二國名各
有投壺之禮與樂記者兼存其小異同處 毋懼母教 自大意 毋借立相借
而立 毋踰言 踰言相踰越而語也 四者皆不致借立踰言有常費 則罰爵
薛令弟子辭曰毋懼母教毋借立毋踰言若是者浮罰飲曰浮據
規文後曰飲不購者浮以大白一說魯同姓薛異姓待同姓異姓之別也 鼓

燥乾而不傳之外臺秘要治卒患腫滿有人忽脚跌腫漸上至膝是
可踐地。主大水頭面偏身大腫脹滿苦飲白飲實檢如大豆粒以麩糞
一沸空心服七枚。至午當出水一斗。三日水自出不止。大瘦乃差。三千內
慎口味也。苦瓠須好者無需翳細理研淨者不南。有奇不用千金方。治眼
睛七月七日苦瓠白紙。取汁一合。以酢一升。苦瓠七文和清微火煎之
減半。以沐月眼皆中神驗。射後方療中。盡毒吐血背如爛肝者。苦瓠一
水二升。煮取一升。服立吐即愈。又方用苦瓠一升。煮取清。服神功。孫真人
甜瓠。患腰脚腫氣。及虛腫者。食之永不差。傷寒類要治黃疸苦瓠蘆
如大棗許大。以童子小便二合。浸之三兩。食須以兩酸棗許分。內兩鼻中
病人。深吸氣及黃水出。良。又方治黃疸。以瓠子白。熱于熱。今黃。梅。為。本
每服半錢。日一服。十日愈。用瓠。有吐者。當先詳之。丹房鏡源。苦
黃求紹興本。苦瓠性味。主治。已具本。然云。治水。方。中。間。有。用。之。而。未
聞的。但。味。甘。者。其。性。無。異。乃。世。之。茶。品。餘。無。為。用。供。當。作。微。寒。無。毒。為
定。處。起。種。症。之。陳。衍。寶。慶。本。草。折。衷。苦。瓠。一。石。胞。示。者。名。款。一。名。葫。蘆。王
晉。地。川。澤。夏。秋。採。其。小。者。供。經。商。色。黃。硬。或。取。之。為。器。味。苦。寒。微。毒。諸。附
西。瓜。生。北。方。又。續。附。蒲。瓜。今。並。處。處。有。之。松。漢。記。謂。瓠。瓜。形。如。編。蒲。而

水藥彙考卷十言五

四

正色極青。經歲則變黃。其狀小。西瓜也。類甜瓜。味甘。視有汁。允。今。亦
有。別。色。者。僅。可。留。數。月。色。仍。不。變。或。燥。乾。久。若。日。疾。者。服。之。愈。也。更。有。一
種。蒲。瓜。乃。甜。瓠。之。屬。色。味。相。似。其。形。或。編。或。長。其。奇。視。瓠。為。尤。甚。其。花。夜
間。日。萎。感。陰。氣。而。生。尤。患。風。冷。血。氣。諸。疾。者。皆。當。忌。之。元。尚。從。善。本。草。元
命。苞。苦。瓠。為。使。苦。寒。有。奇。主。大。水。面。目。凶。腹。浮。腫。瘰。癧。毒。下。血。爛。若。肝
止。消。渴。除。煩。渴。心。肺。微。熱。似。越。瓜。而。長。其。味。苦。可。用。又。一。種。瓠。相。似。形
大小。性質。不。同。惟。當。作。器。又。藥。不。堪。翻。苗。痛。莖。葉。含。救。吐。之。黃。症。證。妙
驗。子。不。服。兩。字。脚。氣。不。可。食。虛。脹。尤。宜。忌。食。司。本。草。苦。瓠。味。苦。寒。有。毒。主
大。水。面。目。凶。腹。浮。腫。下。水。冷。人。吐。苦。瓠。性。味。主。治。已。具。本。經。然。云。治。水
古。方。中。間。有。用。之。未。明。的。驗。但。味。甘。者。其。性。無。異。乃。世。之。茶。品。俱。當。作。微
寒。無。毒。為。定。處。起。種。症。之。陳。衍。寶。慶。本。草。折。衷。苦。瓠。一。石。胞。示。者。名。款。一。名。葫。蘆。王
不。恭。而。討。之。及。淫。而。止。於。秦。何。益。穆。子。曰。約。之。葉。及。瓠。有。苦。菜。夫。不。知。其
他。叔。向。還。召。舟。虞。與。司。馬。曰。夫。苦。瓠。材。於。人。共。濟。而。已。魯。叔。孫。賦。絕。有
苦。菜。必。將。涉。矣。具。舟。除。陸。不。共。有。去。是。行。也。魯。人。與。魯。人。先。濟。諸。侯。使。從。之
儒。學。警。語。謂。瓠。以。渡。水。也。張。伯。厚。雲。蒸。苦。瓠。苦。有。作。苦。瓠。詩。其。意。有
志。元。者。因。作。此。以。箭。之。始。種。誰。知。味。不。主。又。培。養。斬。萌。芽。豈。得。向。水

成實。慈曼繞籬空。花止生。材疎。遠草。草。直。錄。食
是。非。尼。沈。不。須。自。此。韓。園。宅。慘。慘。風。前。獨。悲。嘆。
堅瓠 韓非子。齊。用
來。人。屈。教。見。之。曰。數。開。先。土。之。長。不。恃。仰。人。而。食。今。殺。有。樹。之。道。豈。如
石。厚。而。無。蕞。獻。之。仰。曰。夫。瓠。所。貴。者。謂。其。可。以。或。也。今。厚。而。無。蕞。則。不。可
割。以。或。物。而。任。重。如。堅。石。則。不。可。以。割。而。對。吾。無。以。瓠。為。也。曰。然。殺
將。以。欲。非。之。今。因。仰。不。恃。仰。人。而。食。亦。無。益。人。之。國。亦。堅。瓠。之。類。也。
瓜
管子。一。干。之。計。莫。若。樹。樹。十。年。之。計。莫。若。樹。木。終。身。之。計。莫。若。樹。人
瓠。瓜。莖。不。偷。國。之。貧。也。王。充。論。衡。千。將。之。力。木。屢。瓜。不。能。傷。又。曰
婦。人。鍊。字。者。子。活。乳。數。者。子。死。譬。若。瓠。華。多。實。少。也。會。用。不。單。語。曰。吾。豈
把。瓜。也。豈。是。則。此。為。小。瓠。之。瓠。也。可。為。飲。器。有。甘。苦。二。種。甘。者。大。苦。者。小
則。同。云。小。者。名。款。是。也。晚。陵。志。瓠。味。甘。而。有。苦。者。又。一。種。名。款。所。謂。小。瓠
之。瓠。即。今。胡。蘆。山。居。備。用。小。瓠。多。要。發。吐。瀉。霍。亂。謂。之。發。泰。以。致。於。有。不
救。者。何。何。瓜。種。之。在。土。不。久。值。時。暖。易。長。易。成。使。人。食。之。則。發。泰。苦
同。香。菜。共。食。則。可。免。香。菜。今。香。菜。已。入。使。香。菜。食。瓜。子。是。矣。康
西。漢。書。實。証。平。屈。象。賦。幹。葉。周。鼎。寶。康。外。分。應。邵。曰。康。谷。也。康。空。也。
李。延。云。康。謂。大。瓠。也。鄭。氏。曰。康。瓠。危。空。底。也。爾。雅。康。瓠。謂。之。瓠

水藥彙考卷十言五

五

郭。璞。注。瓠。也。郭。高。疏。釋。曰。康。瓠。一。名。款。即。也。說。文。又。有。破。壘。也。方。音。云
款。謂。之。壘。皆。非。郭。義。也。注。實。証。說。曰。實。康。瓠。是。也。釋。曰。復。漢。書。云。實。証。洛
陽。人。也。平。十。八。以。論。詩。為。文。漢。文。帝。召。為。博。士。而。終。羅。之。屬。害。也。天。子。誅
誼。為。長。沙。王。傳。以。捕。去。意。不。自。得。及。渡。湘。水。為。賊。以。布。屈。象。其。詞。曰。除。衆
周。鼎。寶。康。外。分。應。邵。曰。康。谷。也。康。空。也。李。延。云。康。謂。大。瓠。也。鄭。氏。曰。康。瓠。危。空。底。也。爾。雅。康。瓠。謂。之。瓠
瓠。分。是。也。都。瓠 廣。志。都。瓠。子。約。腹。瓠 廣。志。約。腹。瓠。其。大。數。十
斤。亦。五。六。人。方。家。瓠 東。軒。筆。錄。北。番。每。宴。使。人。酌。酒。器。不。一。其。最
子。大。如。雞。卵。方。家。瓠 大。者。割。大。瓠。之。半。托。以。食。受。三。升。前。後。使。人
毋。能。飲。者。唯。方。借。一。舉。而。食。或。主。大。者。烹。煮。注。酒。既。成。光。與。父。兄。室
至。今。日。其。器。為。方。家。瓠。每。宴。而。使。出。之。烹。煮。注。酒。既。成。光。與。父。兄。室
人。烹。瓠。菜。而。飲。後。劉。是。教。授。弟。子。每。春。秋。享。種。瓠 齊。民。要。術。記
射。備。列。典。儀。以。素。中。瓠。菜。為。粗。豆。飯。伴。老。儒。種。瓠 勝。之。書。種。瓠
法。以。三。月。及。耕。田。十。畝。作。區。方。深。一。尺。以。杆。桑。之。皮。可。居。澤。相。去。一。步。區
種。四。實。蓋。天。一。斗。與。土。糞。合。澆。之。水。二。升。所。乾。意。淺。澆。之。者。三。實。以。馬。糞

水經豫州汝南郡城西北汝水出西北流又屈而東轉又西南會汝形若垂鉞昔老云城取名焉

三有之瓠

唐柳東漢書南蠻傳番禺之海而泊於五濁之冀幽於三有之瓠
其使暴而征伐下也乃訪募天下有能得大瓠之將吳將軍頭者購賞金十鎰邑萬家又娶以少女時帝有奇向其毛五米名曰瓠下令之後
縣遂街入頭遺閣下群臣推而診之乃吳將軍首也帝大喜而計瓠雖不可要之以女又無封爵之遺議欲有報而未和為女聞之以為帝皇下
今不可違信因請行帝不得已乃以女配瓠瓠得女負走入南山止石室
中所述會地人跡不至於是女解去衣衣為僕餐之結者獨刀之衣各悲
思之遣使尋承輒遇風雨覆掩使者不得進經三年生子一十二人六男
六女瓠死後因自相夫妻織績不及祭以草食好五色衣服製成皆有
尾形其母後歸以狀曰帝於是使迎致諸子衣裳班班語言像難好入山
擊不樂平播帝順其意賜以名山廣澤其後益曼號曰瓠夫正德曰
辛氏有老婦居三宜洋正德地一物人如前時八或錄千傳之以
數明化為人其元五毛因名縣黃岡武陵記曰山半有瓠石室可容

水經卷之五十五

萬人甲有石末縣行迹今接山窰前有石羊石獸古迹奇異尤多望石窰大如三間屋遂見一石仍似狗形蠻俗相傳云是瓠象也于寶晉紀
武陵長沙郡夷縣之後也邪處五服之內愚山阻險而常為雜難魚因
而歸以祭瓠俗稱亦體稱于孫唐書黃國公與安白者瓠之苗裔
也世為巴東蠻師與田李同鄧各分瓠一體世傳其皮或以全函四時
致祭席上腐談來漢西南夷何國乃黃帝時瓠之種瓠之說甚堪而
可矣蓋理之所必無也理之所必無惟可與瓠理之明者近庸人孺子不
必與之辨也夫低語極者多託以黃帝時事味者以多信其識者之所不
取也羅泌路史論瓠之妄 有自辰沅來者云盧縣之西八十里
武山而其崇千仞遙望山半石洞博啓一石貌似何人立才其傍是所謂
瓠山也今縣之西南三十里有瓠山祠陳字宏社信知天下有奇迹也予
曰是黃岡武陵記所志者實誕也江中桂州有一日七村諸戶起
居飲食類若民但居桂一曰桂漢武元始州蠻人三曰山蠻四曰花蠻
有古巫祠而水根趨向大星垣以二一三三三三三三三三三三三三
老學記有於廟下五日祠以牛鹿肉桂地故欲飲之場中水也
宜用養曰然則所謂瓠者非歟曰非也何以言之予稽夏后氏之書知

之也伯益注云一明生曰大是為蠻人之祖下明黃帝氏之曾孫也白犬
者乃其子之名蓋後世之為魁力士豹如虎他云者非何父也雖然世之
誕妄厥有形影其言之與亦實自於體也按經又言下明生曰白犬有
二目相北杜郭氏以謂自相配合蓋若今之婆羅門半得者其有曰
曰瓠者一身之間自北杜半得者其種有五有五身女二體者有半
身而女者皆偏及所事而應劭言遂以為高辛氏之父名曰瓠妻帝之
女乃生六男六女自相夫婦是為南蠻則知其說原於此是始以白犬
為瓠余至郭璞張華于寶晉書延壽梁載古樂史等各自著書枚乘其
說人以喜聽而事遂實矣且其說曰高辛氏家有得大瓠吳所重首者
全千鎰邑萬家妻以少女杜君卿固疑其誕謂黃全古以斤至泰始曰瓠
一也三代分土漢始分人古安得萬家之封二也將軍國不之官三也吳
姓至周始有回也俗之難亦富矣又引其獄中與諸生言證之然不知其
說之不出乎瓠也伯益曰夫瓠之妻而并之友者有美質不可謂其至
周始有謂夫狀古無姓可也伯益曰百中將軍古女立五五之符不可謂
將軍周不之官謂其狀古無姓可也其說本上應氏實夫人富之交通
世蓋每有昔元嘉中孟慧度之碑與犬通靈者且愈王其高辛之事

水經卷之五十五

竊疑之是也夫與今事未嘗有瓠者持瓠之轉今人見大瓠云
公樂瓠得之東海中是為大封氏蓋因本風俗通然亦不謂蠻人之祖也
云前年時大或為瓠者曰有說之者要以大封三百戶之何曰瓠
云三月而後大以其百夫以女妻之不可說則得之會得來何海
持地三百里封之土男為何女為夫是為大封氏云之書其文想日
不知撰人名氏然書傳所引皆云郭氏云郭氏云而山海注何村事與記所
言同知何事也曰然則盧溪之祠武山之像何郭曰見石西俯則以
為馬惠遠點頭見石東便則以為馬泰皇赴海水石之像物類多矣倘
然喚作不居士宜得一瓠而己非不然夫或國之神哉
經亦有云大或國有大或神人面而獸身非蠻人之祖也
登點輪圓香清味仍美一線解瓠瓠中有佳入齒梅聖俞宛陵集五月七
日見賣瓠者 老圃李天時氣通高與瓠四月彼種小五月此賣瓠瓠
與真瓠切刀且異趣亦還瓠何早豈不同漸露連利乃在人爭先無陽
劉公是先生也種小瓠 吾生拙用大江海思遠蓋獨為觀於長繁取
不食味園有遠意故蕩心徒樹此無何瓠近身見分至三日相一舉一
日成百尺量量史相引甘實行可摘固之浮乎漫去矣笑踴躍從我其誰

弦木為弧 易繫辭弦木為弧刻木為矢

先張之弧 天之利以威天下蓋取諸弧
易繫上九先張之弧後說之弧程傳謂上之與三雖為正應然居終之極不無所疑先張之弧始疑惡而欲射之也疑之者妄也三實無惡故後說

設弧 禮記內則男子生設弧於門左
上云弧者亦有事於武射也
書林事類其代掌設弧張弧也
董崇之為所以而習

縣弧 禮記郊特牲士使之射不能則辭以疾縣弧之義也
注云男

桑弧 禮記國君世子生告
于老妾以桑弧
卒掌

方弧 小學紺珠東方弧以梧
注以南方弧以柳
注以柳中央

象弧 周禮考工記孤星柱天以象弧
注象象象天工孤星柱凡星有柱天象弧所以射也
孫性柱天故如星地行有星日星者工柱柱柱天

桃弧 左傳昭公四年天雨雷李武子問於申豐曰雷可禦乎
對曰桃弧
曰聖人在上無寇雖有不為與古者日在北陸而歲水而陸朝觀而出之其歲之也黑杜桓泰以葦司寒其出之也桃弧棘矢以除其災祭寒而出之獻羔而啓之公始用之火出而畢賦自命天命歸至于

蒸角之弧 太平廣記列子甘蠶古之善射者弟子名飛衛巧
過於此
紀昌又學射於飛衛以蒸角之弧
胡道之

反噬鸞弧 南史孫不韋論曰武皇帝不
二
登弧

左傳隱公十一年公會齊侯鄭伯伐許
庚辰傅于許穎考叔取鄭伯之旗

天弧 漢書楊雄傳校獵賦曰吳威司命天弧發射
入許許莊公奔衛
天象列星圖弧九星在狼東南謂天弓也主

據狼弧 史記秦紀呂政
廿七年兵無

星字狼弧 東漢書靈帝紀光和
三年冬開月有星字

短弧 西漢書五行志蛇在水旁能射人射人
有處甚者至九南方謂之短弧

天狼威弧 漢書楊雄傳河東賦有曰掉弄星之流稱獲天
狼

胡 羊聲字能忠韻會舉要羽濁音字溱博義
糊月工韻會定正字切匣模匣形聲韻

胡 羊聲字能忠韻會舉要羽濁音字溱博義
糊月工韻會定正字切匣模匣形聲韻

胡 羊聲字能忠韻會舉要羽濁音字溱博義
糊月工韻會定正字切匣模匣形聲韻

永樂大典卷之二千二百五十九

永樂大典卷之二千二百六十 六模

洪武正積洪武初元大復許慎說文御以水明聲揚州設有五湖漢川澤所仰以灌既也戶吳切顧野王玉篇戶徒切徐鍾通釋州都也五湖一名其區其派有五故曰五湖或云以其周行五百里故曰五湖此夫之...

水集大典卷之三十一

一

澤湖一名應澤今鄱陽湖是也又州名古防風氏之國秦屬會稽隋置湖宋改安州子濬傳長孤孤切題謀聲者文字通區治切又州名前水會名積會定正區模切今地理稱湖廣湖南湖北者皆指湖是湖...

說非也水經注江南東注于其區謂之五湖口五湖謂太湖射湖...

水集大典卷之三十一

二

八其松江又東流二百餘里以入海... 滄越後兵戰於五湖子芥謀兵五湖也... 滄入川分派相背而吳冠額深漢漢水注太湖按指以大湖為太湖...

千門視時之半滯而開世馬近世以來漸就澄滌洪武十年春遂州將也
重為泥濘民甚便之無錫遠太湖古州西南一十八里其西而北也州之
境四十五里即古其區深澤所謂五湖者是也越地古云太湖則曰三為
六千頃為一之深澤前惟云共越之開其區其間四百五百里其澤與
此諸湖亦東南水都之郭璞謂其區注云雖南太湖也中有山山下
有河堤穴通潛行水底無所不通實為地脈蓄注之湖內有靈山古址岸
二百里其山清秀山中層靈山寺舊屬無錫後入晉陵南際有洞足山
在蘇州吳縣不產稻與湖濱湖濱者非紅真通裝字記云太湖從湖州
大興經常州與晉陵及無錫界今按太湖南自平江長州縣入長興與
長興共行四十八里東南至吳縣界自山北沿湖西岸東行六十二里
又與吳縣界湖之南自越州界一百四十八里與州之水為界界古
州之新安開化橋石關元當云五湖由新安縣馬與漢口自南而西連運
行至富安之間江而止為是州之注波而流之水皆會于湖山吳塘清蕩
諸門而通太湖宜興風土舊志太湖在蘇州東向四十五里周回計六百五
十里三百步向長興古以長興山為界谷以董塘為界蘇州界八
十里北入晉陵東際蘭山西界以百濟在尚有為實澤在潤惟其區是記

水樂大典卷之三百

通謂之五湖也古以地湖湖故也越地古云太湖則曰三
為六千頃中湖也山下有洞是穴潛行水底無所不通十道通古志云
包山洞是吳下潛通湖源或山天大亦使人行二十餘里而進上湖
沈海之聲昔已長由散公洞今來行從此穴出蓋即蘇州洞天今有毛公
壇跡升并丹馬為程志太湖為東南蘇澤其諸澤所以注上湖而注之
湖也在蘇二十二都至四十一都之境唯大錢小梅二湖口為最大而且
委自首置地檢於大錢者實以二處為險要之地故待宜官以控治之其
他湖澤三十有六當春夏霖雨而山水驟發黃潦拍岸非州此湖之則
平膏皆沒焉日變矣富常宜湖以防北風湖泛之患復皆埋廢洪武十五
年主簿王福位加濬治既而興文地輒率繼往由是皆既濬云常州府志
太湖在晉陵東南一百里源自長興州流入宜興八十入晉陵又十八
里入無錫由晉陵無錫四十八里南入平江路吳縣山洪後環環詳
境一百四十八里亦名五湖按案字記此湖當晉陵與無錫三縣界
越地古云太湖則曰三為六千頃是平江湖則名其區又云震澤又
石笠澤左傳吳師伐越敗之于大椒即謂太湖中故山是也一云周五百

里曰五湖揚州志太湖一名震澤二名笠澤三名洞庭新舊地理志湖
州為程縣者太湖古湖宜常蘇四州境宋胡文恭公集海太胡登在北
吳越 吳越見吳中大湖即高寶震澤也廣三萬六千頃其水利既蘇湖
常三州之地而蘇湖為多古二郡亦近湖中大山七十有二湖是蘇湖
福地皆在其中而帆貫指日相上下二即各有所謂而常州無廟蘇州廟
在湖足胡州廟在大錢口方俗日為平水大五湖是也二郡小最均肯
祭而太湖獨不祭蓋由北與夫或因湖恩諸理境內山川諸侯皆祭湖
無文成後歷祀不宗其太湖故已下湖蘇常三州各其祀也春秋吳宮
於取道止許景運野宮行卷太湖神平水五天 其高為東南而神司
馬去歲涿水逆行也為流裔蘇蘇統指之為我為其神之宅而已氏之
手操飲者至今本魁也昔來為臣位惟神是依視事三日祇謁于廟祈
除穢身今不以小邑為聖而西東湖澤之益實代情之公願而非史之私
社也唐皮日休詩初入太湖 則有太湖名十年未曾識今胡傳遊太湖
父稱平首一金行香塔至日到震澤三萬六千頃頃頃頃頃色連空漫無
顧然野平絕峰好杖青翰舟堪弄白石齒珠各七十二雙雙蓮手娥態然
開微去天上猶玉輪西風乍橫帆驚浪急涌臨危急雪津帆湍又五崖

水樂大典卷之三百

樹如為庭尾山洋似蒼介容照時鴻濤清澤湯地遠皆姓似有涉湖如
堪湖漸與處泊院院從所通地中湖則山山山山山山山山山山山山山
初入太湖 東南具區離大水各高一萬九千九百八十步其湖中
兩湖波身日動盪如開形狀十有九之二半是湖也其湖中洲遊土是
宜如破壁室斯項風安帖若受命年秋微茫微茫微茫微茫微茫微茫
覽見湖湖湖湖湖湖湖湖湖湖湖湖湖湖湖湖湖湖湖湖湖湖湖湖湖湖
聞成也氣下注作清質至今西赤青尚且浴白日六月二十二日
云此一不五也一人云沈浮玉泥與范開區爾為靈官家比事數語
居易詩之太湖言奇微之 烟者言帆處通輒然舟以入虛空玉玉
溪的過切臣金管徐吹曲木殊黃文烟林寒有葉岩曉水海無風遊操
飛鸞翔翻白鸞放飛飛飛飛飛飛飛飛飛飛飛飛飛飛飛飛飛飛飛飛飛
故事留湖上竹見水多也

上東謝靈運詩入彭蠡湖口作 春游倦水宿風湖難共論 湖島嶽連合
作 岸屢崩奔來月馳來欲絕靈鏡芳蕙春曉疎野秀巖高白雲七十金
集日夜鳥感風則水擊蓬萊石鏡素素入松門三江多注九派運空存
靈物亦珍堪異人初析理金膏演明九水碧巖溫使作子聖曲註絕念
銷教唐唐曲江集彭蠡湖上 沿涉經大湖湖流多折決凌晨越江者遠
清已西日所通唯添嶺中留止湖遠絕見乃非一廬山且陽
計低石當陰計一水雲雲飛散奉明心出象類何文此形古蓋深意且知
皆自無高下無相也孝白詩過彭蠡湖 謝公入彭蠡湖此遊松門余方
窺石鏡無得窮江源前賞迹可見波來道空存而欲理風難蓋云清心竟
雲海方劫興波海何足論青嶽連月缺羅結鳴條水碧波可來金膏松
莫言余將依水去羽化出首項白看易詩彭蠡湖晚歸彭蠡湖天晚桃
花水氣春鳥飛下白日照日漢早紅輪何必為蓬客無勞走病身但求臨此
望夕有不愁入來金坊武漢某彭蠡古木陰陽可侯街源大害共浮望
始久無際停前五月交並時一倫至觀風土海瑞路力于王唯為寂事恐
獨駕海傳紅琴舟忘是山後琴疑夏鼎希吹樹吐漢壇層臺塔壯麗奪富
鳴火車連鼓擊組屬蓋撤滄海半長慶天地間孤舟一葉狂飄如轉在鐵

水樂大典卷之三百零

七

所以許江人未嘗說壽延諸上似凡順北是為越五仲字雲說此中
然壽湖光百里平波已遠久旱然後傍前境以避蛟龍百道是甘宜宜免
保無妖悔成願修身者謹此按舟慈動靜維持幾莫慎存德亦法免狂平
易宜心方校林大如慶隆時時身不乞治揚誠齋詩明於望山過彭蠡
熱入彭蠡湖 眾和亭取庚五七兩山口寺始獨樓樓寸在泉指後開泉
風不止去當走山石不辭有盡力要與風同就忽然挂帆帆音相却先走
徐師用詩彭蠡湖 少不妄輕白雲林運道齊千山嶺雲五百八會官
庭院食猶能飯最潤史之靈江湖萬里長風以扇片帆理王矣石詩彭蠡湖
在彭蠡湖無地白浪春風萬天際東面振地萬舟四十幾七蛟時七
或少年故事填向來水愁如山沈正開中五院地見舟是觀昔指舟字分
怡水冠今日龍山路廟下沿河山前任老天安聖學似龍買面欲舟江湖
去江湖續果重開材過彭蠡湖 客子扁舟故道還湖波兩露出蓋舟浮
天浴日重湖水浪浪回風四望山迷樹維飛鳥外征帆點點斷雲開
前浩計一蓬底愛水白鷗相以湖三十朋詩彭蠡 千越亭前地風起時
入鄱陽三百里晚來一雨洗新秋身在江東盡國裏元題亭前地風起時
湖 楚澤隨諸水我船相逐其中舞遊徠萬鶯歡笑鶯魚龍方解廉原由已

通堂陰東遠樂川蒼草道波際虛空地勢此史非江流正無窮添天傳平
上始見神為境念我行初履險心仲安傳教試田現攝北山展圖朝
釋赤紅源游集過彭蠡湖舟中次韻奉簡見心禪師 楊柳青青開穠軟
東風三月放船過山浮空翠瀾湖霧江出大魚吹浪渡上疏無日穠穠軟
論詩漫自擬陰何同卷不負波宵酌清夢時時曉寐 優見心次韻
舟人晚唱竹枝歌百天奎帆湖上過燕于足首紅右而若花風磨白鷗波
山林疎散真吾願歲月逐流奈老何東望龍門九有上諸天鐘鼓既蘇
張宏江湖吟集 過彭蠡湖 神工瑰象幾千秋為頂中融會泉流渡
荆南三百里碧吞江石十三州素壁未收後蒼去翠 官亭湖 唐興
傳九懷范處遊自嘆此身多繫解何如天地一沙鷗 府志
與地紀勝官亭湖案字記云在州北三百四十里有官亭神龍分風上下
別則詩云迴流來汎水舉帆遙分風暴少游宿于湖邊夢神女遺之以詩
曰問道文章妙天下廬山對面可無言不貴是聖隱東集奉陽志江州德
化縣東四十五里有彭蠡湖別記曰官亭湖即彭蠡澤又謂之彭澤澤
澤在于作圖石方世人機投使可每一風分送而北舟對酌鬼神宜有
此江津留語同濟僧它日水我於官亭呼嗟人蓋自有口獨為樂公不樂

水樂大典卷之三百零

十六

永樂大典卷之二千二百六十
酒樂公千歲湖莫莫白茅編酒玉送迎未端是蓋未托覆不離靈君身此
屋煉鳴古隨鷗鳥飛老五英歡望前歸月鱗味官湖不府而休風扇葉未
處千上水往湖上舟一官四十已也左
靈君如願倘可已收此無榆老政立

此說之曰一曰... 神樂云服此雷馬水... 誰志已削去... 青泥洞見... 歲年已... 人何實... 黃陵女... 砂云中... 列傳馬... 苑入真... 已莊宗... 除不可... 云水利... 湖之水... 請梅于... 尾固不...

水樂大典卷之三

五

引如... 德回亦... 吳吳... 五... 商... 吐... 者... 子... 及... 二... 乾... 同...

孤鴻... 三... 遠... 雲... 許... 馬... 傳... 史... 元... 充... 胡... 半... 八... 十... 為... 奈... 得... 弟... 司... 慮... 及... 所... 庭... 貯... 有... 所... 程... 氣... 今... 千...

水樂大典卷之三

六

奈... 得... 弟... 司... 慮... 及... 所... 庭... 貯... 有... 所... 程... 氣... 今... 千...

少時亦謂... 少年耕釣... 晚行數碼... 君上出供... 應仙一見... 切與風度... 若山洞庭... 詩成却使... 喚起群龍... 山屹蒼華... 家插細竹... 溪盤石走... 諸真寄嘯... 詩岳陽樓... 睡美遺迷... 太極未分...

水樂大典卷三百零一

九

老木橫飛... 洞庭湖日... 飄然一葉... 高枕底洞... 殘機想像... 鳥飛却上... 烟吹起岸... 起若詩西... 去逐暉字... 飛過洞庭... 江山好處... 離舟便上... 洲望洞庭... 看湖漲水... 交流出三... 竟逐入月...

西客一聽... 園有今上... 過洞庭二... 怨蕙幕掛... 帆宿石山... 願化春暉... 湖皮不難... 同宜知有... 好有居人... 則宅樓上... 始成二年... 海過白玉... 雲外八在...

水樂大典卷三百零一

十

相識昔在... 兼誰情雨... 戶驚龍落... 定湖一掃... 一村已半... 奇觀墮我... 人家疑地... 西風吹老... 宋本至治... 莽蒼遺形... 港通臨深... 波舞雲空... 遠流平老... 汗足眠醉... 頃晴光溢...

敬奉青山遙送紫一行... 丹

破湖 州記武後開... 丹

西向三十里... 丹

水案大典卷之三

十五

百姓自來共貯水... 丹

丹

赤山湖 湖在赤山... 丹

水案大典卷之三

十六

赤山湖 湖在赤山... 丹

東福祥甘霖四鄉百姓自來共行水... 其湖上棲九原山其水下通泰... 湖東至數里西至兩壩南至赤... 外占奪百姓田地縣司引上... 縣令楊廷嘉并運兩門立碑... 計主塗盜地則行量得一百... 前既田若許後耕難防矣早... 多私境之許裁斷乃詳盡詳... 斷使之傳所必可通行應詳... 量且與湖水通連足見事皆... 肆耕墾又去相鏡又云八十... 水則使其流九鄉田苗若過... 如今且取定五尺水則其不... 盜耕一畝一角惟勤得費其... 亦并並行又據十將丁善狀... 亦并並行又據十將丁善狀...

永樂大典卷之三十一

七

東西闊四尺七寸南北闊三尺五寸... 是五尺之則并有泰祥仍仰... 一中不得齒其五王勝徐瑞... 年久多逆纂識並故料實其... 八水則碑碼是底一載短新... 流灌田苗准舊例故務需湖... 擇路故不得奇價開函取水... 二十畝三十畝上元縣寸量... 有湖西北角路崑山東脚... 早通請進狀狀應取信擇准... 西十門橋上子堤如遇要水... 典輝蓋湖周其路崑湖即是... 上接九源山下通泰淮江如... 戶井工修作車工復東戶... 苗水足依舊接蓋一其堰開... 量開湖減故若水勢治湖即... 一徐七鄉水湖外

其連接深水等界八戶即不食此... 一其連界有古迹惟舊集制... 尺兩山水權下不得無令其... 水流去處其界字人請准... 之復界戶連狀應取信擇准... 亦山湖一保大中曾到差官... 當令湖中積水五尺灌既... 其湖西側去大路一百餘... 杉木望柱一條長一丈七... 五尺水則方始可以灌溉... 一其牛門或遇山水權下... 湖外漢水退却故水出溪... 一其湖堤從西石坎并子... 連日管押字宿八戶者管... 德上各補祥通德等四鄉... 德上各補祥通德等四鄉...

永樂大典卷之三十一

十八

施功刀鐵盜水利灌既一畝一角... 保社勘驗甲卷右前件湖... 看符帖命指揮修作貯水... 晉天福年中再興功役修... 格百里漢山原賑仰耕天... 等差兩縣官負運年門三... 并百兩堰共計三萬三千... 條如前伏之負外尊意特... 月十八日大田戶唐昭... 三月十二日任侍御判... 據閣侍御魏司空盧司直... 五日亦山湖國首唐昭... 據慶曆三年二月十八日... 句容知縣所告示亦山湖... 水及六寸四分湖心水深... 仍勾集水湖八戶開掘古...

前數段飲酒銷四時不絕湖之亭有六而曰會景清漪柳芳吐四清橋
湖光附以釣軒而花島柳洲直其中湖之傍又有月巖秋光閣登高臺大
觀三年邑官禱雨日恭從以遠往來即柳洲遠客徒大至凡中湖史建得
判曰是湖之古且勝湖與十三年知縣曾應以爲故土也曠志湖川湖已
見前志今周十里說曰數百頃蓋泉谷之水所鍾也北堤有橋以交水東
南有二平門以泄之東渠南行人竹而東竹爲三以遠溪湖與十四年今
曾雖半氏修遠湖橋二年丞胡衡復增浮照四年丞吳天崇築南十門以
制水而利灌溉宋唐仰及於泉水石山麓平湖尺字莫十家連而與十里
華林湖神水波瀾間荷葉風月
莫古時來一棹雅興辨繪莫

永樂大典卷之二千二百六十一

永樂大典卷之二千二百六十一

三七

永樂大典卷之二千二百六十二

湖

六模

東湖

台州東湖亦城志東湖在台州府崇和門外三十步初爲紅場
水軍營蓋瑞拱二年張守蔚所建也景祐中遷使院少連廢紅場
歸溫明二州嘉祐中徐守德徙水軍營入城熙寧四年錢守禮始開湖
增方壘石階城以水至深溢故壘湖以交泉水且以其土築城之東堤後
志爲湖與二十年蕭守秩裁加修湖道五年守均浚湖故道湖城開
斗門上覆以茅又即故斗門築三湖以通浮漕十一年汪守乙祖亦復
修爲度其地凡一萬六千步中有堂曰共樂堂之前有亭曰添五皆址于
湖心後守州之水光山色涵映虛曠爲春夏行樂之墟慶元三年劉守坦
之易名知樂人止稱共樂也 湖遊東湖記四明佳山水而東湖特專其
勝余備此邑念一遊未遂也一日天台朱君伯賢訪余藍路上出示遊東
湖諸山五記以極盛臨覽觀之盛而湖山東石巖奇於烟雲香霽間于態
萬於與夫林宮梵剎室殿松筠壑壑巖巖隱隱帶遺余得宜讀之而東湖

永樂大典卷之二千二百六十二

一

之勝宛在肩背若可與交而然與者殆與惠溪結錦草諸記馳騁後宜
無愧也若其過物遺情達主順命揮又過之古今高人韻士往往遊湖山
水以據幽發粹蓋將託遊觀以養視聽也若南友古人才健筆若此則
所養可知矣暇日連勝致以酬夙昔之懷則是記有足徵者至正壬寅夏
四月鎮陽張守正撰 予嘗游湖度至湖盡矣顧水通水柳之深隨柳子
遊山水記水柳下遺舟棹曾指曰明佳山水予嘗遊焉城展出門遊湖不
能熟覽其勝以發奇氣治余未倦也請天台朱君伯賢遊湖門東湖諸記
服其善故山川形勝遊覽之意也若爾爾復之能固者藉不即其地按書
樂可圖矣豈不偉哉然柳子記水柳山水非其形勝可圖也柳子被樂始
杜物以寓情耳朱君以章而遊石山川心與境會意與趣適故其詞氣清
遠者非柳子之不傳於物者比也固當于記復善評是記者必不以予言
爲非是格答三無誤 山水林泉之勝必有待於人墨客之品題賦詠
而後顯爾若至履尤於太白之詩美自是於與公之賦而或爲也自是於
朱樂陽之權歌也蓋其格意多在深僻遊曠莽之濱非得好事者杖屨
之遊遊孤輪之賞撰則文仙蹤仙蹤巨壘曲絕亦何由而得清湖於世耶
凡游覽之士久皆即其清淑之氣蘊於胸中者感發而形諸言則其遊也

為不徒行矣。四明佳山水。東湖為最。山之僧坊道窟。南湖之風烟月露。前人之實錄。廢遊。遊覽感慨。往往有人。而未有如吾友伯賢。吾姓元法。吾門宗器之唱和。成賦。其記峯巒林薄之尤美。朝暮止宿之幽。朝又四詳。雖有不暇至者。覽之思過半。卷余亦好游者。故披閱而予之。須臾劉仁本書。台州府志。江泌詩。臨海東城湖氣爽清且奇。無風綠水淨。十頂空飛。瑞雲趨清歡。公詩。通台州。中頂廣軒達。抄林萬家雲。屋接丹丘。主人欲盡行人樂。更向東湖共泛舟。漳州東湖。清漳志。東湖在漳州城東。朝天門外。居水餘千畝。下通于河。漢流入焉。並湖之田。歲入以萬計。灌漑資之。紹興間。湖以旱涸。至有請湖為田者。守劉子邵。伴林安宅。優民所請者。歸于公。湖河置閘。又必湖築斗門。以時啓閉焉。自新河。乾道元年。在郡國脩水利。守何備。備民所佃。魚遺錢。以其土聚為十洲。脩斗門四。又於下流。優斗門之廢者三。嘉定五年。伴林潛安宅。猶子也。詳後。舊志。守趙汝諧。在夏。相繼脩水利。因故河開而新之。雖是湖水可入。湖水不可泄。又於湖之傍。滄海為渠。道間五大渠。一文有半。又以東商一處。舊無斗門。蓋以居民遠。渠道不通。因得民陳濟家。空官。附之。元。渠穿路。築新斗門。適舊為十二。有記詳也。古。自是而後。湖之墮者。猶故。字。祐

永樂大典卷三十三

二

士寅守黃朴。獨寓公。揚。孫。敬。聖。沒。益。深。益。益。而。公。湖。一。帶。田。得。灌。溉。之。利。矣。湖。亭。有。諸。名。公。題。詠。猶。知。龍。溪。林。迪。一。絕。推。明。農。田。水。利。之。本。意。詩。香。萬。頃。閩。田。占。得。多。平。堤。洗。涑。接。來。坡。流。波。散。旋。連。阡。陌。餘。事。猶。堪。畏。夏。荷。清。漳。集。提。舉。劉。宗。同。太守。遊。東。湖。元。元。塵。編。日。自。遠。惟。來。春。色。轉。芳。菲。以。盛。氣。象。湖。山。遠。點。綴。工。夫。草。木。微。翠。不。辭。傾。美。酒。揮。戈。寧。解。任。殘。輝。身。閑。官。冷。何。欣。幸。東。湖。長。隨。五。馬。歸。知。州。郭。祥。正。題。阮。布。東。湖。東。湖。北。激。水。相。通。十。里。荷。花。半。白。紅。冷。艷。已。能。消。酷。暑。暗。香。時。優。散。清。風。欲。眠。別。浦。無。漁。艇。且。倚。珠。欄。學。釣。翁。雲。起。仙。庭。飛。曉。雨。洒。然。塵。世。出。樊。籠。又。和。若。儀。海。邊。遊。遊。某。烟。曉。暹。勝。勢。壘。不。可。避。日。射。山。光。如。琥珀。水。涵。天。影。似。琉璃。鷺。隨。柳。絮。翻。羅。幕。人。並。桃。花。映。竹。籬。却。憶。綠。槐。陰。下。路。會。亭。官。茶。為。題。詩。知。縣。林。迪。閩。伯。有。承。事。結。綠。舟。作。樂。遊。東。湖。歲。寄。四。韻。湖。波。測。測。浸。殘。春。東。郭。閑。庭。迎。不。解。閑。結。綠。舟。撐。碧。葉。更。勇。蕭。欵。度。青。雲。自。歸。玉。海。無。敵。却。憶。瓊。壑。意。未。分。百。七。年。後。可。與。共。十。石。之。怡。味。履。難。陪。空。悵。望。且。憑。詩。句。快。吾。軍。久。有。報。東。陳。君。義。徵。陳。開。雕。鴉。鷺。風。來。逸。群。青。竹。題。詩。才。倚。馬。畫。船。披。披。氣。凌。雲。賞。心。自。向。明。時。得。樂。事。應。容。下。客。分。敵。致。會。須。離。玉。海。背。河。決。勝。看。齊。軍。知。縣。林。迪。東

湖。門。巷。深。深。通。客。輪。杖。葉。閑。坐。釣。魚。磯。醉。來。一。枕。華。香。夢。肯。教。人。問。是。與。非。崎。嶇。世。路。苦。風。波。物。外。逍。遙。得。幾。多。門。掩。夕。陽。新。曉。覺。教。聲。時。度。米。芒。歌。林。梢。竹。過。黃。梅。雨。湖。面。閑。來。白。畫。風。六。月。遊。人。不。知。暑。悅。鷺。身。在。水。晶。宮。一。曲。清。歌。酒。一。觴。隔。巾。林。下。與。何。長。沙。鷗。似。覺。忘。機。又。時。引。折。離。過。短。塹。高。下。人。家。鏡。那。城。隔。湖。遠。認。笑。談。聲。黃。庭。閣。罷。無。餘。事。新。倚。未。欄。看。月。生。採。蓮。遊。女。惟。輕。手。弄。蘭。舟。一。葉。飛。過。盡。絲。荷。人。不。見。夜。深。時。帶。月。明。時。詩。壇。甚。夥。可。無。雙。分。得。壘。中。日。月。七。天。恐。明。時。搜。隱。意。不。容。高。蹈。老。滄。浪。又。題。阮。希。聖。東。湖。十。記。群。山。高。下。波。瀾。浩。浩。朝。霞。物。物。新。輝。道。史。穿。衣。北。去。青。銅。影。裏。看。行。人。東。湖。水。似。鑑。湖。明。紅。白。蓮。花。自。在。生。祇。有。香。風。吹。客。坐。更。無。煩。著。到。蒼。檣。軒。寬。持。地。向。湖。開。要。各。登。臨。共。一。杯。白。鳥。探。魚。常。不。去。清。風。吹。水。等。閒。來。一。軒。正。在。碧。湖。傍。蓮。子。結。時。荷。葉。蒼。最。愛。夜。深。鷗。鷺。散。釣。紅。明。月。似。瀟。湘。門。外。青。山。几。按。橫。卷。簾。幽。坐。少。逢。迎。一。鉤。香。餌。看。魚。上。萬。頃。金。波。待。月。生。一。湖。綠。水。富。寬。靜。百。坐。青。山。卷。箔。開。只。恐。夕。陽。催。客。去。不。妨。幽。鳥。趁。人。來。一。柱。沉。烟。一。按。書。於。若。重。華。茶。雲。居。漢。山。朝。暮。能。新。美。世。事。塵。埃。併。掃。除。勤。去。蒿。萊。地。勢。平。開。軒。瀟。湘。酒。歌。東。湖。山。交。五。朝。台。景。只。欠。青。陳。一。向。聲。誰

永樂大典卷三十三

三

知。城。郭。有。山。林。是。勝。營。居。遠。社。心。一。片。遠。烟。添。暮。色。數。聲。歸。鳥。變。春。音。仙。亭。射。的。開。蓮。葉。茶。羊。額。銀。忘。酒。杯。更。待。春。陰。須。一。住。要。看。雷。雨。過。湖。來。劉。漫。詩。日。前。題。四。面。溪。山。列。畫。屏。一。堂。新。初。有。餘。香。湖。光。滿。斷。紅。塵。路。疑。在。金。龍。頂。上。行。輪。蹄。白。日。競。忽。忽。誰。向。閑。中。持。養。養。珍。重。先。主。高。非。處。一。寬。黃。卷。是。家。風。兩。堤。楊。柳。是。春。綠。千。里。笑。容。入。夏。香。自。得。湖。山。供。滿。飯。會。誰。何。獨。笑。知。章。福。州。東。湖。元。一。絕。志。東。湖。舊。記。在。福。州。東。坊。周。回。二。十。三。里。晉。嚴。高。華。城。日。與。西。湖。同。時。開。鑿。今。新。運。壑。為。民。田。慶。曆。中。作。記。只。曰。新。運。壑。是。酒。有。湖。也。元。和。郭。祥。志。云。三。閩。縣。止。三。里。東。湖。東。湖。清。源。志。東。湖。在。東。州。晉。江。縣。城。東。一。里。許。為。范。氏。田。七。千。五。百。餘。畝。莫。知。開。濟。年。月。名。氏。於。郭。境。諸。湖。為。最。大。雷。薛。播。馬。守。時。已。嘗。設。醴。於。東。湖。以。待。歐。陽。詹。時。題。昌。米。開。尚。書。塘。復。更。封。壑。壑。成。平。陸。慶。元。六。年。春。正月。守。劉。公。顯。始。以。錢。米。界。十五。禪。寺。使。募。工。開。濬。助。以。杜。城。卒。總。一。萬。四。千。七。百。三。十。五。丈。冬。復。開。壑。一。萬。四。千。三。百。四。十。丈。有。奇。每。丈。各。深。四。尺。積。其。泥。為。五。山。於。湖。中。即。西。南。偏。置。平。湖。四。一。以。道。湖。因。以。為。故。主。也。歲。久。浸。廢。家。民。營。家。規。請。高。田。淳。祐。三。年。守。顏。公。頌。仲。按。故。蹟。仍。界。僧。寺。濬。之。始。於。附。郭。不。足。則。均。之。旁。近。以。及。遠。各。視。壑。高。下。率。以。產。錢。七。賦。從

七丈使集備夫官副其真。凡設五萬五千餘丈積土為三山。中創二橋。後豐澤斗門置水利。命僧司之。湖有公亭。唐貞元九年。守備公相別駕。美公公輔。嘗遊州人指於縣尹為立亭。歐陽參記後人併歐陽安。湖亭。劉子存。今存。面湖有亭。曰青涼。勝境。又有思波亭。在班春亭後。慶元五年。劉公建。舊有豐澤湖。光泰星。故野亭。事本皆廢。賴公既沒。湖修三亭。改勝境曰勝。賴公後創二亭。曰涵虛。澄碧。今澄碧亦廢。涵虛。以公生祠。曹初松隱集。曰李漢老。泰政重陽。前游泉州東湖。郊亭十里。繞湖。清一盪。光油。萬家。徵。德。址。幾。年。因。事。廢。遺。芳。今。日。識。公。歸。鳳。山。前。直。供。養。華。璋。海。旁。連。漲。夕。暉。少。並。江。湖。魚。釣。樂。絲。羨。青。笠。鯪。魚。肥。豫。章。東。湖。豫。章。志。東。湖。在。郡。東。向。周。廣。五。里。鄴。元。云。東。湖。十。里。一。百。二。十。六。步。北。與。城。齊。迤。折。至。南。塘。本。通。大。江。增。減。與。江。水。同。漢。永。平。中。太守。張。軫。築。堤。以。通。南。路。謂。之。南。塘。以。儲。水。冬。夏。不。增。減。水。至。清。深。魚。甚。肥。美。每。夏。月。以。水。泛。溢。塘。而。過。居。民。多。被。水。害。宋。景。九。年。太守。蔡。興。宗。於。大。塘。上。更。築。小。塘。以。節。水。為。水。門。水。盛。則。閉。之。多。則。洩。之。自。此。水。患。少。息。唐。貞。元。二。年。都。督。張。廷。珪。奏。改。曰。放生。池。而。立。碑。焉。五。年。江。水。踰。塘。一。丈。觀。察。使。李。錕。行。車。吏。民。以。土。囊。固。護。立。碑。以。誌。其。事。碑。既。亡。九。年。觀。察。使。齊。映。使。加。修。築。元。和。三。年。

永樂大典卷二千五百三

四

刺史章丹。後建南塘斗門。以洩暴漲。連湖築堤。高五尺。長十二里。明年。江與堤平。無復水害。元和十三年。通州刺史韓偓。作東州亭記。宣宗時。塘東有三亭。曰。白。碧。波。白。涵。虛。乾。符。中。因。亂。悉。廢。今。復。葺。豫。章。續。志。闕。後。東。湖。嘉。定。庚。午。湖。水。汎。溢。為。患。甚。於。他。時。明。年。春。都。判。駕。豐。有。深。於。民。病。請。於。權。府。計。使。胡。公。去。讓。所。以。聞。後。之。胡。公。然。其。請。且。就。委。任。之。於是。大。集。上。工。并。置。棋。布。東。力。並。舉。不。踰。月。而。辦。是。湖。既。澁。塞。並。湖。居。者。盡。以。厨。廁。侵。逼。入。湖。汙。穢。狼。藉。不堪。舉。且。豐。公。親。按。圖。籍。開。諭。拆。除。家。家。巨。姓。不。得。免。於是。浚。治。增。築。湖。堤。必。濶。陡。亦。堅。固。沿。堤。上。下。植。以。萬。柳。純。湖。周。遭。通。以。行。路。樓。觀。園。圃。左。右。映。帶。四。時。遊。觀。車。蓋。相。望。遂。為。江。右。勝。跡。不。但。免。居。民。滄。漫。之。患。而。已。而。慮。後。人。各。費。無。能。嗣。而。葺。之。者。復。創。修。湖。司。按。官。田。若。干。畝。專。任。俸。廩。收。積。歲。租。以。備。浚。湖。之。用。與。地。紀。傳。東。湖。在。隆。興。府。宋。景。平。中。太守。宋。興。宗。更。築。小。塘。書。地。理。志。云。元。和。三。年。刺。史。常。守。閩。斗。門。雷。火。宗。豫。章。記。云。水。清。至。潔。而。泉。鱗。肥。美。又。自。豐。徐。滿。子。祠。堂。記。云。南。昌。城。西。有。瑞。子。墓。小。洲。上。有。瑞。子。宅。郭。祥。三。洪。州。地。句。東。湖。入。望。晚。波。平。滿。葉。圓。荷。各。自。青。不。用。更。尋。徐。瑞。定。編。茅。竹。一。碑。亭。張。由。江。集。臨。東。湖。傳。世。洪。州。郡。庭。日。休。暇。湖。曲。遊。勝。樂。樂。在。中。和。蓋。

心。把。上。善。來。流。生。清。曠。舉。目。眺。悠。緬。林。與。西。山。重。雲。因。此。風。卷。晶。明。豈。不。遠。陰。影。鏡。無。辨。晚。秀。優。芬。數。秋。元。史。道。街。萬。族。紛。可。佳。一。遊。豈。能。展。鷓。孤。本。那。枚。願。已。非。時。運。良。公。世。不。容。長。揣。心。亦。喻。水。念。出。籠。繫。常。思。退。渡。寒。散。阻。風。露。嚴。日。恐。爾。若。霜。佳。辰。不。可。得。良。會。何。其。鮮。麗。興。運。江。城。閉。閣。聊。自。遣。宋。戴。石。屏。集。東。湖。亭。亭。綠。荷。葉。密。密。翠。華。清。波。見。湖。光。小。却。嫌。荷。葉。多。未。梅。春。大。全。集。曰。上。下。湖。二。岸。瑞。子。高。風。何。忘。弄。東。湖。臺。觀。水。雲。深。生。男。一。東。人。如。玉。此。日。安。涼。萬。古。心。昨。日。來。時。萬。里。陰。長。江。空。後。三。千。峯。蒼。茫。不。盡。空。臨。意。重。對。晴。天。銘。視。襟。袖。皆。是。無。量。生。意。水。月。二。首。憶。昨。追。涼。瑞。子。亭。再。來。荷。柳。鏡。湖。空。試。當。止。水。憑。欄。看。我。亦。殊。解。白。數。莖。散。車。塵。服。豫。章。城。與。向。東。湖。得。短。行。不。但。要。來。人。似。識。白。鷗。相。慣。亦。忘。鷺。陳。陸。詩。未。以。重。遊。如。隔。世。靈。雨。暗。池。臺。蓬。島。又。淺。水。昆。明。泉。却。及。蒼。鶻。飛。底。去。白。鷗。集。何。來。萬。古。南。州。土。荒。祠。一。遠。衰。黃。裳。演。山。集。雲。瓊。林。東。湖。日。邊。暖。閑。眠。英。妙。用。向。園。林。難。問。春。意。萬。般。聲。與。色。自。聞。當。使。作。浮。華。人。世。紅。橋。草。軟。誰。頓。悟。天。機。此。理。似。韶。容。可。駭。無。人。會。且。忘。言。閑。醉。當。度。仙。家。長。日。向。人。間。看。住。巖。念。遠。處。有。東。風。在。夢。思。悠。悠。佳。事。挑。溪。近。幽。香。遠。護。鏡。望。落。花。添。水。桂。花。中。珠。颯。隨。軒。去。還。從。賣。花。市。

永樂大典卷二千五百三

五

東州東湖。宜春志。東湖在東州東城外三十步。至和二年。都守祖無擇。始於湖上建臺榭。為遊觀之所。有樂遊堂。廉堂。讓堂。休亭。消暑亭。風亭。月臺。水香閣。采冰閣。北有村棚。南有盧石。讓亭。以避濮安懿王。諸易為遊。紹聖中。都守易廉堂。為開武堂。以為教場。又以盧石在避堂之前。易名盧石堂。淳熙五年。張公。知州事。南軒先生。杖過之。為書東湖高。峻。且。易。盧。石。堂。為。介。亭。仍。題。字。榜。則。介。亭。之。名。亦。在。乎。又。改。物。也。是。以。介。亭。之。名。亦。在。乎。又。改。物。也。是。以。紹。熙。元。年。都。守。黃。郭。再。修。易。休。亭。為。平。易。堂。米。香。閣。為。清。涼。亭。其。亭。皆。廢。而。為。圓。通。庵。今。僧。住。掃。酒。之。責。庵。傍。創。仁。知。軒。閣。樓。中。都。守。羅。克。開。重。修。祖。黃。二。守。皆。有。記。歲。久。湖。淺。涸。鞠。為。園。蘇。蕪。穢。不。治。嘉。定。十。三。年。都。守。滕。強。始。始。開。築。植。以。芙。蕖。限。水。能。稍。還。舊。觀。也。祖。黃。集。東。湖。水。湖。記。袁。城。之。東。有。湖。焉。上。有。四。亭。與。自。近。歲。廢。後。為。州。者。堯。春。不。事。事。湖。亭。用。不。治。以。荒。楊。子。至。州。日。其。處。不。及。住。者。三。月。既。而。史。曾。務。簡。登。城。而。觀。水。豈。而。善。污。屋。雖。存。而。將。傾。過。議。葺。之。且。官。無。羨。財。可。賦。於。民。則。予。不。為。也。聞。封。內。之。浮。屠。氏。多。歲。者。藉。其。餘。什。一。募。匠。購。材。二。皆。斬。之。別。為。堂。亭。臺。閣。兵。植。以。杉。木。嘉。果。間。以。奇。卉。曲。草。紅。藥。綠。荷。雜。製。波。上。於。是。

石塘王帆遊接水嘉縣境。林浮誇溫陵來湖次。陳休齋體仁韻水調歌頭。瀟湘酒東湖上。夜雨洗清秋。胡未塵簾。旋望千里與悲憐。山色採藍深染。波影青銅新鑄。翠草光浮。羨笠真吾輩。柳整釣魚鉤。上中客。凌王謝。更風流。一鵬一沐。豪俊談笑。氣吞瓜牛。花月連環。長好到。看名園。池邊景且遊。試問陶元亮。底事賦歸休。建康東湖。建康志。太子東湖在上元縣丹陽縣。太子臺下東橋之東。梁昭明太子植蓮於此。沈存中長興集。遊秀州東湖。柳已青。天雨乍晴。鴨頭細草。堤上林間野。日依依。見水底春光。寸寸明。酒喜乳兒時入眼。可能萬事。願忘情。無端草。物相料理。要飲狂興不感。元程端學遊建康東湖分韻得花字。積素堂雲藏。莫春鏡物。翠泉綠。新蕙箭。灼灼樓餘花。步逐清湖淨。來想幽人家。依松生石壁。笑語紛隨。薄。密樹含風煙。移枝翦相摩。清溪登肺肝。蒼翠遙。嗚呼。歌聲散。賦為驚。鷗起。參差。人主。塵世。塵事。苦紛拏。倚心苟。中。寐。萬慮一以化。日落曲意。生。桂。枕。入。煙。霞。蔡州東湖。龍學。集。題。蔡州東湖。夕陽水底霞。鏡錦。清。夜。波。心。月。清。金。此。是。東。湖。景。佳。處。無。人。來。伴。水。樓。吟。唐。李。群。玉。詩。東。湖。二。首。晚。景。微。雨。歇。道。道。湖。上。亭。波。閑。魚。舟。靜。樹。轉。彎。道。似。野。難。依。俗。倚。玄。自。入。冥。何。由。遂。瀟。瀟。高。枕。對。雲。汀。雨。氣。消。殘。暑。蒼。蒼。月。秋。井。林。間。

永樂大典卷三千二百五

十

風捲單。撇下水。搖燈。迤野。垂。銀。漢。層。雲。掛。玉。繩。重。期。浮。下。燄。未。摘。半。湖。菱。李。紳。憶。東。湖。菱。歌。罷。唱。歸。舟。迴。空。鷺。銀。鷗。在。石。志。雲。散。酒。道。雲。錦。截。月。臨。湖。面。鏡。波。開。魚。鷺。單。羽。金。鸞。離。蓮。脫。紅。衣。紫。約。藕。藕。口。值。春。偏。振。望。數。林。隔。水。是。寒。梅。韋。莊。三。堂。東。湖。滿。塘。秋。水。碧。似。登。十。畝。菱。花。晚。鏡。清。影。動。新。橋。橫。嫩。綠。辛。請。芳。草。綠。鴉。鴉。啼。夜。晚。當。湖。落。數。對。秋。蓬。入。淡。土。何。處。飛。香。荷。香。翠。雨。乳。姓。繁。劉。文。秀。詩。東。湖。送。人。歸。山。色。湖。光。併。在。東。湖。子。歸。去。有。恨。風。其。近。野。人。無。小。事。閑。田。鑿。井。白。雲。中。宋。蘇。東。坡。詩。吾。家。蜀。江。上。江。水。綠。如。藍。遠。來。走。塵。土。意。思。殊。不。堪。况。當。岐。山。下。風。物。猶。可。悲。有。山。光。如。畫。有。水。清。如。許。下。謂。鄒。東。數。步。是。湖。湖。入。門。便。清。真。恍。如。夢。西。向。來。源。從。高。來。隨。波。走。泊。海。未。去。願。重。幸。盡。為。湖。所。食。但。見。蒼。石。橋。關。口。吐。清。甘。借。汝。腹。中。通。胡。海。日。馳。馳。新。荷。弄。晚。涼。桂。棹。極。幽。探。飄。飄。忘。遠。近。低。思。遠。佩。藻。深。有。魚。與。龍。沒。有。珠。與。蚌。堪。許。傲。傲。而。載。載。多。於。黍。浮。沉。無。停。解。倏。忽。蓬。滿。藍。螺。螺。雖。強。致。債。細。安。足。欺。聞。昔。州。道。興。早。厭。棲。孤。菰。菰。飲。此。水。照。影。弄。波。波。至。公。語。網。谷。如。彭。蠡。珠。羽。無。從。先。上。有。鶴。伴。鶴。子。主。理。說。好。古。字。十。阮。自。昔。三。邊。志。高。遠。訪。潘。郎。感。可。待。可。堪。此。意。之。合。秋。風。古。三。鎮。改。事。宜。汝。曾。為。湖。上。賦。二。賦。辭。優。該。

門前連行客。劫劫無留。繫。問。胡。不。回。肯。無。乃。赴。胡。來。子。今。正。疎。懶。管。長。年。是。西。不。辭。日。遊。再。行。恐。歲。滿。三。暮。歸。仍。倒。載。鐘。鼓。已。結。蘇。蘇。願。賓。集。不。到。東。湖。上。但。聞。來。朝。吟。詩。詞。已。清。絕。佳。景。亦。可。尋。蛇。蟻。香。石。鴨。鳩。等。據。湖。心。別。樓。吐。流。水。奔。注。為。深。清。風。蕩。波。波。渺。渺。手。無。音。有。意。行。在。沙。有。魚。躍。在。海。籠。圓。如。新。荷。魚。細。如。蠶。蟬。梧。桐。生。兩。涯。蕭。蕭。自。成。林。孫。枝。漫。生。孫。已。中。必。與。琴。秋。菘。菜。明。紫。春。鳥。鳴。鳴。鶯。有。客。來。無。時。足。登。清。陰。自。忘。府。中。官。取。酒。石。上。斟。醉。倒。卧。石。上。野。蟲。上。其。構。雖。未。不。知。樂。湖。月。翻。黃。金。油。然。上。馬。去。誰。意。不。日。發。作。詩。招。路。人。行。乘。宜。及。今。人。主。不。肯。自。一。揮。何。所。任。路。人。掉。頭。笑。去。馬。可。駭。駭。子。有。不。肖。弟。有。志。水。嘗。垂。頭。身。化。為。蝶。使。子。而。之。賦。子。欲。烹。煎。魚。子。泥。塗。鴛。子。欲。枕。山。石。為。子。求。布。衣。其。鄉。雖。云。幾。不。如。反。故。奈。度。田。可。耕。鑿。桑。柘。可。織。絮。東。有。軒。轅。泉。隨。隨。如。牛。溪。西。有。管。格。宅。尚。存。青。石。堪。彭。女。留。跡。踪。慳。存。意。已。欽。慈。母。抱。來。子。乳。石。寒。蕭。森。朝。性。莫。可。還。此。立。下。足。臨。慎。勿。語。他。人。此。意。子。獨。得。洪。龜。父。集。奉。陪。方。從。教。送。東。湖。可。人。一。字。留。十。頃。降。塵。鐘。彼。美。樸。清。明。今。我。賞。茲。勝。荷。菱。相。因。依。投。壘。入。魚。龍。龍。蛇。上。呼。呼。雨。淋。淋。相。映。本。來。隱。蘭。若。風。中。度。鐘。聲。夏。出。格。交。加。此。中。有。真。靜。對。此。亦。何。言。妙。處。心。已。領。柳。復。歸。去。未。日。入。西。奉。德。彭。

永樂大典卷三千二百五

十

汝。鵝。鴈。陽。梁。谷。木。季。林。結。子。中。都。官。文。湖。節。推。子。整。先。草。同。遊。東。湖。分。題。得。東。字。高。山。據。西。南。湖。水。自。南。來。中。有。遊。漢。人。如。使。雲。中。鴻。一。日。竟。諸。已。百。世。聞。其。風。樂。哉。今。日。遊。况。有。賢。者。同。李。石。方。舟。集。清。和。氣。始。交。候。火。木。可。噉。雨。師。偶。失。職。嗚。嗚。嗚。使。人。畏。東。湖。冷。如。水。捨。此。誰。止。希。現。吻。呀。不。吐。濁。泥。點。枯。翠。畏。日。不。難。料。焦。灼。保。生。意。西。南。有。重。山。百。萬。方。振。臂。自。公。數。秋。成。一。飽。儘。可。莫。蛟。龍。財。瀟。瀟。來。鳥。浴。羽。翅。吾。主。共。文。制。掃。帚。下。自。懸。安。併。視。天。河。併。為。洗。兵。氣。東。湖。感。事。二。首。沈。嘉。一。中。制。一。春。堂。山。背。為。障。紅。塵。思。神。羊。交。急。倏。倏。我。噫。地。分。割。不。喜。人。望。有。何。如。八。風。成。霜。未。去。樹。邊。身。細。思。一。分。始。耕。行。在。舍。何。由。天。我。言。一。官。欲。脫。公。代。火。查。日。重。書。按。夜。燈。老。去。乾。精。無。可。染。秋。未。面。目。自。生。憎。湖。通。壑。在。曉。泉。散。日出。山。尖。見。雲。層。結。骨。未。除。江。海。客。不。忘。回。首。步。歌。樓。王。海。漢。家。成。集。二。公。事。揮。芟。荷。開。綠。蓋。紅。粧。四。面。環。若。把。西。湖。比。西。子。東。湖。自。合。比。東。山。東。湖。小。飲。微。涼。散。梅。潤。濃。綠。教。柳。陰。送。客。出。東。郭。駕。言。事。曲。弄。湖。光。照。我。根。荷。香。清。我。襟。平。時。入。遠。望。或。有。其。自。在。中。賦。禮。已。草。賦。吟。皆。切。深。言。吾。東。三。公。送。君。羅。千。矣。題。送。時。更。友。似。然。吳。子。心。春。松。喜。不。來。或。技。出。清。音。手。持。荷。葉。杯。共。對。蓮。花。斟。東。湖。與。西。湖。有。詩。不。妙。吟。如。宋。廷。東。湖。用。貢。院。題。

餘萬石若文符度曝百通則一舉暴民除土淨盡不披遺志矣然嘗有詩
謂西湖天下景又云水光瀲灩晴方好山色空濛雨亦奇好把西湖比西
子淡妝濃抹總相宜當賦開湖時蔡陵其上自孤山披北山夫道植柳復
人思其德因名曰蘇公堤其後蔡陵氏學士大夫多媚時好郡守呂惠卿
奏毀之乾道中蔡陵命作新堤自南山淨慈寺前新路起直抵北山湖分
為二道人夫舟住來第能循新堤之末處而不能至此山湖與中始造二
高橋止北山連大佛而舟行往來始無礙堤上有亭字為遊人賞意蓋舊
有三賢堂宋攻蘇軾香山白居易和靖林逋臨安志在郡西舊名錢塘湖
源出於武林東周迴三十里自唐及宋號將觀勝地中興以來水冠之甚
舟車之食民物阜蕃室第麗尤非昔比慶曆初守鄞職發為修丁數萬人
盡開豪族僧寺現居之地仁宗嘉之降詔獎諭仍命歲常修葺詔與十九
年以西湖近宋徽宗理憲詔郡守陽鵬舉措置遂用工開橋及修砌六井
陰實水口增置斗門閘板重慶水壩通放入井且修其事宣和二年始
九年八月指揮錢塘湖科管無開湖職事今各政事並成一員知湖通
指置世傳林及九頭並連至是古如專一檢湖不許他後一吳勳始與
九年八月指揮錢塘湖科管無開湖職事今各政事並成一員知湖通

永樂大典卷之三十三

二

時按察使黃績曰某月開湖不使外官理蓋一吳勳西湖所種芙蓉佳
佳於湖中取之將夫和畫機已恨極惜及不特沈瀛賦詩始與七年六月
中開湖不許開湖職事今各政事並成一員知湖通
保官錢已歸故能知有運化之入科原運官有官人其中湖是取官地
可乾道五年周安撫深奏巨竊惟西湖所資深開而引水入城中湖中井尤
在消渠果除指揮禁止地棄棄土栽植芙蓉及將水沈瀛湖湖亦果實
因已嚴備善治軍兵二百人專一檢湖委錢塘縣尉主營後未幾關虎舟
止三十五名而有力之及人使清湖湖湖令人戶租管稅芙蓉芙蓉因路
包古增置堤岸日益修築深廣歲久西湖愈疎水源不通自近已重脩諸
井審口了畢不致增置檢湖軍兵一百人仍置寨屋置造舟船就委錢塘
縣尉并本府塚察官一員於湖內帶主管開湖事專一管轄軍兵開檢
不許人戶請佃種植芙蓉及因而包管增置堤岸或有違戾許人告提以
違制論旨從之自後時有申明淳祐丁未大旱水盡涸詔郡守趙師齊開
湖仍奉朝令自六月三錢塘門上紅亭西林橋北山第一橋高橋蘇堤三
塔南新路柳州寺前凡菱荷芡蕩一切雜去之嘉泰錢塘湖之西有湖曰
西湖舊名錢塘湖通三十餘里自古迄今統為地最廣朝白樂天守杭州

永樂大典卷之三十三

三

再築堤得湖水度層閣盡開蒙民僧寺視占之也以前廣湖西元祐時蘇東
坡守杭奏陳于上謂西湖如人之眉目宜廢之遂撥湖度味易錢米蒙
民開湖以復唐明之舊詔與開湖軍卒差委官史管領任
郡自湯鴨舉中明西湖條制事宜于湖增置開湖軍卒差委官史管領任
青蓋造寨屋并置專一檢湖無致埋塞修湖六井陰實水口增置斗門水
湖置度水壩傳其通流無始汚之志乾道年間周安撫深奏已降指揮集
止官民不得種桑蓋土栽植荷芙蓉植藕植菱植蓮植藕植菱植蓮植藕
檢湖近來蔡開庭存者止三十餘名而己填制捕頭仍安封司官并本府
塚察官帶主管開湖職事一管轄軍兵開檢無放人戶包管或有違戾許
人告提以違制論旨從之自後時有申明淳祐丁未大旱湖水盡涸郡
守趙師齊奉朝令開湖自六月三錢塘上紅亭西林橋北山第一橋蘇堤
三塔南新路長橋柳州寺前等處凡種菱荷芡蕩一切雜去方得湖水如
舊咸事開湖守昔草野亦申請于湖乞行除柵湖中菱荷等物存留積淤
占湖岸之間有御史紀度初奏內自陳故賢劉公正色言水池並逆產
灌穢流為無所不施灌注湖水以祀天也樓祖宗不得斷禁而
新散交之福沃一賦黎元之主俱飲汗賦濁水而起炭度之災奉旨降官

罷權公臨安府日下拆毀屋宇開湖水港蓋於湖中俾民得舟楫以無干
儼之志官有除其年納利租官錢消滅其符絕其所符本根勿使苗葉
且湖山之景四時無窮雖百畫工莫能模寫如秋波橫側竹水院湖森竹
茂或森陰清姿姿可人意西林橋即裏湖內俱是貴官園圍京堂畫閣高
臺危榭花木奇秀樂然可觀有果芳御園理湖物與貴秩空為第宅家額
位泰遊龍年隻不散仰視福福立見矣西林橋外孤山路有琳宮者二曰
四聖延祥觀曰西太乙宮御園在觀則方林和靖隱居之地內有六乙泉
金沙井開泉噴大泉香月亭亭側山散環植梅花林中犬書于照屏之上
云珠影橫斜水深淺暗香浮動月黃昏之句又有堂扁曰范草蓋范西止
諸山之勝耳曰清新亭而山而定其麓在挹翠之復曰射圃曰鳴瑞坡曰
陳朝檢官則園之左在舊有東坡庵四照閣西閣鐘堂并文塔并梁發久
則名不可廢也曰蘇公堤元祐年宋坡守杭卷開湖湖水所積葑草築為
長堤故今此名以表其德云耳自南迄北橫截湖面綿亘數里夫道雖植
花柳置六橋連九亭以為遊人觀賞駐足之地或浮湖網家恰錢命守臣
增築堤路公堤亭再治一新補植花木向東坡書賦詩云六橋橫接天堯
上北山始與南道思為二十五萬文老翁帶卷卷烟空白南山第一橋

石狀支場西偏建堂廟之先賢實曆年天資未平始請于廟以統居奉
會為列城冠湖山清麓瑞氣伏興人傑代主禮成相望祠祀未定實為開
文以公幹米管居民團團建堂奉志臣君子善士名流德行節義學問功
業自陶唐至宋本郡人物許其公以下三十四人及李節婦孫夫人等五
氏各立碑刊表世旌哲而祀之堂之外堤邊有橋名東公橋以表而出之
其地前挹平湖四山環合景景翠微堂演劇入其門三聖堂花木最
繁多羅相望五六米者疎林茂密登古香榭清風送山香想流芳而後至河
下又建三辰道館於祠之民隅以奉酒博易扁曰德德正為門使其住奉
島門為堂高仰高曰第二橋名頭湖橋西建堂為湖山成浮閣洪帥素買
民地創林守維傑面勢隔閣因世奔馳水光流瀲四邊湖山四圍如武士
相衛四畔頭明餘後而望則芙蓉蕩蔚蔚然相映若有遊遊其前之意後
二年即巨浩旱聖增建水閣六楹又縱為堂四楹以達于閣環之欄檻開
之檻廣並通延遠抱蓋納千山萬景卓然為西湖堂宇之冠遊者爭趨焉
曰第三橋名望山橋側有堂高三賢以奉白樂天林和靖蘇東坡三先主
之祠宋大資請于朝切惟三賢道德名節兼備今古而祠附於水仙廟
東無則何以崇教化厲風俗遂買居氏廢花塢改建堂宇以奉三賢實為

永樂大典卷三三三

四

尊禮名勝之所正當蘇堤之中前抱湖山氣象清曠背負長岡林樾深茂
南北諸峰巖草環合遠與蘇堤貫氣也蓋堂宇宏敞宇宇皆臨堤植花竹
以顯清崇堂前水西雲北月香水影晴光雨色曰北山第二橋名東月橋
西一小橋橋過水名小新堤於淳祐年趙節齋尹京之時築北堤至趙
院接靈德三竺梵宮游覽往來兩岸夾植花柳至平堤建四面堂蓋以三
亭於道左為游人憩息之所水味山青最堪觀覽咸淳再行高築堤於
二百五十餘丈亦費官給其工也曰北山第一橋名涵碧通橋出街
東有寺名廣化建於開四面我竹萬竿青翠森然塔時朝暮其香可定明
下奉樂天之祠焉曰壽星寺高山有堂為江湖傳觀蓋此堂外江內湖二
覽目前浮塔越尹京堂創廣夏危欄顯敞虛曠旁又為兩亭巍然立於山
脊之頂遊人縱步往觀心目為之豁然曰孤山橋名寶塔善寺曰斷橋橋
東有梵宮以石刻大佛金裝名曰大佛頭正在泰皇覽丹石出遊人爭觀
之橋外水有泉然亭名放去在石函橋西非於真朝朝天禧年間平重
王致若出列杭州請于朝廷建池次平守王王隨祀其事元祐末坡請西
朝請再敷四月八日華人數萬集於湖上新古祠毛韓个以百萬數官西
北向楮首祝萬歲紹興以樂典駐蹕尤宜涵養以示渥澤仍以西湖為故

生池樂勿株樹遠建堂為德主有亭三以清湖為祝網縱鱗之所亭廟
永飛一以眺山九石賢舊刻皆峙焉又有金堂成景年又刻石于堂上曰
玉蓮又名一清在錢塘門外善提寺南以城景定年尹京馬先祖建次年
魏先惠德郡竹山閣改建於此位堂宇與後苑不春春禪巧湖山蔚然
堪畫曰聖豫門外有酒樓名聖樂舊名華草樓覆西湖之會千步遠環一
若萬頃柳汀花塢座坐欄檻間而遊徒宜紅樓誰堪堪位住會于樓下焉
遊覽最稱以官臨聖樂樓亦早小希與景樓亭始年神主趙節齋善徽新
到地履完持高樓雲霄馬湖山壯麗花木亭榭映帶參錯氣象尤奇增輝
人鄉飲園好多集於此史以錢塘門外望樓又名善德樓天佛頭石山後
名十三間樓乃東坡守杭曰多遊此今為相嚴院矣聖豫門外有湖堂
三層其廢之各名賢遠迹不可無傳故書之使後賢不失其名凡曰湖邊
國圖和錢塘五堂聖樂樓莊音波長橋慶興天佛雷峰塔下小湖春
宮甘園前山由屏宮聖樂亭湖花木奇影映湖山景之貴定官舍門子
併於水堤先刻林宮屏殿關於湖山遊思摩景言之難盡東坡詩者若把
西湖比西子淡粧濃抹相宜正謂是也近者重葺湖山四時景色最
奇者有下曰蘇堤春曉魏院風荷平湖秋月斷橋殘雪柳岸聞鶯花港觀

永樂大典卷三三三

五

魚當亭蓋想而兩亭神雲而屏兜鑿三潭印月春則花柳爭妍夏則荷榴
競放秋則桂子飄香冬則梅花破雪四時之景不同而賞心樂事亦無窮
矣武林舊事水塔大橋西湖遊春非人遊賞得無開香皇以天下養每
來德壽三殿遊幸湖山火龍舟率執使官以至大樽應奉諸司及京府彈
壓等吞來大船無慮數百時承平日久樂與民間凡遊觀買賣皆無所驚
畫博粒初旁午如蟻至於暮暮酒闌樓閣樓宜男歡其閣下花籃畫扇珠
簪魚粉時時花泥笑語謂之湖中土宜又有味草遊說謂金珠改車細珠
漆織藤蛋器觀具等物無不應有盡有湖中土宜又有味草遊說謂金珠改車細珠
有以輕視起運米售賣歌妓舞樂嚴自何以待格中有謂之水仙子至
於吹彈舞拍雜劇雜扮弄舞花泥九鼓樓投壺花灑蹴鞠分茶弄水踏
蹴水撥並雜藝敬等雜鳴息弄戲水放飛禽水傀儡習道術燈火起輪走
珠廉錦幕懸掛七寶珠簾龍如梭子扇竿花籃等物官婦裙裾儼如神仙
天香環那花柳遊湖小舟時有宦妻賜子如來五嫂魚羹香餅御賞人所
共趨遂成富極米特佳六言云柳下白蘋釣叟不知生長何年稍度者王
花女畫之收得金銀住住修善不金明池故事以女女上之心宜持事

以備近年預入閩商德港如秋利竹支用立科運制... 在西湖上今未起請今復差與德港... 檢現有交折即依法施行或久開湖可與物產入閩... 交割如有交折不切洽治即中所為無檢中支詳理... 利石直知州及錢塘縣尉上常切無檢... 共二十五萬餘文合用八天二十餘萬上... 守一半秋已具狀奏聞... 所有是子細利害不取一... 俾即尚書左丞尚書右丞... 朕立為本州條貫... 秋中三歲催秋... 之有目湖主交折如日之有... 作版屬其運錫之豐... 稅之西湖如人之有日湖主... 有膠舟之苦... 固朕師之... 永樂皇帝... 十三

疫癘無神明之... 便百唐之舊... 樂以而... 月已... 詳... 題... 於... 去... 可... 司... 淨... 句... 為... 耳... 外... 歡... 永樂皇帝... 十三

今欲因... 袋中... 行... 酒... 林... 歐... 路... 原... 訪... 湖... 皇... 朝... 並... 傳... 派... 永樂皇帝... 十三

宣... 民... 築... 積... 培... 一... 因... 享... 向... 本... 注... 長... 將... 焉... 無... 永樂皇帝... 十三

此然自其始至而民知其方特優用懼其不能久矣厥明年春之仲信書
移牧河間邦父老憐其去雖公亦欲留而不可得焉於是親與其係其於
湖上曰此方平安余將優老於此酒酣賦詩以別而作者三人公平生喜
為詩所至成編及來此邦而木嘗有所為故尤貴之遂相與刻於石以慰
邦人之思詩曰東來亦何待天子此分符談笑萬事畢尊疊與茶俱高青
生遠地清興發平明坐發齋遊士皆忘歲月俱耽耽真樂易恨利不須史
願雖新謀神河間亦近湖安是亦餘事肯復更自憊是世固好也矣運
外無一嚴州西湖嚴州府志西湖在嚴州建德縣西門外唐表五百四十
三大唐成通中刺史侯溫開置見方干集有侯郎中折道西湖詩云三夕
機謀萬古存宋靖康元年紹州交唐佐凌壽昌西湖圖經志西湖在壽
昌縣西唐表五百里中折道西湖詩云三夕
福二年縣令戴筠開溫州西湖元一號志姜味類要云西湖在品州南
一里又通云昔謝靈運遊西湖詩云水去郭西湖在長興州西南五
里周回七十里一名吳越湖傍說田三萬有奇水門二十四所引方山源
注是舊記云昔吳王孫吳城草土於此遂成湖軍波府西湖亭波府志
西湖在軍波府州內湖中有汀洲島嶼凡十曰柳汀宣汀芳華洲芙蓉洲

永樂大典卷之三

字

菊花洲自島松島花樹竹樓煙翠四時之景不同而士女特賞持或於春
夏飛蓋成陰重船蕩漾無虛日四明續志行里西湖在州城之西南
隅南兩廢久夷獨西隅存焉今西湖是也其縱南北三百五十丈其橫東
西四十丈其周圍總七百三十丈有奇其中有橋二絕湖而過曰懷德天
橋閣道館李夷庚之所建也然碑在一隅向無遊觀人跡往往不至嘉祐
中錢俶君倚始作而折之總橋三十丈橋之東西有亭總二十丈蘇之中
有臺曰泉樂其深廣數十丈其前後有臺其左右有室而人環其以為島
樂植蒼木於是道為州人稱賞之地方春夏時士女相攜競欲無虛日事
之內小洲前此有屋數楹乃僧定安守橋之所後侵廢今遂以為僧院
寺聖是也其西又有佛相四并其末皆佛士大夫之所居其北有紅蓮閣
大中祥符中章郛公嘗侍是州實初之有記在焉閣之北即郡酒務故時
使人即湖以汲水勞費甚乃浚湖之中蓄清液作樓於其上以饋輿引而
注之至今以為便然是湖本木園故所不載其始始之人與其歲月皆莫
得而考蓋嘗聞之父老明為州濱江而帶海其水善泄而易旱稱不雨居
民主飲江水是湖之作所以引它山之水蓄以備旱歲始木之信也然
亭中殿大早閣境取給於其中湖為之竭晚又兀為丹置廬以守之野今

虞君文字嘗記其事刻石于壽聖殿乃知父老之傳不誣也錢俶者非今
數三祀矣而湖雖浚廢不治其亭尚宛然以為放生池湖湖之民又緣堤
以植桑父之類是古以為田從於無遺歲不可吝舟元祐發舊閣使純父
未守是作遺歲小年乃一切築此而疏浚之增上倍薄粟植松柏僕日其
積土廣而十洲而散壽聖之閣以其名名之蓋四明之景物具焉湖遠大
浩然其意初不在遊觀也古人於事蓋不苟作惟其利害伏於久遠難知
之中所以復世貴固積者或莫之省而好力之古至樂為之紛紛也明有
數湖危於廢者不特是湖也若劉侯可謂有志于民矣故其極之以冠諸
國庶幾有考焉元祐甲戌三月記行聖和西湖即唐三首全碧樓
至閣暮煙彩紅雙影射游遊雲物外無塵地月滿人間不夜天細柳千
門輝直柳半塔兩岸度鳥歸清狂亦有青冠客不負仙人載酒船十洲
風韻韻望蕭蕭有仙人燕岩挑影遙銀河星半墜載春月星先爭雲元秋
波浪沙鷗鷗萬古功名釣艇高却恨何須明細鏡空今志士注霜元四
明太守愛西湖想像桃源舊日園不放塵埃生水面為傳風月對皇都花
閣別與千載鏡猶然傳四萬轉味開說兒童騎竹馬至今岸首望通衢
周得西湖三首 晚鏡初開秋景明艾若風味一般清岸從菡萏林中選

永樂大典卷之三

主

人在湖鏡背上行妙舞曼舞紅藥燕清詞時時將葉盡蒼歌久矣虛前鹿
肯向樽前想趙主 艾若修撰與民遊十里生飲水面弄動地唯風空外
也哉天雖寬雨中投笠至已有難并舉擊壤寧無慕和曼軒德內家折賜
大海雲無散出嶺頭 牛鞭物動新驚覺池塔遠移行水鏡元中千
騎金山屏影裏萬艘橫雲從布散原頭過雨向催詩筆下生藻繪昇平知
有倚閣梅先已賦詞是 郭謙西湖折唐書地理志江州道明州郭謙水
二十五里有西湖周回五百頃天寶二年今陸南全開唐之 成都西湖
元一號志西湖在成都彭州元符三年太守李俊至西湖曰曹父元三
里書錄記載王僕射營蒲州州城守此郡於西湖湖列置島閣下妙絕
二公之守是郡皆元和時也則西湖之作其在元和時乎 鉛山西湖上
鏡志西湖在鉛山縣西一里周回一里餘內生蘆荷傍多高柳古木脩竹
曲折景趣瀟灑一名江家湖水平志和郡津劉橋鉛山西湖橋 水中山
影浸鏡湖流混泉涼注一隅十頃寒光接統綱二部千五百餘年得句
次歌蘇二公 且日宜營斷就玫瑰果花木滿湖編編編派出入西溪樂
妙詩理二侍塵孫美 雙州西湖雙臺郭志西湖在雙州薛村距城十五
里莫測其深俗傳古有富家居于地多行不義一夕風雨暴作屠陷高湖

永樂大典卷之二千二百六十四 六模

湖 西湖

唐白居易湖上春行 孤山寺北古亭西 水面初平雲脚低 幾處早鶯爭暖語 誰家新燕啄春泥 亂花新欲迷人眼 淺草才能沒馬蹄 最恨湖東行不足 綠楊陰裏白沙堤 湖上春來古畫圖 鮮妍水色平鋪松 排山面千重翠 月照波心一顆珠 碧透線頭抽半稻 青羅裙帶夜新蒲 木龍拋得杭州去 一半勾留是此湖 湖亭夜歸 盡日湖亭卧 心閒事亦稀 起因殘醉醒 坐待晚涼歸 松雨飄藤帽 江風透葛衣 柳堤行不厭 沙柳絮霏霏 湖上夜飲 郭外迎人月 湖邊醒酒風 誰留使臣飲 紅燭在舟中 湖中白照 重重照影看容顏 不見來顏見白絲 笑却少年無覓處 泥他湖水欲何為 湖上招客送春舟 欲送殘春招酒伴 家中誰最有風清 兩瓶若下初求得 三曲竟裳始散排 管絃行草袖 指麾船舫點紅旌 慢牽好向湖心去 恰似菱花鏡上行 西湖留別 征蓬行色慘風煙 祖帳離聲咽管絃 翠黛不須留五馬 皇恩只許住三年 綠藤陰下鋪歌席

永樂大典卷之三

紅藕花中泊 船處處回頭盡堪憑 就中難別是湖心 早春西湖閑遊 悵然與僕憶與微之同賞 因思在越官重 夢殷鏡湖之遊 或恐未暇 偶成十八韻寄微之 上馬復呼賓 湖邊乘氣新 管絃三數事 騎從十餘人 立候登山 復行勢 澆酒中 逢花看富 妓過草生 為箇西日 龍黃柳東 風蕩白蘋 小橋裝屬 齒粒浪 驚魚 鱗 牽徐轉 銀船 酌漫地 野情遠 世累醉 能任天真 後此年 將老平生 分最親 萬天從 所願 遠地得為 鄰雲 樹分三 驛煙波限 一津 翻嗟 不步 隔扉 屐 又書 頻折 石 稱 確 鎮 山 陰 委 重 臣 貴 去 長紫 綬 榮 駕 大 米 輸 出 動 刀 槍 隊 歸 生 道 路 塵 為 警 多 敢 竊 伯 鼓 難 馴 百吏 瞻 相 面 千 夫 擁 擁 身 自 然 閑 與 史 應 負 錢 湖 卷 元 換 詩 酬 樂 天 早 春 閑遊 西湖 願 多 野 趣 恨 不 得 與 微 之 同 賞 因 思 在 越 官 重 夢 殷 鏡 湖 之 游 或恐 未 暇 因 成 十 八 韻 是 寄 樂 天 前 篇 到 時 通 余 亦 安 鏡 湖 向 亭 因 述 目 前所 睹 以 成 酬 答 末 章 亦 示 嚴 誠 則 勢 使 之 然 亦 欲 但 為 怡 之 贈 耳 且 時 作屬 息 欲 迴 賓 風 吹 乍 變 新 各 雋 紅 粉 妓 俱 伴 棠 垣 人 水 面 波 疑 散 山 腰 虹言 似 中 柳 條 黃 大 帶 菱 葉 綠 文 道 畫 籠 通 遠 了 矣 不 有 願 向 陽 偏 嫌引 依 岸 少 停 擘 浦 嶼 崎 嶇 到 林 園 次 第 巡 池 池 監 督 學 升 升 美 登 具 送 少至 九 林 川 子 子 也 一 吳 推 歎 遊 方 盛 聊 非 意 所 親 白 頭 解 北 關 滄 海

永樂大典卷之三

是東鄰問俗傾江界 竟敢想渭津 故交音訊少 歸事任來頻 備善同門舊 皆為別郡臣 三月連地袖 一著礙車輪 高阻青天露 空勝白玉塵 龍目彫字識 犬馬送書馴 騁事無窮境 流年有限身 懶將閑氣力 爭鬪野塘春 宋百納詩同及遊西湖 露濃烟重草萋萋 蓮勝逐君奴 解携靈隱寺 前天竺後孤山路 北郭亭西 風生湖面波初動 春入城陰柳漸低 往事悠悠成浩歎 玉孫猶自醉如泥 吳融詩 羅以下題西湖 送夏迎秋興醉來不堪行 色被蟬催 身隨胃不香 歸途夢往春雲約 自迴 再細若為拋 釣艇 月明誰復上歌臺 干波萬良西風急 更鳥紅隼把一杯 朱慶餘詩 送唐中丞開淘西湖 夏日遊泛因書示郡人 游岸新淘見碧雲 中流相去思成遠 空餘孤嶼未詩景 無復橫橋礙柳條 紅旆路幽山草濕 錦帆風起浪花飄 吳知浸潤同雲澤 何處川源有旱苗 方玄英詩 侯即中折置西湖 遠近利民 目智刃周迴 潤物像心源 振滿縱生成 息 醴醴 那知廣大息 故龍清輝 吞半郭 紫紵別派入遠村 砂水遠石通山脈 岸不粘沙是浪痕 已見登來 連鏡底 兼知極處沒雲根 波濤不起時方泰 舟楫徐行日易昏 烟霧未應藏島嶼 鳧鷖亦解避旌旗 雖云桃李歌還醉 却被荷花笑不言 孤鶴必應思鳳詔 一作 凡魚直合在龍門 能將盛事添元化 一夕機謀萬古存

永樂大典卷之三

李紳詩 重到西湖 東去日前別湖中雙鶴 鶴 翡翠早梅等三題 及西采則 鶴 鶉 翡翠 志 字 翔 飛 梅 葉 秋 葉 重 起 前 數 耳 浦 邊 梅 葉 香 湖 空 處 上 雙禽 士 寂 寥 吹 管 曲 傳 花 易 天 織 文 機 學 羽 難 編 重 數 春 早 推 芳 華 集 勸 秋深 拂 草 翅 紫 豔 彩 三 無 處 所 盡 成 愁 歎 別 容 橋 宋 歐 陽 文 忠 公 集 西 湖 詩 作 示 同 遊 者 一 作 初 之 函 香 清 一 作 水 天 色 畫 柯 亭 使 君 寧 一 作下 復 憶 揚 州 都 將 二 十 四 橋 月 換 得 西 湖 十 項 秋 元 憲 公 集 閏 三 月 再 到西湖 花 亦 已 過 春 餘 夏 早 景 物 亦 佳 因 復 留 連 日 夕 忘 返 再 采 湖 上 已盡 殘 物 物 隨 時 亦 強 歡 紫 葉 抽 荷 疑 弄 雲 華 皮 色 竹 好 裁 冠 驚 鏡 野 鷺 移沙 清 貪 餌 鮮 鱗 萬 客 盤 盡 日 臨 流 忘 吏 事 須 知 名 世 六 條 寬 重 展 西 湖 作 二 首 綠 鴨 東 渡 已 可 憐 更 因 雲 實 注 西 田 鑿 開 魚 鳥 忘 情 地 展 盡 江河 徑 日 為 向 夕 舊 灘 都 沒 月 過 寒 新 樹 使 留 煙 使 君 且 欲 稱 漁 史 願 賜 閑州 不 許 子 又 西北 雲 皮 正 無 雲 兩 陂 相 合 到 城 闕 橋 橫 斷 岸 繞 通 舫路 轉 折 洲 不 踏 塵 影 刺 容 殿 底 日 暖 光 平 展 鑑 中 春 催 懶 病 守 時 無 用堪 興 鷓 鴒 作 主 人 新 夜 雪 霽 到 西 湖 作 三 首 新 年 城 曲 出 真 臺 空 寂初 收 曉 凍 開 無 限 餘 聲 柳 意 欲 催 春 色 過 湖 來 又 水 華 煙 態 壓 壓 回汀 乘 客 無 情 亦 有 情 芳 草 不 須 綠 短 亭 三 番 新 綠 滿 塘 生 又 閩 柳 首

不復回。餘波日轉。華尾陰風。淒涼寒氣。早愁。露修。滄邊。思起。謀。古。秋。水。
澹。無。情。然。觀。意。亦。有。怨。喜。天。軒。地。闊。滄。溟。開。百川。東。奔。如。激。矢。龜。龍。受。職。
日。夜。趨。萬。折。必。東。劫。臣。子。發。源。本。願。盈。科。造。葉。防。豈。期。因。坎。止。日。升。不。及。
浴。雲。龍。沈。淵。空。能。養。蒼。蒼。得。波。寂。寞。無。語。物。情。得。失。應。如。此。淮。陰。野。外。
乞。餘。食。留。侯。地。下。秋。風。當。年。或。失。龍。準。前。冷。吞。功。名。千。古。耻。我。欲。鴻。工。
聚。長。錦。齊。平。決。堤。如。決。紙。直。看。驚。滿。萬。里。湖。免。嗟。窮。通。千。山。底。送。客。至。
西。湖。湖。亭。獨。往。客。初。歸。春。去。春。來。不。知。新。竹。出。梢。纔。放。得。斷。澗。經。雨。
別。生。枝。山。寒。蕪。雪。生。雲。濛。送。飛。鷗。過。水。邊。却。天。偷。閑。得。忙。事。自。尋。鄰。叟。
問。釣。絲。黃。亞。夫。伐。檀。集。次。韻。和。堂。靈。遊。西。湖。堂。會。遊。人。意。元。朝。變。物。華。
醉。柳。銀。作。界。詩。客。玉。為。家。魚。影。蛟。水。殼。禽。蹤。家。靈。沙。餘。笑。怨。消。盡。日。斷。夕。
陽。霞。振。子。野。集。次。韻。清。明。日。西。湖。新。火。飛。煙。上。柳。梢。天。供。好。景。助。詩。豪。
江。湖。一。度。逢。嘉。月。冥。海。同。時。得。巨。鼈。白。水。更。隨。春。雨。長。青。雲。不。及。畫。樓。高。
千。梳。柳。柳。聲。聲。動。十里。驚。雷。每。暮。濤。次。韻。春。君。僕。侍。即。寒。食。西。湖。飛。
飛。盡。鐵。鏡。花。洲。霽。雨。浮。花。出。岸。流。誰。廣。金。明。為。水。戰。自。來。銀。漢。有。寬。兜。紫。
任。其。人。東。竟。老。吹。蕭。於。眼。可。之。上。行。從。使。節。吞。尤。盛。住。買。吳。山。老。未。由。人。
運。歸。軒。香。接。路。一。分。新。月。管。絃。樓。九。月。望。日。同。君。謀。侍。節。泛。西。湖。夜。飲。

永樂大典卷之三

五

清。歌。曲。曲。酒。巡。遊。一。舉。金。蕉。五。十。分。五。生。者。四。人。山。影。與。天。都。在。水。
風。光。為。月。不。留。雲。帶。回。路。口。千。門。待。樂。過。湖。心。四。岸。聞。笑。開。官。奉。歡。廉。
自。來。蒿。艾。近。蘭。蕙。鄰。鄰。鄭。鄭。漢。集。德。泛。西。湖。四。面。青。山。紫。纈。圍。湖。湖。萬。頃。
碧。羅。衣。風。搖。酒。面。金。鱗。活。月。弄。波。光。玉。篆。飛。醉。客。半。眠。紅。燭。下。畫。船。行。唱。
棹。還。歸。千。年。水。袖。遮。塵。土。惆。悵。飛。雲。滿。翠。微。蘇。東。坡。詩。次。韻。仲。殊。雪。中。遊。
西。湖。夜。半。幽。夢。覺。猶。聞。竹。簫。聲。起。續。凍。折。結。後。目。貴。身。詩。上。周。西。林。琴。
東。浙。南。三。鼓。為。鼓。一。再。行。讀。思。舊。事。司。馬。相。如。飲。至。六。所。臨。今。請。來。果。
相。如。解。酒。以。一。再。行。曲。行。天。自。明。玉。樓。已。碎。樓。懷。有。二。三。子。落。茶。先。飛。
靈。寶。日。曾。見。前。之。靈。光。誰。許。外。世。共。為。竹。林。會。語。日。臨。山。寺。月。身。對。令。
既。居。上。座。然。然。竹。林。會。次。公。日。遊。西。湖。古。皇。公。百。七。人。十。身。與。孤。鴻。
輕。秀。語。出。寒。餓。身。窮。詩。乃。身。窮。可。飲。水。取。作。伴。聖。命。許。序。古。非。詩。非。窮。
八。指。窮。者。而。後。上。七。禪。老。復。何。為。笑。指。孤。燈。生。我。獨。念。聚。者。誰。與。子。日。成。
後。計。如。此。東。者。何。次。公。日。遊。西。湖。古。皇。公。百。七。人。十。身。與。孤。鴻。與。子。日。
又。寶。雲。樓。閣。開。千。門。日。遊。西。湖。古。皇。公。百。七。人。十。身。與。孤。鴻。與。子。日。
風。掃。地。卷。簾。疑。有。月。臨。軒。水。光。激。漣。漣。猶。浮。碧。山。色。空。蒙。已。欲。乞。得。湯。休。
奇。絕。句。次。公。日。遊。西。湖。古。皇。公。百。七。人。十。身。與。孤。鴻。與。子。日。始。知。盟。案。

是。陳。言。論。是。謝。安。內。集。謂。子。姓。曰。白。雪。粉。何。所。以。見。子。期。曰。我。登。空。下。
可。從。道。道。曰。不。古。柳。葉。日。風。起。懷。西。湖。寄。晁。美。叔。同。年。元。和。曰。名。瑞。
西。湖。天。下。景。遊。者。無。不。贊。美。深。隨。所。得。誰。能。識。其。全。嗟。我。本。狂。直。早。
為。世。所。指。獨。尊。山。水。樂。付。與。穿。非。天。三。百。六。十。寺。幽。尋。遂。窮。年。子。仁。曰。李。
白。詩。幽。尋。遂。窮。年。所。至。得。其。妙。心。知。口。難。傳。至今。清。夜。夢。耳。日。餘。芳。鮮。君。
持。使。者。耶。風。來。樂。雲。煙。清。流。與。碧。巖。安。肯。為。君。妍。胡。不。屏。卿。從。高。日。此。情。
水。秋。并。石。子。可。謂。云。使。者。展。展。從。五。馬。留。山。前。暫。借。僧。榻。眠。請。我。空。間。話。
青。流。洗。頭。前。笑。杖。無。道。路。且。造。意。所。使。應。逢。古。油。文。常。聞。自。黃。綠。日。此。
子。又。高。士。之。士。孔。子。之。曰。青。味。在。間。問。道。者。有。得。買。魚。美。論。錢。
東。坡。建。日。與。王。忠。岳。振。全。翁。游。西。湖。訪。北。山。清。順。道。潛。二。詩。僧。登。垂。雲。亭。
修。參。家。果。最。後。過。唐。州。陳。使。尼。夜。飲。慈。玉。有。詩。次。韻。谷。之。北。山。非。自。高。
千。何。付。我。足。百。湖。亦。何。有。為。家。生。我。見。雲。深。八。在。鳩。風。靜。響。應。谷。與。名。皆。
無。心。信。步。行。看。竹。竹。間。逐。詩。鳴。次。公。日。游。西。湖。五。東。野。亦。志。亦。野。始。以。其。
詩。味。以。以。二。詩。曰。也。眼。色。奪。湖。深。百。篇。成。俯。仰。二。老。相。追。逐。次。公。日。二。
老。猶。在。王。忠。岳。全。翁。之。故。應。千。項。池。養。此。一。雙。鶴。山。高。路。已。斷。亭。小。勝。
屢。促。夜。尋。三。尺。井。次。韻。曰。三。尺。井。潘。百。參。家。果。志。湯。飲。半。瓶。玉。明。朝。聞。絲。

永樂大典卷之三

六

管。寒。食。雜。歌。要。便。君。生。無。聊。狂。客。來。不。逮。子。仁。曾。見。用。為。載。酒。有。鶴。亮。讀。
日。掃。地。卷。簾。疑。有。月。臨。軒。水。光。激。漣。漣。猶。浮。碧。山。色。空。蒙。已。欲。乞。得。湯。休。
奇。絕。句。次。公。日。遊。西。湖。古。皇。公。百。七。人。十。身。與。孤。鴻。與。子。日。始。知。盟。案。
翠。羽。出。華。屋。須。臾。使。陳。連。後。曰。王。羲。之。言。俯。仰。之。間。已。為。陳。連。覺。夢。那。可。
續。及。君。未。度。江。過。我。勸。東。燭。次。公。日。游。西。湖。五。東。野。亦。志。亦。野。始。以。其。
獨。遊。一。笑。換。人。爵。後。曰。五。子。皆。其。尺。齊。而。人。爵。從。之。百。年。終。鬼。錄。厚。日。親。
文。帝。嘗。有。日。觀。其。姓。名。已。為。鬼。錄。又。春。來。濯。濯。江。邊。柳。秋。後。離。離。湖。
上。花。不。羨。千。金。買。歌。舞。二。篇。珠。玉。是。生。涯。又。西。湖。戲。作。信。員。詩。次。公。
游。西。湖。次。公。日。遊。西。湖。古。皇。公。百。七。人。十。身。與。孤。鴻。與。子。日。始。知。盟。案。
游。後。故。林。去。人。參。兩。葉。存。北。非。之。榮。出。典。二。第。歐。馬。西。湖。之。志。一。士。
千。金。未。易。償。次。公。日。遊。西。湖。古。皇。公。百。七。人。十。身。與。孤。鴻。與。子。日。始。知。盟。案。
我。從。陳。趙。兩。敵。陽。鞭。拍。手。笑。山。簡。頃。日。李。白。罷。唱。歌。樂。陪。小。兒。乘。泊。上。
獨。街。爭。唱。白。銅。鏡。路。人。苦。問。天。何。事。笑。投。山。前。醉。似。沈。香。有。并。州。一。萬。種。
堂。日。昔。山。前。薄。霧。無。有。生。靈。也。東。亦。二。場。遊。之。也。上。正。日。歐。馬。西。湖。之。志。一。士。
嗚。呼。時。有。兒。空。歌。思。山。公。出。何。許。性。高。陽。志。日。月。刑。我。歸。船。醉。無。所。知。
時。時。能。得。馬。削。首。白。接。羅。乘。鞭。向。青。樓。何。如。著。州。兒。夜。泛。西。湖。五。絕。

谷借小詩聊學鼓鳴鳴。空懷老學心千里。但得窮途敢頓頭。櫻石湖火全
集次韻會客湖上。西湖水泮綠生鱗。料峭春風欲惱人。花片不葉寒食
雨。寶絲猶帶清金春。江山與閣詩情在。京洛遙隨客夢新。喚取歌聲逐楚
思。馬看泥水引盃頻。次韻轉無答石司上已泛湖。日古衣良不待晴
徑探開家此間行。春衫軟雨任他冷。病眼得山元自明。林深溪廣圍坐晚
綠盈新綠沒蒼青。插鴉未到催歸去。想被東風笑真情。六月十五泛西
湖風月溫麗。暮極金龜。追隨金夕。涼波欲快月影狂。馬船空夜火
山山高。松桂點。香長煙界巖腹。浮空餘韻若狂大。三弄笛。此魚翻素光
我亦醉夢覺。解酒濯滄浪。多情天集風。湖吹鬢霜會心有。寄賞。天涯此
何方。清潤不立塵。空明滿生香。適情難大留。便仰望。沙汀萬立方。歸意集
八月二十日與館中同舍。泛西湖作。絕望生端。合伏光。只層樓。懸知西
湖佳。願官事。與今日。復何日。珠舟天外橫。水落山骨露。千螺倒。塵。神
仙勿浪求。玉京仍五城。紫舟孤山脚。杖履意。行。三賢已仙去。丹青儼
向來。由來作詩香。嘉時太度生。研讀摘奇。鑲銀鈎。出金聲。湖山久寂寥。誰
能作斯人。跨馬騎鶴。左右臨。無地。鞭影。隨清。此馬。前入。蒼華。老龍。掌
半空。尤星。作。青。吹。聞。聲。類。擊。竹。心。與。景。相。值。許。由。厥。款。鳴。渠。未。須。真。意。

永樂大典卷之三

十一

下馬吟泉亭。然此并壘。曲泓澄。聚玉。碑。羊。如。如。浪。油。巖。岫。起。三。板。轟。宮。殿。
清。頭。向。來。澄。止。面。楚。沐。宜。山。丘。其。作。動。靜。觀。止。性。元。不。流。天。竺。古。浮。屠。
孤。雲。一。鳥。得。去。天。具。入。再。峻。步。欲。未。巖。石。壁。半。空。立。壘。的。引。危。巖。底。會。
街。花。石。碑。僧。入。定。請。從。三。味。起。林。外。有。珠。簾。不。障。度。公。塵。那。有。別。與。賦。
空。堂。七。丈。草。木。一。臭。味。躡。攀。亦。云。足。實。適。與。猶。未。却。呼。三。翼。舟。擊。火。舞。
精。單。著。蒲。紛。已。掩。盡。臨。堂。新。制。侍。此。寄。諸。公。空。紅。一。沉。醉。萬。元。承。請。請。轉。
次。公。題。歌。可。踐。西。湖。約。出。入。湖。渺。渺。錢。塘。路。指。携。秋。色。新。馬。蹄。沙。尾。耳。
舟。橫。渡。頭。雲。世。道。已。非。古。交。情。此。是。真。嘉。福。正。悲。絕。得。爾。張。吾。策。末。官。
講。飲。西。湖。時。花。以。散。去。重。吟。坡。老。芳。鮮。可。飲。客。百。湖。半。醉。中。一。段。風。光。
帶。秋。已。瘦。荷。疎。柳。嫩。芙蓉。又。西。湖。年。年。春。色。客。中。看。不。管。今。年。行。路。
難。行。到。西。湖。春。正。好。萬。重。楊。柳。傍。欄。干。佛。柳。天。家。舊。日。載。近。來。空。宇。更。
安。掛。湖。光。接。得。全。天。趣。莫。道。進。入。鼓。吹。來。又。四。月。八。日。水。嘉。盧。于。高。謙。
西湖。遠。近。山。光。淡。淡。中。時。雲。寒。亂。越。湖。風。飛。飛。來。與。佛。佛。佛。佛。佛。佛。佛。佛。
枯。落。紅。漢。濱。先。生。集。同。諸。人。泛。臨。安。西。湖。短。棹。更。猶。處。湖。平。酒。滿。歸。
荷。深。遠。去。路。波。淺。瀉。歸。航。落日。山。頭。暗。西。風。水。面。涼。不。期。一。尊。共。相。對。恍。
江。鄉。王。之。道。相。山。集。次。韻。同。年。來。仲。平。家。院。遊。西。湖。朝。日。不。受。霖。晴。光。

似。羅。輝。忽。然。快。我。心。清。風。為。湖。園。生。見。九。星。松。雅。體。碧。相。依。天。竺。了。在。空。
上。有。祥。雲。微。西。湖。一。千。頃。圓。荷。覆。青。水。輕。舟。競。遊。覽。往往。俗。客。神。中。及。新。
雨。寒。欣。逢。初。晴。水。光。與。山。色。高。低。映。卻。幾。位。我。氣。憑。觀。關。何。難。龜。隼。
云。門。處。遠。尺。人。承。天。威。諸。公。華。俊。傳。高。論。玉。塵。揮。或。酒。旨。且。多。不。醉。無。庸。
歸。餘。數。到。醉。醒。雙。鸞。飛。新。詩。爛。錦。敢。想。見。勞。心。機。顧。我。雖。百。拙。請。歸。
重。相。違。明年。若。重。來。未。便。種。種。當。如。興。次。韻。畢。少。童。游。西。湖。西。湖。春。晚。未。
全。熱。湖。上。山。光。互。明。滅。往。來。冠。蓋。競。斷。續。空。巖。共。伊。唱。我。嶺。湖。山。
見。惟。波。間。湧。出。佳。人。銅。太。真。一。去。不。復。返。圓。荷。為。紅。羅。錦。錢。船。頭。美。巧。珠。
的。賺。不。必。洞。房。深。處。竟。然。相。值。更。相。呼。喚。藍。衫。子。山。手。碧。勝。斷。驢。入。一。
袖。詩。和。香。煙。柳。想。腰。肢。明。年。我。亦。西。湖。去。遊。日。光。風。二。月。時。西。湖。遊。次。
韻。越。見。燭。山。鎮。在。越。邊。歷。其。六。而。形。勢。憑。江。湖。不。知。弱。水。竟。何。處。使。若。
戶。崎。連。方。壘。海。門。潮。至。飛。雲。湧。尺。空。兩。過。遠。青。軒。十。年。不。見。看。愈。好。五。復。
妙。筆。那。能。圖。蒼。松。搖。風。草。並。催。芳。華。藉。地。系。爾。鎮。僧。舍。朝。遊。志。登。覺。酒。樓。
夕。醉。爭。歌。呼。場。未。飽。仰。春。又。晚。對。花。無。語。空。長。吁。作。詩。晚。非。拙。者。事。強。欲。
寫。書。編。澤。海。傳。得。傳。志。任。明。主。連。連。百。辟。稱。鴻。儒。應。憐。何。處。舞。走。策。杖。日。
越。越。仍。囑。囑。周。崇。芝。大。倉。稱。米。集。開。西。湖。梅。空。桃。花。已。有。開。者。不。到。西。

永樂大典卷之三

十一

湖。息。換。年。今。朝。歡。掛。杖。頭。錢。債。成。柳。已。遠。如。許。暮。盡。梅。花。家。可。傳。日。
湖。邊。路。淺。沙。汀。湖。水。位。已。成。家。對。郎。去。後。空。腸。斷。憶。著。玄。都。觀。裏。花。西。
湖。月。夜。月。到。中。天。大。未。流。水。遠。風。雲。已。合。愁。問。誰。已。取。西。湖。角。紅。藕。花。
中。看。釣。者。吳。中。小。女。結。烟。紫。白。打。青。腰。唱。採。蓮。歌。送。歌。聲。過。南。浦。藕。花。
深。處。不。通。船。湖。天。無。盡。月。如。霜。露。濕。荷。花。別。是。香。荷。處。漁。郎。解。吹。笛。並。
頭。驚。起。兩。鸞。飛。次。韻。林。梅。物。西。湖。載。酒。時。僕。以。病。不。赴。西。湖。豈。復。是。
人。間。什。與。瀛。州。學。士。聞。音。謹。編。編。編。編。編。編。編。編。編。編。編。編。編。編。編。編。編。
三。月。萬。里。珍。埋。散。八。蠻。白。髮。可。吟。歌。病。梳。蘭。舟。空。想。得。醉。船。次。韻。張。元。
明。司。遠。都。中。遊。西。湖。二。君。得。同。年。之。好。有。此。遊。十。里。春。波。翠。染。水。小。舟。
魚。鳥。共。連。隨。船。頭。風。急。何。妨。醉。湖。上。山。多。盡。入。詩。家。杖。頭。飛。絮。寒。盡。履。
猶。憶。看。花。時。公。人。物。如。遠。望。同。上。全。樂。亦。未。違。三。月。二十。日。同。遊。西。
湖。諸。公。有。詩。次。韻。水。境。青。山。寺。人。獨。白。玉。簫。晴。春。方。湖。曉。醉。眼。自。微。正。
舟。穩。秋。風。林。杪。送。日。長。誰。家。紫。翠。管。紅。袖。立。斜。陽。歸。艫。龍。香。山。集。二。月。
二十。日。榜。廷。秀。郎。中。諸。文。約。遊。西。湖。余。以。小。疾。不。至。分。韻。得。子。字。都。
城西。頭。二。月。尾。湖。水。平。晚。棹。鼓。起。南。北。山。光。盡。畫。卷。深。深。草。色。綠。腰。裏。解。
仙。顧。客。泛。餘。香。清。勞。皮。鷲。睡。醒。中。流。刺。誤。聞。兩。岸。蘭。生。題。詩。動。盈。紙。如。

枕雲貼水菰蒲冷正是長江楓落時陳雲學集詩和蘇子瞻道判在吾見
寄 邵原芳意動遊人湖上晴波見理鱗開遊手揮千騎遠騎驚梅萼萬
枝新弄借香拂遊詩履遊家仍將德酒中寄語文園何所苦且來相伴一
行春和子瞻沿牒京口憶西湖燕食出遊見寄乞得湖山養病身花
特曾共德行春嚶鳴鳥馬還逐水聲沸清泉復來芹皂蓋尋芳立有李鍊
樓觀戲卷無人歸袍公子歸何處獨念漢中菜已民時子瞻沿牒京口
寄周明人春陰深漢鶯飛飛可惜春光與子遠此種煙霞紅袖入滿湖
風月畫船歸維室一闌人何在逢鶴重來事已非猶憶去年題到處鳥啼
花落客沾水僧參子詩秋日西湖六首兩山斜抱翠蓮遠一水中間
似漢波孤榜獨來還獨住鶴歸鶴莫相疑擘然一葉墮空庭似喚幽
人夢欲醒斜倚東屏寒單慢沈香煙吐博山青南山爽氣對朝扉竹露
吹風更濕衣可先吟菟怯清景何妨著履步苔磯飛來雙鷺落寒汀秋
水無痕玉鏡遠珠簾黃盧玉掩映沙邊危立太分明欲跨高樓曠遠情
無端秋雨苦寒寒呼喚日脚滿雲處瞥見遠山一抹青西湖夜半捲庭
槐卧聽鄰翁晚圓關推子相呼入林去忽知病葉落華首同蘇文鏡主
簿西湖夜泛風味山頭暮靄空月嫩飛出廣寒宮初登桂棹橫湖去似

永樂大典卷之三

主

覺銀河有路通律草冠靈星照眼沙宿鸞玉露叢從來江總文多妙詩
付老端刻畫中趨僧道詩秋泛西湖湖光山色共中秋一點塵埃無
覓處沈沈水底見青瓦畫柯直疑天上青泛湖晚歸日脚掩西山四
面煙光卷片月落湖心無破琉璃髓水面天光開孤煙暝不秋林塘一
釣月往起旅人愁對景文詩西湖泛舟呈東坡西湖春意驟當年公頓
笠蕭泛畫船錦綉一林生水面水冠萬堵立山前仁惠在物舍無違喜氣
隨人羊木新半醉揮花風調到真真須是李龍眠越思爾公詩和鄭有句
遊西湖二首 故舟越淮楚更作三吳遊尚餘毛骨欲動動柳那愁湖山
白清地臨中環翠浮沈復得之子二尺忘幽憂時時作清言中有湖山秋
却念無家客坎止而水流何當與供歸歲晚鄭一此 晚覺身石怪悠悠
之執親和而若水得來看武林春遊地將安住舟山莫厭頻百錢挑竹杖
雲外路崎嶇高孝靖公詩題西湖 朱簾白粉亂湖光隔岸龍舟綠
陽今日催遊復明日便將京洛看錢唐且說山山九高前湖詩西湖暮歸
風荷百頃占是荷煙樹深溪乳鳴毛買斷小舟休喚客暗穿涼葉詩歸
西湖雜興二首 城中無處聽啼鳴棹來輕鞋晚出城行到柳陰松影
下恰繞聞得兩三聲 十三樓台朝餐飯六一棹寒曉冰歌王斷竹風無

暑氣沈禽鳴處綠陰多 憶西湖 西湖春二月結客少年遊鏡馬黃金
勒長身紫綺乘雲花論堪買香酒滿船浮南載綠何事台州又越州曾萬
望詩西湖夜景 閒意放入四山青古篆無煙氣自清風不鳴綠花著露
一湖春月為蛙聲姜白石詩湖上寓居 湖上風恬月澹時時看雲影入
玻璃輕舟忽向煙邊過極動音塵一兩枝 處處虛空望眼寬荷花荷葉
通欄干遊人去後無歌鼓白水青山主院寒魏了翁詩頌谷泛西湖客賦
詩次韻 鳴鶴路月大堤長鼓袖穿雲落日黃 皇青荷葉草蕭四山紅
兩杏花開客從民氣視春事人在杖頭看艷陽長使舟平風色世間何
處有羊腸楊誠齋詩西湖雨中泛舟坐上二十人月邊日江山巖四句分
韻賦詩余得融字云 正月一度遊玉堂二月一度遊真珠是時新霽曉
光初百湖獻狀無遺餘君王子告作寒食來看孤山海棠色海棠落盡孤
山空湖山暮潮眼黑夜來三更湖月明華仙下墮珠珠旋東坡和靖相
先後李成都與在石意崇棟觀大如冥大千草葦疾如飛唐墨馬雲履
為兩湖波微舞山傾散畫作西湖煙雨障今展掛在孤山上問未諸君文
章公不數錢起乘兵船何如玉船一舉百分滿一天千草煙雨散游西
湖 蘇公促遠柳生煙和靖圖深竹映關始入更荷香處士人從雲水國

永樂大典卷之三

去

中還似寒如暖清和春欲雨翻晴頃刻間龍馬逐來老仙伯一杯痛快吸
湖山泛舟賞荷 蘇城魚鱗地開銀園子先生領繡紳山水光中金鑿
落芙蓉香葉第頭中 小步深登野寺幽古松影入茶甌餘聲息起九
天半有塔危岸最上頭岸岸園亭傍水濱翠圍飛入水心樓倚入吳閶
游何許只保荷花開處行 船開使與世塵疎雖若未風度太虛堂上偶
然遺餅餅沒間無數出龜島 西湖舊看野人家今看天家不屬他水月
亭前且榜柳集芳園下儘荷花 小泛西湖六月船中人即水中仙外
鋪雲錦于子地中度琉璃百指春 城中船上買蓮香來抵西湖泛野航
勝折荷花到蓮子露馬風味月為香 故人京尹利風海是送所珍佐膳
游青李林禽洗去水雪黃金白玉斫瑤瑤 人間香氣玉如炊上了湖
船便不知湖上日時無不好就中說說藕花時 游空西湖賞蓮蓮玉堂
落日泊樓船美蝶富慶荷花剎刺展湖光幾鏡天 誠齋同君介李永步
至普濟寺晚泛西湖以歸侍三絕句 湖上微陰不散時杖屨小徑且須
行湖山有意留佳致約來疎鐘未要聲 煙艇橫斜柳港灣雲山出沒柳
行閣登山得似遊湖好却是湖心看畫山 西湖雖老為人客不必花時
十里紅蕖取那照真水畫橋荷折著小霜風 曲曲都城綠草像離離湖

遊春騎動益來未用夜詩北... 結益... 能說... 人聽... 記前... 大學... 而我... 應結... 西湖... 無際... 淡微... 堂備... 閒紅... 綠色... 遊戲... 永樂... 三

慎重... 陰... 昌... 僧多... 氣吾... 南山... 明發... 鮮... 外... 意... 百... 即... 那... 蘇... 拾... 學... 永樂... 三

一何... 女... 道... 笑... 門... 空... 少... 瑤... 留... 買... 春... 閣... 聲... 女... 間... 向... 春... 風... 吟... 國... 馬... 絕... 西... 青... 妙... 卷... 傷... 初... 前... 竟... 葉... 永樂... 三

向陽... 春... 風... 吟... 國... 馬... 絕... 西... 青... 妙... 卷... 傷... 初... 前... 竟... 葉... 永樂... 三

散天氣新。青春在西湖。湖水綠以勻。諸公乃肯遊。盤餐仍集珍。少縱方外
技。一洗城中塵。嗚呼。若不早行。酒不計巡。始歎。詩欲合。終喜。鷗來親。茫茫
天宇。問何地。寄此身。共偷一日閒。恐負三月春。送曉後湖遊。海若從釣隱。
半寫是日大雪。口。相送年有年。寫于。二月三日。仲遊。由。何。後。用。作。一。日。

六月十五日。西湖宿齋。並湖西去。望南屏。但見煙雲。日日新。山色新。多
秋氣。勢。荷花。全。露。曉。精神。洗。心。用。此。無。邊。綠。處。世。情。能。不。來。塵。漸。愧。西。湖
教。夙。夜。從。今。長。作。境。中。人。地。成。一。畫。放。集。西。湖。別。雪。坡。別。了。東。坡。更。樂
天。重。采。薦。菊。又。明年。欲。行。且。止。真。難。去。再。泛。西。湖。半。日。船。又。新。是。梅
花。雪。片。時。傷。書。底。苦。趣。歸。期。須。然。未。賞。西。湖。雪。猶。及。梅花。第一。枝。九。月
十三日。飲湖上。開門十日。厭塵埃。纔見湖光。眼便開。最愛平堤楊柳外。
與舟撐去。幾撐來。李忠文公集。次韻李似未。縣丞出示。遊西湖古風二首。
迂愚與世遠。深跡方自屏。蕭然巖壑心。不與餘事並。登湖武林西。風物非
塵境。願為境中人。此志久已定。卜居梁谿濱。日。及。陸。子。升。幽。夢。繞。湖。山。妙
趣。神。光。領。浮。家。若。書。閣。初。不。費。馳。驅。招。得。佳。友。高。詠。笑。匡。鼎。富。貴。如。浮
雲。功名。真。畫。餅。且。盡。季。鷹。杯。更。飽。盧。仝。老。李。侯。東。來。向。來。留。次。滿。萬。項。作。詩
紀。幽。尋。句。法。言。可。永。念。子。到。山。中。天。地。正。懷。令。昔。鞋。踏。水。霜。共。賞。誰。復。真。

勝遊子先之吾亦行買艇。李侯嗜學古。餘事音速。尋昂昂。鸞鶴姿。異
凡禽。華。俸。微。未。向。州。初。滿。浙。江。遠。奉。盟。致。吾。廬。不。待。日。中。空。從。容。叩。所。傳
響。答。如。汲。芳。時。方。罷。俊。人。章。又。海。濤。清。秋。鷗。飛。尺。道。驛。驛。驛。驛。調。章。尤
激。昂。筆。力。可。扛。鼎。虛。堂。縱。談。笑。霜。月。掛。金。鉤。夜。闌。言。愈。微。主。味。喻。佳。若。古
來。會。合。難。歲。月。積。俄。頃。項。子。謹。所。之。萬。里。路。方。永。吾。長。老。聞。瞻。軒。見。志。已
冷。接。蓬。丘。堅。聞。此。興。良。自。肯。他。日。不。相。遇。梁。谿。尋。釣。艇。來。晦。庵。大。全。集。伏
承。侍。郎。使。君。世。亦。所。與。少。傅。國。公。唱。酬。西。湖。佳。句。謹。次。高。韻。聊。發。一笑。二
百。年。地。闢。有。奇。功。別。見。猶。驚。鶴。髮。翁。吾。安。車。迎。國。老。吏。傳。佳。句。走。郵。童
聞。采。且。看。潮。頭。入。樂。事。寧。受。酒。駭。空。會。見。台。星。與。卿。月。交。光。輝。照。廣。寒。宮。
又。遊。三。竺。下。水。融。融。此。樂。從。今。與。眾。同。清。眼。美。荷。方。永。日。轉。頭。未。奈
便。西。風。湖。光。盡。處。天。容。闊。潮。信。來。時。海。氣。通。翻。唱。不。誇。風。物。好。一。心。憂。國
願。年。豐。遠。風。集。吳。大有。曉。過。西。湖。詩。曙。色。深。溪。濕。粗。袍。湧。金門。下。上。輕
捷。五。更。鐘。鼓。星。初。沒。兩。岸。樓。臺。露。未。清。路。傍。柳。州。人。語。近。山。遠。菊。菊。聲
遙。衝。寒。亦。有。尋。梅。客。擁。袖。騎。驢。過。短。橋。越。無。聲。應。難。著。瑞。馬。西。湖。曉
來。何。事。到。湖。西。風。急。飛。紅。靄。馬。踏。望。信。只。愁。秋。馬。斷。愛。春。還。恨。早。鶯。啼。山
邊。樓。閣。雲。容。重。水。浸。欄。干。月。影。低。歸。棹。採。菱。畫。惜。晚。二。聲。歌。過。綠。楊。堤。王

永樂大典卷之三

五

君實醴軒集西湖會八反。波平煙霧晚風和。船到湖心水沒篙。涼絕不
知三伏暑。醉酣睡唱八仙歌。管梅洞口憐和靖。種柳堤邊憶老坡。魚鱗他
時如共直。好論舊事倦新荷。徐街仲西憲集望西湖呈汪茂南諸公。四
面出楊起碧樓。移船交近玉壘邊。鋪排樓觀歸園蓋。收入湖山入管絃。濃
抹淡妝隨處改。淡翠輕笑逐人便。恍然自得遊遊去。齊唱菱歌去採蓮。
湖景仁浩然。再次游湖韻。柳堤花岸鎖輕煙。共指仙遊到日邊。水閣天
光三畫舸。整青風力還未結。待益酒清方。得鼓浪鼓。無不便。她在重
門尚開闌。六街燈市有金蓮。重遊用韻呈周。經時重續斷頭煙。亦
有新聲到耳邊。病家屢辭千日酒。素始猶撥四條絃。湖光飽飲秋方韻。著
影絲絲老更便。畢竟老衫為誰漁。儘勢紅袖惱雲。左帶同官。約許羅
卿泛湖。以若把西湖比西子。淡粧濃抹總相宜。寫韻分得字。共泛蘭
舟樂未央。不容發日。照殘粧。寧虛醉筆三千首。思員全叙十二行。再過軒
窓消淨暑。風來博借新涼。人間自有揚州鶴。十萬腰纏不計贖。場開詩
待象山先生遊西湖。舟中嘗必先周元忠。并。百里平湖十里堤。新無弄
弄綠萍。水晶宮裏光風靜。碧玉壺中遠近迷。句外有茶誰解。口邊得
句豈須題。流鶯却會幽人意。故向林間亦兩啼。蔡定齋集同韻廣文遊西

永樂大典卷之三

五

湖。老來多病。盡歸休。休為江山得二留。萬項波。環堵。千峯倒影漾
中流。十年兩作西湖長。二日同為北牖遊。預約他時官事。一。與。君。重。醉。百
花洲。東坡和韻。州。若。未。兩。作。西。湖。之。長。周。吳。初。詩。陪。班。提。舉。怒。齊。李。提。舉
一初。蘇。揆。史。伯。遠。泛。西。湖。訪。山。居。楊。街。史。元。誠。宴。舟。中。伯。遠。有。詩。次。韻。不
通。湖。蘇。公。堤。上。柳。煙。愁。和。靖。亭。前。梅。雪。飄。來。訪。山。居。楊。街。史。酒。酣。歸。弄。木
蘭。棹。吳。仲。平。詩。送。薛。介。叔。過。西。湖。軍。山。人。數。畝。松。筠。種。不。成。荒。壇。茶
別。酒。傾。傾。是。天。喜。員。歸。鄉。志。本。地。無。思。到。世。情。日。添。闊。河。孤。鶴。遠。愛。涼。燈
大小。虫。鳴。處。須。趁。取。黃金。在。買。宅。西。湖。住。一。程。曉。過。西。湖。鷺。鷺。上。處
無。秋。暑。解。艇。行。時。正。晚。涼。詩。興。似。山。來。家。歸。心。如。水。去。洋。洋。經。風。揚。柳
高。偏。折。隔。浦。天。蒼。遠。更。蒼。俯。仰。之。間。易。陳。述。不。知。辭。了。幾。千。場。范。沖。之。集
和。萊。甥。少。猛。內。翰。重。閱。西。湖。見。寄。二。首。使。君。重。整。西。湖。范。也。復。封。詩。寄
我。春。洲。上。新。題。花。鳥。處。范。中。舊。體。柏。梁。臺。風。煙。直。覺。鐘。山。近。魚。鳥。浮。疑。問
水。閣。揮。翰。玉。堂。還。有。日。行。春。停。騎。且。留。杯。又。一。覺。偃。蹇。江湖。去。五。馬
侵。尋。觀。閣。來。就。日。金。坡。通。漢。苑。望。雲。玉。潤。斷。蘇。臺。白。池。墮。立。看。人。度。手。種
花。行。到。處。聞。笑。語。風。流。轉。別。駕。莫。令。鷓。鴒。訴。於。杯。陸。伯。陶。山。集。宴。西。湖。月

人間錦標好 客來招選勝引多 曠懷真語當知難及已
我痛舟者釣 登樂樓前未夕 暉可堪 錦標限城非詩成快向歸時寫
丹墨明朝與興遠 鷗渚亭次韻 洪西湖三詩 出湖個記四年前朝
看西湖到暮煙 自有南湖相暖熱 可曾預過六橋邊 老子看山
今一上 只憐雲氣不憐茶 樓頭半餉無人說 自向皮心死 蓬塵土奔
作舉世人無通 白鬢毛折一 枝要與眼前樂 泉石由來無政具 又三
月望日微雨 元舟西湖四首 清明後過西風香色 湖山便面中草上
路青人日出 艤船無地不飛紅 非是天慳一日晴 晦朔多應負詩人雲
新畫樣 洪雲波 浪紋頭起突銀 倭繡簾 士柳外樓 觀松 傲露玉樓頭
水平氣象 慮如此 憶投金明水殿遊 隄樹 杖條老更成 蓋客他處 夏陰
清東風 不惜吹芳草 綠滿 鶯兒燕子 情林 盼石田 別葉 西湖 小舫 撐春
花浪香 第三橋底弄晴光 登蓬飛 起輕鷗 片十里 天風 舞綠楊 高僧 詩翻
蘇北日西湖 願 雨餘 殘景 照漁家 漁子 鳴榔 微雨 街今夜 相呼 好去 釣
晚來 新雨 漲 兼 葭 葦 景 街 橫 塘 過 西湖 懷 唐 致 一 憶 昨 藍 輿 出 城 郭
靈芝 軒 檻 共 誰 個 故人 短 棹 今 天 不 辨 日 湖 山 我 獨 來 美 特 立 詩 出 西 湖
至 天 竺 寶 叔 山 前 單 打 團 湯 金 門 外 水 邊 漸 出 關 便 有 漁 謳 起 底 事 公

水樂大典卷字音

完

柳都不知 釋園至 牧惜集 曉過西湖 水光山色 四無人 清曉誰看第一
春紅日 漸高 註管 動 半湖 煙霧 是 遊 塵 北 湖 禪 師 集 元 日 送 客 歸 西 湖
承 華 春 消 柳 邊 樓 歌 忽 聽 來 雙 燕 三 賢 見 說 遠 居 了 只 寄 梅 花 開 水 仙
曾 由 荖 蘭 登 集 西 湖 夜 景 處 處 笑 集 處 空 閑 行 何 地 不 清 香 歸 舟 又
趁 晚 涼 息 十 里 湖 光 蕪 夕 陽 周 伯 弼 詩 倚 西 湖 初 夏 花 飛 春 藏 綠
陰 成 不 住 風 光 曉 葉 城 山 寺 晚 時 輝 欲 味 柳 林 猶 勝 數 聲 鶯 業 瑞 翁 詩 送
小 集 西 湖 秋 晚 愛 山 不 買 賦 中 地 畏 家 長 律 屋 後 荷 葉 無 多 秋 事 晚
又 同 鷗 鷺 過 殘 年 天 采 張 氏 巨 集 西 湖 晚 歸 帖 帖 平 湖 印 晚 天 路 歌 遊
女 錦 相 牽 渡 城 半 掩 人 爭 路 猶 有 胡 琴 暮 後 始 淨 水 願 雲 之 詩 西 湖 日 暮
渺 渺 春 湖 夕 霽 浮 涼 花 飛 燕 飛 打 蘭 舟 遊 人 半 入 煙 城 去 月 照 空 殿 上 水 樓
僧 亞 惡 江 浙 紀 行 集 遊 西 湖 西 湖 招 提 三 百 六 佳 處 如 春 有 眉 目 一 香
兩 邊 春 青 空 萬 頃 無 波 鴨 頭 綠 望 湖 樓 獨 自 登 樓 靠 向 背 橫 寒 玉 想 見
襄 陽 孟 浩 然 此 中 有 可 不 容 誇 道 人 女 生 西 山 河 香 清 氣 明 韻 出 俗 火 唇
京 湖 嚴 慶 土 一 夕 歸 心 使 如 鷗 明 憲 寓 居 研 波 鏡 空 玉 珠 頭 風 雨 送 龍 山
深 處 如 定 居 院 被 結 鄰 容 我 下 西 湖 晚 說 蘇 堤 一 帶 柳 陰 長 如 八 百
風 特 地 狂 曉 泊 孤 舟 古 桐 下 自 強 別 鷗 送 林 防 定 字 庭 去 芝 集 西 湖 晚 望

大雨初晴 晴正長 春蛙鳴 過舊池 塘 小亭寂 寞 斜陽裏 一陣東風 過木香
熊見山 雙梅集 送黃受梅 過西湖 梅得名詩 書早步 不與梨花 同誰歎
以桃花 序牽引之 迄今草木 香味竹 無人愛 前無人愛 蓮無人愛 雲霞買
買孤山 無復年時 風吹佳 公子內 肯愛 梅英 散 鮮橫 短笛 譜一二 吟起 喚
青衣 為客 歌 舞 紫 社 井 關 競 添 春 風 吹 面 看 我 桃 櫻 堪 多少 非 初 服
却笑 梅花 不入 簪 朱 頂 十年 去 不 回 兩 岸 南 北 白 雲 堆 誰 人 得 似 黃 公
子 不 愛 開 花 句 交 梅 西 湖 歌 飲 榜 著 之 回 帆 今 須 過 六 館 與 杭 之 反
照 交 際 者 多 矣 別 去 四 十 年 樽 把 楊 梅 欠 足 紅 依 綠 之 清 於 苑 苑 是 豈 山
水 間 又 二 年 復 憶 德 父 弟 澤 之 襟 懷 灑 灑 尚 有 前 時 風 致 信 知 宇 宙 無 窮
人材 何 限 惜 余 老 矣 安 得 見 故 舊 茲 往 昔 於 其 歸 也 因 作 西 湖 歌 以 饒 之
春 余 嗜 昔 觀 古 杭 華 華 不 減 開 元 唐 畫 船 日 湖 山 空 珠 翠 圓 繞 湧 至 黃
西 湖 西 子 關 龍 被 香 車 寶 馬 橋 絲 榜 少年 遊 治 游 春 光 醉 眠 羅 綺 百 花 芳
富 時 湖 上 有 平 章 胡 不 早 為 計 已 乘 一 朝 擊 鼓 動 漁 陽 層 層 羽 衣 與 霓 裳
後 天 枉 香 台 錦 囊 感 德 金 鋼 增 悲 傷 嗟 爾 何 知 若 庚 身 身 不 由 己 心 難 忘
畫 閣 桂 樹 寂 無 香 上 花 慘 淡 月 荒 涼 錦 線 此 恨 天 何 長 道 逢 老 翁 重 傍 隄
慎 勿 開 口 說 興 亡 湖 上 湖 落 錢 增 江 且 唱 陽 關 舉 一 觴 和 郭 忠 道 寄 詠

水樂大典卷字音

手

西湖 畫橋 楊柳 不勝 愁 萬 縷 千 條 使 君 流 問 看 華 華 霜 日 事 人 八 只 道
好 杭州 樓 吹 煙 晚 生 集 同 似 正 又 尚 昔 遊 西 湖 靈 芝 了 臨 西 湖 伊 正 久 尚
書 曰 此 湖 如 賢 者 別 火 再 見 儼 然 如 昨 感 其 言 而 作 舊 說 西 湖 此 西 子
君 言 西 湖 似 賢 士 于 嗟 契 開 十 五 年 一 且 相 逢 祇 如 此 南 山 北 山 兩 高 峯
春 皮 龍 聖 摩 音 鋼 未 能 落 葉 窮 勝 處 倚 欄 一 望 關 心 胃 老 我 掛 冠 隱 道 里
豈 知 再 見 煙 迷 水 少 須 夏 日 醉 滿 荷 脫 履 東 歸 廿 已 天 何 薄 小 山 難 著 和
正 成 之 同 趨 達 明 遊 西 湖 只 對 西 湖 也 自 涼 再 餘 天 更 難 高 且 以 文 林
色 心 曰 靜 風 入 山 花 豈 艷 香 彩 寫 照 能 設 禮 吾 事 姑 且 逢 場 屢 屢 池
上 今 文 伯 備 備 春 蘭 交 卷 長 嘆 之 自 至 亞 案 室 道 三 以 志 事 亦 如 此 語
亦 如 何 二 尺 錦 囊 香 空 宜 宜 如 流 水 馬 如 龍 龍 橋 過 次 斷 蓬 諸 公 南 度
錦 尚 首 玉 蕭 金 管 歌 送 雲 曲 江 三 月 勢 絕 倫 此 占 四 時 長 作 春 歲 月 無 情
留 不 住 園 上 送 官 洞 更 上 當 時 一 聚 治 遊 塵 雨 打 風 飄 士 安 所 三 間 古 屋
餘 老 梅 千 年 放 鶴 歸 來 春 泛 西 湖 百年 歲 月 此 池 臺 十 五 雲 霞 霞 霞 面
留 青 馬 頂 金 紅 錦 古 日 小 姓 揮 揮 白 道 回 玉 簫 吹 弄 波 環 編 編 數 穿 交
金 碧 燈 好 是 不 平 人 自 樂 官 官 思 尺 不 曾 來 曰 湖 春 好 風 日 湖 上

足池臺使美少年于適從何處來。恩光被鞍馬。龍麗照樽。要令者不自樂。後人誰爾哀。古今詩說宋彭來西湖。九里青十里紅。湖山步步是吟。秋深煙雨。蹤蹤處。不見荷花。只見松中。州集任南麓詩。西湖環武林。登澄大圓鏡。仰觀湖上寺。即是鏡中影。湖光與天色。一碧千萬頃。堤徑截。煙霧樓臺自昏曉。奉使江庄讀同官蕭顯之西湖行記。因題其後。雲煙淡。淡費臨摹。行記者未即畫圖。雲多不妨。八。筆頭滴。水了。西湖中。州元氣。秀顏寄西湖。昔年曾向西湖住。日夕開行湖上路。東風二月梅。花開。香得孤山無。若處。六尺瘦藤。雙翠。眼。前。物。皆。詩。具。被。人。牽。挽。出。山。采。荷。衣。盡。為。緇。塵。世。態。翻。騰。不。如。故。青。鏡。無。情。又。衰。暮。當。貴。浮。雲。何。有。哉。一。盃。且。樂。閑。中。趣。長。江。浩。浩。東。南。注。夢。寐。孤。山。飛。不。去。若。見。梅。花。預。寄。音。黃。全。疎。出。相。思。句。別。西。湖。聞。說。西。湖。一。帶。儘。十。年。勞。我。夢。中。思。湖。邊。欲。買。三。間。屋。問。過。人。家。不。要。詩。滿。城。羅。綺。照。青。春。湖。上。風。光。日。日。新。人。在。畫。船。泥。樣。醉。安。知。西。北。有。兵。塵。書。生。老。眼。厭。風。埃。天。遠。臨。安。看。一。回。便。是。西。湖。不。留。客。也。曾。身。到。日。邊。禾。中。興。江。湖。集。大。平。李。氏。舞。風。翔。龍。拱。帝。城。秀。滿。積。水。壘。川。靈。音。山。樓。觀。排。雲。出。畫。舫。笙。歌。隔。柳。聽。樓。亂。花。光。浮。綺。陌。參。差。馬。影。繞。旗。亭。浪。衣。直。上。向。本。項。誰。似。盤。溪。却。獨。醒。蕭。

永樂大典卷三音

五

陽柯氏西湖樂 雪花滿衣香欲醉。玉珠白馬金蟾。曾山南山北。晚霞紅。須臾直下明珠宮。一樣越羅天水碧。亂拂寶花長一尺。玉孫大醉信船流。船尾船頭白吹笛。盧陵劉氏 西湖湖上山如畫。二十年前曾客來。飛絮滿城歸未得。江南老却買方回。江湖集雲後復雨。過西湖。觸目成幽興。詩吟十數篇。風傾竹上雪。馬度水中。急。雨。添。添。日。迎。人。小。小。船。更。逢。清。管。發。聲。到。客。愁。邊。秋。日。泛。西。湖。水。涼。宜。照。影。與。客。上。湖。船。白。浪。翻。紅。橫。青。山。映。碧。道。鳥。飛。行。葉。下。人。散。柳。條。邊。煙。蓋。歸。來。晚。燈。前。鶴。未。眠。西湖會上和趙清軒韻 不著人間半點愁。每於勝處一凭樓。吟邊只欠林和靖。坐上追思馬少游。掌臉笑。集。酬。薄。暮。低。眉。楊。柳。拂。新。秋。酒。闌。拍。掌。狂。歌。舞。自。是。忘。機。可。伊。鷗。江。湖。復。集。安。晚。堂。黑。雲。始。日。故。要。遠。利。得。輕。紅。一。樓。霞。小。雨。扶。風。針。水。面。滴。盡。歌。聲。起。團。花。官。程。未。了。是。敲。推。深。寂。無。人。只。自。催。不。到。西。湖。無。半。句。西。湖。湖。端。合。現。詩。味。元。劉。文。員。公。集。西。湖。賞。歸。愜。愜。歸。思。水。東。流。暫。別。西。湖。記。此。遊。千。里。煙。波。明。落。日。幾。家。絳。管。咽。清。格。酒。郎。向。卧。岳。楊。岸。思。女。應。登。望。遠。樓。半。醉。半。醒。呼。不。起。要。人。扶。上。木。蘭。舟。西。湖。幽。賞 湖上風光。無日華。湖中煙景。儘堪誇。清江濯出。五色錦。老稿秋開。千葉花。香。逐。風。采。葉。俗。儂。影。隨。波。動。是。明。霞。一。樽。酒。盡。山。

斷尾醉卧蘭舟。不去家。劉靜修集西湖 水膏深。藏十。以煙膏。書其欲買。漁船。數。破。屋。已。自。足。日。海。虛。名。良。可。憐。醉。後。不。知。清。露。下。興。未。擬。共。白。鷗。眠。康。溪。漫。有。當。年。志。老。去。而。今。只。愛。是。貢。泰。甫。開。南。集。陪。侯。少。監。每。條。撰。飲。西。湖。十。年。不。到。西。湖。上。此。日。重。來。意。倍。親。每。酒。整。陪。天。上。使。畫。船。猶。待。水。邊。人。題。詩。香。清。笑。花。舊。度。曲。聲。傳。玉。樹。新。歸。驛。小。樓。明。月。燭。元。鐘。披。正。朝。真。陳。景。仁。詩。秋。晚。西。湖。寄。興 多。日。孤。雲。弄。暮。陰。胡。亭。開。王。悟。昇。兒。黃。花。尚。在。田。田。在。江。東。不。禁。霜。雪。老。安。道。破。琴。方。有。如。微。之。往。芳。衣。無。心。醉。餘。轉。覺。思。鄉。切。靜。看。柏。栢。集。晚。林 西。湖。即。事 湖。中。無。日。不。春。風。古。往。今。來。景。下。同。惟。有。斷。橋。西。大。佛。不。知。看。盡。幾。英雄 西。湖。別。使。山。村。先生 邇。來。一。月。留。西。湖。高。詩。時。對。酒。一。壺。東。地。西。驚。何。區。區。客。中。行。李。唯。琴。書。吟。朋。來。往。日。不。疎。丹。古。投。合。德。不。孤。扁。舟。與。畫。歸。故。壑。西。風。江。上。多。鱸。魚。塞。壘。莫。羨。長。安。道。八。徑。何。處。無。芳。草。寓。西。湖。端。午。雨。中。和。仇。山村。先生詩韻 西。湖。重。午。水。亭。居。屋。有。翠。書。俗。事。無。家。裏。逐。時。聊。對。酒。心。中。無。語。不。須。符。青。山。愛。我。舊。相。識。白。首。娛。親。家。慶。團。圓。欲。訪。師。無。謝。履。滿。城。風。雨。阻。泥。塗。題。西。湖。寓。舍。二。絕 湖。山。有。趣。難。留。客。別。舊。無。情。可。斷。金。雨。霽。水。亭。秋。夜。靜。一。鉤。新。月。印。湖。心。波。心。風。起。翻。翻。綠。山。頂。雲。開。

永樂大典卷三音

五

壘壘青蓋。醉歸歌吹。散小樓。閑坐。獨醒醒。西湖開。居 交。胡。日。至。壘。無。酒。談。天。風。生。坐。有。春。羞。羞。只。湖。山。煥。俗。于。湖。山。更。會。唱。詩。人 寓。西。湖。對。景 長。日。空。歌。天。語。聲。幾。家。畫。舸。醉。湖。汀。頭。更。酒。罷。人。歸。後。唯。有。西。山。對。我。青。西。湖。晚。詠。二。絕 市。井。誰。家。幾。少。年。紅。裙。醉。裏。笑。掀。天。晚。來。未。忍。輕。分。綠。柳。離。離。專。懶。下。船 詩。書。誤。我。頭。先。白。胡。海。誰。人。眼。為。青。欲。破。愁。城。時。會。百。不。堪。酒。薄。易。為。醒。陸。厚。切。壯。但。語。來。定。可。宜。五。月。穀。日。雲。間。錢。存。嚼。吳。門。李。士。廉。松。江。曹。明。善。泛。舟。西。湖。入。靈。鷲。訪。王。庭。長。老。存。明。賦。木。蘭。花。慢。余。因。書。其。卷。末 梅。柳。爭。春。風。日。新。翠。峯。深。處。禮。金。仙。自。慙。馮。掖。多。壘。津。使。從。師。學。問。禪。已。因。夏。初。借。酒。江。吳。上。前。題。西。湖。之。上。字。安。夏。初。余。獨。自。事。休。止。自。己。成。古。人。矣。故。為。此。修。俗。之。意 昔。年。拉。友。步。城。西。水。色。山。光。去。馬。嘶。小。樓。勢。殺。壘。壘。酒。行。環。安。柳。陰。從。青。菱。白。鷗。鷺。人。起。綠。樹。黃。鸝。教。子。啼。圓。荷。點。翠。浮。輕。綠。繁。繁。鋪。龍。捲。花。風。鎖。閉。雲。籠。岳。塚。兩。添。新。水。拍。蘇。堤。今。日。重。來。情。慘。慘。故。人。永。逝。草。蔓。蔓。粉。牆。隱。見。留。詩。迹。記。得。當。時。醉。後。題。唯。有。湖。山。青。不。改。白。雲。飛。去。兩。羊。無。盡。翻。來。蘆。山。集。客。中。懷。西。湖。二。首 一。日。無。詩。氣。是。勇。百。年。有。限。身。更。幾。百。湖。多。少。好。風。月。何。時。買。屋。文。蕭。閣。閒。多。便。可。賦。詩。健。容。少。應。能。道。百。壘。風。雲。六。橋。入。

浮光吐景十里外，疊嶂湧出青天裏。百上玉氣散利性，惟可歌聲留餘味。
重樓吹閣如鉛管，媚柳嬌花使人愛。老僧不喜兒女情，故作清言先自遣。
却憶往年秋雨久，直躬衝煙度空碧。蒼苔不辨雲無山，但覺微風擊畫簾。
須臾今月還深霧，時見松杉半昏黑。開尊命客憐佳句，扣門大笑驚珠玉。
故人唱歌魚鱗應，水底影動雙高峯。只今修忍成老翁，可憐此樂難再逢。
從來看盡欲自通，誰知感土送轉刺。願標詩題西湖一景，曾百西湖景。
畫船錦雲香裏醉，如入江海空看畫。喜眉展二十二年。

永樂大典卷之二千二百六十四

永樂大典卷之千二百六十四

毛

永樂大典卷之二千二百六十五

六樓

湖西湖

宋林淳定齋集西湖湖山天 天近欲知雨露潤湖山無日不春風開花
野羊半做舞曾在君玉額躬中時易得會難逢朝為逐抹暮三公蛟龍得
兩飛無便鶴大騰雲風有功 遊西湖湖山無日不春風開花
出樓臺空外空蕭索聞天語人到蓬萊 天香散逐風回三十里荷花底
開頁首始見山向遊道山北歸來 富貴園林清虛之館運意登臨物外
風光雲明花媚語語煙濤 徐徐使喚微吟退還度松間柳陰覽遠幽奇
小舟路過月映波心 憶西湖元夕少 却憶西湖湖山遊水函山影筆
巧相留 次趙帥開西湖韻水湖山 湖波激新綠環遠越上山雲齊
清直餘暇處得靜中觀四面屏圍碧玉 十里障開雲錦水盤倒晴湖日送
孤鴻遠心與白鷗閒 遊進今宜鼓吹雜歌讚曉天澄霽花羞柳妬春
寒好在風光滿眼 只恐勝春有脚催詔下天關 願得機溪福歸士風也看

永樂大典卷之千二百六十五

一

觀水遠城郭農利通三山使君重不雅志初不在游觀花出玉堂境界
揮灑錦囊詞翰筆下湯波瀾天巧無餘穢意區自舒開 佛覺頭天同樂
項翠蓮養花天暮雲紫煙暖朝寒晚李滿城陰合楊柳堤堤綠映為鳥
語間關似訴風光好留與後人看 環水五千古麓頂冠三山半堂開關
塵靜欄檻縱遊觀西望湖空清散萬項綠浮原野堤岸溢波瀾吹香沾
足百永結律開 祥華延百鳥鸞衆寶護長辰好年年不莫放此置寒且
念新湖遠愛莫作故園遊想到處是柳湖魚業知非晚柳把鏡頻看劉麟
洲集遊西湖日如 陸豐啼鶯醉西湖千場日買花簪帽去畫酒
徒無人問惟有玉山自倒任拍手兒童爭笑三朝乘風翻然去遊魚龍不
見波聲悄歌韻連喚蘇小 神仙路遠逐來鳥雲深參差紫樹有煙花
遠人世紅塵西障日百計不如歸好付鸞車與他年劣費盡柳金裝雲句
問沉香亭北何時君心未恨鬢先老吳冰滿林集遊西湖和李微之校勘
賀新郎 一片湖光多清遊人津船到破費黃花鏡和清不來東坡去天
人遊語但道三叙語智皆編元八家住浪幽香可念不可近少
驚起晚風起 功名得子其奇保難長長堤聖物繁愁難盡世二子榮
一時好人品百年論定且守字文章密印秘符詞人能更曲更不消惶候

湖涼夜南湖飲林端月上視得靈鏡古雅亭館復清虛靜賞典無盡制
談數有餘群鷗不喜事應厭火伴乘越投舉蘇某向湖每憶南湖上青
帘青酒意柳條魚鱗翠花片馬蹄聲寒食經行路暗窺入夢屏圍舊春又
晚風緊攬空冥司馬孟公集旅宿睢陽向湖梁王東宮館時世古今遠
猶有南湖水春來萬鷗飛樓臺沈倒影林亭桂餘輝豪華何處在行人得
暫休南湖二首 家都南野水花柳地名園鳥起沙留迹燕鷺浪結飛
朱橋通別島白路出荒村城邑雖云遠常無車馬喧海雁長橋北東閣
日日來遊魚自應驚宿鳥不相猜弱柳通連合芳花次第開梁王昔遊集
後未列那杖杖謠詩客舍夜聞吳語有懷向湖 屋漏燈垂更燭秋噴唱
叢斷編非徑捷隔座且空盤歌聽魚蟹子盤寒水物公明知今夜夢清殺
華閣遲歸向湖喜成 路轉斜橋似夢醒擁衾遙兀亦身輕知期岸鷗
如相語匡笑隣翁欲闖迎別處青山還委座道回居士大歡生矮籬半露
寒樹樹新種潭如舊種成南湖 曾中詩本性天教專一壑萬景休空
未老夫重然諾南湖書事五首 初來作舍少人行橋外如今滿市聲
鏡岸種成桃開柳一家和氣萬家生過干人家起電煙被風輕引向晴
川須臾却與雲陰難不礙玻璃鏡日圓 林樹斜倚倚茶煙犬聲如路遠

永樂齋卷十重至

十四

疎籬謝天排出江村景到為憫一室時水鳥鳴傳已可聽清然分練
變波聲成群多似沙鷗少別有高閣物外情此看龍鬚紫金蓮可脚橫
湖萬增光吹到檻邊爭高競直疑身似水仙馬三月十四夜觀月思南
湖 期會紛然不到詩拙前計只心知縱當天散度空使事似山行不
之時柳影半籠明處路著聲輕車暗過羅波神體此三更月交詩今宵欠
笛吹南湖偶成滿舍秋秋淡淡滿望云天雲碧意小新湖便老眼不
宜深酒盡 每車燈香霜晚何處散擊天雁下湖邊紅翠岸有詩方許
有句胡蝶也花 於外舍出山色近鷗鷺雙雙飛前山雲影翠橫高詩
全再深潔士五日林空靜 明月在天煙散水而人心西首全境慢
晚起極展不定滿歌款乃誰司聽余長駐香山訪何處不於前湖作三
地句一十 十里相望烟樹句月不曉益與散石枕流歌味浮空之空向
湖 向湖綠髮居士恰少登湖八半撤當快畫傑句出月穿天大篇 傳
幾妻子眼空學謀故人日遠二說不直誰會五十年自傷 左恭是知
再用前韻奉酬 朗朗百朝羊奶最長千又長與一身宜看墨湖生流
忘三湖 憶昔水新番水使江在三不作戰戎馬後聊馬留積首篇
少夜時時醉裏于山日想遠百髮新來兩鏡故人為一龍滿 訪何

茂恭于南湖何有詩曰次韻 相別三年久相逐一天時眼邊無俗物袖
裏有清詩山路梅花早湖天雪意遠不眠成夜話寒月在疎林劉志肅公
集泛南湖二絕句寄公東 路轉芳洲面面風回環想地利船翁畫橋
東北桃花鴨時有紅紅落落飛 不知芳物過春風微几扁舟懶浪翁傳
似王猷別漢上何須范蠡五湖中吳虎臣詩上昆侍郎 南湖之慶二十
年自是待制謀之守是邦日復興之失岸皆桃李 已將政事繼龔黃更
與風光作主張見說南湖與李邵人今復此甘棠三賢雪山集陪林守
遊南湖月下歌 葉實琴頭雲破湧明月 翠華洞裏煙冷生清風水光上
下相映碧小舟飛入玻璃中荷露白凝珠露花紅似水沉沉水晶宮金波
典千星君不見風流太守醉似泥倒看樓籬騎馬歸南湖風月名不知問
君何以高陽池 翡翠約金巨羅 勸君一杯酒聽我南湖歌清風明月萬古
長如此有酒不樂將奈何謝切契集夏日遊南湖 趙慶福與羊爭綠 象
羊爾輕瓊作玉可惜小舟橫兩葉無人催喚美愁來劉公是先生集獨釣
南湖 澄澄春波深中有動與無無人狀潛隱好生得玉手投竿坐孤石
盡日倦未起既天常若覺有逢忽然喜于生宜獲物于道宜操已人誰辨
于意我請盡其理去釣須得鮮治國須得賢所以不憚勤豈在蝦魚間君

永樂齋卷十重至

十五

于愛其石 謙論以高先唐何賦丈人古事皆已然謙將于之術更請吾君
前黃裳演山集泛南湖二首 高翁香中畫榜轉新紅相照不多情似連學
士未歸落花燭前頭朵朵明 兩邊圓荷萬點星雲開銀漢眼前明難逢
此景休歸去更待天西片月主陳亮龍川集南湖望中詩 吳鳳朝
來年未開可能著我屋千間不須往男望西山 柳外雲時征馬驂沙頭盡
日白鷗閑心容易足君歡徐飲詩集臨川洪守游南湖命于賦詩 笑
蒼空前春水鳴芙蓉堂復春花園芙蓉堂中醉歌 芙蓉堂下草如雲 輕
舟弄水買一琴遊人競逐喧陰香浪痕不受塵津流東風吹入黃金五板
艇欲上林鳩老翁推于連聲催進頭春思濃似酒劇飲誰能問升平博
山香秋珠簾低空容清行時被肘 賦詩交錯興未已更看山被并野蕪歸
朱門卷影散亂舍面舍北黃埃走控形短帽亦不思 追歡坐落醉翁傳小
瓶願以揚秋風十五五和馬飲紅旗失道映斜日金釵墜處有相摩 夢
觀定自雙眼飽但見兩臉生微燄從今湖上念清好 纖腰長袖秋奔接其
搜付與紙上語米顏為我商聲歌願公歸侍玉皇側更向西湖弄春色 曾
于日集南湖行二首 二月南湖春雨多春風蕩漾吹相及著紅少年里
中出百金市上教輕羅 柳花步步行看影手中揮旗唱吳歌故船櫻櫻

臨流勝沐總相宜。特為南湖別賦詩。薄暮歸來任染花。安得手不地
元都經度川。集同關秀。南湖晚步四首。月出東南。隔湖清金。度清
風。飄然至此。良夜何。太古吐金氣。水樓清。寒。悠悠。平海。月出浮
雲端。荷花臨水。殷。新月。轉。蘆。晚。吹。動。銀。管。暮。涼。生。翠。袖。清。風。度。八
極。虎豹。天門。關。長。虹。忽。中。斷。海。空。明月。來。馬。易。之。金。臺。集。賦。南。湖。送。歐。陽
進。學。盧。陵。滿。湖。廣。度。郎。南。湖。水。鏡。開。亂。雲。從。上。起。一。棹。兩。中。來。滿。樹。樓
鶴。集。城。樓。臺。鼓。催。君。還。秋。色。裏。我。酒。量。非。從。前。學。詩。史。新。文。諸。公。有。南
湖。之。遊。病。中。不。與。因。見。寄。題。馬。安。汝。春。都。樓。閣。迥。更有。花。鳥。爭。紛。紅。花
臨。鏡。清。影。白。照。鳥。隔。意。清。翠。相。聞。青。江。見。底。走。日。月。若。天。無。際。走。風。雲。抱
危。峯。子。得。此。樂。何。當。相。與。窮。朝。曉。丁。纏。道。詩。和。路。約。用。法。金。叔。泰。南。湖。四
景。盧。姑。黃。酒。及。春。晴。散。龍。湖。光。若。玉。城。橋。外。綠。楊。誰。繫。馬。水。晶。宮。裏。管
絃。聲。楓。雲。也。午。唱。新。輝。一。枝。南。景。著。不。前。隔。岸。藕。香。新。雨。後。白。鷺。點。破
鏡。中。天。松。寺。懸。陰。晚。更。幽。天。光。倒。浸。玉。臺。秋。紫。汀。樓。馬。急。驚。起。一。曲。漁
歌。月。滿。舟。平。湖。雪。壓。小。橋。低。萬。里。乾。坤。眼。欲。迷。誰。是。扁。舟。深。夜。過。却。疑
八。在。劉。漢。西。王。業。初。開。軒。軒。南。湖。雨。中。漢。漢。煙。中。小。艇。回。天。雲。花。外。有
輕。雷。平。湖。一。日。三。千。項。高。野。向。風。看。雨。來。氣。涵。雲。外。羊。堂。虛。頻。不。風。來

永樂公卷五十五

十八

午夢餘。越遠。郵。翁。上。船。去。滿。花。深。處。看。又。息。三。年。身。不。到。江。湖。漸。偏。體
波。舊。釣。徒。今。日。扁。舟。復。何。見。卧。聽。風。雨。隔。黃。蘆。荷。葉。青。青。水。滿。香。南。湖
日。暮。林。遠。歸。受。歌。一。曲。風。生。浦。興。處。衝。煙。白。鳥。飛。南。湖。風。高。唱。囉。歌。未
前。舟。重。林。遠。多。青。葉。不。脫。和。煙。野。柳。雨。斜。風。奈。我。何。綠。暗。新。壓。白。魚。鮮
日落。厨。香。度。碧。蓮。主。意。殷。勤。須。醉。飽。深。同。上。釣。舟。眠。黃金。不。買。廟。堂
憂。散。髮。煙。波。澹。遊。足。尺。蠶。魚。高。興。動。何。誰。隨。我。上。扁。舟。水面。雲。生。天
氣。昏。望。中。煙。雨。暗。前。村。採。菱。歌。罷。扁。舟。去。日。暮。誰。招。楚。客。魂。詩。酒。入。詩
雨。里。竹。煙。魚。今。覺。李。膺。驚。衣。不。得。黃金。銀。須。卧。煙。波。老。暮。年。白。蘋。煙
淡。雨。濛。濛。裏。宜。人。歸。釣。艇。空。安。得。西。齊。陳。處。士。水。邊。同。醉。美。行。風。
國。朝。張。五。福。許。次。子。靜。侍。郎。舟。泊。南。湖。顧。石。鐘。班。班。散。漲。痕。倦。帆。轉。迴
汀。半。著。林。雲。氣。性。采。兼。雨。寒。湖。光。綠。盡。帶。深。淺。圓。空。闊。猶。堪。寫。旅。思。香
萍。不。易。對。善。有。西。曹。吟。白。雲。好。懷。千。疊。付。長。卷。高。亭。在。亞。鶴。集。早。過。南。湖
湖。黑。月。未。出。蕙。露。淒。淒。人。滿。浦。漁。火。長。荒。煙。迷。遠。夢。誰。可。續。舟。搖
櫓。鳴。榔。聞。遠。望。天。蓬。半。柄。柳。水。低。草。遠。未。見。對。村。近。鏡。鷗。鷺。自。強。遠。遊。人
中。宵。走。東。西。不。如。沙。頭。馬。兒。頭。備。安。樓。塔。與。樓。詩。送。孫。處。士。還。南。湖
送。江。沈。晴。閣。遊。方。何。深。廣。天。空。遠。峰。出。空。亞。列。仙。雲。湖。平。秋。水。澄。林。莫。朝

震上舉子撰錄

北湖

杭州北湖杭州府餘杭縣志杭州北湖在餘杭縣之北其源出
諸山塘高一丈上廣一丈五尺下廣二丈五尺按唐地理志云
縣今歸杭州開流四千餘頃
溫州北湖溫州府志溫州北湖在瑞安縣北門外一名海湖旁有水門城
內水出湖環流城外接東湖即城外海河有錦湖橋橋下流海已八
於元無記瑞安州北湖今名海湖在瑞安西北三里源出集雲山分三派
入河曰環曰折曰腰帶水宋林季仲竹軒雜著題瑞安北湖詩三首去
去春無語駐融物自融。柳樹野老隨大通。山橋。晚。唱。蟻。漢。口。晴。暉。柳
腰。過。儒。欲。何。用。只。合。伴。漁。想。遠。深。松。草。重。風。軟。馬。蹄。響。水。遠。誰。家。屋。門
飛。小。竹。橋。聽。關。平。野。北。蜂。引。斷。山。腰。生。理。吾。能。免。越。林。拾。墜。穗。吐。晴。林
兩。薄。弄。水。夕。陽。騎。風。定。雲。橫。野。馬。鳴。八。度。橋。蘇。堤。封。石。骨。花。影。動。溪。曉。誰
破。兩。窠。夢。空。山。暮。斷。無。
郴州北湖郴州重脩圖志北湖在郴州郴縣城北仙桂門外湖面渺闊其
泉發源自龍居寺前騰湧深碧運若雲錦昔黎所謂航北湖之空明是也

永樂公卷五十五

十九

其水流七星入柳巷灌田頃餘考有文公祠又魚亭與湖堂玉堂亭對峙
放生池亦在其側馬柳江志郴州北湖始末記 郴州西北有官湖廣袤
可數里水時為豪石何公家之沒為已有元祐太守林公愈窮極其源復
歸于官湖之邱壘班班可考皇慶癸丑于誤渥來柳江歸抵應上平嘗以
官本派之各縣名雖規畫實取於民也思所以幸其勞通問北湖之源每
歲皆民水佃廣納租鈔三十兩有奇寬其利之所合不啻數倍于國語條
屬思與其利入於豪民孰若歸之於官以助板度使民無受擾舊弊可革
今以館驛官本代納租課實官嘗善其利兼湖之北有泉穴深廣所
飲之魚皆遠入而不出雖調音無所施遂督令徐雲龍備茶工役直湖之
心築而堤者三湖之南北岸長百有餘可五為別為前後湖足故魚於前
湖使無遠逝之患後湖水勢若壘之大善必至泛溢乃於堤之中片木編
竹為柵水既流通於前湖則魚不入於後湖矣又於北堤之後橋之下築
室三間堤壅湖水下流最輪為壅連機為筒以官本驗時價糶為魚鱉
夜計之可破五斛以完郴江解板應之用餘則依時價而市之其養魚造
鮑之事悉以郴州江解文掌之置立簿籍常加檢覈於是郴州江解清無有
餘而各縣之民無復受前日之擾是湖橋有年歲久弗差越明年猶保

巧酌酒更昔山之靈我欲結茅湖上住蓋使胡元入戶庭枕流故石過一
 世不坊清處時濯纓更曠此湖作春酒招我四海友夜明更夜扁舟同載
 月草前吹笛到天明畢西臺先生集又稱和黃又學志遊山歸北湖
 帶郭湖山隔故丘使君把酒醉鄉遊僧軒愛客長開戶小鳥迎人下避舟
 一環清風來處遠三樓黑月影相留醉歌想是江南路野客漁翁好在否
 陳志齋集和述一詠北湖北湖只隔嶺頭雲誰在湖邊問訊人若得小
 舟通我滿湖晴雨破平時羨孝聘登先生集如李以舟遊北湖六首
 首尾語語古雅對酒慶閑馬衣江香湖上夜之裏不欠當年小晚晴
 碧澄紅影滿湖心翠鳥飛光日暮山色晚映映穴野夕如管籥聲不知還
 東山歌前園荷動北每樓疎竹葉開芙蓉紅堆玉碗柳壓下有荷枝
 矣笑美臨水晚臨明曉鷗無風自在行爭原要人相爾文新來翻為玉
 雙鸞一雙微圓玉潤清聲陣馬雲之絕復連並據胡床消永日此身今復
 地行仙 轟疎撞鼻却問身美道吾家北院有自是江湖釣竿手不坊煙
 水却知人鍾仲遠調上已日遊北湖念奴嬌 錦城城北青平湖紫翠西
 湖西畔垂柳那桐綠嫩事推欄干遠支津黃蘗煙林曉重巖巖春光
 好綠語聲聲飛來鷗鷺驚散行是不無偏愛一園四五下書音音生茶

永樂大典 卷二千二百六十五

二十二

却殿唐門外是只說此間奇觀可外遊道法佳客三載或留遊古今
 運及數分行賦箋次宇文德頌上已日遊湖韻滿江紅 兩度晴
 春在堤柳陌陌柳絮吹絮即柳尋春特選君出綠地群山疑虎踞湖是一
 容神暖惟西湖底掌却移來麓地此 剩今節運法日風遊境境破碧
 蘭舟遊聽蓋杯中物十里輪蹄塵不歇與多抄魚花無色艾社陵首賦
 人行空遺迹 次宇文德頌遊北湖韻念奴嬌 即湖風韻問何因袖手
 雙流溪畔德音經行曾接武余喜一轉同忘疑難難奪得寸遺大器所
 願晚等閑訪我及驚雲分兩散最是遊子悲那小人懷志事遊江南岸
 楚尾吳頭家住處滿日山川遊觀瑞興雖漢俞音南獨此地非貪德東西
 惟命去留遲遲休管李忠野遠堂集台花天劉司法喜詠北湖次其韻
 更尋水竹添清况任雲臥溪邊石上掛五鼎聖武將海不為弓彎舞棹北
 湖邊風飄綠紗吹擊馮夷海神致身福地何滿去其道居房大柱 音花
 隨柳湖邊去似遊瑤水高宮信到即華落驚風雨道杜詩盟心許玉關外
 不辭馬步便好展雲霄穩步柳江自曉柳山路欲問功名何處說六二
 北湖次唐教授韻 占氣中涵清氣致詩古雷篇章板屋開隨風無塵抱清
 如湖水涼何殊吳越柳柳春容媚媚水花月影注注正把清尊洗磊磊吳

為字名也神隱星是白髮長 泛北湖次唐教授韻 且
 青煙暮草堪如天上去溪五濁通醉賢人隔岸西花博靜女浮香散乳
 凡淨翠張海嶽張離合處欲招騎
 龍香山人宋詠又更春早句

永樂大典卷之二千二百六十五

永樂大典 卷二千二百六十五

三三

永樂大典卷之二千二百六十六 六模

湖

天湖

春陵園經志在寧遠縣麓林山外中有舍天如鳳錦羽尾長六尺湖之東有石洞門外左右有石人立如魁劔云延平志一在尤溪縣北蓮花峯之頂水色碧碧不知來跡所自歲旱不竭其深莫測魚鱉充牣人不敢取蓋有神物憑藉焉一在將樂縣東草廩山上元一統志在邵武縣平酒高山之頂南豐志在縣東四十里五嶺巖之東一石山如木因仰望高踰數百仞周圍皆石巖而上至絕頂則坦平有水田數十畝冬夏泉常不乾宋來晦庵大全集立春大雪遊劉主南詣天湖同雲被四野寒氣慘涼回風一以定客嘗來輒揚時當冬候窮開歲五日鍾蓬卷無與通涉此境臺同賓友既進隨兒童亦勇將攀躋得家頂使倚脚仿僅俯視十里空仰看萬鶴翔連連亂峯萃近夫平林蒼樞薄瑩竹骨咀嚙清肝腸胡誅招德作悲吟黃竹幸古人不可見來者誰能量且復記當日他亦難忘

日湖

四明續志在寧波府城中東南

月湖

四明志在寧波府城三百五十五丈其湖四十丈周圍七百三十丈有奇中有橋二絕湖而通汀洲島峙凡十曰柳汀曰雪汀曰芳草洲曰芙蓉洲曰荷花洲曰月島曰松島曰花島曰煙島曰竹島十洲二島又家多雙翠不可盡述而景東指存亭臺院閣隨方面勢四時之景不同而女士游賞特盛於春夏飛蓋成陰畫船漾影湖虛月湖之支派綠繞城市往往家映竹溪人的清池又引之於州北聚兩池以傳之澄潭泛濂則城之東比隅有食噴氣俄二梁以洩于河郡縣志在漢陽縣西五里臨川志在撫州府崇仁縣南十五里浮石山莊對景文詩陪霍沂州望月湖泛舟終日春湖泛舟船伴分運道上青天潭波金交樓臺影裡祥不驚鷗鷺眼分岸騎隨隨散吹公以似有風不作乘樓櫓人立望神仙雲煙滿眼歸 雲湖 元一統志在長沙府湘潭縣之西而時晚把酒論文意酒然 六十里古名沿湖廣三十餘里有九十丈八十四泉四山環繞中有鳥石泉俗傳有白龍居之故多雲氣因名雲湖宋胡寅斐然集遊雲湖 衡湘又來傳眼到山嶽對愛山真自性又看眼未礙今朝渡石潭蘭葉亂青荷初升岸猶高忽喜地更大行行兩堤間沙路得平快路然見良鳴小兒百里外瀟瀟趙家沈十項疏幾滄人家

木樂大典卷之三千零六

木樂大典卷之三千零六

二

偏揚柳或映林皆遠麻多堆天遠鳴吹宛如京師邱比望一依擬古城誰所乘隱隱佳如堤柳好九家藏巧綴六寶在想其今社時至念遠迷歸主人隱西生懸款其紐兼望前緣尤美備環黃雲湖從此遊日後風不憶滿同鼎遙登呀口曠瀟瀟是名湖西缺節雖有石填舍與尚盤陀漸見湖尾孤洲清傍落暮獵獵村沽碎更節大堤長堤址吃然墨湖岸岸四五值傘其會恍若重圍淡影筆翁物界滿香開玉鏡萬象自清太手光散鶴驚沉影龍麟介紛紛魚舟子如綴助安慈其心曾未聞誰比觀者亦未須輸寫處百丈走霜瀨區區若若深啞漱冰亭壞非在兩碑場何以鎮積漬尚云春水待雷注括天橫田首亦好事巨堤迎雲山陰與則同所訪何必裁招提有豪客置酒又相待歸途散鳥來船首帶葭葦未樓亦近止欲往思中則判半小警倚迥眺長嶺皆吟墨未可窮切過陳家法幽亭何所得憇倦茂林東田船凍中流榜履思勇最羽騶凡五舉銀鑄鏡一跨山嶽爭輝時窺現互驚惟桃源來何似此地良足定安宮建亭謝柳優善天俗苦埃瑣黃君早父友聞香肯相海揚君素疎路為善竟自裁李君更清苦有意務租保危君知危履不但聞使樂推余真徐倒道進道快遞

從游亦何曾自想明辨昔言春平春景物重華祥行花十葉裝一青翠正蒼天沒大沒碧嶽惟若滿運陪鷗鷺祥生天結祥板仍須少留宿借駕古所成待約不來魚何用五十搭優哉復悠哉此樂未為大意漢縣志在全川亦任個備築今廢為田 星湖 元陳景仁建廟合于鴛鴦舊有三賢堂 鴛湖烟水隔星湖風月無邊兩不殊傳曲三賢英氣在眼前一點俗塵無詩言飽讀心無愧朋舊相過德不孤試問柳州休乞巧何 風湖 南海志在坤成 江湖 紹興府志在上虞縣如顏子只如愚 縣西南三十里 湖西南五十里昔有尼寺一夕陷於湖有寺鐘墜水底有見之頃歲早湖平注去竭忽見鐘鼻獅人共挽出之俄頃雷雨暴至鐘復沒杭州府志在蕭山縣寺外江內湖一覽在目淳祐十年趙安撫與德重創廣 山湖 雲南志在廣西府廣慶危欄額虛頌旁人為兩亭可登山椒 勸州境湖方五十里內產大魚武陵園經 河湖 全慶新志在城西而七十里周八里澆田志在龍陽縣西北 十項無錫縣志在川東南七十里東四十里南北三里水深一丈從東七里通漕湖與平 沙湖 饒州府志一在江路常熟州中分為界臨川志河湖在臨川縣

于縣元一統志東坡云黃州東南三十里為沙湖東坡買田其間見源隱
蓋沙湖舊為鎮兵營清源志在晉江蘇方圓長五里深一丈湖田三十
餘頃蘇州府志在長州通湖東田至和塘以達于海臨川志在臨川縣
江志在縣東南二十里湖田三十里湖濱瀟湘州志在州東二百四十
里元許有士至正集沙湖道中 城居如生井出郭始知春草色燒鋤
禽聲使可人遠山未道遙蓋馬去遠巡喚紅三年夢來華足狀塵元暢
橫香香香過沙湖寄玉山伯仲 五月落殘梅子兩沙湖水高三尺僅大
風間帳作子滿白浪觸船如馬狂唱歌賣魚赤須老打破路車青字娘故
人相見在樓下坐對玉山樓草堂靜舟搖搖應願茶過沙湖天陰海平野
過沙湖堤樹千行履亮山一照孤程期思朔漢游賞始蘇何日龍來此
紅船載 土湖 鄧陽縣志在鄧陽縣東彭汝礪鄧陽縣土湖記 鄧陽
酒堂 城比土湖西南連大江東北枕平陸山阜宜復稻田上
下主厚水深養行肥夫有蒲有藻有芹有節魚蟹主之若大若小若浮若
沉充物雜食息有所歸鷓鴣鴛鴦鴛鴦鴛鴦鴛鴦鴛鴦鴛鴦鴛鴦鴛鴦鴛鴦
美如其所始者去年江外運漢湖之民窮弊不給于俸而向馬曰我之居
是也水春而聚黃夏而生秋殊其實既冬而漁日計不足歲乃有餘自于

水樂大典卷之百零六

三

錄取養於斯彼之生也無窮盡而我取之亦未嘗絕有聚而謀者曰窮日
之力所得幾何有術於此可以盡得泉者而從之於是僞工並作空土成
清水性越下不日而盡地枯澤竭物靡才道字時所得方之往昔十才一
二民日益貧折便使所費不貲恐天尤人殆無所及終亦莫知所以然
者十笑曰爾何異欲飲旨酒而垂其欲不以僅取一息而竭復恐其無有
惟爾下愚偏見疑是在中作焉機械檢連取近窮欲越利暴殄天物
其應如此尚何惟哉夫天之於物也仁爾則不仁天之施物也欲無窮
爾則盡之天道人事其理好道學是謀者其終窮乎予今告爾海通自新
平是福善使復故常以網以吾取之以時舟小得大毋矜毋大以全物類
以飲爾室家以長爾子孫庶幾仁心在焉天祐斯至且為利哉決遠望
湖東波清遠客帆松竹園會野趣望中來西湖富城債許 石湖 延
繪詩湖山遠望鼎住往扁田會公自得望湖山買無債 平
志在順昌縣北二十餘里雙巖巖峰時溪流介其間深不可測下有龍龍政
和間龍常現潭上僧長才衣登鐘樓見之經典初復見湖之下有七軍潭
旁有三湖又其下有十里潭潭中有古槎故高水清隱隱可見太平御覽
神異經曰北方萊外有湖方十里平滿無高下有魚長七八尺形狀如龍

而日赤堂在湖中夜化為人刺之不入實之不死以為梅二七夜之即然
食之可以愈瘧病又曰北方萊中有石湖方十里無凹凸上五七五下
又九平滿無高下潭深五丈餘恒水唯夏至左右五六十日解五元一統
志在陸州縣東其水清深上有山亦有石湖名鳳陽府圖經志在靈璧縣
長沙府湘潭縣志在縣西廣二十餘里有九十九以數漢貫之蘇州府志
在吳縣西南十二里蓋太湖之一派范無所從入五湖者秦政范成大初
別登於此因越來溪故城隨地勢高下而為亭樹植以名花而梅為獨盛
別築農圃堂對榜伽寺下臨石湖考宋御賜石湖二字成大作上梁文
云吳或為頃偶非風雨之舟越成十年因築湖山之觀又有北山堂千巖
觀天鏡閣玉堂波錦嶺坡以虎軒亭漁軒綺川亭明湖亭越來城萃處以
天鏡閣為第一特名入皆為文詞以修之乾道八年壬辰三月上巳周
益公以春官去國與其兄必遠遊之成大置酒園中夜分留題壁間云吳
臺越壘誰門才十里而陸沉於美煙野草者千七百平棠微會人始初
別登登臨之勝甲於東南直鳩吳子成功于此扁者去之天開絕景須首
高之賢者然後享其樂耶成德謝曰公言重何乃經許與如此益公曰吾
行四方見園池多矣如蘇林盤園尚之此趣非甲而何吳氏紀聞云范公

水樂大典卷之百零六

四

文章政事實堪一世其地為人受重石湖西而一平蓋佳山水作園於其
間願來往往修履之觀春時士大夫游賞者獨以不到此為恨備浴中
諸園必以獨樂為重耳按石湖之名前此未甚著實自范文穆公始由是
繪圖以傳宋葉官教葉石湖歌 在予問於石湖先生曰富貴人所領園
寂不可居位通顯者有洋洋之志處幽曠者懷戚戚之悲此人之常情也
先生介鐘鼎而不妨於軒冕而若遺者無墻宇之飾而丘壑以為樂家無
珠玉之玩而泉石以為寶不已乎先生先主先翁而天曰子安知予之具樂
哉寓形宇宙間身世同浮萍吾常委心任去留其肯逐物而營營時乎見
用則進而上紫微之掖一湖過坎則進而歸石湖之耕方其余之在棠陰
未嘗忘江湖之夢及其余之耕石湖也蓋自覺公侯之輕蓋山林斯予之
至樂而曹破不能以復情者也予嘗覽吾石湖之勝其地有殘墟故壘
斷岸長雲瀟瀟遠迹除曲幽深者越王之所城也東臨具區觀滄波之會
渺怒濤之軒轟風帆浪極出澹煙雲者越王之所隱也西倚越溪見吳王
之臺想夫千軍萬馬衝林澗渡黃金白壁之銀化而為荒萊南連橫山北
辟亞字城樓樓相望其子呼嗚其地勢奇古如此自越迄今千五百歲
處之所蒙軒輅相望其子呼嗚其地勢奇古如此自越迄今千五百歲

吳松地處平土途殊蕪蕪是伏萬春之催楚沈千古之凄涼葉辰園湖
山之巖壁岩城瓦閣之丘岫院納千峯之秀靈莊開萬壑之幽夜月兮
漁春風兮芳洲渺煙波兮鶴鷺遺忘機之樂度宵於魚龍聽柱杖之遊
牛日石至於水靜橋立林幽鶴鳴深湖光於几席占山影於臺亭花繁
繁以昌被木欣欣其秋榮蓋首兮十里環行兮滿城其他出芳奇觀間凡
層出又不可殫舉而悉名於是或命筵興或添棹舞或舒蒲以登岸或賦
詩而臨瀛或搖雲於嶼嶼之頂或採月於澄泓之洲若乃浩海連空月華
正中鑿秋毫於浮玉倒寒影於畫虹巖神踏松江之浪扣鉦吟亞澤之風
訪茅廬於漁父詰龍橋於江童此天下之至樂也其何待以加之在于
之曰先生樂故才頭漸未卸頭之吹不如枕流漱石脫富貴之危機翻手
作雲覆手作雨不知道名地俗與煙月為伍先生樂哉雖楚趨朝中者志
於既倦而不知歸入山林者天於困蔽而不肯仕先生石湖之樂試樂矣
嘗如江上之清風山中之明月吹然接之可以寓意而不可以留意若曰
抱其道而不施懷其材而不用必欲就閑遠樂幽隱為將老之計此余所
未取也於是作石湖招隱之歌歌曰清且北石湖之水高巖巖石湖之山
湖之中可釣可遊湖之側宜簾宜榻有一人兮樂五湖出遊兮吳松

水樂大典卷之三

五

歸噴飲兮吳臺維舟兮越漢念夫若兮淹留蓋聞正芳芳湖長松針整
風颯颯深山紫玉兮光彩浮萬牛四頃兮挽山丘五城一觀兮樓必傳
規明堂兮備前儀去來去石湖不可久留范石湖大全集三月十
六日石湖言事三首 春事日已闌者陰正清美地節入林下秀綠照水
快虛橋梅子黃櫻桃桑葚紫荷依浪花頰荷破苦色起風日放宿陰物色
有新意隔曲知我歸來問何似病臨今有無加飲日能應幾第謝父者
策字已如此 禮本二十年手開雨野暮暮新歲身依依舊林塘汗菜
禮下滋春符驗表芳愛母尚能瘦竹涼如許長憶初學園時方至青風霜
今直百不堪哀情入扶將龍鏡歌能來捕勝兩相忘 湖光明可鑑山色
淨如冰關心惟舊觀越越快奇攝依然北意下疑塵滿書麓訪我鳥皮几
拂我青樓傳是歲歲連海草甚道初服老紅錢餘春果綠自幽巖好風火
晚晴斜照入疎竹元生胎息勻不覺清夢熟 清湘與郊外群花盛開有
像石湖 予行清湘縣研破春事嘉祥開桃李冥冥一川花故園直少
此念此百陪如我輩不念歸願作夫不歸百年比意安用天一遊君思
重疊歡歡計任路所與心與官身聲竹方聲牙插袖定於何如雙抱瓜
明富復舊秦又日臨西遊便許清江德電尾還汗林 與周子克侍郎同

宿石湖 幽香鎖意惟清淨安且忘歲月隨蒼茫松風隱隱清夢覺會味且
鳴矣我起盤桓釣意納雲濤澗澗浴切日金鉞忽騰上倒影落才快佳情
有新謀獲獲惟蘇林從今不得閑東鄰羊過膝 次韻馬少伊都奔樂亭
示同遊石湖詩 蕪城老癖不知春忽有柴門月色新芝草環玕無須論
自無起俗扣門人 莫問朝歌與林浮生惟有一杯春君看百戰功名
地越成吳臺兩容塵 鏡面波光倒碧峯平湖雲錦萬芙蓉去平滿澗香
風裏行傍石橋花正淡 紅皺黃團熟香風甘瓜削玉編冷嫩身謀已落
圓丁便滿晴京塵日正中 兩賢風度瀟春陽步履隨風上柳塘綠草紅
塵芳徑裏向中伏我萬花香 待得來題小隱詩掃花榮柳宜船移湖邊
好景春猶未須到秋清月滿時 滿酒玉卮亦勝流今年何事阻清遊當
家風味今如此何負山陰夜雪舟上必大獨不赴三公同遊之約晚歸石
湖 何須知馬駘驢閑只作歸農老圃看夢裏書腰結佩年來新著情
遊冠和煙裡竹聊管俗事月閒姓不在官大夫此心恬不動如今併與此
身安 次韻同平榜使君回自毗陵同沈石湖舟中見贈 客船中流下
人家天岸看落花堆錦便吳福錄水寒莫厭清歌暫須知後會難小詩項
本事任充錄毫端 曲誤不須誤客狂當好香日斜雙菜急風駛天衣寒

水樂大典卷之三

六

歸從歸田樂休歌行路難石湖三萬頃何處覓憂端 此者來風渡西山
帶露看柳草煙草薄林淺性全寒宿雨收金易春狂舞却且留行色任
草連春曉帶草平白道吳新郭香烟越故城橋閣雖大開重復想來迎
初歸石湖 曉霧朝微掛碧紅橫塘兩岸越城來行人手出梅花上宿鶯
孤鳴黃葉中信脚自能知舊路驚心時復認歸翁當時手裡斜橋柳無限
鳴咽草神空 次韻徐技舉遊石湖三絕 三徑羨無他悅開錦車何事
肯伴佃春風想為高人住落絮殘花好在哉 日脚烘晴已破暈山頭雲
氣尚披錦却須多謝朝來雨洗清湖鏡裏天 天上麒麟除是錦官家
手平禮文心欲知萬頃波中意但向三篇句裏尋 次韻舉老見湖來歸
石湖 半世吟家舍柳長平憶後園花為報蘆山莫笑雲丘今看誰家
午意還與家人孫過石湖 雲日初收破柱寓小憩生德與德我煙爐花
氣朝醒解茶鼎松風午夢迴謝客門閑風動竹梢春時雨雨肥梅香船破
浪一亦快聞道湖光如澄碧 初約隣人至石湖以下半自西後歸矣
下窈窕時堪學棹圓此土丘堅走前綠隔簾日出浮天水雪戶山橫匝地
相吞入許田蘆放茅雨傾沙岸竹垂鞭荒寒未辨得君醉且吸湖光當酒

與游于明同過石湖 吳國相造一笑歡當年春社共騎鸞 試讓舊
事離村酒 仍趁新晴暖客鞍 梅粉都凝中宿雨 柳黃不食葉春寒 從今痛
鼎多幽事 仍喜蛙聲不在官 次韻同平楊廷秀使君寄題石湖 微風
雷鳴九部成 何事相驚薄翠城 遠道無真史 隱文石籍甚 詩聲可從
月隔天心傳 萃與冰融雪 旋流到不湖 春亦到平堤 梅影欲生 平
世輕隨出岫雲 如今歸作射龍人 小山有賦招游子 大塊無私使老身 揮
版夢中千草晚 紫然風裏萬花春 新平社 鸞黃滿醉田頭紫 領巾
次韻寄客西歸者來過石湖并寄成都舊系 走過埃塵倦鳥還 故鄉元
在水雲間 黃梁飯夢醒 青筠玉前身 世間 鷓鴣飛來供玉立 松蘿處
晚各蒼顏 賦成交舊如相問 微鎖無為任客攀 壬辰七月十六日 使長
真半會石湖路中書事 白鳥為紗帽 老農 漢南漢北水車風 稻頭
粘朝露 步入明珠華燭中 項乾道平卯歲三月望 登與周子克內翰
書石湖松江之間 夜艾歸宿 農圃 昨今浮然已亥九平矣 余先侍歸田 復
以是夕之湖 有懷昔遊 賦詩紀事 石湖花月浮春空 憶昔仙人共短蓬
三更半醉吹笛去 權入漁歌天鏡中 鶴鳴喚睡斗未沒 却步扶疎花底
不知行到碧桃邊 但見天風吹積雪 月圓月缺今幾回 依舊滿湖金碧塊

木業大典卷字音字六

七

仙人運上玉堂宿 合有片時清夢 一笑流光 麗雲林 碎城相對兩愁地
杜扶應亦老 無花嬌兒不須 缺鶴梨 扇盡公大全 集次范至能憶同遊石
湖韻 乙丁五月 桃源非真亦非空 幾年誤轉漁郎蓬 至知石湖天尺五不
隔 三萬弱水中 主公心伴白鷗沒 莫莫朝朝醉花月 過未一念了 世緣
是照人頭未嘗 如今又作不歸回 汀洲依舊玉成堆 閑道丹青憶 徒白
麻垂晚從天來 斷事此處階重珠 敢向空中論 禮地干檢他日 懷重活庶
見方禮并綠髮 楊武齋而海集聖 萃石湖大字歌有序 淳熙聖人揚宴
臨遠瑞明 殿學士 泰政 范成大 居守金陵 賜次 詩 序 石 湖 二 大 字 賜
之 以 寵 其 行 且 大 到 石 以 得 本 分 賜 小 巨 楊 萬 里 數 拜 于 指 首 敬 賦 長
句 石 湖 仙 人 補 天 手 登 頓 乾 坤 屈 伸 時 爾 來 化 作 懶 龍 戲 弄 珠 珠 戲 戲
瓊 瑤 五 雲 萬 里 天 九 重 玉 皇 深 拱 蓬 萊 宮 芝 無 九 虎 守 關 關 北 竹 千 扉 當
朔 風 夜 會 雲 錦 散 風 伯 鞭 起 卧 龍 湖 底 月 湖 水 卷 上 天 中 央 却 頃 此 門 護
風 雲 仙 人 臥 風 東 嶽 雲 玉 衣 殿 上 朝 帝 真 帝 將 比 斗 的 大 禹 水 桃 碧 藕 藕
翠 旗 傳 呼 玉 姮 吸 銀 浦 驚 霜 凋 冰 沈 月 光 流 成 畫 畫 河 洛 書 白 望 一 雙 行
兩 露 石 湖 二 字 天 上 降 登 坐 星 宿 落 山 存 昭 回 下 飾 美 花 草 姑 蘇 臺 前 近
太 微 詩 人 不 置 一 杯 水 自 是 渠 渠 命 如 飛 教 人 妬 殺 石 湖 仙 手 攬 星 辰 像

袖底陳符 符能潘寒 嚴陳定軒 遊石湖次定軒韻 紹興城 帽履寒生
馬 瑞 如 坐 席 安 自 別 石 湖 三 月 去 又 勇 玉 友 一 番 看 霜 催 菊 凋 風 淅 淅 雨
沃 盧 汀 水 渺 漫 欲 寄 吟 懷 須 勝 地 千 金 同 此 買 漁 竿 周 向 山 房 集 石 湖 作
者 看 骨 體 冷 然 接 大 荒 雲 漢 壯 浩 瀟 海 觀 度 滄 涼 故 國 餘 丘 壘 春 融 落 龍
傷 百 年 看 俯 仰 越 燕 又 空 梁 遊 石 湖 晚 日 鐘 樓 水 露 開 自 吹 清 管 過
湖 水 閣 閣 城 下 青 草 又 添 綠 腰 上 舞 臺 張 錦 詩 遊 石 湖 幾 千 飛 夢 越
未 城 試 叩 柴 荆 恰 快 晴 松 梅 正 開 客 意 細 波 真 似 上 人 清 黑 須 嘆 安 方
行 志 操 野 雪 干 浪 得 名 我 亦 解 鄉 程 系 柘 訪 公 非 為 德 華 火 葉 景 文 順 適
堂 吟 葉 石 湖 千 古 湖 山 人 物 百 年 翰 墨 文 章 寂 寞 梅 花 開 處 一 尊 自 醉
寒 香 江 湖 積 葉 柯 山 毛 珣 元 白 石 湖 一 片 湖 光 接 碎 疏 功 名 餘 事 嗚 吟
多 至 今 魚 鳥 皆 堪 敬 曾 見 高 中 照 碧 波 程 公 許 滄 洲 塵 玉 瑞 范 石 湖 東 歸
過 鄉 園 名 之 天 容 城 余 以 李 夏 未 遊 道 衍 花 稱 意 紅 之 特 屬 湖 環 湖 尤 甚
盛 李 子 老 家 小 池 界 金 數 朵 花 品 之 最 高 者 各 紀 以 詩 振 快 美 家 城 裏
游 香 風 十 里 勤 人 留 瓦 釜 最 堪 羨 泉 隱 歸 與 誇 依 定 自 在 左 牛 以 中 不 容
墨 江 東 未 下 佳 句 且 是 數 十 以 致 道 上 笑 蓉 城 下 六 月 秋 夜 好 好 屬 湖 湖
上 游 周 道 一 機 雲 錦 爛 併 與 老 仙 供 唱 酬 環 湖 曲 曲 露 香 清 醉 仙 風

木業大典卷字音字六

八

臥意行 蘇受李園方 居岩 余全幾 染墨 差額 看山 杜公 許李 與慎 遊石湖
兩 過 春 塘 水 使 流 與 船 聊 作 石 湖 遊 水 事 風 微 一 作 履 名 川 說 今 餘 幾
越 聖 吳 臺 相 對 愁 笑 拂 壁 題 如 觀 面 德 從 鄉 老 話 遊 頭 不 知 化 鶴 曾 歸 否
史 猶 梅 花 一 鉤 留 元 陸 子 方 集 石 湖 留 題 三 絕 仙 子 騎 鸞 不 可 爭 艾 困
花 石 久 應 無 不 知 綠 野 何 人 買 試 問 平 泉 有 子 無 高 華 詩 壇 遠 越 城 醉
呼 楊 陸 王 文 盤 至 今 月 下 答 石 詩 有 先 主 秋 香 登 當 年 形 文 道 詞 至
列 我 旁 觀 已 愁 嘆 枝 水 曾 無 歸 壁 日 惜 山 已 有 孫 金 人 王 沂 詩 石 湖 我
愛 湖 上 居 家 家 種 楊 柳 解 離 愁 人 心 門 懸 神 慈 佛 國 朝 僧 九 事 東 事 錄 遊
石 湖 懷 心 覺 元 湖 波 挂 棹 木 蘭 舟 山 華 沾 衣 濕 不 收 浩 蕩 群 龍 回 白 日
虛 空 一 塔 傲 清 秋 早 春 曾 過 松 岡 寺 此 日 空 塔 臨 外 樓 家 定 參 冥 好 詩 句
風 蕩 藕 葉 滿 汀 洲 僧 來 復 詩 游 石 湖 蘭 若 詩 五 首 荷 花 蕩 西 湖 水 深 上
有 蘭 若 當 高 峯 客 吟 時 見 須 為 下 僧 定 不 聞 鐘 磬 音 兩 香 秋 林 橘 子 熟 雲
落 空 明 索 梨 陰 閑 來 神 石 生 竹 葉 靜 與 山 人 論 赤 心 五 龍 之 奉 雲 作 奔
雙 崖 削 出 夫 容 青 何 人 湖 底 拾 蓮 草 有 客 松 間 來 仗 杖 林 風 不 驚 虎 卧 石
山 兩 忽 來 龍 聽 得 吳 王 臺 謝 今 寂 寞 秋 香 碎 蕊 花 冥 冥 論 公 結 樓 湖 上
居 來 香 遠 度 多 水 集 吳 神 夜 聽 白 傘 喝 洲 客 時 獻 青 囊 書 主 無 松 花 壓 春

亦有蘇東供狀備書長日不出戶。應知忘世心如。漸公善地理。洞庭山青如佛頭。看山燒澗花開流。野僧迎客倚雲立。沙鳥宿雨當湖。浮吟聽珠竹度虛。生安若梅土早秋。摩崖更讀李侯詩。朱實重湖。鈞梅湖上人愛說詩。船亭滿西臨清池。秋來過寫芭蕉葉。月下長吟楊柳枝。丹山瓜洲五色羽。煙法珠璣十里安。遠群風骨地蕭吳。今人別處長相思。石湖廟若在。世傳之。西面有林十水。世之。香澗游集釋守道。字十行。字年人。次讀游石湖五詩。奉寄定水。見心和尚。一笑且愁千里之思也。即城西來山水深。石湖倒映青蓮峯。雲十里。覆僧舍。天樂六時鳴梵音。下芥塵埃日。家上方。殿閣秋陰。陰吳王舊跡。眼中見。萬古事。住傷人心。石湖浩山如列。奔峯。壘上登。當天。青。年。深。古。木。盡。生。苗。潤。底。長。松。堪。斫。本。居。民。擊。鼓。賽。神。廟。野。寺。建。鐘。講。佛。經。范。家。遺。碣。不。衰。翰。百。室。夜。護。深。真。冥。黃。山。之。麓。好。樓。居。柴。門。流水。通。深。渠。八。意。團。團。早。如。堵。萬。竹。今。今。青。秋。書。春。雨。嵐。微。美。可。如。秋。霜。柳。東。宜。多。儲。道人。家。家。生。碧。石。林。下。讀。經。心。要。如。山。欄。路。入。清。溪。頭。招。提。一。位。綠。溪。流。天。鍊。身。騎。白。鳳。下。大。士。足。躡。道。逢。涇。水。松。登。樓。畫。嶺。香。風。花。雨。飄。清。秋。望。吟。高。僧。石。湖。珠。八。分。字。畫。盤。銀。鉤。交。商。易。休。天。宗。詩。卷。來。遠。道。竹。道。池。林。飛。鶴。共。爭。鳥。門。樓。抄。

木業大典卷之三

九

準雙樹。棲母。將。床。在。侍。高。士。凡。有。弟。子。非。凡。塔。山。中。唯。佛。與。不。淺。浮。世。功。名。為。足。思。釋。妙。營。火。韻。奉。和。見。心。和。尚。游。石。湖。詩。五。首。開。闢。城。西。佳。氣。深。青。天。碧。草。斷。千。峯。登。是。不。見。屢。履。跡。日。落。空。閣。照。秋。音。吳。王。宮。殿。地。坐。下。階。湖。城。郭。清。湖。陰。登。高。古。意。不。虛。惟。有。沙。鷗。知。我。心。榜。如。來。如。九。臺。并。何。千。載。取。出。盧。青。方。向。楚。客。賦。招。隱。不。學。山。人。吟。采。不。得。珠。玉。種。必。翳。草。荒。荒。莫。過。寫。多。單。經。猶。天。只。在。兩。花。外。音。樂。六。時。來。窈。窕。黃。山。高。人。之。所。居。金。沙。花。明。白。石。渠。無。錢。變。養。方。外。卷。有。口。頰。讀。人。問。音。米。來。青。苗。松。堪。食。種。得。黃。精。近。可。備。郭。西。十。里。不。一。到。題。詩。為。問。今。何。如。近。聞。榜。居。湖。水。頭。蘭。若。下。嫩。倉。波。瀉。編。蝦。夜。偷。錫。杖。去。鷗。鳥。日。傍。閑。干。溪。楊。州。月。照。五。湖。白。洞。庭。木。落。三。山。林。相。望。只。隔。半。江。水。安。得。贈。之。雙。佩。鈎。揀。車。碾。伯。取。能。詩。定。水。直。林。面。曲。心。鏡。裏。來。從。西。極。道。風。傳。得。上。林。枝。雲。花。不。比。人。間。色。天。女。元。非。世。俗。姿。意。把。瓊。瑰。鴛。十。載。浙。江。東。望。愁。深。思。甚。白。石。湖。慶。宮。春。紹。熙。辛。亥。除。名。子。別。石。湖。詩。吳。興。會。後。從。過。士。野。亭。賦。詩。云。五。澤。茫茫。雁。影。微。主。奉。重。疊。覆。宮。香。衣。猶。寂。淡。春。寒。思。只。有。詩。人。一。兩。時。後。五。年。久。復。與。俞。商。卿。張。平。甫。結。詩。自。封。馬。同。載。詩。梁。道。遠。吳。松。山。寒。天。迎。空。派。四。合。中。夕。相。呼。步。步。紅。蓮。步。下。青。鞋。難。漁。各。稱。吹。浪。灑。危。

滴不能美。軒翁以余自學。猶相與行吟。因賦此。關蓋過。亦空。菜乃定。朴。介。各。于。無。益。然。意。所。既。不。能。自。己。已。平。甫。商。卿。朴。翁。皆。工。於。詩。所。出。于。說。十。亦。強。追。述。之。此。行。既。歸。各。得。五。十。餘。解。雙。槳。華。波。一。葉。松。雨。暮。愁。漸。滿。空。閒。呼。我。盟。鷗。翻。欲。下。背。人。還。過。木。木。都。回。歸。去。落。雲。空。孤。舟。夜。發。傷。心。重。見。依。約。舊。山。黛。痕。依。在。米。香。徑。裏。春。寒。老。子。妻。妾。自。歎。誰。答。去。紅。西。望。孤。引。去。此。興。平。土。難。道。酒。醒。波。遠。欲。想。明。暗。未。盡。如。今。安。在。誰。有。欄。干。伴。人。一。案。深。遠。江。湖。長。笛。集。蝶。戀。花。正。事。此。此。石。湖。作。今。火。嶺。山。止。草。舟。開。鏡。面。直。柯。經。行。滿。葉。岸。想。過。溪。門。帆。影。轉。湖。光。忽。作。浮。天。遠。詩。卷。來。時。春。晚。晚。想。把。釣。遊。任。處。思。適。不。許。令。官。人。所。殿。拘。經。自。欺。水。落。兩。花。石。湖。大。金。集。滿。江。紅。柳。外。輕。雷。傳。舞。陣。兩。綠。展。意。當。雨。過。平。川。荷。葉。紛。融。香。泥。弄。藥。琴。條。春。一。笑。從。教。水。減。車。衣。滿。打。梁。州。蕭。鼓。淡。花。中。跳。魚。出。山。倒。影。雲。千。疊。橫。浩。浩。舟。如。葉。有。米。菱。清。些。桃。浪。雙。橫。忘。却。天。涯。飄。泊。地。尊。不。敢。問。愁。人。任。碧。第。十。人。卷。全。波。長。鯨。吸。千。古。東。流。聲。捲。地。雲。海。如。生。橫。浩。浩。橫。竿。十。丈。不。勝。帆。影。夜。雨。銅。江。春。浦。漲。船。頭。鼓。意。風。初。熱。似。當。年。呼。馬。亂。黃。川。飛。棹。棹。雙。空。擊。俗。休。惜。舞。都。生。肉。任。水。天。更。海。一杯。相。屬。笑。牙。牙。新。入。銀。鷗。狂。風。吹。能。舞。曲。絕。人。間。何。處。似。華。

木業大典卷之三

十

前。添。銀。燭。山。鏡。西。湖。曾。同。流。一。蕭。春。綠。重。會。面。未。溫。佳。事。先。疑。新。曲。動。栢。舟。松。霜。雪。後。知。心。惟。有。孤。生。竹。野。蕙。園。猶。醉。兩。高。歌。空。驚。俗。人。更。健。情。趣。熱。櫻。共。柳。水。和。玉。恐。相。逢。如。夢。夜。闌。添。燭。別。後。書。來。空。依。望。華。前。浦。到。休。拘。未。笑。筆。跡。未。足。已。能。狂。那。堪。足。卷。畫。溪。山。行。欲。過。風。滿。蓬。萊。天。斷。遠。水。空。初。靜。地。樓。人。語。月。夜。波。光。看。不。定。玉。虹。橫。射。金。麟。舞。弄。五。湖。今。夜。只。偏。舟。遠。十。古。懷。佳。事。漁。漁。漁。侶。曾。共。醉。粉。江。清。笑。今。年。依。舊。一。杯。滄。浦。字。留。此。身。元。是。客。不。須。羨。望。家。何。許。但。中。秋。時。節。水。雲。鄉。皆。吾。土。又。和。徐。封。遊。石。湖。念。奴。嬌。湖。山。如。畫。紫。孤。蓬。桃。葉。莫。驚。魚。鳥。柳。梢。春。寒。花。水。過。先。共。珠。梅。索。笑。一。夢。三。年。松。風。依。舊。舊。月。何。曾。老。漁。家。相。問。這。回。真。箇。歸。到。綠。鬢。新。點。吳。霜。梅。前。佳。便。不。怕。飛。箭。鏡。額。有。風。波。車。馬。客。來。竟。香。雲。花。鳥。似。我。籠。裏。不。通。姓。字。只。要。銀。瓶。倒。酒。名。逐。利。亂。帆。誰。在。天。衣。鍊。三。聘。湖。船。向。身。此。計。問。官。平。準。與。尋。常。鷗。鳥。許。圖。魚。名。奔。奔。在。溪。月。不。妨。吟。笑。碧。華。臺。遠。紅。雲。漢。上。寄。枝。淡。許。老。水。浮。天。處。未。應。俗。駕。駕。到。盛。事。時。美。知。幸。從。湖。君。賜。來。除。今。題。院。指。飛。煙。煙。霧。外。有。路。直。通。仙。島。乘。五。湖。船。琴。書。客。出。清。夜。傳。壺。倒。木。須。歸。士。片。塘。初。上。林。衣。石。湖。詞。疏。石。湖。先生。文章。翰。墨。其。坡。谷。所。謂。書。君。之。米。字。於。埕。澤。之。門。者。今。留。天。地。間。已。貴。

於之况後世于雲耶吟味陰思游戲樂府縱筆落紙不測而工較之於詩
似人度驛驛前也浮熙成先生歸自浣花是時家事守制決置酒卜使
嗣次從容 先生極談錦城風景之盛官情之樂因舉似數問如賦海棠
云馬蹄塵撲春風得意望黃連狀門不問誰家竹只嫌紅柱高處燒銀燭
碧輝坊裏花如屋燕王宮下花成谷不須悔唱關山曲直為海棠也合未
西蜀如德西樓云恨望梅花驛使情杜若洲香雲低處有高楼可惜高樓
不近水蘭舟緜素雙魚遠道紅片葉秋欲憑江水寄離愁江已東流那肯
更西流此蓋先生之最得意者長孫耳到恨未飽九鼎之珍也後九子思
得餘斯亭第二百十有二間遂入宅于石湖無盡藏中豪整無遺恨矣又
五平友張聖字二水丞相益國周公孫致華下偶為鄉人劉炳先繼先伯
仲言之炳先曰吾道伯玉壯獨為君子足下獨私 先生之製作可乎長
孫對曰不敢乃以校之俾傳刻云紹熙壬子六月二日門下士餘職即未
州零陵縣主簿權湖南安撫 園湖 宋梅聖俞宛陵葉依韻和丈仗同
司准備差遣楊長孫致華 諸君遊園湖見寄 陽春何處春
客自爾立至一唱新詩工始見故人意園林雅興遊升木欣已烟花上有
微陰水遠無近思進傳教且歸何必親教吹牧鳥德官時招進道舊地不

水集大典卷之三

十一

水集大典卷之三

十二

蓬浮沼鴈但見街魚草曰小洲詞倦香句望燕巢安 渚湖 宋張繼詩
能接賢齊樂事輕騎獨不負春風塵櫻此懷愧 行次下渚
湖二首 韓退老補林空荳行通船萬鏡中黃白分明如補出晴燈猶
受采成最 野重綠草牧鶴群詩料今朝得幾分俯仰縱橫皆合律雲如
層樹樹 穴湖 餘姚志在縣東一十二里周回 坑湖 錢州府志在
如雲 六里西有土門莊田三十餘頃 井湖 衢州府志
泥湖 雁江志在縣 泉湖 臨安志在縣西五 在信安縣
水三十五里太平寺後長 津湖 紹興府前志在上虞縣南五 池湖
十里廣徒百尺旁有龍祠 十里東入運河南接高郵界 塘湖 鄞縣志在全
紹興府前志在上 谷湖 益官志在縣東北四
安世梅葉後編題谷湖詩 少平基上傳言樹成歲湖邊結綉羅羅有詩
編傳者委更無心事向驚及人土雜科若重出以務方校意若何紫髮浪
蒼肝膽在嶺山 湘湖 會稽府志在黃山縣西二里周八十里周田數
渾水竹筵歌 千頃湖主等錄取水利所及者九鄉以收漁

為土黨不可數計初崇化由化夏孝昭明長與安養新長蘇八鄉皆仰
食湖利乾道中知縣顧以許賢二鄉距湖水雖近亦可溉及乃合舊
約蓋以許賢為九鄉均其利到石示表曰均水約水云臨安志在縣東二
十里舊傳網得石列湖湖二字志社每鶴詩時遊湖湖有作 一家相制書
不得不潛然連作而方客初登上水船致謹思 滄湖 興地此勝元和
冷步湖月少皎篇便有跡不計風波亦隔平 志云在樂昌縣
東南十里周迴三十五里而通澗水匯田百頃元一統志 縣湖 紹興
在富順州嘉定新創紹興府志在信豐縣東北三十里 府前
志在信豐縣西北三里浮熙改元知縣事行 柘湖 嘉禾志在府南七
倚望道仍置二間以涿涸為答賢邑人便之 柘湖 十里湖中有小山
生柘樹因以為名吳越春秋元和郡國圖志云海鹽本秦縣漢因之其後
縣城陷為柘湖移於武昌柘後又陷為富湖宋武帝紀云晉隆安五年孫
恩北出海鹽中築城于故海鹽恩知縣不可下進攻海鹽則帝嘗於是築
城天又吳地記秦時有女子入湖為神湖司恩五十一百一十九頃其後
陸臺皆為葦葦之場今為湖者無幾興地紀勝在華亭南有山生柘故名
柘湖記秦女為神今有廟刑公華亭十餘云柘林者湖右葦葉蔓湖濱

秦女亦何事能為此湖神年年賽神緣誠子自知津無柘柘陰阻偶極易
欺人臨川志去蛟湖不遠宋嘗填竭流田甚多宋趙相南陽葉盛邑洽此
地柘山歸其湖復驚秦時女化作湖上神世事善及覆我龍能識津物變
難萬殊不取固有今梅聖俞宛陵集柘土久陷涼千歲嗟水填不復矣豈
已空有秦女神浩蕩春海日曠湖邊天津扁舟誰能傳三春連漁人劉彭
城先主集南海浮柘山嘗試門水濱秦海變未久地變益為柘音聞仇也
允上有牛女津物理事可窺空驚舟人汪萬寶詩過橋十里為信林舍
此合南風日陰黃牛蹄蓋山月上白鸞飛來湖水深國朝韻補詩集宋閩
有秦女葬北湖水濱生時抱貞節後當為神仗故近廟唱歌來遠津
春秋本祀老感巫鄉里人松江志世歷古秦遠湖天大海平柘山極觀望
玉女見感神渺渺身無地泊泊秋開法何平化魚鱗翠髮壓湖 查湖
人嘉禾志長武沈淪後波澄一鑑明秦田復更變滿日慈榮荆 查湖
徐姚志在縣東南一十八 木湖 衢州志在信安縣東四十五里通龍
里周三十里周田八十餘 游清波湖之衣匯水至此一十里
松湖 相連志在相澤縣北田環數里莊渠備望對許卜居其上湖
水灌田二千餘畝太平寰宇記在貴州貴州志云音版

有喬松故謂之松湖趙春詩有水可為湖哉松欲以呼不食魚蟹無取
莫行都老杜論能擬陶翁與不孤風吟與會釣曾有畫圖無曾文清公詩
不似居城市澄湖上有松日射人影散百人針蒼龍孤獨蒼
新天集已評松上市更將湖入以如何造物者百巧供先生

梅湖

府志在清圻縣西四十里魏州志在餘干縣李自詩送友人遊梅湖
君遊梅湖應見梅花發有使寄我來無令紅芳欲暫行新林清定時金陵
月美借一屬言因塵坐湖越江湖後乘安晚堂詩 誰將東湖光欲作大
園鑑千峯就秋來萬象互窺紅消日脚明綠淨山影蘇我來一登臨為

樹湖

魏州府志 在餘干縣 梓湖 會稽志在蕭山 標湖 在龍陽縣
舟柳 魏州府志 在餘干縣 梓湖 會稽志在蕭山 標湖 在龍陽縣

握湖

魏州府志 在餘干縣 梓湖 會稽志在蕭山 標湖 在龍陽縣

掛湖

魏州府志 在餘干縣 梓湖 會稽志在蕭山 標湖 在龍陽縣

桃湖

魏州府志 在餘干縣 梓湖 會稽志在蕭山 標湖 在龍陽縣

李湖

魏州府志 在餘干縣 梓湖 會稽志在蕭山 標湖 在龍陽縣

梨湖

魏州府志 在餘干縣 梓湖 會稽志在蕭山 標湖 在龍陽縣

柳湖

魏州府志 在餘干縣 梓湖 會稽志在蕭山 標湖 在龍陽縣

西延州南城柳湖 柳色年年好湖光日日新有飛皆長石無充不主米
飛絮高依雲澄波上下天清風除鶴影明月引龍尾竹到枯猶直竹從小
便園曉寒彭澤雨春暖湖庭煙滿上漁翁細若銷野史錢接臺臨絕壁蕭
鼓沸長川走先穿雁雁鳴鳴拂拭道人家階岸上柳開去陽前須信芳菲
圖偏飛造化情琴瑟三島容詩酒一壺仙星草籠金樓已香次玉蓮四并
鏡飲唐八覺費吟吟門勝陶潘宅漢樓元蓋船碧梧招鳳宿喬木待鸞
採藥逢高士得碑見古賢張林兵十萬珠履客三十畫得奉花醉何妨藉
草眠元戎抱柱直歌舞太平平來范文正公集依讀和安麗龍圖柳湖
程柳穿湖後延安盛可遊遠懷忘澤園真賞即瀛洲江芥米香塞風情屬
度穠劉琨增生蕭王聚院銷憂秀發十餘墜元龍亞味來雙雙翔孔漁兩
兩粒明鱗折翠增峰客清招隱流雲回銀燭夜吟度玉關秋掃處千場
耐勞土高事子王公多雅故亦共且且公不之及之之之之之之之之
舟張文浩能立赤和蘇仲而竹湖會秋四首之一百一十老病倦谷欲
舟柳與俱開得雪勝地飛蓋渡平湖落日說明滅烟林遠有無歸來燈火

水樂大典卷之三十一 言字六 十三

水樂大典卷之三十一 言字六 十四

瘦人彭亂柳危 交支不在眼迷君懷抱關主人容醉薄酒犯寒來老
瘦似有髮為愁付酒杯身似不易得相與且徘徊 新亭當絕島景物更
清勁耳熱風前酒心澄水底人散魚方有得為味肯肯鮮然生吟春草知
君似意遠 北風閣室不到地寒日自回雲外天然人得酒百不問滿引
聊作諸公先少休歌舞進幕局史放旌旂移棹船我欲去歌恐驚生感揮
如意扣船船無那那溪泉秋影落西湖深波淨如眼權船人更行船裏清
香滿花深不見人但聽歌聲遠遠從過船處折倒青荷拿馬林秋芳多不
覺飛霞晚回船未到堤更引金送至元元三先生長興吳延州柳湖三首

清酒征西府青林隱萬家樓馬先見月山近不識花兩急宜流水溪深
味亂鴉至秋來酒興可復問天風 漢使離陰道秦關白雲山川紅旆
裏日月草微中社後寒猶峭春殘草木深花南江國興併覺此時同 日
殿閣因草草不塔春興蝶紛紛山埋夢愁愁成恨雨湖月屢屢出斷雲三
舟倚樓望曉樓六花分隊駐新軍經年不見江淮信吟向胡笳未夜風
張舟民盡望南歸早發柳湖 殘月光中強攬衣欲隨鳥鶴向南風無
瑞客多步故拾 落在西城曉不歸 宋景文公集和丁丙翰寄題延州龍圖
新開柳湖五韻 湖中新水照春輝綠柳千萬枝此地得非名細柳

瘦煙偏著亞夫藥 閑駐春興現碧清波先香香樹陰陰使將塞下風沙
老回作江南煙水心 渡湖我柳重城下弄水學條三藏中律見使君秋
情處鴨頭波上雪花風 弱柳輕籠湖上天柳青湖碧此留連東方千騎
浮雲翠柳得春枝使使作櫻 音人楊柳依依曾與征夫說成期看盡春
餘若其嚙湖邊雪兩走歸時 波平柳舞弄湖與柳共色舉條弄弄渡生
送春輝長蘇頌演華早湖堤上柳空多倚岸輕香奈水何秋而遠漢添積
湖春風吹凍忽生波 嘉魚偏爾來無數危屬猶故未有過持飽錢應笑
我切中浮華兩二磨 柳用又無水依然成冰 平湖水盡起黃埃惟有
水堤萬萬萬病病柳柳柳沙上幾遊人寂寞岸邊回秋風草木初搖益日其
然蘇自往來更試明年春絮起共看飛雪亂成堆 次韻蘇戶曹柳湖

珠簾非敢獨遠時對性願狂不受鳥 捕有由湖容笑傲誰言與物苦參
盡水乾生草曾非惡鷓鴣每因風忽自怡 最愛柳陰遮日暖幅中程獲肯相
隨 次韻程相公以柳湖大澤引水灌溉成珠 珠簾沙脚出
平湖一宜珠璣碧有餘 依舊鏡中懷紫蘭却從天外望仙仙問粉花又歸青
道于金尾還跳赤鯉魚自借文辭苦為病重來應共酒杯珠 老魚吻策
因無津鑿破重河漲舊清明月運從沙浦見紅塵却傍柳堤分急泉查下

軍屯蕪湖注蕪湖漢古縣晉氏南渡以上黨襄垣遺民僑立郡縣於蕪湖
江左遂為采垣縣隋廢襄垣入當塗 唐蕪湖之地入當塗太平二縣亦
唐末始復置蕪湖縣屬宣州今以當塗太平州九城志在大平州西南六十
五里前漢書地理志蕪湖之中江出西南至蕪湖入海揚州長幹名有
隋開太平州國經蕪湖以北水 丹陽湖三源在當塗東南六十里
池并宜廣德諸溪所匯也源出微之縣者入宣州太平境曰舒泉合宜
之白標溪麻溪漢王太子林池之蓋山泉石復合宜之漢漢亞漢王
注縣東北行至蕪湖源出廣德白石山者曰桐水又合宜之五湖等
按漢一名曰沙川句溪水出於微之縣一苑英王王以東北行至蕪
湖出昇之東廬山者曰吳淞水合太山水至水西面行至當塗百川同
匯通為三湖一石曰二圍城三丹陽湖水當塗至蕪湖皆分心為卷而
丹陽最大自志丹陽而北城九十里東西從七十五里為今三湖則不止
是蓋總名也故丹陽亦名三湖丹陽既諸本西行出蕪湖以趨江後人因
于里使項取上林處縣岸也西池水入之縣北百十里二湖通蕪湖在縣
河入江之口江水北長十里與味咸相射入于江其一最北者曰龍山港
起路西湖之有通青山之陽白雪泉入之昔青山頂又北通龍山之陽

水樂大典卷三千五百六

七

以此名又西過牛頭山之陰山水皆入之過新造橋當空而十里西南行
塔橋非而二十五里陰村卷水入之柱西而十五里是源來而南行山北
行過大信鎮大信河水入之大信自白茅湖小今北行是極廣何蓋山之
南西行是馬鞍山人今通鎮今龍山過通門山入于海此南股趨江之
別派也自深水入當塗境者為北股西行過陳進坪之北黃野湖湖西
十里長是廣源望港廣望山水一名神湖心方坪以過之遂變為二股
為蕪湖者為南股正西行過圩南青水入之出石埠合注縣小渠過黃
池五丈湖水入之米而七十里黃十項通疏築水四十里黃之水合於句
慈二港東四十里中時也注在本地北行復匯為路西湖路西非古名
以在圩路西故也路西湖又分兩小湖其一最南即蕪湖縣河乃而股趨
江之正源縣河起句慈西行為白岸湖東南五十里黃三項通荆山天城
湖水入之湖一作聖湖東南一十四里廣百八十項入是為湖也古名
東南八里又西過蕪湖縣治里十里有及湖湖長里二十里湖入之又西
過武山武山港入之又西過青山之陰味垣港入之亦一湖也古名
味丹港有東西北往來至公營又西過白茅山之陽合姑漢過
濟郡而一里其字記古有蕪湖為州刺史字中記之郡及當塗治其

北是為南州津水北流口而南有津即此勝南津二港及長河汀
入之各通龍山港皆俱入何同又北行過江口渡氣城港入之縣北三里
於又北通蕪湖山渡蕪湖入之不出北水山縣北十五里又北過牛首
往公營入之過水石入于江北升陽之北股也升陽湖蕪湖望升陽石
曰回城三湖計積水總積高登望歸平原用遠近連汀見軒直氣熱向
春秀雲黃共秋色薄暮傷感人碑頌復何極李白湖與元氣連風波浩難
止天外賓客歸雲問片帆起遙遊葉上鳥宿蘆花裏少女傳輕舟歌聲
逐流水 論曰余既以升陽水言世俗所謂蕪湖縣河者或曰升陽入江
至竹潑河或有姑漢為有龍山卷馬今言縣河曰升陽之水則姑漢龍山
港亦可言升陽水乎是不然當高治水時升陽湖未可坪田也姑而後漢
水田其道則過合縣南而入江者正派也計水之深且大必不止今日所
觀者而龍山之自為港姑孰之自為溪各以其流入江與升陽實無所損
及既築方數十里行於湖之心使人附益而無者不可枚舉昔之湖而一
者至是繼而二矣上流正派有所分則水小而反礙下流故派有所別則
水溢而下過漢卷之阻地勢素下乃水勢所必趨後人因而通港兼復漢
與港連受其餘以入江爾豈得與上流之正派同日而語哉 吳元帝

水樂大典卷三千五百六

十八

蕪湖詩曰桂潭遠有岸桃李夫成蹊石又如草錦雲飛似散桂枕度交根
反紅去行枝依羅隨迎兩無茲連何湖難居杜牧詩住平隨故府吳興公
夜泊蕪湖口今赴官西去再宿蕪湖或舊傷深因成十六韻 南指陵陽
路水流似昔年重思山水谷雙雙雪飄然數何漸投跡群公泥拍肩驚
棠錦瑞塵土浴清漢郭隗黃金峻嶺白壁新繞繞環玉帳鸚鵡破營
極清沉碑會秋花落帽是旌旗明迴野冠佩想神仙善畫言何補優容道
實全誰証人摸地難大樹連天紫風起如電青條散似煙蒼生未理濟墳
辛巳年錦住事唯沙月孤燈但客松峴山雲影呼棠棠水聲前故園遠歸
士汗生已可憐高歡一曲春明日夕陽邊家華鎮新早登蕪湖風使舟中
有感 長波西南驚高風激江流掛席滿清波渡虛聲駕輕舟洲渚亂揮
策徒馳騁重山捷飛過疊浪紛愁怨鳧鷖不及辨預定越飛鷗舟人擊
鼓吹波浪相摩觸滿笑西來人接淡寒沙頭人聞此語樂我聞此言憂爾
連非爾巧彼淹豈其尤淹連偶所值恰天使自偷泥余涉世途春種否
稠此日雖偶駛來日恐或不駛之價可矜留滯遲遲盡天道推無常非分
非所求但願日日行行路無阻休王曾詩蕪湖道中 後提千丈水橫橫
一簇村牛羊分竟綠鵝鴨聞爭門晚但飄松子秋田長稻稼霜天好風日

於湖中得石刻有仙湖
仙湖 南海志在南海縣即樂州趙遠使汝健故令
如藍湖之明如鏡藍湖晴空既已鮮鏡照天字秋毫淨純神兩開共開
開魚鳥四時自飛來爽州看脚苦茶對對此恍入清涼境其東群木合抱
森觀政觀魚連秀陰潭泉沸梵珠的蝶飲孤洗我太古心其西水壘與到
骨就成澄秋夜印月微春困裡難花凋分得便梅曉先怪其前粉堆寶漢
橫旋補楊柳沿堤音上下天光同一岩我來指出營新亭其北十斤石洲
石或虬或鳳或劍戟環流軒館摩窳收層影倒漾水底日翁仙音珠九轉
丹丹或飛上翠浮山海邊亭外春萬里御風急德仁翁快翁來與車揮寬
程約我十二樓五城翁言羽化世已久問胡風月依舊否山山五里來
石乃青仙翁味升之所履此與魚秀陰

可測傍無寸草其飲御近翁
神湖 臨川志在樂東北二十五里唐不
傳下通大溪乃蛟龍窟允
神湖 滿賦源泉混混深不可測每歲五
六月天久不雨或雨或盈則水漲湖則澈底凡潤一二日而復盈者三
日內必雨過期而盈則必旱鄉人祈雨多驗志必龍狀乃作龍何于上

而記 婆湖 魏州府志 童湖 會稽志在 魯湖 武昌府志 膠江
縣境下 晉湖 赤城志黃巖屏山之南有填曰晉湖湖曰晉湖山曰晉
通壘口 源相傳晉王之商嘗居此故名按山半有明覺寺寺有
小碑曰晉王遊過之地則又非其裔矣大抵晉人遊行之地後人思之故
因而傳名不記其始耳如臨之招晉湖有晉車始亦北類入晉海王寺
梁王墓舊傳為梁王登而王亦未必至此實後有填曰徐山曰徐山或
云徐王墓之類或後古建台門記之地王任久女感石精而生男有文在
其手曰徐因就東海胸徐既長竊據自號 吳湖 處州府志在麗水縣
徐王死葬此山其言不經始末可查也

陳 蘇州府志在范山縣西南七十里此自界浦渡填浦入吳松江今考
證得湖中有塗上有廟名三柳原范山吳江華亭三縣分界之處

趙湖 諸暨志在韓 韓湖 紹興府志在上 虞湖 蘇州府志在
北四十五里 虞湖 虞縣西南四十里

而記 婆湖 魏州府志 童湖 會稽志在 魯湖 武昌府志 膠江
縣境下 晉湖 赤城志黃巖屏山之南有填曰晉湖湖曰晉湖山曰晉
通壘口 源相傳晉王之商嘗居此故名按山半有明覺寺寺有
小碑曰晉王遊過之地則又非其裔矣大抵晉人遊行之地後人思之故
因而傳名不記其始耳如臨之招晉湖有晉車始亦北類入晉海王寺
梁王墓舊傳為梁王登而王亦未必至此實後有填曰徐山曰徐山或
云徐王墓之類或後古建台門記之地王任久女感石精而生男有文在
其手曰徐因就東海胸徐既長竊據自號 吳湖 處州府志在麗水縣
徐王死葬此山其言不經始末可查也

陳 蘇州府志在范山縣西南七十里此自界浦渡填浦入吳松江今考
證得湖中有塗上有廟名三柳原范山吳江華亭三縣分界之處

趙湖 諸暨志在韓 韓湖 紹興府志在上 虞湖 蘇州府志在
北四十五里 虞湖 虞縣西南四十里

而記 婆湖 魏州府志 童湖 會稽志在 魯湖 武昌府志 膠江
縣境下 晉湖 赤城志黃巖屏山之南有填曰晉湖湖曰晉湖山曰晉
通壘口 源相傳晉王之商嘗居此故名按山半有明覺寺寺有
小碑曰晉王遊過之地則又非其裔矣大抵晉人遊行之地後人思之故
因而傳名不記其始耳如臨之招晉湖有晉車始亦北類入晉海王寺
梁王墓舊傳為梁王登而王亦未必至此實後有填曰徐山曰徐山或
云徐王墓之類或後古建台門記之地王任久女感石精而生男有文在
其手曰徐因就東海胸徐既長竊據自號 吳湖 處州府志在麗水縣
徐王死葬此山其言不經始末可查也

陳 蘇州府志在范山縣西南七十里此自界浦渡填浦入吳松江今考
證得湖中有塗上有廟名三柳原范山吳江華亭三縣分界之處

趙湖 諸暨志在韓 韓湖 紹興府志在上 虞湖 蘇州府志在
北四十五里 虞湖 虞縣西南四十里

而記 婆湖 魏州府志 童湖 會稽志在 魯湖 武昌府志 膠江
縣境下 晉湖 赤城志黃巖屏山之南有填曰晉湖湖曰晉湖山曰晉
通壘口 源相傳晉王之商嘗居此故名按山半有明覺寺寺有
小碑曰晉王遊過之地則又非其裔矣大抵晉人遊行之地後人思之故
因而傳名不記其始耳如臨之招晉湖有晉車始亦北類入晉海王寺
梁王墓舊傳為梁王登而王亦未必至此實後有填曰徐山曰徐山或
云徐王墓之類或後古建台門記之地王任久女感石精而生男有文在
其手曰徐因就東海胸徐既長竊據自號 吳湖 處州府志在麗水縣
徐王死葬此山其言不經始末可查也

陳 蘇州府志在范山縣西南七十里此自界浦渡填浦入吳松江今考
證得湖中有塗上有廟名三柳原范山吳江華亭三縣分界之處

趙湖 諸暨志在韓 韓湖 紹興府志在上 虞湖 蘇州府志在
北四十五里 虞湖 虞縣西南四十里

而記 婆湖 魏州府志 童湖 會稽志在 魯湖 武昌府志 膠江
縣境下 晉湖 赤城志黃巖屏山之南有填曰晉湖湖曰晉湖山曰晉
通壘口 源相傳晉王之商嘗居此故名按山半有明覺寺寺有
小碑曰晉王遊過之地則又非其裔矣大抵晉人遊行之地後人思之故
因而傳名不記其始耳如臨之招晉湖有晉車始亦北類入晉海王寺
梁王墓舊傳為梁王登而王亦未必至此實後有填曰徐山曰徐山或
云徐王墓之類或後古建台門記之地王任久女感石精而生男有文在
其手曰徐因就東海胸徐既長竊據自號 吳湖 處州府志在麗水縣
徐王死葬此山其言不經始末可查也

陳 蘇州府志在范山縣西南七十里此自界浦渡填浦入吳松江今考
證得湖中有塗上有廟名三柳原范山吳江華亭三縣分界之處

趙湖 諸暨志在韓 韓湖 紹興府志在上 虞湖 蘇州府志在
北四十五里 虞湖 虞縣西南四十里

而記 婆湖 魏州府志 童湖 會稽志在 魯湖 武昌府志 膠江
縣境下 晉湖 赤城志黃巖屏山之南有填曰晉湖湖曰晉湖山曰晉
通壘口 源相傳晉王之商嘗居此故名按山半有明覺寺寺有
小碑曰晉王遊過之地則又非其裔矣大抵晉人遊行之地後人思之故
因而傳名不記其始耳如臨之招晉湖有晉車始亦北類入晉海王寺
梁王墓舊傳為梁王登而王亦未必至此實後有填曰徐山曰徐山或
云徐王墓之類或後古建台門記之地王任久女感石精而生男有文在
其手曰徐因就東海胸徐既長竊據自號 吳湖 處州府志在麗水縣
徐王死葬此山其言不經始末可查也

黃梅縣 蔡湖 鳳陽
蔡湖 鳳陽
在蔡母 朱湖 漢陽志在漢陽川今不詳所在
蔡湖 鳳陽
在蔡母 朱湖 漢陽志在漢陽川今不詳所在

湖 凌湖 東陽志 鄒湖 雲南志 張湖 東陽志 湯湖 西陽志
凌湖 東陽志 鄒湖 雲南志 張湖 東陽志 湯湖 西陽志

湖 凌湖 東陽志 鄒湖 雲南志 張湖 東陽志 湯湖 西陽志
凌湖 東陽志 鄒湖 雲南志 張湖 東陽志 湯湖 西陽志

湖 凌湖 東陽志 鄒湖 雲南志 張湖 東陽志 湯湖 西陽志
凌湖 東陽志 鄒湖 雲南志 張湖 東陽志 湯湖 西陽志

湖 凌湖 東陽志 鄒湖 雲南志 張湖 東陽志 湯湖 西陽志
凌湖 東陽志 鄒湖 雲南志 張湖 東陽志 湯湖 西陽志

湖 凌湖 東陽志 鄒湖 雲南志 張湖 東陽志 湯湖 西陽志
凌湖 東陽志 鄒湖 雲南志 張湖 東陽志 湯湖 西陽志

湖 凌湖 東陽志 鄒湖 雲南志 張湖 東陽志 湯湖 西陽志
凌湖 東陽志 鄒湖 雲南志 張湖 東陽志 湯湖 西陽志

湖 凌湖 東陽志 鄒湖 雲南志 張湖 東陽志 湯湖 西陽志
凌湖 東陽志 鄒湖 雲南志 張湖 東陽志 湯湖 西陽志

湖 凌湖 東陽志 鄒湖 雲南志 張湖 東陽志 湯湖 西陽志
凌湖 東陽志 鄒湖 雲南志 張湖 東陽志 湯湖 西陽志

湖 凌湖 東陽志 鄒湖 雲南志 張湖 東陽志 湯湖 西陽志
凌湖 東陽志 鄒湖 雲南志 張湖 東陽志 湯湖 西陽志

湖 凌湖 東陽志 鄒湖 雲南志 張湖 東陽志 湯湖 西陽志
凌湖 東陽志 鄒湖 雲南志 張湖 東陽志 湯湖 西陽志

湖 凌湖 東陽志 鄒湖 雲南志 張湖 東陽志 湯湖 西陽志
凌湖 東陽志 鄒湖 雲南志 張湖 東陽志 湯湖 西陽志

湖 凌湖 東陽志 鄒湖 雲南志 張湖 東陽志 湯湖 西陽志
凌湖 東陽志 鄒湖 雲南志 張湖 東陽志 湯湖 西陽志

湖 凌湖 東陽志 鄒湖 雲南志 張湖 東陽志 湯湖 西陽志
凌湖 東陽志 鄒湖 雲南志 張湖 東陽志 湯湖 西陽志

湖 凌湖 東陽志 鄒湖 雲南志 張湖 東陽志 湯湖 西陽志
凌湖 東陽志 鄒湖 雲南志 張湖 東陽志 湯湖 西陽志

湖 凌湖 東陽志 鄒湖 雲南志 張湖 東陽志 湯湖 西陽志
凌湖 東陽志 鄒湖 雲南志 張湖 東陽志 湯湖 西陽志

湖 凌湖 東陽志 鄒湖 雲南志 張湖 東陽志 湯湖 西陽志
凌湖 東陽志 鄒湖 雲南志 張湖 東陽志 湯湖 西陽志

湖 凌湖 東陽志 鄒湖 雲南志 張湖 東陽志 湯湖 西陽志
凌湖 東陽志 鄒湖 雲南志 張湖 東陽志 湯湖 西陽志

姚湖 清源志在晉江縣方園四十
志附陽縣有此湖東蘇洞路大入連少日干樹陰正並行迤無故解后
得所位佳眼難塵境此事安心竟晚返過邑門木香堂中靜依偏性軒集
梁湖夜望 秋帶涼風葉互鳴風隨湖沙使時生草深是遠致微起未終
初木花轉輕白鸞幾秋閣可畫晴山秋點晚猶明傷來人作詩中計久矣
舞成五字賦陳街仲西麓詩葉梁湖道上 東風酒醉斜浦口第三家谷
鳥鳴春樹江鴻起暮沙故鄉山新近曲岸柳初芽客路坤心切孤帆帶落
夜元張子淵詩孤舟倦曉發急水借前舟行于荷難日至今
樹木乾霜清天宇開山畫客門寒回首通明路梅花香我香 **黎湖**
府志在岳 **包湖** 蘇州府志德偏陽城湖 **康湖** 蘇江志在蘇
江尾村西 **包湖** 三水合為一在荒山西北 **康湖** 蘇東南二
十五 **彭湖** 衡州志在信安縣東十五里俗傳昔有彭氏寤下忽若至
通石室水深不可測大旱不涸里民亦嘗禱 **劉湖** 衡志在縣
於此湖清猶多彭姓武陵關經在武陵縣東 **劉湖** 衡志在縣

梁湖 元一統志在淮安府五
泉之與地紀婚按東漢

湖 洛陽志在城南湖中有子曰延馬帝有雙頭蓮土同名焉 蘇能
詩云昔年依決守華日是中朝下天重來此知一已無兩寐舟色
船岸後水形猶舊境相福新春苑不殊方采華然起去依驚先思事
花何笑喧吟卷正宜遲至說宜到合道遺清染沙上馬終田百傍人作感中
文湖 太平寰宇記一名西河白在西河縣東十里水
經云文水經臨武故城東為大湖多蒲魚之類 **丁湖** 淮安
在安東縣西北五 **辛湖** 長汀志在六汀縣西一里
十里東連官河 **辛湖** 州七十戶皆都千位以名

永樂大典卷二千二百六十六

三五

永樂大典卷之二千二百六十六

永樂大典卷之二千二百六十七 六 撰

湖

龍湖 臨金縣在藍田村山之廣清激如鏡傍有崖石室噴林莽茂密
主者雖盛暑皆涼中有龍穴為鄉人倚旱地清原志在晉江
而七十星粒歌里相傳湖與海相通中為湧沙所隔遂別為湖或見龍出
波其甲故名西有懸湖相拒一岸舊有徑志因創佛祠迺息元一統志在
鄂武縣西五十里有山面楚縣志在蘇東北八十星自然觀之東奈每
云真有龍遊其間人或見之宣城志在山縣北二十星極而八上有靈
龍王何長沙府志在湘陰縣軒江前志在面城縣東北八十
星自然觀即龍仙龍龍井泉十餘步有溪迎流者曰龍湖 **蛟湖**
縣志在南楚縣東五十五里地名三坑宋特急一日風雨震電驟合于湖
塘之上經日不解而湖中浪湧有吟之聲讀者謂蛟龍相鬪因號蛟湖
福江志在寧化縣北六十星深不可測舊經云昔有傳語其上一日重
降見白龍射波鄉里迺早報收蛟龍則暴雨怒濤湧出共鐵乃已嘉慶

永樂大典卷二千二百六十七

一

九早郡守陳公映蓋官折情應期而雨歲乃大熱 **龜湖** 元一統志在
今直隸王廟子旁延平志在沙縣東三十五里 **龜湖** 延昌府南城
縣十五里范越鳳詩記云龜湖街狀元生來兩午水大龜湖後丁未歲
新城涇湖復茅狀元此其驗也武晉府志在嘉興縣南十五里清源志
在東州晉江縣通一千八百餘丈闊八十二丈深一八灌田一千二百頃
輿地紀勝在福州長溪湖有大通浮其中沿崖而上僅僅有所之輿數
而往後 **鼈湖** 延平志在將樂縣西南十五里 **蚌湖** 信陽志在興
化為石 **鼈湖** 晉原原龍州府志在鄧陽縣 **蚌湖** 寧蘇東北六
十里古有大蚌數尺夜吐光巨數里鄉人異之次湖蚌蚌進于郡邑至平
途風雨驟至人皆避去既而蚌已失矣惟見白泡盈地越徑入山不知其
所後人名其便曰白泡徑其山曰龍 **鰲湖** 元一統志在重慶湖之南開
歸湖上虞縣志在上虞縣南四十里 **鰲湖** 弗盈四五尺深倍之古老
相傳鰲湖多鱈魚又云湖有亭榭二十餘所東莞南海縣 **鰲湖** 武陟
志歸湖在東莞方負數十丈其深無底有鱈魚故名 **鰲湖** 圓經
在龍陽縣 **鯉湖** 統州府志在鄧陽縣長沙府志在湘陰縣編輿府諸
以魚名 **鯉湖** 暨縣前志在靖安縣南二十里湖多鯉故名或云元

高歲久不復存矣月老重飾一板合余代書楊芝蘭空因題二十八字三
山林致誠 德昔先翁此地經曾揮詩筆持青冥我來備索前俯句雷電
何年初六丁 宋季明遺詩猶疎齋德明 客來誰與期微鐘度山椒松風
如起于間以室與蕭遠擊疎斯存幽蹤奔誰招極目不知還新詩生沈寒
張味詩自體賢運德湖望山頂飛流有作 晨夫秩插滿吐水行客跡疑
無樹破熱風吹面日方午忽見綠叢水柱垂 夫日亦雲方變火行人尚
醉欲主壘飛鹿百丈垂虹今魂爾山中冥坐人 自鉛山如德湖 長松
十里晚冥冥行盡松林到法城稍虛廓無客語陰陰來綠有鶯聲新
萬點土花碧白鴛一行春雪經秀新所乘葉時況然如在故園行題著
淳熙葉德湖道中二首 兩道蒼松列翠幢內未洋似度桐江恨無東嶺
堪圖此歸伴滿園樹已悲 人間那有萬株松莫道名山都未遠自註枯
藥行不倦更聽齋後幾蒼童 德湖道中呈斯遠 翠草春鷗似列也老
松錯落更橫陳風高日暖德湖路宜此蕭然兩幅中錦波湖東集德湖道
中 野花狼藉雨初晴人在山前山北行東風淡淡尚寒色雲映遠天斜
照明 高田下田流水聲前村後村鳴鳴山麓已開桃已謝露霏小雨
未成晴 兩軒風樹連雲葉遠人家酒不村小軒承成慈又入更無情

水樂大典卷之百零七

四

緒到清樽 青松影裏小桃花山邊橫閣人幾家我重推于自來住水拂
斷溪留淺沙洪交西渡詩集賦校德湖 萬松參嶺路千私初春折不復
紅燒下空餘碧湖神佛高穿綠紗仙奴鍊學道釋分珠境蓋與許我行
陸象山集德湖和教授元韻 墟墓與衣宗廟歎斯人千古不磨心消流
積至滄溟水奉石去成春華 奉易簡工夫終火火大文非事業充子沉欲知
日下十易起其為先須得言公志平志陸九於會地日主元海白卷 孩
復和愛長和欲古聖相傳只此心大抵有基方築至末間無址忽成谷留
情傳王胡珍墨者意情以轉世記重更劫劫語道道知至樂在于公
木無和 德長流傳所飲別離三載更關心偶扶杖杖出寒谷入狂藍
與度志谷等學商重方運空新知培養時深况却忽說到無言處不信人
間有古今越今拾詩時德湖上八 三千四度到德湖山水娛人道不孤
最是有人快心目晚風殘月弄孤蒲元程端禮詩已卯長至前二日同景
陽侯遊德湖次呂季月韻 德峯高人雲上下真嶺兩嘉樹得千章六月
不知暑室堂紫陽翁講道此容與斯文統有宗其論嚴蒙宇遠增益山高
巍龜豆於古表徑訪道躋豈為亭佳鳩之果迥招提舊葉響風雨瘋新碑
已漫空聞幾寒暑而豐蓮千丈論正乃不與紫陽講道地教吳去吾字所

贊有出入吾道無今古徘徊不能去夕陽下山鳩汪士明詩送遊德湖
論歸信川德湖 小邑三年一天時德湖山下有刑庫因思張陰華吳夫
忘却琴高藥澤祀火客兒應歌吟到東人想下鳴機每來陸探理處
牢落空山幾夕輝玉輝秋湖集德湖道中 細路山園靜煙翠對寺深備
船升峻嶺仰面看喬松道在從時背才疎助性備有身官不屬一任老龍
鐘國朝劉基詩孔子克相送至德湖 德非適武夫欲往無與待今在透
故人道得德湖遊經雲其征蓋翔鳳鳴古塔神塔塔寺門塔寺塔寺
徑既軒舞馮軒亦修流雲旗表香霧全像明清秋音贊論遠處松柏屢且
幽鴻飛渺滄海龍去空靈狀猿人已寂冥對景空舍留與閑成遠別馬首
山悠悠對習之詩德湖道中 去城十里路盤行幽遠平岡駕小與認得
德湖山下路林 鴈湖 興地紀勝在古原川二百步每秋冬有鴈為遊
松巖呼博僧盧 鴈湖 於其間甚為罕有因以為名來李壁鴈湖集于
書室東偏有池數畝藻葍掩映危鴈草馬近始以鴈湖名之取其知時就
陽得去就之正鴈鳴以序無變犯之節蓋有類于君子者且于少而疎備
自昔有聞即好奇服領安能隨俗俯仰以親權利然則兄弟相從講道著
言時無日不在此也顧余名之之意又有取于商商罪罪之最宜苟然哉

水樂大典卷之百零七

五

方為之記未暇也先賦兩詩以示同志者 蘇序遠延十餘從來佳致
與人俱水禽撲撲時驚枕枕城月輝輝當畫圖美去者留留作唄刺我湖備
達為奴從今秋屢頻來往乞與嘉名與鴈湖 新時方橋跨兩間更潔清
溜作滄海春未得句因池草病起無端派環樓迴却愁多見月城高元
不傲看山猶憂况有詩書在藏得湖邊日日開 再和鴈湖十首 觀物
年年等爾餘已甘事與泉人供園林得地須預寬免被關天莫浪圖好事
難陪金谷友窮居秋拂玉川奴親逢聖世生非晚不比當年孺子湖 旺
運生飛草墨問流心脚欲近海濤千時驟莫羨商賈徑道渠寧主瘠環無
事捲簾消白日有時支枕夢青山湖光莫笑無多子印却中天象輝開
草華而度幾千餘始見中原與供千載一時周曆轉兩河百郡漢興園
平面上策歸諸葛後此奇功屬寄奴安得志良負雄略一清關洛到江湖
夢回層層滄海漸送斜芳一夕間持見翠嶺拈華架細看蛛網度意
環致行古篆留科斗三穗沉烟起傳山吟成接開非避俗自緣多病愛清
閑 總角起庭得緒餘詩言元自典主供詞林教誦鶴賦宜花噴傳快
蝶圖千古凌煙思鄭圃一樽臘月恣尋奴情和韻隨均為寄思景新傳上
鏡湖 漁光忽忽淡滄海又報清明曉息聞曉日波濤空行帶葉風時節

近以環謀非為食寧忘世懶不從人但愛山想見長安五陵道少年飽馬
運寬閒 作詩真是學文餘餘力猶將鮑謝供流俗是非何足弄古人出
處安良固閑來藉草頂奉侶自起洗花不借奴者却給中披鶴整中郎元
住曲阿湖 繞城流水碧潺潺好是芳菲一月間詩陣不仗徒破竹談園
木解遙遠環徒如俊鵲秋翻野壯似鸞龍夜學山傳後化今當有待百年
野幾可今聞 夢鏡紛紅擾棄餘尚遠許園守心供投機絕笑保邊果聚
米重舉破隘圖天外悠悠回雁使眼前提提技緒如移床試向春風坐面
旋飛雲卷一湖 景色隨生指領開路翻香會弄春春奏編誰上三十續
寶帶爭拖十二環有底窮愁惟羨石無多遠意但盆山何時萬頃蒼波去
乞我扁舟自在閒 子賦為湖詩蒙友杜諸文權整不一舉復自扣四首
少年努力在三餘暇日那無水石供自昔空傳盤谷引祇今何似輞川
圖伴人寂寞為鷗客登樓斜有雙奴便學天隨若信否夜來春綠欲平
湖 比屋住歌說此間詩來清似玉潺湲論交有遠頂晉盡埋世無才敢
輒環到上最儂分一曲海邊空自說三山誰能伴我湖亭宿夜靜送占平
柄開 閑來日日理茶餘剩引道將一派供試把漁竿臨斷岸從教盡手
說成圖中春不到驚無友警復誰知屬有奴出處須時時運香莫分分願

水樂大典卷之三十一

六

與江湖 懶懶相望咫尺間 離清送水助潺湲 王家傳馬不巷夢得詩
中碧玉環好者宜始來之月何須嫌履去尋山時人不解開湖意使道渠
俱首空閒 李元用韻各賦兩章予亦再賦四首 新軒淡葉記霜餘早
見春風萬壑供修節當時津鷗立故人今日半鵬圖清談我不如平于下
策君元笑阿奴此地對床先有約美教風雨隔重湖 碧瓦城中一萬關
溜渠無處不潺湲 見落日沙留 兼魚覺控水王破環 緇草春空滿路
孤雲未雨莫歸山 寓言聊以忘憂耳 進德渠教一則問 囊空那復羨
餘仁有繩樓百尺快臣鏡 預問即自玩 庭無不神欲何圖 少緣多病辨惟
伯長更會賦 謝賦奴生世所賞 能幾許 一好在石魚湖 春至題詩滿
竹間 晚風窸影 滌滌水花未放紅 千葉岸柳先教綠 四環陶今當平作
北瞻謝公早日便東山 古來豪傑非無意 壹把功名付等閒 子全勇出
示屬湖和章走筆為謝 運歡從來略相似 八人總道疾堪憂 憂知不死
運相對史把新詩互唱酬 詞源病起不全枯 一滴播塔塔 鴈湖林我少
強宜未減老人筆 力更教收 龍山仙去春深死 縱有奇文欲似隸前筆
風流只公在不 鴨湖 三陽志 湖州治郡左有溪 橋梅汀 續下溪之東
才我定愧穿之 鴨湖 其地曰鴨湖 虛地補鴨湖詩 並山歌日謀孤

舟深入樵缺坊玩劉流不落花無問處居人云是古歲州與地地勝
果備府萊陽縣亦有鴨湖劉備未的顧所越處來流即其地 鵲

湖 鏡湖 在湖州府志 在臨川府志 鍾湖 在湖州府志 在臨川府志 十里越王季之西有南湖
深原每遇雲雨極寒則鐘或隱隱然有聲舊傳越王全鏡飛落于此與地
廣記在開清縣其湖中有鐘故名上虞縣志在縣西而五十里周二百二
十五里一 磬湖 天台縣志在縣東南二十五里父老云嘗有磬浮水
名鐘家湖 磬湖 上元縣志在縣東南二十五里父老云嘗有磬浮水
起天風玉琴吹來墮國中却似仙人谿作水為君到底寫秋空喻良能言
山樂磬湖偶成 只欠遠之盤谷序已成摩詰湖川圖暮年寧復須西子
不用扁舟向五湖 十社煙波湖平開一畫圖已添無數景與作小西湖
越著薄熙著磬湖 鑿開何自來名得因形似似欲使先生因茲號居士

鈞湖 華亭縣志一名洋湖在松江府西北三十五里周二十里
考證舊經云湖有陸射宅因以為名又府東南亦有洋湖但十
餘里後皆為 杯湖 元一號志在武昌府樊山即事問方一二里五仕
產帶之場 杯湖 源居退谷杯博之下今曰杯湖元結有銘于亭王

伯虎有杯湖風舞草銷得之句 唐元次山杯湖銘并序 杯湖東抵杯
博西次退谷北匯樊水而匯郎亭有菱有荷有菰有蒲方一二里能浮水
與史史自杯亭游退谷必之此湖以湖在杯博之下故命曰杯湖銘曰
誰游江海能飲其大誰泛杯湖能飲其小故曰不厭者君子之適於感若
子不厭之宜死雖千載其行可師可飲之類不獨為宮元非為 鏡湖

死獨堪污穢或問作銘意盡此舉吾欲為人厭者勿之杯湖 鏡湖
紹興府志在會稽縣東二里古南湖也一名長湖又名大湖通與云東吳
未和五平太守馬珠始築塘立湖周二百三十里說曰九千餘頃八後其利
王遠少有云山陰路上行如在鏡中遊鏡湖之得名始此與地志山陰南
湖紫帶郭郭白水翠巖互相映發若鏡若圖任訪述吳記云軒轅氏鑄鏡
湖造因傳名或又云黃帝搜寶鏡於此也鄒道元正水經云浙江東北得
長湖口北滬大江又大湖之名蓋又出鏡湖之光矣湖上陰其水
土今得之五堂湖也水怪云湖五百里廣田萬頃與通與不合山陰志鏡
湖在府城外西東南任訪述吳記云鏡湖世傳軒轅氏鑄鏡湖造因傳名
吳虎臣漫錄云湖以鏡名恐不照蓋鏡湖之水平如鏡面唐人詩中謂之
天鏡者是也詳見會稽續會稽志鏡湖與地記稱曰南湖昔人人稱曰長

水樂大典卷之三十一

七

湖大湖前志已詳辨質請引湖承會指先賢傳謂湖本名慶湖皆舊志所
遺今備錄之請慶湖遺老集序云賀本慶氏後復之喬木伯始居吳至王
僚過公子先之偶王子慶忘地身奔衛妻于逆度湖水隱會得上越人哀
之子湖澤之田伴種其利未其族曰慶氏名其田曰慶湖今為鏡湖傳訛
也美安帝時避帝本上諱改賀氏水亦鏡賀家湖家味鏡謝水會指先賢
傳叙略如此 鏡湖按舊經云湖水高平時大許築塘以防之聞以泄之
平時又高海文許田若少水則閉海而泄湖水足而止若苦水多則閉湖
而泄田水通而止故山陰界內北畔法種無甚廢之田無水旱之歲其大
雖簡湖之利害蓋矣曾子固存鑑湖云乃約謂宜在湖三之一與民為田
而蓋使使高一丈則湖可不開而其利自復以湖水較之高於城中之水
或三尺有六寸或二尺有六寸而蓋使水使高水之敗城郭虛舍可必
也又云壘水使高必敗城郭此誤者之所已言也地勢較之慶湖使下
然復不失其舊不失其舊然後不失其宜此誤者之所未言也又云山陰
之石則為四尺五寸會稽之石則幾倍之壘水使高則會稽得尺山陰得
半地之窪隆不並則蓋使未為有備以今考之乃約之說存湖三之一與
民為田誠不可也蓋使高一丈湖可不開而其利自復此則復湖之至論

水樂大典卷之三

八

也湖不高於田則不可引以灌田高於田不築堤則水不可蓄泄非獨
鏡湖而已凡天下蓄泄以在此者莫不皆然也獨鏡湖乃憂使決而敗城
郭虛舍于且天下之水獨有可蓄泄之志以其高而善決也捨黃河之
外不聞有自決而敗城郭虛舍者誠使以人力決之湖下有九十項之田
有江有海水不乘高下注散漫而去乃敗城郭于且以堤蓄水決承和以
承有之十歲之久未嘗決也蓋今蓋使則湖夫耶至言蓋使下決後不
失其舊此正誤湖之大害也自承和以來考於史乘圖志湖之成也未嘗
言蓋湖之廢也未嘗言蓋若今復湖必欲存則蓋之廢湖當連土以蓋之
非特無取土之地亦用土役若干乃得而塞雖固力不能而謂民之宜耕
者能之乎謝靈運從宋文中求田種地雖湖為田亦決之而已故有大
利若須運土塞之乃可為田非唯靈運斷不能為之亦不肯為也且湖之
木廢正以堤壘而不高若邪溪等諸湖皆滿其數有四層時太守皆未
舟舫至至雲門諸寺一也今若邪溪等諸湖皆滿其數有四層時太守皆未
湖以前水不能蓄有湖則水不至去津源深廣故曰平水二也為何有山
路度嶺至龍臨宮謂之鏡湖來住者皆由北路今不復行湖存則水決山
麓不可並山而南必由嶺路湖廢而並湖有路三也平水之南有五雲橋

登岸時舟船所經今在陸地矣西北如引星水潭水之類地遠不可盡
如安堂之可限明州之廣德湖則近而可質者乃波引引岸河上滿波內
高築障岸廣德湖則乘湖之流九千一百三十四又廣一人八八八八
人皆見於地志及奏疏碑刻非高為之使何由積水使之下執無城郭
舍未聞以决為志也漢汝南有鴻陳大陂郡以為能成中時湖米穀水險
溢而害甚方進為相以為决去陂水其地肥美省防費而無水憂連秦
罷水王莽時守節守節中道慈方進重注曰環波誰能于飯飯我立食是
于慈及于漢波當復詳云者兩黃鵠水而之波過成古大不尺其崇山東
宇然波水兩益而出非可歸罪於波然亦不聞壞城郭虛舍也方進夫去
其水使成常枯羊氏悲苦而思波之復如此亦可見其利無害矣或
問曰馬路之始為湖也會稽民數千人詣闕訟之得罪死及按見訟者
皆已死說者以為馬路子獨曰不然錄之為湖不利於豪右故相與訟之而
傲死者以為名錄非王元湖乃得不廢亦幸而已九十項之田十餘年無
水旱宜偶然哉起名邪然見者 中興小曆云紹興二十九年上因與同
知推密院王論論海州利害云位年事臣曾欲蓋乾鑑湖云或可得八十
萬石服答云若過歲早無湖水引灌即所積未必不過之凡慮事須及遠

水樂大典卷之三

九

也論曰前之小利志短久之遠圖最謀國之深慮竟所著露出於日曆則
高宗聖訓固已著於前而夫有餘火輝者復湖讓願可駭今附于後次
詳篇見會稽山陰兩縣之形勢大抵東南高西北低其東南皆至山而北
抵于海故凡水源所出多自西東今東流所聚者曰平水溪即古若邪溪
也曰上憲溪曰橫官溪曰龍塘官溪皆在會稽曰蘭亭溪曰南池溪曰龍
塘溪皆在山陰其他一派一坑所出總之三十六源富其水有湖之時三
十六源之水盡西北流入于江以遠于海自東漢永和五年太守馬公孫
始築大堤塘三十六源之水名曰鏡湖堤之在會稽者自五雲門東至于
曹娥江九七十二里在山陰者自常春門西至于小水一曰曰九四
十五里故湖之形勢亦分為二而詳兩縣詳會稽曰東湖山陰曰西湖
東西二湖由稽山門驛路為界出稽山門一百步有橋曰三橋橋正下有
水門以限西兩湖湖雖分為二其實相通凡三百五十有八里灌漑民田
九千餘頃湖之勢高於民田民田高於江海故水多則泄民田之水入于
江海水少則泄湖之水以溉民田而兩縣湖吸湖下之水皆開人有石門
以則之一在五雲門外小波橋之東今春夏水則深一尺有七寸秋冬水
則深一尺有二寸會稽主之一在常春門外跨湖橋之南今春夏水則高

三尺有五寸秋冬水則高二尺有九寸山陰之會稽地形高於山陰故
向南豐運社祀之說以爲會稽之石水深八尺有五寸山陰之石水深四
尺有五寸是會稽水則幾倍山陰今石碑之深乃相反蓋今立石之地與
古不同今會稽石立於湖隄水淺之處山陰石乃立於湖中水深之處是以
水則深深異於其時其實會稽之水高於山陰二三尺於三橋開見之
城外之水亦高於城中二三尺於都泗開見之乃若湖下石碑立於都泗
門水會稽山陰接壤之際春李水則高三尺有二寸夏則三尺有六寸秋
冬李皆二尺九水如則乃因手門以蓄之其或過則然後開手門以泄之
自承和運我來幾千手民蒙其利祥符以來並湖之民始或使耕以爲田
然寧中朝廷興水利有蘆州觀察推官江衍者被遣至越訪利害衍無遠
識不能建議復湖乃立石碑以分內外碑內者爲田碑外者爲湖凡曰牌
內之田始皆復湖許民租之號曰湖田政和未郡守方修進奉復慶牌外
之湖以爲田輸所入於少府自是環湖之民不復顧忘湖之不爲田者無
幾矣隆興政元十一月知府事吳公華因歲饑請于朝取江衍所立石牌
之外爲田者盡復之凡二百七十七頃四十四畝二角二十二步計工
度庸先從爲廟後唐賀知章放生池開濬百餘日范工至農務興而罷然

水樂大典卷三十一

十一

汝鐸出入計陌詢父老面形勢度高卑始知吳公未得復湖之要領夫爲
高必因丘陵爲下必因川澤蓋有作彼湖不因高下之勢而徒欲資春紳
以爲功哉馬公惟知地勢之所趨積築堤障三十六原之水故湖不勞
而自成歷歲蓋久於泥填塞之處誠或有之然湖所以廢爲田者非直以
此也蓋以歲月彌遠湖塘既壞壞斗門堆開諸小溝因復不時數開無
節湖水盡入江海而湖之民始得增高蓋早蓋以爲田使其浸塘固堰
開整斗門啓閉及時時時清潔室不通則湖可坐復民雖欲益耕爲尺寸田
不可得也紹熙五年冬孝宗皇帝幸駕之行府豫豫曹河又固蓋塞諸斗
門固護諸堰開雜雷霜降水涸之時不雨者踰月而湖不涸成一二寸湖
田被浸者久之訖事天浸開堰放斗門水乃得去是則復湖之要又較然
可見者也夫斗門堰開陰溝之爲世水均也然泄水最多者曰斗門其次
曰諸堰若諸陰溝則又次焉今兩湖之爲斗門堰開陰溝之類不可殫舉
始以其著者言之其在會稽者爲斗門凡四所一曰瓜山斗門二曰少微
斗門三曰曹娥斗門四曰蒿口斗門爲開者凡四所一曰都泗門二曰
東郭開三曰三橋開四曰小凌橋開爲堰者凡十有五所在城內者有二
一曰都泗堰二曰東郭堰在官塘者十有三一曰石堰二曰大埭堰三曰

阜郭堰四曰吳江堰五曰正平堰六曰滄洋堰七曰陶家堰八曰夏家堰
九曰王家堰十曰彭家堰十一曰曹娥堰十二曰許家堰十三曰
樊家堰其在山陰者爲斗門凡有三所一曰廣陵斗門二曰新道斗門三
曰西壩斗門爲開者凡三所一曰白樓開二曰三山開三曰柯山開爲堰
者凡十有三所一曰陶家堰二曰南堰皆在城內三曰白樓堰四曰中堰
五曰石堰六曰胡桑堰七曰沉環堰八曰蔡家堰九曰葉家堰十曰新堰
十一曰重家堰十二曰寶舍堰十三曰抱姑堰皆在官塘兩湖之
北又有五山斗門八開會稽所謂未滿斗門是也去湖最近去海最近
地勢平下泄水最速其三開接會稽五湖山陰若其他民各於田首就
極堤增高者小者自古諸培溝及他缺完之處難偏以疏舉大抵皆走泄
湖水處也吳公得此不察根蒂從事於開濬之末誤矣故吳公所開湖才
數年皆復爲田墜于今或歲輸所入於官或爲慈福官莊田及築地歲輸
所入於莊或爲縣公田地歲輸所入於縣或爲應辦用無錢或爲告成天
長千秋大禹等寺觀回佃兵給事積土之山而包佃爲田及蕩地故湖警
塞殆盡而水所流行僅有從棧枝港可通舟行而已每歲田未告病而湖
港已先涸矣昔之湖本爲民田之利而今之湖反爲民田之害蓋春水泛

水樂大典卷三十一

十一

涖之時民田無所用而耕種者惟其害已歎請於官以故斗門官不從
相與什伯爲詳決陵縱水入於民田之內是以民常於春時重使水潦之
害至夏秋之間雨或愆期又無儲蓄之水爲直既之利於是兩湖無歲無
水旱監司府縣亦無歲無賑濟利害境然甚易也然則湖其可不復乎
道聽塗說者方以湖上供夫民業爲說是不然夫湖田之上供歲不過五
萬餘石兩縣歲一水旱其所損所放賑濟分始不啻十餘萬石其得失
多寡蓋已相絕矣湖之爲田若蕩地者不過餘二千頃民數萬家歲受水旱饑饉
而弗之恤其利輕重亦甚相遠况湖未爲田之時其民豈皆無以自業乎
使湖果復舊水常滿滿則魚蟹蝦蟹之類不可勝食菱荷芡芡之實不可
勝用民採捕其中其利自博何失業之足慮哉汝鐸論說既畢又有援
執舊說而詰之曰從子之說不必濬湖使深必須增堤使高且懼陵高壅
水萬一決潰必敗城郭子將爲之奈何是又未知形勢利害者也天水之
流急者其地或隘不能容於是有所衝激決溢之患今湖之水原不過三十
六所而湖廣餘三百里以其地容其水裕如也况自水原所出比抵于陵
及城遠者四五十里近猶一二十里其水勢固已緩於衝激也何有且陵

之去漢如此其久是必有虧無增令減築堤增於高者二三尺計其勢方與昔同皆不應其決而今顧慮之何哉慶元二年五月中將迪功那會韓縣村東陽徐汝鋒述越州國志越州水溢湖之廣周迴三百五十八里環山三十六源自漢永和五年會稽太守馬臻始築塘堤田九十餘頃至宋初八百年間民其利歲月遠濬治不時日久遂廢湖之民使耕為田熙寧中盜為田九百餘頃寧遠盧川觀察推官江衍經度其宜凡為湖田者兩存之立碑石為界內者為田外者為湖故和未為郡守者務為退奉之計遂廢湖為田賦輸不歸自時嘉民私占為田益衆湖之存者亡幾矣紹興二十九年十月帝諭樞密院事王綏曰任字守執常欲盡乾湖湖云可得十萬斛米朕謂若過歲旱無湖水引灌則所積未必不遇之凡事須速處可也隆興元年紹興府守臣吳希言鑑湖自江衍所立碑石之外今為民田者又一百六十五頃湖宜埋廢令欲移四百九十萬工於農陳缺積開鑿又移壯城百人以備檢泥濬治差強幹使臣一人以巡轄鑑湖堤岸為名二年帝又言修鑑湖全藉平門堰神管水都泗塘神尤為要事凡遇網運及監司使命事起經過堰兵避免車馬必欲開神運放以故啓開無時失泄湖水且都泗塘因高麗使往來宜和開方置神令乞廢罷

水樂大典卷字音字七

十二

其後華為刑部侍郎復奏自開鑑湖既廢田二百七十頃復湖之舊又於右平門堰增十二此夏秋以來時雨殊多亦無乏溢之患民田九十餘頃悉復倍收其為利較然可見乞將江衍元立禁碑別定界至則堤岸自然牢固固未無盜決之虞紹興初高宗次越以上虞縣界湖堰東連河成湖今發六十五百餘工委本縣令佐監督濬治既而都省言徐北縣境內運河淺澁甯神堰家江澤網運運令曹臣發七萬一千餘平自都泗塘至曹城塔橋間徐河身夫塘諸濬司給錢米蕭山縣西興鎮通江兩神近為江少壅塞舟楫不通乾道三年守臣言奉人自西興至大江疏沙河二十里并濬神裏運河三十里通使網運民旅皆利復恐湖水不定復有填淤且通江六堰網運至多宜差注指使一人專以開濬西興沙河繫街及發祥江兵士五十名專充開濬沙浦不得雜役仍從本府起立管屋居之宋會華元豐續築越州論濬鑑湖狀 越州山陰會稽所管鑑湖周迴三百五十八里自來管水以備旱歲既經民田九千頃及道行公私舟船多有法合築民盜種為田而兵民言不一以致積弊滋蔓管水不多補遺天旱湖港即先乾涸前後復經相度欲行開濬今詳前知越州張伯上於嘉祐八年十一月內學堂增築塘岸開濬湖水左會稽山陰兩縣官員詳

領濬案等前去逐一檢計合用工料內開濬鑑湖盜種田七百一十二頃二十一畝二十四步開濬五尺計用二千六百七十萬七千九百一十三工日役五千人每畝用三百七十五工限定一十五年九月餘二十一日開濬了畢所立工限至遠且每年春夏水漲之際施工不得及又妨農時若今本路差那兵士又空闕少今若將前項開濬五尺計定工料日限分作七年開濬各深五尺每畝組計三萬八千工開濬八十尺每平只於水涸農隙之時自十月一日興工止於次年正月三十日計工日役三萬七百九十六人每人各役一百二十工每平止上項月日計役三百八十一萬五千五百二十五個得湖一百一十七畝二角五分二步四尺每開方一里計五項四十里每年計開得方一十八里零四項五十四畝二角五分二步四尺其所用夫將本州管內會稽等八縣五等八戶計二十一萬一千九百九十九戶內第一等管三千三百六十七戶每戶出辦八夫四名第二等五千三百七十戶每戶出三名第三等一萬四千三百八十七戶每戶出二名第四等八萬八千一百七十戶每戶出一名第五等九萬八千七百二十五戶每戶出四名共出三十一名已上五等八戶七年共出八夫二千六百七十六萬四百六十五工計料

水樂大典卷字音字七

十三

元料五萬六千一百五十二工每工逐日支米二勝每平計七萬六千三百一十項四料其米即於本戶合納苗米內便與撥款除破如不足更支官米補添支款其所役人夫今分作七年差撥每夫只役一度更不再差又將張伯玉元定開三尺計料共工一千六百二萬四千七百四十七工半日役五千人計九年十箇月零十四日半了畢若將上項開濬三尺工料限定分作三年開濬一依前項每平十月一日了畢若將上項開濬三尺工日位工日役四萬四千五百一十三人每人各役一百二十五工每平計役三百三十四萬一千五百八十六工開濬湖二百三十七項四十分計方四十三里零五項二畝二角七分四尺九寸三年共用夫力一十三萬三千五百四十八只於管內會稽等八縣第一止四等項內八戶均勻出辦內第一等每戶四名第二等每戶出三名第三等每戶出一名第四等每戶出一名已上四等八戶都出夫力一十五萬八千五百六十二百工計少元料一十六萬八千五百四十七工每平即於前項第三等項內八戶每一十戶更出夫一名計一十四百三十八人共添出一十七萬二千五百六十二工計料元料四千一百二十二工每平第五等八戶更不料出夫力每工逐日支米二勝每年一十萬六千八百三十二項四料其夫亦不再差

所有口食米並休前項學畫文破再詳本州鑑湖今米雖為田處亦不全與陸而相平其間去陸而亦有深三尺處若更開三尺則為六尺亦有深二尺一尺若更開三尺則為五尺四尺則可蓄水不須更開深五尺其新澆之田三面至江止有九千餘頃即令盡種湖田內為田只計七百餘項若開深三尺每年開得湖二百三十七頃四十畝則三年之間已開及五百項三分之中已開及二分兼自有見今蓄水不須更開深五尺去山近處埋塞多平地勢高仰亦難更開深且先將上等入戶差撥若二年工料可罷即向入戶更不須差其支口食銀一千或計十萬餘項湖田每年開米自有四萬餘項其開後未到處且今仍舊耕種舊網米食銀只三五料其數極少若今更添一倍亦入自食出足以助得官給口食其開春時近堤岸處所出土即用增添堤岸今廣開整牢其速處即令裝為丘阜所開湖若二年約可罷役令盡定開湖盡處以所出土便為長堤隔斷不為湖處陸外之地可悉賦與百姓為田自無久遠後耕之患如此則用工不多為日又少湖不盡開而灌溉之利固已盡復然此工役不細須更自朝廷審加相度若以謂此兩項學畫內有可以施行即須選擇明習土水利之人再行審計工料及考地地形高下施功先後分定遠近深淺開

水災大典卷之三十一

十四

依工料費以辨集使事工日別加賞權其所差夫力即須令八縣知縣縣令躬親部轄內有知縣縣令不得力處即令監司及本州別差官確知本縣其不得力官員即別差他處勿當或與改替至事工日其部夫官更等亦各等第加賞 越州鑑湖圍序 鑑湖一曰南湖南至山北屬州城漕渠東西距江海順帝永和五年會稽太守馬臻之所為也至今九百七十有五年矣其周三百五十有八里九水之出於東南而者皆委之州之東自城至于東江其北陸石堤亦作於此二陰溝十有九通民田田之南屬漕渠北東西屬江者皆澆之州之東六十里自東城至于東江其南陸陰溝十有四通民田田之北抵漕渠南至山西至陸東屬江者皆澆之州之西三十里曰柯山牛門通民田田之東並城南並陸北濱漕渠西屬江者皆澆之越之澆山陰會稽兩縣十四鄉之田九十項非湖能澆田九十而已蓋田之至江者直於九千項也其米曰曹城牛門曰高口牛門水之備南陸而東者由之以入于東江其西曰廣陵牛門曰新選牛門水之備北陸而西者由之以入于西江其北曰朱備牛門去湖最遠蓋田三江之上兩山之間為二門而以時視田中之水小溢則溉其一六溢則蓋澆之使入于三江之口所謂湖高於田大餘田入高海大餘水少則澆湖澆

田水多則田中水入海故無羨餘之田水旱之歲者也錄漢以來幾千載其利未嘗廢也宋興民始有置湖為田者祥符之間二十七戶慶曆之間二戶為田四頃當是時三司轉運司猶下書切責州縣使復田為湖然自此更置使法而畝民浸起至于治平之間置湖為田者凡八十餘戶為田七百餘頃而湖廢幾盡矣其僅存者東為漕渠自州至于東城六十里南通若邪溪自想風濕至于桐塢十里皆水廣不能十餘丈每歲少兩田水病而湖蓋已先涸矣自此以來入戶戶計說得宜則謂宜有罰以禁侵耕有賞以開吉者杜絕則謂宜湖為田者則在吸湖不一兩則致登以助州縣而十門排發故為之立石則水一在五雲橋水深八尺有五寸會稽主之一在跨湖橋水深四尺有五寸山陰主之而平門之論使皆納于州水溢則遣官視則而謹其開縱人以謂宜蓋理陸防平門一門一門計其散田者後其苗責其力以復湖而重其罰猶以為未也又以謂宜加兩縣之長以提舉之名課其督稼而為之殿賞矣全則謂每歲農隙當使人澆湖積其尾塗以為止阜使縣主使而州與轉運使提舉則備督攝實罰之依次山則謂湖廢僅有存者雖年復宜蓋漕路及他使利處使可漕及注民田置置石柱以識之柱之內築散田者刀約則謂宜斥湖三之一與

水災大典卷之三十一

十五

民為田而蓋陸使高一丈則湖不可開而其利自復范師道范元長則謂重陸耕之禁猶不能使民無犯而斥湖與民則使者執禁又以湖水較之高於城中之水或三尺或六寸或二尺有六寸而在陸壅水使高則水之散城郭產舍可必也張伯玉則謂日役五十八畝湖使至五尺當十五歲畢至三尺當九歲畢然恐工起之日浮議外種使天月責則雖有智者補不能必其成若日役五十八畝湖使高八尺當一歲畢其竹木之費凡九十二萬有三千計越之戶二十萬有六千賦之而復其杜其勢易足如此則利可坐收而人不煩弊陳宗言趙誠復以水勢高下難之又以謂宜修吳登之議以歲月復湖當是時都水專其言又以謂宜增賞罰之令其為說如此可謂得矣期是未嘗不聽用而者之於法政固有自錢三百至于千又至于五萬刑有自杖百至于使二年其文可謂客天然而田者不止而日愈多湖不加濬而日愈廢其故何哉法令不行而苟且之俗勝也昔謝靈運從宋文帝會稽回踵湖為田太守蓋顯不聽入求怪陸湖為田顯又不聽靈運至以洛紙之則利於清湖為田趙之思洽情失然而湖澆吳屋吳音以果按于屠又按于錢錢父子之有此州其利未嘗廢者彼或以區區之地當天下或以數州為鎮或以一湖自王內有供養積保之須

外有資輸同運之奉非待晏然而已也故注水土之政以力本利農亦皆
有數而錢幣之遺法最詳至今尚多傳於人者則其利之不廢有以也近
世則不然天下為一而安於承平之故在位者重舉事而樂因循而清湖
為田者其語言氣力往往足以動人至於儲水土之利則又費財勸農從
古所難故鄰國之役以謂足以廢秦而西門豹之治鄆人亦以為項背
其數如此則吾之吏孰肯任難當之怨來易至之責以待未然之功乎故
說雖傳而未嘗行法雖亟而未嘗舉田者之所以日多湖之所以日廢與
是而已故以為法令不行而苟且之俗務者豈非然哉夫千歲之湖廢與
利害較然易見然自慶曆以來三十餘遺言之因循至於此廢而世猶莫
悟其所以然况於事之德微難得而考者孫苟簡之故而他壞於冥冥之
中又可知其所以然乎今謂湖不必復者曰湖田之入既絕矣此游談之
士為利於使耕者言之也夫湖未盡廢則湖下之田早此方今之害而農
人之所共親也使湖盡廢則湖之為田者亦早矣此將來之害而農人之
所不親也故曰此游談之士為利於使耕者言之而非實知利害者也謂
湖不必復者曰蓋使墾水而已此好游之士為樂田者言之也夫以
地勢較之墾水使高必敗城郭此誠者之所已言也地勢較之澤湖水

水輿大典卷三十三

十六

使下無復不失其舊然後不失其宜此誠者之所未言也又上陰之石則
為四尺有五寸會稽之石則幾倍之墾水使高則會稽得尺上陰得半地
之宜墾不並則蓋墾未為有補也故曰此好游之士為樂田者言之而
又非實知利害者也二者既不可用而欲禁使耕者則有實罰之法
矣欲墾水之害世則有開墾之去矣欲墾地者則墾其地者其力以
便湖而重其罰又有法矣或欲任其責於民則墾其地者其力以
以每歲農隙墾湖或欲禁田者則墾其地者其力以
用工若干為日幾何欲知墾田不之費幾何使知墾田之費深
宜積之何所又已計之矣欲知工起之日或子後使墾夫內積則不可
以必有成又已論之矣誠能收其說而考其可否用其可者而以在後者
則洋之令言必行法必舉則何功之不可成何利之不可復哉華初象思
通則此州開湖之廢與於人未有能言利害之實者及到官然後問圖於
兩縣問言於州與河渠司至於參畫之功而圖成然完之而書其然後利
害之實明故為之論及庶夫計議者有考焉以二二二二二二二二二二
理志昔漸重運求會稽回墾湖墾湖為田則清湖為田越之舊俗矣然
南湖湖漢接唐未宇廢來興民始有盜湖為田者至治平間湖廢盡矣

甲子年冬唐賀知章傳以宅為千秋觀求開官湖數頃為放生池有
詔賜錢湖則州一田 宋制會要 熙寧間命江術經度凡為田者兩存
之立石柱內為田外為湖故和申王仲英遂廢為田陸興二年二月詔賀
知章故生池舊界十八頃外賦民耕之 宋孔聖符傳 山陰縣土狹民
多田少聖符奉使無貨之家於鈴跳郭郭三縣鼎鑿起湖田來莊李俗雖
初編宣和中王仲英為太守送聖符湖田二十二百六十七頃二十五畝
以獻于官則民之盜者不復禁致其符聖祀吳登范師道施原長依值玉
陳宗言趙越復湖之議與錢之遺法後世不可復考矣記纂淵考湖
傳記 復漢會稽太守馬臻創立鏡湖築塘蓄水高丈餘田入萬海文
餘若水少則澆湖澆田如水多則開湖澆田中水入海所以無旱年會稽
記創湖之始多淹塚宅有千餘人悲訴於臺錄遂被刑於市及臺中遣使
按物驗籍皆是先死亡之人宋王極漢家政果鑑湖說上 東坡先生嘗
謂杭之有西湖如人之有目其亦謂越之有鑑湖如人之有腸胃目睛則
不可以視腸胃秘則不可以生二湖之在東南皆不可以不治而鑑湖之
利害為尤重昔東漢太守馬臻之開是湖也在會稽山陰二縣界中周回
三百五十餘里澆田九千餘頃湖高田文餘田入高海文餘水少則澆湖

水輿大典卷三十三

十七

歸田水多則澆田歸海故會稽山陰無羨廢之田無水旱之患者以此自
漢承和以來更六朝之有江東西晉隋唐之有天下與五代錢氏之為
國有而治之莫敢廢也十有餘年之間民受其利博矣至國朝之興始有
盜湖為田者然其害猶微道於祥符者僅二十七戶至慶曆間為田四頃
而已當是時三司轉運司猶切責州縣使復田為湖自是而後官吏因循
禁防不謹姦弊日起使盜愈多至于治平熙寧間盜而田之者凡八十餘
戶為田五百餘頃而湖廢矣然官亦未嘗不禁而民亦未敢公然盜
之也故和承有小人為州內父權幸身務為應奉之計遂建議廢湖為田
而歲輸其所入于京師自是姦民豪族公使強盜無復忌憚所謂盜湖者
僅存其名而水旱災傷之患無歲無之矣今占湖為田蓋二千三百餘頃
歲得租米六萬餘石為官吏者徒見夫六萬石之利於公家也而不知九
千頃之被其害也知九千頃之歲被其害而已而不知廢湖為田其害不
止於九千頃而已也蓋盜湖之開有三大利廢湖為田有三大害山陰會
稽昔無水旱之患者鑑湖之利也今則無歲無災備蓋天之大水旱不常
有也至若小水旱何歲無之日廢湖而為田每歲兩積多則田已淹沒積
未久而湖已枯竭矣說者以為水旱之患雖及於九千頃之田而公家實

史湖田六萬石之入嗚呼其亦未之思也夫災必訴訴必檢檢必放得湖
田之租夫宰賦之入所得所失相去幾何官夫宰賦而以湖田情折之備
可也九十項之民田其所失者不可計其何以補折之耶王君以天下為
家其宰賦所入亦廣矣豈判夫六萬石之入而以病民耶况湖田之入在
今日雖能而它日亦將同九千項而病民使湖田盡廢而為田則湖之為田
者其可耕乎今之昔水旱之病者不獨九千項之田也雖湖田亦去病也
况他日無繼湖則九十項之膏腴與六萬石所入之湖田皆化為膏羊白
筆之場矣越人何以為生耶此其為大害一也繼湖三百五十八里之中
蓄諸山三十六源之水歲殊大湧而水不能病越者以湖能受之也今湖
廢而為田三十六源之水無各納之地偶遇積雨遂至平原出水洪流治
天之處湖不能納水無所歸則必有深蘆舍飲城郭魚人民之患字間
與十有八年越大水五雲門都田堰水高一丈城之不壞者幸也假令他
日湖廢不止於今而大水甚於往歲則其為害當如何此廢湖為田其為
大害二也自越之有繼湖也歲無水旱而民足於衣食故其俗號為易治
何以知其然也以守今而知之也自東都以來守令皆守公山守者多以
吏稱見於史傳者不可一二舉也非守之守令皆守也且民台要矣之

水災大典卷之三十三

七

室家溫飽與之為善也易爾比年以來獄訟繁興人民流亡盜賊多有皆
起於無年去秋災傷之於山陰會稽為尤多非昔之民皆善其令之民皆
頑鄙也蓋程義生於飽暖盜賊起於飢寒其勢不得不然耳此廢湖為田
不獨九十項之民田其所失者不可計其何以補折之耶王君以天下為
家其宰賦所入亦廣矣豈判夫六萬石之入而以病民耶况湖田之入在
今日雖能而它日亦將同九千項而病民使湖田盡廢而為田則湖之為田
者其可耕乎今之昔水旱之病者不獨九千項之田也雖湖田亦去病也
况他日無繼湖則九十項之膏腴與六萬石所入之湖田皆化為膏羊白
筆之場矣越人何以為生耶此其為大害一也繼湖三百五十八里之中
蓄諸山三十六源之水歲殊大湧而水不能病越者以湖能受之也今湖
廢而為田三十六源之水無各納之地偶遇積雨遂至平原出水洪流治
天之處湖不能納水無所歸則必有深蘆舍飲城郭魚人民之患字間
與十有八年越大水五雲門都田堰水高一丈城之不壞者幸也假令他
日湖廢不止於今而大水甚於往歲則其為害當如何此廢湖為田其為
大害二也自越之有繼湖也歲無水旱而民足於衣食故其俗號為易治
何以知其然也以守今而知之也自東都以來守令皆守公山守者多以
吏稱見於史傳者不可一二舉也非守之守令皆守也且民台要矣之

所動形而欲冀成功於厥月之文可乎此推於吳法一難也昔人宰計
湖之工矣日役五千人滙至五尺當十五歲而畢至三尺當九歲而畢張
伯玉之說夫用上如此之多歷年如此之久其為費如何今越不海湖而
財用猶不給况與至大之役有不貨之費耶此工多用廢二難也守令之
於郡邑久任則可以立事數易則不能成功况繼湖之開非一歲一時之
所能畢今之為守者或一歲而遂遷或千歲而通易湖之利害不暇同焉
能知不能知連職治其間慨然有志於開復者功未及施而去計已遠矣
復來者所見不同復費前議以數易之守而欲興治久久之役可乎此
郡守數易三難也湖有三不可不開而危於三難開是終無策以開之耶
某初謂欲過浮議則不可不白利害於朝廷朝廷主之雖吳法紛然俱莫
之解可也如向者經界之行於天下固有不樂其事而欲動之者多矣
然經界平利而民受其利蓋朝廷主之則事無不可成者况一繼湖耶彼
吳法者不過曰勞民費財耳夫勞民費財與無用不急之務則不可如繼
湖之利害如此謂之無用不急可乎自湖之廢也歲多災傷細民餓食今
於農事之陳養民澤治官出財民出力兩有所利民雖勞而不憚財雖費
而不虛矣彼不過曰官失湖田之租民有科率之擾夫繼湖之間十有餘

水災大典卷之三十三

七

歲費無湖田之租有田者不以不足為病蓋今日獨少此耶况湖既復
而民利與災傷不作而常賦不欠民無高羨之訴官無檢放之患其利所
得與令孰多至若錢米之費當一出於官而不取之於民竹木之費難資
之於民而宜購其直者吏都保保而提民者則嚴法令以治之尚何料
半之憂耶越人多謂湖可開也而土無所歸是不難積其泥宜以為立車
昔吳長文字論之矣今湖之側壤地固多擇其利便隨其遠近至而立車
之土非所患也欲江春湖之計者不過數者之說而皆有以處之尚何洋
議之耶耶謂日役五千人滙至五尺十五歲而畢者蓋通三百五十里之
間而計之也夫謂今之廢湖固未能舉三百五十里之內而盡復之也湖
自熙寧以來建議者立兩存之說上亦有牌內牌外之限今牌尚存而牌
內亦盡而為田矣為今日計者當先復牌內之湖其用固自有牌內之
外當以漸治之可也所費之財自本府經畫外又當請於朝乞奉獻湖田
所入之米以為額工與役之費朝廷指六萬石之米不足以為多事越得
此以辦事則所費除矣欲復田為湖必當逐以歲月之久而久與之役
無入任之守以主之則吳法一難而事必中規是又當請於朝廷開湖一
司於越守守得提舉主管之職如勸農學事之類又命二知縣分量之

日會稽山陰知縣... 不常而後來者不得... 其事令終任以董其役... 凡上其事董其役者... 利害者多矣... 矣此游談之士為利於... 必潘者曰... 之聖水使高必... 之法天... 苗責其力以復湖... 運使與提點刑獄... 者人皆有法... 之費幾何... 之矣欲知... 已論之天子... 今言必行法... 水集大具本三言空七

水集大具本三言空七

子

鑑湖之利害為詳... 不素素之兩... 續澄懷錄... 莫為貴為... 粵湖橋水... 者有架三水... 揮揮魚使... 花亭亭立... 來自何許... 山兩村梅... 為梅莊故... 地志曰山... 止靜令人... 者而果任... 磨鏡石尚... 水集大具本三言空七

不臨故... 渠志... 州鑑湖... 經志一... 在州東... 中其... 所謂... 桑田... 效... 有... 能... 港... 非... 據... 水集大具本三言空七

水集大具本三言空七

主

二主... 梁... 復... 地... 實... 之... 耶... 胃... 今... 鏡... 裏... 兩... 實... 宋... 更... 水集大具本三言空七

鶯花際失遠情自此多景案風物和虛人收晚釣祥女弄春軟外寒多
少湖間芳意多難花同爛熳煙柳日遠為客頓遠此於思余若何孟浩
然詩與崔二十一遊鏡湖寄包賀二公始覽鏡湖物中流到底清不知
鱸魚味但感鷗鳥情恍得微風送春逐逐兩情將探夏高允稍背越王城
府祿有包子文章推賀土滄浪醉後唱因于寄同榮李自詩鏡湖三百里
蓋葑發荷花五月西施採人觀臨若耶宋陸放翁詩高柳未黃刺曲水
已白鮑參洋洋鳧去拍拍皇天亦大度能容此狂客掛席乘風未
覺湖海遠讀書五十千自天安所復昔人猶微意豈獨在簡牘空萬馬
群表非一狐腋越然登玉筍及此煙月夕三月年在中傳上而鏡湖 躬耕
新一飽問望有年水羊通繼作手米幾千錢鏡湖決已久遠脫初非卷
孰能求其故遠迹猶隱然增早以為高培清使先整坐復千載利名託士
窮僕民愚不能知仕者苟目前吾言固應棄情愴夜不眠 自若耶溪舟
行杭鏡湖而歸 換馬亭前煙火微 關牛橋畔行人稀 雲山慘澹少顏色
霜日清薄無光輝 新酒舊成春正落 美人信斷屬空歸 高樓何處吹長笛
清波無端又漲流 予所看南並鏡湖 此則波澤重復振海 小舟嚴所之
或數日乃歸 大澤北際海 渺渺四無路 吳歌三伏時 莫羨蓬萊處 偏翠

水樂大典卷之三十三

三

一擬出家人莫知處 飄然醉復醒 幽事繁縵 惟奇 抑波龍首 故友臨鶯
洲中日月出波面 雷聲驚有時 一舟夜半 寤寐驚 此斗何處 漢銀河 但
東注人間 五十年 自笑晚乃 惜時來 寫苦無 老德無 傑句 小雨泛鏡湖
吾州清絕 冠三峯 天馬雲山 萬幅圖 龍化廟 梁飛白 兩鶴杖 仙翁下清
蕪 黃歌 嶺嶺 道相 舍煙樹 昏昏 淡欲 無 瑞 辨一 船多 貯酒 故 許 送 老 向 南
湖 鏡湖 一名 南湖 鄉人 或病 于 詩多 道 蜀中 遊樂 之盛 遠 春 日 遊 鏡 湖
共 請 賦 山 陰 風 物 連 即 杯 酒 間 作 四 絕 句 却 當 持 以 誇 西 州 故 人 也 敬
日 經 雲 淡 沓 天 橫 燈 燭 復 貴 花 前 使 從 水 閣 杭 湖 去 捲 起 朱 簾 上 畫 船
紡 子 窸 窣 面 面 開 金 堂 桃 杏 開 得 豐 采 風 忽 送 生 歌 近 二 片 棹 登 泛 水 來
湖 波 綠 似 鴨 頭 深 一 日 春 晴 且 萬 金 好 事 誰 家 閑 散 身 方 舟 齊 榜 出 花
陰 花 光 柳 色 滿 牆 頭 病 酒 今 朝 懶 出 遊 節 就 水 亭 開 小 宴 傍 蕪 蕉 雨 看
歸 舟 丙 午 五 月 大 雨 五 日 不 甚 鏡 湖 沙 然 想 見 湖 未 廢 時 有 感 而 賦
朝 雨 暮 雨 梅 正 竟 城 南 積 潦 入 車 箱 鏡 湖 無 復 舊 音 棧 直 沈 山 脚 白 芒 茫
湖 三 百 里 淡 訖 塵 千 載 未 嘗 廢 防 屹 如 大 城 限 胡 越 番 夫 有 棧 走 且 僅
早 有 淮 注 水 何 傷 越 民 處 處 常 豐 儉 淡 湖 謀 始 謀 不 曠 使 我 婦 子 繁 棹 楫
陵 邊 谷 變 亦 何 常 會 有 妙 手 開 湖 光 滿 魚 自 足 被 四 方 烟 鼓 滿 日 莫 歌 長

林希遠詩歸湖一曲 拜賜歸湖曲 生涯只此湖 三博堂不遠 一鏡月同
孤天 踏雪黃苔波 光耀白蘋 綠草春 當 爲 鶯 鶯 采 地 即 以 清 波 下 枝 葉 已 波 開
弄 樂 娛 不 妨 眠 并 底 醉 入 八 仙 園 黃 夏 仲 詩 陪 會 借 太 守 遊 鏡 湖 會 于 南
祠 之 下 一 鑑 沉 沉 含 萬 象 千 叢 旋 秀 暹 相 向 李 真 事 斷 歸 去 來 歌 項 寒
光 對 夷 曠 管 絃 公 外 與 民 同 秘 閣 先 生 千 騎 長 從 公 子 遠 卷 無 人 宜 船 解
纜 爭 先 放 去 探 高 允 升 籍 山 語 交 相 送 湖 天 上 玉 帛 紛 紛 何 處 秦 漢 道
陵 起 樓 檣 越 王 蓋 屨 微 之 歎 山 水 依 然 人 獨 住 先 生 揮 我 飲 金 危 吾 道 不
來 無 得 長 日 月 如 飛 奚 用 勞 醉 舞 言 歸 勿 令 落 湘 雲 不 見 湘 江 問 回 首 斜
陽 落 暮 望 王 梅 溪 家 政 集 鑑 湖 行 答 答 原 涼 紅 日 主 意 意 舞 舞 佳 氣 積
鑑 湖 春 色 三 百 里 桃 花 水 漲 扁 舟 行 花 間 淨 鳥 傳 春 意 登 落 行 舟 驚 夢 寐
胡 床 兀 坐 心 境 清 靜 覺 湖 山 有 風 味 鑑 中 風 物 幾 經 春 身 在 鑑 中 思 古 人
高 遠 注 注 千 載 後 疏 鑿 功 歸 馬 太 守 太 守 湖 成 生 危 責 後 代 風 流 屬 狂 客
狂 客 不 長 家 鑑 湖 惟 有 漁 人 至 今 後 日 暮 東 風 吹 棹 回 花 枝 照 眼 入 蓮 華
回 首 湖 山 何 處 是 歎 乃 聲 中 畫 圖 裏 過 鑑 湖 誰 把 青 銅 鑄 鑑 湖 湖 光
吟 沈 越 王 都 東 風 二 月 西 遊 客 買 得 扁 舟 入 畫 圖 春 水 如 天 浪 不 平 扁
舟 真 在 鑑 中 行 漁 人 不 問 君 王 竟 占 得 湖 光 亦 自 榮 朔 風 吹 水 鑑 湖 寒

水樂大典卷之三十三

三

千里扁舟赴幕官 路入蓬萊天 尺五眼中見 日與長安 曾中萬項元才
子 方 外 孤 棹 賀 李 真 鑑 水 棠 回 三 百 里 風 流 何 止 兩 唐 人 閣 下 平 湖 湖
外 山 陰 晴 氣 象 日 千 教 主 人 使 是 仲 仙 侶 莫 作 尋 常 太 守 看 張 伯 玉 詩 鑑
湖 晚 歸 會 稽 太 守 無 事 時 緩 帶 長 作 漁 樵 嬉 大 航 平 橋 引 賓 傳 誤 笑 晚
從 湖 上 歸 湖 邊 居 人 望 蕪 蕪 湖 岸 花 木 情 依 依 環 奉 掩 高 天 四 盡 涼 水 滿
溪 雙 紅 蕪 城 頭 疊 角 已 平 西 松 上 得 酒 舍 餘 輝 冷 風 徐 引 江 鷗 飛 白 雲 迴
首 清 復 神 漁 誰 黃 梓 細 大 微 使 人 却 厭 千 騎 隨 歸 來 接 個 上 燈 復 時 覺 天
風 香 滿 衣 許 景 衡 詩 鑑 湖 賀 老 詩 時 宅 平 湖 照 眼 明 魚 無 遠 近 莫 笑
自 主 咸 歷 歷 披 猶 見 紛 紛 畫 梓 斯 民 日 中 暮 蕪 湖 問 魚 舟 苑 知 言 詩 用
梅 溪 鏡 湖 韻 賦 以 鏡 中 分 倉 成 難 斷 雲 向 來 官 業 賜 今 屬 野 人 歸 懷 古
天 雖 開 貪 吟 日 易 懷 村 衣 遺 傳 本 起 猶 想 餘 茶 越 梓 詩 次 前 人 遊 鑑 湖
湖 治 誰 能 繼 履 屨 馬 使 祠 閣 至 今 存 子 太 中 馬 公 題 鑑 湖 窮 源 上 遠 仙 翁
并 引 弘 傳 通 文 評 同 紅 旆 遊 遊 情 景 志 宜 鏡 歸 去 近 黃 昏 別 雁 在 指 期 將
平 况 屬 鄉 州 役 多 處 寄 酬 前 八 上 已 日 鑑 湖 即 事 三 首 櫻 飲 已 經 位
第 後 宜 船 捕 獲 若 那 湖 未 遠 鑑 湖 仙 仗 且 向 捨 山 作 主 吟 唱 我 知 長
引 玉 簪 歸 誰 道 止 思 親 古 詩 鑑 湖 也 似 西 湖 好 兩 處 風 光 一 樣 春 湖 上

初經上已春水遠道見碧無折輕細就之無涯樂天岸亦不醉人厨
旋算浮蟻賦府茶深點射花詩詞位復余知章去老親仁保善備
某高與外能供位望垂似合符結管夜登傳并邑棲臺春影無江湖休
功即報期年政直節寺行萬里胡真其是玉皇香案史生者婦士賢難圖
微鏡湖故事 將尋綠葉并更速賣想風九如到石泰山上探香高穴中
日浴邊亭五老橋上竟雙童非梅市西陵近蘭亭上道通諸凡例富
門驚鶴去射的驗年堂古寺思王今以津德謝公并門開巖上石
劍出清開銅屏與哀運泰教東山更向東其是秦觀詩遊鑑湖 查粉
珠簾土轉福天風吹到芙蓉水先入座盆盆壁花氣使人天語香翡翠
側身窺綠酒晴曉偷眼避紅粧潘菊刀瘦草衣始始信湖中五月涼深然
宜果榜山竊業已無波賀老鑑湖今幾時當年已得亦清絕不道後日知
誰尸人生底物乃吾有得身君賜事非幾遊人依舊逐勝賞歡舞自昔皆
塵泥荷枯芳折洲清出深處不變清琉璃汪汪高項梳不滴生今我憶牛
曾兒陳道江湖長有果鑑湖道中 風煙佳處故時梳吟坐蓬蓬首曼樓
萬整千巖爭飲水三江九派自忘勞尚多益首依秋錦少竹塘除印夜海
綠碧森青障子宅未容載酒訪清高李孝元詩鑑湖 賀家湖裏見秋風

木業大典卷三十一

二十四

蘇翁宅前東復東兩邊雲樹忽連連千里荷花能白野行人堪足銀河
越女梳頭青鏡中我欲張帆上南斗扶桑若海與天通蘇州詩鏡湖 蒼
蒼煙霽曉了了月明山生又忽不見濛濛香香間 鏡湖懷古 鏡湖湖
水清如油狂客歸來上釣舟調依無因見李白西風吹老芙蓉洲范舟吾
詩君在鏡湖西畔住四明山下美經春門前幾箇珠蓮女欲泊蘭舟無主
人林葉許湖光如鑑月如珪月下湖中兩架飛鶴老西去水青響夜深疑
自廣寒降玉尺詩細細萬頃碧玻璃今日耕田半稻畦並首開時道自好
買舟一醉玉東西喻良能詩德音未曾遊鑑水直園芳華見非真平來鑑
泛同著掌掌堤江湖舊故人石贊詩昔年曾過賀家湖今日煙波太平無
唯有一天秋夜月不隨回入官私依仙仙仙仙仙仙仙仙仙仙仙仙仙仙
當年乙鑑湖君王未肯付誰得清石標標標標標標標標標標標標標標
湖列島對青山山下孤瀟瀟標標標標標標標標標標標標標標標標標標
征詩鏡湖一曲 天與平湖老賀郎春風依舊染晴光可憐千載風流意
付與孤舟晚夕忙芳元水詩黃天數滿鑑湖 雲和風來雨後天兩三飛
鷺點晴川小舟穩逐珠簾轉着我獨身坐少平涼元平詩題陳氏鏡湖
賀監詩缺百不卷問天尺竟鑑湖林大君勝有開田地登破天徑得自由

水上觀心即是禪此心如鏡應天湖一塵不着風波靜俯水何懶鏡
天廣備詩集度仲秋為歡早回舟過鑑湖過兩 裝度歲事佳秋常歸路
扁舟泛渺茫到雪無由訪安道鑑湖空復憶知章 早未到堂晚未肯地
下知章果有堂豈憶鑑湖當勸賜連山雲霧兩冥冥 自雲門遠走若耶
入鏡湖穿院中諸公 山中秋賞罷溪上晚歸時湖上出谷祭入望經
湖湖客期日月日舒愁路遠風橫長舟送卸與章句傑文友途程問撒
蘇東渡沙游蚌蛤危石起鸕鷀其是落葉飛孤戍橫塘向古祠七行行
多逸興無處不相思五湖小項安世詩八日從王安撫鑑湖上分韻得高
字成八十韻 環山鎮清湖 曾區優前陳陳萬夫碑化此寒鬼怒素芒
等一死利洋均象前至今越山下尸祝祀神為後月為大中世始作頌
為本島所許生無前今廟舍廟上我來問父老三嘆說觀湖高層四丈
海下平門五首漢官有程水早儀不音整田使何人竭澤竭吾土使事
百載飢饉以十數豐穰豈不有得失誰相補此病日以深吾生亦云哀我
為父老慈今非昔人作宜無兩漢更更說三五但走賊我輩責詩奈汝曹
齋上如去年夏空看連月雨如人室其吃滿肚不得吐陽使助之次高岸
化為曲時聞十萬軍誰控三十弩向來未奉場戲作魚鱗滿裏數百萬命

木業大典卷三十一

二十五

及用一柳樹初種椒蟹會稍復范者取木皮食止宜膏肉俾得樂必
塗香赤子弄不孔質質出閣閣結復相往見之不能無淚下粉香法供
蘭子吾君如子停彼吟香君若仁聖恩德天沐清湖聞學兒覽春發事孫
度已歌元侯夏復使使者奔武武走山遠將白雁主並遠周四八來蘇
漢三輔作以秋吳仲夏兩葉并提舉至是折除起未必言以提舉未言已
上白鹿月白裂使苑皮紅輪太倉為細言問流浮其意及貧寒只今玉尚
書西馬到公字齋所蓋祀翁翁飛飛飛飛飛飛飛飛飛飛飛飛飛飛飛飛
無履念正恐王事望百餘已膏膏一系繞想誰情無履高問可給人二編
人言太勞生分勇方可買長食不買子何以為人父公意民自知車行
如堵金錢隨手散歡喜失足傷老幼紛紛後先手願慈規人日城東南
祠家三五覽高望田場入里訪農尾此日吳登臨晴天候繁森森幾幾參
秋一飽到連戶水惟四載人廟食存直直當時飢飢念此志其千古萬生
共血氣一念通神備兒中通裂石神錘塊鳴鼓不知是主德但覺少成編
豈惟彼劉子連續洛川游酒應百世下嚴祀無敢侮同俾共蕭野再拜
敬願佛閣時百爭備麻神千往非果出山藤可以信狂瀾因波得傳記
嗣按經清同相班出牧相遊州燕虎舊物見主壁所欠惟得指一將同德

人配念慈周普惟餘孺孫行商莫與周武榮河出實書六法查訓諸傳心
願不鍊秋祀無乃魯考羅越君臣恭臨均嘆說使西家殊亦復具翁姥
又說難是專反作羽衣無通承壞梁木願覺使深瀾高何內川日與西
律又高傳作道士冠前冠汗浹背却立棄生股死當田里正亦父母皆
未能稱宗禮何以達神枯在遊商真境精意類明府鳩工董榮絲羅客把
清點評詩酌雲賦論事落風塵同來五六士衙衙問場場野人遺州客陸
使兼章呼登山連類漢涉七旬漸愈分題旅魂序勝事得誇詞何以奇若
俟今年衣木檢沈文通詩鑑湖千項山四連音為大澤今平田廣天况可
與慮始萬年之利一朝雙元輝性五雲湧茶題鏡湖圖 鴉陣連空木葉
蹀西風葉柳隔平蕪湖山照眼長舟麗不枉千金買畫圖 正夏使至鏡
湖 七十圍丁嘗滿願笑人家寂通方轉專芳幸是官朱子備有金沙一
兩荷 鑑湖深處為王竹溪賦 指似蓬萊東復東懸歷千疊欲浮空王
蘇芳草隔溪盡鐵女雷車無路通一湖開紅詩句裏九山靜綠畫圖中煙
波如此非消得為問玄真與放蕩程程即詩與尋年僧立同遊鑑湖 鑑
湖風物尚清佳自黃扁舟及日斜鼓有坡龍籃絕浦食香鳧屬立枯金質
公德去心猶赤走通歸來贊已華今夜泊舟何處宿綠楊橋畔有人家

水樂大典卷之三十三

三十六

望石為坡履短屨直船深頭少人知金榜著水青青綠遠樹迎人簇簇移
滿野農耕春事急臨林僧路日先通晚風急捲殘雲盡四面湖山草神眉
望鑑湖有懷采狀元兵部 川原南接買家湖柳色青煙淡欲無秋林
酒船亭酒伴新來病起要人扶 十載西湖想像春宜船歌舞趁遊人只
今風物應如舊使節重來歲又新對仁本詩為紹興事高起文題鏡湖
秋色圖 承軍曾住遠某都厥見貴歷日走趨還道少平騎竹馬乘官何
處無華鱗青鞋布襪若那路紅界白蘋買鑑湖滿載酒船秋色寒風流一
曲到川圖依仲實詩鏡湖未七月處處起涼風落日誰積箇中瓦獨倚蓬
丁瀟瀟詩鑑湖春波橋 萬頃湖光鏡樣圓傳閑像去已多手我來醉酒
春波上與誰知草水底眼陳州中詩過鏡湖 鏡水八百里水光如鏡明
偶寺古寺空便有清風土天開屬一點山空疎數聲老僧作若供笑下派
舟姓 國朝依宏江湖吟雷鏡湖像古 萬頃湖光鏡面平吳地曾此泛
空明天集十里春無色蕭蕭連船夜有聲紅袖濕沾花露重翠眉斜掃柳
煙輕柳未正是貴容復還傳若王帝笑迎 吳地樓船勝荷花兩岸人看
臨若那歌扇影分天上月舞衣光物日邊霞爭誇絕世容無此有信流平
驚有華最惜吳宮惟來半角舟又通越王家錢字臨安集題趙仲庸鏡湖

湖為冷上人作 趙侯曾中泉石田雙垂頭人不識丹青不寫四十年
一見台師雙眼碧當平玉筆承得石十日五日勞經營天機到時一揮洒
白雲頭樹枝波明秋波在屋下白雲在屋上香爐春望天東南谷巒翠
森相向三山落日烟水餘秋風舊老今何花斷垣塔石無路入至今人說
秋翁家欲翁家勝何處阿師出家不歸去不惜千金買畫圖笑倚清江看
雲樹 分題賦鏡湖送張用中 鏡湖白波木葉神涼風蕭蕭入客衣李
真地宅已無王大白酒船空棹野色驚秋鴻為下水聲吹兩鯉魚飛此
竹浪粉英中去雲鎖稽山失翠微宋曾道詞遊鑑湖山道鑑湖千頃四
岸風光好撥棹遊將極日處青山綠繞微茫煙霧滿鶯歌秋滿雲帆過
釣舟橫供飯勞生擾 知章請賜獨占心何小風月本無私同泉樂事論
多少浮家泛宅它日效陶朱東萊雖願酌松齡吟草千屬神龍化南天詞
泛鏡湖 予一葉鑑中來兩岸青山起送我紅蕖萬柄香鼓在蓬窗裏
天地登無塵中快涼如水白 鼎湖 漢言郭祀志武帝時齊人公孫
浪無聲月自高不是人間世 鼎湖 漢言郭祀志武帝時齊人公孫
山下音的日地埋志首山有河來海以於山平九洲鼎湖也鼎湖成有
龍去胡頭下龍黃帝上騎軒巨後官從上龍七十餘人龍去餘小臣不

水樂大典卷之三十三

三十七

詩上進志神龍顯顯授黃帝之身首姓仰望日月月中日月中日
上天乃抱其身與龍顯顯授後世因名其處曰鼎湖其子曰禹於是天
子曰嗟乎誠得如黃帝喜視去妻子如脫屣耳拜仰為聖與地紀錄傳志
云餘杭郡有臨平湖赤鳥二年實鼎是國呼為鼎湖仙部志鼎湖即獨奉
頂上湖也雲生蓮花按唐來以采名公題詩並以鼎湖稱之處川而志來
張固鼎湖詩 有唐天子天寶初禮官學士被圖畫推本黃帝九雲車會
跨大龍昇天傳世傳說略留鼎湖世傳橋山吳仲與其人起滅不異空寬
歷兩星風驅張括州地勝邑東玉奉持起千丈餘黃帝騰空與道俱竭
來次落大龍麓一積落處生萬萬春風秋霜榮復植頂奉千文金天集一
葉金華落瑩瑩天子聞之為嗟吁大封山川名仙都拉劉天師平山居野
真自結羊屠廬始嚴祠宇關一區至今名篆存破礎上下萬年變萬殊水
雲依舊本扶疎事載咸通瑞不証世更五代跡不除錄宋興王提乾符慶
源專祖禮何如乃命天下嚴殿蓋治平天子榜玉虛此客向來一字無
觀合吳政如茶啞咽重子真吾徒心開神應微瀛瀛畫收條條賦賦跡跡
去山東作畫圖 三十韻詩 皇都歸客入仙都殿看西湖看鼎湖湖接
龍泓片雲遠山分瀟瀟一奉孤香清天上碧華落音好林間青鳥吟天遠

林來慈善草不容身世老蓬壺 麟元吉詩 詩釋空餘不死名華清宮
東望長生閣雲煙作人間端更有山呼萬歲聲 龍虎驅馳戰阪東荆山
鼎就更昇天軒棘到處存遺跡思使君王不學仙 吳說詩 佳處從來
說鼎湖茲游真欲到清都參天玉笋千尋許墜地金蓮十丈無江觀使思
一柱海山今春漢方堂直頂買取磯溪錦要盡滄洲未墨圖 朱熙載
詩 頌印萬仞神雲瑞極日令人心曠來直上欲衝牛斗暗彌高方覺太
虛寬是神捧出擎天柱山嶽移來登地盤仙骨何神跨神馬御風飛上鼎
湖香陶未折綠處川縉雲仙都觀前有狀拳平地突起數千八云山頂有
湖曰頂湖黃帝于此上升奉傍有水道若溝渠狀指以爲筆路唐李陽未
爲黃帝祠宇四字今到石邑中是必舊有黃帝祠廟也然黃帝昇仙在
鼎湖焉今陝州湖城界圍不在山之頂自漢以前皆謂黃帝祠之地况
黃帝時誕未通于中國亦恐尚在海中如定昌南姑仙壇頗尊公記其情
有螺蚌殼謂系田所變則黃帝時結壘 帶湖 度信府志 帶湖在城東
未必然也况誤以鼎湖爲頂安無疑矣 帶湖 比標軒素疾故宅宋劉
華湖言院令廢基存宋韓流洞米某周正約過茶山帶湖 青春行樂
耳雅無一林園餘陰飲宿而桃李亦復佳坐間語何到湖平情意宜歡容

水樂大典卷三十三

三八

出處易編遊聚散難記此野城塔望望雲山 帶湖新月月全則雲外
月宜出一痕清絕梅已報寒桃未發帶湖煙水闊 汀渚尚留微雪不依
勝沒結半融空自說 牌湖 鄧華志在符離縣東北九十
里志錢湖舊有卷然亭中初與佛院初錢武肅王意日乘步白衣人乘之
疾愈旬日來嘉郡歡觀音像通符所夢圖其之錢湖院水旱情極惡業未
嘗識其事迨清獻公刊之石吳箕者談十三州記云錢湖周十二里周回
三十里在錢唐縣西南十里宣德寺正坐其山寺之東西廣二水源泉曰
龍源橫過寺前即龍溪是也今泉亭在其上西曰泉源其流洪大奔注激
越下山二里八十步過橫坑橋入于錢湖蓋錢湖之泉源也錢湖一名金
牛湖一名明聖湖舊說云湖有金牛過聖明即見故有二名錢湖即本名
也今萬松嶺下西城第一門題曰錢湖門可驗其實第二門曰湧金門即
金牛出見之所而錢塘記以謂防海大塘其初立時募致土一肘者與錢
一千故號錢塘十三州記則是錢湖水名而錢塘記以謂因錢市土傳
名更化以爲錢唐字不從土錢塘記所載皆不然以唐字爲塘蓋俗字爾
元行岳梓閣風葉三月二十九日立夏喜晴稍有自適意有自符京來者

問錢湖赤柳又復依然 黃梅青李夏方初新綠也塘浴小兒此日插頭
刺寒玉他時鴻蒙煮明珠白頭偷果從樂樂編張穿花不我虞更有長慈
無遠慮只今細柳映新蒲綠楊輕柳次飲行在遊錢湖韻 吳說吾鄉薄
海川春來風物亦堪遊欲留一片錢湖色安得當年顧虎頭水榭存香魚
子散山空日靜鳥聲幽香花忽 環湖 宋魏鶴山大全集眉州新開環
作長安亭二十子來志未酬 湖記 臨印魏某居郡之明年
歲熟時廉教子訟清園爲寬間之鄉有以節宣勞侯疏潘幽帶也郡故有
沼而巨分壞到港地漸斷昔人又多爲紅梁以至之曾不能容刀爲地空
地連伴以小艇於園之西爲洞循洞之西爲亭榜曰西港港有步可上下
舟舟行而西爲高梁榜曰環湖梁之下可藏舟又西爲傳館由館之比湖
先形漸從廣百丈其街之長如從而加倍北迤東嶺嶺嶺乃清又東爲起
港又東爲亭變與直百餘丈又東北爲雲橋爲湖環湖梁乃清又東爲起
文堂於湖濱淡深廣綠繞於北環湖皆湖也迤因暇日命客張坐飲相與
亂流而觀則華葯蒼林朱蓋葳蕤紫芳天道綺靡周閣中樞倒影參
鏡雙鶴未爲沙深戲廣蟻蟻巨介頓首羊尾日行心計微項變態應接不
暇客曰予之爲是於園中也計看程物屬役賦文非麗極八力惡可以有

水樂大典卷三十三

三九

爲也然則子無以判民而子曰不吾未始有爲也山徑之蹊問介然用之
而成路爲問不用則茅塞之其塞也山固自若也其介然而成也非養而
致之也山之固而有者然也今余於先明也亦養而致之與無亦因其固有
而導之然與夫判民之有各曰是則爾矣而此非所急也曰吾聞諸神
文惠侯曰氣煩則慮亂視覆則承澤故必有屏息之物使之清寧乎夫寧
若有餘然後理達而事成是乃吾所謂節宣勞使疏會也澤耳斯其爲政
不已多乎子曰子之爲是也則吾既得聞命矣抑聞之無已大原職司其居
子之遊也亦有以寓其思惟之意夫子曰有昔者穆唯以有言東園者其
如東航乎航則入斯安吾行安航名吾舟且航者人之所以濟也而固
似之吾知東航之不可忽則屏息之項無非事也答曰唯唯非子吾不及
此雖然詩爲歌之韻毋忘子之志也乃歌曰有爾且登舟推舟推舟米滿
與荷兮米滿清言鼓其通兮匪敢弗濟我引我竿兮我鼓我機我機舒兮我
說兮鼓兮我機舒兮我機舒兮我機舒兮我機舒兮我機舒兮我機舒兮我機舒兮
兮民之驅驅非爾作兮雖余于則終余亦念兮是彼走成母夫履履兮庶
其是而歌既闌主人飲客酒民然思然然笑 彈湖 温州路志在
復便反之相與悠然而罷明日書以爲記

水深二尺冬夏不涸中有蓮華火燭橋之必兩層白居易長安集錢唐湖
石記 錢唐湖市刺史要知者四條其列如左 錢唐湖一名上湖周迴
三十里北有石函南有范化放水使田每歲一十可溉十五餘頃每一值
時可溉五十餘頃先須別運公勅軍吏二人立於田次與本所由田戶議
項訖定日時量尺寸節限而放之若歲旱百姓請水須令經州陳狀判吏
宜使押帖所由即日與水若待狀入司符下縣縣帖押所由動起句
日雖得水而旱田苗無所及也大抵此州春多雨夏秋多旱若防如法
蓄洩及時即湖千餘頃田無凶年矣州有湖田五十五餘頃
注田也今按水利所及其公私田不計十餘頃之自錢唐至鹽官界應
夫官河田須放湖入河田准盜錢使舊法又須先量河水淺深待漲田
即運本水尺寸往往旱甚既湖水不充今年修築湖堤高加數尺水亦隨
加即不覺是矣脫或不足即更夫臨平湖添注官河又有餘矣非此則
縣官縣官多假他詞以惑判吏或云魚龍無所託或云艾黃失其利且魚
龍與生民之命孰急艾黃與稻梁之利孰多斷可知矣又云放湖即郭內
六井無水亦憂也且湖底高井管低湖中又有泉數十眼湖北則泉湧雜

木業大典卷三十三百零七

三十一

盡竭湖水而東用有餘况前復欲湖終不至竭而云升無水許矣其郭中
六井亦必相公典郡日所作甚利於人與湖相通中有陰管往往埋塞亦
宜數察而通之則雖大旱而井水常足湖中有無稅田約數十頃湖淺
則田出湖深則田沒田戶多與所由計會盜洩湖水以私私田具石函南
見并諸小窺則非洗田時並須封閉葉塞數令巡檢小有漏泄罪責所由
即無盜洩之弊矣又若霖雨三日已上即住住堤決潰所由巡守預為之
防其寬之而舊有缺岸若水暴漲即於缺岸潰之又不慮魚於石函南寬
淺防堤潰也人均水石函一尺為限過此須泄之于在郡三年仍歲
逢旱湖之利害宜究其由恐來者要知故言於石欲讀者易疑故不文其
言長慶四年三月十日杭州刺史白居易北來楊城齋朝天果過上湖
上湖名是實全非只合松江為鴛鴦池若與五湖通路系澤臺湖第太湖兒
湖太湖有異非有湖也明為家隱詩上湖 舟車出閣閣雙雙映映籠
松陰連連日荷香清涼風爽表事逸急向晚却和融說取君詩句方知物
來因張磁詩宿上湖 落日烘雲紫翠間舟人遙指洞庭山雲情水意明
朝看且伴新 臨安志在錢唐門外其源出於上湖計百湖一自
塘宿柳灣 下湖 臨安志在錢唐門外其源出於上湖計百湖一自
塘宿柳灣 下湖 臨安志在錢唐門外其源出於上湖計百湖一自

下湖

臨安志在錢唐門外其源出於上湖計百湖一自塘宿柳灣

水磨石函橋水入菜選錄教場楊府雲洞北郭稅務例合為一流如環
帶然有二門諸泄之淳佑七年上湖水涸城內諸井多竭趙安撫與葛
命工自築塘封解之比望湖亭下鑿渠引天目山水自餘杭河經家渡
河口達于溜水橋平門凡作數塘用車運水仰注上湖城內水口蘇是渠
通入類其利金使新志溧陽州有下湖在州 中湖 志在龍泉
南十里周迴五里流經白雲過東入大湖 志在龍泉
志在高安縣寧越志中湖計 寧越住山水中湖稱實心環流隨郡
壘側影動輝林夏葦一故今春耕相對深蘆官寨仁智類傳會高吟 小
湖 陽所圍經志在舊全椒縣南一十二里蔡母廟之後雖旱不竭前
經郭維而二百里有小湖唐正觀中令王君照憐也蓋今俗里所謂細湖
頭者乃其故處為湖廢久矣獨其西隔尚存今所謂西湖是矣明為州瀕
海枕江水難蓄而善泄歲小旱則池井皆竭而是湖所以南引它山之水
為旱歲備也熙寧乙卯歲大旱湖涸建中增國改元之夏秋不雨湖又
涸民渴甚至穴飲下地穢澤以飲而國家將有事于郭立上供之舟復既
不得進公私交病上下狼顧漫不知所為策者州於是以其事屬監船場

木業大典卷三十三百零七

三十二

宣德郡唐君若即由南門道河上凡八十有五里抵所謂它山堰者臨諸
相從遠盡得其利病蓋所謂它山者四明之象山羊馬一山作兩則則登
交會出為漫流方歲小旱象山未必皆不雨而溪流未必遂絕也持可舟
中宿宿兩晚半支渠鑿池以去日故不得行蓋非特天時之罪也若既得
其所以為利病審不疑乃屬民盡埋諸渠口而稍復其源固以其土室補
填隙復累石於其上以窒決水之美流於是水引以比額獨距城十數里
河亦地裂深尺餘凡邦之人莫不皆謂水無可行之理要非急句積雨莫
能濟也若謂審如是豈人力所能及哉願聞善政主侯實始作堰自益賜
水其非人願就固在也其能深然于君為民致精為一久而水撤溝城下
不數日湖流浸然至清湖可食而行舟於河不復留礙查羅羅呼里卷相
屬一方遂以無虞德侯一何異哉雖然前此湖蓋當固矣無有能發其利
者發其利自宣德君始若誠善其始矣願非侯以相之則莫能善其終蓋
宣德君身先庫之責而能用急勤民之事侯生玩危勞於人而沒德罔罔
如此蓋皆可謂有志於民而與天世之任人責而不思憂民矣而莫之
救者願可同日而語哉侯律元碑史不傳不知何許人也唐大和中實今
是邑傳之父老自它山自此故時皆江也餘流俱并與湖上下水不嘗

世平濟島受侯為視地高下伐木斷石使巨流而約之平三八江之哀于
河既田凡八百餘頃其功利博矣故民至今祠之宣德君名志字居正江
後人也乃祖某以風節聞天下而君清直法學不向於居職凡似其家世
者也既得侯之賜不敢忘斥金日致歸其像設矣又舊余日記其事余以
謂天時之不常久矣安知歲不年而湖無涸乎故與論如此且以君二君
之志而因以告夫後來者使有汝為松江府志宋許尚詩西湖之此一灣
名小湖 復復風清外湖湖明月秋詩翁浮遊賦得桂香浮縹緲紫九峯
詩送遠作聲之小湖魚荷荷程節推 木有瓜葛舊况乃桑梓情浮雲無定
安似泊湖溪溪春晴百花登忍對江頭別去揚弄柔條含愁不能折湖溪
故人心寒澤照秋月一別經十年俯仰傷英閣為言山中反青陽半華髮
李壁雁湖泉距建德縣十里地一小湖濱湖小山多可受作詩記作見三
首 有與編然汗沾衣晚渡呼舟去若飛兩眼隨波鏡鏡裏分明列子御
風歸 小山低映碧瑣砌十頃平湖翠葦秋可惜地偏人到少西風白鳥
自成群 蒼崖古木神齋齋海濤濤亦恐人波面時聞聲撲撲祇應神
物是

三湖

三湖三百里水城休榮往來其中榮聚泉梁山濤有舟數百當劫金今杜完
為東京留守假榮官至忠州刺史軍民號為張敢萬金陷揚州榮以舟師
自清河而下滿舟載糧駐于蘆澤湖積芟為湖以泥傳之有來萬餘與榮
和承川賦輸皆得遠道立不與之通賦入賦絕楚由是之食謝宣城詩望
三湖 積水照額寬高臺望坤其平原周遠近遠汀見野直歲幾向春秀
苦黃共秋色薄暮傷故人輝輝復何極唐張說詩三湖通入兩三閭言作
蘆湖灣復灣若兩奔流澤正滿微霜及添水初運水運成卷溪潭油綠草
芊芊岸滿岸通來揮梓共泗旋已復揚鞭恐行樂道傍者老步蹣跚楚言
茲事不知年試就湖邊披草運美徒東海成秦田君詩今時宜陵陸我看
明戲更論遠來今自黃無終始人事迴環恒若是應思閣下登華日罪謂
江津旅遊子初直正喜園賞然住寒來舉宜可矣虛虛用舍論與夜勿學
靈均遠問天來周少游詩泛三湖晚陰 隔岸清春看紫雲紫雲孤葉共
鳴秋澄潭起地分程曉淡湖投高湧白浪水族禽鳴浮百舸風帆安穩會
三州叩磁欲解纜冠一照屋容却自羞 按田行卿或洽三湖得雜詩
十五篇 曠遠支頤久游潭故棹逐水清波請淋山遠更多姿崖樹接枯
坪村藤青墜絲騎陰化溼漂棹首念流移 秋色其無賴屋容益自憐已

靜謀究為任杖楚船山亞霜前水沈雲於天流平都伴此誰復依結
然 百川歸巨壑整積水平神州自作滔天殺猶魚積塊浮秋晴熟化吟風
黑雲散樓而海非無意吾今想聖立一遺村但空并初喜隔林煙斷港積
草網寒沙倒射船岸方欲剪殘賦且休鞭銀見西來使再歌鴻雁篇
水愁全湖白風花昨夜生紫艇萬里入勢合百川傾舟楫前王利波清後
世輕秋危何處村日暮尚孤征 水府應通籍川靈合殿頻魚龍傲前導
羽衛想玲瓏河伯未乘天吳出架橋何當和行仗餘瀾澗澗枯焦 秋深
浮天豈碎巖快痛脾風且冷海日張樂洞定秋在聖街孤照草山外一千
知非謝安石勝處秋懷愁 木落宜秋浦荒荒白馬村池浮春漲水正蕩
夜疎魂豈有田侯沒使今願獨存民言信可信何用費蒸豚自馬村有白
馬村軍廟 在水中西湖沙土俗言地善神靈大木官田而廟宇不及洋園宜
秋信行人况夕陽句齊疎樹外空闊清湖光漁漁餘殘唱鷓鴣未著行會
觀在白石坊立念東梁 秋雨旆旌急投村覺路遠回環一水曲披立萬
松想暗登額丹履登陞叩寂寒倦行宮一息柝子不須避 決芥秋雲薄
安遊野但涼遠回高下白霜樹沒深黃浦熱使風快時道領日長非慎老
乘月窮已近晨暮 水源冬未縮農務晚種初蘇落驚車馬兒童喜今老

七湖

松岡吹草蕪竹橫亂蒼雲云老知前代時堪博吳閻 重泉鎮地宜初日
銀金鋪絕嶺運分楚奔崖下飲湖漁梁跳碎白荷柄立斜枯江左丹青史
無機立此國 春落秋田瘦沙痕穿古藤生鮮米石曰滋潤到金陵舊俗
沫米困今王德澤興好陳均賦葉聖日正高升 浩蕩諸川會炎蒸六月
交煎煎噴深吐魚鱉近積巢河海休光王君王欲村政何時見平地高處
立蓬茅程公許詩三湖 官柳三十院蜀州天派流浪得重游苦無東閣
梅花句小為 七湖 武陵園經在武陵縣重田村廣九
西湖竹色留 十里拱安辦境水有七源故名

永樂大典卷之二千二百六十七

永樂大典卷之二千二百七十 六模

湖

太子湖

建康志太子湖一名西池在城北六里周迴十里其堂明太子創西池晉元帝即明帝為太子修西池多養武士於內築土為臺時人呼為太子西池

太史湖

元一統志李方叔記汝州刺史太史公入于壘然其防岸整致土垣水隄或浸浸氏室自丞相富公領州以未欲治未道他日郡置鑄錢官派水共用輝除於池水溢大池膏不能容及則又有失隘之處公私病之今太守德安王公慨然曰郡以水名而汝有海稱且古語謂汝有三十六浸是乃澤國焉有吾池蹤步之外輒使公私病之亦政所當及也為歲二月奉春命命有司慎溝洫使而以待時通於是因水所入至水所出源派匪委一時濬治發故蓄以備

永樂大典卷二千二百七十

一

永樂大典卷二千二百七十

二

可通航命之曰為紅橋引餘波溝隄之南注之州學東與橋對亦有溝循將忠廟溝貫里巷會南溝于通街之渠流出東關過東郭以入于黃陂蓋前日蓮蓬貫渠之怒生今概柳交陰桃李成蹊矣前日姓龜蛟蚺之開集今濠行浮港鷗鷺翔戲矣妙因佛剎飛觀樓閣映帶其左而古城橋木樛杖蒼松蔽虧其右汝陽樓據其北少室風穴諸山又在其北尊勝臺控其南煙洞魯陽諸山又在其南度波之亮羊夷之洲浮出於回塘瀉蓄之間水光照水鏡山色滿欄楯文君與喬步自西噴臨石瀨擲杖芙蓉舟于而後之淡滄東西漢所經皆竹里花塢安蛇曲折行錦到卷畫上度門至湖思空曠清明如開奩出鏡雲日日港為飛魚躍皆在鏡中遂為一郡勝處客曰此湖延袤數與并汾柳隄等而群山沒碧不減鄠杜漢陂蓋以嘉名之或曰成州之房公湖漢陽之郎官湖所以為名皆因太守王史君於書無所不通於文無所不能妙齡擢上第舉登瀛洲領著作照寧以未史官日履嘗與倫次又嘗以家學典治曆其成書曰大觀紀元論者謂史家三長史君能兼之俱絕人遠甚可謂善太史之職矣宜以太史名之俾而今而後游覽於斯者想其風流於無窮不亦可乎眾曰唯州園十二景惟望高香遠為無恙餘但遺趾而已訪之州人雖少者猶及見之而能指顧其

處然則其類大白湖龍陽志在陝西坊隋志龍陽白查湖是也神聖湖清波別志神聖湖鄆通元水經注錢塘湖本名神聖湖自吳許中興高宗微狩于此及議謚號遂帶此二字明聖湖杭州府志塘記云湖在縣南二百步父老相傳湖中嘗有金牛見遂以明聖為名鄆道元水經注此湖在縣南江側又仁和縣東十八里亦有明聖湖

人湖

池州路志在建德縣南本名滙湖父老相傳建天年開有漁父汝何人稱七人者曰我昔七賢也避世於此慎勿輕泄語畢不見惟有虛舟焉後人遂改湖名天仙湖海垣志天

撫仙湖

雲南志畢撫仙湖在河陽縣又名羅伽湖亦名一十二里周回二百里東南流合南盤江

散子湖

鏡州府志在江陵府志在鄆陽縣

道士湖

諸靈志在陝志在靈伯湖安縣南二里隋志云

尚湖

諸靈志在陝志在靈伯湖安縣南二里隋志云

女湖

南海志在東莞縣東北百餘里赤城志在天口縣西三十里平野中有山特立名塔山山之麓有湖舊傳唐時有汪氏女苦節不嫁以奉其親好湖以其家距湖五里女子汲以供之親沒建塔親人遂以此名湖與山凡大旱取之不竭

孝女湖

赤城志在天口縣西三十里平野中有山特立名塔山山之麓有湖舊傳唐時有汪氏女苦節不嫁以奉其親好湖以其家距湖五里女子汲以供之親沒建塔親人遂以此名湖與山凡大旱取之不竭

師姑湖

青田志在處州府青田縣西四十里有寺故名南豐志一數人湖內極深旱不乾水不溢魚蟹多草而漁者難得或疑下與大港相通世傳善乃尼姑寺獨姥湖餘姚志獨姥湖在縣北四十里西

新婦湖

四明志新婦湖在寧波府奉化州東五里本州故主之所

郎官湖

元一統志郎官湖在漢陽府學持詔手自運於夜郎過故人尚書郎張謂出使夏口沔州牧杜公漢陽宰王公屬于江城之南方夜水月如練清光可掬張公殊有勝舉四望超然

臣平湖想見房公用意初承國也那有此甲午丘整故漢風流正自
龍傳世成敗應難盡信書萬里並遊銷客恨不辭一賞醉春餘元王沂伊

宿集房公湖 房公昔年為刺史日湖邊有湖水琴中不識董履履
通亦足知君子漢州修竹綠如雲落落相看有此君兒曹訪傷等輝深遠

氣自是起人群我行金馬橋西路綠樹啼鳴
忽春暮那箇拍拍好驚黃一酌房公舊遊處

茶婆湖 長沙府志 在湘陰縣 劉婆湖 武陽府志 在嘉善縣 北八十里 陳婆湖 嘉善縣志 在嘉善縣 北八十里

謝婆湖 餘干縣志 在餘干縣 師婆湖 雲南志 在廣西府之南 芳敷

褚婆湖 鄱陽志 湖在餘干縣治之西 黃婆湖 饒州府志 在壽陽縣

董藏湖 武陽府志 湖在嘉善縣 郭鄭湖 武陽府志 湖在江蘇 蘇州府志 湖在蘇州府

陳湖 紹興志 在諸暨 蘇廖湖 長沙府志 在長沙縣 馮慶湖 饒州府志 在饒州府

孫棧湖 饒州府志 在餘干縣 薛激湖 華亭縣志 在華亭縣

具助湖 紹興志 在諸暨 彭墩湖 杭州府志 在海寧縣 包

老湖 方輿勝覽 奉州縣北四十里 湖清水清而無滓 相家湖 興

余家湖 武陽府志 在嘉善縣 華家湖 武陽府志 在嘉善縣 北七

丁家湖 武陽府志 在嘉善縣 西八十里 裴

董家湖 德安府志 在孝感縣 東五

連家湖 德安府志 在孝感縣 東五

朱家湖 長沙府志 在長沙縣 詹家湖 鄒縣志 湖

湖 鄒縣志 湖

湖 鄒縣志 湖

西二十 勞家湖 紹興志 在餘姚縣 北三十

五里 范家湖 鄒縣志 在會稽 縣東南四十里 李家湖 上虞

志 湖在餘姚縣 四十里 馬家湖 上虞縣 前志 在

長沙府志 在長沙縣 孔家湖 上虞 縣前

志 在餘姚縣 周家湖 上虞縣 前志 湖在餘姚縣 四十里 鄞縣志 湖在

四十二里 戚家湖 會稽志 湖在餘姚縣 北六十五里

錢家湖 紹興志 在諸暨 縣東北三十里 陳家湖 紹興志 湖

湖在餘姚縣 一里 邵家湖 紹興志 湖在諸暨 縣北二十里

魯家湖 紹興志 湖在諸暨 縣北四十里 王家湖 紹興志 湖在諸暨

十里 樓家湖 紹興志 湖在諸暨 縣北五十里 金家湖 紹興

顧家湖 紹興志 湖在諸暨 縣北四十五里 支家湖 紹興志 湖在諸暨

縣北五里 毛家湖 紹興志 湖在諸暨 縣北三十

社家湖 紹興志 湖在諸暨 縣北三十

黃家湖 紹興志 湖在諸暨 縣西十里 郭家

揭家湖 臨川志 在臨川縣 安家湖 紹興志 湖在諸暨

江家湖 臨川志 在臨川縣 陶家湖 臨川志 在臨川縣 縣

何家湖 臨川志 在臨川縣 傅家湖 臨川志 在臨川縣

童家湖 饒州府志 在餘干縣 史家湖 饒州府志 在餘干

張家湖 饒州府志 在餘干縣 潘家湖 鄒陽縣志 在鄒陽縣

袁家湖 鄒陽縣志 在鄒陽縣

湖 鄒陽縣志 在鄒陽縣

水輿大典卷三十三

七

水輿大典卷三十三

八

蔡家湖 湖封有在拜符縣界內蔡家湖封有在臨川志在臨川縣

齊家湖 長沙府志在長沙縣

劉家湖 郡志在江陵

羅家湖 長沙府志在長沙縣

左家湖 郡志在江陵

張家湖 郡志在江陵

萬家湖 長沙府志在長沙縣

蔣家湖 郡志在江陵

陳家湖 郡志在江陵

董家湖 郡志在江陵

湯家湖 郡志在江陵

戴家湖 長沙府志在長沙縣

唐家湖 長沙府志在長沙縣

劉家湖 郡志在江陵

羅家湖 長沙府志在長沙縣

左家湖 郡志在江陵

張家湖 郡志在江陵

萬家湖 長沙府志在長沙縣

蔣家湖 郡志在江陵

水輿大典卷三十三

九

水輿大典卷三十三

十

夏家湖 淮安府清河縣志湖在縣西二十里湖面廣三

程家湖 徐家湖 嚴家湖 督軍湖

鳳凰湖 長沙府志湖在益陽縣

鴛鴦湖 建康

鴛鴦湖 建康

鴛鴦湖 建康

鴛鴦湖 建康

鴛鴦湖 建康

鴛鴦湖 建康

鴛鴦湖 建康

鴛鴦湖 建康

鴛鴦湖 建康

鴛鴦湖 建康

鴛鴦湖 建康

鴛鴦湖 建康

鴛鴦湖 建康

鴛鴦湖 建康

鴛鴦湖 建康

鴛鴦湖 建康

羊湖 長沙府志 雞雀湖 興地紀勝在泰

蚌輪湖 長沙府志 鰻鱧湖 玉峯志在縣西北十八里南入於小虞

魚湖 臨川志在 鰻魚湖 興地紀勝在道州有亭亦元次山立

湖 興地紀勝在道州有亭亦元次山立

石魚湖 興地紀勝在道州有亭亦元次山立

鰻魚湖 興地紀勝在道州有亭亦元次山立

鰻魚湖 興地紀勝在道州有亭亦元次山立

鴨子湖 興地紀勝在道州有亭亦元次山立

烏兒湖 興地紀勝在道州有亭亦元次山立

猴孫湖 興地紀勝在道州有亭亦元次山立

鴨子湖 興地紀勝在道州有亭亦元次山立

鴨子湖 興地紀勝在道州有亭亦元次山立

鴨子湖 興地紀勝在道州有亭亦元次山立

鴨子湖 興地紀勝在道州有亭亦元次山立

鴨子湖 興地紀勝在道州有亭亦元次山立

鴨子湖 興地紀勝在道州有亭亦元次山立

之揚州記曰新城縣東有俱山山上有湖湖中有白鶴一隻時時飛來不可常見劉禪記曰龍目湖秦王東遊觀地勢云此有天子氣使諸衣徒

譽湖中長用使斷國改龍目湖秦王東遊觀地勢云此有天子氣使諸衣徒

為丹徒今水北注江也龍目湖秦王東遊觀地勢云此有天子氣使諸衣徒

龍蕩湖 興地紀勝在江

龍橋湖 興地紀勝在江

龍橋湖 興地紀勝在江

龍橋湖 興地紀勝在江

龍橋湖 興地紀勝在江

龍橋湖 興地紀勝在江

龍橋湖 興地紀勝在江

龍橋湖 興地紀勝在江

龍橋湖 興地紀勝在江

龍橋湖 興地紀勝在江

龍橋湖 興地紀勝在江

龍橋湖 興地紀勝在江

龍橋湖 興地紀勝在江

方知龍也此與有傳惟且
白將軍相類旋傳說也
馬騰湖 松江志地紀揚湖在
重陽志湖在重陽縣東三十五里
大陵國志在龍陽縣以八而名
入傳
馬骨湖 郡縣志在沔陽州五沙縣東北八十里有馬骨坡楚王
家漢**馬骨湖** 牧馬遺骨於此周以為名唐元和郡國志云秋夏漲
春冬
馬勝湖 鏡州府志
在龍陽縣
馬影湖 漢陽志湖在漢陽縣
牛蹄湖 武後國
志在武
牛勝湖 長沙有志
在湘陰縣
牛車湖 鏡州府志
在龍陽縣
牛蘭湖 長沙志
志在湘
牛橋湖 江州志州境大川
有牛橋湖水入之
牛草湖 鏡州府志
在龍陽縣
牛甸湖 雲
志在江勝府順州東三里源出山
半下注成湖周六七里湖中產魚
羊頭湖 安慶志與地紀勝在懷寧
秋如羊頭周以為
羊尿湖 鏡州府志
在龍陽縣
蛇林湖 鏡州府志
在龍陽縣
龜

水集大典卷之三十三
池湖 郡縣志在沔陽州王
沙縣西北三十五里
蚌舟湖 武善府志在武昌
縣西八十里
雉城
湖 蘇州府志在范山上接江
湖港浦由大七浦入于海
鴛鴦茶湖 山陰志在縣北一十五里
名不知
鴨蕩湖 郡縣志湖在餘姚縣西
何處也
鴨山湖 漢南府志舊時對吳淞北流
湖皆建昌侯孫慮開鴨于此
鵲山湖 合諸果區為鵲塘東抵羊不
注山北統黃臺今有限水堤存焉
身白有游鵲山湖三詩見文集
鵲場湖 古志湖在湖陰
鳳
浦湖 定海志湖在
縣北七十里
漁浦湖 會稽前志湖在餘姚縣西北六十
里一名白馬湖舊經引夏侯喜先
志云辟子埠南有漁浦湖深處可二丈漢周舉乘白馬遊而不出時人以
為地仙白馬湖之名由此水經云漁浦湖中有大獨小獨二山唐元元中
置湖門三所別於北
魚田湖 重陽志在重
州奉明村
鶴問湖 江州志
湖在州

上三邑水自龍東通二石門與地紀勝一在德化縣西四十二里按郡國
志問俱微時長安忽有二客來疑而述之變兩白鶴冲天而去因名鶴問
湖
蛇口湖 江州志上三邑水鶴問湖
與高良等山水通蛇口湖
鴨踏湖 重陽志在重
陽縣
雞鳴湖 漢陽志湖在全川縣晉人
謂之仙鶴湖任何修築今廢
雞啼湖 長沙府志
在湘陰縣
狼跋湖 岳州府志湖在岳州
有華容縣西六十里
鱸顧湖 長沙府志
在湘陰縣
象蹄湖 武後國志
湖在龍
鳳翎湖 紹興府志湖在上
陽縣北
鳥翎湖 武善府志在武
善縣南一百四
十里
鷄冠湖 鏡州府志
在龍陽縣
鷄頭湖 臨川志湖
在臨川縣
鮫口湖 鏡
州府志在
留龜湖 郡縣志在沔陽州
王沙縣東二十里
唳鶴湖 華善縣志在縣
南四十五里

水集大典卷之三十三
觀鴈湖 歸州志在興
路嶺一水深月光瀟瀟重道程九章音
里有王盧湖三秋之際深如九冬解守春其秋乃於湖之口置鴈鴈湖亭
壁經行留題云漢作王骨色湖如天琢成情誰呼白雁符我上瑤京
牧馬湖 會稽志湖在
在蕭山縣
飲馬湖 武後國志湖在宿遷縣昔傳項
馬子
落馬湖 羽臣馬此處故名落馬湖
老鸛湖 山陽
志湖
在城西周顯德中世宗別
開老鸛河此其舊跡也
猪戟湖 重陽志湖在重
陽縣
蛟洋湖 延平志湖在將樂縣南百一十里孤茅絕頂之上廣十五餘丈其深莫測
水湧而出分流二溪一入本縣將樂縣下合石牌場溪一自崖谷下流入
宜化大陂合建泰
尾鵝湖 鏡州府志
漢自竹州而下
高亭湖 金陵新志湖
十里周迴二十里湖田二十五頃升陽記云王仲
顧亭湖 興地紀
在

華子縣南三十五里舊經云黃門侍郎顧野王居此唐柳
詩云平林標大道曾是野王居舊里風煙變荒涼草樹疎

郡陽志湖心城在餘干縣西北水路八十里王記
云後漢依避封侯亭侯國以為名此并於此有侯亭村

府陽志志於亭湖舊國經云在新建縣北三百四十三里湖有神在漢及
三國時能分風上下或與人交語聞樂已為豫章太守遂不復置湖北望

廬山元祐間秦少游嘗宿於湖邊寺惜竹軒夢神女遊之以詩曰不知水
宿分風渡何似秋帆惜竹軒聞道文章妙天下廬山對面可無言舊國經

我湖廣豫章故記之**圓亭湖**太平寰宇記湖在舒州桐城縣與白石湖相連
在縣南六十里湖水發源已具國亭水序湖中

出兩小山亭峻嶒白石較馬二水相連運為國亭白石之院

新亭湖在諸暨縣北十里

舍背湖在餘干縣

角子湖在餘干縣

牌子湖在餘干縣

鏡子湖在餘干縣

鞭子湖在餘干縣

附子湖在餘干縣

楊子湖在餘干縣

鄔子湖在餘干縣

閻子湖在餘干縣

飯起湖在餘干縣

羹飯湖在餘干縣

羹臙湖在餘干縣

斧頭湖在餘干縣

布袋湖在餘干縣

網湖在餘干縣

尺湖在餘干縣

車網湖在餘干縣

射的湖 在餘干縣

車輪湖在餘干縣

懸鐘湖在餘干縣

張金湖在餘干縣

高車湖在餘干縣

射的湖在餘干縣

金鍾湖在餘干縣

金龜湖在餘干縣

金鷄湖在餘干縣

金沙湖在餘干縣

金鮮湖在餘干縣

銅船湖在餘干縣

銅鼓湖在餘干縣

珍珠湖在餘干縣

臘脂湖在餘干縣

腰子湖在餘干縣

父肚湖在餘干縣

長腰湖在餘干縣

平頭湖在餘干縣

笑面湖在餘干縣

耳毛湖在餘干縣

笑面湖在餘干縣

平頭湖在餘干縣

笑面湖在餘干縣

頭湖 臨川志在 鎮頭湖 州府志在 鎮頭湖 州府志在

順頭湖 長沙府志在長沙縣 鎮頭湖 州府志在 鎮頭湖 州府志在

碩項湖 淮安府志在沐陽縣 鎮頭湖 州府志在 鎮頭湖 州府志在

澁口湖 池州志在東流縣 鎮頭湖 州府志在 鎮頭湖 州府志在

五丈湖 鄂州志在武昌縣 鎮頭湖 州府志在 鎮頭湖 州府志在

五葉湖 武陽府志在嘉魚縣 鎮頭湖 州府志在 鎮頭湖 州府志在

五升湖 臨川志在 鎮頭湖 州府志在 鎮頭湖 州府志在

五塘湖 臨川志在 鎮頭湖 州府志在 鎮頭湖 州府志在

五瀉湖 大德 鎮頭湖 州府志在 鎮頭湖 州府志在

七里湖 武陽府志在 鎮頭湖 州府志在 鎮頭湖 州府志在

五重湖 武陽府志在嘉魚縣 鎮頭湖 州府志在 鎮頭湖 州府志在

五葉湖 武陽府志在嘉魚縣 鎮頭湖 州府志在 鎮頭湖 州府志在

五升湖 臨川志在 鎮頭湖 州府志在 鎮頭湖 州府志在

五塘湖 臨川志在 鎮頭湖 州府志在 鎮頭湖 州府志在

五瀉湖 大德 鎮頭湖 州府志在 鎮頭湖 州府志在

七里湖 武陽府志在 鎮頭湖 州府志在 鎮頭湖 州府志在

五重湖 武陽府志在嘉魚縣 鎮頭湖 州府志在 鎮頭湖 州府志在

五葉湖 武陽府志在嘉魚縣 鎮頭湖 州府志在 鎮頭湖 州府志在

三角湖 淮安府志清河縣有三角湖 鎮頭湖 州府志在 鎮頭湖 州府志在

姑湖 蘇州府志在 鎮頭湖 州府志在 鎮頭湖 州府志在

三城湖 金陵府志在 鎮頭湖 州府志在 鎮頭湖 州府志在

三塔湖 涿陽志在 鎮頭湖 州府志在 鎮頭湖 州府志在

三陽湖 汜陽州志在 鎮頭湖 州府志在 鎮頭湖 州府志在

三臺湖 德安府 鎮頭湖 州府志在 鎮頭湖 州府志在

九鯉湖 蕪湖志在 鎮頭湖 州府志在 鎮頭湖 州府志在

三塘湖 古澤志在 鎮頭湖 州府志在 鎮頭湖 州府志在

三義湖 鎮頭湖 州府志在 鎮頭湖 州府志在

四龍湖 元一統志湖州有安善縣東二里曰四龍湖 鎮頭湖 州府志在 鎮頭湖 州府志在

四望湖 太平寰宇記其湖在濟南府 鎮頭湖 州府志在 鎮頭湖 州府志在

四龍湖 元一統志湖州有安善縣東二里曰四龍湖 鎮頭湖 州府志在 鎮頭湖 州府志在

四望湖 太平寰宇記其湖在濟南府 鎮頭湖 州府志在 鎮頭湖 州府志在

四龍湖 元一統志湖州有安善縣東二里曰四龍湖 鎮頭湖 州府志在 鎮頭湖 州府志在

四望湖 太平寰宇記其湖在濟南府 鎮頭湖 州府志在 鎮頭湖 州府志在

四龍湖 元一統志湖州有安善縣東二里曰四龍湖 鎮頭湖 州府志在 鎮頭湖 州府志在

四望湖 太平寰宇記其湖在濟南府 鎮頭湖 州府志在 鎮頭湖 州府志在

四龍湖 元一統志湖州有安善縣東二里曰四龍湖 鎮頭湖 州府志在 鎮頭湖 州府志在

水輿大典卷三十三

十七

水輿大典卷三十三

十八

隨田多寡開狹俾浚之積貯于塘岸然宿昔春泛冬沉次年復生則有司所行爲其大屬近年重脩嘉洋廟有灌壺之異艾荷向春不泛荷艾等蓋生之者雖然未足恃也但大旱之年放水湖下一舉而湖固知其積於平九蓄水至淺東鄉河道又皆淺溢舊稱一湖之水可滿三河也今僅及一河而竭是可憂也又况職守者不謹啓開疎濬傍湖土壩通開漁戶每於水溢之時乘時射利私自開網網魚洩水無度沿江堰壩又失修理日夜傾注于江防旱之策果安在哉此農事正官所宜究心者觀於古今之蓋其職者幾人焉寧波府志東錢湖縣東二十五里一名萬金湖以其爲利里也在唐曰西湖蓋鄞縣未徙時湖在縣治之西也天寶三年縣令陸南金開廣之宋屢濟治周迴八十里受七十二溪之流四岸凡七堰曰錢堰曰大堰曰美枝堰曰高坎堰曰東木堰曰平湖堰曰梅湖堰水入則蓄而不時則啓開而放之郭定海七鄉之田皆其灌溉艾荷等滿荷艾滋漫不除湖輒壅塞淳熙四年魏王鎮州請于朝大浚之是年二月七日淮南書省劉子爲魏王奏云明州被山海山爲於田田高於海水有所洩每歲不蓄水而苦旱前古因山形有不合矣華爲長短塘艾湖谷之水七十有二流宋錢湖亦流萬金湖大管中分位而全益浚而廣之其長八十里

水輿大典卷二十二百七十

二十一

灌田一百萬餘頃至天禧中守臣李夷度因舊廢址增築壘固自此七鄉之民雖甚旱而無凶年憂慶曆八年縣令王安石重浚湖界嘉祐中始置破開至治平九年復修六堰立陸而金李夷度之祠於堤意感又廢壞至紹興十六年邑民懷思舊德復修祠宇塑神像皆有遺跡及研刻可攷惟是自治平九年至今百有餘年湖復湮廢艾荷生之至二萬餘畝儲水不多蓄于湖自取水灌注田畝一畝凡三次今止改得一畝不能過及郡人病之乾道五年守臣張津乞開艾荷得旨依奏趙伯圭理其復道知縣楊不重步以計使歲蓄月錢一十六萬五千八百八十八貫不萬七千六百四十八石工役至大費用不貲以故中輟皆有案牘可攷自臣到任恭奉前復所降詔書督撫具修水利今年四月據知縣韓事佑給乞開東湖委長史黃濟叩馬陳延年相視壘址詢訪湖邊父老以及士大夫皆以爲當開遂安官宜以步費數具奏以聞在去歲田水利並以食利米乃共力修治合是民間出財陛下聖慈文念黎庶爲之出月會子五萬貫義倉米一萬石臣仰體聖意乞月竹木支備官役運艾荷五月本州錢以佐其費除其地不關違分作四湖差官董復選擇上八有心力者補與料集令吳濟保地予往未監視計開湖二湖一千二百一十三畝三角一十六畝

至十月三十日已進畢事但散運已開艾荷增廣塘岸或積在山坳史頃其餘方得淨盡民間見百餘年積第一日掃除無不引手如頭頃頃聖恩亦欲快許始長自是年在本州官史陳長史吳濟叩馬陳延年已蒙聖恩除職外其餘提督官以下安有勞勩彼已磨肯許臣聞其保奏推賞庶幾萬民典利之官有所激發開事十二月十三日三月月奉聖旨依奏臣今聞其下項保明是實伏候聖旨二月七日奉旨姚佑歲三年磨勩宋公亮潘果等保奏林汝司馬望備仁德備仁俊並歲一年磨勩許常和歸仁智備仁典陳觀禮令明州於今年各八戶下合納官物身重典免依元地月磨許常於本州錢內編設一次然當時所除艾荷未出湖堤既復填淤嘉定七年提刑程軍攝宅捐給錢置田收租欲歲給濟治之費朝廷許其盡復舊地劉子曰是度元爲郡湖海近江並無改塘全仗宋錢湖及廣德湖它山水灌漑田畝廣德湖大夫成田餉水軍不飲復填它山之水深則堰堰入江餘悉分入枝港通舟陸田每歲回寺彌當湖沙閉不能無礙所用和在人夫一歲當一百書文本清是行月錢一千二百餘貫置田四十畝安辦官收字縣丞提督連平亮奉夫之月更不擾民惟有宋錢湖爲民利甚博湖面闊約十萬畝灌田一百萬餘頃爾後艾荷湮塞而者

水輿大典卷二十二百七十

二十二

守臣謹告朝廷陳乞錢一十六萬有餘貫宋二萬七千有餘石在役民夫開浚艾荷未蒙允可魏王刊慶元日復行中奏家旨出內帑五萬緡錢倉奉一萬石本商均官民戶有田之家出入夫器具又差撥水軍同共般貯積於湖中候有水方行般載雖有水之時或因官用貯積復行平攤在湖後曾錢米無補蠲免其時艾荷而於今乃不然民間因艾荷之湮塞至皆計備儲備或特強沒古爲已業控荷農田今則湖中之水通舟如蠅夏初既而震開湖開灌田無免幸而湖堤新築即應遂得一熟士庶陳述利害軍用通則親往相視安會注塞若欲料半民戶有田之家畝頭出錢則糧糧尤甚復是水軍非徒無補水利且妨散閱軍區區管見不可求遠效當應以歲月合置田一千畝每畝年熱值直三十二貫官會計錢三萬二千貫每歲得錢二十四百餘石如義倉例輸委近鄉等戶物力最重者字管分在近湖寺院安頓每歲農隙之時許民間利取米貯計船之大小輪取貯運近里數貯之多寡立爲定例以穀子二年會計可以運二萬餘石若能士二萬餘船貯則可補二萬餘船水年年開漚水利日廣十數年之復必可復元舊湖壘址諸鄉之田雖旱無憂若或生現不早爲之計它時慶元之田既無水利可恃則與何大小口等耳利害就然不敢擊述率備

自攝得詳浮用徑備上項三萬二千餘畝。昔年等戶。一面置田修置現式。五五版榜。但其間除月波寺。德學寺。嘉澤廟。錢壇。四處。舊有河池。許留數。禮。毛安縣。並縣尉置格釘立界。至存留外。餘外盜種強占。或有已畧成田。止合開掘。如仍前盜種強占。不以官民。定行追治。監官。率切處所。立現。模。今年置田。未年收穀。農源興工。後年田家。方得其利。如是則未年。既兩。農家。並不利害。軍令。再備錢三十餘萬。雜穀二千餘石。一面收買。於時。庶。農。向復。可以。做此。施行。事。大體。重。若。非。朝廷。力。賜。土。鹽。它。日。必有。復。萌。便。占。者。矣。行。陳。乞。文。改。伏。望。持。賜。教。奉。行。下。本。府。常。切。遵。守。不。許。妄。將。上。件。穀。子。別。有。移。用。如。違。許。氏。越。抵。照。常。平。糶。法。行。使。依。指。揮。九。月。十九。日。本。旨。依。所。中。事。理。施行。其。月。波。寺。德。學。寺。嘉。澤。廟。錢。壇。四。處。河。池。亦。仰。一。體。盡。行。開。掘。仍。出。榜。禁。殺。今。後。不。許。復。有。侵。占。如。違。違。戾。仰。本。府。遣。人。檢。勘。其。情。犯。申。尚。書。省。內。命。官。取。旨。錫。賞。其。官。民。戶。定。重。作。施行。而。後。未。有。司。奉。行。不。度。田。租。沒。移。他。用。湖。北。漢。口。慶。二。年。尚。書。胡。景。守。部。請。于。朝。得。度。牒。百。通。未。一。萬。五。千。石。又。海。之。別。子。切。見。本。部。有。罪。背。教。違。立。行。開。掘。湖。北。之。改。吳。急。水。利。計。七。鄉。歲。不。告。早。所。蓄。以。為。灌。溉。之。利。者。惟。東。錢。湖。湖。而。開。十。萬。畝。開。通。八。十。里。受。七。十二。溪。之。水。所。歸。水。成。可。灌。旱。乾。則。救。

水災大典卷二千二百七十

二十三

凡湖下之田。受灌漑者。百萬餘頃。年來。災。封。障。塞。官。司。失。於。開。掘。以。致。水。而。日。積。積。水。浸。少。今。年。春。夏。之。交。偶。隔。兩。洋。安。鄂。縣。並。常。從。事。前。去。開。掘。款。水。下。田。德。稱。止。致。一。二。板。而。湖。水。所。存。已。無。幾。若。因。酒。度。日。不。行。經。理。深。慮。沒。致。淫。淫。生。失。水。利。矣。淨。未。使。契。助。昨。未。提。刑。往。奉。未。攝。府。事。官。劉。立。開。湖。一。局。撥。府。三。萬。二。千。緡。破。舊。田。一。十。畝。歲。收。租。穀。或。千。四。百。餘。石。舉。民。歲。取。錢。二。萬。緡。可。添。儲。水。二。萬。船。道。以。數。十。年。來。湖。之。行。可。以。盡。去。然。自。置。局。之。後。有。司。生。視。不。曾。買。米。修。已。買。之。田。歲。收。租。穀。未。免。應。割。修。路。之。用。木。百。之。錢。見。格。留。于。庫。不。曾。買。田。今。湖。面。災。時。日。生。月。長。無。有。窮。已。根。株。滋。蔓。日。吞。水。西。昨。因。士。氏。有。疏。舉。即。躬。親。前。往。視。視。雖。安。通。列。蔡。奉。議。重。行。檢。踏。據。蔡。奉。議。中。五。月。二十。六。日。躬。親。前。去。是。日。自。錢。堰。等。處。先。登。二。靈。山。一。覽。盡。見。積。貯。充。塞。治。十。之。八。九。惟。上。水。下。水。與。梅。湖。三。節。紐。存。水。而。既。已。得。大。略。更。出。易。舟。前。過。令。舟。八。以。竿。刺。水。步。步。攻。擊。根。株。之。下。虛。實。相。辨。最。深。渺。處。不。過。數。人。對。指。厥。久。勢。難。浮。上。扶。實。附。下。其。間。又。雜。茅。葦。攸。此。麗。廣。重。以。荷。荷。等。蒲。之。類。生。生。無。窮。其。類。同。實。其。近。山。岸。處。積。漑。更。甚。亦。有。因。而。為。堰。漸。成。吹。鼓。者。及。梅。湖。父。老。嘗。訂。事。五。皆。云。東。湖。自。魏。臨。鎮。之。時。中。請。浚。治。一。次。今。踰。四。十。年。有。司。未。嘗。過。而。問。焉。矣。今。不。

治。如。以。數。年。支。荷。復。盤。水。不。可。入。雖。置。地。入。身。亦。無。補。會。指。之。繼。湖。蓋。可。益。也。倘。家。有。司。中。請。開。海。則。河。下。兩。縣。田。甚。可。以。成。多。澤。溉。之。澤。湖。上。日。望。遠。矣。可。以。日。復。編。錄。之。利。流。今。一。出。其。誰。不。然。土。開。湖。之。地。復。無。曾。於。氏。兵。功。具。乘。於。未。業。故。下。立。說。其。後。有。司。非。不。念。此。而。發。於。自。茶。或。中。於。事。力。或。生。現。不。治。或。租。率。無。益。因。循。積。累。至。於。今。極。矣。至於。所。用。日。時。必。難。於。農。事。之。德。八。九。月。之。交。水。勢。稍。退。與。工。併。子。則。民。有。餘。力。官。無。竣。期。或。仲。或。端。惟。吾。所。命。官。為。主。使。今。怪。其。到。月。工。次。第。下。增。一。分。開。海。來。湖。以。興。水。利。贊。頂。先。去。災。時。併。其。根。株。然。復。放。乾。湖。水。以。去。淤。泥。庶。民。開。潘。現。深。可。灌。水。澤。但。工。役。過。大。本。易。難。舉。今。當。以。序。而。為。之。然。復。水。軍。則。用。土。兵。或。募。民。夫。則。月。在。五。契。劫。作。未。總。三。開。湖。因。錢。米。不。給。糧。有。侵。氏。今。要。當。辦。餉。使。公。私。俱。便。乃。為。正。計。擬。於。八。九。月。間。先。用。水。軍。八。船。戶。士。及。荷。然。復。於。十。月。內。募。湖。下。有。田。之。家。出。工。夫。人。力。以。助。有。司。庶。事。可。以。辦。理。一。契。劫。昨。未。魏。王。開。湖。現。盡。未。通。盡。善。願。有。違。悞。所。聞。交。荷。律。於。湖。濱。積。有。水。用。船。運。去。泊。王。水。主。月。八。船。般。運。力。多。為。欺。罔。時。交。荷。干。撥。湖。中。後。王。澄。塞。水。而。後。會。錢。米。無。補。編。錄。今。者。用。工。不。可。入。船。前。撤。然。湖。際。四。山。少。有。可。播。籽。去。處。若。即。月。舟。般。運。尤。為。重。費。限。限。今。當。聚。交。

水災大典卷二千二百七十

二十四

哥。於。泥。築。馬。一。堤。可。以。盡。除。災。時。之。根。株。可。以。便。民。疾。之。往。來。但。昨。者。能。張。欲。日。月。波。寺。第。五。二。靈。山。機。地。沒。沒。是。表。八。百。餘。丈。功。役。凡。大。不。可。不。令。者。之。孫。欲。自。研。家。山。華。玉。楊。家。山。境。三。四。百。人。工。役。幾。半。可。以。舉。行。一。東。湖。植。荷。氏。幾。村。所。主。皆。是。未。免。少。水。或。者。乃。持。荷。可。養。水。之。說。而。不。受。於。泥。曾。不。知。水。沒。則。荷。或。水。深。則。荷。葉。理。之。必。然。所。易。見。者。昨。惟。復。開。會。中。請。不。許。氏。戶。種。荷。已。蒙。朝。廷。行。下。盡。令。屏。除。今。本。十。年。所。滿。已。占。三。之。一。矣。荷。日。占。三。之。二。矣。若。湖。濱。荷。葉。行。屏。去。日。後。不。許。種。荷。所。運。仍。已。朝。吏。檢。會。已。降。旨。彈。犯。行。如。或。違。犯。許。人。陳。曾。遣。人。報。勘。其。情。犯。申。而。著。看。內。命。官。取。旨。重。作。施行。一。今。濟。湖。必。當。放。水。先。須。修。築。諸。處。堤。防。故。運。河。之。水。以。入。于。江。無。復。故。來。湖。之。水。以。入。于。河。河。水。積。蓄。稍。多。庶。幾。湖。口。之。民。亦。奉。不。久。灌。溉。之。利。石。仲。開。湖。事。條。列。在。前。本。府。除。已。置。開。湖。局。矣。通。列。蔡。奉。議。範。先。提。督。官。外。望。朝。廷。給。發。度。銀。一。百。道。人。撥。常。平。倉。倉。不。二。萬。石。下。本。府。亦。酌。開。湖。東。湖。支。費。東。湖。置。開。湖。局。已。勘。完。築。堤。之。路。與。前。此。不。同。且。於。風。水。無。妨。諸。其。中。而。當。官。火。快。音。彈。九。月。二十。一。日。本。旨。並。依。所。申。今。浙。東。擬。舉。司。於。常。平。倉。倉。本。月。支。撥。一。萬。五。百。石。及。今。封。梅。人。撥。度。銀。一。百。道。付。本。府。每。道。作。八。百。貫。文。費。實。五。元。開。湖。使。用。務。如。法。

特出嚴冬積雪主坤文地融入湖湖澤登津潔自百而止匯塘巨浸水原
春後拂波激流散入澤匯以灌荒蕩之相集鱗鱗之游泳澤行清溪
芳著旂旂又防其溢溢更到為石開以限之而湖心二培堤委曲蛇繞斷
既連橋欄柳濯濯春和可掬凡此者四時之景不同而皆足為湖之助也
至若樓閣亭榭為中羊蒸新出沒于雙溪之上漁歌歌乃為湖之佳景
兩溪十二里塘之游其樂樂無盡也噫往者湖澤為幸而民受其惠者當
後復難阻之際而龍故家難盡均曰澤地先集其功先憂其憂而樂其樂
持胎水久若然者八人所喜聞而飲道故嘉其詩而為之述且以屬於後
之長牧焉董氏家業備七世居澤湖上蓋始於湖裏而子信於其鄉人者
也宋張信世孫西澤湖 杭州西湖天下無雙樓閣成其處中宵與
客曾舟去千金間亦呼名號自古比澤有真樂月明星稀飛林鳥珍歌音
酒雜得佳水積之瀾瀾橫鏡尤陰霽晴中去年葉浪浪然上拘蘇仙在
那情善過君復居山身獨標英風既往不可作蹤跡跡舉止荒蕪空留澤
故溪林竹思士久泥反長吟全費有溪名西澤湖我未過昔夏之初為所
疊風捲翠屏山隱隱雲依樓岸頭有亭翼然立明方拱挹美且靜名園花
卉德靈運古湖澤遠接仙姑月當下後遂開鏡高燒鏡燭行水壺君不喜

水輿大典卷二十二下

二十七

水利及人居第一為整身學白圭術元劉仁本詩通上虞西澤湖二首
十頃湖田百頃陂波光山色水相依蒼烟釣艇漁歌起野水人家燕子飛
培塿蛇蟻音不斷池塘楊柳綠成團數聲牧笛雙溪外然路牛羊下夕輝
湖田沃壤上虞概好薄波隱復舊橋九十九潭春水滿一壺一掩岸花香
山禽布散催來作泥馬移快過別莊
浙隴看耕非我地運歸猶坐野人航

西港湖 泗陽州志在州之西
泗水通水入西澤湖

西陵湖 泗水通水入西澤湖

西城湖 泗水通水入西澤湖

西堡湖 泗水通水入西澤湖

西宗湖 泗水通水入西澤湖

西干湖 泗水通水入西澤湖

西臺湖 泗水通水入西澤湖

西洋湖 泗水通水入西澤湖

西澤湖 泗水通水入西澤湖

西澤湖 泗水通水入西澤湖

全史新志在城東五十里周五里湖田五十頃
大澤荒蕩之西有村曰西干其側有湖因名**西施湖** 泗水通水入西澤湖
南碕湖 泗水通水入西澤湖
南塘湖 泗水通水入西澤湖
南壠湖 泗水通水入西澤湖
南上湖 泗水通水入西澤湖
南下湖 泗水通水入西澤湖
南議湖 泗水通水入西澤湖
南業湖 泗水通水入西澤湖

水輿大典卷二十二下

二十八

山水之志宋劉以表縣令主簿並以管幹塘岸入賦任滿無積者有賞
隨時修築照寧中因水衝激其岸漸低編與中縣令李元周率民築高三
八州人且得江兵士及漢塞官助之塘滿則以奉為沼得復得先者龜夫
南湖之塞最為本色劉案父老傳云慶曆以前歲調夫開湖其後不復修
池道故澤塞又南湖東為藏廟之側有石橋橋五畝堤二處皆陳王遺蹟
父老云昔湖澤水低則引兩湖之水由此入安樂壩其堤上下各開大倉
復湖澤塞飲德招德兩湖之民使湖成田梅月連雨必苦大浸微其伏於
流洩於是堤與橋毀帶修宜和也如蘇江蘇訪利害務復前蹟其
堤與橋至成無玷嘗作水利記以紀其始又作五畝堤錄刻之鳳凰山石
泗水發源天目經兩郡六邑以入于具區六邑者三當天目之麓山阻
地高水經三色處其下流水勢奔放不可為力餘抗不其間襟帶山川地
勢平敞當居水之衝洪流歲常一再至大雨或至修思備澤高處二丈
許無不三日數平其為患雖至陰而難測以禦也故隄防之設此他為重
使是邑也無隄防則野不可耕邑不可居橫流大堤為身郡寧故隄抗之
人視水如寇盜隄防如城郭旁郭視隄抗如得救如積兵所聚控扼之地

泗水發源天目經兩郡六邑以入于具區六邑者三當天目之麓山阻
地高水經三色處其下流水勢奔放不可為力餘抗不其間襟帶山川地
勢平敞當居水之衝洪流歲常一再至大雨或至修思備澤高處二丈
許無不三日數平其為患雖至陰而難測以禦也故隄防之設此他為重
使是邑也無隄防則野不可耕邑不可居橫流大堤為身郡寧故隄抗之
人視水如寇盜隄防如城郭旁郭視隄抗如得救如積兵所聚控扼之地

北水湖

鏡州府志

北平湖

淮安府清河縣志去縣東南九十里清湖村東一里通于淮運

淮水泛溢則入此湖區而為澤水退則涸
淮陰縣志在本縣西南八十里清湖村

北角湖

鏡州府志在鄆陽縣

白湖

鄆縣志在江陰府潛江縣

南北湖

鏡州府志在鄆陽縣

永樂大典卷之二千二百七十

永樂大典卷之二千二百七十

三二

永樂大典卷之二千二百七十一

六模

湖

上林湖

餘姚縣志在縣東北六十里周五十八頃有奇石湖

上漕湖

臨川志在臨川縣餘姚縣志在縣東北七十里周三頃有奇石湖各一所

上槽湖

鏡州府志在鄆陽縣

上瓊湖

鄆縣志在會稽府龍陽縣南二里

上白湖

廣江縣志在州之北一百五里

上下湖

鄆縣志在鄆陽縣

下瓊湖

鄆縣志在鄆陽縣

下帳湖

鄆州志在鄆州府

下尾湖

鄆州志在鄆州府

下集

鄆州志在鄆州府

下壩湖

臨川志在臨川縣

下肖湖

鏡州府志在鄆陽縣

下

鄆州志在鄆州府

五湖

鄆州志在鄆州府

太湖

古詩志在縣西南一百二十里

太白湖

水經云池水上承池陽之太白

太源湖

長沙府志在長沙縣

大風湖

鄆州志在鄆州府

意我時時驚遠客仙但見金支翠輿相復先眼花耳熱不稱意高唱吳歌
叮兩聲喚取雙川搖醉筆風流脚共付他年溪西巖樹木爾花侵月
可學謝公流六州門喚扁舟數酒直轉過水門東正十里平湖煙光淡淡
兩氣濛濛迴頭二三名老望衣冠如在畫圖中但得城頭曉望何須席上
春紅清樽旋折白泥封呼作白頭翁要與汝忘情高歌一曲痛飲千
鐘夕陽醉歸扶路儘從渠拍手笑兒童官事無窮未了人生適意難逢

石湖 楊州府志在城東北四十里于運鄉舊傳湖有大石依
約見於水中亦曰大石又曰神石合依網連入于運河

大野湖 餘干志在
餘干縣

大塘湖 餘干志在
餘干縣

大塘湖 餘干志在
餘干縣

大塘湖 餘干志在
餘干縣

大塘湖 餘干志在
餘干縣

大塘湖 餘干志在
餘干縣

大塘湖 餘干志在
餘干縣

大塘湖 餘干志在
餘干縣

大塘湖 餘干志在
餘干縣

大塘湖 餘干志在
餘干縣

大塘湖 餘干志在
餘干縣

大塘湖 餘干志在
餘干縣

溶湖 澧陽志在澧
澧州府志

小朝湖 澧州府志
澧州府志

小澌湖 澧州府志
澧州府志

小澌湖 澧州府志
澧州府志

小澌湖 澧州府志
澧州府志

小澌湖 澧州府志
澧州府志

小澌湖 澧州府志
澧州府志

小澌湖 澧州府志
澧州府志

小澌湖 澧州府志
澧州府志

小澌湖 澧州府志
澧州府志

小澌湖 澧州府志
澧州府志

小澌湖 澧州府志
澧州府志

小澌湖 澧州府志
澧州府志

小澌湖 澧州府志
澧州府志

水輿大典卷之三十一

三

唐志之里數互異
漢廣陵王胥有罪其相勝之奏奪王封號即此也今謂之射陽湖
三百里王舒口北沙入海湖之東廣鹽城西至故晉廣山陽由故晉而上
地理志廣陵屬江都而有江水相梁水首受江北至射陽入湖郡志廣陵
郡射陽注有梁湖地道記曰有傳支湖宋范文正公采砂指平湖鹽波
極望視橫皆釣者矣得嘉魚元暹天詩過高郵射陽湖
射陽湖三十里運客感秋多野鳥如人長迎風理毛羽獨立秋兩涼人
未思飛去雨濕鼓聲重風均湖西官船而北客枕影挂新晴白露
變秋水獨立仍自得魚因偶飛鷺亦常情秋水落紅秋波日瀟
瀟不見採蓮人惟逐捕魚者宿落大湖漁家懸破簑此時生計到小
秋實秋美捕魚湖中水實魚城市裏大婦一菜舟白頭共生死破簑
一文關小舟一菜艇相
傳子與孫終古無人業

射陽湖

淮安唐志在今山陽縣東七十里
應縣東六十里鹽城縣西一百二十

者同會子應傳淮而之姓名今省江者昔有老堪字付仁義有二書生
通之謂曰此固當使馬湖謂堪規水城門開有北使走上北山甘歸之
此堪使性純門隨開者問之堪曰如是其門文收數難血余門門
老堪早往視門先為使上北山自漢高湖其門文古其早進一省身夕
而而馬湖也太平寰宇記在和州歷陽縣郡志云昔有一書生過一燒
燒侍之甚厚生謂燒曰此縣門前石龜赤血出此地當陷為湖後數
往候之門史問燒燒具以對史因以未熟龜腹燒見遠
走上西山顧城遙隔為湖今湖中有明者魚鱗魚奴意
圓型在桃
源縣東北
高薇霍山自海陽浮江射陽湖
咸唐微陽之歌水遠國亭與江水而東流
云在縣界其狀如環
正莫詳所謂姑存之

歷陽湖

淮南為烈解故真詩夫歷陽之郡
一夕反而為湖聖知與龍姑不肖

水樂大典卷之二十二

五

五

浮陽湖 宋史李先判德元判知沈
水如行陸山陽一朝帆過風大船行水如行空昨來奉夫來得注

浮陽湖

宋史李先判德元判知沈

湖

水如行陸山陽一朝帆過風大船行水如行空昨來奉夫來得注

蘆葦水蘆自濕朝來奉夫舟上船皮脫中道底脫船忽然生兩翼橫
飛直過陽侯國千村一林片子時四岸人家眼中央似聞咫尺是揚州史
數寶應縣高郵音大萬里
當徑度不堪回首都梁路
餘姚志在縣西二十里周二
十九頃沉田一千二百畝
此湖亦田也後潘為湖潘水以灌三村十六保之田遂為膏腴湖中之稅
均於田上是以前重而無早思深一丈五尺東南入海水備漫則放于
海

永安湖

嘉本志在縣南四十五里故
清鎮周回一十二里方燈

永安湖

嘉本志在縣南四十五里故
清鎮周回一十二里方燈

永安湖

嘉本志在縣南四十五里故
清鎮周回一十二里方燈

永豐湖

溫州路志湖二一在溫州東郭外羊樓臺八里橋跨其
上二在安仁鄉跨四十二四十三都源發遠原山其派
有四一派入永澤鄉三派入江周四十里宋乾道八年王令恕置湖中有
渠周二十餘丈深可五丈父老言龍嘗居之有六橋其大者曰石屏橋橋
北並湖數里植菡萏南山諸
奉縣影煙景橫陳亦身觀也

永泰湖

太平寰宇記在臨淮縣北五
十里隋大業三年開通濟渠
塞斷灑水自南成湖因鄉為名

永明湖

寧波府志在慈溪
縣西二里今廢

永興

寧波府志在慈溪
縣西二里今廢

水樂大典卷之二十二

五

湖

華子志在縣南四
十里周地三里

安樂湖

武陟國經在龍陽縣接沈江境
沈江古名安樂湖故以名湖

安漢湖

漢川志去縣
北一十五里

認息湖

太平御
覽錄塘

御息

記曰去三十里有認息湖故老相傳昔秦始皇更符經定暫慈因以認息
為名有景式廬山記曰山頂有赤窟湖湖足額尾經著皆傷刺而又有
一故稱權崇山峻遠非舟楫所通深谷為陵而此物不與丘壑同
達京輿微廣州記曰廬山上有湖至甲戌日報聞山有鼓角聲

高視湖

高視湖 高視志在
縣北一十

高液湖

長沙府志在湘陰縣武陵國經在武
陵縣東郡縣志在常德府龍陽縣

高郵湖

元隴尺碼詩通高郵
平湖湖

高郵湖

元隴尺碼詩通高郵
平湖湖

高郵湖

元隴尺碼詩通高郵
平湖湖

高郵湖

元隴尺碼詩通高郵
平湖湖

湖 漢書地理志云武安湖在馬邑城野水春天子與二三

世身大國列生其下不見日清風徐來綠雲

徵動聞於疎處窺見遊人直疑亦一壘也

武安湖 揚州志在江都縣北

六十里接高郵軍高郵縣武安村來飲水經云淮陰中清水自廣陵北出

武廣湖東接揚湖西二湖東西相直五里水注樊梁湖今綠楊武安二湖

其水皆循舊道而武廣武安名乃不同

武昌湖 武昌志在縣東北三十里源出苦山

馬接馬龍諸山谷中合馬頭蘆蘆諸水湖而

為湖廣可十里袤乃三十餘里東接青草湖

武彊湖 太平寰宇記在吳州武邑

西出出水穿水門外為永春橋有秦湖坊橋之西為西湖

文三溪水瀉浸于城外凡廣一十里

會昌湖 五州府志在郡城西五里唐會昌四年李守唐

十二里

元是吳郡守臨平湖自漢不單微塵蓋今更除平古老相傳云此湖蓋天

下龍北湖周天下平天湖連得石山山中有小石青白色長四寸廣二寸餘

刻上作皇帝字於是改年大故微而晉平吳孫盛以為馬元皇中與之遊飲

殊異經曰黃樓湖在縣西其湖有蓋常與呂湖通陸聖觀好勇而舌

也明日聖觀嘗孤船之正甲後復不知所之復八名其處為靈澤持有一

道人詣靈觀每求食食訖曰毋母設食今當為求善地使母隨行上山

以白石置其地曰善此可以奉香火靈觀因移父葬其所使靈觀靈觀半

郡鄉萬餘家保新安周適漢武帝有奇功又陳武受梁漢靈觀以佐帝功

臣與周文呈侯安都為三傑按靈觀宅在湖東二里唐書曰增無量字

以度杭州鹽官人也幼孤貧屬志好學家近臨平湖湖中有龍則增里

州北觀之無量時年十二詣書晏然不動吳地記曰臨平湖在臨平北

水東大集卷三十一

六

水東大集卷三十一

七

與地廣記在仁和縣祥符志云在縣東長樂鄉周更十里湖中有白龍潭

吳志亦為二平嘗見日時為嘉湖晉武帝咸寧中慈星字子角者云

吳臨平湖自漢末空塞至是復開父老相傳此湖蓋天下龍北湖周天下

平天吳郡吉臨平湖邊得一石出中有小石青白色長四寸廣二寸刻其

上作皇帝字據始於是改元為天寶晉安帝元興二年臨平湖水赤或以

為祥瑞而史陳本紀後主撥明年臨平湖草舊塞忽然自通唐張衡詩三

月平湖草欲青綠楊分映入長溪田家起處馬龍吹笛各隨詩謝詩山

壘王晉運至清水塔新登粉秋性八然護說多岐路咫尺神仙洞却還

德興詩李彩詩通津孤舟入清塘已變隔層道宜捲簾望隔簾當此樓

惆悵思君君不知東流存中詩雨中過臨平湖綠蒲淺水清回環浪頭

兩急聲礮礮驚枕驚起近馬宿鴛鴦亂高低山放道平滿野

史好短覽數斷通轉開餘自此日乘清湖樓首生有烟雲間

昇平湖 澤陽志在縣西七十里水自深水縣五堆東流入湖

湖即古中所徑之地人有淡水而自昇平縣梅渚鎮來會

奉化志在縣北五里人名院

咸寧湖 武彊志在廣

里而北六里吳建興中開司名建寧

老嚴湖 紹興前志在上虞

長可二三丈可以物概之獲一鱗

如益自復出沒不常或以為龍宅云

併為

一夫

靈運前或佛必在靈運後

慮次湖多害生命言論

收優與福邊謀神錄

搭連湖 應照湖

通開湖

鏡州府志供

契跨湖 在吳江縣

泗涌湖 會稽前志在會稽

在解陽縣

理晉經云漢馬臻所築以防若邪溪水暴至以塘灣曰波曰泗涌

湖靈運傳會稽東郭有田種湖靈運決以為田太祝今州郡履行此湖去

非近水物所出百姓惜之尺寸五額不
與初考記山陰有泗湖蓋山陰陸
遠貴湖 魏州府志

蘇湖 華亭志在縣南七
十里周廻十七里
真身湖 宋趙清獻公集湖上有真身
寺可以為名 魏光登水見

秋影歸風憶苑是
如地荷花護翠軒
鄂渚湖 唐李頻詩鄂渚湖上即鄂 杜門柳
白日開多備空好道少載早湖
自通湖水在鄂州縣得淪江去無通

便從湖尾身清弄層波亦輕不勞邊
有答策何所用未應索司如常通
作者浮家仍有無不憐汗漫十日走重湖
史載大移連小派清平湖水一
二之而時時東條之地可以為名

國清湖 宋林人軒集司張明有遊
國清湖一夕湖頭春欲散

沐憩湖 魏興府志在上
陸縣西南五十里

餘支湖 餘姚志在縣西北五十里周二十里有土門七所
湖內積田三百餘畝溉田八千二百九十二頃
平望

湖 楊州府志在縣西北二十餘里周二十二里東至都
西南北俱至二都其湖廣闊望之坦平固以為名
勒諸湖

魏州府志
在餘干縣
漏瓢湖 魏州府志
在餘干縣
托閣湖 雲南志在德昌府晉
濟州北五十里山頂

清皎湖 龍濟志在縣西二十五里唐大曆三年始以為放生池
舊經云清皎湖在西安東南十里一百九步可通五里
通湖柯山下石室水廣闊九二十六年前刺史趙履多遊比谷習書去
西安五十餘里在龍游縣境內與縣治又近舊接一半入路崇
沈

青湖 魏州府志
在餘干縣
慣莊湖 魏州府志
在餘干縣
忽觀湖 魏州府志
在餘干縣

隱領湖 上虞志在縣西
北二十五里
惠嫺湖 雲南志在武定府南
西八十里

凡備山下湖方五畝茂林在香掩映其旁求若且清深不可
測永無盈竭葉落其旁青鳥歇木杳去上人驚異以為有神
雄惠

湖 雲南志在東川府會理州餘羅洞聚山深不可測中有二會
一湖一潭湖傍林木茂蔚每水落葉中禽獸嘯去上人謂其中有靈物
瀘

沽湖 雲南志在北屏府永寧州東三十里湖周
一百里中有三島湖尾東南流出湖墮
屬市湖

會稽志在
浦山縣
廣德湖 唐大曆八年縣令隋仙舟修治之史今名
元平刺史任個增設灌漑蓋傳守曹華作記以蘇古湖之不宜廢也
為柳宜年廢為田殿中侍御史王廷秀作水利說結與三年李廷蘭亦欲
復湖年不果其後王正己署廣德正己蓋公舟之塔其說傷今蓋著之有
不待論而知湖之不可廢者若是 曹南堂作廣德湖記 軒轅張侯
其縣之廣德湖而以書并古剎石之文道余曰顧有紀蓋湖之大五千里
而在郭之西十二里其源出於四明山而引其水為漕渠運其東北入江
凡郭之西十有四其東七鄉之田錢湖之其西七鄉之田水之注者則
此湖之奇之通越者皆歸此湖而湖之產有魚鱉芡蒲菱茨菰等運
災之儲其舊名曰鵝湖而今名大曆八年令備仙舟之所史也貞元九
年刺史任個又治而大之大中元年氏或上書請廣德湖為田任事者左右
之為出御史李復重驗視復索不為說民以得罪而湖年不廢刺史李敬
友與復索皆賦詩刻石以見其事其說以謂當是時湖成三百年矣刻湖
之與其在漢唐之際廢不與淳化二年民始與州縣歸之蓋湖為田久不
能正至道二年知州事丘崇元躬按治之而湖始復得運使古其事籍案

民飲田者至其後遂著之於一州初咸平中明官文職田取湖之西山是
之地百頃為之既而務益取湖以自廣天禧二年知州事李夷庚始正湖
界起堤十有八里以限之湖之濱有地曰林村沙不曰高橋壩壩而其中
有山曰白鶴曰望春自太平興國以來民買取之夷庚又命築絕而湖始
復天聖景祐之間民復相率請湖為田州從事張大有按行止之而知州
事李煦又言其事報如至道招書照以刻之在自此古請湖為田者始是
而原定其年縣主簿曹公望又益治湖至張侯之為縣則湖久不流而七
鄉之民以旱告張侯為出學士民買湖者皆李輔政其在張侯計工賦
材澤民之為人信張侯有知計者使曹復而自主之一不以廣丈人以其
而成勸越於是築環湖之堤凡九千一百三十四丈其廣一丈八人而其
高八尺廣倍於舊三之二郭人業石墮水闊其間而為以吞現水之大小
而間繼之謂之成於是又為之益舊堤為堤凡為堤二十從之上植榆柳
益舊堤為三萬一百丈又因其餘材為二亭於堤上以休而與望春白鶴
之山相宜司以其山名山之上下為一以祠神之主比湖者一以祠史之
有功於此湖者以熙寧元年十一月始役而以明年二月卒其用夫之
又八萬二千七百九十有二而其材出於工之於既成而田不為界舟

九

水集大典卷三十三

九

九

九

九

九

九

九

九

九

九

九

九

九

九

楊林小湖 寨下小湖 下陳小湖 齊家

小湖 撫州府志俱在宜黃縣 揚州邊湖 撫州府志在臨川縣 硤石南湖

杭州府志在海寧縣東北六十里 楓樹樞湖 饒州府志在餘干縣 樹子濠湖 饒州府志在

鄱陽縣 桑落洲湖 九江志在鄱陽縣 朱家園湖 黃家

坪湖 撫州府志俱在臨川縣 王家人湖 諸豐志在縣東北四十里 涂家源

湖 撫州府志在宜黃縣 馮家子湖 饒州府志在鄱陽縣 嚴家池湖 武昌志在江夏縣東

李家山湖 中村水湖 黃四娘

湖 長沙府志俱在湘陰縣 楊姑更湖 長沙府志在湘陰縣 梅溪梅湖 地

水輿大典卷二十二

紀勝在餘姚侯曹 光云梅湖又有溪渠 徐安正湖 蕭山志在蕭山縣西四十里 馬

頸場湖 常德府志在沅江縣西北 鳳港場湖 常德府志在沅江縣西北 鯉魚

後湖 武昌府志在嘉魚縣西南一百里 馬飲漿湖 武昌府志在武昌縣西一百二十里 鶴

問賽湖 九江志在城西南甘棠湖水相接泛則為湖固則為陸世言畢忽化鶴而去行一里餘果見牛根於地 牛草陽湖 饒州府志在鄱陽縣

會官亭湖 江州志在州境大川有會官亭湖 白泥場湖 常德府志在沅江縣

白大沙湖 長沙府志在湘陰縣 大波朗湖 饒州府志在鄱陽縣 大潭

場湖 常德府志在沅江縣南 大軍獺湖 饒州府志在鄱陽縣 大伯澇湖

安慶府志在宿松縣東七十五里合瓦 富池自望江之楊灣以合長江之水 大塘小湖 撫州府志在宜黃縣 大

小鶴湖 長沙府志在長沙縣 大小茶湖 饒州府志在鄱陽縣 大小龍

湖 武陵圖經在龍陽縣以有龍居之 大小圓湖 饒州府志在餘干縣 大小沈湖

饒州府志在餘干縣 大小彭湖 武昌府志在嘉魚縣東北一十五里 大小槎湖 華

志在華容縣界 大小溶湖 澧州志在澧州安鄉縣南平村 大小橫湖 饒州府志在餘干縣

大小悉湖 饒州府志在鄱陽縣 大小南湖 饒州府志在餘干縣 大小

菱湖 饒州府志在鄱陽縣 大小荻湖 饒州府志在鄱陽縣 大小鵲湖

饒州府志在鄱陽縣 小車網湖 饒州府志在鄱陽縣 小理灘湖 澧州縣志在鄱陽縣

水輿大典卷二十二

四十里二 名刁漢湖 上零殘湖 漢川縣志去縣治南一十里 上下塘湖 饒州府志在餘干縣

下瓊湖 武陵圖經水色如玉 西陽明湖 元一統志大名路濬州在任山東北有峯孤拔其下

南道堂湖 瑞州府志在東興橋之西 南頭浪湖 饒州府志在鄱陽縣 南北

梁湖 揚州府志在縣西北三十里西 五百人湖 信安志在龍游縣東

北三十里周迴二里深二丈按其花云昔有五百人入此取魚先祈神馬 水建竭至等夢中云竭湖當如蟻若見其魚必母段或得銅至亦勿廢遂

往決水得魚狀絕異鏡不刺逆美之祭物猶在覆旋得正以為金又 共廢之已而水暴長五百人俱沒惟監督者免因名凡既由五百餘頃三

角坑湖 鏡州府志 在鄆陽縣 **六祥符湖** 泰州志即今高揚湖在魏

運河北通極 **古放生湖** 指靈志在諸暨縣西南一里舊經云唐

湖放生禁採捕并通陽江等九五所俱 **啞祿吁湖** 雲南志在昆

置後改建於縣東二里為今放生池 **金口瑞湖** 武昌府志在江

西北十里山凹中有池方百畝止 **沫眉沙** 雲南志在鄆州州按圖志在雲南

流出趨甸折而東流入三泊溪 **河寧湖** 五里湖周迴五十里水色如鏡流入瀾水

湖 雲南志在雲南縣北 **曲阿後湖** 鎮江志練湖在丹陽縣北

阿後湖世說謝中郎經曲阿後湖問左右此是河水谷曰曲阿湖謝曰故

當湖注浮著納而不流太平御覽語林曰褚公遊曲阿後湖狂風忽起船

傾褚公已醉乃曰此物人皆無可以招天譴者唯有孫興公多塵澤正當

以厭天欲耳笑欲促涼擲水中孫懼無計唯大呼曰李野卿念我

李野卿也李野卿也宋顏延年詩單駕幸京邑三月三日侍遊曲阿後

湖作五言善曰注曰晉陵郡之曲阿縣下陳敏引水為湖湖水周四十

里魏曰曲阿後湖集曰元嘉二十六年也虞風載帝狩夏訪頌王遊善曰

南齊書曰歲二月東巡狩我謂我之於某也五子夏訪曰吾王不遊吾

何以休春方動宸善本作辰字駕望幸傾五州善曰禮記曰東方曰春論

語子曰為故以德望如此庶幾謂天子為辰也司馬相如封禪文曰太山

亦又說增望東南有十二州家得其七故謂北境云五州海曰東方東

方之震駕天子駕也此是言天子遊得自東方起也九州之地家得其五

州之八唯心望帝居也山祇驛橋路水若驚滄流善曰山祇山神也字子

曰登山之神有餘兒者長八人物具焉霸王之名與登山之神意且也為

舟也越地實伍子胥水戰兵法內越曰大異一艘廣一丈五尺二寸長十

丈中異一艘廣一丈三尺五寸長五丈六尺小異一艘廣一丈二尺長九

丈輪曰異一艘廣一丈三尺五寸長五丈六尺小異一艘廣一丈二尺長九

丈輪曰異一艘廣一丈三尺五寸長五丈六尺小異一艘廣一丈二尺長九

丈輪曰異一艘廣一丈三尺五寸長五丈六尺小異一艘廣一丈二尺長九

丈輪曰異一艘廣一丈三尺五寸長五丈六尺小異一艘廣一丈二尺長九

丈輪曰異一艘廣一丈三尺五寸長五丈六尺小異一艘廣一丈二尺長九

丈輪曰異一艘廣一丈三尺五寸長五丈六尺小異一艘廣一丈二尺長九

丈輪曰異一艘廣一丈三尺五寸長五丈六尺小異一艘廣一丈二尺長九

丈輪曰異一艘廣一丈三尺五寸長五丈六尺小異一艘廣一丈二尺長九

丈輪曰異一艘廣一丈三尺五寸長五丈六尺小異一艘廣一丈二尺長九

丈輪曰異一艘廣一丈三尺五寸長五丈六尺小異一艘廣一丈二尺長九

丈輪曰異一艘廣一丈三尺五寸長五丈六尺小異一艘廣一丈二尺長九

丈輪曰異一艘廣一丈三尺五寸長五丈六尺小異一艘廣一丈二尺長九

丈輪曰異一艘廣一丈三尺五寸長五丈六尺小異一艘廣一丈二尺長九

丈輪曰異一艘廣一丈三尺五寸長五丈六尺小異一艘廣一丈二尺長九

丈輪曰異一艘廣一丈三尺五寸長五丈六尺小異一艘廣一丈二尺長九

丈輪曰異一艘廣一丈三尺五寸長五丈六尺小異一艘廣一丈二尺長九

丈輪曰異一艘廣一丈三尺五寸長五丈六尺小異一艘廣一丈二尺長九

丈輪曰異一艘廣一丈三尺五寸長五丈六尺小異一艘廣一丈二尺長九

新塘外楓湖 鏡州府志 山石塘小湖 在餘干縣

沙池高頭湖 九江志 湖頭聚水湖 在鄱陽縣

巴都許沙湖 雲南志 石 在雲南

山烏土湖 武昌府志 石洲松栢湖 武昌府志

長港江套湖 武昌府志 溫水曹田湖 武昌府志

原潭冷櫟湖 鏡州府志 畎江五旱湖 在鄱陽縣

新客查子湖 澧州志 豆口百石湖 澧州志

楊林竹根湖 岳州志 楊枝烏子湖 鏡州府志

柘林牛欄湖 在鄱陽縣 楊葉耕長湖 鏡州府志

蓮河韓么湖 在鄱陽縣 龍斷大小湖 鏡州府志

黃金麻荻湖 在餘干縣 曹家張小湖 鏡州府志

丁家後巴湖 在鄱陽縣 龍南蓮若湖 安慶府志

扁子鰕埋湖 鏡州府志 鵝 在鄱陽縣

牛車牛欄湖 鏡州府志 鹿角 在鄱陽縣

伴小湖 鏡州府志 古塚湖 岳州志

鶴照北頭湖 長沙府志 赤馬 在湘陰縣

野豬湖 安陸州志 赤土鷄腸湖 鏡州府志

西萊湖 鏡州府志 黃容麻溢湖 澧州志

大小綠頭湖 毬場拜池湖 李漿後塘 在文田

湖 婪貪籠子湖 里長甲月湖 鏡州府志

馮占魏池湖 澧州志 金山臺池湖 岳州志

東山淪河湖 德安府志 張連麻 在宜黃縣

子云湖 鏡州府志 楓山下小水湖 澧州府志

箭玲劉枝湖 鏡州府志 杜家潭盧圻湖 岳州志

硯湖 宋陸放翁詩 硯湖并引余得此硯數事環其中央

高賦詩 鮮山下一湖湖水綠溶溶微風掠雲過亦解生細浪徐流淺草

把清沈筆墨動豪宕怡成龍蛇走詩 出當兩柱從今兒研膏一掃蟾蜍樣

永樂大典卷之二千二百七十一

永樂大典卷之二千二百七十五 六模

湖州府 湖

圖
 分野
 城池
 橋梁
 風俗形勝
 田賦
 土貢
 官室
 寺觀
 官制
 官鎮
 軍營
 官蹟
 烈婦
 碑碣

親領縣六 烏程 歸安 安吉 德清 武康 長興
 文置沿革 至到 柳里 渡堰茂塘 戶口 物產 山川 祠廟 壇遺 公廨 學校 墳墓 著姓 擇道 文章

永樂大典卷之二千二百七十五

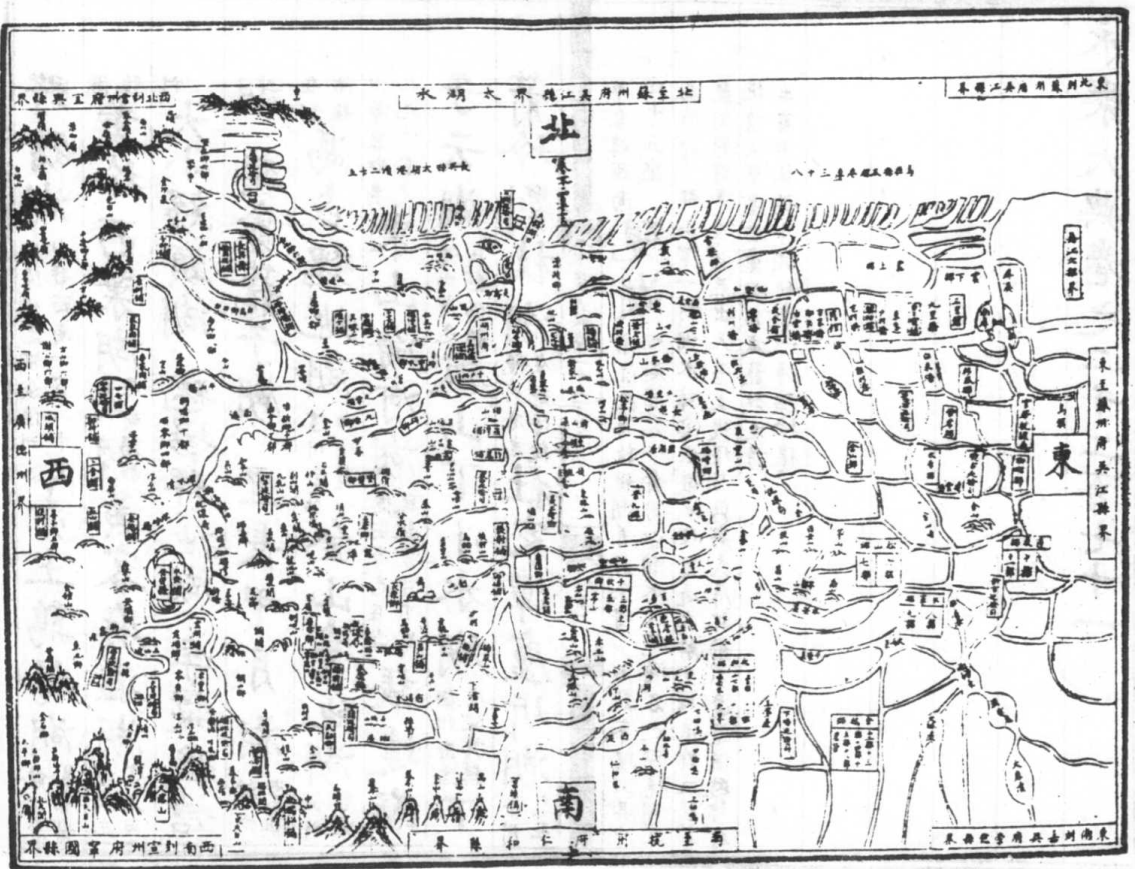

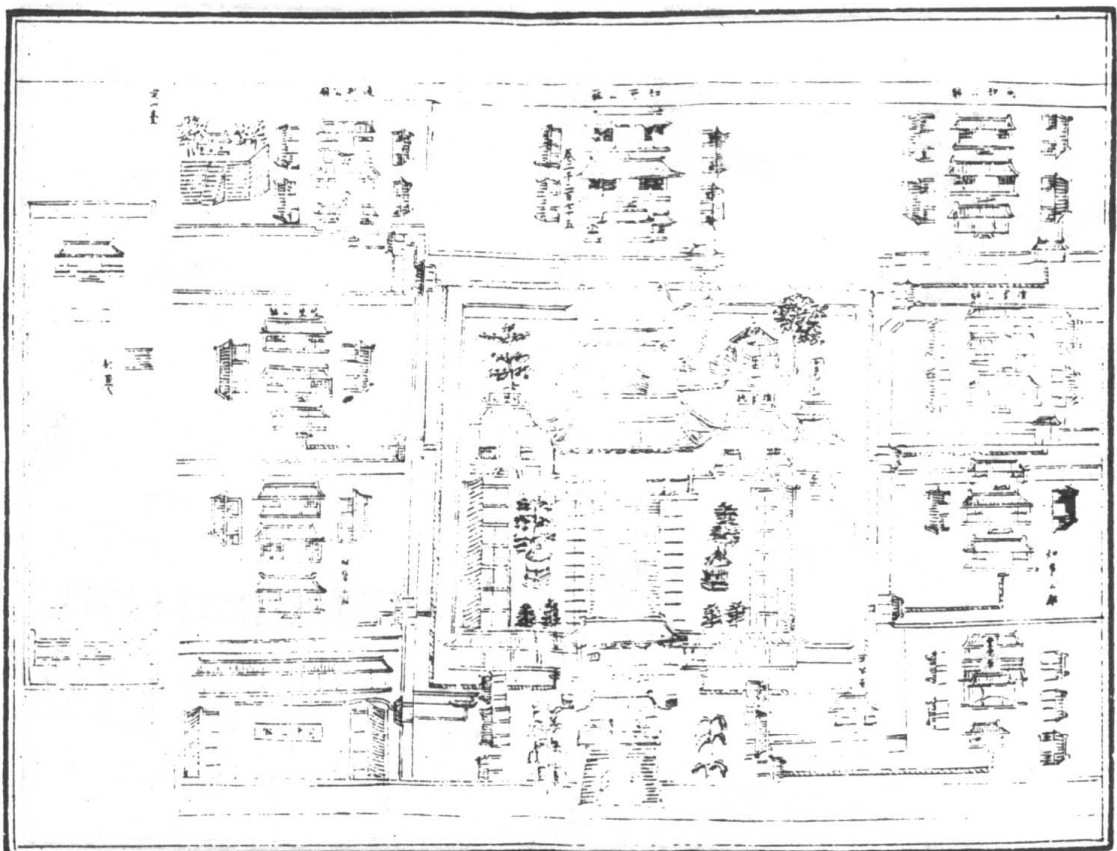
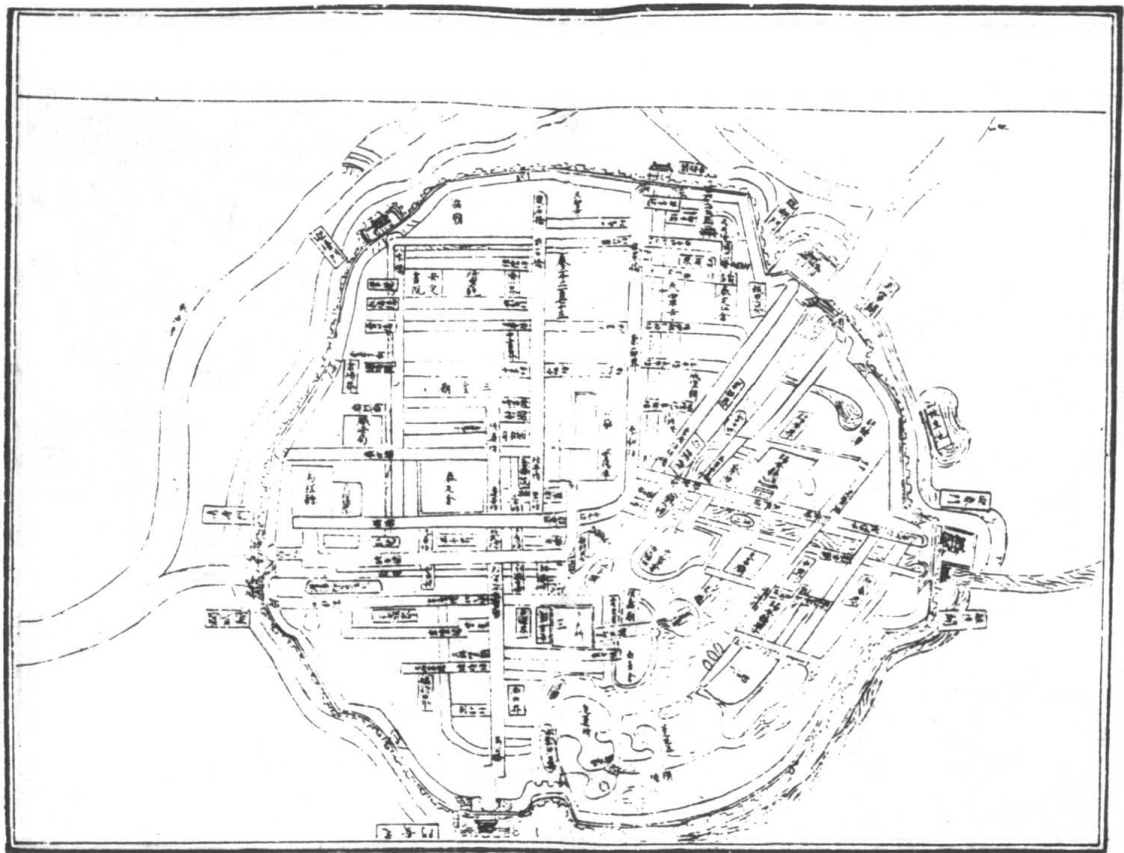

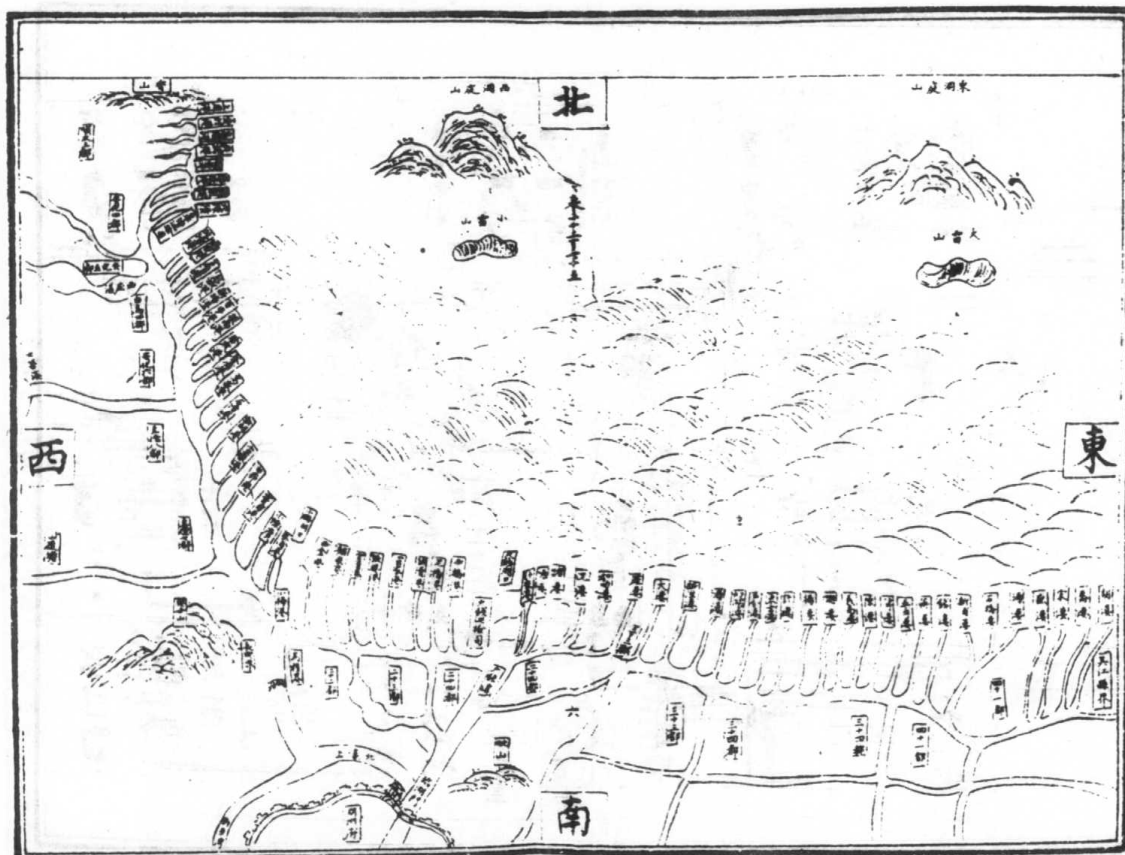
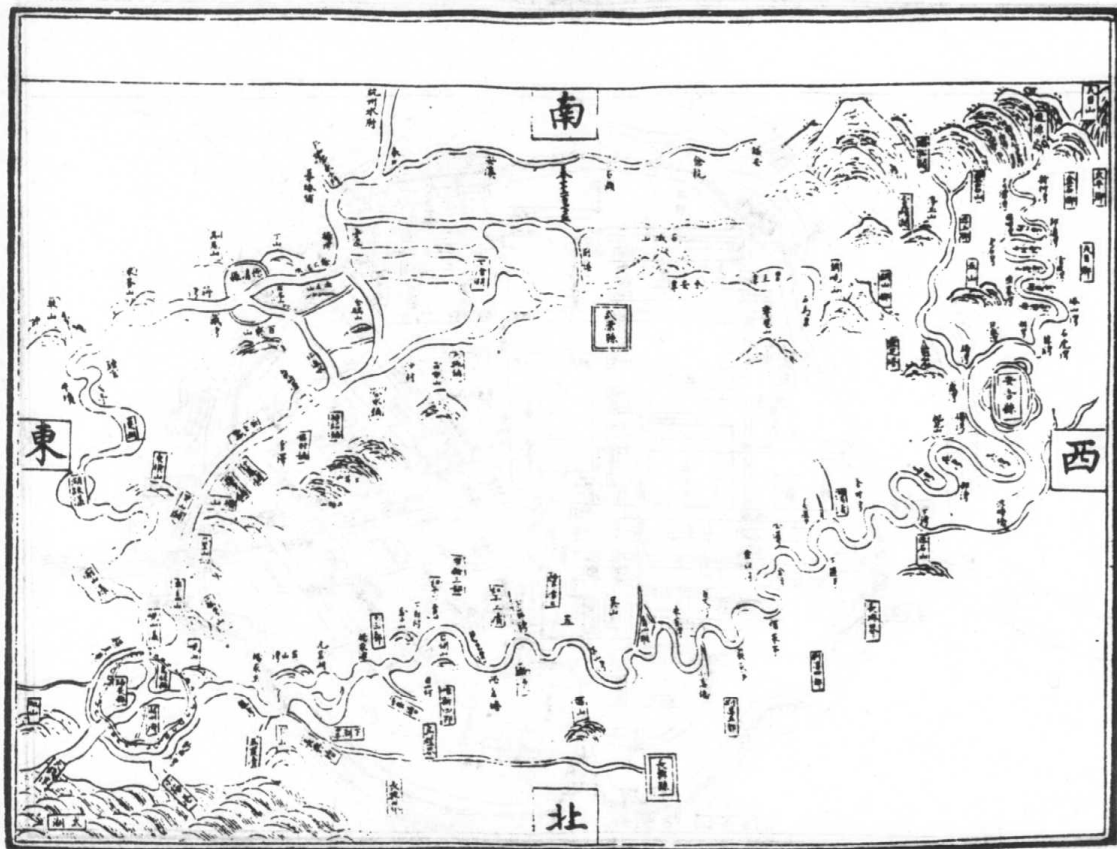

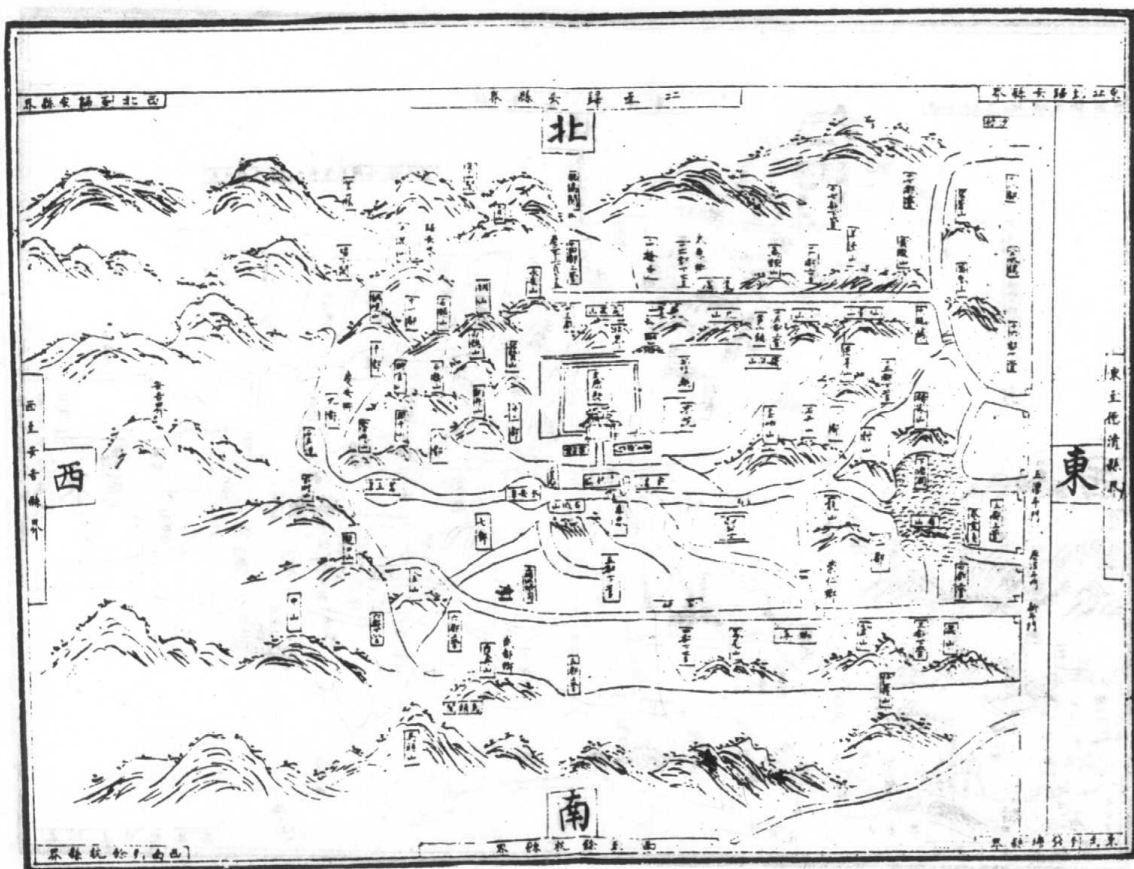
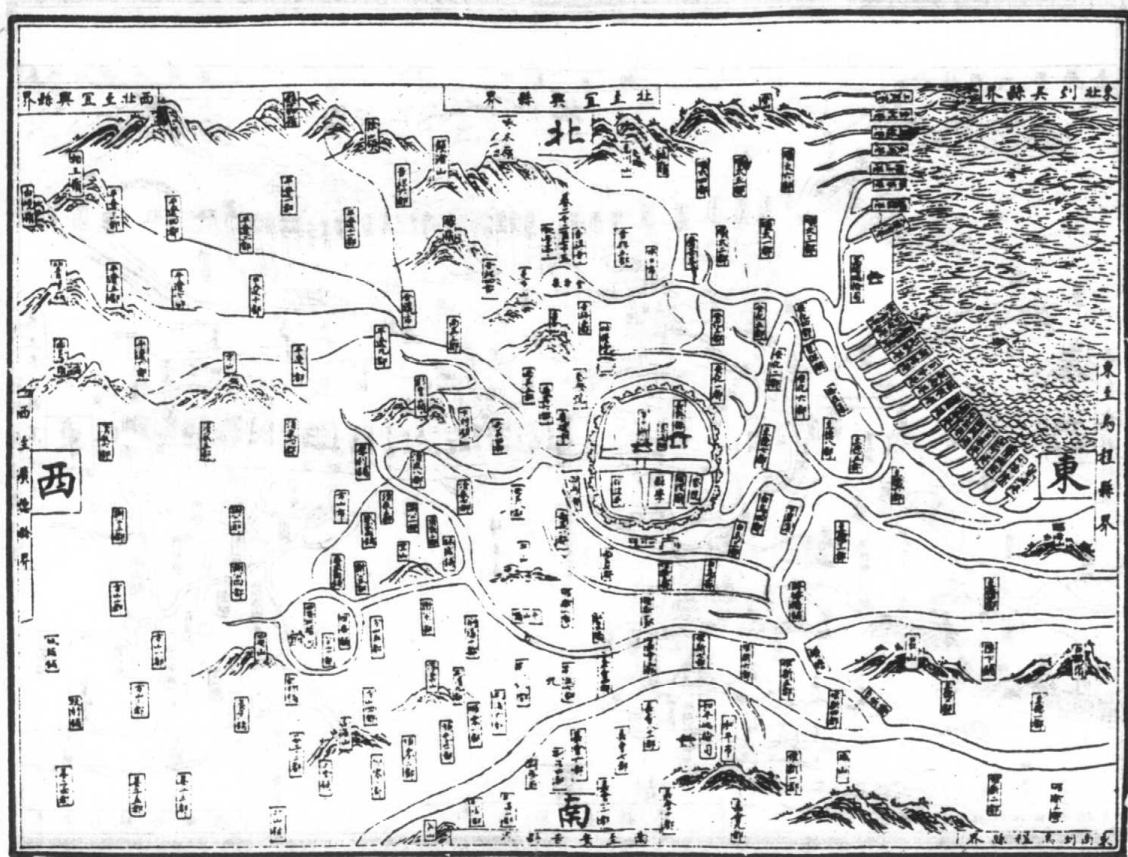

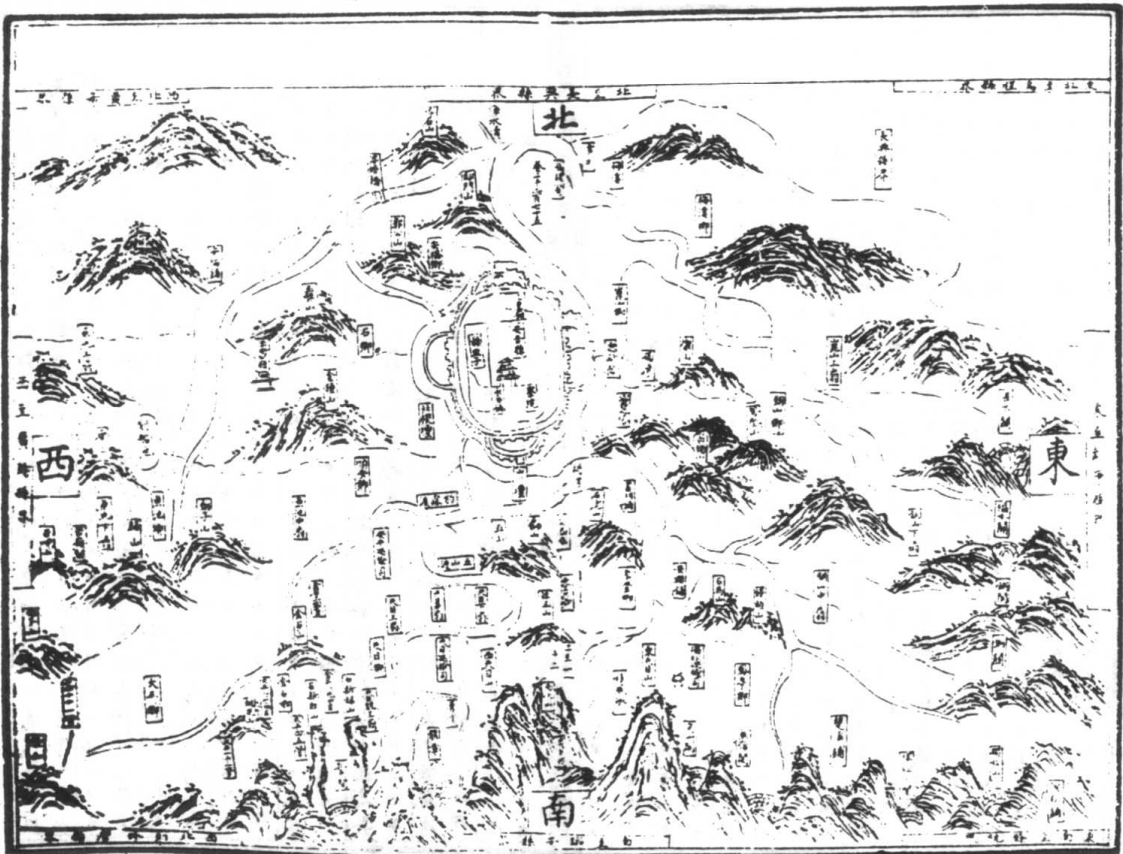
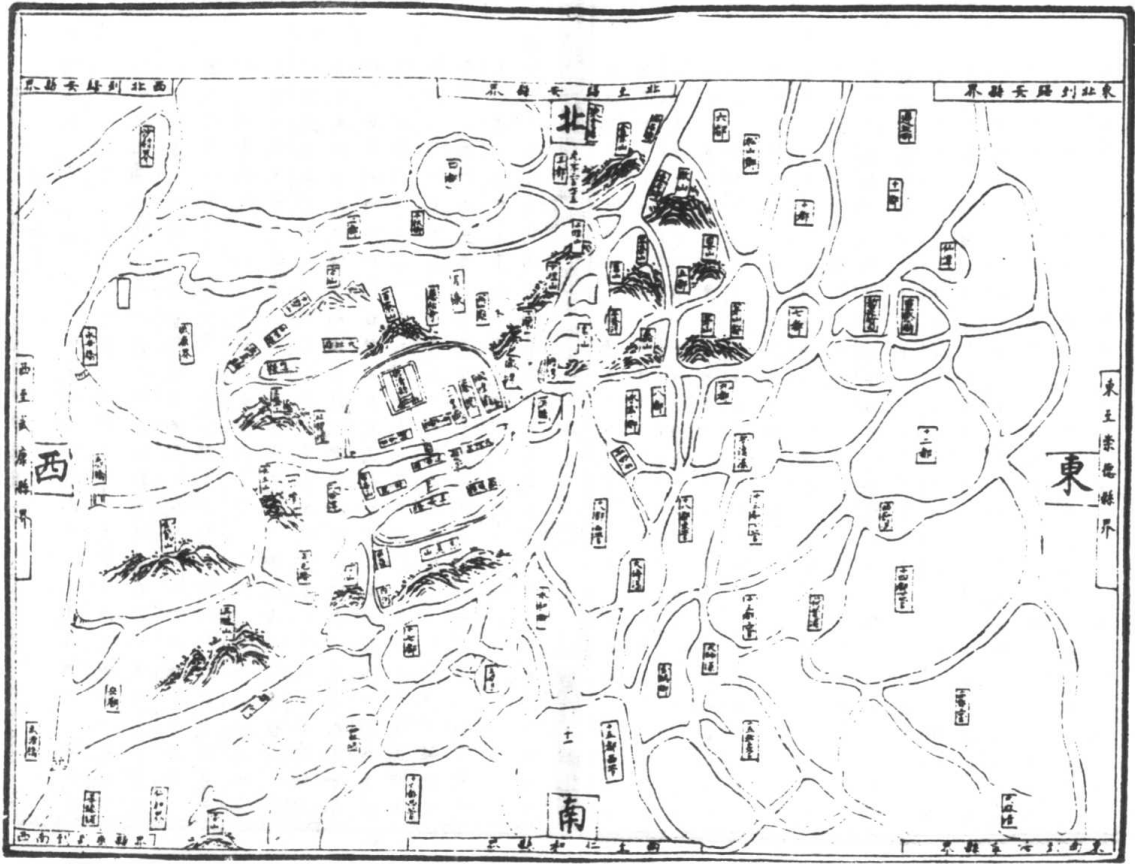

東至嘉興府崇德縣界八十二里。西至嘉興府西門外分界一百八
十里。自界首到烏程縣一百九十七里。南至德清縣界分界八
十三里。自界首到德清縣界二十七里。共九十里。北至烏程縣地面太
湖口一十八里。東南至會山嶺分界九十里。自界首到嘉興府崇德縣
治三十里。共一百二十里。西南至安吉縣界分界七十五里。自界
首到安吉縣治四十五里。共一百二十里。東北至德清縣門外烏程縣界
頌德橋二里。西北至烏程縣地接長興縣界分界三十里。自界首到
長興縣治四十二里。共七十二里。

陸路。縣東出迎春門。北為程縣界。縣南入烏程縣出定安門。水
路。縣東運河東迎春門。北為程縣界。縣南入烏程縣出定安門。水
安門。入烏程縣界。縣南濟善運河。北為程縣界。縣南入烏程縣界
出臨湖門。北為程縣界。又太湖。縣北入普水。東港出東門。入烏程縣
長興縣界。與諸志無境。地界參差。有以洪武元年是者。亦有
者。係于編。

嘉興府志卷之五十五

五十五

東西一百二十六里。南北一百七十里。東至德清縣水濱中三十六里
自界首到烏程縣治三十六里。共計七十二里。西至廣德州廣陽縣界
分界山九十里。自界首到廣陽縣治三十里。共計一百二十里。南至太
湖界湖南山杜村一百一十里。自界首到安吉縣治一百二十
里。北至常州府宜興縣界水濱六十里。自界首到宜興縣治八十里。共
計一百四十里。東南至蘇州府山杜村四十二里。自界首到烏程縣治
治三十里。共計七十二里。西南至安吉縣界水濱一百一十五里。東北
至蘇州府吳縣界太湖中小雷山七十六里。自界首到吳縣治七十八里
共計一百五十四里。西北至常州府宜興縣界三壩界七十里。自界首
至宜興縣界五梅村界二十五里。自界首至廣陽縣治七十里。共計一百六
十五里。

陸路。縣東出武門。入烏程縣界。東北出迎春門。入烏程縣界。南
出嘉會門。入安吉縣界。西出迎春門。入廣德州界。西出大興門。入
宜興縣界。北出吉祥門。入宜興縣界。水路。縣東入運河。入烏程

縣界。縣西至西門外。縣西南通嘉興府入安吉縣界。縣西通嘉興府入
分界。縣東北入太湖。

東西七十二里。南北五十里。東至德清縣界分界山二十四里。西
至安吉縣界分界山五十五里。南至杭州府餘杭縣界分界山三十里。
北至歸安縣界分界山一十五里。東到德清縣界二十七里。西到安吉
縣九十里。南到杭州府餘杭縣界八十九里。北到歸安縣界九十五里。
東南到杭州府餘杭縣界三十六里。西南到杭州府餘杭縣界分界石環
三十五里。東北到歸安縣界分界山四十四里。西北到歸安縣界
分界山一十八里。

陸路。縣東入德清界。縣西南入杭州府餘杭界。縣西入安吉界
縣北入歸安界。水路。縣東入德清界。縣西南通德清界。縣北不
入杭州府餘杭界。縣北沙溪入歸安界。入北至本府。

嘉興府志卷之五十六

五十六

東西六十里。南北六十九里。東至嘉興府崇德縣南津街一都七
十二里。西至金山三里。或廣德縣界。南至杭州府仁和縣五林村三
十六里。北至歸安縣清前分二十七里。東到崇德縣治九十里。
西到廣德縣治二十七里。南到仁和縣治九十里。北到歸安縣治
治九十里。東南到杭州府海鹽縣治一百二十里。西南到武康縣界
塘汛一十八里。東北到歸安縣界塘汛大村五十四里。西北到歸安縣界
塘前嶺三十五里。

陸路。縣東南入杭州府。縣西北入武康縣。縣西入一二都
縣。縣東入三都。水路。縣西由北派水。入湖州府。縣東由餘不派
入湖州府。縣西南通餘不派。入湖州府。縣東洪橋下入嘉興府。
安吉縣界。與諸志前代地理。遠近不同。今以
皇朝洪武元年是者。于編者開列如左。

二都七所 十三都十七所 十四都三所 十五都二所 十六都二所
 十七都四所 十八都二所 十九都二所 二十都七所 二十一
 都六所 二十二都十所 二十三都二所 二十四都十三所 二
 十五都三所 二十六都七所 二十七都六所 二十八都一所 二
 十九都七所 三十都四所 三十一都七所 三十二都十所 三十
 三都七所 三十四都九所 三十六都二所 施濟橋在縣北三里
 皇朝 東林橋在縣北三里 西吳橋在縣北三里 射村橋在
 縣北三里 連市橋在縣北三里 以上五橋是舊經又善編
 載東尉橋在東門外尉司前望州橋在思溪有回仙橋而無東林橋及三
 里橋等在烏程縣其在城界分有駱駝橋子棠橋會橋人依橋望州橋迎
 春橋皇帝橋等在郡志其他鄉村跨港之橋多矣平項不足記云
 長興縣橋梁吳興續志舊志廣利陵陽回溪鳳凰熙寧許公觀下招橋凡
 八鳳凰許公二橋仍舊茲不復錄廣利更名平政自宋歷元增建橋十五
 存者八已廢而

皇朝 重建者七又新建橋一 平政橋在百戶所舊樓前即古程氏橋
 利元改名 興賢橋在文昌坊元建舊名太平洪武六年改名 西

成橋在武定坊元建舊名西石洪武六年改名 祥符橋在和義坊元
 建舊名麟瑞洪武六年改名 安貞橋在大維閣內元建舊名德成洪
 武六年改名 畫溪橋舊名西溪在縣西七里畫溪之別派至正十
 里居民斷橋以阻盜兵遂致傾圮洪武八年重建 路海橋在縣東南九
 里舊廢于兵洪武五年是人重建 林城橋在縣西南三十五里 干山
 橋在縣西南三十里 吹橋在縣西南五十五里舊廢于兵洪武七年鄉民
 重建 紅星橋在縣南二十五里舊廢于兵洪武六年重建 欽匯橋在
 縣南二十里 蠡塘橋在縣南三十五里舊廢于兵洪武七年重建 新
 塘橋在縣南三十五里舊廢于兵洪武八年重建 葛公橋在縣西二十五里
 右自興賢橋至此舊志無創建之始無考 五里潭橋在縣南五里宋昭
 定真寶邑今史若之建廢于兵洪武七年重建 福源橋在縣城西廣福
 寺前舊無洪武二年僧滋茂建 吳興志廣利橋舊號程氏橋在縣南三
 十步長城門內昔郡有烏程氏能釀酒烏氏分派居德清東山北則程林
 所居也 凌陽橋在縣西二百三十步以其名凌皇台嘉慶南也 回溪
 橋在縣東南三里以其名回由因名 熙寧橋在縣東百八十里熙寧
 中建 鳳凰橋在縣東南若溪東五步 許公橋在縣北三里

巨湖唐顏真卿修貢嘗與客步月橋詠橋上宋朝縣令許遵每領客過顏
 漢重建此橋因以許名 觀下橋在縣東陸匯唐陸龜蒙別業也以其詩
 有最愛下峯顏已好晚雲曉散便當門故名採仙橋士茶山五花橋百步
 招橋在下居里天居寺前唐僧皎然嘗與崔子向泛舟其下 統記所載
 有程氏陵陽回溪三橋續圖經加熙寧凡四而舊編統記載許公等橋凡
 所今併錄之
 武康縣橋梁吳興續志舊志所載十五曰千秋永安天寶豐橋龍尾較虎
 蔡公環橋高津迎恩中郡風者新寧崇仁郭林又有清河桂枝二橋今惟
 里橋龍尾較虎蔡公高津五橋如故千秋桂枝迎恩廢而便走餘皆不存
 千秋橋在縣治正南二百步吳黃武九年建宋建炎初兵毀紹興三十一
 年重建慶以華屋元至正十八年復毀
 皇朝 洪武二年知縣李天春重建不復置屋其地外有吳興天元寺
 志云縣有桂枝坊自坊南入縣學故名自宋已廢元至正間縣尹張綱復
 建繼因水勢新教仍廢
 皇朝 洪武六年知縣張若敬重建 湖橋在縣治東南三百步舊志名迎恩吳

黃武中建安地廢元至正中縣尹張綱重建至正十六年復毀於兵
 皇朝 洪武二年知縣李天春重建 柳村橋梁三十一所 一都二所 二都
 三所 三都上管一所 三都下管二所 四都上管三所 四都下管
 二所 五都上管二所 六都上管二所 十三都三所 十四都上
 管二所 十五都上管一所 十五都下管一所 十七都下管三所
 十八都一所 吳興志永安橋在縣西南七里 天寶橋在縣東清移村
 防吳朝北唐天寶中建 龍尾橋在縣東治平二年
 建 龍尾橋在縣治東北路後漢因名龍尾
 皇朝 較虎橋在縣西二百步前漢址
 皇朝 二里新漢口淳熙三年知縣蔡霖建舊編云慶安橋 陳橋在縣東北
 治平二年建 高津橋在豐橋東慶元二年建 迎恩橋在縣東一里吳
 黃武元至正劉舊名胡橋 中郡橋在縣東二十里

十五里 新寧橋在縣東南十八里 崇仁橋在縣東南二十里 郭林橋在縣北五里 郭文往來之地 以上諸橋據徐英志所載是持載在通津者統記止有水安千秋天寶并市橋凡四而天寶市橋不載于志天寶特見舊編又有清河橋志云五十年秋橋之西徐英志之志云云云云云云

德清縣橋梁吳興續志舊誌附郭載橋七今全徒後漢通金鶴曰橋俱廢天寶通津亦非舊名惟清河如舊今考附郭到建并申銀柳都橋梁之數具列如左 附郭 天寶橋在德清縣舊誌在縣東南百餘步唐天寶中建故名宋建吳興續志改名阜安五取蘇軾謝表中民俗阜安之語橋舊有屋覆已廢今俗呼長橋 通津橋吳興續志舊誌在縣治前跨北流水與阜安橋相直宋淳熙間建上有屋覆已廢今俗呼縣橋 清河橋在縣舊誌在縣東一百七十步跨北流水宋治平間縣令陳之方建 大德橋在縣俗呼章家橋在縣西二里宋紹興間建 步虛橋在縣西二里

武原橋在縣俗名斯橋在縣西南三里接武康境宋景定間建 洪橋在縣即圓通橋在縣東南二里跨高山港只宋嘉定間建 燕春橋在縣名茅公橋在縣西南四里 馬尾橋在縣又名大佛橋在縣西南跨餘石

水樂大典卷之三十三

二十二

淳安流 地行一百九十三所 二都二所 三都三所 四都五所 五都七所 六都六所 七都五所 八都四所 九都六所 十都八所 十一都二十五所 十二都四所 十三都上管五所 十三都下管五所 十四都上管七所 十四都下管一十一所 十五都東管九所 十五都西管九所 十六都東管一十五所 十六都西管九所 十七都一十一所 十八都東管九所 十八都西管二十二所 茅山六所 吳興志通津橋在縣西管一百七十步跨北流水與天寶橋相近古名代興橋俗呼曰縣橋宋朝淳熙七年邑人車錢重建屋宇欄檻雉麗全堤橋在縣一里後漢水源處 後漢橋在縣東一里後漢上 通德橋在縣南三里內河港口 金鶴橋在縣西二里西亭之側跨北流水今不存

安吉縣橋梁吳興續志舊誌所載橋梁有十曰鳳凰無星沙井門南門北門齊字泰公杜坊楊子上升今鳳凰無星沙井門楊子四橋不存六橋如舊今錄新建及舊志所遺者共九所 朱墓橋在縣順安鄉去縣西南五里 高平橋在縣順安鄉去縣南九里 浮塘橋在縣安福鄉去縣北二十里 萬津橋在縣安福鄉去縣北二十四里 挿虹橋在縣安福鄉去縣北

縣南二十里 吳清橋在縣定福鄉去縣南一十五里 萬灣橋在縣定福鄉去縣南一十三里 昇慈橋在縣定福鄉去縣南一十五里 德新橋在縣順安鄉去縣東二里 舊名頭龍橋後毀洪武八年知縣張士良重建改名

吳興志鳳凰橋在安吉縣前 無星橋在縣東門跨大溪之北派 沙井門橋在縣無星橋北 南門橋在縣跨縣南小河 北門橋在縣北小河齊雲橋在縣西門上有亭宇 泰公橋在縣西三里上方寺前故相泰繪之父敬學元豐七年為縣主簿始創此橋 杜坊橋在縣東北二十里 楊子橋在縣北二十里 上昂橋在縣今改名上昂橋

武康縣關吳興續志姚鳩關在縣北二十五里姚鳩嶺下 青山關在縣西北三十里青嶺下 安吉縣關孔夫關在金石鄉去縣西南一百二十里 馬山關在縣移風鄉去縣南八十里 幽嶺關在縣移風鄉去縣東南七十里 獨松三關在縣鳳亭鄉去縣南四十里 青山關在縣鳳亭鄉去縣東北三十五里 關在縣銅山鄉去縣東四十五里 湛水關在縣銅山鄉去縣東三十

水樂大典卷之三十三

二十三

五里 福水關在縣銅山鄉去縣東三十里 金十關在縣吳山鄉去縣東北四十五里 苦嶺關在縣太平鄉去縣西五十里

吳興續志釣霖渡在安吉縣魚池鄉去縣南三十里 五山渡在安吉縣零英鄉去縣南三十五里 吳興志縣境險堰舊有七十二所蓋其地勢高仰近山之田號承天田亦號佛座田謂其高峻難及也每春夏霖潦溪澗暴漲連即滿瀉數日不兩復乾矣定儲蓄屋院全賴此堰今存者六處在昔二十四所 白龍堰 水昌堰 馬潭堰 牛塘堰 黑龍堰 馬頭堰 五漕堰 青林堰 湖潭堰 警澤堰 飛潭堰 鄭汀堰 新運堰 張棚堰 胡塘堰 龍窠堰 東坡堰 銅池堰 多山堰 烏程堰 青龍堰 銅井堰 趙家堰 公枝橋堰 吳興志石鏡堰在安吉縣長一十四里闊五十步在縣北一十七里其水源出天目山可溉田百頃百姓受其利堰邊有岩似鼓因以名之每聖歷元年縣令劉耳知命所造

吳興志富陵在長興縣東二十五里晉武帝大康三年分烏程西鄉立

永樂大典卷之二千二百七十七 六模

湖 湖州府三

風俗形勝

湖州府具興蹟志風由上吳情由俗遠湖民愚柔服食不鮮洪惟

大明淳德御下民儉儉勤勤我王化使風俗習志我國史總叙兩湖人惟敬柔而愚厚

於滋味志於進取善於圖利又云吳人俗習事修居樂樂樂無重釋教而多淫祀

皇朝更化流為朴由是家業勤儉之風人習耕桑之業風俗與化移易蓋不

信然若夫田野細吐信五好釋之義則猶未盡除也吳興志有圖經陳漢

志云吳興之居皆好勇故其民至今好劍輕死易發憤圖又據音志曰江

南之風疎勁厥性輕揚厥今東南文物為盛湖乃甲於東南蓋輕揚之性

幸以勇則好劍化以禮則尚文兼以圖史志總叙兩湖路心性敬柔而愚

尚浮屠之教厚於風水志於進取善於圖利焉傳其實舊編後清志曰吳

郡君子尚禮庸虛浮尾風俗澄清道化隆洽又曰湖民信勇信至馬輕揚

之舊故祀曰俗好備衛軍向武善心習軍修居樂樂樂以重釋多淫祀

永樂大典卷之二千二百七十七

一

永樂大典卷之二千二百七十七

二

為言大風聲氣皆古今不同鄉土各異古陽州之風自淮南以及廣表漢
所謂吳越且兼百越之地宋初二湖領郡十五隋志所述并及宣城此後
諸郡非獨吳興已故引古而證則解於沈鍊意而述則幾於無言其微則
彼或不信語其不善則此或有能證過古今之持言本郡者奉之史志打
之事實其庶幾乎梁武帝詳閱後居言曰始吳興小兒形狀未成或而嘗
體甚峭快則敬愚之性有自來矣唐李直方化白身予曰湖州土沃候清
其人奇其風信實宋朝陳公方平曰吳興南國之具有佳山水發秀人
自江左而清流美士餘風遺韻相續已厥公賦曰吳興自東青為善地
山水清遠其民足於魚稻運漚之利寒水而不凍則知好學淳風俗澄化
洽不為虛語則自實元以來縣宗諒馬子首定學校安定明守教諸明經
義博勝文物視古愈高高宗皇帝駐蹕臨安買馬行都補解風化光被吳
縣草出四方士大夫樂山川之勝者鼎來卜居承冠露念結誦釋聲上齊
衡於郡曹至如城邑墟市精廬相望山椒水澗多置野祠根闢於繁木先
有司之職上則重釋信五好勇細此之餘習猶有未除者也郡縣志見吳
楊州人性輕揚高為尼好祀永若之徒帝室而遠水迤邐多所革止其
文儒學斯之為哉三朝國文志云有魚豨布帛稅稻之度人性敬柔而愚

尚浮屠之教為僧者衆者廢而七續養厚於滋味善於進取志於圖利
而奇巧之技出焉元一疏志士風淳厚俗習歸足什修者佛其子亦出
入相友乎望相助水利魚鹽取焉口給上膏柏梁或無之食樹樹下桑老
足承第兼或主氏各去一方與勝覽江表入郡顧况登祀云云吳興馬
郡夏屬揚州奉屬會稽漢屬吳郡吳馬吳興郡其野至肥其壤甚美其
橋抽城竭茶神其天聖所製山澤所通舟車所食物土所產靡於楚越
臨海之富不若也其冠簪之盛漢晉以來天下三分云守方直白廣堂
記吳江之南東序之陰曰湖州儒員千聖恭布九邑并山在盤而馬之鎮
五溪兼流以導其氣其上吳其後清其人奇其風信實

戶口

湖州府具興蹟志維昔民繁至王所稽休養生息日蕃以滋故戶口舊志
所載自吳興鼎以復至宋得熙九千之數皆有可考元至元二十七年籍
戶得二十五萬五千八百二十八人南人戶二十五萬四千三百四十五
北人戶一千四百九十三戶

皇朝沙羅六縣軍戶戶之數共得戶二十二萬二千五百五十六口九十二萬
九千二百五十九口三民戶洪武九年戶二十萬七千五百五十八口八十八

永樂大典卷之二千二百七十七

二

萬一千四百二十六口軍戶洪武十年戶一萬三千二百一十一口四萬七千
八百二十七口永樂八年戶二十二萬二千八百三十八口人口八十七萬
七千五百八十八口
烏程縣具興蹟志舊志所載戶踰四萬元至元二十七年籍戶六萬八
千四百二十七口南人戶六萬八千三百四十四口北人戶九百九十六
皇朝得軍戶五萬七千二百一十一口二十四萬三千三百八十八口民戶洪
武九年戶五萬四千九百二十四口二十三萬六千四百三十一口軍戶
洪武十年戶二十二萬八百八十六口六千八百七十七口永樂八年戶五萬六
千七百八十一口人口二十二萬一千八百六十九口
歸安縣具興蹟志舊志載宋大中祥符間主客戶共二萬六千九百一十
三戶元至元二十七年籍戶二萬九千六百六十六口一十二萬一千
一百一十九口祥符以後無所考馬紹興中國經所載主戶四萬八千七百
三十四口客戶一千七百七十二口紹興已後又無開戶元至元二十七年籍
戶四萬九千八百九十四口南人戶四萬九千八百六十六口北人戶二
十八口
皇朝戶口考之稽冊元軍民之數五萬五千三百七十七口計口二十五萬五

四畝一分八釐八毫。

皇朝洪武十年實地科稅糧田五萬九千八百七十五頃六十八畝五分一釐五毫三絲。四萬六千八百一十六頃四十九畝二分六釐四毫二絲。地七百八十九頃六十八畝六分二毫九絲。山一千八百四十二頃七十四畝七分三釐二毫。湯四百二十六頃七十五畝九分一釐六毫。田園三千一百一十四畝。洪武十年以來知縣孫弘毅。蘇永。蕭定。龐相。樂本府徵借理稅舊益高厚云。一都二十八畝。二都八十二畝。三都一十五畝。四都五十二畝。五都五十六畝。六都三十一畝。七都七十三畝。八都七十畝。九都一百二十畝。十都三十七畝。十一都一百三十一畝。十二都七十畝。十三都七十九畝。十四都九十九畝。十五都四十一畝。十六都三十三畝。十七都三十六畝。十八都五十四畝。十九都三十三畝。二十都七十二畝。二十一都八十八畝。二十二都六十六畝。二十三都一百二十三畝。二十四都一百十四畝。二十五都六十八畝。二十六都四十九畝。二十七都八十四畝。二十八都一百二十五畝。二十九都六十五畝。三十都四十一畝。三十一都三十八畝。三十二都四十七畝。三十三都一百四十八畝。三十四都五十六畝。三十五都五十六畝。三十六都三十一畝。三十七都四十六畝。三十八都三十九畝。三十九都三十二畝。四十都二十二畝。四十一都一百二十五畝。四十二都六十七畝。四十三都二十二畝。四十四都二十七畝。四十五都四十四畝。四十六都四十二畝。四十七都三十七畝。四十八都三十七畝。四十九都三十八畝。五十都四十五畝。五十一都四十二畝。五十二都二十七畝。五十三都四畝。應。舊志所遺。未刊已詳。今以元及皇朝賦稅投法之制。其子編。元夏稅。一萬七千一百二十二斤四兩四錢三分一釐。綿四百六十八兩四兩一錢二分五釐。租錢中稅鈔一十八兩。秋稼。五托米九萬三千三百四十五石四斗二升七合。雪菜白米一十一石准除糶米一十三石五斗二升五合。實徵米色。糶米九萬三千三百三十一石九斗二合。茶標成辦茶引一千九百三引七十兩。按鈔四百四十七定九兩一錢八分。酒醋標。成辦錢二千九百九十六定一十一兩二錢四分。磨日。使時磨天小八千八百七十二本。按鈔一百三十九定三十二兩。四田磨四本。按鈔四兩。戶口食鹽歲八千一百八引一百八十九斤七兩八錢四分。僧道食鹽歲

水集卷之三十七

七

辦八十四引一百二十六兩五兩二錢八分。國戶管場九十五兩。江准財賦。粵。課程中稅鈔六十七定四十七兩三錢四分二釐。房地中稅鈔一定二兩三分。糶止托米四百六十六石四斗六升六合。江浙財賦。五托米三千二百八十一石三斗一升八合。係官房地貨錢。鈔中稅鈔一十二定二兩三錢。一兩六錢四分八釐。米五斗五升六合。皮貨。絡皮成辦四百四十七張。羊皮常課成辦二百六十五張。四田包銀中稅鈔五定一十五兩。皇朝洪武十年之數。夏稅。一萬三千九百九十九兩七錢九毫五釐。綿六千三百六十一兩八錢三分七釐八毫。絹一疋一十兩重。鈔一百七十九定二貫一伯冬。錢三十八萬四千四百八十一文。秋稼。五托米一十八萬九千三百八十八石九斗八升四合五勺四抄五撮。茶課本歲折收錢鈔一百九十五萬七千二百四十八文五分六釐二毫五絲。芽茶一千八百一十二兩四兩二錢七分五釐每兩折收錢二百四十九文。共計四十三萬四千九百四十四文一分二釐五毫。粟茶一萬二千六百八十五兩一十三兩九錢二分五釐每兩折收錢一百二十文。共計一百五十二萬二千三百四十四文四分三釐七毫五絲。酒醋課程。成辦二百二十六萬九千一百二十文。魚課洪武九年歲辦錢五十五萬二千一百文。魚課膠五十六兩八兩。洪武十年秋依住免。磨日。每歲一萬六千八百本。每錢六文。洪武十年歲作四十八斤錢六十七萬二千文。沒官房產貨錢歲收一十三萬八千七百六十九文七分一釐四毫。皮貨。備數八十七戶共毛皮八百七十張。備禽一百八十八戶共項毛七萬二千張。醃泡鴨。成辦二十餘隻。羊毛。備毛同解。商稅課程。官洋。洪武五年開辦歲計三千四百五十五萬九千五百七十六文。今洪武十年歲辦一十六萬一千六百二十五萬九千五百七十五文。俟。糧長洪武五年初三年糧萬石為一倉。糧長一名。共一十有八。七年每倉又增相副糧長二名。共為五十四名。黃母里。洪武三年定每一百戶設里長一名。甲首一名。置為一團。惟辦糧稅。以十年為團。分計團六百七十有五。均工夫每團一頃。出人一名。充兵夫之役者不預焉。為四十六千十四頃。為六千一十四名。共八十一隊。稅候一十五名。檢其面。積三石以下。二石五斗以上者免。葉子一十名。弓兵九十名。同。糧及二地檢司各三十名。備司備兵七十名。檢糧二石之下。一石五斗以上者免。各一十名。共四十四名。六一十四。洋夫三十五名。檢其四。積十石之下者

水集卷之三十七

八

補 60—321

價鈔六定二貫一百一十文。房地貨鈔九十五定一百三十八文。稅
課局。實在探鈔二十二定三貫一百四十文。高稅探鈔一千六
百五十八定一貫九百四十文。門攤探鈔三百六十三定六百文。吳
本工墨鈔一定六百文。河泊所。實在魚探鈔一千九百八十六定一
貫五百七十文。

安吉縣其典精志

皇朝洪武十年。成縣官民田。一萬九百八十四頃六十五畝三分三釐三
毫。田一千六百五頃一十六畝一分。地八百七十二頃七十九畝九
分七釐。田八千四百七十四頃一十五畝四分八釐九毫。馬三十二
頃五十二畝七分七釐四毫。園。邑田散在山麓高弄之地。不成園
地。近水澤者則置島。洪武十一年。知縣馬文舉。奉府檄重墾。比舊高厚。計
一十八處。梅溪鄉六。北豐鄉。復下村。金村。馬山村。潭頭
村。黃武村。安福鄉五。蘇家村。前干村。長門村。江兵村。地
家村。崑山鄉六。古城村。西灣村。徐家村。木拍村。潘灘村。地
高灣村。順安鄉一。上昇村。城。元稅探探程之數。夏稅。珠一
萬五千二百七斤一十四兩七錢五分一釐。綿三千九百九十四斤一十兩

水樂縣志卷之七

七

九錢九分九釐。錢中統鈔六十定四十四兩五錢四釐。布四十五匹二
丈二尺五寸。秋糧米二萬一千八百二十八石二斗四升七合。酒課
鈔七百七十七定四兩五錢六分。醋課鈔一十二定四兩五錢三釐
六分。稅時厝大小五千一百八十本。鈔八十二定一十八兩。田四層
三本鈔三兩。保官房屋地貨錢中統鈔三定八兩四錢四分八釐。米一
石一斗六合。常探軍器監監理羊皮三百一十六斤。田四包銀中統鈔
一定。戶口食鹽錢二千七百二十九引九十四斤一十二兩四錢。借
道食鹽六引八十三斤一十四兩八分。國戶常鹽二十五斤。江淮財
賦。夏稅。煤一十八斤一十一兩八錢三分六釐。綿一十二兩四分
三釐。錢二定三十三兩二分三釐。秋糧米二千四百三十三石五斗九
升五合。

皇朝洪武十年。賦。夏稅。煤三萬九千五百五十六兩九分六釐六毫。
綿七千一百九十八兩六錢六分五釐二毫。寶鈔二百五定三貫八百
文。銅錢一萬九千一十文。米三千三百一十石二斗九升一合六分四
撮。秋糧。米一萬四千四百一十一石四斗九升一合四分五撮五圭。
豆三百三十一石八升二合八分四釐一撮。茶探。茶餅二百四十二萬

三千二百四十一丈三分七釐六毫。酒醋課。成辦二十一萬九千三百
六十丈。高稅課。洪武十年內。史刻。朱子。開辦。成計一千六百四十一萬五
千一百二十四丈。今洪武十年。成計一千六百五十五萬八千三百九丈
比舊增美。魚課。洪武九年。成辦一萬二千四百八十八丈。洪武十年。成
辦日六千七百本。成辦二十六萬八千丈。房產貨錢一十三萬六千三
百一丈九分。藍靛八十五斤三兩二錢。芋麻二千五百三十九斤六兩
六分四釐。黃麻二千三百九十九斤一兩一錢五分二釐。桐油一千
一十一斤一十二兩。紙。別二萬四千七百二十張。皮。張二百五十張
。烟。一萬三千八百二十五張。後

皇朝。探長本以萬石置倉。探長一名。知款二名。孫境山。多田。成。輸。秋。探
一萬有奇。山。探。遠。難。於。探。長。七。名。後。又。增。相。副。探。長。二。名。
身。又。幸。去。今。實。為。七。倉。探。長。七。名。黃。母。之。制。探。百。家。為。一。團。不。盡。之。數。
凡。戶。以。下。附。正。團。十。戶。以。上。自。為。一。團。探。長。一。名。甲。首。隨。其。戶。之。多。寡。
而。置。馬。今。計。一。百。九。十。五。團。均。工。夫。計。四。千。二。百。一。十。五。頃。四。十。五。
畝。五。分。四。釐。一。毫。五。絲。馬。夫。二。千。二。百。一。十。五。名。五。色。丁。苗。一。萬。餘。十。
名。葉。子。七。名。弓。兵。一。百。二。十。名。槍。三。十。名。水。樂。縣。一。處。本。三。十。名。

水樂縣志卷之七

六

備兵三十名。探。一。名。官。四。名。運。運。人。十。名。水。樂。官。民。田。地
山。湯。一。萬。一。千。三。百。五。十。七。頃。七。十五。畝。六。分。二。釐。三。毫。夏。稅。麥。三。
千。六。百。三。十。八。石。一。斗。八。升。四。合。八。勺。珠。四。萬。四。百。三。十。四。兩。六。錢。六。
分。綿。七。千。四。百。四。十三。兩。九。錢。六。分。三。釐。鈔。五。千。三。百。八。十。八。貫。三。
百。八。十。文。秋。糧。米。一。萬。八。千。四。百。四。十四。石。九。斗。五。升。七。合。九。勺。
至。三。百。五。十三。石。七。斗。四。升。二。合。五。勺。實。在。探。鈔。一。千。三。百。一。定。九。十。
文。酒。醋。課。鈔。八。十七。定。二。貫。八。百。四。十。文。房。地。貨。鈔。九。十二。定。四。百。
二十。文。油。榨。課。成。辦。一。十二。定。二。貫。六。百。文。樹。漆。課。成。辦。一。十二。
定。三。貫。六。百。三。十。文。茶。探。鈔。一。千。一。十五。定。八。百。文。茶。法。引。由。五。毫。
鈔。七。十九。定。四。貫。八。百。文。稅。課。局。實。在。探。鈔。五。千。六。百。二。十六。定。四。
貫。一。百。一。十。文。高。稅。探。鈔。五。千。六。百。一。十九。定。一。貫。七。百。一。十。文。門。
攤。探。鈔。六。定。二。貫。四。百。文。吳。本。工。墨。鈔。一。定。河。泊。所。實。在。探。鈔。二。
百。二十八。定。五百。五。十。文。

永樂大典卷之二千二百七十七

永樂大典卷之二十二百八十 六模

湖州府六

河濱郡縣志運河湖州府入迎春門過望州人依橋至駱駝橋而會雲水者也東接上塘官河其水自平望橋直西至震澤又西至海溪又西至蕞管東遷昇山以入迎春門...

永樂大典卷之二十二百八十

一

程縣西二十七里晉咸和中都督都整開... 亦在馬程界依鳳橋西及舊編載餘不溪... 十二里一名范濟... 在武康縣北二十里...

永樂大典卷之二十二百八十

二

為太湖貫湖遊湖各湖梅梁湖金羅湖也... 湖縱廣數百里... 程類公石柱云... 之界臨安廣德之水亦入焉...

里至唐橋堡九十五里。峻淺不通船。從唐橋堡來四十五里。山海經云。可餘
山東五百里曰浮玉山。若水出其陰。注于其區。郡縣之發源。天目山。經郡
城入大湖。山海經云。出浮玉山。其水一名曰水。在安吉縣南二
百八十里。一十四步。東北窟行七十里。峻淺不通船。至下界館。八于若水
董嶺水在安吉縣西南六十里。嶺上有水源。分東西。東流者入江。東軍國
縣。西流者入本縣。唐周朴賦詩云。湖州安吉縣。門與白雲齊。禹力不到處
可登流。向西。方與若水。若水在長興縣南。有上若水。下若水。下若水。在德
美。劉禹錫詩。馳輪橋上。春風起。鸚鵡盆中。若水香。元一統志。石塘水在德
有縣東十八里。臨大塘。即古武康塘也。石塘西塘。接數里。太平寰宇記
郎開水在安吉縣北三十里。周二頃二十畝。吳興記云。郎開池。水灌
田五百一十畝。蟬羽。漁。菱。荷。交。符。唐聖曆元年。縣令。甜。耳。如。命。修。郎
路。雲水在長興縣。若水之異名也。水深不可測。俗謂之若水。入山海經
云。浮玉之山。宮水出其陰。中多黃魚。今亦謂之雲馬水。孔鮒墩水在馬
程縣西北二十八里。常稱三吾。郡國志云。昔有孔氏之婦。少寡。有子八人。
皆訓以義方。夜則讀書。晝則力田。莫哀平之。尚俱為郡子。因名之。亦曰八
子墩。

水樂卷之三

十三

匯吳興志。江子匯在湖州府治南。即四水會合處。江。注。下。馬。人。云。其。傳。
夏。夜。路。自。道。人。馬。日。日。自。後。主。三。之。錢。下。山。望。者。致。許。云。安。得。神。仙。
也。其。為。地。原。其。後。元。十。日。行。如。子。二。子。區。前。溪。匯。在。符。廷。威。寸。西。之。溪。
灣也。詳見前下。
灣吳興志。盛灣在長興縣東一里。相傳梁南臺御史尚書令盛禮所居。
盛灣在縣南六里。相傳梁安成王田曹參軍盛秘道所居。相傳見。梁。書。
釣魚灣在烏程縣十七都。相傳為張志和釣魚處。符灣在德清縣東南
三里。大溪之灣。戴灣在縣東二里。亦大溪之灣。以上。見。符。灣。詳。除。不。
之。上。凡。即。除。坑。之。水。也。由。是。而。上。至。衣。只。其。大。郭。下。不。過。九。十。里。士。大。夫。
梁。后。之。飲。食。之。物。差。貴。而。田。土。之。屬。比。他。處。亦。不。差。折。不。降。也。符。灣。在。
安吉縣。順。安。鄉。去。縣。東。南。二。里。
溪吳興續志。西風溪在烏程縣十四都。大苞溪在縣。小苞溪在縣。二
十三都。吳山溪在縣二十一都。西徐溪在縣二十七都。謝村溪在
縣三十都。錢山溪在歸安縣東南六里。新興溪在縣東南三十里。
東泊溪在縣東南二十四里。後征溪在縣東南三十三里。重兆溪在
縣東南三十七里。土山溪在縣東南三十六里。清水溪在縣東南四

水樂卷之三

十四

十畝。龍開水在烏程縣南五十里。西莊溪在長興縣東北一十五里。
近湖。神林溪在德清縣西南一十里。大海溪在縣東南一十五里。
王晏溪在縣南一十八里。半代溪在縣東九里。太師溪在縣東南三
十里。岑峯溪在縣東北一十三里。西封溪在縣東四十里。洛舍溪
在縣西北二十里。荷澗溪在縣東南一十八里。吳興志。寧溪在德清
縣東二十五里。閩數百頃。山。墟。名。云。以。貢。字。得。名。南。岸。有。廟。相。如。廟。北。岸
有。青。州。刺。史。姚。恢。因。女。城。湖。跌。溪。在。歸。安。縣。西。南。二。十。五。里。統。記。云。薊
子。訓。卒。葬。湖。跌。山。即。其。旁。山。也。舊。編。云。廣。二。百。頃。現。山。溪。在。縣。南。定。安
門。外。一。里。德。清。除。不。溪。地。流。漢。武。康。前。溪。水。所。會。處。也。洛。舍。溪。在。縣。南。四。十。五。里。
之。舊。編。洛。舍。溪。在。縣。南。八。十。里。馬。林。溪。在。縣。南。四。十。五。里。
多。西。二。為。性。志。見。前。條。
蕩吳興續志。和尚湯在歸安縣東一十二里。
漕吳興志。新漕在長興縣東四十里。有新漕村。見縣籍。
滙吳興志。梅溪一名東梅溪。在烏程縣西南六十里。以古梅亭為名。
者。吳興志。頭渚在長興縣西北三十里。山。墟。名。云。昔。吳。夫。榮。頭。其。渚。次。原。
隰。平。衍。可。為。都。邑。之。地。今。崖。谷。之。中。多。生。茶。茗。以。充。歲。貢。新。唐。志。云。顧。者

奉州受徵大盟漢中設木主建曰武集縣城望之神前列九業如公著之
漢正祠前門中門兩扉便設左右二神祠每歲春秋二仲月擇日祭官正
其屬祀以羊一豕一 仿吹氏廟在縣東南一十八里封山側風清湖上
晉元和中縣令智備所建其地較遠微特著楹于此有驗及晉建封為書
德王曾廣廟宇有碑記其事

皇朝創於他與統防吳氏之神每歲神秋祭祭三祀也
皇朝創於他與統防吳氏之神每歲神秋祭祭三祀也
皇朝創於他與統防吳氏之神每歲神秋祭祭三祀也

南二百步神姓徐漢末祐宋本縣一日謂人曰吾行往山東馬國辦事
言訖而逝邑人遂為建祠淳熙中縣夫人和將方準祀神撰城隍有飛蝗
猛虎洪水之厄神志悍禦之寶慶三年賜金額紹定元年封于濟使今存
湖應廟在響應山下宮三潭測潭水符登神龍居之有元和八年縣令劉
納博兩有驗始載祀典宋朝元符元年邑大旱縣令毛考地情米出山而
雨自是有請必應則史詩之驗道馬程薄椅宜即如所請以其事聞初賜

今額建中靖國元年邑人相與立祠宇榜有記刻石在廟北道三年知縣
張瑞成重修其與贊志云在昔而向一十里是元符中神命命
祀典每歲春秋致祭 蔣靈帝廟在縣前漢南漢末蔣子文之神也其立
廟于鍾山不詳此邑創廟之自是江云得中廟神姓許字子文居漢八
不為林後許果理神有人畫許公鐘山是子文未久曰為許曰為或疑其
上曰男代五廟於北其五廟之為五廟於鍾山也對為再復曰及鍾山為將
山會風吹之氣許神所之封焉五廟今在許山寺 銅官廟在縣西
北十五里銅官山其與記云晉漢兵王澤鑿山採銅鑄錢越過山崩壓
死說以為神因為立廟水旱必濟公私皆有憑驗後唐同元中封封通靈
至至清泰二年封福善保仁王其廟在武康縣黃
龍山祀此與古傳記云廟在武康縣黃龍山祀此與古傳記云廟在武康縣黃
龍山祀此與古傳記云廟在武康縣黃龍山祀此與古傳記云廟在武康縣黃

水災與卷之三十五

十四

侯樊會是也 陳許二使廟在縣東北隅吳越錢氏時建祀典夫
其名舊傳云二王廟故老相傳多陳許二王廟 蘇帝廟在縣西北隅崇

得里元研三年建 靈應廟在縣台東北青風里澤池十三年建 元沈廟在流
壘山號元沈公舊山云云 德清縣東南臨大溪宋紹興中重建其
德清縣東南臨大溪宋紹興中重建其
德清縣東南臨大溪宋紹興中重建其

皇朝洪武四年改號德清縣城隍之神即舊廟仍舊地改建前門中門兩扉正
堂穿堂後堂並和定式左右兩司一建門宜兩無礙士望雲山壘于
五壘中設案上三案儀如八署每歲春秋二仲月祭山川後一日縣官平
其為致祭羊一豕一 三皇廟舊三元天盾開縣公伏台初建在縣西南
一里祀伏羲神農黃帝以風后力故可若祝融祀真兩無礙從祀十六名醫
門殿皆以開天為名以醫學官上之每歲三月三十九月九日致祭至正
十六年燬于兵

皇朝洪武元年知縣黃宗長擇民地改創于縣東德康坊每月朔望縣官率其屬
行香警學官不復再設 水靈廟在十一都新市神姓朱律四香陳帝時
為伍國大將軍遭時多難力戰元固沼就逢立廟後漢人感夢建廟于此
兵越錢氏封保寧將軍宋紹興五年賜今額案封顯佑通應惠利侯加至

皇朝洪武四年命列祀典號新市土地之神每歲四月十四日致祭 除不亭
侯廟在縣南與賢坊臨大溪即晉孔倫也倫以討華歆功封餘不亭侯自
晉迄元廟食不絕後燬于兵洪武七年邑人重建
皇朝命列祀典號餘不亭侯孔公之神每歲五月五日致祭其與志孔侯廟在
城山之陽舊圖經以為孔倫攬子履為吳興太守立廟于此今者市保廟
乃廟舍之衰孔侯廟乃墓前祠堂後因為廟廟後有大塚碑斃平露上有
古木數株堅如鐵石千歲之物也古老相傳倫葬後龜衛案不禮於此至
今號龜樹街 子惠廟舊志所無神姓陸諱其在八都新塘村不陸與開
揚今額

靈應公

十五

皇朝洪武四年以其忠孝事蹟上請于
朝命列祀典號新塘土地之神每歲四月十四日致祭 顯佑侯廟舊志所
無在縣東南一里神姓戴諱繼元宋末人特色故水塔舟履神續續詳衣
後之服皆得免而神溺焉後數著靈是人立廟祠之其事且載于碑 宋景
定間封以侯號
皇朝洪武九年以其事上請于禮部議得土神者靈列之廟說概民致祭從

前石橋後石橋之間。今不存。其與志報。應光孝。在子城。此陳米元三年。華里
后拾宅。建。元。石龍。與志報。應光孝。在子城。此陳米元三年。華里
本。中宗。時。破。舊。名。會。昌。五。年。廢。次。年。再。直。長。興。二。年。錢。氏。改。為。大
軍。寺。本。尼。若。也。其。地。曰。章。后。坊。有。一。石。碑。刻。云。不。朝。崇
寧。二。年。改。為。崇。寧。萬。壽。寺。紹。興。七。年。以。崇。寧。教。宗。寺。入。賜。報。恩。廣。孝。十。二
年。改。今。名。在。子。城。西。之。北。一。里。多。天。監。中。尚。書。右。僕。射。徐。勉
以。居。宅。有。慶。雲。之。瑞。倍。為。尼。寺。號。八。武。德。元。年。改。為。僧。開。元。二。十。六。年
改。今。名。殿。內。有。明。皇。真。武。宗。初。創。每。會。昌。五。年。春。初。再。直。見。說。記。薛。逢
有。寄。湖。州。元。憲。座。主。詩。曰。傍。城。花。泥。厚。積。塵。象。可。見。寺。東。廊。有。廣。福
院。奉。觀。音。像。西。廊。有。智。者。院。居。教。徒。奉。普。賢。像。手。業。經。回。採。之。災。令。惟。存
餘。條。柱。修。定。為。寺。今。廢。院。之。名。係。住。持。為。子。州。利。文。是。石。佛。像。二。尊。及。建
立。其。名。不。可。考。行。又。松。上。水。石。一。碑。刻。云。在。此。舊。佛。像。數。尊。圖
經。云。石。至。州。南。與。子。城。西。一。里。五。十。二。里。在。子。城。西。一。里。南。齊。給。事。中

永樂縣志卷之三十一

十卷。本。寺。無。寺。之。在。城。者。已。見。郡。志。其。在。鄉。都。而。載。于。舊。志。者。九。九
馬。程。驛。具。典。續。志。寺。之。在。城。者。已。見。郡。志。其。在。鄉。都。而。載。于。舊。志。者。九。九
今。列。于。左。道。場。寺。何。山。寺。景。山。寺。兜。山。寺。圓。德。寺。惠。覺。寺
妙。善。寺。顯。觀。隆。報。院。妙。果。尼。寺。普。明。寺。在。馬。程。驛。善。山。寺。其。善。滑
折。馬。記。鳳。山。寺。在。九。都。宋。末。建。明。本。寺。在。衡。山。元。初。重。修。游。介。石。建
普。鹿。寺。即。切。住。基。中。奉。和。尚。車。錫。之。地。在。丹。山。至。正。間。賜。額。傳。惠。寺。在
二。都。出。慶。寺。在。六。都。福。山。寺。在。九。都。海。印。院。在。十。一。都。慈。濟。院
在。十。四。都。寶。祐。寺。資。福。寺。皆。在。十。六。都。精。嚴。院。在。二。十。一。都。清
居。院。廣。濟。寺。皆。在。三。十。二。都。真。常。院。在。三。十。四。都。真。慶。寺。在。四。十
五。都。慈。光。院。在。四。十。九。都。真。福。寺。在。五。十。一。都。真。興。顯。化。禪。寺。在
縣。南。二。里。境。山。崇。寧。四。年。以。澄。悟。禪。師。塔。祈。求。有。驗。始。賜。今。額。其。塔。現。定
應。圓。證。寺。在。縣。西。北。一。十。五。里。十。山。唐。大。曆。中。有。僧。惠。以。坐。禪。四。十。年
元。和。五。年。改。李。相。子。頌。表。上。其。墓。賜。名。皇。壽。寺。會。昌。三。年。判。史。張。文。見。積
石。所。泉。曰。浮。空。潭。又。以。水。似。伊。洛。以。名。思。洛。又。作。江。王。亭。宋。治。平。二。年。改
賜。今。額。祥。符。廟。理。之。作。圓。證。寺。未。詳。惠。覺。寺。在。縣。西。北。一。十。五。里。法。華
山。梁。普。通。二。年。建。疏。法。華。寺。寺。有。撰。松。九。曲。池。流。五。子。望。湖。亭。唐。判。史。宣

明。教。李。明。盧。切。音。在。元。是。張。又。現。有。詩。宋。治。平。二。年。改。賜。今。額。善。有。住。持
法。華。寺。普。靜。寺。在。縣。東。南。九。十。里。馬。嶺。泉。天。監。中。司。空。先。約。捨。入。墓。地
建。光。福。寺。約。先。葬。又。于。此。寺。有。啟。基。即。其。處。約。歲。時。來。展。墓。式。帝。遣。昭。明
太子。迎。之。約。不。日。安。乃。遷。葬。以。地。為。寺。宋。朝。大。中。祥。符。間。改。今。額。容。印
寺。在。普。靜。寺。側。梁。昭。明。太子。之。館。也。沈。約。展。墓。昭。明。太子。約。捨。墓。地。為
寺。昭。明。因。以。此。館。別。為。一。寺。今。約。與。昭。明。為。二。寺。伽。藍。神。舊。有。碑。刻。大。覺
寺。在。縣。東。十。八。里。西。介。山。舊。名。單。化。宋。朝。治。平。二。年。改。今。額。妙。果。寺。在
馬。嶺。元。祐。中。建。尼。寺。也。善。有。院。在。縣。東。四。十。里。善。信。館。唐。光。啓。中。建。見。續
圖。經。舊。編。云。善。信。特。建。號。聖。嘉。院。錢。氏。改。今。名。
國。朝。續。志。改。院。為。寺。圓。明。院。在。縣。東。北。四。十。五。里。上。林。錢。氏。同。光。中。建。名
善。信。院。後。改。廣。濟。院。
國。朝。續。志。改。院。為。寺。布。金。院。在。縣。東。北。七。十。里。湖。上。樓。樓。廣。順。十。年。錢。氏
建。石。觀。音。院。
國。朝。續。志。改。院。為。寺。法。惠。院。在。縣。東。四。十。五。里。乾。村。錢。氏。建。號。善。慶。院
國。朝。續。志。改。院。為。寺。歸。安。縣。具。典。續。志。舊。志。所。在。載。釋。寺。其。在。城。者。十。有。一。已。見。郡。志。散。在。鄉

永樂縣志卷之三十一

村。者。十。有。九。惟。黃。巖。寺。尚。今。錄。其。名。善。近。代。新。建。而。後。廢。者。其。與。志。舊
圖。經。載。寺。院。三。十。四。有。法。照。院。東。保。女。院。多。慶。院。福。田。院。普。水。傳。經。院。景
德。寺。本。縣。圖。經。載。在。城。十。一。所。光。孝。慈。惠。天。聖。報。本。能。仁。吾。成。發。通。飛。英
景。池。都。文。大。軍。城。外。二。十。九。所。除。在。城。內。者。附。見。郡。志。其。在。城。外。者。如。后
邱。子。孔。寺。在。縣。南。崇。德。鄉。村。村。兵。常。泰。中。有。居。人。劉。欽。嘗。與。黃。長。房。觀
空。中。奇。歎。金。毛。五。色。呼。吼。之。聲。三。振。遂。奏。捨。宅。為。寺。因。以。為。名。唐。會。昌。中
廢。大。和。二。年。重建。家。天。聖。士。甲。黃。僧。有。感。寺。起。三。門。又。軒。與。景。祐。乙。亥。單
二。有。記。在。寺。慶。元。二。年。重修。編。修。沈。瀛。述。記。祇。園。寺。在。縣。西。南。東。林。界
水。明。三。年。建。號。大。家。寺。宋。治。平。二。年。改。今。額。善。有。呂。德。像。在。許。高。中
有。塔。在。山。頂。元。和。五。年。建。名。鹿。苑。寺。在。村。村。梁。大。同。元。年。廢
士。夏。份。捨。宅。建。寺。後。廢。唐。大。曆。三。年。沙。門。明。哲。善。緣。請。重。建。詔。賜。名。水。興
寺。元。和。五。年。鄉。貢。進。士。吳。行。剛。撰。記。有。鹿。苑。神。胡。龍。宮。化。來。之。言。其。莊。嚴
可知。又。云。郡。守。二。部。尚。書。顏。公。蒙。華。顯。即。其。地。也。宋。治。平。二。年。改。今。名。居。慶
興。元。年。僧。元。湛。募。緣。重。修。佛。像。佛。即。易。五。方。宗。委。元。物。進。士。吳。椿。有。詩。并
記。刻。石。精。舍。律。院。在。施。諸。陳。未。定。中。青。州。判。史。董。致。裕。宅。馬。院。七。首。見
此。記。載。其。地。後。有。寺。名。善。信。寺。在。縣。東。南。九。十。里。之。北。一。十。五。里。是

一平則任五年... 傳僧行主焚露觀... 廣之待制... 寇盜... 郡安院... 普寧院... 烏程縣... 崇真道院... 在青山... 胡... 傳... 三宿無所... 漢于... 道場山... 平和州... 湖南十四里... 永樂大典卷二百八十二

碑碣... 禪院... 覺寺... 建觀音... 寶積... 妙喜... 真卿... 盧... 仁王... 沈... 宋景德... 刺史... 今額... 夜照院... 在縣東北四十二里... 永樂大典卷二百八十二

永樂大典卷二百八十二

六

院十六所... 清... 元... 十八里... 里外... 氏... 在... 六十... 西... 今... 隆... 里... 三... 石... 永樂大典卷二百八十二

永樂大典卷二百八十二

七

十五里... 大... 廣... 建... 發... 林... 前... 西北... 萬... 實... 在... 崇... 元... 歸... 永樂大典卷二百八十二

山南已廢今邑人即其址惟建玄武祠紹興初道士沈無碍結庵此處沈
見其真武像命工圖寫刻石未竟而卒前石間有一龜一蛇相隨而出
自是畫出之歲人如神寶因建祠宇移德清元本觀廢額揚之使請於朝
賜今額 天中今福宮在歸安縣東林乾道中神霄道士蔡大蒙建馬宗
正帝御書額賜

武康縣吳興績志東微行宮在武康縣延真觀側天中祥符中建元正
正十八年毀于兵

德清縣吳興績志東微行宮在德清縣西南二里吳城山之陽而大美舊
之載右宮觀今列于此 吳興志西南五里吳城山新市鎮亦有之見舊

廣惠行宮 舊志所無在德清縣北三里宋不所建以祀廣德祠山依
王九如討正佑聖烈昌福崇仁輔順真君今俗稱張王廟

安吉縣吳興志東微行宮在安吉縣龍清觀左 德清縣志云前吳城山
北和士辰初營殿基淨園石潭如天或上石是列若千個其一二里如
元後而供于上其四里而相此八皆具之 祀文宣德郎彭修撰 集德
宮在縣西二十八里蘇永明二年三月置梁大同三年十月廢今不存

招明宮在縣南四十里梁天監四年十月置永寧元年九月廢今不存

永興縣志卷之二十三

十二

本府吳興績志虛無因應大道之常建宮設祠肇自後王叔道觀吳興志
道觀在城二所皆因梁大同之舊梁武帝非惟好佛又崇老氏之教至立
因以石分為先而爵賞所以駕馭羣臣也釋老之教兼人倫地勢利一以
清淨寂滅為本蓋山林遁世之士以獨善其身耳彼固不辨乎人主之好
尚也八主尚之則自無以為國本觀宇第為崇奉香火之地無所增繁于
得道家清淨之本意 玄妙觀州府即宋元觀觀元改今名 靖應觀
舊志所無在興賢坊為真一進宅利部侍郎植立以仁政坊坊居第
劉建後為僧德攝奪為尼寺以道院改建為觀 金華樓道院在侯家
坊東第之所無宋元有金華觀山而化婦人徒居其地居德道院在侯家
真道士主之吳興志云觀觀在子城一百五十步梁大同二年建舊名玄
氣觀唐神龍二年改為龍興三寶元年改開元不初改玄通大中祥符元
年以天書降詔天下置天慶觀郡以此觀應改賜今額四年詔即觀內建
聖祖殿之官吏到任及歲時長史率官屬到謁者于今慶元六年和州節
度景和修歸為寧蘇東坡為道士宗號名在觀內 報恩老孝觀在子城

西北一百二十步梁大同二年建本名晉唐開元二十六年改為龍清
後以居女道士 元嘉昌建元 宋熙寧中廢元豐元年知州事鞠直卿命
居道士崇寧三年改崇寧萬歲觀仍賜御書天保之殿四宇改賜景命
萬年之殿六宇政和二年改天寧萬壽觀紹興七年改報恩廣孝觀十二
年以廣孝字同太宗徽號改今名 普照觀在烏程縣南四十五里昔山
齊永明一年清刺史捨宅為觀名靈壽宮宋治平二年改今額有葛仙翁
祠在園後

歸安縣吳興績志回仙觀在歸安縣宋始初在東林村沈東老故居呂
洞真曾至其家以榴皮題詩於壁云西郭已富憂不足東老雖貧寧有餘
白酒醪未綠好客黃金散蓋為收富後捨宅為觀吳興志常者觀在施者
鎮梁大同四年建舍捨宅建號清虛宮亦廢晉天福四年元德重建
宋治平二年改今額後又廢紹興中和義郡王楊仔中請其額于墳墓乾
道初復還 元道觀在漁林慶元四年邑人卜元主清移本州廢額建
長興縣吳興績志長興縣舊志所載沖真觀已廢元建觀一 舊觀未去行
明之改入同廟額 三真觀在四安鎮北至元真真里人同貴謙建寶真
與二第崇俗學道于此今廢止存真武殿宣城貢師恭撰記 吳興志沖真

觀在縣東二里晉武帝成康元年作唐高宗麟德三年正月一日封泰山
月有重輪初天下郡各置觀一所以重光為額遂立為重光宮治平二年
改今名 見此記舊編

武康縣吳興績志武康縣舊志所載道觀有二曰昇玄延真皆毀于兵今
考新建者又六所 昇玄觀在縣東南禹山之麓宋紹興中和義郡王楊
存中建 高宗御書觀額元至正十六年毀于兵僅存屋數椽 延真觀在
縣西北南齊永明二年建 靈崇福宋改延真元如舊至正十七年毀于兵
回真道院舊志所無在縣東一百步元大德中建至正十六年毀于兵

今洪武二年道士陳玄真重建 崇真道院舊志所無元延祐中定在縣
東南一十八里封山側 存真道院舊志所無元天曆中建在縣北五里
三橋步至正十六年毀于兵今洪武二年重建 崇福宮舊志所無元建
在縣東南三十里殿宇已廢 通玄觀舊志所無元大德中建在縣東南
三十里禹山殿宇已廢 修真觀舊志所無元泰定中建在縣東南二十
五里殿宇已廢 吳興志延真觀在縣西北隅崇福里齊永明二年置號崇
福宋治平四年改賜今額神仙沈彥故居之觀北極殿東有環翠堂西有
翠屏軒東廡有靈廡真居道院 事見郡志神仙下觀西有東微行宮大中

永興縣志卷之二十三

十三

補 60-366

都三所 二都五所 三都四所 四都五所 五都三所 六都四所
 七都八所 八都三所 九都四所 十都四所 十一都四所 十二都四所
 十三都三所 十四都五所 十五都二所 十六都七所
 十七都四所 十八都二所 十九都三所 二十都八所 二十一都
 三所 二十二都四所 二十三都十一所 二十四都九所 二十五
 都一十所 二十六都四所 二十七都十一所 二十八都十四所
 二十九都十二所 三十都十六所 三十一都八所 三十二都十二
 所 三十三都二十五所 三十四都六所 三十五都十五所 三十
 六都十所 三十七都十一所 三十八都十一所 三十九都十一所
 四十都四所 四十一都十六所 四十二都十五所 四十三都十
 五所 四十四都十三所 四十五都十七所 四十六都二十二所
 四十七都十一所 四十八都十六所 四十九都九所 五十都十所
 五十一都九所 五十二都八所 五十三都三所 烏鎮一所
 騎安縣吳興志社在縣東一里望州橋下 已屬埋骨那縣不設附屬
 埋同祭吳興志社山川風雲雷雨社壇已見縣志 柳履壇 洪武二
 年始置今鄉村每一百家塚壇一所祀鬼神之無祀者華歲以清明後

水集卷之三十三

二

三日七月十五日十月初三日各備美飯聚于一壇致祭縣境 四十四
 都為壇四百七十有七 其在城者一十三所 騎安界三所 崇新界
 一所 迎春界一所 中界二所 海川界一所 報恩界一所 崇野
 界二所 飛英界一所 魚樓界一所 其在鄉村者四百七十七所
 一都十六所 二都一十七所 三都十九所 四都十一所 五都十
 九所 六都二十所 七都十五所 八都八所 九都六所 十都八
 所 十一都十一所 十二都八所 十三都十五所 十四都二十三
 所 十五都二十所 十六都一十五所 十七都十三所 十八都一
 十九所 十九都九所 二十都十所 二十一都十三所 二十二
 都二十所 二十三都三所 二十四都十七所 二十五都十所 二
 十六都十三所 二十七都十四所 二十八都八所 二十九都六所
 三十都十二所 三十一都八所 三十二都九所 三十三都四所
 三十四都六所 三十五都一十所 三十六都一十所 三十七都二所
 三十八都一十所 三十九都二所 四十都四所 四十一都三所 四
 十二都三所 四十三都三所 四十四都六所
 長興縣吳興志社壇在縣西二里東嶽若溪上流吳興志社壇舊志

在縣西南一里餘元勿其舊
 皇朝洪武二年置守縣之西北凡二壇周以垣墻四面各置門神府庫房
 宇社房各三間中置神小池一洗社池一以後樓勾龍氏祀饗每歲春秋二
 仲月上戊日守上官率其屬致祭每位羊一豕一 風雲雷雨山川壇舊
 志無元置當兩神壇與社壇並風師壇於東北已廢 洪武二年創建
 風雲雷雨壇一山川壇一於縣城南洪武六年十月合為一壇置守門池
 利度與社壇同每歲春秋二仲月擇日守上官率其屬致祭每位羊一豕
 一 邑為壇舊無 洪武三年始定於縣城北以祀鬼神之無祀者為壇
 一以垣墻前置門中立碑石刻祭文於上每歲清明日七月十五日十
 月一日守上官率其屬致祭設城隍神位於壇之上東西設鬼神位於月
 三豕三羊於祭三石為祭食 柳履壇舊無 洪武三年始令鄉村每百
 家為壇一所祀鬼神之無祀者每歲清明後三日七月十五日十月三
 日鄉民各具美飯聚於一壇祭祀共壇二百四十五所 王德鄉一十一
 所 一都一所 二都二所 三都一所 四都一所 五都一所 六
 都二所 七都一所 八都二所 安化鄉一十所 一都四所 二都
 一所 三都一所 四都一所 五都二所 六都一所 白鳥鄉一十

水集卷之三十三

三

一都三所 二都二所 三都二所 四都三所 吉祥鄉九所
 一二都三所 三都二所 四都一所 五都一所 順泰鄉九所 一
 都二所 二都三所 三都一所 四都一所 五都一所 六都一所
 尚吳鄉一十七所 一都二所 二都三所 三都二所 四都三所
 五都三所 六都一所 七都一所 八都二所 清泉鄉三十五所
 一都五所 二都八所 三都六所 四都五所 五都二所 六都
 三所 七都三所 八都三所 惟新鄉二十三所 一都一所 二都
 一所 三都二所 四都一所 五都二所 六都二所 七都一所
 八都三所 九都七所 十都三所 嘉會鄉一十八所 一都一所
 二都二所 三都三所 四都三所 五都一所 六都二所 七都一
 都二所 九都三所 十都二所 平遠鄉二十二所 一都三所
 二都二所 三都三所 四都一所 五都二所 六都二所 八七都
 二所 南八都二所 九都二所 十都二所 十一都一所 順靈鄉
 一十二所 一都三所 二都三所 三都四所 四都二所 方山鄉
 二十所 一都三所 二都四所 三都三所 四都二所 五都七所
 六都一所 晏子鄉一十四所 一都三所 二都三所 三都三所

四都二所 五都三所 謝公鄉二十一所 一都四所 二都三所
三都五所 四都五所 五都二所 六都二所 荆溪鄉一十四所
一都一所 二都一所 三都一所 四都一所 五都一所 六都
一所 七都一所 八都三所 九都一所 十都三所

武康縣吳興續志社壇舊志在縣西一里餘英溪上元仍其舊
皇朝洪武二年更置於縣之西北社壇各為一壇配以右樓句龍之神周圍

壇四面各置門神廟庫房宰牲房各三間中鑿宰牲池前為洗牲池每
歲春秋二仲月上戊日縣官率其屬致祭每位羊一豕一 風雲雷雨山
川壇舊志所無元置雷雨壇與社壇並置於東北祀 洪武二年
建風雲雷雨壇一山川壇一於縣西南二百步洪武六年十月合為一壇
屋宇門池制度與社壇同每歲春秋二仲月擇日縣官率其屬致祭每
羊一豕一 邑屬壇舊志所無 洪武三年始建於縣之東北以祭鬼神
之無祀者為壇一所配以垣牆前立門中建碑上刻祭文每歲清明中元
日十月朔日縣官率其屬致祭設城隍神于壇之上東西設鬼神之位祭
用羊三豕三官給米三石為祭食 鄉屬壇舊志所無
皇朝今鄉村每百家築壇 所以祭鬼神之無祀者每歲清明後三日中元

永樂大典卷二千六百三十三

四

見十月三日鄉民各具羹飯聚於一壇以祭計為壇七十所 一都三所
二都九所 三都上管四所 三都下管四所 四都上管五所 四
都下管四所 五都上管二所 五都下管三所 六都上管三所 六
都下管一所 七都二所 八都一所 九都一所 十都二所 十一
都二所 十二都三所 十三都一所 十四都上管二所 十四都下
管一所 十五都上管三所 十五都下管二所 十六都上管三所
十六都下管二所 十七都上管二所 十七都下管二所 十八都三
所 南界一所 北界一所
德清縣吳興續志社壇舊志在縣西南一百五十步茅山之北元司其
養
皇朝洪武二年改置於縣西門外緣以周垣四向立門中為二壇神廟庫房
宰牲房各三間洗牲宰牲二池并井制度並如定式每歲春秋二仲月上
戊日縣官率其屬致祭配以右樓句龍之神每位羊一豕一 風雲雷雨
山川壇舊志所無元惟以立春前廿日祭風值以中日祭雨既並於社壇
之側

皇朝創建風雲雷雨壇一在縣西南門外市亭山之南即舊三皇廟基山川

壇一在縣南門外兵荒山陰洪武六年十月山川壇合於風雲雷雨共
為一壇房屋壇墻並如社壇之制每歲春秋二仲月擇日縣官率其屬致
祭每位羊一豕一 邑屬壇舊志所無 洪武三年始建以祭是神之無
祀者置壇一于縣北門外週築壇墻前立閣中樹碑上刻祭文每歲清明
日中元日十月一日縣官率其屬致祭設城隍神位于壇以主其祭下設鬼
神之位於兩旁用羊三豕三仍給米三石為祭飯 鄉屬壇舊志所無

皇朝今鄉村每百家築壇一所所以祭鬼神之無祀者每歲以清明後三日
元日十月三日鄉民各具羹飯聚於一壇以祭計為壇二十三所 一都一
所 二都一所 三都一所 四都一所 五都一所 六都一所 七
都一所 八都一所 九都一所 十都一所 十一都一所 十二都
一所 十三都上管一所 十三都下管一所 十四都上管一所 十
四都下管一所 十五都東管一所 十五都西管一所 十六都東管
一所 十六都西管一所 十七都一所 十八都東管一所 十八都
西管一所
安吉縣吳興續志社壇舊志在縣西南一里石磬岩東元置西半里
皇朝洪武二年仍建於舊基之側為門四座緣以垣牆中設二壇配以句龍

永樂大典卷二千六百三十三

五

句龍之神中設石主左建神廟庫房宰牲房各三間中設宰牲池前有洗
牲池每歲春秋二仲月上戊日縣官率其屬致祭每位羊一豕一 風雲
雷雨山川壇舊志所無 洪武二年置山川壇於南門外十里置風雲雷
雨壇山川壇之左洪武六年以風雲雷雨合於山川為一壇制並與社壇
同每歲春秋二仲月擇日縣官率其屬致祭每位羊一豕一 邑屬壇
舊志所無 洪武三年始建於縣北門外以祭鬼神之無祀者為壇一所
配以垣牆前立門中上碑上刻祭文每歲清明日中元日十月一日縣
官率其屬致祭設城隍神位于壇之上東西設鬼神之位祭用羊三豕三仍給
米三石為飯以祭 鄉屬壇舊志所無 洪武三年始建於縣北門外每百家
築壇一所以祭是神之無祀者每歲清明後三日中元日十月三日鄉民
各具羹飯聚於一壇以祭計為壇一十六所 順安鄉一所 孝豐鄉一
所 梅溪鄉一所 廣德鄉一所 崇德鄉一所 定福鄉一所 鳳亭
鄉一所 金石鄉一所 崑山鄉一所 銅山鄉一所 安福鄉一所
天目鄉一所 浮玉鄉一所 魚池鄉一所 太平鄉一所 移風鄉一
所

官制

湖州府吳興縣志節鎮府郡官 國之大政惟民與兵考茲郡官秩號
名級節鎮府郡官 舊志湖州唐為忠國軍置刺史五代為宣德軍置節
度使宋改昭慶軍節守以知軍州事為制元為路隸江浙行省建萬戶府
守鎮城也與路官分任軍民之政節鎮官不復設置元末兵興立分省督
兵守鎮後為旅士試所據謂省官一員提兵開省勢俾鎮鎮非非常制茲
不文詳

皇朝置守禦千戶所掌軍政練大都督府 湖州路元置建德營花赤提督府
從三品置建德營花赤一員以蒙古色目人為之提督一員秩皆從三品同
知一員正五品治中一員從五品判官一員正六品推官二員從六品經
歷一員從七品知事一員從八品提控兼管煎鹽承發祭閣一員正九
品

皇朝府從三品置知府一員同知通判各一員洪武元年以錢穀繁夥添設
同知通判各一員尋復其舊推官一員經歷和事照磨各一員品級尋第
與元同洪武九年九月改衙門為正四品知府正四品同知正五品通判
正六品推官經歷正七品知事正八品照磨從八品洪武十年六月又改
經歷從七品知事從八品照磨正九品 湖州守禦千戶所秩正五品正

水樂大典卷二千五百一

六

千戶一員正五品副千戶一員從五品鎮撫二員從六品史目一員從省
尉百戶無定員秩正六品 烏程歸安二縣官見各縣下 府學元設教
授一員從八品學正學錄各一員後省別訓導六員印為教授掌之司錢
糧出納學正學錄掌課

皇朝設教授一員訓導四員先試職三年教授後省別訓導教授府身候考
養有成然後實授教授正九品訓導授首副 司獄司元設司獄一員秩
正九品今同 稅課司宋為都稅務置監都稅務文武官各一員元為在
城務置提領一員秩俱正九品副使一員從九品

皇朝通府者為稅課司置大使一員秩正九品副使二員從九品後又增設
副使一員 永寧奉定二倉元設監支納一員正八品大使一員正九品
副使一員從九品

皇朝不設監支納每倉大使一員正九品副使一員從九品 軍資庫元設
監支納大使副使各一員秩與倉同今改豐德庫不設官府經歷掌其印
行用庫元設提領一員從七品大使一員從八品副使一員從九品
皇朝設大使一員正九品副使一員從九品 織染局土布局軍器雜造局
元各設局使一員正七品副使一員從八品

皇朝軍士布局其織染雜造二局各設大使一員正九品副使一員從九品
若漢歸丞一員元為在城站提領
皇朝而歸丞保使省制丞兼運使 忠民藥局元以官醫提領掌之
皇朝提領二員各門兵馬
皇朝所設提領洪武二年為事不便再設今以百戶領軍士分守各門
鎮守湖州砲手軍正上萬戶府元置建德營花赤一員秩正三品副萬戶一
員秩從三品金保各有牙差經歷一員從七品知事一員從八品提控兼
管煎鹽一員從九品今不復設 八奕十戶所元每奕五正十戶一員副十戶
一員金保碑面各有等差上十戶所為上秩從四品 美寧大同洋漢三
所為中榜正五品崇德杭州福州嘉興四所為下秩從五品上所建營花
赤正十戶俱從四品副千戶正五品中所建營花赤正十戶俱正五品副
千戶從五品下所建營花赤正十戶俱從五品副千戶正六品每所得歷
一員上所從八品中所正九品下所從九品首領官上所提控兼管一員
餘皆史目俱授省別百戶無定員上自戶從六品下自戶正七品皆懸
牌今不復設 常湖茅處茶園都提舉司元設提督花赤一員都提舉一
員秩皆從五品同提舉一員秩從六品副提舉一員秩從七品提控兼管

水樂大典卷二千五百一

七

一員後省別已革鎮撫元設鎮撫二員秩正五品都目一員後省別今
不復設 監倉庫元設庫使一員正九品庫副一員從九品之業 錄事司元
設通判花赤錄事各一員正八品判官一員正九品典史一員後省別今
不復設 安定書院元設山長一員後省別今不復設 醫學陰陽學
字學元置教授學正學錄各一員秩與儒學同今不復設 醫學陰陽學
元置教授一員從八品學正學錄各一員後省別今不復設官醫提領所
元設提領二員同提領一員今不復設 各衙門史役及守禦軍將之數
舊志甚繁今舉其繁以繫于官之後 湖州府元為下路通事詳史各一
名司史二十五名典史五十五名

皇朝司史十四名典史二十八名 守禦千戶所司史一名每百戶立總旗
二名小旗十名軍人一百名典史十名計所都軍士實存七百二十三名
其無名之數 府學元設直學一名司史二名安定書院元設直學一
名司史一名今不復設崇古陰陽醫學元各設司史一名俱業 堂德軍
元設司庫二名攢司一名今設攢典一名 行用庫元設司庫二名典史
司庫一名攢司一名今設司史一名攢典二名 稅課司元設司史一名
攢典二名今同 司獄司元設司史一名今同 奉定永寧二倉元各設

名橫一名今各設橫典一名 織染局雜造局各設橫典一名 茗溪驛
吏一名 府前急遞舖長一名舖司一名舖兵四名 鈔手十萬戶府元
置司史六名十戶所各置司史十所四名中府三名下所二名今不復設
錄事司元設司史七名今不復設 官醫提領所元設司史一名今不
復設 茶園提舉司元置司史四名今不復設 益昌庫元置庫子一名
置司一名今不復設 蒙古字學醫藥陰陽學元置司史二名今不復設
本府知府正四品同知正五品通判正六品推官正七品經歷司經歷
正八品知事正九品照磨所照磨從九品檢校正八品司獄司司獄從九
二儒學教授從九品訓導未入流僧綱司都綱從九品副都綱未入流道
紀司都紀從九品副都紀未入流陰陽學正術從九品醫藥正科從九品
織染局大使從九品副使未入流茗溪驛丞未入流正千戶正五品副千戶從
司大使從九品副使未入流茗溪驛丞未入流正千戶正五品副千戶從
五品百戶正六品所鎮撫從六品史目從九品吳興志昭慶軍節度使
又有承宣使觀察使節度使始置於唐景雲中 唐制掌總軍旅額殊詳
日賜雙旌 雙節行則建節 立六纛必境州縣築節樓迎以鼓角 視事之日
刊三業其後有特節為節度副大使知節度事者 正節度也 諸王拜節度

永樂彙纂卷之三十三

八

大使者皆留京師 朝節度使政和間始正名率選領不預事 今惟奏狀
及係朝省文字則列銜 禹官唐制有判官支使 學書記 推官巡官衙推
等 今惟置判官學書記 承宣使本唐節度留後 政和七年始改為承宣
使 觀察使始置於唐主德中 今監司之職其權甚重 行部所過村吏始
見皆戎服履屣致禮 本朝用為武臣 遂帶本州有觀察使 即文書畫併
與州印並行用屬官亦同節度使 今惟置支使 其書記不置 置有出身
古記出身等 又吳興節有爵封宋食邑千戶封節使 二十戶封節公
皇之近屬等行封郡王若皇子出封亦封郡王 上湖州唐武德令三萬
戶以上為上州 永濟令預萬戶 順慶仍前開元十八年增為四萬 雄望等
同上州判史一人從三品 職同尹 杖宣德化行縣 係因恤賑 宋初 職
祖開基 華五代藩鎮之志 名諸鎮 奉賜第 留京師 分遣朝臣 出守 州郡 號
和軍州 奉兵民之政 馬州自唐末為節鎮 通守 臣高宗 龍渡 遂為輔
節 非位通顯才望相副者不授 服色 賜紫者 借紫 服綠者 借綠 通判
軍州 奉唐制 上州有判駕一人 為上佐 宋制 乾德初 始置州 通判 以承
政 藩府 或置兩員 或置一員 本州令二員 內一員 添差 茶書 節度判
官 節度 學書記 觀察 支使 驛兩使 職官 書記 以下 皆 選人 授 惟 節度判官

永樂彙纂卷之三十三

九

舊制以京官以上充故曰 燕書 日入 郡之 燕 廳 治 事 為 燕 判 本 一 員 今 添
差 一 員 書 記 支 使 不 置 置 州 學 教 授 唐 初 郡 置 經 學 博 士 德 宗 時 曰 文
學 元 和 中 廢 止 州 置 助 教 一 人 宋 慶 曆 中 始 詔 諸 郡 立 學 安 轉 運 使 又 長
史 於 州 縣 官 內 奏 選 為 教 授 若 少 文 學 可 差 即 今 本 處 舉 行 義 之 人 在 學
見 實 錄 至 熙 寧 中 始 專 致 教 授 官 郡 學 初 建 以 胡 安 定 主 之 慶 曆 四 年 以
試 大 理 評 事 授 州 學 教 授 有 詔 在 學 祕 書 丞 致 仕 朱 臨 繼 之 主 學 子 後 率
用 官 兼 領 崇 寧 初 行 合 法 州 置 教 授 自 王 昇 始 錄 事 參 軍 掌 正 建 夫
後 符 昭 司 理 泰 軍 掌 刑 獄 司 戶 泰 軍 掌 糧 司 法 泰 軍 掌 法 總 曰 曹 官
宋 備 置 唐 制 上 州 各 置 一 員 特 改 司 士 曰 司 理 而 司 功 司 倉 司 田 司 兵 不
置 也 錄 事 參 軍 右 院 開 寶 初 詔 諸 州 置 司 冠 泰 軍 以 新 進 士 及 選 人 資 序
相 當 者 注 授 又 詔 諸 州 三 萬 戶 以上 置 錄 事 司 戶 司 法 各 一 員 一 萬 戶 以
上 司 戶 兼 司 法 五 千 戶 以上 司 戶 兼 知 錄 事 實 錄 唐 制 州 官 自 判 官 等
以下 有 長 史 司 功 司 倉 司 田 司 兵 司 法 司 倉 司 法 司 倉 司 法 司 倉 司 法 各 一 員 錄 事
三人 下 奉 四 人 共 十 七 人 開 元 六 共 制 也 大 曆 八 年 頗 真 卿 為 判 官 撰 御
駕 題 天 下 故 土 池 額 恩 批 谷 碑 陰 載 州 官 姓 名 判 官 司 戶 司 法 各 四 人
長 史 司 功 司 倉 司 田 司 兵 司 法 司 倉 司 法 司 倉 司 法 司 倉 司 法 各 一 員 共 三

十人邑官稱是五邑今有二員者亦有四員者亦有二員者亦有六員者
判官長史司功司倉司田司兵司法司倉司法司倉司法司倉司法司倉司法
置復又有特置同上員之類前代之際共與多致錄法泰軍官員並差若
今添差及不置特之類在唐時志者皆位所以名也 右文官自知州事
以下 兩浙西路副總管鈐轄宋制總管舊曰都統避英宗諱改其副總
管以觀察使鈐轄亦宋制置諸路神臣或帶都鈐轄或以都鈐轄兼知州
餘官為副與副總管但以資歷差本州非也 駐重兵之地 其駐副官隨時
特差或不置務皆不常置 監州州駐副 分都監一員 州鈐轄一員
兵馬都監監押共參軍大使巨以上高都小使巨為監押 石武官
監都酒務監戶部驛軍庫文武各一員 監都稅務文武官各一員宋制
重監當年以宋朝官為之 蓋當全盛時財賦易辦且有優賞今遂為繁難
根冗之職惟錄法京官初任人必注授及到官後往往為緣故差出及經
營攝易獨武官或選人急極與考第者始安於職任排岸司官二員 右
文武官通差江浙須和一額設諸衙門茶檢茶處官史志伯貳拾貳員名
正官壹伯肆拾員 首領官壹拾陸員 吏員人等壹伯陸拾陸員
有保衙門伍拾處官史貳伯貳拾貳員名 官茶拾玖員 首領官壹拾

肆員 史宜伯恭拾玖名 管民官恭拾陸處 官史宜伯以拾捌員名
官陸拾壹員 首領官宜拾肆員 史員八等宜伯恭拾陸名 本路係
上路官史肆拾貳員名 官恭拾員 連曹花亦宜員月俸中統鈔壹定本
拾兩職田捌項 總管宜員月俸中統鈔壹定本拾兩職田捌項 同知
宜員月俸中統鈔肆拾兩職田肆項 治中宜員月俸中統鈔壹拾兩職
田叁項 判官宜員月俸中統鈔貳拾兩職田貳項伍拾伍 推官貳員
每員月俸中統鈔壹拾兩職田貳項 首領官恭員 經歷宜員月俸
中統鈔壹拾兩職田貳項 知事宜員月俸中統鈔壹拾兩職田壹
項 提標軍旗 兼照舊承授察明宜員月俸中統鈔壹拾兩職田壹項
史員壹拾貳員名 每名月俸至元鈔捌兩不例半 司史恭拾名 通
事宜名 譯史宜名 各屬恭拾伍處 官史宜伯拾陸員名 官伍拾
肆員 首領官宜拾壹員 史員玖拾壹名 州中州宜處 長興州官史
貳拾員名 官陸員 連曹花亦宜員月俸中統鈔肆拾兩職田肆項 知
州宜員月俸中統鈔肆拾兩職田肆項 同知貳員 每員月俸中統鈔貳
拾兩職田貳項 判官貳員 每員月俸中統鈔壹拾伍兩職田壹項伍拾
兩 首領官貳員 提控案續宜員月俸中統鈔壹拾兩職田壹項 都

永樂大典卷之三十三

十

日宜員月俸中統鈔捌兩職田伍拾兩 史司史壹拾貳名 每名月俸至
元鈔柒兩不例半 縣伍處并尉司伍處計壹拾處 官史恭拾玖員名
正官恭拾貳員 首領官捌員 司史肆拾玖名 上縣貳處并尉司貳
處并尉處官史恭拾陸員名 烏程縣 歸安縣 官史拾員 連曹花
亦每縣壹員 計貳員 每員月俸中統鈔壹拾兩職田貳項 縣丞每縣
壹員 計貳員 每員月俸中統鈔壹拾兩職田貳項 縣丞每縣壹員 計
貳員 每員月俸中統鈔壹拾兩職田壹項 主簿每縣壹員 計
貳員 每員月俸中統鈔壹拾兩職田壹項 縣尉每縣壹員 計貳員 每
員月俸中統鈔壹拾兩職田壹項 首領官典史每縣貳員 計肆員 每
員月俸至元鈔柒兩不例半 司史貳拾貳名 每名月俸至元鈔陸兩不
例半 縣史每縣壹拾名 計貳拾名 行吏每縣壹名 計貳名 中縣叁
處并尉司恭處 計陸處 官史肆拾陸員名 德清縣 武康縣 安吉縣
官史拾貳員 連曹花亦每縣壹員 計叁員 每員月俸中統鈔壹拾兩
兩職田貳項 縣丞每縣壹員 計叁員 每員月俸中統鈔壹拾兩職田
貳項 主簿每縣壹員 計叁員 每員月俸中統鈔壹拾兩職田壹項
縣尉每縣壹員 計叁員 每員月俸中統鈔壹拾兩職田壹項 首領官典

史肆名 每名月俸至元鈔柒兩不例半 德清縣陸員名 武康縣壹員
縣丞陸員名 計陸名 司史貳拾柒名 每名月俸至元鈔陸兩不例半
縣史貳拾肆名 德清縣陸員名 武康縣壹員 安吉縣陸員名 官恭拾肆員
連曹花亦宜員月俸中統鈔壹拾伍兩職田壹項伍拾伍 縣事宜員月
俸中統鈔壹拾伍兩職田壹項伍拾伍 判官宜員月俸中統鈔壹拾兩
兩職田壹項 首領官典史宜員月俸至元鈔柒兩不例半 司史恭拾肆員
每名月俸至元鈔陸兩不例半 司史司官史貳員名 官司貳員名
巡檢司貳拾貳處 官史肆拾肆員名 烏程縣陸員名 移風使潘南
海 永新 烏鎮 管界 常樂鄉 歸安縣四處 千金 埭市 施
者 湖秀 長興州肆處 合溪 四安 和平 孝塘 德清縣叁處
前清 新市 下塘 武康縣壹處 上相 安吉縣四處 安平 幽
濱 獨松 梅溪 官巡檢每處壹員 計貳拾貳員 每員月俸中統鈔壹
拾兩職田壹項 司史每處壹員 計貳拾貳員 每名月俸至元鈔陸兩不
例半 學校宜拾叁處 官史貳拾捌員名 官史拾伍員 史壹拾叁名

永樂大典卷之三十三

十一

儒學以處 官史貳拾肆員名 官壹拾壹員 史壹拾叁名 路學壹
處 官史陸員 官恭員 教授宜員月俸至元鈔伍兩不例半 學正宜
員月俸至元鈔叁兩不例半 學錄宜員月俸至元鈔貳兩不例半 史
壹名 直學宜員月俸至元鈔壹兩不例半 司史貳名 每名月俸至元
鈔伍兩不例半 史貳名 直學宜員月俸至元鈔壹兩不例半 司
史壹名 每名月俸至元鈔壹兩不例半 書院宜壹處 官史壹員名 官山
至員月俸至元鈔叁兩不例半 史貳名 直學宜員月俸至元鈔壹兩
不例半 司史壹員月俸至元鈔壹兩不例半 縣學宜壹處 官史拾貳員名
縣學伍處 烏程縣 歸安縣 德清縣 武康縣 安吉縣 縣學
宜壹處 官教諭每處壹員 計陸員 每名月俸至元鈔貳兩不例半
史司史每處壹員 計陸員 每名月俸至元鈔壹兩不例半 州學長興州壹處 教授壹
員 路學教授宜員月俸至元鈔壹兩不例半 州學長興州壹處 教授壹
員月俸至元鈔壹兩不例半 醫學宜壹處 官史壹員 醫學教授宜員月俸至元
鈔壹兩不例半 州學長興州壹處 教授宜員月俸至元鈔壹兩不例半 管
教十學行用庫宜處官俱六員名 官恭員 提領宜員月俸至元鈔貳

下大曆八年顏魯公故主池碑陰記內有烏程丞吉信徐考雲李抱虛凡
三人而淳化中無之蓋因之復漢魏形任縣為主簿沈覽為考城主簿是也
丞主簿自漢置宋因之復漢魏形任縣為主簿沈覽為考城主簿是也
唐上縣主簿八正九品下唐大曆中有李翼國初有陸來尉自漢有之
唐上縣置二員從九品下開元中上縣萬戶以上增一人分主六曹事大
曆中顏魯公故主池碑陰有顏察薛希謁呂遂揚使四人昇望碑載尉亦
三人今置一員管弓子一百二十五人監馬青牧鎮稅兼煙火公事一
員多差文臣京官大錢管界巡檢一員多差武官大吏正副軍
神安縣兵無績志縣元設達魯花赤一員縣戶一員俱正六品縣丞一員
正七品主簿一員正八品典史一員省注
皇朝設知縣一員正七品縣丞一員正八品主簿一員從八品典史一員省
注尉司元設縣尉一員正九品今不復置巡檢司元設千金施清湖
秀連市西處正九品
皇朝止設上沃場總市二處品級如舊稅務元設千金隆提領一員大使
一員提初探副使一員省注
皇朝設千金稅課局大使一員副使一員省注茶園提領所元設正提領

水樂大典卷二千八百十三

十四

一員同提領一員副提領一員今不復置儒學元設教諭一員省注
皇朝教諭一員省注後當注試職非別訓導二員省注後當注儒學付身各處
史使舊志不載今附于各官之後縣元設司史一十名貼書二十名承
發書狀各一名
皇朝設司史一十名典史二十名承發書狀各一名尉司元設司史一名
貼書二名今不復置巡檢司元每處設司史一名今司稅務元設千金
務提領一名今改為千金稅課局設司史二名備典四名儒學元設學
史一名今兼總巡舖元設郵長一名今設舖長一名本縣知縣正七
品縣丞正八品主簿正九品典史八人儒學教諭一人元訓導八人
千金稅課局大使一人總市巡檢司巡檢九品河泊所官八人兵
興志和縣事一員吏部尚書注京官以上令大補押司錄事正五品司十
七名貼司十二名元法書十名正七品元法書七名元法書四十二名
丞一員京官曰和縣丞主簿一員尉一員司史一員司史一員司史一員
司史一員監官一員係文官字到二名湖秀兩界巡檢一員係武官兼
在村行字上置九十名
長興縣吳興績志長興舊不置兵守止以州倅兼捕盜而已元至五十六

年為張士誠所據丁酉年二月
皇朝大兵由廣德四安克長興遂置長興翼關元帥府總兵元帥一員秩炳
大副元帥三員費聚劉成李景原所屬管軍總管府甲辰年改翼為興武
衛親軍指揮使司分司陞炳文為指揮使聚為同知指揮司費所屬有千
戶百戶所已年改為長興衛指揮使司官仍舊吳元平丁春進炳文愈
大都督府置陸聚為指揮使總本衛兵東征湖州洪武四年司華立十戶
所洪武八年移鎮湖州仍立百戶所守長興其縣改為州復改為縣詳載
置公華下長興守禦百戶所
皇朝置百戶一員秩正六品縣元為長興州置達魯花赤知州各一員秩
皆正五品同知二員秩皆從六品判官二員秩皆從七品提控茶鹽都且
各一員皆提省別
皇朝置知州同知判官提控茶鹽各一員品秩如舊今復為縣設知縣一員
秩正七品縣丞一員秩正八品主簿一員秩從八品典史一員受省別
巡檢司元設巡檢一員從九品今仍其舊永豐倉
皇朝設大使一員副使一員已業稅務元每務設提領大使各一員秩皆
九品

水樂大典卷二千八百十三

十五

皇朝為稅課局設大使副使各一員俱省注儒學元設州教授一員秩從
九品訓導二員
皇朝初設州學正一員受省別洪武三年州復為縣改設教諭一員試職受
部祿實受之後受省別訓導四員奉職減二員東湖書院元設山長一
員受省別今不復置蒙古字學元設教授一員秩正九品今不復置
醫學元設教授一員學正一員學錄一員今不復置
皇朝止設惠民藥局官醫二名陰陽學元設教授一員學正一員秩與蒙
古字學同今不復置各衙門史設舊志不載今附於縣官之後州
元設司史一十二名承發一員書狀一名貼書二十四名今設司史四名
貼書八名承發一名書狀一名縣
皇朝司史六名承發一名書狀一名貼書一十二名百戶所
皇朝司史一名總旗二名小旗一十名巡檢司每司元設史一名今仍其
舊稅務元設提領一員備典一名今稅課局設司史一名備典二名
總巡舖元設郵長一名今設舖長一名本縣知縣正七品縣丞正八品
主簿正九品典史八人儒學教諭一人元訓導八人儒學教諭一人元
人進道會司道會一人陰陽學訓導八人醫學訓導八人稅課局

不在而聽者能聽之況在大琴瑟蕭笙者必待人而宣之孰若在夫竹梧者因吹萬之自然莊周所謂天籟者是也然其作也非成其止也非虧于亦有得於成虧之外者乎且子知竹梧為蕭笙琴瑟之材又知蕭笙琴瑟為蕭笙虞周之樂則不可不知夫天地正聲無古今未嘗不在也獨竹梧乎獨蕭笙琴瑟乎雖然夫審琴以知音審音以知樂審樂以知政此聖賢之學在德人所當勉焉以盡力者之隱人姓趙名蕭字敬賢資性厚篤於孝反從薦紳游稽經考史焉詩歌以言志其居于竹梧之深也而人以此以風風樓子林云宋未梅庵梧詩 永日長梧下清陰小院幽自憐風嫋嫋客賦兩洲潤作列今十里相思欲九秋更憐同社友復此誤淹留董天吉完陵群英集梧詩 一樹梧桐樹開繁沉黃上走花材誰教着在朝陽地勾引丹山老鳳來宋然成志良貴先生集新梧 殘春始抽芽首夏已敷綠空枝變紫陰造物信神速童童覆短牆密窗連深竹扶疎團爽氣秀整壓群木鳴琴音下上和雅奏琴筑亭年影途清舟亦處吾屋身開百憂無意適萬事足此樂何以酬床頭酒方熟陸放翁北牕梧葉坐間落四五有感 高梧一葉晚便覺秋不速晨起髮滿梳吾衰執云晚古未進重足歷塊或小跳金鼓噪陣門此任豈為寒女子則多怨丈夫當自反照

宋樂大典卷二十三頁二十七

四

觀憂患機 惟先生元本山林疎獨往 壹有亦哀哀會稽歸去未草檜住差穩 江陵楊冠卿倚梧歎 白首寄人問 萍之無休日 撐揚五千卷堂之濟時 竹官貢不可期 個個依離 再逐日暮倚庭陰 寒風透蕭瑟 宋北嗣詩如隱索賦雙梧 朝陽盤錯地 分植在庭 綠百尺 廉雙標 九已未幾時 無枝雲兩上 星履典刊 密莫遠 鴉類類 未振羽 俄江湖 讀集古 汴武衍 霜梧棲風枝 頭數葉 輕井 逸羅 落正 酬情 悅 未 載 有 西 風 過 一 片 秋 聲 作 不 成 一 作 故 宋 李 俊 民 鶴 鳴 文 集 明 皇 學 信 司 不 仗 梨 園 第 子 知 太 平 音 在 風 風 枝 一 朔 野 竟 街 花 去 長 限 秋 風 葉 落 時 元 董 嗣 果 廬 山 集 落 梧 梧 葉 幾 片 飛 三 日 西 風 急 折 月 冷 床 床 下 孤 壁 泣 圖 軒 具 清 江 陸 景 周 定 福 梧 復 榮 以 瑞 梧 命 之 馮 賦 一 首 石 上 孤 生 百 尺 標 風 風 枝 走 尚 蕭 蕭 半 身 秋 委 龍 蛇 此 一 氣 吞 回 霧 窟 焦 影 薄 木 能 遮 月 色 聲 和 猶 倚 按 雲 韶 山 童 日 夜 勤 封 植 莫 使 青 露 葉 凋 劉 嵩 詩 賦 碧 梧 庭 前 碧 梧 葉 秋 至 堪 離 離 不 記 遠 移 處 忽 驚 初 落 時 色 分 雲 際 石 影 亂 月 中 池 鳳 鳥 幾 時 主 宴 涼 青 玉 枝

梧州府

視領縣五

蒼梧

藤縣

岑縣

容縣

博白

圖 建置沿革

疆理

所之

風俗形勢

戶口

田賦

土產

山川

宮室

壇壝

官制

公署

學校

兵防

古蹟

官蹟

人物

文章

雜異

宋樂大典卷二十三頁二十七

三

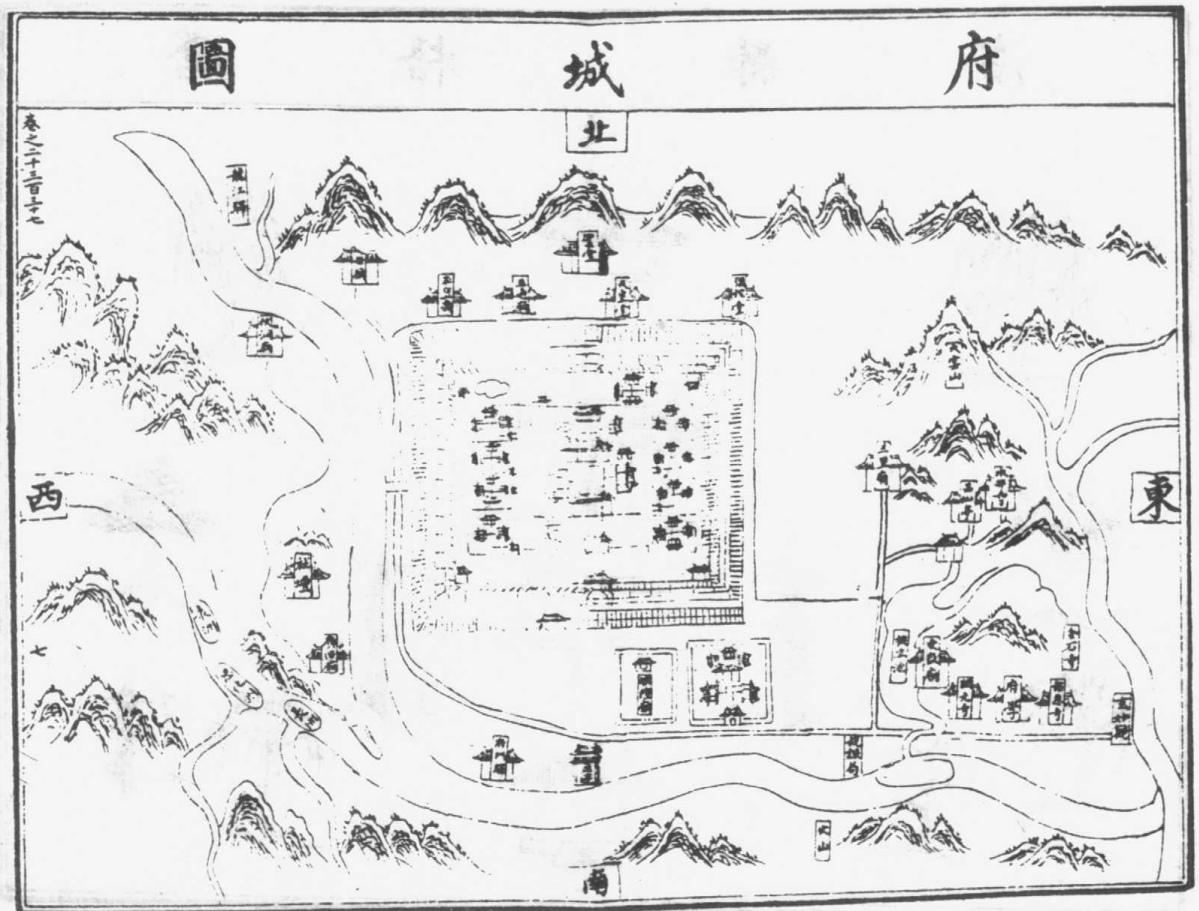

梧 州 府 治

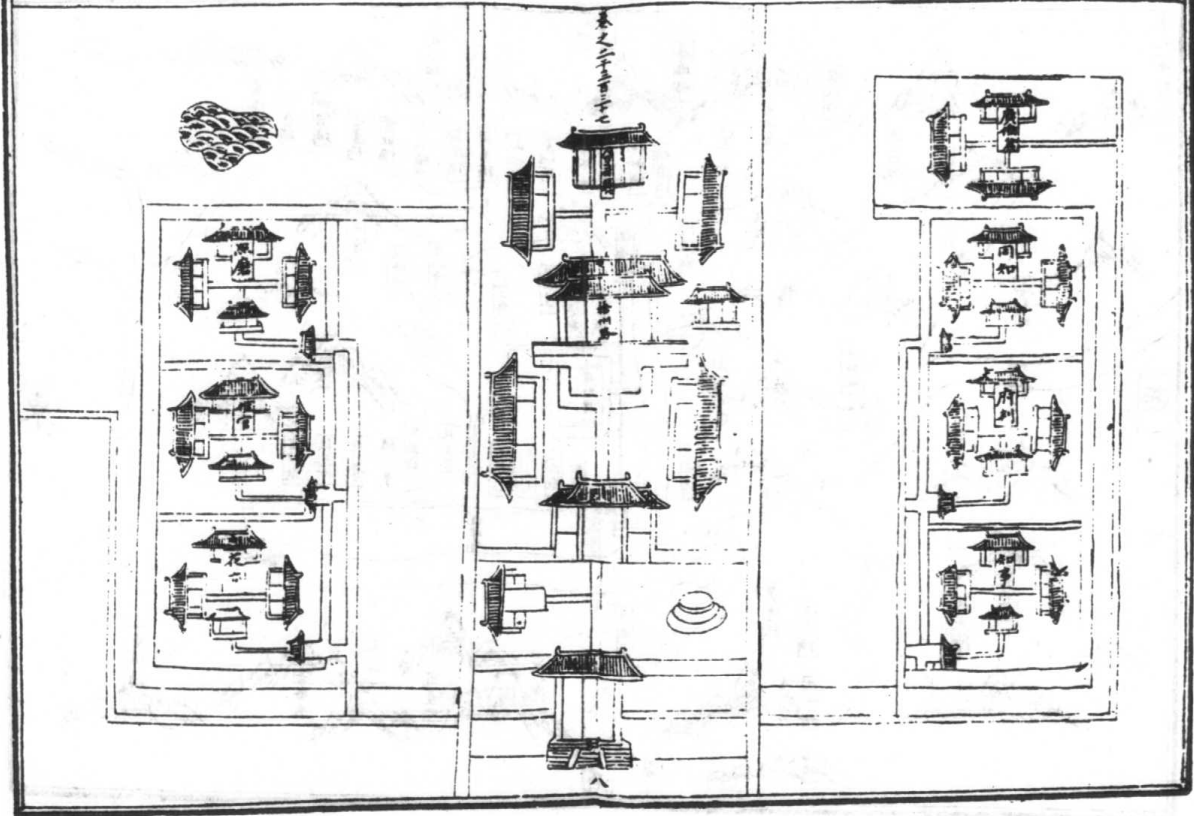

蒼 梧 縣 治

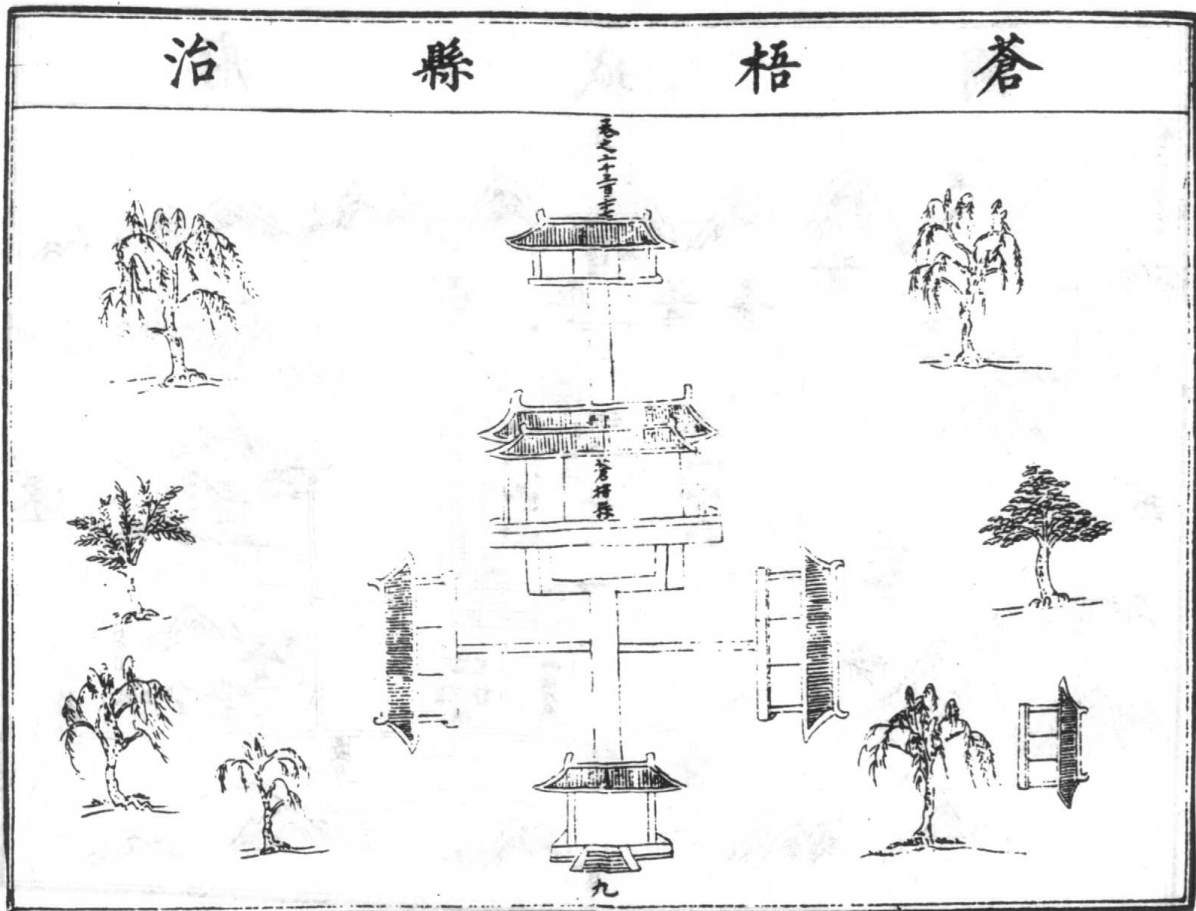

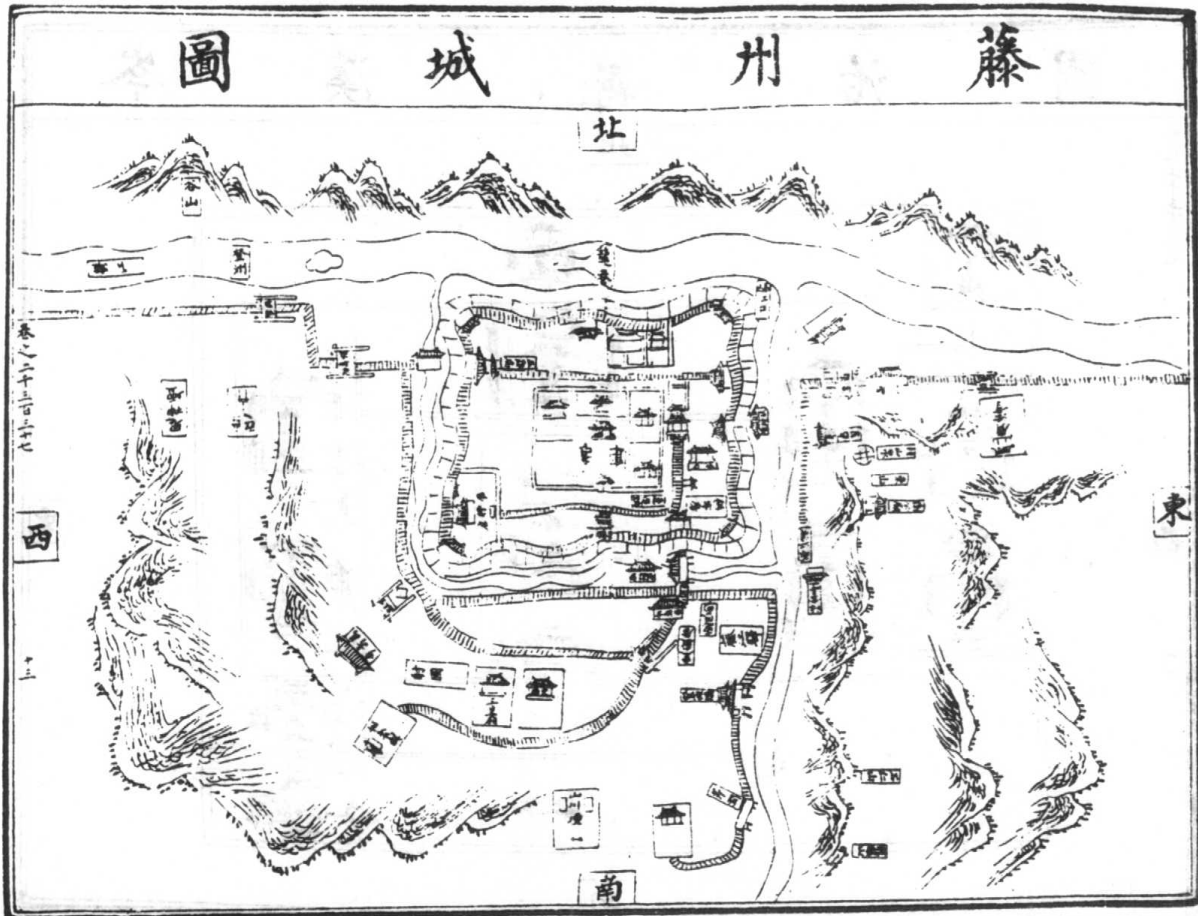

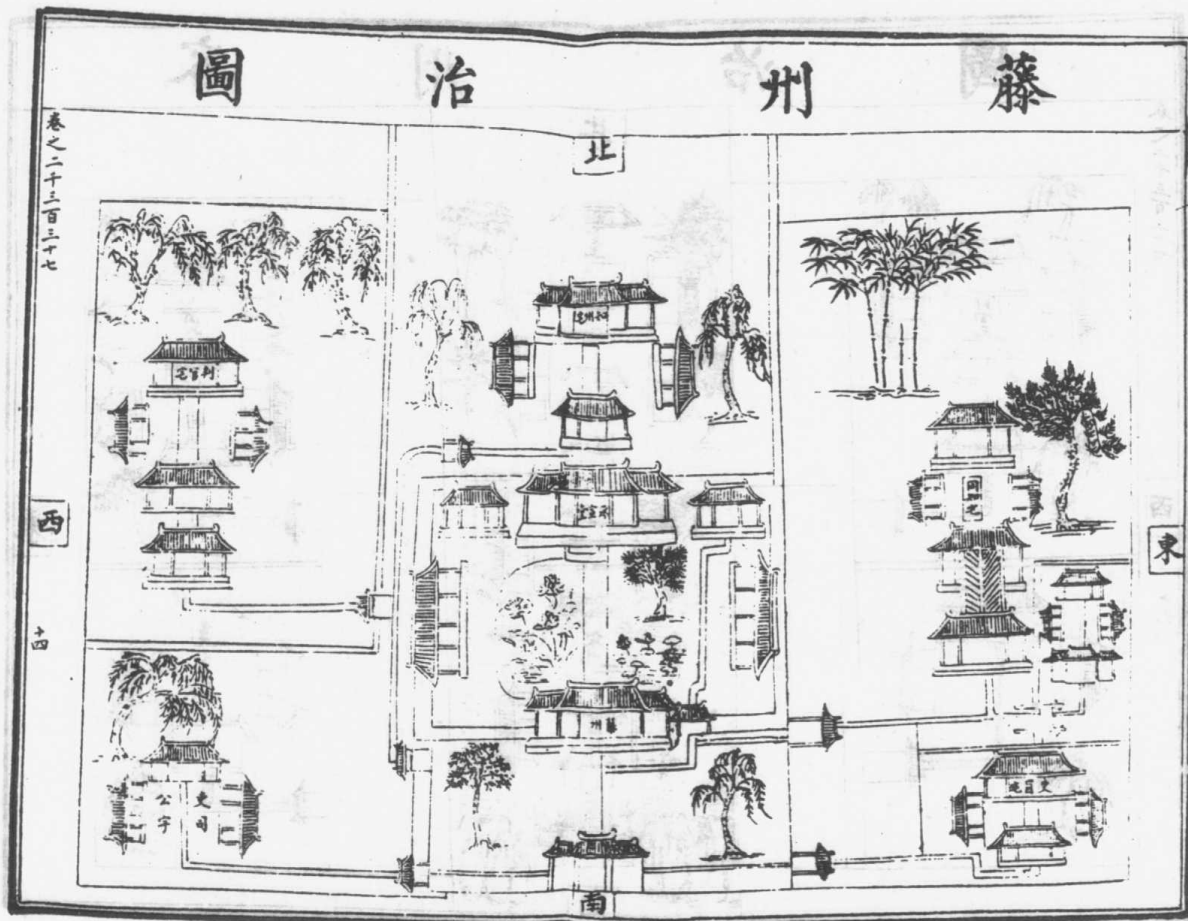

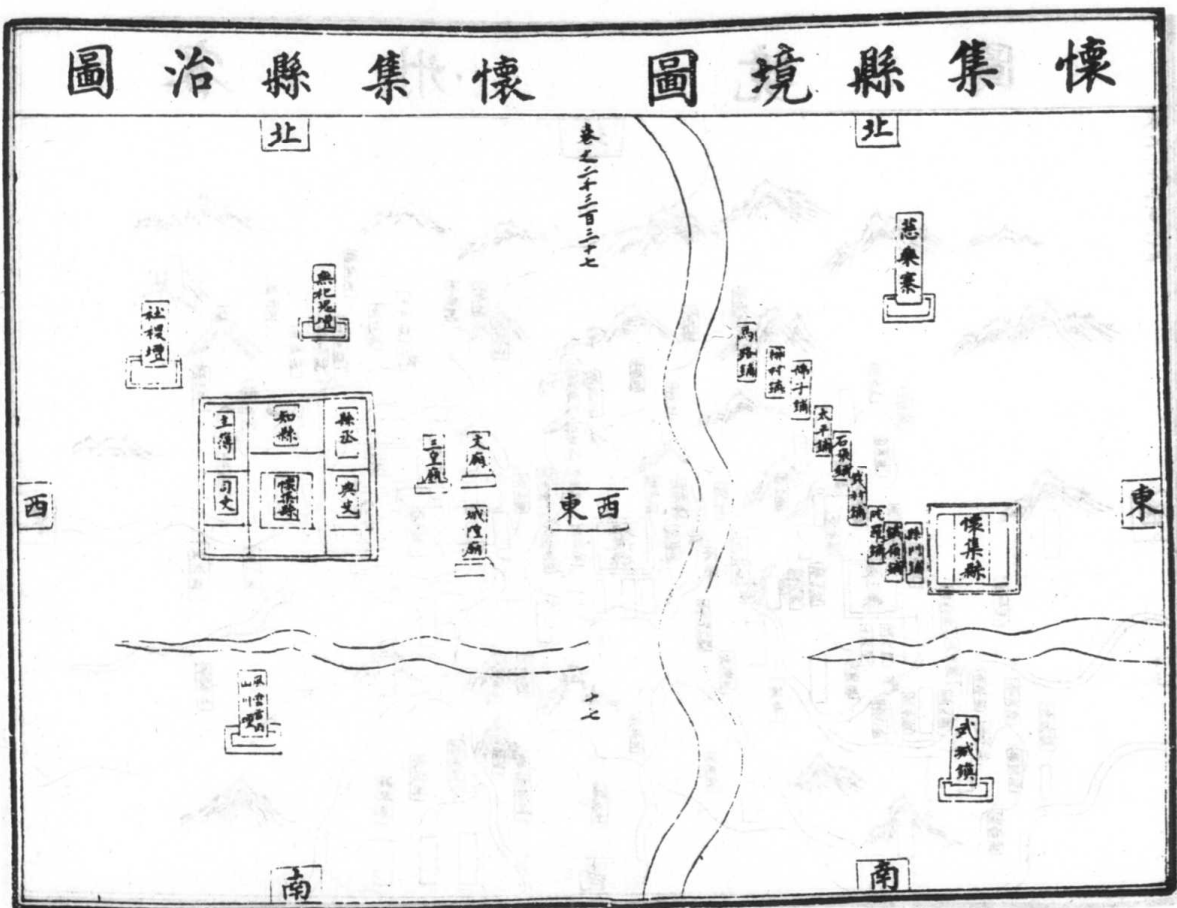
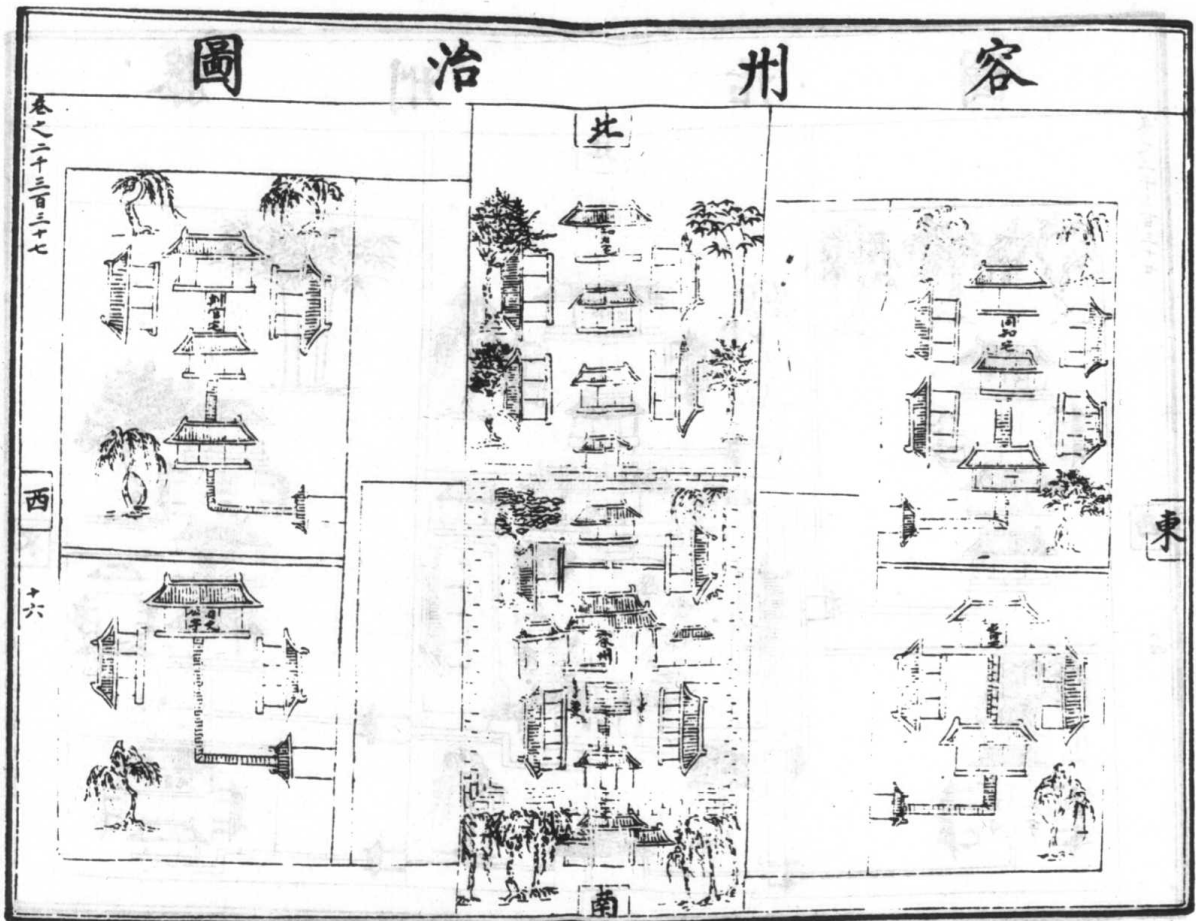

鬱林州郡境圖

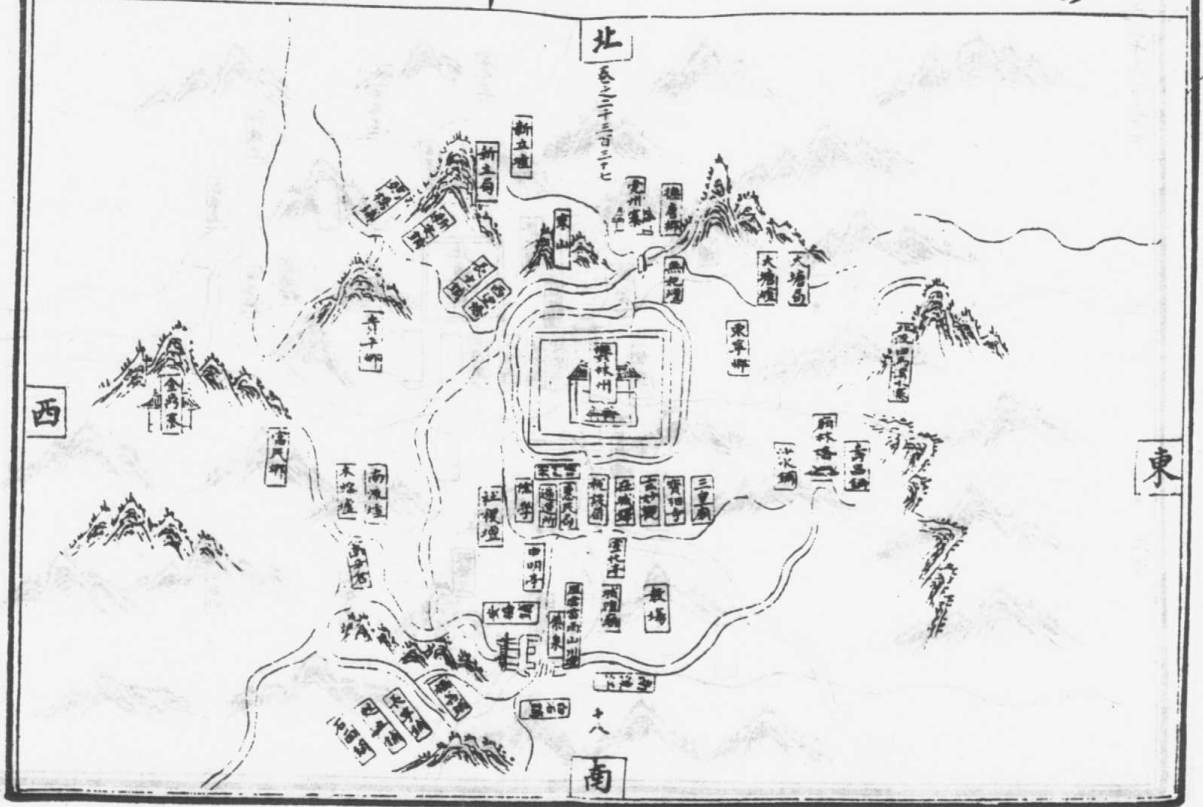

鬱林州郡城圖

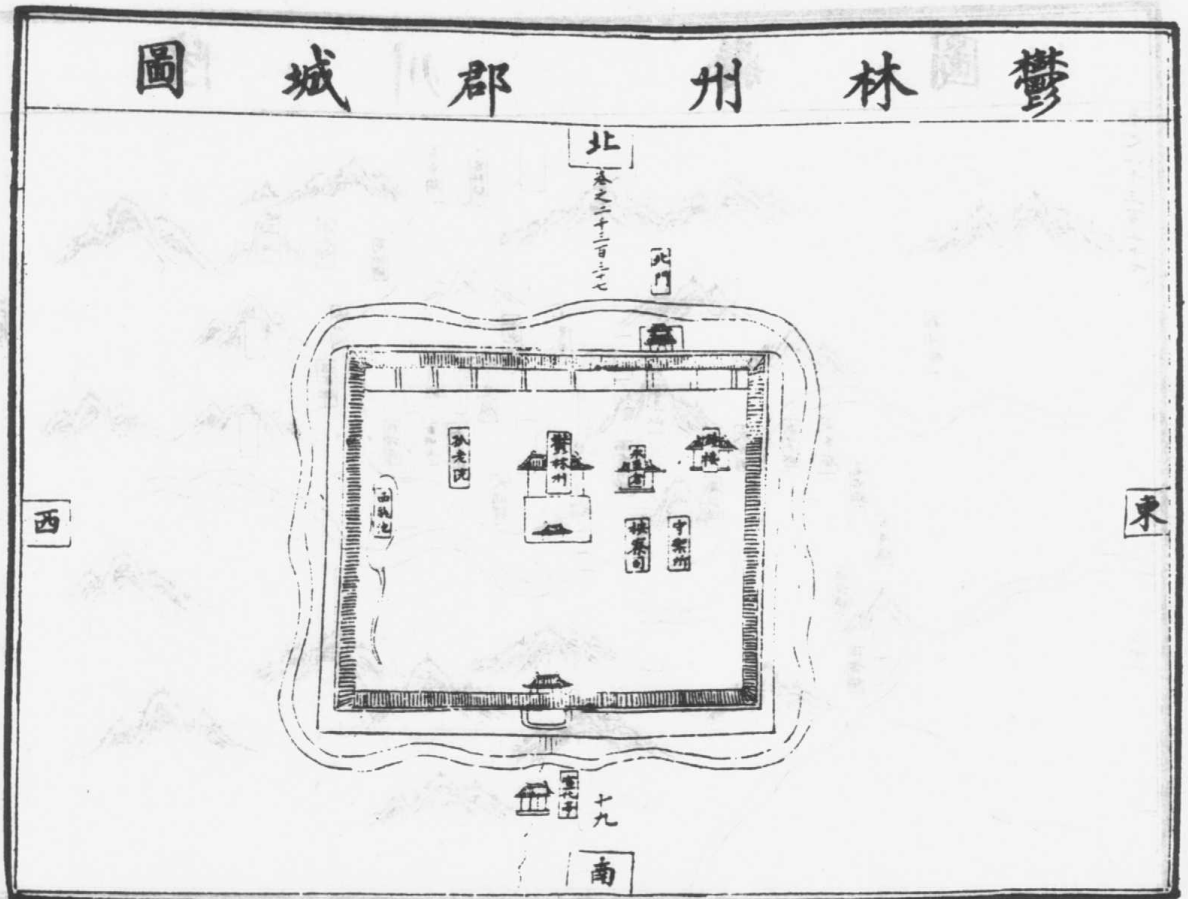

北流縣圖

卷之二十三 百三十七

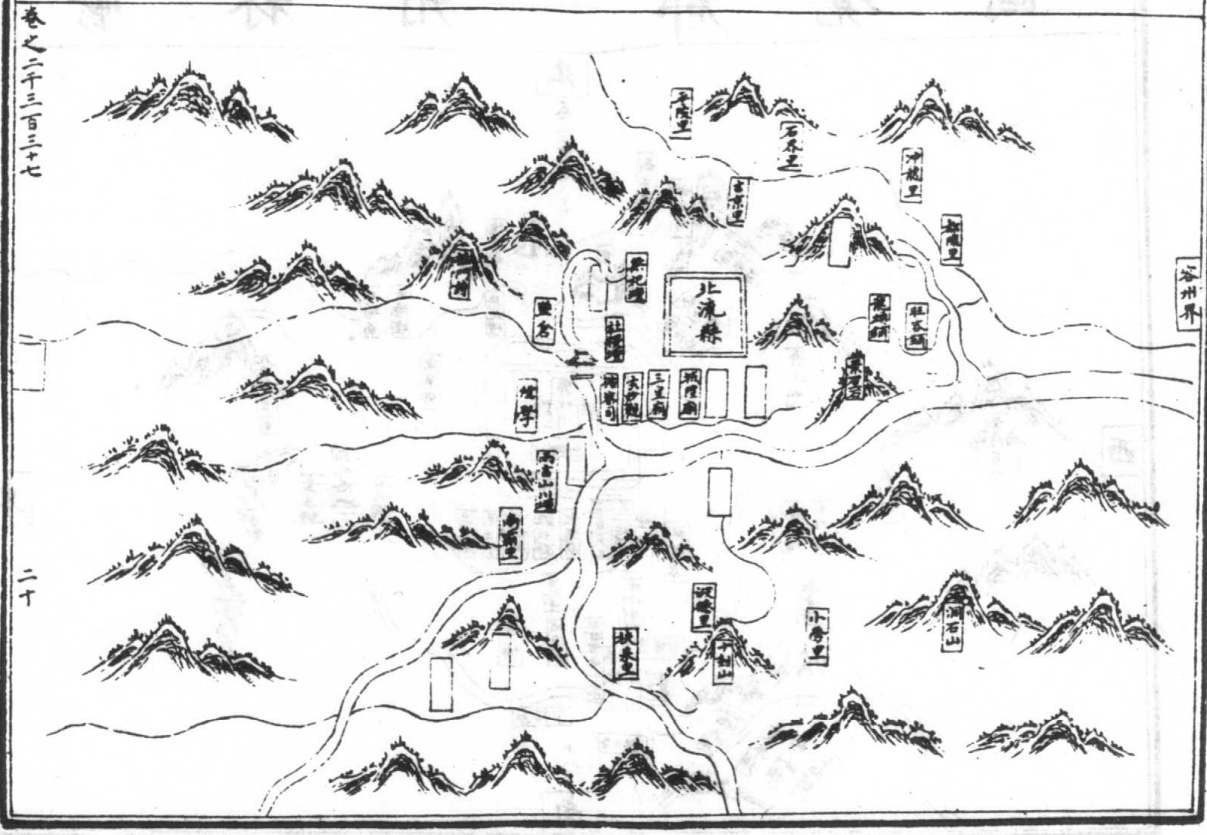

二十

陸川縣圖

卷之二十三 百三十七



二十一

興業縣境圖

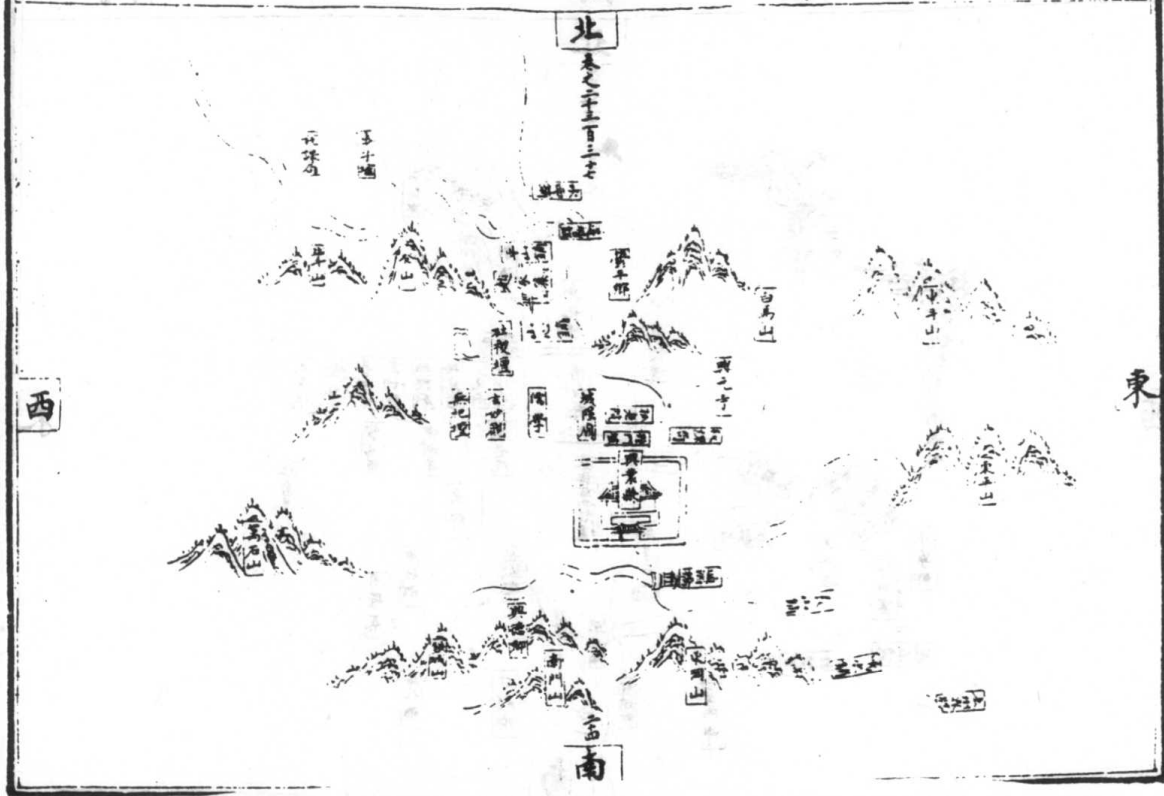

興業縣城圖

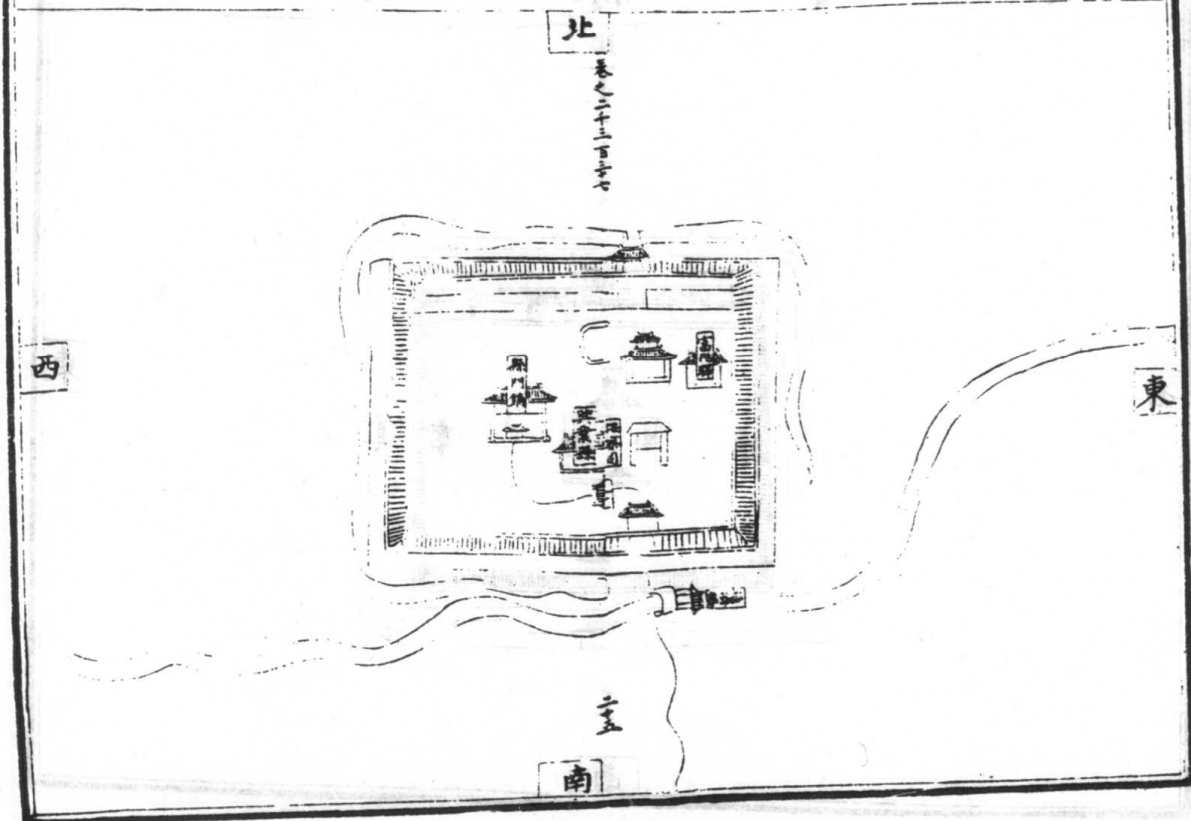

永樂大典卷之二千三百三十七

永樂大典卷二千三百三十七

六

永樂大典卷之二千三百三十八 六 核

梧州府二

建置沿革

大明清類天文分野高貢利州之域粵地牛女之分秦屬桂林郡漢元為六年以其地為蒼梧郡之廣信縣後兼道交州領郡七元封五年治蒼梧廣信縣後又徙治番禺晉宋齊並因之宋分廣信縣置平信縣又郡兼置成州隋罷郡改梁信縣為封川縣改成州為封州又罷蒼梧郡於舊廣信縣置蒼梧縣屬封州唐置梧州別蘇州之五陵并賀州之統越蘇州之茂城未屬天寶元年改蒼梧郡乾元元年復為梧州五代屬南漢宋開寶五年有五陵茂城二縣為鎮入蒼梧六年復置茂城縣熙寧四年省入蒼梧五年以梧州龍平縣來屬元豐三年還屬昭州元至元十四年置安撫司十六年立梧州路本朝馬梧州府屬廣西布政司蒼梧志梧州府古蒼梧年今治蒼梧縣城九峯書傳曰有地得稱于蒼梧之行今其後郡有年矣古為梧州之境

永樂大典卷二千三百三十八

一

延上古蠻夷之國百粵之地也秦不南海行趙佗并桂林象郡自立為南粵王茲地繁馬西漢武帝元為六年封平南粵以其地為南海蒼梧鬱林合浦交趾九真日南珠崖儋耳郡屬交州刺史部治蒼梧之廣信縣郡領縣十廣信縣平高安封陽臨賀端溪馮刺富川荔浦宜陵東漢置彭平農城二縣共領縣十二魏晉建安八年澄交州刺史高交州治亦治蒼梧十五年始徙治南海馬共主九年黃武五年以交趾日南元真公浦高交州制南海蒼梧鬱林為廣州都督屬廣州晉宋因之仍領縣十二晉領縣十二蕭信始高安於平梧後五陵新三農城端溪臨賀都羅武城宋領縣十一廣信五陵康樂思安封興高康儋字遂成于留寧廣武化齊領縣十二廣信寧新封興德寧遂成丁留懷康並度寧廣高康儋寧思安梁屬成州隋平高封州大業初州廢為蒼梧永平唐武德四年置梧州領蒼梧蒙靜昭平三縣貞觀八年割蘇州之五陵智州授越東屬十二年廢蒙靜縣天寶元年改蒼梧郡乾元三年復為梧州領蒼梧永平三縣後南道梁貞明三年為吳割歸其地宋開寶五年三師平之尋并五陵茂城二縣入蒼梧六年復置茂城縣至熙寧四年七月併茂城入蒼梧縣以茂城為茂墟鎮至八年五月撤梧州龍平縣來屬元豐三年復龍平縣

熙寧四年又省有大桂江始安江元大一統志今詳按諸志封州云宋曰梁
信置梁信郡平陳郡廢十八年改為封州元和郡縣志云封州郡漢蒼梧
郡之廣信縣地也梁於此置梁信郡屬廣州開皇十年改為封州大業三
年罷州以歸屬蒼梧郡武德四年復置封州至唐封州尚名廣信郡則足
封州乃自廣信縣析出置郡而通典於蒼梧縣下註云漢廣信縣城即此
地則是蒼梧乃廣信所治廣信與梁信郡則二者之名固不容以相紊也
宋沿唐舊元不改

岑溪縣

大明清賴天文分野陳以伍陵縣地置永業郡隋開皇十年罷郡為永泰
縣屬永熙郡唐武德五年分永業縣置龍城縣仍於縣置南儀州貞觀元
年州罷二年復置長州五年又罷以縣屬南儀州六年復置宋開寶四年
改為南義州五年州罷六年復置改為南儀州熙寧五年罷州以縣未屬
縣治自宜華墟遷焉元仍為岑溪縣屬梧州
本朝以梧州屬梧州府古藤志縣古名南儀州秦隸蒼梧隋開
皇置永業郡尋為縣唐武德四年廢南儀州又龍城四縣正觀元年廢南
儀州立南建州六年又復為南義州屬南道開元二年屬廣州採訪使天

永樂大典卷二十三十一

實改連城郡乾元元年復為長州領縣岑溪唐末五代為劉氏劉德宋開
寶四年下嶺南六年改為儀州并連城永業入焉熙寧四年南儀州廢以
岑溪縣隸梧州前代因之

天朝

仍隸梧州九域志下岑溪州東北一百八十里六嶺當林一畧地有蘇羅
山龍輿水郡縣志本南儀州秦屬南海郡漢屬蒼梧郡晉以後因之梁置
永業郡尋改為縣復有隋廢為縣屬永熙郡唐武德五年置龍城縣於縣
置南儀州正觀元年廢二年復置五年又廢六年復置止曰長州天寶元
年改州為連城郡乾元元年復為長州至德中改龍城縣曰岑溪宋開寶
四年下嶺南五年廢以其地入實州六年復置太平興國初改為南儀州
熙寧四年州廢以岑溪縣隸廣信郡宋熙寧四年廢以岑溪縣隸廣信
永業縣本安義唐至德中更名改連城縣武德五年析止義置開寶六年
並省入岑溪縣守記南儀州也地即今岑溪縣土地所屬自秦已前與
潘州同漢置蒼梧郡今州即蒼梧郡之伍陵縣地也伍陵縣今梧州界
高水熙郡之水業縣唐武德五年江表底定於此置南長州又四縣貞觀
元年州廢以所領隸入南建州二年復置長州又以故縣未屬五年廢長
州又以縣為南建州六年復置長州又割故縣未屬天寶元年改為連城

郡乾元元年復為長州宋開寶四年平南越廢入實州至六年復置從武
之使其三縣仍併為一縣太平興國初改為南儀州

藤縣

大明清賴天文分野秦屬南海郡漢置蒼梧郡屬伍陵之地晉平五
年分蒼梧立永平郡宋齊並因之隋罷罷開皇十年於此置石州十二年
又改為藤州大業三年罷州為永平郡唐武德四年置梧州領伍陵等縣
天寶元年改為長郡乾元元年復為藤州切有南海節度使長昌三縣入隸
五代梁貞明元年高漢所屬宋咸平五年有寧遠感義長昌三縣入隸
津六年移治於大江西寧熙寧四年又罷南儀州以岑溪縣未屬元復為
藤州

本朝高藤縣屬梧州府古藤志按舊志云藤州古為九州之外遐荒之地
秦始置開百身屬桂林郡秦不為南海府他所據漢定南海實隸蒼梧漢
地里志云屬平分整唐志所謂韶石以西米崖以東為是紀之分是也
晉平五年立永平郡以龍驤將軍陳隱鎮之今龍驤山由是名隋置石
州及藤州又改為永平郡唐武德四年復為藤州屬南海郡分其地增置
南儀州亦屬南海郡五年置鬱州十八年廢鬱州置藤州隸梧州熙寧

永樂大典卷二十三十一

四年廢南儀州置岑溪縣隸藤州更改與廢不一今實領縣二附郭曰鐘
津外縣曰岑溪鐘津於洪武二年裁革惟岑溪一縣存焉藤州為名得之
於隋至今稱焉古藤爰自秦漢以來始入版圖皆屬廣州縣宋元因之大
約取備而已

聖朝

澤一天下是州隨郡內附四民樂業風俗為之敦厚馬今隸梧州府與地
紀藤縣州下感義郡軍事九域志漢地理志曰粵地牽牛之分野即唐志
所謂韶南以西珠崖以東為是紀之分是也日世分野門古百身之地秦
屬南海郡地唐武德四年置蒼梧郡屬蒼梧郡之伍陵縣地也地之
和而并之而向漢之蒼梧郡下立有伍陵縣今之伍陵縣向隸蒼梧郡而
於廣州卷末云晉隋中分蒼梧立永平郡而無平月晉魏帝分蒼梧立水
平郡地約宋志云晉魏帝分平五年分蒼梧郡立永平郡而無平月晉魏帝
而不隸永平宋齊以後因之宋志云向條志立有永平平隋文平陳廢永
平郡於此置石州元和志云石州在開皇十年而隋志亦不載置石州一
條隋志云置永平郡立永平郡在開皇十年而隋志亦不載置石州一
志云在開皇十二年楊帝罷州為永平郡元和縣志云在武德三年隋末
陷城元和縣志云唐平蕭鏡置藤州唐志云在武德四年初領永平伍陵

卓賊劉道平作亂廣西道宣慰來國寶統兵平之統撥桂賓州
鬱林州 魏領縣四節二節二傳白 興業 北流有焉本州陸川有焉

大明清類天文分野書古粵地莫於楚分秦蓋桂林郡漢元為六年更桂
林為鬱林郡會以下皆因之梁置定州又改為南定州隋改為州大業
初改為鬱林州尋改為鬱林郡唐武德四年置南州貞觀八年曰貴州
麟德二年析貴州之石南與業興于三縣置鬱州乾封元年又更名鬱林
州天寶元年改鬱林郡乾元元年復為鬱林州五代地屬南漢宋元為鬱
林州

本朝屬梧州府鬱林志謹按嶺南諸州上古號為蠻夷之國百粵之地秦末
南海尉趙佗并桂林象郡自立為南粵王蓋地繁馬漢元為六年計平南
粵以其地為南粵蒼梧鬱林合浦交趾屬于交州至孫吳時以蒼梧屬廣
州郡州治建於興業縣之南平鄉唐武德三年自蔚平鄉又遷于興業縣
之興德鄉土道二年間從興業縣興德鄉復移於南流縣城內有一池注水
宜夜澄清其形如龍以是名郡曰西龍唐高祖武德四年以興德蔚平史
于蔚林興業縣屬焉故號為城城宋紹興七年後以白州來屬即今傳白

宋興業志卷之二十三

縣之而蔚林魏轄南流傳白興業三縣元新仍之至

聖朝平南流縣而以傳白興業三縣元新仍之至
大龍山平江與地廣記下鬱林州古蠻夷之地春秋戰國為西瓯秦益桂
林郡後為南越尉陀所并漢以後屬合浦鬱林二郡隋平陳郡屬屬戶越
二州大業初復屬合浦鬱林二郡唐立平南鬱林三州天寶元年為定州
寧仁鬱林三郡五代時為南漢所有宋開寶七年廢寧仁二州政和元年
廢白州皆入焉今縣三與地記勝下鬱林郡軍事九城古南越地前漢
為平野分野至唐志乃以南越分屬其地曰始末廣遠封修羅蠻蠻
以東為正北正北平野之分也其曰始末廣遠封修羅蠻蠻蠻蠻蠻蠻
女向多獨毛羽毛其於分也一越之地而兩越之分也蓋非以信貴諸州
東而以平野分也平野分也平野分也平野分也平野分也平野分也
置桂林郡唐武德四年置南定州以高桂林象郡漢平南越改桂林為
鬱林郡唐武德七年置平南州以鬱林郡王莽改曰鬱平漢志晉宋
廢因之曰高宗析貴州之石南與德鬱平縣置鬱州唐武德二年
析貴州置平南州仍析石南置興業縣唐武德二年又更名鬱林州唐武
德二年改鬱林郡唐武德二年復為鬱林州乾元元年五代劉氏竊據其地

五代史平南自宋平嶺水地歸版圖同貞白平廢寧仁二州以其屬
縣未屬省六縣地入焉西州會安在開寶七年自興業縣遷州於南流上
道二平中興以來廢白州仍以傳白縣未屬今屬廣南西路領縣三治南
流貞白平之也先武德四年以法洞置平州正觀後以容州之南流法
洞之定州縣一縣法洞又水洞物洞古同置定州以石西流地置法
安古平年八縣水洞二平析定州置平州貞觀二十二年廢法洞定州又
武德初以分法洞地置白州有傳白龍亦建平州貞觀二十二年廢法洞
州又州置平州貞觀二十二年廢法洞定州又武德初以分法洞地置白
州又州置平州貞觀二十二年廢法洞定州又武德初以分法洞地置白
州又州置平州貞觀二十二年廢法洞定州又武德初以分法洞地置白

傳白州以傳白縣未屬今屬嶺南三元大一統志漢元為六年南越史桂林為
鬱林郡領縣十二布山安廣阿林廣鬱中潘桂林潭中臨崖定周增食嶺
方王莽改鬱林郡曰鬱平晉領縣九布山阿林新邑晉平始建鬱平領方
武熙安廣象又增領縣八建初有平威化新林龍平安始懷安綏寧等之
始建武熙安廣象三縣其後或廢或置或平或化中晉建安二年通
十有七齊領縣十五布山鬱平阿林建安始集龍平廣平新林綏寧中晉
嶺方歸安歸化晉平武化梁置定州又改為南定州隋平陳改為平州大

宋興業志卷之二十三

業初改為鬱州尋改為鬱林郡元和縣志云以傳白縣未屬今屬嶺南
郡開皇十年改為石南縣武德四年於縣置鬱州貞觀六年廢以屬容
州九年又置鬱林州其地記勝下鬱林郡軍事九城古南越地前漢
置石南郡隋屬鬱林郡唐貞觀二十二年置鬱林州其地記勝下鬱林郡
又傳德二平始分貴州之石南縣置鬱林州其地記勝下鬱林郡軍事
不詳其有分置一郡而兩郡各自為縣置故不詳相尋年皆以貴州鬱
林二州廢置而參觀則之知之也其地記勝下鬱林郡軍事九城古南
也領縣十有二鬱平嶺方阿林石南桂平馬度安成寧浦樂山鬱林嶺
山宣化唐武德四年平蕭鏡置南州貞觀八年曰貴州宋志北改為鬱
林郡隋天寶元年置鬱林三平少置在二州置鬱州而之也南州又曰貴州
南流縣
大明清類天文分野書廣北流縣屬合浦郡唐武德四年析置南流縣
乾封二年屬平州宋開寶七年罷平州屬鬱林州元仍其舊
本朝併入鬱林州與地廣記中下南流縣本隋北流縣地屬合浦郡唐屬平
州為州治馬家開寶七年廢州省定川宕川二縣入南流來屬而自鬱林

縣徙州治此故撫安縣本西魏之地唐永淳元年開古堂同立實州并置撫安善善文等仁安仁懷我福陽古符八縣二年析安仁以下四縣立平琴州密拱三年州廢神龍元年復置元寶元年平州曰平仁郡平琴州曰平琴郡至德中更安仁曰容山後廢平琴州入實州後又有善文等仁福陽古符四縣開寶七年廢實州有撫康善勞文山懷義又南流有大龍山平江興地紀勝倚郡南齊志北流郡無縣又有南流郡唐志平州南流縣本懷容州元大一統志宋會安云開寶七年廢平州以平州南流縣仍省字之定川岩川堂之谷山懷義撫安善平之六縣並屬馬至道初於此為州治自後無所更羊元因之北流縣

大明清類天文分野書漢合浦縣地隋置北流縣在廉州界屬合浦郡唐武德四年析置容昌等五縣後省入馬州元開移於今治宋元並屬容州本朝以容州改為縣屬梧州府本縣改為鬱林州容州志按舊志云北流縣隋合浦郡大業初以陸川地入馬唐武德四年置銅州領北流等八縣貞觀元年改銅州為容州併以縣屬宋開寶二年廢馬州併扶萊羅卡陵城等縣屬鬱林在州西六十二里九域志四鄉有句扁山江水與地廣記隋

永樂大典卷之三十三

十一

置屬合浦郡唐武德四年立銅州貞觀八年曰容州元和中州使治晉寧故馬州本東戎州唐乾封四年析曰緡寧容四州置總章元年更名天寶元年曰溫水郡宋開寶五年州廢又有我石扶萊羅羅三縣入北流故陵城縣唐武德四年析北流置開寶五年省入有句扁山縣南三十里兩石相對口闊三十步俗號鬼門關漢高祖討林邑經此刻石紀事龜跡尚存唐李德裕謫崖州通韻詩云一去一萬里十知千不運崖州在何處主度鬼門關與地紀勝新唐志云武德四年析置蒙石岩昌南流陵城新安五縣正觀十一年省新安復又省蒙石岩昌元和郡縣志云北流縣本在州郭開元中移於今理元大一統志建文以來不改因科因之陸川縣

大明清類天文分野書漢合浦縣地隋置陸川縣屬合浦郡大業初龍陸川縣入北流縣唐復置屬南巖州貞觀八年屬潘州總章元年屬東戎州二年屬昌州開元二十四年割屬容州宋開寶九年移治公平淳化五年後徙治溫水縣元因之屬容州

本朝以容州改為縣屬梧州府本縣改為鬱林州容州志按舊志云陸川隋置合浦郡大業初廢入北流縣唐武德四年復置南岩州貞觀八年屬潘

州總章初廢屬東戎州二年屬昌州唐開元中屬容州宋開寶七年併順州入馬州之治地公平淳化五年移於故溫泉縣古城即今治所也縣在州西南一百六十七里九域志六鄉傳當一鎮有瑤龍山龍化水東李記西南九十里二鄉傳通無作羅寧縣地唐紀唐屬東戎州唐末屬故順州順義郡唐大曆八年析出羅寧白州置宋開寶五年州廢及省龍化溫水南河羅西縣入陸川與地紀勝按杜佑通典容州領六縣而無陸川縣馬州領三縣而陸川領馬杜佑通典云在德宗之時陸川縣南為州不應開元二十日并乃先屬容州也由是言之則唐志數言宋末屬容州之說似亦有理書定唐志宋會安云開寶七年廢順州省龍化溫水龍化南河四縣入馬九年移治公平淳化五年後徙治溫水縣元一統志建文以來不改因科因之

大明清類天文分野書奉屬象郡漢為合浦縣地屬合浦郡唐武德四年析置南州併置傳白縣取傳白山為名六年改南州曰白州仍以縣屬馬宋開寶五年罷白州以縣屬廉州七年復置白州政和元年復罷白州以縣屬三年復置白州紹興六年復罷白州為傳白縣屬鬱林州元仍其傳白縣

永樂大典卷之三十三

十三

本朝因之鬱林志縣本古白州之地唐武德四年以其地屬於交州領傳白浪平周羅龍壕淳建寧六縣至德六年以浪平淳良二縣屬入南昌郡天曆八年以龍壕屬順州開寶四年又廢周羅建寧二縣止存傳白縣入廉州紹興七年復以白州傳白縣隸鬱林州轄高全號為古白舊址也九域志六鄉高門一鎮有鐘山傳白漢案于記為一山也而州所理唐武德四年析合浦地置傳白縣以傳白江為名傳白山在邑界縣志天寶元年改州為南昌郡乾元元年復為白州宋開寶五年廢白州貞觀五年建寧南昌三縣入本縣隸廉州七年復置白州仍以縣隸焉政和元年再廢白州以縣隸三年復置仍以縣隸紹興六年紹廢白州為傳白縣宋隸

大明清類天文分野書梁本石南縣置定州陳置石南郡隋開皇十年改郡為石南縣屬鬱林郡唐貞觀中屬貴州麟德二年析石南置興業縣屬鬱林州宋開寶五年省貴州興德二縣入馬元仍其舊

本朝因之鬱林志縣古本南石郡地之唐高祖武德四年改為南州貞觀

八年入貴州屬焉。德二年改為興德府。平縣復入焉。蔚林縣定中
二年又改焉。興德府蔚林州所轄至今日之其邑四圍皆石山其邑如
鐵圍其名曰鐵城。九城志州西北七十八里。王鄉有江山小江與此
廣記者身履貴州。德二年以石南並貴州。德封元年更名蔚林州。而
州石南並興德府。復州從治。蔚林而石南入興德。復入從治。興德
此勝舊唐志云。石南縣州所治之。德二年析石南置興德。又云。析貴州
之石南與興德。平三縣置蔚州。乾封元年。蔚林州縣不屬焉。宋會要云。德
寶五年。平省。興德二縣。興德縣屬。德云。縣有鐵城。四圍皆石。其邑如
鐵圍。州治其中心。至德二年。州移治南流。遂廢之。

梧州府 梧州府志 漢言地 是云 蒼梧 係地 太平 安女 之分野
梧州府 梧州府志 漢言地 是云 蒼梧 係地 太平 安女 之分野
梧州府 梧州府志 漢言地 是云 蒼梧 係地 太平 安女 之分野

梧州府 梧州府志 漢言地 是云 蒼梧 係地 太平 安女 之分野
梧州府 梧州府志 漢言地 是云 蒼梧 係地 太平 安女 之分野
梧州府 梧州府志 漢言地 是云 蒼梧 係地 太平 安女 之分野

梧州府 梧州府志 漢言地 是云 蒼梧 係地 太平 安女 之分野
梧州府 梧州府志 漢言地 是云 蒼梧 係地 太平 安女 之分野
梧州府 梧州府志 漢言地 是云 蒼梧 係地 太平 安女 之分野

府立山縣界二百一十里 東南到梧州府界三百六十里 西南到梧
州府界一百八十里 西北到平樂府立山縣界八十里 東北到梧
州府界四百里 州境廣狹 東西二百三十里 南北五百一
十里 東南至西北一百四十里 西南至東北三百二十里 東至梧
州府界八十里 西至梧州府界一百五十里 南至高州府界五百里
北至梧州府界二百一十里 東南到高州府界三百六十里 西南到容
州府界一百八十里 東北到梧州府界八十里 西北到梧州府界八
十里 東至梧州府界八十里 西至梧州府界八十里 南至高州府界
一百一十里 西北到梧州府界三百三十里 西南到梧州府界
一百一十里 西北到梧州府界三百三十里 東至梧州府界五百里
陸路西至梧州府界八十五里 南至高州府界三百三十里 東至梧州
府界五十五里 北至梧州府界一百三十里 東至梧州府界一百三十里
南至高州府界一百三十里 西至梧州府界一百三十里 北至梧州府
界一百三十里 東至梧州府界一百三十里 南至高州府界一百三十里
西至梧州府界一百三十里 東至梧州府界一百三十里 南至高州府界
一百三十里 西至梧州府界一百三十里 東至梧州府界一百三十里

梧州府 梧州府志 漢言地 是云 蒼梧 係地 太平 安女 之分野
梧州府 梧州府志 漢言地 是云 蒼梧 係地 太平 安女 之分野
梧州府 梧州府志 漢言地 是云 蒼梧 係地 太平 安女 之分野

永樂大典卷之二千三百三十八

百五十里 東北至南漢州九十里
 陸川縣元一統志北至上都七千二十七里 北至大都六千二十七里
 東至石州一百六十七里 東至北漢縣界石野八十里 南至化
 州石城縣界陽村一百三十里 西至營林州傅白縣界北旺村六十里
 北至營林州新流縣界下段村九十里 東至高州路茂名縣西百里
 西到營林州傅白縣一百二十里 南到化州石城縣三百里 北到營
 林州南流縣一百一十里 東南到高州路茂名縣四百里 東北到北
 流縣一百一十里 西南到營林州傅白縣一百一十里 西北到營林
 州南流縣一百一十里
 傅白縣營林志東至石州陸川縣界村三十五里 南至化州石城縣北
 五江一百四十里 西至石州石康縣永平鄉三十五里 北至石州七
 十里 東北到石州陸川縣五十五里 東南到石州界九十里 西南到
 石州石康縣界二百二十里 西北到石州界下與營林州界五十五里
 與營林州志東至營林州界三十五里 南至營林州界三十五里 西
 至石州石康縣界五十五里 北至石州界下與營林州界五十五里 西
 一百二十里 東北到石州界下與營林州界一百一十里 西南到傅白縣七
 十里 西北到石州

宣山縣一百五十里

永樂大典卷之二千三百三十八

十六

永樂大典卷之二千三百三十九 六模

梧 梧州府三

梧州府城 卷梧志子城周圍一里一百四十步高一丈五尺闊實六平築
 至正祐四千五百步實城深智高到地野州城於至和三年重新築起城
 池周碑楚砌圍園二百五十七丈高一丈四尺面闊一丈城上圍敵樓子
 馬面共一十五座
 本漢縣城垣古藤志周圍一百九十丈計一百九十間城一丈高八尺
 深五尺濶一丈上無磚石俱是鐵築木板東土為之 城門一座是啟門
 藤縣城池古藤志本州城垣周圍計長三百五十五丈濶四尺五寸高八尺
 城上覆以瓦屋屋計三百五十五間重樓十座東北二門下臨大江西南城
 濠濠四尺濶一丈 城門本州城門三座 南邊洋門 東與仁門 西
 曰長門
 本縣城池本州志按舊經本城周圍一十三里三百二十步身常并所築

永樂大典卷之二千三百三十九

轉運之作并基柱云并容州刺史本覺性星招討使梧州州城周地一十
 三里或基今存登城梁棟於震華中跡猶隱然之城之四門東曰臨江南
 曰金鳳南曰黃鳳北曰鎮京子城周圍二里二百六十步四壁堅固惟
 南濠江不特設險而東西北三面皆浚壕壕深德四半里開闢五丈深八
 尺城北隅稍近濠城連都倉故不穴門餘三門東方以望仙橋容州城以
 氏居市壘皆在之城南樓曰望臺下濠傍江而年輪諸事馬一岸之奇
 觀登樓探小壇臨水場宜為土師先式之所上宋元新築廣慶慶興至
 天朝 上城南下近附城池郡民開風向化于今城池一新民居安堵 本州城
 門 東曰新門 南曰水門 西曰永安門
 營林州城池營林志營林郡城前代荒廢已久宋紹興十九年李接入寇
 邵守黃於建築大城以禦之元朝至正癸未開濠城連子流湖時則有
 台郡則百步下濠華民力無窮城垣周圍長二百六十一丈濠上八高二
 丈厚一丈城外而濠十餘高五尺濠深五尺濠一丈五尺濠一
 空新軍民協力修整堅完民獲安靖
 北流縣城垣容州志周圍二百九十五丈
 傅白縣城池營林志縣治原有城池一所以防禦之通二里八十步高一

丈八尺深五尺闊一丈今復如舊也
興業縣城也營林志昔有土城一所以防禦之週圍二百一十九丈五尺
壕闊八尺深五尺厚八尺高一丈二尺今元存焉

坊
梧川府坊陽蒼梧志二陽西北 阜民坊 利濟坊 爭練上坊 淨練
下坊 仁奇坊 拱辰坊 興善坊 下隅水角 宣德坊 集慶坊
梯雲坊 水平坊 寶郵坊 永寧坊
藤縣坊市古藤志登清街州新東南 三元坊州街北古馮文廟公得名
登發坊遠浮門外 仁壽坊由長門外 興善坊州西 五林坊在州東
北舊作五庫詢諸父老皆莫能知因以車無所謂易作務 通海坊與仁
門水 雷奇坊亦東 得萬坊水東亦由文廟公顯宋仁宗御賜坊名
容縣坊容州志登清坊在州南 政德坊在州門 宣化坊在州西 製
蹄坊在州北 梯雲坊在城外西 太平坊在城內東南 崇儒坊在城
外南 桂華坊在城外西 拱辰坊在城外北 迎恩坊在城外南
像集縣志潭志宣明 均政 興贊 崇禮 節孝
營林州坊巷營林志安民 迎恩 梯雲 朝天 通濟 攀龍 菴柱

永樂大典卷二千三百二十九

二

文明
傳白縣坊巷營林志名臣 澄清 阜民 朝京 双桂 昇平
興業縣坊巷營林志澄清 通濟 育衡 育材 寺翁
梧州府管轄縣村營林志東安鄉在縣北 駒遠社 南南社 永安
社 多賢鄉在縣北 公武社 容江社 泰陽社 在縣西北 金宇社
公具社 金駱社 宜為社 結化社 五鼓社 在縣西 琴村
太平村 頓村 錦景村 亭里村 五和村 伏村 谷村 安平鄉
在縣西 武村 垂橋村 平里村 武和村 古家村 柳村 鄉
行村 百合村 養司村 古義村 忠德村 忠德鄉在縣北 古路
村 黃灘村 忠村 古仕村 聖石村 古德村 陽宅村 羅洞
村 于洞村 桂洞村 經南村 源羅鄉在縣西南 太平社 長寧
社 歸仁社 平樂鄉在縣西南 教羅社 承社 侯德社 長江
鄉在縣南 上思社 忠德社 信美社 守社 伏和社 忠思
社 冠蓋鄉在縣南 招德社 忠思社 結政社 古馬鄉在縣南
附化社 備仁社 懷仁社 一統志 益慶縣 冷石鎮 或城鎮

岑溪縣志古藤志連城鄉 歸義鄉 岑溪鄉 南鄉 永業鄉 化合
鄉元一統志城麻鄉
藤縣縣志古藤志本州 李義鄉在州東三里 仁封鄉去李義鄉東難
城四十里 感義鄉去州西十里 義昌鄉去州城東南六十里 太平
鄉去州北涌江 寧風鄉去州城西北八十里元一統志鐘津縣 上寧
風鄉 下寧風鄉

容縣縣志容州志本州 東鄉 波羅里 西鄉 思律里 水源里
辛煙里 南鄉 古郊里 羅起里 羅面里 使儀里 北鄉 招賢
里 順德里元一統志李軍縣 欣道東鄉 欣道西鄉 消龍鄉
像集縣鄉元一統志安樂鄉 仁忠鄉 武成鄉 永平鄉 大利鄉
務本鄉
營林州鄉營林志東寧鄉 富民鄉 貴平鄉 撫康鄉元一統志東鄉
綠鶴
北流縣鄉容州志東鄉 南霸里 小勞里 西鄉 平陸里 石界里
南鄉 以德里 羅卡里 扶木里 北鄉 古京里 冲龍里 都龍
里元一統志峽山鄉

永樂大典卷二千三百二十九

三

陸川縣鄉容州志東鄉溫水鄉南鄉河南西鄉龍東鄉 龍化鄉
北鄉南北元一統志龍池鄉 傅富鎮
傳白縣鄉營林志永寧 高流 可利 安仁 富陽 中致 益瑞
東鄉 西鄉 元一統志南鄉 周羅鄉 定寧鄉 多餘鄉 馬門鎮
興業縣鄉營林志營平鄉 興德鄉
營林州鄉營林志在城隍在州之南一百二十步 不詳城在州之西
一十五里 大塘墟在州之北三十里 折立墟在州之北八十里
傳白縣墟市 貿易有在縣之東半里
興業縣墟 沙子墟在縣城之西北 縣門市在城之西
梧州府管轄營林志太平橋在州城南 西門橋在州城西 倉朝天橋
在州城西北 呂仙橋在州城東北
藤縣橋古藤志流杯橋在水東即舊嶺江鎮亦為坡仙安道之地按舊志
唐武德初宣撫使某駐舟鎮江鎮步入慈聖寺見池水紫爭命左右以金
杯范之夫林所存明日優遊遊遊舟寺其杯自湖水流出因名 文仲曰好

善而惡惡天下之同情故鳴而起孽孽為善者人必以為非之徒也。又見鷓鴣而起孽孽為利者人以為非之徒而無疑假如三尺之童聞一善事亦行踴躍其父兄聞一惡事直欲移之於道賊何則善惡之蹟不同好惡之理一而已余觀流杯橋載夫杯事虛妄固不足信而二蘇流觴亦未為得也且是橋介閩州之間當船時之要下臨深淵約數十尺底皆塗泥土山澗曲水之比狀若云陵谷變遷理或然也夫蘇東坡與清淑之氣以止故眉山草木為之枯朽則橋中正之位以立故一日不容於銅鑿進廢退撤跡通天下其風雲月露山水草木一遇二蘇皆有德之如馬之通七方並三之通下和天然天竺乾坤之考西湖風月之清鼓樓和東王詩字計惠州居道之德引與有賴乎亦不為堤山瘴癘之憂是非見道不惑兼之知命其能然乎後世慕之凡山川草木雖未由二公之品藻亦得借二公之芳譽況古孫實二公過化之地其山川亭榭宜乎德色所謂一經品題便作佳士江月亭全流梳之橋是也若世俗以為三者作于二公之手愚則未之聞也於戲二蘇遠矣山川寂寞安得起之於九泉之下請門具足非二蘇復生當以余言為是

永樂大典卷之三十三

四

舊有長橋以濟往來名曰駱駝五代前州刺史以渠陽之說且水聲激橋不利州人歟毀橋易舟求試陸傷之術五代之內未見其利州人來往者舟楫不便於是再欲經營力乃不及郡人苦之予到觀閩其事之官遂鳩工度材再建橋於故基委倚郭和縣王從仕董工三月而成郡人再得捷步大川無病涉也郡岸通在橋右駱駝之橋名無雙之意士子不利於春官橋成如龍橋拋滄浪因石能驥且欲作成士氣仗登石天有觀光上國者如龍之待雲雨而騰驥此也今諸公遂成橋就作進行後之登第幸毋忘我之用心

崇善橋在縣志太平 文羅
鴨橋在州之西三十里 有林橋在州之東二十五里
北流縣志容州志空能橋在北流縣西行其水源出大洪山合我石那思
博白縣志容州志五里橋在縣之北五里 周村橋在縣之南一十里
太平縣志在縣之西四里
興業縣志 通源橋在縣城之南 龍臥橋在縣城之西一里

使集縣昭潭志縣前 三車 錢村 石姜
蘇州縣志南平倉在州之南一十五里
博白縣 綠珠渡在縣之西南一十里 花石渡在縣之西二十里 北
雷渡在縣之東二十五里

容縣谷州志 大運塘在州城內東北角之中有蓮亭故基

風俗形勢

志格志 按清書自前以南二十餘部大率土地下濕多瘴癘人性強悍其
路程結乃其舊風但人則質直尚信諸蠻則勇自立皆重財輕死惟富為
雅則未以滿符契言誓至死不改鑄銅為大鼓初成懸於庭中置酒以招
同類雖怨欲相殺則鳴此到者如雲有鼓者號為都老舊事耐他於漢
自稱望夷大長老故但人猶呼其所尊為到老言訛又稱都老郡國志
云其俗尚厚梁舞又舊經云古蠻夷之國雕題之俗婚用牛喪則聚博擊
毽鼓作戲呼噪逐其屬又掩之中野至親不復送言語好尚慕同中國矣
蜀縣一

永樂大典卷之三十三

五

蒼梧縣志 樂音節然又有京洛遺風蒼梧志云西州諸雅也
謂梧州無福州角云輿地紀勝嶺南氣候殊異中州多熱少寒多霧少露
郡宇三大夫 蒼梧高郡南極水陸之衝也承桂海之源分鬱江之襟
自嶺以南二十餘郡大率下濕瘴癘人性輕悍但人則質尚信諸蠻則勇
敢自立皆重財輕死情志元一統志 俗尚厚梁舞南越志新寧縣多俚獠
善為厚梁左大中所謂戶有厚梁見晏殊類要及元和志云俗尚如此
半溪縣古藤志 縣地四際高山喬木窮谷巖窟曠曠千方見日山谷間多
生急草木枝葉腐爛墮而流漲溪湖人飲水則致病馬民亦貧甚不以寒
暑積燕布為衣與邊山俗俗接處罕習禮義宋元以來稍和向學亦自享
侯

國朝廷學立師以六藝訓弟子員人材彬彬筆出矣
蘇州縣志云是州僻在遠瀛俗大槩與中州異自古昔民少向學而禮
俗亦頗淳樸然而拙於生理婦女亦皆種田不事桑麻無問寒暑生著
字為衣早則持天祈雨無故早稻種之類故歲時少豐實則古於凍餒而
壯為道病則唯起鬼神不用醫藥或以針刺古出五豆服藥弗治則聽
天命蓋因山川瘴毒所致也地無場治利竹為瓦編竹為壁而居之有委

郡志 嶺南勝地 蘇東坡詩

容縣與地記勝郡以容山得名郡志云容州以容山得名郡嶺有三洞
天不下桂林其間在容州容州非城數十里有三洞天是多勝景
石亭唐晉有嶺外十三州之地其地見上五嶺以高貴職方所不載由
漢以來始登版籍并年志云天下洞天凡三十有六容乃得三焉乃
山十有北平川中石峯十百皆矗立特起周迴三十里其巖穴多勾曲而
穿漏故古以是名山與共也勾曲十有記云元大一統志江水即為樓云仰
視為高站站望水地是也按郡志東字記並云病不事醫藥尚至極
地昔字志云 休棠洞賦守條元安 捍念作房公墓誌云為州經夏使
鬱林州與地記勝其地常陰階有聲響如鼓空地也律是南地記云在鬱
林方輿勝覽鬱林古郡元正到是地後居三州之境郡志鬱林為郡
二州府志云三州之境前引長江以竹堂記云北有原平於漢鬱林
亦不其理元大一統志明珠之美出鬱林之濱華談云 永善為東巖鬱
林為西巖郡志云 鬱林為郡併實容三州之境國經云

本府梧州府志人戶三萬四千九百九十五戶。人丁二十萬一千口。蒼梧

志洪武元年抄數。戶八千八百八十七。民戶八千一百五十五。軍

戶一百廿七。儒戶九十。站戶五百二十五。口六萬七千九百四十二

站口四十一百七十三。僧行二百九十一名。

蒼梧縣梧州府志人戶六千七百一十一戶。人丁三萬一千一百七十九口。城志

戶二千九百一十四。客一千八百二十一。粟字記唐開元戶一千一

百六十七。宋戶一千一百八十八。客四百九十九。郡志唐開元戶一

千一百六十。宋戶四千七百三十五。與地要覽戶計四千八百一十八

本漢縣梧州府志人戶一千三百五十四戶。人丁五千一百五十九口。古藤

志戶一千六百六十三。計七千一百五十二口。男子四千一百三十

成丁二千九百零三。不成丁一千二百二十七。婦女三千零二十二

婦二千六百二十二。女三千五百五十七。粟字記唐開元戶九百二十九

宋戶主客六百三十八。古藤州志不詳

藤縣梧州府志人戶八千一百六十八戶。人丁三萬七千六百三十七口。古藤志總計

九千一百三十八。按已成丁四萬五千七百八十七口。戶計七千

四百七十有五。丁三萬八千六百三十五。男子二萬七千三百

丁一萬二千七百一十五。不成丁七千三百五十八。婦女一萬八

五百六十。婦一萬三千五十七。女五千五百零五。九城志戶五

七十零一。客一千一百一十二。粟字記唐開元戶二千九百八十

一千一百四十七。郡志唐開元戶二千九百八十。宋元豐戶六千三

百八十二

容縣梧州府志人戶二千二百七十戶。人丁一萬一千四百九十九口。容

州志并北流陸川二縣總計諸邑人戶五千九百九十五戶。城志戶一

萬二千二百一十九。客三千三百四十七。粟字記容州唐開元戶二千

州唐開元戶六千六十一。每島州唐開元戶五百二。每領州唐開元

戶五百七。宋戶主都管二千九百二十二。此州供丁不供戶。戶一

千六百六十六。戶口唐開元戶二千。宋元戶一萬三千七百七十

六。

藤縣梧州府志人戶九百二十三戶。人丁四千四百二十八口。昭澤志

元朝戶六百二十三。口二千九百六十四。

今州洪武元年至洪武八年終。戶一千零三。口八千零五十七。

鬱林州梧州府志人戶六千三百六十七戶。人丁四萬一千七百六十九

戶。鬱林志元朝至正間取勅到戶二千六百一十九戶。男婦二萬一千九十七口。

興業縣梧州府志人戶九百四十一戶。人丁五千五百五十一口。鬱林志
元朝至正間。取勅到戶三百五十一。口一千七百九十三。
聖朝抄地計諸之戶四百七十七。口三千五百一十四。

田賦

梧州府永樂元年官民田地塘二萬三千三百六十四頃八十八畝五分
九釐六毫九絲五忽。夏稅 米一百八石二斗七升八合七勺二抄五
撮。絲一百九十斤八兩四錢八分七釐五毫。麻二十九斤二兩二錢
八釐。秋糧 米壹拾萬二千六百二十五斗一升三合二勺九抄四撮
六圭。租紗二錢二貫七百六文。春糧志稅糧 秋糧米正耗三千五百
七十二石一斗二升四合。永樂元年官在各邑商稅課錢。五萬八千八
百九貫九百七十三文。花銀卷百八十九兩九錢四分七釐六毫。商稅
課紗四萬六千一百三十二貫五十四文。酒醋課紗一千一百一十八
貫六百九十八文。門牌課紗一千九百六十一貫七百文。木植起稅
課紗壹百四十一貫二百六十七文。木稅課紗五百一十六貫九百八
十文。鐵冶課紗一千七百九十九貫二百文。室窰課紗一十二貫九
百文。紙槽課紗壹千五百三十五貫八百零六文。房地價紗二百六

永樂元年卷之二

十

十六貫三百六十四文。魚課課紗五千三百二十五貫零四文。花銀三
百八十九兩玖錢四分七釐六毫。稅課司 實在各項課紗一萬六千
三百一十五貫文。
蒼梧縣永樂元年官民田地塘西千五十八頃四十七畝一分六釐四毫
九忽。夏稅 絲四斤八兩三錢。麻二十五斤一兩八錢八釐
秋糧 米壹萬八千二百七十七斤九合八勺七抄一撮九圭。實在各
邑商稅課紗四千八百八十六貫七百四十三文。花銀一伯九十八兩三錢
三分二釐六毫。本縣各項課紗一千五百八十一貫二百文。酒醋課
紗三百二十九貫五百五十五文。紙槽課紗一千二百二十貫七伯文。
房地價紗三十貫九百五十五文。
河泊所。魚課課紗二千九百七十四貫九百八十八文。花銀壹百九十
八兩三錢三分二釐六毫。
本溪縣永樂元年官民田地六百三頃九十九畝八分。夏稅 米二石
三斗八升九合三勺一抄。絲六斤壹兩五兩。秋糧 米二千四百
十一石陸斗一升五勺六抄七撮三圭。古藤志。商稅課紗按月規
額銀六千八百一十三文。逐月增減不等。酒醋課紗按月額銀六千

文折收荒銅叁斤壹拾叁兩五錢七分八釐九毫四絲九忽三微七渺
報 秋糧歲入一千三百零二石三升七勺四抄五撮。永樂元年實在
各邑商稅課紗二百二十九貫九百一十文。商稅課紗七十四貫三百
一十五文。酒醋課紗八百五十三貫五十五文。紙槽課紗四十二貫三百
八十文。房地價紗四貫六百八十文。
藤縣永樂元年官民田地塘三千五百三十二頃九十三畝四分六釐五
毫。夏稅 米一十五石八斗三升五合九勺七抄五撮。絲七十八斤
二兩七錢。秋糧 米一萬四千九百七十七石六斗七升五合七抄一撮四
圭。商稅課紗 總計月額銀一十二萬三千六百六十六文。逐月增減不
一。歲入銀石一萬一千三百一十二石六斗七升一勺九抄四撮八圭四粒
九粟二毫五絲。本州 錢 商稅課紗按月規額銀一十一萬一千
八百八十五文。逐月增減不等。酒醋課紗按月額銀三十三百六
十文。折收荒銅二十一斤八兩八錢四分二釐一毫五絲三微二渺。報
秋糧歲入一萬一千石六斗三升九合四抄九撮八圭四粒九粟二毫五
絲。永樂元年實在各邑商稅課紗六千二百零二貫六百二文。花銀一
百九十一兩六錢一分五釐。本縣各項課紗六百四十五貫五百三十

永樂元年卷之三

十一

八文。酒醋課紗四十七貫五百二十八文。房地價紗七十九貫三十
文。木稅課紗五百一十六貫九百八十八文。稅課司 實在各項課紗三千七
百四十六貫五百四十一文。商稅課紗三千四百七十五貫二百七十
四文。門牌課紗一伯三十貫文。木植起稅課紗一伯四十一貫二伯
六十七文。河泊所魚課課紗一千八百八十五項六十四畝四分六釐。
一伯七十一兩六錢一分五釐。
容縣永樂元年官民田地一千八百八十五頃六十四畝四分六釐。夏
稅米三十九石六合七勺四抄。絲一十三斤一十一兩四錢八分七釐
五毫。秋糧 米八千五百七十一石二斗四合二勺三抄六撮。容州志
總計糧租田二千四十三頃七十四畝六釐八絲通計止北米四千八
伯五十一石八斗一升一合四抄七撮三圭四粒。田賦 本州并北流
陸川縣計總該糧租田三千八十一頃零。拾六畝玖分七釐八絲。總
額錢銀一萬四千四百九十七石二斗九升二合六勺二撮五圭四
粒。商稅每月額銀酒醋課銀四千七百六十六文。永樂元年實在各
邑商稅課紗八百二十四貫七百七十一文。商稅課紗七伯貫六百九
十文。酒醋課紗一伯九貫四伯三十二文。紙槽課紗一貫九十六文。

房地價鈔一十三貫五百五十三文。

懷集縣永樂元年官民田地一千九百九十二畝八十七畝六分一釐。夏稅

絲四斤一十二兩五錢五分。麻三斤六兩四錢。秋糧。米四千七百

四十九石四斗三升七合七勺四抄八撮。昭遠志稅賦。元朝。田四

十九項三十三畝四分。糧三伯二十六石五斗三升七合九勺。

聖朝洪武元年至洪武八年終。田四伯九十六畝二十二畝二分。糧二十

二百二十六石八斗八升三合五勺八抄。商稅課程錢鈔九十三貫七

百五十文。酒醋課程錢鈔二百一十二貫一百六十文。永樂元年實

在合邑商稅課鈔一千二百五十貫六百一十一文。商稅課鈔四伯四

十六貫三百四十五文。酒醋課鈔三百八十五貫八百八十三文。紙

槽課鈔一百九十八貫一百二十文。房地價錢一十三貫三百二十五

文。魚課鈔二百六貫九百三十八文。

鬱林州。永樂元年官民田地塘三千五百九十一畝三十二畝三分三釐

九毫。夏稅。米二十一石八斗六升七合二勺。絲二十九斤六兩八

錢八分七釐五毫。秋糧。米一萬四千二百八十九石九斗五升五合。

租鈔二錠二貫七百六文。鬱林志稅賦。元朝至正間。取勘計田三百四

十一項九十八畝八分該稅一千八百六十八石一斗八升三合九勺六

抄。聖朝洪武之始。取勘計輕重官民田一千五百八十四畝一十六畝五分七釐

四絲九忽八微計稅六千六百二十八石四斗四升六合四勺三抄八撮

二圭四粒二粟四微五塵。酒醋課程錢每歲額納錢七萬二千九百

六十文。永樂元年實在各邑商稅課鈔二萬二千三百六十三百七十

六文。本州各項課鈔一千九百四十貫八百五十六文。酒醋課鈔一

百九貫三十文。紙槽課鈔三貫九百二十文。鹽稅課鈔一千七百九十

九貫二百文。房地價鈔二十八貫七伯六文。在城稅課鈔各項

課鈔五千三百四十四貫四百五十五文。商稅課鈔五千一百六十八

五十文。門攤課鈔三百二十七貫六百文。商稅課鈔八千一百一十四貫九百二

千九百二十三貫五百二十文。商稅課鈔八千一百一十四貫九百二

十文。門攤課鈔八百八貫六伯六文。大橋稅課鈔各項課鈔三千三百

九十六貫九百八十八文。商稅課鈔二千七百四十貫四百八十八文。門

攤課鈔六百五十六貫三百文。寺立稅課鈔各項商稅課鈔二千七百

永樂大典卷二千三百三十九

十三

鈔三十九貫文。

北流縣永樂元年官民田地塘三千九百一十三畝八十九畝六分三釐

六毫二絲六忽。夏稅。米壹拾壹石四斗七勺。絲一十九斤四兩四

錢三分七釐五毫。秋糧。米一萬四千七百三十二石八斗九升一合

一勺。容州志。總計輕重租田一千六百六十六畝三十三畝一釐。計上稅米五

千一百零二石三斗三升三合四勺二抄六撮四圭。每月額徵酒醋課

程錢四千三百六十文。永樂元年實在各邑商稅課鈔四千二百七十

五貫一百八十文。商稅課鈔四千一百五十五貫八百二十文。酒醋

課鈔五十六貫六百八十文。紙槽課鈔六十六貫五百六十八文。房地

價鈔一十六貫一百二十文。

陸川縣永樂元年官民田地塘二千五百三十一畝六分六釐三分三釐七

毫。夏稅。米四石六斗三升一合。絲八斤一兩五錢二分五釐。

秋糧。米七千三百三十六石九斗五升五合七勺。容州志。總計輕重租

田九百七十一畝八十九畝八分九釐。計上稅米四千五百四十三石一

斗五升八合一勺四抄八撮五圭。每月額徵酒醋課程錢一千五百二

十文。永樂元年實在各邑商稅課鈔六百二十九貫三百六十六文。商

稅課鈔五百八十一貫六百文。酒醋課鈔一十九貫八百三十文。紙

槽課鈔三貫三十文。室窻課鈔一十二貫九百文。房地價鈔一十二

貫文。

博白縣永樂元年官民田地塘三千一百一十一畝三十一畝九分五毫。夏

稅。米八石六斗九升五合五勺。絲一十八斤一十四兩一錢。秋糧

米一萬一千九百五十八石二斗七升六合三勺。鬱林志稅賦。元朝

至正年間。取勘計田二百四十四畝八十四畝。該稅糧一千一百九十六

石七升五合九勺五抄。

聖朝。取勘田一千七百八十六畝一十六畝一分四釐四毫九絲八忽八微。該

納稅糧七千三百七十九石六斗二升二合二勺二抄五撮四圭八粒五

粟。酒醋課程每歲額納錢三萬二千六百四十文。永樂元年實在各

邑商稅課鈔二千五百五十六貫七百九十文。商稅課鈔一千四百四

十七貫二百七十文。酒醋課鈔四十一貫五百二十文。房地價鈔六

十八貫文。永樂元年官民田地塘二千一百四十三畝八十一畝五分八釐

永樂大典卷二千三百三十九

十三

永樂大典卷之二千三百四十 六模

梧

山川

梧州府蒼梧志文山。在州南隔大江東南。延袤四十里。其山常有雲霧。蒼梧不。或人言其下水中有寶珠。光照于上。如火。蒼梧志云。守臣有政德則火見其光。僅有三足。摩過郡中。有古山。文映或使車時至。則光呼。爾如有所告。郡人驗之。又云山之阿有神。南越王射他所藏也。故夜燭光。燭如火。山度嘉支四月。光熱。元一。志。雲字。記。云。火山下。水。潭。深。無。極。其。火。每。三。夜。一。見。于。山。頂。嘗。至。一。更。初。火。起。其。頂。如。焚。燒。之。狀。或。言。其。下。水。中。有。寶。珠。光。照。于。上。或。言。山。上。有。葛。藤。四。月。熱。以。其。地。無。故。名。文。山。也。唐。沈。佺。期。詩。身。經。火。山。熱。顏。八。海。神。清。顏。長。卿。通。火。山。客。有。樓。嘉。魚。之。美。者。長。卿。詩。開。道。嘉。魚。出。火。山。我。來。那。得。一。騎。看。蒼。梧。志。大。蓋。山。在。州。東。北。三。里。高。四。十。丈。延。袤。四。十。里。按。搜。神。記。扶。南。王。范。尋。常。養。虎。五。石。顯。于。

永樂大典卷之二千三百四十

一

山中。若人有罪。投與不。噤。乃。故。之。因。以。為。名。印。山。在。城。北。二。十。五。里。澤。山。在。州。北。八。十。里。石。乳。山。在。州。西。四。里。蘇。山。在。州。南。八。里。隔。江。太平。軍。字。記。石。英。山。在。州。西。桂。江。之。上。主。石。英。下。有。靈。泉。曰。置。神。祠。元。一。統。志。金。石。山。在。州。東。四。里。吳。時。有。道。士。李。半。渡。江。揚。舟。中。人。曰。船。中。養。聊。以。為。酬。昔。人。視。之。皆。金。同。名。其。山。曰。金。石。蒼。梧。志。通。星。山。在。縣。北。按。方。輿。記。漢。太。守。劉。耀。常。登。之。仰。觀。故。名。通。星。葉。宇。記。夫。言。山。縣。志。鐫。山。去。城。八。十。里。元。一。統。志。石。青。山。裴。氏。廣。州。記。曰。蒼。梧。彰。平。縣。有。石。青。山。望。之。皎。如。雪。相。銅。山。九。城。志。在。丹。城。縣。西。岑。溪。縣。古。志。烏。峽。山。在。縣。西。北。五。十。里。條。鋪。路。我。山。都。盤。山。黃。石。山。佛。子。嶺。供。佛。石。若。高。險。攝。人。所。恃。之。地。大。抵。與。靈。山。同。丁。蘭。山。在。岑。溪。縣。山。下。有。舊。廟。曰。木。母。廟。臨。溪。上。乃。丁。氏。故。居。也。古。縣。五。十。里。鄉。民。祈。禱。即。應。香。舊。相。傳。云。有。碑。墜。於。溪。漁。者。入。水。求。之。即。風。雨。晦。昔。人。有。詩。曰。里。名。勝。曾。參。遊。應。倪。丁。蘭。在。此。村。可。惜。石。碑。沉。水。底。詩。人。不。得。細。推。論。縣。志。蘇。羅。山。九。城。志。古。志。鳳。山。在。岑。溪。縣。連。城。縣。元。一。統。志。秀。峯。山。去。岑。溪。縣。二。里。山。勢。聳。秀。高。三。十。餘。丈。周。圍。二。里。輿。地。記。勝。蓋。山。在。岑。溪。縣。隨。化。山。在。鍾。津。縣。昭。州。界。元。一。統。志。七。峯。山。在。岑。溪。縣。永。靜。山。在。

永樂大典卷之二千三百四十

二

岑溪縣。上有廟。東。蘇。山。在。岑。溪。縣。界。內。蘇。山。古。志。靈。山。去。州。西。南。一。百。里。石。險。峻。路。運。德。地。數。十。國。大。本。靈。者。如。辨。無。然。其。山。至。廣。東。接。廣。東。龍。水。南。至。高。化。獨。靈。居。其。間。不。事。耕。稼。惟。以。抄。掠。為。主。自。古。肆。其。民。志。今。本。州。常。遣。人。圍。守。守。記。始。無。志。焉。四。也。大。黎。大。性。楊。明。隨。化。去。州。西。北。水。路。二。百。里。不。通。陸。路。獵。人。居。其。間。恐。持。險。速。自。古。不。通。王。化。元。前。惟。役。七。兵。千。戶。所。以。鎮。之。然。亦。時。使。來。問。出。劫。千。戶。弗。能。制。又。從。而。助。之。近。服。天。朝。威。德。嘗。入。版。圖。為。良。民。貢。賦。稅。與。中。州。同。東。山。出。還。浮。門。渡。江。東。二。里。許。山。高。二。十。餘。丈。地。頗。秀。發。為。州。左。臂。上。有。李。新。公。祠。谷。山。在。州。城。西。去。州。五。里。石。人。山。去。藤。縣。連。浮。門。南。三。里。許。山。勢。峻。峭。下。臨。深。淵。世。傳。有。龍。在。焉。州。民。水。旱。則。禱。之。龍。驤。山。去。藤。縣。石。人。山。南。又。三。里。江。東。山。列。數。峯。清。秀。可。愛。下。俯。清。流。晉。升。平。五。年。龍。驤。將軍。陳。隱。鎮。是。州。駐。兵。其。下。故。名。石。山。在。藤。縣。西。隔。江。五。里。許。高。冠。諸。山。舊。志。亦。載。即。二。尚。書。死。所。有。青。龍。帳。木。見。墓。在。焉。南。山。在。藤。縣。連。浮。門。南。二。里。山。勢。巖。奇。頂。平。如。砥。有。任。處。曰。香。壇。曰。松。臺。曰。竹。卷。曰。竹。洞。罕。嘗。清。絕。可。人。縣。志。隨。化。山。在。鍾。津。州。界。葉。宇。記。松。穴。山。陳。王。克。吉。水。皆。在。縣。界。元。一。統。志。羅。慢。山。中。若人有罪。投與不。噤。乃。故。之。因。以。為。名。印。山。在。城。北。二。十。五。里。澤。山。在。州。北。八。十。里。石。乳。山。在。州。西。四。里。蘇。山。在。州。南。八。里。隔。江。太平。軍。字。記。石。英。山。在。州。西。桂。江。之。上。主。石。英。下。有。靈。泉。曰。置。神。祠。元。一。統。志。金。石。山。在。州。東。四。里。吳。時。有。道。士。李。半。渡。江。揚。舟。中。人。曰。船。中。養。聊。以。為。酬。昔。人。視。之。皆。金。同。名。其。山。曰。金。石。蒼。梧。志。通。星。山。在。縣。北。按。方。輿。記。漢。太。守。劉。耀。常。登。之。仰。觀。故。名。通。星。葉。宇。記。夫。言。山。縣。志。鐫。山。去。城。八。十。里。元。一。統。志。石。青。山。裴。氏。廣。州。記。曰。蒼。梧。彰。平。縣。有。石。青。山。望。之。皎。如。雪。相。銅。山。九。城。志。在。丹。城。縣。西。岑。溪。縣。古。志。烏。峽。山。在。縣。西。北。五。十。里。條。鋪。路。我。山。都。盤。山。黃。石。山。佛。子。嶺。供。佛。石。若。高。險。攝。人。所。恃。之。地。大。抵。與。靈。山。同。丁。蘭。山。在。岑。溪。縣。山。下。有。舊。廟。曰。木。母。廟。臨。溪。上。乃。丁。氏。故。居。也。古。縣。五。十。里。鄉。民。祈。禱。即。應。香。舊。相。傳。云。有。碑。墜。於。溪。漁。者。入。水。求。之。即。風。雨。晦。昔。人。有。詩。曰。里。名。勝。曾。參。遊。應。倪。丁。蘭。在。此。村。可。惜。石。碑。沉。水。底。詩。人。不。得。細。推。論。縣。志。蘇。羅。山。九。城。志。古。志。鳳。山。在。岑。溪。縣。連。城。縣。元。一。統。志。秀。峯。山。去。岑。溪。縣。二。里。山。勢。聳。秀。高。三。十。餘。丈。周。圍。二。里。輿。地。記。勝。蓋。山。在。岑。溪。縣。隨。化。山。在。鍾。津。縣。昭。州。界。元。一。統。志。七。峯。山。在。岑。溪。縣。永。靜。山。在。

後北行二百步山如倚屏門闕象魏大榜其上曰勾漏山寶去洞此高仙
修煉之所也。

蒼梧嶺元一統志龍巖距州城一百二十里龍蟠村高數十丈周四百
餘丈窺見天傍有三石門中有寺伏龍巖距州東五十里昔李上生修
行之地郡志志斑石巖與地志廣信縣東有孤岩若有斑石皆五色
藤嶺古藤志李白巖在赤水峽南高五十餘丈下瞰深淵岩深闕穴餘
頂竅上通日光下射煥然可愛若傍舊有唐惠禪寺世傳以為謫仙嘗寓
寺中讀書若上故石

鬱林州元一統志志隱仙巖去南流縣一里有石室為遺相傳昔有仙人
隱於其中上有元和十四子來游字餘不可考

北流縣元一統志普照巖在北流縣北一十里其元美十洞記云羅輻
真山如覆釜登巖却顧則黃坡翠嶺與石峯相間歷歷落落尤可觀也入
洞仰視則玉山上京不可階升月夜扁舟於千巖萬壑中與此珍無異其
中仙壇佛塔低昂交錯靈樞寶幢竟覆羽衣皆瓊瓏飛翫不知摩挲之奇
繪繡之工果誰為之也獨秀巖在北流縣西吳元美記云廣普照巖而
西平野中鬱然孤峙者獨秀巖也洞門宏遠古木蕭森與諸真山抗衡至

水集卷之三

七

中可容數千人石乳掛壁上如彌陀大士像葉宇記又云獨秀峯在普寧
縣也

博白縣輿地記勝紫陽巖在博白縣有劉崇造所造鐵像

藤縣古藤志登輿在谷山前中流崖巖蒼翠巖若螺髻亦佳山也

容縣容州志白石洞天在州西北一百六十五里高二百丈周迴二
百里景致非凡皆神仙三十六洞天之內前宋范冠義智高亂借據上
林嶺與淨州元朝抄籍上司以籍為定因隸焉洞名瓊秀長真之天勾
漏洞天天下洞天凡三十有六容南在鬼門內一郡而得三焉南都嶺西
勾漏矗立山之西去郡一里而近古銅州也平川中石峯千百皆矗立特
起周迴三十里其岩穴多勾漏字通改是名于足跡半天下所聞名山多
矣卓絕雄傑鮮或僅此者變而不可已列為十圖置諸座右朝夕自其外
而想其內外所見者盡諸可及然持勢第一二耳若三洞中所有須至自
知之譬如乾坤容日月之光安可繪畫也元一統志鬼門關舊唐書云在
北流縣之南有兩石相對俗號鬼門關漢伏波將軍馬援討林邑蠻路由
此立碣石龍洞在昔特趨交趾皆由此期其前之多摩嶺去者罕傳生還
語曰鬼門關十八去九不還唐李德裕乾崖州垣北賦詩曰一去一萬里

十紀千不還崖州在何處主度鬼門關歐陽修歸田錄載僧惠崇送遠客
詩香浪經蛟浦關山入鬼門寒東坡蘇軾自海南回過此有詩云天涯已
道經人目踏踏道快過鬼門

容縣容州志女石在本州西南相去五十里昔北流舊為銅州去銅州
之南五里地容洞石里有一富民二女長者年方十七八次者未笄少有
異志以孝事父母以事事族黨雖男子有不若每遇春暮採桑洞石山之
側常以一女奴相從但以女工自樂間有它念九里巷有來與其父母議
親者其女則拒之忽一歲父母以其適承景有女未適遂欲以二女娶
同里陳趙二家語不密為女所知追結婚日二女沐浴告其母語以採
桑乃登洞石山遂立化為二石如人形其母泣追之但見一女奴立于二
石之傍詢之為二女俱化為石矣於是名為石女守虛陵胡觀謹記

濯螺石在州西南三里大江之濱容州距城三里外其三洞天是多勝景惟附
郭近地難得遊覽之所暇日因投園尋城西臨石岸地有滄浪石橫江
枕流形如紫玉其平如砥可坐數客中間有罅漏形如紫玉鑄隱於石面
洗去沙石如舉輩高受滴數斗以酌賓僚回環盤繞踏坐而飲自古至今
未有發揚者因惟父老語石石之由莫知所以坐客意嫌其名不足稱且
欲更之予見其水色清平漫光如煉深不可測躊躇之謂信步石砥引至
中派不覺取纜就濯因名濯螺石蓋平本于江將尾頭曰滄浪亭酒酣友
月浸潭寒星沉水南山時直森環坐左右若從侍上仙宴蓬島清興不徒
過此因成詩呈都嶺山翁以召來者云詔與余同下元日吳郡守記元一
統志在州城西金風門外枕流有亭亭下有石石滄語曲水流其間可泥
羽鶴邦人因之而懷焉

水集卷之三

八

岑溪縣古藤志葛仙試硯石在岑溪縣東五里傍有三人跡曰仙跡世傳
以為勾漏令洪煉真之所

藤縣古藤志石壁在南山下臨江高十餘丈若赤壁釣臺之狀上有大松
清致可愛又曰松崖

本府容州志大江水在城南一百步源出胡亭那流至尋那合眾那水下
至感義那又會春亭江至蒼梧郡合桂水東流二十里復合留水至封音

庫高要那抵番禺入于南海漢武帝元鼎五年使張騫因已蜀罪人發
夜郎兵下得河江會番禺即此江也東安水在州北四十五里南流二
百五十里入封州元一統志去州東北三十里自賀州界上水山發源合
賀江流出封州元一統志多督水在州城北二十里自郭之多督那發源

之。厥風雨晦冥。李衛公靖奉使南。聞其吳往來之弗獲。江於是乎名。與地
記勝。江。即鐔。江。源自辰州之鐔。嶺。

入。唐。求。達。于。海。舊。志。載。唐。武。德。初。安。撫。使。某。有。神。劍。躍。水。如。延。平。事。因。名。
曰。劍。水。曰。鐔。津。元。一。統。志。鐔。江。在。州。城。下。源。出。辰。州。鐔。嶺。流。過。本。州。與。
大。江。合。鐔。江。在。州。治。之。西。源。自。容。州。來。經。本。州。東。城。南。隅。與。鐔。江。合。順。
流。至。梧。州。入。于。海。丁。文。全。由。內。瑞。董。宋。臣。進。為。宰。封。岳。西。負。圖。景。定。元。年。
初。叛。南。安。軍。昭。平。敗。貴。州。是。年。移。新。州。四。年。正。月。九。日。舟。行。至。此。溺。死。
濠。江。在。州。之。北。其。源。自。昭。州。立。山。縣。來。經。鐔。津。縣。寧。風。嶺。至。古。鸞。州。地。與。
潯。江。合。潯。江。即。鐔。江。也。在。州。之。鐔。津。縣。北。源。出。辰。州。鐔。嶺。西。流。經。過。本。州。
會。廣。州。入。于。海。容。江。在。鐔。津。縣。懷。江。自。高。州。信。宜。縣。界。來。經。鐔。津。縣。
至。平。海。村。與。容。江。合。流。劍。江。在。鐔。津。縣。感。義。江。在。鐔。津。縣。潯。江。在。
鐔。津。縣。東。南。寰。宇。記。云。俗。呼。潯。江。自。鸞。州。入。水。平。縣。

容。縣。即。縣。志。思。羅。江。在。縣。北。六。十。里。方。與。勝。覽。容。江。在。普。寧。縣。郡。國。志。
即。馬。援。所。謂。仰。視。飛。鳥。趾。踏。陸。水。中。者。是。也。元。一。統。志。鐔。江。亦。名。容。江。在。
普。寧。縣。其。源。自。北。流。縣。峨。石。郡。思。賀。山。經。出。北。流。入。于。普。寧。縣。界。與。會。龍。
水。合。勝。七。十。石。舟。東。會。于。郡。又。東。通。潯。江。至。參。島。入。于。海。
兼。其。縣。昭。津。志。凌。江。兩。源。一。出。武。城。一。出。慈。樂。至。林。村。水。口。合。流。為。一。過。
縣。東。流。至。五。羊。入。于。海。

永樂彙卷二十言甲

蕪。林。州。鬱。林。志。南。流。江。其。源。從。容。州。大。容。山。白。馬。灣。湧。出。經。至。廟。林。橋。遠。
下。本。州。與。紫。泉。之。源。相。接。下。流。過。安。遠。橋。至。辛。倉。通。舟。通。運。廣。海。鹽。課。直。
抵。石。康。廉。州。府。入。于。海。元。一。統。志。南。流。大。江。在。州。南。去。南。流。縣。二。百。步。源。
自。容。州。北。流。縣。凌。城。挪。大。容。山。流。出。經。本。州。南。門。外。至。廉。州。石。康。縣。合。入。
海。嶺。通。舟。樺。來。往。運。海。北。海。南。鹽。課。至。南。新。倉。交。卸。
北。流。縣。郡。縣。志。羅。望。江。在。縣。西。南。五。里。源。出。縣。東。那。山。下。東。北。入。平。江。
平。江。在。縣。西。南。二。百。一。十。步。來自。容。州。北。流。縣。界。二。百。里。入。博。白。縣。界。
元。一。統。志。定。川。江。在。古。州。州。定。川。縣。今。屬。南。流。縣。
博。白。縣。鬱。林。志。大。江。源。流。出。自。容。州。大。容。山。下。遠。縣。至。于。廉。州。石。康。縣。馬。
門。灘。在。縣。西。南。漢。馬。援。征。交。趾。過。此。舟。楫。不。通。乃。鑿。其。石。取。流。因。以。為。名。
太。平。寰。宇。記。綠。珠。江。嶺。東。錄。云。白。州。界。又。有。一。派。水。出。自。雙。角。山。合。容。州。
江。呼。為。綠。珠。江。亦。猶。歸。州。有。昭。君。村。蓋。取。美。人。生。處。為。名。矣。
興。業。縣。郡。縣。志。小。江。在。縣。西。南。下。入。南。流。縣。界。江。

香。悟。縣。元。一。統。志。赤。溪。在。大。江。之。西。有。茂。林。嶺。竹。小。橋。流。水。之。勝。傍。有。古。
寺。與。李。白。讀。書。臺。相。對。

岑。溪。縣。元。一。統。志。岑。溪。在。岑。溪。縣。界。因。此。溪。而。取。名。

鬱。林。州。興。地。紀。勝。周。禮。漢。元。和。志。在。白。州。周。禮。縣。

陸。川。縣。興。地。紀。勝。羅。漢。漢。寰。宇。記。云。在。陸。川。縣。皆。在。那。邑。金。溪。寰。宇。記。
云。在。陸。川。縣。中。營。出。金。

陸。川。縣。元。一。統。志。博。白。溪。興。地。紀。勝。記。云。在。博。白。縣。入。有。博。白。山。蔡。澤。國。史。
博。白。日。錄。亦。云。

容。縣。郡。縣。志。思。羅。河。

本。府。香。悟。志。水。泉。在。城。東。二。里。出。于。山。下。廣。三。尺。深。五。尺。澄。澗。不。日。味。甘。
那。人。珥。鏡。相。繼。注。取。是。泉。膏。大。曆。三。年。各。州。刺史。兼。經。署。使。元。結。過。郡。自。
之。曰。水。泉。乃。撰。銘。序。勸。于。尚。石。昭。興。三。十。年。知。州。任。道。直。闕。為。雙。井。就。建。
羅。漢。寺。于。其。上。寰。宇。記。香。悟。郡。城。東。二。三。里。有。泉。焉。出。在。那。邑。清。而。甘。寒。
若。水。在。或。暑。之。候。香。悟。之。人。得。故。清。泉。與。火。山。相。對。故。命。之。曰。水。泉。以。變。
舊。俗。銘。曰。火。山。火。水。泉。無。水。火。山。水。甘。寒。可。飲。鑄。金。若。石。蒙。到。此。銘。
置。之。泉。上。彰。厥。後。土。

永樂彙卷二十言甲

蕪。林。州。鬱。林。志。桂。山。泉。在。州。東。山。東。下。自。石。窰。中。出。色。白。如。乳。味。甘。若。飴。最。
宜。釀。酒。清。味。倍。於。他。水。注。玉。泉。在。州。城。西。南。門。外。清。水。味。清。冷。甘。香。可。愛。
取。大。壺。泉。賦。晨。夜。有。聲。涵。雲。注。玉。之。語。郡。縣。志。亦。是。在。縣。界。
鬱。林。州。鬱。林。志。瑞。泉。在。州。之。南。有。一。岩。竇。於。石。罅。湧。水。晝。夜。不。息。冬。溫。夏。
冽。或。者。出。於。紫。水。混。混。不。竭。至。治。辛。酉。歲。監。察。御史。張。思。敬。經。此。遂。大。書。
瑞。泉。二。字。勸。于。碑。至今。存。焉。方。輿。勝。覽。濯。纓。泉。即。城。南。江。邊。石。井。
陸。川。縣。容。州。郡。志。溫。泉。有。二。處。一。處。出。自。本。州。羅。面。里。馮。村。一。竅。溫。二。竅。
極。熱。一。處。出。自。陸。川。縣。文。廟。前。元。一。統。志。在。陸。川。縣。東。南。二。里。四。季。香。溫。
興。業。縣。興。地。紀。勝。博。泉。在。興。業。縣。南。二。十。里。舊。廣。封。其。神。曰。龍。母。夫。人。皇。
朝。熙。寧。八。年。封。惠。濟。天。人。有。廟。存。焉。
本。府。香。悟。志。七。里。洲。亦。名。浮。洲。在。州。東。七。里。大。江。心。高。十。丈。林。木。蔚。然。舊。
傳。云。昔。士。甲。巖。江。水。大。漲。里。民。雖。居。美。道。亦。遭。漂。蕩。而。洲。在。江。心。獨。不。論。
溺。致。俗。為。浮。洲。今。號。繫。龍。洲。思。恨。長。洲。在。州。西。二。十。里。大。江。心。民。居。數。
十。餘。戶。地。饒。甘。蔗。
蒼。梧。縣。元。一。統。志。長。洲。在。州。西。七。里。潯。江。心。對。戎。城。周。回。六。十。里。闊。五。里。
有。居。人。百。餘。家。多。以。釀。酒。為。業。里。訪。云。郡。中。甘。橘。多。為。里。蠅。所。食。人。家。買。

黃蟻投於樹上。因相開黑蟻死。甘橘遂成。蒼梧舊志。又寰宇記云。蒼梧志。思化洲在州西二十五里。大江心。民居數十餘戶。地產甘蔗。圓洲在州西四十里。大江心。輿地記勝。繫龍洲。距州七里。亦名七里洲。林木深秀。鷺鷥翔集。秋潦至。淤漫際山。而洲不沒。亦名浮洲。

蒼梧。古藤志。鴨兒灘。在蓬濤門南三里。灘石高險。春夏水漲無患。將軍灘。在州城東北角。中有三石。水落則險。石城灘。在賓家寨南上二里。橫截中流。如城垣。水漲無患。

容縣。容州志。下水門灘。柯木灘。馬場灘。五水及世志。上。小區公灘。屈夾灘。大。五。跳。五。水。漲。無。患。

博白縣。郡縣志。北。成。灘。在縣西南一百里。馬門灘之下。唐咸通末。安南都護高駢既平蠻。撥詔歸關。自海路由合浦而上。經是灘。峻險不可行。又中伏。巨石駢因。留傳錢道海門防。邊使楊俊管治之。至今舟楫通行。人無艱阻。乾符中。俊立碑以記其事。碑今存焉。馬門灘。在州南六十五里。漢伏波將軍馬援。南征。遇此。以江流迅激。舟楫不通。乃踰鑿。盡去頑石。餘二巨石。雙立若門。因謂之馬門。或云灘水迅瀉。疾如奔馬。因名之。岸許有馬援廟。舟人經由。祈之必應。元一統志。北風灘。在博白縣。昔高駢平蠻。取海道。

永樂大典卷之三十四

十三

白合浦而歸。見其滿險。備防。邊使。治之。人。類。異。利。輿。地。記。勝。云。願。縣。志。銅鼓灘。在縣北二十里。傍有山石。舊志云。言。可。以。口。待。銅。鼓。四。尺。浮。水。整。之。聲。該。行。各。鄉。人。相。與。聚。觀。至。暮。沉。水。遂。不。受。見。以。銅。鼓。為。名。本府蒼梧志。放生池。在子城東一百五十步。長一里。闊一百八十步。按郡志。云。池。中。多。鱖。魚。有。四。足。死。後。頭。骨。干。盡。朽。落。至。五。月。後。更。生。骨。盡。乃。止。輿。地。記。勝。鰓。魚。池。搜。神。記。云。按。南。三。記。學。寧。卷。鰓。魚。十。頭。若。犯。罪。者。投。無。鱖。魚。不。受。者。乃。放。之。無。罪。者。皆。不。受。本。漢。縣。志。古。藤。志。葛。山。井。在。岑。溪。縣。東。五。里。井。水。甘。冽。世。傳。以。為。葛。仙。煉。丹。之。處。

容縣。容州郡志。望井。在池流。縣。向。有。道。南。按。舊。志。楊。大。真。父。除。殘。帥。夏。月。赴。任。經。此。井。見。其。泉。水。清。潔。如。脂。粉。則。配。者。浴。浴。皆。去。後。朝。廷。聞。知。封。禁。故。基。石。塔。石。獅。猶。存。元。一。統。志。楊。妃。井。在。普。寧。縣。東。七。十。步。舊。登。營。地。

藤縣。古藤志。龍卷。在州北中流。長數十丈。兩岸高峻。中。必。若。卷。百。有。石。煙。可。坐。數。人。輕。人。墨。客。每。俟。水。盡。則。遊。之。魚。影。在。赤。水。峽。因。底。有。石。如。魚。狀。鯉。魚。常。數。百。鱖。魚。居。之。大。為。魚。者。之。利。

永樂大典卷之二千三百四十

永樂大典卷之三十四

十四

永樂大典卷之二千三百四十一 六模

梧

宮室

藤縣古藤志江月樓在州治東北本舊城北門二蘇寓此嘯傲於上見其東北二水合流樓下持杖高夜樓設元月三五兩相掩映因扁之曰江月其詩曰江月照我心江水洗我襟又曰奇句盡滿地有此江月矣乃知天壤間何人不有文詳見文翰類近增廣舊城樓居城中元月三五無定佳致州人莫不浮屠象于其上特微之以奉二蘇焉元一統志在州宅取坡詩藤州城下詩有此江月寒之句古藤志環翠樓即藤江驛樓也洪武壬子李夏初建廣西憲金葉公原賀以其四面好山三江秋水青跳碧躍因大書環翠以扁之元一統志鬱江樓在州城東合鬱江瀾而名之本府與地紀勝嘉魚亭在州城東南香梧記云丙穴出嘉魚故名香梧志朗吟亭內奉呂洞賓仙像在州城東北東山道院之側藤縣古藤志光華亭廢久不知其處惟浮金亭記稱與光華亭相對又詩

永樂大典卷之三十一

話載少遊退留光華亭對諸父老無所知意營營上有華光廟正與浮金亭相對恐即此也浮金亭在藤縣蓮浮門外江東亦坡德藍桓之地舊詩基在東山上近邊水涯其意即江月之義也又曰小天竺詳見費克忠記容縣容州志面亭在州城內東北蓮池中間先賢有題面而看芙蓉今廢萬松亭在州城外西北廣松之高坡建置劉禹錫詩云萬松亭下來清風今廢滄浪亭在州城西三里濯纓石上下有石如紫玉樓春春鄉人樓焉今廢縉江亭在州城西補江驛前登樓江山一覽可盡元一統志迎富亭在州與滄浪亭相對容俗以二月二日為迎富節因以名是亭容州志縉書臺在州東陳帥廟前江之南岸昔漁人繫舟於其下聞有琅琅之音文王上登下見司得名為元一坑志在昔年錄東一十五里兩峯峭立極溪東下舊傳漁者夜聞山巔琅琅有弦誦聲因目之為縉書臺容州志縉書臺在州南城二里闕乃為縉書臺地紀勝在道送縉之隘容州志釣魚臺在州城西江滄浪亭畔因得名其石尚在

祠廟

岑溪縣古藤志孝感祠在岑溪縣東三十里即孝子蘭故居鄉民以木母看靈因共神之水旱疫疔毒無不效慈祠燒于時有碑沒于水記曰里名

永樂大典卷之三十一

勝母魯參避見說丁蘭在此村可惜石碑沉水底詩人不得細推論大仲曰孝為百行之原自天子至於庶人未有不以孝而為令德者孝子生處南夷而能竭力奉親終身思慕無時大石亦為之靈聲名遠播上與感豫之大聖負米之大賢並馳驅使千秋百世之下神而祀之簡書記而載之大哉賢乎夫大舜生值帝堯之世仲子親聞先聖至道其孝宜矣孝子生仁義峻遠詩書感絕之後處禮禮之間其所師為何人所聞為何事迺能事亡如存非天錫純孝不為風聲習氣之所漸染出類拔萃其能然乎宜其廟食百世愈久愈光其祠之設與其他故神野鬼可同日而語哉惜乎廟燬于隋無所瞻慕前乎此者莫不經意豈崇德勸俗之道哉文仲親老居貧遂鹿萬里溫清禮缺聞孝子之風惕然而驚報然而快因命岑溪主簿趙標去故北數十步宏其規模創屋三楹食憲富公因名之曰孝感命工繪孝子母子象于其間仍遣人祝之於載孝子不廢永錫爾類使州之人登孝子之堂拜孝子之像觀感興起豈不悲歎本府香梧志三皇廟真帝廟在子城東文廟之右文廟在子城東查里宋咸平五年知州曹彝負外郎何家修建至元祐知州朝奉郎張唐轉移就州城東北二里七十六步實與寺水泉之北嶺中遷就州東二百五十步致和三年移就州北八十步於建炎三年知州文才明移就州東放生他畔一里至紹興三十年知州任通直以羅漢寺改作在州東百八十步城隍廟在州城外東南隅九龍廟在州城東四里唐大中五年蒼梧縣令吳濤以境內亢旱祈禱於此致有黑龍升天甘雨隨注百姓賴焉嘉應廟在州東一里溫母廟在州城北二里宋元祐二年曾遷城東一里按粵志云溫氏端溪人常捕魚遇一巨卵收而秘之後有物如守宮狀元卵而長五六尺踰躍波中繫統舟之側春皇問而遣使召至始平江龍引松而還溫氏卒瘞于江陰今晉康即悅城有本廟龍王廟在州東七里火山廣都廟在城南隔大江火山山下石英廟在縣西隔桂江俗以其地產石英因置廟焉五通廟在子城外西北隅角廟在州城西隔桂江旌政廟在州城東一百步旌胡神按漢圖八月以金人祭天其廟皆胡人居中國所立號天神金牙廟內奉唐將尉遲敬德像

在州城東南梯雲坊北府令公廟在州城外東南天妃廟在州城東二里岑溪縣古藤志三皇廟在縣西北隅岑溪縣城隍廟在社壇西東山廟在水東二里廟祀李衛公靖詳見祠碑雪廟在縣治北字

本府。蒼梧志。舖舍。在城。府門舖。東路一舖。至封州界。東涌舖。南路三舖。至藤州界。黃堂舖。富雷舖。大寒舖。北路一十舖。至賀州界。新塘舖。印山舖。栢橋舖。山心舖。高橋舖。浮水舖。兩塘舖。宿子舖。三揚舖。龜田舖。

藤縣。古藤志。舖分。本州并岑溪總計。叁拾叁舖。本州三十二舖。東路至梧州府蒼梧縣界六舖。古拉舖。富野舖。長明舖。古村舖。平江舖。蒙廟舖。西南路至梧州府蒼州界。一十五舖。佛子舖。三合舖。黃鑿舖。富州舖。下海舖。水石舖。香河舖。平口舖。文垌舖。古雲舖。茶山舖。思仲舖。白藤舖。思羅舖。分界舖。東南路至本州岑溪縣界。自古拉分路三舖。三橋舖。平城舖。合水舖。西路至潯州府平南縣界。自三合舖分路七舖。陸寓舖。潭水舖。蓬塘舖。驛面舖。峽持舖。羅彭舖。羅容舖。州門一舖。岑溪縣一舖。

容縣。容州志。舖舍。本州八舖。州門舖。東路至藤州界五舖。山口舖。東泉舖。官塘舖。道遠舖。江河舖。西路至北流縣界二舖。長安舖。西山舖。

陳集縣。昭潭志。都置。縣門。錢嶺。改羅。錢村。石種。太平。佛子。博村。馬塘。

鬱林州。鬱林志。都傳。州門舖。沙水舖。壽昌舖。長生舖。新安舖。鶴橋舖。白石舖。橋荔舖。長寧舖。蘇立舖。石面舖。

北流縣。容州志。本縣四舖。縣門舖。東至本州界二舖。龍頭舖。西谷舖。西至鬱林州界一舖。柱門舖。

陸川縣。容州志。本縣一十三舖。縣門舖。北至鬱林州界四舖。荖山舖。長安舖。長寧舖。榕林舖。西至石城縣界八舖。洞安舖。烏江舖。安寧舖。永安舖。蓮池舖。永興舖。漫龍舖。北當舖。博白時。鬱林志。都置。縣門舖。馬環舖。綠珠舖。後馬舖。碩谷舖。花石舖。馬鞍舖。

興業縣。鬱林志。都傳。縣門舖。長山舖。鳴水舖。山心舖。平山舖。蓬塘舖。西水舖。

稅課

本府。蒼梧志。稅課司。在州城外東南隅。

藤縣。古藤志。稅課司。在蓬潭門外。

水輿全志卷之三十四

九

容縣。容州志。稅課局。在城外西南街。

懷集縣。昭潭志。稅課局。在縣街東南。

鬱林州。鬱林志。稅課局。在州城之西南。

博白縣。鬱林志。稅課局。在縣城之東。

興業縣。鬱林志。稅課局。在縣城之西。

中明亭

鬱林州。鬱林志。中明亭。一所在州之南。

博白縣。中明亭。在縣之東半里。

興業縣。中明亭。在縣城之東。

弓兌

藤縣。古藤志。惠民藥局。在營脊上。即萬千戶所。

容縣。容州志。惠民藥局。在州治南街。

陳集縣。昭潭志。惠民藥局。在縣街西南。

鬱林州。鬱林志。惠民藥局。在州城之南。

博白縣。養濟院。在縣之東半里。

興業縣。養濟院。在縣城之東。

學校

藤縣。古藤志。儒學。在登俊坊。鍾津縣學。在江東。

容縣。容州志。儒學。在城外西南街。舊經文廟。在州西一里。福江右西南隅。宋真宗咸淳神宗熙寧元豐高宗紹興年間。九經四次偷魁亞。正奏登科而得五人。任至御史憲漕等職。紹興乙丑。郡守黃公才。改初於駱駝橋之西北。易坊名儒興。淳熙九年。郡守范公德。始遷于州城門外之東。淳熙故基。未幾自城東遷于城西。或淳熙及李冬野火。延燒毀于。慢遷三已。權郡黃公補。徙于城西二里。故教場之南。甲戌。冬。知郡趙公若。說捐已俸三百餘貫。加功鼎建。丙子。革寇楊光作。焚燒毀學。至元十六年。已卯。遷徙于城西。西教場之南。己巳。郡守黃公。遷之。于城西大街。至元丁丑。郡守劉公。遷于駱駝橋之西北。即紹興乙丑。學舍故基也。本州昔單北流陸川三縣。每歲各有租。送納洪武二年。已酉。錢棟併歸本州。科徵學校。不存。郡守王公清。留心重修明倫之堂。瑞星應門。乃於學西。設立村園。瑞地。拉繪聖像一。貢院。三歲大。試于有司者。千百餘人。預計停者。凡八。宋嘉定二年。郡守符公南。金始。於報忠寺之西。前立榜雲坊。

水輿全志卷之三十四

十

歲久傾頽。詔定庚寅鄧公舉鼎而新之。惟監試位僅尚通反端視平致元
初當時實與。權郡梁公介與同僚視。尋開地墓十丈。為考試。外有甬
封騰錄二所。舊多臨期。編茅為之。畢則撤去。仍每所各置三間。如左右翼
於大門之外。復植一門。而棘園之制備矣。經畫其事者。推官陳仁壽也。宋
末務先亂後。連年賊寇。擾攘莫能與。五賢堂記。容為古專地。舊隸
交州。貞觀八年改為容州。迄今六百年矣。判是郡者。未嘗乏人。惟五賢為
稱者。豈惟非鳳凰麒麟世不常有。所以為嘉瑞也歟。唐代宗時。有元次山
身論吏首。遂定八州。繼有三宏。勝出。訂幕士。與賊。憂。急。便。種。字。在。德。宗
時。有。戴。叔。倫。綏。德。夷。落。赫。著。威。名。在。順。宗。時。有。韋。文。明。興。崇。學。校。教。民。稼
播。仁。化。盛行。我。建。炎。間。有。王。慶。曾。思。慕。元。子。刻。其。儀。表。以。便。觀。省。錫。免。科
租。刻。石。猶。在。是。五。賢。者。豐。功。實。德。著。在。青。史。豈。人。耳。目。豈。易。得。哉。容。去。朝
廷。極。速。分。符。而。至。者。類。皆。因。循。苟。且。其。能。與。利。除。害。景。慕。先。哲。者。百。無。一
二。唐。元。子。距。建。炎。中。二。百。七。十。年。有。王。慶。曾。出。焉。由。慶。以。來。六。十。餘。年。有
諱。公。出。焉。諱。公。以。來。二。十。年。高。公。出。焉。高。公。以。來。六。百。年。間。五。賢。之。名。得。諱。公
而。始。彰。五。賢。之。政。得。馬。公。而。益。顯。思。賢。之。堂。雖。初。於。諱。公。止。用。小。碑。列。其
名。位。實。於。壁。間。欽。慕。徒。勞。勸。實。則。未。幾。頽。毀。尺。椽。片。瓦。無。復。存。者。經。八。政

永樂堂卷之三十一

而恬不介慮。我公既至。念其溼微。鼎而新之。其像而祠之。信五賢守之
不易得。如鳳鳴朝陽。麟遊林藪。為治世之嘉瑞也。抑嘗聞天下之善士。斯
友天下之善士。以天下為未足。又尚論古人。誦其詩。讀其書。如正考甫之
慕尹吉甫。司馬相如之慕蔣相如。其志尚慨然。企慕於數百年之下。得古
人尚友之意。可不加內而屢歎耶。公之盛年。負個儒英銳之氣。言天下事
三相而為言。賜對孝宗。朝頭蒙加袖。今觀遺志錄四十九篇。其言精雅。無
非切中利病。自致率滿。得即入對。後論調海登之。丁說罷。唐又之。糾擾。已
侵白皮。盜湯。意在於與利。除害。求以便民者。念念不忘。二可其奏。其罪。行
之。於容。下車之初。創造學。勸課。屢。有。古。循。吏。之。風。比。之。五。賢。實。相。伯
仲。故。并。述。其。大。槩。而。記。之。使。後。之。觀。政。者。於。此。可。以。想。見。也。嘉。定。元。年。冬
至。日。勾。漏。書。院。典。地。紀。勝。在。州。學。
懷集縣。據潭志。儒學在縣東。宋舊址元仍。故洪武八年。知縣徐恭重修。
鬱林州。鬱林志。學校廢地久矣。自歸附
聖朝。修建正殿一座。東西兩廡各十間。後建明倫堂并齋舍。外置櫺星門。戟門。
西置射圃。射圃設學正一員。訓導三員。主簿三十名。一。新。規。矩。又。立。泮。池。社
學二十八處。每處設社師一員。生員一十五名。

傳白。鬱林志。學校。自元末兵亂。連年。廢地不存。歸附
聖朝。從新。鼎建。正殿三間。東西兩廡。後建明倫堂齋舍。東置射圃。內設教諭一
員。訓導二員。主簿二十名。又於鄉村。續設社學三十五處。每處設社師一
名。主簿一十五名。文風漸振矣。

興業。鬱林志。縣學。自元末兵亂。連年。遂以廢地。自歸附
聖朝。重修。建立正殿三間。東西兩廡。明倫堂并齋舍。戟門。櫺星門射圃。內射教
諭一員。訓導二員。主簿二十名。一。新。制。度。又。於。各。鄉。村。設。社。學。六。處。每。處
設。社。師。一。名。主。簿。一。十。五。名。

兵防

本府。蒼梧志。澄海營。在州城外西北隅。巡檢司。九。五。屯。以。香。港。東
安鄉。巡檢司。多賢鄉。巡檢司。安平鄉。巡檢司。平樂鄉。巡檢司。長
行鄉。巡檢司。

藤縣。古藤志。四鎮。赤水鎮。巡檢司。距州城東北水路半驛。控扼梧鬱
交接之境。寶家寨。巡檢司。距州城二驛。上水三日。控扼藤容境上陸路
舊有思羅寨。洪武元年。裁。白石寨。巡檢司。距州城西北一驛。之程。控
扼四也。蒙江口。蘇濤之境。烏峽寨。巡檢司。隸岑溪縣。距州城之東南一

永樂堂卷之三十一

百二十里。烏峽山口。近邊。轄治西北。
容縣。容州志。粉壁寨。巡檢司。距州城之南。接連高州信宜縣界。雙底寨
巡檢司。隸北流縣。在州之西南。接連化州界。溫泉寨。隸陸川縣。在州之
西。接連化州石城縣。蔚林州。傳白。縣界。元一。統。志。至。山。寨。王。壺。洞。之。神。維
得。馮。道。士。石。寨。遠。而。望。之。天。地。設。險。隱。若。鐵。甕。城。也。
懷集縣。昭潭志。堡寨。武城。巡檢司。慈樂。巡檢司。
鬱林州。鬱林志。郡自唐以來。未有設置鎮寨之所。而往往有溪峒。徑。密。切
掠。良。民。為。害。宋。朝。始。立。營。寨。於。郡。之。四。鄉。鎮。邊。營。堡。出。入。去。處。設。許。州。於
水。河。二。處。百。戶。所。軍。丁。人。等。以。守。禦。焉。元。朝。至。正。年。間。設。巡。檢。司。五。處。曰
金。華。白。覺。州。白。過。家。白。周。羅。白。沙。河。每。寨。設。巡。檢。一。員。弓。兵。三。十。名。固。守
要。路。歸。附
聖朝。仍於各寨。設官吏各一員。弓兵三十名。以巡防焉。又於本州。調。撥。廣。西。衛
百。戶。二。員。統。領。大。軍。就。彼。守。禦。天。賴。以。安。覺。州。寨。巡。檢。司。金。華。寨。巡
檢。司。
博白。鬱林志。沙河寨。巡檢司。司羅寨。巡檢司。
興業。鬱林志。趙家寨。巡檢司。在縣西十五里。

教場

鬱林州志在郡東南羅城二百三十步

古跡

本府蒼梧志載羅城在州西南六十里隋開皇十六年融水魯國公李贇所築以屯師衆後因爲地名

容縣元一統志舊羅州城在州境內按九域志云古句漏縣城在州境內按九域志云

陸川縣元一統志古銅州城九域志云唐置銅州以州西南銅山故以名後改爲容州

興業縣元一統志鐵城在興業縣即舊鬱林州里也

鬱林州志載鬱州韋江自鬱州入永平縣元一統志古鬱州唐武德五年置折貴州之桂平縣置故南儀州土地所屬自秦已前州與潘州同

漢置蒼梧郡此州即蒼梧郡之陸陵縣地陸陵縣今梧州界隋爲永熙郡之水業縣唐武德五年江東底定於此置南長州及四縣貞觀初州廢以縣入南定州二年復置長州遂以故縣來屬五年置長州又以縣屬南定州六年復置長州又別改縣來屬天寶元年改爲連城郡乾元元年受長

宋史地理志卷之三十三

十三

州名宋開寶四年加南字五年廢入賓州六年復置太平興國二年改儀州熙寧四年廢入藤州

容縣與地紀勝銅州唐武德四年置

鬱林州志載鬱州本寧仁郡理善勞縣即古西甌所居秦置桂林郡漢爲鬱林郡唐置鬱州或爲寧仁郡與平琴州同土俗西至平琴治所二十里建中二年廢平琴州入理容山縣其善勞縣在容山縣東二十里

發平州本定川郡理南流縣秦爲象郡地二漢屬日南郡吳省晉平兵復置宋分置南流郡齊梁爲定川郡隋屬合浦郡唐武德二年於今夷州義全縣置義州五年改爲智州貞觀十二年改爲平州以平石爲名天寶元年改爲定川郡乾元元年受長爲平州本郡郡徽外蠻夷地漢祥河郡地元

一統志宋會要平州定川郡開寶五年廢省定川宕川二縣入南流縣鬱林州志載平琴州本平琴州理容山縣漢鬱林郡地唐置平琴州建中二年併入鬱州元領容山懷義二縣尚列於廢鬱州其福陽古符二

縣已絕其址舊長慶特管戶七百四十西至鬱林州九十里東至鬱州二十里三蓋歲八熟多翡翠孔雀其地近海元一統志載白州元和志云古越地漢爲合浦縣地唐武德四年置南州六年改爲白州宋會要云開

寶五年廢白州隸廉州七年復置政和元年廢隸鬱林州政和三年復紹興八年州又廢屬

陸川縣志載陸川縣在州西南六十里隋開皇十六年融水魯國公李贇所築以屯師衆後因爲地名

容縣元一統志舊羅州城在州境內按九域志云古句漏縣城在州境內按九域志云

陸川縣元一統志古銅州城九域志云唐置銅州以州西南銅山故以名後改爲容州

興業縣元一統志鐵城在興業縣即舊鬱林州里也

鬱林州志載鬱州韋江自鬱州入永平縣元一統志古鬱州唐武德五年置折貴州之桂平縣置故南儀州土地所屬自秦已前州與潘州同

漢置蒼梧郡此州即蒼梧郡之陸陵縣地陸陵縣今梧州界隋爲永熙郡之水業縣唐武德五年江東底定於此置南長州及四縣貞觀初州廢以縣入南定州二年復置長州遂以故縣來屬五年置長州又以縣屬南定州六年復置長州又別改縣來屬天寶元年改爲連城郡乾元元年受長

宋史地理志卷之三十三

十四

本在蒼梧志載蒼梧石其地因以得名人譽之爲容州號五侯石

蒼梧縣志載蒼梧石其地因以得名人譽之爲容州號五侯石

開皇十一年也軍於縣南敬禮洞改爲戎城隸屬感義郡唐永徽六年使

戎城隸屬感義郡唐永徽六年使

復屬梧州九域志云開寶五年省爲鎮入蒼梧六年復置縣熙寧四年受

省爲鎮入蒼梧與地紀勝孟陵縣唐志云本隸藤州貞觀八年來屬光化

州馬使表隸梧州元一統志去州北九十里本漢廷受縣高倉得郡蕭統

志安折縣。在蒼梧縣管內。有峯波羅樹。土產石懸崖。甚至空白。墜地盤結。堪為器焉。麓都廢縣。刺史陸徽所立。有巨石四面。峻險。但人謂之乳石。以為名。西北二百里。有孫皓分州立石處。建陵廢縣。在建水。因有山多鐘乳及石英。開煙採影。潤連風雨。

本漢縣。元一統志。廢連城縣。在南儀州東南八十里。本漢漢陽縣地。唐武德五年分龍州之正義縣置。宋開寶五年廢。又岑溪。宋志。廢水素縣。在州東北一百里。本漢水素縣。皆改為縣。屬樂州。永徽後屬義州。宋開寶五年廢。入岑溪。與地紀勝。故義昌縣。元和志云。岑名安昌。縣。漢元平置。天寶二年改為義昌縣。正元元年。移義昌縣。額於林安。鄉置今縣。其舊縣改為鄉。隸入潭津縣。元志云。開寶五年廢。入潭津縣。元一統志。廢寧風縣。在藤州西一百里。宋開寶五年。省入潭津。廢感義縣。在藤州南九十里。本漢潭津縣。在義江。唐武德改為感義縣。此縣出泰古了。宋開寶五年。省入潭津。青草縣。在大江心。屬潭津縣。元和志云。縣之孤夷。其名也。有神牙長二

寸。食人。性嗜人掌。遇人即趨之。室內當面。鋪坐。擊鐘。歌舞。飲酒。稍別而歌之。方於農時。操人以祀田神。

鬱林州。元一統志。廢喜勞縣。在州境。舊鬱州理所。寰宇記。廢容山縣。曹馬黃州之治所。與地紀勝。廢撫安縣。寰宇記云。在廢鬱州東一十五里。與地廣記。本西既之地。唐永淳中。開古黨洞。立黨州。併置撫安縣。開寶七年。省入南流。寰宇記。廢懷義縣。在舊州西北二十里。已上四縣。與州司置。宋開寶七年。同廢入州。南流縣。屬鬱林州。京觀。征古黨洞。故傳。寰宇記。元一統志。廢定川縣。在廢平州西北四十五里。與石川縣。皆唐貞觀十年。分石

元縣置。宋開寶七年。同併入南流。按圖經。所廢七縣。皆內地。名寰宇記。廢古川縣。已上二縣。是貞觀十一年。分南流縣置。宋開寶七年。同廢入南流。陸川縣。與地紀勝。廢滑龍縣。寰宇記云。在陸川縣。唐武德四年。析普寧縣置。唐志。有滑龍縣。廢。依道縣。寰宇記云。在陸川縣。唐唐。已上宋併入普寧縣。唐志。有依道縣。元一統志。廢龍城縣。在陸川縣。武德四年。又析北流

縣置。宋併入北流。唐志。謂之陵城縣。寰宇記云。寰宇記。廢阿林縣。在廢州東北五十里。本漢鬱林縣。元屬鬱林郡。歸城縣。入常林縣。仍移理。廢歸誠縣。故城。元一統志。廢常林縣。在陸川縣。本漢阿林縣。地唐武德四年。置常

林縣。屬林州。貞觀六年。省歸城縣。入常林縣。仍移理。廢歸誠縣。按寰宇記云。寰宇記。廢羅羅縣。在廢州東六十四里。唐武德四年。析阿林縣置。元一統志。廢峨石縣。在陸川縣。本秦象郡地。晉宕昌郡之邊邑。為禹州所治也。寰宇記云。廢羅羅縣。在陸川縣。舊州西南一百里。本隋高涼郡。唐武德四年。置名陸川。貞元中。改為羅羅縣。寰宇記云。廢扶萊縣。在陸川縣。舊州東南八十里。唐武德四年。置。寰宇記云。廢龍象縣。在陸川縣。廢州之郭下。寰宇記云。寰宇記。廢南河縣。在廢州四十里。三梁。故縣。馬津所築。俗云三梁。為許。即此地也。每露。恒。上。鏡。摩。氣。廢。溫。不。縣。唐。武。德。四。年。析。南。昌。置。白。縣。寰宇記。廢。建。寧。縣。在。陸。西。六。十。里。唐。武。德。四。年。析。南。昌。置。十二。年。省。南。良。縣。入。廢。周。羅。縣。在。陸。東。九。十。里。武。德。四。年。析。金。寧。縣。置。廢。南。昌。縣。在。陸。北。九。里。隋。舊。縣。在。潘。州。後。剝。來。屬。

興業縣。元一統志。廢石南縣。漢鬱林郡地。梁置石南郡。隋改為縣。後因潭津縣。並廢入興業。寰宇記。廢潭津縣。已上二縣。舊廢。與地紀勝。廢鬱五縣。元和志云。本漢廣鬱縣地。吳改。舊鬱。為。陰。平。晉。又。改。九。域。志。云。開寶五年。省。元一統志。隋。陸。南。縣。屬。貴。州。後。來。屬。在。興。業。縣。北。三。十。里。宋。開。寶。七。年。併。入。興。業。今。縣。有。鬱。平。柳。沈。懷。遠。南。越。記。曰。鬱。林。郡。其。地。常。隱。德

永樂全書卷之三十三

十五

永樂全書卷之三十三

十六

有聲擊。如踐空地。又舊縣之南。有石室。寰宇記。廢興。與。陸。正。興。業。縣。西。二。十七。里。唐。武。德。四。年。分。鬱。林。置。已。上。二。縣。宋。開。寶。七。年。併。入。興。業。縣。與。地。紀。勝。唐。志。云。蕭。鏡。析。石。南。縣。為。興。德。縣。與。地。廣。記。開。寶。五。年。省。容。縣。與。地。紀。勝。奉。春。檢。郡。守。王。遵。有。詩。

蒼梧縣。寰宇記。金坑。孟陵。縣。古。錢。行。有。金。坑。三。所。鬱。林。州。元一統志。朱。砂。坑。在。南。流。者。二。傳。白。者。三。今。併。廢。金。坑。在。南。流。縣。南。文。廢。

博白縣。元一統志。蓮山。在博白縣。元和郡縣志云。伏剝山。在博白縣。西。日。十。里。鶴。場。北。道。

寰宇記。元一統志。狂。石。與。地。記。曰。廣。信。縣。之。東。有。孤。巖。上。有。斑。石。皆。五。豆。地。記。謂。三。使。石。寰宇記。謂。石。特。主。普。石。魏。為。五。使。石。鬱。林。州。寰宇記。字。石。高。四。十。丈。周。迴。二。十。里。因。此。為。石。獸。頭。石。已。上。不。那。界。之。山。名。元一統志。響。石。在。南。流。縣。西。北。二。十。里。道。左。亂。石。中。扣。之。其。聲。清。越。早。為。石。在。南。流。縣。寰宇記。西。顯。志。並。云。

北流縣。元一統志。冷。石。舊。唐。志。云。北。流。其。上。少。鐵。以。背。石。境。為。器。以。其。魚。經。北。入。石。五。使。石。一。經。又。文。之。不。令。知。今。之。滑。石。也。下。石。今。石。寰宇記

林縣。屬林州。貞觀六年。省歸城縣。入常林縣。仍移理。廢歸誠縣。按寰宇記云。寰宇記。廢羅羅縣。在廢州東六十四里。唐武德四年。析阿林縣置。元一統志。廢峨石縣。在陸川縣。本秦象郡地。晉宕昌郡之邊邑。為禹州所治也。寰宇記云。廢羅羅縣。在陸川縣。舊州西南一百里。本隋高涼郡。唐武德四年。置名陸川。貞元中。改為羅羅縣。寰宇記云。廢扶萊縣。在陸川縣。舊州東南八十里。唐武德四年。置。寰宇記云。廢龍象縣。在陸川縣。廢州之郭下。寰宇記云。寰宇記。廢南河縣。在廢州四十里。三梁。故縣。馬津所築。俗云三梁。為許。即此地也。每露。恒。上。鏡。摩。氣。廢。溫。不。縣。唐。武。德。四。年。析。南。昌。置。白。縣。寰宇記。廢。建。寧。縣。在。陸。西。六。十。里。唐。武。德。四。年。析。南。昌。置。十二。年。省。南。良。縣。入。廢。周。羅。縣。在。陸。東。九。十。里。武。德。四。年。析。金。寧。縣。置。廢。南。昌。縣。在。陸。北。九。里。隋。舊。縣。在。潘。州。後。剝。來。屬。

興業縣。元一統志。廢石南縣。漢鬱林郡地。梁置石南郡。隋改為縣。後因潭津縣。並廢入興業。寰宇記。廢潭津縣。已上二縣。舊廢。與地紀勝。廢鬱五縣。元和志云。本漢廣鬱縣地。吳改。舊鬱。為。陰。平。晉。又。改。九。域。志。云。開寶五年。省。元一統志。隋。陸。南。縣。屬。貴。州。後。來。屬。在。興。業。縣。北。三。十。里。宋。開。寶。七。年。併。入。興。業。今。縣。有。鬱。平。柳。沈。懷。遠。南。越。記。曰。鬱。林。郡。其。地。常。隱。德

有聲擊。如踐空地。又舊縣之南。有石室。寰宇記。廢興。與。陸。正。興。業。縣。西。二。十七。里。唐。武。德。四。年。分。鬱。林。置。已。上。二。縣。宋。開。寶。七。年。併。入。興。業。縣。與。地。紀。勝。唐。志。云。蕭。鏡。析。石。南。縣。為。興。德。縣。與。地。廣。記。開。寶。五。年。省。容。縣。與。地。紀。勝。奉。春。檢。郡。守。王。遵。有。詩。

永樂大典卷之二千三百四十二 六模

梧

祠廟

蒼梧縣元一統志盧耽祠在蒼梧縣常時設祀頗有靈異昔耽任高州治中... 蒼梧縣元一統志盧耽祠在蒼梧縣常時設祀頗有靈異昔耽任高州治中... 蒼梧縣元一統志盧耽祠在蒼梧縣常時設祀頗有靈異昔耽任高州治中...

永樂大典卷之三十三

一

功皇本在蒼漢縣西 銅鼓神廟在蒼漢縣東二十五里 道遠神廟在...

蒼漢縣元一統志靈威致福夫人廟在津津縣西北... 蒼漢縣元一統志靈威致福夫人廟在津津縣西北...

蒼漢縣元一統志靈威致福夫人廟在津津縣西北... 蒼漢縣元一統志靈威致福夫人廟在津津縣西北...

寺觀

蒼梧縣元一統志靈威致福夫人廟在津津縣西北... 蒼梧縣元一統志靈威致福夫人廟在津津縣西北...

寺之對法。一僧向渡。至中流風雨大作。魚投岸而僧已失。視舟中得碎金... 寺之對法。一僧向渡。至中流風雨大作。魚投岸而僧已失。視舟中得碎金...

蒼梧縣元一統志靈威致福夫人廟在津津縣西北... 蒼梧縣元一統志靈威致福夫人廟在津津縣西北...

蒼梧縣元一統志靈威致福夫人廟在津津縣西北... 蒼梧縣元一統志靈威致福夫人廟在津津縣西北...

堂院

蒼梧縣元一統志靈威致福夫人廟在津津縣西北... 蒼梧縣元一統志靈威致福夫人廟在津津縣西北...

永樂大典卷之三十三

二

於水井。愛民堂在東園。樂山堂在郡園... 於水井。愛民堂在東園。樂山堂在郡園...

蒼梧縣元一統志靈威致福夫人廟在津津縣西北... 蒼梧縣元一統志靈威致福夫人廟在津津縣西北...

蒼梧縣元一統志靈威致福夫人廟在津津縣西北... 蒼梧縣元一統志靈威致福夫人廟在津津縣西北...

蒼梧縣元一統志靈威致福夫人廟在津津縣西北... 蒼梧縣元一統志靈威致福夫人廟在津津縣西北...

者。前且度日。州治地壞。而播守衛民屋居之。
博白縣。方輿勝覽。尊山堂。在博白縣。劉子羽。蒲白州時所作。
蒼梧縣。方輿勝覽。蒼梧道院。在郡圃。元一統志。蓋在蒼梧縣十里。
岑溪縣。元一統志。圓明院。在岑溪縣。

藤縣。元一統志。象福院。在鍾津縣西七十里。龍溪院。在鍾津縣西一百
七十里。

博白縣。元一統志。綠珠宅。又名綠珠臺。在博白縣西北四十里。太平廣記
云。博白雙角山下有綠珠井。本安史。李守。而眉。元異。綠彩而鮮
時。野則長。蓋州。圓如珠。故名。曰綠珠。石李。守。而眉。元異。綠彩而鮮
買之。舉火之居。舊井。存焉。汲飲者。必從。是。女。里。間。以。是。女。無。益。於。時。遂。鎮
以。巨。石。山。谷。詩。云。欲。買。婢。媵。供。養。若。我。無。一。斛。明。月。珠。用。此。事。也。嶺。表。錄
云。雙角山。二。沁。水。合。容。州。江。人。呼。為。綠。珠。江。亦。猶。歸。州。有。裙。君。打。也。
鬱林州。元一統志。馬援營。在南流縣。蓋守記云。

岑溪縣。元一統志。城麻場。在岑溪縣。今有城麻柳。
鬱林州。元一統志。綠鴨場。在南流縣。歲收鐵六萬四千七百斤。交韶州岑

水場庫。
鬱林州。蒙字記。銅船。郡國志云。馬援造銅船濟海。既歸。村程安。令沉于渚。
天晴水澄。往往望見。船樓上。恒似有四寸水。不知幾十丈也。一名越五船。
方輿勝覽。越五船。郡國志。馬援造銅船濟海。後令沉于渚。天晴水澄。往往
望見。

蒼梧縣。蒙字記。又搜神記云。扶南傳云。扶南王范尋常。養虎五六頭。養鱔
魚十頭。若有犯罪者。與虎不噬。投以鱔魚。不噬。乃赦之。無罪者。皆不噬。
地紀勝。丹桂坊。在子城東。貢院前。神。甸。園。經。云。在。火。山。之。阿。有。神。甸。南。
越王趙陀所藏也。故深。夜。燒。燭。炳。耀。如。火。獨。足。為。家。鄉。皆。亦。奉。拜。相。擇。
見。晏。公。類。要。巨。人。跡。遂。城。錄。夫。任。山。有。巨。人。跡。大。理。明。記。在。山。頂。長。三
尺六寸。山之東。有。銀。穴。埋。人。常。採。鍊。砂。成。

岑溪縣。元一統志。龍城。在岑溪縣。山形似砧也。如鍾鎮。在岑溪縣。
容縣。與地紀勝。悅靜。在容縣。雲錦。在容縣。漫野。在容縣。繁繁園。在容
治。容管。唐。五。管。之。一。

藤縣。與地紀勝。永平。廣西。郡。邑。志。云。昔。折。置。永。平。郡。隋。更。為。藤。州。

鬱林州。與地紀勝。新村。多老人。詳見。風俗。形勝。門。元一統志。石牛。顏微廣
州。記。云。鬱林。郡。山。東。南。有。池。池。有。石。牛。每。歲。旱。居。民。殺。牛。禱。雨。以。牛。血。和
泥。泥。石。牛。背。祠。畢。而。大。雨。洪。澍。流。干。皆。泥。盡。過。晴。
北流縣。蒙字記。沈懷遠南越記云。鬱林。郡。其。地。當。陸。陸。有。聲。響。如。鼓。空。地。
入。鬱。平。縣。有。石。井。半。甘。半。淡。俗。為。司。命。井。井。周。給。閩。境。也。又。南。有。石。室。空
闕。虛。映。故。智。疑。明。中。有。石。人。有。石。床。可。容。百。許。人。坐。北。有。山。枕。倚。相。望。塵
境。互。望。越。高。許。之。民。

藤縣。元一統志。吳武陵墓。在桂坊橋。上有石刻云。咸通二年七月五日。
士。變。家。在。蒼。梧。縣。西。北。四。里。

藤縣。古。錄。志。甘。羅。墓。在。感。義。柳。甘。村。

本。府。蒼。梧。志。後。漢。陳。臨。字。子。然。為。蒼。梧。太。守。推。誠。而。理。被。詔。去。郡。居。民。常
以。五。月。五。日。祠。於。東。門。外。令。小。童。蒙。服。而。舞。至。今。本。郡。小。兒。每。即。其。事。又
嘗。有。殺。人。者。為。吏。所。獲。知。其。無。嗣。令。其。妻。侍。獄。中。後。產。一。男。郡。人。敬。之。曰
蒼。梧。府。君。惠。及。死。能。令。罪。人。不。絕。嗣。與。地。紀。勝。吳。士。變。兄。弟。並。為。列。郡。震

服。百。蠻。食。不。足。驗。詳。見。人。物。門。元。一。統。志。三。梁。通。任。宋。至。相。呂。夏。萬。其
於。良。知。梧。州。五。嶺。自。劉。銀。時。折。投。已。重。其。後。轉。運。使。以。調。度。不。足。人。使。折
之。適。諸。於。朝。遠。詔。不。復。折。投。至。今。便。之。適。後。高。名。相。見。名。臣。遺。事。元。隆。
仕。家。為。蒼。梧。太。守。有。德。政。郡。事。多。服。以。著。書。為。樂。

蒼。梧。縣。元。一。統。志。陳。推。升。任。漢。為。蒼。梧。太。守。州。之。南。有。未。丘。臨。水。郡。事。多
暇。於。此。釣。魚。以。為。樂。蓋。民。醉。訟。簡。與。之。相。安。也。陳。魏。中。七。賢。堂。序。云。公
為。郡。不。鄙。其。民。陶。以。豐。樂。愛。山。水。為。篇。章。以。道。其。登。覽。可。樂。者。至。作。籍。
猶。春。春。不。忘。喻。猛。漢。孝。和。世。為。蒼。梧。太。守。以。清。白。為。理。郡。人。頌。曰。於。惟
蒼。梧。交。趾。之。域。大。漢。惟。宗。遠。以。仁。德。呂。海。廣。浩。之。子。詔。與。十。七。年。以。左
尉。散。即。段。梧。州。秦。增。道。極。順。浩。不。已。故。也。振。以。待。書。自。誤。惟。憚。無。分。毫。見
類。面。人。稱。其。賢。察。年。錄。縣。史。事。唐。授。梧。州。刺。史。以。仁。惠。及。民。白。帶。天。行
制。詞。鄭。收。唐。憲。宗。時。軍。保。衡。路。嚴。怒。宰。皆。劉。瞻。詎。以。辜。黜。為。利。南。節。度
收。在。翰。苑。為。制。詞。云。文。數。畝。之。居。仍。非。已。有。城。四。方。之。賑。惟。恐。人。知。韋。路
大。怒。政。收。梧。州。刺。史。

藤縣。與地紀勝。李光字泰發。會稽人為。泰發。與。泰。論。和。書。數。篇。多。於。上
前。遂。奉。祠。中。與。遠。史。紹。興。十。一。年。李。光。以。官。祠。歸。鄉。泰。發。書。送。光。真。畏。其

藤縣。與地紀勝。永平。廣西。郡。邑。志。云。昔。折。置。永。平。郡。隋。更。為。藤。州。

得人望。恐後進。乃令臣察証。言其指斥之罪。責蘇州。百區志。李朴。眉山。人。宋末。知本州。至元十四年。元兵抵蘇。朴率衆迎降。楊王傑。吏。康人。宣慰。司。令。史。除本州。判官。領道州。經歷。文。魁。字。季。履。新。陽。人。由。太。學。主。業。歷。至。朝。列。大。夫。知。本。州。以。兵。變。之。餘。被。判。蘇。州。治。為。城。池。安。黎。為。運。中。曾。之。甲。岳。孫。外。侮。之。大。象。載。在。石。刻。不。毀。張。宜。子。字。思。誠。蜀。人。秀。才。寄。居。道。州。累。任。至。廣。州。同。知。履。承。直。州。知。本。州。卒。於。位。馮。思。齊。字。仲。賢。真。定。樂。城。人。由。湖。廣。省。掾。累。任。至。承。直。州。知。州。思。齊。去。州。既。久。其。望。第。康。能。載。在。碑。碑。遠。黎。故。老。亦。有。能。道。之。者。伯。顏。不。花。海。廣。省。知。印。至。正。十二。年。授。教。武。校。尉。同。知。本。州。善。置。字。履。之。雙。音。兒。人。述。古。兒。亦。出。身。累。任。州。府。判。官。知。州。至。正。十四。年。知。本。州。卒。于。位。燕。祐。古。思。家。古。人。氏。清。東。宣。慰。司。通。事。至。五。十。四。年。同。知。本。州。卒。于。位。張。那。海。字。伯。整。彰。德。府。人。氏。由。湖。廣。宣。慰。至。五。十。六。年。同。知。本。州。改。廣。西。元。帥。府。歷。承。直。州。知。州。林。州。知。州。海。在。任。亦。頗。得。民。心。本。州。儒。學。錄。黃。站。一。付。其。餘。銅。香。第。一。伯。氏。拾。餘。等。皆。其。指。畫。其。見。石。刻。阿。里。海。字。高。昌。人。至。正。十九。年。同。知。本。州。卒。于。位。帖。木。兒。海。字。高。昌。人。南。海。縣。尉。充。廣。防。司。譯。史。至。正。二十。一。年。同。知。本。州。卒。于。此。南。海。縣。人。氏。由。廣。西。帥。府。令。史。孔。棟。字。執。

全宋書卷之三十三

五

中。新。陽。府。裕。州。葉。縣。人。氏。由。廣。西。帥。府。令。史。至。正。二十。二。年。為。本。州。判。官。參。政。至。元。海。高。碑。存。人。中。奉。大。夫。集。賢。侍。講。學。士。致。存。先。主。播。子。以。史。館。校。勘。出。身。改。虎。賁。司。教。授。遷。靜。江。路。知。事。至。正。二十。三。年。以。權。林。縣。同。知。本。州。二十。五。年。陞。奉。訓。大。夫。知。州。改。調。廣。州。激。操。獲。瑞。祥。在。州。八。年。無。幾。卒。葬。始。終。一。日。翰。樂。海。字。德。弘。高。昌。人。廣。西。廉。訪。司。性。烈。蘇。亦。至。正。二十。三。年。授。將。仕。郎。本。州。判。官。陞。承。務。郎。廣。西。帥。府。經歷。唐。佑。字。壽。暉。雷。州。人。由。湖。廣。掾。至。正。二十。五。年。同。知。本。州。改。石。康。副。提。舉。楊。均。字。仲。平。汴。梁。人。以。其。父。峽。州。路。提。管。懷。慶。府。判。官。改。鄆。縣。尹。調。海。北。鹽。課。司。提。舉。至。正。二十。六。年。遷。奉。訓。大。夫。知。州。抄。融。州。均。立。心。直。方。履。事。如。鏡。在。州。二。載。州。吏。晏。然。忍。都。帖。木。兒。孫。高。亦。人。氏。由。廣。西。帥。府。參。政。至。正。二十。六。年。同。知。本。州。其。職。至。元。之。繁。其。定。人。由。宣。文。閣。理。建。宣。使。調。徽。政。院。照。磨。出。為。徵。事。郎。廣。西。元。帥。府。經歷。至。正。二十。七。年。知。蘇。州。洪。武。元。年。天。兵。至。登。榜。嶺。因。民。心。漢。望。改。籍。本。州。戶。口。封。府。庫。責。印。信。諸。軍。門。降。蘇。民。類。之。復。安。苦。思。下。字。明。遠。回。田。人。湖。廣。省。通。事。至。正。二十。八。年。同。知。本。州。許。翼。字。鳴。鳳。許。州。人。湖。廣。省。宣。慰。至。正。二十。八。年。陞。蘇。州。判。官。劉。志。行。號。梅。南。江。西。人。元。進。士。仕。各。州。隸。津。縣。戶。有。詩。行。於。世。曰。梅。南。集。趙。

大字。事。符。統。州。秀。才。洪。武。四。年。十。月。來。知。本。州。文。康。潔。自。守。至。誠。待。人。撫。按。之。方。有。嘉。朝。治。之。才。不。足。既。去。州。民。言。之。者。無。遺。亦。有。禮。佛。塔。通。經。為。之。徵。補。者。尹。俊。傳。字。元。明。前。元。故。官。洪。武。二。年。以。水。事。卸。回。知。本。州。都。理。正。子。辨。回。回。人。元。朝。故。官。授。本。州。判。官。文。仲。曰。郎。官。應。列。省。之。精。受。一。方。之。寄。得。異。人。則。政。治。修。舉。生。民。又。安。苟。非。其。人。則。政。治。廢。墮。主。民。病。矣。是以。古。先。哲。王。重。民。命。而。慎。有。司。之。選。也。守。令。有。能。反。去。數。好。理。則。雖。政。事。卓。異。者。朝。廷。特。詔。獎。勳。賜。金。贈。秩。人。有。長。日。圖。泰。之。持。者。不。使。為。郡。故。人。知。勳。而。樂。於。為。善。循。吏。輩。出。生。民。為。有。不。得。其。所。者。我。復。世。反。是。以。內。任。為。重。外。職。為。輕。致。人。不。知。勳。狂。為。不。善。主。民。復。何。賴。又。况。前。朝。有。入。廣。增。秩。之。令。故。任。於。南。者。可。知。矣。然。十。室。之。邑。必。有。忠。信。前。乎。此。者。若。文。魁。之。保。障。馮。思。齊。之。廉。能。參。激。揚。均。之。善。體。又。豈。可。例。論。哉。文。仲。起。身。草。萊。入。司。論。時。橫。練。寸。短。無。補。家。衣。過。大。行。勤。待。罪。于。此。豈。敢。以。管。見。對。先。賢。之。優。劣。仁。州。來。之。作。守。令。當。盡。如。吾。鄉。潘。酒。郎。志。前。為。政。者。若。吳。之。質。齊。唐。之。宋。瑛。劉。禹。求。宋。之。元。仲。港。張。南。軒。元。之。馬。九。皋。伯。顏。不。花。的。介。皆。名。重。當。時。津。流。後。世。者。也。其。有。貪。穢。不。法。屬。民。自。養。者。亦。大。書。不。置。良。有。以。也。是。州。州。來。散。亡。古。為。政。者。不。可。知。矣。姑。以。父。老。所。記。臆。者。

全宋書卷之三十三

六

志。繫。于。編。末。使。後。世。之。人。見。之。必。曰。未。之。贊。某。也。否。則。為。善。者。立。勳。為。不。善。者。庶。幾。有。以。自。警。而。遷。善。循。良。之。政。亦。不。難。致。茲。非。幸。歟。元。一。統。志。裝。敬。業。任。階。為。水。平。幹。丞。丞。得。民。美。心。容。辨。與。地。紀。碑。唐。元。結。後。魏。常。山。王。遵。十五。代。孫。天。下。兵。興。逃。亂。入。倚。行。洞。始。歸。倚。行。子。復。家。漢。濱。乃。自。稱。漢。士。及。有。官。人。以。為。浪。者。亦。漫。為。官。呼。為。漢。郎。投。容。管。經。暴。使。身。翰。豐。稷。定。八。州。民。樂。其。教。至。立。石。頌。德。元。一。統。志。王。增。唐。代。宗。入。眷。元。年。預。南。豐。蓋。梁。崇。臺。蘇。容。州。鄉。馬。經。略。使。始。至。蘇。州。以。私。財。募。兵。斬。賊。帥。歐。陽。陸。詣。廣。州。見。郭。度。使。李。勉。請。兵。勉。難。之。却。曰。但。已。移。牒。諸。州。揚。言。出。千。兵。為。援。勉。從。之。鄉。乃。與。吳。州。陳。仁。進。蘇。州。刺史。李。勉。廷。等。請。盟。討。賊。鄉。募。三。千。餘。人。攻。容。州。拔。之。奪。其。地。韋。守。唐。又。傳。云。州。馬。刺史。始。城。容。州。周。十。三。置。置。也。田。二。十。四。所。政。化。或。行。韓。愈。銘。其。墓。在。方。實。為。容。州。兵。馬。使。試。殿。中。侍。御。史。元。孫。行。誥。詞。曰。聖。皇。之。聞。有。黃。探。者。登。寬。窟。穴。代。為。使。據。南。人。志。之。而。公。素。破。其。首。善。獲。俘。囚。徽。奏。以。聞。朕。實。嘉。尚。與。地。紀。勝。蔡。少。卿。為。容。管。經。略。使。左。押。衙。兵。馬。使。元。徽。之。行。少。卿。兼。監。察。御。史。誥。詞。云。聖。之。有。黃。賊。者。東。南。人。之。地。賊。也。經。善。臣。公。素。折。妖。孽。收。復。故。地。提。音。天。上。道。路。悠。遠。其。勳。可。嘉。元。一。統。志。杜。

佑為經略使緣懷兵民兩盡其道控制賊盜一無所犯後為名相與地記
榜載叔倫潤州人自撫州遷容管經界綏保夷落咸名流聞其治清明仁
恕所至稱最德宗賦中和詩遣使賜之見鎮江志元一統志陶弼家嘉祐
中知容州有善政潔白持身吏民懷之多詩詠如一平勻湯守學畫洞中
天又云我豈無新事詩碑與酒泉又云有唐晉富家兵節制東南十一
城此若得人無寇盜昔之為守盡公卿高登福與潤州官出好
焉用彼相賊直言不聞深可畏論宰相秦檜聞而惡之諷御史劾以罪請
知容州其元美為福建帥司幹官坐罪人鄭輝去兵之美作夏二子致
歲年曰秦檜其家有蓄光孝高堂堂作字與字相以二石為一對云云
號潛光蓋有心於實李望名商隱本無意於事秦坐謫容州方與勝覽葛
老守維川欲煉丹闕交趾出舟砂宋為勻漏令曰非以為養為有舟砂耳
杜甫詩遠漸勻漏令不得問舟砂元一統志謝肇廣明二年立容管經界
處置使平叛卒招答云卿業盛機鈴材雄通變一心許國三委竹符所高
皆及物之恩所到有字人之績朕以容南寄重隆恩遂行果能制彼凶妖
全活黎庶而威令於一方息忿昏於千里公忠具在若嘆良深
鬱休州與地記鬱休陸績事孫權以直出守鬱休唐陸龜蒙傳云其連祖

宋集卷之三十一

七

續事吳守鬱林歸榮舟輕不可越海取石高重人稱其慮號鬱林石貴州
圖經載古琅郡有陸者續之遺嗣有軒冕之風漢谷水後漢南蠻
傳云永守鬱林靈帝建寧三年以恩信招降烏潯人十餘萬內屬皆受冠
帶元一統志高漸得白縣西南馬門灘之下北成灘唐咸通中駢馬安南
都護既平蠻據拓歸屬自海路由合浦而上經是灘險不可行又中伏巨
石駢因留傳遺海門防遏使揚俊營治之至今舟楫通行人無艱阻乾
符中俊立碑以記其事碑今存張籍唐詩人宦遊嶺嶠至此州與范希
兒詩云范希家住海中洲蠻客將來漢地遊語解通秦吉了波濤初過
鬱林州宋揚叔賢仕宋湘山野錄云先為荆州幕屬時范希人奴賢就
虎穴磨巨崖作紙虎文及宋守鬱林郡行誼虎穴數本言嶺俗廣嶺嶽以
此化之遂有詩云自將先聖詩書教暫作文翁守鬱林按劉原父致遠揚
鬱林序大略謂鬱林古郡也太守尊官也當拜者輒以交瘴瘴露為解遠
詔丞相擇奇偉個儻之士充其選於是大人部荆州詔書先至則以揚侯
聞自郡從事遷廷尉丞假五品服以行賜錢十萬揚侯即拜命治行嗚呼
前世之所以能治也為官擇人後世所以不擇也為人擇官使庸庸之臣
志得意滿生而奉父以養富貴真若長者一旦有意外之事憂憂首鼠望

以死辟若常庸之夫不可使往春秋貶為若無君子何以矯也吾之揚侯
矯世之君子春秋之徒與推此心也雖在嶺外而加十乘之國其有難治
哉於其行序以贈之姚道源通川志云道源登宋慶曆初後知鬱林州
三歲未嘗決大辟會元豐天子龍飛道子弟修有例當推恩道源六子皆
未官遂不遣子而遣弟勞即皆愧之陶弼嘗寄以詩云地蒙濟海喜天情
五業戈船不渡兵先舟遠人皆樂國漢唐諸將平書主胡長那詩人也官
嶺外適容州以南連夕劉為榮舊聞雁不到街陽遠尋鬱林圖經云翁有
雁則知雁亦到此詩云舊聞雁不到街陽今使南飛入羣鄉天關隨陽皆
可去未應為界限瀟湘王安石以尚書左丞累貶官嶺外安中文士也在
鬱林知太守林君詩云宦游梅嶺外訟訴格度空趙不易宋紹興二十
六年知鬱林州上便民五事內言雷化等州嶺苗折銀擾民欲並納正色
見繁平錄陸路乃故翁之姪也劍南詩藁云絳知博白縣與郡爭辦職
事袖印還之而去故翁有詩云束髮已青袍終身州縣勞一官常耽職
黑忽惡驚竟爾棄實志空傳擲印憂兩疎心不遠遺恨寄滄海
梧州府蒼梧志後漢三陳陳欽字子侯陳元字長孫陳臨 吳六士

宋集卷之三十一

八

士雙字威彦 士壹 士賜 士炳 士武 士敏 右按三陳六士
並蒼梧廣信人詳見文集內六賢堂記與地紀原之六十一門並二
千石漢之三陳奕世盛以文學稱正自蒼梧郡成云
蒼梧縣元一統志吳士雙廣信人漢獻帝時變為交趾太守學問優博尤
弟四人威震百蠻父賜桓帝時為日南太守有子壹漢建安中為合浦大
守輔建安中為九真太守武建安中為南海太守子敏仕吳為武昌太守
並以威信著名 陳欽蒼梧廣信人前漢末治左氏春秋仕至輔州將軍
子吉 古仕後漢明左氏春秋以才著名辟司空府後辟司徒府孫堅卿
堅卿史稱其有文章而不載其撰述 潘登蒼梧人宋皇祐四年復智
高道言至梧州城下登棄妻子儒衣嘗持一大琴行坐獨語南越謂愚為
登便既聞其異石而問曰子形貌如何登曰女一賊耳也三有類又問曰
梧州幾日可陷曰百年亦不可陷又曰吾今據此城以百南越如何曰女
將斬首豈能有身耶賊怒遂害之一日城面有人疾呼曰城中將七宜無
懈賊計窮矣明日當燒西門急備水以滅之問曰汝何人曰虎翼兵謝福
也先為賊害不忍負國故以死告語罷賊殺之明日果以疏黃裝草燒西
門預水撲滅賊方解去湘山野錄詳詳三受漢陳元蒼梧廣信人明左氏

春秋以才高者各拜司空府使拜司徒府

系轉方欲甘丞理理者謂相連又舊志武為碑津之威義與子行人也其能十二歲相秦有基在焉文仲曰應州府讀史記聞羅泰特華茂之孫也按茂下秦合仕于秦秦武王使之伐宜陽茂以技行之言固信于王望于惠壤遂下宜陽羅少頓悟當始皇初年為尹無子時文信使使張唐相秦唐以道趙為辭使趙羅謂唐使之去曰我為不能使之行汝安能行之羅曰天項案主之辰而為人師今主主十二年矣君其試謂夫遠也之哉羅遂先唐曰卿之功孰與武安君唐曰不知羅曰應侯之石秦執與文信侯事唐曰不如羅曰應侯使武安君伐趙亦行遂執之成陽今文信侯自謂卿相而卿不行切為卿危之唐蹶然曰請因擯子而行羅謂文信侯惜車五乘高唐傲道於趙煇王曰聞燕天子丹入秦酒後唐稱燕王曰聞之羅曰燕秦之所以交質者交質也交質者何孫趙廣河間也今王能齊五城以廣河間詩歸燕亦而使秦與趙趙攻弱燕可乎趙王從之然則羅之祖及魏人自事武王至昭襄孝文莊襄以及始皇帝而羅王方十二則不為秦人明矣羅志所冀其可信諸使以香舊所推泰山果同為羅墓碑無所改人情不得羅傳而改之應切燕高欲蓋去其事又

李進士奉政判史高孫也登昭興七年

九

恐秦政嚴酷立法惟國無龍至如執斯算不見傳羅其滿冠而孫子此欺抑秦人少思羅不徒先思自投於佛遠而終老于此州人慕其名以為是州之人歟是皆不可待而考矣姑仍舊志所云以俟好古博雅之君子而正焉為文簡公宗字當世碑津之亭風鄉人為選不群游學湖湘作精舍于成寧廟志讀書是師問道遠應郭舉仁宗朝廷試第一累任至樞密益大簡初張先德欲娶之以女公入見其金其甚感遂弗就既去舊郭公仍兩以女妻之故有兩娶補門之女三冠天下之傳之語云其豐功盛烈哉在商周昭然甚明故不及其述文仲視事初得公之畫像于馮文簡氏乃首于費官仍訪其家善其子孫承務而惜其為士者少惟士聽字考遠顯儒雅問公之世次家學則避無聞焉因勉之為杜師升為奉漢訓導其父籍字文伯元字讓從事為州學耆儒亦為杜學師以續公之文統人今姓焉者五家作祠于南山新學之側以永公之享祀焉李進士宅在處之秦川人堂貞觀七年葉某任至交州判史賜其里門曰登俊即今城南登俊坊是也判史史同榜進士劉從仕和秦川縣因率父老劉濟南亦亦名曰登俊焉上秦川舊為處之舊邑舊志不載此即碑津張氏之好古君子李天正姓李進士奉政判史高孫也登昭興七年葉某任翰林

編修國子祭酒 孔進士為碑津人登建炎二年葉某名爵事葉某所改

李祭酒用謀碑津人舊志以為坊郭王事陪贈錄青光祿大夫國子祭酒兼監察御史 梁進士榜字伯祥秦漢縣人中嘉祐六年特奏捷任至宣義郎成進士梁碑津人登宋重和元年第任至宣義郎明教大師契嵩字仲靈碑津人七歲出家居東山十九歲得度通經史善詩文自以為未足乃飛錫湘山浪遊天下名勝以慶曆初抵汴京一時文米傾動叢林故歐陽文忠公有不意僧中有此即之語其為名流推重如此又東入吳柱錫錢塘靈隱寺注非釋業三萬餘言及原教事僧子篇歸國復東山賜號明教大師 魏進士墳字伯怡本州儒學訓導登洪武庚戌科第二甲授承事即戶部全都主事通判桂林府 文仲曰人物為治世之良材猶天地之元氣元氣在天地間周流不息人物稟其氣以主者故九夷八蠻率皆有之若由余起西戎而強國李札主東夷而稱賢張相國蔡唐室安危之機周元公讀道說滅絕之學允是數君子人豈待萬岳降神而後生哉惟慕養爾小兒僻處海濱孝子名臣傑然主于其間惜其志浪沒遺亡多矣欽惟天朝立學校以育人材正禮樂以厚風俗特見名臣孝子必復有如丁鴻者

古今通化人物

十

陳衍半隱晉人昇平五年以龍驤將軍鎮是州李衡公時以武德初為桂林道大總管南興遠此有遺愛故廟食至今累封至顯世忠烈廣惠三州民有請必應其忠烈載在青史隆功具見碑文茲不錄李滿仙白不知曾遊此否故老傳言赤水峽頂石窟即白讀書之所二蘇先主紙瓶銘聖初南踰瓊崖道經是州見其風景清致似錢塘故盤桓於此浮金石道在橋注日樓皆二公嘯傲之地其文章事畫載在簡冊茲不必錄有詩見文翰類元一統志蘇軾字子瞻自惠州再滿昌化弟軾字子由亦被雷州相過于蘇同途至雷坡有詩如知遠客老酒似便君蘇軾詩蘇軾城下弄月歸江濱江月夜夜好雲山朝朝新古蘇志李莊簡公之子奉使遠遊得之於劉元城紹興初滿蘇著書自號讀易老人舊志數公題碑津縣無訟堂詩一絕今逸去 陳后山師道亦嘗遊此致山谷曰劉元城無已對客揮毫秦少游二子不知飽風味西風吹渡古蘇州 蘇軾詩亦見前書可魯通人氏 張尚書翰字聖相中原人登庚寅進士第二公家世事業無所改近日元末長亂南北阻塞朝廷憂之至正二十六年有言後二公以

百善大夫史部尚書行便宜事廣空名宣勅航海來南勞來守臣無故黎
臣以二十七年四月抵桂林登清相寒陵閣設行部宣示威德凡守臣之
能守有勲業者陞之尸位不才者黜之是年冬十月有二月將便命至惠州
再奉旨與湖廣平章政事也兒吉尼會議軍務遂回肇慶時奉使清相危
殆桂林食匱乏也兒吉尼命廣訪使大都知事王選乘驛平梧募兵
甲賑糧食往來數月人無慮之者於是使選其子利器庫提點傳化帖木
兒來告急二公以白金五千餘兩使之無歸止轉述其言台語余曰特性
林視國之義濟化帖木兒以其功未至馬我師所往遂至城一而對其人
之命人心之意其人坐法下今日有能千者予五十金取成符之
半能中又城視遠見魏於魏視更更選於父子也兒吉尼雖然果父吹竟
不知人命其始於故不亦論觀此足以知其心誠矣改併記其說遂以志
義之德彰激揚江西南方習事魏然意命傳既難可餘糧兵二十餘
人浙流而上極香格道間任南副將軍水嘉後車
天兵繼至乃命梧州路連曹花亦拜住高廣西道同知元帥立營得聚兵食作
備江鐵鎖道從事四出多持金帛招果效捷大為守備而不知元運現去
天命有歸所署同知元帥拜住率先迎降兵甲盡解勢不可支遂與從事三十

永樂大典卷三三四十二

十一

八宵進至正二十八年五月初九日至襄特從事者所募敢撞稍集殆不
能兵未幾守臣吳鑑因民心復望夜乘舟下蒼梧納款二十日特
天朝平民之文于市士民相慶為合之衆一時俱濟先時將作大匠峻住食院
那海亦奉旨在南二公因搜咬住以湖廣平章政事那海為泰政以副之
使往淨寧募兵以圍進取至是計窮將赴之舟抵山谷高追兵所及張萬
善曰事急矣正可死之特也善願帖木兒公抽矢殺多連中數人矢盡登
岸坐列而死朝正其衣冠北拜曰臣無能為也辜負國家涵養亦赴不死
高特洪武元年五月二十日也元一統志泰觀子少游紹聖初御史劉拯
附會宰相章惇劾其積實錄備橫州移雷州又放還至蘇州卒少游嘗
作詞云醉卧古藤陰下香不知南北時以為識少游止是理過而王象之
其地紀勝稅務方興勝覽皆以為滿蓋蓋強也黃庚堅字善直度堅素
與趙挺之不咸度堅嘗作利南府承天院記却使者觀望率捕趙挺之之
意以度堅有辛亥之言坐謫宜州經行于蘇州因懷陳后山師道秦淮海
少游舟泊鎮江即事詩云閉門竟向陳無已對客揮毫秦少游二子不知
溫飽味西風吹淡古蘇州方興勝覽云師道誦蘇州師道不曹廷官孟誤
宋之問唐人文字之發蘇州有詩朝夕兮道廷孤竟長自驚沈舟依島

泊投館聽猿鳴石髮綠漢蔓林衣拂地輕雲峯刻不似苔壁畫難成窳囊
千花氣泉如萬籟聲舉幽紅鹿歌躡險嶽中行總結芝蘭砌悲煙松柏登
丹心江北死白髮嶺南生嗚呼天邊國窮愁海外情勞歌意無限今日為
誰明
鬱林州鬱林志李特亮字端夫乃蘇之整縣人也宋嘉祐三年以進士
第是時余襄詢商翁皆在黨欽甚奇特亮之材舉為廉欽二郡守屢有異
政神宗時父人犯境特亮載平邊策十道又上疏言軍民得夫五十餘條
二覽而嘉之特賜銀青元祿大夫檢校上騎常侍兼知史大夫天兵備庫副
使左衛上騎都尉封國伯立公祠于學元一既元特亮一人一舉言
運錄其文陽廣西師俞靖是而具之曹之理下具其子弟惟學徒登第與
國相相善累官知廉州有治績後遷京師賜錢三百緡錄其特亮言
屬文尤長於詩與陶淵性作魏李陶集附字善翁徐要宋特也以忠勇
稱舉第攝宜州特啟希範叛遂命公領兵征討公不忍殺招而徠之授
宣教郎白州刺史皇祐間范賊懷智高叛公領兵追至金城驛自卯至午
合戰數十援兵不至遂沒於王事國朝特贈大理寺丞長子伯淳授將仕
郎同李公立祠于學秦懷志字伯良以文學孝廉稱應四舉第授迪功

永樂大典卷三三四十二

十二

許雷州冷閣縣令又任雷州推官王又寬徵授從政郎會雷州軍事
通直郎陽排銀魚袋知谷州勸農事後則肖像與寺丞左藏並祠于學
珠球係本縣西鄉六羅村梁家女主有絕色善蕭管教舞時石崇為採訪
使遣交趾還見而悅之遂以珠球六斛聘之固以珠球為名也
龍孝泰傳白人事唐以大節稱高宗龍胡六年以左驍衛將軍高遵來道
理管與蘇定方程名檢率三十五軍征高麗明年孝泰以嶺南兵壁蛇水
蓋蘇文火之全軍陷沒今廟在桂林治西二橋在東鄉有家譜墓志年奇
先賢
容特各州郡志正泰名登科盧成均成王己亥榜第二名宜州安撫使
李唐元豐己丑榜雷州通判王豐熙寧庚戌榜徽猷閣待制沈積
中與吳子子博知白州至且中甫與吳子子博黃東提刑楊步純嘉
泰榜朝大夫李端淳祐榜官知貴州陳有孚官至瓊州安撫楊步
純選官至宣教郎陳覺民選官至朝散大夫陳邦子選試瓊州撫史
容州志特奏名登科李行己官至知恩州李澤民紹興庚戌榜宣議
郎甘作霖紹興庚戌榜承即即楊必勝淳祐榜全州參軍孫昌言
紹興辛卯榜資原令楊仁及賈葵榜雷州參軍番嘉嘉洪榜蔚林利

云乘廣生容州七歲尚傳十三慕道遺珠削之儀至衡陽休天柱想公以
格初地至洛陽依荷澤會公以契真乘以攝化為心慈彼高喬不聞佛經
由是結廬萍鄉掃榻岐山應念起敬隨方立國邑中長者十方善象仰茲
高山知道所在。

文章

梧州香梅志本州學記 肇項而南以千里名州者三十七縣以大濠其
山則羅浮桂林陽朔錦石嶺皆皆枝與巖秀有仙者遊宅水則昭潭武峽
潯雅真活滄清濤可豈毛髮至於光空好舞故為世大之輝如不沈郡梁
素馨之說蘇蘇都列翠瀾瑯琊珠那之澳大百萬餘窮天下之產不足述
榮榮一都會蓋如此獨人物效奇問焉非章籍唐至今在六百年之間草
然于特者曲仁公姜日南馳廉公而已耳是蓋山川炳靈靈采配善美物
使延寺傳慶之屬不特諸人仰何其奉無而便有也平嘗游南方三私焉
其人太息蓋聞焉與身是二者洵古所謂斗絕不毛之區而蜀移於文翁
獨變於常泉今言多士者指二部為甲之唯身蜀不韋無異三十石心手
教化者尸服之至深池萬里而溟然自人於上國香梅自漢為郡有虞帝
着方清蹟八本朝又有陳恭云恭在肅為之守其風聲恭係直出身郡顯

水樂齋卷之三十一

十五

學校為 不常致居于山之顛于水畔于鰲魚地最優通于縣舍科詔取
士入不于其郭而于漫于峯最後嘗不曾坊白絕於於於於之不暇矣
誦詩讀書父其心今任使高州蜀香曹買民願學校官以馬當邊高諸
主相做而得官神曹之齊址高明有位氣食其星禮殿齊廣開履觀澤特
榮門庭校校并井又作議道堂以待三載省林之地并之為八十二繼社
始於汝早之仲冬斯于於今茲之中春木出於山賈人不知貴出於公而
士善助者田之一天不知工出於郡邦州兵不知現模奕然越中亡足與
此說成使作書諸記予謂士者自修於為同之間而待舉於朝廷之上雖
美餐飯後頭頭安寔之真周有空乏其方有乘而食用其廣珍游息之項
以來夫盡心養性之道聖賢垂典立階而流二第常也何足以思我焉哉
諸君地勉之必有不然而然者使參詔眉山人者今豫章之選賢子行出
其塗得推讓於田里間又過使清江之居而為之賦凌風閣者然則記學
之成所不待詳編與三十一年五月九日記左承權即權審院檢詳諸君
文字舉國史院編修官洪道撰梧州六賢堂記 六賢謂漢陳欽欽子
元元子堅脚吳士雙雙第一子廣據使漢三國志香梅廣信人也欽字子
侯吳劉故供治左氏春秋而欽別自名家漢士恭為將軍元字長孫以人

任為郎少傳父業為學者所宗是武切托說論立左氏與不立司經校
對嘗三公帝從之及魏陳使臣不用以病去終老於家蓋鄉有文章而
史逸其論撰雙字成者漢末學反字余五令連交趾太守學河使傳述於
此攻而德慮下士中保阻兵士人遊難者多往依之卒年九十一如為
都督都督司徒據為黃泥器重車馬乃亡歸變表為合浦太守孫權
據昔南境交廣變以嚴人資權以嚴為大昌太守大賢之見於史者其本
未獲樂如此而香梅之人未嘗究知太守李公守舊好古樂善歷末漢唐
以至本朝待名臣銀公自共是邦者七人為既立掌祠之于水泉之上以
暨相人之思又即香梅聖六賢之像併以其本木刻之於石使學者歲時
具香大詢先聖已則進而採拜六賢于祠堂之下瞻其像想見其風采而
主者慕之心和在鄉黨為其教勸防檢可謂至矣孟子曰舜何人也予何
人也學者姑勉之吳日有繼六賢之後父兄子弟名重一時光傳青史者
無忘吾太守李公教勸防檢之力也 詔聖二年三月初一日香梅縣令奉
薄軒軒軒地記 梧州天妃廟記 直香梅邑治之左少出而階且十餘
步鏡地嶺山環嶺寺眼同車旋堤江流洑激靈淵勝區非神同宅舊有龍
祠廟閣下卑頂而身展殿特隆涉圖照威波濤披瀝燕新此同度廣社微

水樂齋卷之三十一

十六

所嘉定乙亥歲歲歲使韓文百天授美未判斤使意成制制制制制制人
用寧神亦安憐南春年間百陵鼎易矣矣矣矣矣矣矣矣矣矣矣矣矣矣矣
子祀壽籍在相會錫順濟之嘉名 崇亞后之尊品靈靈靈靈靈靈靈靈
閣而屏阻若此謂揚度何建轉度充工採材歸用開隆微地慈更以新會
不十旬而萬此拱手張日眼具曰前曰後為敬者二曰正曰便為門者三
翼日飛黃就以修垣披捕城祀馬矣機勝勞德德德德德德德德德德德
除象摩路德為悅焉如望靈臺而磨靈臺日藏神珠管如有關制子我哉
想夫祀君靈靈靈靈靈靈靈靈靈靈靈靈靈靈靈靈靈靈靈靈靈靈靈靈
進華萬物不降福孔皆施隆報平靈靈靈靈靈靈靈靈靈靈靈靈靈靈靈
戰地之靈與靈靈靈靈靈靈靈靈靈靈靈靈靈靈靈靈靈靈靈靈靈靈靈
位靈其然乎是廣撰大發與去留之意而屬之記章之以持以高邦人迎
送之敬焉歸故邑方香梅山地地地地地地地地地地地地地地地地地
居昔類相方神是致局阻方如音保子地地地地地地地地地地地地地地
留今業業方及字彩沈沈沈沈沈沈沈沈沈沈沈沈沈沈沈沈沈沈沈沈
長方三保王經守其書靈之揚方式女靈靈靈靈靈靈靈靈靈靈靈靈靈靈

郡知府趙若託三邑四境之民遺其牧伊使湯兵火則切手接場先收後
疫氣大行城民流亡甚元世祖皇帝先中平建國於開平府高平中吃
元王至元百子奴於家丁王元丞世祖何理百子南征從廣可收路資
州經蔚州在官到表收城池上軍名權部半眾全威始改州改州為安
海司以彭廣為使後又改馬路總管有分改馬州領隸二日北流日陸川
蒼梧志嘉魚亭記 蒼梧郡城之有亭曰嘉魚臨臨于江者之上大夫
士之遊是邦者必結舟其下而登覽焉其山川風土之美登諸詞賦之變
為之飛水風地烟障之佳矣禮秀文亦為誌焉少時自生致至若不相識者
至正三年入美者或于大亭并設馬路即在大亭之旁行大亭之北流以
始使焉之任謂郡邑之有亭館所以通情性便宴會堪寄家也此亭雖小而
名本周詩載諸即志千載傳觀莫或廢之不作作典無乃始請後人有愧時
昔之矣於是與照若劉練度經費市材凡命區計工再其致址而一新之郡
俗又老僻細延竹美停之巧微于記之于書讀柳子厚警家洲亭記美其不
特不使色深山廻江四出如以高通行天下惟是得之登余切守桂林
訪求傳樂則美使久矣先從控于大府之下奉走承順日不暇給回視昔之
可守者從容假讓得與士民肆意於其觀之樂萬不伴矣獨王君所為郡事

水樂大典卷二十三 四百三

三

何民得若可假得而又據三江之匯選百粵之衝元戎折節之經由使者舟
航之路輝送迎刃從無日無之而君乃能到繁以簡制刺以易復斯亭於既
燬之餘以鼓舞其國風非政治之要素得於求度而敏手通才不易錄此其
自今德益屬民益信益以息將以和公退之暇日與僚吏尚羊于新亭或風
止而齋天清日明翠烟得魚置酒高會把酒光於坐上左顧水井右瞻白鶴
請承然山山之章而惠以奇蔚火山湖海之句觸互交隨賓主微酣乃想像
重華之與合華而上之則不推斯亭幸而著山川之幸非止山川之幸而實
斯民之幸有非官語之所能盡者將見風雷同完親變德德不伏信允焉不
止也方之漢上之樂苑逸式載二年歲在己酉八月十日甲申中明大元符江
路相管管內勸農書前進士河南元光祖記 梧州州州吟亭記 歷觀前
代神蹟仙蹟傳於今古皆謂者必至聖祠前儀蓋萬山川增重公皆位偉華
以靈傑球與錯交初諸碑銘若是者豈直為得觀美哉蓋使乎千載之下獲
其蹟而和其寶庶乎清風高蹈不致於泯滅無聞之吝格焉百子之碑山連
九疑之遠翠水匯三江之合流郡之東北岑勢蟠蛇聚而為區有亭屹然
平挹江瀨俯傲清之入山峙於前水奔湧於左虹橋非皮人境伊邇回仙舊想
於是亭日朗吟揚曰飛仙有自來矣微諸潭成集有朝遊北海暮蒼梧之句

為之於崇枝葉而連馬以成風陰扶海真雲烟翕會效萬狀對然
長蒲山鳴谷憲於是村也身世為空賦思勳造萬憲俱志傾誠物長告世
世而相運亦勝存之戊申兵後再過其他樓華交城墻壁頃地神異事迹
感於懷古為之慨然足千秋最矣卓君良心謀於郡侯非公德斯日足郡
切入中夏版圖百廢未舉固政治之所應僕諾其議於是三皇虞帝聖
之居寺觀神祠皆易而新之是事亦與晉理假日即使與諸像摹極目登
覽酒酣良心同美武山河之固國之利也茲遠夷使聖化他刀管以安於
冥洞好吾竟得以無擾者此吾儕與郡侯之所以致餘而尚平焉是可樂
之矣得老輩由青蛇而重駐於雲陰之郡望日且以類本序志之望元
天下要使天下樂諸公之志與范文正公方親後之為政者亦將有感於
斯街著問將竟倅日休明德列日五神中晏左周吾卿重是使者蒼給上
簿榜德記之者則郡郡陳文也 蒼州重修五顯廟記 蒼給五顯廟在
城之北殿上棟則殿位面陽冠冕百粵襟帶三江益山川之鍾靈五神物
之所都也神祖廟出微之榮源行祠偏天下皆極山水名勝曲絕之處人
多崇其香火大亞代屋加封焉有宋寶祐間本郡重儲祠宇知軍州事吳宗
走向之大書榜頌繼而廣陵暨道到明有朱備子結願碑神位希辨誓謂

水樂大典卷二十三 四百三

四

社山命匠雕繪真像以壬元丙子九月日神善善皆得建華也德慶夕事
來郡之風俗獷夷瑛條雜處病不投藥禱之即愈有疑不決惟神是卜甲
辰春科佳德新公以宿衛之裔歷中書行之考績累官采監是郡每遇早
潦疾疫禱之無不應焉連歲猛寇猖獗犯在境上越商私鬻募萌盜掠悔
之或及踪迹跡或改圖向善所以威守不驚民堵自按者皆神力有以效
之也神乎神乎功利兩聞人其答諸公成中之歲
皇帝建國之改元也命征南將軍中書平章政事兼
太子同知詹事院事原公副將軍洲江行有辰和故事奉公部持軍政天賦
鎮撫玉笈振拓邊廣按兵竟上飛檄來諭邦人恐甚惟神是寄許公得其
休屠應天府人順人歸其符章老幼之民草餐靈漿以迎
王師遣使兵不血刃官後其職民後其業者又皆神力有以效之也是歲
秋塊成科使之志度以前攝行知府事司知秋按禮不范刑府三朝如
事周元善俱乃其職前福建行省檢校官卓亦領禮經歷司重無改之職
躬領祠下拜使回神之福乎即尺者固非一朝一夕之故守守賴之在場
聖號地據捕聞校其丈風雨撤而新之民力且嚴將若之何姑某其行着
祀者加諸華飾初神之功於石以便後來可乎登詳惟也於是今所事成

而謀之誠以充合遂得學山木價之已夫者三百六十有奇。界儒士服
夢鄉即史字玄陸即上于番禺。越三月器就歸而擇真。禮州心成。於是
學在郊。置籍度諸郡。庫子官庫。滿代相授。受判司器。習掌焉。其月必
可謂述夫。嗚呼。聖人之道。在兩間。萬世百千載。一心之榮。振興禮教。秋
祀。陳樽俎。列置。聖爵。秩秩有序。少為貴。而多為美。豈降俯仰。雅容。擇讓
乎其間。內外諸生。必恭執所事。祀膏之園。弱毅之束。就感。興起。亦不知其
有以自立矣。感德備禮之矣。氏斯所愈。久愈不忘之。吾將見人。材說說。必
彼有知。馮相國者。由斯學出矣。是。立守臣。不負國家。建學。立師之意。之
天下之學。皆若此。豈不可乎。禮器。一百二十九。正。三百。實。為。補。防。殿
無費。至。正。七年。二月。日。蘇州。儒學。果。書。記。聖。朝。混。一。四。海。文。統。為。於
建學。與。科。以。遺。多。古。燕。必。資。於。書。籍。麻。雖。解。在。退。荒。然。古。稱。名。郡。地。靈。人
傑。在。宋。則。有。馮。文。簡。公。由。三。元。而。致。相。位。者。自。經。兵。火。之。後。科。目。之。興。垂
七。十。年。于。茲。矣。而。津。官。無。片。文。之。可。致。宜。其。後。進。茂。無。聞。焉。至。順。正。甲。郡
守。朝。列。大夫。三。奉。文。公。以。外。冠。故。備。牙。城。壘。之。餘。遂。併。津。官。而。新。之。其。規
模。凡。為。宏。麗。焉。持。以。書。籍。之。未。有。適。於。公。百。之。夏。會。儒。學。官。伍。直。及。執。事
者。會。議。每。取。出。資。登。郡。邑。官。史。各。以。京。休。禮。坊。令。肆。津。邑。諭。聚。廢。借。江。廣

永樂大典卷之三十四

十一

何。情。文。籍。自。經。史。以。下。至。于。詩。詞。諸。書。若。于。編。又。於。郡。治。之。南。刻。小。樓。三
間。為。藏。貯。之所。立。司。書。以。掌。之。誠。學校。之。盛。軍。之。制。今。文。運。方。興。以。科。目
取。士。也。日。麻。之。諸。士。皆。覽。焉。然。亦。是。而。登。高。科。躋。無。生。增。之。前。使。道。禮。焉
文。簡。公。之。遺。烈。者。又。何。可。量。哉。茲。以。所。置。書。目。刻。于。使。石。置。簿。於。記。元。教
官。考。滿。得。代。俾。其。相。公。交。到。方。許。給。由。庶。幾。前。書。不。致。有。散。夫。之。虞。而。斯
文。足。為。悠。遠。之。計。更。冀。同。志。者。勉。焉。特。元。統。二。年。歲。次。甲。辰。四。月。吉。日。記
馬。太守。德。政。碑。 宰。簡。之。詩。曰。聖。君。子。民。之。父。母。謂。其。平。易。之。民。而
天。官。師。之。故。凡。若。守。令。之。職。者。實。任。父。母。之。責。而。以。受。民。如。子。之。心。為。心
則。善。古。所。謂。循。吏。之。稱。者。將。不。期。然。而。然。矣。伏。惟。聖。朝。混。一。區。宇。日。月。所
照。霜。露。所。灑。海。內。外。靡。不。臣。服。載。藉。以。表。未。有。如。今。日。之。盛。方。刻。明。是
在。上。故。設。國。治。學。令。之。選。於。古。之。真。循。吏。之。稱。者。乃。更。無。別。切。未。嘗。以
此。少。天下。士。或。未。之。見。也。平。采。余。以。柳。秋。官。致。任。寓。于。蘇。日。與。郡。之。父。老
暨。三。四。賢。士。大夫。相。與。備。件。而。得。以。觀。守。馮。使。之。為。政。名。思。香。字。仲。賢
號。勉。齋。世家。于。真。定。之。樂。城。自。推。擇。凡。五。轉。官。守。蘇。蘇。之。或。感。化。為。僕
之。為。令。氣。質。真。重。德。量。優。容。下。卑。之。初。宣。上。意。而。達。下。情。開。誠。心。而。布。公
道。惟。思。施。惠。有。愛。民。濟。眾。之。心。端。本。澄。源。得。備。之。治。人。之。道。特。身。薰。潔。御

下。簡。寬。學。則。博。古。而。通。今。重。道。則。崇。儒。而。下。士。其。為。政。之。先。務。可。謂
當。世。之。循。吏。也。心。為。良。深。察。民。情。有。是。建。議。皆。有。所。歸。守。守。之。心。實
戶。編。排。上。中。下。三。等。九。世。額。定。每。田。一。十。畝。應。當。正。一。至。百。石。而。下。進
而。後。始。行。之。期。年。已。為。定。式。又。以。每。歲。進。近。倉。糧。撥。撥。不。均。使。富。者。得。就
近。輸。貧。者。遠。送。納。誠。為。偏。負。遂。乃。立。議。撥。各。戶。田。而。均。徵。御。備。上。公。里
正。備。運。以。軍。舊。弊。最。長。鍾。士。俊。實。皆。成。之。務。使。賦。役。均。平。民。以。為。便。是。以
御。無。叫。苦。之。聲。免。橫。科。之。苦。戶。口。增。則。倍。輸。在。此。站。戶。果。徵。一。十。六
石。計。丁。二。十。有。一。得。待。老。幼。回。必。受。業。可。野。湖。則。實。十。年。受。足。民。前。未。理
正。之。面。吾。生。謂。聖。說。戶。至。百。年。戶。田。一。百。百。餘。畝。有。百。畝。則。必。有。百。畝
斷。無。他。道。豈。不。行。定。無。留。餘。天。自。不。寬。其。學。臣。之。則。備。軍。內。之。編。集。長。士
多。役。方。畧。訓。民。講。武。最。至。有。防。邊。有。警。色。以。身。半。是。以。益。賦。則。民。走。自
本。境。之。內。安。然。清。平。其。興。學。之。備。軍。官。備。鑄。造。祭。器。優。撫。名。儒。訓。導。生。徒
作。養。使。選。材。本。州。儒。學。額。徵。租。銀。一。百。四。十。七。石。訪。知。中。間。多。有
作。弊。皆。責。直。學。馬。義。讓。究。出。上。年。未。曾。作。數。除。銀。一。十。三。石。額。作。正。額。一
百。六。十。石。有。奇。通行。徵。文。每。歲。五。石。公。規。了。畢。會。集。數。官。將。引。主。使。整。本
州。吏。賄。於。公。解。使。聽。講。說。書。長。承。統。方。畢。其。改。董。則。於。至。正。八。年。春。夏。之

永樂大典卷之三十四

十二

際。江水。泛。漲。湮。沒。田。桑。膏。膏。不。接。商。採。不。通。民間。缺。食。自。備。之。資。收。糧。核
米。自。五。月。一。日。於。通。衢。大。道。施。粥。一。月。自。朝。至。暮。應。接。不。息。每。日。不。下。五
六。百。人。又。恐。遠。民。不。能。備。沾。議。將。本。州。見。貯。官。錢。約。量。賑。貸。是。特。撥。分。華
陰。揚。泰。兩。英。實。贊。其。事。秋。成。止。收。本。錢。還。官。餘。無。所。需。民。賴。而。活。者。甚。眾
是以。官。有。惠。而。不。費。之。實。民。無。流。移。夫。所。之。悲。使。之。為。政。如。此。可。謂。深。稱
守。令。之。職。矣。誠。所。謂。不。言。而。化。無。為。而。成。者。也。此。非。僅。博。君子。為。民。父。母
者。之。能。如。是。乎。今。之。循。吏。者。將。在。是。矣。嗟。乎。余。竟。夫。不。得。見。代。之。顯。確。於
明。特。惜。哉。余。茲。受。代。將。歸。一。日。麻。之。父。老。孫。進。而。言。曰。公。猶。為。文。辭。者。之
居。是。邦。久。矣。所。使。之。盛。德。善。政。公。所。素。知。僕。等。固。不。敢。贅。頌。嘉。惠。一。言。以
垂。悠久。以。俟。表。觀。人。風。者。孫。馬。庶。乎。知。使。之。政。有。實。德。於。天。也。如此。如。吾
郡。之。俗。易。感。化。而。不。忘。也。又。如此。使。上。之。人。聞。使。之。踏。嘉。使。之。心。舉。而。置
之。要。路。是。使。之。德。非。僅。吾。天。實。受。其。賜。將。兼。天下。嘉。額。之。德。又。如此。如
此。豈。不。使。我。亦。不。復。辭。枚。錄。已。之。所。見。聞。與。眾。之。所。見。聞。者。皆。使。之。實。績。而
隱。之。光。故。叙。次。如。右。以。示。古。廉。民。無。忘。使。之。盛。德。眾。日。唯。請。以。為。記。時。至
正。九。年。歲。次。己。丑。冬。月。吉。日。做。事。郎。前。州。路。總。管。推。官。八。十。翁。羅。伯
龍。記。 浮。金。亭。記。 余。觀。古。藤。形。勝。在。東。山。一。景。瀾。江。南。而。經。其。下。鐘

人之道動必以誠誠即信也信猶可及於休也也我之觀其使之為
此不出乎誠信之間民故樂從而不敢違有以夫必故不從其無固而也
為之者不欲俾人之善而善其善之先是金州石使與裕都都之官
皆到焉之或願舉以自代理亦宜然使名郭海字伯望山東人由胡磨行
省宣使公居是職去時曰有藤之封于桂之東山為城備水為池深方特
之雅有古之風民和物融如春匪冬今非昔同民因其中以深憫視天
夢夢天誠匪僕質使定遠復誘其美為賞其美其美其美其美其美其美
民從情無不通清明在躬暴虎馮蛇任不傳駭居不驚鴻亦有標體更無
礙余囊百上各業其宗宗麻重重泰泰元元不取不讓隨使是供新我
項宮公館亦崇孝廉常克行微屢空收效無隆頌聲風風民民民民民民
可收此使最功以詔無窮願使奮奮如龍君君君君君君君君君君君君
十七年登龍丁酉嘉平庚日將任即前雷州路逢溪縣主簿林忠道撰
追述堂記 洪武六年春登文仲誦孫即越十有二月壬子乃構家廟于
公第之東堂廡門垣粗備既落成以庚申春高曾祖備于廟又建祀始祖
于夫室後運置焉時食仍以祖廟建之石廟之亦崇其德也蓋建遠
者人之所易忽而能遠之則之德運而下民亦歸於厚祀聖賢之格言

水樂齋卷之三十四

十五

古今之道教之全氏為嚴使望族莫以文章公誦作蕭蕭為趙宋重臣
忠使立朝表方世迄今二百餘載矣高祖奉軍實父有牧志去皆以道
學業其家故特為高名節明留保身是子者有在不滿他洋後人文仲
少穎悟有志慕孝故事親勤敏力學年未仕從魏魏位天官誦孫研古
蘇解在夫義氏任難孫實須核校號稱難治雖後多可出而父兄莫訓則
庶亦父業焉矣其俗好神鬼每事推神鬼是德不知惡常伺倫為何事故
家富于分家貧于贊善者德已許給之俗此皆是主且運義元進進子
與古及此可謂大恩文仲雅政初即於前仰德寬猛齊濟師學富嚴顯說
以安仲法以教風化公務雖劇必遵厚序以誦苦善實素雖虛必捐厚祿
以周貧之親老異居者實以就養焉後他姓者祀其神宇作字子明來忠
臣基遵行鄉飲酒禮實主僕介不夫其倫錫非安樂產父親成則夏望更
之道殆無幾矣予嘗感念思古自天子以至官師路設莫不有類故事止
如事存齊明威服燕萬倭險若將見之世稟禮壞由貧而富者不錄其德
由賤而貴者壯言其先實視念實而新視立本者宜總觀之安能有進之
之念而使民德之歸乎乎嗚呼世有隆污而孝無者此有矣夏而祖無且月
天理之在人者未嘗不而受父母之遺體者未嘗不持以教化不則

無以作與之耳故事親孝則忠可移於君居家理則治可移於官繼是言
斯即而登斯堂者忠孝之心不得不油然而生乎吾以是知遠是之作非一
家之孝也擴而充之推而編之則天下之孝果不以其化民成俗之實
宜小補其缺曰古言孝思孝思則天曰孝子不置水錫爾錫其是之謂
歟吾故喜而為之書明年甲寅春三月吉月中順大夫吏部侍郎知南
府事宋祺撰 學正字歲司或問遠是之作祀高曾祖墳足矣父是祀始
祖禮數曰禮之在祭法以冬至祭始祖不有主之時當祭之時何歸禮易
世之後新主附而回世祀祀主上遺於始祖之廟不有始祖則祀主何歸
附之由是推之則遠是祀祖國宜或昔謂而遠是古孫八景詩云 即之
有主志必有文其未尚矣蓋終之南州曰遠是之入傳言春至三社百
字是邦不鄙其民而欲至愛其俗地前開久墜乃備學官明故典假日
詢諸父老博採遺編不期月而成錄且謂希以山川景物之奇無以感發
士氣於是履覽通觀而有得焉序為八景曰東山交日石壁秋風亦快晴
道劍津春殊鳴灘霜瀨龍卷露臺登嶼餐霞谷山川障石公郭卿賦錄序
至且以示于予謂月之風之山川草木之是教者何也無之要在人取
何如耳今之孫之風月山川人堂壽而一旦來章之是亦物之一遇歟電

水樂齋卷之三十四

十六

武守之用心亦勤矣其物以及其人亦俾卿之士子脫去凡遠以遊高
明若是而水章之品類之無斯景之不民乎深有望焉是為之序洪武中
寅重千夫日松臺林孔嘉實 八景之作始自蕭相南軒先生到遠亦有
潼川八景吾家嚴峻八景實堪名于仲淹范公蓋山川奇勝蓋風月而
心日者何往非景莫必蕭相長古藤雖在東張山水奇絕安可以厚地
論有若東山嫩江而月旁千石壁掛松而風生寺兩峰初生家記高日出
亦映林簾薄記石戰鳴難之方登控龍卷之謂登嶼餐霞如螺髻公
山列秀隱若屏餘允是數者雖非蕭湘之偉觀亦足為嶠南之奇絕矣山
川之勝固不特人而名佳景亦不特自名之因緣其佳致以為古藤八景
駭壇老神母惜珠玉以成斯美云鈞臺公文仲書
容縣容州志十洞後序 予始至南容有長者謂曰君勿滿此中有洞天
皆神仙所宅于以日仙而宅此豈有上界有過請來耶僕念雖川為昔元
敬特常侍領大著作同辭不就乃為句滿念帝以賞高不許洪日非欲為
榮以其有丹耳遂從之蓋骨中如雅川所在焉豈以瘴癘懸危為乎容
曰昔言萬洪至廣州為刺史郡嶽所留優將羅浮尸解而去九轉丹砂自
成而句滿羅浮之子曰式仙者來自雲至帝卿乘龍遊海外彼朝洛陽

問而流給之流亡者若赴其家廣而供饑餓物數倍他鎮新起或原官
本錢空拾萬錢自冠路地三歲不至民月日數公發海滯之公道越境
之貨而共食是為臨桂民氣若狂得救秦禮五製其處分廢墟中而置
其地就泰孟華泰伯慶許子縣試代就獄者五人府司上之公泰伯慶
暨孟不與審謀詳謝之果得泰君壯始謀之情而獲別區之首伏辜者六
人伯慶孟華得無罪平樂民得周蔣錢陸伯慶并與與通東鄉民泰連
先証其狂以利其家財徵皆已具公據得實証正其罪駭民証其官長公
一德其訟即得其言乃又出之將士之貪悍謀不此皆老惡諸去之公
至若斯三星孔子廟作通源德泰與安運備兩所增增故昔必勞或出
公聲理也三軍元監戶種樂止不攻攻之者必有守理民可歌咏不可
一二教之於戲或以情以是民時足以別枉直由其有志盡之
誠廉崇之德剛方正大之氣故宜見諸行事之懿如此况同寅協恭若鄰
元帥萬列威實公之忠泰盡獻贊有經歷伍公之賢宜其效無不舉而澤
無不被是何遠人之多幸也而既士民感德懷惠俾得為文以紀實蹟刻
石通達以示不忘惟公在中臺時嘗以檢討經道親親公直古任謀之志
中朝之人皆同紀綱之振未有今日也幸在按治下復親公德政之美桂

水樂齋卷之三十四

十九

林之人又官司憲可以未來自今日之中臺之事已告諸文若信保
無窮惟今日之德德善政不可以不記曾不取然常以文辭美已覽其
或更取信於來者敢叙其榮而錄之以頌公字尚文階大夫云頃司於
推世皇立建建即既定典常孰十紀綱耳目之司為臺相履執我久憲明
我王度我皇聖聖克克克克相臣否德我州布德于特許臣惟唐元氏白
前百載身冠斯境批麟揀揀繫國安危之威有必任之設靜中心同仁無
間夫夏我公南來續水馳馬廣明綱正仁裕公忠致霜烈日甘雨和風
道夫先亦前野懸威信效加孰敢不若北坡相安南殊每陸其民雍熙周
備亂離彼民其德我來以續使民流離我上于見播古效先事德尚實理
樂有容講律有吏人早以森楷陰以蔽天監其地民取具忠如全如湯我
陸我地如燕我旅我師刑真誠舉真誦廷禁止行心罰皆實宗
德爾壹孰如公侵爾故桂憲孰為公侍我公之功我公之德士民永懷現
此貞石

詩集

梧州府志題卷梧郡 陳恭公 莫訝南方景物殊為君聊且話蒼
梧地傾二面城地壯江通三流氣之麓山蒼火色司放出石叢千影為仙

呼官傳德自唐丞相民頌恩從漢大夫托母期靈仲聖集鰥魚之近个
趨朝臺望斷悲岐路水并窺頻失雙青輪美不淫公刑體果何思公而
双雲神上國名終是部部諸藩勢未孤銅鼓聲子翻萍虛悅柳林靜露真
珠秋花溢遠來樓樓聲管弄盡點點三足吉祥文尚載獨不為來首元
無封疆有覺隨神廣飲食從分過嶺珠行伍我感導下文兒童知樂學
儒風輕別浦來漁唱人塞河坊德酒墟眼尚蘇華費兩勇市相交易類全
具當布贊神偏我柳蔚暴良規各制蕭秦聲門閭多到政會從該管舞
味只因談天平風俗借月詩得和慘獨萬里無標保從登數年從官升
頌如憂利後華吟想欲高幽奇入畫圖寄東州君子回蘇賦元履
緬緬慶德相否括獨在天一方或城以月街街東公才承落上莊莊曲人
無比坐歌息我行思至奔所費江是父老能說子日積紅顏如君夫其
瓊雷隔南海聖恩尚許是相望平主學道真實意宜與前進俱存去天期
以我為英子要便此意留要荒他年誰作典地志海南萬里真吾鄉和
韻 先生有文欲布相誠然去國來南方三堂念馬在何處父知此地歷
潮在平生四海子由耳少年使許同行義英鄉同氣各有通併合不似秋
江天明朝祥乎自南社風展月夕猶相望古人兄弟有如此今人兄弟何

水樂齋卷之三十四

二十

獨在蒼梧自是古名郡頗有青紫勳天荒作詩重說二公事欲使吏民百
樂樂 通蒼梧 陶商翁 近海江聲急孤舟下青雲峽泉飛泉雨種石
走群星水有瀟湘色揀同已蜀聽人思齊德一望九疑青 水并蕭
蕭 水并勇無水馬與火山對其率福梧人命名通相配更又文之性所
至能為害水馬壓其氣轉苦甚高巖祥光每發待州人同福發乃至并苦
水其故效有在表的水井其美同沅整初疑運島故又推休原以并苦
倘依然古蓋盡止味半為上烟受平高石致壞于侍初下卑未假望頓貴
州城百舍散蟬初宜容急舊者為之新器者為之蓋早乎易以高狹小易
以大於公無所使於私無所貸一飯與規畫道起又三畫始未想并蓋指
示經數筆引繩取真直立標正其界例登三尺餘通與古蓋會而偏覽坐
定不差不差并振三隅勢幫見碑師且檢級此井信有神州人亦望塔井前
為開池引水成法滄所防三伏天飲者成祥後井石未磨成自我發沉
所處規模隱整崖基坎穴代木除履穢萊點自天成可為州
根榮岩塘寺之便青山寺之背深旱晚控引泉水亦崇帶三寶難裝裝七
寶舊臺對面神霄出門遠瀾閣登臨立僧價額修無九慈往往市人
未如在復堂內任任士人未如出墨龍公我當引及至五馬隨從似解說

薄領中。忽然無障礙。怡神八極遠。渾體清風快。臨池似山潤。駭訂常所成。
曼作謝公遊。狀望蒼生待。雖無異政績。薄有恤民最。寄語此水來。為我留
遺愛。火山之火。載於圖經有三說。越中入戶知之。而耆老云。不見者餘
五十年矣。紹興辛巳仲冬。三月甲辰。山初若流星已而如日。乍見乍隱。久
之乃散為數道。流轉山頂。群入憐曰。聖火。歸美於子。子無德而當之。可作
詩以識其事。寶劍靈珠化所藏。山間何事發先光。即人但識為奇美。
手解天朝火德尊。火山無火碑猶在。結之翻為妄之言。自此神光俱不
見。向來徒說道州元。千詩百賦。開陳奇。搜道前賢跡。可齋願我非才何
以稱。願回嘉瑞福祥繁。梧州嘉魚亭。傳汝驪。舟楫回沙驛。誰謀駐
郵亭。注通五元白。天落九嶷奇。北日瞻雲氣。誰家見客星。軍項重夜。思
掠與時平。偶題嘉魚亭。余觀。攝節滿相者。迴帆蒼拾城。積雨添煩
燥。高憲風露清。雙溪匯奔駛。尤疑巒相迎。亭子去不返。白雲朝暮橫。存
既塵秋。滄浪秋深。變及走作故。是方開政聲。余欲督息。上事有嚴程。
况更風塵際。戰伐未休兵。杰使使明。沿月正宵征。言歸詣金門。仰頌泰
階平。傑反先無善。伯夷二仲。元元祖。上事驅馳。已錄。又公而
致頌南。是。天注德。本行。直達。海上。故人。未尚。通。千里。暮雲。歸。馬。五。兩。川。春

水樂齋卷之三

五

水浴鷓鴣江亭酌酒。吾誰共。幾度。意。獨。望。雙。雁。和。韻。千。嶺。志。五。味
常。枯。積。聚。緣。却。資。章。有。出。南。史。身。離。海。岸。行。遠。夢。想。衡。雲。俱。到。遙。梧。桐
亦。願。飛。丹。鳳。老。山。出。日。靜。白。浪。遠。在。三。前。路。莽。蕪。基。到。紅。何。人。乘。乎。駕。根
思。子。題。著。偶。題。蒸。高。子。中。分。浮。烟。雲。蕭。爽。地。枕。大。雪。麓。高。樹。大。松。主
森。陰。覆。若。神。音。又。不。知。著。是。而。如。響。風。鳴。勿。位。處。白。雲。萬。巖。屋。草。幽。後
誰。與。但。見。然。與。故。我。厭。塵。寬。在。禮。節。若。約。束。時。來。想。鼓。馬。解。帶。條。須。促。老
僧。誰。得。訊。足。題。送。幽。獨。道。是。二。三。又。寄。款。款。與。歸。音。關。一。道。幾。共。角。浮。發
續。和。韻。陳。汝。播。字。齊。民。蒼。梧。有。名。利。僻。在。山。之。麓。偶。與。來。雙。雁。踏
紅。蘇。履。跡。深。林。合。美。林。松。散。竹。澗。老。僧。雲。滿。前。曾。半。引。至。平。土。之。行
心。未。悔。早。自。放。作。朝。謝。字。名。不。受。蓮。秋。來。先。谷。世。益。深。清。流。日。以。從。花。明
飛。劫。火。地。字。海。存。獨。有。秋。發。感。地。天。笑。呼。醒。睡。夢。語。海。中。人。幾。結。對。手。情
團。圓。題。嘉。魚。亭。孫。應。治。字。必。元。變。江。會。東。清。山。谷。相。盤。地。勢。傾。危
題。云。是。仙。者。都。歸。陽。踏。變。化。烟。雨。餘。橫。湖。蒼。翠。入。城。郭。山。川。竹。有。無。足。道
玉。京。家。破。收。秋。白。駒。芳。亭。把。蕭。爽。與。足。神。興。供。故。人。字。若。郎。題。我。亦。勤。叨
益。酒。重。是。竹。文。張。出。嘉。魚。縣。云。是。行。役。探。策。馬。之。野。前。朝。日。守。晏。白。日。友
吳。富。携。手。蒼。梧。道。天。散。道。還。樓。寄。梧州。州。府。陳。章。之。大。字。早。與。心。結。至

趙宋德字伯高。別官平月。若為情。日。日。驅。馳。有。送。迎。萬。里。山。河。歸。一。鏡
兩。江。烟。浪。抱。孤。城。山。谿。斤。斧。為。研。本。海。國。魚。鹽。是。治。生。白。髮。老。翁。無。寸。統
請。君。勞。刀。斂。平。古。詩。八。韻。來。贈。德。新。知。府。并。呈。明。德。通。守。時。中。判。府
良心。長。司。善。柳。知。事。葉。見。泰。字。美。中。朝。發。瑞。溪。綠。夕。想。蒼。拾。城。蒼。拾
有。皆。欲。察。察。供。時。英。安。我。內。董。樓。省。我。嘉。魚。亭。亦。有。既。重。判。美。疆。仍。細。傾
異。夜。繼。秉。燭。便。至。陳。楚。紫。酒。開。吐。肝。膽。驪。馬。若。平。生。題。題。題。三。事。行。是。有
期。程。贈。言。無。誇。許。用。之。寄。深。情。題。梧州。府。門。驛。楊。判。府。字。師。時。脫
自。蒼。梧。秋。水。海。運。楚。楚。特。優。一。七。吟。鱸。魚。未。是。珠。輪。無。意。若。多。彩。馬。後。心。身
外。塵。名。何。足。問。眼。前。簿。俗。事。相。侵。勞。兒。與。點。秋。志。淡。坐。對。青。燈。到。夜。深
登。嘉。魚。亭。嘉。魚。亭。下。水。莊。莊。倦。交。憑。閣。望。八。荒。江。漢。上。重。秋。色。淨。山。開
圖。直。視。烟。臺。且。將。濁。酒。貯。佳。興。莫。德。惠。嘉。送。夕。隨。最。愛。草。離。風。味。美。自。雲
飛。處。是。吾。鄉。中。秋。對。月。蒼。梧。之。野。雨。初。晴。喜。遇。良。宵。月。滿。城。秋。景。正
當。今。夜。半。蟾。光。不。滅。去。平。明。注。注。天。地。楓。寒。客。漢。漢。雲。山。感。愧。情。危。酒。欲
吞。心。已。醉。故。鄉。何。日。速。歸。明。次。趙。伯。高。太守。見。寺。韻。是。聞。榮。鷓。之。官
也。重。輝。綵。竹。馬。迎。下。里。赤。麻。新。雨。露。萬。家。鷓。火。香。江。城。如。君。報。國。丹。心
壯。愧。我。思。親。自。髮。生。擬。欲。乘。蘇。小。德。行。履。何。必。問。君。平。登。嘉。魚。亭。偶

水樂齋卷之三

五

成。應。遊。字。孟。謙。獨。倚。來。欄。望。眼。遠。美人。楚。楚。隔。天涯。雲。連。勾。漏。中。仙
洞。雨。暗。滿。湘。帝。子。祠。山。色。瘦。骨。青。嶺。草。江。光。冷。沒。碧。瓊。瑤。排。徊。未。盡。登。臨
興。忽。報。沙。頭。駐。使。麾。出。郊。駐。日。蒼。梧。野。雲。烟。半。青。冥。荒。林。虞。帝。廟。詳
日。呂。仙。喜。滅。沈。三。上。哈。山。連。百。粵。青。長。歌。舒。送。興。數。烈。振。林。凋。王。位。旁
舉。歌。贈。良。心。暮。長。先。主。一。章。行。行。成。云。暮。臥。鳴。牛。其。詳。玄。陰。積。雨。不。成
雲。回。風。吹。作。蒼。梧。雲。梧。江。水。落。出。寒。石。我。走。尚。甘。威。行。役。十。年。實。脚。走。賦
飄。兼。頭。却。羨。蹄。飛。翼。聞。呼。新。豐。酒。懶。聽。齊。門。羊。頭。奇。魯。道。子。能。射。柳。成。畫
古人。悠悠。不可。見。今。人。往往。輕。貧。賤。未。識。佛。無。相。象。陽。春。調。古。無。知。音
倒。身。天地。一。長。嘯。慷慨。空。懷。千古。心。卓。後。微。但。仙。來。傾。州。幕。相。建。後。子
即。相。知。意。氣。呼。嘯。重。山。巖。我。向。江。東。將。驛。舟。昔。情。春。春。還。相。買。金。鑄。與。不
論。直。為。出。滿。引。流。窮。愁。球。梅。梅。道。行。為。屋。三。面。石。史。驅。甚。似。衣。五。圍。環。敲
上。梓。夜。長。對。話。曉。銀。燭。跟。燭。土。花。酒。轉。送。呼。兒。莫。若。更。論。詩。平。土。似。此。有
真。樂。但。事。不。愛。虛。名。竊。早。使。早。使。懷。抱。好。獨。恨。論。心。苦。不。早。言。切。無。成。笑
我。這。交。游。有。道。如。君。少。仰。然。高。長。無。由。會。行。色。匆匆。微。明。依。歸。未。結。穩。定
相。過。頃。君。戴。下。西。窻。榻。最。使。安。南。道。出。蒼。梧。留。到。嘉。魚。亭。早。君。亦。民
有。八。陳。君。古。取。高。士。後。君。月。有。了。字。古。亦。與。上。君。仲。昇。道。古。天台。子。見

春 天台山人好清遊。午夜雲水瑤霜月。春格得節。昔謂君。三。昔。此。便。蘭。嘗。人。生。會。公。非。偶。然。酒。醉。吐。詩。熱。河。縣。草。公。例。價。已。白。髮。題。于。竹。葉。書。青。年。仲。宜。登。樓。望。鄉。處。上。上。草。離。李。屬。去。坐。誰。能。似。使。孟。公。傳。其。愛。有。佳。句。明。朝。短。棹。藤。溪。濱。浪。波。烟。樹。秋。離。離。楚。天。一。雁。入。雲。去。請。君。若。不。大。相。思。遊。呂。仙。胡。吟。亭。清。河。休。習。鶴。駭。飄。飄。不。見。因。幽。尋。誰。為。理。還。基。江。流。窈。窕。過。三。島。山。芳。聯。聯。佳。九。疑。樓。變。可。公。欲。賞。更。不。以。相。似。仲。字。雲。流。水。住。人。遠。倚。過。關。十。有。所。思。又。山。建。文。帝。原。質。字。孟。宗。向。考。矣。荒。地。山。川。嶺。嶺。黃。龍。夜。後。登。輝。之。洞。連。春。格。城。城。煙。天。打。見。增。塔。上。燭。明。明。特。顯。皇。恩。青。澤。沾。群。生。造。化。鍾。奇。特。神。妙。難。言。名。不。比。也。海。擊。非。俗。古。劍。精。春。風。持。使。節。嶺。數。從。迷。往。初。開。心。頗。快。厥。後。詢。世。情。尤。使。記。茲。傳。展。燦。其。典。京。願。言。勿。動。賦。釋。采。沖。太。清。水。泉。駢。車。出。東。門。揮。節。訪。水。井。寺。古。林。守。傾。碑。斷。苔。蘇。屏。源。泉。地。中。生。瑩。淨。可。鑿。影。命。僧。徒。及。之。八。口。勝。霜。冷。試。手。白。雲。茶。院。面。雪。花。散。世。傳。制。大。山。一。郡。頗。堪。情。清。景。松。嶺。翠。翠。潤。澤。芳。瓶。鏡。以。濯。我。學。傲。然。脫。塵。境。次。將。期。冷。亭。館。閑。和。仙。關。草。濕。木。昨。耶。一。亭。倍。玄。微。胡。將。街。岳。乘。龍。去。暮。殿。蓮。藏。珠。鶴。歸。琪。草。煙。花。方。水。靜。白。雲。蒼。狗。望。中。非。洞。度。湖。上。曾。停。棹。不。及。登。樓。仄。顧。遠。雨。中。登。

水樂大典卷二千三百四十三

三

嘉魚亭 監智字性之延安人 高開流馬外 黃城駐馬前 江寒三月 雨 春老百蠻天 折柳悲橫笛 飛花近釣船 乾坤總盡板 把酒音正然 城空 花漫爛 撲面雨 蕭條 草草生 塵寰 江晚上 朝 魚肥堪飽 馳驅去 不 留 萬 里 宴 待 節 思 波 頓 聖 朝 題 對 吟 亭 洞 度 萬 里 連 含 海 石 室 千 年 隱 草 傲 華 未 月 明 望 鶴 下 蒼 梧 宮 濕 列 龍 歸 咸 南 老 樹 石 空 在 地 上 黃 鐘 景 已 非 仙 客 遠 尋 句 滿 洞 舟 妙 水 就 與 心 違 次 藍 會 憲 登 嘉 魚 亭 韻 易 撫 字 自 故 茅 屋 楓 林 下 上 亭 少 鳥 前 四 山 青 入 座 兩 水 碧 涵 天 喜 有 題 詩 容 然 無 載 酒 船 登 臨 春 事 老 鶴 思 倍 安 然 登 嘉 魚 亭 劉 鐸 字 可 與 嘉 魚 亭 上 俳 句 處 看 盡 題 名 記 昔 來 燕 子 輕 江 上 見 梳 華 一 夜 雨 中 聞 龐 置 油 湯 膏 上 合 蘭 羅 衣 差 失 障 烟 樓 有 好 懷 吟 不 得 呂 仙 何 處 使 人 情 游 期 吟 亭 兩 飲 當 初 夏 林 樹 對 巨 湖 道 司 忘 爾 女 吳 簡 仲 仙 風 氣 吹 水 憐 天 光 谷 酒 圓 輝 吟 休 木 已 登 覽 倍 欣 然 今 朝 游 興 處 似 入 三 文 源 樹 夏 夏 倚 馬 鳴 春 不 緊 雨 未 更 半 合 畫 去 小 龍 也 馬 車 東 山 客 留 喜 望 故 園 人 生 能 幾 何 行 樂 苦 無 多 事 散 馬 嘶 樹 池 清 月 入 波 雨 杯 傳 素 手 冠 帶 性 青 籬 撫 是 同 心 者 斯 文 氣 味 和 故 主 已 水 明 亭 問 許 道 吃 物 住 此 山 上 佩 不 來 歸 海 角 青 蛇 何 處 客 人 間 或 聞 東 老 題 詩 去 未 疑 兩 解

青 藥 運 政 爾 每 真 每 未 得 春 格 雲 氣 濕 欄 堪 地 紀 勝 松 陰 如 煙 水 如 羅 秋 蓋 山 青 白 鳥 過 獨 坐 一 處 心 正 寂 數 聲 何 處 竹 枝 歌 白 鶴 觀 在 州 西 或 通 木 軒 吹 竹 春 格 是 水 閣 題 詩 澤 江 山 上 重 相 見 解 粟 同 看 筍 苞 花 留 手 步 送 格 州 到 中 庭 楚 江 亭 上 秋 風 起 看 登 蒼 梧 大 宇 船 十 里 同 行 從 化 到 相 道 又 隔 幾 年 休 得 送 上 格 州 身 經 火 山 熱 賴 入 摩 伽 道 尤 佳 胡 詩 隨 風 身 不 定 今 夜 到 蒼 梧 客 處 有 詩 扇 珠 聲 無 處 無 潮 添 崖 海 關 煙 佛 火 山 孤 却 憶 寒 峻 任 吟 詩 半 玉 堂 身 在 格 州 却 寄 水 州 字 見 文 之 英 華 南 國 無 霜 霰 連 年 見 物 華 青 林 精 鍊 葉 紅 華 晴 開 花 不 之 可 近 格 州 之 元 之 英 華 碧 巖 蒼 海 上 山 蓬 萊 方 丈 有 無 間 寒 文 日 上 照 一 山 白 雲 格 州 之 水 有 瀟 湘 之 棗 同 已 覺 馳 人 思 宰 德 一 望 九 疑 青 嶺 有 首 格 州 蒼 梧 州 南 極 蒼 梧 即 江 山 號 孤 遊 海 天 時 動 水 吹 月 夜 隨 舟 泊 再 再 送 上 利 見 上 澤 之 蒼 梧 川 流 八 柱 木 地 勢 九 疑 餘 不 彈 動 翻 唱 上 通 丙 宅 魚 可 再 首 寄 格 州 峽 口 蒼 梧 縣 依 南 斗 魁 江 運 潮 海 上 地 熱 火 山 來 草 沒 嘉 魚 完 雲 封 拜 表 臺 到 應 無 獄 訟 蓮 苞 酒 頻 開 再 再 再 是 台 寺 共 徵 蒼 梧 詩 水 井 有 泓 閣 軟 玉 火 山 無 礙 使 生 煙 即 鳴 寺 恭 公 遺 治 傳 者 舊 無 緒 難 又 載 兩 編 月 上 寄 繁 北 水 井 為 我 留 蓮 愛 看 碧 水 井 待 谷 恰 江 邊 金 翠 羽 解 騎 海

水樂大典卷二千三百四十三

十四

永樂大典卷之二千三百四十三

上 上 麟 讓 清 談 故 若 遊 水 井 至 崇 觀 魚 出 猛 橋 即 中 蕭 碧 閑 道 去 魚 出 又 此 我 來 那 停 驂 看 竹 水 如 是 時 一 人 山 空 有 侯 嘉 更 之 是 老 天 四 月 廿 六 元 惟 君 萬 里 分 符 去 蒼 梧 之 那 齊 進 志 尤 疑 七 澤 皆 相 連 黑 海 當 毫 萬 夫 句 即 止 和 格 字 似 金 蓮 留 竹 四 六 大 齊 隱 真 之 地 連 入 道 跡 之 難 有 太 宗 謂 子 時 日 岩 性 之 休 蒼 梧 之 路 云 云 乃 絕 情 而 海 人 地 皆 性 性 起 方 輿 勝 覽 四 六 榮 分 符 竹 表 上 蒼 梧 地 乃 寄 在 那 州 法 至 居 百 學 上 履 之 中 是 也 疑 七 澤 之 據 北 據 湖 湘 而 為 寄 畫 之 情 下 通 看 蜀 而 有 明 之 意 州 海 火 山 曾 入 相 再 首 之 句 有 休 以 岳 備 來 不 之 何 之 詩 地 空 置 想 曾 是 休 亦 公 之 舊 台 人 材 亦 其 內 亦 其 大 宇 之 故 矣

永樂大典卷之二千三百四十四 六模

梧

古今詩集

藤縣古藤志坡仙 江月樓 江月照我心。江水洗我肝。端如但寸珠。望此白玉盤。我心本如此。月滿江不滿。起舞者誰歟。其作三人齋。嶺南瘴癘地。有此江月寒。乃知天壤間。何人不有文。終頭有白頭。益若白髮。猶勝是猶醒。夜氣清。漫漫何。叩道。士。致。琴。月下。俾。相。待。來。一。葉。夜。下。蒼。拾。馮。文。簡。公。京。滿。山。集。琴。聯。圖。版。引。卷。善。揮。絳。穎。之。尾。索。綢。幸。去。驚。回。顧。先。之。頭。何。賦。琴。揮。夜。月。龍。魂。冷。到。琴。秋。風。足。勝。寒。吟。氣。老。陳。大。到。古。醉。胸。橫。博。大。行。寬。塵。埃。揮。臂。離。大。陌。琴。酒。和。雲。入。蒼。山。壘。千。足。酒。家。自。易。多。路。無。嫌。看。脚。鞋。此。文。簡。公。滿。山。僧。舍。之。所作。也。惜。乎。未。親。全。集。幸。得。走。數。聯。於。鶴。林。土。露。中。觀。其。著。筆。詠。意。家。道。個。個。誠。非。他。人。所。能。道。者。宜。其。名。冠。三。元。蔚。隆。一。品。為。世。之。良。民。嗚。呼。元。華。照。耀。今。古。人。豈。偶。爾。哉。此。特。錄。事。耳。鶴。林。又。載。公。文。商。人。之。手。杜。無。于。公。世。以。白。金。遺。其。大。使。置。妻。

永樂大典卷之三十四

妾既得而錢已償矣遂詢其所自來乃知妾父為四運宦借女陪又折之數固不思犯之婦其女而不肯其直及抵家具以告其妻妻喜之曰君用心如此何患無子若數月妻懷公將誕之矣望人皆夢鼓吹喧闐可迎狀元然則公非特文章可人其父必俱賢德深厚天其昌若宗者如此又豈偶然哉吾故喜而讀之以為為善者之勳公少游學湖湘寓瀟湘故世俾誤以為成寧人云又作書余觀其字合元則其是也王士女其仲夏書此作孝子桐 親恩天地深孝念金石變揚然得音容永慰風樹頌 衡公廟 霜空尺州樹 春齊陰山宮 塔有欄楹 無類見優劣 尤華亭 霞過海天曙 月未東山白 不是兒男人 誰能當秋色 流杯榭 曲水 分山陰 與梁縣 源一沐 見高風 馬安臥 桂山泉 寒磬宿玉壺 老光道香酥 化高踪 可水 一天 天海 怪 王上界 雲蒸 荒山 夜 月 支 豆 田 英 臨 風 頌 沈 登 道 後 珠 璣 二 寸 珠 心 首 曾 月 雲 秋 江 去 月 不 流 肯 因 夫 塵 塵 空 闊 直 與 江 月 同 音 典 蒼 梧 宮 瓦 瓦 山 雨 上 帶 三 弄 無 今 古 九 天 兩 容 裝 蛟 龍 闌 干 長 氣 青 虛 有 子 空 事 拍 蛟 夜 鼓 破 瑤 宮 明 羊 駕 不 微 錦 紅 水 塔 吐 珠 璣 翻 錦 天 狗 蛇 尾 疑 秋 空 倚 闌 仙 人 問 切 醒 過 眼 煙 湖 風 自 定 一 規 不 動 九 霄 寒 誰 陪 字 畫 都 是 影 劉 志 行 沈 梅 句

永樂大典卷之三十四

元碑津味六 贈碑津劉明善致論 杖不藜老一再嘆背背子似已隨 泉 鮮明新錦翻花樣 岳曲蒼藤草草書 五嶺雲深無道廟 三江水會看香 蘇 界 外 少 排 側 無 名 異 果 自 成 樹 艾 字 後 碑 平 是 苔 木 抄 山 誰 知 且 夜 江 心 仙 馬 久 樓 臺 離 神 憑 險 存 遺 廟 艾 何 周 道 此 來 離 碑 津 公 事 無 多 半 散 竹 蜀 中 寧 有 寄 米 茶 龍 光 下 根 三 江 水 燕 子 重 尋 百 姓 家 晴 昔 覓 笑 曾 得 酒 只 今 作 飯 類 蒸 砂 寄 古 道 士 玄 都 家 好 樓 劉 相 去 使 花 重 過 麻 州 軍 中 一 臂 短 髮 寄 鬚 髻 兩 度 得 訪 古 藤 掩 日 之 道 看 先 鳥 伏 風 臺 下 聽 竹 簾 神 仙 自 古 罕 官 有 倪 儒 誰 催 上 我 鄉 魚 鴈 不 承 辦 信 走 登 花 夜 夜 竟 無 憑 趙 宗 德 惠 州 人 字 伯 高 亦 水 吹 疎 啼 喚 口 不 堪 聞 堪 伴 沙 逆 對 夕 鐘 一 水 中 流 通 岩 海 兩 山 高 並 插 青 雲 空 巖 人 絕 神 仙 跡 寄 木 深 處 虎 豹 群 我 亦 疎 狂 成 故 迹 倚 蓬 對 月 倍 思 君 廣 去 寺 我 到 古 藤 方 平 月 尹 興 妙 乳 入 松 關 寶 壑 香 泉 風 生 殿 野 樹 鳴 鳴 雨 滿 山 任 事 已 隨 泉 水 去 此 心 那 不 白 雲 閒 無 端 亦 未 主 連 理 惱 起 惺 惺 心 入 定 疑 九 月 宴 字 金 字 東 山 樹 何 青 有 碑 津 水 何 今 茂 樹 可 陰 流 水 可 聽 嘯 山 夫 子 能 財 事 仰 於 水 逆 樹 下 講 危 亭 洪 波 浴 日 金 鑄 篆 摩 雲 不 雨 凋 深 冥 風

永樂大典卷之三十四

何樂曰東北地有芝草。西南有養生之魚。帝曰。何以知之。曰。三足鳥欲下地食此草。或和以子掩鳥目不許下。畏其食此草也。鳥獸食此。即其肉不能動。玉海。漢帝元平。鳥生三足。赤。東觀漢記。帝元平。和二年。三足鳥集河國。三年。代郡高柳。鳥生子三足。大如鷄。色赤。頭上有角長寸餘。五月戊申。白鳥神爵甘露。又有赤鳥白燕。晉諸公贊。世祖時。西域獻三足鳥。遂累有赤鳥。集此昌陵。蓋鳥者日中之鳥。有託體陽精。應期惟實。以顯至德者也。又曰。三足鳥。王者慈孝。被於萬姓。不好殺生。則來。晉書。載記。張重華在涼州。暴亦如火。中有三足鳥。形見分明。五日乃止。明年重華卒。其子暕立。鳥在下所廢。國遂以亂。南齊書。永明四年三月。三足鳥巢南安。中陶縣。履。魏書。志。高祖太和七年六月。青州獻三足鳥。王者慈孝。天地則差。十三年十一月。榮陽獻三足鳥。十四年六月。懷州獻三足鳥。十五年閏月。濟州獻三足鳥。十七年五月。冀州獻三足鳥。二十年六月。豫州獻三足鳥。二十三年六月。冀州獻三足鳥。世宗景明元年五月。徐州獻三足鳥。五年二月。豫州獻三足鳥。正始元年二月。冀州獻三足鳥。五月。幽州獻三足鳥。是月。相州獻三足鳥。六月。定州獻三足鳥。二年五月。梓州獻三足鳥。三年三月。豫州獻三足鳥。是月。豫州又獻三足鳥。永平元年四月。

永樂大典卷千三百四十五

十二

豫州獻三足鳥。延昌三年二月。冀州獻三足鳥。蕭梁元平。元平四年。汝郡獻三足鳥。二年四月。東郡獻三足鳥。是月。豫州獻三足鳥。南兖州又獻三足鳥。神龜元年八月。雍州獻三足鳥。二年五月。潁川郡獻三足鳥。正元元年四月。濟州獻三足鳥。是月。濟州又獻三足鳥。二年閏月。東郡獻三足鳥。三年五月。東郡獻三足鳥。潁川郡許昌縣獻三足鳥。梓州獻三足鳥。六月。冀州獻三足鳥。四年六月。瀘州獻三足鳥。出帝太昌元年五月。齊獻武王。後三足鳥以獻。李靜元象二年四月。京師獲三足鳥。武定三年五月。瀘州獻三足鳥。四年四月。潁州獻三足鳥。五月。潁州又獻三足鳥。後周書。明帝三年秋七月。景中。順陽獻三足鳥。八月。甲子。薛巨上表稱慶。曰。夫天不愛瑋。地稱表瑞。莫不感鳳巢閣。圖龍躍沼。豈直日月珠連。或兩玉壺。是以均分。天子。王者。玉李。到出。隋書。煬帝大業四年五月。壬申。蜀郡獲三足鳥。唐書。正觀十七年五月。雍州獻三足鳥。天后時。有獻三足鳥。左右或言一足。傷耳。天后笑曰。但令文冊書之。安用察其真偽。唐書云。天授元年。有進三足鳥。天后以為周室之瑞。齊宗云。鳥前足。天后不悅。須臾一足墜地。齊宗云。天授元年。七月。己卯。京兆府萬年縣獲三足鳥。獻之。五代史。後晉明宗紀。天威二年。兗州進三足鳥。遼史。聖宗紀。統和九年八月。壬午。東京。

進三足鳥。文苑英華。李雲卿京兆府獻三足鳥賦。以平。士。入。月。而。復。始。多。頃。采。雲。鳥。萃。于。神。都。耀。彼。珠。彩。呈。茲。異。極。披。拂。四。氣。翔。翔。九。衢。壯。祥。鸞。之。上。林。慕。儀。鳳。之。棲。梧。瑞。象。李。紀。名。標。秋。圖。將。有。感。而。必。集。豈。獨。扶。周。與。有。虞。觀。其。降。一。作。降。自。日。城。度。于。天。府。音。諧。雅。頌。動。中。規。矩。頓。頌。其。寶。差。池。其。羽。步。芳。草。而。三。趾。徐。來。避。祥。風。而。六。翮。微。舞。珍。奇。莫。測。觀。者。如。堵。諒。茲。禽。之。積。祥。告。我。皇。之。福。祐。於是。羅。者。既。獲。虞。人。是。薦。貯。以。瑤。筐。登。于。玉。殿。疑。香。想。道。神。躬。孤。飛。砌。上。似。於。雲。際。而。遊。獨。立。君。前。疑。于。日。中。而。見。聖。情。不。極。念。茲。異。集。彼。應。感。以。至。我有。道。而。待。以。刑。獲。安。其。棲。息。夜。中。玉。壘。聲。雅。入。于。丹。聽。瑤。吹。瑤。壺。心。豈。知。夫。帝。力。不。然。者。鳥。足。以。招。我。皇。之。吉。化。表。吾。君。之。恭。熙。是。知。圖。符。昌。則。降。而。為。祥。攻。武。缺。則。歸。彼。扶。桑。天。道。不。殊。神。心。孔。彰。豈。有。情。在。於。斯。鳥。同。空。應。昭。于。彼。蒼。之。旨。既。集。吾。君。之。福。祉。與。天。地。而。終。始。儻。不。翦。其。毛。羽。願。長。飛。乎。帝。星。玉。顏。三。足。鳥。賦。夫。何。赫。赫。之。太。陽。忽。降。精。於。鳥。鳥。乃。呈。瑞。於。皇。王。足。應。乾。之。三。數。日。曜。日。之。九。芒。降。天。邑。而。于。我。李。浴。咸。池。而。目。扶。桑。普。空。聞。於。前。跡。今。實。觀。於。殊。祥。天。既。無。私。祥。何。能。隱。一。作。作。昭。聖。代。之。有。應。垂。休。徵。之。無。盡。瑞。于。帝。室。表。大。孝。於。天。衷。獻。自。尹。京。極。長。安。之。日。近。始。至。也。眾。羽。頓。集。伊。人。驚。草。邁。麟。

永樂大典卷千三百四十五

十三

鳳之祥見何鳥年之能是。如梁賦日之說。不效。得。風。之。志。頭。委。實。而。入。意。於。依。仁。以。訓。致。入。銅。龍。而。載。翼。向。金。殿。而。矯。翅。將。告。于。休。似。對。以。禮。由。是。煥。楚。人。之。遠。感。伍。越。裳。之。獻。璧。小。我。棲。棘。之。鸞。茂。矣。應。風。之。鳴。未。如。我。陪。日。賦。之。出。入。遊。天。居。之。卒。報。兼。有。亦。而。呈。美。白。以。效。靈。俱。非。應。于。珠。觀。亦。或。載。於。祥。翅。二。子。一。作。作。於。未。知。符。李。理。之。永。錫。福。寶。運。之。康。寧。則。如。危。卒。登。臨。變。龍。交。輔。帝。政。無。漏。唯。賢。是。取。故。得。感。陽。精。於。上。帝。贊。陰。德。於。下。土。光。昭。萬。葉。輝。映。千古。良。文。當。載。四足鳥 魏書。景明四年六月。冀州獻四足鳥。獨 淮南子。充。持。十。日。並。出。充。皆。赤。赤。赤。相。輝。日中鳥 命。并。仰。村。十。日。中。其。九。鳥。皆。死。墜。其。羽。翼。准。南。鴻。烈。解。說。林。訓。鳥。力。極。目。而。飛。於。離。離。能。有。倚。柱。也。在。日。中。而。見。故。曰。日。中。鳥。日。中。鳥。雖。禮。備。推。祥。益。秦。人。謂。之。祀。祝。問。蘇。特。晨。鳴。人。舍。者。鴻。鳥。皆。是。之。故。曰。能。有。倚。柱。也。王。融。新。對。晉。志。曰。日。鳥。大。陽。之。精。日。中。鳥。是。主。不。明。為。政。亂。北。史。周。本。紀。高。祖。武。皇。中。大。和。元。年。二。月。庚。午。日。朝。光。遂。散。日。中。鳥。康。條。賦。日。中。鳥。以。元。出。林。廷。在。中。鳥。頭。相。使。鳥。矣。超。然。吳。同。不。振。羽。於。城。上。自。呈。形。於。日。中。儀。鳳。肯。新。信。五。色。而。都。混。高。

極怒即命擒何以至死不旋踵矣李之夫人素賢明如何有奇相每日其日當極貴至是居何復室中可沃之則李怒未解夫人亦不敢放一日李獨坐小庭有一鳥中喙向李而噪其聲甚厲李惡之遂拂衣生後園之手

射鳥

風俗遺集明帝起居注曰東巡太山到榮陽有鳥飛鳴衆與上二千石帝賜錢二百萬人爭望盡爲鳥也訓文蒙求北文瑞瑞公主并彭城大妃爾未成者榮之女神武並納之爲后公主遂還神武與爾未同迎

水集大典卷三十四十五

下

於木井止太妃引長子斜射飛鳥一發而中宋史范廷召善射射擊出疎有率鳥飛過廷召發矢並貫其三觀者莫不稱善廷召惡飛禽所至處彈射殆盡

海岸金鳥

國格語錄郭王靖上堂傳其足者其學失供養平佛相從若見進云反平碧雲龍

烏王

經律異相烏王甘葉叶項曰鳥王三少竭國

見孔雀捨鳥

經律異相烏王甘葉叶項曰鳥王三少竭國

拜鳥四折合四部兵欲伐小國四臣見佛指首足下世尊問之仁等何玄具以事答我等之身爲此國王多所興立常長危命今當伐世海嶺日昔我諸賢是鳥報恩而有反復不但今世爲此國王過去世時沙竭之國有諸鳥衆而來集會止頓其國鳥王名曰甘蔗生八萬鳥鳥王有婦名魯架尼懷極惡食至誠白王我身小貧欲得喜柔鹿王肉食乃活不爾者死於時鳥王聞其言聲合會鳥衆汝等當生沙竭國王有大鳥王名曰須具欲得其肉因鳥惡毒吾等堪任不若身分當此此事汝等因鳥教至會吃

水集大典卷三十四十五

主

詩文 文苑英華物進進字爲韻表 並長五律言 巨贊自昔星無 道現象天瑞頓意以光風業 且以見以爲至近有年 龍指其類

永樂大典卷之二千三百四十五

永樂大典卷之二千三百四十五

三

永樂大典卷之二千三百四十六 六模

鳥

賦上鳥樂府詩集社帝之物京都重議按此皆謂鳥政食之賦上鳥尾畢
通者莫高利獨食不與下共謂人主多聚飲也公為史子鳥徒者言聖民
時呼送人死為軍吏其子又為年徒注禁之也一徒比百乘車者言前一
人往討胡既死矣後人遺百乘車往車班班入河間者言桓帝時前乘與
班班入河間迎靈帝也河間地女工數錢以錢為室金為室者靈帝既立
其母永樂太后好聚金以為室也石上標標吞青葉言永樂唯給金錢然
無常若不足史人吞青葉而食之也標下有懸鼓我欲擊之聖卿恐者言
永樂教靈帝使賣官受錢所標非其人天下忠為之士忠望欲擊懸鼓以
求之永樂主鼓者亦復臨標恐而止我之對標以為此種復給也鳥為靈帝
作言一徒以年桓帝帝青任華則永安職政左右前後莫非利人有同因
徒之長故言寄一徒也且又第則廢無身無嗣現然單獨非一而何百乘
車者乃國之名解讀後徵正屬斯教繼以班班尤得以顯鳥解讀靈帝所

永樂大典卷之二千三百四十六

一

封也賦上鳥尾畢道公為史子鳥徒一徒死百乘車班班入河間河
間地女工數錢以錢為室金為室石上標標吞青葉標下有懸鼓我欲擊
之聖卿恐古辭鳥生一日鳥生八九子辭辭解題曰古辭云鳥生八九
子瑞生秦氏柱樹間言鳥母子在南山巖石間而來鳥秦氏彈丸所故
白虎在苑中入得以鳥為瑞貴鳩摩尺經在深淵人得而棄之則壽年各
有定分死生何待前復也若標到壽成賦上鳥一年生九雛但標鳥而已
又有賦上鳥蓋出於此鳥生八九子瑞生秦氏柱樹間昔我秦氏家有遊
遊鴻子二月難物強蘇合標左子神彈彈兩丸出入為東西皆我一九即
發中鳥身死鬼魂飛揚上天阿母生鳥子時乃在南山巖石間昔我人只
安知鳥子處環徑弱安從通而鳥乃在上林西苑中射工為得得白兔
猶母我貴鳩摩尺極鳥飛復宮而復得蕉覆之經魚乃在洛水深淵中釣
鈎而得經魚口昔我人民生各有壽命死生何須復道前後右一曲
魏晉樂所奏梁吳均馬鳥賦上鳥翩翩尾畢道公為史子鳥徒一徒死
相呼賀微知慮少體賤毛衣虎陛下三萬歲皇皇執金吾朱越朝飛
集帝城獨帶夜中聲近日毛雞凌閣爐心尚驚到春春賦上鳥一年
生九雛校經果本決風多葉早袖靴毛不日暖張翼強相呼金折最兮單

樓前發壁光兮椒泥。虞衡樹網不得。鷹鷂集。無由遠。水願共。獨會
氏冠。同。瑞。眉。王。屋。英。帝。城。上。寒。須。對。野。開。窗。明。式。翻。各。百。東。丁。正。賦。命
有。窮。通。不。見。高。飛。帝。筆。側。遠。託。日。輪。中。高。遠。王。吉。箭。箭。雙。夏。并。弓。豈。如。燮
彩。秋。燕。質。八。夢。祚。昭。公。留。替。表。師。退。集。幕。示。營。空。靈。臺。已。踏。像。派。蘇。時。候
風。宋。文。同。丹。湖。集。南。山。有。鳥。鳥。生。子。層。崖。巖。戰。戰。新。羽。成。相。持。弄。晴。烟。朝
飢。集。壘。上。暮。湯。采。岩。前。託。居。深。林。中。自。足。終。爾。年。胡。為。去。所。依。無。乃。甘。柔
指。岳。交。庭。樹。好。群。飛。投。碧。圓。高。枝。踏。未。穩。身。已。隨。管。弦。回。知。為。物。理。主。者
神。點。燧。凡。云。愛。此。命。生。死。期。已。然。出。入。既。有。定。何。敢。於。後。去。馬。交。喧。樂
所。待。集。鳥。夜。啼。八。曲。唐。書。樂。志。曰。為。夜。啼。者。宋。臨。川。王。義。慶。所。作。也。元。嘉
十七。年。從。彭。城。王。義。康。於。豫。章。義。慶。特。為。江。州。至。鎮。相。見。而。哭。文。帝。聞。而
惟。之。徵。還。宅。文。懼。使。夜。啼。為。夜。啼。聲。扣。謝。謝。云。時。日。應。有。故。其。干。更。為
南。兗。州。刺史。因此。作。教。故。其。和。云。夜。夜。望。即。來。龍。意。豈。不。謂。天。所。傳。歌。聲
似。非。長。夏。本。言。教。坊。記。曰。為。夜。啼。者。元。嘉。二。十。八。年。彭。城。王。義。康。有。罪。被
逐。行。次。海。陽。江。州。刺史。謝。陽。王。義。季。留。連。數。宴。登。司。不。去。帝。聞。而。怒。皆。出
之。會。稽。公。主。也。嘗。與。帝。宴。冷。中。席。起。拜。帝。未。達。其。音。暫。止。之。王。流。涕。曰。
車。于。歲。暮。恐。不。為。陛下。所。容。車。于。義。康。小。字。也。帝。指。箭。山。曰。必。無。此。不。爾

水樂大典卷千三百四十六

二

便。買。切。單。凌。武。香。華。於。嶺。山。故。指。先。帝。陵。為。誓。日。封。碑。酒。弄。義。康。三。日。曰
作。與。會。增。輝。數。樂。德。第。故。階。所。飲。酒。位。述。有。之。使。未。達。海。陽。在。陽。家。人。扣
二。王。所。召。院。曰。昨。夜。烏。夜。啼。官。官。有。故。少。頃。使。至。二。王。得。釋。改。有。此。曲。按
史。書。稱。臨。川。王。義。康。為。江。州。而。云。謝。陽。王。義。季。傳。之。誤。也。古。今。樂。錄。曰。為
夜。啼。者。十六。人。樂。府。解。題。曰。亦。有。為。樓。曲。不。知。其。此。同。否。教。舞。踏。少。年
博。博。無。挂。迹。昔。蒲。花。可。憐。開。名。不。曾。識。去。情。疏。死。子。有。恨。何。那。起。說。僕。安
在。開。一。去。數。千。里。解。家。遠。行。去。僕。散。獨。離。居。此。日。無。帝。音。從。帝。作。還。書。可
憐。為。計。焉。禮。言。知。天。機。無。故。三。更。傳。散。子。冒。開。去。為。生。如。欲。飛。二。飛。各。自
去。生。離。無。安。心。夜。啼。至。天。曙。龍。意。豈。不。謂。天。所。傳。歌。聲。似。非。長。夏。本。言。教。坊
記。曰。為。夜。啼。者。元。嘉。二。十。八。年。彭。城。王。義。康。有。罪。被。逐。行。次。海。陽。江。州。刺史。謝
陽。王。義。季。留。連。數。宴。登。司。不。去。帝。聞。而。怒。皆。出。之。會。稽。公。主。也。嘗。與。帝。宴。冷
中。席。起。拜。帝。未。達。其。音。暫。止。之。王。流。涕。曰。車。于。歲。暮。恐。不。為。陛下。所。容。車。于。
義。康。小。字。也。帝。指。箭。山。曰。必。無。此。不。爾

蜀。郡。卓。家。女。織。錦。秦。川。第。六。妻。誰。不。自。驚。長。淚。落。到。頭。啼。烏。泣。夜。啼。桂
樹。懸。知。遠。風。早。能。背。背。低。獨。憐。明。月。夜。孤。飛。猶。未。棲。虎。賁。誰。見。惜。御。史。詎。相
得。難。言。入。弦。管。終。是。曲。中。帝。唐。楊。巨。源。詩。可。憐。楊。葉。復。楊。花。雪。淨。煙。深。碧
玉。家。高。樓。不。定。枝。條。綠。城。頭。夜。半。聲。聲。泣。浮。洋。滄。海。門。前。水。任。君。笑。笑。笑
誰。少。李。白。詩。昔。雲。城。邊。為。吹。法。坤。飛。空。亞。枝。上。啼。然。中。街。錦。秦。川。女。碧。紗
如。煙。隔。曉。語。停。校。依然。憶。遠。人。獨。宿。孤。房。淚。淚。如。雨。王。房。擊。鑼。聲。韻。兼。銀
箭。冷。泉。遠。霜。標。華。通。接。到。月。街。城。八。九。誰。飛。其。母。驚。此。是。天上。老。鴛。鳴。人
到。老。鴛。無。比。聲。誰。能。保。取。華。頭。更。夜。羽。人。彈。此。曲。東方。鐘。撞。亦。日。旭。月
出。江。林。西。江。林。寂。寂。城。頭。鳴。鐘。音。八。何。處。為。此。曲。此。曲。人。何。處。地。不。足。城。寒。月
地。地。思。深。江。上。青。華。為。誰。綠。李。肇。玉。詩。曾。波。隔。夢。時。一。望。青。楓。枝。有。鳥。在
其。間。遠。鏡。自。悲。吟。是。時。月。黑。天。四。野。煙。雨。深。如。聞。主。離。笑。其。聲。痛。人。心。稍
晴。夜。正。長。空。山。響。哀。音。遠。客。不。可。聽。正。愁。華。髮。使。既。非。蜀。爭。魂。恐。是。位。山
禽。四。子。各。分。散。母。聲。猶。至。六。霜。爽。中。詩。最。為。各。歸。枝。馬。高。爾。不。棲。遠。應。知
妾。恨。故。向。綠。羅。帶。白。眉。易。詩。城。上。歸。坤。曉。庭。前。宿。處。危。月。明。無。葉。樹。霜。滑
有。風。枝。啼。濕。帆。淚。咽。飛。低。冰。翅。垂。畫。堂。鸚。鵡。馬。冷。眼。不。相。知。慈。馬。夫。具
母。亞。亞。吐。哀。音。畫。夜。不。飛。去。短。竿。守。故。林。夜。夜。夜。夜。半。中。聞。者。為。泣。樓。聲。中

水樂大典卷千三百四十六

三

如。古。折。木。盡。反。噴。心。百。鳥。豈。無。母。獨。來。怨。深。意。是。母。慈。重。使。爾。悲。不。任
昔。有。吳。越。者。母。後。先。不。臨。坐。戰。斯。徒。筆。其。心。不。如。禽。鳥。復。慈。鳥。為。中。之
曹。衣。王。建。詩。反。樹。鳥。爾。何。不。可。列。志。樓。夜。夜。夜。夜。半。當。戶。啼。家人。把。燭。出。洞
戶。驚。棲。夫。群。飛。落。樹。一。飛。直。欲。飛。上。天。回。回。不。離。舊。棲。處。大明。重。統。主。人
至。欲。下。空。中。黑。相。顧。風。報。雨。濕。亦。不。移。君。家。樹。頭。多。好。枝。張。祐。詩。思。南
飛。遠。危。強。共。悲。棲。時。霜。移。樹。宿。殘。夜。遠。枝。啼。嗚。絕。聲。重。收。惜。語。思。作。迷。不
好。還。報。喜。保。使。玉。顏。低。張。籍。詩。李。勉。裝。說。曰。為。夜。啼。者。何。晏。之。女。所。造。也
切。要。繁。繁。有。二。鳥。止。於。舍。上。女。曰。為。有。喜。繁。父。必。之。遂。撰。此。條。按。清。司。由
亦有。為。夜。啼。文。臨。川。王。所。作。與。此。義。司。而。事。異。蔡。昌。言。亞。亞。反。啼。女。女。更
人家。更。人。得。罪。因。在。獄。領。家。費。盡。將。自。贖。少。時。起。轉。夜。啼。鳥。知。是。官。家。有
故。書。下。林。心。喜。不。重。舉。未。明。上。堂。賀。第。姑。少。時。語。中。為。女。中。慎。勿。虛。借。汝
庭。樹。作。鳥。巢。年。年。不。令。傷。爾。難。江。湖。詩。集。姜。夔。詩。老。鳥。棲。樓。飛。且。旋。晨
來。枝。上。啾。啾。鳴。已。空。啼。葉。死。猶。吹。枯。枝。竟。森。森。老。鳥。鳴。分。何。具。首。未
啼。已。已。解。公。直。心。坐。老。鳥。不。目。省。場。頭。屋。上。紛。飛。群。鳥。少。者。亞。亞。鸚。鵡。十
五。這。致。致。言。語。花。哀。紅。絲。絲。袖。絮。盤。中。留。長。春。宮。取。元。王。室。物。得。人。法。道
音。爾。天。鸚。鵡。鳴。老。鳥。事。事。足。足。足。八。何。獨。鳥。反。啼。田。江。胡。有。詩。詠。從。定。行

開寶本草附何首烏味甘苦性微溫無毒王康盛商種尋須面氣香五葉
止心痛益血氣其乾管說謂之天根夫初青時隨延年不老亦台神人
產後及帶下諸疾本出順州河南縣武備外江南諸州皆有是管乾青曰
葉如著指而不光主必相射根之如香有赤白二種亦有雜白者雜一各
即首一各交雜一名夜一各他種一各陳知白香更採編用之以管竹
刀切之其管乾者蒸乾不許日曬之也法嘉祐本按日華子云味甘又
味甘入有子甘更微苦一切分氣及揚氣此藥有雜雜者首葉黃白
味甘更更之各分藥酒種種相又與有餘其藥本草無名何首烏是
二日十旬有餘管外江南諸州亦有之或以西名為山及南可種
故種者為根系主質葉相射如山葉而不光澤其葉更更竹木皆堅闊
更更管者曰乾似芎藭初乾時子有殼似蒼朮而細小如粟一秋各秋根
又管如拳各有五稜細似小甜瓜比有二種亦有雜白者雜採種葉濕以
布帛拭去土後用管竹刀切末泔浸一宿蒸乾忌鐵以木臼杵搗之一云
系球球狀味甘尤蒸尤蒸乃可根此藥本名交藤何首烏根而得名何
首烏順州河南縣人紐能嗣本名曰已生而制弱年五十八無妻子一日

永樂大典卷三十四

六

解取野中見田中藤二本其生苗葉相交乃解解合三四田兒心異之
根根特開鄉人無能名者遂蒸乾梅木酒根七日而思人道首日而舊疾
皆愈十年而生數男後改名能嗣又與于履根皆壽百六十歲首烏根藥
亦年百三十歲唐元和七年僧文象過茅山老人遠傳其事李翱因著方
錄云人叙其苗如木葉光澤形如柳葉其背偏獨單皆生不相對有雌
雄者雌者苗色黃白雄者黃赤其生相遠夜則苗葉交或隱化不見春末
夏中初秋三時候時日兼唯唯採之烈日蒸乾散根酒下良採時盡其
根來潤以布帛拭去泥土勿損皮器貯之每月再蒸凡根偶日二四六
八日是根乾以交履汗出導引尤忌諸牛血其叙類詳故載之政和本經
檢方何首烏折採者去皮土後用細竹刀薄切片上置如炊飯蒸下用磁
石湯盞盛湯更煎一湯湯滿湯水更無乾氣上逐逐以熱水從上淋下
分分滿盞直候首烏地無香味然後取下一起頭汁白湯亦可此是藥之
精其與常不同治骨軟風濕熱不行履下得通身癢痒首烏大而花紋
者司牛膝則各一斤以好酒一斗浸七日蒸乾於木臼內搗末每丸每日
空心食前酒下三五十九丸方治諸症及裏面痛首烏不薑汁調天膏痛
寒以弟子蒸之用火炙乾履履之妙斗門方治瘰癧或破不破以至下胃

前者皆治之用九真藤取其根如雞卵大洗生筋常根又取葉齊覆膏上
敷根即止其藥久服黑髮延年或取其頭獲之九數者根之乃仙矣其葉
如杏其根亦類椰子用之如神又堪為利術伏沙于日有去一名何首烏
又石亦葛王六博濟治疥癬滿身作瘡何首烏父等分以水煎令濃於盆
內洗之甚能解痛生肌何首烏傳昔何首烏者順州南河縣人祖名龍
嗣人多延秀龍嗣常養道術過師在山日醉夜臥山野忽見有藤二條相
去三尺餘苗葉相交久而方解解了又交驚訝其異且是遠極其根
諸人無識者後有山老老示之管曰子既無弱其管乃其此恐是田仙
之藥何不根之遂行與不空心酒後一錢根數月以根連身此常根又加
二錢根之經年管管皆登變鳥家少數年之內知有子名延秀秀王首烏
首烏之名因此而得至數十年百餘歲髮黑有奇文胡昔首烏者順州
善切得方根其壽至長遂叙其事何首烏味甘主溫無毒從你為使治五
痔瘻之病分氣心痛諸年勞瘦瘦瘵虛軟劣長筋力益精髓壯氣輕
管是乾延年益壽血脈管主後諸管亦曰管下管氣入後久服不止其
功不可具述一名野首一藤三名夜合四名地特五名首烏本出處
州江南諸道皆有之苗葉有光澤又如桃李葉唯苗亦根遠不過三尺春

永樂大典卷三十四

十七

叔可採日乾云及為天百下最去百根而用後公湯下為使管行天新聖
器氣根之忌諸肉血無鱗魚鰐無無力此藥形大如拳連珠其中有形鳥
獸山岳之狀珍也極得去皮生喫得味甘甜休根讚曰神效動道者在仙
經雌雄相交夜合查踪依之去枝日居月諸返老還少變安病軀有緣者
過傳之勿泄最爾自如明州刺史李遠傳錄經錄何首烏所出順州南河
縣詔州潮州惠州廣州四會縣番州已上出處為上邕州音興縣桂
州原州柳州梧州高州梧州已上所出次之其仙草五十年者如參大號
山奴根之一年能養青黑一百年如桃大號山哥根之一年顏色紅悅一
百五十年如盆大號山伯根之一年齒落重生二百年如牛犢大號山翁
根之一年須如童子行及奔馬三百年如三牛犢大號山精根之一年
延齡地陽之體又根成地仙冠宋與術義何首烏黑能養與蘿蔔相惡
令人能養早白治風濕熱多用經與本草何首烏採根為用出產性味主
治之具經註但療風濕諸症類驗在滋下益精方亦用之今當從本經味
苦溫微溫無毒者是矣註說雖分亦白而有雌雄二種然所用無異陳衍
寶慶本草折衷何首烏一名九真藤又出邕州莫定竹木場登州從茂為
使惡蘿蔔忌鐵及豬肉皆辛丑并無鱗諸魚味甘甘溫五張松微溫無毒

寺。主風。漢。大夫。賢。漢。陰。雲。飛。寒。熱。歷。節。引。勝。不。能。行。步。癩。癩。癩。癩。又。坐。伯。坐。則。陵。山。谷。採。陰。靴。女。三。寸。已。上。為。天。雉。養。羊。馬。之。使。及。半。夏。格。接。天。骨。白。絲。白。相。馬。本。羊。味。苦。主。陰。癩。一。名。烏。葵。如。蘭。香。亦。宜。生。山。陽。五。月。十。五。日。採。陰。靴。一。丈。馬。五。代。史。後。梁。范。滂。傳。滂。卿。聞。封。人。身。長。八。尺。陸。平。方。面。語。音。如。鐘。工。研。射。好。書。史。善。何。太。祖。意。動。作。皆。如。言。太。祖。嘗。曰。敬。翔。劉。惔。范。滂。卿。皆。天。馬。天。主。之。其。受。之。如。此。翅。脊。鳥。飛。望。志。能。遠。六。年。去。東。山。湖。壹。一。體。蛇。賜。以。乘。馬。一。丈。馬。翅。脊。鳥。大。而。善。走。逢。人。則。昂。首。而。去。其。尾。者。地。不。及。寸。須。急。避。之。乃。免。其。害。

永樂大典卷之二千三百四十六

永樂大典卷之二千三百四十六

字

永樂大典卷之二千三百四十七 六棋

馬

義烏縣

大明清領。天文分野。雷。漢。馬。傷。縣。地。屬。會。稽。郡。初。平。三。年。分。縣。以。南。為。長。山。縣。東。陽。志。云。新。莽。改。為。馬。孝。其。元。東。陽。縣。事。魏。孝。父。亡。有。土。成。塚。群。馬。衛。土。功。之。馬。吻。骨。傷。以。名。縣。三。國。吳。寶。鼎。元。年。置。東。陽。郡。以。縣。屬。焉。晉。書。東。陽。縣。屬。吳。郡。唐。武。德。四。年。即。縣。立。桐。州。又。分。置。華。川。縣。七。十。州。罷。省。華。川。縣。入。馬。傷。且。改。名。長。馬。金。華。府。志。金。華。二。年。割。置。東。陽。縣。天。寶。十。三。年。又。析。縣。及。蘭。溪。置。蘭。溪。縣。以。縣。屬。之。金。華。東。陽。縣。水。東。武。義。清。江。在。二。溪。皆。屬。馬。傷。之。地。宋。元。並。仍。其。舊。本。朝。月。之。年。平。東。陽。元。承。神。義。馬。道。中。溪。頭。石。佛。泗。州。身。平。淨。鐘。烟。平。路。臺。兒。女。一。葉。清。淨。供。蘇。漢。茶。煎。建。溪。茶。小。雨。山。寒。占。來。秋。溪。南。漢。北。水。交。流。桃。花。又。報。東。風。急。雲。帶。雨。來。山。欲。浮。

永樂大典卷之二千三百四十七

飛鳥縣

舊。唐。書。地。理。志。飛。鳥。縣。漢。縣。地。漢。置。飛。鳥。縣。又。改。為。縣。取。飛。鳥。山。名。也。宋。至。道。初。置。清。源。縣。飛。鳥。道。中。朝。建。江。平。蓋。山。縣。面。積。廣。瑣。子。龜。核。第。九。相。連。兩。浮。洋。一。盡。村。野。懸。危。高。堂。老。人。念。兒。孫。兒。孫。老。人。不。得。眠。懸。懸。祝。付。送。書。屬。為。傳。片。字。標。千。安。

烏氏

千家姓。胡。子。後。投。元。和。姓。暴。烏。氏。有。烏。餘。烏。枝。焉。昔。有。人。烏。石。質。改。姓。烏。暴。御。史。大。夫。烏。洽。洽。從。父。第。號。此。五。重。胤。今。烏。河。南。節。度。姓。氏。志。就。屬。唐。世。系。表。出。姓。地。黃。帝。之。後。少。昊。氏。以。烏。為。名。官。以。世。公。命。氏。唐。有。烏。崇。福。知。長。漢。功。臣。永。和。以。句。奴。姓。氏。源。派。顯。川。古。今。姓。暴。烏。子。烏。水。地。唐。開。元。中。與。族。元。承。恩。登。烏。平。盧。先。鋒。沈。勇。而。失。號。錄。門。二。號。

烏枝鳴

蘇。子。由。古。文。家。微。子。世。家。十。一。年。十。月。華。坐。以。吳。師。敗。華。九。登。高。枝。鳴。反。我。以。我。師。敗。華。九。于。新。里。

朽

息取一握連積煎湯入研內以兩人烟筒水吊用研筒注汚處汚去乃止更不須手按頭色自然如新好衣帶為墨汚者急用銀杏刮去餘...

洪武正韻江胡切。望鏡器故因謂望境為朽。論語不可朽也。說文所以徐也。亦作朽。許慎說文朽。秦謂之朽。爾雅謂之朽。以木言。紫。辰都切。徐踏通...

朽

洪武正韻江胡切。左傳朽人以神填館宮室。顧野王玉篇於治切。注鏡一作朽。換參五經文字作朽同。宋重修廣韻朽辰都切。上同。兼個六書故漫...

文

韓昌黎集朽者王承福傳。朽為作朽。方古。朽音馬。左傳。朽其言約而盡。則之。王其姓。承福其名。世為京兆長安農夫。方八人。天寶...

永樂大典卷三千五百四十七

十二

十二

於

以養生之具皆待人力而後定也。昔管領之。然人不可偏為。宜于各致其能以相正也。故君者運我所以生者也。方以。此本如此。謂本以生或作...

洪武正韻江胡切。於呼歎聲。亦作嗚。鳥又歎聲。李斯傳嗚呼嗚呼。又魚讀許慎說文。於古文鳥象形。於象古文鳥省。爾雅愛于。明。於也。非...

紀高。胥女南小蜀山春申君客衛公于家也去吳縣三十五里。吳將軍
孫武冢越絕書云巫門外大冢。吳王客孫武冢也。去長洲縣十里。善為兵
法。漢書引望覽云。在吳縣東門外。吳地記云。在平門西北二里。天俗傳
其地名水島。干將墓在長洲縣西門外。干將與區冶同師。其妻曰莫邪。
吳王使鑄劍。干將匿其陰。王殺之。情記云。在將門外。郡中鐵工。多取墓
傍土。以治刀斧。天郡志。吳地記。世門本名干將門。門外有干將墓。後始
徙于西門外。見土物條。越王冢。越絕書。蓋山南。夏駕。大冢者。越王不
審名冢。去縣三十五里。越王冢。越絕書。巫門外。寬山。大冢。故越王
史家也。去長洲縣二十里。吳格冢。越絕書。虎丘北。莫格古。野者。避世。冢
去長洲縣二十里。貴人冢。越絕書。蓋山。春申君時治。以為貴人冢。次去
吳縣十六里。漢朱梁墳。在長洲縣東門東南二里。梁本名聲避和帝諱
改為。為正議大夫。治書御史中丞。尚書。吳二郡太守。吳郡朱氏。多其後
也。塘北有顧三老墳。一作。按。正議大夫。漢無之。莫州亦非。莫郡。
三老顧。顧墳。在長洲縣東門外。吳人碑。有。道。歷。御。史。大。夫。高。書。令。殿。上。三
老。明。帝。襲。三。代。之。禮。正。月。上。日。踐。辟。籬。殿。杖。几。乞。言。受。海。馬。吳。丞。相。羅。其
裔。孫。也。事。見。顧。况。所。撰。廟。庭。碑。銘。云。刊。石。要。門。德。輝。不。滅。碑。亡。漢。穎。川

水經卷之三十三

三

太守陸宏墳在長洲縣平門西北三里。在華亭縣西北四十里。漢
豫章太守陸烈墳在長洲縣秦餘杭山。見吳地記。按詳符圖經引吳地記。
虎丘山西北十里。有水名曰白坊。又北十里。有胥屏亭。東岸有漢豫章都
尉陸烈墓。漢山陰令陸寂墳。在陸烈墳東二里。見吳地記。漢黃香墓。
在常熟縣梅里鎮。香字文疆。江夏安陸人。性至孝。詳具東漢本傳。乾道初。
梅里有蘇忠珣直。下葬得古冢。乃黃香墓。碑刻皆隸字。首兩句八字。二
字不可識。是後。應。父。年。子。碑。無。上。九。見。吳。地。記。又。其。碑。陰。乃。會。稽。東。都
都尉張儉。又有蘇忠珣。修祠。日月。刻。其。可。辨。者。八。字。上。三。字。皆。隸。字。三
字。蘇。氏。年。始。于。家。夜。有。光。怪。照。景。覽。承。湖。中。按。寰。宇。記。黃。香。墓。在。房。陵。縣
東。漢。蜀。郡。太。守。張。集。墳。俗。名。張。墓。在。吳。越。界。心。云。在。吳。門。外。有。考。之
外。林。無。所。是。唐。軍。相。本。有。漢。蜀。郡。太。守。張。氏。漢。皋。伯。通。墳。在。吳。縣。胥。門
外。號。伯。通。墩。地。心。漢。馮。煖。墓。在。吳。縣。東。北。二。里。即。煖。所。居。死。葬。其。側。
至。唐。墓。獨。存。漢。春。車。都。尉。衡。州。刺。史。吳。輝。墓。吳。地。記。云。在。吳。縣。姑。蘇
山。北。十。二。里。胥。口。東。岸。煖。字。先。修。丹。陽。太。守。景。之。父。也。漢。梁。鴻。墓。在。吳
縣。西。四。里。要。離。墓。址。復。漢。書。云。梁。鴻。字。伯。鸞。扶。風。平。陵。人。娶。同。郡。孟。光。字
德。輝。共。五。兵。休。舉。伯。通。馮。開。門。著。書。十。餘。篇。疾。且。困。告。主。人。曰。昔。延。陵。季

水經卷之三十三

四

子葬於龜博之間。慎勿令我子持喪歸去。及卒。伯通等求葬地於吳。要離
冢傍。咸曰。要離烈士。而伯鸞清高。可令相近。葬畢。妻子歸扶風。唐陸龜蒙
云。在金昌亭傍。一里。靖志云。今閶門南。城內法會庵。西有古冢二。相傳
為要離。梁鴻墓。云。在閶門外。金昌亭傍。按南史。宋。帝。葬。于。金。昌。亭。帝
史。出。閶。門。則。在。城。內。是。吳。郡。志。在。太。伯。廟。南。與。要。離。墳。相。並。陸。龜
蒙。云。伯。鸞。墓。在。吳。縣。金。昌。亭。下。一。里。嘗。作。文。以。祭。焉。陸。龜。蒙。詞。云
先。主。為。五。世。之。後。漢。天。子。明。而。病。諸。南。走。于。大。江。之。波。家。事。氏。之。字。下。志
沉。皆。而。靡。他。白。吳。梁。以。舉。舊。夫。人。之。幼。亦。多。不。懷。王。於。將。漢。高。子。道。之。無
如。此。要。離。之。墓。龜。博。而。不。望。也。余。復。先。主。之。千。祀。聊。奉。其。而。未。遇。併
地。而。仰。瞻。頭。先。主。之。獨。何。心。悔。性。捉。容。他。之。字。下。不。得。故。力。耕。而。自。復
所以。法。先。主。之。義。庶。五。世。之。可。榮。漢。豫。州。刺。史。孫。堅。妻。吳。夫。人。及。其。子
曾。稽。太。守。策。三。墓。並。在。盤。門。外。三。里。載。於。唐。陸。廣。微。吳。地。記。即。今。蘇。異。院
東南。墓。前。有。小。溝。曰。陵。浜。詳。符。圖。經。云。孫。堅。塋。俗。稱。為。孫。王。墓。按。吳。書。
堅。死。於。初。平。三。年。年。三。十。七。策。死。於。建。安。五。年。年。二。十。六。堅。妻。吳。氏。死。於
建。安。七。年。合。葬。堅。墓。黃。龍。元。年。權。追。尊。堅。為。武。烈。皇。帝。廟。曰。始。祖。墓。曰。高
陵。吳。氏。為。武。烈。皇。后。墓。為。長。沙。桓。王。太。元。元。年。八。月。朔。大。風。拔。吳。高。陵。松

伯符之墓亦未詳謝詢所表不審三墳同域以友愛詩為差塔故論說紛
紜自相抵牾舊志既其能是正故詳載始末云墳志云魏吳郡王孫堅廟
在長沙定王廟在縣東北孫破虜祠在縣南又在吳縣天郡志孫破虜
王墓記云出盤門三里有高塚成傳其塚碑有文在側曰萬歲水龍開其
後老人曰孫王墓也又曰孫氏長沙王也或傳其先世之說遂嘗發取黃
金玉米竟敗復有碑已斷缺不全正墳有中平年三石漢之碑其文甚
其旁取上兩碑埋之官署後人以改民曰改其之前常平使者何意遂
蓋耳院與墳墓相附近此或有或會使地官將去職一日始得其事王命其
屬表之為之表者不暇詢改題曰先賢墓今使者以為失事實不可示久
遂即命吳縣主簿劉元武訂其事乃其條所得冢旁老人之言以報屬
祀之按陳壽志長沙王字伯符始受漢爵為天侯大皇稱帝追封長沙威
王而其子昭嗣封於吳此墓當是伐時有楊及受葬者作地中之乃以
馬孫破虜墓陳壽志破虜墓非曲阿楊壽固已左誤則所傳長沙王者豈
是據中平元年水高未破虜為位軍司馬討孫策楊壽固已有中平年
故定以為破虜而不改其史江表傳載破虜為馬孫軍留冢壽春長沙王

永樂大典卷三千三百六十七

五

方寸餘藏已能與如名士交周喻自行來壽春勸王使許則碑之所撰成
為王之大壽志及松柏所補孫氏自破虜而下皆出所撰地碑王不言葬
而王之墓其將周喻呂範皆赴長于吳至大皇始用依法計自吳使陳陵
則王之葬當在吳也然碑今既不存故訂而表之其傳疑曰孫王墓者從
俗傳也詳指序其詳又稱蓋所得冢中物有東西銀杯金指環金指臂元
董璠中灰炭猶存其物皆歸來勸冢冢中而中之前使者姓魯名石孫
仁字元善今便者姓徐氏字子宜昭熙三年三月日記楊友愛詩聞
開城南荒之丘昔誰葬者孫豫州又無遺塚為下焉時有北堂朱收手書
於外寶出先世墳者夜見其由玉環金盃到城有土花不強餘千秋州
家慶則出封守賦曹德裕有云徐已知其中有可說亦恐未足為信是當
時其詳查四海少日已無來與對其世世深如在墓室無乃為神蓋人
士所得無可料孫破虜為所求馬陵物有一杯酒自古尚山龍細不
吳偏將軍步騭墳吳地記云在吳縣東北三里一百步有石碑石羊今臨
相東南或作在威將軍今為長洲吳侍郎朱桓墳在吳縣橫山見吳地
記真娘墓李公垂詩序云真娘吳之妓人歌舞有名者死葬虎丘寺前
吳中少年從其志也墓多花草蔽其上雲漢反議云墓在虎丘路傍園經

云在雲巖寺西南山下唐人造此者多有扁珠進士諱誅亦週一絕巖詞
人之重也由是稍稍息筆館閣書目有真娘墓詩一卷吳郡志云真娘
一林繁茂在城東對街門名草土能自隨風獨滅定心難避雨花輕
安消歲月空時影秋風息語聲有見聲或以詩語蘇小小秋風回首是柳
居樂子諱誅題云虎丘山下家樂松栢蒼蒼可慮何事世人惟重
色真娘墓上獨留詩白居易詩真娘墓虎丘道不識真娘魂中面唯
見其娘墓頭草宿猶挑李風折道真娘死時猶有子不辛司世
間七物難留難留難留難留難留難留難留難留難留難留難留難留難
于色士命在于色無才無色者未死如塵死充其真娘墓上塵空上埋香
苑與孤骨銷散如黃埃何事十百年一石長在吳兵越多婦人死即藏山
傾一杯我非好色者後人無相喻楊備詩云水殿玉骨有遺魂粉作
場空紫竹埋如有香鬼埋不得夜深展展月中仙晉廢帝陵相傳在常
熟縣白茆市侯白旌異記云有盜發白茅冢而棺內大吼如雷野雉忠
飛破赫然其盜多被燒死按晉書廢帝妻李延陵女和六年桓溫廢為東
海王咸安二年降封海西縣公邑四千戶四月使吳太元十一年十一月

永樂大典卷三千三百六十七

六

甲申前于吳年三十五與庾后合葬吳陵晉司空何充墓在吳縣西一
十五里峯崑山東一里見策宇記按史何氏過江自司空充並葬吳西山
晉大尉陸玩墓在吳縣龍山于納尚書令亦葬此山按史玩卒給兵
千人守家七十家太元中以玩有佐命勳先陪陵而葬由是持置與平伯
官屬以街墓則玩葬當在是業晉驃騎將軍嘉興元公顏彥先墓策宇
記云在長洲縣赤門外九里或誤云上將軍陸廣徵記云在吳縣東南二
十里側有左威將軍張敬墳在今郡城對門東六里長洲縣皇天蕩南
二十九都鄉俗云顧榮墓墓西有祠題曰顧將軍廟按晉書彥先卒於陳
帝永嘉六年時歲洋善風角或問江南當有貴人顧彥先周宣保曾是否
洋曰顧不及顧周不見來年八月榮果以十二月十七日年十九日讖記
以明年七月晦日亡沈灼宋書武帝咸寧四年詔禁斷石獸碑表其記者
雖會故今皆毀壞元帝大興元年有司美故驃騎府主簿政恩營葬舊
君顧榮求立碑詔特聽立考其年之歲在壬申而葬在咸寧相距七載乃
晉室中興之時也晉廬江太守顧殊墓在長洲縣赤門東北二里今有
顧墓村跡德行清高封閭內侯見吳地記王墓虛舟容話云在長洲縣
郡城東三里有水鄉曰王墓父老相傳為晉右軍王逸之墓按右軍與

弟書云墳墓在臨川者行欲改移就吳中終是所歸 晉陸凱墓在長
洲縣西鳳凰山 晉光祿大夫淮南內史朱誕家在長洲縣東門外一里
見墓字記 晉吳國內史朱誕墳在吳縣橫山東五里 晉東曹掾張季
胤墳在吳縣橫山東五里 晉江蘇墓未清起御於天平山下地名上
沙覆墓碑以大方刻之其略云墓主人通字畫俱存其親與石
不異起御有持按譜道字墓給事中墓于東之子徽道並吳令浩無
所考天郡志起御為賦詩 家有古碑碑之曰家慶歲之五十六年未甚
見有碑古皆沒文理刻始其微然其左其右一為唐刻始若漫無文
如再通可讀 文云晉江蘇墓未清起御於天平山下地名上沙覆墓
則銘背面書及履 一字不涉本杖記明白 二父遂兼書於道乃宋刻志
云委父鴻武父通也 考諸晉史為真是小出入 亦宜亦檢助然不類錫斷
漢魏尚豐碑 此獨何編迫道時丁其北不似如品式 于時或照李歲次實
庚戌五月朔中原吳牛東南極前理宜南筆指不孝有審訂既然故
去喜日通歷年七百餘管有狗道讓名野可不得堪化充足在真古書珠
可月代仙几屏 瞿剛先生之墓在常熟縣直塘市廣安寺常設佛壇古
塚刻碑稱瞿剛先生字鶴于廣川人德居不嫁葬於東陵或丘寺重岡之

永樂齋卷三十三

七

原或立蓋廣女善類 今其地尚多習姓 晉書陸遜傳瞿剛先生者不得姓
名亦不知何許人也 太和末嘗居宣城郡界文卷山中 山有瞿剛岡以為
名焉 大司馬桓溫嘗位遣之 既至見先生被履寒坐于石室神無忤色 溫
及徐佐數十人皆莫測之 乃命伏滔為之銘贊竟卒于山中 正猶孫叔敖
史夫其名得其碑乃知名 號瞿剛之子亦近於此 梁給事黃門侍郎陸
雲公墓在吳縣橫山 俗稱陸墓山 其地北為陸士龍墳 小相傳為陸機墓
皆非是 雲公字子龍 武帝恩遇甚厚 太清元年卒年三十七 帝悼惜之
詔贈日舉奉時錢五萬 布四十匹 雲公之子頊初侍東宮 母隨在官舍 後
主賞賜優渥 至德中為吏部尚書 丁母憂 喪當還鄉 詔加贈 贈并遣謁者
黃長貴持冊奠祭 復主自製誌 詔對策之 璣以表毀 梁朝公主墓
在長洲縣西北 即妙嚴尼寺後大丘也 相傳梁武帝之女 出降郡人孫
場 此事即其故宅 迄今尚祀 祀位於佛殿 題為妙嚴公主西去路 直如矢
可百許步 河濱有一石馬 號石馬 匪云 故神道又著舊相傳墓上有廟 年
遠蹟毀 惟廟前古相存焉 按妙嚴寺置於太平興國元年 漢許將軍墓
二其地記云 郡城通玄寺大殿東初有漢許將軍墓 至晉改葬 葬既
遠 越其有知其處者 今寺所祀如舊 有許刺史 無將軍之稱 蕭天子墓

慶元志云 在常熟縣寶嚴寺東 丁家灣之西 故老相傳云 蕭天子墓 正有
古木 樛欂 不敢近 不知何帝也 按吳梁廢帝 海陵 王 皆為蕭所
廢 然不云其墓 蕭存父 蕭士 名播天下 王常 盧 吳 等皆 弟 子 禮 號 蕭
天子 存嘗為常 熟 主 簿 其 父 死 或 葬 於 此 地 不 可 知 恐 是 蕭 夫 子 墓 說 夫
作 天 耳 然 史 謂 蕭 士 容 元 汝 南 又 未 知 果 葬 於 此 否 也 姑 備 所 聞 以 俟 博
識 又 江 陰 志 蕭 天子 墓 在 良 信 鄉 有 大 土 封 號 倉 堆 墓 志 相 傳 為 蕭 天
子 墓 又 洪 州 志 吳 興 縣 為 江 陰 王 墓 墓 年 所 謂 陳 大 連 二 年 除 中 淳 子
八 就 季 野 野 墓 在 吳 縣 橫 山 東 平 地 不 起 墳 其 地 近 越 來 溪 紹 興 中 碑 石 斷 裂 而
窺 然 植 土 後 為 醉 人 推 仆 碎 于 地 唐 鸞 臺 侍 郎 顏 崇 墳 在 吳 縣 泰 伯 廟
西 唐 史 部 尚 書 姚 郢 之 墳 在 吳 縣 南 五 里 一 百 步 見 吳 地 記 唐 莊 府 君 墓 在
軍 冢 在 常 熟 縣 勝 法 寺 東 寺 即 元 和 中 閻 氏 舍 宅 所 置 唐 莊 府 君 墓 在
嘉定 縣 城南 門 外 護 國 忠 侯 墓 在 嘉定 縣 外 埋 之 西 孫 朝 儀 墓 一
在 嘉定 縣 城西 護 國 寺 後 一 在 項 涇 西 二 在 集 仙 宮 東 其 子 墓 也 譚 太
史 墓 在 嘉定 縣 月 浦 趙 儀 曹 墓 在 嘉定 縣 登 平 橋 北 唐 贈 補 陸 龜
蒙 墓 在 長 洲 縣 首 里 傳 有 白 蓮 寺 據 言 龜 蒙 中 和 初 卒 給 事 顏 苑 為 誌 吳

永樂齋卷三十三

八

妙作文祭之 九十餘言 宋明武平 又碑碑編 唐陸宣公墓在長洲縣
門外六里 盧丹容話云 在官河之西 地名陸墓水 名陸墳 淳祐中嘗於墓
傍得遺刻 與所傳合 惜乎不傳 郡人周虎 儀 震 發 皆 打 其 墓 或 謂 宣 公 卒
于 忠 州 其 喪 不 曾 還 吳 而 忠 州 團 練 云 墓 在 五 虛 觀 南 三 十 步 陸 宣 公 墓
葬 于 此 或 云 公 已 歸 葬 吳 中 而 忠 南 特 虛 家 據 此 則 齊 門 之 墓 尤 可 信
唐 贈 丞 相 左 丞 克 國 公 陸 象 先 墓 在 吳 縣 光 福 山 西 象 先 為 太子 太 保
封 克 國 公 開 元 二 十 四 年 七 月 卒 詔 贈 尚 書 左 丞 賜 物 二 百 段 米 粟 二 百
石 唐 周 軍 營 國 夫人 墓 在 奇 志 云 嘉 泰 中 齊 門 外 米 道 里 窰 戶 張 七 起
土 作 塚 於 古 墓 側 得 一 方 石 上 題 八 字 又 云 長 慶 三 年 四 月 十 四 日 葬 於
陸 墓 里 通 賢 鄉 之 原 按 周 軍 疑 作 周 君 唐 吾 侍 威 妻 顧 氏 墓 在 長 洲 縣
唐 氏 墓 在 吳 縣 寫 窰 山 傍 墓 碑 有 云 先 居 下 邳 自 平 始 三 年 遊 地 至
會 昌 壬 戌 凡 八 百 四 十 二 年 籍 于 吳 故 有 邵 村 之 名 叙 朱 氏 過 江 之 祖 并
子 孫 官 爵 字 多 漫 漶 俗 云 漢 朱 買 臣 之 墓 按 劉 鍊 隋 唐 嘉 話 云 東 封
之 歲 洛 陽 平 御 路 市 東 南 伯 銘 漢 丞 相 長 史 朱 買 臣 墓 云 著 官 有 十
載 之 後 阿 誰 是 七 十 年 宰 相 據 此 則 嚴 越 二 州 團 練 所 載 及 買 臣 葬 嘉 興
縣 志 皆 謬 說 也 蕭 王 墓 在 宜 安 活 云 吳 縣 城西 二 十 里 平原 有 大 塚 俗

稱碑工善考之圖。或歸跡所異。自龍山南西道。距東川終於尹
傳。初無王稱。為可疑。而若照中居人。壁土傳石。方一丈五寸。厚二寸許。其
中隆起二寸。上八分。書云。唐故陳留王夫人墓。志云。一作。九三行元字。
四維下。皆刻瑞芝。為墓。陳氏所藏。乃志石之墓耳。其越中。兵軍節
度。廣陵王錢元璠墓。其越中。兵軍節度。威顯公錢文奉墓。並在兵越。橫
山。坊。近寺。傍有墳。祠。號。明。因。院。齋。孫。公。著。撰。碑。李。墓。在。常。熟。縣。東。南。四
十五里。父老相傳。其越錢王。遺將。梅。忠。志。李。嗣。山。宅。梅。李。嗣。山。宅。葬。於。其
傍。十八里。故曰。李。墓。其。土。壁。如。石。新。之。有。聲。今。土。人。或。謂。之。李。王。墓。梅
李。墓。因。二。稱。得。名。曲。獨。君。墓。在。兵。越。大。唐。十。三。年。虎。丘。寺。有。危。題。詩。二
章。隱。於。石。壁。上。觀。察。使。李。道。昌。以。事。奏。聞。初。令。毀。後。歎。日。石。上。復。隱。出
一。詩。有。云。欲。知。潛。寐。處。山。北。而。孤。墳。莫。詳。姓。氏。故。稱。為。曲。獨。君。今。山。北。有
二。墳。猶。存。晉。陵。明。宗。舍。有。曲。獨。君。墓。宋。駙。馬。都。尉。石。瑞。禮。墓。在。兵。越。
宋。陳。國。靖。懿。公。王。墓。在。兵。越。周。益。公。游。山。記。云。合。葬。黃。山。法。雲。寺。堂。上。按
國。史。指。宗。女。始。封。瀛。國。大。觀。三。年。出。降。陳。國。長。公。王。考。溫。靖。懿。宋。靖
懿。帝。殯。所。在。常。熟。縣。東。七。十二。里。有。泉。觀。崇。惠。寺。政。和。七。年。賜。額。當。山
碑。居。於。此。後。葬。於。此。黃。山。宋。贈。金。紫。元。樞。大。夫。葉。崇。恭。墓。在。兵。越。真。山。

宋史卷之三十三

九

葉恭昇州人。歷朝請大夫。居蘇州。子唐履。宋直龍圖閣。知潭州。陳。履。墳
在兵越。大。州。山。南。峯。宋。會。稽。內。史。張。裕。墓。在。兵。越。西。二。十七。里。華。山。見
軍。字。記。宋。贈。刑。部。尚。書。朱。德。墳。在。兵。越。大。州。山。西。龍。池。東。山。子。韓。元。樞
卿。贈。少。師。蓋。州。馬。宋。太子。洗。馬。仲。容。墳。在。兵。越。縣。城。西。宋。初。賜。白
蓮。化。丈。人。朱。氏。墳。在。兵。越。乃。朱。德。女。也。宋。刑。部。郎。中。贈。少。師。朱。季。端。墳
在。兵。越。孫。志。曾。孫。昌。祚。宋。贈。銀。青光。祿。大。夫。朱。良。墳。在。兵。越。李。端。子。見
志。義。傳。第。百。一。十。一。宋。中。奉。大。夫。提。舉。廣。南。市。舶。朱。思。墳。在。兵。越。大。州。山。
青。龍。岡。孫。謙。祚。馬。宋。青。州。刺。史。都。奉。直。學。士。多。仁。德。處。馬。殿。昇
日。群。燕。數。十。對。上。於。家。上。今。墓。猶。高。大。與。他。墳。有。異。村。鄉。歲。時。祭。祀。不。絕。
右。見。蘇。州。家。墓。記。宋。詳。廣。所。按。兵。越。西。南。七。十。里。有。古。墓。山。恐。即。其。地。故
州。北。宋。朝。奉。節。如。秦。州。如。果。縣。朱。振。墳。在。兵。越。山。陸。聖。和。墓。在。常。熟。縣
關。元。卿。岡。下。村。墓。左。有。大。墓。法。音。村。民。沒。得。朱。漆。板。古。刀。錢。鐵。牌。然。未
知。其。相。為。誰。也。宋。湘。東。太。守。張。濟。女。推。兒。墓。在。兵。越。元。徽。七。年。葬。在。五
德。鄉。今。俗。號。獨。宜。山。宋。朝。散。大。夫。楊。都。郎。中。葉。履。墓。在。兵。越。政。和。元
年。葬。真。山。陳。瑩。中。銘。按。兵。越。有。云。一。王。宮。神。日。地。五。是。真。山。即。史。後
之。宋。錢。藻。妻。永。嘉。郡。夫人。丁。氏。墓。在。兵。越。宋。翰林。侍。讀。學。士。錢。藻

墓。在。兵。越。曾。子。園。撰。志。墓。在。天。平。山。龍。岡。部。宋。禮。部。侍郎。游。堂。墓。在。兵
越。橫。山。魯。鴻。光。奉。寺。傍。至。和。元。年。九。月。葬。門。人。郡。必。志。後。十。年。胡。宿。撰。神
道。碑。宋。戶。部。侍郎。贈。太。尉。郭。文。蔚。公。墓。在。兵。越。宋。翰林。學。士。葉。清。臣
墓。在。兵。越。橫。山。寶。華。寺。傍。清。臣。與。郭。文。蔚。為。其。道。交。不。踰。月。而。卒。同。時。葬。其
下。墓。墓。中。也。宋。贈。司。徒。富。辰。墓。在。兵。越。橫。山。寶。華。寺。傍。宋。已。回。郎
中。林。高。昇。妻。黃。夫人。墓。在。兵。越。劉。頭。銘。云。林。氏。福。清。人。昇。而。世。於。兵。越。諸
孫。居。此。傳。無。文。親。履。助。夫。人。粗。衣。惡。食。訓。誨。諸。子。展。濟。意。士。大。夫。為
賢。母。治。平。四。年。正。月。附。葬。夫。墓。其。始。居。兵。越。門。庭。甚。護。里。巷。外。東。遊。然。五。無
聞。藏。久。鮮。人。服。而。化。之。宋。泉。贊。校。理。林。樂。并。妻。墓。在。兵。越。宋。尚。書。左
丞。兵。國。公。林。希。墓。在。兵。越。橫。山。寶。華。寺。傍。希。請。於。功。德。寺。宋。秘。書。少
監。贈。正。議。大。夫。林。旦。墓。在。兵。越。主。德。鄉。博。士。陶。宋。朝。散。郎。林。處。墓。在。兵
越。博。士。陶。宣。和。六。年。葬。宋。兩。浙。張。句。林。潘。墓。在。兵。越。王。德。鄉。馬。鞍山。
弟。映。昇。同。處。潘。字。高。川。樂。之。孫。曾。之。子。樂。字。公。少。宋。利。州。觀。察。使。致。仕
李。立。中。墓。在。兵。越。法。華。院。孫。仲。益。銘。宋。禮。部。侍郎。唐。輝。墓。在。兵。越。橫
山。寶。積。寺。傍。凡。七。七。世。紹。興。間。產。紫。芝。數。本。宋。興。輝。之。子。壽。登。進。士。墓。至
今。水。冠。不。絕。周。益。公。南。歸。錄。云。唐。政。遠。免。隴。自。五。代。以。來。後。墳。葬。一。山。平

宋史卷之三十三

十

江。世。家。惟。此。家。久。云。宋。龍。圖。閣。學。士。徐。林。墓。在。兵。越。靈。岩。山。西。宋。范
文。正。公。祖。墓。在。兵。越。天。平。山。三。讓。處。曾。祖。墓。於。吳。越。蘇。州。禮。料。官。贈
大。師。徐。國。公。祖。贊。時。童。子。出。身。終。秘。書。監。贈。太。師。唐。國。公。父。墳。後。錢。徽。歸
朝。終。武。寧。節。度。掌。書。記。贈。太。師。周。國。公。天。平。吳。巨。鎮。周。道。十。里。石。山。而。上
穴。心。以。為。范。氏。慶。源。云。宋。朝。散。大。夫。和。溫。州。周。安。墓。在。兵。越。陽。山。白。龍
橋。祠。子。權。善。卷。會。孫。炳。文。附。焉。宋。工。部。尚。書。李。端。墓。在。兵。越。王。德。鄉。洞
溼。水。西。天。禧。二。年。葬。宋。銀。青光。祿。大。夫。廣。平。侯。程。師。墓。在。兵。越。橫。山
下。其。地。有。石。隙。滴。水。自然。成。泉。宋。濠。州。錄。事。參。軍。杜。沂。墓。在。兵。越。先。茶
寺。北。紹。聖。三。年。九。月。四。日。與。妻。江。氏。合。葬。於。此。江。氏。尚。書。郎。中。諱。東
之。女。陳。瑩。中。銘。宋。長。樂。郡。君。賀。氏。墓。元。豐。六。年。七。月。葬。兵。越。橫。山。飛。花
塢。宋。刑。部。郎。中。直。史。館。致。仕。張。汝。墓。在。兵。越。寧。山。管。陽。子。諱。正。讓。大
夫。直。龍。圖。閣。清。河。郡。侯。附。焉。宋。張。汝。妻。彭。城。縣。君。劉。氏。墓。在。兵。越。寧。山
山。劉。氏。字。德。姬。有。父。好。熙。字。八。年。九。月。州。皇。墓。次。有。父。為。銘。張。子。隱。直
宋。睦。州。壽。昌。令。李。延。墓。在。兵。越。天。平。山。吳。郡。氏。附。焉。子。楚。見。考。友。傳。宋
施。百。古。妻。萬。壽。縣。君。徐。氏。墓。在。兵。越。三。讓。鄉。陸。公。原。政。陽。水。故。銘。宋。天
章。閣。侍。讀。沈。起。墓。在。兵。越。長。山。鄉。三。讓。原。起。自。興。宗。元。祐。中。以。刑。部。郎。中

孝教授及以下諸孫志於山陽州馬 宋真州司法承軍朱夢炎墓在長
洲縣彭華鄉福星汪 宋運鈴湯暉老墓在長洲縣九都武丘鄉虎丘西
謝卷子 岩山先生附馬 宋平江府通判高時進墓在長洲縣
香門外 宋大府卿浙西安撫魏克惠墓在長洲縣陽山果陽子華園軍
器監丞華遠大理司直華敷 淮西機宜文字附馬 宋劉宣敷墓在長洲
縣彭華鄉高景山孫教諭義字宜齋曾孫魁字仲魁同附馬 宋中散大
夫陸輝墓在常熟縣破山館為江淮浙浙發運使時疾於真州官舍及因
萬事日出入儀仗一切無故劫擄再葬其破山官舍者及山下每夕聞
訃事外從墓門出江場去道若赴燕集者力是致里聞無敢毀其
松楸木于寬歲元如初之矣 五十餘年乃新棄歎 宋和州防禦使周志
忠公墓在常熟縣真山 宋武功大夫和州觀察使周興奇墓在常熟縣
真山北村善鄉孫才沿江制機檢察水部兵才夫人史氏同附馬 宋朝
請大夫福建運判丘錫墓在常熟縣頂山曾孫烈來直大夫江東安撫司
參議官附馬 宋劉過改之即龍洲先生也墓在真山珠馬鞍山嘉定五
子王濟道樸買山葬于此大府丞陳極為志後為僧所壞元至正間里人
顧瑛以其事聞于州州為立石表其上作木主寓祠于東齋僧舍復墓春

永樂大典卷之三千三百七

十五

祭云又元虞士顧玉山墓在碑墩 元陳震龍字潛齋宋漕貢進士補將
仕郎墓在長洲縣真門東觀清有東際卷 元葉大甲善揚人初以行卿
文畫晉勾歷江州海鹽漢州官王胡州大夫其長洲縣陳公卿 元
俞石湖先生葬長洲縣盤門外 尹山鄉孫玉墓之東南 元將堂字子中
泰定三年鄉貢進士墓在長洲縣武丘鄉 元俞事范志墓在長洲縣武
丘鄉白道橋北翰林學士表捐撰墓碑于杭州路治東景文孫公瑋附馬
元江浙行省參政贈昭文館學士封太原郡公溫清獻王公都甲至正
初葬葬吳縣長洲縣陽山金井陽翰林承旨歐陽玄撰神道碑 元嘉讓
大大禮部尚書致仕于文傳墓在吳縣閶門西翰林學士黃潛撰封二代
碑 元臨安陳尹盧廷瑞字君祥范陽人墓在吳縣橫山宋學傳御文司
伯倚撰墓志 元葛乾孫字可久墓在吳縣香門北 元虞士王璠字明
卿真定人至正二十六年有司買山香墓在吳縣靈岩鄉橫山之原陳泰
為志 元儒士邱元祖字弘道鏡州人賦補字叔昭吳人官萬壽有學之
士俱無明吳之士友葬于吳縣光福山銘叔昭郡人周南老銘弘道王行
之墓字記潛壘墓在吳縣南十八里平城孔子時潛壘滅明又有潛壘湖
朱挺墓在真門外一里晉光祿大夫朱挺墓字水長父恩春園中正少

有奇名歲跡吳中晉陽秋云陳敬亂三吳知名之士皆受奔播質備米
不辱其身 宋杜子恭墓在吳縣吳地地記云子恭有內衛常就人借瓜
刀其主米之谷曰當相運也刀主至嘉興乘船入船中破魚得刀墓在西
郭門外與地記勝石崇墓吳堅唐志云平江府吳縣賣華山相傳以為石
崇墓宣和六年居民五十浚渠見古塚甚多有一老人出曰不可發掘今
已斷山林泄旺氣矣 黃門侍郎潘岳墳在石崇墳之西北地記
將軍顧榮墳在吳縣東
南一十七里地記

永樂大典卷之二千三百六十七

永樂大典卷之三千三百七

十六

林環 子伯長 長洲 音 興 孫 如 夫 昌 孫 辛 機 字 忠 仲 長 洲 見 賦 五 見 賦
林 環 年 五 十 五 長 洲 賦 環 字 林 廷 瑞 陳 允 德 字 思 昂 陳 茂 膺 字 季 實
王 邁 德 遠 見 山 潘 汝 子 見 任 見 山 漢 耶 錫 錫 錢 允 錫 字 叔 錫 見 山
郭 晉 卿 字 師 子 見 山 二 人 並 特 科 八 年 黃 定 榜 范 之 柔 字 叔 剛 仲
春 姓 禮 部 尚 書 見 山 賦 鄭 汝 止 王 大 有 葉 孫 吳 鏡 字 子 鏡 常 熟 取
漢 耶 琴 川 志 乾 道 八 年 黃 定 榜 終 於 承 澤 郭 范 藻 字 德 明 見 山 賦 泉 子
石 本 字 玉 明 宋 光 遠 字 民 望 見 山 曹 緯 遺 家 父 叔 壯 字 元 興 趙
善 遠 字 道 卿 見 山 蔡 膺 剛 字 和 仲 見 山 特 科 龔 明 之 字 仲 特 科 宣
泰 耶 錫 錫 淳 熙 二 年 詹 勝 榜 姚 濟 字 子 魯 長 州 錢 萬 頃 字 師 元 常
熟 萬 見 弟 無 為 軍 教 授 琴 川 志 淳 熙 二 年 詹 勝 榜 王 毓 字 元 發 吳 江 賦
安 慶 府 學 教 授 錢 萬 選 字 少 德 琴 川 志 淳 熙 二 年 詹 勝 榜 終 於 吳 江 賦
於 無 為 軍 教 授 張 舜 卿 字 大 慶 見 山 父 之 才 張 興 陳 少 臯 字 舜 卿
陳 宗 召 字 子 南 見 山 禮 部 尚 書 陸 自 新 字 德 輝 見 山 石 本 名 日 新 玉
奉 志 特 科 王 嘉 謀 字 叔 明 見 山 玉 奉 志 特 科 辛 元 膺 字 膺 慶 見 山 玉
奉 志 特 科 胡 元 佐 字 德 懋 見 山 石 本 名 元 佐 玉 奉 志 特 科 周 良 臣 字
石 頌 見 山 五 人 並 特 科 五 年 姚 穎 榜 胡 垣 長 州 周 日 嚴 邊 寅 通

水樂齋卷三音六

直 耶 吳 仁 傑 字 子 南 見 山 周 子 孫 顧 澈 字 伯 登 見 山 特 科 八 年 黃
由 子 由 榜 長 州 王 保 大 有 大 弟 葉 孫 蔣 南 金 朱 淵 字 師 頌 沈 作
霖 黃 真 卿 字 元 章 見 山 特 科 十 一 年 衛 涇 清 叔 見 山 著 熱 泰 知 政 事
上 奉 志 狀 元 呂 伯 奮 字 忠 甫 見 山 陳 煇 吳 縣 張 榮 字 從 龍 常 熟 道
直 耶 黃 演 字 居 仁 葉 曾 孫 揚 州 通 判 贈 朝 請 大 夫 顧 叔 康 字 世 符 常
熟 直 耶 琴 川 志 淳 熙 十 一 年 衛 涇 榜 終 於 通 五 耶 呂 中 長 州 夏 允 中
字 子 南 見 山 翁 謙 字 大 益 見 山 如 監 官 孫 十 三 年 滕 歲 制 科 十
四 年 王 容 榜 胡 林 卿 顏 叔 淵 字 泰 原 見 山 度 姓 趙 興 祖 顏 瑞 良
盛 章 吳 江 謝 伯 常 李 應 祥 見 山 謝 子 玉 奉 志 夢 龍 衡 子 余 遠 光
行 姓 陳 甫 劉 大 忠 林 伯 誠 張 左 字 右 見 山 玉 奉 志 特 科 李
燁 字 汝 德 見 山 二 人 並 特 科 邊 維 岳 字 中 父 石 通 張 大 夫 紹 熙 元 年
余 復 榜 周 南 字 南 仲 吳 縣 上 舍 蔡 以 中 朱 瑞 顏 周 襄 然 李 南
祖 公 增 李 起 宗 字 揚 祖 見 山 應 祥 元 顏 叔 珣 字 景 圭 見 山 度 弟 子 叔
洞 元 丁 愷 任 相 陳 振 字 震 亨 見 山 八 州 中 丞 顏 叔 平 字 景 長 見
山 度 子 叔 介 弟 葛 璣 朝 奉 郎 知 錢 唐 縣 王 介 字 元 石 採 花 昭 安 元
趙 善 遂 字 衡 則 見 山 善 遠 弟 趙 彥 適 字 用 伯 常 熟 刑 部 郎 中 知 鳳 州 琴

川 志 淳 熙 十 一 年 衛 涇 榜 終 於 刑 部 郎 中 知 鳳 州 顧 應 字 汝 瞻 見 山 玉
奉 志 度 弟 朱 起 宗 字 元 振 見 山 玉 奉 志 特 科 鄒 允 文 字 元 修 見 山 三
人 並 特 科 玉 奉 志 特 科 胡 棟 字 德 進 見 山 玉 奉 志 特 科 邊 淵 五
文 林 郎 四 年 陳 亮 榜 黃 涇 字 叔 清 漢 中 大 夫 知 通 州 高 之 問
張 松 字 子 觀 見 山 慶 元 二 年 鄒 應 龍 榜 成 作 應 澤 鄒 準 字 呂 先 見 山
中 本 大 夫 葉 蒙 之 潘 夢 旂 字 大 錫 胡 元 恭 字 大 浩 蔣 志 行 趙 汝
宮 孔 元 忠 朝 奉 郎 通 判 臨 安 府 石 宗 玉 王 元 春 王 芹 字 元 采 見
山 特 科 五 年 曾 從 龍 榜 姚 宜 中 愈 子 陳 貴 誼 字 正 夫 見 山 宋 召 子
來 如 汝 事 汪 棊 汪 令 圖 字 景 叔 葉 孫 淳 熙 二 年 詹 勝 榜 二 人 並 特 科 宣
東 堤 州 顏 叔 強 字 泰 志 汝 叔 珍 弟 潘 興 嗣 字 泰 志 顯 祖 陳 孔 夙
叔 陶 孫 字 子 之 見 山 奉 志 特 科 吳 州 合 判 沈 麟 字 文 仁 見 山 特 科
街 沂 玉 奉 志 與 叔 江 弟 嘉 燕 二 年 傅 行 簡 榜 曾 幽 著 出 趙 黻 夫
胡 榮 卿 趙 繼 字 君 善 見 山 九 寶 章 閣 沈 誠 字 大 瑞 玉 奉 志 詢 孫 姜
京 趙 汝 璣 趙 汝 約 高 不 倚 宋 文 英 曾 大 昌 字 者 卿 常 熟 琴 川
志 嘉 泰 二 年 傅 行 簡 榜 吳 琮 字 正 江 方 賜 復 弟 景 星 楊 昕 字 希 聲 石
本 字 世 南 見 山 音 博 學 宏 詞 科 一 人 陳 貴 謙 字 益 友 見 山 貴 誼 兄 他 關

水樂齋卷三音六

音 六 三 年 以 兩 短 幸 學 恩 受 上 州 文 學 二 人 顏 叔 淵 字 景 長 見 山 度
特 科 林 連 字 景 仁 見 山 開 禧 元 年 毛 自 知 榜 趙 汝 淳 字 子 望 見
山 鄒 益 陶 水 字 長 叔 琴 川 志 胡 梅 元 年 終 於 見 調 周 深 原 吳 縣 南
子 陳 后 蔡 衡 鄒 孝 祥 邊 瀛 字 道 卿 見 山 特 科 玉 奉 志 特 科 子 持
科 江 先 字 子 明 見 山 朝 請 大 夫 靖 州 通 判 玉 奉 志 顏 叔 輿 器 之 嘉 定
元 年 鄒 自 誠 榜 衛 洽 見 山 五 葉 玉 奉 志 晉 叔 溫 弟 衛 珩 孟 繼 顯
徐 鼎 唐 伯 業 趙 潘 夫 字 德 選 常 熟 琴 川 志 嘉 定 元 年 鄒 自 誠 榜 辛
忠 嗣 衛 涇 字 魯 叔 見 山 溫 弟 右 司 郎 中 袁 宗 魯 字 元 卿 宗 仁 弟 玉 奉
志 特 科 鄒 敬 字 揚 休 見 山 天 台 丞 二 人 並 特 科 博 學 宏 詞 一 人 陳 貴
誼 玉 奉 志 貴 誼 正 夫 慶 元 五 年 進 士 四 年 趙 建 大 榜 稽 原 字 子 長
見 山 上 舍 陳 德 林 上 舍 施 振 方 萬 里 字 子 萬 趙 時 權 李 韶 字
元 善 編 進 曾 孫 翰林 學 士 李 寧 之 字 紹 元 吳 史 名 案 顏 復 呂 叔 獻
字 景 文 見 山 伯 魯 弟 特 科 胡 天 選 字 贊 卿 見 山 琴 川 教 授 二 人 並 特 科
七 年 袁 甫 榜 衛 涇 字 魯 叔 見 山 再 弟 溫 弟 王 尚 輔 係 大 叔 宗 姓
張 震 發 字 元 龍 顏 儼 長 民 曾 孫 馬 孫 黃 心 大 字 子 昌 卿 見 山 奉 志 郎 府
州 趙 豐 高 王 果 卿 字 師 顏 見 山 特 科 十 年 吳 潛 榜 趙 汝 謀 汝 初

後主第十一子。禎明二年立。後卒于長安。錢塘侯。漢末馬字公儀上
虞人。靈帝時。以右中郎將討黃巾。拜右車騎將軍。光祿大夫。封侯。吳
孫休時。永安元年冬。十月己未封。陽羨侯。漢靈帝以荆令尹從
高祖擊鯨龍。及利興英布侯二千戶。樂兒嚴侯。漢魏終古武帝時
以軍年斬東越。伯止將軍侯。元封九年閏四月癸卯封。三從史記作葉漢
書作葉。無錫侯。漢多軍武帝時。以東越將軍漢兵至。葉軍降侯千戶
元封元年封。坐罪免。富春侯。漢王子玄。河間孝王子。哀帝時封。吳
孫峻大玄二年冬十月。以丞相封。富陽侯。梁侯。以軍功封。子訓。孫
華亭侯。吳陸遜建安二十四年十一月。先漢公安南郡。拜撫邊將軍
封。此侯。吳末治。黃武元年封。烏程侯。漢孫堅中平四年。以長
沙太守平區。封于葉。孫策建安二年。自騎都尉封。吳孫皓永
安元年冬十月己未封。晉周玘義興陽羨人。以討陳敏定江南。封
廣德侯。吳徐璠富春人。破廬江太守李衡。平虜將軍封。嘉興侯。吳末
晉顧榮元帝時。追封于此。初封嘉興伯。以討葛璜功。嘉興侯。吳末
桓。嘉興侯。唐陸敦信右侍極兼檢校左相。陸末尚書左丞。曲
阿縣公。晉檀憑之封桓玄戰沒。封。高陽新陽郡侯。漢楊茂河東人。

水樂卷之三

漢光武為威。冠將軍。封建武中。就國。傳封三世。國除。遂為烏傷人。烏程
東鄉侯。漢抗徐丹陽人。為長沙太守。與度尚俱生。平盜封。吳國公主。
宋。長公主。太宗女。真宗母也。大中祥符二年。改封新統。大長公主。
吳宗女。哲宗姑。元符三年。自楚國改封崇寧五年十月。改越國公主。神宗
女。長公主。徽宗女。高宗母。紹興中。入留宮中。適潘正夫。吳郡公主。
宋高宗女。第五。出降。褚之。生淵。後諡曰宣。海鹽公主。晉恭帝女。
富陽公主。晉恭帝女。女城公主。齊武帝女。適何敬容。梁武帝女。
通柳。錢塘公主。齊明帝女。通謝覽。臨安公主。梁武帝女。南沙
公主。梁簡文帝女。出降表。卷。
蘇州府志。周鼎王命大臣。軍公。推別。淑。惠。表。厥。宅。里。則。控。俱。善。人。之。居。其
未。遠。矣。著。使。戶。部。裁。損。舊。制。故。有。牌。樓。高。臺。之。立。歷。代。因。之。無。非。欲。樹。之。風
聲。大。書。持。書。庶。幾。使。為。善。者。益。顯。於。當。時。而。傳。於。後。世。其。於。化。民。成。俗。之
道。總。哉。庸。龍。朔。中。控。表。常。熟。縣。小。山。居。民。龔。氏。所。居。戶。部。奏。請。敕。用。麻。草
夾。欄。正。門。刻。闕。為。頭。二。柱。端。眉。瓦。桶。街。以。牌。樓。左。右。各。建。臺。高一。丈。二。尺。
坊。以。白。堊。赤。其。四。角。廣。狹。方。正。講。焉。

陸十七。震澤市。民。宋。寶。祐。中。父。有。疾。治。瘵。不。愈。乃。剝。心。食。之。父。果。安。而。郡
守。趙。汝。佐。為。建。旌。考。坊。徐。如。玉。字。德。珣。杭。之。於。潛。徐。亦。之。女。也。適。同。邑
謝。子。昭。升。甫。謝。早。喪。高。郡。之。夏。侯。橋。西。徐。氏。妙。年。守。志。教。子。郡。人。顧。履。以
事。上。于。郡。有。司。次。第。以。聞。元。貞。二。年。十。一。月。旌。表。其。門。總。管。董。章。親。書。額
延。祐。六。年。判。官。理。公。照。重。加。表。飾。三。山。陳。仲。晦。為。作。節。婦。傳。湯。文。英。字
孟。實。居。黃。土。塔。橋。宋。紹。興。五。世。祖。自。華。亭。徙。姑。蘇。以。醫。藥。自。給。歲。久
子。孫。蕃。衍。玉。嘗。于。植。黃。楊。于。庭。曰。吾。子。孫。守。行。孫。心。弗。墮。厥。祀。此。木。當。日
益。盛。日。其。室。曰。存。心。元。朝。後。至。元。初。歷。二。百。餘。載。庭。樹。陰。滿。至。大。英。子。孫
凡。八。世。同。居。共。榮。先。是。至。順。德。百。春。前。進。士。顏。克。煥。援。例。舉。于。學。上。之
部。省。恩。最。實。以。朝。後。至。元。成。寅。三。月。旌。表。其。門。復。其。家。新。林。學。士。陸。德。彌
實。書。其。額。張。德。元。字。長。卿。大。名。人。儒。家。子。也。金。源。氏。有。國。中。進。士。第。家
貧。教。授。止。使。以。奉。親。母。母。年。老。感。風。疾。子。足。拘。孺。德。元。晝。夜。不。解。衣。帶。
資。息。錢。召。醫。仍。齋。粥。致。積。頗。以。身。代。母。病。果。獲。愈。皆。稱。其。孝。人。四。年。母。卒。
治。喪。盡。禮。哀。毀。尤。甚。躬。負。土。為。塋。高。丈。餘。築。柏。悲。號。行。路。哀。之。元。貞。二。年。
仕。為。本。路。知。事。寓。居。在。城。七。家。區。大。德。元。年。十。月。以。好。張。甚。守。節。俱。得
旌。表。張。慧。年。德。元。之。姊。也。適。大。名。儒。士。蘇。龍。都。字。文。卿。祥。魯。高。弟。也。

水樂卷之三

至。元。六。年。湖。國。學。士。曹。壽。為。答。酒。舉。文。卿。為。幼。科。十。一。年。五。月。卒。于。官。謚。忠
之。柳。村。慧。年。少。年。夫。死。無。子。居。安。服。闋。姑。欲。奪。其。志。以。配。其。次。子。慧。言。憤
然。曰。吾。思。為。禽。獸。行。我。遂。斷。髮。為。髻。後。姑。養。於。其。弟。德。元。遂。終。其。身。上。德
元。年。十。月。中。書。旌。表。其。門。張。氏。二。娘。者。吳。江。十。都。陳。崇。妻。湖。州。南。海
張。儒。林。之。女。也。孝。事。舅。姑。和。睦。宗。族。夫。死。無。子。父。母。憐。其。少。欲。為。改。適。張
守。志。不。可。奪。乃。以。夫。之。姓。大。煥。為。子。教。養。過。於。己。出。適。至。成。立。而。張。平。已
及。八。十。餘。矣。元。貞。初。震。澤。巡。檢。王。守。讓。鎮。學。教。諭。曾。復。為。上。其。事。大。德。二
年。始。旌。表。其。門。趙。良。漢。字。潤。卿。常。熟。人。家。素。積。善。鄉。里。稱。之。大。德。十。一
年。歲。飢。以。米。二。千。石。散。濟。全。活。甚。眾。有。司。上。其。事。于。省。既。旌。其。門。進
祐。四。年。又。訊。優。以。家。粟。四。百。三。十。七。石。有。奇。賑。貸。於。其。好。善。如。此。趙
叔。儀。兵。隸。一。都。趙。亭。之。女。清。獻。公。之。裔。孫。也。喜。災。時。病。時。年。七。十。餘。家
貧。無。蓄。無。之。資。叔。儀。方。十。八。乃。焚。香。請。于。天。封。其。親。父。患。在。貧。里。社。以。孝
行。上。其。事。於。真。定。童。章。為。守。傳。引。見。舟。看。就。給。味。鹽。製。若。女。歌。仍。贈。錢。帛
賚。酒。祝。書。考。行。于。門。以。旌。之。金。達。可。名。弘。道。郡。人。世。居。要。門。之。東。自。六
世。祖。崇。一。以。來。並。同。居。不。異。財。產。雖。經。之。至。弘。道。益。以。苦。嘉。祐。元。至。三
丁。亥。有。司。上。其。事。官。為。旌。表。其。門。善。如。堅。其。善。如。八。十。一。都。人。夫。張

其辭以爲據此則杜公繼承姑之儀歷
熙元年准海國王踐獻。是封漢南國王。

永樂大典卷之二千三百六十九

永樂大典卷之二千三百六十九

二十

永樂大典卷之二千三百九十八

六模

蘇

蘇轍

宋史列傳轍字子由年十九與兄軾同登進士科又同策制舉
仁宗春秋高轍慮或倦於勤因極言得失而於策廷之事尤爲

切至。曰陛下即位三十餘年矣平居靜慮亦嘗有憂於此乎。無憂於此乎。
臣伏讀制策陛下既有憂懼之言矣然臣恐不敢竊意陛下有其言耳。未
有其實也。任者實元慶曆之間言是作難陛下畫不安坐受不安席天下
皆謂陛下憂懼小心如周文王然自西方解兵陛下亦置憂懼之心二十
年矣古之聖人無事則深憂有事則不懼。夫無事而深憂者所以爲有事
之不懼也。今陛下無事則不憂有事則大懼。臣以爲憂懼之節易矣。良
遠小臣聞之道路不知信否。近歲以來官中貴嬪至以千數歌舞飲酒使
笑無度坐朝不問咨謀便殿無所顧問。三代之意漢唐之季。女寵之害陛
下亦知之矣。久而不止。百盜將由之而出內則蠱惑之所汙以備和伐結
外則私謁之所亂以敗政害事。陛下無謂好已於內不害外事也。今海內

永樂大典卷之二千三百九十八

一

窮困主民愁苦而官中好賜不爲限極所欲則給不問有無司會不敢言
大臣不敢諫執契持勢退若兵谷國家內有養士養兵之費外有與丹西
是之奉。陛下又自爲一所以耗其遺餘臣恐陛下以此得誇而民心不歸
也。策入轍自謂必見黜考官司馬光等以三等范鎮難之蔡襄曰吾三司
使也司會之言吾愧之而不敢怒惟考官胡宿以爲不避請黜之。仁宗曰
以直言召人而以直言棄之。天下其謂我何。宰相不得已其之下等。校商
州軍事推官鎮道進傳。知制誥王介甫意其名字相年次人上。此之本
亦不有與。宰相韓維公曰。此人某語謂宰相不足用。故得與。維進相
策後而月之而以水使之。知制誥沈文通亦言也。如其不思故又
進言則有受君之言。陳宜禧樂進見上司蘇轍。臣所爲也。陛下執其非且
而以之。或他之事也。已正竹文館。上元使之。時父洵被命修禮書元轍亦
言鳳翔判官轍乞養親京師。三年轍遷轍爲大名推官逾年于父喪服除
神宗立已二年轍上言言事召對延和殿時王安石以執政與陳升之領
三司條例命轍爲之屬。呂惠卿附安石轍與論多相持。安石出青苗言使
轍熱議曰有不便以告勿疑。轍曰以錢貸民使出息二分本以救民非爲
利也然出納之隱吏緣爲姦雖有法不能禁錢入民手雖良民不見安用

及其納錢雖富民不免踰限如此則恐鞭蓋必用州縣之事不傳項夫唐
劉晏掌國計本嘗有所假貸有尤之者晏曰使民使使俾得致非國之福使
吏倚法督責非民之便吾雖未嘗假貸而四方豐凶責賦知之未嘗逾時
有賦必權有責必釋以此四方無甚貴甚賤之病安用貸為要之所言則
常平法耳今此法見在而惠不修公誠有意於民舉而行之則晏之功可
立候也安石曰居言誠有理當徐思之自此逾月不言青苗會河北轉運
判官王廣廉奏乞度僧牒數千為本錢於陝西漕司私行青苗法奏散秋
錢與安石意合於是青苗法遂行於四方安石因遣八使之四方訪求道
利中外如其必迎合主事皆莫敢言職往見陳升之曰昔嘉祐不遠使寬
恤諸路各務生事運奏多不可行為天下笑今何以異此又以其抵安石
力陳其不可安石怒將加以罪升之止之以為河南推官會張方平知陳
州辟為教授三年後齊州掌書記又三年改著作佐郎復從方平召書南
京判官居二年坐兄軼以詩得罪謫監筠州鹽酒稅五年不得調移知績
溪縣哲宗立以秘書省校書郎召元祐元年為右司諫宣仁后臨朝用司
馬光呂公著欲革弊事而善相蔡確韓琦樞密使章惇皆在位窺伺得失
徽宗始始王安石倡行廢政以害天下及勢約力敵則傾

永樂錄卷之三十九

二

陷安石甚於仇讎世尤惡之至是自知不免乞官親以避寇讎其疏其
甚以散官安置建州詔馬元以王安石願從之害欲復差役不知其害如
半於願從微言自罷差役僅二十年吏民皆未習慣况從法補步眾事根
芽盤錯行之徐緩乃得審詳若不窮究首尾思速便行恐既行之後別先
諸禁今州縣役錢例有積年寬剩大約足支數年且依舊額後查今年而
止僅有司審議差役越今冬成法來年從使即已但使既行之後無復
人言則違違皆使光又以安石私說詩書新義考試天下士欲改科舉別
為新格微言進士來年秋試日月無幾而謀不時決詩賦雖小技此次聲
律用功不淺至於治理請講經尤不輕易要之來年皆未可施行乞未
平科場一切如舊惟經義兼取注疏及諸家論議或出己見不專用王氏
學仍罷律教令舉人知有定論一意為學以待選試然後除後元祐五年
以後科舉格式未為晚也光皆不能從初神宗以夏國內亂用兵攻討乃
於熙河曹蘭州於延安增安糧米脂等五若二年夏遣使賀登位使還未
出境又遣使入境朝廷知其有請蘭州五若地意大匡議葉寧未決撤言
曰頃者西人雖互疆場之事初不自言度其狡心蓋知朝廷飛兵唯恐不
請欲使此誠後自朝廷以為重朝廷深覺其意忍而不平情得勢竊始矣

請命一夫此機必為後悔彼若無集兵馬此聚境上許之則兵兵而亦不
復為思不子則造器一開禍難無之開不容髮正在此時不可失也伯
臣老傳曰公議者不深見事至二聖子之計也三之計也四之計也五
不為計其意止於已自便非社稷之計也三之計也四之計也五之計
不見其計則用兵必違守則用兵必違守則用兵必違守則用兵必違
守之恐非得計臣聞聖人處變之機正在進退之間則善不違若以地
得早已多首領又布之世其王澤內懷不軌禍不報則命矣其計也
一又古早徐合參蓋而不問如陽九之變日坐而論雖見及禍心而仁
也道不不能然反景者三竟結之端也因其有罪則其計也一之計也
反不則亦不則之則兵兵而禍小不則則反是而禍大矣一之計也
反主使景帝天下兵三十三六將而行之誠言若不計一之計也
故編福之輕重則又者慮思不決近於其仁景帝則斷必行近於強故
而如又帝之計獨發既進可以徐為備禦損益成月受故自生以新制之
勢無不可如景帝之計獨發既進可以徐為備禦損益成月受故自生以新制之
保社稷之命大於一日雖食盡踏之內何益於事久者改弄之策與入亦
同而欲守之計與景帝同且已言能故或弄者理直而禍疑或守者理

永樂錄卷之三十九

三

而編連四直是速疑引利害况今日之重主上妙手母后聽斷將帥吏
士恩情未接兵交之日誰使放命若其羽書營兵勝負紛然臨機決斷誰
任其責惟乞聖心以此反覆思慮早賜裁斷無使西人別致猖狂於是朝
廷許運五若及人連服速起居郎中官舍人朝廷議回河故道微為公者
言河決而北自先帝不能回今不因其舊而修其未至乃欲取而回之其
為力也難而為責也重是謂智勇勢力過先帝也公者格竟未能用進戶
部侍郎微言轉對言曰財賦之原出於四方而委於中都故善為國者藏
之於區其次藏之州郡州郡有餘則轉運司常足轉運司既足則戶部不
困唐制天下賦稅其一上供其一送使其一留州比之於今上供之數可
謂少矣然每有緩急王命一出舟車相銜天事以濟祖宗以來法制雖殊
而諸道蓄藏之計猶極豐厚是以欽散及時縱舍由已利柄所在所為必
成自熙寧以來言利之臣不知本末之術欲求富國而先困轉運司轉運
司既困則上供不繼上供不繼而戶部亦憊矣兩司既困故內帑別藏雖
積如丘山而委為朽壤無益於算也身又言臣以祖宗故事考之今日太
部所行體例不同利害相遠且隨事措置以塞弊原謹具三弊以聞其一
曰分河渠案以為都水監其二曰分青案以為軍器監其三曰分修造案

以為將作器。三監皆隸工部。則本部所專其餘無幾。納指蓋利在他司。項者司馬。光東。政知其為害。嘗使本部收攬諸司利權。當時所故不得其。要至今三案。獨為他司所攬。深可惜也。五國之有財。猶人之有飲食。飲食之通。當使口可出納。而履則多。黨然後分。布氣血。以養百體。耳目相之。以為聰明。手足相之。以為乃若。不專任口腹。而使手足耳目。得治之。則雖欲求一體。不可得矣。而况於安且壽乎。今戶部之在朝廷。猶口腹也。而使司利權。一分。則無幾。他司以辦事。為效。則不恤財之有無。戶部以給財。為功。則不問事之當否。彼此各營一職。其勢不復相知。雖使戶部得財。皆之為終。亦無益。能否同病。所庫庫空。卒不早救。復患必甚。昔嘉祐中。京師頻歲大水。大臣始取河渠。築置都水監。置監以表比之。舊案所補何事。而大不便。有河北有外監。委使奔轉。運司職。專轉運司之。河事也。厥之。諸場之吏兵。儲蓄無事。則分有事。則食水之所。向。諸場趨之。吏兵得以併功。儲蓄得以併用。故事作之日。無不款。儲蓄之。事定之後。亦補其。無所妨。自有監。法責成。儲蓄之。不相為用。而轉運司不。其。非。此。工。部。都。水。監。為。戶。部。之。害。二。也。先。帝。一。新。官。制。是。建。六。官。隨。會。付。

水案卷之三

四

事故三司故事多。工。名雖。止。而。實。非。利。昔。嘗。所。今。內。為。軍。監。益。而。上。練。工。部。外。為。庫。作。使。而。上。練。利。則。欲。有。與。作。戶。部。不。得。與。議。防。間。河。北。道。近。歲。高。羊。澤。脫。動。以。千。計。澤。脫。之。州。必。軍。行。之。水。道。渡。無。橋。然。彼。瀆。之。而。其。為。物。稱。豐。歲。月。必。主。盛。饑。則。延。無。出。兵。之。計。而。有。司。營。不。顧。利。害。至。使。公。私。應。制。將。財。害。物。若。身。在。轉。運。司。必。不。至。此。此。上。部。都。作。院。為。戶。部。之。害。二。也。昔。修。造。采。字。百。工。之。事。有。錢。物。有。利。害。皆。得。尋。之。公。工。部。以。辦。織。為。事。則。錢。利。害。皆。歸。之。朝。廷。近。以。箱。場。竹。箔。積。大。積。運。轉。積。以。破。出。賣。之。計。臣。不。知。將。作。見。工。幾。何。一。歲。所。用。錢。可。取。此。積。積。未。用。之。間。有。無。損。敗。而。運。為。此。計。本。部。雖。知。不。便。而。以。工。部。之。事。不。敢。復。言。此。工。部。將。作。監。為。戶。部。之。害。三。也。凡。事。之。始。此。者。多。矣。臣。不。能。遍。舉。也。故。輔。明。紹。有。司。罷。水。水。監。悉。舉。河。北。河。事。及。諸。路。都。作。院。皆。歸。轉。運。司。至於。都。水。軍。器。將。作。三。監。皆。舉。歸。戶。部。使。定。其。事。之。可。否。其。勢。之。多。矣。而。二。部。任。其。上。之。良。苦。理。其。作。之。遠。近。可。否。多。少。在。戶。部。則。傷。財。害。民。戶。部。無。所。進。其。善。天。可。良。苦。遠。近。在。工。部。則。收。事。之。用。三。部。無。所。其。其。遠。矣。利。出。于。一。而。使。天下。富。可。貴。之。戶。部。天。可。示。從。之。性。都。不。可。謂。其。遠。

以吏部元豐所定。吏職比舊額數倍。命。職。量。事。或。或。之。有。白。中。甲。曰。吏。職。不。難。定。也。昔。之。流。內。給。今。侍。即。左。選。也。事。之。項。則。莫。過。此。夫。昔。豈。止。十。數。而。今。左。選。吏。至。數。十。事。不。加。而。用。吏。至。數。倍。何。也。昔。無。重。法。重。祿。吏。通。賂。賂。則。不。欲。人。多。以。分。所。得。今。行。重。法。給。重。祿。賂。賂。比。舊。為。必。則。不。忌。人。多。而。幸。於。少。事。此。吏。額。多。少。之。大。情。也。舊。法。日。生。事。以。難。易。分。七。等。重。官。至。一。必。控。者。至。一。營。以。下。積。若。千。分。而。為。一。人。今。若。取。此。司。兩。月。事。定。其。分。數。則。吏。額。多。少。之。限。無。所。逃。矣。職。曰。此。群。吏。身。計。所。係。也。若。以。分。數。為。人。數。必。天。有。所。損。時。大。致。紛。訟。雖。朝。廷。亦。不。能。守。乃。且。以。白。中。甲。請。錄。官。立。額。吏。之。年。滿。轉。出。或。事。故。死。亡。者。勿。補。又。請。而。止。不。過。十。年。其。額。當。盡。功。雖。稍。緩。而。見。吏。知。非。身。患。不。便。恐。吏。曰。天。防。命。諸。司。吏。仕。承。壽。與。省。吏。數。人。典。之。速。骨。骸。以。立。額。日。裁。損。吏。實。復。以。好。惡。改。易。請。局。次。未。身。後。以。賊。利。配。大。防。各。條。條。行。之。代。換。為。輪。林。學。士。專。權。吏。部。尚。書。使。集。便。還。為。御。史。中。丞。自。元。祐。物。一。折。廢。廢。是。五。年。矣。人心。已。定。惟。元。豐。舊。實。分。布。中。外。多。起。邪。說。以。權。權。在。位。曰。夫。防。別。等。意。之。故。稱。引。用。以。平。風。志。謂。之。調。平。宜。仁。后。疑。不。法。微。面。斥。其。惡。復。上。疏。曰。臣。近。由。論。君。子。小。

水案卷之三

五

人。不可。正。意。聖。意。以。不。以。臣。言。為。非。者。然。天。威。咫尺。言。詞。違。違。所。不。盡。臣。而。不。言。誰。當。致。其。失。者。親。君。子。遠。小。人。則。主。尊。國。安。疎。君。子。任。小。人。則。主。憂。國。危。此。理。之。必。然。未。聞。以。小。人。在。外。受。其。不。悅。而。引。之。於。內。以。自。道。患。也。故。臣。謂。小。人。雖。不。可。任。以。腹。心。至於。致。守。四。在。命。走。展。無。所。偏。廢。可。也。若。逆。引。之。於。內。是。猶。患。盜。賊。之。欲。得。財。而。爭。之。於。後。室。知。虎。豹。之。欲。食。肉。而。爭。之。於。洞。無。是。理。也。且。君。子。小。人。勢。同。水。炭。向。處。必。爭。一。爭。之。後。小。人。必。勝。君。子。必。敗。倘。者。小。人。貪。利。思。私。擊。之。則。難。去。君。子。身。重。義。祖。之。則。引。退。古。語。曰。一。薰。一。蕪。千。年。而。猶。有。臭。蓋。謂。此。矣。先。帝。聖。明。聖。賢。疾。頑。靡。之。俗。將。以。綱。紀。四。方。比。隆。三。代。而。臣。下。不。能。將。職。運。作。諸。法。上。逆。天。意。下。失。民。心。一。聖。因。民。所。勝。取。而。更。之。上。下。忻。慰。則。前。者。用。事。之。為。今。朝。廷。雖。不。加。斥。逐。其。勢。亦。不。能。復。留。矣。高。稱。二。聖。慈。仁。有。之。於。外。且。已。厚。奉。而。議。者。感。於。說。乃。欲。招。而。納。之。與。之。共。事。謂。之。調。平。此。輩。若。進。豈。肯。但。已。哉。必。將。校。害。止。今。漸。復。舊。習。以。快。私。志。人。臣。被。禍。不。足。言。臣。所。惜。者。祖。宗。朝。廷。也。惟。陛下。斷。自。聖。心。勿。為。流。言。所。惑。勿。使。小。人。一。進。後。有。空。隙。之。悔。則。天下。幸。甚。疏。今。宣。仁。后。命。宰。執。請。於。議。前。曰。朕。疑。君。若。臣。未。用。邪。其。其。言。極。甲。理。諸。臣。從而。和。之。調。平。之。說。遂。已。職。入。奏。曰。竊。見。方。今。天下。

雖承天治而德宗網紀其在州郡民物粗去若大正已平心無土事安
功之意因并修法為安民靖國之術則人心自定雖有異實不歸心向
者異同反覆之心蓋亦不足慮矣但忠朝廷奉事不審謀策者黃河北
流正得水性而水官穿鑿欲導之使東移下就高沮五行之理及陛下遣
使按視始不可為猶或國執不從經今累歲回河雖罷滅水尚存遂使河
州生靈耐力俱困今者西是青虜外皆臣職朝廷招來之辱惟恐久之而
照河將更創集二望以使其背城馘敵之謀忠以奪其即助功水可現爭已
先形朝廷雖知其非終不明白置置若遂養威遠震開漢置復安居此二
事則臣所謂宜正已平心無土事要功者也昔者始已前雖至而天間
常有破產之患然事以復出責坊坊以顯街前民間不復知有衙前之苦
及元祐之初務於復舊一例復差官收坊坊之錢民出衙前之費四方驚
航寒徹泮騰舉知不可復又復差法又照事類使之法三等入乃差出役
錢上戶以家產高難出錢無幾下戶音不克從亦差出錢以此二等入乃
不見者為差於中等者既已自差保今又出錢不克備法之行最為其便
罷行額法上下二等破確可知唯是中等則及馬官且如徵錄中等之
例出役錢三等者歷十年為錢三十貫而已今差役既行諸役手九最為

宋史卷之三十一

六

程侯乘民在官日使百級最為程費燕一歲之月已為三十六萬一年後
滿為費七十餘萬罷後而歸寬解得開三年後鄉不及一歲以此較之則
差役五平之費倍於額使十年賦使所出多在中等如此條目不便非可
故天下皆思額使而厭差今五年及如此二事則臣所謂宜目并修清為
安民靖國之術者也臣以備見淺穠不能盡知當奉得差然四事不若如
臣等輩猶知其非而况於心懷其志在反覆事國之責者以藉口者否
臣恐如此四事彼已照識於心多違謗議神神而後以強識果聽天伏已
宣諭事數事有失實欺之勿致法或水克修之無傷苟民心既得則具議
自消陛下端拱以享承平大皇遠近以去置責海內家福上下做用豈不
休哉大臣且能過終其首路六者拜尚書右丞通門下情願物是人來實登
極相繼求相且議地界朝廷許納地界已交付以職賜入之職不迷明若
夏人以兵集邊應被掠者予數千人朝廷思之不用遣使往賜策命是
人受禮備慢以地界為藉不復入謝再犯涇原四年來實中成節且議地
界朝廷先以職賜守之地界人未決是人乃於權事多方使來照河將位
范有行理事違背約使再賞祿如二望是人即平置之官事又欲以兵
納趙勝忠及權招其部人千餘朝廷却而不受西邊雖然已罷有臣別

擇老將以守照河宜仁后以為器天臣竟主爵雖不從後又而奏人若與
人良事體不同人臣雖明見是非而力所不能須立且止人君於事不知
則之知而不能行則事雖士夫臣余言此五欲陛下收攬威柄以正君臣
之分而已若專聽其所為不以制之反其大甚必加之罪不克去事
主如此皇朝廷是事故臣欲保全大非欲害之也六平照河秦夏人十
萬皆通連軍境扼強所爭產覺殺人三日而還亡因其德意移近東望
皆於秦秦利而往不須復守誠信下大臣會議曰當先定議欲用兵
不用耶呂大防曰如合用兵亦不得不用張曰凡用兵先論理之由真我
若不直其決不當用朝廷項與是人論地也既用兵則必以此見今
住處當中為直此理最直夏人不從朝廷遂不自斃五封廷器而秦思
先勇後難此所謂元易者也既而許於非所賜城益依州例以二十里
為界十里為堡鎮十里為草地要約絕定朝廷又要兩界首侵及地一
林取直夏人見此又安界界吏留草地十里夏人亦許之此所謂後難者
也今欲於定西城與禮諸堡一林取直所侵夏地凡百數十里禮諸堡亦
舊疆重所謂非所賜城若耶此則不真效惡之火者也劉摯曰不用兵雖
差然事有須用者亦不可不用也報奏曰夏兵十萬壓照河境上不於

宋史卷之三十一

七

他處專於所爭處殺人極度此意可見此非西人之罪皆朝廷不直之
故照河撤散主事不守誠信臣欲詰責帥自夏復去因遣兵深入夏地宜
仁后遂從撤散時三省除李清臣吏部尚書除事中心祖祖再封還詔書正
言姚勰亦言之三省復除李清臣五兵部尚書撤散前李清臣除詔書然事
之未定今又用宗憲恐不便宜仁后曰宗憲言何撤司尚書閣官已數年
何者閣事今日用此二人正與去年用郭溫伯無異此三人者非有大惡
但昔與王陸榮唯羊並進意恐與今日聖政不合免今尚書兵部四舍若
並用此四人使實難互進恐朝廷自是不安舒矣議遂上楊聖功曾宗起
李清臣馬中書舍人郭開言為尚書五丞二人久在外不得志稍復言然
堂事以激怒曾宗憲會廷議遂去清臣撰更題即為郭殿撤散曰伏見卿
欲取題庶近成行重有紹復熙寧元豐之意臣謂先帝以天機之言行
大有為之志其所設施慶應前古且有百世不可改者位近二十年而終
身不受事號我損宗室息止祖先成朝之費出實功場願養制前
元天開破家之患照罷諸科誦教之業訓練諸將備之兵直寄操之宜
復六會之設嚴重錄之法策交竭之私行漢次之不以制西夏故六已之
錢以定軍保凡如此類皆先帝之睿弄有利無害而元祐以卷上下奉行

未嘗夫隆也。至於其他事有失當何世無之。又作之於前。子秋之於後。前
後相濟。此則聖人之孝也。漢武帝外事四征。內興宮室。財用益竭。於是修
鹽鐵。權結均輸之政。民不堪命。幾至大亂。昭帝委任霍光。罷去鹽鐵。漢室
乃定。尤武顯宗以察為明。以識決事。上下恐懼。人懷不安。章帝即位。深鑒
其失。代之以寬厚。慎憐之政。後世稱焉。本朝真宗。右文。體寬。號稱太平。而
群臣因其極盛。為天書之說。章獻臨御。攬大臣之議。藏書。科官。以泯其迹。
及仁宗聽政。絕口不言。英宗自藩邸入繼。大臣創復廟之議。及先帝嗣位。
或請復舉其事。而不答。遂以安靜。又以漢昭章之賢。與吾仁宗神宗之
聖。其薄於孝。而極事變易也。英宗不強區區。願陛下及履。臣言。慎勿
輕事改易。若輕變九年已行之事。權任果歲不用之。令人懷私。恣而以先
帝為辭。大事去矣。哲宗覽奏。以為引漢武方先朝。不悅。落職。知汝州。居數
月。元豐諸臣皆會於朝。再責知東州。未至。降朝議。大夫試少府監。分司南
京。蜀州。居任。三年。又責化州。別駕。雷州。安置。移循州。徽宗即位。徙永州。岳
州。已而復太中。大夫。復舉鳳翔。上清太平宮。崇寧。官。京。當國。人。降朝請
大夫。罷祠。居許州。再復太中。大夫。致仕。築室於許。號穎濱。遺老。自作傳。萬
餘言。不復與人相見。終日然坐。如是者數十年。政和二年。卒。年七十四。追

永樂英華卷之九十八

復端明殿學士。淳熙。平。諡。文。定。性。沉。靜。簡。傲。為。文。王。洋。浩。白。以。其。為。不
願。人。知。之。而。為。佛。之。氣。終。不。可。復。其。高。處。治。與。之。較。相。迫。所。著。詩。集。春秋
傳。古。史。老。子。解。樂。成。文。善。並。行。於。世。三。子。送。遠。論。日。錄。海。事。精。理
修。辭。爾。雅。求。功。於。其。兄。王。安。石。初。議。者。道。數。語。祝。之。安。石。自。是。不。復
及。此。後。非。王。唐。唐。傳。聖。則。此。議。息。天。機。察。言。詳。密。察。有。以。安。石。之。飲。心
故。能。爾。也。若。是。者。誠。宜。若。不。及。然。主。論。執。美。邁。之。氣。際。諱。之。之。較。為。執。弟
可。謂。難。矣。元。祐。東。坡。力。于。章。奏。不。主。調。事。及。議。回。河。預。從。與。文。方。傳。司。馬
尤。異。同。西。邊。之。謀。又。與。呂。大。防。劉。摯。不。合。君子。不。索。於。微。見。之。較。與。兄。進
退。出。處。無。不。相。同。文。文。獨。無。少。忘。尤。近。古。罕。見。獨。其。高。尚。皆。優。於。兄。意
者。道。物。之。所。賦。與。亦。有。乘。除。於。其。間。哉。穎。濱。去。徽。父。曰。眉山。先生。隱
居。不。出。世。而。以。文。名。天下。天下。所。謂。老。蘇。者。也。歐。陽。文。忠。公。以。之。章。獨。步
當。世。見。之。主。而。嘆。曰。予。聞。文。士。多。矣。獨。喜。尹。師。也。石。符。道。然。意。常。有。所。未
足。以。見。若。之。文。予。意。足。矣。文。上。說。不。月。於。世。有。子。城。城。以。所。學。校。之。曰。是
後。幾。能。明。吾。學。者。母。成。國。太。夫。人。程。亦。好。請。書。明。識。過。人。志。而。深。然。母
其。家。人。二。子。必。不。負。吾。志。年。十。九。果。進。士。祥。均。三。十。三。果。且。官。仁。宗
親。策。之。於。廷。幼。德。鳴。以。編。列。史。與。介。有。共。事。二。人。操。術。不。同。不。可。所

唱。湯。叔。不。深。和。也。既。召。謝。卿。材。侯。叔。駁。陳。知。儉。王。唐。廉。王。子。紹。程。類。盧。東
王。汝。真。等。八。人。欲。遣。之。四。方。搜。訪。遺。利。中。外。與。天。知。所。遣。心。主。事。迎。合。然
其。故。言。者。撤。求。此。陽。叔。陽。叔。近。問。君。獨。未。見。何。也。對。曰。前。疑。欲。問。公。年。近
日。召。八。人。者。欲。遣。往。諸。路。不。審。公。既。知。刑。害。所。在。事。有。召。件。而。使。往。崇。實
之。耶。其。亦。未。知。其。實。要。遣。出。外。網。捕。諸。事。也。湯。叔。曰。君。意。謂。如。何。對。曰。昔
嘉。祐。不。遣。使。使。耶。諸。路。事。無。所。指。行。者。各。務。主。事。既。遣。察。列。多。難。行。為。天
下。交。今。何。以。異。此。陽。叔。曰。吾。昔。奉。教。者。詳。寬。耶。事。如。范。克。夫。輩。所。請。多
中。理。對。曰。今。所。遣。如。先。夫。者。有。幾。湯。叔。曰。所。遣。果。賢。將。不。肯。行。君。無。過。愛
對。曰。公。誠。知。遣。使。之。不。便。而。特。遣。者。之。不。行。何。如。湯。叔。曰。君。姑。退。待。冷。思
之。後。數。日。陽。叔。召。屬。官。於。密。院。言。曰。上。即。位。之。初。欲。天。下。監。司。具。本。路。利
害。以。聞。至。今。未。上。今。當。遣。使。宜。得。此。以。議。可。單。一。則。子。已。催。之。息。卿。覽。非
其。黨。中。意。不。樂。浸。具。草。無。益。也。輒。知。力。不。能。救。以。書。按。介。再。陽。叔。指。陳。其
決。不。可。者。且。請。補。外。介。有。大。怒。將。見。加。以。罪。湯。叔。止。之。平。生。好。讀。詩。春。秋
病。先。儒。多。失。其。旨。欲。更。為。之。傳。是。子。書。與。佛。法。大。類。而。世。不。知。亦。欲。為。之
注。司。馬。遷。作。史。記。記。五。帝。三。代。不。務。推。本。請。書。春。秋。而。以。世。俗。雜。說。亂。之
記。戰。國。事。多。斷。缺。不。完。欲。更。為。古。史。功。未。及。究。移。知。敏。請。注。始。至。而。奉。神

永樂英華卷之九十八

宗。遺。制。居。半。年。除。祕。書。省。校。書。郎。輒。言。曰。是。帝。臨。御。僅。二。十。年。為。精。政。重
變。更。法。度。將。以。力。致。大。平。遂。復。三。代。是。以。權。任。臣。度。多。自。小。臣。欽。位。公。相
用。人。之。遠。近。世。無。與。此。者。究。觀。聖。意。不。欲。求。賢。自。助。以。利。安。生。民。為。社。稷
長。久。之。計。豈。欲。使。在。右。大。臣。喻。命。空。出。入。唯。唯。是。而。不。待。詔。而。不。扶。稿
取。利。祿。以。養。妻。子。而。已。哉。然。自。法。行。以。來。民。力。凋。弊。海。內。怨。之。元。古。絕。平
復。疫。癘。留。留。知。前。事。之。失。親。德。音。將。洗。心。自。新。以。合。天。意。而。此。志。不。遂
登。棄。萬。國。天。下。聞。之。知。前。日。弊。事。皆。主。帝。之。所。欲。改。更。聖。德。繼。之。以。法
是以。皇。帝。踐。阼。聖。母。臨。政。奉。承。道。宜。能。導。治。廢。市。易。損。青。苗。止。助。使。質。併
甲。兒。買。馬。放。修。城。池。之。役。復。分。鹽。鐵。之。錢。然。吳。居。屋。百。孝。康。康。末。用。臣。實。責
王。子。京。張。誠。一。呂。嘉。閔。賽。周。輔。等。命。命。所。至。細。民。疲。舞。相。賀。臣。愚。不。知。朝
廷。以。為。凡。此。誰。之。罪。也。上。則。太。臣。蔽。聰。明。達。君。之。意。下。則。小。臣。貪。冒。榮
利。奔。競。無。耻。二。者。均。皆。有。罪。則。大。臣。以。任。重。責。重。小。臣。以。任。輕。責。輕。雖。三
尺。童。子。所。共。知。也。今。朝。廷。既。罷。然。小。臣。是。於。大。臣。則。因。而。任。之。將。復。使。贊
和。陰。陽。陶。治。民。物。臣。痛。感。美。焉。惟。朝。廷。之。意。將。以。禮。貌。大。臣。待。其。愧。耻。自
去。以。全。國。體。今。唯。等。自。山。陵。以。後。猶。儼。然。在。職。不。肯。引。咎。辭。位。以。謝。天。下
謹。案。確。等。受。恩。最。深。任。事。最。久。據。位。最。專。獲。罪。至。重。而。有。峴。面。目。曾。不。知

樞確等誠以昔之所行為是則今日安得不事以昔之所行為非耶則
昔安得不事窮究其心所以安而不去者蓋以為是皆先帝所為而非吾
過之大為大臣忘若獨己不以才任罪戾而歸咎先帝不忠不孝軍有過
此臣竊不忍下載之遺書之簡策大臣既自處無過之地則先帝獨被惡
名此臣所以痛心疾首當食不飽至於涕泗之橫流也陛下何不正其罪
名上以馬先帝分疏下以慰臣子之意今獨以法施治小臣而置確等大
則無以顯揚聖考之遺意小則無以安反側之心故臣竊謂大臣欲退則
小臣非建議造事之人可一切不治使待事而從高竭力自效以洗前惡
伏乞出臣此意宣示確等使自處進退之公臣雖萬死不恨也三人竟皆
遂去則平不以其前後反復歸咎先帝之世以為然則君實能以有
德惟望專任朝政然其為人不過吏事知廉從之害欲便行差役不知差
雇之弊其實相若諱之未詳而欲一旦復之民始聞而益作而疑懼君實
不信也是歲上將親覽明堂報言曰三代常祀一歲凡祭天再祭地皆天
子親之於其祭也或祭昊天或祭五天或極祭一天或祭皇地祇或祭
神州地祇要於一歲而親祀必過澤及近世歲之常祀皆有司攝攝三歲
而後一親祀親祀之疏數古今之變相遠如此然則其禮之不同蓋亦其

永樂齋卷之三十七

十一

勢然也謹按國朝舊典冬至圓丘必舉饗天地從祀百神若有其故祀
團兵別行他禮或大嘗於南郊或大饗於明堂或恭謝於大慶皆非團丘
禮樂神位其意以為皇帝不可以三年而不親祀天地百神故也臣竊見
皇祐明堂適用此法最為得禮自皇祐以後元祀明堂或用鄭久說獨祀
五天或以用王天說獨祀昊天上帝則於古學各有據據而考之國朝之
舊則為天宮宜當者豈古而不和合以天子每歲過祀之儀而議皇告三
年親祀之禮是以古比其既也古者皇告下對越天亦三年即位所以
凡月有事於明堂義當立見天地通禮百神躬為誠心以格靈魄臣恐有
不可不達禮意以古非入就王都偏說以元不稱天具天聖公人傳人情所
安天心之順也皇告宜下始親祠事而天地百神無不咸秩豈不備合人
情仰符天意臣愚欲乞明詔禮官合秋明堂用皇祐明堂典禮庶幾精誠
涉降薄及上下時大臣多牽於舊學不達時變養人不悅然概以為周禮
一歲遍祭天地皆人主親行故郊丘有南北禮樂有司異自漢唐以來禮
文日疏昔用日者事與古異故一歲遍祀不可復行每明皇天寶初始定
三歲一親祀於致齋之日元聖又嘗宣次享不廟然後合祭天地從祀百
神所以然者蓋謂三年一次大禮若又不過則於人情有所不安至於適

祭之禮已自左官攝事未嘗少廢此世受禮非傳三代之禮而諸君欲
以三代遺文參亂其間夫之遠矣至七王上將親臨燔燔位政府與諸
公共仰前議合祭天地從祀百神以高靈持祀禮也各一於既者以天師
章軍國重事物之豐中河決大兵先帝如政道不可復還自導之北流水
性已順惟河通未深堤防未立歲有決溢之患亦非深害也至此諸公皆
未究悉河事而路公欲以河為重中書侍郎呂微仲極密副使安學卿
從而和之始謂河西北流入泊波又必於變異日或從北界入海則河朔
無以禦然故三人力主回河之計諸公莫能至也每故時為中書相燦聞
見謂司公自現智勇孰與先帝努力空重能鼓無天下教與先帝持故
曰君何言數對曰向決而北自先帝不能回而諸公欲回之是自謂智勇
勢力過先帝也且河決自元豐導之北流亦自元豐是非得夫今日無所
願諸公不因其舊而修其未定乃欲取而回之其為力也難而其為責也
重矣時叔唯唯曰當與諸公善之既而回河之議紛紛而起時叔亦以病
沒撤還戶部侍郎等因轉對言曰故臣願舉近歲朝廷無名封樁之物歸
之轉運司蓋禁軍餉額與差出衣糧清泔水脚與外江制船之類一經擊
畫例皆封樁大綱額禁軍餉額以列物招置而出軍衣糧罷此給彼初無

永樂齋卷之三十七

十二

封樁之理至於清泔水脚雖微於舊而各口費用實倍於前外江制船雖
不打進而宜於運糧其費待甚重後刻刻何以能堪故臣謂諸如此此當
一切罷去也祖宗政事未嘗有此但有司固執近事不肯除去惟陛下斷
而與之則轉運司利柄稍復而戶部亦有賴夫朝廷重遠近制事不能改
又言祖宗參酌古今之宜建立三司所頒天下事幾至太平權任之重非
它司可也推原其意非以私三司也事權分則財利散雖欲求富其道無由
職自為中書舍人與范子功劉有父同詳定六曹條例于功頃更部元豐
所定吏部主者苟說詳史比舊額數倍朝廷患之命置事裁撤已再上
再拜天子功奉使職廉頗且事更有白中書者進曰吏部不難定也昔之
流內給食侍郎在選之事之煩劇莫過此天昔登吏止十數而今在選吏
至數十事不加舊而用吏至數倍何也昔無重法重德吏通賂賂則不厭
人多以分所得今行重法給重德賂賂此舊為少則不忌人多而幸於少
事此吏額多少之大情也舊法日生日事以難易分七等重者在一分輕者
至一釐以下積若干分而為一人今若取選司兩月事定其分數則吏額
多少之限無所逃矣撤以其言通明屬官皆莫不獨至之役對曰是誠可
為也即與之儀儀之曰此詳更身計所供也若以人數為人數必大有所

極將大政紛詰雖朝廷亦將不能守乃具以白宰相請破實立頭漢史之
平滿轉出或事故死若勿補及弱而止不遂十年矣頭當盡功雖稍錄
而見史知非身患不復思美諸公以為然遂申尚書省取請司兩月主事
諸司史皆疑懼莫肯供再申已榜諸司使知所立頭漢史日見開不博非
法行之日即有減損也榜出文字即具至是成書以申三省左僕射呂微
仲大喜欲操以為己功以問三省史皆莫曉有諸司史任永壽者頗知其
意微仲悅之於尚書省別吏頭房使永壽與三省史數人典之小人無遠
慮而急於功利即背前約以立頭日裁損吏負復以好惡改易諸史局次
之近下史人思召上名所登者即為擢出上名於也司開使司水故入去
地者即日十五且無人者言之既見之凡奏上行下皆微仲專之不復經三
省法出中外洵微仲既為御史所攻永壽亦以恣橫賊行以徒罪刑配
久之微仲知果不伏乃使左右司再加詳定器依本議行下時子瞻自翰
林學士出知餘杭朝廷即命微仲代為學士尋又兼權吏部尚書未幾奉使
契丹虜以其侍讀學士王師儒館伴師儒稍請書能道先君及子瞻所為
文曰張朱見公全忠為亦能編服杖笞賦等虜中頓相愛敬者微仲朝
為御史中丞命由中出宰相以下多不悅所為御史率以近格不用自元

水滸登卷下言九八

十三

始初至新居政至是五年夫一時人心已定惟元豐舊黨亦布中外多起
邪說以微仲在位呂微仲與中書侍郎鄧綽老二人尤畏之皆持兩端為
自全計遂建宜欲引其黨以平舊惡謂之調事宜仁后疑不决繼於延
和而論其非退後再以到子論之其一曰臣近面論君子小人不可並廢
朝廷偏觀聖意似不以臣言為非者然天威咫尺言詞迫速有所不盡退
使忠念若使邪正並進皆得預聞國事此治亂之幾而朝廷所以安危者
也臣竊蒙聖恩典司邦憲臣而不宜謹書教其天者謹復稽之古余考之
聖賢之格言莫不謂親近君子斥遠小人則人主身安國家安樂疏外若
司馬所論尤詳皆以君子在內小人在外為天地之常理小人在內君子
在外為湯湯之逆故一湯在下其卦為履三陽在下其卦為臨湯雖未
或而君子得地聖人知其有可進之道三陰在下其卦為坤三陰在下其
卦為否雖未也而聖人知其有可退之斯若夫居天地之正得湯湯之
和者進泰而已泰之為象三陽在內三陰在外君子既得其位可以有為
一人真居於外安而無恙故聖人右之曰泰泰之宜安也言唯此可以久
安也泰之持若君子能保其位不妄小人使無失其所則天下之安未

水滸登卷下言九八

十三

有父也惟恐君子得位因勢陵暴小人使之在外而不安則勢將必至於
反慮故泰之九三曰無平不波無往不復為准聖人之深切許盡所以
誨人者至矣獨未聞以小人在外處其不悅而引之於內以自遺患者也
故立於上則子亦以謂小人雖決不可任以腹心至於收守四方奔走
庶務各隨所長無所偏愛寵祿恩賜彼此如一無一可指如此而已若逆
引而置之於內是猶畏盜賊之欲得財而導之於寢室知虎豹之欲食肉
而閉之以網收天下無此理也今觀其設意本非漢唐之君所能勢繫也
而一時主佐不能將順聖德造作諸法率皆民所不悅及二聖臨朝因民
所願取而更之上下折懸當此之際先朝周事之旨皆布列於朝自知上
近天意下天民心傍徨取譖若無所措蓋自熙寧以來小人執柄二十年
矣建立重與布滿中外一旦失勢掃視者多是以創造語言動極貴近脅
之以禍訪之以利害所不至至臣雖未聞其言而舉可料矣聞者若又不加
審察遂以為然豈不過甚矣哉臣聞管仲始齊齊伯氏駢邑三百飯蔬食
沃無無怨言諸葛亮治蜀發倉立李嚴為民使之遠速及而不為及亮死
二人皆垂泣思亮夫駢立嚴二人者皆齊蜀之貴臣也管葛之所以能戮
其貴臣而使之無怨言者非有它也蓋必必公舉措必當國人皆知所與之
非私所奪之非怨故雖仇讎莫不歸心耳今臣竊觀朝廷用捨於設之間
其不合人心者尚不為少使既中懷不悅則其不願固宜矣乃直欲招而
納之以平其險臣未見其可也詩曰無競維谷四方其訓之陛下誠以異
同反覆為愛性當久任才性忠良識慮明審之士但得四五人常在要地
雖未及卑陶伊尹而不仁之人知自遠矣惟陛下斷自聖心不為流言所
惑毋使小人一逞復有強臍之悔則天下幸甚臣既待罪執法若見用人
之失理無不言言之不從理不從止如此則異同之迹益復著明不若怪
下早發英斷使彼此泯然無迹可見之為善也累入宣仁后命宰相於兼
前請之仍辭之曰蘇轍疑吾君臣遂兼用邪正其言極中理諸公相從和
之自此亦用邪正之說矣夫轍復奏曰聖人之德莫如至誠至誠之存存
於不息有能推至誠之心而加之於不息之冬則天地可動金石可移况
於斯人誰則不服臣伏見大皇太后陛下皇帝陛下隨時地改革弊重
因民所惡舉去小人天下本無此心群黨自作浮議近者德音一發眾心
凜然正且有依人知所嚮惟二聖不移此意則天下誰敢不然衝多君云
而亂不生漢周及然而後者履苟存至誠不息之意自是太平可久之境
此實社稷之福天下之幸也然臣以謂昔所柄任其徒實繁布列中外豈

免窺伺。若朝廷設施必當則此策親望自滿昔田蚡為相所為貪鄙則實
聖澤夫睨官禁諸葛亮治蜀行法廉平則亦立李嚴雖流徙遠郡終身
無恙此則伴國寧人之要術自古聖賢之所共由者也。尋知不可旋又復
在法有所未盡但當遇事脩而而去予之秋復行差法雖存法先許
得差州縣官吏利在起劫人房以差為便。差法一行即時差足履法雖存
誰復肯行臣頃奉使契丹河北官吏皆為臣言蓋朝廷欲將官坊場錢刑
作文費賄不然而何故惜此錢而不周賜民力以供官此舉四弊為據非
細然朝廷之法官戶等六色受錢只得支雇役人不及三年。冀州役而不
及餘後更刺役錢只得通融郵路濟州而不及郵縣。戶戶領出錢雇人充
役者只得自雇。而官不為雇。如此之類。條目不便者非言故天下皆思
役而差役。今五年矣。如此二弊。則臣所謂宜因弊脩法為安民靖國之
術者也。且朝廷只責安靜。如此用公查諫安得不言。臣恐自此開差重仁
后曰信然。不如且靜諸公。遂卷除日。持下。撤又。撤臣去。年初作中丞。首論
此事。聖意似以臣言為然。今未及一平。備位於此。若遂不。言。恐陛下怪
臣前後異同。上曰。然。乃。遣六年。奏。詔。除。尚。書。右。丞。撤。上。高。臣。切。與。兄。然。用
受。業。允。良。薄。祐。早。孫。凡。臣。之。官。學。皆。見。所。成。就。今。臣。蒙。恩。與。開。國。疏。而。見

永樂錄卷之七十一

十四

通亦召選。本。余。吏。部。尚。書。復。以。臣。故。政。輸。林。承。旨。臣。之。私。意。尤。不。違。安。虎
兒。執。又。學。政。事。皆。出。上。臣。不。敢。違。義。古。人。舉。不。過。親。只。乞。復。臣。新。命。得
與。死。同。備。從。官。竭。力。圖。報。亦。未。必。無。補。也。不。聽。辭。平。邊。門。下。侍。持。時。台。微
仲。與。劉。羊。老。為。左。右。相。微。仲。直。而。簡。羊。老。由。章。事。之。大。事。皆。決。於。微。仲。惟
進。士。士。大夫。羊。老。除。竊。其。柄。微。仲。不。悟。也。撤。居。其。間。進。士。甚。羊。老。昔。為。中
尚。書。中。書。傳。多。為。之。用。前。後。非。言。見。攻。宣。仁。后。覺。之。羊。老。既。以。罪。去。微。仲
知。撤。無。它。有。相。安。之。意。然。其。為。人。則。如。故。天。下。事。半。不。能。大。有。所。正。主。今
魂。之。是。是。神。所。爭。議。大。者。有。二。其。一。西。邊。夷。其。二。黃。河。軍。初。夏。人。來。賀。登
極。相。禮。求。和。且。議。地。界。朝廷。許。之。不。約。地。界。已。定。然。後。付。以。撤。賜。火。之。議
不。決。明年。夏。人。多。保。忠。以。兵。襲。涇。原。殺。掠。方。前。手。數。千。人。而。去。朝廷。隱。忍
不。問。即。遣。使。往。賜。策。命。夏。人。受。禮。備。懷。以。地。界。為。詞。不。復。入。謝。且。再。犯。涇
原。四年。乃。復。來。賀。坤。成。且。議。地。界。朝廷。急。於。招。納。疆。域。未。定。先。以。撤。賜。予
之。拜。豈。不。便。乃。於。禮。節。多。方。後。者。不。守。定。約。而。照。河。將。佐。范。育。神。頭。等。又
皆。均。受。策。命。孤。將。如。二。堡。夏。人。隨。即。平。邊。育。等。又。欲。以。兵。納。地。群。忠。及。種
招。番。部。十。餘。人。朝廷。却。而不。受。西。邊。極。力。言。其。非。已。罷。育。等。老。將
以。守。也。宣。仁。后。深。以。為。是。而。大。主。之。殿。面。奏。此。輩。皆。大。臣。親。臨。不。忌

壞其資。倘雖其同列亦不敢異議。陛下獨不見黃河事。當時德音且論
至深至切。然非大臣意。至今不。人君與人臣事體不同。人臣雖明見是
非。而力所不加。須至且其人主於事不知則已。知而不得行。則事猶去矣。
臣。公。言。此。五。欲。陛下。收。攬。威。柄。以。正。君。臣。之。分。而。已。若。專。聽。其。所。為。不。以
所。制。之。及。其。大。善。必。加。之。罪。只。如。魏。準。身。忠。太。甚。范。純。仁。阿。私。不。甚。皆。不
免。遂。去。事。主。如。此。豈。朝廷。美。事。故。臣。之。意。蓋。欲。保全。大。臣。非。欲。害。之。也。宣
仁。后。極。以。為。然。而。不。能。用。六年。六月。照。河。集。夏。人。十。萬。騎。壓。過。邊。境。上
狄。酋。所。爭。崖。竟。殺。人。三。日。而。還。臣。因。其。退。軍。未。能。復。出。意。移。之。東。宗。蔡。於
亦。上。傳。果。未。利。而。往。不。酒。復。守。誠。信。諸。公。會。議。都。重。鐵。鉞。使。仲。今。欲。議。此
事。當。先。定。議。欲。用。兵。耶。不。用。兵。耶。微。仲。曰。如。合。用。兵。亦。不。得。不。用。微。仲。曰。凡
欲。用。兵。先。論。理。之。曲。直。我。若。不。直。則。兵。決。不。當。用。朝廷。頃。與。夏。人。商。量。地
界。欲。用。慶。曆。舊。例。以。漢。著。是。今。住。生。處。當。中。為。界。此。理。最。為。簡。直。夏。人。不
從。朝廷。遂。不。自。斃。蓋。朝廷。臨。事。常。思。先。易。後。難。此。所謂。先。易。者。也。既。而。許
於。非。所。賜。城。寨。保。綏。州。例。以。二。十。里。為。界。十。里。為。望。舖。十。里。為。單。地。非。所
賜。城。寨。指。為。延。州。塞。門。義。合。石。州。具。望。蘭。州。諸。城。塞。邊。遠。軍。屯。西。原。要。約
境。定。朝廷。又。要。於。兩。界。界。首。相。望。使。傳。番。地。一。抹。取。直。夏。人。聽。見。從。要

永樂錄卷之七十一

十五

約未定。朝廷又要着界。更留羊地十里。通前三十里。夏人亦又見許。凡此
所謂後難者也。今者又欲於定西城。與罷諾堡相望。一抹取直。所侵蕃地
凡百數十里。罷諾祖宗舊疆。豈所謂非所賜城寨耶。此則不直致寇之大
將。謂朝廷責其故事。而吾其得功也。宣仁后曰。然。乃。加。戒。秋。然。七。年。夏。人
竟。入。大。河。東。朝廷。乃。議。地。界。賜。策。和。市。使。沿。邊。諸。路。為。邊。攻。討。命。然。河。道
界。定。遠。城。夏。人。不。能。入。界。復。大。入。環。慶。復。議。使。照。河。道。築。汝。道。中。書。傳
郎。范。子。功。獨。不。可。撤。度。其。意。昔。廷。安。師。趙。萬。氏。相。家。也。方。議。地。界。以。綏
州。二。十。里。為。例。議。出。於。然。然。河。斥。其。不。可。議。久。不。決。而。高。死。故。子。功。持。之
撤。謂。之。曰。安。州。舊。例。施。於。延。安。可。馬。照。河。道。者。或。至。七。八。十。里。其。不。從。宜
夫。方。論。國。事。親。得。失。不。宜。置。胃。中。也。眾。皆。稱。善。而。子。功。持。然。不。服。會。西
人。已。相。議。遂。不。成。未。幾。右。相。蘇。子。容。以。事。去。微。仲。以。同。省。待。罪。同。遣。其
請。實。以。汝。逸。故。也。撤。自。為。諫。官。論。黃。河。東。流。之。害。及。高。執。法。最。後。論。三。載
具。一。存。東。岸。清。豐。口。其。二。存。西。岸。披。灘。水。口。其。三。除。去。西。岸。激。水。錫。牙。朝
廷。以。付。河。北。監。司。惟。以。錫。牙。為。不。可。去。撤。於。殿。中。與。微。仲。論。之。微。仲。曰。
無。錫。牙。則。水。不。息。水。不。息。則。北。流。必。有。患。撤。曰。然。北。京。百。萬。生。靈。豈。有。決
溺。之。憂。何。以。致。之。且。分。水。東。入。故。道。見。今。游。合。者。多。是。分。水。之。利。亦。自。不

復能及若跌漲水已過盡力修完此流堤防使足勝漲水之暴然後撤去
錫牙免北京危急此實利也幸老曰河北監司不如此言奈何撤曰公豈
不知外官多所觀望耶撤曰河事至大難以臆斷撤曰彼此皆非目見
當以公者也今雖欲不顧曲直一面用兵不知二聖謂何幸老曰將不用
兵之說雖美然事有須用兵者亦不可固執撤曰相公必欲用兵須道理
十全敵人橫來相和勢不得已然後可耳今吾不直如此兵起之後兵連
禍結三五年不得休將奈何諸公乃許不從然河之討明日而奏之撤曰
夏人引兵十萬直壓河境上不於它處作違事於所爭處殺人極虐豈
此意可見此非西人之罪皆朝廷不直之故撤曰曰朝廷指揮亦不至大
既不直撤曰照河帥臣撤敢生事奏乞不守誠信東夏人抽兵之際移乘
堡寨臣以為方今堡寨雖或可築至秋深馬肥夏人能復引大兵來爭此
否諸人皆言今已不許之矣撤曰臣欲詰責帥臣耳若不加詰責或再有
陳乞諸人皆曰其再乞詰責未晚宣仁后曰邊防忌生事早與約春諸
人乃聽已而蘭州又以邊探為名深入西界殺十餘人撤曰邊臣貪功生
事不足以示威足以敗壞體議理須戒殺不聽既又以防護打草為名
殺六七生擒九人撤仲知不便欲送生口因奏其事撤曰邊臣貪冒

水災錄卷之七

十六

小勝不顧大計極害事今遂運九人甚善可遂戒救遣臣撤仲不姑曰近
日延安將副李儀等深入陷沒已責降一行入是以為戒撤曰李儀深入
以故事被責蘭州深入侍功若不戒救議議之耳及至上前二相皆以分
水為便雖具奏前語且曰必欲重填便漲水過故道增於節併力修完北
堤然後撤去錫牙庶幾可也遂至都堂二相遽批聖語曰休都水監所定
撤語堂吏通所奏不然幸老天措撤仲知不可乃曰明日別擬牛改批不
得添長乃已八年正月都水兵安持乞於北流作軟堰定河流以免淤填
特徵仲召去撤奏曰先帝因河決大兵等之北流已得水陸惟堤坊未完
每歲不之決也此本黃河常事是時北京之黃河而西岸有蘭州樊村
等三斗門遇河水泛溢即開此三門分水北行於無人之地至北京北合
入大河故北京生聚無大危急自數年來大臣創議回河水官王孝先具
安持等即塞此三門貼築西堤又作錫牙馬頭約水向東直過北京之上
故北京連年去急然約水既久東流遂多於西蓋蓋分流通利有害於水
泛漲亦入兩流變時且免決溢此分水之利也河水重濁則生淤既分
為二不得不緩故今日北流於塞此分水之害也然將來漲水之後河流
東北蓋未可知臣等昨於都堂問具安持安持亦言去年河水自東八年

安知河水不自北宣仁后父曰水官尚作此言況他人乎撤又奏曰臣今
但欲徐觀夏秋河勢所向水若東流則北流不塞自當淤塞水若北流則
北河如舊自可容納似此處置安多危少行之無疑若行會收伴萬一成
功如水官之意臣不敢從也乞先令安持等結罪保明河所向及軟堰
既成有無填塞河道致將來之患然後遣使按行具可否利害后復笑曰
若令結罪必謂執政會持之且水官猶不保河之東北况使者覺往乎姑
別議之可也二月撤仲乃朝撤具以前語諭之撤仲曰雖不伏而意甚屈
曰軟堰且今且切科中上朝廷更行相委撤曰如此終元言心故且再
亦可八月撤方在武假三省得旨從曰依水監所奏一月且切科取旨
撤以非商量本意以劉子論之撤仲即日在告十二日撤入對奏曰自去
年十一月後來至今百日間耳水官凡四次妄造事端極端朝廷第一次
安持十一月出行河先乞一面措置河事舊法馬頭不得增損臣知安持
意在添進馬頭即指揮除兩河門外許一面措置安持意既露第二次
乞於東流北添進五七堵練臣知安持意欲因此多進堵練約今北流入
東即令轉運司同監視不得過所乞揮數安持意欲因此多進堵練約今北流入
河門百五十步臣知安持意在河改進馬頭之名為留河門即不許安

水災錄卷之七

十七

持計竊第四次即乞作軟堰凡安持四次學畫皆回河意且臣非已令中
書工房開水監兩事其一勸會北流元祐二年河門元閣幾里連年開排
直至去年只開三百二十步有何緣故其二勸會東流河門元閣幾里每
年漲水東出水面南北闊幾里南面有無堤岸北京順水堤不沒者幾
將來北流若果於斷漲水東行係合併北流多少水數有無已否不定今
兩門猶未嘗即便施行實大草草後咎數久之深以所言為然二十四日
與撤仲同進呈撤仲曰蘇撤所議河事今軟堰已不可作無可施行撤曰
軟堰不自不可作然臣本論具安持百日之期四次妄造事端動搖朝聽
若今依舊供職病根不去河州被害無已撤仲曰水官弄泥弄骨別用好
人不得所以且用安持撤曰水官職事不輕奈何以小人主之易曰開國
承家小人勿用未聞小人有可用之地也此後是非終不能安會宣仁晏
駕九年正月安持奏乞塞梁村口樓張也口開清豐口以東難及河八日
撤以折殺宿齋三省即令安持與北京留守司相度施行時撤仲為山陵
使行有日矣撤見之待瀆語及河事撤仲直視曰此文事不可不真撤曰
誠然公亦宜慎之時范克夫為右相舊不且東流撤告之曰當與撤仲議
定乃今西去克夫曰命已下奈何撤曰事有理誰敢不從議於皇儀門外

再降指揮使都水與本路安撫提轉同議可即施行有與議者以聞先夫
自外務始意雖與微仲比及此大相信服既而安撫中元已使過水因可所
向所不行只先夫奏乞今許將與兵安撫同議一面施行報曰河勢難
定恐須令諸司共議乃得其實上以爲然既行上待宣諭曰河事不小可
遣兩制以上二人按行相度先夫曰河役已起方議遣官恐留役事上
曰但使議論得實雖遲一年何傷乃遣中書舍人呂希純殿中侍御史并
其水往視之二人歸極以北流爲便方施行樞密簽書劉仲馮據實劾乞
與河議仲馮本又潞公兵仲御門下士也其言紛然呂并之說遂格而轍
亦以罪見逐於是河流通塞凡七年而後北流復通微仲之在陵下也先
夫奏乞除執政上即用李邦直爲中書侍郎鄧聖求爲尚書右丞二人久
在外不得志遂以元豐業激怒上意邦直尤爲甚後母后之家十年一奏
門客時皇太妃之兄朱伯材以門客奏徐雷人嘗爲先夫無以裁之一日
日中請職於都堂與邦直議之微曰上始親政皇太妃閣中事當過微之
車服儀制已付禮部矣皇太后月費尚書省已奏乞依皇太后舊制太
妃宜付戶部議定至於養爲亦當有所支付吏部可也凡此何有司必
以法裁焉朝廷入酌其可否而後於體爲便明日奏之上曰月費隸內中

永樂彙纂卷之三十九

十八

批出奏薦皇太后家藏二平皇太妃十年徽已定邦直獨曰此可爲後主
今姑予之可也上從之邦直之州會顯如此會廷策進士邦直撰策題即
爲邦直以扇感群聽輿論之衆人不報且見及二平以副子而論
之上不說李邦從而謀之乃以本官出知汝州居數月元豐諸人皆會
於朝廷再論知表州未至降授朝議大夫分司南京筠州居住三年香樓
化州別駕雷州安置未幾年或言方而行先亦相遇中書至雷雷官民屋
以居復移循州今上即位大臣猶不悅徙居永州皇子主漢使去州已乃
復官提舉鳳翔上清太平宮有田在穎川乃即居焉若二平朝廷易相復
降授朝議大夫龍圖閣直學士居筠州七年居許州平社理復舊學於是
詩春秋傳老子解古史四書皆成書極其而數自謂得聖賢之遺意嘗言
而藏之顧謂諸子今世已矣後有違者必有取焉耳家不蓄山豈不能歸
遂舉室於許先君之葬在眉山之鬼首常約於其下雖遠不思歸也以
是舉諸子矣子居穎川六年歲在丙戌秋九月朔望中舊書得平生所爲
惜其久而忘之也乃作頌頌遺老遺兒萬餘言已而自笑曰此謂得天耳
何足以語達人哉昔子年四十有二始居焉安與一二幼曾在聽其言和
萬法皆空惟有此心不生不滅以此居雷雷處有陸二十餘年而心未嘗

動然猶未親夫實相也及諸榜嚴以六求以一條六至于一六暮忘雖
踐諸相皆無所礙乃油然而笑曰此豈實相也哉或一猶可忘而况遺老
傳乎雖取而焚之可也東都事略臣稱曰受之於天趨出千萬物之秀而
充塞乎天地之間者氣也施之於事物足以消沮金石形之於文章足以羽
筆元化惟賦爲不可及矣故置之朝廷之上而不爲之喜岸之廟海之陰
而不爲之懼遺往之氣折而不屈此人中龍也微之名遠與賦相上下而
心閒神王道學有得是以平益加而道益運道益運則於世言自如也
不有听守而然哉呂氏雜志蘇子由索事居穎昌方以元訪索籍爲罪
深居自守不復與人相見道遠自履以日然
出如吏者數十年以至於沒亦人所難能也

永樂大典卷之二千三百九十八

永樂彙纂卷之三十九

十九

政事王安石知樞密院陳升之同制置三司條例 三月繳上書論事丙
子上批付中書曰詳觀疏意知樞密院當世之強弱得其要務於下使
無所伸縮亦可惜即日召對廷和殿奏未以繳為制置三司條例司檢詳
文字安石急於財利而不知本呂惠卿為之謀王黼議事平不固以書
抵安石指陳其事之不可行者安石大怒欲加以罪升之止之 八月真
成繳上言每於本司商量公事動皆不合臣已有狀申本司具述所議不
同書之除一合入差違上問所以覆繳曾公亮奏欲與堂除差違上從之
以繳為河南府留守推官乃定制吏登科者不復試館職皆送審官與合
入差違自此始癸丑以三司吏副使孫承美等皆殿後撰知梓州有送
蘇公佐詩 三年庚辰正月九日差死者試照檢試卷官 二月戊午觀
文毅學士新知河南府張方平知陳州方平奏改辟繳為陳州教授有初
到陳州詩二首 八月丙戌知成都府陸說平有陸介夫挽詞 九月呂
陶甲賢良方正科有代方平答陶器有代張方平論時事書 十二月王
安石同平章事 四年辛亥 六月甲子歐陽脩以太子少師致仕有賀
脩登有浩歐陽公然揚州西湖詩有次韻子瞻揚州留別詩 八月戊寅
張方平除南京留臺有送方平詩 九月知制誥直學士院陳果知陳州

宋史卷之三十三

三

繳有迎襄啟 十二月次韻子瞻初到杭州見寄二首 五年壬子六月
曾公亮致仕繳有賀啟閏七月二十三日歐陽文忠公脩奏有祭麥并祝
詞三首 八月同相起等於洛陽妙覺寺考試舉人及畢董其得大小詩
二十六首 六年癸丑二月重到穎州有寄秋詩二首 甲申有次韻二
月十日雪詩四月樞密使文彥博罷以守司徒兼侍中判河陽彥博辭繳
為學宮繳有謝啟已而改齊州掌書記有自陳通齊載題詩 九月尚書
右司郎中知登州李師中來知齊州十月有京西北路轉運使題名記
七年甲寅 二月己巳朔以李師中為文章閣待制知瀛州有師中燕利
西湖詩為拜送師中赴瀛州詩 四月壬辰以知青州右使議又文李肅
之知齊州有代肅之到任謝上表有送青州茶退前致仕還湖州詩 九
月丙申有和青州教授頌起九日見寄詩有和子瞻喜虎兒生詩 十一
月辛亥有洛陽李氏園亭記 八年乙卯有和聖教殿丞送春趙至鄧推
首夏詩有遊太山詩四首有學吳詩有問子廟記又次韻徐正權謝示閔
子廟記及惠慈詩 六月辛亥吏部尚書同平章事呂文館大學士王安
石授尚書左僕射兼門下侍郎同平章事以脩詩書周禮長畢推恩也繳
有東方富生行 九年丙辰 二月甲午李肅之提舉南京鴻慶宮以病

自請也和有李常赴歷下道中雜詠十二首 九月有次韻李常九日見
約以疾不赴詩 十月宰相王安石罷歸京師有自蘇州回論時事書
十二月辛亥有次韻范鎮除夜詩 十年丁巳正月八日有王氏清虛
堂記有次韻范鎮正月十二日訪吳鎮寺丞二絕概以舉者改著仲佐郎
有謝啟 二月癸巳以張方平為南京留守方平辭繳書恩天府判官
有謝方平啟時亦得徐州兄弟相遇於澧澧之間相從至徐留百餘日
有道遠堂會宿等詩有漢高帝廟試翻石銘有漢高帝廟祈晴文徐州大
學九月繳自徐至南京有寄王筆詩有九日送交代劉勢詩 十月甲辰
祀南郊大赦天下有代方平免陪祀表賀南郊表并謝知恩表有徐會
欽南胡德筆詩張方平請老拜東太一宮便就第以龔鼎臣知應天府
元豐元年戊午正月有次韻王筆上元開筵見寄三首 二月米食有遊
南湖詩三首 五月己卯知應天府龔鼎臣為右諫議大夫知青州有代
為臣謝知青州表有送龔諫議知青州詩二首 戊戌提舉體泉觀兵部
郎中陳汝義知應天府有代謝上表有送林子中安厚卿奉使高麗詩
七月癸巳同李倅鈞訪趙嗣恭留飲南園晚視先歸詩有秋祀高辛詩有
答陳州陳師仲書 八月丙辰有中秋見月寄兒詩 九月有黃樓賤有

宋史卷之三十三

四

次韻張恕九日詩有次韻補起試徐 八年己亥 二月己
未 正月丁丑有次韻蘇軾人日臘城西詩 己丑黃以政入學士知杭州
趙行以太子少保致仕有賀杖啟 庚寅新知湖州文同卒於陳州有祭
與可文 二月丁巳以軾知湖州有和軾日徐移湖將主宋都送中見寄
五首 四月三日有古今家話以代張方平已致仕表 七月甲戌以
宣徽南院使東太一宮使張方平為太子少師宣徽南院使致仕有代方
平謝表 八月軾下卸史臺繳繳上書已納在身官籍元器不絕 十二
月癸亥軾首授水部員外郎雷州團練使軾亦主監監筠州鹽酒稅
三年甲申自南京通筠有過道山詩高郵劉奉觀詩揚州五詠進金山詩
初至金陵詩池州蕭丞相樓詩二首過九華山詩佛池口過風雨詩五月
至雷州有陪軾遊武昌西山詩 六月有自黃州還江州詩有進雷山詩
南原阻風近東寺詩 生筠有次韻筠守毛維瞻司封雅備城三首 八月
乙巳有中秋對月二首于瞻次及字韻 九月又與有次韻毛若九日詩
辛未也田即劉渙疑之卒有哀詞十二月丙寅有東軒記 四年辛酉
五月癸巳有廬山新倚僧堂記 六月壬申有聖壽院法堂記七月甲二
有吳次浩然堂記有送王逸倫州赴舉詩 八月有試院唱酬十一首

九月有聖祖殿記十二月有黃州師中卷記 五年壬戌有上高縣舉記
有送毛君司封致仕還鄉詩 六年癸亥正月丁丑朔有次韻王通之
并示曹煥二詩 閏六月有次韻王通大不詩 四月丙辰朔中書舍人
曹華兵有悅詞 七月丙辰國子司業朱服言諸州學或不置教授已安
長吏選見任官兼充先以召上禮部從本監體檢可為教授即依所乞其
餘逐州其補差教授悉已放罷仍錄進職權州教授所撰策題三道以
其亦矣煙宜禮部言乞為教授人使有新官今罷其錄職已不本路別差
官兼管勾從之有次韻曹華大夫思路詩八月有庭中種松竹詩 九月
癸酉有書事詩十一月壬寅朔有黃州使哉事記十二月乙亥致仕職
有賀啓 庚子有除夜詩 七年甲子 正月乙卯有上元夜詩并次韻
上通上元夜二首 二月有次韻王通一百五日太平寺看花二絕 子瞻
自黃移汝 三月癸卯有次韻子瞻特來高安相別郵寄遙道過遊詩并
和端午日與運道遠三子遊真如寺詩次韻子瞻贈別詩七月乙丑執切
子遊年有勉子瞻失幹子詩二首九月以鞞為欽州續淡令謝洞山石臺
遠來訪別來小舟出筠江詩除夜宿彭蠡湖有過大風雪詩 八年乙丑
正月丙申朔有正旦夜夢李忠軍詩并舟中風雪五絕 已頁有南康軍

永樂卷之三

五

直節堂記并太守宅五老亭詩有再遊廬山詩至續溪有謁城隍神孔子
廟文視事三日有出城南謁二祠游石照寺詩有縣中諸花多交代江汝
明所種牡丹已過芍藥方開詩 三月戊戌神宗崩哲宗即位 已亥次故
天下有代歎州賀登極表輟始至邑適有朝旨注東諸郡市廣西戰馬江
東素乏馬每縣雖不過十餘匹而諸縣括民馬吏緣為姦有馬之家為之
騷然蠟謂縣尉郭得愈曰廣西取馬使臣未至事忌太遠徐馬之備可也
邑孰為有馬者得愈曰邑有逸馬薄載月遠矣然有無之實高得具乎也
即取簿封之又曰何從得馬才人乎曰召鄉里長者詰之則馬才出矣果
得會人市馬者解以不能曰吾不賣汝以夏但為我供大嘗耳曰諸州行
日至縣皆責買馬乃以夏稅過期為名召諸鄉保正劉駿問之曰汝保誰
為有及格馬者相顧解不知曰保正則不知誰則知之第勿以有為無以
無為有則免罪矣汝等所具吾將使人訴其不實而陳其脫略者不可不
責也人知不免皆以實告復諭之曰買馬事止此矣廣西取馬者至則則
馬出若不至則已矣皆再拜曰邑人幸矣然取馬者卒不至 五月鞞則
疾至秋良愈有病退詩有病後白髮詩 八月戊子資政殿學士司馬元
為門下侍郎丁卯以鞞為秘書省校書郎有初得校書郎示同官三絕有

永樂卷之三

六

答王定國問疾詩有辭靈惠廟歸過新興院詩過相慶有游洞君山寺詩
十月己巳有游杭州天竺寺詩丁丑以鞞為右司諫 哲宗元祐元年
丙寅鞞至京師 二月癸酉有論臺諫言事留中不行狀申成有久旱乞
放民間積欠狀 乙亥有論罷免役錢行差役法狀 丙子有送陳睦出
守潭州詩癸亥有論蜀茶五害狀丙戌有乞選用執政狀 閏二月乙丑
朔有乞罷左右僕射蔡確韓琦狀 庚寅鞞為觀文殿大學士知陳州
以門下侍郎司馬充為右僕射是日有乞罷蔡京知開封府狀士應鞞言
陛下以久旱慶禱動至自冬歷春天意未益災害廣遠又近歲民苦重斂
諸積空臺應官債負有資產耗竭實不能出者今州縣監司保明除放使
民心說附詔戶部勘會諸欠官本息罰錢并免役坊場淨利錢數目及民
戶見有無抵當物力具保明以聞 甲子右諫議大夫兼同轍進對有
旨俟廉下內臣盡出方敷奏是日有乞罷右僕射韓琦劄子 士應有乞
招河北保甲充軍以消盜賊狀 癸卯有差役五事狀 甲辰有乞降
韓琦狀丙午鞞言竊見近日以蜀中賣鹽權茶及市易比較為人疾苦委
成都提點刑獄郭舉體量事實臣觀此三事利害易見而蔡京俾茶官陸
師閔不敢依限體量足以見其意在拖送始因提舉官韓玠收息增羨崇

六月己丑有己子通苑德興村塔 甲午有再己子惠卿塔 戊戌呂和卿者知台州 庚子有論者苗狀 士商齊攻大學士正議大夫 復兼西京嵩山崇陽宮忠惠卿 喜懽降中散大夫光祿少卿 自京蘇州 居住 甲辰有三論差役狀 丙午有論呂惠卿第三狀 辛亥再黃惠 卿為建武軍節度副使建州安置不得簽書公事 甲寅有論蘭州池狀 七月壬戌有再論蘭州池狀 甲子有論京畿保甲冬教等事狀 甲 感有論西邊警備狀 己卯有再論青苗錢狀 壬午有己放市易欠錢 塔 癸亥以刑部郎中杜紱為右司郎中 甲申有言淮南水災狀 八 月丙戌朔有己罷杜紱右司郎中狀 丁亥有論差餘監司不當迭 已 且有己罷青苗錢塔并中三省狀 辛卯詔諸路提刑司自今後常平司 錢糧合州縣依舊法權權其青苗錢更不依放 壬辰有再言杜紱塔於 已言張燦劄子請罷石礦縣尉劄子論戶部侍郎張燦劄子 丙申有 再言張燦塔 丁酉有言張燦第三狀 己亥有言書學官不當帶觀察 團練使塔 癸卯有言張燦第四狀 甲辰以撤為起居郎有詳見二狀 丙午有論傅克俞等請司馬為司馬相公塔 文書有言張燦第五 狀詳起居舍人第二狀 辛亥有言中三省論張燦塔燦權中書舍人 九

永樂卷之三十三

月己卯中書侍郎張燦罷知鄆州有制 十一月丙午撤召試中書舍人 戊寅制曰在昔典諱訓詁聖命之為器不同其旨無二學者宗之 以為大訓蓋當是時豈待經紀法履漢世有不能及者至於左右言語之 出皆聖人之後亦非後世之士所能發也斯道未墜得人則興庶幾先 之誤編有志其官其學有法名重天下焉又考之國之也道遠古為 有聖於汝則夫身備近侍職在論思位于西臺實與政事以商器識足以 輔余不及以商諒直足以行其所知東是數長誤命惟允生重予已實難 於君在爾勉之以永終譽可中書舍人有詳見狀二附表云 十一月戊 午尚書右丞呂大防為中書侍郎御史中丞劉摯為尚書右丞摯有大防 擊制 十二月丁亥有論梁維翰等送部制史不當塔 庚寅有不撰葉 康直州吉狀二年丁卯正月辛巳以給事中願編為河北都轉運使有 送臨詩 五月己巳大師文方傳等言伏奉詔旨以時而想期大皇太后 陛下憂閔元元側身俯躬自貶薄以奉天威權傳受冊之禮今時兩澤 注二參既登秋稼有望正名定位義不可後謹據太史尚選定八月初四 日王徽號不許雖有請大皇太后受冊者 又申尚書在丞丞請以資 政殿學士知河陽有制 辛亥集賢殿脩撰知陳州許子悅等有子駿東

詞 七月辛酉有門下侍郎韓維為資政殿大學士知鄆州制 八月丁 未熙河蘭會路總略司言本月十九日夔州行營將官神詠收復北州擒 西蕃大首領鬼章戊申辛酉相率百官賀于廷和殿維有賀表有論云事狀 九月甲子以講論結終屬賜宰臣執政經筵官宴于東宮維有謝譯論 浩賜宴表十月以奉安神御於西宮撤先吉祿 壬午送過鄆州制子 維有御風辭一首 甲辰有再論維於西路轉運制 十一月 戊以撤依前朝奏劄試戶部侍郎有詳見劄子詳謝表云言者論買環場 得人自然軍初至元豐末多有四患少者三患緣有首打役以資價之法 小民爭得務勝不復計較利害自始至末泰錢多者五十倍因此破蕩家 產傷及保戶猶不能足父子流離深可閔頗乞取累界酌中一界為額 除元額已足外其元額雖未足而於酌中額得足並與釋放唯未足者依 舊催理及酌中額而止撤善其說兼請施行之天下欠戶蒙賜者不可勝 數 十二月戊申宿齋于右曹 三年戊辰 正月己酉朔有三絕句哥 歌 辛亥祈穀三月丙辰韓康公錄奏有祝詞三首 丁未上果試進古 戊午果試次果于集英殿以撤及王欽臣等為考官撤有廷試武舉果問 一首有次韻數臣集英殿并詩 己巳賜進士及第出身有考試罷詩二

永樂卷之三十三

首 四月戊寅以文思副使東閣門通事舍人高士敷為成都府利州路 兵馬鈐轄有送士敷詩 五月丙午朔文德殿殿對有論事狀有詩 六 月庚申以水議即程之元為江右西路轉運判官有送之元來使江西詩 丙辰以朝請大夫考工郎中司戶知祥有送尹東韻引句二絕 九 月辛亥以御史中丞孫覺拜中書舍人彭汝礪秘書正字汝礪考試制 科舉人有呈司會論公二首有次韻續况中感奏一首 十一月癸卯朔 有次韻賦五日鑽覽瑞酒及瑞詩有終乞委公又 四五二二 五月癸 巳知鄆州王元臣奏有祝詞 二月甲申司空中書公普奏有呂司 空祝詞三首 六月辛丑朔丁未以撤為吏部尚書有詳見劄子 辛亥以 撤為翰林學士知制誥有詳見劄子謝宣召狀謝賜對水金帶鞍馬謝啟 設狀 八月辛丑以撤及刑部侍郎趙鼎為賀建國王展圖信使 已 未范鎮孫汝州襄城縣于百嘉百歲州馬撤有蜀公祝詞三首百嘉百歲 祝詞二首 辛酉撰大皇太后將未明堂禮後罷賀馬門下手詔 九月 丙子有再使與丹元日對酒懷于瞻之千六堂中詩 戊寅上壽于垂拱 殿百官奉于明堂已初為慶景靈宮法次于垂拱殿有皇帝宿齋明堂 問大皇太后皇太后皇太妃聖體各書六首 辛亥文惠明堂禮為御宣

受臣也。所有董敦遠言臣章疏伏乞早賜付三省施行。己丑有北流軟
聖劄于。四月甲子。以李清臣為吏部尚書。給事中范祖禹封還詔書。道
呈不允。輒於簾前極論之。已卯罷。五月丙申。董敦遠罷。知臨江軍。六
月己未。賜知穎昌府范純仁詔書召赴闕。七月丙子。以純仁為右僕射
兼門下侍郎。八月庚申。張方平奏。有發方平文并稅詞。辛酉。太皇太后
不豫。壬戌。呂大防范純仁。蘇轍。鄒雍。韓忠彥。劉奉世。入問聖體。九月戊
寅。太皇太后高氏崩。乙酉。詔轍撰大行太皇太后謚冊文。癸巳。有發元
妣同安郡君王氏文。十一月戊子。三省樞密院同進呈。中書舍人呂希
純。封還劉惟簡等除內侍省押班詞頭。上曰。某中書舍人。亦有近例。呂大
防奏曰。雖有此衆論。頗有未安。轍曰。此事非謂無例。蓋為視政之初。中外
拭目以觀聖德。首先權用內臣。故衆心驚疑耳。然臣等昨來聞陳不盡。不
能仰回聖意。致使宣布於外。以至有司封駁。此皆臣等之罪。劉奉世曰。雖
有近例。外人不可戶曉。但以率先施行。為非耳。大防曰。致令人言。況清聖
聽。此實臣罪。今若不從其言。其餘舍人亦必未有奉行。轉益滋意。於體不
便。臣聞太祖一日退朝。有不悅之色。左右覺而問之。太祖曰。適對臣僚指
擢。事有失實。至今悔之也。以此見人君不以無失為明。以能悔而改之為

永樂通志卷之三十九

十一

善耳。上釋然曰。除命且留。俟稍暇取旨可也。轍又奏。竊聞仁宗聽政之初
即下手詔。凡內批轉官。或與差違。並未得施行。而中書樞密院審取。或
史臣記之曰。是時上方親閱庶政。中外聞之。人情大悅。正與今日宰相
矣。天防等如上從。善如流。莫不欣幸。士庶輒言。奉教撰大行太皇太后謚
冊。謹先進呈。詔依。壬寅。轍奏。惟教在。大皇太后謚實文。據大常
寺狀。合依所請。到謚。以宣仁聖烈皇后之實為文。十二月己巳。群臣詣
慶壽宮。上大行太皇太后謚冊。詔聖元。年甲戌。正月丁丑。詔禮部給
度牒。千付京東等路。體量賑濟。司募人入惠。二月。司農卿王孝先言。賑濟
之餘。軍糧盡。又送伴北使。張元方等。還言。相清等州。飢民甚多。倉粟空
虛。蠲免。范純仁。鄒雍。議曰。此事豈可不令上知。二人皆不欲。曰。侍郎何以
為計。如恐上問。及轍曰。雖未知所出。然當令上知之。昔真宗初即位。李沆
作相。每以四方水旱盜賊聞奏。奏和政事。王旦謂沆曰。今天下幸無事。不
宜以細事視上聽。沆曰。人主年少。當令聞四方艱難。不爾。侈心一生。無如
之何。吾老不及見。此亦政無日憂也。純仁曰。善。劉奉世曰。誠宜先白。若上
先言。極不便。既而純仁奏。近日張元方自河州來。言流民甚眾。轍曰。方
言相州見養流民四萬餘人。通利軍一萬餘人。滑州二千餘人。然軍中月

糧止支一斗。其餘盡令出倉。蓋倉庫已空矣。恐則土宜上曰。為之奈何。轍
曰。滑州已支山陵餘糧。萬石與之。可以支持兩月。且東京東。賑濟司。准備
糧食太多。提刑司又太多。乞令安撫。轉運司。再相度。奏。伏乞。更議。
應副。又京城。賑濟。應副。備至。然首會軍糧。止有二平。五月。備臣。曾令。王孝
先。具的實。數子。在此。上曰。何其。寡備。至此。轍曰。非一日之故。蓋累年。官倉
米。太多。去年。臣。曾與。呂大防。商量。限市。價九十。已。乃。出。糶。今。為。飢饉。止
賣六十。蓋。不得。已。也。熙寧。初。臣。在。條例。司。竊。見。是。年。有。九。千。以下。糧。上。曰。
酒。九。年。乃。可。轍。曰。九。年。未。易。盡。置。但。望。下。當。以。為。意。慎。事。借。當。三。五。年。
間。有。三。五。年。借。亦。新。可。也。臣。之。愚。意。以。為。朝廷。新。經。大。變。雖。以。飢。饉。之
若。災。止。如。此。尚。可。萬。一。更。水。旱。何。以。繼。之。方。今。正。是。君。臣。悲。懼。保。省。之。日。
不可。不知。耳。丁未。以。戶。部。尚。書。李清。臣。為。中。書。侍郎。兵。部。尚。書。鄧。溫。伯
為。尚。書。右。丞。二人。久。在。外。不得。志。遂。以。元。豐。事。激。怒。上。意。清。臣。尤。力。已
置。華。宣。仁。聖。烈。皇后。于。永。寧。陵。轍。有。挽。詞。二。首。己未。慶。王。祔。廟。三月
乙亥。左。僕。射。呂。大。防。罷。為。觀。文。殿。大學。士。知。穎。昌。府。乙酉。上。御。集。英。殿。
策。試。進。士。李清。臣。撰。策。題。頭。為。相。說。以前。感。群。聽。上。疏。曰。伏。見。御。試。策
題。歷。詠。近。歲。行。書。有。欲。復。熙。寧。元。豐。改。事。之。意。臣。備。位。執政。不敢。不。言。然

永樂通志卷之三十九

十一

臣竊料陛下本無此心。其必有人妄意陛下。率於父子之恩。不復深究。是
非。遠慮。安危。故。勸。陛下。復。行。此。事。此。所。謂。小。人。之。愛。君。取。快。於。一。時。非。忠
臣。之。愛。君。以。安。社。稷。為。說。者。也。臣。竊。觀。神。宗。皇帝。以。天。縱。之。才。行。大。有。為
之。志。其所。施設。度。越。前。古。蓋。有。百。世。而。不。可。改。者。也。臣。請。為。陛下。指。陳。其
略。先。帝。在。位。近。二十。年。而。終。身。不。定。事。統。統。指。宗。室。息。止。但。免。滅。朝。廷。無
窮。之。費。出。賣。坊。場。雇。募。衙。前。免。民。間。破。家。之。患。罷。黜。諸。科。誦。數。之。學。訓。鍊
諸。將。備。填。之。兵。置。寄。祿。之。官。復。六。曹。之。舊。嚴。重。祿。之。法。禁。交。錫。之。私。行。及
攻。之。莫。以。制。而。收。六。色。之。錢。以。充。雜。役。凡。如。此。類。皆。先。帝。之。善。若。有。利
無。害。而。元。祐。以來。上下。奉行。未。嘗。失。墜。者。也。至於。他。事。有。失。當。何。世。無。之。
父。作。之。於。前。子。效。之。於。後。前。復。相。濟。此。則。聖。人。之。孝。也。漢。武。帝。外。事。四。夷。
內。典。宮。室。財。用。盡。竭。於是。條。鹽。鐵。榷。酤。均。輸。之。政。民。不堪。命。護。主。文。龍。昭
帝。委任。霍。光。罷。去。傾。奇。漢。室。乃。定。尤。矣。顯。宗。以。察。為。明。以。誠。決。事。天下。怨
懼。人。懷。不。安。章。帝。即位。深。鑒。其。未。代。之。以。寬。蓋。第。之。政。後。世。稱。焉。及。我。本
朝。真。宗。皇帝。右。文。懼。業。號。稱。大。吾。群。臣。因其。極。感。為。天。書。之。說。及。章。獻。明
肅。文。后。臨。御。道。天。皇。之。儀。或。書。梓。宮。以。民。其。遠。仁。宗。聽。政。亦。絕。口。不。言。天
下。至今。聽。之。英。宗。皇帝。自。藩。邸。入。繼。大臣。通。討。劉。漢。朝。之。語。朝廷。為。之。洵

洵者數年及先帝嗣位或請復舉其舊儀而不答遂以安靖夫以漢昭章之贊與舍仁宗神宗之聖其專於孝故而性事變易也哉蓋有不可不以廟社為重故也是以子孫既獲孝之實而父祖不失聖明之德此真相言之所務不可與虛容議也至不勝區區願陛下反復臣言慎勿輕事改易若輕變九平已行之事權任累歲不月之人人懷私志而以先帝為詞則大事去矣奉入不報再以劄子面論之上不悅曰人臣言事何所害但卿作此以劄子奏謂機事不可宣于外諸秘而不宣今日乃對眾陳之且引漢武帝以上比先帝引前甚夫當機曰重武重明主也王曰卿所奏言漢武帝外事四夷有無官室立鹽鐵推酷均輸之法其意止謂武帝窮兵黷武東平下哀痛之詔蓋明主也范純仁進曰武帝雄材大略史無此詞况機所論事與此非論人也上意稍解機退二奏各者偶因故事機有所見雖欲傾盡以報知遇而天資剛直不達機務論事失當曾犯天威不敢自安伏乞聖慈憐臣不識忌諱出於至愚少寬刑誅特賜屏逐以允公議李鄴從而媒孽之丁酉除端明殿學士知汝州告詞略曰文學風節天下所聞權任大臣本出拔意事有可至固宜指陳而言或遇中引義非是朕雖曲為含忍在爾自亦難安原諒終是愛君薄者尚期改過上批蘇

永樂通志卷三十三

十三

機引用漢武故事此擬先帝而體天嘗所進入詞語不著事實機進退大臣非平易也蓋義不得已可止以本官知汝州仍別撰詞進入制曰朕以少躬上承烈考之緒夙夜兢兢無以云揚休功竊願左右輔弼之臣先承朕志其或身在此地當為我言無於交結不致致之中大元字門下侍郎蘇轍頃被選權與朝事機長官協恭以輔物政而乃乞體國之義獨習非之私始則密奏以借壞終於宣言而阻絕至引漢武上方先朝欲以窮奢黷武之姿加之禮德東哲之上言而又比其心謂何宜解東臺之官出守列都之貴尚為寬典姑務省節可待授承前大中元知汝州四

月壬戌機至汝州有謝上表是日以提舉杭州洞霄宮章得為尚書左僕射兼門下侍郎右僕射范純仁罷馬觀文殿大學士知穎昌府一那有謝雨文有汝州揚文公詩石記五月癸卯侍御史虞策殿中侍御史來之鄂并亮乘言機近以論事天當責守汝州而吳安詩單制有風節天下所聞及原誠本於愛君之語命詞和制如之簡之公議難違典刑又監舉御史郭知重言安詩行蘇轍語重輕止拘於私情寔不歸於公議不加點責可以恐戒詔安詩罷起居鄂二之重言大中元知汝州蘇轍引漢武帝比先朝止中近即請遠謫以懲其容上曰已謫夫可止也乙丑

有龍興寺三畫殿記 六月甲戌右正言上官均言近具劄子論奏前宰臣呂大防門下侍郎蘇轍擅權欺君竊弄威福及前御史中丞李之純等入主之所以臨制天下為懷心之臣者莫重於此機改易耳目之官者莫重於機官審詔讀誦出納者莫重於舍人給事方大防蘇轍擅權固柄不異公議引用亦如之臣如李之純輩之輩要路以固寵權又以幾未舉觀探次國史曲明大防革改變法之功是以人主責罰私其好惡其惡一也同時執政如宗愈許將劉摯蘇轍等皆以與呂大防蘇轍論異同機陰論詭言如史元乃非禁五管并范以云詳詳移空一後心之為考於反掌其罪二也李之純頃在成都與呂大防相善天防東坡引用之純為侍昭又除知開封府之純尹京無狀又府台道大延曉治書法當隨書反機私受權為御史中丞楊畏廉策來之節等皆任為諫官御史是四人者倘險乘報嗜利無耻其所彈擊者皆受大防蘇轍密諭或附會風指以濟其欲是以天子耳目之官任其喜怒以塗蔽朝廷之視聽其罪三也舍人主出制命給事主行封駁命今有未長左除有未嘗皆許機欺如范祖禹喬執忠吳安詩呂希純四人者皆附會呂大防蘇轍好惡通意上曰不恤公

永樂通志卷三十三

十四

論其所繳較者皆大防蘇轍之所惡其所掩蔽者皆大防蘇轍之所愛是以天子掌誥命出納之臣潘其好惡其罪四也呂大防自為執政以至宰相凡八九平最為歲冬蘇轍執政雖止三四年而強狠徇私尤甚如范祖禹或侵侵邊法之惡至今未得其罪五也呂大防蘇轍身為大臣在當竭忠盡公以輔佐人主乃使蘇轍生塗污官官東行同辭官集官官以固寵權其罪六也大防蘇轍同惡相濟非一日李之純楊畏廉策來之鄂為朝廷耳目曾不糾察反陰相策附以圖進用御史曾受甚重遂隨發彈奏蘇轍等專權之罪罷斥為驛運判官李之純楊畏廉之鄂希附職機發指慶基取送以為諛陷忠良不當更除監司遂論守軍警陛下既親機發洩分邪正軼轍既已斥罷來之鄂單方始奏論其朋邪固上提時附勢情狀明白眾所共知非臣之私言臆度也李之純既已罷免尚書守單州今楊畏廉尚為禮部侍郎來之鄂為侍御史李策為起若郎希附中為給事中范祖禹希純雖出守外郡皆尚除待制罪同罰異此中外之所未喻也議者以為李之純希純無能過為中丞其所附呂大防蘇轍指意彈擊皆楊畏廉之願朝夕說諭脅持為之二子十六險過於之說之純既

詔職移循州安置運動傳誦皆。八月職主循州居城中之聖島焉
 己乃夏素中之餘醫之得五十。以易民居大小十間。垣有海以可以
 飲蔬有井可以灌。乃與遊荷頌其間。用民皆忘官學家也。有言不能具。持
 假其一二讀之。題白樂天文集後。二年己卯。有巢谷者。自山使步訪
 職於循州。又將見職於海南。行至新州而卒。年七十三。職為之傳。四月
 二十九日。有龍川略志序。七月二十二日。有龍川別志序。閏九月丁
 丑。有春秋傳後序。戊寅重陽。有與父老小飲四絕。十一月辛酉。有祭
 孫婦黃氏文。三年庚辰正月。已昭哲宗廟。職亦即位。庚辰。文故天下。
 二月癸亥。職量移永州安置。職有次韻子瞻和陶淵明雜詩十一首。四
 月庚戌。元子生。辛亥。故天下。丁巳。職移岳州。初。以職即作以客。家士大夫
 失職者。雙。雖稍收叙。未厭朕心。亟者。天子家。提主上。詞。或有。大慶。祭。及
 萬方。解。網。郵。事。何。侯。終。日。責。授。某。官。蘇。職。權。自。先。帝。與。閣。政。機。坐。廢。累。年
 在。約。彌。屬。漸。還。善。地。仍。拜。兵。團。可。濠。州。團。練。副。使。岳。州。居。任。職。歸。至。處。州
 被。命。有。謝。狀。十。一。月。癸。亥。朔。初。日。服。初。踐。作。思。赴。治。功。報。求。復。舊。常。恐。不
 及。恐。難。慶。業。不。足。邀。遺。職。當。有。整。文。書。預。職。政。論。居。荒。奇。積。有。歲。時。積。從
 內。遠。志。節。彌。厲。昭。運。故。扶。仍。領。具。祠。服。我。具。息。無。忘。報。稱。可。持。授。大。中。大

夫提舉鳳翔府上清宮。外州軍任便居住。至鄂州被命。有謝表。有田在穎
 昌府。因往居焉。徽宗建中靖國元年辛巳正月己巳。中太一宮使范純
 仁卒。職有祝詞。甲戌。銀。聖。憲。肅。皇。后。向。氏。廟。有。慰。表。并。祝。詞。三。首。三
 月丙子。有祭東豎文。戊寅。有。鮮。于。仇。父。母。贈。吉。跋。五。月。丙。戌。欽。聖。憲
 肅。皇。后。神。主。冊。于。廟。室。職。有。慰。表。二。首。七。月。丁。亥。致。卒。于。常。州。九。月
 癸。亥。有。祭。文。十。月。有。追。和。賦。歸。去。來。詞。十。一。月。庚。辰。祀。南。郊。赦。天。下。職
 有。賀。表。十。二。月。庚。寅。王。東。美。器。之。妻。蘇。氏。卒。有。墓。誌。丙。申。有。祭。范。子
 中。制。散。文。崇。寧。元。年。壬。午。三。月。戊。午。跋。巢。谷。傳。四。月。丁。未。有。祭。王。氏。嫂
 文。五。月。丁。卯。有。祭。兄。文。是。月。庚。午。詔。蘇。軾。追。諡。崇。信。軍。節。度。行。軍。司。馬
 其。元。追。復。舊。官。告。職。初。蘇。軾。更。不。叙。職。名。乙。亥。詔。蘇。軾。等。五。十。餘。人。合。三
 省。籍。記。姓。名。更。不。得。與。在。京。差。遣。閏。六。月。癸。酉。拜。職。于。汝。州。州。城。縣。小
 我。眉。山。有。墓。誌。銘。有。再。祭。八。新。婦。文。戊。寅。詔。職。降。為。朝。請。大。夫。以。珍。品
 責。稱。之。時。差。次。不。倫。故。也。有。謝。表。八。月。丙。子。詔。司。馬。光。等。子。弟。並。不。得
 任。在。京。差。遣。太。常。寺。大。祝。蘇。適。與。外。任。合。入。差。遣。十。一。月。十。三。日。有。雪
 詩。二。年。癸。未。正。月。補。子。瞻。謫。居。魯。馬。唐。佐。從。之。崇。寧。居。琴。川。詩。二。月
 寒。食。詩。己。巳。有。祭。未。生。日。詩。三。月。甲。午。跋。楊。履。經。有。六。稱。名。字。說。

辛丑。春。盡。詩。及。日。立。夏。四。月。戊。午。有。夢。中。詠。醉。人。詞。六。月。庚。午。有。立
 秋。偶。作。九。月。乙。酉。有。九。日。詩。己。巳。有。立。冬。問。雷。詩。十。月。有。罷。提。舉。太
 平。宮。欲。還。居。穎。昌。詩。十。一。月。癸。卯。有。次。進。韻。對。雪。一。首。三。年。甲。申。正
 月。庚。寅。還。穎。昌。有。甲。申。歲。設。醮。青。詞。三。月。丙。子。有。上。巳。日。久。病。不。出。示
 兒。姪。詩。辛。卯。有。華。東。齋。詩。拜。初。得。南。園。詩。六。月。詔。職。元。祐。姪。黨。姓。名。三
 百。九。人。刻。石。諸。州。七。月。丁。酉。有。北。夢。詩。有。把。一。項。有。并。居。五。首。有。歲。暮
 口。號。二。首。四。年。乙。酉。正。月。戊。寅。有。雪。後。小。酌。贈。內。詩。三。月。庚。戌。有。香
 雨。詩。五。月。和。運。田。舍。雜。詩。九。首。七。月。甲。寅。詔。元。祐。宰。執。增。寺。特。免。毀
 拆。不。得。兄。本。家。功。德。院。並。別。賜。款。頭。為。國。焚。修。不。至。雪。詩。有。歲。暮。二。首。除
 夜。詩。五。年。丙。戌。正。月。戊。戌。甚。出。西。方。丁。未。大。赦。天。下。毀。元。祐。姪。黨。石
 刻。三。月。辛。亥。提。舉。南。京。鴻。慶。宮。范。純。禮。卒。純。禮。字。彝。舉。職。有。祭。文。己
 未。姪。孫。元。老。中。進。士。第。有。次。進。韻。贈。陳。天。倪。秀。名。并。送。元。老。歸。鄉。詩。有。秋
 社。分。題。詩。有。果。堂。示。三。子。詩。有。中。秋。無。月。二。首。九。日。獨。酌。三。首。九。月。有
 穎。濱。遺。老。傳。及。樂。城。後。集。序。十。月。庚。戌。有。大。雪。詩。是。時。行。大。錢。雷。十。民
 以。為。病。故。詩。中。及。之。十。一。月。八。日。有。夢。中。反。古。昔。蒲。詩。有。守。歲。詩。大。觀
 元。年。丁。亥。正。月。庚。戌。詔。應。係。籍。宰。執。增。寺。會。經。放。罷。者。並。給。還。職。有。謝。表。

二月有丁亥生日詩。七月乙酉朔有苦雨詩。有頌重陽酒詩。有九日
 詩。有初成造老齋。倚月軒。藏書室。三詩。有送少子進赴岳州酒官詩。二首
 有論語拾遺二十七章。十一月乙丑。詔八寶初成。可於未年正月用之。
 二年戊子正月壬子。有正旦詩。是日帝文八寶。故天下。職復朝。義大夫。遠
 中大。夫。皆。有。謝。表。并。焚。黃。文。有。七。十。卷。二。月。有。生。日。詩。有。八。寶。詩。得。夏
 至。後。得。兩。詩。八。月。癸。巳。有。移。花。詩。十。二。月。壬。辰。有。伐。雙。槐。詩。有。除。日
 詩。書。老。子。解。後。三。年。己。丑。有。上。元。夜。造。勸。至。西。彈。親。坐。詩。二。月。庚。寅。有
 望。日。雪。詩。適。自。淮。康。歸。規。道。旬。而。歸。有。送。行。詩。二。首。八。月。有。中。秋。祈。堂。看
 月。詩。九。月。有。重。九。陰。雨。病。中。把。酒。示。諸。子。詩。有。已。丑。除。日。詩。四。年。庚
 寅。有。祈。春。五。絕。有。上。元。雪。詩。閏。八。月。辛。亥。有。雨。中。秋。詩。辛。酉。有。菊。有
 黃。花。詩。有。除。夜。二。詩。此。和。元。年。辛。卯。有。五。月。十。六。日。一。首。有。七。十。三。歲
 作。一。首。有。七。夕。詩。重。九。詩。十。月。戊。午。有。雪。詩。四。首。有。冬。至。詩。除。日。詩。有
 樂。城。第。三。集。序。居。賦。再。題。老。子。解。後。二。年。壬。辰。有。壬。辰。年。寫。真。詩。
 二。月。有。壬。辰。生。日。記。背。中。所。懷。自。作。一。首。五。月。十。九。日。有。喜。雨。詩。有。送
 運。赴。登。封。丞。詩。八。月。辛。亥。題。祭。致。先。海。外。所。集。文。後。九。月。庚。申。有。增
 說。記。是。月。壬。午。中。大。夫。撤。轉。大。中。天。致。仕。職。居。穎。昌。十。三。日。穎。昌。雷。住

詳具祖宗典故專任已意懷姦附麗並罷二十五年四月除荆湖南路提點刑獄公事

蘇元老

蘇元老字存廷切孤力學長於春秋善屬文賦詞居海上教以書往來執事其為學有切實亦愛之黃庭堅見而奇之曰此蘇氏之秀也舉進士調廣都厚歷漢州教授西京國子博士通判彭州政和間宰相喜開邊西南帥且多變誘近界諸侯使納土

公置郡縣以為切致茂州警叛帥可遽下令招降元老嘆曰成不足以服則思不足以懷乃移書成都帥周焘曰此警跳梁山谷間伺隙發彼之所長我之所短惟施於兩州兵可與為敵若撤數千人使倍道往赴賢於官軍十萬也其次以為夔夔兵大集尤以夔兵誘其前使兵從其後不十日賊必破彼降而我安焉則威懷之道得矣不討賊既招而還必復叛不免重用兵矣焘得書即召與計實元老又策茂州兩道正道自溫山起長平絕嶺而上其路險以高間道自青崖關越刀溪循江而行其路夷以徑當使正兵伸溫山而陰出奇兵掩刀溪與石泉并力合攻賊腹背交敵擒之必矣焘皆不能用竟得罪後帥至如元老策擊夔夔乃降除國子博士歷秘書正字將作少監比部考功員外郎尋除成都路轉運副使為軍器

永樂大典卷二十四百一

四

監司農衛尉太常少卿元老外和內切不妄與人交梁師成方用重自言為賦外子因緣欲見之且求其文拒不答言者遂論元老蘇軾從孫且為元老所說其筆術論頗欲蘇軾不呈在中朝能為從點明道官元老數日首領子何繼尾而名顯吾今以宋世坐系榮矣未幾辛丑四十七有詩文行于法元一統志元老外和內切不妄與人交梁師成方用重自言此見之元使人求其文之老不與士君子極之王明道極力誦元老東坡先生之從孫自幼即卓然東坡許之元亦未入大學東坡已度海安與吳書安由評盡宣和中登館職即曹承常言者論其宗元祐學術罷為官觀而謝長通云念昔重人備司

蘇峴

蘇峴字元吉南潤集朝散郎秘閣修撰江南西路轉運副使蘇公峴也中興渡江始諸拜有顯者其二曾孫錫在許昌相繼來歸才望未及著見天子誤而用之一曰嶠字季真登諫省給事黃扉侍制顯謨閣次則公之諸峴字叔子元第一持馳名其任海陵縣日政參知政事錢瑛以吏部侍郎宣諭淮東為之曰蘇峴為文需宗不記德而峴才識操履

蘇峴字元吉南潤集朝散郎秘閣修撰江南西路轉運副使蘇公峴也中興渡江始諸拜有顯者其二曾孫錫在許昌相繼來歸才望未及著見天子誤而用之一曰嶠字季真登諫省給事黃扉侍制顯謨閣次則公之諸峴字叔子元第一持馳名其任海陵縣日政參知政事錢瑛以吏部侍郎宣諭淮東為之曰蘇峴為文需宗不記德而峴才識操履

詳有典刑額加既錄庶可救風俗激士氣揚對垂拱錢言合上意命之曰爾四世祖集太常因事禮者也其主簿太常寺在職逾年嘗論考課法乞

赴選之官具前任五重簡平允之士以為廷尉平第知縣之闕為數子以選能者將遠太理正以女弟之喪祈使親養朝廷以為太府寺丞而待其父也常人之情恨不感於頃刻墜下勿以小事而忽大計近效而防遠圖也語益切至人以為難知邵州數月丁內艱掌相貨於周趙丞相惟高樞容又為之上曰收記其面也召見曰卿可謂清苦有立矣除吏部郎卿于太府寺福建轉運自安移江西上復念之曰東坡之孫惟現有家法在宜與職名就改未及徵詔充秘閣修撰然後知公之來於望衷蓋久之而公舊苦肺疾以哭兄逾歲連歲屢作淳熙之十年之六十有六矣病旬餘卻醫藥不肯視曰東坡之平止此吾何德似之屏筆如冠御而逝十二月七日也特葬諸子以銘為諱予與公既故且親同生問共庚申也其何可不銘公為人清澹寡欲氣正而言直在官以廉居家以儉接朋友以信義恬不務進取故自奉常辭正而易坐由寺而移監未嘗一以介意方曾承相當國每以正倫物之人不謂其子塔也竟以嫌引去其徒舉福建市舶

永樂大典卷二十四百一

五

前官有以蔽市札香增數使貶職者公之增至三十八萬斤不肯自言還朝主吏部右選武日類不知書所理多不得使公悉意直之或伴召保任而行吏莫敢肆在太府同詳定初命選官報舉感不怡累日曰用既踰分矣捕不及親何益也蓋公實文忠公季子幹川公諱過之孫諱喬之子季真為母兄其選自北交而文忠仲嗣無後以諸父之命後之從祖侍郎公遜郊息任公祖諱迨朝散郎尚書駕部員外郎妣安人歐陽氏考諱晉將任郎業贈朝奉大夫妣太夫人范氏始文忠妾陽美山水買田欲居僅數百畝屋數楹也而家於許昌至離亂時即世歐陽夫人始居陽美大夫早世妣于志公奉二夫人盡禮無違歐陽夫人既終公以孫承登治其生事而范夫人一女甚愛納塔塔與公同居三十年余以正寂而已造室于西偏僅百錢斗東非夫人之命不擅取也聞門淮陸人所款款物為盜賊縣監場罷舊例之不可何者自以家貧買小舟部鍾場史始知有上下之分謀以充羨及必海陵都督府下淮南帥司軍馬徵公定價公釐為三子幹謂可須公曰為求諸民擾矣况重損其直乎公代去縣竟歸戶率錢為公志拉謝之特部方以言公保望是地而遂公船使之不誑多以私貨為利公則自食初外一不以市令坐望公里弟與司為

隣曹和公詩戲曰只恐歸無子園言公雖為枝不肯園蓋以婦也公學
有家法書賦詩首重雅出語已擊拔脫浮淡不事雕飾有奇語論僅三卷
曰此吾以適意也倚夢與羽各唱詠然有出處之想其論事於朝則重
縣令之選且言人材所以濟治功之則是用之或非與備史能史之辨
析錫兩准早荒三年之稅又言軍將子弟壯武徒而尚文墨緩急無可
乞今統制官於部曲各舉所長上甚嘉納曰文武一道求成詩固有云也
請罷州縣市令司遂行於天下文武提刑欲不兼置復亦行之上嘗問
邵州瀨溪洞當用武臣與否公言文武推所擇然州縣之與溪洞接者法
當禁僧道技術遊士往來食鹽官亦置場貿易今稍弛矣願嚴之其將赴
相司上詢以相商事則曰不敢以道路之言欺陛下也侯至部講究以聞
議者歎公忠實既遷始奏二事以警貨售於一路而勿拘於置司之地相
務官通於四選而必經任者皆見納大府中舉材於雜買務得不以特公
曰舉以治病茲實惠及民者也請用舊法市於外咸監司郡官不得以私
意多置縣令聞之漕計以鹽災而州縣積負公奏除十餘萬結江右俗號
為訟公為條目揭道周有投購不應法令皆拒斥之其語頗而執狼者面
諭以理往往愧謝而去松亦為省平居誦諸子以履踐為先詞章次之嘗

永樂大典卷二十四百一

六

曰忠孝本也不務本而事文所謂書畫是已娶曹氏贈恭人先二十年卒
另六人相迪切嚴州桐廬縣尉格以繼李真而夫石以繼阮元奕世迪
切郎監行在省倉下界極特任郎移祀皆刀進士欲自奮公有道洋相遜
而木承也公之教為可知矣女一適施孫孫男五孫女六柄等以明年十
二月庚申葬公宜興縣芙蓉山南平之原且以曾恭人附焉或州則云曾
恭人入附于姑也不再舉也為之銘曰 嗚呼東坡夷夏知名况其子孫
且有典刑典刑伊何見於三世乎真叔子實令兄弟李周顯矣公僅九卿
廉以為躬孝以事親渾然而和介然以清學非嗜書志在力行日其少平
亦以詩鳴嗚嗚之濱吾祖有田進退裕如若將終焉其達允特其令則天
凡今之賢豈不富貴公雖未極現以弗思尚其後是克紹其業遂存碑
公亡
若存
蘇嗣之 歸潛志許州有蘇嗣之者云東坡後裔孟子由久居補川
有族不南渡者也其人頗齷齪富於財以貨入官父結權
要短衣女且中士大夫多以為笑以其肥碩也呼為蘇豚今嘗與曹若
談及之曹曰頗聞夜壘水牛之說乎余對不知也曹曰昔東坡主一

山草木盡化今蘇祥生一
蘇村水牛盡化也此可大天

蘇協

江少康類元 協蘇協父協蜀中舉進士性滑稽易簡任輸
府易簡入學中協笑謂人曰父參其子于朝其父斯言亦倒置矣初協為
汝州司戶易簡通判蘇州書與易簡曰吾在汝汝在吳吾思汝汝知之乎
其好談諧如此成都志 協為汝州推官子易簡主官舍中易簡父死不能
歸在汝備居于此受業于貢士曹為陸若熙來經兵曹以前之尚存
志 協父易簡 協類孫至左編喜其地物與父同
迎父喪葬塋泉之清溪身家藉為子易簡易且

蘇易簡

宋史列傳易簡字太簡梓州銅山人父協舉進士歸宋
年登平特贈秘書丞易簡少聰悟好學成度奇秀才思敏博太平興國五
十年贈通判進士太宗方留心儒術貢士皆臨軒覆試易簡所試三題
十餘言立就奏上覽之稱賞擢冠甲科解褐行監丞通判并州遷左贊
善大夫八年以右拾遺知制誥權熙初以郊祀恩進秩祠部員外郎二年

永樂大典卷二十四百一

七

與賈貢中同知貢舉有詔凡親屬記舉者籍名列試易簡妻弟崔範匿父
喪充貢名在在上第又王千里者水部員外郎之子協為手門生千里
預薦上聞坐範及千里罪易簡緣是罷知制誥以本官奉朝請未幾復知
制誥三年充翰林學士初易簡充貢宋白掌貢部至是裁七年易簡切特
隨父河內賈黃中丞使嘗教之屬辭及是悉為同列易簡連知貢舉陳克
叟孫何並甲廷試淳化元年丁外艱二年同知京朝官考課遺中書舍人
充承旨先是曲宴特相翰林學士皆預出梁適答太祖罷之又皇帝御井
鳳樓翰林承旨侍從非樓西而隅禮亦廢至是易簡請之皆後舊制易簡
續唐字筆翰林志二卷以款帝賜詩以嘉之東都事略曰紙尾此云詩言
及知居清華之地也易簡輔以所賜詩列石 移示無窮上後為真華行三
體書書其詩命侍詔吳人曹之 出海楊師立帝嘗以輕綃飛白大書玉
堂之著四矣今易簡榜於廳額東都事略曰 公亦曰此水為翰林中一美
事易簡自謂翰林未有如今日之榮也三年正月且令翰林學士承
旨蘇易簡子周知貢舉既文選後赴貢院以避請處後遂為常制易簡會
韓任早士安字至子性氣上聞達中使賜宴甚盛至等各賦詩以記其事
宰相字坊等亦作詩頌美之太宗人年書宋史大古賦詩易簡

歐以飲其詞曰。呈帝以白龍。龍言天子賦。瑞玉堂。詞其易。御其理。惟
因伏而奏曰。限宋玉不得無陛下可。惟。帝曰。嚮何代無人。那為限言之。
且易。爾其千。惟。首曰。聖人與分。告成。功。登。是。登。分。展。升。中。地。為。廟。分。贊。祖
宗。天。起。爾。分。調。王。驕。日。月。九。耀。文。明。也。參。謀。井。越。策。武。也。祝。北。斗。室
具。至。酒。也。前。西。華。分。為。石。磁。也。飛。雲。清。雪。騰。增。煥。也。鵬。眉。頤。頤。代。性。魚。也
迅。雷。三。發。山。神。也。流。電。三。激。雄。火。來。也。禮。再。獻。分。洋。長。運。日。百。拜。分。三
神。獸。四。特。一。月。分。萬。八。千。年。奉。山。朝。分。滄。海。乾。周。孟。元。分。才。興。案。君。王。壽
分。無。窮。也。特。故。上。皆。中。焉。恭。太。宗。冠。而。去。之。他。日。易。爾。直。集。中。以。水。試。飲
器。上。空。聞。之。固。晚。朝。問。曰。卿。所。玩。得。非。飲。器。耶。易。爾。曰。然。江。南。徐。邈。所。作
也。命。取。試。之。易。爾。進。曰。臣。聞。日。中。則。是。月。滿。則。虧。器。盈。則。廢。物。盛。則。衰。願
陛下。持。盈。守。成。慎。終。如。始。以。固。丕。基。則。天下。幸。甚。會。郊。祀。充。禮。儀。備。先。是
危。蒙。建。議。以。宣。祖。升。配。易。爾。引。唐。故事。請。以。宣。祖。太。祖。同。配。從。之。知。審。官
院。言。初。任。京。朝。官。未。嘗。歷。州。縣。不。得。擬。知。州。通。判。詔。可。從。知。審。刑。院。俄。掌
吏。部。選。送。給。事。中。參。知。政。事。特。趙。昌。言。亦。參。知。政。事。與。易。爾。不。協。至。念。爭
上前。上。皆。優。容。之。未。幾。昌。言。出。使。知。南。中。路。命。改。知。鳳。翔。府。明年。易。爾。亦

永樂大典卷二十四百一

八

以禮部侍郎出知鄧州移陳州至道二年卒年三十九贈禮部尚書易爾
外雖坦率中有城府由知制誥入為學士年水滿三十為文初不建禮要
及掌誥命頗自刻勵在翰林八年春過夏絕倫予或一日至三召先幸沈
後入在易爾下先參知政事故以易爾為承旨錫爵均為大守邊舊制且
欲除其名望而後正台輔易爾以親老急於進用固言特政關失遂參
大政蜀人何光遠易爾之執友也嘗任縣令坐賂刑獲流寓京師會易爾
典貢部光遠代人充試以取賞易爾於棚人中屏出之光遠遂遠謗書斥
言朝廷事且譏易爾易爾得其書以聞逮捕光遠徵其生業市易爾以假
光遠非其意居常快快母薛氏以殺父執切責之易爾泣曰不謂及此易
簡罪也及易爾參知政事召薛氏入集中賜冠被命坐問以何以教子成
此令器對曰切則未以禮讓長則教以詩書上顧左右曰真孟母也非此
母不生此子矣賜白金千兩十一月參知政事蘇易簡數振來翰林中故
事前為承旨侍上待若賓友及參大政母見上不復有款接之意但嚴顏
色責吏事而已易爾乃悔其求進之速也至道元年參知政事蘇易簡罷
為禮部侍郎以張洎多攻其失也易爾性嗜酒初入翰林謝日飲已微醉
餘日多沉湎上嘗戒約深切易爾每涕再拜翌日復其表稱謝上親批答

以中獎勵且草書勸酒二章以賜今對其母請之自是母入直不敢飲或
休擬在襄賓客候之則已醉矣及卒上曰易爾米以酒死可惜也易爾雅
尚古雅善平列尤善談笑旁通祥典所著文房四譜續翰林志及文集二
十卷藏於秘閣三子曰宿白壽曰耆天中祥符間嘗錄之以官云江少虞
類苑易簡在禁林八年寵待之深夏出昇尋李相流入玉堂後於公一旦
先除參政以公為承旨齊賜與參政等蘇不甚悅上謂公曰朕欲正舊典
先合用卿即止台宰然庶欲令卿延厚壽基檢育問望乃先用沆卿且無
嫌蓋知其矜促也公以母老急於進用乾明聖節進內道場醮步虛十首
中有玉堂巨老非仙童猶在丹臺望奉贊上悉其意準參大政未幾遂卒
年三十九嗟倖為之洒涕賜詞斷句云特向玉堂尋舊迹八花傳上日
空衣先玉堂時話 易簡一日直集休侍江南徐邈所造飲器遂以水試
於玉堂小墻傳宣於公見之不識其名因密奏既晚太宗召對問曰卿所
玩者得非飲器乎公奏曰然臣取進之於使坐上親試之其於水或增損
一絲許器則隨欹令其中則欹然不搖上嘆曰真聖人切誠之器也公奏
曰願陛下執大寶神器持盈守成皆如此器則王者之業可以與天地同
久上徐天謂公曰若履之容酒得此器以鄭安有沉酒之過也蓋易簡有

永樂大典卷二十四百一

九

飲過中故託此規之易爾泣謝慙佩上親撰飲器銘及草書誡酒詩以賜
易爾為學士最被恩遇初與賈黃中李沆同特上擢黃中沆參知政事
以易爾為中書舍人充承旨並賜白金三十兩諭旨曰朕之待卿非必執
以而為重矣上作五七言詩各一首賜之為真單行三體刻於石又飛白
書玉堂之署四年以賜本院今存於堂南門之上易爾以御三體書石本
分遺秘書監卒至及從祖濟撰江陵公涓梁周翰知制誥榮成發呂祐之
錢若水至且真秘閣潘慎修翰林侍書王著侍讀呂文仲等凡十五人及
呂至等與于翰林以觀神筆之迹上遂內可供擬坐客賦詩宰相李昉等
亦以詩貽易爾易爾悉以奏御上謂昉等曰易爾以卿等詩來上有以見
儒墨之感而學士之光也可列錄一本進入以其本賜易爾易爾又云
重齊廣錄易爾罷參政為禮部侍郎知鄧州且年木及強仕而其心色鬱
有不勝悶吟之歎鄧州有一老僧猶處郊寺頗通儒典亦時為詩有可
觀者蘇公贈詩曰憔悴二卿三十六與師氣味不爭多未幾而卒蓋大臣
出處亦事之常發公一出遊育德將之言無異乎曾祖之在長沙為賦以
自強非特教之使然其志不能自廣其澶州考完重錄志易爾次三
及弟任至給事中參知政事侍中徐鉉稱公之孝誠可以表率天下為人

子者為學可以勸勵天下後進者好尚可以煥激天下偷薄者言行可以儀刑天下有位者當世以為知言淳化中拜翰林學士御書玉堂之著四字賜之曰美卿居清華之地也谷賜酒謂易簡曰君且十載會對曰忠孝一主心上善慈以金器賜之姓氏進年蘇協州銅山人為陰州推官主易簡官舍有紅入室并泉潤易簡字太簡母薛氏涇川志蘇易簡字太簡本縣之鹽泉人國史云銅山人舊記云鹽泉舊綠潼川後易以涪城今綠城隸潼川則鹽泉未嘗綠潼川也國初貢士土著之今木屐就他郡貢者謂之寄應蓋蘇中令之試禮部由梓州貢者今訪其遺跡於銅山皆無之而其上世墳墓宗族皆在鹽泉之蘇谿得中令之父仲卿協州所任祖司馬墓碑及中令孫湖州長文奔欽所述父祖家傳乃知舊記之誤也司馬墓碑略云上世官於蜀樂左綿山水奇秀宗族居焉家傳略云司馬諱寓字適之順八代孫善屬詞賦尤著左氏春秋班固漢書標為宏拔不喜苛屑父為銅山令終于官貧不能歸并長安買骨骸瘞成都至任於蜀特孟氏政狹小公心隨之乃上三書上言威文任叙委英精專王室運強扶弱隱令寄政之術中述執政大臣無遠略尸祿傷歲之弊下言關禁不嚴兵

永樂大典卷二十四百一

十

幸不利行兵者非其了居見給筆劉坐之殿庭出東使對自朝及夕阿芬五邊蜀主德實翌日較門下補謀家執政忘其疏詔遂閣御史何旨初以非誠朝廷授劄司馬公秋果之官劄州刺史貪積公執劄引史慈公置手版于城而去倫遊名山過勝報留至左綿尤喜其地物吳潤遊葬視青溪古教鹽泉居焉後公疾瘳將終謂曰蜀唐特謝必歸火運上汝亦不大懼於此吾樂茲土尤好青溪山林况先望在焉我死當葬巨指發下下善占王乃後遂以附先地傳詳揚手未微免孔夫母切從司馬公口授所書數年皆通熟平十五丁父歿既葬卒制性成都以文賜諱欽字御詳器異之授館州下曰每館士多矣無若蘇卿者其傑行明聖所學博天飽相堂下圖當有後世日以文歸為蘇公文即河東太夫人也唐政十八年公試春官中首科解褐依彭州遷合州華職陝州判官陝守范公趙成都公領郡事再歲王師伐蜀寇盜搶掠城陷于賊史平解狀公獨備根坐正殿以待賊入拜於庭其渠曰公以善及我曹我曹能設公放於安處某官某吏苛且濫已亦之矣俄有騎至庭者賊渠斬之號曰敢有犯蘇公者如之自是家人安堵王師至盜散公出官守位詔復之踰年三載既至授懷州法曹在任十年又為理曹改河南之曹理熙三年中令

召入翰林為學士上章乞移中都以便養詔授光祿寺丞開封府見賜五品服淳化元年卒優詔贈秘書丞非常制也後以中令貴贈刑部侍郎二子中令及易直中令諱易簡字太簡侍郎長子士於蜀之導江太平興國五年來進士太宗使坐臨試移時成文上覽稱善召升殿問辨叙公平采濃落音對詳與太宗曰古稱養蜀才子可抗山東將且其收諸生也望日果名居第一解褐授將作監丞通判并州詔加太子右贊善大夫召選授右拾遺知制誥賜五品服雍熙三年召入翰林為學士淳化三年有言南郊充禮儀使先是國立合祭惟宣祖配公以為太祖受命造宋乃弗備神上疏引唐永徽中高祖太宗同祀事詔嘉之遂為定制四年以翰林學士承旨給事中遂參知政事至道元年罷為禮部侍郎出典鄆州移陳州楚以子貴贈特進中書令子者字國老幼奇偉王文正公見而奇之奏文召試賜進士及第累遷大理寺丞奉使契丹還遣兵部員外郎上郎中直集賢院充京東河東陝西轉運孫奔欽字于美少以父餘補官來進士中第改光祿寺主簿知蒙城縣丁父憂服除知長垣縣遷大理評事監在京樓店隆狀詔奇偉慷慨有大志工為文章以范文正公為名試得其贊校理監進奉院祠神用中改紙錢會客被劫為自益除名乃携妻子居蘇

永樂大典卷二十四百一

十一

州數年復得湖州長史于必液激令堂與公汝霖跋其家傳略曰于美有文集十卷行世歐陽文忠公序之謂斯文金玉也葉擲埋沒龔土不能銷蝕其見遺于一時必有收而寶之于後世者今考其集不載家傳唯寶元二年嘗誌其先公墓其叙司馬侍郎大略與傳同至乃祖則云贈太師尚書令意傳當作於誌前作傳特補贈特進中令至寶元則累贈太師尚書令然傳不見錄于集何哉豈所謂棄擲埋沒不見錄于當時遺為所逸歟按鹽泉三學院碑元豐二年必以殿中丞通守益昌曰院僧法慈其宗從也往見之是役以此傳必于美之子父子間足以證矣

蘇耆 宋蘇子美集先公墓誌銘并序 蘇耆之附城范吾交封而姓出焉其後周司寇寇生從食河內漢博軍建起杜陵武葬武功世遂名其籍隋唐之際多偉人六葉之內西至大丞相裴封拜許文惠公之曾孫傳素廣明亂以其學遊蜀主三子檢極振孟運相唐仲以策權官至容管經略使唐命劉崇奄南海獨完固不與嚴容氏于今祠之享留為銅山今即我先公之高祖也先公諱者字國老曾祖高劄州司馬夫人集氏大父協中進士甲科任懷州判官五氏朝京師諱懷州司寇宋崇雅熙中召對授光祿寺丞知開封府兵曹事累贈刑部侍郎天玉母蘇氏封

河東郡太夫人皇考勇簡太平興國中曾登進士第才十歲遂奉大政
太師尚書令安重胤封廣平郡太夫人公主七齡以父任宜拜封在十
中備東儀加攝武副尉平太令恩使通直郎秘書省正字朱冠筠文
正王公且公器之以息女歸重望帶即係改奉禮既冠進士時狀係
玉簪兩十優等廷較不侍在高義誦所素志解為優一年以文奉御講武
玉堂賜及弟來封轉大理評事從祠汾陰運空錫謝水銀魚出知湖之馬
程以文正公曾周元五歲來嘗代運轉兵年大水平源行先既潤農宜
以夫呼訟公按籍收刑實忠履邑因書而揚之改奉宿德題以給下夫
微者民樂與頌無侵訴群狀制直使陳公已為克列官致中丞任終
知開封縣既省政意天物之厚且多貴人喜日宅係勢威豪華無去一切
以法繩之皆信使首不致相干化國上書曰宗師請夏本報宜為化家
今流風甚微且痛社之誼條七事以聞運太常博士三司戶部判官兼
以轉議大夫兄從升開信使轉行太夫人獲疾公奉奉年靜未愆大人素
平居延讓以名業北走不可動公奉加感疾運上信帶曰將死請遣使
終喪後除二司判官明年轉尚書判官外郎知明州府有湖鏡廣德古
鍾水以溉旱厚學壞滿不備故高田公復而後之傍四百里自是境無凶

宋集大卷二十四

十二

年許慶和階并新奉大人時朝漢度克充長年接侍使亦既大判戶部茶
召入考進士最優便契先榜出種字會必作詩山漢之除意水馬之美
意深然蓋在時而舉上之人乎亦請出為京西轉運使賜三品服說改兵
部又加直集賢院職年使使河東兩河并丁早蝗所在賑食公素行屬
不事計利務以息民為意汲元兵罷非常之作代之度陳不能詞早始
者皆指撥聚賑為有期矣公適任為列投先為首以誅徐誥之曰
國之儲非奈何以備凶若不食庸特誰食之蕭先序戶籍籍道不實不
走而主邪命拘而散之以語稱其帥平不致勤運上訴中籍田私取主
上往國使使改西木費涉中移來求其能公訂議二十萬計輸馬茶
不可曰適宜實之移中以自速固非謀也公曰臣民繫于君無內外悉如
其去元亡可不以奇廉歸之他日苟無錫期不後君以是進定景祐二
正月十有二日得疾棄世編及而不遠望日夜漏下二刻終于德春秋四
十九鳴呼哀或以先公之德之才實誠敬而不避其責頃於中位利不
布天下使有志於特者流而慎涕也孤存先等切切泣血以謝我公之
靈與坤上都奉至龜得寶元二年十月二十七日之靈葬于開封縣半
鄉中香村之先塋葬欽切著載社學之几下開封公初能言太平時變之

始今謂禮必自題項乘之上瑜仲占數十百屬乘於不食八處停中懷下
據險喻休不廢編而置於堵中夫今容收視之曠其辭敢前德而命以
居又用先以子之明年大令食至性過人誠而不欺學行路為之奉傷
公惟好觀書理文俾視于鈔者數十卷無不盡讀所著詩錄三篇開讀錄
五卷次翰林志續文房四譜并文集二十卷蓋藏于家公六居內外計未
嘗定言象數有詩選判者無部之權度軒閣不肩相務處事若不規處其
間無不妙實所至必射為才尋末始業文筆無收者能使理前不犯忠性
雖方亮在十太夫人體形骨瘦後而後能與事臨必地以弟史又漢語
土書已極實出之疎二執姓禮所以實送不足又樂信息錄必豐後已平
居安要以圖文自怡雖家無宿儲終不欠實虛言兒者於水部即七二弟
宿終大理評事史於深陽舍人人惟尚得素不喜與遊侈者相從等以孝
承履結禮獨先公二十有八歲封太原縣及明年居見賜冠服七入中銀
進揭有堪于奔先大理寺堂知開封府咸平轉奔錄先補主簿知長垣縣
奔實先補主簿知太原縣俱登進士系得以板升不為家產者蓋積是訓
屬使去志微而自進是史三人長通大理評事兼扶火通太常寺太祝轉
樂吹切孫十人湖澤注消餘切焉呼天不帶下此歸高商賓相禮

宋集大卷二十四

十三

以制祭為夫可延端息不獲躬執杖履侍于九原已至了今矣思僕以辭
略不倫之詞上誠半懷靜念昔人述先或以為產死斯言不致誤傳可後
信雖不足隨物我先公之輝先處盡入子之志為商衡此巨創級之銘云
世之望官於歸嚴考清風角張宜立於雅妙學根源守不務利進火之言
兮年增於道推即表以貫中宜誠精光而外竭奉或不隔高齡守神於何
而龍愛護諸孤宜舉靈臺而具如號蒼蒼之高宜身餘家之不造心體而
裂宜血下洽於野草同隔外爭宜淡梁旁說來我公之靈宜草此佳地
皇朝顯元蘇者蘇洛者高轉運於京來移河東陝西景祐官洛陽天子秩
前百姓祝浮京未運司無以高懸洛陽留守移書者來二十萬解者移
文陝西府休數典之仍奏於朝河徽謂者陝西沿邊之地也平甚多若有
餘正可移之以實邊疆奈何移之別路者曰天民流行來秋有解解之長
主氏皆繫於若無內外之別奈何知其去亡而不以奇麗蘇蘇蘇蘇有請
逆者當自謀必不以
相親朝廷甚嘉之

蘇雙 不葬于其墓故深陽平蘇府君墓銘并序 季父字史字始史
先太令之少子元孔而太令竟院冠獨揚太天中祥符初授太

廣德郡遷去州華容尉開州中主簿陝州平陸令杭州歸寧參軍江寧府津陽令所歷未嘗有過譴然命少會知已者概元寶不及萬天聖初先公任兵部員外郎嘗上書曰願子足備廢天請為疾人生之苦其此為甚且有應痛願切如之天高德平伏望垂青問且先父早以才業推列近補及後往卷論期嘗有治命不令以遺列任子故且之弟史莊為白丁祥符行慶始補太廟齋郎自致官十有三歲嗟頌頌髮須溫寒鐵職位所來自後無與每一決中如伏泥矣且今十以年續例當改秩欲三以所奉新恩回授史一京官伏望皇天厚地東開此德以開修龍運之深傷任終實不能改歸萬家京口入選得疾刃列試不如格不得調悉益夫衛給溢來子胃胃不防飲濕於膚絡之下血化而并既在并治選家而終手年四十五得景祐三年七月十日也嗟乎本朝執政子未有在銓調者又何獨渾憲若夫之久祥世皆悲憫之乎父亦不善病嘗語人曰天地底數差髮不可一其開才而厄於無津則無不為每出門逢者十八九不告迨一二愈者為足動或致意杯酒不喜聞關於進取之地娶周吳陸三夫人皆無子女球陽壁主洋楊祖以寶元二年十月二十七日歸葬開封祥符補鄉黨池源先祖化下語云仲之司福福是吾先方善孝父可許

本集大卷二千四百一

十四

本集大卷二千四百一

十五

仆於賤位雖世之遺嗣覆而大豈神宜為周號而冥其誰賴之嗚呼已而奈何乎矣思
蘇舜元 本秦瑞明蘇才翁基誌銘 才翁諱舜元其先自漢興居不遠文憲之後曰侍素避廣明亂西入蜀其子讓任蜀為梓州相山令劍州司馬高司馬主贈刑部侍郎諱揚是為曾祖考其配薛氏進封河東郡夫人人刑部生祖考贈太師尚書令兼中書令諱多爾於禮部侍郎祖妣崔氏齊平郡夫人禮部生皇考贈工部侍郎諱者終尚書工部郎中直史諱贊王氏登城縣太府太尉文正公之文主三子皆有才名而才翁家七歲能為歌詩文正公愛且奇之奉使同舉究出是謂蘇州與平主薄移府越之新昌特復唐十一科而新令門道者不得與焉若已選所官官以恩詔不得振乃上所著文章召學士院試賜進士出身明道中主開封之秋漢薄載內訖善君欲廢唐以朕之其今長端輒移病石即出果以活就者用兼任者改大理寺丞服工部長外除知開封府咸平縣咸平縣兵以高訂軍十三閏年有狀大授之官已者方持弓矢慨然為京口常連一嘗驚健君聞之至其所寒惶泣且訴君司之罷之固飲射至暮明日易

其軍校而流其當為驚東者連飲下志移知眉州眉山會西夏元天冠延安石條上樂賊方略知府事兵公邊路為其才除通判平州事賊首李興師命遣州廉之而上其言時事未下君因言其賊來者且厚其資用遂寵借以驅除之至者李興軍反為因君必已自悔且元天德毒而其偏俊雖長之其心豈易服從哉若以厚資必相引而至并陳攻守利害十二事以開以太夫人愛去之每句當京東排岸司改太常博士三司使三公任右三司勾當公事出為判南路提點刑獄奉行移福建路汀州民王君致王先至死以罪且覆得不赦且三年矣君至即捕按尚書也田貢外郎王授為新將治窮共事發王先屍驗其傷猶然以君久為請君特奉殺之入遣尚書桐軒賈外郎移京西水戰又移河東以為君欲論死湖州水江淮一郡停揚州未至改兩浙凡四首為提點刑獄君益謹職願來卿具卿之後流寓溫州君索其祖身家探推之得其實建言道年守日因獻臣附抵法株戮蓋志長不情其為之動顏二顏之會曰惟汝似賢皆為賊戶民若錄其詞顯白二顏軍以動天下可不刑而化制廷特官顯氏二子祀明堂恩度支除京西轉運使臣州明餘鈔二廣遠用不給君以所部吳儀二十萬緡物之充三司度支判官至和元年五月初二日終於京師之祖

第平四十九夫人劉氏性德粹若賢而有法勇曰清大理寺丞曰淵注洞皆太廟齋郎馮汝文二女皆幼君曾祖而下葬開封府開封縣平輔才翁之歿亦無實產以為生諸孤就養江南居潤州俸俸以行某年某月某日葬於丹陽某鄉使人請歸某與才翁兄弟遊家久今皆已亡夫尚思銘哉初才翁少年欲以文詞進願選官就試思與天下英豪用選於平研間以刀決勝不得如其意遂隔兵與風夜謀書評某以術數身居夷房當屋上不見省所大且如前丞相費公丞相公故象知政事范公皆持固東刀推厲之終以序進志不得轉平居談辯數百年間善稱能耶公諱諱策魯公德業李臨淮得兵術公英邁軍實志州通流財惠轉進之文章類此數人而已其誤當世人物亦以之為標的於人少所稱許宜有同班列借出入浸不省記以是與者益少然惟官書定憲果大所主制未強熟敦尚風儀其為文不連故陳自為高古雖所不與者亦不能掩也君善早錄藏書數十卷皆手自編校撰述奏御集十卷塞坦近事二卷奏議三卷文集十卷課子舍治經史率有單程所以諸子皆精學有立錫曰龍淵之路不投兒履孰如其利志古豪英不任於權孰如其賢才自高不屈於人與世或吳光氏之載德不必平實不必任天江之動順卜之吉

如君內行高深... 蘇伯起

蘇伯起 宋魏鶴山大金集... 伯起

伯起... 伯起... 伯起... 伯起... 伯起...

蘇樂大典卷之二十四

十六

永樂大典卷之二十四百一

三種... 伯起... 伯起... 伯起... 伯起...

永樂大典卷之二十四百四

六模

蘇

蘇澄隱 宋史方技傳澄隱字接真... 澄隱

澄隱... 澄隱... 澄隱... 澄隱... 澄隱...

蘇樂大典卷之二十四

一

蘇曉 宋史列傳曉字未東... 曉

曉... 曉... 曉... 曉... 曉...

蘇繼 宋史列傳繼字... 繼

而西徙者名數于成都祖諱厚仕蜀至尚食使考諱進之為蜀才兵校長
蜀亡孟氏之臣例著宋官得副率府君以父任累遷殿直太平興國中
授深州安武寨主是時北虜歲擾邊安平雖名望障宿兵不洩數百援師
不集則禍至常不測或勸府君辭勿行府君曰平時既食其林息辭其難
非人臣節吾不耻於死而耻於此生遂寓家他所而獨之安平明年虜以
兵夜襲寨城果以無援遂至陷沒享年七十五即臣諱授兵督期詎以不
備敵聞諱是雖死王事而贈典不及吁忠義其難行哉于咸熙南京留守
判官孫二人長曰安世尚書也曰貢外郎次曰昌世太廟齋郎嘉祐二年
十月庚午並舉王父母考妣四喪歸葬于揚州江都縣興宣鄉馬坊原府
君與夫人許氏同藏伴作銘于幽宮銘曰常人宴安唯祿與利君子所徇
曰忠與義既食其食夷險一致履危忘難雖死不避守帥蒙上唯善之蔽
贈典不加忠魂無愧福不在身在乎來高呼嗟九原古人之懼

蘇咸熙

宋余靖武溪集故南京留守判官贈都督中郎公墓誌
銘公諱咸熙字太和其先非上於蘇為周御士故代為武
功人曾祖諱厚以唐末率華西幸避兵至蜀仕蜀至尚食使因高成都人
祖諱進之從孟昶歸朝授東官副率考諱繼直深州安平寨主契丹犯

永樂大典卷二十四四

二

寨陷馬公以太平興國八年明經權第授邠州定平尉會朝易帥於後
兵不出在故安平夫守公緣生誦澧州未幾義士踵其狀天子制馬詔釋
之調綏州司法參軍太宗刻綏銀界夏國院隰州尉秩滿遷運州松溪令
改宣州南院學士去官除授州秀容今州將轉運使以治狀聞運寧
州軍事判官歷單州團練均新防禦判官節度南京留守判官景祐二年
七月辛卯以疾終南京享壽七十五公性淳氣直廉謹自守所歷十二官
未嘗一樹於法口不言人非其有過者敢言論之人亦信伏常語于孫曰
吾少孤無貨徒方學研寸楮以養母母終養矣又得衣食爾子孫吾自足
矣豈能以論言獲色干權貴以求進乎且貧無道直耻學術數何以取合
於人吾老於從事不自愧也人雖不知曾不一露鋒穎真真隱君子哉德
之積而福不享於身者將鍾其後乎夫人汝氏封穎川縣太君于二人安
世舉進士也田負外郎廣西轉運使昌世太廟齋郎女三人長適黃州麻
城尉貴中黃次適建州進士吳淵次適合州進士索格孫五人台文舉進
士永州推官詳文太廟齋郎懿文炳文秀文未仕公初自考空今赴選奏
舉引見例進京秩一夕于婿兵淵夢人呼公為判官及見果得實僕其從
事六州皆為判官公志本恬素及事符彙益加退讓馬疾亟之際自言

吾夢於城北自擇陰地幽宜所安無累後代又言生平守官未嘗過誤惟
頌州一縱有差適夢之帝所辨之得請矣文字在吾懷中親戚証其謬言
執索文字公曰七月十日來看至日果不祿焉及今卜葬之原果在城北
以嘉祐二年十月庚午與夫人汝氏合葬于揚州之江都縣興宣鄉馬坊
里也田君以靖同年進士又同官于洪于桂故託銘道銘以掩幽戶銘曰
學行由己窮通在命人貪苟得公准守正內修廉謹外絕奢競識高位下
非德之病嗣職職職昌有家
克盛九原可作百代輝映

蘇安世

宋王安石臨川集西華西轉運使也田負外郎蘇君墓誌銘
安世慶曆五年河北都轉運使龍圖閣直學士信都歐陽
脩以言事切直為權貴人所怒因其孤甥女子有欲誣以姦判事天子使
三司戶部判官太常博士武功蘇君與中貴人雜治當是時權貴人連內
外人恣意脩者為惡言欲頓脩就甚天下訕訕必情不能自脫蘇君卒白
上曰情無罪言者誣之耳於是權貴人大怒誣君以不直繼使為疑中丞
泰州監稅然天子遂寤言者不得意而脩等皆無恙蘇君以此名聞天下
嗟乎以忠為不忠而誅不當於有罪人主之大戒然古之陷此者相隨屬

永樂大典卷二十四四

三

以有左右之護而無如蘇君之救是以卒至於敗亡而不寤然則蘇君一
動其功於天下豈小也哉蘇君既出逐權貴人更用事凡五年之間再救
而君六健東南西北水陸奔走輒萬里其心恬然無有怨悔遇事按果未
嘗少屈蓋孔子所謂剛者於蘇君乎蘇君之仁與智又有足稱者嘗通判
陝府當富強之敗邊告急極容便使取道成運之卒再成儀渭於是
廷州還者十人至陝聞再成大恐即議聚謀為變吏白聞城中無一人
敢出君徐以一騎出卒聞諭慰止之而以便宜運使者成卒喜曰微蘇君
吾不得生既人亦曰微蘇君吾其掠死矣有令判陝西之民以為兵敢亡
者死既而亡者得有司治之以死君雖去而古上曰今民以死者為勇
不非也至其矣亡者猶不故怨其相率而為盜惟朝廷幸哀憐愚民使
得自反天子以君言為然而三十州之亡者皆不死其後知坊州稅賦
之無歸者里正代為之輸歲嘗大家數十君悉鉤治使歸其土坊人不憂
為里正自蘇君始也蘇君諱安世字夢得其先武功人後徙蜀蜀亡歸家
于京師今聞封人也曾大考諱進率府副率大考諱繼直考諱咸熙贈
都官郎中君以進士起家三十二年其卒年五十九為當百餘運使而官
止於尚書也田負外郎蘇君十五不來唐動也君娶南陽郭氏又娶

清河張氏為清河君子台文水州推官祥文太廟齋軒炳文試行作監
主簿考文未仕女子二人適進士會稽江崧華州魚堂孫尉江山趙陽三
人尚幼君既卒之三年嘉祐二年十月庚午其子華君揚州之江都縣與
寧鄉馬坊村而太常博士知常州軍州事臨川王景為銘曰皇有四極州
按以福便維蘇君真我南服充充蘇君不圖其方不悔其明君子之刑其
枉在人我待吾直誰能誰溫祇天之役日月有正其下其昭昭君無窮果
為之銘吾得遊焉致歐文忠初以張氏事當推者幸以証公亟命三司戶
部判官蘇安世為詔欲與中貴人雜治冀以承望風旨中外謂公必不能
而安世執兵柄立白公無他當推者大起望青春州監稅五年不
得調後治獄者亦不遺文致公貸用張氏查其物及貶爾安世尋卒於至
和間終廣西轉運使官既不甚顯世無知之者其為人亦自
廉直而敏於事不磨勳者十五年王文公為墓誌僅載其事

蘇和父
宋魏鶴山大全集蘇和父墓誌銘自理義之學不明士街
於詞章之末休於功利之下雖是以隨時就事絕以聖賢
之訓終為背戾本朝諸儒後先相望本諸書詩語益易以明時用春秋以
驗行事三禮以節人情然後知人所以官天地裕萬物者蓋在此而不在

水樂大典卷二十四百四

彼五六經不為虛言而匹夫匹婦皆可以與知與行周邵二程子之門
人嗣守大訓至廣漢張子故夫傳而習之有胡子仁仲為之模範朱子元
將呂子伯恭相與下上其論議其學益以粹明二江范文叔早從張子問
學到折精微羅格隱道朱呂氏皆推收之歸安故盧若將終身鄉人即其
所居以月身先主稱之是時余忘年友人蘇君和父嘗從之遊其始也淹
貫諸子百家旁及老釋二氏旁搜博采而欲博歸約落華就實目光炯
如頭容儼如口授指適意亡厭教人有善稱贊感厲如弗及或認於理道
簡於容儀即莊色厲聲道師之言以訓迪之故公在則暗者需強者嘿母
敢慢其精神氣貌之所感發者蓋若此嗚呼此其所以壽正學而繼前哲
者乎君諱在裕和父其字也其先簡陽安人從徙郡為著姓大王父仲文
王父夷的父覺贈承事郎妣氏趙氏皆贈猶人君方觀而孤趙孺人手
抄經史以教之終其身言及母氏必流涕披面年三十一與鄉舉年五十
六始進士第注官行已無一毫愧負初任監水康軍時江鎮再任綿州
總城縣丞縣民仇其長鼓來入縣將為亂官更置伏苦問定惟法論民
為散去長官幸託死反以是忌疾君乃託親嫌引去三任果州學官四任
遂州路常平司幹辦公事會獄有疑公不忍結理以員使者具以寃決白

之或疑其遊職私請殺然上印西歸按致其任其剛決不撓之義可以觀
其師友淵源之自矣進居七年譽處益尊諸公要人遊門請益貽書講學
無日無之四方大夫士識與不識想見其風采余為瀘州欲按致之行有
日矣端平元年秋七月以五峯先生遺文授其子于禮曰此吾從月升先
生得之吾手自難校汝可細觀當自得之五日命筆題詩溫然而遊得年
八十有二娶同邑王氏封孺人先君而卒男三人子賢子起子禮今惟子
禮在孫男三人堂探判孫孫女三人曾孫男于三人子禮下以二年三月
舉吉之喪年二絲之崇文鄉乾山前期來請錫銘曰道遠矣教誨異指殊
幸而猶有老儒備散在郡國教子里閭儀刑前哲神輝
世莫知之有謬勿祛搗項台背理光丘墟我銘昭之以覺世愚

蘇騏驎
宋司馬溫公傳家集蘇騏驎墓誌銘蘇氏之先出自重黎
特蘇子為狄所滅子孫以邑為氏歷世久遠散之四方在洛陽者秦厲代
以口禪頭戰國世在杜陵者建為漢明將子武便匈奴中十九年不屈節
在武功者祥仕字文周以明法令為某官子感隋文帝任命切臣至唐環
父子為賢相此其章章尤著者也周衰溫為晉邑漢屬河內郡隋以河內

水樂大典卷二十四百四

為懷州維脩武之族不棄其故土留懷州不去公其後馬公諱某子某曾
太父某太父某皆不仕父某贈左司衛率公幼慷慨有遠志自少讀書不
治家事亦扶犁且怒之曰汝世農家勤治耕桑以豐衣食汝也棄業為
書生窮餒無日矣公曾不顧為學益堅早長二親哀毀過禮鄉曲稱之特
冠舉三傳科景德中契丹南侵河北盜賊並起公於是盡散家財糾鄉曲
子弟結以信義扞禦群寇修武由是獲全大將軍某北征公踵軍門上謁
延入與語兵事大悅即奏借行至中山會契丹圍城甚急用公之策辛拒
却之於是天子曰契丹犯塞河北士子躬被甲冑杆敵有功今天下貢舉
已畢朕憐夫北方賢士大夫不得以時充貢其皆召試賜第公由是解褐
補符離尉縣多寇盜更辛單騎公獎訓率勇擒賊七十餘人閭境清肅改
河清主簿方滿史民群詣轉運使所請留詔聽更留成資而去連遜州錄
事秦軍本道論薦召對推為大理寺丞知大名縣事尋除通判州事入朝
遷太子中舍國家沿前世故事分文武百官為二塗其選次任使皆不相
參涉有願相移易者聽之以公素善武事加督邊務遂改供備庫副使知
威勝軍事繼典威莫石鳳慶五州皆著聲績官歷東萊院洛苑二副使其
在慶州兼慶州兩路兵馬都監提舉諸州巡檢兵甲賊盜事久之上求乞

朝曰言邊防民政諸利害稱旨遣右驍騎副使同提點湖南兩湖刑獄公
事年七十四以慶曆二年十月十三日終於長沙官舍始雖以學術為文
史而性好勇而有智略晚年夏寇苦邊備將多敗此無功公聞之嘆曰吾
以布衣起家至方伯承兩朝恩渥不可勝紀家近趙魏粗習兵略今狂虜
騷擾侵擾疆場而吾老病不得荷戈前驅以報萬一非命也夫然卒不得
盡其志嗚呼哀哉夫人張氏先公即世于四人師古果州團練判官師顏
衡州司法參軍妻復嘉縣主簿李于師說及孫孝先曾孫叔元皆三班
借職餘孫若干人初未官公之在荆湖也夢臣為三班奉職以公高年多
疾求告省侍朝廷以武吏求省侍無故事不許即乞改文職歸省分許之
行及宛葉間聞喪因號泣晝夜奔赴凡七日行千三百里近世宦達方而
沒者子孫多焚其柩以禮歸喪相習為常無識謂者夢臣獨奮曰為人子
孫思行此豈人心也哉自長沙數千里奉柩以歸嗚呼其信知義而斷不
與流俗者夫古人稱善人者其身不摧必在于孫豈信然邪某年月日葬
於某所先府君之兆夫人張氏附先鄉邑於公近又承公之知故其於
公之始終治行也於他人為忠其諸子
以蜀文為請光何敢辭謹銘曰

水樂大典卷三四四

六

蘇叟

福州府志叟字悅之閩縣人慶曆二年揚寶
勝及第是歲同年七人後任都官員外郎

蘇案

宋史列傳案字公佐磁州滏陽人擢第湖州觀察推官受知
於守杜衍為大理評斷官民有母改嫁而死既葬蘇案其拒歸

拊法當死案曰子取母柩父豈與發塚取財等請而生之遺密刑院評議
御史臺推直官知單州提點梓州益州路刑獄判路轉運使文州歲市美
馬美與買蜀貨增租上下物價肆為恣酒案議置折博務平貨直以易馬
有獎頓絕入大理寺為湖北淮南成都路轉運使權侍御史知雜事判
刑部便契字道及平道契案宗英契字置案行月與案謂案首曰兩朝
兄弟國家君臣之義吾與君等一也此而可忍孰不可忍遂為之徵進
度又副使以集賢殿修撰知鳳翔運料察在京刑獄又出知澤州唐州累
轉給事中知河南府無留訟入知審刑院卒案長於刑名故屢為法官數
以獄議受詔獎焉

蘇利涉

宋史宦官傳利涉字公濟祖保遠自廣西人從劉鋹
入朝利涉初為入內內品英宗為皇子利涉給事史官及

即位遷東頭供奉官欲以為領王府都監刀解幹當御藥院遺供備庫使
帝不豫侍醫藥最勤言報流涕帝崩神宗即位授連州刺史歷內侍押班
副都知轉海州團練使卒年六
十四贈奉國軍節度使諡勤恪

蘇昞

宋史道學傳昞字李明武功人始學於張載而事二程卒業元
祐末呂大忠薦之起布衣為太常博士坐元符上書入邪籍編

管鏡州卒宋名臣言行錄公以上章得罪貶鏡州過洛和靜館之伊川既
行伊川謂昞明殊以遠貶為意和靜曰然也淳寧間李明當初上書為國
家計躬為身計耶若為國家計自忻然赴鏡州若為進取計則純州之貶
猶為輕與李明以淳言為然伊川曰名言名言伊洛淵源呂正字代伯兄
作蘇博士奏狀 右臣伏見京兆府慶士蘇昞德性純茂強學篤志行年
四十不求仕進從故崇文校書張載學為門人之秀秦之賢士大夫亦多
稱之如家朝廷推用俾充學官之選必能盡其素學以副朝廷樂育之意
或不如所舉臣甘同上不忠之罪 後世司言責者於人主前非所當言
代王者言則顛倒錯亂只為他學無源流如在伊川之門求矣不知其要
者休舊無所得如橫渠聲動關中尊信如夫子蘇李明從橫渠最久

水樂大典卷三四四

七

以其文聲為十七篇自謂最知大旨及後來坐上書都黨却是未知橫渠
橫渠有詩云中天宮巖鬱宮堯堯幾差參切絳霄蔡霍野心雖萬里不無
忠望向清朝夫豈不欲行道於世然在館中半年即去後十年復召用之
不半年又去只為道不合即去也朝廷自有宰相執政其次有諫官御史
李明越職上書得罪甚重亦必有
非所宜言者矣見明氏傳家錄

蘇迥

與地記勝迥眉州人元
符黨人通入元祐黨籍

蘇伯材

清源志伯材字延輝紹聖四年第進士知潮州潮陽縣富
民殺其姪女有吏密懷白金數百兩置於前且白其事伯
材械治之事連縣任部使者以聞詔褒其能知韶州憲司更執前源平民
為賊以幸賞賜縣令梁格使使死伯材廉知事狀以聞于朝格坐黜海島
有文集周易解義三十卷藏于家從兄珍珩子
松俱登進士第松嘗與東坡唱和有文集一編

蘇千鈞

與地記勝千鈞眉州人
元符年間上書言事

蘇雲卿

宋史隱逸傳雲卿廣漢人紹興間來豫章東湖結廬獨居... 待鄰曲有恩禮無良賊老穉皆愛敬之稱曰蘇翁身長七尺美須鬚寡言笑布褐單履終歲不易未嘗疾病披荆畚耨為園藝植松...

永樂大典卷三十四百

濟大業因出書函金帶寬凡上雲卿鼻間隱隱作聲若自咎歎者二客刀... 請共載解不可期以詰朝上謁且遣使迎祠則高戶闐然排闥入則書幣...

蘇叔和

清源志叔和字達父漳浦人業周禮升太學上舍登紹... 熙第官至廣東提幹以祠祿歸初公娶雷川後因家焉... 蘇叔和 熙第官至廣東提幹以祠祿歸初公娶雷川後因家焉

永樂大典卷三十四百

蘇總龜

清源志總龜字法問居太學十六年試中上舍優等第一... 路尋政崇道觀官泰淮東漢幕歸再舉詞有... 蘇總龜 清源志總龜字法問居太學十六年試中上舍優等第一

傍遠言曰其人為蘇軾故在縣作典押曠坊巷眾財作此役不唯有意乾
沒正欲形迹州府耳慶納其語洎所遣吏還方謂軾之傳施即應聲曰渠
要形迹我也軾聞之懼立謝醫藥開戶不出縱有就求藥者亦不敢與
慮符之造謗常備馬越旬日符病未幾而死一邦之人咸謂天實誅之
云云二事

蘇師旦 朝野雜記師旦者本平江書匠韓侂胄項為本府兵馬鈐
轄從府假筆吏以其冷角伴師旦行韓滿歸蘇復還府
下丘宗卿為守嘗以事怒師旦編管秀州久之韓知閣門事師旦因甚住
依之韓憐而實之門下未久上登極韓以師旦竄名藩邸更士內遂用隨
龍恩得官韓以其辯慧愛之每朝廷有議論或使之傳言于大臣大臣亦
與之立語而已當時侍從官則或與之接生矣在某林事師旦尤甚傳有
愛妾曰蠟梅以秀惠聞于東南師旦至其家則三人參坐縱飲未幾師旦
除帶御器械遷知閣門事樞密都承旨韓絳皇城司師旦權日盛乃自名
蘇氏之出于陳輝總圖計為建景蘇樓于眉州亦以悅之嘉泰三年陳勉
之正撥席首除師旦定江軍承宣使時又有周筠者本侂胄家蒼頭亦以

恭淑皇后嫔夫補官為浙西兵馬都監權任在師旦之亞云云且聞遺侂
胄既拜平章事後五日師旦亦拜定江軍承宣使權舉信神觀及兵敗則
籍流韶州侂胄誅師旦杖脊黥額吉陽軍翌日有詔處斬今廣東憲臣蒞
其刑妻子編置巧亦流嶺外或曰師旦之敗本李季章摘其道為侂胄言
之其後丘宗卿乃白其姦李章為於台亦不與侂胄謀又有李士謹
者初為侂胄直省官亦用事後配嶺南 師旦則事將進至皆因之以進
鄂伯尤為給事中差與抗禮餘人至僕隸事之師旦每為其召從官不復
折簡第遣人傳諭或直安某家消坐對命即安之而去始師旦為小吏
立亦如要言之也宗卿起師江東道辭師旦自到至日中莫不得見即日
再及之恭始能一面宗卿雖忿而不敢校之內翰伯岳程左史曠光與之
視厚老病不能拜尚論政程請以除身岳程知慶州及死又除
竄謫閩待制程得從官恩教記纂湖海師旦與僕智高戰死贈光祿卿

蘇思恭 清源志思恭字欽甫晉江人祖尊已學行著於鄉思恭明
宗嘉定戊辰禮部奏名候廷對問者咸函歸年未始賜
第篤意朱氏之學踐履堅確時然後言教授青陽以理義之實至詞藻之
華士翕然為變陳復齋諸賢推重之又分教曲江甯院遂而終有省齊文

水樂大典卷二十四百四

十

十卷

蘇植 成都府志植眉山人也
宋嘉定間知新繁縣

蘇績 宋林光朝集賢閣直學大夫蘇君之孫二年春正月丁未石承議
郎知閬州蘇君卒君於徽猷閣待制為諸孫以餘澤合諸官歷
漳州漳浦縣尉南劍州沙縣及到螺江有治狀君諱績為海內豪為者亡
之美悲夫客嘗以語我君采沙縣有縣有縣者數十百公然操戈鼓譟而出
陌上無留行君乃徐起東帶威服使而注令三數輩前導之眾知為君來
却立不敢動君曰長官獨不可白乃至弄兵俱死耶即女一乘吾能更活
女明日自外來無遠色悉令言狀得所為主名者乃於庭下趨殺之謂吾
殺是則爾曹更活也君之為健令卒然臨之其心不雜宜所謂由也果於
從政乎何有吾他日遇合沙君嘗要我為是更僕抵掌之談我且敬聽之
又嘗以語人也君之從父昆弟從我游道度庚諸孤涕泣來請歸于嗟乎
君何為志廣而用且狹也于嗟乎君乃銘之其辭曰有獲其虛有棄
其棄執高鼓敗積而藏之我其勿繁一憐千里銘不可碎視君未死

蘇慶文 宋史列傳慶文堂身皆夏縣人慶文事父母以孝聞母少
寡慶文懼其不能故事事母至孝每戒之曰汝事吾母小不謹必
逐汝妻來教母
得安其室終身

水樂大典卷二十四百四

十一

蘇稽 元一統志稽一名稽隱於龍游之蘇山山
之趾有鎮以其姓氏名山有石室書臺

蘇子元 元吳徵及言集三子元子之孫子元適已見蘇子元其宜
聖旨然兵事者遠憂在失時恐子元往不如期郵行之疾
亦恐子元道路偶或有故稽留則無及事臣愚謂
宜速中賜就遣等劄子更錄付子元令中諭曲折

蘇保衡 金史列傳保衡字宗尹雲中天成人父京遷進士為西京
死宗翰薦之入朝賜進士出身稱太子洗馬調解州軍事判官在監軍撤
高哨駐軍陝西討蔡府奏議軍事累官同知與中尹天德閣結治中都張
浩舉保衡分督工役改大興少尹督諸陵工役再遷工部尚書海陵治兵
伐宋與徐文等造舟於通州海陵獲近郊圍至通州視工作兵與保衡為

溯東道水軍都統制率舟師泛海徑趨臨安兵未集敗于海中副統制鄭家死之大定二年召赴中都是時山東盜賊嘯聚契丹攻掠臨黃等州郡百姓困弊詔保衛安撫山東前太子少保高思廉安撫臨黃魯等州郡之無求者賜以幣帛或官果有闕則收推以給之無妻室者其姓名以聞運除刑部尚書與工部尚書宗永兵部侍郎完顏余里也往河南山東陝西宣問屯田軍人有冒破大敵及攻城野戰立功者其姓名以聞或以寡敵眾或與敵相當能先登敗敵者正軍及探甲阿里吾稱官一階位安謀克以功狀上尚書省曾隨海軍至淮上破敵者亦准上進實僕散忠義伐宋保衛行戶部於別中兼糾察許以便宜點守今不法者十餘人部守便慎微許用事者被護攝下獄且死保衛刀救之得免入為太常卿禮禮部尚書拜參知政事三年宋人請和詔保衛往南京與僕散忠義對酌事其行之入奏進右丞四年宋人請和師還保衛朝京師初宮女稱二縱火十六位延燒諸殿上以方用兵國用不足不復營繕及宋和詔保衛監護役事遣少府監張仲愈取南京殿圖奉上聞之謂保衛曰遣仲愈還民間將謂朕效正隆華侈也六年冬有疾求致仕不許遣散嗣輝傳詔曰所以忠直推居執政高髮未乘遠以小疾求退善和攝養以俟疾間未幾薨年五

永樂大典卷二十四百四

十三

十五世宗將拔鷹近郊聞之乃還為朝聘贈命有司致祭

蘇彥容

濟寧志彥容名德秀但歡鎮人世宗十六年登進士第官至鳳翔府治中

蘇彥遠

遠其字也高祖中大夫通判成都府子贊以父蔭補官中遭大亂不能歸贊全圖初由樞授至朝散大夫祖仲文胡內翰驍騎營料

終於朝奉大夫路州黎城令父世傳以蔭補官宣武將軍省州靈壁主簿彥遠靈壁君之長子也初以父任為河北西路轉運司押運監與陽步后商酒再監曲陽之龍泉俱以課取聞陞真定酒使司監及百分貞祐二年八月朔當滿替明日府官更以兵至索城而彥遠守城不戰事定以羨餘進四階城守三階省資一階授歸德下邑主簿彥遠赴丁太夫人王氏憂服除新制行當再監諸司授蔡州稅務使及二分有奇授雲州度支縣令召為南京廣貯會監支納除蔡州觀察判官留為豐行吏車副使官鎮國上將軍北流之後開居州里以壬子二月春秋六十有四於家後三日葬於元氏縣趙同里之先塋娶馬氏前卒再娶劉氏于一人名慶藍

田尉官宣武將軍年三十二歿於王氏第信武將軍陳州項城主簿卒猶子四人德謙德普德恒德俊彥遠資稟仁厚自幼重惜物命有不忍之愛及登仕版善於結納周急繼困不為明日計力或不足亦推勉為之故人得其惟心至於當世名士嘗與彥遠周旋者亦皆稱道之予識之於梁汴梁破見於夏津於鎮陽凡二十年每歎其安貧自樂不肯一傍時賢之門雖士夫之守死善道者不能過而或者乃以任子舉之可乎蓋子於是鄉得兩人焉曰常先生仲明而彥遠其一也仲明之沒予既長其墓矣若彥遠者可謂便之適世庶滅與乃作銘投其墓予和便之銘曰其應物也固其立節也堅有來千金散而子僅維持道日善而所得皆賢中來歸一室馨懸州里督郵漢然平頑不骨於謝仁祖之末家就陶生而乞憐貧夫何財李士死權河胡諸妻角逐相先萬物拉派而金石止信賢否之天胡趙郡之蘇族世蟬媽南渡前奔混為齊編蓋君以宗起而名氏行若而傳我為銘詩表君之千百世而下有效於鄉人之傳信者尚有警焉

永樂大典卷二十四百四

十三

蘇偉

元吳激及言集故懷孟路總管武功郡侯蘇府君墓碑 君諱偉字大用其先自竹代徙順德大父元任全官院柱安謀克大

母梁氏父清金拱衛指揮使皇朝贈中順大夫上騎都尉同知遷慶使司事追封武功郡伯母李氏追封武功郡君中順二子長傑任于廣平路府君其次也孝友寬篤為厚信實涉獵于史尤喜藏室漆園之書收貯時賢詩文為家珍未捨善人言行為身範不求榮進勤力治生家用既裕董二歲所入所出幾何無餘悉以賑貧歲有常數凶歲則倍官所勸率不與焉肉而法親外而鄉閭饋者食之寒者衣之病者藥之死者棺之孤嫠無求首居之養之婚媾夫特者室之思加於人不自以為德或忘恩負義橫逆來侵侍之如常略不芥蒂追孝其先事亡如存晨夕必面稱望必薦雖隆寒暑著疾風暴雨不廢無虧于孫謂吾自幼知讀書為美事理家勞瘁無暇時可舉抱慙終身汝等庇蔭之下飽暖逸居不學將何為哉于孫承命競前學業名卿巨儒理門隆禮尊崇器訪為善之方竟日不倦諸子出外備防禦之器則喻之以道盜豈欲賊害入利其財耳設有不虞各財全賴彼知我何且為善有福為惡有禍汝輩但勉為善終不蹈危厄訓戒之言中倫慮違義命往往類此至元甲午二月八日卒年六十八以子首贈中大夫將軍都督行漢孟路總管追封武功郡侯夫人劉氏故真寧宮內嚴外趙諸姑教養子孫遵守家法三世同居大德士寅四月十四日

一無所污未期以大父病歸終孝養者七年而卒大父泣曰天胡奪吾孫之巫也朋友族姻皆嗟嗟相弔明年大父卒越十年夫人吳氏卒夫人宋宣和故家婉婉有禮節相其夫克慎中饋既祭奉舅姑若夫之存君儀容高潔不事表標處昆弟雍睦衣食不先撫諸弟妹族屬咸盡恩意內外子姓群從指數百猶通財同爨君卒諸弟猶欲分析吳夫人不能止惟取薄田二頃書數篋皆曰君之教行閭閻若是夫當欲得宗法以合昭穆建家廟以嚴祭祀設門塾以訓鄉之子弟志未就而歿取易家人之上九撻其齋曰感如故學者因疏感如先生男二人長即志道次錫或勸君止一息教宜稍從寬君曰教可以愛地耶政志道由憲司戶部樞密中書樞長恭僚司畫諾皆以治辨稱女三人長婿即使道次賈政馮慶孫男五人長天爵力學績文中國子高等調薊州判官累遷應奉翰林文字承直郎同知制誥兼國史院編修官餘早世女三人適官天禎張蒙何安道葬以卒之五日墓在府北新市鄉新城原從先塋之兆為乎人情親不欲貴且壽也然古之知道者以德崇為貴令名不朽為壽而世之高車駟馬以矜華寵錄氣服食以希高年卒泯滅埋絕者何可勝道其視賤且於者相去得夫幾何也若君之年與位皆弗克完厥施而以善終始可不謂賢乎而况

永樂大典卷二十四百四

十六

教忠有格命數哀榮又可
慰顯揚之思於無窮云

蘇志道

元文類集集作嶺北行省郎中蘇公志道字寧父卒于京師七月戊辰于天爵以其喪歸真定三月乙酉葬諸

志道子寧父卒于京師七月戊辰于天爵以其喪歸真定三月乙酉葬諸縣北新市鄉新城原先塋之次而刻石以文曰嶺北行省治和林國家創業實始居之於今京師為萬里北道親王帥重兵以鎮中書省承相出焉其省承相更有優秩兵有厚餉重利誘商賈致教常用物輕法以懷其人數十年來婚嫁耕植比於上著羊牛馬駝之畜射獵貿易之利自金山稱海沿邊諸家使酒照成安樂富庶忘戰鬪驕倖之若父矣丙辰之冬關中倖有變未兩月遂及和林守者不知計所從出人大震迨茲塞奔散會天大雪深丈餘車廬人畜壓沒存者無以自活走和括乞食或相食或枕藉以死日禾曼道無行人方是時除吏率惟怯顧慮辭不往獨蘇公受命即行曰宜臣子避事耶既至曰事孰急於賑飢者明日告其長曰幕府謹治文書數實錢穀知前過事變無甚費失上下固為姦利取且盡徒有粟五萬耳民間粟石直中統鈔八百貫安從待食請急賑之大人

三年幼小六一即並請于朝曰倉儲無幾民與軍俱天子亦于曠氏紀將之軍與儲儲之則坐視觀者之死不得已觀者急在旦暮已擅發願急募富商大家先致割平沙靜附近之粟刊設重購實道勿惜一日之費為經火慮幸甚中書省以聞天子為遣使護視所願且下令曰有能致粟和林以三月至石與直五百千四月至石與四百五十五月至又減五十千至皆即給直賈運踵至不三年充實如故乃為成法使勾稽考覈奏伍糾制以相承吏守之勿敢易於是沿邊諸王多汎索公持法一不予王怒使人謂公錢豈爾家物公對曰有司知給軍軍非軍事誠不救擅與且謹惜樽節非為己私王幸察亦無以為罪皇子安王是之褒以衣一襲吳王亦知公使行于名馬公受而傾囊償其買和林禁酒法輕不能止中書更奏重法罪至死令下三日索得民家酒一盞趙仲良等五人當坐省府論如後泰公持不可曰酒非三日或者犯在格前發在格後當用前法設當坐猶當用詔書審覆詳讞乃奏決無敢擅殺眾不可公獨上其事中書省刑部議如公言其人皆得不死人知公明決有爭者悉詣公公曰我不得治有司事此遺不去卒得一言則皆服而退和林既治事日簡乃即孔子廟延高士之如經者講說率僚吏往聽至夜乃休孔子廟政丞相順德忠

永樂大典卷二十四百四

七

獻王所築未成而王薨至公始卒其工即廷知公功使者往來必撫問慰勉監察御史按事至遣民數百人扶公行事車卓者數十上之御史以聞而公與同列多異議代歸百姓不思其去行至京師卒公初以史事為真定守山西姚公天福所推擇既知名轉補山西河東道按察司書吏用使者程公思廉薦為監察御史書吏轉戶部令史歷樞密院中書省掾出官承直郎中書檢校官刑部主事樞密院斷事府經歷嶺北省郎中終始不離更事然皆有可稱者在真定從其尹次獄竟大旱俄而在河東所按問無不自言寃者在察院從御史按事速方能正色感愧所事令無敢失職在戶部從禮部侍郎高公勝治白雲宗做浙西白雲宗強梁富人相率出厚貨要權貴稍休傍擇教立官府部著其人煽誘劫持令其徒數萬凌州縣為毒利不法者能為明其誣誤者出之囚廬資贖當沒入者鉅萬沒入之良家子女數百當選民間者選之閏二歲五往逐京師以具獄上在樞密院軍吏子孫當襲官其貧乏之至十餘年不得調志激行之天子使大臣行邊北方獨以公從有弓矢衣鞍之賜在中書值尚書省立威勢赫然中書掾多從尚書省辟公獨不赴泊然守局如常尚書省罷分鈔其鈔選不法者點奪必以理為檢校官得工戶二曹濫出財物數千收之得吏曹官

皆高下失當者數十百正之在刑部能不用上官意出故犯者能部特字
欲殺盜內府金而欲未具首能監主盜更之便盜引良民首能刑治其係
例以便引用者在極密斷事所能離其弟之証其兄而奪其首者通計之
且未嘗一日苟廢其職者也然和林之政偉矣我國家初以干戈平定海
內所向武乃有功之臣然錢穀轉輸期會工作計寂刑賞伐罰道里名物
非刀筆簡牘無以記載施行而更始見用固未達以他道進士公卿將相
畢出此二者而已事定軍將有定秩而為政者更始專之於是天下明敏
有才智操略志在用世之士不錄是無以入官非欲以是名家起急用也
而世或專以善持長短深巧出入文法用術數便利為善者始末盡也
不若若蘇公者其可以從更起家少之哉公幼不好弄書言談不妄交為
史規文書可否奉行不待請言者坐曹歸閩門不通問對對妻于如嚴師
反內外肅然好讀書尤專信大學及陸宣公奏議未嘗去左右萬於教子
餘奉報實書道之子亦善學卒以儒成名如公志公之先趙之樂城人再
徙真定曾祖元老祖誠考榮祖以公貴贈奉直大夫同知中山府事飛騎
尉真定縣男妣吳氏贈真定縣君娶劉氏封真定縣君黑軍萬戶義之孫
衍行百戶誠之女子男五人四人天其一天爵也以國子高第授從仕郎

永樂大典卷二十四百

大

大都路荊州判官治公喪以禮女三人適勸農司使官天積次適真定醫
學錄張蒙次適承務郎河南行省都事何安道封恭人孫男昌文於是公
之年才六十耳雖大服官政皆任人無所自遂方鄉用遠沒君子惜之銘
曰有肅蘇公執德不回淵嘿自持弗權其材始時群公好善已出執學執
耕匪求乃得得不以求氣直而昌寒寒舒舒何行弗減直道若儒不利涉
世我篤自信守以終始五孫大府位早志行四命于朝彌光以事領頤和
城與王收里控制朔易何千萬里國人君之谷馬雲生尚莫往來胡周其
情御史有簡從執以畫執害其人撫義扶除天子德魯元戎位布而爵從
我弓馬錫子再歷其方有法有恩其人識知保語孔文祖安易挽我際其
會以哺以縉幕府維寂遠人方懷公不少留見用較駿而疾不瘳炎炎弗
趨寂寂弗變當為而為富辭斯辯退而能思閑戶深居制行甚嚴動本於
儒儒行更師庶其在此有書滿堂以遺其子子能習之亦允蹈之豈惟宜
成勗公之私匪源無深匪流無長以承以傳在此幽官元虞集道園學古
錄真定麻火元至甲奉訓大夫刑部主事蘇志道命其子天壽奉狀來請
曰維蘇氏趙郡著姓其後有自行唐徙真定者數世矣志道不令無故違
祖父之訓執事無敢不謹以獲祿於朝先世之餘澤也然而道事隱德之

可知者曾大父嘗言志道猶志之高祖而上家燦然於兵難無可考政行
唐之先望相傳在縣西南宛家原既莫知其處蓋真定府北新市鄉新城
原者曾大父嘗言東北一丘是始遷之墓族人之同望其地而藏者猶識
其為某親某親今隱然高可隱者相屬亦莫得而名之悲夫公天下治平
久矣非若曩時之逃難解散也志道又嘗得立石表之不為踰禮奈何思
便遊焉埋沒以遺子孫無窮之悲子謹述世次年月行事願為文刻之石
表諸墓云曾大父諱元老曾宗純厚儀狀偉然嘗慷慨有大志貞祐二年
以其家從金主徒汴汴且危同使者須乘便取人美田宅乃歎曰已矣無
可與為者吾歸守吾丘隴死耳崎嶇兵間數瀕於死期月而始達居久之
遂以貧雄其鄉樂周人之急歲數鉅常存活其鄉里施及行旅至今人能
言之始汴亂時倉卒失其弟初色之終身不能得言之輒垂涕其天性可
見已至元十三年七月卒得年八十六娶孫氏生子一人曰誠誠少長成
馬尚氣節善施與尤謹孝養時郡邑新定無知為學者獨能教其子為鄉
人先諸家觀望時務所為多不執所至民盡室逃之獨能留養其親使諸
妻無敢犯或更從其化導為教治生而不喜殖產業善飲酒不亂然既老
得酒意氣猶見於言笑間大德二年十二月卒得年七十八娶華氏子五

永樂大典卷二十四百

九

人曰榮祖曰立曰實曰信曰德順榮祖幼穎悟善學嘗從同學自耕校夜
歸甚寒同學者將叩門止之曰聲遽將驚吾親徐待門啓而後入祖父
嘗泄利被竊席手拘去之而澆潑以水兼備敬愛鄉之達士常舉以風為
人子者焉與諸弟居衣服飲食雖一亦不共食不食也教子嚴甚或勸之
曰君才一子蓋少寬必正色對曰豈以一子故不教之也耶事師尤謹有
疾親奉之與朋友期風雨寒暑未嘗後至嘗持白金入城府售之道過其
友家偶墜地其友故藏之以觀其所為竟起去顏色不為動其友語之曰
吾嘗服于有量今蓋信家藏書數百卷手錄學校不倦固全大明曆積算
為書數萬頗易其舊法既而歎曰為成書久亦必差夫曆數者民事之所
當先而儒者莫之習何哉已鄉里有婚姻喪葬必從問期日禮非所宜有
疾若必賴其飲食醫藥之饒有聞者聞一言明是非可否之決各辭去不
復詣更名既著稍起從都轉運使辟監真定稅務贏餘不入私家以廉平
稱未幾以親老辭去不復仕終身年三十七而卒至元十二年五月也娶
吳氏子志道也女三適劉從道貫政馮慶孫天爵也女孫三通勸農司大
使官天積真定醫學錄張蒙章佩監知事何安道志道從弟七人嗣道達
道立子也安道實子也道昌道信子也元道進道德順子也嗣道之子

五可名者天澤安道之子二可名者天章允道之子朱石之真定蘇氏先
榮者凡其族之卒者皆以其次為兆葬焉而其配從之備書其子孫之石
者著其族也獨詳志道之世者志道長且貴又為志道也夫德中志道
為憲府史從御史按事遠遊御史或行曲撫之志道正色曰小人猶有所
不為若奈何若是御史義而從之而地官輔行者竟以賄賂果由是議志
道與之游至大二年尚書省立志道為中書掾中書掾見賄賂甚死天志
道泊然守職不變不遠後察其行多方直守義心敬愛之其自中書省
檢校官為刑部主事皆與集為同朝集為國子師時天爵為生以鄉學先
見親故為之表而銘之銘曰蘇氏始封出司寇秦從武節遠莫究趙郡相
望接延霄去之百代世職獲司刑即更嚴冠綬踴躍高堂廣以資斧形馬
鬣養四伏于後父余孫祖備繼宗繼又有疏茂體魄不享氣來就有別勇
洵謂維舊祖尊親者族用收法之者銘永神道世世子孫可長守許有士
至正葬故中書行有左右司郎中贈奉賢直學士程平都尉進封其子
後孫公仲道碑銘并序中憲大夫嶺北等處行中書左右司郎中蘇志道
既卒之十七年為至元二年丙子歲制贈集賢直學士亞中大夫程平都
尉進封真定郡侯明年正月丁未制詔臣有士銘其碑陝西諸道行御史

永樂大典卷三十四百四

三

臺中憲臣祖常為富江南諸道行御史臺侍御史臣起巖家其類從臺臣
請也蓋志道子天爵為御史臺都事臺臣其賢其父之賢而臣有士
行罪中書天爵右司都事是亦熱其子而知其父者皇帝幸治天下臺臣
職賦教勵臣子是有禁焉臣有士其敢以無禮辭乃本其狀而筆之曰公
字子真真定人曾大父元老金亡不應徵辟年九十卒妣孫氏大父誠善
治生妣畢氏父祭祖累贈中順大夫禮部侍郎上騎都尉真定府伯妣孫
氏進封真定郡君公年十四居禮部喪廬墓側又奉母十年事盡以禮平
陽妣天福守真定府史方年從決微而兩得益焉成微之寬辟河東憲
吏入為察史行和林揚州良家子許值責三易主御史遂許奔去公曰詐
自抵罪訊之果實民而優其里轉戶部令史浙西豪民以佛為操勝相備
為姦眾至數萬號白雲宗授印章以塊其為公私病之詔禮部侍郎高時
治其獄以公從京師五往返始竣事沒貲產歸其家子女出誣誤數
百人權操極密選籍精潔悉舉而行從權密自行遺跡據中書尚書省立
批札中書掾乎越之公獨安焉尚書省卒罷乃莖其溫銓起家承其郎中
書省檢校官陳便宜正德探魚成史獲盜出金較若十六曹更為懷畏
御史成萬才宜風紀有尼者或勸一任曰獨得御史尚何以御史為哉改

刑部主事刑備格使比傳盜有及無尋主者欲盡逐刀止之盜內府金
獄未具時相至微殺之公曰欲未具殺之尚書省所以欺也時相怒會推
密院奏為斷事官經歷而解軍士護視金銀器又違它注比運夫之將論
以盜公曰此夫耳俾償而免關中之警和林失守和林百年來生阻既富
坤內地至是蓋塞之民奔潰四去天復大雪至夫餘富僅死且盡人並走
和林已食時倉儲僅五萬石米石至八十萬錢按者相食約者相枕藉死
優秩除免率難其行公毅然請往俄頃北行省左右司郎中既至慨然曰
天下之事優有急於朕親者乎自其長發乘賑之人大者三斗小六之一
又皆省官為文請於朝曰和林根本之地今倉儲無幾賊孽山積朕親人
則夫軍餉專軍餉則坐視飢死事不兩立探其緩急已便宜賑之關乎沙
靜差迫請高估募民致粟次募四方以先後至為差厚酬其直民必爭赴
而邊儲可實朝廷從之制致粟和林者以三月至石與五十萬錢四月至
減十之一五月至又減其一至即給直於是民果爭赴而邊儲之實如舊
為考議法使繼者不能為姦諸王況索持法一不與王怒使人謀公對曰
府藏軍興也有司守之非軍事誠不敢與皇子安土以衣粟之兵王于石
馬受而歸其直時酒茶多犯朝議謂法輕使然更奏論死令下三日得題

永樂大典卷三十四百四

三

仲良等五人酒有月論以死公曰酒豈三日可成犯在令前當用前法
當生者宜後撤奏報乃決置得禮我上其事法司議當用前法五人得不
死即孔子廟廷士講禮史率儀為往魏夜分乃休廢故丞相賴德忠獻王
廷未就而亮指傳成之違民列公政績上之御史而問列多異連辭歸至
京師卒年六十延祐七年二月壬戌也三月乙酉葬真定縣北新市鄉
新城原先塋配劉氏系封真定郡夫人復四月辛子勇五人其四夫一天
爵也國子貢釋褐州判官歷館閣至右司選刑部中選佐臺集今禮
部侍郎官太中大夫安三人孫勇一人昌文女一人切公為史二十載始
得官官四轉皆佐幕而見諸事素若此是知士之生世官不貴大而貴其
行事不務多而務其急故下條有浮於上實而一事有勝於百者君子
之觀人必於其大者為公自弱冠補父折財不能出獨取薄田遺書其任
也不肯私錫以求為御史至於和林之贊荒政則茂績也嘗觀古人列傳
或載一事或一二事足以見其人大節況若者乎蘇氏之先自行
唐而樂城樂城而真定聞之者翕效之者聞導之者遠故派之者衣至
格矣而猶未滿又一傳得天爵贈三品始疏侯封而馳及大父天爵位
日崇顯封未已也古之人臣服靈壽而銘器物者不惟車君之賜示不取

志也天爵推恩其親恩至溥矣而又賜銘墓碑紀休永久其不敢忘而移
孝為忠者其益彰哉銘曰倚嗟于寧父執完其請片言折獄若不能語
氣後距若弗克舉不郵群吏從激則兩侯侯游牙匪越其阻兵人借佛益
我士女禮部擇人于垣于去金山緝海百萬其旅不資贊畫身張我武克
尚火炎委局越附曹不逾將我季我予廷尉待平文智敢舟天子有法相
國何起伊誰教言私謁進取失將千金得未一羽獲茲和林寔我天府百
年生頑駝馬布野天胡怒之長驅龍虎蹂我旋蕩我牧困天雷螺螺就
食無所派民如水積骸如堵拜即給傳往佐其撫省巨孔賢有善斯取總
總責徵僅以侍哺有如赤子遠傳父母馳牛輓輸奔走高估度慶克溫國
本以固方期用世一夕今古公則不死有子仕撫天子有詔刻石表墓於
城之下
永其垂新

永樂大典卷之二千四百四

永樂大典卷二千四百四

三

永樂大典卷之二千四百五

六模

蘇

蘇天爵

元史列傳天爵字伯備真定人也父志道歷官嶺北行中
書省左右司郎中和林大體救策有惠政特稱能天爵
由國子學生公試名在第一釋褐授從仕郎大都路荊州判官丁內外艱
除除調巧德使司照磨恭定元年改翰林國史院典簿官陸應奉翰林文
字至順元年預脩武宗實錄二年陞脩撰權江南行臺監察御史明年慮
囚于湖北湖北地僻遠民接所雜居天爵冒產毒偏歷其地因有言寬狀
省天爵曰憲司歲兩至不言何也皆曰前此慮囚者應故事耳今閣御史
至當受刑故不得不言天爵為之太息每事必究心雖盛暑猶夜篝燈治
文書無倦江陵民文甲無子育其甥當乙後乃生兩子而出乙乙侯兩子
行實亦即舟中取芥並散投之沈芥水中而血漬其衣跡故在事覺乙具
狀部使者乃以三年之說從釋之天爵曰此事二年半耳且不殺人何以
水清血又何知知命在水中天爵居去殺人志甚近何謂疑從從後真于

永樂大典卷二千四百五

一

理常德民盧中莫乙江同出備而甲誤墮水死甲弟之為僧者欲私甲
妻不得訴甲妻與乙通而殺其夫乙不能明証服擊之死斷其首棄草間
屍與仗棄譚氏家濟中更往索果得髑髏然屍與仗皆無有而譚証證曾
見一屍水漂去天爵曰屍與仗縱存今已八年未有不腐者若譚証之則
甲未死時目已替其言曾見一屍水漂去也天爵語史曰此乃疑獄况
不止三年俱釋之其明於詳撤大抵此類入為監察御史道改察章閣授
經郎元統元年復拜監察御史在官四閱月章疏凡四十五上自人君至
于朝廷政令稽古禮文間幽隱其關十大體繫于得失者知無不言所
劾者五人所薦舉者百有九人明年預修文宗實錄遺翰林侍講中
書右司郎中兼經筵參贊官後至元二年由刑部郎中改御史臺都事三
年遷禮部侍郎五年出為淮東道肅政廉訪使憲綱大振一道肅然入為
樞密院判官明年改吏部尚書拜陝西行臺治書侍御史便為吏部尚書
陸參議中書省事是時朝廷更立宰相庶務多所弛張而天子圖治之意
甚切天爵知無不言言無顧忌夙夜謀畫須髮盡白至正二年拜相資行
首參知政事遷陝西行臺侍御史四年召為集賢館講學士兼為翰林
天爵自以起自諸生進為師長端已志心以範學者明年出為山東道

政廉訪使尋召選集賢充京畿奉使宣撫究民所疾苦察吏之貪貪其與除者七百八十有三事其糾劾者九百四十有九人都有已輕之譽然以忤時相意竟坐不稱職罷歸七年天子察其誣乃復起為湖北道宣慰使浙東道廉訪使俱未行拜江浙行省參知政事江浙財賦居天下十七事務最煩劇天爵條分目別細鉅不遺九年召為大都路都總管以疾歸俄復起為兩湖都轉運使特鹽法筭甚天爵極治有方所辦課鈔八十萬定及期而足十二年妖寇自淮右蔓延及江東詔仍江浙行省參知政事總兵于鏡信所克復者一路六縣其方略之密節制之嚴雖老帥宿將不能過之然以憂深病積遂卒于軍中五十九天爵為學博而知要長於紀載嘗著國朝名臣事略十五卷文類七十卷其為文長於序事平易溫厚成一家言而詩尤得古法有詩彙七卷文彙三十卷於是中原前輩凋謝殆盡天爵獨身任一代文獻之寄討論詳確雖老不倦晚歲復以釋經為己任學者因其所居稱之為滋溪先生其他所著文有松廳章疏五卷春風序筆記二卷遼金紀年黃河原委未及脫素云馬祖常志蘇君伯脩雜著祖常延祐四年以御史監試國子貢伯脩試石賦文雅馴美麗考究詳實當時考禮部尚書清景良集賢直學士李仲淵真伯脩為第二

水樂大典卷二百五

二

名華弘為第一名私文氣疎宕不俊可喜祖常獨不然此其人後必派於不學升伯脩第一今果然而吾伯脩方讀經籍古文皆有法度富負斯文之任於十年後也至順元年九月五日侍上幸中心閣還休半日書此以記予與伯脩之舊也

蘇恒 元蘇天爵並漢集故建昌州判官蘇君基孫蘇氏居趙郡樂城者唐宰相味道之高也五季之亂始分處隣邦故常山之境

訖今蘇氏為最盛稽其世出皆本樂城君諱恒字德常其先由樂城徙高邑至其祖父徙元氏今為真定元氏人曾祖諱桑金太中大夫安武軍節度使祖諱順不仕考諱禧任縣邑為寬庫官君起家建昌路知事主吉州永豐澤隆興路錄事判官建昌州判官至大開封贈制行授奉議大夫號騎尉索城縣子夫人王氏封索城縣太君于男三人善政杭州路教授次允迪次克恭廣元路學正孫男十人積奉議大夫司農丞社進義尉尉左衛率府百戶提國學弟子負祐祿祿祥裕禮未仕君從翰林李公治學詩書孔孟之說及仕郡縣務以惠愛元元為本初佐建昌府幕簿書出納約束胥吏俾不致為姦及承元豐訟至即決遣之無留者久之民畏其剛斷不敢犯法邑接填洞其人特出為梗民以為病鎮將請調兵械之

君曰使豈無良心耶如論之不從兵未晚也即單騎深入諭以國家德澤深厚法制寬簡降者未始即誅何為陸梁自取滅亡也酋長感泣帥其黨數千人求為平民政舉既聞派戶來降者又千餘家忠誠歸附以存活之滿代北歸邑民刻石以頌其美再調隆興建昌皆解疾不行春秋既高優游里社日從樵夫野老嘯歌息偃於樽席之側既受寵命鄉閭益以為榮延祐五年某月某日卒享年八十有七塋元氏縣神岳鄉輔村原諱孫以狀來請銘余世世出亦樂城也故為之銘銘曰世之仕者官無崇卑功試在民民父母思則活千人有封賞後蒼蒼天報施不異既康而壽多子多孫勒銘墓石攸久長存

蘇興嗣 元明善清河集理部員外郎蘇君之望蘇氏世居臨潼上將軍騎都尉都統鎮太原又鎮慶陽又鎮延安金亡率民五千戶歸我朝命立京兆時兵興之餘城邑為墟撫字勞瘁視人猶己瘞暴骨成大塚夫人劉氏生子諱德嘗為金昭勇將軍夫人李氏生子三子曰秀成曰大寶曰志實大寶為洋國法志實為老勝學秀成由丞相揀選從事郎寶雖尹

水樂大典卷二百五

三

以子貴贈奉議大夫左司郎中號騎尉長安縣子夫人王氏封長安縣太君生二子曰曰炳斌為奉元鳳翔諸路民匠提領娶王氏生子昌炳由丞相揀選承事郎大同路經歷某賢院都事其肅行省都事戶部主事選禮部員外郎積階奉議大夫方進用未嘗娶某氏生子嗣祖陝西行省譯史屈氏卒朱氏封長安縣君生三子曰榮祖侍儀舍人曰繩祖國子學生曰壽童尚幼奉議君昔同中書今又同曹懼其先室無所誌將遂湮滅不得速去也以請余唯蘇氏以鉅室有法德在只子孫將大懼不可不誌乃為文曰蘇出帝顯氏衍以遠臨潼之亂味道斯尚保全吾山立其境乃歸香肅來歸聖朝除苗建利豐厥後嗣昭勇維肖德與時足儲祥再世其光必輝倚長安公擊其爾隆兩息沖沖克振宗風乎也聲芳極禮南宮載水岳魚方即天工繫聖之遠日起大同鬱鬱臨潼津

蘇思誠 國朝蘇三仲大史集蘇三仲作七弟思誠補北蘇氏于六人獨思誠質銳疑重龐碩自其孩時步趨止有常一言一笑未嘗妄年十四三能暗誦論語孟子詩書春秋善筆札侍吾父宦遊四方四方賢

大夫士見思誠無不指日以遠大期之不惟賢大夫士雖吾父母亦期之
當至正士依吾父官錢唐思誠竟卒于官下年二十矣於予可哀也已可
惜也已其卒有憲之官洎色居之彥咸致將其殯也咸登祭以過舉初思
誠與伯衡俱未進士而思誠尤刻苦至忘寢食久牛懼其以勞致疾也限
以燈燭思誠嘗竊燈燭以益必致四鼓燭盡而寢之欲睡則吸之方夜半
若欲苦而寒吸之輒醒醒輒讀讀及欲睡復吸終已不怯因此病前且
數月矣不自言讀書為文不廢父母怪其異廢不類尋常問曰爾得無病
乎始以前言習習規之刺愈更得軟軟度加寒熱比半年病瘳藥劑終不
驗思誠竟不可治則與父母訣曰思誠幸得為兒奇請讀書取世科為父
母光榮執知事固大謬中道而高重為父母憂也今思誠且短命死矣死
猶不免以遺骸累弓棺歛而送鄉里殯焉將俟父母地下不謀而葬其以從
之也則思誠雖不得帶父母地上得事父母地下矣月餘乃卒卒將拱手
向父母兄弟者三連呼負負實壬辰之五月九日後七日殯于錢唐
之道林寺明年二月二十日返于金華又七年為洪武二年三月之三日
樹于世父墓左在惠日鄉小青原其葬伯衡分教國子生諸編乃遠為銘
納諸壙銘曰孰生邪而良也孰成邪而殤也吾門之不祥邪而吾弟違其

水樂大典卷二十四百五

四

殃也安所歸登
邪天蒼蒼也

蘇林

列仙傳林字子玄濮陽人數過仙人
授以道要後有雲車羽蓋迎之昇仙

蘇子玉

列仙傳子玉蜀人默脩道要
遇正一真人授天真正法飛昇

蘇德哥

列仙傳德哥不知何許人
善合返魂香後不知所之

竇滔妻蘇氏

晉書列女傳竇滔妻蘇氏始五人也名惠字若蘭
善鼓琴滔在邊陲時為秦州刺史後徙涼州蘇氏
思之織錦為迴文旋圖詩以贈滔宛轉淪瑛以讀之詞甚悽惋凡八百四
十字文多不錄事林廣記織錦迴文詩 君承皇詔安邊戍送君遠別河
橋路舍悲掩淚贈君苦莫忘恩情便長去何其一去音信斷遺妾屏帏春
不暖瓊瑤階下碧苔生珊瑚帳裏紅塵滿此時道別每驚魂將心何託更
迷君一心願作滄海月一心願作嶺頭雲嶺雲忘歲送夫南海月年年照
伴通飛天飛去到君傍千里萬里遙相見迢迢路遠關山洋眼君塞外長

為客去時送別蘆葉黃誰採已輕柳花白百花散亂逐春早春意催人向
誰道垂楊滿砌為君攀落花滿地無人掃庭前春草正芬芳抱得繁華向
斷絕銀裝枕上淚沾水金縷羅裳盡皆裂三春鴻雁渡江聲此時離人腸
斷情事結未斷腸先斷怨結先成曲未成君今憶妾重如山妾
亦思君不暫閒織錦一本獻天子願教兒夫及早還詩留樂府

曾悟母蘇氏

曾悟母蘇氏眉州眉山人眉山之蘇氏世出其
在外氏家謀與國史所載曾祖諱某某官曾祖母某某氏某國夫人祖諱某
某官祖母某某氏某國夫人考諱某某官妣某某氏某國夫人是生某人於倫
次為季年十有九歸曾氏二十有某年而娶又三十有某年而卒於子之
官舍時紹興丁卯七月十有七日也享年七十有六封太宜人子悟熈早
卒悟推進士第為亳州士曹掾為賊死事聞詔贈承事郎怡石朝奉太府
寺丞俸石從事郎常州隸事承軍營出後叔父孫某右選功郎監建康府
節稅院某某未官孫女三人長嫁右文林郎張通餘在室某人幼而端
莊不見喜慍小伯祖父端明公持奇愛之字以字安出於儒家生長見聞

水樂大典卷二十四百五

五

動有法度至於智識高明無妬忌之心蓋出天性元祐初我祖父曲阜公
外祖父樂城公志同道合並推侍從先人始以曾子拜樂城公於京師一
見而請居焉時公兄弟道德文章為海內宗師富貴榮華甲天下某人
入門猶猶無婦人色曲阜公性高嚴家人父子之間未嘗以辭色假之每
見謂能盡婦道祖母愛之為諸姑最曲阜公同氣十六人婚嫁皆大家內
外宗室相親援常數百人尊居儼然不強笑語以相媚悅而上承尊屬旁
睦婦如自敬以下納以恩意內外陳附交口譽數積數十年如一日也先
人既遭閭閻仕雖不遇必奉太夫人與俱太夫人雅好客所居官嘗擇要
地親賓向來無虛日某日某幾何頗色無能得其指意太夫人以志其
會先人無林半世素不殖生產某人痛自約損以字孤約一之德能人所
難憂哭所愛于人不堪其憂而某人居隱約之中當憂患之來泊如也平
生服用儉素耻事華靡春秋既高精力不少乘間為子姓道前事置不
休聽者忘其疲歲時上壽華顯象服宗室敬焉不幸屬疾捕得家事如
平時既病一置不問有請所欲言者曰吾曾中無道後若死生之變安之
父矣復何道泊然而逝曾不但化某荷遺澤列著定官行朝僅得三進封
號尚其期願以遠為為之志今已矣夫劉鉅痛深天實為之曾氏世家建

昌之南豐曾祖太師曾國公諱某祖少師由早文昭公諱某皆以壽考其墓在潤州者實有祖母克國夫人強氏始而先人右通直郎諱某定于丹徒縣長山之原其不肖孤既弗先奉先人之緒遠天員神以底酷罰迨以某年月日謹寤窆之奉而合祔焉已事過思死嗚呼而古曰生不能顯揚光大以極其養歿猶當假辭以傳後人知吾母之詳宜莫如弟氏且先人之葬既受賜矣弟氏當不我拒謹擬其大略以請伏惟哀憐而諾之以有其遺孤且以慰先夫人於九原云某年月日孫某述

張斯立妻蘇氏

宋蘇魏公集萬壽縣令張君夫人蘇氏墓誌銘 西出廣陵故城十三里所有大墓在蜀國之南曰馮家原集賢張公之所宅也集賢之次子穎州萬壽縣令從卿斯立樹其墳西南隅之庚地堪輿家曰山逆先乾水流丁木其前望京江諸山拱而揖之皆吉符也元豐八年春正月集賢之孫天長縣主簿充南京國子監教授康伯昆弟將葬其親彭城縣君錢夫人得吉卜矣又舉世母武功蘇氏之柩同用某月已酉葬于斯立之右方幼于律老從之蘇氏子長妹也我先人太尉公翰林府君脫得女以其秀且慧故持撫

永樂大典卷二十四五

六

愛之始幼而孩已能言漸誦章句少長而承禮義之訓又能東筆為詞語及笄擇配且久乃以通臺州司法呂昌緒為婿故相許文榜公之孫也甫三年而寡後四年獲歸斯立斯立賢而有文章好學不勤平居刻苦奉養簡薄吾妹從其所好未嘗見於言色又七年而斯立卒且葬其旁歸寧太夫人河南郡太君日侍榻外則以未亡自處不復接外事惟聞其心誦佛書而已雖親戚亦少有見其面者熙寧五年從于委坂與于更陽二月十二日過桐廬縣滿港灘夫舟吾妹年四十二與俸老登于一子穎士同日而亡于侍太夫人悲泣之哀甚踰年遷喪維揚敢于開元佛舍又十三年始克同定張氏三子長康直用斯立之勇輸林錢公稱蓋為邪社齋斯次康喜次即俸老也並相繼天闕斯立遂無後而呂氏二子亦卒二孫尚幼惟是寤寐之事皆教授洎其尊公尊前州路轉運判官通直君王之乃得如禮嗚呼可哀哉銘曰長江之陽蜀江西其音在商壻者宜是為斯立之世墓嗚呼

蘇小小

古辭蘇小小歌 一曰錢塘蘇小小歌樂府廣題曰蘇小小錢塘名倡也蓋南齊時人西陵在錢塘江之西歌云西

陵松下是也 我來油壁車郎來青駝馬何處結同心西陵松下唐平質詩同前 幽蘭露如啼眼無物結同心烟花不堪剪草如茵松如蓋風高寒水為佩油壁車文相待冷翠燭勞光彩西陵下風入雨溫庭詩同前 買蓮莫破春買酒莫解金酒裏春容抱離恨水中蓮子懷苦心吳宮女兒骨似來家在錢塘小江曲一自擅郎便風門前春水年年綠張祐詩同前三首 車輪不可遮馬足不可絆長志十字街使郎心四散斬人千里去故人千里來剪刀橫根底方覺淡難裁 登山不惹峻涉海不愁深中壁庭前葉教郎見亦心平文秀詩東流水底西飛魚街得錢塘紋錦書我因錯認青驄馬著處閑來油壁車鸚鵡五錢春樹梢荷葉冷夜聽應蓮子種成南北岸苦心相望欲何如芥隱筆托樂天詩揚州蘇小小人道是大斜音伊邪反

蘇小卿

聯翁談錄明花寺西蘇寺丞為閩江知縣有女字小卿性閩星牌四顧見一人卧於花陰之下女叱問曰何人敢至於此對曰姓雙名漸本郡史也少覽經書長工詞賦期躍禹門之三浪待攀仙柱之一枝

永樂大典卷二十四五

七

李家貧無以進身暫為本縣之廳吏女子悅其顏貌念曰荆山之玉自帶纖瑕世之常理今生精神端麗誠為佳士但未知其才學遂指廳壁山水賦詩漸乃借意挑之曰潤邊芳草連天碧山下錦濤無丈尺驚稀燕少蝶未知宴意尋芳與誰惜我有春情方似織萬緒千頭難求覓富貴榮華不早來眼前光景空拋擲女子見詩心如愛慕乃曰昔相如有援琴之挑文君潛門較相逐韓壽孤吟於牕下賈氏竊之以香囊此乃冷其才免嬌羞微笑曰爾能學否生曰一介末吏非匹耦不敢當此女慙曰妾一言一出反不見從邇來詩步淫辭六得何罪生不待已而諾之亂紅深處花為弄障危雲帶雨一霎傾情生曰今日別後再會何時女曰如今別後可解職歸家深心勵學不忘勞苦以俟搜賢執士待折高枝然後便令良謀求親可矣我乃它托不嫁等侍親音更無志也主方欲言見侍婢數人走至園中生乃遁去遂遊遠郡訪其先覺苦志二載切業一成歸詢本縣公吏云寺丞不隸縣君家以往揚州投於外祖生乃往揚州問其親音有人云小卿母又告亡小卿落於娼道生乃大恟忽契友皇甫善劉仲情相訪云吾兄有不樂之意生以它托告之對曰一五與君詳問遂三人同往妓陌之所但見娼樓與翠閣相連綺幕共珠簾對捲劉引其衣出請飲茶

應聲而起但見女子立於簾下眉如柳葉臉似桃花玉削肌膚百媚嬌羞
女子攝衣入於小閣中坐茶了東方欲起劉遂命酒闌傳四人共飲酒妓
行女與衆人曰妾有少懇仰干清聽近畜一歌妓世間罕有願求新詞收
為家寶得不是阻深幸衆皆唯唯酒再行之後用青紗罩草一女子執板
筵前佐樽各滿引盃令女子歌女子再起曰衆中如有詩詞願示片言漸
乃先感其詞衆不致措手衆賓大眼雙生詞曰碧紗低映秦娥面咫尺暗
香濃瑤池秋晚長天共恨煙鎖芙蓉天桃再賞派鶯聲巧不待春工樽前
潛想櫻桃破處得似香紅女乃深謝酒再行且再勸之漸於樽前顛倒見
女子容貌若小卿之心博魂飛但忘所惜其女子是漸而默念之依倚似
雙郎也心目皆眩情魂俱失致五之後女子不免問漸曰然平生未識高
半秋問仙鄉姓氏漸暗喜曰乃閩江縣人也漸姓雙郎訪親得至於斯女
子亦曰妾先人前任閩江縣蘇寺丞也因染疾不祿妾隨母至揚州年又
厭世不能自養遂落於娼流終不為樂語早啼嗟流涕悲不自勝是日筵
散各歸所卹漸獨坐自念曰我當日共伊花間叙別指山為誓永不相嫁
今已為娼正嘆之忽有人揮扇漸開戶見一青衣曰適來送娘子別具小
酌專候官人漸與青衣同去小卿再拭鉛粉別掃簪珥出簾相引就坐各

水滸大典卷二十四百五

八

叙間別於小閣中其小酌三五之後小卿與漸曰自別之後父母離亡失
身娼道每自思君空勞妾寐今得自就合歡之志我所愿也是夜相緣再
逢嬌態以早生解小卿曰是何言也相別三載今方得見安可遽去生曰
聞伊與司理院薛官人為親安可久住也女曰我宅中有一小室爾且安
止逐日俟司理院回宅却共妾偕行遣興吟詩與郎離和閣時促席飲樂在
再二春美任歸京官史送至郵亭餞別前至大江沿流而上漸觀江景寂
寞鬱鬱不樂船因至鍾陵浦夜泊豫章城下是夜萬里無雲月色如畫疑
情似醉亂思如癡一江聲促成愁思數點漁燈斷續情浩飲長歌不
能自遣忽聞樓櫓呀呀一畫何將近亦係垂楊之下蓬想相對出視
之但見彼舟中馬門裏一佳人年約二十餘對坐一人必是其夫約五十
餘歲形貌古怪明燭舉酒左右二青衣女子佳人抱一琵琶品弄仙音漸
款視之即小卿也漸因是佳人遂感心感不敢傳言遂自歌而挑之歌云
樂天當日得陽浦舟中曾遇商人婦坐間因感琵琶聲與我微言寫深許
因念佳人雖再得故言何必曾相適今日相逢相識人青衫淡瀟瀟無極
我因從官臨川去豫章城下風帆住續有翻翎畫舸交紅馬共繫垂楊坐
絲窻相近太多時紅簾半動聞私語認得舟中是誰夫自盡江佳麗地

水滸大典卷二十四百五

九

蘇小從來字小卿桃葉桃根皆姊妹十歲清歌已過雲十一朱顏如桃李
十二難描新月眉十三解館烏雲髻亂花深處偶相逢一託深心許為塔
翠黛曾留紫翠生暗斷平生與盟誓無何官難兩相忘因痛流落來天際
揚州一夢今何處風月深情向誰訴羊來爭信不相逢空感當時無限事
昔日風光曾作主今日風光如陌路腸斷江頭夜不眠風帆明日東西去
女子品弄之次忽聽歌詠熟認其音乃雙郎也女放琵琶而出視見雙漸
立於馬門之外四目相交各有餘情皆春春而不致奉認女入舟中再抱
琵琶品弄其聲悲嗷人不忍聞遂乃歌以答之歌曰小卿在舟中登更上妾
家本住廬江曲私處蘭閣嬌不足金翅未給翠雲低羅裙已束夫腰玉回
眸雙淚秋水清低眉兩點春山綠妾之名分世所聞錢塘蘇小真仙偶二
三月兮春遲遲鄰姬行樂相追隨小竹青絲賞何處笑言相指亂花溪折
花舉酒未成宴倏然有客花前轉青驄馬繫綠楊陰低鬟便與迎托見眼
期心約情絲亂與君一使柔腸斷縱有西清松栢間全許結連枝願幸
得伊救我妻身願以死以報君之德也漸曰此不可久住恐被舟中人見
令得力者押行李後進二人易水馳騎先
住京師衆選注授顯權歷任得借老馬

蘇

赫蘇氏

羅泌路史釋通記赫蘇氏是為赫胥赫胥氏之為治也尊
民而重事方是之時人居不知所為行不知所之鼓腹而
游含哺而嬉晝而動夕而息渴則求飲飢則求食莫知作善而作惡也出
三入一倘恍如遺光耀赫奕而隆名有不居即以胥而自况九洛泰定爰
脫灑於潛山莽朝陽

有蘇氏

羅泌路史高陽氏紀討王欲伐有蘇氏以
但已進免封寵之而亡周滅之有蘇氏
洪武正韻孫祖切同上息也舒悅也死而更生也亦作蘇書后宋其蘇集
韻作魁許慎說文籒索孤切把取未若也从木魚聲徐踏通釋把音把若
即竹若也蘇猶部欽之也孫呼反小爾雅死而復生謂之蘇顛野王玉篇
先乎切丁度集韻俗作魁非是吳棫額補叶音桑河切黃庭經臨絕呼之
亦發蘇久行之飛天霞霞音何釋行均龍龕子璣璣猶二各蘇音蘇
韓道昭五音類聚魁三胡切省也死再重魁也楊桓六書統心母蘇魚復
味也从魚从味省又魚復生也世注蘇能忠謂會要前次清次音通
作蘇樂記藝嘉昭蘇注更息曰蘇周伯琦六書正譌蘇蘇作蘇蘇聲音

爐子灌肺酥 食經諸品用犍鹿肺如無獨羊肺亦可休上去血水上

煎酥法 李氏食經羊脂一斤猪脂四兩慢火熬去滓去淨梨

造酥油 糞桑樹葉以酪盛於桶內或甕中安置近屋柱

齊民要術以夾榆木梳為杷子作杷子法到

却梳半上刺四窟各作一團孔大小徑寸許

齊民要術以夾榆木梳為杷子作杷子法到

却梳半上刺四窟各作一團孔大小徑寸許

齊民要術以夾榆木梳為杷子作杷子法到

水樂大典卷二十四百五

十二

於此時杷子不須復連甕底酥已浮出故也酥既偏覆酪上更下冷水多
少如前酥凝止大盆盛冷水著盆邊以手接酥洗于盆水中酥自浮出
更掠如初酥盡乃止拌酥酪中不和發於盆中浮酥待冷悉疑以手接取
搗去水作團著銅器中或不津瓦器亦得十日許得多少併內鍋中煎牛
羊矢緩火煎如香澤法當日內乳涌出如雨打水聲水乳既盡聲止滯定
酥便成矣冬即內著羊肚中夏或不津器物煎乳時上有皮膜以手隨即
掠取著別器中渴熟乳著盆中未濾之前乳皮凝厚亦悉掠取明日酪成
若有黃皮亦悉掠取併著甕中以物隔熟研良久下湯又研亦下冷水純
是好酪接取作團 滴酥 時友談說蘇過叔黨書其堂婿嫁清漱漱資
與大段同煎矣 滴酥 正得正之子也傳正守長安日激之婦問戶
不治一事惟滴酥為花果等物每請客一客二十釘皆工巧盡力為之者
只用一次便運客則更之以此諸婦日夜滴酥不報蘇東坡詩况有新詩
點蜀酥注蜀 手嚼以酥 五代史復晉高祖祀唐莊宗已得魏梁
人婦女點酥 將劉鄩急攻清平莊宗馳救之兵未及
其背而壯之于嚼以酥嚼酥是仗所重由是名動軍中 開乳合

齊江明集隋場帝經歲顧文云無上醫王隨病

詩 不揚誠齋荆溪宋楊誠齋詩酥 似賦運成矣纒凝又欲觀玉來

乳酪中江南鳴釋積塞上寄飛鴻乾雨看如幻生鹽浙浙融腸飲酒有侍

京以牛酥百斤道梁師成江子我端又作牛酥行云有客有客官長安牛

酥百斤則自煎倍道至肥少師府望臺且欲迎歸軒守關語不心出已

有人居第一先其多乃復倍於此台顏顏視初怡然昨朝所獻雖第二桶

以純濟覽且堅令君來遂數又少青紙題封難勝前持歸空懸遠東家坊

奇芳只趁暖律爭先落穎有疑皆可旋粒近北舍飽知有味不須嚼桑自

聞香未應力欲爭春巧喜士深心庶可將揚標無為集姑射山中冰雪膚

造化憑仗著頭酥生成自有神德術點化亦同天地爐全用陰功催氣候

不從凡土起根株頓散寒蕊萌春物能伴回陽符似無 一盤花并關工

夫孰謂宜酥勝似酥白石萌芽生玉種寒林技幹出丹爐煉金酒粉休隨

水樂大典卷二十四百五

十三

俗剪絲粘修近守株翻憶嶺頭梅帶雪使歸曹得信音無梅聖俞宛愛集
余之親家有女子能點酥為詩并花果麟鳳等物一皆妙絕其家持以為
歲日辛盤之助余長偶兒女服未除不作歲因轉贈通判適判有詩見答
故老筆酬之 前竹煙金大於掌紅纒龜紋挑作網瓊酥點出探春詩玉
刻小書題在榜名花雜果能眩真祥點珍禽得非廣福落芳兒不足為女
工餘思柳可賞介庵詞趙彥端如夢令 驚見初疑霜粟水尹旻發春王
巧思化東風喚首茶紅茶綠清淑清淑會有一蜂樓蝶宿蜂樓南陽集王詹
叔忠酥 興平產良酥厥品為第一歲時盛飲饋饋霜梨副冰蜜東來連車
於並走街堂室盤送得此物主意自為畢舉官西州道我資口實耳如
馬酒薄去覺鴉鴉夫我今蒙聖人蒙賞度開日多煎擲嘉味走用飽仁術
厚意如何報還持况賢賢張子野集劉發運馬子山少卿忠蘇與詩 貢
餘應惜點為山絕唱兼遺致政官嫌地雪餅多不識吳人未食齒先寒
子山再惠詩見和因又續成于山不似予不才兩發章薦 清卿恩德重
藍山詩弄閑樓白首官須信夜光誰可得玉龍沉蟻玉湖寒周文成清真
集天啓忠酥 金城良將不當車持為人間作好酥餘漣尚供肥犢子小
庭先入太官厨鄴中鹿尾空名目吳地尊羹設餅近欲比君家好兄弟不

及姪人伏戲始為天下是故順而不德又下衰及神農黃帝始為天下是故安而不順德入下衰及唐虞始為天下與治化之流漢淳散朴離道以善險德以行然後去性而從於心心與心識知而不足以定天下然後附之以文益之以博文滅質博文溺心然後民始惑亂無以及其性情而復其初禮記曾子問 文王之為世子朝夕至于大寢之門外問於內豎曰今日安世子乃有喜色其有不安節則內豎以告世子世子色憂不滿容內豎言復初然後亦復初又親疾之藥必親嘗之常膳者苦則世子亦能食常膳寒世子亦不能飽以至于復初然後復初也越溪可考山妻復初堂記 人以生為初天地以開闢為初吾言初也昔者混沌之初未始有一物也天地而既開闢矣然後人與鳥獸草木主焉於是范金合土鑿泉竅穴刊山墾田築城浚隍而又窺以軍儀軍以巧歷僅以殺伐辱以偃澣日中之火月中之水靡不智取力索斷樓破圍乃每其天崩荒鐫頑朴畧不還而天地爛熳參爛熳之極而天地精英之氣衰耗而無餘其所鍾日日起於焦僥天悶然後山傾海運日埋星沉而向之五伯七雄之所爭伯夷季札之所讓一皆漸泯滅化為黃流蓋自是息之以至所不知何年之又是為天地之復初道夫其氣休息之又是盤礴躡積不能以不

水樂大典卷千四百六

六

發世則入一開闢如義農皇帝出焉者是乃天地憂患之始而非初也人之未主也所謂性者與一氣同遊於渾淪亭毒之表耳目口鼻四肢且不知其何所寄也夫焉有所欲俄而有生矣生者賦性之始也耳而覺目而色目而味鼻而臭口而食而安佚而去未生之初遠矣然後有得則喜失則悲以至於知能以力相斃以智而去土之初又遠矣人能返觀內照以游於未始有主之初以後知身自未始有一物也則亦可以蕭然於事物之外而得吾之所謂性者矣此之謂復初劉君明國名其堂曰復初而求記於余明國嘗有關於吾書之外者故樂以斯言就王馬一國朝月廷臣金陵集復初齋記 宜興強如心氏世居荆南山之遵義里元季兵變辟地水豐黃山者十年而去親戚遠墳墓中恒撫焉而不足洪武初年始克歸居於室之東偏題曰復初亦園子生謝煜來求記未有夫而後復當大兵四起焚燒屠殺莫不東西奔竄農夫其田正失其肆面望鄉里皆孤兒之墟而父子兄弟能相保以居者曾無一二或謂不可得而復矣幸而居復吾宅田復吾地水之於吾復其清澄之靈者竭而復其廣與夫一草一木數葉豈達若冬而復春境之海亦不異乎前矣蓋亂極復平數之必然而人亦不火於蕩研如心之初志於此遂矣向使改觀之

水樂大典卷千四百六

七

未息疾復之天年雖欲復於已失者其能然乎宜特未其所居也若余之由獨守而錢唐由錢唐而雲間由雲間而金陵未嘗一日復後先人之弊蘆寧無愧也雖然君子所貴者復性為天性固其於物也有定之安有地之美利吾累也必絕之其至清水也義吾由也必從之其至履塗也復暴險賊之不可存而一於仁也忠厚焉其生之理莫越草木油然而長也聖人之教人復此而已而不遠復者獨稱顏氏之子為近之此復其初之為近也如心好學讀書必知復吾本然為善非徒區區故葉矣子因而推之且以自警云唐杜工部集文章復古初遂初書 孫綽雲 綽有高尚之志吾于曾獲於山以十有餘年乃遂初賦以致其意 茲今無所考太平御覽晉書桓溫欲經緯中國以河南切平將移都洛陽朝廷畏溫不敢為異而北土蕭條人情危懼綽上疏言不可溫見表不悅曰致意與公何不尋君遂初賦而知人家國事邪元劉惔修集遂初亭說 君子立心之初曰為善而不能為惡曰為君子而不為小人如是而已苟為善也為君子也則其初心遂矣夫道無時而不有無處而不在也故欲為善為君子蓋無時無處而不可而吾之初心亦無時無處而不得其遂也若曰吾之初心將出以及物也苟時命不吾與焉則終身不得其遂矣如是則是道偏在乎出而處也無所可為者矣若曰吾之初心欲處而適己也苟時命不吾釋焉則終身不得其遂矣如是則是道偏在乎處而出也無所可為者矣道果如是乎哉嗚呼張公亦有子知其心為最深蓋樂為善而惟恐其不為君子者也今樂亭名以遂初而其心乃在乎閑適而諸公為詩文以題詠之者以子有朝望甚重才業甚優又皆責其心當在匡濟皆不可也夫義當開適時在匡濟皆吾所當必為者然其立心則不可謂必得是也而後為也苟其心如此則是心境外無外而自拘於一隅道體周通而自滯於一偏其為累也甚矣子有其以吾言思之文之必有得也至元壬辰重九月劉子書 國朝蘇平仲太史集遂初堂記 鄭君宜中夙奉親命遊學洪京用近臣薦補園子生限於常員出從事宣慰使府登福建廣西湖南三道遂推華亭尉而君溫人也世家平陽之鏡江里其地鉅海前橫青華後擁遠若九萬新羅失嶼近若金甌諸峯層巒出於其左右一方之勝處也以此君得意功名之途而退休家林之心未嘗一日忘焉自華亭來歸絕口不言仕進遂後錢塘縣簿適吏在門而不為起兵興之後懷府爭以得士相高諸公雅知君不可屈亦不敢煩以職禮累使便宜以江西理問所知事強起君不赴乃作

一作思之貧病忘窮武之智愚我南郭之規盡性西域一作名之書悟
幻有之運轉得環中之妙極合乃一指流為萬塗寄物我之同域入道違
其焉如何昏后之渥飾宜克恭以忘初惟一作美少海之洪濶豈勺水之
云翰伊志慮之久曠胡疲病之集于徒端直以勿貳又馬能以一無此字
高乎有無冥冥飛鴻其虛其倫英英白雲亦
卷亦舒吾企夫物之未及故浩然而迷初
物初 元吳激又言集題
吾遊心於物初此莊子之書述老子之言云爾復之人曰物之初者物之
先也未有物之時也釋初為先訓義華矣且未有物之時而遊心乎是得
無近魏晉清談放曠之習而使人無所執守莫可究詰乎老莊之學不
也物之初蓋有所指而言謂一物之初非謂萬物之初也在吾身之內非
在吾身之外也以吾身之所從始故曰物之初遊心物之初者真人之
守規中也此人身要妙之境而文士亦或擬之於天地之鴻濛龍虎山陳
自誠嗣老莊氏之學於此心知既其實宜徒既其文而已哉 國朝朱伯
賢白雲臺物初論 或問天地果有初乎曰有尺物果有初乎曰有然則
有初必有終子惡乎無方噫氣之大息也混混沌沌沖漠無始一氣既復
陰陽遂判清濁以分高下以形非天地之初乎時萬象森羅已具有初

而迹未形也天地一陰陽而已人物固周於陰陽以主者也陽主有六是
謂之乾陰主有六謂之坤陽生子中極於干中乾道立矣陰主于中極
於子中坤道成矣乾坤者萬物之父母也當一陽初復二陽既臨陽在地
中草木生焉故草木之本皆居下而未反居上陽存下也三陽既交四陽
新壯麟介群生羽蟲次之故魚鱗鱗飛鳥兩足而昂首陽未足也五陽
健而決膏指上焉故獸形近人至於六陽既全乾道始備人斯立矣故人
首居上足固在下得天地之全氣以生者也陽以主之陰以成之自干至
子為六陰成物之氣故能全乾坤之德者為聖人聖人得天地之全氣而
盡性踐形者也詎非人物之初乎然則易而終曰生長飲食一歲之終滋
育消滅一物之終非吾所謂終也若夫生物屏息天地無有斯為終矣曰
終當奈何曰有終
遊心物初 莊子田子方 孔子見老聃老聃
必有初作物初論 新沐方將被髮而乳然似非人
孔子使而持之少為見曰丘也眩與其信然與向者先生形體極若槁木
似遺物離人而立於獨也老聃曰吾遊心於物之初老聃曰吾遊於物之
初孔子曰何謂邪曰心困焉而不能知口
心地初 儒學警悟杜詩
辟焉而不能言嘗與女談乎其將詳

王侯與蟻蟻同盡隨丘虛願聞第一義回向心地
初心地初乃莊子所謂將心於淡合氣於漠之義 **天地有初**
路史疏化紀 冉求問於仲尼曰未有天地可知乎仲尼曰古猶今也曰
然則昔吾物然而今物然何也曰昔之昭然神者先受之今之物者人且
為不神者求也祇稠新襲蟻蟻生之州澤則出虫魚產
之一氣之易為物自見故雖天地之心有初也而地人
詩蕩蕩 靡不
有初鮮克有終 **事必有初** 宋史句龍如淵 如淵中司上
無其端而後之則難陛下即位之初也漢法二初也移建康三初也自
建康復還臨安四初也自趙鼎相劉大中王庶相繼去今復獨任一初名
一二名士凡事有當行而弊有當去者入一初也臣願以正紀
網罟邪兵明賞罰謹名器審用度厚風俗去文具七者為獻焉 **道之**
初 龍文經不得而 **草昧之初** 宋唐仲友說齋集上張相公啓
草昧之初英雄無定主土民無定志事戾 **賓日之初** 宋楊誠齋
則帝不成則虜與戰以決雄雌誠不容緩

赴行在秦牀 伏念臣半生性靈憂時自遠賓日之初寵初之始
首領客星之列誕真松階木瞻尺五天之清光與進十八人之運直
我生之初 詩免免 我生之初尚 **若帝之初** 書大禹
百官若 **登拜之初** 宋唐仲友說齋集定謀議 昔韓休之用兵
帝之初 **南面之初** 宋王與鈞大道至論武帝南面之初以大道之要
初 **交政之初** 宋薛季宣浪語集湖州到任告文宣王廟文 某開
願學為交政 **興事之初** 宋范石湖大全集論勤政對子 興事
之初教者 **一氣為初** 太上混元黃帝水
之理慮度謹矣而必繼以屢省者 **阿字為初** 實積經此陀羅尼而能編入一切諸法所謂諸言
蓋事不加省雖成而必廢之矣 演說談論皆由文字表示宣說又是文字阿字為初

荷字為後猶如入胎。受胎持胎。以母為先。又如種子長養。以父為先。如蘊
積。以土為先。次後建立。餘分差別之處。諸根次第成熟。如是字母為先。
諸餘文字。在其中間。隨彼相應。和合
而轉。此即能入演說語言陀羅尼門。**易正為初** 宋景文公筆錄
月與上名同音。其易為初月。王僅備起居注。頗熟其間。因上言。秦始皇帝
名政。改正音以正月為端月。以正為正。下音。今已廢。正音一字不用。遂
下兩制。議兩制共是其請。表去其字。時曾公亮疑以問余。余曰。不宜廢。且
月外尚有射正。詩曰。不出正。不止正。月矣。曾語。語承相府罷之。

同一初 韓昌黎詩。欲知學之。乃賢愚同一初。元程雪樓集。一初詩。
一從何處起。初自幾時名。昨夜山中夢。梅花雪乍晴。

德至同於初 莊子天地。泰初有元。元有名一之所起。有一
無間謂之命。留動而生物。物成生理謂之形。形體
保神。各有儀則謂之性。性情及德。德至同於初。**罔不在初** 書
甲。今王嗣厥德。罔不在初。立愛惟親。立敬惟長。始一家邦。終于四海。注
善惡之由。無不在初。故其謹始也。書召誥。王乃初服。若生。罔不在厥

初生。自
貽命。戒之在初 呂本中言。蓋世之仕者。臨財當事。不能自克
常至於敗。而不能自己。故設心
處事。戒之在初。不可不察。其言
今言。盡孝在初 宋唐仲友說。蘇某代
初敬。民在初。用在初。立政在初。
厥終。終以不固。不惟厥終。終以固
窮。其言。以者。以詳其初也。

永樂大典卷千四百六

三

永樂大典卷千四百六

三

克厥初 書大甲。既往。將帥保之。則弗克于厥初。苟
初 德亦罔不能厥初 惟乃知
子有淳古之風。而李世多偽。恐不
待帝曰。太子。近人。朝差長進。卿
稱太子。明識弘雅。嗚呼。聖質如
即言。謂我。不。家。事。今。日。定。何。如。嗚。呼。臣。等。事。先。帝。曾。有。此。言。之。不。效

聖質如初 晉書和嶠為侍中。見太子
不念因侍。帝坐出。曰。皇太

無迷厥初 韓昌黎集。其
弗

國之福。臣安敢逃罪乎。類說武帝語和嶠曰。東
宮頃似更。入進。則試往看問。何如。答云。聖質如初。**母子如初** 左
隱公元年。伯也。段。姜氏于城。穎而誓之曰。不及黃泉。無相見也。既而
悔之。穎考叔為穎谷封人。聞之。有獻於公。公賜之食。食合肉。公問之。對曰。
小人。有母。皆嘗。小人之食矣。未嘗。君之羹。請以遺之。公曰。爾有母。遺。我
獨無。穎考叔曰。敢問。何謂也。公語之。故。且告之。悔。對曰。君何患焉。若闕地
及泉。隧而相見。其誰曰不然。公從之。公入而賦。大隧之中。其樂也。融融。其
出而賦。大隧之外。其樂也。洩洩。遂為母子如初。君子曰。穎考叔。純孝也。愛
其母。施及莊公。詩曰。孝子不
匱。永錫爾類。尤之謂乎。**吾不如子初** 吳志。劉子子初
絕人。如孤。可任用之。非孤者。難。獨。任。也。諸葛亮曰。運籌策。惟。隆。之。中。
吾不如子初。遠矣。若提。提。得。會。軍。門。使。百。姓。喜。當。與。眾。人。讓。爾。**每**

事如初 周禮。秋。官。小行人。王燕。則。諸。侯。侯。毛。凡。諸。公。相。為。賓。主。國
送。主。君。郊。勞。交。擯。三。辭。車。逆。拜。辱。三。辭。拜。受。車。送。三。還。再。拜。致。珍。如
致。擯。之。禮。及。將。幣。交。擯。三。辭。車。逆。拜。辱。車。進。答。拜。三。揖。三。讓。安。門。止。一

相及廟。唯上相。入賓三揖。三讓。登。再。拜。授。幣。實。拜。送。幣。每。事
如初。賓亦如之。及出。車。送。三。請。三。進。再。拜。實。三。還。三。辭。告。辭。**日食如**

月初 相臺志。黃瓊為魏郡太守。時建和元年正月。日食。京師不見。而
早七處在傍。曰。何不言日食之餘。瓊思其對。而未知所況。其孫琬
如月初。境大驚。即以其言。應。詔。眉如月初 佛云。眉如月初。修。揚。形
如月初。其色黑。皆從其初 禮記。禮運。死者北首。不忘其
初 禮記。禮運。禮也者。反
本。循。古。不。忘。其。初。者。也。當難其初 宋楊誠齋集。官。上。
下難其初。難其初。猶病。病。初。禮記。內。則。適。子。子。子。見。於。外。較
於末。而况易其初者乎。**禮帥初** 禮記。內。則。適。子。子。子。見。於。外。較
懷。把。潛。蹤。寂。寞。蕭。瑟。同。霜。葉。謂。可。安。餘。餘。莫。谷。為。我。時惟爾初
劉頌。解。空。王。宗。懷。之。以。為。寶。世。故。等。浮。塵。置。置。勿。復。道。

惟初 宋僧文珣。潛山集。惟初。惟初。結髮時。志氣凌蒼昊。雖去圓
懷。把。潛。蹤。寂。寞。蕭。瑟。同。霜。葉。謂。可。安。餘。餘。莫。谷。為。我。時惟爾初
劉頌。解。空。王。宗。懷。之。以。為。寶。世。故。等。浮。塵。置。置。勿。復。道。

皆從其初 禮記。禮運。死者北首。不忘其
初 禮記。禮運。禮也者。反
本。循。古。不。忘。其。初。者。也。當難其初 宋楊誠齋集。官。上。
下難其初。難其初。猶病。病。初。禮記。內。則。適。子。子。子。見。於。外。較
於末。而况易其初者乎。**禮帥初** 禮記。內。則。適。子。子。子。見。於。外。較
懷。把。潛。蹤。寂。寞。蕭。瑟。同。霜。葉。謂。可。安。餘。餘。莫。谷。為。我。時惟爾初
劉頌。解。空。王。宗。懷。之。以。為。寶。世。故。等。浮。塵。置。置。勿。復。道。

不忘其初 禮記。禮運。禮也者。反
本。循。古。不。忘。其。初。者。也。當難其初 宋楊誠齋集。官。上。
下難其初。難其初。猶病。病。初。禮記。內。則。適。子。子。子。見。於。外。較
於末。而况易其初者乎。**禮帥初** 禮記。內。則。適。子。子。子。見。於。外。較
懷。把。潛。蹤。寂。寞。蕭。瑟。同。霜。葉。謂。可。安。餘。餘。莫。谷。為。我。時惟爾初
劉頌。解。空。王。宗。懷。之。以。為。寶。世。故。等。浮。塵。置。置。勿。復。道。

禮帥初 禮記。內。則。適。子。子。子。見。於。外。較
懷。把。潛。蹤。寂。寞。蕭。瑟。同。霜。葉。謂。可。安。餘。餘。莫。谷。為。我。時惟爾初
劉頌。解。空。王。宗。懷。之。以。為。寶。世。故。等。浮。塵。置。置。勿。復。道。

時惟爾初 禮記。內。則。適。子。子。子。見。於。外。較
懷。把。潛。蹤。寂。寞。蕭。瑟。同。霜。葉。謂。可。安。餘。餘。莫。谷。為。我。時惟爾初
劉頌。解。空。王。宗。懷。之。以。為。寶。世。故。等。浮。塵。置。置。勿。復。道。

民採薪芻

有官龜鑑吳遵路知通州。天下蝗旱使民採薪芻官

求芻與芻

孟子公孫丑下。今有災人之牛羊而為之牧之

反裘負芻

侯曰胡為反裘而負芻對曰臣愛其毛文侯曰

均賦廩

新唐書安祿山傳。慶緒因嬰都自國使薛嵩以厚幣求救於

范諷均

宋史列傳。范諷字頌之仁宗時通判鄭州時知州守地起衛州

飲泉飼芻

宋曾肇元豐新蔡論。蔡京於於而

取芻

史思明而王師圍已固築城濟陞三周次安陽水灌城中棧

均賦廩

新唐書安祿山傳。慶緒因嬰都自國使薛嵩以厚幣求救於

范諷均

宋史列傳。范諷字頌之仁宗時通判鄭州時知州守地起衛州

飲泉飼芻

宋曾肇元豐新蔡論。蔡京於於而

取芻

史思明而王師圍已固築城濟陞三周次安陽水灌城中棧

均賦廩

新唐書安祿山傳。慶緒因嬰都自國使薛嵩以厚幣求救於

范諷均

宋史列傳。范諷字頌之仁宗時通判鄭州時知州守地起衛州

飲泉飼芻

宋曾肇元豐新蔡論。蔡京於於而

取芻

史思明而王師圍已固築城濟陞三周次安陽水灌城中棧

均賦廩

新唐書安祿山傳。慶緒因嬰都自國使薛嵩以厚幣求救於

范諷均

宋史列傳。范諷字頌之仁宗時通判鄭州時知州守地起衛州

飲泉飼芻

宋曾肇元豐新蔡論。蔡京於於而

取芻

史思明而王師圍已固築城濟陞三周次安陽水灌城中棧

地止於飲泉而飼芻不使得

以豆薦芻

宋曾肇元豐新蔡論。蔡京於於而

齒馬蹴芻

唐賈誼策禮不敢齒君之路馬蹴

觸芻

西漢補遺孫會宗與楊惲書齒馬觸芻橫貸之恩何可復得子

厭伐馬芻

南史劉道恩宋武帝征孫恩孫道恩伐馬芻常負

白飯青芻

五元論衛儒者稱孔

白馬盧芻

子與顏淵俱登魯

輓粟蜚芻

史記主父

軍須芻

惟揚志宋紹興六年詔提點淮南公事張夔憲別指

徐穉置芻

不仕陳蕃為豫軍守不接賓客唯徐

蕭鼓塗芻

生同途刀命難俱燒燬始思

結芻為

人

人

人為

人

人為

人

人為

人

人為

人

人為

人

人為

人

人為

如是知結界事。是五年是滿五年是。五年餘如是知。得念依。次知實沙他。云何知實沙他。今眾十四日。十五日實沙他。如是知實沙他。次知實沙他事。云何知實沙他事。一受持三請名三請四請五求實沙他。如是知實沙他。次知結界。云何知結界。謂五種五種集結界。如是知結界事。云何知結界事。捨墮不得結界。當依小座飲食當辦食飲已。所作應作。如是知結界事。是五年是滿五年是。餘五年如是得念依止。又行道。云何行道。謂阿闍梨行道自行道。如是是念依止。次分別行道。云何分別。阿闍梨說戒知自說戒。如是得念依止。又分別過時。云何過時。謂阿闍梨過時自過時。如是得念依止。如是過時不為財利。云何不為財利。謂彼僧如坐住阿闍梨不為財利。如是得念依止。如是不為利養。半月行。云何半月行。謂阿闍梨半月半月同懺悔。如是得念依止。如是半月行。無阿闍梨。云何無阿闍梨。謂阿闍梨去。某甲處。依止。如是得念依止。又言行。云何言行。謂依阿闍梨言。不用汝依止。行如是得念依止。如是依行。不犯師界。云何不犯師界。謂不犯師聚落界。如是得念依止。如是不犯師聚落界。阿闍梨悔。云何同師懺悔。謂半月半月同師懺悔。如是得念依止。如是同師懺悔。五年分明得念依止。必當當具足此五種法。當依行彼法。無阿

鉢索彼所有戒法。當日得納瑟記哩二合多。爾時世尊。說是五種法已。諸苾芻眾及諸人。秀髮奉旋繞。作禮而退。

佛說苾芻迦尸迦十法經

等。在舍衛國與諸苾芻眾俱。是時如來。廣為時會。人天及彼未來。而說師範。爾時如來。告苾芻眾。言。苾芻當具足十種法。得度人出家。受戒為苾芻。得一生不依止住。得與他人。為依止。何等為十。一者得漸覺樂戒。三者得多聞法。三者得毗奈耶多聞。四者得刀正行。犯止戒。依法依毗奈耶正行。五者得刀正行。犯止罪。邪行邪見。依法依毗奈耶正行。六者得刀正行。看病安住。七者得刀正行。變樂定法。及毗奈耶法。自說令他說。八者得刀正行。說身行戒。九者得刀正行。說出家行戒。十者得十年滿得十年餘。苾芻。比十種法。當具足住。云何苾芻。得漸覺樂戒。謂此苾芻。如是得。云何我未得阿鉢底。不違戒律。阿鉢底。如法如毗奈耶。作為苾芻。是為得漸覺樂戒。云何苾芻。得多聞法。謂此苾芻。得法說所說得多聞。說為得知法。乃。周四望。諱廣略。略說。苾芻。是為得多聞知法。云何苾芻。得多聞知。毗奈耶。比。苾芻。所說。二。毗奈耶。說者。周二。別。解。說。廣。念。誦。於

行住坐卧。口念心思。微細觀察。苾芻。是為得多聞知。毗奈耶。云何苾芻。得刀正行。犯止戒。依法依毗奈耶正行。謂苾芻。知阿鉢底。知非阿鉢底。知輕阿鉢底。知重阿鉢底。知因業阿鉢底。知非因業阿鉢底。知中阿鉢底。知前阿鉢底。知後阿鉢底。知已起阿鉢底。知未起阿鉢底。阿鉢底起已。一能知。苾芻。是為得刀正行。依法依毗奈耶正行。云何苾芻。得刀正行。犯止罪。邪行邪見。依法依毗奈耶正行。苾芻。此得刀正行。謂周緣生。廣略解。說。所謂無明緣行。行緣識。緣名色。名色緣六入。六入緣觸。緣受。緣愛。緣取。緣有。緣生。緣老死。憂悲苦惱。如是得此。一大苦蘊。集此無明滅。則行滅。行滅。則識滅。識滅。則名色滅。名色滅。則六入滅。六入滅。則觸滅。觸滅。則受滅。受滅。則取滅。取滅。則有滅。有滅。則生滅。生滅。則老死。憂悲苦惱滅。此如是滅。則得一大苦蘊滅。苾芻。是為得刀正行。生罪邪行。邪見。依法依毗奈耶正行。云何苾芻。得刀正行。看承病安住。必當此得刀正行。看承病安住。謂隨其病。疾。而與湯藥。滿自住房。而不嫌厭。苾芻。是為得刀正行。看承病安住。云何苾芻。得刀正行。變樂定法。及毗奈耶法。自說令他說。苾芻。此得刀正行。謂愛樂。相。非。相。法。自說令他說。及滿樂。欲。說。苾芻。是為得刀正行。變樂定法。及毗奈耶法。自說令他說。云

何苾芻。得刀正行。說身行戒。必當此得刀正行。謂觀犯過。犯已。觀察。觀見。謂見威儀。開僧伽梨。及受持鉢。受飲食。乃至語言。愛等。必當是為得刀正行。說身行戒。云何苾芻。得刀正行。說梵行戒。阿鉢底。必當此得刀正行。謂四念處。四正。四神足。四無量。五根。五力。七覺支。八正道。舍摩他。微鉢舍。那。念。戒。無。煩。惱。無。我。如是。苾芻。是為得刀正行。說梵行戒。阿鉢底。云何苾芻。得十年滿。得十年餘。苾芻。如是。十年滿。是名具足。苾芻。此十種法。具足。是苾芻。得度人出家。受戒。得一生不依止住。得與他人。為依止。若苾芻。比十種法。滅度人出家。受戒。不依止住。復與他人。為依止。彼日日戒。得納瑟記哩二合多。彼所有法。彼一一。滅。得阿鉢底。彼所有法。彼一一。滅。彼日日戒。得納瑟記哩二合多。必當此十年。戒。當信。重。持。三心。一心。行。何等為三。謂度人依止。不依止。如是。世尊。應正等覺。說此十種法。戒。過。報。應。已。是。會。大眾。苾芻。等。歡。喜。奉。持。禮。佛。而。退。

拘 楚。紐。切。許。慎。說。文。釋。以。易。董。養。牛。也。以。牛。易。亦。聲。春。秋。國。語。曰。拘。養。何。例。愚。切。顧。野。玉。玉。篇。測。俱。切。養。牛。也。今。作。器。陸。法。言。廣。韻。楚。居。切。徐。鍇。通。釋。阻。虞。斤。度。某。韻。意。俞。反。俗。作。非。是。釋。行。均。龍。龕。子。監。搗。搗。二。俗。拘。止。榜。柱。六。書。統。穿。母。禪。从。牛。从。句。越。讓。聲。音。大。字。通。穿。活。切。俗。但。用。句。

樂群癡兒而共鎖。水鮮寒怯。霜開日舒。濯濯我時。對我渠。得身。日。五。作
中。然。長。鮮。美。蔚。扶。涉。執。成。越。強。然。忘。切。首。放。幼。頑。兒。而。言。曰。汝。亦。知。夫。世
有。過。不。過。之。疏。乎。駕。驪。施。展。屬。臨。備。道。疾。首。登。餐。食。為。魚。芥。醬。且。蕪。息
深。且。胸。腹。有。柱。概。滑。有。望。榆。已。多。乎。煙。人。危。操。氏。之。初。而。沈。熾。翠。屠。蘇。飲
紅。靴。靴。林。滿。腸。竿。蘇。德。鍾。子。徑。唇。豹。胎。之。鼎。素。龍。紫。蛇。之。厨。始。絕。涎。其。趣
新。中。便。腹。而。厭。餘。於是。筆。跡。望。風。而。引。卻。芳。年。候。色。而。應。須。擲。翠。蒼。於。苑
丘。披。瑤。穎。乎。方。室。唐。漿。盛。夏。而。凍。合。萍。蓬。祁。寒。而。暖。教。行。以。白。玉。奉。之。綠
珠。五。侯。結。芳。建。美。天。酥。陀。方。丈。仗。此。其。過。合。不。當。初。該。之。概。雲。晚。見。之。嚴
徐。也。若。乃。巖。壁。樓。連。竹。屋。樓。巖。草。擅。場。於。秋。空。空。結。鱗。魚。之。思。非。爭。長。於
秦。雨。未。辨。黃。梁。之。灼。秋。生。而。河。豚。上。極。熱。而。蟹。蟹。肥。指。雖。動。而。莫。訓。腹。不
負。其。號。亦。已。而。凌。寒。米。飯。近。陽。列。餐。桂。查。堂。有。糖。芥。潤。酒。鏡。黃。獨。之。雪。苗
茱。白。蓮。之。露。髓。若。靡。燕。以。潞。頰。駟。杞。而。補。嚴。冷。淘。資。了。提。出。輝。純。所。子
薑。滋。法。膏。粥。子。寬。突。飲。糞。火。子。躡。鷓。鴒。糟。紫。薑。之。雲。沐。醞。青。凍。之。綠。雲。蒸
蟹。菜。之。乳。清。淘。胡。床。之。糜。輪。困。鷓。鴒。之。勢。舞。屈。龍。蛇。之。之。菜。梁。燕。燻。之。菘
蟹。菜。乳。鷓。之。落。鱗。子。子。搜。魚。蟹。解。糖。子。樹。雞。子。推。子。履。初。拳。子
小。兒。以。至。太。華。之。病。黃。河。之。施。婆。羅。之。波。被。大。兒。之。首。宿。南。越。之。鹿。角。江

水東齋卷二十四

東之燕。與夫蜀之雞。雞。補。補。如。及。名。品。如。綠。色。之。性。雅。性。異。溫。涼。
氣。分。玉。粟。玉。擇。如。精。調。胸。得。宜。香。聞。爽。心。味。適。解。胃。有。舉。按。之。操。收。無。轉
釜。之。見。散。芬。芬。必。必。雜。陳。更。進。可。以。魁。文。園。之。渴。瘡。首。陽。之。飢。彼。其。石。芥
老。而。逾。勁。苦。少。而。已。奇。彈。有。拂。士。之。風。荷。抱。幽。人。之。姿。回。晚。葉。着。隨。地
而。易。質。著。預。視。人。而。變。形。曾。不。滿。乎。一。噴。則。有。數。乎。惡。節。邪。萬。臭。蒜。而。鐵
矣。然。是。蔬。也。進。不。榮。於。瑤。詔。鳴。玉。之。面。退。不。蒙。乎。酒。削。胃。膈。之。順。煙。雲。散
薄。子。夜。讀。之。吻。風。露。蕩。蕩。乎。朝。吟。之。襟。與。香。錢。其。事。道。食。方。文。乎。何。期。其
不。過。可。知。已。兒。抄。而。前。其。然。豈。然。諸。葛。以。姓。行。元。休。以。字。傳。玉。練。得。坡。老
而。重。銀。筋。為。浩。翁。而。妍。與。其。見。實。於。肉。食。之。部。若。託。名。於。梓。茹。之。贊。豈
窮。老。壽。名。之。不。立。而。不。患。併。日。之。食。軒。達。惠。所。學。之。不。能。行。而。不。患。一。筋
之。萬。錢。尚。道。義。之。信。飽。飯。蔬。食。而。樂。為。翁。律。段。一。笑。長。歌。振。林。皎。白。胸。之
東。男。母。金。玉。子。爾。昔。百。川。學。海。茹。蔬。說。能。為。人。之。所。能。為。而。不。能。為。之
所。不。能。為。庸。人。也。斷。掌。戒。飲。食。菜。茹。蔬。是。人。之。能。為。也。割。愛。妻。子。絕。念。色
欲。是。人。之。不。能。為。也。喫。菜。事。魔。正。止。此。患。至於。貪。財。戀。色。男。女。混。置。修。二
會。子。說。金。剛。禪。皆。幻。術。也。苦。夫。大。可。誅。者。不。享。祀。家。先。言。送。諸。天。堂。上。也
且。人。之。有。身。則。有。父。有。父。則。有。祖。四。時。享。款。示。不。忘。真。本。也。豈。有。冷。果。而

能上天堂也。耶。原其趨向。非不慕甚要之。那。道。終。用。其。心。所以。有。禁。止。之
今。也。信。高。通。詩。詠。蔬。耕。地。桑。柘。開。地。肥。菜。常。熟。高。門。菜。蔬。實。何。如。廟。堂
肉。宋。蘇。東。坡。大。全。果。雨。後。夢。回。聞。雨。聲。喜。我。菜。中。長。平。明。江。路。遠。並。岸
飛。兩。雙。天。公。真。富。有。乳。膏。潤。黃。壤。雪。根。一。番。滋。風。葉。漸。俯。仰。木。任。莖。莖。莖
已。作。五。盤。想。報。難。土。埋。窄。一。味。敢。專。享。小。摘。飯。山。僧。清。安。寄。真。賞。芥。藍。如
雨。葉。脆。美。牙。頰。響。白。花。類。羔。膾。胃。上。出。瑞。掌。誰。能。視。火。候。小。竈。當。自。香。
又。秋。來。霜。露。滿。東。園。蓋。蔬。主。兒。芥。有。孫。我。與。何。曾。同。一。飯。不。知。何。苦。食
雞。豚。陸。游。某。學。園。山。翁。老。學。園。自。笑。一。何。愚。硬。磨。纒。三。飯。勤。渠。賴。兩。然
正。方。畦。畫。司。澆。潤。土。融。酥。剪。湖。利。條。盡。鋤。草。無。過。溝。橫。略。約。聚。兒。起
子。屠。德。地。成。瓜。後。餘。切。及。芋。區。如。練。細。土。菜。似。鴨。爛。蒸。查。此。事。令。具。舞。東
歸。不。為。鱸。又。設。種。蕪。菁。已。是。遲。晚。菘。早。韭。恰。當。時。老。夫。要。作。齋。五。備
已。得。青。秧。趁。雨。移。又。百。錢。新。買。綠。蓑。衣。不。羨。黃金。帶。十。圓。枯。柳。坡。頭
風。雨。急。憑。誰。畫。我。荷。鋤。歸。又。青。蔬。甲。早。寒。天。想。像。登。盤。已。墮。涎。更
欲。鉅。哇。向。東。去。園。丁。未。報。竹。行。鞭。又。黃。瓜。翠。豆。最。相。宜。上。市。登。盤。四
月。時。莫。擬。將。單。春。舊。句。兩。京。名。價。有。誰。知。方。秋。產。集。食。蔬。菜。蔬。根。結。纒
冰。玉。羹。萬。苗。肥。點。寒。綠。霜。鞭。行。並。軟。於。酥。雪。樹。生。釘。肥。勝。肉。與。吾。同。味。輝

水東齋卷二十四

絲。辨。知。我。長。貧。非。道。熟。更。蒸。飽。壓。花。層。層。略。勝。成。金。粟。粟。青。紅。鈕。釘。鞋
極。柳。紫。翠。招。選。醉。松。竹。擎。將。碧。脆。捲。月。明。出。官。商。帶。詩。韻。賜。體。休。上。老
人。頭。家。園。不。負。將。單。腹。人。土。行。樂。其。木。央。物。意。趨。新。自。相。續。五。十。三。翁。日
落。山。三。百。六。旬。車。轉。較。不。妨。細。雨。看。梅。花。且。喜。春。風。到。茅。屋。灑。陽。志。松。蔬
蔬。團。圓。行。樂。老。彌。猶。鐘。過。地。偏。人。跡。少。天。闊。鴈。聲。多。落。日。樓。榭。柳。涼。風
卷。艾。荷。清。站。起。鄰。屋。我。有。舊。深。篋。梅。聖。兒。陵。集。觀。理。疏。野。蕪。不。堪。食
無。著。今。正。犯。夏。畦。人。所。病。老。圃。方。可。窺。托。雀。爭。樹。蝶。鳴。鴉。各。護。兒。於。陵。豈
復。有。空。學。格。律。為。揚。旗。集。理。疏。小。摘。吾。猶。惜。頻。未。還。自。成。青。蟲。捕。仍
有。靈。葉。病。還。土。首。裏。胸。存。靈。霜。餘。正。可。羹。蔬。圓。未。妨。擊。抱。竟。更。須。營。又
雲。子。香。抄。玉。色。鮮。菜。羹。新。煮。草。芽。纖。人。間。膾。炙。無。此。味。天。上。酥。陀。恐。爾
甜。單。是。土。膏。含。雨。露。何。須。醬。豉。與。鹽。豉。茹。毛。竭。首。雖。出。籠。到。能。踏。木。屨
取。味。滋。養。美。易。牙。齒。人。名。玉。見。左。傳。洪。又。木。覺。胡。未。黃。月。頻。研。鈕
方。喜。上。香。自。連。畦。已。放。瑤。露。覆。地。行。看。玉。本。新。小。摘。登。盤。先。餉。客。晚。炊
當。肉。更。宜。人。却。憐。寂。寞。公。儀。子。拔。盡。園。葵。不。歎。貧。又。江。西。菜。甲。要。霜
裁。徑。到。夫。天。總。不。佳。浪。說。水。菘。水。蘆。廉。根。度。菜。似。生。柴。到。屏。山。菜。苦。茶
雖。無。適。口。味。暖。益。功。稀。比。菜。苦。不。登。盤。言。志。多。逆。耳。中。州。集。勝。茂。實。而

隸隸俗從以殺眉以正工織經緯精粗可通風氣也征隸綸或以殺眉
守聲時隸熊忠韻會舉要次商次清次音本作隸今作疏又分也又稀也
劉章傳五苗欲疏又姓漢疏廣疏受又綺疏門戶疏窻也或作疎今疎密
之疎此作踏梁冀傳綺疎青瑣亦作綺禮韻舊出疎字今正周伯琦六書
正詁會意李墨存古正字疏不從足俗作疏疎非字恭傳義通作疎疎
疑趙謙聲音文字通家法切亦从荒取其通達之意詁作疎疎非月令其
器疎以達合正借遠也記情疏親親或用音疎人渠疎祀也注見渠人與
疎通方音也漢溝洫志醴二渠以引河轉注見去聲又从父父有通之
義俗但用疏作時非韻會

定正字切審模審聲韻書

疏 州輔 **疏** 並魯峻碑見洪 隸隸分韻 **疏** 廟碑 **疏** 周憬 **疏** 劉熊

疏 司隸校尉碑 **疏** 並漢隸分韻 **疏** 廟碑 **疏** 周憬 **疏** 劉熊

疏 王獻 **疏** 王徽 **疏** 蘇 **疏** 草 **疏** 王義 **疏** 王義 **疏** 黃庭

永樂大典卷二十四百八

疏 並張 **疏** 趙子 **疏** 趙子

親疎 禮記曲禮 夫禮者所以定親疎夫嫌疑別同異明是非也疏

禮字定繫世新昭穆也祭統 夫祭有十倫焉夫祭有昭穆昭穆者所以
別父子遠近長幼親疎之序而無亂也是故有事於廟則昭穆昭穆成在
而不失其倫此之謂親疎之親老子和其光同其塵是謂至玄不可得而
親不可得而疎列子湯未屬 子至相鄰事國之政三年善者服其化惡
者畏其禁鄭國以治諸侯憚之而有兄曰公孫朝有弟曰公孫穆朝好酒
穆好色朝之室也穆酒十鍾積物云封堂封百步穆之氣逆於人鼻方
其荒於酒也下知世道之安危人理之悔吝室內之有無不知九族之親
疎存亡之哀樂也雖水火兵刃交於前弗知也鬼谷子內經篇 君臣上
下之事有遠而親有近而疎就之不用去之反求日進前而不仰逆聞聲
而相思事皆有內健素結本始又云遠而親者有陰德也近而疎者志不
合也其道則遠而親情則近而疎戰國策智伯使人之趙請蒯荅畢狼
之地翼子弗子智伯將以伐趙翼子告張孟說曰夫智伯之為人陽親而

陰疎三使韓魏而寡人弗子焉其加兵於趙必矣詳趙 西漢書尹翁歸制
詔曰朕夙興夜寐以求賢為右不異親疎遠近務在安民而已東漢書折
像傳 像父國有貨財二億家僮八百人像幼有仁心不殺昆蟲不折萌
芽能通京氏易好黃老言及國卒感多歲厚亡之義老子曰多歲必厚曰
也乃散金帛資產周施親疎三國志魏將濟南 關羽圍襄陽曹操以
漢帝在許近賊欲徙都司馬懿及濟說操曰子禁等為水所沒非戰攻之
失於國家大計未足有損劉備孫權外親內疎謂羽得志權必不領也可
遣人勸攝其後許劉江南以封權則樊圍自解操如其言權皆之羽羽兵
西襲公安江凌羽遂見擒 曹植表 亮之為教也先親而後疎自近而
及遠北齊書王暉為常山王友時文宣昏逸王令暉謀草暉曰今朝廷
乃爾王欲學介子匹夫輕一朝之命任藥令人不自覺刀箭豈復識親疎
一旦禍出理外奈殿下家業何文中子夫道至親不可疎至近不可遠詳
然字唐書滕東王傳 唐高祖武德間務廣宗友藩鎮天下故從昆弟子
自勝衣以上皆爵郡王太宗即位舉屬籍問大臣曰蓋王宗子於天下可
乎封德彝曰漢所封惟王子若親兄弟其屬遠非大功不王如周郇滕漢
賈澤尚不得茅土所以當別親疎也先帝封之爵命崇而力役多以天下

永樂大典卷二十四百八

為私奉非所以示至公於是疎屬王者皆降為公唯嘗有功者不降世說

新語武帝語和嶠曰我欲先痛罵王武子濟然後爵之嶠曰武子尚矣恐

不可屈帝遂召武子苦責之因曰知愧不武子曰八布斗粟之語帝為陸

三

下耻之他人能令親者疎臣不能使疎者親以此愧陛下續世說薛元敬

少為秦王天策府參軍兼記室時房杜處腹心之寄深相友託元敬畏於
權勢竟不之仰始極常云小記室不可得而親不可得而疎虛皇經吾道
無親疎吾眼無貴賤一切眾士皆以等觀詳于廣弘明集東晉丘道護
誄法師友雲誄曰心隨道親情與俗疎詳于字 如意輪法懺觀者心急
加以觀慧機疎者心緩或唯讀誦或手兼全合壁事對 宗臣 文選
世士尚五等論 止其封疆之典財其親疎之宜 使萬相難以所替
石之固宗臣難居而定唯成之業賦偶自宗伯掌由良官 九疏之今
乎下私其愛也宜之思吾不思其疎 玉璽無名極開卷志 才可衛國
也如牧葉之騰足無故也任護心之寄 勿謂親可重也或葉乎草茅
之士勿謂士可賈也或遺乎骨肉之親 非宗望無以責善衛之力非仁
賢無以為輔弼之人 葉建子孫周處於三楚周封已弟無事於十人
公族善行貴貴而念貴君子依仁者疎而不疎 元首即司其立進士謝

病也一日以病而移居滿三月賜告廣遂稱萬上疏乞骸骨上以其平
萬老皆許之加賜黃金二十斤皇太子贈以五十斤公卿大夫故人邑云
設祖道供張東都門外祭林曰長安東郭門也師古曰祖道也師古
景十三王及劉屈氂傳俱言居共反張音竹亮反送者車數百兩辭決而
去及道路觀者皆曰賢哉二大夫或歎息為之下流廣既歸鄉里日令家
共具設酒食師古曰日設之也其請曰供其他類此請族人故舊賓客
與相娛樂數問其家金餘尚有幾所地賣以共其師古曰供所遺言其
也趣請曰供居居餘廣子孫竊謂其昆弟老人廣所愛信者曰子孫樂及
君時難立產業基址師古曰難請口難今日飲食費且盡宜從友人所勸
說君買田宅師古曰難請口難今日飲食費且盡宜從友人所勸
莊之謀也故而考者皆為馬老人知以問擬持為廣言此計師古曰難
問也黃曰吾豈老諱不念子孫哉師古曰詩也音布也人顧自有舊
田廣師古曰顧師古念也今子孫勸力其中足以共衣食與凡人吾今復
增益之以為贏餘但教子孫急備其賢而多財則損其志思而多財則
益其過且夫富者農人之怨也吾既亡以教化子孫不欲益其過而土怨
又此金者聖主所以惠養老臣也故樂與鄉黨宗族共餐其賜以盡吾餘

永樂大典卷二十四百八

日不可半於是族人說服即古已說請曰悅皆以壽終班固贊見復
宣傳通鑑綱目胡氏曰以宦成名立為榮而求免於危辱此非君子之高
致而疏廣甘以自居何也曰比廣所以加人數等而古今未之知也太子
年既十二其資質志趣已可察見觀其親政之時年二十七而猶不省召
致廷尉為下獄以至再屈師傳於牢獄而卒殺之則其憤憤有素疏廣矜
之已熟知其不可扶持而教詔也審矣是以決意去之觀其語曰不去懼
有後悔則其微意可見矣易曰君子見幾而作疏廣有焉集覽祖道供饌
祖道注曰武帝征和三年供饌漢書作供饌注供居共反恐通作饌供其
後注也又下召致廷尉為下獄事在元帝初之二年再召致廷尉為下獄而
平殺之師古謂著望之也事在司馬遷讀古詩之心也也之則音古
等反也也樂史廣卓異記右按前漢書疏廣與兄子受蘭陵人地節三年
立皇太子廣為太傅受為少傅每朝進見太傅在前少傅在後父子並為
師傅朝廷以為榮在任五歲廣謂受曰吾聞知足不辱知止不殆功成名
遂身退天之道也此而不退有後悔豈如歸老故鄉即日父子移病上
許之賜黃金二十斤皇太子贈五十斤公卿大夫故人邑子祖道供饌東
都門外送者車數百兩辭決而去觀者皆曰賢哉二大夫歎息為之下流

永樂大典卷二十四百八

其後張景陽詠史詩美之云達人知止足遺榮如無抽簪解朝衣故疑
歸海隅雲谷雜記二疏之去非因韓楊之死陳若舉史評其論疏廣死
云二疏出關於趙蓋楊韓死之祭天下至今高之是以二疏見諸公之
死始毅然有去志也按元康三年元平甲子楊韓死在五鳳四年丁卯韓趙
二平辛酉韓趙死在五鳳元年甲子楊韓死在五鳳四年丁卯韓趙
漢死在元康元年丙辰乃二疏在位之時餘皆去後始誅相去幾十
可謂之出關於韓死之祭哉緣溫公通鑑論宣帝有趙蓋韓楊之死皆不
厭眾心之語陳不致審慮然引用遂致於誤然東坡作二疏副贊亦有
蓋韓楊光生憐之振袂脫屣之語其誤非特陳也宋子語錄正淳論二疏
不合徒享爵位而去又不合不薦引剛直之士代已輔導太子先生曰
廣父子亦不必奇責之雖未盡出處之正然在當時親見元帝懦弱不可
輔導它只得去亦是避禍而已觀渠自云不去懼貽後悔亦自是省事恬
退底世間自有此等人它性自恬退又見得如此只得去若不去蕭望之
便是樣子望之即剛直之士人問元帝是時年十二如何便逆知其後未
事曰若是疾者便難知如南北時有一王當面做好人背後即為非此等
却難知若庸深底人自是易見又問如何不以告宣帝或思所以救之曰

若是德地越不能得去便做告與宣帝待如何黃氏日抄二疏知足千古
清風不欲以多財益子孫過尤人當服膺者高似律緯略畫二疏晉玉彪
之詩序曰余求致仕詔累不聽因扇上有二疎畫作詩一首以述其美王
彪之詩不可見東坡有二疎圖贊則二疎故事猶人猶以為圖然備朝畫
品有高貴卿公所畫祖二疎圖今當不復有此矣舊讀顧况詩有云疎家
父子錯挂冠梁鴻夫妻虛過越疎不可曉當有激云爾唐權載之集二疏
贊靜專動直惟乾之德酌用不窮君子中庸矯矯二疎知微知終功成
不居父子清風天子賜舍群公出祖都門之美焯燁千古優游衡門棲息
化源日欽醇耐心閑道寡心或言利則令智昏行素風可貽子孫萬物
皆善言西相生環中之樞泊然遺形中林寂寥幽蘭自榮雖有繒繳不羈
冥冥知止不殆古先烟戒噴哉大夫故始無悔宋蘇東坡集和獨詩二
疎事漢時述寓心已去許侯何足道寧識此高趣可憐魏水相免冠謝酒
舉中興多名臣有道獨兩傳世途方殺擊誰肯行此路是身如奕說未說
何所顧已脫則兩身身後誰毀譽所以遺子孫買田豈先務我嘗游東海
所歷若有素神文又從君屢夢今乃悟淵明作詩意妙想非俗慮庶幾二
大夫此微而知者容齋隨筆作議論文字須考引事實無差忒乃可傳信

後世東坡先生作二疎圖贊云孝宣中興以法馭人裁蓋韓楊蓋三良臣
先生憐之振袂脫屣使知區區不足驕士其立意超卓如此然以其時考
之元康三年二疎去位後二年蓋寬饒誅又三年韓延壽誅又三年楊惲
誅又二疎去時三人皆無恙蓋先生文如傾河不復效常人尋閱實究也
晉陶淵明集詠二疎 大衆轉四時功成者自去 恭澤云四時之序功成
者去 借問裴周來獲人得其趣 游日漢廷中 二疎復此梁高嘯反舊居長
揖諸君傳錢送頌皇朝 華軒盈道路離別情所悲 餘策何足顧 事務感行
人賢哉 豈常譽 嚴厥閭里歡所營非近務 促席延故老 揮翰道平素 問金
終寄心 清言曉未悟 故意樂餘年 還恤身後慮 誰云其人亡 久而道彌著
東坡曰詠二疎詩淵明未嘗出二疎既出而知返其志一也或以謂既
出而返如從病得愈其味勝於初不病此或者顛倒見耳 東湖曰二疎
取其歸三良與主同死刑即為主報仇皆託古以自見云 水蘇東坡集二
疎圖贊 惟天為健而不予時 沈潛剛克以變和之 於赫漢高以智力王 潔
然若臣師友道受孝宣中興以法馭人裁蓋韓楊蓋三良臣 先生憐之振
袂脫屣使之區區不足驕士此意莫傳千載于今我觀斯圖愛護我心 吳
省湖山集和陶韻 世人批龍染注注楚下去 日已迫桑榆馳騁方未越

水樂齋集卷二十四

十

誰肯急流中便作冥鴻舉 屈指數哲人在昔獨疎傳 萬口共稱賢錢送
歸路天子亦嘉之 賜金示優顧淵明作此詩端欲迷者悟我觀二疎高
燕子孫慮揮金以自娛 益表清節著尤郝經陵川集詠二疎 趙孟頫
誄見幾當遠去 宣帝亦慕息 二疎知所趣 養禮方未衰 解教即高舉 未幾
太子立 果然殺蕭傳 嗟嗟二丈夫 灼見夷險路 錢鉞已在頭 富貴其可顧
誦者健其法 豈惟常人譽 歸來再轉坦 却社屏世務 父子散有餘 忘懷還
涉素韋 巨多疎重 操操澤未悟 尤高貪身榮 寧為漢室慮 高風獨東海 十
載道益著 劉靜備集二疎 安質表有歸 已散老當去 豈無戀闕心 難忘
首丘趣 在禮此常典 末世成高舉 漢廷多公卿 圖畫兩疎傳 至今秦中吟
感嘆東門路 自觀霍將軍 功高擅恩顧 一朝產危機 千載損英譽 冲翁幸
及年 安肯嬰世務 聖主賜臣金 奉養行所素 遺物供我老 餘餘今日悟 田
園付子孫 身後復無慮 神交冥漠中 樂境仍森著 宋人詠史詩 二疎戒子
孫 西漢疏廣為太子 天傳疏廣為少傅 乞骸骨 宣帝賜黃金二十斤 或
勸廣以其金為子孫立產業 廣曰吾豈老悖不念子孫哉 願自有舊田園
令子孫勤力於其中 足以供衣食 後增置田數子孫急務 賢而多財
則損其志 愚而多財則益其過 且夫富貴者 慮之忘也 吾既無以教化不欲

水樂齋集卷二十四

十

益其過而生怨 賢者多財 財應損智 愚而值貨 易生嗔 二疎教子無他 祝
願向光 嗜加若辛 劉復村集祖二疎 祖席為誰設 諸公愧 二疎雖無人
上 兼賴有史官書 故里山川近 都門供帳初 百城圖畫筆 雙兩送行車 老
氏先知足 道前晚定儲 蕭生亦官傳 歲晏竟如何 又 交什以二疏畫
三能臣來 如蛾赴燈 賢矣二大夫 逝若魚 既嘗韓蘇 主強疆 異世猶報
惟親朋 僧文均集二疎 漢朝諸公卿 鮮有能自全 廣受信明哲 獨悟於
機先 託之老氏 訓辭 辭借歸田 祖帳東都門 萬口稱其賢 於今閱千載 高
風猶凜然 衛宗武秋聲集二疎 二君聲高致 今古知敬慕 勇退人所難
尤得所以去 貴戚舉愛 弟將使 曾為伍 天子尚哀疑 抗議非不許 儻或身
久留 寧免與時 伴 駕言益知止 幡然解甲 組歸來 逸老壽 崇辱一無累 常
金廣田宅 拒絕兒輩 語多財 益其過 富為眾怨 府賢哉 乎斯言 莫止明出
虞林希 連竹溪集二疎 祖帳東門外 賢哉昔二疎 史留名不朽 古若直
何如 張幕班 離席 歸裝問 故居 辭官兩賢 遠送 客 費 華 車 帝 眷 慈 恩 在 臣
慙 老 病 踪 重 來 甘 降 秩 時 為 子 房 嘯 謝 適 切 梁 集 二 疎 辨 如 懸 河 陸 大

也乃所以為樂物之所貴乎春臺太宰者謂其賞心饜腹也今微賤之士有適以自居而止於其為則卑官薄俸士華之門青綠之品曹何異於春臺太宰饜賞之所耶若然則世之所謂適者果在已不在物而吾之為適齊不矣言畢客漸而退元程雪樓集適齋說物各有所適坎井之蛙東海之蟹鰲何之鷄九萬里之鵬其處身之大小高下不齊而其適一也君子之於貧富貴賤也亦然世之處貧賤者或憐然而熱中或慨然而失志然若不能以終日一旦而富貴則驕則盈蓋終其身而未嘗有一日之適是曹二虫之不若也誰謂人為靈於物者哉豫章胡先生誠叟名其居室便坐之所曰適先生方布衣時以明經史通詩賦進士業講授鄉里其氣浩然其容澤然其議論軒昂震海聞者竦立無一毫懼悻不自得之態既而位郡博士同時行輩乘臺者矣或以先生名聞始授朝命又歷為海陵教官先生不以居卑為羞處約為志單車之侍其志氣猶布衣時真能適者也余謂適者無所往而不過不適者無所往而過富貴而過可也貧賤而過難能也能其所難能豈不能其所可能哉先生今日之適如此他日之適從可知也夫古之當大事立大功者類非悻悻小丈夫所能也耕於野築於崖漁於水濱者將終身及其出而任天下之重君固有

永樂大典卷二千五百三十五

五

之不少動其心焉所謂適則無所往而不過者也先生適者也當路多知之者行臺治書侍御史李元讓工小篆既為作適齋二字而中丞徐子方詩以美之屬而和者十數余以從先生學知之尤深故為著其說宋曾良能香山集次陸務觀韻題姚復之秀才適齋姚子神情處處便採頭周易狀頭錢遜僧與語問終日遣客歸休醉欲眠應覺此生如寄耳何妨一室且蕭然無心更更封侯事納履誰能博一編樓收蠅先生集陳天成一用東坡趙清獻高齋詩韻賦適齋次韻二公晚解軒冕勞兩齋莫辨道與高齋登雲山仰清獻平地著屋山周道白頭日通通齋下釣岸尚想隨兒曹方從家勇與俱隨野鶴誰能鳴九臯加我數年未納履解去替後甘同袍世間此事要識破差處不可容一毫頭川耐仙賦長句數寸之管類若絲欲造論韻雖坡老詞鋒犀銳真吹毛剪家見詩題結語意息齋宋方長松相倚懸青萬我今無復望綠任不應招我更由教

息齋

宋方

集息齋詩 塵緣長逐衆人忙不抵齋扉一枕涼世路險巇吾倦矣底須幸苦為青溪曾手搗齋詩題劉武翼息齋 天地一從開闢始左旋右轉長不已話所以然氣使之君獨不為氣所使平生自由氣今自由三平二滿過即休千里收回漚蘆馬十年養熟馮山牛本來無動那得靜關著一毫

還是刺雖任鵲安頭上巢更防人打耳邊聲陳后山集次韻蘇公題歐陽叔弼息齋 行者悲故里居者愛吾廬生須著維地何賴汗牛書文室八尺床子閉門居百為會有還一足不顧餘紛紛老幼聞失得了懸虛客在醉則眼聽我莫問渠論勝已絕倒句妙方懸子竹几無留塵霜畦有餘疏從從十五年不為食有魚時須一飽仰君可貸遠龍元程雪樓集郭梅西息齋 陰向秀羹測陽從小雪看千年啓龜鑿六月養鵬搏德几天機熟明門入境真德德 請息齋 宋范石湖集請息齋書三首 慶八一返靜處子奇想 雨霖霖錦手成紛紛理薄可憐生天無寒暑無時令人不炎涼不世情相相算來俱蝶夢暗能有幾雞鳴冰山側畔紅塵漲不隔瑤臺月露清 刻木香絲羅戲場祭終而後兩相忘門雖不雀尚廷尉食已無魚休玉膏 蘇東趨時真是賊虎中宣力任為張蘇東舍北誰情話難語臨盟意却長 聚蚶鮑邊開似霞乞兒爭肯向寒反長平失勢見何晚 栗里息交歸去來休問江湖魚有沫但新雲水鷓無堪巖崖地慢牢高鎖不是漁樵不與開 題請息齋六言十首 洞門畫掛鐵鎖閑道秋生綠苔著下略同龜殼瓜中且免龜來 多謝紛紛雲雨相忘渺渺江湖坐隅但思占鵲屋上何煩譽鳥 雙瀕年年如馬太行日

永樂大典卷二千五百三十五

六

日推車笑中恐有義府注囊難防奴魚 見影登猶鈔鈔聞聲龍尚信指問誰毛生名紙知我角出車輪 不惜人扶難拜非關我醉欲眠勞君收枯木耳恐汝見濕反馬 稅駕今吾將老結廬此地不喧恐妨蝴蝶同處笑情願守門 口遠一任醜去鼻孔慵將涕收開門冷落車轍空室園藥話頭 冷煖舊雨今雨是非一波萬波壁下彈拈遠塵室中病著維摩親戚自有情話來往都無雜言酒熱但須相報文成柳與細論 園丁以時白事山客終日相陪竹 踵息齋 宋張文潛詩 物之有知者恃此平安報到花依次第折來 息物之有息知為賦天長地久戴元氣天地無心故無極若知一身誰主持六塵緣影工伎兒發生變幻不暫止今汝鼻息無停時嗚呼生至死去今已遠何由歸豈入各然吾愛我能使炎火為寒及中空無事氣不使身自升降如靈龜深之又深乃至理根深蒂固凝不動超然內外無死地紫萸垂實龍虎真人示我尺素萬卷丹經不勞誦他年 分齋 元王樞秋湖集李清甫分齋錄對銅狄却視吾齋真作夢 鷓飛不過文平問鷓鷩雲垂九萬搏每自村量弄寒外枕中增損一毫難洗心俠習從多可放眼青天有連鞭括取齋才爰守此身還有泰山安玉景初蘭軒集題李清

目分齋 命有窮通非我力性無加損是天然齋居更安分明看物物中
間大極全 一段良田與衆分租長高下各均自藩籬有限休使過優過
藩籬是別人劉文簡公集書李清臣分齋 乳坤萬里無非分一一運須
分內看運存亡俱不失聖人容易衆人難 聖人容易衆人難一黃終
成九仞山獨有分齋深 宋陳元普通聖齋某安分齋銘
看左簿書鞍馬十年間 大鈞城北品制萬味膺厚堂
尾史塗受則不足姓則有餘窮通豈盡工拙如愚造物何心分重爾拘牢
相敬後將軍人怒夫于微環終老匹夫治銅弄臣飽死休憐原憲肘見窮
相極極遠人大觀 其中石如嗟世之人役知勿勿勿元直充切是結色為
眾從機為雀技珠曹不知類不資其軀吾憐傷天厚養燕窩患不自信錫
之生 夢齋 元耶憐鑄雙漢醉隨集題夢齋 文府中書五色衣合章
陽 木吐鳳先飛可堪歷歷將今是又對春風較昨非 得鹿
歡呼事已非可能獲鹿却空歸 多 順齋 元滿道原順齋蓋菜順齋記
情最是蘭堂理長繞復華華上卷 順齋 惡自切讀書至於中午粗
知南方思為瑞居警省之所運管小屋一椽於室之北偏榜曰順齋客有
過余坐定而問曰僕聞士生於世讀聖人之經以植立其志剛毅正真不

苟悅木認隨屹然如砥柱之於傾注今吾子名齋以順治恐委靡而不據
竊有疑焉余曰客誠過愛相惠以道恐其蹉跌而失中也敢不俾服忠告
之益雖然愚有所見願卒陳以求教夫天地之大俯察仰觀日月之運江
河之流四時之行百物之生苟有舛逆則為災為荒矣上而國家發號施
令建侯行師苟不據順則衆不服矣下而農圃寒耕熱耘晝作夕息苟不
順序則生不遂矣微而至於物川泳雲飛秋蟄春登陸行藪集菓居穴處
無不順以生者況於人夫夫人之生有秉彜之性聖人亦備其自然而立
道如萬之治水行所無事非如告子括梧矯揉操賊之也及其立教皆曰
天叙天秩其品之大者父子之親君臣之義長幼之序夫婦之別朋友之
信皆當日講焉使淳淳然理順而驗於日用常行之間苟為不然
則滄海桑田矣蓋順之字乃理之用也雖天地之大事物之微不可違者
此愚所以服膺而不散矣今客規我以委靡隨人無乃孟氏所謂公孫衍
張儀者夫儀衍俗稱為大丈夫而以妾婦之順事人此逆理之甚焉得為
真順乎客聞之踉蹌似有愧色拱而言曰僕負笈而來求渴飲而飢食所
謂居其中而不自知者今聞吾子之言則順之時義大矣哉客既退遂言
為之記 順齋 為之行水行所無事子思言道車性之謂順義之大

水東文苑卷之三十五

七

於斯可知孝弟忠信以我而推天扶自慈豈人所極惟理之歸大中無黨
亮贊之譽或為說隨其端之遺不附則儀美哉斯堂有銘昭若奇師居之
視此無作宋著元承詩題轉伯直順齋 路如直強萬古古 怡順齋
新平方寸是經繪一元轉轉遇何力日月序行天地春 怡順齋
元陸子方集怡順齋記 杜元凱序春秋內傳云優而柔之廉而敏之與
然冰釋怡然理順然後為得也先儒以為此數語非深知讀書之味者不
能道元凱有左氏為因其辭也故得其趣豈惟左氏允讀經書者不得其
理則不得其趣抑左氏長於議論而短於理知君子曰之類皆理亦多以
其善叙事也學者愛其淳華而讀之者亦不覺其浸潤之入人深也然理
一也而有義理之理有文之理左氏於文理可謂順矣持不純於義理耳
諸者尚為之怡然况於聖賢之理書乎而况於義理之至順者為蓋者
在魚得魚而忘筌蹄者在兔得兔而忘蹄言者在意得意而忘言所謂意
者亦順乎理而已理順則意樂為則為可已為可已則不知手之舞之足
之蹈之首之應之善解牛手之所觸肩之所倚足之所履膝之所踣皆中理
解也其言曰臣之解牛之時所見無非牛者三年之俸未嘗見全牛也見
其理也以神遇而不以目視恢恢乎游刃有餘地矣提刀而為之四顧

水東文苑卷之三十五

八

為之躊躇滿志即怡然理順之聲也雖然此文理之理非義理之理也禮
公讀書堂上斷輪者笑之斷輪之蛟得之於手而應於心口不能言父不
能以喻其子子不能以受之父此理之至也古之人與其不可傳者死矣
所請之言則古人之精相耳以書觀書而不以理觀書為能造其真之深
而為之躍然也哉余友夏君仲實博學而強識稽古而能文與其弟仲賓
友愛甚篤於所居之東偏築室三間榜曰怡順是幸歲儲於內焚膏繼晷
增危唱和常之華輝然鄉人皆稱之貴君子高為之作記亦既發明見
第怡怡之樂矣而於元凱書中為承之味未之及也余僕其義為之記
葉秋疎振本之慨也華藻數款朴素之清也今世之士負學問於文詞博
然取光寵於一時者有之矣及而求之閉門之內倫起之問故利而多為
挾財而致傷手足之誼夫知理之微有耕夫敗婦之所不敢為者而讀
書之家或為之是非吾書之過學而不思致知而不力行之過也若然則
呻吟於氏之地雖三年而為佛亦何益哉仲 弘齋 宋史李燭傳燭往
實聞余言怡然曰讀書之進言以為後記 弘齋 建陽從朱熹學未
告以曾子私殺之語且曰致遠固以毅而任重貴乎私也燭退而以私名
其齋而自警焉元吳敬文文集弘齋記 士之貴乎私者何也尺地之所

讀書是徐揚道路無事慮故願習人物情態之鬼壤者耳予益知人家於
學不若道路於學方册於學不若從事於學昔韓子得李平者河中時兩
人皆未冠未通人事既十四年遇之下即明皆有妻子自謂無後昔時無
度量之心而思舊多可笑者李君固其首矣不知子視前何以問李君李
君不肯攻子短方自謂久廢業聞京師有國學者大夫士之歲之又慕朝
廷設科取士官使之故來游焉將復修其已廢者而痛有意復述之遺取
傳說道積于厥躬語獨齋曰積以自勵字記以起音意子謂諸論學錄敏
錄修錄懷始至積非謂可忽然一旦即積之也子欲李君之德若其德錄
以李君若其德錄錄而運然又欲李君之德之學之卷以運然者若
貌與氣不自覺若子旁觀者覺也若則道真可積諸躬矣其方則子又
欲李君酬事酢物壹是以此世為徐揚道路雖自今至老為別子十等則
人不畏以愛若子者詎有能其積又詎止區區已廢方册之程其復將百
科第苟德與學不貌與氣若而形之羞雖久不加損或又有少退却則子
不知矣故以是記濟濟李君自勵之篇書曲折則具體先之說與境境于
論學專于經籍便為纂錄強括以說者李君亦 **畏齋** 宋陳耆卿黃
自能皆無指于尚口而道之積殆亦不專在是也 意集是齋記

永樂大典卷三千五百五十五

十九

畏齋者錢沈少初讀書之室也少初讀書自論語始得三畏之說欲終
身焉且以名其齋若齋匪難也求無愧此名難哉夫是入德之戶也人無
所畏則何事不可為三畏之大者也其中又有大者焉夫莫於天命天
命者天所賦之正理也天以是理賦人入以得是理而為人一息不存則
障其天關其性若雖為人而實無以達於禽獸故君子畏之且天理不在
遠四端五常之道其大者也復而計之則一語然必有天一動作必有天
如其為天則人慾無時而得肆矣不知其為天則人慾無時而不肆矣故
人知有禮法之當定而不知其有禮法者為禮法者理而為然者形影相隨天人之
無忌難者雖當定未必是也知畏者雖無當定亦莫之大學之道貴於謹
慎獨者人所不知而已所獨知之也然則少初之畏不必求苑佩玉生
此齋然後見一出焉一入焉歲修而莊自王登其心君靜其志如思欲如
避俠去邪如去因是心常若天之臨乎其前而折旋乎其側則一髮以上
動有執度慎之而久則清明在躬左右逢原洋矣後將無入而不自得蓋
天理本非移人之物所謂畏者亦非終於勞勞法備而已也少初公台子
既累富貴而欲從事於斯可謂有志也已能先其志則聖賢可以馴致不
然則未是為知人少初起之永平志焉遂初是齋銘 不耻不仁不異不

義苟有是心何所不至是故小人弗畏人畏彼君子為小 **格齋** 宋李
人之異端也知畏終也無畏故能俯仰天地而心不愧 聖詩
一物具一理皆有極則處紫馬而不精於德何所據揚誠齋詩清言論何
知問羊馬何難二理仍兩心終無研究處周益公詩世事環無端聖切并
有訖欲知至不至各驗物交物愧了符詩水非 **元齋** 宋劉漫塘先生
石之鑽索非木之錮二日復一日會有路時處 **元齋** 宋劉漫塘先生
孟明 陳五明出齋以居而徵名于漫塘史劉五明命曰元齋而語之曰
子聞之元者善之長氣之始理乎四德而運行乎四時者也嘗試與子
驗之一日之氣朝而升晝而盈莫而收夕而息息矣而復升焉四時之氣
春而生夏而長秋而斂冬而藏藏矣而復生焉我主張是豈非元氣猶存
則雖其色也藏也固無害於日之朝歲之春耶子之先哲儒科者數世雖
身不大顯而以文名者不可勝數蓋方是時矣而弁者皆士林之秀弱而
弁者皆簡編筆墨也故其效如此年來似少異矣蓋明不飲酒不博塞以
游而甚好學又謹於事親陳氏之元氣其在斯歟故為大書以名其齋而
優為說其美使仰而觀俯而思蓋求其所未至且告族之同者相與勉
云排成一雪破集書元齋跋後 漫塘主齋二先生其生晚不及識陳君

永樂大典卷三千五百五十五

二十

實以元齋說與政示某得觀遺翰元拜敬嘆前修已往一字一墨皆可歷
代寶也雖然盡求其美夫元萬善之所從始也故曰善之長元包四德如
仁之包四端元即仁也故曰君子体仁而足以長人體元之仁天地間可
莫非吾生意又莫止復一家之元氣如先世之取科第而已哉顧因先生
以元名齋之美而求仁焉庶無負二先生之說之歟元王澤秋間集
元齋為仲希賦 平生襟度正無假天馬精神出渥洼北海揚善無假日
德公賓主到通家山高仰止人皆慕齋用元名意匪終教子以性平日事
不應遺實取其華主太初詩為漢陽主簿賦 一氣中余萬善根夫何為
善即吾仁不煩刀割著 **忠齋** 宋林希遠詩題吳司戶忠齋 事業心期
難破之覺軒中浩浩春 **忠齋** 在漢廷師王其詩共善名當年取履封
留者入夢祇 **盤齋** 宋趙君昂集盤齋詩 退之送生意歸於西山贊
因位鼓城 **盤齋** 而今乃有此空能此吾類宜春志原嘉賓詩 孔
明天下士當年非南陽一室僅已定未嘗志四方盤齋誠有餘艱難意味
長擯書以為娘娘蘭以為芳四友置左右聖賢味中央要為西巷回柳作
千椽張何當青吾車相從以徜徉對漫塘集題盤齋詩 不到盤齋
十一年舊時梧柳之來天應與天上浮空去是音渠開汶日為 **番**

齋

宋劉雲龍先生集齋記 安成劉君公濟於其暇日合里之規...

永樂大典卷之五百三十五

二

於是後之曰古之人誰不欲達者達立不可得...

居易齋

宋李方叔濟南集居易齋分韻 君子可樂單清...

重齋

宋黃勉齋集重齋記 眉山家恭伯名...

永樂大典卷之五百三十五

二

義中證悟近道必欲得于言于學日學何足以與此...

不內如龜毛兪角欲見不可得居士說傷已意見清肅東爛然大月輪輝
出瀛海中光明悲照燭清激無纖翳持為作證明未此清靜法

素齋

宋李忠定公集素齋箴 不白不彩不質不文繪事為後素居
其先皓皓易汗營營易斯以往其慎所染閑邪復禮友士

之仁以文會之反相吾真抱此以居處于之秀出則事君惟道之就辭華
勝實惡紫奪朱惟正惟中以為以紆勿貪夫位勿慕大極有義有命先生
禍福者夫不從事於斯體道孤鴻澗而不縈殊塗同歸何思何慮養心
浩然獨守其素臨江蕭君建功作素齋而來言於余庶幾有志於道者
作此箴以示之建炎戊申積素齋 元張志道詩積素齋為成誼叔
十月晦日吉于崇陽僧舍 乘政作 高人治齋盡丹履年
不御流雲謙儲骨積雪在臍后光被水堂然色奪壁月噴然然觀古切元
氣涵大素有美齋中人皎潔若振臂白音守聖謨玄文匪于慕賦此一色
純豈但素朝越越謝泉華境塵襟深悟黃扉豈素意夙志安所遇永堅
貞白心式為我皇度貢恭父詩賦成誼叔積素齋 飛雪委階下顆米滿
中堂明月更披之寧戶流輝光夜深時起望星斗依以品庭樹度疏影林
花散微香息若白玉堂宸羽分韻肅涼颯颯然至坐覺激肝腸慕回復集

積素齋

元張志道詩積素齋為成誼叔
乘政作 高人治齋盡丹履年

永樂大典卷二千五百三十五

二十五

堅白齋

元胡若以傳德集堅白齋
記 余幼讀徐偃王碑知

回水露白如霜永堂詩志縣題 百摺有積素齋在縣廳之東
徐氏為三衢名族代有聞人往歲承乏詞林與衛士徐志尹同著文學
藉蔚為儒林之秀今游番禺復識郡守徐公炳文佩佩乎松栢之姿皎皎
乎水霜之操信徐氏之多賢也公嘗名其請書之所曰堅白齋惜紳或頌
詠其美僕不敢謹指其章音為公積陳之佛肘之召夫子也知趙氏不足
與有為欲俾聖人行道以濟時也聖人或行或止其動以天子路未知耳
聖物之堅白焉唐之而不碑也涅之而不緇也佛能說我異學者則異
乎是矣金至則也或化為純指之柔衣本素也或為風塵所細理固然且
在聖人利不於其堅也猶山岳峻峙寒雷不能破之其白也猶白雪之白
疑塵不能污之也聖人之德純乎此刑道以江漢憲以秋鳴鳴鳴乎其潔
也誰得而辨細之吁聖人者萬世之標進也去之數千載遺書尚存觀其
書迹其事聖人德容可思可法無徒慕其名也吾觀公秉心堅正而不為
物使操行潔白而不為欲遺蓋知學聖賢者宜以堅白名齋也古昔座右
有銘或以自警公嚴修於斯游息于斯 國朝錢幸臨
思義進德執有涯始書是語與同志者講焉 白貞齋 安集白貞齋

白貞齋

國朝錢幸臨
安集白貞齋

記 夫天下之至文無飾也天道無為而日月星辰麗焉地道無為而山
川草木麗焉聖道無為而禮樂典章麗焉使天地聖人有所造為而然夫
豈天下之至文哉上古之世天機未散不動而信無為而化而
至文已寓於其間矣及夫淳風遠度俗滿施之以青黃加之以丹雘而正
色亂矣清之以金石亂之以絲簧而大音響矣和之以甘辛調之以鹽醢
而五味失矣飾之以雕文刻鏤練之以鞀編纂組而大樸散矣任之以才
智技能運之以精神巧力役之以思慮營為機之好惡壯矜誕謔運懷
詭悲慙逸樂而天下之文始侈靡濇爛洋洋漫不可止約而忘其性命之真
矣是故聖人出而化天下將以復其淳焉大禮必簡大樂必務大圭不琢
大美不和尊之尚玄酒也祖之尚生魚也豈之古燔炙也貴飲食之本也
樂之尚草籥也貴其質也輅之尚越席也尊其稱也莞簟之尚葉枯也畢
之尚疏布也器之尚陶甒也莫不樸素純懿渾然天成不假琢飾不藉塗
堅不事修飾之禮典典章誠敬是將可以假于天地可以交于神明可
以感于人民事物非天下之至文孰能與於此哉臨海有洪原羽者為學
而尚質疾世之文勝而侈靡也痛其齋居曰白貞始將別致夫文柔成貴
之義而不使過於文焉故余道古昔聖人至文之寓于樸素者告之雖然

永樂大典卷二千五百三十五

二十四

內白

至文無飾惟聖者能之聖人法天地之至文君子固未易至也
傳曰衣錦尚絺惡其文之著也君子將不得以聖人為法哉

齋

元王沂伊濱集內白齋 動息祛百慮紛華謝群妍靜專外治定敬
直內乃專愆悠天光發皎皎水鑑懸及照但一室流輝昭八挺欽舒
宜徒爾恒久者自然如何虫虫者故味蒼蒼天物持白果持而
與內外篇蹊蹊感所入焉能探其玄永懷保貞素獨領乃陳古

玄同

元王沂伊濱集內白齋 動息祛百慮紛華謝群妍靜專外治定敬
直內乃專愆悠天光發皎皎水鑑懸及照但一室流輝昭八挺欽舒
宜徒爾恒久者自然如何虫虫者故味蒼蒼天物持白果持而
與內外篇蹊蹊感所入焉能探其玄永懷保貞素獨領乃陳古

齋

元王沂伊濱集內白齋 動息祛百慮紛華謝群妍靜專外治定敬
直內乃專愆悠天光發皎皎水鑑懸及照但一室流輝昭八挺欽舒
宜徒爾恒久者自然如何虫虫者故味蒼蒼天物持白果持而
與內外篇蹊蹊感所入焉能探其玄永懷保貞素獨領乃陳古

道

元王沂伊濱集內白齋 動息祛百慮紛華謝群妍靜專外治定敬
直內乃專愆悠天光發皎皎水鑑懸及照但一室流輝昭八挺欽舒
宜徒爾恒久者自然如何虫虫者故味蒼蒼天物持白果持而
與內外篇蹊蹊感所入焉能探其玄永懷保貞素獨領乃陳古

玄齋

元胡若以傳德集道玄齋記 清江楊氏世為良醫士大夫
咸宗尚之至于道玄不知其幾世矣道玄謹醫名于時尤好儒
術闢文室聚軒孔之書咸列左右暇則端坐誦玩研極旨要蓋深有志於
茲道也措紳之士號之曰道玄齋屬予經其義夫道充滿于天地散見于
事物日月星辰之運行山岳河江之流峙皆道也夫三才五音示而方
技之屬亦道也人受天地之中以生與天地參而為三亦充夫是道之大

元胡若以傳德集道玄齋記 清江楊氏世為良醫士大夫
咸宗尚之至于道玄不知其幾世矣道玄謹醫名于時尤好儒
術闢文室聚軒孔之書咸列左右暇則端坐誦玩研極旨要蓋深有志於
茲道也措紳之士號之曰道玄齋屬予經其義夫道充滿于天地散見于
事物日月星辰之運行山岳河江之流峙皆道也夫三才五音示而方
技之屬亦道也人受天地之中以生與天地參而為三亦充夫是道之大

不可得。蓋亦可悲也。然則君之於道信有所受亦豈秦漢之方士能與知耶。是以名齋之義雖屢解不敢為之記而亦卒不能終解也。

永樂大典卷之二千五百三十五

永樂大典卷之二千五百三十五

主

永樂大典卷之二千五百三十六 七皆

齋 卷名十二

坡谷齋 宋周益公平園集坡谷齋銘 蕭散斯文網羅東作。濂既造先民亦詔後覺設其儂萃其文為之贊歲庚申。

伊齋 周益公平園集濂伊齋銘 道君大略達于誠明必欲深造莫知力行。

企濂齋 宋度正性善甲孫企濂齋銘 恭惟洙泗萬生聖人天定命之以作六經六經之道揭若日月孟子既沒其學遂絕千有餘載非無大賢自以為是而非其傳。經茲春陵濂溪之濱是生大儒以與斯文其興維何窮理盡性明之此心以合前聖前聖之心至是靡歲百年之間愈久彌光後生弗利肆其詆欺彼其之子即背而馳捨此則利蹈之斯尼舉世紛紛莫知所擇惟我同志恨不同時誦其遺書企而望之望之在前如聞其音虛已以聽廣得於心詩云代柯其則不遠苟

顏齋 宋趙元鎮詩顏齋在伴廳面對道遠樓牌欲至之其可不勉。顏齋 朝三字顏魯公所書 想像英姿不可還。

晞顏齋 清潭集宋葉濬齋銘 空餘翰墨照人寒亦知濂溪有生氣千載長留願得聞。斷斷洙泗之間從遊至於三千。回終日而如愚夫子乃獨稱其賢謂先己以為仁願他人鮮儂焉有若無實若虛過不感而怒不遷始而普卓也嘆乎堅高後前終而庶幾也同乎步趨駭言惜未遠夫一間而天遽奪之年惟微吉與

曾齋 宋沈繼楚行祭日星乎簡編晞顏之人亦顏徒視斯銘其勉旃。某題帥州黃教授曾齋 曾齋居士自忘機文唐教歷日下帷。甫也猶為老賓客來乎獨得道精微。參篇已草三十牘大厦當求四十圍行矣道山

學魯齋 元連百正 邵日月未容已蜀父相依許論涉春集黃叔萬知縣以魯名齋求詩將赴公安併以為戲 堂堂張也竟難為一唯工夫曾得之得也故應忘百處

止羊正爾失多攻千林徑落青還孤月當空 影自隨昔日校官今作縣曾齋行處即吾師

記 錢唐丁君強父文章士也鄉之人咸譽之初余游杭稍君居前廉與之識且嘗與之爭功名於場屋間後十載奎文飲釋芹藻無音君於是閉門讀書不復以榮進亂心名誦書之齋曰學魯課其子命之朝夕學焉一日造其齋見之且大嘆曰其哉美而名也父字以強子教之曾何勇於已

永樂大典卷之二千五百三十六

一

而示子以法與是必有故也且曹有等級有真有似曹來之曹曹之似者也周勃之曹曹之真者也夫以推曹少文之夫一旦大覺故不勤學之而能安傾尼之社稷若曹子者又非特使此也聖門高弟類曹為首極類有得乎愚之知安知曾不得曹之似然則真可也似亦可也今將教之學真學學似乎強父曰知愚一武子也吾夫子獨以其愚不可及以善於愚愚之時者亦其之子稍聰悟易通於學方今時習靡靡易以移人可不慮哉詩云亡人有必子付度之子之心子其得之矣為子強父往矣有子曰若瑤請父言世其苦心術氣質不為習尚所變化誠於心恭以法人言語動作容止進退無一不於曹之學得之居瑤年方壯藉藉有詩名夫詩亦道也由是懸於詩焉於學庶幾可以進於道進於道是亦曹子之矣是亦曹子之矣

愧陶齋

山陽縣志紹熙元年知縣事章深記暮云昔謂明令已矣

效陶齋

宋郭祥正青

余集大典卷五十五

景蘇齋

金三遠老集奇題高京高特夫景

能幾何不知哉云蘇蘇 富通白雲悠悠此山去 歐梅幸前輩餘子安足數 人主微公悅橫清弱者十六五 納規聲組及未產赤壁 得破題能文踵披武典刑公止矣 榜壽曰景蘇也亦法孔丹青 嬾媿沈慕其為人之子無 履供酒頌我主有詩蘇子短 香親拈 為初祖 此君賢須知二帝三王事 典墳發源伊洛是經綸 志宋王聖州聖重作武康記 大備書宗皇帝六飛南巡

博士弟子置負孝宗光宗教養益至人才輩出海濱可觀今皇帝嗣位之五年詔諸路提舉學事司下所隸郡縣增補麻館兼養武舉之古作人之美 詔為郡被選在文右武其奉行宜乃曾不十餘滋息弗復矣平華公僅潘 收或乃以美雖保已令三山姜必火復舊增新用費元詔書從事其君 登推是科敏於承命閱三月而訖功惟公學問文章為世所宗禮士安民 知所先後儒術既明武經用修皆爾承學居於斯食於斯勿毀於隨勿荒 於墳墓光而聲振將見有名卿才大夫由此其選則我輩公之德不可忘 也是用直書以告後人嘉定元年八月是也功如邵州軍事推官王聖書 都梁志宋方實詩 濱江清激古山明詠秀天然產高英欲得山家多傑 出要須磨礪在師感訓蒙鼎址分三結閱武連極關二實治世人材方五 月好揮事業致功名 折桂相期步月宮 題名高塔振儒風 慨意不厭多 勤苦齋字何解為峻隆 約德三冬文史足 騰飛萬里路程通 延年刻日皆 相待非復前 願貞齋 賢庸只與山家實 策同誰向東堂乞 為文約 郎元未是英雄 魏初青崖集 願貞齋詩 不必區區名 利場格真偽 試論量 們心有愧 秋風屋便與山當是兩鄉 耕獲

余集大典卷五十五

齋

宋洪道盤州果耕獲番記 此後王德強定於貴山有年矣一日播 有千金綺縠之子木勝衣而擊鐘鼎食旦歌夕飲目耽手錫縐罕習子 行携滿囊一樽百萬 故步且木之辨况知採擷艱難也哉則學耕文獲 之旨又何足以語之子以儒名家而結廬鐘磬之野犬拉水構垣錢鏗 之登固缺見詩聞之矣子尚矣言雖然百畝之田十夫荒之艾稼場膏更 則或相倍徒非肥曠不司雨陽之私也謀其人之力不力亦六經百氏之 書五帝三王十有五代之史人得而誦之至於發為辭藻則渾沌遺龍能 鼓蕩不翅天冠地履者亦學問之有淺深而已余子知所以名士且則 知所以督其心知督其心則必有以美其身真時舒神鳴佩而斬首金門 玉祀之上人且曰此王氏 耘業齋 宋孫觀鴻慶居士法耘業齋銘 子德強也德強勉乎哉 臨川郭某世以儒學名家而 次起好書九萬日華學馬專求其所好文章清麗有典則如其為人嘗治 一齋書其間名之曰耘業取韓公詩所謂勉或耘其業以時歲晚收之 意而以書故入孫某微銘銘曰我行其野原田穰穰遂文生之化為華 英半山之美在物皆然若是濯濯夫豈其天賦亂吾百非其種者或裂報

此君賢須知二帝三王事 典墳發源伊洛是經綸 志宋王聖州聖重作武康記 大備書宗皇帝六飛南巡

子固其所也。我有尺宅。聖王之田。種德。孰善。豈曰無年。大哉心乎。不能以寸。神而明之。與天地準。其端曲學。非聖之旨。逃楊。逃墨。卒歸於儒。苗之謂之。歟。華。德。實。米。新。田。有。晚。其。特。我。會。敬。業。齋。宋。黃。度。聖。集。敬。業。既。墓。二。百。維。困。紅。商。相。因。以。發。陳。陳。齋。銘。慢。持。者。日。失。一。目。敬。業。蘇。州。志。自。覺。齋。者。徐。子。禮。所。居。曾。幾。陸。將。皆。持。持。宋。曾。文。清。公。集。題。徐。子。禮。自。覺。齋。時。者。不。建。而。廢。自。覺。齋。皆。持。持。宋。曾。文。清。公。集。題。徐。子。禮。自。覺。齋。時。子。禮。為。江。陰。抱。慶。之。行。徐。子。長。吟。復。短。吟。寄。書。意。下。日。幽。尋。誰。知。容。容。深。深。地。未。得。明。明。了。了。心。千。里。澄。江。空。更。闌。中。秋。素。月。古。猶。存。使。君。胸。次。純。如。許。賴。以。餘。光。豈。所。臨。陸。放。翁。詩。題。徐。子。禮。宗。丞。自。覺。齋。宋。谷。幼。幼。只。自。護。佳。公。肯。句。中。觀。以。看。此。事。從。何。得。正。自。它。人。著。力。難。求。松。風。生。石。鼎。香。殘。雲。縷。連。蒲。團。江。湖。多。少。飛。輝。納。踞。破。青。鞵。多。話。端。清。放。齋。宋。周。昂。詩。清。放。齋。平。土。帶。鹿。茶。蔬。飯。飽。一。飲。清。放。齋。宋。周。昂。詩。清。放。齋。平。土。足。卧。聽。松。風。仰。看。屋。如。是。齋。宋。陳。長。方。唯。董。某。如。是。齋。記。宜。和。安。而。旁。穿。心。充。變。曠。列。烟。之。所。經。營。實。空。如。也。一。日。外。冠。痛。發。電。型。星。飛。在。延。大。居。口。嘖。目。張。無。復。措。手。其。郡。黃。子。瑞。是。外。揣。敵。情。內。論。國。勢。扣。關。

自覺齋 蘇州志自覺齋者徐子禮所居曾幾陸將皆持持宋曾文清公集題徐子禮自覺齋時者不建而廢自覺齋皆持持宋曾文清公集題徐子禮自覺齋時子禮為江陰抱慶之行徐子長吟復短吟寄書意下日幽尋誰知容容深深地未得明明了了心千里澄江空更闌中秋素月古猶存使君胸次純如許賴以餘光豈所臨陸放翁詩題徐子禮宗丞自覺齋宋谷幼幼只自護佳公肯句中觀以看此事從何得正自它人著力難求松風生石鼎香殘雲縷連蒲團江湖多少飛輝納踞破青鞵多話端清放齋宋周昂詩清放齋平土帶鹿茶蔬飯飽一飲清放齋宋周昂詩清放齋平土足卧聽松風仰看屋如是齋宋陳長方唯董某如是齋記宜和安而旁穿心充變曠列烟之所經營實空如也一日外冠痛發電型星飛在延大居口嘖目張無復措手其郡黃子瑞是外揣敵情內論國勢扣關

自列曲折彈布。意將解筋破骨。剝腹瀟瀟而起膏肓之病也。余於其時。知黃子為十人之英而未之見。未幾黃子歸自京師。即結廬於大湖之濱。蓋心交神契者三年。始克見於面室。布裘博帶。袖手恬然。似不能言者。余私自疑黃子何前日能吐精光露芒角。墮落權位。驚動主聽之如是。何今日落其華芬。香芳靖深之如是也。建炎庚戌春二月。奉親避金人之亂於湖濱。造黃子之居。躡門見其勝所。居室為如是齋。奈於是前日之歎。渙然而解。失聲浩歎曰。黃子豈特十夫之英而已。蓋知道之士也。始之激昂而前。不為勇進。今之浩然而歸。不為勇退。道固如是也。惟道不明於世。世之英材異秉。或以功名為己業。一發不中。則志慙神喪。軍狂垢面。行吟嗚呼。自燭空山。和道君子觀之。可為捧腹掀髯而一笑也。孔子曰。月之則行。舍之則藏。用舍何加於我哉。蓋民命之否泰。而斯道之行也。黃子蓋道於是矣。乃與之定交。後數月。以齋記見屬於余。因書其初。鄉慕之意。中而致疑之。由以進之。又為之。言曰。道不可名。名曰如是。蓋謂刻太空。圖續日月矣。又從而言。復何如焉。願子坐於此。齋深探而久蹈之。雲蒸雨沛。彌久而彌勤。以追三代君子之逸駕。雖為稷事功。亦若浮雲之過目。彼矚頭。矚足者。苟足為子道。故遠來則。應之。適去則。任之。所謂如是。主人言自若也。

自列曲折彈布。意將解筋破骨。剝腹瀟瀟而起膏肓之病也。余於其時。知黃子為十人之英而未之見。未幾黃子歸自京師。即結廬於大湖之濱。蓋心交神契者三年。始克見於面室。布裘博帶。袖手恬然。似不能言者。余私自疑黃子何前日能吐精光露芒角。墮落權位。驚動主聽之如是。何今日落其華芬。香芳靖深之如是也。建炎庚戌春二月。奉親避金人之亂於湖濱。造黃子之居。躡門見其勝所。居室為如是齋。奈於是前日之歎。渙然而解。失聲浩歎曰。黃子豈特十夫之英而已。蓋知道之士也。始之激昂而前。不為勇進。今之浩然而歸。不為勇退。道固如是也。惟道不明於世。世之英材異秉。或以功名為己業。一發不中。則志慙神喪。軍狂垢面。行吟嗚呼。自燭空山。和道君子觀之。可為捧腹掀髯而一笑也。孔子曰。月之則行。舍之則藏。用舍何加於我哉。蓋民命之否泰。而斯道之行也。黃子蓋道於是矣。乃與之定交。後數月。以齋記見屬於余。因書其初。鄉慕之意。中而致疑之。由以進之。又為之。言曰。道不可名。名曰如是。蓋謂刻太空。圖續日月矣。又從而言。復何如焉。願子坐於此。齋深探而久蹈之。雲蒸雨沛。彌久而彌勤。以追三代君子之逸駕。雖為稷事功。亦若浮雲之過目。彼矚頭。矚足者。苟足為子道。故遠來則。應之。適去則。任之。所謂如是。主人言自若也。

永樂大典卷三五百三十一

四

言是齋 宜春志齋在縣 鎮之東南 今是齋 宋曹勗松隱集今是齋 偉矣高情著齋名世亦 猶 但能塵事遠便覺昔年非琴靜疑香 神清衆妙歸諸綠只心法鷓鴣鳥亦忘 幾 果育齋 宋華鎮雲漢居士 集 杭州西湖李 夫果育齋記 夫流而為江河而為雲雨經乎中國放乎四海者水之 為物也方其出於懸崖及石之下則乘航之刀鞘乎豈禱之小不測之勢 哉乎一勺之多雖魚蝦蟻海沫或有所容焉又况生蛟龍殖貨財者矣非 其材之微而不能與於此也沈涵黯晦所以養其源而已蓋其源大則其 流廣乃若夫能盈科而進以行險者適足以喪其源也人之成性也如是 故易以山下出泉之象謂之蒙而蒙以靜曰君子以果行有德蓋以蒙果 行則行無不周以蒙育德則德無不著德成於內而行成於外者卷而懷 之以獨善其身孔孟之嗜也發為事業以致君澤民為稷之徒也舒卷在 我而觀時察變以應之而已何所施而不可哉亦猶原泉彈彈可東可西 可曲可直而卒不失其至於海也吾友李重家西湖之上依山結廬石崖 如壁吃書書館寒泉一脈旁出其下昔人命之曰蒙泉余因登其門酌泉 味其所以命之之旨進而目室為果育齋庶幾居者仰以視其德俯以登

其淵而朝夕之間以是存其心 覺非齋 元牟紫陵馬集覺非齋說 而養其性亦以成昔人之志也 覺非齋 廬陵鄧君覺非過于吾 書上從容言曰吾鄉昔有平亭某氏訟者已而交遯所事地以為鄉飲酒 之堂而先正存齋翁實家其榻榻切時從父兄與觀禮焉至今猶想見其 處也惟先人溥祐壬寅由史館通守廬陵郡之士日相從講學問因其求 命筆大書以記其山川而存其風俗遺蹟往往而有甲子且一周而覺非 乃能追憶無缺堂事如昨日聞之重感嘆且嘉覺非去其鄉久而不忘本 如此覺非之先素疏大族所居在甘泉門建炎初隆祐太后如童貢駐紮 其家故門墜特異至覺非之祖學者之先生文學行誼為鄉里州縣所尊 敬有史記音義佩鵬錄等集行于時見於中齊鄭公所記者尚可致覺非 今始居其門室僅環堵以其字其齋趙侯子昂甫為作箱古覺非非三 字復求子言曰將以助觀省昔衛遯行年五十而知四十九年之非一念 之覺實為之至淵明賦歸去來因有覺今是而非之語而覺之早亦未 如衛遯淵明二公皆能自覺其非者誠可敬可仰此兩字遂為後世學者 改過遷善之大機括大鐵鏡蓋天下莫善於覺莫不善於不自覺且非覺 則知知日改不覺不知何改之有是遂非也遂復也覺書云處處不仁正

其淵而朝夕之間以是存其心 覺非齋 元牟紫陵馬集覺非齋說 而養其性亦以成昔人之志也 覺非齋 廬陵鄧君覺非過于吾 書上從容言曰吾鄉昔有平亭某氏訟者已而交遯所事地以為鄉飲酒 之堂而先正存齋翁實家其榻榻切時從父兄與觀禮焉至今猶想見其 處也惟先人溥祐壬寅由史館通守廬陵郡之士日相從講學問因其求 命筆大書以記其山川而存其風俗遺蹟往往而有甲子且一周而覺非 乃能追憶無缺堂事如昨日聞之重感嘆且嘉覺非去其鄉久而不忘本 如此覺非之先素疏大族所居在甘泉門建炎初隆祐太后如童貢駐紮 其家故門墜特異至覺非之祖學者之先生文學行誼為鄉里州縣所尊 敬有史記音義佩鵬錄等集行于時見於中齊鄭公所記者尚可致覺非 今始居其門室僅環堵以其字其齋趙侯子昂甫為作箱古覺非非三 字復求子言曰將以助觀省昔衛遯行年五十而知四十九年之非一念 之覺實為之至淵明賦歸去來因有覺今是而非之語而覺之早亦未 如衛遯淵明二公皆能自覺其非者誠可敬可仰此兩字遂為後世學者 改過遷善之大機括大鐵鏡蓋天下莫善於覺莫不善於不自覺且非覺 則知知日改不覺不知何改之有是遂非也遂復也覺書云處處不仁正

其淵而朝夕之間以是存其心 覺非齋 元牟紫陵馬集覺非齋說 而養其性亦以成昔人之志也 覺非齋 廬陵鄧君覺非過于吾 書上從容言曰吾鄉昔有平亭某氏訟者已而交遯所事地以為鄉飲酒 之堂而先正存齋翁實家其榻榻切時從父兄與觀禮焉至今猶想見其 處也惟先人溥祐壬寅由史館通守廬陵郡之士日相從講學問因其求 命筆大書以記其山川而存其風俗遺蹟往往而有甲子且一周而覺非 乃能追憶無缺堂事如昨日聞之重感嘆且嘉覺非去其鄉久而不忘本 如此覺非之先素疏大族所居在甘泉門建炎初隆祐太后如童貢駐紮 其家故門墜特異至覺非之祖學者之先生文學行誼為鄉里州縣所尊 敬有史記音義佩鵬錄等集行于時見於中齊鄭公所記者尚可致覺非 今始居其門室僅環堵以其字其齋趙侯子昂甫為作箱古覺非非三 字復求子言曰將以助觀省昔衛遯行年五十而知四十九年之非一念 之覺實為之至淵明賦歸去來因有覺今是而非之語而覺之早亦未 如衛遯淵明二公皆能自覺其非者誠可敬可仰此兩字遂為後世學者 改過遷善之大機括大鐵鏡蓋天下莫善於覺莫不善於不自覺且非覺 則知知日改不覺不知何改之有是遂非也遂復也覺書云處處不仁正

永樂大典卷三五百三十一

五

以其疾痛病癢之不知洗滌之強耳故先儒以覺言信最為切近覺之字
本出於吾意或者痛之彼既以惟為幻不知所覺者何吾見其迷而已孔
子不言覺而嘗取有覺德行之詩又語相子又欲其視聽言動事事有察
介然有覺之鳴知其非則勿之故一日先已復禮而仁歸焉覺非之效也
惟類子足以當之覺非為實而信未能為洞明之高乎為謂以其知覺實
踐下竟已工夫勝類可也予老病日侵大懼墮於堦下而不自覺何能為
覺非言盡歸而求之覺非之齋元豐集學古錄今日非昨日始覺昨日非
龍元輝利且其六絕餘德德業收新功身心發妙輝空言成自誣何日聖
賢清非齋 宋書竟整集洪造父清非齋銘 是是非非智者知別
是謂是非謂非是者之登其引也以或自其登之以或
其格其非而不改惟自屈也天人能格君心之非是心非也方
寸之間與萬物為有掃除不消照用則性日清其非虛室斯斯 知非
齋 宋汪藻浮溪集知非齋詩 真是果安存 壁陰齋 宋黃慶豐
壁陰齋銘 日甥洪勇助父仕為黃之酒正勤其官不素食夫又能受其
餘日以私於學名其所居曰壁陰齋余內喜之曰在官而可以行其私也

宋書竟整集洪造父清非齋銘

六

惟學而已矣為之作銘惟道集虛觀我鏡中 年者與學考道則窮聖語
道朝聞夕死調高不和十世一士賜豆舞歌不受其光孰能勉奮自憂面
掩扶書呻吟白駒過隙我以道儉何直尺璧古者寸陰不易千乘之國得
道之根則有扶策務華他根安事燁燁清日者推齒 棄廢者下芸半勿坐
勿運能時者 尚論齋 宋呂東萊集故湖南轉運判官周望仲園所
謂之君子 居也 宋呂舍人為賦詩 周侯不出何所
為閉門讀書心自知 簾數卷君不厭讀書萬卷能忘飢 上未義皇下泰
漢宋取英華幾脫腕是非榮辱姑置之君乘船到彼岸古人之學有傳
授君生寂寞千載後問君何以識古人 袖手無言坐清室以此讀書為尚
交是事渺茫人信否人信不信君不問松栢園難生培塿朝來落葉滿荒
城青山照人淚水橫往來車 寶熙齋 元劉將孫養吾寶熙齋記
馬作塵土想君深夜讀書聲 子往歲已已於昭文齋館
得與明教新暢墨二笏蓋古心江文忠公拜在禱正謝宣揚也歲之四十
年以道子塔曾以立書為長歌其書會以立求現於我家有火飯石符
刻輝照殿詩字中上品陀圓可五尺許得之揚中春左丞所中齋極愛
朝副車也爰以此碑立之以立傳是二美作室以度不所以名者且請記

宋書竟整集洪造父清非齋銘

七

子以宋元章寶善齋名之以寶熙蓋樓使言殿號輝熙 紹興輝熙為
熙明自己百託甲戌三熙始終之謂是未有也元章京口之園以一碑為
之輝山園所藏音皆故齋名寶善樓來刻未情亦以寶善題之此風流
嘉話也爰記寶熙曰性者不可及已古之人愛其人猶封植其木以無忘
角子賢者之文擊舉而懷思者且獨泥兩朝文治之盛或東坡銘龍尾
齋謂是章聖之所嘗御以賜外展而破得之以遺諸傳正其解以為雲
蒸露消祥符之澤三臣更寶之見者必作後山賦是無致李墨謂是寶善
之餘熙空之故物豈以潘谷之再尋泰少得之三四學士之為養以為
明意淨几風和日暖為解之愁才八斗手被龍尾之鱗非若玉堂之大也
又非有冠照之識也又非有字號之品目也半元之意非若望龍之雙字
也又非持奇識之識奇也又非不為文理而分伯仲之子姪也且其時天
球河圖之藏無恙流落於人間者可得瑤瑤碾碾之寶方來錫子之匪項
者可待也橋山弓劍歲月逾邁設宮未泰舊事無譚于斯時也熙熙研磨
於雲漢為章之鏤小試揮翰於明光先入之德斯世斯文其有加於此寶
者乎彼以一研弓一團惟其好而已西境之內其有若此者乎宋南之美
其有若此者乎有其一者已矣矣其有兼兩者者乎昔賢鋪張飛白以為抱
鳥號之寶善齋之履其有所不若或藏名山或流四方見者皆當鑒然
而作如望旋頭之慶而聽屬車之音夫以其時為斯言也且若此茲現茲
墨流傳至此不逾可寶矣乎耀熙熙明遠矣文不在茲 寶晉齋 項
志在褒詔堂東北 宋寧四年宋第始建以晉人法書碑刻五壁間故名
為中更改築不知其幾惟張孝祥所書扁尚在孟植重建寶善齋記 寶
善齋 滿須郡守燕坐之室也 崇寧二年 孟植建寶善齋 寶善齋
是郡以梁唐御府所藏晉王謝法書於其中而以名之故寶善之名聞
天下中更兵燹尚餘王略一帖僅若靈光之獨存世益珍之齊魯南鄉故
於前無規制僅基屋老於側當改作矣前所或未暇也慶元丁巳國子監
丞金華楊公師自說治郡以簡靜之政撫柔比民歲事存登政益暇裕
粵明年九月庚申過檄而新之且易其稱東歐平衍素字情深高明艱深
軒楹四達意采如運食之暇單公車之積詳雅行之誠誠備得息莫不
在是冬歲秋月又樂與賓客共之而屬植記其梗概植解不能屢矣公一
日相過而言曰君記不作想來者不知改造之故吾將題于柱而刻之可
乎植愧而謝之詩曰菴第甘棠勿剪勿伐伯所美夫善政又民以美舍

卷更龍詩。單執活計。貪難甚。鐵石心腸。誓不移。一代交遊。盡欲盡。百年志節。竟誰知。承家幸有賢。即在。須信天公不我欺。魏初青崖集。胡仲濱益堅齋。不為求名。効獨醒。不緣贈。便忘形。留教支那文章。在。是君家座右銘。**不欺齋** 宋周文璞詩。不欺欺齋。不欺本自誠。中來。晚周洙泗。漢伊籍。中間此道寒。如及不欺齋。中一尊酒。况于此意。差耐久。真情往往。到。僕僕何況。親如與朋友。君不見。湯脫胡桃一語。失。此是。迂翁年。**潛光齋** 老學庵筆記。秦檜之當國時。少日。陳兄再拜。吾事畢。**潛光齋** 有吳元美者。奉祠居鄉。治園亭。園中有。潛光齋。自可寄。閑身。席上。塵都掃。門前。羊自。春寒。水。桂。壁。樹。晚飯。煮江。蔬。不。動。**慵齋** 元。或。景。年。寓。岳。陽。李。靜。齋。冠。蓋。區。區。區。中。念。瑞。為。物。外。合。**慵齋** 走。世。塵。獨。因。疎。懶。得。入。真。折。腰。尚。怕。趨。官。府。試。涕。那。能。為。俗。人。一。梳。黑。甜。聊。適。意。幾。篇。黃。帝。錄。**靜常齋** 宋。蘇。東。坡。妹。足。順。神。寒。子。亦。是。悠。悠。者。擬。與。嵇。康。作。比。鄰。**靜常齋** 宋。蘇。東。坡。銘。垂。而。一。直。而。正。為。物。之。生。芸。芸。此。獨。漠。然。而。自。定。吾。其。命。之。曰。靜。漫。而。出。渺。而。藏。萬。物。之。逝。泊。泊。此。獨。且。然。而。不。忘。吾。其。命。之。曰。常。無。古。無。今。

永樂大典卷三五百三十六
十

無生無死。無終無始。無後無先。無我無人。無能無否。無難無着。無正無修。即是以觀非愚。則廢舍。是以永非病。則狂。昏昏冥冥。了不可得。混混沌沌。茫茫不可。論。雖有。至人。亦不。聞。聞。為。真。聞。亦不知。知。為。真。知。是。猶。在。聞。知。之。域。而。不。足。以。為。疑。疑。况。緣。迹。逐。響。以。希。其。至。不。亦。難。哉。既。以。是。為。吾。號。又。以。是。為。吾。室。則。有。名。之。累。吾。何。所。逃。然。**反求齋** 宋。謝。無。逸。溪。堂。集。反。亦。趨。寂。之。指。南。而。求。道。之。觀。影。乎。**反求齋** 求。齋。對。李。子。作。齋。於。聽。事。之。北。求。名。於。余。其。名。曰。反。求。李。子。請。曰。願。聞。反。求。之。義。對。曰。子。不。聞。楚。國。之。盜。者。乎。楚。之。盜。曰。支。貢。者。行。着。無。迹。語。若。無。息。踰。垣。看。鳥。尤。土。若。鼠。居。於。楚。國。人。無。夜。不。亡。其。物。焉。國。人。心。知。其。實。也。而。執。之。無。狀。每。亡。物。必。罵。曰。是。必。貢。也。其。如。不。可。執。何。居。一。日。貢。語。其。隣。之。子。曰。楚。之。盜。不。為。害。矣。每。亡。物。必。允。貢。者。何。也。鄰。之。子。曰。子。無。怒。國。人。尤。已。也。子。能。為。盜。致。亡。物。者。必。允。子。子。而。不。為。盜。其。誰。允。子。哉。貢。曰。是。不。難。也。吾。且。簡。戶。不。出。矣。僕。夜。有。亡。物。者。亦。將。以。允。貢。可。乎。是。夜。楚。人。徹。衛。釋。禁。而。國。中。無。犬。吠。之。聲。君。子。曰。人。不。可。不。反。求。諸。已。也。仁。所以。愛。人。者。也。愛。人。不。親。則。反。諸。已。曰。仁。未。至。也。智。所以。治。人。者。也。治。人。不。治。則。反。諸。已。曰。智。未。至。也。敬。所以。禮。人。者。也。禮。人。不。答。則。反。諸。已。曰。敬。未。至。也。行。有。不。得。者。皆。反。求。諸。

己不反求諸已。而唯人之責。則與楚之盜日。換其物而怒人之尤已也。何異哉。又求之義。其在斯乎。子子。無。然。為。問。曰。命。之。矣。李。子。名。被。字。明。根。余。未。第。也。又。從。余。故。告。之。以。名。**敏求齋** 清。波。雜。志。承。平。時。兩。學。作。成。齋。之。義。使。歸。而。書。諸。壁。焉。**敏求齋** 之。義。不。但。英。才。輩。出。為。國。之。華。軒。居。無。憂。難。一。時。謀。浪。之。語。人。皆。喜。聞。而。樂。道。之。嘗。見。前。輩。說。數。事。元。祐。間。敏。求。齋。有。治。春。秋。陳。去。與。宋。門。一。倡。俾。一。日。會。飲。于。曹。門。因。用。春。秋。之。文。題。于。壁。曰。春。正。月。會。吳。姬。于。宋。夏。四。月。復。會。于。曹。有。進。其。文。戲。之。曰。秋。幾。冬。大。雪。公。卷。其。意。以。謂。財。賄。當。有。積。寒。之。厄。此。固。知。非。典。語。亦。切。中。後。生。夫。遊。述。隱。求。齋 建。安。志。在。建。之。武。惠。取。隱。居。以。求。志。之。義。而。不。返。之。病。**隱求齋** 朱。文。公。有。詩。宋。來。晦。庵。詩。晨。林。影。閣。夜。松。山。泉。響。隱。去。復。何。去。無。言。道。心。志。呂。祖。儉。詩。小。春。標。新。名。清。風。自。成。警。世。累。已。破。陰。陽。來。道。方。長。項。安。世。詩。種。桑。不。療。寒。諱。東。長。苦。鏡。鏡。寒。從。古。有。但。使。願。無。違。林。君。用。詩。瑞。名。瑞。利。處。堪。龍。世。事。其。如。轉。眼。空。惟。有。高。人。林。下。隱。只。求。明。月。與。清。風。朝。同。疎。鳥。吟。暮。與。麋。鹿。游。吾。生。有。良。願。捨。此。當。安。**友孝齋** 宋。張。舜。民。畫。樓。集。都。居。張。民。師。友。孝。齋。歲。晚。何。人。念。求。友。孝。齋 孔。懷。北。齋。風。景。似。南。齋。長。寒。幾。借。陽。城。被。歸。興。徒。穿。社。

永樂大典卷三五百三十六
十一

子。鞋。為。爭。果。時。墜。屋。蓋。蓋。得。雨。靴。侵。階。閉。門。朝。誦。居。賦。一。任。紅。塵。漲。六。街。**緝熙齋** 宋。黃。庭。堅。集。緝。熙。照。者。大。治。維。心。之。本。光。作。而。悠。遠。高。明。益。養。之。以。浩。然。之。氣。學。之。有。緝。熙。聖。切。也。哉。**切思齋** 宋。黃。庭。堅。集。切。思。而。不。學。無。所。於。覺。故。謂。之。殆。學。而。不。思。崔。華。不。治。故。謂。之。罔。切。但。德。相。勸。以。兩。**游藝齋** 宋。黃。庭。堅。集。游。藝。齋。躡。酒。荒。者。使。人。漢。漢。游。於。六。藝。之。林。是。謂。名。教。之。樂。**優仕齋** 宋。黃。庭。堅。集。優。仕。齋。銘。君。子。時。不。學。也。宜。惟。時。哉。無。須。更。不。學。也。學。哉。身。哉。身。哉。學。哉。自。得。齋 宋。毛。東。堂。先生。集。自。得。齋。記。氣。貌。魁。岸。望。之。甚。偉。今。云。薄。君。尚。書。宋。公。之。孫。尚。書。公。文。學。前。輩。有。顯。名。於。時。僕。以。不。及。議。為。甚。恨。喜。見。其。孫。也。特。起。與。君。語。云。公。子。習。富。貴。家。主。簿。官。早。廉。薄。未。是。於。寒。飢。今。視。君。鼻。間。栩栩。然。君。之。用。心。獨。奈何。君。曰。我。不。敢。出。吾。分。以。求。餘。就。非。我。力。而。取。爾。爾。也。日。又。過。僕。見。語。曰。薄。舍。頃。頃。今。折。傍。備。齋。居。以。自。休。陳。圖。書。植。竹。樹。出。則。充。吾。職。而。已。間。而。歸。解。束。帶。從。賓。客。潭。茶。飲。酒。便。歎。終。日。漫。不。知。其。它。子。茲。三。年。矣。乘。書。自。得。之。子。為。

我記其說僕告以天池之魚化而為鸚鵡而飛其翼若去天之雲博扶搖而上者九萬里而鸚鵡與鸚鵡之此局於大而不能小彼鸚鵡與鸚鵡斥鴳者自足於數仞而無所用大也故不得不笑之言者嘗語僕以道云充塞天地而無餘隱於臺末而不迫其在人也以言可以賦可以約可以斃唯人所之今將絕雲氣負青天則鸚鵡不得爭前翺翔乎蓬蒿之間則鸚鵡與鸚鵡斥鴳且相比也為鸚鵡也為鸚鵡與鸚鵡斥鴳也何適不宜而與道徘徊斯自得之全也君初一言方翔伴乎蓬蒿之間蓋能自得於小矣然亦何必自為小而大之正亦為之而已君子素其位而行不願乎其外樂道而行乎富貴安貧而行乎貧賤俸與行乎吏使志趣行乎志趣君子無入而不自得焉君詩記甚勤僕於同僚何敢自愛雖然常聞前人有言學不可已或云人不可以無學君若芽茁詞林而遭翅可檢意當敏以培之俾終不落于以益求其自得之意則中庸之義見而後庶幾知君子所自得者不既大歟願僕云云何益聊為君記歲月而已書來感道春中佳致僕有官守不得往觀以至於此文也元劉申齋集廣陵高生名龜自得天籟於靈芝對二乃為之銘曰天皆有道不可使知所以君子必自得之為龜伊萊不在走湯周公上聖非待文王萬物在我反身非違

宋樂大典卷三十五百三十六

十二

故曰頹子非樂筆數行有四而逆境三自得乎漢人自不堪九夏可居孰曰阻邪而况陳蔡又况宋臣於乎小子自求自取師友父兄理不能與銘汝自名我銘汝思汝自得矣而我何為耶律文獻公集和德秀遺濟詠李仲茂自得齋詩韻骨相瘦儒真可人飄然野鶴出清晨樂食况味初無間種德功夫諒有鄰問學不圖攀月桂孤高那與比霜筠我為物困勞機策頓策萬頌裝後塵學海汪洋又冰游樂天委命坦無憂文章日益寧為意當首浮雲非所求燕處清活蟬飽露吟情閑淡厲橫秋不須直要詩十首已勝當當萬戶侯許有士至正集自得齋一齊風月浩無邊畢竟中間別有天若向華端求此意斷輪父子不相傳張叔夏詞祝英臺近為自得齋賦 水空流心不鏡門掩柳陰早 芸暖香檠聲壓四簷情斷塵飛遠清風人閒醒醉任蝶夢何時分曉 古音少素琴父已無孩俗子未知道聽雨看雲依舊靜中好但教春氣融融一般意思小意外不除芳草為發慮是心之發其端甚微人不能測惟己獨知惟正惟邪為善為惡為公為清亦為私而當其發時如弩發機終則千里差由毫厘於何慎之聞

慎獨齋

慎獨二字請為作之 人之一身心實為主外以應物內

居暗室慎之又慎深致其名勿謂爾獨上帝實臨勿謂無人爾既有心光明非幽隱不顯無息細微戒其不善一念不善勿使之萌不自欺已意過可誠心正身修家國治樂而措之若掌斯指意言之甚易為之甚難難於塞川難於為山蓋文壇清宮所賜野人作歲以相君子爾身不善衆則知之爾心不善人莫能窺曉形諸心爾則知矣矣必十手然後為指凡已善惡不與於人欺人則欺欺已欺天念之未與鬼神莫測廣而心主一無適惟所謂一非物可居專靜而在儼乎若臨鏡鏡憂愛則或易如是而發發必當理嗚呼風息敬之敬之少或不謹去道遠而古人有言不愧屋漏在室然矣出則無發持慎其守動者其機斯史弗昔在哉無幾宋陳季陵詩題南金慎獨齋 聖道不可窮探取隨已欲平生所交用政可一言足乎思者中庸暗室戒慎獨危微恐懼此念施已熟學從西洛春標榜相品目袖手看屋梁未去知鳴鶴誰知青中塵往往盈斗斛汲也而爾智卑不貽彼咄吳侯蚤作吏未肯事違悞得妙自聖惠了不關世俗頗知幽隱中日月所照燭不敢欺秋毫高情潔冰玉頓言從君遊者難耶前 又次齋 宋唐子西集又次齋語 生而知之自誠而明學而

宋樂大典卷三十五百三十六

十三

為下吾少也狂自以為健出而接物然後知困今雖老矣其未衰陳書子康以學以思 無倦齋 昔馮志無倦因今雖老矣其未衰陳書子康以學以思 無倦齋 昔馮志無倦前安福志主簿履有無倦齋黃州志無倦齋在黃州郡廳竹樓之下與地紀勝齋在靜江府張南軒有記宋張高軒集無倦齋記 廣西題畧使所治履事之西偏有齋直喜豐堂之後方而虛明於燕息為宜舊以緩帶名子覆其肆更題曰無倦且志其故昔者沐浴之門子張問政夫子首告之以無倦又李路之請益則又終之以無倦是知為政始終之道無越乎此也夫難存而勇忘者心也吏者分天子之民而治焉受天子之上而守焉一日之間所為酬酢事物者亦不一端矣機微之所形籠網之所寓常隨於所急而懷於所因循職事之不謹而萬緒之失其機方寸之不存而千里之失其害又况欲動而物乘意使而形隨其所差得復何可勝計可不畏哉於是知聖人無倦之意深矣誦也當五高明而聖其所踐之未為也故使以居之無倦為本而繼以行之以忠由也勇於進為而懼其有所怠也故既告以先之勞之及其請益則繼以無倦以二子而聖人所以勉之

無倦齋

如如此則在他人其所當從事抑可知矣雖然常人之情往往始之謹而末之慢乎失於終事廢於久者互多矣非敦篤於敬者其能日新而無數

世有無暴棄齋 宋史忠義傳李祥生而聰慧少自樹立名其齋

曰肯 思無邪齋 惠州府國經志歸善縣北白鶴峯蘇公東坡於

或疑蘇東坡以思無邪三字名齋此自古有之不足異也古有益延壽三

字名師子乳三字名寺是也曲酒舊閣石林公嘗問于兄博濟曰自東

坡名思無邪者德有鄰堂而世爭以三字名堂公知前此固嘗有是否

博濟曰非師子乳寺乎石林笑曰是也吳興城南射村有寺號師子乳亦

錢氏賜名國朝因之清波雜志嘗見黃岡所刻東坡墨蹟一帖云新居住

在大江寺風雲百學足堪老舍有一書名思無邪若欲省文去下一齋

字何不可者蓋亦隨時所尚爾宋蘇東坡集惠州思無邪齋銘 東坡居

士問法於子由子由報以佛語曰本覺必明元明明覺居士欣然有得於

孔子之言曰詩三百一言以蔽之曰思無邪夫有思皆邪也無思則土木

也吾何自得道其唯無思而無所思乎於是幅巾危坐終日不言明目直

視而無所見攝心正念而無所覺於是得道乃名其寺曰思無邪而銘之

曰大意緣有身無身則無痛癢然自圓明鏡鏡非我鏡如以水洗水二水

同一淨活然天地間惟我獨也正 思無邪齋贊 飲食之精華草木之華

集我丹田或丹所家我丹伊何銘承子砂客主相守如集暮曉塔以成已

耕以赤蛇化以兩丁滋以河車乃根乃株乃實乃華晝煉于日赫赫丹霞

夜浴于月皓然素施金丹自成曰思無邪此贊借筆直書不加點定指是

天威非以意造也元兵澄支言集思無邪齋說 程子曰思無邪者誠也

之未遠及是也蓋必先能屏絕私欲惡念之邪而後可與治瘵二而且謀

之邪誠意而正其邪不可驟無私欲無惡念世教有如司馬公而不二

不稔則未終身每以思慮紛亂為患故程子惜其為學力行而不知道

吳端氏之不二不稔自初而持戒持律絕去私欲惡念故也不稔諸業未

淨焉乎而可以不二不稔乎 國朝王康交山果思無邪齋銘 越有詩

壇也者為其居之齋曰思無邪蓋取諸網壇來問於王子曰子雖有道者

直以聖人之道語壇為可以終身行之朝夕是像王子乃為沐每壇亦春

沐越三日丹于吾聖人之宮王子北面拜跪東南而立于昨階之旁命壇

此面拜跪北面拱而立于納陛之間王子曰壇乎心之官則思也者有

邪有吾正則誠邪則偽思與其不誠也單無思不誠偽也偽也者邪也仲

尼曰詩三百一言以蔽之曰思無邪思無邪誠也爾其念諸壇乎爾為我

銘其壇曰母敬母謹若若兒銘其凡曰隱則博博則寬是則珠玉是玩銘

其壇曰勿為嫌彼時爾形母曰胡瞻爾行長母曰胡瞻爾行增母曰胡瞻

爾行增其戶曰孰不由斯爾爾行銘其爾曰幸明惟德皇皇從厥斯納

約厥斯銘其賦曰與爾不義車踏水大踏水大履爾身陷不義履爾心銘

其現曰無履不履安知之乎無惡不惡安知之乎善之不務愛道何錄惡

之不懲愛道何求銘其鵠且曰儉則泰奢則改母濡其首母食不時銘其

床曰可以休可以思其夜之所伏可以思其晝之所謀爾尚無羞何其欲

肆曰唯再發深省齋 宋趙善澤熙崇成父居於善寺鐘樓之

下闕以為善善名坎止近易持曰發深省

衡州第氏書之僕為賦四小詩以發深省齋為請 凡碑何所知說法猶

吐吐况此空洞中孰能無發發 危峯百尺高下有溪流深萬深日相激

合此無盡音 人行冥林中過坎輒自省 聞是微妙音安得忘所警 我

有嗜睡癖余枕長與偕養昏要無夫男日住君壽徐快詩寄題趙昌父後

深省齋 寄語前身杜拾遺 夢回深省不 須疑鐘聲處處響 起鐘聲未起時

之右嘉定間郡守陳公廣壽改名鐘 母自欺齋 宜春志齋在萬

慶至寶慶間郡守薛公師旦復舊名 李德遠母自欺齋記 李君德遠自太學歸

嗜學也為書母自欺以勉之李君將歸以名其齋踰江過滿山屬于鳥之

記于閣學問之道知與行而已自昔聖人繼天立極不曰知而曰精不曰

行而曰一知不精行不一獨不知不行也聖賢相傳皆悟後學言知必曰

精

知

行

一

知

精

行

一

不圓。誘之則動。枕之則弱。誠之則傾。不可與言。立是故。作身則道。立
愛惟親。立敬惟長。立人之道。曰仁與義。古人之所以切切於是者。貴乎本
固。而時有之。年尚豐也。始余言曰。人歲天。履地重於萬物。要當出群拔萃
與古人為徒。余壯其言。而如其言。次所期有不可量者。既以經訓名其言
壽。又求余言發揮之。時日觀者。益思厥德。可謂有主矣。嘗按故有言。夫上
有五德。其次有五功。其次有五言。雖久不廢。此之謂不朽。夫惟不朽是圖
雖史歷萬變。而敬義不虧。參前傳
衡無非斯道。此則時有之志。是為之。
莫能名齋 宋揚慈湖葉莫能
名齋記 四明楊
某為浙西海虞。淳熙十一年八月初。晚領事而從。定臨隱外高。中早。無妄
息之。乃客至。不可留。不可以奉。視偶得在官。僧屋于寶蓮山之巔。師君推禮
士為更其居。又使某惟意規模之。乃創書室于高爽之地。東江西湖雲山
十里。幽人騷士。未其古。無不曰奇。曰壯。曰快。曰美。且曰。是不可不命名。某思
所以名之。東望大江。巨濤際天。越山對揖。泉流如直。風帆飛鳥。夕陽煙蕪。
朝莫晦明。變態百出。於是聞名之乎。如此命名。不惟遊適。且願遠流。外景
要不可謂真。誠江山。西望錢水。玉潔如鏡。茂林奇峯。樓觀輝明。煙蕪草
樓。寫不可。於是聞名之乎。如此命名。不惟遊適。且願遠流。外景要不可謂

真藏湖山。反而即諸本真。故其放情。落其外慕。窮理盡性之。曲微。探玄珠之
。不則事理兩融。曲暢旁通。百川會同。歸宿于中。又不則悠然無事。惟
意所之。無所造為。樂亦然。於是名之乎。如此命名。不惟遊適。且願遠流。外景
外景。不可謂真。誠江山。西望錢水。玉潔如鏡。茂林奇峯。樓觀輝明。煙蕪草
樓。寫不可。於是聞名之乎。如此命名。不惟遊適。且願遠流。外景要不可謂

遊無窮齋 宋慈湖葉莫能
名齋記 四明楊
莫能名齋。又曰。是能名何。其立說之無常。某曰。常。淳熙乙巳仲春。揚某記
遊無窮齋 宋慈湖葉莫能
名齋記 四明楊
莫能名齋。又曰。是能名何。其立說之無常。某曰。常。淳熙乙巳仲春。揚某記

子謂子。好遊。子必無思。而後可以遊。於無。雖感無思。有聖
人之學。而吾與子。何足以知之。嘗試與子。取其似者。而吾之。子嘗。而無
夢。矣。子。而無。非。無。思。而。神。潛。而。心。不。用。也。方。是。之。時。可。喜。可。怒。可。哀。
可。樂。者。於。吾。前。而。吾。心。不。知。焉。則。亦。近。於。聖。人。之。深。無。思。也。武。者。之。遊。不。遠
者。以。吾。之。思。累。之。今。吾。容。然。自。放。於。一。榻。之。上。子。欲。求。吾。心。之。所。在。了。不。可。得。
其。遊。無。耶。越。耶。其。在。天。之。間。耶。其。出。天。入。神。而。與。化。終。始。耶。子。固。不。能。知。之。而
吾。亦。安。能。知。之。豈。獨。吾。不。知。之。雖。有。聖。人。亦。安。能。知。之。故。名。吾。齋。曰。游。無
窮。於。子。何。如。郭。子。曰。信。斯。言。也。則。子。所。不。能。自。同。於。聖。人。者。直。在。於。寤。寐
之。間。蓋。其。然。耶。故。子。曰。然。吾。方。公。生。明。齋。瑞。陽。志。齋。在。州。學。不
欲。就。讀。須。子。他。日。來。為。子。言。之。

厭齋 宋周紫芝文倉梯未集。學不厭齋。銘。以。小兒。某。即。蠅。館。之。側。
曰。在。華。在。前。時。自。止。江。河。在。地。皆。井。無。水。學。者。非。貴。在。帶。已。斷。章。折
句。穿。正。失。理。更。相。標。榜。自。謂。君子。小人。所。是。君子。所。非。趨。爾。未。能。以。語。聖
執。尊。所。聞。齋 宋李正民大隱集。尊所聞齋。銘。學。以。致。道。求。所
未。聞。道。者。高。明。其。德。曰。尊。昔。者。大。儒。聞。一。言。言。若

次江。河。行。之。津。然。者。子。路。未。之。能。行。懼。恐。有。關。刀。莫。之。勝。或。異。於。是。口
耳。是。皆。呻。其。佔。畢。帶。應。弗。思。固。知。守。約。固。知。開。疑。如。使。涉。獵。雖。多。矣。為。嗜
矣。道。味。素。醇。唯。求。馬。唐。肆。亡。早。多。岐。宜。一。其。志。理。術。是。師。思。以。措。之。問
以。辨。之。日。長。月。益。厥。修。乃。來。以。所。自。得。發。於。文。辭。既。辨。必。奮。充
實。于。內。輝。光。煇。如。三。餘。靡。失。多。歸。去。來。齋 湘潭。志。湘。潭。縣。內。廳
材。是。備。動。而。行。之。終。始。勿。渝

少成後皆實心廣乃體勝。擬了翁詩天以行故健。火以宿故壯。卓哉此一翁。筆我沐浴上。李壁詩人情。無安。晝夜物欲。莫能放以直之。山立而川行。吾人晏猶。賦行于夕。未

尊德性齋

元吳澂支言集。尊德性齋。齋銘。內弟程允夫以

道問學名。子謂當以尊德性易之。允夫請銘。因高作此。維皇上帝降此下民。何以子之。白義與仁。維義與仁。維帝之則。欽斯承斯。猶懼弗克。孰昏且狂。司戕汗。早淫視。傾聽。請其四。疑。疑天之明。慢人之紀。甘此下流。衷惡之委。我其監此。振來厥心。有幽其室。有赫其臨。我玉奉盈。須臾。頌。任重道。德。其

不啻足齋

宋楊誠齋集。寄題王亞夫檢正不啻足齋。既得。隴。復。望。蜀。未。求。寶。勳。先。求。玉。泰。相

後車一千。數。唐。相。胡。椒。八。百。斛。黃金。時。印。賀。黃。鶴。身。前。任。佛。身。後。福。尤。濼。瀉。入。無。風。谷。匹。似。入。心。猶。易。足。九州。四海。王。同。年。三。江。五。湖。春。水。船。便。應。犯。斗。入。月。邊。餘。事。猶。堪。濟。巨。川。天。風。吹。來。墜。八。裏。水。精。宮。裏。作。詩。仙。寄。履。排。雲。叫。字。吳。穎。得。江。湖。散。人。觀。至。皇。留。渠。作。豐。年。早。晚。喚。歸。香。案。前。詩。仙。揮。頭。不。肯。住。田。園。將。無。夢。歸。去。括。蒼。山。勝。道。場。山。向。來。結。茅。非。霧。閣。壽。房。恰。則。斗。未。大。中。藏。世界。三千。箇。門。前。寶。額。藏。方。甜。草。息。如。富。收。高。則。

永樂大典卷之二十五

二四

尊德性道問學齋

元吳澂支言集。尊德性道問學齋。記。天之所以生人。人之所以為人。以

此德性也。然自孟氏以來。聖傳不嗣。士學靡宗。誰復知有此哉。漢唐千餘年間。儒者各矜所長。奮近馳騁。而不自知其缺。董韓二子。依辨數語。近之而原本。竟味味也。則亦漢唐之儒而已矣。宋初如胡如孫。首明聖經。以立師教。一時號為有體有用之學。車行異材之士。多出其門。不為無補於人心世道。然其所極度。越董韓者無幾。是何也。於所謂德性。未嘗知所以用其力也。逮夫周程張邵。與始能上通孟氏而為一。程氏四傳。而至朱文公。義之精。至可謂而字。又孟氏以來。所未有者。而其學徒。往往性於此而溺其心。未既以世儒。記詞章為俗學矣。而其為學。亦未離乎言語文字之末。甚至專守一學。而不復旁通他書。相拾遺說。而不能自遺一辭。反俾記誦之徒。喚其隨詞章之徒。譏其拙。此則嘉定以後。朱門末學之教。而未有能救之者也。夫所貴乎聖人之學。以能全天之所以與我有爾天。之與我德性。是也。為仁義禮知之根株。是為形質血氣之主宰。舍此而它求。所學果何學哉。然而行如司馬文正公。才如諸葛忠武侯。亦不免為習不著行不察。亦不過為資器之趨於人。而謂有得於聖學。則未也。况止於

訓詁之精。講說之密。如此漢之陳雙本之說。則與彼記誦詞章之俗學。相去何能以寸。數漢唐之儒。無責焉。聖學大明於宋代。而踵其後者。如此。可歎。已清江史公。字其子。潛曰。昭德。其師名。其讀書之齋。曰。學。潛。使。吾。游。請。以。尊。德。性。道。問。學。更。其。扁。蓋。合。父。師。所。命。而。一。之。噫。而。父。所。命。天。所。命。也。學者。學。此。而。已。抑。子。之。學。詞。章。則。云。工。矣。記。誦。則。云。富。矣。雖。然。德。性。無。預。也。姑。置。是。證。也。鑽。研。於。文。義。叢。分。積。折。每。猶。以。陳。為。未。精。饒。為。未。盡。也。此。科。曰。之。中。未。四。十。年。而。始。覺。其。非。因。子。之。請。揚。然。於。歲。月。之。已。逝。今。之。語。子。其。敢。以。昔。之。自。誤。者。而。誤。子。也。夫。自。今。已。往。一。月。之。內。而。悔。一。歲。之內。而。冬。常。見。吾。德。性。之。昭。昭。如。天。運。轉。如。日。月。之。往。來。不。使。有。須。臾。之。間。斷。則。於。尊。之。道。始。庶。發。乎。於。此。有。未。能。則。問。於。人。學。於。已。而。必。欲。其。至。若。其。用。力。之。方。非。言。之。可。喻。亦。味。於。中。庸。首。章。打。頓。終。篇。而。自。悟。可。也。求。如。是。齋。於。賢。疎。於。聖。如。種。之。有。種。可。必。其。然。也。願。與。子。偕。之。若。夫。為。是。標。榜。務。以。新。美。其。名。而。不。務。充。蹈。其。實。是。乃。近。代。假。託。欺。誑。之。傳。所以。誤。天下。誤。國家。而。自。誤。其。身。使。異。己。之。人。得。以。藉。口。而。斥。之。為。偽。學者。其。外。而。子。不。為。是。也。

永樂大典卷之二十五

二五

永樂大典卷之二十五百三十六