چاپ دوم
۲۴ صفحه
اطلاعات
چهارشنبه پانزدهم شهریورماه ۱۳۵۷ـ شماره ۱۵۷۰۴ تکشماره ۱۰ ریال

طی بیانیه که در پاریس منتشر شد :

حزب توده احزاب مخالف را به اتحاد دعوت کرد

در صفحه ٤

گروه بررسی ایران طی بیانیه اعلام کرد :

ساکت ننشینید لحظه تصمیم است

- اگر هرج و مرج ادامه یابد عکس‌العمل‌هائی خواهد داشت که مصلحت نیست .
- ٦ تن از اعضای گروه عضو کابینه هستند و ناظر امور دولت خواهند بود

★ با زبان سرخ وقلب سیاه نباید جامعه را دچار ناامنی کرد .
★ ظرف چند روز آینده سازمان جدید گروه بررسی اعلام خواهد شد .

در صفحه ٤ ستون سوم

مرز «ملی» و «ضدملی»!

در گزارش مربوط به تظاهرات آرام و راهپیمایی روز دوشنبه «عیدسعیدمطر» خواندید که انبوه مردم وقتی به مقابل بانکها وتاسیسات دولتی میرسیدند شعار می - دادند : «ما شیشه شکن نیستیم» و به ماموران انتظامی خطاب می کردند که: «برادر ارتشی - چرا برادرکشی ؟»

سرمقاله در صفحه ٦

به کلیه دانشگاهها استقلال داده شد

دگرگونی وسیع در دانشگاههای کشور

جمعیت حقوقدانان ایران دنبال میکنند :

رسیدگی به اعمال خلاف قانون چند مامور انتظامی در مشهد .

در صفحه ٤

مراجع عالیقدر در قم، شایعه تعطیل عمومی فردا را تکذیب کردند

در صفحه ٤

براساس اعلامیه دولت

تشکیل اجتماعات بدون اجازه ممنوع شد

در صفحه ٤

اعلام جرم سندیکای نویسندگان و خبرنگاران علیه وزیر اطلاعات سابق

در صفحه ٤ ستون هفتم

سخنگویان کانون نویسندگان :

سیاست بله، قدرت سیاسی خیر

گفتگوئی اختصاصی با قر پرهام، فریدون تنکابنی، محمد علی سپانلو و اسماعیل نوری‌علاء .

درصفحه ۹

مدارس عالی خصوصی جدید تحت ضوابط خاصی تاسیس می‌شود ★

در صفحه ٤

دکتر حسینعلی انواری
رئیس دانشگاه آریامهر

دانشگاه آریامهر تهران مستقل ودانشجو میپذیرد

دکتر عبداله شیبانی
رئیس دانشگاه تهران

تظاهرات دانشجویان در هلند

در صفحه آخر ستون هشتم

روسای دانشگاه ها از طرف هیئت امناء تعیین می‌شوند

روسای دانشکده ها انتخابی شد

دکتر عبدالعلی جهانشاهی
رئیس دانشگاه ملی

دکتر مسلم بهادری
رئیس سازمان سنجش

درخواست‌های کارگران از دولت

دیشب در جلسه‌ای که با حضور کاظم ودیعی وزیر کار وامور اجتماعی، حسین قربانی نسب رئیس سازمان کارگران ایران ، نمایندگان مجلس از گروه کارگر و اعضاء هیات مدیره سندیکا ها و نمایندگان کارگران تهران ،کرج و شهرری تشکیل شد، خواست های کارگران مورد بررسی قرار گرفت .

دراین جلسه رئیس سازمان کارگران ایران خواست های کارگران را از دولت در ۲٦ مورد عنوان کرد که پاره‌ای از مهمترین این درخواست ها به شرح زیر است :

★ اقدام فوری برای ایجاد صنایع مادر بمنظور ساخت و تولیدلوازم و وسائل مورداحتیاج برای رهائی یافتن از قید صنایع مونتاژ .

● رسیدگی به حقوق حقه زنان کارگر از نظر مسائل رفاهی وتساوی حقوق برای کارگر مساوی و همپایگی مدت استراحت حاملگی زنان کارگر با زنان کارمند.

● اجرای کامل اصل گسترش ومالکیت صنعتی و اجرای کامل قانون سهیم شدن کارگران و احد

بقیه در صفحه ٤

روپوش مدرسه بپوش

درصفحه ۵

حمله مسلحانه به یک اداره شهربانی

- یک پاسبان در این حمله کشته شد
- حمله توسط گروهی بطور غافلگیرانه بعمل آمد
- حمله کنندگان یک اتومبیل جیپ با وسایل تخریبی و انفجاری بجا گذاردند

تهران - خبرگزاری پارس حدود ساعت ٤ و ٤٥ دقیقه امروز افراد ناشناسی با مسلسل به نگهبان درب یکی از ادارات شهربانی کشور شاهنشاهی حمله کردند که درنتیجه نگهبان مذکور بنام پاسبان صفرزیدعلی به‌شهادت رسیده است. عناصر مهاجم و تروریست پس از پرتاب یک عدد نارنجک که خوشبختانه منفجر نشده است متواری شدند .

خرابکاران یکدستگاه اتومبیل جیپ از خودبجای گذاردند . در بازرسی‌هائی که از درون این اتومبیل بعمل آمده‌است تعدادی‌بطری آتش‌زا و یک عدد بشکه بزرگ محتوی بنزین بدست آمده است و این نشان می‌دهد که تروریست‌هابرای عملیات ویرانگرانه خود تدارک وسیعی دیده بودند اما در اجرای کامل آن توفیق پیدا نکردند.

افتتاح مطب

دکتر عزت‌الله فرید متخصص بیماریهای داخلی و قلب تلفن ۳٦۳۸ .

کرج خیابان قزوین جنب خیابان بهار پذیرائی صبحها و عصرها .

تیمسار سپهبد احمدعلی محققی

انتصاب شایسته آن جنابرا به فرماندهی ژاندارمری کل کشور تبریک عرض مینمائیم .

حاج عباس نجفی ـ احمد نجفی ـ محمود نجفی

تغییر محل

آدرس جدید شرکت ساختمانی سنگ‌کار (سهامی خاص) به خیابان کریم‌خان زند خردمند شمالی کوی دی‌شماره۷ تلفن ۸۲۸۰٦۷ منتقل گردید .

اسامی برندگان ۲۰ دستگاه دوچرخه

فردا در نیازمندیهای آموزشی روزنامه اطلاعات

از کلیه سروران گرام ـ دوستان و آشنایان که بمناسبت درگذشت پدر بزرگوارم اظهار تسلیت وهمدردی نموده‌اند صمیمانه سپاسگزاری نموده و سلامتی و توفیق همگان را از خداوند متعال خواستارم.

سلیمان آقائی

آگهی دانشکده های کشاورزی و منابع طبیعی دانشگاه تهران

در صفحه ۲

اطلاعیه

شرکت ملی نفت ایران

قابل توجه مصرف کنندگان نفت گاز دستگاههای حرارتی (شوفاژ)

در صفحه ۵

اطلاعیه برای مالکین مهرشهر

پیرو آگهی قبلی ضمن اظهارتشکر از افرادی که‌آدرس خود، بشهرداری ارسال فرمودند مجددا یادآور میگردد چون آخرین آدرس صحیح مالکین محترم‌مهرشهر در بعضی موارد بمنظور مکاتبه باآنها مورد نیاز می‌باشد بدین وسیله ازکلیه مالکین تقاضا میشود آدرس خودرا باذکر مشخصات ملک مورد مالکیت بشهرداری اعلام فرمایند موجب سپاسگزاریست.

شهرداری مهرشهر

آگهی نام‌نویسی پذیرفته‌شدگان مسابقات ورودی دانشگاه صنعتی آریامهر (اصفهان) درسال تحصیلی ۵۸ـ ۱۳۵۷

در صفحه ۹

آگهی ثبت‌نام مجتمع آموزشی کورش کبیر ـ اصفهان

برای دوره عالی (فوق دیپلم) حسابداری ـ بانکداری ـ بازرگانی

در صفحه ۱۹ همین شماره طبع شده است .

قابل توجه داوطلبان ورود به مدرسه عالی خدمات جهانگردی واطلاعات

حداقل نمره آزمون قابل قبول در هردو رشته هتلداری وجهانگردی مدرسه عالی خدمات جهانگردی که در صفحه ۹ چاپ شده‌است ۲۵۰۰ می‌باشد

قابل توجه مرغداریها ودامدارایها و..

کاشی خارج ازاستاندارد
رنگی هرعدد ۲ر۲۵ ریال
کاشی خارج ازاستاندارد
سفید هرعدد ۲ ریال

تلفن ۶۳۳۴۹۸ـ۶۳۴۹۷۰ـ۶۳۶۸۲۶

جناب آقای دکتر حیدرقلی برومند
بانهایت تاسف مصیبت وارده را به‌آنجناب و خاندان جلیل برومند تسلیت عرض می‌نماید.
شهردار حبیب‌آباد ـ صالحی

تیمسار معظم سپهبد محققی
ازطرف خود وکارکنان شرکت شن راه انتصاب شایسته آنجناب‌رابفرماندهی کل ژاندارمری کشور صمیمانه تبریک عرض می‌نمائیم .
کاشان ـ اصغر کاغذیان

جناب آقای دکتر حیدرقلی برومند
بانهایت تاسف درگذشت برادر عزیزتان لطف‌الله برومند را از صمیم قلب تسلیت عرض می‌نماید.
حاج‌رضا فرید حبیب‌آبادی ـ مدیر عامل شرکت ارغوش

آ ـ ٤٧١٢

سپاسگزاری
ازهمه فامیل ودوستان عزیزی که بابذل عنایت و مرحمت ازتاکستان و شهرستان‌ها درمراسم تشییع و مجالس ترحیم وشب هفت عزیز از دست رفته‌مان مهندس‌فریدون رحمانی شرکت ویا بوسیله تلگرام وتلفن ونامه ابراز همدردی فرموده‌اند صمیمانه سپاسگزاری نموده و ازاینکه بعلت تالمات روحی موفق به‌عرض تشکر حضوری نشده پوزش طلبیده وموفقیت همگان را از خداوند متعال آرزومندیم .
تاکستان ـ حاج صفر رحمانی وخانواده

آ ـ ٤٧٢٥

تیمسار معظم سپهبد محققی
انتصاب شایسته آنجناب را بفرماندهی کل ژاندارمری صمیمانه تبریک عرض می‌نمائیم .
کاشان ـ حاج محمد سیاح، حسین سیاح

آ ـ ٤٧١٣

آموزشگاه کودکیاری
داوطلب میپذیرد

در صفحه ۵

تیمسار معظم سپهبد احمدعلی محققی
فرمانده ژاندارمری کل کشور
انتصاب به فرماندهی آنجناب را تبریک عرض‌نموده و از خداوند بزرگ موفقیت آن تیمسار ارجمند را درراه خدمت به‌میهن خواستارم .
ناصر افصحی

آگهی حراج

اداره فروش منطقه گمرکی غرب اژ اول شهریورماه سال جاری تا اطلاع ثانوی همه هفته درروزهای سه‌شنبه و چهارشنبه انواع مختلف کالای متروکه موجود در گمرک جلفا راکه‌فهرست کامل مشخصات آنها در دایره متروکه گمرک‌جلفا جهت آگاهی خریداران موجود می باشد ازطریق حراج همگانی بفروش می رساند طالبین میتوانند همه روزه در اوقات اداری برای رویت کالاها به گمرک جلفا مراجعه و با اطلاع از کمیت وکیفیت کالا در حراج شرکت نمایند ضمنا ۲ درصدحراج نیز بعهده خریداران خواهد بود .

اداره فروش منطقه گمرکی غرب

مژدگانی

روز دوشنبه ۱۳ر٦ر۵۷ دو راس سگ از نژاد چائو به رنگ قهوه‌ای یک دست حوالی میدان آرژانتین گم شده است چون این سگها متعلق به دو کودک تنها می باشد و مفقود شدن آنها باعث بیماری این دوکودک شده‌است از کسانیکه‌اطلاعی دارند تقاضا می شود به نشانی خیابان بیهقی خیابان ۱۲ شرقی تلفن ٦۲۷۱۲۷ اطلاع دهند و مژدگانی‌قابل توجهی دریافت دارند.

آ ـ ۱٤٦۱۹

بزودی
روزنامه سیاسی و انتقادی
آتش
یومیه صبح ها منتشر میشود .

مطبوعات انگلیسی

اگر کنفرانس کمپ‌دیوید شکست بخورد جهان عرب گرفتار جنگ خواهد شد

شکست مذاکرات کمپ‌دیوید باعث سقوط بعضی دولتهای عرب خواهد شد

لندن ـ آسوشیتدپرس ـ روزنامه مستقل فایننشل تایمز درباره کنفرانس کمپ دیوید می نویسد :موفقیت این کنفرانس تاحدود زیادی بستگی به نقشی‌که کارتر بازی‌خواهد کرد دارد . واضح است که درصورت‌عدم موفقیت‌کنفرانس به وجهه وی به عنوان یک میانجی نیرومنددر خاورمیانه لطمه خواهد خورد. باتوجه به شکاف بزرگی که میان مواضع‌مصرو اسرائیل‌وجود دارد ، درصورتی که کارتر نقشی بمراتب بزرگتر از یک رئیس مستقل یا حکم مذاکرات بازی نکند نباید امید زیادی‌به پیشرفت مذاکرات کمپ دیوید داشته باشد.اعراب نمی‌توانند اسرائیلیان را به سازش متقاعد کنند و احتمالا دوراه چاره و اسرائیل شود تهدید یک جنگ نوری در خاورمیانه‌از بین خواهد رفت ، اما خطر بزرگتر عبارت است‌از گسترش بی‌ثباتی در جهان عرب که موجب سقوط تعدادی از رژیم های دوست غرب و تقویت احتمالی نفوذ شوروی در خاورمیانه خواهد شد .بدون تردید ، ترس از همین‌موضوع باعث شده است که پرزیدنت کارتر ودستیارانش‌تا این‌درجه باقیمانده اعتبار سیاسی خود را درگرو موفقیت کمپ‌دیوید بگذارند پروزجنگ تازه‌ای‌میان اعراب و اسرائیل تنها یکی‌از نتایج نامطلوبی است کممکن است‌درصورت شکست‌کنفرانس پیش‌آید و این احتمال‌هرماهی که از عدم موفقیت ابتکارصلح سادات میگذرد تقویت‌میشود.

سایر روزنامه های انگلیس نیز همین نظر را دارند .

وجود دارد یا مذاکرات صلح خاورمیانه متوقف خواهدشد و در نتیجه خطر اشتعال‌آتش جنگ‌بخصوص‌در لبنان‌افزایش خواهد یافت و یا آمریکا باید برای اولین‌بارازنفوذبی‌چون وچرای‌خود براسرائیل‌استفاده کند ، آن کشور را تحت‌فشار قرار دهد .

روزنامه تایمز در مورد شکست مذاکرات کمپ‌دیوید می نویسداگر دیپلماسی‌امریکا بتواند مانع از جنگ سوریه

مذاکرات کارتر باسادات وبگین آغاز شد

کمپ‌دیوید ـ خبرگزاری‌ها گفتگو های مقدماتی وجداگانه پرزیدنت کارتر با رهبران اسرائیل و مصر از دیشب در کمپ‌دیوید آغاز شد .

نخستین‌جلسه کنفرانس‌عالی بعدازظهر امروز(بوقت‌امریکا) تشکیل میشود .

سادات و بگین بعد ازظهر دیروز یکی پس‌از دیگری‌برای شرکت در این کنفرانس‌وارد کمپ‌دیوید شدند .

رئیس جمهوری مصرساعت دو وسی دقیقه بعد از ظهر (ده و سی دقیقه بعد از ظهر بوقت تهران) در کمپ‌دیویداز هلیکوپتر پیاده شد و مورد استقبال رئیس‌جمهوری امریکا وبانو کارتر قرار گرفت .

روسای‌جمهوری دوکشور مدتی یکدیگر را در آغوش گرفته به گرمی دست های همرا فشردند اماز هرگونه اظهاری بمخبرنگاران خودداری‌کردند. اما سادات قبل از آنکه بایگاه هوائی « اندریوز» را بسوی کمپ‌دیوید ترک کند « ازکمپ دیوید» به عنوان‌یک‌جهارراه مهم سرنوشت ساز » نام برد و گفت :

« ستیزی‌که ما در پیش‌داریم بسیار مخوف است، اماباید‌بهر صورت با آن روبرو شویم. سهم‌ازکارترنیه خاطرمشجاعتی که برای‌برپاکردن ایزکنفرانس نشان داده است سپاسگزاری کرد و گفت امیدواریم بتوانیم آرزوی کسانی را کمخواهان حق و عدالت هستند برآورده سازیم .

دو ساعت بعد ، مناهیم‌بگین نخست وزیر اسرائیل وارد کمپ‌دیوید شد و طی‌سخنان کوتاهی گفت کنفرانس مالی سمجانبه از تمام گفتگو هائی که تاکنون بطور(جداگانه با پرزیدنت‌کارتر و رئیس‌جمهوری مصر انجام داده است مهمتر است . و وعده داد که اوو همکارانش کوشش خواهند کرد که مذاکرات صلح مصرو اسرائیل ازسرگرفته شودبگین گفت امیدوارم روزی برسدکه تمام جهانیان بگویند ما توانسته‌ایم که به یک صلح پایدار دسترسی پیدا کنیم .»

اسرائیل از امریکا سلاحهای بیشتری میخواهد

تل‌آویو ـ بگزارش روزنامه اسرائیلی هاآرتص ، ژنرال مزر وایزمن‌وزیر دفاع‌اسرائیل پس‌از خاتمه‌کار کنفرانس‌سران کمپ‌دیوید به دیدار خود از ایالات متحده آمریکا به منظور دریافت‌کمک های‌نظامی بیشتر ادامه خواهد داد .

روزنامه هاآرتص افزوده استوزیر دفاع اسرائیل از مقامات آمریکائی خواهد خواست کمعادل ۵۰۰میلیون دلار دیگر اسلحه در اختیار دولت اسرائیل بگذارند استناد مقام های‌اسرائیلی گزارش‌هائی است که نشان‌می دهدشوروی متعهد شده است سلاح‌جدیدی در اختیار سوریه بگذارد .

قبلا دولت‌آمریکا معادل‌یک میلیارد دلار کمک نظامی‌برای اسرائیل در نظر گرفته بودکه به عقیده مسئولان اسرائیل‌این مبلغ‌باتوجه به شرایط موجود کافی نمی‌تواند باشد .

دولت اسرائیل برای سال مالی آینده از دولت آمریکا خواسته است‌که ۲٫۴ میلیارد دلار به اسرائیل کمک کند که ۱٫۵ میلیارد دلار آن برای خرید تجهیزات و جنگ افزار های نظامی‌و ۹۰۰ میلیون‌دلار دیگر نیز به امور اقتصادی اختصاص خواهد یافت . به گفته محافل‌نزدیک به وزارت دفاع اسرائیل موفقیت وایزمن در گفتگو های‌خود بستگی به نتیجه اجتماع کمپ‌دیویددارد.

۲۹ شهریور :

کنفرانس سران تندرو عرب در دمشق تشکیل میشود

خدام تایید کرد که شوروی با تحول‌سلاح های جدید به سوریه موافقت کرده است

دمشق ـ خبرگزاری ها ـ عبدالحلیم خدام وزیر امور خارجه سوریه اعلام کرد که سومین کنفرانس سران جبهه پایداری عربکه باسیاست‌سادات در قبال اسرائیل مخالفند روز بیستم سپتامبر (۲۹ شهریور) در شهر دمشق تشکیل خواهد شد.

جبهه پایداری از کشورهای تندرو عرب سوریه ، لیبی ، الجزایر ، عراق ، یمن جنوبی وسازمان آزادی بخش فلسطین تشکیل میشود.

دراین‌کنفرانس نتایج مذاکرات سادات باکارتر وبگین‌و روشی که تندروهای عرب باید در قبال مصر و تحولات احتمالی آینده پیش گیرند مورد بررسی قرار می‌گیرد .

اختلافهای یمن جنوبی با دولت صنعا نیز ازجمله مسایلی است که در کنفرانس سران کشورهای جبهه پایداری مورد بررسی قرار خواهدگرفت وزیر امور خارجه سوریه ضمن‌بحث از نتایج دیدار اخیرش از شوروی بار دیگر شایعاتی را دایر براینکه شوروی نیز در گفتگو های سومین کنفرانس جبهه پایداری عرب شرکت‌می‌کند تکذیب کرد و گفت‌رهبران شوروی با درخواست های سوریه برای دادن جنگ افزار های تازه‌ای به ارتش سوریه موافقت کرده‌اند.

شدیدترین حمله اسد به‌سادات

دمشق ـ یونایتدپرس ـ حافظ اسد رئیس جمهوری سوریه در آستانه تشکیل کنفرانس کمپ دیوید سخت سادات را مورد حمله قرار داد . این یکی از شدید ترین حملاتی است که اسد ظرف ۱۰ماهی که از سفر سادات به اورشلیم میگذرد به رئیس جمهوری‌مصرکرده است.

رادیو دمشق به نقل از اسد گفت سادات نماینده تمایلات و موضع اعراب نیست ... کسی کمپ اورشلیم میرود و بر آرامگاه سربازگمنام اسرائیل تاج‌گل نثار میکند نمی‌تواند نماینده اعراب باشد .

اسد کمبرای سربازان سوری مستقر در نزدیک مرز اسرائیل سخن میگفت اظهار داشت که وی خواستار صلح است ، اما صلحی که درآن غرور اعراب جریحه‌دار نشود . اسرائیل‌باید اراضی مارا تخلیه کند و مردم فلسطین باید بتوانند به سرزمین خودبازگردند.

رادیو هاو مطبوعات‌سوریه درتمام این مدت به ابتکارسادات شدیدا حمله کرده‌اند و سوریه رهبری کشور های تندرو عرب را در مخالفت با اقدامات مصر برعهده داشته است، اما شخص اسد خود را در حاشیه قرار داده و بندرت در انتقاد از سادات به مطبوعات سوریه‌می‌پیوست .

اسد گفت ابتکار صلح‌سادات هیچ نتیجه‌ای‌برای اعراب‌نداشته است. از تاریخ سفرسادات به اورشلیم اسرائیل روش خود را ذره‌تر نکرده بلکه بر صورت یک مهاجم درآمده است . واز روزی که سادات بگین‌رادوست مزیزخود خواند کشور های اروپائی و بسیاری ممالک دیگر به پذیرائی از مقامات اسرائیلی در کشور خود پرداخته‌اند.

چهار انفجار در اسرائیل

بیت‌المقدس ـ روز سه‌شنبه برای دومین بار در بیت‌المقدس بمب نیرومندی در یکی از ایستگاه های‌اتوبوس منفجرشد واتوبوسی را که اختصاص به رفتو آمد اعضای بیست و دومین‌کنگره‌بین‌المللی‌نویسندگان وروزنامه نگاران در قلمرو امور جهانگردی داشت درهم کوبید،ولی تلفاتی ببار نیاورد. هیات‌های نمایندگی کشور های مختلف هنگام‌انفجار بمب‌مشغول بازدیداز شهر قدیمی بیت‌المقدس بودند.

دراین میان یک مامور پلیس اسرائیل که می‌کوشید چاشنی بمبی راکه زیریک کامیون حامل گازمایع کار گذارده شده بود خنثی کند براثر انفجار ناگهانی بمب به سختی مجروح شد.

دوانفجار دیگر دیروز در اسرائیل روی داد . پلیس‌این کشور با توجه به تشکیل کنفرانس کمپ‌دیوید به حالت آماده‌باش درآمده است تا با خرابکاران مبارزه کند .

سازمان آزادیبخش فلسطین مسئولیت این انفجار ها رابر عهده گرفت.

چند اسرائیلی یکی از مجروحین حادثه دیروز انفجار بمب در بیت‌المقدس را از محل حادثه دور می‌سازند. عکس رادیوئی

اظهارنظر مطبوعات سوریه و عربستان درباره کمپ‌دیوید

جده ـ روزنامه مکاز چاپ عربستان سعودی در مقاله‌ای پیرامون کنفرانس کمپ‌دیوید ، مسئولیتی‌راکه ایالات متحده آمریکادرزمینه به ثمر رساندن این کنفرانس بعهده دارد یادآور شده و از رئیس جمهوری امریکا خواسته است که رهبران اسرائیل را وادار سازد که حقوق مردم فلسطین را در تعیین سرنوشت خود به رسمیت بشناسد و اراضی تحت‌اشغال‌خود راتخلیه‌کنند.

این روزنامه موضع کارتر را در قبال مناقشه اعرابو اسرائیل ستوده‌است.

در این میان روزنامه تشرین چاپ سوریه‌ازارتش و مردم مصر دعوت کرد پس از خنثی کردن عوارض ناشی از ابتکار سادات مجددا صفوف خودرابرای رویا روئی بانتایج احتمالی کنفرانس کمپ دیویدفشرده تر سازند . این‌روزنامه می افزاید اعراب اجازه نمی‌دهند که‌سرنوشت‌خاورمیانه در کمپ‌دیوید تعیین شود . از سوی دیگر ، شرکت کنندگان در این کنفرانس درصدد یافتن یک راه حل جدی برای بحران‌خاورمیانه نیستند زیرا اگر آنان‌درنیات خود صادق بودند ترجیح می‌دادند در کنفرانس ژنو شرکت جویند یا از طریق سازمان ملل اقدام کنند .

روزنامه تشرین انور ـ سادات را متهم ساخته که به امت‌عرب و نهضت مقاومت فلسطین خیانت ورزیده و مصمم است به یک توافق جداگانه صلح با اسرائیل دست یابد .

هدف‌اصلی کنفرانس کمپ‌دیویداستقرار نیروهای‌امریکا درخاورمیانه‌است

مسکو ـ یکمفسر خبرگزاری تاس ضمن اظهار نظر در باره کنفرانس کمپ دیوید گفت هر سه کشور شرکت کننده در این کنفرانس به دنبال‌اهدافخودخواهانه‌ای هستند، اما هدف اصلی از تشکیل کنفرانس دادن جای پائی در خاور میانه به آمریکاست .

بنظر مفسر تاس حضور آمریکا در خاورمیانه‌موجب وخیم‌تر شدن اوضاع این منطقه خواهد شد . مفسر تاس بار دیگر نظر دولت شوروی را که بهترین‌محل برای انجام گفتگوهای صلح خاور میانه کنفرانس صلح ژنو است تکرارکرده است.

این خبرگزاری در ادامه تفسیر خود نوشته است دو مسئله اصلی که بدون حل آنها صلح پایدار در خاور میانه برقرار نخواهد شددر کنفرانس رهبران مصر ، آمریکا و اسرائیل در کمپ دیوید مطرح نمی شود . این دو مسئله عبارتند از خروج نیروها ی‌اسرائیلی‌از کلیه اراضی اعراب که در سال ۱۹۶۷ به‌اشغال‌اسرائیل درآمدند. طبق قطعنامه ۲۴۲ شورای امنیت سازمان‌ملل، و شناسائی حق تعیین سرنوشت وتشکیل یکدولت فلسطینی‌برای‌اعراب‌فلسطین هیچ پیشنهادی در باره این دو مسئله در چهدانهای شرکت کنندگان درکنفرانس کمپ دیوید یافت نمیشود.

هرسه رهبر شرکت کننده دربی‌هدفهای خودهواهانه داخلی و تقویت سیاست خارجی و موقعیت‌اقتصادی خود در خاورمیانه هستندو با توجه به آنچه که گفتیم معلوم می شود هدف اصلی کنفرانس دادن جای پائی در خاورمیانه‌است.

این قبیل نقشه‌ها بدون‌تردید عنصر جدید و خطرناکی را وارد اوضاع خاورمیانه می کندوهمه می‌دانند امروزمدر هرکجا که پایگاهها ونیرو های آمریکائی مستقر شوند این نیروها در جهت‌تشدید بحران، مخاصمات و ضدیت میان کشورها تلاش‌خواهند کرد. و طبیعی است که حضور نیروهای آمریکائی موجب وخیمتر شدن‌اوضاع خاورمیانه خواهد شد .

دولت لبنان به تماس سربازان سازمان‌ملل‌باسرگرد حداداعتراض کرد

بیروت ـ دولت لبنان با ارسال یادداشتی به شورای امنیت سازمان ملل متحد متذکر شده‌است که سرگرد حداد و سرگرد شیدیاک دو فرمانده جریکهای مسیحی محافظه کار در جنوب لبنان فاقد اختیارات قانونی جهت‌مذاکره بافرماندهی نیروهای سازمان ملل در این منطقه هستند.

دراین یادداشت آمده است که نیروهای میانجی سازمان‌ملل در لبنان هنوز نتوانسته‌اند با استقرار کامل خود در منطقه مرزی حاکمیت مطلق دولت‌لبنان را تضمین کنند. از سوی دیگر دولت لبنان تصریح کرده است اسرائیل فعالانه از استقرارنیرو های سازمان ملل وارتش لبنان در جنوب این‌کشور جلوگیری می‌کند و دراین زمینه ازامکانات نظامی، سیاسی و اقتصادی خودداری میگیرد .

۴ یهودی‌شوروی به‌جرم اختلاس و تقلب به اعدام محکوم شدند

تل آویو ـ خبرگزاری‌فرانسه ـ شوروی‌که تازگی به‌اسرائیل وارد شده‌اند یک دادگاه جمهوری اوکراین‌اخیرا چهار یهودی را به اتهام اختلاس و تقلبات درامور اقتصادی به مرگ محکوم کرد.

سه نفر از این محکومان‌در گرجستان زندگی میکردند . بعلاوه تعداد پنجاه یهودی دیگر نیز به جرم ارتکاب‌اعمال معارض باقوانین اقتصادی به مجازاتهائی از ۱۰ تا ۱۵ سال زندان محکوم شده‌اند.

اسقف کلیسای روسیه هنگام ملاقات با پاپ جدید سکته کرد و جان سپرد

واتیکان ـ خبرگزاری ها ـ دیروز در دومین روز جلوس رسمی ژان‌پل اول بر مسند پیشوائی کلیسا های کاتولیک یک حادثه بی‌سابقه به‌وقوع پیوست.

پاپ جدید هنگامی که در کتابخانه شخصی خود با نیکودیم اسقف‌کلیسای‌ارتدوکس روسیه گفتگو میکرد بشکفتی متوجه شد که اسقف مزبور دفعتا از روی صندلی‌خود بر زمین غلطید ، پاپ همراه با یکی‌از کاردینال ها و مترجمی که در این گفتگو شرکت‌داشت اسقف رادرمیان گرفتند ، ولی دیگر کارازکار گذشته بود . یک پزشک متخصص که بیدرنگ احضار شد اعلام کرد که‌اسقف روسیه بر اثر سکته قلبی درگذشته است . جنازه اسقف در کلیسا به امانت گذارده شد تاتشریفات لازم‌برای انتقال‌جسد به‌اتحاد شوروی بعمل آید.

اسقف روسیه که برای اولین‌بار از شوروی‌خارج‌شده بود هنگام ملاقات با پاپ‌جدید سکته کرد و درگذشت.

سیاست نزدیکی با کلیسای ارتدکس روسیه از مدتی قبل از جانب‌واتیکان پی‌گیری میشد و اسقف نیکودیم‌نخستین نماینده کلیسای ارتدکس روسیه بود که به خارج سفر میکرد .

سوریه‌درمرکزلبنان دست به‌تمرکز قوازد

واحدهای تازه‌نفس سوریه پی درپی وارد لبنان می‌شوند

بیروت ـ نبرد توپخانه بین نیروهای سوری و محافظه‌کاران مسیحی در جبهه‌های «شیاح»،«میزمانه» و «حادث» در جنوب‌شرقی بیروت از نیمه شب دیشب بار دیگر ازسر گرفته شد.

نبرد دراین منطقه ازروز دوشنبه قطع شده بود ، اما دیشب ناگهان سوری‌ها و راست‌گرایان با مسلسل و توپخانه سنگین مواضع یکدیگر را زیر آتش گرفتند.

یک سخنگوی ارتش بازدارنده عرب در بیروت اظهار داشت که چریکهای محافظه‌کار در این منطقه سرگرم احداث سنگرهای جدیدی بودند و باوجود اخطار مکررنیروهای‌سوری حاضر نشدند به این عملیات پایان دهند و توپخانه نیرو های بازدارنده عرب ناچار شد مواضع راست‌گرایان مسیحی را درهم کوبد.

ضمنا به گزارش‌مطبوعات راستگرای لبنان ، سوریه دست به تمرکز قوا درمرکز لبنان زده است و واحدهای تازه‌ای وارد لبنان کرده است.

دربی‌انتشار همین‌مطالب، کامیل شمعون دیروز از دولت لبنان خواست که تعداد سربازان سوری را در لبنان رسما اعلام دارد . ضمنا بگوید که تانکها و توپهای سنگین آنها به چه میزان است .

مشاوران کارتر یکبار دیگراورا گمراه کردند

واشنگتن ـ رویتر ـ یکی از اعضای متنفذ کنگره آمریکا دیروز اظهار داشت ماه‌گذشته که پرزیدنت کارتر بودجه‌دفاعی ۳۷ میلیارد دلاری آمریکا را وتو کرد مشاورانش ویرا به سختی گمراه کرده بودند.

چارلزبنت یکی از اعضای ارشد کمیته تسلیحات مجلس نمایندگان آمریکادر یک مصاحبه مطبوعاتی اظهار داشت کارتر به غلط ادعا کرده بود این لایحه کاهش بودجه دفاعی‌را پیشنهاد کرده که موجب تضعیف امنیت ملی آمریکا میشود .

علت اصلی مخالفت کارتر با این‌لایحه گنجاندن‌طرح‌ساختمان پنجمین ناو هواپیمابر امریکادر آنبود که کارتر تمایلی به ساختمان آن ندارد .

قرار است مجلس نمایندگان آمریکا روز سه شنبه آینده مجددا به این لایحه رای دهد چارلز بنت گفت اطمینان دارد این لایحه خواهدتوانست دوسوم آراء مجلس نمایندگان راکه برای خنثی کردن وتوی کارتر و تصویب لایحه لازم‌است بدست خواهد آورد . سنای آمریکا نیز باید این لایحه رابا اکثریت دوسوم آراء تصویب کند.

«نمایندگان زن» پارلمان فرانسه تقاضای ایجاد یك سلمانی‌و حمام زنانه در ساختمان پارلمان کردند

پاریس ـ آسوشیتدپرس ـ نمایندگان پارلمان فرانسه تقاضا دارند یکسالن‌آرایش و دو حمام(دوش)جداگانه در پاله بوربون ـ عمارت۱۸ طبقه پارلمان فرانسه ـ برای آبان ایجاد شود .

فلورانس هارکور یکی‌از نمایندگان زن پارلمان‌فرانسه درنامه‌ای که برای ژاک ـ شابان دلماس رئیس مجمع ملی فرانسه فرستاد نوشت در حال حاضر از دوشهای عمارت پارلمان زن و مرد باید بطور مشترک استفاده کنند و بهمین علت تنها همکاران مرد ما قادر به استفاده از آنها هستند،وی در مورد لزوم ایجاد سالن آرایش زنانه گفت‌یکپارلمان مدرن باید مسائل زنانه را نیز در نظر بگیرد .پارلمان فرانسه که ۱۹ تن از ۴۹۰ نماینده آن زن هستند فعلا یک سالن آرایش مردانه دارد .

هواپیمای‌مسافربررودزیائی براثر اصابت‌موشک کماندوهاسرنگون‌شد

لوزاکا ـ آسوشیتدپرس ـ جوشوانکومورهبر ملی‌گرایان رودزیا دیروز اظهار داشت‌که افراد تحت فرمان وی یکشنبه گذشته با تیراندازی خود یک هواپیمای رودزیائی را در نزدیکی مرز زامبیا سرنگون کردند ، اما گزارش مربوط به قتل هام ۱۰ تن از بازماندگان این سانحه را تکذیب کرد .

نکومو گفت از مدتی پیش دولت رودزیا با استفاده از هواپیماهای مسافر بر دست‌به حمل نظامیان خود و اسلحه میزد و ما تصور نمی کردیم این هواپیماحامل مسافران‌غیر نظامی باشد ، نکومو نگفت چگونه افرادی توانسته‌اندابن هواپیمای توبوجت چهار ـ موتوره را ساقط کنند .

گفته میشود احتمالا افراد نکومو از یک موشک زمین به هوا که توسط حرارت جذب میشود استفاده کرده‌اند .این هواپیما یکشنبه گذشته پنج دقیقه پس از برخاستن از فرودگاه کاریبا سقوط کرد. از ۵۶ تن‌مسافران و سرنشینان هواپیما تنها۱۸نفر زنده‌ماندند. به گفته شاهدان عینی یکساعت پس ازسقوط هواپیما گروهی سیاهپوست‌به بازماندگان‌سانحه نزدیک شده و اکثر آنها را کشتند . نکومو گفت افراد جبهه میهن پرستان رودزیا علاقه‌ای به کشتن غیرنظامیان ندارند ،اما وقتی‌دولت‌رودزیا از هواپیماهای غیرنظامی برای مقاصد نظامی استفاده می کند ما از کجا بدانیم هر هواپیما چه کسانی هستند .

شاگرد ممتاز

آقای میر فخرالدین میر ـ هاشمی نسب‌آستانه دانش‌آموز کلاس سوم‌آموزشگاه‌فرهنگیان پسر بین ۶۱ نفر دانش آموز با معدل ۱۸٫۸۸ شاگرد ممتاز گردیده است.

شاگرد ممتاز

آقای محمود صفری دانش‌آموز کلاس اول دبستان غیر دولتی فرهنگیان پسر بین ۸۶ نفر دانش آموز با معدل کل ۱۷٫۸۳ شاگرد ممتاز این آموزشگاه پسر گردیده است .

دانش‌آموز ممتاز

آقای‌اسماعیل کشاورز قاسمی پور دانش آموز کلاس سوم دبستان پسرانه فرهنگیان بین ۶۱ نفر با معدل ۱۸٫۹۳ مقام دوم را حائز گردیده است .

شاگرد اول

آقای مصطفی‌فامیلی آستانه دانش آموز کلاس سوم‌دبستان پسرانه فرهنگیان با معدل کل ۱۷٫۸۳ شاگرد ممتاز این آموزشگاه گردیده است .

شاگرد اول

علیرضا نیکخو شاگرد اول کلاس دوم گروه فرهنگی‌ایمن کاشمن بین ۳۰ نفر شاگرد اول شده‌است .

پیشنهاد ادغام پان آمریکن وشرکت هواپیمائی نشنال

آقای ویلیام . تی . سیول، رئیس پان آمریکن‌امروز اعلام داشت که پان آمریکن و شرکت هواپیمائی نشنال در صدد‌تاسیس یك شرکت‌سهامی مشترك هستند. در صورتی که این تصمیم عملی شود اساس تشکیل یك شرکت مشترك با تاسیس شعبه‌ای ازپان آمریکن مشروط به پرداخت ۴۱ دلاربرای هر سهم به سهامداران شرکت هواپیمائی نشنال میگردد.

آقای سی ول اضافه نمود پیش بینی میشود که مدیریت پان‌آمریکن با موفقیتی که دارد مسئله ادغام دو شرکت هواپیمائی را در هیئت‌مدیره پان آمریکن در تاریخ سه ـ شنبه ۱۴ شهریور۱۳۵۷ مطرح خواهد نمود. هرنوع ادغام شرکت ها منوط به تصویب هیئت مدیره پان آمریکن و شرکت هواپیمائی نشنال‌وتائید سهامداران این شرکت و هواپیمائی کشوری و رئیس جمهور ایالات متحده میباشد.

نیروهای‌پاکستانی‌درمرز یمن‌جنوبی‌مستقرشدند

بیروت ـ خبرگزاری‌فرانسه ـ روزنامه لبنانی السفیر گزارش داد واحد هائی از نیرو های مسلح پاکستان‌در اوت گذشته رهسپار عربستان سعودی‌شده و در منطقه الشروره واقع‌در جوار مرز های عربستان سعودی‌و یمن جنوبی‌استقرار یافته‌اند .

این روزنامه به نقل از محافل دیپلماتیک‌نزدیک به‌رژیم حاکم در یمن جنوبی افزوده است . کارشناسان نظامی که در عربستان سعودی اشتغال دارند اخیرامامور یت شناسائی در منطقه مرزی با یمن‌جنوبی انجام دادند . در این منطقه تعداد زیادی از واحد های ارتش عربستان سعودی دست به تمرکز نظامی زده‌اند.

از سوی دیگر به گزارش روزنامه مستقل النهارمحافل دیپلماتیک عرب از وخامت اوضاع در مرز های دویمن که میتواندبه وقوع یکنبرد گسترده و همه جانبه‌درمنطقه منجر شود نگرانی خود را ابراز میدارند .

سادات‌حق‌ندارد به‌نام فلسطینی‌ها گفتگو کند

پاریس ـ خبرگزاری فرانسه ـ یاسرعرفات رهبر سازمان آزادی بخش فلسطین در مصاحبه‌ای‌که از تلویزیون فرانسه پخش شد گفت که‌امیدوارم‌پس ازکنفرانس کمپ دیوید پرزیدنت سادات اطمینان پیدا کند که‌اسرائیلی ها هیچ چیز به‌او نخواهند داد .

عرفات توضیح داد که رئیس جمهوری مصر از نیمه قبل با اسرائیلی ها بگفتگو پرداخته وتاکنون کوچکترین نتیجه‌ای بدست نیاورده است .

رهبر فلسطینی ها در باره احتمال استقرارنیرو های‌امریکا در نوار غزه‌وساحل غربی‌اردن بجای ارتش اسرائیل گفت به‌این ترتیب میتوان گفت که یک اشغالگر جایگزین اشغالگر دیگر خواهد شد. ازسوی دیگرکریم خلف شهردار «رام‌الله» باردیگر تاکیدکرد که سادات حق ندارد بنام فلسطینی ها با اسرائیل گفتگو کندوسازمان‌آزادی‌بخش فلسطین نماینده منحصر بفرد فلسطینی ها است .

وزیرخارجه شوروی بازگشت‌به کنفرانس ژنو راتنها راه‌حل‌میداند

مسکو ـ دیروز آندره ـ گرومیکو وزیر خارجه شوروی بطور غیر مستقیم بکنفرانس کمپ‌دیوید اشاره کرد وگفت‌مذاکرات‌جداگانه بمنظور نیل به صلح در خاورمیانه کوته‌بینانه است.

گرومیکو در سخنرانی در ضیافتی که‌به‌افتخاروزیر خارجه یونان برپاشده بود بار دیگر موضع شوروی‌را تکرار کرد و گفت استقرار صلح در خاور میانه تنها از طریق تشکیل کنفرانس صلح ژنو امکان‌پذیر است .

گرومیکو گفت حل مسئله خاور میانه و مسئله قبرس از جهت استقرار صلح و امنیت در منطقه از اولویت برخوردارندگرومیکو همچنین به بحث در باره مسئله خلیج سلاح پرداخت‌و گفت‌هرگونه اقدامی در این زمینه باید بطور متقابل باشد .

وزیر خارجه شوروی تاکید کرد صلح عادلانه در خاورمیانه تنها از طریق تلاشهای جمعی همه طرف های ذینفع در چارچوب کنفرانس صلح ژنو امکان‌پذیر است .

نیروهای‌پاکستانی‌درمرز یمن‌جنوبی‌مستقرشدند

بیروت ـ خبرگزاری‌فرانسه ـ روزنامه لبنانی السفیر گزارش داد واحد هائی از نیرو های مسلح پاکستان‌در اوت گذشته رهسپار عربستان سعودی‌شده و در منطقه الشروره واقع‌در جوار مرز های عربستان سعودی‌و یمن جنوبی‌استقرار یافته‌اند .

این روزنامه به نقل از محافل دیپلماتیک‌نزدیک به‌رژیم حاکم در یمن جنوبی افزوده است . کارشناسان نظامی که در عربستان سعودی اشتغال دارند اخیرامامور یت شناسائی در منطقه مرزی با یمن‌جنوبی انجام دادند . در این منطقه تعداد زیادی از واحد های ارتش عربستان سعودی دست به تمرکز نظامی زده‌اند.

از سوی دیگر به گزارش

انما یعمر مساجدا . .. من آمن با ... والیوم‌آخر

کلنك مسجد حضرت سیدالشهداء بمناسبت عیدفطر بزمین زده‌شد از مومنین دعوت میشود مارا در ساختمان آن یاری دهند .

حساب ۴۴۰ بانك سپه فردیس کرج‌جهت‌این منظور افتتاح تا رفاه بیشتری برای مسامانان یاری دهنده فراهم گردد.

امام جماعت مسجدالاحقر حاج‌سیدمحمدموسوی

روزنامه ندای ناسونالیست

روز های یکشنبه و چهارشنبه با مطالب تحلیلی منتشر میشود .

آگهی دانشکده های کشاورزی ومنابع طبیعی دانشگاه تهران

بدین‌وسیله باطلاع کلیه دانشجویان دوره لیسانس ۵۶ـ۵۷ دانشکده های کشاورزی‌و منابع طبیعی میرساند که کلیه برنامه های عقب‌افتاده ازاول‌مهرماه ۱۳۵۷ شروع خواهد شدبرنامه های مربوط درمحل این دودانشکده آگهی شده است .

اسامی برندگان ۲۰ دستگاه‌دوچرخه

دانش‌آموزان ممتاز از سراسر ایران

فردادر روزنامه اطلاعات

اطلاعیه گروه‌فرهنگی‌مهر کیش

دبیرستان غیر دولتی ایران فردا با همکاری زبده‌ترین دبیران پایتخت برای رشته های نظری (ریاضی ـ تجربی ـ علوم انسانی)و ششم‌طبیعی دانش‌آموز می‌پذیرد.

محل ثبت‌نام خیابان بهار بالاتر از بیمارستان شهربانی تلفن ۷۵۶۰۱۰

کمیته‌های مبارزه با گرانفروشی منحل شد

بدنبال اعلام انحلال دادگاه های ویژه گرانفروشان ، کمیته مبارزه با گرانفروشی اتاق اصناف پایتخت هم منحل‌شد . اعضاء این‌کمیته در شبکه‌نظارت اتاق اصناف ، پایتخت فعالیت‌می‌کنند.

نیزکمیته بازرسی ویژه اتاق اصناف پایتخت منحل شد ، همچنین شانزده پست مشاورت غیر صنفی که‌اکثر اعضاء آن از سازمان های دیگر در اتاق اصناف پایتخت مامور خدمت شده بودند به محل خدمت‌خود بازگشتند و پست مشاورت آنها حذف شد . بجای آنها گروهی از ممیزین و معتمدین صنفی بعنوان مشاوران اتاق اصناف همکاری خواهند کرد.

صبح امروز یک مقام مطلع در گفتگوئی باخبرنگار صنفی‌ما گفت: با اینکه کمیته مبارزه با گرانفروشی اتاق اصناف پایتخت منحل شده است ، اما اتاق اصناف همچنان در کنترل و نظارت‌برنرخها وظیفه‌محوله رابعهده داردونخواهد گذاشت عده‌ای از کسبه سودجو از آب‌گل‌آلود ماهی بگیرند و در فروشی و احتکار به مصرف کنندگان اجحاف کنند .

این موقعیت حساس باگران ـ خبرنگار صنفی ما میتویسد : یکی از عللی‌که موجب نارضائی اصناف از اعضاء کمیته مبارزه با گرانفروشی شده بود عدم توازن عرضه و تقاضا بوده است زیرا برای محصولات کشاورزی بهیجوجه نمیتوان نرخ مصوب تعیین کرد ، بطور مثال تاکنون کمیسیون ویژه نرخ گذاری در امر تعیین نرخ میوه و تره‌بار وصیفی موفق نبوده است و سابقه نداشته‌که نرخ‌هائی کمکمیسیون ویژه نرخ گذاری برای این محصولات تعیین کرده‌در بازار رعایت‌شود، بجز در مواردی که برای‌برخی از محصولات گمگاه بین عرضه و تقاضا توازن برقرار بوده است کمدر این صورت مشاهده شده برخی از محصولات حتی پائین‌تر از نرخ مصوب هم به فروش رفته است .

آیت‌الله‌العظمی قمی جمعه بمشهد بازمیگردند

حضرت آیت‌الله‌العظمی طباطبائی قمی پس از آزادی ، در میان گروهی از مردم دیده میشوند

مشهد ـ خبرنگار اطلاعات

حضرت آیت‌الله العظمی حاج آقا حسن طباطبائی قمی‌جمعه (پس‌فردا)به‌مشهد مقدس بازمیگردند.

مردم مشهد خود رابرای استقبال هرچه باشکوهتر از حضرت آیت‌الله العظمی حاج آقا حسن طباطبائی‌قمی به شهر مشهد آماده می کنند. دیروز از سوی‌طبقات مختلف استان خراسان ، جامعه روحانیت و مراجع تقلید بمناسبت بازگشت حضرت آیت‌الله العظمی حاج آقا حسن طباطبائی‌قمی تلگرامهای تبریکی بهتهران و کرج مخابره شد.

حضرت آیت‌الله طباطبائی قمی از سال۱۳۳۹ درجریان دفاع از شعائر اسلامی و مبارزاتی که علیه مخالفین داشتند ضمن مواجهه با گرفتاریهای گوناگون در سال ۱۳۴٤ از مشهد تبعید شدند و سالهای متمادی در منزلشان در کرج تحت‌نظر بودند .

روز یکشنبه گذشته ، درپی رفع محدودیت ، حضرت آیت‌الله العظمی‌حاج آقا حسن طباطبائی قمی آزاد شدند و در «خانه» ایشان ، به روی مردم‌کرج، گشوده شد و هزاران نفر از ساکنان تهران و کرج برای آگاهی از سلامتی حضرت آیت‌الله به خانه ایشان رفتند.

هژبریزدانی ۲ وکیل خارجی استخدام کرد

با بمجریان افتادن پرونده های مالیاتی هژبرالله یزدانی سرمایه دار معروف و زندانی، رسیدگی به اعمال این شخص وارد مرحله جدیدی شد .

از کلیه اداره های تابعه خود در سطح کشور خواست تا به پرونده های مالیاتی که به گونه‌ای باهژبریزدانی درارتباط است رسیدگی کنند و نتیجه را تلفنی به وزارت دارائی در تهران اطلاع دهند.

بدنبال این دستور پرونده های راکد مالیاتی این شخص که گفته میشود بالغ برمیلیون ها تومان بدهی مالیاتی است به جریان افتاد.

هژبر یزدانی بیش از ۵۰ پرونده مالیاتی در ۱۵ استان کشور دارد که مربوط به کارخانه‌های قند، واحد های کشت و صنعت ، مستغلات ، چوبداری ، و خرید وفروش های متعدد وی میشود .پس‌از بررسی های نهائی ، معاون درآمدهای مالیاتی‌وزارت‌اقتصاد ودارائی بکلیه حوزه های مالیاتی سراسرکشور دستورداد تادرآمدهای قطعی هژبر را در سال های گذشته بلافاصله به اداره کل مالیات های شمال تهران محل سکونت نامبرده ارسال دارند.

علاوه بردریافت مالیات بر جمع‌درآمد وی ، نسبت به درآمد های‌دیگرهژبر کارشناسان مالیاتی وزارت اقتصادو دارائی اقداماتی را آغاز کرده‌اند تا چنانچه لازم‌باشد برگ تشخیص متمم مالیاتی در جهت استیفای حقوق حقه دولت برای نامبرده صادر شود .

در حال حاضر بابررسی‌هائی که‌بعمل آمده حدود دویست میلیون ریال برای هژبر مالیات برجمع درآمد تخمین زده‌می‌شود که با احتساب مالیات‌های پرداخت نشده و مالیات های عملیات دیگر این رقم سر به میلیون ها تومان میزند.

هژبر یزدانی از نزدیک به بیست روز قبل به‌اتهام تصرف غیرقانونی زمین های دولتی در اردستان زندانی شد.

بدنبال زندانی شدن هژبر پرونده های متعدد دیگر وی که ازسال ها قبل در سازمان های دادگستری راکد مانده بود به جریان افتاد. بطوریکه طی‌ده روز تعداد پرونده های جرائم وی به‌دوازده رسید،که‌در آنها موارد کلاهبرداری ، تصرف‌غیر قانونی زمین ، دستور قتل ، ایجاد آتش سوزی و چندجرم دیگر مطرح است .

اخیرا هژبر یزدانی اقدام به استخدام دو وکیل امریکائی وسوئدی کرده است تا ازوی دفاع‌کنند.

پرونده های مختلف هژبر یزدانی چوبدار سابقو میلیاردر امروز از طرف شعب دادسراها ودادگاه های سراسر کشوردر دست رسیدگی است .

درپی طرح جرایم و پرونده های هژبر یزدانی نام برخی شخصیت های برجسته نیز به میان آمده است که گفته‌میشود هژبر رادر اجرای برنامه‌هائش کمک و همراهی کرده‌است ، درحال حاضر بابررسی پرونده های موجود در مورد افرادی که بعنوی‌باهژبر مساعدت‌های غیرقانونی‌داشته‌اند نیزتحقیقات ادامه دارد .

سازمان زمین ۱۲ میلیون متر مربع زمین برای احداث فرودگاه جدید تهران می‌خرد

سازمان زمین ۱۲ میلیون متر مربع زمین برای‌فرودگاه بزرگ تهران خریداری میکند. این اراضی در قراء حاجی‌آباد، محمود آباد ،معمورین ،قاچقاچ وهن آباد، علی آباد وبازارك حدفاصل بین جاده‌های قم و ساوه قرار دارد.

در قسمتی از اراضی‌مذکور مستحدثاتی بوجود آمده و بویژه در « معمورین » باغات زیادی احداث شده است .

به مالکین اراضی مذکور اخطار شده است که ظرف مدت یکماه برای انجام‌معامله به اداره کل تملك و معاملات سازمان زمین مراجعه کنند.

سازمان زمین تاکید کرده است هرگاه مالکین یا نمایندگان قانونی آنها ظرف مدت مقرر حاضر به انجام معامله نشوند قیمت اراضی و اعیانات در صندوق ثبت تودیع شده و دادستان‌به نمایندگی‌از سوی مالك سند انتقال‌را امضاء خواهد کرد.

خبرنگار ما اضافه میکند که خرید اراضی مربوط به فرودگاه جدید از سوی‌سازمان زمین درسه‌مرحله انجام‌خواهد شد و خرید ۱۲ میلیون متر مربع فعلی اولین مرحله‌ایست که توسط سازمان مذکورمورد عمل قرار میگیرد.

فرودگاه جدید تهران جمعا در۱٤۰ میلیون متر مربع ساخته خواهد شد که قسمت مهمی از این اراضی جزو زمینهای‌ملی‌شده‌دولتی است و در اختیار وزارت کشاورزی و عمران‌روستائی قرار دارد که برای اجرای طرح اختصاص یافته‌است .

خبرنگار ما اضافه میکند هم اکنون در قسمتی از اراضی کارهای مقدماتی ساختمان فرودگاه تهران آغاز شده‌است .این‌فرودگاه بصورت یکی از مجهزترین فرودگاههای‌جهان‌درخواهد آمد واز آخرین وسایل و تجهیزات و تونل متحرک حمل مسافر استفاده خواهد شد .

شهردار پایتخت گزارشی ازنیاز های ضروری شهر تهران را تسلیم نخست‌وزیر کرد :

طرح پیشنهاد برای رفع نارضائی مردم از شهرداری

جواد شهرستانی شهردار پایتخت در گزارشی به جعفر شریف امامی نخست وزیر مشکلات و نیاز های تهران را تشریح کردو خواستار تجدید نظر در قانون تکمیل واجاره واحد های مسکونی شد.

شهرستانی تاکید کرد : پولی که شهرداری برای تملك زمین و خانه های مردم که‌در طرح قرار دارد می پردازد ، عادلانه نیست .

دراین گزارش شهردار پایتخت یادآور شده است وقتی شهرداری بمنظور اجرای طرحهای زمین یاخانه‌های تك واحدی راتملك میکند،براساس قانون تثبیت نسبی بهای زمین، باید قیمت عادله زمین را به مبنای قیمت زمین در سال ۱۳۵٦ به اضافه ۲۵ درصدنرخ تورم همان سال پرداخت کند.

وی افزود : شهرداری معتقد است این محاسبه عادلانه نیست ، زیرا بسیاری از این مالکان جز یك واحد ملکی‌که محل سکونت آنها یایك قطعه زمین که برای خانه سازی خریداری کرده‌اند چیز دیگری ندارند در چنین وضعی این گروه از مالکان زمین یاخانه ناچارند برای تهیه زمین یاخانه تازه چندین برابر پولی که از شهرداری دریافت مهدارند پرداخت کنند.

از طرفی چون شهرداری برای اجرای طرحهای معوق و پرداخت بهای‌زمین یاخانه هائی که در طرح قرار گرفته است امکان مالی واعتبار کافی‌ندارد در چنین وضعی اینگونه‌مالکان سرگردان میمانند و ناگزیر بهای زمین یاخانه آنها به صورت قبوض اقساطی پرداخت میشود.

شهرداری دراین گزارش‌از دولت خواست تفاوت بهره‌این گونه قبوض را تعهد کند تا مالکان بتوانند تمام بهای‌خانه یا زمین خودراکه در طرح‌قرار گرفته است بطور نقدی دریافت کنند.

دراین گزارش شهردار پایتخت یادآور شده است‌که شهرداری برای رفع این‌مشکل و تسریع در خرید وپرداخت بهای زمین یاخانه هائی که‌در طرح قرار دارد با موافقت دولت خواستار ۷۰ میلیارد ریال وام از بانك مرکزی شده که متناسفانه تاکنون پاسخی دراین باره دریافت نکرده‌است .

شهردار پایتخت در این گزارش زیادی مراجع‌وسازمان های تصمیم گیرنده در باره مسائل شهری را حامل‌اراضی کننده دانست و پیشنهاد کرد: کمیته‌ای به نام « کمیته عالی شهر » به ریاست شهردار پایتخت تشکیل و کلیه مسائل شهری و اجتماعی ناشی در این کمیته طرح و به تصمیم گیری برسد تا ازدوباره کاری‌سازمان ها و سرگردانی مردم جلوگیری شود.

جواد شهرستانی در قسمت دیگری ازاین گزارش به نارسائی های اجرائی قانون تشکیل اجاره‌واحدهای‌مسکونی تاکید کرده و تذکرداده است که‌این قانون به سبب وجود همان نارسائی ها اختلافهای قازه‌ای رابین مالك و مستاجر به وجود آورده است. شهردار پایتخت تقاضای تجدید نظر اصولی در متن قانون و آئین‌نامه اجرائی آن را کردوافزود: باید برای حمایت از خرده‌مالکان خارج محدوده که‌تاریخ احراز مالکیت آنها‌هم‌شهریور ۱۳۳٦ بوده است به بهستو هفتم خرداد ماه ۱۳۵۷ تغییر داده شود و محدودیت احداث تك‌واحد مسکونی دراین کوبه زمین ها از میان برداشته شود و براساس طرحهای تفصیلی و تراکم تعیین شده،پروانه ساختمان صادر شود.

شهردار پایتخت در باره بهبود ترافیك خیابان های‌تهران پیشنهاد کرد ترتیبی اتخاذشود که شرکت های بیمه خسارت اتومبیل ها رابدون گواهی پلیس راهنمائی پرداخت کنند تاضمن جلوگیری از سر ـ گردانی مردم از راه پیمائی خیابان ها،برای رسیدن ماموران راهنمائی و تهیه گزارش خسارت نیز جلوگیری شود.

شهرستانی همچنین از نخست وزیر تقاضا کرد برای کمك به راهنمائی و رانندگی مردم همه ساله ۲۰۰ سرباز انقلاب برای کنترل عبور و مرور شهری دراختیارشهرداری قرار گیرد و در عین حال بر تعداد افسران راهنمائی نیز افزوده شود.

همچنین زمین های بایر داخل محدوده به تصرف‌موقت شهرداری درآیدتا شهرداری بتواند با مختصر تغییر ازاین زمین ها برای پارکینك‌استفاده کند و در تمام مدتی که از این زمین ها استفاده میکند عوارضی از مالکان دریافت نکند و به محض آنکه‌صاحبان آن بخواهند دست به‌ساختمان بزنند شهرداری زمین راتخلیه و تحویل دهد.

شیراز به شبکه سراسری برق کشور پیوست

شیراز ـ خبرنگار اطلاعات

شیراز به شبکه سراسری برق کشور پیوست .

عصر دیروز طی مراسمی، بهره برداری از ایستگاه‌تبدیل انرژی ۲۳۰ کیلو ولتی شیراز و «چنارشاهیجان» شیرازآغاز شد و شیرازبه شبکه‌سراسری برق پیوست . باین ترتیب برق قسمتی از شیراز از شبکه سراسری‌و از طریق‌خوزستان تامین میشود .

لوکس‌ترین لوازم بهداشتی در ۱٦ رنگ
کهلر ـ روکا
شرکت صنایع حرارتی ـ تلفن: ٦ـ۶۵۸۱۷۲

اطاق سازی کاروان
کاروان در اندازه‌های مختلف آماده تحویل تلفن

۵۴۰۶۰۶

فروش یا اجاره جرثقیل امریکائی ۷۵ تن با ۴۵ متر بازو

تلفن ۹۵۴۴۶۰ ـ ۹۵۶۸۶۰

شرکت مهندسین‌مشاور منشی استخدام مینماید
تلفن ٦۵۷۸۲٦
آ ـ ۱٤۵۰۲

چهاردستگاه جیپ نیسان
بسیار تمیز ، آماده بکار بفروش می رسد خریداران در موسسه اطلاعات ـ قسمت حمل و نقل‌تلفن ۳۲۸۲٦٦ـ از ساعت ۸ صبح‌الی ٦ بعد ازظهر به‌آقای ابراهیمی مراجعه فرمایند .

چه کسانی برنده‌شده‌اند؟
اسامی ۲۰ نفر برندگان دوچرخه اهدایی از سوی سازمان حمایت‌از دوچرخه سواران
درنیازمندیهای آموزشی

کارخانه تولید نان ماشینی
جهت ایجاد واحدهای تولید نان بربری، تافتون و لواش ماشینی و نانهای فانتزی ماشینی و کیک و شیرینی شرکت بین المللی و بازرگانی آچل نماینده انحصاری کارخانه معظم
BENINI-MONDIAL FORNI
در ایران با کادر مجهز مهندسان ایرانی و خارجی جوابگوی سئوالات شماست
شرکت بین المللی و بازرگانی آچل
تهران خیابان پهلوی بالاتر از پارك ساعی مقابل بنیاد نیکوکاری والاحضرت شمس پهلوی تلفن ۶۸۵۸۳۴

وزارت کشاورزی و عمران روستائی

آگهی منطقه‌ای راجع به تسویه قروض تنزیلی زارعان

نوبت اول

تاریخ ۱۵ر٦ر۵۷

وزارت کشاورزی و عمران روستائی در اجرای ماده ۳ آئین‌نامه تسویه قروض تنزیلی زارعان‌مصوب ٦ر۷ر۱۳۵۳ هیات وزیران باطلاع عموم طلبکاران و بدهکاران‌ساکن مناطق شهرستانهای سقز ،فومن، قم ، رشت ، مشگین‌شهر و جیرفت که مدارك خود را تا پایان وقت‌اداری روز سی و یکم شهریور ماه سال ۱۳۵٤ به ادارات تعاون وامورروستا های شهرستانهای فوق تسلیم داشته‌اندمی رساندکه ازروزپانزدهم مهرماه سال جاری هیات های پنج نفری متشکله در مناطق فوق‌به‌تقاضا های واصله رسیدگی‌وتصمیم‌مقتضی اتخاذ خواهند کرد .

م الف ۱٤۹۰۰

وزارت کشاورزی و عمران روستائی

آگهی استخدام

کانون کار آموزی بهداری و بهزیستی استان کرمانشاهان جهت تکمیل کادر کارشناسی خود افراد زیررا براساس مقررات قانون استخدام کارمندان تامین‌اجتماعی استخدام می نماید .

شرایط استخدام

۱ـ تابعیت دولت شاهنشاهی
۲ـ داشتن برك خاتمه خدمت یا معافی پزشکی .
۳ـ حداقل سن ۱۸ و حداکثر ۳۵ سال تمام .

مشاغل موردنیاز

سمت	تعداد	مدرك تحصیلی	رشته تحصیلی
۱ـ مددکار اجتماعی	٤ نفر (دونفر دختریابانو ودونفر مرد)	لیسانس	مددکاری اجتماعی
۲ـ روانشناس	۲ نفر	لیسانس	روانشناسی
۳ـ ارزشیاب حرفه‌ای	۲ نفر	لیسانس	روانشناسی
٤ـ کاریاب	۲ نفر	لیسانس	روانشناسی
۵ـ کارشناس‌امورحرفه‌ای	۱ نفر	لیسانس	مهندسی مکانیك

داوطلبان می توانندبا دردست‌داشتن ٦ قطعه عکس‌ویکبرك فتوکپی مدرك تحصیلی و فتوکپی برك‌خاتمه خدمت و شناسنامه برای ثبت‌نام و کسب اطلاعات بیشتر همه روزه‌به استثنای روز های تعطیل تا ۱۵ مهر ماه‌به‌کارگزینی کانون‌کارآموزی واقع در بلوار طاق بستان مراجعه یا با تلفن های ۲٤۱۰۰ و ۲٤۲۲۹ تماس بگیرند .

کانون کارآموزی بهداری و بهزیستی استان کرمانشاهان

دنیای ورزش روزشنبه منتشر میشود

اطلاعیه
شرکت اسبدوانی تهران
بدینوسیله باطلاع علاقمندان می‌رساند که از این هفته مسابقات اسبدوانی روزهای‌جمعه ساعت۵ر۲ بعداز ظهر برگزار خواهد شد .
(ورود افراد کمتر از ۱٤ سال‌ممنوع‌میباشد).

تهران خیابان آیزنهاور خیابان جیحون پلاك ۷۰۹ تلفن ۹٦۳٤۸۱ـ ۹۵۳۷٤۹ و درمراکز استان‌کندی باسرویس‌مجهز درسراسرکشور

حزب توده احزاب مخالف را به اتحاد دعوت کرد

پاریس ـ خبرگزاری فرانسه ـ حزب کمونیست (توده) ایران دوشنبه شب این هفته تمام نیروهای مخالف را دعوت کرد که جبهه واحدی برضد رژیم ایران تشکیل دهند و برنامه‌ای را برای سقوط حکومت یا ملی کردن صنایع نفت و پایان دادن به اتحادیه های نظامی ایران به مرحله اجرا درآورند.

بیانیه کمیته مرکزی حزب که صبح روز سه‌شنبه در پاریس دریافت شده هدفهای اصلی یک حکومت ائتلاف ملی را که احتمالا برسر کار خواهد آمد بشرح زیر برشمرده است :

- تغییر نظام حکومت
- محاکمه و کیفر دادن مسئولان اصلی رژیم.
- الغای کلیه قوانین مغایر با قانون اساسی و یا قوانینی که با آزادیها و حقوق اساسی مغایرت دارند.
- انحلال مجالس شورای ملی و سنای ایران و برچیدن بساط پلیس سیاسی.
- برگزیدن یک شورای (مجلس) موسسان.
- به اجرا درآوردن قانون ملی کردن صنایع نفت.
- اخراج مستشاران نظامی امریکائی.
- الغا و تقبیح پیمان نظامی ایران و آمریکا و خروج ایران از پیمان سنتو.
- مصادره ثروتهائی که گرد آورده شده است.
- انصراف از سیاست اقتصادی دروازه‌های باز.

شایعه تعطیل فردا تکذیب شد

شایعه انتشار اعلامیه روحانیون قم ،مبنی بر تعطیل روز پنجشنبه (فردا) ازسوی حضرات آیات عظام در قم تکذیب شد .

مقارن ظهر امروز سخنگویان حضرات آیات عظام شریعتمداری ، گلپایگانی و نجفی مرعشی در قم به خبرنگار اطلاعات در این شهر اظهار داشتند : چون از دیشب در شهر قم شایع شده بود که فردا و پس فردا از سوی حوزه علمیه و مراجع تقلید تعطیل عمومی اعلام گردیده است ، ظهر امروز نظر آقایان مراجع مالیقدر در قم راجع باین شایعه اعلام شدو آقایان مراجع اظهار فرمودند که هیچگونه اعلامیه‌ای در این زمینه از طرف آنان صادرنشده و مطلبی هم در این باره از سوی آنان اظهار نشده‌است.

تشکیل اجتماعات بدون اجازه ممنوع است

بطوریکه هم میهنان عزیز آگاه هستند دولت از بدو تشکیل هم خود را مصروف رعایت آزادیهای قلم ، بیان و اجتماعات ساخته است ولی متاسفانه دستهائی پنهان بااستفاده از روشهای شناخته شده درصدد سوء استفاده از این شرایط برآمده است و با تشکیل اجتماعات وترتیب تظاهرات مطالبی راکه‌صریحا برخلاف قوانین کشوری است مطرح می‌سازد و با دست زدن به اغتشاش و تخریب و باسلب آسایش و امنیت موجبات نگرانی همگان را فراهم می آورند . در برابر این مخاطرات و به‌منظور تامین آسایش عموم و جلوگیری از اقدامات خرابکارانه ، دولت مقرر میدارد که‌تشکیل اجتماعات با اجازه‌شهربانی و فقط در محل‌هائی که موجب سد معبر نباشد آزاد است و به مسئولان انتظامی دستور داده شده است که از تشکیل اجتماعات بدون اجازه درمعابر عمومی‌شدیدا جلوگیری نمایند.

اعلام جرم سندیکای نویسندگان و خبرنگاران علیه وزیر اطلاعات سابق

ساعت ۹ صبح دیروز محمد علی سفری دبیر سندیکای نویسندگان و خبرنگاران مطبوعات با دکتر محمد باهری وزیر دادگستری ملاقات کرد و اعلام جرم هیات مدیره سندیکای مزبور را علیه داریوش همایون وزیر سابق اطلاعات و جهانگردی تسلیم وزیر دادگستری کرد در این اعلام جرم تصریح شده داریوش همایون باتهام سوء استفاده از موقعیت و مقام خود عالما و عامدا مانع انجام وظایف قانونی نویسندگان مطبوعات گردید و علیهذا باستناد اصول ۸ و مواد متمم قانون اساسی و مواد ۲۵ و ۲۷ قانون کار و ماده یک قانون تاسیس وزارت اطلاعات و جهانگردی و ماده ۳۱ قانون مطبوعات و ماده ۹ اعلامیه حقوق بشر که متن ان از طرف حکومت ایران تصدیق شده متهم به برقراری سانسور ـ ممنوع القلم ساختن نویسندگان ـ صدور دستور انتشار مطالب غیر واقعی در مطبوعات اجبار مطبوعات برانتشار مقالاتی علیه شخصیت ها و مقامات مذهبی مورد احترام ملت، کارشکنی در انجام امور سندیکا ـ تهیه و جمع‌آوری امضاء اجباری بمنظور واژگون جلوه‌دادن حقایق مربوط عدم آزادی مطبوعات ـ جلوگیری از نشر مطبوعات در تهران و شهرستانها و اقدام به اعمالی که مانع اعتلاء مطبوعات و ایفاء سندیکائی نویسندگان و خبرنگاران میباشد

آقای دکتر باهری پس از قرائت اعلام جرم به دبیر سندیکا اعلام کرد که اقدام قانونی در مورد این اعلام جرم بعمل خواهد آمد.

دکتر بقائی :
حزب زحمتکشان گسترش می‌یابد

دکتر مظفربقائی کرمانی رهبر حزب زحمتکشان ملت ایران ، دیروز در گفتگو کوتاهی با اطلاعات اعلام کرد که تشکیلات حزب زحمتکشان در خلال روز ها و ماههای آینده به فعالیت خود برای گسترش‌هرچه بیشتر ادامه خواهد داد .

دکتر بقائی گفت که از ۵ سال پیش باینطرف ، جلسات و حوزه های حزب زحمتکشان‌در ساختمان این حزب در چهارراه آبسردار (روبروی کوچه سیمین ـ شماره ۲۳۴) برگزار میشد و همچنان ادامه دارد . قبل از این، حوزه های حزب زحمتکشان درخانه های رهبران و مسئولان حزب برگزارمیشد ، زیرا از سال ۴۳ رسما به‌حزب زحمتکشان اعلام شده بود که چنانچه اعضای آن به تشکیل جلسه بپردازند ، دستگیر و زندانی خواهند شد!

دکتر بقائی گفت که هم‌اکنون در کرمان ،دزفول و اصفهان تشکیلات حزب زحمتکشان کم‌و بیش برقرار است و احتمالا در آینده ، حوزه های این حزب‌در دیگر شهر هانیزتشکیل خواهد شد.

دکتر بقائی که از شخصیت های سیاسی معروف سال های قبل از ۳۲است . به خبرنگار اطلاعات گفت:

ملت ایران باید به مبارزه هماهنگ خود تا پیروزی ادامه دهد و این مبارزه ، مطمئنا به پیروزی خواهد رسید زیرا ، نیروهای استعمار و استبداد ، این‌بار جرات قلع‌و قمع نیرو های ملی و خفه کردن تقاضا های برحق آنها را در مورد مشروطه و حکومت قانونی ندارند.

این بار وضع با دهه های گذشته متفاوت است ، و پیروزی از آن ملت است و گواه این پیروزی ، تظاهرات مظیم وهماهنگ روز عید فطر در سراسر کشور بود .

اطلاعیه حضرت آیت‌الله نوری در مورد تعطیل فردا

سخنگوی حضرت آیت‌الله علامه حاج شیخ یحیی نوری اعلام نمودندکه‌هیچگونه نوشته و اعلامیه خاصی از جانب‌ایشان در مورد تعطیل فردا صادرنشده و آنچه به امضای ایشان نشر یافته تکذیب میشود . البته برگزاری عزای عمومی یاتعطیل به‌اراده مردم بستگی دارد .

روزنامه‌نگاران نهضت ملی

جبهه روزنامه‌نگاران‌ملی، طی‌بیانیه‌ای، که در آن به لزوم انتشار نشریات‌وابسته به این جبهه‌اشاره شده ، شرح مفصلی پیرامون‌فعالیت های این جبهه بهنگام ملی شدن نفت ، داده است . براساس این بیانیه : جبهه روزنامه نگاران ملی در نهضت رهائی بخش‌ملی‌شدن صنعت نفت در التزام ملت ایران سهم شایسته‌ای ایفا کرد ودرنتیجه از موقعیت بسیار ممتازی در پیشگاه افکار عمومی ملت ایران برخوردار شد . در بیانیه سپس اشاره شده است که از همکاران ثابت جبهه‌فقط دو تن ناشر افکار احزاب ملی (حزب ایران و حزب ملت ایران) هستند و بقیه بدون عضویت در حزب با اعتقاد کامل به آزادی و استقلال ملی مسئله آزادی مطبوعات را هدف قرار داده ۲۵ سال در این راه درکمال محرومیت مبارزه میکند . احمد انواری مدیر پرخاش از طرف روزنامه نگاران‌ملی این بیانیه را امضاء کرده است .

نهضت رادیکال :

جمعیت های خلق‌الساعه افکار مردم راازمبارزه‌ملی منحرف‌میکنند

دکتر رحیم عابدی یکی از اعضای فعال نهضت رادیکال ایران در گفتگویی کوتاه با خبرنگار سیاسی اطلاعات‌گفت: هدف اصلی در شرایط فعلی باید اتحاد و همبستگی کلیه نیرو های اصیل جامعه باشد. نیرو هایی که‌در تمام سال‌های گذشته ، شرافتمندانه مبارزه کرده‌اند و یک لحظه از پای ننشسته‌اند ، چرا که این بیم وجود داردکه جمعیت‌های خلق‌الساعه‌که بمناسبت‌جریانات روز اعلام‌وجود میکنند،افکار مردم ایران را از اصالت‌مبارزه و جهادی که در پیش‌گرفته‌اند منحرف سازند .

دکتر عابدی‌اضافه میکنداین وظیفه‌روزنامه‌نگاران وعناصر مترقی و آزادی خواه ایران است که مردم را به هدف‌های مبارزه آشنا سازندو اجازه ندهند که گروهی کوچک و دست نشانده اصالت مبارزه‌را خدشه‌دار سازند ، مردم باید به عمق مبارزه‌فکر کنند و هدف ها را تشخیص بدهند که این هدف ها نیز تشخص داده خواهد شد چراکه جامعه مابه آن درجه‌ازرشد سیاسی‌رسیده است که به سادگی میتواند جریانات سیاسی راتشخیص بدهد .

اطلاعیه حزب لیبرال اسلامیک

دکتر نبوی

دکتر سیف‌الدین نبوی دبیر کل‌حزب ازادیخواهان اسلامی ، از اعضای این حزب و سایر مردم ایران خواست در تظاهرات‌خود آرامش کامل را حفظ کنند. و حرمت مبارزات خود را نگاه‌دارند .

مقررات بیمه‌درمورد کارمندان بخش خصوصی یکسان شد

اطلاعیه زیر امروز از سوی وزارت بهداری و بهزیستی در مورد‌مسئولین قانون بیمه های اجتماعی انتشار یافت :

بمنظور رفع دوگانگی ناشی از اجرای‌قانون‌تشکیل وزارت‌بهداری و بهزیستی در زمینه اجرای توام مقررات‌قانون تامین‌اجتماعی و قانون سابق حمایت از کارمندان در برابر اثرات ناشی از پیری و ازکار افتادگی وفوت واستفاده مشمولین قانون اخیر ازتمام امتیازات قانون مذکورماده واحده‌ای‌جهت‌تقدیم بمجلس تهیه شده و بموجب آن این گروه میتوانند با پرداخت‌حق بیمه‌ای مساوی با سایربیمه شدگان بترتیب مقرر در قانون تامین اجتماعی ازتمام مزایای بیمه استفاده کنند .

درگذشت آیت‌الله جزایری

با کمال تاسف امروز اطلاع حاصل‌شدکه حضرت آیت‌الله آقای حاج سیدعلی اصغر جزایری برحمت‌ایزدی پیوسته است. ایشان از فحول علمای تهران بودند که در سال ۱۳۱۴ هجری قمری در نجف اشرف‌تولد و پس از تحصیل مقدماتی ازمحضرآیات مسیح‌تهرانی ـ تنکابنی ـ شیخ‌عبدالنبی‌نوری و شیخ مرتضی آشتیانی‌در تهران کسب فیض کرد . ایشان در ابتدای تاسیس حوزه علمیه قم به آن شهر رفت و از محضر آیت‌الله حائری استفادمکرد وبدرجه اجتهادنائل‌شدند. آن‌مرحوم دارای تقوی و فضائل انسانی بسیار بوده وحدود ۶۰ سال در جنوب تهران به ارشاد و خدمت به‌اسلام مشغول بود.

رسیدگی به‌اعمال خلاف قانون چند مامور انتظامی در مشهد .

مشهد ـ گروهی از وکلای مبرز مشهد ،خواستار رسیدگی به‌عمل خلاف قانون چند تن از ماموران انتظامی‌در موردعده‌ای از دستگیر شدگان‌تظاهرات‌اخیر مشهد شدند.

رسیدگی به این واقعه ، توسط جمعی از اصناف مشهد درخواست شد و جمعیت حقوقدانان ایران بلافاصله‌قضیه راتحت رسیدگی قرار داد و در اینمورد پرونده‌ای تشکیل شدو به دادسرا ارجاع گردید .گفته میشود در جریان تظاهرات‌اخیر مشهد چندتن‌از ماموران‌انتظامی نسبت به عده‌ای از دستگیر شدگان اعمالی خلاف مرتکب شده‌اند و فعلاقضیه از طریق مقامات مسئول دنبال میشود.

رهبر حزب اتحادملی ایران درزندان وضع ناگواری دارد

دکتر محمد مقدس رهبر حزب «اتحاد ملی ایران»که چند روز پیش در پی سخنرانی در مسجد «مصطفی‌خان»ساری دستگیر شد، در زندان تهران در وضع نامساعدی بسر میبرد. چرا که‌وی در فروردین‌ماه گذشته ، به علت ناراحتی شدید قلبی مدتی در بخش «سی. سی. یو»ی یکی از بیمارستان‌های تهران بستری بود و از همان روزها ، بعلت بالابودن چربی وقند خون ، تحت مراقبت‌های پزشکی بود اکنون نیز به رژیم غذایی و مراقبت‌های پزشکی نیاز دارد ولی بعلت دسترسی نداشتن به پزشک و دارو حال او به وخامت گرائیده است.

احمد صدر حاج سید جوادی مسئول کمیته معاضدت غذایی حمایت از زندانیان ، در نامه‌ای که به روزنامه اطلاعات نوشته ، تجدیدنظر در وضع دکتر محمد مقدس رهبر حزب اتحادملی‌ایران را خواستار شده است.

وی در پایان نامه خود اضافه کرده است ادامه توقیف و وارد آوردن‌چنین فشاری بر او ، بسیار ناروا است .

محسن پزشکپور اعلام کرد :

پان ایرانیست ها در مجلس به دولت رای مخالف میدهند

پزشکپور

محسن پزشکپور نماینده خرمشهر و رهبر حزب پان ایرانیست ،امروزدر یکگفتگو اعلام کرد :کهبه عنوان‌مخالف با برنامه دولت در جلسه‌علنی مجلس شورای ملی صحبت خواهد کرد .

پزشکپور گفت :

تا آنجا که من اطلاع دارم برحسب استنباط از اصول‌کلی قانونی‌اساسی‌و سنت پارلمانی دولت جدید می بایست فورا به مجلس معرفی‌میشد و برنامه خود را برای رای اعتماد به مجلس بیاورد پس از اخذ رای اعتماد هرگاه مجلسین رای اعتمادی دادند ، به ایفای وظایف‌خود به عنوان یک دولت قانونی عمل‌مینمود ولی متاسفانه‌دولت حاضر مدتی طولانی بدون معرفی به مجلس شورای ملی و طرح برنامه خود و اخذرای از مجلس امور مملکت را به عنوان دولت اداره مینماید که بهرحال‌معلوم نیست‌دولت‌بدون برنامه و بدون اخذ رای اعتماد ازمجلس چگونه‌بعنوان دولتی بابرخورداری ازحمایت های لازم قانونی میتوانسته‌و می تواند به کار خود ادامه دهد و ازاین‌نظر این‌موضوع جای اعتراض بسیار دارد و خود یکی از مهمترین دلایل مخالفت با چنین دولتی است وبهر حال همانطور که قبلا هم اعلام داشته‌ام به محض طرح برنامه نمایندگان‌پان ایرانیست به دولت رای مخالف می‌دهد.

دکتر پزشکپور اعلام کرد که از طرف نمایندگان پان ایرانیست در مجلس شورای ملی ، دولت آینده را مورد سئوال قرار خواهند داد و از آن رای اعتماد نخواهند گرفت.

دگرگونی وسیع در دانشگاههای سراسر کشور

دکتر بهرامپور

دکتر معین

مظاهر مصفا

مهندس خاکزاد

دکتراحمدی

دکتر میری

صبح امروز شاهنشاه آریامهر دکتر هوشنگ نهاوندی وزیر علوم و آموزش عالی را بحضور پذیرفتندو دراین‌شرفیابی روسای جدید دانشگاهها و موسسات آموزش عالی را به پیشگاه ملوکانه معرفی نمود.

استاد دکتر عبداله شیبانی رئیس دانشگاه تهران ، دکتر عبدالعلی جهانشاهی استاد دانشگاه‌و رئیس اسبق‌دانشگاه ملی‌بسمت رئیس این دانشگاه. دکترقبادفتحی استاد دانشگاه آذرآبادگان بسمت رئیس این دانشگاه دکتر محمد امین‌استاد وقائم‌مقام نایب‌التولیه دانشگاه آریامهر بسمت رئیس دانشگاه آریامهراصفهان، دکترحسینعلی انواری‌استادو معاون‌دانشگاه آریامهر بسمت رئیس دانشگاه صنعتی آریامهر تهران

دکتر فیروز بهرامپور استاد دانشگاه تهران و رئیس دانشکده‌علوم اداری‌و مدیریت بازرگانی بسمت رئیس دانشگاه آزاد

دکترصادق مبین استاددانشگاه تهران ورئیس سابق دانشگاه ملی‌بسمت‌رئیس‌دانشگاه‌رضائیه.

دکترمحمدعلی احمدی استادو رئیس سابق مدرسه عالی بازرگانی بسمت رئیس‌مدرسه عالی بازرگانی

دکتر امیر منصور میری استاد ورئیس دانشکده فنی دانشگاه تهران رئیس دانشگاه جدیدصنعتی امیرکبیر(پلی‌تکنیک سابق) دکتر هیبت‌اله خاکزاد استاد دانشگاه آریامهرورئیس دانشکده علم و صنعت بسمت رئیس‌دانشگاه علم‌و صنعت‌ایران

دکتر بیژن اعلامی استاد و معاون سابق دانشگاه آریامهر بسمت رئیس دانشگاه سپاهیان انقلاب

دکتر مظاهر مصفا استاد دانشگاه تهران رئیس مجتمع آموزش عالی قم

دکتر مسلم بهادری استاد دانشگاه تهران معاون وزارت علوم و سنجش بسمت رئیس سازمان سنجش آموزش‌کشور دکتر داود کاظمی معاون وزارت علوم ودبیر شورای آموزش پزشکی .کمال‌رضائی معاون پارلمانی و اجرائی وزارت علوم

دراین مراسم‌آقای نهاوندی گزارشی بشرح زیر بعرض رسانید.

اعلیحضرتا:

اینک که‌در آستانه سال تحصیلی جدید قرار گرفته‌ایم وزارت علوم و آموزش عالی بااعتقادبه‌اصل استقلال‌دانشگاه‌ها‌ولزوم مشارکت هیئت علمی درکارهای‌دانشگاهی وبمنظور درستراءبردن امور آموزش عالی کشور تصمیمات زیر را بشرفعرض ملوکانه میرساند:

اول: بلافاصله‌پس از آغاز کار مجلسین قانون استقلال دانشگاهها که متضمن مطالب زیرخواهد بودتقدیم قومعقننه میشود:

۱ـ هیئت های امناء دانشگاه ها از چند شخصیت علمی و اجتماعی معتبر ، نمایندگان هیئت علمی (بانتخاب کادر آموزشی) و یک نماینده از کادر اداری دانشگاهها ترکیب خواهند یافت . این هیئت ها بااختیار کامل به امور کلی دانشگاهها و خصوصا امور مالی وتوسعه دانشگاه (با رعایت سیاستهای‌عمو می‌کشور) همت‌خواهندگماشت ورو سای خود را انتخاب خواهندکرد.

۲ـ شورا های دانشگاهها دارای اختیارات وسیعتری در زمینه‌امورآموزشی و پژوهشی خواهند شد.

تعیین رئیس

۳ـ در طرح لایحه قانونی پیش‌بینی خواهد شد که به هر هیئت امناء دوتن از اعضای ارشد هیئت علمی دانشگاه ،را برای ریاست آن دانشگاه پیشنهاد نماید که طبق سنتی‌که سابقا در دانشگاه‌تهران‌معمول بود برای یکی از آن دو استدعای صدور فرمان‌ملوکانه خواهدشد.این تصمیم شامل دانشگاههائی خواهد بود که دارای استاد بحدنصاب مقرر درقانون باشند.

دوم: روسای دانشکده ها خاصی که از سوی دانش ـ پژوهان و دانشجویان به‌آن شده است به مجتمع مستقل آموزشی قم تبدیل میشود‌و در آینده باپرخورداری ازاستقلال اداری و آموزشی رشته های آموزشی دیگری به آن اضافه خواهد شد .

هشتم : ترتیبی اتخاذ خواهد گردیدکه‌دارس عالی‌خصوصی با ضوابط بسیاردقیق وباهدف های خاص بوجود آیندودر زمینه های معینی به تعلیم و تربیت گروهی از جوانان‌این آب و خاک بپردازند .

نهم : شورای روسای‌دانشگاه ها و مدارس عالی کشور به عنوان تنها مرجع هم آهنگ کننده فعالیت های آموزشی‌به پیشبرد هرچه بیشتر امور آموزشی نظارت خواهد داشت .

دهم : وزارت علوم و آموزش عالی به تجربه های پرارزشی که در برخی از دانشگاه های نوپای کشور آغاز شده‌توجه خاص خواهدداشت‌و امیدوار است که این تجربه هادرآینده نزدیک به تغییرات بنیادی در نظام آموزش عالی کشوریاری کند .

یازدهم : با توجه به کلیه نکات معروف در سیاست قاطع دولت درزمینه تامین استقلال دانشگاه ها‌واجتناب از مداخله در امور داخلی آنهاو مخصوصا تامین‌استقلال اداری و مالی دانشگاه ها ، نقش وزارت علوم و آموزش عالی فقط به برنامه ریزی کلی مملکتی و تامین‌هم آهنگی‌میان دانشگاه ها محدود خواهد شد و بهمین سبب‌در تشکیلات آن تجدید نظر میشود وبه مقیاس وسیعی‌کوچک خواهد شد .

آنچه که به عرض رسید اقداماتی است که‌برخی از هم امروز و برخی دیگردر مدتی کمتر از سه ماه به ثمرخواهد رسید اما وزارت علوم و آموزش عالی با همکاری گروهی‌ازدانشمندان و استادان از هم اکنون بفراهم آوردن یک برنامه‌جامع آموزشی‌اقدام کرده است که در اولین‌فرصت اعلام خواهد شد .

ازهم امروز در دانشگاه تهران (که جلسه هیئت امنای آن دعوت شده) و سپس در سایر دانشگاهها انتخابی خواهند بود باین ترتیب که شورای هر دانشکده‌نماینده نفر را از میان استادان و دانشیاران به رئیس دانشگاه پیشنهاد خواهد کرد و رئیس دانشگاه یکی از آنهارابریاست دانشکده منصوب خواهد نمود .

سوم : بلافاصله به هیئت های امناء توصیه خواهد شد که قوانین و مقررات دانشگاه تهران رادرزمینه نحوه‌انتخاب مدیران گروه های آموزشی‌و اعضاء شورای دانشگاه و هیئت ممیزه ، در سایردانشگاه ها باتوجه به وضع خاص‌هر یک اجرا کنند مگر آنکه‌خود دارای مقررات مشابهی باشند.

دانشگاه آریامهر

چهارم :دانشگاه صنعتی آریامهر از این تاریخ بصورت دو دانشگاه مستقل ،درتهران و اصفهان اداره خواهد شد هریکدارای رئیس‌جداگانه خواهد بود و ترتیب‌همکاری های خاص علمی و آموزشی و تحقیقاتی میان آنها داده خواهد شد .

پنجم : دانشکده پلی‌تکنیک تهران به خاطر اهمیت خاصی که در آموزش فنی و صنعتی کشور احراز کرده است به صورت‌دانشگاه درمیایدو بپاس خدمات رادمرد بزرگ ایران امیرکبیر که‌نخستین دارالفنون ایران رابی‌افکند و به‌آموزش علمی و فنی توجه نمود از این پس دانشگاه صنعتی امیر کبیر نامیده خواهد شد .

ششم :دانشکده علم‌و صنعت به خاطر سابقه آموزشی‌ممتاز و تعداد قابل توجه هیئت‌علمی و دانشجو از این پس‌دانشگاه علم و صنعت ایران‌نام خواهد گرفت .

هفتم : مدرسه عالی علوم قضائی و اداری‌قم بخاطرتوجه

اجتماع سران و نمایندگان ۱۰۷ بانک بزرگ جهان در تهران

تهران ـ آسوشیتدپرس ـ رئیس بانک ملی ایران اعلام داشت بیش از صد نفر از مقامات برجسته بانکی‌و مالی جهان‌دعوت‌شرکت‌درکنفرانس سه روزه‌ای را که‌بمناسبت پنجاهمین سال تاسیس بانک ملی ایران هفته آینده‌تشکیل خواهد شد پذیرفته‌اند.

وی گفت ۱۰۷ رئیس بانک که بسیاری از آنان‌نمایندگان کشور خود هستند در این کنفرانس که‌ازدهم تادو ازدهم سپتامبرتشکیل میشود شرکت خواهند کرد

قرارا ست میهمانان در چار چوب برنامه‌ای که جهت بحث درباره پیشرفت های اقتصادی ایران و مسائل اقتصادی جهان تنظیم شده با شاهنشاه ایران و آقای شریف امامی نخست وزیر ملاقات کنند بانک ملی‌ایران در سال ۱۹۲۸ توسط رضا شاه کبیر بمنظور بی‌نیازشدن ایران از بانک‌های خارجی تاسیس شد درآمد نفت ایران که در سال جاری‌بالغ بر۲۳ میلیارد دلار خواهد شد به‌این‌بانک واریز می شود .

تظاهرات آرام در شهرهای کشور

گرچه دربی رامپیمائی بزرگ مذهبی روز عیدفطر که در بسیاری از شهرهای کشورمان انجام شد آرامش به شهرها بازگشته است‌اما برخی از شهرستان‌ها ، همچنان ناآرام است و تظاهرات و رامپیمائی دراین شهرها کمو بیش ادامه دارد دیروز و دیشب نیز درچند شهر تظاهرات آرام و رامپیمایی مردم ادامه‌داشت.

راه‌پیمائی سراسر روز

خمین ـ خبرنگار اطلاعات سراسر دیروز و دیشب رامپیمایی گروههای زیادی‌از مردم که به پنج هزار نفر میرسید ، در خیابانهای خمین ادامه داشت .

خبرنگار اطلاعات درخمین می‌نویسد : تظاهرات آرام خمین که ازساعت ۸صبح شروع شده بود ،تاساعت ۱۰دیشب ادامه‌داشت‌و مردم نماز جماعت ظهر و نماز جماعت عصر را در خیابان ـ مقابل ساختمان‌فرمانداری خمین ـ برگزار کردند.

تظاهرکنندگان سپس در حالیکه در مقابل ساختمان فرمانداری اجتماع کرده بودند ، آزادی چندروحانی و تعقیب ماموران شهربانی را که در تظاهرات روز عید فطر بسوی آنان تیراندازی کردند، خواستار شدند.

این‌عده‌همچنین خواستار برگزاری تشییع جنازه برای علیرضا سرمدی جوانی‌که‌در تظاهرات روزعیدفطر کشته شد، شدند.

یک سرهنگ شهربانی که از اراک آمده بود ، دیشب برای مردم خمین سخنرانی کرد و گفت که بزودی ماموران شهربانی‌ازاین‌شهر خارج خواهند شد.

کرمانشاه ـ دیروزکرمانشاه آرام بود و تظاهراتی برپا نشد. کلیه مغازه‌های شهر کرمانشاه ، دیروز باز بود.

تظاهرات ۱۰ هزارنفری در قم

دیروز شهر قم تعطیل بود و مردم گروه گروه به منزل‌حضرت آیت‌الله‌العظمی سید محمد صادق روحانی رفتند و در مجلس ترحیم علی اوسط علی که در تظاهرات روز دوشنبه‌کشته شدند ، برگزار شد وسران عشایر مرزی‌ایلام ازتظاهرات ایلام که منجر به کشته‌شدن ۵ نفر شد ، اظهار تاسف کردند .

شیراز هم دیروز آرام بود و هیچگونه حادثه‌ای روی نداد .

۱۴ نفر از متهمان که در تظاهرات فسا دستگیر شده بودند ، دیروز آزاد شدند.

در گلپایگان

پریروز ، چند هزار نفر در گلپایگان ، پس ازبیرون آمدن از مسجد «حاجی» به مسجد «قاضی زاهد» رفتند و این فاصله را که بیش از ۳ کیلومتر است ، پیاده پیمودند.

تظاهرکنندگان درحالیکه به‌نفع‌حضرت آیت‌الله‌العظمی خمینی شعارهایی میدادند ، خواستار برقراری حکومت اسلامی در ایران بودند.

تظاهرکنندگان چند ساعت بعد همان فاصله را پیاده پیمودند و به مرکز شهر بازگشتند.

مجلس ختم

اردکان ـ خبرنگار اطلاعات بمناسبت‌درگذشت خواهر آیت‌الله داماد اردکانی‌مجلس ختمی با شرکت ۴ هزار نفر در مسجد جامع اردکان برگزار شد.

جمعیت پس‌از پایان‌مجلس درحالیکه پرچم‌های سرخ و پلاکاتهایی در دست‌داشتند از مسجد بیرون آمدند و تظاهرات آرامی براه انداختند تظاهرکنندگان با دادن شعار به نفع حضرت آیت‌الله العظمی خمینی در خیابانها براه افتادند و پلاکهائی که روز عید فطر تهیه کرده و نام جدید خیابانها را روی آن نوشته بودند در ۶ خیابان نصب کردند و پلاکهای قبلی را کندند .

نام خیابانهای جدید : امام‌خمینی، مصطفی‌خمینی، منتظری ، طالقانی ، میدان ۱۵ خرداد ، شهید قانعی ، دکتر شریعتی ، پارک شهر می‌باشد.

در شوشتر

شوشتر ـ خبرنگار اطلاعات دربی کشته شدن جوانی بنام اکبر شکونیا درتظاهرات اخیر شوشتر ، بازار و مغازه‌های این شهر تعطیل شد .

همچنین مجلس ترحیمی بخاطر کشته‌شدن این‌جوان باشرکت مردم شوشتر در حالیکه زنان این شهر با چادرهای مشکی نیز در آن شرکت داشتند برپا شد.

همچنین هزاران نفر از مردم شوشتر در یک پیاده روی آرام دست به تظاهرات آرامی زدند . این گروه که پلاکاتهائی دردست داشتند، ضمن رامپیمائی در خیابانها خواستهای خودرا از دولت که اهم آن آزادی زندانیان سیاسی ، رفع محدودیت از علماء و اجرای دقیق قانون اساسی بود مطرح کردند . تظاهرات حدود سه ساعت بطول انجامید و خوشبختانه هیچگونه حادثه سوئی روی نداد .

تظاهرات آرام

نجف‌آباد و بروجن ـ تظاهرات آرامی در روز ۱۳ر۵ر۵۷ با شرکت حدود بیست هزار نفر درنجف‌آباد و بروجن برگزار گردید . در این مراسم حجت‌الاسلام شیخ عباس ایزدی یکی از روحانیون بنام نجف‌آباد سخنانی ایراد کرد سپس جمعیت به رامپیمائی در خیابانها پرداختند و بدون هیچ برخوردی این‌تظاهرات خاتمه یافت.

آزادی زندانیان

مراغه ـ یک گروه پنجهزار نفری در مراغه ، دست به تظاهرات آرامی زدند . این گروه که پلاکاتهائی دردست داشتند، ضمن رامپیمائی در خیابانها خواستهای خودرا از دولت که اهم آن آزادی زندانیان سیاسی ، رفع محدودیت از علماء و اجرای دقیق قانون اساسی بود مطرح کردند . تظاهرات حدود سه ساعت بطول انجامید و خوشبختانه هیچگونه حادثه سوئی روی نداد .

تظاهرات آرام

نجف‌آباد و بروجن ـ تظاهرات آرامی در روز ۱۳ر۵ر۵۷ با شرکت حدود بیست هزار نفر درنجف‌آباد و بروجن برگزار گردید . در این مراسم حجت‌الاسلام شیخ عباس ایزدی یکی از روحانیون بنام نجف‌آباد سخنانی ایراد کرد سپس جمعیت به رامپیمائی در خیابانها پرداختند و بدون هیچ برخوردی این‌تظاهرات خاتمه یافت.

درخواستهای کارگران از دولت

بقیه از صفحه اول

های‌تولیدی‌و صنعتی .

● سازمان بیمه های اجتماعی کارگران بانک رفاه کارگران شرکت خانه سازی که متعلق به کارگران بوده است مانندقبل‌از سال ۱۳۵۴ زیرنظر وزارت‌کارو باهمکاری کارگران اداره شود.

● در اولین فرصت ماده واحده بازنشستگی کارگران(قبل ازموعد) به تصویب برسد و آن تعداد از کارگران خارجی که مورد نیاز نیست از کشور بروند فورا تبعیضات حقوقی ورفاهی بین کارگران ایرانی‌و خارجی لغو شده و حقوق و مزایای رفاهی کارگران یکسان شود .

● قانون کار و بیمه بیکاری هرچه زودتربه قوه مقننه‌تقدیم گردد و همچنین قانون تامین اجتماعی فورا اصلاح شود .

● تعطیلات رسمی کارگران مانند کارکنان دولت شود و مرخصی کارگران به مدت ۲۰ روز در سال افزایش یابد.

● در قانون تامین اجتماعی مصوب ۱۳۵۴ نیم‌درصدی کهاز حق بیمه کارگران برای مسائل رفاهی و آموزشی کارگران اختصاص یافته بود لغو شده است و قبلاز هراقدامی بموجب یک تصویب‌نامه هیات دولت‌این نیم‌درصد مجددا برقرار وبامر آموزش و رفاه‌کارگران‌اختصاص یابد و در اختیار سازمان کارگران ایران گذارده شود.

● در طرح های طبقه‌بندی مشاغل تجدید نظرفوری بعمل آیدو انتخابات‌نمایندگان‌کارگران وهیات مدیره سندیکا ها و اتحادیه ها طبق مقاولنامه های سازمان بین‌المللی کار بلافاصله پس‌از انتخابات هیات عامل به رسمیت شناخته شود و هیچ گونه تاخیری درصدور آگهی های ثبت سندیکا رخ ندهد.

● طرح جامع‌مسکن کارگران بدون وعده وو عیدو بااستفاده ازاعتبارات سازمان‌تامین‌اجتماعی فوری اجرا شود.

● مالیات حقوق کارگران‌که دربخش‌های دولتی کمتر از بخش خصوصی است و باهم تفاوت فاحش دارد یکسان‌شود و محاسبه مالیاتی‌حقوق‌کارگران پس‌از برداشت حق بیمه انجام شود.

● قانون تاسیس صندوق تعاون و اعتبار کارگران هرچه زودتر به مجلس تقدیم‌و تصویب شود .

در خاتمه وزیرکار و امور اجتماعی اظهار داشت‌پیشنهادات کارگران مورد‌بررسی هم‌جانبه مسئولان مربوط قرار خواهد گرفت و نتیجه امر به سازمان کارگران ایران نیز اعلام خواهد شد.

توضیح در مورد مقاله صفحه ۶

در مقاله صفحه ۶امروز، نویسنده به استباه نام وزیر صنایع و معاون را بجای محمدرضا امین . فرخ امین نوشته است که بدین وسیله تصحیح میشود .

گزارش روز

کارمندان، عدالت اجتماعی و تأمین شغلی می خواهند

نارسایی‌های نظام استخدامی، نقائص قانون استخدام، تبعیض و چندگانگی در پرداخت حقوق و مزایا، مسکن، میزان کمک‌های غیرنقدی، کم کردن پایه‌های استخدامی، سلب اختیار و ابتکار از کارمند، نداشتن تامین اجتماعی، عدم احتساب مزایای کارمند به هنگام بازنشستگی، بیمه‌های درمانی، تبعیض در ارتقاء شغل، چندگانگی در ساعات کار، سیستم تمرکز و بوروکراسی اداری و دهها مشکل دیگر از مسایلی است که نظام اداری ما را به شکل بدترین نظام موجود ظاهر ساخته است، بگونه‌ای که نه انقلاب اداری، نه دولت شریف امامی و نه هیچ مقام مسئول دیگری، به این سادگی نمی‌تواند مشکلات اداری ما را مرتفع سازد چرا که حل مسائل اداری، به یک انقلاب اداری در عمل، نه روی کاغذ نیاز دارد.

این انقلاب اداری باید در تمام سطوح ادارات و سازمان‌های دولتی و در تمام زمینه‌های اداری انجام شود. آن هم بدست کسانی که روحیه انقلابی، کار انقلابی و اندیشه‌های انقلابی داشته باشند نه کسانی که خودشان عامل این قهقرایی‌ها، ضعف‌ها، نارسایی‌ها و مشکلات پیاپی و مستمر بوده‌اند. شاید یکی از بزرگترین گرفتاری‌های ما این باشد که همیشه بدنبال آن بوده‌ایم که افکار و اندیشه‌های نو و تازه، طرح‌ها و برنامه‌های جدید را بدست کسانی پیاده کنیم که عمری را در همین کوره راهها، قدم زده‌اند و به عقب ماندگی فکری، به توقف و بیحرکتی و درجا زدن، به بازی به «هر جهت پرداختن» عادت کرده‌اند.

متخصصان مسائل اداری میگویند: این شیوه کار، اینکه اختیار هر تحول و دگرگونی را بدست عاملان عقب افتادگی‌ها بسپاریم نه تنها کار صحیح و درستی نخواهد بود که چون این گروه درک کننده و حل کننده مسائل هم نخواهند بود، در نتیجه مردم را به هر حرکتی، ولو سازنده و مثبت هم، بدبین خواهند ساخت مثلا چرا باید تحول در راهگشایی مسائل اداری، حذف بوروکراسی یا بکارگیری سیستم عدم تمرکز را بدست همان وزراء و مسوولان و متصدیانی بسپاریم که سالها است با این شیوه تمرکز خو گرفته‌اند، بزرگ شده‌اند و جزیی از آن شده‌اند.

وزیر، معاون وزارتخانه یا مسئولی که طی سالیان دراز، از بدو ورود به خدمت، با تمرکز و مرکزیت سروکار داشته چگونه میتواند قدرت و اختیاراتش را به عوامل دیگری واگذار کند که در مقام تصمیم گیری بدون جلب نظر او، حلال مشکلات باشند؟

همین گروه میگویند بزرگترین عامل پس ماندگی ادارات و سازمان‌های دولتی ما و بزرگترین عامل نارضایی جامعه از دستگاههای دولتی، در همین سیستم تمرکز و مرکزیت نهفته است.

اشتباه نکنیم سیستم عدم تمرکز تنها بمعنای آن نیست که گروهی را به شهرستان بفرستیم یا احتمالا اختیار امضای چند نامه بخصوص را به مسئولان شهرستانی واگذار کنیم. بلکه مقصود و منظور از پاشیدگی نظام تمرکز و بکارگیری سیستم عدم تمرکز بخاطر آن است که همه عوامل اداری، حتی آن کارمند اندیکاتور نویس اداره ثبت شمیران هم، بتواند طبق مفاد شرح وظایفش، کارها را انجام دهد نه آنکه منتظر بماند تا رئیس امور اداری یا رئیس ثبت شمیران، «عریضه» را به‌بیند و اگر «مقتضی» دانست «دستور ثبت» آنرا در دفتر صادر کنند.

وقتی که ثبات نتواند نامه‌های وارده را شخصا ثبت کند، وقتی که کارمند اقدام کننده نتواند با توجه به مقررات قانون، شخصا تصمیم گیرو پاسخگو باشد، وقتی که رئیس اداره بنا به ملاحظاتی نتواند شخصا مسائل مردم را حل کند و ناچار باشد که در هر موردی، از «مرکز» کسب تکلیف کند، طبیعی است که ساده ترین حاصل آن، بوروکراسی اداری و نظام دیوان سالاری خواهد بود.

فرهاد شاه محمدی شاگرد سال سوم راهنمایی میگوید: روز ۱۵ تیر ماه گذشته، مساله کوچکی را، اینکه بتوانم در کلاس روزانه یکی از مدارس ثبت نام کنم، با آموزش و پرورش مطرح کردم و حالا، بعد از دو ماه، به تاریخ ۳۷/۶/۱۳ به من پاسخ داده‌اند، پاسخی که باز هم حاصل آن، نوعی سرگردانی خواهد بود.

شرح وظایف برای چیست؟

در حدود پنجاه سال قبل بود که در آمریکا، این نظریه قوت گرفت که باید برای مشاغل اداری شرح وظایف خاصی نوشته شود، چون تا زمانی که یک سازمان با ۶-۵ کارمند کار میکند تداخل در وظایف دیگران، مساله‌ای را طرح نمیکند، اما وقتی که تعداد کارمندان یا تعداد مشاغل، زیاد شده آنوقت باید مشاغل برحسب مسئولیت‌ها و نوع و طبیعت کار، از هم مجزا شوند و برای هر یک از آنها، شرح وظایف خاصی نوشته شود که مسئول انجام آن نیز، در حدود شرح وظایف، شرایط احراز شغل و قدرت و توانایی انجام کار را داشته باشد.

بر همین اساس بود که سازمان امور اداری و استخدامی کشور، آخرین قانون استخدام را در جهت ایجاد هماهنگی و وحدت و عدالت اجتماعی و در جهت پرداخت حقوق مساوی برای کار مساوی و در جهت رفع تبعیض‌ها و دوگانگی‌ها، بوجود آورد اما سوای آنکه در مرحله اجرا، بعضی از سازمان‌های قدرتمند اداری مثل شرکت ملی نفت، وزارت امور خارجه، سازمان برنامه و چند موسسه و سازمان دیگر، حساب خودشان را با صدور یک تصویب نامه هیئت وزیران از قانون استخدام و سازمان امور اداری و استخدامی کشور جدا کردند که حتی متن قانون استخدام هم، در بعضی از موارد، این دوگانگی را به رسمیت شناخته است.

متخصصان مسائل اداری میگویند: اگر هدف از تنظیم و تصویب قانون استخدام یا انقلاب اداری این بود که در شرایط مساوی، حقوق مساوی پرداخت شود یا آنکه ارتقاء شغل، ضابطه و معیاری داشته باشد. چرا اجازه دادند که سازمان برنامه و شرکت نفت یا حتی بانک‌های وابسته به دولت، مقررات استخدامی خاص خودشان را داشته باشند، حقوق و مزایای بیشتری پرداخت کنند و امتیازات بیشتری داشته باشند.

مهندس ابوالفضل امیری کارمند راه و ترابری میگوید: وقتی که می‌بینیم در منطقه خوزستان به یک مهندس شرکت نفت در شرایط مساوی من، حقوقی معادل سه برابر پرداخت میکنند، بعلاوه از مسکن، کولر و شوفاژ و آب و وسایل رفاهی دیگر بهره میگیرند، چطور انتظار دارید که صمیمیت و علاقه و پشتکار داشته باشیم؟ چرا که همین خاصه خرجی‌ها، برای کارمند عقده‌های گوناگون و بهانه‌های مختلفی ایجاد میکند که حاصل آن حداقل، کم کاری، بی‌انضباطی و تزلزل امور اداری و نارضایی ارباب رجوع خواهد بود.

مهرانگیز ساداتی کارمند آموزش و پرورش میگوید: سازمان امور اداری و استخدامی کشور، برای مشاغل گوناگون، فوق‌العاده شغل متفاوت هم تعیین کرده است، اگر واقعا این تفاوت در پراخت فوق‌العاده شغل، به مشاغل متفاوت، اختصاص داشته باشد، حرفی نیست اما طبق این طرح، به کارمند امور فنی یا کارمند امور اجتماعی در یک سازمان دولتی، گاهی تا دو برابر کارمند اداری، حقوق و فوق‌العاده شغل میدهند. چه تفاوتی بین یک متصدی امور اداری یا یک متصدی امور اجتماعی است یا ثبات امور فنی چه کاری را بیشتر از ثبات امور اداری انجام میدهد؟ چون در طبیعت کار آنها که کوچکترین تفاوتی نیست.

حقوق معادل هزینه زندگی

دکتر سیدمرتضی بطحائی مدیر کل یکی از سازمان‌های بزرگ دولتی میگوید:

اولین بار در سال ۱۳۰۴ بود که دولت براساس حد متوسط هزینه‌های یک خانواده پنج نفری اشل حقوق کارمندان دولت را تعیین کرد در صورتیکه حالا، بین حقوق و مزایای کارمند با هزینه زندگی هیچگونه موازنه و تناسبی وجود ندارد.

کارمند دولت اضافه حقوق نمیخواهد کارمند دولت پرداخت هزینه‌های زندگی‌اش را طلب میکند چه اشکال دارد که دولت، هم اکنون هزینه‌های زندگی یک خانواده پنج نفری را تعیین کند و براساس آن، حقوق بپردازد و یا آنکه مابه‌التفاوت آنرا بصورت تحویل برنج و روغن و نخود و لوبیا و قند و شکر جبران کند، چون هدف کارمند، اضافه حقوق نیست بلکه تامین زندگی اولیه‌اش هست.

دکتر مرتضی بطحائی اضافه میکند اصولا از این قانون استخدام هیچکس سر در نمیآورد، حتی سازمان امور اداری و استخدامی کشور برای افزایش آموزش‌های مسئولان کارگزینی‌ها، سمینارها و کلاس‌های توجیهی زیادی تشکیل داده ولی هنوز نتوانسته است که همه مسائل قانونی را برای مسئولان اداری سازمان‌های دولتی کاملا توجیه کند، شاید بهترین نمونه آن، صدور مکرر بخشنامه‌ها و دستورالعمل‌ها باشد که حتی این دستورالعمل‌ها نیز دایما با دستورالعمل‌های اصلاحی همراه است.

عدالت اجتماعی و تامین شغلی

یکی دیگر از خواستهای کارمندان دولت، عدالت اجتماعی و تامین شغلی است چرا که در تعیین مسئولان اداری، در ارتقاء شغل و مقام اداری، حتی در افزایش گروه و پایه‌های اداری هم، نظرات شخصی و اغراض فردی روسا، حکومت میکند. ضابطه‌ها و معیارهای اداری به هیچ انگاشته میشود، چون کافی است که مدیر کل، ضمن یک نامه محرمانه از خدمت کارمند احساس عدم رضایت کند. بدون آنکه دستگاه مسئول یا کارگزینی مربوط، مفادنامه محرمانه مدیر کل را مورد تحقیق قرار دهند یا کذب و سقم آنرا بسنجند، همین نامه کذایی را مدرک قرار میدهند و کارمند را از دریافت پایه محروم میسازند در حالیکه قانون استخدام، ظاهرا برای ارتقاء کارمند، شرایط مشخص و معیارهای معینی را بوجود آورده است.

حسن حائری‌زاده کارمند مطالعات و نیروی انسانی میگوید: عجیب این است که در سال گذشته مدیر کل من ضمن یک نامه محرمانه، حتی درخواست تبعید مرا کرده بود و نوشته بود که بهتر است این کارمند به رفسنجان منتقل شود چرا؟ برای آنکه نمیتوانستم دستورات خلاف مدیر کل را انجام دهم، در نتیجه مدتی دوندگی کردم، مدتی دست به پارتی تراشی و توصیه بازی زدم تا توانستم از این تبعید و انتقال جلوگیری کنم چون شیرازه زندگی خانواده‌ام در خطر اضمحلال قرار گرفته بود.

کارمندان دولت میگویند کار ارتقاء شغل، ارتقاء پایه‌های اداری، انتقال و استخدام، تنبیه وتشویق، عموما باید به شورایی مرکب از مسئولان دستگاه اداری ونمایندگان کارمندان سپرده شود تا حقی از کارمند مظلوم وبی دست وپا تضییع نشود.

> **ارتقاء شغل، انتقال، تنبیه و تشویق کارمندان به شورایی مرکب از مسئولان اداری و نمایندگان کارمندان باید سپرده شود**
>
> **افکار انقلابی، بوسیله افراد انقلابی باید پیاده شود**
>
> **کسور بازنشستگی، مبنای احتساب حقوق بازنشستگی باید باشد**
>
> **پرداخت‌های متفاوت، کارمندان را عقده‌ای کرده است!**
>
> **هزینه زندگی، پایه تعیین اشل حقوق باید قرار گیرد**

مدرک تحصیلی به همراه تجربیات ادبی

کارمندان دولت میگویند اگرچه مدرک تحصیلی باید پایه ای برای استخدام یا ارتقاء شغل ومقام باشد، اما همیشه نمیتواند بعنوان یک مدرک قاطع به کار گرفته شود چون بعضی از مشاغل مثل طبابت، داروسازی، ترویج کشاورزی یا تکنسین هواپیما وراه آهن به تخصص ومدارک تخصصی نیاز دارد اما لیسانسیه تاریخ وجغرافیا یا دکترای حقوق واقتصاد نباید به تنهایی عاملی برای پست مدیریت اموراداری محسوب شود.

کارمندان دولت میگویند درسال های اخیر این مساله به اثبات رسیده که تجربه اداری بیش از مدارک تحصیلی در انجام کارتاثیر قاطع دارد، از طرفی اگر سازمان اموراداری واستخدامی کشور، آموزش های کارمند را ملاک ارتقاء شغل میداند چرا سمینارهای آموزشی یا کلاس های حین خدمت تشکیل نمی دهد تا کارمند ضمن خدمت به آموزش های تخصصی هم دست پیداکند.

یکی دیگر از خواستهای کارمندان ما، صدوراحکام پایه های عقب افتاده است چون هم اکنون نزدیک به هفتاد هزار نفر از کارمندان دولت، بعلل زیادی پایه های خودشان را نگرفته اند. وهمین مساله از یک سو آنها را ناراضی ساخته واز سوی دیگر بهره وری کارشان را هم کاهش داده است.

مساله دیگر، اینکه کارمند به هنگام خدمت بابت همه دریافتی های مستمر وغیر مستمر مثل حقوق، فوق العاده شغل، فوق العاده اضافه کار، حق بازنشستگی میپردازد اما بهنگام بازنشستگی، فقط حقوق او ملاک محاسبه مستمری بازنشستگی قرارمیگیرد.

درصورتیکه انصاف وعدالت ایجاب میکند که حقوق بازنشستگی براساس کسور بازنشستگی محاسبه گردد.

غلامرضا زرین قلم کارمند بازنشسته وزارت کشاورزی میگوید: درمدت سی سال خدمت از همه دریافتی های من، از حقوق، فوق العاده اضافه کار، فوق العاده شغل، فوق العاده اضافه کارساعتی، حتی از پاداش ها هم حق بازنشستگی کسرکردند ولی حالا که مرابازنشسته کرده اند فقط حقوق ثابت مرا معیار محاسبه قرارداده اند درصورتیکه هزینه زندگی یک کارمند بازنشسته خیلی بیش از زمان اشتغال است. موقعی کارمند به سن بازنشستگی میرسد، ازیک سو فرزندانش به دانشگاه ومدارس عالی راه پیدا کرده اند که الزاما هزینه های بیشتری خواهند داشت. از سوی دیگر کارمند وهمسرش درسنین بالای زندگی، سلامت وقدرت جسمی خود را تا حدودی از دست داده اند که اجبارا به پزشک ودارونیاز بیشتری دارند، ازطرف دیگر فرزندان ونوه ها وعروس ها ودامادهای احتمالی اوهم، توقعات بیشتری دارند که انجام همه این توقعات سبب افزایش هزینه زندگی او خواهد بود، اگرهم نتواند این توقعات را براورده سازد که به اعتبارو پرستیژ خودش لطمه فراوان زده است، بنابراین دولت باید کلیه کسوربازنشستگی را بهنگام بازنشستگی به حساب اورد وبراساس آن حقوق بازنشستگی را تعیین کند.

مسائل دیگری مثل مسکن، خانه های سازمانی، بیمه وبهداشت، خانه های سالمندان، همطرازی مشاغل، ساعات کارسازمان های دولتی، بهره وری کار وخدمات رفاهی ومشکلات دیگری هم وجود دارد که بحث درباره هریک از آنها را به وقت دیگری واگذار میکنیم.

آموزشگاه کودکیاری

جمعیت بهزیستی وآموزشی فرح پهلوی

آموزشگاه کودکیاری برای دوازدهمین دوره درسال تحصیلی ۳۸ـ ۲۵۳۷ از طریق مجموع امتیازات بدست آمده در مصاحبه ومعدل کل با مدارک ذیل داوطلب میپذیرد :

الف- فتوکپی کارنامه قبولی سال دوم گروه خدمات بهداشتی ویاسایر رشته های نظام جدید برای دوره اختصاصی کودکیاری .

ب- فتوکپی کارنامه پایان دوره راهنمائی مرحله دوم برای دوره عمومی خدمات بهداشتی

پ- فتوکپی شناسنامه ۲ برگ

ت- عکس ٤ × ۳ ـ ٦ قطعه

ث- رسید پرداخت مبلغ ۵۰۰ ریال بحساب شماره ۲۳۸۹ آموزشگاه کودکیاری جمعیت بهزیستی و آموزشی فرح پهلوی در بانک ملی ایران شعبه کوروش خیابان قدیم شمیران.

پذیرفته شدگان بند الف و ب تعهد رسمی می سپارند که پس از فراغت از تحصیل در موسسات تابعه و یاسایر سازمانهای دولتی که از طریق جمعیت معرفی میشوند خدمت نمایند .

دانش آموزان در دوران تحصیل در آموزشگاه از کمک هزینه تحصیلی و سرویس ایاب وذهاب و غذای گرم استفاده مینمایند .

داوطلبان میتوانند همه‌روزه ازسوم تیرماه الی پایان روز ۲۰ شهریور ماه با مدارک فوق ازساعت ۸صبح الی۱۲ به‌آموزشگاه کودکیاری واقع در خیابان شاهرضا ـ پیچ‌شمیران جنب بیمارستان جهانشاه صالح مراجعه و داوطلبان شهرستانها مدارک خودرا بوسیله پست سفارشی به‌آموزشگاه ارسال دارند .

برای اطلاع بیشتر درزمینه‌های تحصیلات‌عالی و سایر امتیازات به دفتر آموزشگاه مراجعه و یابا تلفن ۳۹۳۰۶۷ تماس حاصل نمائید.

روپوش مدرسه وپیراهن شومیزیهٔ بهپوش

دراولین فروشگاه نزدیک منزلتان موجوداست

نمایندگان فروش روپوش وشومیزیه بهپوش درتهران: فروشگاههای زنجیره‌ای کورش و..

نام فروشگاه	آدرس کامل	نام فروشگاه	آدرس کامل
لاجوردی	آریانا چهار راه گلی	احسان	شوش شرقی خیابان درخشنده
جهان	آریانا اول اشرف پهلوی	تریکو اسلامی	میدان خراسان
طلوع فرد	آریانا روبروی سینما چرخ فلک	مولوی دوست	بازار بزرگ سلطانی
کوکوله	آذربایجان اول قصرالدشت	کودک سرا	خیابان بهار پائین تر از تخت جمشید
مایکل	آیزنهاور نبش جیحون	نیلی	خیابان فردوسی روبروی فروشگاه شهر و روستا
مرجان	رودکی چهار راه مرتضوی	مهر	فردوسی مقابل شهر و روستا
لادن	هاشمی چهار راه جیحون	خانه خردسالان	خیابان شاه جنب فروشگاه بزرگ ایران
چشم روشنی	هاشمی نرسیده به ۱۲ متری روبروی بانک پارس	سافو	شاهرضا اول وصال شیرازی
تماشا	خیابان حسام السلطنه	بابانوئل	فرح جنوبی پائین تر از چهار راه دیبا
پاتریس	بربانک روبروی بازار میوه فروشان	هاشمی	شاهپور مقابل ارامنه
کلبه پوشاک	عباسی خاکی چهار راه جوادی	شهپوش	امیریه میدان منیریه
خسروی	میدان رشدیه	ولی بیگی	خزانه فرح آباد
ممقانی	امامزاده حسن	یافا	خیابان امیریه روبروی فرهنگ
لاله	سه راه سلسبیل	فرهاد	بازی آباد
شهر شادی	گلستانی جنب کوچه خورشید روبروی مرغ گلستانی	الهام	افسریه ۲۰ متری فروردین نبش ۱۵ متری دوم
سعید	سلیمانیه روبروی درمانگاه شرق	کیا	فلکه اول تهران پارس جنب داروخانه
بنفشه	شهر ری خیابان احمد تبریزی جنب کفش وین	مژک	سی متری نارمک ایستگاه داروخانه
برادران جعفری	میدان ثریا نبش کوچه ۹ آبان	هنگامه	مجیدیه سر پل
انجوی	ناصر خسرو	شهرام	مجیدیه روبروی سینما شهرام
ارکیده	میدان ژاله روبروی شهرداری	مهرو صفا	خیابان شهباز چهار راه شمس مقابل سینما ناهید
فرفری	میدان بروجردی نبش مسجد		
کالری جهان	میدان شهباز	تریکو شمس	سبزه میدان
ابراهیم آزاد	بوذرجمهری نبش ناصر خسرو	رضوان	بیست متری کوکاکولا پائین تر از چهار راه فرزانه
هنگامه	فرح آباد ژاله ایستگاه صد دستگاه	فرد	تهران نو
هنگامه	فرح آباد ژاله روبروی بیمارستان مرکزی نیروی هوائی	مکری و مهرابی	نظام آباد روبروی سینما موناکو
گالری جهان	میدان شهباز	پوشاک مهتاب	خیابان مجیدیه ۱۶ متری اول
نگین	عیاثی نرسیده به میدان نادر	پریسا	کرج خیابان پهلوی
پانالی	خیابان ری خیابان ادیب الممالک سرکوچه مسجد سنگی	مهیار	کرج خیابان فرح جنب دبستان دکتر خانلری

شیک پوش بابهپوش

Bp-101

شرکت ملی نفت ایران

اطلاعیه

شرکت ملی نفت ایران

قابل توجه مصرف کنندگان نفت گاز دستگاههای حرارتی (شوفاژ)

نظر باینکه عاملین توزیع نفت گاز مورد مصرف دستگاه های حرارتی (آقایان علی‌پسیان‌ودلاور انصاری) از تاریخ ۲۱ر۵ر۱۳۵۷ در این زمینه فعالیتی نخواهند داشت از کلیه‌مشترکین عاملین نامبرده فوق تقاضا دارد جهت راهنمائی و ثبت نام نزد سایر عاملین رسمی به امور پخش این شرکت واقع در تقاطع خیابان‌های بهار و ثریا (اطاق شماره ۲۳۷) مراجعه و یا باتلفنهای ۷۵۳۲۱۷ و ۷٦٤٤۲٦ و ۷٦۵۹۱۲ روز های شنبه تا چهارشنبه از ساعت۷الی ۱٤ تماس حاصل فرمایند .

بنیانگذار: عباس مسعودی
صاحب امتیاز و مدیر: فرهاد مسعودی
سال پنجاه و سوم
محل اداره: خیابان خیام. ساختمان اطلاعات
تلکس ۲۱۲۳۳۶ ـ تلگرافی: اطلاعات. تهران
تلفن ۳۲۸۱

سخن روز

مرز «ملی» و «ضد ملی»!

در گزارش مربوط به تظاهرات ارام و راه پیمایی روز دوشنبه «عید سعید فطر» خواندید که انبوه مردم وقتی به مقابل بانکها و تاسیسات دولتی میرسیدند شعار میدادند: «ما شیشه شکن نیستیم» و به ماموران انتظامی خطاب میکردند که: «برادر ارتشی ـ چرا برادرکشی؟»

این تظاهرات که با شرکت میلیونها زن و مرد در سراسر کشور انجام گرفت، چون رنگ ملی و مذهبی داشت در کمال آرامش برگزار شد و میان تظاهر کنندگان با قوای انتظامی هیچ برخوردی صورت نگرفت. سهل است که طرفین دست دوستی برای هم تکان دادند و مأموران از مردم شاخه های گل دریافت داشتند. ولی از حدود عصر، تظاهرات رنگ عوض کرد و به خشونت گرائید. شعارها عوض شد و در بعضی نقاط کار به زد و خورد و درگیری کشید و در نتیجه تعدادی از تظاهر کنندگان و تنی چند از مأموران انتظامی به خاک و خون افتادند.

نکته دقیق و حساس و قابل توجه همین است!

آن دستی که ما نوشته بودیم «بذر نفرت و خشونت می پاشد» در جریان تظاهرات صبح تا بعد از ظهر روز عید جرأت اخلالگری نداشت. با وجود آن همه جمعیت و آن همه هیجان که بمناسبت مراسم خاص و نماز، عید سعید فطر باطنین «الله اکبر» همراه بود، هیچ حادثه سوئی اتفاق نیفتاد. چون پیشوایان مذهبی بر حفظ نظم و آرامش تاکید کرده بودند.

اگر در این تظاهرات کسی دست به چوب یا سنگ یا اسلحه میبرد و میخواست حادثه بیافریند فورا نقش خائنانه و خرابکارانه وی آشکار میشد و مردم که هشیارانه مراقب اوضاع بودند او را از صفوف خود می راندند. اما پس از آن که نمازگزاران تظاهرات آرام خود را خاتمه دادند و به خانه های خود رفتند، دست ویرانگر و آشوبگر از آستین بدر آمد. آن تشکیلات شناخته شده ای که با هدف معین و مشخص در مقام بهره برداری از رویدادهای کنونی است و میخواهد تظاهرات آرام و سالم را با تردستی به یک شورش خونین بدل سازد، دست به کار شد.

برای هدف ها و مقاصدی که آن تشکیلات خاص به دنبال آنست، جمع شدن مردم، پیاده روی مسالمت آمیز، صلوات فرستادن، مبادله گل و لبخند کفایت نمیکند. چیزی که آنها میخواهند در هنگامه هرج و مرج و آشوب و بلوا، از میان شعله های آتش و امواج خون بدست می‌آید. بنابراین دستی که تظاهرات را به خون می کشد مال آنهاست. هر صدائی که مردم را به تهاجم، به زد و خورد و آتش افروزی و سنگ پرانی و ارعاب و وحشت تحریک میکند، از حلقوم آن گروه خاص بیرون می‌آید.

مردم! بهوش باشید...

تفسیر سیاسی روز

جهان عرب به نتایج کنفرانس کمپ دیوید چشم دوخته است

علیرضا نوری‌زاده

✱ دیروز بعد از ظهر بالاخره کنفرانس پر هیاهوی «کمپ دیوید» در جستجوس «هیچ» برپا شد. کنفرانسی که به رویای امریکای آقای انورالسادات پایان خواهد داد. و همانگونه که پیش از این اشاره شد، در حقیقت در این همایش است که سرنوشت سیاسی رئیس جمهور مصر تعیین خواهد شد. سادات نزدیک به چهار سال است ملت مصر را بامید لحظه تاریخی صلح، چشم انتظار نگاه داشته است ـ در این مدت سه چهار بار صبر مردم مصر لبریز شد، و نتیجه‌اش تظاهرات و زدوخوردهائی بود که مدتها مصر را به آشوب کشاند. از آن پس سادات در تصمیم خود برای پذیرش صلح بهر قیمت که باشد مصمم‌تر شد و بر سر همین تصمیم بود که به بیت المقدس رفت و همه برگهای برنده خودرا بر میز قمار خاور میانه گذاشت. اشکال کار در این بود که سادات هرگز گمان نمیکرد اسرائیل بدنبال سفر او، آنهمه در موضع سخت خود نسبت به برقراری یک صلح پایدار و دائمی در خاورمیانه پافشاری کند. ولی بگین که در موقعیت خاصی زمام امور را در اسرائیل بدست گرفته بود، به این دلیل که ادامه حکومت خود را مدیون سرسختی خویش در برابر اعراب بطور اعم و فلسطینیها بطور اخص میدانست، تنها گذشتی که در برابر از دست رفتن وجهه سادات در جهان عرب و حتی در میان قشرهای روشنفکر و کارگران مصری بدنبال سفرش به اسرائیل، نشان داد، پذیرفتن حقانیت مصر در بازپس گرفتن بخش عمده ای از صحرای سینا بود. و بدلیل همین سرسختی بود که پیش از اعلام خبر مذاکرات کمپ دیوید سادات روش سختری در برابر اسرائیل در پیش گرفت. و در همان زمان گفته شد سادات قصد آن دارد که پایان وابستگی خود را به سیاست خاورمیانه ای آمریکا اعلام کند و به تندروها بپیوندد. اما کسانی که سادات و افکار او را از نزدیک میشناسند اطمینان داشتند که این اشاره، نوعی تهدید است و توسط عوامل اطلاعاتی حکومت مصر منتشر میشود.

رویدادهای بعدی خاورمیانه نشان داد که اعتقاد این گروه از ناظران بصواب نزدیک است و سادات واقعا مرد جنگ و تندروی نیست. حال با توجه به همه این حقایق، روشن است که سادات حتی در صورت شکست مذاکرات کمپ دیوید کوشش خواهد کرد بگونه‌ای با گرفتن یکی دو امتیاز، مذاکرات خود را موفق قلمداد کند. آنچه در کمپ دیوید به بحث گذاشته شده در سه نکته خلاصه میشود. عقب نشینی اسرائیل از سرزمینهای اشغالی، امنیت کشورهای منطقه در آینده و سرنوشت ملت فلسطین که این آخری مهمترین مسئله مورد بحث خواهد بود. این درست که سادات نمایندگی از جانب فلسطینیها ندارد. ولی او بهرحال کوشش خواهد کرد با داشتن حرفی درباره فلسطینیها به قاهره بازگردد. تا شاید از طریق حمایتی هرچند جزئی از جانب رهبران میانه‌رو سازمان آزادیبخش فلسطین، اندک اعتباری در جهان عرب کسب کند از طرفی همزمان با آغاز مذاکرات «کمپ دیوید» نشریه «الکفاح العربی» روزنامه طرفدار جناح تندروهای عرب که در بیروت منتشر میشود از قول احمد اسکندراحمد، اعلام کرد سومین کنفرانس پایداری عرب که با سیاست انورالسادات در قبال اسرائیل مخالف است در نیمه دوم ماه سپتامبر در دمشق برگزار میشود این کنفرانس که در حقیقت موسوم به جبهه تندرو است و رهبران سازمان آزادیبخش فلسطین نیز در آن عضویت دارند به این دلیل به ماه سپتامبر موکول شده که موقعیت سادات و دستاوردهای او از کنفرانس کمپ دیوید و بازتابهای بعدی آن کاملا روشن شود. به این ترتیب سران جناح تندرو مهلتی دوهفته ای برای سادات قائل شده اند که موقعیت خود را با واقعیتهای منطقه تطبیق دهد. از آن پس فرصتی باقی نخواهد ماند. و هیچ بعید نیست که مسئله اخراج مصر از جامعه عرب و قطع هرگونه مراوده با سادات به مرحله عمل درآید. در آنصورت موقعیت سادات در داخل مصر نیز بخطر خواهد افتاد. و ادامه رهبری او غیرممکن خواهد بود.

نظام حکومتی کوروکر

محمد حیدری

نظام حکومتی ایران چنان است که چه بخواهند و چه نخواهند، دست ظالمین و متجاوزین به حقوق مردم، باز است. درپرتو همین نظام بود که بسیار کسان بنا حق از هیچ به همه چیز رسیدند و نردبام ترقی آنها جسم و جان میلیونها انسان تحقیر شده و مظلوم بود.

دربخش خصوصی و نیز دردولت، گروهی فرصت طلب یا وابسته به خاندان هایی که پیش و پس از مشروطیت آفت جان این مملکت و ملت بوده اند، درپناه همین نظام حکومتی هرچه خواستند با مردم کردند و کار را به اینجا رساندند که شاهدیم و می بینیم می توان دراین کشور شیرمرغ پیدا کرد اما یافتن آدمی راضی بین عامه مردم و حتی طبقات مرفه غیرممکن است. همین دو روز پیش بود که یکی از آدم های موفق و صاحب تمکن این مملکت به من میگفت: علی الظاهر، من و امثال من باید از وضعمان راضی باشیم چرا که موقعیت اجتماعی مطلوبی داریم: کسی نمیتواند به ما همچون مردم عادی زور بگوید، و از لحاظ ثروت و تمکن هم چیزی کم نداریم. اما حقیقت را بخواهی ما هم خود را مغبون میدانیم. خودم را مثال می زنم: برای وارد کردن چند ماشین صنعتی که بهرحال تعدادی شغل جدید بوجود می آورد و برای اقتصاد مملکت مفید است، احتیاج به پنج میلیون تومان وام دارم. برای گرفتن وام این روزها کارم به گدایی کشیده شده است، درحالیکه همین روزها می خوانیم که فلان ثروتمند که تا ۲۵ سال قبل آه درنساط نداشته، می خواسته چند هزار میلیون ریال بطور غیرقانونی از مملکت خارج کند یا درحالیکه من باید هر سال مدتها با ماموران دارایی سروکله بزنم تامحاسبات خیالی ممیزین را اصلاح کنم و مالیاتی را بپردازم که قانون برایم پیش بینی کرده. میخوانم و می شنوم که فلان تازه به دوران رسیده با آنکه صدها موسسه بزرگ تولیدی و اقتصادی درسراسر کشور دارد، سالهاست که حتی یک دینار مالیات نپرداخته است.

حرفهای این سرمایه دار که یک چهره ممتاز اجتماعی نیز هست، میتواند عمق نارضایی جامعه را نشان دهد. و این عدم رضایت نیست مگر حاصل سیستم حکومتی کور و کرو ظالم نواز و مظلوم ساز ما، برای آنکه بدانید این نظام تا چه حد ضعیف و ناتوان و غفلت زده است ماجرائی را که خود ناظر و شاهد بوده ام و درآن نقش داشته ام برایتان شرح میدهم:

روز چهارشنبه ۲۴ خرداد ماه سال جاری مقاله ای نوشتم که تحت عنوان «به کجا می رویم؟» درروزنامه اطلاعات چاپ شد. موضوع مقاله فساد اداری و اجتماعی حاکم برکشور بود، فسادی که اجازه میدهد یک دلال که با مقامات مهم اداری زد و بند دارد درخانه بنشیند و با یک تلفن چند میلیون سود خالص ببرد و این سود درجائی هم منعکس نشود تا مالیاتی به آن تعلق بگیرد. در همان مقاله نوشتم که چگونه بطور اتفاقی شاهد یک معامله سیمان بودم و با چشم و گوش خود دیدم و شنیدم که یک دلال ناشناس سیمان فقط با یک مکالمه تلفنی ۳ هزار تن سیمان را از قرار تنی ۸۵۰ تومان به یک مصرف کننده عمده فروخت و یک میلیون و هشتصد هزار تومان سود برد، ترتیب معامله هم این بود که خریدار محتاج می باید پول را درفلان مقصد تحویل می داد و سپس حواله سیمان را می گرفت.

بعد از چاپ مقاله، چند بار مقامات وزارت اطلاعات خواستار نام طرفین این معامله شدند. من فروشنده را نمی‌شناختم و مصرا از معرفی خریدار خودداری کردم، دلیل هم این بود که نمی‌دانستم چرا این اسامی را میخواهند. چند روز بعداز دفتر نخست وزیر وقت ـ آقای آموزگار ـ دریک پیام تلفنی اطلاع دادند که ایشان مایل است مرا ببیند، قرار ملاقاتی برای روز ششم تیر گذاشته شد. من که برای این ملاقات دلیلی جز توضیح دادن درمورد مقالاتم نمی‌دیدم، خودم را برای ادای توضیح آماده کردم. اتفاقا حدسم درست بود، زیرا نخست‌وزیر پس از شرح مقدمه ای دراین مورد که شخصا میداند که من در مقالاتم غرض خاصی را اعمال نمی کنم نام طرفین آن معامله کذائی را سئوال کرد وبا تأکید گفت این اطلاعات را برای ریشه کن کردن بازار سیاه سیمان میخواهم.

گفتم: نام فروشنده را نمی دانم و او را نمی شناسم و خریدار را هم معرفی نمی کنم چون او هم نام ونشان فروشنده را نمی‌داند، بدین ترتیب دردی دوا نخواهد شد، الا آنکه احتمالا مسئولانی که مامور تعقیب قضیه میشوند، بجای ریشه کن کردن مسببین بازار سیاه سیمان، آن خریدار لاعلاج را در فشار و مضیقه قرار دهند، اما اگر هدف مبارزه با مسببین بازار سیاه سیمان است، من راه دیگری می‌شناسم.

حرفم را قطع کردم و دو قطعه کاغذی را که از صفحات نیازمندیهای روزنامه ها بریده بودم به نخست وزیر دادم، وبعد حرفم را دنبال کردم:

ملاحظه می کنید که دراین آگهی ها اعلام شده است که هرکس، هرمیزان سیمان لازم داشته باشد می تواند با مراجعه به تلفن‌ها و آدرس‌هایی که درآگهی‌ها ذکر شده است، تحویل بگیرد، اگر افرادی مطمئن را مامور کنید، آنها می‌توانند با همین سرنخ پی ببرند که این سیمان ها چگونه دراختیار این افراد قرار گرفته است. آنها می توانند با جستجو و تحقیق شبکه قاچاق و بازار سیاه سیمان را کشف کنند، بفهمند سیمان ها از کدام کارخانه یا موسسه دولتی دراختیار آنها قرار گرفته، بعد پی ببرند از آنجا که سیمان جز دربرابر پروانه ساختمان داده نمیشود، چه کسی پروانه های ساختمان را جعل کرده است و همینطور الی آخر... (۱)

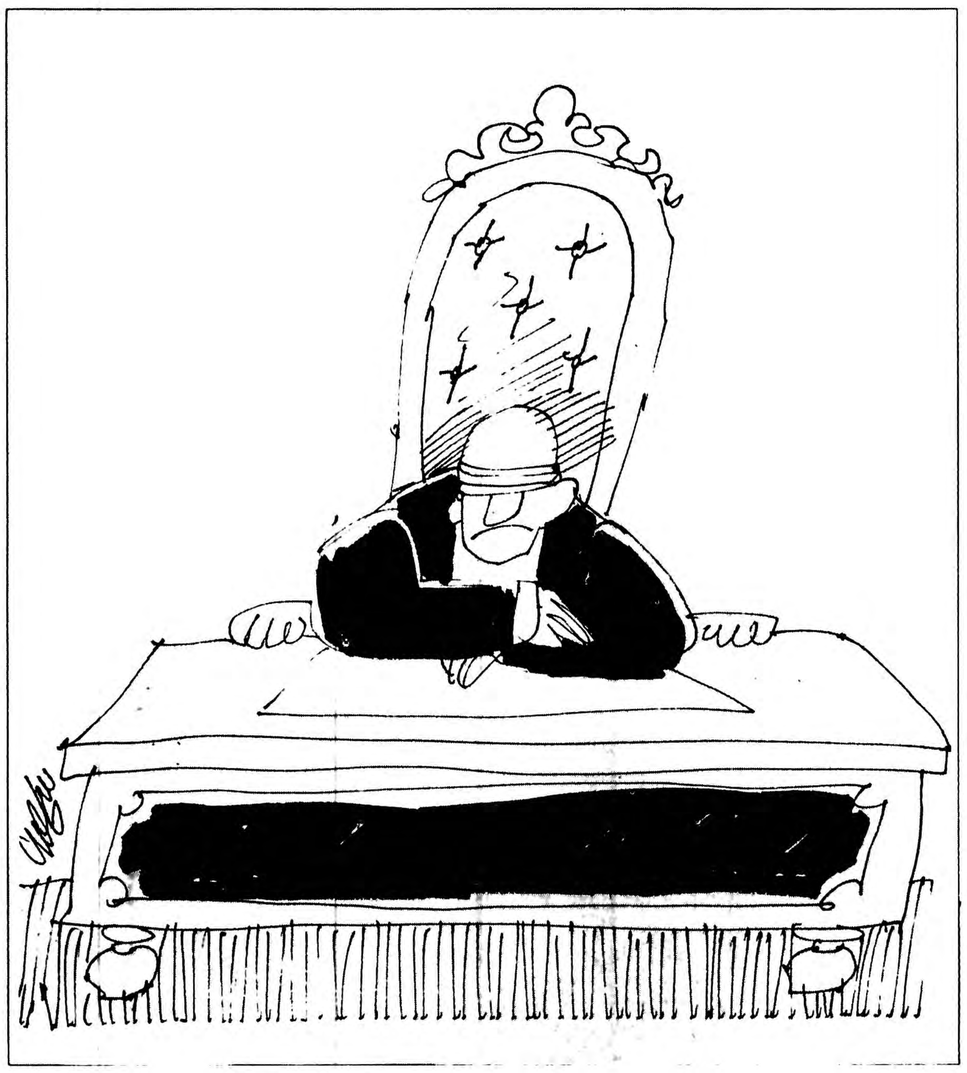

بعد، از نخست وزیر برسیدم، فرصت هست چند موضوع را که بنظرم رسیده مطرح کنم، و چون جواب مثبت بود، گفتم: با توجه به تاکید شما برمبارزه با تورم، بعضی از اقدامات دولت که اثر تورمی مسلم دارد واقعا حیرت انگیز است، از یک طرف برعدم افزایش حقوق و دستمزدها تاکید دارید و برای مهار تورم لایحه تثبیت بهای نسبی بهای زمین را به مجلس میدهید و از طرفی، ناگهان اعضای دولت میزان حق بیمه میلیونها نفر را افزایش میدهند و درپاره ای موارد حتی به دو برابر می رسانند. (۲)

آقای آموزگار با حیرت و دیرباوری گفت: چنین چیزی صحیح نیست. شایعه ای بود و منهم دستور تعقیب دادم، هفته پیش هم وزیر مربوطه دریک مصاحبه مطبوعاتی رسمی آن را تکذیب کرد.

گفتم، البته، منهم درآن مصاحبه بودم، ولی این تکذیب هم نظیر بقیه تکذیب هائی است که دستگاههای دولت به مطبوعات تحمیل می کنند. واقعیت این است که گفتم، من خود بیمه شده هستم، تا اسفند گذشته ماهی ۴۴۲ تومان حق بیمه می پرداختم و حالا این مبلغ تقریبا دوبرابر شده است. کارفرمای منهم بابت ۲۰ درصد سهم خود مبلغی دوبرابر پارسال می پردازد.

شما تصور می کنید کارفرمایانی که ناگهان پرداختی آنها بابت حق بیمه کارگران و کارمندانشان ماهی چند صد، یا چند میلیون تومان افزایش یافته، ساکت می نشینند و بر قیمت کالا هایشان نمی افزایند؟ یا ما حقوق بگیران، بابت این اضافه پرداختی بی ثمر اضافه حقوق مطالبه نخواهیم کرد؟ نخست وزیر که با دیر باوری حرفهای مرا می شنید، در همان لحظه تلفنی با آقای فرخ امین وزیر صنایع و معادن تماس گرفت و گفت: شخصی می گوید علی رغم گزارشی که داده شده، حق بیمه را افزایش داده اند، میخواستم در این زمینه از صاحبان صنایع تحقیق کنید و نتیجه را باطلاع من برسانید.

اندکی بعد، وزیر صنایع و معادن به آقای آموزگار اطلاع داد که به شما درست گفته اند، حق بیمه افزایش یافته است و صاحبان موسسات و صنایع و همچنین کارگران و کارمندان بخش خصوصی از این افزایش سخت ناراحت هستند.

آقای آموزگار که می کوشید حیرت و ناراحتی خود را آشکار نکند خطاب به آقای فرخ امین گفت: گزارشی تهیه کنید تا هفته آینده در جلسه هیات دولت مطرح شود. **البته جلسه هفته آینده بمناسبت آنکه دوشنبه مبعث حضرت رسول است، یکشنبه یا سه شنبه تشکیل خواهد شد، یادتان باشد زودتر بیائید تا قبل از رفتن به جلسه هیات دولت، در مورد گزارش با هم بحث کنیم.**

این است خصلت نظام اداری و حکومتی ما، نخست وزیری که می داند میلیونها بیمه شده از وضع خدمات درمانی ناراضی و عصبانی هستند از افزایش نرخ بیمه بی اطلاع میماند، نخست وزیری که اهم برنامه های دولت خود را به مهار تورم اختصاص داده ماهها بی اطلاع میماند که یکی از وزارتخانه هایش میزان دریافتی از کارگران، کارمندان و صاحبان صنایع و موسسات دیگر بخش خصوصی را به میزان فاحشی افزایش داده است، وقتی هم از موضوع مطلع میشود و جریان را از وزیر مربوط استفسار می کند وزیر منکر میشود و برای قانع کردن نخست وزیر یک مصاحبه مطبوعاتی فرمایشی ترتیب میدهد و مشتی ارقام و امار دروغین ردیف می کند. همچنانکه نوشتم، منهم در این مصاحبه بودم. وزیر مربوط از طرفی می کوشید ثابت کند نرخ بیمه بالا نرفته است و از طرفی می گفت: در شورای عالی اقتصاد قول داده ام ظرف دهسال آینده در آمد صندوق تامین اجتماعی را جایگزین در آمد نفت کنم، (یعنی انقدر از کارگر و کارمند و کارفرمای او پول بگیرم که جای در آمد نفت را پر کند) او با چنان راحتی ضد و نقیض گوئی می کرد که گوئی بجای مستی نویسنده و خبرنگار گروهی ابله رو به روی اونشسته اند.

این است واقعیت وجودی نظام حکومتی ما... با این نظام شما توقع دارید وقتی نخست وزیر مملکت از یک امر فوق العاده مهم عمومی بی خبر می ماند، و در شرایطی که هر وزیر، معاون وزیر و دبیر کل دولتی مستقل در دولت اصلی دارند، مقامات عالیه مملکت از ظلم و ستمی که بر مردم عادی می شود با اطلاع باشند و بدانند بر مردم فلان ده یا شهر دور افتاده چه می گذرد؟

در این نظام است که صدای ستمدیده به گوش هیچکس نمی رسد، در این نظام است که جایبدن و غارت مردم بسادگی آشامیدن یک لیوان اب است، در این نظام است که می توان ادم کشت و راست راه رفت، در این نظام است که می توان به بهانه اصلاحات و نوآوری انواع مفاسد را رایج و قانونی کرد، در این نظام است که می توان خانه مردم را بر سرشان خراب کرد و بعد به مقامات عالی رسید، در این نظام است که می توان مردم را با وضع مالیات و عوارض من در آوردی به ستوه آورد، در این نظام است که می توان نرخ خدمات را بالا برد بی انکه به مردم اندکی خدمت ارائه شود. اگر فرشته ها را با وجود این نظام مملکتی برامور مهمه بگمارند باز وضع همان خواهد بود که هست. بر این اساس است که دولت باید فوری ترین کار و آرمان خود را، دگرگون کردن نظام اداری و حکومتی مملکت قرار دهد، و بکوشد انان را که با سوء استفاده از این نظام بی منطق و کور، خون مردم را مکیده اند و آن ها را عصبان زده کرده اند، مجازات کند. تنها در این صورت است که می توان محیطی ارام بوجود آورد و انتظار داشت ثبات به کشور باز گردد و فریادهای خشم الود فروکش کند.

۱ـ اگر وزارت اطلاعات، با هدف دادن اطلاعات صحیح به مردم و دولت تشکیل شده بود، نه با نیت اعمال سانسور و اقائی بر مطبوعات، می توانست فی‌المثل اطلاعاتی را که من به نخست‌وزیر وقت دادم، سالها قبل به مقامات مسئول بدهد تا اقدام بموقع مانع پیش آمدن اوضاعی شود که من در مقاله چاپ شده در تاریخ ۲۴ خرداد شرح دادم اوضاعی که در آن خیلی ها از بابت بازار سیاه سیمان میلیون ها و میلیاردها به جیب زدند و در عوض مشتی مردم خرده پا مجبور بودند برای تهیه یکی دو کیسه سیمان به هزار در بزنند و تازه سیمان را بجای کیسه ای ده ـ دوازده تومان، کیسه‌ای ۸۵ تومان بخرند.

۲ـ تا پایان سال گذشته فقط از حدود ۶۰۰۰ تومان در آمد بیمه شدگان، حق بیمه کسر میشد، این مبلغ از اول امسال به مبلغ دوازده هزار تومان رسید. این افزایش را تحت عنوان کمک به بیمه شدگان انجام دادند و عجبا که مدعی بودند خدمت هم کرده اند!

چهل سال قبل...

شهرداری به محتکران کالای خارجی اخطار کرد

نظر بوخامت اوضاع بین‌المللی عده‌ای از بازرگانان و فروشندگان کالاهای خارجی درصدد احتکار کالاهای مزبوربرآمده و باعث ترقی بهای اجناس شده است شهرداری تهران بعموم اشخاصی که کالای بیگانه بویژه دوا، آهن، پارچه، بلور و سایرکالای بیگانه مورد احتیاج همگانی را خرید و فروش مینمایند اکیدا اخطارمیشود:

هرگاه براثربازرسی هائی که بعمل می اید معلوم شود کالائی احتکار شده است علاوه براینکه کالای مورد احتکار به بهای تاریخ اول شهریور بفروش خواهد رسید محتکر نیز طبق مقررات و قوانین مجازات سخت خواهد شد.

کسانی که کالای خودرا گرانتر از نرخ تاریخ اول شهریور بفروش رسانیده باشند علاوه برانکه مبلغ اضافه از آنها دریافت و بصاحبش مسترد خواهد شد متخلف بمجازات قانونی خواهد رسید.

از این تاریخ ببعد واردکنندگان و خریداران مکلفند برای کالای مورد احتیاج همگانی بهای عادلانه از روی مدارک و اسناد بنظارت شهرداری و کمیسیون تعدیل نرخ تعیین نماید.

ساعات کاردروزارتخانه ها

از روز شنبه ۱۸ شهریورماه اوقات کار وزارت دارائی از ساعت ۸ صبح تا ظهر و از سه و نیم بعد از ظهر تا ساعت هفت و نیم.

وساعات کار سایروزارتخانه ها از ساعت ۸ صبح تا ظهر و از ساعت ۳ تا ۷ بعد از ظهرخواهد بود

قلک های پس انداز

از قراریکه اطلاع حاصل شده قسمتی از قلک های صندوق پس‌انداز ملی که برای کودکان سفارش داده شده بود حاضرگردیده و مطابق مقررات صندوق پس‌انداز از طرف بانک ملی به اولیای اطفال توزیع خواهد شد.

اطلاعات در ۸ صفحه

چون براثرپیش‌آمدهای تازه اروپا احتمال میرود کاغذ روزنامه بموقع نرسد از لحاظ صرفه‌جوئی درمصرف کاغذ و ترقی که دربهای آن پیدا شده و ممکن است بیشتر شود اداره را ناچارمیسازد که چهارصفحه از صفحات روزنامه را موقتا بکاهد.

این کم شدن صفحات بهیچ‌وجه از انتشاراخبار و مقالات مهم و جریان روزانه نخواهد کاست بلکه از ستون های آگهی کم شده و درمطالب و عنوان ها صرفه‌جوئی خواهد شد و همچنین بعضی ستون های مربوط به سرگرمی و تفریح حذف میشود.

گزارش های خارجی

ورشو ـ مرکز ستادارتش لهستان آگهی میدهد که درجبهه‌های مختلف زد و خوردهای شدید جریان دارد. نیروهای لهستان درمقابل قوای دشمن که از حیث شماره فوق‌العاده برتری دارد با کمال رشادت ایستادگی میکند. ما یک هواپیمای دشمن را سرنگون ساخته و خودشش هواپیما از دست داده ایم. از طرفی سی هواپیمای لهستانی برلن را بمباران کرده اند.

پیروزیهای آلمان

برلن ـ فرماندهی کل نیروی آلمان ضمن تشریح وضع نبرددرجریان جنگ های لهستان اعلام میدارد که درجبهه شمال نیروی آلمان چندین ده هزاراسیر و شصت توپ غنیمت گرفته و دشمن بطرف جنوب عقب‌نشینی کرده است.

حملات نیروی هوائی آلمان به راههای ارتباطیه دشمن آسیب فراوان رسانیده، چندین ایستگاه راه آهن درحال سوختن است. چندین خط راه آهن قطع شده است. نیروی هوائی لهستان باستثنای چند هواپیمای شکاری خودنمائی مهمی نکرده است. نیروی دریائی آلمان سه زیردریائی لهستانی را دردریای بالتیک غرق کرده است.

نبردهای دریائی

لندن ـ نیروی دریائی عملیات موفقانه‌ای انجام داده و سه کشتی آلمانی پس از تامین مسافران آنها دراقیانوس اطلس غرق شده‌اند. چندین کشتی تجارتی انگلیس نیز طرف حمله زیردریائی های آلمان قرارگرفته و غرق شده‌اند. ناوهای انگلیسی این زیردریائی ها را مورد حمله قرارداده‌اند.

دولت آلمان اطلاع میدهد که درمناطق معینی مین‌گذاری نموده و قاعدتا غرق دو کشتی ماهیگیری دانمارکی و یک کشتی تجارتی یونانی نتیجه تصادم با این مین‌ها بوده است.

بیطرفی امریکا و ژاپن

واشنگتن ـ روزولت رئیس جمهوری اعلان بیطرفی امریکا را امضاء کرد. بموجب قانون بیطرفی صدوراسلحه و مهمات و ادوات جنگی امریکا برای دول داخل در جنگ ممنوع و عبور و مرور از کانال پاناما درمدت جنگ محدود گردیده است‌توکیو ـ نماینده وزارت امور خارجه ژاپن راجع به سیاست عدم مداخله ژاپن بسفر ای انگلیس و فرانسه و لهستان و آلمان و ایتالیا توضیحاتی داد.

«نقل از اطلاعات ۱۵ شهریور ۱۳۱۸ ـ هفتم سپتامبر ۱۹۳۹»

امروز در تاریخ

نوشیروان کیهانی زاده

رئیس جمهوری آمریکا ترور شد

هند پاکستان را مورد حمله نظامی قرار داد

۶ سپتامبر

۱۶۲۰ ✱ مهاجران ارض جدید دربندرپلیموت انگلیس سوار برکشتی «می فلاور» شدند تا به قاره آمریکا بروند، جایی که می‌توانستند آزادانه مراسم مذهبی خود را انجام دهند و زندگانی نوینی داشته باشند.

۱۶۸۸ ✱ لئوپلد اول امپراطوری مقدس بلگراد را از دست عساکرعثمانی خارج ساخت.

۱۷۸۲ ✱ انگلیس و فرانسه برسر تصرف هند، درنزدیکی آبهای مدرس برضد یکدیگر وارد یک جنگ دریایی خونین شدند.

۱۸۹۹ ✱ دولت آمریکا پیشنهاد کرد که چین یک سیاست «دروازه های باز» درپیش گیرد و بنادر خود را با حق تساوی بروی تجارت همه خارجیان بگشاید.

۱۹۰۱ ✱ ویلیام مکینلی رئیس جمهوری وقت آمریکا درشهر بافالو (ایالات نیویورک) هدف گلوله قرار گرفت و هشت روز بعد درگذشت.

۱۹۰۹ ✱ رابرت پیری پس از پنج ماه تلاش به قطب شمال رسید.

۱۹۴۱ ✱ جنگ «مارن» میان نیروهای فرانسه و آلمان آغاز شد

۱۹۵۵ ✱ شورشهای ضدیونانی درشهرهای غربی ترکیه از جمله استانبول وازمیر آغاز شد.

۱۹۶۵ ✱ هند، پاکستان را مورد حمله نظامی قرار داد و نیروی هوایی هند شهر لاهور را بمباران کرد.

۱۹۷۰ ✱ فلسطینی ها سه هواپیمای مسافربر از چهار هواپیمای غربی را ربودند و در صحرای برهوت دراردن فرود آوردند.

ترس از آشتی بی اساس است

محمد فضایلی دبیر کل حزب سابق مردم

سخن از اشتی میرود اشتی با مردم احترام بروحانیت تعظیم بشعائر اسلام بحساب آوردن مردم رسیدگی بمشکلات افراد و رفع آن، این سخنانی گوش نواز و دلنشین است، مردم به گوینده اعتماد کنند و او نیز در کفتارش صادق و استوار باشد.

هرچند این سخنان برای من جالب و دلپسند است اما حقیقت این است که وقتی با گروهی از تحصیل کردگان بخصوص آنها که با فرهنگ اروپائی و امریکائی آشنائی دارند می نشینم و این بحثها درمیان میآید آنان را هراسناک می بینم، آنها می پرسند آشتی تا کجا؟ و بچه قیمت؟ آیا بقیمت از دست دادن همه پیشرفتها و رجعت بدوران قاجاریه؟ میگویند اکنون چهارصدسال است که ممالک غربی پس از یک تجربه تلخ و طولانی دانستند که باید مذهب و سیاست از هم جدا باشد. دورانی که پاپ ها و کاردینال ها برممالک غربی تسلط داشتند و حکومت میکردند و انگیزسیون برپا مینمودند و دانشمندان را بآتش تعصبات خویش میسوختند آنچنان سیاه و وحشت انگیز بود که اکنون خودشان هم خجالت می کشند از آن دوره ها یاد کنند. اساسا سیاست و مذهب حال و هوای متفاوت دارد امروز که جامعه ها بزرگ و مشکلات زیاد شده و مسائل پیچیده گشته چگونه ممکن است روحانیان که اگر تمام عمر را بآموزش مسائل دینی بپردازند باز کم است، بتوانند فرصت آن را بیابند که در مسائل سیاسی و حکومت که بیک عمر تجربه و مهارت نیاز دارد تسلط یابند و تصمیمات صحیح اتخاد کنند.

آنها عقیده دارند که اگر مذهب وارد سیاست شود هم مذهب از دست میرود و هم سیاست.

اما من معتقدم این نگرانی ها که طبقه تحصیل کرده را بوحشت انداخته از این جهت است که با اصول دین اسلام بخصوص در چهار چوب مذهب شیعه آشنائی کامل ندارند و آنرا با مسیحیت قیاس میکنند و این قیاس بکلی نادرست است.

اسلام بخصوص از دیدگاه شیعه که اصیل ترین جلوه های مسلمانی است آنچنان مبانی محکم و حساب شده دارد که هیچوقت از پیشرفتها و ترقیات جلوگیری نمی کند البته مشروط براینکه تعصبات جاهلانه مشتی عوام الناس رهبران واقعی را محدود نکند و آزادی فکر و اندیشه را از آنان نگیرد.

ملاحظه کنید یک رهبر شیعه وقتی درباره یک موضوع حکم میدهد آنرا صحیح یا باطل اعلام میکند پنج ملاک در اختیار دارد کتاب الهی گفتار و عملکرد پیغمبر اسلام (ص) اجماع امت و سرانجام عقل و اصول عقلی. اما وقتی درست بررسی میکنیم می بینیم حکومت عقل آنچنان قاطع و وسیع است که بزرگان مذهب شیعه فرموده اند هرچه عقل بگوید شرع همان را میخواهد و هرچه شرع بگوید عقل همانرا تصویب میکند علت هم این است که کتاب خداوند مشتمل برآیات محکم و متشابه است یعنی آنها که معانی آشکار دارند و آنها که رمز گونه است تنها و آنان که در علم و دانش الهی تعمق دارند میتوانند معانی آنرا دریابند و می بینیم که در تمیز محکمات از متشابهات و معانی متشابهات حکومت عقل که ابزار کاردانایان و دانشمندان است موثر است.

موارد اجماع بسیار محدود است زیرا ممالک اسلامی وسیع شد و دیگر اتفاق آراء درهر مسئله ای بین دانشمندان عملی نبود. فرموده های پیغمبر اسلام (ص) و عملکرد آنحضرت (حدیث و سنت) نیز در محدوده کوچک آن زمان مسلما شامل مسائل زیادی نبود و پیاده کردن و تطبیق آنها با مسائل این زمان و اعصار آینده باز نیازمند حکومت عقل است.

تازه تشخیص اینکه چه فرموده ای از آن پیغمبر اکرم (ص) و ائمه هدی هست و چه سخنی از آنان نیست بدستور رئیس و موسس و تدوین کننده اصول شیعه حضرت امام جعفر صادق (ع) با عقل است زیرا آن حضرت فرمود هرچه از ما نقل میشود با عقل بسنجید اگر مخالف عقل بود آنرا دور بیندازید زیرا از ما نیست (ترجمه کلمه بکلمه فرموده حضرت صادق بجای «دور بیندازید» «بدیوار بزنید» است و ترجمه فارسی آن دور بیندازید میباشد شاید از عبارت بدیوار زدن شدتی بیشتر منظور حضرت بوده است).

درواقع کاربرد عقل در اسلام و بخصوص از دیدگاه شیعه چنان وسیع و جهان گیر و پویاست که هیچوقت نمیتوان تصور کرد رد یا قبول اسلام نسبت بافکار و اندیشه ها و پدیده ها و نواوریها یا هرگونه موضوعات اجتماعی سیاسی ـ فنی جامعه را از جاده ترقی و تعالی باز دارد ـ وقتی تصمیمات در مملکت تابع حکومت عقل گردید چه جای نگرانی است مگر اینکه هوس را بخواهیم جانشین عقل کنیم.

از حضرت علی امیرالمومنین (ع) مطلبی نقل میکنند که بسیار سمبولیک و زیباست شاعری چهره دست و صورتگری نقش آفرین میخواهد که این بیان زیبا را بشعر درآورد یا تصویر کند ولی من بابیان قاصرم آنچه در حافظه دارم نقل می کنم روایت که در اصول کافی درج است چنین است:

حضرت علی (ع) فرمود جبرئیل امین برآدم علیه السلام فرود آمد و گفت خدای مرا فرستاد و فرمود سه فرشته بهمراه بیاورم تا یکی را خود انتخاب کنی که همیشه با تو باشد و آن فرشتگان را بادم عرضه داشت آدم بیکی اشاره کرد و گفت این کیست گفت فرشته عقل است پرسید وظیفه او چیست گفت صحیح را از باطل و درست را از نادرست تمیز میدهد.

پرسید آندیگر کیست جبرئیل جواب داد آن فرشته دین است پرسید او چه وظیفه دارد گفت احکام الهی و مقررات دینی را یاداور میشود که بمقتضای آن عمل کنی.

آدم پرسید فرشته سوم چه نام دارد و کارش چیست گفت فرشته حیاست و وظیفه اش آنست که هرگاه بخواهد عملی نادرست و خطا از تو سربزند در تو حالت حیا از خداوند حیا از مردم و حیا از خویشتن را ایجاد میکند.

ادم گفت من مایلم همان فرشته عقل مصاحب من باشد جبرئیل بفرشتگان دین و حیا گفت شما برگردید و بماء من خویش بروید.

آنها جواب دادند مگر نمیدانی که خداوند چنان مقرر داشته است که ما در جائی باشیم که فرشته عقل ما جائی دیگر بجز جایگاه فرشته عقل نداریم.

دقت کنیم که این روایت تا چه حد زیبا و پر معناست شاید گروهی ساده لوحانه بپرسند جبرئیل کدام است و فرشته چیست و اساسا بمنظور و عمق این روایت ننگرند ولی آنها همانقدر ساده لوح هستند که دیگر قشریان که در باره تعداد شاهپر جبرئیل بحث میکنند وقتی بعمق این سخن زیبا مینگریم یک جهان معنی در آن می بینیم و حاصل سخن این است که در اسلام که از طریقه خاندان رسول اکرم بما رسیده و ما نام آنرا شیعه گذاشته ایم و چیزی جز حقیقت و واقعیت اسلام نیست عقل مهمترین نقش را در امور دارد. ملاحظه می کنیم در همین جریانات روز در میان صد ها سخنانی که گفته و نوشته می شود، سخنان مراجع تقلید تا چه حد موافق اصول عقل و اخلاق و از هر گونه تعصب و احساس بدور است. **قرآن کریم خود تکالیف دینی را از کار مردم و مسائل ملی جدا کرده است در امور مردم دستور چنین است که رهبر و زمامدار باید در کار های عمومی با مردم شور کند هر چند که پیغمبر اکرم و فرستاده خداوند باشد در قرآن کریم نکته دیگری هست که نه فقط تکلیف رهبران و زمامداران را معین میکند تکلیف مردم را نیز روشن کرده است و آن اینکه در شرایط ایمان یعنی صفت مومنین میفرماید: «امور خود را با مشورت یکدیگر انجام میدهند» وبدینترتیب یک مومن باید در مشورت شرکت کند و خود کامه و خودسر نباشد.**

از مرحوم آیت اله علامه (عمویم) شنیدم که مرحوم آیت اله خراسانی باین دو آیه مربوط بشوری استناد میکرد ولی مرحوم حاج میرزا حسین حاج میرزا خلیل تهرانی که همدوره استادان مرحوم خراسانی و مرحوم شیخ عبداله مازندرانی و مقدم بر آنان بود بموجب آیات قرآن مساله حرمت یاری پیروی جبت و طاغوت (دیکتاتور خودکامه) را بر آن دو دلیل افزود و سرانجام این سه آیت بزرگ آن عصر فتوی بوجوب مشروطیت دادند.

دوستان تحصیل کرده خارج از من گاه میپرسند آیا این آشتی که در نظر است انجام شود بآنجا منتهی نخواهد شد که فی المثل قانون حمایت خانواده لغو شود و مردان چهار زن عقدی و هر چه بخواهند صیغه بگیرند.

ولی اسلام برای همه این مشکلات راه حل دارد زیرا اینگونه امور جزء حقوق افراد است نه تکلیف آنها خودشان میتوانند تصمیم بگیرند عهد و نذر کنند که بیش از یکزن نگیرند و در این صورت حق ندارند یک زن بیشتر بگیرند چون وفای بعهد و انجام نذر از واجبات است (او فوا بالعهود).

وکلای مجلسین هم از طرف عامه مردم این تصمیم را میگیرند و عهد میکنند زیرا طبق قانون اساسی این اختیار بآنها داده شده است.

در واقع قوانین مجلس بمنزله تصمیم عمومی مردم یک مملکت است که بطور دست جمعی بوسیله وکلای خود گرفته اند و جنبه عهد و نذر دارد و خلاف آن عهد شکنی است که در اسلام مجاز نیست ـ مجلس فقط نمیتواند از تکالیف دینی چیزی بکاهد یا آنرا حذف کند اما حقوق چنین نیست چون استفاده از تمام یا قسمتی از آن در اختیار صاحب حق است وکیل او نیز میتواند در استفاده از این حتی موکل خود را بنابر اختیاری که دارد محدود سازد.

حال از این بگذریم که در مورد تعدد زوجات آنقدر شرط سنگین است که در روزگار ما اصلا عملی نیست و مشمول پایان دستور الهی میشود «که تنها یک زن»

اساسا قیاس رهبری و مرجعیت شیعه با رهبران سابق مسیحیت بسیار ناآگاهانه است چنانکه در تاریخ ضبط است آنان در دوران حکمروائی خود قصور عالی، غلامان و کنیزان در اختیار داشتند، عشرتگاه ها ترتیب میدادند شاید باغ تیولی در نزدیکی رم با لابیرنت هائی که برای معشوقه خود ساخته اند یک نمونه آن باشد.

اما سنتی که حضرت امام جعفر صادق (ع) رئیس مذهب شیعه بجای گذاشته این است که از قبول حکومت سرباز زده است در آن هنگام که فرستادگان ابومسلم خراسانی بخدمتش رسیدند وچنین تقاضائی کردند وپاسخ رد شنیدند.

مذهب شیعه برای تحکیم مبانی (امامت) که آنرا از اصول اسلام میداند بعد از آن سعی کرده است که مقام ارشاد وهدایت قوم را محفوظ دارد واز تصدی اعمال حکومت بپرهیزد. با وجودیکه سیل وجوه بدرخانه رهبران دینی میریزد ولی خود در نهایت سادگی زندگی میکنند وغالبا پس از رحلت قرضی باقی میگذارند که معمولا مرجع تقلید بعدی آنرا تعهد میکند. این قرض برای آنست که در اداء حقوق مستحقان تاخیر نشود.

روزی که فرقه وهابیه به نجف حمله بردند بخانه مرحوم شیخ مرتضی انصاری ریختند دیدند شیخ روی حصیر بوریا در گوشه نشسته وکتاب میخواند وبر سقف زنبیلی آویخته است گفتند در این زنبیل چیست گفت پول ووجوده شرعیه است که باید بطلاب ومستحقین در راس موعد بدهم وقتی بآن همه پول نگریستند وبزندگی محقر زاهدانه شیخ نظر افکندند گفتند این همان عمر (رضی اله عنه) است واز آزار او در گذشتند واز نجف خارج شدند. این سنتی است که از پیامبر (اکرم (ص) شروع شد وچهار خلیفه راشدین آنرا رعایت کردند ولی بنی امیه وبنی عباس آنرا شکستند تنها رهبران شیعه آنرا تا کنون حفظ نموده اند آیا میتوان این رهبران را با رهبران مسیحیت در قرون گذشته شبیه دانست.

در قانون اساسی هست که چند تن مجتهدان ونمایندگان مراجع تقلید باید در مجلس حضور یابند من پیش خود تصور میکنم در صدر مشروطیت هرگاه این اندیشه را تعمیم میدادند چه مجلس بهتری میداشتیم باین ترتیب که فی المثل دو ثلث نمایندگان مجلس با رای عمومی انتخاب میشدند ویک ثلث دیگر از بین متخصصان رشته های مختلف مانند روحانیان، حقوقدانان، پزشکان، صنعتگران کارشناسان امور کارگری وکشاورزی، دانشگاهیان وغیره به نسبت تقسیم وانتخاب میشد در آن صورت مجلسی فراهم میآمد که در هر رشته لازم متخصص در آن حضور داشت واکثریت نیز با نمایندگان منتخب از طرف عموم میبود حتی آرزو میکنم اگر راهی داشته باشد از طریق مجالس موسسان یا مراجعه بآراء عمومی این ترتیب عملی شود چنانکه در بعضی ممالک نیز معمول است در نتیجه مجلسی جامع الاطراف وآگاه از تمام مسائل مورد نیاز مملکت خواهیم داشت.

امروز ممالک غربی به این نکته متوجه شده اند که بی بند وباری، در جامعه، چه زیانها بر آنان وارد ساخته است وبرای نجات جوامع خود افراد وخانواده ها را به رعایت اصول اخلاق ومعنویات تشویق میکنند.

من تصور میکنم، تنها دین اسلام است که عمل ومعنویات را در دو کفه ترازو متعادل نگاه میدارد. کوشش برای زندگی را حتی بخاطر زندگی جاویدان وتوجه به اخلاق ودین را مانند کسی که میداند مرگش در فرداست، تشویق میکند.

روحانیت اصیل وبی ریای شیعه، تنها قدرتی است که در اعماق دلها نفوذ دارد ومیتواند همواره این ترازو را که کوشش برای زندگی بهتر در این جهان وتوجه به معنویات واخلاق را برای سعادت ابدی در هر دو جهان در دو کفه همسنگ حفظ کند وجامعه را به آن تشویق وارشاد نماید.

نظریات کارمندان دولت درمورد قانون استخدام

آقای علینقی آریاپور حسابدار اداره کشاورزی نیشابور با ارسال نامه‌ای به روزنامه اطلاعات در مورد تجدید نظر در لایحه نهائی قانون استخدام کشوری نوشته است:

یک مسئله فوق العاده مهم در قانون استخدام کشوری موضوع انتقال کارمندان دولت است و انتقال چه بحق و چه ناحق مسائل جدیدی را دنبال خواهد داشت.

معمولا پیشنهاد انتقالی که بدرخواست کارمند عنوان شود بر اثر مشکلات خانوادگی، کفالت والدین، تحصیلات، مسکن، موقعیت آب و هوا، بیماری ها و سایر شرایط است. و کارمند ترجیح می دهد بقیه خدمت را در شهرستان یا استان دیگری ادامه دهد.

نظریات خود را برای اصلاح لایحه نهائی قانون استخدام کشوری بوسیله ارسال نامه به روزنامه اطلاعات و یا تماس با تلفن ۳۲۸۶۲۲ از ساعت یک و ۳۰ دقیقه تا ۳ بعد از ظهر هر روز بجز روز های پنج شنبه و جمعه مطرح کنید.

در ضوابط انتقال کارمندان باید تجدید نظر شود

در اینگونه از موارد مقامات تصمیم گیرنده از دو جهت موضوع انتقال را تحت بررسی و ملاحظه قرار می دهند.

اگر پیشنهاد دهنده کارمندی است کم کار و کم علاقه بکار که امکان انتقال وی تاخیر زیادی فراهم است.

اگر این شخص کارمندی است فعال، مسلط بکار و علاقمند به انجام وظیفه، برای انتقال او موانع متعددی فراهم می شود و بعلت احتیاجی که به وی دارند حتی الامکان از انتقالش جلوگیری می کنند، که این عمل خود سبب ناراحتی چنین کارمندی و در نتیجه کاهش راندمان کار او می شود.

بنابراین پیشنهاد می شود در لایحه نهائی قانون استخدام کشوری بمسئله انتقال کارمندان توجه جدی بشود و نسبت به درخواست کارمند دولت در اسرع وقت با رعایت امکانات اقدام گردد و چنانچه با این درخواست بدون دلیل محکمی مخالفت شود، کارمند حق داشته باشد به سازمان امور اداری و استخدامی کشور مراجعه و شکایت کند و درهرحال نظر این سازمان قطعی و لازم الاجرا باشد.

در لایحه نهائی قانون استخدام باید به آینده نگری توجه بیشتری شود و ضمن برطرف کردن مشکلات موجود در مورد مسائلی که در آینده مشکل بوجود می آورند هم پیش بینی های لازم بشود.

چشم وزارت بهداری روشن!

چندی پیش پدرم دچار ناراحتی شدیدی شد و او را به بیمارستان پارس بردیم. اولین سئوال این بود که آیا ایشان بیمه هستند؟ و ماهم گفتیم بله. بلافاصله گفتند جا نداریم! اصرار کردیم که دکتر مریض را ببیند، شاید احتیاج به بستری شدن نداشته باشد، گفتند وقتیکه جا نداریم دکتر هم نمیتواند مریض را ببیند. باراهنمائی مرکز اورژانس به بیمارستان مجیدی رفتیم و این بار دفترچه را زیر پیراهنم پنهان کردم و درجواب اینکه آیا مریض بیمه هست یا نه پاسخ منفی دادم. دکتر تلفنی دستور بستری شدن را داد اما موقعیکه میخواستیم بیمار را بالا ببریم دفترچه از زیرپیراهنم افتاد و بلافاصله مسئول مربوطه گفت شما که بیمه هستید؟ متاسفانه ما جا نداریم! هرچه اصرار کردیم پاسخ همان بود: جانداریم ودکتر متخصص هم نیست. بیمار را به بیمارستان آریا بردیم که متخصص نداشت، به بیمارستان به‌آور بردیم پس از تزریق یکعدد مسکن که مجبور کردند ساعت یک شب خودمان برویم و بخریم تا تزریق شود (زیرا بگفته نرس بیمارستان مجاز به استفاده از داروهای موجود نیستند) گفتند مریض را ببرید و فردا بیاورید، تا متخصص ببیند. به مرکز اورژانس رفتیم دکتر کشیک بهیچ وجه حاضر نشد پائین بیاید و مریض را معاینه کند، ناچار به منزل برگشتیم تا ببینیم چه میشود.

واقعا چشم وزارت بهداری روشن، من قبلا فکر میکردم مردم درمورد دفترچه های بیمه خدمات درمانی منصفانه قضاوت نمی کنند، ولی حالا می بینیم که خیلی بیشتر از اینها وضع خراب است. خدا عاقبت این ملت را بخیر کند!

مسیح یوسفی زاده
کارشناس وزارت نیرو

قاچ زین را بگیرید..

در سال ۱۳۴۵ شمسی که صندوق توسعه کشاورزی ایران تشکیل شد یا بهتر بگویم قانون تشکیل آن از مجلسین گذشت،

گفتند این صندوق وامهای بزرگ برای اجرای طرحهای بسیار بزرگ کشاورزی وتجاری میدهد وبنابراین مملکت دارای کشتهای وسیع مکانیزه خواهد شد تا بدانجا که نیاز کشور در سالهای آینده در زمینه مصرف مواد غذائی تامین میشود وانشاالله کمبودی نخواهیم داشت. لیکن نشان به آن امکانات استفاده کرد واز زمین وزمان وام گرفت وبه اصطلاح به کشاورزان ایرانی داد ولی هنوز سالی ده میلیارد تومان مواد غذائی از خارج وارد میکنیم که در نتیجه باید گفت یا صندوق توسعه کشاورزی ایران خوب کار نکرده ووام را به کشاورز نداده یا مدیریت وامار وکار آئی کافی ندارد. در چنین وضعی نشان که این صندوق از تمام اولیاء امور اصرار دارند که صندوق توسعه کشاورزی اوپک هم مرکزش در تهران باشد وزیر نظر همین مسئولان که شرح کارشان گذشت اداره شود که باید گفت لطفا بگذارید کشورهای خارجی خودشان بکشاورزانشان برسند تا مجبور یا محکوم نشوند که مثل ما از شیر مرغ تا جان آدمیزاد از خارج وارد کنند. مردم انتظار دارند که تشکیلات کشاورزی کشور در یک سازمان متمرکز و با یک برنامه صحیح لااقل به تامین مواد اولیه موفق گردد. شما را بخدا سوگند فقط بکار خودتان برسید وبهمکارانتان نیز بگوئید مملکت وملت آنقدر از شما انتظار دارد که مسلما قادر بپاسخگوئی آن نیستید. بنابراین اینقدر سنگ دیگران را به سینه نزنید وتمام وقتتان را صرف احتیاجات کشور وملت خودتان بکنید!

فهیم

پنجشنبه ها اطلاعات

دختران وپسران با مطالب متنوع، و آموزنده و داستانهای شیرین وخواندنی در دسترس شماست

چه می خواهیم؟

ما می‌خواهیم مملکتی ازاد و آباد داشته باشیم. می‌خواهیم وقتی نام ایران بر زبان جاری می‌شود، کشوری با همه خصوصیات یک کشور آزاد ـ بدانگونه که تاریخ گواهی می‌دهد ـ در ذهن تداعی شود. ما می‌خواهیم مردم ما ـ زن و مرد ـ آنگونه همبستگی داشته باشند که هیچ بیگانه‌ای قادر نباشد، چشم زخمی به استقلال و تمامیت ما بزند. چنین کشوری ـ کشور آزاد و آباد ـ بیش از همه به مردمی معتقد و یکرنگ نیاز دارد. حرفها باید زده شود. خواست‌ها باید بیان گردد. هر کس هر چه می‌خواهد باید آزادانه ـ البته طبق موازین قانونی ـ بدست آورد. قانون باید چون چتری بر سر همه سایه بگستراند. وضیع و شریف و غنی و فقیر باید از دیدگاه قانون یکسان باشند. اما ما نمی‌خواهیم از نگاه بیگانه، مردمی پرخاشجو و پرخاشگر جلوه کنیم. نمی‌خواهیم ما را مشتی اوباش قلمداد کنند که بهانه‌ای بدست آوردیم تا سنگ پرتاب کنیم و شیشه بشکنیم ما که می گویم، حقیقت یک ملت را مجسم می کنم که شریف است و آزاد اندیش. بنابراین، در هر کار، حتی خواستن و بدست آوردن، باید شریف باشیم، مثل یک ملت. بنابراین باید امنیت داشته باشیم. باید فرزندان ما قادر باشند همانگونه که سلامت از خانه خارج می‌شوند شب سلامت به خانه باز گردند. من و شما هم همینطور. پس بدانیم که به چه راهی گام نهاده‌ایم و چه می‌خواهیم و باید برای بدست آوردن آنچه که می‌خواهیم چه بهایی بپردازیم

عزیزالله رحمتی

آگهی ثبت نام پذیرفته‌شدگان در دانشکده علوم بهسازی دانشگاه سپاهیان انقلاب ایران در نیمسال اول سال تحصیلی ۵۸-۱۳۵۷

ازپذیرفته شدگان در رشته بهداشت محیط دانشکده علوم بهسازی که اسامی آنان قبلا بوسیله جراید به آگاهی رسیده است دعوت میشود که در وقت اداری روزهای ۲۵ و ۲۶ و ۲۷ شهریور ماه ۱۳۵۷ بادر دست داشتن مدارک زیرجهت ثبت‌نام به اداره آموزش دانشکده علوم بهسازی دانشگاه سپاهیان انقلاب ایران واقع در مامازند، کیلومتر ۳۰ جاده تهران‌سمنان (جاده خراسان) مراجعه نمایند.

مدارک مورد لزوم که دانشجویان بایستی هنگام ثبت نام همراه داشته باشند.

۱ـ دوازده قطعه عکس ۴×۳
۲ـ چهار برگ فتوکپی کامل شناسنامه
۳ـ کارنامه آزمون همگانی
۴ـ فتوکپی دیپلم متوسطه
۵ـ برگ گواهی صحت‌مزاج‌از بهداری دانشگاه سپاهیان انقلاب ایران
۶ـ موافقت نامه وزارت بهداری و بهزیستی.

توضیح: دانشگاه سپاهیان‌انقلاب‌ایران جهت خوابگاه دانشجویان برای نیمسال اول‌هیچگونه تعهدی ندارد ولی برای نیمسال دوم خوابگاه دراختیار دانشجویان قرارداده خواهد شد. سرویس دانشجویان دانشگاه همه روزه ساعت ۷٫۳۰ صبح ازمیدان‌شهناز و ۷٫۴۵ ازمیدان خراسان اول خیابان خاوران بطرف دانشگاه حرکت مینماید.

م‌الف ۱۴۹۰۲

دانشگاه سپاهیان انقلاب ایران
دانشکده علوم بهسازی

امضاء شما نمایانگر اعتبار شماست.
امضاء تمام مشتریان برای ما محترم و معتبر است
و ما میدانیم که حقدر باید برای آن ارزش قائل باشیم.

بانک تهران امین مردم ایران

هرالدتریبون
رابرت کایزر

فصل خبرهای بد برای مسکو

صدرهواکوفنگ با سفر پر سروصدای خود به رومانی و یوگسلاوی مرد خبر ساز روز شد و بنا به بعضی خبرها، رهبران رومانی موقع را برای ارزیابی محدودیت های اتحاد عجیب خود با مسکو از راه دعوت هواکوفنگ به رومانی و ایجاد صداهای ضد شوروی در این کشور مناسب دیده‌اند. بنظر رهبران رومانی رهبران شوروی در این لحظه ضعیف‌اند و بخاطر دشواریهایی در واشنگتن و پکن فعلا بخود مشغول‌اند.

آیا شوروی دچار دردسر شده است؟ شاید تا حتی در این گفته اغراق شده، اما در این بررسی رومانی نوعی حکمت بالکانی نهفته است و از جمله شاید بتوان ضعف شوروی را در قبال کنفرانس کمپ دیوید ذکر کرد. با پایان یافتن تابستان رهبران کرملین (که اکثر بجای ماندن در کرملین به کناره های سیاه رفته‌اند.) از وضع و موقعیت بین‌المللی نمی توانند دلگرم باشند. بجز سقوط دلار که به نفع آنان بوده است بقیه چیزها دلسرد کننده است.

بدترین خبر تابستان تصمیم ژاپن در نادیده گرفتن تهدیدهای شوروی و امضای معاهده دوستی و همکاری با چین است. این شکست اساسی برای شوروی و برای استراتژی بود که مسکو سالها تعقیب میکرد.

درآغاز دهه جاری تصور میرفت رابطه شوروی و ژاپن به همکاری اقتصادی نزدیکتری منجر شود. در آن هنگام بنظر میرسید ژاپن درصدد سرمایه‌گذاری چند میلیارد دلاری در توسعه و بهره برداری منابع عظیم انرژی در سیبری است. و شورویها هم مشتاق بودند در عوض کمکهای فنی و مالی ژاپن آن کشور را در انرژی سهیم سازند. رابطه سیاسی چندان امیدبخش نبود، اما کافی بنظر میرسید و شورویها فرض را بر آن گرفته بودند منافع اقتصادی ژاپن مانع می شود چین و ژاپن بزیان شوروی بهم نزدیک شوند، اما در طول دهه ۱۹۷۰ همه چیز دگرگون شده است.

ژاپن آشکارا چشم انداز چین را بر وضع کنونی شوروی ترجیح داد بیشتر برنامه های بلند پروازانه ژاپن در مورد سیبری مسکوت مانده و برای امضای پیمان جدید با چین موافقت کرده و میداند که چین و شوروی هردو عمل آن را حرکتی ضد شوروی میدانند.

با این حساب شورویها عملا یک همسایه غنی و قدرتمند را از دست داده‌اند و این از دست دادن بسود بزرگترین دشمن آنان که آن نیز همسایه است، یعنی چین بوده است.

اخبار آفریقا هم چندان برای مسکو دلگرم کننده نیست. سازمان وحدت آفریقا تقریبا براحتی مداخله شوروی و کوبا را در کنفرانس عالی تابستانی خود محکوم کرد. نامی بیا که زمانی منبع تشنج در جنوب آفریقا بود اکنون تسلیم راه حل از طریق مذاکره می شود. آنگولا که نزدیکترین دولت اردوگاه سوسیالیستی بود با آمریکا در ارتباط است و حتی با موبوتو رئیس جمهوری زئیر بخاطر آرام کردن مرزها مذاکره می کند.

آفریقا باز هم برای شوروی بطور بالقوه امیدبخش می ماند، اما ارزیابی پایان تابستان سران کرملین را متقاعد میکند که این حالت بالقوه تحقق نیافته است. تابستان در خاورمیانه هم رویدادی را بخود دیده که برای مسکو خوشایند نیست. در آغاز این مذاکرات صلح انورسادات با نومیدی پایان یافت و یک رشته امکانات و احتمالات برای دیپلماسی شوروی بوجود آمد اما اکنون ناگهان مذاکرات در کنفرانس کمپ دیوید تجدید شده است. البته رهبران کرملین امید به شکست کنفرانس بسته‌اند، اما برخلاف انتظار آنان شاید هم یک موفقیت چشمگیر از کنفرانس عاید گردد.

رابطه با واشنگتن به سردی می گراید و رویدادهای تابستانی این رابطه را بغرنج‌تر کرده است روسها اکنون برای خریدن تکنولوژی آمریکا با شدت و مقاومت زیادتری روبرو شده‌اند و جامعه روشنفکران آمریکا نیز از شوروی رویگردان شده و مبادله ارزی شوروی آمریکا را بخطر انداخته و تهدید به پایان دادن آن کرده‌اند و این هردو ظاهرا بخاطر سرکوبی و بدرفتاری با ناخشنودان در شوروی است. در خارج عده‌ای تردید دارند که اینها باعث نگرانی شورویها شده باشند، اما شواهدی اخیرا دال برانند که شوروی واقعا نگران شده است. زیر فشار، مقامهای شوروی در دعوای دو گزارشگر آمریکایی کوتاه آمدند این دو به جرم «افترا» و نوشتن مقاله هایی در مورد ناخشنودانی که در درستی اخبار تلویزیون شوروی تردید داشتند، متهم بودند.

چند هفته پیش بنظر میرسید شورویها تصمیم گرفته‌اند حداقل این دو گزارشگر را اخراج کنند، اما تهدید کارتر در مورد تلافی و مقابله به مثل، موضوع را مسکوت گذارد. کرگ ویتنی از نیویورک تایمزو هارلد پایپر ازبالتیمورسان جریمه دادگاه را پرداختند، اما حکم دادگاه را در مورد تکذیب نوشته های قبلی خود اجرا نکردند و تلاش مقامهای شوروی در مورد وادار ساختن روزنامه های غرب به کمتر پرداختن به مساله ناخشنودان واکنش عکس ببار آورده است.

پیدایش دیپلماسی پرتوان چین بیش از همه اسباب ناراحتی کرملین را در چند ماه گذشته فراهم ساخته است. چین رابطه خود را با ایالات متحده گسترش داده و تلاش هایی به عمل آورده که سرانجام به برقراری رابطه کامل سیاسی با این کشور در سال آینده منجر خواهد شد (این را مقامهای رسمی آمریکایی پیش بینی میکنند).

چینی ها معاهده ژاپن را امضاء کرده‌اند و اکنون در حوزه سنتی نفوذ شوروی یعنی رومانی و یوگسلاوی با مسافرت هواکوفنگ شوروی را به مقابله می طلبند. در همین حال دولت چین توسط تنگ شیائوپینگ به اقدامهای عملی مبادرت ورزیده که هیچ برای مسکو خوش آیند نیست زیرا این اقدامها موید آن‌اند که چین از ایدئولوژی ناب دست کشیده و در تلاش آنستکه خود را قدرتی نوین سازد.

خلاصه، در دنیا برای کرملین نگرانی های پدید آمده و این در زمانی است که آنان بقدر کافی نگران خود می باشند در این فصل کرملین باید با توجه به وضع مزاجی برژنف برای وی جانشینی انتخاب کند.

بنابراین از اینکه گفتیم رومانی ها موقع خوبی را برای نیش گرفتن گوش شورویها برگزیده‌اند، نکته‌ای شایان توجه است.

ابراز احساسات برای ساندی نیستها

هزاران تن از مردم نیکاراگوئه که از رژیم ۴۱ ساله خانواده سوموزا به ستوه آمده‌اند نسبت به کماندوهای سازمان آزادی بخش «ساندی نیست» ابراز احساسات می کنند.

عکس، گوشه‌ای از این ابراز احساسات را نشان می دهد

مطبوعات فرانسه

اوج مسابقه تسلیحاتی در جهان

ظرفیت تسلیحاتی شوروی و امریکا در ۶ سال، دو برابر شده است

گزارش سالانه انستیتوی بین‌المللی بررسی های استراتژیکی که روز جمعه در لندن انتشار یافت نشان میدهد که مسابقه تسلیحاتی در جهان اوج تازه‌ای گرفته است.

بموجب این گزارش ظرفیت زرادخانه سلاحهای استراتژیکی آمریکا و شوروی ظرف شش سال اخیر بیش از دو برابر شده است. در حال حاضر آمریکا یازده هزار پیکان اتمی در اختیار دارد که نسبت به سال ۱۹۶۸ دو برابر شده است. در این مدت پیکان های اتمی زرادخانه شوروی نیز دو برابر شده است.

آمریکا و شوروی نه تنها قدرت اتمی خود را افزایش میدهند بلکه در بهبود کیفیت موشکهای حامل پیکانهای اتمی نیز تلاش فراوان مبذول میدارند. آمریکائیها هم اکنون سرگرم «مدرنیزه» کردن ۵۵۰ موشک «مینوتمن ۳» هستند. یک موشک جدید بنام «ام. ایکس» نیز به تازگی وارد زرادخانه اتمی آمریکا شده است.

نیروی دریای آمریکا بکار ساختن نخستین زیردریایی «تریدنت» که با ۲۴ موشک مجهز خواهد بود دست زده است. تولید سری موشک های جدید دریا بزمین «سی ۳» مسلح به هشت پیکان اتمی نیز ادامه دارد.

علاوه بر این آمریکائیها روی یک موشک جدید «دی ـ ۵» که میتواند ۱۴ پیکان اتمی را تا فاصله شش هزار مایلی با خود حمل کند کار می کنند.

شوروی ها نیز بتازگی دست کم ۳۷۰ موشک تکامل یافته «اس. اس ۱۷» و «اس.اس ۱۸» و «اس. اس ۱۹» وارد زرادخانه استراتژیکی خود کرده‌اند.

به گزارش انستیتو بین‌المللی بررسی های استراتژیکی هریک از زیردریائیهای اتمی شوروی با ۱۵ موشک «اس. اس. ان ۸» مجهز هستند. یک موشک جدید «اس. اس. ان ۱۸» نیز اخیرا وارد خدمت ارتش شده است و همه ساله ۲۵ بمب افکن «بک فایر» به نیروی هوایی شوروی تحویل داده میشود.

آمریکا و شوروی همچنین سیستم های دفاعی خود را علیه حملات استراتژیکی تقویت میکنند.

در آمریکا کارشناسان نظامی امکانات دفاع در برابر ماهواره های جنگی را بررسی میکنند. شوروی نیز بطور چشمگیری سیستم های اعلام خطر و دفاع ضد هوایی خود را بهبود بخشیده است. شوروی ها همچنین آزمایش های خود را برای استفاده از ماهواره های نظامی ادامه داده و برنامه گسترده‌ای برای دفاع غیرنظامی به اجرا درآورده‌اند.

انستیتوی بین‌المللی بررسی های استراتژیکی در گزارش خود پیرامون «موازنه نظامی» خاطرنشان کرده است که آمریکا و شوروی پیوسته تسلیحات غیراتمی خود را افزایش میدهد. شوروی هفت هزار تانک اضافی وارد خدمت کرده و باین ترتیب شماره تانکهای ارتش سرخ به ۵۰ هزار رسیده است. شوروی بطور متوسط سالی دو هزار تانک از جمله تانکهای جدید «تی ۷۲» تولید میکند. کشورهای عضو ناتو نیز بسرعت سیستم های دفاع ضد تانک را تقویت میکنند. به اعتقاد کارشناسان نظامی ظرف دوازده ماه آینده دو هزار موشک ضد تانک و ۱۸ هزار موشک عادی به ارتش های اتحادیه نظامی اتلانتیک شمالی تحویل داده خواهد شد. در زمینه نیروی دریایی نیز کشورهای بزرگ در تولید یک نوع کشتی تندرو مخصوص عملیات گشتی مجهز به موشک موفقیت های چشمگیری بدست آورده‌اند. شماره این کشتی ها که در سال ۱۹۶۸ از دویست و چهل و نه فروند تجاوز نمیکرد اکنون به ۶۱۸ فروند رسیده و ۱۱۱ کشتی دیگر در دست ساختمان است. انستیتوی بین‌المللی بررسی های استراتژیکی در زمینه افزایش بودجه های نظامی تاکید کرده است که بسیاری از کشورهای جهان سوم در سالهای اخیر هزینه های نظامی خود را بطور بی سابقه افزایش داده‌اند.

مثلا بودجه نظامی مراکش از سال ۱۹۷۵ تا کنون سیصد درصد بودجه کره جنوبی ۲۷۵ درصد، رودزیا ۲۳۰ درصد، اتیوپی و افریقای جنوبی دویست درصد اضافه شده است.

بودجه دفاعی ژاپن با اینکه از ۰/۹ درصد تولید ملی کشور تجاوز نمی کند ۱۸۵ درصد افزایش یافته است. در خاورمیانه اسرائیل ۲۹/۹ درصد، مصر ۲۲ درصد و سوریه ۱۶/۴ درصد تولید ملی خود را در راه هزینه های نظامی مصرف می کنند.

اسرائیل در حال حاضر ۲۹ تیپ زره پوش، ۹ تیپ مکانیزه، ۹ تیپ پیاده و چند تیپ چترباز و سه هزار تانک در اختیار دارد.

نیروی دریایی اسرائیل از سه زیردریائی، ۱۸ ناوچه تندرو موشک انداز تشکیل می شود و بزودی چهار ناوچه و دو کشتی دیگر وارد ناوگان اسرائیل خواهد شد.

به گزارش کارشناسان انستیتوی بین‌المللی بررسی های استراتژیکی ارتش مصر یکهزار وششصد تانک متوسط و بیش از پانصد زره پوش، دو لشگر زرهی، سه لشگر مکانیزه، پنج لشگر پیاده و بیست و یک تیپ مستقل از جمله دو تیپ چترباز در اختیار دارد.

لوموند

طرح ۴ مرحله‌ای والدهایم برای استقلال نامی بیا

کورت والدهایم طرح تازه‌ای برای اعلام استقلال «نامی بیا» پیشنهاد کرده است که اگر مورد تائید شورای امنیت قرار گیرد سازمان ملل متحد برای نخستین بار پس از جنگ کنگو ۱۹۶۰ و ۱۹۶۴ به بزرگترین مداخله در یکی از کشورهای جهان دست خواهد زد. در طرح دبیر کل سازمان ملل متحد اعزام هفت هزار و پانصد «کلاه آبی» با یک هزینه سیصد میلیون دلاری پیش بینی شده است. باین ترتیب برای مدت دوازده ماه کلیه امکانات سازمان ملل متحد که بودجه کل آن از ۹۷۵ میلیون دلار تجاوز نمی کند، بسیج خواهد شد.

بی شک بازی بزرگی که والدهایم میخواهد در مستعمره پیشین آلمان آغاز کند بسیار حساس است و هر یک از چهار مرحله‌ای که برای اعلام استقلال کامل این سرزمین در نظر گرفته شده با حوادث غیر قابل پیش بینی همراه خواهد بود. نخستین مرحله طرح والدهایم از برقراری آتش بس عمومی و خلع سلاح نیروهای مسلح یعنی چریکهای «سواپو» (سازمان ملتهای جنوب غربی آفریقا) و ارتش آفریقای جنوبی در «نامی بیا» آغاز می‌شود.

انتخابات عمومی پس از لغو قوانین برتری نژاد، آزادی زندانیان و بازگشت شدگان انجام خواهد شد. در سومین مرحله یک قانون اساسی برای «نامی بیا» تدوین خواهد شد که باید قبل از اعلام استقلال این سرزمین به تصویب برسد.

دولت آفریقای جنوبی انتخابات عمومی را برای روز ۳۱ دسامبر پیش بینی کرده اما به اعتقاد والدهایم رای گیری قبل از ماه آوریل یعنی هفت ماه پس از تصمیم نهایی شورای امنیت امکان پذیر نخواهد بود.

تاریخ برگزاری انتخابات یکی از مهمترین مسائل مورد اختلاف است. آفریقای جنوبی با طرح والدهایم درباره تعویق تاریخ انتخابات سخت مخالف است و عقیده دارد که «سواپو» از این فرصت برای سازمان دادن نیروهای خود سود جسته و به زور اسلحه قدرت را به دست خواهد گرفت. پرتوریا که از هر سو زیر فشار بین‌المللی قرار گرفته و از روی کار آمدن یک اکیپ مخالف با «نز» های آفریقای جنوبی درنامی بیا بیمناک است در جستجوی یک راه حل داخلی به شیوه «رودزیایی» است تا باین ترتیب محرکین دسته های چریکی را از میدان خارج کند.

اما غربی ها بیم آن دارند که تلاش آفریقای جنوبی برای جستجوی یک راه حل داخلی در آخرین لحظه طرحی را که آنها برای حل مساله نامی بیا پیشنهاد کرده‌اند با شکست روبرو ساخته و راه را برای از سر گرفته شدن جنگ های چریکی و مداخله سربازان کوبایی در این قسمت از قاره سیاه باز کند.

طرحی که والدهایم پس از بررسی دقیق فرستاده ویژه خود به نامی بیا به شورای امنیت پیشنهاد کرده نقشه های آفریقای جنوبی را نقش بر آب میکند.

آفریقای جنوبی با پیشنهاد دبیرکل سازمان ملل متحد درباره اعزام هفت هزار و پانصد کلاه آبی به نامی بیا نیز مخالف است. اما والدهایم با این پیشنهاد میخواهد در لحظات حساس دوران انتقالی در نامی بیا نقش اصلی بر قراری نظم و نظارت بر جریان انتخابات عمومی به نیروهای سازمان ملل متحد واگذار شود. ماموریت اخیر «مارک آتیساری» نماینده دبیرکل سازمان ملل متحد در آفریقای جنوبی نشان میدهد که دشواریهای موجود در راه حل مساله نامی بیا بیشتر «جنبه تکنیکی» دارد که بتوان در باره آنها به گفتگو پرداخت.

مخالفان دولت آرژانتین

پلیس ایتالیا یکی از افرادی را که در میدان سن پترز بر ضد رئیس جمهوری آرژانتین شعار می داد به این صورت از میدان خارج می کند. رئیس جمهوری آرژانتین برای شرکت در مراسم تاجگذاری پاپ جدید به «رم» رفته بود. تظاهر کنندگان خواستار بازگشت دمکراسی و امنیت به آرژانتین بودند.

اکونومیست

پیروزی ناتمام «ونس»

آیا امضای موافقت نامه دوشنبه گذشته در زنیر بین اگستینونتو رئیس جمهوری آنگولاو موبوتو رئیس جمهوری زئیر به معنای آن است که نزاع بین این دو رژیم خاتمه یافته است؟ شاید چنین باشد.

آیا در این قسمت از آفریقای مرکزی دیگر روسها و کوبائیها رویا روی غربی ها نخواهند شد؟ گمان نمی‌رود چنین باشد.

رهبران آنگولا و زئیر موافقت کرده‌اند در آینده شورشیان کشور دیگر را یاری ندهند، موبوتو درگذشته به دو جنبش مخالف رژیم آنگولا یعنی یونیتا و فنلا کمک کرده است. یونیتا در جنوب و فنلا در شمال آنگولا عملیات چریکی انجام میدهند. تئوریسین جمهوری آنگولا هم از طریق ارتش کوبا در آن کشور اسلحه و کمک در اختیار شورشیان زئیر گذارده و آنان هم شابا، ایالت جنوبی زئیر را در ۱۶ ماه گذشته دوبار مورد حمله و تصرف قرار داده‌اند در تئوری این اقدامهای دو جانبه همگی پایان یافته و کمیسیون ناظر باید مرز ۱۳۰۰ مایلی را با عدم وسایل کافی کنترل کنند و باز در تئوری اکنون مس زئیر و زامبیا میتواند از راه آهن بنگوئلا در آنگولا به بندر لوبیتو برسد. گذشته از آنکه در ۱۹۷۶ نتو و موبوتو چنین وعده های مهمی داده بودند دشواریهای دیگری نیز وجود دارد. نخست آنکه تنها یکی از جنبشهای چریکی کلا به کمک موبوتو متکی است رهبر این جنبش هولدن روبرتو از خویشاوندان موبوتو است و جنبش دیگر ممکن است دوستان دیگری را برای خود داشته باشد اما مخالفان شورشی موبوتو بدون کمک آنگولا و کوبا تقریبا قدرتی ندارند، اما اگر گروههای شورشی دیگر بجز فنلا به اقدامهای چریکی علیه آنگولا ادامه دهند، آیا باز هم کوبا و آنگولا کمک خود را از شورشیان شابا دریغ خواهند داشت؟

مشکل دیگر آنکه با پایان یافتن مسئله شابا موبوتو میتواند بدون کمک سربازان معدود مراکشی که اکنون در شابا مستقر هستند باقی بماند، اما نتوبدون کمک سربازان کوبایی مستقر در آنگولا نمیتواند جلو جنبش های چریکی را بگیرد.

نتو تاکید کرده است که با وجود موافقت با زئیر سربازان کوبایی در آنگولا خواهند ماند یعنی آنگولا باز هم به کمک نظامیان خارجی وابسته خواهد ماند و نیز کوبایی ها که ممکن است در آفریقای جنوبی هدفهائی داشته باشند، باقی می‌مانند و هدفهای خود را دنبال می کنند.

مثلا در آفریقای جنوب غربی که غرب میخواهد از راه انتخابات آزاد دولتی بر سر کار آورد یاری دهد. و نیز کوبایی ها ممکن است از پایگاه های آنگولا به جنبش چریکی جبهه میهنی در رودزیا یاری کنند در حالیکه هنوز هم سیاست غرب آنستکه از راه توافق مسالمت آمیز و انتخابات دولتی بر سر کار آید که جبهه میهنی در آن از قدرت کمتری بر خوردار باشد. اگر واقعا کوبائیها به آنگولا رفته باشند، نتو نمی‌تواند آنانرا از این کار باز دارد.

در دو ماه گذشته سیاست غرب در این گوشه جهان ترغیب نتو به سست کردن پیوندهای آنگولا با شوروی و پیش گرفتن سیاست بیطرفی بوده است. این جزیی از سیاست سایروس ونس وزیر خارجه آمریکاست. ونس پس از دومین حمله به شابا گفتگویی با برژینسکی مشاور امنیتی کاخ سفید آمریکا داشت و هر دو بر سیاست فوق توافق داشته‌اند. این توافق آنگولا زئیر، موفقیتی برای سیاست ونس است اما تا زمانی که کوبایی ها در آنگولا هستند این موفقیتی نا تمام خواهد بود.

نبرد سوئز

آخرین کتاب (۳۵)
محمدحسنین هیکل

عقربه های ساعت متوقف نمیشد، زمان در حرکت بود و در پی کنفرانس وزیران خارجه کشورهای انگلیس، فرانسه و امریکا، نشست دیگری برای شانزدهم «اوت» ترتیب داده میشد. و قرار بود در این کنفرانس ۲۴ کشور از جمله مصر شرکت داشته باشند اما این کنفرانس که دستور جلساتش با دقت بسیار توسط آگاهان و مسوولان کشورهای صاحب ناوگان مهم دریائی نوشته میشد، تنها نقطه‌ای نبود که برای بحث پیرامون ایندهٔ کانال سوئز تعیین میشد.

***

مجلس وزیران بریتانیا براساس مذاکرات مفصلی که چند روز بطول انجامید و بعدها همه ان توسط استاد «هیوتوماس» فاش شد، به روسای ستاد ارتش خود دستور داده بود همه کوشش خود را معطوف به دو نکته کنند.

الف: تسلط برکانال سوئز
ب: ساقط کردن حکومت ناصر

در جلسه بین ایدن و روسای ستاد ارتش ژنرال «ستوکویل» رهبری حمله به مصر و طراحی نقشه آن را بعهده گرفت. و «تفنگدار» بعنوان اسم رمز عملیات انتخاب شد.

از طرفی برای اماده کردن ملت برای یک نبرد نظامی باید زمینه سازی لازم میشد انهم در کشوری مثل انگلستان که مردم دخالت در همه امور را حق مسلم خود میدانند. البته ایدن درهرگونه عملیات نظامی از حمایت کامل مردم برخوردار بود چرا که پس از ملی شدن کانال و مطالبی که درجراید انگلیس بچاپ میرسید، مردم انگلیس ناصر را دشمن خود و منافعشان میدانستند. اما ایدن به حمایت بیشتری نیاز داشت و لازم بود گروه بیشتری از جوانان را بخدمت نظام فرا خواند بهمین منظور برنامه تبلیغاتی وسیعی علیه ناصر درجراید و رادیو تلویزیون های بریتانیا آغاز شد. در این حملات ناصر به هیتلر تشبیه میشد و کتاب «فلسفه انقلاب» به کتاب هیتلر «نبردمن» مانند میگردید. به مردم گفته میشد اگر جلوی این هیتلر شرقی در این مرحله گرفته نشود بعدها مثل هیتلر بلائی برسر جهان خواهد آورد که بهیچ شکلی نتوان جبران خرابکاریهایش را نمود. جراید انگلیس حمله خود را علیه ناصر و ملت عرب بشدیدترین شکلی دنبال میکردند. و این خبرها در کنار تصویر سربازان ذخیره انگلیس که بخدمت فرا خوانده میشدند و سوار بر کشتیها بسوی دریای مدیترانه میرفتند چاپ میشد.

***

ایدن ناصر را به هیتلر تشبیه میکرد

ناصر در قاهره همه این اخبار را می خواند و می شنید. و تنها هدفش وقت گذرانی بیشتر با ادامه دادن مذاکرات سیاسی بود چرا که ناصر فکر می کرد هرگونه پیروزی سیاسی پس از ملی شدن کانال اثر شکست احتمالی نظامی را از بین خواهد برد. اما این خیال باعث نشده بود از اماده کردن ارتش برای دفاع از مصر و کانال غافل شود. در هشتم اوت ناصر در جلسه‌ای با شرکت فرماندهان نظامی دستور اماده باش را صادر کرد. او گفت:

در هر صورت باید اماده باشیم. اگر قضیه با مذاکرات سیاسی پایان گرفت چه بهتر و اگر کار به جنگ کشید لازم است از هر نظر امادگی داشته باشیم. دراین جلسه تصمیم مهمی گرفته شد که بموجب آن نیروهای نظامی مصر صحرای سینا را تخلیه میکردند چون صحنه احتمالی نبردکانال سوئز و شهرهای اطراف ان بود. تنها یک لشگر زرهی در صحرای سینا باقی میماند. ناصر فکر می کرد که هرگز انگلیس دست به اقدام مخاطره امیزی مانند شرکت در یک جنگ کامل علیه مصر، در کنار اسرائیل نخواهد زد. چرا که نتیجه مستقیم این اقدام از بین رفتن نفوذ انگلیس برای ابد در منطقه خاور میانه خواهد بود. انچه ناصر انتظارش را میکشید، هجوم انگلیس و فرانسه ازراه دریا و به اسکندریه و پرت سعید بود. ناصر مطمئن بود که نیروهای مهاجم با تصرف پرت سعید ارتباط بین نیروهای مصری موجود در صحرای سینا و غرب مصر را قطع خواهند کرد بنابراین وجود نیروهای نظامی مصر در صحرای سینا کار خطرناکی خواهد بود. بدین ترتیب دو لشگر کامل ارتش مصر با ساز و برگشان از صحرای سینا به غرب کانال امدند.

در همین روزها امریکا از رفتار انگلیس سخت نگران بود چرا که در اماده باش نظامی انگلیس و فرانسه خطر یک رویاروئی مستقیم و هولناک را بین شوروی و متحدان اروپائیش میدید و از طرفی ملاحظه می کرد تشبیه ناصر به هیتلر، چندان عاقلانه نیست. از طرفی ایدن هم هیچ اعتمادی به دالاس نداشت. و حتی از او متنفر بود. و دالاس نیز درست این احساس را در برابر ایدن داشت و ایزنهاور در خاطراتش نقل میکند که پس از انتخاب شدن به ریاست جمهوری ایدن به دیدارش امد و سخت از او درخواست کرد دالس را از صف وزرا کنار بگذارد.

ادامه دارد

کانون نویسندگان ایران :

هیچ مطلبی از مردم نباید مخفی شود

حرفهایی از : باقر پرهام ـ فریدون تنکابنی ـ محمدعلی سپانلو ـ اسماعیل نوری‌علاء

اسماعیل نوری علاء

فریدون تنکابنی

محمد علی سپانلو

کانون نویسندگان ایران متشکل از سرشناس ترین نویسندگان و شاعران و هنرمندان ایران در سال ۱۳۴۷ موجودیت یافت. کانون درهمان سال فعالیت های وسیع خود را بعنوان یک اجتماع صنفی درراه کسب آزادی قلم، بیان نشراندیشه و همچنین آزادی های اجتماعی آغازکرد. اما در خلال سال‌هائی‌که فشار سانسور شدت یافت،کارگزاران سانسور عرصه رابر کانون نویسندگان تنگ کردند. اماکانون بهرطریق به تلاش های‌خود ادامه داد و در تابستان سال پیش نخستین بیانیه آن مشتمل برخواست آزادی قلم وبیان، نشراندیشه و آزادی‌های اجتماعی انتشار یافت. ازآن پس کانون نویسندگان باتوجه به تحولات ناگزیر اجتماعی و سیاسی ایران بردامنه تلاش های خود افزود وکم‌وکیف این فعالیت ها برهمگان آشکارشد . ونقطه اوج این تلاش ها در مهرماه سال‌پیش بصورت شب‌های نویسندگان و شاعران در انستیتو گوته ظاهرشد دراین شب‌ها هزاران نفر از مردم تهران و شهرستان ها،بخصوص جوانها بابرپاکردن‌اجتماعاتی آرام ،از منویات وخواست های کانون که توسط اعضای آن ابراز می‌شد مطلع شدند وازآن پس کانون نویسندگان بعنوان مرکزی فعال برای عرضه‌هنر و ادبیات ایران نمود کرد. دراین روزها که باپیش‌آمدن تحولات اجتماعی و سیاسی ،مردم ایران مشتاقانه فعالیت جمعیت ها و احزاب سیاسی راکه درمرحله تازه‌ای از حیات سیاسی ایران ظاهر شده، تعقیب می‌کنند برای‌آگاهی ازآخرین نقطه نظرهای کانون نویسندگان ایران با آنها بگفتگو نشسته‌ایم . دراین گفتگو باقرپرهام ، فریدون تنکابنی از اعضای دبیران کانون، محمدعلی سپانلو منشی واسماعیل نوری علاء عضو هیئت موسس کانون به سئوالات مطرح شده پاسخ گفته‌اند :

س ـ باتوجه به تحولات اجتماعی وسیاسی ایران که‌دراین روزها نظرهای بسیاری رادرداخل و خارج کشور بخود جلب کرده است، ممکن است بفرمائید، کانون درزمینه های اجتماعی و سیاسی چه موضعی را برگزیده است ؟

دکتر باقرپرهام ـ اگر منظور ازسیاست احزاب‌وجمعیت هائی بانظریات و مسلک های مشخص وبرنامه های سیاسی، اجتماعی واقتصادی خاص منظور باشد که هدفشان به کف آوردن قدرت سیاسی بمنظور اعمال نظریات و برنامه‌هایشان است ، باید بگویم که کانون نویسندگان ایران به‌این معنا یک جمعیت سیاسی نیست . مابرای اعمال برنامه های خاص و کسب قدرت سیاسی دورهم جمع نشده‌ایم،اما اگر منظور یک سلسله خواست های حقوقی و آزادی هائی است که هرگروه ازاعضای جامعه بایستی دارای آن حقوق باشند واصولا باید برایشان تامین بشود، خواه ناخواه هدف هاو خواست های‌ماهم شکل سیاسی پیدا می‌کند . به عنوان مثال وقتی می‌گوئیم سانسور نباید باشد، جلوی عقیده و نشر عقیده را گرفتن مغایر باقانون اساسی ، رشد فکری ، حقوق بشر و شخصیت فرهنگی یک ملت‌است خواه ناخواه خواستهای مادارای یک برد سیاسی می‌شود .

نوری علاء ـ خواست های‌مادر نهایت‌صنفی است اما وقتی دستگاهی سیاسی ،مانع اجرای خواست های مامیشود که‌همگی برحق ودرجهت کسب حقوق‌ملت‌است. این خواست ها شکل سیاسی پیدا می‌کند.

باقرپرهام ـ وقتی می‌گوئیم ما اختصاصا بعنوان یک جمعیت سیاسی برای اجتماعی معین ، نیستیم ولی از حقوق و آزادی های عام دفاع می‌کنیم، معنای اول این نیست که ما به‌هرجریانی بی‌تفاوت باشیم طبیعی است کمخواست‌های قانونی وبرحق‌ما باخواست های مردم ودیگر گروه های اجتماعی وسیاسی وجه‌اشتراک پیدا می‌کند. از قبیل‌برقراری حکومت قانون ، دفاع از قانون‌اساسی و رعایت کامل آن، استقلال وتفکیک قوای مملکت و آزادی نویسندگان زندانی.

س ـ درروزهای اخیر شایعاتی درباره پیوستن قریب‌الوقوع کانون نویسندگان به یکی از احزاب سیاسی قوت گرفته است. اگرچنین کاری صورت بگیرد، شکل ائتلاف خواهد داشت یا بصورت دیگری خواهد بود ؟

باقرپرهام ـ همانطورکه اشاره کردم آزادی های عام میان‌همه گروههای مشترک است و چون باخواست های مامنطبق است، بنحوی باکانون نویسندگان ارتباط پیدامی‌کنداما قویا بدان معنی نیست که کانون به احزاب‌سیاسی بپیوندند .

فریدون تنکابنی ـ اصلا مسئله ائتلاف مطرح نیست پشتیبانی متقابل درچهارچوب هدفهای مشترک مطرح است . ازقضات و حقوقدانان و خواست های قانونی آنها حمایت کردیم، ازتقاضا های استادان و دانشجویان در موردمسئله دانشگاه صنعتی آریامهر پشتیبانی کردیم. خواستهای‌دانش ـ جویان بسیار منطقی و برحق‌ومورد حمایت ماست . از تقاضاهای روزنامه نگاران درباره لغو سانسور و تعمیم آزادی های قلم، بیان و نشراندیشه پشتیبانی کردیم. در نتیجه وقتی آزادی های اجتماعی و عام مطرح می‌شود که حق‌همه مردم است ما قویا از آنها حمایت می‌کنیم بدون اینکه،کانون باگروهها وجمعیت های سیاسی ائتلافی داشته باشد.

نوری علاء ـ اساسا عضویت، درکانون ، منافات با عضویت در احزاب ندارد، چون کانون دارای خصلت‌معین حزبی نیست. بسیاری از اعضای کانون در عین حال که عضو کانون هستند دراحزاب و گروههای سیاسی متفاوت نیز عضویت دارند بعنوان مثال دکتر علی‌اصغر حاج سید‌جوادی ضمن عضویت در کانون گروه سیاسی جنبش را رهبری می‌کند، رحمت‌الله مراغه‌ای مقدم‌که ازاعضای کانون ماست، رهبر نهضت رادیکال ایران نیز هست و شیخ‌مصطفی رهنما که‌باوجود عضویت درکانون ،خود جمعیت سیاسی بوجود آورده است .

حتی‌عده‌ای از اعضای کانون نویسندگان عضو «جبهه ملی»هستندبتدریج در شرایطی که‌احزاب شکل میگیرند طبیعت کارها واقعیت‌عمل بیشتری پیدا می‌کند . شاید در تاریخ مبارزات صنفی واجتماعی مردم ایران برای اولین‌بار است‌که جمعیتی به‌این شکل بوجود آمده است.

س ـ بامروری برتاریخچه پیدایش کانون درمی‌یابیم‌که پیوسته آنچه از جانب کانون عنوان شده بنحوی باسیاست مربوط بوده است .دراینمورد چه‌نظری دارید ؟

نوری علاء ـ وقتی کانون نویسندگان بوجود آمدو خواستهایش رابشرحی که گذشت مطرح کرد ، همه احزاب وگروههای سیاسی ازدولت دستور می‌گرفتند و امکان‌فعالیت بدون وابستگی دولتی برای هیچ آدم وگروهی وجودنداشت وقتی دراین خلاء سیاسی کانون نویسندگان در برابر دولت ایستادگی کرد، کارش شکل سیاسی بخود گرفت ودرواقع عمل کانون خلاء را پرکرد .

س ـ آنچه راکه در نخستین بیانیه خود در تابستان گذشته مطرح گردید ، بدست آورده‌اید ؟

باقرپرهام ـ خواست‌های ما شامل بدست آوردن محلی برای کانون، به‌ثبت رساندن کانون، برقراری نشریه‌ای برای کانون ولغو کامل سانسور و دستگاههای سانسور کننده بود. واقعیت این است‌که محیط اجتماعی از آن‌موقع تاحالا خیلی عوض نشده، در متن قضیه می‌بینیم که تغییرات بنیادی نیست سانسور بقوت خود باقی است. برای‌انتشار یک کتاب، همان دستگاههائی که در آن هزار جور پیچ‌وخم بوجود آورده‌اند، سرجایشان هستند. درست است که حالا خیلی از گروهها وافراد برای خودشان نشریاتی منتشرمی‌کنند اما اینها باصطلاح بصورت «ادبیات زیرا کسی»است. همان موانع برسرراه چاپ نشریات وجود دارد . روزنامه‌و مجلات بسیاری در مملکت بود اما هنوز هم دولت اعلام‌نکرده که چرا این نشریات را تعطیل کرده است‌وچرا اجازهٔ انتشار مجدد به‌آنها نمی‌دهد.

آزادی واقعی زمانی حاصل می‌شود که هیچ مطلبی از مردم مخفی نماند و قانون ومردم برچگونگی فعالیت رسانه های گروهی نظارت دایمی داشته باشند.

بنابراین هنوز درقدم اول هستیم.

ماهر کجا برای پیداکردن محلی‌برای کانون‌نویسندگان مراجعه می‌کنیم باپاسخ منفی روبرو می‌شویم ، چرا که مردم هنوز هراس دارند، در این سالها یک سلسله‌مقررات پیچیده و دست و پاگیر از جانب دولت درمورد اجارەدادن اماکن وضع شده که هیچ‌صاحب ملکی قادر نیست آزادانه ساختمان خود را اجاره بدهد.

ـ نوری علاء ـ این قضیه اعطای آزادیها در شکل خودش نشان دهنده ماهیت آن است یکنوع شمشیر بازی وجنگ تن به‌تن است حریف هرچقدر بتواند در دست داشته باشد نگهمیدارد و آنهاراکه مجبور است پس بدهد،شتابزده و بدون‌طی مراحل قانونی پس می‌دهد!

ـ کانون پیامی برای چاپخانه‌هادارد. اینان که در هزارتوی سانسور درسالهای اخیر، موظف به‌رعایت هزارو یک‌جور مقررات شده‌اند، حالاهم که دولت اعلام‌کرده دیگر سانسور وجود ندارد، بسیاری از کتابها توی چاپخانه ها مانده است و صاحبان چاپخانه‌ها جرات ندارند کتابها را تحویل ناشران بدهند!

این دیگر بستگی به‌همت رفقای صاحب چاپخانه‌ما داردکه باید نشان بدهند، اراده‌شان برای احراز آزادی‌چقدر شکل می‌گیرد؟

س ـ در دو هفته اخیر همانطور که ملاحظه کرده‌اید تغییراتی در مطبوعات کشور ماپیدا شده است و اخبار و وقایع نسبت به‌گذشته باصراحت بیشتری عرضه می‌شود. کانون نویسندگان باچه دیدی این تغییرات را ارزیابی می‌کند ؟

باقر پرهام ـ بایدگفت که‌فعلا مطالب مطبوعات بخصوص در زمینه مقالات بیشتر جنبه گله‌گزاری دارد. هنوز ندیده‌م که مثلا راجع به‌گردانندگان شرکت «واوان» که اینهمه حق مردم را ضایع کرده‌اند در مطبوعات مطلبی نوشته‌شود. روزنامه‌نگاران باید مسایلی که مربوط به جریانهای روز است تعقیب و مطرح کنند، ومشخص کنندکه چرا برنامه‌های دولت در سالهای اخیر با شکست روبرو شد. آیا جهت گیری برنامه‌های اقتصادی و اجتماعی دولت‌ها درست بوده است، همینطور در مورد روابط خارجی.

سپانلو ـ در روزنامه‌ها باید مطرح بشود که چرادولت همین حالا هم دارد از خارج قرض می‌کند با وجود آنهمه درآمدهای سرشار نفتی که‌داشتیم.

نوری‌علاء ـ واقعیت‌های مربوط به مذاکرات نفتی میان ایران و کنسرسیوم را مردم می‌خواهند در مطبوعات مطالعه کنند.

فریدون تنکابنی ـ هنوز معلوم نشده که در چاپهای مختلف روزنامه‌ها، چرا خبرها سانسور می‌شود. مگرمجرین سانسور نمی‌دانند که محل سفید خبرها و مطالب سانسور شده در چاپ بعدی مردم را در جریان واقعیت ها قرارمی‌دهد ؟

نوری‌علاء ـ در جریان سفر رهبر جمهوری خلق‌چین به‌ایران به‌مطبوعات اجازه داده نشدکه جز نطق‌های سرمیز شام مطلب دیگری بنویسند مگر نویسندگان مطبوعات‌حق تفسیر آزادانه و ارزیابی رویدادهای مهم سیاسی راندارند؟

«محمد حیدری» نویسنده اطلاعات که واقعیت‌های پشت پرده مربوط به‌چاپ نامه‌جعلی علیه آیت‌الله‌العظمی خمینی رابرملا کرد. باید بگوید که بازهم نامه‌ها وبخشنامه‌های جعلی و جبری وزارت اطلاعات به‌روزنامه‌هامی‌آید یاخیر ؟به معنای دقیق‌تر این روزنامه‌نگاران هستند که باید در اجرای سریع وقاطع آزادی قلمو نشر اندیشه همت‌گمارند.

نوری‌علاء ـ با وجوداینها، وقتی روزنامه‌های عصر را با رادیو و تلویزیون این مملکت مقایسه می‌کنیم ، بنظر می‌رسد که‌روزنامه‌ها متعلق به‌یک کشور دیگر هستند و رادیو تلویزیون از آن مملکت دیگری؟

خبرگزاری پارس هم مثل رادیو و تلویزیون بصورت مرکز قلب خبر و انتشار اخبار هدایت شده درآمده است. بالاخره مردم متوجه این تفاوت هاهستند و شکاف آشکار میان آزادیهائی را که دولت وعده می‌دهد و آنچه که در عمل می‌بینند درمییابند و می‌پرسند که این مسئله یک بام دولت پاسخ مثبت‌داده است یاخیر؟

س ـ آنطور که در آغاز گفتید، یکی از تقاضاهای شما، به‌ثبت رسیدن کانون نویسندگان است ،در اینمورد دولت پاسخ مثبت داده است یاخیر ؟

نوری‌علاء ـ در سال ۴۷ که‌کانون را تشکیل دادیم؛ اداره ثبت وارد مذاکره شدیم آنها یک مقدار مدارک می‌خواستند مثل اساسنامه، صورتجلسه و غیره ... همه را فراهم کردیم و بردیم ادارهٔ ثبت . ادارهٔ ثبت نظر داد که پروندهٔ ما از لحاظ ثبت شدن تکمیل است اما چون کانون در وضع خاصی است باید از شهربانی اجازه بگیریم . وقتی به‌شهربانی مراجعه کردیم. گفتند بروید دوماه‌دیگر بیائید. بعداز دوماه نه‌تنها ما را به‌اتاق افسر مربوطه راه ندادند، بلکه پاسبانی گفت: دیگر اینطرفها پیدایتان نشود!

در مجمع بعد باتوجه‌به‌منطبق بودن، ارکان وموجودیت جمعیت ما باقانون اساسی و اظهارات مسئولان اداره ثبت که حکایت از تکمیل بودن پرونده ثبتی کانون دارد. به این نتیجه رسیدیم که کانون را رسمی تلقی کنیم واقعیت این است‌که ثبت شدن یانشدن کانون تغییری در موضع ما نمی‌دهد، هدف این بود که مشکل جا برای کانون حل شود .

آگهی مدرسه‌عالی خدمات جهانگردی واطلاعات درباره داوطلبان تحصیل در رشته‌های هتلداری وجهانگردی

داوطلبانی که درخواست هـای خودرا در موعد مقرر باین مدرسه عـالی ارسال نموده‌انـد و حـائزشرایط زیر می‌باشند .

۱ـ گروه آزمایشی فقط گروه علوم‌اجتماعی واقتصاد (گروه۱)
۲ـ حداقل نمره زبان خارجی ۶۰۰
۳ـ برای رشته هتلداری دیپلمه هـای اقتصادی و اجتماعی ریاضی و فیزیک . ریاضی.طبیعی ـخدمات بازرگانی . خانه‌داری . خدمات اداری با حداقل نمره‌کل آزمون... طبیعی ـ خدمات بازرگانی . خانه‌داری . خدمات اداری با حداقل نمره کل آزمون ...
۴ـ برای رشته جهانگردی دیپلم هـای اقتصادی واجتماعی ـریاضی‌وفیزیک. ریاضی + ادبی + خدمات بازرگانی و خدمات اداری بـا حداقل نمره کل آزمون ...می‌توانند برای‌دریافت کارت ورود به جلسه مصاحبه در روز های ۱۸و ۱۹ شهریورماه‌ازساعت ۹تا۱۵ بادردست داشتن شناسنامه عکس‌دار باین مدرسه عالی واقع در خیابان پهلوی ـ جنب بنیاد پهلوی ـ شماره۴۸۸ مراجعه نمایند .

توجه : از داوطلبانی که واجـدشرایط فوق‌الذکر نمی‌باشنـد تقاضا میشود از مراجعه‌خودداری فرمایند .

توجه :
ضمنا حداقل نمره قبولی که‌در آگهی مزبور اعلام شده‌است درآخرین‌فرصت روز۱۴شهریور ۵۷ به‌روزنامه اعلام خواهد شد
آـ۱۴۵۴۸

آگهی استخدام

شرکت برق منطقه‌ای تهران بچند نفر لیسانسیه اقتصاد نیاز دارد . متقاضیان می‌توانند فرم زیـر راتکمیل نموده وحداکثر تـا پـایان شهریورماه‌جاری باپست‌سفارشی بامور کارکنان شرکت واقـع در منطقه ۱۵ پستی خیابـان تخـت طاوس چهارراه فرح شمـاره ۹۸ ارسال ویا درصورت نیازبه‌کسب اطلاعات بیشترْ شخصا در ساعات اداری به نشانی فوق‌مراجعه‌نمایند

نام و نام خانوادگی | تاریخ‌تولد | محل تولد | وضع خدمت وظیفه
سابقه کار | محل کار | نشانی | تلفن

آگهی نام‌نویسی پذیرفته‌شدگان مسابقات ورودی دانشگاه‌صنعتی آریامهر(اصفهان) درسال تحصیلی ۵۸-۱۳۵۷

قبول‌شدگان مسابقات ورودی‌در دانشگاه‌صنعتی آریامهر(اصفهان) برای نام‌نویسی بادر دست‌داشتن مدارک زیر باید شخصا به اداره آموزش‌دانشگاه (ساختمان شماره۶) مراجعه نمایند .

مدارک لازم :

۱ـ اصل کارنامه آزمون همگانی .
۲ـ اصل دیپلم یا جواز قبولی سال ششم متوسطه که به تائید اداره آموزش و پرورش مربوطه رسیده باشد بانضمام دونسخه فتوکپی ازآن .
۳ ـ۲۰ قطعه‌عکس ۴ × ۶ که‌مشخصات‌کامل (نام و نام خانوادگی ـ شماره شناسنامه ـتاریخ تولد ـ رشته تحصیلی) پشت عکسها نوشته‌شده باشد .
۴ـ۶ برگ فتوکپی شناسنامه واصل شناسنامه عکس‌دار .
۵ـ رسیددرخواست ارسال‌ارزش‌تحصیلی سال ششم متوسطه از اداره کل‌امتحانات‌آموزش وپرورش مربوطه برای اداره آموزش دانشگاه صنعتی آریامهر در اصفهان .
۶ـ اصل برگ پایان خدمت یا معافیت از خدمات اجتماعی زنان برای مشمولین دختر که ترک تحصیل دارند و ۴ برگ فتوکپی آن.
۷ـ اصل کارنامه های کلاس های چهارم و پنجم متوسطه برای دانش آموختگان نظام قدیم واصل کارنامه‌های کلاس های‌دوم‌وسوم‌دبیرستان برای دانش‌آموختگان نظام‌جدید که‌به‌تائید اداره آموزش و پرورش مربوطه رسیده باشد و یک برگ فتوکپی از هرکارنامه .

آگهی مناقصه شماره ۳۸ر۳۷

شرکت مخابرات ایران ۵۶۱۵ کیلو مترسیم وانژه ۶ر۰میلیمتری مورد نیاز خود را طبق طرح قرارداد و شرایط معامله تحویل انبار شماره ۳ خیابان تاج ـ کاریر جمشیدیه از طریق مناقصه خریداری مینماید.

داوطلبان شرکت در مناقصه‌میتوانند همه‌روزه بجز ایام تعطیل درساعات اداری به‌دبیرخانه اداره کل خریدواقع در خیابان کوروش کبیر ـ محوطه بیسیم پهلوی مراجعه و با ارائه رسید مبلغ ۵۰۰ ریال (پانصد ریال) بحساب شماره ۹۰۰۱۸ شرکت مخابرات ایران نزدبانک ملی ایران شعبه فرح اسناد مناقصه راکه عبارت از شرایط معامله وطرح قرارداد میباشد دریافت‌وبا توجه کامل بمندرجات آنها را امضاء نموده وبه ضمیمه پیشنهاد خوددردو پاکت‌الف وب بوصف مشروحه در شرایط معامله تاآخر وقت اداری روز ۲۷ر۶ر۵۷ بدبیرخانه اداره‌کل خریدبنشانی فوق‌الذکر تسلیم‌ورسیددریافت دارند. پیشنهاد های رسیده تاموعد مقرر درساعت ۱۰ صبح‌روز سه شنبه ۲۸ر۶ر۵۷ درخیابان فرح شمالی نبش تکش طبقه فوقانی بانک ایران و انگلیس باز و خوانده خواهد شد.

مدت تحویل تمام کالا۱۲ ماه میباشد حضور پیشنهاد دهندگان یا نماینده مجاز آنها باارائه معرفی نامه درجلسه کمیسیون معاملات آزاد و شرکت مخابرات ایران دررد یک یاتمام پیشنهاد های رسیده مختار است.

شرکت مخابرات ایران
م‌الف ۱۵۱۲۵ ۱ـ۲

آگهی پذیرش داوطلب

آموزشگاه بهیاری به‌آئین‌جمعیت شیروخورشید سرخ شاهـرود برای سال تحصیلی ۱۳۵۸ـ۱۳۵۷ از طریق مسابقه ورودی ومصاحبه تعدادی دوشیزه داوطلب مجرد باشرایط زیر میپذیرد .

۱ـ داشتن مدرک تحصیلی دوم نظری یا سوم‌راهنمائی .
۲ـ برخورداری از سلامت جسمی و روانی وعدم اعتیاد بمواد مضره .
۳ـ حداقل سن برای دارندگان دوم نظری ۱۶ سال تمام و سوم راهنمائی ۱۵ سال تمام و حداکثر ۲۲ سال .
۴ـ موفقیت در امتحان ورودی و مصاحبه.
۵ـ رضایت‌نامه ولی .

مدت تحصیل در آموزشگاه بهیاری‌جمعیت که از کلیه تجهیزات و وسائل تفریحی و رفاهی برخوردار است برای دوم نظری دو سال وسوم راهنمائی ۳ سال و در این مدت کلیه مخارج تحصیلی و هزینه زیست و زندگی دانش آموزان بعهده جمعیت بوده و پس از پایان دوره باخذ دیپلم کامل متوسطه و بهیاری تواما نائل و بلافاصله با حقوق و مزایای‌مکفی استخدام‌رسمی خواهند شد .

مدارک لازم جهت ثبت‌نام

۱ـ مدرک تحصیلی سوم راهنمائی یا دوم نظری .
۲ـ فتوکپی شناسنامه ۴ برگ
۳ـ عکس ۴ × ۳ ۶ قطعه
۴ـ ارائه فیش بانکی بمبلغ ۴۰۰ ریال به‌حساب ۱۲۳۰۲ بانک سپه شاهرود .

داوطلبان می توانند با در دست داشتن مدارک فوق جهت کسب اطلاعات بیشتر و ثبت نام همه روزه تا آخر وقت اداری روز ۲۶ر۶ر۵۷ بمرکز امور اداری جمعیت واقع در خیابان‌ششم بهمن جنب‌اداره مخابرات‌مراجعه‌و ثبت‌نام‌نمایند.

داوطلبان شهرستانها می توانند مدارک را بجمعیت شیرو خورشید سرخ محل سکونت‌خود تسلیم و یا به وسیله پست سفارشی ارسال و ثبت‌نام نمایند .

تاریخ برگزاری امتحان ورودی ساعت ۸ صبح روز ۲۷ر۶ر۱۳۵۷ و مصاحبه نیز درهمان روز انجام خواهد گرفت .

تعداد موردنیاز از بین داوطلبان سوم راهنمائی یا دوم نظری هریک‌به حدنصاب‌تشکیل کلاس برسد انتخاب وبه آنان وسیله نامه یـا تلگراف جهت شرکت در جلسه امتحان‌اطلاع‌داده خواهد شد .
آـ۴۷۰۳

جمعیت شیرو خورشید سرخ‌شاهرود

ساعت ۶ر۳۰ بعداز ظهر امروز درورزشگاه آریامهر :

دومین دیدار تیم‌های ملی فوتبال ایران‌وشوروی

★ چهره‌ای تازه از تیم ملی فوتبال شوروی که در پایتخت دیارمان با تیم ملی ایران مصاف می‌کند.

ساعت ۶ر۳۰ بعد ازظهر امروز تیم‌ملی فوتبال شوروی، دراولین دیدار تیم ملی ایران بعد ازمسابقه جام جهانی آرژانتین. ، حریف مردان ملی ماست. این دیدار در ورزشگاه بزرگ و یکصد هزار نفری آریامهر انجام خواهد شد.

این دیدار در عین حال که نبردی دوستانه خواهد بود و درچین‌مسابقه ملی دو کشورمی‌باشد ،برای روسها که درتدارک برای مسابقه‌های مقدماتی جام‌ملت های اروپا میکوشند ، نبردی درخور اهمیت می‌باشد . ضمن اینکه تیم ملی ایران نیز با چهره جدید خود بعد از جام جهانی آرژانتین ، در آستانه بازی‌های آسیائی بانکوک می‌تواند ، در برابر این حریف قدرتمند اروپائی، مورد ارزیابی تازه‌ای قرار گیرد. آنچه را که در زیر خواهید خواند، نگاه کوتاهی است به فوتبال شوروی .

سابقه فوتبال

فوتبال در شوروی ، اززمان قبل از انقلاب ۱۹۱۷ به همت انگلیسی های مقیم این کشور،در شهرهای بزرگ روسیه پا گرفت. بحدی که‌در سال ۱۸۹۰ در سن‌پطرزبورگ پایتخت روسیه تزاری (لنینگراد کنونی) ، همین‌انگلیسی ها ۳تیم‌بنام‌های «لوکلوب‌نسفکی»، «نفسکا» و «ویکتوریا» بوجود آوردند. بعدبه تدریج نوبت‌آلمان های مقیم روسیه و سپس خود روسها شد.

اما تاتشکیل اولین تیم فوتبال روسی که تمامی بازیکنان آنرا جوانان روسی تشکیل میدادند ، هفت سال بطول انجامید . یعنی اینکه در سال ۱۸۹۷ اولین تیم متشکل از فوتبالیست های‌روسی بوجود آمد. البته باز هم درسن‌پطرز بورگ . لیکن اولین‌مسابقه فوتبال بین یک تیم روسی و بازیکنان غیر روسی در شوروی در سال ۱۸۹۸ در لنینگراد انجام شد و سه سال بعد یودکه در سن‌پطرزبورگ اولین لیگ فوتبال بوجود آمد و ۱٤٤ تیم درمسابقه های باشگاهی پایتخت روسیه تزاری حضور داشتند .

قهرمانی یك تیم انگلیسی

پیروزی یکی‌از سه تیم انگلیسی های باشگاهی سن‌پطرز بورگ خیلی طبیعی بود . فصل کهایان یافت تیم باشگاه «نفسکا» قهرمان سن‌پطرزبورگ شد .

شروع مسابقه های باشگاهی‌در سن‌پطرزبورگ این لطف راداشت که دیگر شهرهای بزرگ شوروی و بترتیب شهرهائی‌نظیر مسکو، رانیز در این راه بحرکت واداشت کی‌اف ، خارکف ، تفلیس ، تووز (این شهر امروز «کالی‌نین» نامیده می‌شود) ، نیکولائف ، سباستوپول و فرگانا نیزمسابقه های فوتبال باشگاهی خود را آغاز نمودند.

در سال ۱۹۰۷ رسم تازه‌ای متداول شد و آن انجام مسابقه فوتبال بین تیم های برگزیده شهر هابود. اولین مسابقه را در این سال دوتیمسن‌پطرزبورگ ومسکو انجام دادند و تاسال ۱۹۱۷ که این مسابقه دوجانبه بین تیم های دوشهر انجام می‌شد ، همواره پطرزبورگیها به پیروزی رسیدند.

ایران بتهران می‌آید . گرچه روسها در جریان مسابقه های‌جام جهانی آرژانتین ، بارهبران فدراسیون فوتبال کشورمان به این توافق رسیده‌اند که ازامسال تیم‌های ملی دوکشور ، سالیانه یک بازی رسمی ودوستانه در برابر هم داشته باشند. با این تفاوت که هر ۲ سال یکبار این مسابقه درپایتخت های دو کشور انجام خواهد گرفت ، امسال در تهران ، سال ۱۹۷۹ در مسکو درسال ۱۹۸۰درتهران و همینطور به ترتیب در بقیه سال‌ها .

دروزششم ژانویه سال۱۹۱۲ «اتحادیه فوتبال روسیه» تاسیس شد. در بدو تاسیس این اتحادیه ۵۲باشگاه از شهرهای سن‌پطرز بورگ ، مسکو ، کی‌اف ، اودسا، سباستوپول، خارکف، نیکولائف، وتووز عضویت اتحادیه فوتبال روسیه را پذیرفتند . درهمین‌سال ۱۹۱۲ بود که اتحادیه فوتبال شوروی تحت عنوان فدراسیون فوتبال شوروی به عضویت فدراسیون‌بین‌المللی فوتبال‌درآمد.

درعرض یکسال،اتحادیه فوتبال شوروی وسعت و گسترش فوق‌العاده‌ای یافت. بطوریکه‌تعداد ۵۲ باشگاهی‌که‌در بدوامرعضویت اتحادیه راپذیرا شده بودند در سال ۱۹۱۳ به ۱۵۵ باشگاهرسید. درهمین سال اتحادیه فوتبال شوروی دارای ۸ هزار بازیکن رسمی در ۳۳شهرکشور بود.

۱۱۷ تیم دردسته دوم

فوتبال باشگاهی در شوروی در حال حاضر در ۳ دسته یک، دووسه برگزار می‌شود . بااین تفاوت که تیم های دسته سوم ، خود نیز دوگروه را تشکیل‌می‌دهند . اما نکته حائز اهمیت گستردگی بسیار مسابقه های‌دسته دوم و سوم و تعداد بسیار تیم هائی است‌که‌دراین دودسته‌حاضر دارند. مثلا در دسته دوم۱۱۷تیم حضور دارندکه‌در٦ گروه مسابقه میدهند. این ۱۱۷ تیم برحسب منطقه جغرافیائی خود درگروه های ٦ گانه و بترتیب به دسته های ۱٦،۲۱،۲۰،۲۱، ۱۹و ۲۰ تیم تقسیم شده‌اند.

درکنار مسابقه های قهرمانی باشگاههای شوروی ، باید به مسابقه های قهرمانی و جداگانه در ۱۵ جمهوری این کشور ، همچنین در مسکو و لنینگراد ، مسابقه‌های قهرمانی منطقه‌ای و مسابقه های قهرمانی شهرها نیز اشاره کرد.

بطورکلی، فوتبال در شوروی ورزشی محبوب و پرطرفداری است. در حال حاضر بیش از٤ میلیون نفر بطور فعالانه در شوروی‌به‌ورزش‌فوتبال سرگرمند اماباوصف این باید گفت که سهم فوتبال در ورزش شوروی بیش از۱۰ درصد نیست.

فصل فوتبال در شوروی بین ماههای مارس‌تا نوامبر است . درحالیکه در منطقه آسیائی این کشور تقریبا در تمام ایام سال فوتبال مداومت دارد.

شوروی هم نظیر اکثر کشور های اروپا ، درکنار فوتبال به توتوهم توجه نموده و ازسال ۱۹۷۰ کار شرط بندی برای‌پیش‌بینی مسابقه های فوتبال تحت عنوان «اسبورتلو» در این کشور براه افتاد.

تدارك برای جام ملتها

تیم ملی فوتبال شوروی که برای اولین‌بار دیداری دوستانه‌با تیم ملی کشور ما انجام خواهد داد، در حقیقت درراه تدارک جهت اولین دیدار خود در گروه ششم مسابقه های مقدماتی جام ملت های اروپا (روز جمعه ۲۷ مهربایونان)، برای مسابقه باتیم کی‌اف دینامو تفلیس ـ آرارات ایروان ـ نفتیانیک باکو ـ کایرات آلماآتا ـ پاختاکورتاشکند ـ زنیت سنیگراد ـ شاختردونسک ـ دنیپر ـ چرنو مورتس اودسا . .

● افتخارات : قهرمان جام‌ملت های اروپا در سال ۱۹٦۰ ،نایب قهرمان جام ملت های اروپا در سال های ۱۹٦٤ و ۱۹۷۲ .برنده جام برندگان جام‌باشگاه های‌اروپا درسال ۱۹۷۵بوسیله دینامو کی‌اف قهرمان بازی های المپیک سال ۱۹۵٦ ملبورن .

● رنگ رسمی لباس تیم ملی : پیراهن قرمز ، شورت سفید ، جوراب قرمز .

جام پهلوی

انتخاب‌شده‌ها۱٦تن‌شدند

بدنبال گزینش ۱۲ بازیکن برای حضور در اردوی تمریناتی تیم ملی تنیس روی‌میز مردان ایران برای شرکت‌در سومین دوره مسابقه های جام‌بین‌المللی پهلوی، سرانجام در آخرین مرحله مسابقه های انتخابی ، چهارتن دیگر برای حضور در اردوی ملی برگزیده شدند.

این عده که محمد ابراهیمی ،عباس جعفری و محمد وهابی از تهران و رسول جابری از خوزستان هستند بایستی ساعت ۹ صبح روز سه شنبه ۲۱ شهریور درمحل اردو در داودیه حضور یابند و تمرینات را زیرنظر مربی چینی فدراسیون چن‌شی‌چونگ دنبال کنند.

درکنار این ٤نفر ، ۱۲ بازیگر دیگر نیز بایستی خود رابه‌مربی تیم‌ملی معرفی نمایند که اینها قبلا برگزیده شدندو عبارتند از: مجید احتشام‌زاده ، حمید احتشام‌زاده ، حمید برادران ، معراج علیزاده ، بهرام درخشانی‌فرد ، احمدرضا روشن ضمیر از تهران ـ خلیل عظمند، صمد عنصرودی از تبریز- بهروز بهرامی فرد از خوزستان ، فضل‌الله مجتهدپور از خراسان و احمد جعفرپور از رضائیه .

ضمنا پیکارهای دختران برای حضور در اردوی تیم ملی باشرکت ۱۹بازیکن ازروز شنبه ۱۸ شهریور آغاز وسه روز بطول خواهد انجامید که‌درپایان آن ۱۲ نفر برگزیده خواهند شد.

۱۷ بازیکن دراردوی والیبال ارتش

والیبال

بدنبال خاتمه مسابقه‌های والیبال قهرمانی نیرو های مسلح شاهنشاهی ایران‌که در فاصله روزهای ۵ تا ۱۱ شهریور ماه جاری درسالن والیبال (شماره ۲) نصیری برگزار گردید، ۱۷ بازیکن به‌اردوی‌تمریناتی تیم‌والیبال ارتش دعوت شدند.

این‌عده هم‌اکنون درمحل اردو در دهکده المپیک تمرینات خود را زیر نظر مسعود صالح مربی والیبال ارتش ایران دنبال می‌کنند ضمن اینکه دراین راه داود دارابیان بعنوان کمک‌مربی نیز در تمرینات تیم حضور دارد.

از میان ۱۷ نفر دعوت شده ، ۱۲ تن تا روز ۱۰ مهربعنوان تیم‌منتخب‌والیبال نیروهای مسلح شاهنشاهی برگزیده خواهند شد که بایستی در مسابقه های قهرمانی ارتشهای جهان حضور یابند.

دیدارهای والیبال ارتشهای جهان از روز ۱۷ مهر ماه آینده در «ریاض» پایتخت عربستان سعودی برگزار خواهد شد و تیمهای بیش از ۸ کشور در رقابتهای آن حضور خواهند داشت.

تیم‌والیبال نیروهای‌مسلح شاهنشاهی ایران مرکب از ۱۲ بازیکن ، ۲ مربی ویک سرپرست ، جهت حضور در این مسابقه‌ها روز ۱۵ مهر راهی ریاض‌خواهندشد

اسامی نفرات دعوت‌شده به اردوی ارتش ازاین‌قرار است :

داود الهیاری ، حسین باقرزاده ، رفعت اسکندری، اسماعیل حبیبی از نیروی زمینی ـ علی‌معمری ، جعفر تراب‌پور ، ابراهیم ابارشی از نیروی هوائی ـ محمد حیدرخان ، حمید امینی از شهربانی ـ قاسم توکلی ، غلام قبادی ، مهدی حاج رسولی از گارد شاهنشاهی ـ محمد نخعی ، محمود میرانی‌نژاد ازصنایع نظامی ـ حسن‌رستمی، نقی‌زرگران از نیروی دریائی ـ ودود گوگانی از ژاندارمری .

مربی مسعود صالح کمک‌مربی : داود دارابیان.

تنیس روی‌میزجام ادموند بیت خدا

هماوشهیروتاج‌همچنان درصدر گام برمی‌دارند

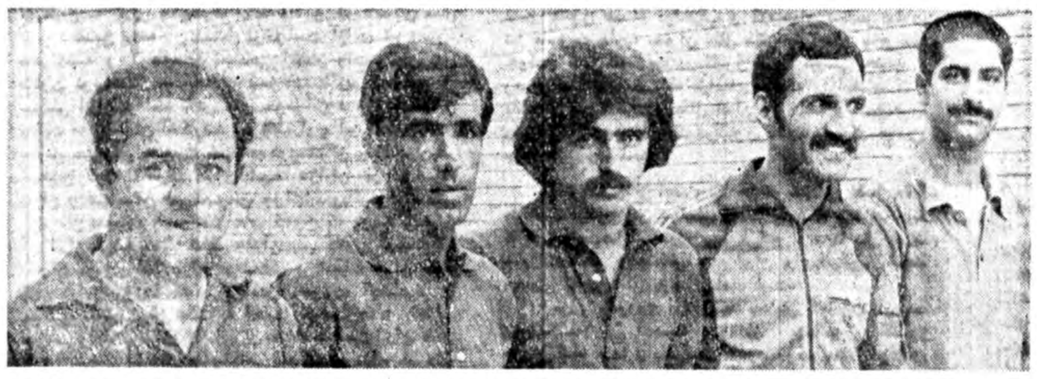

حمید احتشام‌زاده ، صمد عنصرودی ، سیف‌الدین غیاثی، عزت‌الله اشجاری‌ورضا الماسی ترکیب تیم شهپر را تشکیل‌می دهند که تاکنون دربرابر تمام حریفان با ارائه سیمائی موفق، پیروزی‌های داپذیری نصیبشان گردیده است

هفته چهارم نیز ، به‌آخر رسید

مسابقه‌های تنیس روی‌میز جام ادموند بیت‌خداچهارمین هفته خود را با برگزاری ۱۲ پیکار در سالن تنیس‌روی میز امجدیه پشتسر گذاشت .

در این مسابقه ها که برای دومین سال پیاپی با همکاری فدراسیون تنیس روی میز کشور و مجله دنیای‌ورزش برپا می‌گردد ، ۳۰ تیم از باشگاهها و دستجات آزاد تهران حضور دارند که در دو گروه ۱۵ تیمی جای گرفتند و پیکارها را بطور دوره‌ای‌در گروههای خود دنبال می‌نمایند .

در خاتمه مسابقه های مقدماتی که هم‌اکنون‌درجریان است و تنها چهار هفته از آغاز آن می‌گذرد ، از هر گروه ۳ تیم راهی مرحله‌دوم پیکارها می‌شوند که طبق برنامه تنظیمی می‌بایست در کنار هم جدالهای مرحله دوم را بطور دوره‌ای‌دریک گروه برپا نمایند تا سرانجام چهره تیم قهرمان دومین جام ادموند بیت‌خدا شناخته شود.

با توجه به تعداد کثیر تیم های شرکت کننده و همچنین نحوه برگزاری مسابقه هاکه بصورت دوره‌ای می‌باشد ، این مسابقه‌ها تا نزدیک به۳ روز که گذشته از صعود این دو تیم به مرحله دوم ، باید تیم قهرمان جام دوم ادموند بیت‌خدا نیز از میان این دو جستجو گردد .

هما که با در اختیارداشتن یاران ملی‌پوشی چون حمید برادران ، احمد رضا روشن ضمیر ، معراج‌علیزاده‌و دیگران خود را مدعی شماره یک مقام قهرمانی می‌داند. وشهپر امسال حمید احتشام‌زاده نفر اول تیم ملی و یار سابق تاج را دراختیار گرفته و درکنار او بازیکنانی چون سیف‌الدین غیاثی ، صمد عنصرودی ، رضا الماسی و عزت‌الله اشجاری قرار دارند .

تاج دارنده عنوان قهرمانی یا ٤ ماه دیگر نیز ادامه خواهد یافت و به احتمال بسیار مراحل پایانی‌آن، بهمن ماه آینده پایان می‌یابد .

تاکنون و پس از ٤ هفته نبرد در گروه نخست تیم‌های هما و شهپر پا به‌پای یکدیگر پیش می‌روند و هر هفته‌ای‌که می‌گذرد ، یک پیروزی‌دیگردر پرونده این دو تیم ثبت‌می‌گردد و تنها تعداد گیمهای‌برد و باخت که هما و شهپر رابا توجه به امتیاز یکسانی که دارند ، بالا و پائین کند .

ضمن اینکه باید گفت که با چهره‌ای که هما و شهپر تا بدینجای راه از خود نشان داده‌اند و با در نظر گرفتن قدرت دیگر تیمها ، انتظار می رود که گذشته از صعود این دو تیم به مرحله دوم ، باید تیم قهرمان جام دوم ادموند بیت‌خدا نیز از میان این دو جستجو گردد .

هما که با در اختیارداشتن یاران ملی‌پوشی چون حمید برادران ، احمد رضا روشن ضمیر ، معراج‌علیزاده‌و دیگران خود را مدعی شماره یک مقام قهرمانی می‌داند. وشهپر امسال حمید احتشام‌زاده نفر اول تیم ملی و یار سابق تاج را دراختیار گرفته و درکنار او بازیکنانی چون سیف‌الدین غیاثی ، صمد عنصرودی ، رضا الماسی و عزت‌الله اشجاری قرار دارند .

تاج دارنده عنوان قهرمانی جام نخست ادموند بیت‌خدا، با کوچ یاران سابق خود به تیمهای دیگر ، گویا قدرت خود را از دست داده و دست به جوانگرائی زده و بعید بنظر می‌رسد که این تیم بتواند از عنوان خود دفاع کند .

ولی این تیم‌هنوز امیدهای خود را از دست نداده چرا که تاکنون بدون شکست در صدر گروه دوم‌وکارهاحضور دارد درحالی که تیم های ایران امروز «ث» و کاخ غربی جوانان که این‌هفته یک باخت به تاج نیز دارد ، تاج را تعقیب می‌کنند.

بهر ترتیب این هفته تمام تیمهای صدر جدول به پیروزی دست یافتند و جای خود را در جدول رده‌بندی مستحکمتر ساختند ضمن‌اینکه درمیان این دیدارها، پیکار «کاخ جوانان مهر ـ ایران‌ما» که ۹ گیم بطول انجامید و بیش از ۳ ساعت طول‌کشید، حساسترین و انگشت‌نماترین پیکار این هفته محسوب می‌گردد که بهر ترتیب‌پایان کارپا پیروزی با ارزشی برای کاخ جوانان مهر همراه بود .

نتایج کامل دیدارهای‌هفته چهارم جام ادموند بیت‌خدااز این قرار است :

آذرخش ۵ ـ کرج ۲ ، هما ۵ ـ مرکز رفاه دولاب ۲ ، سپهر ۵ ـ مدرسه عالی‌پارس (پارس حاضر نشد) ، ایران امروز «ب» ۵ ـ خامنه‌ای‌پور ۱ ، ایران امروز «الف» ۵ ـ سپهر صفر (سپهر حاضر نشد) ، کاخ جوانان مهر ۵ ـ ایران‌ما ٤ ، پاس ۵ ـ بانک صفر ، تاج ۵ ـ کاخ غربی جوانان صفر ، ایران امروز «ث» ۵ ـ شرق صفر ، کاخ آبان ۵ ـ سالن امجدیه «الف» صفر، ایزدمهرآباد ۵ـمهرآباد جنوبی صفر ، کاخ جنوبی ۵ ـ پهلوی صفر .

ضمنا برنامه دیدار های هفته پنجم نیز که روز یکشنبه ۱۹ شهریور در سالن تنیس روی میز امجدیه برگزار می شود، بشرح زیر اعلام شد :

گروه اول (۴ر۳۰ بعد از ظهر) : ورزنده ـ بانک‌سپه ، سالن امجدیه «ث»ـ کاخ‌غربی، پاس ـ شرق، تاج ـ کاخ‌آبان، ایران امروز «ث» ـ مهرآباد جنوبی ، سالن امجدیه«الف»ـ کاخ جنوبی ، ایزدمهرآباد ـ پهلوی

گروه دوم (٦ بعد از ظهر) رفاه دولاب ـ نیرو ، کرج، مدرسه عالی پارس ، هما ـ ایران امروز «ب» ، شهپر ـ ایران امروز «الف» ، خامنه‌ای‌پور ـ ایران ما،کاخ جوانان مهر ـ سپهر .

مسابقه تنها دیدار تیم‌های ملی ایران وشوروی

شهر بروک (کانادا) : یکشنبه سوم امرداد ماه۱۳۵۵ (مرحله یک چهارم نهائی مسابقه های فوتبال بازی های المپیک مونرآل).

شوروی ۲ (آلکساندر میئایف دقیقه ٤۲ ، ویکتور زویاگین‌تسف دقیقه ٦۷) ـ ایران ۱ (پرویز قلیچخانی دقیقه ۸۱ از روی‌نقطه پنالتی) . داور ولاسکوئز از کلمبیا. کمک داوران کوماکاکررز از آرژانتین و سیلوانو ازشیلی، تماشاگر ۵۸۵۵ نفر.

شوروی : ولادیمیر آستاپوفسکی ـ ولادیمیرتروشکین ،ویکتور ـ زویاگین تسف (میخائیل فومنکو از دقیقه ٦۲) ، ولادیمیر فدورف، ویکتورماتوینکو ـ لئونیدیو ریک، ویکتورکولوتف(کاپیتن). آلکساندر میئایف (لئونیدنازارنکو از دقیقه ۷۰)،ولادیمیرورمیف ـاونیشنکو، اولگ بلوخین. مربی :

والری لوبانوفسکی .

ایران : باصر حجازی ـحسن نظری ، سهام میرفخرائی ، بیژن ذوالفارنسب، آندرانیک اسکندریان علی پروین ، پرویز قلیچ‌خانی (کاپیتن) ، ابراهیم قاسمپور ـ حسن روشن ، غفور جهانی ، ناصر نورائی(غلامحسین مظلومی از دقیقه ٦۷) . مربی : حشمت مهاجرانی .

کرایف برابرچلسی

یوهان کرویف قصددارد که در استادیوم استامفورد بریج انگلستان در روز ۲٦ سپتامبر (٤مهر ماه) همراه تیم کاسموس نیویورک در مقابل چلسی ظاهر شود.

کرویف که قرار است پس‌از دیدار کاسموس ـ دینا ، یکبار دیگر در تیم کاسموس قهرمان فوتبال آمریکای شمالی قرار گیرد گفته است : من امیدوارم که حداقل دریک بازی تور اروپائی کاسموس در این تیم قرار بگیرم، و اگر قرار باشد ان بازی را خودم انتخاب کنم ، من ترجیح میدهم که در مقابل چلسی قرار بگیرم ، حالا دیگر با فوتبال حرفه‌ای وداع نموده‌ام ، ولی میل دارم که گاهی اوقات بخاطر لذت خودم فوتبال بازی کنم و من فکر میکنم که در این شرائط چلسی‌را بتوانم‌کمک کنم ، باشگاهی که واقعا احتیاج به حمایت مالی‌دارد و اگر من‌با کاسموس برابر آن ظاهر گردم کمک مالی بسیار خوب‌برای آنهااست.

کرویف در دنباله حرف هایش گفت : صدها دعوت برای بازی در بازی های مخصوص و یادبود بدست من رسیده که در آنها بازی کنم و این از زمانی بوده که من اعلام بازنشستگی کرده‌ام .

شطرنج قهرمانی زنان جهان

«مایا»جوان،قهرمان رادرهم‌کوبیده!

«مایاچیبوردازین» مدعی ۱۷ ساله قهرمانی شطرنج‌بانوان جهان بایک پیروزی جالب دیگر در دور پنجم مبارزه‌اش با ئوناگاپرانداشویلی قهرمان نیرومند و پرقدرت شطرنج بانوان جهان ، موقعیت خودرا مستحکم تر نمود.

جیبوردازین باتوجه بسن خود، وارائه بازی های تحسین‌انگیز موجب شگفتی همه دست‌اندر کاران شده‌است.

او دربازی چهارم موفق گردید نخستین پیروزی این مسابقات را بنام خود ثبت نماید. وموجی از حیرت و ناباوری درمیان کارشناسان بوجود آورد چراکه گاپرانداشویلی پرقدرت‌ترین زن‌شطرنجباز کنونی جهان است وحتی یارای برابری باقهرمانان نیرومند «مرد» را نیز دارد .

زمانی که مایاچیبوردازین موفق شد به عنوان مدعی شماره یک عنوان قهرمانی جهان برگزیده شود علیرغم بازی های تحسین‌انگیز اوکمترکسی باور داشت که او بتواندبا گاپرانداشویلی برابری نماید. ولی مایای جوان باقدرتی شگفت‌انگیز موفق شد بازی چهارم و پنجم را با پیروزی بسود خود بپایان برساند . ودو امتیاز از حریف نامدارش جلو بیفتد .

مایاچیوردازین دربازی پنجم بامهره سیاه بازی میکرد وگاپرانداشویلی بامهره سفید بازی کرد : این دیدار بشیوه شاهنده‌ی آغازشد و چهل وپنج حرکت بطول انجامید ، گاپرانداشویلی بعد از شکست دوم بشدت افسرده بود.

او در شانزده سال گذشته هیچگاه موقعیت قهرمانیش بخطر نیفتاده بود، ولی حالا یک هفده‌ساله در برابر او قد برافراشته واورا بشدت تهدید نموده است .

این دیدار جمعا ۲٤ دور بطول می‌انجامد و هریک که زودتر به ۱۲ر۵ امتیاز دست پیدا کند قهرمان جهان‌خواهد بود .

روز گذشته چیبوردازین و گاپرانداشویلی بازی ششم خود را نیز برگزار نمودند که بانتیجه مساوی به اتمام رسید به‌این ترتیب چیبوردازین بانتیجه ۲ـ٤ از حریف خود جلوتر قرار گرفته است .

میزگرد ورزشی دنیای ورزش در رضائیه

۴۰۰هزارجوان آذربایجان‌غربی به‌حداقل امکانات‌ورزشی‌هم‌قانع‌اند!

رضائیه ـ یدالله‌آزادی‌طلب

چهارصد هزار جوان و نوجوان آذربایجان غربی که در حسرت داشتن حداقل امکانات ورزشی چشم به‌اقدام مسئولان امر دوخته‌اند ، نه ورزشگاه مدرن و تالار های مجلل سرپوشیده میخواهندو نه استخرهای شنای مجهز!..

این‌گروه عظیم آذربایجانی یکزمین میخواهند برای‌تمرین و چند عدد توپ و دیگر امکانات اولیه وتوقعی خارج از توانایی مسئولان ندارند. اینها و بسیاری مطالب‌دیگر، دردلهای ورزشگاران جوان رضائیه‌ای‌است‌که‌ازعدم‌همکاری و حمایت مسئولان ورزش‌با دلی پرخون به گفتگو با خبرنگاردنیای‌ورزش دررضائیه نشسته‌اند .

یعقوب غفارنژاد میگوید ، بعلت نبودن وسایل وامکانات وبی‌توجهی مسئولان‌ورزش، ورزش‌استان بدست فراموشی سپرده‌شده‌درحالی که‌روزگاری ورزشکاران آذربایجان غربی درمیدان‌های ورزشی چهره‌ای درخشان از خود بنمایش میگذاشتند و افتخارات‌فراوانی کسب می‌کردند، هنوزورزش والیبال و بسکتبال رضائیه یکتاز میدان های ورزشی است، اما همین ورزش‌ها هم به لطف بی‌توجهی دارد از بین میرود! چرا که مسئولان ورزش در خواب خرگوشی فرورفته‌اند و این غفلت‌موجب رکود در ورزش این استان شده است.

حسین‌پاک‌آزمان‌ماکوئی‌به‌وظیفه سازمان ورزش در راه سالم سازی نوجوانان و جوانان اشاره کرد و افزود ، نه‌تنها به این وظیفه عمل نشد، بلکه در پاره‌ای مواردهم مانع‌رشد ورزشکاران گردیده و نمی‌گذارند از امکانات موجود استفاده کنند.

مرتضی حسینی : اگرمی‌بینید جوانان به تفریحات نا سالم کشیده میشوند جای تعجب نخواهدداشت. چراکه‌امکانات کافی در اختیارشان نیست و این‌امر براثر بی‌تفاوتی تربیت بدنی بوجود آمده است.

غفارنژاد گفت ، ما یکسال تمام باتلاش و هزینه شخصی تیم فوتبالی تشکیل دادیم اما اما بعلت نبودن زمین مجبور میشدیم کیلومترها ازشهردور شویم تا بتوانیم تمرین کنیم. ناگزیر به تعطیل تیم گردیدیم.

اسماعیل‌زاده دیگر شرکت کننده در این گفتگو ، اظهار داشت من قهرمان مشتزنی استان بودم ولی بجهت‌آشفته بودن وضع‌ورزش، به‌فوتبال روی آوردم اما حالا می‌بینم فوتبال هم‌چون مشتزنی‌وضع نابسامانی دارد .

امیر دیوانی گفت ، ۹سال تمرین دو و میدانی کردم اما هیچگاه مربی نداشتم ایکاش پایم می‌شکست و به‌این‌ورزش روی نمی‌آوردم .

پرویز حسین‌زاده، ازنداشتن امکانات سخن گفت و کریم محمدزاده اظهار داشت، حتی مستخدمین تربیت‌بدنی‌هم «تره» برای ما خورد نمی‌کنند.

برنامه تیم ملی‌فوتبال شوروی درجام جهانی

۱۹۵۸ :در اولین بار حضور درمرحله نهائی مسابقه های جام جهانی ،شوروی تا مرحله یک چهارم نهائی پیش رفت . لیکن با باخت ۰ـ۲ بسوئد دراین مرحله، حذف شد.

۱۹٦۲ :این بار هم ،روس‌ها درمرحله یک چهارم نهائی در سد شیلی کشور میزبان مسابقه‌ها ۱ـ۲ مغلوب وحذف شدند.

۱۹٦٦ : در جام جهانی لندن، پشت‌سر انگلیس ، آلمان غربی و پرتقال به مقام چهارم رسید.

۱۹۷۰ : در مرحله یک چهارم نهائی باباخت ۰ـ۱ در وقت‌اضافی ومقابل اروگوئه ، حذف شد .

۱۹۷٤:در مسابقه‌های مقدماتی، حاضر به مسابقه باشیلی نشد و ازرامایی به مرحله نهائی محروم ماند.

۱۹۷۸: در سد مجارستان مغلوب و مجددا از رسیدن به مرحله نهائی بازماند.

کشتی‌فرنگی انتخابی جوانان‌ایران

ملی‌پوشها انتخاب‌شدند

مسابقات کشتی فرنگی انتخابی جوانان ایران (زیر بیست سال) برای شرکت در مسابقات بین‌المللی کشتی‌جوانان که در اوائل مهرماه در «ایروان» شوروی برگزار میشود، باشرکت ۷۷ کشتی‌گیر جوان از سراسر کشور ،طی دوشب متوالی درتالار ورزشی منوچهر مهران انجام‌شد و نفرات اول هروزن برای حضور در این دیدارها برگزیده شدند.

مبارزات طی ۷دوره برگزار شد و جمعا ۱۳۱دیدار برپا گردید که در پایان نفرات اول تاسوم هروزن بدین شرح معرفی شدند:

٤۸کیلو گرم : ۱ـ غلامعباس شیری (شهنام).
۲ـ علی‌اکبر هاشمی (تاج) ۳ـ جلیل‌نمکی (تاج) .

۵۲ـ کیلو گرم: ۱ـ حمیدرضا سرشار (تاج) ۲ـ محسن کاشانی (تاج) ۳ـ محمد کیخسروی (سپهر).

۵۷کیلو گرم ۱ـفرهادعلی آبادی (تاج) ۲ـ احمد افشار (رضاپهلوی) ۳ـ محمد کفاش (شفق).

٦۲کیلو گرم : ۱ـ کمال‌الدین عالمی (سپهر)
۲ـ غلامحسین ملک پوریان (دزفول).
۳ـ محسن حاج هادی (رضا پهلوی).

٦۸ کیلوگرم : ۱ـ حسن بابک (افسر) ۲ـیدالله‌آقابیگلو (اراک) ۳ـ بیژن سیف خانی (گیلان).

۷٤ کیلوگرم : ۱ـ حسن میرزائی (زنجان) ۲ـ بهمن سپه‌وندی (لرستان) ۳ـ مجید حسینی (شفق).

۸۲کیلو گرم : ۱فریدون بهنام‌پور (افسر).
۲ـ امرالله بیرامی (تاج).

۹۰ کیلوگرم:۱ـ مصطفی کبابی (خوزستان).
۲ـ محمد اسکندری (شمیران) ۳ـ حسین گلابی(تاج).

ازکلیه آقایان اعضاء انجمن موتور سواران ایران تقاضا دارد بمنظور مذاکره وتبادل‌نظردرمورد پیشبرد اهداف انجمن ساعت ۱۰صبح‌روز پنجشنبه ۲۳ شهریورماه جاری درمحل انجمن واقع در ویلا شمالی کوچه خسرو پلاك ٥٤ـ ۵۲ طبقه یکم حضور بهمرسانند .

انجمن موتورسواران ایران

نیازمندیهای اطلاعات تلفنی آگهی می‌پذیرد

استخدام: ۳۰۳۷۰۲ ـ ۳۱۱۲۱۹ | املاک و مستغلات: ۳۰ ـ ۳۱۱۲۲۹ | خرید و فروش: ۳۲۸۲۵۷ ـ ۳۲۸۴۱۴ | خدمات: ۳۱۲۴۱۳ ـ ۳۱۱۲۲۷

آژانسهای وابسته به گروه تورهای ایران

آژانس آهیکو
شاهرضا نبش خیابان رامسر تلفن ـ ۸۳۸۹۱۰

آژانس ارسی
سپهبد زاهدی ـ سپند تلفن ۸۹۳۰۸۶

آژانس آریا تور
ویلا شماره ۱۰۹ تلفن ۴ـ ۸۳۱۹۴۳

آژانس بلموند
ویلا چهار راه ناصر تلفن ۸ـ ۸۹۴۲۷۵

آژانس پرنده آبی
میدان ونک اول خیابان برزیل تلفن ۱ـ ۶۸۴۰۰۰

آژانس سیروس تراول
خیابان سنائی شماره ۲۳/۳ تلفن ۴ـ ۸۳۰۶۵۳

آژانس ایران اکسپرس
خردمند شمالی شماره ۱۳۵ تلفن ۳ـ ۸۳۲۰۷۱

آژانس ایران تور
خیابان نادرشاه نبش کامکار تلفن ۸ـ۸۳۴۳۱۷

آژانس لوانت اکسپرس
خیابان سعدی شماره ۴۴۷ تلفن ۵ـ ۳۰۴۹۳۱

آژانس (سفر من) مون وایاژ
سپهبد زاهدی شماره ۲۳۰ تلفن ۸ـ۸۹۲۹۸۷

آژانس پرسپولیس
ویلا شماره ۱۰۰ تلفن ۳ـ ۸۳۱۰۱۱

آژانس پرشین گلف تراول آجنسی ایران
بلوار پهلوی میدان پهلوی فرناز تلفن ۷ـ ۲۲۱۰۳۶

آژانس دور دنیا
خیابان ویلا شماره ۹۴ تلفن ۶۲ و ۸۲۹۶۵۹

آژانس ساتی
خیابان روزولت بین تخت جمشید و ثریا تلفن ۵ـ ۸۳۵۰۴۱

آژانسهای مسافرتی و جهانگردی

آژانس وانگارد
کورش کبیر چهار راه حقوقی شماره ۱۲۸
تلفن ۷۵۴۸۷۵ـ ۷۶۰۶۹۷ـ ۷۶۴۲۳۵

آژانس آسیا
خیابان ویلا شماره ۵۰ تلفن ۵ـ ۸۳۵۰۳۱

آژانس المپیا
خیابان ابتهاج شماره ۱۴۲ تلفن ۵ـ ۶۵۳۳۲۴

آژانس هواپیمائی سرانجام
خیابان بوذرجمهری جنب بانک پارس تلفن ۵۲۱۸۱۱

آژانس کاراولا
خیابان عباس‌آباد فرح جنوبی شماره ۲۲۲ تلفن ۸۵۵۷۳۵ـ ۸۴۵۱۲۳

آژانس تورموند
شاهرضا جنب پمپ بنزین دیانا وصال شیرازی شماره ۲۷
تلفن ۶۶۵۵۲۲ـ ۶۶۰۸۰۰
شرکت ترانس‌اُر ایران با مسئولیت محدود
سپهبد زاهدی شماره ۲۲۶ تلفن ۴ـ ۸۹۱۱۹۱

لباس فروشی

باس نو و باس دست دوم‌فرنگی بعلت‌مسافرت بفروس می رسد چهل پیچ سری سید خندان خیابان‌بیروزه‌کوچه‌آذر ساختمان سوم.

فروش لوازم خارجی دست اول ودست دوم رادیو ضبط لوازم خانگی البسه تلفن ۶۸۶۱۱۳ آدرس ـ خیابان ملاصدرا خیابان شیراز خیابان زاینده شماره ۲۵ آ۱۶۶۷

وسائل چوبی منزل بطورکامل استیل فرانسوی‌و آمریکائی به اضافه اجاق گاز ، یخچال، تلویزیون و استریو بفروش میرسد . از ساعت ۲ تا۵ بعد ازظهر تلفن ۲۷۴۴۰۸ آ۱۶۵۲

پوشاک زنانه و بچه‌گانه خارجی برای فروش‌تلفن ۹۶۵۳۱۰

مبلمان ایرانی و خارجی و اثاثیه منزل بفروش‌می رسد ۸۹۸۴۹۳

مقداری اشیاء نفیس و قدیمی بعلت مسافرت‌به فروش میرسد ۴ـ۸تلفن ۸۴۱۱۸۵

حراج لوازم منزل و پوشاک نو و دست دوم خارجی بفروش میرسد ۸۵۰۳۳۷ از ۲ بعد از ظهر ببعد.
۱ـ۲ آ۱۴۴۴۶

پوشاکزنانه‌خارجی نو وارد شد تلفن همه روزه ۸۴۸۷۱۲ آ۱۶۴۰

مبل و دکوراسیون

مبلمان خارجی
از اسکاندیناوی
خیابان‌پهلوی روبروی‌ورودی پارک شاهنشاهی‌کوچه شناسا شماره ۴۱ دفتر فروزان راد آ۸۱۲

تعمیر مبل
تعویض رویه مبل فوری تلفن ۶۶۲۸۹۷

مبل مظفر
تعویض روی مبل و صندلی ۶۲۹۹۶۸ آ۱۶۰۵

تعویض رویه مبل نوری در محل و رنگ کاری پذیرفته‌می شود ۷۳۶۸۹۲ ازموند

فروش دست اول

ماشین حریربرفی (۱۲ تا ۲۴) ۸۲۰۸۴۳

راکی
کابینت اشپزخانه خود را بیمه کنید باورهای کالوانیزه ۷۵ درصد هرگز زنگ نمی زند راکی در اسرع وقت برای تحویل فوری آماده میباشد ۸۵۹۲۶۳

لباس‌و اثاثیه دست دوم بقیمت ارزان فروشی تلفن۶۶۸۳۴۶

اکازیون
بعلت مسافرت وسائل موزیك زیر بفروش می رسد :
۱ـ ضبط صوت آکائی S.D ـ۱۸۰۰ ریل به ریل وکاتریج .
۲ـ گرام دوال ۱۲۱۹
۳ـ آمپلی فایرسانسوئی A- ۲۰۰۰ با رادیو AM-FM ۱۲۰ وات .
۴ـ دو عدد بلند گوی سانسوئی S.F.2 هرکدام ۶۰ وات تلفن ۹۷۴۴۷۰

آماده تحویل
آشپز خانه پیش ساخته ایتالیائی چوبی بالا وپائین از متری ۳۸هزار ریال .فورمیکا بالا وپائین از متری ۲۸ هزار ریال
تلفن۸۵۴۱۹۶و۸۵۱۷۴۷

گچ بری پیش ساخته
تلفن۸۵۴۱۹۶و۸۵۱۷۴۷

لباس عروس بسیار شیک و لباس خارجی زنانه باقیمت مناسب‌به علت مسافرت‌بفروش میرسد ۲۳۷۱۸۸

فروش‌کابینو‌سایل‌منزل‌لباسشوئی، بخاری اجاق گاز کولر ارج فقطسه‌ماه استفاده شده آمپلی فایر آکائی دوربین کانن‌مبل وغیره تلفن ۶۸۶۸۴۵ آ۱۸۹۸

به علت مسافرت مسلمان کامل تمام استیل و اثاثیه منزل به فروش می رسد تلفن بعد از ظهرها ۶۵۷۳۹۴ و صبح ها ۳۱۳۳۶۹ ۱ـ۳ آ۱۷۹۳

لباسهای مردانه سایز های ۴۰ و۴۲ امریکائی و فرانسوی به فروش میرسد ۸۵۵۱۴۹ـ ۸۲۹۹۴۴ آ۱۷۱۹

مقداری لوازم منزل به اضافه لباسهای آلمانی مردانه و زنانه ولباس بچگانه بفروش میرسد ۸۵۷۶۷۸ آ۱۷۲۶

نفیس ترین مبلمان استیل ، پذیرایی ، ناهارخوری ، سرویس خواب و کنسول
۲۲۶۰۹۱و۲۹۵۲۲۳

خرید اثاثیه

گالری‌فرش
شایان ۶۶۱۰۶۹ و ۶۶۶۲۳۰ خریدار قالی‌و قالیچه‌کهنه ونوکاخ ۷۹

فرش‌ایران‌نوین
فرش های بقیمت‌رسیده شما را برای صادرات گرانتر از همه می خرد ۶۵۳۱۹۵

کلیه لوازم منزل شما را خریداریم ۳۰۲۶۳۹

اتومبیل فروشی

پیکان
جوانان۵۴خیلی تمیز۷۹۶۳۴۴ آ۱۷۴۰

پیکان ۵۶ رنگ آجری کارکرد۱۱۰۰۰ کیلومتر با رادیو پخش بسیار تمیز ۴۸۸۰۰ تومان‌تلفن از ۵ الی ۸ بعداز ظهر ۷۹۶۳۸۷

پیکان‌اتوماتیک مدل۵۵ کارکرد ۱۸۰۰۰ خیلی تمیز صبح ها ۸الی ۱۲ عصر ها ۴الی۱۰ تلفن ۶۲۶۳۸۹ ۱ـ۲ آ۱۷۱۳

پیکان دولوکس ۵۶ کار کرد ۹۰۰۰ تلفن ۲۸۵۱۲۳

پیکان دولوکس مدل ۵۰ در وضعیت عالی فروشی تلفن ۸۹۳۵۱۵

پیکان دولوکس ۵۵ دست اول تلفن . ۶۵۴۸۷۱

ژیان
ژیان سواری ۵۶ کارکرد ۱۶ تلفن ۷۵۲۸۸۹ ۱ـ۳ آ۱۶۵۱

ژیان مدل ۵۰ تمیز فروشی ۷۵۴۵۲۹ آ۱۹۲۱

فولکس
گلف‌پاسات کمپینگ‌د استیشن دور بسته یک کابین دو کابین نقد و اقساط تلفن ۷۹۰۵۰۸

فولکس پاسات ۷۸ سفارشی بعلت مسافرت فروشی تلفن ۶۴۵۹۷۱ آ۱۷۱۶

فولکس۶۵ از دم قسط ۱۶۰۰۰ تومان ۱۰ ماهه ۹۲۸۴۳۶ ۱ـ۲ آ۱۷۰۴

هیلمن
هیلمن‌پیکان رنو نقد واقساط ۸۲۸۹۱۴

هیلمن ۷۵ کارکرد ۲۷ هزار آجری تلفن ۷۹۲۷۸۲ ازه‌ببعد آ۱۷۵۶

هیلمن ۷۵ زرد قناری باراديو پخش۲۹ هزار تومان تلفن ۲۶۲۹۱۴ آ۱۸۵۴

بی‌ام‌و
بی‌ام‌و ۵۱۸ مدل ۷۸ رنگ انگوری‌متالیکشیشه رنگی‌آینه برقی تلفن ۷۹۳۳۹۰ آ۱۶۷۴

فیات
فیات ۱۲۸ مدل ۷۲نمره شده ۷۴ رنك گوچه‌ای‌با رادیو پخش در وضعیت خوب مقطوع ۱۸۸۰۰ تومان بفروش می رسد تلفن ۷۹۶۳۸۷ از ۵ الی ۸ بعداز ظهر .

شورولت
شورولت ایران فروشی ۲۳۲۹۳۶ آ۱۸۱۹

کامارو ۷۸ ـ ۶ سیلندر کار کرد ۶ هزار کیلو متر قرمز رنگ تلفن ۶۲۰۷۸۹

بلیزرمدل۷۸فول باکنترل ازراه دور فروشی ۸۵۷۶۷۸ آ۱۷۱۵

شورولت رویال اختصاصی‌بعلت‌مسافرت فوری نصف قیمت کار کرد ۳۸ هزار کیلومتر فقط ۴۰ هزار تومان‌تلفن ۲۶۴۹۴۶

شورولت ایمپالا ۷۵فول اتوماتیك به‌علت‌مسافرت بفروش می رسد ۸۵۳۵۵۵

شورلت رویال سفید ۵۷ کیلو متر ۲۱۰۰۰ تلفن ۸۹۴۹۰۸ و ۸۹۰۹۱۲ آ۱۶۴۱

تویوتا
تویوتا کرونا ۷۷ در وضعیت عالی فروشی: ۹۲۶۵۶۹

تویوتاکرونا ۷۷در وضعیت عالی تلفن ۹۲۶۵۶۹ آ۱۷۵۷

رنو
رنو ـ پیکان ـ سوپارو ـ تویوتا قیاد ـ گالانت پا وام بانکی۳۰ ماهه و باوام آزاد ۹۲۱۹۳۱

رنو ـ هیلمن ـ پیکان و تویوتا نقدواقساط۸۹۷۶۰۱ـ۸۹۶۹۰۰

رنو و ژیان نقد فوری ۸۴۲۰۵۵

پژو
حواله پژو ال مدل ۱۹۷۹با تجهیزات کامل‌فروشی۶۴۴۶۷۶ آ۱۵۸۱

پژو ۵۰۴ مدل ۷۰ خیلی تمیز ۳۵تومان ۹۵۹۵۱۷

پژو ۳۰۴ مدل ۷۲قیمت مناسب ۲۵ هزار تومان ۸۲۵۹۹۷

پژو ۱۰۴ مدل ۷۴بسیار تمیزبعلت مسافرت‌فوری بفروش می رسد قیمت ۲۸۰۰۰ تومان تلفن ۶۴۷۲۶۹ بعد از ظهرها ۵ به بعد

پژو ۷۲ جی‌ال سفید با رادیو ضبط تلفن ۶۲۰۷۸۹ ۱ـ۲ آ۱۶۷۴

پژو ال ۷۸ نمره ترانزیت‌قرمز رنگی فروشی تلفن ۹۵۶۹۸۹ آ۱۶۵۹

اتومبیل پژو جی ـ ال مدل ۷۶ با سقف‌کشوئی ورنك سبز متالیك تلفن ۹۷۴۴۷۰

پرو ۵۰۴ جی‌ال ۷۲ باسقف کشوئی رادیوپخش تلفن ۶۶۸۳۵۱ آ۱۷۹۱

بنز
مرسدس بنز ۷۰ رنك فیلی تلفن ۷۵۶۴۶۴ آ۱۷۷۱

بنز کمپرسی ۱۰ تن ۶ چرخ مدل ۷۳ فروشی تلفن ۳۴۲۱۴۶ آ۱۶۵۸

مرسدس بنز ۲۲۰ مدل ۷۱ خیلی تمیز بعلت مسافرت ۹۶۶۷۸۰ آ۱۸۲۵

بنز ۲۳۰ مدل ۷۷ برنگ شرابی منالیک‌فرمان هیدرولیک شیشه رنگی ورادیو پخش استریو فابریک بادزدگیر کامل بقیمت ۲۹۰ هزار تومان بفروش می رسد تلفن ۹۵۴۴۱۵ ساعت۸ صبح تا۱۰ شب آ۴۶۹۴

بنز ۲۳۰ـ۴ مدل ۷۴ تمیز با کار کردکم‌رادیو پخش استریو ، شیشه رنگی ، کولر ، بدون واسطه فروشی

دوج
یکدستگاه‌دوج دارت مدل۷۳ در وضعیت عالی فروشی ۶۶۲۴۷۶ آ۱۹۰۲

۳دستگاه‌وانت دوج وشورلت فروشی تلفن ۹۵۲۲۳۰ آ۱۷۱۷

دوج ۷۳ دارت و کرنت بفروش می رسد ۷۳۷۴۷۳

رنجرور نمره نشده با کولر و شیشه رنگی فرمان هیدرولیکی‌وگارد بوکسل ۶۲۶۵۹۷

بیوك
بیوك لوسبر ۶۶ خیلی تمیز ۸ سیلندر فروشی ۲۷۳۷۷۰ از ۷ شب تا ۱۰ شب .

بیوک ایران بی۴ نمره شده تلفن ۶۲۴۷۶۲ آ۱۸۹۷

مینی‌وان مدل ۷۲ سبز رنگ فوری و ارزان بفروش می رسد ۹تا۲ تلفن ۶۴۹۱۹۲ آ۱۸۶۰ ۱ـ۳

داتسون
داتسون ۱۶۰ ب ۷۸ رنگ گوجه‌ای‌سفارشی‌نمره ترانزیت تلفن ۹۶۱۵۸۷

تریموف
تریموف تی آرسیکس مدل۷۳ فروشی تلفن ۷۵۰۲۰۴ آ۱۸۹۶

کامیون
کامیون بنز ده چرخ مدل ۷۲ بفروش میرسد تلفن ۵۵۳۶۹۴ آ۱۸۳۸

انواع موتور سیکلت بطور نقد و اقساط ۵۲۱۴۲۱

اتومبیل شاهین مدل ۴۸ تمیز بفروش میرسد تلفن ۳۰۴۱۹۹ آ۱۸۲۶

بلیزر اتوماتیك ۷۸
صفر کیلومتر نمره‌شده با تجهیزات کامل‌مقطوع ۱۷۵ هزار تومان تلفن ۷۶۷۴۶۶

خرید اتومبیل

انواع اتومبیل ار دم قسط خریداریم تلفن ۹۲۱۹۳۱

انواع سواری از دم قسط ماهی ۲ هزار تومان خریداریم ۹۶۳۳۰۵

اتومبیل شما رادر مقابل‌رهن سند نقد و اقساط خریداریم ۸۹۹۹۸۶ و ۸۹۴۸۷۸

چند دستگاه اتومبیل آمریکائی از دم قسط خریداریم تلفن : ۲۶۹۵۳۷

ژیان پیکاب
ژیان پیکاب مسقف مدل ۵۵یا ۵۴ تمیز خریداریم دارندگان‌به نشانی‌عباس آباد خیابان پاکستان خیابان دوم پلاك ۱۳ به آقای ایرج عسگریان مراجعه و یا با تلفن : ۶۲۵۲۵۶ ـ ۶۲۵۴۳۹ تماس حاصل نمایند .

فروشگاههای اتومبیل

انواع اتومبیل های ایرانی و خارجی باوام آزاد بانکی ۳۰ ماهه و یا وام آزاد ۹۳۴۴۲۵ ـ ۹۲۱۹۳۱

داتسون
کورش کبیر ـ نرسیده به پل رومی
تلفن ۶۲۱۷۰ ۲ـ ۲۶۴۳۷۰ ـ ۲۶۶۴۰۱
شماره ۲ کرج ـ دهقان ویلا انواع و اقسام داتسون ـ لوازم یدکی موجود است
آ۱۲۰۱

رنو ـ تویوتا شورلت ـ بیوك فیات گلف و پاسات
نقد و اقساط
۸۹۹۹۸۶ و ۸۹۴۸۷۸

انواع تویوتا کامیون وانت سواری فوری ۶۶۰۴۳۳ و ۶۶۵۸۰۸

لانسر
اتوهیل استثنائی ۱۹۷۸
زیبا . محکم . سریع
نقد و اقساط با بهره بانکی
نماینده فروش در ایران
شرکت پلام
کورش کبیر نبش شهناز ۵
۷۵۵۰۸۴و۷۵۳۹۵۸

برای اتومبیل شما

کاروان نو آلمانی ۴ نفره برای فروش تلفن ۲۴۱۵۹۰

اتومبیل کرایه

هودج تاکسی
با اتومبیلهای تشریفاتی با راننده وبی راننده در تمام شبانه‌روزدر خدمت شما است :
روزولت شمالی تلفن : ۸۵۷۶۳۱ـ ۸۴۷۴۲۱

مورد نیاز کرایه

تعدادی‌اتومبیل‌امریکائی جهت کار در آژانس مورد نیاز است .
۹۳۶۸۸۱

ماشین آلات

یك دستگاه بلدوزرآماده برای فروش‌یاکار خاکی اطراف تهران تلفن : ۲۹۳۵۵۲ کوهانیم .

اودر
یك دستگاه‌لودر ۶۴۵بی در وضعیت عالی‌فروشی ۹۷۹۳۳۶

بارکس شهری

توسن بار
۹۲۰۱۱۱
بیمه کالا از مبدا تا مقصد
بارکش شهروشهرستان

شوش بار
حمل‌باروانائیه‌منزل با بسته‌بندی‌درشهروشهرستان
۳۶۱۱۱۱
۳۶۱۱۱۲
۳۶۱۱۱۳
۳۶۱۱۱۴

خوش‌بار
بارکش‌شهروشهرستان
با کارگران ورزیده
۹۵۶۰۰۰-۹۵۶۰۰۱
۹۶۰۰۹۶

جرثقیل کرایه

جرثقیل حاسب
۵۵۴۰۲۶-۵۵۴۰۲۷
۵۵۴۰۲۸-۵۵۴۰۲۹

جرثقیل پیمان
از ۱ تن تا ۱۳۰ تن
۳۶۳۶۱۷-۱۹

جرثقیل بنوار
۳۴۶۱۱۱-۳۴۲۵۶۳

تعمیر تلویزیون

تلویزیون شما فوری در منزل تعمیر میشود ۲۷۴۷۷۰

تزئینات و دکوراسیون

نصب انواع موکت کاغذ دیواری نقاشی و کلیه امور تزئینات ۷۶۹۸۰۴

نقدواقساط
با یک تلفن منزل و محل کار خود را تزئین نمائید
۳۱۴۸۳۹

شرکت رادیکو
فروش و نصب فوری کاغذ دیواری موکت ، کفپوش، پرسیانا و نقاشی ساختمان با قیمت تجارتی
تلفن ۳۷۴۳۳۱

برای ساختمان شما

عقاطعه کاری
نقشه‌کشی نوسازی تعمیرات و نماسازی ساختمان با کلیه مصالح
۷۵۳۳۹۰

نقاشی ساختمان
۷۳۸۲۲۴

نقاشی‌ساختمان
۷۶۴۴۳۹-۷۵۴۴۹۳

آسفالت فوری ۹۸۰۵۳۸

نقاشی‌مدرن‌ساختمان ۸۴۸۰۹۹

شرکت نکنوم گام فروشنده کلیه لوازم ساختمانی ۸۲۷۶۸۳ آ۱۷۲۴

اف ـ اف
و کلیه کار های برقی ساختمان‌فوری۸۹۹۰۴۱ و ۸۹۹۹۵۸

اکوستیك تلفن۷۶۱۲۸۰

ورق وج‌دار ۷۶۱۲۸۱

آردواز تلفن ۷۶۱۲۸۰

رابیتز تلفن ۷۶۱۲۸۱

فروش و نصب انواع سقف های کاذب‌درسطح کشور ۷۶۱۲۸۰

رولپلاك سنك نصب فوری ۶۶۸۶۷۹

قیر و گونی واسفالت باتضمین ۷۳۸۴۵۵ ـ ۷۳۰۱۰۸

سمپاشی شهریور
منازل باعات کارخانجات ۷۳۸۲۲۲

ایرانیت تکنوکام ۸۳۱۱۳۶

کاشی ایتالیائی ۸۳۱۱۳۶

آردواز تلفن ۸۲۷۶۸۳

سیمان و اهن الات ۸۳۱۱۳۶

دربِ پیش‌ساخته ۸۲۷۶۸۳

نوسازی و تعمیرات ساختمان شرکت آرتاج ۶۶۰۲۷۰

سقف‌حیاط خلوت سایبان اتومبیل ۸۴۴۳۷۰

داربست پلیت ۷۳۶۰۱۹ نصب‌فوری‌داربست‌فلزی

داربست فلزی فردوس نصب فوری ۷۳۴۲۱۸

فروش و نصب داربست ۸۵۶۲۵۴

آسفالت و نقاشی ۶۳۳۱۹۴

آسفالت پشت‌بام وکوچه وفیرگونی فوری ۹۶۲۲۵۳

داربست فلزی ایرانشهر ۸۲۶۳۴۸

ایزولاسیون‌پشت‌بام با **ایزوگام** انواع پشم شیشه تحویل فوری
شرکت‌بامداد۶۲۶۰۱۴
شعبه مشهد تلفن۴۹۸۷۶

سیمانکاری ـ نماسازی رولپلاک سنگ ۶۶۸۶۷۹

نقاشی ساختمان مدرن فوری تلفن ۷۳۲۱۵۹

کلیه امور ساختمانی ، رولپلاك ، نصب سنك ۸۴۱۵۹۷

درب وپنجره آلومینیومی و توری و کلیه مصالح ساختمانی آسفالت و نقاشی ۸۹۵۷۳۲

شستشوی مبل و فرش

فالیشوئی شربت اوغلی شستشو بااصول‌مذهبی ۶۲۶۱۴۶ـ۹۲۶۱۸۹

دوراکلین‌سرویس آمریکا
خشکشوئی مبلمان، موکت، فرش و خشک آوسیل ازمنزل، مغازه با جدیدترین تکنیک متداول در آمریکا
گرفته میشود
۸۴۵۶۸۳
۸۴۸۳۹۵-۸۴۸۳۹۶

خشکشوئی موکت
مبل ـ شبانه‌روزی ۷۸۱۷۱۳

قالیشوئی برف۵۹۱۱۶۳ و ۵۹۳۳۰۷

شرکت آلمان خشکشوئی
موکت متری ۴۵ ریال ـ مبلمان کرسی ۱۵۰ تومان
فرش متری ۸۰ ریال ـ رنگ و آهار مرغوب و نظافت کلی ساختمان
تلفن : **۸۵۰۱۱۱**

قابل توجه بیمارستانها و هتل‌ها
کارخانه خشکشوئی و سعید شوئی امپریال با دستگاه های مجهز سفارشات کلی و جزئی می پذیرد
۷۹۵۶۰۹ و ۸۹۸۸۱۵

فروش و نصب انواع قالیهای شمارا طبو موافین اسلامی شسته‌و سریعتر تحویل میدهد ۹۲۱۷۷۴

قالیشوئی زمرد

قالیشوئی بیوك
بسرپرستی داریوش
موکرو رنگ برداری‌پذیرفته می شود تلفن ۵۵۱۳۶۰ و ۹۷۷۱۱۸

سرویس‌شهریور
بزرگترین خشکشوئی مبلمان موکت ، فرش ، پرده و تعمیر پرده‌کرکره
۷۳۸۲۲۲

کلین سرویس پاکزا
خشکشوئی فرش مبل موکت وکلیه کفپوش ها با آخرین تکنیک نمیز تر و ارزانتر تلفن ۸۵۲۱۹۵

گالری‌ارغوان
خرید وفروش‌لوازم‌منزل نوودست دوم ساخت خارج تلفن ۲۴۰۵۴۴
خیابان سلطنت‌آباد فرمانیه خیابان میهن (جنب کلانتری ۲) خیابان نسترن خیابان خوش‌قدم‌نبش پرستو پلاك ۱۶

داربست فلزی شرکت کوپلر
فروش ونصب بامحاسبات فنی|برای هرنوع امورمربوط به داربست فلزی بااین شرکت مشورت فرمائید تلفن ۷۹۷۳۱۳

مبلمان مدرن دفتری
کلیه لوازم مهندسی و تحریر ـ ماشین‌های اداری
شرکت تحویل کالا تلفن ۸۵۷۸۶۸

قالی‌شوئی وطن
۵۵۱۶۷۰

لوله کشی گاز

بوبه سی گاز با تائید ۹۲۹۸۲۸

لوله‌کشی گاز باتائید
شرکت هنگ گاز
۲۳۶۸۵۳ ـ۲۳۴۱۳۸

لوله‌کشی گاز باتائید شوفاژ ـ تهویه برق شرکت جتیسکو ۲۲۷۸۷۸

شرکت مهندسی سیفتی‌گاز
لوله‌کشی‌گاز باتائید شرکت ملی گاز تلفن ۸۵۳۳۷۶

تعمیر و سرویس شوفاژ

نصب‌سرویس نگهداری شوفاژ تلفن ۲۶۲۶۹۸

نصب تعمیر و نگهداری شوفاژ، تعمیرات‌لوله‌کشی وساختمانی شرکت هامدشورتلفن ۹۲۱۰۰۹

نصب و لوله‌کشی‌شوفاژ تهویه ـ آبرسانی ـ‌گاز شرکت تاوسا ۲۳۰۸۰۷

سرویس و جوشکاری آبگرمکن لوله‌کشی ساختمان سرویس و گارانتی شوفاژ بسیار ارزان ۸۹۴۳۶۴

شوفاژ
باقساط ۲۴ ماهه
شرکت مهندسی وایس هایت
تلفن ۸۵۳۷۴۵

شوفاژ
نصب و نگهداری ۲۴۲۰۰۸

تعمیر و سرویس کولر

نصب و سرویس کولر وشوفاژ ـ رحمانی ۷۶۱۴۴۹

کولر شوفاژ برق لوله کشی و آبگرمکن .
۷۵۲۶۶۶

راهنمای سرویس ارج ... در سراسر کشور
۹۶۲۰۴۵
از ساعت ۱ بعد از ظهر تا ۱ بعد از ظهر

تعمیر سرویس و جوشکار آبگرمکن کولر با تضمین شبانه روز ۷۵۴۴۹۱

سرویس کولر فوری
۳۵۴۵۴۴

سرویس کولر
ابی گازی وآب سردکن
ابگرمکن ۳۷۰۸۵۳

نصب سرویس کولر شمیرانات تلفن ۲۶۲۶۹۸

سرویس کولر و شوفاژ در اسرع‌وقت۶۶۳۷۶۲

نصب و سرویس کولر ۷۶۳۴۷۲

نصب سرویس کولر شمیرانات تلفن ۲۶۲۶۹۸

تعمیر یخچال

تعمیر یخچال‌فریزر سیدحسین ۲۴۲۴۳۸

تعمیر انواع یخچال و آب سردکن تلفن ۲۴۵۰۰۴

تعمیر یخچال فریزر اجاق گاز تلفن ۲۴۷۳۵۸

تعمیر بخاری و آبگرمکن

تعمیر انواع ابگرمکن و کولر ۷۶۷۴۷۳

لوله بازکنی

لوله‌باز کنی فوری
تشخیص ترکیدگی‌ترمیم بنائی ، بدون تعطیلی
تخلیه چاه ۸۳۵۵۶۵

لوله‌بازکنی ۲۴ تخلیه چاه ۳۷۰۸۵۳

تشخیص ترکیدگی لوله
۷۳۶۷۱۸

لوله‌بازکنی و ترکیدگی لوله
تلفن ۸۲۷۴۰۸

لوله‌بازکنی ۷۶۱۶۰۱

تشخیص ترکیدگی لوله با دستگاه الکترونیک لوله‌بازکنی موری ۹۵۰۷۴۲ آ۷۸۶

لوله‌بازکنی و ترکیدگی شمیران تلفن ۲۶۳۵۴۶

لوله‌بازکنی فردوسی بدون تعطیل ۳۵۵۵۰۹

لوله‌بازکنی فوری ۷۶۳۴۷۲

لوله‌بازکنی شبانه روزی ارزان ۶۳۶۳۷۹

نشت یابی رامتین
تشخیص ترکیدگی با دستگاه الکترونیک و ترمیم بلافاصله ۶۳۷۱۲۶

تشخیص ترکیدگی با دستگاه الکترونیکی ، ترمیم و بنائی تعمیرلوله‌کشی و لوله بازکنی فوری
۲۳۵۵۳۴

لوله بازکنی فوری ۷۶۰۶۲۷

نیازمندیهای اطلاعات

تلفنی آگهی می‌پذیرد

استخدام: ۳۰۳۷۰۲ ـ ۳۱۱۲۱۹ املاک و مستغلات: ۳۰ ـ ۳۱۱۲۲۹ خرید و فروش: ۳۲۸۲۵۷ ـ ۳۲۸۴۱۴ خدمات: ۳۱۲۴۱۳ ـ ۳۱۱۲۲۷

قیر مذاب به تمام نقاط ایران حمل میشود۹۵۷۵۱۵ـ۹۷۵۴۸۰ آـ۱۹۲۶

تخلیه چاه

شرکت تخلیه اس . اف هر متر ۲۰ تومان تلفن ۵۴۴۸۶۸ ـ ۵۴۴۷۹۲

تخلیه چاه تهران و شهرستان شرکت‌مژگان تلفن ۹۵۷۲۷۱ کار های دولتی متری ۱۰ تومان.

تخلیه‌چاه

و لوله بازکنی فوری

۸۳۴۹۶۹

تخلیه چاه تهران و شهرستان متری ۳۰ تومان ۶۶۹۵۱۳

تخلیه‌چاه

و لوله بازکنی فوری

۹۷۷۲۳۱

تخلیه وحفر

آپارتمان قسطی

تهران پارس ۱۲۰ هزارتومان نقد بقیه و اسانی ۱۵ساله

۷۸۱۹۱۸

یک آپارتمان طبقه دوم‌دارای ۴ اطاق خواب خیابان وزراء باتلفن و سرویس فروشی ۸۳۴۲۳۷ آـ۱۶۶۵

یک آپارتمان شخصی ساز طبقه‌دوم‌خیابان پاکستان دارای ۳اطاق‌خوابه فروشی۸۳۴۲۳۷ آـ۱۶۶۴

یک‌آپارتمان درجردن طبقه‌دوم ۳اطاق‌خوابه‌فروشی ۸۳۴۲۳۷ آـ۱۶۶۲

اجاره یا فروش

ساختمان بسیار مدرن ۴ طبقه شامل ۶ آپارتمان ۲۴ اطاق باتهویه مطبوع فن کوئل ـ آسانسور کف پوش پارکت با برق ۱۵۰ متر آمپر و ۳ خط تلفن در بهترین موقعیت در خیابان تخت طاوس آماده اجاره بافروش می باشدتلفن ۸۹۴۶۳۶ـ۸ آـ۱۷۱۸

آپارتمان‌نوساز فروشی شمالی صد متری دو اطاق خوابه کولر،شوفاژ ،انباری پارکینگ بامنظرمبسیار عالی قیمت پانصد هزار تومان تلفن ۶۲۰۷۸۹ ۱ـ۳ آـ۴۶۷۲

میدان کندی ۳ دستگاه آپارتمان ۳ اطاق خوابه با شوفاژ و کولر و تلفن مستقل یکجا یا جداگانه بفروش می رسد تلفن : ۹۳۰۳۴۵ و ۹۲۲۷۴۹ و ۹۳۰۳۵۰

عباس‌آباد فرح

یکدستگاه آپارتمان فروشی یااجاره تلفن ۸۵۲۸۰۷ آـ۱۷۱۹

قیطریه نزدیک مدرسه آلمانی وانگلیسی ۳ آپارتمان ۳ اطاق خوابه باکولر وشوفاژ تلفن واسنجر با تصفیه بفروش می رسد تلفن ۲۶۸۲۸۱ آـ۱۸۶۹ ۱ـ۲

اپارتمان فروشی

۲ و ۳ و ۴ اطاق خواب در وزراء کاندی جردن پهلوی از ۶۰۰ هزار تومان بیالا ۶۲۵۲۰۱ و ۶۲۴۶۱۳

آپارتمان شخصی ساز در بهترین‌نقطه کینا ۳ اتاق‌خوابه مجهز۳۰۰ نقد ۴۰۰ تومان‌وام بانکی ۶۳۶۲۴۹

پشت پارک کورش

آپارتمان۲ اطاق خوابه فن کوئل فروشی ۷۵۳۴۶۹

شاهرضابیج شمیران یکدستگاه آپارتمان با پارکینگ ۱۶۰متر شوفاژ تلفن کولر موکت لوله‌کشی‌گاز فروشی۶۳۵۷۱۷ آـ۱۶۲۹

یک دستگاه آپارتمان لوکس ۲ اطاق خوابه با کلیه‌تجهیزات‌وآشپزخانه مبله واقع درجمشیدآباد شمالی نرسیده به‌پادگان بفروش می رسد تلفن : ۹۳۵۷۷۴

قیطریه

تعدادی آپارتمان ۲خوابه در بهترین منطقه ۲۶۳۱۴۲

BW

پارکت

فرش چوبی BW ایران بساختمان ضمناجلوه خاصی می بخشد . روی پارکت آتش سیگار ،جوهر، اسید و سایر مواد شیمیائی اثر ندارد.

MISCHLER

میشلر

سرماگرما و نور از گرکره چوبی میشلر عبور نمیکند . پرده چوبی میشلر درعین زیبائی دو مقابل سرقت مقاوم بوده وبصورت حفاظ قفل خواهد شد .

شرکت ساختمانهای کشوری

نمایشگاه پارکت وپرده گرکره میشلر خیابان شاهرضا کوچه فتوحی تلفن های ۸۲۴۸۷۰ـ۸۲۹۵۰۹۶ـ۸۲۹۳۹۰ـ۸۲۴۳۰۷

ترخیص کالا

از گمرکات تهران تلفن: ۳۷۲۳۹۸

گمشده

کارت سهام تاکسی شماره ۳۳۱۵۹ مرا نندگی آقای منوچهر عسینی‌مفقود گردیده‌ازجوینندگان خواهشمند است بشماره تلفن ۹۷۹۶۰۷ اطلاع دهند آـ۱۴۵۰۱

آپارتمان های فروشی

۲ اطاق خوابه مجهز به فن کوئل پارکینگ ، آسانسور با سرویس های ایرانی وفرنگی‌واقع درشمال کریمخان زند جنوب ساختمان های بهجت‌آباد بر خیابان غربی پارک کریمخان زند پلاک ۳۱ تلفن۸۹۰۷۹۳ شبها ۲۲۵۸۹۴

آپارتمانهای مجهز در بلوار و شمال غرب فروشی تلفن ۹۷۵۴۲۴

یکدستگاه آپارتمان شهرک اکباتان‌فاز اول‌بلوک ۴ با۱۴۱ متر مربع بنای مفید ۳ اطاق خواب‌و اطاق خدمتکار فروشی تلفن ۶۳۱۱۹۲ ۱ـ۲ آـ۱۸۶۳

آیا شما علاقمندهستید که‌آپارتمان‌درفرانسه خریداری کنید؟ لطفا با شعبه بی.ان .بی بانکناسیونال پاریس مشورت وبا تلفن ۲۹۱۸۴۷ از ساعت ۳۰ر۱۴تا ۳۰ر۲۰ باآقای‌فیلیپ تماس حاصل نمائید آـ۱۸۶۴

آپارتمان۲ اطاق خوابه خیابان وصال شیرازی کوچه مهرین پلاک۸ با آسانسور و شوفاژ ودرب و پنجره آلومینیومی فروشی تلفن ۶۴۹۰۳۷ آـ۱۷۰۵

طبقه دوم‌از ساختمانی۳ طبقه تفکیک شده ۱۳اطاق خواب ، هال ، پذیرائی، ۱۵۰ متر زیربنا : تلفن، شوفاژ ،کولر ،برق۳فاز عباس‌آباد انتهای‌نوبخت کوی چهاردهم پلاک ۱۸ بدون واسطه ۹۰۰ هزار تومان تلفنهای ۲۳۳۵۴۳ ۲۳۳۵۸۲

آپارتمان ۳ اطاق خوابه باکلیه تجهیزات‌زعفرانیه بسیان با پارکینگ‌وانبار با موکت آماده فروش ۲۷۹۸۵۷ ـ۲۷۸۲۶۹

فروش و اجاره آپارتمان خانه ویلا ۷ـ۸۳۷۹۷۶

از یک ساختمان شخصی ساز ۷ واحدی در گیشا .هکف۴ اتاق خوابه با حیاط زیبا واستخر ..طبقه چهارم ۲ اتاق خوابه با نقشه عالی و موقعیت استثنائی محاسبات فنی دقیق مجهز بدستگاه تهویه سرد و گرم و وسائل رفاهی کافی لوله کشی گاز فیش تلفن پارکینگ‌اختصاصی‌محیط مانوس و آرام باقی مانده بدون واسطه تلفن ۵و۶۳۵۰۸۴ آـ۱۵۶۹

آپارتمان ۱۳اطاق خوابه ۱۲۴ متر مفید پارکینگ اختصاصی تلفن کولر شوفاژ موکت با سرویس‌کامل آشپزخانه شامل یخچال فریزر گاز ایتالیائی ماشین رختشوئی ماشین ظرف شوئی ۲۶۹۴۳۱ ۱ـ۳ آـ۱۵۷۰

بعلت مسافرت فوری آپارتمانی در امیر اتابک تخت طاووس بفروش‌می رسد ۸۳۲۹۳۳

تهرانپارس آپارتمانهای ۲ اطاق خوابه ببالا۳۵۰ تومان ببالا ۱۳۰ تومان نقد بقیه با وام بانکی . ۷۸۰۴۶۸

خانه فروشی

خانه جنوبی دو طبقه بادو واحدمستقل‌دو اطاق خوابه پایان کار دو ساله ۱۹۰ متر زمین تاج‌خیابان ولیعهد بادو تلفن شوفاژ روشن زیرزمین قابل‌سکونت ۱۲۴۰۰۰۰ تومان تلفن ۹۳۵۱۶۶ آـ۱۷۱۷

شرکت دونالداینترنشنال تقدیم میکند سرمایه گذاری توسعه وباخانه شخصی د رایالت فلوریدا و سایر ایالت های آمریکا تلفن ۲۶۳۴۲۵ آـ۱۸۲۵

خانه۲۵۵ متر تجارتی‌روزولت فروشی تلفن ۸۲۲۲۵۹ ساعت ۹تا۱۲ و ۳ تا۶ بیو اسطه ۱ـ۲ آـ۱۷۲۰

منزلی به مساحت ۱۴۶ متر شمالی دارای ۵ اطاق با تلفن طبقه همکف یک و بالا چهار اتاق خوابه سرویس کامل‌در عظیمیه (شمیران کرج) بدون واسطه ۶۲۳۷۱۵ آـ۱۷۸۰

منزلی‌دو اطاق‌خوابه بمساحت ۱۳۲ متر زیر بنا با ۲۵۰۰۰۰ ریال‌وام بانکی بمبلغ ۵۶۰هزار تومان بفروش میرسد با تلفن های ۶۴۳۳۵۸ و ۶۶۵۸۶۵ از ۴الی ۷ بعدازظهر

خانه‌ای دارای ۴اطاق تلفن حمام‌کولر یکباب مغازه‌انباری ۶۶ر۵ متر مبلغ ۳۳۰ هزار تومان‌با ۸ر۲ هزار تومان‌بدهی بانکی شهباز جنوبی بر ۱۰ متری ولیعهد غربی پلاک۳۱۲ بفروش میرسد ۳۶۸۵۳۵ ۱ـ۳ آـ۱۶۵۸

ساختمان تجارتی در بهترین منطقه گاندی حدود ۹۰ اتاق و ۱۵۰۰ متر پارکینگ یکجا فروشی‌یااجاره‌تلفن ۶۸۱۳۵۹ و۶۸۱۸۴۰

خانه ویلائی در سلطنت آباد به مساحت ۲۳۰ متر یک اتاق خوابه‌باسرویس کامل و تلفن بفروش میرسدتلفن۲۳۳۹۳۶ ۱ـ۳ آـ۱۸۲۰

یکباب خانه بمساحت ۸۵۰ متر در زعفرانیه شمیران دو طبقه جنوبی و مستغلاتی هر طبقه ۳۸۰ متر زیربنا ۶ اطاق خواب دو حمام کامل و توالت جداگانه مجهزبه کولر ـ شوفاژ ـ لوله کشی گاز ـ استخر ـ پارکینگ و موکت با یک شماره تلفن به علت مسافرت بقیمت‌فوق‌العاده مناسب بفروش می‌رسد لطفا با شماره ۲۷۵۱۵۱ تماس بگیرید .

برای خرید خانه و ویلا نقد و اقساط در

گوهردشت

کرج با ما تماس بگیرید

برای خرید خانه و ویلا باهر بودجه‌ای‌نقدواقساط وزمین های گوهردشت‌و باغستان را نقدا خریدار و فروشنده‌ایم‌دفترپارس ۵۷۱۰ کد ۰۲۲۲۱

خانه در سه غربی ۵۷ متر با ۴ اطاق تیر آهن بفروش می رسد قیمت مقطوع ۲۶۰ هزار تومان بیو اسطه تلفن۹۲۸۶۴۰ آـ۱۷۲۰

ساختمان ۳ طبقه شمالی ۲۷۵ متر دارای ۱۹ اطاق برای شرکتهای خارجی یا اداری با ۲دستگاه تلفن واقع درخیابان پهلوی روبروی‌هتل‌وبکتوریا بفروش میرسد ۸۹۸۵۶۰ و ۳۰۱۱۵۱ ۱ـ۲ آـ۱۷۳۵

نظام آباد ایستگاه کهن خانه ۲ طبقه فروشی ۷۶۶۱۳۲ آـ۱۸۲۱

یوسف آباد خانه‌ای به مساحت ۱۷۵متر ۶اطاق فروشی ۶۲۲۳۸۰ و ۶۲۲۱۸۲

جردن ـ تجارتی

برای شرکت‌ها دفاتر و مطب ساختمان ۱۶ واحدی ۴ اطاقه با ۱۶ تلفن ۳طبقه پارکینگ فن کوئل و آسانسور یکجا یاجداگانه فروشی ۹۱۹و ۲۲۶۱۱۸

خانه‌ای شمالی بمساحت ۱۸۰ متر مربع ۸ اطاق در ۲ طبقه‌و نیم‌آب و برق تلفن کولرموکت دربماشین‌رو واقع درخیابان بهار شمالی کوچه بختیاریلاک ۳ بقیمت یک میلیون تومان بفروش میرسد تلفن ۸۲۰۷۱۱ ۱ـ۳ آـ۱۶۰۷

خانه ۷۷ متر ۵اطاق شهباز فروشی تلفن ۳۶۵۱۰۲ آـ۱۸۹۱

خانه ۳ خوابه‌جنوبی فروشی تلفن ۲۷۹۱۴۵ ۱ـ۲ آـ۴۶۳۶

خانه‌ای در فردیس کرج با سرویس‌کامل فروشی۹۵۵۸۱۳

خانه ویلائی

باتلفن بدون واسطه در گوهر دشت کرج تلفن ۷۴۴۸ ـ ۰۲۲۲۱ ۱ـ۱۰ آـ۱۸۲۱

کیشا دو طبقه مهندسی ساز ۳۲۰ متر ۶۳۷۵۴۶ آـ۱۸۲۹

۴۰۰ متر بنادر ۵۰۰ متر زمین طبقه همکف یک و بالا چهار اتاق خوابه سرویس کامل‌در عظیمیه (شمیران کرج) بدون واسطه ۶۲۳۷۱۵ آـ۱۷۸۰

منزلی‌دو اطاق‌خوابه بمساحت ۱۳۲ متر زیر بنا با ۲۵۰۰۰۰ ریال‌وام بانکی بمبلغ ۵۶۰هزار تومان بفروش میرسد با تلفن های ۶۴۳۳۵۸ و ۶۶۵۸۶۵ از ۴الی ۷ بعدازظهر

خانه‌ای ویلائی در سلطنت آباد به مساحت ۲۳۰ متر یک اتاق خوابه‌باسرویس کامل و تلفن بفروش میرسدتلفن۲۳۳۹۳۶ ۱ـ۳ آـ۱۸۲۰

یکباب خانه بمساحت ۸۵۰ متر در زعفرانیه شمیران دو طبقه جنوبی و مستغلاتی هر طبقه ۳۸۰ متر زیربنا ۶ اطاق خواب دو حمام کامل و توالت جداگانه مجهزبه کولر ـ شوفاژ ـ لوله کشی گاز ـ استخر ـ پارکینگ و موکت با یک شماره تلفن به علت مسافرت بقیمت‌فوق‌العاده مناسب بفروش می‌رسد لطفا با شماره ۲۷۵۱۵۱ تماس بگیرید .

برای خرید خانه و ویلا نقد و اقساط در

گوهردشت

کرج با ما تماس بگیرید

برای خرید خانه و ویلا باهر بودجه‌ای‌نقدواقساط وزمین های گوهردشت‌و باغستان را نقدا خریدار و فروشنده‌ایم‌دفترپارس ۵۷۱۰ کد ۰۲۲۲۱

خانه در سه غربی ۵۷ متر با ۴ اطاق تیر آهن بفروش می رسد قیمت مقطوع ۲۶۰ هزار تومان بیو اسطه تلفن۹۲۸۶۴۰ آـ۱۷۲۰

ساختمان ۳ طبقه شمالی ۲۷۵ متر دارای ۱۹ اطاق برای شرکتهای خارجی یا اداری با ۲دستگاه تلفن واقع درخیابان پهلوی روبروی‌هتل‌وبکتوریا بفروش میرسد ۸۹۸۵۶۰ و ۳۰۱۱۵۱ ۱ـ۲ آـ۱۷۳۵

نظام آباد ایستگاه کهن خانه ۲ طبقه فروشی ۷۶۶۱۳۲ آـ۱۸۲۱

یوسف آباد خانه‌ای به مساحت ۱۷۵متر ۶اطاق فروشی ۶۲۲۳۸۰ و ۶۲۲۱۸۲

جردن ـ تجارتی

برای شرکت‌ها دفاتر و مطب ساختمان ۱۶ واحدی ۴ اطاقه با ۱۶ تلفن ۳طبقه پارکینگ فن کوئل و آسانسور یکجا یاجداگانه فروشی ۹۱۹و ۲۲۶۱۱۸

خانه‌ای شمالی بمساحت ۱۸۰ متر مربع ۸ اطاق در ۲ طبقه‌و نیم‌آب و برق تلفن کولرموکت دربماشین‌رو واقع درخیابان بهار شمالی کوچه بختیاریلاک ۳ بقیمت یک میلیون تومان بفروش میرسد تلفن ۸۲۰۷۱۱ ۱ـ۳ آـ۱۶۰۷

خانه ۷۷ متر ۵اطاق شهباز فروشی تلفن ۳۶۵۱۰۲ آـ۱۸۹۱

خانه ۳ خوابه‌جنوبی فروشی تلفن ۲۷۹۱۴۵ ۱ـ۲ آـ۴۶۳۶

خانه‌ای در فردیس کرج با سرویس‌کامل فروشی۹۵۵۸۱۳

خانه ویلائی

باتلفن بدون واسطه در گوهر دشت کرج تلفن ۷۴۴۸ ـ ۰۲۲۲۱ ۱ـ۱۰ آـ۱۸۲۱

کیشا دو طبقه مهندسی ساز ۳۲۰ متر ۶۳۷۵۴۶ آـ۱۸۲۹

۴۰۰ متر بنادر ۵۰۰ متر زمین طبقه همکف یک و بالا چهار اتاق خوابه سرویس کامل‌در عظیمیه (شمیران کرج) بدون واسطه ۶۲۳۷۱۵ آـ۱۷۸۰

منزلی‌دو اطاق‌خوابه بمساحت ۱۳۲ متر زیر بنا با ۲۵۰۰۰۰ ریال‌وام بانکی بمبلغ ۵۶۰هزار تومان بفروش میرسد با تلفن های ۶۴۳۳۵۸ و ۶۶۵۸۶۵ از ۴الی ۷ بعدازظهر

۴۰ دستگاه

خانه ویلائی

ارزان قیمت در بهترین نقطه محدوده کرج دریک مجموعه مدرن‌با ۲۵۰متر زمین و۲۰۰متر مربع بنا بقیمت منطقه بندی دولتی نقدواقساط ۱۵ساله

تحویل۵ماهه میدان‌کرج سازمان تهیه مسکن

تماشا

کد ۰۲۲۲۱ تلفن ۳۳۸۸

توجه

خانه فروشی تاج بین شادمان و بهبودی منزل مسکونی دونبش شمالی دوونیم طبقه مساحت ۱۱۴ مترحیاط ماشین‌رو زیر زمین دارای دو سرویس و کولر بدون واسطه تلفن ۹۷۸۹۲۳

خانه‌ای ویلائی زیبا و دیدنی دو طبقه‌چهاراتاق خواب با دو سرویس فرنگی دو خط تلفن‌چاه آب سرویس‌مستخدم‌جدا به‌علت ماموریت بفروش میرسد ۲۴۶۹۳۴

منزلی در فرح آباد ژاله صد دستگاه ۱۴۰ متر۴اطاق‌باسرویس کامل‌و تلفن فروشی ۲۳۴۰۷۱ آـ۱۸۲۵

زعفرانیه

خانه‌ای باسبک معماری شرقی در دو طبقه و نیم چهار اتاق خواب دو دستگاه حمام و تمام وسایل‌پارکینگ و استخرحیاط بفروش‌میرسدیکجا۶۰ و هرطبقه ۲۲ میلیون‌ریال‌تلفن ۲۷۹۰۶۷ آـ۱۷۲۲

خانه‌ای بمساحت ۱۰۰ متر در سه طبقه دارای۵ اطاق با حمام وتلفن‌واقع در خیابان سلسبیل ۱۰ متری لولاگر فروشی صبحها و بعد از ظهرها بتلفن ۹۶۷۴۰۳ تماس حاصل شود .

ویلای فروشی

ویلای فروشی

دو دستگاه ویلا یکی به مساحت ۱۲۰۰ متر با ۲۲۰ متر زیربنا و دیگری بمساحت۵۱۰ متروه۲۰۰ متر زیربنا شخصی ساز با سرویس کامل واقع در بهترین نقطه دربست گوشه (متل‌فو) بدون واسطه فوری بفروش‌می رسد تلفن های : ۶۲۵۲۲۲ و ۶۲۴۶۵۵۰

باغ فروشی

باغ فروشی

۸هکتار باغ میوه بر جاده شهریارنرسیده به علیشاه‌عوض یک هکتاری یا یکجا بفروش یامعاوضه‌میرسد تلفن۳۶۱۲۶۷ آـ۱۵۳۰

باغ فروشی در فشم

باغی به مساحت ۱۰۰۰۰ متر کنار رودخانه ماساختمان و درختهای میوه بفروش یا با زمین‌یامستقلی‌در تهران‌معاوضه میشود تلفن ۲و۲۴۱۰۱۸ ۱ـ۲ آـ۱۸۶۸

سرقفلی مغازه

سه باب مغازه در شرایط استثنائی‌و یکدستگاه ساختمان برای سکونت بفروش میرسد. تلفن ۹۶۳۳۸۹

سوپر مارکت با جمیع امکانات مدرن به قیمت مناسب در داودیه به فروش می رسدتلفن۲۲۳۵۸۳ و ۲۲۵۷۶۶

فروشگاه مجاز لوازم یدکی پیکان بادرآمد عالی واگذار ۳۵۲۷۴۱ آـ۱۸۲۴

زمین فروشی

فروش زمینهای تاکستان ۶۴۵۱۴۲

شهرک‌غرب و مهرشهر

۷۵۵۷۳۴ـ۷۵۳۸۹۸

زمین در مهر شهر و کوی ولیعهدنقدو اقساط فروشنده‌ایم تلفن ۹۲۲۷۳۹

زمین ساختمانی و خانه کلنگی در شمال شهر فروشنده‌ایم تلفن ۹۳۲۴۳۴

زمین های صنعتی و کارخانه‌ای فروشنده و خریداریم تلفن۹۲۵۹۴۸

زمین های جاده کرج و چینگر ویافت آبادوشهر ولیعهد خریدار و فروشنده‌ایم ۹۲۰۵۸۹ـ ۹۲۳۴۳۲

زمین ساحل دریای خزر برای فروش یامعاوضه قطعات‌تفکیک‌شده باسندمالکیت مرصه و اعیان بین چمخاله و زیبا کنار و قطعه زمینی به مساحت ۳۰ هزار متر داخل شهر بابلسر مقابل کازینو و نزدیک دریا بفروش میرسد به تلفن ۲۷۱۷۳۳ مراجعه شود. ۱ـ۲ آـ۱۸۲۷

اجاره آپارتمان

یک دستگاه آپارتمان دو اطاق خوابه با انبار و شوفاژ واقع در دولت کامران(رستم‌آبادسابق) اجاره تلفن ۶۳۳۴۵۶

ویلائی‌وهمکف ۶۵۷۹۴۴

اجاره فقط با یک زنگ

۶۵۷۹۴۴

اجاره

یک‌آپارتمان۲ اطاق‌خوابه با سرویس کامل وتلفن در خیابان کاخ‌اجاره‌داده میشود از ساعت ۴ الی ۶ بعداز ظهر با تلفن ۶۶۴۳۷۱ تماس گرفته شود .

آپارتمان ۵ واطاق خوابه نوساز باشوفاژ و کولر در شمیران فوری رهن یا اجاره ۸۴۹۰۶۱ بعد ازظهر ۶ ببعد ۱ـ۵ آـ۱۸۶۷

شرکت مسکن کانون

آپارتمان وو یلا برای اجاره وفروش موجود ۸۲۵۰۶۰

۱تا ۴ اطاق خوابه‌جهت سکونت و محل کار ۶۵۵۱۳۷ و ۶۵۵۴۲۶

آپارتمان های۲و ۳ و ۴ اطاق خوابه وویلا جهت سکونت ودفتر کار از ۵ هزار تومان ببالا در عباس اباد گاندی و پهلوی و جردن فوری اجاره داده می شود ۶۲۵۲۰۱ و ۶۲۲۵۱۱

محل نار و مسکن شما زود میره اجاره پیش ما ۶۵۰۴۹۶ـ ۶۵۰۶۱۵

یک چهار طبقه محل تجارتی و مسکونی‌دارای ۴ شماره تلفن با کلیه لوازمات لازمه تلفن ۸۵۶۵۴۳

یک طبقه از خانه سه طبقه دارای دو اتاق خواب سالن پذیرائی‌باهال بزرگ‌وسرویس کامل تلفن مشترک مبله کامل اجاره داده میشود تلفن ۸۴۹۰۷۷ ۱ـ۲ آـ۱۶۵۲

اجاره به خارجی

آپارتمان یک اطاق‌خوابه بمساحت ۱۱۰ متر مبله کامل‌با شوفاژ کولر تلفن مشترک عباس‌آبادآپادانا نیلوفر شماره ۸۰ تلفن ۸۵۹۵۹۶

آپارتمان اجاره‌ای

دو اطاق خوابه با شوفاژ و پارکینگ نوساز و مجهز ۳ هزارتومان خواجه‌نظام الملک کوچه ناهید با تلفن های ۳۶۶۵۸۴ ـ ۳۶۶۵۸۵ تماس بگیرید آـ۱۶۲۹

چند دستگاه آپارتمان ۲ و۳و ۴ خوابه تجارتی و مسکونی در شمال شهر عباس آباد و شمیرانات اجاره ۲۳۵۰۳۳ آـ۱۶۴۵

میرداماد ۲ دستگاه آپارتمان ۳ خوابه محل کار یا سکونت ۲۳۰۷۹۸ آـ۱۶۴۸

آپارتمان ۲ خوابه بهترین‌نقطه داودیه اجاره ۲۳۵۰۲۳ آـ۱۶۴۷

سلطنت آباد آپارتمان لوکس ۲خوابه‌سرویس شوفاژوشن اجاره برای سکونت ۲۳۷۵۲۶ آـ۱۶۴۶

سلطنت‌آباد‌طبقه‌سوم آپارتمانی نوساز بادواطاق خواب سرویسهای لازم تلفن کولر موکت پرده لوستر جای پارک بامنظره خوب خلوت آرام تلفن ۲۴۷۴۶۹ آـ۱۸۱۹

نیاز به آپارتمان اجاره

چند خانواده آلمانی‌و آمریکائی به تعدادی ویلا و آپارتمان مخصوصا همکف با شوفاژ و تلفن واستخر نیاز فوری دارد تلفن ۶۸۷۸۱۲

یک کمپانی خارجی

۱۵آپارتمان۲ تا۴ خوابه برای مدت یکسال جهت اعضاء شرکت نیاز فوری دارد در شمال‌شهر ۲۳۵۰۲۳و ۲۳۷۵۲۶ آـ۱۷۲۳

بتعدادی آپارتمان درتمام نقاط تهران فوری فوری نیازمندیم ۹۳۹۸۶۵

جهت سکونت سفیر

یک دستگاه ویلا یاطبقه همکف در سطح بسیار عالی باکلیه تجهیزات‌درشمال شهرنیازمندیم ۶۵۱۹۵۷ و ۶۵۸۱۸۸ ۱ـ۳ آـ۱۵۲۵

آپارتمان ویلا دفتر کار در شمال شهرنیازمندیم تلفن ۲۲۷۵۶۱

مورد نیاز به اجاره ۱ و۲ و ۳و ۴ اطاق خوابه ۸۵۲۷۳۶ و ۸۴۷۹۸۲ ۱ـ۴ آـ۱۷۷۰

یک آپارتمان خیلی لوکس ۲ یا۳اطاق خوابه در یوسف‌آباد جهت یک خانواده دو نفری خارجی فوری‌مورد نیاز است تلفن ۸۳۴۲۳۷ آـ۱۶۶۳

نیاز فوری

ویلاو آپارتمان در شمال شهر جهت فروش نیازمندیم . ۲۹۴۶۸۸ و ۲۹۳۳۶۱

ویلا و آپارتمان

جهت سکونت چندین خانواده‌اروپائی نیازمندیم ۲۲۹۱۵۷ـ ۲۲۹۱۵۵

محل کار

باتجهیزات‌کامل(ترجیحا ساختمان های تجارتی) جهت یك کمپانی‌خارجی فوری نیازمندیم . ۶۵۳۷۴۲ و ۶۵۸۱۸۸

آپارتمان

مبله و غیر مبله جهت ۱۰ خانواده اروپائی در شمال شهر باتجهیزات کامل نیازمندیم . ۶۵۳۷۴۲و ۶۵۸۱۸۸

دانشجو متاهل نیازمند دو اطاق با ودیعه کم در منطقه آذربایجان رودکی می‌باشد . تلفن ۳۹۱۰۰۸

ساختمان

۳طبقه به بالا باتجهیزات کامل ترجیحا در منطقه تهران پارس جهت‌یک کمپانی امریکائی‌فوری نیازمندیم ۶۵۶۹۵۷ و ۶۵۳۷۴۲ آـ۱۵۳۲

شمیران ـ خط داودیه

جهت یک کمپانی فرانسوی‌به سه‌دستگاه ویلا و ۱۰ دستگاه آپارتمان باتجهیزات کامل فوری‌موردنیاز است ۶۵۶۹۵۷ و ۶۵۳۷۴۲ آـ۱۵۳۳

۴۸ ساعته آپارتمان ویلا محل کار شمارا اجاره میدهیم . ۸۳۷۸۰۵ ـ ۸۲۲۶۴۸

یك خانواده سوئیسی طالب ویلائی در شمال شهر با اجاره حداکثر ۲۰ هزار تومان میباشد تلفن ۲۹۳۳۶۱

نیاز به خرید زمین

خریدار زمین اقسریه و بلوار رضا پهلوی تلفن ۳۴۴۹۸۲

خریدار زمینهای اقسریه ۳۴۳۳۴۶

اهوازاهواز

زمین خریداریم۷۹۴۴۱۸

زمینهای‌تهران پارس خریدا یم ۷۹۳۰۲۰

زمین های داخل محدوده و زمین صنعتی تجاری‌وزراعی خریدار و فروشنده‌ایم تلفن ۹۳۶۷۵۳

زمین‌های تهران پارس خریداریم تلفن ۷۸۰۲۹۴

مشهد

زمینهای شهر جدید مشهد آبکوه را خریداریم ۲۳۸۳۹۸ آـ۱۶۶۳

تهران پارس زمین خریداریم تلفن ۷۳۱۳۶۶

خریدار زمین اقسریه ۳۴۱۳۰۹

چند نفرجوان اتومبیل‌دار مسلط به انگلیسی بهت تهیه مسکن به حرزیان ویستفر ویزیتور ادرک تمام وقت به همدری دعوت می شوند . ۲۲۹۱۵۸ تا ۲۲۹۱۵۵

سکرتر

مسلط بصحبت نویسی انگلیسی حق تقدم با افرادیست که آشنائی‌به زبان انگلیسی داشته باشند علاقمندان باتلفن های ۸ـ۸۳۴۱۷۶ تماس حاصل نمایند .

کارگر جدنکار بیکنفر دوشیزه یابانو جهت نظافت نیازمندیم ۳۷۱۴۸۲ آـ۱۷۸۱

استخدام فوری

تعدادی کارگر زن جهت قسمت ریسندگی باحقوق مکفی و سرویس ایاب و ذهاب و استفاده از بیمه های اجتماعی و استفاده از شرکت تعاونی مصرف و سایر مزایای قانونی مورد احتیاج فوری میباشد طبین همه روزه ۸ صبح تا ۲ بعد ازظهر به خیابان سپهبد رزم‌آرا مرسیده به پل سیمان خیابان‌سیزدهم‌کارخانه ریسندگی و بافندگی اطلس بافت مراجعه یا با تلفنهای ۸ـ۵۹۲۵۰۷ و ۵۹۰۲۳۴ تماس حاصل‌نمایند. آـ۱۸۳۲

بانوئی میانسال جهت نگهداری خانم سالخورده باحقوق مکفی مورد نیاز می باشد طالبین با تلفن ۳۷۷۱۰۸ بین‌ساعت ۸صبح تا۶ بعد از ظهرتماس بگیرند آـ۱۷۹۱

بیک کارگر زن جهت خانواده ۲ نفری با دادن جاو مکان نیازمندیم . ۲۸۶۹۴۴

زمین های صنعتی و مسکونی خریدار و فروشنده‌ایم تلفن : ۹۲۲۷۱۶

خانه های کلنگی و زمین ساختمانی‌در شمال‌شهر خریداریم تلفن ۹۲۸۰۸۲

بنگاه معاملات املاک

خرید و فروش زمین‌های بلوار رضاپهلوی ۳۴۵۶۵۳

خرید و فروش مهرشهر گوهردشت فردیس ملارد ۹۲۲۷۳۹

خرید فروش رهن خانه زمین و ویلا آپارتمان ۸۹۲۶۰۲

معاملات پول

از ۵میلیون ریال ببالا

درمقابل‌وثیقهٔ ملکی‌موجود (از ۸صبح تا ۶ بعدازظهر) شرکت ریال ۶۶۲۶۲۳ ـ ۶۶۲۰۰ـ۶۶۴۶۱۸

پول‌در مقابل املاک شمال‌شهر و شمیرانات موجود استتلفن های ۸۲۵۲۶۳ و ۸۲۹۵۲۷

دو میلیون ریال بدون‌واسطه موجود است ۲۴۱۱۷۰ ۱ـ۲ آـ۱۸۹۰

پول شرطی موجوداست ۸۹۲۶۰۲

وام‌ارزان

ملك ـ اتومبیل ـ چك کارمندی ـ فرش ۸۵۰۷۴۷ و ۸۴۸۶۷۰

پول

در مقابل چك کارمندی ملك ـ اتومبیل تلفن ۸۴۸۶۷۰

پول فوری در مقابل ملك یاساختمان هر مقدار بخواهید پهلوی دفتر بلالی ۸۹۶۵۱۱ و ۸۹۴۱۹۳

پول مورد نیاز

حاتم و آقای محترم بپول راکد شما با بهره عالی نیازمندیم۸۵۰۷۴۷

در مقابل سند اتومبیل و ضامن‌معتبربپول شما نیازمندیم ۸۹۹۹۸۶ و ۸۹۴۸۷۸ آـ۹۷۴

بپول راکد شما درمقابل مبیع ارزنده نیازمندیم. ۸۹۲۶۰۲

استخدام و کار

تعدادی نظافتچی تمام وقت و نیمه وقت نیازمندیم۷۵۳۰۴۲ ۱ـ۱۲ آـ۹۹۲

استثنائی

آپارتمان لوکس سه‌اطاق خوابه با آب و برق و تلفن و شوفاژ وپارکت‌وموکت‌وکولر باپارکینگ وانباری‌اختصاصی واقع درزعفرانیه کوچه‌ایران‌پلاک۳۴ فروشی‌تلفن ۲۹۸۸۲۷ از ۳ الی ۹ بعدازظهر

خانه‌شمارابخارجیان اجاره‌میدهیم

وزیری ۶۵۸۱۸۸ ۶۵۳۷۴۳ اجاره بخارجیان ـ خرید ـ فروش .

۸۲۴۹۵۳ سازمان نیازمندیهای خارجیان خانه‌شمارابخارجیان اجاره میدهد ۸۲۷۹۰۱-۸۳۸۱۰۶

سازمان مسکن کندو کانون اجاره بخارجیان ویلا آپارتمان دفتر کار ۲۲۷۶۳۸-۲۲۷۶۳۹

سازمان مسکن پارس مرکزاجاره بخارجیات ۸۴۸۴۲۴ ۸۵۳۸۵۳ ۸۵۷۵۸۵ خرید و فروش

رابینسون اجاره به ایرانی و خارجی خرید و فروش ۶۵۵۱۳۷۶ـ۶۵۵۴۲۶

مسکن اگشن کانون اجاره بخارجیان ۶۸۷۸۱۲

مؤسسه نیازمندیهای خارجیان اجاره میدهد ۸۳۰۰۸۲ ـ ۸۳۰۰۸۱ ۸۲۱۸۱۱ ـ ۸۲۱۷۲۳ ۳۱۱ تخت جمشید مقابل مفارت آمریکا

مرکزاجاره خریدوفروش ۲۴ ساعته ۸۳۲۹۳۳

۸۲۹۷۶۶ ـ ۸۳۵۱۲۰ سازمان کورش اجاره منازل بخارجیان

شرکت ریل استیت اجاره بخارجیان ۹۳۶۲۷۸

سازمان ن

نیازمندیهای اطلاعات

تلفنی آگهی می‌پذیرد

خدمات: ۳۱۲۴۱۳ - ۳۱۱۲۲۷ | خرید و فروش: ۳۲۸۲۵۷ - ۳۲۸۴۱۴ | املاک و مستغلات: ۳۰ - ۳۱۱۲۲۹ | استخدام: ۳۰۳۷۰۲ - ۳۱۱۲۱۹

Vacancy for English teachers. Call: 834159.

بتعدادی‌چرخکاروزیگزال دوز زن و مردنیازمندیم تلفن ۹۶۲۹۱۵

مدرسه‌معتبربیت‌تعدادی معلم زبان انگلیسی را با حقوق مکفی،استخدام‌می کند ۶۵۷۴۷۳ آ-۱۶۸۲

استخدام در دفترخانه اسناد رسمی

به تعدادی زن ومرد جوان که دارای خط خوش بوده و تحصیلاتی در حدود دیپلم داشته باشند بطور تمام وقت برای دفتر نویسی نیازمندیم. داوطلبان بین ساعت ۱۲ تا۲ بعد ازظهربا تلفنهای ۸۴۳۳۶۶ یا۸۵۳۲۱۹تماس حاصل‌فرمایند ۱-۳ آ-۱۶۶۵

کارگر تعدادی نیازمندیم تلفن ۸۲۶۵۱۱ـ ۲تا۴ ۱-۶ آ-۶۶۰۱

استخدام ماشین نویس

بیکنفر دوشیزه یا بانو جهت تایپ‌فارسی با حقوق و مزایای مکفی نیازمندیم لطفا با تلفن ۳۱۴۷۵۱ تماس حاصل‌فرمایند آ-۱۸۲۹

دبیرستان البرز به‌یکنفر ماشین نویس فارسی و لاتین برای تمام وقت نیازمند است داوطلبان روز پنجشنبه شانزدهم شهریور ماه جاری بین ساعت ۸ تا ۱۱٫۵ صبح بدفتردبیرستان مراجعه نمایند. آ-۶۵۸۷

به یك زن وسوهر جوان که دارای ضامن معتبر باشند برای کار درمنزل واشپزی نیازمندیم. با دادن مکان در منزل و حقوق مکفی استخدام می شوند صبحها با تلفن ۳۰۳۱۸۱ و عصرها تلفن ۲۹۱۳۰۲ تماس حاصل نمایند. آ-۱۶۸۸

سکرتر آشنا به زبان انگلیسی وتایپ فارسی ولاتین با سابقه‌کارمورد نیاز است لطفا وسیله تلفن ۸۳۱۴۷۰ شرکت کادیلاك تماس حاصل شود. آ-۱۷۳۶

سرپدار با سواد متاهل جهت آپارتمان واقع در خیابان پهلوی نبش‌ظفر مورد احتیاج است ۲۲۰۶۹۷

مطب آماده دکتر متخصص اطفال و زنان تلفن ۳۴۹۳۴۵ آ-۱۷۸۰

آگهی استخدام

بچند دوشیزه یا بانو فروشنده نیازمندیم‌تلفن ۶۶۸۶۶۶ آ-۱۷۸۳

به تعدادی راننده پایه یك وارد به امور تانکر تریلی نفت‌کش مورد احتیاج است علاقمندان به کیلومتر ۷ جاده‌ساوه جنب باربری نجات توقفگاه بورزند آقای ملکی مراجعه نمایند. آ-۱۸۶۹

شرکت اینداورس جهت نصرت در کار های ساختمانی خوداحتیاج‌به تعدادی تکنیسین ساختمانی با حداقل ۳ سال سابقه با تجربه‌کار در امور ساختمانی و آشنائی به زبان آلمانی ویا انگلیسی دارد. طالبین با تلفن های ۲۳۰۸۲۲ و ۶۲۶۴۰۸ تماس حاصل فرمایند. آ-۱۸۳۳

کارگربرق‌کار نیازمندیم تلفن ۸۵۴۱۲۴ ـ۱۸۲۸

شرکت مهندسین مشاور منشی استخدام می‌نماید ۶۵۷۸۲۶

استخدام: ۳۰۳۷۰۲ - ۳۱۱۲۱۹

به یك زن خوش اخلاق جهت کار در منزل یك خانم تنها شبانه روزی مورد نیاز است‌ازساعت ۵ تا ۸ بعد از ظهر تلفن ۲۹۱۶۷۴ آ-۱۸۲۲

دوشیزه یابانوی تلفنچی که منزلش در حوالی شاه باشد نیازمندیم تلفن ۶۶۰۷۷۷ آ-۱۶۴۱

شرکت ساختمانی پوسار جهت کار در سرعین اردبیل به دونفر مهندس راه و ساختمان وتاسیسات که دارای ۵ سال سابقه کار باشند نیازمند است واجدین شرایط می توانند به آدرس بهار جنوبی شماره ۶۱ و یا کارگاه این شرکت در سرعین مراجعه‌نمایند۷۵۶۷۱۰و ۷۵۶۰۵۲ آ-۱۷۵۹

منشی تایپیست

درجه یک فارسی لاتین با تسلط‌بزبان انگلیسی استخدام میشود‌نادرشاه چهار راه‌تخت طاوس ساختمان ۱۴۰ تلفن ۸۹۴۶۳۶ـ۸ آ-۱۷۱۷

مدیر

بیك خانم‌یاآقای تحصیل کرده وبا تجربه در امور تزئینات برای کار در شرکت خارجی فورا نیازمندیم. ۲۹۸۷۱۷ آ-۱۸۱۵

مدیر

بیك خانم‌یا آقای‌تحصیل کرده‌و باتجربه درقسمت املاك برای‌کار درشرکت خارجی فورا نیازمندیم. ۲۹۸۷۱۹ آ-۱۸۵۲

به ۲۰ نفر جوان فعال خوش برخورد که به‌زبان انگلیسی آشنا و وسیله نقلیه داشته باشندجهت کار در شرکت خارجی (تهیه مسکن در سطح عالی) فورا نیازمندیم. ۲۹۳۱۷۰ ـ۲۹۴۸۰۶ آ-۱۸۶۹

تکنیسین و سکرتر

۱ـ بتعدادی تکنیسین وارد به تعمیرات‌دستگاه های مخابراتی (بی‌سیم) ۲ـ بیك نفر سکرتر آشنا به تایپ فارسی و لاتین ۸۴۸۱۸۱ آ-۱۷۳۱

۱ـمهندس‌راه‌وساختمان باتجربه کارگاهی جهت کار در کارگاه‌ساختمانی زاهدان. ۲ـمهندس‌راه‌وساختمان با تجربه کارگاهی جهت کار در کارگاه راهسازی در استان کرمان. ۳۷۱۹۵۴ ـ۳۷۳۴۸۵

افراد مشروحه زیر جهت نظارت درکارگاههای‌راه سازی استخدام میشود

مهندس راه و ساختمان باسابقه ۵ سال

تکنیسین راه باسابقه ۱۰ سال.

نقشه‌بردار با سابقه ۵ سال.

ناظر فنی با سابقه ۱۰ سال.

طالبین به خیابان‌فیشر- آباد خیابان نیکو شماره ۴۳ مراجعه فرمایند. آ-۱۷۰۲

بیک زن و شوهر آشپز جهت منزل نیازمندیم ضمناً محل سکونت داده میشود تلفن: ۳۷۱۸۰۳و ۳۷۶۴۲۰از ساعت ۳٫۵ الی ۶٫۵ ۱-۲ آ-۱۷۰۷

شرکت اوزاکو واقع در جاده قدیم شمیران خیابان‌ملک‌کوچه گنجه‌ای کوچه رزم‌آرا پلاک۵ به همکاری چند نفر ماشین- نویس‌و دونفر مستخدم‌نیازمند است داوطلبین از ساعت ۱۰ صبح الی ۱ بعد ازظهر و از ۵ الی ۷ بعد ازظهر به آدرس فوق مراجعه نمایند ۸۵۴۱۵۵

بیك مستخدم که کار باغبانی هم بداند جهت کار در شرکت خارجی‌با مکان برای سکونت نیازمندیم (کسانی که متاهل باشند مقدمند) ۲۹۸۷۱۷ آ-۹۳۴

۷ هزار تومان کم پولی نیست گاید خانم وآقای تحصیل کرده آشنا به زبان انگلیسی با وسیله نقلیه و تلفنچی دوشیزه یا بانو با حقوق دوهزار تومان ۹۲۷۴۴۹

بیکنفر پرستارباسواد خواندن ونوشتن جهت نگهداری یک بچه سه ساله با حقوق‌مکفی نیازمندیم تلفن: ۳۷۱۸۰۳ و ۳۷۶۴۲۰ از ساعت ۳½ الی ۶½

شریک

بیك شریك خانم یا آقا با سرمایه صد هزار تومان نیازمندیم. ۲۹۸۷۱۷

بیك شریك خانم یا آقا با سرمایه یك میلیون تومان به بالا نیازمندیم ۲۹۸۷۱۹

جویای کار:

اتومبیل آریا بارانده آشنابه زبان انگلیسی نیمه وقت یاتمام وقت آماده کار است تلفن ۳۰۴۱۹۹ آ-۱۷۲۰

دندان‌پزشك

فارغ‌التحصیل از آلمان آماده همکاری می‌باشد ۲۹۵۳۸۲

تدریس

فیزیك شیمی- جبر - مثلثات هندسه حساب تمام کلاسها ۸۴۲۸۶۲ ۸۵۱۸۷۶ - ۸۴۵۴۱۵

راهنمائی نظری دبستان با اعزام دبیر در منزل ۸۲۲۹۸۲

کلیه دروس راهنمائی نظری تلفن ۸۵۱۸۷۶ فیزیك شیمی ریاضیات با تضمین دبیر ۸۴۲۸۶۲ - ۸۵۱۸۷۶

تدریس زبان انگلیسی بوسیله آمریکائیهابچه ها و بزرگسالان صبحها و عصر ها سلطنت‌آباد تلفن ۸۵۶۷۳۰

تدریس خصوصی انگلیسی توسط معلم آمریکائی ۹۲۶۲۴۹

کلیه دروس از ابتدائی تا دانشگاه تلفن های ۸۵۱۸۷۶ ۸۴۵۴۱۵ - ۸۴۲۸۶۲

کلیه دروس توسط دبیرلیسانسیه فوری ۲۸۳۸۴۸

کلیه دروس ریاضیات زبان فرانسه انگلیسی آمار حسابداری تلفن ۸۴۲۸۶۲

تدریس خصوصی برای ریاضی مقدماتی (الور) دانشگاهها توسط دوشیزه لیسانسیه رشته ریاضی از دانشگاه انگلستان ۷۵۰۷۰۵

کلیه‌دروس دبیرستانی، راهنمائی ، دبستانی تضمینی ۷۵۶۵۶۳

تدریس خصوصی انگلیسی اسپانیولی بین ۷-۵ همکف ۸۲۳۴۵۵

ماشین نویسی آزرم

بی‌نظیر است . میدان خراسان ۳۵۵۱۳۱

ماشین نویسی کورش میدان شهناز ۷۵۳۳۷۸

قبول سفارشات تایپ فارسی ولاتین ۶۴۸۵۵۲ آ-۵۱۰

کرایه‌ماشین تحریر باتحویل‌در در محل ۳۴۲۷۹۹ ۱-۳

املاک و مستغلات: ۳۰ - ۳۱۱۲۲۹

ماشین نویسی ۲۵ شهریور تعلیم با ماشینهای برقی اجاره ماشین تحریر استخدام شما از طرف ما خیابان آذرمایجان بین‌خوش ورودکی ساختمان ۲۵ شهریور تلفن ۹۵۹۰۱۲

تدریس مکالمه‌ومکاتبات انگلیسی تلفن: ۳۵۴۴۳۷

انگلیسی عربی فرانسه مکالمه تلفن ۷۵۲۱۹۱

انگلیسی را با ماشروع کنید ۶۳۹۷۹۹

مکالمه انگلیسی توسط استادان خارجی ۸۲۰۹۷۳ تدریس‌خصوصی انگلیسی تلفن ۳۱۱۲۲۵

مکالمه انگلیسی بدون گرامر ۸۵۱۸۷۶

انگلیسی در هر سطحی توسطاستادان متخصص تدریس خصوصی‌ایرانی و خارجی‌درمنزل و محل کارشما یادر آموزشگاه تلفن ۸۳۴۱۵۹

انگلیسی

برای بزرگسالان تضمینی ۸۴۲۸۶۲ـ۸۴۵۴۱۵

انگلیسی‌فرانسه آلمانی

بااستادان ایرانی و خارجی **۸۴۶۸۶۳** ۱-۱۰

انگلیسی

توسط مجربترین اسانید ایرانی و خارجی ۸۴۲۸۶۲ـ۸۴۵۴۱۵ ۱-۵

انگلیسی آلمانی فرانسه توسط استادان خارجی وایرانی تلفن ۹۳۹۴۵۰ آ-۱۵۸۲

گرامر ،مکالمه انگلیسی دو ماهه ۷۵۶۵۶۳

انگلیسی‌فرانسه ۶۲۰۷۱۷ - ۹۳۲۰۳۳ ۸۵۰۷۳۶ - ۸۴۳۵۴۸

عربی نظام قدیم ، جدید تضمینی ۷۵۶۵۶۳

انگلیسی ابتدائی تا لوور کمبریج ۸۳۴۱۵۹ آ-۱۷۰۷

مکالمه و گرامرانگلیسی خصوصی تلفن: ۹۳۲۴۵۴

انگلیسی‌فرانسه آلمانی ۸۲۰۹۷۳

دوره‌فشرده تافل تلفن ۶۵۰۶۵۴

تدریس‌خصوصی‌زبان انگلیسی برای بزرگسالان و دوره راهنمائی‌و نظری‌تلفن۸۳۱۸۲۳

فرانسه ـ اسپانیائی مرز خارجی ۶۸۸۱۸۳ عصر ۴

انگلیسی ، عربی ، فرانسه آلمانی . ۷۵۶۵۶۳ آ-۱۶۶۲

پانسیون

مهد کودک نیما با تجهیزات اختصاصی و با کادر ورزیده آماده ثبت نام است امیر آباد جنوبی خیابان نصرت نرسیده بچهار راه جمشید آباد شماره ۱۱۱ تلفن ۹۲۵۴۷۲ ۱-۲

ازکودک شما پرستاری می شود تلفن ۳۷۳۷۲۰ تماس بعد ازظهر ۱-۲

پانسیون نزدیک دانشگاه‌تهران فقط دو دختر دانشجو دریك خانواده محترم می پذیرد تلفن ۶۴۰۱۰۲ ۱-۱

مهد کودک جوانه زیر نظر فارغ‌التحصیلان روانشناسی‌و دکتراطفال تقاطع پهلوی پارک وی نرسیده به پمپ بنزین نمایشگاه خیابان جوانه تلفن ۲۹۱۶۶۱ و ۲۹۱۶۱۳

خوابگاه خصوصی برای خانمهای کارمند تلفن: ۲۳۹۱۱۴

مهد کودك بمبی

مخصوص کودکان ۳ تا۵ساله بابهترین متدآموزشی‌و آموزش زبان‌تخت‌طاوس تلفن۸۲۷۷۱۸ ۱-۱

پانسیون برای دختران دانشجو و کارمند در ارياشهر ۹۷۹۰۵۱

پانسیون کودک زهره و منیژه شبانه‌روزی‌نوزاد ببالا۸۴۰۰۰۴

پانسیون مهری فقط دانشجوی دختر میپذیرد ۸۴۴۸۶۸

پانسیون کودک نرسی‌لند امیر آباد شمالی مقابل پارک فرح تلفن ۹۲۴۰۲۷ و ۹۲۸۵۴۶

استخدام فروشنده

شرکت خوراك (سهامی خاص) برای توسعه وتکمیل نادر فروش خود عده‌ای‌از آقایان‌علاقمند بکار فروش را به همکاری دعوت می کند.

تحصیلات داوطلبان سیکل دوم متوسطه و سن آنان نباید بیشتر از ۲۶ سال باشد.

این عده پس از طی یك دوره کوتاه مدت آموزشی با استفاده از حقوق‌با سمت ویزیتور در تهران استخدام و در صورت ابراز شایستگی به سرپرستی گروه و یا منطقه ارتقاء مییابند.

استخدام شوندگان علاوه بر دریافت‌حقوق مناسب‌ازمزایای‌جوائزفروش ـ بیمه‌بازنشستگی‌ـ خدمات درمانی ووام ضروری نیزاستفاده‌خواهند کرد.

واجدین شرایط می توانند جهت مذاکره و اخذ اطلاعات روز چهارشنبه ۱۵٫۶ وپنجشنبه ۱۶٫۶٫۵۷ به محل شرکت خوراك واقع در خیابان فردوسی شمالی ـ خیابان کوشك ـ چهارراه ارباب جمشید مراجعه فرمایند.

استخدام‌فوری

کارخانه بزرك تولیدی در تهران بیك نفر رئیس تدارکات با حقوق و مزایای مکفی احتیاج دارد.

واجدین شرایط که حداقل لیسانس و مسلط بزبان‌ومکاتبات انگلیسی و چندسال سابقه کاردر امور واردات داشته باشند با تلفن ۵۴۵۱۱۶ تماس حاصل فرمایند.

کارخانجات تولیدی شیشه‌ایمنی‌میرال

بچند نفر تکنیسین ماشین آلات و کوره های برقی احتیاج دارد

واجدین شرایط به کارگزینی شرکت واقع در ابتدای جاده‌ساوه مراجعه فرمایند

قابل توجه‌دوشیزگان و بانوان‌جویای کار کارخانجات پارس‌الکتریک (شرکت‌سهامی‌عام)

عده‌ای دوشیزه یا بانو را جهت مونتاژ تلویزیون رنگی و سیاه وسفیدباامکانات وشرایط زیر دریك محیط مناسب به همکاری دعوت می نماید.

امکانات:

۱ـ حقوق مکفی با سود ویژه مناسب
۲ـ قرار گرفتن زیر پوشش بیمه عمرو حوادث
۳ـ یك وعده غذای گرم و ارزان.
۴ـ استفاده از کمك هزینه زندگی.
۵ـ استفاده از سرویس‌ایاب‌وذهاب رایگان (درنقاط موردنظر).
۶ـ استفاده از تعاونی مصرف (جهت‌خرید خواروبار و لوازم منزل).
۷ـ استفاده از تعاونی‌اعتبار (جهت‌دریافت وام ضروری).
۸ـ استفاده از مزایای سازمان تامین اجتماعی (بیمه درمانی ، بیمه‌بازنشستگی ،بیمه حوادث).

شرایط

تحصیلات پایان تعلیمات ابتدائی یا بالاتر لطفا جهت استخدام‌یا کسب‌اطلاعات‌بیشتر همه روزه به استثناء روزهای تعطیل از ساعت ۸ الی ۱۶ به کارگزینی کارخانجات پارس الکتریك واقع در خیابان آیزنهاور ایستگاه شاوپ لورنس شماره ۵۶۳ مراجعه فرمائید.

استخدام کارگرساده

الیاف، شرکت سهامی عام

تعدادی کارگر ساده زن و مرد را با حقوق و مزایای مکفی استخدام میکند

شرایط:

- سواد خواندن و نوشتن
- حداکثر سن ۳۵ سال

ساعات کار بانوان۷الی ۱۵، برای کارگران‌مردسه شیفت‌غیرثابت‌وسرویس ایاب و ذهاب در تمام نقاط تهران به استثنای شمیرانات دائر خواهد بود.

متقاضیان می توانند همراه با اصل شناسنامه و بانضمام ۶ قطعه عکس ۴×۶ روز های شنبه تا چهارشنبه بین ساعات ۷ الی ۱۵ به نشانی اداره استخدام تهران واقع در ۲۰ متری فلاح جنب درمانگاه خصوصی داریوش ویا مستقیما به کارگزینی کارخانه واقع در جاده‌قدیم کرج کیلومتر ۱۸ اول جاده شهریار مقابل آمادگاه ارتش مراجعه نمایند.

استخدام

شرکت تولیتو (سهامی خاص)

افراد واجد شرایط ذیل را با حقوق و مزایای مکفی بهمکاری دعوت می نماید.

۱ـ مدیر کل فروش : با تحصیلات فوق لیسانس بازرگانی و مدیریت فروش یا لیسانس مکانیك وحداقل شش سال تجربه در زمینه فروش‌ماشین‌آلات صنعتی‌وساختمانی با تسلیط کامل به زبان انگلیسی.

۲ـ سرپرست تعمیرگاه : با تحصیلات لیسانس مکانیك یا برق و حداقل ۵سال تجربه درسرپرستی کارگاه و سرویس بعد از فروش ماشین آلات صنعتی و ساختمانی با تسلط کامل بزبان انگلیسی.

۳ـ مدیر فروش : باتحصیلات‌لیسانس بازرگانی و حداقل ۵ سال تجربه در زمینه ماشین‌آلات صنعتی‌و ساختمانی با تسلط کامل بزبان انگلیسی.

۴ـ کمك فروش : باتحصیلات دیپلم و ۴ سال تجربه در زمینه بازاریابی‌وفروش ماشین‌آلات‌صنعتی وساختمانی با آشنائی‌بزبان‌انگلیسی

۵ـ سکرتر مدیر عامل : با حداقل تحصیلات دیپلم آشنائی‌کامل به ماشین نویسی فارسی و لاتین تلکس‌وامور بایگانی‌باسه سال‌سابقه وآشنائی بزبان انگلیسی.

۶ـ مکانیك با تحصیلات دیپلم وسه سال تجربه در زمینه مکانیك ماشین های صنعتی و ساختمانی با آشنائی بزبان انگلیسی.

۷ـ برقکار : باتحصیلات‌سوم‌متوسطه و سه سال تجربه در زمینه ماشین‌آلات صنعتی و ساختمانی. متقاضیان می‌توانند جهت‌مصاحبه همه روزه باستثناء روزهای پنجشنبه و تعطیل از ساعت ۱ الی ۵ بعدازظهر بداوره کارگزینی شرکت واقع در خیابان آیزنهاور ـ نبش شادمان ـ روبروی پمپ بنزین گولا طبقه اول مراجعه فرمایند.

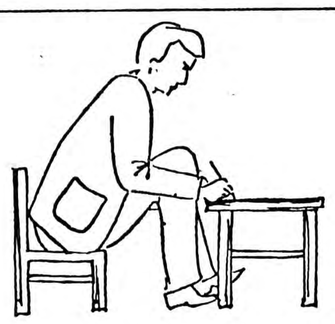

HAVE YOU OUTGROWN YOUR PRESENT JOB?

If you are almost ready to assume responsibilities of a

MANAGING DIRECTOR

and willing to work hard for long hours to achieve results while building your own career, we would like to talk to you. We offer training as a deputy M/D to qualify for promotion to M/D as soon as your experience level will permit.

Minimum requirements are:
Iranian nationality
University education
Fluency in English
Five years experience in charge of at least one major management function (production, finance, etc.) in private sector company with over 100 employees.

This is an excellent opportunity for the right person in a large, growing, well established organization. Send resume in confidence to:

Personnel Director
P.O. Box 8/6261
Tehran.

نیازمندیهای اطلاعات

تلفنی آگهی می‌پذیرد

استخدام: ۳۰۳۷۰۲ ـ ۳۱۱۲۱۹ املاک و مستغلات: ۳۰ ـ ۳۱۱۲۲۹ خرید و فروش: ۳۲۸۲۵۷ ـ ۳۲۸۴۱۴ خدمات: ۳۱۲۴۱۳ ـ ۳۱۱۲۲۷

استخدام در شرکت نوبنیاد

یک شرکت نوبنیاد تولیدی برای آغاز فعالیتهای خود در اصفهان افراد زیر را با تخصص‌های مربوط به همکاری دعوت میکند:

۱ـ رئیس حسابرسی داخلی یکنفر با مدرک لیسانس
۲ـ رئیس حسابداری دو نفر با مدرک لیسانس
۳ـ مترجم زبان انگلیسی و آلمانی آشنا به واژه‌ها و اصطلاحات کشاورزی و راه‌سازی
۴ـ مهندس مکانیک با داشتن حداقل ۳ سال سابقه کار
۵ـ مهندس برق با داشتن حداقل ۴ سال سابقه کار
۶ـ مهندس متالورژی با داشتن حد اقل ۳سال سابقه کار
۷ـ مهندس کشاورزی با حداقل ۵سال سابقه‌کار
۸ـ نقشه‌بردار ۳ نفر
۹ـ حسابدار با داشتن۳ سال سابقه کار ۵ نفر
۱۰ـ منشی مسلط بیکی از زبانهای انگلیسی یا آلمانی ۲ نفر
۱۱ـ تلفنچی با مدرک دیپلم ۵ نفر
۱۲ـ کارمند اداری با مدرک دیپلم ۱۵ نفر
۱۳ـ مستخدم باسواد خواندن و نوشتن ۸ نفر
۱۴ـ نامه‌رسان با سواد خواندن و نوشتن ۲ نفر
۱۵ـ نگهبان شبانه روزی ۷ نفر
۱۶ ـ راننده پایه دو و یك ۴ نفر
۱۷ـ تکنیسین راه و ساختمان ، تاسیسات ، کشاورزی و صنایع شیمیائی ۱۰ نفر

داوطلبان می‌توانند آدرس و شماره تلفن و نوع تخصص خود را نوشته ، به روزنامه اطلاعات راهنمای شماره ۹۶۱ ارسال کنند .

NATIONAL PETROCHEMICAL COMPANY

آگهی مزایده ـ شرکت سهامی شیمیائی شاهپور

شرکت سهامی شیمیائی شاهپور مقداری از کالا های اسقاط از قبیل دستگاه های خودرو ، مرکب از اتومبیلهای سواری ، پیکاپ ، وانت ، باری ، استیشن واگن ، آمبولانس ماشین آلات ساختمانی سنگین از قبیل جرثقیل ، کامپرسورهوا، لیفتراك با چنگك جلو ، کامیون جك بادی (کامیون کمپرسی) و بشکه های خالی ۲۲۰ لیتری خود را با وضعیت موجود و همچنین در محل‌هائی که انبار شده‌اند بصورت مزایده در معرض فروش قرار میدهد .

علاقمندانی که مایل به شرکت در این مزایده می باشند میتوانند در تاریخ ۱۵ر۷ر۱۳۵۷ بین ساعت های ۸ صبح الی ۴ بعداز ظهر به اداره امورپیمان های شرکت سهامی شیمیایی شاهپور واقع در بندر شاهپور اطاق شماره ۲۱۹ مراجعه و شرایط مزایده و صورت تفکیکی کالا های مزبور را دریافت و همچنین دستگاه‌ها و کالاهای مورد مزایده را نیز از نزدیك رویت نمایند.

این آگهی سه نوبت در سه هفته متوالی از تاریخ ۱۵ر۶ر۱۳۵۷ چاپ خواهد شد و به تقاضاهائیکه بعداز تاریخ ۱۵ر۷ر۱۳۵۷ واصل گردد ترتیب اثر داده نخواهد شد .

گروه تولیدی کفش وین

افراد زیر را باحقوق مکفی و برخورداری از امکانات رفاهی بهمکاری دعوت مینماید :

۱ـ مسئول منطقه فروش
۲ـ فروشنده زن و مرد
۳ـ کمك فروشنده زن و مرد

بااستفاده از حقوق مکفی و مزایای فوق‌العاده فروش و استفاده‌از بیمه خدمات درمانی و بازنشستگی ووام ضروری و مسکن،ارزش تحصیلی طبق ضوابط شرکت برابر سابقه‌کار منظور خواهد شد.

۴ـ کارگر ساده زن و مرد
۵ـ کارگر چرخکار کفش چرمی وپارچه‌ای
۶ـ کارگر جهت قسمت‌های مختلف کفاشی
۷ـ کارگر چاپ پارچه
۸ـ الکترو موتورپیچ
۹ـ کمك الکتروموتورپیچ

متقاضیان میتوانند همه روزه باستثنای روز های تعطیل از ساعت۸صبح الی ۵ بعد ازظهر بکیلومتر ۱۲ جاده مخصوص کرج کارگزینی کارخانه کفش وین مراجعه نمایند.

شرکت سهامی کفش وین

استخدام

دفتر تشریفاتی دالمینر برای دفتر جدید واقع در خیابان بلوار پهلوی (میرداماد) بیك تایپیست و تلفنچی که آشنائی کامل بزبان آلمانی ویاانگلیسی‌داشته باشدنیازمند است.علاقمندان می توانند بشماره های ۲۲۵۰۶۲ر۳ و ۲۲۶۱۴۲ بین ساعت های ۸تا ۴بعداز ظهر تماس حاصل کنند .

ASSISTANT CHIEF ACCOUNTANT

Towlid Rowghan Refining (Public) Company requires a high potential Accountant.

Applicants should have at least B.A. in accounting and a good working knowledge of English.

Suitable applicants should telephone at 963284 between 9-11 a.m. Saturday through Wednesday.

اخذ پذیرش برای M.B.A (ام . بی ـ ا)
برای ماه اکتبر ۳۱۸۲۲۴

خبرگزاری بین‌المللی تله‌پرس نامه‌رسان

بیك نفر نامه‌رسان بامعلومات سیکل نیازمند است خیابان پهلوی روبروی جام‌جم بلوارجانسپار شماره ۲۳ طبقه دوم .

استخدام کارمند حسابدار

کارخانه جانسون اندجانسون در شهرصنعتی البرز بهمکاری افرادی در جدود دیپلم ودارابودن تجربه‌کافی در حسابداری وآشنائی بزبان انگلیسی ودارا بودن معافیت خدمت وظیفه نیازمند است.
لطفا مشخصات و سوابق خود را به‌آدرس صندوق پستی ۱۹۳۶ر۱۱ تهران آقای اردهالی شرکت جانسون‌اند جانسون ارسال فرمایند .

انتشارات سروش رادیوتلویزیون ملی ایران

استخدام فروشنده و حسابدار

انتشارات سروش از میان علاقمندان بکار فروش کتاب یکنفردیپلمه رابرای کار درفروشگاه شماره ۱۰ خودواقع درتخت طاووس‌نبش روزولت ویکنفر حسابدار با حداقل سه سال سابقه کار که حداکثر ۳۵ سال سن داشته باشند بهمکاری دعوت میکند .
علاقمندان می توانند تا ۲۵ شهریور ماه ۱۳۵۷ همه روزه بجز پنجشنبه و جمعه با تلفن ۸۳۰۷۶۰ ویا ۸۳۲۵۳۰ تماس بگیرند .

ماشین‌سازی پارس (شرکت سهامی خاص)

جهت تکمیل کادرفنی خود درتهران و شهرستان‌ها افراد زیر را با حقوق و مزایای مکفی به همکاری دعوت مینماید

۱ـ سرپرست ارشد پروژه:

مهندس مکانیك با حداقل ۱۰ سال سابقه کار در محاسبات فنی ،طراحی و یاتولیدباآشنائی کامل بزبان انگلیسی .

۲ـ مهندس پروژه:

مهندس مکانیك و یاراه ساختمان باحداقل ۵سال سابقه کار در محاسبات فنی ، طراحی ویا تولید با آشنائی کامل بزبان انگلیسی .

۳ـ سرپرست نصب:

مهندس راه و ساختمان یا مکانیك باحداقل ۵سال سابقه کار در نصب اسکلت فلزی و یا ماشین آلات با آشنائی بزبان انگلیسی .

«لطفاً فقط واجدین شرایط مراجعه فرمایند»

واجدین شرایط استخدام می توانند همه روزه باستثنای روز های پنجشنبه و جمعه از ساعت ۸الی ۱۲و از ۱۴ الی ۱۶ برای تکمیل‌فرم ومصاحبه به کارگزینی شرکت واقع در اول‌جاده آبعلی ۸۰۰ متر بالاتر از سه‌راه تهرانپارس جنب کارخانجات پارس لوکس مراجعه و یا مشخصات کامل خود را به آدرس دفتر مرکزی خیابان تخت‌جمشید شماره ۲۹۶ ارسال فرمایند تلفن کارخانه ۳ـ۷۸۲۸۹۰

اپراتور کامپیوتر

گروه صنعتی خاور (شرکت سهامی عام) جهت تکمیل کادر دایره خدمات ماشین به یك‌نفر اپراتور کامپیوتر با شرایط زیرنیاز دارد .

۱ـ حداقل یکسال سابقه کار مفیدباماشین های آی . بی . ام ۳۷۰ .
۲ـ مدرك تحصیلی دیپلم متوسطه .
۳ـ برك خاتمه خدمت یا معافیت دائم از نظام وظیفه واجدین شرایط می توانند همراه با یك قطعه عکس در روز ۱۶ شهریور به دایره استخدام واقع در بلوار الیزابت نبش کوچه سوم مراجعه فرمایند .

آگهی

یک شرکت کشتیرانی معتبر

به افرا زیر نیازمند است

۱ـ استنو تایپیست (انگلیسی)
۲ـ دیپلم فنی رشته اتومکانیك .

مشخصات

۱ـ ملیت ایرانی
۲ـ دارا بودن برك پایان‌خدمت وظیفه‌عمومی یا معافیت دائم غیر پزشکی .
۳ـ آشنائی به زبان انگلیسی .

متقاضیان می توانند هرچه زودتر باشماره تلفن ۸۹۵۸۹۶ و ۸۹۴۸۸۴ تماس حاصل نمایند.

مهندس مکانیک و کارگر ساده

یك نفر مهندس مکانیك آشنا به زبان‌انگلیسی و۴ سال سابقه‌کار مفید و ۴۰ نفر کارگر ساده با داشتن سواد خواندن و نوشتن مورد احتیاج می‌باشد .

نشانی خیابان قزوین سه‌راه آذری اول۲۰ متری ولیعهد کارگزینی بوتان‌گاز .

علاءالدین ایران (شرکت سهامی عام)

جهت تکمیل کادر پرسنلی خود مشاغل زیر را بامزایاوحقوق مکفی استخدام مینماید

۱ـ منشی

حداقل مدرك تحصیلی دیپلم‌و دوسال سابقه‌کار منشیگری .

۲ـ تایپیست و بایگان

دوشیزه یا بانوتحصیلات‌دیپلم باحداقل دو سال سابقه کار .

۳ـ رئیس طراحی‌ونقشه کشی

حداقل مدرك‌تحصیلی‌فوق‌دیپلم فنی با پنج سال سابقه کار .

۴ـ کارمند طراحی‌ونقشه کشی

حداقل مدرك تحصیلی دیپلم فنی با دو سال سابقه کار .

۵ـ کارمند مرد

تحصیلات دیپلم ریاضی یا فنی‌آشنا به امور حسابداری و زبان انگلیسی با حداقل دو سال سابقه کار .

۶ـ کارمند مرد

واردبامور حسابداری

داوطلبین می توانند همه‌روزه به استثناء روز های تعطیل در یکی از ساعات اداری به کارگزینی‌شرکت واقع در کیلومتر ۸جاده مخصوص کرج‌جنب کارخانه لیلاند مراجعه فرمایند .

یک شرکت بزرگ ساختمانی جهت کاردرخوزستان احتیاج به‌افرادزیردارد

۱ـ حسابدار ورزیده کارگاه با حداقل ۳ سال سابقه کار
۲ـ آبدارچی و نظافتچی برای تهران

اجدین شرایط میتوانند همه روزه بین ساعت۸تا ۱۶ به خیابان تخت طاوس غربی روبروی خیابان لارستان‌شماره ۳۳۳طبقه سوم مراجعه نمایند

استخدام منشی

شرکت تهران الکتریك به دو نفر منشی مجرب نیازمند است .

۱ـ تسلط کامل به تایپ فارسی و لاتین .
۲ـ حداقل ۳ سال سابقه کار موثر .
۳ـ آشنائی کامل به زبان انگلیسی .

واجدین شرایط میتوانند همه‌روزه‌ازساعت ۹صبح الی ۵بعداز ظهر به کارگزینی‌شرکت‌واقع در خیابان ایرانشهر جنوبی شماره ۸۰ تلفن (۸۳۵۵۳۵) مراجعه فرمایند .

ایرافار

مشاور شما برای پوشش سقف

فارسیت ـ ایرانیت پرسیت

به تجربه‌ثابت شده‌است‌انواع ورق که از پنبه نسوز و سیمان تولید میشود با دوامترین ومناسب ترین پوشش برای سقف و درمقابل سرما و گرما عایق خوبی است و به ساختمانها زیبائی خاصی می‌بخشد مشروط‌باینکه پوشش‌سقف‌ساختمان شما بدست متخصصان و کارگران ماهر انجام گیرد شرکت سهامی ایرافارکه بامشارکت شرکت‌سهامی عام ایرانیت و شرکت سهامی عام سیمان فارس وخوزستان (فارسیت) وشرکت سهامی خاص تولیدی آزبست و سیمان ایران (پرسیت) تولید کنندگان مصالح آزبست و سیمان تاسیس شده است نصب و خدمات فنی محصولات تولیدی از پنبه‌نسوز و سیمان را بعهده گرفته است و آمادگی دارد اقدامات بشرح زیر را برای پوشش سقف ساختمان شما انجام دهد .

بررسی نقشه سقف و اصلاح آن ـ برآورد انواع ورق مورد نیاز ـ زیرسازی و نصب ورقها ـ نظارت‌بر عملیات پوشش سقف ـ تهیه‌وتحویل کالای موردنیاز .

شرکت سهامی خاص ایرافار ـ خیابان تخت طاوس خیابان اورامان شماره ۲۸ تلفن ۸۳۱۰۶۹

نیازمندیهای اطلاعات تلفنی آگهی می‌پذیرد

استخدام: ۳۰۳۷۰۲ـ۳۱۱۲۱۹ املاک و مستغلات: ۳۰ ـ ۳۱۱۲۲۹ خرید و فروش: ۳۲۸۲۵۷ـ۳۲۸۴۱۴ خدمات: ۳۱۲۴۱۳ ـ ۳۱۱۲۲۷

انواع اتومبیل‌های:
پیکان، تویوتا، فیات
داتسون، ایسوزو
نقد و اقساط
جواد گلپایگانی
تلفن ۷۵۰۵۳۸
آدرس: فرح جنوبی چهارراه
شیرین پلاك ۲۱

ترخیص کالا از کلیه گمرکات ایران
۱ـ ترخیص کانتینر ٤۰ فوت باکلیه هزینه ها ٦۰۰۰ ریال .
۲ـ ترخیص شیشه‌آلات هر صندوق ۵۰ ریال .
۳ـ ترخیص کیسه ، هرکیسه ۵ ریال
٤ـ ترخیص مواد شیمیائی هرتن ۱۵۰ ریال .
۵ـ ترخیص آهن‌آلات هر تن ۱۰۰ ریال
٦ـ ترخیص کاغذ و مقوا هرتن ۱۰۰ ریال .
شرکت خوزستان ترخیص تلفن ۷٦۳۱۱۱

سکرتر تمام وقت
جهت تایپ فارسی و تلفن موردنیاز است.
تلفن ۳۷۷۹۱٤
آـ۱٦۳۲

CHIEF ACCOUNTANT

A subsidiary company of the Melli Industrial Group has an opening for a qualified accountant capable of assuming responsibility and interested in working hard to build a satisfying career with progressive opportunities for advancement.

Requirements are:
Must hold Iranian nationality
Accounting degree or qualification
Fluent Persian and English
Minimum 5 years experience (at least 2 at senior level)
Military exemption.

If you qualify, write in complete confidence, enclosing resume to:
Personnel Officer
Melli Industrial Group
P.O. Box 2690
Tehran

"THE MELLI CROUP"

DO YOU WANT TO MADE A CAREER IN INDUSTRIAL MANAGEMENT?

We are an Iranian joint venture with one of the world's leading manufacturers of synthetic detergents. We have vacancies for engineers in our Tehran Plant.

WE OFFER YOU:
— good salary and fringe benefits
— five working days per week
— friendly working atmosphere
— training in modern operations

WHAT QUALIFICATION DO YOU NEED
— Iranian Nationality
— completed military service or permanent exemption
— a degree in mechanical or chemical engineering
— initiative and strong personality
— fluent English, spoken and written
— to be 24 - 36 years of age

If you are interested please send an application in English in your own handwriting together with short curriculum vitae indicating salary desired to the following address.

Manufacturing Manager
Pars International Manufacturing Company Ltd.
P.O. Box 2531
Tehran

INVITATION TO TENDER NO. 37/12

ISIRAN Company invites you to Tender with the following specifications:

1— Subject of Tender: 50 Stock-picker Ladder Trucks

2— Terms and date of delivery: Last day of delivery will be 16th December 1978. As indicated in Tender documents. Delivery must be C & F ABYEK (GHAZVIN).

3— Tender documents will be available at supplies department located on Takhte-Tavous Avenue Daryaye Nour Street, from 6th Sep, 78 till 13th Sep. 78. Payment of 1000 Rials to Current Account No. 3644480. Mercantile Bank of Iran and Holland, Daryaye Nour Branch, must accompany all requests for Tender documents. The Tender documents will not be available after the above date.

4— The applicants should enclose 5% of the sum proposed, as a Bank surety-bond which should be credited one month after the opening of Tender.

5— The applicants should give their proposals in the sealed envelopes and a cataloque of their proposed Stockpicker as described in Tender's conditions. Closing date for Tender is 23th Sep, 1978.
All proposals will be opened and examined at the Tender's meeting which will be held at Ten O, clock that morning.

6— The company is free to refuse any or all proposals. All conditions of Tender are described in the Tender Documents.

ISIRAN

INVITATION TO TENDER NO. 37/11

ISIRAN Company invites you to Tender with the following specifications:

1— Subject of Tender: Forty Thousands Flat Palletts

2— Terms and date of delivery: Last day of delivery will be Dec. 31st 1980. As indicated in Tender documents. Delivery must be C & F ABYEK (GHAZVIN).

3— Tender documents will be available for the applicants who have written representation, at Supplies Department located on Takhte-Tavous Avenue, Daryaye Nour Street, from 5th Sep. '78 till 13th Sep. '78. Payment of Rials 1,000 to Current Account No. 3644480, Mercantile Bank of Iran and Holland, Daryaye Nour Branch, must accompany all requests for Tender documents. The Tender documents will not be available after the above date.

4— The applicants should enclose 5 per cent of the sum proposed, as payment fee or a Bank surety-bond which should be credited one month after the opening of Tender.

5— The applicants should give their proposals in the sealed envelopes and a sample of their proposed Pallet as described in Tender's conditions. A receipt will be given. Closing date for Tender is October 2nd 1978. All proposals will be opened and examined at the Tender's meeting which will be held at 10 O'Clock that morning.

6— The company is free to refuse any or all proposals. All conditions of Tender are described in the Tender Documents.

ISIRAN

آگهی مزایده

شرکت سهامی فخر ایران حدود ۲۵ تن ضایعات درهم درجه۳ دم‌قیچی- آستری زیرچاپی رایکجا از طریق مزایده بفروش می رساند داوطلبان می توانند با دریافت معرفی‌نامه از دفتر مرکزی این شرکت واقع در خیابان‌حافظساختمان بانك کار طبقه ۱۹به کارخانجات فخر ایران واقع در هشتگرد مراجعه و پس از بازدید ضایعات مورد مزایده با سپردن مبلغ ۵۰۰۰۰ ریال به صندوق شرکت ودریافت رسید پیشنهادات خود را حداکثر تا پایان وقت اداری روز ۱۳۵۷٫۶٫۱۹ به دفتر مرکزی شرکت تسلیم نمایندبدیهی‌است در صورتیکه برنده مزایده اقدام به انجام معامله ننماید سپرده وی به نفع شرکت ضبط خواهد شد .

اخذ پذیرش از دانشگاهها و دبیرستان‌های آلمان ، هندوستان ، انگلستان ، سوئیس،امریکا
۳۱۸۲۲٤

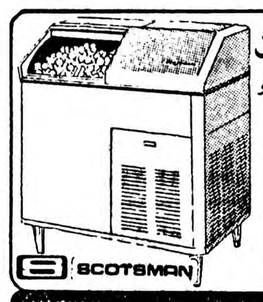

یخسازی اسکاتسمن
۱۰۰ ـ ۲۰۰ ـ ۵۰۰ کیلو
در ۲۴ ساعت
SCOTSMAN
نماینده انحصاری در ایران
فروشگاه منصور
تلفن: ۷۵۴۲۹۲ ۷۶۲۵۲۷

شیشه

کارگران فعال آماده نصب شیشه ساختمان ، آپارتمان ، کارگاه ،درب مغازه شما میباشند .
شیشه دودی- برنز - رنگی ایرانی و خارجی موجود
تلفن ۸۲۳۱۰۹

کارخانه تولیدات شرکت سهامی خاص ژنرال الکتریک ایران باحقوق ومزایای عالی استخدام میکند

کارگر ساده مرد:

شرایط: برخورداری از نیروی جسمانی کافی
داشتن برگ پایان خدمت یامعافیت‌دائم
داشتن برگ عدم سوء پیشینه
حداکثر سن ۳۰ سال تمام
داشتن سواد خواندن و نوشتن

تعداد، ۳ نفر

کارگر نیمه‌ماهر:

شرایط: با سابقه‌کار درصنایع لوازم‌خانگی
داشتن برگ پایان خدمت یامعافیت دائم
داشتن برگ عدم سوء پیشینه
حداکثر سن ۳۰ سال
داشتن سواد خواندن و نوشتن
ارائه سابقه کار کتبی از کارگاه قبلی

تعداد ۲۰ نفر

کارگر ساده زن:

شرایط: داشتن برگ عدم سوءپیشینه
داشتن سواد خواندن و نوشتن
حداکثر سن ۳۵ سال

تعداد ۲۰ نفر

داوطلبان واجد شرایط فوق : میتوانند شخصا بادر دست‌داشتن اصل شناسنامه عکس‌دار و مدارك و سوابق کار خود به کارگزینی کارخانه تولیدات شرکت **واقع در کیلومتر ۸ جدید جاده مخصوص کرج جنب اداره منطقه ۱۱ راهنمائی ورانندگی تهران** از ساعت ۹ الی ۱٤ مراجعه نمایند.

شرکت سهامی خاص ژنرال الکتریک ایران

نماینده فروش

کارخانجات اتومبیل سازی مزداوشرکت کویو

تواما برای فروش محصولات خود ولوازم یدکی درتهران نمایندگان فعالی که دارای نمایشگاه و تعمیرگاه باشند به همکاری دعوت می‌نماید . خواهشمند است برای کسب اطلاعات بیشتر با تلفن ۹٤۳۳۳۵ تماس حاصل فرمائید

سرمایه‌گذاری در انگلستان

چنانچه مایل باشید در انگلستان سرمایه گذاری نمائیدوبایك‌ایرانی شریك‌شویددرستورانی باسبك ایرانی‌و باغذای‌ایرانی درحال‌بهره‌برداری در منچستر انگلستان با تلفن ۲۳٦۵٦۷۷ یا ۲۳٦۵٤۵۵ با آقای رشیدیان در انگلستان تماس بگیرید .

آگهی دعوت مجمع عمومی فوق‌العاده

بدینوسیله از کلیه سهامداران شرکت پی‌پی بامسئولیت محدود دعوت میشود که در جلسه مجمع عمومی فوق‌العاده شرکت که در تاریخ سی‌ام شهریور ماه ۱۳۵۷ از ساعت ۱٦ در محل تدارکاتی شرکت واقع در خیابان صفی علیشاه کوچه مظفری پلاک ٤ تشکیل میشود حضور بهمرسانند.
دستور جلسه:
۱ـ انتخاب مدیر عامل شرکت
۲ـ ازدیاد سرمایه شرکت
۳ـ شور و تصمیمات دیگر
شرکت پی‌پی با مسئولیت محدود

از ۱۲ شهریور
بدنبال استقبال خوانندگان اطلاعات
نیازمندیهای آموزشی
روزهای یکشنبه، سه شنبه و پنجشنبه
منتشر می‌شود

شوراهای مدارس را در مهرماه تشکیل دهید

هر ناحیه یا اداره آموزش و پرورش یک بازرس مامور رسیدگی به شوراهای مدارس لازم دارد.

تا آغاز سال تحصیلی جدید، دو هفته بیشتر باقی نمانده‌است. وزارت آموزش و پرورش برای ایجاد انجمن های مختلف هرمدرسه باید از هم‌اکنون زمینه رافراهم کند. هر مدرسه ،طبق آئین‌نامه خود که از زمان دکتر صدیق بیادگارمانده‌است دارای انجمن های متعدداز جمله انجمن خانه ومدرسه ، شورای اولیاء اطفال، شورای معلمان و شورای مالی است .

از آنجائی که مشارکت اولیاء اطفال در امور مدرسه ضرورت کامل دارد. لازم است لااقل این شوراها با شرکت دو سوم اولیاء تشکیل شوند و در جلسه انتخابات نیز نمایندگان اداره آموزش و پرورش حضور داشته باشند و با دعوت‌نامه تشکیل انجمن ها ، فتوکپی آئین‌نامه انجمن خانه و مدرسه، شورا و اولیای اطفال و همچنین آئین‌نامه شورای مالی مدرسه ارسال شود تا ولی طفل اهمیت شرکت خود را در انجمن احساس کند همچنین باید برانحاء مختلف لزوم مشارکت اولیاء اطفال در تنظیم امور مدرسه به آنها یادآور شود و برای اینکه این ضمانت اجرایی داشته باشد در هر اداره آموزش و پرورش یا ناحیه تهران یک بازرس خاص برای مطالعه صورتجلسات انجمن های خانه و مدرسه و شورا های دیگر هرمدرسه مامور به کار شود و مکلف باشد خلاصه گزارش کار هر انجمن و شورا را به اداره مرکزی گزارش کند و نظرات آنها را به مقامات بالاتر منعکس سازد و در صورتی که مدیر مدرسه نتواند انجمن و شورای خود را در مهرماه تشکیل دهد علت روشن شود زیرا تشکیل شورا ها در ماه‌های بعد از مهر عملا با تاخیر روبرو خواهد شد و موفقیتی به دست نخواهد آورد.

نظرات و پیشنهادهای فرهنگی

آیا تهران ۱۹ ناحیه آموزشی لازم دارد ؟

● اگر آنطور که وزیر فعلی آموزش و پرورش می‌گوید ، و آئین‌نامه ها هم صراحت دارند مدارس واحد های مستقلی هستند، دیگر لزومی به وجود ۱۹ ناحیه آموزشی در تهران که هرکدام ۷۰ تا ۱۲۰ کارمند دارند و ۱۹ ساختمان بزرگ را اشغال کرده‌اند نیست . باحذف آنها هر سال بیش از یکصد میلیون تومان آزادمی‌شود و بعلاوه بیش از دوهزار معلم نیز بدست می‌آید. ازطرفی ،کارها هم سریعتر انجام می‌شود، زیرا یک اداره کل و یا چند اداره‌کل ، زودتر دستورها را ابلاغ می‌کنند و پول ها را می‌پردازند و مسئله نقل و انتقالات در تابستان نیز حل می‌شود. یکی از کارهای نواحی این است بخشنامه‌ای راکه می‌شود مستقیم به مدرسه فرستاد در ۱۹ اداره ۱۹ بار ماشین و تکثیر کنند و مانند تمام نقاط دنیا پست هم می‌تواند آن را توزیع کند. من پیشنهاد می‌کنم وزیر آموزش و پرورش در این زمینه یک بررسی فوری بعمل آورد .

عزیزالله . ن

چرخان کردن دبستانهای نصفه روز یعنی اجرای فرمان اول اسفند ۵۲

● درحالیکه به آغاز سال تحصیلی آینده دو هفته و چند روز بیشتر باقی نمانده است می‌خواهم بدانم برای چرخان کردن کلاس های دبستان های نصف روزه چه کرده‌اند ؟ باچرخان کردن این کلاس ها است که می‌توان به هدف اصلی فرمان اول اسفندماه سال ۱۳۵۲ همایونی که همانا بالا رفتن کیفیت تدریس است نائل شد ازسوی دیگر آیا سئوال شده است مدارس راهنمائی و یا دبیرستان ها که باید دوسره دایر باشند، یعنی کلاس صبح و بعداز ظهر داشته باشند به دستور چه کسی به صورت نصف روزه درآمده‌اند ، مخصوصا در مدرسه راهنمائی که کودکان غالبا ۱۱ و ۱۲ ساله هستند قادر نیستند از هشت بامداد تا تا۲ بعداز ظهر یکسره در کلاس باشند . طبق قانون یکسره کردن هرمدرسه تنها با رای شورای منطقه‌ای امکان پذیر است و چنین رائی هم جز در مورد ۲-۳ مدرسه صادر نشده است ، خوب است قبل ازسال تحصیلی این مسایل حل شود .

ش . امجدی

خانمها برای احراز مقامهای فرهنگی

● من یک خانم مدیر هستم . سهم را هم‌نمی‌گویم، ولی پیشنهادم می‌تواند مورد توجه قرار گیرد ، درحال حاضر ۹۰ درصد از معلمان مدارس تهران را خانمها تشکیل می‌دهند و یک خانم بهتر می‌تواند با یک خانم درددل کند، بعضی مسائل اصولا طوری است که نمی‌شود آنهارا باآقایان درمیان گذارد و نظر باینکه در سراسر دنیا هم مقام های فرهنگی ازمیان خانم ها انتخاب می‌شوند، بدلیل علاقه بیشتری که به بهبود آموزش و پرورش دارند و نیز ازدرگیری های خارج از مدرسه گریزانند، پیشنهاد می‌کنم که مقام های آموزش و پرورش نواحی و ادارات اجرائی و بازرسها ازمیان خانمهای فرهنگی لایق و بی‌نظر انتخاب شوند . این را هم بدانید خانمها در اجرای مقررات محافظه‌کارترند.

آیا دوباره تجارت وارد آموزش و پرورش میشود؟

در حالی که خریدن مدارس غیردولتی از طرف دولت ادامه دارد، هفته قبل آئین‌نامه ایجاد مدارس خصوصی انتشار یافت. ضمن اینکه از این کار تعجب کردم به مطالعه این آئین‌نامه که خلاصه‌ای از آن در روزنامه‌ها چاپ شده بود پرداختم و از آنجا که سال ها در آموزش و پرورش مملکت خدمت کردم موقعی که دیدم شرایط تحصیلی و فرهنگی بودن را از متقاضی امتیاز مدرسه غیر دولتی حذف کرده‌اند متاثر شدم.

طبق آئین‌نامه های قبلی برای متقاضی مدرسه غیر دولتی شرایط تحصیلی یعنی داشتن مدارک تحصیلی مناسب و سوابق تدریس در نظر گرفته شده بود، به عبارت دیگر مثلا اجازه تاسیس دبیرستان بکسی داده می‌شد که علاوه بر پنج سال سابقه تدریس، مدرک لیسانس هم داشت . یعنی تجارت را از آموزش و پرورش جدا کرده بودند و حق هم همین بود .

بیاد دارم سال ۴۹ یا ۵۰ بود که شورای آموزش و پرورش تهران برسر اینکه یک درشکه‌دار بازنده امتیاز مدرسه‌ای در جنوب تهران (خیابان شیر و خورشید ـ سه راه انبار نفت) شریک شده بود جنجالی به پا کرد و مطبوعات روز هاذر این زمینه مطلب نوشتند .

خوبست در این آئین‌نامه پیش از آنکه به تصویب مقام قانونی یعنی شورای عالی آموزش و پرورش برسد تجدید نظر شود و اصولا سئوال من این است چرا در جایی که هزاران مدرسه غیر دولتی عملا دولتی شده‌اند، مادوباره به فکر صدور اجازه تاسیس مدرسه غیر دولتی برآمده‌ایم . خوب است فلسفه این کار لااقل اعلام شود تا همگان اظهار نظر کنند و بعد «فکر» بمورد اجرا گذارده شود.

یک فرهنگی بازنشسته (تلفنی)

دردد لهای فرهنگی

مدرک تحصیلی معلم باید مطابق رشته‌ای که تدریس می کنند باشد

● فرزند من درمدرسه راهنمایی تحصیلی تهران درس می‌خواند و تجدیدی شده است. دراین هفته به مدرسه آنها رفتم. مدرسه مشغول به‌عمل آوردن امتحانات تجدیدی بود. ضمن صحبت بامدیر مدرسه ازاو خواستم اسامی معلمان سال آینده فرزندم را بامدرک تحصیلاتشان در اختیار من بگذارد تا اگر مناسب نبودند اورا به‌مدرسه دیگری ببرم و قتی که لیست معلمانش رادر اختیار من گذارد دیدم تقریبا هیچکدام مدرک تخصصی ندارند و غالبا آموزگارانی بوده‌اند که ضمن کار، لیسانس گرفته‌اند و هرکدام بذوق خود موادی را برای تدریس انتخاب کرده‌اند. مثلا معلم ریاضی لیسانسیه زبان فرانسه بود. معلم تاریخ و جغرافیا لیسانسیه تغذیه و معلم فیزیک و شیمی لیسانسیه خانه‌داری از دانشگاه فرح (مدرسه سابق عالی دختران) بود !

خوب است وزارت آموزش و پرورش فقط آموزگارانی راپس از گرفتن مدرک لیسانس به دوره راهنمایی یادبیرستان منتقل کندکه مدرک تحصیلی آنها به درد تدریس در دوره راهنمایی دبیرستان بخورد وگرنه آنها را ارتقاء گروه بدهد، ولی درهمان آموزش ابتدایی باقی بگذارد و اصولا چه بهتر که دبیران مطابق مدرک تخصصی خود درس بدهند وکلاس قبول کنند .

علی نوکلی‌راد

قانون تبعیض پذیر !

● قانون باید جامع‌باشد. چندی پیش آمدند برای رسمی کردن معلمان مدارس غیردولتی که‌قبل از مهر ۵۳ مشغول به‌کار شده بودند قانونی از مجلس گذراندند و قید کردند که سوابق این معلمان به حساب خواهد آمد، ولی حساب نکردند که بسیاری از معلمان رسمی وزارت آموزش و پرورش قبل از استخدام شدن، سال ها در مدارس غیردولتی که اینک تحت عنوان «مدارس مشمول فرمان» دولتی شده‌اند کار کرده‌اند و این‌عده ازآنجاکه قانون تبعیض پذیر نیست به‌استناد قانون جدید تقاضا خواهند کرد سوابق آنان‌در مدارس غیر دولتی نیز احتساب شود، امّا اینک که ما با این استدلال بمکارگزینی اداره آموزش و پرورش مراجعه‌میکنیم میگویند قانون فقط درمورد معلمان مدارس غیر دولتی اجرا می‌شود !

من تا سال ۵۰ معلم مدرسه غیر دولتی بودم و چون دستمزد کمی حدود ۳۰۰ تومان دریافت می‌داشتم و ازطرفی به شغل معلمی علاقمند بودم در کنکور دانشسرا شرکت کردم و به‌استخدام رسمی دولت درآمدم و اینک این سئوال برایم مطرح شده است که میان سوابق من در مدرسه غیر دولتی باسوابق یک معلم مشمول فرمان چه‌فرقی است که سوابق اورا به‌حساب می‌آورند، ولی سوابق‌مرا انکار می‌کنند.

اولا خواستم بابیان این مطلب تقاضا کنم ماراهم مشمول قانون جدید کنند، ثانیا منبعد هنگام انشاء قانون طوری کلمات و عبارات را انتخاب کنند که جامعیت قنون محفوظ بماند.

ف . یمینی (کرج)

مشاور فرهنگی ما

تلفن ۳۲۸۳۳۳ ازساعت ۸ تا ۱۴

آگهی مناقصه شماره ۳۸ر۳۷

شرکت ملی صنایع فولاد ایران در نظر دارد یک دستگاه کامیون حمل سیمان فله با پمپ سیمان و سایر وسائل مورد نیاز برای انتقال سیمان از کامیون به سیلو خریداری نماید .

شرایط مناقصه

۱ـ محل تحویل : اصفهان .
۲ـ مدت تحویل : حدودیک ماه پس از عقد قرارداد .
۳ـ شرکت کنندگان در مناقصه باید پیشنهادات خود را حداکثر تا ساعت نه صبح روز شنبه هشتم مهر ماه سال جاری بدفتر شرکت واقع در خیابان جم شماره ۱۵ تسلیم دارند . حضور پیشنهاد دهندگان یا نمایندگان آنها که کتبا معرفی شده باشند در موقع افتتاح و قرائت پیشنهادات بلامانع است .
۴ـ شرکت کنندگان در مناقصه باید یک ضمانتنامه قابل تمدید به مبلغ پانصد هزار (۵۰۰۰۰۰) ریال که حداقل سه‌ماه پس از تاریخ افتتاح پیشنهادات ، اعتبار داشته و بنام شرکت ملی صنایع فولاد ایران صادر گردیده باشد ، بضمیمه پیشنهادات خود تسلیم نمایند .
۵ـ به پیشنهاداتیکه پس از تاریخ مقرر تسلیم گردد و همچنین به پیشنهاداتیکه مبهم یا مشروط یا فاقد سپرده باشد ، ترتیب اثر داده نخواهد شد .
۶ـ برنده مناقصه باید قبل از انعقاد قرارداد ، سپرده حسن انجام معامله که نباید کمتر از ده درصد کل مبلغ قرارداد باشد بصورت تضمین‌نامه بانکی بسپارد .
۷ـ برندگان اول و دوم حداکثر ظرف مدت یک ماه پس از افتتاح پاکت های پیشنهاد ، تعیین خواهند شد .
۸ـ شرکت ملی صنایع فولاد ایران در رد یا قبول هر یک یا تمام پیشنهاد ها مختار خواهد بود .
۹ـ سایر اطلاعات و جزئیات مناقصه در اسناد مناقصه مندرج است .
۱۰ـ نمایندگان داوطلب شرکت در مناقصه که کتبا معرفی شده باشند ، می‌توانند در ساعات اداری روز های شنبه ۱۸ و یکشنبه ۱۹ و دوشنبه ۲۰ شهریور ماه سال جاری جهت دریافت اوراق مناقصه به امور خرید این شرکت به نشانی فوق‌الذکر مراجعه نمایند .

شرکت ملی صنایع فولاد ایران

دنیای ورزش شنبه‌ها منتشر میشود

شهرداری پایتخت

آگهی خلاصه حساب درآمد و هزینه عمومی شهرداری پایتخت درپایان دوره مالی ۱۳۵۶

دراجرای ماده هفتاد و یک قانون شهرداری بدینوسیله خلاصه حساب درآمد و هزینه عمومی شهرداری پایتخت درپایان اسفندماه ۱۳۵۶ که در نود و هفتمین جلسه انجمن شهر پایتخت مورخ بیست وهشتم امرداد ماه ۱۳۵۷ تصویب و بشماره ۱۰۸۲ ـ بیست و نهم مرداد ماه ۱۳۵۷ به شهرداری پایتخت ابلاغ شده است جهت استحضار همشهریان گرامی منتشر میشود .

شرح هزینه	مبلغ بریال	شرح درآمد	مبلغ بریال
امور عمومی		**درآمد های مستمر**	
شامل هزینه های اداری و پرسنلی و رفاه و بهداشت کارکنان ، کمکها ، دیون وتعهدات	۱٬۲۴۸٬۳۳۷٬۳۱۳	شامل دریافتی از وزارت کشور ،عوارض بر ارتباطات ، پیشه‌وران ، کسب و فروش و ساختمان	۵٬۰۷۸٬۸۲۶٬۸۷۷
امور عمرانی و بهسازی		**درآمد های غیر مستمر**	
شامل هزینه های عمرانی ، بهداشت ، ترافیک و زیبا سازی شهر	۲٬۴۶۴٬۴۸۹٬۴۹۴	شامل درآمد ، آب‌بها ، بقایا و سایردرآمد های متفرقه	۵۶۷٬۰۳۱٬۵۶۶
امور ایمنی			
شامل هزینه های احداث و نگهداری مسیل ها و کانالها ،دفاع غیرنظامی ، تسهیلات و تاسیسات شهری	۲۱۱٬۲۷۸٬۸۵۰	شامل درآمد مربوط بعوارض ترافیک ، امور خیریه و درآمد حاصل از خدمات	۳٬۵۰۵٬۸۶۰٬۲۱۱
امور اجتماعی و سهمیه ها		**موجودی و کمکها**	
شامل هزینه های مربوط به پرداخت های خیریه بموسسات و سهمیه سازمان رابسته و هزینه های ازمحل مصوبات	۲٬۴۶۱٬۰۳۸٬۲۷۲	کمک دولت بابت ترمیم دستمزد کارگران	۱٬۱۸۴٬۰۰۰٬۰۰۰
خدمات مناطق		**سایر دریافتی ها**	
شامل کلیه هزینه های پرسنلی و اداری و عمرانی مناطق دوازده‌گانه	۳٬۵۶۲٬۱۱۳٬۹۹۸	شامل کلیه دریافتهای واسطه‌ای و وجوه خارج ازبودجه	۲٬۷۷۹٬۲۵۸٬۴۶۶
سایر پرداخت ها			
شامل پرداختهای وجوه واسطه‌ای	۲٬۴۵۵٬۸۹۴٬۲۴۰		
جمع کل پرداختها	۱۲٬۴۰۴٬۱۵۲٬۱۶۷		
مازاد دریافت نسبت به پرداخت	۷۱۰٬۸۲۴٬۹۵۳		
	۱۳٬۱۱۴٬۹۷۷٬۱۲۰		۱۳٬۱۱۴٬۹۷۷٬۱۲۰

م الف ۱۵۱۰۹ ۱ـ۲

شهردار پایتخت

شهرداری پایتخت

آگهی خلاصه حساب درآمد و هزینه نوسازی شهرداری پایتخت در پایان دوره مالی ۱۳۵۶ در اجرای ماده هفتاد ویک قانون شهرداری بدینوسیله خلاصه حساب درآمد و هزینه نوسازی درپایان اسفند ماه ۱۳۵۶ که در نودوهفتمین جلسه انجمن شهر پایتخت مورخ بیست و هشتم مرداد ماه ۱۳۵۷ تصویب و بشماره ۱۰۸۲ مورخ ۲۹ر۵ر۱۳۵۷ به شهرداری پایتخت ابلاغ شده جهت استحضار همشهریان گرامی منتشر مینماید .

شرح	مبلغ بریال	شرح	مبلغ بریال
هزینه نوسازی در پایان دوره مالی ۱۳۵۶	۱٬۹۳۵٬۴۷۳٬۴۶۳	وصولی درآمد نوسازی در سال ۱۳۵۶	۲٬۱۴۶٬۳۴۵٬۳۶۴
بدهکاران و تنخواه گردانها	-	بستانکاران (حساب عمومی)	۱۶٬۴۳۹٬۰۸۱
موجودی بانک در پایان دوره مالی ۱۳۵۶	۲۲۷٬۳۱۰٬۹۸۲	موجودی در اول سال ۱۳۵۶	-
	۲٬۱۶۲٬۷۸۴٬۴۴۵		۲٬۱۶۲٬۷۸۴٬۴۴۵

م الف ۱۵۱۰۹ ۱ـ۲

شهردار پایتخت

شرکت ملی ذوب آهن ایران

شرکت ملی ذوب آهن ایران

آگهی پذیرش دانش آموز بهیاری

آموزشگاه بهیاری آریامهر وابسته به شرکت ملی ذوب آهن آریامهر برای سال تحصیلی ۵۸ ـ ۱۳۵۷ تعدادی داوطلب دختر و پسر از طریق امتحان ورودی و مصاحبه با شرایط و امتیازات زیر میپذیرد .

شرایط

۱ـ داشتن کارنامه قبولی سوم راهنمائی
۲ـ حداقل سن ۱۶ سال و حداکثر ۲۲ سال تمام
۳ـ مجرد بودن (برای داوطلبان دختر)
۴ـ داشتن دونفر معرف مورد قبول آموزشگاه
۵ـ سلامت جسم و روان
۶ـ انجام خدمت وظیفه یا معافیت قانونی از خدمت مزبور (برای داوطلبان پسر)

امتیازات

دوره تحصیلی در آموزشگاه سه سال و برای دانش آموزان دختر بصورت شبانه روزی بوده کلیه هزینه های غذائی و سکونت (برای دختران) و اونیفورم بعهده آموزشگاه بوده و از نظر هزینه تحصیلی مکفی نیز بهره‌مند خواهند بود .به فارغ‌التحصیلان دیپلم کامل متوسطه داده خواهد شد وبه استخدام رسمی شرکت سهامی ذوب آهن آریامهر درخواهند آمد واز حقوق ومزایای مکفی ومزایای بازنشستگی و پس‌انداز خاص کارکنان شرکت برخوردار خواهند شد.

داوطلبان میتوانند جهت آگاهی بیشتر و ثبت نام همه روزه تا تاریخ ۲۸ر۶ر۳۷ به‌استثنای روز های پنجشنبه وجمعه وایام تعطیل ازساعت ۷ الی ۱۶ به‌شعبه اداره کاریابی واستخدام شرکت سهامی ذوب آهن آریامهر واقع دراصفهان خیابان چهارباغ عباسی نرسیده به‌چهارراه نطرساختمان روابط عمومی ذوب آهن آریامهر یا به اداره کاریابی واستخدام کارگزینی کل ذوب آهن آریامهر واقع در کیلومتر ۴۵ جاده اصفهان ـ شهرکرد مراجعه فرمایند. آزمایش ورودی در ساعت ۱۰ صبح روز سه‌شنبه ۲۸ر۶ر۳۷ درشعبه اداره کاریابی و استخدام شرکت دراصفهان ساختمان روابط عمومی ذوب آهن آریامهر انجام خواهد شد .

م الف ۱۲۵۳۵ ۱ـ۱۰

گفتگو با صاحبان صنایع و بازرگانان درباره سیر نزولی ارزش دلار

اثرات منفی سقوط دلار براقتصاد کشور

درمدت ۴ ماه، لیره انگلیس ۹ ریال، ین ژاپن ۶ ریال ترقی کرده است

درچند ماهه اخیر سیرنزولی ارزش نرخ فروش ارزهای مذکور دلار امریکا نسبت به ارزهای درهفته اول اردیبهشت ماه سال بسیاری از کشورهای مختلف جاری بشرح زیر بوده است، بخصوص نسبت به کلیه ارزهای معتبر جهان موجب افزایش فوق‌العاده قیمت پولهای خارجی درایران شده است.

نرخ دلار امریکا درسال جاری دربانکهای ایران ثابت مانده و به قیمت ۷۰/۶۰ ریال بفروش میرسد، درحالیکه نرخ فروش کلیه ارزهای خارجی درسال جاری دربانکهای کشور از جمله لیره انگلیس ـ فرانک سویس ـ مارک آلمان فدرال ـ فرانک فرانسه ـ وین ژاپن از ۱/۲۰ ریال تا ۹ ریال ترقی کرده است.

دیروز نرخ فروش این ارزها دربانکهای کشور بشرح زیر اعلام شد:

لیره انگلیس ۱۳۸/۷۵ ریال ـ فرانک سویس ۴۴/۵۰ ـ مارک آلمان فدرال ۳۶ ریال یکصدین ژاپن ۳۷/۴۰ ریال، فرانک فرانسه ۱۶/۵۵ ریال، درحالیکه صادرات کالاهای غیر نفتی محصول ایران به‌خارج از کشور بوده است، مبالغ زیان ایران از این طریق فوق‌العاده زیاد بوده است و قسمت عمده این زیان متوجه خزانه عمومی گردیده است. این عده افزودند دراین مدت ارزش بیش از ۹۰ درصد صادرات ایران به خارج برپایه دلار بوده است و بهمین دلیل افزایش ارزش ارزهای خارجی از جمله، مارک و فرانک به زیان مابوده است، بطور مثال ایرانیها درمقابل خرید کالا از آلمان باید مارک بپردازند ولی آنچه از ایران به کشور مذکور صادر میشود باستثنای فرش دستباف باید با دلار دریافت کنند.

این بازرگان گفت: چون درایران ارزش دلار برپایه ریال است و نرخ دلار دراین کشور ثابت مانده، بهمین دلیل قسمت عمده زیان ناشی از کاهش ارزش دلار متوجه دولت و مقدار کمی از آن متوجه بازرگانان و صاحبان صنایع است.

زیان ناشی از کاهش دلار

امروز چندتن از بازرگانان و صاحبان صنایع درباره مقدار سود و زیان صادر کنندگان وارد کنندگان و صاحبان صنایع از نوسان های ارزی اخیر مطالبی اظهار داشتند. که نظربه اهمیت آن خلاصه‌ای از این گفتگو بشرح زیر نقل میگردد.

چندتن از بازرگانان گفتند براساس امارگمرک ایران چون درسالهای اخیر واردات کشور از خارج بخصوص کالاهای مصرفی و مواد غذائی بیش از بیست برابر

تفسیر اقتصادی

توجه به کشاورزی، ضرورت اساسی روز (۱)

سرمایه هائی که در کشاورزی به مصرف رسید نتیجه مطلوب ببار نیاورد

حبیب چینی

کشاورزی کشور با آنچنان نابسامانی روبروست که دولت جدید ناچار شده است رسیدگی به آنرا از اولویت خاص برخوردار سازد. چنین امری، در حالیکه ما سالهای بدی نداشته‌ایم و خشکسالی حاد یا زمستانهای سخت را نگذرانده‌ایم، هیچ علت دیگری جز نداشتن مدیریت نمیتواند داشته باشد.

باید با صراحت و قاطعیت گفت که متاسفانه در اثر برنامه ریزیهای غلط و اجرای نادرست تقریبا همه برنامه‌های کشاورزی، امروز با کشاورزی اشفته و در هم و بکلی بی برنامه روبرو هستیم فاصله شهر و روستا زیادتر شده و کشاورزان گروه گروه به شهرها روی آورده‌اند و روستاها را تهی و شهرها را با تراکم جمعیت و مشکلات ناشی از آن روبرو ساخته‌اند. تا آنجا که اینک نه فقط مشکل کمبود نیروی انسانی و پائین آمدن سطح تولید در روستاها مطرح است، بلکه همچنین تراکم بی حد و حصر روستائیان در شهرها که در جستجوی کار، منزل، وسیله نقلیه و متقاضی خدمات رفاهی گوناگون هستند، بصورت مشکلی مضاعف مطرح است.

این نکته بارها عنوان شده است که با پیشرفت اقتصاد کشور هجوم روستائیان به شهرها و باصطلاح سرریز اضافه جمعیت روستا به شهر، ناگزیر است و در این میان کشورهای صنعتی اروپائی مثل زده شده‌اند. اما باید گفت این قیاس، مع الفارق است زیرا که نسبت جمعیت روستائی با کل جمعیت و نسبت ارزش افزوده بخش کشاورزی با تولید ناخالص ملی، در هر جامعه باید سازگار با خصلت جغرافیائی و امکانات تولیدی هرجامعه باشد و نمیتوان در این زمینه رقم ثابتی بدست داد.

بطور کلی در کشورهائی مثل فرانسه و آلمان فدرال هر در صدی از جمعیت که در کشاورزی کار میکنند همان در صد را هم از تولید ناخالص ملی ایجاد میکنند. مثلا در فرانسه ۹ درصد از جمعیت فعال، به کار کشاورزی اشتغال دارند ۹ در صد از تولید ناخالص ملی نیز از بخش کشاورزی تامین میشود. در آلمان فدرال ۶ درصد از جمعیت فعال، در کشاورزی بکار مشغول هستند و ۶ در صد از تولید ناخالص ملی نیز از بخش کشاورزی تامین میشود. مفهوم دیگر این ارقام اینست که نسبت بازدهی به جمعیت در کشاورزی و دیگر رشته‌ها در مجموع، متعادل شده است. با اینهمه از نقطه نظر مملکتی، فقط حفظ این نسبت مطرح نیست، بلکه این مساله هم مطرح است که آنچه از تولید ناخالص ملی که از بخش کشاورزی تامین میشود آنقدر قابل ملاحظه باشد که خود کفائی یا لااقل خود کفائی نسبی را در این زمینه عملی سازد و مردمی که در دیگر بخشهای اقتصادی فعالیت میکنند از محل تولید داخلی کشاورزی تغذیه شوند تا در موارد اضطراری، و یا هنگامی که با کمبودهای ارزی روبرو هستیم با دشواریهای غیر منتظره روبرو نشویم.

براساس آمار موجود در کشور ما در سال ۱۳۵۱ حدود ۱۶/۸۹۹/۱۰۰ نفر در روستاها ساکن بوده‌اند که ۵۳/۲ درصد کل جمعیت کشور را تشکیل میدادند، و از این تعداد، حدود ۴/۶۹۷/۰۰۰ نفر یعنی ۳۶ درصد آنها فعال بوده‌اند. بعبارت دیگر ۶۰/۸ درصد جمعیت فعال کشور در روستا ساکن بوده‌اند و این عده فقط ۹/۵ درصد تولید ناخالص ملی را (به قیمت ثابت) تولید میکردند. در حالیکه اگر براساس استانداردهای فرانسه یا آلمان فدرال بخواهیم قضاوت کنیم یا باید ۶۰/۸ درصد از تولید ناخالص ملی ما از کشاورزی بدست آید و یا جمعیت فعال در کشاورزی از ۶۰/۸ در صد به ۹/۵ درصد تقلیل یابد. اما میدانیم که این امر میسر نیست. در وضع کشاورزی ایران، با داشتن زمینهای معدود و فقیر کشاورزی، کمی بارندگی و تغییرات شدید درجه رطوبت و حرارت هوا، نداشتن دانش کافی کشاورزی، کمبود وسائل مکانیکی و دیگر عوامل نامساعد، نمیتوان انتظار داشت که هر در صد از جمعیت فعال که در کشاورزی کار میکنند به همان نسبت تولید ناخالص ملی را بوجود آورند و از آنجا که اگر به هر حال چنین نسبتی در درآمد کشاورزان و شهرنشینان بوجود نیاید، خواه ناخواه نقل و انتقالات غیر ضروری نیروی انسانی از روستا به شهر متوقف شدنی نخواهد بود، دولت باید روش کمک به کشاورزان را به منظور اینکه نهایتا از اختلاف درآمدهای شهر و روستا کاسته شود، دنبال کند.

ذکر این نکته ضروری است که در ۱۵ سال اخیر سرمایه گذاریهای عمده‌ای از طرف بخش دولتی و خصوصی در کشاورزی بعمل آمد، لیکن متاسفانه نارسائیهای مدیریت سبب شد که از این سرمایه گذاریهای انبوه نتیجه دلخواه بدست نیاید.

در برنامه عمرانی هفت ساله اول رویهم ۳/۳ میلیارد ریال اعتبار بمصرف امور کشاورزی رسید در حالیکه طی سال ۱۳۵۶ مبلغ ۷۵/۷ میلیارد ریال برای امور کشاورزی اختصاص داده شد و این رقم در بودجه سال جاری به ۱۰۶ میلیارد ریال رسیده است.

بعلاوه ۷۵ میلیارد ریال نیز به برنامه‌های تامین و توسعه منابع آب اختصاص یافته است. با اینهمه، اینک از نقطه نظر کشاورزی در وضعی کاملا مخاطره انگیز قرار داریم. متاسفانه نه فقط با توسعه اعتبارات کشاورزی حجم تولید به همان نسبت افزایش نیافته، بلکه در بسیاری موارد، قدر مطلق آن نیز به طرز محسوس و تامل برانگیز پائین آمده است و باین ترتیب باید اعتراف کرد سوء مدیریت سبب اتلاف همه منابع مالی در این راه شده، در حالیکه میدانیم تامین اعتبارات هنگفت مذکور، با چه کوشش و فداکاری در زمینه افزایش قیمت نفت بدست آمده و در حقیقت سرمایه‌های بی جانشین کشور صرف شده و نتیجه معکوس در زمینه کشاورزی بدست آمده است. (بحث خود را ادامه خواهیم داد).

در بورس تهران ۲۴۹/۲۲ میلیون ریال معامله شد

بر اساس گزارش سازمان بورس تهران، دیروز در سازمان مذکور ۲۴۹/۲۲ میلیون ریال اوراق بهادار بشرح زیر مورد معامله قرار گرفت:

سهام بانکها وشرکتها ۴۳/۱۵ میلیون ریال

اوراق قرضه دولتی ۱۹۶ میلیون ریال وقرضه گسترش مالکیت ۱۰ میلیون ریال.

در روز مذکور نرخ سهام تولید وتصفیه روغن ۶۰ ریال، سیمان فارس وخوزستان ۲۵۰۰ ریال وپولاد سازی شهریار ۱۵۰ ریال تنزل کرد.

نیازمندیهای اقتصادی

نرخ خرید و فروش ارز در بانکهای کشور

نوع ارز	نرخ خرید	نرخ فروش
یک دلار امریکا	۷۰/۳۵	۷۰/۶۰
یک دلار کانادا	۶۱/۲۵	۶۱/۵۰
یک دلار استرالیا	۸۱/۴۵	۸۱/۸۰
یک لیره انگلیس	۱۳۶/۷۰	۱۳۸/۳۰
یک مارک آلمان غربی	۳۵/۵۰	۳۵/۹۰
یک فرانک سوئیس	۴۳/۷۰	۴۴/۱۵
یک فرانک فرانسه	۱۶/۲۵	۱۶/۴۵
یکصدفرانک بلژیک	۲۲۶	۲۲۸
یک صد لیر ایتالیا	۸/۴۵	۸/۶۰
یک فلورن هلند	۳۲/۷۰	۳۳/۱۰
یک کورن سوئد	۱۵/۸۵	۱۶/۰۵
یک کورن نروژ	۱۳/۴۵	۱۳/۶۰
یک کورن دانمارک	۱۲/۹۰	۱۳/۰۵
یک شیلینگ اتریش	۴/۸۷	۴/۹۷
یک صدین ژاپن	۳۷	۳۷/۴۰
یکصدروپیه هندوستان	۸۶۰	۸۸۰
یک دینار کویت	۲۵۸/۵۰	۲۶۲
یک دینار عراق	۲۳۰۱	۲۴۱/۵۰
یک دینار بحرین	۱۸۱/۵۰	۱۸۶/۵۰
یک ریال سعودی	۲۱	۲۱/۵۰
یک درهم امارات عربی متحده	۱۸/۰۵	۱۸/۹۵

مضنه های بالا تابع نوسانات بازار یمیباشد

شرکتهای جدید التاسیس

نام شرکت	موضوع شرکت	میوسین ومدیران
قاند	امور ساختمانی وراهسازی	داراب قاسمیان
ایمن ساز	ساختمانی وراهسازی	خسرو شریف پور
مؤسسه حسابرسی ـ محیطی	ساختمانی حسابرس ومشاورت در امور مالی	هوشنگ محیطی
بازرگانی وتدارکی	انجام امور بازرگانی مجاز	محمد علی روان
ترای بتون	معاملات مصالح ساختمانی	مطلب احمدی زاده
پستازگاز	ماشین آلات ساختمانی	
هونگ چاه	کشاورزی وفراورده‌های گوشتی	عبد الحسین سعیدی
بوبک	ساختمانی وتاسیساتی	احمد تاباق
دنیای کودک	تولید وفروش لوازم برای کودک	حیدر علی کیهانی بروجین
خدمات میدان اسب دوانی	وارد کردن وفروختن اسبهای اصیل	رضا نیکومنش
فرح آباد	مقاطعه راه وساختمان	استانلی هو
لی لی پوت	ساختمانی وراهسازی	محمد ابراهیم غنیمتی
اشکلس	ابنیم وتاسیسات	جمشید آتشکاری
لنگرگاه	انجام امور بازرگانی	محسن یحیوی
ایران تالبت	اجرای پروژه‌های تاسیساتی	خلیل خلیلی عراقی
تاپمر چنت	راه وساختمان	محمد حسین سرکارانی
استان سازبا	تولید انواع دارو	فرامرز خواجه
ساواقارم	صادرات و واردات کالاهای مجاز	دکتر ایرج هارونیان
نجاتفر		اسحق نجات حیم

صادرکنندگان پسته برای رفع مشکل صادرات پسته ایران به ژاپن کمک خواستند

امریکا بزرگترین خریدار پسته ایران ظرف پنجسال آینده از واردات پسته بی نیاز خواهد شد

صادر کنندگان پسته ایران از وزارت بازرگانی درخواست کردند که همزمان با سفرنخست وزیر و اعضاء هیات اقتصادی ژاپن به ایران گفتگوهائی برای حل مشکل صادرات پسته ایران به آن کشور انجام دهند.

صادر کنندگان پسته از وزیر بازرگانی درخواست کردند که درمذاکرات با مقامات ژاپنی توجه آن دولت را به لغو ۲۰ درصد سود بازرگانی پسته وارداتی به آن کشور جلب کنند. دولت ژاپن از کاجو (بادام هندی) فندق ترکیه و انواع مغز وارداتی از برزیل، سود بازرگانی دریافت نمیکند ولی از پسته وارداتی ایران که یکی دیگر از انواع خشکبار است ۲۰ درصد سود بازرگانی میگیرد.

صادرکنندگان پسته ایران معتقدند درصورتیکه این مسئله بامقامات ژاپنی مطرح شود مشکل صادرات پسته ایران حل خواهد شد.

ژاپن سال گذشته از ایران ۴ میلیون دلار پسته خریده است و چون بازار مصرف این کشور بسرعت درحال گسترش است درصورتیکه سود بزرگانی ۲۰ درصد لغو شود، صادرات پسته ایران به ژاپن رونق خواهد گرفت.

باید توجه داشت امریکا که بزرگترین خریدار پسته ایران بود با کاشت نهال پسته ظرف یکی دوسال اخیر ظرف پنجسال آینده حدود ۲۵ هزارتن تولید پسته خواهد داشت.

واردات پسته این کشورتاکنون حدود ۱۴ هزارتن درسال بود که حدود نیمی از آن بوسیله ایران صادر میشد.

گسترش صادرات پسته ایران به ژاپن طی سالهای آینده میتواند جبران عدم صدور پسته ایران به امریکا را بکند، چرا که ظرف پنجسال آینده امریکا با بهره برداری از تولیدات داخلی خود از واردات پسته خارجی بی نیاز خواهد شد.

اطلاعیه گمرک ایران

قابل توجه کلیه واردکنندگان بازرگانان وصاحبان کالاهای متروکه

همانطوریکه قبلا به آگاهی رسیده تسهیلات استثنائی گمرک ایران در زمینه پنجاه درصد تخفیف در هزینه انبارداری و سهردن ضمانتنامه بانکی در قبال هزینه‌انبرداری و حقوق گمرکی و سود بازرگانی و سایر هزینه‌های متعلقه برای ترخیص کالاهائی که تاتاریخ ۲۴ر۳ر۱۳۵۷ در گمرکات موجود بوده‌اند ، فقط تاپایان شهریور ماه ۱۳۵۷ برقرار خواهد بود.

بدیهی است پس از پایان مهلت مذکور گمرک ایران بر طبق مقررات سریعا نسبت به خروج و حراج و فروش کالاهائی که مدت توقف قانونی آنان سپری شده است اقدام لازم بعمل خواهد آورد.

لذا مجددا ازکلیه وارد کنندگان و صاحبان کالاهای موجود درگمرکات دعوت مینماید برای استفاده ازاین موقعیت ویژه و سایر تسهیلاتی که در زمینه کاهش تشریفات گمرکی بعمل آمده‌است ، هرچه‌زودتر نسبت به ترخیص کالاهای خود قبل از پایان شهریور ماه اقدام فرمائید.

م الف ۱۴۸۹۷

شرکت ملی ذوب آهن ایران

آگهی استخدام دیپلمه طبیعی، ریاضی، ادبی برای کارآموزی مترجمی زبان روسی

شرکت سهامی ذوب آهن آریامهر برای تکمیل کادر مترجمی خود بتعدادی دیپلمه باحقوق و مزایای مکفی ازطریق مسابقه ورودی ومصاحبه باشرایط زیر احتیاج دارد :

۱ـ دارابودن دیپلم کامل متوسطه در یکی از رشته های طبیعی، ریاضی ادبی .
۲ـ حداقل معدل کل ۱۲ (دوازده)
۳ـ حداکثر سن ۲۸ سال تمام .
۴ـ داشتن سلامت کامل بتائید بهداری و بهداشت ذوب آهن آریامهر
۵ـ انجام خدمت نظام وظیفه یا معافیت دائم ازخدمت مزبور .
۶ـ سپردن تعهد خدمت

داوطلبان می‌توانند جهت آگاهی بیشتر وثبت نام با در دست داشتن مدارک پرسنلی همه روزه باستثنای روزهای ۵شنبه وجمعه وایام تعطیل تاتاریخ ۱ر۷ر۵۷ از ساعت ۷½الی ۱۶½ به شعبه اداره کاریابی واستخدام شرکت واقع دراصفهان چهار باغ عباسی نرسیده به چهارراه نظر ساختمان روابط عمومی ذوب آهن آریامهر مراجعه نمایند . مسابقه ورودی در ساعت ۱۵ روز شنبه ۱ر۷ر۵۷ در مرکز آموزش متالوژی شرکت سهامی ذوب آهن آریامهر انجام خواهد شد .

شرکت ملی صنایع پتروشیمی

آگهی استخدام

شرکت ملی صنایع پتروشیمی جهت تکمیل کادر کارگری شرکت سهامی پتروشیمی آبادان در کارخانه پولیکای کرج واقع در شهر صنعتی کرج به تعدادی کارگر مرد نیازمند است .

شرایط :

۱ـ متدین بیکی از ادیان اسلام ـ مسیحی ـ کلیمی ـ زرتشتی
۲ـ حداکثر سن ۴۰ سال (متولدین سال ۱۳۱۷ به‌بعد)
۳ـ داشتن حداقل چهارم ابتدائی یا گواهی‌نامه پایان تحصیلات پیکار با بیسوادی
۴ـ داشتن تندرستی کامل طبق تشخیص بهداری صنعت نفت و پتروشیمی

افرادی که دارای سوابق کار درشته های فنی بوده‌و در سنین کمتری باشند حق تقدم خواهند داشت.

داوطلبان واجد شرایط میتوانند با در دست داشتن اصل وفتوکپی مدرک تحصیلی مدرک نظام وظیفه ،فتوکپی شناسنامه و چهار قطعه عکس همه روزه باستثنای ایام تعطل از ساعت ۸ صبح تا یك بعداز ظهر از تاریخ شنبه ۱۸ر۶ر۱۳۵۷ تاپایان روز چهار شنبه ۲۹ر۶ر۱۳۵۷ جهت ثبت نام بنشانی های زیر مراجعه نمایند .

۱ـ کرج شهر صنعتی کرج ـ کارخانه پولیکا
۲ـ تهران ـ خیابان شاهرضا ـ کاخ شمالی کوچه احمدی شماره ۲ شرکت سهامی پتروشیمی آبادان

تاریخ مصاحبه در موقع ثبت نام اعلام خواهد شد .

چنانچه تعداد متقاضیان واجد شرایط بیش از تعداد مورد نیاز باشد انتخاب افراد از طریق آزمایش بعمل خواهد آمد . م الف ۱۴۳۲۶

اطلاعیه دانشگاه سپاهیان انقلاب ایران در مورد ثبت نام پذیرفته شدگان در رشته‌های «راهنمائی ومشاوره»

(شماره رشته ۳۹۹) و علوم تربیتی (شماره رشته ۳۹۸) دانشکده علوم تربیتی برای سال تحصیلی ۵۸ ـ ۱۳۵۷

دانشکده علوم تربیتی دانشگاه سپاهیان انقلاب ایران، از قبول شدگان آزمایش همگانی سازمان سنجش آموزش کشور در سال تحصیلی ۵۸ـ۱۳۵۷ که طبق شرائط مندرج در صفحات ۳۱ و ۳۲ و ۳۴ راهنمای ورود به آموزش عالی در رشته های «راهنمائی و مشاوره» و «علوم تربیتی» که اسامی آنان قبلا در روزنامه ها آگهی شده پذیرفته شده‌اند دعوت مینماید که در روز های سه‌شنبه ۲۸ر۶ر۱۳۵۷ وچهار شنبه ۲۹ر۶ر۱۳۵۷ از ساعت ۸½ صبح الی ۱۲ واز ساعت ۲ بعدازظهر الی ۵ جهت ثبت نام درمحل دانشگاه (دانشکده علوم تربیتی) واقع در مامازن کیلومتر ۲۶ جاده تهران سمنان حضور بهمرسانند.

مدارك لازم جهت ثبت نام :

۱ـ فتوکپی دیپلم کامل متوسطه یکبرك
۲ـ فتوکپی یارونوشت شناسنامه ۴ برك
۳ـ اصل کارنامه آزمون همگانی
۴ـ عکس ۴×۳ برقی ۱۸ قطعه
۵ـ رسیددرخواست ارزش تحصیلی سال ششم متوسطه ازاداره کل امتحانات وزارت آموزش وپرورش
۶ـ پذیرفته شدگانی که دارای مدرك فوق دیپلم میباشد بایستی یکبرك فتوکپی ریز نمرات فوق‌دیپلم خودرا ارائه نمایند.
۷ـ فتوکپی برك پایان خدمت سپاهیگری (برای کسانیکه‌خدمت سپاه دانش را انجام داده‌اند)
۸ـ تکمیل فرم زیر ازطرف اداره آموزش وپرورش محل خدمت پذیرفته‌شدگان که بایستی بامضاء رئیس ویا مدیرکل اداره و ممهور به مهر آن اداره باشد .

دانشگاه سپاهیان انقلاب ایران
دانشکده علوم تربیتی

بدینوسیله گواهی مینماید خانم ـ آقای دارنده شناسنامه شماره
صادره از متولد سال عضو رسمی وزارت آموزش و پرورش وواجد شرایط مندرج در بخشنامه ۲۲۰ مورخ ۵ر۱۱ر۵۶ وزارت آموزش و پرورش میباشد و تا اول مهر ماه ۱۳۵۷ دارای حداقل ۴ سال تجربه آموزشی در کار های میباشد و طی یکسال گذشته در کادر آموزشی اشتغال داشته است .

مدیرکل ـ رئیس اداره آموزش و پرورش
امضاء و مهر

توضیحات

۱ـ دو سال سابقه خدمت در سپاه دانش جزو ۴ سال خدمت منظور خواهد شد .
۲ـ از پذیرفته شدگانی که مدارك آنان ناقص باشد ثبت نام بعمل نخواهد آمد.
م الف ۱۴۹۰۳ ۱ـ۳

این مهمانان ناخوانده...

کمال زین الدین

ما ز مهمان چشم یاری داشتیم - خود غلط بود آنچه می پنداشتیم.

چند شب پیش خبری کوتاه ولی تاسف انگیز درحاشیه خبر های روزنامه اطلاعات خواندم و از دنائت طبع وخوی حیوانی بعضی ها متاثر و شرمنده شدم. بیشک تاسف و تاثر پس از وقوع حادثه مفید فایده نیست، جز اینکه ممکن است نوعی ابراز همدردی با صاحب درد باشد.

خبر کوتاه چنین بود که دو کارگر افغانی که در حوالی شهر ری بدختر پنجساله‌ای تجاوز کرده بودند در ژاندارمری محل تحت تعقیب هستند و بعد هم انشاءالله در پیشگاه قانون و عدالت بسزای عمل خود خواهند رسید.

اماجرا شرمنده شدم؟ از اینکه ما آدمها نام انسان را بر خود گذارده‌ایم ولی مرتکب اعمالی میشویم که هیچ حیوان درنده‌ای مرتکب نمیشود.

چند سال است که مشکل بزرگی بر مشکلات اجتماع ما افزوده شده که باید تا این مشکل بغرنج تر و پیچیده تر نشده است راه حلی برای آن بیاندیشیم واین مشکل، هجوم عده زیادی از اتباع بیگانه بعنوان کارگر و عمله به کشور خودمان است.

این افراد یا با دعوتنامه و یا بطور قاچاق وارد ایران شده‌اند تا در پناه امنیت اجتماعی و اقتصادی ما به نان و آبی برسند.

انها که دعوتنامه دارند دارای شناسنامه سیاسی و گذرنامه واجازه کار و سکونت در کشور ایران هستند، وضعشان مشخص است، اماعده‌ای که قاچاقی از کشور های همجوار وارد ایران شده‌اند مهمانان ناخوانده‌ای هستند که حق نان و نمک را نمی شناسند و نمکدان می شکنند.

روزی نیست که نشنویم و نخوانیم که از طرف این اشخاص مفلوک و جاهل چه اعمال خلافی سر نمیزند، و همین اخبار باعث اضطراب و نگرانی جامعه را فراهم آورده است واگر دولت هر چه زودتر فکری برای این مشکل نکند فردا بسیار دیر خواهد بود. سرچشمه شاید گرفتن به بیل چو پر شد نشاید گرفتن به پیل. البته مامنکر آن نیستیم که کارگر متخصص کم داریم، اما باید بکارگران ایرانی آموزش داده شود تا جای کارگر متخصص خارجی را پر کنند.

متاسفانه می بینیم که هر سال بر تعداد افراد خارجی نه بعنوان مراحم بلکه بعنوان مزاحم در این کشور افزوده میگردد و رابطه و ضابطه‌ای هم برای پذیرش واسکان آنها وجود ندارد.

بعضی از این افراد بحکم شرارت ذاتی مرتکب خلافهای ناپسندی میشوند که انسان رامتحیر میسازد. تا آنجا که آمار و جنایت و شرارت اینروزها بالا گرفته است.

انحلال اتاقهای اصناف تنها راه حل است

اعتراض شدید و گستاخانه اطاق اصناف علیه گروه بررسی مسائل ایران واقعا جای تاسف است، این اطاقها فقط و فقط وسیله تامین منافع عده‌ای هستند که حتی نماینده اصناف هم نیستند و خود را بانها تحمیل کرده‌اند چون علاوه بر جرائم زیادی که میگیرند از یکطرف سالانه مبلغ کلانی بابت جواز کسب از آنها میگیرند و بابت هرنقل و انتقال مغازه و یا تغییر شغل هم کلی باج از اصناف مطالبه میکنند که اصلا معلوم نیست اخذ این رجوه طبق کدام مجوز قانونی و براساس کدام قاعده و ضابطه‌ای است و همه این وجوه در نهایت امر از جیب مصرف کننده پرداخت میشود و اما موضوع جالبتر اینکه اطاق اصناف همیشه ادعا میکند که نرخها را ما تعیین نمیکنیم، بلکه مرکز بررسی قیمتها است که نرخها را تعیین میکند و این درست است که نرخها را مرکز بررسی قیمتها تعیین میکنند، ولی نرخهای تصویبی مرکز همان نرخی است که از طرف اطاق اصناف تهیه و پیشنهاد و معمولا هم تصویب میشود و تازه همین نرخ را هم عملا کنترل واجرا نمیکنند بنحویکه هر کاسب و دکانداری خود سرانه بهر نرخی که بخواهد کالای خود را میفروشد و معلوم نیست که مردم تاکی باید شاهد این وضع باشند و چرا دولت در این مورد تا این حد اغماض میکند و از انحلال اطاقهای اصناف که واقعا خواسته عمومی است خود داری میکند.

صادق صمیمی

دانشگاه رازی

آگهی تاریخ مصاحبه بادرخواست کنندگان ورود بدانشکده دامپروری ایلام

ازبین درخواست کنندگان ورود به دانشکده دامپروری ایلام اشخاص نامبرده درزیر بانوجه به نمره آزمون سنجش به ترتیب از بالا به پائین برای انجام مصاحبه دعوت میشوند .

اول ـ استان ایلام که سهمیه آن پنج نفر است و از ده نفر برای مصاحبه دعوت میشود .

ردیف	نام ونام خانوادگی	شماره شناسنامه	نمره کل آزمون
۱	فرح‌سادات فرجی	۱۶	۳۷۶۵
۲	هنگامه همتی	۸۲	۳۷۵۰
۳	عبدالمحمدخسروانی	۱۸۷۰	۳۶۴۲
٤	حمید کریمی	۲۷	۳۵۳۱
۵	اسماعیل نعمتی	۸٤۱۱	۳۵۰۹
٦	علی‌ابدال هاشمی	۸٤۳۷	۳٤۲۵
۷	رضا مولائی	۵٦۰	۳٤۱۸
۸	یوسف لطافتی	۲۰۰	۳٤۰۸
۹	محمد باقر دابشلیم	۹۷	۳۳۷۰
۱۰	بیت‌اله تاج‌بخش	۱۷۹۷	۳۳۷۸

دوم ـ از استان کرمانشاهان که سهمیه دوازده نفر است و از بیست و چهار نفر برای مصاحبه دعوت میشود.

ردیف	نام ونام‌خانوادگی	شماره شناسنامه	نمره‌کل آزمون
۱	محمدابراهیم‌رشیدی	۳۱۹٦	٤۱۳۲
۲	گیتی سلطانی‌پور	٤٦۳	٤۰٦۳
۳	علیرضا محمدی ـ نیک‌په‌ای	۱۸۲۱	٤۰۲۱
٤	ابوالقاسم اقباله	۲۹۸٦۳	۳۹۸۸
۵	منصور رجائی	٦۸٦	۳۹۷۱
٦	منیژه رضائی	۹۸	۳۹۲۸
۷	بیژن پولادی	٤۹۸	۳۹۰۰
۸	محمد سعید ورنو ـ سفادرانی	۱۵۰	۳۸۹۷
۹	اسد ویسی‌رایگانی	٤۹۵۳	۳۸۸۸
۱۰	منیژه پور حصیری	۳۹٦	۳۸۷۵
۱۱	رویا دقتی	۹۸	۳۸٦۰
۱۲	مهرانگیز عابدینی	۳۲۸۹	۳۸۵۹
۱۳	تیلا سالیانی	۲۸۳	۳۸۵۱
۱٤	فرانک فروزنده	۸٤	۳۸٤۸
۱۵	فرشته کرمی	٦۳٦	۳۸٤٤
۱٦	محمد رحیم محبی	۲۵۷	۳۸۳۰
۱۷	صادق دارابی	۱۳۰	۳۸۲۷
۱۸	بهزاد رحیمی	۲۸۵۲۲	۳۸۲۳
۱۹	ناصر ستایشی	۲۸٦	۳۸۲۱
۲۰	فریبا فرجی	۳۷۵	۳۸۲۰
۲۱	فرحناز رئیسی	۱۰۱۷۲	۳۸۱۵
۲۲	آزاده صیرفی	۲۰۳۹۸	۳۸۱۵
۲۳	ژاله زرافشان	۸۵۰	۳۸۰۵
۲٤	بهروز امیری	۱۲۵	۳۸۰۲

سوم ـ استان کردستان که سهمیه آن هشت نفراست ازشانزده نفر برای مصاحبه دعوت میشود .

ردیف	نام ونام‌خانوادگی	شماره شناسنامه	نمره کل آزمون
۱	مسعود سلیمی	۵۲۸۳	۳۹۳۵
۲	محمد رضا نویدی	۹۰٦	۳۸۸۲
۳	فریبرز سموحی	٤۳۹	۳۸۵۱
٤	فریبال محمدی	٦۱۸	۳۷۸٤
۵	عباداله محمددخت	۱٦	۳۷۸۱
٦	سیما فامویان	٦۷۲	۳۷۷۹
۷	عباسعلی رسولی	۷٤۳	۳۷٦٤
۸	هنگامه علیدی	۲۲۱	۳۷٤٤
۹	علی‌احسن‌طهماسبی	٦۵	۳۷٤۰
۱۰	عبداله قصریانی	۱۰	۳۷۳۹
۱۱	نادره ویس محمدی	۳۵۹	۳۷۳۸
۱۲	هایده مکتوبی	۷٦۸	۳۷۲۱
۱۳	فلورا کمالی	٤۵٤۵٦	۳۷۲۰
۱٤	فرح معاونی	۲٤۲۹	۳۷۰۲
۱۵	امجد سهراب نژاد	۳۲۱	۳۷۰۰
۱٦	پروانه نجفیان	٤۰	۳٦۹٦

چهارم ـ سایر استانها سهمیه نه نفر که از هیجده نفر برای مصاحبه دعوت میشود .

ردیف	نام ونام‌خانوادگی	شماره شناسنامه	نمره کل آزمون
۱	کاظم احمدی رنانی	۸۵۲۵ اصفهان	٤۲٦۱
۲	محمد کاظم آقائی ـ مظاهری	۱۹۲ تهران	٤۲۱۷
۳	پرویز حسنعلو ـ هشچین	٤۲۲٦ تهران	٤۱۷۵
٤	علی صباغی رستمی	۲۵ بهشهر	٤۱۲۷
۵	محسن رنجبران	۱۸۳ شیراز	٤۰۸٤
٦	محمدطاهرعباسی‌راد	۱۷۵ نقده	٤۰۷۷
۷	محمد حسین‌صحبتی	۱٤۱ سیرجان	٤۰۷٦
۸	عطاءاله دستمالچی	۱۷۹۳ تبریز	٤۰٦۷
۹	منصوررجبی‌منشادی	۳۵۱ یزد	٤۰٤۳
۱۰	سیدضیاءمیرجلیلی	۲٦۲ یزد	٤۰٤۰
۱۱	عباسعلی طاهریان	۹٦ سمنان	٤۰۳۸
۱۲	جمیله‌سنیبر تی‌خاکی	۱۵٤۱ تهران	٤۰۳۲
۱۳	علی‌حسین آهنگران	۱٤ فیروزکوه	٤۰۳۰
۱٤	محمدحسین‌رضائی	۱۷٦٦ تهران	٤۰۳۰
۱۵	محمدرضاشاهان ـ دشتی	۵٦۱ آمل	٤۰۳۰
۱٦	بهرام‌حسین‌تاش ـ بارفروش	۱۲۲٦ تهران	٤۰۲۳
۱۷	محمد ایرانی	۱۵٦۵ تهران	٤۰۲۲
۱۸	رحیم نعمتی کفش	۱۰۱۱ تهران	۳۰۲۰

مصاحبه روز بیستم شهریور ماه سال ۱۳۵۷ ازساعت ۹ صبح شروع و در همانروز پایان خواهد یافت . شرکت کنندگان در مصاحبه باید توجه داشته باشند که دانشکده دامپروری ایلام تعهدی برای پذیرفتن همه شرکت کنندگان درمصاحبه را ندارد شرکت کنندگان در مصاحبه باید بعد از ظهر روز نوزدهم شهریورماه بدانشکده مراجعه و کارت ورود به جلسه مصاحبه را از دانشکده دریافت نمایند .

شرکت کنندگان باید مدارك زیر را همراه خود داشته باشند تا پس از انجام مصاحبه و اعلام قبولی از آنان ثبت‌نام بعمل آید .

۱ـ اصل و فتوکپی پروانه قبولی ششم دبیرستان (عکس‌دار)
۲ـ اصل کارنامه آزمون همگانی سال جاری .
۳ـ شانزده قطعه عکس ٦ × ٤ که در سال‌جاری گرفته شده باشد .
٤ـ اصل شناسنامه وسه برك فتوکپی از آن .
۵ـ رسید تقاضای تائیدیه مدرك تحصیلی از اداره امتحانات آموزش و پرورش محل وارسال آن بدانشکده دامپروری ایلام .
٦ـ دیپلمه های سال های قبل باید یکی از سه مدرك زیر را تحویل دهند .
الف ـ برك آماده بخدمت .
بـ برك معافیت از خدمت وظیفه .
جـ برك پایان خدمت وظیفه
۷ـ تعهد اینکه در دانشکده دیگری ثبت‌نام نکرده باشند غیر اینصورت از ادامه تحصیل در هر دانشکده محروم خواهد شد .

توجه : دانشکده بهیچوجه تعهدی برای قبولی همه شرکت کنندگان در مصاحبه را ندارد .
مدارك کسانیکه درمصاحبه پذیرفته نشوند مسترد خواهد شد .

دانشکده دامپروری ایلام

نگاهها و کتابها و شنبه ها و پنجشنبه ها دراطلاعات

دنیای ورزش شنبه‌ها منتشر میشود

پلیس راه می‌گوید

یک قانون ساده ای وجود دارد که میگوید هر چه حس بینائی، بویائی و شنوائی موجود زنده بیشتر باشد از خطر بیشتر در امان میماند بنابر این شما که با تنظیم یک آئینه کوچک اتومبیل میتوانید تمام دنیای پشت سر خود را ببینید چرا با تنظیم آن خود را بیشتر در امان نگاه نمیدارید.

چه ضرب‌المثل های خوبی داشتند آین قدیمی ها که میگفتند:

هر سخنی جائی و هر نکته مکانی دارد با یکدست نمیشود دو هندوانه برداشت.

پر فروش‌ترین و معروف‌ترین فیلم در تمام دوران تاریخ سینما

جنگ ستاره‌ها

برنامه امشب سینما

شهر فرنگ

اولین سینمای ممتاز ۴ ستاره

از امشب فقط در

سینما بولوار

برخورد نزدیک ازنوع سوم

فیلمی تازه از: استیون اسپیلبرگ

CLOSE ENCOUNTERS OF THE THIRD KIND

با صدای استریو فونیک چهار باندی

زیباترین فیلم سینما برای تمام خانواده ها

داستان شورانگیز روباهی که نمیخواست شکار شود وصحنه های انسانی آن یادآور شاهکارهای والت دیسنی است

سینه موند

از فردا صبح در سینما

سینمای ممتاز ۴ ستاره ★★★★

روباه بلستون

اطلاعات بانوان سه‌شنبه‌ها منتشر میشود

برنامه سینماها

تماشای فیلمهائیکه با علامت (×) مشخص شده برای اشخاص کمتر از ۱۸ سال ممنوع است

★ **اژدها بیدار می شود - سینما سکوپ رنگی**
مراد (۷۵۳۳۸۲) ۹ـ ۱۱ـ ۱ـ ۳ـ ۵ـ ۷ـ ۹

★ **انتقام مرگ بروس لی - بیدادگر**
البرز (۳۰۴۲۵۸) ۸/۳۰ـ ۱۲ـ ۳/۳۰ـ ۷ـ ۸/۳۰

★ **این قطار مرگبار - رنگی - فردویلیامسون**
پارامونت (۶۴۸۳۲۱) ۱۱/۳۰ـ ۱/۳۰ـ ۳/۳۰ـ ۵/۳۰ـ ۷/۳۰ـ ۹/۳۰

★ **ارواره های کوسه**
دروازه طلائی (۳۵۲۱۶۰) ۹ـ ۱۱ـ ۱ـ ۳ـ ۵ـ ۷ـ ۹

★ **اژدها وارد میشود فرانکو خارج میشود - سامورائی**
نادر (۳۱۴۷۹۵) ۹ـ ۱۱ـ ۱ـ ۳ـ ۵ـ ۷ـ ۹

★ **بیوه پراشتها - سینما سکوپ رنگی**
بلازاه (۶۴۴۲۵۵) ۹ـ ۱۱ـ ۱ـ ۳ـ ۵ـ ۷ـ ۹

★ **بت - وحشی ارام**
فلور (۵۲۸۰۹۶) ۹ـ ۱۱ـ ۱ـ ۳ـ ۵ـ ۷ـ ۹

★ **بادبادک - رنگی - پیتر فالک**
پولیدور (۸۹۲۷۳۱) ۱۱/۳۰ـ ۱/۳۰ـ ۳/۳۰ـ ۵/۳۰ـ ۷/۳۰ـ ۹/۳۰

★ **برخورد نزدیک از نوع سوم - استریوفونیک**
بولوار (۶۵۵۲۹۲) ۱۱/۳۰ـ ۲ـ ۴/۳۰ـ ۷ـ ۹/۳۰

★ **پشت نیمه شب - رنگی - ماری فرانس بینرید**
مازستیک (۶۶۸۴۶۱)) ۱۱/۳۰ـ ۲ـ ۴/۳۰ـ ۷ـ ۹/۳۰

★ **پارتی - رنگی - پیترسلرز**
ریولی (۷۵۷۷۷۷) ۱۱/۳۰ـ ۱/۳۰ـ ۳/۳۰ـ ۵/۳۰ـ ۷/۳۰ـ ۹/۳۰

★ **پشت و خنجر - فروزان - پوری بنائی - بهمن مفید**
میامی (۷۵۴۳۲۹) ۹ـ ۱۱ـ ۱ـ ۳ـ ۵ـ ۷ـ ۹
ایران (۳۱۶۳۵۴) ۹ـ ۱۱ـ ۱ـ ۳ـ ۵ـ ۷ـ ۹
سیلوانا (۳۶۳۷۷۷) ۹ـ ۱۱ـ ۱ـ ۳ـ ۵ـ ۷ـ ۹
ساینا (۳۵۲۴۴۲) ۹ـ ۱۱ـ ۱ـ ۳ـ ۵ـ ۷ـ ۹
تیسفون (۵۴۱۸۸۲) ۱۰ـ ۱۲ـ ۲ـ ۴ـ ۶ـ ۸ـ ۱۰
المپیا (۵۲۶۷۹۷) ۹ـ ۱۱ـ ۱ـ ۳ـ ۵ـ ۷ـ ۹
توسکا (۵۲۶۵۴۴) ۹ـ ۱۱ـ ۱ـ ۳ـ ۵ـ ۷ـ ۹
آستارا (۲۷۴۰۲۲) ۱۰/۳۰ـ ۱۲/۳۰ـ ۲/۳۰ـ ۴/۳۰ـ ۶/۳۰ـ ۸/۴۵

★ **تیرزن - رنگی - مورتیسیومولی - فیلپ لروی**
رادیوسینی (۶۴۳۳۲۰) ۱۱/۳۰ـ ۱/۳۰ـ ۳/۳۰ـ ۵/۳۰ـ ۷/۳۰ـ ۹/۳۰

★ **توطئه فامیلی - رنگی - کارن بلاک - بروس درن**
دیاموند (۸۲۸۴۰۰) ۱۱/۳۰ـ ۳/۱۵ـ ۵/۳۰ـ ۷/۴۵ـ ۱۰

★ **جنگ ستاره ها - ۷۰ میلیمتری - باصدای استریوفونیک ۶ باندی**
شهر فرنگ (۶۲۷۶۲۸) ۱۰/۳۰ـ ۱ـ ۳/۱۵ـ ۵/۳۰ـ ۸ـ ۱۰/۳۵

★ **جنگ زمین و فضا - سینما سکوپ رنگی**
برلیان (۳۹۳۵۳۵) ۹ـ ۱۱ـ ۱ـ ۳ـ ۵ـ ۷ـ ۹

★ (×) **جن کیر - الن برستین - ماکس‌من سیدو**
شهر قصه (۶۲۷۲۹۰) ۱۱ـ ۱/۳۰ـ ۳/۴۵ـ ۶ـ ۸/۱۵ـ ۱۰/۳۰

★ **جزیره دکتر مورو - رنگی - برت لنکستر**
شهر تماشا (۹۲۸۶۸۶) ۱۰/۴۵ـ ۱ـ ۳/۱۵ـ ۵/۳۰ـ ۷/۴۵ـ ۱۰
امپایر (۸۹۳۹۴۲) ۱۱ـ ۱/۳۰ـ ۳/۴۵ـ ۶ـ ۸/۱۵ـ ۱۰/۳۰

★ **حیوان - رنگی - ژان پل بلموندو**
ب.ب (۸۲۹۶۴۱) ۱۰ـ ۱۲ـ ۲ـ ۴ـ ۶ـ ۸ـ ۱۰

★ **دو میهن پرست - رنگی - چارلز برونسون - تونی کرتیس**
ادئون (۳۶۸۱۱۸) ۱۰/۳۰ـ ۱۲/۳۰ـ ۲/۳۰ـ ۴/۳۰ـ ۶/۴۵ـ ۹
لیدو (۵۴۱۲۸۲) ۹ـ ۱۱ـ ۱ـ ۳ـ ۵ـ ۷ـ ۹

★ **دینداری - رنگی - وینودمهرا - آرونا ایرانی**
اروپا (۳۰۳۱۷۹) ۱۰/۳۰ـ ۱۳/۳۰ـ ۲/۳۰ـ ۴/۳۰ـ ۶/۳۰ـ ۸/۳۰

★ **راه اژدها - رنگی - بروس لی**
تاج (۳۱۳۸۶۴) ۱۰ـ ۱۲ـ ۲ـ ۴ـ ۶ـ ۸ـ ۱۰

★ **رمولوورومو - سینما سکوپ رنگی**
الوند (۴۵۶۵۳۸) ۱۰ـ ۱۲ـ ۲ـ ۴ـ ۶ـ ۸

★ **راکی - سینما سکوپ رنگی**
گلدیس (۶۲۸۷۱۳) ۱۱/۳۰ـ ۲ـ ۴/۳۰ـ ۷ـ ۹/۳۰
گلدیس (۶۲۸۷۱۳) سانس انگلیسی ۹/۳۰

★ **راز مرگ بروس لی**
مولن روژ (۷۵۲۹۲۹) ۱۱ـ ۱ـ ۳ـ ۵ـ ۷ـ ۹/۳۰
متروپل (۳۱۹۴۱۰) ۹ـ ۱۱ـ ۱ـ ۳ـ ۵ـ ۷ـ ۹

★ **زنی بقدرت اژدها - سینما سکوپ رنگی**
رویال (۸۲۹۷۸۵) ۱۰ـ ۱۲ـ ۲ـ ۴ـ ۶ـ ۸ـ ۱۰ ۱۰/۳۰
رکس (۳۱۸۲۴۲) ۱۰/۳۰ـ ۱۲/۳۰ـ ۲/۳۰ـ ۴/۳۰ـ ۶/۳۰ـ ۸/۳۰
سهیلا (۳۱۶۴۲۴) ۱۰/۳۰ـ ۱۲/۳۰ـ ۲/۳۰ـ ۴/۳۰ـ ۶/۳۰ـ ۸/۳۰

★ **ساحل خوشگلها - سینما سکوپ رنگی**
ب.ب (۸۲۹۶۴۱) ۱۰ـ ۱۲ـ ۲ـ ۴ـ ۶ـ ۸ـ ۱۰

★ **شارلاتان - بیک ایمانوردی**
شهوند (۳۵۴۰۴۰) ۹ـ ۱۱ـ ۱ـ ۳ـ ۵ـ ۷ـ ۹

★ **عشق سرکش - رنگی - گلوریا گیدا**
پارک (۳۱۹۶۳۷) ۹ـ ۱۱ـ ۱ـ ۳ـ ۵ـ ۷ـ ۹

★ **عشق آلوده بگناه - رنگی - بالراج سانی - ساتین دراه کاپو**
همای (۳۱۱۶۶۹) ۹ـ ۱۱ـ ۱ـ ۳ـ ۵ـ ۷ـ ۹

★ **علفهای هرز - فرزان دلجو - آیلین ویگن**
مارلیک (۹۶۳۶۱۶) ۹ـ ۱۱ـ ۱ـ ۳ـ ۵ـ ۷ـ ۹

★ **قاضی و دختر جوان - رومی شل - پیرومازاریدا**
سینه موند (۶۲۸۳۲۲) ۱۱ـ ۳ـ ۵ـ ۷ـ ۹

★ **قدرت طغیان - کرک داگلاس - جان کاساوتیس**
کاپری (۹۲۸۴۰۱) ۱۱ـ ۳ـ ۶ـ ۹

★ **گذرگاه کاساندرا - رنگی - سوفیالورن - برت لنکستر**
کریستال (۳۱۷۶۷۵) ۹/۳۰ـ ۱۲ـ ۲/۳۰ـ ۵ـ ۷/۳۰ـ ۹/۴۵

★ **متقلب - رنگی - راجش کانا - پروین بابی**
حافظ (۳۹۱۰۷۴) ۱۰/۳۰ـ ۱ـ ۳/۳۰ـ ۶ـ ۸/۳۰

★ **۱۳ راهبه - بطریقه (سه بعدی)**
دیانا (۶۴۳۳۶۵) ۱۱ـ ۱ـ ۳ـ ۵/۱۵ـ ۷/۳۰ـ ۹/۳۰
آسیا (۶۴۲۹۰۹) ۱۱ـ ۱ـ ۳ـ ۵ـ ۷ـ ۹
پاسفیک (۷۵۲۳۱۱) ۱۱/۳۰ـ ۱/۳۰ـ ۳/۳۰ـ ۵/۳۰ـ ۷/۳۰ـ ۹/۳۰

★ **وقتیکه لک لک ها پرواز میکنند - تاتیاناسومونیلوا**
شهر قشنگ (۶۴۷۷۷۷) ۱۱ـ ۱ـ ۳ـ ۵ـ ۷ـ ۹

★ **هدیه مادر بزرگ**
شهر نمایش (۳۱۹۸۸۴) ۹ـ ۱۱ـ ۱ـ ۳ـ ۵ـ ۷ـ .

★ **هنگ نخاله ها - ژاک دوفیلو**
سانترال (۹۲۶۸۶) ۹ـ ۱۱ـ ۱ـ ۳ـ ۵ـ ۷ـ ۹/۱۵

سینما کریستال: گذرگاه کاساندرا
رنگی با شرکت: سوفیالورن - برت لنکستر - ریچارد هریس

مجتمع آموزشی‌وانستیتو تکنولوژی کوروش کبیر
آگهی پذیرش دانشجو دوره دوساله فوق دیپلم (دانشبهری)

این مجتمع آموزشی یکصد دانشجو در هریک از سه رشته حسابرسی ، بانکداری و بازرگانی‌از بین داوطلبانی‌که در امتحانات‌ورود به آموزش عالی خرداد ماه ۱۳۵۷ شرکت‌کرده‌اند برحسب‌اولویت‌نمره کل کارنامه امتحانات مزبور و به طریق‌زیر می‌پذیرد .

شرائط اختصاصی

۱ـ داوطلبان باید مندرجات صفحات ۱۵۱ تا ۱۵۴ راهنمای ورود به آموزش عالی و دفترتکمیلی‌مربوط به رشته های مذکور را رعایت کنند.
۲ـ حق‌التعلیم برای هر واحد ساعت درسی ۲۰۰۰ ریال است ودر آغاز هر نیمسال دریافت میشود . پرداخت هزینه تحصیلی به عهده داوطلب است و تعهد خدمت‌پذیرفته نمیشود .

نحوه ثبت‌نام :

۱ـ هر داوطلب باید فقط یکی از سه رشته تحصیلی را در برگ تقاضای ذیل‌این آگهی بنویسدسپس آن را تکمیل کرده‌با مدارک مندرج در آن حداکثر تا پایان روز ۱۹ شهریور به نشانی : اصفهان ـ خیابان کاخ سعادت‌آباد ـ مجتمع آموزشی‌وانستیتو تکنولوژی‌کوروش کبیر بایست سفارشی ارسال دارد .
۲ـاز پذیرفته شدگان‌بموسیله پست سفارشی برا ی‌ثبت‌نام دعوت بعمل می آید .

مجتمع‌آموزشی وانستیتو تکنولوژی کوروش کبیر

برگ درخواست ثبت نام برای‌ورود به دوره عالی مجتمع آموزشی‌کورش کبیر

این جانب : نام خانوادگی نام شناسنامه شماره

صادره از

دارای کارنامه امتحانات ورودی به شماره داوطلب
که‌درگروه‌آزمایشی۱ (علوم‌اجتماعی) ٤(علوم ریاضی و فنی)شرکت‌داشته وزبان انگلیسی را امتحان داده‌ام با دارابودن‌کلیه‌شرائط داوطلب‌تحصیل در رشته حسابرسی بانکداری
بازرگانی (فقط یك رشته) هستم ومدارك زیر را با این درخواست ارسال می دارم .
۱ـ فتوکپی کارنامه امتحانات ورودی خرداد ۲ـ فتوکپی دیپلم یا گواهی قبولی ۳ـ فتوکپی صفحات اول و آخر شناسنامه ٤ـ دو قطعه عکس ٤ × ۳ با درج مشخصاتم‌پشت هرکدام . با اطلاع از اینکه بمدارك ناقص و مدارك دیرتر از موعدمقرر فرستاده شده ترتیب اثر داده‌نمی شود و مدارك پس داده نخواهد شد مطابقت فتوکپیها را با اصل‌وصحت اصل آنها را گواهی میکنم و ضامن هرنوع‌نابرابری احتمالی‌خواهیم‌بود.

نشانی کامل پستی . شماره تلفن برای ارسال پیام فوری

امضای داوطلب تاریخ تکمیل

اطلاعیه
شهرداری پایتخت

غالبا مشاهده میشود که‌شرکتها و سازمانهای مختلف خصوصی به منظور تامین محل ، اقدام باجاره اماکنی مینمایند که طبق ضوابط طرح جامع تهران در مناطق مسکونی قرار گرفته‌و استقرار واحد اداری وتجاری در اینگونه اماکن ممنوع است و شهرداری طبق قانون مکلف بجلوگیری از اینگونه فعالیتها در مناطق مذکور میباشد ، لذا مراتب باطلاع اهالی محترم پایتخت میرسد تا قبلا در اینگونه موارد از شهرداری های مناطق استعلام فرمایند تا مواجه با اشکالات بعدی نشوند .

جواد شهرستانی
شهردار پایتخت

پذیرش دانشجو برای دوره‌های فوق لیسانس دانشکده علوم‌زمین در سال تحصیلی ۳۸ـ ۲۵۳۷

دانشکده علوم زمین دانشگاه ملی ایران‌درسال تحصیلی ۳۸ـ۲۵۳۷ برای دوره های‌فوق‌لیسانس زیر طبق آئین نامه تحصیلات فوق لیسانس‌عده‌ای دانشجو از طریق مسابقه ورودی و مصاحبه می پذیرد .

۱ـجغرافیای طبیعی
۲ـ مطالعات محیط زیست

شرایط

۱ـ برای جغرافیای طبیعی فقط دارندگان درجه‌لیسانس جغرافیا وزمین شناسی وبرای مطالعات محیط زیست‌دارندگان درجه لیسانس جغرافیا و زمین شناسی وبرای مطالعات محیط زیست دارندگان درجه لیسانس جغرافیا (عمومی، طبیعی ، زیست شناسی، کشورزی، زمین شناسی، علوم طبیعی ، منابع طبیعی از دانشگاه های معتبر میتوانند برای شرکت در مسابقه ورودی داوطلب شوند.
۲ـ معدل کل لیسانس‌داوطلبان نباید ازمعادل ب=۳ درنظامهای مختلف نمره‌گذاری کمتر باشند.
داوطلبانی که‌معدل کل لیسانس آنها ازه‌ر۲ به‌بالا بودمولی حداقل یك‌کار پژوهشی انجام داده باشند وارزش علمی آن مورد تایید دانشکده علوم‌زمین باشد نیز میتوانند در مسابقه ورودی شرکت نمایند.

مدارك‌لازم

داوطلبان واجد شرایط باید تقاضانامه خود راکه‌شامل نام ونام‌خانوادگی نام پدر، شماره شناسنامه، محل‌صدور ، تاریخ، محل تولد، نشانی کامل‌و شماره تلفن باشد بخط خودو بطور خوانا تنظیم‌نموده و بانضمام مدارك مشروحه در زیر بنحوی بایست سفارشی به نشانی: اداره ثبت‌نام مامور آموزشی دانشگاه ملی ایران «اوین» ارسال دارند که‌حداکثر تاروز چهارشنبه بیست‌و دوم شهریور ۲۵۳۷ واصل‌شود.
۱ـ فتوکپی ریزنمرات دوره لیسانس
۲ـ گواهی میانگین کل‌نمرات (برای کسانی که میانگین کل نمرات دردانشنامه یاریز نمرات‌آنها ذکر نشده است .)
۳ـ فتوکپی دانشنامه لیسانس
٤ـ فتوکپی شناسنامه.
۵ـ چهار قطعه عکس ٤ × ٦ که‌در سال جاری گرفته شده باشد .
٦ـ فتوکپی دفترچه پایان خدمت زیر پرچم یامعافیت دائم (فارغ‌التحصیلان خرداد ۲۵۳۷ در صورتیکه سن‌آنان از ۲۸ سال تجاوز نکند میتوانند بدون دارابودن معافی در مسابقه شرکت نمایند.)
۷ـ فیش بانکی به مبلغ یکهزار ریال‌که بحساب‌شماره ۱۳٦٤ بانك‌ملی ایران شعبه دانشگاه ملی ایران ویا توسط یکی از شعب بانك ملی ایران به‌همین‌حساب واریز شده باشد.

مواد امتحانی

. جغرافیای طبیعی شامل: :جغرافیای طبیعی‌ایران ، آب‌و هواشناسی، ژئومورفولوژی زمین شناسی (در حدود برنامه دوره لیسانس)و زبان خارجی.
مطالعات محیط زیست شامل: بیولوژی عمومی (گیاهی و جانوری) زمین شناسی عمومی، فیزیك ، شیمی (معدنی‌و آلی)، جغرافیای طبیعی ایران (در حدود برنامه دوره‌لیسانس) و زبان خارجی.

توضیح

۱ـ زبان خارجی برای هر رشته میتواند انگلیسی ، فرانسه ، آلمانی باشد داوطلبان باید در تقاضانامه خودنوع زبان‌خارجی راکه امتحان میدهند مشخص نمایند.
۲ـ پذیرفته شدگان موظفند در تمام مسافرت های‌علمی‌ـ طبق برنامه تنظیمی دانشکده شرکت نمایند.
۳ـ پذیرفته شدگان جغرافیای طبیعی که دارای‌لیسانس زمین شناسی میباشند باید چندواحد درسی دوره لیسانس جغرافی راکه گروه مربوطه تعیین میکند، ضمن تحصیل‌دوره فوق لیسانس بگذرانند.
تاریخ امتحان ساعت ٤ بعدازظهر روز شنبه بیست‌وپنج شهریور ۲۵۳۷ درمحل دانشکده علوم زمین دانشگاه ملی ایران انجام خواهد شد و کارت‌های ورودی‌صبح‌همان روز در محل اداره ثبت‌نام وپذیرش امور آموزشی توزیع خواهد شد.

دانشگاه ملی ایران

بخاطر نبوغ هیچکاک

مل بروکس درصحنه ای از «ترس بزرگ»

درفیلمی که «ترس بزرگ» نام گرفته مل‌بروکس برای ششمین بار دران واحد کارگردان، تهیه کننده و هنرپیشه اول می باشد.
دراین اثر او کوشیده است تابه شخصیت یک پرفسور فارغ‌التحصیل هاروارد‌که به لوس آنجلس وارد میشود تابریاست یک کلینیک اعصاب مشغول شود، جان بخشد. دراین ماجرا او باسرپرست کلینیک برخورده هایی دشمنانه پیدا میکند.

مل بروکس میگوید: «اگر من به تهیه کنندگی فیلمهایم پرداختم تنها به جهت آنست که میخواهم قادر باشم تا از زاویه دید نویسندگی او حمایت کنم، ترس بزرگ اثریست که تنها برای ارج گذاشتن به نبوغ الفرد هیچکاک ساخته شده است.
این تهیه کننده، کارگردان، نویسنده و هنرپیشه اضافه مینماید که این فیلمش را با الهام گرفتن ازآثاری چون سرگیجه و پرندگان ساخته است.

تمام سکانس های فیلم درسانفرانسیسکو (شهر انتخابی آلفرد هیچکاک) فیلمبرداری شده و همچنین بروکس (بعنوان هنرپیشه) همانند سکانس هائی از آثار مذکور توسط پرندگان تعقیب شده وزیر دوش به قتل میرسد.

باین ترتیب عجیب نیست اگر بگوئیم «مل بروکس» ترس بزرگ را فقط و فقط بخاطر تجلیل ازنبوغ آلفرد هیچکاک ساخته است.

کجابرویم

نمایشگاه

✱ آثاری از نقاشان ایرانی و آمریکائی
فصل ها و یادها ـ تخت طاوس ـ میرعماد ـ خیابان یازدهم ـ شمارهٔ ۲۶ (۱۰تا۲۰)
✱ نقاشی و مجسمه هنرمندان ایرانی و خارجی
سیحون ـ عباس آباد ـ خیابان وزراء خیابان چهارم (۱۰تا۱۳ و ۱۶تا۲۰)
✱ آثاری از نقاشی های علی اکبر صفائیان، اسماعیل مرضائی، جلالی سوسن آبادی و بهرام عالیوندی
انتشارات آگاه ـ شاهرضا ـ مقابل دانشگاه تهران
✱ آثار نقاشان و طراحان شیراز
نگارخانهٔ تخت جمشید ـ خیابان تخت جمشید ـ نبش خیابان بندرپهلوی (۹تا۱۲ و ۱۶تا۲۰)
✱ آثار نقاشان ایرانی و اروپائی
نگارخانه سپید ـ خیابان روزولت شمالی (۹تا۲۰)
✱ چهره هائی از پیشروان هنر و ادبیات معاصر ایران
فرهنگسرای نیاوران ـ انتهای سلطنت آباد غربی پارک نیاوران (۱۰صبح تا ۱۱بعدازظهر)
✱ پوسترهای قرن ۱۹ اروپا
نگارخانه آزاد ـ عباس آباد ـ اندیشه ۲ شماره ۷۳ ـ (۵تا۸بعدازظهر)
✱ آثار نقاشان و مجسمه سازان رومانی
مهرشاه ـ خیابان فرح شمالی ـ خیابان مهرشاه «آپادانا» (۹ تا ۱۲ و ۱۶ تا ۲۰)
✱ نقاشی نوجوانان
موزه نگارستان ـ سپه ـ کاخ ـ مرمر (۹ تا ۱۳ و ۴ تا ۸)
✱ نمایشگاه ۲۵۰ کتاب برگزیده فارسی
نگارخانه نقش ـ میدان کندی ـ ضلع جنوبی (۴ تا ۸ بعدازظهر)
✱ آثار نقاشی نوجوانان
موزه نگارستان ـ خیابان سپه ـ نبش کاخ (۹ تا ۲۰) شنبه ها تعطیل است

موزه

✱ هنرهای تزئینی
بلوار کریمخان زند ـ (۹تا۱۶) جمعه ها (۹تا۱۳) سه‌شنبه ها تعطیل است
✱ آثار عکاسی جوانان آماتور
انجمن سینمای جوانان ایران ـ پهلوی ـ بالاتر از سه راه آریامهر ـ کوچه بوعلی شماره ۴
✱ نمایشگاهی از هنرمعاصر در ۹ گالری
موزه هنرهای معاصر ـ امیرآباد ـ پارک فرح (۱۰ تا ۲۱) شنبه ها تعطیل است.
✱ سلسله پهلوی
خیابان پهلوی ـ کاخ مرمر (۹تا۱۶)
✱ خزانه جواهرات سلطنتی
بانک مرکزی ـ (۱۵/۳۰تا۱۸)
✱ موزهٔ هنرهای معاصر
سنت و هویت معماری معاصر فیلاند
امیرآباد ـ پارک فرح (۱۱تا۲۰)
✱ ایران باستان
قوام السلطنه ـ (۹تا۱۳ و ۱۵تا۱۸)
✱ شهیاد آریامهر
میدان شهیاد (۹تا۱۶)
✱ کاخ گلستان
میدان ارک ـ (۹تا۱۲و۱۵تا۱۷)
✱ هنرهای ملی
میدان بهارستان (۹تا۱۶)
✱ فرش
امیرآباد شمالی ـ جنب پارک فرح (۱۰تا۱۸)

تئاتر

✱ کوتی و موتی
نوشته: بیژن مفید
کارگردان: اردوان مفید
محل اجرا: پارک جمشیدیه
شروع: ساعت ۸بعدازظهر

فال‌فردای‌شما

فروردین از همیکاری وهمفکری با دوستان وبستگان دریغ نکنید وبا آنها همدل وهمگام باشید

اردیبهشت ظاهرا جنین وانمود میکنید که درگیر مسائل عشقی نیستید، ولی درونتان آشفته وپرهیجان است.

خرداد پیروی از یک رژیم غذائی بهترین روس برای حفظ سلامت شماست.

تیر کوشش شما برای بر قراری مناسبات عاطفی با «او» بی فایده است.

مرداد برای تحقق هدفهائی که دارید، هرگز به رفتارهای غیر منطقی متوسل نشوید.

شهریور نامه‌ای دریافت میدارید که سخت موجب آزردگی خاطر شما میشود، برای پاسخ دادن بآن عجله نداشته باشید.

مهر انسانی خوس قلب ورئوف هستید ومتاسفانه بعضیها از این روحیه شما سوء استفاده میکنند.

آبان از یکنواختی پرهیز کنید، حتی در آرایش چهره میتوانید تنوع بوجود آورید.

آذر اگر مختصر تغییری در دکوراسیون خانه خود بدهید بیش از پیش بر شادی خانواده افزوده میشود.

دی با ورود کسی که منتظرش بودید، از بار مشکلات، مسئولیتها وربجهای شما کاسته خواهد شد.

بهمن خونسردی خود را حفظ کنید واگر عاقلانه عمل کنید، اوضاع بروفق مرادتان پیش خواهد رفت.

اسفند رازی دارید که میخواهید با کسی در میان گذارید، توصیه ما به شما اینست که از افشای این راز خود داری کنید.

جدول

ویژه ۱۰۰۱۱ — ۱۲۳۳۲ عادی

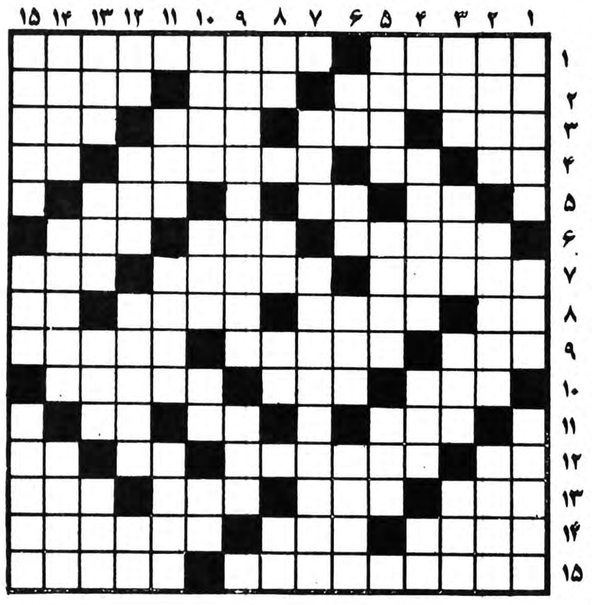

افقی : ویژه

۱ـ کنایه از غم والم و گرفتاری و حوادث روزگار کرده‌اند ـ از کاخهای شهر لندن که در قدیم کلیسا بوده ۲ـ نوعی قمار است ـ جای زندگی است ـ هرچه بیشتر باشد کاسب سود زیادتری میبرد
۳ـ طایفه ـ شهری در آلمان ـ قطب مثبت باطری الکتریسیته ـ حروف زبان فارسی
۴ـ نااستوار ـ برآن مو نمی‌روید ـ دیبا چه کتاب و نوشته را گفته‌اند ـ ضربه با سر
۵ـ پسوند مانند ـ جای شراب است ـ زبان زدن به چیزی
۶ـ کیسه چرمی ـ از برروی هم ریختن خاک درست میشود ـ بوی بد
۷ـ خوردن ـ دل از دنیا کنده ـ از نواحی تهران
۸ـ پشت سر هم ـ در خانه و کافه بکار میاید ـ نقشه کش ـ حرف ندا
۹ـ مهره‌ای در شطرنج ـ شهری در ایران ـ کلمه‌ایکه در معنی شبیه کلمه دیگر باشد
۱۰ـ ماست چکیده ـ رنگ تیره ـ آلت لهو
۱۱ـ تنها میوه‌ایکه نسبت به چند سال قبل ارزان شده ـ طومار و فهرست ـ گاهی بی دلیل میآید.
۱۲ـ از موجودات سم دار ـ لقبی در اروپا ـ ابر رقیق ـ قسمت اعظم جهان را در تصرف دارد
۱۳ـ پارچه ایست ـ انبار غله ـ نی باریک ـ دوری
۱۴ـ بانک جانوران درنده ـ دلاک از تن میگیرد ـ ته بندی کتاب و دفتر
۱۵ـ از نشریات مشهور اروپائی ـ گردنه‌ای در ایران

عمودی : ویژه

۱ـ بابمبش به مبارزه سرطان میروند ـ کشک در لفظ آذری ـ عالمی که مسائل شرعیه را از قرآن استنباط کند
۲ـ راغب و مایل ـ از کتب آسمانی ـ نوعی زرد آلودست
۳ـ خوردن در لفظ عرب ـ کاخش دو گیسوی طلایی دارد ـ ملامت و نکوهش ـ نوعی جاده است
۴ـ حرفی در زبان فرانسوی ـ سراغ پرخور در خواب میرود ـ از کشورهای فنا شده ـ شکوه از جدائیها میکند!
۵ـ ارجمند و بزرگوار ـ عذابش را طاقت نتوان ـ وامانده و پریشان است
۶ـ وقت و لحظه ـ انبار کشتی ـ لطیف هم هست ـ رشوه دهنده
۷ـ تنگ نفس ـ در قضاوت مو را از ماست میکشد
۸ـ نوعی چاشنی غذا ـ آب پاک ـ واحد مسابقه تنیس ـ نفس انسانی آنرا می‌پذیرد
۹ـ حمل و نقل و بارکشی ـ از ییلاقات راه دریای خزر
۱۰ـ نظیر و مثل ـ حرف سکوت ـ شراب ـ دباغی کردن پوست حیوان‌ا اچرکین که باشد با نیشتر چاره‌اش میکنند ـ دربر گیرنده ـ با نمک است
۱۲ـ بینی خارجی ـ چشم چران است ـ شهری در آذربایجان ـ واحدی در وزن
۱۳ـ خالص و بیغش ـ غفلت و فراموشی ـ قانونی در فیزیک ـ سگ پاچه گیر
۱۴ـ روی آوردن ـ نداهنده ـ جمع جزء
۱۵ـ دلاوری و پهلوانی ـ همیشه کوک نیست ـ با دلیل وبرهان

افقی : عادی

۱ـ همه گرفتاریها از دست اوست ـ از درختان بزرگ جثه که از برگهایش در طب استفاده میبرند.
۲ـ اختراعات زیادی کرده ـ گاهی تنبل میشود ـ خدمتکار خانه.
۳ـ دشمنی ـ ریز از درشت جدا میکند ـ آزادورها ـ شهری در امریکا
۴ـ به زمین فرو رود ـ از کمر خوش باشد ـ با کور برابرش دانسته‌اند ـ نفی تازی
۵ـ حرف ندا ـ به زیر اتومبیل رود ـ به کف آرند و به غفلت خورند
۶ـ زمانی همه کاره ارباب درده بود ـ از انواع زندان است ـ مکر و حیله
۷ـ چندیست بازارش لق است ـ ساحل ـ از موجودات عالم بالا
۸ـ برابر ـ بازی شبهای رمضان ـ یقین کردن به حرف کسی ـ پیشاوندیست
۹ـ کمتر کسی تاب نگهداری آنرا دارد ـ مکر و حیله‌ای در کارش نیست ـ نمای ساختمان
۱۰ـ از دو طرف یکی است ـ باعث تقویت گیاه شود ـ مرکز.
۱۱ـ نوعی کلاه است ـ فلز بادیه بود ـ پایه و بنیان
۱۲ـ اکنون بازارش رونق دارد ـ درخت خوش قامتی است ـ آخرین نازی زندانی ـ ویتامینی است
۱۳ـ زمانی با دینار خرج میشد ـ اخوی قدیمی مرگ ـ از مکانهای مذهبی ـ خالص
۱۴ـ وقت و زمان هرچیز ـ گل سرخ عرب ـ از سرداران بنام وطن که در مازندران برعلیه اعراب جنگ میکرد.
۱۵ـ تجاوز به جان و مال کسی ـ کم کم به نیمه‌اش میرسیم.

عمودی : عادی

۱ـ دنیا به کامش نگشته ـ دیگر میل به غذا ندارد ـ گوشه‌ای در دستگاه همایون
۲ـ علم ادب میداند ـ امور آب محل دست او بود ـ مرغ سحر خوان
۳ـ قرض ـ فرزند عرب ـ زیور و زینت ـ مغلوب در عرصه شطرنج
۴ـ نوعی بازی با ورق ـ روزیکه همه منتظر آنند ـ پرستار ـ بی رمق در تن ندارد.
۵ـ صدا بر آن ضبط میشود ـ سبیل را گویند ـ شهر مشهور بی دردروازه
۶ـ برج قدیمی فرانسه ـ گاهی در بازی می‌زنند ـ خوب و پسندیده ـ داخل شدن
۷ـ ایالتی در کانادا که زمانی دعوی خود مختاری داشت ـ زمانی مسافر در آن رحل اقامت می افکندند
۸ـ از انواع ذغال سنگ ـ اگر ـ دست تازی ـ مقدار معینی از دارو
۹ـ پایتختی در افریقا ـ کار میکنند و میگیرند
۱۰ـ بچه ترسان خیالی ـ کوهی در فارس ـ برایش حرفی بس است ـ دریا
۱۱ـ کلمه تنبیه ـ فریاد تشویق آمیز ـ بیم و ترس
۱۲ـ انگلیسی یا آن می نویسد ـ پرسش جان بازند ـ گیاه رنگرزان ـ بچه بدنیا آوردن
۱۳ـ پارچه نازکی است ـ نصف ـ طبل بزرگ ـ گاهی اشك چوان روان شود.
۱۴ـ بازاری در شیراز ـ رنگارنگ ـ همان ساحل است.
۱۵ـ از افسران ارتش ـ هرگز عار نبوده ـ چهره‌ای چون عروس آسمان دارد.

حل جدول های شماره قبل

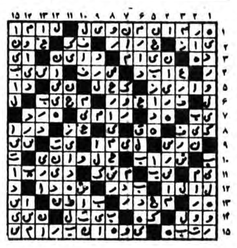

اطلاعیه
گمرک ایران
قابل توجه ارسال کنندگان محمولات و بسته‌های صادراتی از مرز هوائی مهرآباد

گمرک ایران

بمنظور ایجاد تسهیلات ورفاه حال کلیه‌مسافران و اشخاصیکه از طریق مرز هوائی مهرآباد قصد ارسال کالاهای صادراتی‌بمقاصدکشورهای خارجی را دارند، گمرک مهرآباد مبادرت به استقرار یک واحد گمرکی‌صادراتی‌در محل ترمینال بار فرودگاه مهرآباد (مابین ترمینال ۳و ٤) نموده است.
بدینوسیله از کلیه مسافران و ارسال‌کنندگان‌محمولات وبسته‌های صادراتی تقاضا میشود بدون مراجعه به ساختمان گمرک مهرآباد، مستقیما در ترمینال بار فرودگاه مهرآباد که‌در آن کلیه دفاتر شرکتهای هواپیمائی برای انجام‌امور حمل کالا مستقر میباشند، حضور یافته تا واحد صادراتی گمرک مهرآباد در همان‌محل سریعا نسبت بانجام تشریفات گمرکی کالاهای صادراتی آنان اقدام نماید. م‌الف ۱٤۸۲٤

آگهی نام نویسی قبولشدگان مدرسه‌عالی بیمه‌تهران

نام نویسی پذیرفته شدگان‌رشته های بیمه های بازرگانی ٦۱۸ وتعاون و تامین‌اجتماعی ٦۱۷مدرسه عالی بیمه تهران در روز های‌یکشنبه ۱۹ و دوشنبه ۲۰شهریورماه ۱۳۵۷ صبحها از ساعت ۸½تا۱۱ و بعداز ظهر از ساعت ٤تا ٦ انجام خواهد گردید . پذیرفته‌شدگان بایدباهمراه داشتن مدارك ذیل‌به‌این مدرسه‌عالی مراجعه نمایند .
۱ـ ۲۰ قطعه عکس ٤ × ۳
۲ـ اصل شناسنامه و ۱۰برگ رونوشت یا فتوکپی صفحات نوشته شده شناسنامه .
۳ـ اصل و یکبرگ فتوکپی کارنامه سال ششم متوسطه که به تائید آموزش و پرورش رسیده‌باشد
٤ـ اصل‌ویکبرگ فتوکپی‌دیپلم متوسطه .
۵ـ اصل دفترچه خاتمه‌خدمت یابرگ آماده بخدمت که مهرغیبت نداشته باشد و ۳ نسخه فتوکپی‌آن.
٦ـ برگ‌رسید تقاضانامه تائیدیه دیپلم از اداره کل امتحانات وزارت آموزش و پرورش یا اداره آموزش و پرورش محل صدور دیپلم .
۷ـ برگ تعهد خدمت یا رسید مبلغ ٤۱۰۰۰ ریال شهریه که بحساب جاری ۱۳۰۰ مدرسه‌عالی بیمه‌تهران دربانك بازرگانی شعبه ایرانشهر جنوبی واریز شده باشد. مبلغ‌مزبور بطور علی‌الحساب‌دریافت میشود و چنانچه مقامات‌مربوطه‌شهریه‌بیشتری را تعیین نمایند باید مازاد آن‌ازطرف دانشجو پرداخت شود .
۸ـ اصل کارنامه قبولی آزمون همگانی .
داوطلبان توجه داشته باشند که باید کلیه مشخصات‌شناسنامه‌ای وشرایط اختصاصی مندرج‌دررا‌هنمای ورود به آموزش عالی و مدرسه عالی بیمه تهران مجددا با اصل مدارك تطبیق خواهد شد و در صورت‌عدم انطباق از ثبت‌نام آنان‌خودداری‌شده و مراتب به سازمان سنجش آموزش کشور اطلاع داده خواهد شد . آ ـ ۱٤۳۸

مدرسه عالی بیمه تهران

شنبه‌ها دنیای ورزش

تلویزیون

توجه: برنامه های زیر از سوی رادیو تلویزیون در اختیار ما قرار گرفته و روزنامه اطلاعات هیچگونه مسئولیتی در تغییرات احتمالی برنامه‌ها ندارد.

چهارشنبه

سیمای ایران

۱۸:۰۰ اخبار
۱۸:۵ کودکان
۱۸:۵۰ آموزش شنا
۱۹:۰۰ در استان ما
۱۹:۱۵ اصل نهم انقلاب
۱۹:۳۰ فرستاده ویژه
۲۰:۰۰ سینما، سینما
۲۰:۳۰ اخبار+اخبار ورزشی
۲۱:۱۵ صمیمانه
۲۱:۳۰ کنسرت خوانندگان
۲۲:۰۰ کاراگاه راکفورد
۲۳:۰۰ موسیقی کلاسیک

تلویزیون دوم

۱۹:۰۰ اخبار ۱۹
۱۹:۱۰ شنای نوجوانان
۱۹:۳۵ سفرهای دورودراز
۲۱:۰۰ کمدی کلاسیک هارولدلوید
۲۱:۳۰ اخبار.
۲۲:۰۰ تابستان برنامه ویژه تابستان
۲۳:۰۰ موسیقی ایرانی - همنوازی سنتور، پایور - ضرب، محمد اسماعیلی

تلویزیون بین‌المللی

۱۸:۰۰ اسلاید و موزیک
۱۸:۳۰ اخبار
۱۸:۵۵ معرفی برنامه‌ها
۱۹:۰۰ گربه استثنائی
۱۹:۲۵ شوباب نیوهارت
۱۹:۵۰ نابودی افریقا - قسمت سوم
۲۰:۱۰ روهاید
۲۱:۱۰ کریستی لاو و خبرکن
۲۲:۰۰ اخبار
۲۲:۱۵ الری کوئین

پنجشنبه

سیمای ایران

۱۲:۰۰ اخبار
۱۲:۰۵ تفسیر قرآن
۱۲:۳۰ بسکتبال حرفه‌ای آمریکا
۱۴:۰۰ کارتون
۱۴:۲۰ کانن - دیوانه
۱۵:۱۰ شهرهای ایران از نگاه ایران
۱۶:۰۰ ویرجینیائی
۱۷:۱۵ کودکان
۱۸:۳۰ مسابقه سه سه تا
۱۹:۰۰ در استان ما
۱۹:۱۵ دهقان
۱۹:۳۰ خلبانهای اسپنسر
۲۰:۳۰ اخبار+اخبار ورزشی
۲۱:۱۵ صمیمانه
۲۱:۳۰ فیلم سینمائی «فرشته آبی»
۲۳:۰۰ موسیقی ایرانی

تلویزیون دوم

۱۹:۰۰ داستانهای قشنگ پروفسور
۱۹:۰۵ ماجراهای سندباد (دستبرد به اهرام)
۱۹:۳۰ دنیای والت دیسنی (گوفی به تعطیلات میرود)
۲۰:۳۰ صفحه اول
۲۱:۳۰ - اخبار
۲۲:۰۰ سینمای شب جمعه

تلویزیون بین‌المللی

۱۳:۳۰ اسلاید و موزیک
۱۴:۰۵ اسکابی دور
۱۴:۳۰ سه کله پوک
۱۴:۵۰ شو گریپ ایپ
۱۵:۱۰ فیلم سینمائی
۱۶:۳۰ رابین هود
۱۶:۴۰ فی لیس
۱۷:۱۵ پلنگ صورتی
۱۷:۴۰ داستان پلیس
۱۸:۳۰ اخبار
۱۹:۰۰ نگاهی بایران
۱۹:۲۵ دوربین مخفی
۱۹:۵۰ همه افراد خانواده
۲۰:۱۹ واریته - جیمزلاست
۲۱:۱۰ هشت تا بچه کافیه
۲۲:۰۰ اخبار

حرفهایی از جری لوئیس

روزی که دلقک گریه کرد!

*** کارآکترهای فیلم های من بیشتر آدمهای رنجدیده و محروم اجتماع هستند**

نمایش فیلم «دهن گشاد» ساخته‌ی جری لوئیس در تلویزیون (این فیلم دوشنبه از کانال دو پخش شد) فرصتی است تا از عقاید و افکار این هنرپیشه خوب سینمای کمدی امریکا مطلع شویم. خوشبختانه بیشتر فیلمهای این هنرمند در تهران نمایش داده شده است. «جری لوئیس» از بازیگران و کارگردانان خوب سینمای کمدی آمریکا بود. علت اینکه در حال حاضر از وی بعنوان یکی از ارکان سینمای کمدی آمریکا نام نمی بریم کم کاری و انزوا طلبی اوست. وی بعد از فیلم «راه جبهه از کدوم طرفه» یک فیلم دیگر بنام «وقتیکه دلقک گریه کرد» در سال ۱۹۷۴ ساخته است و بعد از آن نیز از او چیزی نمیدانیم و مطلع نیستیم در حال حاضر چه می کند.

آنچه مسلم است الان دیگر دور دور «جری لوئیس» نیست و رقیب سرسختی مثل «وودی آلن» میدان سینمای کمدی را بدست آورده است. با دریغ و حسرت از اینکه کسی مثل وودی آلن جای وی را گرفته است بیاد می آوریم ساخته های با ارزشش (پخمه، پادوی هتل، نابغه، خونه شاگرد) را که ارزشی بمراتب بیشتر از فیلمهای تو خالی «وودی آلن» داشتند.

بهرحال ثانیه شماری می کنیم که هرچه زودتر اخرین فیلم او را (روزیکه دلقک گریه کرد) در سینمای تهران ببینیم فیلمی که داستانش اکنون بی شباهت به داستان زندگی خود جری لوئیس نیست دلقکی که دیگر از شهرت پیشین برخوردار نیست.

به بهانه‌ی نمایش فیلم دهن گشاد در تلویزیون در زیر گزیده‌ی از حرفهای این فیلمساز را که در خلال مصاحبه های مختلف زده است با هم میخوانیم. با این توضیح که از این پس با نمایش فیلمهای خوب در تلویزیون در معرفی فیلمساز و نقد و تحلیل اثرش مطالب ویژه‌ای خواهیم داشت.

***** سینما برای من چیز فوق العاده‌ای است وقتی می بینم که یک نفر بلیت میخرد و می آید که مرا ببیند از نظر من این آدم یک سلطان است و در طول یکساعت و نیم باید با او مثل سلطان رفتار شود.

***** وقتی در فرانسه حرف خنده داری میزنم مردم بهم نگاه می کنند و می گویند این حرفها چه معنی دارد، بهمین دلیل دوست دارم به فرانسه بیایم و ریزه کاریهایی را که فکر می کنم خنده دار هستند در اینجا انجام دهم.

***** بعضی ها خنده دار بدنیا می آیند، بعضی ها هم یاد می گیرند چطور خنده دار باشند.

بهرحال اگر عاشق کارتان و عاشق تماشاگرها نباشید، چه ذاتی و چه تجربی کمدین خوبی نخواهید بود.

جری لوئیس

***** نمیخواهم بگویم که همه کارهایم بد بودند. فقط این احساس را دارم که چقدر جوان و چقدر احمق بودم. آدم وقتی بیست و پنج سال دارد حس می کند نابغه است ولی در پنجاه سالگی می فهمد که چقدر احمق بوده است. سن یک وسیله شگفت‌انگیز خلاقه است که به آدم برای بهتر شدن کمک می کند. در پنجاه سالگی آدم بسادگی از کارش احساس رضایت نمی کند.

***** زندگی سرشار از رنگ است. هیچ چیز دراماتیک تر از تصادف یک مرد در اتوبان و منظره‌ی بدن خون آلود او نیست و یا هنگامیکه کشیش اخرین دعا را برای او میخواند. بدین ترتیب من به آنهایی که می گویند با بکار بردن رنگ نمیتوان کار دراماتیک کرد می گویم بروند تولد و مرگ یک انسان را تماشا کنند و رنگها را ببینند.

***** کاراکترهای فیلمهای من بیشتر آدمهای رنجدیده و محروم اجتماع هستند که اکثریت با آنهاست. مردمی که می دانند اجتماع فرصتی برای آنها ندارد. ضمنا لطف کمدی در اینست که قهرمان آن دچار دردسر بشود و این کاراکتر خود باید بوجود آورنده و منشاء ناراحتی باشد. او باید برای خودش تصمیم بگیرد که چه بکند او باید کار صحیح را شروع کند و در نیمه کار را خراب کند. این کمدی است بطور کلی یک کاراکتر کمدی سعی می کند که از مشکلات بپرهیزد. ولی درست بهمان یک دردسر بزرگتر کشیده میشود.

***** تنها اشکال من در سناریو نویسی اینست که آنقدر با کاراکتر داستان مخلوط میشوم که پرسیکتیو اصلی از دست میرود و به شعارهایی می پردازم که با آنچه در اصل میخواستم خلق کنم متفاوت است. من هر کادر فیلم را دوست دارم برای اینکه قسمتی از درون من در آن است، و اهمیت نمیدهم که مردم چه قضاوتی خواهند کرد.

*** لطف کمدی در این است که قهرمان آن دچار دردسر بشود**

همنوازی

امشب ساعت ۲۳ در برنامه‌ی موسیقی ایرانی تلویزیون دو فرامرز پایور (نوازنده سنتور) و محمد اسماعیلی (نوازنده تنبک) شرکت دارند. ردیف هائی که در برنامه‌ی همنوازی امشب اجرا میشود عبارتند از: درآمد اول، رنگ شتر، چکاوک، شوشتری، لیلی و مجنون بختیاری، فرامرز پایور آموزش موسیقی را نزد استاد «ابوالحسن صبا» در رشته سنتور آغاز کرد و مدت ده سال ردیف موسیقی ایرانی را که استاد از روی ردیف «میرزاعبدالله» با تکنیک نوازندگی استاد «حبیب سماعی» تدریس می کرد فراگرفت.

او سپس ردیفهای آواز و تصنیف قدیمی را از استاد عبدالله دوامی فرا گرفت.

همچنین آثار درویش خان و مختاری را جمع آوری کرد و به خط موسیقی نوشت و دو کتاب برای سنتور تدوین کرد. فرامرز پایور سرپرستی گروه سازهای ملی را به عهده دارد و در اغلب کشورهای جهان برنامه هایی از موسیقی ایرانی اجرا کرده است.

«محمد اسماعیلی» بعد از تحصیلات مقدماتی در دبیرستان به شاگردی استاد «حسین تهرانی» درآمد واز سال ۱۳۳۵ در هنرستان موسیقی ملی به تدریس تنبک مشغول است. محمد اسماعیلی قطعاتی برای گروه نوازان تنبک نوشته و اجرا کرده است. او نیز عضو گروه سازهای ملی است.

خودکشی

جمیله شیخی

نمایشنامه خودکشی اثر «دوپردولاوو» ترجمه حسینعلی طباطبایی توسط جمیله‌ی شیخی برای ضبط در تلویزیون آماده خواهد شد. بعد از «لاشخورها» این دومین نمایشنامه‌ای است که این هنرپیشه امسال برای پخش از تلویزیون کارگردانی می کند. در این نمایش تانیا جوهری جواد حدادی، و محمود مطیع بازی دارند.

ایرج جنتی عطائی

با «سوگنامه برای تو» چه میشود؟

«سوکنامه برای تو» عنوان نمایشنامه‌ایست از ایرج جنتی عطایی شاعر، ترانه سرا و درام نویس که به تازگی چاپ و منتشر شده است.

سوکنامه برای تو برای نخستین بار توسط گروه مزدک و به کارگردانی ایرج جنتی عطایی در خانه نمایش اداره برنامه‌های تئاتر به صحنه آمد و با استقبال کم نظیر دوستداران تئاتر مواجه شد. جذابیت این نمایشنامه و اجرای آن سازمان جشن هنر را بر آن داشت که از جنتی عطایی دعوت کند که «سوکنامه برای تو» را در جشن هنر امسال به اجرا در اورد لکن با عدم برگزاری جشن هنر امسال سوکنامه برای تو برای فصل آینده تئاتری که احتمالا مهر ماه خواهد بود یکبار دیگر در تهران به اجرا در خواهد آمد.

مکان مناسب برای اجرای نمایشنامه سوکنامه برای تو تالار مولوی دانشگاه تهران است، اما در فصل پیشین جنتی عطایی امکان اجرای نمایشنامه‌اش را در تالار مولوی نیافت. اگر این بار نیز او این امکان را نیابد، مجبور است در حیاط خانه هنر تهران سوکنامه برای تو را به صحنه بیاورد.

کاراگاه راکفورد

امشب ساعت ۲۲ سیمای ایران ماجرای «حیله فارنزورث» از مجموعه‌ی «کاراگاه راکفورد» پخش می کند. این قسمت را «لارنس داهنی» کارگردانی کرده است و در آن «جوسانتور»، «لیندا ایوانز» بازی دارند.

در ماجرای این قسمت جیم راکفورد که در تمامی ماموریت هایش بهرحال نیازمند یاریهای کاراگاه بلیس «دنیس بکر» است این بار وسیله‌ی خود او استخدام میشود تا مشکلی را که برای بکر پیش آمده برطرف کند.

کاشی کف ایرانا

مناسبترین پوشش برای کف سالن پذیرائی، ناهارخوری، اطاق خواب، حمام

فقط یکبار نصب میشود، احتیاج به تعویض ندارد، لکه‌پذیر نیست، هرگز نمی‌سوزد و به آسانی تمیز و شاد می‌شود.

کاشی کف تزئینی ۳۰×۳۰ سانتیمتر مربع ۹۰ ریال
کاشی کف ساده ۳۰×۳۰ سانتیمتر مربع ۸۰۰ ریال

نمایشگاه خیابان پهلوی مقابل پارک ساعی
فروش در کلیه نمایندگیهای ایراناد در تهران و شهرستانها

علاقه‌مندان زبان انگلیسی

ANGLO CONTINENTALEDUCATIONAL GROUP

گروه فرهنگی «انگلو کنتینتال» کلاسهای زبان انگلیسی از ابتدائی تا سطح عالی بانضمام رشته‌های اختصاصی را در ۱۲ مدرسه با ۲۶ برنامه مختلف در شهرهای لندن- پول- بورنموث و سایر شهرهای انگلستان برای جوانان- نوجوانان- دانشجویان- بزرگسالان و کلیه افراد خانواده با پانسیون نزد خانواده‌های انگلیسی دایر نموده است.

جهت اطلاعات بیشتر و ثبت نام و تعیین وقت با نماینده رسمی ACEG در ایران بین ساعات ۹ الی ۱۲ صبح و ۴ الی ۷ بعدازظهر با تلفن ۶۳۵۳۱۵ تماس حاصل فرمائید و یا با صندوق ۱۵۵۷-۱۲ تهران مکاتبه نمائید.

تمدید و اصلاح آگهی مزایده

مرکز آمار ایران طبق شرایط مندرج درآگهی شماره ۳۱۰۲ مورخ ۱۱ر۵ر۱۳۵۷ مدت قبول پیشنهادات در مورد فروش سی‌ودو دستگاه اتومبیل فرسوده راتا تاریخ ۲۱ر۶ر۱۳۵۷ تمدید می نماید.

پیشنهاد دهندگان باید پیشنهاد خودراحداکثر تاپایان وقت اداری روزمذکور درفوق‌به‌دبیرخانه مرکز آمار ایران‌تسلیم ورسید دریافت دارند.

پیشنهادات درساعت نه صبح روز چهارشنبه ۲۲ر۶ر۱۳۵۷ باز و قرائت خواهدشد مبلغ سپرده ده‌درصد قیمت پیشنهادی است.

م‌الف ۱۴۶۳۶ ۱-۲

دعوت به همکاری

برای اینکه به رسالت خود و ماموریتی که در پشتیبانی هدف‌های توسعه ملی، از طریق جهانی کردن صدای ایران و گستردن تصویر ایران در پهنه میهنمان، داریم، شما را به همکاری دعوت میکنیم.

جاودانه کردن این صدا و تصویر علاوه برگسترش و پرورش فرهنگ ملی با بهره‌برداری از اخرین پدیده‌های تکنولوژی رادیو تلویزیون میسر خواهد شد. استفاده بهینه از این پدیده‌ها به فضاهای کاری مناسب برای عوامل سازنده و استفاده کننده بستگی دارد بهمین منظور برای طرح‌های ساختمانی که داریم به گروهی مهندس ساختمان و تاسیسات نیازمندیم.

همه روز (به غیر از ایام تعطیل) در ساختمان امور اداری - امور استخدام سازمان خیابان جردن نبش بلوار ناهید ساختمان شماره یک منتظر شما هستیم تا شرایط و ویژگیها را با شما در میان بگذاریم.

خواهشمندیم به هنگام مراجعه مدارک خواسته شده در زیر را همراه داشته باشید.

- فتوکپی اخرین مدرک تحصیلی
- پایان خدمت زیر پرچم یا معافیت دائم
- ۲ قطعه عکس ۴×۳

م الف ۱۲۵۳۰

استخدام فوری

در اجرای طرح جدید ارشیو بزرگ سازمان رادیو تلویزیون ملی ایران که براساس اخرین اطلاعات علمی و تجربیات بایگانی مواد سمعی و بصری سازمانهای بین‌المللی برنامه ریزی شده و شامل نگهداری چندین هزار فیلم، نوارهای صدا (برنامه‌های رادیوئی) ضبط‌های مغناطیسی (برنامه‌های تلویزیونی) اسلاید، عکس و کتاب و اسناد است نیاز فوری باستخدام چند کارشناس با تحصیلات حداقل فوق لیسانس در رشته کتابداری یا مشابه آن و تجربه کافی میباشد. بالاترین سمت این واحد که برابر با سایر مدیریتهای بزرگ سازمان است نیز میتواند توسط فرد واجد تمام شرایط لازم اشغال شود.

از افرادی که پذیرای همکاری میباشند تقاضا میشود جهت کسب آگاهی بیشتر و ثبت نام تا پایان وقت اداری روز چهارشنبه ۵۷/۶/۱۵ با در دست داشتن فتوکپی اخرین مدرک تحصیلی، فتوکپی معافی و ۲ قطعه عکس به امور استخدام سازمان رادیو تلویزیون ملی ایران واقع در خیابان جردن، نبش بلوار ناهید مراجعه نمایند. گزینش از طریق مصاحبه خواهد بود.

داوطلبان در شهرستانها میتوانند به نزدیکترین مرکز رادیو تلویزیون مراجعه فرمایند.

آگهی ثبت نام پذیرفته‌شدگان در دانشکده عمران روستائی دانشگاه سپاهیان انقلاب ایران در نیمسال اول سال تحصیلی ۵۸-۱۳۵۷

ازپذیرفته شدگان در رشته دامپروری وساختمان و تاسیسات کشاورزی دانشکده عمران روستائی که اسامی آنان قبلا بوسیله جراید به‌آگاهی‌رسیده است‌دعوت میشود که در وقت اداری روزهای ۱۹ ، ۲۰ ، ۲۱ شهریورماه ۱۳۵۷ بادر دست داشتن مدارك زیرجهت ثبت نام بادارهٔ آموزش دانشکده عمران روستائی‌دانشگاه سپاهیان انقلاب ایران واقع در مامازند ، کیلومتر ۳۰ جاده تهران ـ سمنان (جادهٔ خراسان) مراجعه نمایند .

۱ـ دوازده قطعه عکس ۴ × ۳
۲ـ چهار برگ فتوکپی شناسنامه .
۳ـ کارنامه آزمون همگانی .
۴ـ فتوکپی دیپلم متوسطه و رسید ارزش تحصیلی از وزارت آموزش و پرورش کل .
۵ـ برگ گواهی صحت مزاج از بهداری دانشگاه سپاهیان انقلاب ایران .
۶ـ اصل ویك نسخه فتوکپی برگ پایان خدمت وظیفه یا معافیت دائم (برای داوطلبان مشمول متولدین سال ۱۳۳۸ و ماقبل آن بـرگ آماده بخدمت تاتاریخ‌اعزام بعدازپنجم‌شهریورماه قابل قبول است) .

توضیح : کسانیکه درقبال‌آموزش رایگان تعهد خدمت بسپارند از پرداخت شهریه معاف هستند درغیر اینصورت ملزم به پرداخت شهریه مصوب وزارت علوم و آموزش عالی درموقع ثبت‌نام می باشد .

سرویس‌دانشجویان دانشگاه سپاهیان انقلاب ایران همه روزه ساعت ۷ر۳۰ صبح از میدان‌شهناز و ۷ر۴۵ صبح از میدان خراسان اول خیابان خاوران‌بطرف‌دانشگاه حرکت مینماید .

دانشگاه سپاهیان انقلاب ایران
دانشکده عمران روستائی

م الف ۱۵۰۴۱

استخدام فوری

نیروی دریائی شاهنشاهی به منظور تکمیل کادر غیر نظامی خود اشخاص واجد شرایط مشروحه زیر را با حقوق و مزایای مکفی و تسهیلات لازم بهمکاری دعوت مینماید .

مدرك	نوع تخصص	محل خدمت
دکترا	جراحی ، زنان و زایمان ، قلب ،پوست ، گوش، حلق‌و بینی ،چشم پزشك ، دندانپزشك	بندر پهلوی .بندرعباس بوشهر
لیسانس مهندسی	برق ، الکترونیك ، مکانیك ، معماری کشی	تهران ، بندرعباس ، بوشهر ، خارك
لیسانس	حسابداری ، کتابداری ، کارتوگرافی ، گرافیك، آزمایشگاه ، رادیولژی ، زبان‌انگلیسی،پرستاری	تهران ، بندر عباس ، بوشهر ، پهلوی
فوق دیپلم	برق، الکترونیك ، نقشه کشی ، مکانیك	بندرعباس ، بوشهر ، تهران
دیپلم	برق، الکترونیك، بهیاری،ماشین‌نویسی ،ماشین افزار ،فلزکاری ،تاسیسات ، تهویه وتبرید .	بندرعباس ، بوشهر ، بندر پهلوی ، تهران
ششم ابتدائی بالاتر	مکانیك ماشینهای بنزینی و دیزلی ، تهویه ، مطبوع ، راننده‌پایه یکم، نجار ، فایبرگلاس‌کار، مدل‌ساز ، ریخته‌گر ،آهنگر ،ورقکار، کانال‌کش، تعمیرکاریخچال وکولر ،باطری ساز، برقکار صنایع .	بندرعباس ، بوشهر ، بندر پهلوی ، تهران
خواندن نوشتن	آشپز پیشخدمت	بندرعباس ، بوشهر ، تهران

داوطلبین میتوانند به مدیریت استخدام این نیرو واقع‌درخیابان عباس‌آبادروبروی پمپ‌بنزین غربی مراجعه فرمایند . م‌الف ۱۲۹۵۶ ۱-۳۰

دنیای ورزش شنبه‌ها منتشر می‌شود

بدستور نخست‌وزیر وبرای صرفه‌جوئی در اعتبارات :

مؤسسات دولتی از استخدام افراد جدید منع شدند

دیروز بخشنامه‌ای درمورد صرفه جوئی‌دراجرای بودجه مصوب سال ۱۳۵۷ کل کشور از سوی آقای جعفر شریف امامی نخست وزیر به کلیه وزارتخانه ها و سازمان های دولتی ابلاغ‌شد. متن بخشنامه بشرح زیراست:

با توجه‌به شرایط اقتصادی کشور که‌ضرورت‌هرچه بیشتر استفاده کامل‌از منابع ورعایت اصل صرفه جوئی و مبارزه ریشه‌ای با تورم را ایجاب می نماید . کلیه وزارت خانه ها و موسسات دولتی ، شرکت های دولتی، موسسات‌انتفاعی وابسته به دولت موسسات عمومی عام‌المنفعه وهمچنین آن گروه از موسساتی که تمام یا قسمتی از هزینه های آنها از محل درآمد عمومی تامین میشود باید مفاد این بخشنامه را که ناظر برصرفه جوئی کامل‌در مصرف‌اعتبارات وحذف و جلوگیری از انجام عملیات غیر ضرور میباشددر اجرای بودجه سال ۱۳۵۷ خود رعایت کنند . مسئولان دستگاه های اجرائی‌بایدترتیبی اتخاذ نمایند که در مصرف اعتبارات‌مصوب تخصیص‌داده شده صرفه جوئی های لازم‌را با رعایت موارد مذکور دراین بخشنامه به عمل آورند و از مصرف اعتبارات‌و انجام‌برنامه هائی که از الویت کامل برخوردار نیستند و همچنین از انجام هرگونه تعهدی که به نحوی بودجه سال جاری ویا سال آتی اثر مالی‌اضافی خواهد گذاشت موکدا خودداری نمایند .

افزایش کارائی

۱ـ از استخدام جدیدبصورت پیمانی و یا رسمی حتی‌برای جایگزینی خودداری گردد . استخدام‌کادر آموزشی‌وزارت آموزش و پرورش ودانشگاه ها و موسسات آموزش عالی وپزشکان وکادر کمکی‌پزشکان بیمارستان ها و درمانگاه هاو همچنین نیروی انسانی لازم برای واحد هائی که در سال جاری به مرحله بهره برداری میرسند از این حکم مستثنی خواهند بود بدیهی است‌برای نگهداری این واحد ها در وهله اول‌بایداز افرادموجود با افزایش کارآئی آنان‌استفاده گردد .

۲ـ هر گونه استخدام بصورت خرید خدمت مجاز نیست.

۳ـ از صدور احکام ماموریت‌هائی که عدم انجام آنها به پیشرفت برنامه‌های دستگاه لطمه‌ای وارد نمی‌سازد باید اجتناب شود . در این مورد سطح اعتبارات مصرفی برای سال جاری نباید بیش از سطح سال ۱۳۵٦ باشد.

٤ـ هزینه‌های تشریفاتی مانند برگزاری جشن‌ها و چراغانی ، تزئینات، پذیرائی و تبلیغات باید به حداقل ممکن کاهش یابد.

۵ـ از اجاره ساختمان جدید و خرید اتومبیل باید خودداری گردد و ترتیبی اتخاذ شود که بابرنامه‌ریزی بهتر ازساختمانهای موجود استفاده بیشتر بعمل آید و ساختمانهای اضافی استیجاری دراختیار دستگاه های دولتی دیگر که نیاز دارند گذارده شود.

٦ـ تهیه‌وسایل تاسیسات وتجهیزات ضروری برای عملیات باید با توجه به‌اصل صرفه‌جوئی و پرهیز از جنبه‌های تجملی آنهاصورت پذیرد .

۷ـ در مصرف آب و برق و سوخت و انجام مکالمات تلفنی و ارتباطات تلگرافی باید صرفه‌جویی کامل بعمل آید .

۸ـ از خرید وسایل‌اداری از قبیل مبل ، میز ، صندلی، موکت، کاغذ دیواری‌وغیره باید اجتناب شود.

۹ـ اولویت مصرف اعتبارات عمرانی با طرح های دردست اجرا میباشد و حتی‌المقدور باید ترتیبی اتخاذ شود که از قبول و اجرای طرحهای جدید خودداری‌شود و درمصرف اعتبارات طرحهای دردست اجرا نیز صرفه‌جوئی کامل بعمل آید. بدیهی‌است‌پذیرش و اجرای طرحهای جدید در سال جاری موکول به تائید قبلی آنها در شورای اقتصاد میباشد.

۱۰ـ صرفه‌جوئی در اعتبارات منحصر به موارد مذکور نبوده و درهرمورد که به تشخیص دستگاههای اجرائی قابل اعمال باشدباید انجام پذیرد .

به وزارت امورااقتصادی و دارائی و سازمان برنامه و بودجه دستور داده شده در تخصیص اعتبارات مصوب اعم از جاری و عمرانی و در امر نظارت مالی بر هزینه‌های دستگاه های مفاد این بخشنامه را بطور کامل مراعات‌کنند. عدم رعایت مفاداین بخشنامه موجب مواخذه شدید مسئولان دستگاه اجرائی خواهد بود .

زمین در شمال شهر بین ۲۵۰۰ تا ۳۵۰۰ تومان معامله میشود

پس از یک رکود چندماهه، معامله زمین بتدریج شروع میشود وبنابه عقیده دست‌اندر کاران معاملات زمین و مسکن، امید بیشتری به معاملات زمین در ماههای‌آیندبسته شده‌است.

مدیران بنگاههای معاملات املاک میگویند باجاری اصل ۱۸ انقلاب در مورد تثبیت‌نسبی بهای زمین و تصویب واجرای قانون آن چند ماهی خرید و فروش زمین راکدشود خریدار وفروشنده برای شناخت‌بیشتر وضع بازار واثرات اجرای قانون از خرید و فروش خودداری میکردند.

در ماههای مذکور بودند فروشندگانی که برای فروش زمین خود به بنگاهها‌مراجعه میکردند اما خریداری دربازار وجود نداشت‌وباقیمتی کمبرای خریدپیشنهاد میکردندبسیار پائین بود.

وضع مشخص شده

دریکی‌دو ماهه اخیر تقریبا اوضاع برای خریداران و فروشندگان مشخص شده‌است وکسانیکه قصد ساختمان دارند دست بمعامله زمین میزنند.

ارقام نشان میدهدکه‌قیمت اراضی طی یکسال گذشته‌تنها در مسیر صعودی گذشته‌حرکت نکرده است بلکه بین ۳۵ تا ۵۰ درصد تنزل کرده است و این در تاریخ معاملات زمین طی دهه‌های اخیر بیسابقه بوده است.

مدیر یکی‌از بنگاههای‌واسطه املاک گفت: در حال حاضرکم وبیش خرید وفروش زمین در شمال شهر آغاز شده است.

بیشتر معاملات در مناطق سلطنت آباد- ظفر- گاندی و جردن انجام میگیرد طبق‌قانون معاملات زمین، صاحبان زمین برای اولین بار ، زمین خودرا میتوانند بفروش برسانند ولی ونقل وانتقالات بعدی موکول‌به ایجاد بنا یا مستحدثات متناسب با مساحت زمین میباشد.

هرگونه معامله برخلاف مقررات این ماده باطل و ثبت آن در دفاتر اسناد رسمی‌تحت هر عنوان اعم از عقود لازم‌و جایز ولو از طریق وکالت ممنوع است. در صورت‌تخلف انتقال دهنده و سردفترمسئول، به حبس جنحه‌ای از سه ماه‌تا دو سال محکوم میشوند.

معاملات قولنامه‌ای

باین ترتیب هرگاه معاملات دست دومی بخواهد در محدوده شهر تهران و باشهر های دیگر صورت بگیرد،معامله بصورت قولنامه انجام میشود وفروشنده زمین هنگام انجام معامله مبلغی از وجه زمین را نقدا دریافت‌میکند و پس ازایجاد ساختمان بوسیله خریدار ، معامله قطعی انجام میگیرد و بقیه پول به فروشنده زمین پرداخت میشود.

بگفته واسطه‌های املاک قیمت زمین در نواحی شمال شهر باتوجه به منطقه- شمالی جنوبی بودن زمین- برخیابان یاداخل کوچه‌بودن آن‌متفاوت است واز ۲۵۰۰ تومان تا ۳۵۰۰ تومان در نوسان است. البته قیمت زمین در محل‌های تجاری گرانتر است.

بموجب بخشنامه‌ای که دیروز وزیر دادگستری صادر کرد :

دادستانها و بازپرسها از افشای تحقیقات ممنوع شدند

دیروز از طرف محمد باهری وزیر دادگستری بخشنامه زیرا به کلیه دادستانها و بازپرسها و دادیارها وماموربن‌شهربانی و ژاندارمری کشور صادر شد در بخشنامه آمده‌است:

در جریان اقداماتی که برای کشف جرم بعمل می‌آید و در مقام جمع آوری دلائل تا انجام تحقیقات مقدماتی بایستی سعی شود که مطلبی از تجسسها و بازپرسی‌ها افشا نشود تا کشف حقیقت پیچیده‌و مشکل نگردد و مخصوصا هویت کسانیکه در معرض ظن و اتهام هستند فاش نشود که حیثیت و آبروی آنها صدمه نبیند .

همچنین در جریان رسیدگی مادامکه محکومیت کسی بارتکاب جرم قطعی نشده چون احتمال بیگناهی او هست ضروری و لازم است که حرمت ، شخصیت و حیثیت وی حفظ شود. بنابراین ضابطان‌دادگستری ممنوع هستند که خبری‌از پرونده جزائی به خارج بدهند جز در موردیکه کشف حقیقت ملازم باآگاهی عمومی باشد و یا ازاطلاع و آگاهی عمومی بتوان بنحوی در درک واقعیت استفاده برد .

بدیهی است کسانی از مسئولان تجسس و تحقیق و تعقیب که متخلف از این قاعده باشند تعقیب قانونی خواهند شد .

از ارباب محترم جرائد خواهشمند است جهت همکاری با دادگستری از انتشار هر خبری در زمینه پرونده جزائی مادام که پرونده در مرحله تحقیق و تفتیش است‌خودداری‌نمایند

دنیای ورزش

شنبه‌ها

منتشر میشود

در شهرستانها

حجت‌الاسلام «بنابی» در مصاحبه‌ای گفت :

پسرها و دخترها باید از کودکستان تا دانشگاه از هم جدا شوند

★ حجت‌الاسلام بنابی در حال گفتگو باخبرنگار اطلاعات

تبریز- خبرنگار اطلاعات حجت‌الاسلام حاج میرزا حمید بنابی یکی‌ازروحانیون تبریز طی مصاحبه‌ای خواستارتجدیدنظر درقانون حمایت خانواده و آزادی تعدد زوجات شد و گفت : هرقانونی‌که‌برخلاف موازین اسلامی به تصویب رسیده باید لغو شود .

حجت‌الاسلام بنابی در مورد کابینه آقای شریف امامی گفت :

ـ این دولت می‌خواهد با چند به اصطلاح امتیاز خیلی‌جزیی‌و نامربی،خونهای ریخته شده را مصالحه کند و بقول‌خودشان نارضایی‌ها را برطرف نماید.

وی اضافه کرد : آزادی زن ، از آن هنگام که خورشید اسلام طلوع کرد به زن داده شد و زنان از تمام حقوق و مزایای‌انسانی برخوردار شدند. بنابراین اگر آزادی به معنی برخورداری از حقوق حقه انسانی و بشری است آن را ۱٤ قرن پیش حضرت محمد (ص) به زنان‌بخشید، اما اگر آزادی به معنی‌ملعبه قراردادن و «عروسک» ساختن زن است ، بله این آزادی را دولت ایران به‌او بخشیده است .

حجت‌الاسلام بنابی در پایان این گفتگو قسمتی از خواست‌های مردم مسلمان را از دولت فعلی بشرح زیر اعلام کرد :

حجاب اسلامی باید جزو قوانین مملکتی شود و میخانه‌ها و مشروب‌فروشی ها تعطیل گردد. سینماها و تلویزیونها فقط فیلم های آموزنده صحیح و مشروع نمایش دهند و قضات دادگستری باید آشنابه‌حقوق مجاز ازطرف مراجع باشند. زندانیان سیاسی مسلمان آزاد شوند و تبعیدشدگان آزاد گردند. پستها ازدست افراد غیرمسلمان و یا مسلمانان لاابالی گرفته شود وموسسات‌دولتی بخصوص فرهنگی غیرازافراد مسلمان درستکار ، کسی رانپذیرند.

مصوبات غیر شرعی که تا به‌حال درمجلس به تصویب رسیده لغو شود و تعدد زوجات و متعه (ازدواج موقت) آزاد گردد. نظریه مشروع علماء طراز اول هر شهر در آن شهر و مراجع در تمام سطوح مورد اجرا و احترام قرار گیرد.

از تائید هر دین و مکتب غیر اسلامی مثل‌صهیونیست جدا اجتناب شود. مجلات و نشریات دینی‌و علمی و زبان و بیان اسلامی‌از کمال آزادی برخوردار باشند . پسرها و دخترها از کودکستان تا دانشگاه جدا از هم باشند وقانون‌اساسی بطورکامل اجرا شود.

سازمان جبهه ملی در کرمانشاه تشکیل می‌شود

کرمانشاه ـ خبرنگار طلاعات: بقرار اطلاع بزودی سازمان جدید جبهه ملی در کرمانشاه تشکیل می‌شود.

این سازمان از طرف محمد رضا اقبال نماینده سابق

دانشجویان دانشگاه رضائیه میتوانند مجدداً امتحان بدهند

رضائیه ـ خبرنگار اطلاعات دانشجویان دانشگاه رضائیه که بخاطرشرکت‌نکردن‌درامتحان ترم آخر این دانشگاه ، طبق مقررات‌و ضوابط دانشگاه های کشور، نمره‌صفر گرفته‌بودند، براساس تصمیم شورای دانشگاه که بزودی تشکیل میشود . در امتحان شرکت داده خواهند شد و به احتمال زیاد ، ازآنها دوباره امتحان بعمل خواهد آمد.

دکتر رائی رئیس دانشگاه رضائیه ، دیروز در گفت و گوئی با خبرنگاران مطبوعات، بااعلام این مطلب گفت : در بررسی هایی کهبعمل‌آمد ،معلوم شددانشجویان با توصیه چند تن از استادان خود ، از دادن امتحان ، خودداری کرده‌اند .

دکتر رائی افزود : افرادی که در ترم آخر سال دانشگاه، بجای انجام وظایف آموزشی خود، برخلاف وجدان ، دانش جویان رابه خودداری ازدادن امتحان ، تحریک کرده‌اند تعقیب و تنبیه خواهند شد .

رئیس دانشگاه رضائیه‌گفت: طبق تصویب وزارت علوم و آموزش عالی ، مهلت نام‌نویسی دانشجویان کلیه دانشگاه های کشور ، امسال ، برخلاف سال های گذشته، پانزده روزافزایش یافته ودانشجویان تا پانزدهم مهرماه آینده‌فرصت‌دارند نسبت نام‌نویسی در دانشگاه ، اقدام کنند.

دانشگاه رضائیه ، هشتصدو ده دانشجو داردکه امسال۳۲۰ دانشجو نیز در سال های‌اول دانشکده های این دانشگاه پذیرفته خواهند شد.

دکتر جعفر رائی در پایان سخنان خود، اضافه کرد : دانشگاه رضائیه ٦ دانشکده‌دارد و از سال آینده به تعداد رشته های موجود اضافه خواهد شد.

نامه سرگشاده خانواده های زندانیان تبریزی به اطلاعات :

زندانیان دادسرای نظامی تبریز را آزاد کنید

خانواده‌های زندانیان دادسرای نظامی تبریز با ارسال نامه سرگشاده‌ای به روزنامه اطلاعات خواستار آزادی اعضای خانواده‌های خود از زندان شدند.

این عده در نامه خود یادآور شده‌اند که سال‌ها در انتظار بخشش و آزادی اعضای خانواده خود از زندان بودند اما اقدامی در اینمورد صورت نگرفت و در حال حاضر خانواده‌های زیادی بدون سرپرست مانده‌اند.

در این نامه آمده است که دولت جدید با توجه به فضای موجود لازم‌است در مورد عفو زندانیان و بازگشتشان به خانه و جلوگیری از سرگردانی عائله آنان اقدام نماید.

گارمند رشوه‌خوار زندانی شد

بروجرد- خبرنگاراطلاعات پرویز خاتمی کارمند دایره ساختمانی شهرداری بروجرد، به جرم‌رشوه خواری،دستگیر شد .

دستگیری وی ، با حضور نماینده دادستان بروجرد در منزلش انجام گرفت . او هنگامی دستگیر شد که ازیکی از ارباب‌رجوع شهرداری‌مبلغ چهل هزار ریال رشوه گرفت.

محمد رضا حافظی رئیس انجمن شهر بروجرد در این مورد به خبرنگار ما در این شهر گفت :

از مدت ها پیش ،مراجعان به دایره ساختمانی شهرداری اطلاع داده بودندکه پرویز حاتمی متصدی این دایره،برای انجام کار ، از آنها رشومی گیرد .

این موضوع به دادستانی اطلاع داده شده و نماینده دادستان ، دراختیار شهرداری بروجرد قرار گرفت . تا اینکه دیروز وی در حال گرفتن رشوه از یک مراجعه کننده‌به شهرداری در خانه‌اش‌دستگیر شد و روانه زندان گردید .

درگذشت یك روحانی

شاهرود- خبرنگاراطلاعات حجت‌الاسلام آقای حاج محمد مفیدی‌امام جماعت‌مسجد افتخاری در سن ۱۱۵ سالگی درگذشتند . جنازه فقید سعید با مشایعت عموم روحانیون‌و بستگان آن‌شادروان و درمیان تاثر مردم جهت دفن به مشهد مقدس حمل شد .

سرسخنان استاندار جدید خراسان

مشهد ـ خبرگزاری پارس- پانا ـ آقای‌سراج حجازی‌نیابت تولیت عظمی و استاندارجدید خراسان وارد مشهدشد ودر فرودگاه مورد استقبال مقام های استان مسئولان اداری و گروه های مختلف اجتماعی قرار گرفت .

نیابت تولیت عظمی‌و استاندار خراسان پس از ورودمستقیما به حرم مطهر حضرت رضا(ع) مشرف شدوبه زیارت‌پرداخت.

آقای سراج حجازی در فرودگاه مشهددر پاسخ‌پرسش نمایندگان رسانه های گروهی سیاست کار خودراتامین رفاه مردم اعلام کرد وگفت :بنده‌به عنوان یک فرد مسلمان‌درمرتبه نخست وظیفه تقلید از یکی‌از آیات عظام و مراجع تقلید را دارم که در این خصوص من شخصا از حضرت‌آیت‌اله ـ العظمی شریعتمداری تقلید می کنم و نسبت به بقیه آیات‌عظام نیز احترام خاص قائل هستم و نیز معتقدم مسلمان‌کسی است که دیگران از دست و زبان‌او در امان باشند .

رئیس دانشگاه رضائیه :

۷ هزار نفر برای معالجه طب سوزنی ثبت نام کردند

رامسر ـ خبرنگار اعزامی در حالیکه فقط حدود یک هفته از شروع کار پزشکان طب سوزنی در رامسر میگذرد، بیش‌از هفت هزار نفر برای معالجه توسط این پزشکان ثبت نام کرده‌اند و بدین ترتیب وقت آنان تا دوسال دیگر پر شده است !

یک مقام آگاه در بیمارستان فرح رامسر ضمن‌اعلام این‌مطلب اظهار امیدواری کرد که چند بیمارستان دیگر در شهر های دورونزدیک بخش طب‌سوزنی دایر کنند تا ازاین رهگذر به سرگردانی بیمارانی که از شهر های دور و نزدیک و حتی کشورهای همجوار به رامسر می‌آیند خاتمه داده شود . هم اکنون علاوه بر بیمارستان‌فرح، بیمارستان رضاپهلوی ،رتجریش ازمدتها پیش بخش طب سوزنی دایر کرده و بیمار می‌پذیرد .

علیرغم اطلاعیه بیمارستان فرح رامسر مبنی بر عدم پذیرش بیمار، همه روزه عده زیادی درمقابل این بیمارستان اجتماع می‌کنند. بیمارستان پذیرش آنان رامکوکل به اطلاع بعدی کرده است .

در حال حاضر کلیه اتاق‌های هتل ها ، مسافرخانه ها واتاق های اجاره‌ای خانه ها ، پراز بیمارانی است که به امیدمعالجه بوسیله پزشکان چینی‌بمرامسر آمده‌اند.

پزشکان چینی، طبق‌قرارداد، یکسال در ایران می‌مانند و ضمن معالجه بیماران با روش طب سوزنی و داغ‌فتیله‌ای ، پزشکان ایرانی را در این‌زمینه آموزش می‌دهند.

سربازی که ۳ همقطارش را کشته بود اعدام شد

مشهد ـ خبرنگار اطلاعات: یك دیپلمه وظیفه که سه تن از همقطارانش را باشلیك گلوله‌کشته‌بود ، بامداد امروز در مشهد اعدام شد.

وی که حسن صریحی نام داشت و اهل تهران بود در پاسگاه « کلاته‌نادر» در ۲۰۰ کیلومتری مشهد خدمت می‌کرد.

حسن که ۱۷ ماه ازخدمتش می‌گذشت به‌طور ناگهانی به اسلحه‌ای که با آن کشیک می داد با رئیس پاسگاه گروهبان یکم رضائی نیا و معاونش گروهبانیکم کردستانی حمله کرد و آنان را به گلوله‌بست و هر دو را کشت . وی‌سپس از گروهبان دوم حسین پودنیه انبار دار اسلحه تقاضای‌فشنك کرد و چون جواب‌موافق‌نشنید به‌سوی او نیز شلیك کرد .

حسین پودنیه بعد از انتقال‌به بیمارستان در حالیکه یك پای اورا نیز قطع کردند از شدت جراحات وارده جانسپرد .

حسین صریحی‌پس‌از دستگیری به‌جرم قتل اعتراف کرد. وی بامداد امروز اعدام شد.

آگهی مناقصه

سازمان خدمات موتوری شهرداری پایتخت واقع درخیابان سپهبدرزم‌آراء در نظردارد سبت بخرید تعداد هشت دستگاه پمپ سوخت گیری بنزین و گازوئیل ۹۰ لیتری تندزن‌بدون‌کنتور قیمت از طریق مناقصه اقدام نماید.

۱ـ پیشنهاد دهندگان باید معادل ۵درصدکل بهای پیشنهادی را ضمانتنامه بانکی یا رسید وجه نقدیکه بحساب ۲۰۰۰۵ سازمان واقع در بانك ملی شعبه سپهبد رزم‌آراء پرداخت شده باشد تسلیم نمایند .

۲ـ برندگان اول و دوم‌وسوم مناقصه هرگاه حاضر بانعقاد قرارداد نشوند سپرده آنان‌نیز به ترتیب بنفع سازمان خدمات موتوری ضبط‌خواهد شد .

۳ـ هرگونه عوارض ومالیات بعهده برنده مناقصه میباشد .

٤ـ پیشنهاد دهندگان باید پیشنهاد های‌خود را بانضمام قبض سپرده یا ضمانتنامه بانکی‌در پاکت لاك‌ومهر شده تاآخر وقت‌اداری روز شنبه ۵۷٫۷٫۱ بدفتر سازمان خدمات‌موتوری تسلیم نمایند .

۵ـ سازمان درردیاقبول‌یك‌یا کلیه پیشنهادات رسیده مختار است .

٦ـ پیشنهاداتیکه فاقد سپرده یاضمانتنامه بانکی باشد و یا اینکه بعداز موعد مقرر برسدو یا مقید ومشروط باشد ترتیب اثر داده نخواهد شد .

۷ـ مدت تحویل لوازم پس‌از انعقاد قرارداد حداکثر ۳۰ روز خواهد بود.

۸ـ پیشنهادات واصله در روز یکشنبه ۵۷٫۷٫۲ باز وقرائت خواهد شد .

حضور پیشنهاد دهندگان یا نماینده مجاز آنها در جلسه بلامانع است .

مدیرعامل سازمان خدمات موتوری

آگهی

مجمع عمومی فوق العاده شرکت تولیدی‌بلر (سهامی عام)روز پنجشنبه ۲مهرماه ۱۳۵۷ ساعت ۳ بعدازظهر درمحل کارخانه شرکت‌واقع در تهران‌نو خیابان پرواز تشکیل خواهد شد .

دستور جلسه :

۱ـ استماع گزارش هیات مدیره راجع به اصلاح اساسنامه .

۲ـ اتخاذ تصمیم لازم .

همچنین مجمع عمومی عادی بطور فوق‌العاده همان روز ساعت ٤ در همان‌محل تشکیل خواهد شد :

دستور جلسه :

۱ـ استماع گزارش هیات مدیره راجع به بازرسان شرکت و تکمیل اعضای هیات‌مدیره، تائید حقوق وحق‌الزحمه مدیران شاغل:

۲ـ اتخاذ تصمیمات لازم نسبت بموضوعات فوق .

از صاحبان سهام دعوت میشود درروز و ساعات مذکور درمجامع فوق حضور بهم‌رسانند.

هیئت مدیره

تبریك و تهنیت به میرسیدعلی لواسانی مدیر روزنامه هفتگی اعتدال ایران

درود فراوان بتوای سید مبارزو وطن‌پرستو خدمتگزار بذین و ملتو مملکت .از کسب موفقیت دوستانو یاران و هم‌مبارز شما خوشحال میباشیم ازخداوند متعال سلامتی وتوفیق شما را از درگاهش خواستاریم.

بامضای ۹نفر از دوستان و علاقمندان روزنامه اعتدال ایران .

آگهی استخدام

سازمان منطقه‌ای بهداری و بهزیستی استان‌کرمانشاهان بمنظور خدمت در روستاهای استان ۲٤ نفر بهیار فارغ‌التحصیل آموزشگاه بهیاری و ۱۰ نفر کمك بهیار کلاس‌سوم متوسطه یاپایان دوره نهائی و ۱۲ نفرراننده و۱٦نفر خدمتگزار با داشتن گواهینامه ششم ابتدائی وپایان مرحله اول تعلیمات عمومی کهواجد شرایط استخدامی باشند براساس‌مقررات تامین اجتماعی استخدام مینماید داوطلبان به کارگزینی‌سازمان واقع در خیابان سیروس مراجعه نمایند.

دکتر ربانی- مدیرعامل سازمان منطقه‌ای بهداری و بهزیستی استان کرمانشاهان.

شماره ۳ نوبت سوم

ژاندارمری کشور شاهنشاهی هنك ژاندارمری ماکو

آگهی مناقصه گوشت گوسفند

هنك ژاندارمری ماکو یك‌قلم گوشت گوسفند مورد نیاز یك‌ساله رااز طریق مناقصه خریداری مینماید پیشنهاد دهندگان میتوانند با مراجعه به پشتیبانی هنك‌ماکو ودریافت برك‌شرایط و مشخصات وسایر نمونه های‌معامله پیشنهادخود را طبق مفاد مندرج در شرایط معامله تنظیم‌وتا ساعت ۹ روز ۲۵٫٦٫۱۳۵۷ بمرکز پیام هنك ژاندارمری ماکو تسلیم نمایند .

هنك ژاندارمری ماکو

جناب آقای مهندس شریف امامی

بانهایت مسرت وافتخار انتصاب شایسته آن جناب رابمقام نخست‌وزیری تبریك عرض نموده موفقیت جنابعالی رادراجرای منویات به‌توفیقات بی‌پایان دراجرای منویات شاهنشاه آریامهر وخاصه‌ملت‌شریف ایران راازخداوندمتعال خواستار وامیدواراست درمقام‌جدید منشاء خدمات‌ارزنده‌ای باشید

شرکت سهامی زمزم‌شیراز- حقیقی

جناب آقای دکتر منوچهر آزمون

بانهایت مسرت‌و افتخار انتصاب شایسته آنجناب را بمقام وزیر مشاور درامور اجرائی تبریك عرض نموده توفیق جنابعالی را در اجرای منویت‌و هدف‌مقدس شاهنشه‌آریامهر وخصه ملت شریف‌ایران خواستار،وامیدوار است در مقام جدید منشاء خدمت ارزنده‌ای باشید.

شرکت خوش‌طعم شیراز ـ عزیز قاسم‌نژاد

جناب آقای میرسید علی لواسانی مدیر روزنامه باشهامت اعتدال ایران

خدایرا سپاسگزاریم پس‌از سالیان دراز بدون کوچك ترین ضعف و ناتوانی موفق شدیدکه احقاق حق گردید واز افراد مومن و معتقد و مبارز غیرازاین انتظار نمیرفت .اینست که بایکدنیا مسرت و خوشحالی بشماتبریك گفته میدواریم بهمان روحیه قوی جهت حفظ بقاء سلطنت و استقلال‌مملکت طبق قانون اساسی در مقابل‌دستجاتی که خلاف مصالح‌مملکت قیام کرده‌اند بایستید ودوستانو آرزومندان شما بهرکجه که قدم بگذارید یکدلو یك‌زبان‌دنبال شما خواهندبود.

بامضای ۳٤ نفر از ارادتمندان و خوانندگان روزنامه اعتدال ایران

علیه‌سه پزشک یک بیمارستان اعلام جرم شد

بدنبال مرگ یکنوجوان ۱۵ ساله براثر بیهوشی به خاطر جراحی چشم در بیمارستان جامی تهران سه تن از پزشکان‌این‌بیمارستان به دادسرا احضار شدند .

چندی قبل مردکشاورزی بنام محرم‌علی خوشه‌گیر ، پسر ۱۵ ساله خود را بنام حاج علی که چشمهایش‌لوچ بود برای یک عمل‌جراحی در بیمارستان جامی بستری کرد. این مرد در شکایتی که تسلیم دادسرای تهران کرد مدعی‌است‌بنا بسفارش شخصی ، تصمیم داشت فرزندش را در بیمارستان فارابی بستری کند ، شب قبل از بستری کردن ، او را به مطب پزشکی بنام‌دکتر پیروز برد، دکتر پس از معاینه حاج‌علی گفت بهتر است این بچه را در بیمارستان جامی بستری‌کند تا خود او وی را مورد عمل جراحی قرار دهد.

بنا به ادعای محرم‌علی دکتر پرویز مبلغ سه هزار تومان بعنوان علی‌الحساب گرفت .

روز بعد حاج علی برای عمل چشمبه بیمارستان‌جامی انتقال داده شد پس‌ازانجام عملیات مقدماتی ساعت ده بعد از ظهر او را به اتاق عمل بردند .

عمل جراحی بعهده دکتر پیروز بود و دکتر علیزاده نیز بعنوان پزشک بیهوشی در اتاق عمل حاضر شد .

پزشکان همان ساعتشب حاج علی را مورد عمل جراحی قرار دادند وپس‌از پایان عمل بیمار را به اتاق دیگری منتقل کردند و خود به خانه رفتند . ساعت ۲ بعد از نیمه شب پدر بیمارو پرستاران متوجه شدند که رنگ صورت حاج علی‌کبود شده و تنفس به کندی صورت میگیرد .

به همین جهت بوسیله تلفن به دکتر پیروز اطلاع دادند ولی‌هرچه تلاش‌کردند نتوانستند با دکتر علیزاده پزشک متخصص بیهوشی تماس بگیرند. از سوی‌دیگر دکتر محسنی پزشک‌کشیک نیز که در بیمارستان بودبه بالین بیمار آمد. تلاشهای دکتر پیروز و دکتر محسنی موثر واقع نشدو درنتیجه بیمار در حال اغماء به بیمارستان داریوش کبیر منتقل شد .

حاج علی بیمار ۱۵ساله دو هفته در بیمارستان داریوش کبیردر حال اغماء بود و پس از دو هفته سرانجام درگذشت .

بدنبال مرگ حاج علی پدر وی شکایتی تسلیم دادسرا و طی آن دکتر پیروز ، دکتر علیزاده و دکتر محسنی‌را مسئول‌مرگ پسر خود معرفی کرد.

بدنبال شکایت پدر حاج علی پرونده‌ای در دادسرای تهران تشکیل شد وبدنبال پاره‌ای تحقیقات سه تن پزشک نامبرده برای‌توضیح و تحقیق به دادسرااحضار شدند .

«تیروکمان» بازی ۲ کودک به چشم یکی آسیب رساند

کودک ۲ ساله‌ای با تیروکمان چشم کودک ۶ ساله‌ای‌را مجروح کرد.

هنگامی که‌دوکودک بنام رضا وحمید ، در کوچه باتیرو کمان بازی میکردند، ناگهان حمید یک تیروچوبی ازکمان خود رها کردکه به‌چشم چپ رضا فرو رفت . بلافاصله‌اهالی محل رضا را به‌بیمارستان فارابی انتقال دادند و پزشکان‌پس از مدتی تلاش پیکان تیررا از چشم رضا بیرون آوردند و وی‌را ازکورشدن نجات‌دادند.

در اثر شکایت پدر رضا به‌ماموران کلانتری ۱۹ ماموران رضا را برای معاینه وطول درمان به‌اداره پزشکی قانونی انتقال دادند. پزشکی قانونی پس‌از معاینه از رضا وی‌رابرای استراحت‌به‌بیمارستان‌فارابی انتقال داد. همچنین برای وی معاینه مجدد صادر شد.

۵ کارگر خارجی دراتوبان ایوبی راننده‌هارا لخت‌میکردند

چند کارگر خارجی که‌با قرار دادن بشکه‌های خالی نفت در اتوبان‌ایوبی‌خیابان را مسدود و رانندگان را لخت می‌کردند بدنبال‌شکایت یکی از رانندگان دستگیر شدند .

از چندی قبل چندکارگر خارجی در ساعتی پس از نیمه شب با قرار دادن‌بشکه های خالی در عرض‌اتوبان ایوبی این خیابان را می‌بستند و راننده‌هائی را که با برخورد به این موانع متوقف می‌شدند لخت می‌کردند. دوروز قبل‌راننده‌ای بنام کمال ایمانی با بشکه های وسط خیابان ایوبی برخوردکرد و ناچارمتوقف شد بدنبال متوقف شدن‌وی چند کارگر خارجی به او حمله کرده و مبلغ یکهزارو دویست تومان پول‌وساعت و انگشتری وی را بزور گرفتند و متواری شدند .

بدنبال این ماجرا کمال ایمانی به کلانتری ۱۸ مراجعه کرد و جریان رابه اطلاع ماموران انتظامی رساند و شکایتی علیه راهزنان تسلیم کلانتری کرد بدنبال شکایت وی ماموران انتظامی برای دستگیری راهزنان فعالیت وسیعی را آغاز کردند و سرانجام ۵ نفر کارگر خارجی را بنام های محمود ، تاجیک،علی عبدلی ، شیرعلی شاکانو ، مصطفی چوپانی و محمود طالع فرهادی را دستگیر کردند . بدنبال دستگیری‌این ۵ نفر پرونده‌ای‌در کلانتری تنظیم و برای رسیدگی به دادسرای تهران فرستاده شد .

دوحریق‌در تهران

یك مشروب فروشی و یك شعبه بانك صادرات طعمه‌حریق شد.

این دو حادثه‌پریشب رخ‌داد یك مشروب فروشی واقع در خیابان شوش بعلت اتصال سیم برق دچار حریق شد

ماموران ایستگاه ٤ آتش‌نشانی پس ز اطلاع‌از وقوع حریق‌خود را به محل حادثه رساندند و حریق را مهار کردند.همچنین بانك صادرات شعبه میدان‌فرح نظام آباد دچار آتش سوزی شد. ماموران‌آتش نشانی‌حریق بانك صادرات را عمدی‌گزارش کردند.

کشف ۱۱۰ گرم حشیش

نوجوانی با ۱۱۰گرم‌حشیش در میدان بولوار دستگیرشد.

این نوجوان اصغر نام داد. رفتار مشکوك اصغر باعث شد ماموران او را دستگیر کنند. درجستجوی بدنی ۱۱۰ گرم حشیش از جیب کت او کشف شد. ماموزان اصغر را همراه حشیش های مکشوفه‌بکلانتری بردند و پس‌از تنظیم‌پرونده‌ای دراین زمینه او را که بری گمراه کردن ماموران از خرج زدن خودداری میکرد تحویل دادگاه اطفال دادند.

۳زن‌جیب بردرفرودگاه مهرآباددستگیرشدند

غرب تهران ـ خبرنگار اطلاعات

پریشب سه زن در حال سرقت و جیببری درسالن پروازهای خارجی فرودگاه مهرآباد ، دستگیر شدند . دستگیری این عده که فاطمه رضوی ، کبرامحمدی و اعظم رضوی نام دارند ، وسیله ماموران انتظامی فرودگاه صورت گرفت .

راننده اتوبوس کشته شد وچند مسافر آسیب دیدند

سلفچگان ـ خبرنگاراطلاعات

در تصادف اتوبوس‌با کامیون، راننده اتوبوس کشته و عده‌ای از مسافران اتوبوس مجروح شدند.

اتوبوس ٤١٢٤٨ تهران ـ ج برانندگی «علی شهبازی» با کامیون ۸۵۹۳۷ برانندگی «نادر باقری ایذه»درسه راه«سلفچگان» بشدت تصادف کرد . در نتیجه «علی شهبازی» راننده اتوبوس کشته و عده‌ای از مسافران مجروح شدند.

هواپیمائی ملی ایران «هما»

اطلاعیه

باطلاع کلیه مسافران هواپیمائی ملی ایران «هما» میرساند که شماره تلفن های زیر آماده پاسخگوئی به شکایات و اظهار نظر های‌مسافران گرامی‌پرواز های داخلی وخارجی «هما» میباشد :

۸۲۵۰۶۵
۹۱۱۲۳۵۶
۹۱۱۲۵۳۵
۹۱۱۲۵۴۱
۹۱۱۲۳۳۹
۹۱۱۲۵۴۰
۹۱۱۲۸۴۵

شکایات‌مسافرین

کنترل کیفی خدمات

از مسافرین محترم خواهشمند است در صورت مشاهده هرگونه‌نارسائی درخدمات ، مراتب را با تلفنهای فوق یا به‌آدرس: واحد شکایات مسافرین هواپیمائی ملی ایران ، شماره ٤٤ خیابان ویلا در تهران باطلاع‌مسئولان واحد فوق برسانند و در صورتیکه نتایج حاصله‌مطابق باحداکثر خواسته آنان نبود ، موضوع را به‌مدیر کل کنترل کیفی خدمات وبازرسی«هما» بوسیله‌تلفنهای ۹۱۱۲۲۴۴ و ۹۶۳۲۴۴ اطلاع دهند تا ترتیب پیگیری مجدد و جلب رضایت کامل آنان فراهم آید .

در جلسه محاکمه ۲تن متهم به قتل :

نماینده‌دادستان ازمتهمان‌دفاع کرد!

منور مقتول حادثه

اصفهان ـ خبرنگاراطلاعات

نماینده دادستان درجلسه دادگاه به دفاع از متهمان پرداخت وصریحا اعلام‌کرد که به جای انان بایدشخص دیگری محاکمه شود.

وی همچنین خواستار احداحثر ارفاق قانونی برای متهمان شد.

«اسماعیلی» دادیار دادسرای استان که به عنوان نماینده دادستان در دادگاه حضور داشت به تشریح حادثه پرداخت و گفت :

ـ شخصی به نام سیف‌اله صفایی که با مرتضی شوهر منور (مقتوله این پرونده) دوستی داشته و امروز بایستی به جای دو نفرمتهم حاضر در دادگاه‌او محاکمه می‌شد، با استفاده ناصحیح از پولهای بادآورده، منور را که ابتدا زنی نجیب ، عفیف و خانه‌دار بوده از جاده عفاف منحرف و این زن تحت تاثیر پول و زرق وبرقی که‌ازسیف‌اله رضائی ظاهر می‌شده، خانه‌وکاشانه خویش را رها کرده و با او به اصطلاح خودشان «یکی» می‌شوند.

نماینده دادستان آنگاه افزود :

ـ دربی این موضوع مردم روستای «هرستان» که در حومه همایونشهر قرار دارد فامیل و بستگان منور را سرزنش می‌کردند تاجائی که فامیل و نزدیکان چندین بار جلسه تشکیل دادند تا به اصطلاح منور را ارشاد کنند . از جمله روز قتل دو متهم حاضر در دادگاه به اتفاق لطفعلی محمدی (که صغیر است و در دادگاه اطفال محاکمه می‌شود) جلسه‌ای تشکیل دادند تا منور را ارشاد کنند ولی چون ظاهرا نصایح این سه نفر موثرواقع‌نشد بادستمال وی ، او را خفه کردند.

اسماعیلی نماینده دادستان سپس اضافه کرددر پرونده حاضر به استناد ماده ۱۷۰ قانون مجازات عمومی و ماده ۲۷ همان قانون برای متهمان تقاضای کیفر شده است. باتوجه به‌این مطالب بنظر من متهمان حاضرتحت تاثیر سرزنش های مردم مبادرت به تشکیل جلسه کرده و مشاوره لفظی بین آنان به طور ناگهانی به ارتکاب قتل انجامیده، ضمن اینکه درخواست تعیین‌کیفر متهمان را دارم تقاضا میکنم حداکثر ارفاق قانونی برای آنان در نظر گرفته شود.

آخرین خبر

خبرنگار اطلاعات در اصفهان اطلاع داد: شعبه دوم دادگاه جنایی استان اصفهان پس از سه روز رسیدگی و ۸ ساعت مشورت عبدالکریم و جواد محمدی را هریک به ۸سال زندان محکوم کرد .لطفعلی محمدی یکی دیگراز متهمان نیز که‌صغیر بودو دردادگاه اطفال محاکمه می‌شد به ۲٫۵ سال زندان محکوم گردید. متهمان ازرای‌صادره فرجام خواستند .

سیف‌الله صفائی شخصی که متهم است با منور رابطه نامشروع برقرار کرده است

عبدالکریم‌و جواد محمدی‌متهم بقتل منور

دوجوان دراستخر غرق شدند

نیر ـ خبرنگار اطلاعات

دوجوان اردبیلی در استخر آب سرد «نیر» اردبیل غرق شدند:

۹ تن از جوانان اردبیلی برای استفاده از آبگرم‌روستای «صعرچی» در ۹کیلو متری«نیر» به‌این محل رفتند.اما چون‌محل آبگرم در آن ساعت مورد استفاده زنان بود در داخل استخر آب سردبه‌شنا پرداختند وچون‌این‌استخرعمق‌بخصوصی نداشت و پراز شن ریزه بود، ۲تن ازآنان به اسامی «داود» فرزند «سبزعلی» ۱۵ساله و «محمد» فرزند «حاجی» ۱۸ساله دانش آموزکلاس‌سوم متوسطه غرق شدند و بقیه‌آنها نجات یافتند .

جوانی در چشمه غرق شد

جوان ۱۸ ساله‌ای در آب افتاد و غرق شد.

روزگذشته به‌ماموران‌پاسگاه ژاندارمری امین‌آباد اطلاع‌داده شد جوانی بنام «احمد فارسی» که به‌اتفاق‌چند نفر ازدوستانش برای شنا به‌اطراف کوره‌های فیروزآباد واقع‌در ۶ کیلومتری پاسگاه رفته بود در داخل چشمه غرق شده است.

دوستانش نیز پس از چند ساعت تلاش احمد را ازداخل آب بیرون آوردند ووی را به‌بیمارستان فیروزآبادی انتقال دادند، اما معالجات در مورد وی موثر واقع نشدو درنتیجه فوت شد.

ماموربن به محل حادثه‌رفته وجسد متوفی را برای تعیین علت مرگ به اداره پزشکی قانونی انتقال دادند.

تبریکات

جناب آقای شالچیان وزیر محترم راه‌وترابری

انتصاب شایسته جنابعالی رامصمیمانه تبریك عرض مینماید .

ازطرف انجمن فردوس شهریار ـ نفریه

جناب آقای علینقی کنی وزیر محترم مشاور و سرپرست اوقاف

انتصاب بسیار شایسته آن مقام که در هر سنگری شجاعانه ومردانه درراه هدفهای مقدس ملی و مذهبی تلاش و کوشش خستگی‌ناپذیر راداشته‌اید صمیمانه و با احساس پاك وطن پرستانه تبریك و تهنیت‌عرض مینمائیم و امیدواریم که درراه نیل به‌هدفهای مملکت تحت تعالیم‌عالیه اسلام موفق باشید.

عبدالرضا جلالی ـ نماینده مهندسین خط وابنیه راه‌آهن

تیمسار معظم سپهبد احمدعلی محققی

انتصاب بجاوشایسته آن تیمسار عالیقدر راصمیمانه تبریك عرض مینمایم.

زرین‌شهر ـ دکتر اکبر داشور

تیمسار سپهبد احمد علی محققی

احراز مقام فرماندهی ژاندارمری کشور رابه آنجناب تهنیت عرض نمودهو توفیق روزافزون شما را آرزومندیم.

چهار دانگه: مرتضی ساغری، علیخان کریمی ، علی اکبر قائینی، علیمحمد قائینی ، احمدکریمی .

تیمسار معظم سپهبد احمد علی محققی

انتصاب شایسته جنابعالی رابه فرماندهی ژاندارمری کشور شاهنشاهی تبریك عرض مینمائیم.

حاج‌ابراهیم، حاج احمد ، حاج عباس ، حاج اکبر ، حاج اصغر، محمدوقاسم حاجی‌باقری .

اطلاعیه کلاس حرفه‌ای انجمن فرهنگی کاخ دانش

انجمن فرهنگی کاخ‌دانش برای ترمهای پائیزی کلاس های حرفه‌ای ذیل ثبت‌نام مینماید :

۱ـ کلاس رادیو تلویزیون ، تلویزیون‌رنگی‌باهمکاری کارخانجات معظم پارس الکتریك ایران تاریخ شروع ۵۷٫۶٫۱۶ .

۲ـ کلاس حسابداری و دفترداری دوبل تاریخ شروع ۵۷٫۶٫۱۹.

۳ـ کلاس نقشه برداری حدود آخر شهریور ماه با متجاوز از سیصد ساعت تدریس .

٤ـ کلاس نقشه‌کشی حدود آخر شهریورماه .

۵ـ کلاس منشیگری با سازمان جدید و دروس‌متنوع.

۶ـ کلاسهای خیاطی و ماشین نویسی با متجاوز از دویست دستگاه ماشین‌های تحریر مختلف.

توضیحا باطلاع میرساندکه کلیه گواهینامه های‌صادره از طرف وزارت‌کاروامور اجتماعی خواهدبود.

آ ـ ۱٤٤۲۲

کاخ دانش . خیابان فرانسه . کوچه مرجان

تلفن ۳۷۷٤۰٤ ـ ۳۷۰۱۱۹ ـ ۳۷۵٦٤۵

درحوادث‌شهرستانها ۱۳ نفر کشته‌شدند

در حوادث مختلف شهرستانها ۱۳ نفر کشته و ۱۰ نفر مجروح شدند .

● **مشهد ـ جوان ۲۵ ساله‌ای بنام محمد رسولی در یکی از اتاق‌های مسافرخانه «اکبرزاده» در خیابان «نادری» مشهد با خوردن سم خودکشی‌کرد.**

از این جوان نامه‌ای‌به دست آمد که در آن‌نوشته بود جسدش را برای‌تشریح اعضاء برای دانشجویان‌به دانشکده پزشکی دانشگاه فردوسی تحویل دهند .

تحقیقات در مورد علت خودکشی این جوان ادامه دارد .

بقتل رسید

بافت کرمان ـ مرد ۳۰ ساله‌ای بنام ناصر طیاری‌در روستای «صوغان» ـ ۱۲۰ کیلومتری بافت ـ با ضربات چاقو بقتل رسید .

براساس شکایت همسر مقتول ۹ نفر باتهام قتل دستگیر و تحت بازجویی قرار گرفتند.

همسر مقتول اعلام کرد که ٤ نفر از متهمان بنامهای خداداد ، درویش ،احمدو کرامت با شوهرش نزاع کرده و او را به قتل رسانده‌اند .

گفته می‌شود علت قتل نزاع برسر آب بوده‌است.

نریلر آتش گرفت

میمه ـ نریلر شماره۱۶۸۸۶ تهران ـ ب در جاده‌تهران ـ اصفهان بعلت نامعلومی آتش گرفت و ۱۳۷ یخچال ۹ فوت که بار نریلر بوددر آتش سوخت .

کشف جسد

مشهد ـ جسد مردی بنام رمضان دراطراف«کاظم‌آباد» ـ ۲۰ کیلومتری مشهد ـ توسط ماموران ژاندارمری کشف شد .

جسد به پزشکی قانونی مشهد انتقال یافت و علت مرگ وارد آمدن شیئی سنگین‌برجمجمه وخونریزی مغزی اعلام گردید .

تحقیقات در مورد شناسایی قاتل یا قاتلین‌ادامه دارد .

کشته شد

قصرشیرین ـ جسد مرد مجهول‌الهویه‌ای در ۲ کیلومتری قصر شیرین پائین‌تر از اداره کشاورزی کشف شد .

جسد به پزشکی قانونی قصر شیرین انتقال یافت .

خفه شد

مشهد ـ جسد مرد ٤۵ ساله‌ای در بیابانهای‌اطراف «رادکان» مشهد پیدا شد. مقتول سمعل محمد نام داشت و گفته می‌شود با استفاده از یک دستمال به قتل رسیده است .

۲ نفر کشته شدند

فسا ـ در یک حادثه رانندگی ۲ نفر کشته شدند و یک تن دیگر مجروح‌شد. پیکان ۲۶۹۵۳ ـ شیراز به رانندگی سید ابراهیم کشفی که از فسا عازم شیراز بود، در تقاطع فسا ـ بندرعباس با آریای ۲۷۵۱۱ تهران ـج به رانندگی نعمت مهرابی به‌شدت تصادف کرد. دراین حادثه راننده پیکان و یکی از سرنشینان آن به نام عیسی کشفی ، جانسپردندو راننده آریا به‌شدت مجروح شد. علت‌تصادف سرعت‌زیاد و انحراف به‌چپ آریابوده است.

پسر بچه کشته شد

مهاباد ـ دو پسر بچه موتورسیکلت‌سوار با یک کامیون باری تصادف‌کردند یکی از آنها کشته شد و دیگری بشدت‌مجروح‌گردید.

این دو پسر بچه که دوست و همشاگردی‌یکدیگر بودند بعد از سوار شدن‌بر موتورسیکلت بخارج ازشهر رفتند و دچار این حادثه شدند .

مقتول نادر حبیبی نام داشت و دیگری شهاب‌بیگی نام دارد که یک پای‌شهاب هم قطع شد .

سقوط از پشتبام

مشهد ـ نوجوان۱۷ساله‌ای بنام «محمد شجاعی»هنگامی که در بخش دو مشهد مشغول بازی روی پشتبام بود، از پشتبام سقوط کرد و بعلت ضربه مغزی جان سپرد .

۲ کشته دیگر

مهاباد ـ خبرنگاراطلاعات

سرپرست شرکت های تعاونی روستائی مهاباد و یک نفر دیگر در تصادف رانندگی کشته شدند .

ساعت ۷ بعد از ظهر پریروز اتومبیل ۱۶۱۹۷ رضائیه ـ به رانندگی«نظر محمدی» رئیس شرکت های تعاونی و روستائی مهاباد که از مهاباد عازم رضائیه بود با پژو ۲۳۶۵۵ رضائیه برانندگی«محمد رضارضائی» (راننده فرمانداری) و ٦ مسافر دیگر که همراه‌داشت تصادف و در نتیجه «نظر محمدی» و «صلاح‌الدین علیزاده» اهل رضائیه(مسافر پژو) کشته شد و سه تن دیگر بنامهای عسگرشفیعی، محمد رضا رضائی و مالک ضیاء مجروح شدند .

یک کشته با ۵ مجروح

★ **چالوس ـ در یک حادثه رانندگی یک تن‌کشته و ۵ نفردیگر مجروح‌شدند.**

جیپ شماره ۹۳٤۱۵ تهران ـ الف به‌رانندگی‌مهدی عباس‌پور که از مرزن‌آباد به‌سوی چالوس می‌آمد با کامیون ۱۸۲۷۳ رشت تصادف کرد. در نتیجه یکی از سرنشینان جیپ به نام رفیع آفریدگار ۲۸ ساله کشته شد و ۵ نفر به نام های اسدالله ، مهدی‌وتقی ساسپور و امرالله حسن نعیمی و راننده‌جیپ‌مجروح شدند و در بیمارستان شیروخورشیدسرخ چالوس بستری شدند .

پسر بچه کشته شد

مشهد ـ یک وانت پسر بچه‌ای را زیر گرفت واورا کشت. این پسر بچه که ۸ ساله بود هنگامی که در کوچه مشغول بازی بود با وانت ۷۱۳٤٤ مشهد به راننده «علی اصغرچرا» برخورد کرد و براثرشدت ضربات وارده جانسپرد . این حادثه در روستای «چهچه» رخ داد .

توضیح‌و تصحیح

در آگهی مناقصه تغذیه‌ور یکدن پندر پهلوی که در شماره ۱۵۷۰۲ روزنامه اطلاعات صفحه ۲۵ چاپ شده بود ردیف ٤ کلمه کلوچه اشتباها کوچه چاپ شده بود که بدین‌وسیله تصحیح میگردد.

پوشش استخر

با مواد پولی استرفایبر گلاس در هر رنگ با تضمین ۲۰ ساله استخرهای کوچک و بزرگ تهیه میشود

تلفن: ۳۰۳۱۳۲

گمشده

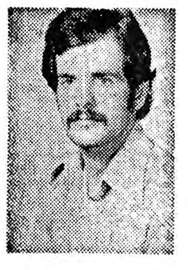

عباس نوروزی شادهی ۲۶ ساله کارمند تولید شیشه میال تهران از ٦ بهمن ۵٦ خبری نیست . کسانی که از نامبرده طلاع دارند تقاضا می شود به آدرس گیلان سیاهکل روزنامه اطلاعات اطلاع داده و مژدگانی دریافت دارند تا زن و بچه‌ش‌پدرومادرش ازنگرانی بیرون آیند.

آ ـ ٤٦۸۵

بجرم نگهداری اسلحه ۵ نفر در آباده دستگیر شدند

آباده ـ خبرنگار اطلاعات

بوسیله ماموران پاسگاه ژاندارمری «مزیجان» از خانه ۵نفر به اسامی علی‌اسدپور ـ غلام بذرافشان ـ میرزاقلی ـ نگهدار و شهباز عابدی ۵قبضه اسلحه ۵تیر سوزنی و تک تیر آلمانی کشف شد. این ۵ نفر بدستور رئیس دادگاه آباده زندانی‌شدند.

راننده‌مسافرکش که قصدربودن‌مسافرش راداشت‌محکوم‌شد

پسر جوانی که قصد داشت خانم مسافری را برباید درشعبه ۳ دادگاه عالی جنائی به یک سال حبس جنحه‌ای محکوم‌شد.

وی که اصغر علی محمدی نام دارد و آهنگر است متهم بود حین به مقصود رساندن خانمی قصد ربودن او را داشت و هنگامیکه در اواسط راه از مسیر اصلی خودمنحرف شد با اعتراض شدید خانم مسافر روبرو گردید، ولی به این اعتراضات وقعی نگذاشتو خانم مزبور را وادار به سکوت کرد.بالاخرمخانم موفق شد با باز کردن در پیکان بار (اتومبیل متهم) خودرا بهبیرون پرت کند و در نتیجه این عمل قسمتی از دستش آسیب دید.

بدنبال این حادثه خانم مسافر به کلانتری شمیران شکایت و اعلام جرم کرد.

پس از دستگیری‌متهم پرونده به‌شعبه ۳ جنائی ارجاع شد. دادگاه نیز صبح دیروز پس از گذراندن مراحل قانونی به صدوررای پرداخت.دادگاه متهم را بااخذ رضایت از شاکی خصوصی به یک سال حبس جنحه‌ای وپرداخت ۵۰۰۱ریال جزای نقدی محکوم کرد.

محاکمه‌مردگوش بردر دادگاه‌جنائی آغازشد

صبح دیروز اولین روز محاکمه شخصی که متهم به بریدن لاله گوش یکی از بستگان خود بود درشعبه پنجم دادگاه عالی جنایی‌به ریاست حسنخانی برگزار شد.

این شخص سید حسین حسینی نام دارد . وی‌متهم است به اتفاق چند نفر از اقوامش راه را بر جعفر بیکزاده که به اتفاق‌پدرش خسته از محل کار خود بازمی‌گشته گرفته وبمخاطر پاره‌ای اختلافات با چاقو لاله گوش او را بریده است .

ماموران پس از تشکیل پرونده سید حسین‌حسینی‌را به اتهام بریدن لاله گوش دستگیرو با پرونده تنظیمی روانه‌دادسراکردند. پرونده وی پس از طی مراحل قانونی به شعبه پنجم دادگاه عالی جنایی فرستاده شد .

صبح دیروزمتهم دربرابر قضات شعبه پنجم دادگاه عالی جنایی قرار گرفت وبه سئوالات رئیس دادگاه‌پاسخ داد سید حسین نزد قضات دادگاه گفت من مرتکب هیچ بزهی نشدم و گوش کسی راهم نبریدم چون عده‌ای با من خصومت و دشمنی داشتند این پرونده رابرعلیه من درست کردند . پس از دفاعیات متهم‌نماینده‌دادستان گفت: با توجه به محتویات ودلائل ذکر شده در کیفر خواست تقاضای رسیدگی‌را در مورد متهم دارم .

وکیل مدعی‌خصوصی در دفاع از موکل خود گفت : موکل من فردی کاسب‌کار و زحمتکش است و با وضع فعلی اگر پایش را قطع می‌کردند بهتر از این بود که گوشش را ببرند . وی نزد زن و بچه‌هایش سر افکنده است و احساس ناراحتی می‌کند .

موکل من از شما جز اجرای عدالت چیز دیگری نمی‌خواهد .

وکیل مدافع متهم نیزدر دفاعیات خود گفت : تنها دلیل اتهام متهم حاضر در دادگاه اظهارات شاکی و پدرش می‌باشد که متهم در مراحل بازپرسی گفته است چنانچه شاکی و پدرش و متهم را به قرآن‌سوگندبدهند اتهامات وارده را قبول دارم بنابراین از دادگاه تقاضای برائت موکلم را دارم .

چون وقت دادگاه به پایان رسید دنباله جلسه دادرسی به صبح امروز موکول شد .

پس از ۲۵ سال از وقوع قتل متهمان ، محاکمه شدند !

اصفهان ـ خبرنگار اطلاعات

متهمان یک پرونده . پس از گذشت ربع‌قرن ، جمعا به۱۸۰ ماه زندان محکوم شدند !

به موجب‌محتویات این‌پرونده نجف قلی‌زاده، فریدون ، جواد و علینقی صالحی و محمد ـ سلطانی متهم بودند در سال ۱۳۳۲ بدنبال یک نزاع ایلی که بین دوایل قلی و طاها (بختیاری) درگرفته بود ، جوانی بنام محمدتقی صالحی را کشته‌اند . همزمان با این جنایت ،عبدالله رشیدی ،خزعلی مردان‌پور، علی جمالی و ملا مصطفی صدرایی نیز مبادرت‌به غارت اموال کردند.

در نتیجه تحقیقات ماموران انتظامی پرونده‌ای تشکیل‌گردید ومتهمان تحت تعقیب قرارگرفتند تا اینکه برای این پرونده در سال ۱۳۵۲ کیفرخواست صادر شد و پرونده برای رسیدگی به دادگاه جنایی استان اصفهان احاله گردید.

بالاخره چند روز پیش شعبه اول دادگاه جنایی استان برای رسیدگی به این پرونده تشکیل شد و دربی ۳جلسه رسیدگی‌و ۵ساعت مشورت نجف قلی ، محمد، دارا ، فریدون ، جواد وعلینقی به اتهام شرکت در ایراد ضرب منتهی به فوت‌محمد تقی صالحی هر یک به دوسال زندان محکوم شدند .

چهار نفربنام های عبدالله رشیدی، خزعل‌مردان‌پور ،علی جمالی و ملامصطفی صدرایی هریک به ۹۹ماه زندان محکوم شدند.

رای به متهمان ابلاغ شد و آنان از رای صادره فرجام خواستند.

توجه فرمایند

یکنفر بازنشسته متخصص علمی و عملی در تعمیرات اساسی و اداره بهره‌برداری از دستگاه های تهویه مطبوع (سردوگرم) حاضراست‌بطور پیمانی رفع نیاز نموده و همکاری نماید.

لطفا با صندوق پستی۸٫۶۲۲۶ مکاتبه‌فرمایند

شماره ۱۵۵۲
تاریخ۵۷٫۶٫۹

تجدید آگهی مناقصه نوبت سوم

شهرداری حبیب‌آباد باتوجه به‌مفاد موافقتنامه طرح‌شماره ۵۱ س ۳۰۶۰۶ تحت‌عنوان کمک‌به‌برنامه‌های عمرانی‌شهرداری اصفهان از محل اعتبارات برنامه‌عمرانی منطقه‌ای سال۱۳۵۷ عملیات زیرسازی و آسفالت خیابان ورودی حبیب آباد را مبلغ سه میلیون ریال «۳۰۰۰۰۰۰» ریال براساس قیمت های پایه تحت نظر دفترفنی استانداری بمناقصه واگذارمینماید.

۱ـ کارفرما میتواند بمیزان ۲۵ درصد قرارداد را کسر یااضافه نماید.

۲ـ پیشنهاد دهندگان‌باید رعایت منع‌مداخله کارمندان دولت را بنمایند.

۳ـ پیشنهاد دهندگان باید دارای رتبه‌بندی از دفتر برنامه‌و بودجه استان اصفهان بوده و معادل ۵ درصد کل کار را بصورت اسناد خزانه یاضمانت‌نامه بانکی ضمیمه پیشنهاد خود نمایند.

٤ـ پیشنهاد دهندگان بایدتاآخر وقت‌اداری روز شنبه ۵۷٫۷٫۱ بدفتر فنی استانداری مراجعه و با پرداخت مبلغ ۱۰۰۰ ریال بحساب ۸۰۰۱ نزدبانك ملی شعبه اصفهان واریز و اسناد مناقصه راازبریافت دارند.

۵ـ پیشنهاد دهندگان بایستی پیشنهادات خودرا تاساعت ۱۰ صبح مورخه یکشنبه مورخ۵۷٫۷٫۲ دربو پاکت لاکومهر شده «پاکت الف و ب» بدفتر فنی استانداری تسلیم‌و رسید دریافت دارندپاکت اول محتوی نقشه ومشخصات و سپرده پیمانکار و پاکت ب محتوی پیشنهاد پیمانکاربر اساس‌قیمت ها وپایه‌که باید باعددو حروف خوانا نوشته وزیر آنرامهرو امضاء نمایند حضور پیشنهاد دهندگان یانمایندگان آنها درکمیسیون مناقصه آزاداست.

۶ـ پیشنهادات رسیده در ساعت ۱۱ صبح همان روز در کمیسیون مناقصه که در دفترفنی استانداری تشکیل می گردد بازو قرائت خواهدشد کمیسیون دررد‌یاقبول یك یا کلیه پیشنهادات‌مختار است و به‌پیشنهاداتی که بعداز موعد مقرر درآگهی مناقصه رسیده یامخدوش‌و مبهم‌باشد ترتیب اثر داده نخواهدشد کمیسیون میتواند در صورت لزوم پیشنهادات را ظرف‌مدت یك هفته بررسی و نتیجه را اعلام دارد.

۷ـ سپرده نفرات دوم و سوم تا انعقاد قرارداد، بانفر اول درشهرداری باقی خواهدماند چنانچه نفر اول بعداز ابلاغ کتبی شهرداری ظرف‌مدت هفت روز حاضربه‌عقد قرارداد نشود سپرده او بنفع شهرداری ضبط و قرارداد بانفر دوم منعقد خواهد شد درصورتیکه نفردوم و سوم نیز ظرف‌مدت تعیین شده حاضربه‌عقدقرارداد نشوندسپرده آنان‌نیزبنفع شهرداری ضبط خواهدشد.

۸ـ مدت انجام کار از تاریخ عقد قرارداد بمدت ۶۰ روز خواهد بود.

۹ـ برنده مناقصه در موقع قرارداد باید معادل ۵درصد کل کار رابعنوان تضمین انجام تعهدات پیمانکار به‌صورت اسناد خزانه یاضمانت نامه بانکی بشهرداری تادیه نماید آین ضمانتنامه پس‌از صورت مجلس تحویل موقت باتوجه به مفاد شرایط عمومی پیمان مسترد خواهدشد.

۱۰ـ هرگونه هزینه از قبیل نشر آگهی ـ مالیات ـ عوارض ـ بیمه‌وغیره بعهده برنده مناقصه میباشد.

۱۱ـ پرداخت هزینه های انجام‌شده طبق صورت‌وضعیت های تنظیمی براساس قیمت ها وپایه پس‌از گواهی‌مهندس ناظر مربوطه برابر مقررات خواهدبود.

شهردار حبیب‌آباد.صالحی

آ ـ ٤٦۸۲

مجالس ترحیم

باکمال تاسف‌درگذشت فقید سعید حضرت آیت‌الله آقای سید علی‌اصغر جزایری پدر همکار عزیزمان آقای سید حسن جزایری رئیس سابق اداره‌کل قوانین مجلس شورای ملی رابه خاندان جزایری تسلیت میگوئیم‌و به استحضار میرساند کمجلس ترحیم آن‌عالم ربانی ازساعت ۹تا۱۱ صبح روز جمعه هفدهم شهریور ماه ۱۳۵۷ درمسجد ارک منعقد میباشد.

کارکنان مجلس شورای ملی

۱ـ۲ آ_۱٤٦۳٦

هو

۱۲۱

بانهایت تاسف وتاثر درگذشت مرحومه مغفوره رقیه نوری سروستانی را باطلاع دوستان وآشنایان میرساند مجلس ختم زنانه ومردانه روز پنجشنبه ۱٦ شهریور ۱۳۵۷ ازساعت ۲تا٤ بعدازظهر در مسجد مجد منعقد میباشد. انتظار دارد باشرکت درمجلس ختم روح آنمرحوم را شاد وبازماندگان را قرین امتنان فرمائید.

سید هبةالله جذبی

خانواده‌های: صابرزاده، موسوی‌نسب، تابنده، شیدائی، دکتر دانشی، مجتهد سلیمانی، صدوقی، نعمت‌اللهی، مهندس محمودی، منوچهری، پژویان، یزدی، فانی، وحدت،بهبهانی، شمیرانی، دادپرور.

بدینوسیله فوت مادر عزیزم رقیه نوری سروستانی را باطلاع کلیه دوستان، برادران وآشنایان میرسانم.

مجلس ختم آنمرحومه ازساعت ۲تا٤ بعدازظهر روز پنجشنبه ۱٦ر٦ر۵۷ درمسجد مجد برگزار میشود.

ناصر صابرزاده

٦٦۵۷ـآ

با نهایت تاسف وتاثر فوت مرحومه بانو رقیه نوری سروستانی والده آقای ناصر صابرزاده را به اطلاع کلیه دوستان وآشنایان میرساند مجلس ترحیم آنمرحومه ساعت ۲تا٤ بعد از ظهر روز ۱٦ر٦ر۵۷ درمسجد مجد برگزار می شود.

خانواده‌های میائی، سلیمی، همایونی، انوری.

٤۷۲۱ـآ

بانهایت تاثر وتاسف درگذشت بانو رقیه نوری سروستانی مادر دوست ارجمند ناصر صابرزاده را به‌آگاهی دوستان میرساند مجلس ختم آنمرحومه از ساعت ۲تا٤ بعدازظهر روز پنجشنبه ۱٦ شهریور ۱۳۵۷ در مسجد مجد برگزار می شود.

سرلشگر میرجلالی، دکتر علی پرتو، سید محمد میر هادی، علی اصغر سلسبیلی، محمد حسین اژدری، مصطفی عامری، دکتر محمد علی احمدی، کاظم فشارکی طباطبائی، عیسی سالار بهزادی، دکتر مسیح دانشی، حسین فرشید، مهدی کمالیان، دادپرور، ملک محمد ستوده، دکتر محمود نجم‌آبادی، محسن صدوقی، امیر رضا یزدی، شاهرخ کیانیان، حسین عبقری، دکترمحمد ناصر، جلال‌الدین‌اعتمادی، دکتر ابرج سروشیان، ابوالفضل سید خلیلی عراقی، علی اکبر برخوردار، مهدی معتمدی، حشمت‌اله فرشید، اسماعیل دستغیب، اسماعیل حریری، هادی ادیبی.

۱٤٦۰۵ـآ

بانهایت تاثر وتاسف درگذشت شادروان مادر وخواهر عزیزمان بانو خانم خانمها کریمی راباطلاع دوستان‌و آشنایان میرساند. هزینه مراسم ختم وشب هفت طبق وصیت آن مرحومه صرف امور خیریه میگردد ضمنا مجلس یادبودی روز پنجشنبه صبح وبعداز ظهر درمنزل شخصی‌آنمرحومه واقع در خیابان قدیم شمیران نرسیده به‌دوراهی قلهک‌کوچه لادن شماره ۵ برگزار خواهد شد.

فرخ‌لقا، پریوش، گیتی، لیلی، مهندس امیر هوشنگ، امیر منصور، وسیاوش کریمی، سپهبد بازنشسته اسکندر کریمی جهانبخش، خانواده‌های کریمی، انتظام، شهریاری، جهانبخش، سلطانمرادی، وهاجی، پروازوند، اولیاء، ایمانیان، زندی‌نژاد، قندی نصرالهی، زندی‌پور، خاکسار، ناظری، جوادی، کامکار، ضمیری، قاسمیان، قائمی، ظفری، اکبر، صوفی، نایبی، شامحمدی

۱٤٥۹۵ـآ

اطلاعات ـ مصیبت وارده را به خانواده‌های عزادار بویژه بازماندگان تسلیت می‌دهد.

باتاسف فراوان درگذشت شادروان برادر ارجمندمان یحیی دبیری کارمند عالیرتبه بازنشسته سازمان برنامه را باطلاع فامیل، دوستان وآشنایان میرساند. مجلس ترحیم زنانه ومردانه آنمرحوم روز پنجشنبه ۱٦ شهریور ماه ۵۷ از ساعت ۱٤تا۱٦ در مسجدالجواد برگزار میگردد.

سرهنگ بازنشسته شهربانی حسن دبیری ـ گیلان دبیری

٦٦۸۹ـآ

بانهایت تاسف و تاثر فراوان درگذشت پدر ـ همسر و برادر گرامی خود شادروان یحیی دبیری کارمند عالیرتبه‌بازنشسته سازمان برنامه را باستحضار کلیه خویشان ودوستان میرساند.

مجلس ترحیم مردانه و زنانه فقید سعید ازساعت ۲الی٤ بعدازظهر روز پنجشنبه ۱٦ شهریور ماه جاری در مسجدالجواد برگزار خواهد شد.

اشرف دبیری ـ سرهنگ حسن دبیری ـ گیلان دبیری‌ـ مژگان‌ـ علیرضا ـ پری ـ محمدرضا دبیری ـ سرتیپ‌احمد دبیر‌ـ مهندس ذبیح‌الله دبیر ـ ایرج دبیر‌ـ مهندس پرویز دبیر ـ ابراهیم دبیر ـ روح‌الله دبیر‌ـ مهدی قلی‌دبیر ـ بصیری نظام ـ مهندس منوچهر دودانگه ـ مهندس تقی فخریه‌ـ سرهنگ ایوبی‌ـ نوبری تبریزی‌ـ سید اخوانی ـ توتونچیان ـمدرسی ـاشراقی ـ صمدی ـ مستوفی ـ علائی.

۱٤٥۳۹ـآ

اطلاعات ـ مصیبت وارده را بخانواده های عزادار تسلیت میدهد.

بانهایت تاسف درگذشت جوان ناکام مجید خمان فرزند آقای عباس خمان را باستحضار اقوام‌و آشنایان میرساند مجلس ترحیم زنانه ومردانه آنمرحوم روز جمعه ۱۷ر٦ر۵۷ از ساعت ٤نیم الی ٦نیم بعداز ظهردرمسجد مخرالدوله واقع دردروازه شمیران منعقد میباشد.

خانواده‌های خمان، کلباسی، کبیر، مقبلی، شالچیان، اخوی‌راد، بهادر، موسوی، وکیلی، محمودی، کاشانی، اسلامی، شادبخش، ناظری، توکلی، خزائی، عطاءالهی، سروری، شکوهی، خاکزاد، لاجوردی، سعادت، امینی‌فرد، ملکوتی.

۱٤٦۱۷ـآ

اطلاعات‌ـ به خانواده‌های عزادار بویژه‌بازماندگان‌آن مرحوم تسلیت می‌دهد.

بانهایت تاثر وتاسف درگذشت ناگهانی عزیزمان جوان ناکام آقای کامران فاروقی‌فرد را به‌اطلاع بستگان‌و دوستان میرساند، مجلس ختم آنمرحوم در روز جمعه ۱۷ر٦ر۵۷ در بهشت زهرا ـ سالن شماره ۲ از ساعت ۲ الی٤ بعدازظهر برگزار خواهد شد.

خانواده‌های: فاروقی فرد، اصیل‌وندی، داشاب، عزیزی، داراخانی شبدار، طاهری، ترکمن، امام پناه، شرگه، برزا.

۱٤٦۱۵ـآ

اطلاعات ـ مصیبت وارده را به خانواده‌های عزادار تسلیت می‌د

تقویم اطلاعات

ساعات شرعی
استخراج دکتر ریاضی کرمانی

چهارشنبه ـ پانزدهم شهریورماه ۱۳۵۷
سوم شوال ۱۳۹۸ـ ششم سپتامبر ۱۹۷۸
استخراج دکتر ریاضی کرمانی
اذان مغرب . . . . . ساعت ۷ و۱۲ دقیقه
اذان صبح (فردا) . . . ساعت ٤ و۳۷ دقیقه
طلوع آفتاب (فردا) . . ساعت ٦ و ۸ دقیقه
ظهر شرعی (فردا) . . ساعت ۱۲ و۳٤ دقیقه
اذان مغرب (فردا) . . ساعت ۷ و ۱۱ دقیقه

گروه بررسی مسائل ایران طی بیانیه‌ای اعلام کرد :

ساکت ننشینید لحظه تصمیم است

دیشب گروه بررسی مسایل ایران‌که‌هنوز روشن نیست در حزب رستاخیز چه‌موضعی‌دارد طی‌بیانیه‌ای نقطه‌نظرهای سیاسی خود را در مقابل جریانات روز و همچنین موضع گروه را در فضای آزادی احزاب روشن کرد و اطلاع داد بزودی سازمان و مشی سیاسی گروه را روشن و اعلام خواهد کرد.

در این اعلامیه آمده است :

در برابر تحولات‌سیاسی چند روزه‌اخیر کشور و تغییر دولت و محیط آزادی قلم و بیان که قشرها و اندام‌های جامعه مخصوصا در مطبوعات پدید آمده و بخودی خود موجب خوشوقتی و تائید است و نیز در برابرآشوب وناامنی که بسیاری از شهرهای ایران را فرا گرفته ومیرود که به کسب و کار و زندگی روزانه و معمول مردم و اعتماد و اطمینان عمومی لطمه وارد آورد ، گروه بررسی مسائل ایران وظیفه و فریضه ملی خود میداند که بار دیگر اصول‌وحقایقی را در نهایت صراحت و صداقت با افکار عمومی و همه ایرانیان مسئول و علاقمند به بقای وحدت و تمامیت و استقلال میهن درمیان گذارد .

گروه‌بررسی مسائل‌ایران درطی شش سال گذشته هرگز از بیان و تذکار آنچه مصلحت ملک و ملت بود فروگذار نکرد و بسیاری‌از حقایق تلخی را که برخی نمیخواستند یا نمیتوانستند بیان کنند با صراحت اعلام داشت و از تجزیه وتحلیل صادقانه و غالبا انتقادی کمبودها و کاستی‌ها و اشتباهات و سوء جریانها خودداری ننمود و بهمین سبب آماج حمله‌های شدید و ناجوانمردانه‌ای قرار گرفت که همه افراد و آحاد ملت ایران دیدند وشنیدند و خواندند و امروز نیز همگی می‌بینند و میشنوندو میخوانند که حق با که‌بود و مدافعان فساد و تبعیض و بی‌بندوباری و کج‌کاری و بی‌عفتی که گروه بررسی مسائل ایران را بزرگترین دشمن‌خود میدانستند چه‌ها که نکردند.

شک نیست که اگر این بررسی‌ها و تذکرات و راهنمائی‌های بیغرضانه‌مورد توجه قرار میگرفت و مسئولان اجرائی به‌او امر و رهنمودهای رئیس مملکت توجه میکردند میهن ما با بحران کنونی مواجه نمی شد .

اما گروه به سبب همین کار و کوشش میهن‌دوستانه خود وظیفه دارد درشرایط دشوار کنونی رها از هرچه جز حب وطن است درجهت خیر و صلاح مردم تبغ از پی حق کشد و با اخلاص و تقوی در طریقتی که مولای متقیان امیرمومنان علی‌ابن ابیطالب (ع) معین فرمود ، گره از کار مردم بگشا و اختلافات آنهارا با احتیاطی هرچه تمامتر که شایسته‌احترام حقوق‌عمومی است فیصل ده ، بی‌تردید و تزلزل گام بردارد .

خواسته احزاب جدید

بسیاری از نکاتی که در گفته‌های دولت جدید آمده از مبارزه با عوامل فسادو عناصر فاسد تا رفع مضایق و تنگناهای زندگی عمومی و اصلاحات شهری و رعایت حرمت و حکومت قانون و توجه عاجل به رونق‌کشاورزی ملی‌و مبارزه واقعی باتورم یا تدابیری چون تامین استقلال‌دانشگاه‌ها و تجدیدنظر در مقررات غیرعادلانه مالیاتی و لغو انحصارهای خصوصی و تصفیه کانونهای فساد مانند اتاق اصناف و لغو تنگناهای فعالیتهای صنفی و رعایت عفت عمومی و برقراری روابط حسنه میان دولت‌و روحانیت و استقلال کامل و احترام به قوه قضائیه همه پیشنهاد ها و نظرهائی است که به حکم گزارشهای موجود و منتشر شده در طی شش سال اخیر ازجانب گروه عنوان شده بود و اکنون نیز احزاب و دسته های جدید سیاسی که پا به عرصه فعالیت گذاشته‌اند طالب و خواهان آن‌هستند.

گروه بررسی مسائل‌ایران ناظر اعمال و نحوه اجرای برنامه‌های دولت خواهد بود و هر اقدامی را که‌در جهت منافع‌عمومی و مصالح ملی باشد تائید میکند و هرچه را که جز این باشد بی‌پروا مورد انتقاد قرار خواهد داد و هر تامل و درنگی را در اجرای تدابیر مورد انتظار و توقع ملت به زیان کشور میداند و از دولت انتظار قاطعیت درحل مشکلات مردم دارد که غیر از این از لحاظ افکارعمومی بخشودنی نخواهد بود .

همه اعضای‌گروه بررسی مسائل ایران از شش تن‌از اعضای گروه که در کابینه کنونی عضویت‌دارند متوقع و منتظرند که با توجه به الزامات ناشی از کار دسته‌جمعی و مشترک دولت در حیطه مسئولیت خود آنچه را سالها گفته و کرده‌اند فراموش نکنند و همواره با قاطعیت وتقوی‌و اخلاص‌عمل درطریق‌مصلحت ملی و صداقت و تحقق برنامه‌های اصلاحی قدم بردارند و خداوند قادر متعال و ملت ایران را ناظر براعمال خود بدانند .

علل نارسائی‌های اقتصادی

در زمینه تصمیمات‌سیاسی و اجتماعی و اقتصادی اکنون زمان آن فرا رسیده که به علل واقعی و عمیق نارسائی‌ها و نابسامانیها توجه شود و به رفع آنها اقدام گردد و همه تدابیر لازم برای سازندگی یک جامعه سالم و مرفه وتوانا اتخاذ شود.

گروه بررسی‌مسائل‌ایران بار دیگر با قاطعیت و صراحت تاکید و تائید می‌نماید که احترام به آزادی های فردی و اجتماعی و فرهنگی که در قوانین مملکتی و در صدر همه ان ها قانون اساسی مصرح است شرط لازم و واجب تامین مشارکت واقعی مردم در اداره امور عمومی‌است.

اما اگر آزادی به هرج و مرج و بی‌عفتی‌وخشونت بیانجامد و امنیت و آسایش مردم را سلب کند سرانجام عکس‌العمل هائی‌دربرخواهد داشت که نه در مصلحت ملک و ملت است و نه در اندیشه و قصد خیر ـ خواهانی که طالب استقرار حکومت قانون و رفع نارسائی ها هستند .

روش درست مبارزه با فساد توسل به افساد و ویرانگری نیست.بلکه‌صلاح و سلامت‌جامعه ما درتوسل به خونبهای مشروطیت یعنی قانون اساسی وحرمت حریم آن و اصول پیشرو انقلاب ایران میباشد .

کوشش و مبارزه‌ای اشکار و علنی بی تکیه بر بیگانه بی‌توسل‌بسلاحی بجزسلاح قانون در پیش است و همه افراد جامعه مخصوصا دسته ها و گروه های سیاسی‌که معتقد به وحدت و تمامیت ایران هستند باید رعایت‌نظم و آرامش در تلاشهای سیاسی را نصب‌العین‌خود قرار دهند .

ایستادگی شاهنشاه

درگیرودار مسائل‌امروزی گروهی بحق یاناحق‌ناراضی از کمبود ها و نارسائی ها فراموش کرده‌اند که راه اصلاح در تخریب نیست و حکومت و حرمت قانون‌را با تخطی از ان نمیتوان تحقق بخشید .

طریقه نیل بارمان ها و هدف های‌بزرگ‌ملی در آنکارا واقعیات تحول اجتماعی پانزده سال اخیر ایران نیست و ملت ایران اجازه نخواهد داد که دست‌اورد های این تحول‌درزمینه‌های فرهنگی‌و اجتماعی‌و اقتصادی و انسانی مورد تهاجم ودر خطر نیستی و نابودی قرار گیرد .

چگونه میتوان پذیرفت و تحمل کرد که کشاورزان و کارگران و زنان ایرانی‌که در این پانزده سال ازحقوق اجتماعی‌وسیاسی‌و اقتصادی و امتیازات واقعی‌برخوردار شده‌اند بی عدس‌اعمل شاهد نابودی همه دست‌اوردهای خود باشند و چگونه می‌توان‌قبول کرد‌ده‌حقوق و امتحانات فرهنگی و اموزشی تحصول جامعه‌بهمان‌ارزانی داشته محل تردید قرار گیرد این‌خردمندی نیست که درچهل بمانیم‌و باگذشت زمان و سیر تاریخ‌ره بمقصود نبریم و از تجارب جامعه درس عبرت نگیریم.

شاهنشاه و ملت ایران طی ۳۷ سال کار و تلاش بی وقفه خود مردانه در برابر همه انهائی‌که ستم داخلی و توطئه های خارجی را دامن زدند ایستادند . در انجام این مهم چه بسا شاهنشاه یک تنه فد افراشتند.

امروز این مائیم که مدیون رهبری‌و نیازمند قدرت قانونی وتاریخی وسنتی ایشانیم که هیچ پادشاهی چنین صادقانه بسوگند خود وفا نکرده است و چنین در قلب ملت جا نداردوچنین به ملت خود دل بسته نبوده است.

غافل نباشیم

گروه بررسی مسائل ایران معتقد است آنهائی که از تحولات محیط و سیر تاریخ وقوانین تحول و تکامل اجتماعی والزامات توسعه اقتصادی غافل‌اند نمیتوانندبه بیداری و هوشیاری دیگران بیاندیشند.

بنابراین صلح آن است که همه‌مخصوصا آنهاکه مسئولیت اخلاقی‌و معنوی دارند بخود آیندو اعمال رادر ترازوی عقل وتاریخ بسنجند . فرهنگ ملی، مایه‌مدار محبت و انسان و حلم و حوصله و شکیبائی سیاسی‌بنا شده وازاینرو خشم بی‌لگام از تمایلات گروهی‌مایه میگیرد که اگر روزی تحقق یابد فجایعی عظیم را موجد خواهد شد خشم و تخریب و آتش افروزی راه حل مشکلات و مسائل سیاسی نیست.

همانگونه که گروه عقیده داشت ودارد که پدیده های کنونی‌معلولی بیش نیست‌ناشی از کمبود ها و نارسائی های مرحله‌اول‌توسعه اقتصادی که باتحریکات خارجی دامن زده میشود و باید با تدبیر وهمت دربی جستجو و رفع علل برآمد اکنون‌هم اعلام میدارد که‌همه‌گویندگان ونویسندگان وبرانگیزندگان افکار وعواطف واحساس‌عمومی بایدمسئولیت نوشته و گفته خود را حس کنند و بازبان سرخ واحیانا قلم‌سیاه‌بمدیاغیر عمد جامعه‌را دچار ناامنی نسازند که عواقب‌این‌وضع‌بر هیچ‌خرده‌مند میهن دوستی پوشیده‌نیست.

گروه بررسی مسائل ایران آشتی ملی را بمعنای سازش با طرفداران تجزیه ایران ، و دشمنان موجودیت ووحدت‌و فرهنگ‌ملی‌و باورها واعتقادات مذهبی ومعنوی ایرانیان نمی‌داند، وهر حرکت را که‌منتهی بدعوت مستقیم به خشونت و نادرستی و کج‌کاری شود ، نوعی ضربه به تولید ملی و توسعه اقتصادی‌و رفاه‌اجتماعی وحرمتهای انسانی دانسته و میداند و مسئولان آنرا درهر سمت مسئولیتی که باشند قابل بخشایش نمی‌شناسد .

گروه درعین‌تصدیق نارسائی های موجود که خود سال‌ها متذکر و متقاضی رفع واصلاح آنها بوده معتقد است که میهن مابخوبی قادر است تلاش سازنده‌ای رابرای گذر از این مرحله به منصه ظهور رساند ولازمه این کار را استقرار انضباط ملی در پرتو قانون و روحیات دموکراتیک میداند نه آشوب و خشونت و تخطی از قانون و بی‌حرمتی های‌فردی وجمعی که مباین معتقدات‌دینی وملی و معنوی ما است .

درمرحله‌حساس کنونی‌پیوند استوار و سنتی شاه وملت‌که به بهترین‌وجه‌در قانون‌اساسی متجلی است موثر ترین ضامن تحقق همه آرمان های ملی و انجام تغییرات و اصلاحات عمیق سیاسی و اجتماعی و اداری و تجدید رونق اقتصادی است که مورد انتظار و توقع ملت می‌باشد.

مبارزه با هرج ومرج

متجاوزین بحقوق مردم و آنها که با بهره برداری از نابسامانی ها هوای تجزیه‌ایران و سلب استقلال‌و حاکمیت ملی رادر سردارند باید بدانند که‌با تجلی قاطع اراده ملی روبرو خواهند شد که میخواهد دمکراسی واقعی و مسئول برقرار شود و همه از حقوق قانونی خود بهره‌مند شوند و آزادی های‌قانونی تضمین گردد اما هرج و مرج و بی‌عفتی و آشوب را اجازه نخواهد داد وباهر جنبش و حرکتی که به تجزیه و تضعیف کشور منجر شود سرسختانه مواجه‌خواهد شد.

شاهنشاه ایران‌در این‌لحظات حساس باید بدانند که اکنون بیش‌از همیشه ملت در کنار ایشان و پشتیبان ایشان است و تحقق آرمان های خود و حفظ استقلال‌و هویت و وحدت ملی را بهتر از هر نظام و ترتیب دیگر در سایه نظام شاهنشاهی وحکومت قانون قابل تحقق میشناسند .

گروه بررسی مسائل ایران از همه میهن دوستان وخیر خواهان از همه کسانی که خودرا دربرابر ملت وتاریخ ایران مسئول و متعهد می دانند و تحقق اصلاحات اقتصادی و اجتماعی‌و اداری را بقیمت هرج و مرج و ناامنی نمی خواهند دعوت می کند که برای دفاع از دست‌آوردهای‌تحول‌اجتماعی و فرهنگی کشور و مبارزه با عوامل فساد و عناصر فاسد و متجاوزان بحقوق عمومی و دشمنان شناخته شده ملت و دیانت، ساکت ننشینند و مهر سکوت‌برلب نزنند و دستخوش تردید و نومیدی نشوندکه تاریخ‌چند هزار ساله ایران‌دشواری هائی بزرگتر از این وبحران هائی وسیعتر از این‌بخود دیده و هر بار ملت بزرگ ما به فضل خداوند برآنها پیروز شده است .

در این دوراهی تاریخ‌اعضاء گروه بررسی مسائل ایران بار دیگر راه درست اما دشوار حقیقت گوئی و صداقت را انتخاب می‌کنند و بار دیگر با شکیبائی و خاموشی دشنامها و تندیها را پاسخ خواهند داد چرا که راه ما راه آزادی‌و نظم است و سر منزل مقصود عظمت ایران و رفاه‌ایرانیان و زمان زمان اتحاد همه نیرو های ملی است نه‌تفرقه و چند دستگی .

لحظه تصمیم

هموطن

میهن ما اکنون لحظات حساسی را طی می کند که رفتار و تصمیم هر فرزند این سرزمین مقدس درآینده آن تاثیر مستقیم و قاطع خواهد داشت. اکنون زمان تردید و نومیدی نیست لحظه تصمیم فرا رسیده‌است اعضاء گروه بررسی مسائل ایران در این لحظات‌حساس و مهم تحول جامعه باوقوف کامل به مسئولیتها و رسالت های ملی خود تصمیم های لازم را در جهت مصالح‌ملی و قیام در راه حفظ‌وصیانت استقلال و وحدت ایران و رفاه ایرانیان خواهند گرفت و در ظرف چند روز آینده بار دیگر باهم‌میهنان سخن خواهند گفت و بدینوسیله آغاز نهضت و سازمان نیرومند سیاسی را براساس حفظ و صیانت استقلال‌ملی ودفاع قاطع ازنظام‌شاهنشاه و حرمت قانون اساسی و دست آورد های غیر قابل انکار انقلاب شاه وملت‌اعلام می‌دارند ...

کابینه‌شریف‌امامی یکشنبه به‌مجلس معرفی‌میشود

مهندس جعفر شریف امامی نخست وزیر برای معرفی‌کابینه و تقدیم برنامه دولت طی‌نامه‌ای به روسای دومجلس خواستار تشکیل جلسات علنی فوق‌العاده شد.

دراین نامه مهندس جعفر شریف امامی از روسای‌مجلسین درخواست کرد که جلسات‌علنی فوق‌العاده مجلسین برای معرفی هیئت وزیران و بحث دربرنامه دولت تشکیل شود .

مهندس ریاضی رئیس‌مجلس شورای ملی صبح امروز اعلام کردکه‌بادریافت نامه‌دولت به نخست وزیر برای معرفی‌کابینه ساعت ۹بامداد روز یکشنبه بیستم‌شهریور ماه جاری در جلسه علنی‌فوق‌العاده این‌مجلس شرکت کنند.

بدین ترتیب در صورت‌معرفی هیئت وزیران در جلسه علنی روز یکشنبه ، برنامه دولت بلافاصله طبع و بین نمایندگان توزیع خواهد شدو دردستور جلسه علنی فوق‌العاده دیگری که کمتر از ٤۸ ساعت بعد نخواهد بود قرار خواهد گرفت

٦ روحانی آزادشدند

تهران ـ خبرگزاری فرانسه ـ پنج نفر از روحانیون برجسته ایرانی از زندان آزاد شده‌اند ونفر ششمی ازآنان نیز که به تبعید دایم محکومیت یافته بود طبق گزارش‌هایی‌که مصردیروز در جراید تهران چاپ شده‌است ازاین کیفر معاف گردید.

بطوریکه روزنامه‌های تهران نوشته‌اند آیت‌الله طباطبائی که بمکرج ، در نزدیکی پایتخت ـ تبعید شده بود اجازه یافته‌است کعبه مشهد بازگردد . از طرف دیگر حجت‌الاسلام روحانی از بابل وامام جمعه سمنان نیز آزادی خودرا بازیافته‌اند .سه آزاد شده دیگر که ازروحانیون سرشناس تهران بشمار میروند شیخ حسن کافی ، محمدخندق آبادی و حمید زنجانی‌نام‌دارند. این خبرها هنگامی منتشر شده که یک روز قبل‌ازآن‌شهر های ایران شاهد قدرت نمایی شگرف روحانیون‌کشور درروز میدفطر بوده است .

از طرف دیگر در نقاطی از کشور، بویژه در تبریز وتهران اعتصاباتی نیز آغاز شده‌اند . در تبریز ۲ هزار نفر ازکارگران کارخانه تراکتور سازی (ماشین سازی) از شش روز پیش در حال اعتصاب بسر میبرند و در تهران هزار نفر از کارکنان‌بانک مرکزی در اداره مرکزی آن‌از یکشنبه این هفته دست از کار کشیده‌اند . کارکنان اعتصابی بانک مرکزی خواهان ۱۰ تا۲۵ درصد افزایش دستمزد هستند. بالاخره ۱۵۰۰ نفر از کارگران کارخانه کاغذسازی پارس‌اهواز نیز ازصبح روز دوشنبه دست از کار کشیده‌اند .

اطلاعات دیپلماتیک

انعکاس سفر اعلیحضرتین به آلمان‌شرقی

در برلن شرقی رسما‌اعلام شده‌که شاهنشاه ایران و شهبانو رسما از آلمان‌شرقی در اواخر ماه میلادی‌جاری دیدن‌خواهند کرد.شاهنشاه اولین سلطانی هستند که از آلمان شرقی دیدن میکنند .

این سفر بدنبال تجدید دعوتی بود که درماه‌اوریل و در زمانی شده بود که روابط ایران و آلمان شرقی‌تیرمترین‌دوران خود را میگذراند . در ماه فوریه گروهی‌از دانشجویان‌ایرانی مقیم برلین غربی سفارت ایران را در برلین شرقی اشغال کردندوچهاردیپلمات را در داخل سفارت نگاه ـ داشتند . دانشجویانی که سفارت ایران را در برلین شرقی اشغال کرده بودند شعار های‌ضددولتی ایران میدادند در ماه آوریل فیشر وزیر خارجه آلمان شرقی بتهران رفت تاشخصادعوت از شاهنشاه و شهبانو را تکرار کند . ولی این همان دعوتی است که‌اینک‌پذیرفته شده و قراراست‌ازچهاردهم سپتامبر شاهنشاه و شهبانو از آلمان شرقی دیدن کنند.

ناظران امور سیاسی معتقدند که بدنبال حادثه ماه فوریه و نیز اغتشاشاتی که در گذشته در جریان سفر شاهنشاه به برلین‌غربی روی داد اینک هنگام‌بازدید اقدامات امنیتی شدیدی به اجرا گذارده خواهد شد .

مقامات برلین شرقی‌می‌گویند که از هم حالا سرگرم نوسازی جاده‌ای هستند که کاخ‌محل‌اقامت شاهنشاه در آن قرار دارد ، دستورداده شده تا نیرو های امنیتی اضافی در طول سفر سه روزه شاهنشاه بحال آماده باش باشند .

نخست‌وزیر ژاپن که درراس یک هیئت یکصد نفری عصر دیروز وارد تهران شد صبح امروز مذاکرات خود راآغاز کرد .

تاکئوفوکودا نخست وزیر ژاپن و یکی از چهره های شاخص سیاسی و اقتصادی جهان بزرگترین سفر خود را به‌خاورمیانه‌از تهران‌آغازکرد. او امید بسیار دارد که در ایران به تفاهم و توافق های اصولی چه در زمینه سرمایه گذاری مشترک‌وچه درمبادلات تجاری برسد مهندس شریف امامی‌دیروز از میهمان‌پرشهرت خود در فرودگاه به گرمی استقبال کرد . در این‌استقبال امیر خسرو افشار وزیر خارجه و جواد شهرستانی شهردار پایتخت و عده‌ای از بلند پایگان دولتی وی را همراهی میکردند .

نخست‌وزیر ژاپن را نیزقریب یکصدتن ازکارشناسان معروف اقتصادی و سیاسی همراهی میکنند و علاوه بر آن یک گروه از خبرنگاران وسائل ارتباط جمعی‌نیزبا نخست‌وزیر ژاپن هستند .

سفر نخست‌وزیرژاپن که یکی از چهره‌های معروف سیاسی جهان است، ازلحاظ اقتصادی اهمیت بسیاردارد. ژاپن اگرچه یک‌کشوربزرگ اقتصادی جهان است اما نقش نظامی مهمی در منطقه و جهان دارد ، و همین معافیت از هزینه‌های‌سرسام‌آور نظامی موجب شده که اقتصاد ژاپن مثل اقتصاد آلمان بعد از جنگ رشد سریعی بدست آورد و امروز بعنوان یک ابرقدرت اقتصادی ویکی ازچندکشور انگشت‌شماری باشد که از بیماری‌تورم جان سالم بدر برده است .

ایران و ژاپن هم‌اکنون در زمینه بازرگانی وچه در سرمایه‌گذاری مشترک همکاری وسیع‌دارند. ایران از مدتها قبل بدنبال‌ایجاد تنوع وسیع‌تر اقتصادی با ژاپن است .

ایران دربین کشورهای منطقه‌ازلحاظ نیروی انسانی ماهر، معادن‌وذخایر سوخت و انرژی ، سرمایه و بازار داخلی مساعدترین و مناسب‌ترین کشور برای سرمایه‌گذاری مشترک‌است. ایران مایل است ژاپن‌با صدور سرمایه و تکنولوژی به ایران، کشور ما را که از نظر راههای ارتباطی و نزدیکی آن به بازارهای وسیع خاورمیانه و خاور نزدیک موقعیت جغرافیائی خاص دارد، پایگاه صادراتی مشترک خود بنماید و بسیاری از کالاهای‌صادراتی خود را با مشارکت ایران و با قیمت و هزینه پائین‌تر در ایران تولید کند و از ایران به کشورهای دیگر بخصوص کشورهای همجوار صادر کند .

در این زمینه اگرچه‌برای واحدهای مختلف این نوع همکاری بوجود آمده است اما بنظر آگاهان کافی نیست. و ایران همیشه خواستار توسعه آن بوده است .

سفر «تاکئو فوکودا» می تواند موقعیت مناسبی‌برای این نظر و خواسته باشد. ایران از تمام کشورهای منطقه و آسیا قدرت خرید بیشتر دارد . اگر همکاری دو کشور توسعه یابد و ایران پایگاه صادراتی مشترک دو کشور درمنطقه گردد، مسلما قسمت اعظم این خرید متوجه کالاهای ژاپنی میگردد و این‌جواب اقتصادی مناسبی به‌همکاری مشترک خواهد بود .

نخست‌وزیر ژاپن قبل از حرکت‌به‌ایران درمصاحبه‌ای گفت امید بسیار دارد که‌در تهران بتواند درباره کلیه مسائل موردعلاقه دوکشور گفتگو کند. وی ازهمکاری و سرمایه‌گذاری مشترک ایران و ژاپن از جمله‌طرح کارخانه‌های پتروشیمی بندر شاهپور یاد کرد و گفت با توجه به تجربیات گذشته اطمینان دارم دو کشور می توانند طرح‌های مشترک بیشتری را که بسودطرفین باشد بمرحله‌اجرا درآورند.

آقای «تاکئوفوکودا» با اشاره به علائق مشترک‌دو کشور ازعقد قراردادی‌برای تضمین فروش مستمر نفت ایران به ژاپن و استفاده ایران از تکنولوژی پیشرفته آن کشور استقبال کرد و گفت در پرتو تفاهم و دوستی دو کشور می‌توانیم طرح‌های بسیاری را برای اجرا مورد بررسی قرار دهیم و با این امید است که راهی ایران میشوم .

نخست‌وزیر ژاپن اضافه کرد که ژاپن بعنوان یک قدرت بزرگ نقش مهم و پرمسئولیتی در حفظ ثبات اقتصادی و لزوما سیاسی جهان برعهده دارد.

رادیو لندن در تفسیری گفت :

تظاهرات صلح آمیز ایران به‌توصیه‌رهبران مذهبی عملی شد

رادیو لندن : تظاهرات عظیم پیروز ایران تقریبا خالی از خشونت بود و رهبران مذهبی و سیاسی متحدا و متفقا از بلوغ سیاسی و نظم مردمی سخن گفتند که در تظاهرات شرکت کرده بودند. خبرنگارما در تهران میگوید جریان‌واقعی تظاهرات پیروزآخرشهروشن شد که حاکی بود در بسیاری از شهرستان ها نیز هزاران تن دست به تظاهرات زده بودند بدون اینکه واقعه‌ای پیش‌آید فقط درسمیاچهارشهر خصومت هامنجر بقتل اشخاصی شد. پنج تن در ایلام، دوتن درکرج ویک تن درشهر قم کشته‌شدند این خبرنگار درمورد تظاهرات تهران میگوید : در تهران تظاهرات آرامی که صبح زود در فیطریه‌در شمال شهر شروع شده بود و حدود پنجاه هزار تن درآن شرکت داشتند ضمن حرکت بسوی قسمت‌جنوب‌غربی شهرباپیوستن سایر راهپیمایان ازسوی دیگر نقاط شهر تعداد آنها به بیش‌از صد هزار نفر رسید .این تظاهرات ظرف غروب با آرامش به پایان‌رسید. تظاهر کنندگان نه تنها باپلیس وسربازان برخوردی نداشتند بلکه آنهارا غرق درگل نمودند، درحالیکه آنها را برادر خود میخواندند درهمان حال علیه حکومت شعار میدادند ودعوت بیک روز اعتصاب دیگر (تعطیل پنج‌شنبه) میکردند.

دکتر سنجابی که بریاست جبهه‌ملی انتخاب‌شده‌استامروز دریک مصاحبه با خبرنگار ما این تظاهرات و راهپیمائی را نوعی رفراندوم ملی‌خواند.وی گفت این تظاهرات انضباط و درایت مردم ایران را بخوبی نشان داد. دکترعلی امینی یکی از نخست وزیران پیشین ایران نیروی پلیس وارتش را بخاطر درک احساسات مردم مورد تحسین قرارداد ، ولی وی نیز همانند بسیاری دیگر بر آگاهی سیاسی مردم تاکید داشت . حتی روزنامه رستاخیز که طرفدار دولت است امروزصبح دریک سرمقاله به بلوغ فکری که مردم در ابراز نظریات خود نشان داده بودند اشاره کرد: دکترسنجابی رهبر جبهه ملی گفت مردم ایران بخوبی نشان دادند که‌آمادهو مستعد دریافت آزادی هستند. وی افزود آنها فقط خواستار استقلال و آزادی وعدالت و بشر دوستی هستند. امروز هیچکدام‌از مقامات‌دولتی ایران حاضر نشدند دراین‌مورد اظهارنظری بکنند، ولی تمام روزنامه ها تصاویر تظاهرات تهران‌را چاپ کردوعناوینی از قبیل تظاهر کنندگان حرفهایشان را باخود حمل میکردند و یا تظاهرات عظیم و آرام بچشم‌می‌خورد . در سر مقاله ها نقش مثبت رهبران مذهبی منجمله آیت‌الله شریعتمداری را در برگزاری یکتظاهرات صلح‌آمیز وعاری از خشونت مورد تاکید قرار دادند ولی در پشت همه این تمجید ها یک سئوال‌نهفته است وآن اینست که جنجال دیروز واقعا تاچه حدنمایندهٔ تغییر روش دولت و یاصد ها هزار نفر ایرانی است که با راهپیمائی خودبرعلیه دولت‌رای دادند.

انقلاب اقتصادی

روزنامه مهم اسکاتلند سرمقاله‌ای درباره ایران داردبه نظر این روزنامه در حالیکه شاهنشاه میکوشیدندست به انقلاب اقتصادی بزنند نیروهای سنتی‌درزیرسپوشدرحال‌کوشش بودند، واینک تحت رهبری روحانیون این نیرو ها علنی شده‌اند دولت مجبور شده تا امتیازاتی محافظه‌کارانه برهبران مذهبی بدهد ، واز آن روکه اکثریت مردم ایران شیعه‌هستند همچنان باید بارهبران جانه زده شود، بنظر این روزنامه تاوقتی‌که‌ارتش‌ازشاهنشاه‌حمایت میکند دولت میتواند اینکار را ادامه بدهد، وبنظر اینروزنامه تاکنون نشانه‌ای دال بر نابود شدن حمایت ارتش دیده نشده است .

مذاکره پیرامون سرمایه‌گذاری مشترک ایران‌وژاپن

سه‌آتش‌سوزی‌در تهران

یک خیاطی و تریکوبافی واقع در طبقه دوم یک ساختمان سه طبقه درخیابان فردوسی ، اول خیابان منوچهری شب‌گذشته همراه با انفجار شدید دچار آتش سوزی شد و خساراتی‌ببار آورد .

ساعت ۰۸ر۲۱ دقیقه شب گذشته‌به‌مامورین آتش‌نشانی اطلاع دادند که یک خیاطی و تریکوبافی در خیابان منوچهری فردوسی دچار حریق شده است . مامورین ایستگاه۲آتش‌نشانی‌بلافاصله به‌محل اعزام شدند . آنها با استفاده از ۲ رشته لوله آب حریق را که در حال سرایت به طبقات اول و دوم این ساختمان‌بود پس‌از اطفاء نمودند این حریق که با انفجار شدید همراه بود باعث شکستن و تخریب شیشه‌ها و پنجره‌های این ساختمان و همچنین ازجا کندەشدن وسایل داخلی‌این مغازه گردید . علت انفجار و آتش‌سوزی هنوز معلوم نشده و تحقیقات از طرف مامورین انتظامی ومسئولین در این مورد ادامه دارد ولی گفته میشود امکان دارد علت آن ارتعاشات ناشی از الکتریسته‌های موجوددرداخل مغازه‌باشد.

ضمنا طی دو حریق دیگر که بامداد امروز روی داد یک فروشگاه لوازم خانگی واقع در خیابان فردوسی چهارراه استانبول که در طبقه بالای فروشگاه کفش وین قرار دارد به علت نامعلوم ویکمشروب‌فروشی واقع در سه‌راه تهران‌پارس متعلق به آرشاک بعمد دچار حریق شدند که مامورین ایستگاههای ۱ و ۱۷ این حریق‌ها را اطفاء نمودند .

در جریان اطفاء حریق مشروب فروشی ۳ تن از مامورین آتش‌نشانی به نام های‌عزت‌الله مرتضوی‌نژاد- مهدی کهن‌دانی و محمدتقی کاظم‌دقت دچار سوختگی شدند که توسط تکنیسین های مرکز اورژانس به بیمارستان منتقل شدند و تحت معالجه و درمان قرار گرفتند.

تظاهرات آرام مردم تهران:

کلانتری بهارستان گلباران شد

شب گذشته عده‌ای حدود ۵هزار تن در میدان‌خراسان و اطراف مسجد «لرزاده» اجتماع کردند و شروع به تظاهرات و راهپیمائی و دادن شعار نمودند.

این‌عده درحالیکه تعدادی موتورسوار و دوچرخه سوار پیشاپیش آنها حرکت می‌کردند از میدان‌خراسان شروع به پیاده‌روی ودادن شعار کرده و پس از طی مسیر خیابان شهباز ازطریق میدان ژاله و خیابان ژاله به میدان بهارستان رفته ، پس از مدتی دورزدن دراین میدان و گلباران ماموربن انتظامی و کلانتری ۹ درحالیکه از طرف آنها اسکورت می‌شدند به میدان سپه (توپخانه) آمده وپس از دقایقی توقف در این میدان و نثار شاخه‌های گل به ماموربن مستقر درمحل قرارگاه مرکزی پلیس ، راه خود را از مقابل دادسرای تهران بطرف خیابان خیام و بوذرجمهری ، سه راه سیروس و سپس شاهپور ادامه دادند و پس ازرسیدن به میدان شاهپور مسیرخود را به خیابان مولوی و میدان مولوی تغییر دادند و درحالیکه تعداد زیادی اتوموبیل پشت‌سرآنها حرکت می‌کرد ازطریق‌خیابان‌پهلوی بطرف شمال ادامه مسیر دادند و پس از طی‌مسافتی چند در این خیابان متفرق شدند.

تظاهرات شب‌گذشته فقط بصورت راهپیمائی و شعار دادن صورت گرفت وهیچ گونه اتفاق‌ناگوار ودرگیری بوجودنیامد. این راهپیمائی تاساعت ۲ بامداد ادامه داشت. ضمنا عده دیگری‌نیز در خیابان امیریه اجتماع کرده به طرف چهارراه‌شاه در خیابان پهلوی حرکت کردند و از آنجا به‌چهارراه یوسف‌آباد- خیابان‌حافظ ـ خیابان شاهپور و میدان گمرک رفتند و سپس متفرق شدند.

تظاهرات دانشجویان ایرانی در هلند

آمستردام ـ خبرگزاری فرانسه ـ پلیس آمستردام عصر دیروز (سه‌شنبه) به تظاهراتی که دانشجویان ایرانی در میدان کاخ‌پایتخت هلند برپا کرده بودند پایان داد .

نه دانشجوی‌ایرانی‌خود را بازنجیر به بنای یادبود ملی که در این محل قرار دارد به بند کشیده بودندتا اعتراض خویش را علیه حبس ۹ تن از هموطنان و همکلاسی هایشان که‌روز۲۳ اوت‌گذشته سفارت ایران در هلند رابه‌نشان اعتراض علیه دولت اشغال‌کرده‌بودند به معرض نمایش بگذارند .

محل پلیس آمستردام با واکنش خوبی از طرف کسانی که تماشاگر صحنه‌و وقوع این حوادث بودند روبرو نشده‌اند ۷ نفر از تظاهر کنندگان کمی بعد از بازداشت شدن ازادی خود را بازیافتند و یک‌هلندی که گویابطرف تظاهرکنندگان سنگ پرتاب‌کرده‌بود بوسیله پلیس بازداشت شد .

مذاکرات اقتصادی ایران و آلمان شرقی

بعد از ظهر دیروز آقای راخ فوس‌معاون‌نخست‌وزیر جمهوری دموکراتیک آلمان با آقای محمد یگانه وزیر امور اقتصادی و دارائی ملاقات کرد .

در این ملاقات که آقای محمد رضا امین‌وزیرصنایع و معادن و سفیر جمهوری دموکراتیک آلمان‌نیزحضور داشتندپیرامون‌نحوه‌گسترش و تحکیم جنبه‌های مختلف همکاریهای‌صنعتی‌و اقتصادی بین دو کشور بررسی و مذاکره شد و در جهت‌تهیه مقدمات برگزاری اجلاس آینده کمیسیون مشترک همکاری های اقتصادی دو کشور مذاکراتی بعمل آمد.

آقای دلفکنگراخ‌فوس معاون نخست‌وزیرجمهوری دمکراتیک آلمان در راس یک هیئت اقتصادی صبح دیروز وارد تهران شد و در فرودگاه مهرآباد مورد استقبال محمد رضا امین وزیر صنایع و معادن قرار گرفت . هیئت اقتصادی ده نفری جمهوری دمکراتیک آلمان که در آن نمایندگان وزارتخانه های خارجه ، بازرگانی و چند وزارتخانه دیگرعضویت‌دارنددو روزدر تهران اقامت خواهد داشت و طی این مدت‌باامیرخسرو افشار وزیر امور خارجه ، محمد یگانه وزیر امور اقتصادی و دارائی ، محمد رضا امین وزیر صنایع و معاون و ویشگائی وزیر بازرگانی ملاقات و مذاکره خواهد کرد .

دانشگاه ملی ایران

قابل تو