

NOV 13 1935

中國國民黨指導之下

政治成績統計

民國二十四年八月份

中央統計處編



總理遺囑

余致力國民革命凡四十年其目的在求中國之自由平等積四十年之經驗深知欲達到此目的必須喚起民眾及聯合世界上以平等待我之民族共同奮鬥

現在革命尚未成功凡我同志務須依照余所著建國方略建國大綱三民主義及第一次全國代表大會宣言繼續努力以求貫徹最近主張開國民會議及廢除不平等條約尤須於最短期間促其實現是所至囑

本黨政綱

甲 對外政策

- 一、一切不平等條約，如外人租借地，領事裁判權，外人管理關稅，以及外人在中國境內行使一切政治的權力，侵害中國主權者，皆當取消；重訂雙方平等互尊主權之條約。
- 二、凡自願放棄一切特權之國家，及願廢止破壞中國主權之條約者，中國皆認為最良國。
- 三、中國與列強所訂其他條約，有損中國利益者，須重新審訂，務以不害雙方主權為原則。
- 四、中國所借外債，當在使中國政治上實業上不受損失之範圍內，保證井償還之。
- 五、庚子賠款，當完全用作教育經費。
- 六、中國境內不負責任之政府，如願還債之北京政府，其所借外債，非以增進人民之幸福，乃為維持軍閥之地位，俾得行使賄賂侵吞盜用，此等債款，中國人民不負償還之責任。
- 七、召集各省職業團體，（銀行界商會等）社會團體，（教育機關等）組織會議，籌備償還外債之方法，以求減輕因償還外債而陷於國際的牛項長地之地位。

乙 對內政策

- 一、關於中央及地方之權限，採均權主義；凡事務有全國一致之性質者，劃歸中央；有因地制宜之性質者，劃歸地方，不屬於中央集權制，或地方分權制。
- 二、各省人民得自定憲法，自舉省長，但省憲不得與國憲相抵觸，省長一方面為本省自治之監督；一方面受中央指揮，以處理國家行政事務。
- 三、確定應為自治單位，自治之縣，其人民有直接選舉及罷免官吏之權，有直接創制及複決法律之權。土地之稅收，地價之增減，公地之生產，山林川澤之息，礦產水力之利，皆為地方政府之所有，用以經營地方人民之事業，及教育幼，養老，濟貧，救災，衛生等各種公共之需要。各縣之天然資源，及大規模之工商事業，本縣實力不能發展與辦者，國家當加以協助，其所獲權利，國家與地方均之。
- 四、各縣對於國家之負擔，當以縣歲入百分之二十為國家之收入，其限度不得少於百分之十，不得超過於百分之五十。
- 五、實行普通選舉制，廢除以資產為標準之階級選舉。
- 六、鑑定各種考試制度，以救選舉制度之窮。
- 七、確定人民有集會，結社，言論，出版，居住，信仰之完全自由權。
- 八、將現時募兵制度，漸改為徵兵制度，同時注意改善下級軍官及兵士之經濟狀況，并增進其法律地位，實行軍隊中之職業教育及職業教育，廢定軍官之資格，改革任免軍官之方法。
- 九、廢定田賦地稅之法定額，禁止一切額外徵收，如鹽金等類，當一切廢絕之。
- 十、清查戶口，整理耕地，修正糧食之產銷，以謀民生之均足。
- 十一、改良農村組織，增進農人生活。
- 十二、制定勞工法，改良勞動者之生活狀況，保障勞工工廠，并扶助其發展。
- 十三、於法律上，經濟上，教育上，社會上，確認男女平等之原則，助進女權之發展。
- 十四、勵行教育普及，以全力發展兒童本位之教育，整理學制系統，增高教育經費，并保障其獨立。
- 十五、由國家規定：「土地法」，「土地使用法」，「土地徵收法」，及「地價稅法」，私人所有土地，由地主估價呈報政府，國家就徵稅，并於必要時，得依租價收買之。
- 十五、企業之有獨占性質者，及為私人之力所不能辦者，如鐵道航路等，當由國家經營管理之。

以上所舉綱目，皆吾人所認為黨綱之最小限度，目前救濟中國之第一步方法。

政治成績統計目錄(二十四年八月份)

專載

縣政之統計
江鶴飛機之完成

國務

法令之公布
一 重要法規之公布
二 重要命令之公布
公務人員之任免
印信勳章獎章之頒發
典禮之舉行——紀念日典禮之舉行

行政

重要案件之議決
一 任免案之議決
二 革新案之議決
各部會政務之指導
一 工作報告之審查
二 行政計畫之審查
地方政務之指導
一 各省省政府行政報告之審查
二 各市政府行政報告之審查
縣願之處理

目次

一七 一六 一五 一四 一三 一一 一〇 九 九 七 一

內政

民政

行政區劃之整理——省市縣界域之整理
地方官吏之任免——各省廳長之任免
國籍之厘定
救濟之實施
一 各地災振之辦理
二 中華民國紅十字會會務之推進
吏治之整飭——各省行政督察專員之審核

警政

首都各警局設置收音機之計畫
戶籍與人事登記之實施
外人入境證照之查驗

地政

土地之整理與徵用——土地之徵收
全國地政會議開幕日期之改定

禮俗

德行之褒揚
採取古物執照之發給

衛生

醫師藥師助產士之登記

一一 一八 一八 一九 二一 二二 二三 二三 二四 二四 二五



嵩山村衛生之辦理 二五
 地方防疫工作之協助辦理 二六
 軍隊時疫處之成立 二七
 成發登記之辦理 二九

振務

振款之彙集與分配 三〇
 一 振款之收付 三〇
 二 振款振品出納及高利單據之審核 三〇
 吳屬之視察與振濟 三一
 各省災情之調查 三一
 振品之運銷 三一
 辦復助振之獎勵 三二
 豫蒙救 三三

蒙救

法規之整理——整理法令之範圍 三三
 法令之修正與審核 三三

僑務

歸僑失學子弟之教育——僑樂村工廠學校之籌設 三四
 往法僑民之限制 三四

其他有關內政事項

各種調查與統計之進行——縣政之統計（見專載） 三四

外交

政治之交涉 三五
 一 東省白俄入關之防止 三五

二 檢查華人私運現銀出口涉及日警之辦理 三五
 通商之交涉 三六
 一 亞歷細布進口稅適用條約辦法之辦理 三六
 二 澳大利亞政府派駐商務專員之同意 三六
 僑民之保護——和印政府取締華僑學校之交涉 三六
 國際宣傳之推廣 三七
 一 因有各路業務計畫之宣傳 三七
 二 擬製農村建設影片經費之補助 三七
 其他有關外交事項 三八
 一 華僑結婚適用法律之解釋 三八
 二 美國婦女團參觀光臨來華之招待 三八

軍政

軍事行政

軍制之厘定——中央軍校昆明分校編制表之頒行 三九
 人事之管理——海軍官佐之保獎 三九
 檢閱演習之舉行 三九
 一 海軍各級隊之受檢 三九
 二 湖口會操之舉行 四〇
 軍事設備 四〇
 兵器之改善 四〇
 一 魚雷第二廠之完成 四〇
 二 軍火之整理及檢驗 四〇
 測量之進行 四一
 一 海軍測量之進行 四一
 二 航船佈告之刊行 四一
 三 濰州測量之開始 四一

艦艇飛機之製造

一 平海巡洋艦之繼續建造

二 江起飛機之完成(見專載)

三 陸上教練飛機之繼續建造

四 艦艇廠場之建築

一 海軍馬尾造船所第二期工程之繼續建造

二 海軍江南造船所第二期工程之進行

三 航空之修造

軍事防禦

一 各省船艦之進行

二 江海艦隊之編隊

軍事教育

軍官及各兵種訓練之辦理——海軍之訓練

軍事圖書之編譯——海軍軍事圖書之編譯

財政

稅務

國稅法律之修訂——申法越納內列稅務各

項稅之整理——四川富榮縣國稅改為官收官銷之核定

國庫之改善

一 滬甯鐵路修路開河工程之擴充

二 長蘆鹽務建築工程之進行

三 山東建設鐵路工程之進行

汽水發售暫行辦法之修訂

債務

內債與基金之整理

金融

幣制之整理——上海地方雜色銀料之收兌

銀行之整理

一 各地儲蓄存款保證準備之改善

二 各省各地銀行私辦設立及發行紙幣之取締

三 銀行公司註冊之核准

錢業之整理——上海各錢莊營運不合之糾正

主計

概算書之編造

一 國家普通及營業概算之審核

二 地方普通及營業概算之審核

預算書之擬定——各省市預算書之擬定

決算書之編造——各機關計算書之登記

會計報告之彙編

一 各機關收支報告之審核

二 國營事業之審核與登記

三 帳冊之登記及附表之填製

四 總平進表之審核

統計資料之調查與編造

實業

農業

農情報告之整理

五八

六〇

六一

六一

六一

六二

六二

六二

六二

六二

六二

六二

六二

六二

六二

六二

六二

六二

六二

六二

六二

六二

六二

六二

六二

六二

林業

- 毛市山林水保管理規則之修正 六七
- 各省市植樹式及造林運動之考核 六七

工業

- 國營化學機械治煉及其他工業之籌設及管理 六八
- 一 中央機器製造廠之組織籌備 六八
- 二 新開紙製造廠之組織籌備 六八
- 三 國貨價格之提價 六八
- 工業專利之特許——工業專利之核准 六九
- 工廠之證明 六九
- 工廠之登記 六九
- 空調度量衡之統一與推行 六九

商業

- 長勢商業之獎勵保護監督改良及推廣——國製洋式貨物法 七一
- 商品之檢驗——上海商品檢驗局設置植物病蟲檢驗組之核准 七一
- 商標之註冊 七一
- 公司之登記 七一

漁牧

- 南北漁業之考察 七二
- 漁輪之登記 七二

礦業

- 礦業之特許及徵收——價業權之設定與核准 七二
- 礦業爭執之調解 七六

勞工

- 工人失業及傷害之濟救 七七
- 其他有關實業事項 七七

其他有關實業事項

- 各業技師技師之登記 七七
- 各業團體之核准備案 七七
- 實業之調查與統計 七八

教育

高等教育

- 公私立專科以上學校之整理 八〇
- 一 國立牙醫專科學校之增設 八〇
- 二 私立學院立案之核准 八〇
- 國外留學之監督與整頓——留學證書之核准 八〇

普通教育

- 中等教育之改進 八一
- 一 視察各省市職業教育報告彙編之印發 八一
- 二 職業學校各科教材大綱課程表設備標準彙編第四冊之印發 八一
- 三 蘇浙滬等省市護士教育之視察 八一
- 四 實施中小學學生及職業指導之必要與其方法說明書之印發 八一
- 五 私立中等學校及校董會之核准備案 八二
- 六 中等學校教科圖書之審定 八二
- 七 其他事項之辦理 八二
- 職業教育之改進 八三

社會教育

- 一 各省市小學區之劃分 八三
- 二 中央補助義務教育之核數 八四
- 三 小學教科圖書之審定 八四
- 四 其他事項之辦理 八四

長泰教育之推行

- 一 第一批國體字之公布 八五
- 二 促進注音漢字推行辦法之公布 八六
- 三 其他事項之辦理 八六

其他有關教育事項

- 一 東北青年教育之救濟 八六
- 二 東北學生入北平師大之考選 八七
- 三 國立上海商學院考試東北籍學生之由處代辦 八七
- 四 歐美留學生派遣與用費之分發 八七
- 五 自費留學證書之代請與轉發 八七
- 六 學生證件之調查與證明 八七
- 七 教育法令之審議與解釋 八八
- 八 捐資興學之獎勵 八八
- 九 學校職員養老年金之核發 八九
- 十 學術之研究——教科圖書之編審 八九

交通

郵政

郵政業務之改善

電政

- 一 海關查驗國內郵包手續之減免 九〇
- 二 郵政代辦所預充事務之擴充 九〇
- 三 中美郵互換包裹重量限度之增加 九一
- 四 郵運航空之推廣 九一
- 一 陝察航空線之籌設 九一
- 二 新式飛機之添購 九一
- 電信制度之改善——報話合併之推行 九二
- 電信設備之擴充——局所之添設與線路之修葺 九三
- 電信業務之增進 九三
- 一 成都徐州市內電話之接辦 九三
- 二 川省成巴成峨長途話線之建設 九四
- 三 長途通話三分鐘制之推行 九四
- 四 業務稽查之推廣 九五

航政

- 國營航政之興辦 九六
- 一 招商局茶房之訓練 九六
- 二 吳淞商船學校之整頓 九六
- 航政制度之改進——國際航運公約之加入 九六
- 一 江輪規程及甲板乘客位之規定 九七
- 二 船員檢定考驗之繼續舉行 九七
- 三 各項證書執照之核發 九七

路政

鐵路業務之改善

一 各路運河之設想	九九
二 首都鐵路擴充之檢驗	九九
三 濟南交通路之改造	九九
四 正大路貨物聯運站之擴充	一〇〇
五 浙贛路旅客聯運站之擴充	一〇〇
六 各鐵路標準時刻之規定	一〇〇
鐵路財務之整理及款項之籌措	一〇〇
一 津浦鐵路車公債之整理	一〇一
二 建築京滬京漢兩路鐵路土地之收購	一〇一
三 首都鐵路滬漢滬膠滬甯鐵路之整理	一〇一
四 首都鐵路自設之車輛保險	一〇二
鐵路工程之組織	一〇三
一 粵漢鐵路之促成	一〇三
二 蘭海鐵路之促成	一〇五
三 蘭海鐵路東端新浦至老營延長路線之建築	一〇五
四 通車後各碼頭之建築	一〇五
五 滬杭甬路鐵路江橋工程之進行	一〇六
六 漢甯路工程之進行	一〇六
農工鐵路教育之推進	一〇七
一 扶植小學校之推進	一〇七
二 各鐵路工廠及教育之完成	一〇七
其他有關交通事項	一〇八
原料之統一——各路材料之選購	一〇八
各路治安之維護與警務之整理	一〇九
法規之制定及修正	一〇九
交通圖書之編輯——大漢株膠漢四各段經濟調查報告書之繼續編輯	一一〇

建設

水利

導淮之進行	一一一
一 裏運河航運之整理	一一一
二 懸門式三河蘇州活動閘之設計	一一一
三 楊莊活動閘之設計	一一一
四 水文測量之進行	一一一
五 皖北境內湖沼之測量	一一一
六 湖北公路之測量	一一三
七 鄧伯淮除淤老閘三船閘之建築及裏運河四堤之整理	一一三
八 三河活動閘之建築	一一四
九 高郵船閘之建築	一一四
十 淮城公路之整理	一一五
十一 淮城土地之測量	一一五
黃河水利之整治	一一六
一 金堤工程之完成	一一六
二 貫至堤第一分段工程之完成	一一六
三 閘封小新堤除淤工程之進展	一一六
太湖流域及滬淮水利之進行	一一七
一 模範灌溉區出湖寶輪機力灌溉之進展	一一七
二 模範灌溉區武錫區辦事處電力灌溉之推行	一一八
三 模範灌溉區區區試驗場之籌辦	一一八
電氣	一一九
全國電氣事業之指導與監督	一一九
一 註冊登記之進行	一一九
二 法規標準之擬訂與解釋	一二〇

三 指導設計之辦理	一一〇
四 監督取給之實施	一一〇
五 調查統計之辦理	一一一
國營電氣事業之整理與擴充	
一 首都常設工程之擴充與整理	一一一
二 臨時電燈工程之擴充與整理	一一二
電氣試驗所工作之進行	一一三
電機之製造	一一三
礦務	
礦業之試驗——礦業試驗所工作之進行	一一三
因發煤產之增採——淮南煤礦工程之進展	一一四
陵園	
陵園工程之建設	一一五
陵園森林園藝之發展	一一七
陵園土地之整理及農田之改造	一二九
陵園入葬之登記及處理	一三〇
航空	
航空捐款之徵收	一三〇
經濟建設	
蘇浙皖贛湘鄂豫閩八省聯結公路之督造	一三一
西北公路之建築及運輸事業之提倡	一三三
陝西洛惠渠工程之進行	一三三
疏導黃河決口水流合匯之召集	一三四
黃水記錄之查勘及合商董進堵口之計畫	一三四

閩水田圩之取締	一三五
江河吳淞之航湖	一三五
江河灌溉之修築	一三五
河北龍鳳河灌溉開工場之完成	一三六
河北崑崙山灌溉試驗場之進行	一三七
永進河三角灌溉工程之設計及中下遊工程之籌辦	一三七
海河放淤之設計	一三七
疏浚吳淞江工程之進行	一三八
設計測量隊工作之進行	一三八
鄂省水文測量之進行	一三九
漳衛河地形之補測	一三九
甘肅水渠設計測量之進行	一三九
江漢測量之進行	一四〇
皖蘇湘鄂四省農民貸款之舉辦	一四一
西北合作事業之進行	一四一
西北畜牧事業之改進	一四二
茶葉事業之改進	一四二
稻產改良工作之進行	一四二
棉業統制之進行	一四二
各項衛生實驗工作之進行	一四三
寄生蟲病之調查研究防治	
一 瘧疾之調查研究	一四九
二 黑熱病之研究防治	一五〇
三 住血蟲病之研究防治	一五一
四 瘧蟲之研究	一五二
西北衛生事項之繼續辦理	一五二
江西省衛生事項之辦理	一五三
南京市生命統計之辦理	一五四

立法

- 法律案之審議 一五五
- 預算案之審議 一五五
- 參政材料之彙集與審議法制之編譯 一五五
- 一 參政材料之彙集 一五六
- 二 審議法制之編譯 一五六

司法

- 解釋法令 一五七
- 各種法令之統一解釋 一五七
- 司法行政 一五八
- 監獄及看守所之改革——各省監獄及看守所之修建 一五八
- 各省審判之監督 一五八
- 一 民事案件之處理 一五八
- 二 刑事事件之處理及覆核 一五九
- 首都地方法院之籌設 一五九
- 司法最高審判 一六〇
- 民事案件之收結 一六一
- 刑事事件之收結 一六一
- 行政審判 一六二
- 行政訴訟案件之收結 一六二
- 懲戒 一六二

考試

- 公務員之懲戒 一六二
- 考選 一六五
- 各省市普通考試之舉行 一六五
- 銓敘 一六六
- 公務員登記之審查 一六六
- 公務員任用資格之審查 一六六
- 縣長任用資格之審查 一六八
- 公務員俸給之審查 一六八
- 公務員獎金之審查 一六九
- 任用公務員審查合格之登記 一六九
- 甄別審查合格公務員之登記 一七〇
- 公務員勳章之登記 一七〇
- 其他有關考試事項 一七〇
- 各種法規之訂定與修正 一七一
- 監察 一七一
- 彈劾 一七三
- 彈劾與移付懲戒案件之辦理 一七三
- 審計 一七四
- 本前之審計 一七四
- 一 解款書報核驗之審核 一七四

地方建設

二 支付命令之審核
 審核之審計——經費支出之核銷
 審核之進行

江蘇省

鄉鎮保長之訓練
 衛生行政之推動
 土地之測量
 農行業務之推廣
 農樂倉庫之添建
 公路之興修
 電話線之興築
 合作社之登記

浙江省

田賦之整理
 營業稅之整理
 沙田塗田之清理
 各公路渡船之設置及管理
 官銷行車話線之建設
 吳興東運河之疏浚
 棉產初次調查估計之舉行
 菸類數種之調查
 合作事業之進行

江西省

一七五
 一七六
 一七八

一八一
 一八一
 一八一
 一八二
 一八二
 一八二
 一八二
 一八二

一八三
 一八四
 一八四
 一八五
 一八七
 一八七
 一八八
 一九一
 一九四

湖北省

各縣醫療衛生之實施
 賑款之籌集與分配
 災區之調查與救濟
 土地整理業務之實施
 公路之修築

武昌市政處之成立
 振款振品之散發

武昌漢陽漢川等縣土地之調查
 市區土地之測量

營業稅之整理
 公路之修築

航政之整理

河南省

土地之測量

偃師水災善後工程之進行

河道之疏浚
 公路之修築

山東省

造林之進行

金融之整理

墾工及防墾工作之進行

察哈爾省

各縣局倉儲之檢查

一九六
 一九七
 一九七
 一九八
 一九八

一九九
 二〇〇
 二〇〇
 二〇〇
 二〇一
 二〇一
 二〇一
 二〇二

二〇三
 二〇三
 二〇四
 二〇四
 二〇五
 二〇五
 二〇五
 二〇六

目錄

工廠事業在國體之提倡與整理

二〇七

南京市

中山北路路面之拓寬

二〇七

引言

本編之作，一則以供中央規劃施政方針之參考，一則以使社會明瞭本黨革新政治之成績。回憶本處於十八年成立，曾編有「國民政府建都南京後各項革新與建設」，嗣後復逐月刊行「中國國民黨指導下之政治成績統計」。自二十二年起復經各院部會處指定簡任祕書負責編造各該機關之中心工作成績報告，送由本處彙編，并按月召集聯席會議討論彙編事宜。於是此種材料益臻充實。舉凡各項設施之推進，除屬例行性質，列成表式外，餘均以文字敘明其「緣起」與「計畫」，若屆完成之時，并述「辦理之結果」，以覘此種措施對於各方面之裨益，總期經緯萬端之各項施政成績皆為有系統之表彰。至於編製之體裁，則均以每項設施為單位，以整個政府為主體，庶幾中央與人民對於本黨革新政治之實質，獲有整個之觀察焉。

中央統計處主任吳大鈞謹識

告報績成政施份月八編會關機各央中

覽一表代席出議會席聯

考	考	司	司	立	僑	振	禁	蒙	鐵	交	教	實	財	海	軍	外	內	行	國	國	國
選	法			務	務	煙	藏												民	民	民
委	試	行	法	法	委	委	委	委	道	通	育	業	政	軍	政	交	政	政	府	府	府
員	政			員	員	員	員												主	參	文
會	院	部	院	院	會	會	會	會	部	部	部	部	部	部	部	部	部	院	處	處	處

王	潘	李	張	王	王	洪	錢	池	徐	陳	王	羅	李	陳	臧	梁	關	胡	吳	石	朱
去	崇	盛	九	宜	志	雋	中	寬	諤	紹	萬	方	儋	培	福	鋈	立	舜	邁	錫	陶
病	衍	鳴	維	漢	遠	迥	遼	寬	諤	賢	鍾	中	儋	源	熙	立	舜	邁	永	鈞	中

中	中	南	察	甘	河	山	雲	湖	浙	江	全	總	黃	導	建	軍	參	訓	軍	審	監	銓
央	宣	京	哈	肅	南	東	南	南	江	蘇	國	理	河	淮	設	事	謀	練	事			
統	傳	市	爾	省	省	省	省	省	省	省	經	陵	水	委	委	參	本	總	委	計	察	銜
計	員	政	省	政	政	政	政	政	政	政	委	園	利	員	員	議		監	員			
處	會	府	府	府	府	府	府	府	府	府	會	管	委	員	會	會	院	部	部	會	部	部

吳	方	陳	戈	劉	馮	唐	李	張	沈	黃	李	陳	張	何	張	凌	陳	顧	李	雍	覃	趙
大	祖	祖	定	宜	百	培	培	仲	仲	應	邦	希	含	玉	鑑	則	世	邦	家	源	蔭	鈺
鈞	治	平	遠	漢	襄	天	天	鈞	鈞	昌	餘	平	英	書	暄	民	璠	杰	梅	源	盈	鈺

縣政之統計

內政部為求明瞭全國各縣地方行政之現狀起見，曾於二十二年二月間擬訂「縣政調查表」一種，其內容分縣組織及縣長任期，人口土地，財政，警衛，教育，司法，農田水利，農村經濟，人民團體，禮俗，救濟事業及交通等部凡十二項八十一目，令發各省民政廳轉飭各縣填報。嗣後遂將收到之表，整理編製，以供研究地方行政問題者之參考。其已完成之浙江，江蘇，綏遠，青海，山西，安徽，山東，甯夏，廣西，察哈爾，河南，陝西，廣東，甘肅，湖南，福建，湖北，河北及江西等省之縣政調查統計十九篇，本書曾陸續述其崖略。現該部復編成「雲南省縣政調查統計」一篇，茲舉其梗概於左：

說明：查雲南省共轄一〇九縣暨一設治局，除平彝，尋甸，巧家，鹽津，鹽興，建水，石屏，師宗，思茅，鎮沅，維西，中甸，蒙化，華坪，大姚，順寧等一六縣及硯山設治局尚未將縣政調查表填報外，左列各項統計結果，概以其餘九十三縣十設治局為限。

1 關於人口者：各縣戶口共為一，八二三，三八三戶，九，一三二，七八五口。每戶平均五人。若以縣為單位，則每戶平均一人至二人者二縣，二人至三人者一局，三人至四人者三縣一局，四人至五人者三九縣四局，五人至六人者四一縣一局，六人至七人者四縣一局，九人至一〇人者一局。除安寧，瀘西，緬寧，洱源等四縣及威信設治局口數未詳外，茲將各縣人口列成統計表如左：

組	縣數	備註
距人口數	八	內有設治局七，以阿敦設治局人口為最少計六，四一九人。
	二〇,〇〇〇人以下	

二〇,〇〇〇—四〇,〇〇〇	一三	內有總治局二
四〇,〇〇〇—六〇,〇〇〇	一四	
六〇,〇〇〇—八〇,〇〇〇	一六	
八〇,〇〇〇—一〇〇,〇〇〇	一一	
一〇〇,〇〇〇—一二〇,〇〇〇	一三	
一二〇,〇〇〇—一四〇,〇〇〇	七	
一四〇,〇〇〇—一六〇,〇〇〇	四	
一六〇,〇〇〇—一八〇,〇〇〇	三	
一八〇,〇〇〇—二〇〇,〇〇〇	二	
二〇〇,〇〇〇—二二〇,〇〇〇	二	
二二〇,〇〇〇—二四〇,〇〇〇	一	
二四〇,〇〇〇—以上者	四	內以宣威人口為最多計三八〇,二九五。

2 關於土地者：

(一)各縣局面積共計二,八五八,二四七方里,其中耕地面積為二四,七九五,五八〇畝,約佔各該縣局總面積百分之一。七〇若以上述戶口計其密度,則平均每方里得八人,其分佈狀況如左。

組 距(每方里平均人數)	縣數	備
五人以下者	二九	內設治局五,以廣樂設治局人口最稀每方里僅〇・四人
五・一——一〇人者	一八	
一〇・一——一五人者	九	內設治局一。
一五・一——二〇人者	一〇	內設治局一。
二〇・一——二五人者	一一	

註

二五・一——三〇人者
 三〇・一——三五人者
 三五・一——四〇人者
 四〇・一——四五人者
 四五・一——五〇人者
 五〇・一以上

二
 六
 二
 三
 一
 六

內以四時爲最密每方里計八二八。

(二)各縣局鄉鎮，計有鄉四，九五二處，鎮七八一處。又自治區除三縣未據呈報外，共有五八〇區，其分佈狀況如左：

劃分區數	縣數	備
三	一	係設治局。
四	二五	內設治局四。
五	三三	內設治局四。
六	一四	內設治局一。
七	九	
八	八	
九	六	
一〇	四	
一一	一	係永北縣

3 關於縣組織：各縣等級，計一等縣一五縣，二等縣二五縣，三等五一縣，設治局一〇局，未詳者二縣。各縣縣府兼理司法者八七縣，未兼理者三縣，未詳者三縣，各設治局均兼理司法。各縣由政府組織，計設一科二

局者一縣二局，一科三局者一縣，設有二科者一局，二科一局者二縣，二科三局者一縣，二科四局者二九縣，設有三科一局者一縣，三科二局者五縣，三科三局者二縣一局，三科四局者四三縣，三科五局者一縣；設有四科三局者一縣，四科四局者二縣，四科五局者一縣，設有六科者一縣，設有一局無科一局，二局者一局，三局者一局，四局者二局，未設科局者一局。至於縣政府以外之組織，尚有縣政府附屬機關，省立機關，中央機關等，茲將設有該項機關之縣數，列表於左：

縣政府附屬機關	設有該項機關之縣數	省立機關	設有該項機關之縣數	中央機關	設有該項機關之縣數
監所勸委會	三	清丈分處	五	烟酒稅局	四七縣四局
財政委員會	三	公路工程處	三	牲畜稅局	四九縣四局
區公所	五	汽車站	一	消發稅局	一八
公路局	五	指導委員會	三	海關監督署	一
自治事務所	三	法分庭	二	海關分卡	六
外交事務所		禁運煙膏局	二縣一局	統稅局	二
志書局	二	稽捐局	七	稽征局	二
文獻委員會	二	茶稅局	五	鹽務局	二縣一局
古物保存會	一	契驗稽稅局	一	非鹽稅局	二
清理公產會	一	餉檢局	一		
河工事務所	一	棉業試驗場	一		
		禁烟局	五		
		井國場	三		

4 關於財政者：各縣局全年稅收共計四，二〇七，三七九元（包括國稅，省稅，地方稅及附加稅四類），平均每縣四二，九三二元。若以上述人口總平均計之，則每人每年負擔稅額約一·三四元。又全年支出行政經費及地方自治經費，共計一，七八一，八五八元，平均每縣支出爲一七，八一四元。（臨時費不在內），約佔稅收總額百分之二六。

5 關於警政者：各縣局警官警士數，除車里，江城，雙江，鎮越等四縣及蓮山，金河，康樂，臨江，威信，梁河等六設治局未辦警政或未報外，其餘八九縣四設治局共計二，七六四人，若以上述各縣人口數平均計之，則每三，三〇四人中有警士一名。其中已受警察教育者一，四六九人，約佔全體人數百分之五三。全年支出警費總額共計二五四，八九三元，若以其人口數平均計之，則每人負擔警費二分八厘。

6 關於自衛者：各縣局設有保衛者九〇縣八設治局，設有剿匪隊者一縣（富益），設有團防總局者一縣（富民），設有鄉團商團者一縣（鎮雄），設有護商隊者一縣（瀘西），設有自衛隊者阿敦設治局一局。自衛團丁人數計六八·六九六人。全年支出自衛團經費總計九八七，九四九元。（此係八二縣七設治局總數其餘各縣未詳）。

7 關於教育者：各縣局小學校共有九，〇五二所，中學校六八所（其分佈狀況參看附表）。教職員人數共一七，一七一八人。學生人數共三四八，八九一人。各校年支經費除蘭坪康樂未詳外共二，三六四，四六九元。又圖書館共一〇二所。其社會教育機關計民衆學校一七七所，閱報室三〇處，教育館四五所，講演所二二所，體育場三處，識字處八處，其他社會教育機關二五二所。又出版之報紙刊物除富民等八九縣局無出版物外，其餘宜良等一四縣共有二二種。

(一) 各縣小學校分佈狀況表

組 距(小學校所數)

縣局數

(二) 中學校分佈狀況表

設立所數

縣局數

二五所以下	八縣九局	設一所者	四九縣一局
二六一—五〇	一二	設三所者	七
五一—七五	一八縣一局	設四所者	一
七六一—一〇〇	二〇	未設中學者	三六縣九局
一〇一—一二五	一四		
一二六一—一五〇	六		
一五一—一七五	七		
一七六一—二〇〇	三		
二〇一—二二五	一		
二二六一—二五〇	二		
二五一—二七五	一		
二七六所以上	一		

8 關於農村經濟者：各縣局市集，除昭通，邱北二縣未詳，貢山，康樂二設治局無市集外，其餘共計一，五八六處。又各縣之設有銀行者五縣，設有合作社者六縣一局，設有水利機關者十六縣。至各縣（箇舊廢數未詳，曲溪縣及蓮山，阿墩，梁河三設治局未設）設置之倉庫共計五六一所，共計積穀一六二，二二一石。

9 關於人民團體者：各縣局中設有教育會者三五縣一設治局，設有農會者四一縣一設治局，設有商會者六二縣二設治局，設有工會者一八縣，設有同業公會者一二縣，設有救國會者九縣一設治局，設有風俗改良會者八縣，設有婦女會者四縣，設有天足會者一縣，設有抗日會者三縣，設有鄉公會者一縣，設有學生會者一縣，設有體育會者一縣。

10. 關於寺廟教會者：各縣局寺廟處數，除彌渡，麗江二縣未詳外，其餘共計四，一〇二處，各寺廟資產共計田地五二八畝（此係四縣總數），款額二，一五〇，八一元（此係四縣總數）。又各縣局中設有天主教會者二〇縣二設置局，設有耶穌教會者四三縣一設置局，設有回教會者二三縣，設有佛教教會者二六縣三設置局，設有道教會者一九縣一設置局，設有儒教會者四縣，設有基督教會者六縣，設有神召會者一局，設有其他教會者三縣

11 關於救濟組織者：各縣局中設有救濟院者二一縣，設有育嬰堂者二縣，設有卹老院者七縣，設有施棺會者二六縣。

12 關於衛生組織者：各縣局中設有醫院者六縣一局，除開遠院數未詳外，其餘共計公私立醫院一一所。又設有防疫設備者計一四縣三局。

13 關於交通者：各縣局中有火車經過者一縣，有輪船經過者二縣，已築有公路者計五二縣一局，已築成道路計三，九二〇公里。

江鶴飛機之完成

（緣起） 海軍部提倡採用國貨材料，自製飛機，自二十二年十二月間，由海軍江南造船所製造飛機處開始實施以來，計已完成兩機，名曰江鶴，江鸚。茲復完成一機，命名江鵠。

（計畫） 該機建造工程，係依照江鶴，江鸚兩機成案，機之型式為雙人座，摺合翼，水陸交換式教練飛機，翼為單翼柱，等長雙翼，翼樑，肋板，機身骨幹，及尾翼之方向舵，升降舵，直尾翅，平尾翅等，皆係杉木製成，漆以翼油，翼與機身全部蒙麻布，機身外掩三層膠合板，樁體亦係完全木質，發動機馬力一百匹，燃料箱裝油八十六

公升，副燃料箱裝油六公升。至所有部內構造情形，與江鷓江鷓兩機均同。其最大速率，每小時陸機為一六一公里，水機為一五四公里。巡航速率，每小時陸機為一三七公里，水機為一三〇·五公里。升高率，每分鐘陸機為一七四公尺，水機為一一七公尺。最大高度，陸機為四，四五〇公尺，水機為三，一四〇公尺。

（推進之成績） 全機各項工程，均係按照預定計畫，依限完成，計自二十三年十一月間開始興工，二十四年八月完竣，試飛成績優良。

（辦理之結果）

1 完成之範圍及其所費 該機總長，陸機為七·三公尺，水機為七·五九公尺。總高陸機為二·六八公尺，水機為三·〇九公尺。翼幅陸機為九·一五公尺，水機為九·一五公尺。空機重量陸機為四四九公斤，水機為四九六公斤。滿載重量，陸機為七九三公斤，水機為七九三公斤。全機造價，因發動機係屬舊有，未列造費，故所費僅七千餘元。

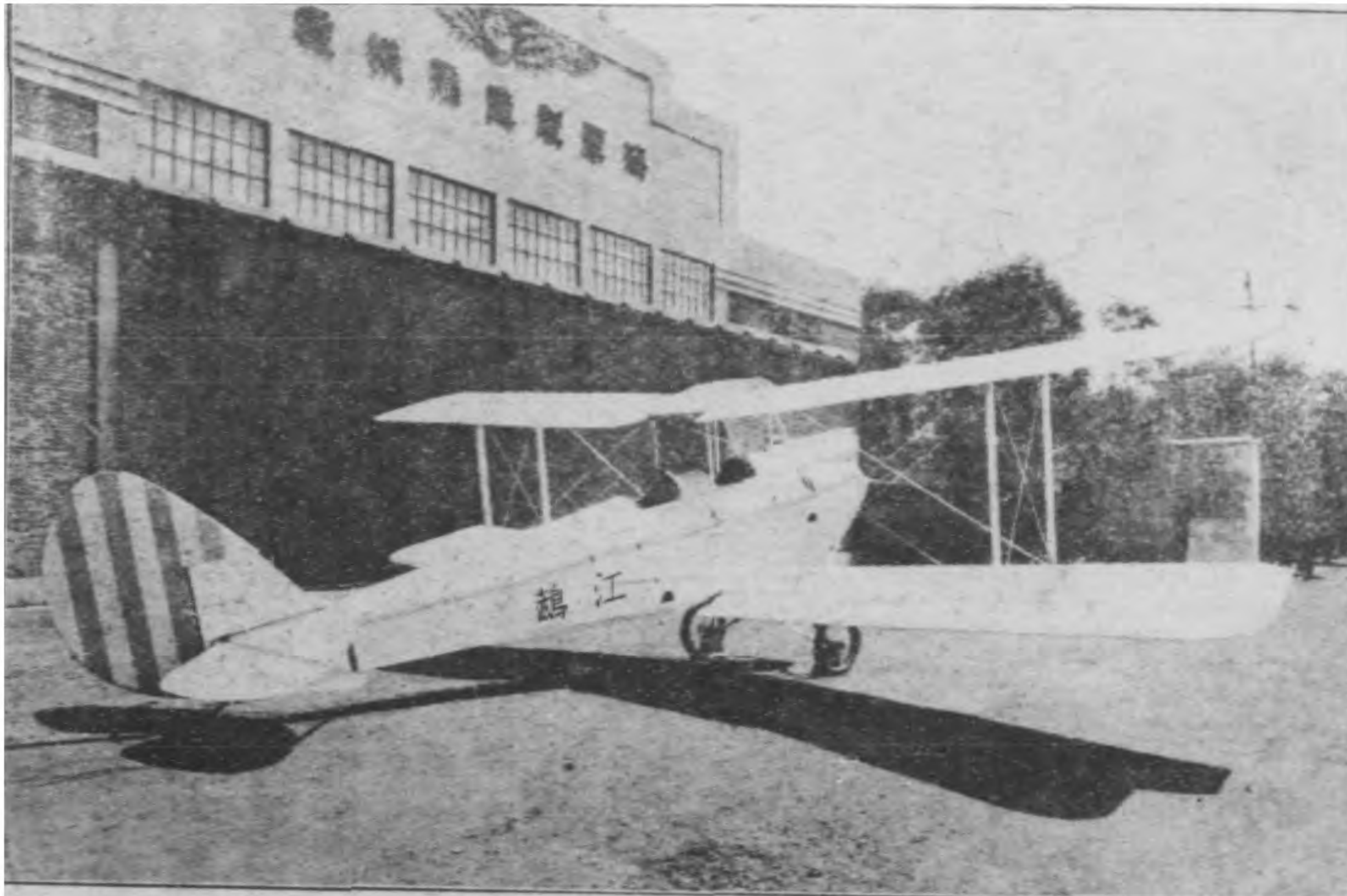

國務

法令之公布

一 重要法規之公布 (八月份)

名稱	國民政府公布日期	名稱	國民政府施行日期
修正國民政府政務會議委員會秘書處組織規程第二條及第五條一項	八月一日	延陸海空軍勳賞條例及陸海空軍獎勵條例施行日期	八月一日
參謀本部組織法	八月九日	定合作社法施行日期	九月一日
陸軍大學組織法	八月九日		
參謀本部陸地測量局組織條例	八月十日		
參謀本部陸地測量局航空測量隊組織條例	八月十日		
駐葡總領事公署組織條例	八月十三日		

二 重要命令之公布

國務

案 由

案

案

案

案

案

由

公布日期

八月一日

八月一日

八月七日

公務人員之任免

階級	文			武		
	任	命	免	任	命	免
特任	一	一	一	三	一	一
簡任	一八	二二	二二	二二	二二	二二
薦任	九	三七	三七	三七	三七	三七
委任	六	六〇	六〇	六〇	六〇	六〇
合計	二九	六〇	六〇	六〇	二五	二五

印信勳章獎章之頒發

國民政府八月份頒發之印信計印五件，關防一件，小章六件。

典禮之舉行——紀念日典禮之舉行

紀念日名稱	舉行日期與地點	參加人數	主席姓名	演講人姓名與演講題目
孔子誕辰紀念	八月二十七日合併在中央黨部禮堂舉行	七二〇人	居正	葉楚傖演講孔子學說與三民主義之關係 井島勉研究
總理紀念週	八月五日	同	葉楚傖	謝作民演講四川現狀
總理紀念週	八月十二日	同	居正	白雲梯演講復興國家
總理紀念週	八月十九日	同	居正	邵元沖演講觀察西北經過
總理紀念週	八月二十六日	同	居正	戴傳賢演講民族生存之道

行政

重要案件之議決

茲將行政院八月份議決之任免案與革新案件，分別列表於左：

一 任免案之議決

機關別	任免案	任命案	免職案	
			簡任	薦任
內政部	四	一	一	二
外交部	一		二	四
財政部	二		六	二
實業部	一	二	三	一
教育部		一	一	一
交通部	二		一	一
鐵道部		二		二
衛生部	一	一	一	一
浙江省政府				一
江蘇省政府	一		一	一

湖北省政府	一	一	一	一	一	一
陝西省政府	一	一	一	一	一	一
甘肅省政府	一	一	一	一	一	一
青海省政府	一	一	一	一	一	一
南京市政府	一	一	一	一	一	一
上海市政府	一	一	一	一	一	一
總計	一五	三	一四	二九	三	一七

二 革新案之議決

革新事項	日期	會議次數	議決內容
救濟沿江各省水災辦法之擬定	八月六日	二二四	擬定辦法三項
自來水工程設計主管機關之決定	同	同	水質化驗等由衛生廳主管工廠設置水管埋設由內政部主管
全國稻麥改進辦法大綱之擬訂	同	同	通過發中政會議
冀省蠶地田賦之豁免	同	同	通過
吳淞縣區本年田賦之豁免	同	同	通過
湖南省政府合署辦公之實施	同	同	通過呈請國府備案
越南河內及西貢領事館之設置	同	同	通過函呈駐越核轉中央政治會議
行政效率研究會暫行規程之修正	同	同	通過呈報國府備案
公務員儲蓄條例之擬訂	八月十三日	二二五	通過發中政會議
甘肅省行政督察專員公署組織規程之擬定	同	同	修正通過

度量衡標準制單位名稱與定額之改訂	八月廿二日	二二六	修正通過
海軍部組織法之修正	同	同	咨立法院
國立中央博物院暫行組織規程之制定	同	同	修正通過
會計師條例施行細則之修正	同	同	通過
國貨人壽保險法之修正	同	同	咨立法院
國際勞工局海峽三方專門預備會議之參加	八月廿七日	二二七	派政府代表一人政府代表顧問一人

各部會政務之指導

茲將行政院八月份審查各部會之工作報告及行政計畫，分別列表於左：

一 工作報告之審查

機關別	法令事項		交辦事項		主管事項		附件		其他	合計
	奉行中央法令	擬行主管法規	中央交辦	區府交辦	行政院交辦	進行事項	計畫事項	有關事項		
軍政部	七		一	二	九	二四		一	三	四七
海軍部	一八		四	一	五	九六			四	一三八
財政部	二		一	一	二六	三六		二		七一
糧食委員會	一四		三	三	八	三八				六六
僑務委員會	一〇		四	一	五	三三				五二
總計	五一		三	一四	五三	二二六		一	二	三六四

行政

二 行政計畫之審查 計實業部一百九十二件。

地方政務之指導

茲將行政院八月份審查各省市政府之行政報告，分別列表於左：

一 各省政府行政報告之審查

省別	奉行中央頒行本省法令事項		省政府委員會		民政	財政	教育	建設	農墾	工商	其他	合計
	單行法規	議決事項	舉辦事項	議決事項								
浙江省	三四	二四	二三		一六	一二	九	一一	二〇	六	一五	一七〇
江蘇省	六八	一七	四二		三六	九	一二	二四				二二三
山東省	八		四三		四	二	六	一〇				七三
山西省	一五	一	二五		一七	三	三	三	五		一一	八四
安徽省	一一	五	二四		八	六	一	八			二	七六
江西省	三三	四	二五		七	六	三	二	三	一	二	九六
湖南省	三二	八	八五		八	六	八		一五		六	一五八
湖北省	一一	九	四三		二〇	八	一					一一九
河南省	一七	六	四七		一〇	五	一〇	七	二	四	四	一一二
湖南省	三七	二	三五		一六	〇	一九	一	四	五	四	一一五
陝西省	三六	二	三六		九	九	二七	二五			二	一五六

甘肅省	一七	五	三四	五	四	六	二	七七
綏遠省	三一	一五	八八	九	九	二	一八	一七四
福建省	一三	一二	二八	一四	八	六	一五	一〇〇
總計	三五五	一一〇	五七八	五一七九	九七	一四二	一七二	一，七六三

二 各市政府行政報告之審查

市別	奉行中央法令事項	頒行本省市法規	市政會議決議事項	財政	土地	社會行政	工務	警務	衛生	文化教育	公用	其他	合計
南京市	三	二	八	五	三	五	一三	二	六	三	二	三	三四
青島市	一	一	三四	二	五	一六	一五	一三	六	六	二	七	一八
總計	一四	三	四二	七	五	一九	二〇	一三	八	九	二	一〇	五二

訴願之處理

茲將行政院八月份處理之訴願案，列表於左：

案別	已結		未結		合計
	駁回	原決定	調查中	審核中	
灘地	一	—	—	四	五
測標	二	—	—	—	六
毀跡	一	—	—	—	—
總計	四	—	—	四	二二

內政

民政

行政區劃之整理——省市縣界域之整理

茲將內政部核議各省勘劃之縣界，分述如左：

- 1 河南省政府前咨送獲嘉新鄉兩縣交接牧野鄉插花地形圖說，經呈奉行政院令准備案，并咨復查照。
- 2 浙江省政府前咨送瑞安泰順勘定縣界圖說，經呈奉行政院令准備案，并咨復查照。

地方官吏之任免——各省縣長之任免

任 免 情 形	縣 長 人 數							合 計
	浙江	湖南	山東	山西	河北	陝西	青海	
內政部奉行政院令正式任命者	一	三			三	二		九
經內政部呈請任命者	二	二		一九		一		二五
經內政部函達綏毅部審查者	五	七	三		四	二		二一

國籍之厘定

內政部本月份依照國籍法核准外人取得國籍者二人，計德國女子一人，日本女子一人，均因嫁與中國人。

為妻，故聲請入籍。又住台北無國籍女子一人，經台北總領事館呈由外交部轉咨該部經核許可歸化。

救濟之實施

一 各地災振之辦理 茲將內政部本月份辦理各地報災請振情形，列表如下：

省別	請振及災區狀況	現辦	辦理情形	備註
山東	山東省政府魏陽兩電，報告魯西各縣黃河決口為災情形，請撥賑款振濟。	同	經內政部咨准振務委員會查復，以本年各省災振，經該會遵照院令，會商財政部就本年依法得動用之中央救災準備金一百萬元，統籌支配，并擬定分配數目，呈請行政院核奪。	
河北	河北省政府魏電，請速設法救濟長垣水災。	同		右
	河北會黃河沿災委員會電，請救濟長垣滎陽三縣水災。	同		右
江西	江西省政府魏電，報告贛省星子德安水相繼為災，最近水災尤為慘重，請撥款振濟。	同		右
陝西	陝西省振務會世代電，轉報長安藍田等十七縣水災情形，請先行撥款接濟。	同		右
湖南	湖南省政府齊銜巧三電，報告湘省各縣水災情形，請從優振濟，并請撥用工賑災貸款。	同		右

關於撥用工賑災貸款一節，經咨請全國

經濟委員會查核辦理

湖南水災救濟總會來電，檢送各縣災情調查表，請配發賑振。

湖南省政府來電，鑄鑿縣封邱區師等縣縣長呈請請款救濟各該縣水災。

河南省政府賑務會寄代電，以儋歸水災慘重，請迅撥款救濟。

福建省政府來電，轉報惠安安溪等縣風水為災情形，請發大宗賑款救濟。

綏遠省政府來電，報告黃河及各渠壩決口為災情形。行政院秘書處奉次察哈爾省政府元電，報告省自等縣田禾被雨害損害情形，請撥款救濟。

貴州黃平花四州水災善後委員會呈報水災慘重情形，請撥發賑款。

安徽懷寧縣萬餘圩委員會呈報水災情形，請撥款救濟修築圩堤，并免田賦。

經內政部咨准賑務委員會查復，已會同財政部呈奉行政院令准開發賑款一萬元。

經內政部電復請隨時將災情形見示。

經內政部咨商賑務委員會主持辦理。

經內政部批復，俟省政府核轉到部再行核辦。

經內政部咨請安徽省政府核辦。

同

右

經內政部咨准賑務委員會查復，以儋歸水災慘重，經決定於賑捐捐賈河賑款項下分撥二千元辦理急賑，其他各縣賑務，正會同財政部遵照水災救濟原則統籌辦理。

同

右

二 中華民國紅十字會會務之推進

1 本月份內政部奉行政院轉奉國民政府訓令，以中華民國紅十字會管理條例。業經酌加修正，飭即通飭施行，經由該部令飭該會並通飭所屬各機關一體知照。

2 內政部據中華民國紅十字會總會呈，以各省水災慘重，擬組織募捐委員會，以正副會長為正副委員長，全體理事為委員，統籌辦理；并擬具中國紅十字會總會救濟各省水災募捐辦法，呈經該部核准。又據呈報停辦第二醫院，改設診所，并遷移總會情形，已批示知照。

3 本月份內政部准外交部函，關於第三次泛美紅十字大會，擬派由我國駐巴西公使熊崇志代表出席一案，經令據該使電復「遵令代表出席，并請將政府及各面對於紅十字會之辦法工作各種資料，交航寄下」，請核辦見復等由；經由該部令撥中華民國紅十字會總會呈復，已遵照辦理。

吏治之整飭——各省市行政督察專員組織章則之審核

內政部本月份准貴州省政府咨送行政督察專員公署辦事通則及專員分區管轄表，專員劃區說明書一案，經該部詳加審核，擬予暫准備案，已呈請行政院核示。又陝西省政府擬具行政督察專員公署組織暫行章程及辦事通則表式一案，又甘肅省政府擬具行政督察專員公署組織規程一案，均經該部會同關係部會詳加審查，提經行政院會議通過，暫准備案。

警政

上海廿四份	四	536	1,247	3,312	5,891	9,549	14,440	21,231	30,671	43,902	60,133	81,364	102,595	123,826	145,057	166,288	187,519	208,750	230,000	251,250	272,500	293,750	315,000	336,250	357,500	378,750	400,000	421,250	442,500	463,750	485,000	506,250	527,500	548,750	570,000	591,250	612,500	633,750	655,000	676,250	697,500	718,750	740,000	761,250	782,500	803,750	825,000	846,250	867,500	888,750	910,000	931,250	952,500	973,750	995,000	1,016,250	1,037,500	1,058,750	1,080,000	1,101,250	1,122,500	1,143,750	1,165,000	1,186,250	1,207,500	1,228,750	1,250,000	1,271,250	1,292,500	1,313,750	1,335,000	1,356,250	1,377,500	1,398,750	1,420,000	1,441,250	1,462,500	1,483,750	1,505,000	1,526,250	1,547,500	1,568,750	1,590,000	1,611,250	1,632,500	1,653,750	1,675,000	1,696,250	1,717,500	1,738,750	1,760,000	1,781,250	1,802,500	1,823,750	1,845,000	1,866,250	1,887,500	1,908,750	1,930,000	1,951,250	1,972,500	1,993,750	2,015,000	2,036,250	2,057,500	2,078,750	2,100,000	2,121,250	2,142,500	2,163,750	2,185,000	2,206,250	2,227,500	2,248,750	2,270,000	2,291,250	2,312,500	2,333,750	2,355,000	2,376,250	2,397,500	2,418,750	2,440,000	2,461,250	2,482,500	2,503,750	2,525,000	2,546,250	2,567,500	2,588,750	2,610,000	2,631,250	2,652,500	2,673,750	2,695,000	2,716,250	2,737,500	2,758,750	2,780,000	2,801,250	2,822,500	2,843,750	2,865,000	2,886,250	2,907,500	2,928,750	2,950,000	2,971,250	2,992,500	3,013,750	3,035,000	3,056,250	3,077,500	3,098,750	3,120,000	3,141,250	3,162,500	3,183,750	3,205,000	3,226,250	3,247,500	3,268,750	3,290,000	3,311,250	3,332,500	3,353,750	3,375,000	3,396,250	3,417,500	3,438,750	3,460,000	3,481,250	3,502,500	3,523,750	3,545,000	3,566,250	3,587,500	3,608,750	3,630,000	3,651,250	3,672,500	3,693,750	3,715,000	3,736,250	3,757,500	3,778,750	3,800,000	3,821,250	3,842,500	3,863,750	3,885,000	3,906,250	3,927,500	3,948,750	3,970,000	3,991,250	4,012,500	4,033,750	4,055,000	4,076,250	4,097,500	4,118,750	4,140,000	4,161,250	4,182,500	4,203,750	4,225,000	4,246,250	4,267,500	4,288,750	4,310,000	4,331,250	4,352,500	4,373,750	4,395,000	4,416,250	4,437,500	4,458,750	4,480,000	4,501,250	4,522,500	4,543,750	4,565,000	4,586,250	4,607,500	4,628,750	4,650,000	4,671,250	4,692,500	4,713,750	4,735,000	4,756,250	4,777,500	4,798,750	4,820,000	4,841,250	4,862,500	4,883,750	4,905,000	4,926,250	4,947,500	4,968,750	4,990,000	5,011,250	5,032,500	5,053,750	5,075,000	5,096,250	5,117,500	5,138,750	5,160,000	5,181,250	5,202,500	5,223,750	5,245,000	5,266,250	5,287,500	5,308,750	5,330,000	5,351,250	5,372,500	5,393,750	5,415,000	5,436,250	5,457,500	5,478,750	5,500,000	5,521,250	5,542,500	5,563,750	5,585,000	5,606,250	5,627,500	5,648,750	5,670,000	5,691,250	5,712,500	5,733,750	5,755,000	5,776,250	5,797,500	5,818,750	5,840,000	5,861,250	5,882,500	5,903,750	5,925,000	5,946,250	5,967,500	5,988,750	6,010,000	6,031,250	6,052,500	6,073,750	6,095,000	6,116,250	6,137,500	6,158,750	6,180,000	6,201,250	6,222,500	6,243,750	6,265,000	6,286,250	6,307,500	6,328,750	6,350,000	6,371,250	6,392,500	6,413,750	6,435,000	6,456,250	6,477,500	6,498,750	6,520,000	6,541,250	6,562,500	6,583,750	6,605,000	6,626,250	6,647,500	6,668,750	6,690,000	6,711,250	6,732,500	6,753,750	6,775,000	6,796,250	6,817,500	6,838,750	6,860,000	6,881,250	6,902,500	6,923,750	6,945,000	6,966,250	6,987,500	7,008,750	7,030,000	7,051,250	7,072,500	7,093,750	7,115,000	7,136,250	7,157,500	7,178,750	7,200,000	7,221,250	7,242,500	7,263,750	7,285,000	7,306,250	7,327,500	7,348,750	7,370,000	7,391,250	7,412,500	7,433,750	7,455,000	7,476,250	7,497,500	7,518,750	7,540,000	7,561,250	7,582,500	7,603,750	7,625,000	7,646,250	7,667,500	7,688,750	7,710,000	7,731,250	7,752,500	7,773,750	7,795,000	7,816,250	7,837,500	7,858,750	7,880,000	7,901,250	7,922,500	7,943,750	7,965,000	7,986,250	8,007,500	8,028,750	8,050,000	8,071,250	8,092,500	8,113,750	8,135,000	8,156,250	8,177,500	8,198,750	8,220,000	8,241,250	8,262,500	8,283,750	8,305,000	8,326,250	8,347,500	8,368,750	8,390,000	8,411,250	8,432,500	8,453,750	8,475,000	8,496,250	8,517,500	8,538,750	8,560,000	8,581,250	8,602,500	8,623,750	8,645,000	8,666,250	8,687,500	8,708,750	8,730,000	8,751,250	8,772,500	8,793,750	8,815,000	8,836,250	8,857,500	8,878,750	8,900,000	8,921,250	8,942,500	8,963,750	8,985,000	9,006,250	9,027,500	9,048,750	9,070,000	9,091,250	9,112,500	9,133,750	9,155,000	9,176,250	9,197,500	9,218,750	9,240,000	9,261,250	9,282,500	9,303,750	9,325,000	9,346,250	9,367,500	9,388,750	9,410,000	9,431,250	9,452,500	9,473,750	9,495,000	9,516,250	9,537,500	9,558,750	9,580,000	9,601,250	9,622,500	9,643,750	9,665,000	9,686,250	9,707,500	9,728,750	9,750,000	9,771,250	9,792,500	9,813,750	9,835,000	9,856,250	9,877,500	9,898,750	9,920,000	9,941,250	9,962,500	9,983,750	10,005,000	10,026,250	10,047,500	10,068,750	10,090,000	10,111,250	10,132,500	10,153,750	10,175,000	10,196,250	10,217,500	10,238,750	10,260,000	10,281,250	10,302,500	10,323,750	10,345,000	10,366,250	10,387,500	10,408,750	10,430,000	10,451,250	10,472,500	10,493,750	10,515,000	10,536,250	10,557,500	10,578,750	10,600,000	10,621,250	10,642,500	10,663,750	10,685,000	10,706,250	10,727,500	10,748,750	10,770,000	10,791,250	10,812,500	10,833,750	10,855,000	10,876,250	10,897,500	10,918,750	10,940,000	10,961,250	10,982,500	11,003,750	11,025,000	11,046,250	11,067,500	11,088,750	11,110,000	11,131,250	11,152,500	11,173,750	11,195,000	11,216,250	11,237,500	11,258,750	11,280,000	11,301,250	11,322,500	11,343,750	11,365,000	11,386,250	11,407,500	11,428,750	11,450,000	11,471,250	11,492,500	11,513,750	11,535,000	11,556,250	11,577,500	11,598,750	11,620,000	11,641,250	11,662,500	11,683,750	11,705,000	11,726,250	11,747,500	11,768,750	11,790,000	11,811,250	11,832,500	11,853,750	11,875,000	11,896,250	11,917,500	11,938,750	11,960,000	11,981,250	12,002,500	12,023,750	12,045,000	12,066,250	12,087,500	12,108,750	12,130,000	12,151,250	12,172,500	12,193,750	12,215,000	12,236,250	12,257,500	12,278,750	12,300,000	12,321,250	12,342,500	12,363,750	12,385,000	12,406,250	12,427,500	12,448,750	12,470,000	12,491,250	12,512,500	12,533,750	12,555,000	12,576,250	12,597,500	12,618,750	12,640,000	12,661,250	12,682,500	12,703,750	12,725,000	12,746,250	12,767,500	12,788,750	12,810,000	12,831,250	12,852,500	12,873,750	12,895,000	12,916,250	12,937,500	12,958,750	12,980,000	13,001,250	13,022,500	13,043,750	13,065,000	13,086,250	13,107,500	13,128,750	13,150,000	13,171,250	13,192,500	13,213,750	13,235,000	13,256,250	13,277,500	13,298,750	13,320,000	13,341,250	13,362,500	13,383,750	13,405,000	13,426,250	13,447,500	13,468,750	13,490,000	13,511,250	13,532,500	13,553,750	13,575,000	13,596,250	13,617,500	13,638,750	13,660,000	13,681,250	13,702,500	13,723,750	13,745,000	13,766,250	13,787,500	13,808,750	13,830,000	13,851,250	13,872,500	13,893,750	13,915,000	13,936,250	13,957,500	13,978,750	14,000,000
-------	---	-----	-------	-------	-------	-------	--------	--------	--------	--------	--------	--------	---------	---------	---------	---------	---------	---------	---------	---------	---------	---------	---------	---------	---------	---------	---------	---------	---------	---------	---------	---------	---------	---------	---------	---------	---------	---------	---------	---------	---------	---------	---------	---------	---------	---------	---------	---------	---------	---------	---------	---------	---------	---------	---------	-----------	-----------	-----------	-----------	-----------	-----------	-----------	-----------	-----------	-----------	-----------	-----------	-----------	-----------	-----------	-----------	-----------	-----------	-----------	-----------	-----------	-----------	-----------	-----------	-----------	-----------	-----------	-----------	-----------	-----------	-----------	-----------	-----------	-----------	-----------	-----------	-----------	-----------	-----------	-----------	-----------	-----------	-----------	-----------	-----------	-----------	-----------	-----------	-----------	-----------	-----------	-----------	-----------	-----------	-----------	-----------	-----------	-----------	-----------	-----------	-----------	-----------	-----------	-----------	-----------	-----------	-----------	-----------	-----------	-----------	-----------	-----------	-----------	-----------	-----------	-----------	-----------	-----------	-----------	-----------	-----------	-----------	-----------	-----------	-----------	-----------	-----------	-----------	-----------	-----------	-----------	-----------	-----------	-----------	-----------	-----------	-----------	-----------	-----------	-----------	-----------	-----------	-----------	-----------	-----------	-----------	-----------	-----------	-----------	-----------	-----------	-----------	-----------	-----------	-----------	-----------	-----------	-----------	-----------	-----------	-----------	-----------	-----------	-----------	-----------	-----------	-----------	-----------	-----------	-----------	-----------	-----------	-----------	-----------	-----------	-----------	-----------	-----------	-----------	-----------	-----------	-----------	-----------	-----------	-----------	-----------	-----------	-----------	-----------	-----------	-----------	-----------	-----------	-----------	-----------	-----------	-----------	-----------	-----------	-----------	-----------	-----------	-----------	-----------	-----------	-----------	-----------	-----------	-----------	-----------	-----------	-----------	-----------	-----------	-----------	-----------	-----------	-----------	-----------	-----------	-----------	-----------	-----------	-----------	-----------	-----------	-----------	-----------	-----------	-----------	-----------	-----------	-----------	-----------	-----------	-----------	-----------	-----------	-----------	-----------	-----------	-----------	-----------	-----------	-----------	-----------	-----------	-----------	-----------	-----------	-----------	-----------	-----------	-----------	-----------	-----------	-----------	-----------	-----------	-----------	-----------	-----------	-----------	-----------	-----------	-----------	-----------	-----------	-----------	-----------	-----------	-----------	-----------	-----------	-----------	-----------	-----------	-----------	-----------	-----------	-----------	-----------	-----------	-----------	-----------	-----------	-----------	-----------	-----------	-----------	-----------	-----------	-----------	-----------	-----------	-----------	-----------	-----------	-----------	-----------	-----------	-----------	-----------	-----------	-----------	-----------	-----------	-----------	-----------	-----------	-----------	-----------	-----------	-----------	-----------	-----------	-----------	-----------	-----------	-----------	-----------	-----------	-----------	-----------	-----------	-----------	-----------	-----------	-----------	-----------	-----------	-----------	-----------	-----------	-----------	-----------	-----------	-----------	-----------	-----------	-----------	-----------	-----------	-----------	-----------	-----------	-----------	-----------	-----------	-----------	-----------	-----------	-----------	-----------	-----------	-----------	-----------	-----------	-----------	-----------	-----------	-----------	-----------	-----------	-----------	-----------	-----------	-----------	-----------	-----------	-----------	-----------	-----------	-----------	-----------	-----------	-----------	-----------	-----------	-----------	-----------	-----------	-----------	-----------	-----------	-----------	-----------	-----------	-----------	-----------	-----------	-----------	-----------	-----------	-----------	-----------	-----------	-----------	-----------	-----------	-----------	-----------	-----------	-----------	-----------	-----------	-----------	-----------	-----------	-----------	-----------	-----------	-----------	-----------	-----------	-----------	-----------	-----------	-----------	-----------	-----------	-----------	-----------	-----------	-----------	-----------	-----------	-----------	-----------	-----------	-----------	-----------	-----------	-----------	-----------	-----------	-----------	-----------	-----------	-----------	-----------	-----------	-----------	-----------	-----------	-----------	-----------	-----------	-----------	-----------	-----------	-----------	-----------	-----------	-----------	-----------	-----------	-----------	-----------	-----------	-----------	-----------	-----------	------------	------------	------------	------------	------------	------------	------------	------------	------------	------------	------------	------------	------------	------------	------------	------------	------------	------------	------------	------------	------------	------------	------------	------------	------------	------------	------------	------------	------------	------------	------------	------------	------------	------------	------------	------------	------------	------------	------------	------------	------------	------------	------------	------------	------------	------------	------------	------------	------------	------------	------------	------------	------------	------------	------------	------------	------------	------------	------------	------------	------------	------------	------------	------------	------------	------------	------------	------------	------------	------------	------------	------------	------------	------------	------------	------------	------------	------------	------------	------------	------------	------------	------------	------------	------------	------------	------------	------------	------------	------------	------------	------------	------------	------------	------------	------------	------------	------------	------------	------------	------------	------------	------------	------------	------------	------------	------------	------------	------------	------------	------------	------------	------------	------------	------------	------------	------------	------------	------------	------------	------------	------------	------------	------------	------------	------------	------------	------------	------------	------------	------------	------------	------------	------------	------------	------------	------------	------------	------------	------------	------------	------------	------------	------------	------------	------------	------------	------------	------------	------------	------------	------------	------------	------------	------------	------------	------------	------------	------------	------------	------------	------------	------------	------------	------------	------------	------------	------------	------------	------------	------------	------------	------------	------------	------------	------------	------------	------------	------------	------------	------------	------------	------------	------------	------------	------------	------------	------------	------------

外人入境護照之查驗 六月份各省市查驗外人入境護照之數量，經內政部加以稽核者，計上海一，五二〇份，天津一，一份，山西九五份，山東一六一份，河北一份，綏遠一五份，廣西一五份，廣東一八份，江蘇六份，威海衛六份，共計一，八五八份。

地政

土地之整理與徵收——土地之徵收

內政部准鐵道部咨：「據京滬滬杭甬鐵路管理局呈：為擴充首都和平門車站，應先徵收該站將來擬建站屋面前三角形地一段，約計二市畝九分四厘三毫，以為建築馬路及停車場之用，檢同購地表冊及計劃書圖，請核准公告等由

一。當經該部咨南京市政府與京市已定建設計畫，尙無妨礙；特依土地徵收法第二條第二款之規定，核准公告，并檢同公告一張咨復查照。

全國地政會議開幕日期之改定

全國地政會議舉行之時期，原定於九月十日開幕，業經內政部函咨關係各部會暨各省市政府查照，并呈奉指令准予備案在案，茲查是日適爲行政院行政會議之例會，故將此項會議改定九月十二日午前八時，在該部舉行開幕典禮，除已分電關係各部會暨各省市政府查照外，并呈行政院鑒核備案。

禮俗

德行之褒揚

內政部八月份奉令轉發褒揚德行優異或熱心公益者，凡二十人。經該部審核分別發回各省政府辦理者二人。

採取古物執照之發給

河南省政府以該省古蹟研究會，擬在該省汲縣山彪鎮採掘古物，請由內政教育兩部依照古物保存法規定，會同發給採取古物執照。又國立中央研究院歷史語言研究所安陽殷墟發掘團，擬在河南安陽縣城西北小屯村侯家莊附近一帶，及洹河北兩岸，採取古物，請依法發給執照。當經內政府詳加審核，尙無不合。除會同發給執照外，并由該部先後派員，分別前往監察，以昭慎重。

衛生

醫師藥師助產士之登記 全國醫藥人員本月份經衛生署按照規定，核准登記並頒給證書者，計一五三人，連前共為一

一，三七五人，茲列表於左：

醫藥人員	截至七月底	八月份增加數	合計
醫師	七，三六三人	*六〇人	七，四二三人
藥師	一，三三一人	一七人	三四八人
助產士	二，四四六人	二一人	二，四六七人
藥劑生	一，一〇二人	三五人	一，一三七人
合計	一，二四二人	一三三人	一，三七五人

附註：有*者內有外醫籍師五人

湯山鄉村衛生之辦理 茲將八月份湯山鄉村衛生實驗工作，分述如左：

1 醫療工作：診療各科病人，以瘧疾為最多，皮膚病次之，并施行眼科及外科手術數次，經過良好。此外成立東流鎮衛生分所，該鎮地屬江甯縣第六區，人口約有一萬五千餘人，衛生醫療設備，尙付闕如，該所有見於此，乃着手籌辦並與建設委員會振興農村實驗區東流鎮公益社合作，以公益社為分所所址，於本月十九日正式成立，兩日來門診病人，約有四十餘人之多，工作方面，現以醫療與預防工作入手，以後漸次推進各項衛生工作，以期達到醫事普及之目的。

2 預防工作：此項工作本月仍繼續進行。

3 學校衛生：本月份因值暑假，工作暫停，現各校均已開學，此項工作，亦隨之繼續進行。

- 4 婦嬰衛生：本月份助產工作特多，產前產後檢查均亦照常進行。
- 5 生命統計：該區二十鄉本月計出生二十人，（男九女十一）死亡四人，（男二女二）本月比上月增十六人，（男七女九）故本月區內人口總數為六，二〇四人，（男三，三四〇，女二，八六四。）

地方防疫工作之協助辦理

1 江寧實驗縣衛生工作：

- （一）醫療工作 就診總人數為二，九五七人，病案以內科及其他外傷膿潰沙眼瘧疾為最多。
 - （二）學校衛生 本月因暑假及農忙關係，工作多半停止，工作人員利用此機會，從事於防疫工作，並與各學校接洽進行下季工作之計畫。
 - （三）婦嬰衛生 助產工作及產前產後檢查，均照常進行。
 - （四）環境衛生 本月正當夏季防疫時期，關於街道清潔，飲水改良，及廁所消毒等工作，均積極進行，並在各處舉行清潔大掃除，並化裝表演及演講等以廣宣傳。
 - （五）預防接種 推行注射霍亂疫苗總數為一，一〇五人。
 - （六）訓練工作 衛生助理員訓練班授課完畢，已將各員派往各衛生機關實習。又公共衛生護士班第三屆學員亦已派往各處實習。
- 2 吳興縣衛生工作：

- （一）醫療工作 門診祇在埭溪菁山二處，治療人數較上月增多，埭溪每日上午門診，菁山每逢星期一四巡

週診療二次，城區方面，本不開診，但有請求出診者，總計就診病人五百餘名。

(二)預防工作 本月仍繼續登亂防疫注射，並演講以廣宣傳，每星期二四兩日則會同福音醫院派員赴蕤湖織里二處，推行注射工作，每次注射人數頗多，連續注射三次者亦不少，計注射總數約六百餘人。

(三)婦嬰衛生 助產工作計城內四十四次，隸溪一次，產前產後檢查共約三百餘次，嬰兒衛生工作，均於產後訪視時行之，除洗澡更衣洗眼漱口等護理工作外，並按實際情形，將各項衛生要點，曉知產母。又開映婦嬰衛生幻燈片多次，以資宣傳，並計畫於城中區設產科檢查所，以利孕婦前往檢查。

(四)學校衛生 因各校尚在暑假期中，日常工作暫行停止。

(五)環境衛生 自衛生警訓練完畢後，即開始派定工作，切實稽考，故清潔成績較前稍佳，廁所尿池，已經調查完竣，即將着手修理。

(六)衛生教育 仍照常繼續進行。

蒙綏防疫處之成立

查蒙綏地處邊陲，人民之經濟，大部份多賴牧畜事業，第因衛生設施簡陋，人民及家畜時有傳染病之發生。本年二月間，經中央政治會議議決，設立蒙綏防疫處，以資改進，由行政院令內政部前衛生署負責辦理。該署即派員積極進行，並往綏蒙一帶作初步之考察，設籌備處於歸綏，並為調查診斷人畜之傳染病計，首先設立診斷檢驗室，同時在綏垣附近視察居民之衛生狀況，及家畜情形。至七月中旬該署令派中央防疫處處長陳宗賢兼代處長，旋即於七月二十六日正式成立。茲將該處各項工作，分述於左：

1 傳染病之防治及生物學製品之製造事項

(一)診斷設備：傳染病發現時，迅速而又正確之診斷，甚為重要，該處現已籌備細菌血清檢驗室，除檢驗

傳染病之病原以外，并擬於九月間通告蒙綏各公私醫院，代爲免費檢查各種病理材料，以期共同合作，預防傳染病之蔓延。

(二)調查情形：該處因鑒於地理上之關係，乃首先視察歸綏市及包頭市之一班公共衛生情形。視察之結果，以兩市環境衛生，尚需改良之處甚多，而最嚴重之問題，則爲公私廁所之改良。普通蒙綏居民，尤以蒙人爲甚，多無廁所之設備。卽有亦不過在住宅庭院之一隅，圍以短土牆，專爲婦女而設。公共廁所，在省會共有七十餘處，均在必要地點設立，限以經費吝細，建設頗欠完備。蓋多半爲露天掘地作坑，家畜之糞便，亦無適當之處理，常露曝於空地，乾後以作燃料。街市及馬路之溝渠設備，亦不完善，皆爲明溝。種種原因，俱足以使蒼蠅滋生而撲滅無術。夏秋雨季，腸胃傳染病之流行，如傷寒，赤痢，霍亂等症，多因病原菌之輸入，而傳播甚速。預防之法，非從根本著手不爲功。冬春雨季，蒙綏以氣候寒冷，土地乾燥，風沙狂烈，人民之習慣，衣服多不換洗，身體不潔，蚤虱叢生，於是斑疹，傷寒，迴歸熱，白喉，及猩紅熱諸症，流行頗劇，該處將計畫一種能攜帶之滅虱器，於必要時，巡迴蒙綏各地，代居民免費消除蚤虱，以預防傳染病之流行。

(三)預防實施：傳染病之預防，首當注意環境衛生，使病原無從散播。不幸而發現傳染病時，自當予以迅速而又正確之診斷，設法隔離患者，務期傳染病不致蔓延。在傳染病未發現時，免費爲各機關及民衆團體，施行免疫接種。六月中旬該處應綏遠省鄉村工作人員訓練所之請，爲全體團員三百人，施行亂霍及傷寒混合疫苗注射，結果甚佳。

(四)製造事項：該處對於生物學品之製造，視地方之需要，與北平中央防疫處合作辦理。現已計畫修造馬廄，準備製造人用免疫血清及疫苗等。并從事獸疫血清及疫苗之製造。

2 獸疫之調查撲滅及獸疫血清疫苗之製造事項 考蒙綏兩地，原係遊牧區域，近年獸疫每年流行，牛羊死亡載道，每年國家損失奇重，但牲畜確數，死亡情形，獸疫實況，我國尚無專家確實調查，致防疫工作無從下手，故該處成立後，即擬定獸疫工作施行大綱，計分調查，製造，防治，宣傳，研究五項，除調查各地方家畜傳染病流行狀況，已從事舉行外，製造獸疫血清疫苗，則尚在籌備中。

成藥登記之辦理

本月份衛生署依照管理成藥規則取締成藥，其送請查驗及格發給許可證准予發售者，計有風濕藥酒，井字牌奶散，神仁丹，力來芬（米粒）天一丹，化雲散眼藥等成藥六種，又據上海市新藥業製藥廠業兩同業公會呈，以奉行管理成藥規則以來，深感窒礙難行，呈擬成藥登記變通辦法數點，並派代表請願前來，經該署酌量採納核擬辦法如下：

1 自即日起至本年十二月三十一日止為成藥總登記期限，在此期內檢驗費為每種十五元，證書費印花費仍照規定呈繳，如經清查驗之成藥種類較多，並准予先繳證書印花費，俟領發許可證時，再繳檢驗費。

2 成藥總登記以出品場所之登記為限。

3 管理成藥規則第八條毒劇藥品之限制，改定如次：

(一) 摻用中華藥典記載之毒劇藥品，其內用藥，每次之用量，不得過藥典中所列該藥品一次，藥用量三分之一外，用藥不在此限，另行核定。

(二) 摻用中華藥典所不載之毒劇藥品，其每次之用量，由該署核定之，上項辦法，已由該署呈奉行政院指令准予備案，並經分別批示該同業公會，並登報通告及咨請各省市政府轉飭各藥商遵照，又為便利上海各藥商請求查驗成藥起見，特暫於上海虬江路，上海市衛生試驗所內，設置成藥登記臨時收件處，并派在滬辦理一

切收發手續。

振務

振款之籌集與分配

一 振款之收付

收	元	方	付	元	方
七月份撥存振款	三五,三八六·七九五		本月份支付振款	九一三,〇三五·四〇〇	
本月份匯收振款	九七二,二七八·六九〇		本月份撥存振款	九四,六三〇·〇八五	
合計	一,〇〇七,六六五·四八五		合計	一,〇〇七,六六五·四八五	

二 振款振品出納及冊報單據之審核

送 核 機 關

內

容

振務委員會駐滬辦事處

呈送七月份振款振品收支清冊報告單等件

振務委員會審核情形

經核相符登照存查

湖南省振務會

呈報匯發各縣振款數目

准予備案

湖南省旱災救濟委員會

呈報匯放夏糧情形

准予備案

總計 二〇二九 五四 三 五 七 二〇 一四 六 九 一 一 一六九

振品之運輸

茲將振務委員會八月份辦理各處請運振品免稅及半價運費一覽表，開列於左：

請發振品免稅護照機關	振品名稱	數量	起運地點	到達地點	振務委員會辦理情形
山東省振務會	麵粉	五千袋	濟 寧	鄒城等三縣	財政部發給免稅執照
世界紅十字會中郵東府各會聯合辦事處	麵粉	六千袋	南 京	漢 口	同
紅十字會駐京辦事處	炒糯米	二百袋	南 京	漢 口	同
同	同	同	同	同	同
上海籌募各省旱災義賑會	安南洋米	一萬石	上 海	漢 口	同
紅十字會駐京辦事處	炒糯米	四百袋	南 京	漢 口	同

辦振助振之褒獎

茲將振務委員會八月份褒獎各省辦振助振人員，列表於左：

受獎人姓名	請獎機關	獎 勵 原 因	獎 勵 情 形
酒水海產公會	外交部轉	捐助國幣三千元	振務委員會超給匾額
酒水國粵商義振會	同	捐助國幣五千三百五十元	同

蒙 裁

法規之整理——蒙藏法令之彙編

查蒙藏委員會二十二年所編之該會法規彙編，其中法規條文，多有修正之處，而新頒之法令，亦多未列入，故有重行編訂之必要，現該會擬將自國府成立之日起至現在止，所有關於邊事之一切法令，均妥為搜集選輯，編為蒙藏法令彙編，以備參考。

法令之修正與審核

- 1 修正邊疆武職人員銜授官銜暫行條例施行細則；
- 2 審核蒙古師範學校組織大綱，蒙古文化館組織大綱，蒙古地方自治講習所組織大綱，察哈爾蒙古圖書館簡章。

僑務

歸僑失學子弟之教育——僑樂村工讀學校之籌設

僑務委員會設立之僑樂村，最近歸僑旅居其地者，已達六七百人，而失學子女亦復不少，該會認為若欲推進村務，謀生產之發達，必須先儲育人材，願現在環境需要，工讀學校之設，誠屬刻不容緩，惟查現行小學制度，偏重於常識，忽略於技能，不適合目前農村之需要，故該會擬辦之工讀學校，除授以小學普通課程外，並授以職業技能，如製造罐頭，農產品，竹器，陶器，印刷機器，縫紉，土木工程等，俾養成個人有自立技能，現該會已派員籌備校舍及招生事宜，一俟辦理就緒，即可開學矣。

往法僑民之限制

年內海外各地因各業之不景氣，華僑因受影響而失業者頗多，或因當地政府以各該國工人過剩，無法位置，則藉故驅逐華僑，此事亦屢見不鮮，僑務委員會最近復據駐巴黎總領事館呈報：色倫埃瓦磁省歌梅驛，阿讓斗，奇來，窩格兒等處華僑之失業恐慌，日益嚴重，月來被驅逐者，時有發生，祈向法外部嚴重交涉。而此後來法作工及走販者，亦乞予以禁止，以免流離異地，致引起該地政府之反感而牽動該處全數華僑。該會據此報告，除商請外交部向法外部交涉外，並訓令上海廈門兩僑務局，及函請沿海各省縣市政府，對於國內人民欲往上述各地方作工走販者，務請予以禁止。

其他有關內政事項

各種調查與統計之進行——縣政之統計（見專載）

外交

政治之交涉

一 東省白俄入關之防止

外交部因悉東鐵沿線，有大批舊俄，將陸續進關，其目的地爲上海天津青島北平等處，因僞國對於舊俄，多方壓迫，諸如取消舊俄汽車業之專利權；及舊俄律師之出庭證；加重舊俄商店之捐稅；實行考試舊俄醫生等。凡此種種，所有舊俄不問商賈，不及問自由職業者，統計在十萬人以上，皆失其謀生之根據。該部以此項白俄，多係失業之人，倘或源源而來，殊與地方治安，關係匪細。自應先事籌防，以絕亂萌。當經分別咨函河北山東江蘇福建廣東各省府，暨上海市政府，轉飭該管地方機關，注意嚴防，隨時阻止入境。并與內政部統籌辦法，經議定辦法兩條；1 限制東省白俄入境事，決定由內政外交兩部會咨駐平政整會轉飭華北關係各省，對於白俄由長城各口入境時，採取有效限制辦法。2 對於管理居留內地外國僑民（指無約與無國籍人而言）辦法，決定由內政外交兩部會同起草管理章程，并函請有關機關會同討論。

二 檢直韓人私運現銀出口涉及日警之辦理

外交部以近來由我國秘密輸於朝鮮日本之現銀，爲數甚鉅，概由長城各口及河北山東沿海秘密轉運輸出。又查近有奸商，勾結日人，在山東各口岸偷運現銀五百餘萬元，陸續到韓，改鑄出口。當經該部函達財政部查核辦理，旋准復咨：業經分別咨行山東省政府，暨青島市政府，轉飭所屬一體查緝，并令膠海東海各關嚴密檢查。又據五月中中央社消息，平市近發現韓人私運現銀出關，經東車站站長，警務段長，與日警署長接洽，於十五日晨起，由日警在站檢查韓人云云。外交部以此事關係甚鉅，且唐山灤縣昌黎等處之日

警，現正交涉撤退，尙未解決，今平市東站竟容日警協助檢查，不但影響上項交涉，且惡例一開，後患堪虞，特於五月二十三日，函達行政院秘書處轉陳去後；經行政院電飭北平市政府，嗣後如有日鮮人私運現銀等不法情事，應依中日通商條約第六款之規定，即予扣留，送交日使領署訊辦，不得再請日警協助檢查。

通商之交涉

一 亞蘇細布進口稅適用保結辦法之辦理 外交部准駐華美使館面遞備忘錄稱：據在烟台經營運輸亞蘇細布進口之美商遠東洋行呈稱：總稅務司近頒章程，規定該項蘇布之進口稅率應為百分之二十五，較前所納增加一倍，此舉殊足減少本行營業，并予山東省東北部之中國工人以重大影響，請商請中國政府予以救濟或准許各商就此項蘇布取具復運出口之保結後免稅入口，或課以較低進口稅率等情請查核辦理等由。該部以我國對外貿易日形衰落，農村手工副業亦極蕭條，美使所稱各節如屬實情，似應就其所請詳予考慮。經咨准財政部核定概行適用保結辦法，按進口稅則一零四號徵稅，以維護此種手工業。

二 澳大利亞政府派駐滬商務專員之同意 外交部前據駐雪梨總領事館呈稱：澳洲自副總揆兼外長蘭山氏東遊歸國後，極力主張對外貿易應先發展東亞近鄰已有之天然市場，擬派遣商務專員三人常川駐爪哇日本及我國。嗣於四月間復來電聲稱：澳政府將派員駐滬，擬以仁記路茂隆洋行經理充任。該部經詳查該員姓名履歷，營業性質，個人操行，及其對我國感情如何始招電令陳總領事轉達澳政府予以同意。

僑民之保護——和印政府取締華僑學校之交涉

外交部前據駐巴達維亞總領事館呈略稱：「准和印澳務司代理司長面稱：『據港等處報載，陳視察員奉調演說，明示其次南來視察之主要目的，係在於華僑教育方面，陳君并謂海外華僑學校已經呈請准於立案者計和屬已有二十九校之多等語，似此情形，陳君等入境後之行動極端注意，現和督業經令飭本司通知和屬各地方官，查詢各華僑學校已否呈請中國政府立案，各該校當局應即據實負責答復，凡已經立案者限於三個月內逕呈中國政府撤銷立案，并將呈稿遞交當地官廳核閱』等語。經與再三辯駁，該澳務司長堅持如故，并稱總督命令已下，礙難從緩施行，除俟陳視察員等來巴面洽應付辦法，再行呈請核辦外，謹先呈請鑒核』等情。當經該部分函教育部及僑務委員會查照。嗣復據駐巴達維亞總領事館呈報陳視察員到巴後，該館交涉無效情形，請轉飭駐和使館切實交涉等情，并附送梭羅埠縣尹四月十三日關於限令該埠中華學校於三個月內自動請求撤銷立案之通令一併到部。經即電飭駐和使館向外部交涉，並分函教育部及僑務委員會查照。旋據駐和使館電復稱：『遵經向和部長交涉請其轉囑和印政府重加考量。』

國際宣傳之推廣

一 國有各路業務計畫之宣傳 外交部據駐比公使館呈：以比國人士，對於隴海鐵路先後投資，爲數較鉅，甚爲關心，此次我國清償「克里斯浦」借款，重以政府屢發整理外債言論後，隴海債券市價，竟由二十八比法郎漲至七十六比法郎，現在仍繼續不已，特呈請核轉鐵道部，請酌寄隴海及其他與比國投資有關各路局最近業務統計及計畫報告等件，以便宣傳，而增對外信用等情。當經該部函請鐵道部查核辦理去後，旋准該部寄來各路照片多件，即由該部發寄駐比使館應用。

二 擬製農村建設影片經費之補助 外交部據中國教育電影協會呈：以今年七月間比京國際博覽會中，將舉辦一農村電影競賽會，擬攝製我國農村建設影片，以便參加，請補助經費等語。當經該部核准，酌予補助。

其他有關外交事項

一 華僑結婚適用法律之解釋 外交部據駐巴達維亞總領事呈：為准和印總檢察長詢問中國法律對華僑在外國結婚規定，應遵照本國法抑居留地法請訓示轉知等情，當經函請司法部解釋去後，嗣經該院統一解釋法令會議議決華僑在外國結婚，關於婚姻成立之要件婚姻之效力，及夫婦財產制等，均適用中國法。若婚姻當事人之一方為外國人，則婚姻成立之要件依當事人各該本國法，婚姻之效力依夫之本國法，夫婦財產制依婚姻成立時夫之本國法。適用其本國法時如其規定有背於中國法公共秩序或善良風俗者，仍不適用之。又應適用其本國法時，如依其本國法應用中國法者，依中國法。經外交部指令該總領事館知照并轉知。

二 美國婦女團蒞觀光團來華之招待 外交部准上海市政府函，以據報有美國園藝聯合會會員，應日本政府之請，赴日遊歷，該觀光團之一部份約六十人左右，將取道朝鮮來華觀光，擬遊歷天津北平南京上海杭州等地，應如何招待請查照等由。業經該部分電北平天津杭州南京各市政府，暨該部駐平程特派員，俟該團到達時酌予便利，并轉商當地婦女團體，優為招待，并函復上海市政府查照。

軍政

軍事行政

軍制之厘定——中央軍校昆明分校編制表之頒行

軍政部奉軍事委員會令，以昆明分校系統表，組織大綱，編制表等，業經由該會分別修正檢發各該件，令仰知照等因，當即呈請行政院備案，並分別函令各有關機關暨查審計部查照。

人事之管理——海軍官佐之保獎

海軍部奉軍事委員會訓令飭將二十三年度所屬各機關部隊，服務成績優良各軍官佐，擇尤列舉，呈候保獎一案，當經該部詳加審核，慎重辦理，擇定林國唐等四十九員，呈請分別給予陸海空軍甲乙種一二等獎章，陳季良等五員，各予記功一次。本月間奉到指令照准，并隨發前項各獎章及執照，當經分別轉發祇領，并令行遵照。

檢閱演習之舉行

一 海軍各艦隊之受檢 軍事委員會前派海軍部陳部長爲第五檢閱組主任，檢閱海軍各機關艦隊一節，已於六月杪開始，該主任八月份繼續前往長江上游湖口，九江，南昌各地，檢閱駐防各該處艦艇，及海軍陸戰隊各部隊，於

二十日始告成事。

二 湖口會操之舉行 江楚各艦，及勝字，甯字各砲艇，經海軍部令飭向湖口集中後，八月份已先後開到，隨由海軍第二艦隊司令督率操演，江楚各艦士兵，并練習游泳，至本月中旬，始告結束。

軍事設備

兵器之改善

一 魚雷第二廠之完成 海軍水魚雷營魚雷第二廠建造工程，自本年五日間開始興工以來，積極進行，經於八月完竣，並經海軍部派員前往驗收。

二 軍火之整理及檢驗 海軍各艦艇，兵器複雜，軍火種類不一，一時又以經濟關係，未能一律更換新利品，茲為調劑辦法計，經海軍部分飭各艦艇，遇有到滬修船時，將存艦各項砲彈，及送藥，引信，炸藥等，送交海軍軍械處，分別檢驗，判別種類，乘此在修時間，設法逐漸整理，以利軍用。又海軍長門藥庫，庫存一部分硝酸棉花送藥，經海軍軍械處，用吐烟法化驗，經將其中已入危險界之一部分，飭即行撥棄。

測量之進行

一 海軍測量之進行 關於各測量艦艇，從事測量工作情形，八月份計甘露測量艦在雞骨礁，北汶，花島島，綠華山，余山，及雞骨礁銅沙間，從事錘測。嶺日測量艦推定吳淞通州間浮標方位，并錘測通州，錢黃洲等處水道，及抄錄蕭山水尺記載。景星測量艦測量揚子江北口水道，慶雲測量艦仍在泉州秀塗港繼續測量。

二 航船佈告之刊行 航船佈告，上月間已由海道測量局刊發至第一百二十七號止。八月份續由該局自第一百二十八號起，刊行至第一百四十四號止。關於水深之縮減，佈告之更正，燈船之撤銷，記載之改正，沉船之移去，礁柵之確泊，障礙物之發現，繫船浮樁之設置，挖濬區域之改變，浮樁標誌之加裝，及標桿，浮樁，燈船等方位之變更，均有詳細之記載。

三 海州測量之開始 查測量海州水道，爲應各方需要，特飭海道測量局籌備進行，經該局積極籌備，已告就緒，於八月十八日由劉隊長率同測量正，繪圖生，及兵夫等出發通州，開始工作，并由海軍部咨請江蘇省政府飭屬保護。

艦艇飛機之製造

一 平海巡洋艦之繼續建造 平海巡洋艦建造工程，八月分繼續由海軍江南造船所打鍋爐座，上艦標甲板，橫樑，及空氣室等各處泡釘，製截塔門，甲板艙蓋，十四生砲指揮台，魚雷料件所，天幕支柱，扶手欄杆，裝艙，及裝子彈傳遞所，箭筒，艦尾旗杆，并煤艙驗水，兩旁獻驗水，繪定船上一切管路及通風弁口等項工程，均在積極進行

中。

二 江鷓飛機之完成（見專載）

三 陸上教練飛機之繼續建造 教練飛機建造工程，八月份繼續由海軍航空處製駕駛座架，壓力艙，翼支柱，裝機身尾部，發動機，副翼，尾翼，升降舵，方向舵等項工程，均在積極進行中。

造船廠塢之建築

一 海軍馬尾造船所第二號船塢之繼續建造 海軍馬尾造船所第二號船塢建造工程，八月份計鑲釘龍骨，及吊鰲橡皮旁向鉛片，製配鞏式抽水機進水管，水櫃通塢壩水管，前段塢底鋪石，塢層拍水樁，砌石，後段塢層挖土，砌造水池等項工程，均在積極進行中。

二 海軍江南造船所第二期工程之進行 海軍江南造船所第三船塢後段工程，八月份計打東邊內排中段鋼板樁，製塢頭洋灰座，塢底洋灰殼，拘銅骨，絞螺絲，及挑土，運泥等項工程，均在積極進行中。

觀象台之修建 查東沙島觀象台房屋鐵塔工程內容，實有勘驗必要，經海岸巡防處派工，前往該台，按照建築原圖，加以檢計，詳細報告，以憑核辦。

軍事防禦

綏靖之辦理

一 各省剿匪之進行

1 川西北方面 毛朱等殘匪部，仍踞松潘理番附近，企圖作困獸之鬥，現被我軍將撫邊以西之魏家山，以東之大耳普及松潘，以西之較場壩等處收復，所餘殘匪，已向西北逃竄。

2 湘鄂川邊區 蕭賀殘匪，由象皮河一帶竄至招頭寨附近，經我陶廣部協同新卅四師痛擊，受創甚重，該殘匪分竄保靖西北之隆頭包蕉舖及龍山東之興隆茨岩塘一帶，復向東逃竄桑植附近，又被我軍擊潰，向江垭逃竄。

二 江海盜匪之剿除

茲將海軍部八月份分派艦艇及海軍陸戰隊巡剿江海盜匪情形，分述如左：

1 長江方面之石箬灰，黃石港，蕪春，陽新，黃陂口等處，均有匪警，先後調派楚觀，江元，湖鵬各艦艇分別巡剿，并於武穴對江之碼頭鎮，派楚謙軍艦剿辦該處之匪，旋復改派楚有軍艦馳往接替，調出楚謙軍艦赴荊源口戒備，蕪春黃陂口之匪，雖經江元軍艦猛擊逃遁，然該處防務仍屬重要，復派民生軍艦開往協防，至企圖佔據鳳凰山堡樓匪徒，經民生艦痛擊後，即逃竄無蹤，其時沿江密佈艦艇，海軍第二艦隊司令并率民權軍艦梭巡視察，匪首徐彥剛被困，乃率先頭部隊竄入瑞昌。

2 股匪徐彥剛既遁瑞昌，南漳路一帶防務，遂告緊張，永修黃家嶺汽車站，突被襲擊，海軍陸戰隊聞警馳剿，半途遇匪大部，被其圍攻，該隊奮力突圍，劇戰三小時，旋我援隊趕到，將匪大包围，內外夾擊，匪傷亡枕藉

，徐匪傷臂，黑夜竄真如寺，我軍窮追至真如寺，匪負險頑抗，經我奮勇衝殺，匪再敗潰，偽連長藍雄投誠，我軍亦略有傷亡，匪據雲居山，我軍續由楓林向雲居山進剿，與匪戰尤劇烈，此外該隊并在修河南岸，派兵緝剿，擒殺散匪甚多。

3 肆擾南日之高誠學股匪，經江寧等艇擊敗後，改竄福清之萬安縣，高山市，小牛頭一帶，并於江陰，小麥嶼各島，聚衆滋擾，除仍仿江寧砲艇，隨時追剿外，并隨調艦艇多艘，分在港汊口外，與陸上隊伍，協商海陸會剿辦法，以期剷除根株。

4 三沙，西洋島，浮鷹島一帶海盜，經分派楚泰，撫甯，綏甯各艦艇，前往分別巡剿，楚泰艦并於台山島，剿平謝作霖股餘匪，旋江甯艇亦開巡浮鷹島，擊潰是處匪衆，救出民船二艘。

軍事教育

軍官及各兵種訓練之辦理——海軍之訓練

海軍部於本年二月間，曾在甯海軍艦組織砲術研究班，召集在港各軍官，輪流前往聽講，已於六月間講授完畢，八月將該班移駐撫瑞軍艦，召駐港各艦航海正航海副十四員，前往聽講，仍由莫士操練官担任講授。又防空學校召集第六期防空學員，該部奉軍事委員會令，飭派人員前往入學，經該部遴選海軍馬尾要港司令部參謀，海軍陸戰隊第一獨立旅參謀，閩口要塞總司令部教練官等三員，前往該校報到，聽候上課。

軍事圖書之編譯——海軍軍事圖書之編譯

關於海軍部八月份編譯之海軍軍事圖書，其業已工作完成者，計有世界各國海軍情況；英國將來之海軍；今昔艦梳煙囪之設計；掃海概況；將來之艦隊及其解剖；驅潛艇發達概況；美日海軍航空概況；直昇機之特別及八月份世界海軍要聞等九種。

財政

稅務

關稅定率之修訂——中法越約內列稅務各條款施行辦法之規定

(緣起) 中法越南專約及其附屬文件，由外交部呈經國民政府批准於本年七月二十二日公布，並約定自是日起發生效力。關於該約內列稅務各條款，事屬財政部主管，自應妥為規定，俾海關得以遵照辦理。

(計劃) 經提案行政院並與外交部數度商咨解釋，按照條約，規定施行辦法如左：

1 越約乙種附表所載「荳蔻砂仁」，「肉桂」，「未硝皮貨」，「木製傢具」，「空玻璃瓶」五項，其進口稅率，仍應適用我國現行國定稅則。

2 越南產米及燃率在五或以上之無烟白煤，由越南直接運入我國滇，桂，粵三省，或運入各該省，持有直接提貨單者，其進口稅稅率，白煤應適用每公噸零點八九金單位之約定稅率，越米應適用每公担一點五零金單位之約定稅率。又救災附加稅及海關附加稅，應照白煤與越米之約定稅率各按原定之附加稅稅率百分之五繼續徵收。

3 在我國海關關一徵稅之現行制度未變更以前，對於白煤與越米適用約定稅率之辦法，應暫由全國海關一律施行。

4 白煤與越米適用約定稅率之施行日期，應自越約本年七月二十二日發生效力之日起算。其在本年七月二十二日及以後報關進口之白煤與越米未照約定稅率辦理者，經海關核明後，准將溢徵稅款發還。

(推進之成績) 上述施行辦法分項規定後，經於本年八月三十一日電飭各關遵照。同時以粵省米稅，尙未交由海關辦理，亦經摘錄上項辦法，電達廣州陳主任林主席查照辦理，以歸一律。

鹽稅之整頓——四川富榮票鹽改為官收官銷之核定

查川省富榮場配銷鹽斤，分引鹽票鹽二種。引鹽係整引配定，估額甚巨，票鹽係引鹽盡剩奇零之數，年銷有限，引鹽須交由公倉存儲運行，類於淮北等區歸坵管理辦法，票鹽由商人所設之公垣向灶戶收買轉售於販運商人，類於淮南兩浙之垣商販商辦法。嗣因公垣垣商從中操縱，乃於公垣之外，添設官垣，准灶戶自行存入待售。旋以官垣公垣並峙，不時發生齟齬，遂又一律改稱鹽垣，訂立章程，俾公同遵守。財政部茲據四川運使以該場票鹽由垣統售，積弊甚深，糾紛不已，呈請取銷間接收鹽之垣商，逕改為官收官銷，澈底整理，並縷陳改革後有減少私漏，免除糾紛，實行定限入垣，改良鹽質以及減輕人民負擔，增收國家稅收種種利益。經詳加審慮，令准試辦。

鹽產之改善

一 淮北建坵修路開河工程之擴充 查淮北建坵修路開河各項第二步擴充工程進行情形，已詳各月份政治成績統計。茲將八月份繼續進行之工程，分別已成未成，列表如左：

場別	建築倉坵	建築房屋	修築道路	開濬鹽河	建築橋樑水閘	其他各項工程
未完成者	1	1	1	1	1	1
已完成成者	1	1	1	1	1	1

1 板浦場 2 戰區場 3 大 1 蘇區東陳 1 一一三東 1 第一幹路 1 擬重挑挑 1 大新圩支 1 農具黃埔 1 大新圩通 1 戰區三陽港

行政——財政

道路

- 山路地誌
工人廁所
2 樂匪軍隊
山路地誌
軍棚
3 建醫院
4 樂匪總部
加添房屋
5 樂匪增加
宿舍
6 增加場務
所
- 馬支路 (鹽板路 阻至半路 河 段汽車路 牙流橋 地內便石
鹽灘東面 2 一—四 橋一段駁 2 級鹽支河 及各種橋 2 大浦汽車
閘角至壩 瀾支路 鹽河 五道 橋及洋灰 渡船及附
溝東門外 3 一—三四 2 重挑大新 3 大新圩重 水管 岸碼頭
孫支路 圩三岔口 挑新駁鹽 2 四至至平 3 至海州飛
2 一—四東 4 一—五平 至三船港 河 山段汽車 機場汽車
站支路 四支路 地一段駁 路各種橋 踏木橋
3 一—五第 5 一—六蔡 鹽河 橋及洋灰 4 孔至山汽
一幹路二 漆支路 3 擬重挑坵 水管 車路木橋
村支路 6 一—廿宋 大新圩舊 3 二道橋至 5 大新圩汽
大支路 幹河及支 大村汽車 車路木橋
7 一—九二 河 踏各種橋 石橋
- 新支路 4 擬挑新尾 橋及洋灰 6 南城新開
8 一—一〇 河至新橋 水管 河沿板橋
柳孔支路 鹽河 4 二道橋至 7 蔡匪挖堤
9 一—一一 板伊支路 新浦汽車 八空漁洞
10 第二幹路 踏各種橋 8 開泰段汽
新濠路新 及洋灰水 車路木橋
黃一陸 (管 石橋
5 大新圩重 9 黃九港至

新浦至黃沙)

11 二—二屬

任支路

12 二—二平

大支路

13 二—三屬

支路

14 二—五屬

海支路

15 二—六屬

東支路

16 一—二北

半支路(

板浦北門

外至東門

外半路橋

挑駁國河 燒海汽車

新添板活 路各種橋

蕪 樺及洋灰

6 大柴市車 水管

輪河七空 10 板浦大南

木質水閘 外渡口吊

7 西孫支路 橋

木石橋 11 板浦大南

8 漣支河水 外面河水

開 橋

9 太平埭水 12 太平駐南

開 月牙河活

板橋

13 馬山段汽

車路各種

樺樑及淨

灰水管

14 楊家集至

響水口汽

車路橋樑

15 黃九埕吊橋

16 版浦北門

外至半路

橋汽車路

各種橋樑

及洋灰水

管

17 新浦龍尾

河通車站

四公尺七

空木橋一

座

18 新浦車站

四公尺七

空木橋一

座

19 猴頭形地

站舍

中正場

1 地內述工

1 第二幹路 1 第三幹路 1 菑子頭河 1 菑子頭墩 1 小坂橋至 1 四之字木 1 東阪山崎 張港草場

人廁所	大南路東	大南路大	西挑挖股	盟支河四	南邊汽車	實水關	頭橋筋登
2 張橋建食	南一段 (東一段)	盟支河	道	路橋樑	2 大板橋汽	攪	
盟檢定所	山東莊至	大島至山	2 中正至新	2 卓大段支	2 東陳山北	車路木橋	2 張橋東陳
及增加宿	(南城)	(東莊)	關疏濬鹽	河(卓莊	至三岔口	石橋及洋	山坵內修
舍	2 第六幹路	2 第四幹路	河	至大板橋	汽車路橋	灰水管	石路
3 張橋東陳	板東路	黃陵路黃			梁	3 東陳山汽	3 張橋坵地
山坵地建	5 第四幹路	東一段 (3 小板橋四	3 東陳山至	車路渡口	水門加寬
軍棚	姜蘇至虎	黃九珍至		面開接通	嚴港汽車	碼頭及渡	鹽溝改圍
4 建醫院	口嶺支路	東陳山坵		駁盟河及	路橋樑	船	角
				燒香河	4 東陳山善	4 劉圩港水	
					4 孫港至東	後河水橋	開
					陳山坵井	5 東陳山坵	5 孫港水開
					至張港駁	風船碼頭	6 大板橋至
					盟河挖淤		法起寺汽
					5 張港至嚴		車路橋樑
					港一段駁		7 小板橋至
					鹽河		東邊汽車
					6 甯挑中正		路四公尺
					至封橋一		三空木橋
					段五官河		一盧又四

濟南橋

1 延醫院 1 堆港港房 1 大瀝度日 1 第四幹路

2 燕尾港址 屋 新裕通大 黃陵路東

放鹽處 2 陳家港增 圩堤改做 慶一段(

3 港坨地 加房屋 汽車路 東臨山坨

3 陳家港北 2 大瀝十排 至慶日新

4 稅警第四 水門崗房 至裕通二 南開口)

區洋橋街 4 陳家港南 圩接通汽 2 四—五開

四首磁盤 水門崗房 車路 東支路

房 5 堆港港崗 3 四—六堆

5 三港坨地 亭 燕支路

3 燕尾港崗 亭 4 四—七堆

4 四—七堆 金支路

5 四—八北

6 四—九大 慶支路

慶支路

公尺四座

木橋一座

1 金家咀及 1 東臨山坨

陳家港渡 對河至堆

船碼頭 溝汽車路

2 洋橋之水 木橋石橋

橋加添洋 2 小北港坨

灰巷及改 溝港兩處

換橋板 吊橋

3 姚河十一 3 堆港港至

空吊橋一 陳家港汽

座 車路各種

4 長湯河十 橋樑及洋

一空吊橋 灰水管

一庫 4 陳家支線

5 陳家港河 汽車路各

至王新莊 種橋樑及

六溝 洋灰水管

5 堆金支線

汽車路各

濟青路

興莊下口及

收稅處加
運宿舍

1 二一三計 1 二一五下

靈興青支 青支路

路(由興 2 二一七李

莊至青口 蔡支路

3 第二幹路

2 海頭南門 新濤路黃

外汽車路 濤一段(

取直 黃沙至濤

3 分水莊石 橋)

由三岔口北 1 由拓汪展 1 海頭朱汪

至任宋莊 修至濤維 河水橋

控支河一 汽車路各 2 海頭至拓

道 種橋樑 汪汽車路

2 下口放鹽 水橋石橋

處門前建 3 海頭至拓

五空活板 汪汽車路

橋 及洋灰水

3 安莊加添 管

種橋樑及

洋灰水管

6 堆濤街西

頭活板橋

7 堆濤港至

小莽牛渡

口碼頭

8 堆濤支線

汽車路各

種橋樑及

洋灰水管

行政—財政

橋改低石
面汽車路

五四

石橋三座 4 下口汽車
路木橋

4 白石頭放

鹽處添加 5 由下口經

活寨二座 安莊王東

沙與莊李

家巷匡東

沙汽車路

木橋石橋

及洋灰水

管

6 自李家巷

至灘頭水

橋石橋及

洋灰水管

7 九里七石

橋

1 楊家集至

東堆汽車

路各種橋

新新溝至張
店疏濬鹽
河

鹽區以外

- 2 兼推至金
- 家阻汽車
- 路各種橋
- 樑
- 3 龍直至沐
- 陽汽車路
- 各種橋樑
- 4 沐陽至淮
- 陰汽車路
- 各種橋樑
- 5 響水口渡
- 船碼頭及
- 渡船

二 長蘆灘務建築工程之進行 查長蘆灘務建築工程進行情形，已詳七月份政治成績統計。茲將八月份繼續進行之工程，分別已成未成，列表於左：

場別	房		屋		道		路		橋		樑		涵		洞		電		話		其		他	
	未	成	已	成	未	成	已	成	未	成	已	成	未	成	已	成	未	成	已	成	未	成	已	成
豐財場																								
稅野及場																								
房基已墊																								
1 桃灘路路																								
已完九成																								
1 桃灘路橋																								
已完成八成																								
1 桃灘路涵																								
灘地處及																								
1 南開敬聖																								

行政——財政

務員住所

完灰土已 基土方

樑 五

洞

各稅警場
務員住所

碼頭雁翅
2 新河灘通

打九成牆 2 棧鋪棧

2 灘內路板

2 灘內路油

電話

塘沽灘啟

已疊三成

路路面

樑

洞

電話

鹽河

五瓦已鋪 3 灘內路路

樑

洞

電話

鹽河

一成

基土方

樑

洞

灘坨處及
各稅警場

鹽河

蘆台場

稅警及場
務員住所

房基已墊 1 棧灘路路
完灰土已 基土方

已完成六 1 棧灘路路
成五 樑

1 棧灘路油

灘坨處及
各稅警場

鹽河

打九成牆

2 棧鋪棧

樑

2 灘內路油

務員住所

鹽河

已疊四成

路路面

樑

洞

電話

鹽河

瓦已鋪一

3 灘內路路

樑

洞

電話

鹽河

成五

基土方

樑

洞

電話

鹽河

4 棧鋪棧內

路路面

樑

洞

電話

鹽河

場外 1 東沽稅警

住所

樑

洞

1 東沽稅警
住所電話

1 鹽蘆聯絡
線渡口灘

2 廢灘路棧

線路基土

樑

棧油洞

住所電話

碼頭

稅警住所

2 廢灘路線

樑

2 廢灘路線

2 廢灘路線

碼頭

3 棧鋪棧

路基土方

樑

洞

各稅警住

碼頭

線路面

線路面

樑

洞

所電話

碼頭

4 棧舖膠港

線路面

三 山東建坵修路工程之進行 查山東建坵工程之緣起及其計畫，已詳見上年三月份政治成績統計。現在該區建坵工程，已決定先從膠澳場入手，積極進行，至於該場工程預算，業經核准為三十六萬二千四百元。茲將八月份進行工程，分別已成未成，列表於左：

場別	建築房屋		修築道路		建築橋樑	
	未成者	已成者	未成者	已成者	未成者	已成者
膠澳場	營房四處驗放	營房五處驗放	鹽場公路基約	鹽場公路基	石橋三十五座	石橋十九座木
	處及營房二	處及營房四	計共長三公	約計共長	活板橋三座	樁九座活液
	處	處	里	六十四公		里
	稅警農部一處		里			
	分區部及驗放					
	處一處					

汽水徵稅暫行辦法之擬訂

查印花稅暫行條例第三條第四類規定對貨物徵稅者，計有洋酒汽水爆竹等四種，除洋酒汽水兩項早經另訂徵收專章辦理，爆竹一項各省均已奉准緩辦，僅廣東一省尚在照徵外，所有按照印花稅條例以特種印花徵收之物品，僅汽水一種。現在新印花稅法已定於九月一日實行，舊條例亦即於是日廢止，上項汽水徵稅

事宜，自應依照洋酒火酒等項成案，另訂辦法，繼續徵收。惟本年汽水旺收時期已過，各省印花菸酒稅局又均係按照向來習慣辦法辦理，此時驟擬根本改革辦法，必致多生枝節，引起糾紛。經財政部體察情形，擬訂汽水徵稅暫行辦法，於本年八月三十一日公布，作為一種過渡辦法。一面飭由稅務署另訂汽水統稅草則，擬自二十五年份開始起，再行通飭遵辦，以避中途紛更，轉生窒礙。

債務

內債與基金之整理 政府歷次發行債券中，八月應付本息者，計整理公債七厘債票第三十六期付息，民國二十年賑災公債第一期發行債票第十四次還本及第十五期付息，均於八月三十一日到期。又十八年關稅庫券，十八年編遺庫券，十九年關稅庫券，十九年善後庫券，二十年捲菸庫券，二十年關稅庫券，二十年統稅庫券，二十年鹽稅庫券，二十二年愛國庫券，二十二年關稅庫券，二十三年關稅庫券，二十四年整理四川金融庫券，八月三十一日亦均有到期應還之本息。前項各債券基金，照案在海關稅項下劃出銀元八百六十萬元，又加撥二十年江浙絲業公債還本基金五萬元，又關稅增加收入項下撥銀元一百六十四萬七千五百元，並在捲菸稅項下撥出銀元五十萬元，暨以中央所收四川部分統稅印花菸酒稅項下撥出五十五萬元，一併撥交國債基金管理委員會，除整理四川金融庫券本息撥交中央銀行經付外，餘均分撥中央中國交通三銀行經理支付。又將津海關值百抽五稅收項下附徵百分之八之收入全數，撥交疏濬河北省海河工程短期公債基金保管委員會存儲，以備疏濬河北省海河工程短期公債本年十月二十日第十三次還本付息之用，暨長蘆鹽稅附加農田水利基金所徵之款，撥交華北救濟戰區短期公債基金保管委員會存儲，以備華北救濟戰區短期公債本年十月三十一日第八次還本付息之用。至二十年賑災公債第一期發行債票第十四次還本抽籤

經先期布告於八月十日，在上海銀行業同業公會舉行，中籤號碼為第二八號。上項各債券應付本息，均以三年為限，期滿不再給付，復經布告週知，并分函各機關查照。茲將八月份到期各債券應付本息列表於左：

債券名稱	還本	還本金額	付息	付息金額	本息總數	備考
整理公債七釐債票	三六	一三三, 四〇〇.〇〇	三六	一三三, 四〇〇.〇〇	二六六, 八〇〇.〇〇	上項債票利息定於八月三十一日由中央中國交通銀行開始付款
民國二十年賑災公債第一期發行債票	一四	三〇〇, 〇〇〇.〇〇	一五	三七三, 五〇〇.〇〇	六七三, 五〇〇.〇〇	上項公債本息定於八月三十一日由中央中國交通銀行開始付款
十八年關稅庫券	七五	三〇〇, 〇〇〇.〇〇	七五	三四八, 三〇七.五三	三四八, 三〇七.五三	上項庫券本息定於八月三十一日由中央中國交通銀行開始付款
十八年編遣庫券	七二	二八〇, 〇〇〇.〇〇	七二	一八九, 七〇〇.〇〇	四六九, 七〇〇.〇〇	同
十九年關稅庫券	六一	六四〇, 〇〇〇.〇〇	六一	一八四, 〇〇〇.〇〇	八二四, 〇〇〇.〇〇	同
十九年善後庫券	五八	三六〇, 〇〇〇.〇〇	五八	一三九, 八〇〇.〇〇	四九九, 八〇〇.〇〇	同
二十年捲菸庫券	五六	三三六, 〇〇〇.〇〇	五六	一九八, 七六〇.〇〇	五三四, 七六〇.〇〇	同
二十年關稅庫券	五三	三二〇, 〇〇〇.〇〇	五三	一九二, 八〇〇.〇〇	六一二, 八〇〇.〇〇	同
二十年統稅庫券	五一	四四八, 〇〇〇.〇〇	五一	二九七, 六〇〇.〇〇	七四五, 六〇〇.〇〇	同
二十年鹽稅庫券	四九	四四八, 〇〇〇.〇〇	四九	三〇五, 九二〇.〇〇	七五三, 九二〇.〇〇	同
二十二年鹽稅庫券	三〇	四六二, 二四八.七九	三〇	三七, 七五一.二二	五〇〇, 〇〇〇.〇〇	同
二十二年關稅庫券	二三	五〇〇, 〇〇〇.〇〇	二三	四四五, 〇〇〇.〇〇	九四五, 〇〇〇.〇〇	同
二十三年關稅庫券	二〇	五〇〇, 〇〇〇.〇〇	二〇	二〇二, 五〇〇.〇〇	七〇二, 五〇〇.〇〇	同
二十四年整理四川金庫庫券	一	四〇〇, 〇〇〇.〇〇	一	一五〇, 〇〇〇.〇〇	五五〇, 〇〇〇.〇〇	上項庫券本息定於八月三十一日由中央銀行開始付

金融

幣制之整理——上海地方雜色銀料之收兌

財政部爲疏通內地積存飾銀碎銀並充裕鑄幣材料起見，商准中央銀行，設立雜色銀料收兌處，並核定中央銀行收兌雜色銀料簡則，函囑迅飭各分支行尅日一體收兌。現准中央銀行函報上海地方收兌雜銀事務（除華北地方及長江流域業由中央銀行委託中國國貨銀行代辦外，其他地方亦由中央銀行轉飭各該地方分支行處從速籌備），已於本年二月十五日開始辦理，截至六月份止，所有收兌數目，（除納鑄費鎔鍊費外）列表於左：

日期	收入	雜銀	發出	新幣
二十四年二月	三三, 五七四·二八	(公兩)	一三三, 三二八·四三	
二十四年三月	一八四, 八七八·九一		七三五, 八九七·二〇	
二十四年四月	二〇二, 七三二·三五		七〇六, 〇一〇·三五	
二十四年五月	一五四, 八〇〇·四〇		五七〇, 三七四·四四	
二十四年六月	一九七, 九七〇·〇七		七七二, 五八八·四七	
合計	七七二, 九五六·〇一		二, 九一八, 一九八·八三	

銀行之監督

一 各地儲蓄存款保證準備之收存

查辦理儲蓄各銀行會公司本年上半年儲款總額及應繳該總額四分之一之保證準備

備數目，與預擬交存保管處所等項，前經財政部頒發表格，令飭依式填報。茲據該行會公司遵令填報呈送，復經核明，所有應交存之儲款總額四分之一之保證準備，應即遵照成案辦理。惟此次儲蓄總額數目，較之上屆各有增減，其應交四分之一之數目，並應比照上屆交存數目。多還少補，以昭覈實。其在上海以外各地之總分支行，本期應繳保證準備，預擬交存上海中央銀行或上海以外各地中央銀行者，並應依照上海各行會公司，交存辦法，將應行交存之保證品種類數目，先行開單送請上海儲蓄存款保證準備保管委員會審核，一俟接到該會通知，再行分別存入於預定之上海中央銀行或上海以外各地中央銀行，除函達中央銀行及儲蓄存款保證準備保管委員會查核辦理外，並抄發該行會公司本期應交存儲蓄存款保證準備數目一覽表，令飭遵辦。

二、各省地方銀行私設設立及發行之取締 開設銀行無論官辦商辦，均應依法呈經財政部核准註冊，方得開業，並不得私擅發行紙幣，迭經分別咨令取締。現查各省省市所設之銀行，遵令呈請註冊者，尙屬寥寥，其私發紙幣者，仍照常發行，實於幣制金融，大有妨害。復由該部咨請各省市政府，嚴飭各該銀行，迅速遵照銀現註冊章程暨施行細則各規定，呈請註冊，其已私發紙幣及輔幣券或與類似性質之票券，應即依限收回，並先將已未發行之票券種類數目，分別列表報部備核，至各地商店私發紙幣，均請查照歷年部咨分別取締查禁，以重功令，而維幣政。

三、銀行公司註冊之核准 查本年八月份經財政部核准換發執照及新註冊之銀行公司，計有三家：

1 江海銀行監察人任期屆滿，及董事徐仲麟奚萼銜辭職，經董事會股東會分別改選遞補，並遵照銀行註冊章程第十條之規定，備具各項文件，請予註冊換照，查核尙無不合，經核准換發營業執照。

2 上海綢業商業儲蓄銀行，以業務中之屬於信託性質者，有經理保險，出租保險箱，代客買賣有價證券等項，

請添設信託專部以統一其事，並予換給執照，查核尙屬實情，應准備案，換發營業執照。

3 西北通濟信託股份有限公司，額定資本二十五萬元，已收足二分之一，如數交存中央銀行西安分行，具書證明屬實，所送章程，亦經遵令分別修正，查核尙無不合，應准註冊，填發營業執照。

錢業之監督——上海各錢莊營運不合之糾正

查上海各錢莊經營業務，狃於積習，多有不合，經財政部設立上海錢業監理委員會，就近監督，並將營業不合各點分別指示防轉各莊糾正，茲據該委員會呈據各錢在復稱部令所示三點：1 帳冊部份，各莊早抱改革決心，今年總決算後，造具營業報告資產負債各表，自當遵令採用新式簿記。2 運用資金及庫存現金等項，現正逐一改良，期符法定比例。3 各項放款期限，原定屬於長期者，大率以六個月居多，信用放款及股東夥友放款，向來限制甚嚴，今後自當益加慎重，至放款之担保品，應以有確實收益易於變賣者爲限一節，亦正在逐步改進之中各等語，業經該部指令備案。

主計

概算書之編造

一 國家普通概算及營業概算之審核 主計處八月份審核各機關經常概算八件，內二十二年度三件，二十三年度五件；臨時概算二十二件，內二十二年度一件，二十三年度十一件，二十四年度十件；經隨概算九件，內十九年度

二件，二十年度二件，二十一年度二件，二十二年度二件，二十三年度一件。

二 地方普通及營業概算之審核 主計處八月份審核地方普通及營業概算一件。

預算書之擬定——各省市預算書之擬定

南京市二十三年度追加概算，威海衛管理公署二十四年度概算，均經核定。茲由主計處擬定各該省市預算書，呈請發交立法院核議公布。

決算書之編造——各機關計算書之登記

八月份各機關送到各月份計算書表，共三千五百一十五份，均經主計處分別登記完畢。

會計報告之彙編

一 各機關收支報告之審核 八月份各機關編送甲乙種收支報告，共一千五百六十四份，均經主計處詳加審核，並編製甲乙種傳票七百零三份，庫字傳票四十九份。

二 國營書表之審核與登記 八月份鐵道部會計長辦公處轉送各鐵路統四統七等旬報月報表，共一百十八份，均經主計處審核登記。

三 帳册之登記及附表之填製 二十四年一月份各機關報告收支數目，均經主計處根據傳票，分別登記各項帳册，並將收支總數，分別填製二十四年一月份收支月報，收入附表，支出附表，及試算表。

四 總平準表之審核 八月份各機關送到各月份總平準表，均經主計處分別審核完畢。

統計資料之調查與編造

茲將主計處八月份編造之社會，生產，經濟，交通，及其他等統計，列表於左：

類別名	稱編	製內	容推	進之	成積
社會統計	各省市戶口變動統計	包括左列各省市每月人口變動之戶數口數及性別等項	編至廿三年五月份止		
	南京市				同右
	上海市				同右
	北平市				同右
	天津市				同右
	漢口市				同右
	廣州市				同右
	杭州市				同右
	青島市				同右
	長沙				同右
	武昌				同右
	濟南				同右

各市死亡原因分類統計

鎮江 同右
 西安 同右
 南昌 同右
 包括南京上海天津廣州杭州青島七市每月死亡人數
 及所患病症分類等項
 編至廿四年五月份止

生產統計

各煤礦附近車站起運煤斤噸數統計
 各重要都市營造面積造價及工務局核發營造執照統計表
 包括煤礦起運煤斤車站及煤之分類等項
 包括南京上海漢口青島五處
 同右
 編至廿四年五月份止

經濟統計

各重要都市零售物價指數總表及分表
 各重要都市零售物價與生活指數總表及分表
 包括南京上海漢口青島五處
 包括南京上海北平天津四市
 同右
 同右

上海銀元銀兩大條存款數目表
 上海銀行業票據交換額及錢業公單收解數
 暫表
 包括銀元兩大條等項
 同右
 同右

國內各銀行紙幣發行準備檢索數目表
 各重要都市利息行市表
 以檢索有報告者為限
 同右

上海現銀經鐵路運送及由江海關出入數目表
 包括上海漢口杭州寧波南京福州九江青島鄭州等處
 包括上海現銀由京滬滬杭甬甯路運出運入及由江海關運往國內口岸與外洋或自國內口岸與外洋運入之數
 同右
 同右

上海標金及世界銀行市表
 包括上海標金之最高最低平均價成交數額及倫敦紐
 同右

各重要商埠國外匯兌行市表

上海國內匯兌行市表

各重要都市市匯市現表

國內公債庫券市現表

倫敦中國外債債票市價表

上海長期紗花市現表

公司註冊數目表

上海長期雜糧麵粉市現表

進出口貨物價值國別及關別表

金銀進出口數目表

外洋進出口商船表

財政統計

交通統計

其他統計

各省市收支統計表

國有鐵路運輸現表

各大城市氣象統計

約孟買等處條銀之近期與現貨互市

包括上海天津兩市國外匯兌

包括北平天津漢口廈門重慶廣州蕪湖哈爾濱福州等處

處

包括天津青島濟南鄭州漢口重慶九江杭州寧波福州廣州等處

廣州等處

包括各種公債券之現貨市價及成交額數

包括中國在海外發行之各種鐵路及鹽稅債券與關稅

庫券之行市

包括棉紗最高最低與交易價格及各項之成交額數

包括公司設立數及資本數

包括外洋進出口及前往外洋商船之船數及噸數

包括各路之客運人數及貨運噸數

同右

同右

同右

同右

同右

同右

同右

同右

同右

同右

同右

編至廿四年二月份止

編至廿四年四月份止

編至廿四年一月份止

實業

農業

農情報告之辦理

茲將實業部八月份辦理農情報告情形，分述如次：

1 調查

寄發全國各省縣農情報告員八月份調查表一種，內容分水稻麥稻冬麥各項，其調查要點，計分下列三項：(一)本年夏季各種作物所佔之面積百分率，與去年面積百分率之比較；(二)本年夏季各種作物之收成估計；(三)農村農工供需情形及工資概況。

2 統計

統計工作在進行中者，計有下列五種：(一)民國二十三年度各省牲畜估計；(二)民國二十三年度田賦與地價調查；(三)民國二十四年度冬季作物產量之估計；(四)民國二十四年度冬季作物產量因受旱災損失估計；(五)民國二十四年度夏季作物面積初步估計。

3 出版

編印農情報告第三卷第七八兩期各一份。

林業

北平市林木保護規則之修正

項規則修改咨復查照核辦。

實業部准北平市政府咨送林木保護規則前來，經詳細審核，尙有應行改正之處，當將該

各省市植樹式及造林運動之考核

各省市辦理本年植樹式及造林運動情形，八月份已報實業部者，計有河南，山東，

雲南，綏遠，青海，陝西，河北，湖南等八省，及上海，北平，青島三市，當經該部詳核，予以備案。

工業

國營化學機械冶煉及其他工業之籌設及管理

一 中央機器製造廠之繼續籌辦 該廠廠屋正在趕緊建築，至無縫管子廠藍圖及料單等件，業經該廠籌備處分別造就，呈送實業部審核，函送管理中英庚款董事會轉寄倫敦購料委員會照章訂購。

二 新聞紙製造廠之繼續籌辦 該廠籌備委員會曾在上海召集會議，商股數額，已經商方出席委員在會場認定，并決定由該會擬具公司組織章程及招股章程草案，呈請核定，同時該會技術人員，及英籍專家司蒂涅托，亦在實業部開技術審查會議，關於廠址，已決定在溫溪附近之馬灣地方，廠房佈置圖樣，已由建築師擬繪，機器料單，業經修正通過，關於該廠原動力問題，決先採用蒸汽發電，俟將來拓充時，如小溪水位及流量之紀錄，確能證明足供常年水力發電之用，則改用水力發電。

三 國貨酒精之提倡 酒精製造廠請求通令採用該公司酒精，并撤銷購買外國酒精進口免稅護照，前經實業部遵照行政院令會同財政部審查，并將會商結果呈復，該部旋奉行政院令，關於該公司酒精，已通令儘先購用，至外國酒精進口免稅護照，如有國貨酒精可以代替者，准予停止發給。

工業專利之特許——工業專利之核准

實業部八月份審查陸仲文葉良等發明之三用電燈泡銅頭上之外圈部份，准予專利五年，何適普發明之電流限制表，准予專利五年，錢公偉發明之經濟電燈，准予專利五年，菲島香烟廠發明之薄荷味香烟，准予專利五年，又齒香味香烟，准予專利五年，大來鐵工廠發明之雙面雙梭箱力織機半轉齒輪換打裝置，准予專利五年。以上六案，均俟公告六個月期滿，如無利害關係人提起異議，即為確定，又前次審查應書麟發明之人力車計程定價錶，准予專利五年，經公告期滿，填發專利證書。

國貨之證明

實業部發給國貨證明書，截至七月底止，計三百九十四件，截至八月底止，計三百九十五件，本月份增加一件。

工廠之登記

實業部辦理工廠登記，截至七月底止，計共五百六十廠，截至八月底止，計共五百六十一廠，本月份增加一廠。

全國度量衡之統一與推行

茲將實業部全國度量衡局二十四年七月份推進之工作，分述於左：

1 全國度量衡局據福建龍溪檢定員灰電，以該縣已由商會主持投標，准由林某以最低數承造度量衡器具。惟另有李某請領執照聲言各器依商會投標數目七折出售，心存搗亂，應如何辦理，請核示等情，當認為度量衡營業，不得獨家經營，業奉實業部二十年一月二十八日工字第二九一號解釋有案。商人聲請營業，應依營業條例及其細則核發執照，依法監督。如商人有意搗亂，傾軋同業，即應制止。除指令外，並電請福建省建設廳查照飭

屬遵照。

2 全國度量衡局據江西廣豐縣鄭泉發衡器店呈請解釋度量衡營業疑義五點一案。當經該局彙納爲三點，分別解釋。

3 全國度量衡局准江蘇建設廳咨據川沙縣縣長呈請解釋查獲工商住戶不合法器具應如何處罰一案。當經依法解釋咨復轉飭遵照。

4 全國度量衡局准河北建設廳咨，以據寧晉縣呈，爲液體量器可否徵收檢定費一案，當經咨復，以液體量器仍應依照修正度量衡器具檢定費徵收規程第四條之規定「以一升起算，每具檢定費二分，每加一升加一分，不足一升者以升計，金屬玻璃鑿製者加倍」辦理；又該項液體量器，如係白鐵（鋅板）或洋鐵製成者，得與竹木製者同樣徵收檢定費，已於二十三年一月間由該局以度字第九四四六號指令浙江省度量衡檢定所姑予照准在案。

5 全國度量衡局據漢口市檢定分所呈報檢定合格度量衡器具，一經發生差異或疑問時，應即送所復檢，以資較準，當經指令以此項辦法，維繫劃一，至關重要，已准予備案。

6 漢口市檢定分所自二十二年組織成立以來，對於度量衡新制推行，已卓著成績，除軍服營造泥木業等所用帶尺折尺曲尺，該市無人承造，目前暫難實行，以及住戶情形特殊，尚未完全換用新器外，其餘全市公用民用之度量衡器，業已完全劃一。計公用機關衡器劃一者，有郵政局，平漢路局，鹽務稽核處，湖北硝磺局，江漢關。度量衡器劃一者，有漢宜路汽車管理局，鄂東路汽車管理局，漢口市土地發照註冊所，漢口市商品檢驗局。關於民用方面業經劃一者。如綢緞布疋疋頭販運等，凡百各業，均已先後完成劃一。

7 全國度量衡局前准安徽省政府函，以據青陽縣政府呈，爲該縣各米商買賣米糧，不用量器，皆用衡器計量，不識是否合法，函請查核見復一案。當經核復，以計量米糧之用量用衡，皆由地方之習慣而定，在法律上并無

若何限制，原呈所稱該縣米糧買賣，即係以新衡器計量，自可不必強其改用升斗。

商業

民營商業之獎勵保護監督改良及推廣——擬製洋式貨物減免稅捐之核准

公司商廠仿製洋式貨物，得呈請援照擬製洋式貨物稅法減稅，以資獎勵，八月份各廠商呈由實業部咨准財政部核准者有汕頭留香魚露廠出品彩色圖案鱈魚牌魚露一種。

商品之檢驗——上海商品檢驗局設置植物病蟲檢驗組之核准

實業部據上海商品檢驗局呈稱：依據商品檢驗局辦事通則第三條第一項之規定，設置植物病蟲害檢驗組，以期增進檢政等情，當經該部詳為審核，准予設置，規定其掌管事項如下：1. 植物病蟲害檢驗事項；2. 植物病蟲害之調查研究及其取締事項；3. 植物之燻蒸消毒事項；4. 蜜蜂之檢驗事項。

商業之註冊——實業部辦理商業註冊，截至七月底止共計八千零六十九件，截至八月底止，共計八千二百零八件，本月份增加一百三十九件。

公司之登記——實業部辦理公司登記，截至七月底止，共計二千五百一十三件，截至八月底止，共計二千五百四十二件，本月份增加二十九件。

漁牧

華北漁業之考察

實業部以東北淪陷之後，華北漁業殊受影響，特派員考察威海衛青島海州等處漁業現狀，並進行下列工作：1 參加威海衛漁輪長漁撈長講習會，講演實業部對於漁輪長之重視注意及技能之訓練；2 召集威海衛青島漁業領袖，商談魚類運銷研究，提高魚價及指導華北漁輪業合作社之進行；3 江蘇省立連雲水產學校與威海衛漁業事務所合作計畫之接洽。

漁輪之登記

實業部漁輪之登記，截至七月底止，共二百八十九號，八月份增加六號，合為二百九十五號。

鑛業

鑛業之特許及撤銷——鑛業權之設定與核准

1 國營鑛業權之設定（截至八月底止）

省 別	鑛 區	數	面 積（公畝）
江 蘇		二	二四，八〇四、八〇
安 徽		七	七七，六五五、八九
江 西		七	五七〇，九九一、三〇

		2 民營採鑛權之核准(截至八月底止)		積(公畝)	
省別	鑛區數	面積	積(公畝)	面積	積(公畝)
熱河	一		九九,七四二·〇〇		
湖北	三		三,七六三,八四二·六二		
四川	三		一一,四三〇,九四一·六七		
河北	五		三,一八三,五四四·二一		
陝西	三		一〇七,八五四·八〇		
山東	一		八,二二五·三〇		
合計	三二		一九,二六七,六〇二·五九		
江蘇	三〇		二八九,四九二·五三		
浙江	五四		三二六,〇七九·一〇		
安徽	七八		七六五,八二四·七五		
江西	七三		七八二,七四〇·七八		
湖北	三六		二七七,九六七·一六		
湖南	四七八		一,二六五,八一六·二五		
河南	一九九		三,八〇八,八八八·六八		又七,五九六公尺
山東	七二		一,四八六,六六〇·〇二		
山西	二一六	八月份撤銷四區	二,八七二,一七〇·八〇		
山西	一四九		一,六五五,七三七·三九		
甘肅	一四		一三,九〇九·四〇		

省別	縣區數	面積	積(公畝)
四川	八五	四九一,四二六·一九	
福建	五	五,八一三·六二	
廣東	一四	三七,二九七·九五	
廣西	九	二〇,四三三·九二	又三,三三三公尺
雲南	六四	二〇一,九九九·八九	
察哈爾	三七	三一五,六二七·八四	
綏遠	一一	三三一,五二五·二九	
熱河	三七	八六二,五七九·三五	
寧夏	二	六,二八一·三二	
青島	二	一五,九一九·二四	
合計	一,六六五	一五,八三四,一九〇·四七	又一〇,九二九公尺
3 各省小鑛業權之核准備案(截至八月底止)			
江蘇	一〇	六,六二六·二八	
浙江	三六	六,二二一·四〇	
福建	一	一八九·四二	
江西	一九	一一,六〇二·五五	
安徽	二六	二二,五五一·二九	
湖南	三二	二六,三三四·三三	
湖北	七	五,五九一·九〇	

省別	礦區數	面積(公畝)
山東	二二	一六,〇一〇・二四
山西	九八	四二,五三二・八六
河南	二四	二六,二五三・五四
河北	五七	一八,七〇七・一九 又二,九三〇公尺
陝西	七	二,三九〇・〇〇 又九八〇公尺
北平	三	二,四四六・五四
青島	二	三七一・四〇
察哈爾	二六	一四,三二六・四八
熱河	一五	五,三六三・一六
綏遠	一〇	二,四一八・〇一
雲南	一〇	五,二〇七・八六
貴州	一	一四三・〇〇
四川	五八	三一,二七四・七〇
合計	四六四	二四六,五五二・一五 又四,九一〇公尺

4 民營探鑛權之核准(截至八月底止)

面積(公畝)

一六,五五四・二五
九三,四八〇・〇〇
七四,八八八・三三
三四,六六五・五〇

山東	一	四,二四四·二五
山西	六	六七,七五二·七四
湖南	九	三八,六八三·一四
綏遠	一	四,九八四·九九
合計	三十四	三三五,二七·二〇

5 國營及民營鑛區之增加與減少

截止時期	國營鑛區		民營採鑛區		民營小鑛區		民營探鑛區	
	區數	面積(公畝)	區數	面積(公畝)	區數	面積(公畝)	區數	面積(公畝)
截至七月止	三	一,〇六六·〇〇·九	一,〇三三	三三,〇六六·六四 又(〇)九〇公尺	一,〇六一	二四,〇六三·九 又(〇)九〇公尺	三	三三,二七·〇
截至八月止	三	一,〇六六·〇〇·九	一,〇三三	三三,〇六六·六四 又(〇)九〇公尺	一,〇六一	二四,〇六三·九 又(〇)九〇公尺	三	三三,二七·〇
八月份增加數			〇	一,〇三三·三三	〇	一,〇六六·三三		
八月份撤銷數			七	三,〇三三·三三				

鑛業爭議之調解

茲將八月份實業部調解之鑛業爭議，列表於左：

省別	地點	呈訴人	爭議	原因	辦理情形
河南	瀋池	范天勳	為豫慶公司違法佔據礦地實業部依法處理		經實業部批示令屬查明辦理具報
四川	合川	鄂四箴	為與羅子章礦區糾紛一案再陳原委經徹底考查		經實業部批飭運呈廳核示

四川 合川

陳炳然

爲廳委不公特將關係圖各呈核請咨飭廳派員復

同

右

四川 合川

唐明良

爲與華叔良續界爭執一案不甘刻奪懸轉飭復勘

同

右

四川 雲陽

陳伯侯

與王寶通煤續糾紛一案請令廳另委復勘以昭公允

經實業部批示并令廳查核辦理具報

河南 焦作

靳慎怡等

再懇令飭中福公司撥發積欠以符舊例

經實業部批示并令廳核辦具復

安徽 宿縣

梁健民等

爲烈山煤礦虧折督飭懇令飭照票發煤

經實業部批示并令行烈山煤礦董事會查明核辦具復

河北 臨檢 李叔維

爲泰記公司侵佔全部財產懇請迅予交涉

業經實業部電請冀省府飭廳妥速處理以解糾紛

勞工

工人失業及傷害之救濟

實業部據六河溝煤礦業產業工會呈稱：河北轄下採煤工人全體停工，呈請鑒核不遵等情；經

該部令飭六河溝煤礦業產業工會監督員辦公處，妥爲調處，隨時呈報。

其他有關實業事項

各業技師技副之登記

茲將實業部八月份登記之各業技師技副，列表於左：

技師及技副

截至七月底止

截至八月底止

八月份增加數

農林技師

三八

三八

經 政 — 實業

農業技師	二	二	一
工業技師	七〇七	七二一	一四
工業技師	一八二	一八三	一
鑛業技師	二二七	二二七	一
鑛業技師	七二五	七三七	一
會計師			二

七八

各業團體之核准備案

茲將實業部八月份核准備案之各業團體數，列表於左：

會 別	截至七月底止	截至八月底止	八月份增加數
農 會	一一,二三三	一一,二四二	九
工 會	七三六	七四〇	四
商 會	五三七	五四四	七
工商商業公會	五,四六七	五,五五四	八七
漁 會	三六	三六	一

實業之調查與統計

1 實業統計之調查 廣州，青島，漢口批發物價調查，青島，無錫，廣州零售物價調查，南京市物價調查，八月份均照舊繼續辦理。

2 實業統計之編製 八月份編製統計圖表計有下列數種：(1)各省蟲害統計總表；(2)改良農具製造機關統

計表；(3)主要農業機器使用區域統計表；(4)山東山西安徽江西等四省農戶及耕地面積統計；(5)全國主要農業區域雨量統計溫度統計耕種及收穫時期統計；(6)鑛業概況表；(7)按資本數目分組各業及各地地方鑛廠數及其資本表；(8)按人工數目分組各業及各地地方鑛廠數及其工人表；(9)按出產價值分組各業及各地地方鑛廠數及其出產價值表；(10)鑛工及工時表；(11)鑛工出險表；(12)民國廿三年度河北等十三省林區統計；(13)二十三年度河北等十六省苗圃面積及苗本株數統計；(14)民國二十二二十三兩年度廣東等四省承領墾荒統計；(15)湖北省雲夢縣漁業統計；(16)本年五六兩月牲畜屠宰量統計；(17)北平市本年一二兩月牲畜屠宰量統計；(18)修正漢口南京濟南工廠概況表；(19)全國工廠自備發電統計；(20)全國紡織及麵粉工業統計；(21)自設與營業堆棧統計；(22)修正草訂轉運牙行業報關業三種調查表；(23)民國二十四年二月份南京無錫漢口等各業工人工資與工時統計；(24)民國二十三年下半年上海天津青島安徽浙江等處勞資糾紛統計；(25)各地各業工會一覽表；(26)修正青島民國十九年至二十三年零售物價指數；(27)青島民國十九年至二十三年零售物價指數；(28)南京漢口青島三處批發物價指數及漲落說明；(29)南京物價調查平均計算表；(30)繪製公務員統計調查表；(31)繪製農村調查表；(32)繪製農業經濟調查表；(33)繪製作蠶調查表；(34)其他林墾漁牧等表；(35)編輯實業統計雙月刊第三卷第四期；(36)編輯本年八月份物價月刊；(37)編訂農村調查須知。

教育

高等教育

公私立專科以上學校之推廣與整理

一 國立牙醫專科學校之增設 教育部鑒於我國牙醫教育之需要，特自二十四年度起，創設國立牙醫專科學校，經奉中央於本年度國家預算內核准開辦費八萬元，經常費八萬四千元，並由教育部擬具辦法三項：1 校名定為國立牙醫專科學校；2 為謀教學之便利及設備之經濟起見，該校由該部指定國立中央大學主持辦理，（不另設校長）俾便與該大學各院系密切聯絡；3 預算決算獨立。呈經行政院核准備案，并令行中央大學遵辦，該校八月份已開始招生。

二 私立學院立案之核准 上海私立東南醫學院及私立同德醫學院迭經教育部派員視察，並提示要點，督促改進，本年據視察員報告，各該院近數年來，建築校舍，擴充設備及整頓教務等項，頗有相當進步，業已暫准立案，一面仍開示應行改進之處，責令一年內切實遵辦。

國外留學之監督與整頓——留學證書之核發

茲將教育部二十四年八月份核發之留學證書，列表於左：

自費或 公費	留英 人數	留美 人數	留德 人數	留法 人數	留日 人數	留比 人數	留意 人數	留瑞 人數	合計
自費	九	二三	一三	二〇	三八	二	一	一	一〇七
公費	二	一	一	二〇	三八	二	一	一	六
合計	一一	二四	一四	二〇	三八	四	一	一	一一三

普通教育

中等教育之改進

一 視察各省市職業教育報告彙編之印發 查各省市職業教育狀況，業經教育部派員視察並經摘錄應行改進各點，分令遵照在案。該部於八月份將視察各省市職業教育報告彙編，編印成冊，訓令安徽，江蘇，河南，湖南，湖北，江西，山西，河北，山東，福建，廣東等省教育廳及北平，青島等市社會局教育局檢發是項報告，仰分別轉發飭遵。同時復訓令其他省市教育廳局檢發上項報告，俾對於各省市職業教育之改進，可資參考。

二 職業學校各科教材大綱課程表暨備概要彙編第四冊之印發 查職業學校各科課程表教材大綱設備概要，前經教育部分請各專家及各學校擬訂，分別彙編，已頒布第一，二，三各冊在案。該部於本月份復將是項概要第四冊彙編刊印成冊，訓令各省市教育廳局遵照並轉飭全國職業學校一體遵照。

三 蘇浙滬等省市護士教育之視察 查蘇浙滬等省市護士教育，業經教育部派員視察，並依據視察結果，訓令江

茲，浙江兩教育廳及上海市教育局，抄發視察江蘇，浙江，上海等省市護士學校報告，仰分別參照，並轉飭遵照。

四 實施中小學學生及職業指導之必要與其方法說明書之印發 查施行中小學學生升學及職業指導，前經教育部於二十二年七月間訂定辦法通令各省市飭遵，並於本年五月間頒發職業指導參考資料第一卷，以為實施之參考各在案。該部為推進此項指導工作，並說明其實施方法起見，特編印說明書，由普通教育司分函各省市教育廳局，請其翻印轉飭各校一體遵照。

五 私立中等學校及校董會之核准備案

校名	所在地	備註
私立精益初級中學	四川重慶	
私立東南初級職業學校	江蘇鎮江	
私立華中大學附屬初中校董會	湖北武昌	
私立植材初級職業校董會	河北滄州	姑准備案
私立毅成初級中學校董會	貴州貴陽	同右
私立嶺南女子初中校董會	廣東香港	
私立蕩雅初級職業校董會	福建同安	
私立仙游初級職業校董會	福建仙遊	

六 中等學校教科圖書之審定

書名	發行人
初中國明物理學	國明
高中英語讀本	世界
教育測驗與統計	商務
初中本國地理	正中
初中植物學	國明
初中本國史	北新

七 其他事項之辦理

- 1 公布護士教育專門委員會章程及助產教育專門委員會章程。
- 2 公布三年制幼稚師範科課程標準並通令各省市教育廳局檢發是項標準，仰轉飭所屬師範學校遵照。
- 3 公布短期職業訓練班暫行辦法並通令各省市教育廳局檢發是項辦法，仰轉飭所屬一體遵照。
- 4 訓令各省市教育廳局檢發高級助產職業學校暫行通則，仰轉飭所屬一體遵照。
- 5 修訂中學音樂教材選本。

初等教育之改進

- 一 各省市小學區之劃分 教育部為推行義務教育便利計，特電各省市教育廳局飭即劃分小學區，為施行義務教育開辦短期小學之單位，並應從速積極進行。各縣市限于本年十月底以前辦理完竣，由各廳列表彙報教育部備核。

二 中央補助義務教育經費之核發

- 1 分配二十四年度中央給予各省市之義務教育經費。
- 2 分配邊疆教育經費。
- 3 分配庚款關於義務教育經費之經費於各省市。
- 4 分發七八兩個月義務教育經費與各省市。

三 小學教科圖書之審定

書名	發行人
習小衛生課本	中華
高小國明歷史課本	國明

四 其他事項之辦理

- 1 短期小學課本第一冊業已出版，第二冊在印刷中，第三四冊正在修訂。
- 2 短期小學課本教學法第一冊業已付印，第二三四冊正在編審中。
- 3 短期小學算術教授法第一冊業已付印，第二冊正在編審中。
- 4 短期小學課間操教材業已修正付印。
- 5 短期小學公民訓練標準業已編訂付印。
- 6 由正中，商務，中華各書店出版部編小學音樂教材初集。

社會教育

民衆教育之推行

一。第一批簡體字之公佈 查教育部早已決定採用簡體字，以增進教育效率。但以此項字體，包括減筆字，俗字，別字，行草等體，爲數甚多，應採其最通用者選定公佈，適於本年一月，前國語統一籌備委員會有搜採固有而較適用之簡體字，編爲簡體字譜之建議，所言切實可行。惟簡體字譜，非可倉猝選成，因決定先行分批編定簡體字表，將來根據各批簡體字表，彙集成譜，較易集事。當經擬定推行簡體字辦法三項，提請行政院轉呈中央政治會議備案。經核准後，即將是項初步選字工作，委托前國語統一籌備委員會辦理。至同年六月中旬，初稿始擬定送部，經該部開會將原稿逐字審查增刪，結果選定二千三百四十餘字，就中認爲最適當且便於鑄銅模者計一千二百餘字。復經該部部長次長暨部中有關係各司處，詳加覆核，將可採用者逐字圈出，復交社會教育司詳細審查，並函徵專家意見後，又召集部內有關各司科長及編譯館人員重行整理，呈請核定，計三百二十四字，於是完成第一批簡體字表，並公布採用。

二。促進注音符號字推行辦法之公佈 查注音符號，可以補助識字，統一國語，民國十九年經中央執行委員會決議推行注音符號辦法三項，同年並經教育部詳訂推行辦法二十五項，通令遵行各在案。又查近年各地推行情形，雖成效略見，惟小學及民衆學校所用教學課本，仍多專用漢字書寫印刷，未能充分採用注音符號注音，該部詳加考慮，認爲印刷工具之不完備，殊爲重大原因，因是特由該部籌款交商鑄造漢字注音銅模，以利需要，該項銅模，各號齊

備，即將錄成。茲依據十九年中央決議案之精神，參酌專門學者研究之意見，制定促進注音漢字推行辦法，以利實施。除訓令各省市教育廳局轉飭所屬一體遵照外，並抄同辦法公佈週知。

三 其他事項之辦理 1 公佈國語推行委員會規程，2 據浙江省教育廳呈送注音符號及算術數字符號手切法，請核示等情；教育部即將原呈手切法，令國語推行委員會審查具報。

播音教育之推行——無線電收音機預定表之催報

查教育部前頒發裝設無線電收音機種類數量調查表及分期裝設無線電收音機預定表，迄今日久，江蘇等十八省教育廳，南京，北平兩市社會局，上海，青島兩市教育局尚未填報，現在製定之收音機，下月即可交貨，該部播音亦將定期開始。已電令未報之各省市教育廳局速日填報，以憑分配領用。

其他有關教育事項

東北青年教育之救濟

一 東北入關學生考試之進行 本屆東北入關學生之考試，業由東北青年教育救濟處於七月十日舉行一次。為救濟入關較遲之學生起見，該處復於八月七日舉行第二次東北學生考試。計此次報名者一百二十五名，與試者一百十七名，於八日試畢，計錄取六十八名。

二 東北學生入北平師大之考選 本年五月間東北青年教育救濟處准國立北平師範大學函，關於東北四省考送新生初試事宜，請由該處查照上年成案辦理。該處當於七月二十二日登報招生，八月十六日舉行考試，十七日試畢，計報名者遼甯三十三人，吉林二十三人，黑龍江十人，熱河一人，共計六十七人。錄取遼吉黑各三名，熱河一名，共十名。

三 國立上海商學院考試東北籍學生之由處代辦 東北青年教育救濟處前據在平東北學生請求轉函國立上海商學院准予在平舉行入學試驗一次，當經該處據情請准，該校並委託該處代為主持考試事宜。爰於八月二十六日由該處代為考試，二十七日試畢。計報考銀行系者七名，會計系者五名，工商管理系者二名，國際貿易系者一名，共十五名。所有各科試卷已由該處封寄上海商學院查閱。

四 歐美留學生派遣與用費之分發 東北青年教育救濟處考送第二屆歐美留學生，各種應備手續均已辦理完竣，該處於八月十二日依照成案，發給各生出國川資，計周惠久一四〇〇元，萬異，殷寶藻各九〇〇元，並各發給三個月學費七五〇元，又發給第一屆留學生學費各七五〇元。

五 自費留學證書之代請與轉發 東北青年教育救濟處據東北學生呈請轉請核發留學證書者五起，計經該處轉請核准者四件，在調查中者一件。

六 學生證件之調查與證明 東北青年教育救濟處八月奉教育部令查復之學生證件計六十件，受私人請求，予以

證明之件三件，未予證明之件二件；受其他機關委託，未予證明之件一件。

教育法令之審核

法 規 名 稱	核定日期
陝西省中小學二十四年度學校歷及行事曆式	八月二日
察哈爾省中小學二十四年度學校歷	八月六日
私立之江文理學院二十四年度學校歷	八月三十一日
國立上滬商學院二十四年度學校歷	八月二十二日
河北省中等以下各校二十四年度學校歷	八月二十八日
江蘇省二十四年度中小學學校歷	八月三十一日
安徽省立小學及附屬小學校長任免暨待遇服務暫行規程	八月二十二日
安徽省立小學及附屬小學教員任免暨待遇服務暫行規程	八月二十二日

捐資興學之獎勵

獎 狀 別	截至本年八月底止件數	本月份增加件數
一等獎狀（捐資一萬元以上）	一五〇	一
二等獎狀（捐資五千元以上）	一一五	三
三等獎狀（捐資三千元以上）	一二七	二
四等獎狀（捐資一千元以上）	二五	

五等獎狀（捐資五百元以上）

三四

學校職員養老年金之核發

計呈准核給國立北京大學職員李維鈞養老年金五百四十六元。

學術之研究——教科圖書之編審

1 圖書之編譯 國立編譯館八月份編譯之名詞專著及教科書，計出版者，有化學戰爭通論，中國植物學文獻評論，我之奮鬥莫里哀全集第一集，及國立編譯館館刊第四期等五種。付印者有苗族調查報告一種；新編譯者有兒童心理學及文化論辯集等二種；其他繼續編譯與整理審查之名詞專著教科書，與上月同。

2 教科圖書之審查

審查之結果	種數
准予審定者	八
修正後准予審定者	一二
修正後再送審定者	九
改編後再送審查者	一
不予審定者	一
准予備案者	一
修正後再送備案者	一

交通

郵政

郵政業務之增進

一 海關查驗國內郵包手續之減免 查國內郵寄包裹，歷年以來，因須繳付海關轉口稅，故須由海關查驗。自二十三年十一月間，海關實行裁撤郵包轉口稅後，即由郵政總局向海關總稅務司商洽，減免國內郵包查驗手續，以便民衆。嗣經雙方迭次磋商，現已決定辦法，大要如左：

1 海關規定，如有私運漏稅洋貨，經郵政人員發覺，因而緝獲者，得在拿獲貨物拍賣所得金額內，提成充獎。
2 自二十四年八月一日起，巴縣（重慶），萬縣，宜昌，沙市，長沙，岳陽（岳州），漢口，九江，蕪湖，南京，鎮江各地國內郵包，一概免除海關查驗手續。

3 邊境及沿海各通商口岸郵局收寄之國內包裹，在交寄手續辦完以後，得由海關隨時抽查，郵局方面，亦得聲請海關查驗可疑之包裹。

4 凡邊境及沿海各地交寄之洋貨，須慎防其有漏稅情事，故得指定某某各地之郵局，將其所收國內包裹之包裹清單，錄送最近海關查核，如有可疑包裹，或經海關聲請，得將全部或酌抽數件，移送查驗。

二 郵政代辦所匯兌事務之擴充

查郵政代辦所辦理匯兌，向僅限於區內或鄰區代辦所與代辦所及郵局之間，公

衆如欲向其他商業繁盛地方匯寄款項，購辦商品書籍等物，則頗感困難，故是項匯兌事務，殊有逐漸推廣之必要，現已由郵局儲金匯業局分令各區辦理匯兌之各郵政代辦所（東川，西川，雲南等區內，因幣制關係除外），對於上海一處，均得開發匯票，如辦有成效，再行推廣至其他各處，以便民衆。

三 中美聯郵互換包裹重量限度之增加 查我國與聯郵各國往來寄遞之包裹，每件重量限度，均定爲十公斤（二十二磅），惟上海與美國往來寄遞者，自民國十一年間，經商定以五十磅（約合二十三公斤）爲限。現在煙台，廣州，汕頭等處寄往美國貨物包裹，爲數甚多，因重量之限制，每感分裝之煩。交通部爲便利公衆及發展包裹業務起見，已令由郵政總局商得美國郵政同意，自本年八月一日起，將烟台，廣州，汕頭等處與美國互換包裹之重量限制，由二十二磅增爲五十磅，與上海美國間往來寄遞之包裹相同，以便商民。

郵運航空之推廣

一 陝蓉航空線之籌設 西安爲我國陪都，成都乃西部重鎮，在政治，軍事，經濟，文化各方面，均佔極重要之位置，而兩地之間，關係雖極密切，惟以交通不便，一切之聯繫與發展，殊嫌遲緩，如能開設航空線，溝通兩地空運，必能促進沿線文化，繁榮沿線商業，可無疑義。爰經交通部督飭歐亞航空公司於七月間開始籌設，現正積極進行。此線以西安成都爲起終點，中設漢中一站，在西安與滬新線相接，在成都與滬蜀線相接。現在西成兩站設備，即將就緒，惟漢中機場，仍在開築中。并於廣元設立備用機場，裝置無線電台，以策安全。全線途程，業經該公司兩度派機試航，結果尙稱良好。一俟全線設備完成，即行正式開航。

二 新式飛機之添購 中國航空公司滬平滬蜀兩線業務，發展至爲迅速，各該線路定期航班，雖已酌量增開，而郵客擁擠，有加無已，原有飛機，已覺不敷調度。交通部爲謀適應事實需要，特增開班次，并定於最短期內，將滬蜀線漢渝渝蓉兩段之每星期東下西上各四班者，改爲各七班，即兩段之起終地點，每日均有飛機開出。滬平線航班亦擬酌量增加，并經該公司向美添購福特式陸用飛機兩架，其構造質料爲全金屬，具有一千二百六十四馬力，載重一千八百十八公斤，座位十四個，本月二十四日，業已運抵上海，現在裝配中。又道格拉斯D C 2號式巨型飛機一架，亦屬金屬製造，馬力一千四百二十匹，每小時能行三百四十三公里，載重二千八百八十公斤，座位十五個。以上三機即將暫時分配於滬蜀一線。

電政

電信制度之改善——報話合併之推行

查報話兩項，在歐美各國，頗多統一辦理，而我國向係由兩個機關分別經營。交通部前以吳縣鎮江兩處之報話局，因局址關係，合設一處，當即令其試行合併，實行以來，人員既可減少，指揮亦復便利，匪特節省開支，且收報話合作之效。該部認爲亟應廣爲推行，以資改進，爰特令飭蕪湖清苑鄭縣江都蚌埠九江沙市洛陽等八處之報話局，自十月一日起，一律實行合併，合併以後，仍用各電報局原名，總辦當地報話事宜。此外尚有北平天津等九處部辦電話局，則以規模較大，業務繁忙，暫緩與報局合併。

電信設備之擴充——局所之添設與線路之修建

茲將交通部本月份添設之電報局所及修建完工之電報線路，列表於左：

局名	局所之添設		線路之修建	
	進	行概況	線段	進行情概況
萬公山	萬公山位居豫南，為中外人士夏令避暑之所，交通部特派員從信陽接線，成立萬公山夏令支局。	興國至寧都設線	江西興國寧都均設有電報局，尚無直達線路，茲經江西管理局派第二工程隊取道吉龍關架設興寧電報桿線，已於本月十四日完工，計長一百二十九公里。	
瑞金	江西瑞金為昔日匪共巢穴，經國軍克復後，駐有重兵，交通部為運通軍訊起見，特籌設報話營業處一所，已於本月份成立通報。	商縣至商南設線	此線係為陝西商南設立報話營業處之用，於本月內完工，計長一百五十一公里。	
禮泉	交通部為發展陝西電信交通起見，決於原有電報線路經過各重要城市，設立報話業務處二十五所，飭令該省電政管理局積極進行，本月份已成立者為禮泉，涇陽，鄜縣，監軍鎮四處。	張家口至包頭修線	張家口至包頭電報桿線，計長六百三十公里，關係西北通信至鉅，交通部定於上年七月派山西電政管理局工務主任切實修整，嗣因天寒停工，本年六月繼續興修，茲已於本月二十三日完工。	
監軍鎮		江都至淮陰設線	江都至淮陰電報桿線為蘇北主要線路，茲經交通部全部改築，於本月七日完成，全線長一百七十公里。	

電信業務之增進

一 成都徐州市內電話之接辦

查成都為西陲重鎮，市區廣闊，人煙稠密，而原有市辦市內電話，尚係創設於前

清宣統三年間，二十餘年來，迄無若何改進，機件廢敗，效率低減。用戶祇數十家，直同虛設。交通部前據成都市政府呈請改歸部辦，以資改進，當經派員前往查勘，並決定裝設一千五百號之共電式機。惟成都已爲川省剿匪之中心，需要異常迫切，特先行裝設磁石式機四百號，以利通訊。該項臨時工程，已於本月底完成，至一千五百號共電式機之裝設，仍在積極進行中。再徐州爲隴海津浦兩路之交點，且爲九省長途電話網中一重要站，原有商辦電話，辦理欠善，不獨影響市面通訊，且將來與九省長途幹線聯絡通話時，亦恐多所阻礙，迭經交通部令飭改善，而該電話公司以無力辦理，請求由部接辦。茲該部已准如所請，給價收回，至嗣後之整頓辦法，現正在詳細計畫中。

二 川省成巴成峨長途話線之建設

查長途電話爲通信利器，川省現值剿匪軍事緊張之時，爲謀軍訊靈通，對此優良電信設備，亟所需要，是以交通部於整頓川省電政中，特擬定建設長途電話幹線之計畫，並指派人員專責辦理。現在成都至巴縣暨成都至峨帽兩縣，已於本月份全部完成。查巴縣爲川省第一都市，成都爲省會所在，峨帽位居川省西南，將爲軍事之重心，以上三處，在剿匪軍事上均屬重要地帶，長途電話之建設，較他處尤爲迫切，是以交通部特首先着手，將巴線分爲六段，成峨線分爲兩段，組織八個工程隊，同時進行，如能於短期間內，迅速完工，前綫計長五百二十公里，後線計長二百三十公里，其工程內容，除裝設銅質話線一對外，並附掛鐵質報線一條，以疏報務。

三 長途通話三分鐘制之推行

查我國各地長途電話，每次通話時間，有採用三分鐘者，有採用五分鐘者，辦法紛歧，而於各段線路聯絡通話時，殊多不便。再現在歐美各國長途通話，均以三分鐘爲標準，我國國際通話，正在積極籌備，將來正式開放，自應規定劃一辦法，以謀國內國際通話時間之一律，交通部有鑒於此，認爲我國有普通

採用三分鐘制之必要。爰於上年底令飭各省長途電話管理機關，先行依照三分鐘標準重行擬訂價目，並經一一予以核定。該項新辦法，山東江西河北福建四區已於本年四月實行，而江蘇安徽兩區亦將於本年九月十日分別開始實行。通話時間經此變更，在民衆方面，每次通話，價目得以減低，而實際上普通通話，三分鐘僅足敷用，並不致因時間縮短，而須繳納兩次之通話費。且在業務特繁之線路，嗣後減少冗長之通話，即可補助線路之疏通，尤多一層功效也。

四 業務稽查之推廣 查交通部前爲謀電報局與民衆間有所聯絡，俾局方得探詢收發報人意見，以爲改速之參考，訂定業務稽查辦法，於各大電報局內設置業務員稽查員，每日分赴各收發報較多之商行個人團體等，查詢一切。實行以來，頗多成效。惟該項辦法，祇行於通商大埠，且所查詢事項，以報務爲限，範圍未能普遍。茲該部爲推廣業務稽查範圍起見，特訂定電報業務稽查員兼查電話業務辦法暨發寄電報業務通信稽查片辦法各一種，前者規定上海天津南京等十二處電報局之業務稽查員兼負稽查當地電話局之責，所有稽查員對於用戶方面及話局業務方面應稽查之事項，均一一詳予規定。後者係採用通信方法以達稽查目的，印就來去報稽查片兩種，將各項問題，一一列舉，由電報局按時送請收發報人予以填復，至每月稽查次數，則以其來去報數爲標準，每日來去報不滿一千通者則由電政司辦理之。以上兩項，辦法雖有不同，而其推廣業務稽查之功效則一也。

航政

國營航業之興辦

一 招商局茶房之訓練

交通部前准新生活運動促進總會函稱，據該會航輪新生活運動指導員劉鴻生建議，整頓輪業，宜從訓練茶房入手，并擬具整頓計畫，審核所擬，深得新運精神，為謀實施起見，特派員赴滬與該局暨中華海員公會上海分會協商辦理，請令飭切實進行到部，即經轉行遵照。嗣據招商局總經理劉鴻生電稱，遵令與該員商決，由局開設茶房新生活訓練班，將各輪茶房輪流調岸受訓，該訓練班設於該局華棧，業已籌備就緒，第一期抽調新江天茶房一百二十名，於八月二十六日舉行開學典禮，正式上課，請派員指導，當經該部派航政司長赴滬參加指導，期收速效而利航業。

二 吳淞商船學校之整頓

吳淞商船專科學校，為我國唯一訓練航業專門人才而設，交通部極為注重，力謀整頓。本年度開始，曾迭次派員前赴該校視察，復由該部政務次長俞飛鵬親往考查，認為應行改善者，關於教授方面，如各種課程，當重在航海技術之訓練，關於設備方面，如工廠電機室之船用無線電各種機件，圖書室之應用書籍，物理化學實驗室之各種儀器，應擇要添購，其他如教育應專任不宜兼職，以專責成，職員應裁減，以省經費，均經分令切實遵行。

航政制度之改進——國際載重線公約之加入

國際載重線公約，我國前以航業尚未發達，未曾加入，近查世界各國加入是項公約者，已達二十國，我國航業，亦正力圖發展，對於國際船舶間相互關係，勢必日臻密切，為謀國際航行便利，及維護海上人命財產安全起見，深覺有加入是項公約之必要，交通部於二十三年十一月間譯就該項公約全文，呈准行政院轉咨立法院審議通過，應行加入，呈奉國民政府令知在案。該部本月復奉行政院訓令，已飭外交部依例辦理加入公約手續。現已經該部轉令

各局處知照矣。

船舶船員之管理與登記

一 江輪烟篷及甲板上客位之規定 查內河輪船及拖駁船，向例檢丈，對於烟篷下之地位，並不計算在內，只由驗船技術員酌量情形，決定准其搭載旅客與否，以是頗多濫載情事，交通部現據上海航政局呈請規定計算客位辦法，並附意見五項。該部詳加審核，以烟篷搭載旅客，已成習慣，為取締濫載計，自應將計算客位，予以明白規定，該局所擬意見，未盡妥善，特為修正計算客位辦法三項如下：1 輪船及拖駁船長不滿十公尺（三十呎）及雖滿十公尺而船底尖削或不甚穩定者，均不得計算烟篷客位。2 輪船鍋爐棚及機艙棚上，不得計算烟篷客位。但前艙棚及後艙棚上不妨礙安全或衛生範圍者，得酌量情形，計算客位。3 烟篷客位，不論該輪為日間航行或夜間航行，一律暫定每人應占零，八四平方公尺（九平方尺），關於乘客定額計算表備考欄內所載日間航行之規定，不適用之。以上三項辦法，已由該部令行上海航政局轉飭所屬一體遵照，并隨時嚴密查察。如仍有濫載情事，即予照章處罰。

二 船員檢定考驗之繼續舉行 查船員檢定考驗，應考各船員，自改為隨時來部考驗後，本月份考驗及格照發證書者，計駕駛員四十一人，輪機員四十五人，不及格准予補考者，駕駛員七人，輪機員二人，至手續未備飭補證件者，駕駛員十五人，輪機員十五人。

三 各項證書執照之核發 交通部核發各項證書執照，截至本年七月底止，計為二三，二七四張，本月份又增發

四一二張，茲分別列表於左：

類 別	截至七月底止	八月份核發數	合 計
輪船國籍證書	一，六四三	一三	一，六五六
帆船國籍證書	一三，一〇〇	二五〇	一三，三五〇
甲種船員證書	四七二	一八	四九〇
乙種船員證書	二，五八四	八一	二，六六五
丙種船員證書	一三八	一三	一五一
航海安全證書	四	四	四
未滿五十噸船員證書	二五	二	二七
小輪船執照	三三八	一一	三五〇
漁船執照	七一四	一八	七三二
船舶執照	四，一九八		四，一九八
甲種碼頭執照	一五		一五
乙種碼頭執照	四三	五	四八
總 計	二二，二七四	四二二	二二，六八六

路政

鐵路業務之改善

一 各路運價之減輕 茲將八月份各路運價之經鐵道部核准減輕或延長其特價期限者，分述於左：

1 平漢路改訂棉運特價之核准 平漢路以現行第三十七款運漢棉花特價，與部定棉花分別精細普通粗劣三種，核收運費之原則，不無抵觸，且無論壓實與否，概按車之載重計算，亦與部定未盡符合，擬將該款修正為：整車運普通棉花，即比照現行第三十七款原定價目，改按四等六五折收費，粗劣棉花，即訂為五等七折收費；并以新鄉許州間各站起運至漢口者為限各節；經鐵道部審核，尚屬可行，已令准照辦。

2 京滬路國產棉紗及疋頭特價續展之核准 查京滬路國產棉紗，棉紗疋頭特價一案，曾經鐵道部核准自二十二年九月一日起，各按原定等級八折收費；如運商持有上海華商紗廠聯合會憑證報運者，得再減收百分之二十，并經展期各在案。茲據該路呈稱該項特價本年八月底又經期滿，惟查其運量較前進步，擬請再予續辦一年；經核尚屬可行，已令准照展。

二 首都鐵路輪渡之檢驗 查首都鐵路輪渡長江號渡輪行駛已久，鐵道部為謀安全起見，業經商請上海江南造船廠派員來京查驗，以便酌定永久保安辦法。嗣以該輪須入塢詳細檢驗，經令於八月二十五日駛往上海江南船塢檢驗修理，現已竣事，該輪并於八月三十日午後由滬駛抵南京，即日復航，恢復客貨聯運。

三 濟南交通站之改進 查濟南交通站之交通岔道，因坡度過高，窒礙滋多，且無天橋及地道以通行，對於交通，頗感不便，亟宜改善，以便運輸。現該部計畫擬將交通站月台，擴大至長一百公尺，闊十公尺，蓋兩棚，以廣容量。岔道分為三股，一股專為授受聯運零擔貨物之用，一股為授受聯運整車貨物之用，中間一股則為調車之用。交通站附近，預留空地為將來添加或延長岔道之用。月台兩端，并加建倉庫各一所，以便堆集貨物。上項計畫經該部

令仿膠濟路遵照辦理，現據該路具報業已遵照改善矣。

四 正太路貨物聯運站之擴充

查正太路北楊村車站，已於八月一日開始辦理客貨營業，鐵道部以該路全線貨物繁多，有開聯運站之必要，故將該站至石家莊站貨物聯運價目表，及該站至該路各站里程價目表，令飭有關各聯運路於九月一日起，遵照實行，并已布告週知矣。

五 浙贛路旅客聯運站之擴充

查浙贛路之上饒爲贛東重鎮，地位極爲衝要，新塘邊則爲江西廣豐一帶出入之要道，亟宜將該兩站擴充爲國內旅客聯運站，以利行旅。上饒，玉山間路線，已自八月一日起，開始營業，同時將上饒新塘兩站，辦理國內旅客聯運，并訂定該兩站聯運票價里程表，業經鐵道部令飭各聯運路遵照辦理矣。

六 各路標準時刻之規定

查國有各路行車及通報時刻，向無一定之標準，亟應力謀劃一，以利聯運，而便商旅，按交通部規定之全國電政機關時刻對辦法，曾劃分全國時間爲五個區域：1. 中原區，2. 隴蜀區，3. 回藏區，4. 崑崙區，5. 長白區，因電政機關，散布全國，各區時間，相差甚遠，自應有分別之規定；惟國有鐵路，除位於長白區之東省各路外，均在東經一百二十度（中原區）與一百零五度（隴蜀區）之間，關於校對時刻一節，僅依照南京天文研究所所訂之中原區標準時刻以爲推移，即可適用。爰決定由鐵道部無線電台規定對各路授時方式表一種，依照該部與天文研究所中原區標準時刻相同之電鐘所示時刻，逐日按表授時一次，凡各路裝有電台者，均應依時收聽校對，其尚無電台各路，則各依毗連鄰路授準後，再以此校準各該路車站時刻，惟平綏之平地泉站及隴海之潼關站，已定爲改點車站，採用隴蜀區時刻辦法，業由該部通令各路即日起實行矣。

鐵路財務之整理及款項之籌措

一 津浦路購車公債之整理 查津浦鐵路於民國十七年一月間，因增購機車，發行購車公債一百萬元，以四年為期，前三年付息，由第四年一月（即民國二十年）起，除四九兩月外，每月按總額十分之一抽籤還本一次，至十二月止，全數還清，曾呈奉前交通部核准在案。惟此項公債實在募得祇八十六萬餘元，除收回註銷外，尚有八十三萬餘元，流行在外。該路以進款短絀，僅將利息發至二十年年底為止，所有本金，一再展期，迄未抽還。年來疊據各持票人紛請發給，節經鐵道部令飭該路，擬具整理辦法。茲據該路擬定每八個月照票面十分之一攤還一次。此項辦法，經該部核准後，業由津浦路局發布通告，定於本年九月一日起，開始實行矣。

二 建築京滬京蕪兩路聯絡路線土地之收購 鐵道部為便利京滬京蕪兩鐵路之運輸起見，爰擬於首都變化門外，迤於首都光華門外將軍塘左近，添築京滬京蕪兩鐵路在首都之聯絡路線，以期兩路營業進展，與增加各種運輸效能。該段路線，業經測量完竣，路綫區域，經過江寧自治縣與南京市轄境，長計十六公里。所有沿線應需土地，除路線本身外，另須於路線兩旁寬留餘地，以便取土築高路基，或鑿山堆置廢土，總計收購土地面積，約一千九百市畝。并根據京滬路局所擬具之計畫書購地草圖等件，咨請南京市政府，轉飭所屬機關盡量協助。同時咨請內政部按照土地徵收法，公告收用。并指令京滬路局，逕向沿線各機關接洽辦理，以利進行。

三 首都鐵路輪渡添購渡輪需款之籌措 鐵道部前以首都鐵路輪渡原有長江號渡輪一艘，不敷應用，經於民國二十

十二年十月商請中英庚款董事會續借英庚款倫敦購料部英金八萬磅，為添購渡輪之用。案經該會第十九次會議，議

決通過。該部以添購渡輪，必須推廣營業，京滬津浦兩路，亦應先期擴充設備。因此關係，乃擬待至相當時期，再行訂購。現京滬路沿線錯車道，業已積極添設。前所指定之十三站，現已大部完成。而首都鐵路輪渡營業，自本年開始以後，較去年月有加增。此後該兩路設備，日就完成，過江運輸，勢將隨之增漲，需添渡輪，允宜及時訂購。再現有長江號渡輪，每年須入塢驗修一次，以策安全。惟該輪關係南北交通，中間停駛，無物替代，妨礙營業，影響交通，該部爰提請庚款董事會查照前案，准予撥借英庚款八萬鎊，即行代購渡輪一艘。並將該新輪務於明年五月以內運到，藉以避免印度洋風浪時期之航行不便，俾應急需，至還本付息辦法，定於民國二十九年以前僅付利息，二十九年開始還本，分八年十六期還清。現庚款會業經電知倫敦購料委員會，逕與長江號原製造廠洽商定造，所有借款契約，亦在擬訂中。

四 首都鐵路輪渡之繼續保險

查首都鐵路輪渡，於二十二年八月竣工後，將輪渡與木架兩項分別交商承保，計渡輪價值，國幣一百二十五萬元，京浦兩岸靠船木架兩座，國幣七萬元，兩共資產，總計一百三十二萬元，現在保險期限，截至本年八月三十一日止，均告屆滿，應行續保，以策安全。經即訂定章程，公開登報，招標承保，選擇結果，由怡和洋行承保總額四分之三，太平保險公司承保四分之一，保期一年，自本年八月三十一日正午十二時起發生效力。業經鐵道部分函兩行，照填保單送部。

二 隴海鐵路之促成 各種列車早通西安。渭西段石渣，已鋪半數。道棚間屋已全完工。臨潼車站票房，已成百分之六十。給水設備，尙在進行，壩橋車站房屋，已開始建築。西安車站票房，已成百分之五十。貨棧已成百分之八十，西安咸陽段，購地發價，業已辦竣。西安至三橋鎮土方，已成百分之三十。北關懸橋，已成百分之八十。其他橋洞已成百分之十。其由三橋鎮至渭河南岸土方，已成百分之二十五。咸陽至新平之土方涵洞，正在招標。郿縣至寶雞之測量隊，現在饒鎮，計距寶雞尙有二十餘公里。

三 隴海鐵路東端新浦至老窰延長路線之建築 軌道工程，已經完竣。關於建築連雲站大樓電廠裝煤池地道黃窩水壩及填積海岸等工程，正在進行。

四、連雲港老窰碼頭之建築

1 一號碼頭 填築碼頭與海岸間聯絡段，填築已竣。東邊石壩，已成百分之九十五。鋼板樁後面填築已竣。碼頭中部，已成百分之九十。止浪堤已成百分之七十七。打鋼板樁，安置繫桿，安置護木，均已完工。惟修整工作，仍在進行。纜樁已成百分之五十四。鋪築地面，已成百分之四十九。深水區已挖百分之九十。板樁基槽，東邊石壩基槽，止浪堤基槽，均已完工。

2 二號碼頭 碼頭後面已填竣。東邊石壩，已成百分之八十二。西邊石壩，已成百分之八十一。碼頭中部，已成百分之六十一。石牆已成百分之四十九。樁樁已成百分之四十二。纜樁已成百分之三十三。地板已成百分之三十三。航道已挖竣。

五 滬杭甬路錢塘江橋工程之進行 正橋工程承辦人曾特製打樁機船，已於上月完成，先將一艘，由滬駛杭，不幸途遇颶風，竟爾沉沒。以致預定打樁工作，程序無法進行，承辦人工作精神，亦受打擊，其第二打樁機船，遂不敢冒然開航，所以本月份正式工作，祇混凝土一百餘方面而已。對於救濟打撈工作，雖經督促，仍不甚速。至於引橋方面，北岸進行，尚稱順利。南岸因鐵沙板關係，工作甚為困難。

六 蘇嘉路工程之進行 蘇嘉第一段由嘉興至盛澤之土方，已成百分之五十五。第二段由盛澤至吳江，已成百分之八十二。吳江至蘇州第三段已成百分之八十四。橋梁涵洞，已經開始動工。第一段涵洞中有四座，并已完成。全線電桿已經樹立，並掛設電線二條，俾各監工場所，可通電話。

鐵路教育之推進

扶輪小學校務之推進

1 舉行扶輪小學職教員暑期訓導會 查鐵道部扶輪小學，散在各路沿線，區域甚廣，平時雖有觀察員分赴各校視察指導，尙少集中訓導之機會，該部爰於本年八月舉行扶輪小學職教員暑期訓導會，召集各校校長及主任教員，來部聽訓。加以實際指導俾整個扶輪教育，得謀一致之改進與發展

2 招考扶輪小學教師 扶輪小學教師，向由各院校長推薦，或由鐵道部聘充，往往資歷甚合，而服務能力，間有不能勝任者，鐵道部有鑒於此，除將各校原有教員，利用暑期召集會議，加以訓導外，所有二十四年度各

校缺少教員名額，經舉行考試，俾能羅致真才，為校服務，藉資改進。

3 添設扶輪小學校三所 鐵道部教育各路員工子弟之機關，現有扶輪小學共五十九校，扶輪中學兩校，惟以地方教育，尚未普遍發展，各路沿線員工子弟失學者良多，經於京滬路鎮江站，及津浦路滕縣濰州兩站，分別添設扶輪小學各一所，藉資救濟。

二 各路職工識字教育之完成 查鐵路職工教育，施行以來，因鐵路聯工作勞苦流動及散佈不能集中，種種特殊情形，教學兩方均感困難，致識字教育，未能辦理完竣，鐵道部為加緊識字教育工作起見，於京滬滬杭甬北寧平綏正太道清南滄湘鄂等路，前經鐵道部職工教育委員會派員徵集各該路路局，及各校意見，擬具改進及強迫職工入學辦法，飭令路務機關及職工學校，切實遵行，限兩年內將識字教育辦理完竣在案，惟平漢津浦瀋海膠濟四路，向由各該路職工教育委員會辦理，茲特令飭該會自本年九月起，限兩年內完成職工識字教育，并令擬具辦理計畫，呈候核奪。

其他有關交通事項

購料之統一——各路材料之添購

茲將鐵道部八月份經購各路材料之種類及價值，分別列表於左：

路別	普通物品	機車車輛	電版裝置	工具及機 廠物品	路線材料 及設備	總計
----	------	------	------	-------------	-------------	----

贛	1,531,331.43	7,163,087	11,840,000	1,765,333.00
京滬漢杭甬	5,876,666	5,431,115	3,678,000	8,225,000.00
汕			1,600,000	1,600,000.00
平	6,112,884	5,800,000		1,312,884.00
膠濟	1,070,117	1,500,000		429,883.00
津浦	3,540,000	11,117,000		10,577,000.00
合計	9,990,000	1,533,843.43	17,055,000	28,557,313.00

各路治安之維護與警務之整理

1 嚴防匪警與緝獲匪犯 查閩海鐵路之英豪站，於上月間，發生夥匪劫車事件，當經押隊警，極力抵抗，將匪擊退，鐵道部路警局為肅清匪患計，經飭該路警署嚴緝逃匪，務獲歸案究辦。旋偵得該匪等潛匿洛甯陝縣交界間之楊渡村，該署乃於本月十日會同該處行政專員公署所派偵探，前往搜捕，當獲匪首二名，餘匪仍在緝中。又平漢鐵路之李家渠造林場長工崔進才住宅，於七月十六日，被匪搶劫一案。該部路警局據報，經令飭該路警署勒限破案，茲據報已緝獲案犯四名，並起獲贓物多件，該犯等已解送究辦矣。

2 核定林詔警所掩埋無主屍身辦法 鐵道部據駐粵漢鐵路株韶段工程局警察所呈，以該段時有發現無主認領屍身情事，因此項案件處理辦法，未訂專則，無從依據，經擬適於該路所用之拾埋無主認領屍身暫行辦法，計八條，業經審核更正，期與其他法令吻合，都九條，於八月二十一日令飭該所暫照施行。

3 查禁烟毒 查關於查禁毒品一案，歷經鐵道部督飭各路警察署所嚴厲執行。本月份先後據膠濟警署呈報

，於坊子棧查獲毒犯一名；平漢警署呈報，於平順段查獲烟土犯七名，毒犯二名；順堰段查獲毒犯七名烟土犯三名，運毒犯一名，許州站查獲烟土犯一名。隴海警署呈報，於聯運包內查獲紅九四十袋。京滬滬杭甬警署呈報，於上海北站查獲紅九六十二萬粒，滬嘉分段查獲烟土五十兩，京丹一分段查獲無主紅九三公斤，烟土犯五名，吸毒犯二名。北甯警署呈報，於天津站查獲平漢許州站聯運物件內查獲烟土三十八公斤，又查獲毒品犯一名。以上各案，均經各該路警察署，分別依法解送當地各禁烟機關或法院辦理矣。

4 改編平漢鐵路警察署及各段所 查各路警察署及警察段護路隊組織規程，前經鐵道部分別修訂公布，由路警管理局督飭遵照新章先後改組完竣。惟平漢路因路線較長，原有組織複雜，復經審酌情形，按照定章，核定改組辦法，督飭該警署遵照改編，現已實行，並將新編人員，照章分別加委，以重職務，而資整飭。

5 各路警署長警補助教育實施獎懲辦法 查各路警察署段隊長警，前經規定補助教育簡章，督飭分別實施在案，鐵道部為促進效率起見，復經令由各警署將各該長警補助教育成績，分別定期測驗，凡成績最優或列入甲等者，按照獎懲規則，予以記功嘉獎，其成績不及格之長警，均予照章記過或降級。

法規之制定及修正

茲將交通鐵道兩部八月份制定及修正之法規，列表於左：

法 規 名 稱	公 布 日 期	施 行 日 期	備 註
交通部法規委員會章程	八月二日	八月二日	一查此項章程，係二十二年六月間由交通部修正公布施行。

。茲以原章程所定當然委員，僅列參事司長技監，而事實上，郵政總局局長，職工事務委員會委員，及會計長，對於法規事項，均有參加審議必要，應加入當

交通部材料委員會章程

八月八日

八月八日

然委員之列，加以修正，俾資依據。

查此項章程，係二十二年三月間由交通部修正公布施行。○照經幾次修正。茲為改善組織起見，該部僅將原章。擬定行修正公布，俾資遵守。

經交通部准予備案

同 右

同 右

經交通部指令遵照呈核

經交通部准予備案

平漢路材料廠辦事規則

修正津浦鐵路員工接發貨票辦法第一條丁項

修正路警管理局警察教練所教練大綱

津浦鐵路車務段長辦事規則

京滬漢杭通鐵路局材料處管理材料辦法

交通圖書之編輯——大潼株韶潼西各段經濟調查報告書之繼續編輯

鐵道部前編株韶段經濟調查報告書地理商業等篇，現仍繼續工作，並趕製沿綫各縣物產產銷狀況表。

建設

水利

導淮之進行

茲將導淮委員會八月份各項推進之工作，分述於左：

一 裏運河航道之整理

項	開始日期	完成日期
校核並繪製高郵船閘銅板樁圖	七月三十日	八月三日
校核高郵船閘閘門銅板樁圖	八月十九日	八月二十二日
繪製高郵船閘模樣詳圖	八月二十二日	在進行中
修改高郵船閘閘門底樁詳圖	八月十一日	八月十四日
修改高郵船閘閘門及洩水孔圖	八月二十三日	八月二十四日
修改高郵船閘閘門頂樁詳圖	八月十九日	八月二十日
繪製高郵船閘銅板樁接合及零件圖	八月二十一日	在進行中
修改邵伯淮陰劉潤船閘便橋圖	八月二十三日	八月二十四日
校核邵伯淮陰劉潤船閘活動樁圖	八月二十五日	在進行中
設計高郵船閘承托閘門鋼筋混凝土圖	八月十日	八月三十日

二 懸門式三河蔣壩活動壩之設計

行政—建設

項

- 設計蔣壩活動壩岸牆及翼牆
- 繪製蔣壩活動壩岸牆及翼牆圖
- 繪製蔣壩活動壩壩墩結構詳圖
- 繪製蔣壩活動壩壩孔佈置圖
- 繪製蔣壩活動壩正面及平面圖

目

開始日期	完成日期
七月二十九日	八月七日
八月八日	八月十三日
八月六日	在進行中
八月六日	同 右
七月二十九日	同 右

三 楊莊活動壩之設計

項

- 修改楊莊活動壩平面圖
- 校核楊莊活動壩工程估價單

目

開始日期	完成日期
八月二十九日	八月三十一日
八月二十九日	八月三十一日

四 水文測量之進行

站名	河系	施測		設立日期
		流量	含沙量	
碼頭	中運河 張廟河	五十六	五十六	全年
浮山	淮河	三十九	二十	全年
三河	三河	二十一	二十一	大水時期

附註：淮河上游添設水位站雨量站工作仍繼續進行，本月份內設立雨量站一，水位站九，至已設各站，均照常工作

五 皖北境內湖沼之測量

類別	施測數	量	備註
設置導點標線	一點		
導線	二五〇公里		
幹線水準	二七〇公里		
覆校水準	二四〇公里		
断面	三三七個		
地形	六九〇五方公里		

六 湖北公路之測量

類別	施測數	量	備註
六 開	六十六	十三	同右
鄧伯湖			
襄運河			
正陽關	二十六	二十六	同右
潁河			
淮河			
新安鎮	三十二	三十二	同右
沐河			
洛上渠	三十七	三十七	同右
武河			
沂支河			

設置導線樁點

七八點

因測區偏僻交通不便八月三日以後工作情形尚未據報

導線

二六·〇公里

幹線水準

二二·〇公里

覆校水準

一·〇公里

断面

四六〇公里

地形

八·二方公里

七

邵伯淮陰劉老澗三船閘之建築及裏運河西隄之整理

1 邵伯船閘 基樁鋼板樁及下游閘基鋼筋混凝土，均經竣工，本月份澆築下游閘牆，鋼筋混凝土，共做五七二公方。

2 淮陰船閘 基樁及鋼板樁，已全部完成，下游基閘，混凝土，本月份澆築完竣，又澆製上游閘牆及開闢井，鋼筋混凝土，共做一，一七五公方，連前共做二，四七八公方。

3 劉老澗船閘 松木基樁工程，早經完成，鋼板樁本月份打就一〇六公尺，連前共寬二二一公尺。
4 西堤 堵口及修理涵洞工程共二十二處，於本月十日一律完工。

八 三河活動壩之建築 三河活動壩引河土方工程，本月份挖土四三，八〇四公方，連前共挖土六八，四七八公方。

九 高郵船閘之建築 高郵船閘打樁工程，於上月七日開工，已打就鋼板樁六一·二尺，本月份因改做轉角鋼樁

，打樁工程暫停，築提土方工程共做七三五公方，連前共做一八一〇五公方，下旬因湖水沒灘，土工亦暫停。

十 淮域公地之整理 各縣公地整理處除繼續徵收地租外，並將補驗各戶編冊徵租。泗陽縣於灘公地已公告確定之租戶，本月仍繼續編造清冊。灌雲縣葦蕩左營土地，自去年十月間，核定升科辦法，本擬即行舉辦，旋以彼時該縣正辦徵工浚河，又以冬防期近，恐地方政治力量，難以兼顧，乃暫准緩辦，茲為確定人民業權起見，於本月內籌備一切，令飭灌雲縣公地整理處，於下月開始辦理矣。

十一 淮域土地之測量 茲將導淮委員會八月份泗陽縣屬及高寶湖區土地測量之成績，列表如次：

區 域	業 務	分 類	等 級	數 量	名 稱	附 記
高寶湖區	三角測量	造標	I	3	1/5	造高郵黃蕩橋夾港37高鋼樑各一座接造七里觀37鋼樑五分之一
				1	1	造鹽濟集50鋼樑一座
				1	1	造汜水，35木高樑一座
				7	7	一等點雙湖八浪湖，太平堆，順河集，寶應，劉家堡，張家集七點計算完成
				7	7	調整上項一等點（共七點）手簿及著墨
				2	2	補造四等三角點張莊，江莊兩點，串字形高木樑兩座
				12	12	湖成一等道線段實種張黃江兩條共六七點（三三七三公尺湖成二等道線段一線一條共九點二二〇公尺
				68	68	編訂高樑，馬廠，三合，水塔，白水五鄉正式地號一〇八號計圖六八幅
				1	1	編號
				1	1	編號

求積	覆	覆	求積	換	製圖
28	23	97	28	14	11
仁和鎮附近第一次公布共經費九七起			仁和鎮附近第一次公布共經費二三起		
以米量器及三斜法測定或計算地積者共二千分一圖二八幅			換算圖號完成者計二千分一圖十四幅		
			製成公布圖十一幅		

黃河水利之整治

一 金堤工程之完成 查黃河水利委員會辦理培修之金堤工程，業於七月二日全部完竣。經電請全國經濟委員會派員蒞工驗收，並請分電豫冀魯三省政府，派員接收防守，旋奉復電：已電請水利委員會韓委員復築，劉委員時，蒞工驗收，并已分電三省政府派員接收保管等因。又先後准豫冀魯三省政府，電知派各該省河務局接收防守。迨至本月二十三日，各代表會同分別驗收接收清楚，經即檢同圖表，呈報全國經濟委員會鑒核備案。

二 賈孟堤第一分段工程之完成 查賈孟堤工程進行情形，已先後載在本刊，茲黃河水利委員會據該段長吳南凱電呈：賈孟堤工程，經加緊趕辦，第一分段及第二段，即可先後完成等情，經電呈全國經濟委員會鑒核在案。嗣因風雨，稍有延遲，現第一分段，由零公里至六公里堤工及圍堤已竣工，所有頂寬坦坡及高度，均依式完成。惟母土尚未覆蓋，該會除先轉呈鑒核外，擬俟第二段工竣後，一併呈請派員驗收。

三 蘭封小新堤護岸工程之進展

查蘭封小新堤護岸工程，自五月二十日開工以來，積極修築，進展尙速。茲據

呈報，該工程自開工截至七月二十七日止，已完成護坡石工，計六，〇四二公方；培修堤身土工，計三二，四〇二公方；其餘拋石及修補水溝滾窩等，亦均次第做完，全部工程，約不日即可完竣。

太湖流域及風懷區水利之進行

一 模範灌溉廬山湖實驗場機力灌溉之進展

1 農事之進行

- (一) 該場早稻，業屆收穫時期，已建礮場，尙不敷用，復派工趕築泥場，本月已將一區總場址鎮壓竣事，二區總場址及倉棧晒場，亦已粗製完成。
- (二) 一區早稻，一部份黃熟，自本月中旬起，即經連日收割完畢。
- (三) 新收穀粒潮濕，派工曝晒並鬪淨，運倉棧存貯。
- (四) 本月正厝三化螟蟲卵塊卵孵化時期，雇用童工在晚稻田中採集焚滅。

2 農事試驗之進行

- (一) 品種比較試驗，本月內記載其生育狀況及抽穗日期。
- (二) 栽培遲早試驗，本月內記載各號抽穗期，並已將黃熟之兩期收割脫粒，分別考查情形。
- (三) 二稈行試驗，本月下旬，少數品系已黃熟，除編號牌外，當即派工收割，分別脫粒。
- (四) 灌溉水量研究，秧稻已屆黃熟，本月下旬停止記載，粳稻仍逐日按時記載。

3 第二區浚壟土方工程，本月內已分別完工。

4 種籽貯藏室，已遵照圖樣，如期分別完工。

5 水文之記載 本月份繪製雨量，水位，氣溫，蒸發量曲線圖各一份。

二 模範灌溉武錫區辦事處電力灌溉之推行

1 業務之擴充

(一) 本月份已訂厚水合同者，計孟家橋站灌田六百六十五畝，姚六滾站灌田五百十七畝，茲經聘定各該站代表為站主任。

(二) 本月份報請增加受厚農田者，計金家浜站增加厚田十九畝弱，東洋橋站增加厚田五十二畝。

2 電機之整理

(一) 繼續派工分赴武錫各站管理機件，及抄表，並巡查路線。

(二) 繼續派工協助成塹堰電廠敷設洛社至稱鎮段 600V 新線。

(三) 派工修理荷花池站馬池溝站方棚。

(四) 派工裝置碾砣壩站地藏線鐵管。

(五) 馬池溝，深流溝，塘家壩，東洋橋等站，馬達及幫浦損壞，派工更換及修復。

三 模範灌溉鳳懷區實驗場之籌辦

1 實驗場農作之試驗

(一) 栽種期遲早試驗，本月如法管理並量記其生長量。月終，秈稻二種，除第七期播下者外，已全部抽穗。

其第一，二，三期播下之粳稻中之一種，名光頭黃者，亦已抽穗。

(二) 品種比較試驗，本月如法管理並量記其生長量。二十一日，抽稻百日早，嚇一跳收穫，其餘除粳稻六種，及秈稻一種名寧波稻者外，已全部抽穗。

(三) 浸水試驗，本月一日，十一日，二十一日，如法將植稻之試鉢入池，並按期取出，如法管理，以觀其生長中受水浸之影響。品種之一名帽子頭者，月內已全部抽穗。

(四) 灌溉試驗，本月內如法管理觀測，除無水區已現枯稻狀外，秈稻二種，已全部抽穗。

(五) 澆水量研究，本月內如法量記，秈稻已近黃熟，即於二十六日下午止水。

2 水文及氣象之記載 製成本月份逐日氣象記載表，水位記載表各一紙，及逐日溫濕度雨量蒸發量曲線圖，隨灌內外水位曲線圖各一幅。

電氣

全國電氣事業之指導與監督

一 註冊登記之進行

1 核准民營電氣事業註冊給照者，計河北豐潤縣河頭鎮合立電燈公司，江蘇松江縣莘莊鎮興市電氣廠二家。

2 核准民營電氣事業因增加資本換發執照者，計河北清苑縣保定電燈公司一家。

3 核准補辦註冊者，計福建晉江縣安海電力公司，泉州電氣公司二家。

- 4 審核註冊書圖未合，令飭更正聲敘補呈者，計河北邢台縣順德電氣公司等五家。
- 5 初審補辦註冊圖書，將不合各點註明發還，依照修正後，分呈候核者，計四川宜賓縣宜華電氣公司等六家。
- 6 審核上海市各電氣公司營業章程未合，函復上海市政府，飭照單開各點分別更正呈核。
- 7 核准電力營業章程者，計浙江瑞安縣南堤電氣公司一家，核准修正營業章程者，計鎮江天照電氣公司，金山朱涇電燈公司，儀徵大新電燈公司三家。

二 法規標準之擬訂與解釋

- 1 編擬「各級電表之準確差數限度及其較驗設備暫行規程」。
- 2 爲常熟縣政府解釋厚水電費，應以一律爲宜，不合理之舊習慣，應加制止。

三 指導設計之辦理

- 1 準備結束籌備洛陽電廠帳冊，及編製報告。
- 2 繼續指導九江映虛電燈公司整理處裝置新機，及整理工程業務經濟事宜。
- 3 指導山東長山周村電氣公司補辦請發工作許可證手續。
- 4 指導宜昌永耀電氣公司因增加資本呈請換照手續。

四 監督取締之實施

- 1 核准上海華商電氣公司暫時供給營業區域外之普惠療養院用電。

- 2 九江映廬電燈公司整理處報告防水經過。
- 3 核發工作許可證者，計鼓浪嶼中華電氣公司一家。
- 4 核准上海閘北水電公司訂購發電機及鍋爐合同。
- 5 審核控制設備書圖未合，令飭更正呈核者，計崑山泰記電氣公司，常熟電氣廠二家。核准者，蘇州電氣廠一家。
- 6 核准江蘇建設廳處理南通縣通明電氣公司解決糾紛辦法。

五 調查統計之辦理

- 1 繼續編製「中國電氣事業統計第五號」。
- 2 繼續辦理全國較大電廠每月供電狀況之調查統計。

國營電氣事業之整理與擴充

一 首都電廠工程之擴充與整理

1 擴充事項

- (一) 完成燕子磯輸電線路自鼓樓至曉莊段工程。
- (二) 發電所擴充工程。透平機底脚完成，房屋鋼架繼續燒旱帽釘並開始油漆，吊煤機現在裝置鐵架，地軸，後牙齒盤等並上帽釘。

- (三)三號及四號鍋爐裝置閘頭，卜落，凡爾，吹灰管，加熱油管等。一號爐空氣預熱氣裝置完竣，電桿接繞。
- 二號爐前頂設備正在裝置中。

2 整理事項

- (一)江東門至漢西門一帶輸電桿線開始整理，換植新桿木。
- (二)移裝西華門至下馬牌坊暑電桿線，西華門至中山門一段，改用水泥桿。
- (三)湖南路饋電桿線整理完竣。
- (四)整理各處低壓線路。
- (五)繼續整漆中山路鋼桿，及整理路旁礙線樹枝。

二、威靈頓電廠工程之擴充與整理

1 擴充事項

- (一)丹陽通電線路，繼續趕製需用鋼塔。
- (二)完成無錫北柵口至旺莊饋電線路，計七公里。

2 整理事項

- (一)整理鄧巷至藕塘橋饋電線路及配電架。
- (二)修理三號及四號鍋爐拱頂。
- (三)裝置新蒸發器一具。
- (四)修理二號鍋爐檢煤器，並清理三四號爐烟道。

電氣試驗所工作之進行

- 1 較驗廈門電燈公司等週轉標準電度表。
- 2 較驗首都電廠三相電度十八只，及其附件變流器三具。
- 3 較驗浦東電氣公司電力表一只。
- 4 較驗中山縣迪光電力燈所單相電度表四只。
- 5 試驗擱置六個月及九個月後之日月牌單節電池。
- 6 繼續試驗上月未完各種燈泡之壽命試驗。
- 7 試驗本會電機製造廠製造之蓄電池二只，又潭泮公司出品二只，又 *Wing* 牌一只。
- 8 測驗各種花線皮線外皮之拉力，凡五十種。

電機之製造

- 1 電氣部繼續製造各種無線電收音機，廣播機，收發報機，馬達，整流器，電表試驗櫃，及無線電機零件等。
- 2 電池部繼續製造日月牌各種乾電池。

鑛務

鑛業之試驗——鑛業試驗所工作之進行

- 1 化驗淮南煤樣十八種。

2 化驗首都電廠及浦口煤廠煤樣十六種。

3 化驗江南鐵路公司水樣七種。

4 化驗江寧礦石十三種。

5 繼續進行低溫煉焦提油之工作。

6 裝置分餾焦油爐。

國營鐵產之增採——淮南煤礦工程之進展

1 東井工程 煤巷本月份共進行二八九·九〇公尺。

2 西井工程

(一)煤巷本月份共進行四四八·四〇公尺。

(二)石門本月份共進行一二八·九〇公尺。

(三)其他本月份共進行三二·四〇公尺。

3 產銷狀況

(一)本月份共產煤二六·〇二九·一六噸。

(二)本月份共銷煤二五·四三八·三四一噸。

(三)本月份共存煤三九·〇二八·一二八噸。

4 鐵路工程

(一)淮南鐵路通淮，合巢兩段鋪軌工程完竣。

陵園

(二)淮南鐵路沿線車務電話及電報線路，開始裝竣。

陵園工程之建設

1 建築工程

(一)藏經樓工程

是項工程，本月內進行概況，計分大樓，宿舍，走廊，雜項四部，茲分述如下：

(1)大樓部份

內部隔段磚牆，及空心磚牆二種，業已築砌完竣，平頂及鋼絲鋼板牆閣棚，第二層藏書室，粉抹於水泥樓板之下外，其餘如八角天花四周走廊，第二層樓梯間，閱書室，及頂篷天花，業已做就。屋面於搗好水泥屋面上，先粉六分厚之避水藥，再做之層防水，即一層柏油，一層二號油毛毡，再做一層柏油，其下層屋面，因四周天溝上部，須俟紫銅範水包好，始得進行，其餘大部份，一概竣工。階沿係用蘇州金山麻石成做，堅固淨密，現已將東西南三面擺竣，北面亦安過半。

(2)宿舍部份

宿舍之底脚磚牆，業經全部砌竣，其上部四周勒脚，因表面尚須貼擺勒脚石，故均用水泥砌，現已砌至台口，青石柱礎，均已擺妥，并用水磨光潔。

(3)走廊部份

宿舍兩側走廊，本月內即開始掘土，按圖分級掘深，在東側走廊之南端，全屬石層，須用火藥轟炸，故此段迄今尚未擺妥，北端灰漿三合土已做好，正着手大方脚，西首走廊，灰漿三合土亦已做好，不日砌築磚牆之大方脚。

(4)雜項部份

走廊內所鑲全部三民主義石碑，原有九十二塊，詳加核算字數，尚少六十餘塊，曾託海

南潯縣政府代爲辦理，約下月可以起運來京，至於刻字完成之二十二塊，近查訛誤甚多，擬做光重行鐫刻。

(二)廖仲愷先生墓壙工程 廖仲愷先生葬事，前經中央決議，在陵園內指撥土地，爲遷葬地點，當經陵園管理委員會決定，在天寶城下龍脖子小阜上，撥地六畝以爲墓地，并請建築師相度地形，計劃興工，先行籌築墳墓，其他工程，俟葬後進行，該墓壙構造係用一二四鐵筋水泥做成，計寬六呎，長十四呎四吋，高六呎半，厚度分八吋十吋不等，壙內下部設有閣檻，便於安擺靈柩，現此項工程，業於本月二十日做竣，其壙蓋一層，須俟安葬後始可完成。

(三)前湖方亭 該會爲點綴前湖風景起見，曾於堤北溪邊高土阜上，新建四角雙簷方亭一座，其工程已於月底着手掘好底脚，遂先澆搗鐵筋水泥柱墩及柱身，大梁額枋，雀題等，已陸續完工，亭架所用材料，亦已備齊，正在建築中。

2 土木工程

(一)二道溝蓄水工程 蓄水池混泥土牆，業於上月底澆製完成，本月僱石匠多名，將外周牆面鑿成假石形狀，業於本月底全部完工，此外尚餘池周步道未興築，機房牆身未刷粉，四周欄干未豎立，俱當於下月內陸續完成。

(二)光化亭道路 光化亭四周，八角亭步道，用福建花崗石鋪砌，以取顏色調和，路基已刮平，路沙即將運備，下月初可開始鋪砌，下月中旬，當可全部完工。

(三)新村石片路 新村西路第三支路，測量業於上月完成，並設計完竣，本月由韓順記營造廠承包，開始鋪築路面，計路基寬七公尺，路面鋪石片寬五尺，全路長五百餘公尺。

(四)新村混凝土橋 新村西區，須建橋一座，該橋跨度約三公尺，寬七公尺，用鋼筋混凝土建築，兩端橋墩，用虎皮石砌之，全部設計，業於月內完成，下月即可興建。

(五)陵墓大路修理 陵墓大路自四方城至中山門一段之邊溝，淤塞甚多，爰於月初調路工修理疏濬一通。

3 修繕及雜項工程

(一)警衛處總所修葺 陵墓西首警衛處總所房屋，其房脊屋面，已多坍塌不堪，實有修理之必要，月初特派工前往修葺，將屋脊全部，一律翻舊鋪新，是項工作，已於月底工竣。

(二)各處油漆粉刷及修理 該會辦公廳及常務委員辦公處，圖書館，花房溫室，陵墓區外部牆身等，均分別加以修理，油漆粉刷煥然一新，已先後竣工。

陵園森林園藝之發展

1 森林苗木工作

(一)搜捕蟲害 本月在天堡城下松林中，發現無數行將結繭之巨大毛蟲，除抽調工人，竭力撲滅，同時分飭各區，上山巡視，有無蔓延情形，因知東北區之上五旗，東區之青馬紅梅嶺附葬場，北區之猴頭山龍窩和尚墳等處，蟲害尚不甚多，而西區之天堡城，南區之第一峯下坡，則獲蟲均有之五百斤之多，共計捕獲八百九十九斤，較之上月所獲捕總數，已減至三十四分之一矣。

(二)培育苗木 近來雨量稀少，各苗圃受旱甚重，且水源竭涸，灌溉為難，故於無可如何之中，力除苗間雜草，及支撐蔭棚，藉以減輕水分之蒸發，他如中耕培土施肥等，亦經分別推行，以促生長。春間嫁接各種花木，約共一萬五百餘株，此時已全數成活。又接成玉蘭垂槐荷花玉蘭等，三千零八十株，以備應用，陵墓

大路篠懸木行道樹，萌芽旺盛，隨時須為剝除，庶免養分無得枉費，本月已行剝芽者一千零八十八株。

(三)修剪草皮 陵墓草地，自祭堂平台以迄靈門各處，為觀瞻計固宜修剪清潔，以示莊嚴，即如音樂台流徽榭光化亭永豐社圖書館行健亭四方城奉安紀念館以及體育場等處，均為游人雜沓之區，亦應加以整治，計有面積五百四十二畝。均陸續修整完竣。出中門經陵墓大路而達體育場，為遊覽陵園必經之路，沿途雜草，殊不雅觀，必須隨時清除，以期齊整，共計刈草二百七十五畝。又奉安紀念館附近及體育場等處之冬青枸橘等綠籬，前雖幾經修剪，現又生長參差不齊，勢須再加整理，以歸一律，共計先後修剪各種綠籬九百八十三丈。

(四)整地挖塘 體育場西圍圍花壇，西側山坡傾斜過陡，每為雨水冲刷，亂石顯露，適當入場要衝，有礙觀瞻，經飭工先將斜坡修改平坦，然後滿鋪草皮。北區東北區苗圃，為解決灌溉問題，前已開挖塘泥，以便多蓄水量，本月又繼續挖深，如此陸續遞挖，塘水之面積日廣，則蓄水量當可增加，以備天旱灌溉之急需。

2 園藝生產

(一)除草清理 本月內雖屬亢旱，因氣候炎熱，雜草仍易繁茂，園內各處繼續着手清理，計果園一零四五畝，菜園一三畝，薔薇園三十三畝，花園二七五畝，茶圃九十畝，竹林九十畝，平均除草一次。

(二)菓苗芽接 本年夏季，因氣候乾燥，果苗砧木，未能充分長大，致枝條太細，芽接時每感困難，活着成數，不無為之減色，本月內繼續芽接，計接梨苗一千株，桃苗一千五百株，梅苗八百株，杏苗五百株，柿李苗各三百株，共計四千株。

(三)蘋果消毒 蘋果園本月內曾陸續發現紋雨病，及白絹病（按白絹病在薔薇科植物絕少發生）寄生根幹連接部，此病一經發生，逐漸浸入根部組織，唯因地上部枝葉依然發育，極難覺察，故防治異常困難，現在

分別被害程度輕重，輕者先將被害部剷除，繼用昇汞水消毒，更塗抹濃厚石灰硫磺合劑及柏油等，重者將被害根株搜掘，與四周接觸之土壤，一併堆積焚燒，務將菌絲孢子，消毒淨盡，惟殘存土壤內之孢子，潛伏之期甚長，致一時不易剷除。

(四) 草莓栽植 本年入夏以來，天氣亢旱，莓苗舊株，日漸枯萎，雖頻施灌溉，仍無效用，因將舊草莓園

內所生新苗，逐漸分栽培育，本月移植菜園內，以便灌溉，計共栽苗一萬一千五百株，面積三，四畝。

3 植物研究

(一) 標本定名 往金陵大學標本室，查對該園已製腊葉標本之無學名者，本月計對七百餘份。

(二) 扦插採種 本月計扦插梅花海棠錦帶花等屬植物枝條四千餘株。計採得葛藜蒼耳大戟馬鞭草等屬植物種子八十餘種。

(三) 建築溫室 本月計將矮牆砌畢，搭屋架五間，釘屋椽全部，溫室八間，骨架工程，已告完竣。

陵園土地之整理及農田之改進

1 勸查水災 陵園界外海子村一帶租地，因江水上漲，多被淹沒，農佃前往該會呈請勸災，當經派員勸查，計被淹者有二十三畝零九厘，上苗熟地十六畝五分六厘，普通熟地四畝零四厘，合共四十三畝六分九厘。

2 統計地畝 陵園租地面積，自二十三年統計以後，近年頗有變更，本月份重行分別統計，以便查核，計界內出租耕地有菜園九百零四畝四分七厘，桑園一百三十九畝零四厘，水田一千二百六十九畝四分七厘，上等旱田六十六畝五分六厘，熟地三千五百六十三畝三分六厘，池塘五十二畝三分八厘，共五千九百九十五畝二分八厘。界外出租耕地水田七十畝五分九厘，上等旱田八十三畝八分一厘，熟地一百三十九畝三分七厘，共二百九

十三畝七分七厘。公用租地及販賣桐種租地面積計二千六百零六畝四分，統計八千八百九十五畝四分五厘。

陵園人事之登記及處理

1 謁陵招待與統計 本月份謁陵者：計有孫院年哲生，蔣公使作賓；團體則有首都兒童年代表一百五十人，鐵道部扶輪小學教職員全體二百餘人，中山大學醫科考察團，江蘇各縣新聞記者代表參觀團，美國哥倫比亞大學教育考察團，陸軍獨立砲兵第六七團官兵五百餘人，以上各團體恭謁時，均由警衛處先後派員招待，至各界謁陵人數，計軍界三千二百九十三人，政界二千五百九十八人，學界二千八百五十六人，商界二千三百三十一人，工界八百二十九人，農界一千零八十三人，總計一萬二千九百九十八人。

2 違警事項之處理 陵園游人往來如織，最近核計中山門派出所呈送往外車輛登記表，每日出城汽車，竟達數百輛之多。馬車人力車則更不知凡幾，故警衛工作無論如何周密，仍難免違警事項之發生，本月份違警事項計有十六起，均經該會按照違警罰法處理。

3 陵園戶口之調查 陵園界內居民八月份統計五百八十九戶，男一、六七〇人，女一、三八五人，合計三、〇五五人，較上月減五戶，男減三一人，女減四人。

航空

航空捐款之徵收

查全國航空建設會經收及上海中央銀行代收之飛機捐款，截至二十四年七月份止，共銀二百九十九萬零四百四十四元九角七分，又八月份該會經收及上海中央銀行代收捐款，共一萬二千四百四十元零九角五分，連前共收銀二百九十一萬二千八百八十五元九角二分。

經濟建設

蘇浙皖贛湘鄂豫閩八省聯絡公路之督造

茲將全國經濟委員會督造蘇浙皖贛湘鄂豫閩及西北各省聯絡公路，八月份推

進之成績，列表於左：

1 蘇浙皖贛湘鄂豫閩西北各省全部聯絡公路狀況一覽表

省名	聯絡公路				已可通車路線長度				未興工路線長度			
	幹線 (公里)	支線 (公里)	共計 (公里)	合計 (公里)	幹線 (公里)	支線 (公里)	共計 (公里)	合計 (公里)	幹線 (公里)	支線 (公里)	共計 (公里)	合計 (公里)
江蘇省	1,000	500	1,500	1,500	1,000	500	1,500	1,500	1,000	500	1,500	1,500
安徽省	1,200	600	1,800	1,800	1,200	600	1,800	1,800	1,200	600	1,800	1,800
浙江省	1,500	750	2,250	2,250	1,500	750	2,250	2,250	1,500	750	2,250	2,250
江西省	1,800	900	2,700	2,700	1,800	900	2,700	2,700	1,800	900	2,700	2,700
湖北省	2,000	1,000	3,000	3,000	2,000	1,000	3,000	3,000	2,000	1,000	3,000	3,000
湖南省	1,600	800	2,400	2,400	1,600	800	2,400	2,400	1,600	800	2,400	2,400
河南省	1,400	700	2,100	2,100	1,400	700	2,100	2,100	1,400	700	2,100	2,100
福建省	1,100	550	1,650	1,650	1,100	550	1,650	1,650	1,100	550	1,650	1,650
廣東省	1,300	650	1,950	1,950	1,300	650	1,950	1,950	1,300	650	1,950	1,950
廣西省	1,200	600	1,800	1,800	1,200	600	1,800	1,800	1,200	600	1,800	1,800
雲南省	1,000	500	1,500	1,500	1,000	500	1,500	1,500	1,000	500	1,500	1,500
四川省	1,500	750	2,250	2,250	1,500	750	2,250	2,250	1,500	750	2,250	2,250
陝西省	1,800	900	2,700	2,700	1,800	900	2,700	2,700	1,800	900	2,700	2,700
甘肅省	1,600	800	2,400	2,400	1,600	800	2,400	2,400	1,600	800	2,400	2,400
青海省	1,400	700	2,100	2,100	1,400	700	2,100	2,100	1,400	700	2,100	2,100
寧夏省	1,200	600	1,800	1,800	1,200	600	1,800	1,800	1,200	600	1,800	1,800
綏遠省	1,000	500	1,500	1,500	1,000	500	1,500	1,500	1,000	500	1,500	1,500
察哈爾省	1,100	550	1,650	1,650	1,100	550	1,650	1,650	1,100	550	1,650	1,650
熱河省	1,300	650	1,950	1,950	1,300	650	1,950	1,950	1,300	650	1,950	1,950
遼寧省	1,500	750	2,250	2,250	1,500	750	2,250	2,250	1,500	750	2,250	2,250
吉林省	1,600	800	2,400	2,400	1,600	800	2,400	2,400	1,600	800	2,400	2,400
黑龍江省	1,800	900	2,700	2,700	1,800	900	2,700	2,700	1,800	900	2,700	2,700
總計	17,500	8,750	26,250	26,250	17,500	8,750	26,250	26,250	17,500	8,750	26,250	26,250

說明：1 本表所列已可通車土路包括軍用臨時路在內

2 路線長度未經測量者概係約數實測後再行更正

西北公路之建築及運輸事業之提倡 茲將全國經濟委員會公路處，關於西北公路之建築及運輸事業之提倡，八月份推進之成績，分述於左：

- 1 西漢公路寶鳳土石方工程，八月份連前共已完成土方約八十五萬公方，石方約九萬七千公方，護土牆四千餘公方，石渠五十餘道，橋涵工程均已開工，統計約已完成該段工程百分之三十五。鳳留留漢兩段土石方工程，均在繼續進行，留漢段已完成土方約四萬餘公方，石方約八百餘公方，兩段橋涵工程亦正在購運材料。
- 2 西蘭公路各項工程，大致業已完成。該路工務所，已於本月底結束。所有最近被雨水沖毀各項工程，均將移交西北國營公路管理局繼續修復。
- 3 西蘭公路長途電話，全路均已裝竣。

陝西洛惠渠工程之進行 全國經濟委員會，關於陝西引洛總幹渠工程，仍在繼續進行，茲將最近工程進行概況，列表於左：

工程名稱	施工項目	工程進度情形
瀾河滾水壩		已完工
進水口		已完工
渠閘及排洪閘		已開闢基及開牆石七六六公方砌石二二八公方
陸洞	第一段	洞身已穿通並成料石鑲砌八九六公方
	第二段	洞身已穿通並成料石鑲砌二，二二二公方石鑲洞牆及鋼樑已完成
	第三段	石鑲洞底三五九公尺鑿透風井一個
		洞身早已穿通石鑲洞牆洞底均已完成

第四段

已完成

第五段

洞鼻北口挖入三五〇公尺因口外兩岸時有坍塌延長明溝一四三公尺已完成又南口挖入二公尺亦因發現水泉除改築明渠外復延長明溝一二三公尺已完成七五公尺並鑿成透風井二個

約成土一，三九五，〇〇〇公方明渠及退水渠石工六，二〇〇公方明渠護岸二，六五〇公方

明渠

渠橋

屈里河渡槽

基礎工程已完成

牽村渡槽

約成橋基土一，七五〇公方

漁洞

永豐南港北港及良家城港三洞洞與第四號隨洞北口渡槽除挖地基打三合土砌岸石料石外，約成兩旁土銀一八，七〇〇公方

橋梁

風里渡橋

已完成

石拱橋

已完成五座

雜項工程

完成汽車路百餘里臨時堆棧三處及大蓋至各監工所電話

疏導黃河決口水流會議之召集

全國經濟委員會以魯境黃河決口，大溜南趨，蘇魯兩省，民命攸關，為力圖補救，以

免災區擴大起見，於八月五日，召集蘇魯兩省政府，及導淮委員會黃河水利委員會并水利專家等，會商疏導黃河決

口水流問題，經決議要案二項，已分飭導淮黃河各委員會遵辦，并函請行政院轉飭蘇魯兩省政府遵照辦理。

黃水氾濫之查勘及會商董莊堵口之計畫

全國經濟委員會為黃河決口，魯西蘇北，泛濫成災，應亟謀補救辦法，特派

黃河水利委員會李委員長儀祉，偕同技術人員，赴徐州韓莊濟甯等處查勘各河橋閘壩，於八月十七日在董莊與魯省

主席會議決定堵口計畫，報請核定，現正積極進行。

阻水田圩之取締

本年長江大水爲患，較二十年尤甚，全國經濟委員會研討大水原因，以長江兩岸原有湖泊，本敷蓄水，惟近年以來，鄱陽湖沿邊侵削，洞庭湖大段圍田，沿江各處，又復築圩成田，佔及水面，遂致江流無所涵蓄，一遇上游大水，下游即告泛濫，二十年大水後，蔣委員長曾主張廢田還湖嚴禁與水爭地，惜案交各部審議，雖已定有辦法，迄尙未見切實施行，現該會特召集有關各機關代表，於八月十九日開會討論議定維護長江蓄水湖泊取締阻水田圩辦法八項，現正分別徵求各關係機關意見，彙案辦理。

江河災區之航測

全國經濟委員會對於本年江河泛濫區域，除派遣重要技術人員，分赴江河災區實地勘察外，復向歐亞航空公司租用飛機，於八月十五日派員偕同航空測量隊職員，由京飛往蘇北及魯西一帶，沿途測勘，經由銅山，韓莊，濟甯，東平，東河，臨濮，荷澤，鉅野，嘉祥，金鄉，魚台，沛縣等地，當日回京，十六日晨又復派員自京起飛，沿長江南岸繞行鄱陽湖一周，經九江而抵漢口，下午循襄河西岸至鍾祥，再循東岸飛回漢口，十七日晨仍由漢口起飛，循長江南岸，繞洞庭湖至松滋，再沿北岸飛返南京，所有淹水地點以及決口堤段，亦均詳細測勘，現該會已根據所測結果，分別製成江河航測地圖，以便統籌規畫。

江河潰堤之堵築

本年江河堤防，前因水位奇漲，險象環生，雖經拚力搶護，而終不免於潰決，計揚子江幹堤潰口二十一處，（皖贛省境各一處，鄂境十九處），由全國經濟委員會督促搶堵，現已堵築合龍者，計有五處，正在進行堵築者十六處。又襄河幹堤潰口八處，已進行堵築者七處，正在計畫堵築者一處。至其口門廣闊工情艱險，當以襄

河之鍾祥一，二，三，四，六，至十一工爲最重，其潰成口門十二，就以保堤觀上口門寬四公里餘最大，該會經派國聯顧問偕同技術人員馳往勘估，擬有治標辦法三項，現由江漢工程局分頭測量設計，以便比較優劣擇一施行，其他江漢堵築搶險工程亦經該會另派水利處技正科長等察勘稽核并督促進行。至於黃河董莊潰口，自經該會派員察勘，與魯省商定堵築辦法，並撥發工款後，已由該省組織堵口工程委員會負責進行，原有六口門，現除一，二，三口門業經逐漸斷流外，四，五，六口門已運而爲一，寬約二公里餘，所有堵築計畫，大體亦已決定，刻正購備材料積極實施。其餘各處防汛搶險，自黃河四見洪水峯後，有已經搶護安全者，有正在搶護尚未脫險者，其中以魯省未口大堤工情較爲緊迫，已調集大批材料兵夫，在拚力救護中。

河北龍鳳河節制閘工程之完成

河北龍鳳河，在武清縣境，匯流曰龍鳳河，於該縣老米店村之龍鳳橋口入北運河。其流域所經之面積，約二千平方公里，因受北運河洪水倒灌影響，幾至十年九潦，楊柳張莊間北甯路旁，一片汪洋，常年不退，爲害至巨，華北水利委員會擬在龍鳳橋口，建閘節制水流，以防災患，原爲永定河治本計畫之一，經該會編制詳細計畫預算，估計約需工費二十萬元，呈奉全國經濟委員會核准撥款舉辦。自本年四月二十日正式開工，至七月三十一日已全部完成，計費時一百零三天。該會據報後，即電河北省政府派員驗收，華北水利委員會繼續呈准另建駐閘辦公房屋一所，亦於八月內工竣。茲將該閘完成數量，列表於左：

工程名稱	完成數量	工程名稱	完成數量
挖土	一五，八二二公方	基礎	三三八根
板樁	九三，六公尺	伸縮縫	二六八，五平方公尺
關底混凝土	四八五，七公方	關墩混凝土	二九六，五七公方

開澆混凝土	五三六公方	上游開澆堆石	三六〇、四公方
下游開澆堆石	六四七、三公方	上游坡岸砌石	一、四八〇、七八平方公尺
下游坡岸砌石	一、〇三二、九四平方	鋼筋混凝土橋	八 孔
鋼筋混凝土欄架	八 孔	鋼筋混凝土橋	八 孔
啓閉閘門絞車	一 架	鋼開門	八 孔

河北崔興治灌溉試驗場之進行 河北崔興治灌溉試驗場，前經華北水利委員會將各項設備及工程，於上年六月間全部辦理完竣後，七月內即放水灌溉，至本年四月該場正式成立，開始作物試驗。一面并由該會呈准全國經濟委員會撥款建築試驗場辦公室一所，本月中據報工竣，同時並建廠棚數間，均經派員驗收。

永定河三角淀河道工程之設計及中下游工程之籌辦 華北水利委員會關於疏濬三角淀內永定河固定河槽一案，前經擬

有中淤與北淤兩種計畫，唯因需費過鉅，一時不易籌措，最近又據擬就簡易計畫各一種，函送全國經濟委員會核辦，一面並派員携同計畫，前赴河北省政府商會決定，該會鑒於固定河槽，事關重要，對於原擬簡易計畫，仍應詳細研究，以期盡善。該會對於官廳水庫，因係永定河治本計畫中之主要攔洪工程，經飭據永定河中游工程處，鑽探壩基地質，本年汛期以前已鑽成二孔。一面并擬委託中國第一水工試驗所，作滾水壩消力試驗，以資研究。

海河放淤之設計 華北水利委員會關於本年度海河放淤工程，業經擬具計畫預算，呈送全國經濟委員會核辦，原擬計

畫共分四種：1 新開河洩水閘工程，2 金鐘河洩水閘洩水渠工程，3 放淤區域引水河導水工程，4 各項堤防培修工

程，其中1、2兩項，爲整理海河流標未竣工程，3、4兩項爲新增工程，均擬由該會分別舉辦。

疏濬吳淞江工程之進行

揚子江水利委員會辦理吳淞江廣壩墩段疏濬工程，關於裁灣取直部份之中西兩段，均將挖至規定深度，並已有五十公尺完全告成，其東段因開工較遲，距規定深度，尙有二公尺之譜，正在積極進行，全國經濟委員會近據該會報告，是項土方工程，共已做成二四六，一二七公方，約爲全部百分之八二，前後工作人數，共計六三，五〇八名。

設計測量隊工作之進行

茲將全國經濟委員會，各流域水利設計測量隊，工作情形，分述如左：

1 華北水利委員會

該會設計測量隊於本月中將察哈爾萬全縣及懷安縣境洋河北岸地形全部測竣，現已返津整理圖表，並從事該處模範灌溉區域之設計，其已測量者計：導線二八·五公里，水準二八·五公里，地形二三七·一方公里，橫斷面一四個，太陽觀測二次，設永久測站二個。

2 黃河水利委員會

該會設計測量派自金堤及賈孟堤測竣後，即整理所測圖表，并從事設計工作，現在繼續進行中。

3 導淮委員會

該會設計測量隊。繼續施測壽縣正陽關之安豐塘，現已進展至衆興集，其已測量者計：導線二二六·五公里，水準二九·五公里，地形六四·二公里，斷面三八一個。

4 揚子江水利委員會

該會之第一設計測量隊，原在馬當測量江牀橫斷面，以備試驗模型之用，適以江水高漲，兩岸標石被淹，工作困難，遂暫行停止，當派該隊員工前往九江及安慶等處駐守防汛，並測量大通湖及九江附近之洪水量，第二設計測量隊仍在東太湖測量。

鄂省水文測量之進行

關於鄂省各縣設置之雨量站，暨江漢工程局襄河流量隊原設之流量含沙量雨量蒸發量各站，均照常進行，惟此次江漢大水，測站時被淹沒，水尺亦屢沖毀，雖竭力設法補充，本月份施測之流量含沙量成績較遜，茲列表於左：

河 流	測 站	流量共計次數	含沙量測量共計次數
襄河幹流	白河，瓜陽，襄陽，鍾祥，漳口，新滸。	一九次	一五次
襄河支流	堵河口，丹江口，張家灣，老漢口，陶朱垸，天星洲，池口，清澗口	一五次	一二次
合 計		三四次	二七次

漳衛河地形之補測

華北水利委員會補測漳衛河地形測量隊，現在安陽縣境測量安陽河流域地形，其已測量者計：導線二四·九公里，水準二三·五公里，地形二四九方公里，橫斷面二九個，設永久測站三個，星象觀測二次。

甘肅水渠設計測量之進行

該地設計測量隊除繼續實測通惠渠分導線水準地形橫斷面各班進行外，并勘查馬同子山邊及達家川高原等處情形，其已測量者計：導線四九公里，水準四四公里，地形六六·三方公里，橫斷面五三〇公里。

江漢測量之進行

茲將全國經濟委員會，本月份推進之成績，分述如次：

1 鄂省三角測量隊

該隊原在東荆沙潘新運河及清江三流域內分別施測三角導線水準斷面地形等項工作，上月揚子江及襄河發生大水，形勢緊張，防汛人員，不敷分配，經將該隊調回協助，嗣以水勢平穩，即派該隊沙潘新運河組前往鍾祥測量三四工至十一工一帶潰口工程，并就近計畫一切，并派東荆河及清江兩組測量天門河

以爲將來開闢與襄河平行河道時設計之依據。

2 江漢水準測量隊 江漢工程局以此次江漢同時并漲，防汛工作異常緊張，該局原有人員，不敷分配，即調派長江襄河兩水準隊前往各堤協防防汛，測量工作，暫行停止。

3 尺八口至沙市航測 尺八口至沙市沿揚子江一段地形之航測，前以測區低地，因大水被淹，不能進行，現水勢尚未退盡，仍在隊部繼續整理工作。

皖贛湘鄂四省農民貸款之舉辦

茲將全國經濟委員會，八月份辦理皖贛湘鄂四省農貸情形，分述如左：

1 皖之部份

截至民國二十四年七月底止，計有互助社二，〇二一社，社員一〇四，二五八人，合作社四，〇六八社，社員一〇八，六九五，合作社社員自集資金二二四，八七二。九八元，至貸款互助社，計貸放二八五，六五九。七九元，合作社計貸放二八六，一一五。一六元，合作社聯合會計有九個，會員社一二九社，聯合會之自集資金，共一，八二一。〇〇元。

2 贛之部份

截至民國二十四年七月底止，計有互助社八一八社，社員三八，二七九人，合作社九三六社，社員二九。二九五，合作社社員自集資金七一，五〇八。五〇元，至於貸款互助社計貸放三三三，一四六。八一，合作社計貸放三四五，八三五。四九元，合作社聯合會計有十二個，會員社一五一社，聯合會之自集資金共四，六五七元。

3 湘之部份

截至民國二十四年七月底止，計有互助社八二四社，社員六一，二七一人，合作社六八三社，社員一六，八七二人，合作社社員自集資金三七，五八五。一四元，至於貸款，互助社計貸放三三八，一四四。六八元，合作社計貸放一八一，六三八。一八元。

4 鄂之部份 截至民國二十四年七月底止，計有合作社七八一社，社員一四，四七二人，合作社社員自集資金一四，四七八・三九元，至貸款計貸出四九，〇二四元。

西北合作事業之進行

全國經濟委員會，辦理之西北合作事業，截至本年七月底止，計調查村莊二，三八七村，成立互助社一，四〇二社，經承認者一，三八八社，承認社員四〇，六六八人，成立合作社二六九社，經承認者二四〇社，承認社員六，二四五人，合作社社員自集資金一五，六六二元，至於貸款，互助社計貸放三四四，〇〇一元，合作社計貸放四一，五七七元。

西北畜牧事業之進行

1 籌備甘肅分場 西北畜牧改良場甘肅分場，自開始籌備以來，積極進行，不遺餘力，現正在察勘場址，一俟地點勘定，即可興工，約於本年十一月底以前可以正式成立。

2 選購良馬 西北畜牧改良場，前派員赴覺科選購優良馬匹，業已運場，共計牝馬一百五十七匹，牡馬五匹。

3 訓練人才 畜牧獸醫推廣人員訓練班，自經該會農業處指令該場會同西北防疫處，甘肅衛生實驗處，組織委員會辦理後，該會已遵於本月十三日成立，並編定各項章程預算，開始招考生員，下月十六日即可開學。

4 舉行牧草試驗 該場已由美國購到牧草種籽十五種，分別在甘坪寺，蘭州，松山，寧夏，洪廣營，薩拉齊，武功，太原等處，作比較試驗，以覘各種籽在西北適應之能力，然後再行推廣。

5 購買種畜 種畜為改良畜牧事業之基礎，其選擇極為重要，故該會農業處特派員在美接洽購買純種美利奴

羊及黑福特牛，期於明春運華，以改良土種品質。

茶葉事業之改進

茲將全國經濟委員會，關於茶葉改進工作，分述如左：

- 1 測量祁場新址 祁門茶葉改良場，原設於平里村臨浦鄱陽湖之大河公路未築之前，祁門所產之茶，皆由此河運出，近因公路修成，一部份之茶葉，改由汽車運杭，較帆運便利迅速，故決將場址移近公路，現已勘定鳳凰山地方為新址，正在進行測量中，新製茶廠建築圖樣已擬就，俟測量完竣，即將開始建築。
- 2 購置製茶機械 祁場前向德國定購之製茶機械，業已運到，俟新屋築成，即行裝置備用。
- 3 改進計畫 本年度擬將祁門茶葉合作事業加以擴充，俾早達改良製造直接推銷之目的，現已聘定職員十餘人，并派員赴祁勘選辦公地點，一俟選定，即可開始工作。

稻產改良工作之進行

茲將全國經濟委員會，關於改進稻產，本月份推進之情形，分述於左：

- 1 調查全國稻作改良工作 本月計收回稻作改良工作調查表十五份，連前共已收回四十八份。
- 2 全國稻作品種區域試驗 現已分函各產稻區域之農事機關，徵集試驗種子。
- 3 良種推廣指導工作 前寄出之改良稻種，「帽子頭」推廣工作調查表，本月已收回五份，現正着手統計分析。

該會農業處並派員赴江寧縣選購「帽子頭」稻種，以供推廣之用。

棉業統制之進行

1 陝西軋花廠之整理 全國經濟委員會，以陝西省軋花廠十一處，向爲合作社所自辦，因過去各社辦理成績欠佳，經決定由陝西棉產改進所收回整理自辦，目前已收回七處，其餘四處，不日亦可收齊，值此新棉上場之際，得此努力整頓，今年陝棉運銷成績，當較上年爲優也。

2 全國棉花查驗行政會議之召集 全國經濟委員會爲中央棉花撥水撥雜取締所增進效率劃一取締行政起見，由該所依據組織規程第七條及辦事細則第十一條之規定，召集全國棉花查驗行政會議，於本月二十日起至二十四日止，各省取締所或由副所長或由技術人員到會參加，討論關於改進防止棉花撥水撥雜事項提案二十七件，業經分別討論決議辦法矣。

各項衛生實驗工作之進行

茲將全國經濟委員會本月份進行辦理之衛生實驗工作，分述如左：

防疫之檢驗

福建霍亂鼠疫流行，派員攜帶檢驗用品，前往防治，其他例常工作如左：

1 檢驗 檢驗病理材料，計大便一，二九一次，血液四〇四件，膿二五六件，棉棒六九件，各種液一五五件，小便一七一，痰二四一件，抹片一九一件。

2 血清檢驗 計血液作華氏反應一，〇一四件，康氏試驗七四六件，脊髓液作華氏反應三一件，康氏試驗二件，乳香膠試驗三五件。

3 病理檢查 外科組織切片檢查九六件，實驗組織切片檢查一件，屍體解剖二件。

4 研究 繼續研究回歸熱症，研究製造傷寒及副傷寒血清，霍亂菌及傷寒菌兩種，免疫血清選擇，傷寒菌種接種，保存菌種分離保存菌種。

化學藥品之試驗

- 1 成藥檢驗一二件。
- 2 原藥及化學藥品之分析或鑑定三件。
- 3 毒物檢查四四件。
- 4 生理檢驗一件。

藥物之製造 本月份所製藥品及數量如左：

名	稱	製出數量
硫酸鈣		五六五公斤
麻黃浸膏液		二五四公分
國產麻黃素		二，五八七公分
紫溴紅		一三，五〇四公分
蒸溜水		二一，〇〇〇公升
碳酸阿刀平		四四瓶
複方鈉注射液		七一四管
樟腦油注射液		一，一七瓶
葉紅素		五四二管
大風子免痛注射液	(半公撮五管，一公撮二管，二公撮三六八管，三公撮二八三管)	五五八管
鹽酸吐根素注射液		二八五瓶
鹽酸麻黃素注射液		四瓶

二鹽酸奎寧注射液	七六瓶
鹽酸士的寧注射液	五一瓶
肺結紫皮(下)注射液 (一公撮一〇〇管二公撮四〇管)	一四〇管
維己素注射液 (一公撮二〇二管二公撮二管)	二〇四管
維己素注射液 (二公撮一四瓶十公撮三〇瓶)	二〇四管
甘草浸液膏	三七公斤
肝素液	九瓶
肝素粉	三三九兩
維生素浸液膏	九〇公斤
枸橼似銅軟膏	一盒
同 右	一四〇〇盒
白昇奈軟膏	七五八盒
硫磺軟膏	一,六八〇盒
羧方柳酸軟膏	一,七五〇盒
醋柳酸藥片	二五二片
羧方甘草合劑藥片	五三,〇〇〇片
洋地黄葉藥片	七五〇〇片
羧方吐根盤藥片	五八,〇〇〇片
鹽酸麻黃素藥片	三八〇片
山道寧甘草藥片	一七,〇〇〇片

行政—他設

重碳酸鈉藥片	五六〇片
粗方炭酸鈉藥片	四七,五〇片
橙皮油	一五,五公升
克羅司爾	三,五公升
香水藍油	一二,五公升
大馬子孫痛法射劑	七公升
魚肝油	五公升
魚肝油乳	三,五公升
助精素口服劑	四七瓶
甲狀腺乾粉	四〇四兩
白剛地	二,五公升
鐵乳	一,六公升
精製紗布	三三六,五公升
瓊黃素餅	三三八盒
生理食鹽水注射液	一三四瓶
葡萄糖注射液	一八八瓶
四醣醇上腺素注射液	四九九瓶
氯化鈣注射液(10%)	二〇瓶
同	二八瓶
同	三四瓶

洋地黄注射液	一瓶
瘦方龍胆酊	一四公升
汽水(注射用)	一〇瓶
鹽酸吐根素注射液	八〇瓶
鞣酸奎寧注射液	四瓶
透梨方龍胆酊	一三四公升
碘酊	七公升
濃亞硝酸	二九公升
硼酸	六公升
耳滴劑	三·五公升
松節油搽劑	三·五公升
鼻滴劑	三·五公升
腐蝕白銀溶液	三·五公升
汞溴紅溶液	四公升
黃凡士林	三·五公升
糜瘋丸(0.25m)	一,〇〇〇粒
同上(0.45m)	一,〇〇〇粒
同上(1.05m)	二〇〇粒
乙基固體藥片	一,二,五〇〇粒
止痛藥片	一,二,五〇〇片

行政—建設

昇汞藥片	七, 〇〇〇片
肝素粉	三盒
濃生薑甙	四公斤
稀醇	0.1 gal
瀉油	三十一公斤
多貝爾氏液	一·五公斤
廣基魚石油酸鹽	二·五公斤
磷酸鎂	7, 000 Pies
過錳酸鉀	三·五公斤
重碳酸鈉	七公斤
氯化鈉 B.P.	三公斤
同上 O.P.	七·五公斤
磷酸鈉	七·五公斤
麥精包	一, 〇〇〇只
玻璃吸水管	二〇〇支

此外研究製造蛋黃懷兔痛注射劑，檀香油兔痛注射劑。樟腦油兔痛注射劑。

藥物之研究

1 藥物化學 初步試驗浙江貝目贗鹼 A 之溶解度，從浙江貝母用醚振盪過之母液，摻分離另一種贗鹼精製，

由黃芩提出之晶體，泡製淮紅花川紅花提煉烏藥，由毛地黃葉提取甘質。

寄生蟲病之研究防治

一 瘧疾之調查研究

- 2 有機分析 藏紅花素之初步試驗，及初步提取夾竹桃葉中之配糖體，繼續浙貝母廣鹼之元素分析，於有機元素分析中比較，「過氯酸鎂」與「氯化鈣」及「鈉石棉」與「鈉石炭」吸收力之優劣。
 - 3 藥理試驗 「格來味多」對於貓之毒性試驗，用皮膚反應方法，實驗國產磷酸漢防已，及日產鹽酸漢防已，對於青蛙後腿神經之比較的麻痺作用，大黃流浸膏，川芎流浸膏，對於貓離體小腸及子宮之作用，溫度改變對於冷血動物心跳次數之影響。
- 1 調查京市抗瘧區域 本月份抗瘧區內各池塘水量增加，瘧蚊幼虫更不常見，又區內增有小水坑數處，均難撈獲瘧蚊幼虫，所有滅蚊站之紅漆號碼已重新更換，其他工作均循例進行，計製成瘧蚊虫標本一六張，幼蟲片九張，成蚊標本五四張。
 - 2 抗瘧區外蚊類工作 本月份赴紫霞洞等處捕得成蚊，作為標本，暨作檢查瘧蚊蚊卵之形態，檢查瘧蚊齒數，飼養瘧蚊等工作。
 - 3 京市小學瘧疾之檢查 本月份檢查京市小學血片計盧妃巷小學八〇片，五台山小學一一七片，吉兆營小學一〇四片，益智小學一一一片，逸仙橋小學一九〇片，南京實小一〇三片，合計七〇五片，均未檢出瘧原蟲。
 - 4 本京白蛉研究工作 本月份仍繼續此項研究工作，捕回之成蛉，均先後產卵孵出幼虫成蛹變為成蛉，其產卵量及生活史，均分別研究。

5 烏瘧疾接種複驗 六月份檢得疑似帶有烏瘧疾之麻雀三隻，接種無病之雀三隻，作定期檢驗，無感染疑似之病雀亦均相繼死亡。

二 黑熱病之研究防治

本月份清江浦黑熱病研究隊工作進行狀況如次：

5 研究工作之進展

(一) 白蚊人工感染試驗中之發現黑熱病鞭毛體 上月及本月內實驗室所孵出白蛉，計有雌者一四一只，內

一〇三只分吸十七病人血液，飼養二至六日後解剖，計中華白蛉中發現有黑熱病鞭毛體發育者五例，其感染為分率，為六·八五，此感染鞭毛體之白蛉，所吸病人其血液培養，亦均呈陽性。

(二) 調查白蛉種類及地理上分佈以助流行病學之研究 按去年鄉村調查時，已過白蛉時季，故多未能捕集，茲因須明瞭白蛉種類之地理上分佈與黑熱病流行之關係，特於本月內將已有十三村中復加調查。

(三) 流行病學實地調查積集進行 流行病學之研究，在擴大實地調查，而所取材料務期詳妥，庶該病傳染分佈之實情，方可稍知梗概，最近有三棵樹地方，居戶三百餘，居民千餘人，且設有學校，如於此地作深切調查，逐漸推廣，日後對於研究材料，必多幫助，本月內已向該鄉接洽，預作長期之調查，以圖進展。

(四) 研究麻瘋病人以作皮膚黑熱病鑑別診斷 本月份在門診處發現麻瘋病人一名，其血清試驗結果，頗似黑熱病，但其白血球計數較健康人為高，鼻粘液發現麻瘋桿菌，肝脾俱不腫大，確為麻瘋，在此黑熱病流行區域內，麻瘋常見，故於日後研究皮膚黑熱病及麻瘋病之鑑別診斷，深可注意。

2 醫務概況

(一) 門診 初診病人一〇九人，復診病人一，四六九人，注射新錫劑分量已足而有顯著之進步病人一〇三

人，注射完畢已經三月或六月來隊復診病人一三二人，注射新錫劑一，三六一一次。

(二) 病室

住院病人一三九人，作肝穿術一〇六次，(本月已將病室擴充病床增設為日後研究工作之便利)。

3 臨床檢驗

白血球計數三六六次，紅血球計數八六次，血色素測計三六六次，球蛋白沉澱試驗法三六六次，醱試驗法三四三次，錳質試驗法三四六次，胰腺試驗法三四六次，血塗片一〇九例，血流量測定八六次，糞便例規檢查三六例，肝穿刺塗抹片一〇八次，陽性者六三次，陰性者四五次，肝穿刺培養基陽性者五八次，陰性者二八次，未至期者二二次，血液培養基陽性者六次，陰性者六次，未至期者一次，皮膚白斑藥液培養基陰性者一次，未至期者一次。

4 實驗工作

(一) 昆蟲研究

本月份從黑熱病部流行之鄉村捕集之白蛉，計雌者二〇六只，雄者一〇七只，從二〇六只白蛉中分別加以解剖及鏡驗，又從本月捕得白蛉處搜集之土壤共二二份，用沖洗法檢查，除二份含他種幼蟲外，均無白蛉幼蟲發現。

(二) 動物接種

本月內以人工感染白蛉胃中所得之鞭毛體注入田鼠一只，已另加喂養，供日後檢查。

(三) 家畜檢查

本月內在王小圓莊作狗肝穿刺四次，其肝液塗片均無黑熱病小體感染。

5 鄉村調查

本月共赴王石莊三次，泗陽劉莊二次，淮農王小圓莊大渡口鞠集子蔡莊張莊陸莊三棵樹袁家集王瓦房莊及陳莊各一次，對於各該鎮之流行病學，有所探究，同時并搜捕白蛉，以為研究該病之實情，及白蛉之種類分部。

三 住血虫病之研究防治

本月份浙江衢縣防治住血虫病工作隊進行如次：

- 1 治療 門診病人來診總次數三七〇次，（內新病人一〇四人）縣立醫院住血虫病門診病人來診總次數九七次，（內新病人三人）患血虫病病人來診總次數一三〇次，（內新病人二三人）「浮亞丁」注射次數四六次（內新病人二人）「酒石酸鈉」注射次數六四次，（內新病人一人）。
- 2 檢驗 糞便檢驗共計一〇八盒，合住血虫卵者三七盒，血片檢驗總計二一張，釘螺檢驗一，〇〇〇個，合養尾幼虫數者計四六個。
- 3 實驗 繼續考驗撲滅釘螺工作。

四 臟虫之研究

- 1 糞便檢驗 本月份糞便檢驗計通信兵團士兵十一名，內患臟虫病者五名，感染率為百分之四十五。
- 2 動物試驗 本月份檢得肺蛭虫當時接種家貓與家犬各一隻。
- 3 標本製造 本月份製成標本計短小條虫二四片，滴虫二〇片，腸內鞭毛虫一〇片。
- 4 鷄卵中寄生虫之檢查 本月份京市所傳之生鷄卵，時有吸虫之發現，是否有關人之健康，宜有確實之調查，現已檢得生鷄卵之吸虫，并研究結果，查知該種吸虫，與人無關利害。

西北衛生事項之繼續辦理

茲將全國經濟委員會本月在西北各省辦理之衛生工作，進行狀況，分述如次：

- 1 陝西 本月各衛生院一切工作照常進行，三原衛生院診療工作，日漸擴展，東西鄰村亦多前來就診，每有人員不敷分配之感，故每日門診工作延長三小時。學校衛生因值暑假工作減少，其他如環境衛生，及鄉村衛生，婦嬰衛生，預防注射等工作，均在進行中。

2 甘肅

(一) 獸醫工作 派員調查共和縣獸疫狀況，該縣最近他種疫病已成過去，而牛之口蹄疫正在流行，所有牛畜感染過半，番民謂雨水過多，為其原因。羊及山羊口蹄疫，流行極廣，所至之處，均為傳染區域，總計患病者佔百分之六十以上，經就病死羊中，解剖二隻，詳加研究。此外又調查羊痘及羊鉤虫症羊炭疽等種疫病又派員赴甯善河拉善旗及皋蘭各地調查各種獸疫情形，徑查有山羊咳嗽病，已作尸體解剖，以資研究。

(二) 西北畜牧獸醫推廣人員訓練班委員會業經成立，已擬定訓練規程簡章，經費等項，並預定在甘肅青三處招生二十名。

(三) 其他各項工作均照常進行

3 寧夏

(一) 環境衛生 計調查娛樂場旅館浴室及其他商店之清潔，并予指導改善，共約六百餘次。

(二) 婦嬰衛生及助產工作 計產前產後護理檢查共四十五次，接生四人，兒童衛生檢查六次，其他各種工作，均照常進行。

4 青海 該處本月各種工作均繼續積極進行，助產護士訓練班業已籌備就緒，房屋亦經租定，即可開班，又與省府方面商洽，辦理救護訓練班，正在進行中。

江西省衛生事項之辦理

1 關於防疫檢驗事項 興國石城等各臨時診所經診人數共約二千餘人。續辦霍亂傷寒預防注射，總計注射一七，一五三次，現仍於每星期六，以汽車巡迴全市及附郊，為市民普遍注射，每次巡迴受注射者約達百數十人

之多。該省修水、永修、樂平等縣水災慘重，疾疫叢生，當經派醫護人員攜帶大批藥品，前往治療，并設立臨時防疫注射處數所，同時并分發其他各縣之大批疫苗，督飭積極預防。砂眼一症為害甚烈，該處有見及此，即擬具防治辦法，會同省會公安局討論進行，現總共檢查人數為二〇，一三二人，其中患者六，一六二人，刻仍督促繼續辦理中。入夏以來市面各種清涼食品，極須嚴加檢查，經派技術人員分往各冷食店抽取製成或未製成之物料，詳為檢驗，結果多含有細菌，當即分別勸告，并設法促其改善。

2 關於醫務保健事項 籌設戒烟醫院及第三診療所，不久即可實現。廬山夏令衛生工作，治療方面已成立有診療所，環境衛生，則派衛生稽查，協助廬山管理局辦理之，此外又代南昌新建兩縣，擬具衛生工作計畫。

南京市生命統計之辦理

茲將全國經濟委員會，辦理南京市關於生命統計本月份工作，分述如左：

1 生命統計 本月份調查出生二，〇七九人，死亡一，四七七人，死產三〇人，死亡人數較上月減少甚多，死亡原因以腸胃病為最多，計四五〇人，占全體死亡人數百分之三四·五，急性傳染病以傷寒為最多，死亡者三三人，次為赤痢，死亡一七人，麻疹一六人，流行性腦脊髓膜炎九人，白喉二人。

2 調查各地十九種疾病及寄生蟲分佈情形， 寄由各地醫院填報之傳染病及寄生蟲患者卡片，繼續分別整理并研究十九種疾病及寄生蟲病分佈情形。

3 調查南京市嬰兒健康狀況 協同南京市衛生事務所，派員分赴前一年產孩家庭，調查嬰兒健康狀況，并研究南京市嬰兒死亡率，及死亡原因。

4 分析全國各地中小學生健康檢查統計紀錄 本月內進行此項工作如編製全國中小學校學生缺點，統計全國中小學生身長體重，研究身長體重和性別年齡之關係。

立法

法律案之審議

茲將立法院二十四年八月份審議之法律案已結部份，分別列表於左：

名	稱	議決日期及會次	議決要旨	國府公布日期
縣長考試法案		廿四年八月三十日第四屆第廿六次會議	修正通過	廿四年九月九日公布
修正衛生署組織法案		同	通過	廿四年九月十日公布

預算案之審議

茲將立法院二十四年八月份審議之預算案已結及未結部份，分別列表於左：

1 已結部份

名	稱	議決日期及會次	議決要旨
追認修正民國二十四年廣東省建設公債條例第一條條文案		廿四年八月三十日第四屆第廿六次會議	通過

2 未結部份

名	稱	議決要旨
追認民國二十一年湖北省糧發善後公債條例案		交該院財政委員會審查
威海衛管理公署二十四年度地方普通歲入歲出總預算案		同

參考材料之彙集與書籍法制之編譯

立法

一 參考材料之彙集 八月份經立法院編譯完成者，計有白金及其混合金屬之統計（一九三三—一九三二）；銀之統計（一九二四—一九三二）；硝酸鈉及硝酸銻之統計（一九三三—一九三二）；硫酸銨之統計（一九三三—一九三二）；精化鈣之統計（一九三三—一九三二），內政部內政調查統計（第一次）之索引；各省財政收支統計（第一次）之索引；民國二十一年進口貿易統計；民國二十二年進口貿易統計等九種。

二 書籍法制之編譯

類別	名稱	編譯方法	備考
日文	日本東京中日問題研究會致院長函	譯成中文	
	日本現行法令輯覽新增各法規	分類檢討並編訂	自本年四月十六日至五月十五日止 新增及修正各條文

司法

解釋法令

各種法令之統一解釋

茲將司法院八月份統一解釋法令案件，列表於左：

類	別	件數
刑事法令	刑法總則	二
	刑法分則	一
	刑事訴訟法	三
	臨知事審理訴訟暫行章程	一
	懲治盜匪暫行條例	一
	軍用槍砲取締條例	一
	反省院條例	一
	上海法租界內設置中國法院協定	一
行政法令		一
其他		一
共計		二二

司法行政

司法

監獄及看守所之改革——各省監獄及看守所之修定

司法行政部以邇來訴訟日繁，監犯日增，現有監所均感人滿之患，近年各省雖添築監所甚多，無如人犯增加太速，仍屬不敷應用，不得不繼續設法修建，以資容納。最近各省擬具修建監所計畫者：1 山東省擬修理范縣章邱等縣監所。2 安徽省擬添建高等法院及懷寧地方法院兩看守所雜居監及病監。

各省審判之監督

一 民事事件之處理 司法行政部八月份處理民事事件，凡一，一八九起，計人民因民事案件呈訴到部者共五五起，均經分別批示，或飭查明具復，或令該管法院依法迅辦。各級法院呈送二千元以上民事判詞到部者，計債權二六九起，物權八三起，又人事判詞一七四起，其中不合經飭令注意者四六起，又民事遲延未結案件月報共二二五起，經指示進行方法或令具復者，九四起，管收民事被告報告，共一一八起，其管收原因及報告不合飭令注意者，五一起，又民事涉外案件報告，共八八起，又上項案件辭及和解筆錄，共九六起，各法院呈復及請示事件，共二十九起，各院部函咨事件，共十二起，不動產登記報告訴訟費用並公證及其他事件，共四十起，均經分別辦竣。

二 刑事事件之處理及覆核 司法行政部八月份處理及覆核刑事事項凡一千二百零六起，人民因刑事案件呈訴到部者一百八十件，業經分別批示或飭依法核辦在案，死刑案件經部覆准或呈報遵令執行者十件，覆核無期徒刑案件四十件，審核五年以上有期徒刑月報案件六十四件，計一百九十九起，五年未滿有期徒刑季報案件，九十一件，計三千二百五十起，內經令飭注意者六十八起，令飭糾正者五十三起，令飭查復者二十起，令飭送覆判者二起，發還

者五起，各法院呈報各月份緩刑月報案件八十八件，計一千五百七十起，內經令飭注意者十一起，糾正者一起，送覆判者四起，公務員犯罪案件四件，特種犯罪案件二八件，再審案件一件，審檢行政案件五百四十八起，減免復權案件二件，刑事涉外月報案件三十一件，計七十九起，審限案件五件，拘役罰金案件二十二件，大赦案件一件，其他案件八十一件，均已分別辦竣。

首都地方法院之籌設

（緣起） 查歷代京畿所在地，所有官署，無不特崇體制，以壯觀瞻，民國初，沿前清舊制，於北京設立京師地方法院，與其他法院同等。惟首都行政與警察機關，早已與江寧地方劃分，成立南京市政府及首都警察廳，而江寧地方法院仍舊其地位，視以上各對立機關為低，非所以崇體制及尊重司法獨立精神之道，矧首都為各界人士集中之地，訴訟事務較其他地方為繁，遇有重大案件，往往由他處移轉於此，設有緊急情事，江寧地方法院請示時，須經由江蘇高等法院轉呈，延誤事機，勢所難免，非有一行政事務直隸司法行政部之法院，無從補救。觀夫以上種種原因，故首都地方法院爰有積極籌設之必要。

（計畫） 司法行政部為節省經費與事實之便利起見，決定就原有江寧地方法院加以擴充，改為首都地方法院，其管轄第一審民刑案件之區域，仍與江寧地方法院同，凡首都地方法院訴訟事務，於江蘇高等法院未遷移鎮江以前，關於上訴抗告等件，暫由江蘇高等法院第五分院受理，所有首都地方法院事務，除直隸司法行政部者外，仍受江蘇

高等法院監督，經費暫定為每年二萬元，除江寧地方法院原預算，及南京市土地登記費之一部外，餘由司法行政部補助之。院長為薦任職以簡任待遇，首席檢察官受高等法院首席檢察官之待遇，庭長推事檢察官書記官等，照俸津表各得超級一級，其原級較高者從其原級。

(推進之成績) 根據上項計畫，製定首都地方法院組織大綱，呈請司法院轉呈中央政治會議核定後，依照改組，限於九月間成立。

司法最高審判

民事案件之收結

茲將最高法院八月份收結民事案件數量，列表於左：

類 別	上 告	抗 告	聲 請	合 計
受運件數	一,六三七	二五五	三三	一,九一四
舊受	三五二	三五二	八八	七九一
新受	一,九八九	六〇六	一〇〇	二,七〇五
合計	二,三三七	二六三	七六	二,七〇五
已結件數	一,一三三	二六三	七六	一,四七二
判決	一,一三三	二六三	七六	一,四七二
裁定	二	二	二	六
和解	二	二	二	六
撤回	二	二	二	六
移送	二	二	二	六
移送	二	二	二	六

未結件數	合計	其他
一, 五九九	四二〇	五四
三〇六	三〇〇	二七
二六	八四	八
一, 九〇一	八〇四	八九

刑事案件之收結
茲將最高法院八月份收結刑事案件數目，列表於左：

類別	受審件數	已結案件	合計
	審受	判決	
上訴	三, 一七五	四三〇	三, 八七五
非常上訴	三三	二一	四〇
抗告	五四	三一	九六
聲請	一〇	三	一七
附帶民訴	二四	二	二四
其他	九	九	一八
合計	三, 二六二	四七二	四, 〇六一
新受	七〇〇		七〇〇
撤同	九		九
移送原法院	一		一
移送民庭			
其他	二		二
合計	四二二		四二二
未結件數	三, 四三三		三, 四三三

行政審判

司法

行政訴訟案件之收結

茲將行政法院八月份收結案件數量，列表於左：

類別	再訴願不服決定案件		再訴願不為決定案件		不應提起行政訴訟或違法定程序案件	聲請案件	再審案件	合計
	再訴願不服決定案件	再訴願不為決定案件	再訴願不為決定案件	再訴願不為決定案件				
受理件數	八五	三	三	三	三	一	二	九四
新受	一二	三	三	三	三	二	一	一八
合計	九七	三	三	三	六	三	三	一一二
已結案件	列決	三	三	三	三	一	一	一〇
	裁定	三	二	三	三	一	一	一〇
	撤回	三	二	三	三	一	一	一〇
	其他	一	二	三	三	一	一	一
	合計	七	二	三	三	一	一	一四
未結件數	合計	九〇	一	三	三	二	二	九八

懲戒

公務員之懲戒

茲將中央公務員懲戒委員會八月份辦理之懲戒案件，列表於左：

被懲戒人	職	別	案情摘要	處分日期	處分	辦法
李新榜	河北任邱縣縣長		貪污瀆職	八月七日	同	至職並停止任用五年
王葆安	河北香河縣縣長		執法濫職	八月二十一日	同	右
張鏡	河北長垣縣縣長		失職違法	八月二十八日	同	右

孫慶澤	河北黃河河務局局長	失職違法	八月二十八日	免職並停止任用三年
張育芝	河北孝坡縣縣長	同 右	同 右	免職並停止任用二年
呂克勤	綏遠五原縣管獄員兼看守所長	疏脫人犯	同 右	減俸百分之十期間四月
龍國華	綏遠五原縣縣長	同 右	同 右	減俸百分之十期間二月
彭英華	安徽泗縣管獄員	同 右	八月十四日	同 右
龔德璋	山東青島地方法院安邱分庭主任 推事	違法貪竊	八月七日	罷退二次
谷佩璋	安徽第六區行政督察專員兼泗縣縣長	失察濫發	八月十四日	書面申談
盧雲深	浙江玉環縣縣長	失 職	八月二十一日	同 右
徐詠華	前揚州鹽務稅務第四區區長	違法濫捕收受賄賂	同 右	應不受懲戒
張玉麟	前任浙江玉環縣縣長	失 職	同 右	同 右
趙一斌	河南開封縣縣長	失職違法	八月二十八日	同 右
鄭博霖	北平香河縣建設局局長	執法濫竊	八月二十一日	應不受理
陳祖冬	安徽泗縣第六區區長	同惡相繼侵奪款項	八月十四日	有刑訊濫移送該法院依法辦理
馬含章	安徽保安總隊第一中隊隊長	同 右	同 右	不屬本會管轄送還監獄院核辦

司
法

一
六
四

考試

考選

各省市普通考試之舉行 茲將本月份各省市舉行普通考試，進行情形，分述如左：

1 山東省 普通考試，於八月一日舉行，至十六日完畢，茲據該項考試典試委員會電呈，各類人員共錄取六十五名，除履歷成績表等件，另行呈送外，先行電達等情，經轉呈考試院鑒核。

2 安徽省 准咨報普考籌備情形，並稱於八月十五日開始辦理報名，經轉呈考試院鑒核，並咨請加倍擬定典試委員名單，開具履歷，送呈核定，轉請簡派。

3 青海省 該省普通考試，原定八月十五日舉行，嗣以該省地處僻遠，時間嫌促，曾電令改期舉行，茲准微電復，改定九月十五日舉行，呈奉核奪，經於養日電知就近公告考試日期，類別地點，並咨會核轉，復經呈請派馬麟為試務處處長，楊希堯為典試委員長，馬步芳馮國瑞譚克敏魏敷澤燕化棠等為典試委員，並先電知該省在案。

4 江西省 准該省咨，考試日期種類，業於七月十五日公告，附送原公告一張到會，經即轉呈鑒核，並於八月十日，呈請派熊式輝為試務處處長，黃序鑄為典試委員長，端木愷等七員為典試委員，以利進行。

5 察哈爾省 該省普通考試，原定八月二十日開始舉行，嗣因時間迫促，趕辦不及，改定十月十一日舉行，關於典監人員，經奉派秦德純為試務處處長，趙伯陶為典試委員長，陳有豐等八員為典試委員，王憲章為監試委員。

銓敘

公務員登記之審查

銓敘部八月份審定送請登記人員計六百四十八員，內屬於現任公務員者，計荐任合格者九員，資格不合者一員，委任合格者一百八十二員，資格不合者九十二員，屬於退職公務員者，計簡任合格者五員，資格不合者九員，不予審查者四員，薦任合格者七十五員，資格不合者十六員，委任合格者二百二十三員，資格不合者三十二員。

公務員任用資格之審查

茲將銓敘部八月份審查結果，列表於左：

機 關	別		合 計
	簡 任	委 任	
國民政府主計處	者 格 合	者 格 合	二
	者 合 不 格 資	者 合 不 格 資	
全國經濟委員會	者 查 審 予 不	者 查 審 予 不	一
	者 格 合	者 格 合	
導遊委員會	者 合 不 格 資	者 合 不 格 資	一
	者 查 審 予 不	者 查 審 予 不	
北平故宮博物院	者 格 合	者 格 合	三
	者 合 不 格 資	者 合 不 格 資	
行政院	者 查 審 予 不	者 查 審 予 不	四
	者 格 合	者 格 合	
考試院	者 合 不 格 資	者 合 不 格 資	一
	者 查 審 予 不	者 查 審 予 不	
			五
			四
			六
			一
			三
			一

監獄院								
內政部及所屬機關	一	三	九	三				六
外交部及所屬機關	四	六	九	二				七
財政部及所屬機關	二	三	六	二				二
實業部及所屬機關	二	三	八	三				二
交通部及所屬機關	二	三	三	二				三
鐵道部								三
教育部及所屬機關	三	二	二	一				七
蒙藏委員會	一	一	二	二				二
僑務委員會	一	一	一	一				二
縣務委員會								二
司法行政部所屬機關								二
審計部及所屬機關								二
浙江省政府及所屬機關								二
江西省政府所屬機關								二
山東省政府								二
湖北省政府及所屬各機關								二
湖南省政府及所屬各機關								二
河北省政府及所屬各機關								二
河南省政府及所屬各機關								二

山西省政府所屬機關						七
陝西省政府						一
甘肅省政府及所屬各機關	一	一	一			四
綏遠省政府及所屬各機關			二			二
察哈爾省政府			一			一
青海省政府所屬機關		一	一			二
南京市政府及所屬機關		四	六		九	一九
上海市政府所屬機關	一	一	四			六
北平市政府			二			二
青島市政府所屬機關			一		〇	一
總計	一六	五七	九	二六六	八〇	四二八

縣長任用資格之審查

銓敘部准內政部咨轉各省政府填送縣長任用資格審查案，八月份審定二十員，除湖南四員資格不合外，計合格者山西一員，陝西二員，河北十三員。

公務員俸給之審查

銓敘部就京內外各機關經已審查合格之任用現任及退職公務員審查表，審核各該員等之擬敘，現敘或等級俸額，八月份共計八百三十三員，內屬於任用公務員者三百三十九員，屬於現任公務員者一百九十一員，屬於退職公務員者三百零三員，均按法定俸給，分別核定。

公務員卹金之審查

京內外各機關為傷亡退職之公務員或其遺族請卹，八月份經銓敘部審定者凡八十一員，內合於卹金條例第四條第一款者二員，同條第二款者二員，同條第三款者八員，第七條第二款者十一員，同條第三款者一員，同條第一款及第八條者十八員，第九條第一款者十二員，同條第二款者五員，同條第三第四兩款者各十一員。

任用公務員審查合格之登記

機關別	中央各機關				地方各機關			
	簡任官	薦任官	委任官	合計	簡任官	薦任官	委任官	合計
國民政府文官處			五	五			二七	二七
國民政府主計處		三		三			一四	一四
行政院			三	三			一	一
司法部		一		一			二二	二二
內政部及所屬機關		七		七			七	七
財政部所屬機關		八		八			四	四
實業部所屬機關		三		五			四	四
交通部		二		二			四	四
鐵道部		一		一			七九	八〇
教育部		二		二				
司法行政處及所屬機關		二七		二七				
審計部	二		三	五				
合計								

考
試

考試法施行細則

高等考試衛生行政人員考試條例

高等考試普通行政人員考試條例

高等考試警察行政人員考試條例

高等考試財務行政人員考試條例

高等考試監獄官考試條例

高等考試會計審計人員考試條例

高等考試司法官考試條例

高等考試教育行政人員考試條例

高等考試建設人員考試條例

高等考試外交官領事官考試條例

高等考試統計人員考試條例

七月十一日公布

八月五日公布

修正

同 右

同 右

同 右

同 右

同 右

同 右

同 右

同 右

同 右

同 右

同 右

同 右

同 右

同 右

同 右

同 右

同 右

同 右

同 右

同 右

監 察

彈劾

彈劾與移付懲戒案件之辦理 茲將監察院八月份辦理之彈劾案件，列表於左：

被彈劾人	職	別	案 情 摘 要	彈劾日期	彈劾理由	懲戒辦法
李學讓	河北滄縣縣長		違反刑事訴訟法	八月五日	違 法	移中懲會依法懲戒
張厚琬	前任河北省政府民政廳廳長		於奉令免職尚未交卸期間更換	同 右	同 右	呈請國府交付懲戒
馬雙慶	河南舞陽縣長	長兼代主席	故遺租糧	同 右	違法失職	移中懲會依法懲戒
張基智	第五區區長		濫權捕禁侮辱傷害	同 右	同 右	同 右
沈清源	皖印花菸酒稅局局長		督察不周處置失當	八月六日	失 職	同 右
謝 登	皖阜太菸酒稅分局長		破壞定額除額稅收	同 右	違 法	同 右
李向榮	湖南長沙地方法院候補推事		違反民事訴訟法	八月十七日	同 右	同 右
張養德	山西絳縣縣長		徇情疏忽濫草失檢	同 右	違法失職	同 右
桑滄清	開封統稅查驗所長		侵吞國稅苛征商民	八月二十八日	違 法	同 右

審計

監 察

事前之審計

茲將審計部八月份審核之解款報核及審核之支付命令，分別列表於左：

一 解款書報核聯之審核

收入分類	報	核	數	年	度	件	數
關稅	七五,一八七.〇〇			三三			二六
鹽稅	九,九四三,五一四.九八			三三			八八
菸酒稅	一,八九四,五五〇.三四			二二			一三
	七〇,〇〇〇.〇〇			二四			五〇
印花稅	一,七六三,三四八.五四			三三			三
	一,〇二六,五一〇.七五			三三			一八
	三〇,〇〇〇.〇〇			三三			一
	九,〇〇〇.〇〇			二二			一
總稅	一五,七九六,二三〇.〇四			三三			二四
續稅	一〇〇,〇二〇.〇〇			三三			四
	三,八八五.〇七			二四			八三
	四八五,八三七.六七			三三			一
	一,八〇〇.三六			三三			一
交易所稅	二六,四〇四.三四			三三			四
國有財產收入	六,九八六.七四			三三			一三

二 支付命令之審核

經費分類	支 付 數	年 度	件 數
國有事業收入	二,三三四·一二	三三	一
	二〇三,五一七·二六	三三	二
	二,一八七·三三	三三	一
國家行政收入	一四八,五三六·一七	三三	二六
	三七,三五四·〇九	三三	一
	三,八三三,三四五·二	三三	一一
	一〇三,三三七·六一	三三	一七
	五六·七三	三三	一
	八·六〇	三〇	一
合 計	三五,五六二,八六九·九四		七二〇
國務費	五二〇,〇〇〇·〇〇	三四	二〇
	九八〇,九一一·八一	三四	四六
軍務費	六〇,六六五·〇〇	三三	五
	七八九,一二九·五〇	三四	二九
	二七九,〇二七·三三	三三	七
內務費	一,二五一,二六七·三三	三四	三一
	三三,一七〇·〇〇	三三	二

費 察

外交費	五四七,〇四八・四二	二四	一〇七
財務費	二二三,一五九・一五	二四	四〇
教育文化費	一,八一五,三九五・八三	二三	九〇
	一,六二一,四四六・九二	二四	五八
	五,五六〇・一三	二三	三
司法費	二五,五一〇・〇〇	二四	二
	一五一,二五一・七五	二三	一六
實業費	一五七,九〇一・七五	二四	七
警備費	三八〇,〇六六・一五	二四	四〇
建設費	一,七九二,三九〇・六七	二四	二一
補助費	二,〇三八,八〇九・〇三	二四	七五
	一,九七五,一一五・五四	二三	二四
雜費	四三,六三五・六七	二四	一〇
	三一,一八五・〇〇	二三	五
債務費	五〇九,九一八・〇〇	二四	二
	一,九三七,五二三・三五	二三	三七
合計	一七,一五九,〇二五・二二		六七七

事後之審計——經費支出之核銷

茲將審計部核銷之經費支出，列表於左：

經費分類 預算 數計 算 數核 銷 數年度 件數 剔除數及其他

國務費 一〇,三〇〇,〇〇〇 一五,三二一,四三〇 一五,三二一,四三〇 三三 二

軍務費 三四九,二四三,八三〇 三三九,六七二,〇〇〇 三三〇,〇〇二,五六〇 三三 一一 剔除數 一〇一,八八九〇

軍務費 五,〇〇〇,〇〇〇 五,二四九,三三〇 五,〇〇〇,〇〇〇 一八 一 剔除數 二四九,三三〇

軍務費 七,八三四,四五八 六,九五八,〇三三 六,六四六,四五八 二〇 四 剔除數 三一一,五七五

軍務費 二,六八五,二八〇,三〇二 一,五三五,〇九三,一一五 一,五三四,七〇二,五七六 二一 四九 剔除數 七三八,三〇九

軍務費 九四七,二四一,三三五 八八七,〇三二,三三三 八八一,四四四,五四三 二二 六八 剔除數 五,六一,二一五

軍務費 一,五二六,四七八,二九六 一,七六一,六一四,五三六 一,七一五,五五九,六〇六 二二 五〇 剔除數 一〇,五四,九三〇

內務費 二〇二,〇〇〇,〇〇〇 一七八,六七七,四一〇 一七八,六七七,四一〇 二一 一一 剔除數 六,二〇〇〇

內務費 二二,二九四,二〇〇 二二,二二七,六八〇 二二,二二七,六八〇 三三 二 剔除數 六,二〇〇〇

內務費 三三三,二六八,〇〇〇 三三三,四七四,一三〇 三三三,四一八,一三〇 三三 六 剔除數 六,二〇〇〇

財務費 一七,一八九,五二〇 一〇,九〇一,三三〇 一〇,九〇一,三三〇 二二 一一 剔除數 一〇,五〇〇

財務費 二八二,三五三,九六〇 二六三,三五四,六五〇 二六三,三四四,一五〇 三三 九 剔除數 一〇,五〇〇

財務費 七三五,九七二,六四〇 六八五,二七五,二八〇 六八五,四五九,一七〇 三三 九二 剔除數 八〇三,八〇〇

司法費 二七,一三九,八八〇 二六,五五六,五七〇 二六,五五六,五七〇 一九 一九 剔除數 八〇三,八〇〇

司法費 五七,一二九,〇〇〇 五二,九三二,四八五 五二,九三二,四八五 三三 三三 剔除數 八〇三,八〇〇

司法費 一八〇,三九〇,〇八〇 一九九,三三八,一一〇 一九九,三三八,一一〇 七四 七四 剔除數 八,八九〇

司法費 二二八,二一四,二六八 四四七,六二八,一九〇 四四七,六二七,三〇〇 三三 二一 剔除數 八,八九〇

司法費 四八一,八九五,八五〇 五二,四七一,三四五 五二,〇一八,〇九七,五三三 三三 五九 剔除數 二,八三,四七〇
更正數 一,二八三,四七〇

教育文化費	五六,〇〇〇.〇〇〇	一二,二四四.〇二九	一二,二四四.〇二九	二	七	剔除數一,三五一七.二〇〇
實業費	五三〇,九七六.三三〇	五四六,九〇一,九六〇	五四五,五五〇.二四〇	三三	七	剔除數一,三五一七.二〇〇
	三三,六〇〇.〇〇〇	四,八四〇,三三〇	四,八三一,七二〇	三〇	一	剔除數八,六〇〇.〇〇〇
	一〇,一五〇.〇〇〇	九,四三七.七七〇	九,三八一.〇四〇	二一	一	剔除數五六,七三〇.〇〇〇
交通費	九三,二六六.〇〇〇	九七,四一七,六五〇	九七,四一六,六五〇	三三	四	剔除數一,〇〇〇.〇〇〇
	二八,二八〇.〇〇〇	二八,二八〇.〇〇〇	二八,二六九,六〇〇	二一	五	剔除數一〇,四〇〇.〇〇〇
	一九,一六八,五〇〇	一四,四一三,三五〇	一四,四一三,三五〇	三三	五	
榮祿費	一九,六八〇.〇〇〇	一九,六八〇.〇〇〇	一九,六八〇.〇〇〇	二二	二	
	三九,三六〇.〇〇〇	三九,三六〇.〇〇〇	三九,三六〇.〇〇〇	三三	一	
	四九,二六〇.〇〇〇	四九,二五九,六〇〇	四九,二五九,六〇〇	三三	四	
補助費	五〇,〇一七.〇〇〇	四九,七三九,五五〇	四九,七三九,五五〇	二一	六	
	四二七,一五〇,六二〇	三五四,七六一,七〇〇	三五四,七六〇,六〇〇	三三	五	剔除數一,一〇〇.〇〇〇
合計	九,四五三,一三三,九六九	八,四六一,九八三,八六六	八,四五二,一六八,五二二	三三	六	剔除數四,三三〇,九三九

稽察之進行

茲將審計部八月份派員稽察之情形，列表於左：

任 務	派 赴 地 點	接 洽 機 關	辦 理 情 形
監視工程開標及決標			經審計部派員嚴密監視
監視工程驗收			同 右
監視廢置軍用品儲價			同 右

受領軍用品雜收				同	右
監製訂購餐斤合同				同	
種核收入事項	南京	北平 鎮江 等處	首都警察廳北平地產清理處 江蘇門金陵宜昌等處	經審計部派員嚴密審核	
監製二十年限與公債第一期第十四次還本抽籤	南京		財政部	經審計部派員實地監視	
種核建築工程	南京		總理陵園管理委員會	經審計部派員實地稽察	

監
察

監
修

一
八
〇

地方建設

江蘇省

鄉鎮保長之訓練

蘇省八月份辦理保長訓練縣數，計有句容，六合，金壇，溧陽，松江，南匯，川沙，金山，寶山，吳縣，常熟，儀徵，寶應等十三縣，保長受訓人數一八，一五八人，截至八月底止，已選送鄉鎮長受訓縣數，計二十七縣，已辦理保長訓練縣數，計四七縣，已受訓鄉鎮長人數，爲四，一五五人，已受訓保長人數，爲五五，四四四人。

衛生行政之推助

蘇省八月份增設沐陽平民產院一所，核發中醫開業執照四九一張，連前共核發中醫開業執照四，八四一張。

土地之測量

蘇省八月份辦理測量土地，正在測量中者，有句容，溧水，江浦，六合，金壇，海門，宜興，江陰，靖江，南通，如皋，儀徵，東縣等十三縣，截至八月底止，完成測量縣數，有鎮江等二縣。正在清丈中者，有鎮江，丹陽，金山，川沙，崇明，啓東，吳縣，常熟，吳江等九縣，完成清丈縣數，有上海等七縣。八月內清丈畝數，爲五六七，三六六畝，另城市測量隊吳縣城廂土地二，五五六畝；連前共清丈一五，三六四，五七七畝，另城市測

量隊吳縣城廂土地五，四二四畝。

農行業務之推廣

蘇省八月份辦理農行放款，爲二，二三七，一六九。〇四元，歸還二，四四四，〇九五。六九元，放款尙未收回總數，爲八，二三三，一一〇。一六元。合作放款之合作社數，有二，三〇四社，合作放款未收回總數，爲二，二一八，七七五。五五元。

農業倉庫之添建

蘇省八月份增建常熟東萊倉庫，宜興楊巷倉庫，蜀山倉庫，截至八月底止，計有省農業倉庫七，分倉一，縣倉庫九三，非省縣營倉庫一七九。

公路之興修

蘇省八月份興修之支線公路，計有揚靖路，蘇木路，平南路，青滬路，六滌路等五路，全部完成通車里數一二公里。連前全省全部完成通車里數六三四公里，土路通車里數九八八公里，在建築中里數一二六公里。

電話線之興築

蘇省八月份興修之縣電話線，計有嘉定城鄉電話——加掛嘉黃綫，黃渡鎮電話。淮陰區電話網——運河以北淮沭線等，完成一六四，二〇公里，連前各縣已成里數五二三四。三一公里。

合作社之登記

蘇省八月份增設之合作社數，爲四四社，社員八一二人，股本六，二九七元，連前全省共有合作社三，八九一社，社員一二三，六七五人，股本七九九，四七二元。

浙江省

田賦之整理

1 查徵收人員經手現款，難保無浮收侵漁情弊，自非將經收現款劃分辦理，不足以肅徵務，而清積弊，浙省當於修訂田賦徵收章程施行細則內，將各縣田賦經徵處，由縣金庫派收款員，專管現金收入，並派司冊員辦理對冊銷號，及填載徵冊內業戶完欠辦法，詳為規定，藉資改革。經該省財政廳指定杭縣首先試行縣金庫派員直接收款，此外已設金庫各縣，正在統籌辦理，以期次第實行。

2 浙省徵收地價稅及田賦，照章應於開徵前，先將通告單散給各業戶，如期完納，如果隱匿不發，實於徵務大有妨礙。茲據德清縣民呈：以本縣本年上期田賦，自開徵迄今，未見通告單散發，除行縣澈查辦理外，經通令各市縣政府，遵將此項通告單實行製發，以重徵輸。又串票上給串日期，及經徵人簽名各欄，並令督飭經徵人員，照章簽填，毋得遺漏。

3 浙省各縣對於徵費，務須公開支用，所屬人員，尤應從嚴約束，迭經該省財政廳通令誥誡，茲查各縣近來徵數能數派額者固多，而徵解短絀者，所在皆是。徵費未見增減，而徵數乃日絀。訪聞所及，陋規之不禁絕，徵費之不公開，實為一大原因。爰經該廳通令，重申誥誡，共矢廉隅，如有不知自愛，私受陋規，侵扣徵費，一經查出，定即從嚴懲處，以儆貪污。所屬人員，如有私取婪索，即予重懲，藉肅政務。

4 浙省海甯海鹽崇德桐鄉四縣，本年上期田賦，業據呈報於六月間先後呈報開徵。現在正值旺徵時期，徵解是否足額，所有各該縣徵收事務，辦理是否得宜，有無應行指正之點：亟應派員實地查察，切實督促，以資改進。當經該省財政廳令派稽察員前往查察具報，一面由該廳分行各縣長知照。

5 浙省征糧冊串，應於開徵之前，一律造齊，不得延誤，迭經該省財政廳通令各縣遵照。乃訪聞所及，本年上期田賦，有已報開徵，而串未造齊者，不特故違定章，抑且有妨徵務，自應接縣澈查，以便糾正。當經該廳飭各縣會計稽核主任，遵照查明有無是項情形，據實具報，以憑察核。

營業稅之整頓

1 浙省依法應行免稅之商號，應一律請領免稅營業調查證，前經通飭各營業稅徵收機關遵辦。惟推行伊始，商人間有未甚明瞭之處，以致辦事方面，不無滯滯。經將收費給證辦法，隨時詳晰指示，一面督促催辦，飭令尅日查明應行免稅各戶，造冊呈核，並按戶發給調查證，收齊工本費，掃數解庫。

2 浙省各營業稅徵收局會計事務，係由該省財政廳派會計員負責辦理，爲切實整頓起見，經分飭將辦理情形，據實詳細具報。現據各局會計員先後呈報前來，由該廳分別審核，對於今後會計上應行改良及注意各點，詳加指示，俾資遵循，以利改進。

沙田塗田之清理

1 浙省蕭山李廣泰案，馮老李韓各字號熟沙，原共四萬餘畝，地面遼闊；其中未經清理完竣者，尙達二萬餘畝之多，久經停頓，亟應繼續清理。該省財政廳前曾據該管專員，擬呈辦法，經核令抽調人員前往相當地點，設立分辦事處，並以人民散處各地，智識淺薄，每易誤會，飭仿照清理梅仙各團成案，聘請地方人士爲董事，協助勸導，以利推行。至該案內有馮屠氏沙地，關係墾堂租息，飭照前與紹興救濟院協定處分陳化龍案辦法第七項之規定，商訂辦法，以維慈善事業。該地經此辦理，當有二萬餘元之鉅數，可以收入。

2 浙省黃巖東南塗地，共達十餘萬畝，多已爲就地居民所佔墾。祇以地面過大，歷屆清理機關，未經着手清理，前經該管專員從事開辦，該省財政廳據擬具意見前來，經核令儘現有丈隊力量，擇要次第限期測丈；將來分段勘估之際，對於溢管無糧及新漲地畝，准酌量情形，從輕估擬，以減人民之負擔。並准由地方公正紳推薦協助清理負責通知報丈指界催勸之責。惟所請事竣，由縣場分別委充清理地段催收員一節，應選先與縣場磋商妥洽，免生窒礙。該處本此進行，他日清理完成，業戶取得正當之產權，有確定之經界，獲益殊無限量，固不僅謀大宗收入已也。

各公路渡船之設置及管理

(緣起) 浙省公路網業已初步告成，且已次第通車，陸路交通，日益便利。惟各路間有較巨之橋梁工程，因囿於經費，尙有未及建築，或建築而尙未成功者，以致車輛往來，極感不便。爰計畫設置渡船，以利交通。

(計畫) 先就省營公路舉辦，凡省營路設，在未建築橋梁之處，均設置渡船，渡送往來汽車及客貨。

(推進之成績)

1 建造碼頭 設置渡船，必先建造碼頭，否則船不能靠岸，汽車即不能上下，省營各路段渡船碼頭，前經飭令趕造，現已次第造竣。

2 設置渡船 碼頭築成以後，即分別設置渡船。現查省營各路段，截至八月份止，凡碼頭業經完成者，則渡

船設置亦已完竣。茲將已設渡船各路段及其船數，列表於左：

路 段	設 置 地 點	船 數
桐廬路	分水江	一
	新安江	一
	東西兩溪	一
衢蘭路	蘭谿路	一
	東巖港	一
江廣路	江山江	一
金蘭路	義烏江	一
麗雲路	溪口渡	一
麗溫路	清水口	一
雲龍路	赤石渡	一
澤溫路	清江渡	一
	拱溪渡	一
臨黃路	靈江渡	一
	永寧江渡	一
共 計		一四

(辦理之結果)

1 製訂管理辦法

省公路局以渡船既經設置，特訂定浙江省公路管理局管理渡船暫行辦法，以便管理。

2 渡船劃歸各區公路管理處管理 所有渡船分散於各路段，集中管理，既有不能，乃分別劃歸各區管理處就近管理

3 實行收費 渡船設置以後，其設備及維持費用，爲數亦甚可觀，乃不得不採用收費方法，收取渡費，以資挹注。經由省公路管理局訂有管理渡船暫行辦法，以利進行。

青電行車話線之建設

(緣起) 浙省公路管理局以青館公路尙未裝置電話，對於車務上之接洽，頗感不便，因函請省電話局代爲建造，以利行車。

(計畫) 電話局自接受路局委託代造以後，即開始計畫，編擬預算，並將該局原有青永段電話桿線之不在公路附近者移至路傍，使全線完全沿公路進行，以便路局話線之借掛。

(推進之成績) 該局以各項材料配備齊全後，當即運往施工地點，於七月下旬開始建造，三八月止，已將青田至梅香一段完成，其由梅香至館頭一段，現正積極施工，不久即可全部竣工。

吳興東運河之疏浚

(緣起) 浙省湖州至南潯一帶塘河，又名東運河，為蘇浙往來要道，亦即若水宣洩之幹河，年久失治，河身淤漲，淤則無以為瀉，旱則運輸灌漑，均失其利，經第一區水利議事會推員查勘，擬訂疏浚辦法。

(計畫) 河身全長三十餘公里，如全部開浚，工大費鉅，目前財力所不許，茲擇其最淤淺出昇山舊館兩段先行開浚昇山段浚土四千一百七十四公方，舊館段浚土五千九百公方，用機船開浚，以免斷絕交通。

(推進之成績) 兩段工程經費，共需七千零五十元，在浙西水利經費項下補助三千五百元，餘由就地籌集，並由吳興縣政府遴選地方公正人士，組織河工委員會，督飭辦理，復由省水利局派監工一人，測工二人，任指導之責，招致包工季潤記分段開工。舊館段於本年三月三日開工，五月十六日完工，昇山段於五月十七日開工，七月十八日完工，當經該省建設廳先後派員會同第一區水利議事會前往驗收，與原計畫均屬相符，全河最淤淺之處，業已開通，水流亦暢達矣。

棉產初次調查估計之舉行

(緣起) 查棉產調查一項，以其攸關工商業與國防，歐美先進國家均極為重視，我國之棉產調查，向由上海中華棉產統計會主持，浙省則由省棉業改良場負責辦理，每年舉行兩次，一在棉株生長期中，名為第一次估計，次在收穫期中，名為修正估計。該場於七月上旬，接到中華棉產統計會寄來之調查估計應用表冊等件後，即根據上年調查情形，及棉區狀況，積極籌備調查。

(計畫) 自七月十五日起，至八月十五日止，為第一期調查估計，該省棉區，計二十五縣，散佈錢江及濱海之區，棉延數千方里，幅員廣袤，不得不慎重將事，以免顧此失彼。今年該省棉區最重要而產量最夥者，首推餘姚，次為慈谿，鎮海，紹興，蕭山，平湖等縣，故為經濟時間及調查便捷計，除重要產區由該場委派專員親往調查外，其餘濱海及非重要區，則由該省建設廳分令各縣政府，就近派員調查估計，以省手續。

(推進之成績) 該省八月份據各縣政府及各調查員先後呈報第一次調查估計表前來，特別表於左：

縣別	棉田面積	皮棉產額
杭縣	中棉 九〇,〇〇〇	一,五七五
餘姚	中棉 七四九,二二八 洋棉 六六,一六五	二九六,七三四 三,〇〇八
慈谿	洋中棉 五三,五〇〇 洋棉 二六,五〇〇	四八,九六〇 一〇,二〇〇
鄞縣	洋中棉 一七,〇〇〇 洋棉 一,二〇〇	一八,九二五 一,〇三六
上虞	洋中棉 八三,五〇〇 中棉 一〇八,〇〇〇	一八,〇三六 二七,五四〇
紹興	中棉 一〇八,〇〇〇	二七,五四〇
蕭山	洋中棉 二六四,〇〇〇 洋棉 七〇〇	七〇,七二〇 一八
海寧	中棉 六,三〇〇	一,五四三
海鹽	洋中棉 二,四〇〇 中棉 七〇〇	一,三三四 一,三三四

地方蠶股

說明：「畝」「担」均舊制

地方	中棉	洋中棉	洋棉
平湖	一五〇,〇〇〇	八〇〇,〇〇〇	三一,五〇〇
定海	三,五〇〇	五〇〇,〇〇〇	四〇〇,八〇〇
富陽	三〇〇	三〇〇,〇〇〇	二,八〇五
新登	一〇〇	三〇〇,〇〇〇	三三〇
象山	八,〇〇〇	一〇〇,〇〇〇	五
南田	一,〇〇〇	九,〇〇〇	二〇四
寧海	九,〇〇〇	一五,〇〇〇	一〇,三三四
黃巖	一五,〇〇〇	六,二〇〇	一,五七五
玉環	五,八〇〇	一〇,〇〇〇	一,九八〇
永嘉	一〇,〇〇〇	一〇,〇〇〇	八四三
瑞安	一〇,〇〇〇	一〇,〇〇〇	五七四
樂清	一,二〇〇	一,二〇〇	一,六三二
溫嶺	八,五〇〇	二〇〇	一,三六〇
衢縣	二六〇〇	二〇〇〇	二〇
合計	一,七二八,九八五	五七,九八五	八四一
總計	一,七八六,四一三		一六〇

(辦理之結果) 總觀上表，本年植棉面積，仍以餘姚爲最廣，總數達七十五萬畝，較去年增加十五萬畝，其生產狀況，據各處報告，以棉籽下種後，久晴不雨，發芽稍感困難，平湖等縣發芽約六七成，餘姚則發芽整齊，所幸入夏以後，雨水充足，天氣適宜，發育甚佳，惟在五月中旬，有少數縣份發生地老虎與立枯病，旋即撲滅，幸未成災。據此以觀，如最近天氣無大變化，則今年棉花收量，當較去歲爲優。

秋期蠶種之配發

(緣起) 浙省蠶絲事業自實施統制以來，所有各縣市農民所需改良蠶種，均由該省建設廳選購配發，本年秋期，自應循例辦理，以符統制原案。

(計畫) 該省蠶桑區域，計有二十九縣市，歷年飼蠶甚盛，需種極夥。該省建設廳爲使蠶種供求兩方適合起見，特於五月間通令各縣市政府出定蠶種，以資統計，而便選購。截至六月底止，各縣市政府共定出蠶種約四十萬張，即經該廳備款選購足數。嗣因該省蠶絲事業，自經統制管理以來，不特成本減低，品質亦已提高。且銷路日暢，一般農民對於飼蠶，又漸覺興奮，故陸續向縣市政府增訂秋種者不下二十萬張。乃派員遣赴江蘇各種場，接洽添購。惟蘇省又因今秋需種亦多，因限於產量，不能多量供給，現擬採購晚秋種，以資補救。

(推進之成績) 浙省各種場所產蠶種，共計祇有十八萬四千七百餘張，而各縣市需要數量，約爲六十萬張左右，不敷殊鉅；當經向鎮江合作蠶種製造場選購十七萬四千張，中央大學金陵大學及濟甯關各蠶種場選購五萬一千五百

餘張，無錫，錫山，益友，永生等各種場選購一萬四千七百餘張，總共購得秋蠶種四十二萬五千零八十八張，即經分別詳察各縣市需要情形，按成支配，由各種場運送各縣市政府點收轉發蠶農飼育。茲將配發各縣市之品種及數量，列表於左：

收贖區	縣市別	支配張數	附註
1	杭 縣	三四,〇〇〇	大成六,一二〇大全二,一二八街華一,三〇五嘉善一,五三五梅園一,五七一新興三,一六三萃盛一,一七八大有二,〇〇〇潘賢關七,五五〇鎮江七,四五〇(以上五 ×譜)
1	杭 市	一八,〇〇八	大成三,〇〇〇裕農二,三四二振華一七六高毅一八四新光二,八六六蠶桑公益社二,六七四萃盛二,〇〇〇大有二,三一六潘關二,四五〇(五×譜)
2	臨 安	五,九六五	復利三〇一高毅四八五×譜萃盛二,八二一街華五七〇梅園二,二二五(新×五)
2	於 潛	三,〇〇〇	萃盛三,〇〇〇(新×五)
2	餘 杭	六,〇〇〇	萃盛五,〇〇〇潘關一,〇〇〇(新×五)
3	富 陽	四九六	振華二七二高毅二二四(譜×五)
3	新 登	五,〇五七	大成一,六八〇新光二,五六〇街華八一七(譜×五)
4	諸 暨	三三,九八六	復利二,七五五萃盛五,五〇七潘成一,〇六五蠶桑公益社二,七五二普利二,四四七 潘關一六,二〇〇(五×譜)萃盛一,九九三潘成一,二六七(譜×五)
5	嵊 縣	一八,二六四	高毅八六三大成三,五一〇大全一,四二四萃盛二,八〇二普利一,三八七潘成二,三九〇蠶桑公益社一,五四〇(五×譜)萃盛四,三〇八(五×譜)
5	新 昌	五,四四三	振華八三七新光八〇〇裕農一,二一六高毅一九一譜豐一,一八五大全九一二街華三〇

註

地方蠶種

10	海寧	四七,〇五五	
9	嘉興	二六・〇〇〇	高盤二五五西湖四,四五一大全三三五(五×化)高盤五九(五×西)鎮江八〇〇(五×諸)一四,二〇〇(五×翰)五,〇〇〇(品種未報)諸關一,〇〇〇(品種未報)
9	嘉善	五〇〇	梅園五〇〇(五×新)
9	平湖	五,〇〇〇	奉盤三,五六九新興一,三三二(五×新)
9	海鹽	四〇,〇三二	希成三,四五六奉盤三,二二五×新(新光二,一八一新四第)場二,〇九〇西湖九,五八四奉盤五,一一〇諸盤一,六五〇(六×諸)新光三九二(諸×化)諸關八〇(六×諸)一五,〇八六(五×新)
6	武康	六,〇〇〇	梅園一,五四九諸關或大有種一,八五五嘉善一,三二七新興一,五二三諸盤一,三三
6	孝豐	二,〇〇〇	
6	吳興	一五,〇〇〇	二(翰×五)
7	嘉善	六〇,〇〇〇	奉盤六,〇〇〇(五×新)
7	嘉興	八七〇	鎮江(光華)二,〇〇〇(五×翰)
8	德清	二〇,八四三	大有(一四,〇〇〇(五×翰)諸關(大有)一,〇〇〇(品種未報)
8	紹興	四九,〇〇〇	鎮江(四,五〇〇(五×諸)三二,五〇〇(五×翰)二一,〇〇〇(六×化)又二,〇〇〇(品種未報)
8	嘉興	四九,〇〇〇	復利八七〇(諸×五)
8	嘉興	四九,〇〇〇	諸關二,〇〇〇(品種未報)鎮江(四,七〇〇(五×諸)三六,八〇〇(五×翰)四,五〇〇(六×化)又二,〇〇〇(品種未報)
8	嘉興	四九,〇〇〇	蠶桑公社二,八二〇普利二五五(諸×五)苗華二,一三九梅園二,六三〇(五×新)關三,〇〇〇(五×新)鎮江六,五〇〇(五×諸)一,五〇〇(五×翰)又二,〇〇〇(五×諸)

七新光一，〇〇七宜華九五七裕農一，一三一蠶桑場三九五(五×粉)高蠶六九蠶桑場八 三(六×粉)高蠶六九復利四七〇諸暨八一三(六×粉)高蠶五五蠶桑場五六五大全四七 六諸暨一〇八(六×粉)高蠶一二三蠶桑場一八九(六×粉)高蠶六九(六×粉)蠶桑場五 三六(化×五)又二一一九(五×化)又四六〇(五×化)又二八九(六×化)又一五(六× 化)諸暨五七八(化×五)又九七(粉×六)又八三四(五×化)諸關二，二〇〇(五×粉) 三四(六×粉)無錫一四，七〇〇(品種未報)鎮江五，七五〇(五×粉)四，二五〇(五 ×粉)又一，五〇〇(品種未報)	10	桐鄉	二，五〇〇
諸關一〇五(粉×五)蠶桑場三四五(化×五)鎮江一，五五〇(五×粉)又五〇〇(品 種未報)	10	崇德	二〇，〇〇〇
莘盛四，二八五(粉×五)鎮江五〇〇(五×粉)一，五〇〇 (五×粉)又二，〇〇〇(品種未報)	合計		四三五，〇一八

(辦理之結果)

本屆秋蠶種係於八月十一日起，開始浸酸，約於二十五日左右收蟻，九月中旬可以收蠶。總計本屆共出蠶種四十二萬五千餘張，現以天氣極佳，發育均稱順利，將來定卜豐收。若每張蠶種，以產鮮繭三十斤計，全省可收鮮繭十二萬六千餘担，每擔鮮繭以二十元計，全部約值銀二百四十萬元，裨益農村，殊非淺鮮。

合作事業之進行

(緣起)

查設立農業倉庫舉辦農產物抵押放款一項，不獨對於農民有融通資金，避免剝削之利益，且於調節農產

市價，平衡供求，亦具有偉大之功效。浙省過去各縣農業金融機關，設立農倉辦理農產押款，因放款利息低微，取贖便利，農民來倉抵押米絲雜糧者，至為踴躍，尤能按期取贖，絕少拖延，在農民放款中堪稱最為穩妥者，惟該省各縣農業金融機關資金有限，每苦不能普遍設立農倉貸放押款，爰特對於全省各縣舉辦農產物抵押放款加以統盤籌劃，以期逐步推廣，救濟農村。

（計畫） 除由該省建設廳通飭各縣根據過去辦理農倉情形，或調查實際需要，在縣城及重要鄉鎮籌設農倉，并擬具詳細計畫及預算等呈核，以憑籌畫外，復商請杭州中國農工，中國農民，浙江地方，中國等銀行，合組農倉貸款團，額定放款基金二百萬元。

（推進之成績） 該廳據海寧等二十縣呈復，對於籌設農倉，業就過去辦理情形，及調查實際需要，籌備就緒。崇德等縣更已開始放款，并各擬具計畫呈送前來，當經分別加以審核，令知准駁，並先予彙編訂送交各銀行參考。其餘各縣正在進行籌組中者，當屬不少。至籌組農倉貸款團一節，各銀行均已表示贊同，所有認貸數額，亦正由各該行分別向其總行請示中。

（辦理之結果） 除海寧等二十縣農倉業已籌備就緒即可設立外，其他各縣經繼續督促指導辦理後，不日亦可籌備就緒。至農倉貸款團，一俟各銀行向總行請示得有結果後，即可召集會議，組織成立，屆時各縣當可各就需要金額與該團訂立借約，隨時支取，轉行貸放矣。

江西省

各縣醫療衛生之實施

江西省全省衛生處為施行新收復匪區縣分醫藥衛生起見，特自本年三月起，分別將派駐各縣救護醫療隊，改組為臨時診療所，俾新收復地方衛生事業，得藉診所為辦理中心。茲將各該所截至五月止治療病人人數，列表於左：

縣名	臨時診所駐在地點	截至四月止治療人數	五月治療人數	總計
興國		一九九	一七九	三七八
石城		二五三	三六七	六一〇
廣昌		一,〇九九	三八三	一,四八二
南豐		六六	四二七	四九三
贛縣			四六	四六
玉山			九	九
瑞金山		一一三	一三六	二四九
橫峰		九二	二九一	三八三
德興			二九五	二九五
安福			三六	三六
泰和			一〇三	一〇三
崇仁		二四一	一一一	四五二
都昌		七三九	三二〇	一,〇四九
會昌		一一八	二二八	三四六

各所治災人數總計

二,九二〇

三,〇二一

五,九四一

振款之籌集與分配

茲將江西省賑務會五月份振款收付數目，列表於左：

借	方	貸	方
四月份結存賑款	一四一,〇九二·一七		三三,五九九·〇〇
五月收入賑款	三四,八〇七·四〇		一四二,三〇〇·五七
合計	一七五,八九九·五七		一七五,八九九·五七

災區之調查與救濟

1 查放春賑

江西湖口等被旱災縣份呈請舉辦春賑，前經該省賑務會擬定工農急賑三項辦法，飭據該各縣擇一舉辦呈復到會，當經分別災情輕重，先行撥給湖口縣工賑款九千元，星子縣工賑款八千元，九江萬年兩縣工賑款各七千元，瑞昌縣農賑款一萬元，德安縣農賑款六千元，武甯縣急賑款一萬元，彭澤縣急賑款八千元，都昌縣急賑款五千元，德興縣急賑款四千元，派員分赴該各縣會同縣政府查放。

2 調查水災

本年春間，霖雨連綿，江西省賑務會前據吉水，新淦，峽江，豐城，清江，泰和，武甯，新建，萬年，吉安，永修等縣先後呈報秧苗遭雨摧殘，不能下種，及春汛為災等情，當經派員携同水災調查表格，分赴該各縣會同縣政府，調查水災狀況，以備統籌救濟。

3 設立省會平民借貸所

江西省賑務會為謀省會平民得有小本營生起見，特就娛樂振捐項下撥給基金，於省會適中地點，設立平民借貸所，俾平民無資營業者，得免妥保，向所請貸資本，自由貿易，五月份共貸款二千

二百餘元。

土地整理業務之實施

茲將江西省土地局五月份土地整理業務之實施，分述於左：

1 調查田畝

繼續調查新建縣屬第一，第二，第三，第四，第五，第六等區田畝，推進至隔港熊，草堂楊，

八坵熊，老基熊，茶園岡，新祉周，東嶺，一家村，嵩岡萬，梓塘萬，丁坊廖，留塘張，上房夏，坪上夏，子門夏，張湖夏，西岸陳，谷城程，榆坊吳，茶埠坑夏，東岸羅，河口丁，竹洲屈，義岡羅，古嶺陳，鑿下葛，莊前李，竹園魏，林坊李，南岡周，官塘李，羅家斜徐，英山熊，石子凌，富家斜藍，上羅魏，清淇熊，巷口鄧，北山熊，鳳岐胡，窖頭鎮，夏屋李等處，計調查完竣者，共十萬二千餘畝。

2 計算面積

計算新建縣屬第一，第二，第四等區田畝。楊溪，城莊，東莊，保里，樓下，牌頭，廈屋，渡

太子廟，范家塘，墻下，隆菴寺，石橋頭，文家嶺，璜溪，西岡魏，侯坊，新坊，塔城，瑯塘，港田，金塘，種智，長頭埃，坵口，維翰，港頭，丁坊，脈源等處田畝面積，共計六萬六千八百八十六畝。

3 繪製地圖

繪製新建縣屬第二區錢岡，大廟街，楓林，柏里，石埠，洋湖，社山，羅溪，廟下，爐下，山里，鋪下，柏樹，中堡，清水塘，上堡，黃泥山等處田畝圖，計四百六十七幅。

4 編造冊籍

編造南昌縣屬第一，第三，兩區橋木，洗口鎮，山陽，橋頭，柏岡，石磯，塘竹，黎轅，渡口，芳湖，徐坊，泰浦，太古，太湖，沙湖，岱山，赤田，田坪，店溪，東田，繞城，株樹，下雷等處地稅戶冊，計四十八冊。

公路之修築

茲將江西省五月份修築公路路基之成績，列表於左：

湖北省

武昌市政處之成立

武昌爲湖北省會所在地，居粵漢鐵路之終點，人口日衆，市政日繁，在民國十五年前，即有商埠局之設立，革命軍奠定武漢後，亦有市政廳市政府組織，或隨時局而變更，或因費絀而裁廢，主管市政機關之中斷已五六年，市區一切事務由各廳分別兼管，事權不一，進展維艱，邇年武漢大學日益發皇，武昌已成華中教育中心

地方建設

一九九

名	稱	進	行	概	要
廣石棧驛前石坡段		本棧驛前石坡段路基工程，土方約完成百分之八十，梁橋涵管，全部告竣。			
京黔綫綠茨德鎮邵門段		本棧京德鎮邵門段路基工程，土方約完成百分之五十五，橋梁涵管，約完成百分之六十。			
汴寧綫綠茨德鎮邵門段		本棧萬家埠橋梁段路基工程，土方約完成百分之九十，橋梁涵管，已於四月底全部完成。			
寧邵支綫寧邵瑞金段		本棧寧邵長勝圩段路基工程，土方早已完成，長勝圩瑞金段，亦於本月份全部竣工，橋梁涵管，亦全部完成。			
甯國江口棧		本棧路基工程，土方已大致完成，橋梁涵管，約完成百分之八十。			
城鎮支綫寧邵瑞金段		本棧寧邵雲都段路基工程，土方大致完成，橋梁約完成百分之七十。			
寧邵支綫瑞金會昌段		本棧瑞金會昌段路基工程，土方已大致完成，橋梁約完成百分之二十。			
沙窩沱口棧沱口武陽渡棧運塘武陽渡棧東		沙窩沱口棧路基工程，完成土方百分之八十八，沱口武陽渡棧，運塘武陽渡棧，在增港羅家			
運港羅家集棧		集棧，土方均早完成。			
生米瓊溪線石頭口礆石橋線樂化樵舍棧下		1 生米瓊溪路基工程，方土約完成百分之七十。			
莊店前棧		2 石頭口礆石橋線路基工程，除少數樁號被水沒不能工作外，餘均大致完成。			
		樂化樵舍棧路基工程，土方約完成百分之七十五。			
		下莊店前棧路基工程，土方約完成百分之四十五。			

，最近軍事委員會委員長行營移駐於此，更爲軍事重心所寄，市政興替，四方具瞻，非有專管機關，爲合理積極設施，無以應市民之要求，觀市民之期望，爰將各廳所管武昌市政範圍內之機關及事務，分別劃出，設立武昌市政處，經擬具市政處組織規程暨經費預算表，修正通過呈奉行營核准，於七月一日組織成立。

振款振品之散發

湖北省水災救濟總會七月份撥發江陵 振六千五百元，盛利五千元，潛江六千元，漢川振款八千元，蠶豆一千二百二十二包，麵粉一千五百袋，救濟水三千瓶，光化三千元，襄陽一萬三千元，天門振款一萬三千元，蠶豆一千二百二十二包，麵粉一千五百袋，救濟水七千瓶，人丹一千包，穀城二千元，鄖縣一千五百元，興山一千五百元，松滋二千五百元，潘水二千元，石首五千五百元，漢陽六千五百元，蠶豆一千五百石，宜昌三千元，宜都二千元，當陽一千元，鐘祥三千元，蠶豆一千二百四十二包，孝感三千元，救濟水一千瓶，雲夢三千元，蠶豆一千石，宜城四千元，京山三千元，麵粉一千包，枝江三千元，蘄春一千元，保康二千元，黃梅一千元，廣濟一千元，公安五千元，應城一千元，蠶豆一千石，黃坡三千元，鶴峯一千五百元，沔陽六千元，遠安二千元，救濟水三千瓶。又先後撥款二千元，交省會公安局購糧散給轄地災民及辦理災民屯遣事宜，并撥三千元交施振組購買饑頭救濟漢陽近郊災民，購辦種籽二萬元，以便分發各縣於水退後補種秋糧，並組織巡迴衛生隊，分赴各縣救護災民，預防疫癘。

武昌漢陽漢川等縣土地之清查

武昌五七兩區隨縣一區耕地清丈，暨隨縣城市地測丈，七月份仍繼續進行，漢陽漢川天門江陵四縣清丈區域均於七月十日前後被水淹沒，漢陽漢川兩縣災情較輕，均暫辦內業，天門江陵兩縣災情奇重，不能繼續辦理，除留少數人員整理圖表辦理計算外，其餘人員均停薪留職，暫行遣散，除七月份各縣已清丈面積及六月下旬漢川縣已清丈面積未報齊全無從列報外，查六月份武昌已清丈面積五萬一千九百七十四畝。漢陽縣已清

丈面積五萬一千八百五十七畝，漢川已清丈面積十二萬一千二百六十九畝，天門已清丈面積七萬五千三百七十六畝，江陵已清丈面積五萬四千八百八十六畝，隨縣已清丈面積五萬七千五百七十六畝，六縣共清丈面積四十一萬二千九百三十八畝。自開辦之日起，截至六月份止，各縣已清丈面積，計武昌八十萬零一千八百一十二畝，漢陽六十九萬四千三百五十二畝，漢川一百零七萬九千七百七十畝，天門四十一萬八千三百六十九畝，江陵二十三萬七千三百九十畝，隨縣十八萬九千四百二十八畝，六縣共計三百四十二萬一千一百二十畝。

市區土地之測丈

測丈漢成堯測量隊三組，七月合計調查戶地四千六百四十餘畝，測丈戶地一萬三千六百三十餘畝，若墨一萬零四百八十餘畝。又計算沙市市區戶地面積暨編製漢口樊口余家湖各區一覽圖，七月份計完成模繪區圖二面，縮繪區圖一面，戶地積計算簿初算六本，複算五本。

營業稅之整頓

鄂省各區營業稅局所屬各商店，每多隱匿短報，偷漏稅款，或勾結員司舞弊情事，該省財政廳為嚴密監督，預防弊端起見，設置營業稅督察員二人，派赴各區局輪流督察，如遇徵納兩方有違背章則情事，輕則隨時糾正，重則呈報核辦，似此則徵納兩方知所儆惕，自不敢以身試法，將來自可收弊絕風清增益稅收之效，又徵收猪鬃出口營業稅，前據漢口區營業稅局呈請援照徵收腸衣出口營業稅辦法辦理，並定於七月一日起實行開徵，曾經分別轉呈令行在案。七月份該局呈報外國商會請求核減各種猪鬃額，並展至九月一日起徵，經復查屬實，已令准照辦。

公路之修築

茲將鄂省七月份修築公路進行之成績，列表如左：

名	稱	進	行	概	况
---	---	---	---	---	---

地方雜記

鄂西巴城公路

全路橋涵開山路基，已完竣約百分之六十。

鄂西宜利公路

全路測量已畢，正設計中。

鄂南公路

1 崇道設計畫崇陽護國工程，因大水工作停頓。2 崇平橋涵設計已畢，籌畫發包。

3 通平段路基開山已成，橋涵亦完成百分之七十五。4 咸通段正測量設計中。

安白路線

派往復測之第三四兩隊，均早測畢返省。

均竹路

1 石花街至房縣一段，已全部測竣。2 竹山至竹谿一段，亦已由導淮委員會調派一

隊來鄂協助，正進行中。

航政之整理

1 七月份江水泛漲，鄂省下江線各支河，如孝感縣城，及陽新之辛潭舖，均可行輪，已於七月二十一日起，派輪加開漢口姑嫂樹至孝感縣城短班，七月二十二日起，加開陽新辛潭舖至武穴短班，俾利交通。

2 七月初江河水勢狂漲，夜間行船諸多危險，特於月初改定武穴新堤毛家口朱河藕池天門各班開船時刻，并將四日一次之沙洋班，暫改為五日一班。又因西河埠以上未設燈塔，夜航不便，防武穴上駛抗輪在黃州寧夜，翌晨再行上駛，以免夜船危險。

3 水災期內，武漢兩方防水工作，不間晝夜，特自七月六日起，將輪渡第一航線夜班延長一班，第二航線延長二班，第三航線之漢陽川主宮延長一班，武昌會家巷延長兩班，以利市民交通。

河南省

土地之清丈

河南省民政廳地政籌備處七月份關於開封縣土地清丈工作，內業檢查班檢查完竣，一區第十六段原圖，一十三幅，填報單十五本，第十七段原圖十幅，填報單十三本，第十八段原圖十四幅，填報單十四本，第十九段原圖十一幅，填報單九本，第二十段原圖十一幅，填報單八本，第二十一段原圖十二幅，填報單十四本，第二十二段原圖十四幅，填報單十四本，第二十五段原圖十四幅，填報單十二本，第三十一段原圖八幅，填報單十三本，第三十二段原圖十三幅，填報單九本，第三十三段，原圖十五幅，填報單八本。中區第十二段，原圖十六幅，填報單十四本，校對試辦區第五六兩段所有權狀分戶圖一千份，計算西南城坡被丈圖六幅，透繪南關貧民住宅地基圖三幅，描繪試辦區第一段原圖五張，繪第一段原圖三幅，繪製第三段所有權狀分戶圖八百六十三張。關於城關土地登記工作，接收登記聲請書六百七十三戶，調查一千三百一十八戶，審查七百七十五戶，公告七百二十九戶，復丈一百零五戶，繪算一百六十戶，登入登記簿二千一百七十四戶，編製索引簿一千六百七十七戶。鄭州市清丈工作，繕繪完成第十二段清丈通知書四百一十份，第十三段清丈通知書六百八十七份，稿繪該兩段公佈圖二十九張，模繪該兩段藥紙圖二十七張，製該兩段地籍原圖版二十七塊，印刷該兩段公佈圖二百七十張。關於該市登記工作，接收登記聲請書，三百四十五戶，調查一百一十二戶，審查三百三十一戶，公告二百二十九戶，復丈五十五戶，繪算一百一十四戶，發送清丈通知書二千一百六十四戶，公告第八，九，十，十一等段地籍圖三千七百六十九戶，汜水縣土地清丈工作，完成經緯道線點二百七十點，檢查經緯道線二十九點，實地檢查清丈圖六百六十六戶，圖面檢查九千零四十戶，原圖整理及着墨註記一百八十幅。

偃師水災善後工程之進行

河南省偃師縣地勢低窪，形如釜底，此次山洪暴發，伊洛同時並漲，匯流下注，於七月八日下午自該縣城東南許家村一帶，決口北流，水頭高約丈餘，誰城隄及城垣多被沖潰，搶救無效，以致各處進水，

幸北門較高，尚可逃避，計淹斃失蹤人數，約有三百餘口，城內積水仍深，災情極為慘重，茲擬先挖排水溝一道，將水排盡，再議其他工程，經該省政府責成水利處派員負責辦理此項工程，以善其後。

河道之疏浚

1 古宋河現在開挖之一段，自趙村集起，至老南關止，長四十八華里，河身寬四丈，底寬二丈，深約七尺，離河五丈以外，築有土堤，以防洪水。

2 沙河開挖地段，自潘口起，至除莊止，長約一百五十餘華里，河身寬四尺，底寬兩丈，深約七尺，距河十丈以外，亦築土堤，藉禦洪流，所挖寬深度數頗屬一律。

3 坡河起自鄧斌口，至城南八關齋流入古宋河，全長三十一華里，均已挖通。綜計商邱一縣開挖河道，長達二百三十餘華里，數逾二百萬公方，並在路旁開挖寬八尺至一丈水溝三百餘里。又永城，夏邑，虞城，寧陵，睢縣，民權等縣與修溝渠河流甚多，徵工成績，頗為優良。

公路之修築

河南禹縣商會承辦縣道長途汽車，業經該省核准發給營業執照及車牌，令飭開始營業。該會所承辦汽車行內部組織，非常健全，惟因禹鄭縣道，路面太窄，不能駛讓，且土質版鬆，行駛不便，經令飭沿途各縣，繼續修補，尅日徵工，將禹鄭公路經過縣之過各狹路段，限令七月二十日以前，一律完成，俾便行車，以利交通。

山東省

造林之進行

山東省建設廳前與膠濟鐵路管理局在沿路荒山合作造林一案，辦法既已商定，自應統籌設計，爲大規模之進行，惟沿路各山多半缺水，最宜夏季造林，似宜乘此時機，先爲小規模之試辦，以表現雙方合作精神，奠定合作之基礎，經派員勸得金嶺鎮車站附近之李家山、饒饒山、齊山、團山等土質形勢均甚合宜，擬先植樹十萬株，所需苗木由青州鐵路苗圃，供給四千株，益都縣苗圃供給四萬株，該省第二林務局苗圃供給五萬六千株。所需費用，計工資九百元，除鐵路運輸免費外，需苗木搬移費一百零五元，包裝費等費六十八元，雙方各派職員一人旅費一百二十元，共計一千一百八十三元，由雙方各担半數。

金融之整理

山東省現洋，前因奸商偷運，白銀外流，頗感缺乏，亟應禁止，以維金融，當經該省財政廳擬定禁止現洋出境暫行辦法八條，並特定濟南市各銀錢商號臨時連案兌換辦法七項，分別函令，佈告週知，並派委員分赴各車站要路口，嚴密稽查出運。施行以來，大量流出，日漸減少，市面金融，漸次穩定，茲值秋收在即，瞬息土產上市之期，往來交易，需要現金，恐照上年辦法，填發現洋流通憑照，流弊滋多，復經召集濟南市銀錢土產各業公會研商妥善辦法，當經議決土產上市期間，仍推行連案兌換辦法，較爲便利，經即分函各公會一體實行，並分令各縣遵照辦理。

隄工及防險工程之進行

1 大沽河在膠濟路橋以北，因與膠萊河會流，水量驟增，而橋空束水，不能暢洩，一遇大水，輒易潰決，不惟淹沒田禾，且有冲壞膠濟路基之虞。山東省建設廳當經商同膠濟路局派員會同勘測，擬定整理堤岸計畫，由該廳與膠濟路局及膠卽兩縣各派專員一人組織臨時工程委員會，負責導辦工程之責。關於土工，由膠卽兩縣徵

夫辦理。至於佔地青苗等費，由膠濟路局及膠即兩縣分別攤籌。七月份工程正在進行期間，不日即可報竣。
 2 衛河流經館陶，臨清等七縣，沿岸險工，本來甚多，所有堤埝開塌，又皆新修未久，本年入夏後，陰雨連綿，河水漲發，防範一疏，即有潰溢之患，當經該省建設廳分電沿衛各縣對於境內堤埝，務即督飭居民，切實防護，一面令派技正前赴各縣督導防險工程，查勘水勢及被水冲塌堤壩，設法修堵。

察哈爾省

各縣局倉儲之檢查 檢查結果，計察省十五縣，三設治局，於二設三年份共儲倉糧一十五萬四千二百八十九石零，當青黃不接或災疫之時，以之照章借貸暨平糶散放。茲將倉儲總數列表於左：

縣別	二十三年度倉儲積穀總數	備
萬全	一七,四〇〇・二〇〇	
宣化	八,三八一・七七六	
蔚縣	二八,七八〇・四六九	
張北	二,二五〇・〇〇〇	
延慶	二五〇・〇〇〇	
懷來	九,四二六・三一九	
懷安	四二,五九三・六一八	
陽原	八,四三四・一七〇	
涿鹿	五,六四八・五七九	

考

龍岡	一〇,〇〇九・八〇〇	
赤城	九,八四二・五〇〇	
商都	三〇〇・〇〇〇	該縣災歉嚴重積穀無多
沽源	三九・五〇〇	該縣毗連偽境具有特殊情形且地方災歉積穀甚難
寶昌	一,七九八・一〇〇	
康保	七,八二五・〇〇〇	
化德設治局	五五・〇〇〇	該縣甫經設治地方較苦積穀無多
崇禮設治局	一,〇一三・八五〇	
尚義設治局	二四一・〇〇〇	該縣甫經設治地方較苦積穀無多
總計	一五四,二八九・〇〇〇	

工商事業及團體之提倡與整理

- 1 成立汽車管理處維持運輸事業，併從事公路建設，以利交通。
- 2 整理省縣商會及各同業公會，工人工會，凡組織不健全不合法者，令即依法改選。
- 3 添設各縣民生工廠，察省素無鉅大工廠，惟宣化蔚縣龍關赤城四縣，尚有小規模之工廠數處，茲由該省建設民政兩廳會令各縣一律設立民生工廠，以謀逐漸進步。八月份具報設立者，計有寶昌，湯原，延慶，涿鹿，懷安五縣，其餘均在籌備中。

南京市

中山北路路面之拓寬

地方建設

(緣起) 查南京中山路面寬度，原定為四十公尺，前當興築時，因總理奉安期迫，先行開闢二十公尺，並建築中間十公尺寬柏油路面，對於全路慢車，遊憩，人行各道均未興築，除該路逸仙橋至乾河沿已分段放寬至四十公尺外，茲查該路自乾河沿至鼓樓，兩旁建築物日漸增多，居戶櫛比，商肆林立，而國府，珠江，廣州等路業經次第開闢，橫貫其間，中央路交接其北，扼交通咽喉，車輛行人，往來如織，交通極形繁重，該段之慢車道，遊憩道，人行道急需拓築，其下水道等工程，亦應同時辦理，並將中央路交叉處，予以放寬，以應需要，而利交通。

(計畫) 該路乾河沿至鼓樓黃河路口(原名保泰街)南止，計長約九一二公尺，其中間快車道柏油路面，久已鋪就，現擬按照原規定，拓寬至四十公尺，所有應築之慢車遊憩人行各道及路牙沿等項工程，均照該路新街口至乾河沿，已築成之寬度式樣，分別建築，其下水道工程，依照本市下水道永久計畫，埋設鋼筋混凝土滯管，以垂永遠。並將乾河沿涵洞，按照路面寬度，加以放寬，至與中央路交叉處，該處東接黃河路(原名保泰街)地當衝要，為謀交通安全計，擬將該交叉路口放寬，中置三角形車台，俾便指揮車行趨向，增進交通便利。

(推進之成績) 該路全路應用土地，在開闢時，已照規定計畫，全路寬度四十八尺，按數徵收，此次放寬與中央路交叉處路面，應用之土地，除在兩路寬度範圍以內之土地不計外，尚須徵用土地約十市畝，業已咨准內政部公告徵收，所有地內之建築物，案經劃定拆線，限期拆遷，其路面工程，包括慢車遊憩人行各道，路牙沿等項在內，已招由新利源營造廠承辦，計包價銀三萬七千三百九十一元四角五分，下水道工程，亦由新利源營造廠承辦，計包價銀四萬三千五百一十八元二角，均已簽訂合同，開始施工。至放寬乾河沿涵洞一座，亦以新利源營造廠報價為低，計總價銀一千九百九十九元七角四分，現正洽訂合同，俾便進行，又建中山路與中央路交叉處路面，圖樣現經核定，正在籌畫招標，以期同時完成。

建 國 方 略 表 解

實 現 現 狀	物 質 建 設 計 劃				發 展 國 家 本 質
主 義 生 現	農 業 之 發 展	礦 業 之 發 展	工 業 之 發 展	水 力 之 發 展	發 展 國 家 本 質
林民於東三 台深古新區 青海西藏	蒙古新區之 灌溉	農具之發展 礦業之發展 之備 井造工礦土 之各項	井造工礦土 之各項 之備	水力之發展 井造工礦土 之各項 之備	交通之開發 商港之開發 鐵路中心及 鐵路井商港 地各形式市 街各公共
計六第 第一部 鐵礦 第二部 煤礦 第三部 油礦 第四部 銅礦 第五部 特種礦之採取 第六部 礦業機械之製造 第七部 冶煉廠之設立	計五第 第一部 糧食工業 第二部 衣服工業 第三部 房屋工業 第四部 印刷工業 第五部 印刷工業	計四第 第一部 中央公路系統 第二部 東南鐵路系統 第三部 東北鐵路系統 第四部 擴張西北鐵路系統 第五部 高原鐵路系統 第六部 設開客貨車製造廠	計三第 第一部 改良廣州為一世界港 第二部 改良廣州水路系統 第三部 建設中國西南鐵路系統 第四部 建設沿海商埠及漁業港 第五部 創立造船廠	計二第 第一部 東方大港 第二部 整治揚子江 第三部 建設內河商埠 第四部 改良揚子江之現存水路及運河 第五部 創建大士敏土廠	計一第 第一部 北方大港 第二部 西北鐵路系統 第三部 蒙古新區之殖民 第四部 關運河及聯絡中國北部中 第五部 關運河及北方大港 第六部 關運河及北方大港 第七部 關運河及北方大港
各糧金之治煉廠應置於各礦區使之便於各種金屬之化煉其組織應仿合作制度	內含六類 一 食物之生產 二 食物之貯藏及運輸 三 食物之製造及保存 四 食物之分配及輸出 內含六類 一 食物之生產 二 食物之貯藏及運輸 三 食物之製造及保存 四 食物之分配及輸出 內含六類 一 食物之生產 二 食物之貯藏及運輸 三 食物之製造及保存 四 食物之分配及輸出	包括長江以北之中國本部及蒙古新區一部份以北方東方大港為終點計二十四線共長九千餘英里 包括浙江福建江西三省及江蘇安徽湖北湖南廣東之一部計十三線共長九千餘英里 包括湖南全部及蒙古直隸(今改河北)一部份計二十線共長九千英里 計分十八線以期開拓及移民問題而完成鐵路北方大港共長九千英里 包括新疆青海西藏之一部份以及甘肅四川雲南等十六線共長九千英里 建設機關車客貨車製造廠以應上列鐵路計劃之需	第一步改良廣州通海洋的水路第二步改良廣州城市使成大港 中國南部最重要之水路系統為廣州系統可分四項 一 廣州河汶 二 西江 三 北江 四 東江 中國南部一部包括四川雲南廣西貴州故必建設西南鐵路系統共分七條路線以爲聯絡約七千三百英里 於三個頭等海港外建設四個二等海港九個三等海港十五個漁業港 於內河及海岸商埠便於得材料人工之處設大資本設立造船廠	建設不凍凍之深水大港於直隸(現改爲渤海灣)中 從北方大港至多倫多三百英里長之鐵路再由總線分出支線八條約共七千英里 此計則包含整頓黃河及其支流陝西之渭河山西之汾河及相連鐵路運河並另築一新運河由大港直達天津 投五萬萬或十萬萬元大資本於河北山西無靈礦之煤礦以供鐵路商港等之需要與夫各種礦業器具之應用	

解表網大國建府政民國

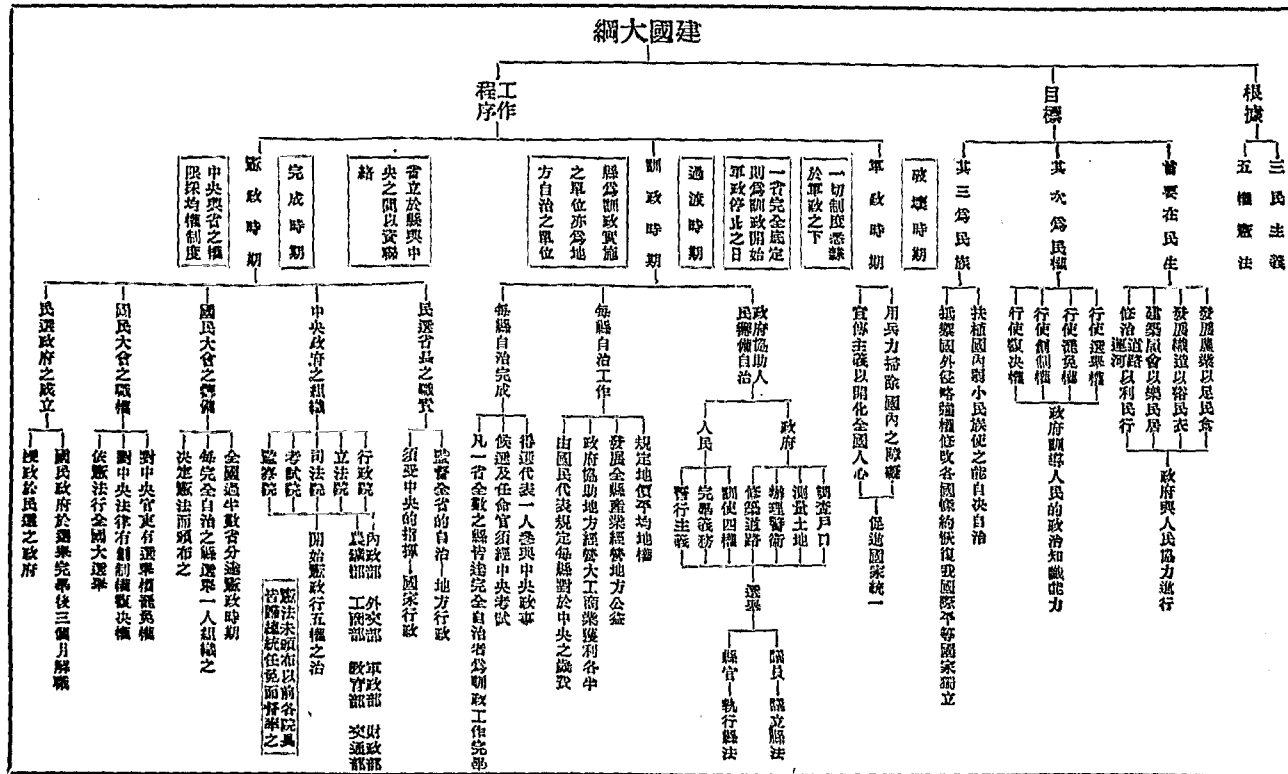

國民政府組織系統圖

