

کتابخانه

۲۹،۲/۱

۳۱،۲،۲۸

وزارت کشور



آمار عمومی

مدیران دفتر

گزارش مشروح حوزه سرشماری ساکن

شماره ثبت ۱۰۹

مرکز آمار ایران
آرشیو اطلاعات آماری

شهریورماه ۱۳۳۸

HN
Favor
۱۳۳۵
۱۳۳۵
۱۲ - ع

فهرست

شماره جدول	عنوان	صفحه	شماره جدول	عنوان	صفحه
۱۷	در شهر درگز	۱۷	الف	مقدمه	۱۷
۱۸	در رتبه نقاط حوزه سرشماری درگز	۱۸	الف	توضیحات	۱۸
۱۱	تقسیمات عمده و شاغل برحسب سن و جنس در جمعیت شاغل بکار از ده ساله بیابا	۱۱	ی	تعاریف	۱۱
۱۱	در کل حوزه سرشماری درگز	۱۱	۱	۱- جمعیت برحسب جنس در شهر - نجات و سایر نقاط مسکونی	۱۱
۲۰	در شهر درگز	۲۰	۲	۲- مشخصات برجسته نجات کفراز ۵۰ نفر در حوزه سرشماری دره گز	۲۰
۲۱	در رتبه نقاط حوزه سرشماری درگز	۲۱	۳	۳- جمعیت برحسب جنس و سن	۲۱
۱۲	طبقات شاغل برحسب وضع اشتغال و جنس در جمعیت شاغل بکار از ده ساله بیابا	۱۲	۳	در کل حوزه سرشماری درگز	۲۱
۲۲	در کل حوزه سرشماری درگز	۲۲	۳	در شهر درگز	۲۲
۲۵	در شهر درگز	۲۵	۳	در رتبه نقاط حوزه سرشماری درگز	۲۲
۱۳	تقسیمات عمده و فعالیت صنعتی برحسب سن و جنس در جمعیت شاغل بکار از ده ساله بیابا	۱۳	۴	۴- وضع زنان شوه برحسب سن و جنس در جمعیت از ده ساله بیابا	۲۵
۲۱	در کل حوزه سرشماری درگز	۲۱	۴	در کل حوزه سرشماری درگز	۲۱
۳۰	در شهر درگز	۳۰	۵	در شهر درگز	۳۰
۳۱	در رتبه نقاط حوزه سرشماری درگز	۳۱	۵	در رتبه نقاط حوزه سرشماری درگز	۳۱
۱۴	طبقات فعالیت صنعتی برحسب وضع اشتغال و جنس در جمعیت شاغل بکار از ده ساله بیابا	۱۴	۵	۵- وضع سواد برحسب سن و جنس در جمعیت از ده ساله بیابا	۳۱
۳۲	در کل حوزه سرشماری درگز	۳۲	۶	در کل حوزه سرشماری درگز	۳۲
۳۴	در شهر درگز	۳۴	۶	در شهر درگز	۳۲
۱۵	تعداد نفقات خانوار برحسب تعداد افراد یا سواد در هر خانوار	۱۵	۶	در رتبه نقاط حوزه سرشماری درگز	۳۲
۳۷	در کل حوزه سرشماری درگز	۳۷	۶	۶- آخرین مدرک تحصیلی برحسب سن و جنس در جمعیت از ده ساله بیابا	۳۲
۳۷	در شهر درگز	۳۷	۷	در کل حوزه سرشماری درگز	۳۷
۳۷	در رتبه نقاط حوزه سرشماری درگز	۳۷	۷	در شهر درگز	۳۷
۱۶	تعداد نفقات خانوار برحسب تعداد افراد شاغل بکار در هر خانوار	۱۶	۷	در رتبه نقاط حوزه سرشماری درگز	۳۷
۳۸	در کل حوزه سرشماری درگز	۳۸	۷	۷- وضع مذاهب برحسب جنس	۳۷
۳۸	در شهر درگز	۳۸	۱۳	در کل حوزه سرشماری درگز	۳۸
۳۸	در رتبه نقاط حوزه سرشماری درگز	۳۸	۱۳	در شهر درگز	۳۸
۱۷	صنایع خانگی	۱۷	۱۳	در رتبه نقاط حوزه سرشماری درگز	۳۸
۳۱	در کل حوزه سرشماری درگز	۳۱	۸	۸- توزیع جمعیت مقيم در کل حوزه سرشماری بتنگيك شهرستان یا كشور محل تولد	۳۸
۳۱	در شهر درگز	۳۱	۸	۹- چگونگی محل تولد برحسب سن در جمعیت مقيم	۳۸
۳۱	در رتبه نقاط حوزه سرشماری درگز	۳۱	۱۵	در کل حوزه سرشماری درگز	۳۱
۱۸	نوع ساختمان برحسب نوع تصرف در واحدهای مسکونی	۱۸	۱۵	در شهر درگز	۳۱
۴۰	در کل حوزه سرشماری درگز	۴۰	۱۵	در رتبه نقاط حوزه سرشماری درگز	۳۱
۴۰	در شهر درگز	۴۰	۱۰	۱۰- وضع فعالیت اقتصادی برحسب سن و جنس در جمعیت از ده ساله بیابا	۴۰
۴۰	در رتبه نقاط حوزه سرشماری درگز	۴۰	۱۱	در کل حوزه سرشماری درگز	۴۰



وزارت كشور

آمار عمومی

سرشماری عمومی ایران

گزارش حوزه سرشماری درگز

مقدمه

در آبانماه سال ۱۳۳۰ (نوامبر ۱۹۵۱) دولت شاهنشاهی ایران اولین سرشماری عمومی خود را انجام داد . سرشماری در روز دهم آبان اول نوامبر شروع و تا روز ۲۵ آبان (۱۵ نوامبر) در کلیه نقاط کشور با تمام رسید - جمعا ۲۶۸۲۶ مأمور سرشماری سرپرست مأمورین در سرشماری شرکت کرده و مأموریت داشتند که بنام خانوارهای کشور مراجعه و اطلاعات مورد لزوم را در باره هر فرد خانوار کسب نمایند . اغلب مأمورین سرشمار و سرپرستهای آنان از معلمین مدارس یا شاگردان کلاسهای متوسطه (کلاسهای یازده و دوازده) بودند .

روما* ثبت احوال هر حوزه سرشماری که قبلا خود در تهران تعلیمات عالی دیده بودند کلاسهای جنبه تعلیم مأمورین سرشماری در محل تشکیل داده و برای جلب همکاری مردم تبلیغات محلی بعمل آوردند و نیز در جمع آوری اطلاعات حوزه تعدی خود نظارت داشتند . اجرای سرشماری عمومی کشور بمقدار قسمت سرشماری اداره کل آمار عمومی که خود تهیه کننده برنامه سرشماری بود واگذار شد .

نتایج کامل سرشماری طی یک رشته نشریات آماری برای هر حوزه منتشر خواهد شد و نیز یک خبیلاصه سرشماری عمومی منتشر خواهد گردید . این گزارش که راجع به حوزه سرشماری درگز میباشد هشتاد و دوپون گزارشی از یک سری گزارشهای مشابه است که برای تمام حوزه های سرشماری بلا فاصله پس از استخراج اطلاعات منتشر خواهد شد .

توضیحات ۱

کل جمعیت

کل جمعیت سرشماری شده حوزه سرشماری (۱۱۱۷ نفر و جمعیت نسبی در هر کیلومتر مربع ۱۱ نفر بوده در شهر درگز جمعا ۸۰۱۱ نفر و ۳۱۳۲۹ نفر در سایر نقاط واقع در حوزه سرشماری درگز که کمتر از پنج هزار نفر جمعیت داشتند سرشماری شدند و بقیه یا ۲۲۴۷ نفر هم کسانی بودند که محل اقامتشان در این حوزه سرشماری دائمی نبوده است .

جدول شماره ۱- کل جمعیت را بتفکیک تعداد مردان زنان مقیم شهر درگز و هر یک از نقاط کمتر از پنج هزار نفر و همچنین سایر نقاط همگون حوزه سرشماری را نشان میدهد .

بعضی از مشخصات برجسته دهات

حوزه سرشماری درگز دارای ۱۲۲ ده کمتر از پنج هزار نفر بود که از آن ۲۰ ده دارای شورای ده و ۲۰ ده دارای مدرسه دولتی یا ملی و فقط ۲ ده یا ۲ درصد از مجموع دهات دارای درمانگاه یا موسسات بهداشتی دیگر بودند ۸۵ ده مسجد داشتند ۲۲ ده دارای گرامه عمومی بودند در ۲۴ ده یک یا چند رادپو وجود داشت در ۷۰ درصد از دهات قسمتی یا همه زمینها آبیاری یعنی متعلق بملکین غیر کشاورز و ۶۸ درصد دهات قسمتی یا همکار زمینها متعلق بملکین کشاورز داشت .

این اطلاعات در جدول شماره ۲ مصلانشان داده شده است .

* مناسب آنستکه برای فهم صحیح این توضیحات در چند جات صفحات مربوط بتعارف که بعد از توضیحات آمده است دقت شود .

** بمنظور استخراج نتایج سرشماری عمومی تمام کشور به ۱۱۹ منطقه تقسیم شد که حوزه سرشماری درگز یکی از آنهاست حدود این حوزه سرشماری با حدود شهرستان مطابقت داشته است و شامل دهستانهای لطف آباد - حومه - نوخندان - درون گر - تکاب - فرمایش لو - میانه کوه - کلات چنار بوده است .

نقشه تراکمن به خط و سرشماری در گز

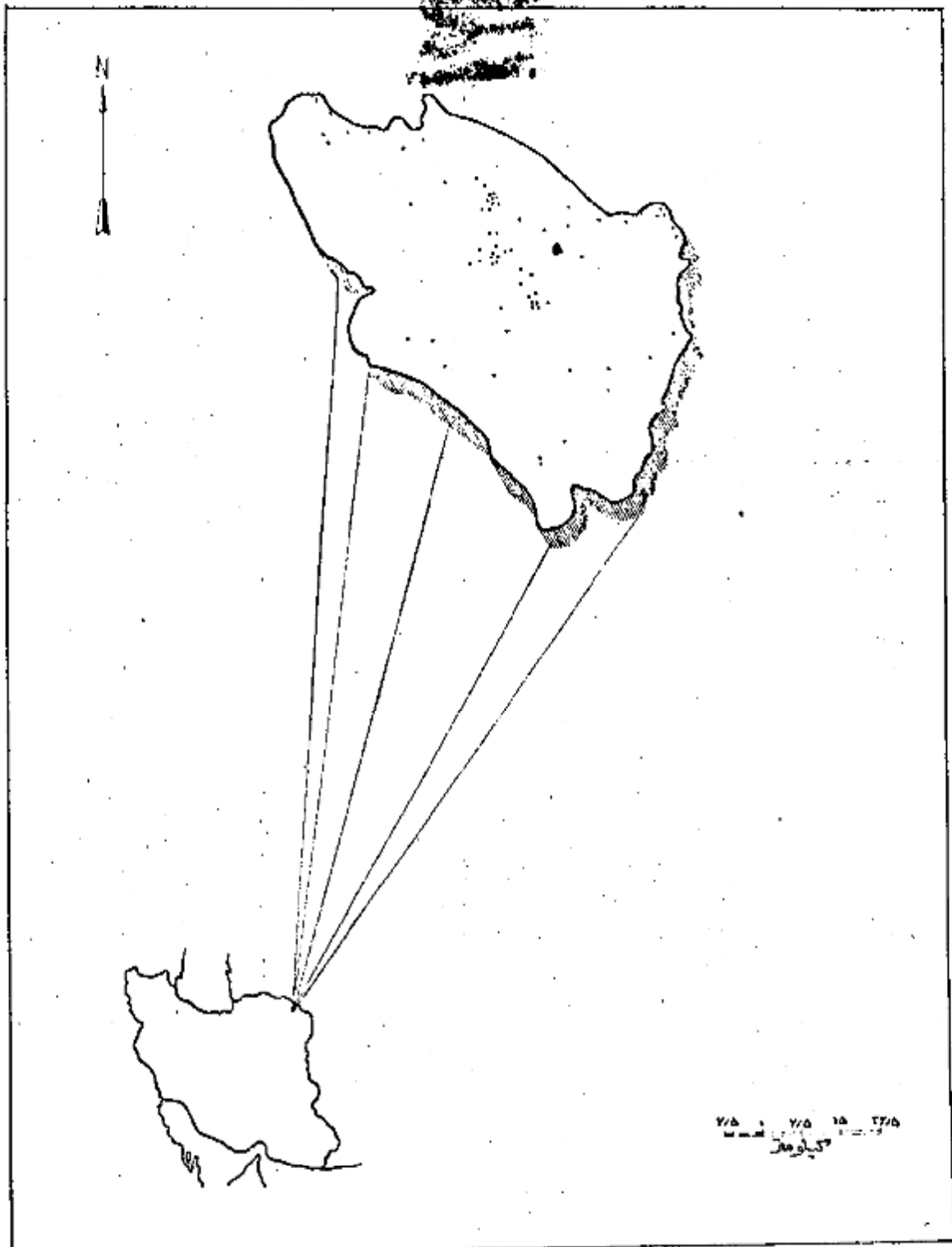

سرزمین نماینده ۵۰۰ نفر است .
 جمعیت کل نوزده سرشماره در گز ۴۲۱۱۷
 جمعیت شهر گز ۱۵۴۱

سن و جنس

اگرچه در این حوزه سرشماری تعداد مردان بیش از زنان بود ولی اختلاف قابل توجهی در نقاط مختلف این حوزه وجود داشت در ۱۰ محل تعداد مردان بیش از تعداد زنان بود در ۵ نقطه تعداد مرد و زن مساوی و در ۲۸ نقطه تعداد مردان کمتر از زنان بود در کل حوزه سرشماری ۲۱۶۵۰ نفر مرد و ۲۰۱۶۷ نفر زن وجود داشت این از یک مردان بزرگتر تقریباً در کلیه سنین دیده میشد در اکثر نقاط سوره سرشماری میان سن مردان بیشتر از میان سن زنان بود میان سن مردان و زنان تفاوت در حدود ۲۲ سال برای کل حوزه سرشماری و در حدود ۲۵ سال برای شهر در نظر بود در جدول شماره ۲- جمع کل نفوس حوزه سرشماری در نظر گرفته که بر حسب سن و جنس طبقه بندی شده اند نشان میدهد این جدول حاوی اطلاعات مشابهی برای شهر در نظر و بقیه نقاط حوزه سرشماری در نظر است.

نبودن ارجحیت بر حسب سن و جنس

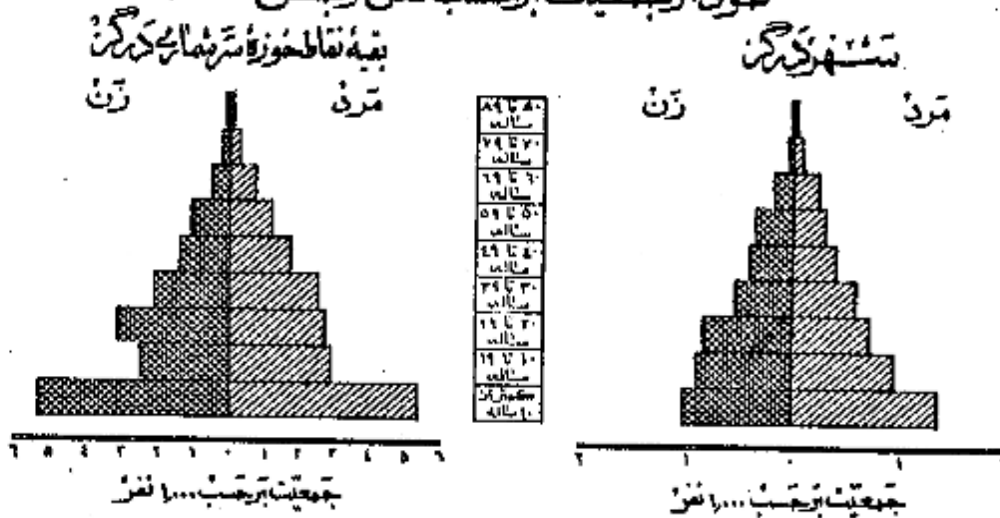

وضع زناشویی

در جمعیت از ۱۵ ساله به بالای تمام نقاط حوزه سرشماری در نظر نسبت زنان دارای همسر بیشتر از مردان دارای همسر بود در کل حوزه این نسبت برای زنان ۷۴ درصد و برای مردان ۶۶ درصد بود سایر نسبتهای وضع زناشویی برای زنان در حوزه سرشماری در نظر عبارت بود از زنان بیوه ۱۵ درصد زنان بی همسر در اثر طلاق ۱ درصد زنانیکه اصلاً ازدواج نکرده بودند ۱۰ درصد و نیز سایر نسبتهای وضع زناشویی برای مردان نشان میدهد که ۲۳ درصد همسرشان فوت شده و ۱۱ درصد همسرشان را طلاق گفته و ۲۹ درصد بقیه اصلاً ازدواج نکرده بودند بطور کلی حد متوسط سن شوهران بیشتر از حد متوسط سن همسران نشان میدهد زیرا مردان جوان در سنین پایین همسر خود را میسران جوان میسازند و این امر را همچنین نسبت بین زنان بیوه که برعکس بیشتر از مردان زن مرده میسازند تأیید میکند در گروه سنی ۱۵ تا ۲۴ ساله فقط ۱۰ درصد از مردان همسر داشتند در صورتیکه ۶۶ درصد از زنان دارای همسر بودند از طرف دیگر در گروه سنی ۴۵ ساله به بالا فقط ۱۰ درصد از مردان همسران فوت شده بود در حالیکه ۴۹ درصد از زنان بیوه بودند و این اختلاف این حقیقت را میسراند که بطور متوسط سن شوهر زیادتر از سن همسر است جدول شماره ۳- وضع زناشویی جمعیت ۱۵ ساله به بالا را بر حسب سن و جنس در حوزه سرشماری در نظر نشان میدهد و حاوی اطلاعات مشابهی برای شهر و بقیه نقاط حوزه سرشماری میباشد.

نبودن وضع زناشویی بر حسب جنس در جمعیت از ۱۵ ساله به بالا

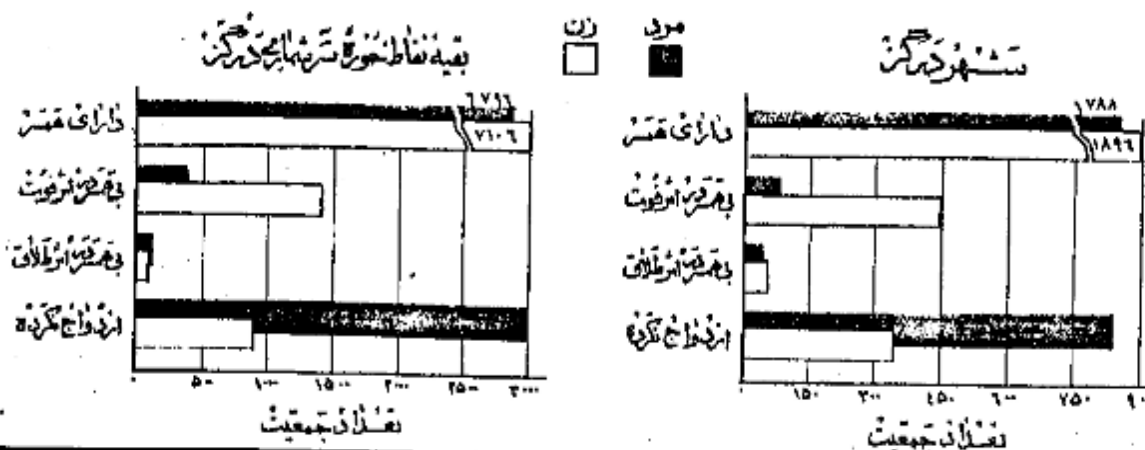

در تمام نقاط حوزه سرشماری در رگر نسبت مردان با سواد بطور قابل ملاحظه ای از زنان با سواد بیشتر بود ۱۸ درصد از مردان ۵ درصد از زنان ۱۰ ساله بیالا قادر بخواندن و نوشتن بودند . نسبت افراد با سواد در شهر در رگر ۲۹ درصد بود ۷ درصد از مردم بقیه نقاط حوزه سرشماری قادر بخواندن و نوشتن بودند .

افزایش امکانات تحصیلی در سالهای اخیر مخصوصاً برای بانوان از اینجا معلوم میشود که نسبت افراد با سواد در بین ۱۰ ساله سالان بیش از بزرگ سالان است نسبت اشخاص با سواد در کل حوزه سرشماری برای افراد کمتر از ۲۰ ساله ۲۲ درصد برای افراد ۲۰ ساله بیالا ۸ درصد بود . بیشتر نتایج اخیر در سواد کردن بانوان در موقع مقایسه نسبت زنان جوان با سواد به زنان مسن با سواد بخوبی مشهود میشود چنانکه ۱۴ درصد از زنان ۱۰-۱۹ ساله و فقط کمتر از ۱ درصد از زنان ۴۰ ساله بیالا با سواد بودند . در بین مردان ۱۰-۱۹ ساله ۳۰ درصد و در بین مردان ۴۰ ساله بیالا ۱۰ درصد با سواد وجود داشت .

جدول شماره ۵- وضع سواد جمعیت حوزه سرشماری در رگر که بر حسب سن و جنس طبقه بندی شده است نشان میدهد رضای اشاعات مشابه با سایر بقیه ۱۰ ساله حوزه سرشماری در رگر میباشد .

نمودار مربوط به باسوادها بر حسب سن و جنس در جمعیت آزاد ۱۰ ساله بیالا شهر در رگر
بقیه نقاط حوزه سرشماری در رگر

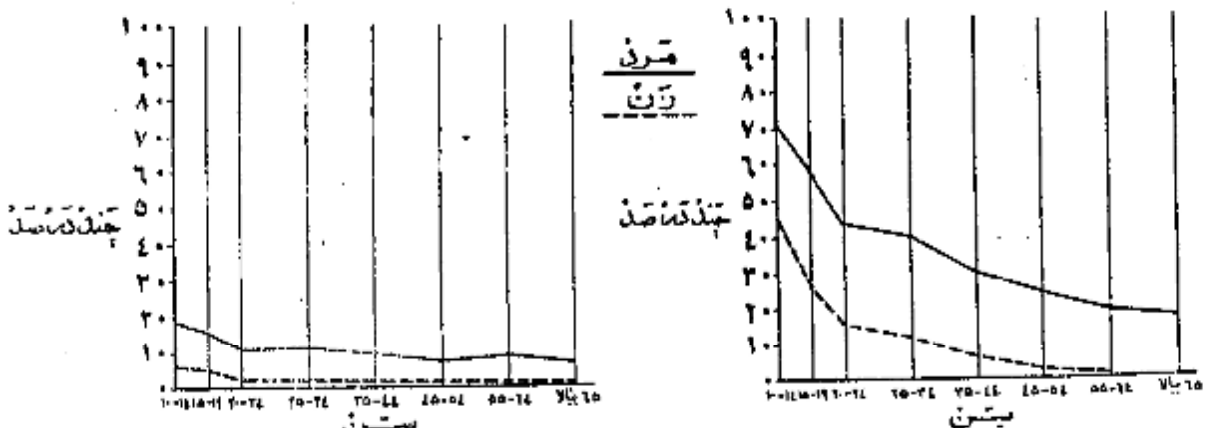

نمودار وضع آخرین مدرک تحصیلی بر حسب جنس جمعیت آزاد ۱۰ ساله بیالا

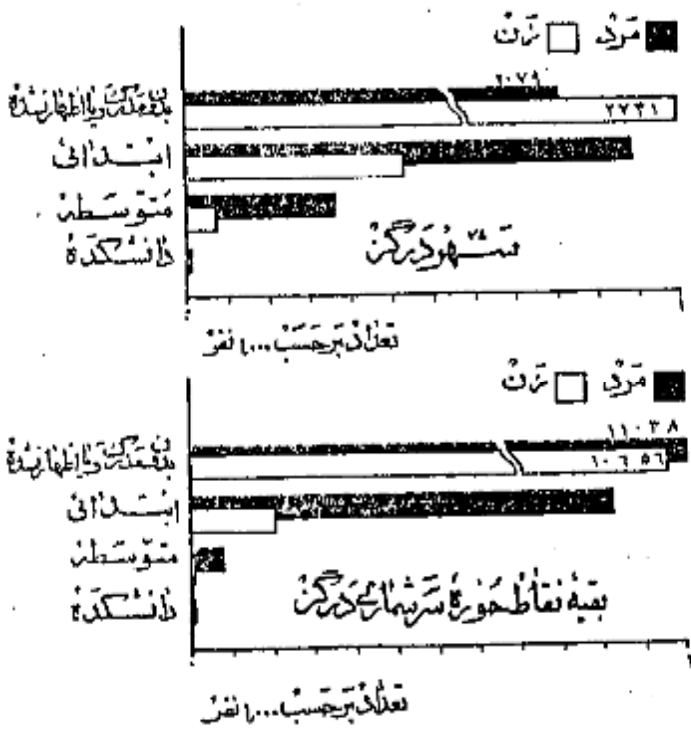

از جمعیت ۱۰ ساله بیالا ۱۰ درصد در کل حوزه سرشماری ۶۱ درصد در شهر در رگر یا چند سال از تحصیلات رسمی را تکمیل نموده بودند و در حدود ۴ درصد در حوزه سرشماری ۱۳ درصد در خود شهر تحصیلات ابتدائی (۵) را پایان رسانده بودند . نسبت افرادی که تحصیلات بیشتری داشتند در کل حوزه در رگر چنین بود : کمتر از ۱ درصد تحصیلات متوسطه را تمام کرده ۳ نفر سه سال یا بیشتر دوره دانشگاه را تکمیل کرده بودند البته این نسبتها برای شهر در رگر تقریباً متفاوت بود .

امانات تحصیلی برای مردان بطور قابل توجهی بیشتر از زنان بوده است و این موضوع از مقایسه نسبت مردان به زنانیکه یا چند سال مدرسه دیده اند بخوبی مشهود میشود نسبت کسانیکه یا چند سال تحصیلات رسمی دارند عبارتند از ۱۴ درصد برای مردان و ۵ درصد برای زنان . میان سالهای تحصیلی برای مردان زنان تقریباً برابر یعنی نزدیک به ۱ سال بود .

جدول شماره ۶- آخرین مدرک تحصیلی جمعیت ده ساله بیالا در کل حوزه شهر و بقیه نقاط حوزه سرشماری در رگر بر حسب سن و جنس نشان میدهد .

* تنها چند مدرک یعنی از کلاسهای متوسطه یا دانشگاه را داشتند مسلماً دوره ابتدائی را با تمام رسانده و در اینجا جزو آن عده از کسانی

نود و نه درصد افراد حوزه سرشماری درگرمسلمان بودند و در شهر درگراین نسبت ۹۸ درصد بود و نسبت کم باقیمانده شامل سیحان - کلیهان و سایر مذاهب میشد .
جدول شماره ۷ - وضع مذاهب جمعیت کل حوزه و شهر و بقعه نقاط حوزه سرشماری درگرمسلمان بر حسب جنس طبقه بندی شده نشان میدهد .

نمودار وضع مذاهب مختلف در جمعیت حوزه سرشماری درگرمسلمان

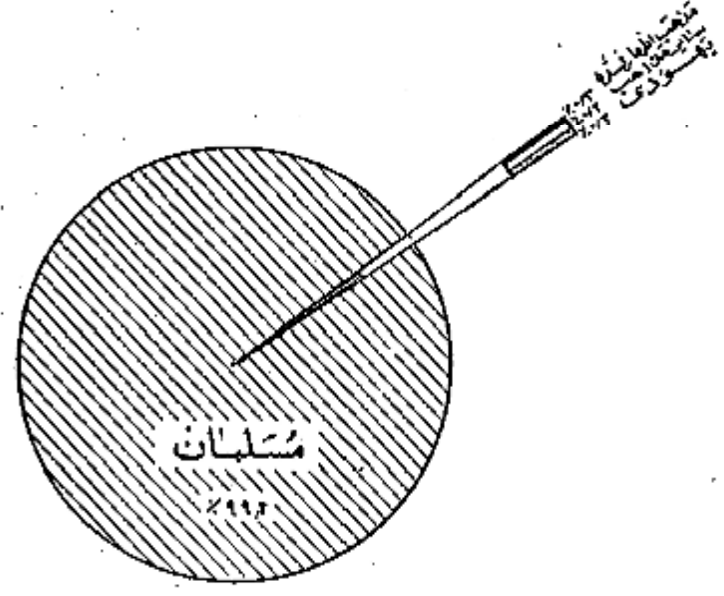

حاصل تولد

هشتاد درصد از کسانی که در حوزه سرشماری درگرمسلمان بودند در داخل حوزه جزیره ۱۲ درصد در شهرستانهای مجاور ۷ درصد در روستاهای دیگر ایران و تنهائی ده بسیار قلیلی هم در خارج از ایران پدید آمده بودند جمعیت متولد در خارج از این حوزه سرشماری ۸۴۲۲ نفر بود که از آن عدد ۴۷۰۶ نفر در نوجوان و ۱۷۲ نفر در نوزاد و ۱۲۴ نفر در مشهد و ۵۰۵ نفر در نیشابور ۱۹۷ نفر در تبریز و ۱۶۵ نفر در بزرگ بقیه متولدین سایر شهرستانها یا کشورهای خارجی بودند . از متولدین در خارج از کشور ۱۰۹ نفر متولدین روسیه شوروی و آنفلسر متولدین آلمان و ۱ نفر متولدین عراق بودند ۱۲ نفر از متولدین در خارج از کشور هم شهر درگرمسلمان ۲۰ نفر در بقیه نقاط حوزه سرشماری بهم بودند .

نسبت کسانی که هم متولد هم بقم در این حوزه سرشماری بودند در همین مختلف تفاوت مختصری داشت عبارت از ۲۲ درصد از کسانی که متولدین ۳۵ سال به بالا بود و ۸۹ درصد آنهاست که متولدین کمتر از ۵ سال بود متولد و بقم حوزه سرشماری درگرمسلمان .

جدول شماره ۸ - ساکنین حوزه سرشماری درگرمسلمان بر حسب شهرستان و یا کشور محل تولد نشان میدهد .

جدول شماره ۹ - حاکی از اطلاعات مزبور است که سن در کل حوزه و شهر بقیه نقاط حوزه سرشماری میباشد .

شاغلین و بیکاران

هشتاد و سه درصد یا ۱۲ هزار نفر از مردان ده ساله بیالای ساکن حوزه سرشماری درگرمسلمان اشتغال داشتند . در شهر درگرمسلمان ۲۲ درصد یا ۲ هزار نفر از مردان بیکار مشغول بودند . از تمام مردان بین ۲۵ تا ۵۴ ساله ۹۶ درصد بیکار اشتغال داشتند و این رقم بزرگترین نسبت مردان شاغل بیکار در همین مختلف بود . نسبت مردان در جستجوی کار در کل حوزه سرشماری ۱۰ درصد و در شهر ۱۰ درصد بود نسبت مردان بیکار در جستجوی کار بود در کل حوزه در حدود ۱۶ درصد و در شهر درگرمسلمان ۲۵ درصد بود . اکثریت این افراد غیر فعال را در همین پایین محصلین تشکیل میدادند . در همین زنان از ده ساله به بالا که در حوزه سرشماری درگرمسلمان داشتند ۸۷ درصد خانه دار و فقط ۴ درصد شاغل بیکار بودند .

رغم زنان شاغل بکار در هر گروه سن نشان می‌دهد که زنان جوان بالنسبه بیشتر در سنین قبل از ازدواج بکار مشغول بودند و حال آنکه در سنین ازدواج و پرورش فرزند کمتر شاغل بکار بودند. و نیز عده بیشتری از زنان مسن تر و شاید زنان بیوه برای تأمین معاش خود بکار اشتغال داشتند.
جدول شماره ۱۰ - وضع فعالیت اقتصادی جمعیت از ده ساله به بالا بر حسب سن و جنس در کل حوزه و شهرستان بقیه نقاط حوزه سرشماری در گزستان ۱۳۰۷

نمودار مربوط به وضع فعالیت اقتصادی جمعیت از ده ساله به بالا بر حسب جنس

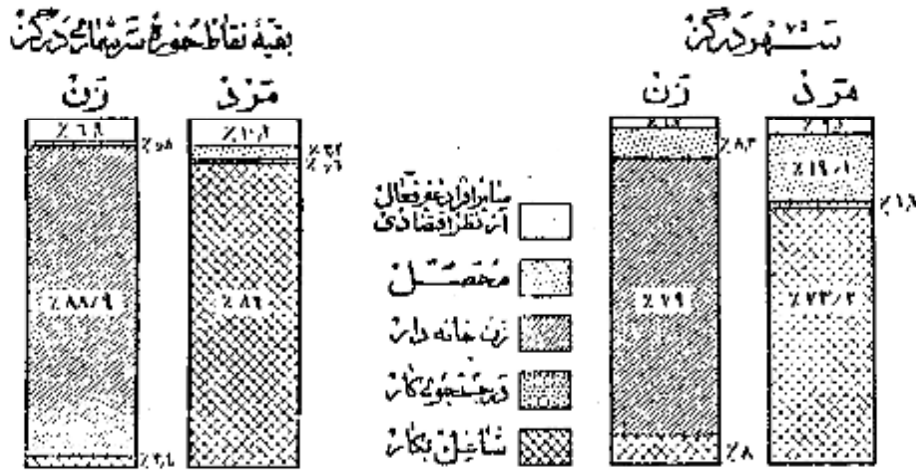

نمودار مربوط به بکار طبقات فعال از نظر اقتصادی بر حسب سن و جنس جمعیت از ده ساله به بالای حوزه سرشماری در گزستان

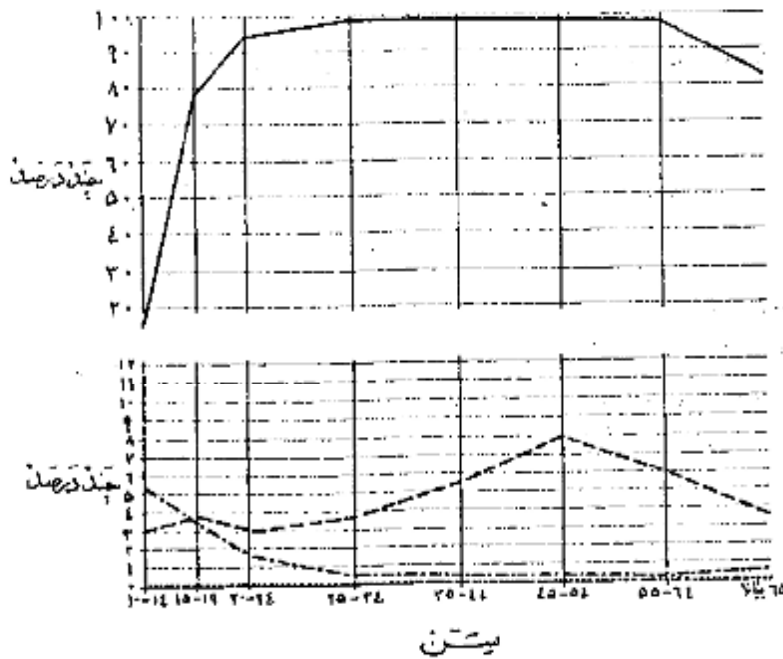

در حوزه سرشماری درگز جمعاً تعداد ۱۲ هزار نفر از افراد در ساله بیالایا چهارگانه بودند که بکارهای سودمند اشتغال دارند از این گروه شاغلین

۳۲ درصد مزد بگیر بوده و برای کار فرمایان غیر دولتی کار میکنند و ۶ درصد مستخدم دولت و اداری کار می‌کنند که یک یا چند نفر کارکرد را استخدام داشته و ۱۰ درصد عمده دارانجام کار خود بودند و باینکه کارگری در استخدام داشته باشند و ۱۰ درصد هم کارگر خانوادگی بودند که بدون دریافت مزدی در کارگاهها باینکه تعلق بخانواده خودشان داشت کار میکنند.

موضع اشتغال در جمعیت ساله بیالایا شماره ۱۱ درگز

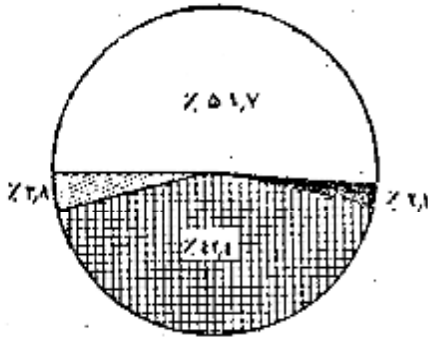

شکل

هفتاد و دو درصد از مردان شاغل در حوزه سرشماری درگز اهل روستا هستند و ۱۱ درصد به زراعت و ۱۰ درصد به پرورش طیور و ۱۰ درصد به پرورش گاو و ۱۰ درصد به پرورش گوسفند و ۱۰ درصد به پرورش بکری و ۱۰ درصد به پرورش اسب و ۱۰ درصد به پرورش سایر حیوانات و ۱۰ درصد به سایر مشاغل اشتغال دارند.

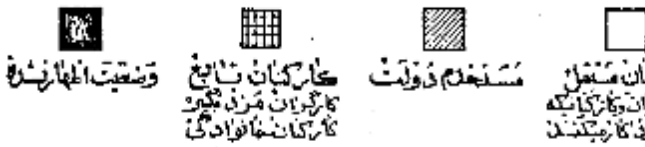

و ۳۶ درصد به زراعت و ۲۰ درصد به تولیدات صنعتی و ۱۰ درصد به حرفه‌های دیگر اشتغال دارند و بقیه بکارهای دیگر اشتغال دارند در میان زنان و مردان شاغل بکار عمده ای که در مشاغل حرفه‌ای و تولیدات صنعتی کار میکنند جوانتر از آنهاست بودند که اشتغال بکارهای دیگر داشتند سن مردان و زنان شاغل بکار دامپزی که مستلزم تعلیمات و تجربیات بیشتری بود مانند ۱ مورد آری بیش از سن افرادی است که بکارهای دیگر اشتغال داشتند.

جدول شماره ۱۱ - تقسیمات عمده مشاغل را بر حسب سن و جنس در جمعیت شاغل بکار از ده ساله بیالایا کل حوزه و شهرستان درگز نشان میدهد.

جدول شماره ۱۲ - با تفصیل بیشتری حاوی طبقات مختلف مشاغل بر حسب جنس و وضع اشتغال در جمعیت شاغل بکار از ده ساله بیالایا کل حوزه سرشماری و شهرستان درگز میباشد.

موضع اشتغال بر حسب سن در جمعیت ساله بیالایا کل حوزه سرشماری درگز

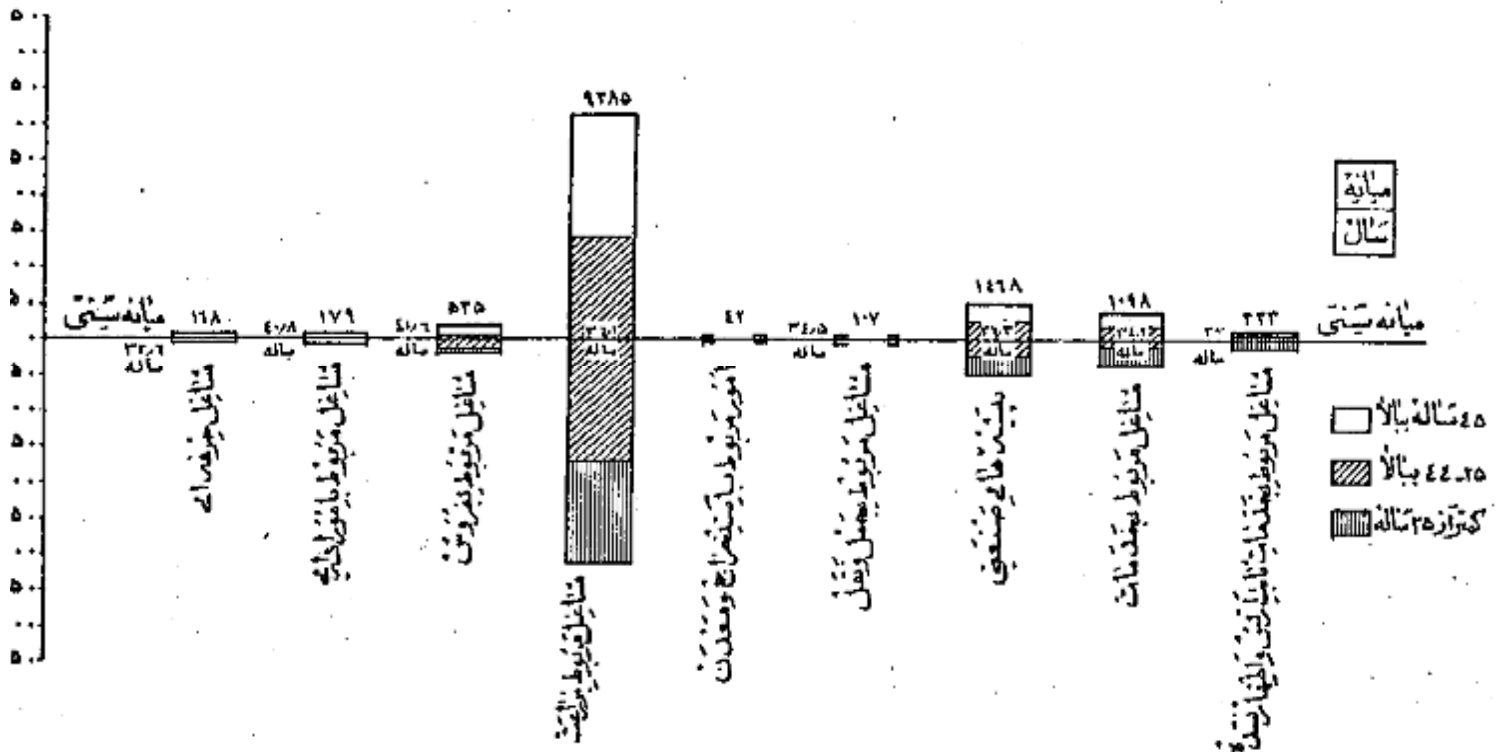

مقتاد ویک درصد از شاغلین بکار در کشاورزی و ۱۱ درصد در خدمات (سرویسها) و ۶ درصد در ساختمان و ۵ درصد در تولیدات صنعتی و ۴ درصد بقیه در برق آب گاز حمل و نقل و سایر امور صنعتی فعالیت می‌نمایند. و این ... پایین شهر در گروهی به نقاط حوزه سرشماری مزبور مخصوصاً در فعالیت‌های تولیدات صنعتی و کشاورزی مختلف بود. بخاطریکه در شهر در ۵ درصد در تولیدات صنعتی و ۲۷ درصد به کشاورزی اشتغال داشتند در حالیکه در بقیه نقاط حوزه این ارقام برای تولیدات صنعتی ۴ درصد و برای کشاورزی ۸۱ درصد بود است.

جدول شماره ۱۳- تقسیمات عمده فعالیت صنعتی جمعیت شاغل بکار از ده ساله به بالا در کل حوزه و شهر بقیه نقاط حوزه سرشماری در گنبر حسب سن و جنس نشان می‌دهد.

جدول شماره ۱۴- باغسبیل بیشتری شامل فعالیت صنعتی جمعیت شاغل بکار تفکیک جنس و وضع اشتغال برای حوزه سرشماری و شهر در گنبر باشد.

فردی از هر هائے عمده صنایع جمعیت از ده ساله به بالا بر حسب جنس در حوزه سرشماری گنبر

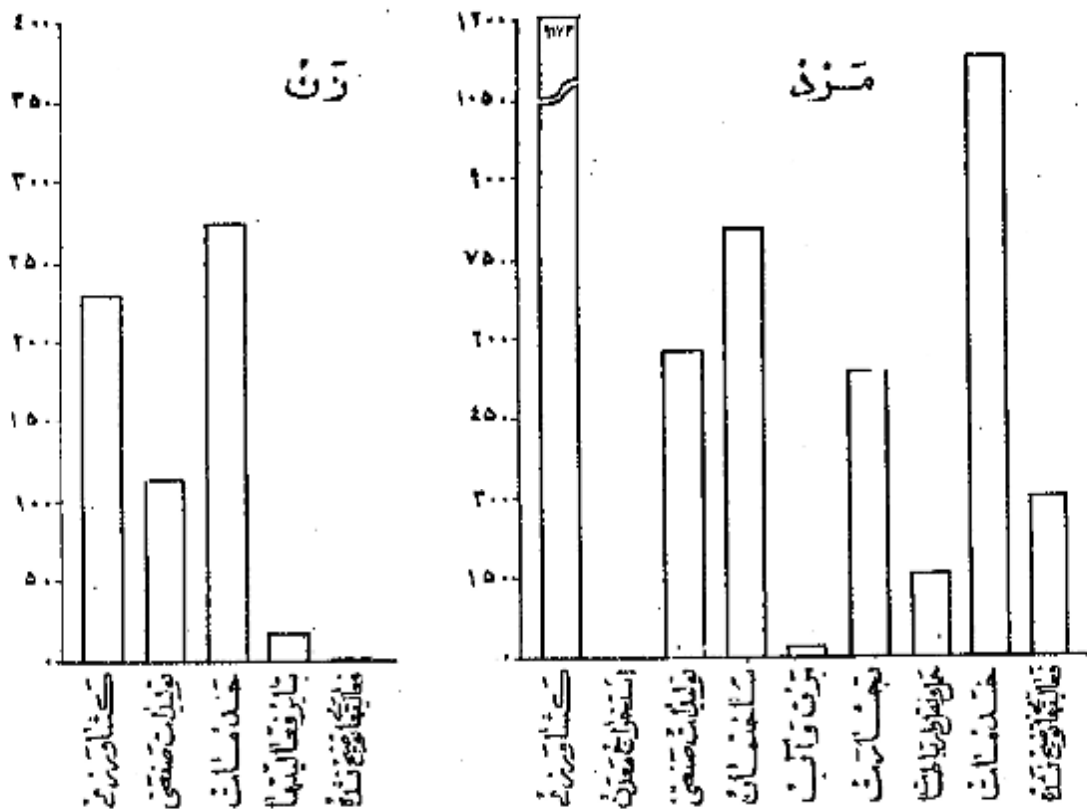

خانوار

خانوارهای سرشماری شده در حوزه سرشماری در گنبر ۹۱۱۶ خانوار بود که از این عدد ۲۰۲۷ خانوار در شهر در گنبر و ۷۰۸۹ خانوار در بقیه نقاط حوزه مزبور سرشماری شده بودند. میان نفرت خانوار در کل حوزه سرشماری و همچنین شهر در گنبر ۱/۴ نفر بود در ۱۳ درصد خانوارهای حوزه سرشماری در گنبر فقط یک نفر یا سواد وجود داشت و در ۱۰ درصد خانوارها دو یا چند نفر یا سواد بودند و در ۷۷ درصد خانوارها کسی قادر بخواندن و نوشتن نبود. چهار درصد خانوارهای کل حوزه سرشماری از طبسار نبوده بودند که هیچک از افراد خانوار آنها شاغل بکار نیست و ۸۱ درصد آنها بکار کرده بودند که فقط یک نفر شاغل بکار در بین افراد خانوار وجود دارد و ۱۵ درصد بقیه آنها بکار کرده بودند که دو یا چند نفر از افراد خانوار آنها بکار اشتغال دارند.

جدول شماره ۱۵- خانوارهای کل حوزه و شهر بقیه نقاط حوزه سرشماری در گنبر با تفکیک تعداد نفرت و عدد سواد در خانوار نشان می‌دهد.
جدول شماره ۱۶- حاوی طبقه بندی خانوارها بر حسب نفرت آنها و تعداد افراد شاغل بکار در هر خانوار است.

صنایع خانگی

فقط ۲۰۸ خانوار از ۱۰ هزار خانوار حوزه سرشماری در گنبر بکار کرده بودند که برای دریافت مزایا استناد به شخص بساختن و تولید بعضی محصولات صنایع خانگی در داخل خانه اشتغال دارند. در این خانوارها ۳۲۹ کارگاه صنایع خانگی وجود داشت که از این تعداد ۱۰ کارگاه در داخل شهر در گنبر بود.

مهمترین این صنایع در شهردرگز تهیه و تولید مسوجات گشود ریقه نقاط حوزه سرشماری تهیه و تولید قالی و کلمه و طوقچه بود.
جدول شماره ۱۷ - انواع صنایع خانگی رادریکل حوزه سرشماری و شهر ریقه نقاط حوزه سرشماری درگز نشان میدهد.

نمودار انواع صنایع خانگی حوزه سرشماری درگز



انواع صنایع خانگی

نوع ساختمان و وضع تصرف

تقریباً ۴۵ درصد از واحدهای مسکونی در حوزه سرشماری از کل ساخته شده بود این نسبت برای شهر ۲۲ درصد بود و همچنین ۳۵ درصد در کل حوزه ۱۱ درصد در شهردرگز از خشت ساخته شده بود مصالح عمده ای که در درصد از واحدهای مسکونی که در کل حوزه و ۳۴ درصد از واحدهای مسکونی که در شهردرگز کار خفته بود از مخلوط آجر و خشت ساخته شده بود چند درصد با تیمانده از واحدهای مسکونی کل حوزه از چوب و سنگ و چادری ساخته شده بود ۶۲ درصد ساکنین حوزه سرشماری اظهار کرده بودند که مالک منزل مسکونی خود هستند ۱۹ درصد اظهار کرده بودند که در منازل اجارهای ساکن میباشند ۱۸ درصد اظهار کرده بودند که در منازل مسکونی دارند که متعلق به خودشان نیست و در همین حال اجاره هم نمیپردازند. در شهردرگز ۱۶ درصد از خانوارها اجاره نشین بودند در صورتیکه در ریقه نقاط حوزه سرشماری فقط ۱۱ درصد در منازل اجارهای زندگی میکردند.

در شهردرگز نسبت مالکین خانه های آجری و خشتی بیش از مالکین ساکن در انواع دیگر واحدهای مسکونی بود (۴۴ درصد) و در ریقه نقاط بزرگترین نسبت مالکین (۱۸ درصد) در خانه های چادری اقامت داشتند.

جدول شماره ۱۸ - ساختمان و وضع تصرف واحدهای مسکونی رادریکل حوزه و شهر ریقه نقاط حوزه سرشماری نشان میدهد.

نمودار واحدهای مسکونی بر حسب نوع مصالح ساختمانی

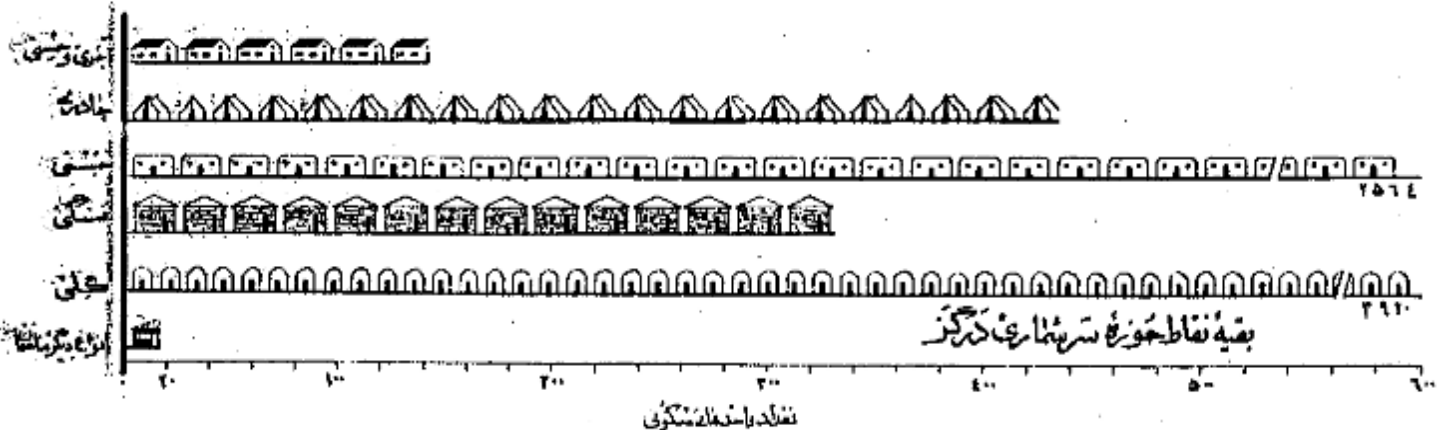
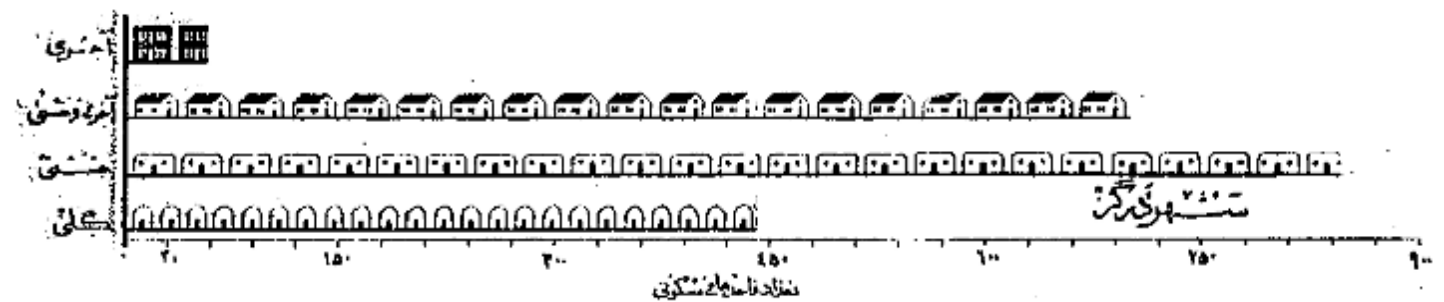

پرستشنامه ده

در موقع سرشماری مابین سرشماره ستوده اشند علاوه بر پرستشنامه نفوس پرستشنامه دیگری برای دهات برآخذ پاسخ هائیکه که خداوند قیاب او را بر سرشماران محصل میدادند تکمیل نمایند . این پرستشنامه جاری شوالاتی را جمع به شخصیات کلی ده شرح زیر بود :

شورای ده

شورای ده مطابق قانون مصوب ششم مرداد ۱۳۲۰ عبارت از هیئت است که بشکل زیر بوجود آمده است و امور اجتماعی و عمرانی دهات از میان اهالی ده انتخاب میشوند .

مدارس ده

مدارس ده دولتی یا ملی هستند که در صورت اول بوسیله وزارت فرهنگ و بصورت دوم توسط مردم اداره میشود .

درمانگاه یا تاسیسات بهداشتی

درمانگاه یا تاسیسات بهداشتی ده در ساختمان (یا ساختمانها) با اخطای فرارگرفته بوسیله بنیاد چند پزشک یا پزشکیار - پرستار یا ماما برای درمان بیماران و تعطیلات مقدساتی درمانی بیمارانی را بجا میروین تاسیس شده . این تاسیسات رایگان یا پولی در دسترس هم قرار دارد .

حمام عمومی

حمام عمومی عبارت از محلی است که بشکل استحمام هم ساخته شده .

مسجد

مسجد ساختمان با اخطای است که فقط برای ادای نماز بنا بر اساس مذهبی اختصاص دارد .

رادیو

دستگاههای گیرنده اخبار و برنامه های مذهبی - فرهنگی و غیره است که تعدادی از آن در تاریخ سرشماری در ده ها مورد استفاده بوده است .

خالصه جات

خالصه اراضی دایر با باغی است که دولت مالک آن شناخته میشود و از آن بهره برداری میکند .

املاک نفوقه

املاک نفوقه عبارت از املاکی است که بنا بر درخواست صاحب ملک یا قانون در دسترس استفاده عمومی یا مصارف خاص قرار داده شده است .

زمینهای متعلق لگین کشاورز

این تعریف شامل املاک متعلق با لگینی است که خود با مزرعات مشغول میباشد .

زمینهای متعلق با لگین غیر کشاورز (ارباب)

این تعریف شامل املاک متعلق با لگینی است که خود بزراعت مشغول نیستند .

املاک پناهگاهی غیر دولتی

این نوع شامل املاک متعلق به موسسات غیر دولتی است مانند شرکتها - موسسات تعاونی - انجمنها .

بیانه

بیانه یکی از سه نتیجه آماری است که اعداد و ارقام را از نظر شمارش بدو قسمت سازی تقسیم میباشد و خود در مرکز این تساوی قرار میگردد با این ترتیب مثلا بیانه سن ۲۱ / ۷ سال در شهر تهران جمعیت را بدو قسمت تقسیم میباشد بطوریکه از میان ۱۰۴۲۰۸۲ نفر جمعیت شهر تهران ۲۰۶۰۴۱ نفر در گروههای سنی بالاتر از ۲۱ / ۷ سال و ۷۰۶۰۴۱ نفر بگروههای سنی کمتر از ۲۱ / ۷ سال قرار میگیرند .

در شهر تهران بیانه سالهای تحصیلی ۶ / ۵ سال است یعنی نیمی از کسانی که دارای مدرک رسمی تحصیلی هستند (۲۱۴۴۰۹ نفر) تحصیلاتشان بالاتر از ۶ / ۵ سال و نیمی دیگر (۲۱۴۴۰۹ نفر) تحصیلاتشان پایین تر از ۶ / ۵ سال است .

در شهر تهران بیانه تعداد نفقات خانوار ۱ / ۱ است یعنی که نیمی از خانوارها (۱۶۶۷۱۹ خانوار) نفقاتشان بیش از ۱ / ۱ و نیم دیگر (۱۶۶۷۱۹ خانوار) نفقاتشان کمتر از ۱ / ۱ است .

مانند (حد متوسط) که غیر از مابقی دیگر از سه نتیجه آماری است عبارتست از حاصل تقسیم جمع کل یک گروه عددی بر تعداد دستجات آن گروه و بنا بر این بنا به شرح داده رقم بیانه را با رقم میانگین (حد متوسط) اشتباه کرد .

سین

طبقه بندی - سن بر اساس سن شخص در موقع سرشماری قرار دارد که در پاسخ به سوال (چند سال دارید ؟) تعیین گشته . در مواردیکه پاسخ دهند قادر بدادن پاسخ نبود مأمور سرشماره دستور داشت سن او را بر حسب ظواهر حال تخمین زند .

زناشویی

طبقه بندی وضع زناشویی مربوط به وضع زناشویی در موقع سرشماری است که بجهار دسته تقسیم شده است :

۱- دارای همسر - بی همسر در اثر فوت - طلاق واقع شده و هرگز ازدواج نکرده .

سواد

در طبقه بندی سواد تقسیمات زیر مطابقت شده :

الف - کسانی که یکی از زبانها میتوانند بخوانند و بنویسند بنگیک آنها یکتکه تحصیلات رسمی دارند یا ندارند .

ب - کسانی که فقط میتوانند بخوانند .

ج - کسانی که نمیتوانند بخوانند و بنویسند .

با سواد در این نشریه شامل قسمت الف در طبقه بندی بالاست .

تحصیلات

آخرین مدرک تحصیلی عبارت است از گواهینامه ای که برای پایان رساندن آخرین سال مدرسه ابتدائی متوسطه یا دانشکده داده شده یا کارنامه ای که شخص را قادر میسازد که تحصیلات خود را در کلاس بالاتر ادامه دهد باین طریق اگر محصلی در سال پنجم متوسطه شرکت کرده ولی در امتحانات مربوطه مردود شده باشد جز آنها نیست که سال چهارم را تکمیل کرده اند طبقه بندی میشود . همچنین یک محصل ۱۲ ساله که در تاریخ سرشماری در سال ششم ابتدائی بوده جزو افرادی محسوب شده است که سال پنجم دبستان را پایان رسانده اند .

طبقه بندی مدارس ابتدائی یا متوسطه بر اساس طبقه بندی رسمی دولتی قرار دارد . اشخاصیکه تحصیلات قدیمی دارند یا تحت نظر معلم خصوصی یا در مدارس غیر رسمی تحصیل نموده اند باضافه کسانی که اصلا تحصیل نکرده اند جزو دسته "مدرک تحصیلی رسمی ندارند یا درجه تحصیلی خود را اظهار نکرده اند" طبقه بندی نشده اند .

مذهب

طبقه بندی مذهب بر اساس پاسخ پستوال "مذهب شما چیست؟" بعمل آمده است .

شهرستان محل تولد

انرا دیکه درین حوزه سرشماری زندگی میکردند ولی در سایر شهرستانها متولد شده بودند بر حسب شهرستان محل تولد خود طبقه بندی شده اند . طبقه بندی خود را سرشماری مجاور شامل شهرستانهایی است که با این حوزه سرشماری هم مرز اند . و حوزه های سرشماری غیر مجاور نیز شامل کلیه شهرستانهای دیگر که با این حوزه مرز مشترک ندارند میباشد . نام شهرستانهای مجاور و غیر مجاور در جدول ۸ ذکر شده است .

کشور محل تولد

متولدین خارج از کشور بر حسب کشورهای زیر طبقه بندی شده اند :

آلمان - افغانستان - امریکا - انگلستان - ایتالیا - پاکستان - ترکیه - چکسلواکی - روسیه (اتحاد جماهیر شوروی) - سوئد - سوئیس - سوریه - عراق - عربستان

سعودی - فرانسه - لبنان - لهستان - مصر - هندوستان - یونان .

متولدین در کشورهای دیگر تحت عنوان "متولدین در سایر کشورها" نشان داده شده .

وضع فعالیت اقتصادی

مقصود از فعالیت اقتصادی فعالیتی است که بهره ای برای اجتماع از آن حاصل شود و یا سخباتیکه از افراد ده ساله بیالا پستوال "شغل فعلی شما چیست؟" تحصیل شده طبقه بندی فعالیتهای اقتصادی را نشان میدهد .

افراد فعال از نظر اقتصادی از دو دسته تشکیل میشوند دسته ای که مشاغل کارهای اقتصادی هستند و دسته ای که قادر بانجام کارهای مفید از نظر اقتصادی هستند ولی در جستجوی کاری میباشند .

بانوان خانه دار و محصلین و مثالهم در دسته غیر فعال (از نظر اقتصادی) طبقه بندی شده اند زیرا فعالیت این افراد تاثیر مستقیمی در وضع اقتصادی ندارد .

شغل

طبقه بندی مشاغل دارای انواع مشخص کارهاست که موضوع فعالیت روزانه اشخاص میباشد مرنظر از اینکه درجه محیط یا درجه نوع از فعالیت های دسته جمعیتی صنعتی انجام وظیفه میکنند مثل کسانی که در فعالیتهای دسته جمعی صنعت نساجی و بانوسازی و باحمل و نقل و با سایر فعالیتها شغل حسابداری دارند .

در مواردیکه شخص دارای دو یا چند شغل مختلف باشد بر حسب شغلی که از آن بیشتر بهره برداری میکند طبقه بندی شده است .

طبقه بندی مشاغل بر اساس طبقه بندی قراردادی بین المللی مشاغل (۱، ۲، ۳، ۴، ۵) تنظیم گردیده و شامل ۹ دسته تقسیمات عمده و ۲۵ دسته طبقات مشاغل میباشد . مشاغل مربوط بامور خدمات (سروسها) شامل فعالیتهایی است که بظهور حفاظت و حراست مال و جان و همچنین انجام خدمات شخصی نسبت بفرز یا گروهی از افراد

انجام میشود.

خدمات شخصی شامل مسافلی مانند خدمتگزاری در خانه ها و در دستگا های اداری و در رستورانها و میخانه ها میباشد از قبیل شغل نوکری، کفشی، پیشخدمت، آشپزی - سرایداری و امثال آنها - مافوق این امور خدمات (سرویسها) ممکن است در خدمت دولت یا غیر دولت باشند. خدمات ارتشی فقط شامل افرادی است که بطور ثابت در ارتش خدمت میکنند. مشورین بر حسب شغل و در زبان قبل از احضار خدمت در ارتش بودند طبقه بندی شد.

فعالیت دسته جمعی صنعتی

طبقه بندی فعالیتهای دسته جمعی صنعتی شامل انواع مختلف فعالیتهای اقتصادی است که نتیجه آن تولید محصولی یا انجام خدمت میباشد و بوسیله آن و یا گروه محصولی از آن خاصا اداره میشود هر دسته از تقسیمات صد بر طبقه فعالیت صنعتی شامل مشاغل مختلفی میشود مثلا یک کارخانه نساجی ممکن است هم در تولید پارچه هم در تهیه مواد نساجی و هم در استفاده داشته باشد که کلیه اینها اشخاصا مشاغل مختلفی که دارند در فعالیت دسته جمعی صنعتی طبقه بندی میشوند.

طبقه بندی فعالیتها بر اساس طبقه بندی قراردادی بین المللی فعالیتهای دسته جمعی اقتصادی (1.8, 1.6) تنظیم گردیده است و شامل ۹ دسته است و ۱۰۰ دسته طبقه فعالیت صنعتی میباشد.

وضع اشتغال

وضع اشتغال بر اساس رابطه شغل با نوع درآمد و با سایر سرست به چند طبقه تفکیک شده که عبارتند از: کارگری - کارکنانیکه برای خود کار میکنند مستعد بین دولت - مزد بگیران - کارکنان خانوادگی بدون مزد.

کارگری کسی است که کار خود را شخصا اداره میکند یک یا چند غیر اینها را از کارمندان بدون مزد در استخدام دارد. کارکنانیکه بوسیله اشتغالی را اداره میکنند و در ضمن کارکنانی در استخدام دارند جزو کارگریان (طبقه بندی شده اند). کارکنانیکه برای خود کار میکنند عبارتند از کسانی که شغل خود را شخصا اداره کرده و کارگری در استخدام ندارند یا از کارگران خانوادگی و کارمندان بدون مزد در کار استفاده مینمایند.

کارمند دولت کسی است که برای یکی از ادارات دولتی کار میکند و شامل افراد حقوق بگیران از قبیل دولتی میباشد. مزد بگیران مستعد از کسیکه برای کارگری مستقل کار کند و در مقابل اجرتی بصورت نقدی - جنسی - حقوق ماهیانه - حق کسپون - انعام یا مزد پیمان بندی انجام شده دریافت نماید.

کارکنان خانوادگی کسانی هستند که برای یکی از اعضای خانوادگی خود بدون دریافت مزد کار میکنند و در عوض مسکن یا غذا یا پاداشهای نقدی دریافت میدارند.

خانوار

خانوار بطوریکه در این سرشماری تعریف شده عبارت است از کلیه افرادی که تابع نظر از بستگی آنها با رئیس خانوار در یک واحد مسکونی زندگی میکنند بدین ترتیب خانوار شامل رئیس خانوار - همسر او - فرزندان - والدین یا سایر خویشاوندان یا همسایان یا خدمتگاری میشود که در یک واحد مسکونی با آن خانوار زندگی کنند. واحد مسکونی عبارت از بنائی است که بوسیله یک خانوار برای زندگی کردن مورد استفاده قرار میگیرد و مسکن است خانه یا آپارتمان یا چادر و پایش از انواع دیگر و مسکونی باشد. اشخاصیکه در بیمارستانها - زندانها - مدارس - پرورشگاه یتیمان - هتلها - مؤسسات - قرارگاهها و سایر واحدهای مسکونی عمومی بسر میبرند و یا خانواده زندگی نمیشوند جزء خانوار محسوب نشده اند.

سناج خانگی

در مواردیکه کالای در منزل بصورت فرودنی استفاده بطور مرتب ساخته میشود و خانوار مربوطه در طبقه بندی خانوارها نیک دارای سناج خانگی بودند بصورت برای ساختن این کالاها مزدی بپیچید از اعضای خانواده پرداخت نمیشود. سناج خانگی که بطور مشخص تفکیک شده عبارت از قالی - کپه - زلف - و جاجیم یا تشد مانی - سبزی و مانند کی - پسته آوردن آب - پنیر - پنیر پاک کنی و غیره بود. خانوارهایی که پیش از یک صنعت خانگی دارند بر حسب هر یک از سناج - سبزی بندی شده اند.

نوع ساختمان

نوع ساختمان واحد های مسکونی بر حسب مصالح عمده ای که در آن بکار برده بود بوسیله سرشمار مشخص گردید. طبقه بندیهای بکار برده عبارت است از تمام آجر - خشت - آجر و خشت - گل - چوب - سنگ - چادر - حصیر و مصالح دیگر. در ساختمانهاییکه مصالح بطور مختلف بکار برده طبقه بندی واحدهای مسکونی بر حسب مصالح است که در ساختمان بیشتر مصرف داشته.

وضع تصرف

وضع تصرف بر اساس نوع تصرفین هر واحد مسکونی در موقع سرشماری تعیین گردیده. طبقه بندی وضع تصرف عبارت از ملک - اجاره ای و غیر ملک - اجاره ای - طبقه اجاره ای شامل واحد عالی است که ساکنین آن مالک منزل نبودند و برای استفاده از آن مبلغی نقدی یا اجناسا بطور منظم بپردازند و طبقه غیر ملک - اجاره ای واحدهایی است که ساکنین آن نه مالک مسکن هستند و نه در برابر استفاده از آن وجه نقد یا اجناسا بپردازند.

مَشْرُوحُ جَدِّ أَوَّلُ

جدول شماره ۱- جمعیت بر حسب جنس در شهر دهاات و دیگر نقاط مسکونی حوزه سرشماری درگز و آبانها (نوامبر ۱۳۳۵)

ن	مرد	مرد و زن	شهر د ه - سایر نقاط مسکونی	ن	مرد	مرد و زن	شهر د ه - سایر نقاط مسکونی
			بقیه نقاط کثرت پنجهازنفر				جمعیت کل حوزه سرشماری درگز
۸۲	۸۰	۱۶۲	خانین	۲۰۶۷	۲۱۶۰	۴۲۲۷	نقاطیکه یکجهازنفر یا بیشتر جمعیت دارند
۱۴۱	۱۰۶	۲۴۷	خاد مانلو				
۲۷	۳۰	۵۷	خانچه				
۱۱۳	۱۱۲	۲۲۵	خلانلو				
				۱۲۰۶	۱۲۸۰	۲۴۸۶	درگز
۴۰	۵۰	۹۰	خیر آباد حومه درگز				
۱۲۱	۱۰۳	۲۲۴	خیر آباد لطف آباد				
۲۰۰	۲۳۱	۴۳۱	داغدار				
۳۰	۳۷	۶۷	درب وردی				
۱۱۰	۱۱۵	۲۲۵	درند علیا				
				۱۲۷	۱۲۸	۲۵۵	تالو
۱۳۰	۱۴۲	۲۷۲	درند سفلی	۳۷	۳۲	۶۹	راک و دوشانلو
۱۶	۱۲	۲۸	دشتخانه	۴۲	۴۰	۸۲	ریاب
۱۷	۲۰	۳۷	دوایی	۱۷۲	۱۳۰	۳۰۲	رتیان
۱۶۳	۱۵۰	۳۱۳	دوانلو	۳۶	۳۶	۷۲	سمعیل خان
۵۸	۶۰	۱۱۸	دوست آباد	۴	۳	۷	صف
				۶۱	۷۰	۱۳۱	غچشمه
۱۶۴	۱۶۴	۳۲۸	دوست محمد	۱	۱	۲	غداش
۱۳۱	۱۳۱	۲۶۰	دولت شانلو	۲۸	۴۷	۷۵	مان
۱۰۳	۱۳۳	۲۳۶	دولت آباد	۲۱	۲۶	۴۷	اوج
۸۱	۹۴	۱۷۵	دشت علیا				
۵۰	۶۷	۱۱۷	رحمانقلی	۱۳	۱۶	۲۹	ایلانچق
				۱۷۴	۱۷۲	۳۴۶	برج قلعه
۸۱	۹۴	۱۷۵	رخشانقلعه	۴۱	۴۷	۸۸	بشارت
۵۰۲	۴۷۶	۹۷۸	رشخوار	۵۸	۷۲	۱۳۰	شردره
۹۱	۱۱۴	۲۰۵	زنگلانلو	۸۱	۱۱۰	۱۹۱	بها درخان
۱۱۰	۱۱۶	۲۲۶	زند انلو علیا				
۱۱۰	۱۲۴	۲۳۴	زندانلو سفلی	۷۸	۸۰	۱۵۸	بیات
				۶۱	۷۰	۱۳۱	بانکانلو
۱۸۸	۲۰۸	۳۹۶	سادات	۱۰۲	۸۳	۱۸۵	بانکانلو سفلی
۲۷۴	۳۰۰	۵۷۴	سعد آباد	۱۴۰	۱۴۸	۲۸۸	پرکند
۶۰	۸۰	۱۴۰	سعد آباد	۳۰۱	۳۶۴	۶۶۵	تاجدین
۲۸	۲۷	۵۵	سنقر علیا و سفلی				
۴۹	۴۹	۹۸	سنگ بر	۳۰	۳۷	۶۷	تقی
				۷۰	۷۳	۱۴۸	مکن
۱۲۰	۱۱۲	۲۳۲	سنگ سوراخ	۸	۱۱	۱۹	توت
۰	۷	۱۷	سورکلی	۹۱	۱۰۶	۱۹۷	توزانلو
۱۰۹	۱۲۶	۲۳۵	سیدها	۷۰	۶۰	۱۳۰	جان آباد
۲۱۰	۲۴۲	۴۵۲	شلیگان				
۱۰۶	۱۱۰	۲۱۶	شمرخان	۴۳	۴۰	۸۳	جبار
				۴۰۲	۴۲۲	۸۲۴	جشن آباد
۱۴۷	۱۶۳	۳۱۰	شوی	۵۲	۶۲	۱۱۴	جمال
۹۸	۱۰۷	۲۰۵	شیخها	۱۲۹	۱۲۸	۲۵۷	جلقان
۱۰۰	۱۱۷	۲۱۷	شیخانلو	۱۰۳	۱۰۰۴	۱۱۰۷	چایشلو
۱۱۶	۱۲۸	۲۴۴	مفرقلعه				
۱۸	۲۶	۴۴	مهد الله آباد	۱۳۷	۱۰۳	۲۴۰	چقر
				۷۷	۷۶	۱۵۳	چنار
۴۰	۴۷	۸۷	عزت آباد	۲۲۲	۲۶۴	۴۸۶	حاتم قلعه
۵۱	۴۰	۹۱	عوض محمد بیگ	۷۱	۶۲	۱۳۳	حاج تلیچ خان
۶۶	۶۱	۱۲۷	فضل آباد	۳۱	۲۳	۵۴	حسن کد خدا
۸۰	۸۰	۱۶۰	نبرزه				
۱۷۲	۲۲۰	۳۹۲	قازان بیگ	۴۸	۵۳	۱۰۱	حسن آباد
				۱۱۴	۱۲۸	۲۴۲	حسین آباد
۱۶	۲۳	۳۹	قره آماج	۷۶	۷۱	۱۴۷	حصار ریانکو
۳۲۸	۳۳۳	۶۶۱	قره قوشلو	۱۶۷	۲۰۳	۳۷۰	حصار لطف آباد
۲۶	۲۹	۵۵	فرلق	۷۰	۷۲	۱۴۲	حضرت سلطان
۱۳	۱۷	۳۰	قشلاق				
۷۰	۸۳	۱۵۸	قلچق	۱۸	۱۰۰	۱۱۸	حقوقدی

بقیه جدول شماره ۱- جمعیت بر حسب جنس در شهر دهاات و دیگر نقاط مسکونی حوزه سرشماری درگز آبانماه ۱۳۳۵ (نوامبر ۱۹۵۶)

مرد	مرد و زن	شهر - ده - سایر نقاط مسکونی	زن	مرد	مرد و زن	شهر - ده - سایر نقاط مسکونی
		بقیه نقاط کمتر از پنجاه نفر				بقیه نقاط کمتر از پنجاه نفر
۲۱۵	۴۱۳	محد ثقی بیک	۵۸	۷۱	۱۳۷	قلعه
			۱۱۸	۱۲۶	۲۴۴	قلعه عباسی
۸۱	۱۴۹	مزره	۴۲۲	۴۷۹	۹۰۱	کاهو
۲۵	۴۶	مزره کلانه اریاب	۱۰۰	۱۰۴	۲۰۴	کی
۲۸	۴۷	مزره محسن آباد	۳	۵	۸	کلانه کهنه قلعه
۳۷	۷۵	مزره بهمن آباد				
۴۲	۷۶	مزره علی آباد	۱۷	۲۰	۳۷	کلانه اولیا
			۱۸	۲۲	۴۰	کلانه گندی
			۱۱۰	۱۲۸	۲۳۸	کناخ جود
۱۶۶	۳۲۹	هباب	۹۳	۱۰۳	۱۹۶	کوتین
۱۲۶	۲۵۰	مهر قلعه	۲۱	۲۶	۴۷	کوریچشمه
۷۹	۱۶۲	مینا				
۳۹	۸۵	نصرت آباد	۲۲	۳۰	۵۲	کیرک
۱۰۴۲	۳۰۴۴	نورخندان	۸۱	۷۰	۱۵۱	کهنه قلعه
			۴۲	۴۹	۹۱	کدوگانلو
۱۲۶	۲۵۰	یاقول	۲۰۶	۲۳۱	۴۳۷	گلخندان
۲۶۶	۴۸۵	پنگی قلعه	۱۶۷	۱۷۰	۳۳۷	گلیز
		جمعیت موقت	۲۵	۲۶	۵۱	گنداب
			۸۹۴	۹۱۵	۱۸۰۹	لطف آباد
			۳۱	۳۱	۶۲	محمود آباد
۱۱۸۹	۲۲۱۷	جمعیت متحرک	۸۲	۱۱۵	۱۹۷	محد ولی بیک

جدول شماره ۲- مشخصات برجسته نقاطی که کمتر از پنجاه نفر جمعیت دارند در حوزه سرشماری درگز آبانماه ۱۳۳۵ (نوامبر ۱۹۵۶)

چند	تعداد دهات	مشخصات برجسته ده	چند درصد	تعداد دهات	مشخصات برجسته ده
جمع			جمع		
		رادبو ۲		۱۲۲	مجموع نقاط کمتر از پنجاه نفر
۱۰/۳	۱۸	دهاتی که رادبو ندارند و با اظهار نگردند اند			شورای ده
۱۵/۱	۱۹	دهاتی که ۱ تا ۴ رادبو دارند	۱۶/۴	۲۰	مدیران یا سایر مؤسسات فرهنگی :
۱/۱	۲	دهاتی که ۵ تا ۹ رادبو دارند			دهاتی که فقط مدارس دولتی دارند
۲/۵	۳	دهاتی که ۱۰ رادبو و یا بیشتر دارند	۱۳/۱	۱۷	دهاتی که فقط مدارس ملی دارند
		وضع تصرف زمین (تمام ده و یا قسمتی از ده)	۲/۵	۳	دهاتی که مدارس دولتی و ملی دارند
		خالصه			دهاتی که مؤسسات فرهنگی ندارند
۱۳/۱	۱۶	موقوفه	۸۲/۶	۱۰۶	بهرداری یا درمانگاه و یا سایر مؤسسات بهداشتی
۱۸/-	۸۳	متعلق به مالکین کشاورز	۱/۶	۲	تمام نمیشود
۵۶/۱	۶۹	متعلق به مالکین غیر کشاورز (اریابی)	۱۸/۱	۲۳	
۱۵/۱	۱۹	متعلق به بنگاههای غیر دولتی	۶۱/۷	۸۵	

جدول شماره ۲ - جمعیت بر حسب سن و جنس در حوزه سرشماری در مرکز آبانماه ۱۳۳۰ (توامبر ۱۹۵۱)

جنس در صد			تعداد			کل حوزه سرشماری در مرکز
زن	مرد	مرد و زن	زن	مرد	مرد و زن	
۱۰۰/۰	۱۰۰/۰	۱۰۰/۰	۲۰ ۴۱۷	۲۱ ۶۵۰	۴۲ ۰۶۷	کلیه سنین
۱۶/۷	۱۵/۱	۱۶/۱	۳ ۴۴۴	۳ ۳۱۷	۶ ۷۶۱	کنتراز ۵ ساله
۲/۵	۲/۸	۲/۷	۵۱۴	۶۰۷	۱ ۱۲۱	کنتراز یکساله
۱۴/۲	۱۲/۷	۱۳/۵	۲ ۹۱۰	۲ ۷۶۰	۵ ۶۷۰	۱- ۱ ساله
۱۴/۱	۱۴/۰	۱۴/۳	۲ ۹۸۶	۳ ۰۴۰	۶ ۰۲۶	۱- ۵ ساله
۱/۰	۱۰/۳	۹/۷	۱ ۸۴۱	۲ ۲۲۶	۴ ۰۶۷	۱۰- ۱۴ ساله
۷/۸	۷/۸	۷/۸	۱ ۴۷۸	۱ ۶۳۷	۳ ۱۱۵	۱۵- ۱۹ ساله
۱/۵	۲/۰	۸/۲	۱ ۶۴۸	۱ ۵۲۱	۳ ۱۶۹	۲۰- ۲۴ ساله
۱۷/۸	۱۷/۷	۱۷/۷	۳ ۶۳۴	۳ ۸۳۹	۷ ۴۷۳	۲۵- ۲۹ ساله
۱۰/۱	۱۰/۸	۱۰/۵	۲ ۰۷۴	۲ ۳۴۱	۴ ۴۱۵	۳۰- ۳۴ ساله
۸/۴	۸/۱	۸/۵	۱ ۷۱۶	۱ ۸۶۷	۳ ۵۸۳	۳۵- ۳۹ ساله
۴/۴	۵/۲	۴/۸	۱ ۰۰۸	۱ ۱۲۷	۲ ۰۳۵	۴۰- ۴۴ ساله
۱/۵	۲/۱	۱/۸	۳۱۱	۴۵۰	۷۶۱	۴۵- ۴۹ ساله
۰/۵	۰/۸	۰/۷	۱۰۷	۱۶۶	۲۷۳	۵۰- ۵۴ ساله
۰/۳	۰/۳	۰/۳	۳۳	۶۵	۹۸	۵۵- ۵۹ ساله
-	-	-	۷	۴	۱۱	۶۰- ۶۴ ساله
-	-	-	۲۲/۱	۲۳/۱	۴۵/۱	۶۵- ۷۰ ساله
-	-	-	۲۱/۲	۲۱/۸	۴۲/۵	۷۰- ۷۴ ساله
-	-	-	۴۲۵۶	۴۲۸۵	۸۵۴۱	۷۵- ۷۹ ساله
-	-	-	۲۲/۱	۲۳/۱	۴۵/۱	۸۰- ۸۴ ساله
-	-	-	۲۲/۲	۲۱/۲	۴۳/۴	۸۴- ۸۹ ساله
-	-	-	۲۲/۲	۲۱/۲	۴۳/۴	۸۹- ۹۴ ساله
-	-	-	۲۲/۲	۲۱/۲	۴۳/۴	۹۴- ۹۹ ساله
-	-	-	۲۲/۲	۲۱/۲	۴۳/۴	۹۹- ۱۰۰ ساله
-	-	-	۲۲/۲	۲۱/۲	۴۳/۴	سن اظهار نشده
-	-	-	۲۲/۲	۲۱/۲	۴۳/۴	بیانه سنی
-	-	-	۲۲/۲	۲۱/۲	۴۳/۴	کلیه سنین
۱۰۰/۰	۱۰۰/۰	۱۰۰/۰	۴ ۲۵۶	۴ ۲۸۵	۸ ۵۴۱	کنتراز ۵ ساله
۱۲/۱	۱۱/۸	۱۱/۸	۵۱۴	۵۰۴	۱ ۰۱۸	کنتراز یکساله
۲/۸	۳/۶	۳/۳	۱۲۵	۱۵۳	۲۷۸	۱- ۱ ساله
۱/۱	۸/۲	۸/۷	۳۸۹	۳۵۱	۷۴۰	۱- ۵ ساله
۱۲/۱	۱۱/۸	۱۱/۸	۵۱۴	۴۹۶	۱ ۰۱۰	۵- ۱۰ ساله
۱۱/۵	۱۲/۱	۱۲/۱	۴۹۰	۵۴۲	۱ ۰۳۲	۱۰- ۱۴ ساله
۶/۷	۹/۸	۶/۸	۴۱۱	۴۶۱	۸۷۲	۱۵- ۱۹ ساله
۱۵/۵	۸/۴	۶/۸	۴۴۵	۳۶۱	۸۰۶	۲۰- ۲۴ ساله
۱۷/۰	۱۶/۱	۱۶/۱	۷۳۵	۶۶۰	۱ ۳۹۵	۲۵- ۲۹ ساله
۱۰/۷	۱۱/۰	۱۰/۸	۴۵۷	۴۷۴	۹۳۹	۳۰- ۳۴ ساله
۱/۰	۱/۰	۱/۰	۳۸۲	۳۸۴	۷۶۶	۳۵- ۳۹ ساله
۵/۳	۵/۷	۵/۵	۱۲۴	۱۴۵	۲۶۹	۴۰- ۴۴ ساله
۱/۵	۲/۵	۲/۸	۶۴	۱۰۶	۱۷۰	۴۵- ۴۹ ساله
۰/۴	۱/۱	۰/۷	۱۵	۴۶	۶۱	۵۰- ۵۴ ساله
۰/۳	۰/۳	۰/۳	۱۰	۱۲	۲۲	۵۵- ۵۹ ساله
-	-	-	۵	۱	۶	۶۰- ۶۴ ساله
-	-	-	۲۲/۲	۲۱/۲	۴۳/۴	۶۴- ۶۹ ساله
-	-	-	۲۲/۲	۲۱/۲	۴۳/۴	۶۹- ۷۴ ساله
-	-	-	۲۲/۲	۲۱/۲	۴۳/۴	۷۴- ۷۹ ساله
-	-	-	۲۲/۲	۲۱/۲	۴۳/۴	۷۹- ۸۴ ساله
-	-	-	۲۲/۲	۲۱/۲	۴۳/۴	۸۴- ۸۹ ساله
-	-	-	۲۲/۲	۲۱/۲	۴۳/۴	۸۹- ۹۴ ساله
-	-	-	۲۲/۲	۲۱/۲	۴۳/۴	۹۴- ۹۹ ساله
-	-	-	۲۲/۲	۲۱/۲	۴۳/۴	۹۹- ۱۰۰ ساله
-	-	-	۲۲/۲	۲۱/۲	۴۳/۴	سن اظهار نشده
-	-	-	۲۲/۲	۲۱/۲	۴۳/۴	بیانه سنی
-	-	-	۲۲/۲	۲۱/۲	۴۳/۴	کلیه سنین
۱۰۰/۰	۱۰۰/۰	۱۰۰/۰	۱۶ ۲۱۱	۱۷ ۳۶۵	۳۳ ۵۷۶	کنتراز ۵ ساله
۱۸/۰	۱۶/۵	۱۷/۲	۲ ۹۱۰	۲ ۸۶۳	۵ ۷۷۳	کنتراز یکساله
۲/۴	۲/۱	۲/۵	۲۸۹	۴۵۱	۸۴۰	۱- ۱ ساله
۱۵/۸	۱۳/۸	۱۴/۷	۲ ۵۲۱	۲ ۴۰۱	۴ ۹۲۰	۱- ۵ ساله
۱۵/۲	۱۴/۷	۱۴/۸	۲ ۴۷۲	۲ ۵۴۴	۵ ۰۱۶	۵- ۱۰ ساله
۸/۳	۱/۷	۱/۰	۱ ۳۵۱	۱ ۳۸۴	۲ ۰۳۵	۱۰- ۱۴ ساله
۶/۱	۷/۰	۶/۸	۱ ۰۱۷	۱ ۲۱۱	۲ ۲۲۸	۱۵- ۱۹ ساله
۱/۳	۳/۷	۲/۸	۱ ۵۰۳	۱ ۱۶۰	۲ ۶۶۳	۲۰- ۲۴ ساله
۱۷/۸	۱۸/۱	۱۸/۰	۲ ۹۰۹	۳ ۱۴۹	۶ ۰۵۸	۲۵- ۲۹ ساله
۱۰/۰	۱۰/۸	۱۰/۴	۱ ۶۱۷	۱ ۸۶۶	۳ ۴۸۳	۳۰- ۳۴ ساله
۸/۲	۸/۵	۸/۴	۱ ۳۳۴	۱ ۴۸۳	۲ ۸۱۷	۳۵- ۳۹ ساله
۴/۲	۵/۱	۴/۷	۳۸۴	۸۸۲	۱ ۵۶۶	۴۰- ۴۴ ساله
۱/۵	۲/۰	۱/۸	۲۴۷	۳۴۴	۵۹۱	۴۵- ۴۹ ساله
۰/۳	۰/۷	۰/۶	۶۲	۱۲۰	۱۸۲	۵۰- ۵۴ ساله
۰/۱	۰/۳	۰/۲	۲۳	۵۳	۷۶	۵۵- ۵۹ ساله
-	-	-	۲	۳	۵	۶۰- ۶۴ ساله
-	-	-	۲۲/۰	۲۳/۱	۴۵/۱	۶۴- ۶۹ ساله
-	-	-	۲۲/۰	۲۳/۱	۴۵/۱	۶۹- ۷۴ ساله
-	-	-	۲۲/۰	۲۳/۱	۴۵/۱	۷۴- ۷۹ ساله
-	-	-	۲۲/۰	۲۳/۱	۴۵/۱	۷۹- ۸۴ ساله
-	-	-	۲۲/۰	۲۳/۱	۴۵/۱	۸۴- ۸۹ ساله
-	-	-	۲۲/۰	۲۳/۱	۴۵/۱	۸۹- ۹۴ ساله
-	-	-	۲۲/۰	۲۳/۱	۴۵/۱	۹۴- ۹۹ ساله
-	-	-	۲۲/۰	۲۳/۱	۴۵/۱	۹۹- ۱۰۰ ساله
-	-	-	۲۲/۰	۲۳/۱	۴۵/۱	سن اظهار نشده
-	-	-	۲۲/۰	۲۳/۱	۴۵/۱	بیانه سنی
-	-	-	۲۲/۰	۲۳/۱	۴۵/۱	کلیه سنین
-	-	-	۲۲/۰	۲۳/۱	۴۵/۱	کنتراز ۵ ساله
-	-	-	۲۲/۰	۲۳/۱	۴۵/۱	کنتراز یکساله
-	-	-	۲۲/۰	۲۳/۱	۴۵/۱	۱- ۱ ساله
-	-	-	۲۲/۰	۲۳/۱	۴۵/۱	۱- ۵ ساله
-	-	-	۲۲/۰	۲۳/۱	۴۵/۱	۵- ۱۰ ساله
-	-	-	۲۲/۰	۲۳/۱	۴۵/۱	۱۰- ۱۴ ساله
-	-	-	۲۲/۰	۲۳/۱	۴۵/۱	۱۵- ۱۹ ساله
-	-	-	۲۲/۰	۲۳/۱	۴۵/۱	۲۰- ۲۴ ساله
-	-	-	۲۲/۰	۲۳/۱	۴۵/۱	۲۵- ۲۹ ساله
-	-	-	۲۲/۰	۲۳/۱	۴۵/۱	۳۰- ۳۴ ساله
-	-	-	۲۲/۰	۲۳/۱	۴۵/۱	۳۵- ۳۹ ساله
-	-	-	۲۲/۰	۲۳/۱	۴۵/۱	۴۰- ۴۴ ساله
-	-	-	۲۲/۰	۲۳/۱	۴۵/۱	۴۵- ۴۹ ساله
-	-	-	۲۲/۰	۲۳/۱	۴۵/۱	۵۰- ۵۴ ساله
-	-	-	۲۲/۰	۲۳/۱	۴۵/۱	۵۵- ۵۹ ساله
-	-	-	۲۲/۰	۲۳/۱	۴۵/۱	۶۰- ۶۴ ساله
-	-	-	۲۲/۰	۲۳/۱	۴۵/۱	۶۴- ۶۹ ساله
-	-	-	۲۲/۰	۲۳/۱	۴۵/۱	۶۹- ۷۴ ساله
-	-	-	۲۲/۰	۲۳/۱	۴۵/۱	۷۴- ۷۹ ساله
-	-	-	۲۲/۰	۲۳/۱	۴۵/۱	۷۹- ۸۴ ساله
-	-	-	۲۲/۰	۲۳/۱	۴۵/۱	۸۴- ۸۹ ساله
-	-	-	۲۲/۰	۲۳/۱	۴۵/۱	۸۹- ۹۴ ساله
-	-	-	۲۲/۰	۲۳/۱	۴۵/۱	۹۴- ۹۹ ساله
-	-	-	۲۲/۰	۲۳/۱	۴۵/۱	۹۹- ۱۰۰ ساله
-	-	-	۲۲/۰	۲۳/۱	۴۵/۱	سن اظهار نشده
-	-	-	۲۲/۰	۲۳/۱	۴۵/۱	بیانه سنی
-	-	-	۲۲/۰	۲۳/۱	۴۵/۱	کلیه سنین
-	-	-	۲۲/۰	۲۳/۱	۴۵/۱	کنتراز ۵ ساله
-	-	-	۲۲/۰	۲۳/۱	۴۵/۱	کنتراز یکساله
-	-	-	۲۲/۰	۲۳/۱	۴۵/۱	۱- ۱ ساله
-	-	-	۲۲/۰	۲۳/۱	۴۵/۱	۱- ۵ ساله
-	-	-	۲۲/۰	۲۳/۱	۴۵/۱	۵- ۱۰ ساله
-	-	-	۲۲/۰	۲۳/۱	۴۵/۱	۱۰- ۱۴ ساله
-	-	-	۲۲/۰	۲۳/۱	۴۵/۱	۱۵- ۱۹ ساله
-	-	-	۲۲/۰	۲۳/۱	۴۵/۱	۲۰- ۲۴ ساله
-	-	-	۲۲/۰	۲۳/۱	۴۵/۱	۲۵- ۲۹ ساله
-						

جدول شماره ۴- وضع زناشویی بر حسب سن و جنس در جمعیت از ۱۵ ساله به بالای حوزه سرشماری درگز آبانماه ۱۳۳۵ (نوامبر ۱۹۵۶)
(سن اظهار نشده نیز جزء جمع سنین از ۱۵ ساله بیلا منظور شده است)

از	بی همسر		دارای همسر		جمع	سن و جنس
	در اثر طلاق	در اثر فوت	چند درصد	تعداد		
						کل حوزه سرشماری درگز
						مرد
۲۸	۱۵۰	۱۵۵	۶۵/۶	۸۰۸۱	۱۳۰۱۷	جمع از ۱۵ ساله بیلا
۱۹۳	-	-	۲/۷	۲۱	۱۳۳۷	۱۱-۱۵ ساله
۰۹۲	۲	۳	۲۷/۱	۱۲۱	۱۵۲۱	۱۶-۲۰ ساله
۱۱۳	۱۲	۲۱	۷۴/۱	۲۸۵۸	۳۸۳۶	۲۱-۲۵ ساله
۱۳۹	۳۲	۲۹	۸۹/۷	۲۱۰۱	۴۳۴۱	۲۶-۳۰ ساله
۵۴	۱۰	۱۰۴	۸۹/۱	۱۶۶۹	۱۸۱۷	۳۱-۳۵ ساله
۲۵	۲۰	۱۱۰	۸۶/۲	۹۷۲	۱۱۲۷	۳۶-۴۰ ساله
۸	۸	۲۹	۷۸/۱	۳۵۵	۴۰۰	۴۱-۴۵ ساله
۱	۰	۱۵	۶۹/۳	۱۱۵	۱۶۶	۴۶-۵۰ ساله
۱	۱	۱۲	*	۱۱	۱۵	۵۱-۵۵ ساله
۲	-	-	*	۲	۱	سن اظهار نشده
۱۳۳	۱۴۵	۱۸۱۶	۷۳/۷	۹۰۰۲	۱۳۲۱۶	جمع از ۱۵ ساله بیلا
۱۰۷	۱۲	۲	۳۷/۷	۵۵۷	۱۴۷۸	۱۱-۱۵ ساله
۲۰۱	۱۹	۱۳	۸۸/۰	۱۷۱۵	۱۹۱۸	۱۶-۲۰ ساله
۷۰	۱۸	۶۰	۶۵/۱	۳۱۵۶	۳۳۳۱	۲۱-۲۵ ساله
۱۷	۲۹	۲۴۹	۸۵/۸	۱۷۷۶	۲۰۷۴	۲۶-۳۰ ساله
۱۳	۲۳	۱۳۲	۶۱/۱	۱۰۴۸	۱۷۱۶	۳۱-۳۵ ساله
۱	۱	۵۲۸	۳۹/۱	۳۳۲	۹۰۸	۳۶-۴۰ ساله
۲	۲	۲۱۷	۱۹/۰	۵۹	۳۱۱	۴۱-۴۵ ساله
۲	۱	۶۰	۱۳/۱	۱۴	۱۰۷	۴۶-۵۰ ساله
-	-	۲۵	*	۸	۳۳	۵۱-۵۵ ساله
۲	۱	-	*	۱	۷	سن اظهار نشده
۸۱۰	۱۰	۷۵	۶۵/۲	۱۷۸۸	۲۷۱۳	جمع از ۱۵ ساله بیلا
۱۱۷	-	-	۲/۱	۹	۴۲۶	۱۱-۱۵ ساله
۲۴۵	-	-	۳۲/۱	۱۱۶	۳۶۱	۱۶-۲۰ ساله
۱۴۲	۱۲	۲	۷۷/۱	۵۲۱	۶۱۰	۲۱-۲۵ ساله
۲۲	۵	۱۰	۹۲/۲	۴۳۵	۱۷۲	۲۶-۳۰ ساله
۱۰	۱۱	۱۷	۸۹/۳	۲۱۲	۳۸۱	۳۱-۳۵ ساله
۳	۲	۲۱	۸۹/۰	۲۱۸	۲۴۵	۳۶-۴۰ ساله
۱	۱	۱۲	۸۱/۰	۸۱	۱۰۶	۴۱-۴۵ ساله
-	۲	۶	*	۳۵	۴۶	۴۶-۵۰ ساله
-	-	۱	*	۸	۱۲	۵۱-۵۵ ساله
-	-	-	*	۱	۱	سن اظهار نشده
۳۱۱	۵۲	۱۱۱	۶۱/۲	۱۸۹۶	۲۷۳۸	جمع از ۱۵ ساله بیلا
۲۵۰	۱	۱	۲۸/۰	۱۵۶	۴۱۱	۱۱-۱۵ ساله
۵۸	۱	۲	۸۱/۵	۳۷۶	۴۴۵	۱۶-۲۰ ساله
۲۱	۱۶	۱۱	۹۲/۱	۶۷۱	۷۲۵	۲۱-۲۵ ساله
۳	۱۱	۷۵	۸۰/۵	۳۶۸	۱۵۷	۲۶-۳۰ ساله
۱	۳	۱۵۰	۵۸/۱	۲۳۵	۳۸۲	۳۱-۳۵ ساله
۱	-	-	*	۸۵	۲۳۴	۳۶-۴۰ ساله
-	۱	۵۲	*	۱۱	۶۱	۴۱-۴۵ ساله
-	-	۱۵	*	-	۱۵	۴۶-۵۰ ساله
-	-	۱۰	*	-	۱۰	۵۱-۵۵ ساله
۱	-	-	*	۱	۵	سن اظهار نشده

* در این بگه جمع کمتر از ۱۰۰ باشد چند درصد نشان داده نمیشود.

بقيه جدول شماره ۴ - وضع زناشویی بر حسب سن و جنس در جمعیت از ۱۵ ساله بیالای حوزه سرشماری درگز (تابستانه ۱۳۳۵) (نوامبر ۱۹۵۶)
(سن اظهار نشده نیز جزو جمع سنین از ۱۵ ساله بیالا منظور شده است)

ازدواج نکود	در این سن		دارای سن		جمع	سن و جنس
	دارای طلاق	دارای فوت	چند درصد	تعداد		
۲۲۸۸	۱۳	۲۸	۶۶/۱	۱۷۹۹	۱۰۲۷۴	جمع از ۱۵ ساله بیالا سن
۱۱۷۳	-	-	۲/۱	۳۵	۱۲۹۹	۱۵-۱۶ ساله
۸۴۷	۲	۳	۲۱/۱	۳۰۸	۱۱۶۰	۲۰-۲۱ ساله
۷۷۱	۲۰	۲۴	۷۲/۸	۲۲۲۴	۳۱۴۹	۲۵-۳۴ ساله
۱۱۷	۲۷	۵۱	۸۹/۱	۱۱۶۶	۱۸۶۹	۳۵-۴۴ ساله
۴۴	۲۱	۸۷	۸۶/۱	۱۳۲۶	۱۴۸۳	۴۵-۵۴ ساله
۲۲	۱۷	۸۱	۸۵/۵	۷۵۴	۸۸۲	۵۵-۶۴ ساله
۷	۴	۶۷	۷۷/۲	۲۶۶	۳۴۴	۶۵-۷۴ ساله
۱	۲	۳۳	۶۶/۷	۸۰	۱۲۰	۷۵-۸۴ ساله
۱	۱	۱۵	"	۳۶	۵۳	۸۵ ساله بیالا
۲	-	-	"	۱	۳	سن اظهار نشده
۸۸۲	۹۲	۱۳۱۷	۷۵/۱	۷۱۰۶	۱۴۷۸	جمع از ۱۵ ساله بیالا زن
۱۵۴	۸	۱	۲۷/۱	۴۰	۱۰۲۷	۱۵-۱۶ ساله
۱۵۷	۱۰	۱۱	۸۹/۱	۱۳۲۹	۱۵۰۳	۲۰-۲۴ ساله
۱۴۲	۲۹	۴۹	۳۵/۷	۲۷۸۵	۲۹۰۹	۲۵-۳۴ ساله
۴۹	۱۸	۱۷۴	۸۷/۲	۱۴۱۱	۱۶۶۷	۳۵-۴۴ ساله
۱۴	۲۰	۴۸۲	۶۱/۷	۸۲۳	۱۳۲۴	۴۵-۵۴ ساله
۱	۴	۳۱۸	۴۰/۵	۲۷۷	۶۸۴	۵۵-۶۴ ساله
۱	۲	۱۱۵	۱۴/۱	۴۸	۲۴۷	۶۵-۷۴ ساله
۱	۱	۷۵	"	۱۴	۶۲	۷۵-۸۴ ساله
۱	-	۱۵	"	۸	۲۳	۸۵ ساله بیالا
۱	۱	-	-	-	۲	سن اظهار نشده

* در مواردیکه جمع کمتر از ۱۰۰ باشد چند درصد نشان داده نمیشود.

جدول شماره ۹- وضع سواد بر حسب سن و جنس در جمعیت از ده ساله بیالای حوزه سرشماری در تهر آبانماه ۱۳۳۰ (نوامبر ۱۹۵۶)
(سن اظهار نشده نیز جزء جمع سنین از ده ساله بیالا منظور شده است)

آنها سر اظه	تجزیه خوانند و نویسند	فقط بخوانند بخوانند	میتوانند بخوانند و نویسند (با سواد)				جمع کل	سن و جنس
			تحصیلات رسمی ندارند	تحصیلات رسمی دارند	چند درصد	جمع با سواد		
کل حوزه سرشماری در تهر								
مردان								
۷	۲۵۰۸۴	۲۱۸	۶۴۴	۲۷۶۶	۱۱/۷	۳۴۴۰	۲۹۳۰۰	جمع از ده ساله بیالا
۷	۳۰۰۰	۱۱	۳۵	۹۶۱	۲۴/۷	۱۰۰۴	۲۰۶۷	۱۰-۱۴ ساله
۶	۲۰۰۰	۱۲	۲۶	۵۶۱	۱۹/۲	۵۶۲	۳۱۱۵	۱۵-۱۹ ساله
۸	۳۰۶۳	۳۰	۴۸	۲۴۰	۱۰/۳	۳۶۸	۳۴۶۹	۲۰-۲۴ ساله
۲	۶۶۶۵	۵۰	۱۶۴	۵۸۱	۱۰/۰	۷۴۵	۷۴۷۳	۲۵-۳۴ ساله
۳	۴۰۳۲	۴۰	۱۱۵	۲۱۵	۷/۲	۳۴۰	۴۴۱۵	۳۵-۴۴ ساله
۰	۳۳۳۰	۴۱	۱۱۴	۸۸	۵/۱	۲۰۲	۳۵۸۳	۴۵-۵۴ ساله
۹	۱۸۸۶	۱۹	۸۵	۳۶	۵/۱	۱۲۱	۲۰۳۵	۵۵-۶۴ ساله
۲	۱۰۵۲	۱۵	۴۷	۱۶	۵/۳	۶۳	۱۹۲۲	۶۵ ساله بیالا
-	۱۱	-	-	-	-	-	۱۱	سن اظهار نشده
۷	۱۲۳۴۴	۱۸۰	۶۰۶	۲۱۲۶	۱۷/۹	۲۷۳۱	۱۵۴۴۳	جمع از ده ساله بیالا
سنان								
۲	۱۰۱۰	۱۰	۳۰	۱۷۴	۲۱/۶	۷۰۴	۲۳۴۶	۱۰-۱۴ ساله
-	۱۱۸۵	۷	۲۲	۴۱۳	۲۷/۲	۴۴۵	۱۶۲۷	۱۵-۱۹ ساله
۱	۱۲۱۵	۲۷	۴۲	۲۳۵	۱۸/۳	۲۷۸	۱۰۵۲	۲۰-۲۴ ساله
۳	۳۱۷۵	۳۸	۱۵۷	۴۶۶	۱۶/۲	۶۲۳	۳۸۲۹	۲۵-۳۴ ساله
-	۲۰۰۱	۲۲	۱۰۲	۲۰۵	۱۳/۲	۳۰۸	۲۳۴۱	۳۵-۴۴ ساله
۱	۱۶۲۷	۲۶	۱۱۰	۸۳	۱۰/۳	۱۹۳	۱۸۱۷	۴۵-۵۴ ساله
-	۹۸۸	۱۹	۸۵	۳۵	۱۰/۶	۱۲۰	۱۱۲۷	۵۵-۶۴ ساله
-	۶۰۹	۱۱	۴۶	۱۵	۶/۰	۶۱	۶۸۱	۶۵ ساله بیالا
-	۴	-	-	-	-	-	۴	سن اظهار نشده
۱	۱۳۴۶۰	۲۸	۶۸	۶۷۰	۵/۰	۷۰۸	۱۴۰۵۷	جمع از ده ساله بیالا
زن								
۵	۱۰۳۵	۱	۵	۲۹۵	۱۶/۳	۳۰۰	۱۸۴۱	۱۰-۱۴ ساله
۶	۱۳۱۵	۵	۴	۱۴۸	۱۰/۳	۱۵۲	۱۴۷۸	۱۵-۱۹ ساله
۷	۱۸۴۸	۳	۵	۸۵	۴/۱	۹۰	۱۶۱۸	۲۰-۲۴ ساله
۰	۳۴۱۰	۱۲	۷	۱۱۵	۳/۴	۱۲۲	۳۶۳۴	۲۵-۳۴ ساله
۳	۲۰۳۱	۸	۱۲	۲۰	۱/۵	۳۲	۲۰۷۴	۳۵-۴۴ ساله
۱	۱۶۱۳	۵	۴	۵	۰/۵	۶	۱۷۱۶	۴۵-۵۴ ساله
۹	۸۱۸	-	-	۱	۰/۱	۱	۹۰۸	۵۵-۶۴ ساله
۲	۴۴۳	۴	۱	۱	۰/۴	۲	۴۵۱	۶۵ ساله بیالا
-	۷	-	-	-	-	-	۷	سن اظهار نشده
۵	۴۰۴۵	۵۸	۲۰۲	۱۷۰۲	۲۶/۲	۱۶۰۵	۶۰۵۳	جمع از ده ساله بیالا
شهر در تهر								
مردان								
۱	۴۳۴	-	۷	۶۰۰	۵۸/۸	۶۰۷	۱۰۲۲	۱۰-۱۴ ساله
-	۴۷۵	۴	۴	۳۵۴	۴۲/۸	۳۵۸	۸۲۷	۱۵-۱۹ ساله
-	۵۷۲	۶	۱۵	۲۱۳	۳۸/۳	۲۲۸	۸۰۶	۲۰-۲۴ ساله
۲	۱۰۴۰	۱۱	۴۶	۳۱۳	۲۵/۶	۳۲۲	۱۴۱۵	۲۵-۳۴ ساله
-	۷۶۳	۱۳	۲۶	۱۳۴	۱۸/۶	۱۷۳	۶۲۹	۳۵-۴۴ ساله
-	۶۵۳	۱۳	۴۴	۵۶	۱۲/۱	۱۰۰	۷۶۶	۴۵-۵۴ ساله
۲	۴۱۴	۴	۲۷	۲۲	۱۰/۴	۴۹	۴۶۶	۵۵-۶۴ ساله
-	۲۱۸	۷	۱۷	۱۱	۱۱/۱	۲۸	۲۵۲	۶۵ ساله بیالا
-	۶	-	-	-	-	-	۶	سن اظهار نشده

بقیه جدول شماره ۵۰ - وضع سواد بر حسب سن و جنس در مجموع از ده ساله بیانات حوزه سرشماری درگز: آبانماه ۱۳۲۵ (نوامبر ۱۹۵۶)
(سن اظهار نشده نیز جزا جمع سن از ده ساله بیانات نظری شده است)

آنهایکه و سوادشان اظهار نشده	تعداد بیخوانند و نویسنده	نقطه بیخوانند بیخوانند	میتوانند بیخوانند و نویسند (با سواد)			جمع کل	سن و جنس
			تحصیلات رسمی ندارند	تحصیلات رسمی دارند	چند درصد		
-	۱۸۷۱	۲۱	۱۷۷	۱۴۰۶	۱۲/۱	۱۳۸۳	۳۲۸۵
							جمع از ده ساله بیالا
-	۱۵۷	-	۰	۳۸۰	۷۱/۰	۳۸۰	۵۴۲
-	۱۷۸	-	۱	۲۴۷	۵۸/۲	۲۴۸	۴۱۱
-	۱۹۸	۳	۱۳	۱۴۶	۱۴/۰	۱۵۹	۳۶۱
-	۴۰۶	۴	۴۴	۲۳۳	۴۰/۱	۲۷۷	۶۹۰
-	۳۲۱	۱	۲۷	۱۱۸	۱۰/۱	۱۴۵	۴۷۲
-	۲۸۱	۲	۴۳	۵۱	۲۴/۵	۴۴	۳۸۴
-	۱۹۳	۳	۲۷	۲۱	۱۱/۱	۴۸	۴۴۵
-	۱۳۲	۳	۱۷	۱۰	۱۶/۵	۲۷	۱۶۱
-	۱	-	-	-	-	-	۱
							سن اظهار نشده
۰	۱۶۷۴	۲۷	۲۵	۴۹۷	۱۱/۲	۵۲۲	۲۲۲۸
							جمع از ده ساله بیالا
۱	۲۰۷	-	۲	۲۲۰	۴۵/۳	۲۲۲	۴۶۰
-	۲۱۷	۳	۳	۱۰۷	۲۱/۸	۱۱۰	۴۱۱
-	۳۷۴	۲	۲	۶۷	۱۵/۵	۶۹	۴۴۵
۲	۱۳۱	۷	۵	۸۰	۱۱/۷	۸۵	۲۲۵
-	۴۲۲	۷	۱۲	۱۱	۶/۱	۲۸	۴۵۷
-	۳۷۲	۳	۱	۵	۱/۱	۶	۳۸۲
۲	۲۲۱	-	-	۱	۰/۱	۱	۲۲۴
-	۸۵	۳	-	۱	۰	۱	۸۶
-	۰	-	-	-	-	-	۰
							سن اظهار نشده
							بقیه نقاط حوزه سرشماری درگز
۰۳	۲۱۰۳۴	۱۶۰	۴۴۲	۱۰۲۳	۶/۷	۱۰۳۵	۲۲۷۸۷
							جمع از ده ساله بیالا
۱	۲۱۲۱	۱۱	۲۸	۳۶۱	۱۳/۱	۳۶۷	۲۰۳۵
۶	۲۰۲۵	۸	۳۲	۲۰۷	۱۰/۵	۲۲۱	۲۲۷۸
۸	۲۴۱	۲۳	۲۳	۱۰۷	۵/۳	۱۴۰	۲۶۳۲
۱۱	۵۲۵	۲۶	۱۱۵	۲۳۸	۶/۳	۲۸۳	۶۰۵۸
۱۲	۳۲۸۹	۲۷	۶۶	۶۱	۴/۸	۱۱۷	۲۴۸۱
۱۰	۲۶۷۷	۲۸	۷۰	۳۲	۳/۱	۱۰۲	۲۸۱۷
۷	۱۴۷۲	۱۵	۵۸	۱۴	۱/۱	۷۲	۱۵۶۱
۲	۸۲۴	۸	۳۰	۵	۱/۰	۳۵	۸۲۶
-	۰	-	-	-	-	-	۰
							سن اظهار نشده
۷	۱۰۴۵۳	۱۴۱	۴۲۱	۳۲۰	۱۱/۳	۱۳۴۱	۱۱۶۵۸
							جمع از ده ساله بیالا
۲	۱۳۵۳	۱۰	۳۵	۲۹۴	۱۸/۱	۳۱۱	۱۶۸۴
-	۱۰۰۷	۷	۲۱	۱۶۶	۱۱/۳	۱۶۷	۱۲۱۱
۱	۱۰۱۷	۲۳	۳۰	۸۶	۱۰/۳	۱۱۶	۱۱۶۰
۳	۲۷۶۶	۲۴	۱۱۳	۲۳۳	۱۱/۰	۲۴۶	۳۱۴۱
-	۱۳۸۰	۲۶	۷۶	۸۷	۸/۷	۱۱۳	۱۸۶۶
۱	۱۳۵۱	۲۷	۶۷	۳۲	۱۷/۸	۱۱	۱۴۸۳
-	۷۳۵	۱۵	۵۸	۱۴	۸/۲	۷۲	۸۸۲
-	۴۷۱	۷	۲۶	۵	۶/۱	۲۴	۵۱۷
-	۳	-	-	-	-	-	۳
							سن اظهار نشده

۵- در مواردیکه جمع کل کمتر از ۱۰۰ باشد چند درصد نشان داده نمیشود.

بقیه جدول شماره ۵ - وضع مواد برحسب سن و در صورت لزوم به صورت آرد به ساله بیاض - بزرگ در شطرنج در آرد آبانماه ۱۳۲۵ (نوامبر ۱۹۰۶)
 (سن اظهار شده نیز جز جمع سنین آرد به ساله بیاض منظور شده است)

آنها سوا اطم	نمیخوانند بخوانند و ننویسند	لفظ میتواند مخوانند	چگونه بخوانند و بنویسند (با سواد)				جمع کل	سن و جنس
			تحصیلات رسمی ندارند	تحصیلات رسمی دارند	چند درصد	جمع با سواد		
۴۶	۱۰۵۸۶	۱۱	۱۳	۱۷۳	۱/۷	۱۸۶	۱۰۸۱۹	بقیه نقاط اجزای سرشماری در رگر بن
								جمع آرد به ساله بیاض
۴	۱۲۶۸	۱	۳	۷۵	۵/۸	۷۸	۱۳۵۱	۱۴-۱۰ ساله
۶	۱۰۱۸	۱	۱	۴۱	۳/۱	۴۲	۱۰۲۷	۱۹-۱۵ ساله
۷	۱۴۷۳	۱	۳	۱۸	۱/۴	۲۱	۱۵۰۳	۲۴-۲۰ ساله
۸	۲۸۵۹	۵	۲	۳۵	۱/۳	۳۷	۲۱۰۹	۲۹-۲۵ ساله
۳	۱۶۰۹	۱	-	۴	۰/۲	۴	۱۶۱۷	۳۴-۳۰ ساله
۹	۱۳۴۱	۱	۳	-	۰/۲	۳	۱۳۴۴	۴۱-۳۵ ساله
۷	۶۷۷	-	-	-	-	-	۶۸۴	۴۶-۴۰ ساله
۲	۳۵۸	۱	۱	-	۰/۳	۱	۳۵۹	۵۱-۴۵ ساله بیاض
-	۲	-	-	-	-	-	۲	سن اظهار نشده

جدول شماره ۶- آخرین مدرک تحصیلی برجسته‌ها و شمار در جمعیت از ده ساله بی‌الای حوزه سرشماری در تهر (آبانماه ۱۳۳۵) (تایمسر ۱۹۵۶)
(سن اظهار نشده نیز جزو جمع سنین ازده ساله بی‌الای منظور شده است)

شماره اظهار	از ۲۵ ساله بی‌الای						از ۱۰ تا ۲۴ ساله				جمع ازده ساله بی‌الای	آخرین درجه تحصیلی و جنس کل حوزه سرشماری در تهر مرد و زن
	۱۸ ساله بی‌الای	۱۶-۱۵ ساله	۱۵-۱۴ ساله	۱۴-۱۳ ساله	۱۳-۱۲ ساله	جمع	۲۴-۲۰ ساله	۱۹-۱۵ ساله	۱۴-۱۰ ساله	جمع		
۱۱	۱۱۱۱۶	۱۱۱۱۶	۳۴۱۵	۱۱۱۱۶	۱۸۱۲	۱۷۶۱۳	۳۱۴۱	۳۰۰۴	۳۰۶۸	۸۸۰۱	۲۱۵۰۴	اشخاصیکه مدرک تحصیلی رسمی ندارند و با درجه تحصیلی خود را اظهار نکرده اند
												سالهای ابتدائی
		۱	۱	۳	۱	۱	-	۱	۲۰	۲۱	۲۷	سال ۱ ابتدائی
	۱	۲	۹	۹	۲۲	۴۷	۸	۱۷	۱۱۳	۱۵۸	۲۰۵	سال ۲ ابتدائی
	۲	۳	۱۱	۱۳	۴۳	۷۳	۲۰	۳۱	۲۲۳	۲۸۴	۳۵۷	سال ۳ ابتدائی
	۱	۱۲	۲۲	۳۵	۱۱۹	۱۶۴	۳۳	۸۶	۲۵۸	۳۲۶	۵۷۰	سال ۴ ابتدائی
	۲	۷	۹	۲۰	۸۴	۱۲۳	۴۰	۷۷	۱۷۷	۲۹۴	۴۲۷	سال ۵ ابتدائی
	۳	۷	۳۰	۱۱۰	۲۴۸	۳۹۸	۱۱۶	۱۵۵	۱۰۵	۳۷۶	۷۷۴	سال ۶ ابتدائی
												سالهای متوسطه
				۲	۷	۱۰	۷	۲۱	۳۷	۱۰۵	۱۱۵	سال ۱ متوسطه
				۵	۸	۱۳	۱۰	۱۸	۴	۶۲	۷۵	سال ۲ متوسطه
			۲	۱۱	۲۲	۳۵	۳۰	۵۶	۱	۸۷	۱۲۲	سال ۳ متوسطه
					۳	۳	۸	۱۶	۱	۲۸	۳۱	سال ۴ متوسطه
			۲	۲	۱۶	۲۰	۴۰	۸	-	۴۸	۶۸	سال ۵ متوسطه
				۲	۵	۷	۷	۲	-	۱	۱۶	سال ۶ متوسطه
												سالهای دانشکده
												سال ۱ دانشکده
			۱	۲	۲	۵	۱	-	-	۱	۱	سال ۲ دانشکده
			۱		۱	۲	۱	-	-	۱	۳	سال ۳ دانشکده
												سال ۴ دانشکده و بیشتر
												مرد
۱	۱۱۱	۱۰۱۴	۱۷۸۴	۲۱۳۶	۳۳۷۳	۱۰۰۱	۱۲۸۶	۱۲۲۴	۱۵۰۲	۴۰۶۲	۳۴۱۱۷	اشخاصیکه مدرک تحصیلی رسمی ندارند و با درجه تحصیلی خود را اظهار نکرده اند
												سالهای ابتدائی
		۱	۱	۳	۱	۱	-	۱	۱۶	۱۷	۲۳	سال ۱ ابتدائی
	۱	۲	۷	۹	۲۰	۴۳	۶	۱۲	۱۱۲	۱۳۰	۱۷۳	سال ۲ ابتدائی
	۲	۳	۱۱	۱۰	۳۵	۶۲	۱۵	۲۷	۱۶۰	۲۰۲	۲۶۴	سال ۳ ابتدائی
	۱	۱۲	۲۲	۳۰	۱۱۵	۱۶۵	۳۱	۶۸	۱۷۷	۲۷۱	۴۳۶	سال ۴ ابتدائی
	۲	۷	۹	۲۸	۱۱	۱۱۵	۳۰	۵۸	۱۱۴	۲۰۲	۳۱۷	سال ۵ ابتدائی
	۳	۲	۲۷	۱۰۲	۱۸۸	۳۳۳	۶۷	۸۷	۶۳	۲۱۷	۵۴۴	سال ۶ ابتدائی
												سالهای متوسطه
				۲	۷	۱۰	۷	۵۴	۲۷	۸۸	۹۸	سال ۱ متوسطه
				۵	۸	۱۳	۸	۲۸	۲	۴۹	۶۲	سال ۲ متوسطه
			۲	۱۱	۱۳	۲۰	۳۵	۴۰	۱	۶۶	۶۶	سال ۳ متوسطه
					۲	۲	۷	۱۱	۱	۲۷	۲۹	سال ۴ متوسطه
			۲	۲	۱۵	۱۶	۳۶	۸	-	۴۴	۶۳	سال ۵ متوسطه
				۲	۴	۶	۷	۱	-	۸	۱۴	سال ۶ متوسطه
												سالهای دانشکده
												سال ۱ دانشکده
			۱		۲	۵	۱	-	-	۵	۵	سال ۲ دانشکده
			۱		۱	۲	۱	-	-	۱	۳	سال ۳ دانشکده
												سال ۴ دانشکده و بیشتر

پایه جدول شماره ۱ - آخرین مدرک تحصیلی برحسب سن و جنس در زمینه های مختلف از ده ساله بیالای - حوزه سرشماری مرکز آبانماه ۱۳۲۵ (نوامبر ۱۹۵۶)
(سن اظهارکننده نیز جزء جمع سنین ازده ساله بیالای شالور شده است)

از ۲۵ ساله بیالا						از ۱۰ تا ۲۴ ساله				جمع ازده ساله بیالا	آخرین درجه تحصیلی و جنس
۱۰-۱۵ ساله	۱۶-۲۰ ساله	۲۱-۲۵ ساله	جمع	۱۰-۱۵ ساله	۱۶-۲۰ ساله	۲۱-۲۵ ساله	جمع				
۵۰۰	۱۰۷	۱۷۱۱	۲۰۵۴	۳۵۱۹	۸۲۴۱	۱۸۱۳	۱۳۲۰	۱۰۴۶	۷۲۲۱	۱۲۲۸۷	ش: حوزه سرشماری مرکز زن اشخاصیکه مدرک تحصیلی رسمی ندارند ویا درجه تحصیلی خود را اظهار نکرده اند
											سالهای ابتدائی
											سال ۱ ابتدائی
											سال ۲ ابتدائی
											سال ۳ ابتدائی
											سال ۴ ابتدائی
											سال ۵ ابتدائی
											سال ۶ ابتدائی
											سالهای متوسطه
											سال ۱ متوسطه
											سال ۲ متوسطه
											سال ۳ متوسطه
											سال ۴ متوسطه
											سال ۵ متوسطه
											سال ۶ متوسطه
											سالهای دانشگاه
											سال ۱ دانشگاه
											سال ۲ دانشگاه
											سال ۳ دانشگاه
											سال ۴ دانشگاه و بیشتر
											شماره و جنس
											مرد و زن
											اشخاصیکه مدرک تحصیلی رسمی ندارند ویا درجه تحصیلی خود را اظهار نکرده اند
۳۴۲	۴۴۷	۷۱۰	۷۱۵	۱۱۰۲	۲۲۹۶	۵۹۳	۴۸۲	۴۲۲	۱۵۰۸	۴۸۱۰	سالهای ابتدائی
											سال ۱ ابتدائی
											سال ۲ ابتدائی
											سال ۳ ابتدائی
											سال ۴ ابتدائی
											سال ۵ ابتدائی
											سال ۶ ابتدائی
											سالهای متوسطه
											سال ۱ متوسطه
											سال ۲ متوسطه
											سال ۳ متوسطه
											سال ۴ متوسطه
											سال ۵ متوسطه
											سال ۶ متوسطه
											سالهای دانشگاه
											سال ۱ دانشگاه
											سال ۲ دانشگاه
											سال ۳ دانشگاه
											سال ۴ دانشگاه و بیشتر

بقیه جدول شماره ۱۰ - آخرین مدرک تحصیلی برحسب سن و جنس در جمعیت از ده ساله بیالای حوزه سرشماری در مرکز آبانماه ۱۳۳۰ (نوامبر ۱۹۵۱)
(سن اظهار نشده نیز جزو جمع سنین ازده ساله بیالا منظور شده است)

شماره ظهار	از ۲۵ ساله بیالا						از ۱۰ تا ۲۴ ساله			جمع ازده ساله بیالا	آخرین درجه تحصیلی و جنس شماره درگیر	
	۱۰-۱۵ ساله	۱۶-۲۰ ساله	۲۱-۲۵ ساله	۲۶-۳۰ ساله	۳۱-۳۵ ساله	جمع	۱۰-۱۵ ساله	۱۶-۲۰ ساله	جمع			
۱	۱۵۹	۲۲۱	۲۲۲	۳۵۴	۴۵۷	۱۵۲۲	۲۱۵	۱۷۹	۱۶۲	۵۵۶	۲۰۷۹	اشخاصیکه مدرک تحصیلی رسمی ندارند و یا درجه تحصیلی خود را اظهار نکرده اند
												سالهای ابتدائی
		۱	۱	۲	-	۴	-	-	۵	۵	۹	سال ۱ ابتدائی
		۳	۳	۳	۵	۱۴	۱	۲	۴	۴۴	۵۸	سال ۲ ابتدائی
	۲	۲	۱	۸	۹	۲۷	۵	۸	۸۴	۱۷	۱۲۴	سال ۳ ابتدائی
	۴	۶	۱۲	۱۱	۳۵	۶۸	۱۰	۲۷	۶۷	۱۳۴	۲۰۲	سال ۴ ابتدائی
	۲	۵	۷	۱۲	۳۹	۶۵	۱۹	۲۷	۷۵	۱۲۱	۱۸۶	سال ۵ ابتدائی
	۲	۴	۱۸	۶۲	۱۰۸	۱۶۵	۲۹	۴۲	۵۰	۱۳۲	۲۲۷	سال ۶ ابتدائی
												سالهای متوسطه
				۲	۵	۷	۴	۴۴	۲۳	۷۱	۷۸	سال ۱ متوسطه
				۳	۶	۹	۵	۳۶	۲	۴۴	۵۲	سال ۲ متوسطه
			۲	۸	۱۲	۲۲	۲۰	۲۷	۱	۵۸	۸۰	سال ۳ متوسطه
				۱	۱	۱	۷	۱۷	۱	۲۵	۲۶	سال ۴ متوسطه
			۱	۲	۸	۱۱	۳۰	۶	-	۳۶	۴۷	سال ۵ متوسطه
				۲	۴	۶	۶	-	-	۶	۱۲	سال ۶ متوسطه
												سالهای دانشکده
												سال ۱ دانشکده
			۱	۲	۱	۴					۴	سال ۲ دانشکده
												سال ۳ دانشکده
												سال ۴ دانشکده و بیشتر
۵	۸۸	۲۲۲	۲۷۷	۴۴۱	۶۴۵	۱۷۷۴	۲۷۸	۲۰۴	۲۷۰	۹۵۲	۲۷۳۱	اشخاصیکه مدرک تحصیلی رسمی ندارند و یا درجه تحصیلی خود را اظهار نکرده اند
												سالهای ابتدائی
									۱	۱	۱	سال ۱ ابتدائی
			۲			۲	۲	۲	۱۱	۱۵	۱۷	سال ۲ ابتدائی
				۲	۵	۷	۱	-	۵۴	۵۵	۶۲	سال ۳ ابتدائی
				۵	۱۵	۲۰	۳	۸	۵۵	۶۶	۸۶	سال ۴ ابتدائی
	۱			۱	۶	۸	۱۰	۱۶	۵۳	۷۹	۸۷	سال ۵ ابتدائی
		۱	۳	۶	۱۸	۵۸	۴۰	۵۱	۳۵	۱۲۶	۱۸۹	سال ۶ ابتدائی
												سالهای متوسطه
								۶	۱۰	۱۶	۱۶	سال ۱ متوسطه
							۲	۸	۱	۱۱	۱۱	سال ۲ متوسطه
				۲	۳	۵	۵	۱۵	-	۲۰	۲۵	سال ۳ متوسطه
					۱	۱	۱	-	-	۱	۲	سال ۴ متوسطه
					۱	۱	۲	-	-	۲	۳	سال ۵ متوسطه
					۱	۱	-	۱	-	۱	۲	سال ۶ متوسطه
												سالهای دانشکده
												سال ۱ دانشکده
										۱	۱	سال ۲ دانشکده
												سال ۳ دانشکده
												سال ۴ دانشکده و بیشتر

بقيه جدول شماره ۶- آخرین مدارك تحصیلی بر حسب سن و جنس در جمعیت از ده ساله بیالای حوزه سرشماری در مرکز: آبانماه ۱۳۳۵ (توامبر ۱۹۵۶)
(سن اظهار نشده نیز جز جمع سنون از ده ساله بیالا منظور شده است)

ب) ا	از ۲۵ ساله بیالا					از ۱۰ تا ۲۴ ساله				جمع از ده ساله بیالا	آخرین درجه تحصیلی و جنس	
	۱۵-ساله	۱۴-۱۵-ساله	۱۳-۱۴-ساله	۱۲-۱۳-ساله	۱۱-۱۲-ساله	جمع	۲۴-۲۰-ساله	۱۹-۱۵-ساله	۱۴-۱۰-ساله			
۵	۸۷۴	۱۰۰۲	۲۷۸۵	۳۳۲۵	۵۷۹۰	۱۴۳۹۶	۲۰۵۶	۲۰۷۱	۱۶۶۶	۷۲۹۴	۱۱۶۹۴	بقيه نقاط - بزه سرشماری در مرکز بره وزن بخاصیکه مدارك تحصیلی رسمی از ده و بالاتر درجه تحصیلی خود را بهارنگزده اند
												لهای ابتدائی
				۱	۱	۲		۱	۱۴	۱۵	۱۷	سال ۱ ابتدائی
	۱	۳	۴	۶	۱۷	۳۱	۵	۱۳	۸۱	۹۹	۱۳۰	سال ۲ ابتدائی
	۱	۱	۵	۳	۲۹	۳۹	۱۴	۲۳	۹۵	۱۳۲	۱۷۱	سال ۳ ابتدائی
	۲	۶	۱۰	۱۹	۶۱	۱۰۶	۱۹	۵۱	۱۰۶	۱۷۶	۳۸۲	سال ۴ ابتدائی
		۲	۲	۱۷	۳۹	۶۰	۱۱	۳۴	۴۹	۹۴	۱۵۴	سال ۵ ابتدائی
	۱	۲	۹	۴۱	۱۲۲	۱۴۵	۳۷	۶۱	۲۰	۱۱۸	۲۶۳	سال ۶ ابتدائی
												لهای متوسطه
				۱	۲	۳	۳	۱۱	۴	۱۸	۲۱	سال ۱ متوسطه
				۲	۲	۴	۳	۴	۷	۱۱	۱۱	سال ۲ متوسطه
				۱	۷	۸	۵	۴	۹	۱۷	۱۷	سال ۳ متوسطه
					۱	۱		۲	۲	۳	۳	سال ۴ متوسطه
					۷	۸	۸	۲	۱۰	۱۸	۱۸	سال ۵ متوسطه
							۱	۱	۲	۲	۲	سال ۶ متوسطه
												لهای دانشکده
												سال ۱ دانشکده
					۱	۱					۱	سال ۲ دانشکده
					۱	۲	۱				۳	سال ۳ دانشکده
												سال ۴ دانشکده و بیشتر
												مرکز
۲	۵۱۲	۸۲۸	۱۴۵۱	۱۷۸۲	۲۹۱۶	۷۵۲۱	۱۰۷۱	۱۰۴۵	۱۳۹۰	۳۵۰۶	۱۱۰۳۸	بخاصیکه مدارك تحصیلی رسمی از ده و بالاتر درجه تحصیلی خود را بهارنگزده اند
												لهای ابتدائی
				۱	۱	۲		۱	۱۱	۱۲	۱۴	سال ۱ ابتدائی
	۱	۳	۴	۶	۱۵	۳۹	۵	۱۰	۷۱	۸۶	۱۱۵	سال ۲ ابتدائی
	۱	۱	۵	۳	۲۶	۳۵	۱۰	۱۹	۷۶	۱۰۵	۱۴۰	سال ۳ ابتدائی
	۲	۶	۱۰	۱۹	۶۰	۱۷	۱۶	۴۱	۸۰	۱۳۷	۲۷۴	سال ۴ ابتدائی
		۲	۲	۱۶	۳۰	۵۰	۱۱	۳۱	۳۹	۸۱	۱۳۱	سال ۵ ابتدائی
	۱	۲	۹	۳۱	۸۰	۱۳۱	۳۸	۴۴	۱۳	۸۵	۲۱۶	سال ۶ ابتدائی
												لهای متوسطه
				۱	۲	۳	۳	۱۰	۴	۱۷	۲۰	سال ۱ متوسطه
				۲	۲	۴	۳	۲	۵	۶	۶	سال ۲ متوسطه
				۱	۷	۸	۵	۳	۸	۱۶	۱۶	سال ۳ متوسطه
					۱	۱		۲	۲	۳	۳	سال ۴ متوسطه
					۷	۸	۶	۲	۸	۱۶	۱۶	سال ۵ متوسطه
							۱	۱	۲	۲	۲	سال ۶ متوسطه
												لهای دانشکده
												سال ۱ دانشکده
					۱	۱					۱	سال ۲ دانشکده
					۱	۲	۱				۳	سال ۳ دانشکده
												سال ۴ دانشکده و بیشتر

بقیه جدول شماره ۶- آخرین مدرک تحصیلی بر حسب سن و جنس در قسمت از ده ساله بیایای حوزه سرشماری در مرکز: آبانماه ۱۳۳۵ (نوامبر ۱۹۵۶)
(سن اظهار نشده نیز جز جمع سنون از ده ساله بیایا منظور شده است)

سن اظهار شده	از ۲۵ ساله بیایا						از ۱۰ تا ۲۴ ساله				جمع از ده ساله بیایا	آخرین درجه تحصیلی و جنس
	۱۵-ساله بیایا	۱۱-۱۵ ساله	۵-۱۰ ساله	۱-۴ ساله	۲-۴ ساله	جمع	۱۰-۱۴ ساله	۱۱-۱۵ ساله	۱۲-۱۴ ساله	جمع		
۲	۳۱۲	۶۸۴	۱۳۳۴	۱۶۱۳	۲۸۵۴	۶۸۶۷	۱۴۸۵	۱۰۲۶	۱۲۷۶	۲۷۸۷	۱۰۶۵۶	بقیه نقاط حوزه سرشماری در مرکز زن خاصیکه مدرک تحصیلی رسمی از ده و یا درجه تحصیلی خود را پارتنه کرده اند
-	-	-	-	-	-	-	-	-	۳	۳	۳	لهای ابتدایی
-	-	-	-	-	۲	۲	-	۳	۱۰	۱۲	۱۵	سال ۱ ابتدایی
-	-	-	-	۱	۳	۴	۴	۴	۲۹	۲۷	۳۱	سال ۲ ابتدایی
-	-	-	-	-	۶	۶	۳	۱۰	۲۶	۳۱	۴۸	سال ۴ ابتدایی
-	-	-	-	۱	۶	۱۰	-	۳	۱۰	۱۳	۲۳	سال ۵ ابتدایی
-	-	-	-	۲	۱۲	۱۴	۶	۱۷	۷	۲۳	۴۷	سال ۶ ابتدایی
-	-	-	-	-	-	-	-	-	-	-	-	لهای متوسطه
-	-	-	-	-	-	-	-	۱	-	۱	۱	سال ۱ متوسطه
-	-	-	-	-	-	-	-	-	۲	۲	۲	سال ۲ متوسطه
-	-	-	-	-	-	-	-	۱	-	۱	۱	سال ۳ متوسطه
-	-	-	-	-	-	-	-	-	-	-	-	سال ۴ متوسطه
-	-	-	-	-	-	-	۲	-	-	۲	۲	سال ۵ متوسطه
-	-	-	-	-	-	-	-	-	-	-	-	سال ۶ متوسطه
-	-	-	-	-	-	-	-	-	-	-	-	لهای دانشگاه
-	-	-	-	-	-	-	-	-	-	-	-	سال ۱ دانشگاه
-	-	-	-	-	-	-	-	-	-	-	-	سال ۲ دانشگاه
-	-	-	-	-	-	-	-	-	-	-	-	سال ۳ دانشگاه
-	-	-	-	-	-	-	-	-	-	-	-	سال ۴ دانشگاه و بیشتر

جدول شماره ۷- وضع مذهب بر حسب جنس در حوزه سرشماری در مرکز: آبانماه ۱۳۳۵ (نوامبر ۱۹۵۶)

مذهب اظهار شده	سایر مذاهب	زرتشتی	یهودی	سیحی	مسلمان	جمع	جنس
۱۴۰	۱۱	-	۸۸	۳	۴۱۷۸۷	۴۲۱۱۷	کل حوزه سرشماری در مرکز
۶۵	۵۹	-	۴۴	۲	۲۱۴۸۰	۲۱۶۵۰	مرد
۷۵	۵۰	-	۴۴	۱	۲۰۳۰۷	۲۰۴۱۷	زن
۱۷	۸۰	-	۸۸	-	۸۳۵۶	۸۵۴۱	شهر در مرکز
۱	۴۷	-	۴۴	-	۴۱۸۵	۴۲۸۵	مرد
۸	۳۳	-	۴۴	-	۴۱۷۱	۴۲۵۶	زن
۱۲۲	۱۱	-	-	۳	۲۳۴۳۱	۲۳۵۷۱	بقیه نقاط حوزه سرشماری در مرکز
۵۶	۱۲	-	-	۲	۱۷۲۹۵	۱۷۴۶۵	مرد
۱۷	۷	-	-	۱	۱۶۱۳۶	۱۶۲۱۱	زن

جدول شماره ۸- توزیع جمعیت ملیم حوزه - بر شماری دیگر بتفکیک شهرستان پاکستان محل تولد : آبان ماه ۱۳۳۵ (نوامبر ۱۹۵۶)

شهرستان پاکستان محل تولد	تعداد	چند درصد	شهرستان پاکستان محل تولد	تعداد	چند درصد	شهرستان پاکستان محل تولد	تعداد	چند درصد
کلی جمعیت حوزه سرشماری	۴۲ ۱۱۷	۱۰۰/۰	سوی	-	-	کنگان	-	-
متولدین در این حوزه سرشماری	۳۳ ۶۷۸	۷۹/۱	درازاب	۶	۰/۲	کنگاور	-	-
متولدین در سایر شهرستانها	۸ ۳۰۵	۱۹/۷	دامغان	۲	۰/۲	کرکان	-	-
متولدین در کشورهای خارجی	۱۲۲	۰/۳	درگر	۱۵	۲/۱	گروس (بیجار)	-	-
محل تولد اظهار نشده	۱۲	-	درزول	-	-	گلبانگان	-	-
جمع متولدین در شهرستانهای مجاور	۵ ۲۳۰	۱۰۰/۰	دشت گرگان (گنبد کارس)	۲	۰/۱	گایباد	-	-
تورجان	۱۷۰۶	۸۸/۳	دشت میشان (سوستگرد)	-	-	لارستان	-	-
مشهد	۶۲۴	۱۱/۷	دشت و دشتستان	-	-	لاهیجان	-	-
رسمی	-	-	داوند	-	-	ماکو	-	-
رشت	-	-	رامهریز	-	-	محلالت	-	-
رضایه	-	-	رشت	۱۰	۰/۳	مران	-	-
رستگان	-	-	رضایه	-	-	سرن	-	-
زابل	۱۷۲	۲۲/۷	رستگان	۲	۰/۱	مسجد سلیمان	-	-
زاهدان	۲	۰/۱	زابل	-	-	مشکین شهر	-	-
زرنه کرمان	-	-	زاهدان	۲	۰/۱	مشهد	-	-
زنگان	-	-	زرنه	-	-	ملایر	۷۷	-
ساری	۳	۰/۱	زنگان	-	-	سهاباد	-	-
سواد	۲ ۹۷۵	۱۰۰/۰	ساری	۳	۰/۱	میانه	۷	-
سبزوار	-	-	سواد	-	-	میناب	-	-
سبزواران (جیرفت)	-	-	سبزوار	۱۳۲	۴/۵	ناجین	۲	-
سراب	-	-	سبزواران (جیرفت)	۸۲	۲/۸	نخف آباد	-	-
سراوان	۱	-	سراب	-	-	نوشهر	-	-
سقز	۲۱	۱/۰	سراوان	۱	-	نهبان	۴۵	-
سنان	-	-	سقز	-	-	نوشهر	-	-
ارجماران (اهر)	۱	-	سنان	-	-	نیشابور	۵۰۵	-
اصفهان	۷	۰/۲	سنتدج	-	-	هشتگرد	-	-
الیکدیز	۲	۰/۱	سیرجان	-	-	هددان	۷	-
اهواز	۳	۰/۱	شادگان	-	-	یزد	۱۶۵	-
ایرانشهر	-	-	شاه آباد غرب	-	-	جمع متولدین در کشورهای خارجی	۱۲۲	-
ایلام	-	-	شاهرود	-	-	آلمان	-	-
بابل	۱	-	شاهین	-	-	افغانستان	۱۲	-
بافت	-	-	شاهیندژ	-	-	آمریکا	-	-
بجنورد	۵۳	۱/۸	شوش	-	-	انگستان	-	-
بومرد	-	-	شهرضا	۲	۰/۱	ایتالیا	-	-
بندر میناب	-	-	شهمسار	-	-	پاکستان	۱/۰	-
بندر لنگه	۸	۰/۳	شیراز	۳۱	۱/۰	ترکیه	۰/۲	-
بوشهر	-	-	طیس	۲۰	۰/۲	چکسلواکی	-	-
بهبهان	-	-	طولانی (خمسه)	-	-	روسیه (اتحاد جماهیر شوروی)	۱۰۹	-
بوشهر	-	-	فردوس	۸۲	۲/۸	مرد	-	-
بیرجند	۸۶	۲/۱	فردوس	-	-	سوئیس	-	-
تبریز	۱۹۷	۶/۱	فردوس	-	-	سوریه	-	-
تربت جام	۳۰	۱/۰	فردوس	-	-	عراق	۱	-
تربت حیدریه	۱۳۰	۴/۸	فردوس	-	-	فرستاد سعودی	-	-
تورکان	-	-	فردوس	۲۵	۰/۸	فرانسه	-	-
تهران	۴۱	۱/۵	فردوس	-	-	لبنان	۰/۱	-
جاسک	-	-	فردوس	-	-	لهستان	-	-
چابهار	-	-	فردوس	-	-	مصر	-	-
بهبهان (شهرکرد)	-	-	فردوس	-	-	هندوستان	-	-
ذوق آباد	۳	۰/۱	فردوس	-	-	یونان	-	-
خرمشهر	-	-	فردوس	-	-	سایر کشورها	-	-
خلخال	۴	۰/۱	فردوس	-	-	محل تولد اظهار نشده	۱۲	-
			فردوس	۴۸	۱/۶	شهرستان اظهار نشده	۱۲	-
			فردوس	۱۵	۰/۵	شهرستان پاکستان اظهار نشده	-	-
			فردوس	۶	۰/۲			

* - ارقام این شهرستان جزو "متولدین در شهرستانهای مجاور" نشان داده شده است.
 ** - ارقام این شهرستان جزو "متولدین در این حوزه سرشماری" نشان داده شده است.
 *** - در مواردیکه جمع ارقام ۱۰۰ باشد چند درصد نشان داده میشود.

جدول شماره ۶- چگونگی محل تولد بر حسب سن در جمعیت تقسیم حوزه سرشماری درگز: آبانماه ۱۳۳۰ (نوامبر ۱۹۵۱)

محل تولد اظهاریته	متولدین خارج از کشور	متولدین در سایر حوزه‌های سرشماری		متولدین در این حوزه سرشماری		جمع	سن
		غیر مجاور این حوزه	مجاور این حوزه	چند درصد	تعداد		
کل حوزه سرشماری درگز							
۱۲	۱۲۲	۲۱۷۵	۵۲۳۰	۸۰/۰	۲۳۱۷۸	۴۲۱۱۷	کلیه سنین
-	-	۱۷۸	۵۵۵	۸۱/۲	۱۰۰۸	۱۷۲۱	کتر از ۵ ساله
-	-	۱۵	۵۶	۶۲/۷	۱۰۵۰	۱۱۲۱	کتر از یکساله
-	-	۱۳۲	۴۱۱	۸۸/۳	۵۰۰۸	۵۱۷۰	۴-۱ ساله
-	۱	۴۸۱	۱۱۶۸	۸۲/۴	۸۴۴۳	۱۰۰۶۳	۵-۱۴ ساله
-	۱۱	۴۴۵	۸۷۲	۷۶/۸	۵۲۵۵	۱۵۸۴	۱۵-۲۴ ساله
۲	۴۰	۱۱۶	۱۰۲۵	۷۷/۵	۵۷۸۹	۷۴۷۲	۲۵-۳۴ ساله
۳	۲۸	۴۵۲	۷۲۱	۷۲/۷	۲۲۱۰	۴۴۱۵	۳۵-۴۴ ساله
۴	۱۲	۲۱۷	۵۵۲	۷۲/۸	۲۶۱۰	۳۰۸۲	۴۵-۵۴ ساله
۵	۱۳	۲۴۶	۲۰۱	۷۲/۴	۱۴۷۲	۲۰۳۵	۵۵-۶۴ ساله
۶	۷	۱۵۸	۱۳۴	۷۳/۵	۸۳۲	۱۱۲۲	۶۵ ساله بی‌الا
۱	-	۱	۱	*	۸	۱۱	سن اظهار نشده
شهر درگز							
۸	۱۲	۱۱۶۶	۹۱۵	۷۲/۵	۱۲۸۰	۸۵۴۱	کلیه سنین
-	-	۵۵	۷۲	۸۷/۴	۸۶۰	۱۰۱۸	کتر از ۵ ساله
-	-	۴	۷	۶۶/۰	۶۷	۷۸	کتر از یکساله
-	-	۵۱	۶۶	۸۴/۲	۶۲۳	۷۴۰	۴-۱ ساله
-	-	۱۸۰	۱۶۱	۸۱/۸	۱۶۷۱	۲۰۴۲	۵-۱۴ ساله
-	۱۰	۱۶۰	۲۰۵	۷۷/۲	۱۲۶۸	۱۶۴۳	۱۵-۲۴ ساله
۲	۲۳	۲۰۴	۲۰۹	۶۸/۳	۹۶۷	۱۴۱۵	۲۵-۳۴ ساله
۳	۲۲	۱۷۳	۱۴۷	۶۲/۸	۵۸۲	۹۲۹	۳۵-۴۴ ساله
۴	۱۵	۱۷۶	۹۸	۶۲/۱	۴۷۶	۷۶۶	۴۵-۵۴ ساله
۵	۱	۱۴۲	۴۵	۵۸/۰	۲۷۲	۴۶۱	۵۵-۶۴ ساله
-	۲	۷۵	۲۷	۵۸/۱	۱۴۹	۲۵۳	۶۵ ساله بی‌الا
۱	-	۱	-	*	۴	۶	سن اظهار نشده
بقیه نقاط حوزه سرشماری درگز							
۴	۳۰	۱۸۰۹	۴۳۳۵	۸۱/۶	۲۷۳۹۸	۳۳۵۷۱	کلیه سنین
-	-	۱۲۳	۴۸۲	۸۱/۵	۵۱۶۸	۵۷۷۲	کتر از ۵ ساله
-	-	۱۱	۴۹	۶۲/۱	۷۸۲	۸۱۲	کتر از یکساله
-	-	۱۱۲	۴۳۲	۸۸/۶	۴۳۸۵	۴۹۳۰	۴-۱ ساله
-	۱	۳۰۱	۱۷۷	۸۴/۱	۱۷۷۲	۸۰۵۱	۵-۱۴ ساله
-	۱	۲۸۵	۶۶۸	۸۰/۷	۲۹۸۷	۴۹۴۱	۱۵-۲۴ ساله
۲	۷	۴۱۲	۸۱۶	۷۱/۱	۴۸۲۴	۶۰۰۸	۲۵-۳۴ ساله
-	۵	۲۸۰	۵۷۴	۷۵/۴	۳۶۷۳	۴۸۶۶	۳۵-۴۴ ساله
۱	۷	۲۲۱	۴۵۴	۷۵/۸	۲۱۳۴	۲۸۱۷	۴۵-۵۴ ساله
۱	۴	۱۰۴	۲۵۶	۷۶/۷	۱۲۰۱	۱۵۶۶	۵۵-۶۴ ساله
۱	۵	۸۲	۱۰۷	۷۷/۷	۶۸۳	۸۷۹	۶۵ ساله بی‌الا
-	-	-	۱	*	۴	۵	سن اظهار نشده

جدول شماره ۱۰- وضع فعالیت اقتصادی بر حسب سن و جنس در کمیته از ده ساله بیابانی حوزه سرشماری در مرکز آبانماه ۱۳۳۵ (نوامبر ۱۳۵۶)
(سن اظهار نشده نیز جز جمع سنین از ده ساله بیابا منظور شده است)

غیرفعال از نظر اقتصادی		فعال از نظر اقتصادی				جمع کل	سن و جنس
محصّل	زن خانه دار	جمع	در جستجوی کار	شامل بکار	چند درصد		
مردوزن							
۱۳۶۸	۱۲۱۷۵	۱۵۸۵۶	۱۶۶	۱۲۳۱۵	۵۵/۶	۱۳۴۴۱	۱۶۳۰۰
جمع از ده ساله بیابا							
۱۶۲	۹۷۷	۳۶۴۷	۱۲	۴۰۸	۱۰/۲	۴۲۰	۴۰۶۷
۳۵۰	۱۳۵۲	۱۷۲۵	۵۶	۱۳۳۱	۴۴/۱	۱۳۹۰	۳۱۱۵
۵۲	۱۸۸۲	۱۹۵۵	۲۶	۱۴۸۸	۴۴/۱	۱۵۱۴	۳۴۶۱
۴	۳۴۶۶	۳۵۳۰	۱۶	۳۹۷۷	۵۲/۸	۳۹۴۳	۷۴۷۲
-	۱۹۴۰	۱۹۸۲	۶	۲۴۷۷	۵۵/۱	۲۴۷۳	۴۴۱۵
-	۱۰۱۶	۱۰۶۵	۵	۱۹۸۵	۵۵/۵	۱۹۸۶	۳۰۸۲
-	۷۵۲	۸۷۵	۲	۱۱۵۷	۵۷/۰	۱۱۵۶	۲۰۳۵
-	۲۵۲	۵۴۵	۳	۵۸۴	۵۱/۶	۵۸۷	۱۱۳۲
-	۵	۵	-	۶	*	۶	۱۱
۱۴/۱	۳۰/۶	۲۶/۷	۱۹/۱	۲۲/۱	-	۳۳/۶	۳۰/۲
سوز							
۱۰۱۵	-	۱۰۱۲۲	۱۶۶	۱۱۶۸۵	۸۴/۰	۱۲۸۱۱	۱۵۰۴۳
جمع از ده ساله بیابا							
۶۷۴	-	۱۸۶۲	۱۲	۳۵۲	۱۶/۴	۳۶۴	۲۴۲۶
۲۸۸	-	۲۰۴	۵۶	۱۲۷۷	۸۱/۴	۱۳۲۳	۱۶۷۷
۴۹	-	۶۶	۲۶	۱۴۲۱	۶۵/۷	۱۴۵۵	۱۵۲۱
۴	-	۳۰	۱۶	۳۷۹۳	۱۹/۱	۳۸۰۶	۳۸۲۹
-	-	۲۰	۶	۲۳۱۵	۱۱/۱	۲۳۲۱	۲۳۴۱
-	-	۱۸	۵	۱۸۴۵	۹۹/۰	۱۸۴۶	۱۸۶۷
-	-	۲۲	۲	۱۱۰۲	۹۸/۰	۱۱۰۵	۱۱۲۷
-	-	۱۱۰	۳	۵۶۸	۸۳/۸	۵۷۱	۶۸۴
-	-	-	-	۴	*	۴	۴
۱۳/۸	-	۱۲/۳	۱۹/۱	۲۲/۱	-	۳۷/۵	۳۰/۸
زن							
۳۵۲	۱۲۱۷۵	۱۲۴۲۷	-	۶۴۰	۴/۵	۶۳۰	۱۴۰۵۷
جمع از ده ساله بیابا							
۲۸۸	۹۷۷	۱۷۸۵	-	۵۶	۳/۰	۵۶	۱۸۴۱
۶۲	۱۳۵۲	۱۴۲۱	-	۵۷	۳/۰	۵۷	۱۴۷۸
۳	۱۸۸۲	۱۸۸۹	-	۵۹	۳/۰	۵۹	۱۹۴۸
-	۳۴۶۶	۳۵۰۰	-	۱۳۴	۳/۷	۱۳۴	۳۶۳۴
-	۱۹۴۰	۱۹۶۲	-	۱۱۲	۵/۴	۱۱۲	۲۰۷۴
-	۱۰۱۶	۱۰۷۷	-	۱۳۱	۸/۱	۱۳۱	۱۷۱۶
-	۷۵۲	۸۵۲	-	۵۵	۶/۱	۵۵	۹۰۸
-	۲۵۲	۴۳۵	-	۱۶	۲/۵	۱۶	۴۵۱
-	۵	۵	-	۲	*	۲	۷
۱۳/۱	۳۰/۶	۲۹/۶	-	۳۵/۸	-	۳۵/۸	۲۹/۸

۵- در مواردیکه جمع کل کمتر از ۱۰۰ باشد چند درصد و میان نشان داده نمیشود.

بینه جدول شماره ۱۰ - وضع فعالیت اقتصادی بر حسب سن و جنس در جمعیت از ده ساله بیالای حوزه سرشماری در مرکز آبانماه ۱۳۳۵ (نوامبر ۱۹۵۶)
(سن اظهار نشده نیز جز جمع سنین ازده ساله بیالا منظور نشده است)

سن و جنس	جمع کل	فعال از نظر اقتصادی				غیرفعال از نظر اقتصادی			
		جمع	چند درصد	شاغل بکار	در جستجوی کار	جمع	زن خانه دار	محصل	متفرق
جمع ازده ساله بیالا	۶۵۱۲	۲۷۱۵	۴۱/۷	۲۶۶۱	۵۴	۲۰۹۹	۸۹۹	۴۵۰	
۱۴- ساله	۱۰۳۲	۸۰	۷/۸	۷۵	۵	۱۸۵	۵۹۹	۱۳۸	
۱۶- ساله	۸۲۷	۲۲۹	۲۷/۴	۲۱۵	۱۴	۳۲۲	۲۶۰	۱۵	
۲۴- ساله	۸۰۶	۳۵۹	۴۳/۵	۳۲۲	۱۶	۴۱۰	۳۸	۷	
۳۴- ساله	۱۴۱۵	۷۲۷	۵۱/۴	۷۲۱	۶	۶۷۴	۲	۱۲	
۴۴- ساله	۹۲۹	۵۰۱	۵۳/۹	۴۹۷	۴	۴۱۱	-	۱۷	
۵۴- ساله	۷۶۶	۴۳۲	۵۶/۵	۴۳۰	۲	۳۱۵	-	۱۸	
۶۴- ساله	۴۶۹	۲۵۸	۵۵/۱	۲۵۷	۱	۱۷۵	-	۳۶	
ساله بیالا	۲۵۳	۱۳۴	۵۳/۰	۱۳۲	۲	۴۲	-	۷۷	
اظهار نشده	۱	۲	*	۲	-	۴	-	-	
سنی	۲۹/۱	۲۴/۶	-	۲۴/۸	*	۲۰/۱	۱۲/۸	۱۷/۵	
جمع ازده ساله بیالا	۳۲۸۵	۲۴۵۸	۷۴/۸	۲۴۰۴	۵۴	-	۲۲۸	۱۱۹	
۱۴- ساله	۵۴۲	۴۹	۹/۰	۴۴	۵	-	۳۸۱	۱۱۲	
۱۶- ساله	۴۶۶	۲۰۶	۴۸/۴	۱۹۲	۱۴	-	۲۱۰	۱۰	
۲۴- ساله	۴۶۱	۳۱۹	۶۹/۴	۳۰۰	۱۹	-	۳۵	۷	
۳۴- ساله	۶۹۰	۳۷۸	۵۸/۳	۶۷۲	۶	-	۲	۱۵	
۴۴- ساله	۴۷۲	۴۶۱	۹۷/۷	۴۵۷	۴	-	-	۱۱	
۵۴- ساله	۳۸۴	۳۷۹	۹۸/۷	۳۷۶	۳	-	-	۵	
۶۴- ساله	۲۵۵	۲۲۷	۸۹/۷	۲۲۶	۱	-	-	۸	
ساله بیالا	۱۶۴	۱۲۸	۷۸/۰	۱۲۶	۲	-	-	۳۶	
اظهار نشده	۱	۱	*	۱	-	-	-	-	
سنی	۲۹/۵	۲۴/۷	-	۲۴/۶	*	-	۱۴/۱	۱۴/۵	
جمع ازده ساله بیالا	۲۶۳۸	۲۵۰۷	۸/۰	۲۵۰۷	-	۲۰۵۹	۱۷۱	۱۵۱	
۱۴- ساله	۴۹۰	۳۱	۶/۳	۳۱	-	۱۸۵	۲۱۸	۵۶	
۱۶- ساله	۴۱۱	۲۲	۵/۱	۲۲	-	۳۲۲	۵۰	۵	
۲۴- ساله	۴۴۵	۳۲	۷/۲	۳۲	-	۴۱۰	۲	۵	
۳۴- ساله	۷۲۵	۴۹	۶/۶	۴۹	-	۶۷۴	-	۲	
۴۴- ساله	۴۵۷	۴۰	۸/۷	۴۰	-	۴۱۱	-	۳	
۵۴- ساله	۳۸۲	۵۴	۱۴/۱	۵۴	-	۳۱۵	-	۱۲	
۶۴- ساله	۲۲۴	۲۱	۹/۴	۲۱	-	۱۷۵	-	۳۸	
ساله بیالا	۸۹	۱	*	۱	-	۴۲	-	۴۱	
اظهار نشده	۵	۱	*	۱	-	۴	-	-	
سنی	۲۸/۷	۲۴/۷	-	۲۴/۷	-	۲۰/۱	۱۲/۱	۵۰/۱	

در مواردیکه جمع کل کمتر از ۱۰۰ باشد چند درصد و میان نشان داده میشود.

بیمه بدولت شماره ۱۰ - وضع فعالیت اعتبارات بر مبنای صورتی در سالهای ۱۳۵۰ تا ۱۳۵۶ (شماره ۱۱۵۶)
 (سن اظهارشده نیز نیز جمع سنین ازده ساله بیایا شکارشده است)

غیرفعال از نظر اقتصادی		فعال از نظر ابتدایی				جمع کل	سن و جنس
محصل	زن خانه دار	جمع	در جستجوی کار	شامل بکار	چند درصد		
<u>مردوزن</u>							
۴۶۶	۹۶۶۶	۱۲۰۶۱	۷۲	۱۰۶۵۴	۴۷/۱	۱۰۷۲۶	۲۲۷۸۲
جمع ازده ساله بیایا							
۳۶۳	۷۹۲	۲۶۵۵	۷	۳۳۳	۱۱/۲	۳۴۰	۲۰۳۵
۶۰	۱۰۲۰	۱۱۱۷	۴۲	۱۱۱۱	۵۶/۰	۱۱۶۱	۲۲۷۸
۱۴	۱۴۷۲	۱۵۰۰	۷	۱۱۵۶	۴۲/۷	۱۱۶۳	۲۶۶۳
۲	۲۸۲۲	۲۸۴۲	۱۰	۲۲۰۶	۵۲/۱	۲۲۱۶	۶۰۵۸
-	۱۵۲۹	۱۵۵۴	۲	۱۱۲۰	۵۵/۹	۱۱۳۲	۲۴۸۱
-	۱۲۰۱	۱۲۶۲	۱	۱۵۵۴	۵۵/۲	۱۵۵۵	۲۸۱۷
-	۵۷۸	۶۶۴	۲	۱۰۰	۵۷/۶	۹۰۲	۱۵۶۶
-	۲۱۰	۴۲۶	۱	۴۵۲	۵۱/۵	۴۵۳	۸۷۹
-	۱	۱	-	۴	*	۴	۵
۱۳/۲	۲۰/۴	۲۷/۵	*	۳۳/۶	-	۲۳/۴	۲۰/۶
<u>سوزن</u>							
۴۸۷	-	۱۶۰۵	۷۲	۱۰۱۸۱	۸۶/۶	۱۰۳۵۳	۱۱۶۵۸
جمع ازده ساله بیایا							
۲۶۳	-	۱۳۶۱	۷	۳۰۸	۱۸/۷	۳۱۵	۱۶۸۴
۷۸	-	۸۴	۴۲	۱۰۸۵	۶۲/۱	۱۱۲۷	۱۲۱۱
۱۴	-	۲۴	۷	۱۱۲۹	۶۷/۱	۱۱۳۶	۱۱۶۰
۲	-	۱۸	۱۰	۳۱۲۱	۶۶/۴	۳۱۳۱	۳۱۴۹
-	-	۶	۲	۱۸۵۸	۶۹/۵	۱۸۶۰	۱۸۶۹
-	-	۱۴	۱	۱۴۶۹	۶۶/۱	۱۴۷۰	۱۴۸۲
-	-	۱۴	۲	۸۱۶	۶۸/۴	۸۲۸	۸۸۲
-	-	۲۴	۱	۴۴۲	۸۵/۷	۴۴۳	۵۱۷
-	-	-	-	۲	*	۲	۳
۱۳/۲	-	۱۲/۱	*	۲۲/۴	-	۲۲/۳	۲۱/۱
<u>زن</u>							
۸۲	۹۶۶۶	۱۰۴۵۶	-	۲۷۲	۲/۳	۲۷۳	۱۰۸۲۹
جمع ازده ساله بیایا							
۷۰	۷۹۲	۱۲۲۶	-	۲۵	۱/۱	۲۵	۱۳۵۱
۱۲	۱۰۲۰	۱۰۲۳	-	۲۴	۲/۲	۲۴	۱۰۱۷
-	۱۴۷۲	۱۴۷۹	-	۲۷	۱/۸	۲۷	۱۵۰۲
-	۲۸۲۲	۲۸۲۹	-	۸۵	۲/۱	۸۵	۲۹۰۴
-	۱۵۲۹	۱۵۴۵	-	۷۲	۴/۵	۷۲	۱۶۱۷
-	۱۲۰۱	۱۲۴۹	-	۸۵	۶/۱	۸۵	۱۲۳۴
-	۵۷۸	۶۰۰	-	۲۴	۵/۰	۲۴	۶۸۴
-	۲۱۰	۲۵۲	-	۱۰	۲/۱	۱۰	۳۲۲
-	۱	۱	-	۱	*	۱	۲
*	۲۰/۴	۲۱/۱	-	۳۷/۴	-	۳۷/۲	۲۰/۱

* در مواردیکه جمع کل کمتر از ۱۰۰ باشد چند درصد و بیان نشان داده نمیشود.

جدول شماره ۱۱ - تقسیمات عمده مشاغل برحسب سن و جنس در جمعیت مشاغل بکار ازرده ساله بیابالی حوزه سرشماری درگز: آبانماه ۱۳۳۰ (نوامبر ۱۹۵۶)
(سن اظهار نشده نیز جزء جمع سنون ازرده ساله بیابالی منظور شده است)

سن اظهار نشده	۱۵-ساله بیابالی	۱۶-۲۰ ساله	۲۱-۲۵ ساله	۲۶-۳۰ ساله	۳۱-۳۵ ساله	۳۶-۴۰ ساله	جمع ازرده ساله بیابالی	تقسیمات عمده مشاغل و جنس
کل حوزه سرشماری درگز								
مردوزن								
۲	۵۸۴	۳۱۴۱	۶۳۵۴	۱۴۸۸	۱۳۳۴	۴۰۸	۱۳۳۱۵	جمع مشاغلین
-	۶	۱۵	۱۰۱	۴۴	۲	-	۱۶۸	مشاغل حرفه ای - فنی و کارهای مربوط بان
۱	۶	۶۰	۱۰۴	۷	۱	-	۱۷۹	مشاغل مربوط با مراداری و منشی گری و امور مربوط بان
-	۴۸	۱۷۷	۲۴۶	۴۷	۱۶	۱	۵۳۵	فروش و مشاغل مربوط بان
۳	۴۲۳	۲۱۹۵	۴۶۵۴	۹۹۷	۸۷۸	۲۳۵	۹۳۸۵	مشاغل مربوط به زراعت و جنگلیانی و شکار و ماهیگیری
-	۱	۹	۲۷	۳	۲	-	۴۲	امور مربوط با استخراج معدن و استخراج سنگ و حفاری
-	۱	۱۸	۶۵	۱۳	۹	۱	۱۰۷	مشاغل مربوط بحمل و نقل
-	۵۶	۳۷۶	۶۹۷	۱۶۴	۱۴۰	۳۵	۱۴۶۸	حرفه های صنعتی و عملیات تولیدی و مشاغل مربوط بان
۲	۴۳	۲۸۲	۴۳۴	۱۰۳	۱۱۸	۱۳۶	۱۰۹۸	مشاغل مربوط بانجام خدمات (سروسها)
-	-	۹	۴۶	۱۱۰	۱۶۸	-	۳۳۳	مشاغل مربوط به خدمات ثابت ارتشی و مشاغل کسبه دقیقا مشخص و یا اظهار نشده
مرد								
۴	۵۶۸	۲۱۴۷	۶۱۰۸	۱۴۶۱	۱۲۷۷	۳۵۲	۱۲۶۸۵	جمع مشاغلین
-	۶	۱۴	۸۹	۳۳	۱	-	۱۴۳	مشاغل حرفه ای - فنی و کارهای مربوط بان
۱	۶	۵۸	۱۰۳	۷	۱	-	۱۷۶	مشاغل مربوط با مراداری و منشی گری و امور مربوط بان
-	۴۶	۱۷۵	۲۴۵	۴۷	۱۶	۱	۵۳۰	فروش و مشاغل مربوط بان
۲	۴۱۸	۲۱۲۳	۴۵۵۱	۹۸۰	۸۵۷	۲۲۸	۹۱۵۹	مشاغل مربوط به زراعت و جنگلیانی و شکار و ماهیگیری
-	۱	۹	۲۷	۳	۲	-	۴۲	امور مربوط با استخراج معدن و استخراج سنگ و حفاری
-	۱	۱۸	۶۵	۱۳	۹	۱	۱۰۷	مشاغل مربوط بحمل و نقل
-	۵۵	۳۳۰	۶۴۱	۱۵۱	۱۳۳	۳۳	۱۳۴۳	حرفه های صنعتی و عملیات تولیدی و مشاغل مربوط بان
۱	۳۵	۲۶۱	۳۴۱	۸۵	۹۶	۸۶	۸۵۴	مشاغل مربوط بانجام خدمات (سروسها)
-	-	۹	۴۶	۱۱۰	۱۶۶	-	۳۳۱	مشاغل مربوط به خدمات ثابت ارتشی و مشاغل کسبه دقیقا مشخص و یا اظهار نشده
زن								
۲	۱۶	۱۶۴	۲۴۶	۵۹	۵۷	۵۶	۶۳۰	جمع مشاغلین
-	-	۱	۱۳	۱۱	۱	-	۲۵	مشاغل حرفه ای - فنی و کارهای مربوط بان
-	-	۲	۱	-	-	-	۳	مشاغل مربوط با مراداری و منشی گری و امور مربوط بان
-	۲	۲	۱	-	-	-	۵	فروش و مشاغل مربوط بان
۱	۵	۲۲	۱۰۳	۱۷	۲۱	۷	۲۶۶	مشاغل مربوط به زراعت و جنگلیانی و شکار و ماهیگیری
-	-	-	-	-	-	-	-	امور مربوط با استخراج معدن و استخراج سنگ و حفاری
-	-	-	-	-	-	-	-	مشاغل مربوط بحمل و نقل
-	۱	۴۶	۵۶	۱۳	۷	۲	۱۲۵	حرفه های صنعتی و عملیات تولیدی و مشاغل مربوط بان
۱	۸	۷۱	۷۳	۱۸	۲۶	۴۷	۲۴۴	مشاغل مربوط بانجام خدمات (سروسها)
-	-	-	-	-	۷	-	۲	مشاغل مربوط به خدمات ثابت ارتشی و مشاغل کسبه دقیقا مشخص و یا اظهار نشده

بینه جدول شماره ۱۱ - تقسیمات عمده مشاغل بر حسب سن و جنس در جمعیت مشاغل بکار ازرده ساله بیالای حوزه سرشماری در مرکز: آبانماه ۱۳۳۵ (توان
(سن اظهار نشده نیز جزو جمع سنین ازرده ساله بیالا منظور شده است)

تقسیمات عمده مشاغل و جنس	جمع ازرده ساله بیالا	۱۱-۱۰ ساله	۱۹-۱۵ ساله	۲۴-۲۰ ساله	۲۴-۲۰ ساله	۶۱-۴۵ ساله	۶۵ ساله بیالا
<u>شهر دروگر</u>							
<u>مردوزن</u>							
جمع شانلین	۲۶۶۱	۷۵	۲۱۵	۳۳۲	۱۲۱۸	۶۸۷	۱۳۲
مشاغل حرفه ای - فنی و کارهای مربوط بآن	۱۰۹	-	۱	۳۵	۵۸	۱۱	۴
مشاغل مربوط با مراداری و منشی گری و امور مربوط بآن	۱۴۹	-	۱	۵	۸۳	۴۳	۱
فروش و مشاغل مربوط بآن	۳۲۰	-	۷	۲۹	۱۲۷	۱۱۵	۳۲
مشاغل مربوط به زراعت و جنگلیانی و شکار و ماهیگیری	۷۰۷	۶	۴۶	۱۳	۳۴۷	۱۷۵	۴۰
امور مربوط با استخراج معدن و استخراج سنگ و حفاری	۲۸	-	۲	۱	۱۷	۷	۱
مشاغل مربوط بحمل و نقل	۷۲	-	۸	۱	۴۲	۱۲	۱
حرفه های صنعتی و عملیات تولیدی و مشاغل مربوط بآن	۷۵۹	۱۷	۸۵	۸۹	۳۵۲	۱۹۰	۲۶
مشاغل مربوط بانجام خدمات (سرپرستها)	۴۵۶	۵۲	۳۹	۴۱	۱۱۸	۱۳۳	۲۲
مشاغل مربوط به خدمات ثابت ارتشی و مشاغل کسه	۷۱	-	۲۶	۳۰	۱۴	۱	-
دقیقا مشخص و یا اظهار نشده	-	-	-	-	-	-	-
<u>مرد</u>							
جمع شانلین	۲۴۰۴	۴۴	۱۶۲	۳۰۰	۱۱۲۹	۶۱۲	۱۲۶
مشاغل حرفه ای - فنی و کارهای مربوط بآن	۸۸	-	-	۲۶	۴۸	۶۰	۴
مشاغل مربوط با مراداری و منشی گری و امور مربوط بآن	۱۳۶	-	۱	۵	۸۲	۴۱	۶
فروش و مشاغل مربوط بآن	۳۱۷	-	۷	۲۹	۱۲۷	۱۱۳	۳۱
مشاغل مربوط به زراعت و جنگلیانی و شکار و ماهیگیری	۶۶۶	۶	۴۰	۸۲	۳۰۷	۱۵۳	۳۸
امور مربوط با استخراج معدن و استخراج سنگ و حفاری	۲۸	-	۲	۱	۱۷	۷	۱
مشاغل مربوط بحمل و نقل	۷۲	-	۸	۱	۴۲	۱۲	۱
حرفه های صنعتی و عملیات تولیدی و مشاغل مربوط بآن	۷۲۴	۱۶	۸۲	۸۷	۳۳۹	۱۷۴	۲۶
مشاغل مربوط بانجام خدمات (سرپرستها)	۳۴۲	۲۲	۲۶	۳۱	۱۴۳	۱۰۱	۱۶
مشاغل مربوط به خدمات ثابت ارتشی و مشاغل کسه	۷۱	-	۲۶	۳۰	۱۴	۱	-
دقیقا مشخص و یا اظهار نشده	-	-	-	-	-	-	-
<u>زن</u>							
جمع شانلین	۲۵۷	۳۱	۲۳	۳۲	۸۹	۷۵	۶
مشاغل حرفه ای - فنی و کارهای مربوط بآن	۲۱	-	۱	۱	۱۰	۱	-
مشاغل مربوط با مراداری و منشی گری و امور مربوط بآن	۳	-	-	-	۱	۲	-
فروش و مشاغل مربوط بآن	۳	-	-	-	-	-	-
مشاغل مربوط به زراعت و جنگلیانی و شکار و ماهیگیری	۸۱	-	۶	۱۱	۴۰	۲۲	۲
امور مربوط با استخراج معدن و استخراج سنگ و حفاری	-	-	-	-	-	-	-
مشاغل مربوط بحمل و نقل	-	-	-	-	-	-	-
حرفه های صنعتی و عملیات تولیدی و مشاغل مربوط بآن	۳۵	۱	۳	۲	۱۳	۱۶	-
مشاغل مربوط بانجام خدمات (سرپرستها)	۱۱۴	۳۰	۱۳	۱۰	۲۵	۳۲	۳
مشاغل مربوط به خدمات ثابت ارتشی و مشاغل کسه	-	-	-	-	-	-	-
دقیقا مشخص و یا اظهار نشده	-	-	-	-	-	-	-

بقیه جدول شماره ۱۱ - تقسیمات عمده مشاغل بر حسب سن و جنس در جمعیت مشاغل بکار ازده ساله بیالای حوزه سرشماری در مرکز آمارنامه ۱۳۳۰ (نوامبر ۱۹۵۶)
(سن اظهار نشده نیز جز جمع سنین ازده ساله بیالا منظور شده است)

سین اظهار شده	جمع ازده ساله بیالا	۱۱-۱۰ ساله	۱۶-۱۵ ساله	۲۱-۲۰ ساله	۲۶-۲۵ ساله	۳۱-۳۰ ساله	۳۶-۳۵ ساله	تقسیمات عمده مشاغل و جنس
								بقیه نقاط حوزه سرشماری در مرکز
								مردوزن
۴	۱۰۶۵۴	۲۳۳	۱۱۱۹	۱۱۵۶	۵۱۳۶	۲۴۵۴	۴۵۲	جمع شاغلین
-	۵۹	-	۱	۱	۱	۱	۲	مشاغل حرفه ای - فنی و کارهای مربوط بان
-	۴۰	-	-	۲	۲۱	۱۷	-	مشاغل مربوط با امور اداری و منشی گری و امور مربوط بان
-	۲۱۵	۱	۱	۱۸	۱۰۲	۶۲	-	فروش و مشاغل مربوط بان
۳	۸۶۷۸	۲۲۹	۸۲۲	۱۰۴	۴۳۰۷	۲۰۲۰	۳۸۲	مشاغل مربوط به زراعت و جنگلبانی و شکار و ماهیگیری
-	۱۴	-	-	۲	۱۰	۲	-	امور مربوط با استخراج معدن و استخراج سنگ و حفاری
-	۳۵	۱	۱	۴	۲۳	۶	-	مشاغل مربوط بحمل و نقل
-	۷۰۶	۱۸	۵۵	۷۵	۳۴۵	۱۸۱	۳۰	حرفه های صنعتی و عملیات تولیدی و مشاغل مربوط بان
-	۶۴۲	۸۴	۷۹	۶۲	۲۴۶	۱۴۹	۲۱	مشاغل مربوط بانجام خدمات (سروسها)
-	۲۶۲	-	-	۸۰	۱۴۲	۳۲	-	مشاغل مربوط به خدمات ثابت ارتشی و مشاغل کسه
-	-	-	-	-	-	-	-	دقیقا مشخص یا اظهار نشده
۳	۱۰۳۸۱	۳۰۸	۱۰۸۵	۱۱۴۹	۴۹۷۹	۲۳۳۵	۴۴۲	جمع شاغلین
-	۵۵	-	۱	۷	۴۱	۴	۲	مشاغل حرفه ای - فنی و کارهای مربوط بان
-	۴۰	-	-	۲	۲۱	۱۷	-	مشاغل مربوط با امور اداری و منشی گری و امور مربوط بان
-	۲۱۳	۱	۱	۱۸	۱۰۸	۶۲	-	فروش و مشاغل مربوط بان
۳	۸۵۳۳	۲۲۲	۸۱۷	۸۹۸	۴۲۴۴	۱۹۷۰	۳۸۰	مشاغل مربوط به زراعت و جنگلبانی و شکار و ماهیگیری
-	۱۴	-	-	۲	۱۰	۲	-	امور مربوط با استخراج معدن و استخراج سنگ و حفاری
-	۳۵	۱	۱	۴	۲۳	۶	-	مشاغل مربوط بحمل و نقل
-	۶۱۱	۱۷	۵۱	۶۴	۳۰۲	۱۵۶	۲۱	حرفه های صنعتی و عملیات تولیدی و مشاغل مربوط بان
-	۵۱۳	۶۷	۶۶	۵۴	۱۹۸	۱۱۰	۱۶	مشاغل مربوط بانجام خدمات (سروسها)
-	۲۶۰	-	-	۸۰	۱۴۰	۳۲	-	مشاغل مربوط به خدمات ثابت ارتشی و مشاغل کسه
-	-	-	-	-	-	-	-	دقیقا مشخص یا اظهار نشده
۱	۳۷۳	۲۵	۳۴	۲۷	۱۵۷	۱۱۱	۱۰	جمع شاغلین
-	۱	-	-	۲	۲	-	-	مشاغل حرفه ای - فنی و کارهای مربوط بان
-	۲	-	-	-	-	-	-	مشاغل مربوط با امور اداری و منشی گری و امور مربوط بان
-	۱۴۵	۷	۱۵	۶	۶۳	۵۰	۳	فروش و مشاغل مربوط بان
-	-	-	-	-	-	-	-	مشاغل مربوط به زراعت و جنگلبانی و شکار و ماهیگیری
-	-	-	-	-	-	-	-	امور مربوط با استخراج معدن و استخراج سنگ و حفاری
-	-	-	-	-	-	-	-	مشاغل مربوط بحمل و نقل
-	۱۰	۱	۴	۱۱	۴۳	۳۰	۱	حرفه های صنعتی و عملیات تولیدی و مشاغل مربوط بان
-	۱۳۰	۱۷	۱۳	۸	۴۸	۳۹	۵	مشاغل مربوط بانجام خدمات (سروسها)
-	-	-	-	-	-	-	-	مشاغل مربوط به خدمات ثابت ارتشی و مشاغل کسه
-	۲	-	-	-	-	-	-	دقیقا مشخص یا اظهار نشده

کتابخانه مرکز آمار ایران
شماره ۲۲۷۶

جدول شماره ۱۲ - طبقات مشاغل بر حسب وضع اشتغال و جنس در جمعیت شافل بکار ازرده ساله بیابای حوزه سرشماری درگز: آبانماه ۱۳۳۵ (نوامبر ۱۹۵۶)

خانواده گس بدون مزد	مزد بگیر	مستخدم دولتی	کارکنانیک برای خود کار میکنند	کارفرما	جمع شافلین	طبقات مشاغل و جنس
<u>کل حوزه سرشماری درگز</u> <u>مردوزن</u>						
۱۳۶۵	۴۲۸۳	۵۰۸	۶۷۵۶	۱۱۱	۱۴۳۸۵	جمع ازرده ساله بیابا
-	-	۱۳۵	۳۰	-	۱۶۵	مشاغل حرفه ای - فنی و کارهای مربوط بآن
-	۱	۱۷	۳	-	۲۱	مشاغل مربوط به علم طبی و بهداشتی و امور مربوط بآن
-	-	۱۰۷	۳	-	۱۱۰	مشاغل مربوط به تعلیم و تربیت و امور مربوط بآن
-	-	-	۱	-	۱	مشاغل حقوقی که شامل قضات وکلای دادگستری و دفترخانه های رسمی نیز میباشد
-	۲	-	۸	-	۱۰	مشاغل مذہبی امور تشریح و علم النسخه
-	۱	-	۷	-	۸	مشاغل هنری - نویسندگی و مشاغل تفریحی
-	-	۱۰	۸	-	۱۸	سایر مشاغل حرفه ای و فنی و امور مشابه آن
-	۱	۱۶۵	۳	۳	۱۷۳	مشاغل مربوط با امور اداری و منشی گیری و امور مربوط بآن
-	۱	۲۶	۲	۳	۳۲	مشاغل مدیریت و اداره کردن امور (بجز کشاورزی)
-	۸	۱۳۱	-	-	۱۴۷	منشی گیری و مشاغل دفتری و کارهای مربوط بآن
۲۶	۱۰	-	۴۹۳	۶	۵۳۵	فروشن و مشاغل مربوط بآن
۲۴	۱	-	۴۶۰	۶	۴۹۱	خرده فروشی در بناها و مغازه ها
-	-	-	۱۳	-	۱۳	خرده فروشی دوره گرد ها
۲	۱	-	۲۰	-	۲۳	عده فروشی و مشاغل مربوط بآن
۱۳۰۵	۲۳۱۱	-	۶۶۷	۷۳	۱۳۸۵	مشاغل مربوط با زراعت - جنگلیانی - شکار و ماهیگیری
۱۳۰۱	۵۴۹	-	۵۶۶۴	۷۳	۷۵۸۷	مشاغل زراعتی
-	-	-	۲	-	۲	مشاغل مربوط با شکار و تله گذاری
۲	۱۷۱۳	-	۱	-	۱۷۱۶	عده های جنگ در زراعت و شکار و ماهیگیری و جنگلیانی مشغول بکار هستند
۱	۳۵	-	۴	۲	۴۲	امور مربوط با استخراج معدن و استخراج سنگ و حفاری
۱	۱۱	-	۲	۲	۱۶	مشاغل مربوط با ساختن و بنا آوردن مواد معدنی
-	۲۴	-	۲	-	۲۶	مشاغل مربوط با راه سازی
۱	۵۸	۱	۴۷	-	۱۰۷	مشاغل مربوط با حمل و نقل
-	-	-	۱	-	۱	مشاغل مربوط با کشتیرانی و قایق رانی
-	۲۳	۱	۸	-	۳۲	مشاغل مربوط با براندگی و ساختن و نقلیه موتوری
-	-	-	-	-	-	مشاغل مربوط با براندگی و ساختن و نقلیه ایکه بواسطه حیوانات کشیده میشوند (مانند کاری و درشکه و غیره)
۲۱	۱۶۷	۲۵	۴۳۳	۲۷	۱۶۶۸	حرفه های صنعتی و مایات تولیدی و مشاغل مربوط بآن
-	۳۶	-	۱۷	-	۵۳	مشاغل مربوط با نساجی (ایروان قالی بانی)
-	۱۷	-	۳۱	-	۴۸	مشاغل مربوط با نساجی بومی
۱	۴۶	-	۱۴۴	-	۱۹۱	مشاغل مربوط با نساجی بومی و صنایع نساجی و سایر
۲	۳۵	-	۵۴	-	۶۱	مشاغل مربوط با صنایع دستی و کارهای مربوط بآن
۱	۱۹	۱	۸۷	۳	۱۱۴	مشاغل مربوط با صنایع دستی و کارهای مربوط بآن
-	۱	-	۱	-	۲	مشاغل ساختمانی و کارهای مربوط بآن که در جای دیگر
-	۷۵۳	۱۳	۱۶	-	۷۸۲	بیمه بندی نشده
-	-	-	-	-	-	مشاغل مربوط با صنایع دستی مستقر بجاها و مشاغل مربوط با
-	۳	-	۲	-	۵	صنایع مکانیکی مانند صنایع ساختمانی مستقر
-	-	-	-	-	-	مشاغل مربوط با صنایع دستی و کارهای مربوط بآن

بینه جدول شماره ۱۲ - ایات مشاغل بر حسب وضع اشتغال و جنس در جمعیت مشاغل بکار از ده ساله و بیایای حوزه سرشماری در مرکز آبانماه ۱۳۲۱ تا اسفند ۱۳۱۵

ایات مشاغل و جنس	جمع مشاغلین	کارفرما	کارکنانیکه برای خود کار میکنند	مستخدم دولت	مزد بگیر	کارکنان خانوادگی بدون مزد	وضعیت اضطرار نشده
کل حوزه سرشماری در مرکز							
بینه مرد و زن							
۱۱	۱۰۶۸	۵	۱۲	۱۴۸	۸۴۵	۸	-
ناغل مربوط بساختن مواد شیمیایی و کارهای مربوط بآن							
۱							
ناغل مربوط بیوست و عمل آوردن آن							
۱۱۱		۶	۱۶	۱	۵۱	۷	-
ناغل مربوط بشویه مواد غذایی و دخانیات							
۱۳			۱۲			۱	-
رفه های صنعتی و تولیدی و متفرقه و کارهای مربوط بآن							
۸					۸		-
له هاییکه در پیشه های صنعتی مختلف برای تولید محصولات و عملیات مربوط بآنها کار میکنند							
مشاغل مربوط بانجام خدمات (سوسپها)							
۱۳۰			۲	۱۱۴	۱۱		-
ناغل مربوط بخدمات محافظت و حراست و نگهبانی							
۸۹۷		۵	۸۸	۱	۷۹۵	۸	-
خدمات خانگی و شخصی و کارهای مربوط بآن							
۱۷			۱		۱۱		-
ناغل خدمات متفرقه							
۵۴			۱	۲۸	۳۵		-
له هاییکه در مشاغل مربوط بخدمات کار میکنند							
مشاغل مربوط بخدمات ثابت ارتشی و مشاغل که مشغول مشغول و یا اتمام نشده اند	۳۳۷		۱	۳۵	۱۳		۲۸۴
۳۵				۳۵			-
خدمات ثابت ارتشی							
۲۸۴					۱		۲۸۳
ناغلی که در وقت مشغول و یا اتمام نشده اند							
۱۴			۱		۱۲		-
له هاییکه در زمان دیگر طبقه بندی نشده اند							
مرد							
جمع از ده ساله و بیایا	۱۲,۶۸۵	۱۰۹	۶,۶۰۸	۴,۷۸	۳,۸۱۷	۱,۳۴۰	۲۸۴
مشاغل حرفه ای - فن و کارهای مربوط بآن	۱۴۷		۳۰	۱۱۰	۳		-
۱۸			۲	۱۵			-
ناغل مربوط به علوم دینی و بهداشتی و امور مربوط بآن							
۸۸			۲	۸۵			-
ناغل مربوط به تعلیم و تدریس و سایر امور مربوط بآن							
۱			۱				-
ناغل متفرقی که شامل خدمات روزگاری دادگستری و امور دفترخانه های رسمی نیز میباشد							
۱۰			۸		۲		-
ناغل مذهبی امور خیریه و عام المنفعه							
۸			۷		۱		-
ناغل هنری - نویسندگی و سایر مشاغل تفریحی							
۱۸			۸	۱۰			-
بر مشاغل حرفه ای و فن و سایر مشاغل مشابه آن							
مشاغل مربوط بامور اداری و منشیگری و امور مربوط بآن	۱۷۶	۳	۲	۱۳۲	۹		-
ناغل مدیریت و اداره کردن امور (بجز کشاورزی)	۳۲	۳	۲	۱۶	۱		-
فن نگری و مشاغل دفتری و کارهای مربوط بآن	۱۴۴			۱۳۶	۸		-
فروش و مشاغل مربوط بآن	۵۳۰	۶	۴۸۸		۱۰	۲۶	-
فروش در پیشگاهها و بازارها	۴۹۴	۶	۴۵۰		۲	۲۴	-
فروزی دوره گردانها	۱۳		۱۳				-
فروزی و مشاغل مربوط بآن	۲۳		۲۰		۱	۲	-
مشاغل مربوط بزراعت - جنگلیانی - شکار و ماهیگیری	۶,۱۵۹	۶۶	۵,۶۳۳		۲,۱۷۶	۱,۳۸۴	-
کل زراعتی	۷,۵۲۴	۶۶	۵,۶۳۰		۵۴۶	۱,۳۸۲	-
کل مربوط بشکار و تله گذاری	۲		۲				-
ماهیکه در زراعت و شکار و ماهیگیری و جنگلیانی مشغول بکار هستند	۱,۶۳۳		۱		۱,۶۳۰	۲	-
امور مربوط باستخراج معدن و استخراج سنگ و حفاری	۴۲	۲	۴		۳۵	۱	-
کل مربوط بساختن و عمل آوردن مواد شیمیایی	۶۶	۲	۲		۱۱	۱	-

جدول شماره ۱۲ - حقیقات مشاغل بر حسب وضع اشتغال و جنس در جمعیت شاغل بکارزده ساله بیالای حوزه سرشماری درگز - آبانماه ۱۳۳۵ (نوامبر ۱۹۵۶)

نوع اشتغال	کارکنان خانوادگی بدون مزد	مزد بگیر	مستخدم دولت	کارکنانیکه برای خود کار میکنند	کارفرما	جمع شاغلین	انواع مشاغل و جنس
							کل حوزه سرشماری درگز
							بقیه مرد
-	-	۲۱	-	۲	-	۲۱	مشاغل مربوط به پیمان کنی
-	۱	۵۸	۱	۴۷	-	۱۰۷	مشاغل مربوط به حمل و نقل
-	-	-	-	۱	-	۱	مشاغل مربوط به گشتورانی و تایق زانی
-	-	۳۳	۱	۸	-	۴۲	مشاغل مربوط به پرانندگی وسائط نقلیه موتوری
-	۱	۲۵	-	۳۸	-	۶۴	مشاغل مربوط به پرانندگی وسائط نقلیه ایکه بوسیله حیوان (مانند: گاری، ودرشکه و غیره)
-	۲۰	۹۰۱	۲۵	۳۶۲	۲۷	۱۳۱۴	حرفه های صنعتی و صنایع تولیدی و مشاغل مربوط بان
-	-	۱	-	۳	-	۱۴	مشاغل مربوط به نساجی (غیر از قالی بافی)
-	۱	-	-	-	-	۱	مشاغل مربوط به بافی بافی
-	۵	۳۵	-	۱۲۸	۱۰	۱۷۸	مشاغل مربوط به تهیه پوشاک و محصولات چرمی و قشایی
-	۲	۳۵	-	۵۴	۸	۹۹	مشاغل مربوط به ساختن اشیاء چوبی و کارهای مربوط بان
-	۱	۱۹	۱	۸۷	۳	۱۱۱	مشاغل مربوط به فلز کاری
-	-	۱	-	۱	-	۲	مشاغل الکتریکی و الکترونیکی
-	-	-	-	-	-	-	مشاغل ساختمانی و کارهای مربوط بان که درجهای دیگر طبقه بندی نشده
-	-	۷۴۲	۲۳	۱۶	-	۷۸۱	مشاغل مربوط به ماشینهای مستقر جراثمال و مشاغل مربوط به صنایع غذایی، ماشینهای ساختمانی مستقر
-	-	۳	-	۲	-	۵	مشاغل مربوط به تعمیرات و کارهای مربوط بان
-	-	-	-	۱	-	۴	مشاغل مربوط به ساختن مواد شیمیایی و کارهای مربوط بان
-	-	-	-	۸	-	۱۱	مشاغل مربوط به پوست و عمل آوردن آن
-	-	-	-	۱	-	۱	مشاغل مربوط به تهیه مواد غذایی و خانگیات
-	۷	۵۱	۱	۴۶	۶	۱۱۱	حرفه های صنعتی، تولیدی و متفرقه و کارهای مربوط بان
-	۱	-	-	۱۲	-	۱۳	عمله هائیکه در رشته های مختلف برای تولید محصولات و اجزای مربوط بانها کار میکنند
-	-	۶	-	-	-	۷	مشاغل مربوط بانجام خدمات (سروسها)
-	۸	۶۰۳	۱۱۷	۶۱	-	۸۵۴	مشاغل مربوط به خدمات مراقبت و مراقبت و نگهبانی
-	-	۱۱	۱۱۳	۲	-	۱۲۶	خدمات خانگی و شخص و کارهای مربوط بان
-	۸	۵۵۳	۵	۸۷	۵	۶۵۴	مشاغل خدمات متفرقه
-	-	۱۱	۵	۱	-	۱۷	عمله هائیکه در مشاغل مربوط بان خدمات کار میکنند
-	-	۲۵	۲۸	۱	-	۵۴	مشاغل مربوط بان خدمات ثابت ارتشی و مشاغلی که دقیقاً مشخصه آنها اظهار نشده اند
۲۸۱	-	۱۳	۲۳	۱	-	۳۳	خدمات ثابت ارتشی
-	-	-	۲۳	-	-	۲۳	مشاغلی که دقیقاً مشخصه آنها اظهار نشده اند
۲۸۳	-	۱۲	-	۱	-	۱۴	عمله هائیکه درجهای دیگر طبقه بندی نشده اند
							زن
-	۲۵	۴۱۷	۳۰	۱۰۱	۷	۴۸۰	جمع ازده ساله بیالای
-	-	۱	۲۴	-	-	۲۵	مشاغل حرفه ای - فنی و کارهای مربوط بان
-	-	-	۲	-	-	۲	مشاغل مربوط به علم طبی و بهداشتی و امور مربوط بان
-	-	۱	۲۲	-	-	۲۳	مشاغل مربوط به پرانندگی وسائط نقلیه موتوری و غیره
-	-	-	۳	-	-	۳	مشاغل مربوط بان امور اداری و منشیگری و امور مربوط بان
-	-	-	۳	-	-	۳	منشیگری و سایر امور اداری و کارهای مربوط بان

بقیه جدول شماره ۱۲ - طبقات مشاغل برحسب وسیع اشتغال و تنوع در جمعیت مشاغل بکار ازرده ساله بیالای حوزه سرشماری درگروه آبانماه ۱۳۳۵ (نوامبر ۱۹۵۶)

وضعیت اظهار نشده	کارکنان خانوادگی بدون مزد	مزد بگیر	مستخدم دولت	کارکنانیکه برای خود کار میکنند	کارفرما	جمع شاغلین	طبقات مشاغل و جنس
							کل حوزه سرشماری درگروه
							بقیه زن
-	-	-	-	۵	-	۵	فروش و مشاغل مربوط بان
-	-	-	-	۵	-	۵	زده فروش در رنگها و مغازه ها
-	۱۹	۱۶۶	-	۲۴	۷	۲۲۳	مشاغل مربوط بزراعت - جنگلبانی - شکار و ماهیگیری
-	۱۹	۳	-	۲۴	۷	۶۳	اغل زراعتی
-	-	۱۶۳	-	-	-	۱۶۳	ماهائیکه در زراعت و شکار و ماهیگیری و جنگلبانی مشغول بکار هستند
-	۶	۵۸	-	۶۱	-	۱۲۵	حرفه های صنعتی و عملیات تولیدی و مشاغل مربوط بان
-	-	۲۷	-	۱۲	-	۴۱	اغل مربوط به نساجی (غیر از قالی بانی)
-	۵	۱۷	-	۳۱	-	۵۳	اغل مربوط باالی بانی
-	۱	۱	-	۱۶	-	۱۸	اغل مربوط بشبیه پوشاک و محصولات چرمی و قشایی
-	-	-	-	-	-	-	اغل ساختمانی و کارهای مربوط بان که در جای دیگر
-	-	۱۱	-	-	-	۱۱	طبقه بندی نشده
-	-	-	-	-	-	-	ماهائیکه در ریشته های صنعتی مختلف برای تولید محصولات و عملیات مربوط بانها کار میکنند
-	-	۲	-	-	-	۲	مشاغل مربوط بانجام خدمات (سروسها)
-	-	۲۴۲	۱	۱	-	۲۴۴	مشاغل مربوط بانجام خدمات (سروسها)
-	-	-	۱	-	-	۱	غل مربوط بخدمات محافظت و حراست و نگهبانی
-	-	۲۴۲	-	۱	-	۲۴۳	مات خانگی و شخصی و کارهای مربوط بان
-	-	-	-	-	-	-	مشاغل مربوط بخدمات ثابت ارتشی و مشاغلی که در قبیل
-	-	-	۲	-	-	۲	مشخص و یا اظهار نشده اند
-	-	-	۲	-	-	۲	مات ثابت ارتشی
							شهر درگروه
							مردان
۵۶	۸۵	۱۱۵۶	۳۴۴	۹۵۸	۶۲	۲۶۶۱	جمع ازرده ساله بیالا
-	-	۳	۸۹	۱۷	-	۱۰۹	مشاغل حرفه ای - فنی و کارهای مربوط بان
-	-	۱	۱۲	۳	-	۱۶	ل مربوط به علوم طبی و بهداشتی و امور مربوط بان
-	-	-	۷۱	-	-	۷۱	ل مربوط به تعلیم و تدریس و سایر امور مربوط بان
-	-	-	-	-	-	-	ل حقوقی که شامل قضات و وکلای دادگستری
-	-	-	-	۱	-	۱	دفترخانه های رسمی نیز میباشد
-	-	-	-	۵	-	۵	غل مذهبی امور خیریه و عام المنفعه
-	-	۱	-	۷	-	۸	ل هنری - نویسندگی و سایر مشاغل تفریحی
-	-	-	۶	۱	-	۷	مشاغل حرفه ای و فنی و امور مشابه آن
-	-	۸	۱۲۱	۲	۳	۱۳۴	مشاغل مربوط باامور اداری و مشغلی گری و امور مربوط بان
-	-	-	۱۷	۲	۳	۲۲	ل مدیریت و اداره کردن امور (بجز کشاورزی)
-	-	۸	۱۰۹	-	-	۱۱۷	گری و مشاغل دفتری و کارهای مربوط بان
-	۱۴	۱۰	-	۲۱	۶	۳۲۰	روش و مشاغل مربوط بان
-	۱۳	۱	-	۱۵۱	۶	۲۸۷	فروش در رنگها و مغازه ها
-	-	-	-	۱۲	-	۱۲	فروشی دوره گرد ها
-	۱	۱	-	۱۹	-	۲۱	فروشی و مشاغل مربوط بان

بقیه جدول شماره ۱۲ - طبقات مشاغل بر حسب وضع اشتغال و جنس در جمعیت مشاغل بکار ازرده ساله به بالای حوزه سرشماری در مرکز آبانماه ۱۳۳۵ (نوامبر ۱۹۵۶)

ردیف	کارکنان خانوادگی بدون مزد	مزد بگیر	مستخدم دولت	کارکنانیکه برای خود کار میکنند	کارفرما	جمع مشاغلین	طبقات مشاغل و جنس
							شهردوگر باقیه مردوزن
-	۵۲	۲۹۴	-	۳۴۰	۲۱	۷۰۷	مشاغل مربوط به زراعت - جنگلیانی - شکار و ماهیگیری
-	۵۲	۵۵	-	۳۴۰	۲۱	۶۶۸	مشاغل زراعتی
-	-	۲۳۹	-	-	-	۲۳۹	عمله هائیکه در زراعت و شکار و ماهیگیری و جنگلیانی مشغول بکار هستند
-	۱	۲۲	-	۳	۲	۲۸	امور مربوط با استخراج معدن و استخراج سنگ و حفاری
-	۱	۶	-	۲	۲	۱۴	مشاغل مربوط با ساختن و حمل آوردن مواد معدنی
-	-	۱۳	-	۱	-	۱۴	مشاغل مربوط به چاه کنی
-	۱	۴۴	۱	۲۶	-	۲۲	مشاغل مربوط با حمل و نقل
-	-	۲۸	۱	۴	-	۳۳	مشاغل مربوط برانندگی وسائط نقلیه موتوری
-	۱	۱۶	-	۲۲	-	۳۹	مشاغل مربوط برانندگی وسائط نقلیه ایکه بوسیله حیوان کشیده میشوند (مانند کاری و درشکه و غیره)
-	۱۵	۲۷۸	۵	۲۳۵	۲۶	۷۵۹	حرفه های صنعتی و عملیات تولیدی مشاغل مربوط بان
-	-	۲۶	-	۲	-	۲۸	مشاغل مربوط به نساجی (غیر از قالی بافی)
-	-	-	-	۱	-	۱	مشاغل مربوط با قالی بافی
-	-	-	-	۹۲	۶	۱۲۲	مشاغل مربوط به تهیه پوشاک و محصولات چرمی و تماش
-	۵	۲۷	-	۲۵	۸	۵۵	مشاغل مربوط با ساختن اشیا چوبی و کارهای مربوط بان
-	۱	۲۱	-	۴۵	۳	۶۴	مشاغل مربوط با فلز کاری
-	۲	۱۳	۱	۱	-	۷	مشاغل الکتریکی و الکترونیکی
-	-	۶	-	۱	-	۷	مشاغل ساختمانی و کارهای مربوط بان که در جای دیگر طبقه بندی نشده
-	-	۳۴۲	۴	۱۲	-	۳۵۸	مشاغل مربوط با ماشینهای مستقر جراتقال و مشاغل مربوط به عملیات مکانیکی ماشینهای ساختمانی مستقر
-	-	۳	-	۲	-	۵	مشاغل مربوط با سفالگری و کارهای مربوط بان
-	-	-	-	۴	-	۴	مشاغل مربوط با ساختن مواد شیمیائی و کارهای مربوط بان
-	-	۳	-	۷	-	۱۰	مشاغل مربوط به تهیه مواد غذایی و دخانیات
-	۶	۳۰	-	۳۸	۶	۸۰	حرفه های صنعتی و تولیدی و متفرقه و کارهای مربوط بان
-	۱	-	-	۶	-	۷	عمله هائیکه در زمینه های صنعتی مختلف برای تولید محصولات و عملیات مربوط بانها کار میکنند
-	۲	۲۱۵	۱۱۰	۴۵	۴	۳۷۶	مشاغل مربوط با انجام خدمات (سروسها)
-	-	۹	۷۹	۱	-	۸۹	مشاغل مربوط با خدمات محافظت و حراست و نگهبانی
-	۲	۲۶۰	۱	۴۲	۴	۳۰۹	خدمات خانگی و شخص و کارهای مربوط بان
-	-	۷	۴	۱	-	۱۲	مشاغل خدمات متفرقه
-	-	۱۹	۶۶	۱	-	۸۶	عمله هائیکه در مشاغل مربوط با خدمات کار میکنند
۵۶	-	۲	۱۳	-	-	۱۵	مشاغل مربوط با خدمات ثابت ارتشی و مشاغل که کثرتا مشغول و یا آنها را نندند
-	-	-	۱۳	-	-	۱۳	خدمات ثابت ارتشی
۵۱	-	-	-	-	-	۵۱	مشاغل که دقیقاً مشغول و یا آنها را نندند
-	-	۲	-	-	-	۲	عمله در جای دیگر طبقه بندی نشده اند

شماره	اطلاعات مشاغل	جمع شاغلین	کارفرما	کارکنانیکه برای خود کار میکنند	مستخدم دولت	مزدبگیر	کارکنان خانوار کسی بدون مزد	وضعیت اظهار شده
	شهر درگز							
	جمع از ده ساله بیابا	۲۴۰۴	۶۰	۱۴۱	۳۳۰	۱۴۰	۸۴	۹۶
	مشاغل حرفه ای - فن و کارهای مربوط بآن	۸۸	-	۱۷	۶۹	۲	-	-
	افضل مربوط به علم دین و بهداشت و امور مربوط بآن	۱۳	-	۳	۱۰	-	-	-
	افضل مربوط به تعلیم و تربیت و سایر امور مربوط بآن	۵۳	-	-	۵۳	-	-	-
	افضل حقوقی که شامل قضات روزگاری دادگستری و دفترخانه های رسمی نیز میباشد	۱	-	۱	-	-	-	-
	افضل مذهبی امور خیریه و عام المنفعه	۶	-	۵	-	۱	-	-
	افضل هنری - نویسندگی و سایر مشاغل تفریحی	۸	-	۷	-	۱	-	-
	بر مشاغل حرفه ای و فن و امور مشابه آن	۷	-	۱	۶	-	-	-
	مشاغل مربوط بامور اداری و منشی گیری و امور مربوط بآن	۱۳۱	۳	۲	۱۲۲	۸	-	-
	نقل مدیریت و اداره کردن امور (بجز کشاورزی)	۲۲	۳	۲	۱۷	-	-	-
	ی گیری و مشاغل دفتری و کارهای مربوط بآن	۱۱۴	-	-	۱۱۴	۸	-	-
	فروش و مشاغل مربوط بآن	۳۱۷	۶	۲۸۷	-	۱۰	۱۴	-
	فروش درفنگاهها و میزها	۲۸۴	۶	۳۵۶	-	۱	۱۲	-
	فروش دوره گردان	۱۲	-	۱۲	-	-	-	-
	فروش و مشاغل مربوط بآن	۲۱	-	۱۱	-	۱	۱	-
	مشاغل مربوط بزراعت - جنگلبانی - شکار و ماهیگیری	۲۲۶	۱۹	۲۳۸	-	۱۱۷	۵۲	-
	نقل زراعتی	۴۶۳	۱۴	۲۷۸	-	۵۴	۵۲	-
	حائیکه در زراعت و شکار و ماهیگیری و جنگلبانی مشغول بکار هستند	۱۶۳	-	-	-	۱۱۳	-	-
	نور مربوط باستخراج معدن و استخراج نفت و شکار	۲۸	۲	۳	-	۲۳	۱	-
	نقل مربوط بساختن و نقل آوردن مواد معدنی	۱۴	۲	۲	-	۹	۱	-
	نقل مربوط براه کسی	۱۴	-	۱	-	۱۳	-	-
	مشاغل مربوط به حمل و نقل	۷۲	-	۶۶	۱	۵	۱	-
	نقل مربوط برانندگی وسائط نقلیه موتوری	۳۳	-	۴	۱	۲۸	-	-
	نقل مربوط برانندگی وسائط نقلیه ایکه بوسیله حیوان شیده میشوند (مانند کاری و درشکه و غیره)	۳۹	-	۲۴	۱	۱۶	۱	-
	مرفه های صنعتی و عملیات تولیدی و مشاغل مربوط بآن	۷۲۴	۱۶	۲۲۲	۵	۴۵۷	۱۴	-
	نقل مربوط به نساجی (غیر از قالی بافی)	۱	-	۱	-	۸	-	-
	نقل مربوط بشبیه بوزن و محصولات چرمی و فلزی	۱۲۱	۱	۸۱	-	۲۷	-	-
	نقل مربوط بساختن اثاث چرمی و کارهای مربوط بآن	۵۵	۸	۲۵	-	۲۱	-	-
	نقل مربوط بفلزکاری	۶۴	۳	۴۵	۱	۱۳	-	-
	نقل الکتریکی و الکترونیکی	۷	-	۱	-	۶	-	-
	نقل ساختن و کارهای مربوط بآن که در جای دیگر لیقه بندی نشده	۳۵۶	-	۱۲	-	۳۴۰	-	-
	نقل مربوط بساختنهای مستقر جراثقال و مشاغل مربوط	۵	-	۲	-	۳	-	-
	نقل عملیات مکانیکی ماشینهای ساختمانی مستقر	۵	-	۲	-	۳	-	-
	نقل مربوط بساختن و کارهای مربوط بآن	۶	-	۴	-	۲	-	-
	نقل مربوط بساختن مواد شیمیائی و کارهای مربوط بآن	۱۰	-	۷	-	۳	-	-
	نقل مربوط بشبیه مواد غذایی و دخانیات	۸۰	۶	۳۸	-	۲۰	-	-
	های صنعتی و تولیدی و استخراج و کارهای مربوط بآن	۷	-	۶	-	-	-	-
	ماشینک درپیشه های صنعتی مختلف برای تولید	۶	-	-	-	-	-	-
	محولات و عملیات مربوط بآنها کار میکنند	۶	-	-	-	-	-	-

بقیه جدول شماره ۱۶ - طبقات مشاغل بر حسب وضع اشتغال و جنس در جمعیت شانس بکار از ده ساله به بالای حوزه سرشماری در مرکز آبانماه ۱۳۳۵ (نویسنبر ۱۱۵۶)

شماره	کارکنان خانوادگی بدون مزد	مزد بگیر	مستخدم دولت	کارکنانیکه برای خود کار میکنند	کارفرما	جمع مشاغلین	طبقات مشاغل و جنس
							شهر درگز بقیه مرد
-	۲	۱۸۳	۱۰۹	۱۴	۱	۳۱۲	مشاغل مربوط بانجام خدمات (سرویسها)
-	-	۹	۷۸	۱	-	۸۸	مشاغل مربوط بخدمات محافظت و حفاظت و نگهبانی
-	۲	۱۴۸	۱	۱۱	۴	۱۶۶	خدمات خانگی و شخصی و کارهای مربوط بان
-	-	۷	۴	۱	-	۱۲	مشاغل خدمات متفرقه
-	-	۱۹	۲۹	۱	-	۴۹	کارکنانیکه در مشاغل مربوط بخدمات کار میکنند
۵۶	-	۲	۱۳	-	-	۲۱	مشاغل مربوط بخدمات ثابت ارتشی و مشاغل که در تحقیقات مشغولین اظهار نشده اند
-	-	-	۱۳	-	-	۱۳	خدمات ثابت ارتشی
۵۶	-	-	-	-	-	۵۶	مشاغل که در وقت اظهار شده اند
-	-	۲	-	-	-	۲	کارکنانیکه در جای دیگر طبقه بندی نشده اند
							زن
-	۱	۲۱۱	۲۴	۱۹	۲	۲۵۷	جمع از ده ساله به بالا
-	-	۱	۲۰	-	-	۲۱	مشاغل حرفه ای - فنی و کارهای مربوط بان
-	-	۱	۲	-	-	۳	مشاغل مربوط به علم دینی و بهداشتی و امور مربوط بان
-	-	-	۱۸	-	-	۱۸	مشاغل مربوط به تعلیم و تدریس و سایر امور مربوط بان
-	-	-	۳	-	-	۳	مشاغل مربوط بامور اداری و منشی گری و امور مربوط بان
-	-	-	۳	-	-	۳	منشی گری و مشاغل دفتر و کارهای مربوط بان
-	-	-	-	۲	-	۲	فرود برداری و ایل مربوط بان
-	-	-	-	۲	-	۲	رود فروش در رنگارنگها و مغازه ها
-	-	۷۷	-	۲	۲	۸۱	مشاغل مربوط به پرستاری - جراحیانی - شکار و ماهیگیری
-	-	۱	-	۲	۲	۵	مشاغل زراعتی
-	-	-	-	-	-	۷۶	کارکنانیکه در زراعت و شکار و ماهیگیری و جراحیانی مشغولین بکار هستند
-	-	۲۱	-	۱۳	-	۳۴	حرفه های صنعتی و عملیات تولیدی و مشاغل مربوط بان
-	-	۱۸	-	۱	-	۱۹	مشاغل مربوط به نساجی (غیر از قالی بافی)
-	-	-	-	۱	-	۱	مشاغل مربوط به بافی بافی
-	۱	-	-	۱۱	-	۱۲	مشاغل مربوط به تهیه پوشاک و صنایع چرمی و شالی
-	-	-	-	-	-	۲	مشاغل ساختمانی و کارهای مربوط بان که در جای دیگر طبقه بندی نشده
-	-	۲	-	-	-	۲	کارکنانیکه در پیشه های صنعتی مختلف برای تولید
-	-	۱	-	-	-	۱	خدمات و عملیات مربوط بانها کار میکنند
-	-	۱۱۴	۱	۱	-	۱۱۶	مشاغل مربوط بانجام خدمات (سرویسها)
-	-	-	۱	-	-	۱	مشاغل مربوط بخدمات محافظت و حفاظت و نگهبانی
-	-	۱۱۲	-	۱	-	۱۱۳	خدمات خانگی و شخصی و کارهای مربوط بان

جدول شماره ۱۳- تاسیسات عمده فعالیت صنعتی بر حسب سن و جنس در جمعیت شاغل بکار از دهه ساله بیلای حوزه سرشماری درگز و آبانماه ۱۳۳۵ (نوامبر ۱۹۵۶)
(سن اظهار نشده نیز جز جمع سنین از دهه ساله بیلا منظور شده است)

سن اظهار نشده	۶۵ ساله بیلا	۶۰-۶۵ ساله	۴۴-۶۰ ساله	۲۴-۶۰ ساله	۱۹-۶۰ ساله	۱۴-۶۰ ساله	جمع از دهه ساله بیلا	تاسیسات عمده فعالیت صنعتی و جنس
کل حوزه سرشماری درگز مرد و زن								
جمع شاغلین								
۲	۵۸۴	۲۱۶۱	۳۵۵۷	۱۴۹۸	۱۲۳۴	۴۰۸	۱۳۳۱۵	
۳	۴۲۵	۲۲۰۰	۳۶۶۴	۹۲۷	۸۷۸	۲۳۴	۶۴۰۱	کشاورزی - جنگلبانی - شکار و ماهیگیری
-	-	-	-	-	-	-	-	استخراج معدن و استخراج سنگ
-	۳۴	۱۷۳	۲۱۱	۸۲	۶۷	۲۲	۶۸۹	تولیدات صنعتی و نساجی
-	۲۵	۲۱۴	۴۰۷	۸۵	۷۵	۱۴	۸۲۰	ساختمان
-	۱	۴	۸	۱	-	۱	۱۵	برق - گاز - آب و سرویسهای بهداشتی
-	۴۷	۱۷۷	۲۵۰	۴۸	۱۷	۱	۵۴۰	تجارت (کلی و جزئی)
-	۳	۳۳	۸۸	۱۷	۸	۱	۱۵۰	حمل و نقل - انبارداری و ارتباطات
۳	۴۹	۳۲۷	۶۰۵	۱۵۲	۱۲۱	۱۳۵	۱۴۰۳	خدمات (سرویسها)
-	-	۳	۲۱	۱۰۶	۱۶۷	-	۲۹۷	فعالیتهاییکه باندازه کافی توضیح نشده
مرد								
جمع شاغلین								
۴	۵۶۸	۲۹۴۷	۶۱۰۸	۱۴۲۹	۱۲۷۷	۳۵۲	۱۲۶۸۵	
۲	۴۲۰	۲۱۲۸	۳۵۶۰	۹۸۰	۸۵۶	۲۲۷	۶۱۷۳	کشاورزی - جنگلبانی - شکار و ماهیگیری
-	-	-	-	-	-	-	-	استخراج معدن و استخراج سنگ
-	۳۳	۱۳۰	۲۱۰	۷۰	۶۳	۲۰	۵۷۶	تولیدات صنعتی و نساجی
-	۲۵	۲۱۱	۴۰۳	۸۴	۷۲	۱۴	۸۰۹	ساختمان
-	۱	۴	۸	۱	-	۱	۱۵	برق - گاز - آب و سرویسهای بهداشتی
-	۴۵	۱۷۵	۲۴۹	۴۸	۱۷	۱	۵۳۵	تجارت (کلی و جزئی)
-	۳	۳۳	۸۸	۱۷	۸	۱	۱۵۰	حمل و نقل - انبارداری و ارتباطات
۲	۴۱	۲۱۳	۵۱۹	۱۲۳	۹۵	۸۸	۱۱۳۱	خدمات (سرویسها)
-	-	۳	۲۱	۱۰۶	۱۶۶	-	۲۹۶	فعالیتهاییکه باندازه کافی توضیح نشده
زن								
جمع شاغلین								
۲	۱۶	۱۹۴	۲۲۶	۵۹	۵۷	۵۶	۶۳۰	
۱	۵	۷۲	۱۰۴	۱۷	۲۲	۷	۲۲۸	کشاورزی - جنگلبانی - شکار و ماهیگیری
-	-	-	-	-	-	-	-	استخراج معدن و استخراج سنگ
-	۱	۴۳	۵۱	۱۲	۴	۲	۱۱۳	تولیدات صنعتی و نساجی
-	-	۳	۴	۱	۳	-	۱۱	ساختمان
-	-	-	-	-	-	-	-	برق - گاز - آب و سرویسهای بهداشتی
-	۲	۲	۱	-	-	-	۵	تجارت (کلی و جزئی)
-	-	-	-	-	-	-	-	حمل و نقل - انبارداری و ارتباطات
۱	۸	۷۴	۸۶	۲۹	۲۷	۴۷	۲۷۲	خدمات (سرویسها)
-	-	-	-	-	۱	-	۱	فعالیتهاییکه باندازه کافی توضیح نشده

بذمه جدول شماره ۱۲ - تحقيقات عمده فعاليت صنعتي بر حسب سن و جنس در جمعيت شمائل بكار ازده ساله پيلاي حوزه سرشماری درنگز: آبان ماه ۱۳۳۵ (نوامبر ۱۹۵۶)
 (سن اظهار نشده تيز جز جمع سنين ازده ساله پيلا منظور شده است)

سن اظهار نشده	۱۰ ساله پيلا	۱۱-۱۰ ساله	۱۱-۱۰ ساله	۱۲-۱۱ ساله	۱۳-۱۲ ساله	۱۴-۱۳ ساله	جمع ازده ساله پيلا	تحقيقات عمده فعاليت صنعتي و جنس
<u>شهر درنگز</u>								
<u>مردوزن</u>								
۲	۱۳۲	۲۸۷	۱۰۲۱۸	۳۲۲	۲۱۵	۷۵	۲۶۶۱	جمع شاغلين
-	۴۱	۱۷۸	۳۵۴	۱۳	۴۶	۶	۲۱۸	كناروزي - جنگليان - شكار و ماهيگيري
-	-	-	-	-	-	-	-	استخراج معدن و استخراج سنگ
-	۱۷	۹۳	۱۷۷	۵۷	۵۳	۱۳	۴۱۱	توليدات صنعتي و نوسازي
-	۱۱	۱۰۵	۱۸۷	۳۳	۳۳	۳	۳۷۲	ساختمان
-	۱	۳	۷	۱	-	۱	۱۳	رق - گاز - آب و سروسههاي بهداشتي
-	۳۲	۱۱۵	۱۴۰	۳۰	۸	-	۳۲۵	جارت (كلي و جزئي)
-	۲	۲۳	۵۷	۱۱	۷	-	۱۰۰	حمل و نقل - انبارداري و ارتباطات
-	۲۸	۱۶۶	۲۱۳	۷۸	۴۲	۵۲	۶۶۴	خدمات (سروسهها)
-	-	۱	۲	۲۹	۲۶	-	۵۸	ماليتهائيكه باندازه كافي توضيح نشده
<u>سرد</u>								
۱	۱۲۶	۲۱۲	۱۰۲۱۱	۳۰۰	۱۹۲	۴۴	۲۰۰۴	جمع شاغلين
-	۳۱	۱۵۶	۳۱۴	۸۲	۴۰	۶	۶۳۷	كناروزي - جنگليان - شكار و ماهيگيري
-	-	-	-	-	-	-	-	استخراج معدن و استخراج سنگ
-	۱۷	۷۸	۱۶۶	۵۵	۵۰	۱۲	۳۷۸	توليدات صنعتي و نوسازي
-	۱۱	۱۰۴	۱۸۶	۳۳	۳۳	۳	۳۷۰	ساختمان
-	۱	۳	۷	۱	-	۱	۱۳	رق - گاز - آب و سروسههاي بهداشتي
-	۳۱	۱۱۳	۱۴۰	۳۰	۸	-	۳۴۲	جارت (كلي و جزئي)
-	۲	۲۳	۵۷	۱۱	۷	-	۱۰۰	حمل و نقل - انبارداري و ارتباطات
-	۲۵	۱۳۴	۲۵۷	۵۶	۲۸	۲۲	۵۶۶	خدمات (سروسهها)
-	-	۱	۲	۲۹	۲۶	-	۵۸	ماليتهائيكه باندازه كافي توضيح نشده
<u>زن</u>								
۱	۲	۷۵	۸۹	۳۲	۲۳	۳۱	۲۵۷	جمع شاغلين
-	۲	۲۲	۴۰	۱۱	۶	-	۸۱	كناروزي - جنگليان - شكار و ماهيگيري
-	-	-	-	-	-	-	-	استخراج معدن و استخراج سنگ
-	-	۱۵	۱۲	۲	۳	۱	۳۳	توليدات صنعتي و نوسازي
-	-	۱	۱	-	-	-	۲	ساختمان
-	-	-	-	-	-	-	-	رق - گاز - آب و سروسههاي بهداشتي
-	۱	۲	-	-	-	-	۳	جارت (كلي و جزئي)
-	-	-	-	-	-	-	-	حمل و نقل - انبارداري و ارتباطات
-	۳	۳۵	۳۶	۱۹	۱۴	۳۰	۱۳۸	خدمات (سروسهها)
-	-	-	-	-	-	-	-	ماليتهائيكه باندازه كافي توضيح نشده

جدول شماره ۱۲- نسبتهای عمده فعالیت صنعتی بر حسب سن و جنس در جمعیت شافل بکار ازرده ساله بیابانی حیزه سرشماری در مرکز آبانماه ۱۳۳۵ (نوامبر ۱۹۵۶)
 (سن اظهار نشده نیز جزا جمع سنین ازرده ساله سال منظور شده است)

سن اظهار نشده	۶۵ ساله بیابانی	۴۵-۶۴ ساله	۲۵-۴۴ ساله	۱۰-۲۴ ساله	۱۰-۱۹ ساله	۱-۹ ساله	جمع ازرده ساله بیابانی	نسبتهای عمده فعالیت صنعتی و بخش بقیه نقاط حیزه سرشماری در مرکز
مردان								
ع شافلین								
۲	۴۵۲	۲۴۵۴	۵۱۳۶	۱۱۵۶	۱۱۱۹	۲۲۲	۱۰۶۵۹	
۲	۳۸۴	۲۰۲۲	۴۳۱۰	۹۰۴	۸۲۲	۲۲۸	۸۶۸۲	ی- جنگلبانی - شکار و ماهیگیری
-	-	-	-	-	-	-	-	اج معدن و استخراج سنگ
-	۱۷	۸۰	۱۳۲	۲۵	۱۴	۹	۲۷۸	ت صنعتی و نو سازی
-	۱۴	۱۰۹	۲۲۰	۵۲	۴۲	۱۱	۴۴۸	ان
-	-	۱	۱	-	-	-	۲	گاز - آب و سروسهای بهداشتی
-	۱۵	۶۲	۱۱۰	۱۸	۹	۱	۲۱۵	کلی و جزئی
-	۱	۱۰	۳۱	۶	۱	۱	۵۰	فل - انبارداری و ارتباطات
-	۱	۱۰	۳۱	۶	۱	۱	۵۰	ت (سروسها)
۱	۲۱	۱۶۸	۲۱۱	۷۴	۸۰	۸۳	۷۳۹	بانیگه باندازه کافی توضیح نشده
-	-	۲	۱۹	۷۷	۱۴۱	-	۲۳۱	
سرد								
ع شافلین								
۲	۴۴۲	۲۳۳۵	۴۹۷۹	۱۱۲۹	۱۰۸۵	۲۰۸	۱۰۶۸۱	
۲	۳۸۱	۱۹۷۲	۴۲۴۶	۸۹۸	۸۱۶	۲۲۱	۸۵۲۶	ی- جنگلبانی - شکار و ماهیگیری
-	-	-	-	-	-	-	-	اج معدن و استخراج سنگ
-	۱۶	۵۲	۹۴	۱۵	۱۳	۸	۱۶۸	ت صنعتی و نو سازی
-	۱۴	۱۰۷	۲۱۷	۵۱	۳۹	۱۱	۴۳۹	ان
-	-	۱	۱	-	-	-	۲	گاز - آب و سروسهای بهداشتی
-	۱۴	۶۲	۱۰۹	۱۸	۹	۱	۲۱۳	کلی و جزئی
-	۱	۱۰	۳۱	۶	۱	۱	۵۰	فل - انبارداری و ارتباطات
-	۱	۱۰	۳۱	۶	۱	۱	۵۰	ت (سروسها)
۱	۱۶	۱۲۹	۲۱۲	۷۴	۶۲	۶۶	۶۰۵	بانیگه باندازه کافی توضیح نشده
-	-	۲	۱۹	۷۷	۱۴۰	-	۲۲۸	
زنان								
ع شافلین								
۱	۱۰	۱۱۹	۱۵۷	۲۷	۳۴	۲۵	۲۷۳	
۱	۳	۵۰	۶۴	۶	۱۶	۷	۱۴۷	ی- جنگلبانی - شکار و ماهیگیری
-	-	-	-	-	-	-	-	اج معدن و استخراج سنگ
-	۱	۲۸	۳۹	۱۰	۱	۱	۸۰	ت صنعتی و نو سازی
-	-	۲	۳	۱	۳	-	۱	ان
-	-	-	-	-	-	-	-	گاز - آب و سروسهای بهداشتی
-	۱	-	۱	-	-	-	۲	کلی و جزئی
-	-	-	-	-	-	-	-	فل - انبارداری و ارتباطات
-	-	-	-	-	-	-	-	ت (سروسها)
-	۵	۳۶	۵۰	۱۰	۱۳	۱۷	۱۳۴	بانیگه باندازه کافی توضیح نشده
-	-	-	-	-	۱	-	۱	

جدول شماره ۱ - طبقات فعالیت صنعتی بر حسب نوع اشتغال و جنس در جمعیت شاغل بازار در سال بیای حوزه سرشماری درگز: آبانماه ۱۳۲۵ (نوامبر ۱۳۵۶)

وضعیت اظهار شده	کارکنان خانوادگی بدون مزد	مزد بگیر	مستخدم دولت	کارکنانیکه برای خود کار میکنند	کارفرما	جمع شاغلین	طبقات فعالیت صنعتی و جنس
							کل حوزه سرشماری درگز
							مرد
۲۸۹	۱۲۹۰	۲۸۱۶	۹۷۸	۱۶۵۸	۱۰۹	۱۲۱۸۵	از ده ساله بیلا
-	۱۲۸۹	۲۸۱۷	۳	۵۶۲۲	۶۶	۱۱۷۲۱	روزی - بنظایان - شمار - ماهگیری
-	۱۲۸۹	۲۸۱۷	۲	۵۶۲۰	۶۶	۱۱۶۶۱	دکناورزی و دامی
-	-	-	۱	۱	-	۲	و قطع اشجار
-	-	-	-	۲	-	۲	نه گذاری و شتر حیوانات شمار (پشتور کسمپور)
-	-	-	-	-	-	-	(۵)
-	۲۱	۱۷۵	۲	۲۴۸	۳۰	۵۷۶	ات صنعتی و نماسازی
-	۷	۵۲	-	۹۷	۶	۱۱۲	اد غذایی (غیر از آشامیدنیها)
-	۲	۲۲	-	۱۵	۱	۴۱	ساجی
-	۵	۳۵	-	۱۲۷	۱۰	۱۷۷	شماسازی و سایر پوششها و اثاثیه ساخته شده از پات
-	۲	۲۵	-	۵۵	۸	۱۰۰	روبو و روپنبه (غیر از صنعت میل)
-	-	-	-	۱	-	۱	شاور صنایع وابسته بان
-	-	۳	-	۸	-	۱۱	اد شیمیائی و محصولات شیمیائی
-	-	-	۱	-	-	۱	صناعات نفت و ذغال سنگ
-	-	-	-	۵	۲	۱۴	صناعات معدنی غیر فلزی (غیر از محصولات نفت و سنگ)
-	۹	۱۷	-	۸۱	۲	۱۰۵	صناعات فلزی (غیر از ماشین آلات و لوازم حمل و
-	-	۲	-	۱	-	۲	شین آلات (غیر از ماشین آلات الکتریکی)
-	-	-	-	۱	-	۱	شین آلات الکتریکی و دستنماها و لوازم الکتریکی
-	-	۲	۱	۹	۷	۷	ابزار و وسایل نقلیه
-	-	-	-	۲	-	۲	رهنه
-	-	۲۱۸	۲۲	۱۸	-	۸۰۹	بان
-	-	۱۲	۲	۱	-	۱۵	گاز - آب و سرویسهای بهداشتی
-	-	۸	-	-	-	۸	زود بخار
-	-	۹	۲	۱	-	۷	سبهای بهداشتی
-	۲۱	۱	۵	۱۸۹	۶	۵۳۵	سایر
-	۲۶	۱	-	۱۸۹	۶	۵۳۰	و جزئی
-	-	-	۵	-	-	۵	ایرروسیمات مالی
-	۱	۷۱	۱۷	۵۱	۲	۱۵۰	نقل و انبارداری و ارتباطات
-	۱	۷۱	۶	۵۱	۲	۱۲۱	سایر
-	-	-	۱۱	-	-	۱۱	سایر
-	۵۷۵	۹۲۱	۱۱۷	۱۱۷	۵	۱۱۲۱	سایر (سرویسها)
-	-	-	۲۱۷	-	-	۲۱۷	و نقل
-	-	۱۸	۱۰۹	۱۵	-	۱۴۲	تعمیر و خدمات تعمیراتی و ساختمانی
-	-	۱	-	۱۴	-	۱۵	بیمه
-	۸	۵۵۶	-	۸۸	۵	۶۵۷	خاص
۲۸۹	-	۱۱	-	۱	-	۲۹۱	هایکه باندازه کافی توزیع نشده

جدول شماره ۱۱ - طبقات فعالیت صنعتی و بخش اشتغال و درصد جمعیت شاغل به کار در ده ساله بیلابی حوزه سرشماری در تیز: آبانماه ۱۳۳۵ (نوامبر ۱۹۵۶)

وضعیت اظهارنشده	کارکنان خانوادگی بدون مزد	مزد بگیر	مستخدم دولت	کارکنانیکه برای خود کار میکنند	کارفرما	جمع شاغلین	انطباق فعالیت صنعتی و بخش
							<u>کل حوزه سرشماری در تیز</u>
							<u>تیز</u>
-	۲۵	۴۶۷	۳۰	۱۰۱	۷	۶۳۰	زده ساله بیلابی
-	۱۱	۱۶۶	۲	۳۴	۷	۲۲۸	ری - بندگیانی - شکار - ماهگیری
-	۱۱	۱۶۶	۲	۳۴	۷	۲۲۸	کشاورزی و دامی
-	۶	۴۶	-	۱۱	-	۱۱۳	انده صنعتی و توبسازی
-	۵	۴۵	-	۴۵	-	۹۵	سایر -
-	۱	۱	-	۱۶	-	۱۸	توسازی و سایر روشها و انباشته شده از بات
-	-	۱۱	-	-	-	۱۱	نان
-	-	-	-	۵	-	۵	ت
-	-	-	-	۵	-	۵	دو جزئی
-	-	۲۴۳	۲۸	۱	-	۲۷۲	ت (سرویسها)
-	-	-	۴	-	-	۴	رویش
-	-	۱	۲۴	-	-	۲۵	تعمیر و تعمیرات و آرش و صنعتی و توبسازی
-	-	۲۴۲	-	۱	-	۲۴۳	سختی
-	-	۱	-	-	-	۱	نهائیکه با اداره تانی تودین نشده
							<u>شهر در تیز</u>
							<u>مرد در تیز</u>
۵۶	۸۵	۱۱۵۶	۳۴۴	۶۵۸	۶۲	۲۶۶۱	زده ساله بیلابی
-	۵۲	۳۰۲	۳	۳۴۰	۲۱	۷۱۸	ری - بندگیانی - شکار - ماهگیری
-	۵۲	۳۰۲	۲	۳۴۰	۲۱	۷۱۷	کشاورزی و دامی
-	-	-	۱	-	-	۱	و تانی انباشته
-	۱۶	۱۴۰	۲	۳۲۴	۲۹	۴۱۱	انده صنعتی و توبسازی
-	۶	۳۰	-	۳۸	۶	۸۰	مدان (بجز آذینها)
-	۱	۳۸	-	۱۰	۱	۵۰	سایر
-	۵	۲۷	-	۲۱	۱	۱۲۱	توسازی و سایر روشها و انباشته شده از بات
-	۱	۲۱	-	۲۵	۸	۵۵	پرو و رویش (بجز آذینها)
-	-	۲	-	۷	-	۱۰	تعمیرات و تعمیرات و آرش و صنعتی و توبسازی
-	-	-	۱	-	-	۱	ولایت نفت و تانی
-	۱	۶	-	۵	۲	۱۴	ولایت نفت (بجز آذینها)
-	۲	۱۱	-	۳۱	۳	۵۵	ولایت تیز (بجز آذینها)
-	-	۲	-	۱	-	۳	تعمیرات و تعمیرات و آرش و صنعتی و توبسازی
-	-	-	-	۱	-	۱	تعمیرات و تعمیرات و آرش و صنعتی و توبسازی
-	-	۲	۱	۴	-	۷	تعمیرات و تعمیرات و آرش و صنعتی و توبسازی
-	-	-	-	۳	-	۳	تعمیرات و تعمیرات و آرش و صنعتی و توبسازی
-	-	۳۵۵	۴	۱۳	-	۳۷۲	کل
-	-	۱۱	۱	۱	-	۱۳	تعمیرات و تعمیرات و آرش و صنعتی و توبسازی

بقیه جدول شماره ۱۴ - طبقات فعالیت صنعتی بر حسب وضع اشتغال و جنس در صنعت شامل بازار ده ساله بیابالی دوره سرشماری در کشور آبانماه ۱۳۳۰ (نوامبر ۱۹۵۱)

طبقات فعالیت صنعتی و جنس	جمع شاغلین	کارفرما	کارکنانیکه برای خود کار میکنند	مستخدم دولت	مزد بگیر	کارکنان خانوادگیس بدون مزد	وضعیت اظهار شده
<u>شهر درگز</u>							
<u>بینه مردوزن</u>							
وسوسهای بهداشتی	۵	-	۱	۱	۲	-	-
تجارت	۲۲۵	۶	۲۱۱	۵	۹	۱۴	-
رنگ و جزی و سایر برروسات مالی	۲۲۰	۶	۲۱۱	-	۱	۱۴	-
حمل و نقل و انبارداری و ارتباطات	۱۰۰	۲	۲۰	۷	۶۰	۱	-
رونقل	۶۵	۲	۳۵	۲	۶۰	۱	-
اموات	۵	-	-	۵	-	-	-
خدمات (سرویسها)	۶۶۴	۴	۵۴	۲۲۲	۲۷۷	۲	-
مات دولتی	۲۳۴	-	-	۲۳۴	-	-	-
مات اکتافی و خدمات تجاری و صنعتی و ساختمانی	۱۱۱	-	۶	۸۸	۱۴	-	-
مات تفریحی	۸	-	۷	-	۱	-	-
مات مذهبی	۲۱۱	۴	۴۲	-	۲۶۲	۲	-
فعالیتهایکه باندازه کافی تولید نشده	۵۸	-	-	-	۲	-	۵۳
<u>مرد</u>							
جمع از ده ساله بیابالی	۲۴۰۴	۶۰	۹۳۹	۲۲۰	۱۴۵	۸۴	۵۶
تجارت - رنگ و جزی - سایر برروسات مالی	۱۲۷	۱۱	۲۲۸	۲	۲۲۵	۵۲	-
ولایت کشاورزی و دامی	۱۲۶	۱۱	۲۲۸	۲	۲۱۵	۵۲	-
بانی و تابع اشجار	۱	-	-	۱	-	-	-
ولیدات صنعتی و موسازی	۲۷۸	۲۹	۲۱۱	۲	۱۲۱	۱۵	-
مات دولتی (بخیراز آشپدنیها)	۸۰	۶	۲۸	-	۳۰	۶	-
مات نساجی	۲۹	۱	۸	-	۱۶	۱	-
مات کفروسازی و سایر برروسات و اشیاء ساخته شده از نسوجات	۱۲۰	۹	۸۰	-	۲۷	۴	-
مات رنگ و جزی و سایر برروسات (سخت میل)	۵۵	۸	۲۵	-	۲۱	۱	-
مات مواد شیمیائی و محصولات شیمیائی	۱۰	-	۷	-	۲	-	-
محصولات نفت و ذغال سنگ	۱	-	-	۱	-	-	-
محصولات معدنی غیر فلزی (بخیراز محصولات نفت و ذغال سنگ)	۱۴	۲	۵	-	۶	۱	-
محصولات فلزی (بخیراز ماشین آلات و لوازم حمل نقل)	۵۵	۲	۲۹	-	۱۱	۲	-
ماشین آلات (بخیراز ماشین آلات الکتریکی)	۳	-	۱	-	۲	-	-
ماشین آلات الکتریکی و دستنماها و لوازم الکتریکی	۱	-	۱	-	-	-	-
لوازم و وسایل نقلیه	۷	-	۴	۱	۲	-	-
مستغرق	۲	-	۳	-	-	-	-
اشخان	۲۷۰	-	۱۲	۴	۳۵۲	-	-
بی - از - آب و وسوسهای بهداشتی	۱۳	-	۱	۱	۱۱	-	-
تاز و پختار	۸	-	-	-	۸	-	-
وسوسهای بهداشتی	۵	-	۱	۱	۳	-	-
بارت	۲۲۲	۶	۲۸۸	۵	۱	۱۴	-
تاز و پختار	۳۱۷	۱	-	-	-	-	-

جدول شماره ۱ - طبقات فعالیت صنعتی بر حسب وضع اشتغال و جنس در جمعیت شامل پناز در ده ساله بیلای - حوزه سرشماری در دفتر آبانماه ۱۳۲۰ (توام ۱۰۶)

شماره طبقه	کارکنان خانوادگی بدون مزد	مزد بگیر	مستخدم دولت	کارکنانیکه برای خود کار میکنند	کارفرما	جمع شاغلین	طبقات فعالیت صنعتی و جنس
							کل حوزه سرشماری در دفتر
							مرد و زن
۲۸۹	۱۳۱۵	۴۲۸۲	۵۰۸	۱۷۵۹	۱۱۶	۱۳۳۱۵	جمع از ده ساله بیلای
-	۱۲۰۴	۲۳۵۲	۵	۵۶۶۷	۷۲	۹۴۰۱	کشاورزی - جنگلبانی - شکار - ماهیگیری
-	۱۳۰۳	۲۳۵۲	۴	۵۶۶۷	۷۲	۹۳۱۷	محصولات کشاورزی و دامی
-	-	-	۱	۱	-	۲	جنگلبانی و قلع اشجار
-	-	-	-	۲	-	۲	شکار و ماهیگیری و تکثیر حیوانات شکار (بندگی و کسب و تجارت)
-	۴۷	۲۲۱	۲	۴۰۹	۲۰	۲۸۹	تولیدات صنعتی و پهناسازی
-	۷	۵۲	-	۴۷	۶	۱۱۲	صنعت مواد غذایی (غیر از آشپزی)
-	۷	۶۸	-	۶۰	۱	۱۳۶	صنعت نساجی
-	-	-	-	۱۴۲	۱۰	۱۵۰	صنعت در سازی و سایر پرورشها و انبساط ساختن شیوه از صنایع
-	۶	۲۶	-	۵۵	۸	۱۰۰	صنعت چوب و چوب پنبه (بغیر از صنعت میل)
-	۲	۳۵	-	۱	-	۱	صنعت چرم و محصولات چرمی (پرزگش)
-	-	۳	-	۸	-	۱۱	صنعت مواد شیمیایی و محصولات شیمیایی
-	-	-	۱	-	-	۱	صنایع معدنی و ذغال سنگ
-	۱	۶	-	۵	۲	۱۴	صنایع معدنی (بغیر از استخراج) و ذغال سنگ
-	۴	۱۷	-	۸۱	۲	۱۰۵	صنایع معدنی فلزی (بغیر از ماشین آلات و لوازم حمل و نقل)
-	-	۲	-	۱	-	۳	صنعت ماشین آلات (بغیر از ماشین آلات الکتریکی)
-	-	-	-	۱	-	۱	صنعت ماشین آلات الکتریکی و دستگاه ارتعاش الکتریکی
-	-	۲	۱	۴	-	۷	صنعت لوازم و وسایل نقلیه
-	-	-	-	۳	-	۳	صنایع متفرقه
-	-	۷۷۱	۲۲	۱۸	-	۸۲۰	ساختن
-	-	۱۲	۲	۱	-	۱۵	برق - گاز - آب و سر وسعهای بهداشتی
-	-	۸	-	-	-	۸	برق - گاز و بخار
-	-	۴	۲	۱	-	۷	آب و سر وسعهای بهداشتی
-	۲۶	۹	۵	۴۱۴	۶	۵۶۰	تجارت
-	۲۶	۹	-	۴۱۴	۶	۵۳۵	تجارت کال و برزی
-	-	-	۵	-	-	۵	بانکها و سایر موسسات مالی
-	۱	۷۶	۱۷	۵۱	۲	۱۵۰	حمل و نقل و انبارداری و ارتباطات
-	۱	۷۶	۶	۵۱	۲	۱۳۹	حمل و نقل
-	-	-	۱۱	-	-	۱۱	ارتباطات
-	۸	۵۱۸	۴۵۴	۱۱۸	۵	۱۴۰۳	خدمات (سرمهها)
-	-	-	۳۲۱	-	-	۳۲۱	خدمات دولتی
-	-	۱۹	۱۳۲	۱۵	-	۱۶۷	خدمات اجتماعی و خدمات تفریحی و تفریحی و سایر خدمات
-	-	۱	-	۱۴	-	۱۵	خدمات تفریحی
-	۸	۷۱۸	-	۸۶	۵	۱۰۰	خدمات تفریحی
۲۸۹	-	۱۲	-	۱	-	۱۹۷	فعالیتهایکه باندازه این طریق نشده

بیه جدول شماره ۱۲ - طبقات فعالیت صنعتی بر حسب وسیع اشتغال و جنس جمعیت شامل بازار از ده ساله به بالای حوزه سرشماری در نظر آید (تابش ۱۳۳۵) (توماس ۱۹۵۶)

وضعیت اظهار شده	کارکنان خانوار کسی بدون مزد	مزد بگیر	مستخدم دولت	کارکنانیکه برای خود کار میکنند	کارفرما	جمع شاغلین	طبقات فعالیت صنعتی و جنس
							کل حوزه سرشماری در نظر
							مرد
۲۸۹	۱۲۹۰	۲۸۱۶	۱۷۸	۶۶۵۸	۱۰۱	۱۲۶۸۵	مع از ده ساله بیلا
-	۱۲۸۹	۲۸۱۷	۲	۵۶۲۲	۶۶	۹۱۷۲	ناواری - جنگلیان - شمار - مامورگیری
-	۱۲۸۹	۲۸۱۷	۲	۵۶۲۰	۶۶	۹۱۶۹	لات کشاورزی و دامی
-	-	-	۱	۱	-	۲	آبی و قطع اشجار
-	-	-	-	۲	-	۲	وتله گذاری و شتر حیوانات شمار (بناور کسب و بارش)
-	۲۱	۱۷۵	۲	۲۴۸	۳۰	۵۲۶	پیدات صنعتی بنوسازی
-	۷	۵۲	-	۲۷	۶	۱۱۲	نمواد غذایی غیر از آشامیدنیها
-	۲	۲۳	-	۱۵	۱	۴۱	نساجی
-	-	-	-	-	-	-	تکثیر سازی و سایر روشها و اشیاء ساخته شده از سوجات
-	۵	۳۵	-	۱۲۷	۱۰	۱۷۷	تاجوپ و چوب پنبه (بغیر از صنعت میل)
-	۲	۳۵	-	۵۵	۸	۱۰۰	و انشمار و صنایع وابسته بان
-	-	-	-	۱	-	۱	نمواد شیمیایی و محصولات شیمیایی
-	-	۲	-	۸	-	۱۱	محصولات نفت و ذغال سنگ
-	-	-	۱	-	-	۱	محصولات معدنی غیر فلزی (بغیر از محصولات نفت و مال سنگ)
-	۱	۶	-	۵	۲	۱۴	محصولات فلزی (بغیر از ماشین آلات و لوازم حمل و نقل)
-	۹	۱۷	-	۸۱	۲	۱۰۵	ماشین آلات (بغیر از ماشین آلات الکتریکی)
-	-	۲	-	۱	-	۳	ماشین آلات الکتریکی و دستاغها و لوازم الکتریکی
-	-	-	-	۱	-	۱	لوازم و وسایل نقلیه
-	-	۲	۱	۴	-	۷	متفرقه
-	-	-	-	۲	-	۳	ختان
-	-	۷۱۸	۲۲	۱۸	-	۸۰۹	
-	-	۱۲	۲	۱	-	۱۵	گاز - آب و سرویسهای بهداشتی
-	-	۸	-	-	-	۸	گاز و بنار
-	-	۹	۲	۱	-	۷	سرویسهای بهداشتی
-	۲۱	۶	۵	۴۸۹	۶	۵۲۵	ارت
-	۲۶	۶	-	۴۸۹	۶	۵۲۰	کلی و جزئی
-	-	-	-	۵	-	۵	وسایر موسسات مالی
-	۱	۷۶	۱۷	۵۱	۲	۱۵۰	لوازم و انبارداری و ارتباطات
-	۱	۷۶	۱	۵۱	۲	۱۲۹	تله
-	-	-	۱۱	-	-	۱۱	ات
-	۸	۵۷۵	۴۲۱	۱۱۷	۵	۱۱۲۱	مات (سرویسها)
-	-	-	۳۱۷	-	-	۳۱۷	تادوایی
-	-	۱۸	۱۰۹	۱۵	-	۱۴۲	تایمهای و خدمات تبارتی و صنعتی و ساختمانی
-	-	۱	-	۱۴	-	۱۵	تفریحی
-	۸	۵۵۶	-	۸۸	۵	۶۵۷	تخصصی
۲۸۹	-	۱۱	-	۱	-	۲۹۶	لیتھانیک بان اژه تالی توضیح نشده

بقیه جدول شماره ۱۴ - طبقات فعالیت صنعتی بر حسب وضع اشتغال و بنسب در جمعیت شاغل بازار در ده ساله بیلابی حوزه سرشماری در تیز: آبانماه ۱۳۳۵ (نوامبر ۱۹۵۶)

وضعیت اشتغال	کارکنان خانوادگی بدون مزد	مزد بگیر	مستخدم دولت	کارکنانیکه برای خود کار میکنند	کارفرما	جمع شاغلین	طبقات فعالیت صنعتی و جنس
<u>کل حوزه سرشماری در تیز</u>							
<u>زن</u>							
-	۲۵	۴۱۷	۳۰	۱۰۱	۷	۶۲۰	جمع از ده ساله بیلابی
-	۱۱	۱۶۶	۲	۳۴	۷	۲۲۸	کشاورزی - جنگلبانی - شکار - ماهیگیری
-	۱۱	۱۶۶	۲	۳۴	۷	۲۲۸	سولات کشاورزی و دامی
-	۶	۴۶	-	۱۱	-	۱۱۳	تولیدات صنعتی و نو سازی
-	۵	۴۵	-	۴۵	-	۹۵	صنایع نساجی -
-	۱	۱	-	۱۱	-	۱۸	صنایع کفشدن سازی و سایر پوششها و اشیاء ساخته شده از منسوجات
-	-	۱۱	-	-	-	۱۱	ساختمان
-	-	-	-	-	-	۵	تجارت
-	-	-	-	-	-	۵	ايرت کلي و جزئي
-	-	۲۴۲	۲۸	۱	-	۲۷۲	خدمات (سرویسها)
-	-	-	۴	-	-	۴	خدمات دولتی
-	-	۱	۲۴	-	-	۲۵	خدمات اجتماعی و خدمات تفریحی و صنعتی و نو سازی
-	-	۲۴۲	-	۱	-	۲۴۳	خدمات شخصی
-	-	۱	-	-	-	۱	فعاليتهايکيه با اندازه کافی توضیح نشده
<u>شهر در تیز</u>							
<u>مرد و زن</u>							
۵۶	۸۵	۱۱۴۶	۳۴۱	۶۵۸	۶۲	۲۶۶۳	جمع از ده ساله بیلابی
-	۵۲	۳۰۲	۷	۳۴۰	۲۱	۷۱۸	کشاورزی - جنگلبانی - شکار - ماهیگیری
-	۵۲	۳۰۲	۲	۳۴۰	۲۱	۷۱۷	سولات کشاورزی و دامی
-	-	-	۱	-	-	۱	جنگلبانی و وضع اشجار
-	۱۶	۱۴۰	۲	۳۳۴	۲۱	۴۱۱	تولیدات صنعتی و نو سازی
-	۱	۳۰	-	۳۸	۱	۸۰	صنایع مواد غذایی (بنیبراز آشامیدنیها)
-	۱	۳۸	-	۱۰	۱	۵۰	صنایع نساجی
-	-	-	-	-	-	۱۳۲	صنایع کفشدن سازی و سایر پوششها و اشیاء ساخته شده از منسوجات
-	۵	۲۷	-	۱۱	۱	۴۵	صنایع چرم و پوست (بنیبراز صنایع نساجی)
-	۱	۲۱	-	۲۵	۸	۱۰	صنایع مواد غذایی و محصولات طبیعی
-	-	۲	-	۷	-	۱	صنایع محصولات نفتی و ذغال سنگ
-	-	-	۱	-	-	۱	صنایع محصولات معدنی غیر فلزی (بنیبراز محصولات نفتی و ذغال سنگ)
-	۱	۶	-	۵	۲	۱۴	صنایع محصولات فلزی (بنیبراز ماشین آلات و لوازم حمل و نقل)
-	۲	۱۱	-	۳۱	۲	۵۵	صنایع ماشین آلات (بنیبراز ماشین آلات الکتریکی)
-	-	۲	-	۱	-	۲	صنایع ماشین آلات الکتریکی و دستها و لوازم الکتریکی
-	-	-	-	۱	-	۱	صنایع لوازم و وسایل نقلیه
-	-	۲	۱	۴	-	۷	صنایع متنوعه
-	-	-	-	۳	-	۳	ساختمان
-	-	۳۵۵	۴	۱۲	-	۳۷۲	برقی - گاز - آب و سرویسهای بهداشتی
-	-	۱۱	۱	۱	-	۱۳	تعمیرات و نگهداری
-	-	۸	-	-	-	۸	تعمیرات و نگهداری

بقیه جدول شماره ۱۴ - طبقات فعالیت صنعتی بر حسب وضع اشتغال و جنس در جمعیت شغالی بازار در ساله بیلابی حوزه سرشماری درگز: آبانماه ۱۳۳۵ (نوامبر ۱۹۵۶)

وضعیت اظهار نشده	کارکنان خانوادگی بدون مزد	مزد بگیر	مستخدم دولت	کارکنانیکه برای خود کار میکنند	کارفرما	جمع شغالین	طبقات فعالیت صنعتی و شغلی
							شهر درگز
							بنیه مرد و زن
-	-	۲	۱	۱	-	۵	وسوسهای بهداشتی
-	۱۴	۱	۵	۱۹۱	۶	۲۱۷	تجارت
-	۱۴	۱	-	۲۱۱	۶	۲۳۲	رت کلی و جزئی
-	-	-	۵	-	-	۵	نهار سایر موسسات مالی
-	۱	۶۰	۷	۳۰	۲	۱۰۰	حمل و نقل و انبارداری و ارتباطات
-	۱	۶۰	۲	۳۵	۲	۱۰۰	رونقل
-	-	-	۵	-	-	۵	امانات
-	۲	۲۷۷	۲۲۲	۵۱	۴	۶۶۶	خدمات (سرویسها)
-	-	-	۲۳۴	-	-	۲۳۴	مات دولتی
-	-	۱۴	۸۸	۱	-	۱۱۱	مات اجتماعی و خدمات تجاری و صنعتی و ساختمانی
-	-	۱	-	۷	-	۸	مات تفریحی
-	۲	۲۶۲	-	۴۳	۴	۶۱۱	مات شخصی
۵۶	-	۲	-	-	-	۵۸	فعالیتهایکه با اندازه نانی توضیح نشده
							مرد
۵۶	۸۴	۱۴۵	۲۲۰	۹۲۹	۶۰	۲,۴۰۴	جمع از ده ساله بیلابی
-	۵۲	۲۲۵	۲	۲۲۸	۱۱	۶۲۷	تجاروی - شغالیان - شمار - ماهیگیری
-	۵۲	۲۲۵	۲	۲۲۸	۱۱	۶۲۶	ولایت کشاورزی و دامی
-	-	-	۱	-	-	۱	بانی و ذاب اشجار
-	۱۵	۱۲۱	۲	۲۱۱	۱۹	۶۶۸	ولیدات صنعتی و موسازی
-	۲	۳۰	-	۲۸	۶	۸۰	مات مواد غذایی (بغیر از آشامیدنیها)
-	۱	۱۶	-	۸	۱	۲۶	مات نساجی
-	۴	۲۷	-	۸۰	۱	۱۲۰	مات کف سازی و سایر پوششها و اشیاء ساخته شده از نسوبات
-	۱	۲۱	-	۲۵	۸	۵۵	مات چوب و دروب بنیه (بغیر از صنعت میل)
-	-	۳	-	۷	-	۱۰	مات مواد شیمیایی و محصولات شیمیایی
-	-	-	۱	-	-	۱	محصولات نفت و ذغال سنگ
-	۱	۶	-	۵	۲	۱۴	محصولات معدنی غیر فلزی (بغیر از محصولات نفت ذغال سنگ)
-	۲	۱۱	-	۲۱	۲	۵۵	محصولات فلزی (بغیر از ماشین آلات و لوازم حمل و نقل)
-	۲	۲	-	۱	-	۳	ماشین آلات (بغیر از ماشین آلات الکتریکی)
-	-	-	-	۱	-	۱	ماشین آلات الکتریکی و دستنماها و لوازم الکتریکی
-	-	۱	۱	۱	-	۲	لوازم و وسایل نقلیه
-	-	-	-	۳	-	۳	مستفرقه
-	-	۳۵۲	۱	۱۳	-	۳۷۰	اختتام
-	-	۱۱	۱	۱	-	۱۳	رق - ناز - آب و وسوسهای بهداشتی
-	-	۸	-	-	-	۸	ناز و بخار
-	-	۳	۱	۱	-	۵	سروسهای بهداشتی
-	۱۴	۱	۵	۲۸۸	۶	۳۱۲	بارت
-	۱۴	۱	-	۱۸۸	۶	۲۱۷	رت کلی و جزئی

تیم جدول شماره ۱۹ - طبقات فعالیت صنعتی بر حسب نوع اشتغال و حضور در کمیته فائزین کار از ده ساله بیای حوزه سرشماری در تکریم آبانماه ۱۳۳۵ (نوامبر ۱۹۵۶)

وضعیت اظهار شده	کارکنان خانوادگی بدون مزد	مزد بگیر	مستخدم دولت	کارکنانیکه برای خود کار میکنند	کارفرما	جمع شاغلین	طبقات فعالیت صنعتی و جنس
-	-	-	۵	-	-	۵	شهر درون بقیه مرد سایر موسسات مالی
-	۱	۶۰	۷	۳۰	۲	۱۰۰	نقل و نقل و انبارداری و ارتباطات
-	۱	۶۰	۲	۳۰	۲	۱۰	ونقل
-	-	-	-	-	-	۵	طایف
-	۲	۱۶۴	۲۹۸	۵۸	۴	۵۲۶	خدمات (سرپرستها)
-	-	-	۲۳۰	-	-	۲۳۰	اداری دولتی
-	-	۱۳	۶۸	۶	-	۹۰	اداری دولتی و خدمات تجاری و صنعتی و ساختمان
-	-	۱	-	۷	-	۸	اداری شخصی
-	۲	۱۵۰	-	۴۲	۴	۱۹۸	اداری شخصی
۵۶	-	۲	-	-	-	۵۸	مالیه باقی مانده از غایب توضیح نشده
-	۱	۲۱۱	۲۴	۱۹	۲	۲۵۷	نفت بمع از ده ساله بیایا
-	-	۷۷	-	۲	۲	۸۱	کشاورزی - باغبانی - شکار - ماهیگیری
-	-	۷۷	-	۲	۲	۸۱	ولایت کشاورزی و دامی
-	۱	۱۲	-	۱۳	-	۲۳	ایجاد صنایع و توسع
-	-	۱۶	-	۲	-	۱۸	تجارت
-	۱	-	-	۱۱	-	۱۲	تعمیرات و سایر برشته ها و اشیاء ساخته شده از صنایع
-	-	۲	-	-	-	۲	ساختمان
-	-	-	-	۳	-	۳	بجارت
-	-	-	-	۲	-	۲	ریالی و غیره
-	-	۱۱۳	۲۴	۱	-	۱۳۸	خدمات (سرپرستها)
-	-	-	۴	-	-	۴	خدمات دولتی
-	-	۱	۲۰	-	-	۲۱	خدمات دولتی و خدمات تجاری و صنعتی و ساختمانی
-	-	۱۱۲	-	۱	-	۱۱۳	خدمات شخصی

جدول شماره ۱۰ - تعداد نفقات خانوار بر حسب تعداد افراد باسواد هر خانوار در حوزه سرشماری درگز، آبانماه ۱۳۳۰ (نوامبر ۱۹۵۶)

تعداد خانوار بر حسب تعداد افراد باسواد						کلیه خانوارها		نفقات خانوار	
انفرای بیشتر			هیچ			تعداد	چند درصد		
۳ نفر یا بیشتر	۲ نفر	۱ نفر	جمع	چند درصد	تعداد			چند درصد	تعداد
۴۴۴	۴۹۸	۱۳۶۳	۲۲۰۱	۱۰۰/۰	۷۴۱۵	۱۰۰/۰	۱۱۱۶	جمع خانوارها	
-	-	۸۲	۲/۷	۸۲	۸/۴	۶۲۴	۷/۳	۷۰۶	۱ وار ۱ نفری
-	۳۷	۱۳۸	۷/۸	۱۷۵	۱۵/۸	۱۱۷۲	۱۴/۰	۱۳۴۳	۲ وار ۱ نفری
۸	۵۴	۲۲۰	۱۲/۸	۲۸۲	۲۰/۲	۱۵۰۱	۱۸/۵	۱۷۸۳	۳ وار ۱ نفری
۲۱	۷۱	۲۱۲	۱۴/۲	۳۱۲	۱۹/۵	۱۴۴۹	۱۸/۳	۱۷۶۱	۴ وار ۱ نفری
۶۱	۸۵	۲۱۴	۱۶/۴	۳۶۰	۱۵/۱	۱۱۲۰	۱۵/۴	۱۴۸۰	۵ وار ۱ نفری
۷۷	۱۰۱	۱۵۶	۱۵/۲	۳۳۴	۶/۸	۷۳۰	۱۱/۱	۱۰۶۴	۶ وار ۱ نفری
۸۷	۵۳	۱۴۷	۱۱/۳	۲۹۷	۲/۷	۳۸۹	۶/۶	۴۳۶	۷ وار ۱ نفری
۱۳	۴۳	۶۵	۷/۸	۱۲۱	۳/۰	۲۱۹	۴/۱	۳۹۰	۸ وار ۱ نفری
۴۷	۲۲	۲۵	۴/۳	۹۴	۱/۳	۱۰۰	۲/۰	۱۴۴	۹ وار ۱ نفری
۶۸	۳۲	۴۴	۶/۷	۱۴۸	۱/۵	۱۱۱	۲/۷	۲۵۹	۱۰ وار ۱ نفری یا بیشتر
۷/۰	۵/۷	۴/۴	-	۵/۲	-	۳/۸	-	۴/۱	نفقات خانوار
۳۸۰	۲۷۵	۴۵۳	۱۰۰/۰	۱۰۲۸	۱۰۰/۰	۱۰۴۹	۱۰۰/۰	۲۰۷۷	جمع خانوارها
-	-	۲۹	۲/۸	۲۹	۱۲/۵	۱۳۱	۷/۷	۱۶۰	۱ وار ۱ نفری
-	۱۸	۵۹	۷/۵	۷۷	۱۲/۶	۲۴۸	۱۵/۶	۳۲۵	۲ وار ۱ نفری
۷	۳۸	۸۸	۱۲/۹	۱۲۳	۲۲/۵	۲۲۶	۱۷/۸	۳۶۹	۳ وار ۱ نفری
۲۴	۴۱	۸۳	۱۴/۲	۱۴۶	۱۸/۸	۳۹۰	۱۶/۲	۳۳۶	۴ وار ۱ نفری
۴۵	۴۹	۹۰	۱۷/۴	۱۷۹	۱۲/۷	۱۳۳	۱۵/۰	۲۱۲	۵ وار ۱ نفری
۵۴	۶۵	۴۴	۱۶/۳	۱۶۸	۵/۶	۵۹	۱۰/۱	۲۲۷	۶ وار ۱ نفری
۵۷	۲۶	۳۵	۱۱/۵	۱۱۸	۳/۳	۳۵	۷/۴	۱۵۳	۷ وار ۱ نفری
۴۵	۲۱	۲۱	۸/۰	۸۲	۱/۰	۱۰	۴/۴	۲۲	۸ وار ۱ نفری
۳۱	۶	۱	۴/۵	۴۶	۰/۵	۵	۲/۵	۵۱	۹ وار ۱ نفری
۳۹	۸	۳	۴/۱	۵۰	۰/۲	۲	۲/۵	۵۲	۱۰ وار ۱ نفری یا بیشتر
۳/۰	۵/۳	۴/۱	-	۵/۲	-	۳/۱	-	۴/۱	نفقات خانوار
۱۴۲	۴۴۳	۸۱۰	۱۰۰/۰	۱۱۷۳	۱۰۰/۰	۶۳۶۶	۱۰۰/۰	۷۵۳۹	جمع خانوارها
-	-	۵۳	۴/۵	۵۳	۷/۷	۴۹۳	۷/۲	۵۴۶	۱ وار ۱ نفری
-	۱۵	۲۹	۸/۰	۹۴	۱۴/۵	۹۲۴	۱۳/۵	۱۰۱۸	۲ وار ۱ نفری
۱	۱۶	۱۲۲	۱۲/۷	۱۴۹	۲۰/۰	۱۲۶۵	۱۸/۸	۱۴۹۴	۳ وار ۱ نفری
۷	۳۰	۱۲۹	۱۴/۲	۱۶۶	۱۹/۸	۱۲۵۹	۱۸/۶	۱۴۵۵	۴ وار ۱ نفری
۲۱	۳۶	۱۲۴	۱۵/۴	۱۸۱	۱۵/۵	۹۸۷	۱۵/۵	۱۱۶۸	۵ وار ۱ نفری
۱۸	۲۶	۱۱۲	۱۴/۲	۱۶۶	۱۰/۵	۶۷۱	۱۱/۱	۸۳۷	۶ وار ۱ نفری
۳۰	۲۷	۷۲	۱۱/۰	۱۲۹	۵/۶	۳۵۴	۶/۴	۴۸۳	۷ وار ۱ نفری
۲۳	۲۲	۴۴	۷/۶	۸۹	۳/۳	۲۰۹	۴/۰	۲۹۸	۸ وار ۱ نفری
۱۱	۱۳	۲۴	۴/۱	۴۸	۱/۵	۹۵	۱/۱	۱۴۳	۹ وار ۱ نفری
۲۹	۲۸	۴۱	۸/۴	۹۸	۱/۷	۱۰۹	۲/۷	۲۰۷	۱۰ وار ۱ نفری یا بیشتر
۷/۳	۵/۱	۴/۱	-	۵/۲	-	۳/۱	-	۴/۱	نفقات خانوار

کل حوزه سرشماری درگز

شهر درگز

بقیه نقاط حوزه سرشماری درگز

جدول شماره ۱۶- تعداد نفرات خانوار برحسب تعداد افراد شاغل بکار هر خانوار در حوزه سرشماری درگز: آبانماه ۱۳۳۵ (تواسیع ۱۱۵۱)

تعداد خانوار برحسب تعداد افراد شاغل بکار							کلیه خانوارها		نفرات خانوار
انفرا بیشتر				هیچ			چند درصد	تعداد	
۳ نفر	۲ نفر	۱ نفر	چند درصد	جمع	چند درصد	تعداد	چند درصد	تعداد	کل حوزه سرشماری درگز
۲۱۲	۱۱۹۷	۷۸۰۴	۱۰۰/۰	۱۲۶۴	۱۰۰/۰	۳۵۲	۱۰۰/۰	۱۶۱۶	
-	-	۶۰۶	۶/۵	۶۰۶	۲۸/۸	۱۰۰	۷/۳	۷۵۶	خانوار ۱ نفری
-	۸۵	۱۱۷۰	۱۳/۵	۱۲۵۵	۳۵/۰	۸۸	۱۴/۰	۱۳۴۳	خانوار ۲ نفری
۱۴	۱۷۰	۱۵۴۳	۱۸/۶	۱۷۲۷	۳۵/۹	۵۶	۱۸/۵	۱۷۸۳	خانوار ۳ نفری
۱۸	۲۲۳	۱۴۶۹	۱۸/۵	۱۷۱۰	۱۴/۵	۵۱	۱۸/۳	۱۷۶۱	خانوار ۴ نفری
۴۸	۲۱۵	۱۱۸۹	۱۵/۷	۱۴۵۲	۸/۰	۲۸	۱۵/۴	۱۴۸۰	خانوار ۵ نفری
-	-	-	-	-	-	-	-	-	خانوار ۶ نفری
۴۴	۱۱۳	۸۱۴	۱۱/۳	۱۰۵۱	۲/۷	۱۳	۱۱/۱	۱۰۶۴	خانوار ۷ نفری
۶۰	۱۲۷	۴۶۲	۶/۸	۶۱۹	۲/۰	۷	۶/۱	۶۲۶	خانوار ۸ نفری
۲۷	۷۶	۲۸۳	۴/۲	۳۸۶	۱/۱	۴	۴/۱	۳۹۰	خانوار ۹ نفری
۲۶	۴۱	۱۳۳	۲/۱	۱۴۰	۱/۱	۴	۲/۱	۱۶۴	خانوار ۱۰ نفری
۴۶	۶۷	۱۴۵	۲/۸	۲۵۸	۰/۳	۱	۲/۷	۲۵۹	خانوار ۱۱ نفری یا بیشتر
۶/۷	۵/۱۲	۳/۱	-	۴/۱	-	۲/۴	-	۴/۱	بیانه نفرات خانوار
۷۱	۲۶۶	۱۵۲۶	۱۰۰/۰	۱۸۱۶	۱۰۰/۰	۱۸۱	۱۰۰/۰	۲۰۷۲	مجموع خانوارها
-	-	۱۲۶	۶/۶	۱۲۶	۱۸/۸	۳۴	۷/۷	۱۶۰	خانوار ۱ نفری
-	۲۱	۲۵۶	۱۵/۰	۲۸۵	۲۲/۱	۴۰	۱۵/۶	۳۲۵	خانوار ۲ نفری
۵	۵۳	۲۸۵	۱۸/۱	۳۴۳	۱۴/۴	۲۶	۱۷/۸	۳۶۹	خانوار ۳ نفری
۳	۴۸	۲۵۰	۱۵/۱	۳۰۱	۱۹/۳	۳۵	۱۶/۲	۳۳۶	خانوار ۴ نفری
۱۶	۴۸	۲۲۷	۱۵/۳	۲۹۱	۱۱/۶	۲۱	۱۵/۰	۳۱۲	خانوار ۵ نفری
۶	۴۸	۱۶۳	۱۱/۴	۲۱۷	۵/۵	۱۰	۱۰/۱	۲۲۷	خانوار ۶ نفری
۸	۲۷	۱۱۱	۷/۷	۱۴۶	۳/۱	۷	۷/۱	۱۵۳	خانوار ۷ نفری
۶	۲۳	۶۰	۴/۷	۸۶	۱/۷	۳	۴/۶	۹۲	خانوار ۸ نفری
۱	۱۲	۲۶	۲/۵	۴۷	۲/۲	۴	۲/۵	۵۱	خانوار ۹ نفری
۱۸	۱۱	۲۲	۲/۷	۵۱	۰/۶	۱	۲/۵	۵۲	خانوار ۱۰ نفری یا بیشتر
-	۴/۱	۴/۱	-	۴/۱	-	۳/۲	-	۴/۱	بیانه نفرات خانوار
۱۱۲	۸۹۸	۶۲۷۸	۱۰۰/۰	۷۲۶۸	۱۰۰/۰	۱۷۱	۱۰۰/۰	۷۵۳۹	مجموع خانوارها
-	-	۴۸۰	۶/۵	۴۸۰	۳۸/۶	۶۶	۷/۲	۵۴۶	خانوار ۱ نفری
-	۵۶	۶۱۴	۱۳/۲	۶۷۰	۲۸/۱	۴۸	۱۳/۵	۱۰۱۸	خانوار ۲ نفری
۹	۱۱۷	۱۲۵۸	۱۸/۸	۱۳۸۴	۱۷/۵	۳۰	۱۸/۸	۱۴۱۴	خانوار ۳ نفری
۱۵	۱۷۵	۱۲۱۹	۱۶/۱	۱۴۰۹	۹/۱	۱۶	۱۸/۹	۱۴۲۵	خانوار ۴ نفری
۳۲	۱۶۷	۹۶۲	۱۵/۸	۱۱۶۱	۴/۱	۷	۱۵/۵	۱۱۶۸	خانوار ۵ نفری
-	-	-	-	-	-	-	-	-	خانوار ۶ نفری
۳۸	۱۴۵	۶۰۱	۱۱/۳	۸۴۴	۱/۸	۳	۱۱/۱	۸۴۷	خانوار ۷ نفری
۳۲	۱۰۰	۳۵۱	۶/۶	۴۸۳	-	-	۶/۴	۴۸۳	خانوار ۸ نفری
۲۱	۵۳	۲۲۳	۴/۰	۲۹۷	۰/۶	۱	۴/۰	۲۹۸	خانوار ۹ نفری
۱۷	۲۹	۶۷	۱/۴	۱۴۲	-	-	۱/۱	۱۴۳	خانوار ۱۰ نفری
۲۸	۵۶	۱۲۳	۲/۸	۲۰۷	-	-	۲/۷	۲۰۷	خانوار ۱۱ نفری یا بیشتر
۶/۶	۵/۱	۳/۱	-	۴/۱	-	۱/۱	-	۴/۱	بیانه نفرات خانوار

* در مواردیکه جمع کمتر از ۱۰۰ باشد چند درصد بیانه نشان داده نمیشود.

جدول شماره ۱۷ - صنایع خانگی در حوزه سرشماری در رت: آبانماه ۱۳۳۵ (نوامبر ۱۹۵۶)

صنایع خانگی	تعداد	چند درصد	صنایع خانگی	تعداد	چند درصد
<u>کل حوزه سرشماری در رت</u>					
جمع صنایع خانگی	۳۲۹	۱۰۰/۰	تهیه و تولید مواد غذایی	۱	*
به و تولید قالی و گلیم و زلیو و غیره	۱۸۶	۵۶/۵	روغن کنس نبانی (غیر خوراکی)	-	-
چه بانی و ریسیدن و عمل آوردن نخ	۱۲۹	۳۹/۲	تهیه و تولید صابون و شمع	۲	*
و برنج پاک کنی و آسیا کردن غلات	-	-	سایر صنایع خانگی	-	-
به و تولید منسوجات و کفش	۲	۰/۶	میانگین تعداد صنایع خانوار در خانوارها تیکه	۱/۱	-
به و تولید مواد غذایی	۵	۱/۵	دارای یک صنعت یا بیشتر هستند	-	-
ن کنس نبانی (غیر خوراکی)	-	-	بنیه نقاط حوزه سرشماری در رت	-	-
به و تولید صابون و شمع	۲	۰/۶	جمع صنایع خانگی	۳۲۹	۱۰۰/۰
بر صنایع خانگی	-	-	تهیه و تولید قالی و گلیم و زلیو و غیره	۱۸۴	۵۶/۲
تکین تعداد صنایع خانوار در خانوارها تیکه	۱/۶	-	پارچه بانی و ریسیدن و عمل آوردن نخ	۱۲۸	۳۹/۱
دارای یک صنعت یا بیشتر هستند	-	-	بنیه و برنج پاک کنی و آسیا کردن غلات	-	-
شهر در رت	-	-	تهیه و تولید منسوجات و کفش	۲	۰/۶
جمع صنایع خانگی	۱۰	-	تهیه و تولید مواد غذایی	۱	۱/۳
به و تولید قالی و گلیم و زلیو و غیره	۲	*	روغن کنس نبانی (غیر خوراکی)	-	-
چه بانی و ریسیدن و عمل آوردن نخ	۱	*	تهیه و تولید صابون و شمع	-	-
و برنج پاک کنی و آسیا کردن غلات	-	-	سایر صنایع خانگی	-	-
به و تولید منسوجات و کفش	۴	*	میانگین تعداد صنایع خانوار در خانوارها تیکه	۱/۶	-
			دارای یک صنعت یا بیشتر هستند	-	-

در مواردیکه جمع کمتر از ۱۰۰ باشد چند درصد نشان داده نمیشود *

جدول شماره ۱۸- نوع ساختمان بر حسب نوع تصرف در واحدهای مسکونی، حوزه سرشماری درگز، آبانماه ۱۳۳۵ (نوامبر ۱۹۵۶)

وضع تصرف اظهار شده	خانه غیرملکی مجانی	خانه اجاره‌ای	خانه ملکی		جمع	نوع ساختمان
			چند درصد	تعداد		
						<u>کل حوزه سرشماری درگز</u>
۳۸	۱۷۱۱	۱۸۰۹	۱۳/۰	۶۰۵۸	۱۱۱۱	مجموع واحدهای مسکونی
-	۱۲	۱۷	■	۳۸	۶۷	اجری
-	۸۴	۳۶۰	۴۶/۳	۳۸۸	۸۳۸	اجرو خشتی
۲	۷	۱	۱۷/۷	۴۲۳	۴۲۳	چادری
-	-	۱	■	۱	۲	چوبی
-	-	-	-	-	-	حصیری
-	-	-	-	-	-	خشتی
۴	۴۷۵	۷۲۰	۱۶/۸	۲۲۱۰	۳۴۰۱	سنگی
۲	۱	۲۰	۱۱/۵	۳۰۱	۳۲۱	کلی
۵	۱۰۷۴	۱۰۲	۱۱/۴	۲۱۷۱	۴۳۵۷	انواع دیگر
-	-	-	-	-	-	اظهاری نشده
۱۱	۵۷	۸۳	۱۲/۷	۲۱	۱۸۰	
						<u>شهر درگز</u>
۴۵	۲۳۰	۲۱۴	۱۱/۶	۸۶۳	۲۰۷۷	مجموع واحدهای مسکونی
-	۱	۱۶	■	۳۰	۵۵	اجری
۶	۶۵	۳۲۰	۴۴/۰	۳۰۷	۶۹۸	اجرو خشتی
-	-	-	-	-	-	چادری
-	-	-	-	-	-	چوبی
-	-	-	-	-	-	حصیری
-	-	-	-	-	-	خشتی
۳	۱۰۳	۳۸۱	۴۲/۶	۳۵۸	۸۴۵	سنگی
-	-	-	-	-	-	کلی
-	۴۸	۲۲۰	۲۶/۴	۱۵۱	۴۳۷	انواع دیگر
-	-	-	-	-	-	اظهاری نشده
۱۱	۵	۱۷	■	۱	۴۲	
						<u>بخش تعداد حوزه سرشماری درگز</u>
۱۸	۱۴۸۶	۸۴۰	۱۸/۱	۵۱۹۵	۷۵۳۹	مجموع واحدهای مسکونی
-	۳	۱	■	۸	۱۲	اجری
-	۱۶	۴۰	۵۷/۶	۸۱	۱۴۰	اجرو خشتی
۲	۷	۱	۱۷/۷	۴۲۳	۴۲۳	چادری
-	-	۱	■	۱	۲	چوبی
-	-	-	-	-	-	حصیری
-	-	-	-	-	-	خشتی
۱	۳۲۲	۳۲۹	۷۲/۷	۱۸۵۲	۲۵۶۴	سنگی
۲	۱	۲۰	۱۱/۵	۳۰۱	۳۲۱	کلی
۵	۱۰۲۶	۳۲۲	۱۶/۳	۲۵۱۷	۳۹۴۰	انواع دیگر
-	-	-	-	-	-	اظهاری نشده
۸	۵۲	۶۶	۸/۷	۱۲	۱۳۸	

* در مواردیکه جمع کمتر از ۱۰۰ باشد چند درصد نشان داده نمیشود.

مرکز آمار ایران
آرشیو اطلاعات آماری