

合 計

附儲蓄部民國二十五年年度營業報告

資產負債表(二十五年十二月三十一日止)

資 產

- 現金 二九六,〇四三·一六
- 存放銀行 四九六,六八·一六
- 抵押放款 三,七六〇,六六三·三三
- 證券購置 一,二四〇,〇九二·六六
- 應收未收利息 九三,三三七·〇九
- 開辦費 八三三·五三

合 計

五,九一,四三六·五五

損 失

- 各項開支 九,三七三·五三
- 全年純益 一一,三三二·四四

合 計

上海市銀行民國二十五年年度營業報告

資產負債表(二十五年十二月三十一日止)

資 產 類

- 庫存及存放同業 四,七六八,七三三·四四
- 定期抵押放款 二,三三三,七五二·一九

外幣損益

- 有價證券損益 一,〇七,七六九·九一

負 債

- 資本總額 一〇〇,〇〇〇·〇〇
- 法定公積金 三三,九〇三·二五
- 特別公積金 六七,八〇六·三三
- 存款 五,二七〇,七七一·六一
- 活期 三,六九七,九七五·二八
- 定期 一,五七二,七三六·三三
- 應付未付利息 三三,六九七·七一
- 全年純益 一一,三三二·四四

合 計

五,九一,四三六·五五

利 益

- 利息 一六,〇六六·五七
- 手續費 三,四六八·四七
- 雜損益 一,二六三·三三

合 計

二〇,〇六九·七六

負 債 類

- 資本總額 一〇〇,〇〇〇·〇〇
- 公積金 一五〇,〇〇〇·〇〇

各種活期放款

- 三,一五,三七七·三三
- 二,三六二·九

有價證券

- 領用兌換券準 一,四三三,〇〇〇·〇〇
- 備金 六三三,四九九·二〇
- 房地產 七,一五三·七五
- 營業用器具 一九,一九七·五五
- 開辦費 一五,八四二·〇〇
- 押租 八,四三三·三三

合 計

二,一六六,四九九·〇〇

損 失 之 部

- 呆帳 六,一五三·三三
- 攤提房地產 一,二六三·三三
- 攤提營業用器具 三,三六四·六七
- 攤提開辦費 三,八〇一·三三
- 各項開支 一四六,三三三·〇〇
- 雜損益 一八,四〇七·〇〇
- 本年純益 九七,九四四·六六

合 計

滙豐商業儲蓄銀行民國二十五年年度營業報告

資產負債表(二十五年十二月三十一日止)

資 產

- 庫存法幣 三,〇五三·三三
- 存放同業 一九,九六六·三三
- 有價證券 六五,八七一·〇〇

各種準備金

- 一七,二九六·六六
- 七,四〇三·三三

匯出匯款

- 各種定期存款 九三三,六三三·三三
- 各種活期存款 六,七九九,〇九七·〇七
- 本票 一,三三五,五三三·三三
- 五,六〇〇·〇〇
- 領用兌換券 一,四三三,〇〇〇·〇〇
- 證品保證金 三九七,一〇〇·〇〇
- 本年純益 九七,九四四·六六

合 計

二,一六六,四九九·〇〇

利 益 之 部

- 利息 二四六,二四四·六四
- 匯水 四六六·一一
- 手續費 九六二·二九
- 有價證券損益 三六,六五三·七七

合 計

二七六,二八二·九

負 債

- 資本總額 一〇〇,〇〇〇·〇〇
- 法定公積金 一〇,〇〇〇·〇〇
- 特別公積金 一〇,〇〇〇·〇〇

購置房地產

一四七,六八九·二

定期放款

一八九,二〇六·五

抵押放款

二二,五五二·六

往來放款

三五四,〇二五

暫記欠款

九,四三六·三

期收票據

一五,三三三·五

儲蓄處資金

五〇,〇〇〇·〇〇

存出保證金

一,一〇六·〇

生財裝修

一,〇〇〇·〇〇

領用兌換券準備金

一五〇,〇〇〇·〇〇

催收款項

二五,〇三三·五

沒收抵押品

三,五〇〇·〇〇

應收未收房租

三,三三五·〇

應收未收息金

五,六四〇·四

合計

一,七九,五五四·四

損益計算書

損失

支出利息

四二,〇三三·五

有價證券損失

一,三〇〇·九

各項開支

一七,九〇〇·四

提存呆帳準備金

八,七四一·九

提存房地產準備金

五,〇〇〇·〇〇

攤銷生財

一,二九六·七

攤銷寧波辦事處開辦費三〇·二元

呆帳準備金

三,五〇〇·〇〇

房地產準備金

三〇,〇〇〇·〇〇

盈餘滾存

三五五·四

定期存款

二八九,〇六〇·九五

往來存款

四三〇,二四三·〇〇

甲種往來存款

四九,五六一·八三

儲蓄處往來

二四,二〇三·四

暫時存款

六,四六九·四

託收款項

一七,三三六·美

本票

六五,一八〇·六〇

承付票據

二,九四三·〇〇

押租

一,九七七·〇〇

領用兌換券

二五〇,〇〇〇·〇〇

領用券保證準備金

九七,一五二·〇〇

應付未付息金

一〇,四八一·五

本屆純益

一八,一八三·四

合計

一,七九,五五四·四

利益

收入利息

六三,三四一·〇

房地產租金

七,八四六·一

手續費

二,六八五·四

貼水

六八三·三

匯水

二〇七·四

堆棧租金

四六六·六

本屆純益

一八,一八三·四

合計

九四,六五九·二四

附儲蓄部民國二十五年營業報告

資產負債表(二十五年十二月三十一日止)

資產

庫存法幣

一六,六五〇·四

存放同業

一五,八一七·九

本行往來

二四,二〇三·四

抵押放款

二〇,三四〇·六

有價證券

七〇,〇五三·五

期收票據

三,四六五·〇

應收未收息金

一,二六九·五

合計

三四,七三六·六

負債

資本金

五〇,〇〇〇·〇〇

公積金

一五,〇〇〇·〇〇

盈餘滾存

四七·九

定期儲蓄存款

二〇,六〇三·三

活期儲蓄存款

四六,二六六·九

託收款項

三,四六五·〇

應付未付息金

八,八三六·一

本屆純益

三三,七四三·六

合計

三四,七三六·六

損失

支出利息

二四,九三三·五

各項開支

四,三七〇·四

有價證券損益

三,七六六·一

本屆純益

二七二·四

收入利息

三三,六二二·三

合計

三三,六二二·三

資產負債表

資本類

股本

一,〇〇〇,〇〇〇·〇〇

法定公積金

五〇,〇〇〇·〇〇

負債類

股本

三,三六三·三

法定公積金

三,三六三·三

代領兌換券	100,000.00	定期存款	15,766.33
交存領券準備金	3,550,000.00	活期存款	2,195.50
領券保證證券購置	5,574.56	代領兌換券準備金	60,000.00
證券購置	2,977.77	儲蓄部	2,451.91
暫記欠款	9,326.99	暫時存款	15,026.62
房地產	20,703.23	票據存款	4,033.71
應收未收利息	37,797.92	同業存款	6,736.55
開辦費	13,255.57	未付股利	1,455.00
營業房屋造價貼費	7,066.85	領用兌換券	640,000.00
生財帳	5,400.26	呆帳準備金	556,400
存放同業	19,633.63	應付未付利息	10,556.81
現金	55,829.29	盈餘滾存	3,233.33
合 計	2,355,873.66	本年總純益	43,666.22
損益計算書		合 計	2,355,873.66

證券購置	6,688.92	基本金	5,000.00
開辦費	768.04	公積金	10,000.00
暫記欠款	1,617.77	盈餘滾存	36,994
總行往來	2,451.91	活期存款	5,767,666
活期押款	29,300.00	定期存款	4,803,099
定期押款	2,095.00	應付利息	5,206,633
應收利息	2,057.07	暫時存款	4,200
現金	672,433	本年純益	1,280,366
合 計	1,670,461.00	合 計	1,670,461.00
損失之部		利益之部	
攤除開辦費	853.92	利息	1,371.06
攤除暫欠贈券	539.9	手續費	8.60
本年純益	1,240.32	合 計	1,379.66
合 計	1,393.84		

新華信託儲蓄銀行民國二十五年十二月三十一日止  
 資產負債表

各項開支	3,480.33	利息	7,659.04
攤提開辦費	1,467.22	手續費	1,677.37
攤提營業房屋	779.65	匯水	151.5
造價貼費	644.64	雜損益	3,481.66
生財折舊	43,966.21	合 計	13,361.62
本年總純益	93,300.33		
附儲蓄部民國二十五年營業報告			
資產負債表(二十五年十二月三十一日止)			

各項放款	1,463,907.33	資本金	2,000,000.00
活期放款	3,564,955.76	公積金	69,569.74
定期放款	9,637,411.27	領用兌換券	3,198,000.00
各項投資	11,653,400.71	各項存款	29,674,936.1
有價證券	8,106,873.61	活期存款	14,990,411.00
		定期存款	14,704,625.10
		各項期付款	2,966,339.41
		應付未付利息	66,794.06

房地產 三、四六、四七、一  
應收未收利息 八六、七五、二五  
各項期收款 二、八六、七〇、七五  
開辦費 三、四、四九、二五  
器具 六、一八〇、〇七  
合 計 三九、一四四、九二、二五  
損益計算書

代放款項 四四、〇八六、二七  
盈餘滾存 二、八三、六七  
純益 一七、七六、一五  
合 計 三九、一四四、九二、二五

手續費 八三〇、〇一  
雜損益 四、六七  
各項開支 二七、七四、六九  
純益 一、二六、四〇〇、七〇  
合 計 四四、〇一七、〇七

附信託部民國二十五年年度營業報告  
資產負債表(二十五年十二月三十一日止)  
資本金 一、〇〇〇、〇〇〇、〇〇  
公積金 四四、七八四、八七  
各項存款 三、一九六、〇〇〇、〇〇  
領用兌換券 三、一九六、〇〇〇、〇〇  
各項放款 一〇、六七九、一六七、二二  
活期存款 八、九九〇、六二、九一  
定期存款 二、七六〇、二五、二九  
各項期付款 二、九六六、三三、四二  
應付未付利息 五五九、一八二、二六  
代放款項 四五四、〇八六、二七  
盈餘滾存 二、八三六、六七  
儲蓄部往來 三、五九六、六五、五五  
純益 四六、三六、八八  
合 計 三、四七八、四四、〇五

附信託部民國二十五年年度營業報告  
資產負債表(二十五年十二月三十一日止)  
資本金 一、〇〇〇、〇〇〇、〇〇  
公積金 四四、七八四、八七  
各項存款 三、一九六、〇〇〇、〇〇  
領用兌換券 三、一九六、〇〇〇、〇〇  
各項放款 一〇、六七九、一六七、二二  
活期存款 八、九九〇、六二、九一  
定期存款 二、七六〇、二五、二九  
各項期付款 二、九六六、三三、四二  
應付未付利息 五五九、一八二、二六  
代放款項 四五四、〇八六、二七  
盈餘滾存 二、八三六、六七  
儲蓄部往來 三、五九六、六五、五五  
純益 四六、三六、八八  
合 計 三、四七八、四四、〇五

合 計 六五、〇四三、三〇  
附儲蓄部民國二十五年年度營業報告  
資產負債表(二十五年十二月三十一日止)  
資本金 一、〇〇〇、〇〇〇、〇〇  
公積金 四四、七八四、八七  
各種存款 八、九九五、七五、四〇  
活期存款 六、〇二五、一七九、二八  
定期存款 二、九六〇、五七六、一二  
應付未付利息 六六、六二、一六  
純益 一、二六、四〇〇、七〇

合 計 六五、〇四三、三〇  
附儲蓄部民國二十五年年度營業報告  
資產負債表(二十五年十二月三十一日止)  
資本金 一、〇〇〇、〇〇〇、〇〇  
公積金 四四、七八四、八七  
各種存款 八、九九五、七五、四〇  
活期存款 六、〇二五、一七九、二八  
定期存款 二、九六〇、五七六、一二  
應付未付利息 六六、六二、一六  
純益 一、二六、四〇〇、七〇

合 計 六五、〇四三、三〇  
附儲蓄部民國二十五年年度營業報告  
資產負債表(二十五年十二月三十一日止)  
資本金 一、〇〇〇、〇〇〇、〇〇  
公積金 四四、七八四、八七  
各種存款 八、九九五、七五、四〇  
活期存款 六、〇二五、一七九、二八  
定期存款 二、九六〇、五七六、一二  
應付未付利息 六六、六二、一六  
純益 一、二六、四〇〇、七〇

合 計 六五、〇四三、三〇  
附儲蓄部民國二十五年年度營業報告  
資產負債表(二十五年十二月三十一日止)  
資本金 一、〇〇〇、〇〇〇、〇〇  
公積金 四四、七八四、八七  
各種存款 八、九九五、七五、四〇  
活期存款 六、〇二五、一七九、二八  
定期存款 二、九六〇、五七六、一二  
應付未付利息 六六、六二、一六  
純益 一、二六、四〇〇、七〇

合 計 六五、〇四三、三〇  
附儲蓄部民國二十五年年度營業報告  
資產負債表(二十五年十二月三十一日止)  
資本金 一、〇〇〇、〇〇〇、〇〇  
公積金 四四、七八四、八七  
各種存款 八、九九五、七五、四〇  
活期存款 六、〇二五、一七九、二八  
定期存款 二、九六〇、五七六、一二  
應付未付利息 六六、六二、一六  
純益 一、二六、四〇〇、七〇

合 計 六五、〇四三、三〇  
附儲蓄部民國二十五年年度營業報告  
資產負債表(二十五年十二月三十一日止)  
資本金 一、〇〇〇、〇〇〇、〇〇  
公積金 四四、七八四、八七  
各種存款 八、九九五、七五、四〇  
活期存款 六、〇二五、一七九、二八  
定期存款 二、九六〇、五七六、一二  
應付未付利息 六六、六二、一六  
純益 一、二六、四〇〇、七〇

損 失

攤銷開辦費	六、〇五、〇三
攤銷呆帳	三、五五、七二
器具折舊	一〇、九二、三〇
各項開支	一七九、五五、〇六
純益	四六、三〇、六六

利 益

利息	一、三六、七、〇
手續費	七、九六、四四
有價證券損益	一〇八、一七、五五
外國貨幣損益	二、一八、四一
壽儲損益	四六、〇九、三三
保管費	九、五五、七七
雜損益	一、六〇、九三
合計	二四六、八九、九一

四川美豐銀行民國二十五年年度營業報告

資產負債表(二十五年十二月三十一日止)

資 產

庫存現金	三四、六〇、三三
存放同業	一四六、九七、四三
有價證券	一〇、二九、九九、九一
各種放款	三、五〇、五九、三三
未兌回發行兌換券準備金	八五、〇〇
領鈔準備金	一七、五六、〇〇、〇〇
收存保證品	二、四〇、〇〇、〇〇
未收款項	二七、〇三、六六
應收未收利息	二四、六五、四六
儲蓄部基金	一〇〇、〇〇、〇〇
存出保證金	一九、一三、三六
代理部往來	一六、一七、五五
催收款項	三、七、〇二、二七

負 債

資本總額	二、一〇〇、〇〇〇、〇〇
法定公積金	一、二六、八九、七六
保息準備金	六、七、五八、七六
各種存款	八、六六、六六、四三
未兌回發行兌換券	八、九、〇〇
領用他行鈔票	一、七、五〇、〇〇
領鈔保證準備金	七、〇四、〇〇〇、〇〇
未付款項	三三〇、五三、三二
應付未付利息	二四、五五、五九
儲蓄部往來	一、八六、二一、三三
保管部往來	一、七四、二、五
倉庫部往來	六、七五、六七
催收款項準備金	三、九、四九、四〇
歷年呆賬準備金	三、四、四七、四六

歷年呆賬

營業用房地產及器具	三二、四七、四六
開辦費	四八、三六、五九
其他資產	三二、五〇、四六
合計	九〇、六四、六一
損益計算書	三六、三〇、四一、三三

損 失

付出租利息	一、三六、五二、〇六
各項開支	三六、三〇、二五
買賣貨幣損益	三七、〇五、九七
買賣生金損益	三、〇四、一五
保管部損益	五、七、九七
攤提營業用房地產及器具	四、六四、三三
攤提開辦費	六、四三、〇九
提存準備金	四一、〇四、三三
本年純益	二、九四、〇六、七九

利 益

收入利息	一、六六、〇四、二七
匯水	四、二四、三六
有價證券損益	一、三三、〇九、四四
手續費	三、三三、四〇
收入房地租	二、二〇、三三
雜損益	六、八四、七六
儲蓄部損益	五、五三、五二
代理部損益	一〇、九四、四九
倉庫部損益	一〇、八八、九六
豐記證券號損益	八、三二、二四
上年盈餘滾存	八、四、五七
合計	一、六九、〇九、〇四

附儲蓄部民國二十五年年度營業報告

資產負債表(二十五年十二月三十一日止)

資產	負債	
庫存法幣	基金	一〇〇、〇〇、〇〇
證券抵押放款	整存整付	四、三〇、二七一
不動產抵押放款	零存零付	四、六、一七、一八

單摺抵押放款  
證券購置  
存放銀行  
應收未收利息

八、四九·四九  
四七、三六·〇〇  
一八六、二一·二四  
三、四九七·四

零存整付  
定存支息  
暫時存款  
應付未付利息

二〇四、九四〇·七三  
一、九〇〇·〇〇  
六·一二  
一五、九六六·一〇

甲種活存透支  
往來存款透支  
往來存款抵押透支  
存放本埠同業

二四、九五五·八九  
四三、九〇〇·七三  
一五、二八三·五二  
六五、七〇·一七

證品抵充領券準備  
暫時存款  
期付款項  
本票

二〇、〇〇〇·〇〇  
三三、九五五·四  
八五、〇九七·五一  
一、〇〇〇·〇〇

合 計

六八八、三九四·〇七

本年純益

五七、三三七·三三

外埠同業往來

八九·六五

應付利息

一、〇〇〇·二五

損 失

三三、四六三·三三

收入利益

二〇、〇六〇·九〇

領用鈔券準備金

四、三三七·三三

領用鈔券印製費

三、二一七·七

各項開支

四、四八〇·一

證券損益

一、一四七·五

現金

六四、三五五·六三

合 計

三、二六、二七·二九

本年純益

一五〇、九七〇·六一

雜損益

一五、九七〇·六一

損 失

一七六、八五·九

收入利息

三三、六九六·九

中和商業儲蓄銀行民國二十五年年度營業報告

資產負債表(二十五年十二月三十一日止)

資 產

五〇、〇〇〇·〇〇

資本金

五〇〇、〇〇〇·〇〇

攤銷開辦費

六二·七

有價證券損益

一、五二·四

定期放款

一七、〇四·三五

公積金

一、七五·一五

攤銷生財

五四·九

匯水

一一·七

開辦費

五、四六五·二

盈餘滾存

一〇、〇〇·九五

本年純益

一〇、〇〇·七

合 計

二四、九二·四

生財

三、二〇〇·五

備抵呆賬

九、八四六·七三

附儲蓄部民國二十五年年度營業報告

資 產

資 產

五〇、〇〇〇·〇〇

有價證券

五〇、七九·三

未付股利

二、八九六·四

定期抵押放款

二四、四八〇·七

基金

五〇、〇〇〇·〇〇

存出保證金

二、四〇·九〇

定期存款

一六、四四四·六

本行往來

二、八九六·四

公積金

一三、四七七·七

暫時欠款

一、四〇·四

往來存款

五五、九三三·五

有價證券

二四、二八七·六

盈餘滾存

一、〇〇〇·六

金 融

K 五九

整存零付存款	一五二.三三
零存整付存款	七,三六八.八三
存本付息存款	二九,一〇三.五〇
預定整數存款	一〇,一〇九.七七
教育儲金	二,七九八.九三
勞工儲金	一八二,八四七.〇六
行員儲蓄金	八,一五五.八一
應付利息	四〇,一五三.〇一
本年純益	一,〇九七.七一
合 計	四八二,四〇五.二四

損益計算書

付出租利息	一五,〇八二.三三
各項開支	四,四四一.三六
本屆純益	一,〇九七.七一
合 計	一一〇,六八九.九二

中國企業銀行民國二十五年年度營業報告  
資產負債表(二十五年十二月三十一日止)

現金	八七九,四七〇.六七
庫存	二〇四,八元.〇九
存放同業	七四,六三二.七六
透支	一〇六四,五九八.四〇
活期抵押透支	一,五六七,四四五.五五
定期抵押放款	一,三七,七九.三五
有價證券	一〇,三六八.三三

資本總額	二,〇〇〇,〇〇〇.〇〇
各種公積金	五五,〇〇〇.〇〇
各種存款	二,八四七,六三三.六六
本票	五七,七六八.六一
匯出匯款	五五五.〇〇
應付未付票據	三三三,〇五八.六六
領用兌換券	一,七四〇,〇〇〇.〇〇

應收未收票據	三四,五七四.七六
未繳資本	一,〇〇〇,〇〇〇.〇〇
儲蓄部基金	二〇〇,〇〇〇.〇〇
領用兌換券準備金	一,七四〇,〇〇〇.〇〇
銀行票據承兌所基金	六七,五〇〇.〇〇
聯合單證	八五,〇〇〇.〇〇
營業用器具	一四,〇〇〇.〇〇
開辦費	一四,〇〇〇.〇〇
託收款項	三九,二〇.九五
代放款項	九,五〇〇.〇〇
應收未收利息	三四,七五四.九〇
合 計	九,六九,四四〇.三五

損益計算書

各項開支	六五,四七三.九四
攤提	八,〇三五.〇〇
兌換券印刷費	三,〇〇〇.〇〇
營業用器具	一,〇三五.〇〇
開辦費	四,〇〇〇.〇〇
本年純益	七六,三〇二.〇〇
合 計	一六九,七九二.一四

領用兌換券保證準備金	六六,〇〇〇.〇〇
儲蓄部	一五五,八八六.〇〇
代收款項	三九九,二〇九.五五
轉充聯合單據準備金	八七五,〇〇〇.〇〇
託放款項	九,五〇〇.〇〇
應付未付利息	三三,〇三三.六六
上年滾存	九,三六八.六六
本年純益	六,三三〇.二〇
合 計	九,六九,四四〇.三五

利息	一六六,九二〇.五五
手續費及雜損益等	三,四七九.〇〇
合 計	一六九,三九二.一四

附儲蓄部民國二十五年年度營業報告

資產負債表(二十五年十二月三十一日止)

資 產	一 負 債
-----	-------

現金 一六九、〇四三

庫存 一〇、三六一〇

存放同業 一、七四六・四〇

本行往來 一六五、八九六・六〇

定期抵押放款 九四六、七九九・四八

有價證券 四九、九三五・七

買入期證券 一、六四七、七五〇・〇〇

中央保管儲蓄銀 三三三、〇〇〇・〇〇

行保管品專庫 七、一五四・七

應收未收利息 一、三九九・〇〇

應收未收票據 三、六四三、九九一・九

合 計 三、六四三、九九一・九

損 失 損益計算書

各項開支 六、三四〇・五五

本年純益 一、三六六・二四

合 計 一、八、〇六六・九

資 產 存庫及存放同業 一〇六、五七五・五

各種放款 一、九〇、七六一・三

受託代理押款 六、〇〇〇、〇〇〇・〇〇

沒收押件 六、五〇〇、〇〇〇・〇〇

押租 七、〇二四・三

合 計 一、八、〇六六・九

負 債 資本總額 一、〇〇〇、〇〇〇・〇〇

增資 一、二七、五〇〇・〇〇

法定公積 三、四〇〇、〇九一・〇〇

特別公積 四、〇〇〇、〇〇〇・〇〇

存款 八四一、六〇九・四七

基金 二、〇〇〇、〇〇〇・〇〇

各種公積金 四、五〇〇、〇〇〇・〇〇

各種存款 一、三四八、三〇八・四

期付款項 一、六四七、七五〇・〇〇

法定儲蓄存款 三三三、〇〇〇・〇〇

保證準備 六、四四六・一〇

應付未付利息 二、三五六・二四

本年純益 三、六四三、九九一・九

合 計 三、六四三、九九一・九

利 益 利息 二、九六二・五九

有價證券損益 五、五五六・三

手續費及雜損益等 六九一・八

合 計 一、八、〇六六・九

統原商業儲蓄銀行民國二十五年年度營業報告

資產負債表(二十五年十二月三十一日止)

營業用器具 一三、三四一・五九

開辦費 三五、九四一・九

儲蓄部基金 一〇〇、〇〇〇・〇〇

催收款項 一〇二、四四六・三

應收未收諸項 一六、六三三・三

前期損益 五、四六二・七

本年純損 二八、七五五・七

合 計 三、四四一、七三六・〇

損 失 損益計算書

各項開支 七〇、七二一・五九

有價證券損益 二四六・二五

呆賬 一三、四〇六・〇二

什損 五五四・四

合 計 八三、九五六・二七

附儲蓄部民國二十五年年度營業報告

資產負債表(二十五年十二月三十一日止)

資 產 存庫及存放同業 一五、〇四一・三

押放款項 一三三、九九二・三

有價證券 三六、八二七・九〇

本行往來 八三、六九九・四

應收未收利息 一、八四三・三九

合 計 一、〇〇〇、〇〇〇・〇〇

負 債 資本金 一〇〇、〇〇〇・〇〇

公積金 一、二、五二一・三〇

存款 一三三、七七一・八三

定期 七、六七二・三

活期 五、三四三・七〇

定期 一、九〇、一〇四・三三

活期 三五、五五二・四

委託代理押款 一、〇八〇、〇〇〇・〇〇

託放款項 一八六、九三三・〇七

儲蓄部往來 六三、六九九・四八

應付未付諸項 七〇、四二一・八七

合 計 三、四四一、七三六・〇

利 益 利息 四八、四六九・五五

手續費 一、四三七・一三

經租費 五、二五五・八九

本年純損 二八、七五五・七〇

合 計 八三、九五六・二七

資 產 存庫及存放同業 一五、〇四一・三

押放款項 一三三、九九二・三

有價證券 三六、八二七・九〇

本行往來 八三、六九九・四

應收未收利息 一、八四三・三九

合 計 一、〇〇〇、〇〇〇・〇〇

負 債 資本金 一〇〇、〇〇〇・〇〇

公積金 一、二、五二一・三〇

存款 一三三、七七一・八三

定期 七、六七二・三

活期 五、三四三・七〇

應付未付利息 二五、九六八・三六

盈餘滾存 一、五三三・五〇

本年純益 一、八九九・八七



合 計 三七三、二四〇、六一合 計 二七三、二四〇、六一

損 失

利 益

各項開支 五、三九四、〇〇  
手續費 二九〇五  
證券損益 一、〇四〇、〇六  
什損 一、一六三  
本年純益 一、八九九、八七  
合 計 八、二八四、六六

合 計

損 失

利 益

三六、五九九、三五〇

大 中 銀 行 民 國 二 十 五 年 度 營 業 報 告

資 產 負 債 表 ( 二 十 五 年 十 二 月 三 十 一 日 止 )

未收資本	一、四〇〇,〇〇〇.〇〇	資本總額	四,〇〇〇,〇〇〇.〇〇
現金及存放同業	一、四二一,六〇〇.〇九	呆賬準備金	三三,九〇三,七〇九.四七
現金	二七九,三三七.〇七	各種存款	五,〇六五,七六一.六一
存放同業	一、一三三,四三三.〇二	定期存款	一、二五、八九九.九五
各種放款	一、九六六,四九七.一一	活期存款	三,〇四九,八六二.六六
定期放款	一、〇七七八九.一一	暫時存款	一、八〇〇,〇〇〇.〇〇
活期放款	四七〇,一八〇.二〇	發行兌換券	三,五三三,六〇九.〇〇
催收款項	四〇八,三七〇.四〇	純益	五,一七一.七五
財政部欠款	二七,七六六,六一.〇〇		
發行準備金	三,五三三,六〇九.〇〇		
兌換券製造費	三六一,九四四.〇〇		
有價證券	七三,五六三.三三		
開辦費	一五五,四七二.〇四		
器具	四〇,九三三.三六		

華 泰 銀 行 民 國 二 十 五 年 度 營 業 報 告

資 產 負 債 表 ( 二 十 五 年 十 二 月 三 十 一 日 止 )

合 計	五、四、九四五、六六	合 計	五、四、九四五、六六
各項開支	一、四四、七二二.七〇	各項開支	一、四四、七二二.七〇
各項攤提	三五、二九六.八九	雜損益	六六、九三三.七三
證券損益	六五、三三三.九九	利息	四五六、七三二.四〇
手續費	九,九三五.〇四	雜損益	六六、九三三.七三
損 失	三六、五九九、三五〇	利 益	三六、五九九、三五〇
合 計	三六、五九九、三五〇	合 計	三六、五九九、三五〇
哈行糧食損	一六四,四六七.一九	資本金	一,〇〇〇,〇〇〇.〇〇
呆賬	四八,〇五五.五〇	公積金	三三,八四一.五九
純益	五,一七一.七五	特別公積金	一,六三三.五九
合 計	五,一七一.七五	未付股利	六〇.六六
倉庫	五四,七七四.九	存款	二,四四〇,三九九.五五
現金	九三九,八〇一.三六	定期存款	二九九,八二一.〇〇
庫存	六六五,〇三三.九九	活期存款	一,八〇〇,九四三.三四
存放行莊	一、四六九,二〇〇.三六	儲蓄存款	三三六,五七五.二二
押放款項	四三,三九九.六九	匯款	一五五,〇五二.〇〇
暫記欠款	一九七,九六六.〇〇	應付未付利息	四三,〇〇一.三三
託收及期收款項	六五,〇〇〇.〇〇		
存出保證金	三〇〇,〇〇〇.〇〇		
信託部往來	四七二,七六三.三〇		
信託部資本金	三九,〇三三.九三		
開辦費			

生財	一八,六六三.〇〇	盈餘滾存	九,三四.七五
有價證券	九五,〇四.五五	未達賬	四四,〇四.三三
房地產	一九,一三六.八	全年總純益	六四,七五.六七
應收未收利息	八七,七七.七一	合 計	三,六六三,三四.七四
合 計	三,六六三,三四.七四		

損 失

各項開支	八四,一四.二六	利息	二九,九六.八一
各項攤提	五,九四.四四	匯水	一八,二三.五九
全年總純益	六四,三三.六七	手續費	二,〇五.三三
		雜損益	一,一四.五〇
		房地產收入	三,四八.六六
		合 計	一五,八六.四七

合 計

惠中商業儲蓄銀行民國二十五年十二月三十一日止

資產負債表(二十五年十二月三十一日止)

資 產

負 債

現金	二七,二六.五六	資本	五〇〇,〇〇〇.〇〇
庫存	六,四五.三五	公積金	一四〇,〇〇〇.〇〇
存放同業	二〇六,三八.二五	特別公積金	二〇,〇〇〇.〇〇
領用兌換券準備金	一,〇五〇,〇〇〇.〇〇	盈餘滾存	二,二六.〇一
押款及透支	一,〇六四,九五.五九	領用兌換券	一,〇五〇,〇〇〇.〇〇
活期	八九,〇六.七〇	存款	七九二,七四七.〇三
定期	二五,八三.六八	活期	六四七,九五.七七
證券購置	四〇七,〇九五.二九	定期	一四〇,八一.二六
暫時欠款	二五,九六.三三	透支同業	三〇,〇〇〇.〇〇
		本票	一七,〇〇〇.〇〇

存出保證金	七,五九.〇六	未付股利	一,六三.〇三
營業用器具	九,三三.四四	暫時存款	一,二七.六八
開辦費	一六,三〇.三〇	保證準備	四〇〇,〇〇〇.〇〇
催收款項	五〇,一六.七七	應付未付利息	九,二二.三三
應收未收利息	二七,五二.二九	本年純益	二八,六三.六二
儲蓄部資本	一〇〇,〇〇〇.〇〇	合 計	三,〇三二,八四.〇四
合 計	三,〇三二,八四.〇四		

損 失

攤提開辦費	六六.四四	利息	八,六五.九
攤提營業用器具	四三.九二	證券損益	二,八三.七五
雜損益	八四.九二	莊力	一,七〇.四五
手續費	四九.五九	匯水	五.五〇
各項開支	一五,八六.四七	合 計	六六,二三.六九
本年純益	二八,六三.六二		
合 計	六六,二三.六九		

資 產

附儲蓄部民國二十五年營業報告

資產負債表(二十五年十二月三十一日止)

現金	四三,二九.一八	資本	一〇〇,〇〇〇.〇〇
庫存	三三,二八.九一	公積金	五〇,〇〇〇.〇〇
銀行往來	一九,〇〇.七	盈餘滾存	一三.九六
定期抵押放款	二六,四〇.五九	存款	一九七,七五.〇八
證券購置	二〇,七四.七	活期	二七,六九.四五
應收未收利息	二〇,八八.三	定期	八〇,〇〇.六三
		暫時存款	四,四二.九五

合 計

三〇、二九、八三  
損益計算書

合 計

三〇、二九、八三

損 失

雜損益

四、九

利 益

九、一六、五

各項開支

一、五三、〇〇  
七、六九、五

合 計

九、一六、五

至中商業儲蓄銀行民國二十五年年度營業報告

資產負債表(二十五年十二月三十一日止)

資 產

現金及存放行莊 九六、二七、〇  
押放款 四、四七、四〇、〇  
活期放款 七五、七一、六  
有價證券 八六、一〇、七、三  
儲蓄部基金 一〇〇、〇〇、〇〇  
領用兌換券準 二、一〇、〇〇、〇〇  
備金 二、一〇、〇〇、〇〇  
存出保證金 三、二六、〇〇  
應收未收利息 六、九四、一  
營業用器具 二〇、〇〇

資 本

一、〇〇、〇〇、〇〇  
公積金 一三、三〇、四

定期存款

二〇、七五、八三、六〇

活期存款

二、三四一、二七、三九

特種存款

六九、四一、三

應付票據

八〇、〇〇、六

盈餘滾存

二五、〇九、九

儲蓄部往來

二八、二九、二五

領用兌換券

二、一〇、〇〇、〇〇

領用兌換券保

八四、〇〇、〇〇

應付未付利息

一〇〇、八五、五

純益

七五、八三、六

合 計

九、三三、八二、三

合 計

九、三三、八二、三

損 失

各項開支

四〇、七三、六〇

各項攤提

一三、五八、九七

手續費

三、三三、三

純益

七五、八三、六

合 計

一三、四七、五

附儲蓄部民國二十五年年度營業報告

資產負債表(二十五年十二月三十一日止)

資 產

現金 三〇、一〇、八、九  
抵押放款 三〇、三三、〇  
有價證券 三二、二九、二五  
本行往來 二八、二九、二五  
應收未收利息 五、五、一、四

負 債

基金 一〇〇、〇〇、〇〇  
公積金 四、三三、〇、二九  
定期存款 一〇、四六、三、三  
活期存款 一七六、〇八、〇、六  
應付未付利息 一〇、五〇、二、三

合 計

四九、五、六、七、六

合 計

四九、五、六、七、六

損 失

各項開支

一、〇五、〇〇

雜損費

二、〇〇

純益

七、三三、九

合 計

八、三三、九

利 益

八、三三、九

合 計

八、三三、九

合 計

八、三三、九

資 產

八、三三、九

負 債

八、三三、九

合 計

八、三三、九

民孚商業儲蓄銀行民國二十五年年度營業報告

資產負債表(二十五年十二月三十一日止)

現金 三二八、四九・三  
 庫存 六六、五一・六  
 存放同業 一三、五八・三  
 儲蓄處資本 一〇〇、〇〇〇・〇  
 放款及透支 一、〇六六、八〇・三  
 催收款項 一三、一〇一・三  
 暫時欠款 一、五二・五  
 存出保證金 二、〇〇〇・〇  
 領用兌換券 二四一、〇〇〇・〇  
 現金準備金 一四、〇〇〇・〇  
 保證準備金 九六、〇〇〇・〇  
 開辦費 一三、四三・六  
 營業用器具 四、三・七  
 證券購置 二二、三〇・四  
 期收款項 三三、七〇〇・〇  
 應收未收利息 二五、三五・〇

負債 五〇〇、〇〇〇・〇  
 資本 六九、〇〇〇・〇  
 法定公積金 一四、〇〇〇・〇  
 領用兌換券 六六九、〇二四・三  
 存款 四、三〇〇・〇  
 定期存款 五五、五・四  
 往來存款 九、〇〇一・八  
 暫時存款 二六二、三五四・六  
 本票 七九、九三〇・一  
 代收款項 三、六四〇・五  
 未付股利 三〇、一三〇・〇  
 賣出期證券 三〇、〇〇〇・〇  
 轉放款項 一、五九九・五  
 營業準備金 三、六七〇・七  
 應付未付利息 三、六九三・七  
 本年純益 四、〇六三・四  
 上屆盈餘滾存 二七、〇六三・三  
 本屆純益 一、八六〇、三六〇・四

損失 一、八六〇、三六〇・四  
 各項開支 四〇、五三三・三  
 攤提開辦費 一、四九三・七  
 攤提營業用器具 四八五・七  
 利息 六三、九四〇・九  
 匯水 一〇一・三  
 手續費 三、一一九・九

損益計算書 一、八六〇、三六〇・四  
 合 計 一、八六〇、三六〇・四

損失 三、六九三・七  
 各項開支 二、一〇〇・〇  
 本年純益 三、一九五・〇  
 合 計 五、二九五・〇

合 計 一、八六〇、三六〇・四

合 計 一、八六〇、三六〇・四

合 計 一、八六〇、三六〇・四

合 計 一、八六〇、三六〇・四

合 計 一、八六〇、三六〇・四

合 計 一、八六〇、三六〇・四

合 計 一、八六〇、三六〇・四

合 計 一、八六〇、三六〇・四

合 計 一、八六〇、三六〇・四

合 計 一、八六〇、三六〇・四

合 計 一、八六〇、三六〇・四

合 計 一、八六〇、三六〇・四

合 計 一、八六〇、三六〇・四

合 計 一、八六〇、三六〇・四

合 計 一、八六〇、三六〇・四

合 計 一、八六〇、三六〇・四

合 計 一、八六〇、三六〇・四

合 計 一、八六〇、三六〇・四

合 計 一、八六〇、三六〇・四

合 計 一、八六〇、三六〇・四

合 計 一、八六〇、三六〇・四

合 計 一、八六〇、三六〇・四

附金 三〇九・二  
 莊力 一六二・五  
 本年純益 二七、〇五三・三  
 合 計 七〇、二〇七・〇

附儲蓄部民國二十五年年度營業報告  
 資產負債表(二十五年十二月三十一日止)

現金 六九、九〇五・四  
 庫存 一三、一〇一・五  
 存放銀行 四、六三三・三  
 定期抵押放款 九三、七五〇・〇  
 證券購置 三九、三〇四・六  
 應收未收利息 一四、六九九・九  
 合 計 二七、六五九・六

損失 二、一〇〇・〇  
 各項開支 二、一〇〇・〇  
 本年純益 三、一九五・〇  
 合 計 五、二九五・〇

合 計 一、八六〇、三六〇・四

合 計 一、八六〇、三六〇・四

合 計 一、八六〇、三六〇・四

合 計 一、八六〇、三六〇・四

合 計 一、八六〇、三六〇・四

合 計 一、八六〇、三六〇・四

合 計 一、八六〇、三六〇・四

合 計 一、八六〇、三六〇・四

合 計 一、八六〇、三六〇・四

合 計 一、八六〇、三六〇・四

合 計 一、八六〇、三六〇・四

合 計 一、八六〇、三六〇・四

合 計 一、八六〇、三六〇・四

合 計 一、八六〇、三六〇・四

合 計 一、八六〇、三六〇・四

合 計 一、八六〇、三六〇・四

合 計 一、八六〇、三六〇・四

合 計 一、八六〇、三六〇・四

合 計 一、八六〇、三六〇・四

合 計 一、八六〇、三六〇・四

合 計 一、八六〇、三六〇・四

合 計 一、八六〇、三六〇・四

合 計 一、八六〇、三六〇・四

三、〇五三・六

三、〇五三・六

三、〇五三・六

三、〇五三・六

三、〇五三・六

三、〇五三・六

三、〇五三・六

三、〇五三・六

三、〇五三・六

三、〇五三・六

三、〇五三・六

三、〇五三・六

三、〇五三・六

三、〇五三・六

三、〇五三・六

三、〇五三・六

三、〇五三・六

三、〇五三・六

三、〇五三・六

三、〇五三・六

三、〇五三・六

三、〇五三・六

三、〇五三・六

三、〇五三・六

三、〇五三・六

三、〇五三・六

三、〇五三・六

三、〇五三・六

三、〇五三・六

三、〇五三・六

三、〇五三・六

三、〇五三・六

三、〇五三・六

三、〇五三・六

三、〇五三・六

三、〇五三・六

三、〇五三・六

三、〇五三・六

三、〇五三・六

三、〇五三・六

三、〇五三・六

三、〇五三・六

三、〇五三・六

三、〇五三・六

三、〇五三・六

三、〇五三・六

三、〇五三・六

三、〇五三・六

三、〇五三・六

三、〇五三・六

三、〇五三・六

三、〇五三・六

三、〇五三・六

三、〇五三・六

三、〇五三・六

三、〇五三・六

三、〇五三・六

三、〇五三・六

三、〇五三・六

三、〇五三・六

三、〇五三・六

三、〇五三・六

三、〇五三・六

三、〇五三・六

三、〇五三・六

三、〇五三・六

三、〇五三・六

三、〇五三・六

三、〇五三・六

三、〇五三・六

三、〇五三・六

三、〇五三・六

三、〇五三・六

三、〇五三・六

三、〇五三・六

三、〇五三・六

三、〇五三・六

三、〇五三・六

三、〇五三・六

三、〇五三・六

三、〇五三・六

三、〇五三・六

三、〇五三・六

三、〇五三・六

三、〇五三・六

三、〇五三・六

三、〇五三・六

三、〇五三・六

三、〇五三・六

三、〇五三・六

三、〇五三・六

三、〇五三・六

三、〇五三・六

三、〇五三・六

三、〇五三・六

三、〇五三・六

三、〇五三・六

三、〇五三・六

三、〇五三・六

三、〇五三・六

三、〇五三・六

三、〇五三・六

三、〇五三・六

三、〇五三・六

三、〇五三・六

三、〇五三・六

三、〇五三・六

三、〇五三・六

三、〇五三・六

三、〇五三・六

三、〇五三・六

三、〇五三・六

三、〇五三・六

三、〇五三・六

三、〇五三・六

三、〇五三・六

三、〇五三・六

三、〇五三・六

三、〇五三・六

三、〇五三・六

三、〇五三・六

三、〇五三・六

三、〇五三・六

三、〇五三・六

三、〇五三・六

三、〇五三・六

三、〇五三・六

三、〇五三・六

三、〇五三・六

三、〇五三・六

三、〇五三・六

三、〇五三・六

三、〇五三・六

三、〇五三・六

三、〇五三・六

三、〇五三・六

三、〇五三・六

三、〇五三・六

三、〇五三・六

三、〇五三・六

三、〇五三・六

三、〇五三・六

三、〇五三・六

三、〇五三・六

三、〇五三・六

三、〇五三・六

三、〇五三・六

三、〇五三・六

三、〇五三・六

三、〇五三・六

三、〇五三・六

三、〇五三・六

三、〇五三・六

三、〇五三・六

三、〇五三・六

三、〇五三・六

三、〇五三・六

三、〇五三・六

三、〇五三・六

三、〇五三・六

三、〇五三・六

三、〇五三・六

三、〇五三・六

三、〇五三・六

三、〇五三・六

三、〇五三・六

三、〇五三・六

三、〇五三・六

三、〇五三・六

三、〇五三・六

三、〇五三・六

三、〇五三・六

三、〇五三・六

三、〇五三・六

三、〇五三・六

三、〇五三・六

三、〇五三・六

三、〇五三・六

三、〇五三・六

三、〇五三・六

三、〇五三・六

三、〇五三・六

三、〇五三・六

三、〇五三・六

三、〇五三・六

三、〇五三・六

三、〇五三・六

三、〇五三・六

三、〇五三・六

三、〇五三・六

三、〇五三・六

</

有價證券 六,〇四七,三八三

各種放款 二,一六〇,一六一

營業用房產器具 五,四〇,四一三

無息存票現準備金 一,〇〇〇,〇〇〇

領用法幣現準備金 四,〇〇〇,〇〇〇

儲蓄部基金 一〇〇,〇〇〇

其他資產 二,〇四六,五〇六

合 計 一六,五九九,一四七

損益計算書

損 失

兌換損 九,〇三五,二七

匯水損 一,一八六,二

器具折舊 五,四六三

攤銷開辦費 六,〇九三

呆賬損失 六三,五六一

各項開支 一六九,九〇〇

本年純益 一三,三二二

合 計 四七,五六一

正明商業儲蓄銀行民國二十五年營業報告

商業部資產負債表(二十五年十二月三十一日止)

資 產

現金 七四一,九四六

庫存 六三,五三三

存放同業 六七,四四三

各項準備 五〇,三六九

各種存款 四,六二八

同業存款 二八,〇七三

本票及交付票據 二四,五四四

無息存票 一,〇〇〇

領用法幣 八,〇〇〇,〇〇〇

儲蓄部往來 一四,六三三

其他負債 一,六五〇,二九二

本年純益 一三,三二二

合 計 一六,五九九

利 益

利息 二四九,七五六

證券益 二七,〇四九

手續費 七五,八三六

房地產進益 六,九四二

倉租 四,〇九四

雜項益 三,七七七

合 計 四七,五六一

負 債

資本總額 五〇〇,〇〇〇

法定公積金 八,七〇〇

未付股利 一,八五五

抵押及透支放款 一,四九五,一八四

定期 二九,七〇七

活期 一,一九〇,四八一

有價證券 六四〇,四九三

儲蓄部資本金 一〇〇,〇〇〇

領用兌換券準備金 四七四,〇〇〇

領用兌換券保證準備金 三六,〇〇〇

房地產 二五〇,〇〇〇

存出保證金 七三三

暫記欠款 三,三四七

代放款項 二八,五六一

期收款項 三六,〇五五

催收款項 一五,六四三

營業用器具 二,三三〇

開辦費 一,五〇〇

應收未收利息 三五,六五五

合 計 四,一三二

損益計算書

損 失

付出利息 二四,四九九

手續費 四,三三六

雜損益 二七,三三

各項開支 六七,九五〇

各項攤提 三,二〇〇

全年純益 三九,五三一

呆賬準備金 二〇,〇〇〇

各項存款 二,〇七,六六

定期 三〇四,八六

活期 二,三〇二

領用兌換券 五〇,〇〇〇

備抵領用保證券準備 三六,〇〇〇

暫時存款 一三,〇四四

本票 三七,三六

轉放款項 二八,五九九

賣出期證券 三〇六,〇五

應付未付利息 二〇,四九四

純益 四,一七一

去年滾存 二,一四七

本年純益 三九,五三一

合 計 四,一三二

利 益

收入利息 二,七三六

匯水 九三

手續費 六六五

有價證券損益 三,〇二五

房地產收益 一七,六〇



本年純益 三九,八二一  
 合 計 八三,七四六·七  
 附儲蕃部民國二十五年年度營業報告  
 資產負債表(二十五年十二月三十一日止)

資產 負債  
 抵押放款 二,五〇〇·〇〇  
 有價證券 一四〇,〇〇〇·〇〇  
 商業部往來 四,八〇八·一一  
 應收未收利息 五,〇四五·三三  
 現金 一,七七〇·三三  
 合 計 一五〇,〇八〇·〇〇

負債  
 基本金 一〇〇,〇〇〇·〇〇  
 各種定期存款 三六,四〇〇·〇〇  
 各種活期存款 一四,八四九·五五  
 應付未付利息 二,三九九·三三  
 本年純益 三六,〇三三  
 合 計 一五〇,〇八〇·〇〇

損益計算書  
 雜損益 一五〇·八二  
 各項開支 一,〇〇〇·〇〇  
 本年純益 三六,〇三七  
 合 計 一,一五二·一九

利息 利益  
 利息 一,一五二·一九

大康銀行民國二十五年年度營業報告  
 資產負債表(二十五年十二月三十一日止)

資產 負債  
 現金 一四,八七六·三六  
 存放同業 三九,四九九·五九  
 各種放款 一,一三,八六三·二二  
 領用券準備金 一,五〇〇,〇〇〇·〇〇  
 存出保證金 一,一四〇,〇〇〇·〇〇  
 暫付款項 三三,三〇六  
 合 計 一,九〇〇,〇〇〇·〇〇

資本 負債  
 資本 五〇〇,〇〇〇·〇〇  
 公積金 二,〇〇〇·〇〇  
 各種存款 六五,一六七·五五  
 同業存款 四,一五六·六〇  
 存入保證金 三三三,〇〇〇·〇〇  
 行員儲金 五,七二二·七

催收款項 二五,九四八·一〇  
 有價證券 七五,四九五·一七  
 房地產 三五,七九二·四  
 器具 六,〇〇〇·〇〇  
 開辦費 二〇,四六〇·〇〇  
 買入期證券 一五,〇〇五·〇〇  
 應收票據 三三三,三五五·五五  
 應收未收利息 二六,九六三·三七  
 合 計 四,三九九,六四一·五〇

暫時存款 二,〇六五·四一  
 本票 三六,四三三·五三  
 領用兌換券 一,五〇〇,〇〇〇·〇〇  
 保證準備抵用金 六〇〇,〇〇〇·〇〇  
 期付款項 三三,四一五·〇〇  
 應付未付利息 二,六五四·八三  
 未付股利 三三三·二六  
 代付款項 三三三,三五五·五〇  
 盈餘滾存 三,三三三·九  
 本年純益 三三,三三三·六  
 合 計 四,三九九,六四一·五〇

損益計算書  
 各項開支 五九,〇六五·一  
 手續費 一,八九二·二九  
 削除呆賬 五,九六六·六九  
 攤提開辦費 二,七三三·九三  
 攤提器具 六六六·三三  
 本年純益 三九,三三〇·六  
 合 計 一〇九,一四〇·七三

利息 利益  
 利息 六五,〇七九·二五  
 證券損益 一一,〇四〇·〇三  
 房地產經租費 五,六四一·五四  
 房地產損益 一,三六六·〇八  
 雜損益 一〇八·六三  
 呆賬準備金 六,〇〇〇·〇〇  
 合 計 一〇九,一四〇·七三

大亞銀行民國二十五年年度營業報告  
 資產負債表(二十五年十二月三十一日止)

資產 負債  
 現金 四〇一,二六三·三三  
 庫存 一九,七九七·一  
 存放行莊 三九,九六五·五  
 合 計 四五一,〇二六·〇〇

股本 負債  
 股本 五〇〇,〇〇〇·〇〇  
 公積金 六,〇〇〇·〇〇  
 呆賬準備金 五,〇〇〇·〇〇

押放款項	一,〇二七,七六四.六四	存款	九七,八九零.二九
暫記欠款	八,二〇六.五五	定期	四三三,九九九.五〇
有價證券	二六八,七〇四.〇〇	活期	六三三,六五七.九
領用券準備金	五〇〇,〇〇〇.〇〇	本票	八四,六五五.四一
押租	一,三〇〇.〇〇	暫時存款	三〇,〇三三.八〇
期收票據	三三,九三三.室	代收款項	一九,三五二.二三
生財裝修	三〇,一八二.四四	領用兌換券	五〇〇,〇〇〇.〇〇
開辦費	一九,二〇三.五	領用券保證準備金	二〇〇,〇〇〇.〇〇
應收未收各項	六,四四四.七	應付未付各項	九,一六七.九
		盈餘滾存	六,四六五.一五
		本年純益	一四,二八〇.五〇

合 計 二,三三一,八二二.九

損益計算書

損 失

各項開支	五,一四六.九	利息	八,〇九八.七七
攤提生財裝修	一,五八四.八	手續費	一,四六三.三
攤提開辦費	一,〇〇六.三	有價證券損益	三三三.五〇
呆賬	一〇,一八六.五	雜損益	二七一.八
純益	一四,二八〇.五		
合 計	五,三〇八.六七	合 計	六三,三〇八.七

g 亞洲銀行民國二十五年年度營業報告  
資產負債表(二十五年十二月三十一日止)

現金	一八九,四〇〇.三	股本金	五〇〇,〇〇〇.〇〇
庫存	一三,七六〇.八	公積金	六〇,〇〇〇.〇〇
資 產		負 債	

金 融

存放同業	一七,〇四二.七	呆賬準備金	五〇,〇〇〇.〇〇
領用法幣準備金	二,四五〇,〇〇〇.〇〇	存款	二,二四〇,九九九.五
現金	一,二九七,〇〇〇.〇〇	定期	一,一〇〇,四七六.七七
證券	五五八,〇〇〇.〇〇	活期	一〇三,三三〇.七九
押放款	二,三五,〇七.七	領用法幣	二,一四五,〇〇〇.〇〇
證券購置	九六〇,三六四.三	保證準備金	八五六,〇〇〇.〇〇
營業用器具	一〇,四三九.四	盈餘滾存	一三七.三
開辦費	三,八五五.三三	應付未付諸項	七,九七〇.八
應收未收諸項	一〇七,七〇六.九	全年純益	五七,四九六.八

合 計 五,〇四,六三三.六三

損益計算書

損 失

各項開支	五,九六二.五	利息	一四,三三〇.九
手續費	三,七三六.九三	匯水兌換等	一,四七四.四
攤提開辦費	四,二八七.七	有價證券利益	二,一〇三.〇三
全年純益	五七,四九九.六		
合 計	一五七,八七七.五	合 計	一五七,八七七.五

g 信孚商業儲蓄銀行民國二十五年年度營業報告  
資產負債表(二十五年十二月三十一日止)

現金	二四五,三六九.八	資本	五〇〇,〇〇〇.〇〇
庫存	一四九,四七五.七四	公積金	三四,一〇一.〇一
存放同業	五五,九〇九.一六〇	盈餘滾存	九三三.二〇
押款放款	四九二,二五〇.九九〇	股東紅利派餘	一三,四七
資 產		負 債	

K 六九



往來透支	六二,八七·六三	各種存款	一,三六,九〇·五五
有價證券	五四,三七·五九〇	暫時存款	三,八七·七〇
購置房地產	一七三,二〇四·一〇	代收款項	六六,六〇·四〇
領用兌換券準備金	一五四,五〇〇·〇〇	匯出匯款	六,七五·〇〇
暫付款項	一五,四二六·九〇	儲蓄部	一,一〇一·七〇
各項押租	六,八七·〇〇	領用兌換券	一五四,五〇〇·〇〇
行房建築	一九,四一八·〇〇	領用兌換券保	六,二〇〇·〇〇
營業用器具	一九,六五·一八	證準備	七,六九〇·〇〇
遞行開辦費	一一,〇四〇·九〇	存入保證金	八四,八六·四〇
應收未收利息	四七,八八·九六〇	本票	一五,七〇·二七〇
儲蓄部資本	五〇,〇〇〇·〇〇	應付未付利息	四〇,〇〇〇·〇〇
未付股利		未付股利	四〇,〇〇〇·〇〇

合 計	二,三五五,八五四·二五	合 計	二,三五五,八五四·二五
-----	--------------	-----	--------------

損益計算書

各項開支	六,九七·六六〇	利息	四,〇〇〇·〇〇〇
全年總純益	四,八五四·九六六	儲蓄部本息	六,六九七·三九七
		儲蓄部純益	八〇,九九七·七四九
		利息	二四,六五四·〇〇
		證券息	四,八三七·〇〇
		手續費	六五·二四〇
		雜損益	二二,八四三·八五

合 計	一三,八四三·八五	合 計	一三,八四三·八五
-----	-----------	-----	-----------

附儲蓄部民國二十五年營業報告

資產負債表(二十五年十二月三十一日止)

資 產

現金	四二,九四五·八五五	現金	四二,九四五·八五五
庫存	四〇,〇一七·四五五	庫存	四〇,〇一七·四五五
存放中央銀行	一,七五·六九〇	存放中央銀行	一,七五·六九〇
本行往來	一,一〇一·七〇	本行往來	一,一〇一·七〇
抵押放款	三〇,〇〇〇·〇〇	抵押放款	三〇,〇〇〇·〇〇
農產物押款	三三,〇〇〇·〇〇	農產物押款	三三,〇〇〇·〇〇
有價證券	二六,〇三三·二七〇	有價證券	二六,〇三三·二七〇
購置股單	八,七八四·〇七〇	購置股單	八,七八四·〇七〇
應收未收利息	一八,二七·三五〇	應收未收利息	一八,二七·三五〇
合 計	二五九,八九二·四四五	合 計	二五九,八九二·四四五
資本	五〇,〇〇〇·〇〇	資本	五〇,〇〇〇·〇〇
公積金	二七,八五三·三三〇	公積金	二七,八五三·三三〇
定期存款	二六,六八五·四六八	定期存款	二六,六八五·四六八
活期存款	二五,〇六六·〇七〇	活期存款	二五,〇六六·〇七〇
暫時存款	一〇,七五八·五〇七	暫時存款	一〇,七五八·五〇七
行員儲金	三,四九二·三七〇	行員儲金	三,四九二·三七〇
應付未付利息	一五,四三七·七二〇	應付未付利息	一五,四三七·七二〇
合 計	一八,五五八·二三七	合 計	一八,五五八·二三七

中國農民銀行民國二十五年營業報告

資產負債表(二十五年十二月三十一日止)

各項開支	一,〇五六·〇〇〇	本年純益	一三,三五四·六七
資本息	四,〇〇〇·〇〇〇	印刷費	一〇四·五七〇
印刷費	一〇四·五七〇	印務費	一〇四·五七〇
本年純益	一三,三五四·六七	合 計	一八,五五八·二三七
合 計	一八,五五八·二三七	合 計	一八,五五八·二三七

資 產

未收資本	二,五〇〇,〇〇〇·〇〇	資本總額	一〇,〇〇〇,〇〇〇·〇〇
現金	七九,五一一·八七六	各項公積金	一,一四七,六〇〇·〇〇
庫存	一三,三三三·二五	發行兌換券	二六,〇〇三,八三三·〇〇
存放同業	六七,四八七·四五〇	各項存款	一三五,四四四,三〇三·三三
兌換券準備金	六二,〇三三·八三三	應付款項	三,四一一〇,三三·八三

各項放款 七八、〇七、九三三、〇〇

農業 一四、八五、〇九一、五九

其他 六三、四〇、八八一、八一

有價證券 三、四六五、三三三、三

房地產及器具 三、六〇、四三三、三

開辦費 二、六六、一七七、一

製券費 三、四六九、二六四、一八

應收期款 四、七五、四七、四五

領用券準備金 一、四〇〇、〇〇〇、〇〇

其他資產 二、九四三、四六三、二六

合計 三、九一二、三、二六三、三三

損益計算書

損失

各項開支 一、一三三、四三〇、六六

手續費及其他 一、〇七五、五五五、五五

各項攤提 四、八四、四二六、四九

雜損益 六、一三三、〇七

本年純益 五、五七、五九三、七二

上期 一、五二、四八四、六四

下期 三、八五、〇八、八九

合計 三、四九六、三三、七

國信商業儲蓄銀行民國二十五年年度營業報告

資產負債表(二十五年十二月三十一日止)

資產

各項放款 二、〇五、八五、八四

存放同業 三、九七、七六、二六

領用兌換券 二、四〇〇、〇〇〇、〇〇

其他負債 五、一六八、七、四三

本年純益 五、五七、五九三、七二

上期 一、五二、四八四、六四

下期 三、八五、〇八、八九

合計 三、四九六、三三、七

負債

資本 一、〇〇〇、〇〇〇、〇〇

公積金 一、四、二七、二二

合計 一、〇一四、二七、二二

合計 三、九一二、三、二六三、三三

利息

三、三〇一、二九、四三

匯水及其他 四、四、五、四四

上期純益 一、五二、四八四、六四

貼現 一、四、四、〇〇

暫記欠款 五、三、六、〇〇

期收款項 一、六九、八五、三三

期收票據 二、七九、六四九、八二

有價證券 一、三五、九三三、〇二

買入期貨幣 一、二九、一六三、八〇

生金銀 八、九、九〇、〇〇

領券準備金 二、三〇、〇〇〇、〇〇

儲蓄部基金 三、〇〇、〇〇〇、〇〇

營業用器具 四、一、六、六六

開辦費 二、三、五九、九六

存出保證金 一、〇〇、二〇、二七

存出金 一、〇〇、〇〇〇、〇〇

應收未收利息 四、一、五、五五

現金 九、六、七、三三

本年純損 五、六、九、二四

合計 九、六、六、四二、二六

損益計算書

損失

各項開支 九、二、四、九一

手續費 一、〇、四、六、七〇

雜項損失 三、五、〇、六、九七

合計 一、四、六、五、三三

合計 一、四、六、五、三三

未付股利 九、五、一、七

各項存款 二、六、九、九、三三、〇

儲蓄部往來 七、五、〇、九、三三

未付行員獎勵金 三、〇〇、〇二

本票 七、三、三、七〇、二

未付款項 一、二、九、一、六三、八〇

賣出期貨幣 一、六、九、五、二六

領用兌換券 二、三〇、〇〇〇、〇〇

領券保證準備金 九、三、六、〇〇〇、〇〇

代放款項 二、七、九、四、九、二

應付未付利息 二、〇、二、六、七、三

合計 九、六、六、四二、二六

合計 九、六、六、四二、二六

利息 七、九、九、六、六

匯水 一、七、〇、〇〇

貼費 三、八、四、〇〇

雜項利益 九、〇〇、五〇

本年純損 五、六、九、二四

合計 一、四、六、五、三三

合計 一、四、六、五、三三

合計 一、四、六、五、三三

合計 一、四、六、五、三三

合計 一、四、六、五、三三

合計 一、四、六、五、三三

合計 一、四、六、五、三三

合計 一、四、六、五、三三

金 融

K 七 一

資產負債表(二十五年十二月三十一日止)

資產	負債
定期抵押放款	基金
買入期證券	公積金
期收款項	活期儲蓄存款
有價證券	定期儲蓄存款
存出保證金	暫時存款
開辦費	期付款項
營業用器具	賣出期證券
應收未收利息	代收款項
本行往來	應付未付利息
現金	
本年純損	
合計	

損益計算書

損失

各項開支	利息
手續費	雜項利益
雜項損失	本年純損
合計	

永大銀行民國二十五年年度營業報告

資產負債表(二十五年十二月三十一日止)

資產	負債
未交資本	資本
定期放款	公積金
抵押放款及透支	定期存款

貼現

出口押匯	活期存款
外埠同業往來	本票
有價證券	同業存款
期收款項	暫時存款
暫時欠款	匯出匯款
存出保證金	賣出期證券
領用券準備金	期付款項
生財	領用兌換券
開辦費	領用兌換券保
應收利息	應付利息
存放同業	盈餘滾存
庫存現金	本年純益
合計	

損益計算書

損失

各項開支	利息
各項攤提	手續費
本年純益	有價證券損益
合計	雜損益

浙江地方銀行民國二十五年年度營業報告

資產負債表(二十五年十二月三十一日止)

資產	負債
定期放款	資本總額
定期抵押放款	公積金

活期放款	二八,五九.三三	特別公積金	一〇七,三六七.五二	合 計	五〇,五九九.五二	合 計	五〇,五九九.五二
活期抵押放款	一,四〇〇,二五〇.六八	定期存款	二一,三〇七,七四四.四〇	損益計算書			
貼現	一八,九四九.〇〇	甲種活期存款	六,八三六,八五六.四三	貨棧損益	四,一四五.二三	利息	九六六,七五五.六五
活期存款透支	一,七三三,一九六.八二	乙種活期存款	五,四三三,九三六.九一	有價證券損益	五,六四〇.三三	匯水	四五,六〇〇.五〇
押匯	一三〇,〇〇〇	存本付息存款	四三六,五三二.三二	攤提開辦費	三,六五四.七五	手續費	八,二八八.四四
存放本埠同業	七,三三六,四三六.四	本票	二五,四一九.六六	攤提營業用房地產	二,六八二.〇一	雜損益	二六,九三〇.六
存放外埠同業	一,五二六,〇〇一.三三	暫時存款	六,八四二,一六六.八三	攤提營業用器具	一六,〇五二.八七		
存出保證金	二〇,四三三.〇〇	匯出匯款	四九,六八七.七	呆賬	六九六.三		
催收款項	一九七,〇五一.五	代收款項	三〇,二六六.二七	各項開支	三四一,〇九五.四		
託收款項	四八,七七〇.六	代放款項	四六,〇〇〇.〇〇	總處開支	一五,七三三.一四		
未收款項	五七,四〇〇.九	活期放款透支	一,一三三.八六	發行稅	五,八八〇.六五		
購入票據	六,七〇〇.〇〇	本埠同業存款	一,〇六八,〇九九.〇六	本年純益	五二六,〇七〇.三三		
暫記欠款	一六,三六六.〇五	外埠同業存款	四七四,三九〇.四六	合 計	一,〇〇七,六六六.八五		
保證	三,〇〇〇.〇〇	存儲專款	九八,九三三.〇〇	附儲蓄部民國二十五年年度營業報告			
期收資本	一,二四〇,八〇〇.〇〇	公債基金專款	九八七,五五二.九〇	資產負債表(二十五年十二月三十一日止)			
儲蓄處資本	一〇〇,〇〇〇.〇〇	保付	三,〇〇〇.〇〇	資產		負債	
信託處資本	一〇〇,〇〇〇.〇〇	行員恤養金	六,三五四.八	證券抵押放款	六七六,九五〇.四三	資本金	一〇〇,〇〇〇.〇〇
開辦費	三七,〇五〇.〇〇	應付未付利息	五五五,五六三.三〇	不動產抵押放款	二,〇〇〇.〇〇	公積金	六,四三二.四九
營業用房地產	一二五,三六六.四	盈餘滾存	一八,二四〇.四三	存款單據抵押	一六三,一〇三.〇〇	盈餘滾存	八,五七七
營業用器具	四三,一五六.五一	呆賬準備金	六,〇〇〇.〇〇	放款	一六三,一〇三.〇〇	定期存款	三三五,二五〇.九四
有價證券	七,五五五,一三六.七	內部往來	一,四五六,〇六三.三三	農業抵押放款	四八九,五〇〇.五二	特種定期存款	五八,一九五.三三
應收未收利息	八〇,三〇四.二	發行兌換券	五,〇〇〇,〇〇〇.〇〇	有價證券	七九〇,六八二.七〇	甲種活期存款	一九,六四九.七一
發行兌換券準	五,〇〇〇,〇〇〇.〇〇	領用兌換券	五,四二七,〇〇〇.〇〇	應收未收利息	六,〇四九,二六九	乙種活期存款	六六五,〇二八.八五
備金	五,四二七,〇〇〇.〇〇	本年純益	五二六,〇七〇.三三	銀行往來	一,三五八,〇一九.六九	整存零付存款	四,四六七.三九
領用兌換券	二,二二一,三三三.〇〇			現金	四七,四六七.七〇	零存整付存款	一,六五,七二二.九五
現金							

零存定期存款	二七、三二、六四〇
特種零存整付存款	三〇、四九、二五七
存本付息存款	一五、〇三、八四〇
勞工儲蓄存款	六、五五、七四四
禮券儲金	一五、七〇、〇〇〇
暫時存款	一、三六、九九九
行員儲蓄金	四、〇〇三、二三三
應付未付利息	六三、一七、七五五
下屆純益	一四、九七、四六六
合計	三、九九、〇九、三〇五

暫記欠款	一五、七七
本行往來	一一、四四、三九
信託存款	二五、八七、五〇〇
特種定期存款	一四、〇〇〇、〇〇
暫時存款	八、九九、一七
代收款項	四〇、七五
存入保證金	九七五、〇〇
提存紅利	一、三三、八四
預核利息	一四、二〇、六六
下屆純益	四、三六、八四
合計	五〇〇、〇二、一四〇

損 失

利 益

損 失

利 益

利息	二、〇二、五二一
有價證券損益	四、四六五、二四〇
各項開支	六、〇六四、七七一
股利	三、〇〇〇、〇〇〇
下屆純益	一四、九七、四六六
合計	四、四九、八六三

證券損益	三、五七三、〇六
各項開支	二、八七、〇六
股利	三、〇〇〇、〇〇〇
下屆純益	四、四六、八四
合計	一三、六五七、三三

附信託部民國二十五年年度營業報告

資產負債表(二十五年十二月三十一日止)

資產負債表(二十五年十二月三十一日止)

定期抵押放款	二三、七〇、〇〇〇
小額信用放款	一三、一八、二一六
應收款項	二、六六七、〇七
有價證券	一八、一四六、一五
資本金	一〇〇、〇〇〇、〇〇
公積金	一、六四、三九
特別公積金	一、六四、三九
盈餘滾存	一、〇〇三、五〇

各項活期放款	三三、七、七〇元
各項抵押放款	三三、一、六七、〇
存放同業	一七、五、四、五五
催收款項	四、八、三、七
未收票據	四、二、九、五
暫記欠款	一、七、四、三
存出保證金	二、〇、〇〇
股本金	五〇〇、〇〇〇、〇〇
公積金	四、五〇〇、〇〇
未付股利	一、四、一、一八
各種定期存款	六、三、五、一四
各種活期存款	三、五、三、八、七〇
本票	四、五、八、〇〇、〇〇
合放押款	六、〇、〇〇〇、〇〇

領用券準備金	1,800,000.00	代收款項	4,299.50
有價證券	1,000,000.00	領用兌換券	30,000.00
應收利息	1,000,000.00	應付利息	1,371.90
現金	6,999.20	全年純益	23,395.00
合計	900,000.00	合計	29,326.40

領用兌換券準備金	1,000,000.00	領用兌換券	1,000,000.00
其他資產	92,386.00	領用兌換券保證準備	4,299.50
其他負債	92,386.00	純益	23,395.00
合計	271,912.00	合計	27,191.20

損失	9,600.40	利益	23,395.00
付出利息	4,600.00	收入利息	1,371.90
有價證券損益	4,000.00	手續費	1,770.00
手續費	1,000.00	雜損益	9,000.00
攤提營業用器具	2,900.00	生金銀損益	2,900.00
營業開支	5,000.00	上年滾存	1,650.00
日用開支	2,500.00		
特別開支	800.00		
全年純益	23,395.00		
合計	60,000.00	合計	60,000.00

損失	47,340.00	利益	70,000.00
保險部損失	47,340.00	利息	70,000.00
呆賬	2,000.00	匯水	2,470.00
各項攤提	8,170.00	有價證券損益	26,170.00
各項開支	1,800.00	手續費	2,500.00
純益	1,300.00	雜損益	1,900.00
合計	30,000.00	合計	30,000.00

重慶川鹽銀行民國二十五年十二月三十一日止  
 資產負債表(二十五年十二月三十一日止)

附儲蓄部民國二十五年營業報告  
 資產負債表(二十五年十二月三十一日止)

現金	400,000.00	資本總額	2,000,000.00
存放同業	590,000.00	各項公積及各項準備	383,230.00
未收資本	200,000.00	定期存款	5,900,000.00
儲蓄部基金	100,000.00	活期存款	2,500,000.00
各項放款貼現	700,000.00	本票及保付票據	3,700,000.00
有價證券	5,500,000.00	儲蓄部往來	2,000,000.00
營業用房產器具	0,000,000.00		

各項放款	1,400,000.00	資本金	2,000,000.00
有價證券	5,500,000.00	公積金	1,400,000.00
現金	5,600,000.00	定期儲蓄	1,000,000.00
川鹽銀行營業部	2,000,000.00	活期儲蓄	800,000.00
應收未收利息	70,000.00	應付未付利息	2,100,000.00
合計	21,500,000.00	前期損益	2,100,000.00
損益計算書	21,500,000.00	本期純益	2,100,000.00
		合計	21,500,000.00

損 失

各項開支 二二,九四一.五〇  
 攤提開辦費 一四六.六〇  
 本年純益 二四,四六二.三六

利 益

利息 三五,一五八.〇〇  
 貼現息 三,一五〇.〇〇  
 有價證券損益 八九,一六七.五〇  
 雜損益 五,一六八

手續費

手續費 六〇〇  
 生金銀損益 九,〇三三.二二  
 各項開支 二,八五二.四一  
 各項攤提 一三三,二四〇.六〇  
 各項損益 三,一八九.二二

收 入 利 息

收入利息 四二,九九八.八二  
 匯水 二四,五五五.五  
 證券損益 一四三,九六三.三八  
 租金收益 二,九三五.〇〇  
 雜損益 一八,一八九

合 計

二二七,五四三.四三六

合 計

二二七,五四三.四三六

四川商業銀行民國二十五年年度營業報告

資產負債表(二十五年十二月三十一日止)

附儲蓄部民國二十五年年度營業報告

資產負債表(二十五年十二月三十一日止)

資 產

負 債

資 產

負 債

現金及存放同業 二〇二,五二二.九六  
 有價證券 三,九〇〇,九三三.九〇  
 各種活期放款 一,四〇七,〇九二.三五  
 各種定期放款 一,七二二,七七一.〇一  
 應收各種匯款 三三,三三三.七四  
 期收款項 一八七,二七六.三三  
 備用兌換券準 八,二四〇,〇〇〇.〇〇  
 儲蓄部基金 一〇〇,〇〇〇.〇〇  
 營業用房地產 一五三,七八四.一五  
 及器具 一,四九二,三三四.二四  
 其他資產

資本 六〇〇,〇〇〇.〇〇  
 法定及特別公積 五九,〇八七.八六  
 呆賬準備 六五,七二六.六五  
 各種活期存款 八〇七,八八九.〇五  
 各種定期存款 二,四一八,三〇五.八九  
 應付各種匯款 七八,二五二.三三  
 期付款項 三,一八〇.〇〇  
 借入款 四六三,〇〇〇.〇〇  
 備用兌換券 八,二四〇,〇〇〇.〇〇  
 領用兌換券保 三,二九七,六〇〇.〇〇  
 證準備 八九九,二八三.一一  
 其他負債 一〇八,〇三三.七三  
 本年純益 一七,〇九二,〇二六.六〇

買入有價證券 四四,〇〇〇.〇〇  
 定期抵押放款 九,一五〇.〇〇  
 活期抵押放款 二〇〇,〇〇〇.〇〇  
 應收未收利息 四,一三三  
 存放本行 五九,二五五.五  
 現金 一七,八六〇.七七

基金 一〇〇,〇〇〇.〇〇  
 公積金 三〇,〇〇〇.〇〇  
 活期儲蓄存款 四,一五〇.六一  
 定期儲蓄存款 六三,一〇三.七  
 零存整付儲蓄存款 三〇,〇八八.〇〇  
 整存零付儲蓄存款 一〇三.九七  
 定期取息儲蓄存款 五〇.〇〇  
 暫時存款 一六.〇〇  
 應付未付利息 一〇,五二七.三三  
 本年純益 五五,〇〇一.五

合 計

一七,〇九二,〇二六.六〇

合 計

一七,〇九二,〇二六.六〇

合 計

三三〇,二七二.三三

合 計

三三〇,二七二.三三

損 失

利 益

損 失

利 益

損益計算書

各項開支 四,二九七.二〇

收入利息 一三,八三三.七四

本年純益 五五,三〇·五五 有價證券損益 二五,七五〇·〇〇 現金 五八,〇四〇

合計 五九,五九·七五 手續費 一六〇〇 合 計 二〇五,三九九·四七

附代理部民國二十五年年度營業報告

資產負債表(二十五年十二月三十一日止)

資產

負債

期收款項	三五,五四·三三	期付款項	一八,四六·二四	子金	四,五〇·一〇	貼水足	一,五九·三三	手續費	四,九二·七五
往來欠款	五,二六·二七	往來存款	六四,八七·九一	雜損益	一七〇·四二	保險費	一五九·九	匯水	一六五·五九
暫記欠款	一,二二·三七	暫時存款	八七九·五九	各項開支	一,五三·一九	本年純益	一九,五〇·二五	水足回佣	二,七八·五九
存出保證金	六,五〇·〇〇	應付未付子金	一,六三·三〇	本年純益	一,九二·四二	堆棧費	合 計	一,二六·二〇	一,二六·二〇
催收款項	三,八三·五五	本年純益	一,九二·四二	合 計	一九,五〇·二五	合 計	一九,五〇·二五	一九,五〇·二五	一九,五〇·二五
存放本行	五〇·一一								

(4) 上海內國銀行民國二十四年度營業概況表

銀行名稱	資產總額	實收資本	公積金及盈餘滾存	各項存款	各項放款	有價證券	純益
浙江興業銀行	一〇六,四六·七三	四〇,〇〇〇·〇〇	二,六六六·六三	九一,〇六三·三五	六四,五七三·四〇	一六,九九五·四七	七三,四四〇
交通銀行	六三,七三·八五	一九,七五·七五	七,八六四·二九	三九,八九一·三四	三七〇,六四二·五六	四七,〇三三·三一	一,四〇,八一四
四明商業儲蓄銀行	八七,〇四九·四八	二,一五〇,〇〇〇	一,七八·九五	五九,五〇〇,〇五	五,一〇一,二五	三,六三三·六九	三三,五〇·八
浙江實業銀行	六二,一〇六·六五	二,〇〇〇,〇〇〇	三,一九〇,〇四七	五三,七〇四·一三	四五,四六九·七九	一一,三六二·七四	四九,五三三
中華商業儲蓄銀行	三,六六五·五八	五〇〇,〇〇〇	二六二,六八四	二,五〇三,二四七	二,七四四,八〇	五三五·六七	一〇〇,六六七
中國銀行	一,三三三,二九〇·八六	四〇,〇〇〇,〇〇〇	三,四三三,五九一	九九二,四九一,四三	九六二,八七二,〇七	四一,八六八,七四	三,七〇〇,〇七
江蘇銀行	二六,五八·九六	一,〇〇〇,〇〇〇	九七九,四〇五	一九,一七五,一五	一五,二七三,一二	四,四三三,〇三	二四五,七七



上海商業儲蓄銀行	二四、七三、六九四	五,000,000	七,四三,0一八	一四四、一四六、六六四	一三四、二五八、八八〇	一六、〇三二、四六一	八四四、九四〇
鹽業銀行	二八、五八、二九五	七,五〇〇,〇〇〇	五,六四七、七〇〇	一〇四、八二六、九四七	九、四二〇、八七六	一七、五〇六、〇二一	六〇三、四六八
中孚銀行	二七、〇四一、七八八	二,〇〇〇,〇〇〇	七六五、三五〇	二、七六九、一八二	一八、四四七、五二二	四、七九三、八四六	二五二、二二三
永亨銀行	五、七三三、〇六七	七〇〇,〇〇〇	三三三、一六〇	三、一六五、三五九	三、一三四、一〇六	五八、二〇九	七四、五四八
金城銀行	一七、二一九、八六二	七,〇〇〇,〇〇〇	三,〇三三、五一	一六二、二三五、五四三	一三三、二五三、〇六五	二七、六三三、九三〇	八五二、七五九
新華信託儲蓄銀行	三七、六四、五三三	二,〇〇〇,〇〇〇	一〇一、〇六八	三、四三三、一七	二六、二六、四〇七	五、八四、二六七	一五〇、三三八
聚興誠銀行	三四、四三三、〇〇〇	一,〇〇〇,〇〇〇	一、二四八、〇五七	二六、二〇三、三三二	三三、八九九、五八五	三、八五〇、八九二	二七、七二一
東亞銀行	二七、二九〇、三三〇	五,五九八、六〇〇	二、四八〇、四九九	一七、三四九、九九二	一五、〇九〇、四九八	三、〇三四、八二八	六三三、三〇〇
東萊銀行	二六、〇美、四三	三,〇〇〇,〇〇〇	三三三、五七六	二〇、五二九、二八〇	一八、五三六、八五五	四、八九二、五〇一	一〇九、二三八
大陸銀行	一三〇、八五〇、二〇三	三,七九二,〇〇〇	二、四九〇、二七一	一二三、九〇一、〇九八	八三、七三三、六八四	二九、三四一、九八〇	六六六、八三四
中南銀行	一四二、七五七、六〇〇	七,五〇〇,〇〇〇	二、三五七、二八五	一四〇、〇〇九、一四六	一〇六、五三三、一九二	一三、四六、九七三	一、二四六、二八九
上海煤業銀行	三、二九五、五九	四〇〇,〇〇〇	三二四、六三九	二、二六四、一五	二、一四〇、二六	八五九、八〇八	二七、二五
中華勸工銀行	九、六九、二五五	一,〇〇〇,〇〇〇	二二、四九四	七、六九〇、九七五	七、三〇一、〇二二	八六二、六九三	九四、二八六
博敘商業儲蓄銀行	一、四〇五、五五四	二,〇〇〇,〇〇〇	七六、五八七	八六六、七二六	八五九、八九〇	二二三、五二二	二二、二四一
嘉定商業銀行	一、七七一、七四	二,〇〇〇,〇〇〇	八〇,〇三三	一、四八〇、四七七	一、六三三、〇〇二	五三、〇〇〇	一、二〇四
上海國民商業儲蓄銀行	九、〇〇、五七八	四四九、二〇〇	九〇、五六六	四二〇、八九二	八四五、六九六	三三、五〇〇	
上海女子商業儲蓄銀行	七、七七、七六六	五〇〇,〇〇〇	一一〇、九五五	六、三五五、一〇一	六、三五五、一〇一	四〇〇、〇〇六	四五、五七〇
通和銀行	八、〇二二、〇三二	一,〇〇〇,〇〇〇	二〇、〇〇五	四、七二四、四八三	五、四六、四三三	四三〇〇、八七一	八六、五六六

中國農工銀行	六,二〇,六五	五,〇〇〇,〇〇〇	六六〇,五〇七	三三,六四三,七一〇	三三,七九七,八四一	三,八九七,七五九	五,四,六九一
華僑銀行	六六,三六,五〇	二,〇〇〇,〇〇〇	二五〇,七三〇	六,三三,八九六	二四,六五四,二〇八	一五,二二,〇〇六	一,三五,五二二
國華銀行	五〇,六四六,四九四	二,六三三,〇〇〇	三八四,〇三三	三九,三六,八〇一	三四,八九三,九三八	五,六九,〇五七	五七六,四二九
滬東商業儲蓄銀行	五,二二,八三七	五〇〇,〇〇〇	六七,七九	二,七〇一,三三〇	二,三三七,九三二	四〇〇,一〇二	四四,七九八
恆利銀行	三,〇八,九九一	七五〇,〇〇〇	六八,一〇二	二,五三二,八二一	二,六七八,一三七	三五四,五五	五八,〇五九
中央銀行	九三,五四一,七九	一〇〇,〇〇〇,〇〇〇	三,八四五,二六	六三四,〇〇〇,〇九五	三九三,二四四,六四九	二五一,九四四,四六	九,〇四八,三四〇
中匯銀行	一五,〇八,五七七	二,〇〇〇,〇〇〇	五九四,八九二	九,六五五,五七七	九,三九四,七九六	九九一,八九〇	二二,六八九
中興銀行	五〇,六〇〇,四四	一一,四六六,〇〇〇	四,七〇八,三七八	三,四五二,二〇四	二九,七六〇,八五四	一,八六六,二〇	八六九,五四
中國墾業銀行	三七,七九五,二六八	二,五〇〇,〇〇〇	三四七,三七二	二,三三四,五一〇	二〇,八二二,六三九	三,〇二二,四二二	二〇六,七九六
中國國貨銀行	五三,〇三五,二一九	五,〇〇〇,〇〇〇	六五,三五五	三九,八九一,四六五	三七,九九九,八三〇	三,三〇〇,七七	九二一,〇五一
上海市銀行	七,五五四,五三	一,〇〇〇,〇〇〇	三〇五,四四二	四,六三二,一一一	四,七四九,五七四	四,二〇,三三五	二六,九七八
太平銀行	二,〇七四,四一	一,〇〇〇,〇〇〇	八,六一	六七八,五六六	一,五五,二三四	一九五,五五	四四,〇六四
大來商業儲蓄銀行	三,六三六,四四五	五〇〇,〇〇〇	六一,三〇一	二,三〇六,八二一	二,〇三八,八二八	六三三,六三三	二八,五三三
亞東商業儲蓄銀行	七四五,〇六	五〇〇,〇〇〇	五,七四九	二,三九,三三二	四二,三六一	二九,五五五	
四川美豐銀行	一四,四九,〇六一	五〇〇,〇〇〇	八〇六,三三四	八,七四三,二三三	六,七七二,七五五	二,六二二,三〇九	二五,六九九
中和商業儲蓄銀行	三,六七,二九一	五〇〇,〇〇〇	一一八,〇〇九	二,二九四,三三三	二,二九五,九四〇	四五三,五三三	二〇,〇五〇
上海網業商業儲蓄銀行	九,九五,〇〇〇	一,一〇〇,〇〇〇	五三,四一六	五,五六六,四〇六	四,七八二,五七七	一,六四九,八三三	二〇二,七七八
中國企業銀行	七,四九,五六一	一,〇〇〇,〇〇〇	九一,三九九	四,九四四,二〇七	五,八四四,二六三	七四四,九五	一一二,三四四

江浙商業儲蓄銀行	七、六三三、〇五七	一、五〇〇,〇〇〇	一、二六、九二一	四、九六九、三五六	四、六三三、四五五	一、三三、七二七	一、五〇,〇〇一
惠豐儲蓄銀行	六、七、九〇一	二〇〇,〇〇〇	二六、五三三	四九、〇三三	四五、八二二	二〇七、二一九	二六、三三六
統原商業儲蓄銀行	三、五四、二五五	一、二七、五〇〇	九、四五六	二、三三五、二五九	三、二五、三六九	二一九、五二〇	一六、〇九四
大中銀行	一〇、八七五、五〇〇	二、八〇〇,〇〇〇	三、五、五七五	三、一八四、九六六	八、二八〇、三〇三	一四〇、四二四	一六、〇九四
辛泰銀行	二、八九三、四六一	一、〇〇〇,〇〇〇	三九、九四〇	一、七四九、三五二	二、六五、六五三	九六、八九七	五三、七三
惠中商業儲蓄銀行	三、二〇九、一〇七	五〇〇,〇〇〇	三三、一九三	一、八六六、六八七	一、九三六、六二九	三七、五三三	三九、三三八
至中商業儲蓄銀行	八、七〇七、四〇一	五〇〇,〇〇〇	二〇、一三六	六、〇二五、九〇〇	四、六五九、三八八	三六、九二三	六、四〇五
民孚商業儲蓄銀行	一、七五、七四〇	五〇〇,〇〇〇	六、五五四	九、九七、三四四	一、一九、四一九	一六二、六八八	三八、四四二
川康殖業銀行	八、五六三、二五四	一、〇〇〇,〇〇〇	六八五、三五〇	四、五〇〇、八九九	三、四八七、二三三	一、七〇九、二二六	二八、三八〇
國泰商業儲蓄銀行	一、八三〇、六五	一、〇〇〇,〇〇〇	二四、九一〇	八〇、四〇一	一、七九、三三〇	四二、一三四	四、三四四
江海銀行	四、〇九一、八六〇	一、〇〇〇,〇〇〇	二、二九六	二、七三、五三三	三、二五九、六六九	五、四、〇二九	七、二九六
正明商業儲蓄銀行	三、四八〇、〇二九	五〇〇,〇〇〇	一六、五八八	二、四五四、七八三	一、八六五、七七一	七、五九、一八三	五、四、二九七
光華商業儲蓄銀行	三、四六五、三五八	五〇〇,〇〇〇	五、六八七	一、四四七、九五六	一、四九九、五三九	四、六、〇〇一	二六、七二五
江蘇省農民銀行	二、三、〇四一、四〇三	三、九九五、六一一	三八〇、三〇七	一四、九七九、七三三	一七、〇九、四八一	一三四、六五	一四二、一四七
大康銀行	三、一四、六四三	五〇〇,〇〇〇	八、一〇五	一、二二三、三五九	一、一五、六八六	四八、九五	三、一六九
慶商銀行	九、五七七、〇〇九	三、〇〇〇,〇〇〇	三一、四二一	三、五五四、二六八	五、五三八、六七六	五、三〇、七八三	五、五七〇
大亞銀行	二、二六八、五七五	五〇〇,〇〇〇	四、〇六三	一、〇九〇、〇六二	一、四〇四、一八	二八六、五八八	五、四五〇
建中銀行	一、一四、四四三	五〇〇,〇〇〇	七、七、四七〇	七、七、四七〇	九九五、六〇五	一九九、〇八九	一六、九七三

亞 洲 銀 行	四,五九六,三七七	五〇〇,〇〇〇	二八三	二,九六六,九八一	三,一九八,〇〇六	二七三,九九一	五九,二二三
信孚商業儲蓄銀行	三,六五九,七四八	五〇〇,〇〇〇	五,四八七	三〇,五三三,七七九	一,七六八,六四六	一,四四七,九五八	四七,二一八
中國農民銀行	一三四,六七八,三六六	七,二〇〇,〇〇〇	九九五,二一〇	八〇,三六八,二二三	六六,四六,〇一〇	一〇,〇三九,六五九	三六七,三九八
國 信 銀 行	七,二六六,九七三	一,〇〇〇,〇〇〇		五,七九四,二六三	五,八四四,一九九	七五,一八四六	一四一,七一
永 大 銀 行	六,〇三四,四〇四	五〇〇,〇〇〇		四,四三三,〇三四	二,七九三,一五五	四一六,〇四六	七,三三八〇
浙江地方銀行	二,三五〇,五六四	一,六〇〇,〇〇〇	二九八,六二八	一五,六〇一,三三三	二,七〇四,二七一	三,六一〇,一四四	四三三,九九三
建 華 銀 行	七,五二,二九五	五〇〇,〇〇〇		一,八〇,六〇四	五〇〇,三六三	一八,一九〇〇	四四,五九一
邊 業 銀 行	三,三九九,四二二	一,〇〇〇,〇〇〇		一,五七,四七三	一,三五五,二九〇	三八二,二九六	
山 左 銀 行	二,七〇四,三九八	五〇〇,〇〇〇	一七四,五六九	二,〇八,二四八	二,四五八,七七	一四,四〇〇	一,五八一
浦海商業銀行	五,一〇,六六三	一〇〇,〇〇〇	一三,七六三	三三九,〇二九	四四,九三三	二二一	九,二八一
松江典業銀行	三,三四八,九八〇	二五〇,〇〇〇	二二,九三七	一,八四四,三三七	一,七三三,三六三	二五〇,〇二九	二七,七八二
河南農工銀行	六,六五〇,六一一	一,六二五,八一八	八四,〇九六	三,九八,三三七	五,〇六七,七〇〇	一〇三,八三九	一一,一八四
重慶平民銀行	三,七五五,八二六	二五〇,〇〇〇	一八,五八八	三,三三三,三三三	二,七九六,四六四	六〇三,五五	三,一九九九
陝西省銀行	一四,〇九二,三二二	一,〇〇〇,〇〇〇	二二,九五〇	七,四七七,一九五	七,三五六,七三二	一,一九七	一〇五,五九八
重慶川鹽銀行	一,一五〇,七七八	一,二〇〇,〇〇〇	二八,七五一	八,九五七,七四八	八,七三八,六二〇	一,七三六,四四	三三二,六五三
四川商業銀行	四,七九九,二六九	六〇〇,〇〇〇	二五九,七四三	三,〇五,二二三	三,二四四,〇三三	六七,一九三九	一九〇,八五六
重 慶 銀 行	九,九九八,八七	五〇〇,〇〇〇	二九,一八一	五,七六六,六七五	七,二二一,二八〇	一,五五六,八五三	一三,三四〇
武進商業銀行	三,〇五一,三四五	二五〇,〇〇〇	三,一五九	一,七三三,三三九	一,七三三,七九六	二,三七,〇二二	四七,七四三

江西裕民銀行	一〇,三七,二七	一,〇〇〇,〇〇〇	一五,八八	六,九九,三二	六,七三,三五〇	一一,二四九	五八,三九五
四川建設銀行	三,五三,四八	一,〇〇〇,〇〇〇	九一,一三	九一,一三	一,三六,八九〇	六四,二七五	一五,八五〇
裕津銀行	三,四九,一〇	六〇〇,〇〇〇	二六,八六	一,四〇,〇六七	二,〇七,三七八	六三,四四三	八四,一五七
大同商業銀行	六六九,七五	二〇〇,〇〇〇	八七,三九九	三九,三三〇	六二,二七一	一五,一〇九	三,五五六
中原商業儲蓄銀行	一,四五,五〇	五〇〇,〇〇〇	二六,九九	六二,一七九	九三,〇九六		三,八三三

(本節據上海市通志金融編稿,民國二十五年全國銀行年鑑,銀行週報,中行月刊,及各銀行供給之材料。)

## (二) 錢莊

錢莊為我國舊式金融機關之一。在新式銀行未曾創設以前,金融周轉,厥惟錢莊。上海錢莊之起源,遠在前清乾隆年間(一七三六—九五)。當時上海尚未開埠,南市商業已極發達,錢莊之業務亦甚發展。太平天國革命以後,南市因受軍事影響,商業凋敝,北市則地處租界,並未波及,於是錢業重心,逐漸由南市而移至北市。其後屢經風險,如倒帳風潮,貼票風潮,橡皮風潮等,上海錢莊曾幾度衰落,然不久即恢復舊觀。辛亥革命以後,各莊資本日益增加,團結日益堅固,營業亦日益擴張,中間雖經

五四風潮,信交風潮,五卅風潮,上海金融均起劇烈變動,而錢莊則並不受巨大影響,蓋錢業仗穩固之信譽,為經營之基礎,自有其特色在也。一、二八滬戰發生以後,上海各業所受損失極鉅,地產價格,一落千丈,錢業因多量押款關係,已感週轉不易,放出款項,不易收回。民國二十三年(一九三四)又因鉅量白銀外流,現碼漸感缺乏,復以錢莊本身守守「自我經營」之成見,對於業務不知改革,稍一恐慌,風潮立起。故民國二十四年(一九三五)一年中,上海錢莊停業者極多。

上海錢莊,因聯合情形之不同,可分為大同行與小同行兩類,大同行即匯劃莊,凡加入

錢業同業公會者均屬之,普通所謂錢莊,亦即指此類而言。小同行即不加入公會之錢莊,其資本較大同行為薄弱。此類錢莊,因沿革之關係,又可分為元、亨、利、貞四種。元、亨錢莊資本較大利,貞則僅須數千元或數百元之資本而已。民國二十五年(一九三六)七月二日,小同行元亨等莊,因謀業務發展起見,特組織上海市錢兌業同業公會,同時將元、亨、利、貞名稱,改為福、祿、壽,仍依資本大小營業廣狹分別等次。茲將上海匯劃錢莊一覽表,上海福、祿、壽小同行錢莊一覽表,上海匯劃錢莊民國二十四年(一九三五)度盈餘表,上海匯劃錢莊民國二十五年(一九三六)改革事項等,分別列後:

### (一) 上海匯劃錢莊一覽表

錢莊牌號 創立年月 所在地點 電話 資本額 附本額 (單位元) (單位元) 股東姓名及所認股份 重要職員 備註

同餘記永莊	同潤莊	存德和莊	安裕記源莊	安康記因莊	仁昶莊	五豐記安莊	元盛記清莊	大資莊	大德益莊
清光緒二十九年	民國二十三年	清光緒二十六年	清光緒二十五年	民國二十二年	民國二十二年	民國十一年	民國三年	民國十九年	民國十年
天津路長鑫里	天津路集益里	寧波路冠寧坊	寧波路興仁里	寧波路興仁里	河南路吉祥里	寧波路冠寧坊	天津路集益里	天津路鴻仁里	天津路祥康里
九七四六	九二七三	九七六三	一六〇五九	一三七〇七	九二二二	九五五五	九三六五	一四七五〇	九三〇五
二八〇,〇〇〇	三〇〇,〇〇〇	一〇〇,〇〇〇	七〇〇,〇〇〇	二四〇,〇〇〇	二六〇,〇〇〇	二八〇,〇〇〇	三〇〇,〇〇〇	二八〇,〇〇〇	三〇〇,〇〇〇
七〇,〇〇〇									三〇〇,〇〇〇
陳濟美堂二股半、黃敦厚堂二股半、姚厚堂一股半、蔡一隅一股半、謝光甫一股、邵燕山一股	王伯元三股、黃德潛二股、吳鳳如一股半、孫國纒二股、金湯侯一股	江同德堂啓記六股半、江逢源堂祝記半股、江鶴琴一股、馮瑞東半股、張養洲半股、張文波一股	方季揚	方季揚四股、方選青一股、方瞻園二股半、方蘇盒二股半、方哲民二股	孫國纒四股半、傅全貴二股、杜啓文一股、王申甫一股、戚子泉一股	王百治二股、陸文瀾二股、張文波二股、徐海龍一股、王理元一股半、陸萍漁一股半	陳彥清公祀	李仲斌二股、王伯瀛二股、江裕生一股半、匡仲謀一股半、朱鳳池一股、蔣泉茂一股、樓懷珍一股	王駕六七股、李清如三股
邵燕山 朱殿榮	裴雲卿 吳有香 趙振溪	張文波 宣新甫	劉召棠 馮哲軒 張殿臣	張善述 應信森 徐紫綬	戚子泉 張澄夫	張夢周 金裁庭	陳玉堂 吳幼玉 蔣仁潔	樓懷珍、沈久餘、李景霞、王伯瀛	王仲澄 汪仁仁
			民國十九年因股東更換、於牌號下增「資記」兩字、二十二年股東再度更換、遂改「資記」為「源記」	民國十一年因股東更換、改「晉記」為「昌記」、二十三年股東再度更換、改「昌記」為「因記」	係仁亨晉記莊所改組	民國十四年因股東更換、於牌號下增「昌記」兩字、十八年股東再度更換、改「昌記」為「信記」、二十三年股東再度更換又改「信記」為「和記」、二十五年股東再度更換、改「和記」為「安記」	民國二十五年因股東更換、於牌號下增「清記」兩字		

同慶仁莊 民國二十年 河南路濟陽里五號 六三六六 三〇〇,〇〇〇 —— 王伯元三股半、秦善當二股半、徐懋記一股半、秦善截一股半、李連璇一股 林端庭 民國二十四年因股東更換、於牌號下增「仁記」兩字	志裕福莊 民國十一年 河南路如意里 九四二五 三〇〇,〇〇〇 —— 劉星耀三股、徐樸卿二股、王養安三股、張蘭坪一股、吳性裁一股 曹炳臣 民國二十四年因股東更換、於牌號下增「福記」兩字	均昌吉莊 民國九年 豆市街吉祥弄 六七六四 一六〇,〇〇〇 —— 瞿鶴鳴二股半、王烈武二股、吳潤身一股、祝伊才一股、王時新一股、周楚琴一股、沈景周一股半 姚善孚 民國二十一年因股東更換、於牌號下增「安記」兩字、二十四年股東再度更換、改「安記」為「吉記」	均泰莊 民國十年 天津路福綏里 九〇八六 二八〇,〇〇〇 二〇〇,〇〇〇 汪海樓九股、薛申田一股 錢遠聲 民國十一年因股東更換、於牌號下增「姓記」兩字	承裕姓莊 —— 寧波路興仁里 二六一八 五〇〇,〇〇〇 —— 方穰孫七股、黃慶豐堂二股、陳友齋二股、方選青一股 王仲書 民國十一年因股東更換、於牌號下增「姓記」兩字	怡大永莊 民國九年 天津路集益里 九五五三 二〇〇,〇〇〇 三〇〇,〇〇〇 孫直齋四股、胡耀廷二股半、吳瑞元二股半、胡蕪齋一股 胡純遠 羅炳鈺 孫光遠	和豐莊 民國十四年 河南路吉祥里 九三〇九 一四〇,〇〇〇 —— 陳秋山八股、田新原一股、李濟生一股 李寶煦 華露光	信孚莊 民國五年 河南路吉祥里 九八八四 三〇〇,〇〇〇 —— 陳青峯一股、鄭淇亭三股半、鄭錕明公祀一股半、鄭友松二股、胡純鄉二股 胡純鄉 胡滌生	信裕安莊 民國四年 天津路一〇號 六三三〇 五〇〇,〇〇〇 二〇〇,〇〇〇 柳生源一股、郭輔庭二股、傅全貴二股、孫衡甫一股半、傅松年一股半、王桂霞一股 傅生貴、王桂霞、姚德餘、傅廷緒 民國二十二年因股東更換、於牌號下增「安記」兩字	恆興莊 民國二十年 寧波路一四號 九四六六 三〇〇,〇〇〇 —— 恆興三股、秦善寶三股 俞佐庭 民國二十五年因股東更換、於牌號下增「興記」兩字	恆隆昌莊 民國八年 寧波路二〇四號 九四六六 三〇〇,〇〇〇 —— 徐懋棠三股半、秦善寶三股半、秦泉笙二股、恆豐昌號一股 林友三 陳餘慶 民國二十一年因股東更換、於牌號下增「泰記」兩字、二十五年股東再度更換、改「泰記」為「昌記」	春元吉莊 民國十二年 天津路泰記弄 九三三六 三〇〇,〇〇〇 —— 匡仲謀三股、李仲斌二股、朱衍慶一股、胡純鄉一股、江裕生一股、侯鳳鳴一股、沈晉鏞一股 沈晉鏞 陳家秦 民國二十三年因股東更換、於牌號下增「吉記」兩字
---	---	--	---	--	--	--	---	---	---	---	--

慎源記吉莊 民國二十年 寧波路二二二號 三〇〇,〇〇〇	福源莊 民國六年 寧波路七〇號 五〇〇,〇〇〇	福康莊 清光緒二十年 寧波路 二四四六 六〇〇,〇〇〇	瑞昶盛莊 天津路 九四三 二〇〇,〇〇〇	義昌仁莊 豆市街 八六六 二〇〇,〇〇〇	惠豐莊 天津路 九三〇 二〇〇,〇〇〇	惠昌莊 天津路 九四七 三〇〇,〇〇〇	順康莊 天津路 九三五〇 六〇〇,〇〇〇	振泰德莊 天津路 九四六〇 二四〇,〇〇〇	致祥莊 豆市街 八五九六 一〇〇,〇〇〇	益大昶莊 寧波路 一七〇三 二〇〇,〇〇〇
何谷聲二股,項頌如一股半,張咀英一股半	程觀岳五股,程笏庭五股	程觀岳七股半,程笏庭二股半	貝潤生六股,邱天一一股半,邱長蔭一股半,邱彭年一股	瞿鶴鳴二股半,張紹連二股,汪屢年二股,趙文煥一股半,劉獎臺一股,謝永昌一股	孫直齋	孫直齋六股,何衷筱一股,胡楚卿三股	程觀岳	吳耀庭五股半,戚翼謀二股,趙竹林一股半,樂振葆一股	嚴味蓮	鄭友松三股半,鄭洪亭三股,鄭建明二股,鄭佐之一股半
林榮生, 姚國香, 勵叔卿	馮梅卿, 徐文卿, 澄林, 鏡庭	張達甫, 田, 張慕	鄧伯壬, 周雲卿, 裴俊人	徐壽昌, 劉雙昌, 沈秋生	席季明, 胡馬廷, 孫毅齋, 孫立德	胡楚卿, 孫光遠	李壽山, 陸書臣	金少筠, 姚承昌	汪介眉, 金敬子, 景詠眉	何梁甫, 何晉元, 嚴大有
係永聚莊所改組, 民國二十四年因股東更換, 於牌號下增「吉記」兩字				民國十一年因股東更換, 於牌號下增「和記」兩字, 十三年股東再度更換, 改「和記」為「聯記」, 二十三年股東再度更換, 又改「聯記」為「仁記」				民國二十一年因股東更換, 改「潤記」為「崇記」, 二十四年股東再度更換, 改「崇記」為「德記」		民國十三年因股東更換, 於牌號下增「昶記」兩字



衡通源莊 民國元年 興仁里	衡九莊 清宣統元年 寧波路 福綏里	徵祥慎莊 豆市街 吉祥弄	鼎康源莊 清宣統元年 天津路 惟慶里	慶成莊 民國八年 天津路 福綏里	慶大莊 民國十二年 天津路 景行里	滋豐莊 民國十一年 寧波路 東路口	滋康端莊 民國五年 天津路 一四號	聚康豐莊 民國五年 天津路 二六號	廣裕來莊 寧波路 興仁里
一三九四	九〇四七	六三九四	九四二七	九一九九	九〇五二	九五〇四	九四〇七	一〇五七	二一七六
二四〇,〇〇〇	二〇〇,〇〇〇	一四〇,〇〇〇	二八〇,〇〇〇	二二〇,〇〇〇	一四〇,〇〇〇	二六〇,〇〇〇	八〇〇,〇〇〇	三三〇,〇〇〇	五〇〇,〇〇〇
姚南記四股、梁靈甫二股、沈和甫二股、陳煥傳二股	梅丹若六股、楊淞生三股、周叔唐一股	羅鶴鳴二股半、王逸民二股、胡義儒二股、郭振鳴一股半、方文年一股、沈荻莊一股	王駕六八股、葉翰甫二股	萬振聲	王駕六五股、萬振聲五股	趙殿臣二股、薛淦生二股、陳西園二股、李濟生二股、樂振葆一股、徐寶源一股	端康盛記號八股、何衷筱二股	陳青峯二股半、陳杏初二股、謝光甫一股半、王懷廉一股半、徐懋記一股半、王理元一股	方季揚四股、黃慶豐堂一股半、方丹三股半、方傳濬二股、方選青一股
陳煥傳 陳梅卿	周叔唐 趙子銘	沈荻莊 謝叔方 龔康德	周吉生 吳子麟 張茂林 王本一	席潤身 劉湘濤 葉載青	葉迪瀾 周勉秋	李仲選 李濟生	趙鎮山 傅顯光 樓服萊	王懷廉 徐善昌	盛筱珊 盛蕃甫
民國二十四年因股東更換、改「鈞記」為「源記」		民國十六年因股東更換、於牌號下增「元記」兩字、二十年股東再度更換、改「元記」為「恆記」、二十三年股東再度更換、改「恆記」為「慎記」					於牌號下增「瑞記」兩字	民國十六年因股東更換、於牌號下增「祥記」兩字、二十年股東再度更換、改「祥記」為「源記」、二十三年股東再度更換、改「源記」為「豐記」	民國十一年因股東更換、於牌號下增「明記」兩字、二十三年股東更換股份、遂改「明記」為「來記」

鴻勝裕莊	民國五年	天津路	長壽里	六九三	四〇〇,〇〇〇	鄭培之公祀三股、馮受之公祀一 股半、秦祖澤一股半、郭輔庭一 股、郭亮甫一股、郭文鍾一股、鄭 秉權一股	錢瀛官 金俊瑜 馮作舟	民國二十年因股東更換、於 牌號下增「德記」兩字、二十 二年股東再度更換、遂改「德 記」為「裕記」
鴻勝福莊	民國元年	天津路	景行里	六六三	四〇〇,〇〇〇	王伯元二股、鄭培之公祀二股、郭 輔庭一股、郭亮甫一股、郭文鍾一 股、沐久香一股半、鄭秉權一股半	鄭秉權	民國二十二年因股東更換、 於牌號下增「福記」兩字
鴻豐莊	民國十一年	河南路	如意里	六三〇	二〇〇,〇〇〇	鄭培之三股、郭振鳴三股、郭輔庭 三股、祝善寶一股	祝善寶 俞伯初	
寶豐安莊		天津路	長壽里	六八七	二〇〇,〇〇〇	陳秋山六股、沈景樑一股、貝潤生 三股	沈景樑 田達夫	民國十六年因股東更換、於 牌號下增「瑞記」兩字、廿一 年股東再度更換、遂改「瑞 記」為「馨記」、廿二年又改爲 「孚記」、廿四年又改爲「安記」

註：本表依據民國二十五年六月上海市錢業同業公會刊行之入會同業錄及參考上海市通志金融編稿編製而成。其於民國二十五年中停歇之錢莊皆不列入。

(2) 上海福祿壽小同行錢莊一覽表

類別	莊號	所在地點	經理姓名	電話
福	九如莊	西華德路八四號	劉錫臣	四〇六九八
	三泰銀號	四川路三二五號	王乃和	一七三六五
	大鑫莊	百老匯路一〇九號	何爾珍	四一三〇〇
	天成莊	芝罘路二八號	張勤賢	九一三八一
	元亨莊	貴州路一一九號	陳子平	九四四七九
	永泰和莊	四川路五〇一號	冷榮泉	一四七九八
	同慶莊	法大馬路九五號	殷煥之	八五五〇五
	同康銀號	證參大樓五一三號	劉永福 虞澤霖	九一四七九

字

宏昶莊	四川路四一三號	王慕朝	一二〇九六
協和公莊	法租界麥底安路二四號	開振偉	八〇三七六
協華昌號	銀北四川路武昌路口四八一號	卓恩慶	四三九六六
恆大莊	西華德路二〇三號	黎立義	四四〇九三
南和申莊	南市十六鋪裏馬路會館弄八七號三樓	陳維倫	四四〇九三
泰和興	寧波路六七號	林邦祥	二一七二二
盈豐莊	四川路二三五號	崔聘西	一九三三四
順餘和莊	閔行路一八〇號	股宜之一	一六七五六
資豐莊	百老匯路一六五號	王和安	四一六八八
		朱梅祥	四二一二五

號	祿	字	號	壽
鴻大福莊 愛多亞路三六二號	謙泰莊 四川路四六一號	鎮興莊 天潼路一一四號	寶康莊 四川路五〇五號	利源海莊 密勒路一一七號
吳福鈞九〇六二九	潘炳臣一〇三一六	劉少棠四〇二五二	莊世培一二一九二	陳金海四二六〇一
別廉莊 東百老匯路九四九號	新泰莊 江西路南京路口三一三號	寶成莊 四川路五八四號	大昌春莊 西華德路二二四號	升泰和莊 四川路三二九號
鄭孝繪五二七七八	沈秉德一六四六五	趙鴻生一九九七四	王樹森一〇六九四	王錫恕
仁泰莊 法大馬路七九號	永盛莊 四川路三馬路口二四七號	許旭東八一七〇二	張瀛康一六一四二	章表倫一九七七
同康莊 直隸路二二九號	存益莊 江西路二十號	孫稼生一一九四九	汪柏申九〇二〇一	趙智銘九五九一七
成茂莊 北浙江路口三六六號	長豐銀號 二馬路證券六樓四三二號	顧良金四二一四一	葛桂芳九二一四六	厚吉莊 密勒路一三〇號
恆豐泰莊 福建路四號				

字

恆茂莊 四川路三九七號	泰豐莊 百老匯路二七六號	連益莊 四川路二四一號	萃馨莊 東百老匯五八七號	富康莊 蓬路西華德路口一二四號	順昌莊 百老匯路二六六號	福和祥莊 法大馬路二二號	福康莊 百老匯路二九號	義泰莊 百老匯路山壽里六號	萬利莊 百老匯路二七〇號	萬康莊 法租界東新橋街九號	鼎餘莊 九江路六三五號	慶康莊 牛莊路廣西路口	鼎元莊 蓬路二八七號	匯通莊 東武昌路四六九號	祥源莊 四川路三九九號	盧章莊 東武昌路四五七號	鴻康莊 吳淞路三二六號
李蘭生一四九三四	金明生四二四九七	李日熙一三五三九	劉毓明五一六七一	陳連夫四二一六五	潘承榮四五八七一	吳祺壽八一二八五	王根生四二七七五	池潛龍四二一九二	黎漁樂四五七七八	馬國萬八五八二一	張坤元九一五一五	何爾琮九四九八三	張雙棠四三〇六二	梅明佳四三〇九七	張少棠一八八九二	盧少棠四二九九二	高蔭嘉四三六八七

寶大公莊 山東路一五號	謝學莊 九一二九八
寶祥莊 法租界天主堂街二三號	何嘉鈺 八五五一〇

久泰莊 南市外馬路一〇二號	葉宗培
聚興莊 芝罘路二八號	邱玉如 九一三八一

(3) 上海匯劃錢莊民國二

十四年度盈餘表

錢莊牌號	盈餘額(單位元)
福源莊	五三、〇〇〇・〇〇
福康莊	四二、〇〇〇・〇〇
廣裕莊	二七、〇〇〇・〇〇
安康莊	二六、〇〇〇・〇〇
安裕莊	二二、〇〇〇・〇〇
鼎康莊	二二、〇〇〇・〇〇
滋康莊	二〇、〇〇〇・〇〇
慶大莊	二〇、〇〇〇・〇〇
敦餘莊	二〇、〇〇〇・〇〇
致祥莊	二〇、〇〇〇・〇〇
存德莊	一八、〇〇〇・〇〇
承裕莊	一六、〇〇〇・〇〇

十五年改革事項

上海錢業，因固守舊習，素抱「自我經營」之成見，對於內部組織及業務方針，向不公開，即錢業公會，亦不能知其詳細情形。故各莊歷年營業概況，除福源錢莊近年已將營業報告公布外，其餘各莊，局外人鮮能知其梗概。本節所述，乃依據錢業公會民國二十四年（一九三五）及二十五年（一九三六）所刊行之入會同業錄，加以比較，然後略述各莊於民國二十五年（一九三六）中之改革事項。

A 資本之增加 錢莊資本，分成本及護本兩種。成本即正股本，係在訂立議單時所定之資本，護本又稱附本，大部亦由股東繳入，如成本不敷週轉時，即可運用附本。故附本之設置，純係為擴充業務及補充成本之用。民國二十五年（一九三六）上海匯劃錢莊，均未增加資本，僅信裕安記莊一家，增附本二十萬元。又元盛清記莊，原有資本五萬六千元，附本十六萬八千元，至二十五年（一九三六）已將附本取消，改資本為三十萬元。

B 股東之更換 上海錢莊之組織，非由

(4) 上海匯劃錢莊民國二

衡九莊	一五、〇〇〇・〇〇
益大莊	一二、〇〇〇・〇〇
聚康莊	一一、〇〇〇・〇〇
慶成莊	一〇、〇〇〇・〇〇
同餘莊	一〇、〇〇〇・〇〇
寶昶莊	一〇、〇〇〇・〇〇
衡通莊	一〇、〇〇〇・〇〇
五豐莊	一〇、〇〇〇・〇〇
均昌莊	五、〇〇〇・〇〇
徵祥莊	五、〇〇〇・〇〇
信孚莊	五、〇〇〇・〇〇
振泰莊	五、〇〇〇・〇〇
順康莊	三、七〇〇・〇〇
義昌莊	三、〇〇〇・〇〇

個人獨資經營，即為多數人合資開設。依民國二十五年（一九三六）之情形，獨資錢莊僅方季揚出資設立之安裕源記莊，駁味蓮出資設立之致祥莊，程觀岳出資設立之順康莊，孫直齋出資設立之惠豐莊，及萬振聲出資設立之慶成莊五家，其餘均為多數人合資開設，故股東每年均有更換或新舊之更替，或股份之增減。民國二十五年（一九三六）一年中各莊因康、惠、昌、滋、康三家。

(5) 上海福源錢莊民國二十五年年度營業報告

告

資產負債表（二十五年十二月三十一日止）

資產之部		負債之部	
定期放款	一七〇,〇〇〇.〇〇	資本金	五〇〇,〇〇〇.〇〇
抵押放款	四,八五〇,七五三.五五	公積金	五〇〇,〇〇〇.〇〇
往來透支	一,二四〇,八一三.四〇	盈餘滾存	八四,四三〇.七〇
有價證券	六三三,六九九.四〇	定期存款	九五,四〇三.六九
暫時欠款	一五五,三三〇.九	活期存款	六,〇五五,〇三三.五二
期票	六〇〇,七五五.六九	暫時存款	一三九,七七〇.七五
遠期出票	六四五,〇〇〇.三三	本票	六七〇,八五五.三三
房地產購置	四六〇,〇〇〇.〇〇	代收款項	七三三,七四四.四五
營業用房地產	三三〇,〇〇〇.〇〇	存入保證金	三三,六〇六.一〇
營業用器具	一〇〇,〇〇〇.〇〇	合做定期放款	一〇,〇〇〇.〇〇
存出保證金	五〇〇.〇〇	合做抵押放款	四四六,六七二.六
領用兌換券準	一,〇〇〇,〇〇〇.〇〇	領用兌換券	一,〇〇〇,〇〇〇.〇〇
備金		領用兌換券保	四〇〇,〇〇〇.〇〇
應收未收利息	九〇,〇七六.六六	證準備金	七,〇三三.三三
現金		應付未付利息	六八,一八〇.〇四
庫存	三〇一,五〇一.五五	本屆純益	一一,六四四.七六
合計	二一,六四四,〇七六.六六	合計	二一,六四四,〇七六.六六

損失之部 損益計算書

利益之部

付出租利息	三六,七九五.五五	收入利息	五三,六三三.四六
各項開支	五四,一八五.二四	保管費	二,二四七.五五
呆賬開除	一〇七,三五五.六〇	手續費	三二,五〇九.六五
營業用房地產折舊	三〇,〇〇〇.〇〇	房地產收入	三三,一三六.〇〇
退職金	一,四五〇.〇〇	倉庫收入	三三,五〇〇.〇〇
本屆純益	六六,二〇〇.〇四	呆賬收回	一〇,七三二.六
合計	六二〇,〇〇〇.四三	雜損益	一四,一三八.三三
合計	六二〇,〇〇〇.四三	合計	六二〇,〇〇〇.四三

（本節據上海市通志金融編稿，上海市錢業同業公會會員錄，上海市錢兌業同業公會會員錄，民國二十五年一月三十日時事新報錢業月報）

(三) 外國銀行

上海之有外國銀行，實始於清道光二十八年（一八四八）當時英商東方銀行（Oriental Banking Corporation）開始於上海設立分行而銀行之名始為國人所知。清咸豐四年（一八五四）英商有利銀行（Chartered Merchantile Bank of India, London, and China）上海分行成立，上海外國銀行遂有兩家。當時上海開埠未久，對外貿易尚未發達，外商來滬者亦寥寥無幾，故外國銀行業

務極爲狹小。咸豐七年（一八五七）英國皇家特許創設之麥加利銀行（Chartered Bank of India, Australia, and China）上海分行開設，於是業務範圍始逐漸擴展。其後英之匯隆銀行（Commercial Bank of India）匯川銀行（Central Bank of W. India）呵刺刺銀行（Agra Bank, Ltd.）匯豐銀行（Hongkong and Shanghai Banking Corporation）法之法蘭西銀行（Comptoir d'Escompte de Paris）德之德意志銀行等陸續分設，上海外國銀行始逐漸萌芽。然當時設立之目的，祇謀金融之流通，而並無左右我國政治之野心。至清光緒十五年（一八八九）以後，德之德華銀行（Deutsch-Asiatische Bank）日之橫濱正金銀行，法之東方匯理銀行（Banque de l'Indo-Chine）先後在上海分設。光緒二十六年（一九〇〇）以後，荷之和蘭銀行（Ned-

erlandse Handel Maatschappij）美之花旗銀行（International Banking Corporation）比之華比銀行（Banque Belge Pour l'Etanger）亦先後在上海設立分行，於是外國銀行驟改其原有之目的，不但各謀本國經濟上之利益，且時有帝國主義略侵之色彩。故凡各國國家獲得我國政治經濟上之種種權利，亦即外國銀行活動之結果。民國二十四年（一九三五）一年中，上海外國銀行停業清理者有美國之美豐銀行（American Oriental Banking Corporation）及美國信濟銀行（Thriftor Bank）兩家，故截至二十五年（一九三六）底止，上海現存外國銀行，共二十八家，計英商六家，美商四家，日商八家，法商、意商、荷商各兩家，德商、比商、俄商各一家，由比法商人合辦者一家。茲將上海外國銀行一覽表，資本一覽表，及各行資產負債表列後：

(1) 上海外國銀行一覽表

銀行名稱	國籍	原名	在總行或分行立或分設	所在地點	電話	重要職員姓名	總行所在地點	總行成立年份	其他在華分行所在地點	備註
有利銀行	英	Mercantile Bank of India, Ltd.	分行	外灘四號	一六七九	Hurter, J. R. 席聚星	倫敦		香港	
麥加利銀行	英	Chartered Bank of India, Australia & China	分行	外灘一八號	一六三〇	Murray, R. D. Sykes, I. 王叔麟	倫敦		天津、廣州、漢口、香港、北平、青島、哈爾濱	
匯豐銀行	英	Hongkong and Shanghai Banking Corporation	分行	外灘一三二號	二二二〇	Henchman, A. S. Leith, A. C.	香港		青島、天津、北平、瀋陽、大連、廣州、烟台、廈門、福州、哈爾濱、漢口	另有一辦事處設百老匯路
大英銀行	英	P. & O. Banking Corporation, Ltd.	分行	外灘二八號	一六四九	Moir, J. E. 徐懋棠	倫敦		香港	
沙遜銀行	英	E. D. Sassoon Banking Corporation, Ltd.	分行	外灘沙遜大廈	二二三〇	MacEwan, A. K. Meager, C. J. Ovadia, L. I.	香港		香港	

達商銀行英	Finance Banking Corporation, Ltd.	總行	一九三三年	愛多亞路九號	201 H. S. A. Sack, S. A.	上海	一九三三年	北平、天津、漢口、廣州、哈爾濱、香港、大連
花旗銀行美	National City Bank of New York	分行	一九三〇年	九江路四一號	11100 Biting, S. T. Calhoun, A. D.	紐約	一九三〇年	北平、天津、漢口、廣州、哈爾濱、香港、大連
美國運通銀行美	American Express Co. Inc.	分行	一九一八年	九江路一五八號	127 Cecil, L. F. Schumacher, A.	紐約	一九一八年	香港、天津、北平
大通銀行美	Chase Bank	分行	一九二一年一月四日	九江路八〇號	1111 E. Frick, H. W. 張頌周	紐約	一九二一年一月四日	天津、香港
友邦銀行美	Underwriters, Savings Bank for the Far East, Inc.	總行	一九二〇年一月五日	外灘一七號	173 Starr, C. V. 張守卿	上海	一九二〇年一月五日	香港
橫濱正金銀行	株式會社橫濱正金銀行	分行	一九二九年	外灘二四號	1570 矢吹敬一 小野長三	橫濱	一九二九年	廣州、長春、大連、漢口、哈爾濱、香港、北平、天津、瀋陽、青島、營口
台灣銀行	株式會社台灣銀行	分行	一九二四年一月十日	外灘一六號	166 Hirano, T.	台北	一九二四年一月十日	廈門、廣州、福州、漢口、香港、汕頭、大連
住友銀行	株式會社住友銀行	分行	一九一六年一月二十六日	九江路六九號	1555 井原正吾	大阪	一九一六年一月二十六日	
三菱銀行	株式會社三菱銀行	分行	一九一七年一月二日	九江路三六號	1002 Yoshida, M.	東京	一九一七年一月二日	
三井銀行	株式會社三井銀行	分行	一九一七年	廣東路九三號	1926 Satoh, K.	東京	一九一七年	大連
上海銀行	株式會社上海銀行	總行	一九一七年	海寧路一九〇號	408 元田口幸作	上海	一九一七年	
朝鮮銀行	株式會社朝鮮銀行	分行	一九一八年四月十日	四川路三三〇號	1167 Hatori, T.	漢城	一九一八年四月十日	安東、長春、大連、哈爾濱、開原、瀋陽、遼陽、旅順、鐵嶺、天津、青島、營口、四平街、龍井村、傅家甸
漢口銀行	株式會社漢口銀行	分行	一九三三年	蓬路三一〇號	4611 Sasabe, T.	漢口	一九三三年	

另有一出張所設於北四川路一〇八七號

東方匯理銀行	Banque de l'Indo-Chine	分行	一九九年	外灘二九號	二二六	Chevetton, L. 王睿卿	巴黎一五五	北平、廣州、漢口、天津、昆明、香港	中文名稱又稱
匯源銀行	Union Mobilier Société Française de Banque et de Placements	總行	一九零六年二月	天主堂街一號	二二六	Sauvayre, J. 劉鑾	上海一九零		中文名稱又稱 匯源信託銀行
華義銀行	Banca Italiana Perla Cina	總行	一九零九年九月二十九日	九江路一八六號	二二六	Tevella, U. M. Pett, O. 鄭筱舟	上海一九零	天津	
滙豐銀行	Pinto Bank	總行		南京路一六六號	一九零三	Pinto V.	上海		中文名稱又稱 意大利銀行
和蘭銀行	Nederlandsche Handel-Maatschappij, N. V.	分行	一九零二年二月十二日	外灘沙遜大廈	一九零四	Giel, H. 虞和德	阿姆斯特丹	香港	
安達銀行	Nederlandsch Indische Handels Bank, N. V.	分行	一九零九年九月六日	江西路二五五號	一九零二	Riem, C. G. 楊奎侯	阿姆斯特丹	香港、廈門	
德華銀行	Deutsche Asiatische Bank	總行	一九零九年五月十五日	九江路八五號	一九零五	Reiss, A. Knoke, W.	上海	北平、廣州、漢口、天津、青島	
華比銀行	Banque Belge Pour l'Etranger, S. A.	分行	一九零一年	外灘二一〇號	一九零四	Lambert, H. Lafontaine, J. 胡鈞秋	勃魯塞爾	天津、漢口、香港	
莫斯科國銀行	Moscow Narodny Bank Ltd.	分行	一九零四年	江西路一七〇號	一九零四	Ivanoff, P. E.	倫敦		
義品放款銀行	Credit Foncier d'Extreme Orient	分行	一九零七年	外灘一八號	一九零六	Pontet, R.	勃魯塞爾	天津、漢口、香港	

(2) 上海外國銀行資本一覽表 (民國二十四年)

銀行名稱	本位	資本總額	實收	資本
有利銀行	英鎊	三,000,000	1,000,000	
麥加利銀行	英鎊	三,000,000	三,000,000	

匯豐銀行	港幣	五,000,000	二,000,000
大英銀行	英鎊	五,000,000	二,五九四,一六〇
沙遜銀行	英鎊	1,000,000	500,000
花旗銀行	美元	二七,五〇〇,000	一三,七五〇,000
美國運通銀行	美元	六,000,000	六,000,000



大通銀行	美元	5,000,000	5,000,000
友邦銀行	元	500,000	500,000
橫濱正金銀行	日元	100,000,000	100,000,000
台灣銀行	日元	15,000,000	3,135,000
住友銀行	日元	70,000,000	50,000,000
三菱銀行	日元	100,000,000	62,500,000
三井銀行	日元	100,000,000	60,000,000
上海銀行	元	100,000	100,000
朝鮮銀行	日元	50,000,000	35,000,000
漢口銀行	日元	1,000,000	250,000
東方匯理銀行	法郎	110,000,000	110,000,000
匯源銀行	元	2,000,000	2,000,000
華美銀行	美元	1,000,000	1,000,000
和蘭銀行	荷盾	20,000,000	35,000,000
安達銀行	荷盾	90,000,000	33,000,000
德華銀行	元	6,400,000	5,750,000
華比銀行	法郎	100,000,000	100,000,000
莫斯科國民銀行	英鎊	1,250,000	1,250,000

(3) 上海外國銀行營業報告

有利銀行資產負債表

民國二十三年十二月三十一日止(單位英鎊)

義品放款銀行	法郎	70,000,000	70,000,000
--------	----	------------	------------

資產

庫存現金及存放同業

1,473,666

生金銀

287,087

兌換券準備金

1,760,733

英國及印度政府債券

333,750

附屬各公司股票

6,107,953

應收票據

3,637

貼現

1,877,621

放款及墊款

28,668

營業用房產

5,902,093

保證

351,461

雜項欠款

244,323

166,263

負債

資本總額

A: 股三萬股  
每股二十五鎊

750,000

B: 股三萬股  
每股二十五鎊

750,000

C: 股三十萬  
股每股五鎊

1,500,000

共

3,000,000

已繳資本

A: 股三萬股每股  
收十二鎊十先令

375,000

B: 股三萬股每股  
收十二鎊十先令

375,000

C: 股六萬股  
每股收五鎊

300,000

公積金

1,040,000

發行兌換券

1,075,000

各項存款及備抵呆賬

155,637

附屬各公司往來應付票據

12,949,386

37,637

合 計

一六,七三〇,四一九  
民國二十四年十二月三十一日止(單位英鎊)

資 產	
庫存現金及存 放同業	一,九二二,九九九
生金銀	101,263.11
兌換券準備金	11,014,263.11
英國及印度政 府債券	300,445
附屬各公司股票	六,六〇〇,四二六
應收票據	七〇,六七〇
貼現	二,一七九,八九九
放款及墊款	一九,一六四
營業用房產	五,一〇七,六六六
保證	三四一,四二六
雜項欠款	一七一,三三三
	三四三,四九九

倫敦各銀行票據	一五,六五〇
總分行票據	四四四,五五六
大陸各銀行票據	四七,五九九
應付抵押放款	五三七,七四八
保付	四〇五,〇〇〇
損益賬	二四,二二二
	三五,六三三

合 計

一六,七三〇,四一九

負 債

資本總額	
A. 股三萬股	七五〇,〇〇〇
每股二十五鎊	
B. 股三萬股	七五〇,〇〇〇
每股二十五鎊	
C. 股三十萬	一,五〇〇,〇〇〇
每股五鎊	
共	三,〇〇〇,〇〇〇
已繳資本	
A. 股三萬股每股	三七五,〇〇〇
收十二鎊十先令	
B. 股三萬股每股	三七五,〇〇〇
收十二鎊十先令	
C. 股六萬股	三〇〇,〇〇〇
每股收五鎊	
公積金	一,〇五〇,〇〇〇
發行兌換券	一,〇七五,〇〇〇
	一六〇,四三三

合 計

麥加利銀行資產負債表

民國二十三年十二月三十一日止(單位英鎊)

資 產	
庫存及存放同業	五,六九二,一〇〇
兌換券現金準備	七九一,〇〇〇
庫存及運送中	六,四七三,一〇〇
生金銀	一,三三三,四三三
政府公債及其有 價證券	六,四九一,九七〇
兌換券及政府存 款保證準備	六六八,〇〇〇
大英銀行股票	一七,三五九,九七〇
匯票及國庫券	二,三〇六,一四〇
放款及貼現	九,六六〇,八三六
	二一,六四六,二六六

各項存款及備 抵之呆賬	一三,九六六,六二六
附屬各公司往來	三七,六三七
應付票據	二二,八七七
倫敦各銀行票據	四三五,三九五
總分行票據	七三,七四六
大陸各銀行票據	五二,〇一八
保付	一七一,三六三
損益賬	三三七,〇九七
	一七,一六〇,一六三

合 計

一七,一六〇,一六三

負 債

資本六十萬股	三,〇〇〇,〇〇〇
每股五鎊繳足	
公積金	三,〇〇〇,〇〇〇
發行兌換券	一,八五一,一〇六
往來存款及備 抵呆賬	二六,八五四,一三五
定期存款	一九,六九四,二八九
應付票據	一,七〇,五五五
保付	八八四,六四四
應付抵押放款	三,六七〇,九四三
代理處往來	八,一〇〇
雜項負債	五〇四,四七五
損益賬	四三,三九五

保證	六八四、六六四
代理處往來	六六、八七九
雜項資產	三六、一六九
營業用房產器具	一、五七四、二九三
合 計	六、六五〇、七三二

民國二十四年十二月三十一日止(單位英鎊)

資 產

庫存及存放同業	四、四二、五六三
兌換券及香港政府貨幣券準備金	五九九、三三三
庫存及運送中生金銀	五、〇一〇、九六六
政府債券及其他有價證券	二四九、八六三
兌換券及政府存款保證準備	一八、五七一、二六六
大英銀行股票	八六六、〇〇〇
匯票及國庫券	一九、四三九、一八九
放款及貼現	二、三三三、一六八
保證	八、九四五、八四四
代理處往來	二、一七、〇七七
雜項資產	五九三、四〇八
營業用房產器具	八八、六三三
合 計	二二五、三三三

民國二十四年十二月三十一日止(單位英鎊)

負 債

資本六十萬股每股五鎊繳足	三、〇〇〇、〇〇〇
公積金	三、〇〇〇、〇〇〇
發行兌換券	一、六八五、一五二
往來存款及備抵呆賬	二六、七〇、五六四
定期存款	一九、三五、五五八
應付票據	一、六九、三四四
保付	五五、四〇八
應付抵押放款	二、〇六、四〇〇
代理處往來	一、三、七三五
雜項負債	一、〇八、三三〇
損益賬	四六六、〇三六
合 計	六二、六〇〇、七三二

匯豐銀行資產負債表

民國二十三年十二月三十一日止(單位港元)

資產	三二五、〇三九、四四三
庫存現金及運送中之生金銀	一九四、四四一、一〇〇
有價證券	三九、九五五、三三二
放款及貼現	九、二四八、二四七
應收票據	四、九一六、六九九
保證	三三、二八、三三六
營業用房產	
合 計	九四七、九六二、三二六

民國二十四年十二月三十一日止(單位港元)

資 產

資本總額	五〇、〇〇〇、〇〇〇
已繳資本	二〇、〇〇〇、〇〇〇
股東應負股本	三〇、〇〇〇、〇〇〇
加倍責任	二〇、〇〇〇、〇〇〇
公積金	一〇、九八〇、〇〇〇
發行兌換券	一九、〇一〇、七七〇
往來存款	五、六八、一三三、九九
定期存款	二〇八、〇二七、六三三
應付票據	一三、四三四、三五四
保付	二、三六六、五八八
損益賬	一、六九九、八六〇
合 計	一、〇五二、五〇一、三四四

民國二十四年十二月三十一日止(單位港元)

負 債

資本總額	五〇、〇〇〇、〇〇〇
已繳資本	二〇、〇〇〇、〇〇〇
股東應負股本	三〇、〇〇〇、〇〇〇
加倍責任	二〇、〇〇〇、〇〇〇
公積金	一〇、九八〇、〇〇〇
發行兌換券	一九、〇一〇、七七〇
往來存款	五、六八、一三三、九九
定期存款	二〇八、〇二七、六三三
應付票據	一三、四三四、三五四
保付	二、三六六、五八八
損益賬	一、六九九、八六〇
合 計	一、〇五二、五〇一、三四四

大英銀行資產負債表

民國二十三年三月三十日止(單位英鎊)

資產	負債
庫存現金及存放同業	資本總額五十萬股每股十鎊
庫存及運送中之生金銀	已繳資本(二五九,四一六股)
庫存及運送中之應收票據及庫券	公積金
投資	各項存款及備抵呆賬
英政府公債	應付押款
印度及英殖民地政府公債	附屬阿拉哈巴銀行往來
外國公債市政公債及其他有價證券	代收款項
阿拉哈巴銀行股票	損益賬
抵押放款	上年滾存
往來透支	本年純益
營業用房產器具	
保證	
未收款項	
合計	合計

民國二十四年三月三十日止(單位英鎊)

資產	負債
庫存現金及存放同業	資本總額五十萬股每股十鎊
庫存及運送中之生金銀	已繳資本(二五九,四一六股)
庫存及運送中之應收票據及庫券	公積金
投資	各項存款及備抵呆賬
英政府公債	應付押款
印度及英殖民地政府公債	附屬阿拉哈巴銀行往來
外國公債市政公債及其他有價證券	代收款項
阿拉哈巴銀行股票	損益賬
抵押放款	上年滾存
往來透支	本年純益
營業用房產器具	
保證	
未收款項	
合計	合計

庫存及運送中之生金銀

活期及通知放款	庫存及運送中之應收票據及庫券	投資
英政府公債	印度及英殖民地政府公債	外國公債及市政公債及其他有價證券
阿拉哈巴銀行股票	抵押放款	往來透支
營業用房產器具	保證款項	未收款項
合計	合計	合計

沙遜銀行資產負債表

民國二十三年十一月三十一日止(單位英鎊)

已繳資本二五九,四一六股每股十鎊	公積金	各項存款及備抵呆賬	應付押款	附屬阿拉哈巴銀行往來	保付款項	代收款項	損益賬	上年滾存	本年純益	除營業用房產折舊
四三,五九一	一八〇,〇〇〇	七,六九,九〇〇	五,九六,二五〇	二,二七三	一三〇,六三三	三〇七,八六六	五,一九六	一三,四三三	五,〇〇〇	一六〇,六六元
合計	合計	合計	合計	合計	合計	合計	合計	合計	合計	合計

顧客承付票據 二九九,六六六  
 雜項欠款 一五,二二三  
 營業用器具 三一,九一

各項存款 四,四三,一九八  
 代客承付票據 二九九,六六六  
 行員恤養金 三,五九九  
 雜項存款 三三,八八三

合 計 七,六三,五〇三  
 民國二十四年十二月三十一日止(單位英鎊)

資本總額 一,〇〇〇,〇〇〇  
 已繳資本 五〇〇,〇〇〇  
 公積金 一五〇,〇〇〇  
 借入款 一,一八四,三六一  
 各項存款 五,二九五,八八三  
 代客承付票據 四六,六〇八  
 行員恤養金 三五,六四七  
 雜項存款 一四八,八二六  
 損益賬 七,八五九,六三三

合 計 七,八五,六三三  
 花旗銀行資產負債表  
 民國二十三年十二月三十一日止(單位美金元)

現金及存放同業 四四,二五,七五五  
 政府欠款 四三,九六,三三九  
 州公債及市公債 六,八七,三五五  
 其他公債及有 七,六〇,六二九  
 價證券

資本 一,〇〇〇,〇〇〇  
 優先股 五〇,〇〇〇,〇〇〇  
 普通股 七,五〇〇,〇〇〇  
 公積金 三〇,〇〇〇,〇〇〇

放款貼現及承 四三,八三三,六二四  
 兌票據  
 保證 五,六七,二五五  
 聯邦準備銀行股票 六,〇〇〇,〇〇〇  
 萬國寶通銀行資本 八,〇〇〇,〇〇〇  
 營業用房產 五,一六二,二七九  
 其他資產 一〇,〇九,五三三

合 計 一,六〇〇,一〇,八三一  
 民國二十四年十二月三十一日止(單位美金元)

現金及存放同業 五七,四九二,四三四  
 政府欠款 五〇,七六四,六八八  
 州公債及市公債 九,二一,一四〇  
 其他公債及有 八五,五五,三三八  
 價證券

放款貼現及承 五七,三三三,三二一  
 兌票據  
 保證 三〇,六四,一八三  
 聯邦準備銀行股票 四,七五,〇〇〇  
 萬國寶通銀行資本 八,〇〇〇,〇〇〇  
 營業用房產 五,四,二五,五〇五

合 計 一,六〇〇,一〇,八三一  
 民國二十四年十二月三十一日止(單位美金元)

各項存款 一,六五,三六六,四四四  
 承付票據及保 五七,四四四,五二六  
 付匯票  
 除本行自付 一三,三六六,七九六  
 提存款 四四,〇五,七〇〇  
 未收貼現及所得 三,六五,四三三  
 利息捐稅及應 八,四三,三二二  
 付款項  
 股利  
 優先股一九三六 八,一,八〇一  
 年二月一日止

未分淨利 八二五,一九九  
 提存款 四,二五七,九六六  
 未收貼現及所得 二,二三,六八  
 利息捐稅及應  
 付款項  
 股利  
 優先股一九三五 一,〇〇〇,〇〇〇  
 年二月一日止  
 普通股一九三五 三,一〇〇,〇〇〇  
 年二月一日止  
 分支行往來未達賬 三,七七,三四〇  
 承付票據及保 六五,七九,五二六  
 付匯票  
 各項存款 一,五九四,六〇四,〇〇八  
 合 計 一,六〇〇,一〇,八三一

合 計 一,六〇〇,一〇,八三一  
 民國二十四年十二月三十一日止(單位美金元)

現金及存放同業 五七,四九二,四三四  
 政府欠款 五〇,七六四,六八八  
 州公債及市公債 九,二一,一四〇  
 其他公債及有 八五,五五,三三八  
 價證券

放款貼現及承 五七,三三三,三二一  
 兌票據  
 保證 三〇,六四,一八三  
 聯邦準備銀行股票 四,七五,〇〇〇  
 萬國寶通銀行資本 八,〇〇〇,〇〇〇  
 營業用房產 五,四,二五,五〇五

合 計 一,六〇〇,一〇,八三一  
 民國二十四年十二月三十一日止(單位美金元)

各項存款 一,六五,三六六,四四四  
 承付票據及保 五七,四四四,五二六  
 付匯票  
 除本行自付 一三,三六六,七九六  
 提存款 四四,〇五,七〇〇  
 未收貼現及所得 三,六五,四三三  
 利息捐稅及應 八,四三,三二二  
 付款項  
 股利  
 優先股一九三六 八,一,八〇一  
 年二月一日止

未分淨利 八二五,一九九  
 提存款 四,二五七,九六六  
 未收貼現及所得 二,二三,六八  
 利息捐稅及應  
 付款項  
 股利  
 優先股一九三五 一,〇〇〇,〇〇〇  
 年二月一日止  
 普通股一九三五 三,一〇〇,〇〇〇  
 年二月一日止  
 分支行往來未達賬 三,七七,三四〇  
 承付票據及保 六五,七九,五二六  
 付匯票  
 各項存款 一,五九四,六〇四,〇〇八  
 合 計 一,六〇〇,一〇,八三一

分支行往來未達賬 〇, 六〇, 〇, 三三  
其他資產 七, 六八, 四元

普通股一九三六年二月一日止 三, 一〇〇, 〇〇〇

資本 〇, 〇〇〇, 〇〇〇

優先股 〇, 〇〇〇, 〇〇〇

普通股 七, 五〇〇, 〇〇〇

公積金 三〇, 〇〇〇, 〇〇〇

未分淨利 一〇, 六四〇, 二七九

合 計 一, 八六〇, 六七九, 六五〇

美國運通銀行資產負債表

民國二十三年十二月三十一日止(單位美金元)

資產

現金 一五, 一三三, 一六三

附屬各公司往來

放款及貼現

應收款項及利息

有價證券

房地產及器具

保證

其他資產

二, 五三四, 八〇一

合 計

三三, 四九九, 三三九

資產

現金

一〇, 六三八, 五七三

資本

六, 〇〇〇, 〇〇〇

負債

有價證券

四, 三〇〇, 〇〇〇

未分淨利

一, 三〇六, 九〇一

現金及同業往來

一四, 〇〇二, 五三三

資本

五, 〇〇〇, 〇〇〇

國庫券

六, 九七九, 九三三

公積金

一, 〇〇〇, 〇〇〇

其他負債

九三, 三三三

合 計

三三, 四九九, 三三九

放款及貼現 五, 二七五, 三五六

應收款項及利息 一, 四四五, 五七三

有價證券 一三, 三二一, 九二二

房地產及器具 二, 五五四, 三三六

保證 五〇九, 四四六

其他資產 一, 二二六, 一三三

合 計

三三, 八二一, 三三四

大通銀行資產負債表

民國二十三年十二月三十一日止(單位美金元)

資產

現金及同業往來

短期國庫券

有價證券

放款及貼現

保證

其他資產

合 計

三三, 六三三, 三六〇

現金及同業往來

國庫券

有價證券

其他負債

合 計

三三, 六三三, 三六〇

盈餘滾存及未分淨利 二, 二四〇, 三三四

公積金 八九七, 六三三

各項存款 一七, 五九四, 五三三

同業存款 七〇一, 一九一

應付支票及匯票 四, 六三三, 〇六九

保付 五〇九, 四四六

應付款項 一, 四二八, 九九九

其他負債 七六九, 八二〇

合 計

三三, 八二一, 三三四

資本 五, 〇〇〇, 〇〇〇

公積金 一, 〇〇〇, 〇〇〇

未分淨利 一, 三〇一, 六六〇

捐稅及臨時費提存款 四七〇, 二八二

各項存款 二六, 九〇〇, 一四一

保付 一四六, 一〇一

其他負債 八二五, 〇七五

合 計

三三, 六三三, 三六〇

現金及同業往來

一五, 五九〇, 〇六六

資本

五, 〇〇〇, 〇〇〇

短期國庫券

一, 六六六, 九六九

公積金

一, 〇〇〇, 〇〇〇

有價證券

三, 一五四, 六四一

未分淨利

一, 三〇一, 六六〇

放款及貼現	六、七三、六四〇
保證	一、八九、一〇一
其他資產	二、一九、五二二
合計	五、一三三、〇五五

捐稅及臨時費提存款	四六九、七六〇
各項存款	二四、一三三、三三五
保付	一、八九、一〇一
國外匯票	八二、二五九
其他負債	一、四四、六七八
合計	三、一三三、〇五五

友邦銀行資產負債表

民國二十三年十二月三十一日止(單位華幣元)

有價證券	七、六、五九
房地產	三、四八、四一〇
應收未收利息	二、二、六一
營業用器具	二六、一四二
其他資產	一〇、五二二
合計	三、六〇四、〇〇四

橫濱正金銀行資產負債表

民國二十三年十二月三十一日止(單位日圓)

資本	五〇〇,〇〇〇
公積金	二五,〇〇〇
盈餘滾存及未分淨利	六六,四〇五
合計	三,六〇四,〇〇〇

資產

存放同業及庫	一、四六一、三一九
存現金	二、六〇、二六五
房地產押款	一、四四、六六六
有價證券押款	二五、二六四
其他放款	八、五〇三
有價證券	三六、四五〇
房地產	三九、二六八
應收未收利息	二九、六六一
營業用器具(除拆舊)	二、五二一
其他資產	六、〇二六、九二七
合計	六、〇二六、九二七

負債

儲蓄存款(七〇晝戶)	五、三〇四、六〇八
應付款項及捐稅	一九、一〇五
應付未付利息	八八、一五三
資本	五〇〇,〇〇〇
公積金	一〇〇,〇〇〇
盈餘滾存及未分淨利	二二、〇二二
除已付股利	三〇,〇〇〇
	八、一〇六一
合計	六、〇二六、九二七

民國二十四年十二月三十一日止(單位華幣元)

資產

存放同業及庫	七、七六、六九九
房地產押款	一、〇三三、一三三
有價證券押款	一、三三七、七二二
其他放款	一、三三〇,〇〇〇

負債

儲蓄存款(五〇四戶)	二、六六六、二六八
應付還房地產押款	一、二七五、〇〇〇
應付款項及捐稅	三五、三六六
應付未付利息	四七、四三三

資產

現金	三、五、八五、九三九
庫存	四、三三七、九七九
存放同業	七、一八八、九二五
有價證券	三、六九、一六三、六七
放款貼現及透支	四、九四、一六八、七三
應收票據及同業欠款	七、七、九三、七六八
生金銀及外國貨幣	二、八三、九九九
營業用房產器具	三、〇、四九、五七〇
合計	一、五、四、三、六、六九

負債

資本	一〇〇,〇〇〇,〇〇〇
公積金	一、四、二、五〇,〇〇〇
備抵呆賬	三、六三九、九四三
發行兌換券	四、二四、九〇九
各項存款	五、九三、四六三、三五
應付票據再貼現	七、〇三、二五、二六二
承付及同業存款	三、三、九三五
未付股利	八、二五、六、四九五
盈餘滾存	七、二、四、三六〇
本期純益	一、五、四、三、六、六九
合計	一、五、四、三、六、六九

民國二十四年十二月三十一日止(單位日圓)

資產

現金	一、九、六、四、六九七
庫存	一、四、六三〇、六四七
存放同業	一、四、四、三、五、四四

負債

資金	一〇〇,〇〇〇,〇〇〇
公積金	一、七、四、五〇,〇〇〇
備抵呆賬	三、七、四、四、五〇
發行兌換券	三、八、四、〇、八六

有價證券

四四、五二、七四  
放款貼現及透支 三三、三三、三三  
應收票據及同 四六、四、二六  
業欠款

生金銀及外國貨幣 七五、七〇  
營業用房產器具 三〇、三九、九〇  
合 計 一、六九、〇三、五〇

臺灣銀行資產負債表

民國二十三年十二月三十一日止(單位日圓)

現金

資產

庫存

存放同業

生金銀

放款及貼現

應收票據及購

入票據

保證

政府債券

代理處往來

營業用房地產

未繳資本

合 計

現金

資產

四三、七〇、五二

四三、七〇、五二

四三、七〇、五二

負債

四三、七〇、五二

四三、七〇、五二

四三、七〇、五二

各項存款

六五、七六、〇六  
應收票據再貼現 七五、五三、六九  
承付及同業存款 四、六九〇  
未付股利 九、五三、一〇一  
盈餘滾存 七二、五七、八五  
本期純益 一、六九、〇三、五〇

合 計 一、六九、〇三、五〇

資本總額

一五、〇〇〇、〇〇〇

公積金 三、一〇四、〇〇〇

發行兌換券 六、六五、八七

各項存款 二六四、四七〇、七九六

應付票據 五、〇五〇、〇〇〇

再貼現 三、七五、三〇八

保付 四、三六、六七五

代理處往來 二、六八、一七

未付股利 三、三三、〇一

損益賬 六、一五

上期滾存 六、一五

本期純益 六、一五

合 計 四三、七〇、五二

四三、七〇、五二

四三、七〇、五二

四三、七〇、五二

四三、七〇、五二

四三、七〇、五二

庫存

六、七四、八四  
存放同業 五、四三、〇七三  
生金銀 一五、四六、二二  
放款及貼現 二二、七五、三五七  
應收票據及購 五、五七、八五  
入票據 六、三六、五一

政府債券 一〇〇、〇九〇、八五三  
代理處往來 一、六五、〇四三  
營業用房地產 四、八三、六六一  
未繳資本 一、八五、〇〇〇

合 計

四四、七六、四七七

四四、七六、四七七

四四、七六、四七七

四四、七六、四七七

四四、七六、四七七

四四、七六、四七七

四四、七六、四七七

四四、七六、四七七

四四、七六、四七七

四四、七六、四七七

四四、七六、四七七

四四、七六、四七七

四四、七六、四七七

四四、七六、四七七

四四、七六、四七七

四四、七六、四七七

四四、七六、四七七

四四、七六、四七七

公積金

四、〇〇四、〇〇〇  
發行兌換券 七〇、一九〇、九六  
各項存款 二五、七三、五二  
應付票據 四八、八二、八〇  
再貼現 一、七六、四七  
保付 六、三六、五五  
代理處往來 一、九五、〇九  
未付股利 一三、六八

損益賬 一三、六八  
上期滾存 一三、六八  
本期純益 二〇三、〇七四

合 計

四四、七六、四七七

四四、七六、四七七

四四、七六、四七七

四四、七六、四七七

四四、七六、四七七

四四、七六、四七七

四四、七六、四七七

四四、七六、四七七

四四、七六、四七七

四四、七六、四七七

四四、七六、四七七

四四、七六、四七七

四四、七六、四七七

四四、七六、四七七

四四、七六、四七七

四四、七六、四七七

四四、七六、四七七

四四、七六、四七七

民國二十三年十二月三十一日止(單位日圓)

民國二十四年十二月三十一日止(單位日圓)



未繳資本 1,000,000

民國二十四年十二月三十一日止(單位日圓)

資 產

庫存現金 七〇,七三三,一九四

通知放款 三三,五五〇,〇〇〇

政府及市府公債 二五,〇三三,三六〇

其他有價證券 一五,〇四四,七四四

貼現 九,九六七,三二九

各項放款 四九,〇三三,四三三

借出證券 一,一〇〇,四七三

購入匯票 三,〇八〇,八三五

同業往來 三,二七五,八〇一

保證 一〇,八九九,八〇六

雜項欠款 三二七,七三五

營業用房產及地產 一八,九三三,四六九

未繳資本 一〇,〇〇〇,〇〇〇

合 計 一,一三一,九九九,〇三六

三菱銀行資產負債表

民國二十三年十二月三十一日止(單位日元)

資 產

庫存及存放同業 五,〇八一,一八九

通知放款 四六,三九五,九三四

放款及貼現 二五九,三六八,〇三三

政府公債 二二三,四〇〇,四九二

其他公債及有價證券 一七,五六〇,四五五

合 計 一,〇八一,四五五,〇六一

負 債

各項存款 九五,二九七,五五五

售出匯票 一六,五五四,八四六

同業往來 六,四五一,四二六

保付 一〇,八九九,八〇六

應付利息 三,一五六,九七九

雜項存款 二,〇四三,四七七

資本總額 七〇,〇〇〇,〇〇〇

公積金 五,〇〇〇,〇〇〇

行員恤養準備金 六,〇七五,四五六

上屆滾存 四,四三三,二六六

本期純益 四,六三三,三七六

合 計 一,一三一,九九九,〇三六

國外同業往來 四,九〇〇,七四四

國內代理處往來 九九五,〇三三

行員恤養金 三,〇七四,五五九

借出證券 九三三,〇三三

購入外匯 三〇,六四四,六四四

保證 六,四〇一,七三三

營業用房地產 一五,七三三,四三三

暫欠 一一四〇〇

合 計 八三,五九九,九三三

資 產

庫存及存放同業 五〇,二六一,六三三

通知放款 五七,四〇四,五五六

放款及貼現 二六五,三三六,五五五

政府公債 二六四,八九九,〇六六

其他公債及有價證券 一六,〇三三,七六六

同業往來 六,三三四,五九九

行員恤養金 三,五五五,八四六

購入外匯 三六,四三六,八三三

保證 四,一四四,八〇四

未達賬 九五五,五五五

房地產 一七,〇三三,一三七

合 計 八八,三九九,五七〇

國外同業往來 三,六九一,六七三

國內代理處往來 三三三,六四九

保付 六,四〇一,七三三

貼現 九四一,〇三三

應付利息 四,八六〇,八五五

暫存 二,三四〇,〇一一

未達賬 四八八,四六六

損益賬 一〇,四七〇,五一一

合 計 六三,五九九,六三三

負 債

實收資本 六三,五〇〇,〇〇〇

公積金 四八,〇一五,九三四

各項存款 七五,三二九,五六〇

售出外匯 五〇四,二三四

同業往來 四七五,四七四

保付 四,一四四,八〇四

貼現 八七七,六九一

應付利息 七,五九九,五三三

暫存 七三六,七三三

損益賬 一一,三五五,九二五

合 計 六八,三九九,九三〇

三井銀行資產負債表

民國二十三年十二月三十一日止(單位日元)

資 產

庫存及存放同業 五,〇八一,一八九

通知放款 四六,三九五,九三四

放款及貼現 二五九,三六八,〇三三

政府公債 二二三,四〇〇,四九二

其他公債及有價證券 一七,五六〇,四五五

合 計 一,一三一,九九九,〇三六

資產

庫存現金及存放日本銀行  
通知放款  
政府債券  
市政及其他債券  
各種股票  
外國政府債券  
放款及貼現  
購入國外期票  
國外同業往來  
國內代理處往來  
保證

各項存款  
賣出國外匯票  
國外同業往來  
國內代理處往來  
未付支票  
保付

七四八,五五二,二六  
一,〇五五,五七  
八,四四〇,四三六  
六三三,六三三  
四三六,七四四  
四,七二一,七六一  
七,四九〇,四三六  
一,四九八,五四八

放款及貼現  
購入國外期票  
國外同業往來  
國內代理處往來  
保證

四五一,七六六,二八〇  
三三,五〇〇,八六二  
三,二四〇,五二〇  
七一九,四九九  
九,三三〇,六五三  
一,七七一,六四四

應付利息  
應付票據  
備付款項  
資本  
公積金  
行員恤養金

七五九,六七一  
二,〇九二,四六一  
一,三三三,四六一  
一〇〇,〇〇〇,〇〇〇  
五七,八〇〇,〇〇〇  
二八,九五五三

外國政府債券  
放款及貼現  
購入國外期票  
國外同業往來  
國內代理處往來  
保證

應付利息  
應付票據  
備付款項  
資本  
公積金  
行員恤養金

四,四九九,六五〇  
三三三,六三〇,〇一七  
六九,二七四,三三四  
二,九〇〇,四四〇  
七四三,七三三  
四,七二一,七六一  
二,〇一三,二二六  
一四,二六一,七七七

現金及存出金  
現金  
存出金  
有價證券  
國庫券  
外國證券  
公司債券

四九五,二三元  
一,二二,六五七  
三三,五五三  
一九九,〇〇五  
六,五九七  
二,七三三  
九,六六六

各項存款  
往來存款  
特別往來存款  
定期存款  
定期儲金券  
其他存款  
雜項存款  
領事館託收款

九〇七,六〇三  
三三一,三五四  
三七〇,〇三三  
一八三,〇四九  
八,四四八  
四六,一六五  
一四,五五〇

營業用房地產  
未繳資本  
合 計

上期滾存  
養養金轉來  
合 計

一〇,五八八,六七一  
三三三,五五五  
四九,八四四,八六九

上海銀行資產負債表  
民國二十三年十二月三十一日止(單位華幣元)

一,〇〇九,〇六一,四〇八

合 計

一,〇〇九,〇六一,四〇八

庫存現金及存放日本銀行  
通知放款  
政府債券  
市政及其他債券  
各種股票  
外國政府債券

各項存款  
賣出國外匯票  
國外同業往來  
未付支票  
國內代理處往來  
保付

五,九五五,八五九  
二九,六三〇,〇〇〇  
一六五,七四〇,三三八  
一五,二五五,六三〇  
三三〇,〇〇〇

所有不動產  
營業用器具  
動產不動產  
往來透支  
貼現  
各項放款  
公司債券

六,六三九  
九七  
六九,八四三  
一八,二〇一  
二九七,三三一  
三三,五五三

行員保證金  
應付利息  
未付股息  
未付股利  
領事館託收款  
雜項存款

六,三三七  
二,〇九三  
三,三一九  
四  
二,三七三

合 計

合 計

四九,八四四,八六九

合 計

一,〇〇九,〇六一,四〇八

合 計

一,〇〇九,〇六一,四〇八

民國二十四年十二月三十一日止(單位日元)

雜項欠款  
託收款項

三三三 股東賬  
三六三 資本金  
一〇〇,〇〇〇 法定公積金  
一六,〇〇〇 特別公積金  
九,〇〇〇 本期純益  
三,〇五〇  
一九,〇四〇  
一,〇七九,九六三

託收款項

一,〇四七

本期純益 四六,三六  
(連上期滾存 一七,三三一)

合 計

一,〇九,九六三

資 產

九六,九九一,三三

負 債

四〇,〇〇〇,〇〇〇

民國二十四年十二月三十一日止(單位華幣元)

民國二十三年十二月三十一日止(單位日元)

現金及存出金

四三三,七九

現 金

一五四,六三〇

存出金

三〇九,一六六

有價證券

三六,三〇六

政府公債

一〇〇,三四五

外國證券

二三三

公司債券

九三,二六

股票

一八六,六二三

各項放款

三三二,七六一

貼現

二九三,六六九

抵押放款

四,八五四

往來透支

二三,二七

買入外國匯票

一六,二五

勸產不動產

五〇,六六

營業用器具

八四五

不動產

四九,八四一

雜項欠款

一,四七四

合 計

一,三三三,三六

合 計

一,三三三,三六

朝鮮銀行資產負債表

民國二十三年十二月三十一日止(單位日元)

現 金 六六,九九一,三三  
存出款及同業欠款 九,九〇三,三九四  
生金銀及外國貨幣 三五,二二五,九三三  
購入票據 二,九九六,三六三  
放款及貼現 四七九,九三七,七七七  
有價證券 一六〇,六四七,七六四  
保證 一四,九二八,九七〇  
營業用房產器具 一〇,九三五,〇三四  
未繳資本 一五,〇〇〇,〇〇〇

資本總額 四〇,〇〇〇,〇〇〇  
公積金 六,一〇一,〇七  
發行兌換券 一三三,一九九,四〇七  
現金準備 一四,六四一,四〇〇  
保證準備 七六,六五六,〇〇七  
各項存款 二五,三六八,〇六  
政府存款 六,〇九五,〇〇〇  
應付票據再貼 二九,九三三,九四  
現及同業存款 一四,六六,九三〇  
未付股利 七〇,六三三  
未達賬 三,七四四,六八七  
上屆滾存 三三三,二一〇  
本屆純益 三二,四四五  
合 計 八三三,六八,三三七

資 產

九六,九九一,三三

負 債

四〇,〇〇〇,〇〇〇

合 計

一,三三三,三六

資 產

一〇,九三五,〇三四

負 債

一八,一三六

合 計

一〇〇,〇〇〇

資 產

一九,〇〇〇

負 債

一六,〇〇〇

合 計

一六,〇〇〇

資 產

一〇〇,〇〇〇

負 債

一〇〇,〇〇〇

合 計

一〇〇,〇〇〇

資 產

一〇〇,〇〇〇

負 債

一〇〇,〇〇〇

合 計

一〇〇,〇〇〇

資 產

一〇〇,〇〇〇

負 債

一〇〇,〇〇〇

民國二十四年十二月三十一日止(單位日元)

購入票據 二九、六九、七七一

放款及貼現 四四、九四、六一

有價證券 一四〇、七五、九三二

保證 一〇、三〇、二二

營業用房產器具 一〇、六九、五七

未繳資本 一五、〇〇〇、〇〇〇

現金準備 一七、九九、七三三

保證準備 四六、八八一、八五七

各項存款 三三九、三四、九三二

政府存款 八〇、八四、〇六二

應付票據再貼 一六、五六、三九九

現及同業存款 一〇、三〇、七、三六

保付 七四、九五五

未付股利 七六、九〇、〇〇四

未達賬 二九、六七一

上屆滾存 九三、七、九三三

本屆純益 八七、六、六九六

合計 八七、六、六九六

合計 二、五〇二、六五五、六四一

匯源銀行資產負債表

民國二十三年十二月三十一日止(單位華幣元)

二、五〇二、六五五、六四一

資產

開辦費 一八、五〇〇

除攤銷 一七、九七九

營業用器具 五二

除折舊 一三、四四

商業投資 一〇、八四二

有價證券 二、六〇六

應收票據 三五五、七三二

抵押放款 一、八〇〇、五五〇

雜項放款 一、五三三、一六九

其他資產 三三〇、一〇四

庫存現金及存放同業 二七、八一三

合計 九、三三〇

民國二十四年十二月三十一日止(單位華幣元)

四、六九六、五〇〇

負債

已繳資本 一、〇〇〇、〇〇〇

新增資本 一、〇〇〇、〇〇〇

各項公積金 二四四、四四七

往來存款 四四四、七五九

雜項存款 一、〇〇九、三三三

定期存款 六六五、七三七

應付票據 五、四六一

未付股利 三、〇三〇

其他負債 九、三三〇

損益賬 一四、三七四

合計 四、六九六、五〇〇

合計 八七、六、六九六

東方匯理銀行資產負債表

民國二十三年十二月三十一日止(單位法郎)

資產

現金 三九、七五、六四六

貼現及國防公債 五四、七五、〇五四

活期及抵押放款 九四、九三、五三三

代理處往來 三五、五七、五五

安南國庫往來 二四、四五、七七五

殖民地政府往來 三、六〇〇、〇〇〇

有價證券 七、七四、三六六

房地產 八、〇〇〇、〇〇〇

合做放款 四、八九〇、四八六

運送中之匯款 五、八四七、二四一

雜項欠款 一九九、〇七、八七三

負債

資本 三三〇、〇〇〇、〇〇〇

公積金 三二、九六六、二五三

地產準備金 八、〇〇〇、〇〇〇

發行兌換券 九八、八四五、八三三

各項存款 一、〇七〇、八九三、五五五

應付票據 四、六五五、九四

代理處往來 三、八九七、二六八

代收款項 七四、〇三三、八九九

雜項存款 三九、三一、八六七

應付股利 五、三三三、九七三

損益賬 二六、三〇八、〇四二

合計 二、五〇二、六五五、六四一

商業投資	三三三、六三三	未付股利	七四八
有價證券	一、六五二、四六六	其他負債	九八、三三〇
應收票據	一、二九九、六三三	損益賬	三三五、五九
抵押放款	四七九、九九九		
雜項放款	三二〇、五三三		
其他資產	九八、三三〇		
庫存現金及存放同業	四〇三〇、六六二	合 計	四、三三七、三三
合 計	四、三三七、三三		

華義銀行資產負債表

民國二十三年十二月三十一日止(單位美金元)

資產	負債		
庫存現金及存放同業	三三三、〇七〇	資本	一、〇〇〇、〇〇〇
應收票據	一、一〇、〇九七	公積金	一四九、五九
代收款項	七五、三三四	提存款	六七一五
抵押放款	一一、六八四	各項存款	九〇、〇一九
代理處往來	一、〇〇、八七四	未付支票	二、六九三
有價證券	三三七、七〇四	雜項存款	二〇五、五六六
雜項欠款	一五四、二四五	保付	四〇三、三七一
進口押匯	一一九、四〇〇	保管款項	二、三六、九六
保證	四〇三、二七一	進口押匯	一九、四三〇
保管款項	三、三六、九六	代理處往來	六三三、六二六
房地產	一九、三九九	純益	五、二五
合 計	五、七五五、一六	合 計	五、七五五、一六
資本	一、〇〇〇、〇〇〇		

民國二十四年十二月三十一日止(單位美金元)

應收票據	五五、五五〇	公積金	一九九、〇八一
代收款項	五七九、一三六	各項存款	八九、五八五
各項放款	一〇三、三九〇	代理處往來	七〇〇、六二六
代理處往來	一、一四一、〇八五	未付支票	五、六八七
有價證券	一六、七三二	進口押匯	四九、九三三
進口押匯	四九、九三三	雜項存款	一四三、九三四
雜項欠款	八〇、〇三五	純益	一〇、七四七
產業	一九、三九九	保付	三二七、七五
保證	三二七、七五	保管款項	一、七七、〇四五
保管款項	一、七七七、〇四五	合 計	四、九四四、五三
合 計	四、九四四、五三		

和蘭銀行資產負債表

民國二十三年十二月三十一日止(單位荷盾)

資產	負債		
庫存現金及存放同業	七、二八五、九五	已繳資本	三三〇、〇〇〇、〇〇〇
新增資本認戶	一五、〇〇〇、〇〇〇	公積金	五、〇〇〇、〇〇〇
通知放款	一一、四五五、七三三	定期存款	七九、四七〇、三一一
應收票據	七四、一三〇、九七四	往來及其他存款	一五六、九五五、三三三
抵押放款	二五、八〇九、三九九	應付票據	九、九七、三五五
政府債券及其	一七、七〇四、三三四	行員恤養金	五、五八、八一
他有價證券	一、九〇三、二五〇	前期未付股利	一三、〇〇〇
本行股票	一、九〇三、二五〇	純益	七〇、九四九
銀團放款	二六一、〇五五		
透支款項	四三、六四三、四三一		
應收不動產墊款	九、五七七、一九〇		

實業投資及往來 二二,八九〇,五五〇  
 東印度各處房地產 六,五八三,三三三  
 營業產房產 九,七〇〇,〇〇〇

合計

二二,八九〇,五五〇

民國二十四年十二月三十一日止(單位荷盾)

資產

庫存現金及存放同業 四〇,四五一,二三三  
 通知放款 一三,五〇二,三三三  
 應收票據 六,六三三,六三三  
 抵押放款 二九,一〇六,〇一一  
 政府債券及其他有價證券 一五,一〇八,三三三  
 本行股票 一,九〇二,二五〇  
 銀團放款 四  
 透支款項 四九,一〇一,七一一  
 應收不動產墊款 六,二四二,九九二  
 實業投資及往來 一九,八七〇,四三九  
 東印度各處鑛產 六,四〇三,〇八九  
 營業用房產 八,三七五,〇〇〇  
 合計 二六八,九九一,六一六

負債

已繳資本 三三,〇三〇,〇〇〇  
 公積金 五,〇〇〇,〇〇〇  
 特別公積金 一,〇〇〇,〇〇〇  
 定期存款 六五,一七〇,一六二  
 往來及其他存款 一四九,七九,四三四  
 應付票據 一一,三六三,三三四  
 未付股利 三,六〇〇  
 前期 一四〇,一五〇  
 本期 一,四〇五,一〇〇  
 純益 二八一,二二八

安達銀行資產負債表  
 民國二十四年一月一日止(單位荷盾)

資產

現金及存放同業 一五,九六三,八〇九  
 國外同業往來 一一,四八八,一六九

負債

資本總額 一〇〇,〇〇〇,〇〇〇  
 已繳資本 五〇,〇〇〇,〇〇〇

國庫券 一九,五五〇,〇〇〇  
 生金銀應收票據 二四,二六,六六三  
 證券抵押放款 七,七九,一五三  
 投資及合做放款 三〇,七六七,四二七  
 透支放款 六三,七九,一四九  
 營業用房產及其他產業 三,六六七,三六四  
 合計 一七,一三二,七四四

民國二十五年一月一日止(單位荷盾)

資產

現金及存放同業 一〇,七九四,四一七  
 國外同業往來 一〇,三〇〇,五九〇  
 國庫券 二,七五〇,〇〇〇  
 生金銀及應收票據 二,一〇〇,二三三  
 證券抵押放款 一一,三〇九,八九四  
 投資及合做放款 三〇,五五六,六四一  
 透支放款 四六,三二一,四八〇  
 營業用房產及其他產業 二,三九三,三七五  
 合計 一四五,二七七,六二六

負債

資本總額 九〇,〇〇〇,〇〇〇  
 已繳資本 三三,〇〇〇,〇〇〇  
 公積金 三三,二〇〇,〇〇〇  
 各項存款 九,九七二,六六八  
 承付及應付票據 七,九六七,四九九  
 純益 一,一七三,三三三

德華銀行資產負債表  
 民國二十三年十二月三十一日止(單位華幣元)

資產

庫存現金 二,七五〇,五三三  
 同業往來 三,二五〇,六四四  
 應收票據 八,二五九,三三〇

負債

資本總額 六,四四〇,〇〇〇  
 實收資本 五,七〇五,〇〇〇  
 公積金 七,〇四四,〇〇〇

特別公積金 一〇,一八七,七〇五  
 各項存款 六,四四〇,〇〇〇  
 承付及應付票據 八,〇三三,五三三  
 純益 二九二,一四四



資產

庫存現金及存放同業 一,〇一八,三六三

各項放款 二,六九,一五三

有價證券 三四七,〇七六

代理處往來 四一九,九九九

貼現 二二三,〇六九

營業用器具 五,七六五

保證 二,一八〇,三三〇

代收款項 四六,八八一

購入外匯 三三一,六六六

其他資產 六,七六〇

合計

七,四五六,四五四

義品放款銀行資產負債表

民國二十三年十二月三十一日止(單位法郎)

負債

資本總額 一,七五〇,〇〇〇

實收資本 一,六五〇,〇〇〇

公積金 一〇〇,〇〇〇

各項存款 六三,七五三

代理處往來 二五三,〇七〇

再貼現 一九七,〇六九

保付 二,一八〇,三三〇

承兌款項 一,三三〇,四六六

透支款項 四三三,六六六

代收款項 四六,八八一

售出外匯 三三一,六六六

其他負債 六九,四一一

損益賬 九,三三三

合計

七,四五六,四五四

負債

資本 七,〇〇〇,〇〇〇

公積金 一〇〇,〇〇〇

債券償還基金 一〇九,八三三

雜項存款 一五,五九七,〇四四

其他負債 九五,一九九

未付利息及捐稅 一,三三三,六四四

損益賬 八,六四五,三六六

其他資產

三三三,四九一

營業用房產

三六,四三三

合計

一〇六,七九七,三〇一

民國二十四年十二月三十一日止(單位法郎)

資產

庫存現金及存放同業 二,三三三,七六六

各項存款 三九,七四四,七三三

房地產及應收票據等 五九,四四四,八七九

其他資產 一,二七二,二三三

匯兌契約 二,六三三,六六一

開辦費及營業用房產器具 一八七,五七一

合計 一〇五,六六五,七四四

負債

資本 七〇,〇〇〇,〇〇〇

公積金 二,九〇九,二九六

債券償還基金 三三三,〇三一

各項存款 一四,一五三,三七〇

匯兌契約 六五,六五〇

其他負債 一一〇,七四四

損益賬 八,五一一,〇六九

合計 一〇五,六六五,七四三

(四) 中外合辦銀行

行年鑑)

(本節據上海市通志金融編稿及民國二十五年全國銀行年鑑)

上海之有中外合辦銀行,實以中俄兩國合辦之華俄道勝銀行為嚆矢。當前清光緒二十一年(一八九五)冬,西伯利亞鐵路委員會會長柯龍西(A. Kholmsine)欲擴張勢力於東三省,特呈請俄政府創辦該行。規定資本六百萬盧布,總行設於彼得堡,得(Petrograd),上海為分行之一。於光緒二十二年正月初一日(一八九六年二月十三日)開辦。七月二十日(八月二十八日),我國欽差駐俄大臣許景澄奉諭旨允准與華俄道勝銀行訂定建造經理東省鐵路合同,同時我國政府以庫平銀五百萬兩入股與華俄道勝銀行合股。



開設。於是該行遂由外國銀行而變為中外合辦銀行。民國成立以後，與法人合辦之中法實業、中法振業、與日人合辦之中華匯業、大東、與美人合辦之中華懋業、與意人合辦之華義、與挪威合辦之華威等銀行，先後成立，上海中外合辦銀行遂盛極一時。然中外合辦銀行既由

兩國合資開設，故凡關於兩國間發生問題，往往影響或牽涉銀行業務。因此上海之中外合辦銀行，雖先後成立者極多，而結果往往陸續停辦，現存者僅有由中法實業倒閉後改組之中法工商銀行一家而已。茲將該行概況表及營業報告列後。

(1) 中法工商銀行概況表

銀行名稱	創立年月	實收資本	總行所在地	在華分支行所在地	重要職員姓名
中法工商銀行	民國十二年	50,000,000 郎法	巴黎	上海、北平、天津、香港	Bar, H.

(2) 中法工商銀行資產負債表

民國二十四年六月三十日止(單位法郎)

資 產		負 債	
庫存現金及存放同業	7,357,339	資本	50,000,000
貼現	26,626,457	法定公積金	5,000,000
各項放款	21,527,066	特別公積金	10,000,000
雜項欠款	33,271,950	優益金	3,847,000
工商銀行	10,130,166	特種公積金	15,000,000
承付款項	8,950,450	流動基金	50,000,000
保證	21,445,336	各項存款	105,677,770
期契契約	8,473,401	活期	105,677,770
		定期	75,065,440
		合計	465,018,918

(本節據上海市通志金融編稿，民國二十五年全國銀行年鑑及一九三七徵信、工商行名錄)

(五) 信託公司

信託公司，為新式金融機關之一。在上海月間相繼創設。據當時調查，計有中華、上海、華盛、神州、中外、大中華、中易、中國商業、上海運駁、萬元。然此項公司創設之目的，幾大部為投機

九二一) 春，上海交易所勃興，先後發起創設通商、通易、中央等十二家。其資本多則數百萬，者竟達百餘家之多。而信託公司，亦於是年五月至一千餘萬元，至少亦有一百萬，如合十

而設，公司未正式創立或開幕，其股票已在交  
 易所中開始買賣。股票之價格既漲落不定，而  
 公司之股東，又復屢更易，是以公司發起之  
 後，均不怠於開業，十二家信託公司正式開業  
 者，僅神州、中易、中國商業、通易、通商、中央等六  
 家，其餘或僅發起，尚未創立，即已解散者，或已  
 創立，因投機失敗，而即崩潰者，故至是年底止，  
 十二家信託公司，已僅存中易、中國商業、通商、  
 通易、中央等五家。民國十一年（一九二二年）  
 中易、中國商業兩公司先後停業，故至「信交  
 風潮」結束而信託公司尚能繼續維持者，僅  
 通商、通易、中央三家而已。民國十七年（一九  
 二八）六月二十七日，葉遠諸廣成等發起之  
 國安信託公司開幕，是為信交風潮以後信託  
 公司設立之第一家。其後和昆、中國、恆順、東方、  
 上海、東南、通匯、華僑、中級信用等信託公司，及  
 上海市興業信託社、中央信託局相繼設立，上  
 海之信託公司，又逐漸蓬勃。民國二十五年（  
 一九三六）一年中，上海信託公司之新設者，  
 有生大一家，然其停歇者，則有通易與和昆兩  
 家。茲將上海現有信託公司一覽表，兼營信託  
 業務之銀行一覽表，及各信託公司業務報告  
 列後：

(1) 上海信託公司一覽表

公司名稱	在上海或上海分設		所在地點	電話	實收資本	重要職員		總公司地點	其他各分地點	備註
	總公司	分公司				職別	姓名			
中一信託公司	總公司	民國十年	北京路二七〇號	一五〇〇	三,〇〇〇,〇〇〇.〇〇	總經理	嚴成德	漢口		該公司名稱，原為中央信託公司，自中央信託局成立後，遂於民國二十五年一月一日起改為今名。
	辦事處	民國十九年	北四川路昆			主任	陳子繩			
	辦事處	民國二十三年	中華路一五五六號	二五〇〇		主任	朱仰安			
	辦事處	民國二十四年	靜安寺路一七〇號	二五〇〇	主任	魯文元				
國安信託公司	總公司	民國十七年	江西路三二一號	1011	五〇〇,〇〇〇.〇〇	總經理	汪國燦	上海		
中國信託公司	分公司	民國十八年	四川路五二四號	一三三四	四九,100.00	經理	黃祐寬	香港	廣州	
恆順信託公司	總公司	民國十九年	天津路三七號	一六四〇	四〇〇,〇〇〇.〇〇	經理	陳桂堂	上海		
上海信託公司	總公司	民國十九年	北京路一九〇號	二九三三	1,000,000.00	總經理	程聯	上海		
東南信託公司	總辦事處	民國二十年	愛多亞路一三四號	一四二六	1,000,000.00	書記長	孟望渠	上海		
	分公司	民國二十三年	愛多亞路一三四號	一四二六		經理	張久香	上海		

通匯信託公司總公司	民國二十年	愛多亞路一五〇號	一四三四	經理 朱如山	上海	係上海市政府撥款設立為市立營業機關
中級信用信託公司	民國二十年	梅白格路一〇號	三三三五	經理 趙新民	上海	
上海市興業信託社	總社 民國二十年	天津路六六號	一六三九〇	總經理 徐桴	上海	係上海市政府撥款設立為市立營業機關
	辦事處 民國二十四年	吳淞外馬路	吳淞三	主任 王逸彭	上海	
中央信託局總局	民國二十四年	外灘六號	二四九	局長 葉瑜	上海	係中央銀行撥款設立
生大信託公司總公司	民國二十五年	寧波路八〇號	一〇三六	總經理 何善衡	上海	

註：尚有一通商信託公司，係民國十年成立，設於福建路三〇五弄三一號。然該公司對外已不營業，僅設置以作收回放款之機關，故本表並不列入。

(2) 上海兼營信託業務之銀行一覽表

銀行名稱	信託部資本	備註
交通銀行	二,五〇〇,〇〇〇	
浙江興業銀行	五〇〇,〇〇〇	
上海商業儲蓄銀行	五〇〇,〇〇〇	
新華信託儲蓄銀行	一,〇〇〇,〇〇〇	
大陸銀行	一,〇〇〇,〇〇〇	
辛泰銀行	三〇〇,〇〇〇	
浙江地方銀行	一〇〇,〇〇〇	

中國銀行	浙江實業銀行	國華銀行	永亨銀行	太平銀行	中國國貨銀行	中國農工銀行	江蘇銀行	東萊銀行
設立信託部專營信託業務	兼營信託業務	設立信託部專營信託業務	設立受託部專營信託業務	設立信託部專營信託業務	兼營信託業務	同	同	同

恆利銀行	同上
中華勸工銀行	設立地產部專營地產信託業務
浦東商業儲蓄銀行	兼營信託業務
江蘇省農民銀行	同上
惠中商業儲蓄銀行	同上
邊業銀行	同上
國信銀行	同上

註：(一)江蘇銀行於民國二十六年一月起已另撥資本二十萬元，設立信託專部。(二)此外尚有四行儲蓄會亦附設信託專部，資本一百萬元，因於民國二十六年一月開業，故本表未列入。

### (3) 上海各信託公司營業報告

中一信託公司民國二十五年十二月三十一日止

資產負債表(二十五年十二月三十一日止)

資 產		負 債	
定期放款	三七五,〇七.七	資本	三,〇〇〇,〇〇〇.〇〇
活期放款	一,二四四,三九五.四	公積金	二六三,六五〇.〇〇
定期質押放款	三,八三三,七六.三	特別公積金	九一,〇〇〇.〇〇
活期質押放款	一,九七七.三	儲蓄部公積金	二〇,〇〇〇.〇〇
暫記欠款	六,四六.四	保險賠款準備金	六〇,〇〇〇.〇〇
應收未收利息	五,二四三.元	房地產提存金	七〇,〇〇〇.〇〇
營業用房地產	九三,七〇七.二	未付股利	一七,〇三六.三

營業用器具	二〇,一八.四〇
存出保證金	二六,三四一.〇〇
有價證券	一,六三三,三〇三.二六
不動產	一,一〇〇,六六六.〇〇
存放銀行錢莊	二,〇〇九,七四〇.二四
領用兌換券準備金	八〇九,〇〇〇.〇〇
庫存期票	一三三,四六七.四九
庫存國幣	一七四,〇五三.三

合 計 一五,二四八,五三〇.五

#### 損益計算書

#### 損 失

水險賠款	四,五二.四
火險賠款	一四,〇三三.三
倉庫損益	八三.五九
攤提開辦費	四七九.五
攤提營業用器具	六,〇三.三
各項開支	三七,四七.六
純益	二六,四二.三

合 計 一五,二四八,五三〇.五

#### 利 益

定期存款	一,七六,七二.九〇
活期存款	四,〇六,一五四.三五
儲蓄存款	二,三五,四九.四七
信託存款	三五〇,六五.五九
信託金	四〇,〇〇〇.〇〇
暫時存款	四四,三四〇.六〇
轉放款項	一,四四六,六七.三
存入保證金	二九,五七八.三
領用兌換券	〇九,〇〇〇.〇〇
領用兌換券保	三三,六〇〇.〇〇
證準備金	一九七,九九.六六
應付未付利息	二六,四四二.六二
純益	一五,二四八,五三〇.五

合 計 附儲蓄部民國二十五年年度營業報告

資產負債表(二十五年十二月三十一日止)

資 產	四七〇,四三三.二一
負債	四七〇,四三三.二一

質押放款	一,一六三,二七三	資本	100,000.00
有價證券	九三六,九三三.五	公積金	10,000.00
存放銀行錢莊	六七,一五七.六	定期存款	一,六八四,五〇.四
應收未收利息	一八,九三二.四一	活期存款	四四一,〇五九.九
存本公司	八,九三三.四	應付未付利息	七〇,一七.六
庫存國幣	七〇,100.00	本年純益	二九,五六.三
合 計	二,三四五,三三三.九七	合 計	二,三四五,三三三.九七

損 失	三九,〇九.三	利 息	三九,〇九.三
有價證券買賣損益	九,五七〇.六		
雜損益	二〇三		
純益	二九,五六.三		
合 計	三九,〇九.三	合 計	三九,〇九.三

國安信託公司民國二十五年年度營業報告

資產負債表(二十五年十二月三十一日止)

資 產	五〇〇,〇〇〇.〇〇	負 債	五〇〇,〇〇〇.〇〇
抵押放款	六五,〇〇〇.〇〇	股本	五〇〇,〇〇〇.〇〇
定期放款	三三,二〇〇.七六	定期存項	二六九,六二五.〇六
活期放款	二,三三三.六	活期存項	三〇,三三三.七
存放同業	三三,七三三.四一	往來存款	一五,五六.九
有價證券	四三,五六.七	同業存款	三,〇七.〇
儲蓄資本	100,000.00	領用兌換券	四五,〇〇〇.〇〇

資 產	四七五,〇〇〇.〇〇	公積金	三三,〇四六.〇〇
兌換券準備金	四七五,〇〇〇.〇〇	應付未付	二,七九〇.四
應收未收	三三,〇四六.〇〇	暫時存款	一五,二六三.三
暫時欠款	二,七九〇.四	本年純益	一,六七三,六四四.三
庫存現金	一五,二六三.三	共計國幣	一,六七三,六四四.三
共計國幣	一,六七三,六四四.三	共計國幣	一,六七三,六四四.三

附儲蓄部民國二十五年年度營業報告

資產負債表(二十五年十二月三十一日止)

資 產	五〇,〇〇〇.〇〇	負 債	五〇,〇〇〇.〇〇
有價證券	二〇,一九〇.七	資本	100,000.00
抵押放款	一一,〇六.四一	定期存款	二,七四七.六
應收未收	三,九〇〇.〇〇	活期存款	一,五二.四一
庫存現金	二,三三.九	暫時存款	二,100.00
共計國幣	二五,四六.零	共計國幣	二五,四六.零

東南信託公司民國二十五年年度營業報告

資產負債表(二十五年十二月三十一日止)

資 產	1,000,000.00	負 債	1,000,000.00
生財裝修	100.00	股本	1,000,000.00
存出保證金	二,八五〇.〇〇	公積金	三九,六三三.七
抵押放款	四七,四九三.〇〇	呆賬準備金	三,一五三.二
事業投資	二二九,五六三.三	股利滾存	二,九六.六
往來存款透支	三四三,五四五.九	股息紅利	六〇〇.〇〇

損 失	一七,五九.〇九	利 息	一七,五九.〇九
各項開支	一七,五九.〇九		
本年純益	三三,二五七		
共計國幣	五〇,八〇四.〇	共計國幣	五〇,八〇四.〇

資 產	三〇,〇〇〇.〇〇	負 債	三〇,〇〇〇.〇〇
有價證券	100,000.00		
抵押放款	100,000.00		
應收未收	100,000.00		
庫存現金	100,000.00		
共計國幣	100,000.00	共計國幣	100,000.00

存放同業	五〇,三三六.七六	定期存款	二六,八〇〇.四九
貼現放款	一,〇〇〇.〇〇	往來存款	四八,五二一.四〇
債收款項	九三三.一六	本票	二,九七六.五〇
沒收押品	三,六七九.九三	暫時存款	七,七六六.二一
有價證券	七,〇〇〇.〇〇	代收存款	八,〇〇〇.三三
暫記欠款	七,二六九.一九	應收利息	三,一四四.四六
應收利息	一六,一五七.〇〇	純益	五,三三三.六一
庫存票據	八,〇〇〇.三三		
現金	一,四九九.〇一		
合計	一,一五六,三二五	合計	一,一八五,三一五

損益計算書

損失

利息支出	七,六四二.六	利息收入	一,七〇〇.六
各項開支	二九,九四〇.七	事業投資利益	三三,七二.八七
分公司損失	七,五七六.〇	雜收入	二六.三
純益	五,三三三.六一	匯水	二.二五
		手續費	七六.七〇
		上年盈餘滾存	四,九九五.五〇
合計	五〇,五八七.六	合計	五〇,五八七.六

中級信用信託公司民國二十五年年度營業報告

資產負債表(二十五年十二月三十一日止)

資產

生財	一.〇〇	股本金	一〇〇,〇〇〇.〇〇
押櫃	九〇.〇〇	公積金	四,五〇〇.〇〇
信用放款	七,一六三.四四	未付股息	三三.〇〇
抵押放款	一三,三六〇.〇〇	活期存款	一五,九七七.〇七

貼現放款	四,五〇〇.〇〇	定期存款	二九,〇九.三五
委託放款	一,一〇〇.〇〇	擔保存款	一一,八〇〇.〇〇
證券購置	三,三五七.四四	暫時存款	一一,一五六
行莊往來	四,〇二二.五	預收利息	四,五六六.〇三
各戶往來	五,八四三.〇二	應付未付利息	九八〇.一八
應收未收息	八九〇.二	盈餘滾存	二四,一六四
庫存現金	二,五二六.五	呆賬準備	八〇〇.〇〇
		地產部	七五.二六
		本屆純益	九,四三.八三
合計	一七六,三三〇.三三	合計	一七六,三三〇.三三

損益計算書

損失

付出租利息	五,六三.五	收入利息	二四,一七五.七四
各項開支	一三,〇七.六	雜利益	一,二六五.七一
生財攤除	六〇.〇〇	手續費	一,一五.六
本屆純益	九,四三.八三	調查費	一,六一三.三三
		房租	三六〇.〇〇
		地產部	八五.七四
合計	二六,六四三.四	合計	二六,六四三.四

上海市興業信託社民國二十五年年度營業報告

資產負債表(二十五年十二月三十一日止)

資產類

庫存國幣	一三,〇九.〇四	資本總額	一,五〇〇,〇〇〇.〇〇
渡輪管理處資產	一七九,四〇.九七	公積金	一四,四六三.七一
各種抵押放款	二二,〇八.五	未付市庫紅利	四〇,〇三二.二
暫付款項	一三,五五.六〇	社員酬金平衡	一〇,六〇〇.〇三
		準備金	

負債類

房地產	1,101,176.60
營業用器具及	3,935.33
開辦費	5,233.56
未收利息	757,105.55
內部往來	8,273.62
經紀人往來	6,776.60
有價證券	

合 計	4,053,777.66
損益表	
損失之部	
攤提房地產	2,206.56
攤提營業用器具	979.12
攤提開辦費	1,975.33
各項開支	6,951.03
輪渡管理處各項攤提及開支	491,693.33
房地產各項開支	9,381.56
雜損益	460.17
本年純益	65,176.60
合 計	66,156.16

利益之部	
利息	26,381.69
手續費	1,034.64
租金	43,491.33
佣金	5,381.60
有價證券損益	1,050.00
輪渡管理處各項收入	591,091.37
房地產損益	2,158.76
合 計	66,156.16

庫存在金	24,543.33
外國貨幣	10,391.66
存放本埠同業	74,711.33
存放外埠同業	28,721.90
抵押放款	189,500.00
往來透支	9,976.66
存出本證據金	46,250.00
存出特別證據金	45,400.00
存出保證金	550.00
有價證券	6,651.50
買賣期證券	297,600.00
證券股牌號	10,000.00
證券買賣基金	3,731.50
暫付款項	5,791.33
應收未收利息	5,254.91
營業用器具	1.00
合 計	1,668,731.63

股本	1,000,000.00
定期存款	15,400.00
特種存款	45,571.21
往來存款	35,066.66
職員儲金	1,378.90
暫存款項	1,274.00
外埠同業往來	7,406.77
存入證據券	7,150.00
存入押租	4,380.46
轉託買賣期證券	282,187.50
應付未付利息	5,391.77
本屆純利	63,553.36
合 計	1,668,731.63

損益計算書

營業費	26,966.56
經手費	975.66
雜損益	931.50
開除證券股牌號	13,000.00
開除開辦費	9,000.00
攤提營業用具	3,463.33
本屆純利	3,553.36
利息	31,222.56
手續費	1,034.64
佣金	1,975.33
有價證券損益	9,026.97
外幣買賣損益	3,233.33

生大信託公司民國二十五年年度營業報告

資產負債表(二十五年十二月三十一日止)

資 產

負 債

合 計 三六、九四·六一

合 計 三六、九四·六一

合 計 六〇、一〇一·七六

合 計 六〇、一〇一·七六

合 計 六〇、一〇一·七六

附信託部民國二十五年年度營業報告

附銀行部民國二十五年年度營業報告

資產負債表(二十五年十二月三十一日止)

資產負債表(二十五年十二月三十一日止)

資產

負債

資產

負債

銀行部往來 三六、六八·三三

股本 五〇〇,〇〇〇·〇〇

庫存現金 二四、五九·三三

股本 五〇〇,〇〇〇·〇〇

抵押放款 二九、五〇·〇〇

職員儲金 一、七〇·九〇

外國貨幣 一〇、〇三·九六

定期存款 一五、四〇·〇〇

存出本證據金 四、二五·〇〇

暫存款項 一、二七·〇〇

存放本埠同業 七四、五一·三三

特種存款 四、五七·二二

存出特別證據金 四、四〇·〇〇

存入證據金 七、一五·〇〇

存放外埠同業 二八、七三·九〇

往來存款 三、五〇·〇〇

存出保證金 五〇·〇〇

存入押租 四、三〇·四六

抵押放款 一六、〇〇〇·〇〇

外埠同業往來 七、四八·七七

有價證券 六、六五·五〇

轉託買賣期證券 二八、一七·五〇

往來透支 九、九七·六六

信託部往來 三六、六八·三三

買賣期證券 二九、六〇·〇〇

本屆純利 三〇、六五·三三

暫付款項 五、三三·五〇

應付未付利息 五、三九·七七

證券買賣基金 一〇,〇〇〇·〇〇

應收未收利息 一、九七·三三

應收未收利息 四、四九·五七

本屆純益 三、八七·六六

暫付款項 四八·六三

合 計 六七、〇五·五六

合 計 一、三六、三四·〇七

合 計 一、三六、三四·〇七

應收未收利息 一、九七·三三

合 計 六七、〇五·五六

合 計 一、三六、三四·〇七

營業用器具 一、〇〇

合 計 六七、〇五·五六

合 計 一、三六、三四·〇七

合 計

合 計

合 計

合 計

損益計算書

利 益

損 失

利 益

損 失

利 益

損 失

利 益

營業費 一三、一四·九四

利息 八、五一·六三

營業費 一三、四五·五七

利息 三、五〇·五三

經手費 九七·二六

手續費 一、三四·六六

本屆純利 三、八九·六六

有價證券損益 三〇、九六·四七

雜損益 九七·五〇

佣金 一、九七·七六

外幣買賣損益 三、三三·三三

三、三三·三三

開除證券股牌號 一三、〇〇〇·〇〇

有價證券損益 六九、〇七·五〇

合 計 四六、七三·三三

合 計 四六、七三·三三

開除開辦費 九、〇〇〇·〇〇

資產類 六九、五一·六七

合 計 四六、七三·三三

合 計 四六、七三·三三

攤提營業用具 一三、〇四三·三三

抵押放款 六九、五一·六七

合 計 四六、七三·三三

合 計 四六、七三·三三

本屆純利 三〇、六五·三三

定期存款 二五、五一·二六

活期存款 一四、四八·二四

活期存項 一六、三六·四七

融 金

K 一一七



有價證券	六,四九〇.七五	領用兌換券	四五五,〇〇〇.〇〇	開辦費	一六,二五〇.三	本年純益	八六,六六
儲蓄資本	100,000.00	公積金	三三,〇〇〇.〇〇	受託期證券	四二,四〇〇.〇〇		
兌換券準備金	四五五,〇〇〇.〇〇	暫時存款	三,九四〇.〇〇	代理證券款項	五五,九七〇.一五		
庫存現金	一三,三三三.二五	本年純益	三六,〇三六.〇九	代理保險款項	一,二四三.〇〇		
合計	一,九二一,〇九七.一〇	合計	一,九二一,〇九七.一〇	第一模範村往來	三〇三.五九		

各項開支	二,八五五.五〇	利息	五,五三三.五九	各項開支	七六,七〇〇.九	利息	四五,三三三.三
本年純益	三六,〇三六.〇九	合計	五,五三三.五九	本年純益	八六,六六六	手續費	一一,九〇七.四五
合計	五,九三三.五九	合計	五,九三三.五九	有價證券損益	九,五九七.四一	房地產損益	七,二六三.六

損失類

利益類

損益計算書

各項開支	二,八五五.五〇	利息	五,五三三.五九	各項開支	七六,七〇〇.九	利息	四五,三三三.三
本年純益	三六,〇三六.〇九	合計	五,五三三.五九	本年純益	八六,六六六	手續費	一一,九〇七.四五
合計	五,九三三.五九	合計	五,九三三.五九	有價證券損益	九,五九七.四一	房地產損益	七,二六三.六

上海信託公司民國二十四年度營業報告

貸借對照表(二十四年十二月三十一日止)

資產類

負債類

庫存現金	一四,三二一.七五	股本	1,000,000.00	定期抵押放款	四六,〇三三.五〇	基金	10,000.00
存放同業	七九,五〇三.五九	公積	七,八七六.六	庫存現金	一〇,九四四.六	活期儲蓄	五五,三三五.四二
有價證券	一三,六二二.〇〇	未付股利	五九,六三	同業往來	一五七,五五〇.一	整存整付儲蓄	二,五〇七.六
房地產	二四三,七四〇.七四	定期存款	七〇,四七〇.三	有價證券	八三,四九九.五〇	零存整付儲蓄	四,九六六.一六
儲蓄部基金	100,000.00	往來存款	七四六,九九五.九	應收未收利息	二,〇三六.六	整存零付儲蓄	九,三九五.三五
定期抵押放款	一六四,六六八.四	特種往來存款	一五,五二二.三	應付未付利息	三,八五九.四	存本付息儲蓄	一一,100.00
定期放款	一五五,〇九六.四	暫時存款	七四,四四一.五	盈餘滾存	八四,三二五		
信用放款	七,〇三三.〇〇	本票	10,196.01				
往來透支	二二四,〇六四.六五	收入保證金	二,〇〇〇.〇〇				
貼現	一一,四五〇.〇〇	轉託期證券	三九,三三〇.〇〇				
暫記欠款	二五,〇八五.三	代收期款	四二,一八〇.四〇				
存出保證金	四,六〇〇.〇〇	應付未付利息	三,八五九.四				
營業用器具	三九,八四二.一五	盈餘滾存	八四,三二五				

附儲蓄部貸借對照表(二十四年十二月三十一日止)

各項開支	七六,七〇〇.九	利息	四五,三三三.三	各項開支	七六,七〇〇.九	利息	四五,三三三.三
本年純益	八六,六六六	合計	五,九三三.五九	本年純益	八六,六六六	手續費	一一,九〇七.四五
合計	五,九三三.五九	合計	五,九三三.五九	有價證券損益	九,五九七.四一	房地產損益	七,二六三.六

合 計 本年純益 三六·二  
合 計 二九·七〇·六五

損失類 損益計算表  
各項開支 七、二〇〇·〇〇  
本年純益 三六·二

利息 四、六四〇·九  
手續費 三九·六  
有價證券損益 二、三三·九  
雜損益 七九·三

合 計 七、四六二·一  
合 計 七、四六二·一

資產類 負債類  
未繳股本 五〇〇,〇〇〇·〇〇  
股本總額 一,〇〇〇,〇〇〇·〇〇  
生財裝修 一四,五七·九  
公積金 二〇,二〇·六  
領用券準備金 七五〇,〇〇〇·〇〇  
特別公積金 二,三五·七  
暗記券 四八〇,〇〇〇·〇〇  
提存股東紅利 二六,〇九·二  
押租 四五·〇〇  
攤提生財裝修 九,四〇·二  
定期放款 七五七,四六·九  
呆賬準備金 一七,八五·三  
定期抵押放款 六六,六五·〇〇  
領用兌換券 七五〇,〇〇〇·〇〇  
活期抵押放款 一〇四,三三·三  
領用券保證準備金 三〇〇,〇〇〇·〇〇  
往來存款透支 七〇,五〇·六  
存入準備金 二八,〇〇〇·〇〇  
往來抵押透支 二九,三四·五  
活存準備金 一五,〇〇〇·〇〇  
存放各同業 三五,三三·四  
定期存款 四八,二二·五  
有價證券 二五,〇六·三  
活期存款 三五,八七·六  
期收款項 一九,〇四·二  
往來存款 一,一七,四三·九  
催收款項 一〇,七三·三  
暫時存款 六五,二五

通匯信託公司民國二十四年度營業報告  
貸借對照表(二十四年十二月三十一日止)

應收未收利息 六四,四三·四  
期收票據 二,六三·七  
現金 一,八七·九  
轉放款項 九七,五〇〇·〇  
本票 三,三四·五  
未付本票 一,二〇〇·〇  
代收款項 二,六三·七  
應付未付利息 四,〇〇·七  
未付股息 五,七〇〇·〇  
歷年滾存 八三·五  
本屆純益 五,〇五·六  
合 計 四,七五四·六

合 計 四,七五四·六  
合 計 四,七五四·六

損失類 損益計算書  
手續費 一三九·〇  
銀力 六·二  
各項開支 五〇,三四·二  
雜損益 三  
生財裝修折舊 二,九三·六  
本屆純益 五七,〇五·六  
合 計 一〇九,七四·五

合 計 一〇九,七四·五  
合 計 一〇九,七四·五

資產類 負債類  
生財裝修 一〇,七五·一  
存出保證金 六五·〇  
定期放款 六,六〇·〇  
抵押放款 一〇,八九·七  
營運信託款項 一,一五〇,〇〇〇·〇  
股本 一,〇〇〇,〇〇〇·〇  
公積金 三九,六三·七  
各項準備金 一四九,〇〇〇·〇  
提存營運信託款項 六三,六六·九  
股利滾存 二,〇六·六

合 計 一,一五〇,〇〇〇·〇  
合 計 一,一五〇,〇〇〇·〇

東南信託公司民國二十四年度營業報告  
貸借對照表(二十四年十二月三十一日止)

合 計 一,一五〇,〇〇〇·〇  
合 計 一,一五〇,〇〇〇·〇

合 計 一,一五〇,〇〇〇·〇  
合 計 一,一五〇,〇〇〇·〇

合 計 一,一五〇,〇〇〇·〇  
合 計 一,一五〇,〇〇〇·〇

合 計 一,一五〇,〇〇〇·〇  
合 計 一,一五〇,〇〇〇·〇

合 計 一,一五〇,〇〇〇·〇  
合 計 一,一五〇,〇〇〇·〇

貸借對照表(二十四年十二月三十一日止)

往來存款透支	60,421.26	股息紅利	600.00	資產類		負債類	
存放同業	34,276.35	借入款	40,000.00	證券購置	3,394.64	股本金	100,000.00
暫記欠款	3,256.07	定期存款	47,321.29	行莊往來	9,415.75	公積金	3,500.00
應收利息	8,276.26	往來存款	3,594.99	押權	14,496	未付股息	350.00
庫存票據	6,282.85	匯款	1,605	生財	100	活期存款	6,854.00
現金	5,948.76	暫時存款	1,485.70	信用放款	12,753.59	定期存款	27,333.64
		代收款項	6,282.85	抵押放款	17,000.00	信託存款	50,270.00
		應付利息	6,701.24	貼現放款	4,933.00	暫時存款	161.10
		未達賬	4	信託放款	5,270.00	應付未付利息	33.56
		純益	4,995.50	應收未收利息	3,604	預收放款利息	870.63
合 計	1,355,493.30	合 計	1,355,493.30	庫存現金	5,593.56	盈餘滾存	861.61

合 計 損益計算表

損失類

利益類

利息支出	18,057.70	利息收入	33,683.33	合 計	107,521.77	合 計	107,521.77
匯水	433.6	營運信託款項利益	7,292.44	損失類		利益類	
各項開支	48,255.64	有價證券利益	677.64	付利息	3,956.56	收入利息	21,550.56
攤提生財裝修	20,856.51	買賣國外貨幣利益	32,233	各項開支	3,202.96	雜利息	3,511.62
提存呆賬準備	20,000.00	雜收入	69.10	生財攤除	36.00	佣金	1,242.77
提存營運信託款項	63,881.69	匯水	56.23	本屆純益	9,636.84		
純益	4,995.50	手續費	333.23	合 計	26,104.74		
		上年盈餘滾存	64,024.56				
合 計	1,355,493.30	合 計	1,355,493.30				

合 計 中級信用信託公司民國二十四年度營業報告

為新式企業之一種。在上海之歷史，僅二十餘年。當民國元年(一九一二年)九月一日，法商組三(六月)鹽業、金城、中南、大陸等四銀行聯合組織之萬國儲蓄會開幕，專營有獎儲蓄，上海始

(本節據上海市通志金融編稿，民國二十五年全國銀行年鑑，及各信託公司供給之材料)

(六) 儲蓄會

儲蓄會為專營儲蓄業務之金融機關，亦為新式企業之一種。在上海之歷史，僅二十餘年。當民國元年(一九一二年)九月一日，法商組三(六月)鹽業、金城、中南、大陸等四銀行聯合組織之萬國儲蓄會開幕，專營有獎儲蓄，上海始

儲戶，除付給應有利息外，尚有相當紅利可得，以後，對於有獎儲蓄，依照該法規定應行禁止，法商經營，關係外交，現尚在交涉中，不久當可實爲儲蓄會中之別開生面者。民國二十三年（一九三三）上海儲蓄會共有萬國、中法、四行、儲蓄之中法儲蓄會已由中央銀行信託局接營儲蓄業務之銀行信託公司一覽表，及上海四明四家，然自儲蓄銀行法於七月四日公布，收另設中央儲蓄會辦理。至萬國儲蓄會，因係儲蓄會營業報告列後。

(1) 上海儲蓄會一覽表

名稱	在上海爲總分支會		在上海成立年月日		所在地點		電話		實收資本(單位元)		重要職員		總會所在地點		其他分支會所在地點											
	總	分	分	分	分	分	分	分	分	分	分	分	分	分	分	分										
四行儲蓄會	總	會	民國十二年六月	靜安寺路一七〇號	九三三七	1,000,000.00	主任	吳鼎昌	上海	天津、漢口、北平、南京、	分會：上海、廣州、青島、天津、漢口、重慶、福州；分設全國	支會：分設全國	經理	錢永銘	副經理	施濟元										
	分	會	民國十二年六月	四川路二六一號	一八〇六〇		管理	楊傑元																		
	分	會	民國十四年五月	北四川路一二七六號	四三六六		管理	王爾康																		
	分	會	民國十九年七月	靜安寺身一七〇號	九三三七		管理	賈江																		
	分	會	民國二十三年四月十六日	霞飛路四八一號	八四〇〇		經理	孫適瀾																		
	總	會	民國二十二年四月六日	南京路四七〇號	九〇六七		經理	俞佐庭																		
	分	會	民國二十三年四月十一日	和平路一一三號	三三五五		主任	袁欽禹																		
	分	會	民國二十三年九月五日	北四川路一三二四號	四七六六		主任	張道淵																		
	分	會	民國二十四年六月七日	霞飛路四一九號	八四三三		主任	胡南耕																		
	總	會	民國二十五年三月十六日	漢口路一二六號	一三四九		經理	李叔明																		
	中央儲蓄會	總	會	民國二十五年三月十六日	漢口路一二六號		一三四九	五,000,000.00									經理	李叔明	上海							

註：表內四明儲蓄會之北四川路分會及霞飛路分會，於民國二十五年十二月一日起撤銷，北四川路分會，歸併於南京路總會，霞飛路分會，歸併於和平路分會。

(2) 上海兼營儲蓄之內國銀行及信託公司

一覽表

名	稱	儲蓄部資本	在上海開始經營儲蓄年份	備註
四明商業儲蓄銀行	稱儲蓄部資本	二〇〇,〇〇〇	清光緒三十四年	至民國十九年劃儲蓄為獨立營業部
江蘇銀行		二〇〇,〇〇〇	民國二年	
中華商業儲蓄銀行		五〇,〇〇〇	民國二年	至民國十九年劃儲蓄為獨立營業部
上海商業儲蓄銀行		五〇,〇〇〇	民國四年	至民國十五年劃儲蓄為獨立營業部
浙江興業銀行		五〇,〇〇〇	民國七年	至民國十八年劃儲蓄為獨立營業部
中孚銀行		二〇〇,〇〇〇	民國七年	至民國十九年劃儲蓄為獨立營業部
中國實業銀行		六〇〇,〇〇〇	民國九年	
中國通商銀行		五〇〇,〇〇〇	民國十年	至民國二十年劃儲蓄為獨立營業部
金城銀行		五〇〇,〇〇〇	民國十年	至民國十九年劃儲蓄為獨立營業部
中華勸工銀行		二〇〇,〇〇〇	民國十年	至民國十九年劃儲蓄為獨立營業部
上海國民商業儲蓄銀行		五〇,〇〇〇	民國十一年	
東萊銀行		二〇〇,〇〇〇	民國十一年	至民國十九年劃儲蓄為獨立營業部
大陸銀行		六〇〇,〇〇〇	民國十二年	同上
浙江實業銀行		二〇〇,〇〇〇	民國十二年	
上海女子商業儲蓄銀行		一〇〇,〇〇〇	民國十三年	

通和銀行		一〇〇,〇〇〇	民國十四年	
國華銀行		二〇〇,〇〇〇	民國十七年	至民國十九年劃儲蓄為獨立營業部
中國農工銀行		四〇〇,〇〇〇	民國十七年	至民國十九年劃儲蓄為獨立營業部
恆利銀行		一〇〇,〇〇〇	民國十七年	
浦東商業儲蓄銀行		一〇〇,〇〇〇	民國十七年	至民國二十年劃儲蓄為獨立營業部
中匯銀行		四〇〇,〇〇〇	民國十八年	同上
中國墾業銀行		一〇〇,〇〇〇	民國十八年	同年即另設儲蓄部
聚興誠銀行		四〇〇,〇〇〇	民國十八年	
中國國貨銀行		二〇〇,〇〇〇	民國十八年	同年即另設儲蓄部
中南銀行		五〇〇,〇〇〇	民國十八年	同上
交通銀行		二,五〇〇,〇〇〇	民國十九年	同年即另設儲蓄部
鹽業銀行		二,〇〇〇,〇〇〇	民國十九年	同上
博敘商業儲蓄銀行		五〇,〇〇〇	民國十九年	至民國二十年劃儲蓄為獨立營業部
太平銀行		五〇,〇〇〇	民國十九年	
大來商業儲蓄銀行		一〇〇,〇〇〇	民國十九年	同年即另設儲蓄部
新華信託儲蓄銀行		一,〇〇〇,〇〇〇	民國二十年	同年即另設儲蓄部
中和商業儲蓄銀行		一五〇,〇〇〇	民國二十年	同上
上海鋼業商業儲蓄銀行		二〇〇,〇〇〇	民國二十年	

中國企業銀行	200,000	民國二十年	同年即設立儲蓄部
統原商業儲蓄銀行	100,000	民國二十一年	同上
惠豐儲蓄銀行	200,000	民國二十一年	專營儲蓄之銀行
華安商業儲蓄銀行	100,000	民國二十二年	同年即設立儲蓄部
惠中商業儲蓄銀行	100,000	民國二十二年	同上
至中商業儲蓄銀行	100,000	民國二十二年	同上
民孚商業儲蓄銀行	100,000	民國二十二年	同上
川康殖業銀行	100,000	民國二十三年	同年即設立儲蓄部
江海銀行	200,000	民國二十三年	同上
正明商業儲蓄銀行	100,000	民國二十三年	同上
光華商業儲蓄銀行	100,000	民國二十三年	同上
信孚商業儲蓄銀行	200,000	民國二十三年	同上
國信銀行	300,000	民國二十四年	同年即設立儲蓄部
中國銀行	500,000	民國二十四年	同上
浙江地方銀行	100,000	民國二十四年	同上
重慶川鹽銀行	200,000	民國二十五年	同年即設立儲蓄部
香港國民商業儲蓄銀行		民國二十五年	
四川美豐銀行	100,000		

金 融

四川商業銀行	100,000		
東亞銀行			未設儲蓄部
中興銀行			未設儲蓄部
中一信託公司	100,000	民國十年	至民國二十三年劃儲蓄為獨立營業部
國安信託公司	100,000	民國十七年	至民國二十一年劃儲蓄為獨立營業部
上海信託公司	100,000	民國二十年	至民國二十三年劃儲蓄為獨立營業部

(3) 上海各儲蓄會營業報告

營業報告 鹽業 中南 金城 大陸銀行儲蓄會民國二十五年年度

資產負債表(二十五年十二月三十一日止)

定期抵押放款	35,000.95	基本會員資金	
活期抵押放款	7,500.65	基本儲金	1,000,000.00
有價證券		普通會員資金	
國內發行	14,932.84	一年定期儲金	5,007.75
國外發行	10,445.71	二年定期儲金	4,197.50
沒收抵押品	3,375.95	分期儲金	3,339,009.00
墊付未結紅利	67,033.51	五年長期儲金	9,305,564.95
應收未收款項	3,125.65	十年長期儲金	4,501,896.65
暫記欠款	1,306.40	特別儲金	3,344,344.22
營業用房地產	9,010.80	停交分期儲金	65,331.00
營業用器具	6,595.50	活期儲金	11,612,610.65
開辦費	1,695.33		

現金及存放同業 一六,〇八七,二六六.三六

保管公益款項 五〇,〇〇〇.〇〇  
滿期儲金 一,四八三,四九三.〇〇  
特別保證儲金 四三,五五一.六四  
會員息金 四,五三三,七六六.五九  
會員紅利 五六八,三六三.五五  
公積金 一,七五五,〇〇〇.〇〇  
基本酬金 三六四,〇七五.九二  
職員勞金 八九,〇八八.三三  
公益金 九,七六八.六八  
同人備險金 一七,六〇〇.〇〇  
代放押款 二四,八六八.九二  
應付未付款項 一,六五一,六四四.二六  
暫記存款及上屆會員紅利尾數 八,五三三,二五五.〇五  
本期純益 九五,一六四.〇四  
合 計 一〇〇,九六一,五七二.二一

合 計 一〇〇,六三三,四七二.二一

損 失

損益計算書

各項開支 二四五,一八一.九六

攤提房屋器具 六三,一五三.三三

攤提開辦費 八九〇.六六

本期純益 九五二,六四四.〇四

合 計 一,二六〇,八九九.五九

四明儲蓄會民國二十五年年度營業報告

資產負債表(二十五年十二月三十一日止)

資 產

一 負 債

現金及存放同業 四七八,六五五.五五  
抵押放款 二,一五八,五〇〇.六九  
貼現放款 二,三二五.三〇  
有價證券 一,三三六,五七九.三三  
房地產 三二六,七六二.五〇  
暫記欠款 四三,三五四.〇五  
墊付未結紅利 一,九四三.三三  
應收利息 一四一,一七〇.一〇  
代放款項 四,四〇〇.〇〇  
買入期證券 九三,一九五.〇〇  
期收款項 九,九四三.〇〇  
儲金保證準備金 一,二八三,五九九.〇〇  
領用法幣準備金 二五,〇〇〇.〇〇  
器具 一五,六五五.六四  
開辦費 二八,一五九.九六

合 計 六,〇六二,〇九九.四四

損 失

損益計算書

各項開支 五五,五九九.九一

攤提各款 一〇,九五三.九〇

本期純益 三,五九六.六〇

合 計 六,〇六二,〇九九.四四

資 產

負債

基金 五〇,〇〇〇.〇〇  
公積金 二六六,〇〇〇.〇〇  
儲金紅利滾存 三,七四四.三三  
長期儲金 一六八,四九四.八四  
定期儲金 七二七,九〇〇.〇〇  
分期儲金 八九,四八五.〇五  
活期儲金 三九八,六三六.六八  
活定兩便儲金 七三,六六二.二一  
特種儲金 二,二八三,五三二.一四  
儲金紅利 一一,八八六.四四  
暫時存款 七,九八八.四七  
應付利息 二〇六,五六五.三三  
轉放款項 四,四〇〇.〇〇  
賣出期證券 九,一九四三.〇〇  
期付款項 九三,一九五.〇〇  
儲金準備保證品 一,二八三,五九九.〇〇  
領用法幣 二五,〇〇〇.〇〇  
領用法幣保證準備品 一〇,〇〇〇.〇〇  
本期純益 三,五九六.六〇  
合 計 六,〇六二,〇九九.四四

合 計 六,〇六二,〇九九.四四

損 失

損益計算書

各項開支 五五,五九九.九一

攤提各款 一〇,九五三.九〇

本期純益 三,五九六.六〇

合 計 六,〇六二,〇九九.四四

資 產

負債

資 產

負債

(本節據上海市通志金融編稿，民國二十五年各日報及

### (七) 交易所

上海交易所，現共有五家，即上海華商證券交易所，上海金業交易所，上海華商紗布交易所，中國機製麵粉上海交易所及上海雜糧油餅交易所是。本節所述，乃與金融有關之上海華商證券交易所及上海金業交易所兩家。關於上海交易所之歷史及其餘三家交易所之概況，另述商業編特種商業章交易所節。

#### (1) 上海華商證券交易所

上海華商證券交易所，為原有上海股票商業公會所改組，係范季美、張慰如等所發起，成立於民國九年（一九二〇）十一月，次年五月二十日開業。所址設於漢口路四二二號。資本原定二十五萬元，以後一再增資，至今增至一百二十萬元，經紀人名額，原定五十五名，自民國二十二年（一九三三）六月一日上海證券物品交易所證券部份歸併該所以後，已增為八十名。該所交易，分為現期買賣及定期買賣兩種：現期買賣，依相對買賣或投標買賣方法行之；定期買賣，依相對買賣方法行之。茲將該所理事監察人及重要職員姓名，民國二十五年（一九三六）逐月成交數額，經紀人代理

人一覽，及該所營業報告列後：

A 上海華商證券交易所理事監察人及重要職員姓名表

職別	姓名	別號	籍貫
理事長	張文煥	蔚如	浙江嘉興
常務理事	尹韻笙		浙江慈谿
理事	沈長庚	士芳	江蘇吳縣
理事	杜鏞	月笙	江蘇上海
理事	張寅	嘯林	浙江慈谿
理事	王本滋		浙江慈谿
理事	孫運濤	衡市	浙江慈谿
理事	徐靄蓀		浙江慈谿
理事	袁鍾秀	崧深	浙江
理事	吳榮粵	震修	江蘇無錫
理事	俞鳳韶	寰澄	浙江吳興
理事	莫杏林		浙江德清
理事	周邦新	守良	浙江

各儲蓄會供給之材料。

#### 監察人

吳在章	蘊齋	江蘇鎮江
鄭玉書	筱舟	浙江
孔頌聲		浙江慈谿
陳選珍	朵如	浙江蕭山
彭杏生		浙江
陳紹勳	績係	浙江紹興
張本善	積三	浙江嵯縣
沈山稔	三	浙江崇德
劉景賁	郇欽	浙江永嘉
龔禮遠		江蘇吳縣
張鳳樓		浙江慈谿

B 上海華商證券交易所民國二十五年逐月成交數額表

月別	成交數	(期貨)
一月	四七八、七〇五、〇〇〇	
二月	七九、二六五、〇〇〇	



三 月	八八、六六〇、〇〇〇
四 月	一〇五、六〇〇、〇〇〇
五 月	一一六、〇七五、〇〇〇
六 月	二一三、七八〇、〇〇〇
七 月	一九六、四九五、〇〇〇
八 月	一四七、八四〇、〇〇〇
九 月	一四七、四三〇、〇〇〇
十 月	二二二、七三〇、〇〇〇
十 一 月	二二六、七八五、〇〇〇
十 二 月	三二一、九一〇、〇〇〇
全 年 合 計	二、三三五、二七五、〇〇〇

C 上海華商證券交易所經紀人牌

號一覽表

號數牌	號住	址電 話
一 通 易		
二 中 一	北京路二七〇號	一五三〇〇
三 裕成久記	綢業銀行二樓	六五六一四
四 長泰永記	本所一二六號	九四六六三

五 源	裕本所四二一號	九〇六三三
六 豐	大江西路二〇〇號	一三四四〇
七 裕	興本所二二號	九六三六六
八 泰源榮記	河南路如意里六號	九二四三三
九 仁 德	天津路怡安里三號	九三二八八
十 上海元大	寧波路東永大銀行 二樓	一五七七七 一五六七六
十一 昌 記	天津路福綏里	九四九六一
十二 永 祥	本所二四五號	九〇九五五
十三 瑞 大	本所三〇七號	九〇〇五〇
十四 通 記	北京路福興里	九四七一九
十五 久 裕	本所一五號	九三四四六
十六 新 華	江西路三六一號	一八二〇八
十七 四 儂		
十八 景豐昌記	本所三二二號	九四八六六
十九 通 商	南京路餘興里	九五五五五
二十 順 康	二馬路陶朱里	九四二七〇
二十一 順 豐		
二十二 鎮大昌	本所二〇六號	九三三六三 九五〇四四

二 三 泰 昌	本所二二三〇號	九五三三三
二 四 國 信	四川路五二四號	一七五三五
二 五 生 大	寧波路八〇號	一〇六三六
二 六 利 康	本所一六號	六六六三三
二 七 企 興	四川路中國企業銀行轉	一四〇七六
二 八 永 裕		
二 九 勤 益	本所二〇一號	九四九七二
三 〇 上海同德	本所四四九號	九五二五五
三 一 鼎 裕	三馬路兆福里	九三三六六
三 二 中 記	北京路中國實業銀行二樓	一九四三三
三 三 通 利	本所四〇一號	九四六三三 九四六六五
三 四 信 義	三馬路美仁里一號	九〇九三九
三 五 大 康	成本所五號	九四四〇〇
三 六 慶 盛		
三 七 裕 通	本所七號	九三三四四
三 八 恆 康	三馬路二七一弄一號	九四三九九 九二七四五
三 九 立 豐	協記本所二〇一號	九四九七七
四 〇 永 豐	本所二〇三號	九〇九四一

四一大	源		九〇七三
四二賀	信本所三四九號		九〇七三
四三元亨承記	本所三〇四號		九〇九二
四四豐	記 九江路四川美豐銀行		九七四四
四五厚	豐本所四樓二二五號		九三六六
四六國	祥 河南路國貨銀行		九五五九
四七信	豐國信銀行三樓		一二六五
四八信	大大陸銀行信託部		九四七四
四九大	昌本所三〇六號		九三五六
五〇泰	來本所二四〇號		九二四七
五一興	中 九江路一一三號大陸大樓		九二〇二
五二長豐盛	號 四馬路崇讓里一三		九三〇三
五三新	昌		九二〇〇
五四華	豐 河南路國華銀行		九三三〇

五五泰	興		
五六成	記		
五七福	康本所二四四號		九三三五
五八積	記 仁記路中孚銀行		一六七七
五九中	興 天津路福綏里四號		九六六六
六〇裕	康		九六六六
六一姓	記 天津路集益里一〇號		九五〇四
六二瑞	成 寧波路興仁里		
六三上海通記	愛多亞路一〇五號		一七六六
六四裕	濟 三馬路美仁里		一四三四
六五年	豐		九七四四
六六和	興 四川路三三號七樓		九七四四
六七乾	豐		一三三三
六八明	誠本所一九號		

六九慎	昌		
七〇至	中 寧波路一四四號		一六九〇
七一東	來本所四四六號		一六九九
七二同	裕本所三三五號		九三三〇
七三興	記 北京路福興里一六號		九四〇三
七四宏	源本所四〇九號		九五四八
七五匯	記 愛多亞路中匯銀行		八〇六〇
七六慎	大		
七七福大增記	本所一二〇號		九五八三
七八一	大 寧波路東永大銀行二樓		一五六七
七九中	華本所三四七號		一五七六
八〇東	記		九四七七

a 資產負債表(二十五年十二月三十一日止)

資產

負債

基地房屋 二,一三,八九九  
 各項有價證券 八,六,五六一  
 營業保證金 四,〇〇,〇〇〇

股本 一,一〇〇,〇〇〇  
 公積金 七四,七三六  
 分期領款證 九六,六九〇

生財裝修 五〇,七一九  
 經紀人證據金 四,八六九  
 代用品 二八,二八九  
 經紀人保證金 二四八,〇〇〇  
 代用品 三六,八五〇  
 經紀人提交現品 三六,八五〇

D 上海華商證券交易所民國二十五年年度營業報告

結餘滾存(上屆) 四八,二三五  
 借入款(營業保證金) 四〇〇,〇〇〇  
 未付股息 一五,五四三  
 經紀人獎勵金(共八十家合計) 二八,〇五三

應收未收經手費	六,六五·一〇	經紀人本證據金	四,六九,二九·〇〇
催收款項	三〇·〇〇	經紀人特別證據金	二,六二,九〇·〇〇
暫付款項	一三,一三,〇〇	經紀人追加證據金	五三,一〇〇·〇〇
興業費	一六,五〇〇·〇〇	經紀人保證金	三六,〇〇〇·〇〇
存放各銀行錢莊	三,六八,三七·一四	經紀人準備交割物件	三六,七五·〇〇
存放各銀行定期	四,七〇·二八	經紀人結差金	一,七五·〇〇
應收未收銀行錢莊往來利息	五五,〇〇〇·〇〇	暫收款項	三六,七三·九四
現金	一三,四五·五〇	本屆資產盈餘	九〇,六三·七〇
合 計	一三,二七〇,三三·二二	本屆營業盈餘	二九,四九·七〇

b 營業損益計算書

營業費	二七,〇五·二〇	經手費(期貨淨收)	五五,六六·六〇
公益會基金	一,〇〇〇·〇〇	經手費(現貨)	一四·八〇
本屆營業盈餘	二九,四九·八〇	過戶費	二〇·五〇
合 計	五七,五〇·一九〇	護渡費	六〇〇·〇〇

c 資產損益計算書

攤提生財	二,八三·七三	證券利息(電力公司股息)	二五·八〇
房屋折舊	三,六三·〇五	證券利息(統一公債甲種息)	四,五三·九〇
本屆資產盈餘	九,六三·六七	證券利息(統一公債丁種息)	三三·〇〇
合 計	五七,五〇·一九〇	利 益	二五·八〇

合 計

三七,三六·四五

d 資產部份各項證券清單

項 目	票 面	作 價
統一公債甲種	一五,一三〇元	六六,三五·七五
統一公債丁種	四,一〇〇	二,〇〇三·〇〇
統一公債戊種	一八一,〇〇〇	五五,二六〇·〇〇
特別市公債	二,一一〇	六五·三三
十七年金融長期公債	一〇	七四〇
總商會公債	一,〇〇〇兩	一,三五九·六
中國銀行股	二〇,二〇〇	三二,三〇〇·〇〇
國貨銀行股	三〇,〇〇〇	一九,一〇〇·〇〇
房 租		六〇,〇五·五〇
雜項收入		一一,八三·三三
往來)		二七,三六·四五
利息(捲煙稅票)		四,五九·一三
利息(銀行錢莊)		二,六八·〇〇
年長期息)		五〇
證券利息(十七年長期息)		八四·四〇
市公債息)		五,一三〇·〇〇
公債戊種息)		八四·四〇
證券利息(統一公債戊種息)		五,一三〇·〇〇

國信銀行股	三五,000	三三〇,000.00
農商銀行股	五〇,000	四,000.00
建設銀公司股	一五〇,000	一五〇,000.00
電力公司股	四,七〇〇	六,二四〇.六四
江西光大業公司股	一〇,000	一〇,000.00
二次整理公債	一三,000	1.00

九六公債	五,000	1.00
金鎊債券等		1.00
一四庫券	五,000	1.00
通易信託股	二九,九〇〇	1.00
晨報館股	1,400	1.00
合計		八天,五四六一元

### (2) 上海金業交易所

上海金業交易所，創立於民國九年（一九二〇）九月十二日，至十一月十三日正式開幕。為原有上海金業公會所改組。當時上海交易所風起雲湧，遂由施善畦、徐鳳輝等發起設立。該所原定資本一百五十萬元，分為十萬股，每股十五元。經紀人名額為一百三十八人。自民國二十三年（一九三四）九月上海證券物品交易所金銀部份歸併該所以後，資本已增至一百八十萬元。經紀人亦增加三十人，共為一百六十八人。該所營業種類現分（一）標金（二）赤金（三）關金三種。民國二十四年（一九三五）十一月政府實行新貨幣政策，外匯由中央、中國、交通三銀行買賣，故該所交易因之銳減。統計民國二十五年（一九三六）一

年中，全年成交標金僅一百七十六萬二千六百四十二條，與上年之一千九百六十二萬四千八百二十九條相較，計減少十倍有餘。故是年該所營業，亦虧損十六萬餘元。茲將該所理事監察人姓名，民國二十五年（一九三六）逐月成交數額經紀人一覽，及營業報告列後：

A 上海金業交易所理事監察人名表

職別	姓名	別號	籍貫
理事長	杜鏞	月笙	江蘇上海
常務理事	張寅	嘯林	浙江慈谿
	徐鳳輝	補孫	江蘇吳縣
	蔡貞鴻	久生	江蘇吳縣

理事		監察人	
王仁性	志湘	龔模	子範
趙文俊	仲英	蕭夔勳	添壽
何國昇	谷聲	張廷治	清笙
王懷忠	伯元	穆濟寅	志清
王蔭三	蔭三	張一鳴	雲搏
劉世煜	念椿		
江蘇吳縣	浙江慈谿	江蘇吳縣	浙江慈谿
浙江慈谿	浙江慈谿	浙江慈谿	浙江慈谿
浙江慈谿	浙江慈谿	浙江慈谿	浙江慈谿
浙江慈谿	浙江慈谿	浙江慈谿	浙江慈谿
浙江慈谿	浙江慈谿	浙江慈谿	浙江慈谿

註：該所常務理事繆晉之於民國二十五年逝世並未補選故常務理事人數僅五人

B 上海金業交易所民國二十五年逐月成交數額表

月別	成交條數(單位條)
一月	二七八、六四四
二月	二五五、〇〇三
三月	二一九、二七五
四月	一三五、七三〇
五月	二二九、九九九
六月	二六四、〇六八
七月	七八、五四〇
八月	五〇、五二六
九月	七八、五七五
十月	八〇、四三七
十一月	二八、七四二
十二月	五四、一〇三
全年共計	一、七六二、六四二

C 上海金業交易所經紀人一覽表  
(民國二十五年)

第號	牌號	經紀人姓名
一	同豐恆	王福生
五	裕豐永	吳善慶
八	乾昌祥	謝秉泉
一一	福順	邵秉文
一三	順利	孫東川
一四	慶發永	馮清菴
一五	申康	陳仲濤
一八	大昌祥	董梅鈞
一九	兆豐昌	胡詒豐
二〇	大順	張一之
二一	延豐永	陶德生
二二	元亨	王盈昌
二三	衍豫	賀紹真
二四	春源永	余鈞甫
二五	協康	馬洪奎

二八	元盛永	季之兆
二九	天豐	許杏生
三〇	福昌	季漢桐
三二	永豐	王志豪
三三	福康	沈敏章
三六	潤昌裕	趙鼎調
三七	瑞興	王家俊
四二	萃昌	陳淑萍
四六	丙興	顧劫民
四七	源泰	惠廣彬
四八	福興永	王家權
四九	永德	李葆初
五〇	洪昌永	凌松青
五三	益餘	何廣生
五四	永亨	王綬之
五五	福大	古忠福
五八	同豐餘	詹蓮生
五九	裕康	陳漢定

六一	福餘	葛志奮
六二	慎餘	鄭慎猷
六四	元豐永	盛嵩觀
六七	福泰亨	高秋眉
六八	宏利	劉金龍
七一	同泰昌	王慶勳
七六	義昌	王雋樑
七七	匯源	姚源長
八〇	一大	朱勉之
八一	大豐恆	朱秋平
八二	潤昌永	翁念劬
八三	生源永	洪利章
八五	錦豐永	沈鑿卿
八六	禮昌	李隆道
八七	萬興	王逸塵
八九	同裕潤	呂式如
九〇	益成	尤叔仁
九二	成豐永	陳顯華

九四	天豐永	董梅芳
九五	恆餘	陸君福
九六	慎大永	包芳規
九八	鴻康永	范鴻甫
一〇〇	祥豐	勵松卿
一〇四	迎祥	袁晉臣
一〇五	久大	張爾康
一〇六	盈豐恆	吳文柄
一〇七	慶泰	徐瑞欽
一一一	成大	嚴景清
一二二	大德成	蘇仲年
一二三	志發永	陳永昌
一二四	正昌	陳次騰
一一五	順茂	許鴻章
一二七	元茂永	王家福
一一八	嘉潤	蔣少麟
一二〇	大恆	梁錦詒
一二一	洽豐永	丁兆康

一二五	祥和	黃萬田
一二六	天發	袁宗周
一二七	大成	樂祖毅
一二八	鼎康	馬宗懋
一三〇	恆昌永	張竹孫
一三二	乾元永	張文德
一三五	寶康	阮慶琳
一三六	養餘	張宗基
一三八	景福	林曉漁
一四二	協興	姚序興
一四五	達元	史琴國
一四六	厚昌永	王寶珩
一四七	大成永	許慶友
一四九	裕新祥	楊維驛
一五〇	福星	胡祖森
一五二	五昌祥	裴振新
一五三	萬昌永	陸祖惠
一五四	豐昌	王緯齋

一五五	鼎 豐	袁富生
一五六	利 豐	吳士梁
一五七	萬 豐	楊三新

一五八	景	法比國
一六〇	大 昇	建設乾一
一六二	志 昌	陳信全

一六三	晉 隆	蔡和芳
一六四	鉅 大	管煥生
一六五	德茂永	洪汝範

D 上海金業交易所民國二十五年年度營業報告(二十五  
年十二月底止)

a 資產負債表

各經紀人證據 金代用品	七五,一九七三〇
營業用裝修及器具	二,三三三,七九
營業用房產	八四,六八二
有價證券	五九六,七七一
銀行投資	二五〇,〇〇〇〇
營業保證金	六〇〇,〇〇〇〇
銀行錢莊往來	三,四一六,五
定期放款	三,〇六三,四六
押款	二,三,八九三六
自來水押權	三〇,〇〇
上交金銀部營業權	三三,〇〇〇〇
財政部整理案 內債權	四〇〇,〇〇〇〇
應收未收經手費	八三六,三三
應收未收利息	二六,五三三〇三
上屆營業虧損	一〇三,七九二,一七
本屆營業虧損	六,三三,六七

負 債

資本金	一,八〇〇,〇〇〇〇
公積金	五五,六五九,六三
各經紀人證據金	九四七,二五,七
上屆應付未付 股息紅利	七,六四,四六
上屆應付未付股本及 利息	二四,三〇
經紀人徵章保證金	九四九,二五
抵押借款	三〇〇,〇〇〇〇
財部劃抵保證 金債權	三〇〇,〇〇〇〇
暫時存款	二六,三三,二七
上屆資產盈餘	三三,三九九,五
本屆資產盈餘	三,〇九九,四

現存未到期莊票 五,二二,三五  
庫存 一,三二,〇〇

b 營業損益表

損 失	共 計	四,四六,三九,九七
營業費	九九,七六,九〇	
票貼	一四,一〇〇	
利 益	共 計	四,四六,二九,九七
經手費(除獎 金淨收數)	三七,五五,〇三	
過戶費	二,一〇	
本屆營業虧損	六,三三,八七	
共 計	九,七二,〇〇	

c 資產損益表

損 失	共 計	二,六三,六一
各經紀人證據金 息	二,六三,六一	
抵押借款利息	一〇,五六,三〇	
存款利息	一〇,九九,五五	
銀行錢莊利息	一八六,六五	
本屆資產盈餘	三,一〇九,四五	
利 益	共 計	三,一〇三,五〇
證券利息	三,一〇三,五〇	
營業保證金 息	九,〇三,六六	
房租收入	一四,五六,三三	
各銀行錢莊安 置電話費	六六,〇〇	
雜項收入	一三,六九	
共 計	五,四六,一六	

d 財產目錄

共 計	五,四六,一六
共 計	五,四六,一六





## (八) 銀公司

銀公司亦為新式金融機關之一。在上海設立者甚多。大都以經營地產、押款等為主要。

## (1) 上海中外銀行公司一覽表

公司名稱	國籍	成立年月	資本額	所在地點	電話	重要職員姓名
匯衆銀公司	美	民國十八年	三,000,000兩	愛多亞路九號	70115	Darker, R. H.
泰和銀公司	日	民國十九年六月三日	五,000,000兩	九江路六九號	10351	水田進
揚子銀公司		民國十九年	110,000,000兩	愛多亞路九號	24120	Davey, E. R.
一大銀公司	中	民國二十年六月	四,000,000元	南京路三二四弄七號	90326	劉鴻源
上海銀公司	法	民國二十年九月	100,000元	愛多亞路一六〇號	19275	
生生銀公司	中	民國二十二年七月一日	140,000元	寧波路三二六號	63754	任潤生 王又生
中國建設銀公司	中	民國二十三年七月四日	10,000,000元	九江路一一三號	19650	宋子良
乾一企業銀公司	中		500,000元	北京路二五五號	2644	梁晨嵐 胡組庵 丁渭成
通業銀公司	中			漢口路一三一號	12124	王翔雲
泰和興銀公司	中			寧波路六七號	19374	
濟業銀公司	英			江西路三九八號	12500	Massey, P. W. 陳其均
中法銀公司	法			愛多亞路三九號	63310	Darre, Marcel, D. S. C. F.
比國銀公司	比			九江路一五〇號	2226	Lambert, Henri,

業務。由外商設立者，有上海、乘中、數家，由華商設立者，有生合中國、

等

領袖發起組織。其業務可分為扶持公、私企業發展農工商業、企業投資與管理、及一切信託業務等項。茲將上海現有銀公司一覽表及中國建設銀公司營業報告列後。

溢中銀公司	美	500,000兩	九江路110號	141六九	Sheng, P. C. 楊季忻
有成銀公司			天津路一七九弄四號	九五〇九九	
公益銀公司			九江路三七四號	九五九八九	
立大銀公司			九江路四一號	一四七五二	
同益銀公司			河南路四九五號	九五三六	
微業銀公司			白克路七二四弄七一號	三九六四	
荷蘭銀公司			南京路沙遜大廈	1111111	Robert De Vos 李廣劍
聯大銀公司			南京路七五五號	九四三二	
謙益銀公司			北京路二八〇號	107三三	

(2) 中國建設銀公司民國二十五年年度營業

報告

資產負債表(二十五年十二月三十一日止)

資產

負債

合 計

損益計算書

合 計

現金	八,五八七.七三	股本	10,000,000.00
放款	七,五七.五五	公積金	三六,八四.二七
購入期票	二二七.六九	期付票據	一四,五〇,〇〇〇.〇〇
購入證券	七,五〇四.四三	保管款項	二〇六,二九〇.一〇
信託款項	二〇六,二九〇.一〇	轉放款項	五,〇三七.五四
代放款項	五,〇三七.五四	存入保證金	一六三,五七.六
應收款項	六,六九七.三〇	應付款項	五,八五.三五
應收未收利息	四九,三五.〇三	應付未付利息	三〇,〇四.〇

房地產	一,五七.三四	本期純益	一,九四,五二.六一
其他資產	二七,三九.二	利息手續費投資及雜損益等	二,四五,三三.三
合 計	六,八三,九七.三	房租收入	一三,一四六.七
損益計算書		合 計	二,五七,四七.九
合 計	六,八三,九七.三	合 計	二,五七,四七.九

(本節據上海市通志館之調查及中國建設銀公司供給之材料)

(九) 銀號

銀號爲舊式金融機關之一種，其業務及組織，大致與錢莊相同。但因其資本薄弱，組織散漫，在金融界極少勢力。且以固守舊習，不喜改革，其資本業務均不公開。上海現存之銀號雖有三四十家之多，但在金融界中則甚少引人注意也。茲將民國二十五年（一九三六）上海銀號一覽表列後：

(一) 上海銀號一覽表

名 稱	所 在 地 點	電 話
三泰匯兌銀號	四川路三二五號	一七三六
中泰銀號	吉祥街九六號	六四七一
中源銀號	天津路一七〇弄二四號	九四九六
仁德銀號	天津路一三八弄三號	九三二八
仁德銀號	九江路四二九號	九三六六
仁興銀號	武昌路四四六號	四〇八九
升泰銀號	四川路三二九號	一四〇三
太極銀號	勞神父路五六四號	六四七一
弘遠銀號	天津路一九〇號	九四九五
永孚銀號	天津路二一二弄二〇號	九三七
永增合銀號	北京路三六〇弄一四號	九四九

永餘銀號	天津路二一二弄二〇號	九〇七四
生生銀號	九江路三七四號	九五七
生源銀號	天津路七弄一〇號	一九五七
同康銀號	九江路四二九號	
存益銀號	江西路二〇號	一〇〇一
安大銀號	漢口路二八六號	九五四六
孚慶銀號	福建路一四〇弄一號	九四五五
成益銀號	福州路三八四弄三號	九〇八
協華昌銀號	武昌路四八一號	四三九六
和豐銀號	天津路一七〇弄一二號	九〇〇一
信源溢銀號	天津路一九〇號	九四九六
信誠銀號	靜安寺路三〇四號	三四三二
振大銀號	漢口路四四一號	九四六一
泰豐恆銀號	南京路二〇八弄一五號	九五五
缺源銀號	鄭家木橋街三六弄二號	三五五
通利銀號	北京路六〇八弄五號	
敦昌銀號	天津路一七〇弄一二號	九七〇
敦泰永銀號	天津路一七〇弄八號	九四六一

順興銀號	天津路一七〇弄四號	六五九三
匯中銀號	寧波路五八七弄三號	六四七三
源通厚銀號	九江路四二九號	六四三三
源達銀號	天津路一七〇弄一二號	六五三三
廣興公銀號	河南路五七五弄一〇號	六五三二
德盛昶銀號	寧波路二六六號	六四五七
慶聚銀號	廣東路二一二號	一八五二
寶生銀號	天津路一九〇號	六三九六
寶盛銀號	天津路一七〇弄四號	六〇〇六
耀遠銀號	天潼路二二三弄一〇號	
蓬萊銀號	蓬萊路蓬萊市場	三六四五

(本節據上海市通志館調查之材料)

## 4 上海金融輔助機關

### (一) 上海市銀行業同業公會

上海市銀行業同業公會，為原有上海銀行公會所改組。銀行公會創設於民國四年（一九一五）至七年（一九一八）七月八日，始正式成立。內部組織原為董事制，設董事七人，（民國十一年九月改為九人）組織董事部，由董事中互選會長，副會長各一人，主持會務。民國二十年（一九三二）十月，國民政府工商同業公會法公

布後，改為上海市銀行業同業公會，同時改訂章程，選舉執行委員十五人，由執行委員互選常務委員五人，由常務互選主席一人，以增進金融業之公共利益，及矯正金融業上之弊害為宗旨，故為上海重要金融輔助機關之一。茲將該會組織重要職員，會員銀行，及民國二十五年（一九三六）會務報告列後：

### (1) 上海市銀行業同業公會組織系統表

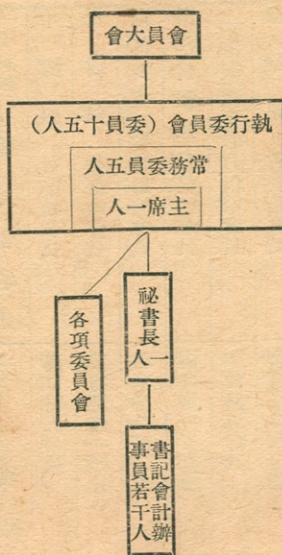

### (2) 上海市銀行業同業公會重要職員姓名表 (第四屆職員民國二十四年九月改選)

職別	姓名	籍貫	代表銀行
主席	陳輝德	江蘇鎮江	上海商榷儲蓄銀行
常務委員	吳在章	江蘇鎮江	金城銀行
常務委員	宋子良	江蘇上海	國貨銀行

執行委員

潘壽恆 久芬 浙江餘姚 中國銀行  
張書銘 佩紳 江蘇吳縣 交通銀行

吳光燾 蔚如 浙江吳興 東萊銀行

王懷忠 伯元 浙江慈谿 中國墾業銀行

瞿祖輝 季剛 江蘇崇明 國華銀行

莊 彝 得之 江蘇武進 上海商業儲蓄銀行

胡錫安 浙江鎮海 四明商業儲蓄銀行

李 銘 覆燕 浙江紹興 浙江實業銀行

杜 鏞 月笙 江蘇上海 中匯銀行

王延松 浙江上虞 綢業銀行

齊 致 雲青 河北高陽 中國農工銀行

楊介眉 江蘇江甯 上海商業儲蓄銀行

候補執行委員

陳選珍 采如 浙江蕭山 浙江實業銀行

沈元鼎 穎清 浙江紹興 大陸銀行

孫元方 景西 安徽壽縣 中孚銀行

馮誦青 仲卿 浙江餘姚 中國銀行

秘書

長 林祖潛 康侯 江蘇上海

蕭青) 因陳氏於民國二十四年十二月奉命從政, 兩請辭職, 乃互選執行委員吳在章充任執行委員一席, 由候補委員胡祖同(孟嘉) 接充。民國二十五年六月, 胡氏逝世, 又以候補委員楊介眉遞補。又候補委員中, 原有章乃器, 係浙江實業銀行代表, 嗣章氏於民國二十五年九月向該行辭職, 候補委員資格亦同時取銷。

(3) 上海市銀行業同業公會會員銀行一覽表

(民國二十五年)

會員銀行名稱	入會年月	所在地
中國銀行	行創始會員	漢口路五〇號
交通銀行	行創始會員	黃浦灘路一四號
浙江興業銀行	行創始會員	北京路二三〇號
浙江實業銀行	行創始會員	漢口路一五九號
上海商業儲蓄銀行	行創始會員	寧波路五〇號
鹽業銀行	行創始會員	北京路二八〇號
中孚銀行	行創始會員	仁記路二七號
聚興誠銀行	行創始會員	九江路二七六號
四明商業儲蓄銀行	民國七年	北京路二四〇號
中華商業儲蓄銀行	民國七年	北京路二九〇號

註：第四屆選任之職員, 常務委員吳在章一席, 原為陳介

金城銀行	民國七年	江西路二〇〇號
新華信託儲蓄銀行	民國八年九月	江西路三六一號
東萊銀行	民國九年七月	天津路河南路轉角
大陸銀行	民國九年七月	九江路一一一號
東亞銀行	民國九年八月	四川路二九九號
永亨銀行	民國十年三月	寧波路二六六號
中國實業銀行	民國十年三月	北京路一三〇號
中國通商銀行	民國十一年二月	黃浦灘路七號
中南銀行	民國十一年十一月	漢口路一一〇號
華僑銀行	民國十六年	九江路一二〇號
江蘇銀行	民國十七年	江西路三七一號
國華銀行	民國十九年	河南路北京路轉角
中國墾業銀行	民國二十年	北京路江西路口
中國農工銀行	民國二十年	河南路九江路轉角
中興銀行	民國二十年	四川路福州路轉角
通和銀行	民國二十一年六月	寧波路二號
中國國貨銀行	民國二十一年十二月	天津路河南路轉角
中匯銀行	民國二十二年九月	愛多亞路一四三號

上海網業商業儲蓄銀行	民國二十三年一月	漢口路福建路口
恆利銀行	民國二十三年一月	天津路一〇〇號
中國企業銀行	民國二十四年	四川路三三號
中華勸工銀行	民國二十四年	南京路二一〇號
上海女子商業儲蓄銀行	民國二十四年	南京路三九二號
中國農民銀行	民國二十四年	北京路三六八號
浙江地方銀行	民國二十四年	江西路三八一號
四川美豐銀行	民國二十四年	九江路二八四號
江蘇省農民銀行	民國二十四年	北京路三〇〇號
永大銀行	民國二十四年	寧波路二四號
浦東商業儲蓄銀行	民國二十四年	愛多亞路六四號
至中商業儲蓄銀行	民國二十五年七月	寧波路一四四號
川康殖業銀行	民國二十五年七月	寧波路一九〇號
農商銀行	民國二十五年七月	河南路寧波路口
廣東銀行	民國二十五年十二月	寧波路

註：(一)會員銀行中，尚有江浙商業儲蓄銀行，於民國二十三年七月入會，嗣因與中匯銀行合併，於本年十一月聲請退會，故不列入本表。(二)廣東銀行，原為該會會員銀行之一，民國二十四年九月，因受香港總行影響，停業退

會，嗣於本年十二月復業乃又入會。

### (4) 上海市銀行業同業公會

### 會民國二十五年會務報告

### 報告

#### A 第十屆會務報告(六月廿七日)

本日為本會召集第十屆會員代表大會之期，距成立之日，適為四年又九閱月。歷屆辦理會務經過，均撮要報告。本屆滬埠市況，較為平穩，對外事件，不若往昔之繁，故得稍從事於內部整理工作，綜計此半年間召開執行常務會議者六次，小組會議者一次，辦案約達二百餘件。爰循例擇其大要，編成報告如次：

**執行委員更替案** 查上年九月因第二屆執行委員任滿舉行改選，鹽業銀行代表陳燕青君，被選為執行兼常務委員，同年十二月間，陳委員因奉命從政，函辭委員名義，照章以候補委員胡孟嘉君接充，並由執委會議互選吳執委蘊齋繼任常務委員，乃胡君就事未及半年，驟於本月三日作古，胡君為本會第一任常務委員之一，茲已第二次復任，會務規畫，頗著勞績，而於前上海銀行公會時代，尤有悠久之歷史，同人遠矚瞻依，彌深悼情，所有胡君遺缺，依次已請候補執委楊介眉君接充，再本會

陳主席光甫，本年三月間因公出國，來函告假，其主席職務，由陳主席及執委會推請常委吳蘊齋暫行兼代，特附帶提出報告。

**支票免貼印花稅案** 查本會呈請修改印花稅法一案，其經過已詳第九屆會務報告(參看民國二十五年上海市年鑑)請求修改要點，為支票免貼印花，當上年九月間稅法實施之際，為尊重法令起見，暫時貼用。至本年二月，中國政府公布修正印花稅法條文，支票准予暫行免貼，尚有附帶修正各點，其較為重要者，即稅率已有最高額之規定，每件憑證貼花，不得超過二十元，銀行與顧客之有契約關係者，雙方將便利不少也。

**組織銀行票據承兌所案** 查推行承兌票據，促進貼現業務一案，上屆報告已略有述及，既有此動機，本年鑒於時勢之需要，認為非有具體之組織不為功，遂議決委託本會聯合準備會籌備組織，一切規章，考訂詳詳，於三月十六日正式成立。本會會員銀行之加入者，共為三十五家，集資達七百六十餘萬元，開始經營，已歷三月有餘，雖創辦之初，未必有顯著之進步，惟此舉於鼓勵票據流通，增加籌碼周轉，不無裨益耳。

**減低存放款利率案** 查上年一年間，本市資金呆滯，百業不振，雖有種種治標之救濟，顧未能普遍收效，工商業領袖諸君，建議財政

部，通令銀錢業減低存放款利率，以資調劑，財部據以訓令本會暨錢業公會妥議具體辦法，呈候核奪，本會乃組織小組委員會，詳為研究，結果認為減息問題，因屬時勢之需要，而亦為金融業所贊同，但此事與整個金融政策，有相互關係，非有統籌計畫，難達平衡目的，其關鍵如低利重貼現之開放，證券利息之平準，外匯有效之統制，俱屬減息根本問題，至銀錢業自當視整個金融之轉移，隨時作適當處置。當微得錢業公會之同意，據以呈復，財部批復，極荷嘉許，政府自上年革新幣政之後，以復興經濟為主旨，對於上述諸端，正謀漸次推行，該項減息問題，當不難收水到渠成之效也。

**社會局批准修改業規案** 查上年政府規定法幣之後，本會業規原有條文，頗有不能適用之處，上屆大會通過修改，因呈請社會局核示，至本月始奉批允准予備案，惟尚須先印百冊，呈候核定實施，刻已遵批呈送，一俟批令到會，即可印發在會各銀行，查照修正各節辦理矣。

**組織銀行業務聯益會案** 查本會向有國內行市委員會之組織，對於各埠匯兌情形而定本市匯價標準，每晨由在會銀行各派本行跑外職員蒞會，集議行市，而以委員會管理之，迨規定法幣之後，各地匯價取費，多有固定價格，毋須每日議訂，於是議決行市委員會

之工作可以停止，各行派員來會一節，亦同時取銷。但集議行市諸君，向有聯誼會之組織，乃致函本會為交換金融消息，研究業務改進起見，請予保留名義，經執委會議一再討論，認為該項建議，未可厚非，惟在系統上未便仍襲舊名，遂改今稱，並為之擬訂簡章，內部加以頓飾，純粹為各行外勤務職員對內研充集合機關，直轄於本會之下，頃於五月間正式成立，計有基本會員普通會員四十餘人云。

編印本會通函要編 查本會經辦各項案件，對各行有關係者，均以通函方式出之，故會務方面，亦以通函為最重要。在再四年餘，所發通函不下千餘件，性質不一，種類各殊，各銀行收藏，或有散佚，或以閱時過久，不易檢閱，且入會銀行有先後，後者對於本會以往有效決議，更不免隔膜，爰擬將成立時起迄上年終止各項通函，彙成一編，存菁去蕪，酌為分別，刻已付剞劂，不日可以出版，再行分發各會員，留存參考。嗣後擬視通函之多少，一年或兩年編印一次，其餘各種重要決議案及章程等等，亦擬逐漸擇要編刊，俾完成有統系之參考文件，雖費用不免增加，而於會務方面，俾益似不少焉。

上述各案意義較重，爰將經過略加說明，其他經辦日常案件，均視其先後分其緩急，按照成規，由常務委員簽閱處理，其有較大事件，則召集執委會共同取決之，不再分別贅述。

### B 第十一屆會務報告 (十二月二十九日)

溯本會自民國二十年繼承前上海銀行公會成立迄今，瞬逾五年，最初入會銀行僅二十八家，不及全市銀行約八分之一，會員代表亦祇一百四十餘人，數載之中，迭有加入，迨最近會員已有四十三家，代表人數增至一百七十以上，基礎漸固，職責更重。本會處理會務，向以切實為主，歷年以還，凡所措施，罔不以國家復興經濟政策為依歸，與其刷新同業業務，保持金融壁壘之初心，固始終一貫，亦為在會同業所共喻。本年陳主席光甫，因公出國，閱半載始歸，由吳常委蕪齋兼代主席職務，一切悉秉成規處理，其後主席於十一月初銷假視事，綜計此半年間，召開執委會議者八次，小組會議者二次，銀錢業聯席會主一次，其經辦案件，除日常事務無須贅述外，其意義較重者，約有下述數端。關於會員進退方面，如江浙銀行，與中匯銀行合併營業，經函請以銷會員名義，又廣東銀行，現已宣告復業，亦重行函請加入會員銀行之列，本會執委會均予通過，並列入本日議程之中，尚待大會之予以追認也。若所得稅問題，原定本年十月間實施，經本會申述意見，呈奉 財部准予展緩施行，同時對於內部手續，組織小組委員會詳為釐訂，因本案為

二十六年份之新政，茲不過略舉其端，當俟下屆常會，再作有系統之報告。他如購機祝壽及一日運動兩項捐款，本會各銀行亦均力贊其成，總數約在二萬元以上。尚有攸關同業實務方面，已在計議推行者，有廢除現行銀行保證制度意見，暨劃一國外匯兌業務規則諸項，可為預告。再本會除已刊行通函彙編一種外，將進而謀編輯會務叢刊等書，既予同業隨時考查之便，而本會工作亦差有一貫之敘述。同人等忝總會務，輕才重任，時深隕越之虞，尤在此政局市况動盪不定之際，非精神團結，不足以收互相維繫之功，所願全市同業之未入會者，同舟共濟，相繼來歸，是則力量既厚，收效斯宏。至計畫會務推進，與革同業利弊，更有賴各會員觀感所及，時予匡襄，庶幾集思廣益，不獨本會前途可望日征月邁，而有裨於在會同業者，又豈淺鮮焉。茲召集年終常會之期，爰識數語，藉誌半年來會務經過之大略也。

(本節據上海市志金融編稿及上海市銀行業同業公會供給之材料)

## (二) 上海市錢業同業公會

### 公會

上海市錢業同業公會，為原有錢業公會



所改組。錢業公會，成立於民國六年（一九一七）最初規模極簡單，僅設會長一人，副會長二人，主持一切。民國九年（一九二〇）三月，變更組織，設董事五人，由董事中互推正副會長各一人，共同管理會務。民國十一年（一九二二）一月，爰由入會同業議決，改設會董十二人，由會董互選總副董各一人。十七年（一九二八）一月，廢除董事，改為委員制，改執行委員十五人，組織委員會，按月推常務二人，主持一切。自國民政府同業公會法頒布以後，遂於（一九三六）重要工作概況列後：

(1) 上海市錢業同業公會組織系統表

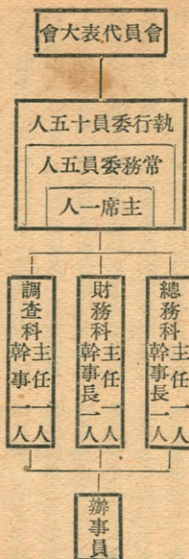

(2) 上海市錢業同業公會委員姓名表

(民國二十五年底)

職別	姓名	籍貫
主席	邵燕山	浙江紹縣
常務委員	席季明	江蘇吳縣
	劉午橋	浙江上虞
	陸書臣	江蘇吳縣
	張夢周	浙江上虞

執行委員

鄭秉權	浙江慈谿
汪介眉	江蘇上海
徐文卿	浙江慈谿
張達甫	江蘇上海
張文波	浙江上虞
沈景樑	浙江餘姚
趙松源	浙江慈谿
葉純秀	江蘇吳縣
吳子麟	江蘇吳縣
嚴大有	浙江上虞

註：該會主席，於民國二十四年十月改選後，原為何衷後，本年三月十四日，何氏逝世，乃改選常務委員邵燕山為主席。執行委員張夢周為常務委員，並以候補執行委員吳子麟為執行委員。又執行委員葉純秀一席，原為陳笠珊，本年二月陳氏辭職，乃以葉氏遞補。

(3) 上海市錢業同業公會會員錢莊一覽表

(民國二十五年六月)

會員錢莊名稱	入會年份	所在地點
元盛清莊	民國六年	天津路集益里
安康因莊	民國六年	寧波路興仁里
安裕源莊	民國六年	寧波路興仁里
存德和莊	民國六年	寧波路冠寧坊
同餘永莊	民國六年	天津路長鑫里
承裕姓莊	民國六年	寧波路興仁里
怡大永莊	民國六年	天津路集益里
信孚莊	民國六年	河南路吉祥里
信裕安莊	民國六年	天津路一二〇號
益大根莊	民國六年	寧波路興仁里
致祥莊	民國六年	豆市街吉祥弄
振泰德莊	民國六年	天津路福綏里
順康莊	民國六年	天津路祥康里
義昌仁莊	民國六年	豆市街毛家弄
瑞剋盛莊	民國六年	天津路惟慶里

福康莊	民國六年	寧波路
廣裕來莊	民國六年	寧波路興仁里
聚康豐莊	民國六年	天津路二六號
滋康瑞莊	民國六年	天津路一一四號
鼎康源莊	民國六年	天津路惟慶里
徵祥慎莊	民國六年	豆市街吉祥弄
衡九莊	民國六年	寧波路福綏里
衡通源莊	民國六年	寧波路興仁里
鴻祥裕莊	民國六年	天津路長鑫里
鴻勝福莊	民國六年	天津路景行里
寶豐安莊	民國六年	天津路長鑫里
恆隆昌莊	民國八年	寧波路二〇四號
福源莊	民國八年	寧波路七〇號
慶成莊	民國八年	天津路福綏里
均昌吉莊	民國九年	豆市街吉祥弄
大德益莊	民國十年	天津路祥康里
均泰永莊	民國十年	天津路福綏里
滋豐莊	民國十年	寧波路山東路口

鴻 豐 莊	民國十年	河南路如意里
志裕 記 莊	民國十一年	河南路如意里
敦餘 記 莊	民國十二年	寧波路七四弄
慶 大 莊	民國十二年	天津路景行里
春元 記 莊	民國十三年	天津路泰記弄
和 豐 莊	民國十四年	河南路吉祥里
大 資 莊	民國十九年	天津路鴻仁里
同慶 記 莊	民國二十年	河南路濟陽里
恆興 記 莊	民國二十年	寧波路二一四號
惠 豐 莊	民國二十年	天津路集益里
仁 昶 莊	民國二十一年	河南路吉祥里
五豐 記 莊	民國二十二年	寧波路冠寧坊
慎源 記 莊	民國二十二年	寧波路二二二號
同 潤 莊	民國二十三年	天津路集益里
惠 昌 莊	民國二十三年	天津路福綏里

### (4) 上海市錢業同業公會民國二十五年重

#### 要工作概況

民國二十五年(一九三六)上海市錢業同業公會重要工作,約

有下列三項。其中最足稱道者,厥為會計制度之改善。蓋錢業舊有會計制度均墨守成規科目既不一律,簿冊又復互異,故本年能毅然改革,未使非隨時代而進展也。他如票據式樣之改訂,票現基金之發還等,亦均為本年之重要工作。茲分別略述於後:

A 會計制度之改善 民國二十五年(一九三六)十二月二十日,錢業公會舉行冬季經理會議,到會員錢莊四十七家經理,對於各莊應興革事宜彼此交換意見,商討結果,僉認錢業現用帳簿,以舊式帳冊較多,登帳方法各殊,為便利參閱及記載一律起見,應加以改良,採用會計制度分類登帳辦法;但事屬創舉,應有充份準備及籌備時間,再行逐漸改革。當議決提交執行委員會辦理。執行委員會即於二十二日分函各同業,將現行簿冊名稱及應行如何改革,彙交該會,以便參考核議。嗣經二十三日及二十六日兩次臨時執行委員討論,並請會計專家石祥和參酌該業情形結果,擬訂會計科目及帳簿名稱,經全體執行委員修正通過,決定自本年十二月三十一日結帳後,一律改用新簿。於是該會會員錢莊,自此時起均已採用新式會計制度矣。

B 票據式樣之改訂 自票據法及票據法施行法公布以後,對於各項票據之形式、文字、行使手續等均有法規可循。上海錢業行使票據之形式,素與票據法不合。民國二十四年(一九三五)公會執行委員會,為求適合票據法起見,已擬就本票、支票、匯票式樣,提交冬季經理會議討論。預備於二十五年(一九三六)一月一日一律照用。然各莊對於各項票據多曾預印空白,如一律照改,對印就之空票據,自必作廢耗費殊多。乃決定先將舊式票據上加蓋本票支支匯票字樣,俟空白用罄後,再照擬就式樣印用。

C 票現基金之取消 上海錢業同業間收付款項在五百元以上者,照規定均取公單,在匯劃總會清札五百元以下者,在民國十三

年(一九二四)底以前,原須當日解現,收付清訖。嗣以永豐莊棧司解銀被劫,乃由公會另議辦法,規定凡入會同業及元字同行,每家提出現銀一萬兩,送交公會,由公會分別寄庫於中外銀行,作為「票現基金」,以資保障,自後凡不滿五百元之尾數,祇須蓋取「對同」圖章,無庸再解現。銀民國十五年(一九二六)底,衍豐莊宣告倒閉,應付各莊票現找銀,竟溢出原存基金以外,於是公會又議決於每月初二十六兩日,須各解現清訖一次,以防日積月累,嗣經兩度增加基金,添至每莊三萬元,而其清結,亦改為每年底一次。本年六月十日,公會舉行第三屆第十七次執行委員會,以為同業存會之票現基金每莊三萬元,可以取消,所有同業票現,應每日向錢業準備庫札清,當提請會員代表常會通過議決取消,所有不滿五百元之數,彼此札過,零頭打小公單,送交準備庫每日札清,於六月三十日開始實行,所有以前各莊繳會之票現基金,亦同時發還。

(本節據上海市通志金融編稿,上海市錢業同業公會供給之材料及錢業月報)

### (三)上海銀行業同業公會聯合準備委員會

#### 備委員會

上海銀行業同業公會聯合準備委員會,成立於民國二十一年(一九三二)三月十五日,以辦理聯合準備及拆放款項為任務。凡上海各金融機關,不論是否上海市銀行業同業公會會員,均可加入該委員會為委員。銀行二十二年(一九三三)一月十日,應朱博泉氏之請,又正式開辦票據交換所,為該委員會事業之一理。二十五年(一九三六)三月十六日,又成立銀行票據承兌所,以謀票據之流通。現截至二十五年(一九三六)底止,加入該會之委員銀行,共為三十一

家,加入票據交換所之交換銀行,共為三十八號,加入銀行票據承兌所之員銀行,共為三十七家,茲將該會組織系統重要職員姓名等,逐一列後:

#### (一)上海銀行業同業公會聯合準備委員會組織系統表

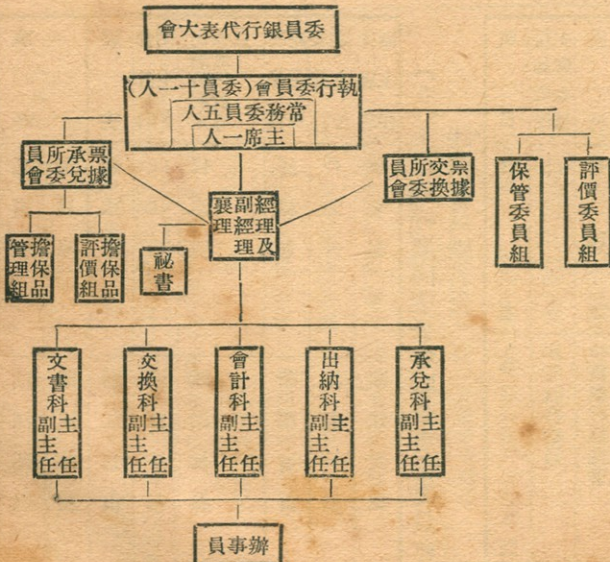

註：此組織系統係銀行票據承兌所成立後之情形，銀行票據承兌所成立以前，請參閱民國二十五年上海市年鑑。

(2) 上海銀行業同業公會聯合準備委員會  
委員及重要職員姓名表

職別	姓名	別號	貫	籍
主席	李銘	馥蓀	浙江	紹興
常務委員	貝祖詒	澗蓀	江蘇	吳縣
	唐壽民		江蘇	鎮江
	徐寄廩		浙江	永嘉
	錢永銘	新之	浙江	吳興
執行委員	陳輝德	光甫	江蘇	鎮江
	葉薰	扶霄	江蘇	吳縣
	吳在章	蘊齋	江蘇	鎮江
	胡筠	筆江	江蘇	江都
	王懷忠	伯元	浙江	慈谿
	王壽彭	紹賢	浙江	慈谿
經理	朱博泉		貴州	貴陽
副經理	徐寶琪		江蘇	吳江

(3) 上海銀行業同業公會聯合準備委員會  
評價委員姓名表

職別	姓名	備註
襄理	孔寶誠	浙江鄞縣
秘書	葉純泉	浙江慈谿
	陳道希	浙江蕭山
會計主任	王琪甫	浙江平湖
出納科副主任兼統計專員	程本同	浙江杭縣
交換主任	陳棟如	浙江蕭山
承兌主任	仲光俊	江蘇吳縣
文書主任	稽會雲	浙江吳興
房地產股	陳介	本會執行委員
委員	黃延芳	中匯銀行總秘書
	C. F. Wolsther	中國營業公司經理
評價顧問	H. Sandor	上海地產估價測量師公會會員
證券股票股	貝祖詒	本會執行委員
主席委員	胡筠庵	胡梅記

## 票據交換所委員會委員姓名表

職別	姓名	別號籍貫	備註
主席委員	朱博泉	貴州貴陽	本會經理
常務委員	胡以庸	浙江定海	中央銀行業務局副局長
	程慕瀛	浙江桐鄉	中國銀行副經理
	陳潛	江蘇鎮江	交通銀行襄理
	楊介眉	江蘇江寧	上海銀行總行副經理
	周德孫	浙江杭縣	四行儲蓄會副經理
委員	竹藏	浙江嵊縣	浙江興業銀行經理
	陳選珍	浙江蕭山	浙江實業銀行經理
	葉薰	江蘇吳縣	大陸銀行經理
	王懷忠	浙江慈谿	中國墾業銀行經理
	張竹嶼	浙江	中國國貨銀行協理
	瞿祖輝	江蘇崇明	國華銀行經理

註：票據交換所委員會，原設值場委員十人，由該會經理充主席委員，民國二十五年一月，中央銀行加入該所為交換銀行後，乃改為現制。

## (6) 上海銀行業同業公會聯合準備委員會票據承兌所委員會委員姓名表

貨物股 主席委員	委員	姓名	備註
		J. E. Swan	新豐洋行
		Ellis Hayim	利安洋行
	陳輝德		本會執行委員
	吳申伯		瑞綸絲廠經理
	黃首民		溥益紡織廠經理
	孫仲立		阜豐麵粉公司經理
	J. Madier		信孚洋行

## (4) 上海銀行業同業公會聯合準備委員會保管委員姓名表

職別	姓名	備註
委員	宋漢章	中國銀行總經理
	徐新六	浙江興業銀行總經理
	A. S. Henchman	匯豐銀行經理
	J. A. Mackay	花旗銀行經理
	R. D. Murray	麥加利銀行副經理
	唐壽民	本會執行委員
	錢永銘	本會執行委員

## (5) 上海銀行業同業公會聯合準備委員會

職員別	姓名別號籍貫	備註
主席委員	朱博泉	貴州貴陽 本會經理
常務委員	程慕瀨	浙江桐鄉 中國銀行副經理
	李恭楷	浙江奉化 交通銀行襄理
	董承道	浙江鄞縣 上海銀行放款部經理
	竹德霽	浙江嵊縣 浙江興業銀行經理
	殷履恆	紀常江 蘇 金城銀行副經理
委員	尹莘耕	浙江 浙江實業銀行副經理
	陳端頤	森生 浙江 鹽業銀行襄理
	莊繩祖	景武 江蘇吳縣 大陸銀行副經理
	周志訥	繼雲 江蘇鎮江 中南銀行副經理
	張竹嶼	浙江 中國國貨銀行協理
	張景呂	江蘇吳縣 國華銀行副經理

註：委員尹莘耕一席，原爲章乃器，嗣章氏於民國二十五年九月辭去銀行職務，乃以尹氏補任。

(7) 上海銀行業同業公會聯合準備委員會  
委員銀行一覽表

銀行名稱加入年份

中國銀行	民國二十一年
交通銀行	民國二十一年
浙江興業銀行	民國二十一年
浙江實業銀行	民國二十一年
上海商業儲蓄銀行	民國二十一年
四行儲蓄會	民國二十一年
鹽業銀行	民國二十一年
中孚銀行	民國二十一年
四明商業儲蓄銀行	民國二十一年
金城銀行	民國二十一年
東萊銀行	民國二十一年
大陸銀行	民國二十一年
永亨銀行	民國二十一年
中國實業銀行	民國二十一年
中國通商銀行	民國二十一年
中南銀行	民國二十一年
郵政儲金匯業局	民國二十一年
江蘇銀行	民國二十一年

國華銀行	民國二十一年
中國墾業銀行	民國二十一年
中國農工銀行	民國二十一年
通和銀行	民國二十一年
上海女子商業儲蓄銀行	民國二十一年
中華商業儲蓄銀行	民國二十一年
中匯銀行	民國二十二年
中華勸工銀行	民國二十二年
中國國貨銀行	民國二十二年
中國企業銀行	民國二十二年
恆利銀行	民國二十三年
上海綢業商業儲蓄銀行	民國二十五年
新華信託儲蓄銀行	民國二十五年

註：民國二十五年加入之委員銀行，尚有一家江浙商業儲蓄銀行，因該行於是年十二月與中匯銀行合併故本表未列入。

(8) 上海銀行業同業公會聯合準備委員會

票據交換所交換銀行一覽表

金 融

交換銀行		代 理 分 支 店
中央銀行	中央信託局	中央信託局
中國銀行	A 虹口辦事處 C 八仙橋辦事處 G 荳市街辦事處 I 震飛路辦事處	A 虹口辦事處 C 八仙橋辦事處 F 靜安寺辦事處 H 同孚路辦事處
交通銀行	D 南京路支行 提籃橋支行	E 民國路支行 C 界路支行
浙江興業銀行	C 震飛路支行 A 虹口分行	D 北蘇州路支行 B 虹口支行
上海商業儲蓄銀行	C 虹口分行 A 小東門分行 G 震飛路分行 I 中虹橋分行	B 界路分行 F 靜安寺路分行 J 提籃橋分行 H 八仙橋分行 B 震飛路分行 B 西區分會
四行儲蓄會	C 虹口分會 A 震飛路分會	B 西區分會
鹽業銀行	A 西區支行	
中孚銀行	A 西區支行	B 西門支行
四明商業儲蓄銀行	A 南市分行 C 城區辦事處	B 西區支行 D 四明儲蓄會
金城銀行	C 靜安寺辦事處 A 曹家渡辦事處	D 八仙橋辦事處 B 西門辦事處
新華信託儲蓄銀行	A 第一辦事處 C 第三辦事處 E 吳淞辦事處	D 第二辦事處 B 第四辦事處
東萊銀行	A 八仙橋支行	



一四	大陸銀行	A 南京路儲蓄信託部 B 靜安寺路支行 C 霞飛路支行 D 虹口支行 E 方浜路支行
一五	永亨銀行	
一六	中國實業銀行	A 南京路支行 C 法租界支行 B 南市支行
一七	中國通商銀行	A 虹口分行 C 愛多亞路支行 B 南市分行
一八	中南銀行	A 虹口辦事處 C* 愚園路辦事處 B 八仙橋辦事處
一九	華僑銀行	
二〇	江蘇銀行	A 新開路辦事處 B* 南市支行
二一	國華銀行	A 新開分行 C 南市分行 E 靜安寺分行 D 虹口分行 B 八仙橋分行
二二	中國墾業銀行	C 西區支行 A 霞飛路支行 B 八仙橋支行
二四	東亞銀行	
二五	中國農工銀行	
二六	中興銀行	
二八	通和銀行	
二九	上海女子商業儲蓄銀行	
三〇	中國國貨銀行	
三二	聚興誠銀行	A 八仙橋辦事處
三三	中華商業儲蓄銀行	

三四	匯豐銀行	A* 天津路分行
三五	中華勸工銀行	
三六	中國企業銀行	A 西門支行
三七	恆利銀行	
三八	上海綢業商業儲蓄銀行	A 南市分行
四〇	中一信託公司	A 虹口辦事處 C 西區辦事處 B 西門辦事處
四一	中國農民銀行	A* 霞飛路分理處
五〇	上海聯合準備委員會	
(甲)*	浙江地方銀行	
(乙)*	四川美豐銀行	
(丙)*	江蘇省農民銀行	1* 南市辦事處
(戊)*	永大銀行	1* 第一辦事處
(己)*	浦東商業儲蓄銀行	3* 1 顧義渡分行 4* 2 周浦分行 3 西區辦事處
(庚)*	川康殖業銀行	
(辛)*	農商銀行	

註：(一)\* 為民國二十五年加入交換者。(二) 民國二十五年之交換銀行，尚有一家江浙商業儲蓄銀行，交換號次為三九，因該行於是年十二月與中匯銀行合併，故本表

未列入。

(9) 上海銀行業同業公會

聯合準備委員會銀行

票據承兌所所員銀行

一覽表

所員銀行名稱	加入年份
中國銀行	民國二十五年
交通銀行	民國二十五年
郵政儲金匯業局	民國二十五年
浙江興業銀行	民國二十五年
浙江實業銀行	民國二十五年
上海商業儲蓄銀行	民國二十五年
四行儲蓄會	民國二十五年
鹽業銀行	民國二十五年
中孚銀行	民國二十五年
四明商業儲蓄銀行	民國二十五年
金城銀行	民國二十五年
新華信託儲蓄銀行	民國二十五年

大陸銀行	民國二十五年
永亨銀行	民國二十五年
中國實業銀行	民國二十五年
中國通商銀行	民國二十五年
中南銀行	民國二十五年
江蘇銀行	民國二十五年
國華銀行	民國二十五年
中國墾業銀行	民國二十五年
中國農工銀行	民國二十五年
通和銀行	民國二十五年
上海女子商業儲蓄銀行	民國二十五年
中國國貨銀行	民國二十五年
聚興誠銀行	民國二十五年
中華商業儲蓄銀行	民國二十五年
中匯銀行	民國二十五年
中華勸工銀行	民國二十五年
中國企業銀行	民國二十五年
恆利銀行	民國二十五年

上海綢業商業儲蓄銀行	民國二十五年
中一信託公司	民國二十五年
浙江地方銀行	民國二十五年
四川美豐銀行	民國二十五年
江蘇省農民銀行	民國二十五年
永大銀行	民國二十五年
浦東商業儲蓄銀行	民國二十五年

註：民國二十五年加入之所員銀行，尙有一家江浙商業儲蓄銀行，因該行於是年十二月與中匯銀行合併故本表未列入。

(10) 上海銀行業同業公會

聯合準備委員會民國

二十五年份業務報告

政治與經濟，息息相關，本年度之時局，如中日外交，西安事變，皆足以影響金融，幸向來「籌碼缺乏」之恐慌，今已消滅，故得平安無事。若發生在新貨幣政策施行以前，其緊張之程度，當有倍蓰於今日者。資本逃避之謠，常震耳鼓，然標金外幣價格，雖偶見高昂，卒以國家銀行嚴密管理之力，不久旋歸安定。餘如農產之

豐稔，物價之回漲，工業生產之增加，國際入超之減少，其表現於事實及見諸各方報告者，皆足以證明全國經濟之進步。雖其反映於滬市金融界者，尚不顯著，向占投資重要部份之地產交易，亦復依然停滯，然一般市況，已有轉機之象，則可斷言。本會交換數量之增加，亦其一證。我同業營業穩慎，各固基礎，使市況始而平靖，繼而活潑，其苦心概可想矣。

本年度開始，本會鑒於票據承兌與貼現之亟待提倡，附設銀行票據承兌所，辦理匯票之承兌與貼現，期使同業資金，得以運用靈活。本會在過去五年中，如聯合準備之首倡，票據交換所之籌設開辦，以及逐漸推廣，賴同業之督策，應時勢之需要，凡所計劃，次第昂之實施，著有成效，此則差堪告慰於吾同業者也。今核本會應如何適應環境與需要，增進效率，冀得盡其服務之職責，仍盼吾同業隨時指導，俾有遵循，不勝企禱之至。

茲屆二十五年份年終決算之期，除銀行票據承兌所照章另具報告書外，謹將一年來業務情形擇要報告如左：

甲 聯合準備之部

一、準備財產 各行繳存準備財產，依本年年終決算總數計國幣六千零零一萬三千九百三十八元九角，較上年年終之數略減，蓋因準備財產內之房地產，其市價稍有變動，

本年經評價委員組重行嚴密評價，故數字雖見減少，而內容益臻鞏實。全部準備總額，上期決算為評價總額百分之五九·九八，下期決算為評價總額百分之六〇·九一。財產分類，照下期決算之數，房地產占總額百分之八三，外國有價證券占百分之三一·七五，內國公債占百分之五，現金占百分之〇·二五。

二、單證及拆放

各行所領單證，除存充諸種準備外，公單一項，得向本會抵押劃頭或匯劃款項。上期決算公單拆放總額計國幣四千四百五十四萬元，與二十四年上期比較，計增加二千四百二十六萬元。下期決算公單拆放總額計國幣五千六百六十七萬元，與二十四年下期比較，計減少五千一百三十六萬元。公單拆款之趨於減退，係因本年三月間本會銀行票據承兌所成立，各行有承兌匯票貼現之便利，原以公單拆款者，今則一部份改為承兌匯票貼現矣。且自新貨幣政策實行後，籌碼寬裕，金融鬆動，拆款需要亦隨之而減。本會公單拆款息，常年為一角，錢業拆息，亦常在八分左右，甚少變動，足徵市面之平穩也。

三、承兌匯票貼現

各行持有本會銀行票據承兌所承兌之匯票，得隨時向其他所員銀行或本會貼現，同業間之資金，得有適當之周轉。本年之中，本會對於承兌匯票之貼現，總計國幣四百六十六萬元，至年終尚未到期

者，計國幣二百五十三萬元。本會承兌匯票貼現率，以九十日期之匯票為標準，全年平均為一角一分九釐。

四、交換存款

本年交換銀行存款，每日平均數計國幣九千五百九十二萬四千元，與上年每日平均數比較，計增加一千一百七十九萬餘元。年終存款餘額總計九千八百八十四萬五千餘元，其中劃頭存款占百分之三九·六八，匯劃存款占百分之六〇·三二。交換差額與交換存款之比，平均為十六分之一。

五、損益

本年全年收入放款利息，計二十萬零八千九百六十五元一角五分，連拆款息貼現息及其他收入三萬七千二百四十二元九角八分，共計二十四萬六千二百零八元一角三分。本年準備部份經費，預算為二萬四千七百二十元，決算之數計二萬五千六百七十四元六角二分，較預算超出九百五十四元六角二分。除器具全數攤銷計八千零七十七元七角六分外，損益相抵，計純益國幣二十一萬二千五百五十五元七角五分。

乙 票據交換之部

一、交換銀行

本會因交換場地位已滿，對於本年聲請加入交換之銀行，一時無法安排，特經執行委員會訂定，凡同業公會會員銀行，因限於交換場地位，未能加入為交換銀行者，得委託本會代理交換及代收票據。本年



全國金融中心，而承兌票據等信用工具，尙未萌芽。銀行對於工商業，大都以抵押放款之方式，爲資金之供給。此種押款，在到期前既不能藉貼現以資流動，一遇金融緊縮，呆滯之帳面債權，更無週轉融通之餘地。於是銀行資金，有時常感缺乏。前數年中，因資金集中都市，金融寬弛，市面鬆動。自二十四年國內存銀大量流出，畸形之繁榮變而爲露骨之艱窘。是年六月間，市面極度緊縮，向來所未有。我同業平素經營穩健，難關既過，喘息稍蘇，爲自身謀發展，爲市面策復興，爰有委託本會籌設票據承兌所之計劃。當即組織委員會，開始討論辦法。歷時數月，會議五六次，擬就各種章程，則旋以壘礙，延至年終，未獲實行。本年度之初，金融枯滯，依然如前，同業深感承兌匯票之合力提倡，不容再緩，乃復重行研究，決議由本會設置銀行票據承兌所，以服務同業爲範圍。二月二十日第十四次委員銀行代表大會通過章程及公約草案，並函送同業公會核准備案。一面由執行委員會積極籌備，凡契約之簽訂，基金之籌集，各項細則之訂定，以及場所之佈置，人員之分配，於三月十六日籌備竣事，即日公告成立。開始辦公。加入之所員銀行，共三十八家，繳足承兌基金總計國幣七百六十二萬三千七百五十元，其中百分之五，以現款繳存本所，其餘百

分之九十五，由本所分存原繳銀行。約定之承兌額總計國幣三千零四十九萬五千元。嗣後各行陸續以承兌擔保品繳存本所，至四月初，各行已開始發票，交由本所承兌，並在同業間實行貼現交易。截至年終，各項業務，進行均屬順利。

票二十七張，共計國幣一百三十四萬元，至年終尙未到期者，計匯票五十七張，共計國幣二百六十八萬元。匯票期限平均以九十日期爲最多。至承兌金額，均由發票銀行於匯票到期前一日交付本所，全年中到期匯票，無展期者。

本會以服務同業爲宗旨，銀行票據之承兌，期使同業資金運用靈活。在國內未有前規，凡所設施，均屬草創，擴充改進，尙待將來。謹盼我同業不吝指教，俾本所在各同業發展過程中，得以土壤細流，稍資補助，則欣感靡涯矣。

茲屆二十五年份年終決算之期，謹將一年來業務情形，擇要報告如左：

一、承兌擔保品 各行繳存承兌擔保品，依本年年終決算總數，計國幣三百八十六萬七千三百六十八元。承兌金額，占擔保品評價總額百分之七一。三四。擔保品分類，照年年終決算之數，有市價之政府債券、公司債、股票、占總額百分之五〇。〇一。本市房地產，占百分之二〇。七一。國內商業票據，占百分之二一。一一。本會單證，占百分之六。四八。國產貨物，占百分之四。六九。

二、承兌匯票 各行所發匯票，由本所承兌者，全年共計匯票八十四張，計國幣四百零二萬元。本年本所承兌匯票已到期者，計匯

票二十七張，共計國幣一百三十四萬元，至年終尙未到期者，計匯票五十七張，共計國幣二百六十八萬元。匯票期限平均以九十日期爲最多。至承兌金額，均由發票銀行於匯票到期前一日交付本所，全年中到期匯票，無展期者。

三、貼現交易 本所承兌匯票之買賣，暫時限於所員銀行之間，每日由本所代爲接洽。如當日有賣出而無買進時，得由本會貼現。待有需要時，再行賣出。本年本所承兌匯票貼現交易總數，計國幣六百七十一萬元，其中由本會貼現者，計四百六十六萬元，由各所員銀行貼現者，計二百零五萬元。承兌匯票貼現率，以九十日期之匯票爲標準，全年平均爲一角一分九釐。

四、損益 本年三月至十二月，收入承兌手續費及利息，共計八千三百二十七元一角五分。本年承兌部份經費預算，自三月份至年終，以十個月計算，共計八千元。決算之數，爲四千零零七元六角九分，較預算減少二千九百九十二元三角一分。除將開辦費一千九百零八元一角四分全數扣除外，損益相抵，計純益國幣一千四百一十一元三角二分。擬全數歸入盈餘滾存。

五、承兌匯票 各行所發匯票，由本所承兌者，全年共計匯票八十四張，計國幣四百零二萬元。本年本所承兌匯票已到期者，計匯

票二十七張，共計國幣一百三十四萬元，至年終尙未到期者，計匯票五十七張，共計國幣二百六十八萬元。匯票期限平均以九十日期爲最多。至承兌金額，均由發票銀行於匯票到期前一日交付本所，全年中到期匯票，無展期者。

(民國二十五年十二月三十一日止)

資產負債表

資		產		負		債	
科	目	金額	科	目	金額	科	目
單證	單證	三,五九,〇〇〇.〇〇	公庫	公庫	一八,二七九,五〇〇.〇〇	存	存
存中	存中	三,七五,一三三.七五	公庫	公庫	一八,二七九,五〇〇.〇〇	放	放
存中	存中	四七三,二九六.九	交銀	交銀	九六,四四五,五九五.六三	放	放
同業	同業	二,五〇〇,〇〇〇.〇〇	交銀	交銀	三七,五〇〇.〇〇	同業	同業
貼業	貼業	三,七三,一〇〇.〇〇	同業	同業	六八〇,〇〇〇.〇〇	同業	同業
同業	同業	四〇四,一〇〇.〇〇	現保	現保	二七五,八〇〇.〇〇	保管	保管
保管	保管	四〇四,一〇〇.〇〇	雜項	雜項	四〇四,二〇〇.〇〇	保管	保管
雜項	雜項	一三,七五〇.〇一	暫存	暫存	一八二,二〇八.二五	暫存	暫存
墊交	墊交	三三,六六八.六	入會	入會	一八,八〇〇.〇〇	應付	應付
存出	存出	二〇.〇〇	應付	應付	一〇,八五九.七五	未付	未付
暫記	暫記	五.二三	公積	公積	一四,〇〇〇.〇〇	公積	公積
應收	應收	一〇八,〇五三.三	盈餘	盈餘	九,一〇.七三	盈餘	盈餘
收未	收未		損益	損益	三二,五五.七五	損益	損益
收利	收利		下期	下期	二〇,七六六.〇六	下期	下期
利息	利息		上期	上期	一〇,七九六.九	上期	上期
			純益	純益	一〇,七九六.九	純益	純益
			合計	合計	一三六,六四,五〇.一〇	合計	合計
合計	合計	一三六,六四,五〇.一〇	損益	損益	一三六,六四,五〇.一〇	損益	損益

金 融

損 益 計 算 書

利

益

科目	金額	科目	金額
利存款利息	二九,一五七.三〇	利拆款利息	二五〇,二六四.六
交換存款項利息	二,四三三,九五五.二	放款利息	一三,〇四〇.一〇
存款利息	二,四三三,九五五.二	貼現利息	二二六,一三三.四
手續續費	二六六.〇〇	交換存款項利息	二,〇〇九.九
抽換財產手續費	二六六.〇〇	存放項利息	二,四三三,九五五.二
各項開支	二五,六四四.三	存放利息	二,四三三,九五五.二
器具攤銷	八,〇一七.六	手續續費	一三,三五九.〇六
純益	二二,五五五.七五	評價手續費	二,三〇〇.〇〇
合計	二,七九,六〇六.六	雜損益	二,〇九九.〇六
		交換金	四六〇.〇〇
		合計	二,七九,六〇六.六

(13) 上海銀行業同業公會聯合準備委員會銀行票據承兌所民國二十五年資產負債表及損益計算書

(民國二十五年十二月三十一日止)

資產負債表

科目	金額	科目	金額
存放同業	七,六四一,五一三	承兌匯票	二,六〇〇,〇〇〇.〇〇
應收承兌款項	二,六〇〇,〇〇〇.〇〇	繳存承兌擔保品	二,九六,三五〇.〇〇
承兌擔保	二,九六,三五〇.〇〇	承兌會基	七,六三,七五〇.〇〇
合計	一六,二〇〇.〇〇	合計	一六,二〇〇.〇〇

合	計	一三、四七、五六、三三	損	上期純損 下期純益	四三、六七 一、八三四、九九	益	一、四二、三三
合	計	一三、四七、五六、三三	損	上期純損 下期純益	四三、六七 一、八三四、九九	益	一、四二、三三

損益計算書

損		利	
科目	金額	科目	金額
利息	八、七八、二四	利	九、〇五一、八九
存款	一、四〇	存	九、〇五一、八九
雜項	五、〇七、六九	放	七、九五、〇〇
承兌	一、九〇、二四	息	
開辦	一、四二、三三	續	
純益	一七、〇六、八九	費	
合計	一七、〇六、八九	合計	一七、〇六、八九

(本節據上海市通志金融編稿及上海銀行業同業公會聯合準備委員會供給之材料)

### (四) 上海錢業聯合準

#### 備庫

上海錢業，自一二八滬戰以後，深感各莊

有聯合團結之必要，先就錢業同業公會內，組織錢業財產特別保管委員會。旋又有錢業聯合準備庫之組織，以鞏固同業基礎，調劑金融，辦理聯合準備事宜為宗旨。民國二十一年（一九三二）十月一日，準備庫正式成立。除錢業同業公會會員皆為準備庫基本委員外，其餘元字同行，亦得加入為會員。茲將該庫組織系統，重要職員姓名，會員錢莊，及民國二十五年（一九三六）份業務概要列後：



(1) 上海錢業聯合準備庫組織系統表

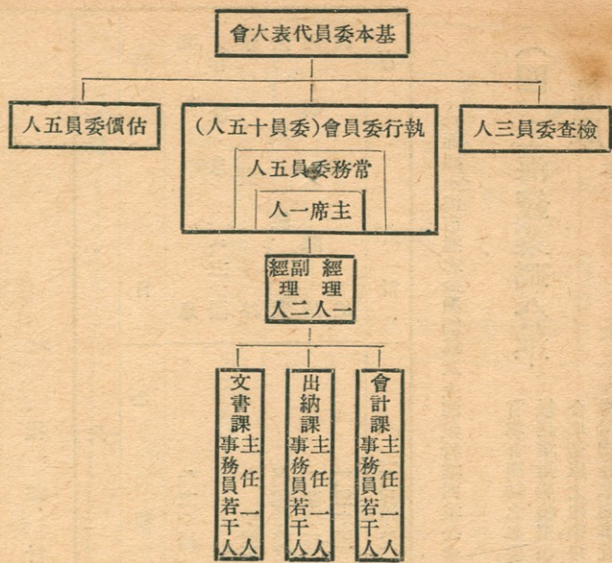

註：該庫組織，主席以下，原設經、副、襄理各一人，民國二十五年七月一日取消襄理名目同時增加副經理一人。

(2) 上海錢業聯合準備庫委員及重要職員姓名表

職別	姓名	別號	籍貫	備註
主席	邵燕山		浙江上虞	原爲何衷後，民國二十五年何氏逝世，於三月十七日改推邵氏繼任。
常務委員	秦祖澤	潤卿	浙江慈谿	
	裴雲卿		浙江上虞	
	王懷廉		浙江餘姚	原爲謝璞甫，民國二十五年六月謝氏逝世，以王氏次多數遞補。
執行委員	劉午橋		浙江上虞	
	李壽山		浙江慈谿	
	盛筱珊		浙江慈谿	
	張夢周		浙江上虞	
	趙松源		浙江慈谿	
	沈景樑		浙江餘姚	
	席季明		江蘇吳縣	
	陸書臣		江蘇吳縣	
	汪介眉		江蘇上海	
	嚴大有		浙江上虞	因主執何衷後逝世，委員人數缺一人，乃以嚴氏遞補。

會計主任	夏乃調	袁子巖	錢景秋	陳笠珊	席季明	陸書臣	張夢周	馮以圭	劉午橋	傅生貴	錢藻聲	俞佐庭	葉秀純
		浙江鄞縣	江蘇上海	浙江上虞	江蘇吳縣	江蘇吳縣	浙江上虞	浙江慈谿	浙江上虞	浙江鄞縣	江蘇鎮江	浙江鎮海	
兼出納主任		浙江鄞縣	原為襄理，民國二十五年七月一日升副理。	原為秦禊卿，民國二十五年十二月秦氏辭職，評陳氏繼任。						原為王懷廉，民國二十五年六月王氏遞補執委兼常委，乃以傅氏充任。			原為陳笠珊，民國二十五年三月陳氏辭職，乃以葉氏遞補。

(3) 上海錢業聯合準備庫委員錢莊一覽表

大德 大資 同慶 元盛 五豐 仁規 慎源 安康 安裕

金 融

存德 同潤 同餘 志裕 均昌 均泰 惠昌 承裕 怡大  
 和豐 信孚 信裕 恆巽 恆隆 春元 益大 致祥 振泰  
 順康 敦餘 惠豐 義昌 瑞昶 福康 福源 廣裕 聚康  
 滋康 滋豐 慶大 慶成 鼎康 徵祥 衡九 衡通 鴻祥  
 鴻勝 鴻豐 寶豐

(4) 上海錢業聯合準備庫民國二十五年份

業務概要

本庫民國二十五年(一九三六)份之業務，仍依據原訂章制中之任務次第實現，即(一)辦理同業對於銀行收解劃頭事項(二)辦理同業存放款項(三)辦理同業貼現事項(四)辦理同業票據交換及轉帳事項(五)辦理同業領用兌換券事項(六)辦理同業應行設施事項。二十五年(一九三六)一年來，農村豐收，百業向榮，錢業收付增加，因而本庫之收解，亦隨之頻繁。

(本節據上海市通志金融編稿及上海錢業聯合準備庫供給之材料)

(五) 上海市錢兌業同業公會

上海市錢兌業同業公會，為小同行元、亨、利、貞等字號(現改為福祿壽等字號)錢兌莊所組織，成立於民國二十五年(一九三六)七月二日。以「維持增進同業之公共利益及矯正營業之弊害為宗旨」。會址初設於武昌路同仁里，嗣因不敷應用，乃於九月十三日遷至北京路清遠里五〇號辦公。內部組織，設執行委員十三人，由會員代表大會選舉，復由執行委員互選當務委員五人，由當務委員互選主席一人，共同主持會務。委員以下，設交際員、書記員、會計員及庶務

員各一人，分別辦理各項事務。茲將該會組織系統，委員及重要職員姓名，會員錢莊一覽等，分別列後：

(1) 上海市錢兌業同業公會組織系統表

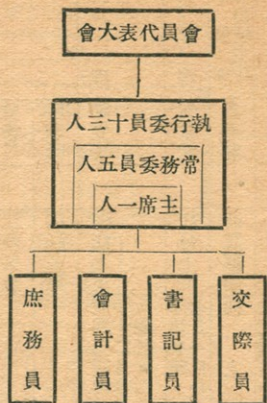

(2) 上海市錢兌業同業公會委員及重要職員姓名表

職別	姓名	代表錢莊	常務委員			執行委員
			劉錫臣	殷煥之	聞振偉	
主席	潘炳臣	謙泰德記莊	九如莊	同慶莊	協和公莊	鴻大福記莊

(3) 上海市錢兌業同業公會會員錢莊一覽表 (民國二十五年十一月)

莊別	牌號
福字號	九如莊、三泰銀號、大鑫莊、天成莊、元亨莊、永和泰記莊、同慶莊、同康銀號、宏昶莊、協和公莊、協華昌銀號、恆大莊、南和申莊、泰和興銀公司、益豐莊、順餘和記莊、資豐莊、鴻大福記莊、謙泰德記莊、鎮興泰記莊、寶康億記莊
祿字號	利源海記莊、別廉莊、新泰莊、寶成莊

交際員	書記員兼會計員	事務員
陳仲華	汪立之	聞振偉
冷榮泉	永泰和記莊	黎立義
崔聘西	泰和興銀公司	劉少棠
殷宜之	盈豐莊	朱梅祥
王和安	順餘和記莊	資豐莊
恆大莊	鎮興泰記莊	恆大莊

壽字號

大昌春記莊、升泰和記莊、仁泰莊、永盛義記莊、同康莊、存益莊、成茂莊、長豐銀號、厚吉莊、恆豐泰莊、恆茂義記莊、泰豐莊、連益公記莊、萃義莊、富康聚記莊、順昌莊、福和祥莊、福康莊、義泰莊、萬利莊、萬康協記莊、鼎餘勤記莊、慶康莊、鼎元寶記莊、匯通莊、祥源益記莊、盧章記莊、鴻康興記莊、寶大公記莊、寶祥莊、久泰莊、聚興莊

(本米據民國二十五年七月及九月上海各日報，上海市錢兌業同業公會供給之材料)

## (六) 銀行學會

銀行學會，成立於民國二十一年(一九三二)十二月。以促進本國銀行界研究銀行學術及養成銀行業實用人材為宗旨，故亦為金融輔助機關之一。該會會員，依章程之規定，可分為基本、普通、名譽三種。基本會員，凡該會發起人及各銀行中重要職員，由基本會員五人介紹，經理事會之推請者，均為基本會員。普通會員，凡從事於本國銀行業，由基本會員二人之介紹，經理事會之通過者，得為普通會員。至名譽會員，須對於銀行商法政治經濟等學科具有專門學識經驗，或曾有文字之著述者，由理事會推請始得充任。該會原附設有銀行實務研究會，以謀改進銀行業務，以及同業互相聯絡與處理行務手續上採取一致行動為宗旨。民國二十五年(一九三六)七月，為造就銀行人才，及增進在職行員學識起見，又開辦上海市私立銀行學會函授學校，校址即設於香港路五九號該會。茲將該會組織系統，理事及重要職員姓名，銀行實務研究會會員錄列後：

### (一) 銀行學會組織系統表

金融

### 銀行學會理事會



### (2) 銀行學會理事及重要職員姓名表

職列	姓名	別號	籍貫
主席	王志莘		上海市
常務理事	蔡承新		江蘇吳縣
	李權時	雨生	浙江鎮海
	孫瑞璜		江蘇崇明
	楊蔭溥	石湖	江蘇無錫
	黃儉翊		福建
	劉駟業	攻芸	福建
	鄒秉文		江蘇吳縣
	朱博泉		貴州貴陽
	張肖梅	如冰	浙江
	吳榮邕	震修	江蘇無錫

會計	胡泰運	湖北蕩陽	秘書	唐文愷	伯原	江蘇	崑山	陳選珍	采如	浙江	蕭山
	沈天定			宋漱石	納川	江蘇	蘇		浦拯東	心雅	浙江
函授學校	沈天定	浙江	杭縣	文書主書	宋漱石	浙江	平陽	壽景偉	毅成	浙江	蘇

(3) 銀行學會銀行實務研究會會員一覽表

行名	行別	行址
中央銀行	總行	上海外灘十五號
中國銀行	總行	上海漢口路五十號
交通銀行	總行	上海外灘十四號
浙江興業銀行	總行	上海北京路二三〇號
四明銀行	總行	上海北京路二百四十號
浙江實業銀行	總行	上海漢口路一五九號
中華銀行	總行	上海北京路二百九十號
江蘇銀行	總行	上海江西路三七一號

新華銀行	總行	上海江西路三六一號
上海銀行	總行	上海寧波路五十號
中孚銀行	總行	上海仁記路二十七號
永亨銀行	總行	上海寧波路二六六號
東萊銀行	總行	上海天津路河南路轉角
中國實業銀行	總行	上海北京路一百三十號
中南銀行	總行	上海漢口路一百十號
金城銀行	總行	上海江西路二〇〇號
大陸銀行	總行	天津法租界六號路
鹽業銀行	分行	上海九江路一百一十一號
通和銀行	總行	上海北京路二百八十號
國華銀行	總行	上海寧波路二至四號
中國國貨銀行	總行	上海河南路北京路口
中國企業銀行	總行	上海天津路河南路口
中國農工銀行	總行	上海四川路三十三號
聚興誠銀行	總行	上海河南路九江路口
永大銀行	總行	上海九江路二七六號
	總行	上海寧波路二十四號

中興銀行	總行	菲律賓
四行儲蓄會	分行	上海四川路福州路口
郵政儲金匯業局	總行	上海靜安寺路一七〇號
中一信託公司	總行	上海江西路
河北省銀行	總行	上海北京路二七〇號
湖北省銀行	總行	天津法租界
漢口大孚銀行	總行	漢口江漢路
四川省銀行	總行	漢口特三區湖北街口
四川美豐銀行	總行	重慶下陝西街
重慶川鹽銀行	總行	上海九江路大川通內
四川建設銀行	總行	重慶新街口
四川商業錄行	總行	重慶新街口
	分行	上海九江路二八四號
	分行	上海九江路大陸商場
	分行	重慶下陝西街
	分行	上海愛多亞路
	分行	重慶新街口
	分行	上海漢口路二七一弄七號

廣東省銀行	總行	廣州南堤
廣州市立銀行	總行	廣州長堤大馬路
江蘇農民銀行	總行	鎮江中山路
武進銀行	總行	上海北京路三〇〇號
安徽地方銀行	總行	常州西瀛里六十三號
福建省銀行	總行	上海北山東路四十八號
山西省銀行	總行	蕪湖長安街
山東省民生銀行	總行	福州揚橋巷
河南農工銀行	總行	太原鼓樓街
江西裕民銀行	總行	山東濟南經二緯三路
	總行	河南開封北土街
	總行	上海鄭家木橋天錫里二號
	總行	南昌警局前街
	分行	上海北京路福興里十八號

### (七) 國債基金管理委員會

(本節據上海市通志金融編稿及銀行學會供給之材料)

自民國十六年(一九二七)國民政府奠都南京後,財政部發行債券,上海即有基金保管委員會之組織。一八二八滬戰以後,政府因財

政困難，所有債券減息延本，即改為國債基金管理委員會，公布條例十二條，規定由政府及各公園派推委員十九人（民國二十五年（一九三六）七月第三期鐵路公債基金由該會管理後，委員增為二十一）由委員互選常務委員五人，又由常務委員互選主席一人，管理國債基金事宜。委員會之權限，可分為下列數項：（一）本委員會管理規則及辦事細則之議訂及修改；（二）基金存放機關之指定，及其存放數額之比例；（三）本會開支預算；（四）本會秘書長之聘任；（五）其他重要事項。茲將該委員會之組織系統表，重要職員姓名，各科執掌事項及民國二十五年（一九三六）逐月基金收支報告列後：

（一）國債基金管理委員會組織系統表

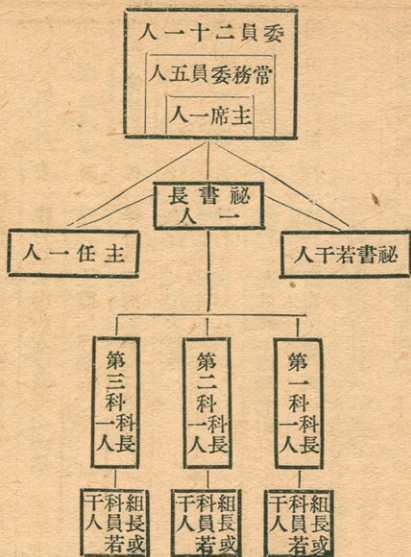

（二）國債基金管理委員會委員及重要職員姓名表

委員												常務委員			主席		職別																																	
姓名	別號	籍貫										姓名	別號	籍貫																																				
鄒萊	蓬仙	廣東中山	蔣履福	範五	江蘇吳縣	陳行	健庵	浙江諸暨	劉成禹	禹生	湖北	林祖潛	康侯	江蘇上海	陸書臣		江蘇吳縣	黃漢樑		福建	王天申		福建	吳在章	蘊齊	江蘇鎮江	葉薰	扶霄	江蘇吳縣	杜鏞	月笙	江蘇上海	朱德傳	吟江	江蘇嘉定	李銘	馥蓀	浙江紹興	裴雲卿		浙江上虞	虞和德	洽卿	浙江鎮海	王孝賚	曉籟	浙江嵊縣	梅樂和		英國

秘書長	徐靜仁	史披爾門	張競立	張寅	林祖潛
			彬人	嘯林	康侯
	江蘇鎮江	法國	浙江江	浙江杭縣	江蘇上海

(3) 國債基金管理委員會各科執掌表

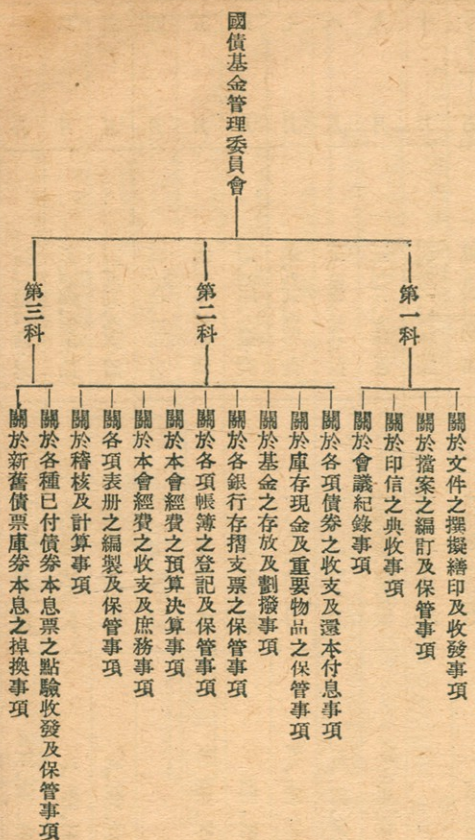

(4) 國債基金管理委員會民國二十五年逐月基金收支報告摘要表

主任		科長	
樊介堂	王龍澗	吳子能	楊謙五
浙江紹興	四川華陽	浙江紹興	浙江慈谿



月	別上	月結	存	本	月	收	入	本	月	支	出	本	月	結	存
一	月	一三、六三三、九四八·七		一三、〇三三、四九八·〇〇		一三、七三三、六〇七·五		一三、四九四、〇八五·八四		一三、九一八、九七三·〇四		一三、九一八、九七三·〇四			
二	月	一三、四九四、〇六五·八四		九、七七〇、〇四九·九		九、二九五、一六二·六九		一三、九一八、九七三·〇四		一三、九一八、九七三·〇四		一三、九一八、九七三·〇四			
三	月	一三、九二八、九七三·〇四		一、〇五九、四四一·七		三、三六六、九七一·五		一三、九一八、九七三·〇四		一三、九一八、九七三·〇四		一三、九一八、九七三·〇四			
四	月	一三、九〇二、三三二·六		一、〇七七、四三三·五		—		一三、九一八、九七三·〇四		一三、九一八、九七三·〇四		一三、九一八、九七三·〇四			
五	月	一三、二六七、五五四·四		一、〇七七、四三三·五		—		一三、九一八、九七三·〇四		一三、九一八、九七三·〇四		一三、九一八、九七三·〇四			
六	月	一三、二六七、五五四·四		一、〇七七、四三三·五		—		一三、九一八、九七三·〇四		一三、九一八、九七三·〇四		一三、九一八、九七三·〇四			
七	月	一三、二六七、五五四·四		一、〇七七、四三三·五		—		一三、九一八、九七三·〇四		一三、九一八、九七三·〇四		一三、九一八、九七三·〇四			
八	月	一三、二六七、五五四·四		一、〇七七、四三三·五		—		一三、九一八、九七三·〇四		一三、九一八、九七三·〇四		一三、九一八、九七三·〇四			
九	月	一三、二六七、五五四·四		一、〇七七、四三三·五		—		一三、九一八、九七三·〇四		一三、九一八、九七三·〇四		一三、九一八、九七三·〇四			
十	月	一三、二六七、五五四·四		一、〇七七、四三三·五		—		一三、九一八、九七三·〇四		一三、九一八、九七三·〇四		一三、九一八、九七三·〇四			
十一	月	一三、二六七、五五四·四		一、〇七七、四三三·五		—		一三、九一八、九七三·〇四		一三、九一八、九七三·〇四		一三、九一八、九七三·〇四			
十二	月	一三、二六七、五五四·四		一、〇七七、四三三·五		—		一三、九一八、九七三·〇四		一三、九一八、九七三·〇四		一三、九一八、九七三·〇四			

註自七月份起包括第三期鐵路公債收支數額

(本節據民國二十五年上海市年鑑及國債基金管理委員會供給之材料)

### (八) 儲蓄存款保證準

#### 備保管委員會

儲蓄銀行法公布以後，上海銀行界因內容與現情多有妨礙之處，實行似有困難，特開會研究，并具呈政府，請予修正，經數度磋商，財政部始允修改，而儲蓄存款保證準備保管委員會，財政部指定二人，並由財政部於委員中指定一人為主席，茲將該委員會組織系統及重要

自民國二十三年（一九三三）七月四日

亦依法於九月八日正式成立。制定章程十三

職員姓名列表

(1) 儲蓄存款保證準備保管委員會組織系統表

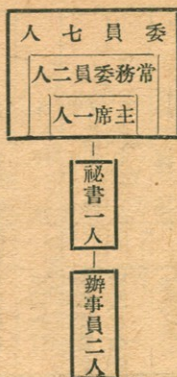

(2) 儲蓄存款保證準備保管委員會委員及重要職員姓名表

職別	姓名	名別號	籍貫
主席	錢永銘	新之	浙江吳興
常務委員	周邦新	守良	
	王延松		浙江上虞
委員	戴銘禮	立庵	
	俞佐庭		浙江鎮海
	瞿祖輝	季剛	江蘇崇明
	鄭渭川		廣東

專家	黃延芳	浙江
秘書	金舒民	江蘇吳縣
辦事員	駢福臻 成書	
	王鏗	

(九) 中央造幣廠審查

(本節據民國二十五年上海市年鑑)

中央造幣廠審查委員會，係財政部審查中央造幣廠鑄造及廠務之機關，由財政部聘中外金融界領袖若干人充任委員，故該會實

委員會

(1) 中央造幣廠審查委員會組織系統表

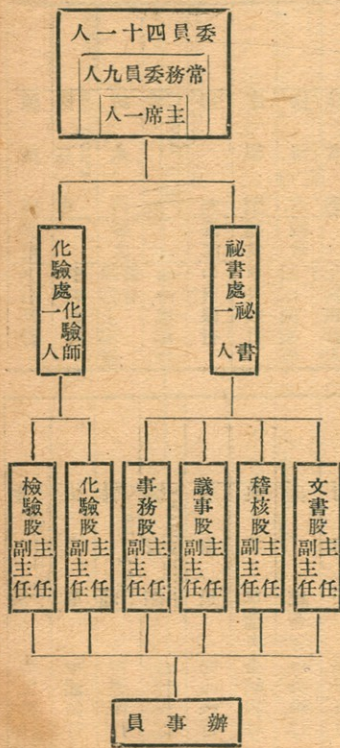

為一含有監督性質之金融輔助機關。自中央造幣廠於民國二十二年(一九三三)三月一日實行開鑄以後，該會即於是年五月二十六日正式成立，由財政部訂定章程十八條，呈准行政院施行，同時聘定委員三十七人，由委員中互選常務委員七人，復由常務委員中指定一人為主席，任期均為二年，期滿得續聘連任。民國二十四年(一九三五)五月間，該會委員任期已滿，當由財部增聘委員七人，原有委員均皆連任。五月十日，該會新舊委員同時就職，故該會委員已增至四十一人，而常務委員亦由七人而增至九人。茲將該會組織系統，系員職員姓名及審查合法之廠條及輔幣數額列表後。

(2) 中央造幣廠審查委員會委員及職員姓名表  
(二十五年十二月)

A 委員

職別姓名	名別號	通訊處
主席孔祥熙	席之	中央銀行
常務委員陳	行健	中央銀行
郝福民	匯豐銀行	
A. S. Henchman,	浙江實業銀行	
李銘	花旗銀行	
麥凱	花旗銀行	
Mackay, J. A.	中國銀行	
貝祖詒	中國銀行	
宋子文	中國銀行	
史比門	萬國儲蓄會	
Speelman, M.	橫濱正金銀行	
矢吹敬一	橫濱正金銀行	
馬錫爾	祥興洋行	
Calder-Marshal, R.	祥興洋行	
張嘉璈	中央銀行	
陳介	青島銀行	

陳輝	德光甫	上海銀行
勞克司	匯理銀行	
De Rouin	四行上海儲蓄會	
錢永銘	新沙遜洋行	
古維	新沙遜洋行	
Davey, F. R.	中南銀行	
胡筠	中央銀行	
席德懋	浙江興業銀行	
徐新六	花旗銀行大樓一三號	
耿愛德	中央銀行	
Kann, E.	麥加利銀行	
林樞	德華銀行	
Lynch, F. B.	三井銀行	
Murray, R. D.	大通銀行	
賴愛司	錢業公會	
Reiss, A.	浙江興業銀行	
佐藤	中國國貨銀行	
旭麥克	安遠銀行	
Schmaher, A. E.		
邵燕山		
徐寄庸		
宋子良		
雷恩		
Kiem, C. G.		

B 職員

職別	姓名	別號	籍貫
藍波	Lambert, H.		華比銀行
宋漢章	宋漢章		中國銀行
施璜	Swan, J. E.		新豐洋行
戴景福	Lavelle, U. M.		華義銀行
唐壽民	唐壽民		交通銀行
吳在章	吳在章		金城銀行
呂威	呂威		中央銀行
胡筠莊	胡筠莊		德華銀行
葉喩	葉喩		中央銀行
葉蕙	葉蕙		大陸銀行
吉田政治	吉田政治		三菱銀行
秦祖澤	秦祖澤		福源錢莊

職別	姓名	別號	籍貫
秘書	石道生		湖北黃梅
文書	呂醒寰		安徽
副主任	馬文蔚	嶠若	山西
主核	王德溥		浙江

副主任	白玄	道章	山西
議事股主任	石道生		
副主任	李哲昶		湖北漢口
事務股主任	喬毓琦	佩璋	山西

副主任	王學義	子宜	山西
化驗師	葛來德		美國
化驗股主任	程瀛章	寰西	江蘇吳江
副主任	吳宗景	爾福	山西汾陽

主檢	成治田	均安	山西汾陽
副主任	董承蔭	柏成	山西

(3) 中央造幣廠審查委員會審查合法廠條及輔幣表(二十五年一月至六月)

A 乙種廠條

月份	(一) 加綴條數	號	碼	每條成色與重量	(二) 平均成色	(三) 平均重量(公斤)
二十五年	一	六九二	四五六〇二	在法定公差以內	八七九・〇五	二六・六九六九
	二	八八	四五六二九四		八七八・九一	二六・六九六九
	三	三九〇	四五六三八二		八七九・二二	二六・六九七〇
	四	二二三	四五六七七一		八七八・七九	二六・六九六八
	五	四二三	四五六七七一		八七八・八四	二六・六九六九
	六	六〇八	四五六七二一		八七八・九一	二六・六九七〇
合計	五〇八五	五二七四一	五五七八二五		八七八・九五	二六・六九六九

標準

註：(一)每條合銀本位幣一千元。(二)加權平均。

B 輔幣

八八〇・〇〇

二六・六九七一

1. 二十分 銀幣

金 融

月 份	加封箱數	封條號數	輔幣枚數	價值元數
二十五年	八九	一八九	八九〇、〇〇〇	一七六、〇〇〇
二	四〇九	九〇四九八	四、〇九〇、〇〇〇	八一八、〇〇〇
三	八六	四九九一五八四	八六〇、〇〇〇	一七二、〇〇〇
四	二九二	五八五八七六	二、九二〇、〇〇〇	五八四、〇〇〇
五	二七四	八七七一一一五〇	二、七四〇、〇〇〇	五四八、〇〇〇
六				
合 計	一一五〇	一一一五〇	一一、五〇〇、〇〇〇	二、三〇〇、〇〇〇

月 份	加封箱數	封條號數	輔幣枚數	價值元數
二十五年	一三五	一一三五	二、七〇〇、〇〇〇	二七〇、〇〇〇
二	一一四	一三六二四九	二、二八〇、〇〇〇	二二八、〇〇〇
三	九五	二五〇三四四	一、九〇〇、〇〇〇	一九〇、〇〇〇
四	三二三	三四五六五七	六、二六〇、〇〇〇	六二六、〇〇〇
五	二三六	六五八八九三	四、七二〇、〇〇〇	四七二、〇〇〇
六				
合 計	八九三	一八九三	一七、八六〇、〇〇〇	一、七八六、〇〇〇

月 份	加封箱數	封條號數	輔幣枚數	價值元數
二十五年	一一七	一一一七	四、六八〇、〇〇〇	二三四、〇〇〇
二	七	一一八一二四	二八〇、〇〇〇	一四、〇〇〇
三	一七〇	一二五二九四	六、八〇〇、〇〇〇	三四〇、〇〇〇
四	四九五	二九五七八九	一九、八〇〇、〇〇〇	九九〇、〇〇〇
五	四六一	七九〇一二五〇	一八、四四〇、〇〇〇	九二二、〇〇〇
六				
合 計	一二五〇	一一二五〇	五〇、〇〇〇、〇〇〇	二、五〇〇、〇〇〇

4. 一分銅幣

月份	加封箱數	封條號數	輔幣枚數	價值元數
二十五年	一二七五	一一一二七五	二五、五〇〇、〇〇〇	二五五、〇〇〇
二	九〇〇	一二七六一二一七五	一八、〇〇〇、〇〇〇	一八〇、〇〇〇
三	一三六七	二一七六一三五四二	二七、三四〇、〇〇〇	二七三、四〇〇
四	一二一三	三五四三、四七五五	二四、二六〇、〇〇〇	二四二、六〇〇
五	一一六九	四七五六、五九二四	二三、三八〇、〇〇〇	二三三、八〇〇
合計	五九二四	一一五九二四	一一八、四八〇、〇〇〇	一、一八四、八〇〇

5. 半分銅幣

月份	加封箱數	封條號數	輔幣枚數	價值元數
二十五年	二一三	一一二一三	八、五二〇、〇〇〇	四二、六〇〇
二	四二〇	二一四六三三	一六、八〇〇、〇〇〇	八四、〇〇〇
三	二七九	六三四九一二	一一、一六〇、〇〇〇	五五、八〇〇
四	三九	九一三九五	一、五六〇、〇〇〇	七、八〇〇
五	七八	九五二一〇二九	三、一二〇、〇〇〇	一五、六〇〇
六	一〇二九	一一〇二九	四一、一六〇、〇〇〇	二〇五、八〇〇
合計	一〇二九	一一〇二九	四一、一六〇、〇〇〇	二〇五、八〇〇

(本節據民國二十五年上海市年鑑及中央造幣廠審查委員會供給之材料)

(一〇) 外匯平市委員

會

外匯平市委員會，為平衡國外匯兌，避免激烈變動，及杜絕投機者之操縱而設。成立於

民國二十三年(一九三四年)十月十九日。蓋自美國白銀政策實行後，我國鉅量白銀流出國，對於匯兌上之操縱，乃難避免，故有平市委員會之組織。依照該委員會組織大綱第二條之規定，由中央、中國、交通三銀行各指派一人為收銀出口稅出口稅徵收後，因倫敦與我國之銀市，仍有漲落，故特增平衡稅，使流出白銀絕對無利可圖。平衡稅之計算係由中央銀行參照倫敦與上海間之銀市而規定，但外商銀行幣政策實行以後，現銀禁止流通，故該會工作

已不如以前之繁忙。茲將該會組織大綱，委員姓名，及由該會核定公布之民國二十五年（一九三六）逐月平衡稅率比較表列後。

(1) 外匯平市委員會組織

大綱

- 第一條 本委員會由中央、中國、交通三銀行受財政部之委託會同組織之。
- 第二條 本委員會設委員三人由中央、中國、交通三銀行各指派一人，並就三人中互推一人為主席，函請財政部備案。
- 第三條 每日應定平衡稅之標準，由委員會核定之。

第四條 委員會為適應市面之需要，得委託中央銀行買賣外匯與生金銀，以平定市面。

第五條 委員會於必要時，得委託中央銀行為金銀之賣出與買入。

第六條 政府所收白銀之平衡稅，均撥交委員會為平市基金。由財政部令行總稅務司解交中央銀行，另戶存儲。

第七條 委員會因平定匯市，如有損失時，先儘前條基金撥用，如仍有不足，由財政部負擔之。

第八條 委員會一切進出帳目，按月造報秘密。

呈財政部備案。  
第九條 委員會因處理事務，得就三行中酌調人員，襄助辦理。

第十條 本大綱由財政部核准施行。

(2) 外匯平市委員會委員

姓名表

職別	姓名	別號	籍貫	行名
主席委員	貝祖詒	淞蓀	江蘇吳縣	中國
委員	席德懋	建侯	江蘇吳縣	中央
委員	張書銘	佩紳	江蘇吳縣	交通

(3) 外匯平市委員會核定

之民國二十五年逐月

平衡稅率比較表

月別	最高	最低
一月	一三·二五%	○
二月	五二·二五%	一·七五%
三月	六〇·〇%	○
四月	九·七五%	四·〇〇%

全	十	十	九	八	七	六	五
年	二月	一月	月	月	月	月	月
二一·二五%	一二·七五%	二一·二五%	五二·二五%	三〇·〇%	三五·〇%	五二·二五%	九·七五%
○	九·七五%	五·〇〇%	一·七五%	○	一·二五%	一·七五%	四·〇〇%

(本節據民國二十五年上海市年鑑及外匯平市委員會主席委員貝祖詒先生供給之材料)

(一) 金融顧問委員會

會

年來農村破產，工商各業，均呈極端蕭條狀態，民國二十三年（一九三四）國內鉅量白銀出口，金融市場，逾感不安，於是財政部當局遂有金融顧問委員會之組織，以（一）研究改進通貨，（二）調劑國內金融，（三）安定匯兌市場，（四）改善國際收支狀態為宗旨，故該會不

特爲政府之財政顧問機關，同時亦爲金融之輔助機關也。二十四年（一九三五）二月十六日，該會正式成立，會址即設於中央銀行三樓。據該會章程規定，共設委員二十一人，除財政部長孔祥熙及錢幣司長徐堪爲當然委員外，其餘十九人聘請國內經濟學專家及金融領袖充任之。該會主席由財政部長充任，另設副主席一人，於各委員中指定之。委員會辦事，計分四組，每組設主任委員一人，委員以下，則分總務、研究、調查等科，分別辦理各項事務。茲將該會委員姓名列表：

### 金融顧問委員會委員姓名表

表

職別	姓名	別號	籍貫
主席	孔祥熙	庸之	山西太谷
副主席	張嘉璈	公權	江蘇寶山
委員	徐堪	可亭	四川三台
委員	唐壽民		江蘇鎮江
委員	陳行	健庵	浙江紹興
委員	錢永銘	新之	浙江吳興
委員	吳鼎昌	達銓	四川華陽

貝祖詒	淞蓀	江蘇吳縣
席德懋	建侯	江蘇吳縣
吳在章	蘊齋	江蘇鎮江
沈叔玉		福建閩侯
李銘	覆蓀	浙江紹興
錢昌照	乙藜	江蘇常熟
徐新六	振飛	浙江杭縣
宋子良		江蘇上海
葉薰	扶霄	江蘇吳縣
陳輝德	光甫	江蘇鎮江
胡筠	筆江	江蘇江都
秦祖澤	潤卿	浙江慈谿
周作民		江蘇淮安
陳介	蔗青	湖南湘鄉

### (一) 財政部上海錢業

#### 業監理委員會

（本節據民國二十五年上海市年鑑）  
自海外銀價繼續提高，國內工商各業，異

常凋敝，滬市金融，時呈緊急狀態；而錢業之周轉，尤感困難。民國二十三年（一九三四）大結束之期，經各方盡力維持，得勉強渡過，迨至二十四年（一九三五）舊歷五月底結束之期，錢業收解較鉅，各錢莊因無法周轉，勢將停業者，幾達二十餘家之多，一時風聲鶴唳，市面大爲震動。當經錢業公會呈請財政部設法救濟，財部鑒於錢業之凋劑金融，與一般工商業關係頗鉅，如錢業周轉不靈，整個金融，將被牽動，工商業亦將立即崩潰，亟應設法維持，以安大局，因即撥給二十四年金融公債票面二千五百萬元，並指派杜鏞、王孝養、秦祖澤、顧立仁、徐堪等組織委員會，辦理救濟及監督錢業事宜。而上海錢業監理委員會，遂於民國二十四年（一九三五）六月三日正式在中央銀行成立。茲將該會組織系統，重要職員姓名及成立以後重要工作概況分述於後：

### (1) 財政部上海錢業監理委員會組織系統表

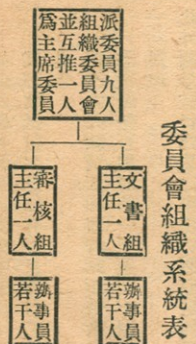

### (2) 財政部上海錢業監理



委員會委員及重要職員姓名表

職別	姓名別號	籍貫
主席委員	徐堪可亭	四川三台
委員	杜鏞月笙	江蘇上海
	王孝資曉籟	浙江嵊縣
	秦祖澤潤卿	浙江慈谿
	顧立仁貽毅	浙江海鹽
	胡以庸梅庵	浙江定海
	史久鰲海峯	浙江餘姚
	王承祖子崧	浙江
文書組主任	宗伯宜伯宣	江蘇宜興
審核組主任	王華逸軒	浙江
辦事員	胡哲懷	
	張天爲	福建閩侯

(3) 財政部上海錢業監理委員會民國二十五年

重要工作報告

本會前於民國二十四年(一九三五)六月爲救濟上海錢業起見呈請財政部撥到民國二十四年金融公債二千五百萬元准由各錢莊提出押品抵借此項公債轉向銀行折放委員會十足抵借現款當經需要救濟之錢莊二十七家共借去公債二千四百八十六萬五千元如數抵押借款錢業危機始克消釋市面賴以安定是年冬季金融漸見和緩即經各錢莊陸續歸還借款六百餘萬元並將應還公債一部分交由本會繳還財政部業已詳載民國二十五年上海市年鑑(一九三六)金融日見鬆動各錢莊亦續將借款償還約三百萬元截至該年底止尙有十三家錢莊未會償清計欠本金一千四百十二萬三千元及利息三十一萬一千餘元此項借款訂定年息八釐在各借款之錢莊迭經函請減爲六釐各放款之銀行則認爲已屬最低之利率並以金融早已緩和和迭函催償以資結束經本會從中接洽擬定催償辦法三條呈准財政部分別施行其辦法如次:

一、錢業借款應自二十五年十月一日起儘六個月內分別歸還清楚逾期不還由部將其抵押品處分或估價承受不足之數責成各錢莊股東補償。

一、借款利息如有拖欠應將押品不動產收益由欠息各莊即日移交中央信託局代爲經收抵付欠息如有不足即將抵押品處分

一、停業之欠款錢莊應即將此項借款本息悉數歸墊否則照第一項逾期不還辦法辦理

此外關於監督錢業之事項仍照原定簡章所規定辦理並於每月月底由各錢莊造具資產負債表二分送由本會分別存核及轉呈財政部審核隨時將應糾正處指示改正

(本節據民國二十五年上海市年鑑及財政部上海錢業監理委員會供給之材料)

(一三) 發行準備管理委員會

發行準備管理委員會成立於民國二十四年(一九三五)十一月四日係財政部實施新貨幣政策後爲統一發行鞏固法幣信用而設置之機關以保管法幣準備金並辦理法幣之發行收換及檢查法幣準備爲任務總會設於上海並在天津漢口廣州濟青西安長沙等處設立分會據該會章程規定設委員二十二人由財政部派五人中央中國交通三銀行代

表各二人，銀行業同業公會代表二人，錢業同業公會代表二人，商會代表二人，及各發行銀行由財政部長指定代表五人組織之，復由各委員互推常務委員五人，執行日常事務。至主席一職，則另以中央銀行總裁充任之。茲將該會組織系統委員及重要職員姓名等，分列於後：

(1) 發行準備管理委員會  
組織系統表

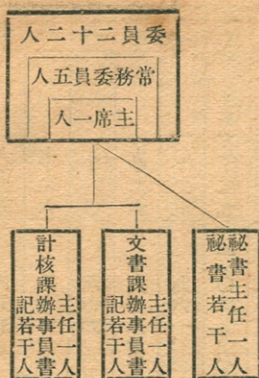

(2) 發行準備管理委員會  
委員及重要職員姓名表

(3) 發行準備管理委員會歷次檢查法幣發行及準備金統計表

職別	姓名	名別號	籍貫
主席	孔祥熙	庸之	山西太谷
常務委員	宋子文		江蘇上海
	李覺	柳蓮	江蘇武進
	胡筠	筆江	江蘇江都
	陳輝德	光甫	江蘇鎮江
	錢永銘	新之	浙江吳興
	張嘉璈	公權	江蘇寶山
	吳鼎昌	達銓	四川華陽
	宋漢章		浙江餘姚
	周作民		江鎮淮安
	唐壽民		江蘇鎮江
	杜鏞	月笙	江蘇上海
	宋子良		江蘇上海
	徐堪	可亭	四川三台

秘書主任	秘書	文書課課長	計核課課長
金國寶	沈叔玉	黎勉亭	許之樞
侶琴	陳錦濤	勉亭	樞密甫
江蘇吳江	葉瑜	江蘇上海	浙江上虞
	葉瑜	廣東恩平	
	葉瑜	江蘇嘉定	
	葉瑜	江蘇吳江	
	葉瑜	福建閩侯	
	葉瑜	廣東南海	
	葉瑜	浙江鄞縣	
	葉瑜	浙江紹興	
	葉瑜	浙江嵊縣	
	葉瑜	浙江杭縣	
	葉瑜	浙江鎮海	
	葉瑜	浙江紹縣	
	葉瑜	浙江慈谿	
	葉瑜	浙江潤州	
	葉瑜	浙江慈谿	

檢查次數  
檢查年月日  
發行額 (單位元)  
現金準備 (單位元)  
保證準備 (單位元)

一  
二四·一二三二  
六四一、五五四、八九〇·九二  
四三二、八一八、二七六·八五  
二〇八、七三六、六一四·〇七

二	二五·一·二五	七一九、五六九、〇九九、四二二	五〇三、五一五、七九九、九七七	二一六、〇五三、二九九、四五
三	三·一	七〇〇、〇四六、三八二、四二二	五〇五、一四五、三九八、三七	一九四、九〇〇、九八四、〇五
四	三·二八	七四八、三五二、六六〇、九二二	五三三、二二六、九〇八、七五	二一五、一二四、七五二、一七
五	四·二五	七八一、五九六、〇九九、九二二	五五〇、八六五、九四三、二七	二三〇、七三〇、一五六、六五
六	五·三一	八二二、三三二、二八九、九二二	五五八、八五三、八〇一、六〇	二六三、四七八、四八八、三二
七	六·二八	八五五、九三七、九六七、九二二	五七七、一三三、二五七、二七	二七八、八〇四、七一〇、六五
八	七·二六	八七六、九五五、八一八、九二二	五八一、三八七、六七〇、一八	二九五、五六八、一四八、七四
九	八·三〇	八七九、八五七、七二一、九二二	五七九、〇五三、七〇三、四九	三〇〇、八〇四、〇一八、四三
一〇	九·二六	九〇八、三一三、九九九、九二二	六〇一、五九二、三七六、八五	三〇六、七二一、六二三、〇七
一一	一〇·二五	九六一、五二八、二七三、九二二	六一〇、六〇四、一五三、一九	三五〇、九二四、一二〇、七三
一二	一一·二九	一、〇二五、六八二、三三七、九二二	六四四、三五九、七七二、二四	三八一、三二二、五六六、六八
一三	一二·二七	一、〇七九、九四八、二三三、九二二	六七五、一七一、三九三、五二	四〇四、七七六、八四〇、四〇

(本節據發行準備管理委員會供給之材料)

## 5 上海金融市况

### (一) 各銀行發行紙幣

#### 概況

我國紙幣之發行，向採取多數銀行發行

制度，即以上海而論，在民國二十四年（一九三五）十一月四日新貨幣政策實行以前，除中央銀行為國家銀行，享有發行紙幣之權，中國交通兩行，由政府特許，亦得發行兌換券以外，其他如浙江興業、中國實業、四行準備庫（即中南銀行鈔票）、四明商業儲蓄、中國通商、中國藥業、中國農工等銀行，均發有鈔票，流通方得漸次澄清。

市面，及法幣政策頒行，規定以中央、中國、交通三銀行所發之鈔票為法幣，民國二十五年（一九三六）一月，中國農民銀行亦奉財政部令，准予發行紙幣一萬萬元，與三行法幣同樣使用，其他各行所發鈔票均逐漸以中央銀行鈔票收回，從此我國過去發行制度紊亂之局，

在新貨幣政策實施以前，中央、中國、交通、中國農民及上海其他各發鈔銀行之紙幣發行總額為五萬六千五百三十餘萬元，至二十四年（一九三三）底，除其他各發鈔銀行之發行額無確切之數字外，中交、中農四家發行額已達六萬七千二百九十餘萬元，至二十五年（一九三六）底止，已增至十二萬二千二百餘萬元之巨數，一年之間，所增幾及一倍。試觀二十五年（一九三六）中交、中農四行紙幣發行額可知最鉅者，首推中國銀行二十五年（一九三六）底發行額達四萬五千九百三十餘萬元，佔四家銀行總額百分之三十七強，而發行指數之增加率則為最緩。次之為中央銀行發行額三萬二千五百五十餘萬元，佔總額百分之二十六強，其指數之增加率與中國銀行最為接近。又次為交通銀行，發行額達二萬九千五百餘萬元，佔總額百分之二十四強，

其指數之增加率，視中國、中央兩行較速。最後為中國農民銀行，該行十二月份發行數字，尚未公布，以十一月份而言，發行額達一萬四千二百十餘萬元，佔總額百分之十一強，而其指數之增加率為最鉅。至二十五年（一九三六）逐月發行情形，一月初各地以硬幣掉換法幣手續，多未辦竣，且以舊曆年關伊邇，因此財政部特准法幣流通未廣地方，在結帳期內，暫用硬幣收支，惟商號在收得硬幣後，即須送交指定機關換取法幣，一面更將原定兌換法幣期限展長，俾偏遠地方得有充份時間，盡量兌換。發行數量，因之增進。二月份承舊曆大結束之後，各業尚未發動，籌碼頓感過鬆，發行遂行減縮。三四月春耕伊始，各大銀行莫不籌措鉅量資金，廣在各省舉辦鄉村貸款，春苗貸款，蠶桑貸款，又如春季收購銀團之成立，均與法幣增發有密切之聯繫。四底結帳後，工商業之緊張

時期已過，銀錢業咸運用其充裕之資金，繼續辦理拆放。而中美白銀諒解之結果，外匯基金更見充實。五、六月份發行數額之增進，理在於斯。粵省在陳濟棠氏下野之先，以廣東省銀行之毫洋券及廣州市之銀行之憑票為法幣，在統一幣制政策上，殊屬美中不足。七月間，粵事平定後，財政部特派重員前往籌劃改良該省之金融機構，設立發行準備管理委員會，廣州分會未幾，桂局亦告底定。並於十一月一日起，積極推行法幣，而各地秋收之大熟，頓使工商百業，恢復繁榮，資金之需，遂形迫切。由於法幣推行地域之日廣，則其發行數量隨之日增，亦勢所必然者也。茲將民國二十五年（一九三六）上海各銀行發行總額表，及逐月中央、中國、交通、中國農民四銀行發行額比較表列後。

(1) 民國二十五年上海各銀行發行總額表

月別	中央銀行 關金兌換券	各銀行 銀元	券及輔幣 券
一月	三七三、三二四·七〇	七四九、三四〇、四〇六	加入浙江興業、中國實業、四行、四明、中國通商、墾業、中國農工等七行估計額一八七、八七二、八七六元共計
			九三七、二一三、二八二

月別	發行額(單位元)	指數	現	金	百分比	保	證	百分比
二月	三七三、三二四·七〇		七二九、六三六、六三九				九一七、五〇九、五一五	
三月	三七三、三二四·七〇		七八三、一二八、四六七				九七一、〇〇一、三四三	
四月	三七三、三二四·七〇		八三二、六一三、五一〇				一、〇二〇、四八六、三八六	
五月	三七三、三二四·七〇		八八六、七〇四、三〇一				一、〇七四、五七七、一七七	
六月	三七三、三二四·七〇		九四七、九七二、六三九				一、一三五、八四五、五一五	
七月	四〇九、六三〇·七〇		九六四、一五九、一九〇				一、一五一、三四二、〇六六	
八月	四〇九、六三〇·七〇		九七六、一三四、七九三				一、一六四、〇〇七、六六九	
九月	四〇九、六三〇·七〇		一、〇一六、八一七、三二一				一、二〇四、六九〇、一九七	
十月	四〇九、六三〇·七〇		一、〇九三、四三八、七四五				一、二八一、三一、六二一	
十一月	四〇九、六三〇·七〇		一、一六七、八〇四、二二八				一、三五五、六七七、一〇四	
十二月	四〇九、六三〇·七〇		一、二二二、〇七〇、一二四				一、四〇九、九四三、〇〇〇	

(2) 民國二十五年逐月中央中國交通中國農民四銀行發行額比較表

A 中央銀行

月別	發行額(單位元)	指數	準備			
			現	金	證	
一月	二二〇、六四一、〇九〇	一六八·一一	一五九、三〇八、二一〇	七二·二〇	六一、三三二、八八〇	二七·八〇
二月	二二四、三二四、四四三	一七〇·九二	一五三、二八一、七六三	六八·三三	七一、〇四二、六八〇	三一·六七
三月	二五一、五〇三、三五〇	一九一·六三	一六八、七七一、六五〇	六七·一〇	八二、七三一、七〇〇	三二·九〇

四月	二六二、二四七、四七三	一九九·八一	一八〇、〇二一、一七三	六八·六四	八二、二二六、三〇〇	三一·三六
五月	二七七、七七五、二六四	二一一·六四	一九〇、〇二五、三六四	六八·四一	八七、七四九、九〇〇	三一·五九
六月	二九九、二五三、一二五	二二八·〇一	二〇一、八八一、八二五	六七·四六	九七、三七一、三〇〇	三二·五四
七月	三〇〇、八七一、九二九	二二九·二四	二〇一、七一、二二九	六七·〇四	九九、一五九、七〇〇	三二·九六
八月	三〇五、九五五、三七五	二三三·一一	二〇四、六三七、二七五	六六·八八	一〇一、三一八、一〇〇	三三·一二
九月	三一三、四三五、一六三	二三八·八一	二一一、二七四、〇六三	六七·四〇	一〇二、一六一、一〇〇	三二·六〇
十月	三〇五、八三三、七八一	二三三·〇二	二〇〇、一七三、六八一	六五·四五	一〇五、六六〇、一〇〇	三四·五五
十一月	三一二、九四一、四七七	二三八·四四	二〇四、五六七、一七七	六五·三六	一〇八、三七四、三〇〇	三四·六四
十二月	三二五、五九二、四六九	二四八·〇八	二二二、二三八、七六九	六五·一八	一一三、三五三、七〇〇	三四·八二

註發行額指數以民國二十四年十月底等於一百

B 中國銀行

月別	發行額(單位元)	指數	準備		證	百分比
			現	金		
一月	三〇八、一一八、三〇九	一六六·〇九	二二一、四七二、九六七	七一·八八	八六、六四五、三四二	二八·一二
二月	二九三、八三八、二三九	一五八·四〇	二二八、八六二、八一二	七七·二一	六六、九七五、四二七	二二·七九
三月	三一〇、一五〇、六一一	一六七·一九	二三五、一七六、四〇六	七五·八三	七四、九七四、二〇五	二四·一七
四月	三二三、二八二、九八七	一七四·二七	二三六、三六八、九七七	七三·一一	八六、九一四、〇一〇	二六·八九
五月	三四三、一五五、二八六	一八四·九九	二二九、一五六、〇七八	六六·七八	一一三、九九九、二〇八	三三·二二

六月	三五·一七七二、七九二	一八九·六三	二二二、〇六二、七六一	六五·九七	一一九、七一〇、〇三一	三四·〇三
七月	三六五、六七四、三三九	一九七·一二	二二二、七二三、四七〇	六三·六四	一三二、九五〇、八六九	三六·三六
八月	三六七、四二五、八九六	一九八·〇七	二二八、三三八、六〇八	六二·一四	一三九、〇八七、二八八	三七·八六
九月	三七七、七六八、四二六	二〇三·六四	二三八、三七五、一三三	六三·一〇	一三九、三九三、二九三	三六·九〇
十月	四一一、〇七三、七八二	二二一·六〇	二六〇、八九二、三九一	六三·四七	一五〇、一八一、四九一	三六·五三
十一月	四三九、八九五、四三六	二二七·一四	二七四、二七九、〇八〇	六二·三五	一六五、六一六、三五六	三七·六五
十二月	四五九、三一〇、二四〇	二四七·六〇	二八三、五〇九、五七〇	六一·七二	一七五、八〇〇、六七〇	三八·二八

註：發行額指數以民國二十四年十月底等於一百

C 交通銀行

月別	發行額(單位元)	指 數	準 備		額	
			現 金	百分比	保 證	百分比
一月	一九〇、八〇九、七〇〇	一八六·六七	一二二、七三四、六二三	六四·三二	六八、〇七五、〇七七	三五·六八
二月	一八一、八八三、七〇〇	一七七·九四	一二五、〇〇〇、八二三	六八·七二	五六、八八二、八七七	三一·二八
三月	一八六、六九七、七〇〇	一八二·六五	一二九、二七八、八五三	六九·二四	五七、四一八、八四七	三〇·七六
四月	一九六、〇六五、六四〇	一九一·八一	一三四、四七五、七九三	六八·五八	六一、五八九、八四七	三一·四二
五月	二〇一、四〇一、七四〇	一九七·〇三	一三九、六七二、三六〇	六九·三五	六一、七二九、三八〇	三〇·六五
六月	二〇四、九一二、〇五一	二〇〇·四六	一四三、一八八、六七二	六九·八八	六一、七二三、三八〇	三〇·一二
七月	二一〇、四〇九、五五一	二〇五·八四	一四六、九五二、九七一	六九·八四	六三、四五七、五八〇	三〇·一六

註發行額指數以民國二十四年十月底等於一百

D 中國農民銀行

八月	二〇六、四七六、四五二	二〇一、九九九	一四六、〇七七、八二一	七〇·七五	六〇、三九八、六三〇	二九·二五
九月	二一七、一一〇、四一一	二一二、二四〇	一五一、九四三、一八一	六九·九八	六五、一六七、二三〇	三〇·〇二
十月	二四四、六二〇、七一一	二三九、三三一	一四九、五三八、一八一	六一·一三	九五、〇八二、五三〇	三八·八七
十一月	二七二、八四五、四二四	二六六、九二二	一六五、五一三、五一四	六〇·六六	一〇七、三三一、九一〇	三九·三四
十二月	二九五、〇四五、五二四	二八八、六四四	一七九、四二三、〇五四	六〇·八一	一一五、六二二、四七〇	三九·一九

月別	發行額(單位元)	指數	準備		金	百分比
			保	證		
一月	二九、七七一、三〇七	一六八、八八八	二九、七七一、三〇七	一〇〇·〇〇		
二月	二九、五九〇、二五七	一六七、八八五	二九、五九〇、二五七	一〇〇·〇〇		
三月	三四、七七六、八〇六	一九七、二八	三四、七七六、八〇六	一〇〇·〇〇		
四月	五一、〇一七、四一〇	二八九、四〇	五一、〇一七、四一〇	一〇〇·〇〇		
五月	六四、三七二、〇一一	三六五、一六	六三、七二八、〇一一	九九·〇〇	六四四、〇〇〇	一·〇〇
六月	九二、〇三四、六七二	五二二、〇八	六四、一二七、〇七一	六九·六八	二七、九〇七、六〇〇	三〇·三二
七月	八七、二〇三、三七二	四九四、六七	五七、一六七、三七二	六五·五六	三〇、〇三六、〇〇〇	三四·四四
八月	九六、二七七、〇七一	五四六、一五	六五、二〇五、八七一	六七·七三	三一、〇七一、二〇〇	三二·二七
九月	一〇八、五〇三、三二一	六一五、五〇	七五、二三五、八〇一	六九·三四	三三、二六七、五二〇	三〇·六六



十月	一三一、九一〇、四七一	七四八、二八	九七、九八九、三五	七四、二八	三三、九二一、二〇	二五、七二
十一月	一四二、二二一、八九一	八〇六、二二	一〇八、一三七、五七一	七六、〇九	三三、九八四、三二〇	二三、九一
十二月						

註：發行額指數以民國二十四年十月底等於一百

## (二) 各銀行現銀存底

### 概況

所謂現銀存底，乃各金融機關，如銀行、錢莊等倉庫中所實存之現金也。在信用發達之國對於日常款項之授受收支之進出債務之清償等，雖大都以紙幣或票據為現金之替代，故於實際運用上，現金雖似已不甚重要，然無

論為紙幣，為票據，或為任何其他信用通貨，實仍以現金為其流通之基礎，不能一刻脫離現金而獨立。發行紙幣，須有準備，準備仍賴現金。發行票據，須有準備，準備又賴現金。蓋近世信用制度，實仍建築於現金基礎上也。故上海各銀行現銀存底之增減，影響金融極大。民國二十四年（一九三三）十一月，我國實行新貨幣政策後，所有現銀規定國有，凡銀行及民間存現銀存底統計表列後：

### (一) 民國二十五年上海各銀行現銀存底比較表

月別	銀兩 (單位千兩)		銀元 (單位千元)		條		折合銀元		總數單位千元		指數		
	華商銀行	外商銀行	華商銀行	外商銀行	華商銀行	外商銀行	華商銀行	外商銀行	總數				
一月	—	—	一七、五〇	二、三六〇	九、六六九	七、三三九	二二、三、七九	八六、六五	一九、六二九	一三、三三	一四、六九六	100.00	九九、七六
二月	—	—	二二、四七〇	一〇、四三〇	一〇、〇八六	七、一五七	一三、三、五六	八六、二九	二七、五八七	一三、一七	一五、〇、一四三	100.00	100.00
三月	—	—	一四、〇二〇	五、七四〇	一四、〇二七	三、四四一	一四八、〇四七	九四、一五	九、一五五	五、八五	一五、二四三	100.00	106.七一
四月	一五〇	—	二四、三六〇	五、七四〇	一四、〇八三	三、四四一	一四八、六七三	九四、一五	九、一五五	五、八五	一五、二四三	100.00	107.二四

年	別	民國十一年	民國十二年	民國十三年	民國十四年	民國十五年	民國十六年	民國十七年				
五月	一、八二〇	一九、八二〇	五、七四〇	一四、三三四	三、四五五	一三六、六七四	九三、七〇	九、一九五	六、三〇	一四五、八六九	一〇〇、〇〇	九八、九
六月	二、四〇〇	七三、八八〇	五、七四〇	八、六四四	三、四五五	八五、八六四	九〇、三三	九、一九五	九、六七	九五、〇九	一〇〇、〇〇	六四、五一
七月	二、四〇〇	七三、八八〇	五、七四〇	八、六四四	三、四五五	三五、八六四	九〇、三三	九、一九五	九、六七	九五、〇九	一〇〇、〇〇	六四、五一
八月	二、七八〇	七三、六五	五、四〇〇	九、二六七	三、四五五	八六、七八〇	九〇、四三	九、一九五	九五、九	九五、九	一〇〇、〇〇	六五、二三
九月	二、七八〇	六七、二一〇	五、七四〇	九、六三〇	三、四五五	八〇、六三九	八九、七五	九、一九五	一〇、二四	八九、八三	一〇〇、〇〇	六〇、九六
十月	二、三五〇	三三、五五〇	八、三九〇	—	—	三六、六九七	八一、三九	八、三九〇	一八、六一	四五、〇七七	一〇〇、〇〇	三〇、五九
十一月	二、三五〇	三〇、一九〇	八、三九〇	—	—	三三、四三七	七九、九四	八、三九〇	二〇、〇六	四一、八七	一〇〇、〇〇	二六、三九
十二月	二、三五〇	三〇、一九〇	八、三九〇	—	—	三四、〇七六	八〇、二四	八、三九〇	一九、七六	四二、四六	一〇〇、〇〇	二八、八三

註：(一)本表指數以民國十五年底等於一百。(二)本表數字係根據中國銀行查倉報告。(三)▲此項廢條為每條合銀元千元之八  
 八〇廢條數字。(四)九月份數字係九月十一日現銀存底額。

(2)最近十四年來上海各銀行現銀存底統計表

A表一(民國十一年—十七年)

年	別	民國十一年	民國十二年	民國十三年	民國十四年	民國十五年	民國十六年	民國十七年
銀	兩華商銀行	六、七三〇	六、一〇〇	一五、三六〇	一五、四五〇	一七、一八〇	一九、九〇	二五、八五〇
(單位千兩)	外商銀行	二〇、八一〇	一三、八五〇	三三、四四〇	三五、五六〇	三六、〇五〇	二九、三三〇	三三、四四〇
銀	元華商銀行	一八、九四〇	二一、四六〇	三三、六三〇	四〇、一五〇	四五、五五〇	四八、五五〇	六三、〇六〇
(單位千元)	外商銀行	一二、五〇〇	一四、一四〇	一七、七九〇	二一、九五〇	二〇、三三〇	二一、九〇〇	二〇、八九〇
大	條華商銀行	三三三	—	二、二六三	三七〇	三、〇八九	二、三三七	二、七三三
(單位條)	外商銀行	一五	—	二、一四八	三三	三三九	—	九〇

折 合 銀 元 總 數						廠 (單位條)	
計	總	行 銀 商 外		行 銀 商 華		外 商 銀 行	條 華 商 銀 行
		庫 存 數	百 分 數	庫 存 數	百 分 數		
指	百 分 數	庫 存 數	百 分 數	庫 存 數	百 分 數	外 商 銀 行	條 華 商 銀 行
數	數	數	數	數	數		
四七·八一	100·00	七〇·五四	五九·三三	四一·八三	四〇·七七	—	—
四三·一〇	100·00	六三·五三	五三·七七	三三·五二	四七·二三	—	—
九〇·九七	100·00	一一三·九六	五七·八六	六五·九九	四二·一四	—	—
七三·三	100·00	一三四·〇五	五三·五七	七·八二	四六·四三	—	—
100·00	100·00	一四七·三五	五〇·三	七三·八五	四九·八八	—	—
九六·五四	100·00	一四二·四九	四四·三	六二·九〇	五五·七六	—	—
一六·四三	100·00	一七·五四	四〇·一〇	六八·七二	五九·九〇	—	—

B 表二(民國十八年—二十四年)

年 別	銀 兩 (單位千兩)		銀 元 (單位千元)		大 條 (單位條)	
	外 華 商 銀 行	外 商 銀 行	外 華 商 銀 行	外 商 銀 行	外 華 商 銀 行	外 商 銀 行
民國十八年	二七·五〇	五二·九〇	九四·六〇	三三·三〇	八·六四	三
民國十九年	三四·三〇	五三·五〇	一一七·九四〇	一七·七六〇	三六四	二·三六
民國二十年	三三·五〇	四一·二〇	一四七·九〇	二五·〇一〇	—	三·一〇〇
民國二十一年	四五·九一〇	100·六〇	一八五·九〇	三九·〇〇〇	二·四六〇	三·八九五
民國二十二年	五三·一一〇	九三·〇一〇	一八三·五〇	一四四·四〇〇	10·七五〇	八六九
民國二十三年	一七·〇五〇	四·八六〇	二二一·六三〇	三九·六六〇	七·九六〇	—
民國二十四年	—	—	三三五·七八〇	二〇·九〇〇	—	—

		折 合 單 位				廠 條	
		銀 元 總 數 (元 千)				(單 位 條)	
計 指	數	商 外 行 銀		華 商 行 銀		外 商 銀 行	華 商 銀 行
		庫 存 數	百 分 數	庫 存 數	百 分 數		
	163.05	240,260	149.196	141,196	141,196	—	—
	100.00	261,956	166,293	166,293	166,293	—	—
	100.00	261,883	179,355	179,355	179,355	—	—
	100.00	266,186	253,289	253,289	253,289	—	—
	100.00	436,339	371,766	371,766	371,766	—	—
	100.00	547,446	496,650	496,650	496,650	—	—
	100.00	340,997	304,688	304,688	304,688	—	—
	100.00	334,997	285,159	285,159	285,159	—	—
	100.00	334,997	285,159	285,159	285,159	—	—
	100.00	334,997	285,159	285,159	285,159	—	—

註：(一)本表指數以民國十五年底爲一〇〇。(二)本表數字係根據中國銀行查倉報告。(三)▲此項廠條爲每條合銀元千元之八八〇廠條數字，九九成色之廠條並不包含在內，所有以前各銀行庫存九九成色之廠條，一律合併於大條項數字內。(四)大條折合銀元以每條等於一〇〇〇〇益司，每益司等於〇・九一八〇四六四兩上海規元，合成銀兩，再以規定標準洋釐七一五折合銀元。

### (三)現銀移動概況

現銀移動，關係現銀存底之增減。自幣制改革以後，銀元不准再在市面流通，因此現銀移動，自不若曠昔之繁忙，且政府爲維持法幣之穩定起見，須將國內一部份存銀，移往國外，善價脫售，轉作外匯基金，故其移動方式，幾成刻板，即內地存銀，紛紛向各通商大埠之設有發行準備管理委員會者集中，再由通商口岸而移出國外。上海一埠，尤爲集散之樞紐。據江海關總稅務司署統計，二十五年(一九三六)內白銀進口，其由國內各埠運來者，計五千五百四十九萬餘元，由外洋各國進口者，計一百七十五萬餘元，兩共五千七百二十四萬餘元。至於出口方面，其往國內各埠者，計七百四十八萬餘元，往外洋各國者，計二萬五千三百五十四萬餘元，兩共二萬六千一百零三萬餘元。進出口相較，計出超二萬零三百七十八萬餘元。由國內進口者，大都來自福建，以該省並無發行準備管理委員會故也。移入季節，以三月爲較忙，蓋當時以現銀掉換法幣之期限將屆，故均陸續移入。此種現銀，大都爲銀行及錢莊所收集，以之繳存於發行銀行作領用法幣之準備金者。至九月十月之間，洛陽方面亦頗有鉅



註：數字根據總稅務司統計科報告

(2) 最近五年上海現銀移動表

年 別	進	口	出	口
十 月	三,三三六,九五	六六,〇〇〇	三,四四四,九五	二,一五〇,〇〇〇
十 一 月	三,六六三,〇〇二	三六,〇〇〇	三,七六八,〇〇二	二,六五〇,〇〇〇
十 二 月	六,四六,四〇〇	八九〇	六,四七,二九〇	〇〇〇,〇〇〇

年 別	進		口		出	
	由國內各埠	由外洋各國	合 計	往國內各埠	往外洋各國	合 計
民國二十一年	二七,一三三,二九四	六四,一八五,三四九	一〇一,三三九,六四三	一五,三三五,五五五	四五,二〇六,七〇四	六〇,八三三,二五九
民國二十二年	七三,三三一,六三二	七五,七七,二八六	一四八,九三九,九一九	一〇,〇二六,六六四	八五,一五三,五〇〇	九五,一八〇,一六四
民國二十三年	一九,〇六六,五三三	四,五七一,五四三	二四,四七九,〇七五	六四,一六七,二八	三三三,二四五,六八四	二九七,五三二,八二二
民國二十四年	一四,一九六,五七七	八,一九四,三五五	三三,〇二二,九三二	二七,五〇〇,〇〇〇	六八,七五〇,六〇三	九六,四四〇,六〇三
民國二十五年	五五,四四四,六五〇	一,七五五,〇六八	五七,二四八,七七八	七,四八八,三五〇	三三三,五四八,七三三	二六一,〇三七,〇八二

(四) 銀錢市況

銀錢市況即指上海市錢業同業公會議決之拆息上海銀行業同業公會聯合準備委員會公布之公單拆息貼現率及輔幣兌換之市價而言上海錢業公會所開之拆息原為測量市面頭寸寬緊之唯一尺度然年來因銀錢兩業在組織上已有相當轉變如銀行業本身

在聯合準備委員會中亦有公單拆放拆息之公布故錢業所開行市已漸不能代表整個上海金融市場之動趨降至今日市面頭寸之調撥須視中央中國交通三銀行之貼現率為轉移錢業拆息更失其重要性然若置此不論單就其波動之過程言之則民國二十五年(一九三六)一年中於大致穩定之中其高下頗能與金融季節相呼應一月份雖值舊歷大結

東銀錢兩業收解繁忙之際而以有中、中、交三行之儘量放款故拆息始終挂住八分惟於三、五月間工商業發動時期以需要較股曾漲至一角但未幾即見回落雖在四月底仍無飛昇之象五月份較形活潑常盤旋於八九分之間間有一二分之上落良以錢業欲誘起市情活動起見故對於拆息開價意存伸縮如每屆此期或可做高一二分如平日收解清閒亦能略為挂

小。以後數月，因時屆炎夏，市面轉呈清淡。至九月初，因秋令各業急謀發展，現款需要增加，洋拆遂隨之上漲，俾且以年底瞬息將屆，故當時一般觀察，多以爲拆息挂牌，有站在較高盤面之希望，惟當月底結帳期，而午早兩市仍掛八分，不露絲毫緊張形勢，至年底亦呈極度安閒之象。此一年來拆息大概也。

至於輔幣行市，自財政部於二十四年（一九三五）底規定每法幣一元兌換銀角爲十二角，兌換當十銅元爲三百枚後，錢業掛牌，

雖照法定價格，但每日仍做暗盤，實際兌價與法價頗有出入，此種出入，烟兌業同業公會認爲係由於廣角暗盤十一角零一之作崇，而錢業同業公會則謂該公會同業均係匯劃莊，向不經營輔幣買賣，暗盤如何無從查究，然物必先腐而後蟲生，輔幣兌價之參差，實由於以往制度之未善。財政部爲正本清源起見，於二十四年（一九三五）十二月擬具輔幣條例，定輔幣爲銀幣三種，銅幣二種，公佈以後，財部即督飭中央造幣廠加緊鼓鑄，以積有成數，乃於二

十五年（一九三六）二月十日爲新輔幣發行日期，由中央銀行運往各地流通，輔幣新制，於以確立。因係採用十進制度，計算便利，人民均樂於使用。聞財部已派大批工程人員，分赴各省，將舊有造幣廠局，加以整理，開始鑄造，俾十進制度早日完成，亦解決平民生計之要圖也。茲將民國二十五年（一九三六）上海銀錢業拆息表，及上海輔幣行市表列後：

(1) 民國二十五年上海銀錢業拆息表

月別	錢業公會			利率	銀行業			聯合準備會	利率	
	最高	最低	平均		最高	最低	平均			
一月	〇〇九	〇〇五	〇〇八	〇二三九%	〇一〇	〇一〇	〇三一%	〇一五	〇一五	〇四七%
二月	〇〇八	〇〇六	〇〇七	〇二〇二%	〇一〇	〇一〇	〇二九%	〇一五	〇一五	〇四四%
三月	〇一〇	〇〇七	〇〇八	〇二五二%	〇一〇	〇一〇	〇三一%	〇一五	〇一五	〇四七%
四月	〇〇九	〇〇八	〇〇八	〇二四三%	〇一〇	〇一〇	〇三〇%	〇一二	〇一二	〇三六%
五月	〇一〇	〇〇八	〇〇九	〇二六五%	〇一〇	〇一〇	〇三一%	〇一二	〇一二	〇三七%
六月	〇〇九	〇〇八	〇〇九	〇二五七%	〇一〇	〇一〇	〇三〇%	〇一二	〇一二	〇三六%
七月	〇〇九	〇〇八	〇〇八	〇二五七%	〇一〇	〇一〇	〇三一%	〇一二	〇一二	〇三七%

十二月	〇・〇九	〇・〇八	〇・〇八	〇・二五六%	〇・一〇	〇・一〇	〇・三一%	〇・一一	〇・一〇	〇・三四%
十一月	〇・〇九	〇・〇八	〇・〇八	〇・二五〇%	〇・一〇	〇・一〇	〇・三〇%	〇・一二	〇・一二	〇・三六%
十月	〇・〇九	〇・〇八	〇・〇八	〇・二五八%	〇・一〇	〇・一〇	〇・三一%	〇・一二	〇・一二	〇・三七%
九月	〇・一〇	〇・〇七	〇・〇八	〇・二五〇%	〇・一〇	〇・一〇	〇・三〇%	〇・一二	〇・一一	〇・三五%
八月	〇・〇九	〇・〇八	〇・〇八	〇・二五七%	〇・一〇	〇・一〇	〇・三一%	〇・一二	〇・一二	〇・三七%

註：(一)最高最低係銀錢業往來拆款每千元每日之利息數。(單位爲國幣元)(二)合月息係每天拆息全月之總計即每拆借一千元一個月之利率。(三)銀行聯合準備會貼現率，二十五年四月以前係公單貼現數字，二十五年四月起係承兌匯票九十日期之貼現數字。

(2) 民國二十五年上海輔幣行市表

月別	江		南		東		銅	元
	小	大	廣	東	洋	東		
一月	八三三・三三三	八三三・三三三	八三三・三三三	八三三・三三三	八三三・三三三	八三三・三三三	三〇、〇〇〇	
二月	八三三・三三三	八三三・三三三	八三三・三三三	八三三・三三三	八三三・三三三	八三三・三三三	三〇、〇〇〇	
三月	八三三・三三三	八三三・三三三	八三三・三三三	八三三・三三三	八三三・三三三	八三三・三三三	三〇、〇〇〇	
四月	八三三・三三三	八三三・三三三	八三三・三三三	八三三・三三三	八三三・三三三	八三三・三三三	三〇、〇〇〇	
五月	八三三・三三三	八三三・三三三	八三三・三三三	八三三・三三三	八三三・三三三	八三三・三三三	三〇、〇〇〇	
六月	八三三・三三三	八三三・三三三	八三三・三三三	八三三・三三三	八三三・三三三	八三三・三三三	三〇、〇〇〇	
七月	八三三・三三三	八三三・三三三	八三三・三三三	八三三・三三三	八三三・三三三	八三三・三三三	三〇、〇〇〇	
八月	八三三・三三三	八三三・三三三	八三三・三三三	八三三・三三三	八三三・三三三	八三三・三三三	三〇、〇〇〇	



九 月	八三三·三三三	八三三·三三三	三〇、〇〇〇
十 月	八三三·三三三	八三三·三三三	三〇、〇〇〇
十一 月	八三三·三三三	八三三·三三三	三〇、〇〇〇
十二 月	八三三·三三三	八三三·三三三	三〇、〇〇〇

## (五) 國外匯兌市況

新貨幣政策施行後，其最足令人疑慮者，厥爲對外匯價之能否維持，故當中外局勢稍有動盪之秋，則購買外匯者便風起而雲湧。自二十四年（一九三五）底美國在倫敦市場停購白銀後，大條銀價即開始下降，上海對外匯價遂不無受相當影響，至二十五年（一九三六）二月四日英美匯兌突然放長，在此情形之下，倘中央銀行仍維持原來匯價限度，即無異爲投機家造套匯之機會，故於四日更改美匯掛牌，即將美匯掛牌價由二十九元七五放長至三十元二五，並改定美匯之最高買價限度爲三十元半，最低賣價限度爲三十元，而對英匯價仍維原狀。至二月十三日，英美匯價回察，中央銀行遂又將美匯掛縮〇·二五，而爲

三十元，買價爲三十元二五，賣價爲二十九元七五，至月底又值日本政變，投機家預料中日匯兌勢必降落，即在上海匯市力拋日匯，猛進英匯，中央銀行不得不於二十七日將日匯放長至一〇四元，並規定其買價爲一〇五元，終以投機家傾售不已，日匯續鬆至中央銀行之買價，遂由政府銀行作無限制之購進，始見穩定。三四月份匯市無特殊變化，可資紀述。五月份匯市由於投機家多頭之襲擊，而呈緊縮之象，蓋一般人鑑於財政部長第二次宣言，認爲有貶低幣值之趨向，於是競買外匯，幸三行應付得宜，終歸平定。六月份匯市亦遭壓迫，推投機家之用意，以爲西南異動，法幣對外匯價或未易維持，故爭購外匯，尤以美匯爲鉅，但旋以英美匯價節節放長，上海對美匯價亦隨之上漲，頗予美匯投機家以不利。七月份市況靜如止水，八月份亦極端穩定。九月間英美匯價呈

鎊堅元疲之勢，致引起賣美買英之套匯作用。中央銀行爲防止投機起見，於九月十日變更外匯買賣價幅，將英匯賣價改爲一先令二便士二五，買價爲一先令二便士七五，美匯賣價爲二十九元半，買價爲三十元半，至月底上海匯市受法郎貶值之影響，同時中日外交局勢亦頗見緊張，投機家因此紛進美匯，買風延至十月，猶未盡戢，惟當十一月局勢已見好轉，外匯多頭不得不謀了結，因是匯價鬆動，至十二月陝變突發後，一時人心搖動，致英美匯價明暗均緊，但三行有求必應，旋歸平靜。對外匯價經此一年來之試驗，已可證明三行外匯基金之充足，殊非投機家所能取巧於一時者矣。茲將民國二十五年（一九三六）上海國外匯兌行市表，指數表，及最近十四年來上海國外匯兌市價比較表指數表等列後。

### (1) 民國二十五年上海國外匯兌行市表（據匯豐銀行報告）

上海電匯對  
倫敦 敦紐 約巴 黎漢 堡孟 買爪 哇香 港新 加坡 日本  
 (銀元一元合先令便士數)  
 (銀元百元合美金數)  
 (銀元百元合法郎數)  
 (銀元百元合馬克數)  
 (銀元百元合盧比數)  
 (銀元百元合兩祿令數)  
 (銀元百元合港幣數)  
 (銀元百元合坡幣數)  
 (銀元百元合日金數)

月別	一月		二月		三月		四月		五月	
	最高	最低	最高	最低	最高	最低	最高	最低	最高	最低
倫敦	111.375	111.375	111.375	111.375	111.375	111.375	111.375	111.375	111.375	111.375
敦紐	29.500	29.500	29.500	29.500	29.875	29.875	29.875	29.875	29.875	29.875
約巴	49.000	49.000	49.000	49.000	49.000	49.000	49.000	49.000	49.000	49.000
黎漢	73.000	73.000	73.000	73.000	73.000	73.000	73.000	73.000	73.000	73.000
堡孟	79.250	79.250	79.250	79.250	79.000	79.000	79.000	79.000	79.000	79.000
買爪	43.375	43.375	43.375	43.375	43.375	43.375	43.375	43.375	43.375	43.375
哇香	91.500	91.500	91.500	91.500	91.500	91.500	91.500	91.500	91.500	91.500
港新	51.000	51.000	51.000	51.000	51.000	51.000	51.000	51.000	51.000	51.000
加坡	101.375	101.375	101.375	101.375	101.375	101.375	101.375	101.375	101.375	101.375
日本	101.375	101.375	101.375	101.375	101.375	101.375	101.375	101.375	101.375	101.375

金 融

K 一九一



十二月	最	低	平均	倫敦	紐約	巴黎	漢堡	孟買	爪哇	香港	新加坡	日本	總指數
	112.375	112.375	112.375	112.375	112.375	112.375	112.375	112.375	112.375	112.375	112.375	112.375	101.625
	112.375	112.375	112.375	112.375	112.375	112.375	112.375	112.375	112.375	112.375	112.375	112.375	101.625

(2) 民國二十五年上海國外匯兌行市指數表 (民國十五年全年平均等於 100)

月別	倫敦	紐約	巴黎	漢堡	孟買	爪哇	香港	新加坡	日本	總指數
一月	55.00	55.50	28.33	35.70	57.40	35.90	99.75	56.50	97.70	56.50
二月	55.00	55.30	28.33	35.70	57.40	35.90	99.75	56.50	97.70	56.50
三月	55.00	55.27	28.33	35.70	57.40	35.90	99.75	56.50	97.70	56.50
四月	55.00	55.11	28.33	35.70	57.40	35.90	99.75	56.50	97.70	56.50
五月	55.00	55.04	28.33	35.70	57.40	35.90	99.75	56.50	97.70	56.50
六月	55.00	55.04	28.33	35.70	57.40	35.90	99.75	56.50	97.70	56.50
七月	55.00	55.06	28.33	35.70	57.40	35.90	99.75	56.50	97.70	56.50
八月	55.00	55.29	28.33	35.70	57.40	35.90	99.75	56.50	97.70	56.50
九月	55.00	55.37	28.33	35.70	57.40	35.90	99.75	56.50	97.70	56.50
十月	55.00	55.50	28.33	35.70	57.40	35.90	99.75	56.50	97.70	56.50
十一月	55.00	55.50	28.33	35.70	57.40	35.90	99.75	56.50	97.70	56.50
十二月	55.00	55.00	28.33	35.70	57.40	35.90	99.75	56.50	97.70	56.50

(3) 最近十四年來上海國外匯兌市價比較表

年 別 市 價

上海電匯對

倫敦 敦紐 約巴 黎漢 堡孟 買爪 哇香 港新 加坡日 本

(銀元一元合先令士便數) (銀元百元合美金數) (銀元百元合法郎數) (銀元百元合馬克數) (銀元百元合盧比數) (銀元百元合福祿令數) (銀元百元合港幣數) (銀元百元合坡幣數) (銀元百元合日金數)

民國	年	最	高	一、一、二、六八	四七、一三三	一、一、九、七、四九	—	二、八、九、九四	一、二、七、二六八	九三、三〇一	六三、六四九	一、〇〇、九一〇
年	平	均	二、一、五、七六	五〇、三九〇	一、五、六、二、二八	二、〇、四、一、七三	—	一、三、七、七九六	一、三、一、三、三四	九三、六六九	八七、〇六九	一、〇四、二、一〇
十五	最	低	一、八、一、七四	四〇、七五三	一、〇、八、〇、七五〇	一、六、三、九、二四	—	一、二、〇、三、三八	一、〇、三、二、二二	八九、二、三六	七〇、六三七	八二、七、七九
民國	年	最	高	二、三、一、五四	五四、九三六	一、九、四、五、三、五〇	三、二、六、二、三、七	一、五、一、六、六五	一、三、三、二、九三	九五、一、二六	九七、〇、三七	一、二、六、〇、〇四
年	平	均	二、三、一、三〇	五四、八三三	一、二、〇、五、三、三、八	—	—	一、五、〇、四、八三	一、三、五、六、九五	九七、四、六六	九八、七、七三	一、三、五、七、三四
十四	最	低	二、二、一、五〇四	五三、四六三	一、〇、一、六、五、七、五	—	—	一、五、〇、三、〇八	一、三、一、三、四、七	九三、六、四八	九五、五、四三	二、六、二、八三
民國	年	最	高	二、四、一、五〇〇	五七、五五五	一、五、七、七、六、一	—	一、五、九、七、四八	一、四、一、九、五、七	九七、四、六六	一〇、二、九、九六	一、五、四、四、九五
年	平	均	二、四、一、五〇四	五三、四八〇	一、〇、七、六、二、九、三	—	—	一、六、八、〇、八〇	一、四、〇、二、二、七	一〇、一、二、四、六	一〇、三、三、三六	二、六、八、三、五
十三	最	低	二、三、〇、九七	四九、四、四一四	七、七、五、四、七、八	—	—	一、五、一、二、三、八	一、三、一、四、七、七	九八、一、四、四六	九七、四、八、三	一、一、三、六、〇、二
民國	年	最	高	二、六、一、三、四三	五、六、七、七、三	一、五、四、三、七、四三	—	一、七、七、八、二九	一、四、八、四、三、三	一〇、四、九、二、七	一〇、九、七、五	一、五、三、四、八、四
年	平	均	二、三、一、三、三三	五、一、三、七、一	八、七、一、九、〇、三	六、九、五、六、三、一、三、一	—	一、七、一、一、九、九	一、四、四、四、四、六	九九、三、六、三	一〇〇、七、五、〇	一〇、八、一、〇、九
十二	最	低	二、一、一、九、六九	四九、六、二、二	六、九、六、三、六、六	二、八、九、六、五、〇、〇	—	一、五、八、七、五、八	一、二、八、四、四、九	九七、一、八、九	九四、三、三〇	一〇、三、〇、八、九
民國	年	最	高	二、四、一、九、一〇	五四、二、二、二	一、〇、七、一、六、三、三	七、二、六、二、五、〇、〇、七	一、七、七、八、八、一	一、四、二、一、六、〇	一〇〇、一、三、六	一〇、四、五、六、三	一、一、五、四、六、〇
年	平	均	二、五、〇、三、六	五三、一、三、三	六、六、二、五、七、四	七、五、九、六、〇、七	—	一、八、五、一、九、二	—	九八、〇、二、〇	一〇、一、〇、九、九	一、一、二、一、六、七
十一	最	低	二、二、一、〇、六九	四八、六、九、七	五、三、一、八、五、三	七、九、六、五、四	—	一、六、五、一、〇、一	—	九七、一、九、八	九四、六、五、七	一〇、四、九、四、六
民國	年	最	高	二、七、四、九、九	五、八、三、三、七	八、五、四、四、六、八	三、六、〇、六、二、五	二、〇、六、〇、一、四	—	一〇〇、五、七、三	一、六、四、五、七、四	一、二、九、三、〇、八

十六年	最	低	四・三九一	一・〇六九	七九二	一五・七二二	一〇五・一六〇	八九・二九四	七五・〇二六	八六・六三七
年	平	均	四・六七七	一一・三六	五三七	一一三・五九七	一〇・九〇九	九・二五四	七九・〇〇〇	九三・九五三
民國	最	高	一一・二八四	五・〇二六	一一・二六七	五四八	二〇八・五五〇	九四・四二二	八八・二二四	一〇七・七九九
十七年	最	低	一/〇・二〇九	四・五二四	一一・四八	三三七	一一・四〇七	九〇・五六四	七六・九三四	九四・一〇四
年	平	均	一/〇・六九五	四六・三七七	一一・七〇	二六一	一九三・二九六	一二五・八八九	一一四・一三〇	八二・一三三
民國	最	高	一/〇・四七三	四五・四九五	一一・六一	三六七	一九〇・五六八	一二四・〇四九	一三〇・八二四	九四・〇〇三
十八年	最	低	一・五・九九七	三六・五六五	一九三七	六七二	一五・八四四	一〇〇・一三八	九・七九〇	三・九六六
年	平	均	一/八・五三四	四一・五八	二〇六〇	八五三	一七四・三七七	一一四・四〇六	一〇三・三九四	八八・八八九
民國	最	高	一・六・二七二	三七・一七六	九四〇	七二二	一五・五九九	一一〇・六八九	九・九〇〇	九二・一八二
十九年	最	低	一・〇・二二一	二四・五三三	六三三	七六五	一〇二・九三六	六七・八四〇	六〇・七九四	三三・五六六
年	平	均	一/二・七八九	二九・八五〇	七六二	三三九	一二五・三三二	八二・八五五	七四・三二六	四三・五九三
民國	最	高	一・五・二二三	二六・二七三	六六八	九四四	一一〇・五五四	九四・七六一	六五・三二八	九六・三三二
二十年	最	低	〇・九・九六五	一九・九三二	五二五	二九七	八四・〇七二	五五・八〇六	五〇・一八九	八九・三三七
年	平	均	一/〇・〇〇四	二三・二四三	五六五	三七七	九三・六三六	六六・七三三	五五・〇四五	九二・二九〇
民國	最	高	一/四・五九四	二四・〇〇八	六二二	九一七	一〇〇・九七六	九二・二七七	五九・六六八	九四・一五〇
二十一年	最	低	一・一・五五三	一八・八九九	四八三	六九六	九九・八五九	七五・〇二六	四六・七八一	八九・六六七
一年	平	均	一/二・七六六	二二・四八七	五四七	六〇〇	九〇・五〇四	八一・三八一	五三・三七七	九二・〇〇三
民國	最	高	一/三・七〇〇	三四・〇〇〇	五五五	〇〇〇	九五・五〇〇	八七・〇〇〇	五四・七五〇	九二・七〇七
最	高	一/三・七〇〇	三四・〇〇〇	五五五	〇〇〇	九五・五〇〇	八七・〇〇〇	五四・七五〇	九二・七〇七	五五・〇〇〇
最	低	一/〇・八二一	一〇・八二一	一〇・八二一	一〇・八二一	一〇・八二一	一〇・八二一	一〇・八二一	一〇・八二一	一〇・八二一

二十	最	一八·五五	一九四三六	四九六·000	八一七五〇	七六·六三〇	四七·七八八	八八·三五〇	五〇·〇五三	八八·八五
	低	一八·五五	一九四三六	四九六·000	八一七五〇	七六·六三〇	四七·七八八	八八·三五〇	五〇·〇五三	八八·八五
二	平	一八·二四	二六·一〇九	五二·一八七	六六·一九九	八一·九二四	五〇·六〇八	九〇·一三九	五三·九五二	一〇〇·九九
	均	一八·二四	二六·一〇九	五二·一八七	六六·一九九	八一·九二四	五〇·六〇八	九〇·一三九	五三·九五二	一〇〇·九九
民國	最	一六·三五	三七·五〇〇	五六·一〇〇	九二·二五〇	一〇一·〇〇〇	五四·二二五	九〇·七五〇	六四·七五〇	二九·七五〇
	高	一六·三五	三七·五〇〇	五六·一〇〇	九二·二五〇	一〇一·〇〇〇	五四·二二五	九〇·七五〇	六四·七五〇	二九·七五〇
二十	最	一三·五〇〇	三〇·八七五	四六·〇〇〇	七六·〇〇〇	八〇·〇〇〇	四三·〇〇〇	八〇·〇〇〇	五二·五〇〇	一〇一·七五〇
	低	一三·五〇〇	三〇·八七五	四六·〇〇〇	七六·〇〇〇	八〇·〇〇〇	四三·〇〇〇	八〇·〇〇〇	五二·五〇〇	一〇一·七五〇
三	平	一四·一〇〇	三三·七八五	五二·二五六	八五·三四九	八八·九六五	四九·七六二	八八·〇七六	五七·二二一	一一三·四〇八
	均	一四·一〇〇	三三·七八五	五二·二五六	八五·三四九	八八·九六五	四九·七六二	八八·〇七六	五七·二二一	一一三·四〇八
民國	最	一八·三五五	四一·五〇〇	六三〇·〇〇〇	一〇二·五〇〇	一一二·二五〇	六二·二五〇	九二·〇〇〇	七二·五〇〇	一四三·七五〇
	高	一八·三五五	四一·五〇〇	六三〇·〇〇〇	一〇二·五〇〇	一一二·二五〇	六二·二五〇	九二·〇〇〇	七二·五〇〇	一四三·七五〇
二十	最	一三·三五五	二九·四三六	四四·〇〇〇	七二·五〇〇	七九·〇〇〇	四三·〇〇〇	六七·〇〇〇	五二·〇〇〇	一〇二·五〇〇
	低	一三·三五五	二九·四三六	四四·〇〇〇	七二·五〇〇	七九·〇〇〇	四三·〇〇〇	六七·〇〇〇	五二·〇〇〇	一〇二·五〇〇
四	平	一五·七六一	三六·二六一	五〇六·九六七	八九·二二八	九七·八〇〇	五二·三九九	七五·九三六	六三·一六四	一一五·五一
	均	一五·七六一	三六·二六一	五〇六·九六七	八九·二二八	九七·八〇〇	五二·三九九	七五·九三六	六三·一六四	一一五·五一

註(一)本表數字來源自民國十一年至十六年，係根據中國股份檢查書。(二)倫敦匯價計算方法，民國二十二年四月十日以前，係上海規元一兩合外幣數，自二十二年四月十日起改爲銀元一元合外幣數，茲爲便利比較及明瞭其趨勢起見，以前匯價亦折合銀元一元合外幣數。(三)紐約、巴黎、漢堡、孟買、爪哇匯價計算方法，二十二年四月十日以前，係上海規元百兩合外幣數，自二十二年四月十日起改爲銀元百元合外幣數，茲爲便利比較及明白其趨勢起見，以前銀兩之匯價，亦折合爲銀元百元合外幣數之匯價。(四)香港、新加坡、日本匯價計算方法，二十二年四月十日以前，係以外幣爲計算本位合上海規元數，自二十二年四月十日起改以銀元爲計算本位合外幣數，茲爲便利比較及明白其趨勢起見，以前匯價用外幣爲計算本位者，亦折合爲以銀元爲計算本位之匯價，惟因前後計算方法之不同，匯兌率之升降適成反比例，換言之，即以前匯價上漲爲外幣昂貴，現在匯價上漲實爲外幣價值降低，因此以前匯價折合後，最高變爲最低，最低變爲最高。

(4) 最近十四年來上海國外匯兌行市指數表

(民國十五年全年平均等於一〇〇)

年別	倫敦	紐約	巴黎	漢堡	孟買	爪哇	香港	新加坡	日本	總指數
十一年	一三三·六〇	一〇五·四四	四一·八八	三三·〇四	一三三·九三	——	一〇五·七七	一六·一一	一〇九·三三	一三三·一五

十二年	106.66	101.95	55.11	—	124.97	110.91	107.33	115.71	103.34	103.26
十三年	111.75	104.15	66.02	—	121.96	115.59	109.26	118.57	83.45	104.10
十四年	106.81	108.60	76.18	—	123.11	111.94	105.18	123.47	129.74	108.03
十五年	100.00	100.00	100.00	100.00	100.00	100.00	100.00	100.00	100.00	100.00
十六年	86.23	88.66	71.83	—	88.97	91.49	98.47	90.73	89.81	88.26
十七年	87.73	91.56	73.96	94.67	91.36	94.15	99.45	93.18	94.86	91.29
十八年	80.24	82.37	67.05	85.39	83.03	85.29	95.90	84.25	85.80	83.24
十九年	85.82	89.24	61.86	61.39	60.13	61.30	95.61	60.57	57.05	63.70
二十年	86.93	84.14	35.73	85.66	84.02	84.41	99.59	60.14	43.33	50.36
廿一年	87.73	82.64	34.61	84.33	89.06	83.99	99.26	60.55	37.73	51.21
廿二年	87.96	81.81	33.96	82.33	89.45	84.75	97.27	60.81	36.46	60.08
廿三年	86.95	87.05	33.51	81.00	84.56	81.05	95.04	65.60	108.41	64.33
廿四年	89.45	81.97	34.73	83.71	80.96	83.94	81.23	73.56	110.45	67.75

### (六) 國內匯兌市況

上海國內匯兌事務，最初均操於山西票號之手，一紙匯票，通行全國。民國以後，內國銀行逐漸發達，分支行遍設各地，而山西票號亦與清代相始終。於是匯兌事務，遂由票號而轉移至內國銀行。上海國內匯兌之行市，在民國

九年(一九二〇)以前，向憑各行各埠電匯來電為標準，匯率既各自訂定標準，自不能統一。故行市一端，極為紛亂。民國九年(一九二〇)十月，上海銀行公會行市委員會成立，規定每日上午由在會各銀行推派代表一人到會集議，自此上海國內匯兌行市，已有準繩。廢兩改元以前，各地貨幣參差不一，或用銀兩，或用銀元，以致國內匯兌之計算，極為複雜。及廢兩改元實行，各地通用貨幣，皆用銀元，而內匯匯率，亦概視匯兌之供求，以銀元直接計算。民國二十四年(一九三五)十一月，我國實行新貨幣政策，規定以中、交、三行鈔票為法幣後，全國貨幣，一律通用法幣。國內匯兌，已由本位相同貨幣之交換，進為本位與價值相





十一月	九六九·九	九四三·三	九五五·七	六七五·七	六六五·八	六六八·三	六三三·七	八〇八·四	八二二·七	五七六·六	五六三·三	五三三·六
十二月	九七五·六	九四二·二	九五三·三	六七三·四	六五〇·六	六六七·三	六三七·五	八六三·三	八五五·一	五九一·一	四三四·八	四九五·二

註：(一)計算方法，匯往地點千元合上海國幣數。(二)數字來源，上海中國銀行報告。(三)其他各埠自二十四年十一月四日起，南京、徐州均為一、〇〇〇·五，杭州、蕪湖、安慶、九江、南昌、漢口、長沙、萬縣、重慶、廈門、福州、瓊州、青島、烟台、天津、蚌埠、北平、太原、開封、石家莊、張家口、大連均為一、〇〇〇·一，〇〇〇·〇，哈爾濱、長春、安東均為瀋陽同。

(2) 最近四年上海國內匯兌行市表

地 別	民國二十二年			民國二十三年			民國二十四年			民國二十五年		
	最高	最低	平均	最高	最低	平均	最高	最低	平均	最高	最低	平均
杭 州	一、〇〇一·〇	一、〇〇一·〇	一、〇〇一·〇	一、〇〇一·〇	一、〇〇〇·五	一、〇〇〇·七	一、〇〇一·〇	一、〇〇〇·〇	一、〇〇〇·六	一、〇〇一·〇	一、〇〇一·〇	一、〇〇一·〇
南 京	一、〇〇〇·五	一、〇〇〇·五	一、〇〇〇·五	一、〇〇〇·五	一、〇〇〇·三	一、〇〇〇·三	一、〇〇〇·五	一、〇〇〇·三	一、〇〇〇·三	一、〇〇〇·五	一、〇〇〇·五	一、〇〇〇·五
蕪 湖	一、〇〇一·〇	一、〇〇〇·〇	一、〇〇〇·八	一、〇〇一·〇	一、〇〇〇·〇	一、〇〇一·〇	一、〇〇一·〇	一、〇〇一·〇	一、〇〇一·〇	一、〇〇一·〇	一、〇〇一·〇	一、〇〇一·〇
安 慶	一、〇〇五·〇	一、〇〇〇·〇	一、〇〇〇·六	一、〇〇〇·〇	一、〇〇〇·〇	一、〇〇一·〇	一、〇〇一·五	一、〇〇一·〇	一、〇〇一·〇	一、〇〇一·〇	一、〇〇一·〇	一、〇〇一·〇
九 江	一、〇〇七·〇	一、〇〇〇·〇	一、〇〇三·〇	一、〇一三·〇	一、〇〇一·五	一、〇〇三·六	一、〇〇六·〇	一、〇〇一·〇	一、〇〇三·三	一、〇〇一·〇	一、〇〇一·〇	一、〇〇一·〇
南 昌	一、〇〇六·〇	一、〇〇〇·〇	一、〇〇二·五	一、〇一〇·〇	一、〇〇一·五	一、〇〇三·六	一、〇〇六·〇	一、〇〇一·〇	一、〇〇三·三	一、〇〇一·〇	一、〇〇一·〇	一、〇〇一·〇
漢 口	一、〇〇四·〇	一、〇〇〇·〇	一、〇〇一·四	一、〇〇〇·〇	一、〇〇〇·一	一、〇〇一·三	一、〇〇七·〇	一、〇〇〇·五	一、〇〇一·六	一、〇〇一·〇	一、〇〇一·〇	一、〇〇一·〇
長 沙	一、〇〇五·〇	一、〇〇〇·〇	一、〇〇〇·四	一、〇〇〇·〇	一、〇〇〇·一	一、〇〇〇·七	一、〇〇一·〇	一、〇〇〇·五	一、〇〇一·二	一、〇〇一·〇	一、〇〇一·〇	一、〇〇一·〇
萬 縣	九八〇·〇	八四五·〇	九二一·八	九四〇·〇	七七〇·〇	八七四·九	一、〇〇一·〇	八五五·〇	九四三·〇	一、〇〇一·〇	一、〇〇一·〇	一、〇〇一·〇
重 慶	九八〇·〇	八四〇·〇	九一四·三	九六五·〇	七五二·〇	八七一·〇	一、〇〇一·〇	六四五·〇	九五五·六	一、〇〇一·〇	一、〇〇一·〇	一、〇〇一·〇



哈爾濱	八〇〇.〇	七五五.〇	八〇一.〇	一,〇〇〇.〇	九〇九.〇	九六八.四	九六〇.四	七七〇.〇	六四二.七	九六四.三	九五五.二	九七三.〇
春	—	—	—	—	—	—	—	—	—	—	—	—
長	—	—	—	—	—	—	—	—	—	—	—	—
					九六〇.四	七七〇.〇	六四二.五	九四四.三	九五四.二	九七三.〇		

註：(一) 計算方法：各地銀元千元合上海銀元數。

(二) 資料來源：上海中國銀行報告。

(三) 單位：銀元一元。

(四) 自二十三年六月二十八日起之市價，係滿券千元合上海銀元數。

## (七) 標金市況

上海標金市場，社會人士向視為投機利數，舉凡外匯之變動，金銀之漲跌，均足以影響民國二十五年(一九三六)一月，因倫敦銀價跌破二十便士，關金市買風大熾，曾數度躍出一千一百七十元關外，月底以銀價無續落之象，而美國有通貨膨脹之謠，致人心受震，多頭脫手。二月初因匯價轉鬆，金市賣氣旺盛，旋因財部換發新債，一般心理即被激向榮，不料英美間匯兌狂漲影響美金掛牌，致引起多方之被軋。三月份局勢無新發展，交易清稀。四月初某銀行有遲現之謠，繼又有購條之訊，買方興致勃發，惟終被賣氣壓住。五月份滬埠現金日見增加，市價傾跌，由一千一百四十元關外一度跌入三十元關六月份西南異動助長。

一般看重現金外匯者之買氣，致金價節節上漲。七月交易極為清淡，投機家已轉移其目光於物品市場，因此金業交易所大有門庭冷落之概，所方理事會遂決議增收經紀人繳所經手費，因意見各歧，竟至罷市，幸即迅速解決，雖祇停業一天，而金交捉襟見肘，日暮途窮之態已顯豁呈露矣。八月以純金關金等連續下降，助長場內賣風。九月因外匯發生變動，漲鋒甚銳，至月底法郎實行貶價，金價更扶搖直上，衝出一千一百六十元關外。至十月又轉呈緩步下降之象。十一月海外銀市漲跌甚劇，惟金市迄未蒙影響，場內一片蕭條景象，令人不忍卒視。惟當十二月陝變突發之際，有資者爭購現金，以自全，金價飛漲，惟隔日即恢復平時清閒狀態，似此神經過敏，亦適見其庸人自擾耳。

金掛牌又以外匯為根據，幣制改革後，外匯既經穩定，關金之變動，因是亦微，標金市價遂絕少有較闊之波動。二十五年(一九三六)一年間最高價為年初之一一七二·四元，最低為九月份之一一三一·四元，最大之差額為九月份之四十一元九角，最小為十一月份之七元。由於市價變動範圍之狹隘，投機家咸有望望然去之之勢，因是交易數量日見減退，上半年而論，每月平均尚在二十萬條之間，至下半年起平均祇及六萬條，十一月份且不足三萬條，與上半年各月相較，已不逮遠甚，倘與幣制改革前各月成交數恆及二百萬條者比，真不可以道里計也。茲將民國二十五年(一九三六)上海標金行市比較表，最近十五年上海標金市價及指數表列後。

## (一) 民國二十五年上海標金行市比較表

月	別最	高最	低差	額平	均指	數
一	月	一、七、四〇二、二八、三〇	三四、一〇一、五三、一〇	二四三、八三		
二	月	一、五九、〇〇一、四一、五〇	一七、五〇一、四七、〇〇	二四二、六五		
三	月	一、一、五、三〇一、二四、五〇	一一、八〇一、四九、〇〇	二四三、二七		
四	月	一、四七、二〇一、三九、〇〇	八、二〇一、四三、三〇	二四一、九六		
五	月	一、一、四、五〇一、二八、五〇	一六、六〇一、三七、三〇	二四〇、六九		
六	月	一、四八、〇〇一、三三、〇〇	一三、〇〇一、三九、〇〇	二四一、二四		
七	月	一、一、三、六、五〇一、二九、七〇	八、八〇一、三三、〇〇	二三九、九一		
八	月	一、一、三、〇〇一、三三、九〇	八、一〇一、二七、九〇	二三八、七〇		
九	月	一、一、三、三〇一、二二、四〇	四、一〇一、二七、〇〇	二三八、七〇		
十	月	一、一、三、五〇一、一五、六〇	二、三〇一、一、五、〇〇	二四四、六九		
十一	月	一、一、五、七、八〇一、一五、八〇	七、〇〇一、一、四、〇〇	二四四、三五		
十二	月	一、一、七、一、五〇一、一五、八〇	一、七、七〇一、一、五、七、〇〇	二四四、八六		

(2) 最近十五年來上海標金市價及指數表

年	別最	高最	低差	額平	均指	數
民國十年		五七、三〇	四〇、六五	一六、一五	四六、一八	九、三一
民國十一年		四六、六五	三九、〇五	九、七六	四九、一六	九、九四
民國十二年		四〇、〇三	四二、二七	六、三五	四四、二六	六、三五

民國十三年	四四四、九〇	三三三、六四	一一一、二六	三九七、一五	八、一九
民國十四年	四〇二、六六	三五五、〇三	二九、六五	三六八、五四	七、八〇
民國十五年	五九八、六〇	三六六、七一	二二一、八九	四七三、五一	一〇〇、〇〇
民國十六年	五七八、三三	四八八、一一	一五〇、二一	五七〇、〇六	一〇九、四三
民國十七年	五三四、一九	四四七、五五	七、六四	四九五、八〇	一〇四、九三
民國十八年	六四一、五四	四八〇、四三	一六一、一三	五四〇、二六	一一四、五五
民國十九年	九五〇、三五	六三三、八七	三三七、四八	七六六、七二	一六二、二六
民國二十年	一一、四四、〇六	八〇、二八	三三三、七九	一〇、八六〇	二五、五七
民國二十一年	一一、六五、五九	六九、三七	三三六、三三	九九七、二〇	二二一、〇四
民國二十二年	一一、三四、五〇	六七、〇〇	四六三、五〇	八九九、三七	一九〇、三四
民國二十三年	一、〇七、〇〇	八八四、五〇	二〇二、五〇	九八三、一五	二〇八、〇七
民國二十四年	一一、二七、〇〇	八九九、二〇	四七五、五〇	九九六、〇〇	一九四、六三

註：(一)本表數字單位為銀元一元。(二)本表指數以民國十五年平均100。自二十三年二月二十日起之指數其計算方法之公式如下：標金市價小(漕平重量3g. 78 Grams) 市平重量31.25Grams 小其時市價

新標金指數。(三)本表數字民國十九年以前係根據銀行週報經濟統計十九年起根據上海金業交易所每日行市報告。(四)本表市價二十二年三月十日以前係每標金一條合上海規元之市價自二十二年三月十一日

起廢兩改元後之市價爲每標金一條合銀元數之市價，茲爲便利比較及明瞭其趨勢起見，以前銀兩計算之市價，統以規定洋釐 15 合成銀元數之市價其公式如左：

標金合銀兩之市價  $\times$  官定洋釐  $\div$  標金合銀元之市價

(五) 標金成色 0.978，每條重量在二十三年二月十九日以前爲漕平十兩，二十三年二月二十日起改爲市平

十兩 (合漕平 8.525 兩) (六) 標金結價標準，自十年一月至二十年十月二日止，按照日匯以每條合日金 1.00

元計，自二十年十月二日至二十三年二月一日止，按照

美匯以每條合美金 240 元計，自二十三年二月二日至

二月十九日止，每條標金雖仍作美金 240 元，而結價時

則先按照二十三年一月三十一日英磅等於美金 4.08

條例之頒布，交易所奉部令暫定營業，在停市

期內，市上有公務員投機操縱之說，財政部特派員

澈查，因此停市達十八日之久，至二月十七日始奉部

令重行開拍，財部爲防止投機及維持市價之安定起見，

特規定原有空頭須提現品，新空暫行停做，並且不拍

現貨，亦不失爲一治標之良法也。時至三月，因統一公債

調換手續，尚未辦竣，故丙丁戊三種之近期行市，未

有成交，市況備形清淡，各價起伏亦微，持券人既無急

於脫售之心，投資者亦無大量收購之意，更以平準債

市委員會之設立，使投機家不得不稍具戒心。四月中

有數銀行吸收實貨，以充作領用法幣之準備金，市氣

漸趨活潑，交易數量亦見增加。五月初以中美談判順利

人

100 元之匯價，合爲辨士，然後按照結價時上海英匯市

價，合爲國幣自二十三年二月二十日至九月十六日止，

按照美匯以每條合減值後之美金 240 元計 (美金自

二十三年二月一日起，每元減值爲原來美金 0.375 元，

## (八) 內國債券市況

我國債券市價之起伏，均視政治金融局勢爲轉移，二十五年 (一九三六) 一年中，首有兩廣之糾紛，繼有西安之事變，而中日外交之時張時弛，華北走私之如火如茶，均與債市有甚大之影響。惟金融尙稱穩定，因是鉅額劇跌，庶幾倖免，茲就各月債市概況略述如後：

一月份以新幣制實施未久，市價承上年漲勢，站在高峯，復以債券減息之謠甚囂塵上，空方利用環境之轉變，向多方頻施威脅，以致多方陣線崩潰，裁兵公債及十九年善後庫券均遭停拍，旋經中交兩行之扶植，市氣始漸趨穩定。二月一日財政部突有統一復興兩公債

100 元之匯價，合爲辨士，然後按照結價時上海英匯市價，合爲國幣自二十三年二月二十日至九月十六日止，按照美匯以每條合減值後之美金 240 元計 (美金自二十三年二月一日起，每元減值爲原來美金 0.375 元，自二十三年九月十七日起，按照海關金單位市價，以每條合 107.79 金單位計) (七) 各月份每日標金價，前半月係次月份期貨，下半年係更次月份之期貨，惟二十三年二月份均係三月份期貨 (八) 本表所載標金十年至二十二年年平均價及二十三年二月之月平均價，係由每條重漕平 10 兩，折爲每條重市平 10 兩 (合漕平 8.525 兩) 以便比較。

條例之頒布，交易所奉部令暫定營業，在停市期內，市上有公務員投機操縱之說，財政部特派員澈查，因此停市達十八日之久，至二月十七日始奉部令重行開拍，財部爲防止投機及維持市價之安定起見，特規定原有空頭須提現品，新空暫行停做，並且不拍現貨，亦不失爲一治標之良法也。時至三月，因統一公債調換手續，尚未辦竣，故丙丁戊三種之近期行市，未有成交，市況備形清淡，各價起伏亦微，持券人既無急於脫售之心，投資者亦無大量收購之意，更以平準債市委員會之設立，使投機家不得不稍具戒心。四月中有數銀行吸收實貨，以充作領用法幣之準備金，市氣漸趨活潑，交易數量亦見增加。五月初以中美談判順利人

心因是向榮。六月間西南之異動頗傳，華北之走私正熾，遂致賣戶譁起，市面籌碼充斥，市價突轉跌風，造統一公債登場後之最低紀錄。七月份以粵局奠定，且市面有將發關金流通券之流言，激動買氣，統甲竟衝出七十元大關。八月份廣西態度未明，而粵省幣制之整理，勢須發行新債，籌碼不免有擁擠之患，市價不克抬頭。九月份交易清閒交割之前，仍無多空互軋之象，惟於二十三晚虹口突發生日本水兵被殺之不幸事件，市場即起劇變，債價直線下頓。十月份債市變動不居，要其起伏之樞紐，全繫於中日外交局勢之推移。至十一月初，中日交涉似有好轉之望，銀界頗有吸收。十二月中因值西安事變，各債慘遭停拍，暗盤開價，繼續下

游，惟未及旬日，即行回漲，且有超過事變前市紀錄，亦債市稀有之佳象也。茲將民國二十五年（一九三六）上海內國公債市價表列後：

(1) 民國二十五年上海內國公債市價表

月別	統一甲種		統一乙種		統一丙種		統一丁種		統一戊種		十七年金長		九六公債		
	最高	最低	最高	最低	最高	最低	最高	最低	最高	最低	最高	最低	最高	最低	
一月	九.三三	七.七元	八.〇六	六.四二九	七.七三〇	六.四四	八.〇〇〇	六.七三	七.〇〇〇	七.〇〇〇	六.〇〇〇	八.三三	五.九六	五.一〇〇	二.三五
二月	七.四三	六.四七	六.九三	六.二四	六.七〇〇	六.〇七三	六.〇〇〇	六.〇〇〇	六.〇〇〇	六.〇〇〇	六.〇〇〇	六.〇〇〇	五.一〇	五.一〇〇	二.二〇
三月	六.三五	六.三五	六.五〇〇	六.二九	六.二一〇	六.四〇	六.二六五	六.二五	六.二五	六.二五	六.二五	六.二五	五.八〇	五.〇五	一.二五
四月	六.七	六.七	六.四〇	六.二〇	六.二〇	六.〇八	六.五〇五	六.〇四	六.〇四	六.〇四	六.〇四	六.〇四	五.四〇	五.〇五	一.〇六五
五月	六.九	六.七五	六.三三	六.二五	六.四〇	六.二五	六.九	六.〇九	六.〇九	六.〇九	六.〇九	六.〇九	五.〇〇	五.〇〇	一.〇八五
六月	六.四四	六.〇五	六.四〇	六.二〇	六.三三	六.二五	六.二九	六.二五	六.二五	六.二五	六.二五	六.二五	五.〇〇	五.〇〇	九.四五
七月	七.八五	六.八〇	六.六五	六.二五	六.三三	六.二五	六.二五	六.二五	六.二五	六.二五	六.二五	六.二五	五.〇〇	五.〇〇	九.五五
八月	六.九三	六.八〇	六.五〇	六.二九	六.二八	六.二八	六.二一五	六.〇三	六.〇三	六.〇三	六.〇三	六.〇三	五.三〇	五.三〇	九.九五
九月	六.九〇	六.九	六.三三	六.二〇	六.一八	六.一八	六.一〇	五.九二五	六.一〇	六.一〇	六.一〇	六.一〇	五.一〇	五.一〇	一〇.二〇
十月	六.五	六.五	六.三五	六.二〇	六.五	六.〇六	六.一八	五.七九	六.〇六	六.〇六	六.〇六	六.〇六	五.〇〇	五.〇〇	九.五五
十一月	七.二	六.五	六.三	六.一五	六.〇五	六.〇五	六.三	六.二〇	六.三〇五	六.〇四	六.〇四	六.〇四	五.四〇	五.四〇	九.六〇
十二月	六.〇〇	六.九〇〇	六.七五	六.五	六.〇〇	五.六五	六.三五	五.九五	六.三七	五.九五	六.〇〇	五.四〇	五.四〇	五.四〇	九.四五

註：二十五年二月份以前之統一公債市價，係將舊債券之市價或折扣編製而成。

# (九) 票據交換概況

在信用制度發達之今日，金融市場籌碼之周轉，票據佔一重要地位，故觀其交換之增減，可以推知社會經濟之榮枯。上海金融業票據交換機關，共有三處：一為銀行業之票據交換所，一為錢業之匯劃總會，一為匯豐銀行。票據交換所，為上海各內國銀行之票據清算機關，匯劃總會，為上海錢業及一部份未加入票據交換所之銀錢業之清算機關，匯豐銀行則係外灘銀行相互間之票據清算機關。民國二

十五年（一九三六）一年中，上海銀行業票據交換所之票據交換情形，不論從張數或金額視之，均較上年同月有長足之進步。揆厥原因，固由於中央銀行之於一月二十八日起加入交換，而工商各業之好轉，頗使票據流通，平添不少熱鬧，要為主因。就各月言之，其交換票據張數最多及金額最鉅者，首推十月，次為十二月，蓋十月適值長期放款結帳期，十二月又值銀行各業總決算，票據收解自較其他各月為忙。四月底雖亦為放款結帳期，而票據收解並不甚鉅者，則以當時市面仍屬呆滯，到期各款

祇有一小部份償還，明乎此中消長之理，則下半年各月交換數額之激增，自可認為實貴。蓋工商業日趨繁榮，故信用機構均沾潤澤，而能運用自如也。至於錢業公單收解數，亦見增加，惟其波動狀態，除近年底數月外，與銀行業票據交換所票據交換數之起伏，頗不一致。惟其數額，仍遠超過銀行業票據交換所者，至於外灘銀行之交換數額，因向無正式統計，可據無從探誌，殊屬憾事。茲將關於票據交換之各項統計列後：

(一) 民國二十五年上海銀錢業逐月票據交換數額比較表

月別	票據交換所交換額 (單位元)	匯劃總會公單收解數 (單位元)	合計
一月	四八〇、〇八三、五六二·五八	一、二五二、三三一、〇〇〇·〇〇	一、七三二、四一四、五六二·五八
二月	四五四、五一五、八六一·七五	一、〇五一、四七六、五〇〇·〇〇	一、五〇五、九九二、三六一·七五
三月	四四八、一七一、八五一·七五	一、二五七、四七一、〇〇〇·〇〇	一、七〇五、六四二、八五一·七五
四月	四一六、九四一、五〇三·九〇	一、二八一、七五六、〇〇〇·〇〇	一、六九八、三九七、五〇三·九〇
五月	四三四、一二五、三四〇·五三	一、三四五、九〇〇、〇〇〇·〇〇	一、七八〇、〇二五、三四〇·五三
六月	五四〇、〇九九、〇〇九·四五	一、二九一、七七六、五〇〇·〇〇	一、八三一、八七五、五〇九·四五
七月	四九九、七二六、〇三五·六九	一、三九七、〇六六、〇〇〇·〇〇	一、八九六、七九二、〇三五·六九
八月	四二九、二八三、九五九·六四	一、三八七、七五三、〇〇〇·〇〇	一、八一七、〇三六、九五九·六四



(2) 民國二十五年逐月上海票據交換所交換數額比較表甲

月別	總數	每日平均	總金	每日平均	總差	每日平均	金額與差百分比
九月	四七四,二九五,三五二,四六六	一,三六五,〇二六,〇〇〇,〇〇〇	一,三八五,〇二六,〇〇〇,〇〇〇	一,八三九,三二一,三五二,四六六			
十月	六四三,四九九,八二四,一〇〇	一,六一九,四二三,五〇〇,〇〇〇	一,二六二,九二三,三二四,一〇〇	二,二六二,九二三,三二四,一〇〇			
十一月	五三〇,一六五,九四八,二八八	一,五八七,四六五,五〇〇,〇〇〇	二,一一七,六三一,四四八,二八八	二,一一七,六三一,四四八,二八八			
十二月	六三三,三九九,八五六,九七七	一,六四四,一八七,五〇〇,〇〇〇	二,二七七,五八七,三五六,九七七	二,二七七,五八七,三五六,九七七			
共計	五,九八四,三〇八,〇七一,一〇〇	一六,四八一,六三二,五〇〇,〇〇〇	二二,四六五,九六〇,五七一,一〇〇				
一月	一七,一七,六七〇	八,三三三	四八〇,〇六三,五六一,五六六	三,八六一,一三〇,三三三	二七,八七一,五四八,九九五	六,〇八九,一三一,三七七	二六,六三三
二月	二八,四二五	五,一三七	四五四,五五五,八六六,七五五	一八,一八〇,六三四,四七七	一三九,二五七,〇二一,六六六	五,五七〇,二八〇,四七七	三〇,六四〇
三月	一八,三,四一九	七,〇五五	四四八,一七一,八五一,七五五	一七,二三七,三七八,九〇〇	一三〇,六七七,八六二,二二二	五,〇二六,〇七二,六三三	二九,一六六
四月	一九,〇,三三三	八,三三八	四一六,九四一,五〇三,三九〇	一八,一二七,八九一,四七七	一二三,〇八四,〇五五,七〇〇	五,三五一,四八〇,六六八	二九,五三三
五月	一九四,五六六	七,四八一	四三四,二三五,三四〇,五三三	一六,六九七,二八二,四八八	一四〇,五三九,七五二,〇八八	五,四〇五,三七五,〇八八	三三,一七〇
六月	三三三,一七三	八,八八七	五四〇,〇九九,〇〇九,四四五	二二,六〇三,九六〇,三七七	一九二,三四,三三三,五五六	七,六五四,一六九,三三〇	三五,四三三
七月	三三三,六五四	八,九〇六	四九九,七二六,〇五五,六九九	一九,九九九,〇四一,四三三	一四九,一三四,七五八,八四四	五,九四三,三九〇,三五五	二九,八四四
八月	二〇七,七三六	八,三〇九	四二九,二八三,九五九,六四四	一七,一七一,三五八,三三六	一二九,六八三,一七五,八八八	五,一八七,三三七,〇四四	三〇,二二二
九月	二二九,六九六	八,七八八	四七四,二九五,三五二,四六六	一八,九七一,八二四,一〇〇	一三三,七三一,四五二,一一一	五,三四八,八五七,八八〇	二八,一九九
十月	二九,八九七	一一,一三七	六四三,四九九,八二四,一〇〇	二四,七四九,九九三,三三三	一八三,四〇四,九七六,二五五	七,〇五四,〇三七,五五五	二八,五〇〇
十一月	二五,六,五九九	一〇,六六〇	五三〇,一六五,九四八,二八八	二三,〇九〇,二四七,八四四	一四七,一〇三,四三四,一三三	六,二九三,〇九九,七六六	二七,七三三

(3) 民國二十五年逐月上海票據交換所交換數額比較表乙

月別	國			幣			匯			劃
	張數	金額	差額	金額與差額百分比	張數	金額	差額	金額與差額百分比		
十二月	二七七,五八八	一,一〇七,一	六三三,三九九,八五八,九七	二四,三六,五三,二九六	一七,八七九,六三,〇三三	六,八〇三,〇六四,三五	二七,九四			
全年總數	二,七七八,九三三	八,六八三,五,九八四,三〇八,〇七二,一〇	二〇,一四九,一八五,一六一,七七七,七二,一九六,四〇	五,九六八,七七〇,二	二九,六五					
一月	七五,九四七	三〇五,八五七,一九〇,六	七九,二四四,九六,九三	二五,一九一	六,七七三	一七四,三六,三五,八三	四八,六六,六三,〇三	二七,九一		
二月	五九,六六六	二九二,五四一,八六五,三三	八六,九三六,〇二,二四	二九,七二	六,七四七	一六一,九七三,九九六,〇三	五,三三八,八九〇,四三	三,三〇		
三月	七六,三三三	二八八,三六六,〇六六,三三	八一,四八,〇三,三四	二九,二三	一〇五,〇五六	一五九,七八五,八二五,〇三	四九,二四九,八三,八七	三,〇八三		
四月	八四,九三三	二六八,八六七,六七一,九九	七八,四二二,八二,二四	二九,一〇	一〇六,四九二	一四八,〇七三,八三一,九一	四四,八四一,一七,七六	三,〇二八		
五月	八五,四二二	二八〇,四七三,七六,八〇	九,二九九,〇八,六七	三,三五三	一〇九,一〇五	一五三,六五三,六三三,七三	四九,三〇〇,六六三,四一	三,〇八		
六月	九八,八七三	三五六,三三〇,八五五,三五	一三四,六七三,一四九,〇九	三七,五八	一三三,三〇一	一八一,七八九,一四,一〇	五六,六八二,〇八三,四七	三,一八		
七月	九八,八九八	三三〇,一八九,四二,五五	九八,七〇〇,三三,七五	三〇,八四	一二三,六六五	一七九,五六六,六三,一五	五〇,三七四,三八五,二七	二,八〇六		
八月	八八,〇九〇	二六八,一六〇,七九三,六〇	八一,八〇二,六五〇,九三	三〇,五〇	一一九,六四六	一六一,一三三,一六六,〇四	四七,八八〇,五四,九五	二,九七三		
九月	九五,五九九	二六八,八八〇,一四三,七四	七九,二五八,八七四,一一	二六,五三	一一三,七七七	一七五,四一五,〇八,七三	五四,四四六,五七,一〇〇	三,〇五		
十月	一一〇,五五四	三三九,九七七,七四九,三四	一一〇,四四六,九八,七三	二八,四五	一七〇,八四三	二五三,五四二,〇七四,七六	七三,四五八,〇四七,五三	二,八五八		
十一月	一〇七,一九〇	三三二,三九六,六三六,六三	八三,二六六,六七,九一	二六,六六	一四九,三九六	二二七,八六九,三〇九,六五	六三,八三六,七六,〇三	二,九三〇		
十二月	一一二,三〇七	三五六,五七〇,六六,一七	九九,七七,六三,五三	二七,九八	一六六,五四七	二七六,八二九,二三〇,八〇	七七,一〇二,〇三七,七〇	二,七八五		
全年總數	一,二一五,五三三,七四〇,四九一,七九一,三三一,一〇五,五七八,二四三,七六	二九,五六	一,四六三,三三〇,二,二四三,八一六,二九七,七三	六六七,一三三,六八二,六二	二九,七三					



(5) 最近十年來上海錢業公單收解數額表

年別	銀兩	公單	銀元	公單	銀兩	公單	折合銀元	合	計
民國十六年	八、〇九二、六五三、二〇〇		一、五〇六、一九八、〇〇〇		一一、三一八、三九六、〇八四		一二、八二四、五九四、〇八四		
民國十七年	九、四七一、五九〇、三〇〇		一、八四九、二九二、〇〇〇		一三、二四六、九七七、四四〇		一五、〇九六、二七一、四四〇		
民國十八年	一〇、四六三、一六二、〇〇〇		二、三〇九、六八七、五〇〇		一四、六三三、七九三、〇〇七		一六、九四三、四八〇、五〇七		
民國十九年	一三、四一六、三七三、〇〇〇		二、九一八、三〇四、五〇〇		一八、七六四、一五八、〇四二		二一、六八二、四六二、五四二		
民國二十年	一六、六二二、〇九八、五〇〇		四、〇六六、〇八一、五〇〇		二三、二四七、六九〇、二一〇		二七、三三三、七七一、七一〇		
民國二十一年	一〇、六四〇、五〇四、五〇〇		二、六四九、七〇四、五〇〇		一四、八八一、八二四、四九〇		一七、五三一、五二八、九九〇		
民國二十二年	一、八六〇、九八八、〇〇〇		一一、二〇六、二一一、〇〇〇		二、六〇二、七八〇、四一九		一三、八〇八、九九二、四一九		
民國二十三年			一四、五六〇、七八三、〇〇〇				一四、五六〇、七八三、〇〇〇		
民國二十四年			一三、五七八、八三〇、五〇〇				一三、五七八、八三〇、五〇〇		
民國二十五年			一六、四八一、六三二、五〇〇				一六、四八一、六三二、五〇〇		

(本章據上海市通志金融編稿，民國二十五年中行月刊，中外商業金融彙報，民國二十五年上海市鑾年錢業月報，及票據交換所報告)

## 6 上海典押業

典押業爲調劑平民金融之機關，起源極早。上海於前清末葉該業已極發達，據光緒三十一年（一九〇五）調查南北兩市及租界已有一百五十餘家。按上海最初經營該業者，大

都爲徽州人，嗣後潮州、汕頭旅滬居民，亦相繼業典當。但鑒於徽州當業當期過長，非有較大資本不可，乃另創小押，縮短當期爲八個月或六個月，於是無形中遂另成一界限，即現今所稱押當或押店者是。上海典押業最發達之時，期全市有典當一百數十家，押店有六百數十家。然自一二八滬戰以後，各業凋敝，該業亦歷年虧耗，故倒歇業者時有所聞。民國二十三年（一九三四）一年間，上海全市典當與押店倒閉歇業者共一百四十餘家，二十四年（一九三五）上半年，亦有三四十家之多，其中尤以典當不易維持。蓋典當當期須十八個月爲滿

押店則僅八個月或六個月滿期，在經濟週轉上自較困難。六月二十五日上海典當業同業組織之上海市典當業同業公會，鑒於景象之險惡，特具呈社會局，請轉呈市政府核准改短當貨期限為十二個月，以資救濟。嗣該案由社會局轉呈市政府，經市政會議議決暫准縮短以十二個月為滿期，當由社會局於十二月十七日令知公會，並飭各典當詳細列表具報備案。十七日，典當公會召集會議，而縮短當期為十二個月一案，亦由該會議決於二十五年（一九三六）一月一日起實行。茲將上海之典當業於社會局登記之牌號及同業組織等分述於後：

### (一) 上海市社會局登記之典押業

上海典押業之家數究有幾何，殊難調查。民國十七年（一九二八）八月，上海市社會局成立，鑒於市內押店較典當為多，為遵守國定利率而顧全市民生計起見，擬訂押店營業規則，呈奉市政府核准，於同年十月十二日公布。旋據上海總商會函送南北市押當全體原呈，請予修改押業全體又以「典當押店營業雖各不同（典當專質衣服金銀銅器押店兼質其他各物）性質究無區別，何以押店營業規

則不與典當營業規則同時施行」為理由，相率觀望，致未實行。十八年（一九二九）二月，社會局將前頒押店營業規則修正，連同擬定典當營業規則，一併呈報市政府核准。其後典當營業規則，曾幾經修改補充，而典押業亦陸續依照法令向社會局登記。然此項登記之典押業，大率多在市政府管轄區以內所開設者，其在公共租界及法租界之典押業，均向工部局或公董局納稅領照。茲將民國二十五年（一九三六）中向社會局登記之典押業牌號，分為典當、代典、押店三項列後：

#### (1) 典當

牌號	本組織地	地址
滋 康三萬元	合資	寶山路三九三號
振大分典三萬元	合資	浦東高家行北

#### (2) 代典

牌號	本組織地	地址
順大代典一千五百元	獨資	浦東陸行區金家橋鎮八二號
協大代典六千元	合資	浦東高家行北
寶康代典一千元	獨資	滬西真如鎮北大街八八號

#### (3) 押店

牌號	本組織地	地址
德 昌八千元	合資	方浜路三三一號
華 業八千元	獨資	極司非而路二五一四號
大 興八千元	獨資	中興路一四五二一六號
鼎 和四千元	合資	共和新路四七二號
德 生四千元	獨資	周家橋白利南路一六四六號
安 康一萬元	獨資	虬江路一一八九號
久 大四千元	合資	麗園路八八四號
來 泰八千元	獨資	方浜路一八一號
增順誦記一萬元	獨資	國慶路一五八號
萬 通八千元	獨資	恆豐路四一〇號
寶慶合記四千元	獨資	天潼路善德坊三號
正 大四千元	合資	肇嘉路三四〇號
姓 興八千元	合資	大境路八八號

### (二) 上海典押業之

#### 同業組織

上海典押業之同業組織有四：一為老同行之上海市典當業同業公會，一為新同行之

特區當業公所，一為特區之押當公所，一為市區之上海市押店業同業公會。前二者為典當同業之公共機關，後二者為押店業之同業團體。特區之當業公所及市區之上海市押店業同業公會，係由各同業輪流掌管，並無一定地址。去年會址設於甲處，今年又移至乙處，調查殊難。上海市典當業同業公會及押當公所，則均有確定會址及所址，茲將該兩同業組織約述於後。

(1) 上海市典當業同業公會

上海市典當業同業公會，係由前上海典業公所於民國二十年（一九三一）四月改組

A 上海市典當業同業公會會員一覽表

牌	號所	在	地	點	經理人	入會年份
益	昌南市毛家街				黃達人	咸豐年間
源	來公共租界四馬路中市				駱雁雲	同治十年
同	昌城內唐家街八七號				邢孟羣	光緒四年
宏	濟公共租界益湯弄橋北塊北 山西路				程雄甫	光緒十五年
萃	昌公共租界北河路				姚福然	光緒二十一年
濟	宏南市王家碼頭裏馬路				傅佐衡	光緒二十二年

而成。按上海典業公所，設立於清同治十年（一八七一）為滬地典商休寧人黃煥英發起組織，當時即在南市侯家浜吳家弄內購地一塊，以備建築公所。嗣於光緒十八年（一八九二）公所建成，乃推定董事主理其事，以為同業之公共機關。民國二十年（一九三一）工商同業公會法頒佈，乃改為今稱。凡（一）關於同業之調查、研究、改良、整頓及建設事項，（二）關於興辦同業教育及其監督公益事項，（三）關於會員與會員或非會員間爭議經會員請求之調解事項，（四）關於同業勞資間爭執之調解事項，（五）關於黨政機關及商會委辦事項，（六）關於會員營業必要時之維持事項，（七）關於會員營業上之矯正事項，（八）關於請求政府免除雜稅事項，（九）關於會員被累之維護事項等，均由該會辦理。該會組織，以典當為本位，每一典當得派代表一人至二人，以經理或主體人為限，但其最近一年間平均店員人數在十人以上者，得增代表一人。由各該典當之店員互推之，至多不得逾三人。共同組織會員代表大會，就代表大會中，選舉執行委員七人，候補執行委員三人，監察委員五人，候補監察委員二人，由執行委員互選常務三人，復由常務委員互選主席一人，委員會以下設總務、財務兩科，總務科設文牘一人，書記一人，財務科之出納保管，則由司年（司年係由入會各員當按年依次輪值）任之。茲列該會會員及委員職員表於後。

乾	昌公共租界新開路新開橋口	和號	小南門外蔡陽街乘康街四號	杜雲初	光緒二十七年
鼎	昌虹口東漢壁禮路			周森若	光緒三十二年
震	生老西門內肇嘉路石皮弄口			邢孟英	光緒三十二年
同	泰城內福佑路			李翰才	光緒三十三年
裕	昌法租界金神路打浦橋四〇八號			閔瑞之	光緒三十三年
信	大南市外鹹瓜街泉漳會館			夏恂	如宣統元年
振	昌老北門內白衣街			閔瑞之	宣統元年
豐					

萬	順	益	順	久	順	益	豫	寶	濟	振	瑞	益	寶	華	久	盛	益
公共租界北泥城橋愛文義路	泰法租界西門外方浜橋	豐老西門外方斜路	康法租界西自來火街	康公共租界新開路卡德路	和法租界八仙橋愷自邇路	昌浦東爛泥渡	昌城內九畝田	泰小西門外黃家閘路五三號	泰南市薛家浜	昌新北門內舊教場	昌法租界聖母院路巨續達路口	典分曹家渡	康開北共和新路	昌開北物華路	大南市車站路小菜場	昌法租界勞神父路	泰南市陸家浜三角街
吳耀庭宣統元年	劉子汀宣統二年	閔瑞之民國元年	陳琴蓀民國二年	胡雲山民國二年	陳慶曾民國二年	黃達人民國四年	賈尊一民國六年	劉仲慈民國六年	傅佐衡民國六年	葛芸生民國七年	閔瑞之民國十一年	閔瑞之民國十一年	翁芝田民國十一年	黃達人民國十三年	俞雪岩民國十四年	閔瑞之民國十五年	閔瑞之民國十八年

公	同	安	乾	安	久	瑞	得	德
泰浦東高橋	益開北寶山路頤福里	吉江灣鎮	亨江灣鎮	昌小南門黃家路	分虹口西華德路一八六五號	泰開北恆豐路一〇三號	吳淞鎮中新路	潤公共租界中虹橋
汪振寰民國二十年	吳秋濟民國二十二年	程維甫民國二十二年	汪鏡湖民國二十三年	俞雪岩民國二十三年	倪軼塵民國二十三年	蔡國材民國二十四年	沈伯馨民國二十四年	劉芝軒民國二十五年

B 上海市典當業同業公會委員及職員姓名表(二十四年十一月選)

職別	姓名
主席委員	吳秋濤
常務委員	邢孟羣 羅秋舫
執行委員	閔瑞之 吳蒼民 朱績辰 賈尊一
監察委員	傅佐衡 杜雲初 沈伯馨 黃達人 張蓮汀
文牘	俞則西

註：(一)執行委員朱續辰一席原為胡春生，二十五年胡氏病故，乃以朱氏選補；(二)監察委員張蓮汀一席原為方敏甫，二十五年方氏逝世，乃以張氏選補。

(2) 押當公所

押當公所為上海租界內押店同業共同組織之團體，所址設於文監師路北福建路轉角，成立於民國初年(一九二一—二四)當時因租界捕房向該業吊取竊犯押質之贓物，時發生糾紛，於是該業遂聯絡同業組織押當公所，以便互助，故該所同業均保租界內開設之押店所內組織設委員二十一人，由入會同業選舉，委員會互選主席一人，共同主持會務，委員以下置會計文牘收費等辦事員，分別辦理會計等事務，茲將該所同業牌號及委員職員姓名列表：

△ 押當公所押當牌號一覽表

寶大	同餘	永昶	祥發	南來	正豐	泉興	牌號
福興	順成	榮華	新豐	沈德華	張明秋	唐姚蔚	經理人
蕭福記	翁子惠	鄭桂樹	鄭泰源	泰來	德泰	新濟	牌號
鴻德	鴻昌	長豐	悅來	張應禮	周敬之	吳鴻生	經理人
鄭暉庭		宋國賓	鄭端清	鴻昌	常盛	昇大	牌號
誠興	祥康	泰來	永源	詹景星	鄭仰文	蔡正平	經理人
吳錫蕃	程泰昇	張應禮	鄭秋記	通源	慶源	和豐	牌號
裕德	義大	源大	順泰	吳錫山	翁華團	蕭學泉	經理人
張幹材	張達仁	吳錫山		順興	綿德	大成	牌號
				沈繼香	鄭光榮	陳子坤	經理人

德大	協大	仁豐	源豐	榮昌	泰豐	源康	榮成	公濟	乾源	元順	久豐	長源	鼎和	永康	悅成	全成	集興
元祥	徐俞生	孫葆義	蕭陸華	俞仁安		詹志清	孫永濤	孫吉雲	楊乾源			許馮俠	翁德昭	詹鏡山		趙鼎初	翁科美
周金石	安裕	仁昌	恆茂	鼎康	貞祥	振豐	順大	晉德	同順	萬康	順泰	福餘	源昌	元泰	全興	寶裕	
傅興	馬福林	曹良才	周漢良	周秋生	周金石	翁伯勳	吳濬祥	鄭仁記	蕭學泉	大昌	記	郭永德	蕭陞萃	翁蘭山	趙鼎初	鍾仁初	
翁雨田	德鑫	忠慶	怡元	洽豐	金隆	李如南	余和梅	信源	成康	陸燕蓀	振泰	恆鎮	宗興	立宗	悅豐	和泰	
翁雨田	鄭子崐		錢怡福		錢吉生	隆昌	同安	何春暉	吳廷植	泰利	恆興	姚志壽	張左明	倪彙生	翁作余	吳子祥	
豐順	鴻盛	順濟	振大	德豐	祥裕	詹筱珊	蕭學明	福元	益昌			承源	德大	全興	正茂	恆泰	
馬義風	鄭暉庭	錢敘珍	鄭隱三	凌谷生		寶康	合太		詹志良			蔡鑑洲	李照庭	趙仕清	廖光海	順豐	
順康	鄭仲屏	順康	利祥	順昌	乾泰	王寶珊	杜潤生	鴻豐		茂源	立宗	志成	洪盛	和盛	德元	趙永源	
順康	鄭仲屏	順康	周金石	王壽昌	吳廷植						王彬	郭少南	吳石銘	陳松岩	林培元		



錦興翁舜民	元大翁蘭山	怡順洪秀記	榮興許浩記	森泰李耀庭
連順翁翰卿	春興翁壽銘	嘉興翁光正	信順汪煥庭	德和翁煜記
餘興翁主耀	同昌趙克昌	啓泰許玉臣	錦興翁阿三	錕興翁永德
德茂翁旭臣	恆成陳德章	生大翁子安	源成鄭澄溪	振餘周南記
寶源鍾克昭	寶豐翁達初	聚昌鄭秋岩	同和邵念祖	鑫昌程守青
怡成陸俊記	惠和翁若榮	益昌翁永德	榮豐李振馥	振豐周佐鴻
開興翁旭臣	瑞源翁蘭山	德大翁旭臣	鉅豐翁達初	仁大陳子江
怡大	振昌周佐鴻	協隆莊舜基	振成謝國植	振泰趙善成
振茂	和順張若波	有隆洪錦洲	裕豐歐宗銘	榮昌翁柏如
創興翁達初	榮成卓仲榮	有昌翁子卿	盛興	和順文波
東興翁達初	永豐鄭定明	乾元	鳴盛翁秀生	同昌翁文記
乾德江雲驥	仁成周月坡	福裕陳逸岩	錦成	善成陳隆茂
仁安翁錫卿	新康吳銘記	恆大	和德翁鏡清	恆源
恆康	源來翁愷瑞	恆豐陳德馨	光德	悅隆翁增益
德昶翁旭臣	瑞豐陳德南	仁錕周月坡	南春周佐鴻	源豐鄭芸記
大生詹志清	綿順翁翰卿	民通翁樂民	悅德翁克之	公昌程守青
恆德	合昌程守記	義生詹幹維	全記周惠君	寶和吳梓翹
信順張舜臣	協泰黃德榮	協成張鶴鳴	慶順郭亮再	武昌李耀庭

源成洪憲廷	湧昌	福申	恆昌唐松泉	永豐鍾春萱
仁安詹人安	南大趙如南	永德唐翁民	洪成丁子明	寶大洪敦猷
合豐	德安連仲德	永嘉	永餘余錦宏	烈盛吳烈山
鳴發周月坡	永隆翁主耀	天成陳階人	錦順翁翰卿	均益汪程記
長德連純如	瑞康	瑞康鄭子安	貴興翁鏡清	豐昌翁碧梧
新裕周裕興	永安詹幹維	泰源李竹書	新興方見明	洽發周勤梓
鏞大龐麟生	利豐周鳳枝	泰亨顧蟾道	鼎豐曹晉美	安興翁靜波
生隆翁子安	錦昌鄭桂濤	吉祥薛桐	成利鄭芳熙	永利陳竹暉
洽豐廖碧波	永康潘茂生	致祥朱亮再	華興周質菴	泰豐衛鴻慶
振源翁竹夫	瑞康鄭潤摩	協興趙惠文	仁豐鍾仁初	瑞祥江應棠
久安詹幹維	德新方培清	光裕趙秀峯	福昌汪心田	寶源
盛泰周緒通	廣興郭翁貞	春隆鄭良駒	協豐夏子林	鼎昶鄭安記
生源翁子安	誠昌	合昌錢伯綏	春昌	德裕連仲德
瑞昌汪應棠	協興程鏡銘	廣發	松泰周松亭	永豐
仁茂周月坡	繼源趙德馨	鴻大	源昌王菊生	洽源丁伯良
協裕翁道軒	和成翁松波	益昌翁松波	祥康郭永光	協豐翁瑞芝
協和翁光遠	協茂	正大周暢予	瑞昶	公茂
嘉和陳朝宗	宏昌陳昌部	源順蕭陞華	通和陳朝宗	聚盛汪獻廷

裕泰翁敏之寶泰	仁源孫吉雲瑞康	春和張傳春
慶豐蔡瑞棠同昌王召伯永利周崧生嘉成仁成陳冕卿	永順陳晴初東興顏盛珍通成陳朝宗永和陳秩傑寶康	怡大洪憲廷洽盛廖選餘森大慈劍記咸康同豐胡則初
天興翁錦山惠大春豐張傳春嘉利陳朝宗永豐洪鑑廷	益成張得之萬康鄭佐之裕昌翁道軒昇源許東昇鴻祥郭竹再	宗德張左明安昌晉元陳雪岩同德陳景福順昌倪恆壽
華豐鄭華民萬利孫吉雲宏濟陳耀銘永裕郭淵如華大黃榮基	葆和洪玉軒廣利匯豐安德陳雪岩永安張應禮	豐泰郭亮甫交通張上吉永德廣昌陳景部萬濟
增盛元豐洪鑑廷寶大陳景部鴻茂寶興翁石凡	慶泰元昌謝蕊芬惠源翁庸惠新新翁瑞芝振源許東昇	坤興宏茂張天民生大益源湧源
義豐和茂翁邦俊實興翁雨田和亨蕭吉甫復昌	怡發洽興松盛周松亭協源鴻姓胡鈞記	萬成翁萬化承豐兆豐寶盛炳興
志成郭少南德豐元盛永豐洪鑑庭合成鄭孟玉	應豐翁哲民協大慎康裕盛同安	

金  
融

勤豐陳煥文永和	大豐郭維民洽源趙德馨濟豐
立豐仁泰翁蘭圃益康永泰翁耐豐昌	恆隆豐昌鼎昌黃茂庭仁興翁庸慶裕成
永祥大生永興陳耀銘海昌陳若雲有德	志生信德永益

B 押當公所委員及職員姓名表

職別	姓名	名
主席	顏盛珍	
委員	張傳春 張應禮 翁錫卿 陳松岩 翁蘭山 吳錫山 龐麟生 吳石銘 周金石 翁達初 周月坡 翁雨田 鄭仰文 孫吉雲 周佐鴻 翁哲民 周崧生 張左明 翁旭臣 馬杏輝	
文牘		
會計	董兆賢	
收費	翁玉書	

註：(一)該所委員係三年一選，此係民國二十三年所選舉者。(二)該所委員共二十一，人缺一未補。

(本章據民國二十五年上海市年鑑及上海市典當業同業公會押當公所社會局所供給之材料)

# 現代經濟叢書

中華書局出版

經濟學史綱要

齊植璐譯  
三角

K. W. Bigelow: The History and Prospects  
of the Social Sciences: Economics

現代統制經濟之研究

孟廣厚編譯

六角

世界合作運動史

尹樹生編

八角

勞資協調論

李馨譯述  
五角

Oscar Newling: Harmony Between Labor  
and Capital

歲計制度論

潘傳棟著  
五角

工業經濟概論

孫潔人編  
五角

中國人口與食糧問題

喬啟明 蔣傑著

三角五分

日本農業經濟

趙楷著  
五角

中國茶業

朱美予編著  
四角五分

國民經濟建設精義

董修甲著

四角五分

近世歐洲工業發達史

黃慶中編

三角

美國復興運動

蔣恭晟編  
三角五分

前清光緒三十三年創設

# 浙江興業銀行

辦理銀行信託儲蓄業務

總行 上海北京路二二〇號

▲備有詳章 承索即奉▼

自紡。自織。自染。

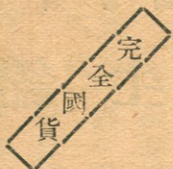

注意商標



決勝圖 鹿鶴同春  
人馬圖 慶豐圖  
雙魚吉慶 香妃圖  
牧童圖

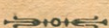

粗細平布 粗細斜紋  
各種絨布 各種絨布  
藍布漂布 府綢洋紗  
蘆紗條漂

分事務所 上海北京路四四四號

電話四七二二  
電報九二八一六

無錫  
**慶豐紡織漂染整理**  
有限公司

## 上海益泰信記廠

信記牌 火油爐 最可靠 最靈巧

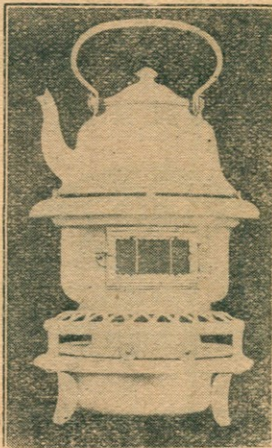

發行所愛多亞路帶鈞橋東三七〇號  
電話九二四八三 電報掛號一〇二〇

◀品用瓷糖樣異製精皿器精鋼造製創首▶

## 上海漢成電器廠

◀品出▶

牌成漢牌角三 ◆ 牌鐘金牌角三

珠電 池電

電走不永 用耐久經

五七八〇五話電號七五九路山塘址地

## 江海銀行

專營商業銀行一切存款放款押匯兌貼現押款等業務兼營各種活期定期儲蓄手續簡便給息優厚

總行上海寧波路一〇

九號

電報掛號六一三三

電話總機一九五八

分行 重慶蓮花街23號  
杭州三元坊 五四三

中國首創絲織禮品

# 都錦生絲織廠

主要出品

絲織

美術風景  
五彩錦繡  
字對字屏  
檀毯坐墊

最新出品

晴雨綢傘  
檀香絹扇

總行上海北四川路蓬路口  
分行上海三馬路石路口

外埠分行

杭州花市路  
南京門帘橋  
廣州永漢北路  
廣州十八甫  
重慶小樑子  
漢口江漢路

請各輪船公司注意  
貴輪如欲得安全之保障請向上海著名的

永甯 太平 甯紹

聯保 華安 肇泰

先施 安平 海上

最可靠的 最卓越的

## 中國船舶保險聯合會

辦事簡潔 賠款迅速

已有事實證明斐聲各界

如承賜顧請與主任湯且華接洽無不竭誠歡迎

設上海愛多亞路一六〇號

電話一七〇九一 一八三二五

本廠染織各種布疋

## 華豐染織廠

註冊商標



經久耐用永不退色

工廠設上海南區斜土路新橋路口

總務處天津路四二六四號



# 上海市興業信託社

## 業務綱要

各種信託 擔保定期 存款  
 地產業務 各種保險  
 市區輪渡 浦東水廠  
 健康保障會

地址：天津路六十六號

電話：一三六九〇轉各接部

# 中南銀行

資本收足七百五十萬元  
 公積金一百七十五萬元

商業部 儲蓄部 國外匯兌部 保管部

總行 上海漢口路  
 支行 上海 北四川路 愚園路

外埠分行：天津 漢口 南京 廈門 無錫 杭州 北平 蘇州 香港 廣州

# 上海市場銀行

本行以輔佐市政建設發展市民經濟為職志專營各項銀行業務手續便捷利息優厚又為便利顧客收解起見凡總分支行存摺收據及支票送銀簿等皆可互相收付

資本 收足國幣一百萬元

業務 定期存款 活期存款 各種放款 抵押貼現 匯兌及一切銀行業務

地址 總行 天津路六十六號  
 經理室 一六三九六 一六三九〇轉各部  
 電話 經理室 一六三九六 一六三九〇轉各部

南市分行 民國路一八九號  
 電話 華洋八〇九三九 南市二三四七八

西門支行 中華路一四五〇號 電話二一六三九  
 市中心區支行 市心區 電話江灣六七號

電報掛號 無線七七六一  
 電報掛號 無線五七五七

# 上海華商證券交易所

資本一百二十萬元  
 地址上海九江路四二九號

開市時間每日上午九時半起下午二時半起

電報掛號 無線 有線 所字二〇七六

# 上海五豐機器染織廠

出品：▲ 藍直貢呢 安安綢 各色丹士林 紫竹緞 線 嗶嘰

發行所 牛莊路貴州路口七六九號  
 電話 九三三二九號

廠址 楊樹浦臨青路 和龍路七百號  
 電話 五三一〇號

# 新華銀行是

中國歷史最悠久  
的儲蓄銀行

總行：上海江西路  
分行：平、津、京、廈、粵

# 民丹

長城牌

特色

藥力王道  
功效奇偉  
粒子粗大  
粒數加多  
品質純良  
含化無渣

提倡中國貨 國民天職到  
民丹人人用 國強民富繞

上海望平街 全國各國藥房烟紙雜貨店均售  
愛華製藥社發行

## 中國蓄電池廠出品

經久耐用物美價廉



各種電池電筒電珠

發行所上海天津路裕慶里三一號  
電話一四七八〇號

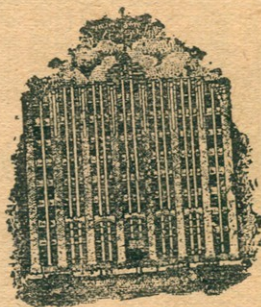

銀行公會會員

# 中國企業銀行

辦理一切銀行儲蓄業務

〈詳章備索〉

總行 上海四川路三十三號  
電話一六九〇

支行 西門方斜路四十號  
電話一〇六九





愛好口腔衛生者請用  
 採用美國最上等牙膏中特種潔齒原料參合殺菌劑植物素加以科學方法製成  
 擦後白如編貝 擦後口臭立除 擦後口頰留芳 擦後食物有味 擦後永不生蛀

嫦娥牙膏

品出司公限有業實和永  
 門北老海上科業營

裝應車汽之君

Luber & finer

勞費不瀆

器煉精油機

▲是引擎的清血器！

▲能變濁油為新油！

●費用節省

因機油時常鮮潔，不須更換，更無棄擲濁油之弊。

●速度增大

因引擎時常靈活，增大速度，即收節省汽油之效。

●壽命延長

因減少磨擦侵蝕，不須修理，而有翻舊為新之功。

▲各種汽車或引擎均可裝置

▲如荷垂詢竭誠答復

“勞費不瀆”國美

品出廠器煉精油機

理經家獨國中

○七一電話行商源正 號六路江上  
 ○七電話 二四二西海

二八二四號掛報電

千里購物 指日可到

# 三友實業社郵售部

是外埠同胞忠實服務者

▲有面購之便利 ▲無郵售之損耗

▲免除麻煩親友 ▲省却舟車奔波

▲顧客無遠弗屆 ▲信用有口皆碑

▲寄遞便利穩妥 ▲服務誠懇周詳

▲著名國貨土產 ▲皆可効勞代辦

▲備有各種布樣 ▲印有出品說明

▲出版郵購指南 ▲承索即行奉寄

電報掛號：一五七七 電話：九〇一五〇

地址：上海南京路浙江路東首

# 美

# 麗

# 牌

無麗  
不臻

有美  
皆備

華成煙公司出品



龍 金 白



無  
一  
不  
美

品出司公草烟弟兄洋南

# 一一一 教育

## 1 上海教育縱橫觀

我國昔日取士之法，為科舉制度（即考試）。兒童教育，惟有家塾。清道光二十二年（一八四二）鴉片戰爭後，外患日深，上下乃有革新一切之決心。甲午以後，孫家鼐於奏呈開辦官書局章程疏內云：「近者倭人構釁，創鉅痛深，一二文人學士，默參造化，審知富強之端，基乎學問，講肆所積，爰出人才，砥礪奮興，消除畛域，期以洞中外之情形，保國家於久大。」由此可知其時有識者已感到作育人才乃為革新一切之第一步。上海為中外互市之中心，教育革新尤為一日千里。光緒二十二年（一八九六年，即甲午後二年）即有南洋公學、育材學塾創立，嗣務本女塾、愛國女學等相繼成立。此外，外人教會亦創辦學校不少，如徐匯公學、清心學堂、清心女學、聖約翰書院等。光緒三十一年（一九〇五）成立學務公所，主持新式

學校教育以後，至今四十年，學校教育與社會教育幾為全國之冠，其發達之速至足驚人。也。（據上海市通志教育編草案）

### (一) 上海縣教育之發展

清廷興學上諭頒到上海後，各書院義塾，大都改組為學校。此外公家與私人創辦者亦不少。民國肇建，教育行政機關，漸知注意統計，但其目光，僅顧及學校教育而忽視社會教育，以致較有成績之社會教育事業，僅公立公共體育場、私立少年宣講團等數種而已。茲據上海市通志教育編草案，列學校數增加表如下：

時期	主持教育全上海行政機關學校數	附註
民國六年	縣公署 一八六	高等學校未統計在內
民國七年	縣勸學所 二八五	
民國十四年	縣教育局 四三七	

### (二) 上海市教育之發展

#### (2) 社會教育

#### (1) 學校教育

民國十六年（一九二七）七月七日，上海特別市教育局成立，接辦劃入市區之公立學校。陸續增設市立學校，整理私立學校。至十八年度，全市公私立學校已增至九九九校。十九年度開始，該局改名上海市教育局，仍本已定方針進行，至今六個年度，學校數增加不少，茲統計如下：

名稱	年度	初等學校	中等學校	高等學校	共計
十九年度		七五	二五	三	九三
二十年度		六三	一三	三	八六
二十一年度		七三	一四	三	九六
二十二年度		八五	一三	三	一〇一
二十三年度		八五	一四	三	一〇七
二十四年度		一〇三	一四	三	一二〇

上海特別市教育局成立後，即注意社會教育，積極使之和學校教育平均發展。茲將最近六個年度市立社會教育機關數統計如下：

名稱	十九年度	二十年度	二十一年度	二十二年度	二十三年度	二十四年度
民衆學校	五	五	四	五	五	四
補習學校	一六	一六	一五	二〇	八	七
圖書館			一	一	一	一
流通圖書館	一	一	一	一	一	一
民衆教育館			一	一	一	一
簡易民衆教育館	四					
公共體育場	一	一	一	一	一	二

附註	總計	民衆閱書報室	植物園	動物團	公共學校園	簡易體育場
本表以市教育局設立者爲限	五〇	一	一	一	一	五
	五	一	一	一	一	五
	七	一	一	一	一	六
	八	一	一	一	一	六
	六	一	一	一	一	八
	六	一	一	一	一	九

(3) 市教育經費

上海特別市教育局成立時，經費僅二十九萬餘元，至十八年度，即增至一百餘萬元，茲將最近六個年度經費統計如下：

年度	行政費		學校教育經費		社會教育經費		事業費		全部經費	
	市立	市中	初等	補助	社會	教育	事業	費	費	費
十九年度	一五,〇五八	二,六〇二	七四,〇九三	三,〇八三	七,九二六	四,二八六	五,二〇五	九八,七〇八	一一〇,七七六	二,〇七五
二十年度	一四,三六七		五七,七六六	二,九八五	七,四七一	四,三二六	六,四五六	八四,七八一	九九,一六八	九,一八八
二十一年度	一七,九〇七		七〇,七四六	二,九四三	四,九六七	四,〇五五	七,〇〇〇	一一七,九五七	一二五,二〇七	一,三五二
二十二年度	一四,一九三		八九,七六三	二,〇八七	八,一九三	四,三二二	六,四五四	一三九,九三六	一五五,一八三	一,五五九
二十三年度	三〇,三三三		九七,七三七	五,六六〇	九,〇七一	三,三二七	九,七五五	一五三,六八二	一七五,〇二六	二,一七五



(3) 私塾

本市幅員廣大，私塾甚多，茲將二十四年度（民國二十四年八月至二十五年七月）經上海市教育局檢定的私塾統計如下：

區別	檢定私塾數
滬南區	三
閘北區	五
浦淞區	三
漕涇區	七
洋涇區	四
第一特區—公共租界	五
第二特區—法租界	六
總計	二九四

(4) 社會教育

二十四年度（民國二十四年八月至翌年七月）本市公立學校式的社會教育機關共一千餘所，統計如下：

名稱	職業學校	四
	民衆學校	四
補習學校	職業	九
	工業	二
普通學校	商業	一三
	婦女職業	五
其他	外國文	一四
	普通	八
總計		八

(5) 外僑學校

此外，一般式者，全市共三七六所；綜計學校式及一般式社教機關一、三七八所中，就學及參加者共一〇、九九一、五〇二人。

本市外僑學校殊多，公立者見本書第一特區第二特區兩編，茲不贅，私立者以下列各校爲著名：

職業傳習所	八
特殊學校	四
函授學校	一〇
識字學校	八七九
總計	一〇〇三

國籍	全部(畝)	積學	學生數	經常費附	註
校名	校址	校舍(畝)	男	女	附
			共計	共計	
北四川路光緒三	九六一號	二七四	三〇〇	五〇八	九、八二、〇一
日本尋常高等小學校	四川路十三	二七四	三〇〇	五〇八	九、八二、〇一
日本高等女學校	歐陽路九	一〇六九	四七	四四七	八五、四三、七六
東部日本尋常小學校	二一號	二四九	一九	三三	四三、六四、三二
日	一四六五號	一四、五〇	一九	三三	四三、六四、三二

日本實業青年學校	北四川路	民國十五年			105	105	一八、九五、六	該校為實業補習學校每晚授課三小時附設於北部日本尋常高等小學校內
西部日本尋常小學校	膠州路	民國十六年	三、五〇〇	二、六七〇	二三四	二二二	四三、七六、六	
中部日本尋常小學校	靶子路	民國十八年	一〇、七五	二、七六〇	四四四	四九五	六、〇六、五	
日本商業學校	平涼路	民國十九年	三、六〇〇	一、六〇〇	三六	三七六	六、三三、四	
德皇威廉學校 (Kaiser Wilhelm)	一大西路	光緒二十一年 (約)	一〇、〇〇〇		一四〇	二二〇	六至、〇〇〇、〇〇	該校校舍凡三座中央為六層兩翼均四層
猶太 上海猶太學校 (Shai Lewish School)	西摩路	光緒二十八年						該校校舍為口字形均二層
英 英童男子學校 (The Cathedral Boys School, Henry Lester Endowment)	江西路	光緒二十八年						該校校舍為四層樓 本埠尚有英童女子學校
美 美國學校 (Shanghai American School)	貝當路	民國元年				(約) 五〇〇		

(以上據民國二十六年各日報及上海市社會局供給材料將第二回上海市年鑑改編)

## 2 教育行政

### (一) 教育行政機關

民國十六年(一九二七)上海特別市成立,即設立教育局籌備處,擇定南市大吉利為局址,擬訂章程,主管全市教育行政事宜,七月七日上海特別市教育局第一任局長朱經農就職。民國十九年(一九三〇)改名為上

海市社會局供給材料將第二回上海市年鑑改編)  
 海市教育局,民國二十二年(一九三三)十月二十六日,遷至市中心區。民國二十五年(一九三六)上海市府以節節辦公費起見,呈准行政院將教育社會兩局合併改組為社會局,十月一日,開始實行。教育行政事務,由社會局第五科主持,該科分六股:(一)管理股,(二)學務股,(三)特教股,(四)訓練股,(五)統計股,(六)文書股,此外第四科民教社教體育三股,亦掌理一部份社會教育行政事宜至視

特區——租界教育行政機關,另詳本書  
 第一特區第二特區兩編茲不贅

### (二) 教育法規

本年歷年公布的教育法規甚多,因已見第二次上海市年鑑茲不贅述。民國二十五年(一九三六)公布者,有下列二十二種:



法規名稱	條數	公布或核准月·日	附註
義務教育經費管理辦法	六	二·五	八月五日修正
識字教育委員會辦事處處務會議暫行辦法	一三	三·二四	
私立識字學校獎勵及取締辦法	七	三·二四	
識字教育研究會規程	九	三·二四	
識字教育委員會各區辦事主任獎勵暫行規則	八	三·二四	
私立補習學校職業傳習所	一四	四·一八	
監督私立補習學校規則	一四	四·一八	
監督私立函授學校規則	一四	四·一八	
監督私立職業傳習所規則	一三	四·一八	
公私立中等學校訓育管理辦法大綱	一四	五·一〇	
公私立中等學校學生獎勵辦法大綱	七	五·一〇	
修正補助私立學校規程	一〇	六·二五	

### (三) 民國二十五年教育行政報告

一月份

(一) 考核教員 二十四年度第一學期結束前，教育局令發教職員考核表，着各市立

學校詳填呈報，以憑考核。  
 (二) 召開短期教育研究會 一月二十二日，教育局召開第二次短期研究會，推定萬竹等校審查各校提出之研究結果，編製報告，分發各短期小學參考。  
 (三) 召開初級教育審查會 本市初等教

育研究會所屬二十二區分會，均有研究報告呈局，一月十七日於尚文小學召集全市大會，將該項研究報告修正通過。  
 (四) 舉行義務教育委員會第六次常會 一月二十七日集會，議決實施校外義務教學之貨金細則等重要議案。

(據上海市政府公報)

修正市立小學教職員待遇規則	八·五	該項規則於民國二十一年十一月十日公布
市立學校設置免費學額及公費學額辦法	一七	附表式
修正市立中等學校教職員待遇規則	八·九	該項規則於民國二十二年九月公布，茲修正第八條
小學時事測驗委員會組織規則	二二	一〇·三
小學時事測驗辦法	二五	一〇·三
小學時事測驗獎勵懲罰辦法	八	一〇·三
各區初等教育研究會協助辦理時事測驗辦法	二二	一〇·三
健康教育委員會章程	一六	一〇·二七
健康教育委員會衛生費徵收辦法	一三	一〇·二七
各級學校附設小學教育通信研究處辦法	二二	二·二五
		附校名及聯席會議辦法

(五)會商取締淫詞穢曲 一月十七日教育、社會、公安三局會商，決定二月二十五日開始搜查滬南、閘北、二區書店；俟該兩區搜查完畢後，再行會商特區當局繼續搜查第一特區——公共租界及第二特區——法租界書店。

(六)整飭游藝場藝術 教育局駁令各游藝場取締X光及S.Y.光，以端風化。

### 二月份

(一)增添學級 各市立小學，以學生激增，紛紛呈請增添學級，經教育局審查核准高橋、海山、倉基、震修、曹南、江鎮、塘南、高昌、蒙養、華漕、法華、彭浦、艾東、新民、十四校准予添級或酌添教員。

(二)審核市立學校教員資格 教育局為整頓師資起見，每於學期開始時，令飭各市立學校將教員聘任表呈報候核。本月份繼續審核結果，市立學校教員並無不合格者，濫竽其間。

(三)接收體育場 上海市體育場自第六屆運動大會閉幕後，空閉久之，教育局特呈准市政府於二月二十八日派員前往接管。

### 三月份

(一)召開學校衛生討論會 三月八日，教育局與高橋衛生事務所合辦之高橋區學校衛生討論會舉行本學期第一次大會。

(二)甄別試驗辦理結束 教育局奉教育部令辦理的上海市未立案及已停閉私立專科以上學校畢業生肄業生甄別試驗，於三月二十三日結束，計報名者一、五四五人，經試驗合格者，僅七九四人。

(三)召開師範課程審查會議 三月二十六日，教育局召集專家開會審查師範課程標準，呈送教育部參考。

(四)審查戲曲唱片 教育局組織戲曲唱片審查委員會，三月份禁止演唱者，有狄仁傑等評戲三本，張美雲電播申曲全部，倭棍及反倭袍彈詞兩部。

### 四月份

(一)考核私立學校成績 二十四年度第一學期本市私立學校成績列入甲等者，為中振小學等十六校，列入丙下者，為太東小學等二十二校，列入丁等者，為青光小學等三校。本月份已分別獎懲，列入甲等者，傳令嘉獎，列入丙下者，令飭改善，列入丁等者，暫行撤銷立案。

(二)實施模範教學 本屆模範教學，指定萬竹、和安、養正、西成、時化、其美、飛虹、尙文、且華、比德、市中心實驗小學（政衷小學改辦）於四月二十七日舉行兩星期，令全市公立小學校派教員前往參觀。

(三)注意體格檢查 教育局於本月份定

購德國貨磅秤二十二架，分發各區，以便測量小學生體重，指定倉基等二十二校保管。

(四)利用無線電推行社會教育 教育局擬於民衆教育館裝置擴大收音機一具，揚聲喇叭九只，以便收聽上海市政府廣播電台等各項演講報告，擬具計劃（須經費二、二八八元）呈請市政府核撥。

(五)舉辦競走會 四月五日，教育局主辦之第二屆競走會開幕，全程共一萬公尺，參加者共七十人。

### 五月份

(一)巡視慈幼機關 教育部、衛生署會令定五月十五日為兒童健康檢閱日，上海市教育局於是日派員分赴全市二十個慈幼機關巡視。

(二)取締小學 本市私立小學之最荒謬者，首推第一特區——公共租界威海衛路商文里十號私立民化小學校，該校校長教員發生三角戀愛，涉訟法庭，經市教育局派員澈查，乃改名民和小學校，以避耳目，嗣復發生校長教員妨害風化訴訟，又改校名為春江小學校，上海市教育局以該校藏垢納污，腐敗已極，特函工部局嚴行取締。

(三)編印定期刊 教育局決定編印青年半月刊，以指導青年思想，探討世界學術，發揚中國文化，引起讀書興趣為宗旨，已於本

月份開始徵稿。

六月份

(一)取締職業學校 本市虬江路中山初級商業職業學校，內容腐敗，經教育局派員查明，函公安局飭屬封閉。

(二)審查播音稿本 本月份戲曲唱片審查委員會審查各電台播音稿本，計准予播送者二、三、九種，姑准播送者八、九種，禁止播送者五、四種，內容欠妥，應修正後復查者二種。

(三)禁止四明文戲 四明文戲，有礙善良風化，經一再嚴令改善，惟數年以來，依然如故，是實在無法改良，因決定於六月底止，將小世界、福安各游藝場四明文戲班，一律禁止。

七月份

(一)取締互助小學 貝勒路恆昌里互助小學，未經核准開辦，擅自開學，教職員寄發反動刊物——我們的報，更屬非是，經教育局函公董局嚴予取締。

八月份

(一)舉辦小學教員登記 本市第十屆小學教員登記，報名者一、〇五六人，審查合格者七七一一人，於八月十九日揭曉。

(二)籌設職業指導所 二十五年年度將停辦，真如實驗學校經費，改充職業指導所經費。

費，擬具計劃大綱，以便籌辦成立。

九月份

(一)添設小學 二十五年年度第一學期新設市立小學，計江灣區兩校，原設短期小學，改為普通小學，計有大東、斜土、陶宅、三校，又新設短期小學十校。

(二)取締公安小學 方斜路福昌里公安小學校，雖曾呈准核准學校開辦，但未呈請立案，經教育局令飭自行停辦，并函公安局嚴予取締。

(三)增添學級 二十五年年度第一學期開始時，市立學校紛紛呈請增添學級，經核准增級或添聘教員者，計彭城、知行、石泉等六十五校。

(四)籌辦第四屆全市運動大會 教育局呈准市政府將本屆應行舉辦之中等學校運動會及全市運動會，合併擴大為第四屆全市運動大會，定期於十月二十二至二十四日舉行，計分公開、大專、中等、體校四組，派定人員，積極籌備。

十月份

(一)社會教育兩局合併 市政府為樽節經費起見，將教育局、社會局合併改組為社會局，於十月一日實行。

(二)調查市立學校學生平均出席數 本月份社會局派員調查市立學校學生平均出席數，如超過標準，則核准各該級任教員或校長，以進級支俸，其規定標準，為高年級六十八人，中年級七十人，低年級八十八人，單級七十人，幼稚園四十五人。

(三)推定教育實驗事業 社會局召集各實驗小學校負責人開談話會議，決以二十五年年度上學期為準備時期，下學期為實施開始時期，并確定實驗中心為「健康教育」。

(四)令飭民衆學校結束 本月份社會局令飭市立民衆學校一律結束，另行辦理中心識字學校。

(五)保送學生 保送姜鶴章赴北平師範大學中學師範工藝勞作師資訓練科肄業，每年津貼一百五十元。

十一月份

(一)積極籌備職業指導所 八月間教育局擬辦的職業指導所，雖經市政府轉呈教育部署案，但未指定確實經費，無從籌備，社會局接管後，查案呈請撥款，當經核撥開辦費五百元，並移撥前真如實驗學校每月補助費三百五十元為經常費，該局特派蔣樹勳為職業指導所總幹事，積極籌備。

(二)舉辦學術演講會 社會局與中華學藝社合辦之學術演講會，於十一月十五日開始舉行，嗣後每二星期開會一次，規定全

市中小學校教員均須出席聽講。

(二)劃分小學區。前教育局曾將全市行政區作為聯合小學區，每一聯合小學區復分為若干小學區，擬具草圖，發交各區指定學校邀集學區內校長、市委、鄉董等開會討論，以求準確。本月份經各該指定學校呈復社會局，經該局審核，決定分全市為十八個聯合小學區，六十五個小學區。

十二月份

(一)調查學齡兒童。社會局最近舉行調

查學齡兒童，分全市為六十四區，每區指定一小學為主持學校，負責調查，於十二月十日開始。

(二)整頓補習學校等。社會局為調查補習學校概況，特分發空白概況表，令各校詳細填注寄回，以便考核。又查得私立上海圖書館學函授學校，辦理不合，特嚴令切實整頓。

(據上海市政府公報)

### (四)關於整頓私立學

上海市教育局為整頓私立學校起見，歷年舉辦私立學校立案，(優良者准予立案，次之則准予試辦，或着令改良，再次則駁斥不准。)私立學校經核准立案後，如發生辦理不善情事，得隨時撤銷之。及民國二十五年(一九三六)十月一日歸併社會局，仍繼續辦理。茲將民國二十五年(一九三六)該項統計列下。

### (1)民國二十五年核准立案學校校名表

校名	地址	核准立案日期	附註
民光中學校	膠州路一一街	四·六	
蘇氏小學校	江陰街	四·七	
徐匯女子小學校	徐家匯底	四·七	
智仁勇小學校	威海衛路西摩路口	四·七	
成才小學校	高昌廟西棚	四·七	
篤才小學校	東百老匯路永成里	四·七	
茸光小學校	唐家橋	四·七	
公益小學校	蒙古路公益北里	四·七	
匡廬小學校	小南門外	四·七	

### 校事項

市中小學校	地址	核准立案日期	附註
燕湖路滿庭芳	燕湖路滿庭芳	四·七	
東有恆路五〇九號	東有恆路五〇九號	四·七	
岳州路三七三號	岳州路三七三號	四·七	
滙軍營六七號	滙軍營六七號	四·七	
塘山路景餘里	塘山路景餘里	四·七	
小沙渡路桃溪坊	小沙渡路桃溪坊	四·七	
施高塔路	施高塔路	四·七	
董家渡天主堂街	董家渡天主堂街	四·七	
平濟利路	平濟利路	四·七	
北海路西藏路	北海路西藏路	四·七	
小南門葦竹街	小南門葦竹街	四·七	

中國小學校	西愛成斯路三一八號	四七	
潛德小學校	天主堂街	四七	
西霞小學校	靜安寺路哈同路	四七	
香雪小學校	西倉路	四七	
肇和中學校	徐家匯路九九號	四七	
大成小學校	肇嘉路木杓街	五二	
景德小學校	新開路大通路	五二	
惠蒙小學校	障川路	五二	
荷荏小學校	東靶子路	五二	
統益小學校	莫干山路統益里	五二	
慈幼小學校	塘山路一〇五二號	五二	
寶珊小學校	寶山路	五二	姑准立案
永樂小學校	東有恆路通州路 德裕里	五二	
博陵小學校	華德路友邦里	五二	姑准立案
宗文小學校	平濟利路	五二	姑准立案至十二月廿四日始正式核准立案
東海小學校	遼陽路二七七號	五二	
崇真小學校	愷白爾路永樂里	五二	

為中第二小學	徐家匯路	五二	
大眾小學校	老靶子路三〇八號	五二	
新寶第二小學校	重慶路二七〇號	五二	
魯民小學校	麥特赫司脫路武定路	五二	
日新小學校	高橋	五二	
兩廣小學校	福生路儉德里	五二	
完白小學校	中興路	五二	
協進初級中學校	靜安寺路哈同路	六二〇	
澄賢義務小學校	天寶路底	七二	
正始小學校	高橋杜高路	七二	
醒華小學校	福履理路生林里	七二	姑准立案
生生助產學校	蒲石路	七二	
明德女子初級商業職業學校	畫錦路畫錦里	七二	
新寶職業學校	重慶路	八五	
青雲小學校	青雲路恆裕里	一二二	
國華小學校	戈登路勞勃生路	一二二	
華廣小學校	金神父路二九九號	一二二	
聚源小學校	學院路	一二二	

市光小學校	聖母院路南錢家塘	三·二四
-------	----------	------

震公小學校	赫德路一五三街	三·二四
-------	---------	------

江城小學校	小沙渡路林琴坊	三·二四
-------	---------	------

慶平小學校	楊樹浦路松潘路	三·二四
-------	---------	------

甬光小學校	愛文義路張家宅	三·二四
-------	---------	------

志明小學校	肇嘉路小桃園	三·二四
-------	--------	------

紙業景綸小學校	福祜路	三·二四
---------	-----	------

仁宜小學校	康腦脫路小沙渡路	三·二四
-------	----------	------

生活小學校	戈登路	三·二四
-------	-----	------

立人小學校	戈登路七〇七街	三·二四姑准立案
-------	---------	----------

之江小學校	陸家浜路	三·二四姑准立案
-------	------	----------

(2) 民國二十五年着令改良或試辦學校校名表

校名	校址	着令改良或試辦月·日
汎愛小學校	塘山路鄧脫路口	五·二
平民小學校	馬白路南英華里	五·二
增才小學校	菜市路	五·二六
鎮安小學校	共和路鎮安里	三·二四

金華小學校	貝勒路徐家匯路	三·二四
-------	---------	------

(3) 民國二十五年撤銷立案學校校名表

校名	撤銷立案月·日	事由
亞東小學校	一·三	未經呈報私行遷至偷鷄橋財神街
青光小學校	四·二〇	學生過少提早放假內部凌亂
德潤小學校	四·二〇	學生銳減經費困難
東亞小學校	四·二〇	校長辦事敷衍教職員多濫竽充數
立志小學校	三·二六	校舍簡陋教學設施又多怠忽

(據市政府公報)

(五) 關於補助私立學校經費事項

上海市教育局對於成績優良之私立中小學校，向有補助經費之規定，二十四年度（民國二十四年八月至翌年七月）撥給補助費者七十校。

項	學校種類		校數	每月補助費	附註
	原有	補助			
者	中等學校	初等學校	一七	二〇·五	自民國二十五年二月份起支給
	初等學校	初等學校	三		
者	本屆核准	初等學校	九	七〇	
者	初等學校	三			

至校址在特區而受工部局補助者不在內。  
本市私立專科以上學校由中央補助者共八校：

校名	院科別	種類	項目	補助費	全計	附註
大同大學	理學院	教席	近世物理教席	四、〇〇〇	三〇、四〇三	
			物理儀器	一三、六七		
			設備 數學圖書儀器	四、三五		
復旦大學	理學院	教席	化學教席	四、〇〇〇	一三、三五九	
			設備 理學院設備	九、三五九		
			設備 物理教席	四、〇〇〇		
光華大學	理學院	設備	理學院設備	六、八四	一〇、八四	
			設備 物理教席	四、〇〇〇		

### (六) 關於畢業會考專項

民國二十一年(一九三二)五月，教育部公布中小學學生畢業會考暫行規程後，翌年本市即遵章舉辦。十二月，教育部續頒中學學生畢業會考規程。本市會考制度即遵新章改訂，每年寒假前暑假前各舉行高級中學初

級中學畢業會考一次，規定凡公立及已立案私立之各該學校應屆畢業學生，必須參加會考。民國二十四年(一九三五)本市又遵部章增辦師範學校畢業會考一種，規定凡師範(高中師範科在內)簡易師範、幼稚師範、簡易幼稚師範、四組應屆畢業學生，必須參加會考。於是每年舉行之畢業會考，共有高級中學、初級中學、師範三種。民國二十五年(一九三

(據上海市政府公報及申報)

校名	院科別	設備	教席	補助費	全計	附註
大夏大學	理學院	設備 理化設備	理化教席	四、〇〇〇	一三、三五九	
			設備 理化設備	九、三五九		
滬江大學	理學院	設備 物理或化學教席	中國文學教席	四、〇〇〇	一八、三〇〇	
			設備 物理學院設備	一〇、三〇〇		
東亞體育專科學校	全校	設備 體育圖書儀器	體育教席	四、三五六	四、三五六	
			設備 中國藥品研究	八、五七七		
中法大學藥學專修科	設備	設備 比較法學教席	中國藥品研究	八、五七七	四、〇〇〇	理學院在外
			設備 比較法學教席	四、〇〇〇		
東吳大學法律學院	設備	設備 比較法學教席	四、〇〇〇	四、〇〇〇		

種 類	項 別	會考辦法	會考或抽考科目	會考日期(不 分抽考或不抽 考)	考試內容	試題
		由會考委員會派員 抽考,如屆會考期不 來抽考者,即由本校 校長主試。	國文、算學、理化、史地、 外國語。	六月二十二日二十 三日	以部頒初中普通科 課程標準為依據,包 括各該階段間所修 之全部教材,並不以 最後一學期教材為 限。	各校教員先行加倍 擬就試題,交校長團 員會委員長密封,交 定密封保存,如及期 不見抽考主試員來 校,即由該校校長臨 時拆封應用,會考試
		均應參加會考	國文、算學、理化、史地、 外國語。	六月二十二日二十 三日	以部頒高中普通科 課程標準為依據,包 括各該階段間所修 之全部教材,並不以 最後一學期教材為 限。	同上
	高 中 師 範 組	均應參加會考	國文、算學、理化、教育 概論、小學教材及教 學法。	六月二十二日二十 三日	以部頒課程暫行標 同上	同上
	幼 稚 師 範 組	均應參加會考	國文、教育概論、兒童 心理、幼稚園教材及 教學法、保育法。	六月二十二日二十 三日	同上	同上
	簡 易 幼 稚 師 範 組	均應參加會考	國文、教育概論、兒童 心理、幼稚園教材及 教學法、保育法。	六月二十二日二十 三日	同上	同上
	體 育 師 範 組	均應參加會考	育原理(衛科)田徑 器械、球類。	六月二十二日二十 三日	同上	同上



試卷	題，由會考委員會委員長密封，交抽考主試委員帶往臨時拆封應用。	各科試卷由各校依同上	同上	同上	同上	同上
	照規定式樣製辦一律彌封，其底冊於一星期前交市教育局保管。	同上	同上	同上	同上	同上
		同上	同上	同上	同上	同上
		同上	同上	同上	同上	同上

上項辦法，於二十四年度第二學期起施行，其最著之改革點有二：(一)初級中學改全市會考為派員抽考，(二)派員攜帶試題赴各校原試場舉行。至考試成績計算辦法，規定如下：

『畢業會考各科成績核算方法，應以學校各科畢業成績佔十分之四，會考各科成績佔十分之六，合併計算之。前項成績均以百分法計算，整數以下之小數四捨五入，自八十分至一百分者為甲等，七十分至七十九者為乙等，六十分至六十九者為丙等，不滿六十分者為丁等，甲乙丙為及格，丁為不及格。』

民國二十五年(一九三六)六月二十二日為改訂新章後第一次畢業會考，越二十日各科成績，均經畢業會考委員會評閱完竣，七月十六日，由上海市教育局將會考試卷分發原肄業學校，令其遵章核算，連同部頒畢業證書，一并填報，以憑核辦。茲將其統計列下：

項別	參加校數		參加人數		及格人數		不及格人數		附註
	男	女	男	女	男	女	男	女	
初中	五三	一九	七二	八三	七六	二、五九	一〇三	六六	參加人數中包括補考者二三人不及格者一七〇人均應補考
高中	五二	一七	六九	一、九三	三〇五	一、九〇四	二八七	四	參加人數中包括補考者三八人不及格人數中包括應補考者三三四人應留級者七人
共計	一〇四	三六	一四〇	三、七四六	一、〇七三	四、四〇三	三九九	一三三	五一



分級	共一〇五班(內成人六六班兒童七班高級二班)
學生數	三、〇二二人
考出席應考者	五、七七一
及格者	三、九六八
不及格者	二、〇六八
須補習者	四、六五八
果者	
考試時缺席者	二、〇〇〇人

初，吳市長發起識字運動，預定一年結束，及第四屆市立識字學校考試完竣後，本應如期結束，但以畢業學生，尚不及全市文盲半數，(一年來公私立識字學校考試及格者一六一、〇一〇人，全市文盲四三、四、四五二人)為貫徹掃除全市文盲起見，故仍繼續辦理第五屆市立識字學校，分全市為六個識字教育區，全市共設一百校，一律於十一月十日開學。其分區及校數如下：

識字教育包括行政區區	中心識字		
分區別名	學校校長		
第一中心區	滬南漕漕	傅德培	二七
第二中心區	法華蒲淞真如	黃耀華	二〇
第三中心區	閘北彭浦江灣	馮憲成	二八

第四中心區	殷行引翔吳淞許炳琨	一〇
第五中心區	高橋高行陸行鳳葆根	五
第六中心區	洋涇楊思塘橋周元龍	一〇

以上六個識字區，共設識字學校一百校，規定每校設四班，每班規定學額六十五人，每班每週教授九小時，修業時期延長為四個月。

### (三) 厲行義務教育

上海市教育局為實施義務教育起見，先後呈准中央撥補助費八萬元，市政府加撥經費七萬元，並設立義務教育委員會主持進行，二十四年度(民國二十四年八月至翌年七月)實施狀況如下：

一、辦理短期小學校及短期小學班 短期小學校係獨立的，共設十七校，分四十三班，短期小學班係附設於中小學校內，共設九十五班，兩共收容兒童六、九二六人。

二、推廣初級小學校 二十四年度第一學期計增設初級小學校三校：一新村小學，二、張宅小學，三、梅園小學，以上三校，除附設短期小學班外，共設六學級，收容兒童三五〇人。

三、擴充原有學級 二十四年度第一學期

增二十七級，第二學期增十六級，兩共可容兒童二、一五〇人。

四、厲行二部制 二十四年度第一學期增二十七級，第二學期增一級，共可收容兒童二、八〇〇人。

五、改良私塾 上海市教育局派員調查私塾的缺點有四：一、塾舍不合衛生，二、設備簡陋，三、塾師程度太低，四、教學用書不合。因決定開辦塾師教員訓練班，以資訓練。計參加受訓塾師二百三十七人，及三個月訓練期滿舉行考試，計及格者有吳泉等二百十人，分別給予證明書，仍令繼續施教，其不及格之二十七人，及規避訓練之五十八人，均勒令停閉，此外，考列甲等及缺課太多者，亦分別加以獎懲。

六、試辦巡迴教育 該局為試辦巡迴教育起見，由義務教育委員會委員邵爽秋設計，製就巡迴教育車三輛，每日巡行郊野，實行「將教育送上门去」的主旨。一年以來，頗著成效，現擬於車上加裝電燈或煤氣燈，以便夜間施教之用。

### (四) 推進健康教育

本市健康教育委員會自改組成立以來，對於推進健康教育，益見積極，在本市各區設立學校衛生主任醫師為本市實施學校衛生

之中心機關。并議決自二十五年第一學期起，在高橋、吳淞、江灣、閘北、滬南等區徵收學校衛生費。由上海市教育局先期訓令區內各公立中小學校，於學期開始收費時，帶徵學校衛生費（中學二角，小學一角），凡繳納衛生費之學校，始得享受健康教育委員會實施學校衛生的一切權利。至於學生接種診治等事宜，由上海市衛生局主持。

## (五) 免費和公費學額

### 的設置

教育部為獎勵家境清寒體格健全資質穎異成績優良學生起見，於民國二十五年（一九三六）五月訂定規程，通令各校增設免費和公費學額。規定：（一）免費學額除免收學費外，體育、圖書、實驗以及其他類似等費均免收。（二）公費學額除免收學費外，並應給予最低限度膳宿制服書籍等費（其標準：普通小學每年十元至三十元，初中初職四十至八十元，高中高職六十至一百元，專科以上一百五十至二百五十元，均由各校依照地方情形規定）。本市遵照實行之大學，有國立暨南大學，該校於民國二十五年（一九三六）九月起，設免費生額三十二名（每年級八名），公費

生額十三名（由各院分配），辦法如下：

#### 一、特待辦法

免費生免繳學宿費、圖書費、體育費及雜費等。

#### 二、錄取標準

公費生：每名每年津貼國幣二百元，惟應繳各費，仍須照繳。  
免費生：入學考試成績，須在全體錄取學生百分之十以內。

#### 三、附則

公費生：入學考試成績，須在全體錄取學生百分之六以內。  
（一）聲請公費或免費合格學生超過限定額數時，則給予成績較優者。  
（二）凡報考公費生者，其成績不及公費標準，而合普通學生錄取標準者，仍予錄取，但不得請求免費生待遇。  
（三）凡報取免費生者，其成績不及免費標準，而合普通學生錄取標準者，仍予錄取。

同時，市立各校亦遵章設立免費及公費學額。

## 俸的決定

我國小學教員待遇，素極菲薄，本市雖較內地為高，無如年來物價高漲，小學教員生活常發生問題，故最近時化小學會呈請恢復小學教師年功加俸辦法，以資提高待遇而保障其生活安定。當奉上海市教育局指令云：

『呈悉據請恢復年功加俸等辦法，當經本局轉呈市政府核示，並經繼續呈請，准自二十五年起實行女教員生產給假辦法各在案。茲奉市政府第一九六九九號指令內開：『此案經飭科召集有關各局主管科長會商辦法呈核。茲據報告會商結果，據稱：經出席代表根據事實財力，一再磋商，決定本年度市庫支絀，且預算業經確定，關於年功加俸，再予停止一年，俟二十六年開始，儘量設法恢復，至少限度，先行恢復半數，至著作進級辦法、服務休養辦法、生產請假辦法，均暫從緩議等語。查該項辦法，尙屬可行，應准照辦。除令財政局外，仰即遵照。』

## (七) 注音符號電播講

### 習班的創設

初，教育部通令於民國二十五年（一九三六）七月一日起，實施注音符號，并規定小

## (六) 小學教員年功加

學校一律教授注音符號。全國國語教育促進會特開辦注音符號電播講習班。先行用電播方法循環教授。再行個別正音。本市講習辦法如下：

(一)分級 本班將注音符號課程，分為初中、高三級，初中兩級先行開講。

(二)時間 電播時間每天下午四時至五分起至四時四十五分止。星期日休息。

(三)電播日期 初級定於民國二十五年六月八日開講至二十日結束。中級定於六月二十二日開講至七月四日結束。

(四)正音日期 本班初級正音，於六月二十一日開始，分日舉行。中級正音，於七月五日開始，分日舉行。

先期由全國國語教育促進會呈請上海市教育局登報公告，通令小學國語教師、師範學生等一律聽講。

### (八)職業學校教員暑

#### 期講習會的舉辦

教育部舉辦之職業學校教員暑期講習

會，計分農業、工業兩班。工業班在本市講習，於民國二十五年（一九三六）七月二十日開始講習，共分三組：(一)機械工程組，(二)土木建築組，(三)應用化學組。講員為：Mr. Barrett, Mr. Lillie, Mr. Gilbert, Mr. Sangar, Mr. Maude, Mr. Emms, Mr. Padoe, Mr. Macoustra, Mr. Miller, Dr. Shacklock, Mr. Stevens, Mr. Underwood, 十二人。

### (九)全國兒童繪畫展覽會的開幕

#### 覽會的開幕

全國兒童年實施委員會為改進藝術教育起見，特舉辦全國兒童繪畫展覽會，其要旨：(一)啓發兒童藝術興趣，培植審美本能，發揮創作天性。(二)研究兒童藝術傾向，測驗想像能力，為改進兒童藝術教育之助，並為增加興趣起見，決定於會期內，在會場舉行兒童繪畫表演。民國二十五年（一九三六）六月六日，在市中心區體育場開幕。（十六日閉幕）全部出品八千餘件，分十四區：(一)東四省，(二)甘肅、察哈爾、綏遠、威海衛，(三)河北、天津，(四)北平，(五)江西、湖北，(六)山東、青島，(七)山西，(八)湖南、四川，(九)河南，(十)福建，(十一)安徽、南京，(十二)江蘇，(十四)上海。

### (一〇)邊遠學生來滬

#### 求學

清光緒三十四年（一九〇八）內蒙古曾遣派學生五人來滬求學，迄今將四十年，邊遠各省來滬求學者，不但未見增多，反以交通阻塞，幾致絕跡。因之中國教育會上海分會特組織邊疆教育委員會，以謀設法招致邊疆各省學生教育之陶冶，養成邊疆實用人才。該委員會成立後，即由委員陳鶴琴、舒新城等分投接洽結果，青海西康蒙古均允遣派學生來滬求學。青海學生韓增齡等十二人，於民國二十五年（一九三六）十月二十七日由張得善率領到滬。西康學生王道春等四人，於十一月七日由馮仲賢率領到滬。蒙古學生四人，於十一月九日止，尙逗留南京。

### (一一)市立體育專科學校的創設

上海市政府以我國體育人才，極感缺乏，因決定創辦市立體育專科學校，其宗旨：(一)養成健全體育師資，(二)儲備普及國民體育。民國二十五年（一九三六）九月，由吳市長委派方萬邦、張廷榮、蔣建白等從事籌備。經一

月餘之努力擊劬，於十月十二日正式成立。該校校址在市中心上海市運動場，由吳鐵城兼任校長，其下分設總務、教務、訓育三處，聘宋大章、方萬邦、趙柱中分任主任，學生共八十三人，計分專科、師範科兩級，日常生活，全採軍事訓練。最近擬在體育館西首建築房屋，以便擴充。

## (一一) 聖心女子職業

### 中學的奠基

天主教教徒陸伯鴻發起創辦聖心女子職業中學，幾經籌備，始購定楊樹浦眉州路朝陽路口民地二十畝為校基。民國二十五年（一九三六）一月二十五日九時，聘上海教區惠大司牧補行奠基禮。（該校於民國二十四年十一月一日動工建築）全部工程，由洽興營造廠承包，鄧達克工程師設計。

## (一二) 私立景平中學

### 的復校

景平中學於民國十一年（一九二二）創辦，鼓吹三民主義與上海大學齊名，嗣為軍閥嫉恨，遭暴力摧殘，以致停辦。民國二十五年（一九三六）秋，籌備復校，先期發出復校宣言：

本校創立於民國十一年春，由國民黨同志主持辦理，全校師生受三民主義之薰陶，咸以獻身革命自誓，在吾黨尚未出師北伐以前，首揭青天白日旗於校門，與軍閥作殊死之奮鬥，蔚為滬上革命活動之中心，佔中國革命史上最光榮之一頁，吾黨廣州中央黨部，嘉尚吾校努力革命之勤勞，因有年助經費千元以資獎勵之決議，環顧當時彼此殊遇者，惟吾校與上海大學而已。及北伐軍興，吾校師生參加革命工作，更形邁進，或投筆從戎，誓馬革裹屍於軍前，或揭竿倡義，謀銅山洛鐘之響應，一時長江下游革命怒潮之突然高漲，吾校亦與有勞焉。以是為軍閥所嫉恨，遭暴力之摧殘，計自十六年一月停頓迄今，蓋已十週年矣，屢謀恢復，未得其會，每一念及，良用耿耿。比者，國難嚴重，將屆最後關頭，非趕緊養成堅苦卓絕犧牲為國之青年，不足以挽救危亡，復興民族，然則於革命史上享有光榮者，有勞績之吾校，實有使之復活以擔當教育青年大任之必要，同人等是用馳書徵詢，再四會商，決自本學期起，恢復本校，廣續辦理，茲已呈請市教育局核准招生開學，並刻日補行立案手續，以垂久遠，所望教育先進，當世碩彥，鑒其憂忱，憫其蚊負，賜予訓誨，匡正闕失，俾得克奏預期之效果，無負復校之初衷，斯則不僅一校師生之幸，國家民族前途有攸賴焉。

該校復校後，校址在勞神父路薩坡賽路，分設初中、高中兩部，高中部分普通及商科。

## (一四) 國立交通大學

### 四十週紀念會的舉

#### 行

國立交通大學，最初名南洋公學，由盛宣懷奏准設立，於光緒二十二年（一八九六）開辦，為最早國人自辦的高等學府。民國二十五年（一九三六）四月八日為該校四十週紀念，惟以國步正艱，未遑鋪張，僅於文治堂舉行紀念儀式，體育館舉行慶祝大會而已。茲節錄該校校長報告辭，以表示該校之發展。

『我校自成立至今，已四十周年，雖不能與歐美各大學並論，然在國內已不多觀，在昔範圍甚小，其後屢經擴充改進，始得今日之規模。茲擇其質量兩方之最要者報告如次：（一）本校上海本部有五學院，凡工程、管理、科學俱備，唐山另有一工程學院，除土木工程外，有採冶工程科，北平又有一鐵道管理學院，可稱於世界上有相當程度之工業大學，此後當視自由的程度及實際的能力如何，再求充實發展。（二）上海本部計有教職員二百九十八人，學生六百九十餘人，其中留科學者一百人，習管

理者約二百人，習工程者約四百人。(二)關於校基，計上海本部所有地產樓房價值共約五百餘萬元。(四)關於設備，計上海本部所有儀器機械共值一百餘萬元，中外文圖書共八萬二千餘冊，中外雜誌共九百餘種，中外日報共五十餘種。(五)歷屆畢業生，計上海本部自最近三十年來，共約二千名，其中土木科佔四百四十名，機械科三百一十五名，電機科五百八十名，理科四百五十名，科學三十名。依照年度經費平均，每一學生在普約佔五百元，在今一千元，以外國大學亦不為多，且以千元之數，能間接養成許多學者專家，以研究學術，促進文化，似乎尙屬經濟。(六)關於研究學術及服務社會方面，本校設有研究所，為國內開辦最早者，除研究工業及交通技術問題，暨調查社會經濟狀況外，並解答各界科學諮詢，承辦中央各省市場機關各路局中外廠商及工程師委託試驗，截至上學期，已達一千三百餘件。以上僅就本校成立四十週年以來進展狀況，擇要報告，或可以徵吾校之能否為國育才，為民服務情形，至於將來能否進展，則固深望政府維持，更須期求社會各方時予贊助，以匡不逮，即以校舍而言，大多由政府撥款建築，然如圖書館體育館調養室及工程館之一部，均由歷屆校友及各界仕女樂捐，得告完成。復承各界及校友捐贈獎學金十三種，最近又由民八級畢業生捐贈

獎金一千元，以獎成績優良者，是可知將來校務發展，仍須賴各界繼續贊助也。再者吾校教務在上海唐山兩方面，向外籍專家臂助，如本部基礎實有賴於福開森博士之計劃與建立，今福開森博士年逾七十，而康健猶昔，本日且特來觀禮，同人深表謝忱焉！

### (一五) 公立實驗學校

#### 的停辦

初，上海市教育局為實驗生產教育起見，與國立暨南大學合辦，真如實驗學校分中學小學幼稚三級，民國二十四年(一九三五)上海市教育局曾創議停止合辦，以國立暨南大學校長何炳松負責整頓，故仍合辦，其後雖漸入正軌，惟以校舍設備均屬破陋，欲求急速進展，尙非易事，且市庫支絀，故決定自二十五年(民國二十五年秋)停止合辦，該校由國立暨南大學單獨主持，現已計劃建築新校舍，以謀進一步之整頓。

私立高級慈航助產職業學校，因辦理不善，由教育部於民國二十五年(一九三六)六月間令飭該校切實整頓，並於暑假時停止招生一學期，乃該校不遵命令，故教育部又代電上海市教育局勒令該校停辦，文云：

「私立高級慈航助產職業校，辦理不善，并捏造本部備案字樣校牌懸掛校門，業經本部上月指令切實整頓改善，并令本年暑假停止招生在案，頃據報載該校招生廣告，顯係故違功令，殊屬不合，仰該局勒令該校停辦，以免貽誤，所有在校學生，應令分別轉學，仰遵辦具報。」

### (一七) 上海兒童教育

#### 館的籌設

李大超等鑒於全國失學兒童達三千萬以上，欲謀救濟，須先求有普及教育之機會，爰發起上海兒童教育館，以便失學失教者與環境優異者有受同等教育之機會。現已呈請黨政機關備案，設籌備處於靶子路一九三號，積極籌備，以便於民國二十六年(一九三七)一月一日開幕。所定施教計劃如下：

### (一六) 私立高級慈航

#### 助產職業學校的停辦

一、設兒童圖書館，引起兒童閱讀圖書研究學術之興趣。

#### 辦

二、設補習學校，使失學或就業兒童，有不費

金錢不妨工作之求學機會。

三、設兒童讀書會，使兒童養成勤學之精神。

四、設兒童運動會，使有健全之體格，與團結交換心得之習慣。

五、設兒童顧問社，聘全國著名兒童專家，指導解答兒童疑難問題。

六、設兒童俱樂部、聯誼會，以期聯絡感情，提倡正當娛樂。

七、設兒童會，藉使團體生活習慣之養成。

八、設旅行團，使有博覽名勝古蹟之機會，養成愛護邦國之觀念。

九、設兒童家庭訪問團，使家長知兒童非父母所私有。

一〇、設兒童參觀團，以增長兒童識見，引起服務社會之志趣。

### (一) 全市學校校數表(二十四年度)

教育階級		學校名稱	校數	學級數	兒童數	教職員數	經費數	資產數
初等	幼稚園		103		6,762	35	2,575.76	6,597.93
	短期小學		101		6,961	143	3,663	5,675
教育	初級小學		10		20,899	593	2,496.96	3,757.75
	小學校		565		151,933	6,270	3,897.72	10,731.13

一、設父母會，使一般兒童之父母，對於兒童教育知所研究，有所商討，俾家庭與社會共謀兒童教育之改進。

二、設教師會，集合兒童教育研究有素之教師，研討推行兒童教育之方法。

三、設教養院，扶助貧苦兒童，得就學習藝之機會。

### (一八) 民衆教育館的擴充

民國二十五年(一九三六)十月一日，上海市教育局奉准歸併上海市社會局後，即由局長潘公展令將市立圖書館歸併於市立民衆教育館，委任徐則驥爲館長，其理由以兩館館址同在一處(西門文廟路文廟舊址)

(本章各節均據申報新聞報時事新報)

所辦同爲民衆教育事業，爲辦事便利及樽節市款起見，自不妨合併爲一。同時令飭市立國貨陳列館停止進行，將所有陳列物品移交民衆教育館陳列保管。

### (一九) 其他

民國二十五年(一九三六)間，教育界發生大事殊多，如上海市教育局的奉准歸併上海市社會局(見本編教育行政章)量才獎學基金團的成立(見本編教育團體章)絲廠勞工識字學校的舉辦(見勞工編勞工福利章)等均屬重要事項，惟以另見專章，茲不贅述。

### 4 教育統計



全 市	初 等 學 校 總 計	1,033	4,033	1,649	7,001	4,413	1,300	11,977
	初 級 中 學	4	179	5,795	81	5,040	3,333	3,000
中 等 學 校 總 計	高 級 中 學	5	3	69	139	173	56	577
	中 學 校	7	75	2,573	2,499	3,559	1,503	3,277
	師 範 學 校	8	39	1,405	256	2,226	484	4,232
高 等 學 校 總 計	職 業 學 校	2	26	4,036	42	551	381	1,644
	專 科 學 校	8	1,133	7,577	4,177	5,073	2,619	2,061
	獨 立 學 院	3	—	2,799	268	606	399	1,290
大 學 校	—	—	—	—	—	—	—	—
	—	—	—	—	—	—	—	—
全 市 總 計	1,134	5,146	3,354	13,772	16,190	57,566	58,7	

(二) 全市學校立別表(二十四年度)

省 部 國	立 別 學校名稱	初 等 學 校	中 等 學 校	高 等 學 校	共 計
	立 立 立	2	4	2	14
省	立	2	—	—	2
部	立	—	—	—	—
國	立	—	—	—	—
共 計	—	2	4	2	14

總計	私立		公立		其他	市立
	未立案	立案	工董局立	工部局立		
1,033	379	334	2	10	1	* 309
149	16	16		5		△ 5
3	3	19				
1,214	398	459	2	15	1	314

\* 此外，有真如實驗幼稚園小學校，係上海市教育局與國立暨南大學合辦，今歸入國立欄。  
 △ 此外，有真如實驗初級中學校，係上海市教育局與國立暨南大學合辦，今歸入國立欄。

### (三) 全市學校分區表(二十四年度)

區	校名	初等學		中等學		高等學		計
		別稱	幼稚園	短期小學	初級小學	高級中學	師範職業學校	
市中心			15	26	3	7	2	1
滬南			15	26	3	7	2	1
開北			15	26	3	7	2	1
引翔			15	26	3	7	2	1
殷行			15	26	3	7	2	1
吳淞			15	26	3	7	2	1







(七) 全市各區中等學校經費表(二十四年度)

法華	七、八八	一、六五	八、四六一	四〇五、四〇一	四二、八五
蒲淞		二〇〇	一八、六六九	五五、二六七	七、〇三六
眞如	七四	二〇〇	八、七二	二四、二六三	三、四七
彭浦		二、〇〇	二、〇〇	五、九〇〇	八、一〇〇
江灣	六、六四二	二〇五	九、一〇〇	一二七、九九〇	二、三、九六
吳淞	一、一〇〇	二〇〇	一、六五	六三、五九九	六、六四
殷行			一七、〇一二	二、三五七	三〇、五九
引翔		二〇〇	一九、八二	四、二四四	六、三五
開北	二、八、六三	二〇〇	一、〇、〇七	一、〇七、三〇七	一、一九、九七六

漕涇	四、二八五	二〇	一三、四五六	三三、五二〇	五、一七一
楊思			二、三五〇	二、八三〇	二六、〇〇
塘橋		二、五〇〇	八、五〇	三、四三九	四、四四九
洋涇	二、五〇	一、三〇〇	六、六三〇	三、四、八三〇	三、四三、〇〇
陸行			一、八、五〇五	八、三五九	一〇六、八六四
高行		五	八、〇〇〇	二、〇二二	二〇、六六三
高橋	二、七〇〇	二、二五	二、九、六六	七、九、三七四	二、一、九五
特區	五、一、四九〇		五、五、五七	五、二、三三、〇七四	五、八、七、一二二
總計	八、五九、七九三	五、六七五	三七五、七五〇	七、三三、二二二	九、七、四四九

區別	學校名稱	初級中學	高級中學	中學	學校	師範學校	職業學校	共計
滬南		七四、六五三		二〇、二四八		四二、六三四	二、四、六四	一、一七、七二二
開北		一三、七三三		二七、六五一			一、二四〇	三三、一四四
引翔								一〇九、六三三
吳淞		二七、〇三九		九四、八八〇			五、三六八	一七五、二八四
江灣		二六、二〇〇		二八、七〇〇		四六、三七五	二、四、八〇〇	三九六、六六〇
眞如		二、三、四〇〇				六六、〇〇〇		一一九、四〇〇









(二十四年度)

立別	學校名稱		初等學校	中等學校	高等學校	共計
	國立	部立				
公立	國立	部立	三三、四〇〇	四二〇、一八〇	二、六六六、九六五	三、〇七七、一四五
市立	一、〇九二、二八四	二八、九九〇	二二、五六七	二四〇、五七七		
工部局立	三三五、六二九		六三五、三〇九		八〇〇、九二八	
公董局立	五四、四九六				五四、四九六	
立	濬浦局立		五、三〇〇			五、三〇〇
公立學校總計	一、四五五、二三〇				二、二八八、九六五	五、七六三、六六六
私立	案	案	三、二九一、一六六	三、四八八、五三三	三、〇七三、九七三	八、六三三、七二二
立未立案	八八、一四一	一、五、五七七		八〇〇、一七六	一、七四四、六四四	
私立學校總計	二、九五七、三三七	三、五七二、九三〇		三、八七四、一四八	四、〇六六、四四五	
全市總計	四、四三二、三〇〇	五、〇七三、七八八		六、七三三、二三六	一、七〇一、〇三三	

(一三) 全市學校資產立別比較表

(二十四年度)

教育

立別	學校名稱		初等學校	中等學校	高等學校	共計
	國立	部立				
公立	國立	部立	五、〇〇〇	一、二九、五四九	七、七二一、九三三	八、八四一、四七三
市立	二、九六六、六九	五八一、一九七		三三七、五七七	六八四、八六一	
工部局立	一、九八九、九四六	二、〇一一、一〇一				
公董局立	三六〇、二九四					
立	濬浦局立		一三、〇〇〇			一三、〇〇〇
公立學校總計	五、八七二、二五	四、八六五、九九九		八、〇九九、五〇〇	一八、七五三、七五四	
私立	案	案	四、八六〇、八二二	五、二三一、六四九	三、〇六一、七五三	四、二五五
立未立案	一、二八四、四四八	九四三、三〇〇		三、一五〇、〇〇〇	五、三七九、七五八	
私立學校總計	六、一六五、三〇六	二、一七六、九五一		四、五五三、七五三	六、七九四、〇三三	
全市總計	二、一九七、四五一	二、〇六一、九七三		四、五一一、三五五	五、四六六、五八七	

(一四) 二十四年度全市社會教育統計表(一)(學校式者)

項目	學校名稱	民衆學校
學校	數學生數教職員數經費數資產數	四三 三、〇三五 一五 二、四八



學校種類

項別  
校數  
學級數  
學生數  
教職員數  
經費  
歲入  
歲出

全市各級學校總計	高等教育			中等教育				初等學校總計	初等教育			
	大學校	獨立學院	專科學校	職業學校	師範學校	中學校	高級中學		初級中學	小學	初級小學	短期小學
一,二二七	二二	一四	九	一五三	二五	八〇	三	一,〇四〇	六〇二	一七三	九六	一六九
五,三九二			一,二三四	一五四	四四	八五九	二	四,一五六	三,四三三	三七二	一四〇	二二
一六五,八七五	六,三六九	二,七五六	三〇,三七五	三,六九八	四五七	二,七四五	三三〇	一三五,五七四	一〇三,六五三	一三,八七六	四,一四七	三,八九八
七七,八六九	一,九七五	四八〇	一三,二九二	一,三三九	一,一七	八,九八三	三〇	六二,六〇三	五〇,九七	五,一九七	四,〇五〇	二,四二九
二四三,七四四	一一,九〇二	三,三三六	四三,六六六	四,九七	一,五七六	三〇,七三	三六〇	一八八,一七七	一五四,五八〇	一九,〇七三	八,一九七	六,三七七
九,九〇〇	二,一六九	六〇〇	三,五三三	五二	三三〇	二,二二七	五	四,一〇八	三,六八七	四三三	一〇二	七
四,〇七七	一九七	七〇	八〇五	一〇三	四三	五六	四	三,〇七五	二,五八	一六二	二九	二九七
一三,九七二	二,三三六	六〇〇	四,三八	六四	二六三	二,七四三	五	七,二二三	六,二五	五七四	一三〇	三〇四
一六,九六四	六,八二七	一,五八〇	五,五〇〇	六〇三,〇三〇	三三,一〇六	四,〇七二	一六,四六〇	四,一七三,〇一九	三,六三六,三〇二	二八,八九五	四七,〇二五	一九八,七五三
一六,九六四,九二五	七,〇六五,六〇七	一,六三九,九九四	五,三九五,二二三	二六,六〇九	三三,四一五	三,八九六,八三三	一六,七二〇	四,五二三,四九五	三,九五三,九五五	二九,八一〇七	四七,〇六八	二二四,三七五

附註一：短期小學內包括各小學附設之短期班；民國二十六年三月以後設立者不在內。

- 二：小學校內包括二部制學級。
- 三：專科學校中部立稅務專科學校二所未詳，獨立學院中，私立法政學院，大學校中私立中國公學，均沿用二十四年度紀錄。

(本章表格均據上海市社會局供給材料)

### 5 教育團體

#### (一) 上海市教育會

##### (1) 沿革

民國二十一年(一九三二)五月，一區教育會常務幹事黃造雄發起籌組上海市教育會，九月呈准上海特別市黨部許可組織，乃由全市各區教育會推選代表，公舉黃造雄、周斐成、張忠道、吳開先等為上海市教育會第一屆理監事，於十月八日開始辦公，翌年先後呈准上海市教育局立案教育備案。該會會址最初係賃屋辦公，至民國二十三年(一九三四)一月三日始遷至南市大吉路二〇〇號。

##### (2) 組織

上海市教育會以區教育會為會員，由各區教育會(全市共十一區)各推代表四人，組織會員大會選舉理監事，處理會務。其組織系統如下：

##### (3) 職員

上海市教育會設理監事二十五人，其下分研究、指導、調查、推廣、總務五科，姓名如下：

- 常務理事 黃造雄 周斐成 翁之龍
- 理事兼推廣科主任 陶百川
- 理事兼研究科主任 陳白
- 理事兼指導科主任 徐澤予
- 理事兼調查科主任 陳濟成
- 理事兼總務科主任 馬家振

代表大會

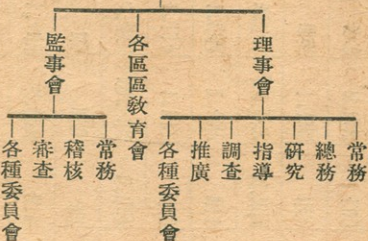

##### (4) 工作

上海市教育會工作，首推創辦職業介紹所。該會為便利教育界之徵聘及求職起見，特於會內附設職業介紹所，於開北虬江路設辦事處，凡學校欲聘教職員及欲謀教職員職業者，均可請求登記，以便介紹，計介紹成就者，凡二百餘起。其餘如出版公民生活，辦理民眾學校，識字學校補習學校等，均為該會主要的工作。

##### (5) 區教育會一覽

本市共有區教育會十一處，此項區教育會，實為上海市教育會的基本組織，茲列表如下：

- 理事 張載伯 吳修 馮一先
- 候補理事 王龍章 吳如珪 王同德
- 常務監事 吳人麒 楊靜宜
- 監事 杜剛 程寬正 盛振聲
- 蔣建白 陳中孚 林美衍 郝乃鼎
- 候補監事 顧蔭千 顧繼武

會名	址	常務幹事姓名數	候補幹事數
第一區 小東門敬業中學	陶廣川	四	一
第二區 辣斐德路比德小學	王定誠	四	二
第三區 成都路和安小學	許佩行	四	二
第四區 華盛路培德小學	童志孚	四	一
第五區 浦東警局沈半梅	沈半梅	四	二
第六區 虹江路滬北中學	奚飛薦	四	四
第七區 江灣七區黨部	刁慶恩	四	四
第八區 吳淞吳淞中學	金克浩	四	一
第九區 龍華保衛團	吳如珪	四	二
第十區 滬南適存小學	王同德	四	四
第十一區 眞如暨南大學	蔣建策	四	一

(據上海市教育會供給材料)

## (二) 中國童子軍上海特別市理事會

### (1) 沿革

初，上海童子軍的領導機關爲上海童子軍會，民國十六年（一九二七）春，徐子成等

接收上海童子軍會改組爲童子軍協會，民國十八年（一九二九）春，南京全國童子軍教練學校畢業學員，又組織上海黨童子軍促進會，嗣童子軍協會以自己的主張不甚正確，特呈請上海特別市市民衆訓練委員會准予解散，於是全市童子軍遂由上海黨童子軍促進會領導，惟以經費無着，半年後即無形解散。民國十九年（一九三〇）上海特別市市民衆訓練委員會發起組織中國童子軍上海特別市理事會，於是年十月十日成立，十一月在尙文路省立上海中學餘屋開始辦公（嗣遷大吉路公共體育場內）

### (2) 理事

該會設理事十六人（內候補五人）現任第五屆理事，於民國二十五年（一九三六）十二月十日改選，姓名如下：

常務理事 童行白 潘公展 冷雪樵  
理事兼秘書 趙慰祖  
理事兼編制科總幹事 羅烈  
理事兼指導科總幹事 龔靜垣  
理事兼考核科總幹事 沈恩  
理事兼總務科總幹事 徐國治  
理事 孫移新 夏煥新 余魁元  
楊鼎成 沈梓 席與同  
張訓方 鄭吳樟

### (3) 工作

本市童子軍團，共計二百餘團，團員三萬餘人，服務員五百餘人，均由中國童子軍上海特別市理事會監督。茲將民國二十五年（一九三六）各月該理事會主要工作列下：

三月：慶祝中國童子節。  
開始籌募上海童子軍理事會會所，及營地建築金。  
四月：赴杭參觀浙省第五屆童子軍大會。  
五月：戴副會長（傳賢）召集童子軍訓話。  
六月：舉行第七次童子軍大會。

八月：爲婦女新生活促進會服務。

爲本市國民大會代表選舉事務所服務。  
上海童子軍參加第二次全國大檢閱及大露營籌備委員會成立。

九月：考選參加全國大檢閱及大露營代表。

舉行代表團集中訓練。

十月：赴京參加中國童子軍第二次全國大檢閱及大露營。

十一月：籌備第四屆理事改選，開始服務員登記報到。

(據中國童子軍上海特別市理事會)

## (三) 清寒教育基金協

# 會

## (1) 沿革

清寒教育基金協會，在蒲柏路吉益里一號，由吳蘊初捐款一萬元，并募集捐款五萬元，以子金補助清寒學生學費，聘請曹惠羣等組織委員會管理，於民國二十年（一九三一）一月二十五日成立，翌年四月十七日，上海特別市黨部頒給執字第十三號許可證書，歷年以基金利息及特捐津貼清寒學生學費。

## (2) 職員姓名

民國二十五年（一九三六）該會職員姓名如下：

委員長 曹惠羣  
 總幹事 徐名材  
 財務委員 吳蘊初 徐新六 陳世璋  
 考試委員 徐作和 胡教復 程灝章  
 平海瀾

## (3) 經費及津貼生

該會除以基金利息充常年經費外，更由吳蘊初等認定學額捐，其數額如下：

吳蘊初	四〇〇
天廚味精廠	二五〇
天原電化廠	二五〇

民國二十五年（一九三六）錄取津貼生十二名：(一)張泮增，(二)路士利，(三)屠守鏐，(四)黃植，(五)李華桐，(六)俞錫南，(七)錢冬生，(八)富俠，(九)王安，(一〇)劉錚，(一一)來庚，(一二)張學林。

(據清寒教育委員會供給材料)

## (四) 量才獎學基金團

### (1) 成立經過

民國二十四年（一九三五）史量才逝世，其遺族史廬明德等為緬懷遺志起見，特籌集國幣十六萬元，設立量才獎學基金團，於十一月十一日訂定章程十八條，重要者凡十一條：

### 第三條

學術之用，無論如何，不得動用本金。本團獎勵學術之方法如左：

一、對於高中最優等畢業生無力升學者補助升學費。

二、對於國內公私立大學學生家境清寒成績優異者補助學費。

三、對於國內大學最優等畢業生，欲赴外國留學而資力不足者，補助留學費。

四、對於國內外各大學優等畢業生，畢業後專門研究一種學術而資力不足者，酌助研究費。

五、對於學術有特別發明或重大貢獻者，贈給獎金。

前項獎學方法，在本團成立後六年內，暫以有關自然科學者為限。

本團設立事務所於上海三馬路申報館內，有要時得另設分事務所。

本團設董事會，以常任董事八人及非常任董事七人組織之，代表本團處理本團一切事務。

### 第四條

常任董事推定沈恩孚、徐靜仁、陳陶遺、錢永銘、張耀曾、杜鏞、馬蔭良、史詠廣八人任之，任期終身，如有缺出，隨時由常任董事公同推選補充之，但非得常任董事全體三分之二同意。

### 第五條

本章程訂立人本先史量才公遺志，捐出國幣壹拾陸萬元，正為獎學基金，依法設立財團法人，定名曰量才獎學基金團。

### 第六條

本團所有國幣壹拾六萬元，悉充基金，以其滋息，依本章程規定，作獎勵

姓名或工廠名 每月所認學額捐數(元)

### 第二條

本團所有國幣壹拾六萬元，悉充基金，以其滋息，依本章程規定，作獎勵

不得當選。

常任董事有正當理由，經其他常任董事全體同意，得辭職。

### 第七條

非常任董事由常任董事公同於常任董事以外推選之，以得常任董事全體過半數之同意者為當選，任期三年，期滿改推，但得聯選連任。

### 第八條

董事會非有全體董事過半數之出席，不得開會，非出席董事過半數同意，不得議決。

### 第九條

本團董事互推三人為常務董事，代表董事會辦理一切常務並招集董事會。

### 第十條

本團設保管委員三人，由董事會互選之，任期三年，保管委員共同保管

本團基金負善良管理之責。

### 第十一條

本團為審議關於學術事項，得由董事會隨時敦聘專門學者為審議委員，審議本團特別委託之事件。

並公推張蘊和黃炎培胡筠王孝實吳在章徐采臣汪琦為第一屆非常任董事，呈請教育部核准設立，民國二十五年（一九三六）六月二十九日由江蘇上海第一特區地方院核准登記。

### (2) 基金的保管和支配

該團未成立時，即將基金十六萬元分存申報館四行儲蓄會等七處，民國二十五年（一九三六）六月二十六日始經董事會公推徐靜仁、馬蔭良、錢永銘兼任保管委員，負責保

助研究費者凡六人。

管基金。第一屆共得基金利息一萬一千九百四十元，當由董事會議決支配方法：

(一) 提出十分之一併入基金 (二) 齒元

(二) 提出事務所經常開支 一,100元

(三) 以其餘十分之三為對於學術有特別發明或重大貢獻者之獎金 二,800元

(四) 以其餘為國內大學優等畢業生畢業後專門研究 六,600元

一種學術者研究費

### (3) 研究生的選定

民國二十五年（一九三六）六月二十六日，董事會議決敦聘翁文灝、李潤章、凌竹銘為審議委員，由該三委員代表量才獎學基金團辦理第一屆研究生之徵求事宜，結果得補

姓 名	學 業	校 學	科	指 定 之 研 究 機 關	月 助 研 究 費
盧 玉 川	國立中央大學工學院	化學工程科		永利化學工業公司銹廠	八十元
陳 世 昌	國立浙江大學工學院	電機工程科		浙江大學	八十元
黨 剛	國立北洋工學院	鑛冶工程科		資源委員會鑛室	八十元
黃 席 棠	國立交通大學科學學院	物理科		清華大學	八十元
王 大 珩	國立清華大學理學院	物理科		清華大學	八十元
李 瑞 軒	國立清華大學理學院	生物科		中國科學社生物研究所	八十元



(據量才獎學基金團供給材料)

### (五)滬西民生教育實

#### 驗區

##### (1)沿革

初，邵爽秋等發起念二運動，於民國二十二年（一九三三）冬設立滬西念二社，並與大夏大學合辦梵王渡普及教育實驗區，民國二十四年（一九三五）八月，梵王渡普及教育實驗區和大夏大學附設的民衆教育實驗區合併，改名爲滬西民生教育實驗區，劃定區域（東西約十二里，南北約五里），聘唐茂槐爲主任，以實驗民生本位的教育，並提倡土貨，勵行社會節約，努力社會生產，發展農村經濟，改進區民生活爲宗旨。

##### (2)施教方式

該區自製普及教育車，巡行郊野，或由工作人員攜帶各種教育箱往民衆家中，在室中牆壁掛起教育箱，開始演講，實行「把教育送上門去」的宗旨。其施教方式有二：

(一)流動教學 1. 開會式——紀念大會，

娛樂表演升旗典禮，問題討論等。

2. 集練式——時事報告，常識指導，課題學習，念二講座等。

3. 訪問式——

醫藥訪問，工作訪問，友誼訪問，生活訪問等。 4. 展覽式——農事展覽，土貨展覽，圖書展覽，衛生展覽等。

(二)因時而教 1. 晴天——露天教學；

2. 雨天——室內教學； 3. 暑天——納涼教學； 4. 寒天——圍爐教學。

##### (3)組織

該區由念二運動促進會主辦，其組織大綱共九條

第一條 上級機關 本區由上海市教育局、大夏大學及念二運動促進會三機關合辦，以念二運動促進會爲負責主辦之機關。

第二條 實驗宗旨 本區以實驗民生本位的教育，提倡服用土貨，勵行社會節約，努力社會生產，發展農村經濟，改進區民生活，推進中央規定之各種運動，協謀中華民族之復興爲宗旨。

主任職權 本區設主任一人，由主辦機關聘請之，其職權如左：

(一)擬訂進行計劃  
(二)商同主辦機關聘請工作人員；  
(三)編造預算決算  
(四)呈報預決算於主辦機關及合辦機關；

第五條 區務會議 本區設區務會議，由區主任及各部主任、輔導員、實習輔導員組織之，但各念二社社長、股長及

(五)分配工作人員之職務；  
(六)爲本區區務會議當然主席；  
(七)輔導本區人員之工作；  
(八)考核工作人員之成績；  
(九)代表本區對外接洽；  
(十)向主辦機關及合辦機關報告工作。

##### 第四條

基本組織 本區基本組織，分二種如左：

(一)行政組織 在區主任下設總辦公處一所，內分研究部、輔導部、訓練部三部，各部設部主任一人，研究員若干人，輔導員若干人，導師若干人，實習輔導員若干人，至各部簡章及服務細則另定之。

(二)民衆組織 本區設念二社若干所，每社設社長一人，分設各種經濟合作團，每團設團長一人，並聯合設立推銷、消費、儲蓄、保衛、衛生、娛樂、建設、總務等股，各股設股長一人，至各社各團各股簡章另定之。

特種工作人員，亦得隨時列席。  
特種人員 本區因特殊需要，得組織各種委員會及名譽指導若干人，由區主任聘請之，委員會規程另訂之。

第七條 特種機關 本區因特殊需要，得附設各種機關，並招收學生入區實習訓練。

第八條 經費來源 本區經費由本區主辦機關會同合辦機關籌劃之。

第九條 施行效力 本區組織大綱由區主任提請主辦機關核定後，分轉合辦機關備案。

(據滬西民生教育實驗區供給材料)

### (六) 中華職業教育社

中華職業教育社，在華龍路環龍路口，由嚴修、蔡元培等發起組織，於民國六年（一九

二七）五月成立，歷年提倡職業教育，至為努力。其組織仍分董事評議辦事三部（組織系統表見二十五年上海市年鑑）現任職員姓名如下：

#### ▲董事部

錢永銘 王正廷 徐國安 黃炎培  
王震 陳輝德 張嘉璈 穆湘玥  
沈恩孚 朱慶瀾 江恆源 顧樹森

#### ▲評議部

蔡元培 周佛海 朱經農 王志莘  
賈觀如 潘文安 盧作孚 鄒通和  
鍾道贊 俞慶棠 翁之龍 莊澤宣  
程其保 程時燧 潘序倫 何炳松  
陳鶴琴 歐元懷 廖世承 鄒秉文  
王雲五 潘公展 顧樹森

#### ▲辦事部

主任 江恆源 楊衛玉(副)

研究兼編輯股主任 何清儒

總務股主任 施舍  
推入股主任 楊衛玉

### (七) 其他

本市教育團體至多，已經核准立案者有下列六所：

名	稱地	址	負責人	立
年	月			
羣學會	中華路	高硯耘	一九、二	
中華留日東京工業學校同學會	愛麥路	朱叶芹	二四、九	
少年宣講團	中華路	陸文韶	二四、九	
中華藝術教育社	蓬萊路	馮公愚	二五、五	
各大學教職員聯合會	愛麥路	蔣建白	二五、五	
上海社會教育社	蓬萊路	蔣建白	二五、五	
	近洋坊			

(據上海市社會局供給材料)

# 義務教育叢書

中華書局出版

義務教育，爲提高全國國民文化水準的一種基礎教育。故各國無不規定年限，運用政治力量，計劃實施，以期國民知識程度的提高，生活情況的改進。我國提倡義務教育以來，逾二十載，而成效殊鮮；近以國難日亟，推行義務教育尤屬切要之圖，教育部於二十四年訂定實施義務教育暫行辦法大綱及施行細則，公布施行，以期迅速普及。本局參照教育部公布之辦法大綱及施行細則，特約專家及從事實際工作者，編輯本叢書，以供義務教育行政及實施義務教育人員參攷之用。凡關於義務教育之行政、視導、教材及教學法等等，均一一列爲專冊；內容切實而具體，文字簡潔而流暢，俾讀者於獲得關於義務教育之全部理論外，又可爲實施時之南針。茲將已出版各冊，列目如下：

- |           |      |      |
|-----------|------|------|
| 義務教育行政    | 趙欲仁編 | 二角五分 |
| 義務教育視導    | 陳鴻文編 | 四角   |
| 義務師資訓練及進修 | 周彬編  | 二角五分 |
| 短期各科教材及教法 | 沈文亮編 | 二角五分 |
| 巡迴教學      | 駱慶珍編 | 二角五分 |
| 二部制概要     | 張漢英編 | 二角五分 |
| 改良私塾      | 吳寄萍編 | 四角   |
| 公共衛生常識    | 翟培慶編 | 二角五分 |

中華書局印行 金屬版精印 · 連史紙線裝

# 譚延闓墨蹟九種

全部十一冊  
合售五元五角

故國民政府行政院院長譚先生，以書法鳴世，筆致渾樸，超逸脫俗，早爲藝林所推重。下列各冊，均係先生興會淋漓，筆酣墨飽之作，爲譚氏家藏之珍寶。今交付本局印行，以供書法家之賞鑒，更可作學書者臨池之範本。

譚延闓行楷古格言

附自  
作詩

〔此冊楷書略帶行草，最適宜於普通應用。中等學生及職業青年，作爲臨摹範本，最爲適宜。〕

……二角

譚延闓墨蹟……二冊……一元八角

譚延闓行書王湘綺詩三

角

譚延闓大楷枯樹賦……六角

譚延闓書燕京舊聞冊二角五分

譚組庵論詩書手札……四角

譚延闓雜臨古碑帖……三角

譚延闓詩札……二冊……一元四角

譚延闓臨麻姑仙壇記八角

輿論權威

# 時事新報

上海愛多亞路一百三十三號 電話一五七〇〇

己有卅年光明歷史

宣揚文化 提倡導經 經濟建設  
促進民族復興 探討學術

## 七種週刊

- ▲週一 青年生活
- ▲週二 科學與生活
- ▲週三 古代文化
- ▲週四 國民經濟建設
- ▲週五 新醫與社會
- ▲週六 通俗文藝
- ▲週末 星期學燈

### ▲立論公允編排醒目

電訊要聞……應有盡有  
 國際新聞……翔實敏捷  
 地方時事……生動活潑  
 社會瑣屑……指示法律  
 經濟講座……專家擔任  
 教育消息……詳確無遺  
 體育紀載……世稱標準  
 學燈青光……交譽文壇

每逢週末出版之『星期評壇』及時事動向尤為本報之特色如定閱本報全年者尚有獲得

### 時事三十年之可能

本年十二月五日為本報三十週年紀念日同人為發揚其歷史之光榮使命特發刊百萬言之特刊定名『時事三十年』凡三十年來國際與國內重要之史蹟無不搜羅殆盡並網羅時彥延聘專家擔任撰述足見此刊之價值矣

# 天 津 上 海 大 公 報

▲言論公正充實

▲消息迅速準確

▲注意農村經濟

▲促進文化事業

## 津 滬 副 刊 表

星期日	文 藝	星期日	戲劇與電影
星期一	教育週刊	星期一	醫學週刊
星期二	科學雙週	星期二	史地週刊
星期三	經濟週刊	星期三	圖書週刊
星期四	文 藝	星期四	圖書週刊
星期五	史地週刊	星期五	圖書週刊
星期六	醫學週刊	星期六	圖書週刊

刊登廣告

效力最大

### 定價表

◆◆◆  
 每月一元  
 半年五元半  
 全年十元

### 外埠郵費

◆◆◆  
 國內日本每  
 月三角香港  
 澳門每日四  
 分歐美國南  
 洋每月三元掛  
 號每份九分  
 快郵每份一  
 角三分  
 ◆◆◆

上 海 館 址

天 津 館 址

法租界多利亞路一八號

法租界三十三號路六一號

# 何必用雀巢奶粉



奶媽最屬難催欲其奶  
 汁無毒無病菌者百不  
 得一而惠民奶粉  
 經名醫化驗保證其最  
 為清潔衛生若催有毒  
 有病菌之奶媽不如用  
 惠民奶粉為妥當  
 函索樣品附郵票一角

上海江西路四五一號  
 華商惠民奶粉有限公司  
 電話一九一三〇號

# 維他賜保命

長命牌

天然強壯大補劑

補丸 補針



上海信誼化學製藥廠監製

# 新 聞 報

## 新 聞 報

晨夕兩刊  
銷數最多  
刊登廣告  
效力最大



日銷十七萬份

# 時報

廣告效力偉大

總館·上海福州路一五四號

電話二七一七·九一七三

郵政信箱三九六號

# 民光印刷公司

地址上海新闡路 電話三三三〇九

## 承印

中西書籍  
三色銅版  
紀念特刊  
雜誌報章  
傳單簿據  
名片禮帖

## 代辦

各號銅模  
中西鉛字  
印書機器  
鑄字用器  
各種花邊  
油墨等件

## 新添

漢文正楷  
活潑美觀  
新五號字  
嬌小玲瓏  
用以點綴  
生色不少

## 特點

材料豐富  
字體清晰  
服務週到  
出品精良  
取價低廉  
交貨迅速

10.

74.11. -5

672.19/201.4/2308 1937

書 碼：

Call No. ~~672.1058/201.1308~~

登錄號：

Accession No. 79577

書 名：

Title 上海市年鑑 (二十年)

作 者：

Author 本書編委會

借 閱 人 Borrower's Name	借 期 Date Loaned	還 期 Date Returned
蔣 弘 邦	78.10.11	78.10.12
卓 遠 宏	81.1.21	81.8.-3

672.19/201.4/2308

書 碼

CALL NO. ~~672.1058/201.1308~~ 1937

登錄號

ACCESSION NO. 79577

註冊商標

