اطلاعات

سه‌شنبه هفتم اردیبهشت‌ماه ۲۵۳۵
بیست‌وهفتم ربیع‌الاخر ۱۳۹۶
شماره ۱۴۹۹۴ـ تکشماره ۱۰ ریال

۳۶ صفحه

کنگره بزرگ کارگران ایران گشایش یافت

شاهنشاه: امروز کارگر ایرانی نیروئی درصف مقابل دولت نیست

★ هویدا: کارگران ایران یکی‌از بالاترین سطح دستمزد های جهان را دارند در صفحه ٤

رضاشاه کبیر

چرچیل

علیاحضرت ملکه پهلوی

اولین بانویی که‌درایران قدم‌به‌عصر آزادی گذاشت صفحه ۲۹

اسنادمحرمانه‌ومهم‌شاهنشاهی پهلوی توسط علم‌وزیر دربارشاهنشاهی فاش شد

گزارش چرچیل درباره تبعید رضاشاه کبیر

در صفحه ٥

زدوخورد مسلحانه مارکسیستهای اسلامی بامأموران درخیابان امیریه

یک زن ودومرد خرابکار کشته شدند

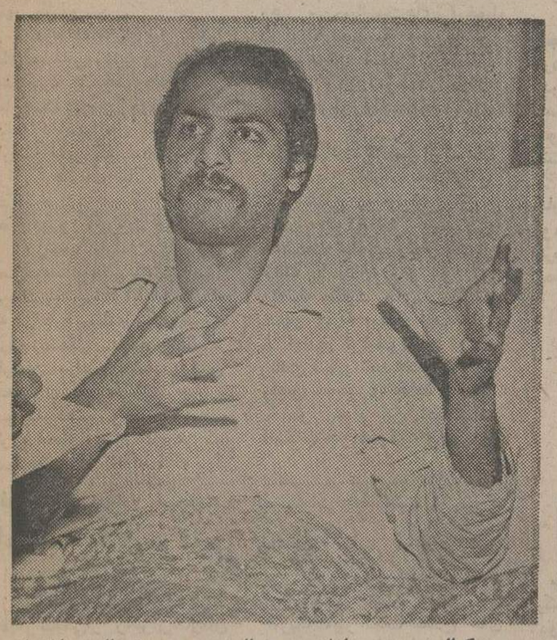

سید کمال موسوی دانشجوی سال دوم مدرسه عالی ساختمان که در تیراندازی تروریست ها به سوی مردم مجروح‌شده واکنون در بیمارستان بستری است.

دوتن ازخرابکاران جمال شریف‌زاده شیرازی ومهدی موسوی قمی بود

دراثر تیراندازی تروریستها یک زن عابرکشته ویک عابر دیگر مجروح شد

درصفحات آخر و۳۳

بهروزوثوقی راتحت‌الحفظ به‌پزشکی قانونی بردند

عیادت دانشجویان ازخبرنگار عکاس اطلاعات

صفحات ٤ و ٨

بهروز وثوقی صبح امروز تحت‌الحفظ به پزشکی قانونی تهران انتقال یافت و پس ازمعاینه بدادسرای دماوند اعزام شد.

اطلاعات از کتابهای رایج استفاده نمیکند

سئوالات کنکور وششم نهائی اطلاعات توسط اساتید و دبیران برجسته طرح شده

صفحات ۱۱، ۱۲، ۱۳، ۱۴، ۱۵، ۱۶، ۱۷ و ۱۸

جنجال

در بازیهای جام آسیائی فوتبال

در صفحه ٤

برای یافتن اجساد

انفجار بزرگ درهراز

در صفحه ٤

آقای قدرت‌اله بزرگی
موفقیت شما را در کارگردانی فیلم موفق پاداش یک مرد تبریک می‌گویم.
شهرام

شماره جدید تلفن سازمان شاهنشاهی خدمات اجتماعی ۳۲۴۲۱

سپاسگزاری و اعتذار
ازسروران معظم وذوات محترم، بانوان و آقایان ارجمندی که با بزرگواری ومرحمت در مجالس ترحیم‌فقید سعید مرحوم محمود عرفان شرکت فرموده یابوسیله نامه، تلگرام، تلفن وآگهی در جراید نسبت بما ابراز همدردی فرموده‌اند صمیمانه سپاسگزاری نموده توفیق آنان را از خداوند متعال مسئلت مینمائیم چنانچه در شرفیابی وعرض تشکر حضوری تاخیری شود امید عفو داریم.
خاندان عرفان، صبا، فرود، صنیعی وخانواده‌های وابسته

جناب آقای دکتر احمد عسکری
بانهایت خرسندی انتصاب آنجناب را بسمت ریاست بانک داریوش تبریک گفته موفقیت و تعالی دائمی آن سرور ارجمند را از خداوند بزرگ مسئلت دارد.
مدیر عامل شرکت تهیه و توزیع آهن قراضه
هرمز درویش

سرکار علیه خانم اقدس قدسی
و جنابان آقایان عبدالرحیم صدیقی‌و مهندس احمد صدیقی
بایکدنیا تاسف و اندوه مصیبت وارده را صمیمانه تسلیت گفته وبقای عمر آن جنابان و خانواده های عزادار را از خداوند متعال خواستارم.
محسن آزمایش

دوست‌عزیز جناب‌آقای عبدالعظیم عظیمی‌نیا
باکمال تاثر و تاسف درگذشت نابهنگام مرحوم جوان ناکام هوشنگ عظیمی‌نیا را تسلیت عرض نموده مرا هم درغم خود شریک بدانید.
علی اکبر عظمی

جناب آقای عبدالعظیم عظیمی‌نیا
باندوه فراوان فوت نابهنگام مرحوم هوشنگ عظیمی‌نیا را تسلیت عرض نموده. شکیبائی و بقاء عمر آن خانواده جلیله را از درگاه خداوند متعال مسئلت مینمائیم.
مدیران و کارکنان شرکت دویگرومی ایران بامسئولیت محدود

جناب آقای عبدالعظیم عظیمی‌نیا
درگذشت هوشنگ عظیمی‌نیا را به خانواده عظیمی‌نیا بخصوص آقای عبدالعظیم عظیمی‌نیا تسلیت گفته در این اندوه بزرگ ماراهم شریک بدانید.
مدیران و کارکنان شرکت ساوتا بامسئولیت محدود

سازمان توریستی ومسافرتی
آپادانا
مبتکرتنظیم مسافرتهای دسته جمعی درایران

تورهای بهاره ۲۵۳۵ رابعلاقمندان آپادانا تقدیم میکند

پروازباهواپیماهای جت، اقامت درهتلهای درجه‌یک باصبحانه، ایاب وذهاب، گردشهاورودیه‌ها، عوارض فرودگاهها وهمراهی مترجم ایرانی وراهنمای محلی ازخدمات تورهای بهاره آپادانا است.

تور ۲۱ روزه لندن، پاریس، رم
حرکت جمعه هرهفته قیمت ۷۹۵۰ تومان
تا اول خرداد

تور ۱۴ روزه لندن قیمت ۵۶۶۰ تومان
تا اول خرداد
حرکت جمعه هرهفته

تور ۲۲ روزه گلدن گیت ۱۴۷۰۰ تومان
دیدار از شهرهای نیویورک ـ واشنگتن ـ بوفالو شیکاگو ـ لوس آنجلس ـ سانفرانسیسکو ـ لندن
حرکت ۲۸ اردیبهشت ۱۱ و ۲۵ خرداد

تور ۱۴ روزه لندن، پاریس
حرکت جمعه هرهفته قیمت ۵۹۹۰ تومان
تا اول خرداد

تور ۳۸ روزه دوردنیا قیمت ۲۱۸۵۰ تومان
دیدار از شهرهای بانکوک ـ هنگ کنگ ـ توکیو هونولولو ـ سانفرانسیسکو ـ لاس وگاس ـ لوس آنجلس واشنگتن ـ نیویورک ـ لندن
حرکت ۲۴ اردیبهشت ـ ۲۱ خرداد

تور ۲۱ روزه فوجی یاما قیمت ۱۳۹۵۰ تومان
دیدار از شهرهای بانکوک ـ سنگاپور ـ اوزاکا کیوتو ـ توکیو ـ سئول ـ هنگ کنگ
حرکت جمعه ۷ خرداد

آپادانا جمعه ها باز است

برای دریافت برنامه تورهای تابستانی با سازمان توریستی ومسافرتی آپادانا تماس بگیرید. جاده قدیم شمیران چهارراه حقوقی اول خیابان ایرج شماره ۴ تلفنهای دزدرو: ۷۵۷۹۸۹ ۷۵۶۲۰۳ ۷۵۴۸۳۰

35.AP.1

آقای رضا کاظمیان
موفقیت چشمگیر شما را درتهیه فیلم موفق پاداش یک مرد تبریک می‌گویم.
بهمن مفید

آقای رضا کاظمیان
تبریک صمیمانه مرا به جهت تهیه فیلم موفق پاداش یک مرد بپذیرید.
حسین تهامی

جناب آقای خسرو ابتهاج
مصیبت وارده را بجنابعالی و خانواده محترم ابتهاج تسلیت عرض می‌کنیم.
مهندسین مشاور جتیسکو

سرور گرامی جناب آقای سناتور محمدعلی صفاری وبانو
با نهایت تاثر وتاسف حادثه جانگداز اخیررا بجنابعالی بخصوص سرکار علیه بانوی بزرگوار تسلیت عرض ما در این غم بزرگ شما شریک هستیم.
اهواز ـ ناصر عجم و بانو

سرور گرام جناب آقای ابوالحسن ابتهاج
درگذشت برادر ارجمندت آقای مهندس احمدعلی ابتهاج اندوهی جبران ناپذیر است فقط از خداوند خواستارم تسکینی برای شما و خانواده محترم ابتهاج فراهم سازد اینجانب رادراین ماتم شریک بدانید.
چالوس ـ سید قربان حیدری

شماره تلفنهای جدید شرکت ساندینگ
۸۹۰۳۰۱ ـ ۸۹۸۳۴۲ ـ ۸۹۵۵۲۱

از امشب
گوگوش
ستاره درخشان آسمان هنر ایران
دربرنامه‌افتتاحیه
کاباره‌ونک
شرح در صفحه ۳٤

فروشگاههای بزرگ زنجیره‌ای کورش استخدام میکند
در صفحه نیازمندیها

فعالیت مجدد
سازمان توریستی و مسافرتی
آپادانا
راکه همیشه صمیمانه، بهترین خدمات رابه مسافران تورهای خودارائه داده است، تبریک میگوئیم.
اراکسپرس اینترنشنال

35.AE.6

جناح چپ لبنان تهدید کرد در انتخاب رئیس جمهوری جدید شرکت نمیکند

بیروت ـ خبرگزاری فرانسه ـ همزمان با فعالیت های سیاسی شدیدی که برای انتخاب رئیس جمهوری جدید لبنان آغاز شده اوضاع در بیروت پیوسته روبه بهبود میرود ولی نبرد های پراکنده در پایتخت و حومه شهر همچنان ادامه دارد. دیروز در سومین روز ترک مخاصمه سی نفر در زدوخورد های خیابانی کشته شدند و سه نفر دیگر زخمی گردیدند. جسد ۳۰ نفر دیگر نیز در حومه شهر کشف شد .

درخط مرزی بین بخش های مسلمان نشین و مسیحی نشین نبرد با خمپاره‌انداز در تمام مدت دیروز بطور پراکنده ادامه داشت کامیل اسعد رئیس پارلمان لبنان که بامداد دیروز برای ملاقات با پرزیدنت حافظ اسد به دمشق رفته بود عصر دیروز به بیروت بازگشت.

رئیس پارلمان در یک مصاحبه مطبوعاتی که از رادیو بیروت پخش شد اظهار داشت که در باره مسئله امنیت پایتخت در روز تشکیل جلسه فوق‌العاده پارلمان برای انتخاب رئیس جمهوری جدید با رهبران سوریه گفتگو و تبادل نظر کرده است . وی افزود که سوریه با هر اقدامی که برای برقراری صلح و امنیت در لبنان انجام شود موافق است.

کامیل اسعد در باره نظر پرزیدنت حافظ اسد نسبت به رئیس جمهوری آینده لبنان گفت سوریه با هرنامزدی که بتواند به بحران پایان دهد موافق است .

قرار است امروز اعضای کمیسیون مجلس برای تعیین تاریخ تشکیل جلسه فوق‌العاده پارلمان گردهم آیند .

ازسوی دیگر کمال جنبلاط رهبر سوسیالیست‌های ترقیخواه در یک مصاحبه مطبوعاتی گفت ممکن است نمایندگان ترقیخواه از شرکت در انتخاب رئیس جمهوری جدید خودداری کند .

جنبلاط که پس از شرکت در اجتماع احزاب چپگرا با خبرنگاران سخن میگفت افزود مجلس کنونی لبنان بنظر وی صلاحیت انتخاب رئیس کشور جدید را ندارد ، و از آن گذشته نامزد های ریاست جمهوری به برنامه اصلاحات پیشنهادی ترقیخواهان توجه زیادی نشان نمیدهند در حالیکه رئیس جمهوری جدید را تنها بخاطر انجام این اصلاحات انتخاب خواهیم کرد و در غیر این صورت از شرکت در دادن رای خودداری خواهیم کرد .

جنبلاط گفت رفتار برخی از نامزد ها طوری است که گوئی ما مجبور هستیم آنهارا بریاست کشور برگزینیم و هیچ یک از آنها باندازه کوچکترین احزاب ترقیخواه در میان مردم محبوبیت ندارند . امتناع، از شرکت در دادن رای بمعنی ادامه برخورد های مسلحانه خواهد بود .

جنبلاط گفت وکلای مجلس نماینده بیش از ۲۷ درصد رای دهندگان هستند درحالیکه سیستم انتخابات نسبی به آنها امکان میدهد که خود را نماینده هشتاد درصد انتخاب کنندگان معرفی کنند .

از سوی دیگر سیاست خارجی کشور باید براساس دوستی با همه کشور های عربی و دولت های بزرگ استوار باشد .

پارلمان شناور در لبنان

بیروت ـ یونایتد پرس ـ یک روزنامه لبنانی دیروز پیشنهاد کرد جهت خنثی کردن نقش فزاینده نیروهای آزادیبخش فلسطین در استقرار امنیت لبنان بهتر است یک پارلمان شناور در لبنان تشکیل شود .

روزنامه الانوار نوشت راستگرایان لبنان از نقش روز افزون سازمان های مقاومت فلسطین بشدت به هراس افتاده و از این امر انتقاد میکنند .

الانوار پیشنهاد میکند که با تشکیل پارلمان شناور نمایندگان خواهند توانست جلسات خود رامثلا درداخل یک کشتی در آبهای ساحلی لبنان تشکیل دهند و باین ترتیب نمایندگان از خطراتی که انتقاد از نقش سازمان‌های فلسطینی ممکن است برایشان بوجود آورد در امان خواهند بود .

روابط امریکا و سوریه بهبود یافته است

فورد با حافظ اسد ملاقات میکند

بیت‌المقدس ـ آسوشیتدپرس ـ یک روزنامه اسرائیلی روز دوشنبه گزارش داد که حافظ اسد رئیس جمهوری سوریه موافقت کرده است که باجرالد فورد رئیس جمهوری آمریکا ملاقات کند و این نشان دهنده تفاوت فاحشی در سیاست سوریه است چون حافظ اسد تاکنون از ملاقات کردن با رئیس جمهور آمریکا امتناع میکرد .

روزنامه «هاآرتز» که این گزارش را چاپ کرده نوشته است که این اطلاعات بوسیله سناتور آمریکایی جیکوب ـ جیویتس فاش شده است ،وی اخیرا به‌دیدارهایش از اسرائیل و سوریه پایان داده است .

روابط سوریه و آمریکا در ماه اوت سال گذشته هنگامی که واشنگتن علیرغم مخالفت های سخت سوریه با میانجی گری خودو سایل امضای دومین قرارداد جداسازی نظامی مصر و اسرائیل در صحرای سینا را فراهم آ ورد دچار تیرگی تازه‌ای شد . چند ماه قبل آمریکا برای بهبود روابطش با دمشق پیشنهاد کرد که ملاقاتی بین اسد و فورد صورت گیرد ولی رهبر سوریه این پیشنهاد را رد کرد . هاآرتز اضافه کرده است که با اینحال مشورت‌های دامنه‌دار آمریکا و سوریه در مورد جنگ داخلی لبنان باعث شده است که روابط دمشق و واشنگتن اخیرا بهبود یابد و سناتور جیویتس بدنبال همین تحولات اطلاع یافته که حافظ اسد اکنون موافق است که با فورد ملاقات کند .

این ملاقات ممکن است پیش از ۳۰ مه یعنی موعدی که دوره جاری ماموریت نیروی صلح سازمان ملل در ارتفاعات جولان بپایان خواهد رسید صورت گیرد .

حافظ اسد احتمالا از فورد خواهد خواست که اسرائیل را برای تخلیه قسمتی از اراضی اشغال شده جولان تحت فشار بگذارد و سپس سوریه نیز با تمدید ماموریت نیروی صلح سازمان ملل در جولان موافقت خواهد کرد.

کاخ سفید واشنگتن این امکان را منتفی نمیداند که بین فورد رئیس جمهوری آمریکا و رهبران کشور های خاورمیانه ملاقاتها و مذاکراتی صورت گیرد اما سخنگوی کاخ سفید اعلام کرد که هنوز برنامه شسته رفته‌ای برای ملاقات فورد و سران کشور های خاورمیانه پیش‌بینی نشده است .

جان کارسون معاون سخنگوی کاخ سفید به خبرنگاران گفت که حافظ اسد رئیس جمهوری سوریه گفته است که میل دارد قبل از پایان ماه مه با فورد ملاقات کند . پایان ماه مه موعدی است که دوره جاری ماموریت نیروی صلح سازمان ملل در ارتفاعات جولان بپایان خواهد رسید .

فاروق قدومی نماینده فلسطینی ها گفت :

امریکا به اسرائیل بمب اتمی داد

واشنگتن ـ خبرگزاری فرانسه ـ وزارت امور خارجه امریکا اظهارات یکی از رهبران سازمان آزادیبخش فلسطین را دایر بر اینکه پرزیدنت نیکسون درماه نوامبر ۱۹۷۳ به اسرائیل سلاح اتمی داده است رسما تکذیب کرد .

فاروق قدومی رئیس قسمت سیاسی سازمان آزادیبخش فلسطین دیروز در توکیو دولت ریچارد نیکسون را متهم کرد که در سال ۱۹۷۳ چند بمب اتمی در اختیار اسرائیل گذاشته است و قرار بود این بمبها بعدا از خاورمیانه خارج شود .

فاروق قدومی گفت امریکا برای امضای قرارداد صحرای سینا به اسرائیل وعده تحویل سلاح های فوق مدرن داد وجود این توافق نشان میدهد که امریکا میتوانست سلاح های اتمی نیز در اختیار اسرائیل بگذارد .قدومی همچنین امریکا را متهم کرد که به‌آتش جنگ داخلی در لبنان دامن میزند ، و اضافه کرد این جاسوسان سیا هستند که سلاحهای جنگی در اختیار دو طرف میگذارند و میکوشند هرچه بیشتر نبردهای خیابانی در لبنان ادامه پیدا کند و از این رو در تلاش فرانسه برای میانجیگری بین مسیحیان و مسلمانان خرابکاری کردند .

قدومی گفت سیاست کنونی امریکا درخاورمیانه ممکن است آتش جنگ جدیدی را دراین منطقه روشن کند .

مرگ مارشال گرچکو رهبران شوروی را نگران کرد

مارشال گرچکو

مسکو ـ رویتر ـ شب گذشته رثائیه‌ای در مرگ مارشال گرچکو وزیر دفاع شوروی که امضای لئونید برژنف دبیر کل حزب کمونیست شوروی وسایر رهبران طراز اول کشور درپای آن قرار داشت از تلویزیون مسکو پخش شد. دراین رثائیه از گرچکو بعنوان یک سردار برجسته نظامی ویکی از فرزندان شایسته حزب کمونیست شوروی یاد شده است .

دراین بیانیه تاریخ دفن گرچکو بچشم نمی‌خورد اما درآن گفته شده است که تابوت حامل جنازه وزیر دفاع فقید شوروی از ساعت ۱۰ صبح تا شش بعدازظهر روز چهارشنبه (فردا) درتالار ستون‌ها مقر مرکزی اتحادیه سندیکاهای کارگری شوروی در مسکو قرار داده خواهد شد تا نسبت به‌آن ادای احترام شود .

یک اعلامیه رسمی پزشکی که‌در مسکو انتشار یافته حاکی است که مارشال گرچکو ازمدتها پیش دچار ناراحتی های مربوط به‌فشار خون و اختلال کار قلب بوده است.

سکته قلبی

مارشال آندره گرچکو وزیر دفاع شوروی که ضمنا یکی از اعضای ارشد دفتر سیاسی حزب کمونیست آن کشور بود دیروز براثر سکته قلبی در ۷۲ سالگی درگذشت.

مارشال گرچکو که‌قدی بلند وشانه‌هایی بسیار پهن داشت درخانه خود دچار سکته شد ومرگ هنگامی بسراغ وی آمدکه خودرا درخانه‌اش آماده می‌کرد تا در مراسم تشییع جنازه یکی‌دیگر ازچهره‌های نظامی بلوک شرق بنام ژنرال «سرگی شتمنکو» شرکت کند. ژنرال مذکور رئیس ستاد کل نیروهای پیمان ورشو بود .

گرچکو اولین نفر از اعضای دفتر سیاسی حزب کمونیست شوروی است که در سالهای اخیر بدرود زندگی گفته است. آخرین نفر از اعضای دفتر سیاسی حزب کمونیست شوروی که پیش از گرچکو هنگام عضویت درآن دستگاه طراز اول حزبی به‌درود زندگی گفت اتوکوئوسینن بود که در ۱۹۶۴ جان سپرد .

گرچکو روز جمعه گذشته بایک هیئت نظامی که از کشور آفریقایی موزامبیک به‌مسکو رفته بود ملاقات کرد. ظاهرا هیئت مذکور برای دریافت اسلحه از شوروی به مسکو رفته بود .

برای دفتر سیاسی حزب کمونیست شوروی که عملا مقدرات کشور را دردست دارد و سن متوسط اعضای آن ۶۵ سال است مرگ مارشال گرچکو پای مسائل متعددی را به‌میان می‌کشد که باعث نگرانی رهبران کرملین است.

سه نفر از اعضای دفتر سیاسی حزب کمونیست شوروی حتی از گرچکو نیز پیرترند و عده‌ای دیگر از اعضای آن واز جمله لئونید برژنف دبیر کل حزب بطوری که گفته می‌شود وضع مزاجی کاملا مطلوبی ندارد .

صرف‌نظر ازمساله تعیین جانشین برای گرچکو یعنی برگزیدن کسی‌که وزیر دفاع آینده شوروی خواهد بود درگذشت وی این مساله را در دفتر سیاسی حزب کمونیست به‌میان خواهد کشید که آیا وقت آن رسیده است که بسیاری از اعضای آن درفکر بازنشست کردن خود باشند . مارشال گرچکو که یک متر و ۹۳ سانتی‌متر قد داشت با سینه‌ای که از انبوه مدالهای افتخار پوشیده شده بود یکی از چهره های پرصلابت دستگاه رهبری شوروی بشمار می‌رفت. وی از ۱۹۶۷ هنگامی که مارشال رادیون مالینوفسکی به‌درود زندگی گفت جای اورا دروزارت دفاع شوروی گرفته بود.

تاخیر غیرمنتظره

پس‌از مرگ مالینوفسکی درانتخاب جانشین وی برای تصدی وزارت دفاع شوروی تاخیر غیرمنتظره‌ای پیش‌آمد و انتصاب گرچکو به‌وزارت دفاع بیش‌ازحدی که انتظار می‌رفت طول کشید. گرچکو قبلا معاون اول وزارت دفاع شوروی بود. بطوریکه دیپلماتهای خارجی میگویند بدنبال درگذشت مارشال مالینوفسکی بین رهبران شوروی درپشت درهای بسته بحثهای تندی دراین مورد درگرفت که‌آیا وزارت دفاع شوروی باید پس‌از مالینوفسکی بیک نظامی داده شود ویا یک غیرنظامی وزیر دفاع گردد .

ازمیان غیرنظامیان مردی‌که درآن زمان نام وی‌بعنوان کاندیدای احتمالی تصدی وزارت دفاع شوروی بیش‌از هرکس دیگر برده می‌شد دیمیتری اوستینوف بود . وی که درسالهای جنگ دوم‌جهانی وزیر صنایع نظامی‌شوروی بود درماه گذشته بنوبه‌خود به‌عضویت دفتر سیاسی‌حزب درآمده است و اکنون ۶۷ سال دارد .

در مسکو اغلب ناظران غربی پیش‌بینی میکنند که جانشین مارشال گرچکو ژنرال ویکتورکولیکوف رئیس ۵۴ ساله ستاد کل نیروهای مسلح شوروی خواهد بود .

در شرایط عادی به‌عقیده ناظران غربی قاعدتا می بایست پست گرچکو به‌مارشال ایوان باکوبوفسکی فرمانده کل ۶۴ساله نیروهای پیمان ورشو سپرده‌شود.فرماندهی کل نیروهای پیمان ورشو کاری است که‌خود گرچکو نیز قبلا مدتی عهده‌دار آن بوده است. اما درشرایط کنونی با درگذشت ژنرال اشتمنکو در روز جمعه گذشته احتمالا رهبران شوروی برای اجتناب از بوجود آمدن یک اختلال جدی در تشکیلات فرماندهی نیروهای پیمان ورشو ترجیح خواهند داد که یا کوبوفسکی رادرپست خود ابقاء کنند و وزارت دفاع شوروی را به‌کس دیگری بسپارند .

یاکوبوفسکی پس‌از درگذشت ژنرال اشتمنکو جای وی را درفرماندهی کل نیروهای پیمان ورشو گرفته‌است.

مارشال گرچکو و یاکوبوفسکی و اشتمنکو درماجرای تهاجم نیروهای پیمان ورشو به چکسلواکی و اشغال آن کشور در ۱۹۶۸ چهره‌های اصلی بوده‌اند. در آن تهاجم که باشرکت نیروهای شوروی بلغارستان ـ مجارستان ـ آلمان شرقی و لهستان انجام گرفت جلوی پیشرفت نهضت آزادی‌خواهی در چکسلواکی گرفته شد .

گرچکو در ۱۹۵۳ هنگامیکه فرمانده نیروهای شوروی در آلمان شرقی بود قیامی راکه دربرلن برپا شده بود سرکوب کرد. شوروی درآن زمان مدعی شدکه قیام‌مذکور را تحریکات عوامل باختری بوجود آورده است .

بااینکه در کشورهای باختری معمولا از گرچکو بعنوان یکی‌از اعضای جناح عقابهای دستگاه رهبری شوروی نام می‌بردند و وی‌را ازمخالفان سیاست تشنج‌زدایی شرق و غرب می‌دانستند اغلب ناظران در مسکو یادآوری می کنندکه گرچکو بیش‌ازآنکه یکی‌از تعیین‌کنندگان سیاست شوروی بوده باشد عامل اجرای آن بوده است .

جانشینان احتمالی مارشال گرچکو

مارشال یاکوبوسکی

مسکو ـ یونایتد پرس ـ پس‌از مرگ مارشال آندره‌گرچکو وزیر دفاع شوروی اکنون درمحافل دیپلمات های باختری مسکو از دو نفر بیش‌ازتمام کسان دیگر بعنوان جانشینان احتمالی گرچکو نام برده می شود . یکی از این دو نفر ژنرالی است که نماینده نسل جدیدفن‌سالاران ارتش سرخ است درحالی که دیگری را باید نماینده نسل پیروقدیمی سرداران نظامی شوروی به حساب آورد .

ناظران باختری عقیده دارند که ضمنا برای اولین‌بار در بیش‌از ۵۰ سال اخیر این احتمال وجود داردکه‌یک‌غیرنظامی‌یعنی دیمیتری‌اوستینوف عضو دفتر سیاسی حزب کمونیست شوروی برای رهبری کردن قدرت نظامی‌شوروی انتخاب شود .

دو مدعی نظامی جانشینی گرچکو هردو کسانی هستند که از آوریل ۱۹۶۷ تاکنون نوبت به نوبت مدتی وزارت دفاع شوروی را اداره کرده‌اند و هردو از سه سال پیش در دفتر سیاسی کمیته مرکزی حزب کمونیست‌شوروی عضویت‌داشته‌اند. این دو نفر عبارتند از :

ژنرال ویکتور کولیکوف ۵۴ ساله معاون اول وزارت دفاع شوروی و رئیس ستاد کل نیرو های مسلح این کشور (از ۱۹۷۲) که در ۵۰ سالگی به یکی از مهم‌ترین پست‌های نظامی شوروی دست‌یافته است. (مقصود ریاست ستاد کل نیرو های مسلح است) .

کولیکوف در این سمت‌عده زیادی ازافسران قدیمی را که در جنگ دوم جهانی شرکت داشتند برکنار کرد و جای آنان را به افسران جوان‌تری که مانند خودش اعتقاد بیشتری به حکمت‌های تکنولوژی مدرن نظامی دارند، سپرد . کولیکوف بخاطر رسالات مفصلی که درباره سیاست دفاعی شوروی منتشر کرده است شهرت دارد .

مدعی دیگر جانشین گرچکو مارشال ایوان یاکوبوفسکی است که ۶۴ سال دارد و او نیز معاون اول وزارت دفاع و عضو دفتر سیاسی کمیته مرکزی حزب کمونیست شوروی است . وی درحال حاضر فرمانده کل نیرو های پیمان ورشو است . یاکوبوفسکی که‌از فرماندهان‌قدیمی نیرو های تانک در شوروی بشمار میرود دوبار بعنوان قهرمان اتحاد شوروی شناخته شده‌است

ناظران غربی عقیده دارند که شانس ژنرال کولیکوف برای انتخاب شدن به جانشینی مارشال گرچکو بیشتر است . با اینحال دفتر سیاسی ۱۵ نفری حزب کمونیست شوروی که اکثریت اعضای خودش را مردان سالخورده تشکیل میدهند ممکن است رغبت بیشتری داشته باشد که سردار نظامی معروف تر و خوشنام تری را از افراد نسل خودش به تصدی وزارت دفاع شوروی منصوب کند .

رئیس جمهوری تانزانیا پس‌از گفتگو با کی‌سینجر گفت:

حکومت سیاهپوستان میتواند به‌جنگ رودزیا پایان دهد

دارالسلام ـ رویتر ـ «ژولیوس نایه‌ره»رئیس جمهوری تانزانیا دیروز اعلام‌کردکه‌جنگ‌چریکی در رودزیا را تنها در صورتی میتوان متوقف‌کرد که حکومت اکثریت در این سرزمین‌برقرار شود . «نایه‌ره» که پس از ملاقاتی با هنری‌کیسینجر وزیر خارجه آمریکا با خبرنگاران روبرو شده بود گفت : جنگ آزادی‌بخش در رودزیا آغاز شده است ، تنها فرمانروایی اکثریت سیاه پوست رودزیا میتواند این جنگ را متوقف کند . هرکسی‌که‌در باره‌محصول حکومت اکثریت از راه‌کوشش های صلح آمیزدر رودزیاسخن میگوید در واقع‌راجع به‌چیزی حرف میزند که وجود خارجی ندارد .

رئیس جمهوری تانزانیا گفت که با این‌حال جنگ در رودزیا نبردی تا نقطه مرگ نیست .ما میخواهیم از جنگ بعنوان‌یک نوع وسیله‌اعمال فشاراستفاده کنیم . در صورتیکه این‌روش موثر واقع شود ـ خواهیم نشست و مذاکره خواهیم‌کرد.

وزیر خارجه آمریکا که‌دیروز تانزانیا را ترک گفته است دوبارباژولیوس‌نایه ره‌مملاقات کرد و پیش از ترک‌دارالسلام اظهار داشت که تانزانیا یکی از مراحل‌مهم‌سفر های‌آفریقایی وی بوده است ،من‌به نایه‌ره‌ره اطمینان داده‌ام که آمریکاخود را متعهد میداند که درجنوب آفریقا فعالانه‌از سیاست‌حمایت از اصول حکومت اکثریت پشتیبانی کند .

رئیس جمهوری ساحل عاج کی‌سینجر را نپذیرفت

● ژنو ـ خبرگزاری فرانسه ـ سفارت ساحل‌عاج‌درسویس اعلام کرد پرزیدنت‌هوفوئه بوانی نتوانسته بعلت خستگی زیادهنری‌کیسینجر وزیر امور خارجه امریکا را بپذیرد ـوی توضیح‌داد که رئیس جمهوری ساحل عاج احتیاج زیادی به استراحت داشت و می ـ بایستی قبل از دیدار رسمی از فرانسه چند روزی در سویس استراحت کند .

اعلامیه سفارت ساحل عاج بدنبال مقاله روزنامه پراوداکه نوشته بودساحل عاج‌و نیجریه ازوزیرخارجه امریکا درخواست کرده‌اند برنامه دیدار خود را ازآن کشورها لغو کندصادرشد

هنری کی‌سینجر وزیر امورخارجه آمریکا در جریان سفر آفریقایی جاری خوددردارالسلام باژولیوس نایره رئیس جمهوری تانزانیاملاقات‌کرد. سفر وزیر امور خارجه‌آمریکا در آفریقای سیاه دو هفته طول خواهد کشید . وی در این مدت با رهبران کشور های این‌قاره‌دیدار و گفتگو خواهد کرد .

عکس رادیویی یونایتدپرس

سوسیالیستهای پرتغال به‌اکثریت مطلق نرسیدند

لیسبن ـ یونایتدپرس ـ سوسیالیست های پرتغالی درپایان انتخابات پارلمانی کشورشان بطرف یک پیروزی تقریبا مسلم به‌پیش میروند. انتخاباتی که‌این هفته در پرتغال انجام گرفته اولین انتخابات آزاد پارلمانی آن درنیم قرن اخیراست. حزب سوسیالیست بهرحال نتوانست چنان پیروزی بزرگی بدست‌آورد که‌بتواند به‌آرزوی برخورداری از اکثریت مطلق برسد وبتنهایی بر کشور حکومت کند.

ـ ماریوسوارش دبیر کل حزب سوسیالیست پرتغال در تفسیر نتایج انتخابات پارلمانی آن کشور گفت حزب سوسیالیست درصورتیکه دعوت به‌تشکیل دولت جدید بشود به‌تنهائی برای حکومت کردن در کشور آماده است.

سوارش که در یک مصاحبه مطبوعاتی دردفتر کارش به‌پرسش های خبرنگاران پاسخ میداد گفت اگریک ائتلاف منفی از احزاب خلق دموکراتیک، میانه‌رو دموکراتیک و حزب کمونیست مانع از آن‌شود که‌حزب سوسیالیست بتواند نقشه های خود را برای تشکیل دولت عملی کند این احزاب باید فرمول دیگری برای تشکیل دولت بدون شرکت حزب سوسیالیست ارائه دهند.

در گوشه و کنار جهان

شورشیان پولیزاریو به پایتخت صحرا حمله کردند

لاس پالماس (جزایر قناری) ـ رویتر ـ روزنامه محلی «هوجادل لونس» چاپ «لاس پالماس» دیروز گزارش داد که برای اولین‌بار چریکهای جبهه آزادیبخش استقلال طلبان صحرای سابق اسپانیا شهرالعیون را که پایتخت صحرا است مورد حمله قرارداده و شش‌نفر را زخمی کرده‌اند .

یک گزارش حاکی است در این حمله تعدادی گلوله‌خمپاره منفجر شده و صدای مرگبار مسلسل‌ها در العیون ایجادوحشت کرده است . تعدادی از خمپاره‌ها در نزدیکی تنها هتل العیون که محل اقامت مقامات عالیرتبه مراکشی است منفجر شدند ویک سینما بوسیله آتشبار چریکهای صحرا مورد حمله قرار گرفت.

در نزدیکی تنها پمپ بنزین العیون یک فروشگاه بزرگ به‌آتش کشیده شد.شورشیان مهاجم از چریکهای جبهه‌پولیزاریو هستند که از طرف الجزایر پشتیبانی میشود .

انگلیس ازامروز صادرکننده نفت شد

لندن ـ خبرگزاری فرانسه ـ انگلیس برای نخستین بار در تاریخ‌خود جزء کشورهای صادر کننده نفت‌درآمد. «تونی‌بن» وزیرانرژی انگلیس دیروزدرمجلس عوام اظهارداشت که‌نخستین محموله نفت صادراتی دریای شمال روزسه‌شنبه (امروز)انگلیس را بسوی‌آلمان فدرال ترک‌میکند.

وی گفت درنیمه‌دوم سال۱۹۷۶ میزان صادرات نفت انگلیس‌به چهارصدهزار تن وبارزش تقریبی بیست‌میلیون لیره خواهدرسید.

وزیر انرژی انگلیس گفت حتی‌وقتی که‌نفت دریای شمال‌بتواند پاسخگوی نیازمندیهای اقتصادی کشور بشود قسمتی از آن‌بخارج‌صادر خواهدشد .

نفت‌انگلیس ازنوع‌نفت «سبک»است وانگلیس باید مقادیری‌نفت سنگین از خلیج‌فارس واردکند.

فعالیت گسترده جاسوسان شوروی در امریکا

واشنگتن ـ یونایتدپرس ـ درگزارش مبسوطی که تسلیم‌سنای آمریکاشد گفته شدکه‌فعالیت‌های جاسوسی(ک.ب.ژ) سازمان‌جاسوسی واطلاعات شوروی در آمریکاطی ماه‌های اخیر بشدت افزایش پیدا کرده‌است.

دراین گزارش قیدشده است‌درحالیکه سازمان ک.ب.ژ شوروی بطورگسترده وبدون وقفه درخاك آمریکا به‌فعالیت های جاسوسی‌خود ادامه میدهد ،کوشش های مشابه ضد جاسوسی آمریکابخصوص جهت‌خنثی کردن فعالیت های سازمان جاسوسی شوروی، اغلب با ناهماهنگی‌توام بوده‌وبه هیچ‌روی‌قادر نیست بافعالیت های جاسوسی شوروی مقابله کند.

درگزارش مبسوط گفته می‌شود که هدف جاسوسان شوروی‌که درخاك آمریکا فعالیت میکنند در وهله اول مقام‌های بلند پایه‌دولتی، بازرگانان طراز اول وکمپانیهای عمده آمریکایی است که‌شوروی‌با اقدام‌های جاسوسی درباره این افراد می‌کوشد اطلاعات‌محرمانه در باره فعالیت های دولتی ونیز فعالیت های بازرگانی بدست‌آورد.

سازمان «سیا»ی آمریکا اعلام‌کرده است‌که تشنج‌زدایی تهدید بزرگی‌علیه‌امنیت ایالات متحده است .

گزارش‌هائی که سازمان«اف.بی.آی»آمریکاتسلیم کمیته‌اطلاعاتی وضد جاسوسی سازمان «سیا»کرده حاکیست که شوروی۱۰۷۹مامور درخاك‌آمریکادارد واین هابطور دایم برای شوروی اطلاعات لازم را کسب می‌کنند. بموجب گزارش «اف.بی.ای» ۴۰درصد از این‌افراد رسمادرخدمت سازمان «ک.ب.ژ» شوروی هستند وقادرند هراطلاعاتی که شوروی درباره آمریکا نیازداشته باشددراختیار سازمان های جاسوسی این کشور قراردهند .

قاتل پازولینی به ۹سال زندان محکوم شد

رم ـ آسوشیتد پرس ـ یک دادگاه‌رم دیروز قاتل ۱۷ ساله «پیرپائولوپازولینی» کارگردان فقید سینمای ایتالیا را به ۹ سال زندان محکوم کرد .

پولوسی که از جوانان ولگرد مرکز رم بود سال پیش پازولینی‌رابطرز فجیعی در حومه‌رم‌بقتل رساند و دربازجویی‌ها به قتل وی اعتراف کرد . درجریان محاکمه قاتل ۱۷ ساله علنا اعتراف کرد وقتی حاضر نشد به تقاضای جنسی کارگردان ترتیب‌اثر دهد نزاعی بین آندو درگرفت و وی با استفاده از یک فرصت با سنگ به مغز پازولینی کوبید و همین باعث مرگ کارگردان شد

اخبار کوتاه جهان

پسر ایوبخان بازداشت شد

● راولپندی ـ رویتر ـ گوهر ایوبخان یکی از رهبران مخالف حکومت پاکستان و پسر بزرگ محمد ایوبخان رئیس جمهوری فقید این کشور در یک استان شمال شرقی پاکستان بازداشت شد.

بنابه گزارشهای منابع پلیس گوهر ایوبخان در پایان یک اجتماع عمومی حزبی که وی در جریان‌آن برضد حکومت پاکستان سخنانی ایراد کرده بود بوسیله مامورین دستگیر شد .

جنگ اجتناب ناپذیر

● واشنگتن ـ آسوشیتدپرس ـ یکی از اعضای بانفوذ کنگره آمریکا که‌بتازگی از جمهوری خلق‌چین به واشنگتن بازگشته است ، در جمع خبرنگاران گفت که بنظر مقامهای بلندپایه چینی جنگ بین آمریکاو شوروی امری‌اجتناب ناپذیر است اما اگر آمریکا همچنان بعنوان‌قدرت شماره یک نظامی باقی بماند زمان وقوع این جنگ اجتناب ناپذیر به تعویق خواهد افتاد .

مبارزه علیه راست‌گرائی تولید نفت را افزایش‌داد

● هنگ‌کنگ ـ خبرگزاری فرانسه ـخبرگزاری چین جدید گزارش داد مبارزه ضد راست‌گرائی که‌اکنون در چین ادامه دارد موجب افزایش تولید نفت شده است .

خبرگزاری چین اضافه کردکه در روز های اخیر تظاهرات عظیمی در حوزه‌های‌نفتی شانگهای، سین‌کیانگ وتاچینگ روی داده است .

انتشارات و چاپ دانشگاه تهران

استخدام

چاپخانه مؤسسه انتشارات و چاپ، تعدادی پانچیست مونوتایپ و ماشین نویس درجه ۱، ۲ وغلط گیر وصفحه بند کتاب ومونتاژ کار افست و صفحه بند با تجربه و کارگر مبتدی باحقوق کافی استخدام می کند.علاقه‌مندان بین ساعات ۸ تا ۱۲ صبح به نشانی زیر مراجعه نمایند:

انتهای امیر آباد شمالی خیابان شانزدهم . مؤسسه انتشارات وچاپ دانشگاه تهران

گروه فرهنگی دکتر هشترودی

برای کلاسهای کنکور عمومی که‌از بیستم اردیبهشت ماه صبحها تشکیل میشود ثبت نام میکند

محل ثبت‌نام میدان کاخ دبیرستان دکتر هشترودی

تلفن ۶۴۸۲۱۸ـ۸۹۳۵۹۵ـ۶۶۲۲۱۲

شرکت آب روشن

انواع دستگاه های تصفیه آب استخر وشوفاژ

نقدواقساط

تلفن ۸۲۴۵۷۹ ـ ۸۳۲۴۰۳

یخچال سایدبای ساید

یخچال فریزر سایدبای ساید ۲۲ فوت‌ساخت امریکا ۳درب بایخ‌ساز اتوماتیک هر دستگاه۱۰۸ هزار ریال .

ساختمان آلمینیوم شماره ۷۰۱ تلفن ۶۶۱۸۰۵ و ۶۶۷۴۴۸

مشاغل خدمات اداری به ۳ گروه تقسیم شد

کلیه مشاغل رسته‌خدمات‌اداری که شامل ۶۷ رشته شغلی و ۲۴۶ طبقه شغلی و ۱۰۷ هزار پست ثابت سازمانی است برای اصلاحات اساسی و افزایش تعداد طبقات شغلی به ۳ قسمت عمده تقسیم شدند

نظرخواهی سازمان امور اداری واستخدامی کشوراز وزارتخانه ها و موسسات دولتی مشمول قانون استخدام کشوری برای افزایش تعداد طبقات شغلی رسته خدمات اداری پایان یافت و طرح اصلاح طبقات شغلی این رسته تهیه و بغیر از اصلاحات ۷۰ طبقه‌شغلی آن‌که در شورای سازمان امور اداری و استخدامی کشور تصویب شد. «فهرست ۷۰ طبقه شغلی‌فوق در روزنامه اطلاعات مورخ یکشنبه ۵ اردیبهشت ماه جاری‌چاپ شد»، درحال حاضر بررسی نهایی در مورد اصلاح طبقات ۴۸ رشته‌شغلی دیگر از مشاغل خدمات اداری که مجموعا شامل بیش از ۱۷۶ طبقه شغلی است شروع‌شده‌و ظرف‌چند روز آینده برای تصویب به‌شورای سازمان امور اداری و استخدامی کشور ارسال خواهدشد.

در مقدمه طرح اصلاح طبقات شغلی‌این‌رسته خدمات اداری‌در جهت‌ذکر دلایل‌برای تغییرات‌در تعداد طبقات شغلی این رسته‌ـ و دادن امکان ارتقاء گروه به کارمندان متصدی مشاغل خدماتی قید شده است که : رسته مشاغل خدماتی در سطح سازمان ها و وزارتخانه‌ها و موسسات دولتی مشمول قانون استخدام کشوری بیش‌از ۱۰۷ هزار پست ثابت سازمانی را شامل می شود که نزدیک ۷۵ درصد آنها دارای‌مشاغل بوده‌و مرحله‌دوم قانون استخدامی کشوری نیز در باره پست‌های مزبور باجرا درآمده است.

همزمان با اجرای مرحله دوم قانون‌و باتوجه‌به سطح‌حقوق‌و مزایا در شرکت‌ها و موسسات خصوصی لزوم پاره‌ای اصلاحات و تغییرات کلی در طرح طبقه بندی رسته خدمات احساس گردید و نظر باین که‌اصلاحات مزبورجامع وکلی بوده‌و تغییر در هر یک‌از مشاغل کارگاهی و خدماتی که برخلاف سایر رسته ها محدودبه دو ویاچند وزارتخانه و سازمان نبوده و در سطح کلیه موسسات دولتی پراکنده میباشند ، انجام اصلاحات و تجدید نظر در طرح مزبور بابررسی دقیق و کسب‌نظر مشورتی کلیه وزارتخانه ها و موسسات دولتی انجام شد.

دراین‌طرح‌برای‌انجام‌اصلاحات کلی و افزایش طبقات شغلی در رسته خدمات ، مشاغل این رسته از نظر ماهیت وظایف و سطح دشواری کارو مسئولیت های‌مربوط به سه دسته بشرح زیر تقسیم شده‌اند :

* مشاغل عمومی واداری ازقبیل پیشخدمت ، نگهبان ، سرایدار، کمک‌راننده ، دوزنده ،آرایشگر ، نامه‌رسان ، رختشوی ،اطوکش ، بسته‌بند وبلمپ‌کوب ونظایر آن‌که در طرح جاری مستخدمین مزبوراز بدو ورود بخدمت دولت تازمان بازنشستگی هیچگونه ارتقاء گروه نمی‌یابد وچون در بررسیهای‌انجام شده مشاهده گردید که درطول مدت‌خدمت‌اهمیت وظایف‌آنان‌تا حدی سنگین‌تر میشود در اصلاحات جدید ترتیبی اتخاذ گردیده که باکسب تجربیات کافی‌و گذراندن امتحانات مربوط بتوانند بیک‌گروه بالاتر ارتقاء یابند.

* مشاغل نیمه کارگاهی سبک از قبیل جوشکار ، کوره‌دار ، آهنگر ، سوهانکار ، صافکار ، عایق‌بند، ریخته‌گر ، لاستیک‌کار، رنگ‌کار ساختمان و ماشین آلات، لوله‌کش ، چاپ و تکثیر ونظایر آنها که باتوجه به نوع کار و مسئولیت های مربوط و بازار کارو پیشنهاد های ارسالی موسسات و سازمان‌های دولتی براساس سوابق تجربی به شاغلین آنهاامکان داده شده‌است که باکسب تجربه کافی‌و طی دوره های آموزشی خاص و گذراندن امتحانات‌مربوطبتوانند یک ودربعضی موارد حتی تادو گروه بیشتر از گذشته حق ارتقاء داشته باشند .

* مشاغل فنی و کارگاهی‌سنگین از قبیل مکانیسین ماشین آلات ، مکانیسین‌تاسیسات،لکوموتیوران، الکتریسین ، مکانیسین ترمز ، مکانیسین والکتریسین‌لکوموتیو ، تراشکار، مکانیسین الکترونیک ، انواع رانندگان تندرو وکندرو و راهسازی و ساختمانی و کشاورزی و نظایر آن که باتوجه باین که شرایط محیط‌کار و صعوبت و دشواری کار،خطرات ناشی‌ازانجام کار ،خطرات جانی‌و مسئولیت های مالی آنها بیشتر است در طرح پیشنهاد شده است باین افراد امکان داده شود که به تفکیک رشته‌های شغلی و باتوجه‌به نیاز وتوانایی و مهارتهای مختلفی که دارند پس‌از طی دوره آموزشی و موفقیت در امتحانات مربوط تادو گروه بالاتر از گذشته حق ارتقاء داشته باشند.

گفتگوی والاحضرت ولیعهد با پرزیدنت سنگور

در ضیافت شام شاهنشاه آریامهر وعلیاحضرت شهبانو که بافتخار رئیس جمهوری سنگال و بانو سنگور برپا شده بود، والاحضرت همایون ولیعهد نیز شرکت‌داشتندو مدتی باپرزیدنت سنگور و همسرشان گفتگو کردند.

کسوف وخسوف در اردیبهشت

بنابرمحاسبه‌دکتر عباس‌ریاضی استاد دانشگاه تهران و منجم معروف در اردیبهشت ماه جاری دو کسوف و خسوف روی خواهد داد.

روز پنجشنبه نهم اردیبهشت ماه ۲۵۳۵ برابر با ۲۹ ربیع‌الثانی در ساعت ۱۱و ۳۸ دقیقه و ۳۶ ثانیه قرص‌خورشید واردمخروطه سایه میشود و در ساعت ۱۳و ۳۴دقیقه بمحداکثر گرفتگی‌میرسد و در ساعت ۱۵و ۳۲ دقیقه و ۲۲ ثانیه کسوف پایان می‌پذیرد.

روز پنجشنبه ۲۳ اردیبهشت ساعت ۲۲و ۴۶ دقیقه و ۳۰ ثانیه قرص ماه وارد مخروط سایه خواهد شد و درساعت ۲۳و ۲۵ دقیقه و ۶ ثانیه بحداکثرگرفتگی میرسد وبالاخره در ساعت ۳ دقیقه و ۴۲ ثانیه‌بامداد روزجمعه ۲۴ اردیبهشت ماه از مخروط سایه خارج میشود.

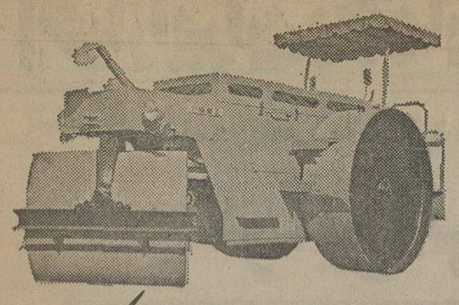

غلطک کاواساکی
۱۰ـ۱۲ تن
آماده برای تحویل
نماینده انحصاری فروش وسرویس
شرکت عباد خیابان ملک تلفن ۳۰۴۱۸۱ـ ۳۰۴۴۷۲

مجله جوانان روزهای دوشنبه منتشر میشود

تأسیسات
تهیه شن وماسه
ماشین بلوک‌زنی
کارخانه آسفالت
ایستگاه‌مرکزی‌بتن
به‌اقساط ۵ساله
موجودبرای‌تحویل
شرکت سالان
تهران ـ خیابان آیزنهاور
شماره ۴۱۰ تلفن :
۹۵۷۷۱۹

کامیون تریلر کش ماک
تعدادی کامیون تریلر کش‌ماک نمره شده در وضعیت بسیار خوب‌آماده فروش میباشد .
طالبین می‌توانند با تلفن های ۹۵۰۰۰۵ و ۹۶۲۰۲۱ داخلی ۲۲۹ تماس حاصل نمایند .

کولرگازی هیتاچی
باقدرت فوق‌العاده ساخت ژاپن

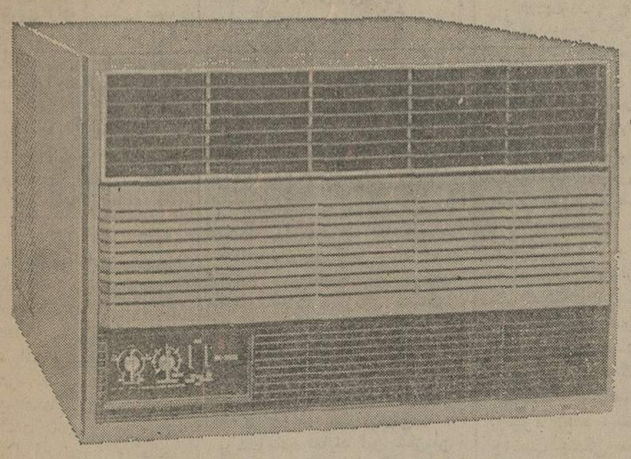

HITACHI
COOL POWER
نماینده‌انحصاری‌درایران : شرکت‌کارخانجات‌رادیوشهاب
خیابان‌شاه‌ساختمان‌آلومینیوم تلفنهای : ۷ـ۶۶۲۹۱۶

از فردا صبح فقط در
سینما پولیدور

این تماشائی‌ترین و خنده‌آورترین ضیافتی است که «دراکولا» درقصر خودبپاکرده...فقط برای اینکه شما دوساعت از دیدن زیباترین دختران وجالب‌ترین صحنه‌های کمدی لذت ببرید

تماشای این فیلم برای اشخاص کمتراز ۱۸ سال ممنوع است
گیشه سینما پولیدور همه‌روزه بلیط‌رزرو میکند

استاندار آذربایجان شرقی
ماازدولت جزآب چیزی نمیخواهیم

تبریز ـ خبرنگار اطلاعات

استاندار آذربایجان شرقی ، درجلسه شورای هماهنگی استان که دیروز در تبریز ،تشکیل شد ، با عنوان اینکه‌مردم آذربایجان شرقی از کم‌آبی رنج میبرند ، دستور داد حفر چاه‌عمیق در این‌استان، بارعایت حریم قانونی ، وسیله مردم مجاز شود .

نخستین اجلاسیه شورای هماهنگی آذربایجان شرقی بخاطر راه‌یابی برای‌رفع تنگناهایی که درزمینه های مختلف‌آبادانی، اقتصادی ، و اداری واجتماعی استان وجود دارد ، تشکیل شده و در آن‌کلیه مقام های لشکری و کشوری ، مسئولان سازمان های اداری ، فرمانداری ، بخشداران و انجمن های‌دموکراتیک آذربایجان شرقی ، شرکت دارند .

تیمسار سپهبد اسکندر آزموده‌استاندار آذربایجان شرقی افزود :

هیئت دولت بزودی به تبریز خواهد آمد و اولین مطلبی که برای هیئت دولت مطرح خواهم کرد ،مسئله آب است .

ماچیزی نمیخواهیم جز آب .

استاندار درپی سخنان خود اضافه کرد :

من طاقتم طاق شده است و مطمئن باشید هرکس راکه کار نکند ، برکنار می‌کنم .

استاندار همچنین دستور داد کارمندان کاغذبازی را کنار بگذارند و بجای آن، بیلان بدهند.

بررسی تقاضاهای شغل حق‌العمل‌کاران

بررسی تقاضا های شغل حق‌العمل‌کاران امور گمرکی در گمرک ایران آغاز شد .

متقاضیان شغل حق‌العمل‌کار امور گمرکی پس از احراز شرایط باید در امتحان‌خاصی که از سوی گمرک ایران‌درزمینه مقررات امورگمرکی ترتیب‌داده میشود، شرکت کنند .

گمرک ایران اعلام‌کرده‌است افرادی میتوانندکارت حق‌العمل‌ـ کار گمرکی دریافت کنند که دارای تحصیلات دیپلم‌و همچنین در سازمانها و موسسات‌دولتی شاغل نباشند مضافا اینکه در امتحان گمرک‌ایران شرکت‌کرده وقبول شوند . بعلاوه از دارندگان کارت حق‌العمل‌کار امور گمرکی نیز خواسته شده برای‌تجدیدکارت حق‌العمل‌کاری به‌گمرک‌ایران مراجعه کنند.

یک خانم شهردار دره شهر شد

انجمن شهر دره‌شهر درجلسه اخیر خود، خانم شهناز خاقانی را بسمت‌شهردار این‌شهرانتخاب کرد .

این انتخاب بدنبال استعفای خرم‌آبادی شهردار سابق‌دره‌شهر انجام گرفت.

خانم شهناز خاقانی یکی از فرهنگیان دره‌شهر بود و این اولین زنی است که در منطقه غرب بسمت شهرداری تعیین‌می‌ـ شود .

طرح بیمه درمانی وبازنشستگی اصناف

طرح بیمه درمانی وبازنشستگی اصنافپایتخت‌بعد از ظهرچهار شنبه آینده در یک اجلاس مشترک با شرکت روسای اتحادیه های صنفی و مقامات وزارت تندرستی و رفاه واتاق اصناف بررسی خواهد شد .

رئیس جدید اتاق اصناف پایتخت پس‌از انتصاب به این سمت گروهی از کارشناسان اتاق را مامور بررسی‌وتدوین برای بیمه درمانی‌وبازنشستگی جامعه اصناف پایتخت که عده آنان از ۲۰۰ هزار نفر متجاوز است ، کرد . این طرح‌مقدماتی تهیه شده و قرار است در اجتماع اصنافو مقامات‌وزارت تندرستی و رفاه ، ساعت ۵ بعد از ظهر چهارشنبه اینده مطرح شود و مورد بررسی قرارگیرد . عده اصنافپایتخت و خانواده‌آنان به یک میلیون نفر میرسد .

از دیگر اقدامات اتاق ، بجریان انداختن پرونده بیش از ۴ هزار متقاضی دریافت پروانه‌کسب‌است که ظرف‌یکماه گذشته کارصدوربیش‌از ۱۵۰۰ پروانه کسب خاتمه یافته‌است و بزودی تکلیف بقیه پرونده های مذکور روشن خواهد شد .

دومین هفته نمایش درقویترین گروه سینمائی پایتخت
اونیورسال ـ پاسیفیک ـ ایران ـ ساینا
تیسفون ـ رنگین کمان
پرسپولیس ـ کارون ـ دریا

ازامشب دربهترین گروه سینمائی پایتخت
نیاگارا ـ اروپا ـ میامی ـ مولن روژ ـ سیلوانا ـ الوند ـ کیهان ـ مارلیک ـ ارانوس ـ شهرام ـ شرق وآستارا (تجریش)

شاهنشاه درپیامی به کنگره بزرگ کارگران ایران فرمودند :

کارگر ایرانی در صف مقابل دولت نیست

تشکیل سومین کنگره‌کارگران ایران‌رابه عموم کارگران ایرانی که نمایندگان آنها از سراسر کشور در این جا گرد آمده‌اند شادباش می‌گویم .اجتماع امروز کارگران ایران مظهر تجلی‌تازه‌ای ازهم‌بستگی استوار آنان در سازندگی ایران نیرومندو پیشرو امروز، و در عین حال مظهر هم‌بستگی این‌گروه بزرگ‌مولدین کشور بادیگر گروه های‌سازنده و کوشای جامعه ایرانی در راه تجدید بنای اقتصادی‌و اجتماعی مملکت و پی‌افکندن ایران شکوهمند فردا است .

درایران ما، امروزه بیان‌این واقعیت مایه سربلندی است که همه نیروهای خلاقه کشوردست دردست یکدیگر و هماهنگ با یکدیگر درراه ساختمان کشوری بزرگ و سعادتمند تلاش میکنند واتحاد آنها دراین راه، اتحاد شرافتمندانه و آزادانه مردمی است که عمیقا به مسئولیت های ملی و اجتماعی و جهانی‌خویش وبه هدف مقدسی که فراروی آنها است آگاهی دارند . اینان مردمی هستند که تلاش آفریننده خویش را نه‌از روی اجبار ، بلکه بانیروئی که از ایمان و اعتقاد به اصالت وافتخار کار و هدف سرچشمه می‌گیرد انجام می‌دهند.

در صف مقابل نیست

راز این پیروزی در این‌حقیقت نهفته است که امروزه‌کارگر ایرانی جدا از دولت‌و یااحتمالا نیروئی در صف مقابل آن‌نیست، زیرا در اجتماع امروزی ایران که براساس انقلاب شاه ومردم پی‌ریزی شده، و تناقضات اجتماعی در آن حل شده است دولت خود پشتیبان سندیکا ها و مدافع منافع حقه آنهااست.

در عین حال منافع حقه کارگر و کارفرما بهم پیوسته است . کارگر ایرانی امروز از قوانینی چنان مترقی برخوردار است‌که اگر هم مشابه آنها در قسمتی‌از دیگر جوامع پیش رفته جهان بتوان یافت ، مسلما مترقی تراز آنها در هیچ‌جائی‌توان یافت . در ایران امروز نه‌تنها کوشش پی‌گیر در جهت پیش رفت‌شرایط مادی وتامین رفاه زندگی طبقه کارگر بکارمی‌رود،بلکه به‌موازنه آنها کارگر ایرانی احساس‌میکند که‌از حداعلای حیثیت انسانی برخوردار است زیرا در جامعه نوین ایران انسان فقط ابزاری در خدمت پیش رفتن‌های‌ضروری صنعتی و مادی نیست ، بلکه‌از نیروی آفریننده‌ای برخوردار است .

این شرافت و اصالت‌انسانی بنیاد اخلاقی همه اصلاحاتی است که در زمینه های مختلف و همه جانبه مادی و معنوی‌در مملکت ما انجام می‌گیرد .تشکیل این کنگره کارگری سراسری کشورفرصت‌مناسبی‌برای‌کارگران ایرانی است تا پیروزی های اقتصادی ایران امروز و درجه شرکت و همکاری خود را در حصول‌این پیروزی ها آگاهانه مورد ارزیابی قرار دهند ، و چگونگی اتحاد گسترده تری را چه از نظر فکری وچه از لحاظ عملی درپی‌ریزی موفقیت های آینده بررسی کنند .

درراه ایفاء این‌تلاش پرافتخار سندیکاهای کارگری می‌باید باهم فکری وهمکاری صاحبان صنایع وکارخانه‌ها درجه بهره‌وری کار خود را چه ازنظر کمیت وچه از نظر کیفیت بیشتر و باز هم بیشتر کنند. تااز‌این راه نه‌تنها سطح تولید کشور را بالا ببرند بلکه درعین حال درآمد بیشتری رانیز برای خود کارگران تامین نمایند.

اجرای جامع و کامل اصل سهیم شدن کارگران در سود کارگاه های صنعتی و تولیدی و نیز اجرای اصل سیزدهم انقلاب دایر برتوسعه مالکیت واحدهای تولیدی و تشویق کارگران به آموختن مهارت های فنی و حرفه‌ای و گسترش مسابقات مهارت فنی کارگران و برنامه های آموزش‌حرفه‌ای برای‌رسیدن به‌هدف کاملا ضروری است . از طرفی‌دیگراجرای‌اصل‌چهاردهم انقلاب که مانع‌ازنوسان بی‌رویه قیمت‌ها شده است‌همراه باتوسعه جدی تعاونی های مصرف قدرت خرید کارگران را حفظ وتثبیت می‌کند .

سازمان های مخصوص

صاحبان صنایع وظیفه دارند برای حل مسائل مربوط به مدیریت و بهره‌وری سازمان‌های مخصوصی به وجود آورند تا از طریق همکاری دولت وصنایع سازمان های کارگری رابطه درآمد کارگران با بهره‌وری‌کار ماهیت علمی بمخود بگیرد ، و از طریق این همکاری اقتصادی‌و اجتماعی و تولیدی هدف برابری سرانه صنعتی در کشور ما با تولید سرانه صنعتی در ممالک کاملا پیش رفته تحقق یابد.

توفیق عموم شرکت کنندگان در سومین کنگره کارگری ایران و موفقیت کامل کنگره را در بررسی مطالبی که در دستور کار دارند واخذ نتایج مثبت و شربخش ازاین بررسی ها را خواستارم .

منظره‌ای از کنگره بزرگ‌کارگران، در ردیف جلو آقایان هویدانخست وزیر ، علم وزیر دربار شاهنشاهی واعضای هیئت دولت دیده‌میشوند.

کنگره بزرگ کارگران ایران گشایش یافت

با پیام شاهنشاه آریامهر ، ساعت ۹ صبح امروز، سومین کنگره کارگران ایران‌درمجموعه ورزشی‌آریامهر گشایش یافت. شاهنشاه‌درپیام خود که‌توسط آقای‌علم‌قرائت شد فرموده‌اند : در جامعه نوین ایران ، انسان فقط ابزاری در خدمت پیش‌رفتن های ضروری صنعتی ومادی نیست (متن پیام‌شاهنشاه‌جداگانه چاپ شده است) .

در آغاز اجتماع بزرگ‌امروز آقای محمد صادقی به ریاست سنی جلسه انتخاب شد و پس از قرائت پیام شاهنشاه هیات رئیسه کنگره به این‌شرح انتخاب شدند :

هادی الهی : رئیس ـ تقی زنوزی و عباس احمدی: نواب رئیس ـ زهرا فرهنگیان‌شبانی، کیومرثی و صلواتی : منشی .

سخنان هویدا

سپس امیرعباس هویدا نخست وزیر و دبیرکل حزب رستاخیز ایران طی بیاناتی گفت :

اجتماع بزرگ شما هنگامی برگزار میشود که مردم ایران در سراسر این سرزمین بزرگ پنجاهمین سالگرد بنیانگذاری شاهنشاهی پهلوی را جشن می‌گیرند . طبیعی است که کارگران ایرانی در این بزرگداشت تاریخی ، در این ادای احترام به رضا شاه‌بزرگ و تقدیم سپاس به شاهنشاه آریامهر در صف اول جای دارند ، زیرا پیدایش نیروی کار امروزی ، شکل گرفتن هویت کارگری در ایران و بازگردانیدن احترام به کار خلاقه و سازنده که همزمان با بنیان گذاری شاهنشاهی‌پهلوی بوجود آمده ، بصورت یک واقعیت زندگی ملی مادرآمده است

هویدا افزود : بزرگترین خدمت شاهنشاهی پهلوی به ملت خویش از نو زنده کردن پیوند شاه و ملت بود . پیوندی که موثرترین نیروی سازنده تاریخ ما و نگهبان استقلال و دوام هویت ملی ایران بوده و هست . درپرتو این پیوند منافع و حقوق عادلانه هرگروه اجتماعی تنها با توجه به منافع و حقوق تمامی ملت مفهوم میباشد.

مثلا کارگران ایرانی بهتر از هرکس و گروه دیگر وبا عمقی ناشی از تجربه مستقیم روزانه انقلاب شاه و ملت‌را درک می‌کنند . مشارکت‌کارگران در سود ویژه کارگاهها یکی از نخستین اصول شاه و ملت بود ، اما این گام مهم حیاتی در واقع نخستین گام بود . در ۱۳ سال گذشته به شکرانه همکاری و همگامی خود شما در ایران ، مترقی‌ترین، انسانی ترین و عادلانه ترین قوانین و مقررات کار تصویب و اجرا گردیده است .

ایران‌و شعارهای تورمی

نخست وزیر با اشاره به دستمزدها و قوه خرید گفت:

کارگران ما هم‌اکنون به نسبت تولید ناخالص ملی‌یکی از بالاترین سطح های دستمزد را در جهان دارند ، زیرا به خلاف بسیاری از کشورها ، ایران برخوردار از یک فرماندهی صحیح ، اجازه‌نداده است که فشار های تورمی و رکود ، رونق زندگی اقتصادیش را تهدید کند و سطح زندگی و اهمیت اشتغال کارگران را در خطر افکند .

آقای علم پیام شاهنشاه آریامهر را قرائت کرد

دوستان عزیز

در سالیکه گذشت گامهای تازه‌ای در راه توزیع عادلانه‌تر ثمرات بیشتر اقتصادی ایران برداشته شد اجرای همه اصول انقلاب بطور مستقیم یا غیرمستقیم ، در جهت‌همین هدف بزرگ بوده است‌آموزش و تغذیه رایگان ـ بهداشت رایگان ـ و جلوگیری از افزایش بی‌رویه قیمتها همگی به بالا بردن سطح زندگی خانواده های کارگری کمک کرده است و میکند .

آموزش رایگان تا عالیترین سطح‌ها به فرزندان شما ، امکان میدهد که از فرصتهای مساوی برای تجلی وپرورش استعداد های خود بهترین بهره‌ها را بگیرند .

اصل سیزدهم انقلاب ، گسترش مالکیت صنعتی ، در مدت بسیار کوتاهی از موفق ترین اصول انقلاب بوده‌است کارفرمایان که صاحب سرمایه هستند و کارگران که با کار و کوشش خود رونق به صنعت مملکت میدهند یکسان و با آغوش باز از اصل سیزدهم استقبال کرده‌اند .

نخست وزیر سپس اضافه کرد : در ۱۳ سال گذشته سطح کارآئی درصنایع ایران وبازده هرواحد کار به میزان قابل ملاحظه‌ای افزایش یافته است . این را مدیون چند عامل هستیم ، از جمله بکار گرفتن وسایل و روشهای نو ـ افزایش سطح مهارت کارگران‌ـ بهبودسطح مدیریت و تجربه بیشتر در زمینه سازمان‌دهی صنعتی وبازرگانی‌ـ با اینحال افزایش بازده کار و ارتقاء سطح کارآئی با توجه به رشد کلی اقتصاد کشور نمیتواند شما را که خواستار جهش های هرچه سریعتر کشور خود هستید کاملا راضی کند .

۷٦۷ سندیکا

فرج‌الله آبکاری رئیس‌سازمان کارگران ایران‌نیز ضمن گزارش خود تاریخچه ایجاد کنگره کارگران کشور را تشریح کردو گفت: نمایندگان کارگران و مسئولان سندیکاها و اتحادیه های کارگری حاضر در جلسه که عضو کنگره میباشند نمایندگان بیش از ۳میلیون کارگر کارگاه های‌تولیدی وصنعتی سراسر کشور بوده که‌براساسنامه‌فعلی‌سازمان کارگران ایران وبرطبق دعوت برای رسیدگی به‌دستور ومسائلی که درسومین کنگره کارگران ایران مطرح‌میشودشرکت‌نموده‌اند سازمان کارگران ایران یکی از پدیده های انقلاب شاه و ملت است که درسال ۱۳٤٦ پس از انقلاب سفید ایران بوجود آمد.

آبکاری آنگاه فعالیت های‌انجام شده بوسیله سازمان کارگران‌را برشمرد وگفت : این سازمان با همکاری مستمر وبیدریغ وزارت کاروامور اجتماعی توانست تعداد سندیکا ها را که در ٦ سال‌پیش تعداد آنها ٦۲ سندیکا بود در سال گذشته به‌۲٦۷ سندیکا و ۱۸ اتحادیه کارگری‌برساند.

سئوالات کنکور برای چاپ آماده‌شد

تعداد داوطلبان‌آزمون‌همگانی به ۲۹٦هزارنفررسید و مدارک این عده تا امروز به سازمان سنجش اموزش کشور رسید، مقامات سازمان سنجش نیز پیش بینی میکنند که در ظرف یکدوروز آینده حدود چهار هزار دیگر برسد و تعداد داوطلبان به ۳۰۰ هزار نفر برسد و همانطور که اطلاعات هفته قبل پیش‌بینی کرد تعداد داوطلبان به حدود ۳۰۰ هزار رسیده است .

کلیه کارکنان‌سازمان سنجش آموزش عالی دست اندرکار صدور کارتهای داوطلبان هستند .

طراحان سئوالات کنکور نیزمراحل اولیه طرح‌سئوالات را میگذرانند و برای‌هرازمون تعداد زیادی تست آماده می‌کنند و از بین آنها تعداد لازم برای چاپ انتخاب خواهد شد مقامات سازمان سنجش آموزش کشوروزارت‌آموزش وپرورش مشغول‌مذاکره‌هستند تاامکانات لازم را برای تعداد اضافه شده داوطلبان کنکور که برای آنها جاپیش‌بینی‌نشده بود آماده نمایند این سازمان همچنین با کلیه دانشگاه ها و مدارس عالی در تهران ، حومه و ٦شهردانشگاهی دیگرمشغول مذاکره است ، از ظرفیت‌آنها تاحد امکان استفاده نماید .

حادثه در راه رشت لاهیجان

رشت ـ خبرنگار اطلاعات

سید مرتضی میرسجادی معاون اداره امور مالی ناحیه‌یك آموزش وپرورش رشت ، دریك حادثه رانندگی ، در راه‌رشت‌ـ لاهیجان ، کشته شد .

وی بایك اتومبیل فولکس واگن از رشت‌به آستانه‌اشرفیه میرفت که اتومبیل حامل او بایك اتومبیل بنز کرایه که‌از سوی مقابل در حرکت بود، برخورد کردو باعث مرك معاون اداره امور مالی ناحیه یك آموزش وپرورش رشت شد.

زادروز والاحضرت شاهپور علیرضا

فردا چهارشنبه ۸اردیبهشت والاحضرت شاهپور علیرضا پهلوی دیگر فرزند خاندان جلیل سلطنت‌گام به یازدهمین سال زندگانی‌خود میگذارند. والاحضرت علیرضا پهلوی‌با برخورداری از تربیت پر عطوفت شهبانوی ایران و نظارت و توجه پدر تاجدارشان شاهنشاه‌آریامهر به‌کسب‌دانش‌و آموختن‌علوم اشتغال دارندودورتحصیلی را تاکنون با موفقیت گذرانده‌اند .

ماسالروز ولادت‌والاحضرت را به والاحضرت وخاندان جلیل سلطنت تبریک‌میگوئیم و موفقیت والاحضرت را صمیمانه خواستاریم .

جنجال واعتراض در بازیهای جام آسیائی فوتبال

* بانکوک ـ پرویز زاهدی فرستاده اطلاعات : بازی های جام هجدهم فوتبال‌جوانان به هیاهو و جنجال افتاده است، چرا که «ژاپن» با اعتراض به کمیته برگزار کننده مسابقات نمی خواهد به دیدار هاادامه دهد . کمیته بازی ها برنامه تازه‌ای تهیه کرده تا دیدار ها با برنامه جدید صورت گیرد و این موجب اعتراض همه‌شده است .

کمیته برگزاری بازی ها با تساوی شرایط سه تیم‌کره شمالی ـ ژاپن‌و تایلند درگروه سوم برنامه‌جدیدی برای‌تکرار بازی ها تهیه کرده و برای سرپرستان تیم ها فرستاده ، ولی سرپرست تیم ژاپن «ماتسوموتو» ضمن اعتراض اعلام داشته طبق قانون‌برنامه بایستی بطریق قرعه‌کشی‌انجام شود نه بطور دیگر .

قانون این مسابقات میگوید اگر دو تیم یا بیشتر در یک گروه امتیاز مساوی داشته باشند اول تفاضل گل ، دوم گل های زده بیشتر ، سوم قرعه تکلیف را معین میکند .

مساوی جنجالی‌و ساختگی کره شمالی و تایلند (۱ـ۱) نه‌تنها ژاپن بلکه همه تیم های دیگر را خشمگین کرده ،فریاد مردم را هم درآورده‌و روزنامه های صبح تایلندنیز بیشترشان از تصمیم غلط فدراسیون فوتبال تایلند و کمیته بازی‌ها که قانون را زیرپا نهاده‌اند انتقاد کرده‌اند .

مربیان خارجی تیم های عراق (استان‌کودیج) ، کویت (هاکمن) ، هنگ‌کنگ (بالکوم) و چندتای دیگر که با آنها صحبت کردم همگی به اتفاق می گفتند این‌تبانی آشکار«کره شمالی‌ـ تایلند» و آن تصمیم نادرست ، خیلی لطمه‌به فوتبال آسیا خواهد زد !

برنامه تغییریافته بازی‌چنین است .

سه‌شنبه (امروز): اندونزی‌ـ سنگاپور ، چین ـ کویت ، هنگ‌کنگ ـ سری‌لانکا .

چهارشنبه : ژاپن ـ کره شمالی ، برمه ـ عراق .

پنجشنبه : هند ـ مالزی ، ایران ـ کره جنوبی .

جمعه : ژاپن ـ تایلند .

یکشنبه :تایلند‌ـ کره‌شمالی.

دوشنبه : یک‌چهارم نهائی.

خبرهای کوتاه

اهداء دکترای افتخاری‌به سدارسنگور

بمناسبت اهداء عنوان و منشور دکترای افتخاری دانشگاه تهران به‌نویسنده و متفکر و شاعر معروف‌حضرت لئوپولد سدار سنگور رئیس جمهوری سنگال ساعت ٤ بعد از ظهر فردا مراسمی در کتابخانه مرکزی دانشگاه تهران برگزار میشود.

دراین مراسم جمعی ازوزراء، شخصیتهای مملکتی و دانشگاهی حضور خواهند داشت .

تشکر پیشاهنگان از همکاری اطلاعات

بمناسبت هفته ارزشیابی و پاسداری پیشاهنگی ایران ، ظهر امروز چهار تن از پیشاهنگان دختر و پسر به نمایندگی از طرف پیشاهنگان کشور در دفتر آقای فرهاد مسعودی‌مدیرموسسه‌اطلاعات حضور پیدا کردند وبا تقدیم یک سبد گل از همکاری‌های ارزنده موسسه اطلاعات با پیشاهنگان کشور تشکر نمودند .

جدول انطباق تاریخ شمسی و تاریخ شاهنشاهی

وزارت آموزش و پرورش امروز اعلام‌کردیک‌هیئت‌ویژه مرکب از کارشناسان و مولفان ومحققان دفتر تحقیقات و برنامه ریزی وزارت آموزش و پرورش مامور بررسی و تهیه‌دستور العمل انطباق تاریخ هجری شمسی و میلادی به تاریخ شاهنشاهی شده‌اند .

این هیئت جداولی به کلیه حوزه های آموزشی و اداری کشور خواهد فرستاد تا معلمان و دانش آموزان مطابق آن پایه های موجود در کتابهای درسی را برمبنای تاریخ‌شاهنشاهی تغییر دهند .

انتصابات

مدیرکل روابط عمومی وزارت راه

از سوی جواد شهرستانی وزیر راه و ترابری ، مهندس ارسلان خواجوی به سمت مدیر کل دفتر اطلاعات‌وروابط عمومی وزارت راه و ترابری منصوب شد .

★★★

از طرف مدیر عامل‌جمعیت کمک به جذامیان آقای محمد علی دواچی بسمت رئیس‌دفتر اطلاعات‌و روابط عمومی این جمعیت منصوب شد.

کمك به آسیب دیدگان افغانستان

بامداد امروز سخنگوی جمعیت شیر و خورشیدسرخ ایران اعلام داشت. دراجرای اوامرمطاع‌اعلیحضرت‌همایون شاهنشاه آریامهر از طرف جمعیت شیر و خورشیدسرخ ایران مبلغ یکصد هزار دلار برای کمک به آسیب دیدگان سیل و زلزله افغانستان اختصاص یافت‌که مبلغ پنجاه هزار دلار آن بصورت نقد دروجه هلال‌احمر افغانستان حواله شد وپنجاه هزاردلار دیگر بصورت لوازم امدادی ودرمانی بزودی در اختیار جمعیت هلال احمر افغانستان گذارده خواهد شد .

بانك اطلاعات و آمار در آموزش و پرورش

یک مرکز تحت عنوان‌بانک اطلاعات و آمار در وزارت آموزش و پرورش تاسیس می‌شود و برای جمع آوری اطلاعات پرسشنامه های لازم به ۲۲۰ منطقه آموزشی‌کشور ارسال گردیده است . در این بانک با استفاده از ماشین‌های مدرن الکترونیک و روش‌های علمی، همه اطلاعات و آمار مربوط به عوامل آموزشی از قبیل دانش‌آموز ساختمان و معلم متمرکز میگردد .

گشایش هفتمین کنگره پزشکی پهلوی

ساعت ۹ بامداد امروز با حضورآقایان‌دکتر عبدالحسین سمیعی وزیر علوم وآموزش عالی واسداله نصر استاندار فارس ، فرهنگ مهر رئیس دانشگاه پهلوی و گروهی‌از مقامات دانشگاهی وشخصیت های‌محلی‌استان فارس‌هفتمین کنگره پزشکی پهلوی درتالار تاجگذاری داتشکده پزشکی دانشگاه پهلوی گشایش‌یافت.

افتتاح باشگاه تاج آبادان

بامداد امروز باشگاه تاج آبادان با حضور آقای‌سمیعی استاندار خوزستان وتیمسار سپهبد خسروانی و عده‌ای از مقامات محلی در آن شهرستان افتتاح شد .

کاهش مجدد لیره انگلیس

لیره انگلیس‌دیروز دربورس های پولی جهان در برابردلار مجددا تضعیف شد و بهمین دلیل امروز بانکهای کشور هر لیره انگلیس‌را۱۳۵ دینارکاهش دادند

بازپرس یک‌میلیون ریال برای بهروزوثوقی قرار صادر کرد

وکلای سندیکای نویسندگان‌و خبرنگاران مطبوعات امروز علیه بهروزوثوقی و همدستانش بخاطر مضروب کردن مرتضی خاکی ـ خبرنگار عکاس روزنامه اطلاعات‌ـ شکایتی تسلیم آقای‌عباس‌پیشوایی دادستان تهران کرد .

سندیکا بدنبال شکایت آقای خاکی‌علیه بهروز وثوقی ، بامعرفی دوتن از وکلای دادگستری و نویسنده‌مطبوعات‌ـ محمدعلی‌سفری وامیر شاپور زندنیا ـبه دادستان تهران، خواستار تعقیب سریع وجدی‌ضارب‌خبرنگارعکاس‌روزنامه اطلاعات شده‌است.

دادخواست سندیکا امروز در ملاقات محمدعلی سفری‌بادادستان تهران تسلیم‌وی شد .

دادستان تهران دراین‌ملاقات ضمن یادآوری این‌نکته که‌مقامات **دادگستری در همه‌حال ازحقوق‌حقه کلیه افرادی که در معرض‌تجاوز وقانون شکنی قرار میگیرند ، پشتیبانی میکنند ، گفت در این مورد بخصوص، باتوجه به نقش مطبوعات ووظیفه بزرگی که‌بعنوان رکن‌چهارم مشروطیت بر عهده دارند، پرونده دراسرع وقت‌وبابی طرفی کامل رسیدگی خواهدشد.**

آقای پیشوایی ضمنایادآور شد که‌چون رسیدگی به‌پرونده در صلاحیت شهرستان دماوند است‌در تهران کاردادسرا فقط جمع‌آوری دلایل وهمکاری بادادسرای‌دماوند است، اماچون مصدوم در تهران بستری است از طرف دادسرای شهرستان دماوند نیابت قضایی به دادسرای تهران داده شده‌است.

آقای پیشوایی دادخواست سندیکارا به‌آقای «یامطهری» دادیار شعبه ٤تحقیق دادسرای تهران ارجاع کرد.

آقای سلامت معاون دادسرای تهران ومسئول ارجاع‌دادخواستهای جزایی نیز ضمن تایید این‌مطلب که‌از سوی دادسرای شهرستان دماوند به‌دادسرای تهران نیابت قضایی داده شده گفت : پس‌از تحقیق از مصدوم واخذ گواهی پزشکی قانونی پرونده به‌دادسرای دماوند اعاده میشود تا نسبت به متهم یا متهمین تصمیمات مقتضی اتخاذ کنند .

بهروزدرپزشکی قانونی

بهروز وثوقی نیمه‌شب دیشب، درشرایطی که‌درپاسگاه‌ژاندارمری رودهن بازداشت بود، ناگهان‌مدعی شدکه دچار ناراحتی قلبی شده و باید به پزشك مراجعه کند . براساس این‌ادعا،اورا یك مامور ژاندارمری رودهن به‌تهران آورد ، وساعت ۹صبح امروز به‌پزشکی قانونی برده شد. بهروز که‌دیشب ادعای ناراحتی قلبی‌کرده بود، در پزشکی قانونی ناگهان مدعی شد به‌پشت‌سرش ضربه‌وارد آمده و برای‌برآمدگی آن طول درمان‌می خواهد !!. دکتر قربانی پزشك قانونی تهران ـهمان پزشکی که دیروز مرتضی خاکی را نیزمعاینه کرده‌بود ،طبق‌وظیفه خود پس از معاینه بهروزوثوقی اعلام کرد که احتیاج‌به ٤روز درمان دارد .پس از معاینه،بهروز وثوقی بااتومبیل شخصی خودو همراه دوتن از دوستانش باتفاق مامور ژاندارمری برودهن رفت تا از طریق پاسگاه ژاندارمری رودهن، به‌دادسرای دماوند ،اعزام شود.

قرار یك میلیونی

ساعت دو بعد از ظهر امروز آقای دانش بازپرس دادسرای دماوند پس از تحقیقات مفصلی که ازبهروز وثوقی بعمل‌آورد برای وی قراری به مبلغ یک میلیون ریال صادر کرد. بهروز وثوقی در صورتیکه قرار صد هزار تومانی را نقدا تودیع‌کند موقتا آزاد خواهدشد ودرغیر اینصورت بزندان خواهد رفت.

امین‌اله حسین با باله شهرزاد به تهران آمد

امین‌الله حسین و همسرش در فرودگاه مهرآباد مورد استقبال هاکوپیان‌معاون وزارت فرهنگ و هنر و جمعی از شخصیت های‌هنری‌قرارگرفتند.

امین‌الله حسین موسیقیدان بزرگ ایرانی که در فرانسه اقامت دارد دیروز از پاریس به تهران وارد شد و مورد استقبال قرار گرفت .

امین‌الله حسین برای شرکت در سومین جشنواره باله که از یکشنبه ۵ اردیبهشت ماه در تالار رودکی آغاز شده و تا آخر اردیبهشت ماه ادامه خواهد داشت‌به تهران دعوت شده است .

آخرین اثر وی‌تحت عنوان باله شهرزاددرروز های هفتم، نهم ، دهم و یازدهم در تالار رودکی به روی صحنه می‌آید.

موسیقی و داستان این‌باله از امین‌الله حسین است . طراحی باله را ژرژ سکیپل طراح مشهور باله معاصر با همکاری روبرحسین هنرپیشه و کارگردان‌مشهور فرانسوی و پسر امین‌الله حسین انجام داده‌اند .

(امین‌اله حسین امروز باخبرنگار اطلاعات مصاحبه‌ای‌کرده که در شماره فردابنظرتان خواهد رسید).

جنازه‌راننده‌ابتهاج پیداشد

خلیل بهرامی و علیرضا ابرقوئی ،خبرنگاران‌اطلاعات:

از صبح امروزیک‌اکیپ نظامی از گارد شاهنشاهی، ادامه عملیات تجسس برای یافتن اجساد و اتومبیل مهندس ابتهاج را در قعر دره هراز ورودخانه انتهای آن بدست گرفت .

این اکیپ از صبح امروز به حفر ۳ گودال ٦ متری در ۳ نقطه وبه فاصله ۳ کیلومتر (اطراف‌محل‌سقوط اتومبیل) پرداخت ودر این گودال ها ماده منفجره تی . ان تی‌قرار داد .

قدرت تخریب این‌ماده که‌در گودالهای ٦ متری قرار داده شده بسیار زیاد است و بگفته کارشناسان مسئول عملیات، با توجه به نوع‌خاک‌وشرایط موجود محلی بفاصله یک‌کیلو متر اطراف محل انفجار را می‌لرزاند و تا فاصله ٦۰متری اطراف خود را منهدم میکند.

نظر باینکه با این انفجار ها ممکن است قسمتی از کوه های اطراف جاده هرازریزش کند ، بهنگام تخریب ، عبورو مرور از جاده هراز تاپایان عملیات قطع خواهد شد و از حرکت اتومبیل ها و مردم از چند کیلومتری محل عملیات اکیدا ممنوع خواهد بود .

از سوی دیگر ممکن است تغییر مسیر رودخانه به بعضی ازآبادیهاوخانه های روستایی اطراف رودخانه ، خسارت وارد کند . برای پیشگیری‌از وقوع هر گونه حادثه‌سوئی در این مورد ، قبلا آبادی‌ها و خانه های روستایی تخلیه خواهد شد . تصمیم‌گیری برای تغییر مسیر رودخانه ، با انفجار تی.ان.تی در پی تعهد خسرو ابتهاج فرزند مهندس‌علی‌احمد ابتهاج‌که از لحظه‌حادثه‌تاکنون‌ازمحل‌حادثه دور نشده ، صورت گرفته است . خسرو ابتهاج طی نامه‌ای که برای مقامات مسئول نوشته ، تعهد کرده‌که کلیه خسارت های‌وارده‌و احتمالی را که براثر انفجار دینامیت ها به کوه ، جاده ، رودخانه آبادی هاویاهر چیز وهرکسی واردشود ، شخصاواز دارایی خود پرداخت خواهد کرد .

کارشناسانی که منطقه مورد تخریب را از زمین و از هوا.بوسیله هلیکوپتر کنترل کرده‌اند ، معتقدند که هیچ آبادی وخانه‌روستایی‌درتهدید تخریب یا سیل ناشی از تغییر مسیر رودخانه نیست . اما احتمال ریزش کوه به سطح هراز در چند نقطه و در هر نقطه بفاصله چند صدمتر زیاداست

جنازه پیدا شد

ساعت ۲ ونیم بعداز ظهر امروز خبرنگارماازامل‌گزارش داد. جسد محمد شخصیان راننده اتومبیل مهندس ابتهاج که عصر روز جمعه گذشته بدره سقوط کرده بود در امتداد رودخانه هرازواقع درآب‌اسک ازآب گرفته شد. جسد کمبو سیله آشنایان محمدشخصیان شناسایی شد، لباسی بتن نداشت ونشان میدهد که جریان آب لباس‌ها را باخود برده است. هنوز ازبقیه اجساد اطلاعی در دست نیست.

اطلاعات ونیازمندیهای فوری شما

نرخ مسکوکات

در بانك ملی

ربع پهلوی ۷۵۰ ریال .
نیم پهلوی ۱٤۵۰ ریال .
یک پهلوی ۲۸۰۰ ریال
دوونیم پهلوی ۷۰۰۰ ریال.
پنج پهلوی ۱٤ هزار ریال

نرخ ارز

یکدلار امریکا ۲۰ر۷۰ریال‌ـ یک لیره انگلیسی ۱۵ر۱۲۸ ریال ـ یک مارک آلمان غربی ۸۰ر۲۷ ریال ـ یک فرانک سویس ۹۰ر۲۷ ـ ریال ـیک فرانک فرانسه ۱۵ر۱۵ ریال‌ـ یکصد فرانک بلژیک ٦۵ر۱۸۰ ریال ـ یکصد لیر ایتالیا۹۰ر۷ ریال ـ یکصد ین ژاپن ۵۵ر۲۳ ریال .

آسمان

آسمان تهران‌صاف همراه با کمی‌ابر و باد در سطح زمین ـ آسمان شهرستان ـ های شرقی استان خراسان نیمه ابری در بعد از ظهر همراه با رگبار های‌پراکنده و آسمان سایر نقاط کشور صاف تا کمی ابری همراه با وزش باد خواهد بود .

در ۲٤ ساعت گذشته‌بندر لنگه با حداکثر ۳٦ درجه بالای صفر گرمترین‌وزنجان و شهر کرد با حداقل یک درجه بالای صفر خنکترین شهرهای کشور بودند .

حداکثر درجه حرارت تهران در این مدت ۲۱ و حداقل ۸ درجه بالای صفر بوده است . ضمنا درساعات آینده هوای تهران دودرجه گرمتر میشود .

تلفنهای ضروری

تصادفات راهنمائی و رانندگی ۳۳۳۳۳۳ـ ۳٤۳٤۳٤ـ ۳۵۳۵۳۵

ستاد مبارزه با گرانفروشی ٤۷تا ۸۹۲۱٤۰

بیمه ایران (۲٤ ساعته) ۳۰٤۰۲٦

کمیته ملی حمایت از مصرف کننده ۸۵٤۷٤۷ و ۸۵٤۸٤۸ ـ ۹۵٦۷٦۷

اطلاعات فرودگاه: ۹٤۳۰۱٤ هواپیمائی ملی ۹۱۱۳۱۵ ۹۱۱۳۱٤ـ ۹۱۱۳۱۳

هواپیمائی ملی پرواز های خروجی ٦٤۳۰۱۳ـ ٦٤۳۰۱٤ آتش نشانی تهران ٦٤٤٤٤٤ آتش نشانی شمیران ۲۷۷۷۷۲ و ۲۷۷۷۷۱

مرکز اورژانس: ٦٦۹۹۹۱ و ٦٦۹۹۲۱

اسناد مهمی که وزیر دربار در دانشگاه پهلوی (شیراز) فاش کرد :

رضاشاه‌کبیر با یک خزانهٔ ۸۰ هزار تومانی، ایران نو را بنیاد نهاد

بموجب دستخط «محمدشاه»، قلهك محل ییلاق سفارت انگلیس مقرر شده بود . سفارت ، دستخط را بدلخواه تفسیر کرده ، سکونت را مالکیت پنداشته ، قلهك را خاك انگلیس محسوب میداشته‌اند

رضاشاه‌کبیر به‌ولیعهد (شاهنشاه آریامهر) نوشتند :

مقصود من این است که در آینده، سلطنت من ، نام‌نیك من ، شرافت من ، ملت من، وفامیل مرا باتحصیل علم و معرفت حفظ بنمائید .

آقای اسداله علم وزیر دربار شاهنشاهی‌بعد از ظهر دیروز در اجتماع‌بزرگی باشرکت‌وزیران، پژوهندگان ، استادان و دانشجویان، دردانشگاه پهلوی شیراز گوشه‌هایی از یادها و خاطرات خود از پنجاه سال شاهنشاهی پهلوی‌و همچنین تجاربی را که خود در زمینه حق بزرگی که سلسله پهلوی بگردن تاریخ و ملت ایران دارد تشریح کرد . وزیر دربار شاهنشاهی در این سخنرانی ، مجاهدت‌ها و فداکاریهای‌دو شاهنشاه پهلوی (اعلیحضرت رضاشاه کبیر و شاهنشاه آریامهر) را که سرانجام به دگرگونی عظیم در حیات سیاسی اقتصادی و اجتماعی ایران بزرگ منتهی گردید و موجب شد که ایران سرانجام به سبب ترقیات شگرف اقتصادی واجتماعی امروزه در عرصه جهان از احترام و اهمیت و موقعیت ویژه‌ای برخوردار گردد بتفصیل بیان کرد . در این جلسه سخنرانی ، همچنین نامه بسیار موثر اعلیحضرت رضاشاه کبیر به فرزند برومند خود «شاهنشاه آریامهر» در زمان ولایتعهدی و نیز فرامین صادره به مصادر امور همراه با اسلاید، برای نخستین‌بار در تاریخ ایران انشاء گردید که هریک از این مراسلات ، میهن‌پرستی عمیق سردار بزرگ ، پهلوی اول را به اعتلای نام ایران و ایرانی دربر دارد .

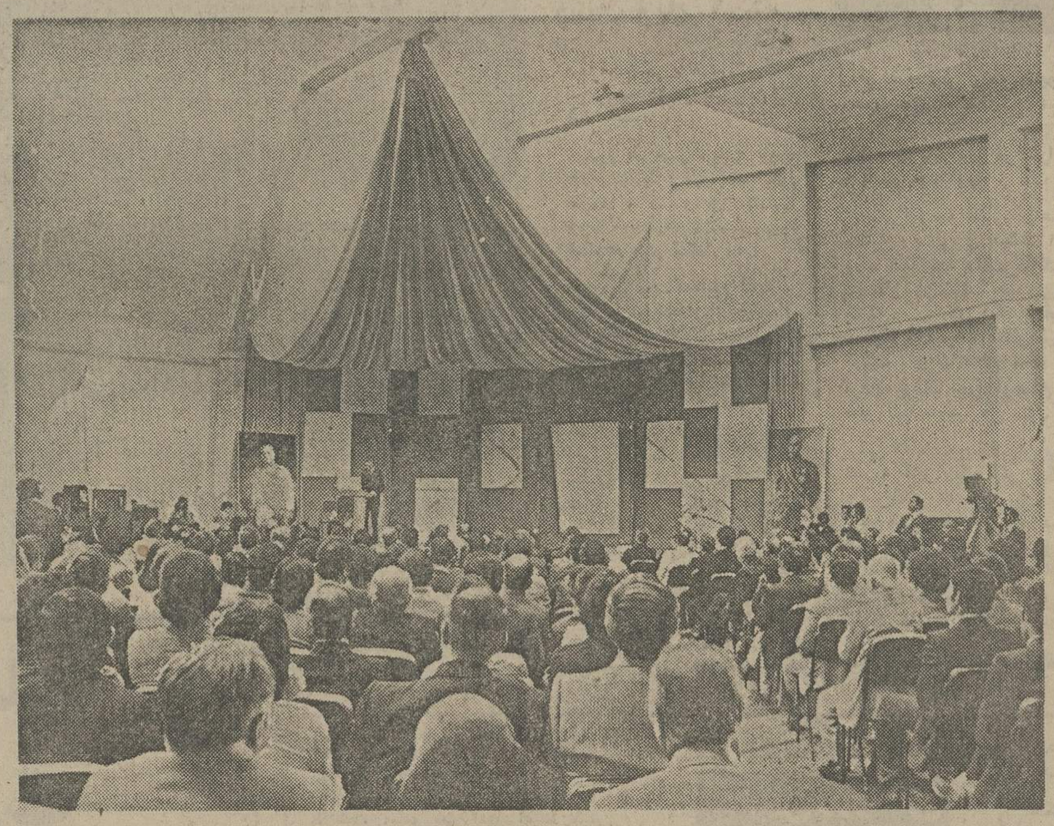

آقای علم وزیر دربارشاهنشاهی، هنگام سخنرانی در دانشگاه پهلوی اسناد ومدارک تاریخی مورد بحث آقای علم ، که روی دیوارها نصب شده نیز درعکس دیده می‌شود.

علاوه بر آن ، این اسناد تاریخی به‌خوبی ادامه این مجاهدت‌ها را بوسیله دومین شاهنشاه دودمان پهلوی ـ شاهنشاه آریامهر ـ در خود دارد .

وزیر دربار شاهنشاهی که ظهر دیروز در راس هیئتی از وزیران و شخصیت های مملکتی برای بیان گوشه‌هایی از تاریخ شاهنشاهی پهلوی به شیراز سفر کرده بود سخنان مشروح خود را در اجتماع سه هزار نفری دانشگاه پهلوی به‌این شرح آغاز کرد :

چهره مردانه رضاشاه کبیر

دوستان و آقایان عزیزم :
برای من جای نهایت خوشوقتی است که خودم را در بین‌شما ودراین بنای سترگی که به همت والای شاهنشاه بزرگ ایران ، به «تخت‌جمشید علمی » ایران مبدل‌شده است می بینم ونهایت افتخار دارم که بنا بدعوت‌کمیته برگزارکننده آئین ملی پنجاه سال‌شاهنشاهی‌فارس و دانشگاه پهلوی ، در این مکان مقدس مقرراست درباره مردان باعظمت و خورشید های درخشان تاریخ ایران یعنی اعلیحضرت‌رضاشاه کبیر و اعلیحضرت همایون محمدرضاشاه‌آریامهر، شاهنشاه باعظمت واقتدار ایران سخن بگویم .

گرچه خودمیدانم که مصداق واقعی شعر خواجهام که :
وصف رخساره خورشید زخفاش مپرس
که دراین دائره ، صاحبنظران حیرانند

ولی دوستان عزیز ، مقدر خداوندی چنین بود که من‌حدود سی‌وهشت‌سال افتخار خدمتگذاری شاهنشاه محبوب معظم خودم را داشته ، بعلاوه اعلیحضرت‌رضاشاه کبیر را زیارت ودرحدودخودم‌درک کنم. بعلاوه دست روزگار ، اسناد ومدارکی را در اختیار قرارداده که بتوانم در نتیجه مطالعه آنها بازهم در حدودفهم خودم ترسیمی از این‌دوچهره بزرگ ودرخشان تاریخ ایران بکشم . آنچه امروز باشما خواهم‌گفت‌فقط همین است.

فوق‌العاده بایجاز واختصار ، زیرا فکر میکردم دریک مجلس و دومجلس و شاید جلسات عدیده نتوان حق مطلب را ادا نمود !

گرچه آقایان ، وقت نامحدودو جلسات عدیده‌ای در اختیارم گذاشته‌اند و بعلاوه مطمئن هستم که همه شما شائق و عاشق این مطالب هستید اما تا آنجا که وقت اجازه بدهد ، امروز را بهترسیم چهره مردانه رضاشاه‌کبیرتخصیص میدهم .

دوستان عزیزم همه شمابه جریانات سیاسی واجتماعی‌کشور خودتان بهتر از من واقف هستید همه شما برآنچه در این پنجاه‌سال به کشورتان گذشته وقوف کامل دارید همه شما میدانید که کشور شما چه بود وچه شده همه شمابه کارهای بزرگ وخارق‌العاده که بدست توانای اعلیحضرت رضاشاه کبیر و فرزند تاجدار برومندش اعلیحضرت شاهنشاه آریامهرانجام یافته آگاه هستید . بنابراین من‌در این زمینه نمیتوانم سخنی بگویم . من فقط امروز احساسات خودمرا و آنچه راکه شخصا درباره اعلیحضرت رضاشاه کبیراحساس ودرک کرده‌ام میخواهم بازگو کنم. باری جای تردید نیست که اعلیحضرت رضاشاه کبیردرتاریک‌ترین و خطرناکترین لحظات تاریخ ایران قدبرافراشت که این کشور را از نیستی برهاند اینکه میگویم درسخت‌ترین لحظات تاریخ ایران سخنی به گزاف نگفته‌ام‌زیرامطالعه تاریخ ایران این حقیقت رابازگو میکند . درست است که کشور ما نشیب و فراز زیاد دیده حمله اسکندر بخود دیده و از سر گذرانده است، فتنه مغول دیده و واز سرگذرانده‌است فتنه افاغنه را دفع کرده . تجزیه های داخلی را ازسر گذرانده ولی هیچوقت تا باین حد ضعیف و درعین‌حال‌مطمع نظر [illegible] و آزمندان جهان نبوده است اگرهم نفس واپسین داشته آن نیز بعلت رویاروئی قدرتمندان و آزمندان بود نه آنکه دیگر اثری ازحیات درکشور باقی مانده بود.

بنظرمن ، لحظات‌دیگری‌هم تابه این حد خطرناک برتاریخ ایران گذشته و آن موقعی بوده که در لوای‌دین مقدس ، پیشروی آثار ملیت ایران به فراموشی‌سپرده‌شده است ودر همین لحظه‌نیزمردبزرگ دیگری بنام فردوسی طوسی قیام برخاسته‌اند و بنظر من‌ایندوچنان درد ایران‌پرستی داشته‌اندکه‌ایران را درخود احساس میکرده‌اند من تردید ندارم که وقتی دویست نفر سرباز ایرانی در سراه خوزستان بدست خوانین محلی بقتل‌رسیده‌اند درآنشب رضاشاه کبیراحساس‌درد درونی داشته واحساس میکرده است که یکی ازجوارح مهم او از بین رفته‌اند ، همینطور فردوسی وقتی که میگفت :

چوایران نباشد تن من مباد
بدین بوم‌وبرزنده یکتن مباد ،

واقعا پرچم ایران را بردوش خویش احساس میکرد ، وگرنه چطور ممکن است در عین فقر و تنگدستی ، ظرف سی سال تمام عجم رابدان پارسی زنده‌کند .

اما بطور مقدمه یادآوردوستان عزیزم در این مکان میشوم که :

جنگاورانی که باشتاب به پیش میتازند فرصت ندارند که‌به گذشته نگاه کنند .

برای رزم‌آوران تاریخ زندگی در برابر است نه در پشت‌سر و گذشته :

همیشه درباره شانزده سال شاهنشاهی رضاشاه کبیر شنیده‌ایم اما بیاد آوریم سرداری راکه سوم اسفندماه پنجاه و شش سال پیش برای نجات ایران‌بیشاپیش‌سربازان ایرانی ، در نخستین گام ، نجات تهران راهدف داد .

هرسال روز سوم اسفند ماه را بنام رضاشاه کبیرجشن میگیریم اما فراموش نکنیم سرداری که‌آن روز پای دررکاب داشت سالهای طولانی را برای ایران در میدانهای نبرد گذرانده بود .

متن نامه رضاشاه‌کبیر به ولیعهد (شاهنشاه آریامهر) :

نورچشم عزیزم ولیعهد

امیدوارم انشااله تعطیل تابستان با بودن ملکه و شاهدخت‌ها به‌وجود شما خوش بگذرد و باز امیدوارم در اعزام حضرات برای تجدید دیدار شما نتیجه بد گرفته نشود. چونکه در کاغذ شاهدخت بعضی اشارات بود که مجبور از این تذکر شدم .

باری عزیزم موقعیکه چند روزی برای مشاهده راه جدید به ساحل رفته بودم ، بمناسبت آنکه در ارسال‌پست تاخیری نشود کاغذ شما را قبلا امضاء نموده ورفتم . درمراجعت که کاغذ شما را ملاحظه نمودم از احساسات لطیف و رقیق شما برای آنکه من تا اسلامبول آمده و ملاقات شما حاصل نشد بسیار متاثر و مغموم شدم .

عزیزم . من اگر بخواهم شرح حال خودم را از مفارقت شما بدهم بسیار مشکل است ولی چون من مقصود بزرگتری دارم تحمل این مفارقت را هم بایدبکنم. مقصود من اینست که درآینده شما سلطنت من ، نام‌نیک من ، شرافت من ، مملکت من ، ملت من ، فامیل من را با تحصیل علم و معرفت حفظ مینمائید ، چون میدانم در واقع موقع‌آن‌رسیده استکه شما را متوجه‌مسئولیتی که درآینده بر دوش دارید کم‌کم آشنا نمایم . این بودکه این چند کلمه را بطور خصوصی برای شما نوشتم . انشااله هرچه شما رشد بنمائید شما را بیشتر با وظائف خودتان آشنا خواهم نمود .

زیاده تصدیع نمیدهم ، سلامتی شما را از خداوند متعال خواهانم .

پدر مهربان شما ـ رضا

نامه وزیر جنك (رضاشاه‌کبیر) به امیرلشکر جنوب

۲ برج ثور ۵۳۰۲
نمره ۵۵۰
محرمانه
امیرلشگرجنوب

نظر باینکه امسال برای تکمیل انتظامات و امنیت در سرتاسر مملکت تصمیم گرفته شده است کلیه نقاطی‌که تابحال از تحت نفوذ حکومت مرکزی و قشون خارج بوده‌اند در حیطه اقتدار دولت و سلطه قشون درآید و اجرای قسمت مهم این تصمیم به عهده لشگر جنوب‌وارد است که باید با تدابیر و سیاست عاقلانه شروع به‌تجهیز و اعزام قوا به نقاط لازمه از قبیل بلوچستان‌وبختیاری و سواحل خلیج فارس و غیره نموده و تمام آن‌حدود را کاملا در تحت اطاعت و نفوذ قشون درآورد وچون در ضمن انجام این ماموریت به دلائل ذیل نواحی‌معادن نفت بیش از سایر جاها مورد توجه واهمیت است لذا لزوما گوشزد میکنم :

اولیاء دولت انگلیس نظر به منافع عمده که درآن نواحی دارند بواسطه تحریکات داخلی حتی‌المقدور سعی و کوشش خواهند نمود این تصمیم و اقدامات قشون عقیم و بلانتیجه بماند حالیه نیز اظهار می‌کنندا‌گر از طرف قشون به نقاط مذکوره قوائی فرستاده شود ایلات و عشایر محلی درصدد مخالفت برآمده وبوسیله اقدامات سوئی نسبت به لوله نفت ممکن است اسباب خسارت کمپانی را فراهم آورند و بهمین عذر وبهانه درمقابل اعتراضات دولت تاکنون قشون خود رااحضار نه‌نموده ومی‌گویند اگر دولت ایران قشونی به‌آن‌نواحی اعزام دارد ما نیز ناچار خواهیم بود برای حفظ و حراست معادن نفت از شرارت و مخالفت‌های ایلات و عشایر برعده قوای خود بیفزائیم بنا به نظریات فوق فرستاده قشون باین نقاط در درجه اول اهمیت میباشد و چون قوای لشگر جنوب برای انجام این مقصودمکفی نیست امر داده شد یک قسمتی از لشگر مرکز به کمک قوای جنوب اعزام گردد ولی برای اینکه اجرای این تصمیم با مشکلاتی مواجه نشود لازم است تا رسیدن این عده به اصفهان شما بوصول این حکم با نهایت حزم و احتیاط بطوری که احدی از نقشه شما آگاه و مخبر نشود مخفیانه در تحت اوامر یکی از صاحبمنصبان‌ارشد و مجرب و لایق خودتان شروع به تمرکز قوا در بهبهان نموده و تدریجا پستهای خودتان را در حدود نواحی معادن و محل‌هائی که لوله کشیده شده است مستقر دارید و قوائی که از مرکز میرسد در قسمت‌تمرکز داده ، منتظر دستورات ثانوی باشید .

وزیر جنگ و فرمانده کل قشون
نمره ۵۵۰

در میدانهای نبرد

سردار تاریخ ایران که‌سوم اسفند ماه ۵۶ سال پیش کمر همت بمیان بست جراحتهای عمیق میدانهای نبرد را ازپیش برتن و جان داشت...آن سردار بزرگ نماینده طرز فکر وآرزو های وطن‌پرستان ایرانی بودکه هدفی جز نجات‌ایران‌نداشتند... طلوع رضاشاه‌کبیر یک تصادف نبود . در آن روزگار ، ملت ایران در انتظاربرآمدن‌خورشید بود ...

چندین دهه پیش ازسوم‌اسفند ماه ۲۴۷۹ شاهنشاهی ، ازهشتاد سال پیش ، ایران از یک قرن ونیم

بقیه درصفحه ۳۰

بخشنامه محمدعلی فروغی

فرستنده : رئیس‌الوزراء محمدعلی فروغی
گیرنده : وزارت جنك

شرح : ابلاغیه مورخ ۳۰ر۱۱ر۱۳۱۲ خورشیدی «حسب‌الامر مبارک بندگان اعلیحضرت اقدس شاهنشاهی ارواحنا فداه ابلاغ میشود که قدغن فرمائید مامورین از نگارش لغات و کلمات خارجی از قبیل مناط و روپیه و پوط و غیره خودداری و از انتشار و شیوع اینگونه کلمات در بین اهالی نیز جلوگیری کنند و هرگاه غفلتی از مامورین در اجرای این امر رخ دهد مورد مواخذه و تعقیب قرار داده شوند نتیجه را نیز اعلام دارند»

رئیس‌الوزراء : محمد علی فروغی

ازفردا! صبح فقط درسینما

گلدن‌سیتی

این فیلم مهیج‌تر ودلهره آورتراز آثار آلفردهیچکاك است

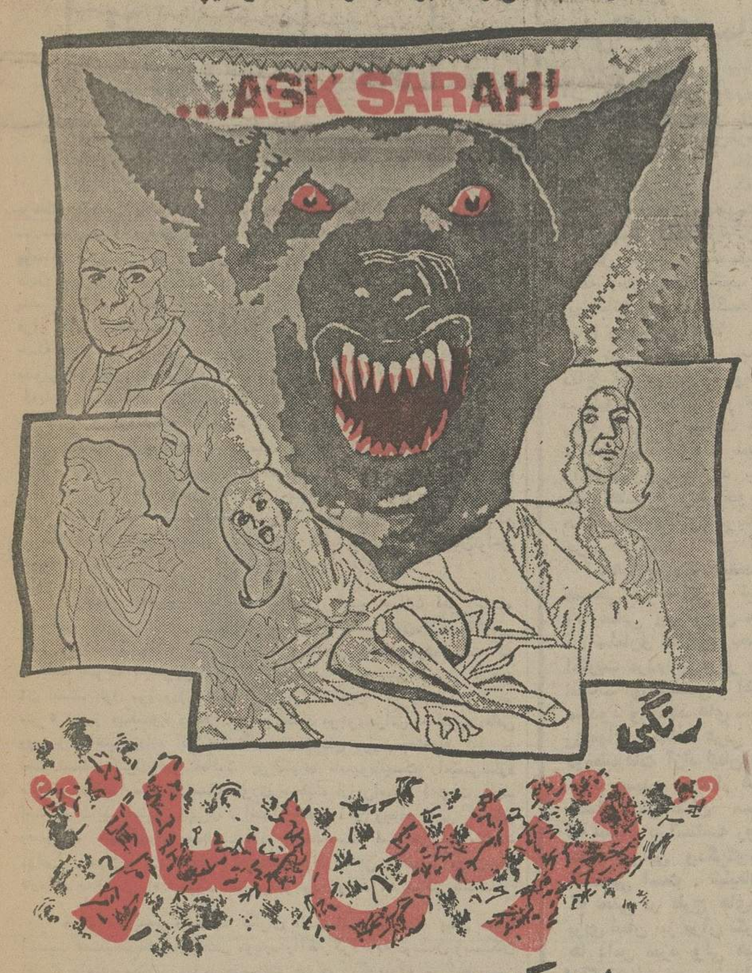

باشرکت: کتی جورادو ، پل پیسرنی

ازامشب در سینماهای

سهیلا ـ پلازا ـ مرادی

یك فیلم قوی وبیسابقه ازعملیات قهرمانان کاراته جهان

عقاب تیزچنگ
رنگی
پخش از گروه سینماهای متحد تهران

تاسیس ۱۳۴۶

امداد اتومبیل ایران

«شرکت بامسئولیت محدود»
خیابان کوروش کبیر پلاك ۶۳۷ تهران ۱۶
ساعات کار سرویس :شبانه‌روزی بدون تعطیل
ساعات کار اداری: ۸ر۳۰تا۱۹ر۳۰ پنجشنبه‌ها ۸ر۳۰ تا۱۳
حق عضویت سالانه ۱۲۰۰ ریال
تلفن ۷۶۴۹۴۲و۷۶۱۶۹۱و ۷۶۹۸۲۷ تا۸

همه «زورو»ـ جوانمرد نقابدار ـ رابعنوان یك‌قهرمان ملی مکزیك‌و یك حامی ضعفا و ستمدیدگان می ـ شناسند و عملیات شجاعانه اورا بارها در سینما شاهد بوده‌اند ولی هیچکس تاکنون «زورو» را به‌این شکل وشمایل «فرانکو» و بااینهمه ترس و بزدلی و با اینهمه صحنه‌های خنده‌آور درهیچ‌فیلم کمدی‌ندیده است. «فرانکو» براستی زوروی جدیدی آفریده که همه را ازخنده روده‌بر میکند !

ازامشب فقط درسینما

سانترال

برای رزرو بلیط لطفا به‌گیشه سینما مراجعه‌فرمائید

آغاز هفته دوم نمایش فقط در

سینماونك

اولین سینمای مبله و ممتاز ایران

تماشای این فیلم برای اشخاص کمتر از ۱۸ سال ممنوع است

آغاز هفته دوم نمایش فقط در

سینماشهر تماشا

(سینمای نمونه ایران)

تماشای این فیلم برای اشخاص کمتر از ۱۸ سال ممنوع است

مقالات سیاسی

سرمقاله

بازگشت به‌خانه!

مذاکرات سنا را درباره بازگردانیدن پزشکان ایرانی از اروپا و امریکا خواندید .

دولت در پاسخ سئوال سناتور صدیق اعلام کرد که تلاش‌هایی برای بازگردانیدن پزشکان ایرانی از کشورهای خارجی صورت گرفته و تسهیلاتی‌نیز برای مراجعت آنهامنظور شده است مثل تامین هزینه سفر خودشان و خانوادهشان ، پرداخت پانزده روز حقوق بلاعوض ، معافیت های گمرکی‌برای ترخیص اثاثه و اتومبیلشان ، مقررات خاص بازنشستگی و وام مسکن .

معاون وزارت رفاه اجتماعی متذکر شد که تاکنون ۱٦٤ نفر از پزشکان ایرانی مقیم اطریش و آلمان و سوئیس و ٦۰ نفر از پزشکان مقیم ایالات متحده قرارداد بسته و وسایل بازگشت آنها را فراهم کرده است. ولی با توجه باینکه مطابق آمار رسمی ۳۲۰۰ تن از پزشکان ایرانی در اروپا و امریکا به کار طبابت اشتغال دارند ، باید انتظار داشت کوشش در راه بازگردانیدن ـ و بخصوص نگاهداشتن و پای‌بند ساختن ـ آنها پی‌گیری شود .

مساله نگهداشتن تحصیلکرده‌ها و متخصصان بهمان‌اندازه اهمیت دارد که راضی کردن آنها برای بازگشت‌به وطن . تعداد زیادی از تحصیلکرده‌های ایرانی که تخصص و دانش خود را در خارج از کشور سرمایه زندگانی‌قرارداده و مقیم سرزمینهای بیگانه شده‌اند ، پس از خاتمه تحصیلات با شوق و ذوق به ایران بازگشته و قصد اقامت در وطن داشته‌اند ، ولی در برخورد با مقررات فرسوده و فرساینده ، در برخورد باقیافه نامهربان و بدقلقی‌های عناصری که در تعیین سرنوشت آنها موثر بوده‌اند ، در برخورد با تبعیض‌ها و بی‌انصافی‌هادلسرد و مایوس شده راه بازگشت در پیش گرفته‌اند .

با مراجعت این گروه نومید و بدبین نه‌تنها تعدادی از افراد تحصیلکرده و کارآمد ما مثل میوه‌های رسیده در سبد دیگران افتاده‌اند ، بلکه بیان تاثرات و درد دلهای آنان در دوستان و همدوره‌ها و همسالانشان تاثیر میکند و پای‌بازگشت آنها نیز سست‌میشود . درحقیقت ، دلخوریهائی که از مسائل سطحی ، از مقررات غلط ، از بدسلوکی مقامات و افراد و بی‌بندوباری سازمانی ـ و نه مسائل اساسی ـ ریشه میگیرد ، گروهی جوان تحصیلکرده و حساس و علاقه‌مند به خدمت را فراری میدهد و آنها را بصورت منادیان یاس و بدبینی بسوی گروههای دیگری میفرستد که شوق بازگشت و خدمتگزاری‌در وطن دارند .

خوانندگان عزیز ما شاید بخاطر داشته‌باشند که‌درگذشته، وقتی این‌گونه مطالب عنوان میشد و پارهیی اشخاص بی‌آنکه متوجه تاثیر نامطلوب گفته‌های خود در ذهن تاثرپذیر وروح حساس جوانهای درس خوانده و فرنگ‌دیده باشندبادی درگلو می‌انداختند و میگفتند ما ناز کسی را نمیخریم و احتیاج به اشخاصی که افاده میفروشند ، نداریم ! ولی خوشبختانه‌اکنون مسئولان و مدیران امور مملکت با طرز فکر دیگری به‌مسائل مینگرند و میدانند که بخاطر منافع کشور ، باید نازاشخاصی‌را که میتوانند مصدر خدماتی شوند خریدو به افاده آنها ـ بفرض آنکه افادهیی بفروشند ـ باید گردن نهاد . گو آنکه واقعا فرزندان تحصیلکرده و تربیت شده‌کشور ، برای وطن خود ناز نمیکنند و اگر درددل‌هایی دارند ناشی از حساسیت و روح اصلاح‌طلب آنهاست نه خودخواهی و تکبرشان .

تفسیر سیاسی

سرگشتگی یان‌اسمیت

درروزهائی که کیسینجر به‌افریقا سفر کرده است چریکهای‌سیاه پوست‌رودزیایی یان اسمیت‌را دچار سرگشتگی کرده‌اند. هفته گذشته ـدرست پیش‌از موعدی که‌قراربود نخست‌وزیر رودزیااعلام کند که سیاه پوستان رانیز دردولت خودشرکت خواهدداد ومسلما امیدوار بود که‌با دادن چنین وعده‌ای ابتکارعمل راخودش در کشمکش بالاگیرنده رودزیا بدست خواهدگرفت گروهی از چریکها که‌پایگاهشان‌در موزامبیك قرار دارد برنخست وزیر رودزیا پیشدستی کردندو ابتکارعمل رابا حمله به‌شاهراه اصلی‌و همچنین‌به خطوط آهن ارتباطی رودزیاوافریقای جنوبی خودشان بدست گرفتند.سه‌نفر ازجهانگردان اهل آفریقای‌جنوبی که‌با موتورسیکلت سفرمیکردند درنقطه‌ای ازجاده که‌درحدود ۱۰۰ کیلو متر از مرز موزامبیك‌فاصله‌دارد ودراعماق رودزیا قرار گرفته است بضرب گلوله چریکهای سیاه‌پوست ازپای درآمدند.درراه‌آهن‌ارتباطی رودزیا وآفریقای جنوبی‌نیز درنقطه‌ای میان «روتنگا»و «بیت‌بریج» یك قطار حامل کالاهای تجارتی ازروی مینی که‌چریکهای ناسیونالیست تعبیه کرده‌بودند گذشت‌وازخط خارج‌شد. روز چهارشنبه هفته گذشته چریکهای آفریقایی به‌یکی ازکشاورزان سفیدپوست نیز درهمان‌نواحی شبیخون زدند.

صرفنظر ازنتایج گوناگون این‌قبیل وقایع حملات اخیر سیاه پوستانی که کمر به‌قتل رژیم‌یان اسمیت بسته‌اند نشان‌داد که علاوه‌بر آثار بدی که برروحیه سفیدپوستان رودزیایی دارد خطری است که مستقیما متوجه مهمترین عنصرقدرت دفاعی کشوریعنی نیروی انسانی آن است. طول مرزرودزیا وموزامبیك از۶۰۰ میل « درحدود ۹۰۰ کیلو متر » تجاوز میکندوبا درنظر گرفتن تعداد موجودنفراتی که نیروی‌دفاعی رودزیا دراختیار دارد گماردن نگهبانان مسلح مرزی به‌تعداد کافی و بصورتیکه کنترل‌واقعی فعالیت چریکهای ناسیونالیست رامیسرسازد عملاغیرممکن است. در سالیسبوری صحبت ازاین‌است که‌دولت یان‌ـ اسمیت تدابیر امنیتی بهتری درامتداد خطوط آهن وجاده هایی که‌محل رفت‌وآمد جهانگردان هستند بکار خواهدبست. امابرخی از مقامات دولتی در رودزیا تردید دارندکه یافتن‌افراد اضافی برای برآوردن‌نیاز تازه‌ای که‌ازاین راه‌به‌نیروی انسانی بوجود خواهدآمد ممکن باشد.

دولت سالیسبوری عمیقا نگران است.تنها چندهفته پیش دولت اسمیت «عملیات اطمینان‌بخشی دوباره»راآغاز کرد تابه دوستان وبستگان اقلیت سفیدپوستان رودزیا درممالك خارجی بگویدکه شرایط‌امنیتی در رودزیا از آنچه که‌مطبوعات خارجی تصویر میکنند بمراتب‌رضایت‌ـ بخش‌تراست.

بطوریکه سخنگویان رسمی میگویندمراکز جلب توریسم‌خصوصا آنهایی‌که در بخشهای خاوری رودزیا قرار دارند وچریکهای آفریقایی نیز اخیراجبهه دوم‌خودرا درهمین نواحی گشوده‌اند هنوز هم پراز جهانگردان است.

عیدپاك اخیر طبق یك‌حساب بدیهی فرصت مناسبی بودتا چریك های سیاه‌پوست دست‌به‌قدرت‌نمایی تازه‌ای بزنند. امادولت رودزیا با وجود اطلاعاتی که‌مسلما ازاین‌نکته داشت اقدامات احتیاطی‌فوق‌العاده‌ای بکار نبست. دلیل این اهمال‌ممکن است به‌عدم کفایت تعداد افرادمورد نیاز درنیروی امنیتی رودزیا مربوط بوده‌باشد.

طبق یك‌سلسله گزارش‌هایی که‌در هفته گذشته بدست آمده است ظاهرا کنت کواندا رئیس جمهوری زامبیا وساموراماچل رئیس جمهوری موزامبیك طی‌روزهای اخیر راجع‌به امکان افتتاح جبهه‌دیگری برای چریکهای ناسیونالیست آفریقایی درشمال مشورت کرده‌اند. گشوده شدن چنین جبهه‌ای به‌چریکهای آفریقایی اجازه خواهددادتا عملیات خودرا ازپایگاه هایی که‌در قلمرو زامبیا قرارگرفته است ازسر بگیرند. گشایش سومین جبهه دشمنان دولت‌یان‌اسمیت خط دفاعی این رژیم رابیش‌از پیش طولانی‌تر و طبیعتا آسیب‌پذیرتر خواهدساخت. با اینحال آنچه که برای دولت‌رودزیا بیشترین اهمیت حیاتی رادارد خطوط ارتباطی آن‌با آفریقای جنوبی‌است.

۲٤ ساعت پس‌از حمله‌ای که یکشنبه هفته‌گذشته بوسیله چریك های آفریقایی انجام گرفت قسمتی ازراه‌آهن رودزیا وآفریقای جنوبی که‌آسیب‌دیده‌بود ترمیم‌شد. از دوماه‌پیش که‌موزامبیك مرزخودرابروی رودزیا بست ۸۰ درصد ازصادرات وواردات این کشور از خط آهنی که پل‌بیت‌بریج برروی آن‌قرار داردعبور کرده است حمله چریکهای‌سیاه پوست به جاده ارتباطی رودزیا وآفریقای جنوبی‌ممکن‌است بنوبه‌خود آثاری، فوری بزیان‌توریسم‌رودزیا ظاهر کند. بیشترین تعدادجهانگردانی که‌در هرسال وارد رودزیا میشوند ازآفریقای جنوبی میایند و۶۰درصد ازآنها ازجاده های اتومبیل‌رو استفاده میکنند. درسال گذشته این جهانگردان ۲٤ میلیون لیره استرلینك درآمد ارزی نصیب خزانه رودزیا کردند. اما ازاین پس بسیاری ازتوریست‌های آفریقای جنوبی ممکن‌است پیش‌ازآنکه راه رودزیارا درپیش گیرند درباره عاقلانه بودن چنین سفری بیشتر فکر کنند.

گفت وشنود بارئیس‌جمهوری ساحل عاج

غرب، افریقا را از دست میدهد

فلیکس هوفوئه بوآینی رئیس جمهوری ساحل عاج یکی ازبانفوذ ترین رهبران تاریخی آفریقا این هفته برای یك دیدار تشریفاتی ساده وارد پاریس میشود.

رئیس جمهوری ساحل عاج‌معتقد است‌که اوضاع در آفریقا و حتی اروپاواقعا اضطراب آور است. او با اعتراف بناتوانی بسیاری ازرژیم های افریقائی بیم‌آن دارد که رهبران این‌کشورها بسوی مسکو گرایش پیدا کنند چرا که ظاهرا آمریکاو کشورهای اروپای غربی برای جلوگیری ازرخنه شوروی‌در قاره سیاه کاری انجام نمی‌دهند.

رئیس جمهوری ساحل عاج سکوت طولانی‌خود راشکسته‌و دریك مصاحبه‌اختصاصی به‌پرسش های مجله «لوپوان» پاسخ داده است .

ـلوپوان ـ آیابنظر شما واقعا شوروی به‌آفریقارخنه کرده‌است.

هوفوئه بوآینی ـیادم میایدپس از جنك جهانی اول روزنامه های فرانسه، انگلیس وآمریکادرباره آزمایش بلشویکها مطالبی می ـ نوشتند و اظهار عقیده میکردندکه این آزمایش چند ماه یا حداکثر چندسال بیشترطول نخواهدکشید. از آن وقت‌ببعد بیفکری‌غربیها پیوسته‌مرادچارحیرت‌میکند.زیرا آزمایش بلشویکها هنوز هم‌ادامه دارد . اینطور نیست ؟

ـدر آفریقا چطور ؟

ـحقیقت این است که غرب‌از آسیا رانده شده است. بی شك خیلی زودتر از آنچه که شوروی ها پیش‌بینی کرده بودند.

در پاسخ خواهیدگفت که هند باقی مانده است ولی من معتقدم که شوروی‌ها در هند موفق‌شده‌اند و پس‌از فراغت از آسیا به‌قاره دیگر «آفریقا» پریده‌اند . دراینجا نیز بی‌فکری آمریکائیها واروپائی ها ببهانه این‌که شوروی ها چند سال قبل در کنگو و غنا شکست خورده‌اند مرا دچار شگفتی‌میکند. اروپائیها به مستعمرات خود در آفریقا استقلال دادند ولی‌فراموش کردند رژیم سالازار را ناچارکنند که از روش آنها پیروی نماید. شورویها مدتها قبل از سقوط‌رژیم کاتانو ، کوبائیهایی راکه تعلیم عملیات چریکی‌دیده‌بودندبه‌آنگولا فرستادند.

برادران آفریقایی ما این‌کوبائی هاراکه‌در کنار آنگولائیها کشته میشدند مهاجم بحسب نمی‌آوردند بلکه دوستان خود میدانستند ولی روزی که‌این دکور استعمارپرتغال متلاشی شد کوبائیها و در نتیجه شوروی‌ها دراین قسمت از جهان درخانه های خودبودند.

ـبرای چه‌آمریکائیها عکس‌العملی نشان ندادند ؟

ـبرای‌چه اروپائیها تکان‌نخوردند؟ مساله همین‌است. بهرحال‌آفریقای امروزی دختری است‌که ازوصلت پر سروصدای‌بین‌اروپای استعماری یك‌قرن قبل وشورش سیاه پوستی امروزی بوجود آمده است.

سربازان کوبائی در انگولا حالا خود را در خانه‌خودشان احساس میکنند .

دست وپای بسته

شما می‌بایستی به موقع‌عکس‌العمل نشان میدادید ولی حتی باین‌خیال هم نیافتادید .

هنوز هم خیال میکنید وجود خارجی دارید ؟ آیا هم اکنون شوروی ها دست‌و پای شما را بسته‌اند.نظرخود رادراین‌مورد باشما در میان میگذاریم.

درست است‌که‌تاریخ تکرارنمی شود ولی حوادث آن بیکدیگر شباهت دارند.وقتی‌که جنك‌اسپانیا درگیر شد دمکراتها میدانستند که سرنوشت‌صلح دراطراف‌مادرید یا بارسلون تعین خواهد شد و بجای مداخله دراوضاع، سکوت اختیار کردند. از آن گذشته زندگی شیرین بود کسی‌نخواست بخاطر «رنانی» کشته شود.کسی نخواست بخاطر «تروئل» خود را به کشتن بدهدو کسی حاضرنشد به خاطر پراك بمیرد . بودند عده زیادی که فریاد می زدند نمی خواهند بخاطر«دانتزیگ» خود را به کشتن دهند . همین بی‌تفاوتی وبی‌فکری بطوریکه

هوفوئه بوآینی رئیس‌جمهوری ساحل عاج

دیدیم چه حوادثی در سراسر دنیا بوجود آورد .

ـ برای چه شوروی ها شتابزده پیشروی میکنند ؟

ـ آنها تنها هنگامی‌که کسی در جلوشان نباشد پیشروی‌می کنند . آنها در آنگولا قبلا احتیاط لازم را در نظر گرفته بودند . ماهها دچار شك و تردید بودند زیرا اوضاع از نظر آنها عجیب می نمود .

وقتی که‌اطمینان یافتنداروپائی ها به چیز دیگر فکر میکنند وآمریکائی ها خود را ذینفع نشان نمی‌دهند شروع به پیشروی کردند . اما بایدتوجه داشته باشیدکه‌شوروی هانمی خواهند دست خود را روی ثروت های آنگولا بگذارند .

بلکه همینقدر میخواهنداقتصاد کشوررابه حال رکوددرآورند زیرا رکورد اقتصادی فقر و بدبختی‌بدنبال‌میاورد وکمونیسم محیط مناسبی برای‌رشد بدست می آورد و میخواهند غرب و بویژه اروپا را از بهره برداری از منابع آنگولا باز دارند . جدا کردن اروپا از آفریقا به معنی‌جدا کردن‌اروپا از مواد اولیه آن است .

ـ بنظر شما برای‌پایان‌دادن به این وضع چه کار بایدکرد؟

ـ اگر به نظرتان وقتش‌رسیده باشد از خواب غفلت بیدار شوید . با کلماتی چون«دتانت» تفاهم شرق و غرب ـ به خود اطمینان خاطر ندهید میدانید من کمونیست ها را خوب می شناسم و حتی نمایندگان پارلمان‌فرانسه‌مرا جزوطرفداران کمونیست هامیدانستند .

یک حادثه‌کوچک چشم‌هایم را باز کرد . هر وقت مجلس میخواست افزایش کمک خرج نمایندگان را تصویب کند کمونیست ها مخالفت‌میکردند.

یکی روز آنها از من خواستند من‌نیزدراین‌گونه‌مواردا‌عتراض کنم.از آنها پرسیدم‌اگرپیشنهاد افزایش کمک خرج تصویب شود چه کار خواهند کرد با حیرت بمن نگاه کردندو گفتند بدیهی است که این پول را خواهند گرفت . به آن هاگفتم که در عرف ما آفریقائیهااین کار درست نیست‌یابایدجنجال راه نیانداخت و یا باید پولی را که با جنجال بدست آمده است به جیب نزد بهمین جهت به لایحه افزایش کمک خرج اعتراض نکردم .

جناح چپ لبنان در موضع قدرت

علی‌اکبر کسمائی

بیش از یکسال پیش ، در روز سیزدهم آوریل ۱۹۷۵ که فالانژیست های لبنانی درکوی «عین‌الرمانه» بیروت یک اتوبوس حامل گروهی فلسطینی را که در میان آنها زن و بچه‌بی‌سلاح نیز وجود داشت به رگبار مسلسل بستند و نخستین شعله آتش جنگ کثیف و بیرحمانه ووحشتناک‌خانگی لبنان رابر افروختند ،بی شک نمیدانستند که برای دفاع از حمایت منافع‌مشتی سرمایه دار مسیحی و به بهانه دفاع از سیادت لبنان نه تنها بنیاد اقتصاد لبنان را وازگون میسازند بلکه سقف خانه را برسر خود و همسایگان مسلمان خویش‌نیز خراب می‌کنند.

ناهم‌آهنگی سیاستمداران مسیحی و مسلمان لبنان ونارضایی روزافزون‌شیعیان آن سامان‌و ناکامی‌ورنجوری اکثریت مردم در برابر رفاه افسانه‌ای مشتی اقلیت محدود و تضاد های سیاسی رژیمهای مختلف عربی که درمطبوعات آزاد لبنان باوج خود رسیده بود از همان یکسال پیش نشان می‌داد که لبنان درآستانه رویداد های خونین ودگرگونیهای آشفته‌یی است . شایعاتی که مبنی بر طرح های‌بیگانه برای لبنان نیز برآن نگرانی ها دامن میزد ولی هیچیک ازآگاهان نمی توانست پیش‌بینی کند که‌فالانژیستهای لبنان این حزب دست‌راستی براح حفظ منافع جناح های راست چنین آسیب دهشتناکی برهمین‌منافع‌وارد آورد و نتیجه پیکارش با جناح های چپ این باشدکه امروز می‌بینیم .

مواضع قدرت‌جدید

اگر تایکسال پیش نهایت تقاضای کمال‌جنبلاط رهبر جناح های چپ لبنان این بود که گذشته‌ازنمایندگی درپارلمان ، یکی دوکرسی وزارت رانیز درکابینه عهده دار باشد ، امروز پس ازیک سال نبرد بافالانژیستهای دست راستی کمترین ادعای او اینستکه حکومتی مستقل در برابر حکومت مسیحیان بوجود آورد هرچند هدف نهایی جنبلاط رسیدن به مقام نخست وزیری وریاست جمهوری است .

البته ایجاد حکومت‌مستقل رادر برابر مسیحیان لبنان‌به عنوان تهدید بزیان اوردتا سلیمان‌فرنجیه را به امضاء قطعی لایحه اصلاح ماده۷۳ قانون اساسی لبنان مربوط به انتخاب رئیس جمهوری جدید وادارد ولی همین اشاره تهدید آمیز که تنها مسلمانان دولت‌لبنان‌راتشکیل خواهند داد و مسیحیان اقلیتی در این دولت‌خواهند بود یکی از نتایج جنگ‌یک ساله خانگی لبنان است که دراصل برای برکندن ریشه فلسطینیها در لبنان وتضعیف جناح چپ این کشور برپا شد واینک نتیجه‌معکوس‌آن بشکل مواضع قدرت جدیدی که جناح چپ بدست آورده بروز کرده است وفلسطینی ها نه تنها درلبنان ریشه کن نشده‌اند بلکه زرهی برای پیشرویهای روزافزون‌گروه های چپ لبنانی و مسلمانان پدید آورده‌اند.

کی‌سینجر تازمانی‌که‌جناح چپ لبنان پیشروی زیادی نکرده بود پیوسته از عدم مداخله قدرتهای بزرگ درکارلبنان دم میزد ولی اخیرا که گروههای چپ مواضع قدرت تازه‌ای در جبهه های‌جنگ خانگی‌بدست آورده‌اند زمزمه لزوم‌دخالت قوای امنیتی جهانی رابرای استقرار آرامش در لبنان عنوان کرده است و بی شک «دین‌براون» در لندن کی‌سینجر رابیشتر از پیش درجریان پیشتازیهای چپ ـ گرایان لبنان گذاشته است.

پیش از جنگ خانگی یکساله لبنان بزرگترین‌توفیقی که جناح چپ لبنان بدست آورده بود، مشارکت دو وزیر سوسیالیست از حزب جنبلاط درکابینه رشید صلح بود. براثر شرکت این دو وزیر درآن کابینه گروههای راست لبنان قیامتی برپا کردند و ادعا نمودندکه لبنان‌بدامن احزاب چپ افتاده است و آزادی اقتصاد لبنان را که وزیر سوسیالیست پیدا کرده بود درآستانه زوال شناختند . رشیدالصلح که‌مردی میانه‌رو وبیشتر متمایل براست بود متهم بهمکاری وهم‌آهنگی با جنبلاط شد و چون عکس هایی از او درکنار رهبران احزاب کمونیست و سوسیالیست‌لبنان‌درمطبوعات آن کشور چاپ میشد مورد انتقاد وخردمگیری‌قرارمی گرفت و درآخرین روزی‌که رشیدالصلح بر اثر شعله‌ور شدن نخستین زبانه های آتش جنگ خانگی درتابستان گذشته استعفا کرد و در مجلس برای آخرین بارضمن نطقی فالانژیستها را مسئول رویدادهای خونین لبنان معرفی نمودپسرپیرجمایل‌رهبر فالانژیستها که نماینده مجلس است درپارلمان بارشیدالصلح گلاویزشدکه چرافالانژیستها رامسئول دانسته است.

اما امروز جناح چپ‌لبنان خواهان نیمی از کرسیهای وزارتی است وچه بساکه فردابیشتر کرسیهای وزارت را خواستار گردد. از این گذشته درپارلمان لبنان بی شک گروههایی که‌جنگیده‌اند اکثریت کرسیها را بدست خواهند آورد و شرکت‌جناح چپ مانند گذشته منحصر به‌حزب سوسیالیست‌جنبلاط نخواهد بود بلکه کمونیستها وبعثیها ومرابطون و هردو جناح ناصری نیز نمایندگان بیشتری خواهند داشت‌زیرا توازن آینده در حکومت‌لبنان تنها توازن بین مسیحی و مسلمان بشکل سابق نخواهد بود بلکه در برابر هرمحافظه کاریک ترقیخواه و دربرابر هرمعتدل قدیمی یک معتدل امروزی و دربرابر هرراست گرای افراطی، یک چپ‌گرای افراطی و دربرابر هرگروه رزمنده نمایندگانی از گروه رزمنده مقابل شرکت‌خواهند جست‌و بهرحال توازن تنها توازن مذهبی نخواهد بود بلکه توازن سیاسی وجنگی ونظامی و اقتصادی نیزمطرح خواهدشد.

یکی ازارکان نظام

بی‌شک این یکی ازنتایج جنگ یکساله خانگی لبنان است که بکلی ازپیش‌بینی آتش افروزان آن بدور بوده است . تردیدی نیست که‌جناح چپ لبنان که هر چندتاکنون هنوز جناح‌راست رابکلی ازمیان نبرده ولی موجب فرار رئیس جمهور ازکاخ ریاست جمهوری‌شده وانتخابات رئیس جمهور جدید رابمیان آورده دیگر به‌آسانی ازپیشروی ها و پیشهناد های‌خوددست بردار نیست واگریکسره برحکومت لبنان پیروزنشود باری در این حکومت موضع مقتدری بدست خواهد آورد.

جناح چپ لبنان درخلال جنگ‌خانگی از لحاظ‌آزمون های جنگی و سلاح های جدید، قدرت بیشتری‌بدست آورده تاجایی پیشروی کرده است که حتی موجب نگرانی سوریه که همیشه پشتیبان‌آن بوده ، شده است . کمال جنبلاط که‌خود باروش‌چپ گرای سوسیالیستی پیوسته ترمزوکنترلی‌در برابرپیشروی های سیاسی کمونیستها بود براثر جنگ یکساله ویاریهای نظامی وجنگی کمونیستها دیگر نمیتواند جلوی آنهارا بگیرد. درگذشته اگربه‌بهانه رنجش دولتهایی مانند عربستان سعودی میتوانست مانع تقاضا های آنان شود امروز دیگر چنین بهانه‌ای‌در دست ندارد و حزب‌کمونیست لبنان‌درکنارحزب‌سوسیالیست وهمچنین بادیگر احزاب لبنان یکی از ارکان نظام‌این کشور بشمار آید ومانند احزاب کمونیست اروپا برای استحکام جای‌پای خود در دولت تلاش میکند.

آخرین روزهای نیکسون

ـ۲٤ـ

نوشته :
باب‌وودوارد ـ
کارل برنشتاین

سرانجام نطق خداحافظی نیکسون ایراد شد

در اطاق بیضی شکل که دفتر کار ریاست جمهوری بود نیکسن سربسر تکنیسین های شبکه « سی.بی.اس» گذاشت .ماموریت آنها آماده کردن وسایل و تجهیزات‌ونصب آنهاوتنظیم نود و آزمایش صدا و پرداختن به جزئیات فنی دیگری بود که برای‌پخش مستقیم آخرین سخنرانی نیکسن درآن شب ضرورت داشت . در خلال‌سئوال و جواب هایی که میان وی و کارکنان فنی تلویزیون رد و بدل شد نیکسن کلمات و اشاراتی‌به‌قصد شوخی کردن با آن اشخاص و یا برای دانستن جواب پرسشهایی‌که‌به جنبه فنی‌مربوط میشد ادا کرد . واکنشهای این افراد که سخت و بدون وقفه سرگرم کار خودبودند در برابرپرسشهای مردی که تنها تا چند ساعت دیگر رئیس‌جمهوری ایالات متحده آمریکا شناخته میشدو میرفت تا در تمام تاریخ آمریکا به نخستین رئیس جمهوری مستعفی‌تبدیل شود ـ رفتاری غالبا سرد و حاکی‌از احترامی آمیخته بابی‌اعتنائی‌بود. اغلب آنان پرسش های کوتاه نیکسن را بی‌جواب میگذاشتند ویافقط به دادن جواب های یک کلمه‌ای مثبت یا منفی اکتفا میکردند : آری . خیر ..

«الی آتکینز» عکاس مخصوص ریاست جمهوری‌ـ کایزرـ مامورامنیتی خفیه و «بول»که‌قبلا در مواضع‌متعدد به اسم و حضورش اشاره رفت‌بنوبه خوددراطاق بیضی شکل حاضربودند. نیکسن یک بار با «اتکینز» هم شوخی کرد . باو دستور داد که دیگرعکسی از وی نگیرد . اما بلافاصله رای خود را عوض کرد و اجازه داد که تنها یک عکس دیگر از وی گرفته شودو به عنوان عکسی که او را پس ازایراد آخرین سخنرانی‌اش نشان خواهدداد مورد استفاده قرار گیرد . عکاس مخصوص ریاست جمهوری پس از دریافت این اجازه به جای یک عکس تعداد زیادی عکس گرفت . چند دقیقه بعد وقتی‌که مجددا درصدد برآمدمبود که عکس‌های‌دیگری بگیرد رئیس‌جمهور اعتراض کرد : «چقدر عکس میگیری؟ همین الساعه‌یکی‌گرفتی کو ؟ اینجاست باوجود این باز هم اجازه داد که «آتکینز» به میل خود عمل کند .

کارکنان « سی.بی.اس» برای آزمایش صدا ازنیکسن خواهش‌کردند که در پشت میکرفن قرار گیرد و چند جمله‌ای ایراد کند . وی که تا آن‌وقت بکرات حنجره‌اش را صاف کرده‌بودو بار ها هنگام ادای کلمات صداهاولحن های بسیار متفاوتی حاکی از عدم‌ثبات روحی‌ودماغی‌اش از حلقوم‌خودخارج کرده بود . وقتی که قرار شد صدا را آزمایش کند ناگهان‌عوض شد.صدایش که ظرف دقایق گذشته چندین بارطنین های متفاوتی پیدا کرده بود و حتی گاهی بسیار رقت انگیز جلوه کرده‌بود به یک باره تبدیل به مردی شد که بار دیگر خودرایک رئیس جمهوری‌آمریکا یک فرمانروای تمام عیار میدانست. با همین لحن و با صدایی صاف‌وپرطنین وبا هیبتی آمرانه در حالی‌که کلمات‌را به متن سخنرانی نگاه میکرد شروع‌به سخن گفتن نمود :

شب بخیر. این سی و هفتمین‌بار است که من از این دفتر ، جایی که آن همه تصمیمات در آن‌گرفته‌شده‌اند که تاریخ این مملکت را شکل داده‌اند با شما سخن دیگویم .

اوراق سخنرانی را بر روی‌میز گذاشت و پرسید : احتیاج دارد که‌باز هم بخوانم ؟

ـ بلی .

نیکسن باردیگر صدای‌مخصوص

ریاست جمهوری‌رادر حنجره‌اش‌ایجاد کرد :

ـ « ..هربار که چنین کرده‌ام تا با شما سخن بگویم ..»

یکی از تکنیسین ها اعلام کرد : کافی است .

رئیس جمهور در حالی که‌احساس میکرد که از رنجی‌خلاص شده است، جواب داد :

ـ بسیارخوب .

اعضای خانواده نیکسون دریکی از اطاق های آفتابگیر طبقه سوم جمع شده بودند . قبلادر فکر بودندکه به پائین برونودربیرون از اطاق بیضی شکل منتظر بماندولی نگران بودند که رئیس جمهوری از حضورشان درآنجا مطلع شود . بدون شک آگاهی او از حضور افراد خانواده‌اش در آنجا اورا هنگام ایراد سخنرانی عصبی میکرد.

لحظه موعود

عاقبت لحظه موعودی که بایدنطق وی ایراد میشد فرارسید. در آن لحظه نگاه‌خود را به دوربین فیلمبرداری دوخت و شروع کرد : شب بخیر . دقیقا ٤۵ ثانیه از ساعت ۹شب گذشته بود.

نیکسون پس از ادای عبارت تعارف‌آمیز نخستین مکثی کرد و بالبخندی نیمه‌کاره‌ادامه داد :

ـ این سی و هفتمین بار است که من ازاین اطاق با شما سخن میگویم . در آن شب بیشتر مردم دنیا ۱٦ دقیقه تمام به سخنان نیکسون گوش دادند .

★★★

« پترادینو » در دفترکار خود روی صندلی دسته‌داری که روکش چرمی داشت‌ـ جلو تلویزیون نشسته بود و گوش‌میداد :

من دیگر درکنگره پایگاه سیاسی‌ام را که بقدر کافی مستحکم باشد از دست‌داده‌ام .

«رادینو» با شنیدن این قسمت ازسخنان نیکسون سر را به علامت انزجار تکان داد وبا تمسخر مقلدانه زیرلب ادای‌رئیس‌جمهور را درآورد :

ـ پایگاه سیاسیم را از دست داده‌ام .

درآفتابگیر طبقه سوم کاخ‌سفیددیویدآیزنهاور سرگرم تماشای تلویزیون بود و دعامیکرد که «آقای» نیکسون‌بتواند از عهده ایراد آخرین سخنرانی خود برآید ، که هیجان والتهاب براو غلبه نکند ، که بتواند تا پایان عزایمی که بصورت قرائت صفحات پی‌درپی متن سخنرانی درآمده بود پیش برود،که‌گوشهای خودش کلماتی راکه ادا میکردند نشنوند و احساس رقت و ترحم بخاطر خودش براو چیرگی پیداکند .

من ترجیح میدادم که‌مبارزه را تاپایان و صرفنظر از عواقب دردناکی که برای شخص خودم دربرمیداشت ادامه دهم و اعضای خانواده من نیز بدون استثنا تاکید میکردند که چنین کنم .

دیوید با خود گفت که این ادعا ازطرف پدرزنش حقیقت ندارد با اینحال اعتراضی نخواهد کرد . چنین رفتاری در واقع یک قسمت از شخصیت نیکسون را تشکیل میداد و چیزی شبیه به یک فرمول بود . از پدرزن دیوید آیزنهاور کاری برنمی آمد جز آنکه آن کار برخلاف توصیه مورد اتفاق کنگره مشاوران وی نظامیان ـ کارشناسان و حتی اعضای خانواده خودش باشد.هرعملی که او انجام میداد لزوما نوعی دهن‌کجی به‌دیگران بود.

وکلای هالدمن دردفاتر کارشان نشسته بودند و نیکسون را درحال ایراد سخنرانی در تلویزیون تماشا میکردند .

ـ باگرفتن این تصمیم امیدوارم شروع یک نوع احساس التیام جراحات راتسریع کرده باشم ...

اشاره به التیام اقتباس از پیش‌نویس توصیه عفو هالدمن بود .

ویلسون فریاد کشید :

ـ دارد میگوید :

ولی نیکسون نگفت (صحبتی از عفو به میان نیاورد) .

« استیوبول » در حالیکه سخنرانی رئیس جمهوری را در اطاق شرقی بربرده تلویزیون دنبال میکرد چندین ساندویچ را سبعانه بلعیده بود ولی وقتی کهبه‌سخنرانی گوش میداد باخود میگفت : بگذار شرقضیه را کوتاه کند . نیکسون ادامه‌میداد:

بنابراین من ازریاست جمهوری استعفا میکنم واستعفایم ازظهر فردا نافذ خواهد بود.

درسالن مطبوعات یکصد خبرنگار در اطراف یک تلویزیون بزرگ رنگی گرد آمده بودند .یکی‌ازآنهاکوشید لطیفه‌ای بگوید . اما هیچکس خنده‌ای نکرد . نیکسون تقریبا به پایان سخنرانی رسیده بود :

ـ خدمت کردن در این اطاق بااحساس محبتی بسیار شخصی بافردفرد مردم آمریکا وباهمه آنان ملازمه دارد . در ترک گفتن این مکان نیز من همان محبت شخصی را احساس میکنم واین ادعارانیز برزبان‌می‌آورم که پروردگار من رحمت خود را از شما در تمام روزهایی که درپیش دارید دریغ‌نفرماید.

بسکتبال جام ولیعهد

۵شنبه هفته آینده (۱۶ اردیبهشت) دو دیدار مرحله نیمه‌نهائی مسابقات بسکتبال قهرمانی مردان باشگاههای ایران «جام والاحضرت ولیعهد» در سالن محمدرضا شاه پهلوی «تهران» بمرحله انجام درخواهد آمد.

بازیها ی‌مقدماتی در دو گروه برگزار شد که تیمهای اول و دوم هر گروه بشکل ضربدر در مرحله نیمه‌نهائی رودرروی هم قرار میگیرند .

پرسپولیس گرگان که با درخشش تحسین‌انگیزش نظرها را سخت متوجه خود کرد و بازیهای مقدماتی را با تصاحب عنوان قهرمانی گروه اول به آخر برد در نیمه‌نهائی با پاس تهران روبرو میشود و جدال دیگر نیمه‌نهائی‌راپهلوی‌تهران وذوب‌آهن‌اصفهان برگزارمیکنند. میکند.مسابقه‌پرسپولیس گرگان ـ پاس تهران ساعت۵ر۵ بعد ازظهر ۵شنبه آینده درسالن محمدرضا شاه پهلوی آغاز میشود و پس از آن در ساعت ۵ر۶ بعدازظهر پهلوی تهران ـ ذوب‌آهن اصفهان بمیدان می‌آیند.

مسابقات کشتی آزاد انتخابی تیم ملی

فتاحی ـ خدر ـ برزگر و سوخته‌سرائی برای تیم ملی انتخاب شدند

در پایان مبارزات مرحله‌دوم کشتی انتخابی تیم ملی ، ٤ کشتی‌گیر اعزامی به بازیهای المپیک مونرال معرفی‌شدند.

حبیب فتاحی در ۵۲ کیلو ، رمضان خدر در ۵۷ کیلو ، منصور برزگر در ۷٤ کیلو و رضا سوخته‌سرائی در ۱۰۰ کیلو انتخاب شدگان مسلم هستند .

سرنوشت وزنهای دیگر با مبارزات مجدد و دعوت یکی، دو کشتی دیگر در اردو ودر مرحله نهائی روشن میشود .

در روز پایان کنار کشیدن حسین‌محبی‌و محسن‌فرموشی تاحدی از فشردگی دو وزن ٦۸ و ۵۷ کیلو کاست .

کشتی‌گیر کرمانشاهی که مقابل خرمی درخشیده بود ، بخاطر پاره‌شدن مویرگ های زانو از حضور در مرحله فینال‌با تصمیم فدراسیون‌کشتی خودداری کرد و بدینسان سرنوشت‌در گروی مبارزه‌سید عباسی ـ خرمی ـ کریمی‌قرار گرفت .

درحالیکه فرموشی بعد ازآن شکست میلی به ادامه مبارزه نداشت و میدان را بسود حریفان رها کرد .

حساسترین مبارزه را سید عباسی ـ خرمی انجام دادندو طی آن خرمی به لطف یک اخطار کمتر بر سید پیروزشد. مبارزه این دو ٤ـ٤ مساوی‌به آخر رسید . درحالیکه سید عباسی براستی مقابل خرمی خوب جنگید و خوب مبارزه کرد .

سید عباسی قبل از مقابله با خرمی ابتدا جهانشاه کریمی را شکست داد و همین‌مبارزه دشوار تاحد زیادی او را از پا انداخت ، درحالیکه خرمی استراحت کرد .

دیدار این دو با شروعی طوفانی از سوی خرمی آغاز شد و دوباردروقت اول‌خرمی سید را در دام خود اسیر ساخت که ملی‌پوش پیشین تیم ملی براستی بشکلی معجزه‌آسا از دام حریف گریخت ولی با این‌حال نتیجه وقت اول ۰ـ۲ بسودخرمی بود .

این برتری دقایقی بعد به۰ـ٤ رسید و از این زمان خرمی فروکش کرد و تاخت‌وتاز سید آغاز شد و سرانجام دو حریف ٤ـ٤ مساوی شدند و سید بازنده اعلام شد . ولی سرنوشت این وزن به‌مبارزات اردو ختم میشود ، آنجا که محبی ـ حاج‌احمدی نیز بجمع خرمی ـ سیدعباسی ـ کریمی علاوه میشوند .

فتاحی مردیکه با برتری کامل همه مدعیان را شکست داد ، دربرابرقدیرنخودچی ملی‌پوش اعزامی به مسابقات جهانی درحالیکه ۱ـ۱٦ پیش بود ، حریف‌ازادامه‌مبارزه خودداری و بدینسان او راه به تیم ملی یافت .

در ۵۷ کیلو خدر با پیروزی مقابل شربتی راه تیم ملی را بروی خود گشود . پیروز٦۲ کیلو عبدالباقر بود که بعد از غلبه عدلی مقابل پورکریمی قهرمانیش مسلم شد .

باین ترتیب۵ تن‌ازکشتی‌گیران اعزامی به امریکا ، روحی ـ پورکریمی ـخرمی ـ فرموشی ـ طالقانی‌درسد حریفان‌مغلوب شدند . رده‌بندی کلی از این قرار بود .

٤۸ کیلو : ۱ـ کرامت‌زرنگ فارس ۲ـ محمد بزم‌آور تهران ۳ـ حسین بیطرفان قم

۵۲ کیلو : ۱ـ حبیب فتاحی تهران ۲ـ غلامرضا عسگری شمیران ۳ـ سیروس آصفی تهران .

۵۷ کیلو : ۱ـ رمضان خدر مازندران ۲ـ رحیم شربتی مازندران ۳ـ یحیی مردانی مازندران .

٦۲ کیلو : ۱ـ جهاندار عبدالباقر تهران ۲ـ اکبربدری مازندران ۳ـ علی عبدلی‌قزوین

٦۸ کیلو : ۱ـ محمد خرمی تهران ۲ـ شمس‌الدین سید عباسی تهران ۳ـ جهانشاه کریمی تهران

۷٤ کیلو : ۱ـ منصور برزگر تهران ۲ـ محمد رضا طاهری همدان ۳ـ جمشید تقی‌زاده تهران

۸۲ کیلو : ۱ـ بیژن‌زرافشانی کرمانشاه ۲ـ محمدحسن‌محبی کرمانشاه ۳ـ شاپور خلیقی تهران

۹۰ کیلو : ۱ـعلیرضاسلیمانی تهران ۲ـ محمد رضا طالقانی تهران ۳ـ علی دقت‌پورشمیران

۱۰۰ کیلو : ۱ـ رضا سوخته‌سرائی تهران ۲ـ اکبر سپهری تهران

۱۰۰ + کیلو : ۱ـ غلامرضا خلج کرج ۲ـ علی توپچی تهران ۳ـ علی پرویزی تبریز

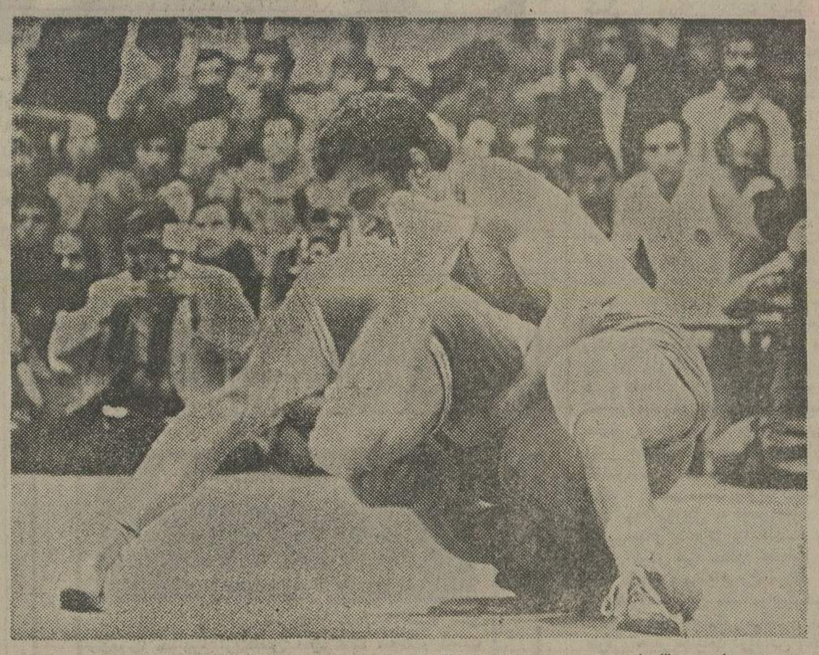

سید عباسی مقابل خرمی برخلاف انتظار خوش درخشیدو علیرغم اینکه شکست را درعین تساوی ٤ـ٤ پذیرفت ولی نشان‌داد، هنوز قابل اندازه‌گیری‌است، عکس از یورش خرمی و خیمه سید عباسی حکایت میکند .

تنیس جام دنیای ورزش

چند روزی است نامنویسی برای شرکت در دیدارهای تنیس جام دنیای ورزش در محل تنیس استادیوم امجدیه آغاز گردیده و استقبال چهره‌های آشنا و ناآشنا برای حضور در بازیها حکایت از پیش‌بودن روزهای‌گرمی درتنیس پایتخت‌میکند.

این مسابقات که دومین دوره مسابقات جام دنیای ورزش بشمار می‌آید از روز شنبه ۱٤ اردیبهشت در زمینهای تنیس استادیوم امجدیه آغاز میگردد.

این دیدارها در ۵ گروه برگزار خواهد شد که شامل انفرادی مردان ـ انفرادی زنان ـ انفرادی جوانان ـ دوبل مردان و دوبل مختلط میباشد و تمام علاقمندان اعم ازچهره‌های ملی‌پوش و بازیگران مبتدی و غیره شانس شرکت در بازیها را دارند.

برای نامنویسی جهت شرکت در مسابقات که همه روزه در محل تنیس امجدیه انجام میشود فرم‌های مخصوصی درنظر گرفته شده است و علاقمندان می‌توانند با پرکردن آن و ارائه به مسئولین مسابقات در امجدیه کار نامنویسی خود را انجام دهند.

حداکثر فرصت برای نامنویسی از هم‌اکنون ، تا آخر وقت روز شنبه ۱۱ اردیبهشت میباشد که پس از آن کار قرعه‌کشی و تهیه برنامه مسابقات صورت خواهد گرفت .

فرم مخصوص شرکت در بازیها که علاقمندان به حضور در مسابقات بایستی آنرا پرنمایند در محل تنیس امجدیه‌دراختیار شرکت‌کنندگان قرار داده می‌شود.

و دراینجا یکبار دیگر مقررات شرکت در مسابقات جام دنیای ورزش چاپ میشود.

جام دنیای ورزش

مسابقات تنیس جام دنیای ورزش از تاریخ سه‌شنبه ۱٤ر۲ر۲۵۳۵ در رشته‌های زیر آغاز خواهد گردید:

۱ـ در رشته انفرادی آقایان
۲ـ در رشته انفرادی بانوان
۳ـ در رشته دوبل آقایان
٤ـ در رشته دوبل مختلط
۵ـ در رشته انفرادی نوجوانان تا ۱٤ سال .

الف : این مسابقات اولین مسابقه از چهار مسابقه‌ای است که درسال جاری برای تعیین رده‌بندی سالیانه تنیس درنظرگرفته شده وبراساس‌امتیازاتی‌که شرکت‌کنندگان کسب‌نمایند رده‌بندی تعیین و اعلام خواهد گردید .

ب: مسابقات درتمام رشته‌های اعلام شده بطورحذفی و۲ ست از ۳ ست خواهد بود .

ج: مسابقات هر روز از ساعت ۳ بعدازظهر (به‌استثنای روزهای جمعه) در زمین تنیس امجدیه آغاز خواهد گردید.

د : هر روز درپایان برنامه‌ها، برنامه مسابقات روز بعد در تابلو اعلانات نصب خواهد گردید و شرکت‌کنندگان بایستی باتوجه به آن برای انجام مسابقه آماده باشند.

ه : چنانچه بازیکنی بیش‌از ۱۵ دقیقه تاخیر نماید (دیرتراز ۱۵ دقیقه از ساعت تعیین‌شده درسر زمین حاضر نشود) بازنده محسوب خواهد گردید .

و : علاقمندان به‌شرکت در این مسابقات می‌توانند حداکثر تا پایان روز ۱۱ اردیبهشت ماه فرم مخصوص مسابقات راتکمیل وبه‌دفتر فدراسیون تسلیم دارند. قرعه‌کشی مسابقات بعدازظهر روز ۱۲ اردیبهشت ماه در امجدیه بعمل خواهد آمد.

ز : علاوه بر کاپ‌های مخصوصی که درنظرگرفته شده به نفرات اول و دوم هر رشته، مقداری وسایل ورزشی تنیس (راکت،کفش، پیراهن، زمو غیره) به‌عنوان جایزه داده‌خواهدشد.

کنگره دوم جام پاسارگاد

روز گذشته دومین کنگره والیبال قهرمانی باشگاه های ایران جام پاسارگاد با حضور تیمسار سپهبد حجت معاون نخست‌وزیرو سرپرست‌سازمان تربیت بدنی ، آقای فرهاد مسعودی رئیس فدراسیون والیبال ایران و نمایندگان باشگاهها در محل سالن کنفرانس کاخ ورزش تشکیل گردید و مسائل مختلف مورد بحث و بررسی قرار گرفت .

درباره کنگره دوم جام پاسارگاد و مسائل مطرح شده و نتایج بدست آمده در آن در شماره فردا مطلب مشروحی خواهیم داشت .

عکس صحنه‌ای از جریان کنگره دیروز است که در آن از چپ براست : آقای فرهاد مسعودی رئیس فدراسیون والیبال ، تیمسار سپهبدحجت معاون نخست وزیرو سرپرست سازمان تربیت بدنی ، بهروز سرشار نایب رئیس فدراسیون و ابراهیم نعمتی‌سرپرست‌کمیته مسابقات دیده می‌شوند .

بانکوک : پرویز ژاهدی فرستاده اطلاعات

تساوی کره‌شمالی ـ تایلند بازیها را طولانی کرد!

مساوی دیشب کره شمالی‌با تایلند سبب آن گردید برنامه مسابقات فوتبال قهرمانی جوانان آسیا در بانکوک حداقل سه روز دیگر طولانی شود. چه حالا سه تیم‌تایلند ـ کره شمالی و ژاپن در گروه سوم از هر جهت شرایط مساوی پیدا کرده‌اند و طبق مقررات بازیها ، دیدارهایشان تکرار خواهد شد و باحتمال فراوان مسابقه ایران ـ کره جنوبی هم به روز ۵شنبه به خاطر صرفه‌جوئی در وقت، می‌افتد .

مساوی کره شمالی وتایلند (۱ـ۱) بحث‌انگیز بودواعتقاد براین بود که تبانی شده ،زیرا کره پر فروغ روز دیدار با ژاپن ، برابر تایلند اجازه داد حریف هرچه میخواهد حمله کند !

برطبق مقررات این مسابقات، اگر امتیاز دو تیم در یک‌گروه برابر شود ، به‌گل‌شماری یا گل زده بیشتر توجه میشود،و حالا که ۳ تیم در این شرایط مساوی هستند، به رعایت‌حال میزبان این تصمیم تازه گرفته شد. پیش از همه ژاپن از این تبانی زیان دید .

در گروه‌اول ، کره‌جنوبی‌ها با مساوی ۱ـ۱ با هند ، دچار اشکال شد . گل کره در دقیقه ٤۸ و گل مساوی‌راهنداز سی متری در دقیقه ۸۱ زد . برای هند که درمقابل کره خیلی خوب بود، مالزی یک حریف نسبتا آسان است اما کره در یک صورت صعودمیکند که به ایران نبازد مساوی‌یا برد، کره را به یک چهارم میبرد .

ازفردا صبح فقط در

سینماهمای

نمایش دهنده محصولات استثنائی و فراموش نشدنی سینمای هند

شما صاحب خانه میشوید

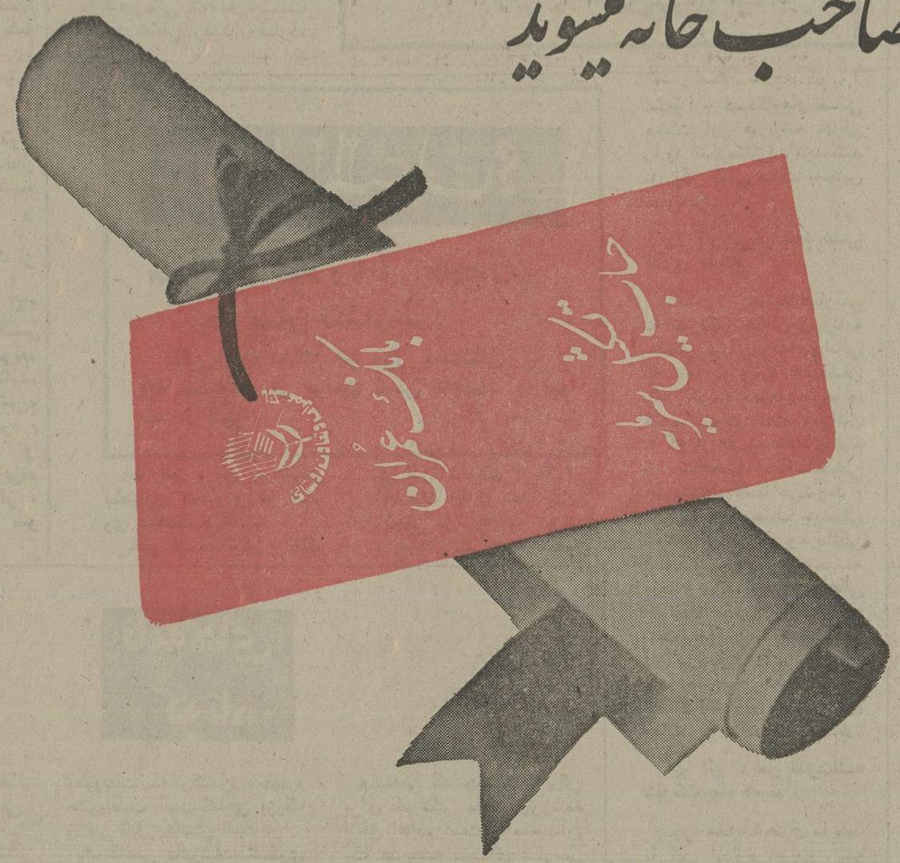

بانک عُمران به پس اندازکنندگان برای خرید خانه واِتمام ساختمان یا هرمصرف دیگری ۵ برابر پس اندازشان تا مبلغ ۶٫۷۵۰٫۰۰۰ ریال وام طویل المدّت میپردازد .

بهرهٔ این وام فقط ۹ درصد است .

نمایشگاه بین المللی تکنولوژی مدرن

۸ـ۱۵ اردیبهشت ماه ۲۵۳۵ شاهنشاهی

درمحل دائمی نمایشگاهها تشکیل می‌شود

بدینوسیله از کلیه صاحبان صنایع ، بازرگانان وکلیه علاقمندان دعوت می‌شود از این نمایشگاه جالب وآموزنده دیدار نمایند، وباپیشرفته‌ترین‌صنایع تکنولوژی مدرن ایران و۱۲ کشور صنعتی جهان‌آشنا شوند .

ساعات دیدار :

۱۰ـ۱۳ مخصوص صاحبان صنایع بازرگانان ومتخصصین

۱۵ـ۱۹ بازدید برای عموم

وزارت بازرگانی
شرکت سهامی نمایشگاههای بین‌المللی ایران

مردم وماجرای بهروز وثوقی

چهار روز از ماجرای تاسف‌انگیز مضروب شدن یک خبرنگار عکاس توسط بهروز وثوقی (هنرپیشه فیلم های فارسی) میگذرد. این ماجرا، انعکاسی عمیق و تاسفبار درمیان محافل اجتماعی وخانواده‌هاداشته‌است.

در چهار روز گذشته ، گروههای مختلف ضمن تلفن وارسال نامه بانویسندگان، خبرنگاران وخبرنگاران عکاس اطلاعات وجامعه مطبوعات ابراز همدردی‌کرده وتاسف عمیق خودرا ازاین حادثه که ابراز داشته‌اند ودر ضمن ، هشدار داده‌اند که هرچه زودتر باید باین مساله از سوی دستگاه قضائی مملکت رسیدگی شود تا بعدها امثال بهروز وثوقی این چنین نسبت به ساحت مقدس رکن چهارم مشروطیت ایران، اسائه ادب نکنند.

ماضمن سپاسگزاری بسیار ازهمه خوانندگان‌گرامی که دراین چند روز، بما نامه نوشته یاتلفن کرده‌اند ، فشرده‌ئی از نامه‌ها وتلفن های خوانندگان عزیز را در این صفحه منعکس میکنیم :

هادی خرسندی

اصغر آقا به اهواز میرود

اصغرآقای ما عازم است که برود اهواز دوتا ماچ از دهان شهردار اهواز بکند و برگردد .

آقای امیر ابراهیمی ، شهرداراهواز گفته است‌که شهر اهواز یکدانه ماشین نظافت دارد که به عنوان دکور از آن استفاده می شود و به درد خیابان های اهواز نمی‌خورد .

شهردار اهواز فاش کرده است که این ماشین نظافت خیابان های اهوازرا تمیز که نمی‌کند هیچی ، بدتر شهر ما را کثیف هم می‌کند .

اصغر آقای ما خیلی از این حقیقت‌گوئی شهردار اهواز خوشش آمدموبرای همین ، می‌خواهد برود دهان ایشان را ببوسد و بیاید .

به اصغر آقا سفارش گردیم که اولا موقع رفتن‌به جاده‌های بیابانی، مواظب باشد که بهروز وثوقی و دارودسته‌اش ، سر راه او کمین نکرده باشند.

ثانیا موقعی که خدمت آقای شهرداراهواز میرسد، بهیچوجه بروز ندهد که از تهران آمده . چونکه همین تهرانی بودن و از تهران آمدن ، باعث می‌شود که شهردار اهواز هم به او دروغ بگوید ! دلیلش‌اینست که همین آقای امیرابراهیمی تا وقتی که شهردار ناحیه ۹ تهران بود، هیچوقت به این خوبی حقایق رانمی‌گفت که الان در اهواز گفته است .

اصغر آقا می‌گوید :

ـ آقا ، اگرهمین شهردار اهواز ، بجای اینکه گند قضیه را دربیاورد ،می‌رفت چهلتا دیگر از این‌ماشین‌ها می‌خرید و می‌انداخت توی گاراژ ، والله اگر آب از آب تکان می‌خورد . خدا پدرش را بیامرزد آقا که مرد و مردانه حقیقت را گفته و ملاحظه هیچ چیزرا نکرده .

اصغر آقا ، آنقدر ذوق زده است که دیگر معطل نمی‌کند. راه می‌افتد که برود ، اما برمی‌گردد و می‌پرسد :

ـ آقا ، مسیراهوازکه از جاده هراز رد نمی‌شود ؟

ـ چطور مگر اصغر آقا؟

ـ هیچی آقا . اگر بخواهیم از هراز ردبشویم، صرف نمی‌کندو امنیت‌ندارد. یا کوه می‌آید روی‌ماشین، یا ماشین می‌رود ته دره ، یا اینکه بهروز وثوقی و دار ودسته‌اش‌چنان‌می‌ریزند سرمان که بجای اهواز ، از بیمارستان مدائن سر درمی‌آوریم .

دانشجویان علوم آزمایشگاهی بر بالین مرتضی خاکی

حسین بینا ـ کاظم‌حیدری ـ علی نجاتی ـ محسن نوروزی ـ کامبیز فیروزی ـ یعقوب کاشفی ـ علی مشکین‌قلم ـ نادر عنصری ـ محمود رضائی ـ محسن کاکافی ـ سهراب وفاداری ـ محمدعایفی ـ رضا ملائی و محمد نجاتی .

بعد از ظهر دیروز ، گروهی ازدانشجویان‌علوم‌آزمایشگاهی که از مضروب‌شدن مرتضی خاکی (خبرنگارعکاس‌اطلاعات) بوسیله‌بهروزوثوقی ـ هنرپیشه فیلم‌های فارسی ـ مطلع ومتاثر شده بودند همراه با یکدسته گل زیبا به بیمارستان مدائن رفتند و از خبرنگار عکاس اطلاعات عیادت کردند .

این دانشجویان ضمن عیادت از مرتضی خاکی ، تاسف‌عمیق خودراازحادثه ناراحت‌کننده‌ئی که برای جامعه مطبوعات و رکن چهارم مشروطیت روی داده ، ابراز داشتند و برای خبرنگار عکاس جوان و زحمتکش اطلاعات ، آرزوی بهبودی کردند .

دانشجویانی که به عیادت مرتضی خاکی رفتند عبارت بودند از :

مردم ومسائل روز

شخصیت واقعی یک هنرپیشه!

بهروز وثوقی هنرپیشه «فیلم فارسی» که شهرت خودرا از همین مطبوعات مملکت بدست آورده است، چقدر زشت پشت‌پا بهمه چیز زد. اوکاری کرد که جامعه نویسندگان وخبرنگاران از زحماتی که برای طبقات هنرمند وشناساندن آنان به مردم بکار بردند پشیمان شوند .

بهروز وثوقی بجای تشکر وسپاسگزاری از طبقه نویسنده، باناسپاسی تمام وبازشت‌ترین عمل، پاسخ زحمات طبقه مطبوعاتی را داد. عمل زشت این هنرپیشه افکار عمومی را برانگیخت و لطمه بزرگی برارزشهای معنوی جامعه وارد ساخت. بهروز وثوقی که توانسته بود باایفای نقشهائی اخلاقی در بازار سینمای فارسی لااقل شهرتی برای خود کسب کند ونظر تماشاچی فیلم فارسی را بخود معطوف دارد، بادست زدن به این عمل غیرانسانی، همه رازهای پشت پرده را بیرون ریخت وشخصیت واقعی خود را نشان داد . بهروز وثوقی دیگر ممکن نیست در سینمای‌فارسی بتواند جائی برای خود بازکند، او درحال‌حاضر ازنظر طبقه سینمارو طرد شده است و جبران عملی که مرتکب شده غیرممکن است .

محمد الیاسوند

هنرپیشه ومسائل اخلاقی

بهروز وثوقی هنرپیشه فیلمهای فارسی باتفاق چند نفر از همکاران ودوستانش خبرنگار عکاس روزنامه اطلاعات را شدیدا کتک زده ومجروح ساخت، شخصیت وتواضع افراد در هرحرفه ومقامی که باشند بیش از هرچیز دیگری اهمیت دارد. هنرپیشه‌ای که بابازارگرم تبلیغات توانسته شهرتی بدست اورد وهنر بازیگری او مورد توجه طبقه‌یی از مردم قرارگیرد، نباید تا این اندازه بی‌بند وبار وغیرمتعهد باشد مردم ازیک هنرپیشه انتظار دارند که به اصول اخلاقی وقراردادهای‌اجتماعی که هرفرد عامی وبیسوادی به‌آن احترام میگذارد، معتقد باشد ورفتاری را دنبال کند که مناسب محیط اجتماعی وفراخور ارزشهای والای انسانی باشد. البته مردم توقع ندارند که هنرپیشه در خارج از فیلم یک فرشته تمام عیار باشد اما قبول اینکه هنرپیشه‌ئی رفتاری دور از اصول اخلاقی انجام دهد، ودست به عملی بزند که از هرنظر تنقیح شده وغیرقابل قبول باشد مشکل است، زیرا پشت‌پا زدن به ارزشهای اجتماعی تااین حدوقیحانه در شان انسان نیست وبوجود آوردن چنین صحنه‌هائی، باهیچ منطقی وفق نمیدهد .

هنرپیشه‌ای که بوسیله مطبوعات مملکت شهرت‌خود را بدست آورده است چطور بخود اجازه میدهد که بجای قدردانی وسپاس، دست به‌این عمل بزند وخبرنگار عکاسی را که درحال انجام ماموریت است باتفاق چند نفر دیگر به‌باد کتک بگیرد، تاجائیکه اورا به‌بیمارستان ببرند وبستری کنند وجسارت را بحدی برساند که شبانه جلوی اتومبیل‌ها رابگیرد وبرای سرنشینان‌آنها مزاحمت فراهم کند؟ جای تاسف است اگر محافل هنری ما دراین مورد سکوت کند ودرصدد عکس‌العمل برنیاید. سندیکای هنرمندان موظف است برای تکرار نشدن این اعمال ناشایست تذکر اکید صادر کند واصول اخلاقی رابچنین هنرپیشه‌هائی بیاموزد .

م ـ نیکوکار

امیدوارم دستگاه‌های‌قضائی مملکت این هنرپیشه خاطی را به اشد مجازات تنبیه‌کنند تا دیگر کسی دست به‌چنین عملی نزند .

★ الو ، من سید علی غفاری هستم.

کتک زدن‌هنرپیشه‌فارسی به خبرنگار عکاس روزنامه هشدار بزرگی‌بودبه‌جوانانی که تنها آرزو و هدفشان راه یافتن به محیط سینما و کسب شهرت است. جوانان ما که از طریق تماشای فیلم با شخصیت داستانی هنرپیشه‌ها آشنا می‌شوند ، فکر می‌کنند محیط سینمائی سرشار از مروت ومردانگی است و سینما را مدینه فاضله می‌پندارند ، درحالی که عملا عکس این مساله ثابت شده است در واقع این موضوع پندی بودبرای کسانیکه تب سینما درآنان بالا گرفته و به هر دری میزنند تا به سینما راه‌یابند.

★ الو ، من قدرت‌اله شوکت پناه هستم .

چرا محیط هنری ما باید تا این اندازه نسبت به رفتار و اعمال هنرمندان بی‌توجه باشد و اجازه‌بدهد که هرعمل خلافی را آنان بخاطر شهرت کاذب انجام دهند . باید سندیکای هنرمندان بهروز وثوقی را از جامعه هنری طرد کند و به او اجازه ندهد که دیگر در فیلم بازی کند ، من بنوبه خود در این مساله‌با مطبوعات همدردی میکنم .

★ الو ، من شهین صداقتی کارمند هستم .

خبر کتک زدن بهروز وثوقی به خبرنگار عکاس روزنامه ، مرو کلیه‌دوستانم را ناراحت کرده است چرا بعضی از هنرپیشه‌ها تا این اندازه بی‌بندوبار و بی‌ملاحظه هستند ؟

★ الو من خانم دیبا ـ خ هستم .

سال‌ها است که‌روزنامه اطلاعات را می‌خوانم‌وعلاقه زیادی بنویسندگان‌وکارکنان آن موسسه دارم . خبر کتک زدن بهروز وثوقی به خبرنگار عکاس باعث تاثر من شد و در این مورد من قلبا با روزنامه اطلاعات همدردی میکنم .

الو، اطلاعات؟

مشکلات خود را با «اطلاعات» در میان بگذارید :

تلفن : ۳۲۸۲۷۷ هر روز باستثنای (پنجشنبه‌ها) از ساعت شش تاهشت و نیم بعد از ظهر .

★ الو ، من روح‌انگیز بختیاری هستم و از شهر ری صحبت می‌کنم .

خبر تاسف انگیز کتک خوردن خبرنگار عکاس اطلاعات را توسط بهروز وثوقی در روزنامه خواندم و عمیقا ناراحت شدم ، حادثه‌یی که چند شب پیش برای خبرنگار عکاس روزنامه اتفاق افتاده است و مسبب‌آن یک هنرپیشه سینمای فارسی بوده است، موجب ناراحتی‌و تاثر خاطرمن و خانواده‌ام‌شده و در این‌مساله عمیقاباکارکنان روزنامه اطلاعات همدردی می‌کنم .

رمضان‌احمدی کارمند

چند شب قبل در جراید خواندم که آقای بهروزوثوقی هنرپیشه‌سینماباکمک‌همدستان خود در جاده هرازبه‌خبرنگار عکاس روزنامه اطلاعات حمله کرد و با همدستانش بشدت‌او را مجروح ساخت ،تاحدی‌که حال خبرنگار عکاس بسیار وخیم شده و او در بیمارستان بستری است، با خواندن این خبر بشدت تحت تاثیر قرار گرفتم و بسهم خودم نسبت به این عمل ناجوانمردانه‌که‌منجر به مجروح شدن خبرنگار عکاس شده است با روزنامه اطلاعات همدردی میکنم .

پرویز مرادقلی کارمندمجتمع آموزش صنعتی کشور

نامه‌های کوتاه

بهروز وثوقی هنرپیشه فیلم های فارسی دست به‌عمل‌زشتی زد که از نظر هر انسان با وجدانی تاسف‌آور است،کتک زدن خبرنگار عکاس روزنامه که بعد از بیست و چهارساعت خستگی از کار باز می‌گشت ، با هیچ منطق انسانی وفق نمیدهد .

تقی اسلامی‌حریری ـ بازاری

بعضی از افرادظرفیت‌مشهور شدن را ندارند ، بمحض‌اینکه اسم آنها برسر زبانها افتاد ، حالاخوب‌یا بد، فوراشخصیت اولیه خود را هم از دست میدهند و دست به اعمالی می‌زنند که هر شخص با وجدانی آنرا منع می‌کند.نظیر همین هنرپیشه وطنی به اسم بهروز وثوقی که خبرنگار عکاس روزنامه را کتک‌زده‌است

یک پدر

بهروز وثوقی هنرپیشه‌سینما که اقدام به کتک‌زدن‌ومجروح ساختن خبرنگارعکاس‌روزنامه کرده است از نظر قانونی‌هیچ گذشتی در مورد او شایسته نیست، زیراتوهین به حریم مطبوعات که رکن چهارم مشروطیت است،گناهی بزرگ و غیر قابل بخشش است .

یک قاضی عالیرتبه‌دادگستری

عمل زشتی که بهروز وثوقی به تبعیت از چاقوکش‌های‌تبعید شده انجام داده است مورد نفرت عموم طبقات قرار گرفته و دوستداران فیلم‌های او که خودم یکی از آنها بودم،دیگر بهیچوجه حاضر نمی‌شوند به دیدن فیلم‌های این شخص بروند .

علی خوشنویس محصل

هنرپیشه فیلم‌های فارسی که چند شب پیش در جاده هراز به خبرنگار عکاس روزنامه اطلاعات حمله‌کرده است،شاید فکر کرده مثل فیلم‌های فارسی باید خارج از استودیو هم صحنه‌های بزن بزن بیافریندو نفوذ و تاثیر آرتیست بازی‌در او باعث شده است که بجان یک آدم بی‌گناه بیفتد و تا می‌تواند او را بزند . براستی که جای تعجب و حیرت است .

محمود سعیدی ، شغل آزاد

باطلاع عموم‌وکلیه‌بانکها میرساند سفته‌های‌شماره۶۷۳۹۷۹،۶۷۳۹۸۰ هرکدام بمبلغ۵۰٫۰۰۰ ریال‌متعهد بشرکت‌کوپردروجه‌سید احمدمیر-شمسی مفقود شده از درجه اعتبار ساقط است.

سید احمد میرشمسی
آ-۲۰۱۹

دنیای ورزش روزهای شنبه منتشر می‌شود

چهل سال قبل در همین روز

قتل در سبزه میدان ـ دستگیری حسین قصاب

حسین قاتل در شعبه اول‌اداره آگاهی باحضور نماینده‌مدعی‌العموم مراتب قتل را اقرار واعترافنموده است. دوسیه اعترافات قاتل پس‌از تکمیل به پارکه بدایت فرستاده میشود که از طرف مدعی‌العمومی ادعانامه تنظیم و برای محاکمه بدیوان عالی جنائی ارسال و قاتل محاکمه‌وبسزای اعمال خود برسد.

جریان واقعه

حسین‌قاتل جوانی است ولگرد وقوی‌الجثه که پریشب‌ساعت ۶ونیم بعدازظهر پسرخاله خود موسوم به اصغرقصاب را باکاردمقتول‌ساخت. برطبق تحقیقاتی که بعمل آمده حسین قاتل پسر صادق نام قصاب میباشد که خود او نیز مدتی به شغل قصابی اشتغال داشته ولی رفته‌رفته درنتیجه‌میخواری زیاد به ولگردی واوباشی تن در میدهد و بیشتر اوقات از پسرخاله خود اخاذی مینموده است . پریشب نیز مطابق معمول مست میکند و در دکان قصابی اصغردر سبزه‌میدان حاضرمیشود پنج ریال از اومطالبه میکند . اصغر دست بطرف دخل خود برده دوریال به اومیپردازد . حسین بنای بدحرفی را گذاشته و ۳ریال دیگر نیز مطالبه مینماید . کم‌کم مشاجره و نزاع رخ میدهد . از یکطرف حسین جدا برای‌گرفتن ۳ریال دیگر ایستادگی میکند و از طرفی اصغر مقاومت درندادن وجه مینماید . کار گفتگو به نزاع‌میکشد ودر همین موقع حسین به دستگاه قصابی نزدیک شده‌کاردرابرمیدارد وضربت‌سختی به بالای ران وشکم اصغر وارد می‌آورد . در همین موقع پاسبانان در محل‌وقوع‌جنایت حضور یافته قاتل‌رادرهمانجاقبل‌از اینکه موفق به فرار شوددستگیر میکنند و اصغر را به بیمارستان شهربانی حمل مینمایند ولی‌خون زیادی از اصغر رفته و قسمتی‌از روده‌هایش بیرون ریخته بود.بهمین جهت قبل از رسیدن به بیمارستان دربین راه فوت مینماید .

حسین قصاب « قاتل »

توزیع لباس

هفت‌نفر از آقایان‌مدیران‌سینما های طهران و سه‌نفر فروشندگان فیلم ۳۴۱۵۰ ریال اعانه بشهرداری طهران پرداخته‌اند که مبلغ مذکور بمصرف تهیه لباس جهت بانوان بی‌بضاعت برسد . براثر وصول اعانه مذکور شهرداری طهران ۶۱۳ دست لباس « پالتوی زنانه » تهیه و بانضمام ۶۰ دست دیگر که از محل بودجه شهرداری تهیه‌شده بودبین زنان فقیر و بی‌بضاعت که از طرف‌معتمدین‌ومقامات‌صلاحیتدار معرفی شده بودند توزیع گردید . اعانه‌دهندگان بقرار ذیل میباشد : مدیر سینما های ایران و پارس و ملی ، مدیر سینما های دیده‌بان «ماپاک » و خورشید ، مدیر سینما مدائن ، مدیر سینما قصر، مدیر سینما سپه ، مدیرسینما جهان ، مدیر سینما تمدن. فروشندگان فیلم عبارتند از آقایان قاضی‌زاده‌دکتر آشوط وداود شوخط .

طوفان و بارندگی

دیشب مقارن ساعت ۹ بعداز ظهر باد و طوفان بالنسبه شدیدی درطهران حادث گردید و در اثر آن باران شروع بباریدن کرد و بواسطه بارندگی از شدت‌بادکاسته شد و هواندکی تخفیف پیداکرد.

بازار کاغذ

زمینه کاغذ دربازار از سه ماه قبل که کمیاب شده بود بهترگردیده است و بتدریج مقداری کاغذبازار وارد و مقداری‌هم‌به‌بنادروسرحدات رسیده است که بتدریج واردمیشود ولی اصولا چون قیمت آن دربازار های خارجه ترقی نموده است از سابق گرانتر تمام میشود . کاغذ هائی که امروز دربازار موجود است عبارتست از کاغذ آلمانی و نروژی و سوئدی و ژاپنی. مظنه کاغذ معمولی هر ۱۶ کیلو و ۳۸۰ گرم بتفاوت جنس از ۷۰ الی ۷۸ ریال است . کاغذ الوان نیز در همین حدود خریدوفروش میشود. کاغذ روزنامه‌ای نرم تقریبا نایاب ولی کاغذ روزنامه زیر « کاغذگار » هرسیصد کیلو ۶۵۰ ریال است. مقوای آلمانی کیلوئی ۳ ریال و۱۵ شاهی .

« نقل از اطلاعات هفتم اردیبهشت ۱۳۱۶ »

آگهی استخدام

گارد جاویدان شاهنشاهی جهت تکمیل کادر درجه‌داری خود عده‌ای را با شرایط و امتیازات‌زیرباسمت‌دانش‌آموزوافراد پیمانی استخدام می نماید .

۱ـ تابعیت دولت شاهنشاهی‌ایران ومتدین بدین مبین اسلام

۲ـ داشتن حداقل سن‌برای‌دانش آموزان ۱۷ و حداکثر ۲۴ سال و برای سربازان پیمانی حداقل ۱۸و حداکثر ۲۴ سال کسانی که خدمت سربازیرا انجام داده باشند ۲۵سال .

۳ـ دارا بودن مدرك سوم‌متوسطه‌ویا پایان دوره راهنمائی برای دانش آموزان و برای سربازان پیمانی سواد در حدود خواندن و نوشتن .

۴ـداشتن حداقل ۱۶۵سانتی‌متر قد برای دانش آموزان و حداقل ۱۸۰ سانتی‌متر برای سربازان پیمانی .

امتیازات ...

دانش آموزان در طی دوره یکسال آموزشگاه از حقوق و مزایای معادل ۶۸۰۰ ریال علاوه برخوراك و پوشاك استفاده وپس از طی دوره یکسال به درجه گروهبان دومی مفتخر و از حقوق و مزایای معادل۲۰۵۰۰ ریال‌ودرصورت طی دوره های چترباز ـ تکاوروتخصص ویژه از حقوق و مزایای معادل۲۴۸۰۰ ریال‌بهره‌مند میگردند .

سربازان پیمانی در طی‌دوره‌چهار ماه اولیه از حقوق ومزایای معادل۹۸۵۰ ریال و پس از طی دوره چهار ماه اولیه از حقوق و مزایای معادل ۱۹۴۵۰ ریال ودر صورت طی دوره های چتربازی و تکاور از حقوق‌و مزایای معادل۲۱۴۵۰ ریال بهره‌مند میگردند .

ضمنا دانش‌آموزان و سربازان پیمانی علاوه بر حقوق و مزایا فوق از امتیازات دیگری مانند دو ماه حقوق پاداش در سال ـدفترچه خواربار با تخفیف قابل ملاحظه‌ای ـ دفترچه بهداشت رایگان به تعداد افراد تحت تکفل ـ دفترچه پس‌انداز بانك سپه‌که ماهیانه برابر مبلغ پس‌انداز سهمیه وزارت جنك بحساب وی منظور وپس از بازخرید و یا بازنشستگی اندوخته قابل ملاحظه‌ای به نامبردگان تعلق می گیرد .

واجدین شرایط با در دست داشتن مدرك تحصیلی و شناسنامه عکس‌دار با ۶قطعه عکس ۶ × ۴ همه روزه بجز ایام تعطیل به آجودانی گارد جاویدان شاهنشاهی واقع‌درتهران‌پادگان‌لویزان م. اجعه نمایند .

گارد جاویدان شاهنشاهی

شرکت ملی نفت ایران

شرکت ملی نفت ایران

آگهی مزایده شماره ۱۶۴

شرکت ملی نفت ایران در حدود ۳۲۰۰ تن متریك‌آهن‌دم قیچی وورقهای اسقاط و در حدود ۲۶۰ تن متر چوب‌اسقاطی وجعبه های خالی‌جای‌تالیزور ضایعات یکساله پالایشگاه و کارخانه بشکه‌سازی بریم آبادان را در دو گروه مجزا و از طریق مزایده عمومی بفروش میرساند :

۱ـ علاقمندان شرکت در مزایده‌می توانند در قبال پرداخت‌مبلغ یکهزار ریال که در تهران به‌صندوق‌حسابداری‌واقع در طبقه همکف ساختمان تخت جمشید و درآبادان‌به حسابداری‌عملیات غیر صنعتی واقع در عمارت‌کشتی‌رانی پرداخت خواهد شد با در دست داشتن رسید وجه مزبور برای دریافت برك مشخصات وشرایط شرکت در مزایده در روزهای یکشنبه ۱۲ر۲ر۳۵ودوشنبه ۱۳ر۲ر۲۵۳۵ وسه شنبه ۱۴ر۲ر۲۵۳۵ از ساعت ۸ تا ۱۲ صبح در تهران به اداره اجناس‌مازاد خیابان‌سپهبدزاهدی‌و در خرمشهر به اداره اجناس مازاد جنوب مراجعه نمایند .

۲ـ پیشنهاد دهندگان می توانند قبل از تسلیم پیشنهادات از ساعت ۸ تا ۱۲ ظهر روز های‌شنبه۱۸ر۲ر۲۵۳۵ ویکشنبه ۱۹ر۲ر۲۵۳۵ و دوشنبه ۲۰ر۲ر۳۵ در پالایشگاه آبادان‌و محوطه کارخانه حلب و بشکه‌سازی بریم حضور یافته و باتفاق نمایندگان اداره اجناس مازاد جنوب‌مورد مزایده‌رارویت نمایند .

۳ـ سپرده شرکت در مزایده‌طبق مبلغ ذکر شده در مقابل هرگروه می باشد که بایستی بیکی از دوصورت‌زیر تسلیم گردد .

الف ـ بصورت وجد نقد که‌به صندوق حسابداری شرکت ملی نفت ایران تسلیم گردیده ورسیدآن‌ضمیمه پیشنهاد گردد .

بـ بصورت تضمین‌نامه بانکی‌مورد قبول شرکت که ۶۰ روز از تاریخ آخرین مهلت قبول پیشنهادات معتبر بوده وضمیمه پیشنهاد گردد وبایستی برای هرگروه ضمانتنامه‌جداگانه تنظیم گردد .

۴ـ پیشنهادات فقط تاساعت ۱۲روز یکشنبه ۲۶ر۲ر۲۵۳۵ پذیرفته می شود و در ساعت ۹ صبح روز سه‌شنبه ۲۸ر۲ر۲۵۳۵ در کمیسیون‌معاملات‌واقع در اداره مرکزی دوم ـ خیابان سپهبد زاهدی باز وقرائت خواهد شد .

۵ـ شرکت در رد یاقبول یك یا کلیه پیشنهادات واصله بدون آنکه محتاج‌به ذکر دلیل باشد مختار خواهد بود حضور پیشنهاد دهندگان شخصا در راس ساعت مقرر درجلسه قرائت آزاد است .

م الف ۲۳۰۰ آ-۴۲۰۹

روز شنبه چهارم اردیبهشت ماه همزمان با سالگرد تاجگذاری رضاشاه‌کبیراداره‌گل‌گمرکات جنوب شرقی (بندرعباس) جشن باشکوهی با حضور صاحب‌منصبان قدیمی و بازنشسته‌گمرك در ساختمان قدیمی گمرك بندرعباس ترتیب‌داد.

در این جشن باشکوه وضع امروز وگذشته گمرك ایران مورد مقایسه قرار گرفت و آقای هوشنك خاقانی مدیرکل گمرکات جنوب شرقی پیشرفت های کشور را در پنجاه سال سلطنت دودمان پهلوی ستود .

آگهی

در اجرای ماده ۱۶ و۱۷ قانون نوسازی و عمران شهری وآئین‌نامه مربوطه طرح احداث خیابان جدیدی از میدان مرکزی شهر بطول ۲۰۰ متر بطرف شرق و عرض ۱۶ متر بتصویب مقام معظم استانداری رسیده وجهت اجرا بشهرداری ابلاغ گردیده لذا مراتب ذیل بدینوسیله باطلاع مالکین مسیر خیابان مزبور میرسد .

۱ـ تاریخ شروع اجرااول‌اردی‌بهشت ماه ۲۵۳۵

۲ـ تاریخ خاتمه اجرای طرح اول آبانماه ۲۵۳۵

۳ـ مدت اعتراض از تاریخ نشر اولین آگهی بمدت دو ماه

۴ـ محل قبول اعتراضات شهرداری خلیل‌آباد

۵ـ فهرست ارزیابی ونقشه مربوطه در محل شهرداری الصاق است

۶ـ معترضین باید در اعتراض نامه‌نشانی کامل خود را قید نمایند .

شهردار خلیل‌آباد ـ مشهور

در فصل بهار ذات‌الریه را دست کم نگیرید

«ذات‌الریه» در تهران روزی یک کودک را می‌کشد!

کودکان قربانیان بیشمار «ذات‌الریه» هستند و فقط مادران میتوانند با پیشگیری بموقع آنها را از مرگ نجات دهند

زمینه‌های شناخت بیماری ذات‌الریه
● ومراحل پیشگیری از آن

«ذات‌الریه» هرشش‌ماه یکبار ۳۵۰ نفر را در تهران میکشد. ۲۲۵ مورد ازاین مرگ‌ومیرها مربوط به‌کودکان گروه سنی‌زیر ۵سال است و بطور متوسط ذات‌الریه فقط در تهران روزی‌یك کودك قربانی می‌گیرد.

این آمار تکان‌دهنده مربوط به بخش کالبد ـ شکافی پزشکی قانونی‌تهران‌درشش‌ماه‌دوم‌سال گذشته‌است. دراین‌مدت‌جمعا ۲۵۰۴ جسددربخش کالبدشکافی پزشکی قانونی تهران‌کالبدشکافی شده است که علت مرك صاحبان ۳۵۰ جسد عفونت ریوی ناشی از ذات‌الریه تشخیص داده شده است.

«ذات‌الریه» عارضه به‌ظاهر ساده، بی‌اهمیت و بدون خطر نه‌تنها درتهران بلکه در تمامی شهرهای کشور ونیز درجهان قربانیان بی‌شمار دارد. «ذات‌الریه» را نباید دست‌کم گرفت: این توصیه پزشکان و متخصصین بیماریهای ریوی به خانواده‌ها است، زیرا «ذات‌الریه» در اوائل فصل بهار و زمستان بیش‌از هرفصل دیگری شیوع پیدا میکند.

پیشگیری

مادران با کمی دقت و با بکاربستن دستورالعمل های پزشکان میتوانند از قربانی شدن جگرگوشه های خود جلوگیری‌کنند. ذات‌الریه بیشتر در میان بچه‌های خردسال شیوع پیدامیکند وبرای‌پیشگیری از این بیماری ساده و در عین حال خطرناک راه های ساده‌ای وجود دارد.

«ذات‌الریه» که نام علمی آن «پنومونی» است از سال ها قبل بعنوان یک بیماری ریوی شناخته شده است. «ذات‌الریه» بیش از هر بیماری دیگرریوی شیوع دارد و در تمام سنین امکان ابتلاء به‌آن وجوددارد. با این تفاوت که اطفال و بزرگسالان بیشتر از سایرین به آن مبتلا میشوند

باکتریها، ویروسها، قارچها، یکتریاها، انگل هاوپروتوزوئر ها میکرب های مولد بیماری ذات‌الریه هستند، علاوه براین، استنشاق مواد خارجی‌از قبیل گرد و غبارزمینه ایجاد بیماری رافراهم میسازد.

علت اینکه کودکان‌و بزرگسالان بیشتر از سایر گروه های‌سنی مبتلا بهذات‌الریه میشوند، اینست که دراین سنین‌مقاومت بدن در برابر میکرب ذات‌الریه کم است.

ضایعات ریوی

ضایعات ریوی معمولا به‌دو صورت مشاهده میشود، نوع اول ریه را بطور یکنواخت میپوشاندو نوع دیگر که‌بطور پراکنده است، بصورت کانون های متعدد. بقطر های ۳ تا ٤ سانتی‌متر در هر درریه و در قاعده آن مشاهده میشود

نوع‌اخیر بیشتر در کودکان بخصوص در میان کودکان شیرخوار دیده میشود، بعلت ساختمان اسفنج مانند ریه و ارتباط وسیعی که نسوج ریه با هوای آزاد دارد، میکرب بسهولت از فضای آزاد و از طریق مجاری تنفسی مانند دهان، حلق، حنجره و نای بدرون بافت ریه‌ها راه پیدا کرده و ایجاد بیماری میکند.

نظر متخصصین

دکتر منوچهر خلیل نژاد، پاثولوژیست پزشکی قانونی‌در زمینه شناخت علام بیماری ذات‌الریه میگوید: معمولامیکرب ذات‌الریه بعد از بوجود آمدن زمینه مساعد در بدن رشد میکند و باعث بیماری میشود. بیماریها و عفونت های‌مجاری تنفسی‌فوقانی، سرماخوردگی‌ها و آنفلوانزازمینه‌های مساعدی برای‌تاخت‌وتاز میکربهابوجود می‌آورند. بسیاری‌از کودکان که براثر ذات‌الریه درگذشته‌اند ابتدا به بیماری ساده سرما ـ خوردگی دچار بوده‌اند.

سوء تغذیه و ضعف جسمانی نیز یکی از عوامل مساعدکننده محیط بدن‌برای پیدایش‌بیماری است. بهمین دلیل به مادران توصیه میشود که مراقب‌تغذیه صحیح و کامل کودکان خود باشند.

بعضی اوقات بدنبال بیماری های عفونی دوران کودکی مانند سیاه سرفه وسرخک ـ ذات‌الریه بوجود می‌آورد.

الکلی‌ها

معتادان به مشروبات الکلی نیز از کسانی هستند که زودتر از سایر افراد به‌ذات‌الریه‌دچار میشوند، زیرا الکل زمینه مساعدی را برای رشدمیکربها بر روی نسوج ریه فراهم‌می آورد، علاوه براین بیماریهای قلبی نیز یک عامل زمینه‌ساز برای بیماری «پنومونی» یا ذات‌الریه است.

مادران باید همواره برای تغذیه کودکان خود نهایت‌دقت را به عمل آورند، یکی از نکاتی که مادران باید رعایت کنند، اینست که از دادن‌غذای زیاد دریکنوبت به‌کودکانشان خودداری کنند، زیرا غذای زیاد موجب اتساع معده شده و خطر استفراغ را افزایش میدهد.

★ استفراغ و برگشتن‌مواد غذائی برروی مجاری تنفسی‌و ریه کودکان‌شیر خوارموجب بیماری ذات‌الریه میشود. مادران همچنین باید بعد از خوراندن غذا به کودکان‌شیرخوار آنها را بروی شکم ویا بطرف راست بدن بخوابانند.

ورود جربی بهریه‌نیزایجاد بیماری ذات الریه میکند و مادران باید حتی‌المقدور از ریختن قطره های روغنی در بینی کودکان خودداری کنند. همچنین وقتی که کودکان‌در حال گریه هستند، ازخوراندن روغن ماهی یا کرچک و سایر ترکیبات روغنی به کودکان خودداری کنند. نفت چراغ و گازولین نیز باید از دسترس کودکان خردسال دور باشد، زیرا این‌موادموجب‌پنومونی شدید میشود.

استنشاق مواد سمی محرک مانند، دود کلروکرد الیاف نیشکر و تماس طولانی باگرد و خاک نیز موجب بیماری میشود.

علائم ذات‌الریه

شروع بیماری در بچه ها معمولا چند روز بعداز ابتلا به عفونت مجاری و تنفس فوقانی است. تب، تنگی‌نفس، سرفه های پی‌درپی و افزایش ضربان نبض از علائم اصلی بیمار علاوه بر سریع بودن ممکن است تعداد تنفس به ۸۰ مرتبه در دقیقه برسد. تنفس بیمار علاوه با سریع بودن سطحی نیز هست و پره های بینی‌ضربان دارد.

بچه های مبتلا به ذات‌الریه احساس درد شدید میکنند و اشتهای خود رابمقدار زیاد از دست‌میدهند. گاهی اوقات‌علایم این بیماری‌نظیر تحریکات‌عصبی با علائم بیماری مننژیت تطبیق میکند و نباید این دو بیماری را بایکدیگر اشتباه گرفت.

امکانات درمانی

امروزمباوجود آنتی‌بیوتیکها و امکان های‌داروئی ودرمانی پنومونی (ذات‌الریه) یک‌مساله معضل‌پزشکی نیست‌ودرصورت اقدام و مداوای سریع بیمار نجات می‌یابد، اما آنچه مهم است پیشگیری از این بیماری است.

تاقبل از کشف آنتی بیوتیکها ذات‌الریه تا پنجاه در صدمرگ و میر داشت و در حال حاضر با بهرمگیری از امکانات‌درمانی و بهداشتی میزان مرگ ومیر این بیماری‌کاهش یافته است.

بنابه آمارهای کالبد شکافی دردانشکده پزشکی دانشگاه تهران و مرکز پزشکی قانونی، «پنومونی» در میان اطفال‌یک رقم برجسته آماری راتشکیل میدهد. با کمی دقت وپیشگیری میتوان از بروز ذات‌الریه در فصل بهار جلوگیری کرد و حتی با مداوای بموقع بر آن غلبه کرد و جان صدها کودک را از چنگال مرگ رهانید.

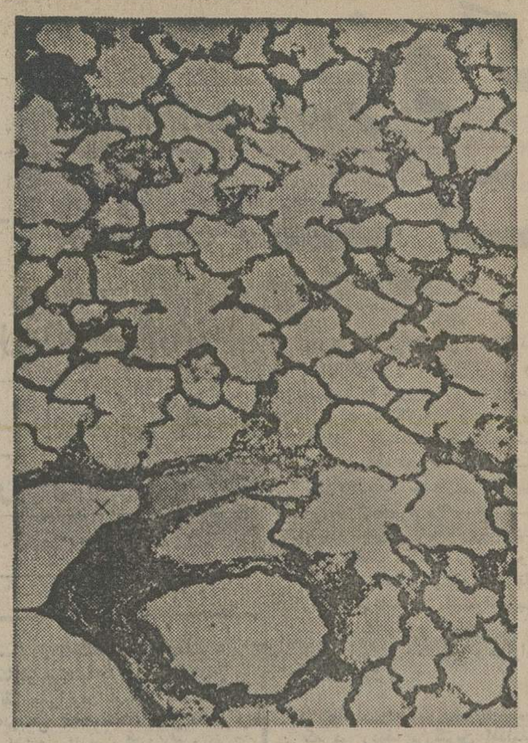

این یک تصویر میکروسکپی‌از قسمتی‌از یک ریه سالم است. حفره‌های این ریه کاملا بازاست وسالم بودن آنرانشان میدهد.

در این تصویر مواد چرکی و عفونی که حفره های‌ریه را پر کرده است‌بخوبی میتوان‌مشاهده کرد.
براثر ناسالم بودن ریه بیمار احساس نفس تنگی شدیدی‌میکند.

آگهی از شرکت مخابرات ایران

بمنظور گسترش وفراهم آوردن‌امکانات بیشتر برای واگذاری‌شماره‌های جدید قسمتی از کابل های منطقه زیر مربوط بمرکز تلفن ضرابخانه (تعویض شماره۲۸ به ۲٤) بعلت ضرورت فنی‌از تاریخ ۱۱ر۲ر۲۵۳۵ برگردان میشود و ناگزیر اختلالاتی درارتباط تلفنی مشترکان محترم روی خواهد داد.

شماره‌های جدید قبلا باطلاع مشترکان گرامی رسیده و در اختیار قسمت اطلاعات (۱۱۸) نیز گذاشته خواهد شد.

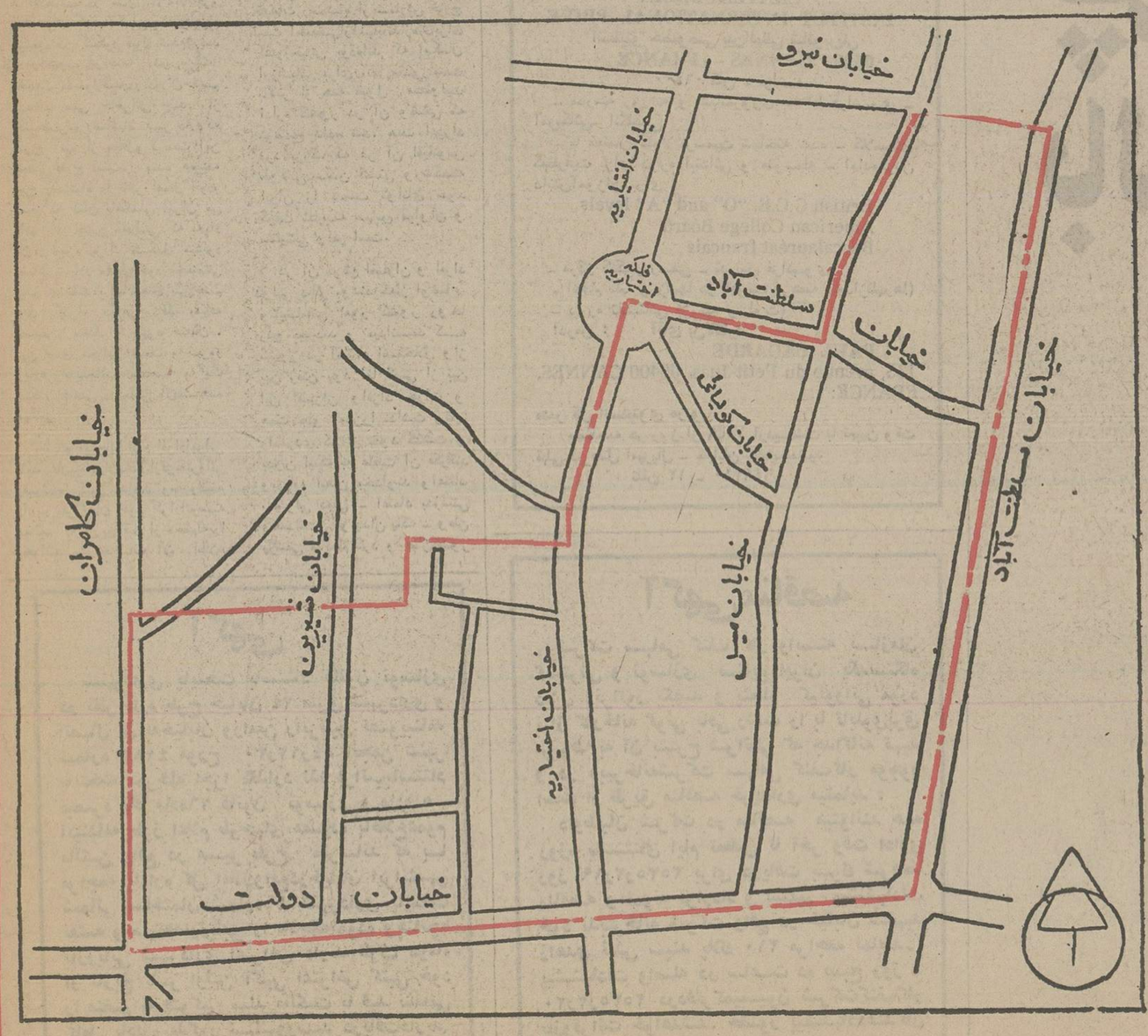

اداره نصب شبکه شرکت مخابرات ایران

نیروی دریائی شاهنشاهی

«آتیه درخشان برای جوانان دیپلمه در کادر همافری نیروی دریائی شاهنشاهی»

اعزام بخارج

نیروی‌دریائی شاهنشاهی‌ازبین‌دیپلمه های ریاضی و طبیعی تعدادی داوطلب باشرایط زیر جهت کادر همافری استخدام و برای آموزش بکشورآمریکا اعزام مینماید.

۱ـ شرایط:

الف ـ تابعیت دولت شاهنشاهی ایران
ب ـ متدین به‌یکی از ادیان (اسلام ـ مسیحی ـ کلیمی ـ زرتشتی)
پ ـ دارا بودن دیپلم کامل متوسطه در یکی ازرشته‌های‌ریاضی ـ طبیعی
ت ـ داشتن حداکثر سن ۲٤ سال در صورت‌انجام‌خدمت‌زیرپرچم ۲۵ سال
ث ـ داشتن صحت مزاج و تناسب اندام برطبق گواهی بهداری نیروی دریائی شاهنشاهی
ج ـ نداشتن پیشینه بد
چ ـ نداشتن همسر و افراد تحت تکفل
ح ـ شرکت در آزمایشات روانسنجی و استعداد

۲ـ امتیازات:

الف ـ داوطلبان دوره تعلیمات نظامی را بمدت۱۳هفته د رپایگاه دریائی بندر پهلوی وبمدت ۲٤ هفته دوره زبان را در مرکز آموزش زبان نیروی دریائی‌شاهنشاهی و آمریکا ویك دوره تخصصی ۱۵ ماهه در امریکا طی خواهند نمود و در طول مدت تحصیل ازهزینه زیست ـ پوشاك ـ فوق‌العاده روزانه خارج‌از کشور بارز و ماهیانه مبلغ ۸۰۰۰ ریال حقوق استفاده‌خواهند نمود باضافه فوق‌العاده سختی خدمت.

ب ـ هنرجویان پس از موفقیت در آزمایشات نهائی‌به درجه همافر سومی مفتخر و ترفیعات‌بعدی‌آنهابرابر قانون همافری ارتش شاهنشاهی خواهد بود.

پ ـ فارغ‌التحصیلان افتخار خدمت در ناو های‌نیروی دریائی شاهنشاهی داشته وازپاداش‌سالیانه ـ پس‌انداز تامین آتیه ـ منازل سازمانی نیروی دریائی‌شاهنشاهی درمان رایگان ـ استفاده از فروشگاه های ارتش وازسایر تسهیلات کادر نظامی استفاده خواهند نمود

۳ـ ثبت نام:

الف ـ داوطلبین برای کسب اطلاعات بیشتر وثبت‌نام می توانند همه‌روزه باستثنای روزهای‌پنجشنبه وجمعه دربین ساعات اداری با در دست داشتن مدارك‌مشروحه زیر به مدیریت استخدام‌واقع‌درخیابان‌سپهبد زاهدی جنب مسجدالرحمن ساختمان معاونت پرسنلی نیروی دریائی شاهنشاهی مراجعه نمایند.

ب ـ داوطلبینی که مایلند کتبا ثبت‌نام نمایند می‌توانند مدارك موردنیاز را باپست سفارشی به آدرس مزبور ارسال تا چنانچه واجد شرایط شناخته شدندجهت شرکت در آزمایشات لازمه از آنان دعوت بعمل آید.

٤ـ مدارك مورد نیاز:

الف ـ یکبرك فتوکپی دیپلم یا گواهی‌نامه ششم‌متوسطه
ب ـ دوبرك فتوکپی یارونوشت شناسنامه
پ ـ دو قطعه عکس ٤×٦
ت ـ آدرس کامل باکروکی محل
م‌الف ۱۵۸٤

بزرگداشت سالروز تاجگذاری اعلیحضرت رضاشاه کبیر در بانک ملی ایران

خوشکیش مدیر کل بانک ملی ایران:

رضاشاه کبیر سکان کشتی شکسته وطوفان زده ایران را بدست توانای خود گرفت

روزگذشته بمناسبت سالروز تاجگذاری اعلیحضرت رضاشاه کبیر وبمنظور سپاس وستایش ازخدمات گرانبهای خاندان پهلوی آئین ویژه‌ای توسط بانک ملی ایران در تالار ساختمان صندوق پس‌انداز این بانک که درسال ۲۴۹۲ شاهنشاهی بدست توانای رضاشاه کبیر بنیان نهاده شده‌است برگزار گردیدو پیکره رضاشاه کبیر بطرز باشکوهی گلباران شد.

در آغاز این مراسم مدیران و نمایندگان کلیه بانک های کشور بانثار تاج‌های گل نسبت‌به سلسله دودمان پهلوی ادای احترام کردند، آنگاه آقای یوسف خوشکیش مدیر کل بانک‌ملی ایران‌و پس‌از ایشان آقای حسنعلی مهران رئیس کل بانک مرکزی طی‌سخنان‌مبسوطی اقدامات وخدمات ارزنده‌رضا شاه کبیر بنیان‌گذار ایران‌نوین وپیشرفت‌ها وتحولاتی راکه جامعه بانکی واقتصادی کشورتحت رهبری‌های داهیانه‌شاهنشاه آریامهر ،بدست آورده است ستودند.

آقای خوشکیش دراین‌مراسم چنین گفت:

از دوستان وهمکاران محترم‌که امروز باعلاقه فراوان درمجلسی‌که بمناسبت بزرگداشت سالروز تاجگذاری‌اعلیحضرت‌رضاشاه کبیر و همچنین آغاز پنجاهمین سال شاهنشاهی پهلوی و گلباران پیکره معظم‌له‌منعقد شده است‌ما را سرافرازفرموده‌ایداز طرف کلیه کارکنان بانک تشکر مینمایم.

اینجانب در سال ۲۴۹۳ جزو سه نفری که بانکملی بخارج‌اعزام مینمود در کنکور قبول شدم‌و بعد از مراجعت فرانسه در بانک بخدمت مشغول‌شدم‌در دوران‌خدمتم دربانک ملی خاطراتی چند از اعلیحضرت رضاشاه کبیر دارم‌که شرح آنها از مجال‌و فرصت این مجلس‌خارج است. بنده همیشه روح رضاشاه را ناظر اعمال خودو تمام کارکنان بانکملی ایران می دانم در چنین مجالسی که به‌یاد آن رادمرد بزرگ تشکیل میشود رضاشاه رادر مقابل خود مجسم‌می بینم ،قدبلند،، شانه‌های پهن‌چشم های گیرا، نگاهی نافذ ،قیافه مصمم و متفکر و چهره خندان . این قبیل مجالس شعف و سرور زیادی باینجانب میدهند و یك شکوه خاصی در باطن آن‌مشاهده میکنم.

بعقیده اینجانب‌تمام افرادایرانی باید تاریخ‌ایران‌راقبل‌ازفرمانروائی رضاشاه کبیر بدانند وما وظیفه داریم بفرزندان خود کراراتوصیه نمائیم که تاریخ قبل از معظم‌له را بخوانند واز جزئیات آن اطلاع حاصل نمایند . مانمیتوانیم مجسم نمائیم کشور مادر آن زمان‌درچه وضعی بوده است. ملوك‌الطوایفی مطلق، در هرگوشه یك نفر کوس حکمروائی میزد ، بیچارگی و درماندگی مردم، ناتوانی ارتش ، فقر و گرسنگی و سرگردانی کودکان، ضعف و سستی حکومت مرکزی، خزانه خالی، امور مالی کشور دردست بانك خارجی، به کارمندان بجای حقوق گاهی آجر وگچ‌داده میشد. اینها خصوصیات اوضاع کشور در آن‌زمان میباشد. خدمات رضاشاه از شمارش خارج است امابعضی‌ازآنهابانداز‌ه‌ای‌برای کشورحیاتی بوده‌اند که امکان ارزشیابی برای آنها مقدورنیست بالاتر از همه قبول مسئولیت اداره کشور در آن وضعی که توضیح داده شد، همت این‌راد مرد بزرگ که در آن اقیانوس طوفانی سکان کشتی ورشکسته ایران را بدست توانای خود گرفت شایسته سپاس فراوان و ستایشی وافر است.

در آن موقع افسران و افراد دولتی دیگر بودند کماز اوضاع ونابسامانی امور کشور روحا رنج میبردند و میدانستند که کشور در آستانه اضمحلال واز بین رفتن بود اما کسی از بین این افسران وافراد جرات و همت جلو آمدن‌را نداشت وتنها رادمردی که از خود گذشت و بدون اینکه به عاقبت آن فکرکند وبرپایه ایمان بخداوند واعتقاد باصولی دینی ـ اعتماد بدرستی وصداقت ـ وجدان پاک ـ وطن پرستی قد علم کرد و سکان‌کشور وسکان کشتی طوفان زده را در دست گرفت و باعزمی راسخ و بسرعت به پیش تاخت . این‌همت وجرات بزرگترین و بالاترین خدمت رضاشاه کبیر میباشد همانطور که اشاره شد رضاشاه کبیر خدمات بیشماری از قبیل ایجاد ارتش نوین ، لغو کاپیتولاسیون ـ پایه‌گذاری‌صنعت ـ رفع حجاب ـ اعزام دانش آموز بخارج ـ تاسیس رادیو ـ ایجاد راه‌آهن‌سرتاسری ـ استقرارامنیت ـ احداث راه و ساختمان ـ ثبات استقلال کشور وهزاران خدمت دیگر.

اما از خدمات رضاشاه کبیر که در ردیف بزرگترین اقدامات اوست، تاسیس بانک ملی‌ایران میباشد. یقین داشته باشید از همان تاریخی که رضاشاه کبیر قدرت را بدست گرفت همیشه ناراحت بود که چرا امور مالی کشور وانتشارات اسکناس و پول آن در دست یک بنگاه خارجی باشد ومیدانست که پول برای هر کشور مانند خون در بدن انسان است واگر در جریان آن کوچکترین اشکالی پیداشود زندگی کشور در خطر است و بهمین لحاظ همیشه در فکر بود که چگونه کشور از قید امتیازی که به بنگاه خارجی داده شده بود آزاد شود.

تصور نمی‌کنم شما دیده‌باشید یابخاطرداشته‌باشیدکه درکشوری اسکناس‌های آن در شهرهای مختلف قیمت متغیر داشته باشد اما باکمال تاسف جریان‌اسکناس ماهم مانند سایر امور از اصول عادی خود خارج بود. در روی اسکناسها نوشته شده بودبطور مثال فقط در کرمان ادا میشود. اگر شما این اسکناس کرمان‌را میخواستید در تهران خرج‌کنید باید صرف بدهید یعنی در بانک یانزد صراف مانند سفته نزول نمائید و نرخ بهره هم بستگی به‌انصاف صراف داشت.

یقین بدانیم هر موقع‌رضاشاه کبیر این اسکناس‌ها را می‌دید عمیقا ناراحت میشد و منتظربود فرصت مناسبی بدست بیاید وباین امتیاز که منصفانه و عادلانه‌نبود خاتمه دهد.

بالاخره در اردیبهشت ماه‌سال ۲۴۸۶ قانون تاسیس بانکملی ایران در مجلس‌بتصویب رسیدو در سال ۲۴۸۷ بانک ملی ایران شروع بکار نمود. در سال۲۴۸۹ اجازه نشر اسکناس ببانکملی منتقل گردید و در تاریخ فروردین‌ماه۲۴۹۱ اولین‌اسکناس از طرف بانک ملی ایران چاپ ومنتشر شد.

موقع افتتاح بانک اعلیحضرت رضاشاه کبیر فرمودند که‌تاسیس بانک ملی آرزوی دیرینه‌ملت من بوده است ولی یقین بدانید که بخصوص این آرزوی دیرین شخص رضاشاه کبیر بوده است وچنان علاقه و توجهی‌ببانکملی داشتند که در سال ۲۴۹۲ در مراسم نصب اولین سنگ بنای جدید بانک ملی ایران ضمن‌ابراز خشنودی از پیشرفتهای بانک خطاب به مدیر و کارکنان بانک فرمودند :

بانک ملی موسسه‌ایست که مرکز حیثیات و آبروی مملکت است. بانک ملی برای حفظ حیثیات مملکت تاسیس شده و کوچکترین خدشه‌ای که‌باین موسسه وارد شود،لطمه بزرگی است که به‌حیثیات مملکت‌خورده است. آبروی مملکت همیشه با بانک و دارائی مملکت حفظ میشود.من نهایت‌مراقبت واهتمام را در امور بانک ملی دارم،باید مرا رئیس معنوی خود بدانید و در انجام وظایف خویش‌کوتاهی نکنید. من کاملا باین موسسه علاقه‌مند هستم.درحال حاضر من نصف و حتی دو ثلث وقت خودم را صرف امور بانک ملی ایران میکنم .

بخاطر دارم رئیس بانکملی ، مرحوم امیر خسروی هر هفته‌روز های جمعه حضور رضاشاه‌شرفیاب میشد و گزارش یک هفته‌را بعرض میرسانید و چون این جانب قسمتی از صورت‌ها را جهت رئیس‌بانک تهیه میکردم شاهد بودم که‌رئیس بانک روزهای آخرهفته‌چه‌ناراحتی داشت‌و باوجود این‌که همگونه آمار لازم تهیه ودر اختیار ایشان گذارده میشد معذلک موقعی که از حضورشاه مراجعت میکرد‌معلوم بود سئوالاتی بخصوص ازموجودی ارزی فرموده بودند که نشانه علاقه و مراقبت رضاشاه باوضاع مالی و پولی واقتصادی کشوربوده است .

چکشی که الان بشماارائه مینمایم همان چکشی است که رضاشاه در موقع افتتاح اولین ساختمان بانک که همین صندوق پس‌انداز ملی و محلی است که‌در آن حضور دارید بزمین زدند . این چکش از طلا بوده است ولی الان از برنج است و این جمله در آن نقش شده است‌که خود اندرز و پندپرقیمتی است:

« این چکش طلائی است که در روز یکشنبه ۲۵ تیرماه ۱۳۱۲در ساعت پنج و نیم بعدازظهر بدست مبارک اعلیحضرت همایون‌رضاشاه پهلوی وارواحنا فداه روی سنگ بنای عمارت جدید بانک ملی‌ایران فرود آمد و پس از انجام تشریفات حسب‌الامر همایونی طلای آن‌ذوب وعین‌آن از برنج ساخته ونگهداری شد » .

آقای خوشکیش مدیرکل بانک ملی ایران طی سخنان مبسوطی‌خدمات و اقدامات ارزنده و سازنده‌خاندان جلیل پهلوی را ستود.

گوشه‌ای از اجتماع پرشکوه‌مدیران و کارکنان بانک های کشوردر پای پیکره اعلیحضرت‌رضاشاه‌کبیر در تالار ساختمان صندوق‌پس‌اندازبانک ملی ایران .

امنیتی که‌دراثر درایت‌و توجهات‌شاهنشاه آریامهر ازآن برخورداریم، بزرگترین موهبتی است که‌بما اعطا گردیده‌است

از این جمله رضاشاه بخوبی میشود بروحیه او پی برد که تاچه‌حد باقتصاد کشور و صرفه‌جوئی علاقه داشته‌اند . خدمات بزرگ دیگر که‌شایدسرلوحه‌خدمات رضاشاه باشد تعلیم و مراقبت در تحصیل شاهنشاه آریامهر ومراقبت شبانه‌روزی برای آماده‌نمودن معظم‌له برای اداره‌امورکشور بوده است .

ناگفته‌نگذاریم شاهنشاه آریامهر بزرگترین از خودگذشتگی را در سال ۲۵۰۰ در خدمت‌ملت ایران گذاشتند معظم‌له فقط ۲۲ سال از سنین عمرشان میگذشت اوضاع کشورآشفته، قشون‌خارجی از چند طرف کشور مارا دراختیار داشت ، پدر عزیز ، مادرمهربان برادران و خواهران شاهنشاه از کشور خارج میشدند ولی معظم‌له براساس ایمان واعتقاد بخداوند ووطن پرستی حاضر شدند کمتنها بمانند وامور کشور را بعهده‌بگیرند و بخداوند بزرگ و قرآن مجیدقسم یادکردند که در راه خیر و صلاح مملکت و ملت خدمت نمایند .

همه بخدمات بیشماری که شاهنشاه آریامهر انجام داده‌اند واقف هستید اعلام اصول انقلاب واجرای آن وضع اقتصادی‌کشور را دررفاه حال مردم دگرگون‌نمود اما بزرگترین‌خدمات‌شاهنشاه‌موهبت امنیت است که‌بمامرحمت‌فرموده‌اند مانمی‌توانیم قدروقیمت‌این امنیت را ارزشیابی نمائیم مدت بیش‌از بیست سال موقعی‌که در اغلب کشورها ناامنی و جنگ و هرج‌ومرج‌حکفرما میباشد ما در آرامش و آسودگی مطلق زندگی میکنیم ما شبها را باآرامش در خواب راحت بصبح می‌آوریم وروزها بدون نگرانی‌برای معاش خانواده و فرزندان خودازخانه خارج میشویم و شب سلامت مراجعت میکنیم‌باکمال تاسف بعضی از جوانان ما قدرو قیمت این آرامش را نمیدانند و بوسیله افراد بدخواه ودشمن‌وطن‌منحرف‌میشوند، همانطور که گفتم این موهبت در اثر زحمات شبانه‌روزی و سیاست صحیح ومراقبت دائم شاهنشاه آریامهر بما عطا شده است وماز خداوند میخواهیم شاهنشاه ما را در کنف عنایت و توجه خود از گزند بدخواهان در امان‌نگاهدارد.

بنده در اینجا میخواهم خطاب بروح رضاشاه کبیر بگویم که ما فرزندان ناخلف نبوده‌ایم نه فقط بانکهائی که بدست او تاسیس شده بود حفظ نمودیم امروز دارای بانک مرکزی و ۳۵ بانک در کشور میباشیم که تعداد ۷۵۰۰ شعبه وبا تعداد شصت هزار کارمنداداره میشوند ، سپرده های این بانکها بالغ بر ۱۲۰۰ میلیارد ریال است که با اعطای ۱۰۰۰ میلیارد ریال اعتبار در راه توسعه اقتصادی و صنعت و کشاورزی و تولیدات‌کشور در اجرای منویات‌شاهنشاه‌آریامهر کوشش و فعالیت مینمایند .

از خداوند بزرگ میخواهم‌روح آن رادمرد بزرگ و موسس ایران نوین را غرق بمراحم خودبنماید . از خداوند بخواهیم به شاهنشاه آریامهر سالهای متمادی عمر وعزت عنایت فرماید‌وخاندان جلیل‌سلطنت را در سایه حمایت خود از گزند حوادث محفوظ بدارد از خداوند بخواهیم به ما ضمن سلامتی‌توفیق و سعادت بدهددرراه اجرای‌منویات شاهنشاه آریامهر ورفاه حال مردم وهمکاری برای توسعه اقتصادی کشور خدمتگزاران صدیق باشیم‌و پرچم سه رنگ ایران برای همیشه در اهتزاز باشد.

نگاه تازه به خطوط پرواز: پرواز سریع به لندن با لوفت هانزا

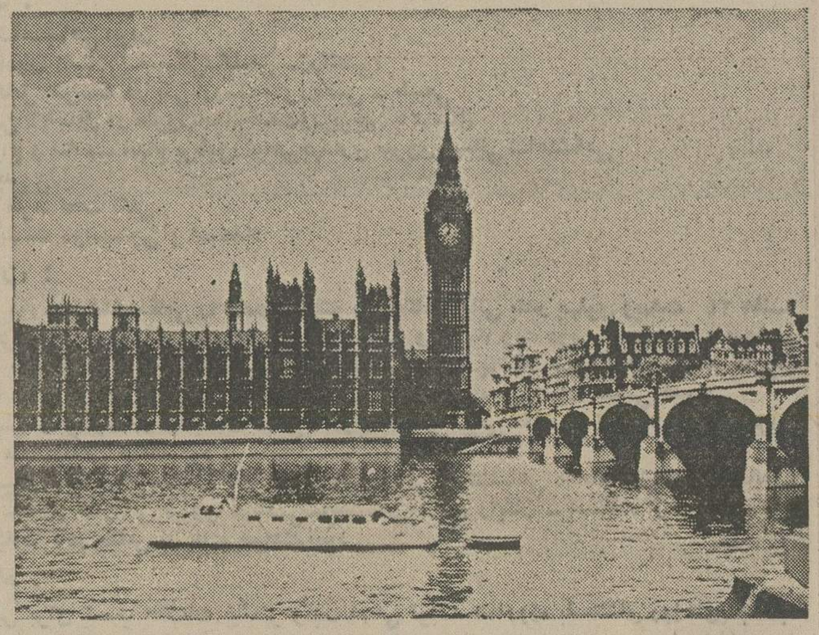

پرواز روزانه تهران ـ لندن در ساعت ۷:۲۰ از طریق مونیخ و فرانکفورت . پرواز بازگشت روزانه ساعت ۱۰:۰۵ با دقت آلمانی و گواهی بیک من .

به آژانس مسافرتی خودتان و یا لوفت هانزا

تهران: خیابان تخت جمشید شماره ۳۱۱ تلفن: ۸-۸۲۲۰۷۱

یا در آبادان به هانزا لاین تلفن: ۳۲۴۸۱ مراجعه فرمائید.

Lufthansa
German Airlines

CHATEAUBRIAN
INSTITUT INTERNATIONAL PRIVE
انستیتو خصوصی بین‌المللی شاتوبریان
06400 CANNES — FRANCE
۰۶۴۰۰ کان ـ فرانسه

ـ مدرسه روزانه و شبانه‌روزی مختلط فرانسوی ـ آمریکائی ـ انگلیسی
ـ با معلمان کاملا برسمیت شناخته شده ـ کلاسهای کم‌ظرفیت برای دوره ابتدائی و متوسطه ـ اماده‌کردن دانش‌آموزان برای
British G.C.E. "O" and "A" levels
American College Board
Baccalauréat français
ـ مرکز کنکور رسمی ـ تدریس فرانسوی
ـ انجام کلیه ورزشها در ۳نوبت درهفته (بعدازظهرها)
ـ دوره تابستانی (ژوئیه و اوت)
آدرس : آقای پل‌لاگارد
PAUL LAGARDE
133, avenue du Petit-Juas, 06400 CANNES, FRANCE:
مدیر کل انستیتوی مزبور
مصاحبه هر روز از ۹تا۱۶ اردیبهشت با تعیین وقت قبلی در هتل امپریال ـ خیابان تخت‌جمشید
تلفن ۱۲ ـ ۶۴۹۳۱۰

آگهی مناقصه

شرکت سهامی کنف کار وابسته بسازمان گسترش و نوسازی صنایع ایران یکدستگاه دیزل ژنراتور یکصد و پنجاه کیلوواتی مورد نیاز کارخانه گونی بافی رشت را با تابلوی‌برق مربوط به آن بشرح شرائطی که جداگانه تهیه و در دبیرخانه‌شرکت سهامی کنف‌کار موجود است از طریق مناقصه خریداری مینماید .

داوطلبان شرکت در مناقصه میتوانند همه روزه باستثنای ایام تعطیل تا آخر وقت اداری روز ۱۹ر۲ر۲۵۳۵ برای دریافت برگ شرائط مناقصه و نمونه قرارداد و تسلیم پیشنهادات خود بدبیرخانه شرکت واقع در خیابان سپهبد زاهدی نبش سپند پلاك ۲۱۰ مراجعه نمایند.

پیشنهادات واصله در ساعت ده صبح روز ـ ۲۰ر۲ر۲۵۳۵ دردفتر کمیسیون شرکت‌کنف‌کار بازوقرائت خواهدشد. حضور پیشنهاددهندگان در جلسه مناقصه آزاد و شرکت کنف‌کار دردو یا قبول یك‌ویاکلیه پیشنهادات، واصله مختار است.

شرکت کنف‌کار

آگهی

شهرداری پایتخت باستناد قانون نوسازی در نظر دارد طرح خیابان ۲۴ متری شهرداری و اتصال آن به‌خیابان ورامین رابرطبق تصویبنامه شماره ۴۱۸۳ مورخ ۳۰ر۱۲ر۵۴ انجمن شهر پایتخت بمرحله اجرا بگذارد لذا مراتب‌باستناد تبصره یك ماده۱۶ قانون نوسازی و ماده ۵ آیین‌نامه طرز اعلام طرحهای مصوب باطلاع‌عموم مالکین واقع در مسیر طرح میرساند که با مراجعه باداره کل املاك‌واقع‌درخیابان ایرانشهر شمالی ساختمان شماره ٤ شهرداری پایتخت نقشه و سیاهه‌ارزیابی را ملاحظه‌نموده وچنانچه بارزیابی شهرداری اعتراض دارند ظرف دوماه از تاریخ نشر اولین آگهی اعتراض کتبی خود را منضم به فتوکپی سند مالکیت با قید نشانی کامل باداره مذکور تسلیم‌ورسید دریافت‌دارید.

م‌الف ۱۶۰۰

شهردار پایتخت

گروه اساتید و دبیران برجسته در روزنامه اطلاعات

تمام دانش‌آموزان سال پنجم و داوطلبان کنکور سال آینده میتوانند باجمع‌آوری صفحات ویژه کنکور و ششم نهائی روزنامه اطلاعات موفقیت آینده خود را تضمین کنند

طراحان سئوالات ششم نهائی وکنکور روزنامه اطلاعات

فریدون دولو — جعفرگل باباپور — اسحق فرهمندپور — دکترعلی اکیراناری — منوچهر اتفاق ظهیری — مهند سراحمد محمدی — مهدی احسانی — مصطفی رنگچی — حبیب صدریان

عباس حدادزاده — احمد قندهاری — شفیع چلاجور — همایون تفضلی — احمد زعیم — فرهنگ اشتیاقیان — هوشنگ نظری — محسن صحافی — حسام عطروش

کیومرث صیامی — غلامحسین کهتری — فریدون گشتاسبی — مهدی منصوری — علی عاطفی — پرویز نجفیانی — اصغر شوشتری — سیف‌الدین وفائی — خانلر بیگلری

درطرح ابتکاری روزنامه اطلاعات کلیه سئوالات کنکور و ششم نهائی برای نخستین بار طرح میشود

صفحات ویژه اطلاعات برای کنکور و امتحانات ششم نهائی

سرویس دانشگاهی و فرهنگی روزنامه اطلاعات برای بهره‌گیری یکسان عموم داوطلبان آزمون همگانی و امتحانات ششم نهایی از دبیران و اساتید باتجربه پایتخت از امروز سئوالات اساسی کنکور و امتحانات ششم نهایی را در صفحات ویژه‌ئی منتشر کرده است. هدف اساسی آنست که در تهران، شهرستانها و دورافتاده‌ترین نقاط ایران جوانان تشنه علم و دانش بتوانند سطح آگاهی خود را بالا برده و آمادگی بیشتری برای امتحانات پیدا کنند.

بسیاری از دانش آموزان از کنکور و امتحانات، تصور غول آسایی دارند در حالیکه با کمی تمرین و کسب تجربه به آسانی میتوان در آزمون همگانی و امتحانات ششم نهایی توفیق حاصل کرد.

بهمین جهت از دیروز جواب نمونه سئوالات آزمون همگانی و ششم متوسطه و پاسخ آن ها در صفحات مخصوص «کنکور» بطور وسیعی چاپ و منتشر شد.

سرویس دانشگاهی روزنامه اطلاعات باتوجه به علاقه و تلاش این گروه انبوه که دانشجویان و افراد دانشگاهی فردای ایران خواهند بود و به علت طرح سئوال های متعدد روز افزونی که بامسئولان این بخش روزنامه در میان میگذارند در این شماره نمونه های تفصیلی و دقیق پرسش های آزمون همگانی را در چهار صفحه منتشر می‌کرد

در طرح این سئوالات که با همکاری و نظارت برجسته‌ترین استادان و رزیده‌رشته‌های مختلف انجام گرفته است کوشیده‌ایم اساسی‌ترین مسائل علمی را برای آگاهی و ارتقاء دانش و معلومات داوطلبان ارائه دهیم و حتی‌المقدور از تجربه های ارزنده اینهیات علمی که از میان دبیران با سابقه برگزیده شده‌اند و در زمینه مشکلات و نحوه فراگیری دروس و ایجاد رابطه ذهنی دانش آموزان بامحتوای کتاب های درسی صاحب نظرهستند برای راهنمائی داوطلبان کمک بگیریم.

ممکن است این سئوال از خاطر عده‌ای بگذرد که با وجود چاپ دهها کتاب مختلف درمورد سئوالات کنکور و مباحث متعدد بیشماری کلاس بخصوص آمادگی داوطلبان چرا روزنامه اطلاعات این روش را انتخاب کرده است برای توضیح بیشتر یادآور می شود که هر دانش آموز داوطلب دانشگاهی هنگام مطالعه کتابهای راهنمائی و یا حضور در کلاس همیشه نکات و مسائلی مبهم و حل نشده دارد از اینرو در صفحات روزنامه اطلاعات بابهره‌گیری از تجربه دبیران و توجهی که آنان به نقاط مبهم بعضی از دروس دارند سعی شده در این جا خوانندگان از هر دو عامل یعنی طرح سئوالات و توضیحات کافی بتوانند استفاده کنند.

صفحات کنکور روزنامه کلاس همیشه دائری است که داوطلبان می توانند بامراجعه به آن بتقویت بیشتر خود بپردازند و درصورت روبرو شدن با مشکل و نقطه مبهمی از راهنمائی و تجربه استادان بهره‌مند شوند. در شماره های آینده پیرامون این صفحات و هدفهای دیگر روزنامه اطلاعات مطالب تازه‌تری خواهید خواند. چنانچه سئوالی در این زمینه دارید لطفا بعد از ظهر بین ساعت ۶ الی ۸ بعد ازظهر با روزنامه اطلاعات تلفن ۳۲۸۲۷۷ تماس حاصل کنید.

نام و نام خانوادگی - رشته

۱- کیومرث صیامی - حساب استدلالی
۲- محسن صحافی - شیمی
۳- مسعود محمدی - ریاضی
۴- علی‌اکبر اناری - شیمی
۵- فرامرز صیامی - طبیعی
۶- اسداله مجدی - فیزیک
۷- اسحق فرهمندپور - ریاضی
۸- فریدون دولو - طبیعی
۹- محمدجعفر گل باباپور - شیمی
۱۰- احمد قندهاری - ریاضی
۱۱- حبیب صدریان - فیزیولوژی گیاهی
۱۲- فیروز پیله‌وری - فیزیک
۱۳- احمد محمدی - فیزیک
۱۴- منوچهر اتفاق ظهیری - ریاضی
۱۵- اصغر شوشتری - شناخت فرهنگ ملی
۱۶- حسام عطروش - فیزیک
۱۷- پرویز نجفیانی - زبان
۱۸- مهدی منصوری - زبان
۱۹- عباس حدادزاده - ادبیات
۲۰- غلامحسین کهتری - زبان
۲۱- فرهنگ اشتیاقیان - ادبیات
۲۲- مهدی احسانی - ادبیات
۲۳- علی عاطفی - ریاضی
۲۴- احمد زعیم - شناخت فرهنگ ملی
۲۵- مصطفی رنگچی - حساب استدلالی
۲۶- رضا امینی - فیزیک و مکانیک
۲۷- حسن نژاد - مسائل ملی و میهنی
۲۹- محمد شاهین - طبیعی
۳۰- همایون تفضلی - شناخت فرهنگ ملی
۳۱- شفیع چلاجور - علوم طبیعی
۳۲- علی عاطفی - ریاضی
۳۳- خانلر بیگلری - طبیعی

اختصاص صفحات ویژه‌ای برای طرح سئوالات کنکور و ششم نهائی که برای نخستین بار به شیوه‌ای ابتکاری و جدید در روزنامه اطلاعات انجام گرفت همانگونه که انتظار میرفت با استقبال گروه بیشماری از دانش پژوهان روبرو شد و موجب ارتباط علمی و مستقیم داوطلبان کنکور و دانش آموزان باستاد کنکور و ششم نهایی روزنامه گردید

تنظیم کنندگان این ویژه نامه برای توضیح بیشتر یادآوری نکات زیر را ضروری میدانند:

سئوالات طرح شده چنانکه تا کنون اکثر خوانندگان علاقمند بآن توجه کرده‌اند حاصل کوشش و ابتکار دبیران و استادان همکار روزنامه اطلاعات است و همه براساس ضرورت هائی برای موفقیت کامل داوطلبان و دانش آموزان کنکور و ششم نهایی تنظیم شده است و به این ترتیب آنچه در این صفحات منعکس میشود طرحهای جدید و بی سابقه‌ای است که گروه بیشماری از دبیران آزموده و استادان در تهیه آن شرکت جسته‌اند.

سرویس دانشگاهی و فرهنگی روزنامه اطلاعات همچنین از کلیه داوطلبان و علاقمندان به آگاهی بیشتر مسائل علمی و درسی دعوت میکند سئوالات موردنظر خود را با «ستاد کنکور و ششم نهایی» روزنامه که تا پایان موعد برگزاری آزمون همگانی و امتحان ششم ادامه دارد در میان بگذارند و صبح و بعدازظهر از ساعت ۱۰ تا ۱۲ و ۵ تا ۷ با تلفن ۳۲۸۲۷۷ سئوالات خود را مطرح کنند و جواب آنرا دریافت دارند.

ستاد کنکور و ششم نهایی همچنین به نامه های داوطلبان و دانش آموزان در زمینه مسائل مختلف درسی و علمی پاسخ میدهد و آن بخش از سئوالات را که میتواند راهنمای دیگر علاقمندان باشد درروزنامه چاپ خواهد کرد.

منبع اصلی تهیه سئوالات تجربه و دانش دهها دبیر و استاد ورزیده است وازکتابهای راهنمائی برای طرحهای جدید استفاده نشده‌است بامطالعه سئوالات طرح‌شده توسط هیات علمی روزنامه اطلاعات احتیاجی به مراجعه کتابهای راهنمائی ندارید

سئوالات هندسه رقومی و ترسیمی

هندسه رقومی — طرح از: فرهمندپور

۱ — داده‌ها: نقطه a_4 را بر محور افقی کاغذ فاصله ۴ چپ مرکز و نقطه b_8 را بر محور اطول بالای مرکز طوری معین کنید که شیب خط a_4b_8 برابر $\frac{2}{3}$ باشد و نقطه d_{10} را بر محور افقی راست مرکز طوری ترسیم نمائید که $DA=DB$ باشد.

۲ — مطلوبست متوازی الاضلاع $ABCD$ که نقاط a_4 و b_8 و d_{10} تصاویر سه رأس آن میباشند ترسیم نموده و مقیاس شیب صفحه آنرا در بالا طرف راست کاغذ نشان دهید و آنرا صفحه P بنامید.

۳ — حد حقیقی متوازی الاضلاع فوق را با قطع حول افقیه رقوم ۸ در بالای کاغذ نشان دهید.

۴ — از نقطه a_4 خطی به شیب $\frac{1}{2}$ طوری رسم کنید که تصویرش با محور اطول کاغذ موازی و ترقمی رقوم آن از بالا به پائین باشد. بعد این خط صفحه Q را به شیب یک مرور دهید و از جواب آنکه رقوم ۴ آن محور اطول را در بالای مرکز قطع میکند انتخاب کنید.

۵ — از نقطه b_8 خطی افقی چنان رسم کنید که تصویرش با محور اطول موازی باشد و یکی برخورد این خط را با صفحه Q نقطه f بنامید.

۶ — مطلوبست متوازی الاضلاع را رسم کنید که $ABCD$ تاندن آن و خط BF یکی از بالای جانبی آن باشد و خطوط مرئی و مخفی را مشخص کنید.

۷ — مقطع جسم فوق را با صفحه افقی رقوم ۵ تعیین نمائید.

پاسخ سئوالات هندسه رقومی و ترسیمی

۱ — بعد از معین نقطه a_4 طول تصویر خط a_4b_8 را از رابطه

$ab = i(m-n)$

بدست میآوریم از این خط برابر $\frac{3}{4}$ و از اختلاف رقوم برابر ۴ میباشد و بنابراین

$ab = 6$

نقطه b_8 را بر محور اطول بدست میآوریم برای آنکه در فضا $DA=DB$ باشد باید نقطه D بر صفحه محور منصف AB واقع شود صفحه R محور منصف AB را رسم نموده تا افقی رقوم ۳ از آن محور اطول را در طرف راست محور اطول قطع کند

۲ — ملحق متوازی الاضلاع را با معلوم بودن دو ضلعش رسم میکنیم برای رسم مقیاس شیب صفحه P افقیه‌ای رقوم ۶ و ۷ متوازی الاضلاع را تعیین و مقیاس شیب را بر آن محور میکشیم

۳ — برای تعیین تقاطع متوازی الاضلاع ساده‌ترین روش اینست که مقیاس شیب صفحه را تقاطع کنیم و برای این منظور اولین افقیه بعد از بالا را که افقی رقوم ۷ میباشد تقاطع نموده و سپس سایر افقیه‌ها را بهمان ترتیب مدرج مینمائیم و برای تقاطع نقاط ضلعی صفحه کافی از تصویر نقطه محوری بر بالا وارد کنیم تا همان افقیه را در تقاطع قطع کند

۴ — از نقطه a_4 خطی با شیب $\frac{1}{2}$ رسم نموده و برای آنکه از این خط صفحه‌ای با شیب یک مرور دهیم دایره‌ای بمرکز یکی از نقاط خط و شعاع ۲ رسم نموده و از دو رقوم بعد از مرکز مماسی بر دایره میکشیم این مماس افقیه صفحه مطلوبست (مماسی را در نظر بگیریم که افقیه رقوم ۴ موازی با آن محور اطول را در بالای مرکز قطع کند) و مقیاس شیب صفحه Q محور بر آن مماس در پائین کاغذ رسم مینمائیم

۵ — از نقطه b_8 خطی موازی با محور اطول رسم نموده و محل برخورد این خط از تقاطع افقیه رقوم ۸ صفحه با آن معلوم میشود و f_8 بدست میآید

۶ — مطلوب متوازی الاضلاع را رسم نموده و خطوط مرئی و مخفی را با استفاده از شکل تاندن مشخص مینمائیم

الف — دوره ظاهری مرئی است

دوره ظاهری خط شکسته بتدریج است که بر خطوط جسم در تصویر در داخل آن واقع باشد

ب — در خط متنافر که تصاویر دو خط متقاطع باشد آنکه رقوم نقاط بیشتر است مرئی و دیگری مخفی است

ج — هر یک که در داخل دوره ظاهری باشد و یک پایش مرئی شود بر

مایل آن کنج مرئی است

۷- برمایل جسم نقطه‌ای که اعداد ۵ باشند تعیین نموده و بهم وصل میکنیم و مانند بالا جسم مرئی و مخفی مشخص میشود

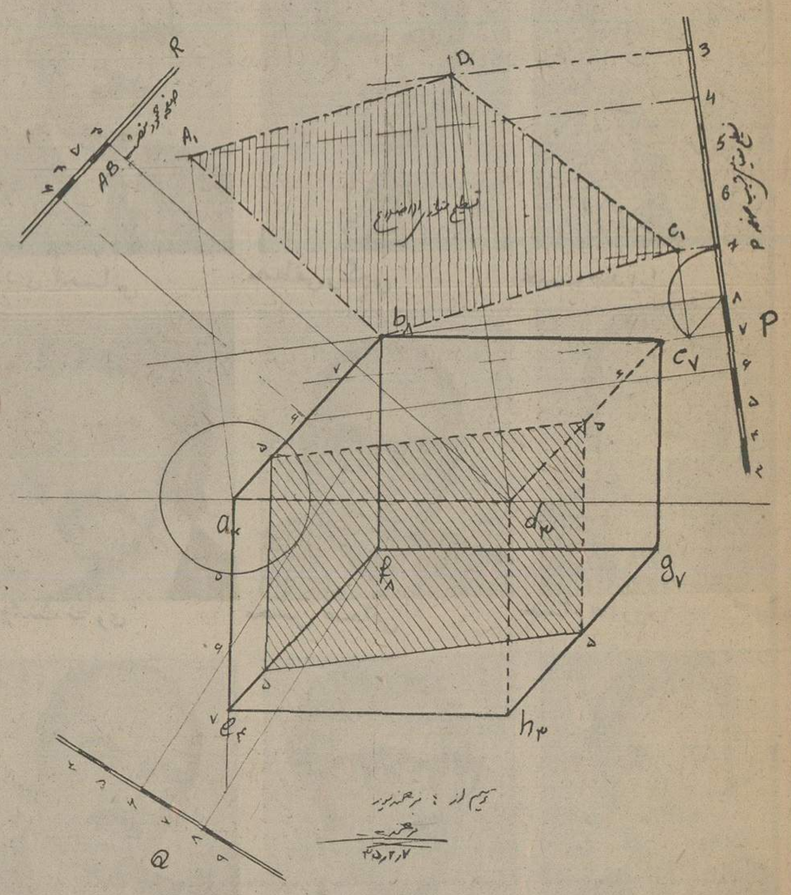

مسائل جبر ششم ریاضی

جبر سال ششم ریاضی

مسئله اول: تابع $y=\frac{ax^2+bx+c}{x^2+1}$ مفروض است. a, b از شما خواسته‌ای را طوری تعیین کنید تا منحنی تابع محصور بین دو عدد (-2) و (3) بوده و محور yها را در نقطه‌ای به عرض (-1) قطع کند.

مسئله دوم: معادله درجه دوم $(m-2)x^2-4x+(m-1)=0$ مفروض است. اعداد (2) و (-3) را کلک رسم منحنی بازاء مقادیر مختلف m با ریشه‌های معادله درجه دوم فوق مقایسه نموده نتیجه را در جدول بنویسید.

مسئله سوم: تابع $y=\frac{x^2+ax}{x+b}$ مفروض است.

اولاً: a و b را طوری تعیین کنید تا نقطه $\omega(3,-1)$ مرکز تقارن منحنی تابع فوق باشد.

ثانیاً: a و b را طوری تعیین کنید تا حاصلضرب طولهای نقاط Max و Min منحنی تابع برابر (-2) بوده و مجموع مقادیر Max و Min منحنی تابع برابر (-8) باشد.

ثالثاً: چه رابطه‌ای باید بین a و b برقرار باشد تا تابع فوق همواره معین باشد.

رابعاً: تابع $y=\frac{x^2-2x}{x+1}$ را در نظر میگیریم خط $y=mx+1$ منحنی تابع را در نقاط A و B و محور yها را در نقطه C قطع میکند.

الف: محدود m را طوری تعیین کنید تا بسادگی $x_B<0<x_A<1$ برقرار باشد.

ب: محدود m را طوری تعیین کنید تا خط $x=2$ بین دو نقطه A و B واقع شود.

ج: مطلوبست تعیین معادله مکان هندسی نقطه D نزدیک توافقی نقطه C نسبت به دو نقطه A و B.

جواب مسائل جبر ششم ریاضی

حل مسئله اول: منحنی تابع محور yها را در نقطه $A|_{-1}^{0}$ قطع کرده است پس

$$-1=\frac{0+0+c}{0+1} \longrightarrow \boxed{c=-1}$$

در نتیجه تابع بصورت $y=\frac{ax^2+bx-1}{x^2+1}$ میشود.

با توجه باینکه مخرج کسر جواب ندارد و منحنی تابع باید بین دو عدد (-2) و (3) محصور باشد نتیجه میگیریم که (-2) و (3) عرضهای Max و Min منحنی تابع است بنابراین دو خط $y=-2$ و $y=3$ بر منحنی تابع مماسند.

$$\begin{cases} y=\frac{ax^2+bx-1}{x^2+1} \\ y=-2 \end{cases} \Longrightarrow (a+2)x^2+bx+1=0$$

$$\Delta=b^2-4(a+2)=0$$

$$(1)\quad \boxed{b^2-4a=8}$$

$$\begin{cases} y=\frac{ax^2+bx-1}{x^2+1} \\ y=3 \end{cases} \Longrightarrow (a-3)x^2+bx-4=0$$

$$\Delta=b^2+16(a-3)=0$$

$$(2)\quad \boxed{b^2+16a=48}$$

از حل دو رابطه (1) و (2) نتیجه میشود: $\boxed{a=2,\ b=\pm 4}$

حل مسئله دوم: برای مقایسه یک یا دو عدد با ریشه‌های معادله درجه دوم بکمک رسم منحنی باید پارامتر را از معادله حساب کرده آنرا با خط: پارامتر $=y$ قطع میدهیم در نتیجه منحنی تابع حاصل را رسم میکنیم:

$$(m-2)x^2-4x+(m+1)=0$$

$$\begin{cases} m=\frac{2x^2+4x-1}{x^2+1} \\ m=y \end{cases} \Longrightarrow y=\frac{2x^2+4x-1}{x^2+1}$$

باید منحنی تابع حاصل را رسم کنیم.

$$y'=\frac{-4x^2+6x+4}{(x^2+1)^2}$$

$$y'=0 \Longrightarrow -4x^2+6x+4=0 \Rightarrow x=2,\ -\tfrac{1}{2}$$

x	y	
$\pm\infty$	2	مجانب افقی
$y'=0$: 2	3	
$-\frac{1}{2}$	-2	
0	-1	
$\frac{-2\pm\sqrt{6}}{2}$	0	

x	$-\infty$		$\frac{-2-\sqrt{6}}{2}$		$-\frac{1}{2}$		0		$\frac{-2+\sqrt{6}}{2}$		2		$+\infty$
y'		$-$			0	$+$		$+$			0	$-$	
y	2	↘	0	↘	-2	↗	-1	↗	0	↗	3	↘	2
					Min						Max		

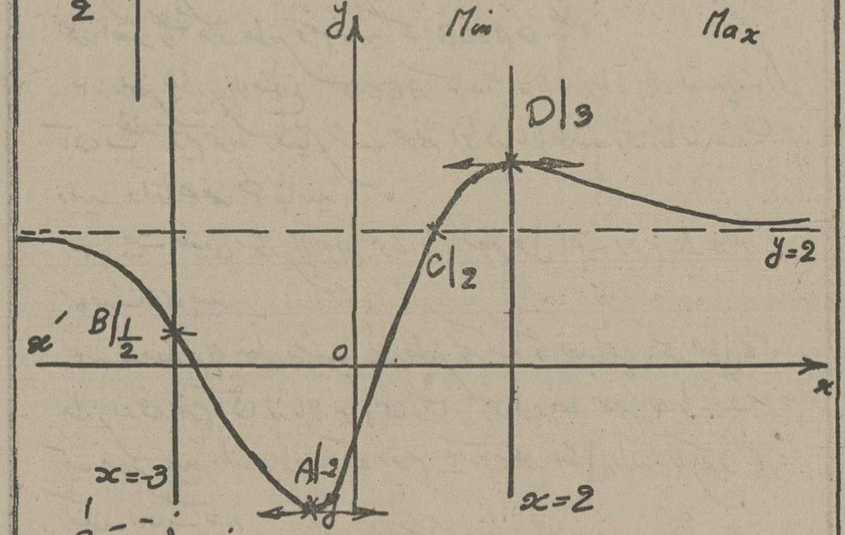

برای مقایسه عرضهای نقاط (Max و Min) تقاطع با مجانب افقی و تقاطع با خطوط مقایسه را مشخص میکنیم) سپس خط $y=m$ را از $-\infty$ تا $+\infty$ تغییر میدهیم.

m	$-\infty$	-2		$\frac{1}{2}$		2		3		$+\infty$
تعداد ریشه‌ها	مقایسه معنی ندارد		$-3<x'<x''<2$		$x'<-3<x''<2$		$-3<x'<2<x''$		مقایسه معنی ندارد	
		$-3<x''=x'=2$		$-3<x''=x'<2$		$-3<x'<1<x''<\infty$		$-3<x'=x''=2$		

حل مسئله 3:

اولاً: $\omega(3,-1)$ مرکز تقارن منحنی تابع است

مبدأ مختصات را به نقطه ω انتقال میدهیم.

$$x=X+1$$
$$y=Y-3$$

$$Y-3=\frac{(X+1)^2+a(X+1)}{(X+1)+b}$$

پس از طرفین وسطین داریم:

$$XY-X^2+(b+1)Y-(a+5)X-(4+b+a)=0$$

در این معادله اگر X را به $-X$ و Y را به $-Y$ تبدیل کنیم معادله منحنی نباید تغییر کند پس ضرائب جملات توانهای فرد x و y را مساوی صفر قرار میدهیم

$$b+1=0 \longrightarrow b=-1$$
$$a+5=0 \longrightarrow a=-5$$

ثانیاً: طولهای نقاط Max و Min از معادله مشتق بدست میآید

$$y'=\frac{x^2+2bx+ab}{(x+b)^2}$$

$$y'=0 \Longrightarrow x^2+2bx+ab=0$$

ریشه‌های این معادله طولهای نقاط Max و Min است

حاصلضرب ریشه‌ها $=\frac{c}{a}=-2$

$$\frac{ab}{1}=-2 \longrightarrow \boxed{ab=-2}\ (1)$$

برای پیدا کردن معادله آیه ریشه‌های عرضهای نقاط Max و Min است تابع را طرفین وسطین کرده نسبت به x مرتب نوشته (Δ) آنرا مساوی صفر قرار میدهیم.

$$y=\frac{x^2+ax}{x+b}$$

$$x^2+(a-y)x-by=0$$

$$\Delta=(a-y)^2+4by=0$$

$$y^2-2ay+4by+a^2=0$$

$$y^2-2(a-2b)y+a^2=0$$

ریشه‌های معادله اخیر عرضهای Max و Min است

مجموع ریشه‌ها $=-\frac{b}{a}=-8$

$$2(a-2b)=-8 \longrightarrow \boxed{a-2b=-4}\ (2)$$

از حل دو رابطه (1) و (2) نتیجه میشود: $\boxed{\begin{matrix} b=1 \\ a=-2 \end{matrix}}$

ثالثاً: برای آنکه این تابع همواره معین باشد لازم است صورت کسر بر مخرج کسر بخش پذیر باشد برای اینکار کافیست جواب مخرج کسر را در عبارت صورت کسر قرار دهیم:

$x=-b$ ریشه مخرج کسر

$$x^2+ax=0$$
$$(-b)^2+a(-b)=0$$
$$b^2-ab=0 \longrightarrow \boxed{a+b=0}$$

حل رابعاً:

$$\begin{cases} y=\frac{x^2-2x}{x+1} \\ y=mx+1 \end{cases} \Longrightarrow (m-1)x^2+(m+3)x+1=0$$

معادله تقاطع خط و منحنی ریشه‌های این معادله x_A و x_B است.

الف:

$$x_B<0<x_A<1$$

$$f(x)=(m-1)x^2+(m+3)x+1=0$$

می‌خواهیم عدد (0) بین دو ریشه و عدد (1) خارج و بزرگتر از دو ریشه باشد. باید:

سئوالات فیزیک ششم

نمونه سئوالات فیزیک ششم طبیعی - مهندس احمد محمدی

مسئله اول: ماشین آتومبیلی تشکیل شده است از دو وزنه A و B که جرم هر یک از آنها $m_A = 90\,gr$ و $m_B = 100\,gr$ و جرم قرقره آن $10\,gr$ است از جرم نخ و کلیه اصطکاکها صرفنظر می‌شود) وزنه B را در مقابل صفحه خط‌کشی قرار داده و دستگاه را رها می‌سازیم تا حرکت کند.

مطلوبست: ۱- شتاب حرکت دستگاه ۲- مسافتی که وزنه B در مدت ۲ ثانیه می‌پیماید ۳- پس از ۲ ثانیه حرکت روی وزنه A مربا ۱۰ گرمی قرار میدهیم انرژی جنبشی دستگاه را پس از اضافه کردن مربا بر حسب ژول حساب کنید. ۴- اگر پس از ۲ ثانیه حرکت نخ متصل به وزنها پاره شود طوله A تا چه ارتفاعی بالا میرود. معادله حرکت طوله A را در موقع بالا رفتن پس از پاره شدن نخ بنویسید. $g = 10\,m/s^2$

مسئله دوم: طوله‌ای بجرم $2.1\,kg$ از ارتفاع $210\,m$ با سرعت اولیه $V_0 = 5\,m/s$ در امتداد قائم از بالا به پائین پرتاب می‌شود در صورتی که در اثر برخورد با زمین تمام انرژی جنبشی طوله به گرما تبدیل شود مطلوبست: زمان رسیدن طوله بزمین، سرعت جسم هنگام رسیدن بزمین، گرمای حاصل از برخورد طوله بزمین، و مای طوله را چقدر بالا میبرد، گرمای ویژه طوله $0.2\,cal/gr$ است (از مقاومت هوا صرفنظر می‌شود) $J = 4.2\,J/cal$ $g = 10\,m/s$

مسئله سوم: در روی سطح شیب‌دار در امتداد خط بزرگترین شیب آن جسمی را مدول سرعت اولیه از حال سکون رها نموده‌ایم در ثانیه ۸/۷۵ متر پائین میآید اگر نیروی اصطکاک سطح مساوی $\frac{1}{4}$ نیروی وزن جسم باشد. ۱- حساب کنید شتاب حرکت جسم را ۲- زاویه سطح شیب‌دار ۳- اگر از اصطکاک سطح صرفنظر کنیم طوله در ثانیه سوم چه مسافتی را طی میکند $g = 1000\,cm/s^2$

مسئله چهارم: جسمی را از ارتفاع ۱۹/۶ متری بالای سطح آب بدون سرعت اولیه رها ساختیم مطلوبست: ۱- سرعت طوله در سطح آب ۲- مسافتی که طوله در مدت ۲ ثانیه پس از ورود در آب طی میکند و معادله حرکت طوله را در آب بنویسید وزن مخصوص جسم $d = 2\,gr/cm^3$ و وزن مخصوص آب بکنید میباشد و از مقاومت هوا و آب صرفنظر گردد. $g = 9.8\,m/s^2$

مسئله پنجم: موتور سیکلت سواری که با موتورش $112.5\,KGF$ وزن دارد از جاده شیب‌داری به شیب ۲٪ پائین می‌آید مقاومت هوا از رابطه $R = 0.1\,V^2$ بدست میآید (R برحسب KGF و V برحسب m/s) ۱- سرعت حد موتور سیکلت سوار را حساب کنید بفرض موتور خاموش باشد ۲- اگر موتور روشن باشد سرعت حد موتور سیکلت به $V = 20\,m/s$ میرسد توان موتور سیکلت را برحسب اسب بخار حساب کنید.

جواب سئوالات فیزیک ششم

حل مسئله اول - برای محاسبه شتاب از فرمول $\gamma = \frac{mg}{\Sigma M}$ استفاده می‌شود m اختلاف جرم دو طرف است $(m = m_B - m_A)$ و ΣM مجموع جرم دستگاه میباشد $\Sigma M = m_A + m_B + m' + m''$ (m' جرم قرقره است) $m = 100 - 90 = 10\,gr$

$$\Sigma M = 90 + 100 + 10 = 200 \qquad \gamma = \frac{10 \times 1000}{200} = 100\,cm/s^2 = 1\,m/s^2$$

۲- $x = \frac{1}{2}\gamma t^2 = \frac{1}{2} \times 1 \times 4 = 2\,m$

۳: با اضافه کردن مربا ۱۰ گرمی روی A جرم دو طرف با هم برابر می‌شود و از آن به بعد حرکت دستگاه یکنواخت میگردد و سرعت ثابت دستگاه بحرکت خود ادامه میدهد سرعت دستگاه برابر سرعتی است که در لحظه اضافه کردن مربا دستگاه داشته پس سرعت ماشین اتومبیل را پس از ۲ ثانیه بدست میآوریم.

$$V = \gamma t = 1 \times 2 = 2\,m/s \qquad E_c = \frac{1}{2} m V^2$$

m برابر جرم کل دستگاه میباشد.

$$m = m_A + m_B + m' + m'' = 90 + 100 + 10 + 10 = 110\,gr$$

$$E_c = \frac{1}{2} \times \frac{110}{1000} \times 2^2 = 0.22\,J$$

۴- وقتی نخ پاره شود حرکت طوله A کند شونده و با سرعت اولیه $V = 2\,m/sec$ بسمت بالا حرکت میکند شتاب حرکت g میباشد.

$$x = -\frac{1}{2} g t^2 + V_0 t$$

$$x = -\frac{1}{2} \times 10 t^2 + 2t$$

$$\boxed{x = -5t^2 + 2t}$$

حل مسئله دوم: حرکت طوله تند شونده و شتاب حرکت g است (شتاب جاذبه زمین) زیرا از مقاومت هوا صرفنظر شده در نتیجه سقوط آزاد میباشد.

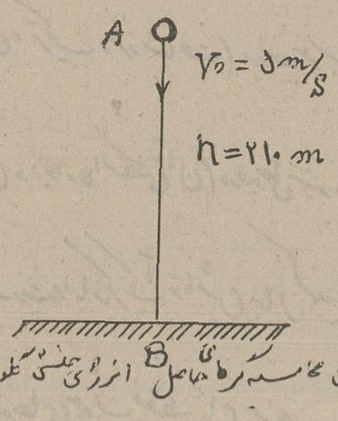

$$x = \frac{1}{2} g t^2 + V_0 t \qquad 210 = \frac{1}{2} \times 10 t^2 + 5t$$

$$5t^2 + 5t - 210 = 0 \Longrightarrow t^2 + t - 42 = 0$$

$(t+7)(t-6) = 0$ $t = -7$ جواب منفی قابل قبول نیست $\boxed{t = 6\,sec}$

$$V_B^2 - V_A^2 = 2gx$$

$$V_B^2 - 25 = 2 \times 10 \times 210 \qquad V_B^2 = 4200 + 25 = 4225 \qquad \boxed{V_B = 65\,m/s}$$

برای محاسبه گرمای حاصل انرژی جنبشی طوله را در لحظه برخورد بزمین بدست میآوریم.

$$E_c = \frac{1}{2} m V_B^2 = \frac{1}{2} \times 2.1 \times 65^2 = \frac{1}{2} \times 2.1 \times 4225 = 4436.25\,J$$

$$J = \frac{W}{Q} \Longrightarrow Q = \frac{W}{J} = \frac{4436.25}{4.2} = 1056.25\,cal \qquad Q = mc(t_2 - t_1)$$

$$m = 2.1\,kg = 2.1 \times 1000 = 2100\,gr \qquad 1056.25 = 2100 \times 0.2 (t_2 - t_1) = 420 (t_2 - t_1)$$

$$t_2 - t_1 = \frac{1056.25}{420} \# 2.5\,^\circ C$$

حل مسئله سوم: قسمت ① منظور از مسافت طی شده در ثانیه چهارم یعنی اختلاف مسافت طی شده در ۴ ثانیه و سوم میباشد پس ابتدا مسافتی طی شده در ۴ ثانیه و ۳ ثانیه را بدست میآوریم جسم بدون سرعت اولیه حرکت کرده است $(V_0 = 0)$

$$\text{مسافت طی شده در ۴ ثانیه} = x_2 = \frac{1}{2}\gamma t_2^2 = \frac{1}{2}\gamma (4)^2 = 8\gamma$$

$$\text{〃 〃 〃 〃 ۳ 〃} = x_1 = \frac{1}{2}\gamma t_1^2 = \frac{1}{2} \times \gamma \times 3^2 = 4.5\gamma$$

$$\text{مسافت طی شده در ثانیه چهارم} \quad \Delta x = x_2 - x_1 = 8\gamma - 4.5\gamma = 3.5\gamma$$

$$\Delta x = 8.75\,m \qquad \boxed{\gamma = 2.5\,m/s^2}$$

$$3.5\gamma = 8.75$$

بایستی با استفاده از فرمول زیر γ را بدست آورد.

$$\begin{cases} af(0) < 0 \\ af(1) > 0 \end{cases}$$

$$\begin{cases} (m-1)[0 + 0 + 1] < 0 \\ (m+3)[m - 1 + m + 3 + 1] > 0 \end{cases}$$

$$\begin{cases} m - 1 < 0 \longrightarrow m = 1 \\ (m-1)(2m+3) > 0 \longrightarrow m = 1,\ -\frac{3}{2} \end{cases}$$

m	$-\infty$		$-\frac{3}{2}$		1		$+\infty$
$af(0) < 0$		$-$		$-$	0	$+$	
$af(1) > 0$		$+$	0	$-$	0	$+$	
نتیجه		جواب $m < -\frac{3}{2}$					

ب: اگر خط $x = 2$ بین دو نقطه A و B واقع باشد باید

$$af(2) < 0 \longrightarrow (m-1)(6m+3) < 0 \longrightarrow -\frac{1}{2} < m < 1$$

ج: خط $y = mx + 1$ محور yها را در نقطه C قطع کرده و داریم $x_C = 0$ است

اگر چهار نقطه A و B و C و D روی خطی تقسیم توافقی تشکیل دهند خواهیم داشت

$$(x_A + x_B)(x_C + x_D) = 2(x_A x_B + x_C x_D)$$

$$\left(-\frac{b}{a}\right)(0 + x_D) = 2\left(\frac{c}{a} + 0\right)$$

$$x_D = -\frac{2c}{b} = -\frac{2}{m+3}$$

x_D را در معادله خط قرار میدهیم y_D آن بدست میآید

$$D \begin{cases} x = \frac{-2}{m+3} \\ y = \frac{3-m}{m+3} \end{cases}$$

در اینگونه مسائل برای پیدا کردن معادله مکان هندسی معمولاً از یک معادله m را بدست آورده در معادله دیگر قرار میدهیم.

از معادله اول m را بدست آورده در معادله دوم قرار میدهیم.

$$m = \frac{-3x - 2}{x}$$

$$y = \frac{3 + \frac{3x+2}{x}}{\frac{-3x-2}{x} + 3} \Rightarrow \boxed{y = -3x - 1}$$

معادله مکان هندسی نقطه D.

*

سئوالات ادبیات فارسی

در متن ذیل دوازده غلط املایی وجود دارد فقط جمیع غلطها را بنویسید

ای که گفتی توانگران مستغنند و ساهی و مسرت ملاحی نعم طایفه ای هستند براین صفت که گفتی قاصر همت

در زمرهٔ توانگران شاکرند و کفور، در حلقهٔ درویشان سایرند و زجور دانا چون طبله عطار است خاموش و هنرنمای و نادان چون طبل غازی بلند آواز و میان تهی

هرکجا سختی کشیده ای راهینی خود را به شرح در کارهای مخوف اندازد و از توابع نپرهیزد از عقوبت ایزد نترسد و حلال از حرام نشناسد.

قومی براین نمط که شنیدی و طایفه ای خان نعمت نهاده و دست کرم گشاده فانک از ذمه انام حامی ثغور اسلام.

خیربد را فرمود که سیاوش را بار دیگر به شبستان ببرد او سخت متحیر شد

پاسخ ادبیات

املاء

۱- ملاهی ۲- قاصر ۳- صابر ۴- ضجور ۵- غازی ۶- نشره ۷- نهراسد ۸ حرام ۹- نمط ۱۰ خوان ۱۱ هیربد ۱۲ متحیر

$\Delta x = \frac{1}{2}\gamma(2t-1)+V_0$

Δx مسافت طی شده در ثانیه t ام را مشخص میکند و V_0 سرعت اولیه جسم میباشد که در اینجا برابر صفر است.

$8/75 = \frac{1}{2}\gamma(2\times4-1)+0 = 3/5\gamma$

$\boxed{\gamma = 2/5\ m/s^2}$

توجه کنید: در حل مسائل برای محاسبه شتاب نیروهائی که در جهت حرکت جسم هستند مثبت و نیروهائی که در خلاف جهت حرکت جسم اثر میکنند منفی قرار میدهیم نیروهای اصطکاک و مقاومت هوا و تقریباً همیشه در خلاف جهت حرکت جسم بر جسم اثر میکنند پس منفی اند نیروی $Mg\sin\alpha$ یا $P\sin\alpha$ اگر جسم بسمت بالا حرکت کند نیروی مقاوم پس منفی است و اگر بسمت پائین حرکت کند نیروی محرک و مثبت است مثلاً در این مسئله جسم بسمت پائین حرکت میکند $Mg\sin\alpha$ مثبت و R منفی است با استفاده از فرمول $F = m\gamma$ میتوان نوشت.

$Mg\sin\alpha - R = M\gamma$ $\qquad R = \frac{1}{4}P = \frac{1}{4}Mg$

$Mg\sin\alpha - \frac{1}{4}Mg = M\gamma \Longrightarrow g\sin\alpha - \frac{1}{4}g = \gamma$

$2/5 = 10\times\sin\alpha - \frac{10}{4} = 10\sin\alpha - 2/5$

$10\sin\alpha = 5 \qquad \sin\alpha = \frac{1}{2} \Longrightarrow \boxed{\alpha = 30^\circ}$

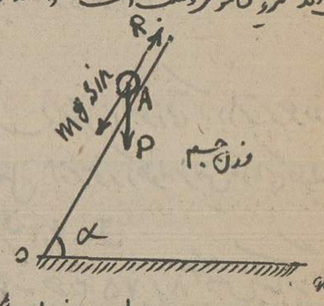

۳- در اینجا چون سطح مورد اصطکاک فرض شده است پس R=0 شتاب حرکت جسم به این طریق بدست میآید.

$Mg\sin\alpha - 0 = M\gamma$

$\boxed{\gamma = g\sin\alpha}$ (1)

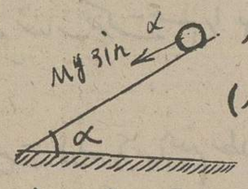

از فرمول (۱) میتوان شتاب حرکت اجسام را بر روی سطح شیب دار که جسم فقط نیروی وزن (مؤلفه نیروی وزن در امتداد سطح شیب دار) حرکت کند گفت یعنی بعبارت دیگر نیروی اثری جز نیروی وزن بر جسم

$\gamma = 10\times\frac{1}{2} = 5\ m/s^2$ $\qquad \Delta x = \frac{1}{2}\gamma(2t-1) = \frac{1}{2}\times5(2\times3-1) = 12/5\ m$ اثری نکند

حل مسئله چهارم: (۱) شتاب حرکت جسم g است زیرا از مقاومت هوا صرفنظر شده است $\qquad V^2 = 2gx = 2\times9/8\times19/6 = 19/6\times19/6 = 19/6^2$

$\boxed{V = 19/6\ m/s}$

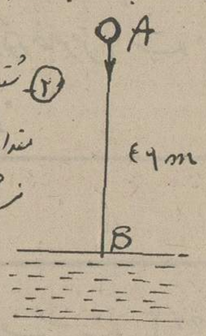

(۲) شتاب حرکت گلوله در هوا g ولی در آب چون وزن ظاهری جسم تغییر کرده است مقدار شتاب نیز تغییر میکند (تذکر: هر وقت نیروی وارد بر دستگاه تغییر کند شتاب نیز تغییر خواهد کرد اگر نیروی وارد بر جسم ثابت باشد شتاب حاصل نیز ثابت است) مقدار شتاب را در داخل آب حساب میکنیم این شتاب را با g' نمایش میدهیم $\qquad g' = g(1-\frac{\alpha}{d})$

$g' = 9/8(1-\frac{1}{2}) = 4/9\ m/s^2$ α وزن مخصوص سیال (مایع یا گاز) و d وزن مخصوص گلوله میباشد.

چون $g' > 0$ است پس حرکت جسم در آب تند شونده با سرعت اولیه (سرعتی که جسم قبل از ورود در آب دارد) میباشد

$x = \frac{1}{2}g't^2 + V_0 t \qquad x = \frac{1}{2}\times4/9\times4 + 19/6\times2 = 9/8 + 39/2 = 49\ m$

حل مسئله پنجم: (۱) سرعت حد وقتی بوجود میآید که برایند نیروهای وارد بر جسم صفر شده و بر موتور سیکلت دو نیروی $Mg\sin\alpha$ و R مقاومت هوا وارد گردد پس.

$Mg\sin\alpha - R = 0$

$Mg\sin\alpha = R = \%1\ V^2$

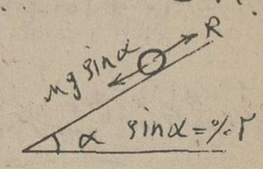

$P\sin\alpha = \%1\ V^2 \qquad 112/5\times\%2 = \%1\ V^2$

$V^2 = \frac{112/5\times2}{1} = 225 \qquad \boxed{V = 15\ m/s}$

چون R برحسب Kgf میباشد در محاسبات بجای Mg مقدار P را قرار میدهیم.

(۲)

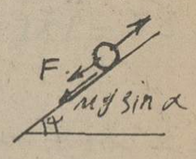

$F + Mg\sin\alpha - R = M\gamma = 0 \qquad F + Mg\sin\alpha = R = \%1\ V^2 \qquad F + P\sin\alpha = \%1\times400 = 4$

$F + 112/5\times\%2 = 4 \qquad F = 4 - 2/250 = 1/75\ Kgf$

در حرکت یکنواخت توان موتور از رابطه زیر بدست میآید. $P = F\cdot V$ که P توان موتور و F نیروی کشش موتور و V سرعت ثابت دستگاه میباشد.

$P = 1/75\times20 = 3/50\ Kg\,m/s \qquad 3/5 \div 75 \# \frac{35}{750} = \frac{7}{150} \# \%5\ CV$

نمونه سئوالات فیزیولوژی و تشریح گیاهی ششم نهائی

از: حبیب صدریان

س ۱- تورژسانس و پلاسمولیز را در سلول گیاهی بدون کشیدن شکل و آزمایش تعریف کنید.

س ۲- تروپیسم در گیاهان چه معنی دارد، فتوتروپیسم را با ذکر آزمایش شرح دهید.

س ۳- بافت کلانشیم با رسم شکل و نام گذاری توضیح داده شود.

س ۴- تغییر شکل ریشه را به تناسب وظیفه و کار یاد آور شوید و برای هر کدام یک مثال بزنید.

س ۵- رشد دانه کدام یک از گیاهان نامبرده روی روی زمینی و کدام یک بر روی زمینی است: نخود، لوبیا، گندم، کرچک و کاج

س ۶- چگونگی رویش و رشد سلول تخم در اسپیروژیر تا پیدایش جلبک جدید با رسم شکل شرح داده شود.

س ۷- آنچه از سلول (رنگ، خواص، ترکیب و طرز شناخت) میدانید بنویسید.

س ۸- یک سلول گیاهی (محتویاتش و دیواره اسکلتی آن) در چه حال میشود.

س ۹- یکی از علل انحلال مواد جامد توسط ریشه را با ذکر یک آزمایش بیان کنید.

س ۱۰- عامل صعود شیره خام را در آوندهای چوب فقط نام ببرید.

س ۱۱- چگونگی پیدایش ریشه های فرعی (منشا، محل بوجود آمدن - تعداد) را بدون رسم شکل توضیح دهید.

س ۱۲- ساختمان برگهای غوطه ور در گیاهان آبزی چگونه است (بدون رسم شکل)

س ۱۳- ریزوم ها را تعریف کرده و تقسیم بندی نمائید.

س ۱۴- علت سقوط برگ سبز را با رسم شکل توضیح دهید.

س ۱۵- طرز تهیه کلروفیل خام و جدا کردن کلروفیل خالص از آن چگونه است (طرز تهیه و جدا کردن بیک طریقه کافی است) ضمناً فرمولهای کلروفیل خالص را بنویسید

س ۱۶- بطور خلاصه چگونگی تشکیل مواد پروتیدی را در برگ سبز بیان کنید.

س ۱۷- تعریف میوه با شرح مختصری از میوه های کاذب و حقیقی بدون ذکر مثال و تقسیم بندی آنها.

س ۱۸- قدرت رویش دانه بستگی با چه عواملی دارد توضیح مختصری بیان کنید

س ۱۹- چگونگی تولید بازیدیوسپورها را در بازیدیومیسیت ها با رسم شکل شرح دهید.

جواب سئوالات فیزیولوژی و تشریح گیاهی

جواب اول: شیره واکوئلی و سیتوپلاسم سلول در اثر جذب آب افزایش حجم پیدا کرده به دیواره اسکلتی آن فشار وارد میکند این پدیده را تورژسانس گویند و آب از دست دادن سلول و غلیظ شدن شیره واکوئلی پلاسمولیز گویند

جواب سئوال دوم: تغییر جهت اندامهای گیاهی را همزمان با رشد تحت اثر عوامل خارجی (نور، رطوبت و قوه جاذبه زمین ....) را تروپیسم گویند

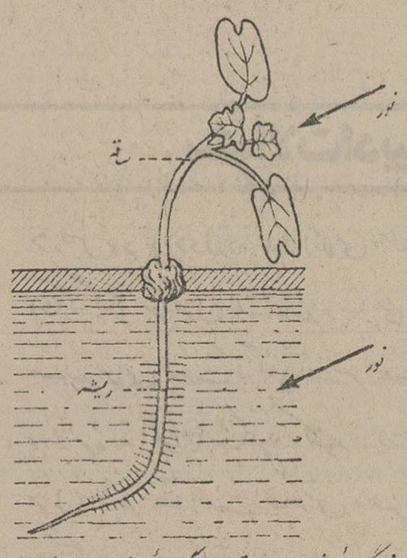

تابش نور از یک جهت گلبیاه آبزی نشان میدهد پس از مدتی در اثر نمو ساقه بطرف نور و ریشه بخلاف جهت نور بنمو خود ادامه میدهد.

نورگرائی مثبت در ساقه و نورگرائی منفی در ریشه

پاسخ سئوال سوم: بافت نگاهدارنده، سلولها عموماً زنده، دیواره اسکلتی سلول ضخیم شده بخصوص در گوشه های سلول هم بعلت ازدیاد آب و سلولز در دیواره اسکلتی سلول ها این بافت قابلیت ارتجاع پیدا کرده

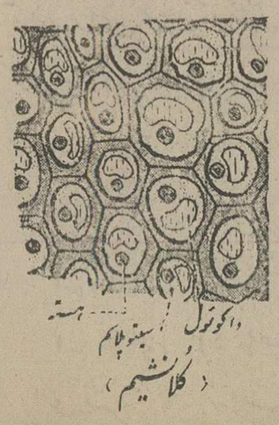

پاسخ سئوال چهارم: متورم شدن بعلت اندوختن مواد مثل ریشه ترب

تبدیل بعضو مکنده، مانند ریشه گل جالیز

بصورت اندام گیرنده جهت اتصال گیاه با جسم مجاور مثل ریشه عشقه

پاسخ سئوال پنجم: رشد دانه نخود و دانه گندم در زمین زمینی

و نمو دانه های لوبیا، کرچک و کاج بیرون از زمین است

پاسخ سئوال ششم: سلول تخم در جای مناسب بنوخود جنین ادامه

میدهد: ابتداء هسته آن دوبار متوالی که اولی بحالت میوز است

تقسیم شده در نتیجه چهار هسته هاپلوئید بوجود میآید که از آنها فقط

یکی باقیمانده که بنوخود ادامه میدهد. و در نتیجه ادامه نمو پوسته

ضخیم سلول تخم پاره شده و براثر تقسیمات آن قرار اسپی روژیر از

سلول تخم خارج گشته و بتدریج کامل میگردد

پاسخ سئوال هفتم:

ماده سفید رنگ به فرمول شبیه نشاسته $(C_6H_{10}O_5)_n$ که

n عددی بزرگتر است، در آب غیر محلول - توسط اسید قوی تجزیه شده

و باکتریهائی مانند باسیلوس آمیلوباکتر و یا کاهنده پتاسیم بوتیریکم آنرا

تا حد تولید اسید بوتیریک، ئیدروژن و گاز کربنیک تجزیه میکند.

سلولز در مایع شوآیتزر Schwaitzer (اکسید آمونیاکی مس) حل میگردد

و با روژ دو کنگو Rouge de Congo برنگ نارنجی در گرفتن مواد

کارمن زاجی برنگ قرمز در میآید.

پاسخ سئوال هشتم: محتویات سلول در آب ژاول و

سلولز آن در مایع شوآیتزر و ترکیبات

پکتیک آن در اکسالات آمونیم حل میگردد

پاسخ سئوال نهم: انحلال مواد جامد توسط اسید تولید شده از قسمتهای انتهائی

ریشه جوان است که با ردیاندن چند دانه در بین خزه مربوط در

مجاورت کاغذ تورنسل و قرمز شدن تورنسل پس از پیدایش

ریشه های جوان وجود اسید را ثابت میکند

پاسخ سئوال دهم: کشش ریشه ای - مرئی بودن آوندهای

چوب و بالاخره تعرق برگها.

پاسخ سئوال یازدهم: بطور مایل از بالای ناحیه تارهای کشنده از ریشه

اصلی بوجود میآیند، سلولهای دایره محیطیه در برابر زاویه

در مقابل آوندهای چوب (اگر آوندها دو دسته باشند از حد فاصل

بین آنها و آبکش ها) که سیتوپلاسم متراکم تر دارند مولد ریشه های فرعی است

سلولها داخلی تر استوانه مرکزی دو دسته وسطی تولید پوست و بالاخره دسته

خارجی کلاهک را میسازند. ضمناً بافت های جدید آوندهای ریشه

های فرعی با دسته های آوندی ریشه اصلی ارتباط دارند

تعداد ریشه های فرعی متناسب با آوندهای گیاهی است مگر وقتیکه

در گیاهی آوندها دو دسته باشند که در اینصورت ریشه فرعی ردیفش

مضاعف میگردد. ضمناً در نهانزادان آوندی نشو ریشه های

فرعی آندودرم است.

پاسخ سئوال دوازدهم: روزنه ندارند، شبکه فوقانی و تحتانی

برگ سبزینه دارد و حفره های زیادی پارانشیم آنها دیده میشود

پاسخ سئوال سیزدهم: درون خاک، ساده و بند بند، پوشیده از نمکس

جوانه انتهائی همیشه در خاک از جوانه های جانبی شاخه هوائی می روید

ریزومها ناقد سبزینه بوده و در خاک بشکل حالت دیده میشوند: قائم

مانند ریزوم بارهنگ، و یا مانند ریزوم پاسیفلور بطور مایل و یا مثل

ریزومهای زنبق، مهرسلیمان، سرخس بطور افقی با سطح زمین رشد میکنند

پاسخ سئوال چهاردهم: پیدایش منطقه جداکننده در انتهای دمبرگ در تمام

قسمت عرضی باستثنای آوندها و ظاهر شدن لایه چوب پنبه در زیر آن

ژله ای شدن تیغه میانی سلولهای جداکننده سبب گسیخته شدن اتصال

سلولها میشود که در اثر سنگینی خود برگ یا وزش نسیم از ساقه جدا

میگردد (ضمناً در موقع تشکیل منطقه جداکننده مواد غذائی خود را به

فرستاده کلروفیل آن تجزیه شده آوندهای آبکش گیاه توسط کالوز بسته

میگردد).

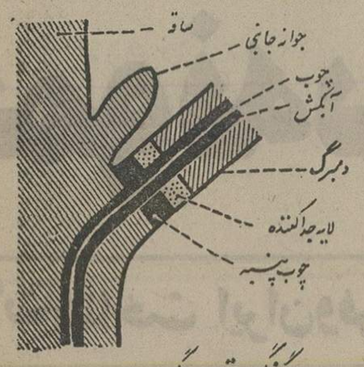

چگونگی سقوط برگ

سئوال پانزدهم

قرار دادن برگ سبزی مثل گزنه بمدت بیست چهار ساعت در الکل و بدست آمدن

کلروفیل خام الکلی سپس قرار دادن کاغذ صافی در آن و جذب شدن

محلول کلروفیل خالص در پائین کاغذ صافی و کارتن و گزانتوفیل در بالای

آن. کلروفیل خالص سبز خود انواع مختلف دارد که مهمترین آنها a و b هستند

کلروفیل a به رنگ سبز مایل به آبی و به فرمول $C_{55}H_{72}O_5N_4Mg$

کلروفیل b به رنگ سبز زیتونی و به فرمول $C_{55}H_{70}O_6N_4Mg$

پاسخ سئوال شانزدهم

در برگ که نیترات باشد قسمت اعظم گاز کربنیک در برابر نور صرف ترکیب

کلوسیدی دقیقه صرف تبدیل نیترات ها بمواد پروتیدی میگردد که خلاصه جریان آن

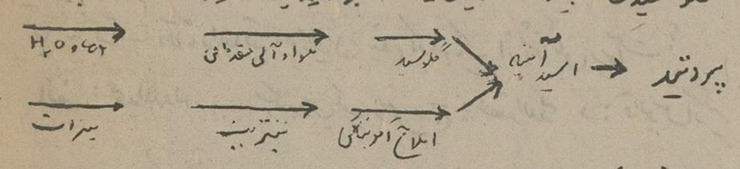

پاسخ سئوال هفدهم: بخشی از گیاه که دانه ها را در میان میگیرد

میوه گویند که اگر این بخش از تخمدان حاصل شود میوه حقیقی

و چنانچه از رشد سایر بخشهای گل باشد میوه را کاذب گویند

پاسخ سئوال هیجدهم: سالم بودن دانه یعنی تمام قسمتهای گیاهک

موجود و بطور طبیعی رشد کرده و ذخایر و آنزیمهای آن کافی باشد

رسیده بودن دانه یعنی رشد همه قسمتهای گیاهک در دانه آبومن

پایان یافته باشد و بالاخره داشتن آثار حیات یعنی زنده بودن

دانه.

پاسخ سئوال نوزدهم. دو هسته درون بازید که هر یک n کروموزوم

دارند یک شده و هسته 2n کروموزومی تشکیل میدهد سپس این هسته

دوبار تقسیم شدن اول میوز و بعد میتوز چهار هسته n کروموزومی میسازد

هر کدام این هسته ها با مقداری از سیتوپلاسم بازید یک بازید دسپور

بوجود میآورند که توسط پایه ای به بازید تا مدتی متصل باقیمانند

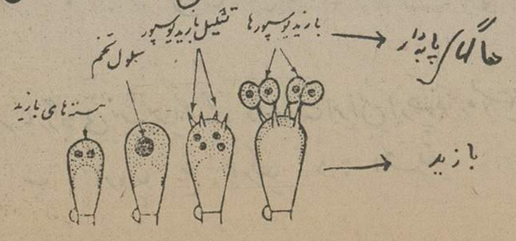

نمونه سئوالات و پاسخ آزمون همگانی

سئوالات شناخت ایران و فرهنگ ملی

۱ - اولین دولتی که در ایران تشکیل شد چه نام داشت ؟ احمد رعیم
الف - سومر ب : ماد ج : ایلام د : هخامنشی

۲ - نهضتی از ادیان معروف چه سنه ای در ایران بوده است ؟
الف : هخامنشی ب : سلوکی ج : اشکانی د : ساسانی

۳ - هخامنشی ؟ برای اولین بار چه اختراعی بچه ان عرضه داشتند ؟
الف : لیت و چاپار ب : حفر ترعه ج : ضرب سکه د : ایجاد راه

۴ - کدام یک از شاهنشاهان ایران را بچهار بخش یا پادشاهی تقسیم کرد ؟
الف : داریوش ب : کورش ج : زرد اول د : انوشیروان

۵ - کدام یک از شهرهای زیر توسط اشکانیان ساخته شده است ؟
الف : همدان ب : پاسارگاد ج : تیسفون د : هکاتم پلیس

۶ - اصفهان در زمان کدام یک از پادشاهان صفوی بپایتختی انتخاب شد ؟
الف : شاه اسماعیل ب : شاه عباس بزرگ ج : شاه صفی د : شاه محمد خدابنده

۷ - کتاب الآثار الباقیه ابوریحان بنام کدام یک از اشخاص زیر است ؟
الف : مجدالدوله ب : اسکندر بن کیکاوس ج : عضدالدوله د : قابوس وشمگیر

۸ - یعقوب لیث در چه محلی با خلیفه عباسی جنگید ؟
الف : الاذگرد ب : دیر العاقول ج : قطوان د : جندی پور

۹ - پیروان تشیع پس از انقراض خلافت عباسی چه دولتهائی در ایران تشکیل کردند ؟
الف : جلایریان و آل کرت ب : سربداران و آل مظفر ج : قراقویونلو و سادات کیا د : دیلمیان و زیاریان

۱۰ - ایران برای اولین بار بر طبق چه معاهده و زمان کدام پادشاه استقلال افغانستان را برسمیت شناخت ؟
الف : ترکمانچای - فتحعلیشاه ب : ارزنة الروم - محمدشاه
ج : ۱۹۰۷ - محمدعلیشاه د : پاریس - ناصرالدین شاه

۱۱ - پست ترین نقطه خاک کشور ایران در کجا و چه اندازه است ؟
الف : در کویر لوت ۱۸۷ متر ب : در کناره دریای مازندران ۲۸ متر پست تر از اقیانوسها ج : در خوزستان ۸۹ متر د : در نزدیکی شهداد کرمان ۲۵۰ متر

۱۲ - وسعت و جمعیت ایران در مقیاس جهانی چقدر است ؟
الف : $\frac{1}{50}$ خشکیها و $\frac{1}{261}$ جمعیت جهان ب : $\frac{1}{90}$ خشکیها و $\frac{1}{125}$ جمعیت جهان ج : $\frac{1}{200}$ خشکیها و $\frac{1}{150}$ جمعیت جهان د : $\frac{1}{25}$ خشکیها و $\frac{1}{225}$ جمعیت جهان .

۱۳ - کدام یک از سدهای ایران در توسعه کشت برنج مؤثر بوده اند ؟
الف : سد شاه عباس کبیر ب : سد قابوس ج : سد امیرکبیر
د : سد شهبانو فرح

۱۴ - از نظر بازرگانی شمال و جنوب ایران در دریا در کدام یک مقام اول را دارد
الف : خرمشهر ب : بندرعباس ج : بندر شاهپور د : بندر پهلوی

۱۵ - بنابر آمار بازرگانی بیشترین نسبت واردات ایران از چه قاره است ؟
الف : آسیا ب : اروپا ج : آفریقا د : افریقا

۱۶ - بیشترین مقدار زغال سنگ مصرفی کارخانه ذوب آهن آریامهر از کدام معادن تأمین میگردد .
الف : زیرآب دگلندرود ب : نمک دگاجره ج : چشمه گل و سنگرود
د : پادرانا و باب نیزد

۱۷ - دز داب قدیم امروز کدام شهر است ؟
الف : کاشمر ب : ایرانشهر ج : زاهدان د : سراوان

۱۸ - ساختمان راه آهن سرتاسری ایران در حدود چند سال طول کشید و در چه سالی پایان یافت ؟
الف : ۱۲ سال ۱۳۱۷ ب : ۱۵ سال - ۱۳۱۹ ج : ۴ سال ۱۳۱۲
د : سه سال - ۱۳۱۵

۱۹ - مهمترین پالایشگاه گاز ایران چه نام دارد ؟
الف آبادان ب : ازنا ج : بیدبلند د : تهران

۲۰ - بنابر آمار سال ۱۳۴۵ ترکیب جمعیت شهری ایران در مقابل هر صد زن در حدود چند مرد بوده است ؟
الف : ۱۰۱ مرد ب : ۹۲ مرد ج : ۱۰۸ مرد
د : ۱۰۵ مرد

پاسخ سئوالات شناخت ایران و فرهنگ ملی

۱ - ج	۲ - ج	۳ - الف
۴ - د	۵ - ج	۶ - ب
۷ - د	۸ - ب	۹ - ج
۱۰ - د	۱۱ - ب	۱۲ - ب
۱۳ - د	۱۴ - ج	۱۵ - ج
۱۶ - د	۱۷ - ج	۱۸ - الف
۱۹ - ج	۲۰ - ج	

سئوالات ادبیات فارسی

طرح از : عباس حداد زاده

در عبارات زیر جاهای خالی را با کلمه مناسب پر نمائید .

۱ - چنان بحسن و جوانی خویشتن مغرور
که داشت از دل ..... هزار گونه فراغ
الف - بلبل ب - گل ج - سنبل د - غافل

۲ - بازرگان در آن ..... مشغول شد و سفط جواهر گشاده بگذاشت .
الف - فکر ب - داستان ج - نشاط د - ضرورت

۳ - حکما گفته اند که از ..... طبع پادشاهان برحذر باید بود که وقتی بسلامی برنجند
الف - شرارت ب - تلون ج - احتراز د - خشم

۴ - بنده همان به که ز ..... خویش
عذر بدرگاه خدای آورد
الف - تصویر ب - تقدیر ج - تحریر د - تقصیر

۵ - برگ درختان سبز در نظر هوشیار
هر ورقش دفتری است معرفت .....
الف - شهریار ب - شاهوار ج - کردگار د - کامکار

۶ - شنیدم که ملکی از ملوک بگوش ..... بود اندیشید که آنان که ترجمانی کنند
الف - شنوا ب - دراز ج - درمان د - گران

۷ - دیدی که خون ناحق ..... شمع را
چندان امان نداد که شب را سحر کند
الف - دیوانه ب - پروانه ج - میخانه د - افسانه

۸ - کرنا که خاک را بنظر ..... کنند
آیا بود که گوشه چشمی بما کنند
الف - کیمیا ب - بجا ج - باصفا د - دوا

۹ - شب تاریک و بیم موج و گردابی چنین .....
کجا دانند حال ما سبکباران ساحلها
الف - نازل ب - ساحل ج - جاهل د - هایل

۱۰ - دوش دیدم که ملائک در ..... زدند
گل آدم بسرشتند و به پیمانه زدند
الف - تیخانه ب - جانانه ج - میخانه د - افسانه

پاسخ سئوالات ادبیات فارسی

۱ - الف ۲ - ج ۳ - ب ۴ - د ۵ - ج
۶ - د ۷ - ب ۸ - الف ۹ - د ۱۰ - ج

سئوالات شناخت ایران و فرهنگ ملی

طرح از : شوشتری

۱ - کتاب مصور ارژنگ مربوط به کیست ؟
الف - مزدک ب - المقنع ج - مانی د - زردشت

۲ - کتابهای خدای نامه و کلیله و دمنه وسیله چه شخصی به عربی ترجمه شده است .؟
الف - ابن مقفع ب - ابوالمعالی نصراله شیرازی ج - المقنع د - بزرگمهر

۳ - ابومسلم بدستور کدام خلیفه عباسی کشته شد . ؟
الف - هارون الرشید ب - مامون ج - منصور د - معتمد

۴ - سندباد - مازیار - المقنع - بابک خرمی برعلیه کی قیام کردند . ؟
الف - خلفای اموی ب - پادشاهان عثمانی ج - امرای ماوراء النهر
د - خلفای عباسی

۵ - طاهر ذوالیمینین که بود ؟
الف - سردار ایرانی مامون خلیفه عباسی ب - سردار هارون الرشید
ج - سردار امین خلیفه عباسی د - سردار منصور خلیفه عباسی

۶ - پیروان ابومسلم را چه می نامیدند . ؟
الف - سپهبد جامگان ب - سرخ جامگان ج - فدائیان د - سیاه جامگان

۷ - طاهر ذوالیمینین بعد از اعلام استقلال ایران به چه سرنوشتی دچار شد ؟
الف - مدتها با قدرت حکومت کرد ب - بزودی از حکومت کناره گرفت .
ج - بدست جاسوسان خلیفه عباسی به قتل رسید د - یعقوب لیث او را از کار برکنار کرد

۸ - بزرگترین جزیره ایران در خلیج فارس کدام است ؟
الف - هرمز ب - قشم ج - کیش د - تنب بزرگ

۹ - برکنار مرداب انزلی کدام بندر قرار دارد . ؟
الف - بندر پهلوی ب - بندر شاه ج - بندر آستارا د - بندر نوشهر

۱۰ - خلیج گواتر در کدام دریا قرار دارد . ؟
الف - دریای خزر ب - خلیج فارس ج - دریای عمان د - هیچکدام

۱۱ ــ خورموسی چیست و درکجا قرار دارد ؟

الف ــ بندری است درکنارخلیج فارس ب ــ خلیجی است درکنار دریای مازندران

ج ــ شهری است درخوزستان د ــ خلیج کوچکی است برکنارخلیج فارس .

۱۲ ــ طول دریای مازندران ازشمال به جنوب چند کیلو متراست . ؟

الف ــ ۱۲۶۰ ب ــ ۱۳۰۰ ج ــ ۱۵۶۰ د ــ ۳۰۰

۱۳ ــ فلات قاره (ایوان ساحلی) کدام است ؟

الف ــ ازخط ساحلی تاعمق ۳۰۰ متری دریا ب ــ ازخط ساحلی تاعمق ۲۵۰ متری دریا

ج ــ از خط ساحلی تاعمق ۲۰۰ متری دریا د ــ از خط ساحلی تاعمق ۱۰۰ متری دریا

۱۴ ــ سطح دریای مازندران چند متر ازسطح دریاهای آزاد پائین تراست ؟

الف ــ ۱۴ متر ب ــ ۳۸ متر ج ــ ۱۸ متر د ــ ۲۸ متر

۱۵ ــ چند ماه قبل ازانقضای دوره قانونگذاری شاهنشاه فرمان انتخابات دوره بعد راصادر میفرمایند

الف ــ ۲ ماه ب ــ ۵ ماه ج ــ ۹ ماه د ــ ۳ ماه

۱۶ ــ اهلیت قانونی داشته باشد یعنی چه ؟

الف ــ شخص متاهل باشد ب ــ شخص ساکن محل باشد ج ــ شخص عاقل ، بالغ

و رشید باشد د ــ شخص به سن قانونی رسیده باشد .

۱۷ ــ قوانین مصوب دومجلس پس ازچند روز از تاریخ توشیح همایونی درروزنامه های رسمی کشور

منتشرمیشود ؟

الف ــ ۳ روز ب ــ ۱ روز ج ــ ۱۰ روز د ــ ۱۵ روز

۱۸ ــ مطابق سرشماری سال ۲۵۲۵ شاهنشاهی جمعیت ایران حدود چند نفربود ؟

الف ــ ۲۰ میلیون نفر ب ــ ۱۹ میلیون نفر ج ــ ۲۶ میلیون نفر

د ــ ۳۰ میلیون نفر

۱۹ ــ چرامردم شهرهای کوچك وروستاها متوجه شهرهای بزرگ ایران شده اند ؟

الف ــ بخاطروجود کار فراوان درشهرها ب ــ بخاطروجود امکانات بهداشتی بیشتر

ج ــ برای کسب دانش و فرهنگ د ــ بخاطروجود همه گونه امکانات .

پاسخ سئوالات شناخت ایران وفرهنگ ملی

۱ ــ ج	۶ ــ د	۱۱ ــ د	۱۶ ــ ج
۲ ــ الف	۷ ــ ج	۱۲ ــ الف	۱۷ ــ الف
۳ ــ ج	۸ ــ ب	۱۳ ــ ج	۱۸ ــ ج
۴ ــ د	۹ ــ الف	۱۴ ــ د	۱۹ ــ د
۵ ــ الف	۱۰ ــ ج	۱۵ ــ ب	

نمونه سئوالات انگلیسی

تهیه و تنظیم از پرویز بجیانی ـ مهدی منصوری

A ـ با کاربردن شکل صحیح افعال داخل پرانتز قطعه زیر را کامل کنید :

On May 1st we.....(plan).....(hold) a dinner.....(celebrate) the fifth anniversary of the Selmore Literary Ssociety and I .....(asK)by our committee.....(invite) you .....(be) fhe guest of honour on this occasion. Sinceyou.....(come)..... (live) in our town last year,you have always shown a grat deal of interest in our activities and you .....(be) without doubt our most popular speaker. We .....all.....(be) delighted as well as highly honoured if you.....(can) once again.....(find) the timeto spend an evening in our company.I will send further details as soon as I.....(hear) from you.I .....(hope) you .....(be able) .....(accept) this invitation.

B ـ از ۴ جواب پیشنهادشده آنرا که صحیح تر است انتخاب کنید :

1-My brother is four years old,he is too....to go to school.

(A) short (B)younger (C) little (D) small

2-There would be meat for many meals and lots.....oil.

(A)for (B)of (C)many (D)much

3-It is too cheap to be real silk;it must be---------

(A)cloth (B) leather (C)artificial (D) nylon

4-The lady offered a large reward to anyone.....her jewels

that had been stolen.

(A) returning (B)giving (C) bringin (D) offering

5-If she comes ,she------have it.

(A) could (B)can (C)should (D)might

6-They would have asked if they----------it.

(A)had not known (B)have not known (C)did not know (D) do not know

7-We asked them---------they could come here.

(A)that (B)until (C)whether (D)then

8-.....there was a man who was blind.

(A)where (B)when (C)who (D) once upon a time

9-He lost the book which .....for him.

(A)was bought (B)had been bought (C)has been bought (D)bought

10-They----------all exercises

(A)did (B)do (C)to do (D)does

11-Every body.....that he was late.

(A)new (B)knew (C)is knowing (D)was knowing

12-He is the most .....person I have ever met, for he never seems to rest for a moment.

(A) difficult (B)dangerous (C)anxious (D)energetic

13-The plane couldn't..... because of the dense fog.

(A)stop (B)take over (C)take off (D) start

14-Do you think ----------is a solution to the problem of want?

(A) eagerness (B)advice (C)society (D)Charity

Example:

(1st speaker) "Did you remember my phone number? "

(2nd speaker) "Yes, I-------"

(A) call you up yesterday

(B) did you call up yesterday

(C)called up you yesterday

(D) called you up yesterday

(D) is the correct answer.

15-"What advice did you give the student?"

"Well I recommended that he-----to the dean."

(A) spoke (B)will speak (C) speak (D) had spoken

16-"Jane was sorry she missed the picnic."

(A) regertted that she couldn't go

(B)regrets that she can't go

(C)would ergret that she couldn't go

(D)regretted that she can't go

17-"You seem to have a lot of money with you."

"Yea. the store--------"

(A)cashed for me a check

(B)cashed me a check

(C)cashed a check to me

(D)cashed a check for me

18-"Who is the new biology professor?"

"He is the man------to the secratary now."

(A) which is talking

(B)TALKING

(C)that he is talking

(D) that talks

19-"Why is Charles angry?"

"The teacher made him------the verbs.?

(A) study (B) to study STUDYING (D) studies

20-"I am supposed to catch the afternoon feature."

"Then you should leave now,-------?

(A) shouldn't you (B) wouldn't you (C)should you (D)might you

21-"Why didnt you attend the concert?"

"I would have gone if I------time.

(A)have had (B)have (C)would have (D) had had

22-"Susan is already in bed."

"she rarely stays up late------?

(A) doesn't she (B)will she (C)does she (D)won't she

23-"Shall we go now?"

"No,let's not---------"

(A)to leave (B)leave (C)leaving (D) to be leaving

24-Johnny is supposed to visit me this afternoon."

"If he------,tell him I said 'hello'."

(A) coming (B)came (C)comes (D)will come

25-"What exactly do you want?"

"I would like to see you-------a good job on the project."

(A)to do (B)doing (C)having done (D)do

C ـ درك مطلب : قطعه زیر آخرین قسمت از دو قسمتی است که در دو شماره قبل مطالعه کرده اید . بدقت بخوانید و سپس پاسخ سئوالات زیر را بخوانید

Comprehension

Dogs are useful ,too,you know.Once in a while,when I feel like a little society,I take my dog out , to the park,say,or just down the road Someone is bound to admire him(he's a handsome dog) or address him. Sometimes they address me as well.Oh.Yes.I've had quite a few interesting conversations with people,thanks to Sooty.Just as dogs sniff at each other,so do humans.

My dog Sooty is a medium-size dog. He hasn't got much of a bark, so I can't put 'BEWARE OF THE DOG ' on my gate.Not that I'd want to, anyway. I don't want people to be scared of my dog , or any other for that matter. It sometimes makes my blood boil to see such notices. Either the dog in question turns out to be an imposer or else an offspring of the Hound of the Baskervilles.

Tell you another thing I hate. Some dog-owners make too much fuss of their dogs and pets. They doll them up in ribbons and jackets.....I even saw one dog-a poodle it was-wearing gloves. Well,I ask you! Poodles epitomize all that's absurd in dog-owners. If I could hate a dog,it would certainly be a poodle. And down with Dog Shows,I say!

I wouldn't mind a horse.Horses are like dogs.But I can't ride and you just can't walk round town with a horse on a head.And buses, They wouldn't let you take a horse upstairs,even if it was a Shetland pony.Anyway,it would be inconvenient in the house.I don't think my wife would have liked a horse

CHOOSE THE BEST ANSWER

1- One of the narrator's bad habits is

a-leaving his wife b-not keeping his word

c- feeling sorry for Sooty d-giving children pet food to eat

2- One difference between Sooty and the narrator's wife is that

a- Sooty doesn't like cats b-she was jealous of Sooty

c-Sooty wags his tail b-the narrator can talk freely to Sooty

3- The narrator occasionally has a bad mood,

a-and beats Sooty . b-since his wife walked out on him.

c- because Sooty misbehaves. d-then regrets shouting at Sooty.

4- The writer prefers dogs to children , partly because

a- dogs ask sensible questons. b-dogs are economical.

c-children so bossy as dogs d- dogs don't need clothes.

5- The writer dislikes cats because

a-cats always want to go out at night b- dogs are friendly.

c- his wife is fond of cats d- cats can't be trusted.

6- The narrator takes out his dog

a- because Sooty attracts people who will make conversation.

b-so that Sooty can sniff people.

c-so that Sooty can be admired.

d- because Sooty likes meeting people.

پاسخ سئوالات انگلیسی

پاسخ A -

On may 1stwe are planning to hold a dinner to celebrate the fifth annivesary of the Selmore Literary Society and I have been asked by our committee to invite you to be guest of honour on this occasion. Since you came to live in our town last year, you have shown a great interestin our activities and you are without doubt our most popular speaker.We shall all be delighted as well as highly honoured if you can once again find the time to spend an evening in our company. I will send you further de tails as soon as I hear from you. I hope you will be able to accept this invitation.

پاسخ B -

1-d	2- b	3- c	4- a	5- b	6- a	7-c	8-d	9-b
10-c	11-b	12-d	13-c	14- d	15-c	16-a	17-d	18-b
19-a	20-a	21-d	22-c	23-b	24-c	25-d		

پاسخ C -

1-b 2-d 3-d 4-b 5- d 6-a

همانطورکه قبلاً اشاره شد به زبان آموزان و مطالعه کنندگان عزیز پیشنهاد میشود که تهیه کلیه مطالب مندرج روزانه را جمع و نگاهداری نمایند

سئوالات ادبیات فارسی

طرح از : معدی - احسانی

« تست کنکور ادبیات فارسی »

۱ - جزی کو که آتش در دل پرشورم اندازد = رعقل مصلحت بین صد بیابان دورم اندازد

« م » در « پرشورم » چه حالتی دارد ؟

۱ - مفعول بواسطه ۲ - مضاف الیه ۳ - مفعول باواسطه ۴ - مسند الیه

۲ - مرا گر به زابل سر آید زمان = بدان سو کشد گردش آسمان

معنی و مفهوم بیت فوق در کدام پاسخ آمده است ؟

۱ - اگر قرار باشد که در زابل اقامت کنم ، گردش زمانه مرا بدان دیار خواهد کشید

۲ - اگر مقدر است که من در زابل بمیرم ، گردش آسمان مرا بدان جای خواهد کشید

۳ - اگر مقدر است که من بسوی زابل روانه شوم ، گردش آسمان هم نمیتواند مانع این کار شود

۴ - اگر زمانه مهلت دهد به زابل می روم و به سیر و سیاحت می پردازم

۳ - سپید گشت مو ترجمان این سخن است = که سر برآر ز خواب گران ، سپیده دمید

کدام پاسخ درست است ؟

۱ - بیت دو جمله دارد و « سپیده » مسند الیه جملهٔ دوم است

۲ - بیت سه جمله دارد و ضمیر مستتر تو فاعل جملهٔ دوم است

۳ - بیت چهار جمله دارد و « این سخن » مسند الیه جملهٔ دوم است

۴ - بیت پنج جمله دارد و « سر » فاعل جملهٔ دوم است

۴ - کدام یک از مطالب ذیل درست است ؟

۱ - کمال الدین حسین واعظ کاشفی از نویسندگان عهد تیموری است و انوار سهیلی را حکایت مفصلی از او یادگار مانده است

۲ - جامی در ایام خردی به اتفاق پدر به زیارت عطار نایل شد و شیخ عطار در حق او دعای خیر کرد .

۳ - مولوی بعد از مرگ پدر تحت تربیت و ارشاد علاء الدین کیقباد قرار گرفت

۴ - سعدی پس از سی سال دوری از وطن در دورهٔ حکومت سعد بن ابوبکر بن سعد زنگی به شیراز بازگشت و کتاب بوستان را به نام وی به رشتهٔ نظم کشید .

۵ - معنی کلمهٔ « حدّت » چیست ؟

۱ - گناهکاری ۲ - حد و اندازه ۳ - تندی و خشم ۴ - مرز و سرحد

۶ - املای کدام کلمه با توجه به معنی مقابل درست است ؟

۱ - عنف : شدت و درشتی ۲ - زحمت : دلتنگی و بی آرامی

۳ - فعل : چهره و دست ۴ - صلب : جامه و پوشاک

۷ - کدام یک از عبارات ذیل از نظر نگارش درست است ؟

۱ - مولوی عارف بزرگ و شاعر نامی که بشمار می رود از مفاخر عالم انسانی چشم به عالم هستی گشود در بلخ .

۲ - مولوی عارف بزرگ و شاعر نامی که از مفاخر عالم انسانی بشمار می رود در شهر بلخ چشم به عالم هستی گشود .

۳ - در شهر بلخ چشم به عالم هستی گشود مولوی عارف بزرگ که بشمار می رود از مفاخر عالم انسانی .

۴ - از مفاخر عالم انسانی می بشمار می رود که در شهر بلخ چشم به عالم هستی گشود مولوی عارف بزرگ .

۸ - کتاب « مجمع الفصحا » از کیست ؟

۱ - خواجه عبدالله انصاری ۲ - رضا قلی خان هدایت

۳ - میرزا مهدی خان استرآبادی ۴ - ملا هادی سبزواری

۹ - معنی « تظلم کردن » چیست ؟

۱ - ستم کردن ۲ - دادخواهی ۳ - ضرر و زیان بردن ۴ - بردباری

۱۰ - املای کدام کلمه با توجه به معنی مقابل درست است ؟

۱ - اعظاز : اکرام ، احترام ۲ - اصغیا : جوانمردان

۳ - مقالت : گفتار ، رای ۴ - مرتّع : آراسته و مزین

۱۱ - طی نگشته روزگار کودکی بیری رسید = از کتاب عمر ما فصل شباب افتاده است

کدام پاسخ در بارهٔ « رسید » و « افتاده است » به ترتیب درست است

۱ - ماضی مطلق - ماضی نقلی ۲ - مضارع اخباری - ماضی بعید

۳ - مضارع التزامی - ماضی استمراری ۴ - ماضی التزامی - ماضی مطلق

۱۲ - گرت زین بد آید گناه من است = چنین دان و این راه ، راه من است

معنی و مفهوم مصرع اول در کدام یک از پاسخهای ذیل آمده است ؟

۱ - اگر من مرتکب گناهی شوم ، تو مقصر هستی

۲ - اگر از این کار بدی گرمدی به من رسد گناه آن بگردن تو است

۳ - اگر از این کار بدی گرمدی به تو رسد گناه آن به گردن من است

۴ - اگر تو مرتکب گناهی شوی من مقصر نیستم

۱۳ - « خواب آلود » چه نوع کلمه ای است ؟

۱ - صفت نسبی ۲ - صفت فاعلی مرخم ۳ - صفت مفعولی مرخم ۴ - ماضی مطلق مرکب

۱۴ - در کدام یک از پاسخهای ذیل سه مثنوی از وحشی بافقی معرفی شده ؟

۱ - سبحة الابرار - تحفة الاحرار - سلسلة الذهب

۲ - ناظر و منظور - خلد برین - فرهاد و شیرین

۳ - هفت پیکر - لیلی و مجنون - اسکندرنامه

۴ - سحر حلال - صفات العارفین - پیر و جوان

۱۵ - چو برق آمدم رفتم اکنون چو باد = به بینو مگر بینمت باز شاد

« ت » در بینمت چه حالتی دارد ؟

۱ - فاعلی ۲ - اضافه ۳ - مفعولی ۴ - ندا

۱۶ - املای کدام کلمه با توجه به معنی مقابل غلط است ؟

۱ - منحی : خبر دهنده ۲ - ملحوظ : مورد نظر

۳ - نضج : پختگی ۴ - ورع : زهد و پرهیز

۱۷ - معنی درست کلمهٔ « هیون » چیست ؟

۱ - غذایی از گوشت جو ۲ - گاو ۳ - شتر و اسب ۴ - ویران کردن

۱۸ - چو غم آمد ز حرص آنگه ترس کاندر طمع = چو دزدی با چراغ آید گزیدتر بود کالا

کدام پاسخ در بارهٔ « کالا » درست است ؟

۱ - فاعل ۲ - مفعول بواسطه ۳ - مفعول باواسطه ۴ - مضاف الیه

۱۹ - « سلمان ساوجی » در چه قرنی می زیست ؟

۱ - ششم ۲ - هفتم ۳ - هشتم ۴ - نهم

۲۰ - « صدر دفتین » چه نوع کلمه ای است ؟

۱ - صفت مفعولی مرکب ۲ - صفت فاعلی مرکب مرخم ۳ - اسم مصدر ۴ - صفت نسبی

پاسخ سئوالات ادبیات فارسی

سؤال	پاسخ درست	سؤال	پاسخ درست
۱	۲	۱۱	۱
۲	۲	۱۲	۳
۳	۲	۱۳	۳
۴	۱	۱۴	۲
۵	۳	۱۵	۳
۶	۱	۱۶	۱
۷	۲	۱۷	۳
۸	۲	۱۸	۲
۹	۲	۱۹	۳
۱۰	۳	۲۰	۲

سئوالات زبان و ادبیات فارسی

طرح از : فرهنگ اشتیانیان

الف - در متن ذیل دوازده غلط املایی وجود دارد صحیح غلطها را بنویسید

خردمند چگونه آرزوی چیزی در دل جای دهد که رنج و مطبوعت آن بسیار باشد و اشتقاق و استمتاع اندک ؟

در ابتدا او مردی بود درویش و سفیل و من مشاهره ادمی دهم تا او براستی شغل مسلمانان می گذارد و حکم شرع از میل و مهابا و خیانت دور باشد .

امروز در بغداد و ناحیتش چندان ضیاع و ملک و اقمار و تجمل دارد و مطابع خانه اش را حدّی نیست

حکیمان دیر دیر خورند و عابدان بیم سیر و زاهدان صدّ رنج و جوانان تا طبق برگیرند امّا خلدان چنانکه در معده جای نفس نباشد

ب - لغت های زیر را معنی کنید

۱ - بنیت ۲ - صیانت ۳ - منغص ۴ - استعارت ۵ خدم ۶ خلقان ۷ - مفاک ۸ - حُطام ۹ - فاسق ۱۰ مُرائی ۱۱ - دهل ۱۲ - تسبیح ۱۳ - مؤونت ۱۴ - تلمیذ ۱۵ مکلوحه ۱۶ ترتیل

ج - اشعار و عبارات ذیل را شرح دهید

۱ - صواب من آن است که بر ملازمت اعمال خیر که زنده همه اربابان است اقتصار نمایم

۲ - همه برگ بدان هی ساختی به تدبیر رفتن نپرداختی

۳ - مقربان حق توانگرانند درویش سیرت و درویشانند توانگر همت

۴ - مانی به خوبی گر ماه را نشانی کسی را مگر شاه را

۵ - سفله چون با هنر با کسی برنیاید به خشمش در پرستین افتد

۶ - خار دل را گر بدیدی هر حسی دست کی بودی عمان را بر کسی

د - تاریخ ادبیات

۱ - کتاب قاموس پیرامون چیست ؟ و اثر کیست ؟

۲ - مدفن جامی کجاست ؟ معروفترین اثر منظوم جامی چه نام دارد ؟

۳ - کتاب وافی اثر کیست و پیرامون چیست

۴ - صبای کاشانی در دربار چه پادشاهی سمت ملک الشعرائی داشت و یک

۵ - اثر مهم او را نام ببرید

۶ - نویسندگان آثار زیر را بنویسید

آینه اسکندری جلد برین نام انجمن خاقان جلد برین

پاسخ سئوالات ادبیات فارسی

الف - دیکته

۱ - تبعیت ۲ - انتفاع ۳ - استمتاع ۴ - مشاهره ۵ - می گزارد ۶ - محابا ۸ - ضیاع ۹ عقار ۱۰ - سدّ ۱۱ - رتق ۱۲ قلندران

ب - معانی لغت ها

۱ - نهاد ، آفرینش ۲ - نگاه داشتن حفظ ۳ - تیره ۴ - عاریه گرفتن ۵ - جمع خادم ، نوکران ۶ - جمع خلق جامه های کهنه ۷ - گودال ۸ ریزه کاه که به رنگ مال ربا ۹ - گناهکار ۱۰ ریاکار ۱۱ طبل ۱۲ بدگوئی ۱۳ خرج خانواده و قوت روزانه ۱۴ شاگرد ۱۵ زن عقد شده ۱۶ نیکو و درست خواندن قرآن

ج - معنی عبارات و اشعار

۱ - مصلحت خود را در آن دیدم که بقیه عمر را در انجام کارهای نیک (خدمات اجتماعی) که برگزیده ، همهٔ آیین های ایزدی است سپری نمایم

۲ - تمامی کوشش تو تنها در تأمین راحتی زندگی این جهان معمول گردید و هرگز در چاره اندیشی تهیه توشه آخرت (کار نیک) نبودی

۳ - ارجمند و گرامی در پیشگاه خداوند ، توانگران درویش سیرت و درویشان والا همت هستند

۴ - برای زیبائی تو خرمای نظیری نمی بینم و برای همسری با تو جز شاه دیگری را شایسته نمیدانم

۵ - فرمانروایان چون در ابراز هنر یاران خود تمامی در برابر هنرمندان را اندازند زبان به نکوهش و سرزنش ایشان می گشایند

۶ - اگر هر بی مایه و بی شخصیتی توانائی دید و تشخیص ، راحتی های درون (خاطر) را می داشت دیگر هیچگونه غم و ناراحتی بر انسان نبود

د - تاریخ ادبیات

۱ - لغت عرب ، ابوطاهر مجدالدین فیروزآبادی

۲ - هرات ، هفت اورنگ

۳ - ملا محسن فیض کاشانی در حدیث

۴ - فتحعلی شاه قاجار گلشن صبا

۵ - میرزا آقاخان کرمانی ، میرزا ابوالقاسم قائم مقام فراهانی ، فاضل خان گروسی وحشی بافقی

جدال با مدعی طنزاندیش

بازهم درباره حافظ خراباتی

ما نگوییم بدومیل بنا حق نکنیم
جامهٔ کس سیه و دلق خود ازرق نکنیم

در سفر اروپا بودم. دیروز بازگشتم. وسیلهٔ یکی از دوستان آگاه شدم که آقای سعیدی سیرجانی، که در هزل نویسی یدی طولی و همتی والا دارند، به بهانهٔ نقد بر «حافظ خراباتی» طی سه شماره در روزنامهٔ اطلاعات مرا مشمول عنایات و عواطف و مراحم خاص قرار داده‌اند. پس ازمطالعهٔ نقد ایشان بسیار مشعوف و خوشنود شدم، زیرا بدون هیچگونه تردید برمن آشکار شد که **«حافظ خراباتی» موجب عقده گشایی گردیده و سبب شده است تا فردی را از درد و رنج روانی برهاند و مانند داروئی شفا بخش درمان کنندهٔ دردی جانکاه باشد.** این گفتم و نوشتم عقده گشا از آن رهگذر است که در نوشتهٔ انتقادی ایشان هیچگونه نشانی از نقد و بررسی علمی نبود، جز اینکه مطالبی را بدون مبتدا و خبر و تحریف شده و بی سروته از کتاب حافظ خراباتی «جلد اول» و «مقدمه» آورده و بزعم خود آن را سزاوار نیشخند و استهزاء دانسته و مشتی ناسزا و ناروا نثار نویسندهٔ آن فرموده بودند. بدیهی است که نوشتن و پرداختن این مقالات هزل گونه از جانب جنابشان قهراً و قطعاً انگیزه هایی داشته و از وقایعی سیراب میشود و سرچشمه می گیرد که برملا کردن آن در این موقع و مقام جایز نیست. این زمان بگذار تا وقت دگر. لیکن از گفتن علت و سبب نقره داغ نمیتوان گذشت و ناگفته گذاشت که یکی از جهات این جمله وهتاکی آن بوده که نویسنده محترم بابه گرو گذاشتن دیگ وزیلوی خود بهای خرید حافظ خراباتی را فراهم آورده و از دریافت دورهٔ مجانی آن محروم بوده‌اند. اما آنچه برای این حقیر معماست اینکه دیگ وزیلوی این نویسندهٔ ارجمند از چه قماشی است که آن را به پنجهزار ریال بگرو پذیرفته‌اند؟

آقای سعیدی سیرجانی با مطالعهٔ سیصدوشصت و پنج صفحه از چهار هزار و پانصد صفحه کتاب بزعم خودشان این مقدار مطالعه را برای نوشتن انتقاد کافی دانسته‌اند و چنانکه اشاره کرده‌اند مشت نمونهٔ خروار و یک نشان از هزار است وانگهی برای عیب جوئی و خرده گیری و دشنام گوئی نیازی به مطالعه نیست. اگر ناقدان جهان هر اثری را که میخواهند نقدی برآن بنویسند سه چهار بار میخوانند، ولی جناب ایشان اساساً نیازی بخواندن اثری در خود احساس نمی کنند، زیرا اینگونه مطالعه دون شأن علمی ایشان است. برای آنکه جنابشان ننوشته میخوانند و نگفته میدانند. آقای سعیدی سیرجانی با نحوه و روشی که در نقد نویسی بر حافظ خراباتی معمول داشته و بکار برده‌اند، بنظر این بنده خواندن سیصدوشصت وپنج صفحه از جلد اول نیز برای ایشان کاری عبث و بیهوده بوده زیرا ایشان براحتی میتوانستند از کلیهٔ چهارهزاروپانصد صفحه کتاب هر جلد را چند بار بگشایند و مطالبی بی سروته از آن بیرون بکشند و آن را مورد بحث عالمانهٔ خود قرار بدهند.

چرا کتاب فصیح و بلیغ نیست!

پس از مطالعهٔ نقد ایشان در شگفت شدم که چرا جنابشان در نوشتن نقد و بررسی برای کتابی که ظاهراً جنبه جدی و ادبی دارد و دربارهٔ بزرگترین شاعر غزلسرای ایران سخن میگوید، طریق هزل و طنز پیش گرفته‌اند، لیکن پس از خواندن مقدمهٔ مقاله ایشان و تعمق در آن بفراست دریافتم که چون حضرتشان توجه بفصاحت و بلاغت و ترسل و فنون انشاء و املاء دارند و در مکتب هزل نصیحت مولانا عبیدزاکانی را آویزه گوش کرده تا داد خود از کهتر و مهتر بستاند.

از آنجا که بخود اجازه نمیدهم میجگاه قلم به سخنان زشت و زننده و دور از ادب و نزاکت آلوده سود. بنابراین از پاسخگویی به زبان هزل معذورم. لیکن از آنجا که حضرتشان نه پندارند تنها بقاضی رفته و راضی برگشته‌اند، بعنوان نمونه به چند مورد از مقاله ایشان پاسخ میگویم تا بدانند عدم اطلاع جنابشان از موضوع ویا دانشی نمیتواند برای نویسندهٔ کتاب حافظ خراباتی گناهی باشد و این بنده نباید کفارهٔ بی اطلاعی و عدم اشنائی و بصیرت ایشان را بپردازم این مختصر توضیح نیز از آن نظر است تا خوانندگان ارجمند روزنامهٔ اطلاعات دریابند که نقد نویس هزل گو تا چه اندازه در مطالبی که عنوان کرده راستگو و حقیقت جو بوده است.

نخست این نکته را متذکر است که ایشان دربارهٔ سبک نویسندگی و رسم الخط کتاب حافظ خراباتی اعتراض کرده و نوشته های آن را دور از فصاحت و بلاغت دانسته بودند. جای تأسف است که مقدمه را نخوانده‌اند. چه اگر خوانده بودند متوجه می شدند که این بنده در صفحه ۳۶

پاسخ همایونفرخ به سعیدی سیرجانی

جنین نوشته است: «ناقدان و عیب جویان خرده گیر (از جمله آقای سعیدی سیرجانی) را باین نکته توجه میدهد که: در نوشتن این اثر نویسنده همهٔ توجه و نظرش پرداختن به بیان مفاهیم و مطالبی بوده که از ابیات استدراک و استنتاج و استنباط می کرده و هم‌چنین ثبت نظرهایی بوده که او را در کار تحقیق حاصل می شده است.»

بنابراین به هیچ وجه در نوشتن این اثر قصد سخن سازی و جمله پردازی در کار نبوده و نویسنده نمی خواسته است در تحریر این اثر فنون ترسل و بلاغت را بکار برده و هنرهای نویسندگی را بمعرض نمایش بگذارد!؟ زیرا، نوشتن مطالب مختلف که در آن رعایت فنون فصاحت و بلاغت و معانی بیان شده باشد در چهار هزاروپانصد صفحه ممکن نبود. برای آنکه نوشتن صد صفحه نثر مصنوع و مرصع و منشیانه و متکلفانه چند ماه فرصت تزیین میخواهد و از این نظر اگر نویسنده میخواست خود را باین قید نیز مقید بدارد، مدت سی سال هم وقت برای تزیین جمله های این پنج مجلد می بایست مصروف می شد. چهار هزاروپانصد صفحه مطلب ساده نوشتن خود سالیان دراز وقت میخواهد... وانگهی حافظ خراباتی مجموعه انشاء و ترسل نبوده که جملات آن با نثر مصنوع زینت یافته باشد. همین اندازه که جناب آقای سعیدی سیرجانی درترسل و بلاغت و فصاحت آنهم توأم با ملاحت گوی سبقت از همگنان ربوده‌اند برای قرن اخیر ایران کافی است. البته قلم ایشان از نوع ملح سولفات دوسود است که از آن سود فراوان عاید تن وروان است.

حافظ خوشنویس بود!

شاید این حقیر قد نداد که بفهمد و دریابد که رسم الخط «روز مره» بدون تشدید که البته در چاپ گذاشتن تشدید ممکن نبوده، چه گناه نابخشودنی بحساب آمده که آن را مورد تمسخر قرار داده‌اند!

در مقدمهٔ حافظ خراباتی تحت عنوان «حافظ خوشنویس» بحثی شده و ایشان آنرا مستمسک و دست آویز طنز خود ساخته‌اند. گذشته از اینکه قطعه خطی دردوقلم ثلث و نسخ به امضاء و رقم خواجه‌شمس‌الدین محمد حافظ شیرازی در کتاب عکس آنرا گراور کرده‌ایم، ابیاتی چند را نیز از خواجه حافظ آورده‌ایم که در آنها حافظ مصطلحات خاص خوش نویسی و یا نام قلم هائی از خطوط را آورده است و آن را نشانی از آن دانسته‌ایم که خواجه حافظ به فنون خوشنویسی وارد بوده است و چون آقای سعیدی سیرجانی از این دانش بی بهره‌اند و از آن اطلاعی ندارند به تمسخر و **طنز پرداخته و عدم اطلاع خود را دلیل بربی اطلاعی این بنده دانسته‌اند.**

ابیاتی را که در مقدمه از غزلهای مختلف **آورده‌ایم بدون** توجه به معانی ظاهری آنها بوده و هر یک را در موقع و مقام خود معنی و تفسیر کرده‌ایم. اینک برای آنکه آشکار شود که آقای سعید سیرجانی تا چه اندازه از مرحله تحقیق بدورند، ابیات مورد بحث را می آوریم و مصطلحات آن را توضیح و توجیه می کنیم تا خوانندگان ارجمند دریابند عدم اطلاع ناقد محترم تاچه پایه است:

غبار خط بیوشانید خورشید رخش یارب
حیات جاودانش ده که عمر جاودان دارد

این خوش رقم که برگل رخسار می کشی
خط برصحیفهٔ گل گلزار می کشی

کسی که حسن خط دوست در نظر دارد
محقق است که او حاصل بصر دارد

نخست باید توجه داشت که این ابیات مستخرج از غزل هائی است در ستایش شاه شجاع و بطوریکه در شرح حال و احوال آن پادشاه در کتاب حافظ خراباتی بجای خود آورده‌ایم، به نوشته و تصریح تاریخ نویسان معاصر شاه شجاع، او از خط خوش بهرهٔ وافی داشته و باین هنر شهره بوده است. معین الدین معلم یزدی مولف تاریخ آل مظفر که در زمان شاه شجاع میزیسته در تاریخ خود می نویسد «خط های غبار و نسخ و رقاع و ریحان و ثلث و محقق و تعلیق را خوش می نوشت» این حجرعقلانی نیز در همین مورد مینویسد: «یک نسخه کشاف به خط خوش نوشته است. من خط او را دیدم، خطی است در غایت خوبی» این عربشاه و عبدالرزاق سمر قندی و دیگر تذکره نویسان نیز متذکر این نکته هستند. ماحصل اینکه: خواجه حافظ با اطلاع از ذوق و شوق و علاقهٔ شاه شجاع به خط خوش در غزل هایی که در آنها او را ستوده برای خوش آیند ممدوح ضمن اینکه در بیان مثلا غبار خط که اشاره به موهای تازه رستهٔ چهره او کرده سخن از خط غبار او نیز، بطور اشاره وایهام، بمیان آورده است زیرا به تصریح معین الدین معلم یزدی او خط غبار را خوش می نوشته است و یا در بیت:

این خوش رقم که برگل رخسار می کشی
خط برصحیفه گل گلزار می‌کشی

بخاطر دل شاه شجاع!

گذشته از مفهوم آرایش رخسار در ترکیب خوش رقم. زیرا رقم کشیدن اصطلاحی است در طغراکشی و طغرانویسی و خواجه حافظ این اصطلاح را نیز بمناسبت اطلاع شاه شجاع از مصطلحات خط نویسی بکار برده. ضمناً چون طغرا ترکیب میشود از خطوط قوس و کمانی و شباهتی به کمان ابروان دارد. اینست که محل استعمال رقم خوش کشیدن مناسبت یافته در این بیت. دو کلمه صحیفه و خط نیز باهنر خط نویسی بی ارتباط نیست و گذشته از اینها نام گلزار اطلاق میشود برگونه‌ای از خط و آن شیوه‌ایست مستخرج از قلم تعلیق که انهم بردوگونه است گونه‌ای از آن را چهار دانگ و پنج دانگ وجلی می نوشته‌اند و از این گونه خط قطعهٔ زیبائی در کتابخانهٔ ملی پاریس به رقم بنیاد تبریزی موجود است. و قطعه دیگری نیز در کتابخانهٔ ملی بخط امام وردی هست. گونه دیگر از قلم گلزار را درزمان صفویه ابداع کردند و آن بدین شیوه است که خط نستعلیق راجلی می نویسند. ولی در داخل خط با نقاشی گل و مرغ و یا صورت انسان را می کشیده و تزئین می کرده‌اند. از این شیوه خطوطی به رقم میرعماد و اسمعیل جلایر و حسن زرین قلم و دیگران موجود است و یا در بیت :

کسی که حسن خط دوست در نظر دارد
محقق است که او حاصل بصر دارد.

دراین بیت نیز خواجه حافظ ضمن اینکه از زیبائی خط و خال و محاسن شاه شجاع و ممدوح بجای معشوق یاد کرده، از زیبائی خط او به تعبیر (حسن خط که اصطلاحی است برای خوش نویسی) نیز سخن گفته و اشاره وایهامی باین فن دارد و ضمناً از قلم محقق نام برده زیرا شاه شجاع این قلم را خوش می نوشته است. محقق نام قلمی است که آن را از قلم ریاسی استخراج کرده بوده‌اند. این ندیم درالفهرست صفحه ۱۴ مینویسد: «قلم محقق در عهد بنی‌عباس پدید آمد و آن را خط عراقی و وراقی هم گفته‌اند و این خط مرتبا روی به رواج و زیبائی گذاشت. گفتنی است که قلم محقق را از مستخرجات این‌مقله میدانند که جزو خطوط شش گانه وضع کرد و آن را برای نوشتن اشعار اختصاص داده بود. و از آنجا که شاه شجاع اشعار خودش را با این قلم می نوشته، خواجه حافظ از قلم محقق در این بیت با اشاره وایهام یاد کرده ـ بدیهی است محقق در نظر اول و ظاهر بمعنی ثابت شده و تحقیق شده و بکار رفته. لیکن با توجه به حسن خط در مصرع اول نمیتوان منکر شد که محقق در مصرع دوم ایهامی به خط محقق هم دارد. لیکن با توجه به حسن خط گفته‌ایم با توجه به نمونهٔ خطی که از خواجه حافظ دردست است و با توجه به ده ها مورد اصطلاح خاصی که برای خوش نویسی بکار میرفته در اشعارش بکار گرفته و نشان از اطلاع او از این هنر است میتوان دریافت که او در هنر خوش نویسی هم دستی داشته است. حال اگر آقای سعیدی سیرجانی از مصطلحات خط خوش نویسی بی اطلاع و بی بهره است آیا این بنده باید کفاره بی اطلاعی ایشان را بدهم؟! با این توضیح برایش چه کسی باید خندید؟ از توضیح و تشریح و توجیه بقیه ابیات در همین زمینه خودداری میکنم زیرا سخن به درازا می کشد. گمان می کنم عاقلان را اشارتی بس باشد.

درباره واژه ژاژخای ایشان باید بدانند که صحیح آن ژاژخاو است واصل آن خاویدن بمعنی جاویدن و بدندان نرم کردن است. در حافظ خراباتی ژاژخاو بجای ژاژخای است و صورت چاپ شده اشتباه چاپی است.

علی‌اصغر گرمسیری (بازیگر وکارگردان تئاتر)

تئاتر شهرستانها را حمایت کنیم

علی اصغر گرمسیری: تئاتر باید از انحصار هنرمندان پایتخت بدراید

قبل از آغاز جشنواره و سمینار تئاتر شهرستانها که با همکاری وزارت فرهنگ و هنر و سازمان رادیو تلویزیون ملی ایران قرار بود که از ۲۱ تا ۳۰ فروردین ماه امسال در تهران برگزار شود، از هنرمندان قدیم و جدید تئاتر دعوتی بعمل آمد که در یک شب نشینی در باشگاه توس بمنظور تبادل نظر حضور بهم رسانند.

خوشبختانه، از طالع نیک، یکی از این دعوتنامه ها هم بدست من رسید.

اگر حقیقت را بخواهید ابتدا وصول این دعوتنامه باعث حیرت من شد زیرا باور نمی کردم که روزی بین این دو سازمان دولتی که هر کدام مایلند بالاستقلال خدمتی به هنر کشور انجام دهند، در مورد برگزاری یک چنین جشنواره، این چنین اتحاد استواری صورت گیرد و همچنین نام خدمتگزاران تئاتر قدیم ایران که در آن شرایط نامساعد، برای هموارکردن راه جهت آیندگان، زمین بایر و ناهموار را با دست و پنجه خود صاف و آماده کرده‌اند، بخاطر برگزارکنندگان جشنواره مانده باشد و از آنان دعوتی بعمل آید!

ولی وقتی جهت اجابت دعوت بباشگاه موعود رفتم و حشمم سایر همکاران قدیم و جدید افتاد متوجه شد که خوشبختانه چنان وضعی که بنظرم غیرعادی می آمد تحقق یافته و این جشن در واقع بمنظور سادگامی وصلت فرخنده‌ای است که بین دو خانواده واقع شده و می خواهند نطفه تئاتر شهرستانی را، بمبارکی و میمنت، منعقد نمایند.

من از مقدمات خواستگاری و له بران این ازدواج میمون اطلاع ندارم و نمی دانم کدام وسیله موثر و کار سازی دست این دو (یعنی فرهنگ و هنر و رادیو تلویزیون ملی ایران) را در دست هم گذاشته و سکه و نقل بر سر و روی آنها نثار کرده است؟.

در هر حال اکنون این مواصلت انجام شده و بعد از برگزاری این جشنواره و استفاده از ماه عسل، قابله زمان مژده داده است که بطرز معجزه‌آسا، در مدتی کوتاه، این پدر و مادر دارای چندین فرزند خلف، باسامی تئاتر کرمانشاه ـ ایلام ـ مهاباد ـ تبریز ـ خرم آباد ـ شیراز ـ دزفول ـ بوشهر ـ میناب ـ رشت ـ شهسوار ـ گنبد کاووس ـ گرگان ـ مشهد و زاهدان شده‌اند و اتفاقا تمام این کودکان نیز سالم و مستعد با بدنیا گذاشته‌اند!

اعجاز دیگر آنکه این نوزادان بخوبی راه افتاده‌اند، حرکت می کنند و اگر بعضی از آنها هنوز نمی توانند روی پای خود بایستند وظیفه والدین آنهاست که با مراقبت صحیح، تغذیه مناسب و پرستار قابل و شایسته، دست آنان را بگیرند و یا بپا ببرند، تا شیوه راه رفتن را بآنان بیاموزند.

آری ، انجام وظیفه اصلی تازه آغاز می گردد.

وقتی متوجه می شویم که استعداد فطری در نهاد این نوباوگان بودیعه گذاشته شده و میرود که درخت نونهالان ما غنچه کند، گل دهد و بارور شود، وظیفه باغبانان است که در تقویت آنان و باکسازی محیط کارشان بکوشند.

همین انتقاداتی که همه روز، ضمن بحث و گفتگو، از کار آنان میشد و زشت و زیبای عمل گروه ها (اگر چه بصورت ناقص) در معرض صرافی و نقادی قرار میگرفت، بمنزله برافکندن خار و خس و قطع شاخه های زائدی بوده است که بدون شک در آینده در رشد و نمو این نو نهالان اثری بارز بجای خواهد گذاشت.

من جریان این سمینار را با دقت تعقیب می کردم و اگر نتوانستم بسبب کثرت و تنوع تئاتر هائی که این گروه های هموطن شهرستانی، در زمانی کوتاه، بصورت فشرده، در سالن های متعدد اجرا می کردند از همه فعالیت جوانان استفاده کنم، از راه جرائد و نشریات تمام کنفرانس ها ـ بیانات ـ انتقادات و شرح و تفصیلات این جشنواره را می خواندم و از اوضاع و احوال آن کاملا مطلع می شدم.

اکنون بنام یک فرد علاقمند، سفید مو و خاک صحنه تئاتر خورده ایران پیشنهاد می کنم: کارشناسان فرهنگ و هنر و رادیو ـ تلویزیون ملی ایران که متفقا بچگونگی و کم و کیف کار تئاتر شهرستانها واقف گردیده و این مسئله برای آنها حل شده است که باید تئاتر از انحصار هنرمندان پایتخت بیرون آید و با بهره گیری از جنبشی که برای بسط هنر والای تئاتر پدیدار گردیده و دایره محدود تئاتر مرکز جای خود را بوسعت کم نظیری در سطح گسترده ایران سپرده است، وظیفه دارند، متعاقبا کمیسیونهای مشترک تشکیل دهند، افکار خود را روی هم بریزند و با همین حسن سلوک و همکاری معقول، از مطالعاتی که در این زمینه نموده‌اند بهره گیری کامل کنند و برقع کم بود ها و نقائص امور تئاتر شهرستانها بیردازند و با برنامه‌ای صحیح و مدون وظائف را بین خود تقسیم کنند و همچنان باین همبستگی و یگانگی مستحسن ادامه دهند، تا بامید خداوند و بهمت والای این دو دستگاه مسئول، در آینده‌ای نه چندان دور ، ناظر فعالیت ها و حرکتی باشیم که در عرصه تئاتر نوپای کشور بوجود خواهد آمد و ادامه خواهد یافت.

شاد باش به برگزار کنندگان همبسته جشنواره تئاتر و تهنیت بجوانان مجاهد شهرستانی ما که این چنین هر کدام، برای پایه گزاری هنر اصیل تئاتر، در سرزمین مألوف خودشان آماده و مهیا شده‌اند.

دیداری از هنرهای هوزا

هنرهای اسلامی افریقا

«هنر های هوزا» بادیه نشینان سودانی و نیجریه‌ای افریقا مدرن ترین نمایش ناحق جهان جدید و متحول اسلام است که چهره جدید و درخشان هنرهای اسلامی را در میان کشور های مسلمان و از جمله ایران، در دیدگاه اروپایی ها سخت تحقیر کرده است.

با وجود نمایشگاهی جون «بادیه نشین و شهر» لزومی به تکرار «همانندش نمایشگاه بادیه نشینان هوزا» نبوده و نیست. فضای عظیم گالری کامنولث لندن را میتوان در اختیار هنرمندان معاصر عرب و ایرانی قرار داد. اروپائی ها تصور میکنند که هنرهای اسلامی از بین رفته‌اند در حالیکه قالی بافی ایران، کوزه گری و نقاشی مدرن هنرمندان جدی ما هنوز سرشار از انگیزه های اسلامی جامعه مسلمان ایران است.

نمایشگاه هنر های «هوزا» منطقه‌ای وسیع در شمال نیجریه و باحر بعنوان شمال هنر های مدرن اسلامی و در حقیقت بعنوان زنده ترین نمونه معاصر هنر های اسلامی برای نمایش در فستیوال جهان اسلام در انگلیس انتخاب شده است. واقعیت مطلب این است که هنر های «هوزا» در مقایسه با قدیمی ترین هنر های اسلامی در قرن بیستم هنوز از عقب مانده ترین و نارساترین نمونه های نفوذ مدنیت اسلامی در جهان است. بمعنای واقعی کلمه، یک کار ساده نقاشی زنده رودی نقاش معاصر ایرانی به تنهائی قادر است که حداقل هنر خوش نویسی و یا حضور خط نویسی اسلامی را در فرهنگ هنری معاصر در پیشگاه دیدگان گرسنه اروپائی بمعرض نمایش بگذارد. آواز های زیبای هندسی برندگان سپهری میتوانست حضور عرفان شاعران مدرن ادبیات ایران را در هنر معاصر نمایان سازد و با این همه هنوز هزاران هزار نفر اروپائی مشتاق و دوستدار هنرهای اسلامی فکر میکنند که اصلا هیچگونه جنبش هنری و یا ادبی در جهان عرب وایران وجود ندارد در حالیکه هنر های نقاشی و خط نویسی و شعر فلسطین به تنهائی یکی از بارور ترین مدرن ترین نمونه های هنر های مدرن اسلامی هستند.

علیرغم عظمت و زیبائی جشنواره جهان اسلام در انگلیس یک بار دیگر و شاید این بار کمتر از همیشه انگلیسی ها و اروپائی ها یک بار دیگر نان افتخار را میان خودشان تقسیم کرده‌اند. در برابر انتقاد من از آقای بل کیلر در مورد نادیده گرفتن هنر های معاصر اسلامی و تکرار بدون مورد نمایشگاه «هوزا» در کار نمایشگاه عظیم «بادیه نشین و شهر» اظهار کرد که ما نمیتوانستیم تلاش ها و زحمات چندین ساله آقای دیوید هیث کوت «انگلیسی!!» را در افریقا نا دیده بگیریم، در حالیکه سازمان یونسکو نمایشگاه جامع و کامل «بادیه نشین و شهر» را برپا کرده است واز آنجائیکه نمایشگاه هنرهای هوزا چندان چیزی به دانش و آگاهی مردم، اضافه بر نمایشگاه بادیه نشین و شهر در مورد بدوی نشینان جهان اسلام، نمی افزاید فضای عظیم و امکانات بی نظیر کاخ کشور های مشترک المنافع به نفع یک انگلیسی هنر رفته است.

بهر صورت نمایشگاه هنر های هوزا گوشه دیگری از جشنواره عظیم هنر های اسلامی در انگلیس است فضای عظیم کاخ «انستیتوی کامنولث» را به نمایش هنر ها و کارهای دستی مردم هوزا منطقه‌ای واقع در شمال نیجریه و نایجر اختصاص داده است. در این نمایشگاه شاهکار سنتی افریقا در استفاده های گوناگون از «کدو» با نمونه های فراوان به نمایش گذاشته شده است. تنها تاثیر نفوذ اسلام در این منطقه بصورت تاثیر خط نگاری و خوش نویسی و تغییر ازدواج سنتی افریقا به نفع قوانین اسلامی است. عبادت و نماز حتی از پنج قرن پیش نفوذ و عمومیت چندانی نداشته است ولی مدیریت و دستگاه قضاوت اسلامی قوم «هوزا» را بصورت یکی از اولین اقوام متمدن افریقائی در آورد. در نمایشگاه کامنولث لندن یکی از خیابانهای شهر زاریا واقع در نیجریه بعنوان نمونه‌ای از محیط سنتی و شهر هوزا به نمایش گذاشته شده است. این خیابان بصورت واقعی و با مقیاس های واقعی ساخته شده در این نمایشگاه با هزینه عظیمی برپا شده است. ماده اصلی ساختمان خانه ها و مغازه های این خیابان کاهگل است. در کنار کدوهای طراحی شده حاشیه دوزی و گلدوزی یکی ازهنر های نسبتا زیبای قوم هوزااست که البته از نظر زیبائی و ظرافت هرگز با نمونه های مشابه در ایران و کشور های عربی حتی در هزار سال قبل قابل مقایسه نیست. استقبال از این نمایشگاه علیرغم «ورود آزاد» بسیار فقیرانه است. در حالیکه در هیوارد گالری لندن علیرغم در حدود هشتاد ریال ورودیه بین ۹۵۰ تا ۲۸۰۰ نفر از ان نمایشگاه باز دید می کنند.

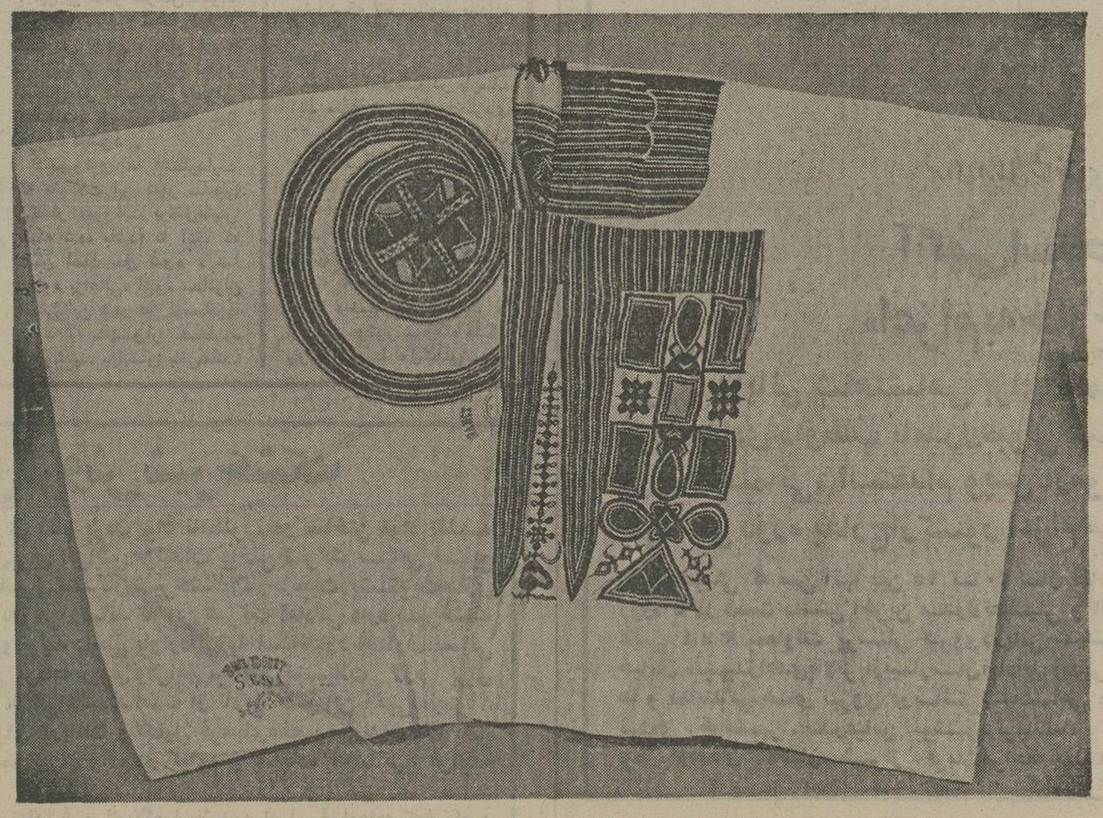

بخاطر یک آقای انگلیسی، بدترین اشیاء و اثار هنری را به‌عنوان هنر معاصر اسلامی قالب کرده‌اند

در تهران چه‌خبر؟

گل کاکتوس

کارگردان پرویز صیاد ـ بازیگران بهمن زرین پور ـ مری آبیک ـ محمد گودرزی ـ آبیک یوسفیان ایروانلو و صیاد

ساعت اجرا هشت بعداز ظهر
محل اجرا تئاتر کوچک تهران ـ خیابان پهلوی ـ پشت بازار صفویه

نمایشگاه

درموزه نگارستان نمایشگاه ویژه عقدنامه های قدیمی دایر است
ساعات بازدید از ده صبح تا هفت بعداز ظهر
نشانی خیابان سپه نرسیده به کاخ

گالری سولیوان

نمایشگاه نقاشیهای خانم فریده صبی (گل بهار) درگالری سولیوان ترتیب یافته است
ساعات بازدید از ۵ تا ۱۰ بعداز ظهر
نشانی خیابان فخررازی روبروی دانشگاه تهران نبش چهارراه تیر.

خانه افتاب

مروری به نمایشگاههای گذشته عنوان نمایشگاهی است که درخانه افتاب ترتیب یافته است. دراین نمایشگاه هنرمندانی آثار خود را عرضه کرده‌اند که تاکنون نمایشگاه آثارشان درخانه آفتاب دایر شده است ساعات بازدید ۹ تا ۱۳ ـ ۱۶ تا ۲۰
نشانی خیابان روزولت مقابل دانشسرای عالی ـ شماره ۱۵۴ ـ ۱

تالار نقش

دومین نمایشگاه ملانصرالدین شامل یک سری از کارهای رونترو شلینگ دو کاریکاتوریست قدیمی در تالار نقش دایر است
ساعات بازدید: ۴ تا ۸ بعد از ظهر.
نشانی خیابان کندی ـ نبش نصرت غربی ـ جنب ساختمان دانشکده علوم تربیتی شماره ۲

انستیتو گوته

گوته نمایشگاهی از ۳۰ تابلوی رنگ و روغن و ۲۸ تابلوی حکاکی ۲۳ لیتو ۱۰ طرح دستی و ساعات بازدید ۴ تا ۷ بعداز ظهر
نشانی خیابان وزرا خیابان هفتم

انستیتو ایران و فرانسه

نمایشگاهی از اثار فریده عباد زاده درمحل گالری انستیتو ایران و فرانسه ترتیب یافته است ساعات بازدید ۴ تا ۷ بعداز ظهر
نشانی خیابان شاهپور علیرضا شماره ۵۸

انجمن ایران و امریکا

نمایشگاه ساختمانهای سنتی و جهان سوم باهمکاری انجمن ایران و امریکا و کارگاه توسعه ترتیب یافته است ساعات بازدید ۵ تا ۸ بعداز ظهر
نشانی خیابان وزرا گالری علاء انجمن ایران و امریکا
ضمنا در گالریهای شماره یک و دوانجمن ایران و امریکا دو نمایشگاه هنر امروز امریکا دایر است.

نگارخانه مهرشاه

نمایشگاهی از آثار ۲۰۰ نفراز دانشجویان دانشکده علم و صنعت درزمینه شهرسازی، معماری داخلی و هنرهای پلاستیک ترتیب یافته است
ساعات بازدید ۱۰ تا ۱۳ و ۱۶ و ۲۰
نشانی خیابان آبادانا جنب نوبخت

گالری لیتو

نمایشگاهی از آثار لیتوگرافی هنرمندان معاصر اروپایی درگالری لیتو دایر است
ساعات بازدید ۱۰ تا ۱۲ و ۵ تا ۸ بعداز ظهر
نشانی خیابان آبان جنوبی شماره ۳

نگارخانه قندریز

تالار قندریز نمایشگاهی از آثار نگیری شیشه گران ترتیب یافته است ساعت بازدید ۵ تا ۸ بعداز ظهر
نشانی خیابان دانشگاه شماره ۲۰

گالری مس

گالری مس نمایشگاهی از نقاشیهای کوروش شیشه گران را تحت عنوان اجرایی از یک کار که شامل تکثیر و اجرای جدید کارهایی از پیکاسو، موندریان، پل کله، رضاعباسی، موریلیانی ووزیری است ترتیب داده است
ساعات بازدید ۱۷ تا ۲۰
نشانی خیابان پهلوی جنب وزارت تعاون کوچه هزار ـ شماره ۷

گالری سیحون

نقاشیهای علی اصغر معصومی، شامل تازه‌ترین آثار او بتماشا درآمده است
ساعات بازدید صبح و عصر
نشانی خیابان وزرا جنب انجمن ایران و امریکا

از خبرنگاران اطلاعات در :
نهاوند ـ کرمانشاه ـ شهسوار ـ پارسا آباد

پیام این جاده را به اداره راه و ترابری برسانید!

نهاوند ـ آقای عبداله اشرفی دبیر دبیرستان های نهاوند نامه‌یی به نثر و نظم به‌نمایندگی اطلاعات در نهاوند فرستاده‌و یادآور شده که این‌نامه زبانحال‌نهاوندیانی است که حتی یکبار از جاده دوراهی کرمانشاه ـ همدان ـ عبور کرده باشند.

شرح حال

قرنهاست فریاد و غوغایش بلنداست‌و
نجوایش کوتاه ، ناله‌از بی‌سروسامانی
خویش و کم‌التفاتی مقامات چاره‌اندیش ،
سرداده و در جرایدزبان شکوه درداده:
ای‌رهگذر/ که‌از روی‌قلب من میگذری ،
پیام مرا برسان به‌اداره راه و ترابری !

خصوصیات

طولش در حدود ۶۲ کیلومتر ، کارش:
متصل کردن نهاوند به دوراهی کرمانشاه
ـ همدان نامش : جاده بی‌زبان و پرزیان
نهاوند .

مناظره جاده بارانده

گفت با جاده شوفری پرکار
کی تو آسفالت میشوی ،بی‌عار!
خاک بر سر ، ذلیل ، خوار ونژند ،
کس‌نگفته عموخرتو بچند ؟
تو سراپا برای ما ضرری
قاتل سرنشین و رهگذری!
حرص باید خوریم ، همواره
کن تو مارا خلاص یکباره
کس به کرمانشهان ، سفر نکند
باعبور از تو کس خطر نکند
شکوه ها ازتو بانکویان شد
بودجیی بهرتو نمایان شد
ما شنیدیم موقع اخبار
که در استان وزیرو استاندار
شرکتی بهر تو علم کردند
عرض‌و طول تورا قدم‌کردند
زانهمه گفت و گو نشد خبری
آبروی وزیر ازچه بری ؟
شعر من گرچه محکم است چوسنگ
لیک کردی بمن تو قافیه‌تنگ
دارد امید «اشرفی» ای راه
نشوی عاقبت بمگودی‌چاه

اگر دعوایشان نمیشود روی فاضلاب را بپوشانند

کرمانشاه ـ چند سال پیش شهرداری کرمانشاه بمنظور ایجاد فاضلاب ، اطراف میدان تاجگذاری را حفاری کرد و سرراه عابران خوش حساب گودال هائی ساخت به این گندگی !

باری ، ماموران شهرداری در همانسال بیل‌وکلنگ هاشان رابردند ورفتند، نگاهی هم به پشت سرشان نینداختند . آخرین عکس فاضلاب‌کرمانشاه فاضلاب نیزروز بروزه‌فضلش» زیادتر شد و بویش مشمئز کننده تر و گندتر . ساکنان مجاور فاضلاب که بهداشت و سلامت خود را در خطرمی‌بینند توقع دارند قبل ازاینکه مدارس تعطیل شود و دانش آموزان ، اطراف فاضلاب را به عنوان «تفریحگاه» اشغال کنند،شهرداری یااداره‌مهندسی بهداشت ، محض رضای خدا وبندگان خدا،روی‌این‌فاضلاب خطرناک را بپوشانند البته بشرط اینکه بین شهرداری و اداره بهداشت بخاطرپیشدستی کردن برسر پوشانیدن فاضلاب دعوا نشود . یعنی شهرداری نگوید این کار جزو وظائف مااست. اداره بهداشت‌بگوید: «خیر ، بما مربوط میشود ، شما زحمت نکشید !

دلتنگ میروند، دلتنگ‌تر برمیگردند!

شهسوار ـ مشرف بودن بلوار شهسوار بر گورستان این شهر سبب شده که کسانی که برای رفع دلتنگی به بلوار میروند دلتنگ تر برگردند . چون تماشای دفن میت و گریه وزاری‌بستگان‌و مشایعین اموات، با تفریح و تفرج سازگار نیست

ازطرف دیگر دانش‌آموزانی که بقصد درس خواندن به‌این بلوار میروند آنچنان تحت تاثیر این صحنه ها قرارمی‌گیرند که بی‌اختیار گریه‌شان میگیرد (شایدهم‌درسشان‌سخت است!»

مسئله دیگری‌که برای‌اهالی شهسوار بصورت مشکلی لاینحل وجود دارد ،باریک بودن پلی است که در وسط شهر قرار دارد .

این پل که‌در کمرکش‌شاهراه این شهر ساخته شده ، بعلت کم عرض بودن ، مدام حادثه می‌آفریند و با افزایش تعداد اتومبیل در شهسوار به‌میزان تصادفات وسایل نقلیه نیز افزوده میشود .

شهسواری ها انتظاردارند که مشکلات این شهر ساحلی (بخاطر معروفیت پرتقال‌هایش همکه شده باشد) تا آنجا که ممکن است حل شود ، تا علاوه براهالی، انبوه مسافران فصلی این شهر نیز ازمسافرت خود به شهسوار خاطره ناخوشایند برایشان باقی‌نماند.

نیروی زیاد، باعث ضرر شده است!

پارساآباد ـ نیروئی که از نیروگاه برق پارسا آباد به مشترکین میرسد آنچنان زیاد است که وسایل برقی‌شان را با یک ضربت از کار میاندازد. البته این‌نیروی‌مافوق‌الکتریسته همیشه چنین‌زورمند وپرقدرت نیست گاهی هم نیروگامخسته میشود آنچنان نیرویش کم میشود که لامپ پانصد باندازه یک آتش‌سیگار نورو روشنائی میدهد

خبرنگار اطلاعات در پارسا‌ـ آباد مدان نوشته است:گرمای ۵۰ـ۴۰ درجه بالای صفر این منطقه در تابستان چیزی‌نیست که این نیروگاه بتواند ما را در مقابلش مصون نگهدارد . ضررهایی هم که این برق به اهالی وارد کرده ، در حدی نیست که صحبتش را نکنند . بااین وضع جز باتقویت یا تعویض موتور نیروگاه مشکل پارسا آبادیها حل‌شدنی‌نیست.

هواپیمائی ملی ایران «هما» در بهار سال بزرگداشت ۵۰ سال شاهنشاهی پهلوی

تهران ـ کربلا

را برای زیارت عتبات عالیات بهم پیوند میزند

هواپیمائی ملی ایران . هما .

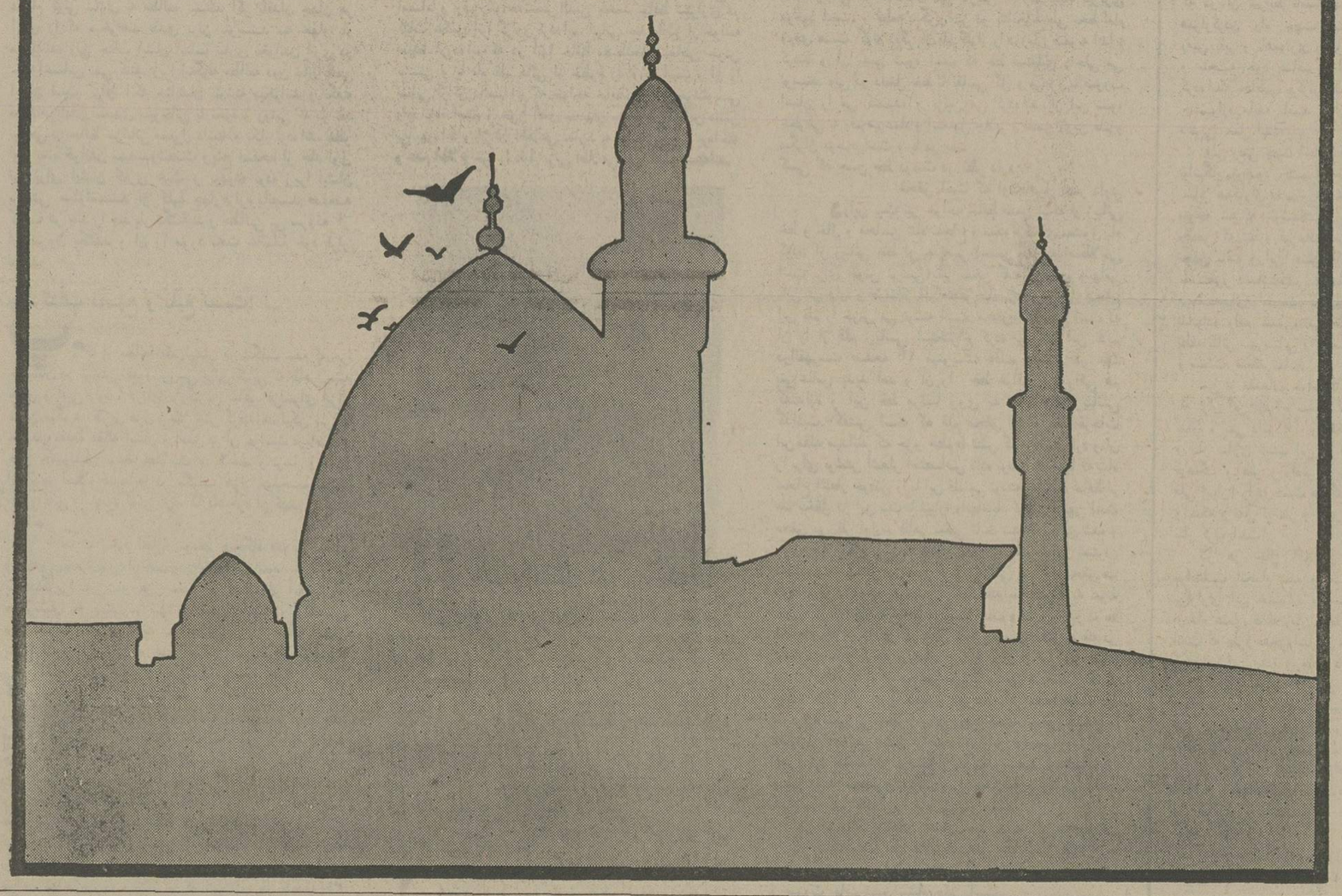

جمعیت های شیر و خورشید سرخ آذربایجان

آغاز پنجاه و یکمین سال‌سلطنت پر افتخار سلسله دودمان پهلوی را که‌سرآغاز فصلی نو در تاریخ ایران کهن است به پیشگاه شاهنشاه‌آریامهر وملت شریف ایران تهنیت عرض مینمایند .

قائم‌مقام مدیر عامل‌جمعیت‌شیرو خورشید سرخ مرکزی ـ جعفر جوادی

انجمن دوستیرگان بانوان

سال نو، کلاسهای نو

برای دوره جدید این‌کلاس ها نامنویسی میشود :
آشپزی ، خیاطی ، آرایش وزیبائی ، ماشین نویسی ، منشیگری ، فارسی ، زبان انگلیسی و ...
برای نامنویسی به دبیرخانه انجمن‌دوشیزگان‌وبانوان (خیابان بهارشمالی‌ـ شماره ۲۵۴ تلفن ۳۲۸۲۶۹ ،۸۲۳۷۳۷ ـ۸۲۴۸۳۱) مراجعه فرمائید.

نیروی دریائی شاهنشاهی

آگهی استخدام «اعزام به‌خارج»

نیروی دریائی شاهنشاهی برای تکمیل کادر درجه داری خود تعدادی داوطلب بامدرک‌قبولی سوم‌متوسطه‌یا«پایان دوره راهنمائی» استخدام وپس ازموفقیت درآزمایشات جهت طی دوره بخارج‌ازکشور اعزام مینماید .

داوطلبینی که سن آنها بین ۱۵ تا ۲۰ سال تمام می باشد می توانند همه روزه با در دست داشتن آخرین مدرک‌تحصیلی و اصل شناسنامه و یک‌قطعه عکس ۴ × ۳ بمعاونت پرسنلی نیروی‌دریائی شاهنشاهی واقع در طهران خیابان سپهبدزاهدی‌بالاتر ازبیمارستان‌آپادانا (مدیریت استخدام)و یابه‌پایگاه ها و نمایندگی های نیروی دریائی شاهنشاهی در شهرستان های بندر پهلوی . خرمشهر . بندرعباس .بوشهر .کرمانشاه . رضائیه . اصفهان. مشهد یزد . زاهدان .کاشان .شیراز .کرمان مراجعه نمایند م‌الف ۱۱۳۴۱

آگهی فروش شیر خشک

بمنظور جلوگیری از بکار بردن مواد نامطلوب در ساختن مواد تغذیه مردم وهمچنین‌برنامه‌ریزی‌برای افزایش تولیدات داخلی شرکت سهامی صنایع شیرایران باطلاع عموم مصرف‌کنندگان شیرخشک(کارخانجات بیسکویت‌سازی ـ شیرینی سازی و مشابه) می رساند که این شرکت آمادگی دارد شیرخشک تهیه شده از شیر تازه گاو تولید داخلی یاوارداتی با استاندارد مصارف‌انسانی را تحویل نماید . بمنظور برنامه ریزی وفراهم ساختن تسهیلات لازم برای تحویل‌از کلیه‌مصرف‌کنندگان‌خواهشمند است از تاریخ نشر این آگهی‌لغایت۱۵ اردیبهشت ماه ۲۵۳۵ برای دریافت و تکمیل فرمهای‌مخصوص بدفتربازرگانی شرکت سهامی صنایع شیر ایران واقع در کیلومتر ۷ جاده قدیم کرج مراجعه نمایند .

بدیهی است پس از اعاده فرمهای تکمیل شده‌براساس‌قراردادی که‌فیمابین حداکثر تا تاریخ ۳۰اردیبهشت۲۵۳۵ منعقد میشود مقدار شیرخشک مورد لزوم تحویل داده خواهد شد.

م الف ۲۵۳۶ **شرکت سهامی صنایع شیر ایران**

مجله دنیای ورزش شنبه‌ها منتشر می‌شود

گفتگو با استاندار فارس

آب کارون به زیرزمین‌ها راه یافت!

افزایش آب رودهای خوزستان ادامه دارد

در ناحیه «کوت عبدالله» اهواز، آب کارون تاسیسات این منطقه و روستاهای اطراف را فرا گرفته است

سطح آب رودخانه های خوزستان بار دیگر بالا آمدو پیشروی کارون در اهواز در ساحل غربی و شرقی رودخانه ادامه دارد.

در بعضی از نقاط شهر آب از راه فاضلاب‌ها بیرون زده‌است وبه علت فوران آب از زیرزمین هاتعدادی از سوپرمارکت هاو انبارهای بازرگانی‌اهوازی‌آسیب دیده است.

ماموران شهرداری اهواز در پی افزایش آب کارون‌به‌تقویت سدهای ساحلی این رودخانه پرداختند و بابستن دریچه‌های فاضلاب‌ها از نفوذ آب کارون‌به محله‌های شهر جلوگیری به عمل آوردند.

در ناحیه «کوت عبداله» آب تاسیسات این منطقه وروستا های اطراف رافراگ رفته‌است.

اهواز- خبرنگار اطلاعات

قربانی کافه «خیام» این جوان بود!

غلامرضا چناری، جوان ۲۵ ساله‌ای که بدست صاحب کافه خیام شیراز کشته شد.

شیراز: هویت جوان ۲۵ ساله‌ای که هفته گذشته در کافه خیام به ضرب چاقوی صاحب کافه بنام عطاءالله مبرم آئین کشته شدمشخص گردید.

چند روز پیش جوان ۲۵ ساله‌ای که ابتدا گمان‌میرفت «نمکی ده بزرگی» نام دارد بدست‌صاحب کافه خیام به ضرب چاقوکشته شدپرونده این‌جنایت به بازپرس شعبه یک دادسرای شیرازارجاع شد و بازپرس‌پس‌از تحقیقات متوجه شد که جوان کشته شده «غلامرضا چناری» نام داشته و روی وانت متعلق به «نمکی ده بزرگی» کار میکرده است.

متهم به قتل‌با صدور قرار موقت زندانی شد.

اهالی یک‌روستا خواستار خرید سهام واحدی تولیدی هستند

اصفهان - خبرنگار اطلاعات:

برای نخستین بار در ایران اهالی روستای «جیلان آباد» اصفهان که متقاضی خریدسهام ۳واحد تولیدی‌هستند پرسشنامه های مخصوص راپرکردند.

دراجرای فرمان شاهنشاه آریامهر و براساس قانون گسترش مالکیت واحد های تولیدی و تجهیز سرمایه های کوچك‌درشرکت تعاونی‌روستای «جیلان‌آباد» ازطرف‌اصفهان نمایندگان شرکت‌های تعاون و امور روستاها و دیگر مقامات مسئول چگونگی خرید سهام واحد های تولیدی به کشاورزان این روستا تفهیم شد.

در همین جلسه اسامی ۹۰ واحد تولیدی که حاضر به عرضه‌و فروش سهام خودهستند باذکر مبلغ اسمی و مبلغ‌تعیین شده سهام اعلام گردید.

۸ هزار واحد مسکونی، مشکل کمبود مسکن را در شیراز حل میکند

من با ۱۰۰ میلیون تومان اعتبار برنامه‌های عمرانی و رفاهی شیراز را اجرا میکنم

احداث اتوبان شیراز - اصفهان ضروری است

دولت از ۱۵ اردیبهشت گندم کشاورزان فارس را خریداری خواهد کرد

★ استاندار فارس در یک مصاحبه اختصاصی باخبرنگار اطلاعات در شیراز پیرامون برآوردن نیازها و خواست های عمومی مردم و حل مشکلات شهری شیراز سخن گفت و با تاکید براینکه هرگز قول ووعده‌ای نمیدهد که نتوان به آن جامه عمل پوشید اجرای برنامه های عمران شهری‌راباصرف ۱۰۰ میلیون تومان اعتبار عملی دانست.

داستان خرابی راه های استان فارس یک داستان‌قدیمی است. در مورد بازسازی جاده‌های خراب این‌استان مقامات مسئول همیشه به مردم وعده داده‌اند و این وعده های‌شیرین هرگز عملی نشده است.

دراین میان جاده شیراز - اصفهان و جاده لار و اردکان بعلت خراب بودن بیش از دیگر جاده‌ها معروفیت دارند و سالهاست که در مورد تبدیل جاده شیراز - اصفهان به‌اتوبان زمزمه‌هائی شنیده میشود و اهالی اردکان فارس هم مدتها در

بقیه در صفحه ۲۶

برای ایجاد ورزشگاه «بندر کنگان»:

۲ میلیون تومان چه شد؟

● چند سال قبل گفتند از طرف سازمان تربیت بدنی استان‌بوشهرمبلغ‌دو میلیون تومان برای ساختن یک ورزشگاه مجهز در بندرکنگان تامین اعتبار شده است!! و بزودی این ساختمان برافراشته خواهدشد، زمین محل‌این‌ورزشگاه هم‌مشخص گشت‌و ناگهان شوروهیجانی زایدالوصفی‌بین نوجوانان جوانان‌وحتی مردان پابسن گذاشته که اغلب کارشان قلیان دودکردن‌بود بوجود آمد و بدین خاطر سخنرانی های میهیج و پرشوری ایراد گشت و لاجرم جنبشی‌چون آتش فشان بین اهالی کنگان برپا شد تا آنجا که پیرمرد ها و مردان پابس گذاشته قلیان ها را شکستند! و با نوجوانان و جوانان دست همکاری دادند ودست ها را بالا زدند و هر روز صبح عصربزمین سنگلاخ‌ورزشگاه مجهز!! آینده خود وبرای کمک به سیل کارگرانی که بزودی با بیل و کلنگ‌دراین زمین به فعالیت خواهند پرداخت شروع به جمع کردن قلوه سنگ هاکردند!!

زمین سنگلاخی‌که در دو کیلومتری بندر کنگان قرار داشت طی چند روز چون کف دست مومنان و پاک باختگان صاف شدو تا چشم کار میکرد یک نواختی بود و شفاهی و دیگر از آن همه سنگ ها و کلوخ ها اثری وجود نداشت، اما آن هفته گذشت، ماه ها هم سپری شد وسالی چندبراین منوال درگذشت، اما نه از کارگران خبری شد نه از مصالح ساختمانی!! ولاجرم مردم‌ازخودشان می‌پرسیدند پس اعتباردومیلیون تومانی کو؟

اهالی بندرکنگان که‌برای دیدار پیمانکار و عمله و بنا ومهندس‌و مصالح‌ساختمانی روزشماری میکردند وواقعا بودجه دو میلیون تومانی که برای‌ساختن‌یک‌ورزشگاه بسیار بزرگ و مجهز دریکی از بزرگترین شهرهاهم کافی به نظر میرسیدو آب دردهان آنها جمع کرده بود دودشد و به هوا رفت‌و دیدندومی بینند هرچه‌بودو هرچه‌گفته شد و آنچه قول داده‌بودند چون سرابی گذرا رفته است به آنجا که عرب رفت و نی انداخت و حالا تصمیم گرفته‌اند اگر تربیت بدنی استان ساحلی قول و قرارو

بقیه در صفحه ۲۶

از میان نامه‌ها

پای داوری فوتبال یزد می‌لنگد!

● مثل همه شهر های ایران مسابقات فوتبال جام ارتشبد خاتمی درشهر یزد آغاز شده و ای کاش که‌این مسابقات شروع نمی شد!!

جوانان‌و بازیکنان‌فوتبال تشنه فعالیت هستند وبهنگام احتیاج به راهنمائی صحیح انجام مسابقات نفرات این‌تیم به راهنمائی صحیح دارندو کسانی بایستی کارداوری‌را به عهده بگیرند از این هنر اطلاعی داشته باشند که متاسفانه در یزد براثر سهل انگاری تربیت بدنی باین مهم بکلی بابی‌تفاوتی دنبال می شود و کار داوری‌مسابقات فوتبال خیلی لنگ است!!

بهنگام انجام هر مسابقه داوری به میدان وارد می شود که لباس او عبارتست از کت و شلوار و کراوات و بعد از میان حاضران تماشاچی هم دو نفربعنوان کمک داورانتخاب میشوند!

بقیه در صفحه ۲۶

دردادگاه عالی‌جنائی اصفهان:

برای ۳ برادر متهم به قتل تقاضای مجازات اعدام شد

۳ برادر متهم به قتل بر اساس کیفر خواست صادره با تصمیم قبلی مردی بنام «شاهرضا حیات غیبی» را زیرضربات‌چماق کشته‌اند

اصفهان: دومین جلسه رسیدگی به پرونده قتل مردی بنام «شاهرضا حیات غیبی» در دادگاه‌عالی جنائی استان‌اصفهان تشکیل شد. در پرونده مذکور برادران زلفعلی، سیاوش و علی قیصر طهماسبی متهم هستند که با تصمیم و توطئه قبلی اقدام به کشتن «شاهرضا حیات غیبی» کرده‌اند.

در نخستین جلسه دادگاه که بریاست آقای سید محمد مرتضوی و باحضور آقایان ملاذ، راه نجات، امیر صدری و حیات داودی دادرسان و مستشاران دادگاه و آقای صمدی دادیار دادسرای استان تشکیل شده بود کیفرخواست دادسرا خوانده شد در کیفر خواست صادره دادسرای استان با۱۳دلیل‌ارتکاب قتل بوسیله متهمین را محرز و مسلم

بقیه در صفحه ۲۶

۶۰ متر لوله ایرانیت مردم (مهریز) را تشنه نگاهداشته است!

یادداشت

● بیش از دو هفته از حفرچاه‌عمیق آب در«مهریز» گذشته است و با اینکه این چاه و تاسیسات آبرسانی آن آماده بهره برداری‌است هنوز کارکنان شهرداری نتوانسته‌اند آب لازم را به مهریز برسانندو مشکل‌کمبود آب آشامیدنی بهداشتی را در این منطقه حل کنند. علت عدم‌موفقیت کارکنان‌شهرداری در آب رسانی‌و بهره‌برداری از این چاه اینست که چاه مذکور در میدان «نقل»

بقیه در صفحه ۲۶

اعضای «اتاق اصناف» اصفهان در میز گرد روزنامه اطلاعات:

اتحادیه‌های صنفی اصفهان با اتاق اصناف همکاری نمی کنند

مردم اصفهان باید بدانند که اتاق اصناف این شهر هرگز نباید و نمی‌تواند عامل ادامه گرانفروشی باشد

کاسب گرانفروشی که وانمود. می کند برای تامین هزینه‌های اتاق اصناف مجبور است جنس خود را گرانتر بفروشد یك ریاکار واقعی است

تنی‌چند از اعضای اتاق اصناف اصفهان با شرکت دریك جلسه میزگرد که دراداره سرپرستی روزنامه اطلاعات در اصفهان‌تشکیل شد پیرامون مسائل صنفی‌مطالب تازه‌ای عنوان کردند.

● ابتدا آقای رخساری رئیس قسمت صدور پروانه کسب گفت: با تشکیل‌اتاق اصناف شخصیت حقوقی به اصناف داده شد ودر حقیقت اتاق‌اصناف به‌عنوان‌حامی وپشتیبان اصناف درآمد. هدف اتاق نیز از بدو تشکیل، اجرای قانون نظام صنفی است. اما متاسفانه اصناف اصفهان تصور می کنند هر گونه پولی که بابت امور صنفی‌وحقوقی خودپرداخت می کنند به دستور اتاق اصناف است. اصناف‌بایدبدانند که ازمحل دریافت این عوارض که براساس ضوابط ویژه‌ای‌وصول می‌شود مبلغ بسیار ناچیزی‌به‌اتاق اصناف می رسد و بقیه به اداره های مربوطه پرداخت‌می شود. فی‌المثل از عوارض شهرداری‌دربرابر هر هزار تومان فقط ۶ تومان به‌اتاق اصناف پرداخت‌می‌شود. بنابراین وصول عوارض ومالیات و نظائر آن به اتاق اصناف مربوط نمی شود و اصناف نباید مدعی شوند که اتاق اصناف‌درکاهش یاافزایش دادن اینگونه عوارض مداخله

بقیه در صفحه ۲۶

تنی‌چند از اعضای‌اتاق اصناف اصفهان‌باتشکیل یك‌جلسه میز گرد در اداره سرپرستی روزنامه اطلاعات در اصفهان پیرامون مسائل مربوط به اصناف و گرانفروشی مطالب تازه‌ای را عنوان کردند.

در این‌جلسه گفته‌شد که برخلاف تصور اغلب مصرف‌کنندگان‌اصفهانی اتاق اصناف این شهر نه‌تنها عامل ادامه گرانفروشی نیست‌بلکه در زمینه اجرای امر مبارزه با گرانفروشی کارنامه بسیاردرخشانی دارد و بازرسان ویژه این اتاق باآگاهی کامل به کیفیت کسب و کار صنف های مختلف از طریق بازرسی آگاهانه و عادلانه مبارزه با گرانفروشی را ادامه خواهند داد.

برنامه‌های عمرانی گچساران در جلسه انجمن شهرستان بررسی شد

بعلت خرابی پل «خلف‌آباد» کرایه اتوبوس ها وکامیونها در جاده اهواز- گچساران افزایش یافته‌است

گچساران: جلسه انجمن شهرستان گچساران به ریاست آقای کریم مهرابی وبا شرکت تمام اعضاء تشکیل شد.

در آغازاین جلسه‌پیشنهادات شهرداری در اجرای برنامه های عمران شهری مورد بررسی‌قرار گرفت‌و آنگاه چندتن از اعضاء بااشاره‌به‌خرابی جاده گچساران- بهبهان وجاده گچساران-شیراز گفتند: این دو جاده بسیار ناهموار و پراز گودال های‌متعدد است وپیمانکاران بدون احداث جاده فرعی اضطراری جاده‌اصلی راخراب کرده‌و مشکلاتی درامر عبورو مرور وسائط نقلیه‌بوجود آورده‌اند.

سپس یکی دیگر از اعضاء گفت: خرابی جاده و از بین رفتن پل خلف آباد باعث شده است که مسافران گچساران - اهواز برای سفر کرایه بیشتر ازحد معمول بپردازند و این افزایش کرایه در موردحمل بار از گچساران به اهوازوبالعکس نیز متداول شده‌است.

افزایش کرایه حمل مسافر وبار دراین جاده نوعی اجحاف‌به حقوق مصرف کننده است. امیدواریم مقامات مسئول در مورد مرمت این‌جاده‌وجلوگیری از افزایش کرایه اتوبوس و کامیون اقداماتی به عمل‌آورند.

خبرهای یزد

★ طی جلسه‌ای با حضور مدیر کل اطلاعات وجهانگردی اصفهان، چهارمحال بختیاری ویزد واعضای شورایملی بزرگداشت پنجاه سال شاهنشاهی دودمان پهلوی برنامه های ویژه استان یزد مورد بررسی قرار گرفت.

★ ★ ★

● جلسه شورای اطلاعات و انتشارات استان یزد با حضور روسای روابط عمومی سازمانهای اداری استان یزد تشکیل شد. اعضای شوراپس‌ازختم جلسه، فعالیتهای اداره کل اوقاف یزدرا مورد بازدید قرار دادند.

★ ★ ★

★ عملیات ساختمانی ۶بابه‌مدرسه راهنمائی دراشکذر، مهریز و یزد پایان یافت و مورد بهره برداری قرارگرفت.

★ ★ ★

● کار ساختمانی بخشداری خضر آباد یزد با هزینه ششصد و هفتاد و نه ریال پایان یافت و مورد بهره‌برداری قرار گرفت.

★ ★ ★

★ آقای دکتر نصرت‌اله طاهری مدیر کل جدیدآموزش وپرورش یزد در سمت جدید شروع بکار کرد.

نیازمندیهای اطلاعات

برای دادن آگهی تلفنی باشماره‌های ذیل تماس حاصل فرمائید

تلفنهای: ۳۱۱۲۲۵-۳۱۱۲۲۴

استخدام

دوشیزه یا بانو تلفنچی نیازمندیم تلفن۵۴۹۴۱۳

استخدام ماشین نویس
بیك دوشیزه یا بانوی ماشین نویس که به‌امور بایگانی وارد باشد نیازمندیم‌باتلفن۳۰۳۱۷۹ یا دفتر سینما اروپا در خیابان شاه‌آباد تماس بگیرید.

پزشک عمومی
ودندانپزشک باپروانه دائم برای صبح و شب باحقوق مکفی ـ ۵۵۰۳۰۰
۱ـ۳ آ ـ ۱۸۸۹

تزئینات شاهین
بیکنفر سکرتر نیازمند است‌تلفن ۹۲۲۱۵۵
۱ـ۲ آ ـ ۲۸۴۱

بیکنفر بایگان آقایاخانم
احتیاج است با تلفن ۸۲۷۰۱۷ تماس بگیرید.
۱ـ۲ آ ـ ۳۰۱۲

توجه توجه
تولیدی نایس
به ۱۰ کارگر بچگانه‌دوز و۴ نفرشومیزه دوز و۲ نفریقه‌دوزو۴نفروردست و یکنفر زیگزال دوز ـ نیازمندیم تلفن۳۰۵۵۷۹

به دو دوشیزه جهت فروشندگی و بیکنفر کارگر ساده مرد مورد نیازمیباشدتلفن۳۹۱۰۸۲

راننده با سابقه
و وارد برای منزل تلفن ۷۵۸۵۸۱

تعدادی کارگر سری‌دوز ماهر بچگانه باتضمین کار دائم‌مورد نیاز است تلفنهای ۶۴۹۰۹۸ و ۶۴۲۵۲۷
آ ـ ۲۴۲۱

مهندسینی که پروانه‌اشتغال بکار داشته باشند نیازمندیم ـ ۷۹۷۴۹۵
۱ـ۸ آ ـ ۶۷۵

درمانگاه شبانه روزی شهداد استخدام‌میکند
۱ـ پزشك برای کشیك شب
۲ـ دندانپزشك برای عصر ها
۳ـ پزشکیار برای‌شبها
۴ـ بهیار برای عصرها
داوطلبین لطفا از ساعت ۴تا ۸ شب‌تماس بگیرند
تلفن ۷۳۴۵۳۵

نیاز فوری
یکپیشخدمت زن برای یک خانواده ۳نفری تمام وقت مورد نیاز فوریست تلفن ۶۲۴۴۹۶
آ ـ ۳۰۹۴

سکرتر
شرکت ساختمانی پیام
بیکنفر دوشیزه یابانوی سکرتر با حداقل۳ سال سابقه کار با حقوق کاملا مکفی تمام وقت استخدام‌می نماید تلفنهای ۸۲۹۶۷۷ و۸۳۹۵۷۷

استخدام‌جهت یك شرکت بازرگانی
۱ـ خانم یا آقا مسلط به انگلیسی ـ مکاتبات بازرگانی و تایپ دارای حداقل۲ سال‌تجربه تمام پائیمه وقت.
۲ـ کارمند اداری باتجربه۳سال کار.
۳ـ خانم تلفنچی ضمنا آشنا به تایپ فارسی و بایگانی.
۴ـ موتورسوارجهت‌تحصیلداری نامعرسانی با ضمانت کافی.
تلفن ۵۲۴۹۰۵ ـ ۵۳۳۲۲۹
۳تا۱۲ بعدازظهر.
آ ـ ۳۰۲۱

بیکنفر دوشیزه یا بانوی تلفنچی نیازمندیم تلفن ۵ـ۳۰۱۳۲۴

بیکنفر مستخدم برای امور دفتر نیازمندیم تلفن ۵ـ۳۰۱۳۲۴

عالی نسب
ALI-N

کارخانجات شرکت عالی نسب
تعدادی کارگر بشرح زیر استخدام میکند.
۱ـ لحیم کار با سابقه۲ سال
۲ـ پرسکارماهر باسابقه ۲ سال
۳ـ آبکاری و نیکل با سابقه ۲ سال
۴ـ صفحه تراش یا سابقه ۲ سال
۵ـ سری تراشکار با سابقه ۲ ساز
۶ـ تراشکار ماهر با حداقل ۵ سال سابقه تراشکاری
۷ـ کارگر ساده مرد
شرایط‌استخدام
۱ـ دارا بودن کارنامه ۴ ابتدائی و یامعادل آن
۲ـ دارا بودن برك‌خاتمه خدمت یا معافیت دائم
حائزین شرایط‌میتوانند همه روزه از ساعت۹الی ۵ بعداز ظهربه‌کارگزینی کارخانه واقع در پشت باغشاه سه‌راه اکبرآباد خیابان خرمشهر مراجعه فرمایند.

تحصیلدار با تجربه
به یکنفر تحصیلدار با بجربه کهدارای ضامن باشد احتیاج است به تلفنهای ۸۳۱۹۱۴ و ۸۳۳۱۴۸ مراجعه فرمائید.
۱ـ۲ آ ـ ۳۹۴۷

پلاستر
به چندنفر کارمند مرد که منع قانونی استخدامی نداشته وسن آن‌ها درحدود سی سال باشد برای تمام وقت نیازمند است.
۱ـ کارمند اداری.
۲ـ معین‌نویس باسابقه‌مردجهت حسابداری.
۳ـ بازاریاب ورزیده مرد.
۴ـ نگهبان شب.
پهلوی چهارراه امیراکرم.
ساختمان پلاستر
آ ـ ۳۱۶۴

به یک متخصص درتعمیریخچال بامزایای فوق‌العاده نیازمندیم صبح‌ها ۸۲۷۶۶۱
آ ـ ۳۱۴۳

بتعدادی کارگر لولمکش برق احتیاج داریم اول امیرآبادپاساژ سعیدالکترومسعود.
۱ـ۲ آ ـ ۲۹۳۷

کارگرزن ومرد خیاط سری‌دوز گلدوز شش‌گله بافندگی ماشین گردباف نیازمندیم تلفن ۶۴۰۶۶۷ بخشیان.
آ ـ ۲۹۲۲

مترجم آلمانی
مترجم زبان آلمانی جهت ترجمه کاتالوك و مکاتبه هفته‌ای یك ساعت مورد نیاز است.
تلفن۸۴۳۸۴۵ـ۸۵۱۷۰۰

دبیرانگلیسی
تعدادی دبیر انگلیسی پارت‌تایم و فولتایم ـ نیازمندیم بلوار الیزابت خیابان هما نبش خیابان سیزدهم آموزشگاه نورجهان

آرایش مردانه کیمونو به یکنفر مانیکوریست دوشیزه یا بانو نیازمند است تلفن ۹۳۲۸۳۸

مدیر رستوران
بیک آقای‌مسلط بزبان انگلیسی و آشنا باداره یک رستوران نیازمندیم تماس تلفنی از ساعت ۱۳الی۱۵ و ۱۸الی۲۲ تلفن ـ ۲۲۵۹۳۶
آ ـ ۳۱۴۶

بمهندسین معماری که دارای پروانه اشتغال‌بکار درشهرداری میباشند نیازمندیم تلفن ۷۹۷۴۹۵
۱ـ۵ آ ـ ۸۳۲

خدمتکارزن برای آشپزی و خانه‌داری شبانه‌روزی مورد نیاز است دوبعدازظهر تلفن۵۳۷۸۲۱
۱ـ۲

پرستار بچه
بیک بانو برای نگهداری‌ازکودک یکساله باحقوق مکفی نیازمندیم تلفن ۸۴۴۴۰۳ ازساعت ۲تا۵ بعدازظهر.
آ ـ ۳۲۲۴

تهران تاکسی تمام وقت استخدام میکند
۱ـ ۴نفر جوان باتضمین معتبر جهت تحصیلداری.
۲ـ ۴نفر راننده متاهل باسابقه کار وضمانت.
۳ـ ۴نفر جوان جهت‌جواب‌دادن بتلفن بزبان انگلیسی.
۴ـ۲نفر ماشین‌نویس وارد بامور دفتری.
خیابان ویلا چهارراه سپند پلاک ۲۶۹ تلفن ۸۸و۸۹۲۰۸۷
۱ـ۲ آ ـ ۳۲۱۷

استخدام‌فوری بیکنفر آشنا به مکالمه‌انگلیسی برای تمام وقت‌یا نصف روز نیازمندیم ۲۲۴۷۴۸

به چند نفر کارگر کانال ساز کولروسرویس گار کولر و لوله‌کش وچدن کار مورد احتیاج است تلفن ۶۴۸۰۰۱

بیك‌مانیکوریست بسیارمجرب‌جهت کار در هتل آریاشرایتون نیازمندیم تلفن ۶۸۶۱۳۱

کارگر ساده باحقوق خوب نیازمندیم تلفن ۶۴۶۸۰۵
۱ـ۷ آ ـ ۲۵۴۶

به تعدادی مهندس راه و ساختمان با تجربه کار، کارگاهی به میزان‌حداقل دو سال و متروربا‌تجربه جهت کار در تهران و شهرستانها نیازمندیم. لطفا جهت‌مصاحبه‌باتلفن ۸۳۸۴۱۴ تماس حاصل فرمایند.

چندنفر تندوز ـ یقه‌دوز ـ زیگزاگ‌دوز تریکو نیازمندیم‌تلفن ۶۶۸۵۳۵
آ ـ ۲۸۷۲

بچندنفر دوشیزه یابانو جهت دست‌دوزی نیازمندیم تلفن ـ ۶۶۱۹۴۹
آ ـ ۲۸۷۱

نظافتچی
شرکت آرایه تعداد زیادی نظافتچی باحقوق کاملا مکفی‌و اضافه‌کار ساعتی ۴۰ ریال با مزایای بیمه های اجتماعی مرخصی سالیانه واستفاده‌ازبقیه مزایای قانون کاراستخدام‌مینماید داوطلبین از ساعت ۵ بعدازظهر ببعد بخیابان روزولت خیابان نامجو پلاک ۱+۱۲ مراجعه نمایند.
۱ـ۲ آ ـ ۲۷۲۷

نظافتچی زن یا مرد نیازمندیم تلفن۲۳۵۳۱۴

به فروشنده دوشیزه یا خانم نیازمندیم تلفن ۶۶۷۴۰۸
آ ـ ۳۰۹۰

سکرتر
آشنا بتایپ فارسی بطور تمام وقت برای دفترشرکت مورد نیاز است تلفن ۲۳۰۳۰۴
۱ـ۲ آ ـ ۳۰۸۶

فروشنده پارچه پرده‌ای
باضامن معتبر مورد احتیاج‌است تلفن ۸۳۵۰۴۶
۱ـ۳ آ ـ ۲۸۹۹

یک نفر حسابدار با سابقه و آشنا بقوانین مالیاتی تمام وقت مورد احتیاج است. با تلفن‌های ۸۸الی ۹۲۶۰۸۶ تماس‌بگیرید.
۱ـ۲ آ ـ ۱۹۱۱

چند نفر کارگر رفوکار ولانکس‌کار و بافنده نیازمندیم ۳۶۰۰۶۹

سکرتر
آموزشگاه نورجهان به تعدادی سکرتر پارت تایم و فولتایم نیازمند است بلوارالیزابت‌خیابان هما نبش‌خیابان‌سیزدهم

تعداد ۲۰۰ نفر کارگر نظافتچی مورد احتیاج است ۸۳۶۴۷۱

تعدادی راننده فنی و مکانیك درجه ۲نیازمندیم تلفن ۸۵۸۱۱۲

به سه نفر کارگرورزیده نقاش اتومبیل با حقوق مکفی‌نیازمندیم متقاضیان بنشانی چهل متری‌نواب چهار راه ساسان‌تعمیرگاه ترکپور و یا تلفن ۹۲۲۵۰۲ مراجعه‌نمایند.

به چند نفر دوشیزه یا بانوجهت‌جوابگوئی‌تلفن و ماشین نویسی‌فارسی مورد احتیاج است تلفن ۶۴۸۰۰۱

چندنفر فروشنده که باصنف خواربار فروشیهای‌تهران‌آشنائی کامل داشته باشند باحقوق‌کافی وتضمین ملکی ودونفر راننده ۲ شخصی احتیاج داریم۵۲۰۱۷۷

بچند نفر مستخدم جوان برای سرایداری ـ نظافت‌ـ آبدارخانه و موتورسوار نیازمندیم خیابان پهلوی‌ـ روبروی‌فروشگاه‌کوروش کوچه نوربخش شماره ۱۹ تلفن ۸۹۳۰۴۳ـ۴۷
۱ـ۲ آ ـ ۴۰۴۵

یکنفرخانم‌مربی
دارای حداقل دیپلم حق تقدم با کسانیکه تجربه کافی داشته باشندمورد نیاز کودکستان میباشد تلفن ۸۹۰۵۷۶ عصرها

ماشین نویس فارسی با حقوق مکفی استخدام میشود.
تلفن ۸۹۱۰۴۱

به استادکار کانال ساز و برشکار سرویس کار نیازمندیم تلفن۳۴۴۶۸۰

استخدام تلفنچی
دوشیزه تمام وقت مورد نیاز است ۸۴۳۳۰۲

تکنیسین آزمایشگاه پزشکی استخدام‌میشود تلفن ۲ـ۳۵۷۷۷۱ساعت ۳ الی ۷ بعداز ظهر

بیکنفر فروشنده دوشیزه یا بانو جهت‌فروشگاه‌نیازمندیم ۳۱۳۹۱۰
۱ـ۲ آ ـ ۳۰۳۶

آشپزساندویچی ۱نفر
کمک آشپز ساندویچی ۱نفر
ساندویچ‌پیچ ورزیده ۲نفر
کارگر ساده ۲نفر
کارگر نظافتچی ۲نفر
کارگر نظافتچی شبکار ۲نفر
باتلفن ۶۲۵۸۰۷ تماس بگیرید.
آ ـ ۳۰۶۰

مستخدم نظافتچی
جهت دفتر شرکت برای تماموقت استخدام میگردد ۲۲۰۳۰۴
آ ـ ۳۰۸۴

دکتر داروساز
دکتر داروساز باتجربه در امور کارخانه داروسازی مورد نیاز است شرکت داروسازی پارک تلفن ۲۲۲۰۵۲ ـ ۲۲۲۰۵۱
۱ـ۳ آ ـ ۳۰۸۱

گروه پزشکی تاج
به پزشک کشیک. بهیار. تکنیسین آزمایشگاه نیازدارد. نشانی: خیابان آشیخ‌هادی تلفن ۶۶۶۴۰۳
۱ـ۲ آ ـ ۳۰۷۰

به‌یك دوشیزه یا بانو جوان با تحصیلات‌حداقل ششم ابتدائی جهت‌دفتر و تلفن نیازمندیم تلفن ۷۶۸۵۳۹

بتعدادی سکرتر ماشین نویس تلفنچی ـ راننده
آشنا بامور مکانیکی با حقوق مکفی نیازمندیم آدرس: مقابل دبیرخانه دانشگاه تهران ساختمان ۳۲۲ طبقه فوقانی سلف سرویس‌شاهرضاشرکت A.A.A

ماشین‌نویس فارسی
بیکنفر ماشین‌نویس فارسی مرد باتجربه که آشنائی‌بامور بایگانی نیز داشته باشد برای کارروزانه از ساعت ۸ الی ۱ واز۳ تا۶ بعدازظهر باحقوق مکفی نیازمند است واجدین شرایط میتوانند همه روزه بادردست داشتن یک قطعه عکس از ساعت ۳ تا ۶ بعدازظهربه‌آدرس‌میدان‌فردوسی ابتدای خیابان سپهبد زاهدی شماره ۱۹ گروه صنعتی کاوه قسمت اداری مراجعه نمایند.
۱ـ۳ آ ـ ۴۳۳۷

تلفنچی مرد
تمام وقت باحقوق ۱۰۰۰ تومان نیازمندیم تلفن ۲۳۶۲۶۲
۱ـ۵ آ ـ ۳۱۳۳

کارگر ساده فنی تمام وقت نیازمندیم تلفن ۷۳۱۲۲۲
۱ـ۲ آ ـ ۳۱۰۵

پزشک برای روزهای جمعه نیازمندیم تلفن ۵۵۰۸۵۴
۱ـ۳ آ ـ ۳۰۵۴

استخدام راننده
شرکتی یکنفر راننده پایه دو شخصی را برای تمام وقت استخدام مینمایدویلامقابل‌دامغان ساختمان ۴۸ طبقه دوم.
آ ـ ۳۱۰۴

بچندنفر چرخکار زن یا مرد و یکنفر زیگزال‌دوز و یکنفر لایه‌چسبان ودونفر پادو مورد نیاز است تلفن ۳۰۳۶۳۸
۱ـ۲ آ ـ ۳۱۸۷

استخدام با حقوق و مزایای خوب
۱ـ تراشکار درجه۱ یکنفر
۲ـ تراشکار درجه ۲ یکنفر.
۳ـ صفحه‌تراشکار یکنفر.
۴ـ دریل‌کار ۲نفر.
متقاضیان با تلفن ۵۲۶۶۶۴آقای کیلجی مراجعه نمایند.
۱ـ۳ آ ـ ۳۱۸۴

دوشیزه یابانو تلفنچی نیازمندیم تلفن ۹۲۱۵۵۲
آ ـ ۳۱۷۹

سکرتر جهت مطب از ساعت ۴الی ۸ تلفن ۹۷۸۷۳۹
آ ـ ۳۱۴۹

پرستار
یک زن و شوهر جوان ایرانی برای نگهداری‌فرزندیک‌ساله‌خود احتیاج بیک بانوی پرستار شبانه‌روزی دارد لطفا درساعات اداری به آدرس خیابان رازی نبش فرانسه ساختمان ۲۶طبقه چهارم شماره ۴۰۱مراجعه‌نمائید
آ ـ ۳۱۵۳

دونفر کارگر ساده قوی ویکنفر کارگر جوشکار برق وکاربیت نیازمندیم تلفن ۸۴۷۶۰۳ و ۸۵۸۰۵۷
۱ـ۴ آ ـ ۳۱۶۹

بیك نفر جوان خوش بیان و خوش برخورد برای مدیریت یك‌آژانس اتومبیل تمام وقت نیازمندیم ۳۳۸۷۴۱

به تعدادی وردست دوشیزه یا بانو جهت سری دوزی نیازمندیم تلفن ۸۴۷۱۲۲

تعداد دونفر کارگر تعمیرکار موتورسیکلت نیازمندیم تلفن ـ ۹۵۳۹۹۳
۱ـ۲ آ ـ ۳۰۱۱

شرکت پگاه به تعدادی نصاب کاغذ دیواری‌باحقوق‌مکفی‌نیازمند است.
تلفن ۵۲۱۱۴۰
آدرس: امیریه جنب خیابان فرهنگ، باساز داد شرکت‌پگاه
آ ـ ۲۹۸۲

استخدام
کارخانه‌ای‌واقع‌درنزدیکی میدان شهیادخانم‌تلفنچی و بایگان استخدام می نماید. آدرس آیزنهاور نرسیده به میدان‌شهیاد جنب بانك صادرات‌کوی شه‌وار پلاك ۲۹ وقت اداری مراجعه نمایند

به یك نفر راننده پایه دو همگانی نیازمنداست تلفن ۵۲۶۳۹۱

شرکت لوله و پروفیل‌سازی پارس. چند نفر مکانیك درجه یك که به امور ماشینهای صنعتی‌و وسائط نقلیه واردباشند با حقوق مکفی استخدام می نماید. با تلفن ۶۶۸۵۳۹ و ۹۵۴۶۸۵ از ۸ صبح تا ۳ بعداز ظهر تماس بگیرند.

پرستار نوزاد با حقوق مکفی استخدام میشود سن بین ۴۵ تا ۳۰تلفن ۶۲۱۷۵۳

به چند نفر خانم یا آقا که در رشته های ـ حسابداری و بازرگانی اطلاعاتی دارندجهت‌انجام امور مالی نیازمندیم‌تلفن ۳۱۷۲۶۰

شرکت لوله و پروفیل سازی پارس. چند نفر بانو یا دوشیزه دیپلمه که به ماشین نویسی و امور حسابداری وارد و دارای حداقل یکسال سابقه کار باشند به همکاری دعوت می‌نماید. تلفن۹۶۲۴۶۵و۹۶۱۸۵۹

شریک

بیك شریك با سرمایه کافی‌نیازمندیم۷۵۴۳۰۸

آموزشگاه خیاطی آماده بکار با تلفن دایر شریك میپذیرد با تلفن ـ ۶۸۲۶۳۶ تماس بگیرید.

جویای کار

راننده پایه یکم متاهل سن ۳۹ سال با پیکان ۵۵ جویای کار است راهنمای ۴۴۴ روزنامه اطلاعات تلفن ۳۱۱۰۸۰
آ ـ ۱۹۷۹

خوراکپزفرنگی و ایرانی
برای کار آماده است تلفن ـ ۵۳۹۳۷۵
۱ـ۲ آ ـ ۱۹۸۵

راننده بابنز ۲۳۰ مدل ۷۴تمام وقت جویای کار است تلفن ـ ۷۳۷۵۸۱
آ ـ ۳۰۸۵

آشپز باتجربه باسابقه ۱۵ سال جویای کار است تلفن۳۱۱۰۸۰ راهنمای ۴۴۵ روزنامه اطلاعات
۱ـ۳ آ ـ ۲۰۷۱

آموزشگاهها

ماشین‌نویسی بیژن
با حسن شهرت میدان ژاله‌تلفن ۳۴۸۳۸۴

تعلیم طراحی و نقاشی بادرجه ممتاز استادی ۵الی۸بعدازظهر ـ ۹۵۹۴۱۴
۱ـ۳ آ ـ ۲۰۰۹

تدریس خصوصی

انگلیسی با استادان خارجی
۶۵۲۶۵۹

انگلیسی کنتراتی تلفن ۹۷۱۸۷۶

نظری ریاضیات خصوصی ۶۶۰۷۷۹ راهنمائی

انگلیسی کنتراتی تضمینی تلفن ۶۵۲۴۵۷

انگلیسی دبیرستانی تلفن ۶۵۵۷۰۵

دروس دبستان راهنمائی نظری با استادان ورزیده درمنزل
۶۵۲۴۵۷
۱ـ۱۴ آ ـ ۲۳۳۶

معلم‌خصوصی‌کلیه‌دروس‌دبستانی راهنمائی و دبیرستانی برای کودکان‌عقب مانده بیمار و افراد بزرگسال تلفن ۲۳۸۱۵۲
آ ـ ۲۵۸

انگلیسی
فرانسه ـ آلمانی ـ خصوصی درمنزل وموسسه
ترجمه مدارک و کتاب
۶۴۵۰۲۷
آ ـ ۳۲۱۶

کلیه دروس ششم
طبیعی وریاضی
۶۵۵۷۰۵

ریاضیات فیزیك شیمی توسط دبیر با سابقه ۸۳۳۳۱۹

تکدرس تضمینی
توسط گروه دبیران با تضمین قبولی ۸۳۳۳۱۹

انگلیسی‌وفرانسه
در کوتاهترین مدت
توسط دبیران ایرانی وخارجی خصوصی یا ۴ نفره کنتراتی ـ ۸۳۳۳۱۹
۱ـ۳ آ ـ ۲۵۰۹

انگلیسی توسط معلم خارجی
خصوصی ۴ نفره
۸ ۳۳۳۱۹
۱ـ۳ آ ـ ۲۵۱۰

فیزیک شیمی تضمینی ۸۳۳۳۱۹
۱ـ۳ آ ـ ۲۵۰۷

معلمین مدارس‌راهنمائی و دبیرستانهای تهران آماده تدریس در منزل شما
۹۳۹۸۹۳

تدریس ریاضیات‌توسط لیسانسیه‌تلفن۹۳۳۹۳۳

مکالمه روزمره
انگلیسی ۳۰ ساعته تضمینی ۹۳۶۱۸۱

تدریس کلیه دروس مخصوصا پنجم و ششم ریاضی ۹۶۴۸۹۶
آ ـ ۳۲۱۸

حسابداری دفترداری خصوصی
تلفن ۹۳۶۱۸۱

انگلیسی‌وفرانسه‌توسط
MR. WALLACE
MRS. WALLACE
تلفن ۹۳۶۱۸۱

پانسیون

پانسیون مدرن مینا
ویژه بانوان‌ودوشیزگان۸۴۷۹۸۱

آگهی استخدام

شرکت جنرال مکانیك
بیك‌نفر تحصیلدار موتورسوار نیازمنداست علاقمندان بخیابان تخت‌جمشیدغربی خیابان کیوان شماره۶۷ساختمان‌جنرال‌طبقه پنجم‌مراجعه فرمایند.

شرکت تهران‌دینام

افراد مشروحه زیر را بهمکاری دعوت‌مینماید
۱ـ تکنیسین موتور ژنراتور
باآشنائی کامل به‌ولتاژ ریگولاتور الکترونیکی
۲ـ مکانیك موتور
آشنائی به تعمیرات موتورهای جی ـ ام وآلیس چالمرز
۳ـ سیمکش تابلوهای برق
تلفنهای ۸۹۲۲۷۶ الی ۸۹۲۲۷۱

آگهی استخدام

شرکت تولیدی و صنعتی ایران هلس افراد زیر را بهمکاری دعوت مینماید:
۱ـ مهندس با تجربه
در تعمیر و نگهداری ماشین‌آلات و مدیریت کارخانه آشنا به‌یکی اززبانهای‌انگلیسی‌یاآلمانی
۲ـ مهندس با تجربه تولید
آشنا بیکی از زبانهای انگلیسی یا آلمانی (کسانیکه در رشته چوب تخصص داشته‌باشند حق تقدم دارند)
۳ـ سکرتر با آشنائی کامل
بزبان انگلیسی و تایپ فارسی و لاتین برای‌کار تمام وقت.
۴ـ حسابدار ورزیده
با حداقل ۵ سال سابقه کار
۵ـ کمك حسابدار
با حداقل ۲ سال سابقه کار
داوطلبین شرایط فوق با تلفن های شماره ۶۶۵۶۷۰ و۶۶۴۵۷۴ تماس و یابه‌آدرس خیابان شاهرضا روبروی هتل تهران‌پالاس ساختمان ۸۵ مراجعه فرمایند

دونفر کارگر لوله‌کش گرم‌و سرد استادکارو دو نفر کمك لوله‌کش و دونفر شوفاژکار که دارای حداقل ۵ سال سابقه کار باشند وبتوانند مستقلا از روی نقشه کارکنند به همکاری دعوت میشود طالبین به آدرس خیابان تخت طاوس خیابان دریای‌نور خیابان هفتم شماره ۳۲ طبقه سوم شرکت ایران پی تلفن ۶۲۶۰۴۶ و۶۲۵۷۷۰

استخدام کارگر ساده

تعدادی کارگر ساده جهت نصب آسانسور با مزایای زیر استخدام میشوند
۱ـ استفاده از مزایای طبقه بندی مشاغل
۲ـ دریافت سود ویژه سالیانه
۳ـ استفاده کامل از مزایای قانون کاروتامین اجتماعی. داوطلبین به شرکت سهامی خاص نصب و سرویس و تعمیر آسانسور واقع در خیابان حافظ مقابل پارك هتل‌همه‌روزه ازساعت ۲ الی۵ر۴ بعداز ظهر مراجعه نمایند.

آگهی استخدام

موسسه‌عالی‌علوم‌سیاسی‌و امور حزبی احتیاج به چندنفر ماشین‌نویس‌دوشیزه ویا بانوی‌دیپلمه دارد داوطلبان می‌توانند درروزهای‌شنبه‌ویکشنبه و دوشنبه ۱۱ و ۱۲و۱۳اردیبهشت صبحها از ساعت۹تا۱۲ به‌دبیرخانه‌موسسه مراجعه نمایند.
نشانی: جاده قدیم شمیران روبروی بی‌سیم خیابان عرب شیبانی شماره ۳۰

گروه‌مهندسین‌مشاور

جهت‌نظارت در کارگاه بزرك ساختمانی دررشت و ساری احتیاج به‌دونفر مهندس ناظر باسوابق زیر دارد.
۱ـ مهندس معماری باحداقل سه سال سابقه کار.
۲ـ مهندس راه و ساختمان باحداقل سه‌سال سابقه‌کار.
داوطلبین در ساعت اداری با تلفن ۸۲۱۶۹۰ تماس بگیرند.

شرکت تولید کننده محصولات

پردیس

افراد زیر را برای کارتمام وقت با حقوق و مزایای مکفی استخدام مینماید.
۱ـ حسابدارودفتر نویس باآشنائی کامل به‌نوشتن‌دفاترقانونی‌وحداقل ۲سال تجربه‌باحداکثر ۴۰ سال‌سن
۲ـ یك نفرخانم‌ماشین نویس‌فارسی ولاتین با آشنائی کامل به زبان انگلیسی.
۳ـ چند نفر فروشنده با سپردن تضمین کافی.
۴ـ چند نفر راننده پایه ۲ شخصی با حداقل ۲ سال سابقه رانندگی.
۵ـ کارگر ساده
متقاضیان میتوانند همه روزه از ساعت ۴ الی ۶ بعد از ظهر بخیابان وزراء خیابان هشتم شماره ۲۲ کارگزینی مراجعه نمایند.

آگهی استخدام

۱ـ لیسانس حسابداری متخصص در امور بازرگانی شرکتهای خصوصی و مسلط به‌زبان انگلیسی
۲ـ ماشین نویس فارسی و لاتین با آشنائی به زبان انگلیسی یا آلمانی.
۳ـ کارمند اداری با آشنائی به فن‌ماشین‌نویسی
از داوطلبان خواهشمند است به آدرس زیر مراجعه فرمایند.
خیابان تخت‌طاوس شماره ۱۶۵ طبقه چهارم کارگزینی ۱ـ۳

PHILIPS

شرکت رادیوالکتریك ایران (سهامی عام) استخدام میکند
۱ـ تعدادی مرد یا زن آشنا بزبان انگلیسی و دوسال سابقه در امور محاسباتی جهت کادر حسابداری.
۲ـ تعدادی تکنیسین جهت تعمیر یخچال و ماشین‌های لباسشوئی که دارای گواهی‌نامه رانندگی باشند.
۳ـ تعدادی کارگر ساده مرد
متقاضیان میتوانندباستثناء پنجشنبه‌وتعطیل از ساعت ۸ صبح الی ۱۶ به کارگزینی شرکت واقع درکیلومتر ۱۲ جاده آبعلی مراجعه نمایند تلفن های ۹ـ۷۸۳۳۳۵ و ۴۰ـ۷۸۳۵۳۶

فروشگاه‌بزرگ کورش استخدام‌میکند

کورش KOUROSH

فروشگاه بزرك کورش ۵۰ نفر صندوقدار زن با مدرك تحصیلی ششم ابتدائی به‌بالااستخدام‌میکند از داوطلبان تقاضامیشود در وقت اداری‌هر روزبه‌اداره‌امورکارمندان کورش‌واقع‌درطبقه‌چهارم‌فروشگاه بزرك کورش خیابان پهلوی‌مراجعه کنند.

نیازمندیهای اطلاعات

برای دادن آگهی تلفنی باشماره‌های ذیل تماس حاصل فرمائید

تلفنهای: ۳۱۲۴۱۳-۳۱۱۲۲۷

استخدام منشی ماشین نویسی

پارسیلون شرکت سهامی عام

به همارى منشى ماشین‌نویس با حداقل دو سال تجربه وآشنائى کامل بزبان انگلیسى وماشین نویسى انگلیسى وفارسى نیازدارد

داوطلبان مى‌توانند باتلفن‌هاى ۲۳۸۹۳۵ـ ۲۳۹۵۱۷ ـ۲۳۱۰۱۸ با کارگزینى شرکت تماس گیرند.

شرکت سهامی کیان‌ماشین (سهامی خاص)

جهت تکمیل پرسنل خود بافرادزیر نیازمند است

۱ـ بازاریاب با تجربه جهت فروش کامیون

۲ـدوشیزه‌یا بانوی‌تایپیست‌فارسی و لاتین

۳ـ حسابدار با تجربه

داوطلبان می توانند همه روزه بین ساعت ۷½ تا ٤ بعداز ظهر به آدرس شرکت سهامی کیان‌ماشین خیابان‌امیرکبیرشماره۱۸۰ساختمان بوش مراجعه نمایند.

شرکت سهامی خاص فروشگاههای بزرگ کورش

جهت تکمیل کادر پرسنلی فروشگاه شعبه شیر و خورشید افراد مشروحه‌زیر را با حقوق ومزایای کافی به همکاری دعوت مینماید:

کورش KOUROSH

۱ـ مسئول امور رفاهی کارمندان	بانو ـ۱نفر ـ دیپلم متوسطه ـ دارا بودن ۲ سال سابقه کار
۲ـ مسئول سفارشات و کنترل‌واحد	۸نفر ـدیپلم متوسطه ـ دارا بودن ۲ سال سابقه کار دفتری
۳ـ تلفنچی	بانو ۱ نفر ـ حداقل سیکل ـ دارا بودن ۲ سال سابقه کار
٤ـ منشی و ماشین نویس فارسی	بانو ـ۱نفرـ حدود دیپلمـ دارابودن ۲ سال سابقه کار
۵ـ انباردار ـقفسه چین ـ کارگر ۱۷ نفر ـحدود تصدیق ابتدائی و تجربه‌کار	انبار ـکارمند قیمت‌گذاری
٦ـ سرنظافتچی	۱نفر ـحدود تصدیق ابتدائی‌وتجربه کار
۷ـ نظافت‌کار	۱۹ نفرـ دارا بودن تجربه کار
۸ـ مامور حفاظت داخلی ـ مامور ۱۵نفر ـ حدود دیپلم و دارا بودن سابقه کار	ثبت‌وقت
۹ـ متصدی خدمات مشتری	بانو ـ٤ نفر ـحدود دیپلم‌ودارا بودن سابقه‌کار
۱۰ـ فروشنده	بانو ـ ۷۵ نفر ـ حدود سیکل
۱۱ـ صندوقدار سطح فروش	بانو ـ۳۵نفر ـ حدود سیکل
۱۲ـ کارگربسته بندی وحمل	۸ نفر
۱۳ـ کارمند دفتری و حسابداری	٦ نفر ـدیپلم ریاضی
۱٤ـ نگهبان	دارا بودن تحصیلات ابتدائی

افراد مورد نظر پس ازگذراندن دوره آزمایشی بکار گمارده خواهند شد.

داوطلبان واجدشرایط می‌توانند جهت تکمیل تقاضانامه کارهمه‌روزه باستثنای روز های جمعه و تعطیل رسمی از ساعت ۹ صبح الی ۵بعداز ظهر به‌اداره کارگزینی فروشگاه‌واقع در خیابان شیروخورشید ـچهارراه حق‌شناس مراجعه نمایند.

ساکنین جنوب تهران و حوالی فروشگاه مذکور ارجحیت خواهند داشت.

مرکز آموزش مخابرات والکترونیک

۱ـ نیروی‌زمینی شاهنشاهی بمنظور تامین‌پرسنل فنی همافرمخابرات و الکترونیک‌باشرائط زیرین داوطلب میپذیرد:

الف ـ داشتن حداقل سن ۱۷وحداکثر۲۳سال جهت افرادی که خدمت زیربرچم راانجام داده‌اند تا ۲۷ سال.

ب ـ متدین بودن بیکی از ادیان: اسلام‌ـ مسیحی ـ کلیمی ـ زرتشتی.

پ ـ دارابودن دیپلم ریاضی، طبیعی و هنرستان در رشته های برق والکترونیک.

تـ نداشتن سوء پیشینه.

ث ـ قبولی درآزمایش ورودی.

ج ـ سپردن تعهد خدمت در یگانهای‌نیزش بمدت ۱۱ سال.

۲ـ دوره آموزشگاه دو سال و هنرجویان‌در مدت تحصیل شبانه‌روزی بوده و هزینه‌آنان بعهده‌نیزش میباشد و در حین‌تحصیل درسال یکم ماهیانه ۱۰۵۰۰ و سال دوم ۱۱۷۵۰ ریال دریافت مینمایند هنرجویان پس از طی دوره‌تحصیلی بدرجه همافر سومی مفتخر واولین حقوق آنان ۳۵۵۳۰ ریال درصورتیکه درخارج‌از مرکز خدمت نمایند از مزایای مربوطه بهره‌مند خواهند بود سایر مزایا بشرح زیرمیباشد.

الف ـ طی دوره های تکمیل درخارج‌ازکشور.

ب ـ دریافت پاداش سالیانه برابر دو ماه‌حقوق ومزایا.

پ ـ استفاده از فروشگاه‌ها و بیمه درمانی‌رایگان.

تـ استفاده از مزایای پس‌انداز مسکن‌که پس از ۳۰ سال مبلغی معادل ۲۷۶۰۰۰۰ ریال میباشد.

ث ـ معافیت از خدمت زیربرچم.

۳ـ داوطلبان جهت ثبت‌نام بادردست‌داشتن مدارک زیر همه روزه باستثنای روزهای تعطیل از ساعت ۸۰۰ الی ۱۲۰۰ از تاریخ ۵ر۲ر۲۵۳۵ به دفتر ثبت‌نام داوطلبان واقع در پادگان عباس‌آباد (هنگسپاهیان انقلاب‌مراجعه‌نمایند).

الف ـ شناسنامه عکس دار و سه برگ‌فتوکپی آن.

ب ـ عین مدارک تحصیلی و یکبرگ‌فتوکپی آن.

پ ـ ٦ قطعه عکس ٤×٦.

٤ـ داوطلبان جهت اطلاع بیشتر میتوانندبر مرکز بشماره تلفن ۲۸٦۰۳۲ تماس گرفته واطلاعات کاملتری کسب نماید.

مرکز آموزش مخابرات والکترونیک نیروی‌زمینی‌شاهنشاهی

شرکت تاسیساتی لیسبن

افرادزیر را بهمکاری دعوت مینماید.

۱ـ مهندس تاسیسات (تهویه مطبوع‌وآبرسانی) باحداقل ۵سال سابقه‌کار در کارگاه ۲ نفر

۲ـ انباردارفنی‌جهت کارگاه باحداقل۲سال‌سابقه کار ۲ نفر

۳ـ ماشین‌نویس زن‌یا مرد جهت تایپ فارسی‌و تلفن ۱ نفر

٤ـ کارگر درجه‌یك آبرسانی و تهویه مطبوع‌که مسلط به‌نقشه‌خوانی واجرا باشد ۵ نفر

۵ـ کارگر درجه‌دو آبرسانی و تهویه مطبوع۵نفر

٦ـ راننده پایه دو شخصی ۲ نفر

۷ـ پیشخدمت زن یا مرد ۱ نفر

علاقمندان میتوانند ازساعت ۱ الی٦ بعدازظهر به آدرس خیابان کورش‌کبیر مقابل سینما ریولی شماره۲۷۲طبقه‌پنجم تلفنهای۷۵۱۱۵۱و۷۵٤۹۹٤ مراجعه نمایند.

آگهی استخدام

جهت کار موکت‌بافی بتعدادی کارگر نیازمندیم بافنده ،رفوکار ، گونی‌دوز ،ریشه زن و زیگزال‌دوز و لاتکس‌مال تلفن ۳٦۰۰٦۹

کارخانه‌های صنعتی آزمایش

استخدام مینماید

۱ـ تعدادی نقشه‌کش محصول با حداقل دو سال سابقه کار و دیپلم با معافی غیر پزشکی

۲ـ تعدادی کارگر ساده زن و مرد با سواد خواندن و نوشتن و معافی غیرپزشکی

داوطلبین به قسمت پرسنل کارخانه های صنعتی آزمایش کیلومتر ۱۲ جاده آبعلی مراجعه نمایند. ۱ـ۳

استخدام فوری

انجمن راهنمای بهداشت خانواده ایران به تعداد ٤ نفر لیسانسیه مامائی جهت خدمت درکلینیک‌های جنوب تهران تمام وقت و نیمه وقت نیازمند است تلفن ۱۸و۶۸۰۲۱۷ داخلی ٤۲

یک شرکت تولیدی

افراد زیر را باحقوق مکفی دعوت بهمکاری میکند

۱ـ مکانیک ماشین آلات صنعتی ۱۰ نفر

۲ـ راننده لیفتراک ۱۰ نفر

۳ـ کارگر باسواد ۵۰ نفر

متقاضیان به کیلومتر ۱۱ جاده مخصوص کرج خیابان‌شماره یک استادیوم آریامهر شیسه‌سازی مینا مراجعه نمایند.

آگهی استخدام

یك شرکت تولیدی تعدادی خانم وآقا جهت مشاغل زیرین باحقوق مکفی استخدام میکند.

۱ـ کارگر ماشین زیگزال وکش‌دوز

۲ـ کارگر برشکار

۳ـ کارگر پادو

متقاضیان جهت استخدام با تلفن۶۶۹۲۹۳ تماس گیرند.

تحصیلدار

با داشتن گواهی نامه موتورسیکلت وضامن معتبر تمام وقت نیازمندیم تلفن ۳۰٤۲۸٦ ـ ۳۰۲۸۲۲

استخدام

شرکت ماشین های راهسازی نمایندگی کاتربیلار یکنفر خانم پانچیست‌ورزیده وباتجربه رابرای همکاری دعوت مینمایدکسانی که‌باماشین های M.D.S آشنائی‌داشته‌باشند حق‌تقدم دارند.

متقاضیان می توانند همه‌روزه از ساعت ۹ الی ۱۲ بکارگزینی شرکت واقع در خیابان‌سعدی شمالی ـشماره ۱٦۸ مراجعه فرمایند.

تکنیسین تاسیسات

شرکت تاسیساتی برای کار در کارگاه های تهران و شهرستانها احتیاج‌به‌چند نفرتکنیسین با حداقل ۵ سال سابقه کار در رشته های تاسیسات برقی و لوله کشی و تهویه مطبوع دارد لطفا با شماره های ۸۲۹۱۸٤و ۸۳٤۷۱۵ مذاکره‌نمائید.

شرکت سهامی خاص تله‌تك

خیابان شاه‌عباس‌کبیر شماره ۱۳۰

پارسیلون شرکت سهامی عام

استخدام میکند:

۱ـ سرپرست خرید های‌داخلی:

لیسانس دررشته فیزیك یامکانیك با حداقل دو سال تجربه مربوط.

۲ـ مامور خرید:

دیپلم‌وحداقل یکسال تجربه

۳ـ مامور خرید برای‌خرم‌آباد:

دیپلم وحداقل یکسال تجربه. افراد محلی ترجیح داده میشوند.

٤ـ راننده:

مدرك تحصیلی ششم ابتدائی ـ گواهینامه پایه دوشخصی و حداقل سه‌سال تجربه مداوم رانندگی.

۵ـ نگهبان برای خرم‌آباد:

با مدرك تحصیلی ششم ابتدائی، مجرد و دارای توانائی جسمانی وپایان‌کامه خدمت‌وظیفه.

حداکثر سن‌سی‌و پنج سال

ازداوطلبان درخواست میشودبه کارگزینی شرکت واقع در فرح‌شمالی ـپالیزی‌ـ عدل «دهمین کوچه دست‌راست «شماره ٦مراجعه فرمایند. ساعت کارشرکت ۸صبح تا٤ بعدازظهر و پنج‌شنبه ها۸تا یك‌بعدازظهر است.

دو نفر حسابدار ورزیده در امور حسابداری کارگاهی ساختمانی جهت کار در شهرستان کرمان با حقوق مکفی استخدام میگردد.

آدرس خیابان پهلوی روبروی پارك‌ساعی‌شماره ٦۷۰ شرکت ایران شارع

استخدام لوله کش وجوشکار

شرکت سابج

بتعدادی کارگر جوشکار و کارگر لوله‌کش لوله های ایرانیت و چدن با حقوق بسیار عالی و مزایای قانونی‌جهت کار درجنوب نیازمند است.

جاده ساوه بعداز سه‌راه شهرولیعهددست چپ درب دوم تلفن ۹۵۸۱۱۸ و۹۵۰۰۸۰

ایران گاز

شرکت سهامی خاص ایرانگاز افراد زیر را که دارای برك پایان خدمت نظام ویا معافی دائم می‌باشند بهمکاری دعوت می نماید.

۱ـ لیسانسیه بازرگانی و اقتصاد برای سرپرستی مراکز توزیع گاز مایع در مراکز استان.

۲ـ ماشین نویس فارسی و انگلیسی با تجربه.

۳ـ پانچیست‌باداشتن حداقل‌یکسال‌تجربه.

٤ـ دفتر نویس

۵ـ دیپلمه بازرگانی و ریاضی جهت تصدی سرپرست مراکز توزیع گاز مایع شهرستان.

متقاضیان واجد شرایط می توانند همه‌روزه از ساعت ۸ صبح الی ۱۲به آدرس تهران: خیابان سپهبد زاهدی فیشرآباد خیابان نیکو شماره ۵ دائره کارگزینی مراجعه نمایند.

استخدام کارگر ساده

شرکت دیاسا با مسئولیت محدود

تعدادی جوان علاقمند به‌امور نماسازی ساختمان رابوسیله متخصصین ژاپونی آموزش داده و واجدین شرایط را پس از خاتمه آموزش برای کار در تهران و شهرستانها باحقوق و مزایای مکفی استخدام مینماید. داوطلبان میتوانند باتعیین وقت قبلی با تلفن ۲۲۵۰۳۲ از ساعت۹ صبح الی یک بعد ازظهر به شرکت دیاسا واقع در جاده پهلوی مقابل بیمارستان ژاندارمری خیابان پیروز چهارراه پیروز مراجعه نمایند.

اونیورسال

شرکت سهامی خاص

افراد ذیل را به همکاری دعوت میکند

۱ـ چند نفر نقشه‌کش صنعتی و طراح محصول

۲ـ دو نفر دیپلمه فنی رشته فلزکاری و یا نقشه‌کش

۳ـ فورمن و یاسرکارگر پرس با داشتن حداقل ۵ سال سابقه کار.

٤ـ کارگر نمونه‌ساز.

۵ـ قالبساز

٦ـ سرویس کار باتجربه ویاکارآموز سرویس با داشتن گواهینامه رانندگی اتومبیل ویا موتورسیکلت

۷ـ کارگر برقکار (سیمکش).

داوطلبان به‌محل کارگزینی شرکت واقع در انتهای‌سیمتری نارمک خیابان چهل جنب دانشکده علم و صنعت مراجعه فرمایند.

Tehran Electric Co., Sole Agent of

olivetti

with perfect command of English

1— SECRETARY

Microcomputers in Iran, has opening for

2— BILINGUAL TYPIST

with some knowledge of English

to work in an attractive working environ-

fits.

ment at competitive salaries and fringe benefits.

Please call 834124 - 8 for appointments.

آگهی استخدام

گروه صنعتی مینو بمنظورتکمیل کادر تاسیسات خود در تهران‌افراد زیر را به همکاری دعوت میکند:

۱ـ تکنیسین آزمایشگاه دیپلمه با سابقه کار

۲ـ تکنیسین کنترل مرغوبیت دیپلمه باسابقه کار

۳ـ الکتروموتورپیچ با حداقل سه سال سابقه کار

٤ـ برق کار با حداقل دو سال سابقه کار

۵ـ مأمورخرید تحصیلات حدوددیپلم حداکثرسن۲۷سال

٦ـ کمك انباردار با تحصیلات سیکل وسابقه کار

استخدام شوندگان علاوه بر دریافت حقوق مکفی از مزایای: کمك هزینه مسکن ـ سهیم‌شدن در سود کارخانه ـ بیمه درمانی و بازنشستگی و حوادث‌ـ سرویس‌از تمام نقاط شهر بکارخانه و بالعکس ـاستفاده از وام رفع احتیاجات ضروری ـ استفاده از وام مسکن برابر ضوابط شرکت‌ـخریدمایحتاج‌از شرکت تعاونی به اقساط‌وقیمت مناسب برخوردار خواهند بود.

واجدین شرایط میتوانند از تاریخ ۸ر۲ تا ۱۹ر۲ر۳۵ بین‌ساعت ۹ تا ٤ بعداز ظهر به امور اداری گروه صنعتی مینو واقع در کیلومتر ۱٤ جاده شمالی کرج مراجعه‌نمایند

مهندسی تکنوکار (سهامی خاص)

آگهی استخدام

جهت اجرای یك پروژه صنعتی در استان کرمان افرادزیررابهمکاری‌دعوت مینماید.

۱ـ برق کار

۲ـ لوله کش

۳ـ مکانیک اینسترومنت

٤ـ مکانیک نصب ماشین آلات

تامین مسکن و سه وعده‌غذابعهده‌ماست علاوه برآن امکانات‌پیشرفت وبالا رفتن سطح کارآیی و معلومات فنی و عمومی شما فراهم است.

از داوطلبان خواهشمند است‌با دفتر مرکزی شرکت واقع درخیابان تخت‌طاوس نبش میرعماد شماره۲ تماس بگیرند.

داوطلبان در شهرستانها بدفترهای نمایندگی شرکت‌به‌شرح‌زیر مراجعه نمایند.

۱ـ **بندرعباس** کارگاه ساختمان های نیروی‌دریایی شاهنشاهی ـ دفترشرکت‌تکنوکار.

۲ـ **بندربوشهر** کارگاه ساختمانهای نیروی دریائی شاهنشاهی دفتر شرکت تکنوکار

۳ـ **تبریز آقای‌خلیل‌اصلی** تلفن ۵٦۳۵۹

٤ـ **سیرجان** کارگاه ساختمانهای نیروی دریائی شاهنشاهی دفتر شرکت تکنوکار

۵ـ **رشت کیلومتر ۱۰** جاده‌رشت‌به لاهیجان‌کارخانجات ورزیده کار دفتر موقت.

شرکت تکنوکار

نیازمندیهای اطلاعات

برای دادن آگهی تلفنی باشماره‌های ذیل تماس حاصل فرمائید

تلفنهای: ۳۱۱۲۲۷-۳۱۱۲۲۶

تزئینات و دکوراسیون

پلاستر

کاغذ دیواری و پرده
کرکره و موکت گلدار
تلفن ۵۹۲۲۰۷

با ۳ تومان

باروزی ۳ تومان منزل ومحل‌کار خودرا بابهترین انواع کاغذ دیواری ـ موکت و کفپوش‌تزئین فرمائید .

تزئینات **مارال**

۶۵۶۴۳۲
۶۵۶۴۳۲

موکت نمدی آلمانی متر مربعی ۱۹۰ ریال‌درمحل کار و منزل‌شمانصب‌می گردد تلفن ۷۳۹۳۲۸

تزئینات مترو
موکت، کفپوش، کاغذ دیواری
پرده کرکره ـ آکوستیک
با نصب فوری
تلفن ۹۲۹۳۲۰

انواع کاغذ دیواری وموکت و کفپوش کلیه مصالح مدرن‌ازقبیل پودر ایرانی وخارجی بصورت تزئینی و نقاشی‌ساختمان‌خیابان ظفر اول نفت تزئینات مهر تلفن ۲۲۶۷۶۳
آ ـ ۳۱۶۱

تزئینات پیمان

انجام کلیه امور تزئینات
۹۷۱۸۱۵ ـ ۹۴۰۳۰۸
آ ـ ۳۱۹۰

تزئینات شب‌نور

تهیه و نصب کاغذ دیواری ، پرده‌کرکره ، فروشی ماشینی موکت بلژیکی ، فرانسه وآلمانی در اسرع وقت باکمترین قیمت
۷۹۸۱۶۶
آ ـ ۳۱۹۰ ۱ـ۹

تزئین فوری

کاغذ دیواری ـ پرده‌کرکره و پارچه‌ای و عمودی ـ موکت ـ کفپوش ـ دیوارکوب وسقفپوش نقد واقساط تلفن ۵۶۱۳۳۲
آ ـ ۳۲۲۰ ۱ـ۳

برای ساختمان شما

آماده هر نوع گودبرداری و خاک ریزی در تهرانو حومه تلفن ۶۶۵۷۵۶

پاکتان

انجام کلیه امور نظافتی نقاشی و دکوراسیون ساختمان ۸۳۸۱۷۲ و ۸۲۴۵۸۱

رابیتز

فروش و نصب سقفهای کاذب تلفنهای ۸۱ـ۷۶۱۲۸۰

نقاشی ساختمان جمشید زاده تلفن فوری ۳۶۲۲۵۹

خانه سازی

نقشه ، نظارت ، مقاطعه هرنوع ساختمان زیرنظر دکترای آرشیتکت ودکوراسیون‌درکمترین زمان وبانتیجه دلخواه پذیرفته میشود ۲۸۰۷۵۵
آ ـ ۲۰۱۲ ۱ـ۴

آسفالت ریحانی
با تضمین ۹۲۳۱۸۳

حفر چاه نیمه عمیق وساختمانی تلفن ۵۴۸۹۹۸
آ ـ ۳۲۲۱ ۱ـ۷

قیرگونی‌و آسفالت‌پشت بام کوچه با تضمین ۷۳۷۳۹۴

نقاشی ، آسفالت با تضمین ۸۹۰۷۳۲

تشخیص ترکیدگی لوله سرویس کولر ،آبگرمکن
۵۳۳۱۵۷

ایزوسیل

بام‌شمارا در مقابل باران وبرف حفظ می‌کند تلفن‌های ۳۱۱۱۸۴ ۳۱۱۱۸۱ شرکت ایران‌اس.آ.ام
آ ـ ۷۸۰ ۱ـ۱۳

خاکبرداری

شرکت ایران‌پادار مجهز به ماشین‌آلات سنگین جهت خاکبرداری تسطیح واجاره .
تلفن ۸۵۴۵۶۶
آ ـ ۲۳۸۰ ۱ـ۶

آسفالت
وقیرگونی بام جدول زیرسازی خیابان جاده‌های‌محدود محوطه سازی
۶۳۸۱۴۳ ـ ۵۳۶۲۱۶
آ ـ ۲۳۹۷ ۱ـ۱۲

موسسه پیروز

دیوارکشی زمین های طاوسیپو شهر بیلاقی کورش و حومه رابا بلوک سیمانی به قیمت مناسب انجام می دهد تلفن ۹۷۷۸۶۰

داربست فلزی

تلفن ۲۳۶۳۱۱

آسفالت وعایق

شمیران ـ قلهک ـ تلفن
۲۶۱۳۲۷

چکه‌سقف

ایزولاسیون پشت بام بدون خرابی درهر فصل ۷۵۰۶۳۴
آ ـ ۳۰۱۷

داربست فلزی

سوپرمن ۹۷۵۶۹۹
تاج روربوی تلفن کاریر
آ ـ ۲۳۹۹

شستشوی مبل وفرش

آر.یو R.U. English service
انگلیش سرویس
خشکشوئی.موکت
فرش.مبلمان.پرده
وتشك اتومبیل درمحل
۸۴۳۸۴۵

دوراکلین‌سرویس‌آمریکا
تلفن های رزرو وقت
۸۴۵۶۸۳ ـ ۸۴۸۳۹۶ ـ
۸۴۸۳۹۵

کلین سرویس

اولین موسسه خشکشوئی‌مبلمان فرش‌موکت‌بادستگاه‌تلفن ۹۵۲۵۴۶
خشکشوئی مبلمان‌اطلس
یکدست ۵۰ تومان تلفن
۹۷۵۴۳۰

قالیشوئی
شربت‌اوغلی
۵۲۳۲۰۳-۹۲۶۱۸۹

آناهینا سرویس‌بزرگ ترین خشکشوئی مبلمان فرش موکت پرده‌درمحل
۷۳۵۳۰۷

کارخانه قالیشوئی‌اطلس
تلفن ۹۵۲۵۴۶ و ۹۷۵۴۳۰

کارخانه قالیشوئی بیوك
تلفن های ۵۵۱۳۶۰ و
۹۷۷۱۱۸

المپیا سرویس اکسپرس

خشك‌شوئی مبل‌ـموکت ـتشك اتومبیل نظافت کلیه ساختمان در محل
تلفن : ۲۶۵۴۸۰

ایران ناوارا

خشکشوئی مبل‌وموکت
۸۵۷۵۲۴

تعمیر تلویزیون

تعمیر همه‌نوع تلویزیون و نصب آنتن فوری
۷۵۱۷۲۰

شاوب لورنس فیلیپس

آر .تی .آی ،بلر
تلفنکن،وسایر مارکها
۲۳۶۹۴۴
نصب آنتن تمام کانال

تلویزیون شما فوری در منزل تعمیر میشود
۲۷۴۷۷۰

تعمیروسرویس شوفاژ

نصب‌و تعمیر ـنگهداری شبانه‌روزی شوفاژ ۷۹۳۸۹۷

شرکت تنابل

راه‌اندازی ـ سرویس ونگهداری شوفاژ ـ تهویه مطبوع ـچیلر ـ کندانسینگ‌یونیت ـ پکنج‌یونیت برق وتابلو های فرمان .
تلفن ۸۴۱۶۳۶

نصب شوفاژ گازسوز
۷۵۸۶۷۹

نصب و سرویس شوفاژ و کولر
۸۵۹۶۴۸
آ ـ ۲۲۱۴ ۱ـ۱۰

نصب و تعمیر شوفاژ و کولر
۷۹۶۱۰۳
آ ـ ۲۴۰۹

شوفاژ آلمان

نصب و لوله کشی در تهران و شهرستانها
تلفن ۹۳۲۹۰۱

تعمیروسرویس یخچال

تعمیرات انواع یخچال
۷۳۹۲۸۵و ۷۳۰۰۶۷

تعمیرگاه‌یخچال‌فریجیدر
اثاث یدکی موجود ۸۴۸۷۵۶

تعمیر لباسشوئی فوری
۷۶۴۰۳۰

تعمیرگاه یخچال سید حسین تعمیر هربوع یخچال ، ماشین لباسشوئی و ابکرمکن
تلفن ۲۴۲۴۳۸

تعمیروسرویس لوازم‌منزل

کولر

سرویس آبگرمکن فوری
۶۲۸۰۴۷

سرویس‌بخاری آبگرمکن
لوله‌بازکنی ۷۵۵۷۰۹

تعمیر و سرویس‌کولر
۶۲۸۰۴۷

سازمان فنی ۱۱۰
سرویس کولر ، تعویض پوشال ، کانال‌کشی ، نصب کولر تلفن :
۷۶۰۹۹۳
۷۶۵۸۹۴

نصب و سرویس کولر ووسایل بهداشتی تلفن ۲۶۵۱۹۷

لوله‌کشی گاز

گاز تهران
لوله‌کشی گاز باتائیدشرکت ملی گاز ۸۴۸۸۰۴

لوله کشی گاز با تائید شرکت ملی گاز
هومیکو تلفن ۷۵۵۶۹۱

لوله‌کشی گاز خانگی ، تجارتی‌و صنعتی باتائید شرکت ملی گاز
تهران‌گاز ۵۵۱۵۷۵
آ ـ ۲۸۶۲

تعمیر چراغ گاز
۶۴۱۲۵۵

لوله‌کشی گاز

باتائید شرکت ملی گازمهندسی هژیر
تلفن ۹۲۸۹۷۶

لوله‌کشی گاز با تضمین شرکت سارتر ۳۹۲۵۸۵
آ ـ ۱۸۸۷ ۱ـ۲۰

لوله‌بازکنی

لوله‌بازکنی ولوله‌کشی مقدم ۹۲۵۲۷۴

لوله بازکنی فوری
۵۳۳۱۵۷

لوله بازکنی فقط ۲۵ تومان فوری یکساعته ۷۶۵۲۴۴

لوله‌بازکنی ۹۲۶۰۲۳
لوله‌بازکنی و لوله‌کشی
روزولت ۶۴۷۱۴۳

لوله‌بازکنی فوری
۹۲۱۵۵۲

لوله‌کشی ، لوله‌بازکنی، آسفالت کاری شبانه ـ روزی با تضمین شاهرضا تلفن ۳۵۱۴۶۷

لوله بازکنی یکساعته
۹۲۴۳۸۰

لوله بازکنی
تلفن ۸۵۹۶۴۸

لوله بازکنی فوری
۹۲۹۳۲۰

لوله بازکنی شاهرضا
تلفن ۳۶۳۳۲۶

لوله بازکنی و لوله‌کشی شبانه روزی شاهرضا
۳۵۸۵۳۸

تخلیه‌چاه

تخلیه چاه
تعمیرچاه ولوله‌بازکنی فوری‌هما
۵۴۶۴۱۶

تخلیه چاه
امداد سرویس
۶۲۸۰۴۷
۹۳۶۲۴۱

تخلیه چاه
لوله‌بازکنی متری ۱۵ تومان
۶۶۷۹۱۳ ـ ۵۳۷۸۸۵
آ ـ ۲۹۱۲ ۱ـ۲۰

تخلیه چاه
باپمپ مخصوص لجن‌کش کاوه
۹۷۴۷۲۹
آ ـ ۲۵۱۴ ۱ـ۲۰

آگهیهای متفرقه

امتیاز واردکردن لوازم منزل ، شخصی دانشجوئی از آمریکا واگذار میشود تلفن ۲۹۲۸۱۸
آ ـ ۱۸۷۵ ۱ـ۲

قابل‌توجه‌بیمارستانها هتلها و رستورانها : دفتر فنی ایران فر آماده برای‌نگهداری. وسرویس کلیه‌وسایل گاز سوز آشپزخانه در اسرع وقت تلفن ۷۵۳۲۵۶

عمده‌فروشی آنیك
واردات مستقیم بسود شماست برای اطلاعات بیشتر با آدرس زیر مکاتبه نمائید .
Antique Export Establishmment, P.O. Box 21498, FL 9493 Mauren, Liechtenstein.
آ ـ ۳۰۱۶

موسسات مرغداری
پوشال مرغوب خارجی آماده تحویل چالوس : تلفن ۳۷۸۴
آ ـ ۸۱۶ ۱ـ۵

شرکت‌مهندسی‌آگوساید
تعمیر و نصب وسائل صوتی استریو ضبط‌وپخش وآمپلی‌فایر درمنزل‌ومحل‌کار تلفن ۸۳۹۹۳۰
آ ـ ۳۱۸۹ ۱ـ۱۰

لوردوبیر

(مخمر آبجو)
دکتر خودرنك
جهت اطلاع تلفن :
۹۶۰۳۱۴

تلفنهای جدید شرکت صافاب وارد کننده دستگاه‌های تصفیه‌آب
۸۹۲۶۰۸ ـ ۸۹۴۸۸۱

قابل توجه علاقمندان صنعت‌پ پلاستیك و کارخانجات تولیدی و صنعتی

قطعات یدکی ازپلاستیك وقالبهای دقیق و قیمتی بوسیله متخصص مجرب آلمانی وایرانی باماشین‌های مدرن‌اینجکشن مولدینك تهیه‌و تزریق‌و درموعد تعیین شده تحویل داده‌میشود تلفن ۵۲۵۱۵۳

پلاستیک‌سازی اژدری

انواع واقسام سفارشات پلاستیکی مورد نیاز منزل منازل و داروخانه‌ها و فروشگاهها و غیر وریز و درشت می‌پذیریم به‌آدرس ۲۰ متری مجیدیه ۱۰ متری آذری پلاک ۴۴ مراجعه ویا باتلفن ۸۴۸۹۱۴ تماس حاصل نمائید.

آماده‌به‌تحویل

ماشینهای قیچی گیوتین ورق‌بر ساخت
کارخانه ماشین سازی M.D.M

۶ میلیمتر در۲ متر ـ ۴میلیمتر در ۲ متر ـ ۲ میلیمتر در۲متر ـ یکویکچهارم میلیمتر در ۲ متر و ۸ میلیمتر در سه مترتلفن ۵۴۶۳۱۷

قابل‌توجه شرکت های سازنده یاوارد کننده‌انبارهای پیش‌ساخته بتونی

شرکت مهندسین مشاور از کلیه پیمانکاران ـ سازندگان یا وارد کنندگان انبار های پیش ساخته علاقمند دعوت مینماید جهت کسب اطلاعات و دادن پیشنهاد پروژه انبار سازی همه روزه ازساعت۸ الی ۱۳ و۴ الی ۱۷ با تلفن های ۲۳۳۶۸۵ و ۲۳۵۵۰۹ داخلی ۲۳ تماس حاصل نمایند.

گمشده

دسته چك سفید جاری ۴۶۲ بانك پارس شعبه اطلاعات از شماره ـ ۶۲۸۷۲۶ الی ۶۲۸۷۵۰ مفقود گردیده از درجه اعتبار ساقط است .

چك ۳۸۹۶۶۷ سررسید ۱۵ر۲ر۲۵۳۵ جاری ۲۳۳ پارس جوادیه بمبلغ ۱۰۰۰۰ ریال مربوط به آقای قارداشعلی در وجه حامل بسرقت رفته و از درجه اعتبار ساقط است .
رحمت‌الله رفیعی

اینجانب منوچهر شریف بیگی فرزند عباس شماره شناسنامه ۲۵۲ کارنامه کمکی خودرامفقود و از درجه اعتبار ساقط است.

یکعدد کیف بغلی متعلق‌باینجانب سهیل روشن محتوی دوقطعه عکس ، کارت شناسائی ، چند قطعه اوراق واسناد شخصی درحوالی‌خیابان کندی درتاریخ ـ ۴ر۲ر۳۵ گمشده است ازیابنده خواهشمند است اسناد ومدارک فوق را به تلفن ۹۲۱۳۵۸اطلاع دهد.

سند مالکیت شماره ۲۳۵۱۵ ـ ۳۰ر۱۱ر۵۲ دفترخانه۲۴۶تهران مربوط به اتومبیل بنز تاکسی ۱۹۵۸ـسنام‌اینجانب خسرو طاهر حکاک فرزندمحمدرضاشناسنامه شماره ۹۱۱ صادره از تهران مفقود واز درجه اعتبار ساقط میباشد.نشانی ـ خیابان‌تهران‌نو ده متری بانك پلاك ۱۰۶

دسته‌چك‌گمشده

دسته چك حسابجاری ۴۶۰ بانك عمران شعبه قصرالدشت چهارراه آریانا بنام علی محمد دلاوری مفقود گردیده به بانك مزبور اطلاع داده شد لذا دسته چك‌مزبور از درجه اعتبار ساقط میباشد از یابنده ـ خواهشمند است باتلفن های ۹۷۴۶۷۸و۹۶۰۳۷۳ تماس گرفته مژدگانی دریافت دارند .

خریداری میشود

زمین جنوبی‌باتراکم متوسط ببالا ۴۰۰ الی ۵۰۰متر در ونك شخصی خریداریم تلفن ۹۲۹۹۲۷ ساعت ۵تا۸ بعدازظهر

زمینهای بهرانپارس خریداریم ۷۹۳۰۲۰

تهران‌پارس زمین و خانه فوری‌خریداریم ۷۸۱۹۵۷

خانه‌های کلنگی‌وزمینهای ساختمانی

شمال شهر راخریداریم دفتر جمشید ۹۲۸۰۸۲

زمین‌درتهران‌پارس را خریداریم تلفن ۷۹۷۴۹۴

اراضی صنعتی و انبار و کارخانه تلفن ۹۷۹۱۹۵

خریدار زمین های تهران پارس تلفن ۷۸۰۰۶۱

بنگاههای معاملات املاك

مرکز خرید و فروش اراضی مهر شهر ، گلشهر و کوی ولیعهدو گوهردشت ۶۴۲۶۸۲

خریدار و فروشنده
خانه وزمین درتهران‌پارس تلفن ۷۸۱۳۷۳

دفتر پارس
مرکز معاملات املاك‌شهر و شمیرانات ۸۴۱۵۵۸

بورس‌اراضی‌گوهردشت مهرشهر فردیس‌وملارد ۹۲۲۷۳۹

اراضی صنعتی جاده های کرج‌خریداروفروشنده‌ایم ۹۵۹۷۵۵

خرید و فروش زمینهای صنعتی و یافت‌آباد ۹۶۰۸۹۶

بورس املاك شمیران
دفترابراتی۲۷۲۵۷۵ و ۲۷۷۸۷۵

زمین صنعتی فروشنده وخریداریم‌تلفن۹۵۱۲۷۵

توجه
خرید و فروش زمینهای مهرشهر تلفن ۶۵۷۵۱۳

خرید و فروش زمین در کرج سرحد آباد جاده ملارد وخانه و آپارتمان دفتر سانترال بهروزی تلفن ۹۳۵۵۶۲

در بازکن برقی
B.K.D بکد
۲۲۵ تومان
بوسیله تلفن مقاوم‌شو و بید ، شرکت بکد الکتریک تلفن : ۱۵ الی ۶۸۱۰۱۱
فروش درکلیه الکتریکی ها درتهران وشهرستانها

فروش تعمیرگاه مدرن اتومبیل در شمال شهر

تعمیرگاهی مدرن با جواز درشمال شهربا۳۵ سال سابقه واگذار میشود تلفن: ۱۷ـ۹۷۵۰۱۶

آگهی‌مزایده

بانك توسعه صنعتی و معدنی ایران یك دستگاه اتومبیل مرسدس بنز مدل ۱۹۷۱ خود را ازطریق مزایده حضوری در ساعت ۲½بعدازظهر روزشنبه یازدهم‌اردیبهشت ماه جاری بفروش میرساند علاقمندان می‌توانند جهت بازدید اتومبیل تا صبح روز حراج به پارکینك بانك واقع در خیابان حافظ (بهجت‌آباد) نبش چهارراه رودسر مراجعه نمایند . ۱ـ۲

فروش سالن پذیرائی

سالن های پذیرائی سپهرمنش با پارکینك اختصاصی، ۵ شماره تلفن،۵ پروانه کسب‌سالن پذیرائی ، کافه‌رستوران ، پارکینك عکاسی و آرایشگاه واقع در خیابان‌شهباز بعلت تغییرشغل فورا بفروش میرسد .
طالبین به تلفنهای ۳۵۶۰۵۰ و ۳۵۵۹۸۹ و۳۵۲۹۴۸ تماس یا به آدرس فوق مراجعه نمایند .

لیفت تراك از ۵ تا ۱۰ تن

باقیمت مناسب : موجود وآماده تحویل میباشد
تلفن ۷۶۷۲۷۶
صبحها از ساعت ۹ الی یك بعداز ظهر از ساعت ۵ الی ۸

آس.پ

آگهی تشکیل مجمع عمومی
سازمان مالکین‌کوی نوبنیاد ونك

شرکت آ.س.پ

بدینوسیله از کلیه ساکنان آپارتمانهای کوی نوبنیاد ونك و همچنین خریدارانی که قرارداد قطعی‌تنظیم نموده‌اند دعوت میشودکه ساعت ۵ بعدازظهر روز یکشنبه ۱۹ اردیبهشت ماه ۲۵۳۵ در اولین مجمع عمومی سازمان مالکین‌که بمنظور تصویب اساسنامه‌و انتخاب هیئت‌مدیره تشکیل میشود شرکت فرمایند
محل تشکیل : انتهای خیابان محمدرضاشاه ـ خیابان‌چکاوه کوی‌نوبنیاد ونك تلفن۵ـ ۶۸۰۷۵۱

آگهی دعوت مجمع عمومی عادی سالیانه شرکت سهامی خاص تله‌تك

بدینوسیله از کلیه سهامداران‌شرکت‌سهامی خاص تله‌تك دعوت مینماید بمنظور شرکت در جلسه مجمع عمومی عادی سالیانه روز دوشنبه ۱۰ خرداد ماه ۲۵۳۵ ساعت ۵ بعداز ظهر در محل شرکت واقع در خیابان شاه‌عباس کبیر شماره ۱۳۰ حضور بهمرسانند .

دستور جلسه

۱ـ استماع گزارش سالیانه بازرس وهیئت مدیره واتخاذ تصمیم نسبت به‌خط‌ومشی‌شرکت
۲ـ تصویب ترازنامه و حساب سود و زیان شرکت .
۳ـ انتخاب بازرس شرکت .
۴ـ تعیین روزنامه کثیرالانتشار برای آگهی های شرکت .

هیئت مدیره شرکت سهامی خاص تله‌تك

تخلیه‌چاه‌فاضلاب

تخلیه چاه فاضلاب و توالت و سپتك‌تانك و فوسپتیك و حفر چاه با دستگاه موتوری شرکت ایران شوشتر ۸۲۹۵۵۶ـ ۸۳۰۷۲۲

مسافرین محترم آلمان

قبل از مسافرت برای آسایش بهتر و قیمت ارزان‌تر درهتل مابا راهنمای فارسی زبان جا رزرو نمائید آدرس خیابان اکباتان شماره ۱۷۳ تلفن‌های ۳۰۳۵۹۶ ـ ۳۱۵۸۹۴ـ ۳۱۶۳۹۵

جنرال
شرکت سرویس و خدمات لوازم خانگی سهامی خاص

شرکت سرویس وخدمات لوازم خانگی
سهامی خاص
سرویس وتعمیرات مصنوعات جنرال

از کلیه مشتریان محترم دارندگان‌مصنوعات صنعتی جنرال‌تقاضادارد جهت تهیه‌کلیه وسائل یدکی ونصب کولر ورنك‌آمیزی و تعویض‌قطعات وپوشال و سرویس کامل کلیه مصنوعات جنرال باتلفن های۷۴ـ۹۶۳۹۷۲ تماس حاصل فرمایند.
شرکت صنعتی جنرال

جنرال
شرکت سرویس و خدمات لوازم خانگی سهامی خاص

شرکت سرویس وخدمات لوازم خانگی
سهامی خاص
سرویس وتعمیرات مصنوعات جنرال

از کلیه نمایندگی ها و مشتریان محترم دارندگان مصنوعات صنعتی جنرال تقاضا دارد جهت تهیه کلیه‌وسائل‌یدکی استانداردمصنوعات جنرال بفروشگاه شرکت صنعتی جنرال واقع در خیابان شاهرضا چهارراه کالج ـنبش کوی البرز و یابه شرکت سرویس وخدمات لوازم خانگی واقع در کیلومتر ۶ جاده قدیم کرج کوی جنرال جنب کارخانجات صنعتی جنرال مراجعه فرمایند .
شرکت صنعتی جنرال

SCOTSMAN
یخسازی اسکاتسمن

۱۰۰،۲۰۰ کیلو
در۲۴ساعت‌وارد شد
فروشگاه‌منصور تلفن ۷۵۴۲۹۲ ۷۶۲۵۲۷

شرکت ساختمانی و تاسیساتی
آتی‌پی (با مسئولیت محدود)
طرح‌واجراء شوفاژ ـتهویه ـبرق ـ آبرسانی و گاز با تائید
تلفن ۸۹۴۱۵۱ و ۸۹۱۷۴۸

zippo
جك آلمانی

جکهای زیپو ساخت آلمان غربی
در مدل های مختلف تا ظرفیت ۲۰ تن‌بایکسال گارانتی
نماینده انحصاری‌در ایران: شرکت پرپاش با مسئولیت‌محدود تهران خیابان فرح جنوبی نبش اندیشه دوم پلاك ۶۴تلفن ۸۵۲۳۳۲

نیازمندیهای اطلاعات

برای دادن آگهی تلفنی باشماره‌های ذیل تماس حاصل فرمائید

تلفنهای: ۳۱۱۲۲۵-۳۱۱۲۲۴

فروش دست دوم

اثاثیه منزل
مبلمان- میزنهارخوری- سرویس اطاق خواب - لوستر و غیره بعلت مسافرت فوری بفروش میرسد تلفن ۲۳۹۵۰۱و۲۳۹۲۹۵ دفتر ساختمان کورش سراساعت ۵الی ۷ بعدازظهر.
۱-۳ آ- ۲۴۰۲

یخچال نفتی وکولرگازی خریداریم ۹۲۹۶۲۳

مقداری وسائل چوبی خارجی از قبیل میز و صندلی و میز شطرنج و قالیچه بعلت مسافرت فورا بفروش میرسدتلفن ۲۸۰۷۲۹ یا۲۸۷۱۴۷از ساعت ۵ بعدازظهر به‌بعد

خریداثاثیه

گالری فرش
شایان۶۶۱۰۶۹و۶۶۶۲۳۰ بهترین خریدار قالی و قالیچه کهنه ونوکاخ۷۹

فرش ایران نوین
خریدار قالی و قالیچه وتعویض فرشهای نو باکهنه تلفن۶۰۳۱۹۵
آ- ۲۸۴۱

فروش اتومبیل

بنز
مرسدس‌بنز ۲۲۰ مدل ۷۰ اکازیون ازنظر سلامت تلفن - ۲۳۷۶۲۲ قبل ازظهرها.

بنز ۴-۲۳۰ مدل ۷۵ رنگ آبی آسمانی بارادیو پخش‌مکد بسیار تمیز بعلت مسافرت فورا بفروش میرسد تلفن۷۶۴۹۱۰-۷۵۳۰۰۱

بنز ۴-۲۳۰ مدل۷۶رنگ کاهوئی تلفن ۹۳۲۶۱۷
آ- ۲۹۹۳

فیات
فیات اسپرت۱۲۴هزار وهشتصد مدل ماه دوازدهم سال ۷۵ نمره ترانزیت رنگ سبز مغزپسته‌ای رینگ اسپرت.فروشی یامعاوضه باپیکان تلفن ۹۶۶۹۲۱ از۹صبح الی ۹شب.

فیات ۱۲۸ مدل۷۵سفارش‌امریکا ۱۳۰۰ رنگ یشمی‌کارکرد۵۲۰۰ مایل بابدهی ۲۶ هزار تومان‌به فروش میرسد تلفن ۸۹۶۷۳۷
۱-۲ آ-۳۰۷۳

فیات ۱۲۸ - آزیتونی دودرب آخر ۷۳ فقط ۳۳ هزار کیلومتر کارکرده بسیار تمیز بدون‌واسطه مقطوع۳۶ هزار تومان‌بعدازظهر ها تلفن ۷۹۸۲۰۴
آ- ۳۰۳۲

فیات
فیات ۱۲۴ ، ۱۶۰۰ مدل ۷۱ رنگ‌قرمز رادیوضبط استریو آنتن اتوماتیک گمرک شده‌نمره نشده فروشی از ۸ صبح الی۶ بعدازظهر ۵۴۱۳۱۶
آ- ۳۱۷۰

فیات ۱۲۴ اسپرت مدل ۷۳ کولر فابریک رنگ متالیک رینگ پهن ۶دنده رادیو پخش تلفن ۸۲۵۵۷۰

پیکان
پیکان کار ۵۳ رنگ آلبالوئی با رینگ جوانان لاستیک های نو خارجی تلفن ۳۱۹۷۰۱

پیکان دولوکس ۵۴ شیشه رنگی سپرپهن بیمه بدنه و شخص ثالث کارکرد ۹ هزار کیلومتر مقطوع ۳۹ هزار تومان تلفن - ۷۳۱۴۶۷

پیکان مدل آخر ۵۳ دولوکس رنگ‌کرم روشن بارادیو وپخش بفروش‌میرسد . ۸ صبح تا ۶ بعدازظهر ۵۴۱۳۱۶
۱-۳ آ- ۸۳۱

پیکان کار ۵۳ رنگ آلبالوئی با رینگ جوانان لاستیکهای نو خارجی تلفن ۳۱۹۷۰۱

بام‌و
بی‌ام و ۲۰۰۲ مدل ۷۴ رنگ سفید باشیشه عقب و پشت‌سری ورادیو تلفن ۶۶۴۹۴۲
۱-۲ آ- ۲۹۳۶

شورلت امریکائی
مدل ۶۸ تودوزی مخمل رنگ متالیک‌سبز بقیمت۳۰هزارتومان فروشی ۸۴۷۹۸۲ و ۸۵۳۷۳۶
۱- ۳۴۶۳

شورلت ۲۸۰۰ مدل ۵۳ متالیک نقره‌ای کولردار بسیار تمیز بفروش میرسد تلفن ۸۲۱۶۱۶
۱-۲ آ- ۲۸۵۰

شورولت
شورولت ۵۹ تمیز قیمت۱۲هزار تومان ۶تا۸ بعدازظهر تلفن - ۵۳۸۰۲۶
۱-۲ آ- ۳۱۷۲

پژو
پژو ۱۰۴ مدل آخر ۷۴ سفارشی با تجهیزات اضافی رادیو بلاپونکت گرمکن شیشه یدک‌کش و پخش صوت فوری بفروش میرسد۶۴۴۳۱۵

نوظهور
پژو ۶۰۴ متالیک ۷۶ بفروش میرسد ۹۲۶۹۷۱ و ۳۴۳۳۲۰
آ- ۲۹۶۵

پژو ۳۰۴ متالیک مدل۷۲بارادیو سقف، کشوئی ، گرمکن عقب گمرک شده بدون نمره بفروش میرسد از ۸ صبح تا۵بعدازظهر تلفن ۹۲۸۷۳۶
آ- ۲۸۴۱

پژو
پژو ۵۰۴ کاروان مدل ۷۳ رنگ آلبالوئی گمرک شده نمره نشده فروشی از ساعت ۸ صبح‌الی ۶ بعدازظهر تلفن ۵۴۱۳۱۶
آ- ۳۱۹۶

پژو
پژو ۵۰۴ استیشن۳ردیف‌صندلی رنگ شیری‌مدل۷۴تلفن۷۵۵۲۹۴
آ- ۳۱۶۷

فورد کاپری
فورد کاپری ۷۱ مدل جی‌تی رنگ نقره‌ای تلفن ۶۲۶۶۶۴ از ۹ تا ۱۱ و ۴ تا ۶

فولکسواگن
فولکسواگن استیشن پکنکابین مدل ۷۳ خریداریتلفن۵۴۳۰۲۱
۱-۲ آ- ۳۱۶۸

لندرور ۶ سیلندر ۱۲ نفره برای فروش تلفن ۸۲۱۳۵۹

قابل توجه علاقمندان فرش . تعویض فرش بااتومبیل تلفن۸۳۸۴۷۵ و ۸۳۳۷۰۱

کامارو مدل ۷۶
۸ سیلندر رنگ قهوه‌ای متالیک باتجهیزات کامل و شرایط خوب‌بفروش‌میرسدتلفن۶۰۴۷۱۷
آ- ۳۰۴۶

بیوک
بیوک لیمتد مدل ۷۰ مشکی اتوماتیک کولر رادیو فرمان هیدرولیک به فروش‌میرسدتلفن- ۲۷۱۴۵۸
۱-۲ آ- ۳۰۷۳

کاروان
یکدستگاه کاروان ۷۵ ساخت انگلستان مجهزبه۴تا۶تختخواب ۲ میزنهارخوری یخچال بخاری اجاق‌گاز ظرفشوئی توالت دستشوئی گمرک شده فروشی تلفن ۲۳۹۷۸۲
۱-۳ آ- ۳۰۷۴

ولو ۲۴۴دی‌ال ۱۹۷۵دانشجویی تلفن ۶۴۴۸۹۵

کمپینگ
کمپینگ مدل ۷۶ ساخت آلمان گمرک شده۳تخته میزنهارخوری ۶نفره اجاق‌گاز دستشوئی جالباسی بادستگاه کشنده از ۹صبح الی ۸ شب ۸۴۷۴۰۹

جاگوار مدل ۷۵ غیر - اتوماتیک ۱۹ هزار کیلو متر ۱۸۵۰۰۰۰ ریال - فروشی تلفن ۶۶۸۸۲۷

مینی ماینر
مینی‌ماینر های تمیز فروشی‌احتشامی۷۶۳۴۳۹ ساعت ۸ الی ۱ صبح و ۳ الی ۸ بعدازظهر

ازموبیل
از وسبیل‌نو ۷۶ نمره شده با کولر و چرمسقفی اتوماتیک ۸سیلندر قیمت ۱۹۰ هزارتومان تلفن ۶۳۴۰۰۸
۱-۳ آ- ۳۱۳۸

کرایسلرکوردو با ۷۵
۸ سیلندر فول اتوماتیک رنگ طلائی با تمام تجهیزات تلفن - ۲۲۷۳۶۴
۱-۳ آ- ۳۱۰۱

پونتیاک فایربرد ۸ سیلندر ۷۲
فرمان وترمز هیدرولیک، دنده گیربکس ۶۲٫۰۰۰ تومان - ۲۷۷۴۹۸ عصرها
۱-۲ آ- ۸۱۰

کامیون
کامیون داف کمپرسی ۷ تن مدل ۷۱ تمیزمقطوع ۱۳۰ تومان تلفن ۷۶۰۷۲۰

جیپ آهو استیشن شخصی مدل ۷۰ تلفن ۶۳۷۲۲۶

فروشگاههای اتومبیل

هبلمن

هیلمن
آماده تحویل ۶۶۴۴۶۶

شورلت ایران
آماده تحویل نقدواقساط با بهره بانکی
تلفن ۸۴۸۸۸۷

اتومبیل به‌اقساط‌خریدار وفروشنده‌ایم تلفن ۶۳۹۱۷۱

کرایه اتومبیل

جهان توریست
مینی‌بوس دربست ۹۳۳۳۲۱
۱-۲۴ آ- ۱۸۰۴

آریاتاکسی ۳۴۹۸۷۹-۳۴۵۸۲۹

اتو جدید
اتوبوس و مینی بوس دربستی ۷۳۸۶۵۲

اتولارج
بااتومبیلهای آخرین سیستم با راننده وبدون راننده خیابان کورش کبیر روبروی بی سیم و مخابرات تلفن ۸۴۱۳۳۲
۱-۷ آ- ۲۷۵۶

اتو ارابه
پیکان بدون راننده ۹۶۰۳۸۰

شمیران - اتورز
سرویس شبانه‌روزی ۲۷۵۲۵۶و ۲۷۷۳۸۵

گالانت تاکسی
شبانه روزی
دارای اتومبیلهای مدرن آمریکائی‌باراننده وبدون راننده تلفن ۶۸۶۸۳۰ و ۶۸۶۸۴۰

مورد نیاز
اطلاعیه
آژانس توریستی‌لادن
بتعدادی اتومبیل‌بزرگ و کوچک باراننده برای خدمات آژانس توریستی نیازمندیم به تلفن - ۲۲۴۷۴۸ مراجعه شود.
۱-۶ آ- ۳۲۰۸

جرثقیل
جرثقیل‌شبانه‌روزی‌ناصر ۹۷۶۹۳۹

جرثقیل جت
۹۷۹۴۰۱۸

ماشین آلات

خمکن یک متری خارجی موجود است ۷۸۱۱۸۰
۱-۶ آ- ۲۹۵۷

معاملات پول

پول
در مقابل
چک
کارمندی
و در مقابل سند
اتومبیل
تلفن
و مازاد سند
ملک
چنانچه در رهن یا گرو باشد در اسرع وقت فورا پرداخت مینمائیم تلفن
۶۶۰۴۰۰
۶۶۹۷۰۰
هامرشا مقابل سینما دیانا شماره ۱۶۲ طبقه سوم فرکت اورورا

خانه پول- فرح شمالی مرکز معاملات پول تهران ۸۴۸۳۸۸

پول فوری با سود بانکی مقابل خانه ، مستغلات ۹۲۸۴۶۵

پول
در مقابل ملک‌با بهره‌ارزان‌فوری
۸۳۰۸۳۵ و ۸۲۸۳۴۹

پول‌شرطی ازه میلیون ریال‌ببالاموجود۶۶۰۲۰۰ و ۶۶۴۶۱۸و ۶۶۶۲۶۳

پول شرطی
در مقابل چك کارمندی اتومبیل و ملك فوری
تلفن ۸۳۹۷۴۰

وام بهرطریق
تلفن۹۳۱۷۳۱-۹۳۱۷۲۱

پول
در ۳ دقیقه با بهره ۲ - درصد درمقابل اتومبیل تلفن تاکسی ساختمان چك کارمندی مازاد ملك میدان رشدیه
۹۲۵۰۰۸

وام در مقابل ملك و اتومبیل ۶۴۴۳۲۱

وام‌ارزان درمقابل ملك،فرش ۸۵۹۵۰۶

پول فوری روی ملك نیازمندیم.تلفن ۶۳۹۱۷۱

مورد نیاز
پول درمقابل مبیع ارزنده نیازمندیم تلفن ۸۳۹۷۴۰

پول شرطی در مقابل خانه ارزنده مورد نیاز است۷۵۷۵۳۵و۷۵۶۴۲۴

پول راکد شما را با انتقال مبیع هزاری ۵۰ تومان سود میدهیم ۷۵۶۴۲۴ و ۷۵۷۵۳۵

پول شرطی مقابل خانه مستغلات فوری‌نیازمندیم ۹۲۰۸۲۹

قبوض

اوراق قرضه دولتی و مرحله سوم خریداریم ۸۹۷۱۰۸ نیلچی

خرید اوراق قرضه‌دولتی و قبوض مرحله سوم و قبوض شهرداری ۹۴۵۹۵۷

معاملات تلفن

خرید تلفن ۵۳۳۰۳۰

فروش تلفن ۵۲۳۰۳۰

خریدار تلفن ۶۶۵۴۶۶

فروشنده‌تلفن ۶۶۵۴۶۶

خرید و فروش تلفن ۶۶۲۶۶۲

خرید و فروش تلفن ۲۳۴۸۸۸

خرید و فروش تلفن ۶۴۱۰۵۰

خریدو فروش تلفن ۸۴۶۵۶۵

به نفع شماست قبل از خرید و فروش تلفن با ۸۵۳۰۳۱ تماس بگیرید

خرید تلفن ۳۰۱۴۰۴

فروش تلفن ۳۰۱۴۰۴

خریدار تلفن ۳۱۵۶۹۰

خرید و فروش تلفن ۶۴۷۶۱۲

بانصب کافه تریا در اتومبیل خود مجبور بتوقف در قهوه‌خانه های غیر بهداشتی نخواهید شد ؟!

استخدام سکرتر

یکنفر دوشیزه یابانو که‌به‌ماشین نویسی فارسی‌ولاتین آشنائی داشته باشد باحقوق مکفی تمام وقت نیازمندیم.
آدرس : خیابان فرح‌جنوبی پائین‌تر از اجرائیات خیابان وجودی فردپلاک ۱۶ طبقه‌دوم.

یك‌شرکت تجارتی افراد زیر را به همکاری دعوت مینماید
۱- منشی مسلط به ماشین‌نویسی فارسی و لاتین و آشنا بزبان انگلیسی
۲- تلفن‌چی
ساعت کار ۸صبح تایك بعدازظهر
کسانیکه مایل به‌همکاری هستند به تلفن‌های ۵۳۴۶۵۳ و ۵۲۴۵۷۶ مراجعه نمایند .

آگهی استخدام
حسابدار لیسانسیه

شرکت گیلکان جهت خدمت در دفتر مرکزی بچند نفر حسابدار لیسانسیه آشنا به زبان انگلیسی با سه سال سابقه کار بعداز فارغ - التحصیل شدن نیاز دارد متقاضیان‌لطفابه‌آدرس تهران خیابان تخت‌جمشید خیابان کیوان جنوبی شماره ۶۷ ساختمان جنرال مکانیك طبقه ششم مراجعه فرمایند .

یك شرکت صنعتی افراد زیر را به همکاری دعوت مینماید
۱- حسابدار
۲- کارمند امور اداری
۳- ماشین نویس فارسی و لاتین‌و آشنا به امور بایگانی .
۴- تلفنچی
۵- تحصیلدار
داوطلبان می توانند همه روزه از ساعت ۷٫۵ تا ۱۳٫۵با تلفنهای ۸۱ الی ۹۳۹۹۸۰ تماس حاصل نمایند
۱-۳

چند نفر خانم که واجد شرایط زیر باشند استخدام میشوند
۱- تحصیلات حدود فوق دیپلم .
۲- آشنائی بزبان انگلیسی یا آلمانی .
۳- دارا بودن معافیت خدمات اجتماعی زنان
۴- سن ۳۰ الی۴۵ سال.
متقاضیان میتوانند شخصا با مدارک استخدامی‌به‌شرکت ترانس پیک واقع در کیلومتر ۲۴ جاده مخصوص کرج مراجعه نمایند. تلفن ۶۱- ۹۷۰۰۶۰

شرکت ایرتویا استخدام میکند
شرکت ایرتو یا نماینده انحصاری اتومبیل های تویوتا در ایران برای کادر فروش وانبار خود بچندنفرکارمند ورزیده در امور لوازم یدکی اتومبیل احتیاج دارد.
طالبین بخیابان بهار جنوبی شماره ۵۳ ساختمان تویوتا اداره کارگزینی یا تلفن ۵تا ۷۶۷۰۸۱ مراجعه نمایند .

استخدام فوری
ماشین نویس

دوشیزه یا بانو که بامور ماشین نویسی آشنائی کامل و کمی آشنائی بزبان انگلیسی داشته باشد موردنیاز است تلفن ۲۹۳۹۹۷

آگهی استخدام

موسسه دولتی به همکاری چند نفر ثبات دفاتر رسمی و چند حسابدار وارد بامور مالیاتی با حداقل پنج سال سابقه کار نیازمند است.
واجدین شرائط میتوانند به تهران - خیابان سپهبد زاهدی کوچه هماشماره ۱۳۸اداره‌کارکنان مراجعه فرمایند. م‌الف ۲۶۹۴

شرکت فلتکو

به یکنفر دوشیزه یا بانوی ماشین نویس‌و تلفنچی با حداقل ۲ سال سابقه کار برای تمام وقت استخدام می نماید
واجدین شرایط میتوانند همه روزه بین ساعت ۹الی ۵½ بعدازظهر باتلفن های ۳۶و۸۹۳۰۳۵ تماس بگیرند

استخدام

مهندسین مشاور ایرانی به‌تعدادی مهندس راه و ساختمان با سابقه کاراز ۳ سال بیشتر برای نظارت راههای اصلی در خارج از تهران نیاز دارد از علاقمندان خواهشمند است‌همه‌روزه‌باتلفن های۸۴۱۳۱۷ و ۸۴۴۱۶۹ تماس بگیرند .

کارگرلوله‌کش
وکمک‌انباردار

آدرس : جاده قدیم شمیران مقابل حسینیه ارشاد شرکت سهامی خاص آنال
تلفن ۲۳۳۳۹۸

آگهی استخدام

دانشگاه صنعتی آریامهر به یك نفر پزشك متخصص امراض داخلی بطور تمام وقت نیاز دارد واجدین شرایط‌برای‌کسب اطلاعات بیشتر میتوانند همه روزه باستثناء پنجشنبه و جمعه به بهداری دانشگاه صنعتی آریامهر واقع در خیابان آیزنهاور مراجعه نمایند یا با تلفن - ۵-۹۷۲۰۰۱ فرعی ۳۷۳ تماس بگیرند .
کارگزینی دانشگاه صنعتی آریامهر

آگهی استخدام

بیك نفر خانم باتجربه در انبارداری‌ولوازم یدکی وآشنا بتایپ فارسی با معلومات‌حدوددیپلم با حقوق مکفی جهت کار در یك شرکت معتبر مورد نیاز است . تلفن ۶۴۳۳۶۵

شرکت ایران راه خوزستان افراد زیر را استخدام مینماید واجدین شرایط به خیابان فرح جنوبی خیابان سورنا پلاك ۳٫۷۴ تلفن ۸۴۳۱۱۳ مراجعه نمایند .
۱- سرمکانیک ماشین آلات سنگین باحداقل ۱۰ سال سابقه کار.
۲- مکانیک ماشین آلات سنگین باحداقل ۵ سال سابقه‌کار.
۳- مکانیک بنزینی با حداقل ۵ سال سابقه کار.
۴- سرویس کار ماشین آلات سنگین با حداقل ۵سال سابقه کار.
۵- سرویس کار دستگاههای سنگین.
۶- پنچرگیر دستگاههای سنگین و سبک.

گروه‌صنعتی بهشهر

درتهران یکنفر منشی باشرایط ذیل استخدام می نمایند
۱- تحصیلات دیپلم متوسطه
۲- تسلط به تایپ‌فارسی و لاتین
۳- آشنائی کافی به زبان انگلیسی
۴- حداقل سن ۲۵ و حداکثر ۴۰ سال
۵- اشخاصی که در امور اداری تجربه‌داشته باشند ارجحیت خواهند داشت
واجدین شرایط می‌توانند به نشانی خیابان سپهبد زاهدی شماره ۷۰ امور کارمندان‌مراجعه نمایند .

آگهی استخدام

شرکت سهامی تولیدی پاوران با حقوق مکفی واستفاده از تمام مزایای قانون کار و یك وعده غذای گرم و ارزان استخدام می‌نماید .
۱- کارگر پرس‌کار ۱۰نفر .
۲- کارگر جوشکار برق و کاربیت ۱۰ نفر
۳- کارگر ساده ۲۰ نفر .
شرایط داشتن برك خاتمه خدمت و سوادخواندن ونوشتن .آدرس آیزنهاور ایستگاه نظامی جنب داروخانه‌شهیاد کوچه‌هاشم دست‌چپ‌درب پنجم.

استخدام
کارگرساده‌وفنی‌ذوب(ریخته‌گری)

شرکت تولیدی و صنعتی ایران ابزار به عده‌ای کارگر فنی وساده برای قسمت ذوب احتیاج دارد. کارگرانی که استخدام شوند علاوه بر استفاده از طرح طبقه‌بندی‌مشاغل از مزایای زیر بهره‌مند میشوند.
۱- حداقل سالیانه معادل ۴ ماه دستمزد سود سهام.
۲- وسیله رفت‌وآمد مجانی.
۳- بیمه خود و خانواده.
۴- وام تعاونی ومزایای شرکت تعاونی مسکن ومصرف.
۵- نهار ارزان (۵ریال).
کارگران ساده باتوجه به امتیازات عوامل کار از بدواستخدام در طبقه ۲ قرار خواهند گرفت و در صورت احراز مزایای شغلی پس از سه ماه در دستمزد آنان تجدیدنظر میشود.
داوطلبین با در دست داشتن شناسنامه و برگ نظام و چهار قطعه عکس از ساعت ۷الی۱۶ به‌نشانی جاده آبعلی (کیلومتر ۱۶) سه راه سازمان آب بکارگزینی شرکت مراجعه فرمایند.
تلفن‌های ۷۸۳۲۰۰ و ۷۸۱۸۳۵

شرکت‌سهامی خاص فروشگاههای بزرگ کورش افرادمشروحه زیررابهمکاری‌دعوت‌مینماید:

کورش
KOUROSH

۱-لیسانسیه‌بازرگانی-حسابداری- اقتصاد ،دارا بودن حداقل دو سال سابقه کار در رشته مربوطه وتسلط کامل بزبان انگلیسی ۳ نفر
۲- مهندس تاسیسات ، دارا بودن حداقل سه سال سابقه کار وآشنائی کامل بزبان انگلیسی ۱ نفر
۳- مترجم ، حداقل دیپلم و تسلط کامل به مکالمه به زبان انگلیسی ۲ نفر
۴- اپراتور تلکس ، دارابودن‌تجربه وآشنائی بزبان انگلیسی ۱ نفر
۵- تلفنچی زن ، دارا بودن تجربه و آشنائی بزبان انگلیسی ۱ نفر
۶- نگهبان ، دارا بودن تحصیلات شش ساله‌ابتدائی ۵ نفر
۷- نظافتچی ۱۰ نفر
داوطلبان واجد شرایط می توانند جهت تکمیل پرسشنامه استخدامی همه‌روزه‌باستثنای روزهای‌پنجشنبه وتعطیل از ساعت ۸ ونیم صبح تا ۵ بعداز ظهر به قسمت کارگزینی شرکت واقع‌در طبقه سوم ساختمان بیمه آسیا خیابان تخت جمشیدنبش سپهبد زاهدی مراجعه نمایند .

بانك رفاه کارگران

آگهی استخدام

بانک رفاه کارگران بمنظور تکمیل کادرشعب خود در تهران و شهرستانها تعداد پنجاه نفر دیپلمه ریاضی باشرایط زیر استخدام‌می‌نماید :
۱- داشتن دیپلم ریاضی بامعدل ۱۴به‌بالا.
۲- داشتن برگ انجام خدمت یامعافی‌دائم.
۳- نداشتن بیش از ۲۶ سال سن .
۴- نداشتن تعهد خدمت در سازمانهای دیگر .
متقاضیان استخدام می توانند از تاریخ درج‌این آگهی لغایت بیستم اردیبهشت ماه‌سال جاری همه روزه از ساعت ۸الی ۱۴ بادردست داشتن فتوکپی دیپلم خود بانضمام یک قطعه عکس و برگ خاتمه خدمت یا معافی دائم به‌واحد استخدام اداره کارگزینی بانک واقع در خیابان روزولت - چهارراه تخت‌جمشید شماره ۱۲۵ مراجعه نمایند .
م‌الف ۲۶۹۲

استخدام

یك شرکت تولیدی مواد غذایی برای پخش محصولات خود به چندنفرویزیتور ورزیده با حقوق مکفی‌ومزایای عالی‌بشرط‌دارا بودن شرایط زیر نیازمند است .
۱- حداقل معلومات ششم‌ابتدائی
۲- سه سال سابقه کار موثر در زمینه مواد غذایی
۳- دارابودن گواهینامه موتوسیکلت‌وضامن‌معتبر
واجدین‌شرایط میتوانند با تلفن های ۳۰۴۵۴۶ - ۳۱۵۷۱۰ - ۳۱۹۱۵۰ تماس بگیرند .

بعلت نبودن تعمیرکار متخصص درشوشتر

یخچالها، تلویزیونها و کولرهای نو جزواموال اسقاط درآمده‌اند!

شوشتر: صدهادستگاه‌تلویزیون، یخچال و کولر گازی به علت‌پیدا کردن‌نقائص فنی‌و نبودن تعمیرکار ورزیده‌روی‌دست‌خریداران‌ومصرف کنندگان شوشتری مانده است و دارندگان‌این‌وسایل که‌بابت‌خرید آنها مبالغ قابل توجهی پول پرداخته‌اند نمی دانند باید بااین وسایل بلامصرف‌مانده‌چه‌معامله‌ای بکنند..

گروه‌های زیادی از مردم‌شوشتر که‌از خرید وسایل الکتریکی از قبیل یخچال، تلویزیون و کولر و غیره پاك پشیمان شده‌اند می ـ گویند چه خوب است‌که کارخانه های تولید کننده یا نمایندگان وارد کننده این وسائل هر چند وقت یکبار اقدام به اعزام چندنفر تعمیرکار متخصص به شوشتر نمایند و بدین ترتیب با تعمیر تلویزیون ها و یخچالهای نوـاما از کار افتاده ـباعث جلب اعتماد مشتریان شوند.

شوشتر ـ خبرنگار اطلاعات

دریکی ازخیابانهای ساوه :

سرنشینان دواتومبیل، مالک‌جوان را«قمه»زدند!

ساوه خبرنگار اطلاعات

یکی از خرده مالکین ساوه را عده‌ای با چماق و قمه مجروح کردند.

وی که مجید خلیلی تهرانی نام دارد و ۲۴ ساله است دیروز اتومبیل شخصی خود ـپیکان ۲۳۷۸۵ـ از خیابان «تهران» ساوه میگذشت که عده‌ای بادو اتومبیل ژیان راه را براو بستند و با چماق و قمه بجان وی افتادند.

«مجید» از دست ضاربین گریخت و به یکی از خانه‌های خیابان پناه برد.

متهمین که حسین و ابراهیم و ابو الفضل و محمد مرادی‌ـ عین‌الله و محمد تقی طالبی و گرایلو نام دارند ، تحت تعقیب قرار گرفتند.

گفته میشود نزاع بر سر اختلافات ملکی رخ داده است.

برای سه برادر متهم بقتل

بقیه از صفحه ۲۱

شناخت و براساس ماده ۱۷۰ قانون مجازات عمومی و ماده ۲۷ همین قانون برای ۳ برادر متهم به‌قتل تقاضای‌مجازات اعدام شد .

توطئه و تصمیم قبلی

مدعیان خصوصی نیز دادخواستی به مبلغ ۲ میلیون و ۵۰۰ هزار ریال به عنوان خسارات مادی ناشی از جرم‌تقدیم دادگاه کرده‌اند .

۳ برادر متهم به قتل در نخستین جلسه محاکمه منکر ارتکاب قتل شاهرضا حیات غیبی شدند وخود را بیگناه‌دانستند و دادیار دادسرا در بیان ادعا با تشریح کیفیت وقوع جنایت گفت ۳ متهم حاضر با توطئه و تصمیم قبلی شاهرضا را از خانه خارج کرده و با چماق او راازپای درآورده‌اند که منجر به قتل وی شده است .

دادیار در پایان بیانات خود به استناد ماده یاد شده در کیفرخواست برای متهمین تقاضای اعدام کرد .

مصطفی فشارکی وکیل مدافع‌متهمین پس از پاسخگوئی متهمین به‌سئوالات رئیس دادگاه به تفصیل از ۳ برادر متهم دفاع کرد و آنان را بیگناه دانست .

در دومین جلسه دادگاه محمدحسین نیلفروشان وکیل مدعیان خصوصی‌دردفاع از دادخواست تسلیمی به دادگاه چگونگی وقوع جنایت را بطور کامل تشریح کرد و دفاع وکیل مدافع و اظهارات متهمین را رد نمود .

اصفهان خبرنگاراطلاعات

۳ چاقوکش دستگیرشدند

شهرری ـ سه چاقوکش حرفه‌ای شهرری دستگیر و تحویل مقامات قضائی گردیدند.

این ۳ چاقوکش که ماشاءالله بختیاری‌ـ غلامرضابختیاری و یدالله کریمی نام دارند متهم هستند که چندی قبل در جاده ورامین بچند نفر باچاقو حملور شده و پس از مجروح کردن آنها متواری گردیده بودند.

ماموران کلانتری شهرری که در تعقیب چاقوکشان مذکور بودند، دیروز آنان‌رادرسه راه تقی آباد دستگیر وباتشکیل پرونده تحویل مقامات قضائی تهران دادند.

۲ میلیون تومان

بقیه از صفحه ۲۱

وعده خودرا عملی‌نسازداین بار دست بکار شوند وبدین ترتیب که اول سنگوکلوخ ها را به جای اول خود برگردانند و بعد هم دوباره قلیان هاراباره اندازندمنتهی این دفعه به جای پیرمرد ها و مردان پابسن گذاشته ،از جوان گرفته تا نوجوانان هر کدام قلیانی‌تهیه کنند وبه کشیدن مشغول شوند تا سرگرمی‌داشته باشندکه‌لااقل از این یکی نعمت دومی بهره مند شوند !؟

حالا این چندکلمه راقلمی کرده‌اند و منتظر پاسخ‌تربیت بدنی‌استان ساحلی‌نشسته‌اند که برای اجرای دود کردن قلیان بموقع به فکر چاره باشند که مثل دفعه قبل غافلگیر نشوند !!

بندرکنگان ـخبرنگاراطلاعات

۶۰ متر لوله ایرانیت

بقیه از صفحه ۲۱

مهریز قراردارد و منبع‌سابق آب شهر در فاصله ۶۰متری چاه قرار دارد و کارکنان شهرداری با کشیدن‌یکلوله سیمانی « ایرانیت» سعی کرده‌اند آب چاه را به منبع برسانند تا از آنجا در لوله های آب شهر سرازیر شود.

طبق نظر مهندسین آبیاری وآبرسانی لوله مذکور باید فلزی‌باشدودر غیراینصورت حاصل عملیات‌آبرسانی در حد « صفر»خواهد بود .اما شهرداری مهریز به عذر نداشتن بودجه به نظر مهندسین اعتنائی نکرده وبه جای لوله فلزی از لوله ایرانیت استفاده کرده است و در نتیجه مردم مهریز که هنوز از آب آشامیدنی بهداشتی بهره‌ای نگرفته‌اند همچنان چشم براه‌اقدامات شهرداری در این زمینه مانده‌اند .

مهریز ـ خبرنگار اطلاعات

اتحادیه‌های صنفی

بقیه از صفحه ۲۱

دارد. البته این عوارض بر پایه ضوابطو مقررات‌ویژه‌ای دریافت می شود و به مصارف لازم می رسد .

حامی اصناف

آقای رخساری سپس گفت : عده‌ای از مردم اصفهان را عقیده براینستکه اتاق اصناف عامل‌گران فروشی است، در حالیکه اتاق اصناف به هیچ وجه عامل گرانی نیست‌وبه همین دلیل است که با سود عادلانه اصناف مخالفتی ندارد. در حال حاضر در صد قابل توجهی‌به‌نرخهاافزوده نشده است تاهتوانیم آنرا گرانی بدانیم. از سوی دیگر اتاق اصناف هرگز نمی تواندبه‌دلیل‌تامین هزینه های لازم و ضروری ازمحل وصول حقوق خوداز اصناف عامل‌گرانی باشد، البته‌اصناف از محل درآمد خود به اتاقی که خود بوجود آورده‌اندو حامی آنهاست مبالغی می پردازند. دراین میان برای صدور پروانه کسباز ۲۰۰ ریال تا ۱۵ هزار ریال دریافت میشود وطبعا دریافت‌این مبلغ نمی‌تواند عامل گرانی باشد.

البته درگذشته نارسائی هادر زمینه فعالیت اتاق اصناف وجود داشته است، فی‌المثل هیات‌مدیره قبلی اتاق اصناف که همه‌ازصاحبان نفوذدر صنوف مختلف بودند در جلسه‌هائی که تشکیل می دادند فقط به دفاع از صنف خود می پرداختند و به هدف های اصلی اتاق توجهی نداشتند.من پیشنهاد می کنم اتاق اصناف تحت نظر یکی از سازمانهای دولتی بفعالیت ادامه دهد.

صدور ۱۳هزار پروانه کسب

سپس رئیس قسمت صدور پروانه صنفی اتاق اصناف در مورد پروانه‌هائی که دراصفهان صادر شده‌است گفت: کار صدور پروانه برای اصناف از آبان ماه سال ۵۲ آغاز شد. دراین زمینه کارآنچنان که باید سریع و اصولی پیش نرفته است،زیراتاکنون فقط ۱۳هزار پروانه برای واحدهای صنفی اصفهان صادر شده و ۱۲ هزار واحد صنفی هنوز پروانه کسب ندارند ، زیرا در مقایسه با تهران اتحادیه‌های صنفی با اتاق اصناف همکاری کمتری دارند و آنطور که باید و شاید همکاری نمی کنند . هدف اتحادیه هاباید ارشادوراهنمائی اصناف در جهت اجرای کامل قانون نظام صنفی باشد.به هر حال‌تاآخر اردیبهشت ماه که انتخابات صنفی انجام می گیرد تکلیف واحدهای صنفی روشن خواهد شد.نکته دیگر این که‌نرخ‌گذاری توسط اتاق اصناف انجام نمی شودو اتاق اصنافدر برابر هیات نظارت بر نرخها و تعیین نرخ یک مجری است.

تامین رفاه اصناف

باردیگر آقای‌رخساری درمورد تشکیل صندوق تعاونی اصناف گفت:

باتشکیل صندوق تعاونی اتاق اصناف می تواند گامهای مثبتی برای تامین رفاه اصناف بردارد. صندوق تعاونی‌خسارات ناشی‌از آتش سوزی ، ورشکستگی غیر عمدی، سیل و زلزله را به‌اصناف می پردازد.

افراد صنفی و خانواده آنان رابیمه درمانی می کند و وسایل تامین‌رفاه افرادازکار افتاده صنوف مختلف را فراهم‌می‌سازد . علاوه براین تعدیل مالیاتها و عوارض شهرداری وایجاد تسهیلات در چهارچوب هدفهای‌شرکت تعاونی صنفی جزو برنامه های اتاق اصناف است.

بازرسی آگاهانه و عادلانه

سپس آقای بهرام فروزنده عضو دیگر اتاق اصناف گفت : دراجرای اصل چهاردهم انقلابما توجه به اینکه اتاق اصناف یک مرجع قانونی‌است بهتر و بیشتر بایدانجام وظیفه‌کند بنابراین‌باید کمیته ملی‌حمایت از مصرف کننده وستاد مبارزه‌با گرانفروشی درهم ادغام شوند وهمه در مجموع با اتاق اصناف همکاری کنند. از سوی دیگرشبکه نظارت‌و بازرسی اتاق اصنافخیلی خوب می‌تواند دراین جهت فعالیت کند چرا که بازرسان اتاق دراین امور کار کشته‌اند و به راحتی و سهولت می توانند به کمیت و کیفیت کار وکسب یک فرد صنفی رسیدگی کنند وبازرسی‌آنهاآگاهانو عادلانه است، اما بازرسان کم تجربه و فاقد اطلاعات صنفی اکثرا مرتکب اشتباهاتی در کارخود می شوند که دلسردی‌و بدبینی افراد صنفی را نسبت به‌اتاق اصناف باعث خواهدشد. بنابراین شبکه نظارت براتاق اصنافنتیجه‌نهائی مطلوب‌ا تری درانجام‌امورمی‌تواند داشته باشد .

خاصه‌خرجی وگرانفروشی

آقای مباشری عضو دیگر اتاق اصناف گفت: اتاق اصناف مال اصناف استو آنرا خود افراد صنفی با تشکیل اتحادیه‌هائی که زیرنظرحزب رستاخیز ملت ایران بوجود آمده‌است‌ایجاد کرده‌اند. پس بسیار طبیعی است که‌اتاق اصناف برای ادامه کار خود به هزینه‌هائی نیاز دارد که خود اصناف باید آن را تامین کنند اما باپرداخت‌این هزینه های مختصر به هیچ وجه گرانفروشی اصناف را نمی توان توجیه کرد. اگر فلان فرد صنفی به خاصه خرجی می‌پردازد و به همین لحاظ گران فروشی می کند نباید در توجیه تخلف خود بگوید:

چون هزینه‌اتاق اصناف رامی پردازم‌مجبورم‌ازمحل گرانفروشی این هزینه را تامین کنم.

اصفهان‌ـ خبرنگار اطلاعات

پای داوری

بقیه از صفحه ۲۱

که‌لازم به‌توضیح نیست‌لباس اینان چون همتای وسطی است .

خوب تا اینجا رامیتوان چشم پوشی کرد ، امادیده میشود گاهی داور وسط چشمش فقط به چوب پرچم خط نگهدار است حالاداور کناری چه اطلاعی از فوتبال دارد خدا می داند و بعد خطا ، افساید و هند ها را داور وسط فقطبه‌نشان‌دادن علامت داور خط قبول می‌ـ کند ؟ و گاهی بر عکس‌داور بی هنر وسط فعال مایشاء است و هیچ اهمیتی به علامات کمک داوران نمی دهد ویا زمانی حکم اخراج بازیکنی بوسیله خط نگهدار اجرا میشود و هنگامی هم خود را به میل خودش هر کس را خواست اخراج می کندو این بی‌اطلاعی هاگاهی کار را بدانجا میرساند که بین بازیکنان از یکطرف و تماشاچیان طرفداردو تیم از سوی دیگر کار اعتراض شروع میشود و بعد هم یک جنگ حیدری و نعمتی آغاز میگردد و بدین‌ترتیب و با این روش های‌اعصاب خوردکن‌آن شور وهیجان های جوانان و بازیکنان فوتبال مرتب دارد رو به خاموشی‌میرو و همین فردا است که دیگر هیچ‌نوجوان‌و جوان و بازیکن حاضر نیست به میدان های فوتبال پا بگذارد !!

در حاشیه این موضوع یک نکته هم قابل تذکراست که مسابقات عموما در زمین فوتبال شماره ۲ خاکی‌و سنگلاخ و پر دست اندازیزد انجام میشود که همیشه عده‌ای از بازیکنان‌با دست‌و پا و بدون زخمی ازمیدان خارج میشوند .

آیا هدف تربیت بدنی با اجرای چنین برنامه‌و روشی ناراضی تراشی است‌وتعمدا به چنین‌راهی میرود ؟ اگر چنین است بایستی گفت تا همین جا کافی میباشد چون ازهم‌اکنون بازیکنان فوتبال بدین فکر افتاده‌اندکه عطای این ورزش را به لقایش ببخشند و به فکر سلامتی روح و جسم خود باشند!؟

یزد علی محمدپاکروان

خبرهای بوشهر

● اولین جلسه شورای اداری استان بوشهر در سال جاری باحضور استاندار بوشهر در سالن شیرو خورشید سرخ تشکیل شد دراین جلسه که مقامات اجرائی استان‌شرکت داشتند پیرامون بازدید مردم از پیشرفتها و تحولات استان سرویس کار ادارات دولتی در تابستان تهیه وارسال گزارش ماهانه و واگذاری خانه‌های‌سازمانی دیلم بحث و تصمیم‌گیری شد .

★★★

★ بمنظور تعلیم موسیقی وموزیک به پیشاهنگان مدارس راهنمائی ودبیرستانهای بوشهر کلاسی در سازمان پیشاهنگی استان تشکیل شدروابط‌عمومی پیشاهنگی ضمن‌اعلام‌این خبر یادآور شدکه‌شرکت‌درکلاس مزبور برای کلیه دانش آموزان پیشاهنگ آزاد میباشد. این کلاس تانتیجه‌گیری کامل برپا خواهد بود.

★★★

● دراجرای برنامه آشنائی مردم بامسائل ایمنی سازمان دفاع غیر نظامی استان گزارش داد چند حلقه فیلم آموزشی از عملیات آتش سوزی اطفاء حریق کمکهای اولیه پزشکی عملیات نجات‌وراهنمائیهای لازم در مواقع اعلام خطرهوائی برای پرسنل شهربانی بوشهر در سالن راهنمائی و رانندگی به معرض نمایش گذاشته شد.

★★★

★ چهل نفر از دانش آموزان مدارس راهنمائی تحصیلی و دبیرستان های بوشهر از فعالیتهای شرکت صنایع دریائی دیدن کردند همچنین تاسیسات شیلات جنوب مورد بازدید هشتاد نفر از کارکنان آموزشی و دانش آموزان آموزشگاه های بوشهر قرار گرفت دراین بازدید شرکت کنندگان از سالن های عمل آوری وانجماد ماهی ومیگو، سردخانه ها ودیگر تاسیسات شیلات دیدن نمودند واز نزدیک بانحوه کار این مرکز آشنا شدند.

★★★

● در ادامه کار مبارزه باگرانفروشی پنج تن دیگر از کسبه متخلف بوشهر به پرداخت ۱۰۰۵۰ ریال جریمه نقدی محکوم شدند. این عده عبارتندازعبدالحسین بختیاری لوکس فروش‌ـ یداله موجی لوکس فروش‌ـ ابراهیم خضری طلا فروش‌ـ رسول شاطریان و خدارحم خدری خراز.

★★★

★ فیلیپینی های مقیم بوشهر دردومسابقه بسکتبال که در سالن ورزشی محمد رضا شاه برگزار شد مغلوب تیمهای این شهر شدند. دراولین بازی تیم ایرانجوان ۶۳ بر ۵۸ به پیروزی رسید بسکتبالیستهای فیلیپینی در دومین دیدارخود در مقابل پاس قرار گرفتند این دیدار۶۲بر۳۳ بسود پاس‌پایان یافت.

چندخبرازفارس

● دکتر نصر اصفهانی استاندار فارس در دیداری‌که با هیات مدیره شرکت های تعاونی مسکن کارمندان دولت در استان بعمل آورد پیرامون لزوم تسریع در کار ساختمان خانه های کارمندان دولت و صدور اسناد مالکیت این خانه ها دستوراتی به اعضای هیات مدیره شرکت داد .

★★

★ به منظور تثبیت نرخ ارزاق و مایحتاج عمومی بدستور دکتر نصر اصفهانی استاندار فارس بخشنامه‌ای صادر و به کلیه فرمانداری های استان ارسال گردید . بدنبال این اقدام مدیر کل بازرگانی استان برای نظارت در چگونگی اجرای این بخشنامه‌عازم‌شهرستان جهرم‌گردید و در جلسه‌ای که با حضور مسئولان تهیه‌و توزیع‌مواد غذائی تشکیل گردید هدف از یکنواخت نمودن نرخ‌ارزاق عمومی را در سراسر شهرستان های استان برای تهیه کنندگان ، تولید کنندگان و عرضه کنندگان تشریح‌نمود. سفر مدیر کل بازرگانی به دیگر شهرستان های فارس همچنان ادامه خواهد داشت .

★★

● در جلسه‌ای که در سالن شیروخورشید سرخ شهرستان داراب پیرامون چگونگی‌شرکت فعالانه‌اعضای هیات مدیره،مدیران عامل ، نمایندگان و فروشندگان شرکت های تعاونی روستائی این شهرستان درمراسم بزرگداشت پنجاه سال شاهنشاهی پهلوی برگزار گردید. موارد مختلف این مراسم مورد بررسی و تبادل‌نظرقرار گرفت ، ضمنا در این جلسه به یمن پنجاه سال‌شاهنشاهی دودمان پهلوی تعداد پنجاه فروشگاه جدید تعاونی طی سال جاری در روستا های شهرستان داراب دائر خواهد شد .

★★

با اعتباری معادل یکصد و یک میلیون وششصدو چهل‌وچهار هزار و هفتصدو پنجاه و پنج ریال قرارداد ساختمان برای کودکان عقب مانده شیراز بین اداره کل مسکن و شهر سازی و پیمانکار امضاء و منعقدگردید. این ساختمان در زمینی بمساحت ۵۳۴۳ متر مربع ودر مدت هیجده ماه ساخته و آماده بهره‌برداری میشود.

★★

● طی سال زراعی گذشته اداره مهندسی زراعی عملیات توسعه کشاورزی و مکانیزه نمودن وسایل کشت و برداشت‌محصول را در ۶۳۶۰هکتار از مناطق‌ترویجی و اراضی زراعی استان انجام داده است . در طول‌همین مدت ماموران اداره مهندسی زراعی طریقه کشت و برداشت صحیح محصول و نحوه استفاده از کود های شیمیائی را به کشاورزان حوزه های ترویجی استان آموزش داده‌اند .

★★

★ در جلسه‌ای که در شهرداری شیراز با حضور مسئولان شورای شهر سازی و چندتن از مدیران بنگاه های حمل و نقل و مسافربری تشکیل شد پیرامون تهیه و اختصاص قطعه زمینی برای ساختمان ترمینال جدید شیراز تصمیماتی اتخاذ شد .

★★

● دکترنصر اصفهانی استاندار فارس در بازدید از مناطق و محلات غرب شیراز درمورد ساختمان یک بیمارستان و دو قطعه زمینی که توسط یکی از افراد نیکوکار اهداء شده است دستوراتی داد . روابط‌عمومی استانداری اعلام نمود استاندار فارس‌ازقریه تل‌خدشک، خانه های سازمانی واقع در کوی فرح دستگاه مخزن آب شیراز نیز دیدن کرد و همچنین قریه سعدی مورد بازدید قرار گرفت . در این بازدید استاندار فارس در مورد بهسازی محیط قریه سعدی و تامین نیاز های‌مردم این منطقه از نظر وسایل رفاهی‌دستوراتی به شهردار داد .

من با ۱۰۰ میلیون تومان

بقیه از صفحه ۲۱

جاده اردکان چشم به ماشینها و ابزار راهسازی اداره راه دوخته بودند و بالاخره هم نه از اتوبان سازی خبری شدو نه از بازسازی جاده خراب اردکان .

در آغاز مصاحبه خبرنگار اطلاعات در شیراز با اشاره به مطالب بالا از آقای نصراصفهانی استاندار اصفهان پرسیدکه جاده اصفهان ـ شیراز چه‌وقت بصورت اتوبان درخواهد آمد .

استاندار اصفهان در پاسخ گفت : در مورد مسدود بودن قسمتی از جاده شیراز ـ اصفهان که بعلت ریزش کوه رخ داده است باید قبول کرد که این یک امر اتفاقی وموقت است . از سوی وزارت راه اکیپی برای بررسی و خاکبرداری به این محل اعزام شده‌اند و این جاده به زودی باز خواهد شد .

اما در مورد تبدیل‌جاده شیراز ـ اصفهان به اتوبان باید اذعان کرد که‌باتوجه به‌عرض کم‌و ترافیک سنگین این جاده، احداث اتوبان بین شیراز ـ اصفهان از ضروریات است و باید جاده عریض‌ترشود تا بتواندجوابگوی‌ترافیک سنگین کنونی باشد اما با تماسی که من با وزارت راه گرفته‌ام باید گفت که در سال جاری اعتباری برای این منظور درنظر گرفته نشده است زیرا که‌طی طرحهای‌این‌وزارتخانه که‌بانظر شورای‌اقتصاد تهیه شده ، اعتبارات امسال صرفابرای‌اتمام‌جاده‌های نیمه تمام خرج خواهد شد .

در مورد مرمت این جاده و تسطیح آن اداره های کل راه استان فارس و اصفهان باید اقدام کنند .

ترمیم لوله‌های آب

استاندار فارس‌سپس درباره لزوم بازسازی جاده خراب اردکان فارس گفت : برای بازسازی جاده اردکان قبلا عملیاتی آغازشده که به علت کمبود اعتبار متوقف مانده است و در نتیجه هزینه هائی نیز که قبلا خرج شده بعلت عدم اجرای‌بقیه طرح از بین رفته است و چون هنوز وضع اعتبارات راهسازی منطقه‌ای روشن نیست نمیتوان قول و وعده‌ای دراین زمینه داد ، اما امیدواری هست که بادراختیار گذارده شدن اعتبار لازم این جاده بطور کامل بازسازی شود .

استاندار در پاسخ به این سئوال که چرا اجرای طرح آبرسانی از طریق سد داریوش کبیر به شیراز به تعویق افتاده است ، گفت : وزارت نیرو دراین مورد باکمبود بودجه‌مواجه شده است اما امیدواریم که این طرح از نیمه دوم اردیبهشت سال جاری به مرحله اجرادرآید .

ضمنا بایدگفت که وقتی آب سد داریوش کبیر به‌شیراز رسانده شود مابا مشکل ترمیم لوله‌های آب در شیراز مواجه خواهیم بود، زیرا لوله های موجود به علت املاح اضافی که در آب شیراز وجود دارد از درون دچارجرم گرفتگی شده و در نتیجه فشار آب را پائین خواهد آورد.

پیش بینی‌میشود پس از اجرای طرح مزبور اداره آب شیراز از بخش خصوصی به شهرداری واگذار شود .

سفرهای آشنائی

استاندار فارس سپس در پاسخ به این سئوال که‌از سفر های خود به نقاط مختلف استان چه نتیجه‌ای حاصل کرده‌اید، گفت : این مسافرت ها به خاطر شناخت مردم و آشنائی نزدیک باخواستها و مشکلات اهالی شهرهای مختلف صورت گرفت . وقتی که با مقامات اجرائی به محلی میرویم‌و اهالی خواستهای خود را مطرح میکنند مسلما سعی میشود که این خواستها تاپیش از سفرهای بعدی برآورده شود . اما اینرا باید اضافه کنم که من بهیچوجه حاضر به دادن قول و وعده نیستم مگر آنکه اطمینان داشته باشم که کاری‌انجام خواهدگرفت و وعده داده نشده عملی خواهد شد .

۱۰۰ میلیون تومان هزینه

خبرنگار اطلاعات‌سپس کمبود های شیراز و نیاز های عمرانی این شهر از جمله اسفالت خیابانها، اتمام عملیات تعریض و اسفالت خیابان قصرالدشت ، مرمت پل دروازه اصفهان را مطرح ساخت و پرسید در مورد اعتبارات بلاعوضی که قرار بود به شهرداری شیراز داده شود چه اقداماتی صورت گرفته است .

استاندار در پاسخ گفت : برای برآوردن تمامی این‌نیازها به ۱۰۰ میلیون تومان هزینه احتیاج است . در این زمینه با سازمان برنامه مذاکراتی صورت گرفته و قرار شده است که مبلغ ۲۰ میلیون تومان به‌شهرداری شیراز کمک شود که البته هنوز این مبلغ در اختیار شهرداری قرارداده نشده است. البته این مبلغ نمیتواند جوابگوی تمام نیازهای شیراز باشد . شیراز با۲ مشکل اساسی مواجه‌است،نخست اینکه یک قسمت از شهر که بیشتر در معرض دید توریستها بوده بیشتر مورد توجه قرار گرفته و قسمت دیگر شهرتاحدی بدست فراموشی سپرده شده است . من‌مشاهده‌کردم که‌در این قسمت که به‌آن کمتر توجه شده اغلب مراکز زباله بوجود آمده است و وضعی نامطلوب و غیر بهداشتی ایجاد کرده است . درقسمتی از محله های‌قدیمی شهرنیز مکان های مخروبه‌ای به حال خود باقی مانده است که باید نوسازی شود . مشکل دیگر شیراز اینست که این شهر به صورت طولی گسترش یافته است و همین امر از نظر ترافیک مشکلاتی بوجود آورده است، بهر حال بتدریج باید برنامه های عمران شهری را درشیراز پیاده کرد . ضمنا با مذاکراتی که با اداره کل فرهنگ و هنر انجام گرفته پل دروازه اصفهان نیز به زودی مرمت خواهد شد .

گسترش امکانات

استاندار سپس‌در مورد نیازمندیها و خواستهای جوانان شیراز گفت :از بدو ورود به شیراز مسئله تامین امکانات تفریحی و ورزشی برای جوانان مورد توجه من قرار گرفت، در شیراز باید کاخ جوانان احداث شود و علاوه براین حزب رستاخیز ملت‌ایران قطعه زمینی به مساحت ۱۷ هزار متر مربع خریداری کرده است و چنانچه اعتبار لازم تامین شود یک مجموعه ساختمانی مجهز به نام «خانه‌مردم» دراین زمین ساخته میشود .

در این مجموعه ساختمانی باشگاه کارمندان،کاخ‌جوانان، سالن هنری و تاتر و گردشگاهی برای مردم ایجاد خواهد شد .

استاندار آنگاه درموردگسترش مراکز درمانی‌وبیمارستانهای شیراز گفت :بیمارستان ۳۰۰ تختخوابی شیراز که در فلکه ولیعهد قرار دارد تا ۳ ماه آینده موردبهره برداری قرارخواهد گرفت .

همچنین یک بیمارستان ۵۰۰ تختخوابی مجهز منطقه‌ای در شیراز ساخته خواهد شد .

حل مشکل کمبود مسکن

استاندار سپس در مورد خرید بموقع گندم ازکشاورزان و جلوگیری از متضرر شدن آنان گفت برای کوتاه کردن دست واسطه‌ها و سلف خرها و جلوگیری از متضررشدن کشاورزان گندم کار از ۱۵ اردیبهشت خرید گندم توسط اداره غله در مناطق گرمسیری استان شروع خواهد شد .

استاندار آنگاه پیرامون حل مشکل کمبود مسکن در شیراز گفت : مشکل کمبود مسکن در تمام کشور وجوددارد که بتدریج حل خواهد شد .

در شیراز برای‌حل‌این مشکل اقداماتی صورت‌گرفته است از جمله ۱۰۰۰۰۵۰ دستگاه آپارتمان ۲ـ۳و۴ اتاقه در دست ساختمان است که تاآخر خردادماه‌سال جاری آماده‌بهره‌برداری خواهد شد .

همچنین ۵ هزار دستگاه آپارتمان درمعالی‌آباد ساخته کمبود اعتبار مواجه شده است که انشاءالله بزودی‌این‌مشکل میشود ، البته ادامه عملیات ساختمانی این آپارتمانها بامشکل حل خواهد شد و عملیات ساختمانی ادامه خواهد یافت .

از نظر احداث خانه های سازمانی برای کارمندان‌دولت زیاد دست ما بازنیست اما برنامه‌ای دراین زمینه تهیه شده‌که با اجرای این برنامه تعداد زیادی خانه های سازمانی در شهرستانها احداث میشود . بطور کلی نباید گفت که باساختن ۸ هزار واحد مسکونی در شیراز مشکل کمبود مسکن کاملا حل خواهد شد اما باید پذیرفت که این مشکل تاحد زیادی ازمیان خواهد رفت .

شیراز خبرنگار اطلاعات

ورزش

دوچرخه سواری

خوی : مسابقه دوچرخه ـ سواری سی کیلومتری آموزشگاههای خوی با شرکت چهل نفر از دانش‌آموزان در جاده‌تبریز به خوی زیرنظر آقای عباسعلی ریاضی مسئول تربیت‌بدنی آموزشگاههای این شهر انجام‌شد که بایرام‌زرگر و محمودآقا خانی هردونفر از دبیرستان خاقانی صاحب مقام های اول و دومی شدند و پله سوم را احمد رضالوازدبیرستان امیرکبیر بدست آورد.

والیبال

خوی : تیم های والیبال خانه های فرهنگ روستائی خوی مسابقات خود را انجام دادند ودوتیم خانه‌های‌فرهنگ‌روستائی نوائی و قرمضیاءالدین به‌ترتیب اول و دوم گشتند .

همچنین مسابقات والیبال مدارس راهنمائی‌تحصیلی‌پسران خوی که با شرکت هفت تیم شروع شده بود پایان یافت و تیم والیبال مدرسه شهاب مرکب از : میر حمید ولی‌اللهزاده ـ جمشید درستی ـ سعید محمد حسین‌زاده ـ نجف دودانلو ـ غلامحسین رستملو ـ میرولی پولادزاده ـ سیف‌الله فرج‌پورو سیروس شجاعی عنوان قهرمانی را بدست آورد.

این حادثه‌دربروجرد اتفاق افتاد:

سرایدار بنگاه‌مسافربری زیرآوار کشته‌شد

سقف دفتر شرکت مسافربری ترانسپورت بروجرد فروریخت وطی آن ،سرایدارشرکت زیرآوارماند وجانسپرد .

محمدعلی کسمائی سرایدار در دفترشرکت در حال استراحت بودکه واقعه اتفاق افتاده عابرین ومامورین شهرداری بروجرد بلافاصله محمدعلی رابه‌بیمارستان انتقال دادند ، اما معالجات درمورد وی به‌ثمر نرسید و جانسپرد، جریان این واقعه هم‌اکنون تحت‌رسیدگی می‌باشد ،عکس دفترشرکت مسافربری راپس ازریزش سقف نشان میدهد .

بروجرد : خبرنگاراطلاعات

اعضای کانون حزب‌رستاخیز در تبریز سیمان فروختند

بدنبال کمپانی های اخیر سیمان در تبریز ، پخش‌سیمان بوسیله حزب رستاخیز ملت ایران در دو نقطه این‌شهرآغاز شد.

در روز های اول اجرای‌این تصمیم، بعلت کثرت متقاضیان سیمان، در مقابل این دو مرکز پخش ازدحام شدومردم ازساعت ۵ صبح برای تحویل سیمان نوبت گرفتند .

آقای مهدی ظروفچی رئیس اتحادیه مصالح ساختمانی تبریز در اینمورد گفت: تاکنون‌روش های متعددی برای پخش‌سیمان در این شهر اجراء شده‌که نتیجه مطلوب رانداده است ، در حالیکه اتحادیه مصالح ساختمانی قادر است به پخش سیمان سروسامان دهدو تعهد کندکه به مردم اجحاف نشود. آقای ظروفچی همچنین پیشنهاد کرد برتعدادمراکزفروش‌سیمان اضافه‌شود تاتهیه آن باسهولت بیشتری صورت گیرد . آقای احمد عماد رئیس اتاق اصناف تبریز نیز در این زمینه اظهار داشت :مذاکراتی‌درجریان‌است تا برتعداد مراکز توزیع‌سیمان اضافه شود وازاتلاف وقت مردم ممانعت بعمل آید، عکس‌ازدحام متقاضیان سیمان تبریز را در مقابل یکی از مراکز پخش سیمان این شهر نشان می ـ دهد . بریز :خبرنگار اطلاعات

قابل توجه عموم به ویژه ادارات دولتی و سازمانهای وابسته

شورلت وانت یک تن کستم ۳۰ و شورلت وانت دوکابین موجود به قیمت اداره ثبت قیمت ها فروخته میشود. برای کسب اطلاعات بیشتر در اهواز با تلفن های ۲۴۴۳۷ـ۲۳۲۱۴ـ ۲۳۵۳۹ ۲۴۶۶۶ تماس حاصل فرمائید.

نیازمندی‌های اطلاعات
تلفنی آگهی قبول میکند
تلفنهای ۳۱۱۲۲۴-۳۱۱۲۲۵
۳۱۱۲۲۹-۳۱۱۲۳۰

آگهی استخدام

شرکت سهامی تولید و انتقال نیروی برق ایران (توانیر) وابسته به وزارت نیرو بمنظور تامین نیروی انسانی خود در اهواز تعدادی کارمند و کارگر مردمحلی را که واجد شرایط زیر میباشند از طریق آزمایش و مصاحبه انتخاب و استخدام مینماید.

ردیف	عنوان شغل	تحصیلات	محل خدمت	سایر شرایط
۱	کارمند فنی	فوق دیپلم یا دیپلم برق یامکانیك	نیروگاه رامین اهواز	ـ
۲	کارمند فنی	دیپلم طبیعی یا ریاضی	نیروگاه رامین اهواز	حداکثر سن ۲۵ سال وحداقل معدل کتبی ۱۳.
۳	کارمند دفتری	دیپلم طبیعی یا ریاضی	نیروگاه زرگان اهواز	
۴	متصدی تحویل سوخت	سوم متوسطه	نیروگاه زرگان اهواز	
۵	کارگر تحویل سوخت	پایان تحصیلات ابتدائی	نیروگاه زرگان اهواز	
۶	کارگر آزمایشگاه و تصفیه‌خانه	پایان تحصیلات ابتدائی	نیروگاه زرگان اهواز	
۷	جوشکار	سوم متوسطه	نیروگاه زرگان اهواز	
۸	آهنگر	پایان تحصیلات ابتدائی	نیروگاه زرگان اهواز	
۹	لوله‌کش	پایان تحصیلات ابتدائی	نیروگاه زرگان اهواز	
۱۰	حلبی ساز	پایان تحصیلات ابتدائی	نیروگاه زرگان اهواز	
۱۱	نقاش	پایان تحصیلات ابتدائی	نیروگاه زرگان اهواز	
۱۲	کارگر متخصص تعمیرات توربین	سوم متوسطه	نیروگاه زرگان اهواز	
۱۳	کارگر تعمیرات توربین	سوم متوسطه	نیروگاه زرگان اهواز	
۱۴	کارگر ساده توربین	سوم متوسطه	نیروگاه زرگان اهواز	
۱۵	جوشکار فشار قوی	سوم متوسطه	نیروگاه زرگان اهواز	
۱۶	کارگر متخصص تعمیرات سبك وروشنائی	سوم متوسطه	نیروگاه زرگان اهواز	
۱۷	کارگر تعمیرات الکتریك سبك	سوم متوسطه	نیروگاه زرگان اهواز	
۱۸	کارگر متخصص تعمیرات الکتریك فشار قوی	سوم متوسطه	نیروگاه زرگان اهواز	
۱۹	کارگر تعمیرات الکتریك فشار قوی	سوم متوسطه	نیروگاه زرگان اهواز	
۲۰	کارگر ساده تعمیرات الکتریك	سوم متوسطه	نیروگاه زرگان اهواز	
۲۱	کارگر متخصص تعمیرات مکانیك ابزار دقیق	سوم متوسطه	نیروگاه زرگان اهواز	
۲۲	کارگر متخصص تعمیرات الکتریك ابزار دقیق	سوم متوسطه	نیروگاه زرگان اهواز	
۲۳	کارگر متخصص تعمیرات دیك بخار	سوم متوسطه	نیروگاه زرگان اهواز	
۲۴	کارگر تعمیرات دیك بخار	سوم متوسطه	نیروگاه زرگان اهواز	
۲۵	کارگر ساده دیك بخار	سوم متوسطه	نیروگاه زرگان اهواز	
۲۶	مامور اطلاعات وبازرسی	پایان تحصیلات ابتدائی	نیروگاه زرگان اهواز	دارا بودن گواهی نامهٔ موتورسیکلت
۲۷	نامه‌رسان	پایان تحصیلات ابتدائی	نیروگاه زرگان اهواز	
۲۸	پیشخدمت	پایان تحصیلات ابتدائی	نیروگاه زرگان اهواز	
۲۹	آشپز	پایان تحصیلات ابتدائی	نیروگاه زرگان اهواز	
۳۰	کمك آشپز	پایان تحصیلات ابتدائی	نیروگاه زرگان اهواز	
۳۱	میزبان	پایان تحصیلات ابتدائی	نیروگاه زرگان اهواز	
۳۲	نظافتچی	چهارم ابتدائی	نیروگاه زرگان اهواز	
۳۳	کمك باغبان	پایان تحصیلات ابتدائی	نیروگاه زرگان اهواز	
۳۴	راننده	پایان تحصیلات ابتدائی	نیروگاه زرگان اهواز	

داوطلبان واجد شرایط می توانندبمنظور ثبت‌نام وکسب اطلاعات بیشتر روز های دوشنبه ۱۳ر۲ر۲۵۳۵ وسه‌شنبه ۱۴ر۲ر۲۵۳۵ با همراه داشتن مدارك زیر به نیروگاه‌زرگان اهواز واقع‌در ۵ کیلومتری‌جاده مسجدسلیمان قریه زرگان مراجعه نمایند.

۱ـ اصل و فتوکپی شناسنامه
۲ـ اصل و فتوکپی آخرین مدرك تحصیلی
۳ـ اصل و فتوکپی کارت پایان خدمت وظیفه یا معافیت دائم
۴ـ عکس ۴ × ۶ دو قطعه.
۵ـ اصل و فتوکپی گواهی‌نامه رانندگی (برای شغل رانندگی)

م الف ۲۶۹۷ آ ـ ۴۳۸۰

آپارتمان در رامسر

شرکت ساختمانی جی‌ان تعداد معدودی آپارتمان یك اطاق‌خوابه و دواطاق‌خوابه دراوایل تابستان ۲۵۳۵ شاهنشاهی تحویل خریداران میدهد.
خریداران بایستی از محل ساختمانی دیدن نموده و شماره آپارتمان مورد نظر راتعیین و رزرو نمایند ـ مزایای اختصاصی این آپارتمان‌ها بقرار زیر است:
۱ـ با استاندارد های صحیح مهندسی و مصالح قابل قبول ساخته شده‌اند.
۲ـ آپارتمان ها با نقشه جالبی ساخته شده بنحویکه از سه‌بر دید دارد.
۳ـ بین جاده و دریا با پلاژ ماسه‌ای واقع شده‌اند.
۴ـ در محدوده شهر رامسر قرار داشته و دارای جواز ساختمان و سندقطعی قابل انتقال می‌باشد.
۵ـ هر اطاق با واحد های مستقل تهویه هوای سرد وگرم خریداری ازآمانای آمریکا مجهز میباشد.
۶ـ آشپزخانه ها با واحد های خریداری از راسیونال آلمان تزئین شده و دارای یخچال و اجاق گاز خواهند بود.
۷ـ دارای آب سرد و گرم‌وبرق با کنتورهای مستقل وفاضل آب مکانیزه میباشد.
۸ـ آپارتمانها موکت شده و دارای پرده مخصوص و پریز آنتن‌تلویزیون سیستم‌مرکزی خواهند بود.
۹ـ دارای استخر باآب‌تصفیه شده‌وپارکینك مستقل و سوپر مارکت میباشد.
آپارتمانها بواسطه پرواز های متعدد هما در تمام فصول قابل استفاده بوده و از تفریحاتی چون شنا در دریا و استخر، کازینو تلویزیون و سینما برخوردار خواهید بود.
آدرس شرکت ساختمانی جی‌ان در رامسر دریا پشته (رضی محله) بوده و برای اطلاعات بیشتر در تهران باشماره ۶۵۸۵۳۴ بعدازساعت ۴ بعد ازظهر تماس حاصل نمائید.

راننده

شرکت مهندسی هیتینك

به چند نفر راننده ژیان جهت داخل شهر نیازمند است خیابان کریمخان زند اول نادرشاه شماره ۲ر۴ از ساعت ۸ الی ۶ بعدازظهر

لوله‌کشی گاز

طبق استاندارد شرکت ملی گاز پذیرفته می شود تلفن ۷۶۱۹۴۳ ـ ۷۶۵۵۶۲

الیاف ـ شرکت سهامی عام برای مشاغل زیر استخدام مینماید

تکنیسین برق باحداقل دو سال سابقه کار
دیپلم فارغ‌التحصیل هنرستان در رشته برق
کارگر وارد به امور دیگ بخار با تحصیلات سوم متوسطه.
کارگر با معلومات سوم متوسطه جهت کار در آزمایشگاه سیمپیچ موتورآلات که تجربه کافی داشته باشد.
کارگر چله‌پیچ باسابقه کار.
کارگر ساده با سواد خواندن و نوشتن
حداکثر سن ۳۰ سال.
انجام خدمت زیر پرچم یامعافیت دائم.
پذیرفته شدگان بصورت (سه شیفت) انجام وظیفه خواهند نمود.
متقاضیان میتوانند همه روزه در ساعات اداری (۷الی۱۴) همراه با اصل مدارک و بانضمام ۶ قطعه عکس ۴×۶به کارگزینی این شرکت واقع در کیلومتر۱۸ جاده قدیم کرج اول جاده شهریار مقابل آمادگاه آرتش مراجعه نمایند.

۱۱۰۳۵ـع

آگهی استخدام

نیروی دریائی شاهنشاهی به‌تعدادی کارمند دیپلمه‌تایپ فارسی ولاتین راکامل‌بداند جهت خدمت درتهران با حقوق مکفی استخدام مینماید داوطلبین واجدشرایط میتوانند جهت کسب اطلاعات بیشتر همه‌روزه باستثنای پنجشنبه‌ها و ایام تعطیل ازساعت ۷ر۳۰ الی ۱۵ر۳۰ به معاونت پرسنل نیروی دریائی شاهنشاهی «مدیریت استخدام» واقع درخیابان سپهبد زاهدی جنب مسجدالرحمن مراجعه نمایند.
م الف ۲۵۵۵

آگهی استخدام

«کمك کار بهداشتی»

نیروی هوائی شاهنشاهی تعدادی غیر نظامی که دارای شرایط زیر باشند بسمت کارآموز کمك‌کار بهداشتی جهت خدمت در بیمارستان ودرمانگاه های تابعه استخدام مینماید.
داوطلبان واجد شرایط می توانند از تاریخ ۱۱ر۲ر۲۵۳۵ روز های زوج از ساعت ۸ الی ۱۱ با دردست‌داشتن مدارك عین شناسنامه‌عکس‌دار دفترچه پایان خدمتی بستاد فرماندهی نیروی هوائی شاهنشاهی واقع در خیابان فرح‌آبادژاله مراجعه نمایند.

نیروی هوائی شاهنشاهی

شرایط:
حداقل داشتن گواهینامه پایان تحصیلات ابتدائی
داشتن برك خاتمه خدمت زیر پرچم برای آقایان
حداقل سن ۱۸ سال و حداکثر ۲۵ سال
م الف ۲۳۱۱ ۱ـ۳

در نقاط خوش‌آب‌و هوای کرج

همه صاحب خانه شوید

مشاورین مبتکر باکمترین بودجه‌خانه‌ایده‌آل شما را دراسرع وقت بطور نقدو اقساط ۱۵ ساله در اختیار شما میگذارند. سازمان املاك

تماشا

میدان کرج کد ۰۲۲۲۱ تلفن ۳۳۸۸

آگهی

ازکلیه صاحبان سهام‌شرکت ساختمانی و مهندسی‌نورم «سهامی خاص» دعوت مینماید که‌در ساعت ۹صبح روز شنبه ۱۸ر۲ر۲۵۳۵ جهت‌تشکیل جلسه مجمع عمومی در دفترشرکت حضور بهمرسانند:
دستور جلسه: عبارتست ازاصلاح‌ماده ۴۱ اساسنامه شرکت.

مدیرعامل

دنیای ورزش روزهای شنبه منتشر می‌شود

نیروی دریائی شاهنشاهی

۱۱۱۳۵ر ن

پذیرش لیسانسیه زن جهت کادر افسری نیروی دریائی شاهنشاهی

نیروی دریائی شاهنشاهی جهت‌تکمیل کادر افسری‌خود تعدادی لیسانسیه زن‌ازطریق مصاحبه بصورت نظامی استخدام مینماید ضمنا دانشجویانی‌که ترم‌آخر دوره لیسانس خودرا میگذرانند نیز میتوانند بامعرفی نامه‌از دانشکده مربوطه‌خود دراین نیرو استخدام شوند. واجدین شرایط‌پس از طی دوره کوتاه مدت زبان درنیروی دریائی شاهنشاهی برای مدت‌یکسال بمنظور گذراندن دوره تعلیمات نظامی‌به‌آمریکا اعزام و سپس بدرجه ناوبان دومی منتخر خواهندشد.
حداکثر سن برای داوطلبین ۲۶سال میباشدو چنانچه دوره خدمات اجتماعی زنان راطی‌کرده‌باشند یکسال بحداکثر سن آنان اضافه میشود.
داوطلبان میتوانندهمه‌روزه‌جزایام تعطیل تاآخر اردیبهشت ماه‌سال جاری به‌پرسنل نیروی دریائی شاهنشاهی مدیریت استخدام واقع‌در خیابان سپهبد زاهدی جنب‌مسجد الرحمن مراجعه نمایند.
م الف ۲۵۵۴

نیروی دریائی شاهنشاهی

آگهی استخدام

نیروی دریائی شاهنشاهی تعدادی غیرنظامی لیسانس زبان و مترجم زبان انگلیسی را با حقوق و مزایای مکفی جهت خدمت در پاسگاه دریائی بندرپهلوی استخدام مینماید.
داوطلبین میتوانند برای‌کسب اطلاعات‌بیشتر وثبت‌نام بمدیریت‌استخدام‌خیابان سپهبدزاهدی جنب‌مسجد الرحمن مراجعه نمایند.

آگهی استخدام

بیمه مرکزی ایران افراد زیر را جهت خدمت درتهران از طریق امتحان‌ومصاحبه‌استخدام‌مینماید

ردیف	عنوان شغل	شرایط احراز	تعداد
۱	ماشین نویس فارسی	دارا بودن مدرك تحصیلی دیپلم کامل‌متوسطه وگواهی‌نامه ماشین نویسی	۶ نفر
۲	نگهبان	دارا بودن مدرك پایان تحصیلات دوره ابتدائی وانجام خدمت زیر پرچم	۳ نفر
۳	پیشخدمت	دارا بودن مدرك پایان تحصیلات دوره ابتدائی	۱۰ نفر
۴	نظافتچی	دارا بودن مدرك پایان تحصیلات دوره ابتدائی	۵ نفر
۵	نامه‌رسان	دارا بودن مدرك پایان تحصیلات دوره ابتدائی وگواهی نامه موتورسیکلت دنده‌ای	۵ نفر

متقاضیان‌باید فرم زیر را تکمیل وهمراه دو قطعه عکس ۴ × ۳ و فتوکپی مدرك‌تحصیلی وفتوکپی برك انجام خدمت زیرپرچم یا معافی دائم خود، تاپایان وقت اداری روز بیستم اردیبهشت ماه ۲۵۳۵ وسیله پست سفارشی بکارگزینی بیمه مرکزی ایران واقع در تهران خیابان‌تخت‌جمشید شماره ۱۴۹ ارسال‌نمایند.

بیمه مرکزی ایران

شغل مورد درخواست ...

تاریخ نام خانوادگی: نام: تاریخ‌تولد:
شماره شناسنامه: محل صدور: نشانی:
تلفن:

صفات جمالی فشی ۱۲ ساله «عکس بالا» از ۲۷ فروردین ۲۵۳۵ تاکنون خبری از وی نیست‌هرکس اطلاعی از نامبرده دارد خواهشمند است بکلانتری ۸ خبردهد.
آ ـ ۲۰۶۹

آگهی استخدام

اداره آجودانی ستاد بزرگ ارتشتاران‌برای تامین کادر درجه‌داری رسته های مختلف جهت ادارات و یگانهای مقیم تهران باشرایط‌وامتیازات زیر داوطلب میپذیرد.
الف شرایط:
۱ـ تابعیت دولت شاهنشاهی.
۲ـ متدین بیکی‌ازادیان (اسلام. مسیحی. کلیمی. زرتشتی).
۳ـ داشتن گواهی‌نامه قبولی سوم‌متوسطه‌یاسوم راهنمائی (دارندگان مدرک تحصیلی بالاتر در صورت تساوی سایر شرایط حق‌تقدم خواهند داشت).
۴ـ داشتن صحت مزاج و تناسب اندام برطبق گواهی بهداری نیروی زمینی شاهنشاهی.
۵ـ سن بین ۱۵ تا۲۵ سال.
۶ـ نداشتن پیشینه کیفری.
۷ـ نداشتن همسر و کسان تحت‌تکفل.
۸ـ حداقل قد ۱۶۰ سانتیمتر.
ب ـ امتیازات.
۱ـ داوطلبین درطول‌مدت یکسال تحصیل درآموزشگاه گروهبانی شبانه روزی بوده و هزینه خوراك و پوشاك وزیست آنان بعهده ارتش شاهنشاهی میباشد و ماهیانه ۶۵۰۰ ریال بعنوان کمك هزینه تحصیل پرداخت‌میگردد.
۲ـ دانش‌آموزان در صورت موفقیت‌پس‌ازطی دوره بدرجه گروهباندومی مفتخر و از ۱۲۶۰۰ ریال حقوق ثابت و همچنین دزایای‌فوق‌العاده شغلی مربوطه استفاده مینمایند داوطلبین برای کسب اطلاعات بیشتر و ثبت‌نام همه روزه (باستثنای روزهای پنجشنبه و جمعه) از ساعت ۱۰۰۰ صبح تا ۱۲۰۰ با دردست‌داشتن گواهی‌نامه تحصیلی و شناسنامه‌عکس‌دار ودوقطعه عکس از تاریخ نشر آگهی الی بیستم‌اردیبهشت ۲۵۳۵ باداره آجودانی ستاد بزرگ ارتشتاران واقع در جاده قدیم شمیران چهارراه‌قصر مراجعه نمایند.
م الف ۲۵۸۷

بجای گریه بر مرده، سبب مرگ را از بین ببرید

علی اصغر امیرانی

هفته گذشته جاده مرگبار و جنایتکار «هراز» تازه‌ترین قربانی گرانبهای خود را که از میان ارزنده‌ترین خدمتگزاران سودمند و مثبت کشور انتخاب کرده بود، مفت و رایگان از ما گرفت، بی آنکه کوچکترین عبرتی از آن بسود آیندگان که‌خیر، بنفع حال وروزامروز خودمان از آن بگیریم وآن حادثه دلخراش سقوط مهندس احمدعلی ابتهاج مرد کاروِ مدیر شایسته وسرمایه‌گذار معروف ایران بود که با اتومبیل خود و بستگانش ازبالای جاده باعماق دره دویست‌متری وبمیان آبهای‌خروشان رودخانه درغلطیدند، آنهم جلو چشمان باز ونگران فرزندانش که در اتومبیل دیگر، بهت‌زده و حیران ناظردردناکترین‌حادثه‌وران‌عمرشان‌بوده‌اند

این،بار اول نیست که‌حادثه‌ئی باین دردناکی در این جاده جهنمی روی میدهد. متاسفانه چنین بنظر میرسد که بارآخرهم نخواهد بود. تا وقتیکه مسئولان کاردرتصمیمات خود مردم را بحساب نمیاورند و بچیزی که فکر نمیکنند ایمنی و آسایش آنانست، «زین‌دهویران دهمت صدهزار»!

از شماچه پنهان، با تمام‌غم واندوهی که نوع مرگ‌وطرز کشته شدن ابتهاج دردل و عمق جانم ایجاد کرده و در اینمورد هیچیک از بازماندگان راهمانندخودنمیدانم، بدلیل اینکه هم بیمار وهم بیمار دارم با وصف این نمیدانم چرادر امثال این قبیل حوادث دیگر حتی گریه بی‌شیون‌هم نمیتوانم بکنم؟

روضه‌خوانهای تازه‌کار درآغاز کار وقتی واقعه کربلا وچگونگی شهادت امام و کشته‌شدن یارانش را شرح میدهند خودنیز بی‌اختیار با سایران گریه را سرمیدهند، بعدازگذشت سالهاوروضه‌خوانیهای مکرر چون واقعه را بکرات تکرار کرده‌اند دیگر مانند سایران و سالهای پیش خودشان نمیتوانند گریه کنند تاچه رسد باینکه ناله و شیون سردهند!

طی سیزده سالی که از آغاز ساختمان‌این جاده منحوس‌میگذرد، بیش‌از دهها بار بمناسبت کشته شدن عده‌ای در اینمورد دادسخن داده روضه‌خوانی کرده‌ایم، با وصف‌این «شرمسفتان» عصر ما همچنان بکار خود مشغولند وقتلگاه پشت قتلگاه است که برسرراه‌مردم ایجاد میکنند، به آنکه بکسی‌رحم کنند یا از خداشرمی داشته‌باشند!

مراهی نزدیکتر بسوی مرگ!

عنوان نوشته‌دهسال پیش‌من‌است درباره چند وچون‌این جادمرگ‌آفرین که طی آن نوشته‌بودیم:

روزیکه این جاده را افتتاح میکردند مهندسان ومقاطعه‌کاران ومسئولان دستگاههای دست‌اندرکار درمنتهای خرسندی و غرور ادعا کردند که: این‌جاده پایتخت را از نزدیکترین راه بکرانه‌های بهشت آسای دریای خزر وصل میکند.

«اکنون بعداز گذشت‌دوسال وهشت ماه از افتتاح این راه بهشتی که از جهنم و برزخ میگذرد (وامروز ۱۳ سال) و دادن قربانیان‌بسیارکه‌تازه‌ترین آنها یازده تن مرده و بیست و چندنفردست وپا شکسته میباشد معلوم میشود این راه یک خاصیت مهم هم دارد و آن‌این است که از نزدیکترین راه، مردم را بدیار عدم میفرستد مهندسان مشاور یا مشاوران مهندسی، مخلوطی از قیرو ماسه را درلابلای دره‌ها و کوهها بدنباله روی از عوارض طبیعت، بی هیچ دستکاری ریخته نامش را جاده اسفالت شده، آنهم ازنوع شاهراه گذاشته‌اند، شاهراهی که تنها در سال گذشته یا (یازده سال پیش) ۴۵ نفر را در همین نزدیکترین راه بدیارعدم‌فرستاد و درسالهای بعدهم خواهد فرستاد.

«حیف‌ازنمره صفر»، عنوان نوشته دیگری است‌که‌پنجسال پیش درباره وضع ناجور این جاده چاپ کرده و طی آن نوشتم:

«در کیلومتر ۵۰ جاده‌هراز که برود هن‌میرود، جاده دماوند وآبعلی را از هم جدا میکند. مدتی قریب یکسال است‌چندصدمتر ازجاده را که ازوسط شهرک میگذرد، بمنظور ساختمان بلوار خراب کرده و ماههاست همچنان بحال خود رهاکرده‌اند. (درست نظیر وضعی که‌هم‌اکنون با یاری شهرداری کرج درمدخل جاده چالوس بوجود آورده‌اند!)، با اینحال مدتهاست صدها هزار اتومبیل با میلیونها مسافر از آن بازحمت عبور میکنند بی آنکه بتوانند، کسی یا بجائی شکایت کنند.

شش ماه قبل از انتشار این نوشته، طی نوشته دیگری که درباره عوامل اصلی ومولد تصادف در این‌جاده نوشته بودیم یادآور شدم که:

«عامل اصلی واساسی ودرجه اول‌درتصادفات مربوط باین‌جاده‌و جاده های دیگر ما خاصه در قسمتهای کوهستانی تنگ و باریک وفرازونشیب تند و پیچ‌وخم‌بسیار جاده توام با سنگینی بارترافیک است که حادثه‌زاست روزیکه تصادفی روی ندهد جای شگفتی است نه عکس‌آن!

چهار سال پیش،روزیکه‌مردان باارزش دیگر کشور دکتر«کیارش نفیسی»، دانشیار دانشکده بهداشت و «مهندس شکرائی» مدیرعامل کارخانجات شیشه‌قزوین ومهندس زارع از مهندسان‌شرکت نفت در همین‌قتلگاه هراز با کامیون تصادف کردند و دردم‌جان‌سپردند، تحت عنوان «بازهم مرگ ومیر مفت و آسان» نوشتیم.

«گرگ اجل یکایک ازاین‌گله‌میبرد وین‌گله رانگر که‌چه‌آسوده‌میچرد!»

سرانجام در شماره ۹۹ از سال سی‌ودوم چهارسال پیش) مجله خواندنیها،بمناسبت انتشار نخستین گزارش رسمی‌کارشناسان درباره وضع این راه که گزارشی از خودشان درباره کار خودشان بود نوشتیم!

دودستگاه‌سازنده واداره‌کننده مسئول جاده هراز پس از گذشت نه سال تمام از ساختمان آن‌ووارد آمدن صدها تلفات‌جانی و میلیونها زیان مالی از این راه جهنمی‌بمردم که هنوزهم دنباله دارد، طی گزارشی سراسر سفسطه و مغلطه نه تنها خود را مقصر ومسئول ندانسته، بالحنی جدی‌وحق‌بجانب مردم را بدهکار هم‌کرده‌اند!

کمیسیون مشترک کارشناسان دستگاه سازمان برنامه وزارت‌راه که ماموریتش بررسی وضع‌ایمنی وعلل تصادفات و تلفات جاده هراز بود، طی یک حق‌کشی اشکار و بی انصافی گستاخانه از ۸۲۰ نفر قربانیان جاده (وامروز بیش از هزار نفر)، قتل ۶۰۰ نفرآنها را براثر سهل‌انگاری خودشان و دویست نفر را معلول‌سوانح طبیعی دانسته حتی ۲۰ نفر باقیمانده‌راهم حاضر نشده‌اند گردن بدی وضع راه و غلط بودن‌درصد شیب جاده زاویه پیچها وریزش های مداوم کوه و تپه ودره‌های مجاور آن بگذارندوسبب‌آنراهمچنان‌مسکوت گذاشته‌اند.

جای دیگر گزارش مینویسد: درنه سال اخیر، قریب نه‌میلیون وسائط نقلیه موتوری از این جاده عبور کرده وتاکنون بیش‌از دو برابر هزینه ۳۰۰میلیون تومانی خود را مستهلک ساخته است.

واین حساب‌استهلاک راطوری کامپیوتری وباقاطعیت‌بمیان‌آورده‌اند که گوئی وزارت دارائی ازآن نه میلیون اتومبیل هریک ۶۶ ریال‌باج راه دریافت کرده و بخزانه هم ریخته‌است!

حال که حساب استهلاک و پای بدهکار کردن مردم با این استدلال بمیان میاید اجازه فرمائید حساب دیگری‌هم ماخیلی ساده و نه‌با سیستم پیچیده خودشان پیش‌پایشان بگذاریم:

صرفنظر از۸۲۰قربانی‌بی‌گناه که جان ناقابل‌ترین آنها، بصد چون جان این بی انصافان در نظر مردم ارزش داردوغیرقابل جبران است و تقویم پذیرهم نیست، صدهاتومبیل بابار و محتویات طی حوادث ناشی از وجود این راه آسیب‌دیده که برای صاحبان آنها هر کیلومتر از جاده هرازدربرابر یک‌تومان استهلاک شما، هزاربرابر زیان خالص داشته و این غیر از بی‌سرپرست شدن خانواده‌ها و تعطیل کارگاهها و موسسات و تجارتخانه‌ها و کسب وکاری است که صاحبان آنها درراه این جاده‌جان خود را ازدست داده ودرنتیجه، کارشان‌تعطیل وزن‌وفرزندانشان سربارسایران شده‌اند.

***

با اینهمه روضه‌خوانی وذکر مصیبت که نمونه‌هایی از آنها را دراینجا ملاحظه فرمودید، دیگر چه روضه‌ای بخوانیم و برای چه کسانی؟ کسانیکه‌خدارانمی‌شناسند و پیغمبر نمیدانند کیست، چگونه برامام واهل بیتش‌خواهندگریست؟ مرگ ابتهاج از نظر شخصی و از لحاظ خودش شاید هیچ‌تاثیری نداشته باشد، او بعداز مرگ همسرش هما براثر سرطان، بکلی دل‌سردبود بهمین مناسبت قسمتی از ثروت خود را وقف مبارزه با آفت سرطان کرد و اگر میدانست خود نیز اینسان‌مفت‌ورایگان جانش فدای بدی وضع راه و ترافیک میشود قسمت دیگر را وقف تعلیم راهسازی به بیراهه سازان وایمنی عابران آن میکرد.

او به آرزویش رسید و به همایش پیوست و بازماندگانش‌هم بحمدالله غیراز غم بی‌پدری ومرگ مادر که در عصرما، ایندوغم کم‌کم جای خود را باغمهای تازه‌تری عوض کرده ویادارند میکنند در زندگی کمبود دیگری ندارند که‌غم آنرا داشته باشند.

ولی تکلیف هزارها مسافر دیگری‌که‌سرتاپای‌زندگی وجودشان کمبود است وازاین راه ناچارند و باید عبورکنندچیست‌وبازماندگانشان رابچه‌کسی بسپارند؟

اینجاست که بازهم نه‌برمرده، برزنده‌باید گریست. در کجای‌دنیا یک چنین راه‌و بیراهی رابصورت بینا وچاه برسرراه مردم بی گناه گذاشته‌اند که شماکوه وکمروگردنه ورود ودره باین عمق و عظمت و خروشندگی یکجا گذاشته‌اید؟ راستی اگر راننده‌ای ناگهان درخم یکی از این پیچهاوبرنگاهها لاستیک بترکاند ویا ترمزش ببرد، تکلیف چیست یاباید بکوه بزند و یابدره رودوسقوط‌کند.

چرا باید کسیکه درنوشهر و چالوس ویلا دارد ناچار باشد بصورت اکل از قضا، لقمه را دور سر بگرداند و بادوسه برابرکردن طول راه و چندبرابرنمودن‌خطرات آن این مسیر را انتخاب‌نماید؟

مگر ایجاد یک جاده مستقیم و اتوبانی از زیرکوهها تاکنار دریا چقدر خرج داردکه با این دوجاده ناقص ونارسا هراز و چالوس را بقیمت جانمان برآن‌ترجیح‌میدهیم؟

میگویند قطرکوههای البرز شصت کیلومتر بیشتر نیست. با این حساب اگر مطابق استانداردبهترین جاده‌ها هم حساب کنیم کیلومتری ده تاپانزده میلیون دلار بیشتر نمیشود که جمع آن به یک‌میلیارد دلارهم نخواهد رسید.

آیا میدانید این هزینه معادل چیست؟ درست نصف‌پولیکه‌بعنوان باج معطلی و سورشارژتنها طی یکسال به کشتیهای خارجی.منتظر دربنادر جنوب داده‌ایم، زیان فاسدشدن موزومیوه وهدررفتن سایر کالاها بکنار!

زندگی بهتر افتخار بیشتر

آینده‌ای مطمئن درانتظار جوانان ایرانی

هواپیمائی نیروی زمینی شاهنشاهی امکانات تحصیلی شمارا با بهترین وجهی فراهم نموده واز هم اکنون شمارا باداشتن مدارك تحصیلی مشروحه زیر استخدام مینماید. استخدامیان واجدشرایط پس از طی دوره های تخصصی وکارآموزی در ایران برای دوره های تکمیلی فنی وخلبانی بکشور آمریکا اعزام میگردند.

الف: شرایط عمومی

۱ـ تابعیت دولت شاهنشاهی ایران
۲ـ متدین بودن به یکی ازادیان (اسلام، مسیحی، کلیمی، زردشتی)
۳ـ دارا بودن گواهی نامه ششم‌متوسطه‌ریاضی، طبیعی، ادبی، برای داوطلبین افسری جزء خلبانی، گواهی‌نامه ششم متوسطه ریاضی، طبیعی،فنی،(برق ومکانیك) برای، همافری، قبولی چهارم متوسطه (ریاضی، طبیعی، ادبی) برای داوطلبین ستوانیاری خلبانی و گواهی نامه سوم متوسطه برای آموزشگاه گروهبانی.
۴ـ سن داوطلبین افسری خلبانی از ۱۷ تا ۲۴ و همافر فنی از ۱۸ تا ۲۴ و ،ستوانیاری خلبانی از ۱۶ تا ۲۴ ودرجه‌دار از ۱۶ تا ۲۴ سال برای اشخاصی که‌برك‌خاتمه خدمت سربازی دارند حداکثر سن تا ۲۵سال‌می باشد.
۵ـ نداشتن پیشینه بد.
۶ـ داشتن صحت مزاج و تناسب اندام طبق‌گواهی بهداری نیروی زمینی شاهنشاهی.
۷ـ سپردن تعهد خدمت در ارتش‌شاهنشاهی
۸ـ قد داوطلبین از ۱۶۰ سانتی‌متر ببالا.
۹ـ نداشتن عیال تحت تکفل.

ب: داوطلبین افسری جزء خلبانی:

مدت‌تحصیل درآموزشگاه‌افسری‌جزء خلبانی‌حداقل یکسال وبطور شبانه‌روزی بوده و کلیه مخارج دانش جویان بعهده ارتش شاهنشاهی خواهد بوددانشجویان‌در مدت تحصیل ۱۰۲۵۰ ریال و پس از شروع اولین پرواز ۲۶۲۵۰ ریال و پس‌ازنیل بدرجه‌افسری خلبانی از ۳۵۴۵۰ریال حقوق ومزایااستفاده خواهند کرد و ترفیعات بعد آنان طبق مقررات، قانون‌استخدام نیرو های مسلح شاهنشاهی خواهد بود ضمنا در صورت خدمت در خارج از مرکز حداکثر مبلغ۴۴۵۲۰ریال دریافت خواهند نمود.

مدت تحصیل در اموزشگاه همافری ۲ سال بوده‌وکلیه مخارج‌هنرجویان بعهده‌ارتش شاهنشاهی‌خواهد بود هنرجویان در سال یکم مبلغ ۱۰۵۰۰ ریال و درسال دوم مبلغ ۱۱۷۵۰ ریال وپس از نیل به درجه همافر سومی مبلغ ۳۵۵۳۰ ریال و در صورت خدمت‌در خارج‌از مرکز مبلغ ۴۵۴۵۰ ریال دریافت خواهندداشت وترفیعات بعدی آنان طبق مقررات قانون استخدام‌نیروهای مسلح شاهنشاهی خواهد بود.

پ: داوطلبین ستوانیاری خلبانی

مدت تحصیل در اموزشگاه ستوانیاری خلبانی دوسال وبطور شبانه‌روزی‌بوده و کلیه‌مخارج‌هنرجویان بعهده ارتش شاهنشاهی خواهد بود هنرجویان قبل‌از پرواز ماهانه ۶۵۰۰ ریال و پس از شروع اولین‌پرواز ۱۰۲۵۰ریال و پس از نیل بدرجه ستوانیار سوم‌خلبان‌مبلغ ۳۸۱۴۰ ریال که بمرور افزایش خواهد یافت دریافت خواهد داشت اضافه حقوق و مزایای آنها طبق‌مقررات قانون استخدام نیرو های مسلح‌شاهنشاهی خواهد بود ضمنا در صورت خدمت در خارج از مرکز حداکثر مبلغ ۳۷۱۹۰ ریال دریافت خواهد نمود.

ت: داوطلبین‌آموزشگاه درجه‌داری

۱ـ مدت تحصیل در آموزشگاه درجه‌داری یکسال وبطورشبانه‌روزی بوده و کلیه مخارج دانش‌آموزان بعهده ارتش شاهنشاهی خواهد بود دانش آموزان درمدت تحصیل مبلغ۷۵۰۰ ریال و پس از نیل بدرجه گروهبان دومی مبلغ ۱۵۲۵۰ ریال که بمرور افزایش‌خواهد یافت دریافت خواهند داشت و اضافه حقوق ومزایای آنان طبق مقررات قانون استخدام نیرو های‌مسلح شاهنشاهی خواهد بود ضمنا در صورت خدمت در خارج از مرکز حداکثر مبلغ ریال دریافت‌خواهندنمود.

ث: به فارغ التحصیلان سالیانه تا میزان دوبرابر حقوق ماهانه بعنوان پاداش در آخر سال پرداخت می گردد.

ج: فارغ التحصیلان از مزایای بسیاری نظیر پس‌انداز مسکن، تامین آتیه، بانك سپه که برای دوران خدمت ۳۰ ساله با توجه بمبلغ پس‌انداز ومبلغ معادل آن که بلاعوض ازبودجه وزارت جنك اضافه می شود وبهره مربوطه.

وام مسکن بانك سپه، استفاده از خانه های سازمانی با توجه به برنامه افزایش سالیانه خانه‌سازی برای پرسنل هرسازمان عمومیت خواهد داشت، درمان‌رایگان خود و خانواده تحت تکفل وخرید از فروشگاه های ارتش با تخفیف قابل ملاحظه و غیره بهره‌مند می‌شوند داوطلبین برای ثبت‌نام و کسب اطلاعات بیشتر می‌توانند همه‌روزه باستثنای پنجشنبه وجمعه و ایام تعطیل از ساعت ۷ الی ۱۴ در تهران بپادگان باغشاه خیابان کاشان دایره استخدام و روانسنجی هوانیروزودر شهرستانها به اکیپ های استخدامی در دژبانی و شهرستانهائی که دژبانی ندارند بژاندارمری محل مراجعه نمایند.

هواپیمائی نیروی زمینی شاهنشاهی

بشکرانه رفع خطر ازوجود مبارک شاهنشاه آریامهر

و به میمنت پنجاهمین سال سلطنت شکوهمند دودمان پهلوی

به همت مردی خیر، مسجدالعسگری

درمحل پودر بندر بوشهر بنا نهاده شد.

آقای سید محمد تقی‌عدنانی امام‌جمعه بندربوشهر و رئیس هیئت مشورتی روزنامه اطلاعات دربندربوشهر اولین کلنگ ساختمان مسجدالعسگری‌رابزمین میزند.
کابینان‌فرامرزی باعلامت (×) درعکس دیده میشود.

بشکرانه رفع خطر ازساحت مقدس شاهنشاه آریامهر و به میمنت ومبارکی آئین شکوهمند پنجاهمین سال سلطنت پهلوی در روز خجسته میلاد امام یازدهم، بهزینه کاپیتان‌اسماعیل فرامرزی مدیر داخلی شرکت صنایع دریائی، مسجدی‌بنانهاده شد که آنرا مسجد العسکری نامیدند. در مراسمی که‌بهمین مناسبت‌باحضوررجال ومعاریف شهر وگروه کثیری از جامعه کارگری در محل‌پودر برگزار شد ابتدا کاپیتان فرامرزی ضمن خوش آمد بحضار گفت: مادراینجا گردآمده‌ایم تا با افتخار ومباهات پنجاهمین سال شاهنشاهی پهلوی راجشن گرفته وگرامی‌بداریم زیرا در عصر درخشان پهلوی، جامعه کارگری‌به‌موفقیتهای روزافزون دست‌یافته و روزبروز با آینده‌ای امیدوارتر در راه‌بهتر ساختن و بهتر زیستن محیط اجتماعی‌خود و مملکت‌خویش، باتوجه‌به‌رهبری‌های‌خردمندانه پدرتاجدار گام برمیدارد. ما امروز شادمانه آرزو داریم که تفضل‌الهی وجود مبارک شاهنشاه بزرگ را از گزند بداندیشان مصون داشته وبشکرانه این موهبت عظیم که نصیب‌ماملت شده وبیاری خداوند بزرگ بنای‌مسجدی را بنیان میگذاریم تا قاطبه مردم این دیار برای ادای فرائض دینی وبرگزاری مراسم مذهبی دراین مسجد گردآیند و برای سلامتی وجود شاهنشاه عزیز دعا نمایند.

وی سپس اظهار داشت: مساحت زیربنای این مسجد ۴۵۰ متر مربع است که‌دارای دوسالن بزرگ‌اجتماعات ونماز خانه وسایر تجهیزات میباشد. ناگفته نماند که زمین این‌مسجد از طرف اداره اوقاف استان بوشهر واگذار گردیده است وجادارد که‌بدینوسیله ازاولیای محترم اداره اوقاف نیز تشکر وقدردانی نمایم.

آنگاه آقای سیدمحمدتقی عدنانی امام جمعه‌و رئیس‌هیئت مشورتی روزنامه اطلاعات در بندربوشهرپس از اینکه‌خطبه‌ای را ایراد کرد، اولین کلنگ ساختمان این مسجد را به نام شاهنشاه آریامهر بزمین زد ودرهمین اجتماع‌پرشکوه‌مسجد رامسجدالعسکری نام نهادند.

مجمع عمومی عادی شرکت بیمارستان‌مدائن با مسئولیت محدود

مجمع‌عمومی عادی سالیانه شرکت بیمارستان مدائن‌با مسئولیت محدود درتاریخ ۲۵ اردیبهشت ماه ۲۵۳۵ ساعت۸ بعداز ظهر در محل شرکت تشکیل خواهدشد.
از کلیه شرکاء خواهشمند است دراین جلسه حضور بهمرسانند.
دستور جلسه:
۱ـ استماع گزارش هیئت‌مدیره راجع‌به عملیات‌ومحاسبات سال گذشته.
۲ـ تصویب ترازنامه.
۳ـ انتخاب هیئت‌نظار
هیئت‌مدیره
آ ـ ۲۰۲۷

تبریکات

جناب آقای حسین طوسی اردکانی
مدیر کل محترم آموزش و پرورش تهران
ارتقاء شایسته جنابعالی را صمیمانه تبریک میگوئیم.
دکتر نصراله‌ثابتی وبانو ـ دکتر سیدمجتبی‌روحانی‌وبانو

جناب آقای نوباری شهردار محترم رامسر
انتصاب جنابعالی را صمیمانه تبریک عرض مینمایم
حسن شریفی (درگزنی)

جناب آقای نوباری شهردار رامسر
انتصاب‌شمارا تبریک عرض مینمایم وآرزوی موفقیت دارم.
شعبان‌وثوق شهردار کلارآباد

جناب آقای نوباری شهردار رامسر
انتصاب شایسته شمارا صمیمانه تبریک عرض مینمائیم.
(کارکنان شهرداری‌ساقی‌کلایه)
باقرامامی ـ کریم منتقمی ـ محمدعلی پالوده ـ جواد رستمپور ـ حسین فلاح ـ فرنگیس سعیدی

جناب آقای نوباری شهردار رامسر
انتصاب شایسته شما را تبریک میگویم.
ابوالفتح جهاندار

جناب آقای مهندس سمیعی استاندار معظم مازندران
انتصاب شایسته اقای نوباری را به سمت شهردار رامسر صمیمانه تبریک عرض مینمایم.
هوشنگ فتح‌الهی شهردار ساقی‌کلایه

جناب آقای مهندس سمیعی استاندار معظم مازندران
انتصاب شایسته اقای نوباری را به سمت شهردار رامسر صمیمانه تبریک عرض مینمایم.
علی اصغری

جناب آقای مهندس سمیعی استاندار مازندران
انتصاب آقای کسری نوباری را به‌سمت شهردار رامسر تبریک عرض مینمایم.
مهندس محمودکیا

جناب آقای مهندس سمیعی استاندار معظم مازندران
حسن انتخاب جنابعالی را در انتصاب آقای نوباری به سمت شهردار رامسر تبریک عرض مینمایم.
رحمت‌اله منتظری

جناب آقای ابراهیم خطیب
انتصاب شایسته جنابعالی رابسمت مدیریت کل آموزش‌و پرورش کرمانشاهان تبریك میگویم.
علیرضاطاهرخانی

جناب آقای محمودد .منتظری
انتصاب آن‌جناب رابمقام مدیریت کل آموزش‌وپرورش گیلان تبریك میگوئیم.
مهندس محمدی وبانو

سعید لنکرانی دوست عزیزم
موفقیت راصمیمانه تبریك میگویم.
جعفر حیدری

جناب آقای دکتر مسلم بهادری استاد معظم
باکمال مسرت انتصاب شایسته جنابعالی راصمیمانه‌تبریك عرض‌نموده توفیق بیشتر آن جناب‌را آرزومندیم.
ابوالحسن‌ومنیر بهادری

جناب آقای دکتر شریفی وزیر محترم آموزش‌و پرورش‌و جناب آقای طوسی مدیریت کل آموزش و پرورش
انتصاب بجای جناب آقای محمد علی اسلامی را بسمت معاونت عالی دارائی مدیریت‌کل آموزش‌وپرورش تهران تبریک عرض مینماید.
رئیس مدرسه راهنمائی ماد آموزش و پرورش ناحیه یک تهران ـ منیژه عظیمی

جناب آقای کسری‌نوباری شهردار محترم‌رامسر
انتصاب شایسته شما را تبریک عرض مینمایم.
طاهر بکتاش

آقای‌مهندس سیروس بهرام زاده ابراهیمی
انتصاب شایسته و بجای شما را به سمت مدیر کل امور اداری وزارت نیرو تبریک عرض نموده موفقیت روزافزون شما را آرزومندم.
علی حسن‌زاده رئیس برق راور

اتحادیه صنف مبل ساز، نجار و چوبفروش شهرستان مراغه
پنجاهمین سال سلطنت دودمان پرافتخار سلسله پهلوی را به عموم ملت ایران بخصوص اهالی شریف‌و میهن پرست مراغه شادباش میگویند.
رئیس اتحادیه ـ حسین معصومی

جناب آقای رضا ایزدی
انتصاب شایسته جنابعالی‌را به مدیریت کل‌آموزش وپرورش استان مازندران صمیمانه تبریک میگویم.
شاهی ـ مسیح‌الله محبوبی

کتابفروشیهای شهرستان مراغه
پنجاهمین سال سلطنت دودمان پهلوی را به‌عموم ملت ایران بویژه اهالی پیشاهنگ و شاهدوست مراغه تبریک عرض نموده بقای سلطنت دودمان پهلوی را از درگاه خداوند متعال خواستارند.
محمود مسعودفر نماینده کتابفروشان‌مراغه

گزارش

علیاحضرت ملکه پهلوی:

اولین بانویی که در تاریخ ایران قدم به عصر آزادی گذاشت

دیروز ، زاد روز علیاحضرت ملکه پهلوی مادر گرامی شاهنشاه آریامهر بود . علیاحضرت ملکه پهلوی که سال‌های زیادی در کنار همسر تاجدار خود «اعلیحضرت رضاشاه کبیر» شاهد افتخارات و رنجهای ان سردار نامی بوده‌اند، مادری نمونه و فداکار هستند . علیاحضرت ملکه، در سال ۱۲۹۴ شمسی (۲۴۷۶ شاهنشاهی) با اعلیحضرت رضا شاه کبیر ازدواج کردند.

«آنزمان ، هنوز رسالت تاریخی سردار بزرگ ایران برای نجات کشور از ورطه سقوط آغاز نشده بود و رضا شاه کبیر ، در مقام سرداری دلیر و وطن‌پرست درجبهه‌های جنگ درگیر دفع اشرار و سروسامان بخشیدن به اوضاع نابسامان کشور بودند، بهمین جهت غالبا در خارج از تهران بسر می بردند».

اعلیحضرت رضا شاه کبیر در سراسر زندگی پرافتخار خود یک لحظه از کار وتلاش فارغ نبودند بهمین جهت علیاحضرت ملکه پهلوی نیزدر طول زندگی موثر خویش ، رنگ سکون و آرامش را ندیده‌اند .

علیاحضرت ملکه پهلوی در همه سالهای زندگی خویش مصدر فعالیت ها و خدمات ارزنده‌یی بوده و هستند و بخصوص به انجام امور خیریه ، علاقه‌ئی خاص‌دارند. از مهمترین یادگارهای دوران زندگی علیاحضرت ملکه پهلوی ایجاد بنیاد ملکه پهلوی و تاسیس مرکز تحقیقاتی و درمانی قلب و عروق است.

این‌مرکز هم‌اکنون بصورت یک بیمارستان بسیار مجهزو بزرگ در تهران و در ردیف مدرن‌ترین مراکز درمانی دنیا، فعالیت می‌کند و هرروز دهها بیمار نیازمندرا درمان می‌کند.

همت والا

مقام‌ارجمند علیاحضرت‌ملکه پهلوی نه‌تنها بعنوان یک‌ملکه و یک مادر در تاریخ ماندگار است، بلکه تاریخ، از معظمها به عنوان یک زن آزاده یاد میکند که در راه آزادی زنان ایران لحظه‌ای‌آرام ننشسته و از بنیان‌گذاران عصر جدید زندگی زن ایران است و زیربنای‌همه‌تحولات ودگرگونی هائی که در زندگی زنان ایران پدید آمده ، به همت والای علیاحضرت ملکه بوده است .

بیشک همه‌زنان ازاده‌ایران، شرکت علیاحضرت ملکه پهلوی را در اولین مراسم پرشکوه هفده دی (اولین مراسم کشف حجاب) وبعنوان‌اولین بانوئی که درتاریخ ایران قدم به عصر آزادی گذاشته ، دریادها زنده خواهند داشت .

علیاحضرت ملکه پهلوی در همه دوران زندگی خویش ازخدمت به‌مردم غافل‌نبوده‌اند واین سرشت نیکوی معظمها، به‌فرزندانش بخصوص به‌فرزند تاجدارشان شاهنشاه آریامهر به میراث رسیده است که‌همه آسایش و رفاه ملت ، ازاین خصیصه‌بزرگ‌شاهنشاه‌آریامهر و مادر بزرگوار ونیکو خصال ایشان سرچشمه گرفته است.

زندگی افتخارآمیز

علیاحضرت ملکه پهلوی‌که در تمام دوران عمر ، زندگی افتخارآمیزی داشته‌اند اکنون نیز مانندهمان روزهای‌خوشی که زندگی مشترک خود را با سرباز فداکار میهن آغازکردند زندگانی ساده و بی‌پیرایه‌ای دارند. همسر ارجمند رضاشاه کبیر، بانی ایران نوین ، ومادر گرامی شاهنشاه ترقیخواه و عالیقدر ایران همچنان فعالیت های نیکوکارانه خودرا ادامه میدهند.

زندگی علیاحضرت ملکه ، غالبا در «شاهدشت» ملک اختصاصیشان میگذرد. دهکده شاهدشت و مزارع آن دراثر مجاهدت‌های علیاحضرت بصورت نمونه درآمده است ، زیرا ایشان از سالها پیش ، وقت و هم خود را در راه ابادی و عمران این دهکده و بالابردن سطح زندگی کشاورزان و همچنین ایجاد تاسیسات عام‌المنفعه صرف کرده‌اند.

کشاورزان شاهدشت به یمن وجود ایشان، دارای‌تمام وسائل بهداشتی و فرهنگی مانند درمانگاه، حمام ومدرسه و نیز مسجد میباشند . مدتها قبل از شروع اصلاحات‌ارضی علیاحضرت، مقدار زیادی از اراضی ملکی خود را با شرائط سهل ، به کشاورزان واگذار فرمودند . همچنین با کوشش و سرمایه ایشان بیمارستان مجهزی درشاهدشت بنام فرزند فقیدشان (شاهپور علیرضا پهلوی) بوجود آمده که مخصوص مداوای بیماری های قلبی است و هر روز نه‌تنهابیماران نواحی واطراف شاهدشت، بلکه بیماران‌بسیاری از نقاط دورتر به بیمارستان مزبور مراجعه می‌نمایند واز داروخانه و درمانگاه آن به رایگان استفاده می‌کنند .

سخنرانی دکتر محمدعلی اسلامی ندوشن ـ نادر نادرپور درباره سدارسنگور

پیوند عرفان ایرانی و تفکر آفریقائی

اشعار سنگور مردم آفریقارا به وحدت دعوت کرد

هنرآفریقاجمعی و هنر اروپا فردی است

دیروز در کتابخانه مرکزی دانشگاه تهران‌باحضور رجال ادب و سیاست ایران‌دکترمحمدعلی اسلامی‌ندوشن نویسنده مشهور درباره «اندیشه و جهان‌بینی لئوپولد سدار سنگور» رئیس جمهوری سنگال و شاعر پرآوازه آفریقا سخن گفت، سپس نادر نادرپور شاعر معروف ویژگیهای شعر سنگور را برشمرد .

کوتاه شده این دو سخنرانی در پی می‌آید :

«اندیشه‌و جهان‌بینی لئوپولد سدارسنگور» عنوان سخنان محمد علی اسلامی ندوش نویسنده معاصر بود .

وی اشاره کرد : رستاخیز قاره سیاه مساله‌یی امروزی است. افریقا پس از قرن‌ها پای به میدان جهانی نهاده است و عامل موثری دردنیای امروز شده است . و دراین میان «سدار سنگور» یکی از برجسته‌ترین سخنگویان این قاره است. مساله نگریتود یا «سیاه بودگی» یکی‌ازاشتغالات فکری امروز افریقاست . در واقع نگریتود مجموع ارزشها و دست‌آوردهای‌قوم‌افریقاست منظور اینکه تمام آثارفرهنگی مردم افریقا را شامل میشود. این سیاه بودگی چیست ؟ مساله‌ای که سنگور عنوان میکند برخوردو تلقی‌افریقاست با اروپا و میگویدما افریقائیان دارای جهان‌بینی خاصی‌هستیم که میتوان آنرادریافت اشراقی نامید این دید مسیری متفاوت از دریافت اروپائیان داردبدین معنی که اروپائیان دریافتی استدلالی دارند که تنها بظاهر توجه دارد. در واقع‌برخورد خاص اشراقی به عمق‌حقیقت راه می‌سپارد . اینکه چنین دریافتی چگونه به افریقا راه گشوده است برمیگردد به سرزمین‌افریقایعنی وضع‌خاص اقلیمی آن با تمامی گیاهان، حیوانات و ایهام نهفته‌درآن. البته سوابق افریقا نیز در پرورش این طرز تفکر بی‌تاثیر نبوده است .

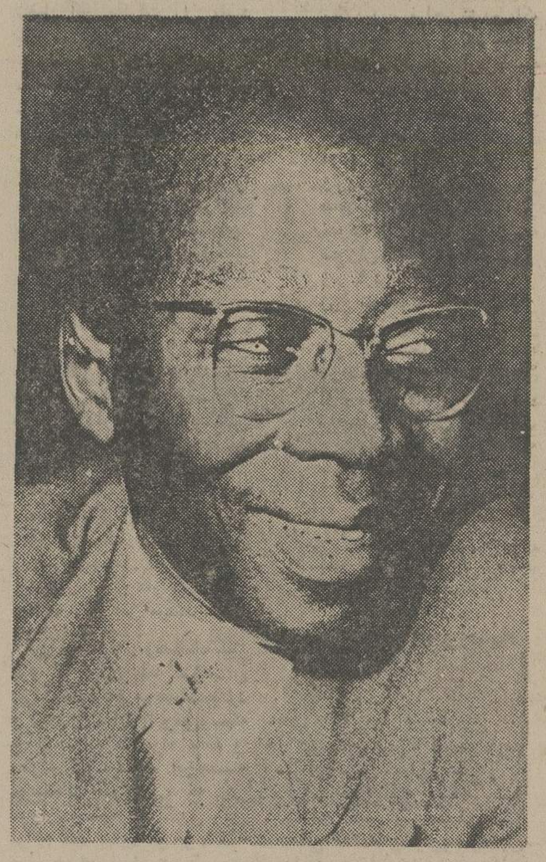

لئوپلدسدارسنگور رئیس‌جمهوی سنگال

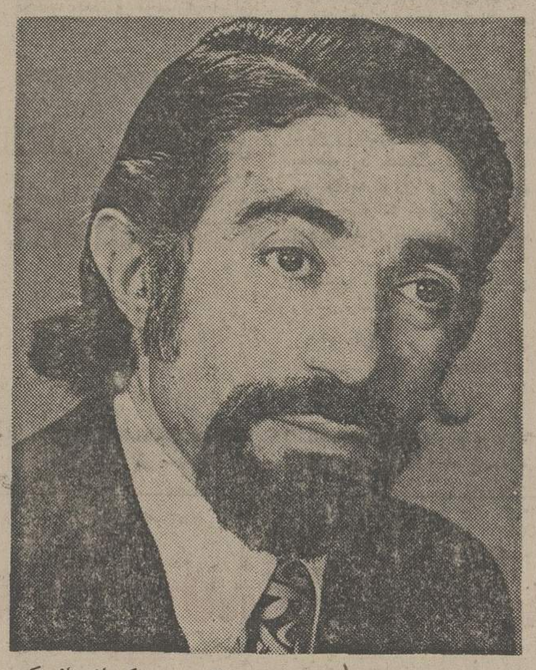

نادر نادرپور

سنگور بر تفکر افریقائی‌تکیه داشته وآنرا جستجوی‌وحدت و یکی کردن اشیاء میداند . او معتقد است‌که بین اشیاء و حیوانات رابطه‌ای موجود است که باعث اتحاد آنها میشود. در واقع اروپائیان اشیاء را با چشم می‌بینند و افریقائیان با دل . نکته قابل توجه در اینجاست که‌ادبیات عرفانی ایران دارای چنین طرز تلقی بوده است چنانکه فریدالدین عطار در منطق‌الطیر و درداستان سیمرغ به چنین مقوله‌ای اشاره کرده و به وحدت نظر دوخته است . سنگور میگویدکه‌ما در معرض برخورد نیروهای گوناگون هستیم و هدف افریقائی پیوستن بوحدت و اصل یعنی خداست .

مساله دیگر موضوع تمثیل در فرهنگ افریقائی است چرا که سمبل جای خاصی در این فرهنگ دارد. اروپا در مسائل افریقا همه چیز را از راه رمز کشف میکند و بدینسان به حقیقت آن پی می‌برد .اصولا تفکر اشراقی در افریقا در امر موسیقی ، نقاشی ، مجسمه سازی ، کلام مقام مهمی را داراست .

درواقع سنگور از مساله اتحاد نتیجه‌یی سیاسی میگیرد و میگوید که با داشتن‌سیاستی متحد میتوان به صلحی پایدار در دنیای آینده چشم‌دوخت . پیروی از فلسفه اتحاد منجربه اتحاد ملتها خواهد شد و این ماوراء اختلافات رنگ،مذهب و عقیده است .

سنگور معتقد است که‌قدرت زندگی انسان بر نیرو متکی است و با الهام از این نیرو زندگی وسیعتر و باروزتر خواهد شد او به تکامل معتقد است و برگذران مراحل تکیه دارد و این چیزی است که ما در اشعار مولوی بوضوح می‌بینیم و در مثنوی‌میخوانیم:

از جمادی مردم و نامی شدم
وزنما مردم به حیوان سر زدم

مساله دیگری‌که سنگور به‌آن می‌پردازد تفکر افریقائی‌است . تفکر افریقائی تفکری سیال است جامد نیست این‌طرزتفکر با توجه به جهان‌بینی خاص افریقائی خواستار پویش است و بودن . بودنی همراه با شکفتگی . درواقع سنگور بین دو کلمه مردد است بین «وجود» و «بودن» ومیگوید: موجودات واجد وجود هستند درحالیکه انسان‌واجد پویش است . فکر و فرهنگ افریقائی سیالیت وجود را تشویق میکند درحالیکه افکار مقابل یعنی استدلالی ثابت و متحجر و طالب برخورداری آنی است. موضوع دیگر قربانی و قربانی کردن است‌که در تمدن‌های کهن و نیز در افریقا رایج بوده است و مفهومش‌از نظر افریقائیان‌نیرو بخشیدن به نیاکان آنهاست که در ازاء آن سهمی برای‌آنان در کائنات ایجاد گردد .

سنگور همچنین در مورد جسم و روح عقیده دارد که مجزا نمودن جسم و روح امر درستی نیست چرا که جسم و روح جدا ناپذیر بوده‌و پدید آورنده نیرو هستند . درواقع این نیرو یا مماسی است و یا تشعشعی. نیروی مماسی‌بین انسان و حیوان مشترک‌است حال آنکه‌نیروی تشعشعی‌باعث امور فکری و ذهنی میشود و مقامی والاتر را داراست .

سنگور بر این مساله تکیه دارد که هدف زندگی درافریقا «بیش بودگی» است که چیزی بیش از بودن است درحالیکه تفکر اروپائی «بهبودگی»است و این دو تفاوتی چشمگیر دارند . سنگور از سوی دیگر باور دارد که کائنات متشکل‌از عناصر متناقض و مکمل است و هستی ما براین تناقضات جاری است و براثر همان به تکامل میرسد وی از این‌عقیده نتیجه‌گیری سیاسی نموده و میگوید : اختلافات ما باید مانند نظم کائنات با تمامی تناقضاتمان مکمل‌یکدیگر باشد.

وی همچنین درمورد تاثیر فرهنگ سیاه بر دیگرکشورها معتقد است که فرهنگ افریقا از زمان انقلاب کبیر فرانسه‌بر جهان تاثیر نهاده است اصولا در اروپا کسانی بودند که پیشقدم بهره‌برداری از این فرهنگ شدند ، موسیقی جاز از بهترین نمونه‌های این تاثیر پذیری است و نیز در نقاشی کوبیسم و در ادبیات ، سور رئالیسم ، متاثر از افریقا و فرهنگ آن هستند و ریشه در افریقا دارند . در شعر رمبو شاعر فرانسوی رگه‌های فکر سیاه پیداست . بودلر نیز در شعر حق بگردن‌افریقا داردچرا که وی نخستین کسی بود که مردم را به فرهنگ سیاه توجه داد .

عقیده سنگور در موردتفاوت هنر افریقائی‌و اروپائی‌شنیدنی است. وی معتقد است که هنر افریقا هنری ملتزم و مبنی بر امور روزانه‌مردم‌است درحالی که هنر اروپا هنری تشریحی و برهانی و ظاهربین است . در واقع هنر افریقا جمعی و هنر اروپا فردی است وهدف هنر اینست که دنیای کاملتری از آنچه که داریم بنیاد کند و نیز درمورد رابطه فرهنگ‌افریقا با اروپا و تاثیر متقابل آنها تکیه سنگوربرفرهنگ‌فرانسوی استو اینکه فرهنگ فرانسوی دارای صراحت‌بوده‌و مستدل است .

نادر نادرپور :

پس از سخنان محمد علی اسلامی نادر نادرپور از ویژگیهای شعر سنگور سخن گفت :

شاعران افریقا را میتوان به دو گروه تقسیم نمود نخست اروپائی زبانان و دیگر بومی زبانان . گروه نخست به زبانهای فرانسه ، انگلیسی و پرتغالی شعر میگویند وسنگور در کنار «امه‌سزر» یکی از شاعران فرانسوی زبان است خود او میگوید : «ما به فرانسه شعر میگوئیم چون دو رگه‌هائی فرانسوی هستیم. فرانسه زبانی است که برد جهانی دارد و پیام ما رابدنیا های دیگر میکشاند . زبان فرانسوی زبان خدایان است کرنی ، رمبو و هوگوی کبیر را بخوانید »

شعر سنگور تلفیقی از تضادهاست . او عمیقترین تمثیلات فرهنگ عربی را با تصاویر افریقائی بهم آمیخته است .

وی چنان به فرهنگ فرانسه دل باخته است‌که‌به تاثیرپذیری از «سن‌ژون‌پرس» متهم شده است .

یکی دیگر ازخصوصیات‌شعر سنگور انباشتگی‌شعرهایش از اصطلاحات سرزمینش است ، با اینهمه‌نفوذمکتب‌سوررئالیسم در کارهایش‌انکارناپذیر است. اصولا سنگورشاعری قوی‌نفس است چرا که مدت الهاماتش طولانی است و این در اشعار بلند او بخوبی هویداست . اشعار او سرشار از شور و عشق و سوداست .ازمهمترین مجموعه‌های وی که بین سال های ۱۹۴۵ تا ۱۹۶۱ سروده شده است میتوان « نغمه های اشباح» «قربانیان سیاه» اشعار حبشی و «اشعارشبانه» را یاد کرد. نادرپور در پایان سخنان شعری بنام «دعائی برای رخدیدها» از سدار سنگور قرائت کرد .

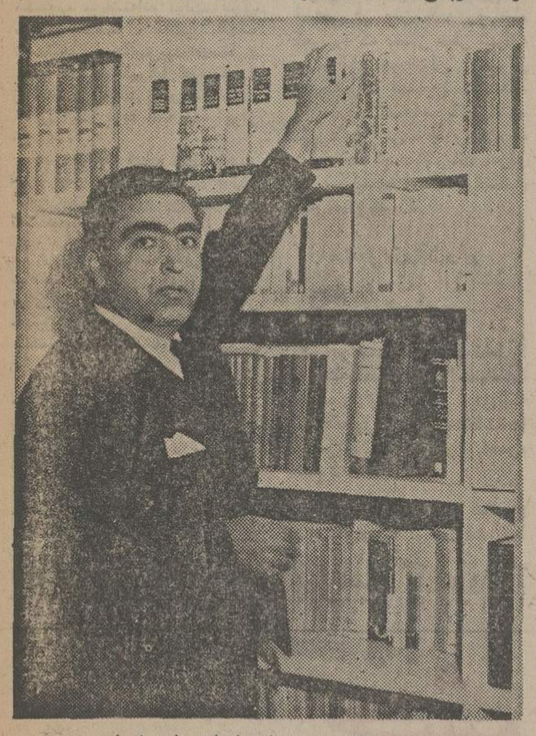

دکتر محمدعلی اسلامی(ندوشن)

آگهی مزایده

سازمان حفاظت محیط زیست بهره‌برداری حداقل‌ده هزارکیلوگرم‌ماهی قزل‌آلای رنگین‌کمان از دریاچه نئور واقع در استان آذربایجان شرقی را با صدور پروانه از طریق مزایده واگذار می نماید .

متقاضیان می توانند برای دریافت شرایط شرکت در بهره‌برداری از تاریخ نشر این آگهی همه روزه باستثنای روز های پنجشنبه و جمعه در ساعات اداری بسازمان حفاظت محیطزیست ـ خیابان ویلاـ شماره ۱۸۷ ـ اداره تدارکات مراجعه نموده و پیشنهادات خود را حداکثر تا آخروقت اداری روز دوشنبه بیستم اردیبهشت ماه سال جاری باین سازمان تسلیم نمایند .

به پیشنهاداتی که بعد از تاریخ فوق‌رسیده باشد ترتیب اثر داده نخواهد شد .

پیشنهادات مذکوردر ساعت ۱۰ صبح روز سه‌شنبه بیست ویکم اردیبهشت ماه در محل سازمان مفتوح وبرنده بهره‌برداری‌اعلام‌می گردد.

م الف ۲۵۸۲

سازمان حفاظت محیط زیست

اطلاعات

نشریه‌ایرانیان‌مقیم‌خارج‌از کشور

هفته‌ای سه بار در سراسر دنیا در دسترس علاقمندان قرار میگیرد .

باتلفن ۳۲۸۲۶۵ اطلاعات هوائی را برای فرزندان خود آبونه شوید

اطلاعیه‌سازمان‌سنجش آموزش کشور

درباره

آزمایش همگانی و گزینش دانشجو درسال ۲۵۳۵(۱۳۵۵)

درباره بورس های پزشکی ، دندانپزشکی ، دامپزشکی و داروسازی نیرو های مسلح شاهنشاهی مندرج در صفحات ۴۹و ۵۰ « راهنمای داوطلبان ورود به آموزش عالی که از طریق شعبه های بانك ملی ایران توزیع شده است مراتب زیر را به اطلاع کلیه داوطلبان می‌رساند تا در موقع تنظیم برك درخواست پذیرش مورد توجه کامل قرار دهند :

۱ـ به کلیه دوازده رشته تحصیلی بورس های‌یاد شده شماره‌ر شته انتخابی (۱۰۰) اختصاص داده شده است .

۲ـ هرداوطلبی که واجد شرائط استفاده از این بورسها باشد می تواند شماره ۱۰۰ راجزو یکی از ده شماره رشته های انتخابی خود بگنجاند و آن را دربرك درخواست پذیرش بنویسد .

۳ـ سازمان سنجش آموزش کشور درباره‌داوطلبانی که شماره رشته انتخابی ۱۰۰را در برك درخواست پذیرش خود نوشته باشند بسته به مورد به یکی از طرق‌زیر اقدام خواهد کرد .

الف ـ اگر داوطلب دررشته‌ای قبول شود که‌شماره آن‌را در برك درخواست پذیرش ، قبل ازشماره بورسها (۱۰۰) درج‌کرده است ، این داوطلب تنها به همان رشته معرفی خواهد شد .

بـ از داوطلبان دیگری که شماره (۱۰۰) را در برك‌درخواست پذیرش نوشته‌اند (جز پذیرفته شدگان بند الف بالا) به ترتیب تقدم مجموع‌کل نمره های آنان تاتکمیل ظرفیت رشته های دوازده‌گانه بورس برای مصاحبه و معاینه دعوت بعمل می آید .

ـ کسانی که در مصاحبه و معاینه پذیرفته شوند به ترتیب مجموع امتیاز هایی که بدست می آورند حق خواهند داشت یکی از دوازده رشته را انتخاب کنند .

ـ افرادی که در مصاحبه و معاینه قبول‌نشوندولی در یکی از رشته های موخر انتخابی‌دهگانه‌خودپذیرفته شده باشند فرصت ثبت‌نام درآن رشته را خواهند داشت .

م الف ۲۶۹۶

سازمان شاهنشاهی خدمات اجتماعی ۱۳۲۶

آگهی استخدام

مرکزآموزش فنی جدیدالتاسیس مشهد طرح مشترك آموزشی سازمان شاهنشاهی خدمات‌اجتماعی‌و کارخانه های SONY ژاپن از لحاظ تامین کادر آموزشی خودتعداد ۳۰نفر از فارغ‌التحصیلان هنرستان های صنعتی‌و انستیتو های تکنولوژی کشور در رشته‌الکترونیك و الکترو تکنیك را ازطریق آزمون و مصاحبه انتخاب مینماید از بین این عده ۱۵ نفرپس از توفیق‌در کلاسهای تقویتی زبان انگلیسی و الکترونیك که حداقل بمدت ۳ماه‌ازاوائل‌خردادماه ۲۵۳۵ درمشهد تشکیل خواهدشد انتخاب وپس‌از استخدام جهت‌کارآموزی درکارخانه های سونی بمدت ده‌ماه‌بکشور ژاپن اعزام خواهدنمود.

داوطلبان باید دارای شرایطزیر باشند:

۱ـ دارابودن برك‌پایان خدمت یا معافیت دائم ۲ـ دارابودن‌سلامت و صحت مزاج‌به گواهی پزشك سازمان‌شاهنشاهی خدمات اجتماعی۳ـ آشنائی کامل به زبان‌انگلیسی۴ـ سپردن تعهدرسمی انجام خدمت‌به مدت چهار سال درمرکز آموزش فنی مشهد ۵ـ پذیرفته شدن درآزمون ورودی «آزمون کتبی الکترونیك ،ریاضیات، انگلیسی و مصاحبه».

پذیرفته شدگان بعنوان مربی فنی مرکز آموزش فنی مشهد استخدام‌و حقوق‌آنان طبق مقررات استخدامی سازمان پرداخت خواهدشد وکلیه هزینه کارآموزی آنهانیز درکشور ژاپن بعهده سازمان میباشد. داوطلبان بایدفرم درخواست استخدام راتکمیل و همراه بامدارك‌زیر:

۱ـ فتوکپی فوق دیپلم وریزنمرات سال‌اول وسال‌دوم انستیتو از هرکدام یك‌برك. درمورد فارغ‌التحصیلان هنرستان های صنعتی فتوکپی دیپلم وریزنمرات سال اول، دوم‌وسوم هنرستان ازهرکدام یك برك ۲ـ عکس ۴×۶ باذکر مشخصات درپشت آن‌چهار قطعه ۳ـ فتوکپی برك‌پایان خدمت یامعافی دائم‌یك‌برك۴ـ فتوکپی صفحه‌اول شناسنامه یك‌برك.

بایست سفارشی‌به نشانی :مشهدـسازمان شاهنشاهی خدمات اجتماعی استان خراسان صندوق‌پستی ۴۳۰ ارسال نمایند.

فرم‌درخواست استخدام در مرکز آموزش فنی مشهد

نام ..... نام‌خانوادگی ..... فرزند ..... شماره شناسنامه .....

صادره‌از ..... تاریخ تولد ..... فارغ‌التحصیل رشته الکترونیك / الکتروتکنیك

از ..... شهر ..... درسال .....
انستیتو تکنولوژی / هنرستان صنعتی

تقاضای درخواست استخدام درمرکز آموزش فنی مشهدرا دارم.

همراه این‌فرم مدارك خواسته‌شده درزیر پیوست‌است:

۱ ـفتوکپی ..... دیپلم / فوق دیپلم ..... وریزنمرات سال اول‌ودوم انستیتو / سال اول‌ودوم و سوم هنرستان ..... از هرکدام یك‌برك

۲ـ عکس ۴×۶ باذکر مشخصات درپشت آن چهار قطعه ۳ـ فتوکپی برك‌پایان خدمت یامعافی دائم‌یکبرك ۴ـ فتوکپی صفحه اول شناسنامه یکبرك.

نشانی داوطلب: شهر ..... خیابان ..... کوچه .....

پلاك شماره ..... تلفن .....

محل امضای داوطلب

روی پاکت ذکر شود مربوط باستخدام‌درمراکز آموزش فنی مشهد

توجه: آخرین مهلت قبول فرم درخواست استخدام پایان وقت اداری روز ۲۲ر۲ر۲۵۳۵ میباشد . به مدارکی که کامل نباشد یا پس‌از زمان مقرر بدفتر شعبه سازمان شاهنشاهی خدمات اجتماعی استان خراسان برسد ترتیب‌اثر داده نخواهد شد .

زمان و مکان‌آزمون‌بعدابوسیله آگهی درروزنامه به‌آگاهی خواهد رسید.

رضاشاه کبیر با یک خزانهٔ ۸۰ هزار تومانی، ایران نو را بنیاد نهاد

بقیه از صفحه ۵

شکست و تیرگی و سکوت بسته‌وه آمده بود . سردار تاریخ ایران در فضائی تنفس میکرد کهشاعران و نویسندگان واندیشمندان‌این‌سرزمین برای آزادی ایران سری پرشور داشتند . سردار تاریخ ایران در فضای بپاخاست که فردوسی‌ها مردانی همانندجمشید فریدون را انتظار میکشیدند . با این تفاوت که آن نجات دهنده‌هم کاوه باشد وهم‌فریدون ، رضاشاه کبیر مردی چنین بود . این کاوه رنجدیده از میان مردم برخاست واین بار مردم کاوه را به فریدونی‌برگزیدند.

فضائی که رضاشاه کبیر را پرورد با قلم نامداران ادب ایران تصویر شده است .

از ملک الشعرا بهار بشنویم:
هان‌ای ایرانیان ، ایران‌اندربلاست
مملکت داریوش دستخوش مشکلات
مرکز ملکیکیان دردهن اژدهاست
غیرت‌اسلام کوجنبش ملی‌کجاست؟
برادران‌رشیداین‌همه‌سستی‌چراست؟
ایران مال‌شماست،ایران‌مال‌شماست

ادیب‌الممالک در اشعار اندوهبارش از روزگار عزت و سربلندی ایران یاد میکند ودر پایان یک مسمط میگوید :

ای‌واسطه رحمت حق‌بهرخدارا
زین خاک بگردان ره طوفان‌بلا را
بشکاف زهم سینه این ابرشرربار

ادیب‌الممالک در جستجوی خورشیدیست که خود سینه ابر شرر بار را بشکافد ...
یعنی از کاومیخواهدکه‌فریدون نیز باشد.

حماسه های عارف که‌داستانهای حرمان وناکامی ملت ایران است. ایرج میرزا شاعر نامدار درمیان انبوهی از حسرتها فریاد میزند :

تجارت نیست‌صنعت نیست‌رنیست
امیدی جزبه سردار سپه نیست

وحاج‌مخبرالسلطنه هدایت در کتاب خود مینویسد که بموجب دستخط محمدشاه ، قلهک‌محل ییلاق سفارت انگلیس مقرر شده بوده‌است.سفارت‌دستخط رابدلخواه تفسیر کرده سکونت را مالکیت پنداشتند ، قلهک را خاک‌انگلیس محسوب میداشته‌اند دولت‌درقلهک تصرفی نداشته ، اهالی قلهک تحت‌الحمایه انگلیس‌بوده‌اندسفارت روس بفتوای کهرکم‌ازکبود نیست زرگنده را خاک روس میداشت اهالی ایندو قریه کانه تبعه ایران نبودند .

می بینیم‌که چهره رنج آزموده سردار تاریخ ایران از میان نیازها طلوع میکند و طلوع این چهره یک تصادف نبود.

روزیکه رضاشاه کبیر برتخت شاهنشاهی ایران جلوس فرمود برای رهائی این تخت وتاج از تجاوز اهریمنان همانند نادر از هفتخوان رستم گذشته بود.

حاجت ونیاز ایران بود که سردار تاریخ ایران پس ازجلوس بر تخت شاهنشاهی‌نیز تا روزپایان حتی یک لحظه نیز روی راحت نبیند وهمچنان درمیدان یکپارچه ساختن ایران و سپس درمیدان ساختن ایران به پیش بتازد.

بافتخار بیاد آوریم که روزی رضاشاه از اسب نبرد بزیر آمد که برچم سربلند ایران را بفرزند برومندش شاهنشاه آریامهر سپرده بود.

حاجت و نیاز ایران بود که شاهنشاه آریامهرهمچنان‌پیشگام و پیشتاز درنبرد نجات ایران ودر میدانهای بی‌مرزکوششهای اقتصادی و ساختمان اجتماعی ایران یک لحظه روی آسایش وراحت نبیند تا ایران به عظمت و آسایش وراحت برسد . شاهنشاهی پهلوی در دل هزاره های تاریخ ماموریت داشت که برسالهای سکوت و عقب‌ماندگی نقطه پایان گذارد .

دسترسی باسناد

اکنون برای اینکه سخنی به مبالغه نگفته باشم بذکر دلیل و شواهد میپردازم . اسناد را نیز گفتم فراهم آوردند که اینجا در جلوچشم خانمها و آقایان باشد وقسمتی ازآنها را قرائت‌کردم و همه دوستان میتوانند به تکتک آن دسترسی داشته باشند.

این را عنوان‌کردم‌و دردسترس گذاشتم که بدانید که چگونه رادمرد تاریخ ایران با عزم آهنین از تیرگی بخت ایران رنج میبرده و بعدهاچطور قدم بقدم از فرصتها استفاده کرده و چطور نقشه‌های‌عمیق مطرح کرده در سیاست‌داخلی چگونه با نبودن امکانات به‌پیش‌تاخته و چطور خود را بر خارجی تحمیل نموده و چطور اژشر نفوذ آنها رهائی یافته و در همه حال به آبادانی کشورش پرداخته و چه‌حد بعمل و اقدام خویش اعتقاد و اطمینان‌داشته و چطور به علت همین‌آزادگی و استقلال عاقبت‌الامر قربانی سیاست آنها شده است واگر فرزند با عظمت و برومندش بقول فردوسی نشان از پدر نداشت باز ایران دچار مذلتو تجزیه شده بود برای تبرکو شگون گفته‌ام اکنون که نام نامی فرزند برومندرضاشاه‌کبیر عنوان شد خوبست اولین‌سند قسمتی از متن نامه رضاشاه کبیر را که بعداز سفر ترکیه به خط خودشان برای اعلیحضرت همایون شاهنشاه آریامهر نگاشته‌اند نقل کنم متن کامل این نامه راملاحظه میفرمائید که عینا زینت افزای این سالن‌شده است ـ رضاشاه کبیر مینویسد :

نامه رضاشاه به ولیعهد

در مراجعت که کاغذ شما را ملاحظه نمودم از احساسات لطیف و رقیق شما برای‌آنکه تااسلامبول‌آمده و ملاقات‌شما حاصل نشد متاثر و مغموم شدم .

عزیزم من اگر بشما همشرح حال خودم را از مفارقت شما بدهم بسیار مشکل است ولی چون مقصود بزرگتری دارم تحمل این مفارقت را باید بکنم .

مقصود من اینست که‌درآینده ـ سلطنت من ـ نام نیک من ـ شرافت من ـ ملت من ـفامیل مرا با تحصیل علم و معرفت حفظ بنمائید چون‌میدانم‌موقع آن رسیده است که شما را متوجه مسئولیتی که درآینده بدوش دارید کم‌کم آشنابنمایم

دوستان‌من ! ملاحظه‌بفرمائید یک شاهنشاه بزرگ که تاریخ ایران همانند او را تا به آن روز ندیده‌است، چگونه‌درقبال وطن خود و اعتلای وطن خود حتی عشق و علاقه‌شدید پدرو فرزندی‌را دریک‌مسافرت معوق میگذاردکه مبادا ساعاتی که ولیعهد بزرگوارش به تحصیل معارف اشتغال دارند ساعات تحصیل یکی دو روز بعهده تعویق افتد جالب نیز آنکه این رادمرد نامی باشوق و شور تحصیل علم و معرفت را مقدم بر هر کار به ولیعهد توصیه بلکه امر میکنند .

این خصیصه رضاشاه کبیر بود که برای همه فرزندان ایران طلب علم و معرفت‌میکرد و برای تمام ابنای وطن‌وسیله فراهم آورد که براه معالم و معارف گام بردارند این‌همه موسسات آموزشی که در دوران معظمله با خون دل فراهم آمد برای آن بود که نسل جوان ایران در آن‌روز و درآینده عالم شوند و با معرفت گردند این تنها فرزند برومند ایشان نبودند که به معرفت و علم رهبری شدند وقتیکه در سال ۱۳۰۲ درششم خرداد اولین گروه محصلان را بخارج اعزام داشتند در بیانات موثر خود گفته‌بودند :

فرزندان عزیزم ! البته میدانید که مملکت ما فاقد وسائل مولده ثروت از قبیل راه‌آهن و کارخانه و غیره بوده و یگانه محل عایدات آن منحصر به منافع زراعتی است. این وجوهی که‌برای مخارج مسافرت و دوره تحصیل شما پرداخت‌میشود از قرضه‌های کمرشکن که سابقا بهمین‌عناوین‌ازخارجه بعمل می‌آمد و صرف لهوو لعب‌وهوسرانی عده‌معدودی میگردید ، فراهم نشده بلکه از قیمت گندم و جوحاصل دسترنج زارعین آن طبقه زحمتکش و رنجبر ایرانی تهیه گردیده است پس باید همیشه بخاطرآورید که‌برای فراهم نمودن هریک قران‌آن زارعین غیرتمند ایرانی روز های متمادی دقایق عمرعزیز خود را درمقابل اشعه سوزان آفتاب صرف زیرو زبر کردن زمین و کشت و زرع نموده‌اندابنک برزگران ایرانی ثمره سعی و عمل خود را بشما میدهند که درمقابل بدون فوت‌دقیقه‌ای از وقت با کمال جدیت به تحصیل و تکمیل معلومات پرداخته و با یک توشه و سرمایه بزرگ علمی به وطن خود مراجعت و با تمام قوا و معلومات به نگهبانی و حراست‌جان‌و مال وناموس آنها اشتغال ورزید بروید شما را بخدا می‌سپارم .

خزانه وقورخانه خالی

دوستان عزیز ! این‌مردتاریخ با این حس ایران‌پرستی و با اراده تزلزل‌ناپذیر هنگامی که خزانه ایران تهی ـ قورخانه خالی ـدشمنان‌ایران‌وسرکشان داخلی بسیارقوی بودند دست به کودتا زد ولی از ابتدای امر تا روزی که رفت،دسیسه بیگانگان آنی از کار نیفتاد و از همان اول دو ابر قدرت جهانی آن روز بطرق‌مختلف کارشکنی را آغاز کردند این کارشکنی‌ها انواع و اقسام داشت . از اعزام جاسوس تا تحریک‌گردنکشان داخلی‌اغوای ایلات طرحهای‌تجزیه ـجعل اکاذیب و تحریک روزنامه‌های خارجی همه و همه ادامه داشت مثلا در مورد شیخ محمره آن روزملاحظه‌بفرمائید وزارت خارجه انگلیس چه میگوید .

توضیح بدهم‌در ادواربدبختی ایران هر ایلی و هر رئیس ایلی بنوعی خویشتن را به خارجی پیوند میداد و اگر میتوانست قرارداد رسمی هم منعقد میکرد ، زهی بدبختی (در اسناد اینجاموضوع‌اتحاد شیخ محمره و حاکم پشتکوه و غیره قرائت شد)

صفحه۷۷ خاطرات «سرپرسی لورن» وزیرمختار وقت‌انگلیس به‌شیخ محمره نوشته است .

درصورت تخطی‌دولت ایران به قلمرو و حقوق شناخته‌شده شما نسبت به اموالتان در ایران دولت امپراطوری‌آماده است تا نیل به رامحل‌رضایت‌بخشی حمایت لازم را از شما بعمل آورد .

در صفحه ۷۸ همین کتاب نویسنده اشاره دیگری به حمایت از خوانین جنوب‌شده است بدین مضمون :

طی سال‌های بحرانی ۱۹۲۰ و ۱۹۲۱ در ژانویه ۱۹۲۱ سر پرسی کاکس پیشنهادکرده بود که درصورت سقوط حکومت مرکزی‌شیخ محمره و والی پشتکوه و بختیاری‌باید پیمان همکاری مقابل به‌بندند و اعلام استقلال کنند ! و البته اسمارت نیز که لورن برای قضاوت او احترام فراوان قائل بودپس از سفر به‌جنوب ایران در آوریل سال ۱۹۲۲ با شک و تردید فراوان‌نسبت به پیشرفت رضاخان و رها کردن سیاست جنوبی‌خودشان صحبت میکنند باینصورت اگر احیانا این امید وجودداشته باشدکه‌حکومت رضاخان‌بیست سال بطول انجامد و باعث تجدید ثبات و نوسازی ایران شود آنگاه ما میتوانیم بجای سیاست جنوبی سیاست‌ایرانی داشته باشیم ولی آیا کسی که شاهد صعودوسقوط رهبران بیشمار در تهران بوده است میتواند به چنین معجزه‌ای دل بندد ؟ اگر این امید صورت واقعیت نگیرد رها کردن کارت های ما در جنوب صحیح نیست

تلگراف وزارت خارجه

بالاخره هم لورن و هم وزارت خارجه انگلیس از تعصب سیاست غیر قابل انعطاف سردار سپه نسبت‌به شیخ محمره به امان‌آمده‌اند و وزارت خارجه‌انگلیس‌این تلگراف را به وزیرمختارش در تهران مخابره میکند که در صفحه ۹۴ کتاب‌خاطرات لورن درج است :

« ما ممکن است سرانجام ناچار شویم برای برآوردن قولهائی که در مورد برسر عقل آوردن رضاخان به شیخ محمره داده‌ایم دست‌به عمل بزنیم با توجه به اینکه ما اصولا تمایلی به اعزام نیروی نظامی به عربستان!! نداریم آیا شما میتوانیدبرای اعمال فشار سیاسی به حکومت ایران روش های دیگری پیشنهاد کنید ؟

بالاخره در صفحه ۱۰۴ خاطرات لورن چنین درج است :

شیخ محمره‌درتهران‌و ممانعت از ملاقات مامور سفارت انگلیس با او و عصبانیت سردار سپه :

« شیخ محمره در دهم ماه‌مه بتهران‌رسید.روز بعدنامه‌رسان سفارت که حامل‌نامه‌خوش‌آمد لورن بود ، به اقامتگاه شیخ رفت. ولی نگهبانان‌ازورودش ممانعت کردند ناچاردبیرشرقی سفارت مجددا همراه با نامه‌به منزل شیخ محمره رفت، ولی باو هم اجازه ورود ندادند .

این آخرین برگ لورن بود ، او از هاوارد خواست که به دیدن نخست وزیر رفته و از این «بی‌احترامی ناراحت کننده» گله کند و تقاضای ارتباط آزاد میان سفارت و شیخ رابنماید . رضاخان‌نسبت به هاوارد خشمگین‌شد وفریاد زد که نه لورن و نه‌هیچکس دیگر نمیتواند شیخ محمره را بدون اجازه مستقیم او ملاقات کند و در اینجا بود که هاوارد ، نشانه مخالفتی‌قاطع را در رضاخان دید».

برای آنکه طرز و نحوه قاطعیت رضاشاه ملاحظه‌شود درست در وقتیکه انگلیسی ها بطرح نقشه‌ها و تهدیدها و اتمام حجت‌ها مشغول بودند رفتار سردارسپه‌به شیخ‌محمره بدین شرح بود :

سردار سپه در تاریخ سنبله ۱۳۰۲ به شیخ محمره‌تلگراف میکند :

« ..... معلوم نیست به‌گفته های من بی‌اعتقادیدیا به‌شخص خودتان اطمینان ندارید در نظر داشته باشید که من یک نفر سربازم و اخلاق‌و زندگی سربازی با سایرین تباین کلی دارد یقین بدانید من به آن اشخاصی که شماآنها رادعوت میکنید بقدر پشه اهمیت‌نداده‌و نمیدهم شماره ۲۹۹

شیخ محمره در تلگرافی از حضور سردار سپه میخواهد که بیکی از کشورهای خارجی خاورمیانه‌برود .

سردار سپه در تلگراف ۶برج عقرب به شیخ محمره پاسخ میدهد :

« متذکر شوم جنابعالی نبایستی خود و مملکت خودتان را کوچک و بی‌اهمیت فرض کنید یقین بدانید که عظمت و اقتدار جنابعالی بمراتب بیش از آنهاست و آن روز که به ماجرای زشت شیخ محمره پایان میدهد به خوزستان تلگراف میکنند :

« ... مردم باید بدانند که موضوع مختصری نبود . و آزادی خوزستان‌واهالی آن‌جا از قیدرقیت وعبودیت بوده است و یک مشت آهنینی بوده که به‌سیاست داخلی و خارجی تصادف کرده است »

خزانه ۸۰ هزار تومانی

نباید فراموش کرد که درآمد شیخ‌محمره‌ازراه‌ملوک‌الطوایفی ومنابع غیرقانونی درسال ۱۳۰۲ مجموعا ۲۵٫۷۲۹٫۸۴۰ تومان بوده است که مطلقا بخزانه دولت مرکزی نمیرفت و عظمت رضاشاه را قیاس کنید که در موقع‌کودتا باخزانه‌ای که ۸۰٫۰۰۰ تومان داشت ایران نورا بنا نهاد .

دراین‌جا ، دوره ختم‌غائله‌شیخ محمره فکر میکنم عظمت رضاشاه کاملا برخارجی‌ها هویدا میگردد و مطمئن میشوند که رضاشاه جز عظمت ایران فکر نمی‌کند . گرچه درعقاید سیاسی خودم بقول فرنگی مآب ها

وسختی‌ندارم‌اماکسی‌چه میداند در بحبوحه جنگ استالین‌گراد و صحرای غربی مصر این تامل برای سیاست انگلیس پیش آمده باشد که اگر فشار بیشتری از طرف آلمانها به قفقاز و مصر واردشود برفرض ماحالا نظراتی‌به رضاشاه تحمیل کنیم که آلمانها را اخراج کند وامتیازاتی به ما بدهد او به تلافی صدجندان‌برخواهندخواست.

پس بهتر است برخلاف همه موازین سیاسی و عقلانی بدون اولتیماتوم براو شبیخون زد . من دراین فکر که شاید ازقبل در این نقشه بوده‌اند این‌دلیل رادارم که نگذاشتند ایران ازامریکا هواپیما خریداری کند ، زیرا معاون وزارت خارجه امریکادرهشتم ژوئیه ۱۹۴۱ گزارش میدهدکه:

سفیر انگلیس به ملاقات من آمدبدستور دولت متبوع خود از من تقاضا کرد که از اعطای‌اجازه جهت صدور و حمل هواپیما از امریکا بایران خودداری گردد .

بهرصورت افسوس که هنوز درآن موقع کشور ماآمادگی‌نداشت واین شبیخون کار خود را کرد ومن مطمئن هستم چنانکه شاهنشاه بزرگ ایران مکرر بیان و تاکید کرده‌اند دیگر چنین فرصتی برای هیچ دشمن ایرانی پیش نخواهد آمد.

دوستان عزیز من و جوانهای نیرومند و نسل آینده ایران ! من معتقدم زندگی شرافتمندانه ارزش آنرا دارد که برفرض برای‌رسیدن به چنین موقعیتی فداکاری لازم شود تاجائی که هرایرانی به یک قرص نان و یک کلبه محقر اکتفا کند تا ایران استوار بماند نباید دریغ داشت وهیچ ایرانی اصیل‌هم ازچنین فداکاری دریغ نمیکند:

ـ یکمردبنام به که صدزندمبننگ
پدرم که یکی از مجذوبین و عشاق رضاشاه کبیر بودمیگفت اگر او هیچ کاری برای ایران انجام نداده باشند ، همین قدر که یک پاسبان ساده ایرانی دوربین ژنرال قنسول‌انگلیس را بررسی میکند که عکس نامناسب‌ازکشورمن برنداشته باشد، برای من کافی است که تا ابد مراعبد وبنده خود کرده‌باشد .

باری دوستان‌عزیزم‌شکسته‌استخوان داند بهای مومیائی را تحویل‌گرفتن ارادهخارجی ذلت آوراست‌واشغال خارجی بیش ازآن ...

گزارش چرچیل درباره ایران

باری ازصحبت دور شدم ، بالاخره چرچیل درسی‌ام سپتامبر ۱۹۴۱ در مورد اوضاع ایران به مجلس عوام چنین گزارش میدهد:

باهماهنگی و همفکری نزدیک با متفق خودمان روسیه ماعناصر بدخواه‌رااز تهران ریشه‌کن ساختیم مایک دیکتاتور را از کشور رانده به تبعید روانه کردیم .

نقل‌ازکتاب ویلرمحقق امریکائی صفحه ۲۲۸

آری‌چرچیل نمیتوانست‌رضاشاه را در تهران به بیند . چرچیل مطالعات دیپلمات های انگلیسی و افسران انگلیسی را خوانده بود ، میدانست این مظهر قوم‌ایرانی (رضاشاه)نمیتواند به بیگانه راه دهد . یک سند دیگری ازگذشته بیاورم .

ژنرال ایرون‌ساید در کتاب خاطرات خویش چنین مینویسد :

هنگام‌حرکت از قزوین وعقب‌نشینی از ایران بارضاخان ملاقات کردم و به او گفتم چه تاریخی را برای حرکت درنظر دارم واز او خواهش کردم بمن قول بدهد که درطول مدت عقب‌نشینی قشون انگلیس عمل نظامی علیه من‌انجام ندهد ...

آری چنین مردی که ژنرال انگلیسی باقشونش آنهم درایام کودتا با خوف از او یادمیکندبرای چرچیل مطبوع نبود . چرچیل‌کار خودش را کرد . دوابرقدرت‌شیانه تاختند و با شبیخون ایران را اشغال کردند رضاشاه بزرگ رااز ایران بردند یادم است فردای آن روز گردغموماتم برتهران نشسته بود . بدنیست دراین حال یادی‌از فردوسی کنم همان مردی که‌بنای قومیت وملیت مارا بعد از اعراب گذاشت همان مردی که چون رضاشاه‌کبیر جزئی از ایران وتمام ایران بود.

آن‌روز فردوسی از سقوط ایران یاد میکند،بعداز حمله‌اعراب، ایران باغم ودرد و رنج در اشعار جاویدش ثبت میشود . ایرانیان درآن روزگار صدای نعلین بیگانه را در جاده های تیسفون‌می‌شنیدند وخاکستر غم بردل و جان داشتند آنسان که ما نیز درسوم‌شهریور در غم و سوک شکستن آنهمه عظمت رضاشاهی صدای‌چکمه‌های‌بیگانگان را در خیابانهای تهران چون‌بانگ عزا می شنیدیم این‌است‌سوگنامه فردوسی :

بروبرهمی خواندند آفرین
کهبی‌تو مبادا زمان و زمین
ازایشان برآنکس‌که دهقان‌بدند
زتخم و نژاد بزرگان بدند
خروشان بر شهریار آمدند
همه دیده‌ها جویبار آمدند
که مارا دل از بوم و آرامگاه
چگونه بود شاد بی روی شاه
زمانه نخواهیم بی تخت تو
مبادا که بیجان شود بخت‌تو

ملت ایران نگذاشت صدای چکمه بیگانگان درگوش بماند. ایرانیان درآن هنگام که در غم و سوگ هجرت رضاشاه بودند اتومبیل شاه جوان بطرف‌مجلس میرفت شاه جوان میرفت که سوگند شاهی را ادا کند و بر تخت شاهنشاهی ایران جلوس کند . ملت برخاست هجوم‌آورد واتومبیل‌شاه‌جوانش را بردوش بطرف مجلس برد وبا اشک شوق ملت زمزمه کرد .

که زیبای تاج است‌وتخت‌نگین

جشن پنجاهمین سال سلطنت شکوهمند

دودمان پهلوی در کارخانه سیمان ری

★ مهندس مجید مهدوی مدیر عامل شرکت سیمان ری

درعصری‌زندگی مینمائیم که تمام طبقات کشور ما دررفاه و آسایش زندگی میکنند

ما بایددر تمام روزهای سال بافتخار موفقیت های پی درپی و بیشمار جشن بگیریم و خدا را شاکر باشیم که رهبری دلسوز و مدبر بما عطا فرموده است

آقای مهندس مجید مهدوی‌مدیر عامل شرکت سیمان ری در جشن‌کارگران کارخانه سیمان ری‌بمناسبت پنجاهمین سال سلطنت پرشکوه‌دودمان پهلوی، پیشرفتهای همه جانبه ایران را برهبری شاهنشاه آریامهر ستایش کرد.

بمناسبت‌پنجاهمین سال‌سلطنت دودمان پهلوی مراسم پرشورو باشکوهی در باشگاه کارخانه سیمان ری (اولین کارخانه‌ای‌که بدست توانای رضا شاه کبیر افتتاح شده) با حضور آقایان مهندس مهدوی مدیر عامل‌شرکت سیمان ری، احمد صراف عضو هیئت مدیره، مهندس ابوالقاسم نوروزی رئیس کارخانه، گزیده رئیس حفاظت، احمد فرجی‌عضو هیئت مدیره، علی عشقی رئیس حسابداری، سیاوش ساعت‌ساز معاون، نصرت‌الله خسروی‌رئیس اداره عمومی شرکت سیمان ری وسایر کارکنان و کارمندان و کارگران برگزارشد. ابتداآقای اسماعیل عربزاده دبیر سندیکای کارگران سیمان ری با شعار جاوید شاه آغاز سخن کرد و گفت: روز چهارم اردیبهشت‌ماه ۱۳۰۵ روزتاجگذاری رضاشاه کبیر سرسلسله دودمان پهلوی آغاز گام بسوی ترقی و تعالی کشور ایران بود و بروان‌پاک این تاجی ایران درود میفرستیم. دراین‌وقت‌حاضرین باحترام‌روح آن رادمردبزرگ بپاخاستند .

سپس‌آقای‌حسن‌قلی‌امیری‌رئیس هیئت مدیره سندیکا ضمن‌عرض خیرمقدم از نایسامانی های قبل از سلطنت پهلوی سخن‌گفت واظهار داشت: دران زمان هیچکس از افراد ملت ایران‌به جان و مال خود ایمن نبود و شیرازه مملکت از هم‌گسیخته‌شده وایران در سراشیب سقوط تهدید می‌شد که دست توانای رضاشاه کبیر ، مملکت را ازخطر سقوط نجات بخشید و دراین ۵۰ سال، مملکت رو بترقی و تعالی رهنمون گردیده و دارای ارتش نوین‌و پرقدرتی گردیده‌ایم که احدی را یارای چشم طمع وتجاوز به خاک ایران‌نمی‌باشد. ما بروان پاک اعلیحضرت رضا شاه کبیر بنیان‌گذار ایران نوین درود میفرستیم و دعاگوی ذات اقدس شهریاری شاهنشاه‌آریامهر هستیم که باطرح ۱۷ ماده‌خدا‌پسندانه ایران را به عظمت رسانده‌اند و ملت ایران رااز ظلم و ستم استعمارگران خارجی واستثمارگران داخلی نجات دادند. وی افزود: طبقه کارگر باصدای بلند میگوید جاوید شاهنشاه آریامهر.

در این موقع‌ابراز احساسات بی‌نظیری از طرف شرکت‌کنندگان در مراسم بعمل آمد. آنگاه آقای حسن ابراهیمی نماینده کارگران سیمان ری پشت‌میکروفون قرار گرفت و باحرارت وشوق بسیار گفت: همه ما در اینجا جمع شده‌ایم تا پنجاهمین سال‌سلطنت پهلوی را جشن بگیریم. همه‌ملت ایران سال ۲۵۳۵ را جشن خواهیم گرفت. پیشرفت‌هائی که در این مدت نصیب ملت ماگردیده در مدت‌کوتاهی نمیتوان‌برشمرد. تاریخ ۲۵۰۰ ساله شاهنشاهی ایران از افتخارات ملت میهن ماست. سردار بزرگ ایران رضا شاه کبیر با اراده‌آهنین ونیروی ایمان و عشق بمیهن قیام کردو ایران راازورطه زوال ونابودی رهائی بخشید و سلطنت رابه فرزند برومند خویش شاهنشاه آریامهر تفویض کرد .شاهنشاه ایران پهلوی دوم این کورش زمان، ارتجاع سرخ و سیاه‌را با تدابیر خاص منکوب ومغلوب نمودند و عدالت اجتماعی را برقرار و مردم ایران، بخصوص کارگران و کشاورزان را که‌اسیر نابرابری‌های غیر عادلانه مادی‌و معنوی عده‌ای ظالم و ازخدا بی‌خبر بودند نجات بخشیدند. ناطق اضافه کرد: انقلاب شاه‌و مردمکه زائیده افکار بلند شاهنشاه آریامهر بود آغاز شد که چشم همه جهانیان را خیره کرد وهیچ باور نمیشد که در مدتی کوتاه باکمترین برخورد و بدون خونریزی نتیجه‌ای چنین بزرگ ودرخشان بدست آید وامروز نیز بمنظور ستایش‌و حق‌شناسی کارکنان کارخانه سیمان ری که یادگار رضا شاه کبیر می‌باشد نیم قرن شاهنشاهی را جشن گرفته‌ایم وهمراه‌آن صمیمانه‌ترین حق شناسی خود را به پیشگاه مبارک شاهنشاه آریامهر تقدیم میداریم.

شاه یعنی ایران و ایران‌یعنی شاه جاوید شاه پاینده ایران

پس از آن آقای مهندس‌مجید مهدوی مدیر عامل شرکت‌سیمان ری ضمن بیانات‌مفصل ومشروح خود پیشرفت‌های ۵۰ سال اخیر را برشمرد واظهار داشت :

در عصری زندگی مینمائیم که‌تمام طبقات کشور ما در رفاه و آسایش زندگی می‌کنند و باید شکرگزار باشیم که پیشرفت‌های همه جانبه نصیب ملت ایران‌گشته است. ما باید در تمام روزهای سال بافتخار موفقیت‌های پی‌درپی و بیشمار جشن بگیریم و خدارا شاکر باشیم که رهبری دلسوز ومدبر بما عطا فرموده است.

در پایان ، آقای محمددهقان‌نژاد نماینده شهرستان ری در مجلس شورایملی با بیانات موثرخود حضار را تحت تاثیر قراردادو بروان رضا شاه کبیر صلوات فرستاد و اضافه نمودکه :کارخانه سیمان ری و خانه‌های کارگری که محل سکونت کارگران‌کارخانه است بدست توانای اعلیحضرت رضاشاه کبیر افتتاح گردیده‌و فرزند رضا شاه کبیر شاهنشاه آریامهر، درتمام شبانه‌روززندگی خود بفکر آسایش و رفاه ملت ایران می‌باشند و مویشان رادر این راه سپید کرده‌اند وافتخار جهانیان می‌باشند . خداوند رهبر مملکت مارا عمری طولانی عطا نماید. و در پایان با جمله‌جاوید شاه پاینده ایران به سخنان‌خود خاتمه داد این مراسم با فریاد جاوید شاه پایان پذیرفت.

آقای اسمعیل عربزاده دبیر سندیکای کارگران سیمان ری طی سخنرانی جامعی چهارم اردیبهشت روز تاجگذاری اعلیحضرت رضاشاه کبیر را بعنوان نقطه عطفی درتاریخ کهن ایران تلقی کرد.

نرخ حبوبات مورد تجدید نظر قرار میگیرد

★ با حمایت بیشتر تولید کننده ، تولید حبوبات افزایش خواهد یافت .

نرخ حبوبات مورد تجدیدنظر قرار میگیرد واحتمالا قیمت بعضی از انواع آن افزایش خواهدیافت.

خبرنگار ما گزارش میدهد : بررسی قیمت حبوبات اخیرا در جلساتی‌باحضور رئیس‌اتاق اصناف و بعضی از مقام های مسئول نرخ‌گزاری واعضای هیات‌مدیره اتحادیه بنکداران مواد غذائی و رئیس اتحادیه خواربار فروشان تهران آغاز شده است .

اعضای هیات مدیره اتحادیه بنکداران مواد غذائی اخیرا ضمن ملاقاتی که با آقای دکتر منوچهر تسلیمی وزیر بازرگانی داشتند مشکلات و مسائل خودرا تشریح کردند و تقاضای تجدید نظر روی نرخ حبوبات را مطرح ساختند .

قیمت‌حبوبات

یکی از بازرگانان فروشنده حبوبات به خبرنگار ما گفت : در حالیکه در دوسه ساله اخیر قیمت حبوبات در نقاط مختلف کشور از جمله مراکز تولید نوسان داشته واین نوسان هرچند ماه یکبار از طرف اتاق های شهرستانها اعلام شده است ولی درتهران همچنانکه گفته شد نرخ حبوبات‌ازاردیبهشت ماه سه سال قبل تاکنون‌تغییرنکرده است و عدم توجه باین‌مساله‌موجب گردیده تا مقدار کمتری حبوبات وارد تهران شود واغلب نرخ های بازار ۲۰تا۴۰ درصد بالاتر ازنرخ های اعلام شده‌ازطرف‌مرکز بررسی قیمتها واتاق اصناف باشد.

این بازرگان افزود : اگرنرخ های واقعی مورد تائید مقام های مسئول قرار گیرد و نرخ های مصنوعی از بین برود ، کشاورزان رغبت بیشتری به کشت وتولید این محصول نشان خواهند داد.

باید تولید کننده ومصرف‌کننده تواما مورد حمایت قرار گیرند تا همیشه تعادلی بین عرضه وتقاضا وجود داشته باشد.

۷۵۰۰ شعبه بانك در ایران وجود دارد

★ میزان سپرده های این بانکها بالغ بر ۱۲۰۰ میلیارد ریال است .

۳۵ بانک با بیش از ۷۵۰۰ شعبه و ۶۰ هزارکارمند در سراسر کشور از طریق سیستم بانکی در اقتصادایران نقش فعالی ایفا میکنند .

این مطلب را آقای خوشکیش مدیر کل بانک ملی ایران بهنگام برگزاری مراسم ویژه‌ای که بمناسبت‌سالروز تاجگذاری رضا شاه کبیر در سالن صندوق پس‌انداز این بانک برگزار شد گفت.

وی‌افزود : سپرده‌های این بانکها بالغ بر ۱۲۰۰ میلیارد ریال‌است که بااعطای ۱۰۰۰ میلیارد ریال اعتبار در راه توسعه اقتصاد ، صنعت و کشاورزی نقش فعال و وسیع دارند .

خبرنگار ما می‌نویسد : بانک‌های ایران علاوه بر فعالیت در شبکه بانکی کشور اکثـــرا دارای شعب و نمایندگی یا کارگزار در امریکا ، اروپا، افریقا و آسیا هستند .

بانک‌های کشور درزمینه جلب پس‌اندازهای‌کوچک و تجهیز این پس‌اندازها برای سرمایه‌گذاریهای بزرگ نقش موثری را ظرف سالهای اخیر ایفا کرده‌اند .

ایجاد بانکهای تخصصی در بخش‌هـای صنعت و ساختمان گامهای جدیدی است در فعالیت‌های بانکداری کشور، گرچه مدت کوتاهی ازتاسیس بانک‌های‌تخصصی صنعتی میگذرد ، اما فعالیت‌های این بانک‌ها در سرمایه گذاریهای مستقیم ویا اجرای مشترک بابخش خصوصی چشمگیر و قابل توجه بوده است .

اقتصاد جهان

پاوند مصر آزاد میشود

قاهره ـ آسوشیتدپرس ـ درقاهره‌اعلام شد که مصر از هفته آینده جریان گردش‌پول این کشور (پاوندمصر) را در بازارهای پولی اروپایی بحال آزاد درخواهد اورد . آزاد کردن جریان پول رسمی مصر گام مهم دیگری است که این کشور در زمینه سیاست دروازه باز به عمل می‌آورد ، تا باین‌وسیله خود را از محدودیت‌های سوسیالیستی که طی ۲۰ سال‌گذشته در مصر اعمال میشد رها سازد.

«زکی شافعی» وزیر اقتصادمصر در این زمینه در یک کنفرانس مطبوعاتی گفت : پاوند مصر طی ۲ سال گذشته بیشتر به پول زندانی شبیه بود و اینک با آزاد شدن جریان گردش آن، معاملات روی آن اسانتر انجام گرفته و از طرفی موجب تقویت هرچه بیشتر پاوند مصر در بورس‌های بین‌المللی خواهد شد.

آینده مبهم بازار مشترك !

بن ـ آسوشیتدپرس ـ رئیس شورای اقتصادی اروپا «گاستون‌تورن» دیشب در بن دورنمای اینده اقتصادی بازار مشترک راتیره و مبهم توصیف کرد و گفت بنظر او حتی وحدت اقتصادی اروپای غربی در اینده در مخاطره قرار خواهد گرفت .

رئیس شورای اقتصـــادی اروپا در مصاحبه‌ای که در روزنامه آلمانی «ولت ام مونتاژ» انتشار یافت دلایل بدبینی خودنسبت به آینده جامعه اقتصادی اروپا را برشمرده خاطرنشان کرد که بالارفتن تورم و پائین‌آمدن میزان تولید و نیز برخی رقابت‌های ناروا و نابجا علت ابهام دورنمای آینده بازار مشترک است. وی گفت : درکنفرانس آتی‌بازارمشترک در لوکزامبورگ نظریات خود درباره آینده جامعه مشترک اروپایی را مطرح خواهدکرد.

نگرانی از ورود کمونیستها به کابینه

نیویورک ـ اسوشیتدپرس ـ جیانی‌آجنلی رئیس امپراطوری عظیم فیات در گفتگویی با هفته‌نامه آمریکایی«تایم» خطاب به‌سرمایه‌داران جهان گفت: آنها نباید از واردشدن‌کمونیستها به عضویت کابینه ایتالیا وحشت کنند. مدیر فیات در این مصاحبه تاکید کرد که باعضویت کمونیست‌ها در کابینه ایتالیا مخالف است ، اما این موضوع نباید موجب‌وحشت صاحبان صنایع گردیده و آنها را از سرمایه‌گذاری صنایع‌ایتالیا باز دارد.

آجنلی گفت: شنیده‌ام برخی ازصاحبان صنایع و سرمایه‌داران ایتالیائی حتی تصمیم گرفته‌اند با ورود کمونیست‌هـــا به عضویت کابینه ایتالیا از این کشور کوچ کنند وبه‌نظر من این یک اقدام غیرلازم است و مـــوجب نابسامانی‌های بیشتر اقتصاد و صنایع ایتالیا خواهد شد.

کمونیست‌های ایتالیا با پیروزی درانتخابات شوراهای شهر اینک و اجدشرایط عضویت‌در کابینه ایتالیا هستند و این موضوع مـوجب نگرانی سرمایه‌داران و سرمایه‌گذاران ایتالیائی و خارجی شده است .

نمایشگاه بین المللی تکنولوژی فردا افتتاح میشود

★ ۲۰ واحد تولیدی ایرانی در این نمایشگاه شرکت کرده‌اند .

حسین معادی مدیر عامل نمایشگاه ها در مصاحبه مطبوعاتی دیروز

اولین نمایشگاه بین‌المللی تکنولوژی مدرن صبح فردا در محل نمایشگاههای بین‌المللی ایران بوسیله آقای هویدا نخست‌وزیر گشایش می‌یابد.

بهنگام گشایش این‌نمایشگاه، مدیر عامل نمایشگاههـــای بین‌المللی ایران گزارشی از چگونگی برگزاری و تعداد شرکت‌کنندگان خواهد داد و پس از گشایش، نخست‌وزیر، از قسمت‌های مختلف غرفه‌های نمایشگاه مذکور بازدیدخواهد کرد.

هاشم معادی مدیر عامل نمایشگاههای بین‌المللی ایران دریک‌جلسه مصاحبه‌مطبوعاتی اطلاعاتی درباره این نمایشگاه دراختیار نمایندگان مطبوعات قرار داد .

معادی گفت : آهنگ رشد اقتصادی و تحرک در کلیه شئون کشور و سرعتی که‌این آهنگ در زمینه صنعت درچند سال اخیر یافته است موجب شده تا ایران همگام با علـوم و فنون و تکنیک‌های نوین سراسر جهان پیش رود و در کنار کشورهای صنعتی جهان تکنولوژی‌خودراعرضه دارد.

نمایشگاه‌های بین‌المللی‌ایران باتوجه به اهمیت جهانـــی کاربرد تکنولوژی نوین ونقش ارزشمند آن در پیشرفت‌صنایع و بمنظور عرضه و نمـایش جدیدترین و مدن‌ترین ماشین آلات صنعتی وعلمی وتکنیکها وروشهای‌جدید استفاده‌ازآنها در محل دائمی نمایشگاه‌هـای بین‌المللی‌ایران تشکیل‌میگردد.

۲۰ واحد ایرانی

این نمایشگاه فردا طـــی مراسم خاصی در محل‌دائمی نمایشگاهها با حضور جمعی‌از مقامات مملکتی، وابستگـــان اقتصادی کشورهای شرکت‌کننده ، مدیران و صاحبـان صنایع ایران و کشورهـــای شرکت‌کننده گشایش می‌یابد.

در این نمایشگاه کالاهـاو ماشین‌آلات مختلف وبطورکلی تکنولوژی مـــدرن ایران و دوازده کشور جهان‌بمعرض نمایش و دیدار عموم قـرار می‌گیرد.

در این نمایشگاه کـــه در سطحی به وسعت پانزده هزار متر مربع فضای باز و ده هزار متر مربع فضای سرپوشیده برگزار میگردد، علاوه برایران کشورهای انگلستان، امریکا ، ایتالیا،سوئد، فرانسه، آلمان، جماهیر شوروی، سوئیس ، ژاپن و اسپانیا وهمچنین‌دهها کمپانی بصورت انفرادی‌شرکت کرده‌اند و هریک با ایجـاد غرفه‌های مستقل آخرین‌پدیده ها و پیشرفت‌های تکنولوژی و نیز مدرن‌ترین ماشین‌آلات و لوازم صنعتی و همچنین خدمات جنبی خودرا درزمینه اجرای طرح‌های صنعتـــی و علمی بمعرض نمایش قـــرار می‌دهند.

در نخستین نمایشگـــاه بین‌المللی تکنولوژی بیش‌از۲۰ واحد صنعتی‌و تولیدی‌ایرانی ازبخش‌های دولتی‌وخصوصی نیز باایجاد غرفه‌هائی نمونه های کالا و ماشین‌آلات و خدمات خود را به معـرض نمایش قرار میدهند.

۴۰ میلیون ریال خشکبار به‌عراق فروخته‌شد

★ انتظار میرود قراردادهای دیگری برای صدور کالا های ایران به عراق امضاء شود

ایران یک‌قرارداد تازه‌برای صدور ۴۰ میلیون خشکبار کشمش و برگه‌زردآلو به‌عراق امضاء کرد .

این قرارداد بین بهنام‌بازرگانی معاون رئیس کل مرکز توسعه صادرات‌وهیئت بازرگانی‌عراق به ریاست وفیق‌العانی نماینده شورای عالی معاملات دولتی آن کشور بامضاء رسید .

برنبال امضای این قرارداد سخنگوی وزارت بازرگانی اعلام کرد که علاوه‌برخشکبار نمونه برخی‌از کالاهای‌صنعتی ایران در اختیار هیئت عراقی گذاشته شد و قرار شد کـه پس از مشورت‌با موسسه‌های وارداتی در عراق نسبت بـــه ارسال سفارش های‌خرید کالا اقدام لازم به عمل آید .

پیش بینی میشود ظرف‌چند روز آینده با کوشش مرکـز توسعه صادرات‌ایران قرارداد های دیگری برای صدور کـالا های ایران به عراق با هیئت عراقی امضاء شود .

هیئت چهار نفری بازرگانی عراق تا آخر هفته در ایران اقامت خواهند داشت .

معاملات بورس تهران

بورس تهران دیروزیک‌میلیون و۴۹۶هزارو۱۵۷ ریال ، اوراق بهاء دار و سهام معامله کرد.

۷۴۳ هزار ریال از معاملات دیروز مربوط به سهام واحد های تولیدی و بانکها بود ۷۵۲ هزار و ۱۵۷ ریال مربوط بـه فروش اوراق قرضه دولتی .

گشایش نمایشگاه مصالح‌ساختمانی

نمایشگاه مصالح ساختمانی و ماشین‌آلات ساختمانی آمریکا روز یکشنبه پنجم اردیبهشت افتتاح شد و روز پنجشنبه این هفته در مرکز تجارتی آمریکا در تهران ادامه دارد.

دراین نمایشگاه ۳۱ کمپانـی بزرگ تـــولید کننده مصالح ساختمانی وانواع ماشین‌آلات ساختمانی‌خانه‌سازی ، آپارتمان سازی و جاده‌سازی، محصولات و تولیدات خود را به نمایش گذاشته‌اند .

در نمایشگاه مذکور نحـــوه استفاده از آلومینیوم در صنعت ساختمان و تولید خانه‌وآپارتمان نشان‌داده شده است وایده‌های جدید در مورد نمای خارجـی وداخلی و طراحی ساختمانها بنمایش درآمده است .

مجله جوانان روزهای دوشنبه منتشر میشود

پنجاه سال سلطنت

با افتخار:

سلسله پهلوی

را به پیشگاه شاهنشاه آریامهر، علیاحضرت شهبانو، والاحضرت همایون ولیعهد

و خاندان جلیل سلطنت صمیمانه تبریک عرض مینماید

سندیکای حق‌العمل کاران گمرکات آذربایجان شرقی

اطلاعیه بانك مرکزی ایران در مورد فروش اوراق قرضه

در روز چهارشنبه هشتم‌اردیبهشت ماه ۲۵۳۵ ازمحل موجودی بانك مرکزی ایران‌اوراق قرضه دوساله بابهره ۹ درصد، سه ساله با بهره ۹٫۵ درصد، پنجساله‌بابهره ۱۰ درصدوهفت‌ساله‌بابهره ۱۰٫۵ درصد درسال باتوجه به تاریخ انتشار آنها بـرای‌فروش‌به‌عموم عرضه‌میگردد

بهره‌اوراق‌قرضه‌دولتی‌ازمالیات بردرآمدمعاف‌میباشد

علاقمندان به خرید اوراق قرضه میتوانند در روز شنبه مذکور به بانك ملی ایران و یا هر یك از بانـك هـای اعتبارات ،اعتبارات تعاونی توزیع ، ایرانشهر،ایران‌وانگلیس،ایران‌وخاور میانه‌ایران وعرب، ایرانیان ، بازرگانی بین‌المللی ، پارس ، تجارت خارجی ، تجارتی ایران و هلند ، تهران ، رفاه کارگران ، سپه ، شهریار ، صادرات ، صنایع، عمران‌وتعاون کشاورزی که‌عامل فروش وبازپرداخت اصل‌وپرداخت‌بهره‌اوراق قرضه میباشند مراجعه نمایند .

اطلاعیه‌مرکز کارگزاری بورس بانك‌اعتبارات‌صنعتی عرضه‌سهام‌دراردیبهشت‌ماه

مرکز کارگزاری بورس بانك اعتبارات صنعتی تعداد محدودی از سهام متعلق به‌این بانك و سهام سهامدارانی راکه‌سهام خودرابرای فروش نزداین مرکز سپرده‌اند به قیمت های روز و مشخصات کلی زیر در ماه جاری عرضه مینماید :

سهام شرکتها	سال تاسیس	آغاز بهره برداری	محل کارخانه	سرمایه‌ثبت‌شده(ریال)	درصد پرداخت شماره هر سهم	قیمت اسمی	قیمت تا پایان فروردینماه جاری(ریال)
۱ـ صنایع سیمان غرب	۲۵۳۳	۲۵۳۶	کرمانشاه	۱٫۰۰۰٫۰۰۰٫۰۰۰	٪۱۰۰	۱۰٫۰۰۰	۱۱٫۰۰۰
۲ـ صنایع کاشی اصفهان	۲۵۳۳	۲۵۳۵	اصفهان	۳۰۰٫۰۰۰٫۰۰۰	٪۷۰	۱۰٫۰۰۰	۷٫۵۱۰
۳ـ پارسیلون	۲۵۳۳	۲۵۳۷	خرم‌آباد	۱٫۲۰۰٫۰۰۰٫۰۰۰	٪۱۰۰	۱٫۰۰۰	۱٫۱۰۰
۴ـ سیمان گرگان ومازندران	۲۵۳۳	۲۵۳۷	نکا	۱٫۲۰۰٫۰۰۰٫۰۰۰	٪۳۵	۱۰٫۰۰۰	۳٫۸۵۰
۵ـ شیشه همدان	۲۵۳۴	۲۵۳۶	همدان	۳۰۰٫۰۰۰٫۰۰۰	٪۳۵	۱۰٫۰۰۰	۳٫۷۵۰
۶ـ صنایع پوشش ایران	۲۵۳۲	۲۵۳۶	رشت	۱٫۵۰۰٫۰۰۰٫۰۰۰	٪۱۰۰	۱۰٫۰۰۰	۱۰٫۱۸۰
۷ـ شکر (سهامی خاص)	۲۵۱۷	۲۵۱۹	شاهرود	۲۰۶٫۸۴۰٫۰۰۰	٪۱۰۰	۱۰٫۰۰۰	۱۲٫۵۰۰
۸ـ آذریت	۲۵۳۲	۲۵۳۷	تبریز (صوفیان)	۲۰۰٫۰۰۰٫۰۰۰	٪۳۵	۱۰٫۰۰۰	۳٫۶۸۰
۹ـ صنعتی وکشاورزی شیرین خراسان	۲۵۲۳	۲۵۲۵	مشهد	۴۰۳٫۰۰۰٫۰۰۰	٪۱۰۰	۱٫۰۰۰	بقیمت روز در بورس اوراق بهادار تهران
۱۰ـ نساجی مازندران	۲۵۲۱	۲۵۲۱ و۲۵۳۵ (طرح توسعه)	شاهی	۱٫۲۵۲٫۸۰۰٫۰۰۰	٪۱۰۰	۱٫۰۰۰	بقیمت روز در بورس اوراق بهادار تهران
۱۱ـ کاغذ پارس	۲۵۲۶	۲۵۲۹ و۲۵۳۳ (طرحهای توسعه)	اهواز ،هفت‌تپه	۱٫۸۲۰٫۹۰۰٫۰۰۰	٪۱۰۰	۱۰٫۰۰۰	بقیمت روز در بورس اوراق بهادار تهران
۱۲ـ قند کرمانشاه	۲۵۲۰	۲۵۲۳	کرمانشاه	۵۷۶٫۷۳۵٫۰۰۰	٪۱۰۰	۵٫۰۰۰	بقیمت روز در بورس اوراق بهادار تهران
۱۳ـ سیمان صوفیان	۲۵۲۵	۲۵۲۹ و ۲۵۳۴ و ۲۵۳۵ (طرحهای‌توسعه)	تبریز (صوفیان)	۱٫۱۰۶٫۵۴۹٫۰۰۰	٪۱۰۰	۱۰٫۰۰۰	بقیمت روز در بورس اوراق بهادار تهران
۱۴ـ بانك شهریار	۲۵۳۲	۲۵۳۲		۵٫۰۰۰٫۰۰۰٫۰۰۰	٪۷۵	۱۰٫۰۰۰	بقیمت روز در بورس اوراق بهادار تهران

۱ـ علاقمندان بخرید سهام شرکت‌هـا از ردیف ۱تا ۸ می توانند بمرکز کارگزاری‌بورس بانك اعتبارات صنعتی واقع در خیابان‌آتشکده جنب سازمان برنامه و بودجه و از ردیف ۹تا۱۴ به این مرکز ویا کارگزاری‌بانك‌اعتبارات صنعتی در بورس اوراق بهادار تهران واقع در خیابان سعدی جنوبی ساختمان تقی‌نیا مراجعه نمایند .

۲ـ باطلاع خریداران سهام شرکت های‌فوق از ردیف ۱ تا ۸ میرسانند که چون تعداد سهام عرضه شده محدود می باشد باین جهت مبالغ پرداختی توسط علاقمندان بطور علی‌الحساب‌بوده وفروش سهام در پایان ماه قطعی خواهد بود تا چنانچه تعداد سهام خریداری شده بیش ازتعداد عرضه شده باشد بنسبت از مبالغ پرداختی‌کسر ومابه‌التفاوت مسترد گردد .

۳ـ علاقمندان خرید سهام‌فوق‌درشهرستان ها می توانند قیمت سهام‌مورد نظر خودرابطور علی‌الحساب به‌حسابجاری شماره ۱۴ بانك‌ملی ایران (شعبه مرکزی تهران) بنام بانك اعتبارات صنعتی حواله و یك نسخه از حواله را همراه با مشخصات کامل سهامدار و تعداد سهـم خریداری شده مستقیما بمرکز کارگزاری بورس بانك اعتبارات صنعتی ارسال فرمایند .

۴ـ از کسانی که مایل بکسب اطلاعات بیشتر در مورد شرکت های فوق و همچنین هر گونه اطلاعات در مورد بورس‌اوراق‌بهادارباشند خواهشمند است‌با تلفن ۱۹۵۳۳ (۰۲۱) ویا ۹ـ۳۰۱۴۳۴(۰۲۱) داخلی۲۳۸مرکز کارگزاری‌بورس بانك اعتبارات صنعتی تماس حاصل ویا فرم زیر را تکمیل وبه نشانی این مرکز ارسال فرمایند :

مرکز کارگزاری بورس بانك اعتبارات صنعتی ـتهران ـخیابان آتشکده جنب سازمان برنامه وبودجه .

این‌جانب (به‌نشانی کامل : مایل بکسب اطلاعات بیشتر در موردنحوه‌فعالیت های آن مرکز و بورس اوراق بهادار تهران می باشم .خواهشمندم هرگونه آمار و اطلاعات مربوطه را بطور مرتب بنام این جانب‌به نشانی فوق ارسال نمائید .

م الف ۲۶۹۵

آگهی دعوت مجمع عمومی عادی

بدین وسیله از سهامداران محترم شرکت سهامی«خاص» ساختمانی پرکاردعوت میشودکه‌درساعت ۱۷ چهارشنبه ۲۹ اردیبهشت‌ماه جاری درمحل شرکت درجلسه مجمع عمومی عادی‌شرکت فرمایند دستور جلسه:

۱ـ رسیدگی بترازنامه وحساب سودوزیان شرکت درسال مالی ۱۳۵۴.

۲ـتعیین خط مشی شرکت درسال‌مالی ۱۳۵۵ واصولا تعیین تکلیف شرکت.

۳ـتعیین اعضای اصلی‌وعلی‌البدل هیئت‌مدیره وبازرسان.

۴ـ تعیین میزان استهلاکات و تعیین روزنامه‌آگهی‌های شرکت.

هیئت‌مدیره

ستاره بخت شما

- فروردین: یکی از نزدیکان به‌کمك شما نیازمند است. مسافری که سالها ازشما دوربوده، به جانب شما بازمی‌گردد.
- اردیبهشت: وقت خودرا بیشتر صرف کارهایتان می‌کنید که باعث پیشرفت شما میشود. بزودی اوضاع تغییر می کندوبه نفع‌شما تمام میشود.
- خرداد: به‌نصایح یکی‌از دوستان باتجربه عمل می‌کنید و نتیجه خوبی می‌بینید. قبل‌از تغییر شغلتان ، خوب‌فکر کنید.
- تیر: پس‌از مدتها انتظار نامه‌ای بدستتان میرسد که مشکلات زیادی رابرطرف میکند.مهمانی چشمگیری می دهیدکه سلیقه‌تان مورد پسند قرار میگیرد.
- مرداد: بهمان اندازه‌که به اطرافیانتان محبت می کنید انتظار محبت‌داشته باشید. درقبول مسئولیت‌های پیشنهاد شده کمی‌عجله می‌کنید.
- شهریور: ازیك زندگی خوب‌بهره‌مند میشوید ودوستان تازه‌ای پیدا می‌کنید. ملاقات غیره مترقبه‌ای دارید که افکارتان رابخود مشغول میکند.
- مهر: مورد تشویق قرار میگیرید ودرخانه ویامحل کارتان بهتر می‌درخشید. بخاطر لطفی که‌از طرف یکی از دوستان بشما میشود اورابهتر میشناسید.
- آبان: ناگزیر هستیدکه‌درباره موضوع مهمی تصمیم بگیرید. محیط خانه‌رابرای استراحت ، مناسب‌تر می‌یابید.
- آذر: اگر برایتان ابهامی وجود دارد برای رفع آن با دوستان خود مشورت کنید. تغییرات دلپذیری را انتظار داشته باشید.
- دی: فرصتی که انتظارش رامی‌کشید، بزودی بدست خواهد آمد. درتدارك یك سفر کوتاه بایکی از دوستانتان‌هستید.
- بهمن: قولی که‌بیکی از دوستان خود داده بودید ادامی‌کنیدو اورا‌خوشحال میسازید . دوستان جدیدی پیدا می کنیدکه درزندگی‌تان بی‌تاثیرنیستند.
- اسفند: یك شخصیت مهم‌و خوش باطن دراجرای نقشه هایتان بشما کمك‌میکند اگربا‌کسی رقابت میکنیدموفقیت شما نزدیکست.

تلویزیون

برنامه‌های تلویزیونی زیر از طرف سازمان رادیو تلویزیون ملی ایران اعلام شده است مسئولیت هرگونه تغییر در ساعات و چگونگی برنامه‌ها با آن سازمان است

برنامه اول — کانال ۷

سه‌شنبه

۱۶ـ۳۰ اخبار
۱۶ـ۳۵ کارگر
۱۷ـ۰۰ نقالی
۱۷ـ۱۲ برنامه کودکان
۱۸ـ۲۰ اخبار استان
۱۸ـ۳۰ برنامه آموزشی
۱۸ـ۴۵ اخبار ورزشی
۱۹ـ۰۰ خانواده ـ
۱۹ـ۳۰ موسیقی ایرانی
۲۰ـ۰۰ مشروح اخبار
۲۰ـ۳۵ پزشک محله
۲۱ـ۳۰ آقای مربوطه
۲۱ـ۳۵ ادب امروز
۲۲ـ۰۵ کائن

برنامه نیمروز چهارشنبه

۱۲ـ۰۰ اخبار
۱۲ـ۰۵ کودیاک
۱۲ـ۲۵ موسیقی محلی
۱۲ـ۴۵ دانش
۱۳ـ۱۰ پیشتازان فضا
۱۴ـ۰۰ خبار
۱۷ـ۵۰ سفر
۱۸ـ۱۰ خیابان‌سانفرانسیسکو
۱۹ـ۰۰ اخبار

برنامه عادی

۱۹ـ۰۵ موسیقی و تصویر
۱۹ـ۳۰ اتاق اخبار
۱۹ـ۳۵ داستان پلیس
۲۰ـ۲۵ هفت‌تارچنگ
۲۰ـ۵۷ قانون دوستشماست
۲۱ـ۰۰ اخبار از برنامه دوم
۲۱ـ۳۰ فیلم هفته :
«باکریسمس شروع‌شد»
۲۳ـ۰۵ تکنوازی : دشتی

برنامه‌دوم

برنامه بین‌المللی

۱۶ـ۰۰ دنیای اطراف ما
۱۶ـ۲۰ اخبار + گفتار کوتاه
۱۶ـ۲۵ تارزان
۱۷ـ۲۰ ماجراهای تن‌تن
۱۷ـ۲۵ بلفگور (بزبان‌فرانسه)

تلویزیون امریکا

سه‌شنبه

۱۶ـ۰۰ تلویزیون امروز
۱۶ـ۱۰ بیمارستان عمومی
۱۶ـ۳۰ خیابان‌سسامی
۱۷ـ۲۵ سندباد
۱۷ـ۳۰ وایت‌ارپ
۱۷ـ۵۵ اگهی
۱۸ـ۰۰ اخبار
۱۸ـ۳۰ یادداشت برنامه‌ها
۱۸ـ۳۵ فیلم موزیکال
۱۸ـ۵۵ شو تونی‌ارلاندو
۱۹ـ۴۵ فیلم سینمائی
۲۱ـ۲۵ ریچاردیاموند
۲۱ـ۵۵ آگهی
۲۲ـ۰۰ اخبار
۲۲ـ۲۰ زن قهرمان
۲۳ـ۰۵ دنیای آبها

جدول عادی

شماره ۹۳۲۵

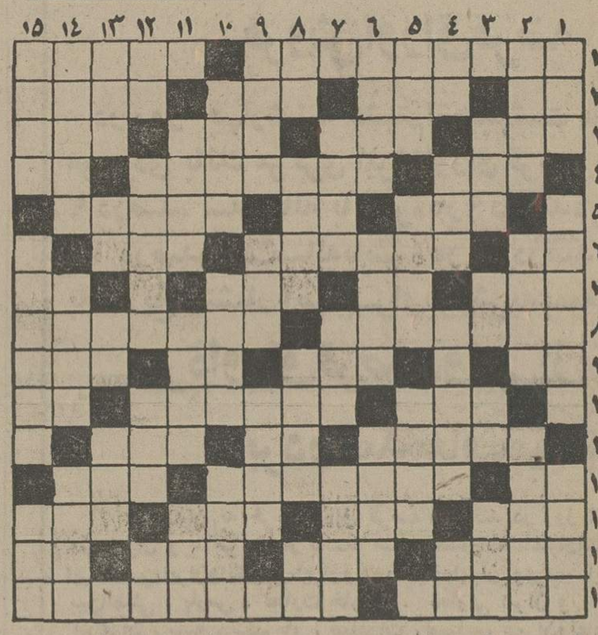

افقی :

۱ـ از شهر های زیبای ساحلی ایران ـ جعبه مقوایی ۲ـ عرب میگوید نه ـ سازمانی در امریکا ـ جایزه قهرمان است ـ رنگ غزا ۳ـ پاداش ـ تقویت رادیویی ـ درزندگی زرنگی پیشه‌کرده ـ عقاید۴ـ یکی‌از انواع تسبیح است ـ کشوری در آسیا ـ سه کیلو ۵ـ زمانی پشتش می‌نشستند و فخر میفروختند ـ ضمیر مفرد ـ ازجعبه های آواز خوان ۶ـ دریا ـ قهرمان معروف جنگل که پرحیوانات حکومت میکند ـ شهری در فرانسه ۷ـ آش‌باشد ـ از کلمات تنبیه ـ اهلی شده ـ پسوند مانند ۸ـ اصولا خانم باید چنین باشد ـ این راهم خانم‌زینت خود میکند ۹ـبرج قدیمی فرانسه ـ برای‌عشقبازی میزنند ـ ناپیدا ـ مردمان یک کشور ۱۰ـ در آن چیزی نیست ـ اکنون حاجی به‌مکه میبرد ـ خانم تعجب کرده۱۱ـ ازنوک پا تا فرق سر ـعلامت مفعول صریح ـ زیور وزینت ۱۲ـ از کمر خوش‌تر است ـ اکنون مقابل شماست ـ خانم به ناخن میکشد ۱۳ـ فصل گریستنش اکنون است ـ از وقت‌معینی میروند ـ درنده‌ایکه برای شکار تربیت میشد ـ مرغ همسایه همیشه چنین بوده ! ۱۴ـ شهر انارـظرف پلوـهمیشه سعی درپوشاندن آن باید کرد ـ واحدی در وزن ۱۵ـ پول میگیرد وکار میکند ـ نیست و نابود شدن استوبیشتر در مورد دارائی بکار می‌آید .

عمودی :

۱ـ زن را در خانه چنین دانند ـ دست انداختن و مسخره کردن کسی ـ تقسیم کننده ۲ـ نجات دهنده ـ اندوه و غصه ـ صورتی در ورق بازی ۳ـ درس کشیدنی ـ خسته مرتب میزند ـ پرنده برتن دارد ـ از آلات طرب بود۴ـخاک کوزه‌گری ـ تیر برگشته ـ زمین بی‌دست‌انداز و مسطح ـ درویش میکشد ۵ـ اگر مویش سفید شده از گذشت زمان است ـ پارسا است ـ از ماهی های دریای خزر ۶ـ خرمن ماه ـ واحدی درپول ـ قید و بندی به‌پایش نیست ۷ـ تاحال وتاکنون ـ نیم رقص امریکائیان ـ برای خالی شدن دل حریف میزنند ۸ـ قورباغه ـ سرزمین‌ـ نام یکی از همسران ابراهیم‌نبی‌ـ لقبی در اروپا ۹ـ فلانی ـ بندگان خدا ـ نوعی بازی قمار ۱۰ـ لاستیک که چنین شود بادبر آن بندنمیشود ـ ملخ دریایی ـ فریاد تشویق آمیز ۱۱ـ پاداش دهنده ـ ستون دینش دانند ـ خوراک اندک ۱۲ـ تکخال ورق ـهم صحبت ـ رود کشور فراعنه ـ فلزیست ۱۳ـ مکروحیله ـ بله به زبان انگلیسی ـ از غزال خوشتر است ـ جای بلبلان ۱۴ـ مظهر باریکی‌است ـ انبارگندم ـ برای ویزیت‌هم چاپ میکنند ۱۵ـ پوشیده و پنهان ـانعکاس ـ بهرصورت جای نشستن است .

جدول ویژه

شماره ۶۸۵

افقی :

۱ـ اثری از مارگارت میچل که از آن فیلم بزرگی ساختند‌ـ برترازهمه ۲ـ پایه و بنیان ـ دوزن که دشمن خونی‌یکدیگرند ـ کلفت ترین صدا ـ تخت پادشاهی ۳ـ حتما سرحال هم‌هست ـ داراست وصلیب ـ شب در لفظ تازی ـ یکی از رنگها ۴ـ بزرگ و رهبر قوم ـ از مردان معروف افریقا که‌درراه استقلال وطنش کشته شد ـ عیب و عار ۵ـ از پشمرمتر است ـحرف دلتنگی ـ جای نشستن در عصر تابستان ۶ـ بلی به زبان اروپایی ـ گاهی کلمه‌یی‌رادردل‌نگه‌میدارد ـ غصه‌واندوه ۷ـ جراحت است ـ رخشندگی ـ گاهی‌بی‌یال‌و دم و اشکم‌میشود ـ آنرا می‌آرایند ۸ـ ازنخست وزیران معروف انگستان است‌ـ ابداع کننده تخته‌نرد ۹ـ طومار و فهرست ـ از مکانهای مذهبی ـ قاعده و روش ـ خود را جزو آلات طرب میداند ۱۰ـ گشایش و فراخی ـ میخانه است و قمارخانه را هم گفته‌اند ـ حرف ندا ۱۱ـ نامی برای آقایان ـ زمین ـ فرزند پسر عرب ۱۲ـ علامت صفت تفضیلی ـ حکیم وپزشک حاذق یونان که برای اولین باریه‌خاصیت الکتریسیته پی‌برد ـ حرص و علاقه شدید بخوردن ۱۳ـ درد و محنت ـ همه دارند ـ اضافه‌بارـمرضی که زمانی بیداد میکرد ! ۱۴ـ روی هرچیز ـ از بتهای زمان جاهلیت اعراب ـ تمساح ریاکارانه میریزد ـ اگر ۱۵ـ ستاره‌ای درآسمان‌ـ تغییرات موادغذائی دربدن.

عمودی :

۱ـ از مشهورترین موسیقیدانان آلمانی ـ لقبی‌است دربین پیشاهنگان ـ زمین است و خاک ۲ـ آنچه از مایع ته نشین شود ـ حرکت کامل یک موج الکتریکی ـ بال میزند و به‌هوا میرود ۳ـ رقصی که زمانی در اروپا طرفدار زیادی داشت‌ـ ـ بوئیدن ـ طرف ـ نوعی چرم است ۴ـ نفس بلند ـ نوعی پارچه باشد ـ شهری در ایران ـ ضمیر جمع ۵ـ نوعی نی‌که از پرزهایش ساروج میساختند ـ از انواع شنا ـ بچشم دیدن ۶ـ طریقه و روش ـ خدا آبادترش کند ـ صاف است ۷ـ زنده که باشد پیر میشود ـ با خودش کامل است ـ کوتر صحرایی ۸ـ شهر صددروازه ـ بارزس است ـ رودی در اروپا ـ عید ملی وینتامی ها ۹ـ ساده دل و زودباور ـ زینت ـ دمش کار را خراب کرده بود ۱۰ـ گاهی به ماه تشبیه‌میشود ـذخیره ـ در بیابان تشنه لب را گول میزند ۱۱ـ حاجی در وقت‌زیارت خانه خدا میگوید سالک است ـ در میز بجوئید ۱۲ـ شکم‌باره ـ جاه و جلال ـ میوه‌ایکه پوست کنده‌اش را بیشتر دوست دارند ـ هرپیس بکارش می‌آید ۱۳ـ سازبرقی ـ ماهی درسال رومی ـسودن ـ وسیله کشیدن آب از چاه ۱۴ـ شهری در ایتالیا ـگوارا ـترشرو ۱۵ـ اولین پولیکه در ایران به ضرب رسید ـ کیسه‌ایکه پشت حیوان می‌نهند ـ علامت مخصوص .

حل جدول شماره ۹۳۲۴

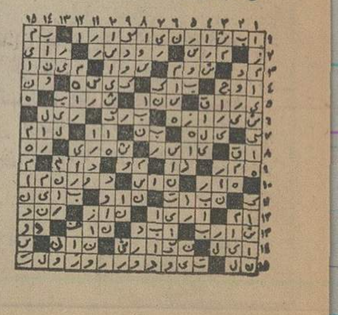

حل جدول شماره ۶۸۴

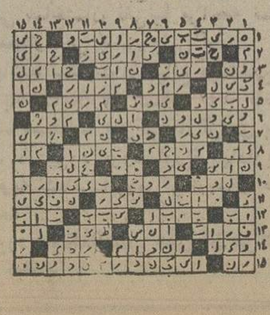

کاشی سعدی

کاشی سعدی

شرکت سهامی سرامیک ایران

رودکی

۵۴

همچنان سرشار و پربار

انتشار یافت

پارک سازی و محوطه سازی

احداث باغ میوه

مهندس والی

متخصص :

فضای سبز ـ پاسیو

۶۵۹۰۶۰ و ۶۵۵۶۷۶

پنجاه سال سلطنت باافتخار

دودمان پهلوی مایه فخر و مباهات‌ایرانیان است . در این ۵۰ سال ایران همیشه پایداردر راه ترقی و تعالی باگامهای استوار به موفقیت رسیده و درفش شاهنشاهی ایران به رهبری شاهنشاه آریامهر شهریار دادگستر ایران با افتخار جهان را متوجه عظمت وشکوه خود کرده، با سرافرازی آغاز پنجاه ویکمین سال سلطنت دودمان پهلوی را به ملت ایران تبریك عرض می نماید .

یزد ـ نمایندگان کارگران کارخانه آرد شکوفه یزد ـ سید علی ملك ثابت ـعلیمحمد عابدینی

قابل توجه‌سوارـ کاران وسایل سواری در فروشگاه انجمن سلطنتی اسب موجود داست .

آدرس : انتهای خیابان فرح‌آباد ژاله باشگاه سواری فرح‌آباد

عروسی ۱۴۹ ریال

فیلمبرداری رنگی ♡ تشریفات بی‌نظیر استقبال ♡

دیسکوته استریوفونیك ♡ سالن‌های مجلل ♡

همگی مجانی ♡ تلفن: ۶۰۶۳۶۳۵

آگهی حراج

هواپیمائی نیروی زمینی شاهنشاهی تعداد ۲۰قلم پوشاك فرسوده موجود در سربازخانه باغشاه را از طریق حراج‌که مبلغ آن از۳۶۰۰۰ ریال شروع خواهد شد بفروش میرساند . داوطلبین می توانند با مراجعه به پشتیبانی هوانیروز در خیابان کاشان درب جنوبی باغشاه وسایل مذکور را بازدید نموده و در ساعت ۸٫۳۰ روز شنبه ۲۵٫۲٫۲۵۳۵ شاهنشاهی در جلسه حراج شرکت نمایند . م الف ۲۶۰۳

هواپیمائی نیروی زمینی شاهنشاهی

ارکستر مجلسی رادیو تلویزیون ملی ایران

رهبر : لیبور لاواچك

تکنواز فلوت : مهدی جامعی

۱۴و۱۵ اردیبهشت ۲۵۳۵ـ ساعت ۸بعدازظهر

دانشکده هنرهای زیباـ دانشگاه‌تهران

کارل اشتامیتز: کوارتت ارکستری درسل‌ماژور

برنامه :

آنتون‌دورژاك :نوکتورن درسی بمل ماژور برای ساز های زهی اپوس ۴۰

کارل اشتامیتز : کنسرتو برای فلوت و ساز های زهی

لیوس یانا‌چك: سوئیت برای سازهای زهی لیوس‌یاناچك دیورتیمنتو شماره۱ برای‌سازهای‌زهی

محل فروش بلیت :گیشه تئاترشهر

روابط عمومی رادیو تلویزیون ملی ایران

دانشکده هنرهای زیباـ دانشگاه تهران

انجمن فیلارمونیك تهران

م‌الف ۲۶۹۸

آگهی استخدام

سازمان صنایع نظامی بمنظور تکمیل‌کادر بیمارستان ۲۵۰ تختخوابی خود افراد مشروحه زیر را جهت خدمت در تهران با حقوق مکفی استخدام می نماید .

۱ـنرس وبهیار
۲ـ نرس لیسانسیه
۳ـ تکنیسین اطاق عمل
۴ـ تکنیسین رادیولوژی
۵ـ تکنیسین آزمایشگاه

داوطلبین دارای شرایط فوق‌می‌توانندجهت کسب اطلاعات بیشتر همه روزه باستثنای ایام تعطیل از ساعت۸الی۲ بدفتر اطلاعات‌بیمارستان ۲۵۰ تختخوابی واقع در سلطنت‌آباد مراجعه نمایند . م الف ۲۵۸۵

سازمان صنایع نظامی

سینما کسری : چشمان هوسباز

برنامه سینماها

تماشای فیلمهائی که باعلامت (×) مشخص‌شده برای اشخاص کمتر از ۱۸ سال ممنوع است

★ آنتونی وکلئوپاترا ـ رنگی ـ چارلتون‌هستون سانترال (۹۲۸۶۸۶) ۱۱ـ ۱٫۴۵ـ ۴٫۳۰ـ ۷٫۱۵ـ ۱۰

★ اژدهاوارد میشود ـ سینماسکوپ رنگی برلیان (۳۹۳۰۳۵) ۹ـ ۱۱ـ ۱ـ ۳ـ ۵ـ ۷ـ ۹

★ بانوی مسخره ـ رنگی ـ عمرشریف ـ باربارا‌سترایسند شهر قشنگ (۶۴۷۷۷۷) ۱۱ـ ۱ـ ۳ـ ۵ـ ۷٫۱۵ـ ۹٫۱۵

★ برای زنده‌ماندن جدال‌کن ـ راجاجانی پردیس (۳۰۴۲۵۹) ۹ـ ۱۱ـ ۱ـ ۳ـ ۵ـ ۷ـ ۹

★ پاداش یکمرد ـ بهمن‌مفید ـمرتضی‌عقیلی اونیورسال (۹۲۶۹۵۲) ۱۱ـ ۱ـ ۳ـ ۵ـ ۷٫۱۵ـ ۹٫۳۰

ایران (۳۱۶۳۵۴) ۱۰٫۳۰ـ ۲٫۳۰ـ ۴٫۳۰ـ ۶٫۳۰ـ ۸٫۳۰

ساینا (۳۵۲۴۴۲) ۱۰ـ ۱۲ـ ۲ـ ۴ـ ۶ـ ۸ـ ۱۰

پاسیفیک (۷۵۳۳۱۱) ۱۱٫۳۰ـ ۱٫۳۰ـ ۳٫۳۰ـ ۵٫۳۰ـ ۷٫۳۰ـ ۹٫۳۰

تیسفون (۹۵۸۸۸۲) ۹ـ ۱۱ـ ۱ـ ۳ـ ۵ـ ۷ـ ۹

رنگین‌کمان (۷۵۶۷۶۰) ۹ـ ۱۱ـ ۱ـ ۳ـ ۵ـ ۷ـ ۹

پرسپولیس (۵۳۸۰۸۳) ۱۰ـ ۱۲ـ ۲ـ ۴ـ ۶ـ ۸

هریا (۳۴۱۷۴۶) ۹ـ ۱۱ـ ۱ـ ۳ـ۵ـ ۷ـ ۹

کارون (۹۵۵۱۶۵) ۱۰٫۳۰ـ ۲٫۳۰ـ ۴٫۳۰ـ ۶٫۳۰ـ ۸٫۳۰

★ پاپیون ـ رنگی ـ استیو مکوئین دروازه‌طلائی (۳۵۲۱۶۰) ۹ـ ۱۱٫۳۰ـ ۲ـ۴٫۳۰ـ۷ـ۹٫۳۰

★تابستان سرخ ـ ماچاکالاهان البرز (۳۰۴۲۵۸) ۸٫۳۰ـ۱۲ـ۲٫۳۰ـ۷ـ۸٫۳۰

★ جاذبه جسم ـ رنگی ـ انجل‌تامپکینز ب.ب (۸۲۹۶۴۱) ۱۰ـ ۱۲ـ ۲ـ ۶ـ ۸ـ ۱۰

★ چشمان هوسباز ـ رنگی ـ سینما سکوپ کسری (۸۲۶۹۳۹) ۱۰ـ۱۲ـ ۲ـ ۴ـ۶ـ ۸ـ۱۰

★ حمله کوسه ـ رنگی پارامونت (۶۴۸۳۲۱)۱۱٫۱۵ـ۱٫۳۰ـ۳٫۳۰ـ ۵٫۳۰ـ۷٫۳۰ـ۹٫۳۰

★ حباب ـ رنگی آتلانتیک (۸۹۷۱۷۱)۱۱٫۱۵ـ۱٫۳۰ـ۳٫۳۰ـ۵٫۳۰ـ۷٫۳۰ ـ۹٫۳۰

★ حماسه جوهامر ـ رنگی ـ جان‌مایکل‌وینسنت دیاموند (۸۲۸۴۰۰) ۱۱٫۱۵ـ۱٫۴۵ـ ۳٫۳۰ـ۵٫۳۰ـ۷٫۳۰ـ۹٫۴۵

★ (×) خشونت وشهوت ـ رنگی ـبرت‌لنکستر شهرقصه (۶۲۷۲۹۰) ۱۱ـ ۲٫۳۰ـ ۵ـ ۷٫۳۰ ـ۱۰

★ (×) دخترک بازیچه ـرنگی ـ ایرفورشتبزک ونک (۶۸۴۱۱۶) ۱۱ـ ۲ـ ۴ـ ۶ـ ۸ـ ۱۰

★ دامشکن ـ رنگی ـ جودون‌بیکر شهرفرنگ (۶۲۷۶۲۸) ۱۱ـ ۱ـ ۳ـ ۵٫۱۵ـ ۷٫۳۰ـ۹٫۴۵

★ دختران جهنمی ـ رنگی ـ سوزان مکایوز رویال (۸۲۹۷۸۵) ۱۰ـ ۱۲ـ ۲ـ ۴ـ ۶ـ ۸ـ ۱۰

★ دوست من‌فیل ـرنگی ـ راجش‌کانا همای (۳۱۱۶۶۹) ۱۰٫۳۰ـ ۲٫۳۰ـ۴٫۳۰ـ ۶٫۳۰ـ۸٫۳۰

★ دستهای‌بیرحم جنایتکاران ـ رنگی ـ سینماسکوپ آریا (۳۱۹۸۸۴) ۹ـ۱۱ـ ۱ـ ۳ـ ۵ـ ۷ـ ۹

★ دلاور ـ خداحافظ رفیق آسمان‌آبی (۳۴۱۶۶۸) ۹ـ۱۱ـ ۱ـ ۳ـ ۵ـ ۷ـ ۹

★ (×) زندانیان جزیرمشیطان ـ رنگی ـ میشل‌مرسیه متروپل (۳۱۹۴۱۰) ۹ـ ۱۱ـ ۱ـ ۳ـ ۵ـ ۷ـ ۹

★ سرزمین محکوم ـ رنگی ـ سیدنی‌پواتیه گلدن‌سیتی (۶۶۳۲۶۹) ۱۱٫۳۰ـ ۱٫۳۰ـ۳٫۳۰ـ۵٫۳۰ـ۷٫۳۰ـ۹٫۴۵

★ سرایدار ـ علی‌نصیریان کاپری (۹۲۸۴۰۱) ۱۱ـ ۱ـ ۳ـ ۵ـ ۷ـ ۹

★ سه رفیق ـ رنگی ـ فخرالدین ـ فاضلی نیاگارا (۶۶۵۳۰۷) ۱۱ـ ۱ـ ۳ـ ۵ـ ۷ـ ۹٫۱۵

اروپا (۳۰۳۱۷۹) ۱۰٫۳۰ـ ۲٫۳۰ـ ۴٫۳۰ـ ۶٫۳۰ـ ۸٫۳۰

میامی (۷۵۴۳۲۹) ۱۱ـ ۱ـ ۳ـ ۵ـ ۷ـ ۹٫۱۵

مولن‌روژ (۷۵۲۹۲۹) ۱۱ـ ۱ـ ۳ـ ۵ـ ۷ـ ۹

الوند (۳۵۶۵۳۸) ۱۰ـ۱۲ـ ۲ـ ۴ـ ۶ـ ۸ـ ۱۰

کیهان (۵۴۶۳۶۰) ۹ـ ۱۱ـ ۱ـ ۳ـ ۵ـ ۷ـ ۹

مارلیک (۹۶۳۶۱۶) ۱۱ـ ۱ـ ۳ـ ۵ـ ۷ـ ۹

ارانوس (۵۲۷۹۷۱) ۱۰٫۳۰ـ ۲٫۳۰ـ ۴٫۳۰ـ ۶٫۳۰ـ ۸٫۳۰

سیلوانا (۳۶۳۷۷۷) ۱۱ـ ۱ـ ۳ـ ۵ـ ۷ـ ۹

آستارا (۲۷۴۰۲۲) ۱۰٫۳۰ـ ۲٫۳۰ـ ۴٫۳۰ـ۶٫۳۰ـ۸٫۳۰

شرق (۵۳۴۰۲۴) ۱۰٫۳۰ـ ۲٫۳۰ـ ۴٫۳۰ـ ۶٫۳۰ـ ۸٫۳۰

شهرام (۸۴۴۵۴۹) ۱۱ـ ۱ـ ۳ـ ۵ـ ۷ـ ۹

★ شاید عشق شاید مرگ ـ رنگی ـسولاین شهرتماشا(۹۲۸۶۸۶)۱۱٫۱۵ـ۱٫۳۰ـ ۳٫۳۰ـ۵٫۳۰ـ۷٫۳۰ـ۹٫۴۵

★ شیروباد ـ رنگی ـ شون‌کانری گلدیس (۶۲۸۷۱۳) ۱٫۳۰ـ۳٫۳۰ـ۵٫۳۰ـ۷٫۳۰

★ شعله‌های آتش ـرنگی ـ مارلون‌براندو تخت جمشید (۶۵۲۵۵۰) ۱۱ـ ۲ـ ۴ـ ۶ـ ۸ـ ۱۰

★ شریک زندگی ـ رنگی ـ شمی‌کاپور موناکو (۷۹۵۵۹۶) ۹ـ ۱۱ـ ۱ـ ۳ـ ۵ـ ۷ـ ۹

★ عشق‌فردائی ندارد ـ رنگی ـ جودی‌وینتر پولیدور (۸۹۲۷۳۱) ۱۱٫۳۰ـ۱٫۳۰ـ۳٫۳۰ـ۵٫۳۰ـ۷٫۳۰ـ۹٫۴۵

★ عشق بالاتر ازمعجزه ـ رنگی ـ اسکوپ بولوار (۶۵۵۲۹۲) ۱۱ـ ۱ـ ۳ـ ۵ـ ۷٫۱۵ـ ۹٫۱۵

★ عنتر ومنتر ـ بیک ایمانوردی ـ فریبا خاتمی آسیا (۶۴۲۹۰۹) ۱۱ـ ۱ـ ۳ـ ۵ـ ۷ـ ۹٫۱۵

★ عقاب‌تیزچنگ ـ سینماسکوپ ـ رنگی سهیلا (۳۱۶۴۲۴) ۱۰٫۳۰ـ۲٫۳۰ـ ۴٫۳۰ـ ۶٫۳۰ـ۸٫۳۰

پلازا (۶۴۴۲۵۵) ۱۱ـ ۱ـ ۳ـ ۵ـ ۷ـ ۹

مراد (۷۵۳۳۸۲) ۹ـ ۱۱ـ ۱ـ ۳ـ ۵ـ ۷ـ ۹

ری (۵۲۲۵۷۸) ۱۰ـ ۱۲ـ ۲ـ ۴ـ ۶ـ ۸

رکس (۳۱۵۲۹۳) ۱۰٫۳۰ ـ۲٫۳۰ـ ۴٫۳۰ـ ۶٫۳۰ـ ۸٫۳۰

شهوند (۳۵۴۰۴۰) ۹ـ ۱۱ـ ۱٫۴۵ـ ۴ـ ۶٫۱۵ـ ۸٫۳۰

لیدو (۵۴۱۲۸۲) ۱۰ـ ۱۲ـ ۲ـ ۴ـ ۶ـ۸

نپتون (۷۶۰۱۳۶) ۹ـ ۱۱ـ ۱ـ ۳ـ ۵ـ ۷ـ ۹

ژاله (۳۰۴۱۲۰) ۱۰٫۳۰ـ ۲٫۳۰ـ ۴٫۳۰ـ ۶٫۳۰ـ ۸٫۳۰

توسکا (۵۳۹۵۴۴) ۱۰٫۳۰ـ ۲٫۳۰ـ ۴٫۳۰ـ ۶٫۳۰ـ ۸٫۳۰

المپیا (۹۲۶۷۹۷) ۹ـ ۱۱ـ ۱ـ ۳ـ ۵ـ ۷ـ ۹

پاسارگاد (۳۴۲۷۸۲) ۹ـ ۱۱ـ ۱ـ ۳ـ ۵ـ ۷ـ ۹

چرخ‌فلک (۹۵۰۰۵۸) ۱۰ـ ۱۲ـ ۲ـ ۴ـ ۶ـ ۸

سیلورسیتی (۲۶۱۲۰۵) ۱۰٫۳۰ـ ۲٫۳۰ـ ۴٫۳۰ـ ۶٫۳۰ـ ۸٫۳۰

★ غوغا دریاغوحش ـ رنگی ـ استرلینگ‌هالوی سینه‌موند (۶۴۸۳۲۲) ۱۱ـ ۱ـ ۳ـ ۵ـ ۷ـ ۹

★ قاتلین پاریس ـزندگی و مرگ بروس‌لی نادر (۳۱۴۴۹۵) ۹ـ ۱۱ـ ۱ـ ۳ـ ۵ـ ۷ـ ۹

★قدرت طلا ـ دختران‌مطرود ظفر (۵۲۸۰۹۶) ۹ـ ۱۱ـ ۱ـ ۳ـ ۵ـ ۷ـ ۹

★ (×) گناه‌کلفت خوشگل ـرنگی ـ میشل‌پلاسیدو امپایر (۸۹۳۹۴۲) ۱۱٫۱۵ـ۱٫۴۵ـ ۳٫۳۰ـ۵٫۳۰ـ۷٫۳۰ـ ۹٫۴۵

★ گناهکاران جزیره بهشت ـ اردوگاه زیبارویان ستاره (۵۳۹۷۲۱) ۹ـ ۱۱ـ ۱ـ ۳ـ ۵ـ ۷ـ ۹

★ میخواهم زنده بمانم ـ رنگی ـ سوزان هیوارد ریولی (۷۵۷۷۷۷) ۱۱ـ ۱ـ ۳٫۱۵ـ ۵٫۳۰ـ ۷٫۴۵ـ۱۰

★ ماموریتی برای‌اژدها ـ رنگی ـ بروس‌لی مارستیک (۶۶۸۴۶۱) ۱۱ـ ۱ـ ۳ـ ۵ـ ۷٫۱۵ـ ۹٫۱۵

★ وسوسه‌های‌جوانی ـ رنگی ـآن‌مارگرت رادیوسیتی (۶۴۳۳۶۰) ۱۱٫۱۵ـ۳٫۳۰ـ ۵٫۳۰ـ ۷٫۳۰ـ ۹٫۳۰

★ وارانت ـ رنگی ـ دیو آنند حافظ (۳۹۱۰۷۴) ۱۰٫۳۰ـ۲٫۳۰ـ ۴٫۳۰ـ ۶٫۳۰ـ ۸٫۳۰

★ (×) وقتی کلفت خوشگل باشد ـ رنگی ـاسکوپ پارک (۳۱۹۶۳۷)۹ـ ۱۱ـ ۱ـ ۳ـ ۵ـ ۷ـ ۹

سانس انگلیسی گلدیس ساعت ۹٫۳۰ (شب و باد)

ب . ب ـ جاذبه جسم

مجله اسب منتشر شد

تاریخ و محل ثبت نام مشمولان فارغ التحصیل اعلام شد

اداره وظیفه عمومی امروز تاریخ و محل ثبت‌نام مشمولان لیسانسیه ، فوق لیسانسیه و گروه پزشکی سراسر کشوررا برای‌اعزام به خدمت زیر پرچم اعلام کرد .

این مشمولان،فارغ‌التحصیلان ترم زمستانی موسسات‌آموزش عالی یا فارغ التحصیلان دانشگاه ها در سنوات قبل هستند که در تهران ازحوزه های از بخش های وظیفه یا گروهان های ژاندارمری محل سکونت خود دفترچه آماده بخدمت دریافت کرده‌اند .

براساس اعلامیه‌اداره وظیفه عمومی ترتیب اعزام مشمولان لیسانسیه به بالا که دفترچه آماده بخدمت دریافت کرده‌اند، بشرح زیر است :

● کلیه مشمولان لیسانسیه و فوق لیسانسیه کشور اعم از ساکنین تهران یا شهرستان که آموزش نظامی حین تحصیل را طی نکرده‌اند روز سه شنبه ۱۴ر۲ر۲۵۳۵ .

★ کلیه‌مشمولان لیسانسیه‌و فوق‌لیسانسیه‌کشور که‌آموزش نظامی حین تحصیل را طی کرده‌اند روز چهار شنبه ۱۵ر۲ر۲۵۳۵.

● کلیه مشمولان پزشک و گروه پزشکی اعم از کسانی که آموزش نظامی حین تحصیل را دیده ، یا ندیده‌اند روزه‌شنبه ۱۶ر۲ر۲۵۳۵ .

این مشمولان بایددرروزهای یادشده‌بسالن ورزشی‌شاهپور غلامرضا پهلوی واقع درچهار راه مولوی‌تهران‌جنب زایشگاه فرح انتهای‌خیابان مادرمراجعه کنند .

وظیفه عمومی‌یادآور شدهمه این مشمولان باید در ساعت ۷ صبح روزهای تعیین شده در تهران به سالن اعزام مراجعه کنند .

مشمولان فارغ‌التحصیل باید هنگام حضور در مراسم ثبت نام ، دفترچه آماده بخدمت، ۵ برگ اعزام و در صورتی که‌آموزش‌حین تحصیل‌دیده‌اند ورقه پایان این دوره راارائه دهند ، ودر صورتی که فاقد برگ اعزام هستند ، بایدموقع حضور در مراسم ثبت‌نام ، ۶ قطعه‌عکس‌همراه داشته‌باشند تا در محل برایشان برگ اعزام صادر شود .

مهلت دریافت دفترچه

اداره وظیفه عمومی همچنین به گروهی از مشمولان‌یادشده که تاکنون به عللی موفق به دریافت دفترچه آماده به‌خدمت نشده‌اند فرصت داد درصورتی که ساکن تهران هستند تاپایان وقت اداری روز۱۳ اردیبهشت مامو اگرساکن شهرستان‌هستند تاپایان وقت اداری روز ۱۲ اردیبهشت‌مامجاری برای‌گرفتن دفترچه آماده‌بخدمت درتهران به‌حوزه‌های‌وظیفه عمومی‌ودر شهرستانها به‌بخش های‌وظیفه یا گروهان های ژاندارمری محل سکونت خود مراجعه کنند .

در روز های ۱۴ تا ۱۶ اردیبهشت این‌مشمولان ثبت‌نام خواهند شد و سپس نیرو های مسلح و ادارات سپاهیان انقلاب براساس‌رشته تخصصی آنان سهمیه خود را تعیین‌ودر اختیار اداره وظیفه عمومی میگذارند و این اداره پس از تعیین روزهای اعزام،مشمولان را با توجه به نیاز واحدهای مختلف به‌مراکزآموزش نظامی اعزام میکند .

بهمراه این مشمولان گروهی نیز که بعللی‌غایب بوده‌اندراگر تا روز های تعیین شده خود را معرفی کرده‌و دفترچه‌آماده بخدمت بگیرند به خدمت اعزام خواهند شد .

گروهی از فارغ‌التحصیلان خارج از کشور نیز که از نمایندگی‌های‌دولت شاهنشاهی کشورمحل‌تحصیل خوددفترچه آماده بخدمت‌گرفته‌اند به‌ترتیب فوق یا در صورتی که بموقع خود را به تهران برسانند به خدمت اعزام میشوند .

هدیه دانش‌آموزان دبیرستان حکمت به جذامیان

دیروز نمایندگان دانش‌آموزان دبیرستان حکمت چکی‌را به‌جمعیت کمک به جذامیان هدیه کردند. دراین مراسم که در حضور سرکار علیه‌بانو فریده دیبا برگزار شد دکترسیادت مدیر عامل‌جمعیت کمک به جذامیان واعضای هیات مدیره حضور داشتند.

عصر دیروز اولین جلسه هیئت مدیره جمعیت کمک به جذامیان در سال جاری با حضور سرکار علیه بانو فریده دیبا در کاخ سعد آباد تشکیل شد.

در آغاز این جلسه سرکار علیه بانو فریده دیبا ضمن اشاره به پیشرفت های مملکت یادآور شدند که جوانان ایران بادرک موقع حساس‌و مسئولیتی که در قبال جامعه پیشرفته‌خود دارند صمیمانه درامورمختلف شرکت‌می کنند و بانی اقدامات موثری هستند.

دراین جلسه دوشیزه مهناز کاوسی که باتفاق دبیر علوم اجتماعی و ۲ تن از دانش آموزان دبیرستان حکمت به نمایندگی‌از سوی دانش آموزان این دبیرستان چکی به جمعیت کمک‌به جذامیان اهداکردند و سرکار علیه‌بانو فریده‌دیبااین‌اقدام را ستودند و سندمالکیت یک دستگاه آپارتمان را نیز که یکی از بانوان سرشناس واستاد دانشگاه به جمعیت هدیه کرده است د راختیار مدیر عامل جمعیت قرار دادند.

دراین جلسه از کمک های افراد نیکوکار به جمعیت کمک به جذامیان‌قدردانی شد.

برای استخدام ۲۰۰ هزار دیپلمه

کلاسهای تخصصی ویژه دایر میگردد

از سوی کمیته حزبی تربیت نیروی انسانی ـ طرحی تسلیم هیات اجرائی حزب رستاخیز ملت ایران میشود که پس از تصویب واجرای آن ،شرکت کنندگان در امتحانات ورودی دانشگاه ها که موفق به راه یافتن درمدارس‌عالی ودانشگاه ها نمیشوند، جهت تامین کادر تکنیسین کشورو استخدام در موسسات دولتی و ملی دوره های تخصصی خاصی را طی میکنند .

بدین‌ترتیب‌در صورت‌تصویب و اجرای طرح مذکور برای ۲۰۰ هزار دیپلمه ـ دوره های تخصصی ویژه دایر میگردد تا ازنیروی فعال‌وسازنده‌جوانان در رفع نیاز جامعه به کادر متخصص استفاده شود . در کنکورامسال دانشگاه‌هانزدیک به ۳۰۰ هزار دانش آموز شرکت خواهند کرد که بیش‌از ۱۰۰ هزار نفر آنان موفق به ورود دانشگاه ها نخواهند شد .

در کمیته تربیت‌نیروی انسانی حزب رستاخیز ملت ایران پیشنهاد شدبرای هماهنگ‌کردن برنامه های دستگاه‌های‌اجرائی و آموزشی در جهت تربیت تکنیسین ـ یک مرکز هماهنگی تشکیل شود و این مرکز با توجه به نیاز جامعه ـ برای پذیرش و آموزش و تربیت تکنیسین‌ها از نیروی کسانی که موفق‌به ورود‌دردانشگاه‌ها نمیشوند اقدام کند .

انفجار لوله گاز در آغاجاری ۴ نفر را کشت

★ صدای انفجارتا هزاران متر دورتر شنیده شد

اهواز ـ خبرنگار اطلاعات براثر انفجارلوله‌گاز درحوالی چاه شماره ۱۹نفت «چیت پلند» ٤ نفر کشته و ٦ نفر مجروح شدند .

هنگامی که عده‌ای‌ازمتخصصین و کارکنان‌شرکت‌خاص خدمات و شرکت‌نفت‌آغاجاری دریازده کیلو متری امیدیه در ناحیه‌ای بنام « چیت‌پلند » مشغول جوشکاری بودند ناگهان لوله انتقال گاز حاشیه‌چاه شماره۱۹ نفت منفجر شد ، در جریان انفجار که صدای مهیب آن تا هزاران متر دورتر نیزشنیده شد، ۱۰ نفر از کارکنان‌شرکت نفت بشدت مجروح شدند و به بیمارستان شرکت نفت‌امیدیه انتقال یافتند . چهار تن از مجروحین به اسامی اسداله و کاووس کریمی ـ سلیمان اشتری و علی سینا پولادی در بیمارستان جان سپردند . دو تن از مجروحین‌پس ازپانسمان مرخص شدند و ٤ نفر دیگر به اسامی غلامرضا تربو ـ مراد جلالی ـ غلام حسین‌زاده و قریب کرمی در بیمارستان بستری هستند که حال دو نفر از آنان وخیم است .

پرونده‌ای در این زمینه در ژاندارمری امیدیه تشکیل شد که امیر سلیمانی رئیس دادگاه آغاجاری به آن‌رسیدگی میکند.

افزایش حقوق گروهی از کارمندان شهرداری

با تصویب انجمن شهر ۱۰ درصد به حقوق آن گروه از کارمندان شهرداری که‌پست‌ثابت سازمانی دارند اضافه شد .

در جلسه دیشب انجمن شهر که به ریاست رشید نادرخانی و با حضور قائم مقام شهردار تشکیل شد، ابتدا متن نامه‌دربار شاهنشاهی مبنی برابلاغ مراحم شاهنشاه آریامهر به شهردار وانجمن شهر پایتخت قرائت‌شد سپس دو تن از نمایندگان به عنوان نطق قبل از دستور ، طی‌سخنانی لغو کاپیتولاسیون درسال ۲٤۸۷ شاهنشاهی به وسیله رضا شاه‌کبیررا ستودند. بعد از آن نماینده با تشریح وضع موزائیک کف‌پیاده‌روها ، پیشنهاد کردشهرداری برای‌حفظ نظافت عمومی ، پیاده‌روها را اسفالت کند. این‌نماینده‌همچنین خواست، تا ماموران‌شهرداری های مناطق ، درختان کهنسال خشک شده را قطع کنند .

یکی‌از نمایندگان ضمن پیش کشیدن موضوع نصب پل‌های هوایی فلزی پیشنهاد کرد ، مهندسان ایرانی با مشاهده پل های هوایی و مطالعه درنحوه ساخت آن، سعی کنند، از این پس پلهای‌فلزی‌مورد نیازمملکت را در ایران و بوسیله ایرانیها بسازند .

قاضی‌ـ یکی از نمایندگان ـ پیشنهاد شهرداری را مبنی بر افزایش ۱۰درصد به‌اصل‌حقوق آن گروه از شاغلین شهرداری که پست ثابت سازمانی دارند مطرح‌کرد وگفت‌این‌ده‌درصد با توجه به میانگین اضافه شغل کسانی که در مراحل ۱۰ و ۱٦ شغلی قرار دارند درنظر گرفته شده است . پیشنهاد و افزایش حقوق شهرداری در آخرجلسه دیشب انجمن تصویب شد .

کودکی در حوضچه نفت‌سیاه خفه شد

قم ـ پسر بچه ٤ ساله‌ای در حوضچه نفت سیاه یکی‌از کوره های آجرپزی افتاد و جان سپرد .

این حادثه در ۸ کیلو متری جاده قم ـ کاشان رخ داد و نام کودک «محمود سفری» بود .

چاپ چهارم

کتاب رسالت قرآن در عصر فضا

نوشته : دکتر سید عبدالرضا حجازی ـ واعظ ازطبع خارج شد

انتشارات امیرکبیر وکلیه کتابفروشیهای کشور

تلفن ۳۱۵٤۸۸

جناب آقای مهندس ایرج وحیدی‌وزیرمحترم‌نیرو

ساکنان باغ فیض، شادشهر، قاسم‌آباد شاهی ۱۸ کیلومتری تهران‌ـ ساوه که‌درحدود دویست‌هزار نفر کارگران زحمتکش وفدائی شاهنشاه هستند از اقداماتی که برای تامین برق محل بعمل آمده از مدیر عامل وکارکنان برق تهران سپاسگزارند .

انجمن محلی باغ فیض ـ علی رازانی ـ سید حبیب قدری و ناصر عبدالکریمی .

پرواز روزانه ۷٤۷ پان آمریکن بدور دنیا از راه تهران

هواپیمائی پان‌آمریکن درنظر دارد ٤پرواز هفتگی ۷٤۷خود راازتهران به۷ پرواز افزایش دهد. درنتیجه سرویس دوردنیای پان‌آمریکن روزی دوباردرفرودگاه مهرآباد توقف خواهدداشت.

برنامه جدید پان‌آمریکن اهمیت روزافزون تهران را در نقشه جهان نشان می‌دهد .

جمبوجت‌های ۷٤۷ پان‌آمریکن هرروز از تهران به‌فرانکفورت پرواز بدون توقف دارد وازاین شهر به‌لندن ونیویورک‌پرواز خواهد کرد

پروازهای شرق نیز هرروز درپایتخت کشورما توقف خواهد کرد واز آنجا به کراچی یا دهلی، بانکوک، هنگ‌کنگ، توکیو وآمریکا پرواز خواهند کرد .

یکی از خصوصیات برجسته برنامه جدید که قرار است از ۳۱ اردیبهشت آغاز گردد، پرواز بدون توقف به فرانکفورت می‌باشد که در ساعت ۸٫۳۰ صبح انجام می‌پذیرد، درحالیکه ساعت پرواز بشرق ازتهران ۸ بعدازظهر است .

انتظار ده ساله پایان یافت

ما ساکنین کوی رکابدار گلپایگان از کوششهای جناب آقای دکتر مجتبی جعفری نماینده گلپایگان به‌جهت تامین برق رکابدار که آرزوی دیرینه اهالی بود بی‌نهایت سپاسگزاریم و از جنابان آقایان شمس فرماندار وصحت شهردار و مهندس محقق رئیس برق که نهایت همکاری را نمودند متشکریم وفداکاری وجانبازی خود را در راه خدمت به‌شاهنشاه معظم و مهربان و دودمان پهلوی اعلام می‌داریم .

ازطرف اهالی رکابدار. خانواده‌های : رستگار ـ موسوی ـ دلکشائی ـ دلشادی ـ جعفردلکشائی ـ فضل‌اله دلشادی وتقی‌رنجبر.

تشکیل جلسه کانون حزبی ۱۱۰۱

در ساعت چهار بعد از ظهر روز دوشنبه‌ششم اردیبهشت‌ماه جاری ، جلسه کانون حزبی ۱۱۰۱ بریاست آقای محمود قدسی دردبیرستان‌شرف تشکیل گردید .

در آغاز این جلسه ، آقای قدسی ریاست کانون، پیرامون پیشرفتهای سریع و چشمگیر مملکتی در کلیه زمینه‌ها تحت رهبریهای خردمندانه شاهنشاه آریامهر به تفصیل سخن گفت. آنگاه کمیسیونهای متعدد کانون، گزارش کارهای خود را به جلسه عمومی دادند و آقایان عباس موسوی، شهیدی‌وسلاطی پیشنهادات مهمی‌را مطرح‌ساختند.

در پایان این جلسه آقای‌عباس عطاری‌ـ نماینده‌تشکیلات حزب رستاخیز ملت ایران ـ فلسفه حزب را به تفصیل تشریح‌کرد

تصحیح

در روزنامه شماره ۱٤۹۵۲ـ ۱٦ر۱۲ر٥٤ و روزنامه شماره ۱٤۹٥٤ ـ ۱۸ر۱۲ر٥٤ شرحی درمورد دستگیری غلامرضاغازی توزیع کننده‌هروئین در بروجرد درج گردیده بود که اشتباها نام فامیلی وی قاضی‌زاده درج شده بود، بدینوسیله‌تصحیح میشود که غلامرضا غازی هیچگونه ارتباطی با فامیل قاضی‌زاده در بروجرد ندارد و نامبرده به نام غلامرضا غازی میباشد .

فامیل قاضی‌زاده

آ ـ ۸٤٥

زمانی یك سفر خانوادگی بمشهد گرانترین سفرها بود

ازهم‌اکنون تا اول تیرماه ۲۵۳۵ شمامیتوانید تعطیلات آخرهفته خودرا باپرداخت ۱۸۰۰ ریال(برای دوشب باضافه صبحانه کامل)درهتل هایت‌عمر خیام‌مشهد بگذرانید . وقتی عصرچهارشنبه بمشهدواردمیشوید اتومبیل‌مخصوص میهمانان هتل هایت در انتظار شماست و... ازهمین لحظه پذیرائی افسانه‌ای هایت ازشما آغازمیشود وتاعصر روز جمعه ادامه‌مییابد .

اگرمایل باشید شنبه‌صبح مشهدرا ترك کنید ،هزینه‌یك‌شب اقامت وصبحانه اضافی شما فقط ۸۲۵ ریال خواهدبود.فرزندان کمتر از ۱۲ساله شما مجاناً در اطاق شما اقامت خواهندکرد،

ولی کالا هایت در خدمت شماست

هتل هایت عمرخیام
HYATT OMAR KHAYYAM HOTEL
خیابان فرح «مشهد» تلفن ۳۲۰۰۱

تلفن رزرو تهران ۸۳۱۱۳۳ ویاآژانسهای مسافرتی

٥ برای هرنفر ، درنفر درهر اطاق (باضافه ۰/۱۵ سرویس)

اطلاعات دیپلماتیک

مذاکرات پرزیدنت سنگور و هویدا

پرزیدنت سدارسنگوررئیس جمهوری سنگال‌و همراهان صبح‌امروز برای بازدید از تاسیسات نفتی‌به‌خارک‌عزیمت کردند . پرزیدنت سنگور از خارک به آبادان رفت وفردا به تهران مراجعت میکند .

نخستین دور مذاکرات رهبران ایران و سنگال دیروز صبح در کاخ‌نیاوران انجام شد ، اوضاع خاورمیانه افریقاو توسعه‌مناسبات دو کشور از اهم مسائلی بود که مورد بررسی قرار گرفت شاهنشاه آریامهر و پرزیدنت سنگور ابتدا مدت یکساعت بطور خصوصی گفتگو کردند و سپس وزیر امور خارجه،وزیر آموزش و پرورش و چند تن از مقامات‌سیاسی وزارت‌خارجه و همچنین همراهان‌پرزیدنت سنگور در مذاکرات شرکت کردند .

در ساعت یک بعد از ظهر دیروز هویدا نخست وزیر و خلعتبری‌وزیرامورخارجه در کاخ گلستان با پرزیدنت سنگور ملاقات و مذاکره کردند . روابط دو کشور و مسائل بین‌المللی در این مذاکرات مورد بررسی قرار گرفت .

ایران ٤۰ میلیون دلار وام به سنگال داد

موافقت نامه اعطای وام ٤۰ میلیون دلاری از طرف دولت ایران‌به دولت‌جمهوری‌سنگال بعد از ظهر دیروز در وزارت امور اقتصادی و دارائی به امضاء رسید .

این موافقت نامه را از سوی ایران هوشنگ انصاری وزیر امور اقتصادی ودارائی و از طرف جمهوری سنگال «باباکاربا» وزیر دارائی آن کشور امضاءکردند.وامذکور برای اجرای طرحهای‌مشترکی که در سنگال اجرا خواهد شدمورداستفاده قرار میگیرد.

روابط ایران و سنگال از اسفندماه۱۳٥٤ باتشریف‌فرمائی علیاحضرت شهبانو به آن کشور وارد مرحله جدیدی شد در این سفر یک شهرجدید ٥۰ هزارنفری در سنگال بنام شهبانوی ایران نام گذاری شدونخستین اجلاس‌کمیسیون بزرگ مختلط ایران وسنگال باشرکت نمایندگان دو کشور به ریاست امیر عباس هویدا نخست‌وزیر و عبدودیوف نخست‌وزیر سنگال تشکیل گردید و توافق های مهمی بین طرفین بمنظور توسعه همکاری‌های‌اقتصادی‌و مبادلات بازرگانی و تشویق جهانگردی بعمل آمد ایران و سنگال در امرایجاد یکپالایشگاه و بندر تجارتی برای صدور سنگ معدن فسفات درسنگال‌سرمایه گذاری کرده‌اند.

بررسی افزایش قیمت نفت دراوپک شروع شد

وین‌ـ خبرگزاری فرانسه ـ کمیسیون اقتصادی « اوپک » دیروز برای نخستین بار پس‌از حمله کماندو ها به مقر سازمان در ماه دسامبر گذشته در شهر وین تشکیل شد.

نمایندگان شرکت کننده دراین جلسه باید گزارشهای مورد نیاز سیزده وزیر نفت را که‌روز ۲۷مه درجزیره‌بالی یک‌کنفرانس عادی تشکیل خواهند داد ،تهیه کنند.

مسئله قیمت های نفت مهمترین مسئله‌ای است که وزیران‌کشور های‌صادر کننده نفت‌درکنفرانس بالی مورد بررسی قرار خواهند داد.

آنها تصمیم‌خواهند گرفت که آیا قیمت نفت بهمین میزان فعلی باقی بماند یاخیر. طبق تصمیم قبلی تاسی‌ام ژوئن۱۹۷٦ در قیمت نفت‌تغییری‌دادمنخواهد شد.

قیمت هر ۱٥۹ لیتر نفت در سپتامبر گذشته ۱۱٫٥۱ دلار تعیین شده است . کارشناسان کمیسیون اقتصادی باید علل و عواملی‌که برای بالا بردن قیمت نفت و یا نگهداری آن درسطح کنونی وجود دارد تشریح کنند ولی بنظر ناظران امور تصمیم کمیسیون هیچگونه تعهدی برای وزیران کشور های عضو «اوپک» ایجاد نمی کند زیرا بطور کلی تصمیمات مربوط به قیمت نفت بیشتر به عوامل سیاسی بستگی دارد تاعوامل اقتصادی. بهمین جهت باوجود ادامه تورم در سطح بین‌المللی، وزیر نفت ونزوئلا چند روزپیش در کنفرانس‌ژنو اعلام کرد قیمت نفت خام تامدت کوتاهی تغییر نخواهد کرد.

کنفرانس کارشناسان اقتصادی اوپک چند ین روز طول‌خواهد کشید و دبیرخانه اوپک از هر گونه تفسیری در باره این مذاکرات خودداری میکند.

پودرهای رختشوئی تهران عوض میشود

وزارت صنایع و معادن بمنظور کنترل آلودگی محیط زیست بویژه کنترل آلودگی آبهای‌زیر زمینی منطقه تهران به‌کارخانه‌های سازنده پودر رختشوئی توصیه‌کرد از مواد اولیه دی.دی.بی (نوع سخت) در ساخت این نوع پودر ها استفاده نکنند . ضمنا ازعرضه پودر های ساخته‌شده ازدی.دی.بی برای فروش در محدوده تهران بزرك خودداری کنند .

متن بخشنامه

متن بخشنامه وزارت صنایع‌و معادن که بامضاء وزیر صنایع‌و معادن برای کارخانه های تولید کننده پودر رختشوئی ارسال‌شده بشرح زیراست .

بمنظور کنترل آلودگی محیط زیست، مخصوصا کنترل آلودگی آبهای زیر زمینی منطقه تهران برنامه زیر برای تولید وعرضه پودر های پاك کننده مصنوعی‌تهیه وبرای اجرا توسط آن‌شرکت‌اعلام میگردد :

۱ـ برای احتیاجات ماده اولیه وارداتی کارخانه ،تا هنگامی که امکانات تولید در داخل کشور فراهم نشده است فقط ازنوع‌آلکیل بنزن خطی (نوع‌نرم) وارد شودو از ورود دی.دی.بی (نوع سخت) پرهیز گردد .

وزارت صنایع و معادن اجازه ورود دی.دی.بی (نوع سخت)و یا مشتقات سولفونه آنراصادرنخواهد کرد.

۲ـ درکارخانه پودر رختشوئی آن‌شرکت دونوع پودررختشوئی با بسته‌بندیهای‌مشخص تهیه شودکه یکی‌ازآنهابااستفاده‌از دی.دی.بی (نوع‌سخت) ساخت داخلی ودومی بااستفاده از آلکیل بنزن خطی (نوع‌نرم)وارداتی :

از اختلاط مواد اولیه پودر های نرم‌وسخت مطلقا خودداری شود.

۳ـ از عرضه پودر های ساخته شده از دی.دی.بی (نوع سخت) برای فروش‌درمنطقه‌تهران(محدوده تهران بزرك)خودداری شود.

٤ـ کارخانه می‌تواند بسته به نوع بازارهای صادراتی خود ، از هرکدام از انواع پودر های‌تولیدی راصادر نماید .

چگونه‌هدف گلوله‌خرابکار قرار گرفتم

«سید کمال موسوی» ۲۲ ساله دانشجوی‌سال دوم‌مدرسه عالی ساختمان (اهل تهران) که‌در جریان تیراندازی‌بوسیله گلوله‌خرابکاران مجروح شده اظهارداشت: ازدافشکده‌خارج شدم و بسوی منزل میرفتم . در خیابان منیریه ناگهان سه تروریست که تحت تعقیب ماموران بودند شروع به تیراندازی بسوی ماموران کردند . و من با تیراندازی مداوم تروریست ها که یکزن و دو مرد بودند‌ از ناحیه پا مجروح شدم و درحالی که فشنگ به پایم‌اصابت کرده‌بود به زمین خوردم .

در آن حال‌افتان و خیزان خود را به فروشگاه اتومبیل «بیستون» رساندم و با کمک صاحب و کارگران فروشگاه به داخل فروشگاه‌منتقل شدم. همان موقع‌ماموران سررسیدند ومرا به‌بیمارستان رساندند.

سید کمال اینک در بیمارستان بستری است و تحت درمان پزشکان می‌باشد .او تحت‌عمل جراحی قرار گرفت و بطور معجزه‌آسائی ازقطع شدن‌پایش جلوگیری شد .

دانشگاه پهلوی

برای تحصیل دردوره‌های M.S. و M.A. دانشجو می‌پذیرد

دانشکده تحصیلات تکمیلی‌دانشگاه پهلوی برای تحصیل در دوره‌های M.A. و M.S. درسال تحصیلی ۳٥ـ۳٦ دررشته‌های زیر :

فارماکولژی‌ـ فیزیولژی‌حیوانی‌ـ میکروبشناسی ـ آناتومی‌ـ زبانهای خارجی‌ـ شیمی‌ـ جمعیت‌شناسی‌ـ علوم‌تربیتی و راهنمائی تحصیلی‌ـ اقتصاد‌ـ علوم کتابداری‌ـ ریاضی‌ـ آمارواحتمالات‌ـفیزیك‌ـ مهندسی مواد ـمهندسی راه وساختمان‌ـ مهندسی مکانیك ـمهندسی برق والکترونیك‌ـ مهندسی شیمی ـ ماشین آلات کشاورزی‌ـ دامپروری‌ـ آبیاری‌ـ اگرونومی ـ حفاظت‌گیاهان‌ـ صنایع‌غذائی‌ـ خاکشناسی‌ـ باغبانی، از میان داوطلبانی که واجد شرایط زیر باشنددانشجو می‌پذیرد :

۱ـ داشتن حداقل درجه‌لیسانس‌یا B.A. یا B.S. ویادرجه‌دانشگاهی معادل آن ازدانشگاه‌های معتبر .

۲ـ داشتن معدل کل۳ از٤ ویا۱٥ از ۲۰

۳ـ روشن بودن وضع داوطلبان ازنظر نظام‌وظیفه

٤ـ آشنائی کافی بزبان انگلیسی

تذکار ۱ـ توفیق درامتحان ورودی یا مصاحبه .

تذکار ۲ـ داوطلبانی‌که معدل‌کل آنهااز ۳ کمتربوده ولی معدل آنها بدون‌درنظرگرفتن دروس سالهای اول و دوم‌تحصیلی برطبق برنامه درسی هررشته حداقل ۷ر۲ از ٤ ویا ۱٤ از ۲۰ باشد ، درصورتی که واجد شرائط باشند ممکن‌است دربعضی ازبخش‌ها بعنوان‌دانشجوی مشروط پذیرفته شوند .

دانشکده تحصیلات تکمیلی بعده‌ای ازدانشجویان برجسته در مقابل کار دربخش ها حق‌الزحمه پرداخت خواهد نمود .

داوطلبان می‌توانند جهت دریافت تقاضانامه با دبیرخانه دانشکده‌تحصیلات تکمیلی‌ـ دانشگاه‌پهلوی‌ـ شیراز مکاتبه و یامستقیما مراجعه نمایند .

به‌تقاضانامه های ناقص و تقاضانامه‌هائی که پس‌ازتاریخ اول تیرماه واصل گردند بهیچ‌عنوان ترتیب‌اثر داده نخواهد شد .

تاریخ انجام مسابقه ورودی و یا مصاحبه روزهای ۱٤و ۱٥ تیرماه میباشد. داوطلبان هررشته لازمست در راس ساعت ۸صبح روز چهاردهم تیرماه خود رابدفتر بخش مربوطه در شیراز معرفی نمایند. بدیهی است نتیجه امتحان و یامصاحبه کسانیکه مدارك آنهادر راس موعد مقرر تکمیل نبوده و یا مدارك آنها پس‌ازبررسی موردقبول دانشکده تحصیلات تکمیلی واقع نگردد کان‌لم‌یکن خواهدبود.

نتایج امتحان و مصاحبه پس‌از بررسی مدارك‌کتبا بداوطلبان اطلاع داده خواهد شد .

دانشکده تحصیلات تکمیلی دانشگاه پهلوی

آدم‌ربائی در تهران

جوان ۱۸ ساله پسر ۱۵ ساله را گروگان گرفت تا از خانواده‌اش اخاذی کند

یک جوان ۱۸ ساله، پسر ۱۵ ساله را ربود و مخفی کرد. او پس از این عمل پدر و مادر این پسر ربوده شده را تهدید کرد، در صورتی فرزند آنهارا رها خواهد کرد که باو پول بدهند.

محمد شاکری (کمک راننده کامیون) هفته قبل محصل ۱۵ ساله‌ای را که «محمد حیدری» نام دارد و اداره‌کرد ازدبیرستان فرار کند و همراهش به نقطه نامعلومی برود.

«محمد» تحت تاثیر حرفهای این جوان قرار گرفت و در غیاب پدر و مادرش به منزل‌رفت و یک ضبط صوت از منزل برداشت و همراه کمک راننده رفت. محمد شاکری محصل ۱۵ ساله را به محل نامعلومی‌برد. پدر و مادر محمد وقتی‌متوجه غیبت فرزندشان شدند بانگرانی به کلانتری ها اطلاع دادند و باسابقه قبلی که از این کمک راننده داشتند، باوظنین شدند. پدرومادر پسر ربوده شده ازاو خواستند جای «محمد»را نشان دهد وی گفت در صورتی‌جای او را نشان خواهم داد که‌بمن پول بدهید. آنها از دادن پول خودداری کردند و در نتیجه «محمد شاکری» با چاقو به‌پسر خاله «محمد حیدری» حمله‌کرد. محمد پس از آنکه متوجه شد اگر محل اختفای پسر ربوده شده را نشان ندهد خانواده‌او بمراجع انتظامی شکایت خواهند کرد، برای گریز از اتهام چند ضربه چاقو به گردن وبازوی خود وارد کرد و قبل از اینکه پدر «محمد» موضوع را به کلانتری ۱۴ تهران اطلاع دهد خودش به کلانتری رفت‌وعلیه آنها شکایت کرد، کمک راننده از طرف کلانتری جهت معاینه‌به اداره پزشکی‌قانونی فرستاده‌شد وپزشک قانونی موضوع چاقو خوردگی بوسیله خودش راطی نامه‌ای به کلانتری اعلام‌داشت. ماموران با دریافت نظر پزشکی قانونی کمک راننده را دستگیر کردند و پس از تنظیم پرونده که با شکایت خانواده، پسر ربوده شده تشکیل‌شده بود، او را به‌دادسرای تهران‌فرستادند. نبوی بازپرس شعبه ده دادسرا «محمد شاکری» را باتهام‌ربودن «محمد حیدری» وایرادضرب با چاقو بمخودش بازداشت کرد.

۵ قاچاقچی هروئین در تهران تسلیم دادرسی نیروهای مسلح شدند

احمد نظری ـ مهدی دارابی ـ علی گذرخانی ـ محسن جهانگرد وهادی گرجی قاچاقچیان هروئین در تهران که تسلیم دادرسی نیرو های مسلح شاهنشاهی شدند.

درپی مبارزه پیگیر مامورین اداره‌مبارزه‌بامواد‌مخدر ماموران این اداره گزارش دادند که‌طی برنامه‌ای پنج نفر از عوامل قاچاق مواد مخدر در تهران‌را بنامهای علی گذر خانی ـ احمد نظری (فرزند علی) معروف به احمد فرگوش، مهدی دارابی فرزند عبدالعظیم ـ محمود جهانگرد ـ هادی گرجی با ۱۴۳ گرم هروئین و سه گرم شیره مطبوخ دستگیر کردند و دستگیر شدگان که از فعالین توزیع هروئین بودند، به گناهان خود اعتراف کرده و تحویل اداره دادرسی نیرو های مسلح شاهنشاهی شدند.

صرفنظر از دستگیری این پنج‌نفر، یک کارمند گمرک و آموزگار وزارت آموزش و پرورش نیز باتهام خرید و فروش مواد مخدر تحت تعقیب قرار گرفتند. کارمندگمرک سعید عظیم پور فرزند قاسم ۲۴ ساله نام دارد که ساکن خیابان امیریه معزالسلطان کوچه قلعه وزیر پلاک ۳۴ است که با مقداری حشیش بدام افتاد. آموزگار آموزش و پرورش ـ نیز حسن شیرازی فرزند حسین ۲۷ ساله نام دارد که ساکن کرج است ودر بلوار الیزابت و کریمخان زند مبادرت به فروش حشیش میکرد. او نیز بامقداری حشیش دستگیر شد این دو نفر نیز تسلیم مقامات قضائی شدند

ادعای یک پدر در دادسرای تهران: همسرم، فرزندم‌را خفه کرده است

دیروز، مردی بنام «سید محمد بصیری» طی شکوائیه‌ئی که‌تسلیم دایره شکایات دادسرای تهران کرد، مدعی شد همسرش فرزند ٤ ماهه اورا خفه کرده است!

این مرد در شکوائیه خود اضافه کرده است: چهار ماه قبل که صاحب دختری بنام‌منیره‌شدیم از طریق یکمدد کار سازمان زنان اراک طی نامه رسمی از اداره پزشکی قانونی خواسته شد اعظم(همسرم) مورد معاینه‌قرار گیرد تا در صورت تشخیص پزشکان در بیمارستان روانی بستری گردد‌اما این کارصورت نگرفت و سرانجام «اعظم» فرزند چهارماهه‌ام را کشت.

شکایت این مرد به شعبه دوتحقیق فرستاده‌شدو «مسعودی» دادیار این شعبه ماموررسیدگی به شکایت شد. تحقیقات در این زمینه ادامه دارد.

بررسی مسایل خانواده از دیدگاه قانونی و اجتماعی

عشق پیری

یک پدر بزرگ شصت‌و هشت ساله آمده بود تامادر بزرگ پنجاه‌ساله را طلاق بدهد. «زهرا» همسر وی تمایلی به جدائی نداشت، اما «تقی» مصرانه درجلب نظردادگاه برای طلاق می‌کوشید.

پشت در شعبه چهل‌و هشت دادگاه حمایت خانواده، پسر، دخترو نوه های خانواده منتظر نتیجه دادرسی بودند. مرد در دادگاه زنش را به بی‌حرمتی به قوانین خانواده و سوء رفتار متهم میکرد. یعنی که زنش، زن ناسازگاری است و باین ترتیب میخواست برگ عدم سازش بگیرد!

زن که ادعائی نداشت. از عدم پرداخت خرجی از طرف شوهر، گله می‌کرد. واینکه شوهرش بخاطرمحبتی که به خواهر او پیدا کرده به‌خانواده بی‌توجه شده است ومرتب بدرفتاری میکند.

بچه ها می‌گفتند پدر بزرگ عاشق خاله شده وبرای همین میخواهد مادر بزرگ را طلاق بدهد! واین خاله دختر سی‌و پنج ساله‌ایست که‌ازدواج نکرده است. و حقیقت نیز این چنین بود.

پیرمرد برای وصال خواهر زن بود که روی همسر سی چهل ساله‌اش ایراد می‌گذاشت.

نظر یک متخصص

مشکل این‌خانواده را باستاره فرمانفرمائیان مدیر عامل سازمان ملی رفاه خانواده و رئیس آموزشگاه عالی خدمات اجتماعی درمیان میگذاریم او می‌گوید:

زمان بروز اینگونه انفاقات است که ما به‌دادگاه ها پیشنهاد کرده‌ایم ازوجود مددکاران اجتماعی استفاده کنند. باتحولات صنعتی و پیدائی پدیده های تازه، این‌قبیل ناسازگاری‌ها در خانواده بیشتر دیده میشود، زیرا بیش ازراه یافتن زنان به اجتماع، جامعه فاقد آموزش لازم‌برای برخورد با زنانی که کم‌کم بهمه جاراه می‌یافتند بود. وباز بعلت همین عدم آگاهی و آموزش، مردانی که زن دیگری جز همسر قانونیشان در زندگی آنها هیچوقت وجود نداشت و اصولا تماس و معاشرتی بایک خانم نمی‌توانستند داشته باشند، ناگهان زنان زیادی در زندگی پیدا کردند که بعلت انجام کار با تحصیل و بهر حال برای شرکت در امور اجتماعی دقت بیشتری در آرایش خود بکار میبردند وگاهی زیباتر ویاتوجه انگیزتر از همسرانشان بودند. باین ترتیب بعلت کثرت معاشرت ها، دلباختگی ها بدون توجه به پیوندهای مقدس خانوادگی‌و زناشوئی متزلزل‌تر شد. البته زنان نیز از اینگونه دلباختگی های بی‌اساس وبدون آگاهی برکنار نماندند و متاسفانه تعداد زنانی هم که‌باوجود شوهر و فرزند خارج از خانه، عاشق مرد خوش لباستر و یاخوش اخلاقتر شده بودند کم نیست بهر حال این‌یکی از مشکلات اجتماع ماست. وراه حل‌این مشکل در آموزش زندگی وزناشوئی در خانواده ومدرسه است

دختران و پسران در مدرسه و خانه باید فلسفه‌زندگی زناشوئی را بیموزند و به ارزش پیوند مقدس ازدواج و تشکیل خانواده پی‌ببرند و بدانند که اساس روحی‌زندگی خانوادگی را نباید زیبائی و ظواهر مادی ازهم بپاشد. البته ما ازدوسال پیش بطور آزمایشی با کمک وزارت آموزش و پرورش کلاسی برای آموزش امور زندگی در چندین مدرسه تهران و شهرستان ها دایر کرده‌ایم که‌نتایج فوق‌العاده درخشانی ازاین کلاس دربالا بردن آگاهی‌دختران وپسران جوانی که درسنین ازدواج هستند حاصل شد اما متاسفانه بعلت نداشتن بودجه کافی تابحال نتوانسته‌ایم این تجربه شیرین و مفیدرا از سطح آزمایش به سطح اجباری برسانیم. گذشته ازاین خانواده ها نیز می‌توانندبا تربیت صحیح، دختران و پسران مومن به اصول‌ازدواج‌و زناشوئی بار بیاورند. بعلاوه به‌آنها بیاموزند که برای کمک به استحکام زندگی زناشوئی به آراستگی وپاکیزگی خود اهمیت فراوان قائل شوند.

درمورد خاصی که پیش‌آمده است. من به رئیس دادگاه که‌برای دومین‌بار درایت و آگاهی مانع جدائی‌این زن و شوهرشده تبریک می‌گویم. وامیدوارم که دادگستری باستفاده از مددکاران اجتماعی از میزان طلاق های ناآگاهانه‌ای که‌با دستاویز های بی‌اهمیت پیش‌می‌آیدجلوگیری کند.

برای مثال درمورد همین خانواده، اگر دادگاه‌از یک مددکار اجتماعی برای مشاوره با خواهر زن سی و پنج ساله ومرد شصت و هشت ساله استفاده کند، مرد برای بارسوم دیگر به‌دادگاه مراجعه نخواهد کرد زیرا با کمک مددکار، خواهر زن که‌خانم جوانی است تمایلی به ازهم پاشیدن زندگی خواهر وتباه کردن زندگی خود نشان نخواهد داد. زیرا او که‌جوان است و تابحال ازدواج نکرده بایک انتخاب عاقلانه می‌تواند خوشبختی آینده‌خود را تامین کند. زیرا ازدواج بامردی که‌نوه هم دارد و شوهر خواهر اونیز هست عاقبتی جز عیش موقت و زندگی تلخ نخواهد داشت. مددکار اجتماعی با مشاوره بامرد نیز می‌تواند اورا برای همیشه از طلاق ودرخواست برگ عدم سازش منصرف کند و باو بیاموزد که زن سی‌و پنج ساله‌ای که حاضر است زندگی یک خانواده را ازهم بپاشدو باشوهر خواهر پیرش ازدواج کند مناسب او نیست.

مجله جوانان روزهای دوشنبه منتشر میشود

اخذ پذیرش تحصیلی‌از کشورهای آمریکا، انگلیس، کانادا و هندوستان
شاهرضا ـ چهارراه پهلوی ـ نبش رازی ـ ساختمان نیکخواه طبقه چهارم تلفن ٦٤١٧٧٣ ـ ٦٤٩٠٤٧ داخلی (۲۵).

شوت چیست؟ تهران‌پای
WHAT IS CHEVET?
TEHRAN PAY COMPANY

پالوده ایتالیائی
باپالوده‌ساز اگولینی
UGOLINI
در پذیرائی‌های کوچک‌واجتماعات بزرگ
نماینده‌انحصاری‌درایران بازرگانی آوازه
خیابان شاه روبروی ساختمان آلومینیوم
تلفن ٦٤٤٠٧٤-٦٦٧١٧٩

در هر دهه سینمائی فقط یك اثر ارزنده و استثنائی بوجود می‌آید ... و این شاهکار بزرگ دهه ماست
ازصبح پنجشنبه فقط در
شهر فرنگ
اولین سینمای ممتاز و ٤ ستاره ایران ★★★★

شون کانری
مایکل کین ـ کریستوفر پلامر
درفیلمی بکارگردانی: جان هوستون
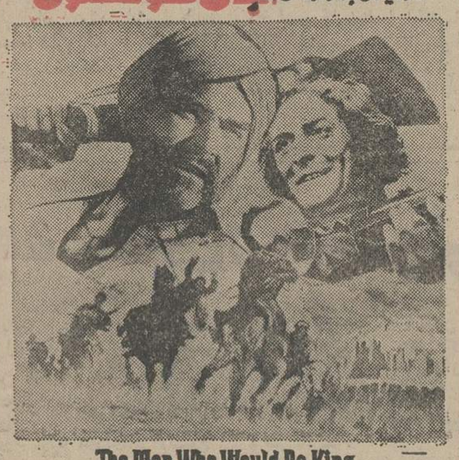
The Man Who Would Be King
هر دیگه میخواست سلطان باشد
موزیک: موریس ژاره ـ رنگی ـ محصول ۱۹۷۶ کمپانی کلمبیا
برای رزرو بلیط به گیشه سینما مراجعه فرمائید.
بعلت طولانی بودن فیلم سئانسها از اینقرار است
۱۵ر۱۱ صبح ـ ۳۰ر۲ ـ ۳۰ر۵ ـ ۳۰ر۷ ـ ۱۰ بعداز ظهر

مدیریت سینمارویال باطلاع همگان میرساند:
سینمارویال باتغییردکوراسیون و تعویض‌صندلی ها با عقدقرارداد بایکی از مهم‌ترین وارد کنندگان‌فیلم های‌خارجی «برای‌اولین‌مرتبه» اقدام بنمایش‌بزرگترین ومعروف‌ترین فیلمهای‌سینمائی ازهمه‌کشورهای‌جهان خواهد نمود که بطور انحصاری واختصاصی‌فقط در سینما رویال نمایش داده خواهدشد اینك:
نخستین برنامه ـ از امشب در
سینمارویال
دختران جهنمی
رنگی "GIRLS FOR RENT"
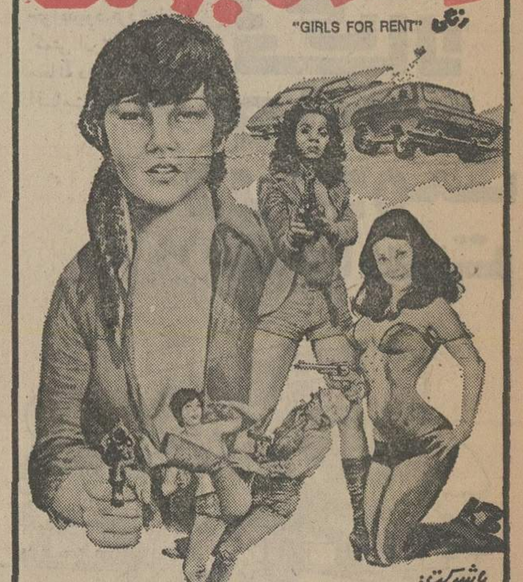
باشرکت:
سوزان مک آیور
روزالین مایلز ـ جورجینا اسپاین
یکی از هیجان‌انگیزترین فیلمهای سینمای مدرن‌امریکا که‌درسراسرجهان بااستقبال‌پرشور تماشاچیان‌روبرو گشته است

فرصتی برای دیدار از آخرین تحول در صنعت تلویزیون رنگی
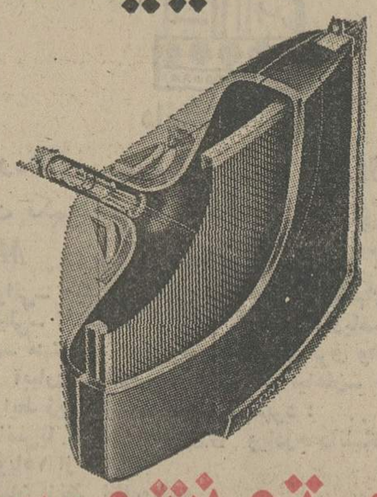
تلویزیون تری نیترون سونی
باکمال خوشوقتی ازفروشندگان ونکنسینهای لوازم صوتی ـ مهندسین الکترونیك وعموم علاقمندان دعوت میشود ازنمایشگاهی که‌برای معرفی تلویزیون رنگی تری نیترون سونی تشکیل شده است بازدید فرمایند
هتل اینترکنتیننتال ـ خیابان آریامهر
چهارشنبه ۸ اردیبهشت ساعت ۱۰ صبح تا ۸ بعدازظهر
پنج شنبه ۹ اردیبهشت ساعت ۱۰ صبح تا ۸ بعدازظهر
SONY

ازامشب ازامشب
کاباره ونک مجلل ترین کاباره ایران افتتاح میشود
شب‌های خاطره‌انگیز وفراموش نشدنی

نسرین

گوگوش
«ستاره درخشان آسمان هنر ایران»
در
کاباره ونک

مارتیك
«کیدلیما»
دوچرخه سواران برزیلی «دریك شاهکار دیدنی»
«خانواده‌دومینو» تیراندازان فرانسوی
بالت: افسونگران انگلیسی
بالت: هنرمندان کره‌ای
موزیک: گروه‌معروف لهستانی
موزیک رقص از ساعت ۹ و بعداز اتمام برنامه
باپارکینگ اختصاصی
کاباره ونک خیابان ونک ـ جنب سینما ونک
تلفنهای رزرو: ٦٨٢٥٥٧-٦٨٤٧٧٥

مجالس ترحیم

بانهایت تاثر درگذشت مرحومه **فاطمه قهرمان** مادر گرامی همسندیکائی عزیز محسن قهرمان عضو هیئت مدیره صندوق رفاه این سندیکا را باطلاع میرساند.
برای شادی روح آن مرحومه مجلس ترحیمی‌ازساعت ٤ تا ٦ بعد از ظهر پنجشنبه در مسجد مجد منعقد است.
سندیکای نویسندگان و خبرنگاران
آ ـ ٤٤٤٠ ۱ـ۲

درکمال تاثر وبا اندوه بسیار درگذشت مادر عزیز و مهربان خود شادروان **فاطمه قهرمان** را به آگاهی دوستان و بستگان عزیز میرساند.
از ساعت ٤ تا ٦ بعد از ظهر پنجشنبه مجلس ترحیم نانه و مردانه آن رو انشاد در مسجد مجد منعقد است.
حسین‌قهرمان‌ـ احمد قهرمان‌ـ محسن قهرمان‌ـ طاهره قهرمان (نوروزی) ـ ملیحه قهرمان (پورمهر) ـ سهراب قهرمان ـ مهری قهرمان ـ ابراهیم قهرمان.
آ ـ ٤٤٤٢ ۱ـ۲

دوست و همکار مطبوعاتی ما آقای **محسن قهرمان** با درگذشت مادر گرامی خود عزادار گردید. بدینوسیله مصیبت وارده را به‌عموم بازماندگان تسلیت می‌گوئیم. مجلس ترحیم مردانه وزنانه آنمرحومه ازساعت ٤تا٦ بعدازظهر پنجشنبه در مسجد مجد منعقد است.
منصور تاراجی. علی باستانی. فردوس قربانی. همایون نوروزان. احمد مرادی. سیاوش‌سیروس. بهشتی‌پور. محمود تربتی. جعفر مدنی. دکتر سعید عنایت. نعمت ناظری. کیهانی زاده. سیما دبیرآشتیانی. علیرضا شفائی.
آ ـ ٤٤٤٦

بدینوسیله با تاسف بسیار درگذشت مرحومه **فاطمه قهرمان** بزرگ خانواده خود را باطلاع عموم دوستان و بستگان می‌رساند. مجلس ترحیم زنانه و مردانه آن مرحومه از ساعت ٤ تا ٦ بعد از ظهر پنجشنبه‌درمسجد مجد منعقداست.
خانواده های : قهرمان ـ مجیدی ـ پورمهر ـ نوروزی‌ـ غفوریان. طلوعی. کامکار. دکترهورفر.دکترملکی. اعظم‌منش. وتونچی ـ رحیم زاده ـ صفری ـ دیانتی.
آ ـ ٤٤٤٤ ۱ـ۲
اطلاعات ـ مصیبت وارده را به عموم بازماندگان به خصوص به همکار مطبوعاتی آقای محسن قهرمان تسلیت میگوید.

هو الباقی
بانهایت تاثر و تاسف درگذشت شادروان **حاج علی‌اکبر اعیانی** را که‌از بنیانگزاران این هیئت و خادمین حضرت رضا علیه‌السلام بوده باطلاع اهالی محترم نیشابور میرساند مجلس ترحیم مردانه آن مرحوم از ساعت ۱۰ الی۱۲روز چهارشنبه هشتم اردیبهشت‌ماه‌جاری درمحل هیئت رضوی برگزارمیشود.
هیئت متحده رضوی نیشابور
آ ـ ٤٤٢٢

بایکدنیا تاثر درگذشت مرحوم مغفور شادروان **حاج علی‌اکبر اعیانی** همسر وپدر خودرا در نیشابور باطلاع‌اقوام دوستان و آشنایان میرساند مجلس ترحیم آن مرحوم از ساعت ۱۰ الی ۱۲ روز چهارشنبه دوم اردیبهشت ماه جاری درمحل هیئت رضوی برگزار می‌شود.
طلعت سحابی (اعیانی) محمد حسین. محمد حسن. محمد رضا. مهین. زهرا. هایده و عذرا اعیانی.
آ ـ ٤٤٢٣

باکمال تاسف فوت مرحوم جنت‌مکان شادروان **حاج علی اکبر اعیانی** بزرگ فامیل را باطلاع اقوام ـ دوستان‌و آشنایان میرساند مجلس ترحیم مردانه آن مرحوم از ساعت ۱۰ الی ۱۲ روز چهارشنبه هشتم اردیبهشت ماه جاری در محل هیئت رضوی نیشابور برگزار میشود.
خانواده‌های عزیزی. سحابی. محروقی. علمدار. اسفندی. لطف‌آبادی. رجائیان. صرافان. عابدی. صالحیان و خانواده های وابسته.
آ ـ ٤٤٢٤

بانهایت تاثر درگذشت شادروان **حاج علی اکبر اعیانی** پدر دوست عزیزمان آقای حسین اعیانی را باطلاع دوستان می‌رساند. مجلس ترحیم مردانه آن مرحوم از ساعت ۱۰ الی ۱۲ روز چهارشنبه هشتم اردیبهشت ماه جاری در محل‌هیئت رضوی نیشابور برگزار میشود.
خسرو روحنیا. مهندس رضا شریف‌زاده. حسن نیکزاد. مهندس انوش سمیعی. نصراله‌کرملو. سرهنگ احمدچنگیزی. علی نوابیان. محمد حسن نعمتی. غلامرضا روحنیا.
آ ـ ٤٤٢٥
اطلاعات: مصیبت وارده را بخانواده‌های عزادار وسایر وابستگان تسلیت می‌دهد.

با کمال تاسف فوت بانوی باتقوی و نیکوکار **حاجیه عزیزه جلالی** را باطلاع اقوام ودوستان و آشنایان میرساند.
مجلس ترحیم زنانه و مردانه آن مرحومه‌از ساعت۱٤ تا ۱٦ روز هشتم اردیبهشت ماه در مسجد الجواد منعقد میباشد.
علاءالدین جلالی ، دکتر جواد جلالی ، بتول ، عذرا، کیوان ، منصوره ، طاهره،زهرا ، بانو جلالی ، نورالهدی، بتول مهدوی ، خانواده های جلالی ، شیخ ، مهدوی ، امینی ، امیرجمشیدی ، شریفی ، اسکوئیان ، معظمی ، رسولی ، جوادی .
آ ـ ٤٤٢١
اطلاعات : مصیبت وارده را به خانواده های جلالی و سایر وابستگان تسلیت میگوید.

با کمال تاسف درگذشت مرحوم **بهرام رنجبران** را به اطلاع عموم بستگان میرساند.
مجلس ختم زنانه و مردانه آن مرحوم روز پنجشنبه ۹ر۲ر۲۵۳۵ از ساعت٤ الی ٦ بعداز ظهر در مسجد حضرت رسول اکرم (ص) واقع در خیابان نواب چهارراه اناری برگزار می گردد.
تیمور رنجبران ، کریم رنجبران .
و خانواده های : رنجبران ، کشاورزی ، ربیعی ، لایقی ، شریفی ، تاج‌الدینی ، سوداگری ، کاسه‌گرها ،ملکی، جلالی‌نصر ، میرسعیدی ، اللهیاری ، فرخی ، ابو القاسمی ، سلیمانی ، شادخو ، مجیدیان ، فلاحی ، عموئی ، انوشی .
آ ـ ۲۱۱۷
اطلاعات : مصیبت وارده را به خانواده‌های رنجبران تسلیت میگوید.

فوت مرحوم آقای **عطاءالله ابوالقاسمی الموتی** را باطلاع دوستان و آشنایان میرساند.
مجلس ختم آن مرحوم از ساعت ٤ تا ٦ بعداز ظهر روز پنجشنبه ۹ اردیبهشت ماه در مسجد ولی‌عصر واقع در خیابان حشمت‌الدوله برگزار میگردد.
محمود ابوالقاسمی ، حاج علی ابوالقاسمی ، عذرا ابوالقاسمی ، منصور ابوالقاسمی ، مسعود ابوالقاسمی ، علی ابوالقاسمی ، علی‌محمد ابراهیمی ، ایرج دقیقی ،بهمن رحیمی ، علی فلاح،عیسی باقری ، سهراب آقائی ، مروارید آقائی ، زینت آقائی ، محمودی .
آ ـ ٤٤٠٩ ۱ـ۲

بازرگانی ابوالقاسمی فوت مرحوم آقای **عطاءالله ابوالقاسمی** پدر آقای محمود ابوالقاسمی مدیر موسسه بازرگانی ابو القاسمی راباطلاع دوستان‌وآشنایان میرساند.
مجلس ختم آن مرحوم از ساعت ٤ تا ٦ بعداز ظهر روز پنجشنبه ۹ اردیبهشت ماه در مسجد ولی‌عصر واقع در خیابان حشمت‌الدوله برگزار میگردد.
کارمندان و کارکنان بازرگانی ابو القاسمی
آ ـ ٤٤١١ ۱ـ۲
اطلاعات : مصیبت وارده را به‌خانواده عزادار تسلیت میگوید.

بانهایت تاسف درگذشت همسر و پدر عزیزمان مرحوم **حسین آرام** را باطلاع بستگان و آشنایان میرساند. مجلس ترحیم مردانه‌و زنانه آن مرحوم روز پنجشنبه ۹ اردیبهشت ماه‌از ساعت ۲ تا ٤ بعد از ظهر در مسجد مجد منعقد خواهد بود.
فاطمه نگهبانی ـ نعمت‌الله ـ مریم ـ طاهره ـ محمدعلی ـ ملیحه ـ وجیهه ـ نسرین ـ محمود ـ احمد ـ مسعود و سعید آرام.
آ ـ ٤٤٨٧ ۱ـ۲

بانهایت تاسف درگذشت مرحوم **حسین آرام** را به‌اطلاع بستگان و آشنایان می‌رساند. مجلس ترحیم مردانه و زنانه آن مرحوم روز پنجشنبه ۹ اردیبهشت ماه از ساعت ۲ الی ٤ بعد از ظهر در مسجد مجد منعقد خواهد بود.
خانواده های : آرام ـ اعجهپور ـ طریقی مقدم ـ نگهبانی ـ پوراصغری ـ طوفانی ـ پاکطریق ـ حمزوی ـ اسفندیاری ـ انتظار ـ پرساد ـ اعزازی ـ جلائی‌فر.
آ ـ ٤٤٨٩ ۱ـ۲

با نهایت تاثر و تاسف درگذشت شادروان **بانو ماهرخ رحمانی (ماه‌گرفته)** همسر آقای حبیب‌الله رحمانی را باطلاع دوستان و خویشان میرساند.
مجلس ختم آن مرحومه روز پنجشنبه نهم اردیبهشت ماه از ساعت ۳ تا ٥ بعداز ظهر در بلوار الیزابت کنیسای ابریشمی منعقد میشود.
خانواده های : رحمانی ، مامگرفته ، حدوت ، ناقی ، فرزام ، سومخ،آجودان‌پور ،شناسا و خانواده های‌وابسته.
آ ـ ۲۱۰۷ ۱ـ۲
اطلاعات : مصیبت وارده را به خانواده های رحمانی و سایر وابستگان تسلیت میگوید.

خانواده‌های آزرمی. ملک‌آرائی. خرسند طباطبائی. ایزدستا. قناعتی. ادهم. کامروا. بیما. خدایار. عزیز سلطانی. نیک‌انجام. قواناو. بهرام‌تبار. شهابی. انوری‌پور. گیتی میرجهانگیری. طاهری. مرادی.
باکمال تاسف فوت ناگهانی مرحوم **عبدالله آزرمی** (قاضی بازنشسته دادگستری) را باستحضار دوستان و آشنایان می‌رسانند.
مجلس ختم مردانه و زنانه آن مرحوم روز پنجشنبه ۹ر۲ر۲۵۳۵ ازساعت ۲تا٤ بعداز ظهر در خانقاه صفی علیشاه برگزار می‌شود.
آ ـ ۲۱۱۹
اطلاعات : مصیبت وارده را بخانواده‌های آزرمی و سایر وابستگان تسلیت می‌دهد.

باکمال تاسف وتاثر.درگذشت مرحوم **حاج ابو الفضل رستگار** یکی‌از افراد باسابقه وخیر این صنف‌را باطلاع همکاران‌گرامی می‌رساند‌ـ مجلس ترحیم روز پنجشنبه نهم اردی‌بهشت ماه جاری ازساعت چهار الی شش بعدازظهر در مسجد ارک برقرار است‌ـ از همکاران محترم تقاضا دارد در مجلس‌مزبور شرکت فرمایند.
رئیس اتحادیه صنف فروشندگان ظروف بلور‌ـ چینی‌ـ لوستر
آ ـ ۲۱۲۳

بانهایت تاسف درگذشت مرحوم **حاجی ابو الفضل رستگار** را باطلاع بستگان و آشنایان می‌رساند.
مجلس ترحیم آنمرحوم روز چهارشنبه ۸ اردیبهشت ماه از ساعت ۹ الی۱۱ صبح درمسجد آذربایجانیها واقع دربازار وختم زنانه همانروز ازساعت ٤ الی۷ بعدازظهر در منزل شخصی واقع در خیابان پهلوی‌ـ بالاتر از پارک ساعی ـ کوی شروان‌ـ پلاک۱٥ برگزار می‌گردد.
دکتر حسن رستگار. فروغ‌رستگار. حمید رستگار. محمد رستگار. علی رستگارپور. محمود رستگارپور. علی سادات هاشمی. حاجی رمضان امامی. دکتر احمد قزلباش. تقی‌قاسم شاهی . رحمت‌الله فرنوش. حاجی اسماعیل چیت‌ساز. حاجی محمد دیانی. مهندس محمد علی گمینی. احمد گمینی. حاجی مهدی رستگاه‌پناه. حاجی محمد حسن گمینی. احمد گمینی. حاجی مسعود گمینی . سید محمود میربد . مهندس حسین هنربخش. حاجی سید مصطفی مقدادی. حاجی حسین گمینی. حاجی منصور دیانی. حسین ترکان. حسین زندی . حاجی حسین دیانی. حاجی حسن دیانی. اخوان. رستگارپناه.حاجی فضل‌الله خراسانی. حاجی حسین نوائی. و خانواده‌های : لاجوردی. فیض‌فر. محمدی. حاجی میرزا مسیح. ضرابیان.
آ ـ ۲۱۲۳
اطلاعات: مصیبت وارده را بخانواده‌های رستگار وسایر وابستگان تسلیت می‌دهد.

درگذشت بسیار تاثرانگیز جوان ناکام شادروان **سیدعلی نقیب زاده طباطبایی نائینی** شهردار بهار همدان و برادردوست بسیار ارجمندم جناب آقای سید حسن نقیب زاده طباطبائی نائینی که براثر تصادف اتومبیل برحمت ایزدی پیوسته است باستحضار کلیه آشنایان و دوستان می رساند مجلس ترحیم فقید سعید از ساعت ۲ تا٤ بعد از ظهر پنجشنبه ۹اردیبهشت ۲۵۳۵ در مسجد الجواد منعقد است. دوستان معظم با تشریف فرمائی خود موجب تسلی بازماندگان‌آن مرحوم خواهند شد.
اسمعیل رحیمی لاریجانی ـ نماینده مجلس شورایملی
آ ـ ٤٥٠٧ ۱ـ۲

جمعیت نائینی و انارکیهای مقیم تهران باکمال تاسف درگذشت نابهنگام **مرحوم سید علی نقیب زاده نائینی** شهردار بهار همدان و فرزند مرحوم نقیب‌السادات نائینی و برادرجناب آقای سید حسن نقیب زاده طباطبائی عضو هیات مدیره جمعیت راباطلاع میرساند مجلس ترحیم آن مرحوم از ساعت ١٤ تا ١٦ روز پنجشنبه نهم اردیبهشت در مسجد الجواد برگزار می‌شود، شرکت در مجلس مزبور فریضه دینی و اخلاقی همه همشهریان گرامی خواهد بود.
رئیس هیات مدیره دکتر عبدالرضا نائینی
آ ـ ٤٥٠٩ ۱ـ۲

تقدیر فرصت نداد **سید علی نقیب زاده نائینی** شهردار پر تلاش بهار سی و چهارمین بهار زندگی را بپایان رساند و در طلیعه اردیبهشت که می آید تاخبر به ثمر رساندن یکی دیگر از طرح های عمرانی را بمردم بهار نوید دهد در بین راه عزرائیل پرشتاب جاده‌ها جانش را گرفت و آرزو های جوانیش رابزیر چرخ های سنگین خود کشید.
خانواده های‌نقیب زاده. جعفری نائینی. طباطبائی. نائینی. سجادی نائینی. صفی‌نیا نائینی.بنی‌طبا نائینی. قادریان. مصباحی نائینی. وکیلیان نائینی. مهام.امامی نائینی. فاطمی نائینی.فرتاش. نجیمی نائینی. محتشمی نائینی. قاضی نور نائینی . صدری طباطبائی. علوی نائینی.کاظمی. قوام زاده. نوشیروان .سمیئی. عمیدی نائینی. جوان بخت. صدری نائینی. منوچهری نائینی. فروتن نائینی. نصیری نائینی.
سوگ اورا از ساعت ۲ تا٤ بعدازظهر روز پنجشنبه‌نهم اردیبهشت ۲۵۳۵ در مسجد الجواد (میدان بیست و پنج شهریور) برپا میدارند تابرای دوستان و همشهریان عزیز امکان همدردی بابازماندگان فراهم باشد.
آ ـ ٤٥١١ ۱ـ۲
اطلاعات : مصیبت وارده را به بازماندگان آنمرحوم تسلیت میدهد.

یادبود

سمئن باش که‌داغت نرود از دل من
مگر آن روز که درخاک شود منزل من

نازنین همسرم وفداکار مادرمان یکسال است که‌درجمع ما حاضر نمیشوی یادتو وصفای تو مهربانیهای تو فراموش شدنی نیست یادت‌را گرامی میداریم‌و خاطره‌هایت را عزیز خواهیم داشت.
بمناسبت یکمین سال درگذشت همسر عزیز ومادر فداکار از دست رفته‌مان بانوی باتقوی **معصومه نعیمی مرادخانی (صفوی)** مجلس یادبودی درروز چهارشنبه هشتم اردیبهشت ماه ازساعت ۳ونیم الی ٥ونیم بعدازظهر در سالن شماره ۲ بهشت زهرا برگزار خواهد شد.
مصطفی نعیمی مرادخانی. منیر وپسرانت.
آ ـ ٤١٧٦

مراسم چهلمین روز درگذشت شادروان **بانو منصوره مهران** پنجشنبه نهم اردیبهشت از ساعت ۳ تا ٥ بعداز ظهر برمزار آن مرحوم در حضرت عبدالعظیم ـ باغچه علیجان برگزار خواهد شد.
خانواده مهران

تسلیت

آقای عبدالله بلندقد
مصیبت وارده را تسلیت میگوئیم.
کسمائی ـ زارع ـ مختاری ـ حسین‌زاده ـ اندرانیک کریمیان ـ احتشامی ـ خوشنویس.
آ ـ ٤٤١٣

سرکار خانم زهراشخصیان
مشاور محترم مدرسه راهنمائی تحصیلی آزرمیدخت با اندوه فراوان مصیبت وارده را از صمیم قلب تسلیت میگوئیم.
زهرا میرسعید قاضی ـ ابوالحسن بهادری
آ ـ ۲۰۸۷

سرکار خانم زهرا شخصیان
مشاور محترم مدرسه راهنمائی آزرمیدخت
درگذشت پدر گرامیتان را از صمیم قلب بشما تسلیت گفته و خود را در غم شما شریک میدانیم.
حسینی ،نورمحمدی ،رشاد، مقدسعلی ،میرمیران، سبزوار زاده ،توانا.
آ ـ ۲۰۹۱

سرکار خانم زهرا شخصیان
مشاور محترم مدرسه راهنمائی آزرمیدخت
در گذشت پدر گرامیتان را از صمیم قلب به شماتسلیت گفته و خود را در غم شما شریک میدانیم.
فروزان ،نکوکار، عسکری، خجسته‌پور، فرقانی ، کوشا، رضائی .
آ ـ ۲۰۹۳

همکار عزیز جناب دکتر منوچهر صفریانس
پزشکان بیمارستان طرفه مصیبت وارده را تسلیت عرض مینمایند.
دکتر جباری ،دکترآیرم، دکتر مهاجری، دکترفهیمی، دکتربنائی ،دکتر قربانی، دکتر سیمان، دکتر بهنیا، دکتر عربشاهی ،دکتر پورشادان .دکترصفری. دکتر عرشی،دکتر پوریانفر، دکتر اعلمی،دکتر قلی‌زاده،دکترفکری، دکترخدائی، دکتر زندیه ،دکتر دیلمقانی ،دکتر مشعوف ،دکتر کاشانی ، دکتر مظاهری، دکترقائم‌پناه، دکتر آوانسیان ،دکترجواهری، دکتر اوحدی، دکتر رضوی، دکتر دادفرنیا، دکتر سلمسی، دکتر فتوحی.
آ ـ ۲۰۹۷

جناب آقای بنی‌هاشمی
مصیبت وارده را تسلیت عرض نموده و درغم‌آنجناب خود را سهیم میدانیم.
هدایت و همکاران
آ ـ ۲۰۹٥

جنابان نقیب‌زاده ـ مهاجم و جعفری نائینی
باکمال تاسف فقدان جوان محبوب شادروان سیدعلی نقیب‌زاده را تسلیت عرض مینمائیم.
امینی نائینی ،دکتر اکبر مرشدزاده نائینی، حسین سنقیمی، مهندس حسین مرشد زاده، مهندس حسن مرشدزاده.
آ ـ ۲۱۳۷

آقای دکتر اکبر کبودی مقدم
با اندوه فراوان مصیبت وارده را تسلیت میگویم.
دکتر جواد سعید تهرانی
آ ـ ۲۱۳۱

همکار عزیز سرکار خانم زهرا شخصیان
بانهایت تاثر مصیبت وارده را صمیمانه تسلیت عرض میکنیم.
مجیدپور ،گویا، میرکریم، سلیمانزاده ، ملکوتی،
آ ـ ۲۰۸۹

بانهایت تاثر درگذشت شادروان سید نورالدین مقدس را بخانواده آنمرحوم تسلیت می‌گوید.
بانک توسعه صنعتی ومعدنی ایران
آ ـ ٤٤٨٠

جناب آقای امیر هوشنگ ابتهاج (سایه)
مصیبت وارده را از طرف خود وهمکاران تسلیت میگویم.
فرهاد فخرالدینی
آ ـ ۲۱٤۹

جناب آقای امیر ناوی
از درگذشت دوست عزیز جناب آقای الیاس ناوی بی نهایت متاثر، مصیبت وارده را بشما و خانواده محترمتان از صمیم قلب تسلیت میگویم.
شرکت زاکار ـ اردشیر زاکار
آ ـ ٤٤٧١

سرکار خانم پوراندخت معاضد
بانهایت تاسف مصیبت وارده را بجنابعالی و خانواده محترمتان تسلیت عرض می‌نماید.
فرخ مافی. عذرا علی‌مدد. پروین اویسی.
آ ـ ۲۱٥۱

جناب آقایان حاج اکبر زمانی و احمد زمانی
بانهایت تاسف درگذشت پدر بزرگوارتان را تسلیت‌عرض نموده مارا درغم خود شریک بدانید. بقاء عمر بازماندگان محترم‌را از درگاه خداوند متعال آرزومندیم.
حاج کریم تقی‌زاده. حاج رحیم تقی‌زاده. حاج محمدعلی تقی‌زاده. حاج عبدالمهدی تقی‌زاده.
آ ـ ۲۱٥۳

خانواده محترم چمن :
مصیبت وارده را تسلیت میگوئیم. خانواده های :
خان‌خانیان ـ هراتی ـ ابراهیم قرمگزلو ـ پورقاضی
آ ـ ٤٤۲۰

همکار ارجمند جناب آقای عبدالعظیم عظیمی‌نیا
هیئت مدیره اتحادیه مرکزی کامیونداران و موسسات باربری با اندوه وتاثر فراوان درگذشت جانگداز فرزندگرامیتان راتسلیت گفته و بقای عمر جنابعالی و بازماندگان را ازحضرت احدیت مسئلت دارد.
آ ـ ٤٤١٨

همکار گرامی جناب آقای حاج عبدالعظیم عظیمی‌نیا
بدین‌وسیله بانهایت تاسف وتاثر مصیبت وارده را صمیمانه تسلیت عرض نموده، بقای عمر وسلامتی جنابعالی وبازماندگان محترم را از درگاه خداوند متعال مسئلت دارم.
محمدصادق منصور
آ ـ ٤٤١٧

جناب آقای حاج سید حسن نقیب‌زاده طباطبائی نائینی
بانهایت تاثر و تاسف مصیبت وارده را تسلیت عرض نموده از خداوند متعال برای عموم بازماندگان توفیق صبر و شکیبائی مسئلت مینماید.
مدیر و کارکنان باربری و پیمانکاری شاهین .ناصرعامری
آ ـ ۲۱٠٥

دوست و همکار ارجمند جناب آقای منوچهر آنت
بانهایت تاسف درگذشت برادر گرامیتان را تسلیت عرض مینمائیم مارا در این سوک عظیم شریک بدانید.
ذکاء ، کوچکپور، کوشش ، فرهمند ،نظام‌الدین ، مه‌خزر، موفقی .
آ ـ ۱۹۳۷

دوست و همکار ارجمند جناب آقای منوچهر آنت
مصیبت وارده را تسلیت عرض نموده و خودرا در این غم بزرگ شریک میدانیم.
کارکنان و دبیران و دانش‌آموزان دبیرستان‌میرداماد
آ ـ ۲۱۰۱

جناب آقای حاج سید حسن نقیب‌زاده طباطبائی نائینی
بانهایت تاثر وتاسف مصیبت وارده را تسلیت عرض‌نموده ازخداوند متعال برای عموم بازماندگان توفیق صبر وشکیبائی مسئلت مینماید.
مدیر و کارکنان جهان‌بار ـ حاج رضا حسینی سیانکی
آ ـ ۲۱۰۳

محسن قهرمان عزیز
مرگ مادر مصیبتی گران است. در غمت شریکم وبرایت شکیبائی آرزو میکنم.
محمد حیدری
آ ـ ۲۱۱٥

باتاثر وتاسف فراوان وقلبی آکنده از اندوه درگذشت شادروان مرحوم **یداله شهبندی** را به عموم بستگان به ویژه همسر داغدار و فرزندان برومندش تسلیت عرض نموده و خودرا درغم فردفرد بازماندگان آن فقید سعید شریکمیدانیم.
مسجد سلیمان ـ عزیزاله مخاطب رفیعی وبانو
آ ـ ۸٤۳

جناب آقای زمانی ریاست اداره غله استان کردستان
درگذشت شادروان والد گرامی را بجنابعالی وکلیه‌فامیل تسلیت عرض می‌نمائیم.
از طرف کارمندان قند وشکر کردستان
عزیز احمدی
آ ـ ۸٤٤

جناب آقای جهانگیر مقدادی وبانو
درگذشت تاسف‌انگیز والده گرامی را تسلیت عرض می‌نماید.
اهواز ـ محمد صادق مجدزاده
آ ـ ۸۳۷

آقای امیر محمود کنایه
باکمال تاسف وتاثر فوت نابهنگام والده گرامیتان را تسلیت عرض نموده، سلامت وبقاء عمر شما و خانواده محترمتان را ازخداوند متعال خواستاریم.
مدیر عامل و کارکنان شرکت سهامی خاص زامیاد
آ ـ ٤۳۲۹

جناب آقای عبدالعظیم عظیمی‌نیا
همکار گرامی
بدینوسیله مصیبت وارده را بحضورتان صمیمانه تسلیت عرض نموده، بقای عمر وسلامتی آنجناب و بازماندگان‌محترم را از درگاه خداوند متعال خواهانیم.
باربری سعیدی
آ ـ ٤۳٤٥

جناب آقای مهندس عماد دادرس
مصیبت وارده فوت خاله عزیز را که موجب نهایت‌تاثر وتالم گردید بشما وبرادر و خواهران وعموم بستگان‌تسلیت عرض نموده بقای عمر بازماندگان را ازخداوند مسئلت داریم.
لاهیجان‌ـ افتخار عسکری. محمد عسکری. محمودعسکری.
آ ـ ۸۱۷

جنابان آقایان محمد باقر‌ـ مهندس اسماعیل‌ـ مجیدحسن‌پور و سایر وابستگان محترم حسن‌پور
فقدان تاسف‌آور مرحوم محمد ابراهیم حسن‌پور برادر وپدر شما وسرپرست دلسوز فامیل ما موجب کمال تاثرگردید از خداوند متعال آمرزش روح آن فقید را مسئلت و برای بازماندگانش صبر جمیل استدعا مینمائیم.
میر یحیی آزما وبانو
آ ـ ۸۱۸

جناب آقای قوام‌الدین واثقی ـ
سرکار خانم ناهید واثقی (قدسی)
مصیبت وارده را تسلیت عرض، بقای عمر بازماندگان‌را از خداوند خواستارم.
چالوس ـ رجب داودی
آ ـ ۸۱۹

جناب آقای خداداد لهراسب
مدیر محترم شرکت پارس مکانیک
درگذشت شادروان منوچهر لهراسب برادر گرامتان را تسلیت عرض بقای عمر شما وسایر بازماندگان را از ایزد بزرگ خواستاریم.
هیئت مدیره و کارمندان شرکت سهامی ترافیکو
آ ـ ٤۳۹۲

آقایان میرزا سروش، دکتر پرویز و خداداد لهراسب
درگذشت شادروان منوچهر لهراسب برادر گرامتان را بشما و بازماندگان آن شادروان تسلیت می‌گوید.
شرکت ارزش (سهامی خاص)
آ ـ ٤۳۹۱

جناب آقای نعمت‌الله آرام
با نهایت تاسف و تاثر درگذشت پدر عزیزتان را به شما و خانواده گرامیتان را از خداوند مسئلت می‌نمایند.
مدیران و کارمندان شرکت ایران نکستایل
آ ـ ٤٤۹۲

جناب آقای نعمت‌الله آرام
باکمال تاثر فوت پدر بزرگوارتان را بشما وخانواده محترمتان تسلیت می‌گویم.
منصور احمدی
آ ـ ٤٤۹۳

باکمال تاسف و تاثر درگذشت ناگهانی شادروان بانو **شکوه مرتضوی** را بفرزندان داغدیده آن مرحومه اقدس‌ـ نوشین ـ شهپر ـ عبدالرضا ـ فرهنگ و کامبیز مصور رحمانی و سایر فامیل از صمیم قلب تسلیت گفته و از خداوند متعال صبر و شکیبائی برای آنها مسئلت می‌نمائیم.
حسین نمازی و بانو
آ ـ ۲۱٤۷

جناب آقای نصراله اعتماد مقدم
مصیبت وارده را بشما و خانواده محترم تسلیت عرض مینمایم.
ناصر عقیلی
آ ـ ٤٤٨٥

جناب آقای نعمت‌الله آرام
باکمال تاثر و تاسف مصیبت وارده را تسلیت عرض نموده بقا و سلامتی شما و خانواده محترمتان را ازدرگاه ایزد متعال مسئلت داریم.
مدیران و کارمندان شرکت پخش بافته های ایران
آ ـ ٤٤۹۱

باندوه فراوان درگذشت نابهنگام دانشمند معظم آقای‌دکتر **حسین رضائی نراقی** را به بازماندگان آن شادروان تسلیت عرض مینمائیم.
کارکنان آموزشگاه کودکان استثنائی رضائیه
آ ـ ۸٤۸

دوست گرامی جناب آقای هوشنگ بزمی آذر
بی‌شائبه‌ترین تاسفات قلبیم را جهت ان والده عزیزبپذیرید.
قزوین ـ محمود پیرمرادی
آ ـ ۸٥۱

خانواده محترم ابتهاج و صفاری
باتاسفی عمیق مصیبت وارده را به آن خانواده محترم تسلیت عرض مینمائیم.
شیراز‌ـ حق‌بین و بانو
آ ـ ۸۰٥

جناب آقای دکتر مهدی قدسی رئیس انستیتو پاستور
جناب آقای دکتر صادق قدسی ـ سرکار خانم مهری‌قدسی
رئیس آموزشگاه کودکیاری جمعیت خیریه فرح پهلوی
ضایعه ارتحال اعظام الوزاره قدسی را به کلیه بازماندگان آن مرحوم تسلیت عرض مینمائیم.
زنجان‌ـ رحیم رشتچی و بانو
آ ـ ۸٤۹

جناب آقای نصراله اعتماد مقدم
مصیبت وارده را بشما و خانواده محترم تسلیت‌عرض مینمایم.
احمد راتق
آ ـ ٤٤۸٦

سپاسگزاری

سپاسگزاری و تشکر
از همه سروران گرامی ودوستان بزرگوار که در مراسم تشییع جنازه وترحیم برادرمان **ابراهیم حاج شمسه** شرکت فرموده‌اند ویا ازطریق روزنامه ونامه وتلگرام‌برای‌بازماندگان تسلی خاطر شده‌اند سپاسگزاری وتشکر می‌نماید. سلامتی همگی را از پیشگاه خداوند بزرگ مسئلت مینمائیم.
کاشفی‌نژاد
آ ـ ۸۳۸

سپاسگزاری
از کلیه اقوام و دوستان و سروران محترم که در انجام مراسم تشییع و مجلس ترحیم شادروان مرحوم **مهندس اکرام قزاآتی** شرکت فرمودند و یا به وسیله‌تلگرام‌ـ تلفن و جرایداظهارهمدردی ودلجوئی نموده‌اندسپاسگزاریم ضمنا به اطلاع می‌رساند مراسم شب چهلم برگزار نخواهد شد و مخارج آن صرف امور خیریه خواهد گردید.
خانواده قزاآتی و بستگان
آ ـ ٤٤٨٤

تشکر
از کلیه سروران عظام ، ذوات محترم ، دوستان وآشنایان وکلیه طبقات گرامی که از نواحی مختلف تهران و شمیران و شهرستانها باشرکت در تشییع جنازه ، مجالس ترحیم متعدد و شب هفته مرحوم حسین اسمعیلی پور قبول زحمت فرمودند ویا بوسیله تلفن و تلگراف ابراز همدردی نمودند و همچنین دستجات و طبقات مختلف که بانثار تاج گل بر مزار آنمرحوم اظهار لطف فرمودندو همینطور کلیه افسران و مامورین‌کلانتری شهرری که‌نهایت معاضدت رادر برگزاری مراسم شب هفته‌معمول داشتند اظهار تشکر و قدردانی مینماید و چنانچه بعلت تالمات شدید روحی عرض تشکر حضوری میسر نگردید عذرخواهی نموده سلامت و بقای عمر همگی را از خداوند خواستاریم.
خانواده اسمعیلی پور وبستگان
آ ـ ٤٥۱۳

اخبار

۳ دانش آموز کشته‌شدند

اصفهان‌ـ خبرنگار اطلاعات:
طی ۳ حادثه رانندگی در اصفهان ۳ دانش آموزکشته شدند.

اولین‌حادثه در خیابان «جی» رخ داد ودر جریان آن وانت باری برانندگی عبدالکریم صفار پور دختر ۹ ساله‌ای بنام پری نعمت نژاد را زیر گرفت و کشت.

در دومین حادثه یک وانت‌بار درمحله «مفت‌آباد» دانش آموز ۱۲ ساله‌ای بنام علی اصغر ثابت مقدم‌رازیر گرفت‌و باعث مرگوی شد.

سومین حادثه در خیابان «انوشیروان» رخ داد. ابوالقاسم کردی پور دانش آموز ۱٥ساله اصفهانی هنگامی که از عرض این‌خیابان عبور میکرد اتومبیلی باو برخورد کردو مرگش را باعث شد.

کودتای سوریه‌وبازداشت ۴ هزار نفر

روابط مصر و سوریه روز بروزبحرانی تر شود وماشین تبلیغاتی دوکشور دائما علیه یکدیگر فعالیت میکند.

روزنامه الجمهوریه چاپ قاهره در شماره امروز خود نوشته است ماه گذشته یک کودتای نظامی علیه حافظ اسد ترتیب داده شد اما کودتا با شکست روبرو شد و بدنبال آن ٤ هزار نفر از اعضای‌حزب بعث وافسران عالیرتبه ارتش سوریه دستگیرشدند.
الجمهوریه‌نوشته است دولت سوریه کوشید خبر کودتا را مخفی نگهدارداما این خبر ابتدا به محافل فلسطینی وسپس به منابع عرب در سوریه و لبنان نفوذ کرد. دیروز نیز روزنامه الاهرام نوشته بود که مقامات سوریه ۷۰ نفر از فلسطینی ها را که در مراسم « روز زمین » علیه دخالت‌ارتش سوریه دلبنان دست به تظاهرات زده بودند بازداشت کردند.

توضیح

امروز بعلت تراکم مطالب دنباله‌مصاحبه باوزیرآموزش و پرورش و همچنین سلسله مقالات اسرار پنهانی سیا را درشماره آینده مطالعه‌فرمائید

آگهی دعوت مجمع عمومی فوق‌العاده شرکت قند نقش‌جهان (سهامی عام)
از عموم صاحبان سهام شرکت تقاضا می‌شود برای شرکت در جلسه مجمع عمومی فوق‌العاده در ساعت ۳ بعدازظهر روز شنبه ۲۵ اردیبهشت ماه ۲۵۳۵ خود و یا نماینده تام‌الاختیار ایشان درمحل بانک توسعه صنعت

۳ تروریست و خرابکار کشته شدند

در جریان یک زد و خورد مسلحانه بین مامورین انتظامی و عناصر تروریست ، ۳ خرابکار کشته شدند، یک زن عابرشهید شد و عابر دیگری جراحت برداشت . این حادثه بعد ازظهر روز سه شنبه گذشته ـ ۳۱ فروردین ـ در خیابان امیریه تهران اتفاق افتاد .

مقامات مسئول امروز ضمن تایید وقوع این حادثه اظهار کردند به علت تاخیر در اعلام خبر این حادثه ناشناس بودن هویت دونفر از تروریست ها بوده و اضافه کردند که جمال شریف زاده شیرازی یکی از خرابکاران مارکسیست اسلامی‌از مدتها قبل‌بعلت عملیات‌خرابکارانه وتروریستی تحت پیگرد بود .

روز ۳۱ فروردین به مامورین مسئول اطلاع رسید که مشارالیه در ساعت ۵ بعد ازظهر همان روزبادوتن ازهمدستانش قرار ملاقات دارد .

باوصول این‌اطلاع مامورین منطقه ملاقات را زیر دید شدید قرار دادند و در ساعت مقرربس از آنکه جمال شریف زاده بادو نفر از جمله یک نفر زن تماس حاصل کرد مامورین درصدد دستگیری آنان برآمدند افراد خرابکار با مشاهده مامورین بلافاصله باسلاح‌کمری و نارنجک بسوی آنها حمله کرده ودر اثر تیراندازی آنها یک نفر زن‌عابر مورد اصابت گلوله قرار گرفت. مامورین با اقدام متقابل بسوی خرابکاران آتش گشودند و در نتیجه هرسه نفر آنها کشته شدند. در جریان این برخورد علاوه بر زن عابر مرد جوان دیگری نیز مورد اصابت گلوله خرابکاران واقع شدکه بلافاصله هردومجروح به‌بیمارستان منتقل ولی شدت جراحات وارده سبب فوت زن مجروح شد و حال مرد جوانی که در این حادثه مورد اصابت گلوله واقع شده بود رضایت بخش است .

دربررسی پیرامون هویت دو نفر خرابکار دیگر یکی از آنان بنام مهدی موسوی قمی مورد شناسایی قرار گرفت ولی هویت زن خرابکار تاکنون ناشناس مانده است. جمال شریف زاده شیرازی ازجمله عناصری بودکه اواخر سال ۲۵۳۳ شاهنشاهی بعناصر خرابکار مارکسیست اسلامی پیوسته و در اقدامات متعدد خرابکارانه آنان از جمله نصب بمب در سینما ودانشگاه صنعتی آریامهر مشارکت کرده بود. اوکه بارضا خالقی شوهر خواهرش اختلافات خصوصی داشت در زمستان سال گذشته وی‌را بضرب‌گلوله‌ازپای‌درآورده وجسدش رادرپیابان های‌اطراف جاده قم ـ تهران انداخته‌بود .

مهدی موسوی قمی که یکی دیگر از همدستان شریف زاده شیرازی بودو در جریان‌همکاری باخرابکاران درچند فقره اقدامات خرابکارانه شرکت فعالانه‌داشته است. ازسه نفر تروریست‌مغدوم سه قبضه سلاح کمری و حدود چهل تیر فشنگ یک عدد نارنجک جنگی و مقداری مدارک و اسناد مربوط به خرابکاران بدست ماموران افتاده است .

اظهارات شهود حادثه

خبرنگار ماکه چند دقیقه پس از حادثه به‌محل‌رسیدباعده‌ای که ناظر و شاهد تیراندازی و در معرض این‌حادثه قرارگرفته‌بودند مصاحبه کرد.

آقای خسرو میزانی تبریزی جریان زد و خورد ماموران و خرابکاران را از نزدیک دیده است دراین باره گفت : من‌جلو مغازه اتومبیل فروشی که در آن کار می‌کنم ایستاده بودم و با دوستم‌صحبت می‌کردم ناگهان صدای شلیک گلوله‌ای را شنیدم وقتی بخودم آمدم دریافتم یک مرد جوان در حالیکه اسلحه‌ای در دست دارد در کنار من‌تیر-اندازی میکند و دونفر دیگرکه یکی از آنها زن بود ، نیز به فاصله مختلف با اسلحه بطرف مامورین تیراندازی میکنند . من بیدرنگ خود را بداخل مغازه رساندم اما یکی از گلوله ها به شیشه مغازه اصابت کرد و پس از گذشتن از شیشه دیو ارداخل مغازه را شکافت . جوانی که جلوی مغازه تیراندازی میکردنیز هدف گلوله قرار گرفت . او سپس دست در جیب خود برد ونارنجکی را بیرون آورد تا بطرف ماموران رها کند اما مامورین بموقع خود را به‌آن جوان رساندند و مانع انفجار نارنجک شدند.

خسرو گفت : من و چندنفر دیگر که داخل مغازه بودیم ، متوجه شدیم زنی‌که چادر مشکی بسر داشت اسلحه‌ای در دست دارد و بطرف مردم و ماموران تیراندازی میکند لحظه‌ای بعداین زن هدف گلوله قرار گرفت و کشته شد. یکنفر از خرابکاران نیز موفق شد تا میدان ابوسعید بگریزد اوحین گریز ، مرتب به اطراف تیراندازی میکرد .

مامورین او را نیز درخیابان ابوسعید هدف گلوله قراردادند.

«رضا رازمندان» متصدی فروشگاه اتومبیل که درگیری خرابکاران‌وماموریـن دقیقاجلوی مغازه‌اش اتفاق افتاده بود گفت: داخل مغازه بامشتری‌هایم‌صحبت میکردم‌که ناگهان یکی ازدوستانم که «کمال موسوی» نام دارد و دانشجوی مدرسه عالی ساختمان است بسرعت خود را بداخل مغازه انداخت‌همزمان، من‌صدائی شنیدم ابتدا فکر میکردم ترقه است اما کمال موسوی گفت که درپایم‌احساس سوزش‌میکنم‌وقتی شلوارش را بالابرد خون‌ازپایش فوران زدوخودش‌بزمین افتاد «رضا»اضافه‌کرددراین‌میان ناگهان گلوله‌ای وارد مغازه شد .من با فریاد پدرم را که‌در مسیر گلوله قرار داشت بکناری زدم که‌اگر اینکار را نکرده بودم پدرم نیز کشته شده بود .

متصدی فروشگاه‌گفت‌خرابکاران پشت اتومبیل هائی که کنار خیابان پارک شده بود سنگر گرفته بودند و بطرف مامورین ومردم شلیک میکردند. آنهابجند اتومبیل نیز خسارت واردکردند.

پس‌از آنکه خرابکاران ازپای درآمدند من به کمک مامورین پلیس دوستم «کمال» را به بیمارستان انتقال دادم .

روزنامه فروشی که پشت چراغ‌قرمز چهارراه ابوسعید مشغول فروش روزنامه بود ، گفت: من‌درخیابان مشغول‌فروش روزنامه بودم که ناگهان مشاهده کردم دومرد و یک زن اسلحه دردست دارند و بطرف مامورین ومردم شلیک میکنند بمحض‌آنکه قصد داشتم خودم را بجای‌امنی برسانم گلوله‌یی بسوی من‌شلیک شد اما خوشبختانه گلوله به بسته روزنامه‌ای‌کمزیر بغل‌داشتم اصابت کرد.بخودم آسیبی‌نرسید و گلوله بستروزنامه راسوراخ کرد .

چند نفر از کاسبان خیابان منیریه که شیشه مغازه هایشان هدف گلوله خرابکاران قرارگرفته وشکسته است گفتند که پیرزنی را نیز دیده‌اند که هدف گلوله خرابکاران قرار گرفته و ماموران او را جهت درمان به بیمارستان رساندند.

متصدی فروشگاه اتومبیل‌منیریه، جریان حادثه و حمله مسلحانه خرابکاران را به مردم ،برای‌خبرنگار ما تشریح می‌کند.

راننده کامیونی که کنار خیابان پارک بود و لاستیک چرخ جلوی آن هدف گلوله خرابکاران قرار گرفت، در حالیکه لاستیک کامیون راعوض میکردماجرای‌حمله‌مسلحانه را برای خبرنگار ما تعریف کرد.

مسابقه انتخاب بهترین قاریان قرآن کریم

مسابقات قرائت قرآن برای انتخاب بهترین قاری زن و مرد دراین ماه برگزار میشود . برگزیدگان این مسابقات برای انتخاب بهترین قاریان به کشور مالزی اعزام خواهند شد.

امروز اعلام شد همزمان با برگزاری آئین ملی بزرگداشت پنجاهمین سال سلطنت پهلوی سازمان اوقاف بمنظور انتخاب دونفر از بهترین قاریان مرد و زن ، واعزام آنان به کشور مالزی جهت شرکت درمسابقات بین‌المللی قرائت قرآن ،مسابقات استانی را در سال جاری‌برگزار خواهد کرد.

روز ۲۵ اردیبهشت ماه مسابقات قرائت قرآن برای قاریان شهرستانی در مراکز استان‌ها انجام خواهد شد . درمسابقات قرائت قرآن به تجوید . لحن . ترتیل. فصاحت وصوت توجه خواهد شد.

سازمان اوقاف امروز اعلام کرد : داوطلبان شهرستانها بایستی تاروز ۲۴ اردیبهشت‌ماه جهت ثبت نام به ادارات‌اوقاف محل‌وداوطلبان تهران به‌اداره اوقاف تهران مراجعه کنند . هریک از استانها جهت شرکت در مسابقات نهائی قرائت قرآن که روز ۱۵ تیر ماه درشهر مشهد برگزار خواهد شد ، دونفر قاری‌از طریق مسابقه انتخاب واعزام خواهند کرد تا ۲نفر ازبین زوار مذکور در مسابقات نهائی انتخاب و به هزینه سازمان اوقاف به مالزی اعزام شوند .

اطلاعات ۱۳۰۴

بنیانگذار : عباس مسعودی
صاحب امتیاز ومدیر : فرهاد مسعودی
سر دبیر: منصور تاراجی
محل اداره: خیابان خیام. ساختمان اطلاعات. تهران
تلفن : ۳۲۸۱
تلکس : ۲۱۲۳۳۶ـ تلگرافی : اطلاعات ـ تهران

تقویم اطلاعات

سه شنبه ـ هفتم اردیبهشت ماه ۲۵۳۵
بیست وهفتم ربیع‌الثانی ۱۳۹۶ـ بیست و هفتم آوریل ۱۹۷۶
استخراج دکتر ریاضی کرمانی

ساعات شرعی
اذان مغرب . . . ساعت ۷ و ۵ دقیقه
اذان صبح (فردا)... ساعت ۳و۳۶ دقیقه
طلوع آفتاب (فردا). . ساعت ۵و۱۲ دقیقه
ظهر شرعی (فردا).. ساعت ۱۲و۳ دقیقه
اذان مغر ب (فردا)... ساعت ۷ و۷دقیقه

در کمیته ملی حمایت ازمصرف کننده

به‌عوارض جدید گذرنامه‌اعتراض شد

کمیته ملی حمایت از مصرف کننده اعلام کرد: علیرغم اقداماتی که برای جلوگیری از آلودگی نوشابه های غیرالکلی انجام شده است و نیز باوجود تاکید براجرای مقررات بهداشتی وبازدید از شستشوی بطری های خالی‌نوشابه معهذا مشاهده میشود کهمصرف کنندگان ، انواع نوشابه های غیرالکلی دارای مواد خارجی‌را برای بررسی آزمایشگاهی بکمیته می‌آورند . در این باره از طرف کمیته ملی‌اقدامات مجددی نسبت به جلوگیری از عرضه نوشابه های غیر الکلی دارای مواد آلوده‌بعمل آمده است . کمیته ملی‌بکلیه‌مصرف کنندگان اعلام میدارد که هنگام مصرف‌نوشابه های غیرالکلی توجه لازم در این زمینه داشته باشند .

نسبت به عوارض گذرنامه که اخیرا دوهزار ریال افزایش پیدا کرده، ونیز اینکه هرسازمانی برای تامین اعتباری بلافاصله از طریق افزایش عوارض گذرنامه اقدام میکند ، کمیته اعتراض کرد . در این زمینه پیشنهاد شد : این عوارض‌یکباره شدوبیک حساب منظور شود و بعدا به تناسبی که لازم است بین سازمانها تقسیم شود.

کمیته ملی اعلام کرد : باتوجه به نرخ پیاز و سیب‌زمینی که از طرف کمیته نرخ‌گذاری میوه به ترتیب کیلوئی ۱۸ ریال و ۲۰ریال تصویب شده‌است،معهذافروشندگان میدان فاکتور هائی بنام پیازنو و سیب‌زمینی الفانویه قیمتهای بالا صادر می‌کنند ودر اختیار میوه ـ فروشان و مغازه‌ها میگذارند و عملا باتفاوت فاحشی این دو کالا بمعرض فروش گذارده میشود . کمیته نرخ گذاری میدان باید این مورد را روشن کند ، وعلت‌صدور این فاکتورها را مشخص نماید .

باتوجه به گزارشهای بازرسان کمیته ملی مجددا موزبه قیمت های مصوب کمیاب است،امافروشندگان دورمگرد و چرخدارها موز رابا قیمتی دوبرابر قیمت مصوب وبحد وفور عرضه می‌کنند . بگرانی‌انواع کتابهای که ازجانب ناشران‌مختلف چاپ میشود و بدون توجه به‌حقوق مصرف‌کننده باقیمتهای گزاف‌عرضه میگردد ، باحضور رئیس اتحادیه ناشران و کتابفروشان وبازرسان گزارش دهنده رسیدگی شد.

اخیراًدرسطح شهر تعدادی از رستوران‌ها بعنوان این‌که‌ازاتحادیه مربوطه دستوری برای تغییر گروه واحد صنفی و حتی تبدیل آن به کاباره‌گرفته‌اند ، قیمت منودریافت ورودی خودرا افزایش دادند و بدینوسیله‌به‌مصرف‌کنندگان اجحاف می کنندازاتحادیه مربوط خواسته شد ضوابط این تغییرات بی‌دربی را اعلام دارد تا هرواحد صنفی نتواند درجهت افزایش‌قیمت وبدون دلیل راسا اقدام کند.

مذاکرات اقتصادی ایران و آلمان‌شرقی آغاز شد

اولین دور مذاکرات اقتصادی وزیران ایران و جمهوری دموکراتیک آلمن، صبح امروز در وزارت صنایع و معادن شروع شد.

دراین اجلاس «اشنگر»وزیر الکترونیک و الکترو تکنیک آلمان شرقی و فرخ نجم‌آبادی وزیر صنایع و معادن واعضای هیاتهای نمایندگی دو کشور شرکت داشتند.

وزیر الکترونیک والکترو تکنیک جمهوری دموکراتیک آلمان در راس یک هیئت ٦ نفری با هواپیمای اختصاصی‌بعد ازظهر روز شنبه وارد تهران شده‌بود. اشنگر در مدت اقامت درایران با آقای هویدا نخست وزیر ، هوشنگ انصاری وزیر امور اقتصادی‌ودارائی، ایرج وحیدی وزیر نیرو ، شیخ الاسلامزاده وزیر رفاهو تندرستی ومعتمدی وزیر پست و تلگراف و تلفن ملاقات و مذاکره خواهد کرد.

وزیر الکترونیک‌و الکتروتکنیک جمهوری آلمان دموکراتیک طی جلساتی با فرخ نجم آبادی ریاست هیئت نمایندگی ایران، پیرامون توسعه همکاری های دو کشور مذاکره و تبادل‌نظر میکند. هیئت اقتصادی جمهوری دموکراتیک‌آلمان علاوه برانجام مذاکرات اقتصادی، از چندواحد صنعتی‌در تهران بازدید خواهد کرد.

ایران ۲۰ هزار یخچال به لهستان فروخت

موافقتنامه صدور کالا های صنعتی و سنتی ایران به‌لهستان بعد از ظهر دیروز بین مقامات بازرگانی این کشور و بخش خصوصی ایران درمرکز توسعه و صادرات امضاء شد.

براساس این موافقتنامه قرار شد ۲۰ هزار یخچال ۱۵ فوتی به ارزش ۷٫۵ میلیون دلار به این کشور صادر شود .همچنین در مذاکراتی که آغاز شد ،قرار است صنایع‌دستی، فرش‌ماشینی، کاشی ،ملامین ، کفش نیزبمیزان قابل توجهی به لهستان صادر شود . در مورد صدور تریکو و البسه زنانه موافقت شد ،از این کالا ها مبلغ ۲ میلیون دلار به لهستان صادر گردد .

آگهی مرکز کارگزاری بورس بانک اعتبارات صنعتی

اعلامیه پذیره نویسی عمومی سهام شرکت ساختمانی وهتل داری شهرزاد پلازا

موسسین: شرکت ساختمانی و هتل‌داری شهرزاد پلازا (شرکت سهامی‌عام) الف- بانک اعتبارات صنعتی

ب- شرکت سهامی بیمه‌ایران

ث- بانک تجارتی خارجی‌فرانسه

Banque Française du Commerce Extérieur

پ- شرکت ساختمانی اصل مسکن بامسئولیت محدود

ج- شرکت لیونی سرمایه‌گذاری ومشارکت (وابسته ببانک‌فرانسوی گرودیت لیونه)

Société Lyonnaise d'Investissement et de Participation-SLIPAR

ت- شرکت فرانسوی سودفرا

Société Overseas Development (France) S.A.

درمقام تاسیس شرکتی‌می‌باشند که بصورت شرکت سهامی عام با سرمایه‌ای معادل ۱٫۰۰۰٫۰۰۰٫۰۰۰ ریال تشکیل‌و اداره خواهد شد موسسین ۷۵٪ ازسرمایه معادل ۷۵۰٫۰۰۰٫۰۰۰ ریال راتعهد و۵۰٪آن معادل ۳۷۵٫۰۰۰٫۰۰۰ ریال را پرداخت نموده‌اند . اکنون دراین مرحله تعداد ۲۵٫۰۰۰ سهم ده هزار ریالی که معادل ۲۵۰٫۰۰۰٫۰۰۰ ریال وبرابر با۲۵٪ سرمایه‌شرکت است بعموم مردم عرضه میگردد تا علاقمندان به‌خرید سهام باتوجه به‌نکات زیر به بانکهای نامبرده شده‌مراجعه وتعداد سهم مورد نظر خودرا تعهد نمایند . مشخصات اصلی شرکت بشرح ذیل می‌باشد :

۱ـ نام شرکت: ساختمانی و هتل‌داری شهرزاد پلازا (شرکت سهامی‌عام)

۲ـ موضوع وعملیات شرکت : احداث، ساختمان واداره هتلها، متلها وسایر تسهیلات و مجتمع های توریستی وتفریحی وتجاری عمومی وانجام هرگونه فعالیت‌که برای بهره‌برداری از دارائیهای شرکت ضروری بوده و درتعقیب هدفهای شرکت مفیدباشد.

۳ـ مرکز اصلی شرکت : شهرستان تهران- خیابان‌آتشکده ـ بانک اعتبارات صنعتی .

٤ـ مدت شرکت : از تاریخ تشکیل نامحدود است .

۵ـ هویت واقامتگاه و شغل موسسین شرکت بترتیب زیرمی‌باشد :

الف- بانک اعتبارات صنعتی‌ثبت شده به شماره ۳۵۱۷ اداره ثبت شرکتها بنشانی تهران خیابان آتشکده- جنب سازمان برنامه و بودجه.

ب- شرکت سهامی بیمه‌ایران ثبت‌شده تحت‌شماره ٤٦۰اداره‌ثبت شرکتها ومالکیت صنعتی بنشانی تهران خیابان سعدی شمالی‌کاخ بیمه‌ایران .

پ- شرکت ساختمانی اصل مسکن بامسئولیت محدود ثبت‌شده تحت شماره ۱۹۳۵٤ اداره ثبت شرکتهاو مالکیت صنعتی بنشانی تهران خیابان‌کندی شماره ۳۵ به نمایندگی آقای رفیع‌اریه دارای شناسنامه شماره ۸۵٤ صادره از تهران فرزند مرادبنشانی تهران خیابان کندی نواب شمالی شماره ۳۵.

ت- شرکت فرانسوی سودفرا ثبت‌شده تحت‌شماره ٤۷٤۸ B ٦۱ در دفتر تجارت پاریس بنشانی۱۰ کوچه‌ورس ژتوریکس ۷۵۰۱٤ پاریس ـفرانسه .

ث- بانک تجارت خارجی‌فرانسه ثبت‌شده‌تحت‌شماره ۵۵۲۰٦۷۹۳٦ B در دفترتجارت پاریس بنشانی ۲۱ بلوار هوسمان ۷۵۰۰۹ پاریس ـفرانسه.

ج- شرکت لیونی سرمایه‌گذاری ومشارکت (وابسته ببانک فرانسوی گردیت‌لیونه) ثبت‌شده تحت‌شماره ۳۳۲۹ B ۷۳در دفترتجارت‌پاریس بنشانی ۱۷ کوچه‌پرووانس ۷۵۰۰۹ پاریس ـفرانسه.

٦ـ سرمایه شرکت معادل ۱۰۰۰ میلیون ریال میباشد که به ۱۰۰۰۰۰ سهم ۱۰٫۰۰۰ ریالی تقسیم شده و ۷۵۰ میلیون ریال آن از طرف موسسین تعهد گردیده و معادل ۵۰٪ آن پرداخت شده است .

۷ـ طرح اساسنامه شرکت بضمیمه اظهارنامه موسسین به اداره کل ثبت شرکتها و مالکیت صنعتی تهران تسلیم گردیده است . پذیره‌نویسان میتوانند جهت مطالعه مدارک مزبور به اداره فوق‌الذکر و یا بانک اعتبارات صنعتی مراجعه نمایند .

۸ـ مخارج مطالعه امکانات و طرح اساسی که قبل‌ازبکار افتادن شرکت انجام شده معادل ۱٫۰۰۰٫۰۰۰ ریال تخمین شده است .

۹ـ تا تشکیل‌مجمع عمومی موسس هرگونه دعوتنامه یا اطلاعیه بعدی راجع به شرکت در روزنامه های اطلاعات و کیهان درج خواهد شد .

۱۰ـ مهلت پذیره نویسی‌از روز سه‌شنبه ۲٫۷٫۲۵۳۵ تا پایان وقت اداری روزپنجشنبه ۲٫۱٦٫۲۵۳۵ خواهد بود .

۱۱ـ حداقل سهام قابل پذیره نویسی بوسیله یک نفر یک سهم و حداکثر آن ۳۰۰ سهم میباشد موسسین شرکت از پذیره نویسی سهام عرضه شده ممنوعند . علاقمندان میتوانند برای پذیره نویسی سهام در طی مهلت فوق به بانک اعتبارات صنعتی واقع در تهران خیابان آتشکده‌جنب سازمان برنامه و بودجه (حسابجاری ۹۱٦۷) وبانک اعتبارات ایران شعبه مرکزی واقع در تهران خیابان سوم اسفند(حسابجاری ۹۷۲٦۸ـ۰۱) و بانک بین‌المللی ایران‌واقع در تهران ـ خیابان پهلوی‌اول خیابان دمشق شماره حساب جاری (۱۵۱۹۱ـ۱۱ ـ ٦۱۰) مراجعه و پس از تکمیل‌ورقه تعهد پذیره نویسی ۵۰٪ بهای اسمی هرسهم برابر با ۵۰۰۰ ریال را به حسابجاری های فوق واریز نمایند .

اجازه احداث این واحدطی شماره ۲۰۷۳٦٫٦۳٫۲۰۷۹ در تاریخ ۱۳۵٤٫۹٫۲٦ از وزارت اطلاعات و جهانگردی اخذ گردیده است .

اجازه انتشار پذیره نویسی سهام طی شماره ٦٫۱٦۵۷ مورخ ۲۵۳۵٫۲٫٦ از اداره کل ثبت شرکتها و مالکیت صنعتی اخذ گردیده است.

۱۲ـ چنانچه قبل از مهلت مقرره کلیه سهام عرضه شده پذیره نویسی گردد ، ادامه عرضه سهام موضوع این آگهی متوقف خواهد شد .

مؤسسین شرکت ساختمانی وهتل‌داری شهرزاد پلازا (شرکت سهامی‌عام)

آ ـ ٤٤۰

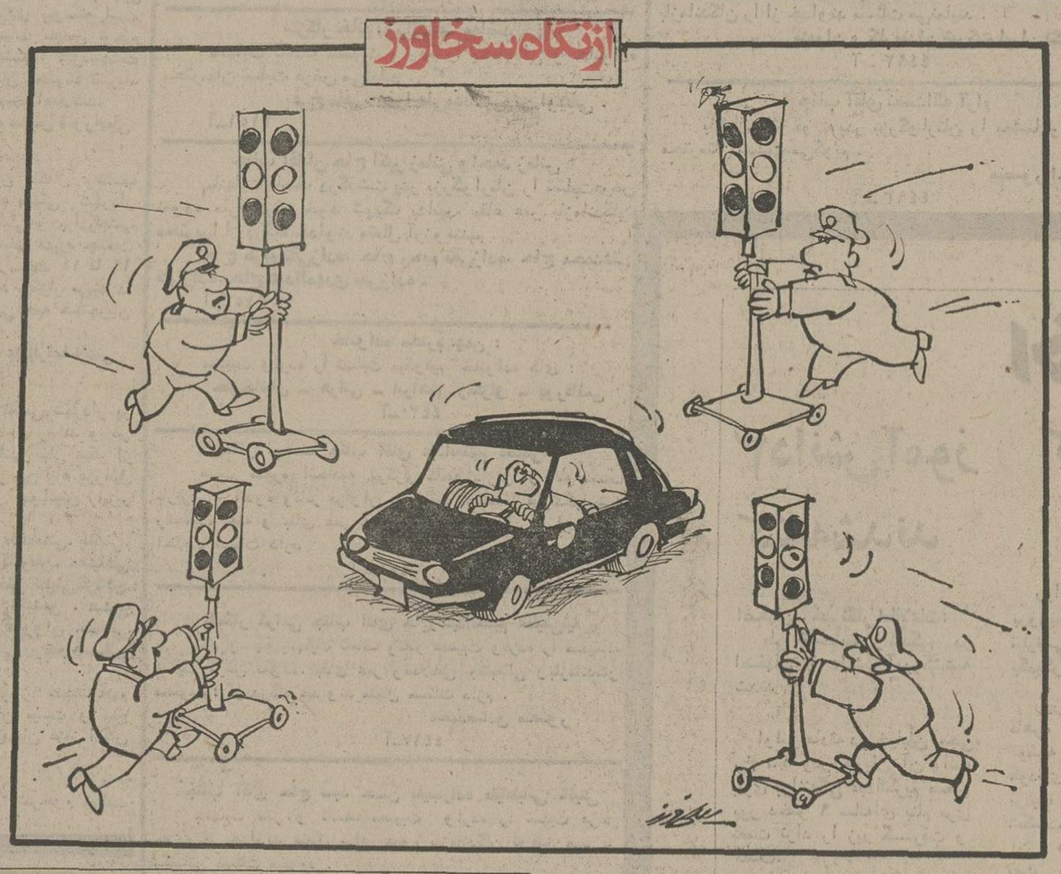

در خیابانهای تهران چراغ‌های راهنمای متحرک‌گذارده‌شد

سالروز درگذشت مرحوم عباسی
هشتم اردیبهشت یکسال از مرگ جانگداز مرحوم حاج شعبانعلی عباسی پدر بزرگوارمان می‌گذرد- بیادآن عزیز از دست رفته فردا چهارشنبه ازساعت ۳٫۵ الی ۵ بعدازظهر در آرامگاه خانواده عباسی (شماره ٤۷۸) در بهشت زهرا مراسمی برگزار خواهد شد حضوربستگان وفامیل موجب تسلی بازماندگان خواهد بود .
از طرف خانواده عباسی ـ علی عباسی

تلفن جدید مطب
دکتر لقمان دانشمند
متخصص بیماریهای اعصاب وروان
تلفن ٦٤٦۲۲٦
خیابان کاخ جنوبی بین شاه و شاهرضا شماره ۱۳۵

پس انداز و وام مسکن
اکباتان
کریم‌خان‌زند- نبش مدیری- تلفن ۸۲٦۵۱۹

سازمان شاهنشاهی خدمات اجتماعی ۱۳۲٦

سازمان شاهنشاهی خدمات اجتماعی ۱۵نفر فارغ‌التحصیل انستیتوها و هنرستانهای کشور در رشته الکترونیک و الکترونکنیک را استخدام وبرای‌مدتده ماهجهت‌کارآموزی به ژاپن اعزام می‌نماید .
شرح درصفحه ۲۹

بمقدار ۱۰۰ تن فندوق درجه ممتاز و ۵۰ تن مغز فندوق تحویل فوری بفروش میرسد .
علاقمندان قیمت وپیشنهادات‌خود را بصندوق پستی ۲۸۷۹٫٤۱ ـ ۱٤۱۵۵ تهران ارسال فرمایند.