۴۰ صفحه

اطلاعات

سه‌شنبه ۲۹شهریور ماه ۲۵۳۶ـ شماره ۱۵۴۱۷ تکشماره ۱۰ ریال

محاکمه متهمان ۴ پرونده بزرگ اختلاس دولتی

پرداخت فوق‌العاده شغل، ترفیع و تغییر ضریب حقوق کارمندان تصویب شد

★ ۲۸ میلیارد ریال اعتبار برای پرداخت فوق‌العاده شغل کارمندان و معلمان کشور، ۲ر۱۶ میلیارد ریال برای پرداخت تغییر ضریب حقوق، ۵ر۲ میلیارد ریال برای افزایش حداقل دریافتی شاغلان و بازنشستگان و ۲ر۱ میلیارد ریال برای اضافه حقوق یک‌پایه ترفیع در نظر گرفته شد

در صفحه آخر

بازدید اعلیحضرتین از نمایشگاه بین‌المللی تهران

درپیشگاه شاهنشاه آریامهر و علیاحضرت شهبانو پنجمین نمایشگاه بین‌المللی تهران دیروز گشایش یافت و اعلیحضرتین از چند غرفه نمایشگاه بازدید فرمودند.

درعکس والاحضرت شاهپور غلامرضا پهلوی، جمشید آموزگار، محمدرضا امین، هوشنگ ثابتی مدیر عامل سازمان گسترش و نوسازی صنایع ایران و غلامحسین فولادیون مدیرعامل تراکتورسازی تبریز نیز دیده‌میشوند.

عقب کشیدن ساعت یکماه عقب افتاد!

عقب کشیدن ساعت، ۲۸ مهر انجام میشود

در صفحه ٤

★ سوء استفاده در خرید شکر، تغذیه رایگان، دریافت رشوه از حجاج و اختلاس وجوه دولتی از موارد اتهام است

★ دو معاون پیشین وزارت بازرگانی، مدیر عامل سابق سازمان تعاون شهر و روستا، مدیر عامل سابق بنگاه حمایت مادران و نوزادان و سرپرست پیشین امور حج متهمین پرونده ها هستند

★ دادستان در کیفرخواست این عده را متهم به میلیونها ریال سوءاستفاده و اختلاس کرده است

در صفحه ٤

۳ هزار معلم به شمال تهران منتقل شدند

در صفحه ٤

درسمینار پژوهشی توتون و سیگار اعلام شد

ایرانی‌ها امسال ۲۵ میلیارد عدد سیگار دود میکنند!

★ رئیس تحقیقات دخانیات درباره خطر سیگار هشدار داد!

درصفحه ۳۷

سازندگان خانه در خارج محدوده باید عوارض نوسازی بدهند

فلسطینی‌ها کارخانه شیمیائی ارتش اسرائیل را منفجر کردند

★ عده زیادی از اسرائیلی‌ها مجروح شدند و کارخانه آسیب زیادی دید.

در صفحه ۲

کسانی که در خارج محدوده خانه میسازند باید از مهندسین مسئول گواهی پایان کار بگیرند

بررسی برای دادن خدمات شهری به خانه های خارج محدوده آغاز شد

در صفحه ٤

تظاهرات دهها هزار پاکستانی بحمایت از بوتو

در صفحه ۲

اتومبیل یک میلیون تومانی بیک عرب فروخته شد

★ این رولزرویس طلائی با دستگاههای فرستنده و گیرنده، تلویزیون، تلفن، تهویه مطبوع، تختخواب دونفره و دزدگیر گرانترین اتومبیل جهان است.

در صفحه ۲

اخطار سوریه درمورد خطر شیوع وبا در میان زائران حج

★ برای مبارزه با وبا خیابانهای دمشق با مواد شیمیائی شستشو میشود.

★ کلیه زائران حج درسوریه قرنطینه میشوند

★ مقامات بهداری کشور های عرب یک جلسه فوق‌العاده برای مبارزه با وبا تشکیل میدهند

در صفحه ۲

گوی قرمز یا گوی آبی؟

پنجشنبه ۷ مهر

چکنیم که وبا نگیریم

آخرین توصیه های بهداشتی رابرای پیشگیری «شبه وبا» برای شما گرد آوری کرده‌ایم. بابکار بستن دستورالعملهایی‌که امروزدر صفحه ۵ چاپ شده‌است. دچار وبا و شبه‌وبا نخواهید شد.

معمای «مثلث دریاچه های بزرگ»

چرا مثلث های اسرار آمیز جهان روبفزونی است و چگونه این‌مثلث‌ها دهها حادثه شگفت‌انگیز و باور نکردنی را بوجود آورده است؟ در صفحه ۳۵

فیلم ماجرای انتبه

برنامه های امروز و فردای تلویزیون، برنامه‌های رادیویی وخبرهای هنری رادر صفحات ۳٤ و ۳٦ می خوانید.

راه دستیابی به «نیازهای سیاسی» جامعه

محمد علی سفری نویسنده اطلاعات در مقاله‌ای راه دستیابی‌به «نیاز های سیاسی» جامعه راکه در راس برنامه های دبیر کل حزب رستاخیز قرار دارد برشمرده است این مقاله را همراه دیگر مقالات اطلاعات، و نامه های خوانندگان، در صفحات٦ و ۷ می خوانید.

مسابقه های قهرمانی تنیس آسیا

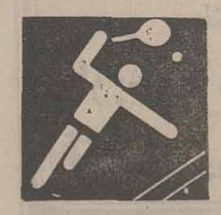

تفسیر های ورزشی، نتایج آخرین رویداد های جهان ورزش و اخبار ورزشی در صفحه ۲۰

گلاه سبز، نشانه جانبازی در راه شاه و میهن

دریک‌آئین ویژه‌که‌در منجیل‌برگزار شد والاحضرت شاهدخت فاطمه‌پهلوی، کلاه‌سبزنکاوری‌رابه‌فرزندخود دادند درصفحه۳۲

بسمه تعالی

درگذشت مرحوم حجت‌الاسلام و المسلمین آقای‌حاج شیخ عبدالحسین زاهد جاودان قدس‌سره موجب تاثر گردید به‌همین مناسبت حسب‌الامر مبارک حضرت آقای والدام‌ظله شب چهارشنبه هفتم شوال بعد از نماز مغرب وعشاء در مسجد اعظم قم مجلس ترحیم تشکیل میشود.

حوزه علمیه قم ـ سید مهدی گلپایگانی

جناب آقای اردشیر بهاری

با کمال تاسف مصیبت وارده را تسلیت عرض می‌نمایم.

شهریارمعظمی

با نهایت تاسف وتاثر درگذشت شادروان مهدی تبرک را باطلاع کلیه دوستان و آشنایان می‌رساند.

خانواده‌های تبرک ـ عطائی

اطلاعیه شرکت گسترش خانه‌های کارگری

شرح در صفحه ۲۲

نامنویسی دومین دوره خانه نوجوانان

انجمن ملی اولیا و مربیان ایران

برای دومین دوره خانه نوجوانان که از اول مهرماه در خیابان شاه عباس کبیر گشایش می‌یابد از ۱۰۰ نفر از دانش آموزان دوره راهنمائی مجانا نامنویسی میکند خانه نوجوانان از ساعت ۳ تا ٦ بعداز ظهر روز های شنبه تا چهارشنبه دائر است و دراین‌خانه دانش آموزان میتوانند از برنامه‌های تفریحی و سرگرمی استفاده کرده و ضمنا تکالیف شب مدرسه راهم انجام دهند خانواده‌ها میتوانند برای نامنویسی از ساعت ۹ صبح تا ۱۲ به‌خیابان شاه عباس‌کبیر خیابان فرشید کوی زیبا تلفن ۸۲۹۱۹۵ مراجعه فرمایند.

حراج سالیانه

چینی هیس

از دوم مهرماه در فروشگاه‌های کایزر

کایزر ۱ و ۲ خیابان لاله‌زارنو ۳ـ خیابان ایران ٤ـ کوی گیشا و فروشگاه مرکزی فرصت‌نرسیده به تخت‌جمشید با پارکینگ اختصاصی ـ و فروشگاه آوند خیابان بهارشمالی و در شهرستان رضائیه فروشگاه بزرگ تخت جمشید.

بنام نامی شاهنشاه آریامهر

اولین فاز ۳۷۸ واحد مسکونی آپارتمانی در کوی کارون اهواز باحضور وزیر مسکن و شهرسازی و استاندار خوزستان شنایش یافت

شرح در صفحه ۳۳

برگزاری

تفیلای کیپور

خیابان پهلوی، بالاتر از میدان ونک، خیابان بابک، بعدازظفر

تیمسار معظم سید باقر شهرستانی

انتصاب شایسته جنابعالی را به ریاست اداره راهنمائی و رانندگی صمیمانه تبریک عرض می‌نمایم.

اسماعیل مهدی‌پور

ازغرفه شرکت صنعت کارگر

درنمایشگاه بین‌المللی تهران روبروی درب جنوبی دیدن فرمائید

تأسیسات شن و ماسه و خانه‌های متحرک

تلفن نمایشگاه ۲۹۹۷۶۲ـ دفتر مرکزی ۹۵۰۷۷۶

ضدعفونی سبزی ومیوه

میوه وسبزی پس از ضدعفونی کردن مصرف نمایید.

برای پیشگیری قی و اسهال یک‌قاشق چایخوری از گرد پرکلرین را در یک سطل آب حل‌کرده سبزی ومیوه را پس از تمیز کردن وشستن به مدت پانزده دقیقه درآن نگهدارید و سپس آنهارا باآب تمیز آبکشی کرده مصرف نمایند.

م‌الف ۱۵۲٤۵

دانشجویان دانشگاه صنعتی آریامهر

ثبت نام نیمسال اول (سال دوم ببالا) ۳۷ـ۲۵۳٦

بقیه در صفحه ۳۵

دانشجویان تحصیل در کانادا ـ آمریکا

بقیه در صفحه ۳۲

آگهی مصاحبه جهت پذیرش دانشجویان دوره فوق‌دیپلم پرستاری وابسته به دانشکده پزشکی رضائیه

در صفحه ۲۹

دنیای ورزش شنبه‌ها منتشر میشود

ولران (شرکت سهامی خاص)

قابل توجه صاحبان صنایع کارخانجات ماشین سازی اهواز (ولران)

(وابسته به سازمان گسترش و نوسازی صنایع ایران)

درطول برگزاری نمایشگاه بین‌المللی (۲۸ تا ۹ مهر) به کلیه خریداران

ماشین‌های نجاری ۱۵٪ و به خریداران ماشینهای تراش و فلزکاری ۵٪ تخفیف

میدهد جهت خرید و کسب اطلاعات بیشتر به

غرفه ماشین سازی اهواز

جنب درب شمالی نمایشگاه و یا کالای صنعتی

خیابان فردوسی خیابان فروغی شماره ۷ تلفنهای ۱٤ـ ۳۱۰۹۱۳ و ۳۰٤٦۲٤ مراجعه نمایند.

Mack

ماک

شرکت تولیدی و صنعتی ایران کاوه

جهت فروش کامیون و قطعات و ایجاد تعمیرگاه مجاز نماینده می‌پذیرد

در صفحه ۳۵

تیمسار معظم سید باقر شهرستانی

انتصاب شایسته جنابعالی را به ریاست اداره‌راهنمائی و رانندگی صمیمانه تبریک می‌گویم.

اصغر فخار

موشه‌دایان طرح صلح اسرائیل را تسلیم کارتر کرد

اخطار نفتی عربستان به امریکا و اروپا

واشنگتن- خبرگزاری فرانسه - آسوشیتدپرس - موشه‌دایان وزیرامور خارجه اسرائیل بعداز ظهر دیروز وارد واشنگتن شد وبلافاصله گفتگوهای مهم خودرا با پرزیدنت جیمی کارتر و سایروس ونس در کاخ سفید واشنگتن آغاز کرد.

در اعلامیه‌ای که دیشب در واشنگتن انتشار یافت آمده است که پرزیدنت کارتر درگفتگو با موشه دایان باردیگر تاکید کرده است‌که برقراری صلح عادلانه‌وپایدار در خاورمیانه تنهابا ابراز حسن نیت وروش آشتی‌جویانه از جانب همه طرفهای درگیر در اختلافهای خاور میانه امکان‌پذیر است. در اعلامیه کاخ سفید اضافه شده است که نخستین گفتگوهای موشه‌دایان با رئیس جمهوری ووزیرامور خارجه آمریکا «بسیارسازنده» بود.سخنگوی کاخ سفید واشنگتن باتائید این مطلب اضافه کرد که هنوز میان آمریکا و اسرائیل دست‌کم درباره دو مسئله اساسی اختلاف‌نظر وجود دارد.

- مسئله نمایندگی فلسطینی‌ها در کنفرانس‌احتمالی ژنو و ایجاد مناطق یهودی‌نشین در ساحل غربی اردن.

رئیس جمهوری آمریکا بار دیگر تاکید کرد که‌ازدید واشنگتن شرکت فلسطینی‌ها در گفتگو های صلح‌اجتناب ناپذیر است. وی همچنین یادآور شد که آمریکا حاضر است باسازمان آزادی‌بخش فلسطین به‌گفتگو بپردازد بشرط آنکه فلسطینی‌ها قطعنامه ۲۴۲ شورای امنیت و حق موجودیت همه کشورهای منطقه از جمله اسرائیل را برسمیت بشناسد.

در اعلامیه کاخ سفید اضافه شده است گفتگو های کارتر ودایان که دوساعت ونیم طول کشید در محیط دوستانه انجام شد وبه‌طرفین امکان داد باصراحت کامل درباره اختلافهای موجود به‌بحث وگفتگو بپردازند.

پرزیدنت کارتر و رئیس دیپلماسی اسرائیل همچنین اهمیت بازگشائی کنفرانس ژنو را تاکید کردند و دایان جزئیات طرحی راکه دولت اسرائیل برای برقراری صلح در خاورمیانه تنظیم کرده برای رئیس جمهوری آمریکا تشریح کرد. کارتر باردیگر تاکید کرد که آمریکا متعهد می‌شود امنیت اسرائیل را تضمین کند.

وزیر امور خارجه اسرائیل قبل‌از آغاز گفتگو های اصلی بعداز ظهر دیروز دراتاق بیضی شکل کاخ سفید پنجاه وپنج دقیقه با کارتر و والتر ماندیل معاون رئیس جمهوری به‌گفتگو پرداخت وپس از آن دیگر همکاران کارتر و وزیر امور خارجه اسرائیل در مذاکرات شرکت کردند.

دایان قبل از آنکه کاخ سفید را ترک کند به مدت بیست دقیقه باسایروس ونس بطور خصوصی گفتگو و تبادل نظر کرد.

کارتر قرار است امروز با اسماعیل فهمی وزیرامور خارجه مصر دیدار وگفتگو کند و در روزهای آینده نیز با عبدالحلیم خدام وزیر امور خارجه سوریه و اندره گرومیکو وزیر خارجه شوروی به‌گفتگو خواهد نشست. قرار است امروز موشه‌دایان دریک مصاحبه مطبوعاتی به پرسشهای خبرنگاران پاسخ دهد.

در واشنگتن شایع است که اسرائیل در کشورهای اروپائی بانمایندگان سازمان آزادی‌بخش مذاکراتی انجام داده وبدنبال این مذاکرات بطور ناگهانی برای گفتگو با مناهیگن به‌اورشلیم بازگشته است اما الاهرام عقیده‌دارد که بازگشت غیر منتظره دایان به‌اورشلیم یک صحنه‌سازی سیاسی بوده است. یک شبکه تلویزیونی امریکا اعلام کردکه موشه‌دایان در اروپا محرمانه با ملک‌حسین‌ملاقات کرده است.

روزنامه الجمهوریه چاپ قاهره نوشته است‌که‌علت بازگشت ناگهانی دایان به اورشلیم خودداری کشورهای اروپائی از تائید سیاست آشتی‌ناپذیر اسرائیل‌بوده‌است.

اخطار عربستان

از سوی دیگر نشریه «میدل ایست اکونومیک» نوشته است اخطار اخیر زکی‌یمانی وزیر نفت عربستان سعودی به‌آمریکا نشانه نگرانی دولت ریاض از دودلی آمریکا در کوشش برای استقرار یک صلح پایدار در خاورمیانه‌است وزیر نفت عربستان سعودی تاکید کرده است که اگر یک صلح درخاورمیانه برقرار نشود میزان تولید نفت‌افزایش نخواهد یافت واعراب دست به‌تحریم نفتی خواهند زد. یمانی باین وسیله به‌کشورهای غربی که ذخایر نفتی‌شان درسالهای ۱۹۸۰ به‌پایان خواهد رسید اخطار کرده‌است.

در سال ۱۹۸۰ تامین نیازمندی‌های خارج از امکانات تولیدی نفت درجهان خواهد بود وتنها عربستان سعودی است‌که بامنابع عظیم نفتی خود می تواند نیازمندی های فزاینده کشورهای اروپائی را به‌مواد نفتی تامین کند.

از این‌رو کشورهای غربی ناچارند در سال های ۷۹-۱۹۷۸ همه تلاش خودرا برای جلوگیری از درگیری یک جنگ جدید در خاورمیانه بکار بندند.

در نیویورک کورت والدهایم دبیر کل سازمان ملل متحد اظهار داشت که از طرح موشه‌دایان که ظاهرا خودمختاری بزرگی بساحل غربی اردن می‌دهد اطلاعی ندارد اما اگر گزارش روزنامه‌ها درست باشد باید بگویم که این‌گونه طرح‌ها با قطعنامه‌های سازمان ملل متحد هماهنگی ندارند.

از سوی دیگر روزنامه معاریو چاپ تل‌آویو نوشت که‌خرید زمین‌های اعراب در ساحل غربی اردن عجالتا متوقف شده است. درچند روز اخیر تنها یک یهودی سرمایه‌دار هفت هزار هکتار زمین درساحل غربی اردن خریداری کرده است.

از چهار گوشه جهان

زندانیان شورشی پرتغال ۱۵ نفر راگروگان گرفتند

کوستوپاس - پرتغال - آسوشیتدپرس - زندانیان مجهز به اسلحه قاچاق دیروز دفتر یک زندان عمومی را اشغال کردند ، و بیش از ۲۵ تن را گروگان گرفتند .آنها خواستار آزادی خود و عزیمت سالم بمراکش شدند . در این حادثه که منجر به تیراندازی‌متقابل‌بین نگهبانان‌زندان و زندانیان شورشی شد ، یک زندانی سلاح به دست کشته شد ، و دست‌کم پنج تن زخمی شدند .

شورشیان ، که ۱۲ مرد وابسته به جناح راست یک گروه‌سیاسی در آنگولا هستند تهدید کرده‌اند که‌گروگان های خود را خواهند کشت ، وزارت دادگستری پرتغال، پس از مشاوره با چند وزیر کابینه ، دومقام بلندپایه‌خود را از لیسبون به کوستوپاس ، فرستاده تا بازندانیان شورشی گفتگو کنند .

رادیو دولتی پرتغال گزارش داد که شورشیان تهدید کرده‌اند که با استفاده از گروگانها بصورت سپر ، درهای زندان را خواهند گشود .

رئیس زندان ، پنج خانم منشی زندان ، دونگهبان، دو زندانی ، بیش از ۱۵ کارمند زندان ، جزو گروگان ها هستند ، رئیس زندان براثر اصابت دوگلوله بشدت زخمی شده است و رئیس نگهبانان زندان که قبل از همه به گروگان گرفته شده بود ، دو ساعت پس از حادثه‌آزاد شد و بازخم خطرناکی در سینه‌اش به بیمارستان برده‌شد.

زندانی کشته شده ، مردی بود ۲۵ ساله به‌نام آنتونیو راتو ، که به جرم دزدی مسلحانه محکوم بزندان شده بود .

نیروی دریائی انگلیس برای بلند کردن زرافه باغ وحش وارد عمل شد

وینچستر - انگلستان - یونایتدپرس - سرانجام‌پس از روز های متوالی تلاش برای نجات زرافه‌باغ‌وحش وینچستر دیروز نیروی دریایی انگلیس به کمک زرافه شتافت و کارشناسان نیروی دریایی یک سلسله‌محاسباتی را آغاز کردند که بساخته شدن یک جرثقال مخصوص خواهد انجامید زرافه باغ‌وحش که اینک نه تنها میلیون ها تن در انگلیس بلکه گروه کثیری درسراسرجهان نگران وضع دشوار او هستند از یک هفته پیش نتوانسته از جای بلند شودو این امرنگرانی‌شدیدی بین‌افرادباغ‌وحش بوجود آورده‌است .

کارشناسان نیروی دریایی انگلیس دیروز پس از معاینه زرافه و در نظر گرفتن شرایط و اوضاع تصمیم گرفتند یک شلوار کوتاه برای زرافه دوخته شود این شلوار قسمتی از جرثقال مخصوص برای‌بلندکردن زرافه را تشکیل خواهد داد .

یک پزشک باغ‌وحش گفت ویکتور هفته قبل‌درجریان عشقبازی با یکی از سه تن جفت های خویش‌زمین‌خورد و نتوانست بلند شود و در حال حاضر اگر ما نتوانیم بموقع او را بلند کنیم این امر ممکن است سلامت‌ویکتور را در مخاطره قرار دهد .

پولانسکی زندانی شد

سانتامونیکا - آسوشیتدپرس - رویتر - لورنس‌جی‌به ریتن‌باند قاضی ارشد سانتامونیکا دیروز دستور داد که «رومن پولانسکی» ، کارگردان مشهور سینمای آمریکا ، بجرم همبستر شدن با یک دختر ۱۳ ساله، ۹۰ روزتندانی شود و نیز تحت آزمایش دقیق روانی قرار گیرد .

«قاضی» گفت که صدورای نهائی خود را در باره کارگردان فیلم «نوراد روزماری» و چاپلیناتاون»تا وصول گزارشهای مربوط به‌آزمایش روانی‌او بتاخیر می‌اندازد.

باوجود این ، قاضی ارشد سانتامونیکا ورود پولانسکی را بزندان «چاینو» واقع در ۴۵ مایلی شرق لوس‌آنجلس تا مدت سه ماه بتاخیر انداخت تا پولانسکی بتواند مقدمات تهیه فیلمی‌را که نسخه‌جدیدیک‌فیلم‌اجرائی بنام «گردباد» با شرکت «دوروتی‌لامور» است ، و باید درهاهائیتی فیلمبرداری شود ، فراهم کند .

تصفیه بزرگ رهبران نظامی چین آغاز شد

هنگ‌کنگ - خبرگزاری فرانسه - رادیو پکن دربرنامه خبری دیروز خود گزارش دادتصفیه‌بزرگ رهبران‌نظامی چین آغاز شده است .

رادیو پکن‌به‌نقل‌ازگفته های مارشال«هسو هسیانگ‌چین» نایب رئیس کمیسیون‌ارتش‌حزب کمونیست‌چین‌خاطرنشان ساخت در حال حاضر بازجویی وسیعی از آن قبیل از رهبران نظامی که پنداشته می‌شود با دارو دسته چهار نفری مربوط و همدست بوده‌اند آغاز شده است .

ناظران امور چین خاطرنشان ساختند که‌هواداران دارو دسته چهار نفری نفوذ قابل توجهی در ارتش چین دارند . آگاهان می‌گویند طی چند ماه گذشته گروهی‌از رهبران نظامی چین از مقام های خود برکنار شده‌اند که از جمله آنها می‌توان از «تینگ‌شنگ» فرمانده نیروی هوایی منطقه نظامی «نان‌کین» نام برد .

اخطار سوریه در مورد احتمال شیوع وبامیان‌زائران‌حج

کلیه خیابانهای دمشق علیه‌وباشستشو میشود

قاهره- خبرگزاری فرانسه- یونایتدپرس - اتحادیه عرب از کلیه مسئولان بهداری در جهان عرب درخواست کرد که روز شنبه در مقر جامعه عرب گرد آمده یک‌طرح‌جامع درسطح منطقه‌ای برای‌مبارزه با بیماری و جلوگیری از گسترش این بیماری تنظیم کنند.

اتحادیه کشورهای عربی همچنین ازنماینده دفتر محلی سازمان‌جهانی‌بهداشت‌دعوت کرده است در این کنفرانس که‌بریاست‌وزیر بهداری‌کویت تشکیل‌خواهد شدشرکت‌کند. کارشناسان بیماری وبا اعلام کردند دراین‌هنگام که‌بیماری بویژه در آسیای جنوب‌شرقی خاورمیانه و دیگر کشورهای جهان گسترش پیدا می کند بایددرهمه‌مقامقررات‌بهداشتی برای جلوگیری ازتوسعه‌وبا بدقت بمرحله اجرا درآید.

در بنگلادش بیماری وبا که همیشه بصورت « اندمیک » وجود دارد ناگهان بسراسر کشور سرایت کرده و به صورت اپیدمی درآمده و تاکنون ۱۰۸ نفر قربانی‌گرفته است.

هم‌اکنون دو هزار نفرمظنون به‌ابتلا به بیماری وبا در بنگلادش وجود دارد. به دستور دکتر محمد ابراهیم مشاور بهداشتی رئیس جمهوری بنگلادش کلیه پزشکان و پرستاران برای مبارزه با این بیماری مهلک بسیج شده‌اند.

آخرین آمار رسمی حاکی است که‌ازآغاز شیوع‌بیماری تاکنون جمعا ۲۱۲۱ نفر در سوریه دچاربیماری شده‌و از این عده ۶۸ نفر مرده‌اند.

در اروپا

در آلمان غربی، ایتالیا ، و هلندنیزچندمورد بیماری‌دیده شدومسئولان‌بهداری‌کشور های غربی باقدامات فوق - العاده‌ای‌برای مبارزه‌بابیماری دست زده‌اند.

آمریکای لاتین از جمله‌برزیل و پرونیز به اقدامات‌احتیاطی فوق‌العاده‌ای برای مبارزه با بیماری دست زده‌اند.

در لبنان نیز دیروز دومورد جدید بیماری وبا ثبت شده است. باین ترتیب شماره بیماران وبائی به ۲۶ نفر می رسد.

در جاکارتا روزنامه «مردکا» از دولت درخواست کرد که باقدامات‌موثری‌برای‌مصونیت زایرین خانه خدا از خطر بیماری وبا دست بزند.

اخطار سوریه

دیروز مقام های سوری‌اخطار کردند اگر اپیدمی در میان زائران خانه خدا شایع شود در آنصورت دولت سوریه کلیه حاجیانی را که از سوریه می گذرند قرنطینه خواهند کرد.

از جمله تدابیر احتیاطی که دولت سوریه‌در مبارزه بابیماری مهلک همه‌گیر اتخاذ کرده شستشوی خیابانها و معابر در سراسر شهر دمشق است . مامورین خیابان ها را با آب و مخلوطی از یك ماده شیمیایی ضد عفونی خواهند کرد . یك مقام وزارت‌بهداری سوریه‌گفت امسال کلیه زائران خانه خدا باید علیه وبا واکسینه شوند.

مقام‌های وزارت بهداری‌سوریه از سوی دیگر گفتند اگرشیوع بیماری‌وبادر کشور های‌خاورمیانه به میان صفوف زائران خانه خدا سرایت کند در آنصورت یك فاجعه انسانی در میان‌قریب به ۳ میلیون زائر مکه پدید خواهدآمد.دولت سوریه‌همچنین تصمیم گرفته است‌کلیه زائران را پس از بازگشت به سوریه از عربستان سعودی درقرنطینه نگهدارد . از زائران بازگشته در مراکزمخصوص بهداشتی‌که در سوریه برپاگردیده معاینات لازم بعمل خواهد آمد .

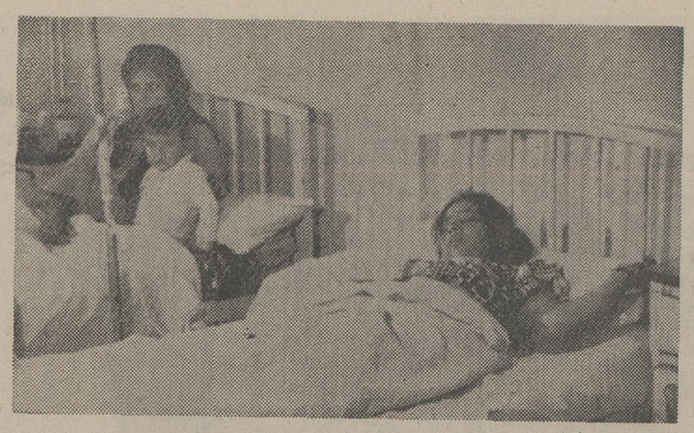

قسمتی از اتاق بیمارستانی در دمشق که مبتلایان به وبا در آن تحت درمان قرار گرفته‌اند. در حال حاضر براثر گسترش شیوع بیماری وبا در سوریه و چند کشور دیگر خاورمیانه تدابیر احتیاطی شدیدی‌به مورد اجرا درآمده است . عکس رادیوئی یونایتدپرس

یك‌نشریه فرانسوی نوشت احتمال کودتای نظامی در پاکستان وجود دارد

دهها هزار تن بطرفداری بوتو تظاهرات کردند

راولپندی- خبرگزاریها - دهها هزار تن از هواداران ذوالفقار علی‌بوتو نخست‌وزیر برکنار شده پاکستان دیروز آزادی او رااز زندان‌خواستار شدند ودربی آن وکیل مدافع بوتو از دادگاه عالی پاکستان خواست از محاکمه نظامی نخست وزیر برکنار شده‌چشم پوشی کند.

دهها هزار نفر درتظاهرات روز گذشته فریاد می‌زدند : بوتو را آزاد کنید . بوتو را آزاد کنید. تظاهرات مردم‌برله بوتو درمیتینگ عظیم‌افرادحزب مردم بوتو به‌اوج رسید .

دراین میتینگ قرار بود ذوالفقار علی‌بوتو شرکت‌داشته باشد لیکن با بازداشت او اعضای حزب خود به تشکیل میتینگ سیاسی و انتخاباتی مبادرت ورزیده بودند.

بیگم بوتو همسر بوتو در این میتینگ طی سخنانی گفت آنها از بوتو می‌ترسند لذااو راپشت‌سیله‌های‌زندان افکنده‌اند.

در تظاهرات دیروز بیگم بوتو بجای بوتو شرکت‌جسته بود ومهمترین شخصیت‌سیاسی میتینگ بود.

جمعیت انبوه یکصدا فریاد می‌زدند: زنده بادبوتو . بوتو رهبرماست بوتو پیروزخواهد شد وبوتو راآزاد کنید.

مسئولان حزب مردم شمار جمعیت را صدها هزار برآورد کردند. یک مقام حزبی گفت‌در تظاهرات دیروز ۱۰۰ هزار تن شرکت جسته بودند برخی از شرکت‌کنندگان‌برای نزدیکتر شدن به کرسی خطابه بزور متوسل شده وبا مشت و لگد دیگران راپس می‌زدند.تصاویر بیشماری از ذوالفقار علی‌بوتو در دست تظاهر کنندگان دیده می‌شد.

وکیل مدافع ذوالفقار علی بوتو دیروز گفت از طرف‌بیگم بوتو همسر بوتو شکوائیه‌ای تسلیم دادگاه عالی کرده وطی آن خواستار آزادی فوری بوتو شده است.

گزارش‌های رسیده ازراولپندی حاکیست که شورش‌هایی که دیروز در روز آغاز مبارزات انتخاباتی پاکستان از سوی هواداران‌بوتو بوقوع‌پیوست مبارزات انتخاباتی پاکستان را مختل کرده است. روز یکشنبه در زد وخورد خونینی که‌بین طرفداران بوتو و هواداران اتحادیه ملی پاکستان درلاهور بوقوع پیوست یک تن کشته‌و ۳ نفر زخمی شدند.

در ضمن هفته‌نامه فرانسوی لوپوان چاپ پاریس نوشت بنظر آگاهان اینک در چندهفته قبل از انتخابات یک کودتای نظامی در پاکستان بعید بنظر نمی‌رسد.

به‌نوشته لوپوان ضیاءالحق مردنیرومندپاکستان ازپشتیبانی افکار عمومی از بوتو نگران شده و فکر می‌کند بوتو می‌تواند در انتخابات پیروز شود.

اخبار کوتاه جهان

کیفر خواست علیه‌هلمز

● نیویورک- آسوشیتدپرس- رئیس امور اجرائی بخش نیویورکی اداره آگاهی فدرال امریکا، دیروز گفت یک مقام بلند پایه اف.بی.آی باو گفته است که بزودی برای ریچارد هلمز رئیس اسبق «سیا» کیفرخواست صادر می‌شود.

یک کمیته فرعی کمیته‌روابط خارجی سنای امریکا تقاضا کرده است که هلمز بخاطر شهادت دروغی که درسال ۱۹۷۳ در مورد فعالیتهای «سیا» در شیلی داده ، باید محاکمه شود.

۲۸ کودك براثر سرخچه مردند

● جاکارتا- آسوشیتدپرس - خبرگزاری رسمی اندونزی (آنتارا) دیروز گزارش داد که در یک ماهه گذشته ۲۸ کودک درجاوه مرکزی‌براثر ابتلا به بیماری سرخچه درگذشته‌اند، و ۷۲۷ تن‌دیگر در بیمارستان‌ها بستری شده‌اند.

مقام‌های محلی، برای جلوگیری از شیوع این بیماری عفونی به تزریق همگانی واکسن پرداخته‌اند.

آتش سوزی در کشتی

● بیروت- یونایتدپرس - آتش‌سوزی عظیمی درکشتی مسافربری کویتی موسوم‌به وحارخ داد اما امدادگران توانستند کشتی را نجات دهند.

کشتی حامل ۲۵۰۰ تن‌فسفر خالص به ترکیه بود.

ماموران مشغول بررسی علت بروز آتش سوزی در کشتی کویتی هستند.

بوه لوترکینگ در سازمان ملل

● واشنگتن- آسوشیتدپرس- پرزیدنت کارتر، رئیس جمهوری امریکا دیروزاعلام کرد که «کورتااسکات‌کینگ» بیوه لوترکینگ‌وسه‌تن دیگر رابعنوان‌همکاران‌اندرویانگ نماینده دایمی امریکا در سازمان ملل نامزد کرده‌است تاباتفاق همدر اجلاسیه‌جاری مجمع عمومی سازمان ملل متحد شرکت کنند.

امریکا نباید پلیس جهان باشد

● نیویورک- آسوشیتدپرس- هنری‌کی‌سینجر وزیر پیشین امور خارجه امریکا، دیروز ضمن اعلام حمایت خود از اقدامهای بین‌المللی پرزیدنت کارتر در مورد حقوق بشر گفت که امریکا نباید سعی کند که پلیس جهان باشد.

فلسطینی‌ها کارخانه شیمیائی ارتش اسرائیل رامنفجر کردند

بیروت- خبرگزاری فرانسه- آسوشیتدپرس - همزمان با وخامت اوضاع در مناطق جنوبی‌لبنان کماندوهای‌فلسطین دامنه عملیات خود را در اسرائیل و سرزمین‌های‌اشغالی همچنان گسترش میدهند.

خبرگزاری وفا گزارش داد که یک واحد کماندوئی‌فلسطین یک کارخانه مواد شیمیائی نظامی اسرائیل را در«بئرسابه» منفجر کردند. دربی این انفجار عده زیادی مجروح شدند و به خودکارخانه نیز خسارت سنگین وارد شد.

یک واحد دیگر از کماندو های فلسطین مقداری مواد منفجره دریک پاکت سیگار در ایستگاه مرکزی اتوبوس‌های تل‌آویو کار گذاشتند. پاکت سیگار محتوی مواد منفجره در دست یک کارشناس اسرائیلی‌که میخواست آن را بی‌اثر کند منفجر شد و کارشناس‌اسرائیلی آنا جان سپرد.

گران‌ترین اتومبیل جهان بیك عرب فروخته شد

لندن- آسوشیتدپرس- یک اتومبیل رولزرویس‌باقالپاق‌ها وزه‌ها وسپرهای زرین دیروز به بهای یک میلیون ویکصد هزار تومان بیک بازرگان عرب فروخته شد. این «گران‌ترین اتومبیل‌جهان» است.

ارزش طلائی که در این اتومبیل بکار رفته ۴هزار دلار است.

در این اتومبیل بین راننده وسرنشینانش یک دستگاه فرستنده وگیرنده رادیوئی برقرار است. یک‌دستگاه تلویزیون، ویک تلفن رادیوئی ودودستگاه تهویه مطبوع برای قسمت جلوئی وعقبی، یک رادیو استریو ، کمربندهای نجات ، یک تختخواب دونفره، یک دستگاه دزدگیر، ویک دستگاه هشدار برای جلوگیری از دزدیدن قالپاق‌ها وزه‌ها وسپرها، در این اتومبیل نصب شده است.

رنگ این اتومبیل سبز است و میتواند هفت سرنشین را براحتی در خود جای دهد. موتور آن می‌تواند این اتومبیل دوونیم‌تنی را تاسرعت ۱۶۰ کیلومتر در ساعت بحرکت آورد وبرای هر ۱۶ کیلومتر یک گالن سوخت‌مصرف کند.

گاندی : نیروهای خارجی مسئول سقوط دولتهای هند ، پاکستان وسری‌لانکا هستند

دهلی‌نو- آسوشیتدپرس - بانو ایندیراگاندی نخست وزیر پیشین هند در یک کنفرانس مطبوعاتی گفت‌نیروها وعوامل خارجی پشت‌سر شکست انتخاباتی او (بانو گاندی) و نیز سقوط دولت‌های پاکستان وسری لانکا قرار داشته‌اند.

بانو گاندی گفت شگفت‌زده است که چگونه رهبران منطقه جنوبی آسیا که ثبات به‌کشور های خود آورده بودند ازکار برکنار شدند. بانو گاندی گفت بین تغییرات حکومتی در هند وپاکستان وسری لانکا ارتباط وجود دارد.

بانو گاندی معلوم نکردچه نیروهایی خارجی مسئول برکناری‌دولت‌های هند،پاکستان وسری لانکابودند لیکن‌همکاران بانوگاندی و نزدیکان اواخیرا گفته‌اند که بنظر آنان سازمان سیای آمریکا پول کافی در اختیارمخالفان دولت‌های‌برکنار شده قرار داده بود.

دیپلمات های شوروی و ۷ کشور دیگر ضیافت دولت چین را بحال اعتراض ترك کردند .

توکیو - آسوشیتد پرس - بنابراعلام خبرگزاری ژاپنی کیودو .دیپلمات های شوروی و هفت‌کشور هوادارشوروی در پکن ، ضیافت شامی راکه دیشب در پکن بافتخار رئیس جمهوری کشور آفریقایی‌نیجر برپا شده بود ترک کردند . علت این امر آن بوده که‌ملی هسین‌نین» ،معاون نخست‌وزیر چین ضمن سخنانی در این ضیافت ، دولت شوروی را «خطرناک» ترین دشمن کشور ها و ملت های افریقائی توصیف کرد .

در پی ایراد این سخنان ، سفیر شوروی و نمایندگان سفارت خانه های کوبا، آلمان شرقی، بلغارستان ، لهستان ، مجارستان ، چکسلواکی ، و مغولستان به عنوان اعتراض تالار ضیافت را ترک کردند..

نیروهای اسرائیل وعرب درمرز لبنان بحال آماده‌باش درآمدند

تل‌آویو - خبرگزاری فرانسه - خبرنگاران نظامی اسرائیل گزارش دادند که ارتش اسرائیل ازبیم مداخله احتمالی سوریه در نبردهای جنوب لبنان به اقدامات احتیاطی فوق‌العاده‌ای دست زده است .

بنوشته‌روزنامه‌های‌تل‌آویو در سراسر مرزهای لبنان اسرائیل حالت‌آماده‌باش‌داده شده چرا که واحدهای سوری ونیروهای بازدارنده عربی نیز در حال آماده‌باش بسر میبرند.

بنوشته این روزنامه‌ها سوریه از پیروزی نیروهای محافظه در جریان نبردهای خونین چند روز اخیربشدت نگران شده است و بیم آن دارد که محافظه‌کاران‌بتدریج دامنه حملات خود را بداخل لبنان گسترش دهند.

یاسرعرفات که‌از چندروز پیش شخصا بر عملیات نیرو های فلسطین در مرزهای اسرائیل نظارت می‌کرد پس از بازگشت به دمشق اظهار داشت که ارتش اسرائیل‌در نبردهای جنوب لبنان از موشکهای زمین بزمین و توپهای۱۷۵میلیمتری استفاده می‌کند.

عرفات‌توضیح‌دادتوپخانه‌ای که اسرائیلی‌ها در مناطق جنوبی لبنان بکار می‌برند از نیرومندترین توپهای‌موجود در خاورمیانه است و در صورت لزوم میتواند گلوله های اتمی پرتاب کند.

عرفات پس از تجلیل از شجاعت جنگجویان فلسطین و ترقیخواهان لبنان گفت مداخله نیروی‌هوائی‌اسرائیل آزادی‌عمل و احدهای‌توپخانه ما را محدود می‌کند.

عرفات به ملت‌های عربی در برابر وخامت فزاینده اوضاع در جنوب لبنان هشدار داد و گفت این عملیات نه تنها فلسطینی‌ها بلکه همه ملت عرب راتهدید می‌کند.

دیروز برای چهارمین‌روز پیاپی نبرد واحدهای‌توپخانه باشدت بیشتری ادامه‌داشت.

اوضاع درمناطق جنوبی لبنان تاکید کرد که به‌تلاش خود برای تثبیت اوضاع‌در مرزهای اسرائیل و لبنان ادامه خواهد داد.

دردمشق ژنرال‌حافظ اسد رئیس‌جمهوری سوریه‌دیشب کامیل‌شمعون رهبر حزب ناسیونال لیبرال لبنان را بحضور پذیرفت و مدتی پیرامون اوضاع مناطق جنوبی لبنان باوی به گفتگو پرداخت .

خبرگزاری وفا گزارش داد که‌عرفات پیامهائی‌درباره وخامت‌اوضاع مناطق‌جنوبی لبنان برای پادشاهان و روسای جمهوری کشورهای عربی فرستاده است و از آنها برای جلوگیری از حملات اسرائیل کمک خواسته است .

کویت آخرین شرکت نفتی آمریکائی را ملی کرد

کویت - آسوشیتدپرس - دولت کویت ، دیروز،پس از آن‌که گفتو گو های مربوط به جبران خسارت یک شرکت نفتی امریکائی‌بنام «آمین‌اویل» به بن‌بست رسید ، با صدور اعلامیه‌ئی این شرکت را ملی شده اعلام کرد .

مقام های کویتی پرداخت «۷ میلیون دلار خسارت را شرکت مذکور پیشنهاد کرده بودند ولی شرکت خواستار دریافت۱۴میلیون دلار خسارت بود .

«آمین‌اویل» که با هشت شرکت امریکائی‌دیگر درقسمتی از نفت کویت شریک است روزانه ۸۰۰۰۰ بشگه‌نفت خام تولید میکرد که ٤ درصدتولید روزانه کویت است ، تولید روزانه‌کویت‌درحال‌حاضر دو میلیون بشگه است .

کویت قبلا ٦٠ درصدسهام شرکت «آمین اویل» رابخود اختصاص داده بود .

اطلاعیه کیپور

تغیلای شب‌وروزکیپور باشرکت هاراب‌داوید شوفط در کنیسای استحق‌حکیم شمیران برقرار خواهد گردید-آدرس خیابان زعفرانیه خیابان پسیان کوچه شارستان سوم.

قابل توجه‌دارندگان‌ماشینهای پلی‌کپی‌وزیراکس

کاغذ جهت ماشین‌های پلی‌کپی و زیراکس‌در اندازه های‌مختلف موجود است مصرف کنندگان محترم جهت اطلاعات بیشتر با تلفن‌های ۵۲۵۴۲۸ و ۵۲۳۰۵۵ و ۳۸۱۶۸تماس حاصل نمایند .

بایکبار **سمپاشی**

آفات خانگی و انباری و حشرات ناقل بیماری وبا را از خود دور کنید گروه مهندسین شورکیل تلفن ٦٦٧٠٨٠ .

الکی خوشها

مجموعهٔ شانزده قصهٔ طنزآمیز

از: خسرو شاهانی

مؤسسه انتشارات امیرکبیر

دندانپزشکی ترمیمی

گزارش:

دکتر شاهور دیانی

شمارهٔ ۱۵۹۸

فروشگاه شماره ۱ خیابان غربی دانشگاه (۲۱ آذر)
فروشگاه شماره ۲ خیابان شاهرضا ایستگاه لاله‌زار
فروشگاه شماره ۳ امیرآباد شمالی خیابان شانزدهم

ناشر: مؤسسهٔ انتشارات و چاپ دانشگاه تهران

پزشکان محترم پایتخت

در انتخابات میان دوره‌ای تهران به همکار صدیق و فداکار خود

آقای دکتر منوچهر صفائی

استاد دانشکده پزشکی پهلوی رای بدهید ستاد انتخابات تلفن ٦٦٥١٧٨

آگهی پذیرش دانشجوی پرستاری

آموزشکده پرستاری بیمارستان مهر (فوق‌دیپلم)

آموزشکده پرستاری بیمارستان مهر در سال تحصیلی ۳۶-۳۷جهت دوره فوق‌دیپلم (دانشجوی) پرستاری تعدادی دانشجوی دختر طبق‌شرایط مندرج در صفحه ۱۵۱ راهنمای داوطلبان ورود به آموزش عالی می پذیرد از داوطلبان تقاضا میشود جهت ثبت‌نام بدفتر آموزشکده‌واقع در خیابان زرتشت مراجعه نمایند.

چگونگی تجدید نظر در قانون استخدام کشوری اعلام شد

همزمان‌بابررسی برای‌تجدید نظر درلایحه نهائی قانون استخدام کشوری، کلیه‌آئیننامه ها و دستورالعمل های فعلی‌قانون استخدام کشوری نیز مورد بررسی مجدد قرار گرفته است. پس‌از تصویب لایحه نهائی قانون استخدام کشوری در مجلسین ، آئین‌نامه ها و دستورالعمل های فعلی‌این‌قانون نیز اصلاحات اساسی میشود وبامتن قانون جدید منطبق‌می‌گردد .

در حال حاضر بررسی نهائی برای تجدید نظر در لایحه‌نهائی قانون استخدام کشوری بر اساس نظریات ابراز شده و مطالعات کارشناسان مربوط در سازمان‌امور اداری‌و استخدامی کشور همچنان ادامه دارد .

امروز گفته شد که :تجدید نظر در لایحه نهائی قانون استخدام کشوری از حجم این قانون بمقدار قابل ملاحظه‌ای کاسته می‌شود و مسائل‌مشابه قانون در یکدیگر ادغام‌خواهد شد .

همچنین باوجود اینکه هم اکنون نیز قانون استخدام کشوری واردروشهای اجرائی این قانون نشده است ،حتی‌الامکان نیز چنانچه هنوز مواردی در قانون وجود داشته باشد که وارد روش های اجرائی کارشده باشد ، از متن قانون حذف خواهد شد ، وبطور کلی در آینده اعمال روشهای اجرائی قانون استخدام کشوری در اختیار شورای سازمان امور اداری‌و استخدامی کشور قرار خواهد گرفت. در نتیجه این اقدام ، شورای اداری و استخدامی می‌تواند روش های اجرائی قانون رادرهر زمان که لازم باشد تغییر دهد و آنها را با احتیاجات روز منطبق کند .

طبق مهلت قانونی که برای تهیه لایحه‌نهائی قانون‌استخدام کشوری‌و تقدیم‌آن به مجلسین درنظر گرفته شده بود ، در اردیبهشت ماه سال ۲۵۳۴ این لایحه به کمیسیون استخدام مجلس شورای ملی داده‌شد .

این لایحه در ۱۴۰ ماده‌و ۱۰ فصل تهیه شده بود . فصل های دهگانه آن عبارتست از : کلیات قانون ، ورود به خدمت وانتصابات ، حقوق‌و مزایای مستخدمین رسمی،تنظیم و اجرای برنامه های آموزشی، تامین آسایش و حفظ سلامت مستخدمین ، تکالیف عمومی مستخدمین ، حفظ حقوق استخدامی مستخدمین رسمی ، هدف بازنشستگی و وظایف و ارگان سازمان‌امور اداری و استخدامی کشور و سایر مقررات استخدامی .

باآنکه لایحه نهائی قانون استخدام کشوری که در موعد مقرر برای تصویب به مجلسین داده شد، همچنان درکمیسیون استخدام مجلس باقی ماند و مطرح کردن آن موکول به تجدید نظر اساسی در متن لایحه نهائی براساس نظریات کارمندان دولت و کارشناسان پیش‌بینی میشود که بزودی نظریات اصلاحی‌در موردلایحه نهائی قانون استخدام کشوری برای‌بررسی‌به‌کمیسیون‌استخدام مجلس شورایملی داده شود.

درشیراز ۴۰ ایستگاه کنترل آلودگی هوا نصب شد

شیراز ـ خبرنگار اطلاعات: از طرف مرکز امور غذایی، دارویی و بهداشت محیط سازمان بهداری و بهزیستی استان فارس چهل ایستگاه کنترل آلودگی هوا در شیراز نصب شد .

گروه کنترل آلودگی هوا در شیراز ازاین پس هفته‌یی یکبار میزان غلظت اکسیددو ـ کربن را اندازه گیری می‌کندبه زودی نیز دستگاه های اندازه‌ـ گیری میزان غلظت انیدریک سولفوریک وذرات نشین توسط این گروه در شیراز نصب خواهد شد .

تقاضای سهامداران شرکت تعاونی مسکن کارکنان راه‌آهن

نمایندگان پنج هزار نفرکارمندان شاغل و بازنشسته راه‌آهن‌در موردتقاضاهایشان با خبرنگار اطلاعات گفتگو میکنند

نمایندگان شرکت تعاونی مصرف و مسکن مرکزی راه‌آهن ایران اعلام کردندکه این شرکت ۸ سال است با پولی که کارکنان راه‌آهن برای تامین مسکن به آن شرکت واگذار کرده‌اند قطعه زمینی به مساحت ۳ میلیون متر مربع خریداری کرده است ، ولی تا کنون اقدام‌به‌خانه سازی نکرده‌است

صبح دیروز چند صد نفر از کارکنان راه‌آهن‌ایران که عضو شرکت تعاونی مصرف و مسکن راه‌آهن هستند جهت رسیدگی به وضع مسکن‌خوددرهرستان راه‌آهن اجتماع کردند و مسائل و مشکلات خود را با گزارشگر روزنامه‌اطلاعات درمیان گذاشتند .

ابتداء عبدالباقی‌طهماسبی نماینده انتخابی اجتماع مذکور گفت : ۸ سال است که برای تصرف زمینی که‌از پول سهام خودمان‌خریداری شده است به‌انتظارنشسته‌ایم و متاسفانه در این مدت هیچگونه تصمیمی از طرف هیئت مدیره شرکت تعاونی مصرف و مسکن مرکزی گرفته نشده است .

وی اضافه کرد من و دیگر اعضاء با هزارگرفتاری توانسته‌ایم برای تهیه‌مسکن پول فراهم کنیم و به شرکت مذکور تحویل دهیم و با اینکه زمین متعلق به مـامی باشد ، و بموجب بنچاقی‌که در دست داریم قانوناصاحب آن شناخته میشویم ، ولی اعضاء هیئت مدیره شرکت تعاونی حـاضر نیستند بهیچوجه زمین را تحویل اعضاء دهند .

کبودوند یکی دیگر از اعضا در این مورد گفت : شرکت بابت ۳ میلیون متر زمینی که برای کارکنان شاغل و بازنشسته راه‌آهن خریده استتاکنون قریب۶۰ میلیون تومان پیش قسط ساختمان و اصل زمین ازما گرفته است و ما ازمسئولین امر خواستاریم به این مهم رسیدگی کنند و تکلیف ۵ هزار نفر اعضای شرکت را که باخانواده‌هایشان‌جمعیتی بالغ بر ۴۰ تا ۵۰ هزار نفر را تشکیل میدهند روشن کنند .

هوشنگ احمدی رئوف در این مورد گفت : مدت۱۸ سال است که عضو این شرکت هستم و برای اینکه بتوانم صاحب خانه شوم قسمتی از لوازم زندگیم را فروختم و پیش قسط دادم ولی مدت هشت سال است که مقدار ۳ میلیون مترمربع از طرف شرکت در لتمان‌کن خریداری شده است و در این مدت جز سرگردانی و وعده چیز دیگری ندیدم .

سپس دروبش‌علی مهربان یکی دیگر از کارکنان گفت : بما ابلاغ کرده بودند که ۲۰ اعضاء شرکت بایستی ۲۰ هزار تومان به عنوان پیش قسط برای برنامه‌های اولیه و ساختمان پرداخت کنند ، اعضاء نیز بهر نحوی بود این پول را تهیه کردند وبه حساب شماره ۶۴۰ بانک سپه واریزنمودند ولی‌هرچه منتظر شدیم نتیجه‌ای‌عایدمان نشد و با اینکه مدتها است از پرداخت پیش قسط ها میگذرد با اینحال برای‌تامین مسکن اقدامی نکرده‌اند .

پروازهای فوق‌العاده شرکتهای هوائی ازاول مهر لغومیشود

به‌مناسبت پایان تعطیلات تابستانی دانش‌آموزان ،دانش‌ـ جویان و کارمندان دولت و بخش خصوصی و نیز سفر های تابستانی ،برنامه های پرواز های هواپیمائی ملی ایران از روز شنبه اول مهر ماه بحالت عادی بازمی‌گردد و کلیه پروازهای فوق‌العاده شرکت های هوائی لغومیشود.

در تابستان امسال بعلت مراجعت اغلب دانش‌آموزان و دانشجویانی که در خارج به تحصیل اشتغال دارند ،و نیز شروع سفرهای تابستانی ایرانیها به خارج کشور به اروپا هواپیمای ملی ایران وسیری‌از شرکت های هوائی دیگر در برنامه هـای‌پروازی خود تجدید نظر کردند و بر تعداد پروازهای اروپائی و امریکایی این شرکت هابطـور فوق‌العده افزوده شد .

باوجود افزایش تعدادپروازها ، کمبودی جای درتابستان سال جاری کاملا محسوس‌بود و کار حتی بجائی رسید که بلیط به مقصد تعدادی ازکشور های اروپـایی ، بـخصوص انگلستان ، برای یکماه بعد فروخته می‌شد .

هواپیمائی‌ملی ایران وسایر شرکت های هوائی باتوجه‌به پایان گرفتن سفر های‌تابستانی و کاهش عده مسافران مشاهده کرده‌اند از اول مهر ماه برنامه های پروازهای فوق‌العاده‌خود را حذف می‌کنند .

بررسی‌یک امار حاکی است کـدر تابستان امسال بیش از ۲۰۰ هزار مسافر از طریـق خطوط مختلف هوائی بمخارج کشور رفته‌اند و یا بـه‌ایران آمده‌اند .

اینک هواپیمایی ملی ایران

مرکز تحقیقات ژنتیکی ایران شروع بکار کرد

بنگاه حمایت مادران و نوزادان برای اولین بار در ایران یک مرکز مجهز تحقیقات ژنتیکی ایجاد کرده کـه قادر است کلیه نیاز های مردم را در بارەمسایل ارثی وتشخیص بیماریهای مربوط بدان‌تامین کند .

در گزارشی که این بنگاه انتشار داده است ضمن اشاره به انتقال بیماریها بـه روش ارثی از نسلی به نسل دیگر ، قید شده است کـه ایجادمراکز ژنتیکی‌وشناساندن این بیماریها به مردم سود فراوانی از نظر بهبود نسل و پیشگیری امراض دارد .

مشورات ژنتیکی درپاره‌ای از موارد برای‌تشخیص زود ـ رس و نجات جان مبتلایان ارزش فوق‌العاده‌ای دارد .

در این گزارش همچنین اشاره شده است که انواعی ازبیماریهای‌ملکولی وجوددارد که اخیر آنها قبل پیشگیری است و گاه با بررسی‌سیچره‌ـ نامه و معاینه مبتلایان میتوان به چگونگی انتقال آنهـا دست یافت و پیش بینی های لازم را انجام داد و دو با بررسی آب‌کیسه جنین درهفته های اول میتوان به جنس ، نوع و نارسائی جنین پی برد و در صورت وجود نارسائی برای معالجه یاسقط آن اقدام کرد و یاپس از تولد تدابیرو احتیاط های لازم انجام داد.

همچنین با بررسی آنزیمها و مواد شیمیایی دست های یخته‌ای آب‌کیسه جنین‌میتوان بیماریهای زیادی را در داخل زهدان تشخیص داد وهرگونه اختلال کروموزمی را در آن مشخص کرد.

بهر روستائی در قبال ۱۳۰ روز کار ، یك خانه داده میشود

مشهد ـ خبرنگار اطلاعات : طی‌مراسمی اولین پلاک‌خانه شهرک جدید «یوسف آباد» در مقابل یکصد و سی روز کار، ازطرف‌لژیون‌خدمتگزاران بشر به یک روستائی اهـدا شد .

این روستائی که علیزارعی نام دارد، ازجمله کسانی‌است که در جریان سیل سال قبل قوچان‌خانه‌اش‌را ازدست‌داد، وی در مقابل ۱۳۰ روزکار و مشارکت در امر بازسازی صاحب خانه شد .

شهرک جدید یوسف، آباد طی مراسمی که با حضـور فرماندار و شهردار قوچان از طرف لژیون خدمتگزاران بشر تشکیل شده‌بود،گشایش یافت .

در شهرک جدید ۱۶۴ خانه با ۴۰۰ متر مربع مساحت و ۷۰ متر زیربنا ساخته شـده است که پس ازپایان کارهای ساختمانی آن، بهر روستائی که با ۱۳۰ روز کار در امر بازسازی این‌روستا مشارکت کند، یک خانه بطور رایگان داده خواهد شد .

دنیا ۵۰۰ میلیون محصل و ۲۲ میلیون آموزگار واستاد دارد

در سراسر جهان متجاوزاز ۵۰۰ میلیون نفر دانش آموز و دانشجو در مدارس ودانشگاه هابه تحصیل مشغول هستند ، در مقابل این عده دانش آموز و دانشجو در حدود ۲۲میلیون نفر آموزگار و استاد نیز در سراسر دنیا به تدریس اشتغال دارند.

مرکز آماریران آمارمنتخب سال ۲۵۳۵ شاهنشاهی‌رامنتشر کرد.

براساس این آمار درابتدای سال ۱۹۷۳ در سراسر جهان ۵۱۸ میلیون نفر دانش آموز و دانشجو به‌تحصیل مشغول بوده‌اند که‌از عده فوق ۳۵۱ میلیون نفر در دبستان هاو۱۳۷ میلیون نفر در دبیرستان هاو ۳۰ میلیون نفر در دانشگاه ها به تحصیل اشتغال داشته‌اند.

در همین سال ۲۲ میلیون نفر آموزگار و استاددرمدارس و دانشگاه های سراسر دنیابه تدریس مشغول بوده‌اند که۱۲ میلیون نفر در دبستان هاو۸ میلیون نفر در دبیرستان هاو۲ میلیون نفر در دانشگاه هابه دانش آموزان‌و دانشجویان‌درس میداده‌اند.

آهنگ افزایش جمعیت

براساس همین آمار، آهنگ افزایش جمعیت در جهان معادل ۲٫۱ درصد است و بیشترین آهنگ رشد جمعیت متعلق است به امریکای جنوبی و جنوب آسیا که معادل ۲٫۹ درصد می‌باشد.

کمترین میزان رشد جمعیت نیز با هشت دهم درصد متعلق به اروپا است.

میزان مرگ‌و میر در جهان ۱۴ درصد است و بیشترین میزان مرگ و میربا۲۱ درصد متعلق‌به قاره افریقا است ، میزان تولید در جهان نیز ۳۴ درصد است و دراین میان‌نیز افریقا بانرخ ولادت ۴۷ درصد رتبه اول را دارد .

میزان تراکم جمعیت درسراسر جهان نیز۲۸ نفر درهرکیلومتر مربع می‌باشد و بیشترین‌تراکم جمعیت در اروپا است و دراین قاره در هر کیلو مترمربع۹۶ نفر زندگی میکنند.

میزان تراکم جمعیت درهر یك ازنقاط جهان در هرکیلو متر مربع بشرح زیر است :

افریقا ۱۲ نفر ، امریکا ۱۳ نفر ،آسیا ۸۰ نفر ، اروپا۹۶ نفر ، اقیانوسیه ۲ نفر وشوروی ۱۱ نفر .

در نمایشگاه بین المللی تهران بالن هوا کردند

بعد از ظهر دیروز یک سلسله عملیات هوائی‌شگفت انگیز با هواپیماهائی که بوسیله رادیو کنترل میشود در پنجمین نمایشگاه بین ـ المللی تهران انجام شد .

امروز اعلام شدکه‌باشگاه هواپیمائی شاهنشاهی کـه امسال برای نخستین بـاردر نمایشگاه بین‌المللی تهـران شرکت کرده است ، در مدت برگزاری نمایشگاه همه روزه ۱۶ نوع نمایش‌هوائی را با هواپیماهای مشهوربه «رادیو کنترل» در ضلع شمال غربی این نمایشگاه به تماشای عموم میگذارد .در عملیات مذکور مهندسان و کارشناسان باشگاه‌هواپیمائی شاهنشاهی انواع عملیات شگفت‌انگیزی را که هواپیما های معمولی و بزرگ قادر به انجام آن نیستند بنمایش میگذارند . این هواپیما ها قادر خواهند بود حتـی چترباز نیز پیاده کنند . هواپیماهای رادیو کنترل تا فاصله ۶ کیلومتر قابل کنترل میباشند .

این نوع هواپیماها نیزبا قیمت ارزان به علاقمندان‌فن هواپیمائی ، در غرفه‌باشگاه هواپیمائی شاهنشاهی در کنار سالن ۲۲ فروخته می‌شود .

پرواز بالن

در کنارنمایش هواپیما های رادیو کنترل نمونـه هواپیماهای گلایدر ، (بدون موتور) و نحوه کار آن به معرض نمایش گذاشته شـده است .

بـاشگاه هواپیمائـی شاهنشاهی همزمان بـا گشایش نمایشگاه ، بـالن عظیمی با ۴ سرنشین به‌هوا فرستاد ، پرواز بالن درتمام مدت برگزاری‌مراسم‌افتتاحیه ادامه داشت .

وزن این بالن با چهار سرنشین و تمام تجهیزات‌آن حدود ۵ هزار کیلو است و تا ارتفاع ۳۵۰۰ متر درهوا بالا میرود .

برای نخستین بار به‌هنگام برگزاری نمایشگاه ، مکـان مناسبی در ضلع شمال غربی نمایشگاه بین‌المللی تهـران اختصاص به مسجد داده شده است . این مسجد که بمنظور رفاه افرادی که نیاز به ادای نماز در محوطـه نمایشگاه دارند از امـروز گشایش یافته است .

نمایشگاه بین‌المللی تهران از دیروز تا نهم مهرماه‌صبح و عصر برای دیدارعموم باز است .

میزان پرداخت‌وام بشهرداریها افزایش میابد

براساس مطالعاتی که در جریانست میزان پرداخت وام وکمک های بلاعوض به شهرداری های سراسرکشور افزایش می‌یابد .

یک مقام مطلع امروز دراین زمینه به اطلاعات گفت :

از چندی پیش طرحی در وزارت کشور به بررسی و مطالعه گذاشته شده است که بموجب آن باکمک استانداران و شهرداران سرتاسر مملکت نارسائی ها و نیازمندی های شهرستان ها و استان هـای کشور مورد رسیدگی قرارمی‌ـ گیرد .

از همین‌روی به کلیه استانداری ها و شهرداری‌های مناطق مختلف دستور داده‌شده است با یک برنامه ریزی دقیق وزمان بندی شده احتیاجات اساسی و زیربنائی و نیازمندی های‌متفرقه خودرا شناسائی کنند و طی یک گزارش‌جامع برای وزارت کشور بفرستند. ازسوی دیگر صندوق مشترک شهرداری ها نیز از شش ماه پیش دراین زمینه بوجودآمده تا چنانچه پاره‌ای از شهرداری ها برای تامین برخی از خدمات شهری‌خود باکمبود بودجه مواجه شدند طـی درخواست هائی نیاز های‌خود را بطور روشن به‌این صندوق اطلاع داده و باتوجه بـه میزان درآمد سالانه خود از وام و با کمک های بلاعوض استفاده کنند همین مقام‌افزود: صندوق مشترک شهرداری ها که فعالیت خود را بـرای نخستین‌بار ششماه قبل و بـا دادن وام به شهرهای شیراز و سوسنگرد آغاز کرد ، تـا بحال به ۵۲ شهر مجموعابالغ بر یک میلیارد و ۴۴۲ میلیون و ۵۶۷ هزارریال وام پرداخت کرده است .

میزان‌کمک های بـلاعوضی که ظرف همین مدت توسط صندوق‌در اختیار ۳۵شهرداری کوچک و کم‌درآمد قرارگرفته است مبلغی در حدود ۱۱۵ میلیون و یکصد و ۷۲ هزار ریال است .

کمکهای بلاعوض و وام هایی که از طریق صندوق مشترک شهرداری‌ها در اختیار شهرداری های سراسر کشور قرار میگیرد ، باتوجه بمیزان درآمد سالانه هر شهرستان و نیز نحوه کار یا خدمتی که از طریق این وام به مرحله اجرا گذاشته خواهد شد ،پرداخت میشود .

بودجه صندوق مشترک شهرداریها از طریق کمک های دولت و وزارت کشور ، درآمد های خود صندوق که حاصل بازپرداخت و امهاست و بالاخره مالیات‌های‌دولتی تامین میشود .

در حال حاضر بالا ترین مبلغ وامی که صندوق مزبور میتواند به هرمتقاضی بپردازد ۱۰۰ میلیون ریال و بالاترین مبلغ وام بلاعوض یک میلیون ریال می‌باشد .

برای تعمیر پل «مشیر» مرحوم مشیرالممالك بایدزنده‌شود!

شیراز ـ خبرنگار اطلاعات: متولی «پل مشیر» شیرازدر پاسخ باداره کل اوقاف فارس تعمیر این پل را به زنده شدن مرحوم مشیرالممالک دراختیار گذاردن‌کارگر ساختمانی بامزد روزی یک ریال موکول کرد.

چندی قبل‌انجمن شهرستان شیراز طی نامه‌ای از اداره‌کل اوقاف فارس درخواست کرد ترتیبی داده‌شود تا نسبت به ترمیم «پل‌مشیر» که تـوسط مرحوم مشیرالممالک درنزدیکی «رودخانه زینان» احداث‌گردید اقدام شود .

در پی‌این درخواست اداره کل اوقاف فارس به «قدرت‌الله مشیری»مسئول‌موقوفه مشیرـ الممالک اطلاع دادکه این‌تعمیر باید از طرف موقوفه انجام گیرد .

متولی‌موقوفه‌نیز طی‌نامه‌ای که رونوشت آن به انجمن شهرستان شیراز نیز ارسال گردید به اداره کل اوقاف‌اعلام کرد که مرحوم « مشیر»تعداد زیادی کارو انسرا و پل در فارس احداث کرد که اگرآنها به تعمیر نیاز داشته باشندباید اداره اوقاف اینکار را انجام دهد در غیر اینصورت تعمیر پل‌مسیرتوسط وی درصورتی ممکن خواهد بود که مرحوم « مشیر الممالک» زنده شودو کارگر ساختمانی با مزدروزی یکریال در اختیار او بگذارد.

اطلاعات ونیازمندیهای عمومی

تصادفات راهنمائی و رانندگی ۳۳۳۳۳۳ ـ ۳۴۴۴۳۴
بیمه ایران(۲۴ساعته) ۳۰۴۰۲۶ ـ ۶۴۳۰۱۴
کمیته ملی حمایت از مصرف کننده ۸۵۰۷۴۷ـ ۸۵۴۸۴۸
اطلاعات فرودگاه ۶۴۳۰۱۴
مهراباد ۶۴۳۹۱۳ ـ ۶۴۳۰۱۲
هواپیمائی ملی پرواز های داخلی ۹۱۱۲۳۱۴و۹۱۱۲۳۱۳
آتش نشانی تهران ۹۵۴۴۴۴ـ ۹۵۰۰۰۵ـ ۹۵۰۰۰۰ـ ۶۴۴۴۴۵
آتش نشانی شمیران ۲۷۷۷۷۲
اورژانس ۲۷۷۷۷۱ و ۶۶۹۹۹۱ مرکز ۶۶۹۹۲۱ مرکز اورژانس تهران ۱۲۳
دفتر ارائه اطلاعات مسمومیت ها مرکز اورژانس تهـران ۶۶۰۵۵۲ـ۶۶۰۵۵۱
مرکز حمایت مسمومین بنیـاد والاحضرت شاهدخت شمس پهلوی ۸۴۱۰۲۰ ـ ۸۵۱۰۳۰

شرکت بامیران
جهت پخش محصـولات پوشش بام
در شهرستانها نماینده میپذیرد
تلفن ها ۹۳۲۹۳۲ـ ۹۲۸۶۷۱

بدینوسیله باطلاع میرساند تعمیرگاه و فروشگاه مجاز ۶۲ ایران ناسیونال واقع درکیلو متر ۶ جاده مخصوص کرج انواع محصولات ایران‌ناسیونال را به شرح زیر:
پیکان جی‌ـتی ، پیکان استیشن ، پیکان‌دولوکس دنده اتوماتیک ، پیکان وانت ،انواع مینی‌بوس و وانت مرسدس بنز را به‌قیمت کمپانی ودرحداقل زمان تحویل خریداران محترم می نماید.
ضمنا کلیه لوازم یدکی و قطعات‌انواع‌اتوبوس مینی‌بوس و وانت بنز و همچنین پیکان و اونجر درمحل فروشگاه این تعمیرگـاه در دسترس ـ خریداران میباشد.
برای کسب اطلاعات بیشتر با تلفنهای ۷۳۰۰۰۴ـ ۷۳۵۸۶۸ تماس حاصل فرمایند.

بالابرساختمانی بنّا
بنزینی. برقی

بظرفیتهای ۳۵۰ـ۵۰۰ـ۸۰۰ کیلوئی
شرکت بتون ماشین
خیابان آیزنهاور (بین استندی و نوبهار) شماره ۲۶۳
تلفن ۹۲۹۵۰۳ـ ۹۳۱۲۷۰ـ ۹۳۲۷۲۶

قابل توجه : هتل ها ـ رستوران ها ـ بیمارستان ها ـ شرکت ها
اجاق گاز چهارشعله ـ شش شعله ـ هشت شعله
زانوسی
ZANUSSI
گازی ـ فردار
نماینده انحصاری درایران
صنایع ایران دوماك
IRAN DOMAK

طراح و سازنده آشپزخانه های صنعتی
آدرس: خیابان کورش کبیر ایستگاه عوارضی شماره ۳۸۵ تلفن: ۷۵۸۶۸۰ـ ۷۵۱۴۶۰
Z-2

کاراوان ـ انبارو خانه‌های پیش‌ساخته
برای استفاده: دریبلاق ـ کناردریا ـ زمینهائیکه اجازه ساختمان داده نمیشود ـ اضافه کردن طبقات روی ساختمان ـ تعمیرگاه سیار ـ رستوران ـ درمانگاه.

شرکت ساریکا
تهران ـ خیابان آیزنهاور ـ مقابل وزارت کار شماره ۴۳۲
تلفن‌های ۹۵۶۸۶۰ـ۹۵۹۲۴۴ـ۹۵۴۴۶۰

مسابقات پرش با اسب
جام والاحضرت همایون ولایتعهد
محل برگزاری فرح آباد
تاریخ برگزاری ۲۵۳۶/۷/۱
ساعت برگزاری ۳½ بعدازظهر

تلویزیون رنگی
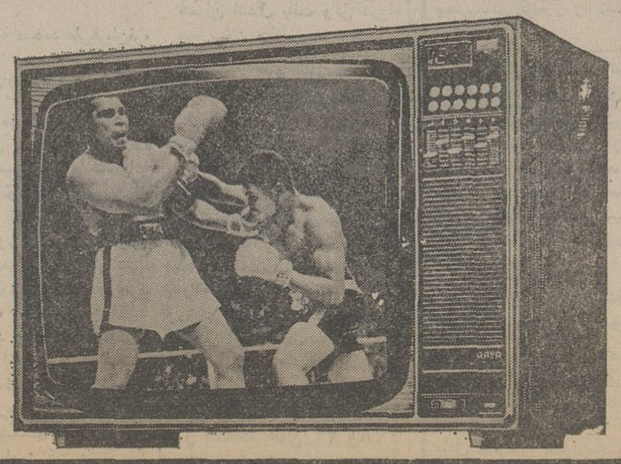
سکام ایرانی
ساخت ایران باکمك فنی فیلیپس هلند
آریا
دارای باند کامل اف ـ ام برای استفاده ازصدای اصلی فیلمها و برنامه های اف ـ ام رادیو ایران
ARYA
دنیای رنگی آریا واقعی تراست
ما میخواهیم شما بهترین را داشته باشید

سازندگان خانه‌های خارج محدوده باید عوارض نوسازی بدهند

همزمان با شروع برنامه صدور پروانه ساختمان، بدستور شهردار پایتخت کمیته خدمات شهری برای ارائه این خدمات به مناطق خارج از محدوده در شهرداری آغاز بکار کرد.

امروز همچنین در شهرداری پایتخت گفته شد تا دیروز کلیه نقاط واقع در حریم شهر تهران از سوی شهرداری به ژاندارمری تحویل داده شد و ماموران خانه‌هائی را که طی سالهای قبل در این مناطق ساخته شده شماره‌گذاری کردند تا چنانچه خانه‌ای تازه در حریم شهر احداث شود توسط ماموران ژاندارمری تخریب شود.

از سوی دیگر شهرداری پایتخت امروز یکبار دیگر خاطرنشان کرد کلیه صاحبان اراضی واقع در خارج از محدوده که زمینهایشان جزو شانزده منطقه آزاد شده برای خانه‌سازی نیست میبایست از هرگونه اقدام به ساختمان بطور غیرمجاز خودداری کنند، زیرا کمیته‌ای بریاست جواد شهرستانی شهردار تهران مشغول بررسی سایر مناطق خارج از محدوده است و احتمالا ظرف یکماه آینده در زمینه اجازه خانه سازی در مناطق دیگر خارج از محدوده نیز اقدام خواهد شد.

شهرداری ضمنا به افرادی که در ۱۶ منطقه آزاد شده برای احداث ساختمان اقدام میکنند، یادآور شده است چنانچه ساختمانی پس از احداث، فاقد جواز پایان کار باشد به مفهوم ساختمان غیرمجاز است و فوراتخریب خواهد شد.

ضمنا بمنازل واقع در اراضی خارج از محدوده‌ای که اجازه خانه‌سازی درآنها داده شده در حکم خانه‌های داخل محدوده به حساب می آیند، از همین‌رو صاحبان اینگونه ساختمانها که برای گرفتن پروانه ساختمان مراجعه میکنند باید پس از پایان کار جواز را به امضاء مهندسین مسئول رسانده و گواهی پایان کار بگیرند.

درضمن جواز پایان ساختمان هنگامی به صاحب ساختمان داده میشود که مفاصاحساب وعوارض نوسازی خود را به شهرداری منطقه ارائه دهند.

در منطقه شش شهرداری نیز امروز گفته شد ۲۴۰۰ پرونده تکمیل شده برای صدور پروانه ساختمان و همچنین یکصد و دو قطعه زمین در این منطقه بااسناد مالکیت ارائه شده تطبیق نمیکند.

عقب کشیدن ساعت یکماه عقب افتاد

امروز این اطلاعیه از سوی وزارت اطلاعات و جهانگردی در مورد تغییر «ساعت» انتشار یافت. پیرو اطلاعیه قبلی درمورد تغییر ساعت از تابستانی به زمستانی، نظر بلزوم صرفه‌جوئی در مصرف برق، امسال بطور استثنائی ساعت زمستانی بجای اول مهر که قبلا اعلام شده بود از ۲۸ مهر اجرا خواهد گردید.

بدینترتیب کلیه ساعت‌ها در سراسر کشور در ساعت ۲۴ (نیمه شب) پنجشنبه ۲۸مهریکساعت به‌عقب کشیده خواهد شد.

به دندانپزشکان برای ایجاد مطب وام داده میشود

دولت برای خدمات‌دندانپزشکی پذیرش دانشجو افزایش یابد کمک دندان پزشکان تجربی به تاتعداد دانشکده‌ها هم زیادشود روستاها می‌فرستد وبراساس وی اضافه کرد: ادارات برای طرحی که تهیه شده است‌دندان فعالیت خود جاومکانی دارند پزشکان باارائه دیپلم دکترا در حالیکه ما برای فعالیتهای می‌توانند ازبانکها برای‌تاسیس ماهانه وانتشار مجله و سایر مطب خود وام بگیرند. نشریه‌های بهداشتی جاومکانی

دکتر رادمنش دبیر آتی در اختیار نداریم.

جامعه دندانپزشکان در مورد وی افزود: که جامعه برنامه‌های آینده این جامعه پزشکان توانسته است کنگره گفت: در تمام ایران دو هزار های دندانپزشکی را طی ۱۵ نفر دندانپزشک وجود داردکه سال اخیر بدون دریافت کمک ۵۵ درصد آنها در تهران مالی دولت برگزارکند. مشغول کار هستند.

دکتر تاج دبیر کنونی جامعه دکتر تاج در پایان گفت‌برنامه دندانپزشکی نیز در این زمینه جامعه دندانپزشکی متوجه گفت: در ایران برای سی‌هزار کردن خدمت درست به مراجعین و نفر یک دندانپزشک است‌بهمین تشویق به آموزش وبازآموزی دلیل در نظر است که ظرفیت است.

شوروی با ۳۱ مدال طلا ۶۰ کیلومابرد

شوروی‌بهاسومین روزمسابقه ۲۷۷٫۵ کیلوئی‌خود، رکوردی های وزنه‌برداری قهرمانی‌جهان تازه برای جوانان خلق کرد. را نیز بااقتدار فراوان بپایان رساندودنیکولای کولسنیکوف ایران در این دسته شرکت قهرمان المپیک‌بلطف سبکی‌وزن کننده نداشت ولی درمبارزات در یکضرب و ۲٫۵ کیلو اختلاف امشب، دهنوی وپاکیزه جهدر در دو ضرب ومجموع سه دسته ۶۷٫۵ کیلو بمیدان‌میایند. کیلو کمتر از رکورد المپیکبه تا آخرین شانسهای تیم چهار مقام قهرمانی رسید. نفره ایران را در نبرد بامدعیان نامدار وپولاد سرد آزمایش بلغارها در کمال حیرت یک کنند. جوان را در ترکیب خود قرار شوروی کهدر دسته‌خروس داده بودند که‌تازه‌از رامرسیده وزن غایب بود تاکنون با ۶ بانکوروسوفبودکه بامجموع مدال طلا و ۷۲ امتیاز درراس نقطه دو مدال نقره برده‌اند. است. بلغارها که حریف درجه اول شوروی بحساب میایند با سه شرکت کننده که طول دو روز بمیدان فرستاده نمایشی ضعیف داده‌اند، ضمن اینکه

تاریخ ثبت نام دیپلمه‌های سراسر کشور اعلام شد

تاریخ ثبت نام مشمولان‌دیپلمه امسال وسنوات قبل امروز به فوق‌دیپلمه فارغ‌التحصیل‌خرداد شرح زیر اعلام شد.

مشمولان فوق تا ۱۷ مهرماه مهلت دارند کمبرای دریافت دفترچه آماده بخدمت مراجعه کنند.

مشمولان نامبرده که متولد سالهای ۱۳۲۳ تا ۱۳۳۳ هستند برای‌ثبت‌نام باید روز ۳۶٫۷٫۱۹ مراجعه کنند.

همین مشمولان درصورتی که متولدسالهای ۱۳۳۴ و ۱۳۳۵ باشند باید برای ثبت نام‌روز ۳۶٫۷٫۲۰ مراجعه کنند.

مشمولان فوق در صورتی که‌متولدسال ۱۳۳۶ باشند باید برای ثبت‌نام روز ۳۶٫۷٫۲۱ مراجعه کنند.

مشمولان متولد ۱۳۳۷برای ثبت نام باید روز ۳۶٫۷٫۲۳ مراجعه نمایند.

محل ثبت‌نام مشمولان نامبرده تهران سربازخانه شاهپور و محل‌ثبت نام مشمولان‌شهرستان ها هنگهای ژاندارمری برای شهرستان‌مربوطه خواهد بود.

صدرالدین‌آقاخان کمیسرعالی سازمان ملل متحد برای پناهندگان دیشب وارد تهران شد و مورد استقبال چندتن از مقامات ایرانی قرارگرفت. (شرح در صفحه آخر)

طرح پزشکان برای درمان

باتوجه به نظرات مردم مورد بررسی قرارمیگیرد

دکتر محمد باهری دبیر کمیته درمان که توسط چند کل حزب رستاخیز ملت تن از پزشکان شرکت‌کننده ایران عصر دیروز در یک در این جلسه به حزب ارائه جلسه حزب با پزشکان شده بود گفت من درباره درباره وضع درمانی مردم این گزارش مطالعه وتحقیق گفتگو کرد. خواهم کرد ولی باید غیر از

دکتر باهری دراین جلسه نظر پزشکان به نظریات‌گروه که گروهی از پزشکان دیگری که گروه مصرف‌کننده مسئول کانونهای حزبی هستند نیز توجه کرد این شرکت‌داشتندگفت: رستاخیز گروه نیز حرفها و نظرهائی را باید یک بستر برای‌ترکیب دارند من دقیقا نظرهای این نظریات بدانیم و باید قبول گروه را نمیدانم ولی یک کنیم که عقیده‌ها باید مختلف مسئله را میتوانم صریحابیان باشد و سلیقه‌ها متنوع و کنم که با همه کوششی که متفاوت در غیراینصورت‌از درباره درمان میشود بازهم جلسات ومذاکرات جز یک مردم از وضع درمان راضی نتیجه معتدل و متوسط نیستند و کار سازمانها و حاصل‌دیگری نخواهیم‌داشت عوامل تامین سلامتی مردم البته این را هم بدانیم که مورد رضایت مردم‌نیست که نباید درعقیده خود تعصب بهرحال حزب نمیتواند بفکر داشته باشیم و بدون آنکه این گروه نباشد. از طرف بخواهیم عقیده خود را به دیگر حزب محلی است که دیگران تحمیل کنیم قدرت پزشکان میتوانند از اینطریق تحمل عقیده دیگران را نیز از نظریات مردم درباره‌درمان داشته باشیم که متاسفانه‌در مطلع شوند و درباره رفع بعضی جلسات این چنین نارضایتی وگسترش امکانات نیست و بحثهای تند و نقار درمانی بااستفاده از این هائی پیش می‌آید. نظریات به چاره‌اندیشی دکترباهری درباره‌گزارش بنشینند.

ستاد هماهنگی ترافیک روزشنبه تشکیل میشود

برای راهنمائی و ارشاد رانندگان وسائط نقلیه در شروع سال تحصیلی جدید یک ستاد هماهنگی ترافیک با همکاری سازمان رادیو تلویزیون ملی ایران و راهنمائی و رانندگی پایتخت تشکیل میشود.

کار این ستاد به‌این‌ترتیب خواهدبود که هلی‌کوپترهای پلیس راهنمائی در آسمان تهران به پرواز درخواهند آمد و ضمن گزارش راههای بسته به مقامات و ماموران پلیس‌راهنمائی، اسامی‌خیابان های خلوت را نیز دراختیار ماموران قرار میدهند و وضعیت این راهها از طریق رادیو به اطلاع رانندگان وسائط نقلیه خواهد رسید تا برای زودتر رسیدن به مقصد از مسیرهای خلوت‌تر استفاده کنند.

اینک ماموران پلیس راهنمائی، شرکت واحد اتوبوسرانی و شهرداری تهران برای مقابله با ترافیک نخستین روزهای سال تحصیلی جدید بسیج‌شده‌اند.

کارشناسان ترافیک‌معتقدند که امسال نیز مانند سالهای گذشته در نخستین روزهای سال تحصیلی تهرانیها با رامپدانهای طولانی مواجه خواهند شد زیرا در مهر ماه امسال نسبت به مهرماه سال گذشته برتعداد وسائط نقلیه حدود۱۵۰هزاراتومبیل اضافه شده است.

ازسوی دیگر شرکت‌واحد اتوبوسرانی برای‌جوابگوئی به نیاز مردم پایتخت درنظر داردکه۳۰۰ دستگاه‌اتوبوس را درسال تحصیلی جدید بکار گیرد.

۳۵هزار نفر کارت الکترال گرفتند

براساس آخرین آمار ستاد انتخاباتی فرمانداری تهران، تا آخر وقت دیروز ۳۵ هزار نفر از مردم پایتخت برای شرکت درانتخابات میان‌دوره‌ای تهران ورای دادن به کاندیداهای نمایندگی مجلس شورا، کارت الکترال دریافت کردند.

پیش‌بینی میشود تا آخروقت فردا ۳۰ شهریور که مهلت دریافت کارت الکترال به‌پایان میرسد، حداقل ۴۵ هزار نفر برای شرکت در رای گیری‌روز جمعه ثبت‌نام کنند. انتخابات میان دوره‌ای برای گزینش نماینده تهران‌در مجلس‌شورای ملی که کرسی خالی منوچهر آزمون نماینده قبلی تهران‌راپر میکند روز جمعه اول مهر ماه همزمان در ۲۳۰حوزه انتخابیه انجام خواهد شد.

محاکمه متهمان ۴ پرونده بزرگ اختلاس دولتی

پرونده‌های میلیون‌هاتومان اختلاس از ادارات دولتی‌به دادگاههای دیوانکیفر رفت.

بزودی دادگاه‌های دیوان کیفر برای رسیدگی به این پرونده‌ها که مربوط به‌چهار سازمان دولتی می‌باشد تشکیل خواهد شد.

اولین‌محاکمه بزرگ‌دادگاه های‌دیوان‌کیفر روزشانزدهم مهرماه در شعبه اول‌دادگاه دیوان کیفر انجام میگیرد. در این دادگاه دو معاون وزارت بازرگانی، صیرفی و علیزاده باتهام چند میلیون تومان اختلاس محاکمه خواهند شد.

از سوی دیگر دادسرای دیوان کیفر پرونده ایرج گلسرخی سرپرست‌سابق‌امور حج سازمان اوقافرا باتهام سوء استفاده پس از دادن کیفرخواست جهت رسیدگی بشعبه ۲ دادگاه دیوان‌کیفر فرستاده و کارهای مقدماتی پرونده نیز پایان یافته و بزودی محاکمه گلسرخی نیز در این شعبه انجام خواهد گرفت.

پرونده سوء استفاده و اختلاس موتمنی مدیر عامل بنگاه حمایت مادران نیز از جمله پرونده‌هائی است که برای تعیین وقت رسیدگی به دادگاه فرستاده شده استو بزودی محاکمه موتمنی نیز باتهام سوء استفاده آغاز میگردد.

چند روز قبل آخرین پرونده پرسروصدائی که قرار است متهمین آن در دادگاه دیوان کیفر محاکمه شوند از طرف دادسرای دیوان‌کیفر به‌دادگاه‌فرستاده شد. دراین پرونده باقرعاقلی مدیرعامل پیشین سازمان تعاون شهر وروستا و چند نفر دیگر متهم هستند میلیون‌ها ریال ازپولهای سازمان‌تعاون شهروروستا را سوءاستفاده و اختلاس کرده‌اند. اینعده همچنین در خرید موادتغذیه رایگان نیز سوء استفاده هائی کرده‌اند. کار تحقیقات ازمتهمین‌پرونده دردادسرای دیوان کیفر پایان یافته و پرونده جهت محاکمه متهمین به دادگاه فرستاده‌شده‌است‌و بزودی محاکمه اینعده نیز در دادگاه‌های دیوان کیفرانجام میگیرد.

برنامه اول تلویزیون رنگی نمیشود

سازمان رادیو تلویزیون ملی ایران امروز در موردخبر رنگی شدن برنامه شبکه اول تلویزیون از نوروز آینده که بعضی از روزنامه‌ها نوشته بود اعلام کرد که این‌خبر بهیچ وجه‌صحت‌ندارد وبرنامه بزودی محاکمه گلسرخی نیز شبکه اول‌از نوروز آینده‌مطلقا در این شعبه انجام خواهد رنگی نخواهد شد. گرفت.

سازمان رادیو تلویزیون ملی ایران همچنین اعلام کرد که هرگاه تصمیم به‌رنگی شدن‌شبکه جمله پرونده‌هائی است که اول گرفته شود از لحاظ‌فنی برای تعیین وقت رسیدگی به یکسال وقت لازم خواهد بود دادگاه فرستاده شده استو تا این تصمیم بمورد اجرا گذاشته شود و هنوز درمورد رنگی شدن شبکه اول تصمیمی اتخاذ نشده است.

سازمان رادیو تلویزیون‌ملی ایران همچنین یادآور شد که رنگی شدن برنامه اول مستلزم تحمل هزینه‌های سنگین و سرمایه‌گذاریهای‌تازه‌برای‌وسایل جدید استودیوها و وسائل وابسته به آن است و تصمیم در مورد رنگی شدن شبکه‌اول مربوط به تامین بودجه‌هزینه های‌آن دربودجه عمرانی‌کشور میباشد.

خبرهای کوتاه

شرفیابی

شاهنشاه آریامهربعد از ظهر دیروز، فون هاسل نایب رئیس مجلس فدرال‌آلمان را در کاخ سعد آباد به‌حضور پذیرفتند.

دراین شرفیابی سفیرجمهوری آلمان فدرال‌نیز افتخارحضور داشت.

کمیسیون مقدمات گشایش اجلاسیه‌مجلسین

از بامداد امروز بدستور آقای مهندس شریف امامی رئیس مجلس سنا- کمیسیون تدارک مقدمات گشایش اجلاسیه جدید مجلسین،کار خود را با حضور سه تن از کاربردازان سنا، آغاز کرد.

وزیر آموزش و پرورش تونس‌در تهران

دیشب آقای محمد مزالی، وزیر آموزش و پرورش تونس به‌همراه هیاتی وارد تهران شد وزیر آموزش و پرورش تونس که به‌دعوت دکتر گنجی وزیر آموزش و پرورش برای انجام مذاکراتی پیرامون روابط آموزشی دو کشور به‌ایران آمده است صبح امروز برآرامگاه‌مرضا شاه کبیر تاج گلی نثار کرد.

وی در مورد همکاریهای آموزشی بین دو کشور اظهار امیدواری کرد که مناسبات تازه‌ای میان دو کشور در زمینه مبادله استاد و دیگر روابط فرهنگی‌و آموزشی برقرار شود.

ملاقات با معاون نخست وزیر

آقای بونی‌نی سفیر واتیکان امروز در سازمان اوقاف حضور یافت و با آقای علی فرشچی معاون نخست وزیر و رئیس سازمان اوقاف ملاقات و مذاکره کرد. در عکس آقای فرشچی و آقای بونی‌نی در جریان ملاقات امروزشان دیده میشوند.

شرکت در اجلاس بانک جهانی

هوشنگ انصاری وزیرامور اقتصادی و دارائی هفته آینده در راس هیاتی از مقامات‌پولی وبانکی کشور برای شرکت در اجلاس سالانه بانک جهانی و صندوق بین‌المللی‌پول به‌آمریکا خواهد رفت.

در هیات نمایندگی ایران آقایان جهانگیر آموزگارسفیر شاهنشاه آریامهر، مهران رئیس کل بانک مرکزی ایران- کورس معاون وزارت امورااقتصادی ودارائی‌و معتمدشیرازی‌معاون بانک مرکزی و چندتن از مقامات وزارت امور اقتصادی ودارائی و بانک مرکزی و بانک توسعه کشاورزی‌عضویت دارند.

وزیر دادگستری به کرمان رفت

صبح امروز غلامرضا کیانپور وزیر دادگستری باتفاق آقایان ناصر یگانه رئیس دیوانعالی کشور، رسول دادگری وعباس پیشوائی معاونان وزارت دادگستری، ابوالفتح پاسری معاون وزارت دادگستری و رئیس سازمان‌ثبت اسنادکشور اسفندیار غفاری مدیر کل بازرسی، غلامحسین وفائی سرپرست دفتر وزارتی واحمد بامداد مدیر کل شوراهای داوری‌و خانه‌های انصافجهت بازدید ادارات دادگستری و ثبت و شوراهای داوری بکرمان عزیمت کردند.

مجمع عمومی هواپیمائی ملی

مجمع عمومی سالانه هواپیمائی ملی ایران (هما) بریاست‌هوشنگ انصاری‌وزیر امور اقتصادی و دارائی و با شرکت داریوش همایون وزیر اطلاعات و جهانگردی و معاونان وزارت راه و ترابری و سازمان برنامه و بودجه و تیمسار خادمی‌مدیر عامل «هما» در ساختمان ادارات مرکزی هواپیمائی‌ملی ایران تشکیل شد مجمع پس از بحث ومذاکره ترازنامه‌و حساب‌سودوزیان هواپیمائی ملی ایران را درسال ۲۵۳۵ شاهنشاهی تصویب کرد. در این جلسه همچنین بودجه اصلاحی‌سال۲۵۳۶شاهنشاهی (هما) نیز تصویب شد و از خدمات کلیه کارکنان «هما» تجلیل بعمل آمد.

افزایش تخت های‌عمومی بیمارستانها

تا سال آینده تعداد تخت های عمومی بیمارستان های کشوربه۴۸ هزار تخت‌افزایش می‌یابد. تعداد تخت های‌بخش دولتی کشور در حال حاضر بیش از ۴۵ هزار و پانصد عدد است که با اختصاص‌دادن ۳۰ در صد از تخت های بیمارستان های خصوصی کشور تعداد آنها به بیش از ۴۸ هزار میرسد.

در حال‌حاضر بخش‌خصوصی باحدود ۸ هزار و چهار صد تخت ۱۶ در صد تخت های بیمارستانی کشور را تشکیل میدهند.

شرکت در کنفرانس

آقای فرخ نقابت مشاور وزیر مسکن و سرپرست ساختمان و مسکن وزارت مسکن و شهرسازی بمنظور شرکت در کنفرانس سالیانه کمیته بین‌المللی مراکز تحقیقاتی به ادینبورگ انگلستان رفت.

مدیرعامل سازمان‌عمران کهکیلویه و بویراحمد

بدستور دکتر احمد علی احمدی وزیر کشاورزی و عمران روستائی آقای‌مهندس روح‌اله خاقانی بسمت مدیر عامل سازمان عمران‌کهکیلویه و بویراحمد منصوب شد

۳ هزار معلم به نواحی آموزشی شمال تهران منتقل شدند

خبرهای فرهنگی و دانشگاهی

حکم انتقال سه هزارو ۲۰۰ نفر از معلمان نواحی‌جنوبی به نواحی شمال تهران‌صادر شد.

امسال بیش از ۵ هزارنفر ازمعلمان نواحی‌جنوب‌تهران تقاضای انتقال به نواحی شمالی را کرده‌اند که بعلت نارسائی هائی که در پرونده عده‌ای از آنهاازجهت‌سنوات خدمت و امتیازاتی که برای سنوات خدمت در نواحی مختلف در نظر گرفته شده تاکنون حکم انتقال‌آنان‌صادر نشده است این عده باید تا آغاز سال تحصیلی جهت‌رفع نواقص پرونده استخدامی خود به ادارات آموزش و پرورش مراجعه کنند.

نقل و انتقال‌معلمان تهران در سال های گذشته از طریق امور اداری و مالی انجام میگرفت ولی امسال کار نقل و انتقال معلمان وسیله کارشناسان دوره ابتدائی راهنمائی ومتوسطه صورت میگیرد.

یک مقام مطلع درآموزش و پرورش گفت به علت عدم اطلاع عده‌ای از معلمان‌هنوز در مورد نقل و انتقال آنان که سابقه ده سال خدمت در مناطق جنوبی‌را دارنداقدامی نشده است.

دومین شعبه بانک فرهنگیان افتتاح شد

در چهار ماه آینده شعب بانک در سراسر ایران گشایش می‌یابد

دیروز دومین شعبه بانک فرهنگیان ایران در بازارتهران با حضوروزیرآموزش وپرورش ودکتر بهزادی مدیر عامل‌بانک وعده‌ای از فرهنگیان افتتاح‌شد.

در این مراسم مدیر عامل بانک فرهنگیان ضمن سخنانی گفت: ظرف چهار ماه آینده شعبات بانک فرهنگیان در تمام شهر های بزرگ کشور شروع بکار خواهد کرد بدنبال افتتاح شعب این بانک در شهر های بزرگ این بانک در دورترین و کوچکترین بخشهای کشور نیز شعبه‌دایر خواهد کرد، وی اضافه کرد در حال حاضر بیش از ۲۰ هزار نفر سهامدار بانک فرهنگیان هستند حداکثر برای یکنفر ۵۰۰ سهم تعیین شده.

مدیر عامل‌بانک فرهنگیان‌خطاب به بازرگانان افزود: این بانک در کلیه کشور های دنیا دارای کاردارخواهدشدتا بطورمستقیم و بسیار سریع کلیه اموربانکی شمارا انجام دهد.

جدول برنامه هفتگی دوره آموزش بزرگسالان

امروز جدول‌تقسیم‌ساعات برنامه هفتگی دوره سه‌ساله عمومی آموزش بزرگسالان از سوی وزارت آموزش و پرورش اعلام شد.

طبق آئین‌نامه تاسیس و اداره مدارس دوره عمومی آموزش بزرگسالان ازسوی آموزش بزرگسالان چهار ساعت درس حرفه و فن و کار وپیشه بطور هفتگی در هریک از کلاسهای دوره عمومی منظور شده است که از چهار ساعت درس هفتگی حرفه و فن و کار و پیشه یکساعت آن‌بدرس اختصاص دارد و سه ساعت بقیه اختصاص بدرس حرفه‌وفن در رشته‌های صنعت خدمات و حرف روستائی‌دارد که باید بطور عملی انجام شود در دستورعمل صادره تاکید شده که باید رشته‌های مورد نیاز منطقه در کلاسهای‌دوره عمومی تدریس شود ضمنا درس حرفه و فن دارای‌نمره مستقل بوده و امتحان آن بطور عملی‌وشفاهی براساس آئین‌نامه امتحانات انجام شود.

همچنین‌بانوان دانش‌آموز کلاسهای دوره عمومی نباید منحصرا در درس حرفه و فن‌دررشته‌هائی نظیر خیاطی و گلدوزی و بافتنی فعالیت کنند بلکه باید به آنان‌فرصت داده شود تا همانند مردان رشته‌هائی را که مورد نیاز منطقه وکشور است انتخاب کنند.

استفاده از امکانات آموزشی

در جلسه مشترک دانشجویان سالهای گذشته و جدیددانشگاه تهران که در تالار فروغی‌برپا شد دکتر قاسم معتمدی رئیس دانشگاه تهران طی سخنانی خطاب به دانشجویان گفت با توجه به‌اینکه اصل پرورش بر آموزش تقدم دارد باید سعی شود از امکاناتی که دانشگاه در اختیارتان می‌گذارد حداکثر استفاده را بکنید.

وی همچنین افزود: بهشما اطمینان میدهیم که تا سرحد امکان خواهیم کوشید شرایط مناسب یک آموزش والا برای همه دانشجویان فراهم کنیم.

۴ نفر کشته و ۲ نفر مجروح شدند

در یک حادثه رانندگی ۴نفر عضو یک خانواده کشته و ۲ نفر بسختی مجروح شدند.

دیشب اتومبیل بنز سواری ۹۳۳۳۱ تهران- ص- براننده‌گی کریم زهتاب که با ۵ سرنشین دیگر از شمال عازم تهران‌بود، در کیلو متر ۴۰ جاده آبعلی باواتوبوس شماره۷۹۳۲۵ تهران - ب ایران‌پیما که از تهران بطرف رودهن در حرکت بود، سربل بومهن بشدت تصادف کرد.

شدت تصادف بحدی بود که راننده وسه نفر از سرنشینان اتومبیل بنز سواری در دم‌کشته شدند. کشته شدگان یک زن‌و شوهر ودو فرزندشان مهدی‌و ثریا ۱۶و۱۷ ساله بودند که اجساد آنها به پزشکی قانونی منتقل گردید. دو نفر از سرنشینان دیگر اتومبیل که هنوز هویت آنها معلوم نیست، مجروح وببیمارستان پهلوی منتقل گردیدند.

٤ دزد کارگری راکشتند

مشهد - خبرنگاراطلاعات

چهار سارق مسلح که نیمی از چهره خود را با ماسک پوشانده بودند، نیمه شب به کوره آجرپزی «اسلمی‌نژاد» واقع در روستای‌مشترک» ٦کیلومتری مشهد حمله بردند و کلیه کارگران کوره آجرپزی را غافلگیرکردند وتمام‌موجودی آنان را که حدود سیصد هزار ریال بود، بسرقت بردند.

یکی از دزدان مسلح به مراقبت کارگران پرداخت و سه سارق مسلح به کوره آجرپزی دیگری که دویست متر ازکوره آجرپزی«اسلمی نژاد» فاصله دارد، حمله بردند. آنها ابتدا وسیله کارخانه را از کار انداختند و سپس بخانه های کارگران رفتند و پول های آنان را مطالبه کردند.

یکی از کارگران کوره آجرپزی «ابلق» بنام احمد ضیائیان که به مقاومت پرداخته بود، با دوگلوله سارقین مسلح نقش‌زمین شد و ساعتی بعد در بیمارستان ششم بهمن مشهد جان‌سپرد. سارقین کوره‌های آجرپزی «اسلمی‌نژاد» و «ابلق» پس‌از تیراندازی به سوی احمد ضیائیان، گریختند.

اتوبوس شرکت واحد ۷ اتومبیل را درهم کوبید

اتوبوس شرکت واحد ۷ ۶۵۸۵۵ خط ۱۱۳ واحد به اتومبیل سواری را درهم کوبید. شب گذشته اتوبوس رانندگی خیراله بابائی که از خیابان تخت جمشید بطرف شمال خیابان کوروش کبیردر حرکت بود، بعلت تغییر مسیر ناگهانی و انحراف به چپ با۷ اتومبیل سواری به شماره‌های ۶۹۲۹۳ تهران د، ۴۵۴۳تهران- ع، ۲۳۳۹۷ تهران ط، ۹۹۶۹۸ تهران س، ۹۹۱۸۷ تهران- ل، ۵۲۶۶۳ تهران- س و ۴۶۸۳۱ تهران ل که در پشت چراغ قرمز راهنما ایستاده بودند برخورد کرد. در این حادثه یک زن عابر که‌هویت او معلوم نشده، در بین اتومبیل‌ها ماند وبسختی مجروح شد. وی به بیمارستان منتقل گردید. این حادثه هیچگونه تلفات جانی دربرنداشت.

مرد عابر کشته شد

همدان- خبرنگار اطلاعات:

عابر ۲۶ ساله‌ای بنام محمد علی قربان‌فر در خیابان «۲۵ شهریور» همدان با مینی‌بوس مسافربری برخورد کرد وکشته شد.

هنگامیکه «محمد علی‌قربان‌فر» قصد عبور از عرض خیابان‌را داشت مینی بوس شماره ۴۶۵۴۴- همدان او را زیر گرفت و بشدت مجروح کرد. محمد علی‌به بیمارستان«پهلوی» همدان انتقال یافت ولی درراه بیمارستان جانسپرد.

مدیر باشگاه ورزشی کشته شد

کرمانشاه- خبرنگار اطلاعات:

نورعلی جهانی مدیرباشگاه ورزشی «بیژن» کرمانشاه‌براثر برخورد اتومبیلش باتیر چراغ برق کشته شد.

دیشب نورعلی جهانی‌موقع عبور ازسه‌راه سیلوی‌کرمانشاه براثر برخورد با تیر چراغ‌برق کنار جاده، دچار جراحات سختی شد و در راه انتقال‌به بیمارستان جانسپرد.

مدیر ۴۸ ساله باشگاه«بیژن» کرمانشاه زمانی که هیچیک از مدیران باشگاههای این شهر قدمی در راه شرکت در یکجام سراسری کشتی برنداشت، تیم کشتی باشگاه بیژن را راهی این مسابقه‌ها کرد.

وی قبل از مرگش اعلام‌کرده بود در راه پیشرفت کشتی کرمانشاه و شرکت تیم بیژن دراین‌جام سراسری بیش‌از نیم میلیون تومان زیان دیده‌است. بامرگ نورعلی جهانی، جامعه ورزشی کرمانشاه خصوصا کشتی‌گیران صاحب نام این منطقه عزادار شدند.

خبر های دیگر حوادث‌را در صفحه های ۲۲ و۳۸ مطالعه فرمائید

کادیلاک ساخت ایران‌در نمایشگاه بین‌المللی تهران

یکدستگاه کادیلاک ساخت ایران برای نخستین بار در نمایشگاه بین‌المللی‌تهران بمعرض نمایش گذاشته‌شد.

امروز گفته شد: این محصول جدید کارخانجات جنرال موتورایران ظرف چند ماه آینده بیازارعرضه خواهد شد، هنوز ازنحوه عرضه و قیمت کادیلاک ایران اطلاع دقیقی دردست نیست اما گفته میشود که قیمت کادیلاک ایران بین ۲۲۰ تا ۲۵۰ هزار تومان خواهد بود.

چگونه از «شبه وبا» پیشگیری کنیم

آخرین توصیه‌های بهداشتی را برای شما گردآوری کردیم

با وجودی که موج بیماری التور (شبه وبا) فروکش کرده است، ماموران بهداشت در نقاط مختلف کشور مواردی از این بیماری را که مشاهده می‌شود تحت کنترل قرار می‌دهند.

از سوی دیگر پیشگیری از این بیماری در سطح گسترده‌ای ادامه دارد، در تهران و سایر شهرهای کشور مایه کوبی علیه بیماری «شبه وبا» انجام می‌شود. بموجب همین اقدامات از امروز داروی ضد عفونی کننده «پرکلرین» در بسته‌های صد و صدوپنجاه و دویست گرمی به رایگان در اختیار مردم قرار گرفته است و مسئولان بهداری و بهزیستی کشور برای جلوگیری از ابتلا به بیماری و شبه «وبا» رعایت نکات مهمی را به مردم توصیه می‌کنند.

در این گزارش ما نکته‌های مربوط به مبارزه و پیشگیری شبه وبا را شرح داده‌ایم و شما با خواندن این گزارش میتوانید، در بکار بستن توصیه‌های پزشکی و بهداشتی دقت لازم را معمول دارید و به بهداشت و سلامت خود و دیگران کمک کنید.

با رعایت بهداشت می توانید از خطرات احتمالی «شبه وبا» در امان باشید.

برای آشنایی بیشتر شما با بیماری «التور» شبه وبا ابتدا لازم است بانوع اصلی این بیماری و عوارض آن آشنا شوید. بطور کلی بیماری وبا، یک نوع بیماری واگیر و خطرناک روده‌ای است که میکرب آن در مدفوع و قی مبتلایان وجود دارد و از طریق آب، سبزی، میوه و اشیاء آلوده به میکرب بیماری به اشخاص سالم منتقل می‌شود. این بیماری از چند ساعت تا ۶ روز و بطور متوسط ۳ روز دوران نهفتگی خود را طی میکند تا زمانی که میکرب وبا در استفراغ وجود دارد قابل سرایت است بطور متوسط از ۷ تا ۱۴ روز تمام افراد مستعد ابتلا به بیماری وبا هستند.

شروع ناگهانی استفراغ، اسهال آبکی، تب مختصر، پژمردگی، خشک شدن دهان و پوست چروکیده، پائین آمدن فشار خون و ضعیف شدن نبض از علائم ابتلا به بیماری وبا است. این بیماری سرانجام حالت اغما در مبتلایان بوجود میآورد.

پیشگیری: واکسن

تزریق دو نوبت واکسن وبا و بلافاصله ۷ تا ۱۵ روز موجب کاهش خطر ابتلا به بیماری وبا میگردد. در صورتیکه بیماری وبا همه گیر شد باید تمام مردم واکسن بزنند و در صورتی آب آشامیدنی سالم در اختیار دارند بجوشانند. در صورت مصرف شیر باید قبل از مصرف جوشانده شود. حشرات موذی مانند مگس و پشه از بین بروند، مواد غذائی در هوای سرد و دور از دسترس حشرات نگهداری شود. دستها قبل از صرف غذا و بعد از رفتن مستراح با آب و صابون شسته شود.

۵ دستورالعمل

وزارت بهداری و بهزیستی طی اطلاعیه، پنج مورد اساسی برای پیشگیری از شبه وبا را توصیه کرده است که دراینجا نقل می کنیم:

۱ ـ هرگاه از آب لوله کشی استفاده نمی کنید حتما آب را قبل از مصرف بجوشانید و بعد از سردشدن آنرا مورد استفاده قراردهید.

۲ ـ از مصرف غذاهای مانده خودداری کنید. سعی کنید غذای مورد لزوم هرنوبت، صبح، ظهر و شب را به اندازه لازم تهیه و مصرف کنید.

۳ ـ سبزی و میوه را با مواد گندزداضدعفونی و سپس مصرف کنید.

۴ ـ ناخن های خود را کوتاه نگهدارید و پس از رفتن به توالت دستهای خود را با صابون بشوئید. همواره سعی کنید، دستها وناخنهای شما تمیز باشد و از شستن آن با آب و صابون بهنگام صرف غذا غفلت نورزید.

۵ ـ مواد غذایی و میوه و خوراکیها را از دسترس مگس و سایر حشرات ناقل میکرب دورنگهدارید. برای این منظوردراتاقها و راهروخانه، انبار، توالت و سایر اماکن خانه از حشره کش و مواد ضدعفونی کننده لازم استفاده کنید.

دست دادن و بوسیدن

به توصیه پزشکان و متخصصین تا زمانی که از پیشگیری کامل بیماری اطمینان حاصل نشده از دست دادن و تماس مستقیم با افراد و نوشیدن انواع آبهای مشکوک باید خودداری کرد.

بطور کلی دردوران وجود حتی یک یا دو مورد از بیماری (شبه وبا) لازم است که به‌ه چیز مشکوک باشیم تا بتوانیم سلامت خود را حفظ کنیم.

ضدعفونی کردن

چنانکه گفته شد از امروز ماده ضد عفونی کننده پرکلرین از سوی مسئولان بهداشت بطور رایگان میان مردم توزیع شده است. پرکلرین پودر سفید رنگی است که در بسته‌های صد، صدو پنجاه و دویست گرمی توزیع شده و طرز استفاده از آن چنین است:

یک قاشق مربا خوری پرکلرین را درده لیتر آب بریزید، مخلوط سفید رنگی بدست می آید که کمی بوی تند کلردارد. میوه سبزی و سایر مواد خوردنی را که نیاز به ضدعفونی دارد، بمدت پنج تاده دقیقه دراین مایع قراردهید. پس از آن مواد خوراکی را از محلول خارج کنید و با آب تمیز بسوبید تا اماده مصرف شود.

روکال نیز ماده دیگری است برای ضد عفونی کردن میوه و سبزیجات که بشکل مایع درظرفهای پلاستیکی وجوددارد، و دستور مصرف روی شیشه آنها نوشته شده است. پرمنگنات و چند نوع مواد ضدعفونی کننده دیگر نیز وجوددارند که میتوان از آنها استفاده کرد.

برای ضدعفونی کردن توالت ها و دستشوئی ها میتوان از آب آهک استفاده کرد «کرویلین» ، «دتول» نیز از جمله موادی هستند که معمولا دردارو‌خانه ها وجوددارد و میتوان برای ضد عفونی توالت و دستشوئی از آنها استفاده کرد.

شبه وبا اگر بموقع شناخته و مداوا شود هیچ خطری ندارد

مواد غذایی پخته

یکی دیگر از راههای پیشگیری شبه وبا مصرف نکردن مواد غذایی خام است. به این منظور تا پیشگیری کامل از بیماری شبه وبا از خوزدن مواد غذایی خام خودداری کنید و انواع خوراکیها را خوب بپزید و بمصرف برسانید.

راههای پیشگیری ازشبه وبا

۱ـ آب آلوده نیاشامید.
۲ـ دست ندهید وبالوازم واشیایی ازقبیل پول خرد، اسکناس ودستمال تماس نگیرید.
۳ـ خودوافراد خانواده‌تان راواکسینه کنید.
۴ـ موادغذایی را ازدسترس حشرات دورنگهدارید.
۵ـ توالت ودستشویی خانه خودرا ضدعفونی کنید.
۶ـ میوه وسبزیجات را با «پرکلرین» یا «روکال» بشوئید.
۷ـ بمحض مشاهده علائم بیماری جریان رافورا به مراکز درمانی اطلاع دهید.
۸ـ ترشحات، آب دهان وبینی خودرا دراماکن عمومی نریزید.
۹ـ آبهای مشکوک را قبل از مصرف خوب بجوشانید.
۱۰ـ ازدستورالعملهای ماموران وزارت بهداری وبهزیستی دقیقا پیروی کنید.
۱۱ـ ازمصرف غذاهای مانده خودداری کنید.
۱۲ـ غذاهای خام مصرف نکنید.

بابکار بستن این دستورالعملها هرگز شبه‌وبا نخواهید گرفت

راههای سرایت پول و اسکناس

دستگاه گوارشی بیماران وبائی مخزن میکرب بیماری است میکرب وبا (ویبریون کلرا) همراه با مدفوع و دیگر ترشحات دهان و بینی بیمار به محیط خارج پراکنده میشوند. انتقال این بیماری اغلب بطور غیر مستقیم صورت میگیرد

ابهای آلوده و شسته نشدن مواد غذائی آلوده شده توسط مگس و سایر حشرات موجبات انتقال بیماری وبا را بدیگران فراهم میاورند. علاوه بر اینها تماس با لوازم و اشیائی مانند پول خرد، اسکناس و دستمال باعث انتقال میکرب وبا میگردند.

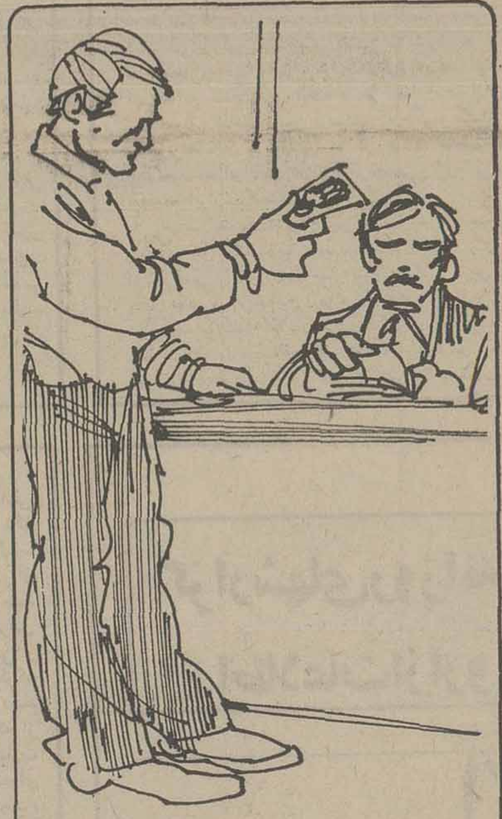

تجویز دارو، شیمی تراپی

یکی دیگر از راههای پیشگیری از شبه وبا، تزریق واکسن است. برای این منظورتیمهای بهداشتی سازمان بهداری و بهزیستی مراکز استانها و شهرها دراختیارشما هستند درصورتیکه موردی از بیماری مشاهده شود بلافاصله از این تیمهای بهداشتی درخواست کمک کنید.

تیم بهداشتی خانه و محل مسکونی شما را شیمی تراپی خواهد کرد شیمی تراپی عبارتست از تجویز داروهای پیشگیری و نیز ضدعفونی کردن اتاقها و توالت منازل ـ از طرفی درتهران تکنیسین های مرکز اورژانس پایتخت درتمام شبانه روز آماده واکسینه کردن شما هستند برای این منظور درصورتی که موارد مشکوک از بیماری مشاهده شد میتوانید با شماره تلفن ۱۲۳ تماس حاصل کنید.

از سوی دیگر ماموران اداره بهداری و بهزیستی درمرکز و شهرستانها آماده واکسیناسیون شما هستند و درصورت لزوم بیمارشبه وبایی به مراکز درمانی انتقال خواهد یافت و تحت درمان قرارخواهد گرفت.

سفارش مخصوص هم اکنون وارد شد!

دریلهای صنعتی

۸ و ۱۰ و ۱۳ میلیمتری ـ سری اچ ـ ام

* کیفیت عالی
* کارآئی فوق العاده
* مناسبترین قیمت

یک انتخاب از میان سه دریل مختلف

شماره کاتالوگ	ظرفیت سه نظام	وات
۸ استاد	۸ میلیمتر	۴۵۰
۱۰ اچ ام	۱۰ میلیمتر	۴۷۰
۱۳ اچ ام	۱۳ میلیمتر	۵۲۰

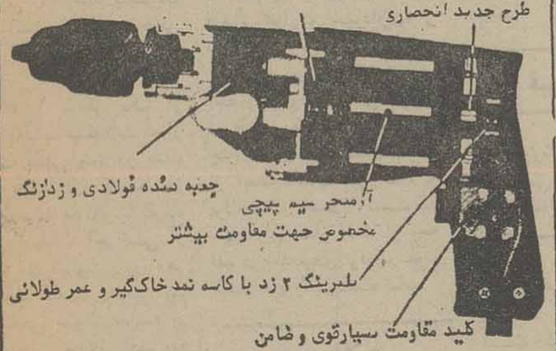

ضمانت • خدمات • بلاک اندکر • کیفیت

دریل انتخابی خود را هم اکنون از نمایندگان ما بخواهید

بلاک اندکر

تهران ـ خیابان شاه بین ۲۰متری دوم و فخررائی شماره ۲۲۹ تلفن ۶۶۰۷۹۲

برای فصل سرما آماده شوید

● شرکت بازرگانی محمد عاصمی و شرکاء محصولات زمستانی خود را که از بین مرغوبترین وسائل الکتریکی انتخاب شده است عرضه میدارد.

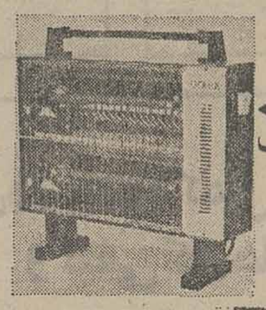

بخاری برقی سولکس
دو شعله ۱۵۰۰ ولت

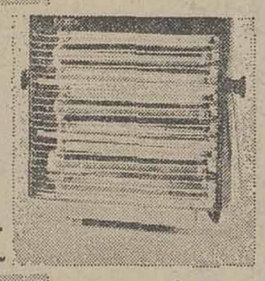

مرکز پخش:
شرکت بازرگانی
محمد عاصمی و شرکا
خیابان سپهبد زاهدی نبش چهارراه نیکو
ساختمان عاصمی تلفن‌های ۲۴ ـ ۸۹۵۲۲۳

بخاری برقی سولکس
سه شعله ۲۰۰۰ ولت
بهترین وسیله بدون بو و دود. حرارتی

پتووکونس برقی هما
درطرحها و رنگهای زیبا و متنوع

گوی قرمز یا گوی آبی؟

پنجشنبه ۷ مهر

اطلاعات
بنیانگذار: شادروان عباس مسعودی
صاحب امتیاز و مدیر: فرهاد مسعودی
سردبیر: حسین بنی احمد
سال پنجاه و دوم
محل اداره: خیابان خیام. ساختمان اطلاعات
تلکس ۲۱۲۳۳۶ ـ تلگرافی: اطلاعات. تهران.
تلفن ۳۲۸۱

سخن روز

وعده‌گاه ۴۳ کشور

پنجمین نمایشگاه بین‌المللی تهران که دیروز درحضور شاهنشاه و شهبانو گشایش یافت، از امروز مورد بازدید گروههای مختلف مردم قرار گرفت.

دراین نمایشگاه ۴۳ کشور شرکت دارند که برخی از آنها برای نخستین بار به ایجاد غرفه و عرضه محصولات خود درنمایشگاه بین‌المللی تهران مبادرت می کنند. بعلاوه سیصد واحد تولیدی و بازرگانی از بخش دولتی و بخش خصوصی ایران درکنار مؤسسات خارجی، کالاها و خدمات خود را به معرض نمایش گذارده‌اند.

اینچنین اقبالی، اهمیت نمایشگاه را می رساند که تا حدود زیادی ناشی از توفیق نمایشگاههای گذشته است. نمایشگاه بین‌المللی تهران در چهار دوره قبل، هم از حیث کثرت بازدید کنندگان، هم از جهت فروش کالا و هم از لحاظ نتایج بعدی درزمینه بازاریابی و توسعه بازرگانی خارجی موفقیت شایان تحسین داشته است. بنابراین میتوان انتظار داشت که درروزهای آینده، تا نهم مهر ـ محل برگزاری نمایشگاه محیط گرم و مناسبی باشد برای دیدارها و گفت و گوهای مهم بازرگانی و اقتصادی مابین مسؤولان دولتی و مدیران امور صنعتی و بازرگانان ایرانی با میهمانان خارجی که بنمایندگی از طرف دولت‌ها یا مؤسسات صنعتی و تولیدی ۴۳ کشور جهان در کار برگزاری نمایشگاه همکاری و مشارکت دارند.

هدف نمایشگاههای صنعتی و بازرگانی اصولاً همین گونه آشنایی هاست. آشنایی با آخرین ارمغان های علم و صنعت به جوامع بشری؛ آشنایی با ماشین آلات و محصولات تولیدی، آشنایی میان دست‌اندرکاران صنعت و تجارت و درنهایت امر هموار ساختن هرچه بیشتر راههای دادوستد و عرضه کالاهای نوظهور دربازارهای جهانی.

کشوری مثل ایران که از یکسو دارای امکانات مالی و از سوی دیگر بعلت توسعه سریع، دارای نیازهای وسیع به انواع کالا ـ اعم از کالای سرمایه یی یا مصرفی ـ است، طبعاً نظر توجه فروشندگان کالاهای مختلف را جلب میکند و کشورهایی که قدرت اقتصادی آنها بستگی به افزایش هرچه بیشتر صادراتشان دارد، هر فرصتی را برای معرفی کالاهای خود و جلب نظر این مشتری متشخص مغتنم میشمارند.

مناسبات اقتصادی و بازرگانی ما با کشورهای دیگر، وقتی برای خودمان راضی کننده خواهد بود که متقابلا، با همان قدرت بتوانیم کالاهای ساخته شده ایرانی را به بازارهای جهان عرضه کنیم و یارای رقابت با دیگران را داشته باشیم.

البته، درهرنمایشگاه جدیدی که تشکیل میشود خوشبختانه مصنوعات ایران جای بیشتری را اشغال میکند و از نظر کیفیت نیز درشرایط بهتری قرار میگیرد. ولی این آهنگ رشد برای کشوری که از حیث تحولات و پیشرفت‌های صنعتی هدفهای فوق‌العاده دارد، قانع کننده نیست. ما میخواهیم دراوج قله ها پرواز کنیم و ناگزیر، به بالهای بزرگتر و قویتر نیازمندیم.

راه‌دستیابی به «نیازهای سیاسی» جامعه

محمدعلی سفری

سی و چند سال پیش که از راه مدرسه وارد عالم مطبوعات شدم، قلمزنی را با حال و هوای دیگری غیر از آنچه که بود در ذهن خود ترسیم میکردم و این تنها بدلیل نابختگی نبود، بلکه در مخیله جوانان ان روز باقتضای زمان، مسائل و مطالب بگونه‌ای جلوه‌گر میشد که تنها یک روی سکه را می دیدند.

یادش گرامی باد نخستین سردبیری که دستم را در راه قلمزنی گرفت. خوب بخاطر دارم اولین مطلبی که تهیه کرده بودم مربوط بیک دستگاه دولتی بود و این دستگاه در انجام وظیفه روزمره خود که سروکار مستقیم با مردم داشت، سخت ناتوان و عاجز بنظر میرسید و من از تمامی افراد ان دستگاه با نام و نشان انتقاد کردم و بتصور خودم همه حقایق را نوشتم، اما وقتی نوشته از زیر دست سردبیر بیرون آمد. از همه ان مطالب و مسائل و افراد با نام و نشان، نه تنها نام و نشانی نبود بلکه با دهها، ابرو کشیدن و پرانتز باز کردن، هرجا هم که مطلب جنبه عام داشت، کلمات «بعضی»، «پاره ای» و «عده ای» جا داده شده بود و هنگامی که مودبانه به سردبیر یاد اور شدم که مطلب درست است و شامل همگان میشود نه «بعضی»، نگاه پرمعنائی کرد و بعد مطلب را بهمان صورت که اصلاح شده بود، برای چاپ به چاپخانه فرستاد.

روز بعد خبری تهیه کردم با نام و نشان خبر دهنده، ولی دیدم باز سردبیر، روی ان خط کشید و نوشت «مقامات مسئول».

روز سوم مطلبی داشتم از جریان مجلس شورای ملی و حرفهائی که وکلای آن زمان زده بودند، باز سردبیر اسامی را خط کشید و بجای آن نوشت «درکریدورهای پهارستان» جنین گفته شد.

بهرحال مطالب، بهمین منوال دست کاری میشد و همواره «اصلاح شده» ان به چاپ میرسید که صد البته در آن روزگار برای یک تازه واردْ به کار مطبوعات خیلی موجب دلخوری بود، اما بعدها دانستم و هنوز هم میدانم و اگر عمری باقی ماند از این پس هم خواهم دانست که جقدر این واژه‌ها مشکل گشاست و چه سپر موثری در برابر بلاهای عظیم است. چون وقتی باصطلاح «طرف» مشخص نباشد و یا در مورد یک گروه «بعضی» را کنار گذارند، طبیعی است درگیری یا به وجود نمی اید و یا اگر بوجود اید، دیواری به بلندی و ضخامت دیوار چین بعنوان «استثناء» وجود دارد که مانع از هر نوع تعرض است!

این قاعده، که واضع آن معلوم نیست ولی مجریانش فراوانند، تنها منحصر به کار قلم زنی نیست بلکه در هر رده ای از اجتماع دیده می شود و بهنگام بررسی باین واقعیت برمیخوریم که هرگونه اظهار عقیده، در هر زمینه‌ای با قاطعیت نیست و افراد همواره سعی می کنند مطالب را بطریقی عنوان کنند که راه گریز بهنگام بروز «تنگنا» وجود داشته باشد. بهمین دلیل هم در اجتماع امروزی یافتن افرادی که تکلیفشان با دیگران مشخص و معین باشد انگشت شمارند. این رویه غلط یا صحیح بنحوی غیر قابل انکار در تاروپود همه عواملی که زندگی مردم را میسازند حاکم است، بحدی که ناگزیر باید با آن ساخت و قبولش کرد، مگر اینکه یک دگرگونی بنیادی اخلاقی در همه سطوح روابط انسانها با یکدیگر با توجه بمقام و منزلت هر فرد به وجود اید این چنین که مینماید که ظاهرا این کم و بیش قصد درمان هست و دست اندرکاران جامعه امروزی پذیرفته‌اند که باید یک روز با آن دست و پنجه نرم کنند.

در سخنـانی که دبیر کل جدید حزب رستـاخیز در سالن اجتماعات مجلس شورایملی ایراد کرد این موضوع بشکل خاصی مطرح شد.

آقای دکتر باهری یاد آور شد که: «... اجرای اصول انقلاب، دگرگونی های بنیادی در حیات اجتماعی ما پدید می اورد که ثمره آنها حفظ موجودیت شکوفای ملی، رفاه همگانی و استقلال قومی و سعادت جامعه ایرانی است..» راه حصول باین مقصود از دیدگاه دبیرکل تازه حزب بطوری که در بیاناتشان مشهود است بادرهم ریختن یک سلسله از مناسبات افراد جامعه همراه است که این درهم ریزی مناسبات، هم در سطح کلی و هم در سطوح اجرائی ملازمه با شناخت پدیده‌ای تحت عنوان «نیازهای سیاسی خاص» دارد که ایشان نمونه‌ای از این «نیازهای سیاسی خاص» در سطح کلی، را «تصحیح» و تثبیت روابط افراد با یکدیگر و همچنین روابط افراد با دولت عنوان کردند، با این تاکید که برای تامین سعادت و رفاه عمومی و تامین پیشرفت و ترقی اجتماعی باید هرچه زودتر تکلیف همه دانسته شود و روابط افراد با یکدیگر و با دولت در پرتو ان اصل انقلابی بدرستی و به شیوه‌ای طبیعی تصحیح گردد.

دبیر کل جدید حزب با ذکر مثال هائی از این ناهم آهنگی‌ها که ثمره ان در اجتماع بصورت های مختلف جلوه گر شده، افزودند: «... انچه من میتوانم از مشاهدات خود بیان کنم این است که اگر مسئولان و دست اندرکاران تنظیم مناسبات مجدد افراد نخواهند یا نتوانند مسئولیتهای خود را برطبق ضوابط و قواعد پیش بینی شده انجام دهند و اگر دست بکارهای نمایشی بزنند و یا در موضعی باشند که نیت و هدف انها چیزی غیر از تصحیح روابط افراد باشد از اجرای اصل انقلاب نتیجه مطلوب بدست نمیاید. بنابراین، صداقت در کار، وظیفه شناسی، درستی و صحت عمل مجریان و مسئولان یک نیاز سیاسی طراز اول در سطح اجرای اصول انقلاب به شمار میرود..»

بلاشک تامین سعادت و رفاه عمومی و پیشرفت اجتماعی همراه با یک «دگرگونی بنیادی» که متضمن تعیین تکلیف هم باشد مورد قبول همگان است، منتهی انچه که مردم را در انجام این مقصود دچار تردید می کند امکانات اجرائی است و علت هم تجربه های تلخ گذشته است که ـ «مسئولان و دست اندرکاران» یا نخواستند و یا نتوانستند مسئولیت های خودرا برطبق ضوابط و قواعد بیس بینی شده انجام دهند و این مشکل مربوط به دیروز و امروز نیست و مسابقه‌ای طولانی و ریشه هائی کهن دارد، چه اگر غیر از این بودوضع اجتماعی بگونه‌ای نبود که دبیر کل جدید حزب در نخستین سخنان خود بعنوان یک نیاز سیاسی خواستار تصحیح و تثبیت روابط افراد با یکدیگر و همچنین روابط افراد با دولت» باشد.

سید حسن تقی زاده رجل سرسناس دوران مشروطیت ایران، در نیم قرن پیش مقاله جالبی تحت عنوان «چهار رکن و چهار اساس» در نخستین شماره «مجله اینده» که در تیر ماه ۱۳۰۴ انتشار یافت، دارد.

مرحوم تقی زاده با استفاده از «نام مجله آینده» می نویسد: چون موضوع مجله چنانکه از اسم آن استباط میشود توجه بایندە مملکت ایران و سعی درجلب افکار ملت است بشرایط ضروریه یک آینده روشن، اینجانب عنوان مقاله را همین موضوع قرار داده و سطری چند در باب مقدمات اساسی یک اینده ایمن و روشن برای ملت ایران و انچه امروزه بنظر خیلی مهم و اساسی میاید تا اندازه‌ای که بفهم قاصر خود درک میکنم ذیلا باختصار در صفحات مجله اینده ثبت می کنم. بنظر اینجانب برای استقلال و ترقی و تمدن ایران چهار رکن عمده و شرط ناگزیر لازم است و پس از فراهم ساختن این ارکان اصلیه باید در چهار اساس مهم کار کرد.. و

چهار رکن عمده عبارتست از وحدت ملی، امنیت، اصلاح ادارات دولتی، بخصوص مالیه و اصلاح حکومت ملی و نمایندگی ملی..»

مرحوم تقی زاده ضمن تشریح اوضاع و احوال نیم قرن پیش ایران در مورد هریک ازارکان چهارگانه فوق اشاره به چهار «اساس» می کند که باید وسیله ان باین چهار رکن رسید و باصلاحات مهم دست زد و این چهار اساس بنظر ایشان در ان زمان عبارت بود از:

اولا ترقیات اقتصادی و مخصوصا ساختن راهها و اصلاح زراعت و ابیاری به ترتیبات ممالک متمدنه که فوری‌ترین کارهاست... ثانیا اهتمام جدی بامرصحت عمومی و نشوونمای بدنی و جلوگیری از افات مضره، مانند مالاریا، کوفت، سل و امراض اطفال و تریاک و الکل و سعی بلیغ در کار ورزش بدنی ثالثا تعلیم عمومی ابتدائی که این فقره بنظر اینجانب مهمترین تمام مقاصد ملی و کلیه امور اساسی مذکور دراین مقاله است..

مرحوم تقی زاده در این قسمت بتفصیل اظهار نظر کرده و می نویسد: «... توجهی که کم و بیش بامور مهمه دیگر در افکار عالیه موجود هست به این فقره که رکن اعظم و اساسی اهم ترقی و استقلال و تمدن و قدرت مملکت و بلکه حیات ملی ماست موجود نیست.. برای همه چیز پول هست مگر معارف، بودجه معارف شرم انگیز است... برای تمام ایران باستثنای تهران صدوهفتاد هزار تومان یعنی کمتر از یکصدم بودجه مملکتی صرف میشود انهم نه تنها برای مدارس، بلکه صنایع مستظرفه وادارات معارف ولایات و مفتشین و غیره نیز در ان جمله داخل است و هیچ چیز عجیب‌تر از فرق ظاهر و باطن استقلال مردم ایران بمعارف نیست، در ظاهر بقدری از معارف و لزوم ان حرف زده میشود که تصور میرود تمام مردم مملکت بدرجه حقیقی اهمیت این مسئله در ترقی و استقلال و ثروت و تمدن و قدرت مملکت پی برده اند ولی باطنش قهرخدا عزوجل است و ابدا چیزی که در پی ان نیستم معارف، یعنی تعلیم عمومی است و بس..».

مرحوم تقی زاده بعد با ارائه آماری از تعداد دانش اموزان ممالک دیگر و مقایسه ان با کشور ایران می نویسد:

«نجات قطعی ایران فقط بواسطه تعلیم عمومی میسر تواند باشد» انگاه مرحوم تقی زاده اشاره به اساس چهارم کرده و می افزاید «.... اساس چهارم ترقی نهضت ملت است بسوی تمدن و ترقی و تجدد و ازادی. این باب فصول متعدد دارد و میدان وسیعی است و اول قدم ان جنگ است به ضد تعصبات جاهلانه که سد اهنینی در جلوی ترقی ملت ما شده و زنجیری بدست و پاوبند بند عقل بشری و فطری زده است و شکستن طلسم تعصب قهقرائی پیشروان رشید و با اخلاق لایقی لازم دارد و این اشخاص را بتدریج مدارس ما تهیه خواهد کرد.

نگاهی کوتاه بمقاله شاد روان تقی زاده از کمبودهای اساسی بیش از پنجاه سال پیش و بعد از ان، و مقایسه ان با امروز، میتواند راه گشای گروهی باشد که در صدد دست یابی به «نیازهای سیاسی» جامعه ایران هستند و میخواهند که مردم در شناخت این نیازها مشارکت کنند..

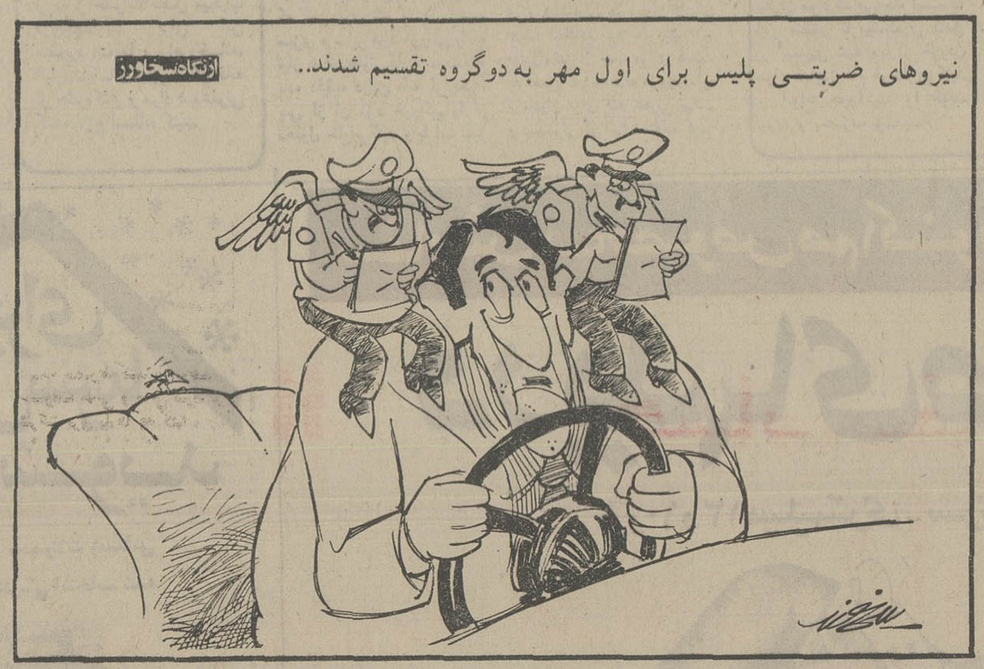

افکار یک پادشاه

نوشته: ر ـ ک ـ کارانچیا

۱۰۵

ملت ایران مالک واقعی نفت خودشد

سئوال: چگونه شرکتهای خارجی را از استثمار بی رحمانه «طلای مایع» ایران باز داشتید؟

جواب: من فلسفه جدیدی برای استفاده از منابع خدادادی نفت ایران ایجاد کردم. نمی‌خواستم شرکت‌های خارجی در مدتی کوتاه، در عوض سهم ناچیزی که از منافع بما میدادند، سرزمین ما را از نفت تهی سازند. برای رسیدن باین هدف چهار اصل را ابداع کردم. نخست اینکه دیگر هرگز امتیازی بشیوه گذشته به شرکتهای خارجی ندهیم. هر شرکتی که به بهره‌برداری از نفت ما مشغول میشد، مجبور بود یا عامل ما و یا شریک ما باشد. دوم اینکه تمام شرکتهای خارجی باید بخرج خودشان به اکتشاف منابع نفتی بپردازند. اصل سوم، که من بیشترین اهمیت را برای آن قائل بودم، این بود که اگر در ایران نفت یافت شود، دولت ایران هم از نظر مالی و هم از نظر مدیریت در استخراج آن میبایست شرکت کند. از طرف دیگر، من بر تسلط کامل ایران در خصوص تولید مدیریت اصرار ورزیدم. نمی‌خواستم بیگانگان کارگران ایرانی را استثمار کنند. اصل چهارم این بود که دیگر دوران سهم مساوی از منافع بسر آمده است و ایران باید با شرایط بهتری از منابع نفتی خود سود ببرد.

سئوال: واکنش شرکت‌های نفتی در برابر این اصول چه بود؟

جواب: همانطور که انتظار میرفت، قبول آخرین اصل، یعنی سهم بیشتر ایران از منافع، برای آنها، بخصوص آمریکائیان، بسیار مشکل بود.

سئوال: بر مخالفت آنها چگونه چیره شدید؟

جواب: در اوت ۱۹۵۷، با شرکتهای ایتالیائی، آمریکائی و کانادائی قراردادهائی بستیم که برابر آن هفتاد و پنج در صد کل منافع بایران تعلق گرفت. از اینرو ما نخستین کشور تولید کننده نفت بودیم که از منافع طلای سیاه «سهم بیشتر» را بردیم.

سئوال: چگونه توانستید چنین قراردادی ببندید؟

جواب: خود قرار داد صحبت از منافع مساوی میکرد. اما من ۵۰ در صد مالیات بر ۵۰ در صد منافع شرکتها بستم. از اینرو، در غایت امر ایران ۷۵ در صد از کل منافع را بدست آورد.

سئوال: واکنش مردم دربرابر سیاست جدید نفتی شاهنشاه چه بود؟

جواب: مردم خوشحال بودند که بالاخره آبادان با ظرفیت کامل دوباره اغاز بکار کرده بود. نفتکش ها از سراسر جهان درآبادان لنگر میانداختند.

درسال ۱۹۵۹، شاهد بارگیری ۷۶۲ نفتکش درآبادان بودیم. درهمین سال ۱۲۵۰ نفتکش با طلای مایع ما از بندر ماهشهر روانه بازارهای جهان شدند مردم شاد بودند زیرا نه تنها از ثروت نفت بهره‌مند میگشتند، بلکه ارباپان و مالکان واقعی نفت ایران شده بودند. من و مردم از تملک کامل صنعت نفت شادمان و مغرور بودیم. تا سال ۱۹۷۲، کنسرسیوم درعمل تبدیل به خریدار و عامل بخش نفت ایران شده بود. می خواستم تابلوهای بزرگی درمیدانهای نفتی بالایشگاه ها و تمام فروشگاههای نفت و بنزین و دیگر فراورده های نفت نصب کنم که این کلمات بران نوشته باشند: «اموال مردم ایران».

سئوال: شاهنشاه بمن فرمودند که چگونه مسئله نفت و مشکل دهقانان بی زمین را حل کردند. میخواهم بدانم چگونه تسلط افراطیان مذهبی، مرتجعین و روحانی نماها را برجامعه ایران شکستند؟

جواب: نخست وزیر، حسین علاء که بعد از تیمسارزاهدی باین شغل منصوب شد در سال ۱۹۵۵ برای شرکت درکنفرانسی از کشورهای عضو پیمان بغداد به عراق رفته بود. یک عضو گروه فدائیان اسلام، که قبلا درباره انان توضیح دادم، بضرب گلوله علاء را مجروح کرد، اما خوشبختانه گلوله فقط سرعلاء را خراشاند. علاء که مردی بسیار دل رحم و بلند نظر بود درنظرداشت این هفت تیرکش را ببخشد. ادامه دارد

سخن روز

وعده‌گاه ۴۳ کشور

پنجمین نمایشگاه بین‌المللی تهران که دیروز درحضور شاهنشاه و شهبانو گشایش یافت، از امروز مورد بازدید گروههای مختلف مردم قرار گرفت.

دراین نمایشگاه ۴۳ کشور شرکت دارند که برخی از آنها برای نخستین بار به ایجاد غرفه و عرضه محصولات خود درنمایشگاه بین‌المللی تهران مبادرت می کنند. بعلاوه سیصد واحد تولیدی و بازرگانی از بخش دولتی و بخش خصوصی ایران درکنار مؤسسات خارجی، کالاها و خدمات خود را به معرض نمایش گذارده‌اند.

اینچنین اقبالی، اهمیت نمایشگاه را می رساند که تا حدود زیادی ناشی از توفیق نمایشگاههای گذشته است. نمایشگاه بین‌المللی تهران در چهار دوره قبل، هم از حیث کثرت بازدید کنندگان، هم از جهت فروش کالا و هم از لحاظ نتایج بعدی درزمینه بازاریابی و توسعه بازرگانی خارجی موفقیت شایان تحسین داشته است. بنابراین میتوان انتظار داشت که درروزهای آینده، تا نهم مهر ـ محل برگزاری نمایشگاه محیط گرم و مناسبی باشد برای دیدارها و گفت و گوهای مهم بازرگانی و اقتصادی مابین مسؤولان دولتی و مدیران امور صنعتی و بازرگانان ایرانی با میهمانان خارجی که بنمایندگی از طرف دولت‌ها یا مؤسسات صنعتی و تولیدی ۴۳ کشور جهان در کار برگزاری نمایشگاه همکاری و مشارکت دارند.

هدف نمایشگاههای صنعتی و بازرگانی اصولاً همین گونه آشنایی هاست. آشنایی با آخرین ارمغان های علم و صنعت به جوامع بشری؛ آشنایی با ماشین آلات و محصولات تولیدی، آشنایی میان دست‌اندرکاران صنعت و تجارت و درنهایت امر هموار ساختن هرچه بیشتر راههای دادوستد و عرضه کالاهای نوظهور دربازارهای جهانی.

کشوری مثل ایران که از یکسو دارای امکانات مالی و از سوی دیگر بعلت توسعه سریع، دارای نیازهای وسیع به انواع کالا ـ اعم از کالای سرمایه یی یا مصرفی ـ است، طبعاً نظر توجه فروشندگان کالاهای مختلف را جلب میکند و کشورهایی که قدرت اقتصادی آنها بستگی به افزایش هرچه بیشتر صادراتشان دارد، هر فرصتی را برای معرفی کالاهای خود و جلب نظر این مشتری متشخص مغتنم میشمارند.

مناسبات اقتصادی و بازرگانی ما با کشورهای دیگر، وقتی برای خودمان راضی کننده خواهد بود که متقابلا، با همان قدرت بتوانیم کالاهای ساخته شده ایرانی را به بازارهای جهان عرضه کنیم و یارای رقابت با دیگران را داشته باشیم.

البته، درهرنمایشگاه جدیدی که تشکیل میشود خوشبختانه مصنوعات ایران جای بیشتری را اشغال میکند و از نظر کیفیت نیز درشرایط بهتری قرار میگیرد. ولی این آهنگ رشد برای کشوری که از حیث تحولات و پیشرفت‌های صنعتی هدفهای فوق‌العاده دارد، قانع کننده نیست. ما میخواهیم دراوج قله ها پرواز کنیم و ناگزیر، به بالهای بزرگتر و قویتر نیازمندیم.

گزارشهای روزانه اطلاعات ازاروپا

بدون تفسیر

۳۱

قربانیان موتوسیکلت دراروپا

افزایش حوادث موتوسیکلت سواران نگرانی شدیدی بین مقامات مسئول کشورهای اروپائی بوجود آورده است. سالانه هزاران نفر بر تعداد معلولین که سربار جامعه میگردند اضافه میشود و بیمارستانها و سایر مراکز پزشکی باید هزینه زیادی را جهت درمان آنها تقبل کنند.

بموجب گزارشی که اخیرا توسط کارشناسان فرانسوی منتشر شده است یک چهارم حوادث جاده ها را موتوسیکلت سواران بوجود میاورند و از هر چهار نفر موتوسیکلت سواری که از ناحیه سر مجروح میشوند سه نفرشان میمیرند.

آمار حاکی از آنست که سالانه ۳۳۰۰ نفر موتوسیکلت سوار در جاده های فرانسه کشته میشوند و حوادث رانندگی موجب مرگ ۱۵ هزار سرنشین اتومبیل میگردد. در مجموع ۶ میلیون نفر در فرانسه موتوسیکلت دارند که سال گذشته هشتاد هزار نفر آنها مجروح و در بیمارستانها بستری شدند. مقامات اداره راهنمائی رانندگی فرانسه اعلام کرده است که هر موتوسیکلت سوار باید اجبارا از کلاه مخصوص موتوسیکلت سواران استفاده کند تا در صورت وقوع حادثه از ناحیه سر مجروح نگردد. علت عمده حوادث رانندگی مصرف مشروبات الکلی و سرعت زیاد اعلام شده است بهمین جهت سازمانهای مسئول برنامه هائی در مبارزه علیه مصرف مشروبات الکلی از طریق رادیو ـ تلویزیون اجرا میکنند و مطبوعات گزارش های هشدار دهنده‌ای منتشر میسازند.

باید توجه داشت که فرانسویان در داخل کشور خود زیاد مسافرت میکنند و تعداد وسائط نقلیه بطور سرسام آوری هر روز زیادتر میگردد. با توجه به تعداد وسائط نقلیه و جمعیت فرانسه که حدود ۵۰ میلیون نفر است معذالک میزان حوادث رانندگی آن نسبت به بعضی کشورهای دیگر کمتر است.

۲۴ شهریور ۲۵۳۶

منصور تاراجی

جهل سال قبل...

آئین نامه وصول عوارض شهرداری و جرایم مستنکفین

بموجب قانون مصوب یازده مرداد ۱۳۱۵ اجازه داده شده بود که برای طرز وصول عوارض شهرداری و جرایم مستنکفین از پرداخت آن عوارض، وزارت داخله آئین نامه‌ای تنظیم نماید که پس از تصویب پارلمانی بموقع اجراء گذارده شود. اخیرا آئین نامه مزبور در ۴۲ ماده بتصویب رسیده است که قسمت‌هائی از آن به اطلاع خوانندگان میرسد:

ماده ۱ ـ هر یک از مودیان مالیات مستغلات که از پرداخت بدهی خود در مدت معین خودداری کنند از انقضاء موعد مذکور تا تاریخ شروع بعملیات اجرائی از طرف شهرداری برای هر شش ماه کامل تاخیر نیم عشر بدهی بعنوان جریمه بر کل بدهی مودی افزوده میشود.

ماده ۲ ـ کوره پزها مکلفند قبل از آتش نمودن هر کوره مبلغی معادل عوارض محصول آن بعنوان مساعده بصندوق شهرداری تادیه نمایند. از متخلفین دو برابر عوارض دریافت خواهد شد.

ماده ۳ ـ هر یک از صاحبان گاراژ و یا اتوبوس و یا اتومبیل کرایه مکلفند همیشه بقدر کافی بلیط جایی ممیزی شده در مقابل پرداخت عوارض از شهرداری خریداری کرده و در موقع اخذ کرایه بمسافرین بدهند. متخلفین از این ماده در حکم مرتکبین قاچاق عوارض شهرداری بوده و بر طبق قانون قاچاق تعقیب میشوند.

ماده ۴ ـ کسانی که از پرداخت عوارض شهرداری استنکاف نمایند «غیر از مشمولین مقررات قانون قاچاق عوارض شهرداری» از طرف مامورین وصول در امد شهرداری مراتب کتبا به انها اخطار میشود که بدهی خود را در ظرف یک ماه تادیه نماید. چنانچه مودیان مستنکف پس از انقضاء مدت مقرراقدام به پرداخت بدهی ننمودند شهرداری مجاز است از وجه نقد در امد مودی توقیف نموده طلب خود را دریافت نماید.

بودجه فلاحتی

اقایان مهندس کاظم فاطمی رئیس فلاحت تنکابن، جعفر صفائی رئیس اداره غرب، عماد اشرف رئیس فلاحت لرستان، حسن شیبانی رئیس اداره فلاحت اصفهان، مصطفی امین پور رئیس اداره دفع افات نباتی سمال برای مذاکره در اطراف تنظیم بودجه و اعتبارات سال جاری و انجام امور مربوطه اداری بتهران وارد و در اداره کل فلاحت مشغول اقدام هستند.

بارندگی در شهرستان

تلگراف‌هائی که در این دو روزه از نمایندگان اداره در شهرستانها رسیده همگی حاکی از نزول باران‌های سدید و جریان سیل میباشد. در اصفهان و بخش‌های ان بارندگی زیادی سده و در اطراف سیل جاری شده است. در گرگان رودخانه اترک طغیان نموده و در کرمانشاه نیز سیل امده است. در قم بر اثر بارندگی سب گذسته دو بعد از نصف سب سیل به قم رسید و اب از تمام چشمه‌های پل سرازیر بود. بر طبق دستگاه ثبت انار جویه دایره امار شهرداری تهران روز گذسته حد متوسط درجه حرارت ۲۵/۵۶ بوده است.

قبول شدگان

دوره اول اموزشگاه مهندسی اداره ثبت اسناد اخیرا خاتمه یافت و در نتیجه امتحاناتی که از شرکت کنندگان بعمل امد یازده نفر اقایان نامبرده در پائین قبول شده‌اند که از طرف اداره ثبت کل در قسمت‌های مربوطه بکار گماشته خواهند شد:

علی اصغر امین الضحه، هاشم بزسک زاده، علی ارمنادی، نصرالله نور بهشت، ابوالفضل سریفی، مهدی فضیحی، حبیب‌الله قلمکار، محمد رضا موفقی، محمد قاسملو، ابوالفتح پور تیمور، حسین عطائی

آموزشگاه عالی مامایی

اداره کل بهداری برای تربیت ماماهای دیپلمه جهت خدمت در شهرستانها در سال تحصیلی جاری تسهیلات بیشتری قائل شده و اموزشگاه عالی مامائی که از روز اول مهر ماه در بیمارستان زنان و کودکان تشکیل میشود برای اسخاصی که از شهرستانها داوطلب و متعهد باشند که پس از تحصیل در شهرستان خود قبول خدمت خواهند کرد حق تقدم بر داوطلبان مرکز قائل شده است و حتی باین قبیل داوطلبان ممکن است در بیمارستان زنان شغل پرستاری داده شود تا بتوانند زندگی خود را اداره نمایند و بی سرپرست نمانند.

برای اطلاع طلبکاران

در جلسه مجمع عمومی سرکت ساختمان راه «قسمت ۱۳ راه اهن جنوب» اقایان باقر عظیمی، حسن سقائی، زمان بهنام بسمت هیئت تصفیه انتخاب و کلیه اختیارات قانونی به اقایان مرقومین داده سد. طلبکاران احتمالی سرکت باید به اسخاص نامبرده مراجعه نمایند. جعفر خامنه ـ اقامیر حمزوی ـ رضا افسار ـ اسمعیل افسار صادقی ـ ابراهیم سعبانی ـ عباس رمضانی

فقدان قبض

یک قطعه قبض عندالمطالبه بمبلغ سی هزار ریال مورخه ۱۷/۵/۴ بامضای حسین نوسیروانی از طرف تجارتخانه حکیم زاده با گردید و قبض نامبرده از درجه اعتبار ساقط است. «نقل از اطلاعات ۲۹ شهریور ۱۳۱۷»

نقش مدیران در بهبود کمی و کیفی کارها

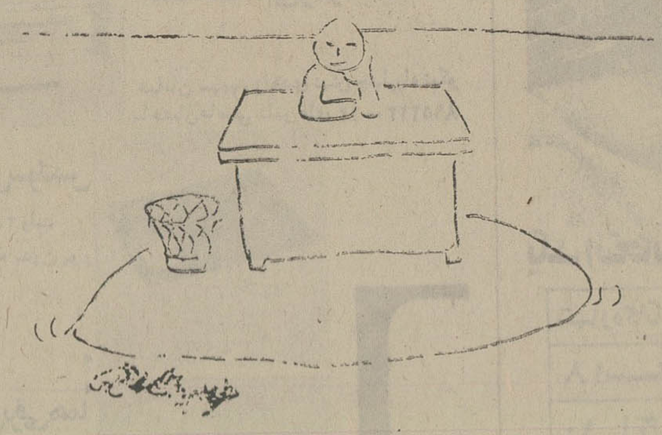

مسئله مدیریت صحیح چه در بخش دولتی و چه در بخش خصوصی یکی از مهمترین عواملی است که متاسفانه میتوان گفت در فرهنگ اداری ما انطور که باید و شاید شناخته نشده است واگر هم باشد در صد ناچیزی را شامل میشود. در حالیکه یکی از موثر ترین عوامل پیشرفت و موفقیت هر جامعه پیشرو اعمال مدیریت صحیح و کار امد و نیز تربیت مدیران در سطوح مختلف اجتماعی است

دیده و یا شنیده‌ایم که شخصی با داشتن عنوان تخصص در یک رشته چه در سطح دکترا و فوق لیسانس و یا در همان سطح از نظر اداری، مسئولیت و وظیفه‌ای بر عهده او واگذار شده است که نه تنها با شغل و تخصص و تحصیلاتی که انجام داده تجانس ندارد بلکه اصولا دلخواه شخص مذکور از نظر چگونگی کار و محیط کار نیست و با معلوماتی که وی در رشته بخصوصی بدست اورده است اصولا هماهنگی و نزدیکی ندارد.

چندی پیش خبری حاکی از ادغام ادارات کل و از بین بردن بعضی از مقام و منصب‌های اداری بود و در عین حال عنوان شده بود که پیشرفت و ارتقاء مقام اداری هر کارمند و مسئولی بستگی به شایستگی انجام وظیفه‌ای دارد که بر عهده‌اش واگذار شده است و اصولا ارتقاء مقام کارمندان متخصص با اشغال میزهای اداری و عناوین اداری نخواهد بود بلکه همین کارمندان با عنوان کارشناس و متخصص و محقق خواهند توانست تا بالاترین گروه اداری پیشرفت کنند بدون اینکه عنوان مدیر کلی و یا بالاتر و یا در همان سطح داشته باشند.

بدیهی است که با این پدیده و با این کیفیت مسلما هر کارمند و شاغل اداری چنانچه در مدت اشتغال کار ائی لازم از خود نشان دهد مورد توجه خواهد بود و خواهد توانست که در حیطه کار و مسئولیتی که بر عهده‌اش گذاشته‌اند مدیر و کار امد و سازنده باشد.

تا گفته نماند که مدیریت و یا تخصص و کار انسی تنها به تحصیلات کلاسیک افراد بستگی ندارد و بهیچوجه این ضوابط در دنیای پیشرفته امروزی پذیرفته نیست البته داشتن معلومات کلاسیک می‌تواند مکمل یک مدیریت صحیح باشد ولی به تنهائی چندان نقشی نخواهد داشت بلکه تجربه و شایستگی افراد است که میتواند سازنده و خلاق و از نظر اجتماع مثمر به ثمر و مفید باشد. قبول داشته باشیم افرادی هم اکنون در بخش دولتی و بخش خصوصی با مدارک تحصیلی دیپلم و یا زیر دیپلم وظایفی انجام میدهند که از نظر کارائی و مهارت وتخصص مهره‌های ارزنده‌ای هستند و وظایفی را انجام میدهند که یک تحصیل کرده در حد دکترا هم نمیتواند یکدهم کار او را انجام دهد مگر اینکه چند سالی تجربه بیاندوزد.

با توجه باین مطلب هدف دولت و هدف یک موسسه خصوصی بازده کار از طرف نیروی انسانی است و وقتی این بازده و نیروی کار لایق و پر بهره باشد مراد حاصل است و وجود این چنین افرادی مغتنم و ارزنده.

اگر بخاطر داشته باشیم دراین مهم نیز رهبر عالیقدر کشور مان و نیز علیاحضرت شهبانو چه در مجامع عام و چه در مجالس خاص اشاره و تاکیداتی فرموده‌اند.

حال با از بین بردن مناصب و عناوین اداری که جنبه نمایشی دارد اگر فرد صرفا بخاطر دست یابی به اشغال پست‌های اداری دست و پا نکند. و فقط در انجام کاری که باو محول شده است کاری خلاق و سازنده ارائه دهد حق اوست که تا بالاترین گروه هم ارتقاء یابد.

لازم به یاد اوری است که مسئله روابط اجتماعی و دید انسانی و چگونگی برخورد یک مسئول اجرائی و یک کارمند وظیفه شناس با همکاران و افرادی که با انها سرو کار دارند و یا مراجعه کنندگان لازمترین شرط موفقیت است که در امر سازندگی و بالا بردن کارائی هر سازمانی اعم از دولتی و یا غیر دولتی میتواند نقشی پر اهمیت داشته باشد.

مهندس خدا بخش حساس

پرداخت وام مسکن ضوابطی ندارد؟

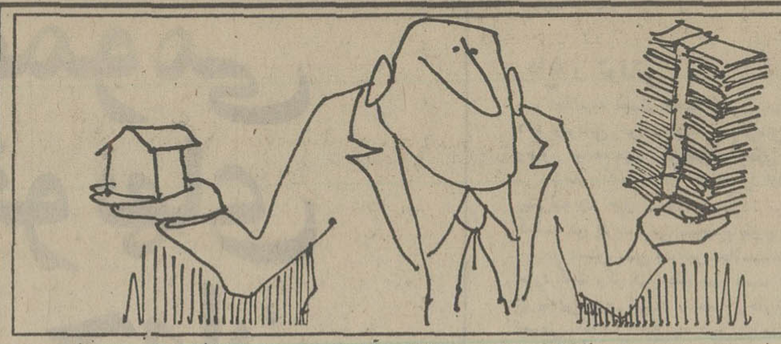

نوبت برای آنکه از تحمیر فشار زندگی یک دوتر کارمند بکاهد یکبار هر قسم میتواند خدمتی بزرگ بکند. پرداخت وام مسکن به خدمتگزار کارمند را تضمین میکند که بانکها و صاحبخانه کرده است.

این ادعا اگر چه در بسیاری موارد توام با اغراق و گزافه گویی است ولی با مسایل تاسف انگیزی نیز توام است، که از جمله می توان گفت:

با وجود آنکه وزارت کشور، در چند نقطه بهران زمین دارد و میتواند با پولهایی که از بانکها می گیرد، خانه و آپارتمان بسازد، و کارمندان خود را در این اماکن مسکونی منزل دهد چنین زحمتی بخود نداده است. ترجیح میدهد که حواله پول را از این دست بگیرد، و از آن دست به کارمند بدهد، مدیر عامل شرکت تعاونی مسکن وزارت کشور هم با وجود آنکه اعتراف کرده است که پرداخت وام‌های دویست هزار تومانی و حتی سیصد هزار تومانی دردی را دوا نمی کند، و با چنین مبالغی، هرگز نمیشود، حتی یک «لانه» خرید همچنان بر صندلی بی تفاوتی نشسته است دوم اینکه: پرداخت وام مسکن بهیچ وجه حساب و کتاب ندارد در اساسنامه‌ی شرکت تعاون مسکن آمده که تنها کارمندان «مرکزی» وزارت کشور می‌توانند از مزایای شرکت استفاده کنند اما همین چندی پیش بود که یک کار مند از استانداری مازندران آمد، و بسرعت برق و باد، وام مسکن گرفت و رفت عجیب این بود که پرداخت وام مسکن که در وزارت کشور، ماهها و گاه سالها طول می کشد، در مورد این کارمند بیست و چهار ساعته انجام شد!

سوم اینکه مدیر عامل شرکت تعاون مسکن وزارت کشور در گفتگو با متقاضیان وام، چنین وانمود میکند که در پرداخت وام کمال عدالت و انصاف و نوبت رعایت میشود اما بنده چندین کارمند از جمله یک همکار آقای مدیر عامل [illegible] خیابان فرح آباد، خانه دارد، ولی اخیرا هم بیش از یکصد هزار تومان وام مسکن از مدیر عامل جدید گرفته است جالب اینست که بدانید، همین همکار ما در وزارت کشور، دو سه هفته قبل از دریافت «وام خارج از نوبت» شیرینی خرید منزل جدید را در دفتر اطلاعات و روابط عمومی وزارتخانه توزیع کرد!

چهارم اینکه چون خیلی از کارمندان وجه نقد کافی ندارند که با دریافت وام دویست سیصد هزار تومانی که پول فعلی احیر ا مشکل می توان گرفت خانه‌یی یا آپارتمانی بخرند که حداقل قیمت آن هفتصد هشتصد هزار تومان [illegible] فراتر می‌رود، چاره‌یی جز حسرت خوردن ندارند، اما در عوض، کسانی که خانه‌ای دارند و پس انداز و اندوخته‌ای، وام مسکن میگیرند و خانه دیگری می‌خرند و یا اگر انصاف داشته باشند، خانه اولی را میفروشند به بهانه‌ی «تبدیل به احسن سود کلانی هم می‌برند»

بهر حال، وام دولتی با چهار درصد بهره با وام بازاری که دوازده درصد بهره بانکی دارد، فراوان فرق میکند. آخر الامر اینکه چون افرادی نظیر من، یارانی ندارند بایستی همچنان بی وام مسکن بمانند

کارمند وزارت کشور
مشد محفوظ

پاسخ مسئولان به نامه‌های مردم

وام پرداخت می شود

در شماره ۱۵۳۵۹ مورخ ۳۶/۴/۲۰ آن روزنامه مطلبی تحت عنوان قلم تراشان صبور دزفولی میگویند.....» درج شده که احتیاج به توضیح دارد. لذا خواهشمند است دستور فرمایید توضیحات زیر را به منظور آگاهی قلم تراشان شهرستان دزفول و سایر خوانندگان آن روزنامه درج نمایند.

۱ ـ در مطلب مورد اشاره شخصی به نام آقای ابوالحسن ناجی اظهار داشته است«به علت ندادن وام به کشاورزان از سوی بانک کشاورزی و ادعای تصرف این زمین ها از طرف شرکت های زراعی ممکن است تا چند سال دیگر به کلی تولید قلم نی از بین برود» در پاسخ به اطلاع می‌رساند شخص نامبرده در سال ۲۵۳۳ شاهنشاهی به شعبه این بانک در دزفول مراجعه کرده و وام نیز دریافت نموده است.

۲ ـ تا کنون غیر از وامگیرنده فوق‌الذکر کس دیگری جهت اخذ وام به منظور کشت قلم نی به شعب این بانک مراجعه ننموده است و اگر متقاضیانی در این زمینه باشند مانند سایر کشاورزان در اسرع وقت به درخواست آنان رسیدگی خواهد شد.

بانک تعاون کشاورزی ایران

از ابهای زیرزمینی بهره‌برداری می شود

عطف به مطلبی که زیر عنوان(چاره‌ای برای رفع کم آبی در شماره ۱۵۳۸۴ مورخ ۳۶/۵/۱۹ آن جریده درج گردیده توضیحا اشعار میدارد:

استفاده از آبهای زیرزمینی و قنوات مورد توجه بوده و در زمینه اقداماتی صورت گرفته و سازمان آب منطقه‌ای تهران در حال حاضر سالیانه حدود ۳۶ میلیون متر مکعب از آبهای زیرزمینی منطقه کن را مورد استفاده قرار داده و برنامه‌ریزی جهت استفاده از آبهای زیرزمینی ۲ میلیون متر مکعب در سال قسمتی در دست مطالعه و قسمتی در دست اجرا است. سازمان آب منطقه‌ای تهران

تحت بررسی است

ستاد بحران در پاسخ مطلبی که در شماره ۵۳۸۸ مورخ ۳۶/۵/۲۴ روزنامه تحت عنوان(خونین بندیر به بحث گذاشته شده بود پاسخ میدهد: چون تقاضای مذکور مستلزم بررسی کامل و اطلاعات لازم بمنظور تأمین صوبط بدیل بوده و بحران جریان است که پس از حصول نتیجه اقدام مقتضی بعمل خواهد آمد. اطلاعات و جهانگردی ستان رنجان

عملیات جدولبندی خاتمه یافت

بازگشت بمرور بندی شده ۶_۱۰۵۷۹ مورخ ۳۶.۷ به مقصد آقای عبدالرضا بطلاع میرساند طبق گزارش شهرداری منطقه عملیات جدولبندی در خیابان داوود میرزا کوه طلایه خاتمه یافته است.

شهرداری پایتخت

کوتاه‌شده‌ازمیان‌نامه‌ها

دو روز تعطیل مدارس مصلحت نیست

[illegible] که هر سال آذر آموزشی بخصوص معلمان عضو معمول ۸۲ عضو رسمی دارند که برحسب ای ضطراری همه ۲۲ روز میشود. درنتیجه مجموع ساعت کار یک معلم برابر ۵۳ روز میشود و زنه ۴ ساعت تدریس میکنند که گریمان بکارشان گذشته شند بسختی میتوانند زیر مدت کوتاه بطورکامل و جمع روس یکساله را بیمو ند بنابراین تعطیل [illegible] هفته بصلاح آموزش کشور نیست.

یوسف محترمی

شب ها نباید مریض شد

بخش بزرگ پرجمعیت غرب [illegible] واقع در ۵۰ کیلومتری [illegible] از نظر پزشک درمان [illegible] پزشک گیرد [illegible] درمانگاه غرق‌آباد از ظهر به بعد درمانگاه تعطیل میکند و به طورخصوصی بیماران را ویزیت میکند و بین ۱۵ تا ۵۰ تومان از مردم حق ویزیت می گیرد.

این پزشک شب ها از پذیرفتن بیمار خودداری میکند و به هیچ عنوان بیماران حق ندارند شب هنگام به درمانگاه مراجعه کنند و درنتیجه بیماران اضطراری ناگزیرند برای معالجات فوری عازم ساوه شوند.

ساوه ـ غرق آباد ـ مهنی بختیاری

نقص دیرک چوبی

چندی پیش ساکنان کوچه غلامی منشعب از خیابان مقتدری برای ایجاد روشنائی درکوچه با هزینه خود یک دیرک چوبی درکوچه نصب کردند، اما این دیرک بدلیل عدم رعایت نکات فنی هر آن ممکن است سقوط کند و موجب خسارات جانی و مالی شود. از شرکت برق بارها چه کتبا و چه حضورا درخواست نصب صحیح

[illegible] دیرک [illegible] ناکنون ترتیب اثر داده‌اند.

میلا سادقی

مسافر پیاده نمی کنند!

اتوبوس خط نیاه از تجریش سابقا مسافران خود درمیدان دوم تجریش هم پیاده میکرد اما اینک مدتیست بدون توجه به خواسته های مردم رفاه بیشتر مسافرانیکه اکثرا میخواهند به شهر بروند و یا اینکه از فروشگاه ارتش مواد ضروری روزمره خود را خریداری کنند، یکسره آنان را به میدان دیگر تجریش می برد. هرچه فکر کردم که پیاده کردن مسافران درمیدان دوم بکجای ترافیک لطمه میزند، عقلم بجائی نرسید جزانکه رفاه مردم را درنظر نگرفته‌اند.

جواد رضاعی

محدودیت حرکت اتومبیل های شخصی در مرکز شهر

وضع فعلی ترافیک تهران را فقط یک کلمه عجیب و وحشتناک میتوان توجیه کرد و از آنجایی که بطور تدریجی بوجود آمده اهالی و ساکنین این شهر بزرگ بدان خو گرفته‌اند ولی برای اینجانب که پس از اقامت طولانی در خارج کشور تنها بخو دوبار بمنظور استفاده از تعطیلات دانشگاهی به میهن خود مراجعت مینمایم حقیقتا وحشتناک و زننده است بنابر این مسلما حل مشکل ترافیک تهران با اقدامات محافظه کارانه و سطحی که بمنزله قرص مسکن میباشد بهیچوجه عملی نیست بلکه مستلزم یک رشته اقدامات اساسی و انقلابی است و اینک که قرار است پیشنهادهای مردم بوسیله متخصصین و مسئولین امور مورد بررسی قرار گیرد تصمیمات لازم گرفته شود بنده با استفاده از فرصت نظرات خود را با رعایت اجمال و اختصار ذکر مینمایم:

۱ ـ برای مدت معینی (تا حل مشکل ترافیک از طریق ایجاد پلها و خیابانهای هوائی و مترو) عبور مرور اتومبیلهای شخصی در داخل محدوده مشخصی از تهران مثلا محوطه واقع بین خیابانهای تخت طاوس و بوذرجمهری و شهناز سی متری نظامی در ساعات روز ممنوع اعلام شود تا عموم طبقات تاجار از وسائل عمومی و اتوبوس (که هر یک از آنها با اشغال سطح کمی از خیابان بیش از صد برابر اتومبیلهای شخصی مسافرین را جابجا مینمایند) استفاده کنند با این شیوه با توجه به اینکه هر اتومبیل شخصی که غالبا یکنفر را حمل مینماید و سطحی معادل ۳۰ متر مربع از خیابان اشغال میکند در صورتیکه یک اتوبوس با اشغال سطحی حدود سه یا سه برابر یک اتومبیل شخصی حداکثر مسافری با پیمودن همان فاصله هر نفر بیست کیلومتر پیاده و سواره کردن مسافرین در ایستگاههای مختلف بین ۲۰۰ الی ۶۰۰ نفر بمقصد میرسند ۲ ـ تحویل اتوبوسهای در ایستگاه انتهائی خط نیز بسرعت صورت گرفته و آنها بشرکت واحد اتوبوسرانی مراجعت میکنند و خواهد بود ضمن صدور بلیط مخصوص برای کارمندان که پرداخت حقوق آنها بعهده ادارات اولیه بامداد و هنگام تعطیل بوسیله اتوبوس ولی حدود یکساعت از اتوبوسهای عمومی نظیر بگیرد استفاده نموده قادر باشند بهر گیرند خطوط مختلف خود بمحض خروج از ایستگاه اتوبوسهای موسسات دولتی علاوه بر مبلغ سنگینی که برای خرید تمبر مصرف میشود حیف و میل کمک اتنده و مکانیسین بوده بدلیل تغییرات هزینه فوق‌العاده و همچنین بوسیله بحد بیفزاید افزون بر اینکه وقت مسافرین بیهوده تلف میشود استفاده قرار میگیرند بقیه [illegible] بدلیل عدم موسسات مربوطه توقف کرده و شعار قسمتی خیابان حیوان مقرر محترم کنند.

مطمئنا پیشنهادهای بالا هر یک بتنهائی حداقل در بهبود وضع ترافیک موثر خواهد بود

هرمز جهانبانو

اطلاعیه

از داوطلبان تحصیل در رشته مهندسی و تکنولوژی در پاکستان تقاضا میشود حداکثر تا آخر وقت اداری روز ۳۶٫۶٫۲۸ مدرک خودرا به سازمان امور دانشجویان کشور واقع در خیابان کریمخان‌زند تحویل دهند.

شرایط لازم:

۱ـ موفقیت در امتحانات اعزام دانشجو

۲ـ داشتن دیپلم ریاضی با حداقل معدل ۱۴

مدارک لازم:

۱ـ چهار نسخه ریز نمرات دوره دوم دبیرستان که به تایید مقامات وزارت امور خارجه و سفارت پاکستان در تهران رسیده باشد.

۲ـ چهار نسخه تکمیل شده فرمهای مخصوص تقاضا

۳ـ تعهد کتبی مبنی بر عدم تقاضای تغییر رشته و محل تحصیل پس از شروع.

م الف ۱۵۰۷۴

سازمان امور دانشجویان کشور
وزارت علوم و آموزش عالی

گوی قرمز یا گوی آبی؟

پنجشنبه ۷ مهر

آردل

باحرارت آفتاب
خانه شما را خنک میکند

اصروز

آردل با تهویه مطبوع آرکلا
وشوفاژگازی وایلانت درخدمت شماست.

آبگرمکن وایلانت آب گرم مطبوع برای استحمام شما تهیه میکند وباشوفاژگازی حرارت مطلوبی بمنزل شما میدهد.
دستگاه خنک‌کننده وگرم‌کننده آرکلا
باسوخت گاز تابستان شما را خنک وزمستان را گرم نگهمیدارد

در آتیه نزدیک آردل باسیستم‌های جذب وپخش حرارت آفتاب شما را ازهرهزینه سوختی معاف میکند.

Vaillant Vaillant ARKLA

آردل ARDEL

برای دیدن دستگاههای وایلانت و آرکلا به نمایشگاه بین‌المللی در فضای آزاد شماره ۳۳ مراجعه فرمائید.

تهیه‌کننده مطمئن‌ترین لوازم منزل

کاشی
جدید ۲۰X۲۰ ایران

مناسبترین پوشش برای کف و دیوار
با استحکام فوق‌العاده
برخوردار از زیباترین طرحهای کاشی در جهان
دوام کاشی جدید ۲۰X۲۰ ایران ابدی است

وایت بورد (تخته سفید)

کلاسهای آموزشی را با تخته سفید (وایت بورد) مجهز کنید وایت بورد تخته سفید جدید برای آموزش موثر و سفیدتر: روی وایت بورد با ۶ رنگ ماژیک مخصوص بنویسید و پاک کنید وایت بوردکار تخته ماهوتی و مغناطیسی را هم انجام میدهد.

Wytebord

نماینده انحصاری: شرکت مدیر اقرار
تلفن ۶۶۹۲۹۸ ـ ۶۶۱۲۵۸ ـ ۶۴۲۹۳۲

حرفهائی از آن سوی سیم

مشکلات خود را با «اطلاعات» درمیان بگذارید

باستثنای بعدازظهر پنجشنبه‌ها و روزهای تعطیل
تلفن ۳۲۸۴۳۱ از ساعت ۸/۳۰ صبح
تا ۴ بعدازظهر در اختیار شماست

مجید محمدی:
اتوبوسهای خط ۵۵ مراسری شمس‌العماره ـ [illegible] ایستگاه قاسم آباد توقف نمی‌کنند و رانندگان در مقابل چشمان منتظران برای مسافرین شکلک در میاورند! نمونه‌اش اتوبوسهای ۶۶۸۶۴ ـ ۶۶۸۶۷ ـ ۶۶۸۵ ـ ۶۶۸۹ است که مردم منتظر سوار نکردند.

میترا غضنفری:
مامور اطلاعات بیمارستان راه آهن کار خود را بشوخی گرفته است و با مراجعان تلفنی شوخی‌هائی میکند! از مسئولان مربوطه انتظار میرود کارهائی که با مردم ارتباط مستقیم دارد به اشخاص ذیصلاح رجوع کنند.

علی نشان جو:
پشت پارک نهم آبان نازی‌آباد جنوبی در خیابان ۲۵ شهریور و کنار باجه تلفن هر روز گروهی چوبدار در انتظار عمومی گوسفند ذبح می‌کنند که اینکار از نظر بهداشت درست نیست به شهرداری هم اطلاع داده‌ایم، ولی هنوز از کار اینان جلوگیری نشده است.

خانم ناصری:
منزل ما در نیاوران است مقابل منزل ما باغ متروکه‌ای قرار دارد که مردم زباله‌ها را در آنجا میریزند تا شهرداری آنرا جمع کند. آیا ریختن زباله در چنان محیطی زننده نیست؟

منصوره جلالی:
در خیابان کوروش کبیر نبش کوچه پیر جمالی یک نانوائی سنگکی است که نان نامرغوب و آن تاریخ گذشته و من همچنان بلاتکلیف مانده‌ام.

میکند و نه مقابل اعتراض مشتری از فروش آن خودداری میکند.

خانم حمیدی:
در فشار متری نام داده حوض خانه یک واحد تلفن عمومی نصب شده است و چون این واحه که تلفن خصوصی ندارند هنگام ضروری چگونه به تلفن دسترسی پیدا کنند.

علی حیدری:
هر کوچه پریز منشعب از خیابان پرزنهاور درچه‌ای قبلی تهیه شده است که هنگام عبور توسیل از روی آن صدای زجر آور ایجاد میکند که از ساکنان کوچه مدتی آسایش کرده است. از شهرداری ناحیه یک تقاضا دارم فکری برای رفع صدای درچه بکنند.

یک عابر:
صاحب چند کبابی خیابوشر در خیابان دماوند ایستگاه فاروش نو روز است فضولات چاه توالت بغازه را پس از تخلیه کنار جوی آب و در معبر عمومی ریخته است. از شهرداری منطقه انتظار میرود صاحب چند کبابی را ملزم به جمع آوری فضولات کند.

محمود امیری ـ همدان:
مرکز بررسی قیمت‌ها تعدادی کارشناس بازرگانی داخلی استخدام میکرد من در امتحان کتبی قبول شدم، با وجود چند بار سفر از همدان به تهران گفته‌اند وقت مصاحبه شفاهی را اعلام میکنیم حالا سه ماه است از آن تاریخ گذشته و من همچنان بلاتکلیف مانده‌ام.

حساب سفر
بانک پارس

قسمتی از
هزینه سفرتان را
میپردازد!

چون: بانک پارس به حساب سفر شما بیشترین بهره را میدهد.
و از هرشعبه بانک که بخواهید میتوانید پول دریافت کنید.

BANK PARS

با حساب سفر بانک پارس سفر کنید

مجمع عمومی و کانونهای بحرانی جهان

لوموند

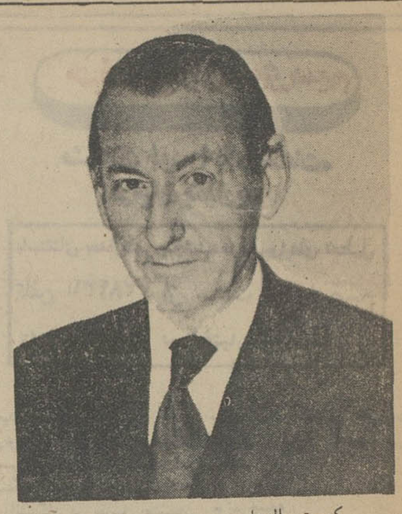

کورت والدهایم
دبیر کل سازمان ملل

سی و دومین اجلاس مجمع عمومی سازمان ملل متحد با شرکت نمایندگان ۱۴۷ کشور عضو یعنی تقریبا همه کشورهای جهان گشایش یافت. و بنابرسم همه ساله دبیر کل سازمان ملل متحد گزارشی پیرامون فعالیت های ملل متحد در سال گذشته به مجمع عمومی تسلیم می کند.

در این گزارش که بتازگی متن کامل آن انتشار یافته والدهایم اوضاع بین‌المللی را مورد ارزیابی دقیق قرار داده است. قضاوت دبیرکل سازمان ملل متحد در باره اوضاع جهان بیشتر جنبه بدبینی دارد. والدهایم بیم آن دارد که سال ۱۹۷۸ برای جامعه بین‌المللی «یک سال خطرناک و پر آشوب» باشد.

دبیر کل سازمان ملل متحد ضمن بررسی مسائل مهمی که صلح جهان را تهدید می کند خاطر نشان میسازد که نه تنها پیشرفتی برای حل هیچیک از این مسائل بدست نیامده، بلکه برعکس موضع طرفهای درگیر خشن‌تر شده است.

از دید والدهایم جنوب افریقا، خاور میانه و قبرس سه کانون خطرناک جهان را تشکیل میدهند که اگر تلاش های صلح در این مناطق به ثمر نرسد، ممکن است شکست مذاکرات پیامدهای وحشتناکی بدنبال داشته باشد، در مورد جنوب افریقا دبیر کل سازمان ملل متحد اظهار عقیده کرده است که عدم پیشرفت مذاکرات بازتاب شدید و خطرناکی بدنبال خواهد داشت.

دبیر کل سازمان ملل متحد در مورد خاور میانه تاکید می کند، «اگر اعراب و اسرائیلی‌ها میانه روی وواقع بینی از خود نشان ندهند و مسئله مورد ارزیابی کلی قرار نگیرد بیم آن میرود که دنیا در آینده نزدیک گرفتار یک بحران بین‌المللی بزرگ بشود.»

والدهایم نسبت به مسئله قبرس نیز زنگ خطر را بصدا در میآورد و تاکید می کند که از خشونت مواضع طرفهای درگیر پس از اسقف ماکاریوس،سخت به تشویش افتاده است. اگر این سخت گرائی و خشونت ادامه پیدا کند حتی اندیشه یک راه حل مسالمت آمیز از طریق مذاکرات دیپلماتیک از میان خواهد رفت.

دبیر کل سازمان ملل متحد همچنین از خطری که گسترش دامنه اختلافها و کشمکشهای پنهانی و یا اشکار دیگر کشورهای افریقایی برای صلح جهانی بوجود میاورد، اظهار تشویش و اضطراب می کند.

والدهایم نسبت به مسائل اساسی دیگر از جمله حقوق بشر اظهار بدبینی کرده و می نویسد: آیا مادر برابر یک «برتنگاه میان اعلامیه های ایده آلیستی وواقعیت های جدی قرار نگرفته ایم؟»

در باره خلع سلاح گواینکه نتایج ناچیزی بدست آمده معذالک دنیا اکنون یک رقم باور نکردنی (سیصد میلیارد دلار) برای بودجه های نظامی مصرف می کند. احتمال برقراری یک نظم نوین اقتصادی در جهان نیز اگر تمایلات روشهای کنونی بویژه سیاست حمایتی، بحال خود باقی بماند، بسیار کم است.

با اینحال والدهایم اظهار امیدواری می کند تلاش های بزرگی که در چهار چوب سازمان ملل متحد و خارج آن برای حل این مشکلات اساسی بعمل میاید قبل از پایان سال جاری به ثمر برسد.

دبیر کل سازمان ملل متحد با این اعلام خطر از کشورهای عضو دعوت می کند که با احترام به تصمیمهای شورای امنیت به تقویت و تحکیم قدرت و اختیارات این سازمان کمک کنند.

داغ و توفانی

اجلاسیه امسال مجمع عمومی سازمان ملل، به احتمال قوی داغ وتوفانی خواهد بود، وبحران‌های دو منطقه: جنوب آفریقا، وخاور میانه، مهم ترین موضوع‌های بحث این اجلاسیه است.

گرمای گزنده تالار مجمع را ادامه مشاجره بین کشورهای پیشرفته ودر حال توسعه، که تازه ترین جدال لفظی شان در ژوئن گذشته در پاریس، بی نتیجه پایان یافت، افزایش خواهد داد.

در دستور سی ودومین اجلاسیه مجمع عمومی، بیش از ۱۲۰ مورد گفت وگو قرار داده شده است. از آن جمله‌اند موضوع‌های دیرینه‌یی چون انهدام استعمار، حقوق بشر، قبرس، وخلع سلاح عمومی. که در اجلاسیه فوق العاده مجمع، در بهار آینده نیز توجه فراوانی را بر خواهد انگیخت.

در این اجلاسیه ۱۳ هفته‌یی، طرح موضوع‌هایی چون کره، نزاع روبه شدت در منطقه شاخ افریقا، در دستور کار قرار نگرفته ـ اگر چه اشاره‌هایی به این موضوع‌ها وبه سایر موضوع های مربوط به دیگر منطقه‌های بحرانی جهان، مسلم به نظر میرسد.

پرزیدنت کارتر، رئیس جمهوری امریکا، قرار است که روز ۴ اکتبر (۱۲ مهر) در جلسه مجمع حضور یابد، وسخنانی ایراد کند.

مجمع عمومی، مانند سال های پیش، به اغلب احتمال قطعنامه‌هایی دایر بر محکومیت افریقای جنوبی از لحاظ سیاست نژادی صادر خواهد کرد، واز این کشور خواهد خواست که نیروهای نظامی خود را از نامی بیا (افریقای جنوبغربی) خارج کند. همچنین انتظار می‌رود که مجمع عمومی، به کوشش پیشین خود برای پایان دادن به حکومت اقلیت سفید پوست در رودزیا، از طریق مصالحه یا جنگ چریکی، خواهد افزود، ودر این زمینه احتمالا بحث داغی خواهد داشت.

در مورد خاور میانه، کشورهای عرب ومتحدان آن‌ها، سعی خواهند کرد که برای محکوم کردن سیاست اسرائیل در مورد احداث آبادی‌هایی در سرزمین‌های اشغالی جنگ ۱۹۶۷، حمایت بین المللی هر چه وسیعتری را به سود خود جلب کنند.

در این اجلاسیه مجمع، به اعضای سازمان ملل، دو عضو دیگر افزوده می‌شود، ومجموع اعضاء به رقم ۱۴۹ می‌رسد که تقریبا سه برابر تعداد اعضای سازمان ملل در سال تاسیس آن (سال ۱۹۴۵) خواهد بود. سازمان ملل در نخستین سال تاسیس ۵۱ عضو داشت.

دو عضو جدید سازمان ملل، جیبوتی (سومالی سابق فرانسه) وویتنام است. عضویت ویتنام در سازمان ملل تا کنون دو بار به وسیله امریکا وتوشده است.

مجمع عمومی سازمان ملل، در اجلاسیه تازه خود، همچنین، با پیشنهاد رسمی تاسیس آژانس بین المللی اشیاء پرنده ناشناس و پدیده‌های مشابه آن مواجه است.

ریاست این دوره اجلاسیه مجمع عمومی را «لازار موجسوف» معاون وزارت امور خارجه یوگسلاوی برعهده دارد. این مقام به نوبت در اختیار بلند پایگانی از پنج گروه منطقه‌یی از اعضای سازمان ملل گذارده میشود، وامسال نوبت گروه اروپای شرقی است.

تقاضای مصر

مصر امسال، تقاضا کرده است که موضوع احداث آبادی‌های اسرائیل در سرزمینهای اشغالی به دستور کار مجمع که قبلا شامل چهار موضوع مربوط به جنبه‌های دیگری از ـ منازعه اعراب ـ اسرائیل بود، افزوده شود.

ناظران سیاسی عقیده دارند که هدف اعراب منزوی کردن اسرائیل خاصه در مورد احداث آبادی‌های اسرائیل، از حتی نزدیکترین متحدش امریکاست.

امریکا در چند ماهه اخیر ضمن بیانیه‌ای احداث آبادیهای اسرائیل در سرزمین غربی رودارد را محکوم کرده وچنین اقدامی را غیر قانونی اعلام کرده است.

امریکا همچنین سعی کرده است که حکومت مناهیم بگین را به توافقی که در مورد حضور فلسطینها کنفرانس صلح خاور میانه در ژنو سوق دهد. اما اسرائیلیها بدین بهانه که سازمان آزادی بخش فلسطین یک سازمان تروریست است که در اساسنامه‌اش انهدام دولت یهودی قرار دارد از اجرای توصیه های امریکا برای چنان توافقی سر پیچی کرده است.

یک نکته بسیار جالب در اجلاسیه امسال مجمع عمومی ملل متحد آن است که ریاست ۵۶ ساله مجمع مردی است از اهالی مقدونیه یوگسلاوی، که سرباز، روزنامه نگار قاضی دیپلمات نماینده مجلس بوده واینک یک مقام بلند پایه دولتی است.

موجسوف، از سپتامبر، ۱۹۶۹ تا ژوئن ۱۹۷۴ نزدیک به پنج سال سفیر یوگسلاوی در سازمان ملل بود، ودر سالهای ۱۹۷۲ و۱۹۷۳ که یوگسلاوی در شورای امنیت سازمان ملل عضویت داشت موجسوف، همراه اعراب علیه اسرائیل وهمراه افریقاییها علیه رودزیا در تدوین چندین قطعنامه شرکت داشت.

در اکتبر ۱۹۷۳ او به اتفاق سامارسین، نماینده هند در شورای امنیت به پایان دادن جنگ اعراب واسرائیل از طریق اعزام نیروهای صلح سازمان ملل متحد کمک بسیار موثری کرد.

پایه‌های قدرت نظامی اتیوپی در «اوگادن» فروریخته است

لوموند

سیاد بار رئیس جمهوری سومالی

درحالیکه جنگ میان چریکهای جبهه ازادی بخش سومالی غربی و نیروهای اتیوپی در ایالت «اوگادن» باوج شدت رسیده سرهنگ دوم «هایله ماریام» پیوسته واحدهای چریکی جدیدی برای نبرد با سربازان جبهه آزادی بخش سومالی بسیج میکند. وی ضمن نطقی بمناسبت سومین سالگرد خلع هایل سلاسی از امپراتوری بار دیگر از همه مردم کشور دعوت کرد که برای مقابله با مهاجمان سومالی اسلحه بدست بگیرند. با اینحال هنوز نیروهای اتیوپی نتوانسته‌اند ایالت اوگادن را ازدست چریکهای سومالی خارج کنند.

دراخرین اعلامیه جبهه آزادی بخش سومالی غربی آمده است که چریکهای مسلح سه حمله پی در پی نیروهای اتیوپی را برای پس گرفتن شهر مهم استراتژیکی «جی جی گا» درهم شکسته‌اند.

فرستاده ویژه «لوموند» که بتازگی از میدان‌های جنگ اوگادن دیدن کرده دراین گزارش وسعت دامنه نبردها و علل شکست نیروهای اتیوپی را تشریح میکند.

***

«کاماوید عمر» رئیس کمیته ازادی بخش سومالی غربی دربخش «دانان» کمی دورتر از محلی که جمعیت زیادی هیجان زده با رقص و پایکوبی پیروزی چریکها را جشن گرفته‌اند من (فرستاده لوموند) را بگوشه خلوتی می برد و ضمن تشریح اوضاع نبرد می گوید: ما اتیوپی ها را مجبور کرده‌ایم(رارشان را بجای آب بنوشند. بلافاصله اضافه می کند چریکهای جبهه آزادی بخش سومالی غرب در بخش «دانان» بابستن راههای آب بروی سربازان هایله ماریام نگهبانان پاسگاههای مقدم نظامی را مجبور کرده‌اند ـ سلاحهای خود را بزمین بگذارند و کسانی که حاضر به تسلیم نشوند ناچار باید بجای آب ادرار خود را بنوشند.

صدای شعارهای جمعیت که فریاد میزنند: ما نمی خواهیم مستعمره اتیوپی شویم از دور بگوش میرسد. سومالی که از پیرو جوان وزن مرد به چوب و چماق خنجر، تفنگ و مسلسل های سبک مسلحند باز فریاد می زنند «مرگ برهایله ماریام»، نابود باد دیکتاتور اتیوپی.

تاچندی پیش پنج هزار سرباز اتیوپی درمنطقه دانان که یک بخش «کبری ـ دهار» تاچندی پیش قرارگاه یک واحد زره پوش اتیوپی بود. سربازان «هایله ماریام» دوتانک «ام ۲۶» ساخت امریکا نیز دراین منطقه برجای گذاشته‌اند. علی حسین مسئول نظامی جبهه آزادی بخش توضیح میدهد: جنگجویان ما سرنشینان این تانک ها راهنگامی که مشغول غذاخوردن بودند غافلگیر کرده‌اند. سه زن سومالیائی الاغهای بارکش خود را از میان سیم های خاردار یک اردوگاه سابق اتیوپی بسوی قرارگاه چریکها هدایت میکنند. ظاهرا اتیوپی ها حتی به فکر مین گذاری اطراف اردوگاه ها نیافتاده‌اند. رژیم نظامی ادیس آبابا درنبردهای ماه ژوئیه یک لشکر کامل خود را با تمام سازو برگ جنگی دراوگادن ازدست داده است. ازان پس جبهه آزادی بخش ـ مالی غربی یک میلیون نفر از طرفداران خود را برای پیکار بادشمن مهاجم آماده کارزار کرده است.

بطور کلی از ۲۴ ژوئیه جریان نبرد دراوگادن بسود جبهه آزادی بخش سومالی تغییر یافته است. دربخش «گوده» ـ مهمترین پایگاه اتیوپی دراوگادن توپخانه چریکهای سومالی یک پست فرماندهی یک مرز تله کمونیکاسیون و یک انبار مهمات را تارومار کرده‌اند چریکهای سومالی غربی درجریان نبردهای این منطقه سه توپ ضد هوائی چهل میلیمتری ساخت انگلیس و مقادیر زیادی بمب و سه انبار پراز اسلحه و موشک به غنیمت گرفته‌اند.

شهر «گرگوده» مرکز ستاد تیپ پنجم از لشکر سوم اتیوپی بود. نخستین حمله چریکها به این شهر دوازده روز پیش اغاز شد. ویلای فرماندار اتیوپی دراین بخش هدف اصلی مهاجمان بود امروزه ازاین ساختمان جز دیوارهای فرو رفته چیزی برجای باقی نمانده است.

سقوط شهر مهم «جی جی گا» درخشانترین پیروزی جنگجویان جبهه آزادی بخش در ایالت اوگادن است. جنگ «جی جی گا» هنوز پایان نیافته اما چریکهای جبهه آزادی بخش توانسته‌اند سه حمله متقابل نیروهای اتیوپی را باین شهر درهم شکنند.

سروان «سالازابا به» یک افسر قدیمی اتیوپی که پس از سی سال به زیر پرچم فرا خوانده شد و سرانجام بدست جنگجویان جبهه آزادی بخش اسیر شده تاکید می کند که بیش از چهار هزار سرباز اتیوپی درپیکار «جی جی گا» بخاک هلاک افتاده‌اند.

سقوط شهر «جی جی گا» که برای نخستین بار روز پنجم سپتامبر اعلام شد کارشناسان نظامی را دچار حیرت کرد اما ادیس آبابا خیلی زود این ادعای جبهه سومالی غربی را تکذیب کرد معذالک اکنون تردیدی نیست که چریکهای مسلح کنترل شهر را

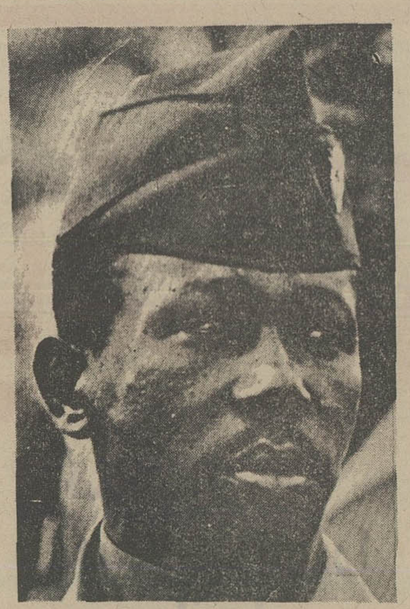

سرهنگ ماریام
رهبر اتیوپی

سرزمین نیمه کویر است اردو زده بودند اما اکنون جز چند چادر سوخته اثری از اتیوپی ها برجای نمانده است لاشه نیمه سوخته یک هواپیمای ارتش هوائی اتیوپی نیز درگوشه‌ای به چشم میخورد که کابین خلبان آن براثر برخورد گلوله سوراخ سوراخ شده است. درشش اردوگاه سابق اتیوپی ها در «کبری ـ دهار» درنزدیکی «دانان» نیز همین مناظر بچشم میخورد. از کلبه های چوبی جز اسکلتهای سوخته چیزی برجای نمانده است. مقادیر زیادی مهمات و سازو برگ جنگی درگوشه کنار انباشته شده و درکنار ان اسکلتهای سوخته زره پوش ها قرار دارد.

علاوه برجنگهای اوگادن با نیروهای طرفدار سومالی، ارتش اتیوپی در جبهه «اری تره» نیز تلفات سنگینی متحمل شده است. عکس گروهی از سربازان اسیر اتیوپی را دریک اردوگاه نظامی چریکهای استقلال طلب «اری تره» نشان میدهد. این عده در حقیقت دریک کلاس شرکت کرده‌اند که دران با تاریخ اری تره آشنا میشوند.

دوجنگ دراتیوپی

در نقشه موقعیت شهر «جی جی گا» که براثر سقوط ان پایه های قدرت نظامی اتیوپی به لرزه درآمده است مشخص شده.

اشپیگل

دایان: کودک هراس انگیز سیاست اسرائیل

او حالا ۶۲ ساله میباشد و چهار بار پدر بزرگ شده است. معهذا، موشه دایان هنوز امید قشرهای وسیع نسل جانشین و همچنین هنوز «کودک هراس انگیز» سیاست اسرائیل است.

خیلی ها عقیده دارند، در صورتیکه بگین مبتلای به مرض قلب درگذرد، وزیر دفاع پیشین وزیر خارجه کنونی نخست وزیر خواهد شد.

برای اینکه زمینه‌ای سیاسی برای شخص محبوب خودشان بوجود آورند، حدود یکهزار نفر افراد برجسته با تمایلات سیاسی مختلف در روز شنبه دو هفته پیش در دهکده «ماکابیاده» در نزدیکی تل‌آویو ـ بصورت یکنوع المپیک بدور هم جمع شدند. افراد حاضر در اجتماع از حزب حاکم دست راستی جبهه لیکود، از حزب کارگر از قدرت افتاده، از نهضت جدید «داش» پروفسور باستان شناسی یادلین بودند.

بطور مبهم این اجتماع به خود نام «کانون توضیح مشکلات سیاسی و اجتماعی» را داد خیلی مناسب برای دایان. چون همیشه نقشه های دایان مبهم بوده است. دایان همیشه همه جا دوستانی داشته، اما بطور دائم از نظر سیاسی در جائی مستقر نبوده است.

در حالیکه نخست در حزب کارگر بود، هنگامیکه پایه گذار دولت اسرائیل دیویدبن گوریون از این حزب برگشت، دایان برعلیه حزب قیام کرد.

دایان میگوید «بن گوریون یک صهیو نیست عاقل بود، سایرین همه یهودیان احمقی هستند» دایان بدنبال مرشد خود صحنه سیاست داخلی را ترک کرد و با وجود این، در سال ۱۹۶۷ به کابینه اضطراری ملی باز گشت. تقریبا دهسال بعد ایرادات ناشی از جنگ رمضان وی را دوباره مجبور کردند که از سیاست دوری گزیند. کوشش های وی برای آنکه از طریق یک روزنامه شخصی هواداران زیادی را بسیج کند، بدون نتیجه ماند. بعد از سه ماه، روزنامه عصری که بدتهیه میشد و بدتر فروخته میشد تعطیل شد

حالا دایان یک عضو ساده حزب کارگر بود که در سال ۱۹۷۷ بخاطر محبوبیت در ردیف هفتم لیست انتخاباتی این حزب گذارده شد اما بلافاصله پس از انتخابات این حزب برای اولین بار از زمان تاسیس دولت اسرائیل شکست خورد و نقش حزب مخالف را بعهده گرفت. بگین، نخست وزیر دست راستی تازه منتخب، دایان سوسیال دمکرات را بعنوان وزیر خارجه کابینه ائتلافی محافظه کار ـ مذهبی‌اش انتخاب کرد.

حزب کارگر وی را اخراج کرد، اما دایان کرسی نمایندگی را که در لیست انتخاباتی حزب کارگر بدست آورده بود، رها نکرد. معهذا، با همکاران جدیدش در جبهه لیکود بگین، دایان جاه طلب، همچون سابق در حزب کارگر، گرگ تنهائی است، خود او میگوید احزاب به کسانی همچون کودکان آوازهای دسته جمعی احتیاج دارند ولی من خود را یک تکنواز احساس میکنم»

بیش از چهل در صد از اسرائیلی‌ها از وزیر خارجه تکروی بیوفا رضایت دارند ـ اما در حزب لیکود تعداد اینگونه افراد زیاد نیست، چون دایان خودش را نفر دوم حزبی نشان میدهد که بدان متعلق نیست.

گرچه دایان از اعتماد بگین برخوردار است، معذالک اعضای جبهه لیکود از این میترسند که دایان همانطور که حزب کارگر را ترک گفت، از جبهه لیکود نیز خارج گردد.

از این رو دوستان دیرینه وهوا دارانش «کانون» جدید را بوجود آورده‌اند سلمان شووال، مبتکر این کار ونماینده مجلس از حزب لیکود، همرزم دیرینه دایان اطمینان داد که کسی قصد ندارد حزب جدیدی تشکیل دهد، بلکه هدف فقط بوجود آوردن قدرتی برای دایان میباشد که بطور غیر مستقیم به حکومت لیکود کمک خواهد کرد. شووال میگوید «اسرائیل حق ندارد از این شخصیت شجاع وبرجسته صرفنظر کند.»

شووال به همکاری با گروههای شکست خورده خوب کارگر وجنبش داش که کمی بدون هدف است امیدوار میباشد

شووال این ادعا را که «کانون» قصد دارد دایان را به مقام نخست وزیری برساند، تکذیب کرد. حزب کارگر بوجود امدن رقابتی را احساس میکند. شیمون پرز نخست وزیر سابق میگوید «کانون میکوشد حزب را متلاشی کند»

در عین حال اعضای لیکود هم میترسند که کانون وحدت حکومت را متزلزل نماید، چون در مدت یکصد روزی که از حکومت جدید میگذرد، حکومت وضع خیلی خوبی ندارد.

شووال قبلا اظهار تاسف کرده است که لیکود نظیر حزب کارگر در گذشته بصورت یک اداره کاری برای توزیع مقامات دولتی در آید.

روزنامه عصر «یدیوت آها رونوت» که به حزب لیکود نزدیک است، «کانون» را خطری برای خود دایان میداند که شکستش به امیدهای آینده دایان بطور نهائی خاتمه خواهد داد. چنین هشدارهائی همیشه به دایان بوقلمون صفت داده شد ـ وهمیشه عکس آن ثابت شده است

دایان وبگین

صفحات ویژه پنجمین نمایشگاه بین‌المللی تهران

جمهوری فدرال المان

TEHRAN
TRADE
FAIR
SPECIAL

گفت و شنود با دکتر «ریتسل» سفیر جمهوری فدرال آلمان دردربار شاهنشاهی بمناسبت روز آلمان، درپنجمین نمایشگاه بین المللی تهران

بیوگرافی سفیر جمهوری فدرال آلمان درایران

آقای دکتر «ریتزل» سفیر جمهوری فدرال آلمان درایران روز ۱۲ آوریل سال ۱۹۲۳ بدنیا آمده ومتاهل ودارای سه فرزند میباشد.

سفیر آلمان درایران، دردانشگاههای بازل، ژنو، زوریخ وهایدلبرگ درزشته اقتصاد تحصیل کرده ودرسال ۱۹۴۸ موفق به اخذ درجه دکترادراین رشته گردیده است.

دکتر «ریتزل» درسال ۱۹۵۱ وارد خدمت درسرویس دیپلماتیک آلمان فدرال گردید وتاکنون درمقامات وپست های مهمی بشرح زیر خدمت کرده است:

سرکنسولی آلمان دربمبئی، سفارت درکلمبو، سرکنسول آلمان درنیویورک ولوس آنجلس وسفارت درلوکزامبورک.

ازسال ۱۹۶۰ تا ۱۹۷۰ بمدت دهسال دکتر ریتزل درقسمت برنامه ریزی سرویس دیپلماتیک آلمان بخدمت مشغول بوده وریاست دفتر وزارتی را درمرکز صدارت عظمای آلمان بعهده داشته است.

وی درسال ۱۹۷۰ نامزد سفارت آلمان درنروژگردید وسال ۱۹۷۴ به سفارت درپراک منصوب شد دکتر ریتزل درماه مه ۱۹۷۷ به سفارت آلمان درایران منصوب گردیده است

بمناسبت تشکیل پنجمین نمایشگاه بین المللی تهران (۱۹۷۷) و شرکت کشور جمهوری فدرال آلمان دراین نمایشگاه، خبرنگار اطلاعات با آقای دکتر «گرهارد ریت زل» سفیر جمهوری فدرال آلمان دردربار شاهنشاهی مصاحبه‌ای بعمل اورده است که ذیلا از نظرخوانندگان عزیز میگذرد.

***

* نظر شما درباره پنجمین نمایشگاه بین المللی تهران چیست؟

- به عقیده من این نمایشگاه و اصولا نمایشگاههایی از این قبیل، عرصه بهترین و ثمربخش ترین تماس بین کشورها هستند و از جهت تماس ورابطه اقتصادی و صنعتی، اهمیت قابل توجهی دارند. ما خوشحالیم که درنمایشگاه بین المللی تهران ۱۹۷۷ شرکت های آلمانی بیشتری نسبت به سال قبل شرکت کرده‌اند و همین ثابت میکند که نمایشگاه بین المللی تهران، سال بسال نتایج مطلوب تری بارمغان میاورد.

* آیا برای شرکت جمهوری فدرال آلمان درپنجمین نمایشگاه بین المللی تهران کلیه امکانات فراهم بوده و آیا تمامی علاقمندان آلمانی توانسته‌اند دراین نمایشگاه شرکت کنند؟

- بله، همه امکانات برای شرکت کنندگان از هر لحاظ فراهم بوده و از طرف مقامات ایرانی نهایت همکاری و مساعدت با کلیه شرکت کنندگان بعمل آمده و همه امکانات دراختیار شان گذارده شده است. اما بطورکلی شرکت ها و موسساتی که از کشورما واقعا میخواستند دراین نمایشگاه شرکت کنند، حضور خودشان را درنمایشگاه اعلام و تثبیت کرده‌اند و البته مسلم است کسانیکه زودتر دراین مورد اقدام کردند، به نحو بهتری توانسته‌اند خود را دراین نمایشگاه مطرح کنند، اما بهرحال ماخوشحالیم که دراین نمایشگاه که با توجه به پیشرفت های سریع اقتصادی و صنعتی ایران، از اهمیت جهانی برخوردار است، شرکت کرده‌ایم.

* کشور شما از جهت روابط اقتصادی و حجم معاملات خارجی با ایران، با مقایسه باکشورهای دیگر درچه ردیف قرار دارد و آیا ممکن است آماری دراین زمینه ارائه دهید؟

- درسال ۲۵۳۵ شاهنشاهی، آلمان توانست بعداز دوسال رکود، مجددا بزرگترین کشور از جهت معاملات خارجی با ایران باشد. آمار مختصر زیرکه از طرف وزارت اقتصاد ایران منتشر گردیده، گواهی است براین مدعا. این آمار عبارت است از:

کشورهای وارکننده به ایران	حجم معاملات به میلیارد ریال	درصدسهم درواردات	درصد تغییر دریکسال
آلمان فدرال	۱۶۰/۶	۱۷/۶۱	+۱۵/۶۴
ژاپن	۱۵۵/۵	۱۷/۲۴	+۲۲/۷
امریکا	۱۳۹/۳	۱۵/۴۵	-۱۲
انگلستان	۶۳/۹	۷/۰۸	-۹/۶
ایتالیا	۵۱/۹	۵/۷۶	+۸۱/۷
فرانسه	۵۰/۵	۵/۶	+۴۲/۳
	۹۰۱/۸	۱۰۰	۱۲/۶

درباره صادرات ایران به خارج، طبق آمار موجود البته غیراز نفت از مارس تادسامبر ۱۹۷۶ (از فروردین ۲۵۳۵ تا آذر ۲۵۳۶)

آلمان فدرال	۴/۵ میلیارد
امریکا	۳/۸ میلیارد
ژاپن	۱/۱ میلیارد

(واردات از ایران)
(واردات از ایران)
(واردات از ایران)

سه ماه بعد دی و بهمن و اسفند ۲۵۳۶ تغییر محسوسی نداشته است.

بعداز سال ۱۹۷۶ مبادله معاملات ایران و آلمان فدرال از مرز ۱۰ میلیارد مارک تجاوز کرده و توسعه مبادلات خارجی بین دوکشور درنیمه اول سال ۱۹۷۷ باکمال خوشوقتی باین شرح است:

صادررات آلمان به ایران ۳/۰۴ میلیارد مارک که ۱۶ درصد افزایش داشته است.

واردات آلمان از ایران (بانضمام نفت) ۲/۲۹ میلیارد مارک که ۷ درصد افزایش داشته است.

و باین ترتیب حجم معاملات بین دوکشور ۵/۳۳ میلیارد مارک بوده که ۱۲ درصد افزایش را نشان میدهد.

بامقایسه حجم معاملات خارجی ایران و آلمان درسال ۱۹۷۴ با نیمه اول سال ۱۹۷۷ مشاهده میشود که حجم معاملات نیمه اول ۱۹۷۷ برابر است با حجم معاملات خارجی بین دوکشور درتمام طول سال ۱۹۷۴.

بدین معنی که حجم معاملات دراین مدت دوبرابر شده است.

ایران درسال ۱۹۷۳ از جهت واردات از آلمان درردیف هفدهم و درسال ۱۹۷۶ درردیف دهم و درنیمه اول سال ۱۹۷۷ درردیف دوازدهم قرار داشته است.

و اما درباره صادرات آلمان به کشورهای خارج: ایران درسال ۱۹۷۳ درردیف نوزدهم، درسال ۱۹۷۶ درردیف دوازدهم و در نیمه اول سال ۱۹۷۷ درردیف دهم قرار داشته است.

ایران بعدازامریکا بزرگترین طرف معامله مبادلات خارجی با آلمان فدرال است. (البته غیراز کشورهای اروپایی)

* نظرشما درباره همکاری اقتصادی ایران و آلمان چیست؟

- همکاری اقتصادی ایران و آلمان بدون تردید سطح عالی خود را همچنان حفظ خواهد کرد و حتی به سطح عالیتری خواهد رسید. شرکت های صنعتی درآلمان نسبت به همکاری با ایران علاقه زیاد دارند و افزایش شرکت های آلمانی و گسترش دامنه فعالیت های این شرکت ها درایران، گواه صادقی است براین ادعا و من فکر میکنم درحال حاضر بیش از ۴۰ شرکت و کارخانه تولیدی آلمانی و بیش از ۲۰۰ نمایندگی رسمی شرکتهای آلمان درایران مشغول فعالیت هستند و باگسترش دامنه همکاریهای اقتصادی و صنعتی دوکشور روزبروز برتعداد این شرکت ها درایران افزوده میشود و اتاق بازرگانی ایران و آلمان با ۲۶۰ عضو فعالیت ثمر بخشی درایران دارد. همانطور که قبلا ذکر شد درسال ۱۹۷۶ نزدیک به ۱۱ میلیارد مارک حجم معاملات بین ایران و آلمان بود که این رقم حتی بیشتر از حجم کل معاملات خارجی آلمان باتمام کشورهای اسکاندیناوی بوده است.

* آینده روابط اقتصادی ایران و آلمان را چگونه می بینید؟

آینده روابط اقتصادی ایران و آلمان بسیار روشن و امیدوار کننده است. کوشش مابراین خواهد بود که باتوسعه ماشین آلات تولیدی درایران، خریدار تولیدات ایران باشیم و تولیدات این ماشینها را به آلمان وارد کنیم البته غیرازبرخی از اقلام مانند پارچه زیرا که ماخود تولید کننده پارچه هستیم. دراینجا باید به یک نکته مهم اشاره کنم و آن اینکه پارچه ابریشمی که درکشور شما تولید میشود بسیار خوب و فوق العاده است، بطوریکه تمام خانمهای آلمانی مشتاق خرید آن هستند، بخصوص که زیادهم گران نیست. بنظر من خیلی خوب میشد اگر مثلا ایران درخیابان اصلی شهر دوسلدورف یک فروشگاه پارچه های ابریشمین ایرانی دایر می کرد.

* نظرشما درباره توسعه بازرگانی ایران و آلمان چیست؟

- من عقیده دارم انسان وقتی درامور اقتصادی موفق است که یک برنامه اقتصادی روشن درپیش داشته باشد، باین معنی که مثلا باید دانست انتظار وتوقع یک سرمایه گزار چیست؟ و اوتاچه اندازه میتواند موفق باشد؟ این واقعیتی است که هیچ سرمایه گزاری انتظار ندارد درسالهای اول سرمایه گزاری سود کلانی ببرد، حتی امکان دارد اصلا سود نبرد. ولی آینده سرمایه گزار باید روشن باشد و باید مطمئن باشد که درآینده از سرمایه‌اش سود میبرد و طبیعی است اگر کسی بداند درآینده سودی نخواهد برد، سرمایه گزاری هم نمی کند. ما آلمانی ها از اینجهت فکر میکنیم یک کاپیتالیست خوب هستیم. با توجه به مطالبی که گفتم فکر میکنم چنانچه این مطالب مورد توجه قرار گیرد روابط بازرگانی ایران و آلمان رشد و گسترش چشمگیری خواهد یافت.

* بطوریکه میدانید دربندربوشهر بزرگترین نیروگاه اتمی باهمکاری آلمان فدرال ساخته میشود، ممکنست بفرمائید سهم آلمان دراین پروژه عظیم چیست؟ و آیا نظیر این پروژه باهمکاری آلمان درکشوردیگر بمرحله اجرا درآمده است؟

- ما از تکنولوژی خوبی برخوردار هستیم و میتوانیم نیروگاه اتمی بسازیم. البته کشورهای دیگر هم میتوانند این کار را بکنند، ولی ساختن نیروگاه اتمی بوسیله شرکت های متخصص آلمانی مخصوصا «زیمنس» بیشتر مقرون بصرفه است. البته ناگفته نماند که بهره گیری از تکنولوژی جدید امروز دردنیا طرفداران زیادی دارد و ما از کشورهای زیادی پیشنهاد ساختن نیروگاه اتمی دریافت کردیم که از میان آنها فقط پیشنهاد کشور ایران و کشور برزیل را پذیرفتیم، زیرا این دوکشور از دیدگاه ما آینده بسیار درخشانی درپیش دارند.

* باتوجه به توسعه روابط فرهنگی بین دوکشور و با افزایش شرکتهای آلمانی درایران که باالمال موجب افزایش تعداد آلمانی های مقیم ایران خواهد بود، آیا درنظر نیست که موسسات آموزشی خودتان را درایران توسعه دهید؟

- میدانید که مایک مدرسه آلمانی درتهران داریم و یک دانشگاه آلمانی هم درگیلان همین چند روزه افتتاح میشود و آغاز بکار میکند. در طول دوسال ونیم قبل، وقتی مابا افزایش تقاضا از طرف دانش آموزان و دانشجویان روبرو شدیم، یک مدرسه دیگر نیز بنام «مولوی» درتهران دایرکردیم که دراین موسسات آموزشی جمعا ۲۰۰۰ دانش آموز ایرانی و آلمانی سرگرم تحصیل میباشند. البته مابه پیوندهای فرهنگی بین دو ملت که سابقه‌ای بسیار طولانی دارد، ارج میگذاریم و درراه تحکیم و توسعه مبانی فرهنگی بین ایران و آلمان، اقدامات موثری بعمل میاوریم. نشانه بارزعلاقه مابه تحکیم روابط فرهنگی همین دانشگاهی است که درگیلان ساخته‌ایم و این اولین دانشگاه آلمانی درخارج از آلمان است که فعالیت خواهد کرد و درواقع بیان کننده علاقمندی و اهمیتی است که مابه توسعه و تحکیم روابط فرهنگی بین ایران و آلمان میدهیم. روابط فرهنگی و هنری ماهمیشه درحال توسعه بوده، منتهی آنچه تاکنون بان کمتر توجه شده همکاری فرهنگی در امور هنری است که خوشبختانه اکنون باین نوع همکاری نیز دست یافته‌ایم، بطوریکه اخیرا یک موزه قالی ایران بوسیله یکی از هنرمندان آلمان درایران ترتیب یافته است که این موزه مورد توجه خاص اعلیحضرت همایون شاهنشاه آریامهر نیز که همواره حامی هنروهنرمندان میباشند، قرار گرفته است.

* همکاری ایران و آلمان درزمینه راه سازی، بخصوص درامور راه آهن وریل سازی چگونه است؟

- ما طبق سنن قدیمی همکاری زیادی دراین مورد داشتیم و بازهم خواهیم داشت. اکنون بیش از ۴۰ تا ۵۰ مهندس آلمانی دراصفهان بسر میبرند که باتفاق مهندسانی از سایر کشورها فعلا بامقامات ایرانی مشغول مبادلات فکری هستند و مطمئنا ما باتجربیاتی که درزمینه مورد بحث داریم، میتوانیم همکاری ثمربخشی با ایران داشته باشیم.

* بطورکلی درایران چند شرکت آلمانی و چند نفر آلمانی مشغول بکارهستند؟

- دقیقا نمیتوانم جواب شمارا بدهم. چون آمار صحیحی دردست ندارم. ولی تقریبا حدود ۲۰۰ شرکت آلمانی و بین ۸ تا ۱۰ هزار نفر آلمانی درایران مشغول کار و فعالیت هستند، که البته تعدادی از این آلمانی ها همسر ایرانی انتخاب کرده‌اند و فعلا درایران اقامت دارند. ضمنا درمورد شرکت های آلمانی و فعالیت شان درایران باید بگویم با توجه به رشد و پیشرفت سریعی که کشور ایران درسالهای اخیر پیدا کرده است، بسیاری از شرکت های آلمانی برای شناخت بهتر بازار ایران، مرتبا به ایران میایند و میروند.

* درسالهای اخیر میزان صادرات آلمان به ایران بطور قابل توجهی بالا رفته است، آیا فکر می کنید این وضع بهمین منوال باقی خواهد ماند؟

- اگر بگویم این وضع همیشه بهمین حال باقی خواهد ماند، کاملا غیر منطقی است. ولی فکر میکنم مبادلات بین ایران و آلمان همیشه وضع خوبی خواهد داشت که بنفع طرفین است و ماخیلی خوشحال خواهیم بود اگر توسعه معاملات خارجی بین ایران و آلمان همیشه برابر با رشد اقتصادی کشورهای ماکه بین ۹ تا ۱۱ درصداست پیشروی کند.

* درمورد پروژه تصفیه آب شوردرجنوب ایران که قرار است باهمکاری شرکت های آلمانی انجام گیرد، خواستم سئوال کنم آیا این پروژه عظیم شروع شده است یا خیر؟

- بله. این پروژه باهمکاری دوشرکت آلمان بنام «گروپ» و «لورگی» انجام میشود که بمرحله عمل نیز رسیده و دردست اجرا میباشد. ولی ماطرحی دردست اجرا داریم که بوسیله آن میتوان از انرژی خورشید برای تصفیه آب شور استفاده کرد که چون ایران هم از نعمت حرارت خورشید بطور کافی بهره‌مند است، شاید بتوان از این طرح درجنوب ایران استفاده کرد.

مصاحبه با معاون هیئت مدیره اتاق بازرگانی ایران آلمان

محافل اقتصادی و بازرگانی جهان به تشکیل نمایشگاهها درایران توجه شدید وعلاقه‌ای عمیق دارند

تهران - آقای «گونتر رکس روت» رئیس شرکتهای هوخست در ایران و معاون هیئت مدیره اتاق بازرگانی ایران و آلمان دیروز در مصاحبه‌ای اظهار داشت در آینده‌ای نه چندان دور صنایع مشترک ایران و آلمان در ایران از لحاظ مواد خام خود کفا شده و تنها باید مقدار کمی از مواد اساسی برای صنایع فوق را وارد کنند.

آقای «گونتر رکس روت» در گفتگوئی اختصاصی با اطلاعات در آستانه گشایش پنجمین نمایشگاه بین المللی تهران اظهار داشت که هر ساله تعداد کشورهای شرکت کننده در این نمایشگاه افزایش یافته است.

در پاسخ به سئوال خبرنگار ما ایشان گفتند اتاق صنایع و بازرگانی ایران و آلمان نقش مهمی در ایجاد ارتباط بین سرمایه گذاران و صاحبان صنایع ایران و آلمان ایفا میکند وی آفزود قبل از تاسیس این سازمان در دو سال پیش مسئولیت کوشش در راه گسترش مناسبات تجاری بین ایران و آلمان بر عهده هیئت سیاسی آلمان فدرال در ایران بود ولی اکنون این مسئولیتها در حیطه فعالیت اتاق بازرگانی ایران و آلمان و سرمایه گذاران آلمانی که مایل به سرمایه گذاری در ایران هستند از مشاوره‌های ارزشمند اتاق بازرگانی ایران و آلمان درباره امکانات بازار ایران برخوردار میشوند در واقع این سازمان بعنوان راهنما و رابط بین صنایع ایران و آلمان فعالیت میکند.

معاون اتاق بازرگانی ایران و آلمان افزود در ماه ژوئیه ۱۹۷۵ وزیر امور اقتصادی و دارائی ایران هوشنگ انصاری و همتای آلمانی او فردریش اتاق بازرگانی ایران و آلمان را افتتاح کردند و این اتاق شامل تعداد مساوی اعضای هیئت مدیره از ایران و آلمان میباشد این دو گروه که مقام آنها ثابت است بطور مرتب با یکدیگر ملاقات کرده و به تبادل نظر درباره مسائل مربوط به روابط تجاری بین دو کشور میپردازند. اعضای نمایندگی هر طرف دارای یک رئیس میباشد رئیس آلمانی اتاق آقای «رنتگن» و معاون او هم خود من هستم و رئیس ایرانی و معاون او هم مانند ما میکوشند تا روابط بازرگانی و همکاریهای اقتصادی و صنعتی بین دو کشور روز به روز گسترش بیشتری پیدا کنند.

در پاسخ به این سئوال که با سابقه ترین شرکت آلمانی فعال در ایران کدامست؟

معاون اتاق بازرگانی ایران و آلمان گفت: پس از پایان جنگ جهانی دوم تعدادی شرکتهای آلمانی دامنه فعالیت خود را به ایران گسترش داده و در زمینه تولید کالاهای مختلف آغاز بکار کردند. این شرکتها شرکت بایر آ.ا.گ و هوخست و زیمنس بودند.

از معاون اتاق بازرگانی ایران و آلمان تقاضا شد نظرشان را درباره برگزاری پنجمین نمایشگاه تجارتی بین المللی تهران ابراز کنند وایشان گفتند ازدیاد سالانه تعداد شرکت کنندگان در این نمایشگاه که روز ۱۹ سپتامبر افتتاح میشود نشانه توجه شدید و علاقه عمیق محافل اقتصادی و بازرگانی جهان به این نمایشگاه میباشد.

وی افزود شرکتهای آلمانی که مایل به سرمایه گذاری وشرکت در بازار ایران هستند به حضوردراین نمایشگاه علاقه فراوانی دارند ولی متاسفانه درامرذخیره جادرنمایشگاه برای بعضی ازاین شرکتها مشکلاتی غیر منتظره پیش امده است

تعداد شرکتهای آلمانی مایل به شرکت در نمایشگاهها در ایران هر سال افزایش می‌یابد و ما امیدواریم که مقامات نمایشگاه بتوانند مشکلات موجود را حل کرده و سرمایه گذاریهای قابل توجهی در بازار ایران بنمایند.

معاون اتاق بازرگانی ایران و آلمان افزود در شکوفائی اقتصادی ایران همه گونه شرکت آلمانی شرکت داشته و کوشیده‌اند در این جهش بزرگ اقتصادی سهمی داشته باشند وی افزود این شرکتها در زمینه صنایع ماشین الات بسته بندی، تولید مواد خام صنعتی و کالاهای خانگی بطور مثال فعالیت داشته‌اند چون برای محصولاتشان خریداران مشتاق در بازار ایران وجود دارند وی اضافه کرد که اغلب تجار ایرانی و آلمانی مواد خام خود را از طریق این شرکت‌ها بدست میاورند.

وی گفت قطعی است که ایران مجبور نخواهد بود برای مدت زیادی به واردات مواد خام فعلی ادامه دهد وشاید فقط چند قلم مواد اولیه لازم باشد که وارد گردند.

معاون اتاق بازرگانی ایران و آلمان گفت وظیفه اتاق در برابر شرکتهای آلمانی شرکت کننده در پنجمین نمایشگاه بین المللی تهران اینست که این شرکت‌ها را در امر بازار یابی و ارائه کالای مورد نیاز این بازارها راهنمائی بکند.

در پاسخ به این سئوال که چگونه میتوان مناسبات تجاری ایران و آلمان را بهبود بیشتر بخشید؟

معاون اتاق بازرگانی ایران و آلمان گفت شرکتهای آلمانی فعال در ایران که اقدام به واردات کالاهای مورد نیاز بازار ایران میکنند باید بکوشند این کالاها در داخل ایران تولید گردند و اینکار را میتوان از طریق سرمایه گذاری وسیعتر آلمان در ایران عمل کرد.....

معاون اتاق بازرگانی ایران و آلمان

نام: گونترکس روت

متولد سال ۱۹۱۴

محل تولد برلین، آلمان غربی

مدت اقامت در ایران: ۲۵ سال

دارای همسر ایرانی است و یک پسر و یک دختر ثمره ازدواج او است.

به زبانهای انگلیسی، فرانسه و ترکی آشنائی دارد و رئیس شرکت ایران هوخست است.

مامور ما در تهران بسوالات شما جواب میدهد

او در غرفه ۸ سالن ۶ که متعلق بنمایندگی ما یعنی «شرکت سهامی ایران . فرنر و فلیدرر» میباشد در انتظار شماست .

او متخصص تولید کالاهای پلاستیکی بوده و اطلاعات وسیع خود را درباره خطوط نورد آینده برای تولید انواع و اقسام پروفیلهای طولانی از ترموپلاستیک با کمال میل در اختیار شما میگذارد . پروفیلهای مزبور در صنعت ساختمان و صنایع اتومبیل سازی و سایر مصارف مورد استفاده قرار میگیرند .

او طرق استفاده از محصولات پلاستیکی را بشما نشان داده و شانس رواج آنان را در بازار بازگو میکند .

کارخانه آینده خطوط نورد مواد پلاستیکی با حداکثر سرعت تولید و ابزار کامل قابل استفاده مربوط بآن را برای شما میسازد .

آینده ماشینالات لازم را تحویل داده و کلیه اطلاعات فنی (نوهاو) را در اختیار شما میگذارد .

نمایندگی در ایران :

Werner & Pfleiderer IRAN AG

شرکت سهامی ایران . ورنر و فلیدرر

خیابان ویلا کوچه خسرو - صندوق پستی ۱۱۷۴ - تهران . ایران

تلفن ۸۹۲۴۲۹ - ۰۰۱۰

تلکس ۲۱۲۷۴۱ - ۰۰۸۰

BERNHARD IDE

Werkzeug- und Maschinenbau für die Kunststoffverarbeitung, Liebigstrasse 16, P.O.Box 2105

D – 7302 Ostfildern/FR Germany, Telefon: 07 158 / 40 17 + 40 18, Telex: 07 23 086

درنمایشگاه بین المللی ۱۹۷۷ تهران غرفه ۸ سالن ۶ بمعرض نمایش گذارده ایم

پنجمین نمایشگاه بین المللی تهران

از مدیریت صحیح و شکوه و عظمتی قابل توجه برخوردار است

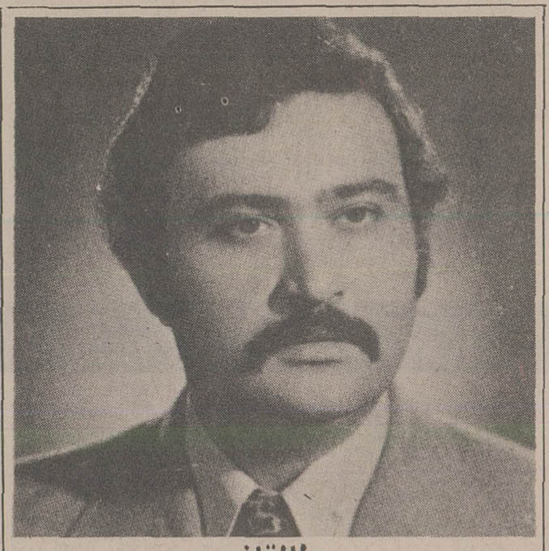

طالقانی
مدیر عامل سازمان نمایشگاه ها

پنجمین نمایشگاه بین المللی تهران که امروز گشایش یافت از نظر عظمت و شکوه و نظم و ترتیب با نمایشگاههائی که طی سال های اخیر در کشورهای مختلف جهان تشکیل شده از هرنظر قابل قیاس و برابری است.

در این نمایشگاه ۴۳ کشور جهان ونیز تعداد کثیری از موسسات تولیدی داخلی شرکت و به بهترین صورتی کالاهای خودرا معرفی نموده اند.

پنجمین نمایشگاه تهران نمونه پیشرفت و تکامل کارسازمان وسیع نمایشگاهها را نشان میدهد. نخستین نمایشگاه بین المللی در تهران با وسعت کمتر و تعداد شرکت کننده محدودتر تشکیل یافت. در این زمان ایران در کار تشکیل نمایشگاه تجربه بسیار کمی داشت، بدینجهت مقایسه این نمایشگاه با نمایشگاههای بین المللی دیگر صحیح نبود. دومین نمایشگاه وضع بهتری به خود گرفت و نمایشگاههای بعدی نیز بهمین ترتیب هریک کاملتراز نمایشگاه قبلی بود. اکنون پنجمین نمایشگاه به مفهوم واقعی کلمه یک نمایشگاه کامل بین المللی است که از حیث نظم و ترتیب و شکوه و عظمت و نیز تعداد شرکت کنندگان خارجی وداخلی و کثرت محصولات و کالاها با نمایشگاههای مهم جهانی رقابت میکند.

این نمایشگاه از مدیریت صحیح و منظمی بر خوردار است. مدیریت نمایشگاه با استفاده از همکاری صمیمانه و تلاش و جدیت شبانه روزی کارمندان توانسته است نتیجه و محصول درخشان و قابل توجهی را ارائه نماید.

علی طالقانی مدیر عامل ورئیس هیئت مدیره نمایشگاهها تجربه‌ای طولانی و بصیرتی شایان توجه در کار خوددارد. گرچه وی قبلا دراین سمت نبود و مدت تصدی اودر سمت مدیریت عامل به یکسال نمیرسد ولی درپست قائم مقام مدیر عامل و عضویت هیئت مدیره نمایشگاهها تجربیات قابل توجهی اندوخته است. اوکه تحصیلات خودرا در زمینه اقتصاد و امور بازرگانی دردانشگاه لندن بپایان رسانیده پشتوانه پرارزشی ازفعالیت ،صداقت، علاقه و دلبستگی و بصیرت در کار دارد. مدیر عامل نمایشگاهها در تشکیل این نمایشگاه از راهنمائیهای دکتر خسروشاهی وزیر بازرگانی که نسبت به امور بازرگانی در سطح جهانی آگاهی وبینش وسیعی دارد سود جسته است.

تردیدی نیست که پنجمین نمایشگاه بین المللی تهران از نظر تعداد بازدید کننده و معاملات بازرگانی موفقیتی عظیم کسب خواهد کرد ورضایت و توجه همه شرکت کنندگان خارجی و داخلی و بازدیدکنندگان را فراهم خواهد ساخت.

کمرس بانک،
مشاور بانکی شما
درایران

ما با تجربه وسیع و عمیق درطول سالهای متمادی درایران، نبض بازار را دردست داریم و بازار را بخوبی می شناسیم. نماینده ما که بزبان شما صحبت می کند، خوشحال خواهد شد از اینکه آخرین اطلاعات را دراختیار شما قرار دهد و به شما درایجاد روابط جدید تجاری‌تان کمک کند، تماس‌های موجود شما را تقویت نماید یا درحل سایر مسائل شما را یاری دهد.

بمنظور آشنایی بیشتر و کسب هرگونه اطلاعات درباره خدمات ما، میتوانید با نماینده ما در غرفه «کمرس بانک» - درپنجمین نمایشگاه بین المللی تهران مذاکره فرمائید:

سالن شماره ۷ - غرفه شماره ۲۰-

COMMERZBANK

دفتر نمایندگی تهران
مدیر: دکتر هلموت تولز
خیابان کریمخان زند - شماره ۱۳ - تهران ۱۵
تلفن ۸۲۹۷۳۵_۸۳۲۴۲۷

بانک های طرف معامله دراروپا
بانکودی رما - بانکوهیسپانو امریکانو -
کمرس بانک - کردی لیونه

شرکت حمل ونقل
بین المللی دامکو

Damco International Transport

در آلمان غربی: شرکت دامکو، فریتزریدر،
با ۱۴ نمایندگی
مراکز اصلی: دوسلدورف، فرانکفورت، اشتوتگارت

در هلند: شرکت دامکو - فان سوتین با مسئولیت محدود

در انگلستان: شرکت بافما با مسئولیت محدود

... بهترین خدمات را با مناسبترین قیمتها عرضه میکند، همه نوع حمل و نقل زمینی را به ایران بعهده میگیرد.

دفتر نمایندگی در تهران: صندوق پستی: ۶۶/۱۶۴۶،
تلفن: ۸۵۲۷۲۹، تلکس: ۲۱۳۴۸۳

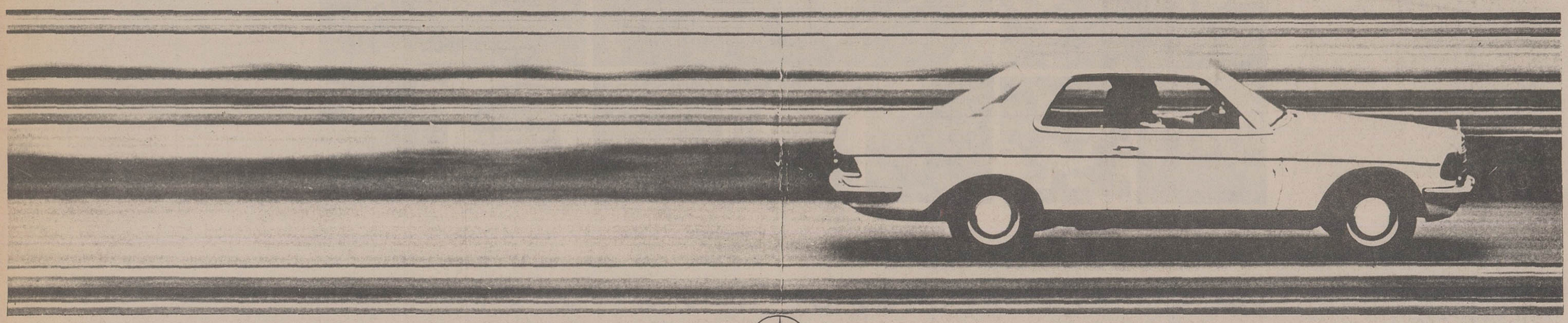

دایملر بنز - آ.گ

باکمال افتخار به مشتریان محترم خوددرایران اتومبیل جدید وزیبای مرسدس بنز کوپه -۲۳۰ را درسالن شماره ۷ نمایشگاه بین المللی تهران معرفی میکند به همه سئوالات درباره برنامه تولیدی اتومبیلهای مرسدس بنز درسالن شماره ۷ نمایشگاه توسط گراف کاگنک وآقای کیلر پاسخ داده خواهد شد

مادرانتظار دیدار شما ازسالن خوددرپنجمین نمایشگاه بین المللی تهران هستیم

دایملربنز - - آ.گ

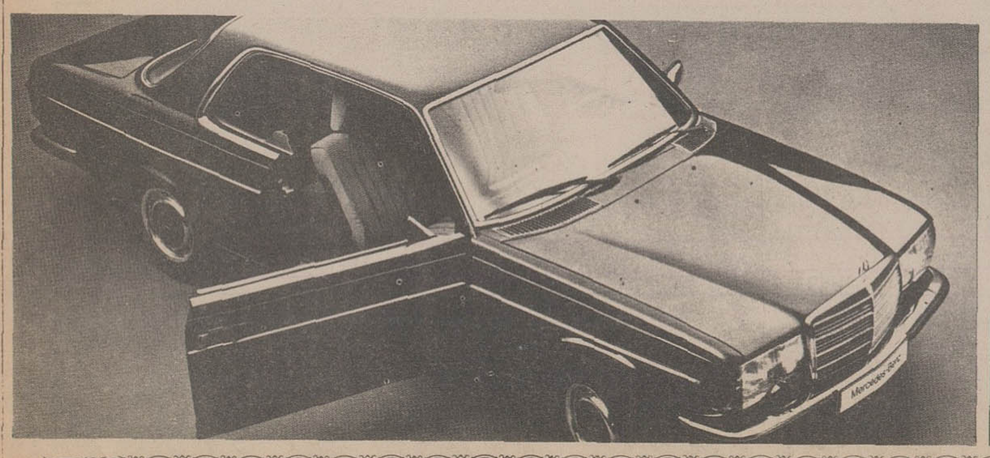

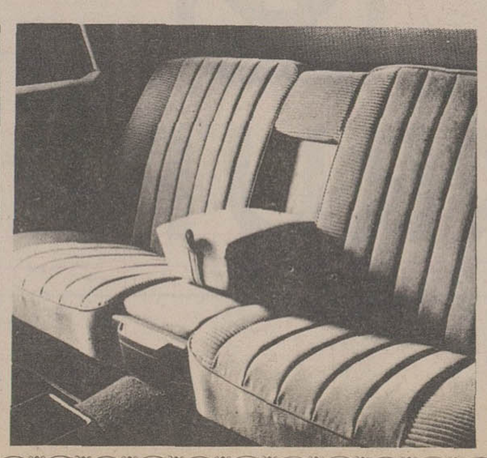

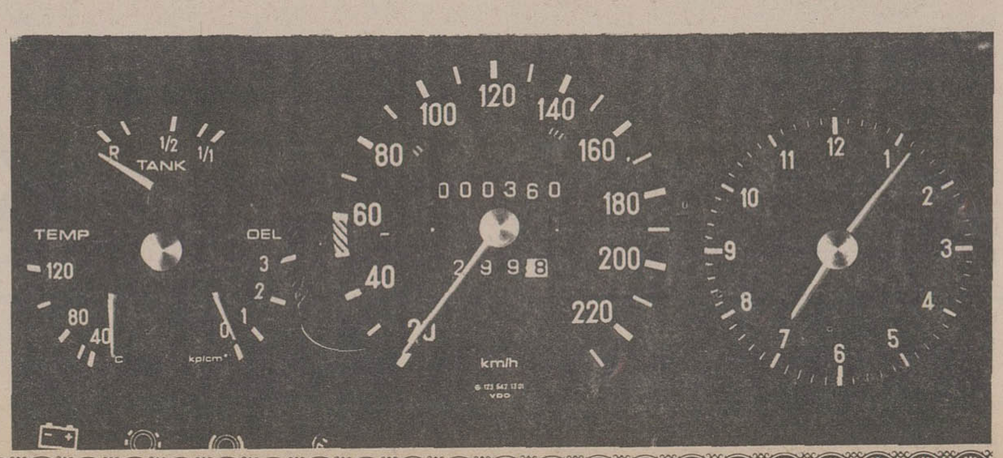

این کروپ است.

یک نام آزمایش شده در حل مشکلات فنی امروز. نامی که نشانه پیشرفت و دانش فنی است. در سراسر جهان کروپ مظهر بهترین چیزهاست، با فعالیت در زمینه فولادسازی، کشتی سازی، نصب کارخانجات، مهندس مکانیک، تجارت و خدمات.

برای کسب اطلاعات بیشتر درباره کروپ در پنجمین نمایشگاه بین المللی تهران، ۱۹ سپتامبر - اکتبر به سالن ۶ غرفه ۱ مراجعه کنید.

آدرس ما در تهران: کروپ ایران، خیابان تخت طاووس شماره ۳۶۸،
تلفن ۸۹۶۵۹۲ /۸۹۱۹۱۷

KRUPP

ایران در راه تبدیل شدن به یک کشور عظیم صنعتی است و «کروپ» امیدوار است نقش مؤثری در این راه داشته باشد

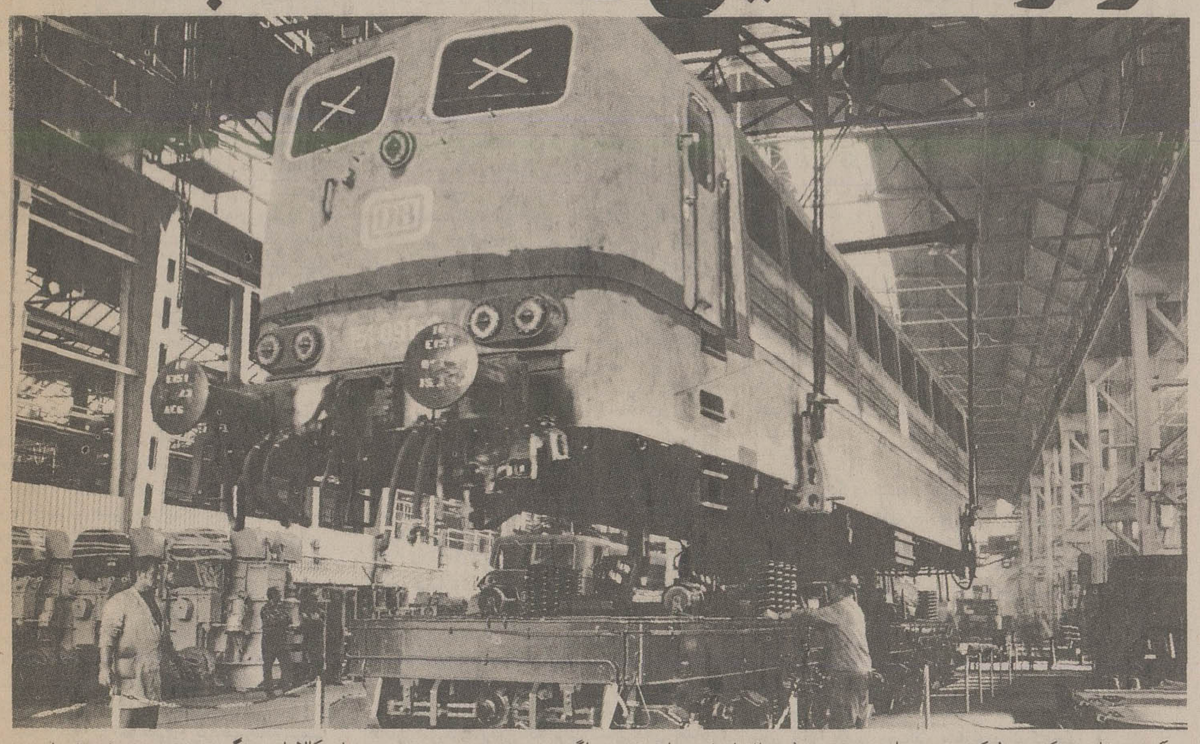

کروپ تامین کننده لوکوموتیو، ریل، سیستم چرخ، چرائقیل‌های جدا شونده و واگن های چندین محوری حمل کالاهای سنگین در تمام نقاط جهان است. در اینجا منظره‌ای از کارگاه سوار کردن لوکوموتیو در شهر اسن دیده میشود.

ایران در راه تبدیل به یک کشور عظیم صنعتی میباشد و طبق بیانات شاهنشاه آریامهر و سیاستهای دولت ایران مهمترین هدفهائی که در حال حاضر انجام آنها ضروری میباشد گسترش صنایع تولید انرژی، استحکام بخشیدن به صنایع زیربنائی. تربیت نیروی انسانی، از بین بردن کمبود مسکن و توسعه هرچه بیشتر صنایع ایران است تا وابستگی اقتصاد ملی به درآمد نفت روز به روز کاهش یابد. کمپانی کروپ در کلیه این زمینه ها میتواند به کوششهای ایران مساعدتهای ارزشمندی بدهد.

انرژی

در زمینه انرژی کروپ میتواند ماشین آلات و وسائلی چون کارخانه های تولید برق معمولی و اتمی، راکتور های اتمی، دیگهای بخار، قسمتهای فلزی ساختمان ایستگاههای تولید برق و تاسیسات فیلتر توری که این آخری توسط یک شرکت دیگر المانی در همکاری با کروپ ساخته میشود را تامین بکند.

شرکت ماک ماشین باو که وابسته به کروپ است از تجربیات طولانی در ساختمان و طرح نیروگاههای دیزلی تولید برق برخوردار است. در سالهای اخیر این شرکت از نقاط مختلف جهان سفارش ساخت نیروگاههائی به ظرفیت کل سیصد هزار کیلووات دریافت داشته است. این شرکت در حال حاضر مشغول تحویل شش ایستگاه و کارخانه ثابت به ظرفیت کل ۲۲/۵۰۰ کیلووات به شرکت تولید برق منطقه‌ای خراسان میباشد.

قسمت های زیر بنائی

کروپ در حل مشکلاتی که ممالک مختلف بهنگام توسعه زیر بنائی خود با آن روبرو میشوند تجربیات فراوانی دارد. چند مثال از این تجربیات بقرار زیر است.

ساختمان پل - تجربیات کروپ در کار ساختمان پل شامل پلهای متحرک و قایل حمل و نقل تا پل های عظیم میگردد. تعداد زیادی پلهای وسیع و طولانی در شاهراهها و برای خطوط راه آهن توسط کروپ در آلمان و سایر کشورها ساخته شده است. پایه های عظیم برای بنادر و کارخانه های آهن و فولاد: در این زمینه میتوان از یک کمربند نقاله ۱۰۰ کیلومتری در آفریقا و همچنین یک پایانه دریائی در اتحاد جماهیر شوروی نام برد.

گروپ همچنین سابقه و تجربه فراوانی در امر ساختمان جر ثقیل های ثابت و متحرک و جرائقیل هائی که بخاطر کار های بخصوص ساخته شده‌اند دارد و سهم قابل توجهی از بازار جر ثقیل جهانی را در دست گرفته است. در حال حاضر جر ثقیل هائی در حال ساختمان هستند شامل اینترآلیا که نوعی جر ثقیل شناور است یکی برای برزیل و یکی برای آفریقای جنوبی میباشد که هر کدام ظرفیتی برابر با ۲۵۰ تن دارند و یک جر ثقیل مخصوص که در نوع خود در آمریکا بزرگترین بعلاوه یک پل بطول ۲۰۶ متر و ظرفیت بلند کردن آن در حد ۹۰۰ تن میباشد.

وسائل راه‌آهن:

تامین وسائل مورد نیاز راه آهن از ریل گرفته تا لوکوموتیو در پیشرفت و تبدیل کمپانی کروب از یک شرکت کوچک وارد در امور فلزات و فولاد به یک شرکت معظم و بین‌المللی نقش اساسی و مهمی داشته است.

لوکوموتیو، ریل، اکسل‌های راه آهن و سیستم‌های چرخ، جرثقیل های لوکوموتیوی و جرثقیل‌های قابل مجزا شدن و واگن هائی برای انجام کارهای بخصوص ساخته میشوند و مجموعه‌های بسیار سنگین را حمل میکنند و سیستم‌های تامین نیرو و انرژی برای وسائل راه آهن توسط کمپانی کروپ در تمام نقاط دنیا تامین میگردد.

لوکوموتیوهای کروپ در کارخانه‌های مدرنی ساخته شده و در ساختمان آنها مدرن‌ترین شیوه‌ها و تکنیک‌های تکنولوژی که بطور دائم در حال بهتر شدن هستند بکار گرفته میشوند انواع لوکوموتیوهای تولیدی کروپ شامل لوکوموتیهای برقی که با کلیه جریانهای الکتریکی حاضر کار میکنند، قسمتهای ریل گذاری و ریل، وسائل چفت و بست واگن‌ها و لوکوموتیوهای راه آهن، لوازم لازم برای عملکرد سیستم‌های راه آهن و دستگاههای شرایطی برای سیستم‌های راه آهن با درجه بندی یک ساعته برای سرعتهای بالای ۲۰۰ کیلومتر در ساعت با ظرفیتی بیش از ۸۰۰۰ کیلو وات در واحد و لوکوموتیوهای دیزلی و موتورهای بخش‌های انتقالی هیدرولیک و برقی با نیرو دهی تا حد ۳۰۰۰ کیلو وات در حیطه تولیدی کروپ میباشد.

تامین آب:

آب و تامین آن برای پیشرفت صنعتی بخشهای وسیعی از ایران حیاتی میباشد. کروپ تا بحال در این زمینه با تامین کارخانه تصفیه و نمک زدائی آب دریا به ظرفیت کل ۱۳/۱۰۰ تن آب در روز قدم بزرگی برداشته است. این مقدار ظرفیت برای رفع نیازهای یک شهر ۶۵ هزار نفری کافی میباشد. در جهت استفاده بهتر از منابع موجود و کنونی آب، کروپ میتواند انواع مختلف کارخانه‌های تصفیه و پاکسازی آب (که مخصوصا برای تصفیه آبهای بسیار آلوده شده صنعتی ساخته شده) را تامین کند.

آموزش: کروپ تسهیلات آموزشی چندی برای گسترش کارائی و کفایت نیروی انسانی ایران تعبیه کرده است. شیوه‌های پیشرفته و امتحان شده آموزش در مرکز آموزشی کروپ ابتدا تهیه و بررسی شده و این دانش برای بهره‌وری ایران آماده است.

بطور مثال در بهار ۱۹۷۷ یک دوره آموزشی مخصوص برای مدیران فنی در قسمت جراید کروپ هوتن ورک که بخش کارخانه‌های فلزات و فولاد کروپ است برای استفاده نیروی انسانی ایران متعلق به (ان. ای. اس. ای. سی) آغاز گردید.

خانه سازی

گسترش اقدامات در جهت از دیاد خانه سازی لازمه‌اش گسترش سریع صنایع مصالح ساختمانی میباشد. رکت پولی سیوس آ. گ که عضو گروه گروپ میباشد تا بحال کارخانه‌هائی به ظرفیت کل ۶/۷ میلیون تن در سال کلنیک سیمانی برای ایران ساخته و علاوه بر آن کروپ چندین کارخانه تولید آجر شن - آهکی به ظرفیت کل ۳۴۵ میلیون آجر در روز و یک کارخانه تولید گچ بظرفیت کل ۳۴۰۰ تن گچ در روز نیز در ایران ساخته است.

امکان همکاری متمرکزتر بین ایران و کروپ خود را در صنایع متعدد دیگری که پیشرفت آنان برای ایران حائز اهمیت است نیز نشان میدهد

معادن:

کروپ میتواند خدمات گسترده‌ای در اختیار بخش صنعت معادن از جستجو برای ذخیره‌های معادن تا ساختمان کارخانه‌های استخراج معادن گرفته تا کارخانه‌های تغلیظ سنگ معادن و آماده کردن ذغال سنگ بگذارد. کروپ تا بحال کارخانه‌های زیادی چون حفاری سطلی در معادن لیگنیت آلمان غربی و کارخانه‌های مورد استفاده معادن آن و مس در کشورهای دیگر ساخته است.

صنایع آهن و فولاد:

کروپ در زمینه صنایع آهن و فولاد از تجربیات وسیعی برخوردار است که از یک سو از طریق فعالیتهای عملیاتی خود کمپانی و از طرف دیگر بعنوان یک کنتراتچی مهندسی برای پروژه‌های وسیع آهن و فولاد که شامل طراحی و ساختمان مجموعه فراگیر آهن و فولاد در اسپانیا با ظرفیت سالانه ۲ میلیون تن فولاد خام است پدست آمده است.

صنایع مس:

تجربیات کمپانی کروپ بعنوان تامین کننده کارخانه‌های تولید و تصفیه مس بهمراه تجربیات شرکت مکیم که شرکت وابسته بلژیکی کروپ در گروه کروپ مکیم است امکان داده‌اند برنامه‌های سرمایه گذاری و توسعه شرکت ملی صنایع مس ایران با موفقیت عملی گردند.

پتروشیمی:

در بین فعالیتهای گسترده کروپ - کوپرز در زمینه صنایع پتروشیمی میتوان از ساختمان کارخانه تولید دی. ام. تی و آروماتیک در ایران نام برد. در چند سال اخیر کروپ - کوپرز ۱۸ کارخانه تولید دی. ام. تی در سراسر جهان ساخته است. ایران مصمم است چنین کارخانه‌ای را بعنوان منبع تامین الیافهای مصنوعی مورد نیاز صنایع داخلی برپا کند. در زمینه تولید آروماتیک که روز به روز در ایران اهمیت بیشتری پیدا میکند، کروپ کوپرز تا بحال بیش از ۵۰ کارخانه تولید آروماتیک در سراسر جهان ساخته است.

صنایع غذائی:

شرکت بوکا - تو - آر. واف که عضو گروه کروپ میباشد بیشتر در زمینه طراحی و ساختمان کارخانه و ماشین آلات و وسائل مورد نیاز تولید شکر از چغندر و نیشکر فعالیت دارد. این شرکت در ایران بخوبی شناخته شده چون در اهواز و میاندوآب و دزفول و کارون قرار دادهائی در زمینه‌های فوق بامضاء رسانیده است.

کروپ همچنین تامین کننده کارخانه‌های تولید روغن خوراکی در کشورهای مختلف بوده است مانند کارخانه تولید روغن خوراکی بظرفیت سالانه ۱۲۶ هزار تن در مجارستان تاسیسات ساخت کروپ در این زمینه هم اکنون در ایران هم مشغول بکار هستند.

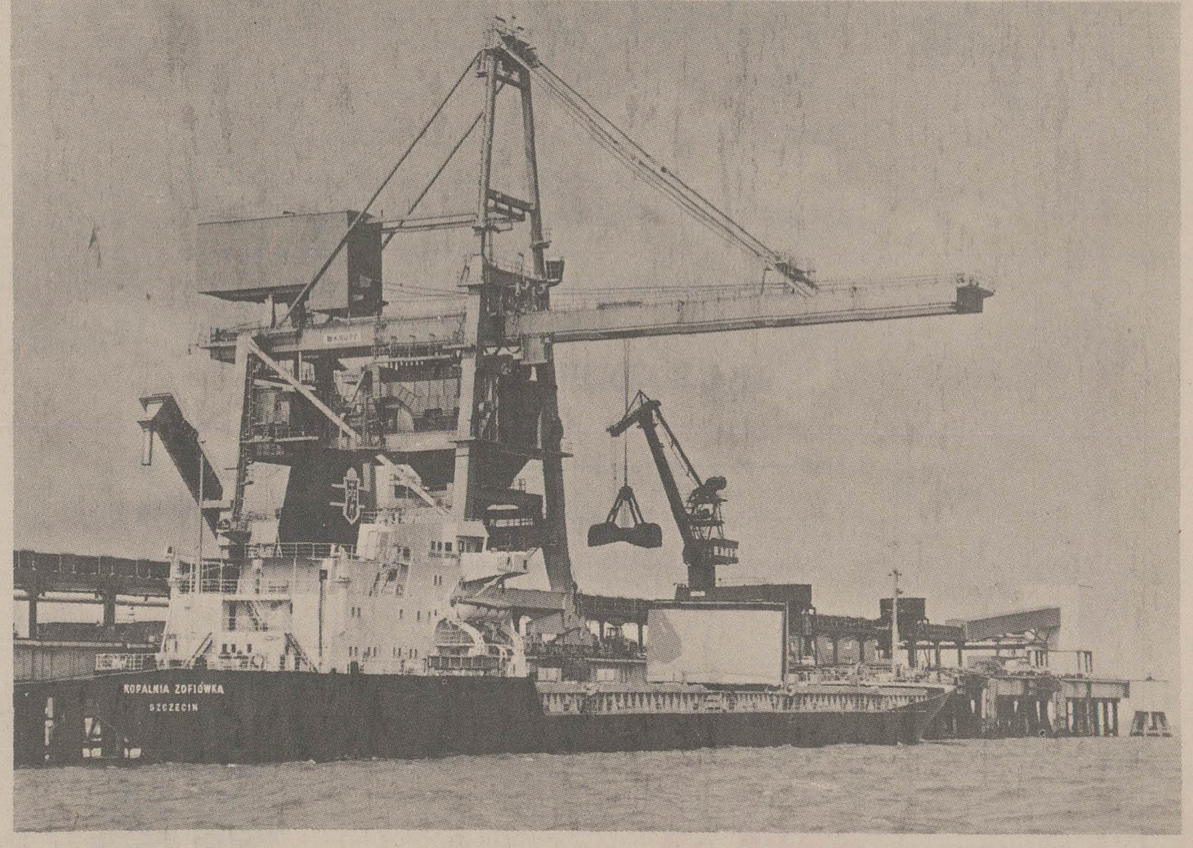

تخلیه کننده های بزرگ برای ذغال سنگ که در ساعت قادر به جابجائی ۱۳۰۰ تن ذغال سنگ است بهمراه سیستم جدا کننده غبار ظرفیت دستگاه ۴۰ تن میباشد.

گسترش وافزایش صنایع فولاد و کارخانجات ثمره همکاری ایران و «کروپ» است

در اکتبر ۱۹۷۶ دولت شاهنشاهی ایران و بنیاد کروپ توافقی را امضاء کردند که طبق آن ایران ۲۵/۰۱ درصد سهام سرمایه فرایدکروپ را که تاسال ۱۹۷۸ به ۱۰۰ میلیون مارک میرسید صاحب شد. درحال حاضر سرمایه شرکت برابر با ۶۰۱/۵۷ میلیون مارک آلمان است و سهام ایران فعلا ۱۶/۹۰ درصد میباشد.

بنیاد کروپ با استفاده از درآمد کارخانجات در زمینه تشویق و توسعه تحقیقات علمی، آموزش و پرورش بهداشت عمومی و هنرهای زیبا و سایر کارهای بشردوستانه فعالیت دارد برشوادبیتس مدیر کل صاحب مرحوم کروپ و وصی او، درحال حاضر رئیس هیات مدیره بنیاد کروپ است و همچنین ریاست هیئت ناظر کروپ را هم برعهده دارد.

کروپ ها نیز پتسری هم ریاست هیئت اجرائی را برعهده دارد.

فروش کل گروه کروپ
۱۹۷۵= ۹/۳۱۸ میلیون مارک آلمان
۱۹۷۶= ۹/۷۳۴ میلیون مارک آلمان

جزئیات فردی پنج بخش تجاری گروه کروپ بشرح زیر است:

	۱۹۷۵	۱۹۷۶
- فولادسازی	۲۶۵۱	۳۰۷۶
- کشتی سازی	۸۴۹	۹۳۳
- کارخانه سازی	۲۸۳۶	۲۵۵۳
- مهندسی مکانیک	۱۳۰۷	۱۳۰۱
- دادوستد و خدمات	۳۰۴۰	۳۲۷۵
	۱۰/۶۸۳	۱۱/۱۳۸
بعداز فروش	۱/۳۶۵	۱۴۰۴
بین گروهی	۹۳۱۸	۹۷۳۴

سهم صادرات دراین اعداد حدود ۳۲۲۶ میلیون مارک در ۱۹۷۵ و ۲۹۰۶ میلیون مارک درسال ۱۹۷۶ بود.

کارمندان

۳۱ دسامبر ۱۹۷۵	۳۱ دسامبر ۱۹۷۶
مزدبگیران ۵۱۷۰۳	۲۶۵۵۹
حقوق بگیران ۲۷۲۰۹	۲۶۶۰۲
مجموع ۷۸۹۱۲	۷۶۱۶۱

کروپ همیشه یکی از اساسی‌ترین تولیدکنندگان فولاد آلمان بوده است. سرمایه های فولاد و آهن و فلزات گروه در فرایدکروپ هوتن ورک آ. گ. که پس از کسب اکثر سهام استیل ورکه سودوستفالن آ. گ. یکی از بزرگترین تولیدکنندگان فولاد مخصوص در اروپا شده متمرکز است.

کروپ همچنین یکی از مهمترین موسسات مهندسی جهان و سازنده کارخانجات صنعتی میباشد. درتمام قسمتهای دنیا کارخانجات طراحی شده و ساخته شده منحصرا در گروه کروپ یا با همکاری با سایر موسسات مهندسی با موفقیت بکار مشغولند.

در زمینه پروژه هائی چون (ترن - کی) کروپ نه تنها تامین کننده تسهیلات تولیدی است بلکه سازنده ساختمانها و تاسیسات مربوط به مواد سرویس خدمات و کارخانجات وابسته نیز بوده و خدمات مهندسی لازم را هم ارائه کرده و برکارهای ساختمانی کارخانجات نظارت کرده و درامر آموزش پرسنل هم فعالیت دارد.

خدماتی جامع به صنایع از گروه کروپ

طراحی و ساختمان

- کارخانجات معادن جهت آماده کردن و تغلیظ سنگهای معدنی
- کارخانجات جهت تولید و تصفیه آهن و فولاد
- کوره های کوک و کارخانه محصولات طبی
- کارخانجات تولید و تصفیه گاز از سوخت جامد یا مایع
- کارخانجات تصفیه نفت و صنایع شیمیائی
- کارخانجات سیمان، لاستیک و پلاستیک
- کارخانجات صنایع غذائی
- وسائل جلوگیری از آلودگی هوا

فعالیتهای کروپ شامل داد و ستد محصولات فولادی و ذغال سنگ و توزیع و حمل و نقل نفت نیز میباشد.

ایران و کروپ بیش از صد سال است که روابط تجارتی دارند و به سال ۱۸۶۷ میرسد از انزمان به بعد، محصولات کروپ و خدمات این گروه در پیشرفت ایران نقش قابل توجهی داشته‌اند.

از سال ۱۹۷۴ تا بحال روابط سنتی ایران و کروپ سرعت بیشتری یافته‌اند.

فوریه ۱۹۷۴

فرایند کروپ به تاسیس شرکت فروش کروپ - ایران در تهران اقدام کرد.

سپتامبر ۱۹۷۴

دولت شاهنشاهی ایران و کروپ قرار دادی امضاء کردند که طی آن همکاریهای دراز مدت مشخص شده بود. در همین زمان شرکت ملی صنایع فولاد ایران ۲۵/۰۴ در صد سهام سرمایه‌ای فرایند کروپ هوتن ورگ که شرکت وابسته فولاد سازی گروه کروپ است را خرید.

دسامبر ۱۹۷۴

سازمان توسعه صنعتی و نوسازی ایران و فرایند کروپ شرکت طراحی و مهندسی آلومینیوم پارس را در تهران تاسیس کردند. سازمان توسعه صنعتی و نوسازی ایران ۶۵ در صد سهام این شرکت و کروپ ۳۵ در صد سهام را دار هستند. از آنموقع تا بحال این شرکت چندین قرار داد امضاء کرده که از آن جمله قرار داد پارک صنعتی اصفهان میباشد.

ژانویه ۱۹۷۵

دولت شاهنشاهی ایران و فرایند کروپ در شهر زوریخ در سوئیس شرکت سرمایه گذاری ایران و کروپ را تاسیس کردند و هر کدام ۵۰ در صد سهام آنرا دارند. هدف این شرکت انجام سرمایه گذاری در سطح جهانی است

اکتبر ۱۹۷۶

دولت شاهنشاهی ایران و بنیاد الفرد کروپ نون بوهلن اوند هالباخ بعنوان صاحب منحصر بفرد فرایند کروپ توافقی امضاء کردند که طبق آن ایران صاحب ۲۵/۰۱ در صد سهام سرمایه فرایند کروپ یعنی کمپانی اصلی گروه کروپ که قرار است سرمایه آن به ۷۰۰ میلیون مارک برسد گردید.

نوامبر ۱۹۷۶

دولت شاهنشاهی ایران و فرایند کروپ توافقی امضاء کردند که طبق آن ایران در دو شرکت وابسته کروپ در برزیل بنام کروپ متالورژیکا کامپو - لیمبوو بنام کروپ ایندااستریاس مکانیکاس در میناس گریاس سهمی بدست آورد. این شرکت اول یکی از بزرگترین تولید کنندگان فولاد در آمریکای لاتین و تامین کننده احتیاجات صنایع اتومبیل سازی برزیل است. شرکت دومی در تابستان ۱۹۷۶ فعالیت خود را آغاز کرد و هنوز در مراحل اولیه است. نوع فعالیت این شرکت مربوط به ساختن ماشین آلات سنگین و بناهای فولادی است.

فوریه ۱۹۷۷

اولین از سه پرداخت ایران که توسط آنها ایران سهامی در سرمایه فرایند کروپ بدست میاورد در دفتر تجارتی دادگاه بخش شهر اسن وارد شد. این پرداخت که ۲۸/۰۷ میلیون مارک بود سهام سرمایه کروپ را از ۵۰۰ میلیون مارک به ۵۲۸/۰۷ میلیون مارک افزایش داد و به ایران یک سهم ۵/۳ درصدی در سهام سرمایه‌ای فرایند کروپ داد.

ژوئیه ۱۹۷۷

اولین پرداخت ایران در دفتر تجارتی دادگاه اسن وارد شد. این پرداخت سهام را به مبلغ ۷۳/۵ میلیون مارک افزایش داد و از ۵۲۸/۰۷ میلیون مارک به ۶۰۱/۵۷ میلیون مارک رسانید. ایران اکنون سهمی حدود ۱۶/۹ درصد دارا میباشد. همکاری بین ایران و کروپ راه را برای شرکت وسیع‌تر کروپ در پیشرفت صنعتی ایران هموار کرده است. در آینده همکاری نزدیک با شرکتهای ایرانی نیز اهمیت بیشتری خواهد یافت.

*

از یک کوره کوچک، تا یک شرکت عظیم بین المللی

فعالیتهای گسترده کروپ در صنایع غذائی شامل خطوط ساختن قوطی طراحی و ساختمان کارخانه‌های نوشابه‌های غیر الکلی - کشتارگاه و کارخانه تولید مواد غذائی برای دامداری از مواد زاید کشتارگاهها نیز میگردد.

در زمینه صنایع فلزی امکان همکاری گسترده‌تری بین ایران و کروپ وجود دارد. بطور مثال میتوان از کارگاههای جوشکاری، تراشکاری، تولیدات فولادی و مهندسی نام برد. میتوان از امکان تامین ماشین آلات نساجی و پلاستیک سازی هم توسط کروپ یاد کرد. علاوه بر توضیحات خلاصه‌ای که قبلا داده شد امکانات دیگری هم وجود دارد که طبق آنان ایران و کروپ اقدام به انجام پروژه های مشترک بنمایند. همزمان با رشد صنایع ایران این صنایع از مرزهای ملی کشور فراتر خواهند رفت. کروپ مسرور خواهد بود در این راه شانه به شانه صنایع ایران رو بجلو حرکت کند.

گروه کروپ طی سالیان اخیر تعداد زیادی از محصولات و تولیدات خود را به ایران صادر کرده است. در نیمه اول قرن جاری کروپ در ساختمان راه آهن سراسری ایران نقش اساسی بعهده داشت و علاوه بر تامین ریل لازم لوکوموتیوها و کلیدهای مورد نیاز را هم تامین کرد.

در سال ۱۹۶۵ قسمت اعظم فعالیت کروپ در ایران در زمینه تامین کارخانجات ضنعتی و ماشین آلات بوده است. در سالهای اخیر مهمترین تولیداتی که توسط کروپ به ایران صادر شده شامل:

* فولاد ریل و کلیدهای برقی و راه آهن
* کارخانه، ماشین آلات وسائل لازم کالاهای سرمایه‌ای و صنایع غذائی بوده است. کروپ کارخانجات کاملی جهت تولیدات فولادی، سیمان، گچ و آهک و آجرهای ماشینی و آهکی. شکر، روغنهای خوراکی و تصفیه اب دریا به ایران فرستاده است. ماشین آلات مورد نیاز صنایع نساجی، کابل و لاستیک اتومبیل هم در بین این کالاها بوده‌اند. وسائل مورد نیاز صنایع تامین کننده انرژی که شامل دستگاههای ژنراتور دیزلی، و وسائل راکتوری جهت ساتفاده نیروگاههای اتمی یک و دوی ایران بوده نیز وسیله کروپ تامین شده است.

در زمینه گسترش زیربنائی ایران و سیستم های حمل و نقل کروپ چرثقیل های کشتی سازی، جرثقیل های جاده‌ای، کارخانه های تولید لوازم حمل و نقل، پل و وسائل مبارزه با آتش نیز بایران صادر کرده است.

شرکت کشتی رانی ملی آریا در حال حاضر دارای شش کشتی باری از نوع ۳۶- ال است که توسط عضوی از کروپ بنام «سر - سمپیک» ساخته شده‌اند.

صنعت و پیشرفت دو عاملی هستند که با پیروی از آنان کروپ از یک کارخانه فولاد کوچک تبدیل به یک شرکت معظم جهانی و بزرگترین موسسه صنعتی آلمان گردید. امروزه کروپ بزرگترین تولید کننده فولاد مخصوص در اروپا و یکی از بزرگترین موسسات مهندسی جهان است.

فریدریش کروپ این کمپانی را بنام خود در بیستم نوامبر ۱۸۱۱ در شهر اسن تاسیس کرد. جانشینان او توانستند شرکت کوچک تولید قالب های فلزی تبدیل به مؤسسه‌ای جهانی بکنند.

پس از اینکه ۵ نسل از خانواده کروپ اداره آن را بعهده داشتند، آخرین آنها یعنی آلفرد کروپ فون بوهلن اوند هالباخ در روز ۳۰ ژوئیه ۱۹۶۷ فوت شد و در وصیتنامه خود قید کرد کلیه سرمایه شرکت به یک بنیاد خیریه تحت نام او منتقل گردد این بنیاد تنها صاحب شرکت اصلی گروه یعنی فرایند کروپ که با سرمایه‌ای برابر با ۵۰۰ میلیون مارک تاسیس شده بود گردید.

فعالیت ساختمانی آلمان غربی در خارج

کار ساختمانی آلمان در کشورهای خارجی تاریخی طولانی دارد و آثاری را که نقش پیشاهنگ در این عرصه بوجود آورده است میتوان در سراسر جهان مشاهده کرد. مهندسین و تکنیسین‌های آلمانی در کشورهای متعدد جاده‌ها و راه‌های آهن ساخته‌اند که مسیرآنها سابقا نفوذ ناپذیر شناخته شده بودند. فرودگاهها و بنادری که بوسیله آلمانی‌ها بوجود آمده‌اند دسترسی بر قلمروهای دور دست را امکان پذیر ساخته است. سدها و پل‌هایی بوسیله آلمانی‌ها ساخته شده که رودهای خروشان و کف آلود را مهار کرده و آبهایشان را بصورت منابع پر برکت آبیاری و ایجاد کشتزارهای خرم و حاصلخیز در آورده و یا آنها را به منابع ثروت و انرژی تبدیل نموده است. کارخانه‌ها، بیمارستانها و دانشگاههایی که وجودشان در ممالک متعدد یادگارهای دیگری از فعالیت جهانی صنعت ساختمان سازی آلمان است نقش مجورهایی را ایفاء می‌کنند که از طریق آنها صنعت آلمانی مواضع خود را در دنیای خارج استحکام بخشیده و در عین حال برای کشورهای در حال توسعه پایگاههایی بوجود آورده است تا بر مبنای آن در راه صنعتی شدن پیشرفت کنند.

از گذشته‌های دور که قدمت آن حتی به نیمه قرن گذشته میرسد، در زمانی که هنوز فقط تعداد کوچکی از شرکت‌های ساختمانی کثیرالعده آلمان کنونی موجودیت یافته بودند مهندس آلمانی از همان وقت چنان آوازه‌ای بخاطر اراسته بودن به صفاتی چون بصیرت فنی و رای صائب و صلاحیت حرفه‌ای داشت که اعتماد خودی و بیگانه را جلب میکرد و او را برای ابداع و اجرای معتبرترین پروژه‌های ساختمانی به کار و همکاری دعوت می‌کردند. ضمنا شرکت‌های ساختمانی آلمانی صرفنظر از شهرتی که بخاطر سطح بالای استاندارد های کار ساختمانی دارند، قسمتی از اعتبار جهانی خود را نیز مرهون کفایت سازمان در زمینه اجرایی طرحهای ساختمانی هستند.

بدون این شرایط قبلی و در صورتیکه سنت طولانی فعالیت‌های ساختمانی آلمان در کشورهای خارجی وجود نداشت، تحولی که نواخت و بنیاد کار تمام شرکت های ساختمانی بزرگ آلمان را طی سال‌های کوتاه گذشته، عملا در مورد همه آنها دگرگون ساخته امکان ناپذیر بوده است. اشتغال بکارهای خارجی در سطحی بسیار پهناور برای این شرکت‌ها (در مقایسه با سطوح قبلی) و همزمان بودن این اشتغالات با دوره از هم پاشیدن بساط رونق فعالیت‌های ساختمانی سالهای بعد از جنگ دوم جهانی در داخل آلمان از مهمترین عواملی بودند که اجازه دادند تا شرکت‌های ساختمانی آلمانی بسرعت وضع خود را با احوال تازه بسازگاری دهند و ظرفیت عظیمی را که برای بر آوردن نیازهای نوظهور و خلق الساعه در صحنه بین‌المللی نیاز داشتند تحصیل کنند. اینکه شرکت‌های ساختمانی توانستند با آمادگی کافی به استقبال تقاضای پر عظمتی بروند که بطور عمده با داشتن پشتوانه‌ای چون دلارهای نفتی - بطور ناگهانی خود نمایی کرده بود - اساسا باین دلیل امکان پذیر گردید که قبل از آن صنعت ساختمانی آلمان چنان نقش پیشقراولی را در عرصه بین‌المللی برای خود بوجود آورده بود

عظمت دامنه این تحول را میتوان با نگاهی به تعداد کثیر قراردادهایی که ظرف سالهای کوتاه اخیر با شرکت‌های ساختمانی آلمان غربی بعنوان موسسات پیمانکار بسته شده است، اندازه گیری کرد. در ۱۹۵۰ تمام شرکت‌های ساختمانی آلمان غربی تنها ۴ قرار داد برای اجرای طرحهای ساختمانی در کشورهای خارجی منعقد کردند که ارزش جمعی آنها از ۱۴ میلیون مارک تجاوز نمی‌کرد. ولی فقط ۱۰ سال بعد - در ۱۹۶۰ - تعداد قراردادهایی که شرکت‌های ساختمانی آلمان پیمانکاران آنها بودند به ۷۵ فقره رسید و ارزش کلی آنها به ۱۹۰ میلیون مارک بالغ گردید. باز هم ده سال بعد، در ۱۹۷۰ شرکت‌های ساختمانی فدرال آلمان تعداد قراردادهای خارجی خود را به بیش از ۲۳۰ فقره رساندند و ارزش کلی این قرار دادها جمعا به تقریبا ۷۰۰ میلیون مارک بالغ گردید.

با فرا رسیدن سال ۱۹۷۳ ارزش قرار دادهای موسسات ساختمانی آلمانی باز هم دو برابر شد. در آن سال ۲۶۸ قرار داد خارجی بوسیله شرکت‌های ساختمانی آلمان غربی در دست یا آماده اجرا بود که ارزش کلی آنها از ۱۵۰۰ میلیون مارک نیز تجاوز می‌کرد. رقمی که برای نشان دادن تعداد قراردادهای فوق ذکر شده بدان معنی است که در سال ۱۹۷۳ عملا در هر یک از روزهای کار (روزهای غیر تعطیل) در آلمان غربی، یک قرار داد جدید بین دولت‌ها و یا موسسات مختلف خارجی، با شرکت‌های ساختمانی جمهوری فدرال آلمان بامضاء رسیده است.

اما آنچه تا اینجا شرح داده شد، به هیجوجه بدان معنی نیست که ۱۹۷۳ سال لمس شدن آخرین مرزهای پیشرفت برای صنعت ساختمان سازی آلمان غربی بوده است. بر عکس، دو سالی که بعد از آن آمدند عملا با خود بزرگترین آزمایش‌ها را برای سنجش و آزمایش همه استعدادهای صنعت ساختمان سازی آلمان به ارمغان آوردند. البته نباید فراموش کرد که این رونق بیسابقه مرهون جریان ناگهانی دلارهای نفتی و متکی بان بوده است.

تنها در سال ۱۹۷۴ ارزش پروژه‌های خارجی که در دفاتر سفارش‌ها (قراردادهای بین‌المللی) شرکت‌های ساختمانی آلمان غربی به ثبت رسید به رقم حیرت آور ۵۲۰۰ میلیون مارک صعود کرد و این تحولی بود که عملا با همان ابعاد در سال بعد (۱۹۷۵) نیز تکرار شد.

بهر حال عظمت دامنه و سرعت خارق‌العاده این تحولات، به نوبه خود پاره‌ای نارحتی‌ها نیز بوجود آوردند، بدون آنکه البته تنها دلایل آن ناراحتی ها باشند. صرفنظر از هر چیز نباید از نظر دور داشت که تمام ارزش پیمان‌های خارجی شرکت‌های ساختمانی آلمان غربی، حتی در زمانی که باوج خود رسید، باز هم نمیتوانست از در صد بسیار کوچکی از عملکرد سالانه داخلی صنعت ساختمان این کشور که تقریبا به سالی ۱۵۰/۰۰۰ میلیون مارک بالغ میشد (و هنوز هم میشود) تجاوز کند.

از این نگران کننده تر گرایش بدعت آمیزی بود که جریان قراردادهای خارجی را از مسیری که معمولا به تمرکز پیمانها در طبقه عمل بزرگترین شرکتها منتهی میشد منحرف کرد و بجای آن وضع تازه‌ای بوجود آورد که در آن شرکت‌های کوچکتر، بدون برخورداری از سرمایه‌های کافی، و حتی بدون متکی بودن به تجارت بایسته فنی نقش فعال‌تری بعنوان پیمانکاران قراردادهای ساختمانی خارجی احراز کردند.

اتحادیه شرکت‌های ساختمانی آلمان غربی، بدون آنکه بکلی مخالف مشارکت، شرکت‌های مشارکت در فعالیت‌های بین‌المللی باشد، مخاطراتی را که در نتیجه انتقال مرکز ثقل فعالیت‌های خارجی از نزد شرکت‌های بزرگ پر سرمایه و صاحب صلاحیت‌های وافر فنی بدست شرکت‌های ساختمانی کوچک و کم سرمایه و فاقد تجارب بین المللی بتوجه جنبه صادراتی فعالیت‌های صنعت ساختمان آلمان غربی خواهد گردید، یاد آوری کرده است.

شهر دوسلدورف باخیابانهای اکسپرس وآسمانخراش

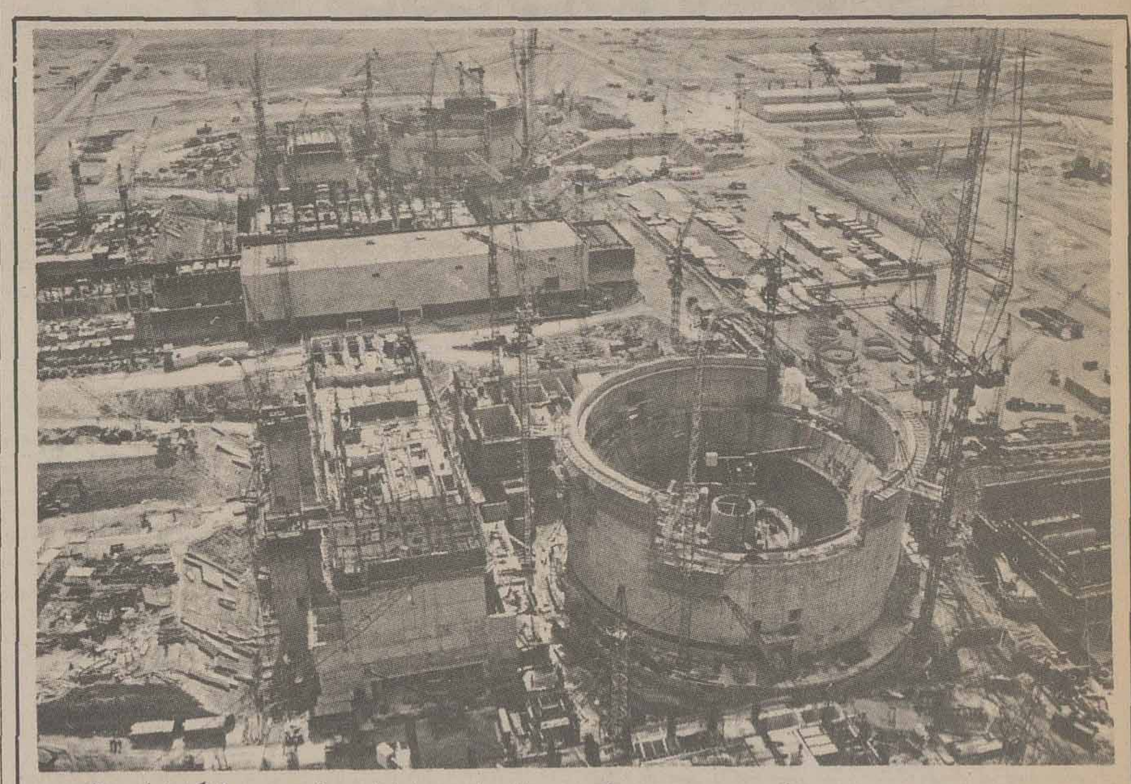

عملیات ساختمانی درمحل تاسیس اولین نیروگاههسته‌ای درایران درنزدیکی بوشهر ادامه دارد - محل فعالیت ۶۰۰ مهندسین و کارگران ایرانی و خارجی.

کرافت ورک اونیون از بوشهر گزارش میدهد

درحوالی بندربوشهر واقع درکرانه خلیج فارس شرکت آلمانی کرافت ورک اونیون، مقاطعه کار سازمان انرژی اتمی ایران درحال ساختن اولین نیروگاه هسته‌ای ایران میباشد. این نیروگاه از دوواحد ۱۲۰۰ مگاواتی تشکیل شده که مجهز به راکتورهای آب سبک تحت فشار میباشد. درحال حاضر بیش از ۵ هزارنفر دراین محل مشغول کارهستند. این رقم همچنین شامل افرادی میشود که درتوسعه عملیات زیربنائی شرکت داشته‌اند و حدود یک چهارم از این عده اروپائی هستند.

دوسال پس از زدن اولین کلنگ، پیشرفت کار ساختمانهای راکتور، تاسیسات جنبی راکتورو کلیدها درواحد یک آنقدر سریع پیشرفته که اکنون مراحل مونتاژ برخی ام دستگاهها درطبقات پائین ساختمانهای مذکور آغاز شده است. عملیات ساختمانی واحد دو که طبق برنامه نه ماه بعداز واحد یک شروع شد، با استفاده از تجارت واحد یک، بخصوص درحل مشکلات حمل و نقل، یافتن کادرورزیده محلی و فراهم ساختن خدمات مورد نیاز درمحل نیز بخوبی درحال پیشرفت است.

عملیات حفاری و کارهای ساختمانی برای تاسیسات سیستم های آب خنک کننده ورودی و خروجی نیروگاه درمحل احداث نیروگاه و منطقه ساحلی بسیار چشمگیر میباشد. ساختمان تونلهای آب خروجی نیروگاه که شامل چهار تونل بتنی هریک به سطح مقطع ۲۰ متر مربع و طول ۱۰۰ متر درمحلی که به این منظور درمحل نیروگاه تاسیس شده است انجام میگیرد.

دراواخر اسفند ماه ۲۵۳۵ شاهنشاه آریامهر و علیاحضرت شهبانو از ساختمان محل نیروگاه تمی بوشهر بازدید فرمودند و از پیشرفت سریع ساختمان دوواحد نیروگاه هسته‌ای که به ترتیب اواخر سالهای ۱۸۹۰ و ۱۹۸۱ آماده بهره برداری خواهند شد ابراز خشنودی فرمودند.

Kraftwerk Union Aktiengesellschaft
Wiesenstraße 35 • D-4330 Mülheim a.d. Ruhr
Telephone (0208) 456-1 • Telex 856 481

Kraftwerk Union Engineering Services L.L.C.
38 Zahed Str., Tehran 15, IRAN

...مابرای احساس پای فرزندان شما مسئولیت میکنیم!

فرزندان شما معمولاً ازناراحتی کفش خود شکایت نمی کنند، تا روزیکه کفش پای آنها را براستی آزارداده باشدوآن روز خیلی دیراست.
کفش نامناسب باعث خواهد شدکه پای فرزندان شما ازحالت طبیعی خارج شده زیبائی وظرافت خود را ازدست بدهد.
بنابراین طراحان ومتخصصین الفانتن شوهه پیوسته سه عامل آزادی پا را در تهیه الفانتن شوهه مورد توجه قرارمیدهند.

سه عامل آزادی پادرالفانتن شوهه

- آزادی پنجه پا بطوریکه کفش هیچگونه فشاری به پنجه پا وارد نیاورد.
- آزادی حرکت پا بطوریکه کفش ازحرکت طبیعی پا جلوگیری ننماید.
- حفظ حالت طبیعی پا بطوریکه کفش انحنای طبیعی پارا حفظ کرده وباعث تغییر فرم پا نگردد.

الفانتن شوهه
مدل آرابل

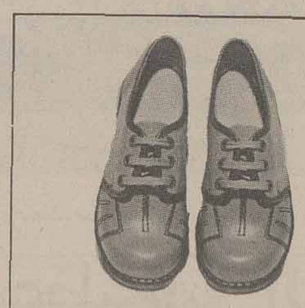

MODEL: ARABELLE
ARTICLE NO: 4355 - 4202
SIZE: 27-36

مدل: آرابل
شماره کالا: ۴۲۰۲ - ۴۳۵۵
اندازه: ۳۶-۲۷

با الفانتن شوهه پای کودکان بطور طبیعی و سالم رشد میکند

کفش ملی مسئول پای شماست
MELLI SHOE

شوارتسکف

آلمان

متخصص و پیگام در تهیه محصولات بهداشتی و آرایشی موی سر با شهرت جهانی

تیدی

بیش از ۲۰ سال است که با شوارتسکف آلمان همکاری داشته و محصولات مشهور شوارتسکف را با امتیاز انحصاری در ایران تهیه میکند و با شبکه پخش وسیعی که در اختیار دارد آنها را در سراسر کشور در دسترس مصرف کنندگان میگذارد.

دویچه بابکوک ـ یکشریک با ارزش برای ایران

تصمیم دولت شاهنشاهی ایران مبنی برمشارکت فعال درشرکت آلمانی الاصل دویچه باب کک، اساس همکاری نزدیک را با یکی از بزرگترین گروههای صنعتی درجمهوری فدرال آلمان بوجود آورده است.

اقتصاد ایران از این همکاری استفاده زیادی درزمینه تولید کالاهای سرمایه‌ای خواهد برد، زیرا بابکوک قادر است دانش فنی لازم را درتولید برق، مهندسی حرارتی، ساختن ماشین آلات، لوله سازی و تولید فولاد عرضه کند.

دویچه بابلوک دارای سنت دیرینه‌ای درتحقیقات وسیع وتوسعه وتکامل میباشد. بابکوک درسال ۱۸۹۸ تاسیس شد و حالا به این شرکت یک گروه صنعتی که متشکل از بیش از ۷۰ شرکت مختلف درآلمان و درخارج است، تعلق دارد.

این شرکتهای وابسته شامل شرکتهای معروفی نظیر بورزیگ بامسئولیت محدود، دربرلین، شرکت سهامی ـ ب ـ اس ـ ها در کرفلد و شرکت سهامی بالکه ـ دور درراتینگن است. درزمینه تولید ماشین های نساجی گروه دوشرکت، یکی شرکت قضانتی تولید ماشین آرتوس در «زوتال» و دیگری شرکت فاماتکس بامسئولیت محدود را واقع در «کورن وستهایم» درنزدیکی اشتوتکارت داراست.

خیلی از شرکتهای گروه دریچه بابکوک مشغول اجرای طرحهائی برای ایجاد صنایع ایران وگسترش ظرفیت آنها برای توسعه آتی هستند. امامشارکت بین دولت ایران و و دریچه باب کلک لازم نیست به طرحهای محلی محدود گردد. امکانات زیادی برای تولید مشترک کارکانجات صنعتی درسایر کشورها وجود دارد.

درچندین دهه گذشته شرکت آلمانی مقام خودش را بعنوان بزرگترین سازنده واحدهای جرارت بخار سنتی دراروپا حفظ کرده است. بابکار بردن یک استراتژی متنوع براساس تخصص فنی‌اش، دریچه باب کلک ده رشته تولید تاسیس کرده است که امکان بوجود آوردن ترکیبات گسترده‌ای را میدهد، انتظار میرود که همه آنها درآینده از نرخ رشد بالائی برخوردار شوند.

این ده رشته تولید شامل تولید برق ومهندسی حرارتی، مهندس مکانیکی عمومی، مهندست محیط زیست، مهندسی نساجی، فرآیند مهندسی، تهویه مطبوع، لوله سازی، فولاد سازی و تولید دیگهای بخار، مهندسی ساختمان، خدمات و فعالیتهای بازرگانی میشود.

تجربه حاصل وتولیداتی که دراین رشته ها عرضه میشود گروه بابکوک آلمانی بصورت یک شریک فوق‌العاده متخصص درمیآورد که قادراست برنامه ریزی و ساختمان کارخانجات صنعتی کامل را بعهده گیرد.

بعضی از فعالیتهای این گروه درایران میتواند خدمات گوناگونی را که باب کلک عرضه میکند، نشان دهد باب کلک درحال حاضر مشغول تحویل تجهیزات قسمت عهده نیروگاه نکادرمازندران میباشد. همچنین یک شرکت وابسته به باب کلک تمام دستگاههای تهیه آب نیروگاه راهمراه باتاسیاست تهیه آب آشامیدنی تهیه کرده است.

قرار داد نیروگاه نکا برای تولید ۴۴۰×۴ مکادات برق درسال ۱۹۷۵ باوزارت نیرو به امضا رسید و ساختمان آن دردست انجام میباشد.

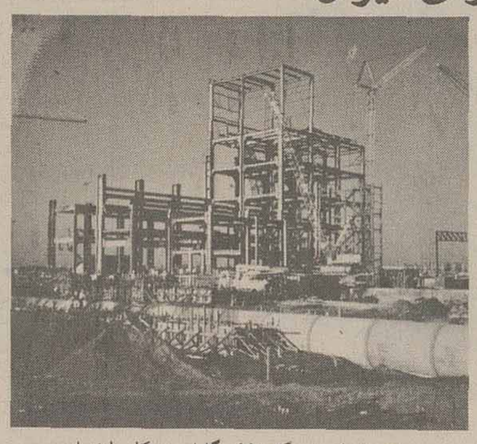

ساختمان یک نیروگاه ۴۴۰ مگاواتی درنکاه مازندران

شرکت بورزیگ بامسئولیت محدود، دیگر از شرکتهای گروه باب کلک، سوپایهای گلوله شکل را ساخته و عرضه کرده است که جریان گاز و نفت را درتعداد زیادی از شاه لوله های ایران کنترل مینمایند. و سالها قبل چند کارخانه گچ سازی توسط بابکوک ـ اس. ب ها درایران ساخته شده است.

حالا یک شرکت وابسته دیگر به گروه بابکاک، واباگ مشغول برنامه ریزی و ساختمان تاسیسات عظیم تهیه آب آشامیدنی از رودکارون برای شهر اهواز است. گروه دویچه بابکوک بیش از ۶۰ درصد تولیداتش را با بازار های جهانی صادر مینماید. بامادری بیش از ۲۷ هزار نفر، گروه باب کلک در سال گذشته بالغ بر ۳/۵ میلیارد مارک فروش داشت. درطول ده سال گذشته میران فروش گروه باب کلک بیش از ۵ برابر افزایش داشته است ـ نشانه صریحی از استراتژی دینامیک گروه.

بطور خلاصه، گروه بابکوک تنها شرکت مخزی است که میتواند مدرنترین خدمات تکنولوژیک را در زمینه های گوناگون به ایران عرضه کند. این گروه درواقع شریک با ارزشی برای ایران میباشد.

بابکوک

BABCOCK

دانش‌فنی‌تکنولوژی پیشرفته رادر۱۰زمینه‌فعالیت‌دراختیارشماقرار میدهد:

۱ـ تولید برق و مهندسی حرارتی،
۲ـ فرایند مهندسی،
۳ـ کنترل محیط زیست،
۴ـ مهندسی نساجی،
۵ـ لوله‌سازی،تولیدفولاد ودیکهای بخار،
۶ـ مهندسی مکانیک عمومی،
۷ـ تولید دستگاههای تهویه مطبوع، همچنین نصب انهادرمنازل،
۸ـ مهندسی ساختمانهان
۹ـ خدمات،
۱۰ـ اموربازرگانی.

خصلت بین‌المللی بودن سازمان وسیع بابکوک آلمانی اجرای خدمات فنی عالی را ضمانت میکند.
البته مادرایران نیز بطرف شما هستیم.
بابکوک آلمانی تجهیزات حرارتی بزرگترین نیروگاه دردست ساختمان نکارا درمازندران با ظرفیت ۴۴۰×۴ مگاوات تحویل میدهد.

گروه بابکوک آلمانی
آلمان غربی
۴۲ـ ابرهازن

اسامی بعضی از ۷۰ شرکت وابسته به ما:
ـ شرکت سهامی، بابکوک
ـ شرکت ساختمانی بابکوک بامسئولیت محدود،
ـ شرکت سهامی بابکوک ـ ب.اس.ها،
ـ شرکت تاسیسات صنعتی بابکوک بامسئولیت محدود،
ـ شرکت سهامی بالکه ـ دور،
ـ شرکت بورزیگ بامسئولیت محدود،
ـ شرکت استکنیک بامسئولیت محدود،
ـ شرکت فاماتکس بامسئولیت محدود،
ـ شرکت تضامنی آرتوس،
ـ شرکت نویماگ با مسئولیت محدود،
ـ شرکت تصامنی پلافوگ،
ـ شرکت پره سیمکا بامسولیت محدود،
ـ شرکت توربوفنون هوائی بامسئولیت محدود،
ـ فلـ کاـ و ـ شرکت سهامی کارخانجات متحده دیک بخار سازی،
ـ واباگ، تاسیسات تصفیه آب

دفتر نمایندگی درایران:
خیابان پارک وزرا،
خیابان هفتم، شماره ۳
تهران ـ ایران
تلفن: ۶۲۱۰۶۸،۶۲۱۰۶۹، ۶۲۱۴۲۷
تلکس: ۲۱۵۲۷۶

جمهوری فدرال آلمان

... یک جت مسافر بری شرکت هواپیمائی لوفت هانزا خاک آلمانرا از شمال بجنوب در ۷۰ دقیقه پرواز میکند. مسیر شرق و غرب در مدت ۳۰ دقیقه طی میشود. مساحت منطقه‌ای که هواپیما در این مدت کوتاه طی میکند حدود ۲۵۰۰۰۰ کیلو متر مربع میباشد. وسعت این منطقه معادل وسعت خاک یوگسلاوی یا گینه و یا اکوادور میباشد. در حالیکه در یوگسلاوی فقط ۲۰،۶ میلیون و در اکوادر ۶،۳ میلیون نفر سکونت دارند ولی در همان مساحت در آلمان ۶۱،۳ میلیون نفر زندگی میکنند.

تاریخ این کشور پراز فراز و نشیب است. تشریح وضعیت فعلی آن نیز گاهی اوقات برای نظارت کننده دشوار و پیچیده بنظر میرسد. ولی این کشور و این ملت در حال حاضر پرتوان، زنده، جوان و آماده استقبال و پذیرش تمام ملل دنیاست. آشنائی با آلمان ارزش زحمت انرا دارد.

خصوصیت بارز آلمان در تنوع آن میباشد. آلمان در مرکز اروپا واقع شده و در طی قرون گذشته با کلیه همسایگان خود به زنده‌ترین وجه ممکن به تبادل افکار و نظریات پرداخته است. تعداد همسایگان کشورهای معدودی در دنیا باندازه همسایگان آلمان میباشد. بسیاری از آنچه را که از خارج نفوذ کرده در خود پذیرفته و تغییر شکل داده است و بهمان شدت و نسبت نیز پیوسته در خارج از کشور تاثیر و تغییر شکل داده است و بهمان شدت و نسبت نیز پیوسته در خارج از کشور تاثیر گذاشته است. دریای شمال و دریای بالتیک از طرف شمال و کوههای آلپ از طرف جنوب آلمان را در میان گرفته است ولی از جانب شرق و غرب محدودیتی ندارد. آلمان بخاطر موقعیت خاص خویش هم که شده مانند تعداد کمی از کشورهای مشابه خود ناگزیر خواهان صلح و تفاهم و مبادله ازاد کالا و افکار است.

تنوع پدیده های زندگی آلمان ناظران را پیوسته بخود مشغول داشته است.

سعی و کوشش عده بسیاری که بتشریح و شناساندن آلمان و آلمانی پرداخته‌اند با ناکامی مواجه شده است. در اکثر موارد، تصویر بدست آمده بسیار رنگارنگ، گیج کننده و پراز تصورات ضد و نقیض است.

نویسندگانیکه میخواستند بتوصیف «تیپ آلمانی» بپردازند ناگزیر بدین نتیجه رسیده‌اند که این چنین تیپی اصلا وجود خارجی ندارد.

آلمان زادگاه گوته و یوهان سباستیان باخ و در عین حال موطن هاینریه هاینه، کارل مارکس و اگوست ببل است. این سرزمین، مارتین لوتر، بیسمارک و البرت اینشتاین را ببار اورده است. کانت و هگل، برادران هومبولت، گنیزناو، مولتکه، ویلهلم رنتگن وورنر فون براون نیز از فرزندان وی میباشند. آلمان کشور ابجو، سازنده مواد مصنوعی، کشور دسته های متحد دانشجوئی و دسته های جوانان طرفدار بی بند و باری و گردش، کشور اقسامه های راین واتوبانها است.

آلمانیها ملتی ساعی و مبتکر هستند. در بیست و پنج سال اخیر این ملت با نیروئی شگرف و تحمل مدام سختیها یک نوسازی قابل توجه انجام داده است. بعد از تسلیم بلا شرطی که بجنگ جهانی دوم پایان بخشید و پس از ویرانیهای عظیم، این ملت در قالب جمهوری فدرال آلمان حکومتی بوجود آورده که اقتصاد آن یکی از مهمترین اقتصادهای دنیاست. نوسازی و فعالیتهای این حکومت در صفحات بعد باختصار ذکر شده‌اند.

خاک آلمان امروزه تقسیم شده است. پس از اضمحلال کامل رایش آلمان در سال ۱۹۴۵ دو حکومت آلمانی با نظام اجتماعی متفاوت تشکیل یافتند. تقسیم آلمان برای سیاست آلمان و اروپا مسئله بزرگی شد. مسئله آلمان بر سیاست جهان نیز سنگینی میگرد.

در سالهای پس از ۱۹۴۵ ابتدا این امید در بین بود که مسئله آلمان با وحدت دو حکومت بتواند حل شود. تقریبا ۲۵ سال پس از پایان جنگ جهانی دوم این موضوع روز بروز روشن‌تر شد که موجودیت دو حکومت آلمانی بایستی بعنوان واقعیتی پذیرفته شوند.

فقط با این شرط رسیدن به تفاهم با شرق ممکن بود کابینه جدید دولت که در پائیز ۱۹۶۹ با ریاست ویلی برانت صدر اعظم آلمان تشکیل شد این نظریه رامبنا قرار داد. این دولت بخاطر علائق انسانها در دو قسمت آلمان و رفع تشنج در اروپا بر آن شد که به یک همزیستی نظام یافته دو حکومت در آلمان نائل آید.

«پیمان اساسی» که در ۲۱ دسامبر ۱۹۷۲ پس از مذاکرات طولانی بین دو حکومت بامضاء رسید، قدم دیگری در این جهت بود. جمهوری فدرال آلمان و جمهوری دمکراتیک آلمان در این پیمان متعهد میشوند که روابط حسنه همسایگی را حفظ نموده و از توسل بزور خودداری نمایند. حامی اصولی که در منشور سازمان ملل ثبت شده باشند. از اقداماتی که در مورد تجدید تجهیزات جنگی و کاهش قوای نظامی میگردد پشتیبانی نمایند. استقلال و ازادی عمل در امور داخلی و خارجی را متقابلا محترم شمرده و همچنین تسهیلات انسانی و عملی بوجود بیاورند و نمایندگیهای دائمی برقرار نمایند.

یک موافقتنامه ترانزیتی بین جمهوری فدرال آلمان و جمهوری دمکراتیک آلمان از ماه مه ۱۹۷۲ مسائل مربوط به عبور و مرور بین جمهوری فدرال آلمان و برلن (غرب) را نظام می بخشد برقراری نظام در روابط بین جمهوری فدرال آلمان و جمهوری دمکراتیک آلمان بالاخره راه را جهت پذیرش دو دولت آلمان در سازمان ملل متحد هموار نمود.

بعد از این قدمهای اولیه در جهت عادی نمودن روابط بین دو دولت آلمان موضوع تقاضا در مقدمه قانون اساسی نیز کماکان بقوت خود باقی میماند. موضوع تقاضا چنین است: «از تمامی ملت آلمان خواسته میشود با نظر و رای ازادانه یگانگی و ازادی آلمانرا تکمیل و بانجام برسانند.»

شمه‌ای از تاریخ آلمان

آلمانیها مانند انگلیسیها و ملل اسکاندیناوی جزء شاخه ژرمنی گروه زبانهای هندو اروپائی هستند. طوایف کهن آلمانی از قبیل ساکسونها و فریزها در شمال، فرانک‌ها در باختر، تورینگها در آلمان مرکزی شواب‌ها و بایریها در جنوب هنوز هم دسته های متنوع نظام سکته آلمانی را تشکیل میدهند. و براساس تنوع همین طوایف میباشد که آلمان تا بامروز هم متشکل از تعدادی «ایالت» با اختیارات ایالتی است. با تشکیل دولت فرانک‌ها که با نهادن تاج امپراتوری در سال ۸۰۰ توسط پاپ برتارک شارلمانی باوج قدرت خویش رسید «امپراتوری مقدس رومی ملت آلمان» بوجود امد. این امپراتوری به ملتهای اروپای مرکزی یک تشکیل هماهنگ و نظام صلحی پایدار ارائه کرد. شکوفائی آن تا سال ۱۳۵۰ دوام یافت. بدنبال آن بخاطر توسعه منطقه نفوذ، عصری پرنفاق رسید که در این عصر شاهزادگان محلی مدام نفوذ بیشتری کسب کردند. این دوره انحطاط سیاسی آثار ذهنی و هنری ببار اورد.

جنگهای مذهبی سازنده سیمای قرن بعدی بودند. مارتین لوتر (۱۴۸۳ الی ۱۵۶۴) مصلح مذهبی ۹۵ اصل خود را در سال ۱۵۱۷ به درب کلیسای قصر واقع در ویتنبرگ آویخت. ترجمه انجیل لوتر راه را برای رشد زبان جدید آلمان هموار ساخت. اصلاح مذهبی (رفرماتیون) به تفرقه مذهبی منجر گردید و توام با نابسامانیهای اجتماعی و اقتصادی (جنگهای دهقانان) باعث بروز جنگهای سی ساله (۱۶۱۸ـ۱۶۴۸) گردید که این جنگها نه تنها بر تفرقه های مذهبی فائق نیامد بلکه آلمان را بویرانی کشانده و سکنه انرا معدوم ساخت. این دوره ضعف سیاسی باز مبدل به یک دوره رشد پراهمیت فرهنگی گشت. فعالیتهای ذهنی در رشته فلسفی، ادبیات و موسیقی فوق‌العاده افزایش یافتند. بیسمارک در خلال باصطلاح «مبارزه فرهنگی» نفوذ کلیسا را در امور دولتی کاهش داد. آلمان در پیشرفت های مهم علمی و فنی سهم مهمی بدست اورد. گوتلیب دایملر در سال ۱۸۸۳ اختراع موتور چهارزمانه «اتو» را برای موتورهای پردوربنزینی بکار برد و در سال ۱۸۸۵ اولین موتور سیکلت و اتومبیل با چهار چرخ را طراحی نمود. در سال ۱۸۸۸ هاینریه هرتس امواجی را که بنام وی نامیده شدند کشف نمود. که این امواج اساس و ساختمان تلویزیون گشتند. ویلهم رنتگن در سال ۱۸۹۵ اشعه ایکس را کشف نمود. ماکس پلانک، در سال ۱۹۰۰ فرضیه جرم و البرت اینشتاین در ۱۹۰۵ فرضیه نسبیت خود را ارائه دادند که هر دو هموار کننده راه برای فیزیک المنتار گشتند. سیاست تقویت نیروی دریائی و تجهیزاتی امپراتور ویلهلم دوم پس از عزل بیسمارک درسال ۱۸۹۰ به تنها ماندن آلمان منجر گردید. جنگ جهانی اول (۱۹۱۴ـ۱۹۱۸) با شکست آلمان خاتمه پذیرفت. رایش آلمان به جمهوری آلمان مبدل شد. حکومت جدید فدرال که دارای سیستم پارلمانی با اصول دمکراسی بود از ابتدای کار با مشکلات جبران خسارات ناشیه از جنگ، تورم پولی، اختلافات و اشوبهای داخلی مواجه گردید. مارک آلمان در ۱۹۲۳ بنسبت یک بریک میلیون تنزل نموده ملت دچار فقر گشت. تعویض مکرر دولتها ضعف درونی حکومت را منعکس میساختند. کودتای هیتلر در سال ۱۹۲۳ درمونیخ درهم کوبیده شد. دراخر کار ۳۶ حزب از ملت تقاضای رأی و پشتیبانی مینمودند.

با تمام این احوال، سالهای بعد از تورم پولی تا آخر دهه بنام «بیست سال طلائی» معروف هستند. تئاتر و سینما و تازگیهای بسیاری درسایر زمینه ها، برنامه های شو که رونق گرفته بود و وجود مطبوعات زنده علی الخصوص به برلین مرکزیت داده بودند. مدرسه عالی ساختمان و هنر درشهر ویمار با همکاری کاندینسکی، کله گروپیوس و فینینگر برای تفهیم هنر نو مرکز جدیدی تشکیل داد.

دربحران اقتصادی جهانی (بعد از ۱۹۲۹) عده بیکاران بسرعت بالا رفت و درسال ۱۹۳۲ بالغ بر ۶ میلیون نفر گردید. احزاب سیاسی تندرو دست چپ و دست راست سریعا رشد نمودند. یک تبلیغات عوامفریبانهٔ ملی که با استفاده از تمام امکانات قانون اساسی توأم بود، ادولف هیتلر و «حزب ناسیونال سوسیالیستی کارگران آلمان» را که خود در رأس آن قرار داشت در ۱۹۳۳/۱/۳۰ بقدرت رسانید. هیتلر قوه مقننه و مجریه را بسرعت دراختیار خویش گرفت. او حکومت دمکراسی را به یک حکومت دیکتاتوری مبدل ساخت که ترور دران حکمفرمائی میکرد. هیتلر از قدرت خویش برای راندن رقبای سیاسی خود و همچنین برکنار ساختن یهودیها از ادارات دولتی، از فعالیتهای شغل ازاد و بالاخره معدوم نمودن انها سوءاستفاده نمود. ادعاهای توسعه طلبی و مالکیت که با شدت عمل و توسل بزور توأم بودند در ۱۹۳۹ جنگ دوم جهانی را بوجود اورد. پس از موفقیتهای اولیه آلمان (جنگ برق اسا) متفقین با قدرتی منهدم کننده بمقابله برخاستند. سوءقصد بجان هیتلر از جانب جبهه مقاومت آلمانی در سال ۱۹۴۴ با ناکامی مواجه شد. درماه مه ۱۹۴۵ با اضمحلال کلی رایش آلمان جنگ بپایان رسید. تلفات جنگ دوم جهانی را درحدود ۵۰ میلیون کشته تخمین زده‌اند که ۴/۵ میلیون نفر این تعداد فقط یهودیها بودند.

آلمان حدود ۴ میلیون نفر سرباز خود را از دست داد. تعداد کشته شدگان غیر نظامی حدود ۳ میلیون نفر بودند.

آلمان از نقطه نظر جغرافیائی به پنج ناحیه بزرگ تقسیم میشود:

جلگه های شمال آلمان، دامنه های رشته جبال مرکزی، مناطق کوهستانی و پله‌ای غرب و جنوب آلمان، دامنه های آلپ در جنوب و آلپهای بایرن.

جمهوری فدرال آلمان کشوری صنعتی است. مهمترین قسمتهای صنعتی عبارتند از:

ناحیه «روهر» در قسمت راین وستفالی، استان سار، هامبورگ، برمن، هانور، نواحی راین - ماین، مونیخ، اشتوتگارت و نورنبرگ، مهمترین رشته های صنعتی عبارتند از:

استخراج معادن، تولیدات آهن و فولاد ماشین آلات صنعتی و خودرو، صنایع شیمیائی نساجی، تولید کاغذ، الکتروتکنیک، اپتیک صنایع فنی ظریف و صنایع تولیدات مواد غذائی. مهمترین مواد خام عبارتند از:

زغال سنگ، کک، سنگ آهن، نمکهای پطاس و نفت خام.

مهمترین و پررفت و آمدترین رودخانه ه راین است که بزرگترین بندر داخلی اروپا، دیسبورگ را دارا میباشد. با وجود صنعتی شدن وسیع و دامنه دار هنوز هم ۵۴ درصد مساحت جمهوری فدرال آلمان مورد استفاده کشاورزی و ۲۹درصد دیگر جنگل است.

ساختمانها و جاده ها و راه آهن ۹ درصد آنرا اشغال میکنند.

مساحت جمهوری فدرال آلمان ۲۴۸۵۷۷ کیلومتر مربع است که کمی بیش از نصف مساحت قلمرو رایش در مرزهای ۱۹۳۷ (۴۷۰۶۶۲ کیلومتر مربع) میباشد. از ۸۸۳ کیلومترمربع ناحیه برلین که در سال ۱۹۴۵ تحت کنترل چهار دولت بزرگ قرار گرفت ۴۸۰ کیلومتر مربع آن در برلن غربی و ۴۰۳ کیلومترمربع در برلن شرقی واقع است. مساحت جمهوری دمکراتیک آلمان ۱۰۸۱۷۸ (یا برلن شرق) کیلومتر مربع است. و مساحت نواحی واقع در شرق رودخانه اودر و نایسه که بعد از جنگ جهانی دوم از آلمان جدا شد ۱۱۳۹۰۷ کیلومتر مربع میباشد تعداد سکنه آلمان در سال ۱۹۳۹ بالغ بر ۶۹/۳ میلیون نفر گردید که ۴۳ میلیون نفر آن در خاک کنونی جمهوری فدرال آلمان و برلن غربی، ۱۶/۷ میلیون نفر در خاک کنونی جمهوری دمکراتیک آلمان و ۹/۶ میلیون نفر دیگر در نواحی شرق سکونت داشتند. تعداد ساکنین جمهوری فدرال آلمان امروزه بتنهائی بانضمام برلین غربی ۶۱/۳ میلیون نفر و تعداد ساکنین جمهوری دمکراتیک آلمان (بانضمام برلین شرقی) ۱۷ میلیون نفر است. علت ازدیاد جمعیت آلمان فدرال را در وهله اول پایستی درنتیجه هجوم سیل رانده شدگان و پناهندگان باین کشور دانست. ده ملیون نفر از رانده شدگان ساکنین نواحی شرقی آلمان و نواحی مرکزی و جنوب شرقی اروپا که آلمانی زبان بودند خود را بجمهوری فدرال آلمان رساندند. بیش از ۳ میلیون فراری از جمهوری دمکراتیک آلمان بدانها ملحق شدند. با کشیده شدن دیوار برلن (۱۹۶۱) این جریان بکلی قطع شد.

تعداد رانده شدگان و پناهندگان در جمهوری فدرال آلمان (۱۰ میلیون نفر) معادل جمعیت مجارستان، بلژیک و یا ونزوئلاست.

جمعیت جمهوری فدرال آلمان در ۱۷۸۸۱ بخش مستقل ساکن هستند که ۷۷ درصد آنها کمتر از ۲۰۰۰ نفر جمعیت دارند. در این «روستاها» یک هفتم سکنه آلمان زندگی میکنند. ۱۹،۷ میلیون نفر در ۵۹ شهر بزرگ سکونت دارند. شهرهائیکه شهرت جهانی دارند عبارتند از: برلن غربی با ۲/۱ هامبورگ با ۱/۸، مونیخ با ۱،۳ میلیون نفر جمعیت. بن پایتخت جمهوری فدرال آلمان حدود ۳۰۰۰۰۰ نفر جمعیت دارد. در سال ۱۹۷۱ رقم ازدواج ۷ درهزار بود درصورتیکه در ۱۹۳۸ این رقم ۹،۴ بود.

افزایش موالید در سال ۱۹۷۱ با رقم ۰،۸ در هر هزار نفر بمراتب پائین‌تر از رقم سال ۱۹۳۸ (۷،۹) بود. رقم مرگ میر ۱۱،۸ برای هر هزار نفر در سال ۱۹۷۱ در مقام مقایسه با سال ۱۹۳۸ (۱۱،۶) فقط بمیزان نازلی بالا رفته است.

افراد ۶۰ ساله و بیالا در آخر سال ۱۹۷۱ یک پنجم سکنه را تشکیل میدادند. این رقم در آخر سال ۱۹۵۰ حدود یک هفتم بود.

سیر تحول حکومتی درآلمان

جمهوری فدرال آلمان کشوری است مرکب ازایالتهای متحد با حکومت جمهوری ودارای قانون اساسی که بر پایه های اصول دمکراسی، قانونی واجتماعی استوار است.

تصویب قانون اساسی جمهوری فدرال آلمان درماه مه ۱۹۴۹ نخستین قدم برای پذیرش مجدد وی درزمره سایر ملل جهان بود. اعلام قانون اساسی درپایان یک اضمحلال کلی وایجاد یک حکومت جدید ازاد قرار دارد. در ۱۹۴۵ قوای متفقین یعنی ممالک متحده امریکا، اتحاد جماهیر شوروی، بریتانیای کبیر و فرانسه اختیارات امور رابدست گرفته بود. قوای متفقین کشور را به چهار منطقه اشغالی تقسیم نمودند که درراس آنها حکومتهای نظامی قرار داشتند. ازمناطقی که درشرق رودخانه اودرولاوزیتسر نایسه قرار داشتند تاانعقاد نهائی یک قرار داد صلح، کونیگسبرگ ومناطق شمالی پروس شرقی دراختیار شوروی وسایر مناطق دراختیار لهستان درامد. برلن ازطرف متفقین مشترکا اشغال شده وبه چهار منطقه تقسیم گشت.

وقتیکه اتحاد سیاسی واقتصادی طبق مفاد پیش بینی شده موافقتنامه پوتسدام در۱۹۴۵ بعلت اختلاف شرق وغرب جامه عمل بخود نپوشید قوای غرب ابتدا سعی به همبستگی اقتصادی درمناطق تحت نفوذ خود نمودند. بعد ازاصلاح پولی ۱۹۴۸ قوای غرب ونخست وزیران یازده ایالت غرب آلمان اختیار تام دادند که هیئتی برای وضع قانون اساسی مجتمع سازند (اسناد فرانکفورت) هیئت منتخب که بنام «کمیسیون پارلمانی» نامیده شد بوضع قانون اساسی پرداخت. تاریخ اعلام قانون اساسی در ۱۹۴۹/۵/۳۲ بعنوان لحظه شروع حیات جمهوری فدرال آلمان تلقی میگردد. درشهر بن که بعنوان پایتخت ایالات تعیین گردید درسپتامبر ۱۹۴۹ به مجلس شورا (بوندس تاگ)، مجلس سنا (بوندس رات)، صدراعظم جمهوری وهمچنین دولت فدرال که پایه های حکومت بودند شکل قانونی داده شد. با تاسیس جمهوری فدرال آلمان حکومت نظامی ازبین رفت. قوای فاتح روز بروز به حکومت جدید التاسیس اختیارات بیشتری تفویض نمودند. براساس قرار داد های پاریس مورخ ۱۹۴۵/۱۰/۲۳، جمهوری فدرال آلمان درتاریخ ۱۹۵۵/۵/۵ بغیر از موارد مخصوص به حق برابری واستقلال نائل امد. جمهوری فدرال آلمان عضو اتحادیه اروپای غربی بروکسل وهمچنین عضو پیمان آتلانتیک شمالی گردید.

باتوجه به قرارداد رم (۱۹۵۷/۳/۲۵)

بقیه در صفحه ۱۷

او و آندره...

همیشه سروقت بمدرسه میرسند

بعضی ها فکر میکنند که رازی در اینکار نهفته است ولی وقتی که علل آنرا بدانند بیشتر متعجب میشوند زیرا بین آندره و بچه‌ها رابطه دوستی بی شائبه و محکمی وجوددارد و اصولا آندره دوست صمیمی و قدیمی بچه‌هاست. دوستی که همیشه همراه آنهاست.

اگر علل سروقت رسیدن بمدرسه رااز بچه‌هائی که آندره دارند سئوال کنید، خواهند گفت:

۱ـ خوشفرم و شیک است.
۲ـ بسیار محکم است.
۳ـ سبک است.
۴ـ پا درون آن راحت است.
۵ـ باعث خستگی پا نمیشود.

آندره بهترین دوست و همراه شماست

BELLA

از غرفه کفش بلا
در پنجمین نمایشگاه بین‌المللی تهران ۱۹۷۷ سالن شماره ۷۶ دیدن فرمائید

صفحات ویژه جمهوری فدرال آلمان بمناسبت پنجمین نمایشگاه بین المللی تهران

جمهوری فدرال آلمان

بقیه از صفحه ۱۶

جمهوری فدرال المان در تاریخ ۱۹۵۸/۱/۱ باتفاق کشورهای بنلوکس (بلژیک، هلند لوگزامبورگ)، فرانسه وایتالیا بازار مشترک اروپائی را بوجود آورد. بموازات تاسیس جمهوری فدرال آلمان تشکل قانون حکومتی منطقه تحت اشغال شوروی نیز قدم بقدم بمرحله عمل درمیآمد.

یک «مجلس موقتی» درتاریخ ۱۹۴۹/۱۰/۷ قانون اساسی «جمهوری دمکراتیک آلمان» را وضع کردوبدنبال ان ارکان حکومتی شکل قانونی بخود گرفتند. ویلهلم پیک که صدرحزب وحدت سوسیالیستی المان بود رئیس جمهور شد. حزب وحدت سوسیالیستی برائر ائتلافی که درسال ۱۹۴۶ سوسیال دمکراتها با کمونیستها بعمل آورده بودند ایجاد گشته بود جبران غرائم جنگ بشوروی ادامه داشت. درسال ۱۹۵۰ جمهوری دمکراتیک آلمان بعضویت «اتحادیه اقتصادی شرق» درآمد. در۱۷ ژوئن ۱۹۵۳ برعلیه رژیم کمونیستی قیامی بعمل آمد که با شکست مواجه شد. درجمهوری دمکراتیک آلمان از سال ۱۹۴۸ یک تشکیلات «پلیس نظامی ملی» ایجاد گشته که افراد آماده این نیرو در ۱۹۵۱ به ۵۰۰ ۶۰ نفر افزایش یافته بود. با توجه به سیاست شوروی وموافقت آن دولت، این دسته های پلیس، درسال ۱۹۵۶ نام «نیرو نظامی ملی» را بخود گرفت. درهمین سال جمهوری دمکراتیک آلمان عضو پیمان ورشو گردید. بعداز مرگ پیک یک شورای حکومتی، تحت رهبری والتر اولبریخت زمام حکومت را دردست گرفت. درسوم ماه مه ۱۹۷۱ اولبریخت خودرا بعنوان صدرحزب بکنار کشید ومقام صدراول کمیته مرکزی حزب وحدت سوسیالیستی المان را به اریک هونکر محول نمود

اصول قانون اساسی آلمان

در رأس قانون اساسی جمهوری فدرال آلمان حقوق فردی و اساسی مردم قرار دارند. این حقوق، حقوق آزادی بوده و حفاظت افراد را در قبال قدرتهای حکومتی بر عهده دارند. حقوق اساسی، حقوقی بلافصل میباشند که مستقیما معتبر هستند. این مواد قانونی، حقوق زیر را تضمین میکنند:

احترام به حیثیت انسانی، حق پرورش آزادانه شخصیت، تساوی در مقابل قانون، آزادی مذاهب و عقیده، آزادی بیان و عقاید، حفظ زندگی زناشوئی و خانواده، آزادی اجتماعات، آزادی ائتلاف، حق آزادی انتخاب مسکن، حق آزادی انتخاب شغل، تامین در محل سکونت و تامین اموال، حق پناهندگی و حق اعتراض به قوانین، کسیکه از حقوق اساسی جهت مبارزه بر علیه دمکراسی سوء استفاده مینماید این حقوق را پایمال میکند.

هر گونه اختیارات دولت از طرف ملت تعیین میگردد (ماده ۲۰ تبصره ۲ قانون اساسی) بنابراین ملت بالاترین مرجع است. ملت اراده خود را در انتخاب نمایندگان مجلس شورا ودرتغییرات خاص ارضی بطور مستقیم ودرسایر موارد بطور غیرمستقیم ازطریق مجلس شورا و جلسات فدرال نشان میدهد.

علائم دولتی جمهوری فدرال آلمان عبارتند از پرچم جمهوری فدرال (برنگهای سیاه - قرمز - طلائی) و عقاب سیاه یکسر روی زمینه زرد طلائی.

جرایدرادیو، تلویزیون

در جمهوری فدرال آلمان آزادی مطبوعات حکمفرماست. محدودیت مطبوعاتی فقط بر طبق قوانین عمومی و مقررات حفاظت نسل جوان و یا در مواقعیکه پای حیثیت خصوصی افراد در میان باشد امکان پذیر است. هیچگونه سانسوری وجود ندارد. دولت هیچ امکان و حق ندارد که در گزارشات و بررسیهای وسائل ارتباط جمعی تاثیر بگذارد.

در سالهای اخیر بحثهای مفصلی در مورد اهمیت و آینده وسائل ارتباط جمعی و همچنین روابط آنها با یکدیگر بمیان کشیده شده است. در جمهوری فدرال آلمان بازار مطبوعات را روزنامه‌های محلی و منطقه‌ای توام تشکیل میدهند. تیراژ آنها بسیار متفاوت و اکثرا از طریق آبونه بفروش میرسند. از بین آنها چند روزنامه برجسته از نظر مطبوعاتی حائز اهمیت میباشند که خارج از محل انتشار نیز ارزش خاص دارند. منجمله عبارتند از: روزنامه‌های: «زود دو یتشه تسیتونگ» در مونیخ و «شتوتگارتر تسیتونگ» و یا «فرانکفورتر روندشاو». روزنامه‌های فوق منطقه‌ای سازنده افکار عمومی عبارتند از «فرانکفورتر الگمانیه تسیتونگ» (تیراژ: ۲۷۰۳۰۰) و روزنامه «دی‌ولت» (تیراژ ۲۴۲۱۰۰). دوشا دوش این روزنامه‌ها روزنامه‌هائی هستند که در خیابانها بصورت تکفروشی عرضه شده و روزبروز اهمیت بیشتری پیدا میکنند و در رأس آنها روزنامه «بیلدتسیتونگ» با تیراژ روزانه بیش از ۳،۷ میلیون قرار دارد. روزنامه‌های پراهمیت هفتگی عبارتند از «دی تسیت» (تیراژ: ۳۱۴۲۰۰) و «دویتشه تسیتونگ» (تیراژ۱۵۶۰۰۰). امروزه

بقیه در صفحه ۱۸

نمایشگاه هانور درآلمان

محصولات خانگی

بوش

BOSCH

نامی آشنا ازکشور صنعتی آلمان

ماشین لباسشوئی BOSCH
ماشین ظرفشوئی BOSCH
یخچال BOSCH
یخچال فریزر BOSCH
فریزر BOSCH
جاروی برقی BOSCH
آب میوه گیری BOSCH
جوجه سرخ کن BOSCH
اجاق گاز BOSCH
سرخ کن BOSCH
سشوار BOSCH
توستر BOSCH

وصدها محصول خانگی دیگر

نماینده انحصاری محصولات خانگی بوش در ایران
شرکت هنکورد الکتریك - تهران خیابان شاه ساختمان آلومینیوم
تلفن ۶۶۱۱۲۸

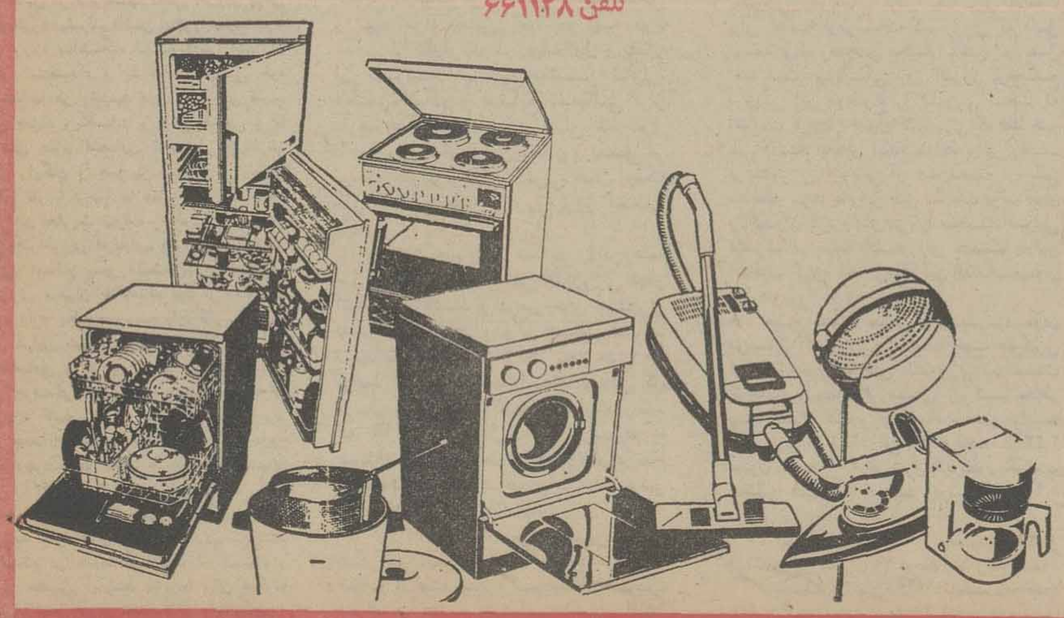

راحت‌تر از این ممکن نیست

اتومبیلهای بی.ام.و همیشه در طراحی و ساخت خود از اصول دقیق و راحت بخشی برخوردار بوده‌اند که امروز هر اتومبیل بی.ام.و بخوبی نشانه‌ای از آن است. اتومبیلهای بی.ام.و از مهندسی درجه یک، طرز کار عالی، استیل بسیار شیک و فضای محاسبه شدهٔ دقیقبهره‌مند هستند.

بی.ام.و برای رانندگانی ساخته شده که مایلند فقط پشت فرمان بهترین اتومبیل بنشینند و براحتی رانندگی کنند.

یکی از عالی‌ترین نمونهٔ این کیفیت در اتومبیلهای بی.ام.و، اتومبیلهای کوپه بی.ام.و است که همانند انواع دیگر اتومبیلهای بی.ام.و بهیچوجه قابل مقایسه با دیگر اتومبیلهای کوپه نمیباشد.

بی.ام.و یعنی کمال لذت در رانندگی

اطلاعات

صفحات ویژه جمهوری فدرال آلمان بمناسبت پنجمین نمایشگاه بین المللی تهران

جمهوری فدرال آلمان

بقیه از صفحه ۱۷

در جمهوری فدرال آلمان حدود ۴۵۰ مؤسسه مطبوعاتی وجود دارند که رویهمرفته ۱۲۵۰ روزنامه مختلف را که مجموع تیراژ آنها تقریبا ۱۸ میلیون میباشد منتشر میسازند. گرچه تنوع بظاهر وسیعی وجود دارد ولی این روزنامه فقط ۱۳۳ نفر صاحب امتیاز دارند. تمرکز امتیاز روزنامه‌ها روزبروز فزونی میگیرد. این مسئله از جانب دولت و مجلس و افکار عمومی جامعه با هشیاری و آمیخته با نگرانی تحت نظر گرفته شده است.

مجلات در آلمان رل بزرگی را بازی میکنند در حال حاضر در آلمان بیش از ۱۱۰۰۰ مجله بانواع مختلف وجود دارد. تیراژ آنها مجموعا بالغ بر ۲۰۰ میلیون نسخه میگردد. بزرگترین تیراژ را ۲۱۰ مجله که جنبه سرگرم کننده دارند با تیراژ ۶۲ میلیون نسخه تشکیل میدهند. هفته نامه خبری «شپیگل» در این میان با تیراژ ۹۱۲۴۰۰ نسخه وضع بخصوصی دارد. امتیاز کلیه روزنامه‌ها در جمهوری فدرال آلمان در دست افراد ملت است. از بین آنها فقط چند روزنامه هستند که وابسته باحزاب میباشند. منابع خبرگزاریهای مهم (گذشته از خبرگزاریهای خصوصی) عبارتند از خبرگزاری جراید آلمان و خبرگزاری سریع آلمان و نمایندگیهای خبرگزاری آلمان در خبرگزاری آسوشیتدپرس

بعنوان روابط بین دولت و وسائل ارتباط جمعی «اداره مطبوعات و اطلاعات» انجام وظیفه مینماید. رئیس این اداره که سخنگوی دولت است و معاونت آن، اطلاعات لازم در مورد فعالیتهای دولت را در جلسات مطبوعاتی در اختیار میگذارند. این جلسات بدعوت روزنامه نگاران تشکیل شده و در آن نمایندگیهای رسمی خبرگزاریهای داخلی و خارجی در بن (در حدود ۶۰۰ نمایندگی) شرکت مینمایند.

فرستنده‌های رادیوئی منطقه بندی شده‌اند. تعداد ۹ ایستگاه مستقل رادیو وجود دارند که تحت قوانین ایالات هستند اساس حقوقی قانونی این فرستنده‌ها قوانین ایالات و یا قرار داد حکومتی ما بین ایالات میباشد. این ایستگاههای رادیوئی جمعا ۱۸ برنامه مستقل که اکثرا منطقه‌ای میباشند پخش مینمایند.

علاوه بر ایستگاههای رادیوئی ایالات، فرستنده‌های «دویتشه وله» و «دویتشلاندفونک» در سال ۱۹۶۰ جزء سازمانهای دولت فدرال تاسیس گشته‌اند. وظیفه دویتشلاندفونک مطلع ساختن مردم آلمان و ملل اروپا از وقایع کلی تمام آلمان میباشد و بدین علت است که قسمت اصلی اخبار و تفسیرهای این ایستگاه را که بطور ۲۴ ساعته پخش میشوند وقایعی تشکیل میدهند که در هر دو قسمت آلمان اتفاق میافتد.

دویتشه‌وله با برنامه‌هائی که بزبان آلمانی پخش میکند در خدمت آلمانیهائیست که در کشورهای ماوراء بحار ساکن هستند. این فرستنده در برنامه‌های خود بزبان خارجی شنوندگان خود را در جریان وقایع جمهوری فدرال آلمان میگذارد.

تلویزیون بعنوان وسیله ارتباط جمعی همانند سایر کشورها در آلمان نیز بسرعت خود را باولین مقام رسانده است. امروزه در جمهوری فدرال آلمان تقریبا ۱۷،۱ میلیون دستگاه تلویزیون در لیستهای اشتراک ثبت شده‌اند.

ایستگاههای فرستنده در گروه جمعی ایستگاههای فرستنده آلمان گرد هم آمده‌اند و مشترکا برنامه اول را پخش میکنند. سازمان دیگری که در سال ۱۹۶۳ با بستن قرار داد همکاری رسمی بین ایالات دائر شده به پخش برنامه دوم تلویزیونی میپردازد. در برنامه سوم تلویزیونی کلیه ایالات اکثرا برنامه‌های آموزشی و هنری پخش میکنند. در زمینه تلویزیون رنگی جمهوری فدرال آلمان با توسعه سیستم «پال» پیشروی را بخود اختصاص داده است.

حیات معنوی آلمان فدرال

(آموزش و پرورش)

امور آموزشی آلمان فعلاً دریک مرحله اصلاحی قرار دارد که این اصلاح از دورهٔ آمادگی قبل از دبستان شروع و به دورهٔ دانشگاهی ختم میگردد. تمام کودکان بایستی امکان پیشرفت یکسانی داشته باشند. برنامه اصلاحی بایستی ظرف ۱۰ الی ۱۵ سال عملی گردد.

تعلیمات اجباری در آلمان فدرال با پایان شش سالگی آغاز و تا هیجده سالگی ادامه دارد. پس از گذراندن «گروندشوله» (مدرسه چها، ساله ابتدائی) دانش آموزان میتوانند در مدارس بالاتر دیگری از قبیل «رآل شوله» (دوره شش ساله بعد از دوره چهار ساله ابتدائی) و یا «میتل شوله (دوره شش ساله بعد از ابتدائی) و یا در دبیرستانهائی مانند «گیمنازیوم» و یا «رآل گیمنازیوم» و یا «ابرشوله» (با تدریس زبانهای جدید» بتحصیل مشغول شوند. بیش از ۸۰ درصد دانش آموزان دورهٔ «هاوپت شوله» را که اکثراً دوره پنج ساله (بعداز دوره چهار ساله ابتدائی) میباشد میگذرانند. بعد از نه سال تحصیل در دبیرستانها دانش آموزان موفق باخذ «آبیتور» میشوند. داشتن آبیتور عموماً شرط اصلی ورود بدانشگاه است. دانش آموزان مطابق استعداد و یا هدف شغلی خود دردبیرستانها در رشته های زبانهای قدیم، زبانهای جدید، ریاضیات و علوم طبیعی و یا رشته های علوم اقتصادی بتحصیل میپردازند. تحصیل رایگان و همچنین استفاده از وسایل تحصیلی تقریباً درهمه جا عملی شده است. بعد از گذراندن «هاوپت شوله» و بطورکلی پس از شروع بکارآموزی حرفه‌ای، آموزش درمدارس حرفه‌ای، امکان پذیر است. بدون اشتغال بکارآموزی میتوان بلافاصله بعد از «هاوپت شوله» وارد یک مدرسه بازرگانی شد که آموزش دراین مدرسه خاص اشتغال در رشته های اقتصادی و اداری است. از جمله سایر مدارس حرفه‌ای میتوان «مدرسه حرفه‌ای خانه‌داری»، کشاورزی و رشته معدن را نام برد. درآلمان جمعاً ۵۰ مدرسه حرفه‌ای در رشته هایی مختلف وجود دارد. یکنوع جدید آموزشهای تکمیلی را تأسیسات رادیو و تلویزیون با برنامه های آموزشی خود امکان پذیر میسازند. بوسیله این برنامه های آموزشی علاقمندان میتوانند بدون اینکه در مدرسه‌ای ثبت نام نموده و درکلاس حضور یابند خود را برای هرگونه امتحانی (البته بغیراز تحصیلات دانشگاهی)، آماده سازند. دوشادوش مؤسسات آموزشی که شرح داده شد امکان «راه دوم آموزش» نیز وجود دارد. به دانش آموزان مستعدیکه هاوپت شوله و یا رآل شوله را گذرانده‌اند این امکان داده میشود که ضمن کار حرفه‌ای بطور کامل و یا مرحله بمرحله درمدارس شبانه و یا مدارس ویژه، تحصیلات خود را تا حدورود بدانشگاه بالا ببرند. پس از یک مدت معینی داوطلب «راه دوم آموزش» میتواند از اشتغال بکار صرفنظر نموده و منحصراً فعالیت خود را بمنظور اخذ مدرک لازم جهت پذیرش درمدارس عالی متمرکز نماید. زیان مادی که براثر ترک شغل برای این داوطلب ببار میاید بعداً بوسیله بورسهای تحصیلی کافی که از طرف دولت مرکزی و یا هریک از ایالات و همچنین از طرف صاحبان صنایع در اختیار او گذارده میشود جبران میگردد.

درچهار چوب اصلاح برنامه های آموزشی اقداماتی درزمینه «مدارس جامع» انجام میگیرد. افرادیکه در چنین مدارسی مشغول هستند مقید برعایت هیچ سیستم تحصیلی خشکی نبوده بلکه میتوانند به نسبت فعالیت و علاقه خود یک برنامه قابل انعطافی برای تحصیل خویش ترتیب دهند. تمام انواع مدارس امروزی (مدرسه آمادگی، گروند شوله، هاوپت شوله، رآل شوله و گیمنازیوم) دراین مدرسه یکجا مجتمع شده‌اند. طرفداران برنامه های اصلاحی برآنند که اساس برخورداری یکسان از شانس و حمایت از استعدادهای خاص در «مدارس جامع» بهتر عملی میشود.

درمدارس عالی دانشگاهی در ۱۹۷۲/۱۹۷۱ تقریبا ۹۵۰۰۰ دانشجو آماده تدریس درهاویت شوله، مدارس ویژه و رآل شوله گشتند که ۵۷۰۰۰ نفر آنانرا بانوان تشکیل میدادند. ۵۹۰۰ استاد رسمی تعلیم این دانشجویانرا بعهده داشتند.

پس از هاوپت شوله بافرادیکه ترک تحصیل میکنند امکانات زیادی برای تکمیل معلومات و ادامه تحصیلات وجود دارد. مهمترین موسسات باصطلاح آموزش سالمندان، فولکس هوخ شوله ها هستند. تشکیلات آموزش تکمیلی مربوط به اتحادیه های کارگری، اتحادیه حرفه های اقتصادی و موسسات تحت نظر کلیسا ها و مجامع مذهبی وجود دارند. از آنجائیکه مسئله آموزش و پرورش اساسا مربوط بایالات است، لذا مسائل مربوط بامور آموزشی و ادامه تحصیلات طبق قانون ایالات اداره میشوند.

درآلمان یک سیستم وسیع کتابخانه های عمومی وجود دارد که مخارج قسمتی از آنها از طرف مجامع سیاسی و یا اتحادیه های مجامع و قسمتی دیگر توسط کلیسای پروتستانها و کاتولیکها تامین میگردند. درحال حاضر حدود ۱۰۵۰۰ کتابخانه عمومی واقع دربخشها وجود دارند که از این تعداد ۸۰ کتابخانه بعنوان کتابخانه سیار پیش بینی شده‌اند تا بتوانند درخدمت ساکنین بخشهای دورافتاده قرار گیرند. تامین مالی ۲۳۰۰ کتابخانه از طرف تشکیلات کلیسای پروتستانها و حدود ۷۲۰۰ از طرف تشکیلات کلیسای کاتولیکها انجام میگیرد.

اقتصاد جمهوری فدرال آلمان

جمهوری فدرال آلمان ازنظر اقتصادی جزء کشورهای صنعتی طراز اول است. درتجارت جهانی آلمان دومین مقام را احراز میکند. آلمانیها موقعیت اقتصادی خویش را درجهان دروهله اول مرهون نظام بازار اقتصاد خویش میدانند. برای اینکه بتوان یک رقابت عملی را امکان پذیر ساخت از قانونی که اصطلاحا قانون کارتل نامیده میشود استفاده میگردد.

همکاری و تمرکز درپاره‌ای از رشته های اقتصادی نیز عینا باندازه عامل رقابت مهم هستند تابتوان قدرت رقابت را دربازارهای مهم صادرات حفظ نمود. تحولات سالهای اخیرنشان میدهد که شرکتهای بزرگ بین‌المللی درکشورهای صنعتی مدرن پیوسته اهمیت بیشتری کسب میکنند. دولت سعی میکند بچهار هدف اساسی سیاست اقتصادی یعنی رشد متعادل، ثبات ارزش پولی، اشتغال کامل افراد و تعادل درتجارت خارجی را با یک رهبری کلی جریانات اقتصادی بدست آورد. وسیله، قانون ثبات و رشد است که درسال ۱۹۶۷ بموقع اجرا گذاشته شده است. دولت آلمان درگزارش سالانه اقتصادی نظریات سیاست اقتصادی و مالی خود را برای سال جاری مربوطه اعلام میکند. یکی از سیاستهای مهم اقتصادی دولت همچنین درزمینه سیاست نظام منطقه‌ای و ناحیه‌ای است. این سیاست بایستی با جابجا کردن نیروهای فعال عینا دررشد اقتصادی موثر افتاده و همچنین برای ایجاد تعادل اجتماعی (این نیزنه بطور ضمنی) دربعضی مناطق و پاره‌ای از رشته ها کمک نماید.

صنعت درجمهوری فدرال آلمان

جمهوری فدرال آلمان نمونه‌ای از یک کشور صنعتی است. ۸،۸ میلیون نفر در ۱۰۰۰۰۰ مؤسسه صنعتی آن مشغول کارهستند. این تعداد تقریبا یک سوم کلیه شاغلین را تشکیل میدهد. صنایع زیر برحسب تعداد شاغلین خود بترتیب درردیفهای اول قرار دارند: ماشین سازی، صنایع الکتریکی، صنایع اتومبیل و هواپیما سازی، صنایع سنگین (استخراج زغال سنگ، کارخانجات ذوب آهن)، صنایع شیمیائی و همچنین صنایع نساجی و تهیه مواد غذائی. صنایع تهیه مواد غذائی از نظرفروش درردیف اول و بعداز آن بترتیب صنایع ماشین سازی، الکتروتکنیک و صنایع شیمیائی قرار دارند. مناطق اصلی صنعتی عبارتنواز ناحیه روز ناحیه راین ـ ماین و بعضی از نواحی جنوب و جنوب غربی آلمان. جلگه های شمال آلمان نیز روز بروز صنعتی میشود.

دولت سعی دارد صنایع را دروهله اول درنقاطی که از نظر کشاورزی دچار اشکالاتی هستند و درمرزهای جمهوری دمکراتیک آلمان و برلن مستقر نماید. تولیدات صنعتی از ۱۹۶۲ ببعد حدود ۶۱ درصد افزایش یافته است. فروش کل درسال ۱۹۷۲ به ۵۹۶ ملیارد مارک رسید که ۱۱۹ ملیارد مارک آن مربوط به صادرات بود. علامت (ساخت آلمان) درتمام دنیا محبوبیت دارد. صادرات بخصوص دررشته های ذیل بالاست:

در ۱۹۷۲ صنایع ماشین سازی صادراتی بمیزان ۳۲،۲ ملیارد مارک و صنایع اتومبیل سازی بمیزان ۱۹،۷ ملیارد مارک و صنایع شیمیائی بمیزان ۱۸،۲ ملیارد مارک داشت. همچنین صنعت کشتی سازی، صنایع مکانیک ظریف وسائل اپتیکی و صنایع الات وادوات موسیقی، اسباب بازی ووسائل تزئینی از نظر صادراتی اهمیت زیاد دارند. در تاسیسات صنعتی جمهوری فدرال آلمان مرتبا حدود ۸۵۰۰ نفر کاراموز خارجی مشغول کاراموزی هستند.

تجارت خارجی آلمان فدرال

همبستگی جمهوری فدرال آلمان دراقتصاد جهانی سال بسال وسیعتر شده است. این امر بسهم قابل توجهی برشد اقتصادی ان کمک کرده است. درسال ۱۹۷۲ واردات با ارزش ۱۲۸،۸ ملیارد مارک ۱۵،۵ درصد تولیدات ناخالص ملی را تشکیل میداد درحالیکه نسبت صادرات بالغ بر ۱۸ درصد بود. با توجه به حجم کل تجارت خارجی (واردات و صادرات) جمهوری فدرال آلمان درسال ۱۹۷۲ نیز (واردات بمیزان ۱۲۸،۸ ملیارد مارک، صادرات ۱۴۹ ملیارد مارک) پس از کشورهای متحده امریکا دومین مقام را درتجارت جهانی حائز شد. از سال ۱۹۵۹ ببعد پس از کشورهای متحده امریکا جمهوری فدرال آلمان دومین مقام را درصادرات جهانی حفظ کرده است. درواردات جهانی نیز آلمان از سال ۱۹۶۲ ببعد (باستثنای سالهای ۶۴ و ۶۷) عینا دومین مقام را دارد.

از سال ۱۹۵۴ ببعد بیلان تجارت آلمان غربی اضافه درآمد نشان داده است. کمترین رقم اضافه صادرات درسال ۱۹۶۵ بمیزان ۱،۲۰۳ ملیارد مارک و بالاترین رقم درسال ۱۹۷۲ بمیزان ۲۰،۳ ملیارد مارک بوده است (درسال ۱۹۷۰: ۱۵،۷ ملیارد مارک). سهم کشورهای عضو بازار مشترک گسترش یافته درسال ۱۹۷۲ درواردات آلمان غربی ۵۵،۹ درصد بوده است (سهم کشورهای بلوک شرق ۴،۱ درصد، کشورهای درحال رشد ۱۵،۳ درصد و آمریکای شمالی ۹،۵ درصد بود.) ۵۰ درصد صادرات آلمان است. این حد متوسط از شمال آلمان بسمت جنوب وجنوب غربی کمتر میشود کشش بسوی موسسات بزرگتر میباشد ۴۴۷۰۰ موسسه (۳۹ درصد کلیه موسسات) بعنوان موسسات کامل قابل اشتغال درجمهوری فدرال آلمان بشمار میروند. این موسسات تقریبا درسه چهارم زمینهای قابل استحصال فعالیت میکنند.

تعداد موسسات بخصوص درمواردی که زمینهای موسسات بین ۵ الی ۲۰ هکتار میباشد دراتیه بشدت کاهش خواهد یافت. برحسب کیفیت درامد وقیمتها چنین حدس زده میشود که تاسال ۱۹۸۰ بجای ۲،۰۴ میلیون نفر شاغل دررشته کشاورزی فقط یک الی ۱،۴ میلیون نفردراین رشته درامد کافی خواهند داشت.

صنایع دستی درآلمان

صنایع دستی با توجه بتعداد شاغلین این حرفه واهمیت اقتصادی ان دومین گروه نیرومند اقتصاد حرفه‌ای میباشد. تعداد کارگاههای صنایع دستی در سال ۱۹۷۳ درجمهوری فدرال آلمان بالغ بر ۱۰۰ ۵۵۵ با ۴،۲ میلیون نفر شاغل وصاحبان کارگاهها بود. حد متوسط تعداد شاغلین درهریک از کارگاهها ۷،۶ نفربود. مبلغ کل فروش صنایع دستی درسال ۱۹۷۲ بالغ بر ۲۳۹،۳ ملیاردمارک شد.

وظیفه مهم صنایع دستی عبارت از تکمیل تولیدات ماشینی وتربیت کار اموزان است که این اقدام بنفع سایر رشته های اقتصاد نیز میباشد. حدود نیم میلیون نفر ازطبقه جوان درصنایع دستی تعلیم می بینند. درسال ۱۹۷۱ ۱۲۸۷۰۰ نفر درامتحانات کمک استاد کاری و۳۲۴۰۰ نفر درامتحانات استاد کاری موفق شدند. اساس سازمانهای صنایع دستی را ۸۲۷۵ سندیکای اطاقهای صنایع دستی واتحادیه های حرفه‌ای رشته های مختلف تشکیل میدهند. درراس آنها اتحادیه مرکزی صنایع دستی آلمان که مقران دربن میباشد قرار دارد که مدافع منافع

بقیه در صفحه ۱۹

بخش دولتی بن با ساختمان مجلس وساختمان نمایندگان ومرکز مطبوعاتی

ایمبک

ما مشکلات حمل و نقل کالا را ۲۰۰ سال است که حل کرده‌ایم

الف ـ حمل و نقل به کشتی: اداره کشتیها
مدیریت کشتیها
تأمین خدمه کشتی
نگهداری فنی کشتیها
ب ـ تحویل کشتی: آزمایش کشتیها
آموزش خدمه وافرادآن
ج ـ مشاوره و قرارداد: حمل و نقل کالاهای
پیچیده
ماهیگیری
لاروبی
اداره کردن بنادر
و ـ صادرات وداد و ستد: تأسیسات فنی
انواع وسائل حمل و نقل دریائی
ماشین آلات
قطعات یدکی

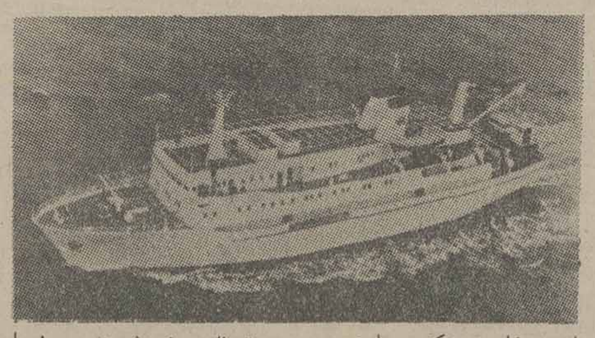

کشتی بیمارستانی «فارور» که متعلق به جمعیت شیروخورشید سرخ ایران است

یک نمونه از قابلیت اداره کردن ما میباشد

شرکت خدمات دریائی ایمبک ایران

خیابان سپهبد زاهدی ـ شماره ۸ کوچه شریف ـ تهران ۱۵
تلکس ۲۱۳۴۶۷ ـ تلفنهای ۳ـ۸۳۴۰۶۱ ۸۲۷۵۰۱

به این ۴ دلیل قاطع شمع «بوش» را انتخاب کنید

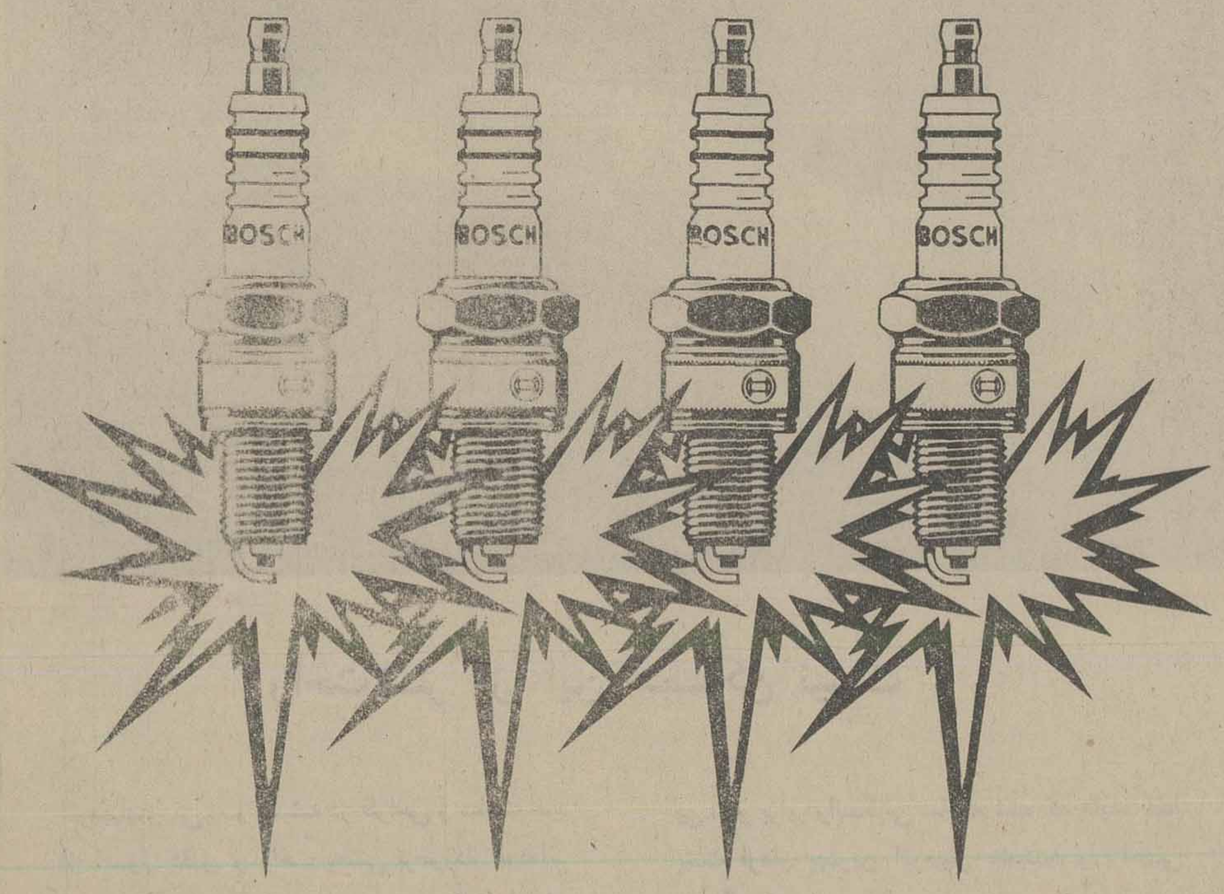

۱ـ بخاطر تجربیات وسیع خود در سطح جهانی کمپانی بوش بخوبی میداند چگونه شمع مطمئن تولید کند

۲ـ میتوان گفت اتومبیلی در دنیا وجود ندارد که «بوش» شمع مورد نیاز آنرا تولید نکند

۳ـ بوش، شمعهای خود را با همکاری و تبادل نظر با سازندگان اتومبیل تولید میکند

۴ـ شمعهای بوش با کیفیت عالی خود باعث صرفه جوئی در مصرف سوخت همه اتومبیلها میشوند

بوش: قدرتی که همه اتومبیلهای جهان را بحرکت در میاورد

BOSCH

اطلاعات
صفحات ویژه

جمهوری فدرال آلمان بمناسبت پنجمین نمایشگاه بین المللی تهران

جمهوری فدرال آلمان

بقیه از صفحه ۱۸

کلیه صنایع دستی میباشد

کمک آلمان بکشورهای درحال رشد

جمهوری فدرال آلمان خیلی زود اهمیت کمک بکشورهای درحال رشد را دریافته وبدین منظور کمکهای قابل توجهی نموده است. آلمان فدرال سیاست کمک بکشورهای درحال رشد خویش را با توجه به استراتژی کشورهای متحده امریکا برای دومین دهه رشد طرح ریزی مینماید. آلمان فدرال وزنه سنگین کمکهای خویش را برای برنامه هائی درنظر میگیرد که این برنامه ها شرایط زندگی قشرهای وسیع را درکشورهای درحال رشد بهبود می بخشد. آلمان فدرال سعی میکند دریک سیستم گسترده جهانی روابط با ملل، درسرمایه گذاری وبهبود هماهنگی تمام فعالیتها شرکت نماید. دراین مورد رابطه نزدیک دوجانبه درپشتیبانی از رشد اقتصادی وپیشرفتهای اجتماعی درکشورهای درحال رشد درمرحله اول قرار دارد:

از۱۹۵۰ الی ۱۹۷۱ جمهوری فدرال آلمان فعالیتهائی بمیزان ۳۱،۱ ملیارد مارک ازطریق بخش دولتی و۳۲،۱ ملیارد مارک ازطریق بخش خصوصی که جمعا بالغ بر ۶۳،۲ ملیارد مارک میگردد داشته است. درسال ۱۹۷۲ حدود ۲،۷ ملیارد مارک دربودجه دولتی بمنظور کمک بکشورهای درحال رشد پیش بینی شده بود. کمکهای دولتی بشکل کمکهای سرمایه‌ای یعنی دادن اعتبارات با شرائط مساعد وپرداختها بعنوان کمکهای فنی دوجانبه وپرداختها بسازمانهای همه جانبه منظور میگردند. سهم عمده عملیات دولتی صرف کمکهای دوجانبه سرمایه‌ای میشود که درسال ۱۹۷۲ این نوع کمک ها بردوسوم مبلغ کل بالغ شد. این کمکها دروهله اول به اجرای پروژه هائیکه موثر در زیر بنا سازی میباشند وهمچنین در زمینه‌های صنعتی وکشاورزی در کشورهای در حال رشد بمصرف میرسد. ولی سهم کمکهای فنی مدام افزایش میپابد. این کمکها در بهبود اصول اجتماعی واقتصادی در کشورهای در حال رشد وعلی الخصوص بوسیله انتقال دانائی وتوانائی موثر هستند.

روابط لزومی ندارد.

مهمترین مقصدهای مسافرتی آلمانیها عبارتند از:

اطریش، ایتالیا، اسپانیا، یوگسلاوی، هلند فرانسه وافریقای شمالی.

در نتیجه علاقه شدید اتباع آلمان فدرال بمسافرتهای خارج سالهاست که بیلان مسافرت کسری نشان میدهد. در نیمه تابستان سال ۱۹۷۲ این کسری بر ۵،۲ ملیارد مارک (در نیمه تابستان ۱۹۷۱ بر ۴،۷ ملیارد مارک) بالغ شد.

ارتباطات و حمل و نقل

درجمهوری فدرال آلمان

جمهوری فدرال آلمان یک شبکه ارتباطی را دراختیار دارد که بسیار قابل بهره برداری بوده و از نقطه نظر ایجاد اتوبانها در اروپا اولین مقام را حائز است. ولی با وجود این کیفیت، با درنظر گرفتن توسعه صنعتی درنقاط پرتراکم و همچنین برقراری ارتباط ضروری با مناطق عقب مانده برای سالهای ۱۹۷۰ و ۱۹۸۰ وظائف اساسی درسیاست ارتباطی درپیش هستند از جمله این وظایف عبارتند از ایجاد یک شبکه ارتباطی غنی‌تر، یک همکاری نزدیکتر مؤسسات حمل و نقل درامور مسافربری، تعیین عاقلانه وظائف مؤسسات حمل کالا و توسعه حمل و نقل ترکیبی با توجه بموازین اقتصاد ملی و بهبود وضع ایمنی درترافیک . سازمان دهی جدید درتشکیلات راه‌آهن المان و بکار بستن شیوه های جدید برای بهره برداری بیشتر بکمک وسائل مدرن درجریان است. دراخر سال ۱۹۷۲ حدود ۹۳۰۰کیلومتر یعنی ۳۲ درصد از کل شبکه ۲۹۳۰۰ کیلومتری خط آهن المان بخطوط الکتریکی مبدل شده است. با راکد گذاشتن خطوط بیصرفه و تقویت خطوط مابین نقاط پرتراکم و ازدیاد سرعت قطارهای مسافربری و ایجاد امکانات جهت استفاده از واگن‌های مخصوص حمل و نقل با درنظر گرفتن احتیاجات خاص کارخانجات، راه‌آهن المان خود را با خواستهای زمان حال و آینده منطبق مینماید بخصوص حمل کالا بنقاط دور دست بایستی از جاده ها براه‌آهن منتقل گردد. توسعه شبکه راههای دور برای سالهای ۱۹۷۱ الی ۱۹۸۵ طرح ریزی شده است.

دراوایل سال ۱۹۷۲ طول کلیه جاده های ارتباطی بالغ بر ۱۶۵۳۰۰ کیلومتر بود طول شبکه شاهراهها (اتوبانها) دراخر سال ۱۹۷۲ حدود ۵۶۰۰ کیلومتر بود. تاسال ۱۹۷۵ ایجاد ۱۲۰۰ کیلومتر اتوبان پیش‌بینی شده است. پس از آن به ۱۰۰۰۰ کیلومتر دیگر احتیاج خواهد بود. درآلمان فدرال نیز اتومبیل یکی از وسائل مورد نیاز عامه است.

از ۱۹۵۰ ببعد میزان وسائل موتوری ۱۰ برابر شده است. میزان اتومبیلهای شخصی افزایش جهشی داشته است. درسال ۱۹۵۰از هر هزار نفر ۱۱ نفر صاحب اتومبیل بودند و درسال ۱۹۷۲ این رقم به ۳۰۷ رسیده بود. درحالیکه درسال ۱۹۶۰ سهم میزان حمل و نقل کل بوسیله وسائل عمومی از طریق خطوط راه‌آهن و جاده ها بطور مساوی ۴۹ درصد بود ولی درسال ۱۹۷۲ این رقم درمورد راه‌آهن به ۳۵ درصد کاهش یافته و درقبال آن درجاده ها به ۵۷ درصد افزایش یافته بود.

تکنیک ارتباطات نیز روزبروز بدون وقفه پیشرفت میکند. مهمترین تحول بایستی با جایگزین نمودن وسائل نقلیه جالبی که فضای کمتری را اشغال مینماید جهت تامین حمل مسافرین بطور عمومی در راههای نزدیک انجام گیرد و این جایگزینی بایستی درکلیه طرحها بروسائل نقلیه شخصی اولویت داشته باشد.

از کشتیرانی داخلی در رودخانه ها و کانالهای آلمان بطور عمده برای حمل موادی از قبیل ذغال سنگ، روغنهای معدنی، سنگ آهن، سنگها و غلات استفاده میشود. مهمترین بندر داخلی آلمان که درعین حال بزرگترین بندر داخلی اروپاست بندر دیسبورگ در ناحیه رورمیباشد. طول جاده های آبی قابل کشتیرانی درسال ۱۹۷۲ جمعا ۶۰۰۰ کیلومتر بود. ظرفیت کل کشتیرانی داخلی درجمهوری فدرال

المان حدود ۴/۵ میلیون تن و مقدار کالای حمل شده ۲۲۳ میلیون تن بود. کشتیهای تجارتی آلمان فدرال با ظرفیتی معادل ۸ ۷ میلیون تن نسبت بظرفیت کشتیهای تجارتی جهان که تقریبا ۲۴۵ تن ظرفیت دارند هشتمین مقام را اشغال میکند. آلمان فدرال با ۷۰ دستگاه کشتی که مجهز بدستگاههای خنک کننده میباشند صاحب بزرگترین رقم این قبیل کشتیهاست. بزرگترین بنادر المان عبارتند از هامبورگ، برمن و ویلهلم سهافن. مقدار محموله با کشتیهای تجارتی در سال ۱۹۸۲ بر ۱۲۸ میلیون تن بالغ گشت.

هواپیمائی نیز در جمهوری فدرال آلمان رونق قابل توجهی میبابد. شرکت هواپیمائی لوفت هانزای المان مبدل به یکی از اعضاء معتبر بین المللی در هواپیمائی جهان شده است. در سال ۱۹۷۲ در خط پروازی بطول ۴۰۳۰۰۰ کیلومتر تعداد ۵/۹ ملیون مسافر، ۱۵۱۰۰۰ تن بار و بیش از ۲۸۰۰۰ تن محموله پستی توسط این شرکت حمل شده است. در جمهوری فدرال آلمان ده فرودگاه بین المللی وجود دارند که از آنها در سال ۱۹۷۲ حدود ۳۶ میلیون مسافر عبور کردند. در بزرگترین فرودگاه آلمان در فرانکفورت در سال ۱۹۷۲ افزایش مسافرین نسبت بسال قبل به ۱۳ درصد رسید. دو فرودگاه بزرگ دیگر در دست ساختمان است: فرودگاه هامبورگ کالتن کیرهن و مونیخ

پول وقدرت خرید درآلمان فدرال

«مارک آلمان» در سال ۱۹۴۸ در خلال اصلاح پولی بوجود آمد و امروزه محکمترین ارز جهانی است. نرخ رسمی مارک آلمان از ۱۹۶۱ تا نیمه سال ۱۹۷۳ پنج بار بالا رفته است. ارزش نسبی مارک مثلا در مقابل دلار آمریکا در مدت فوق الذکر بطور سیر راست ۷۳ در صد بهتر شده است. اطمینان ملت آلمانرا بارزش مارک آلمان میتوان از میزان پس انداز های آن مشاهده نمود.

در سال ۱۹۷۲ میزان پس انداز در کلیه مؤسسات بانکی در جمهوری فدرال آلمان بالغ بر ۲۶۴ ملیارد مارک بود. میزان دارائی پولی بودجه های خصوصی و شخصی (پس انداز ها، پس انداز مسکن، بیمه و اوراق بهادار) در سال ۱۹۷۲ بمبلغی برابر با ۵۶۴ ملیارد مارک رسید. سهم پس انداز (یعنی سهم جاری پس انداز بثبت در آمد های خالص بودجه های شخصی و خصوصی) در سال ۱۹۷۲ به رکورد بالائی برابر با ۱۴۲ درصد رسید. از علاقه ملت به پس انداز دولت با اقدامات مربوط به سیاست دارائی پشتیبانی میکند. در سال ۱۹۷۲ تنها «قانون ۶۲۴ مارک» که جزء این اقدامات است توسط ۱۷ میلیون کارگر و کارکنان مورد استفاده قرار گرفت. از سال ۱۹۵۰ تا آخر سال ۱۹۷۲ حد متوسط در آمد افراد شاغل غیر مستقل از ۲۴۳ مارک به ۱۹۹۳ مارک در ماه یعنی ۴۷۳ در صد افزایش یافته است. با در نظر گرفتن تحولات قیمتها، قدرت خرید این در آمد ها بمیزان ۱۸۵ در صد بالا رفته است. تنها در سالهای ۱۹۷۰ الی ۱۹۷۲ این افزایش حدود ۱۷ درصد بود.

بودجه ها و مالیاتها

در آلمان فدرال

بر حسب نظام حکومت فدرالی جمهوری فدرال آلمان بودجه کل آن از مجموع بودجه های دولت مرکزی و ۱۱ ایالت و ۱۸۰۰۰ بخش تشکیل میگردد. مهمترین انواع مالیاتها مانند مالیات بر در آمد، مالیات موسسات و شرکتها و مالیات بر فروش، بر حسب سهمی که مشخص شده اند در اختیار دولت و ایالات قرار میگیرند. مالیات مواد مصرفی (روغنهای معدنی، توتون و غیره) فقط در اختیار دولت و مالیات بر دارائی و حمل و نقل (ثروت و وسائل نقلیه موتوری و غیره) فقط در اختیارایالات قرار میگیرند. برای بخشها علاوه بر دریافتهای مالیاتی، در آمد های اداری و پرداختها از طرف دولت مرکزی و ایالات نیز رل مهمی را بازی میکنند. خارج از این تقسیم در آمد ها، ایالاتی که از نظر در آمد های مالیاتی ضعیف هستند از ایالاتی که از نظر اقتصادی قویتر میباشند، با دریافتهائی تحت عنوان «در جهت افق توازن مالی» و از دولت مرکزی تحت عنوان «در جهت عمودی توازن مالی» تقویت میشوند.

طبق قانون اصلاح مالی در سال ۱۹۷۰ برای موارد اصلی مشخصی تامین مالی مشترک بعهده دولت مرکزی و ایالات در چهار چوب وظائف باصطلاح عمومی جامعه (ایجاد مدارس عالی، سیاست اصولی و نظام کشاورزی) واگذار شد. علاوه بر آن دولت مرکزی با کمکهای مالی در مورد سرمایه گذاریهای معین ایالات و بخشها (بعنوان مثال ایجاد بیمارستان)، تقسیم وظائف و امکانات مالی را بطرزنوینی در یک حکومت فدرال بعهده میگیرد. بودجه دولت مرکزی که سالانه از طرف دولت تنظیم و توسط مجلس تصویب میشود در یک برنامه ریزی مالی چندین ساله منظور شده است که این برنامه شامل برنامه های پنجساله میشود. این طرح ریزی مالی، هزینه های پیش بینی شده و امکان تامین آنها را از محل دریافت مالیاتها و اعتبارات با در نظر گرفتن تخمینی توسعه محصولات ملی و مالیاتهای مربوط و همچنین تشکیل دارائی و غیره تنظیم مینماید.

در سال ۱۹۷۲ دولت مرکزی مبلغ ۱۰۹،۷ ملیارد مارک پرداخت نموده است. بمبلغ دریافتی که بالغ بر ۱۰۵،۹ ملیارد مارک بود مبلغ ۳ ملیارد مارک از محل دریافت اعتبارات خالص و مبلغ ۰،۸ ملیارد از محل دریافتی سکه اضافه شد. در سالهای آتی پرداختی دولت مرکزی متناسب با ضروریات سیاست وضع اقتصادی و ثبات در حد متوسط سالانه ۸،۵ درصد افزایش خواهد یافت.

دریافتیهای مالیاتی بر اثر پیشرفت رشد اقتصادی از ۱۹۵۰ باینطرف مرتبا افزایش یافته اند. جمع دریافتی مالیاتی دولت مرکزی، ایالات و بخشها در سال ۱۹۷۱ بالغ بر ۱۷۲ ملیارد مارک شد (۱۹۵۱ حدود ۲۱ ملیارد مارک).

* * *

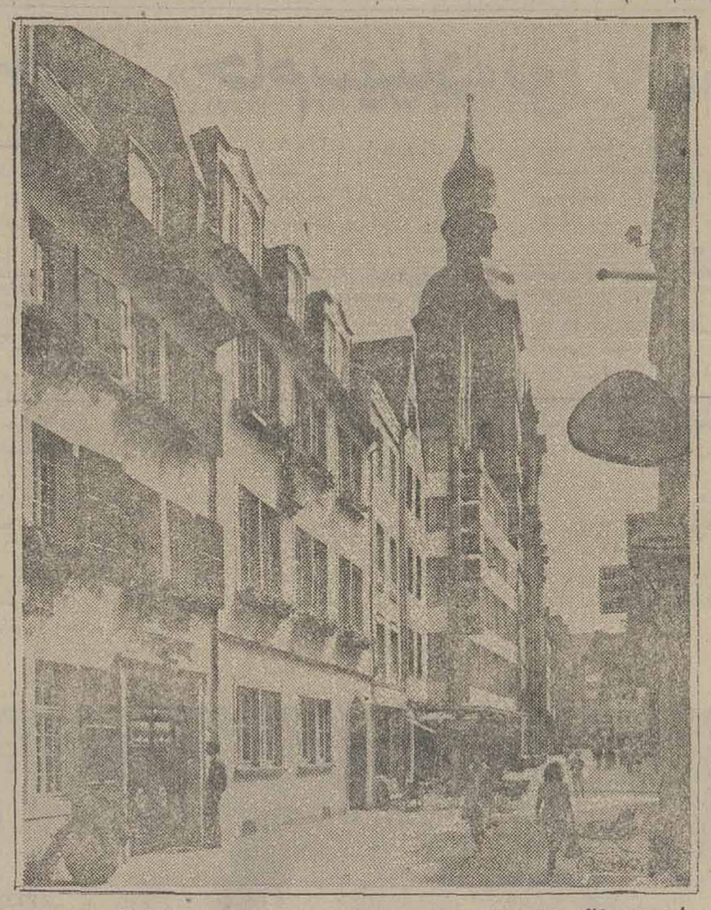

شهربن خانه بتهوون

یک قسمت عمده کمکهای دولتی (تقریبا ۲۰ در صد) از طریق سازمانهای همه جانبه اداره میشود.

مسافرت سیاحان به آلمان فدرال

هر سیاح خارجی که بمقصد سیاحت کشور آلمان را انتخاب میکند در وهله اول هایدلبرگ هوف برویهاس، مونیخ، کلیسای کلن، راین وجنگل سیاه، برلن، بن وهامبورگ را در مد نظر دارد.

ولی آلمان بیش از اینها عرضه میکند. این کشور از قدیم الایام یکی از مهمترین کشورهای مسافرتی اروپا بوده است از حمام های طبی، آسایشگاهها و محلهای ورزشی زمستانی نه تنها سال بسال میلیونها نفر آلمانی بلکه سیاحان همه کشورها استفاده مینمایند.

همانطوریکه حدود ۲۴۰ حمام طبی واقع در آلمان فدرال مانند ویسبادن، ناوهایم، بادن، گیسینگن، رایهن هال، پیرمونت در کشورهای خارج معروف هستند عینا دریاچه های (بودنسه، تگرنسه، شیم سه، کونیگسه) که از لحاظ مناظر طبیعی بسیار بدیع هستند وهمچنین سواحل شمال آلمان مشهور میباشند.

در آخن فلس «قله‌ای» که در اروپا بیش از همه قلل کوهنورد بخود میبینند ـ این کوه فقط ۳۲۵ متر ارتفاع دارد ـ در نزدیکی بن پایتخت آلمان فدرال در جبال هفت کوه، فلد برگ واقع در جنگل سیاه وقله رشته جبال آلپ از جمله نقاطی هستند که در خارج از آلمان نیز مشهور میباشند.

آمار اقامت در هتل از ماه آوریل تا سپتامبر ۱۹۷۲ در آلمان فدرال جمعا ۱۴۲،۸ میلیون شب بوده که از این رقم تعداد ۱۳۱،۴ میلیون نفر (۹۳،۴ درصد) مسافرین داخلی و ۱۱،۴ میلیون نفر (۶،۶ در صد) مهمانان خارجی بودند هلند با رقم ۲،۲ میلیون نفر در صدر قرار داشت وآمریکا با رقم ۱،۹۴ میلیون نفر در ردیف دوم بود.

مسافرین از بریتانیای کبیر یک میلیون نفر بودند.

تعداد مسافرین آلمانی بکشورهای خارج برای گذرانذن مرخصی بمراتب بیش از مسافرینی است که بآلمان میایند. برای مسافرت افراد آلمانی بخارج از کشور تسهیلاتی فراهم شده است. برای مسافرت باغلب کشورهای همسایه دیگر داشتن گذرنامه ضروی نیست، برای بسیاری از کشورهای دیگر نیز داشتن

Pioneer launches
Avante 1
...And a great new sales opportunity is born.

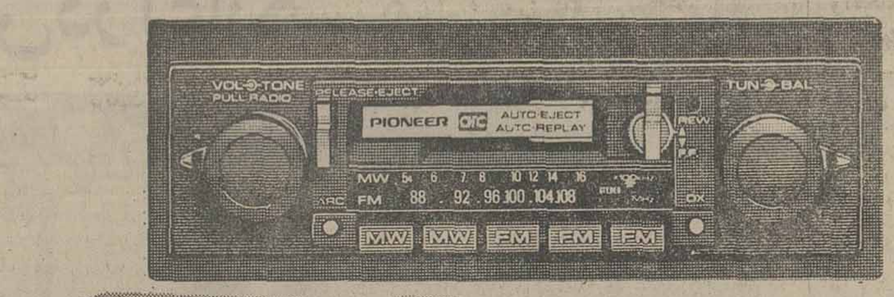

پایونیر... برای شیوه زندگی شما
آنطور که خودتان دوست دارید
پایونیر: جدیدترین ـ کاملترین
ومعروفترین سیستم صوتی دنیا

پایونیر

در نمایشگاه بین المللی تهران
۲۸ شهریور تا ۹ مهرماه ۲۵۳۶ غرفه شرکت پاسند
سالن شماره... ۱۹ در نمایشگاه بین المللی تهران

PIONEER

پنجمین دوره مسابقات تنیس قهرمانی مردان و زنان آسیا ـ تهران

از امروز نبرد بر سر عنوانهای تنیس آسیا در تهران آغاز می‌گیرد

ایران با ۸ بازیگر بالاترین رقم شرکت کننده را دارد

در روز اول ۶ بازیکن ایران بمیدان میروند

از ساعت ۳ بعدازظهر امروز، در پی مراسم افتتاح «گردش مراکت وتوپ»، در صحنه پنجمین دوره مسابقات تنیس قهرمانی آسیا آغاز میگردد، و ۲۶ تنیسور از چهارکشور مقاره بزرگ، رقابت های خود برسر تصاحب عنوان های برتر رابرپا میدارند.

ژاپن، کره جنوبی، اندونزی، در کنار کشور میزبان (ایران) حاضرین در دیدار ها میباشند که مصاف خود را تایکشنبه سوم مهرپیگیری خواهند کرد.

امروز پس از مراسم افتتاح، ۹ بازی در زمین های تنیس استادیوم امجدیه بمرحله انجام درمی‌آید که در شش میدان، یک سوی آن «ایران» است.

بازی ها دو زمان صورت میگیرد که ابتدا چهار مسابقه همزمان درچهارمین آغازمی‌شودوپس از پایان آنها، ۵مسابقه دیگر برگزار میگردد.

منصور بهرامی، علی مدنی، پروانه خیل‌تاش، ژاله پرتو، مرجان اسکوئی و صدیقه اکبری، مهرههائی میباشند که درروز اول از ایران بمیدان میروند.

برنامه بازی ها بدین صورت است.

برنامه بازیها

ساعت ۳٫۵ بعد از ظهر

● علی مدنی (ایران) ـ کسوگی (ژاپن):
زمین شماره یک ـ مردان.

● هاتاناکا (ژاپن) ـ سوماردنو (اندونزی):
زمین شماره سه ـ زنان.

● هادیمان (اندونزی) ـ ناکارو (ژاپن):
زمین شماره ۵ ـ مردان.

● ژاله پرتو (ایران) ـ فوکاتوکا (ژاپن): زمین شماره ۷ـ زنان.

ساعت ۴٫۵ بعداز ظهر

● منصور بهرامی (ایران)ـ جانگ (کره جنوبی)؛ زمین شماره یک ـ مردان.

● پروانه خیل‌تاش (ایران) ـ یون زاوا (ژاپن): زمین شماره سه ـ زنان.

● مرجان اسکوئی (ایران)ـ راجن (اندونزی): زمین شماره ۷ ـ زنان.

● وی‌جی‌یو (اندونزی) ـ کیم (کره جنوبی): زمین شماره یک ـ مردان.

● صدیقه اکبری (ایران) ـ سوگیارتو (اندونزی): زمین شماره ۳ـ زنان.

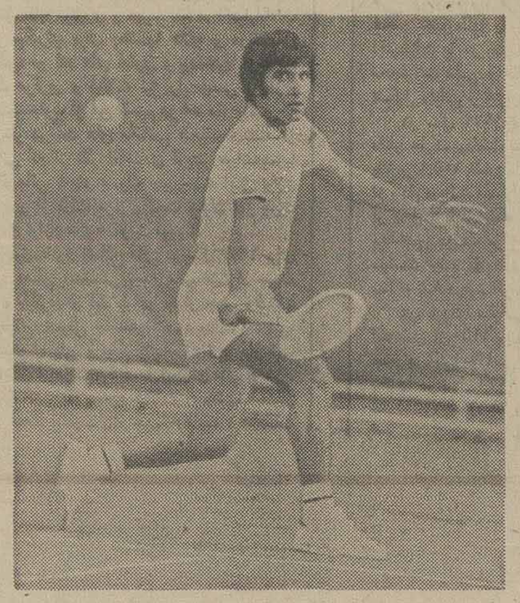

تقی اکبری

تعداد شرکت کنندگان هر کشور در بازی هابدین شکل می‌باشد.

● اندونزی: ۴ پسر ـ ۴ دختر.

کره جنوبی: ۲ پسر ـ ۲ دختر

● ژاپن: ۳پسر ـ ۳دختر.

● ایران: ۴پسر ـ ۴ دختر.

چهارمین دوره مسابقات قهرمانی آسیا ۲سال پیش در تهران برگزار گردید که تقی اکبری موفق به تصاحب‌مدال طلای دیدار های‌انفرادی‌مردان گردید. و سال بعداز آن بدلیل کمکاری فدراسیون تنیس آسیا، این مسابقات برگزار نگردید و حالا پس از یک سال رکودبار این دیدار ها برپا می‌شود.

بازی ها شش روز به طول خواهد انجامید و شکل‌مبارزه ها حذفی است.

سیمای دو مسافر تازه مشتزنی برای قهرمانی آسیا روشن شد

فردا لیست اندونزی امضاء میشود!

اردوی تیم ملی مشتزنی‌اعزامی به مسابقه‌های قهرمانی آسیا، یک مسافر دیگر اندونزی رابا دیدار های پنجگانه‌ی دیشب شناخت، واو، پرویز بادپا، قهرمان سنگین وزن آسیابود که در آخرین مبارزه‌ی اردو نشینان، صداقت‌کیش ـ ملی پوش بندر پهلوی ـ رادر راند اول از پا انداخت.

بادپا، درصورتیکه دیشب داریوش جعفری حاضر به مبارزه می‌گشت، بایستی‌نخست به دیدار وی میرفت، وبعد، با صداقت‌کیش به بخت دوم سنگین وزن می‌جنگید. اما، هنگامی که عدم حضورجعفری دربرابر قهرمان آسیا، مسجل شد، صداقت کیش گام به رینگ نهاده، پس از دوبار ناکدان پیاپی، بازی راباخت. بادپا، در پی دو هجوم پر ضربه، رقیب را ناکدان کرد، و قارابط کوچار داور بین‌المللی که بازی را یکطرفه دریافته بود، مبارزه رابسود پرویز قطع کرد و تکلیف مرد سنگین وزن اندونزی مغلوم شد.

٤ مبارزه‌ی دیگر دیشب هم اگرچه مانندبازی بادپا، بدون اعلام نتیجه از سوی هیات ژوری تمام شد، اما، بازگوی سیمای دو مسافردیگراندونزی بود و دراین میان، بایستی گفت، حسن‌ابراهیمزاده، بخت مسلم ٦٧ کیلوست.

ابراهیمزاده، که ازهمدان تا تهران، فراوان فرق کرده است، در جدال با ملی‌پوش قلدری بگونه‌ی علی جمشیدی مالی بود. اوهرسه راندمبارزه را با برتری آغاز و پایان‌داد، اما در وزن ٥٧ کیلو، گو آنکه جبار فعلی قهرمان ارتش های جهان با یک ٦٠ کیلوئی بنام مصطفی عباسی‌ازکرمانشاه جنگید و با برتری کامل‌پیروز شد، هنوز معلوم نیست که جواز سفر را به وی خواهند داد یا نه، و این تنها بستگی به کیسه‌ی بودجه‌ی فدراسیون دارد!

در وزن ٦٧ کیلو، مبارزه دیگر را احمد پورافتخاری، مرد تبریزی و صاحب مدال برنز آسیا با حسن ستودگان انجام داد، و در پایان کار، حکم مرخصی ستودگان بچه‌ی گیلان امضاشد، و پورافتخاری نامزد دیداری دیگر شدباحسن ابراهیمزاده.

در وزن ٧٥ کیلو هم، افشار اسدی در کمال تابلوری رینگ را به کریم صمدی مشتزن جنگجوی بندر پهلوی داد، و حکم مرخصی او هم از اردو به امضای فدراسیون رسید. صمدی حالا بایستی باحسین علی‌نژاد مبارزه کند تا تکلیف پیراهن ملی این وزن روشن شود.

این بازی، و بازی‌پورافتخاری ـ ابراهیمزاده چهارشنبه شب انجام میشود ولیست کامل مسافران‌اندونزی‌موردتصویب نشست دوم‌کمیته‌ی‌فنی‌ومربیان قرار میگیرد.

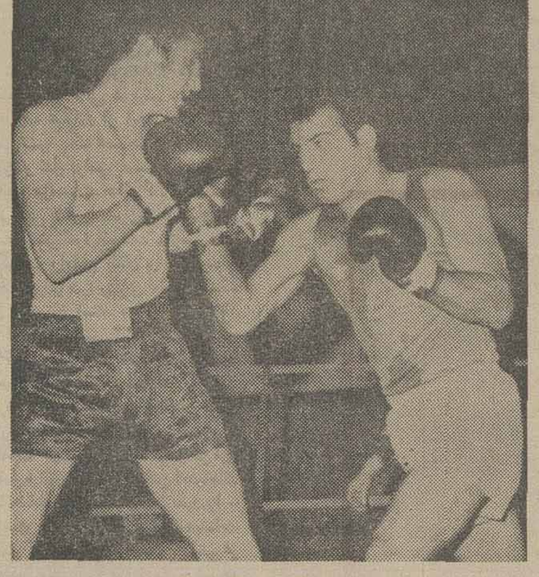

کریم صمدی (راست) دیشب شجاعانه با افشار اسدی جنگید و حکم مرخصی او را از اردو به امضا رساند. صمدی در پی نواختن یک هوک راست دیده میشود.

فوتبال جام ولیعهد

در چهارمین‌روز ازششمین دوره مسابقه های فوتبال‌جام والاحضرت همایون ولایتعهد که دیروز در استادیوم‌ورزشی رضا پهلوی رضائیه انجامشد جمعا ۱۸ گل از دروازه ها گذشت و تیم تهران که سال گذشته مقامی بدست نیاورده بود، مقابل کرمان قهرمان دوم دوره پنجم با ۲ گل به پیروزی رسید. «تهرانی»داور این مسابقه که بعلت تزلزل‌در قضاوت جریان‌بازی ازدستش خارج شده بود ٦ بار کارت زرد و قرمز مقابل کرمانی ها گرفت و دو بازیکن این تیم را از زمین مسابقه اخراج کرد، تیم کرمان ۲۵ دقیقه از بازی را به ناچار۹ نفره ادامه داد و بازی را به خشونت نشاند.

نتایج بازی های دیروز از اینقرار است:

تهران ۲ـ کرمان صفر

گل‌ها دقایق ٥٢ و ٧٠ حبیبیان

کردستان ۳ـ ایلام ۳

گل های کردستان دقایق۲۸ یوسف ناظری ۱۸ و ۳۹اکبر پریاران.

گل های ایلام دقایق۸ سید محسن مطهری ۱۳ بهروز رحمتیان و ۳۰ قبادیعقوبیان.

خراسان ۱ـ چهارمحال و بختیاری صفر

گل دقیقه ۳۰ علی رضاحشمت پژوه

تبریز ۲ـ همدان صفر

گل‌ها دقایق ٥٦ سعید باقری‌و ٦١ حبیب حاتمی

گیلان ۱ـ کرمانشاهان صفر

اصفهان ۱ـ سمنان صفر

رضائیه سیدالله آزادی‌طلب

دنیای ورزش در آغاز هشتمین سال حیات

عکس فرهاد مسعودی مدیر موسسه اطلاعات را باتفاق‌معاونین‌موسسه و سردبیران نشریات یازده‌گانه باتفاق بانوانشان در جمع نویسندگان و کارکنان‌دنیای ورزش نشان میدهد.

دیشب، در هتل اوین یک جشن کوچک و خودمانی‌برپا بود که بمناسبت هفت سال فعالیت مجله دنیای ورزش و آغاز هشتمین سال حیات موفقیت‌آمیز این مجله تشکیل شده بود.

ضیافتی بود بدعوت فرهاد مسعودی مدیرموسسه‌اطلاعات که درآن معاونین موسسه، سردبیر روزنامه اطلاعات، سردبیران نشریات یازده‌گانه موسسه اطلاعات‌وکلیه‌کارکنان مجله دنیای ورزش‌وبانوانشان حضور داشتند.

مجله دنیای ورزش‌هفت‌سال پیش، درست در روزهایی که هیچکس انتظارنداشت‌حیات چنین مجله‌ی جوان و نوپایی بیشتر از یکی دو سال دوام پیدا کند منتشر شد و از همان آغاز با تنوع و نوآوریهایی که داشت جای خود را دردل مردم ورزشدوست باز کرد و در طول‌عمرکوتاه‌هفت‌ساله‌اش طرفداران بیشماری پیدا کرد بطوریکه در حال حاضر با گذشتن از مرز یکصد هزار نسخه در هفته یکی از پر تیراژترین مجله‌های کشور بشمار میرود.

بهمین سبب جشن آغاز هشتمین سال‌مجله‌دنیای‌ورزش جشن دوگانه‌یی بود که علاوه بر سالگرد مجله، ورود بیک مرحله‌ی تازه و عبور از مرز ۱۰۰ هزار شماره در هفته را نیز دربر میگرفت.

در این‌ضیافت، مدیرموسسه اطلاعات ضمن قدردانی از از سردبیر و کارکنان‌مجله و کلیه مسئولین قسمت فنی موسسه اطلاعات که با تیراژ های سنگین نشریات یازده‌گانه موسسه شایستگی خود را به بهترین شکل نشان داده‌اند سخنانی دلگرم کننده و نوید بخش ایراد کرد و با ابراز خوشوقتی ازپیشرفتهای‌بدست آمده در این مدت کوتاه، آرزوی موفقیت بیشتر برای کارکنان مجله نمود.

بیژن رفیعی، سردبیرمجله نیز به کوتاهی چنین گفت: ما خانواده‌ی کوچک، هرچه داریم و اگر موفقیتی بدست آورده‌ایم مرهون اقبال خوانندگان خود و کمک های پر ارج مدیر موسسه‌ودستهای توانای مسئولین و کارکنان فنی خود هستیم و محیطی‌گرم و صمیمی که بنیاد مجله‌مان‌را بر آن منکی کرده‌ایم‌و ارتباطی معنوی‌که بین‌خود‌وخوانندگان خود برقرار نموده‌ایم.

رفیعی اضافه کرد: درطول یکی دوهفته‌ی گذشته بیش از پیش احساس کردیم که الطاف خوانندگان، ورزشکاران، باشگاهها و تبریک و تهنیت دوستان چه مسئولیت بزرگی پیش پای ما نهاده و بهنیروی همین محبت‌هاست‌که میکوشیم بیش از پیش در راه بهبود مجله و افزایش محتوای آن موفق باشیم، به یاری خدا و به پشتیبانی مدیر موسسه‌هرگز از پا نمی‌ایستیم تا هر هفته مجله‌یی کاملتر به خوانندگان پرشمار خود عرضه کنیم.

چکسلواکی، مصر، عربستان، الجزایر، هند ودانمارک میهمانان قطعی «تورنمنت شمال»اند

آغاز تورنمنت دوچرخه سواری به ۹ مهر موکول شد

چکسلواکی، مصر، عربستان سعودی، الجزایر، هند، و دانمارک، طی تلگرافی به فدراسیون دوچرخه سواری اعلام کردند که در تورنمنت بین‌المللی دوچرخه‌سواری‌جام والاحضرت شاهپور غلامرضا پهلوی شرکت می‌جویند.

این تورنمنت که قرار بود روز سوم مهرماه آغاز گردد، تا روز نهم به تعویق افتاد.

از کشورهایی که احتمال دارد در سومین دوچرخه سواری بین‌المللی دور شمال ایران شرکت‌جویند، بایستی از بلژیک و ایتالیا نام برد که اعلام کرده‌اند، قادر به‌اعزام تیم ملی خود نیستند، ولی‌با گسیل تیم هم‌باشگاهی خود، می‌توانند، در مسابقه ها شرکت جویند.

آلمان غربی، که در عداد کشورهای داوطلب بود، که در تورنمنت جام بین‌المللی والاحضرت شاهپور غلامرضا شرکت می‌جوید، به خاطرعدم آمادگی تیم دوچرخه سواری خود، عذرخواهی کرد.

سیمون پطروسیان دبیر فدراسیون دوچرخه‌سواری‌در گفتگوئی تلفنی اظهار داشت‌که از ٦ کشوری که قطعا در تورنمنت بین‌المللی ایران شرکت می‌جویند، دانمارک‌و چکسلواکی هزینه های هواپیمائی خود را از ایران می‌گیرند، و درمقبال این، در سفر تیم ملی ایران به این کشورها، مقابله بمثل‌میکنند.

فدراسیون دوچرخه‌سواری از ۲۰ کشور دعوت کرده بود که در تورنمنت سوم دوچرخه سواران جام والاحضرت شاهپور غلامرضا پهلوی شرکت جویند، ولی بعلت اینکه اغلب این کشورها درخواست پرداخت هزینه‌رفت و برگشت کرده بودند،تعداد تیم‌های میهمان تقلیل یافت.

ایران برای حضور در این مسابقه‌ها، اکنون ۲۲دوچرخه سوار را در اردو دارد، که دو روز مانده به آغازتورنمنت لیست ۱۸ دوچرخه سوار تیم های‌ملی ـ الف ـ و ب راعلام میکند.

جوائز «جام شهیاد» توزیع شد

دیشب با توزیع جوائزدیدار های تنیس‌جام‌شهیاد: ۵برنامه امسال این مسابقات ضمن انتظار برای برپائی بازیهای دوره آینده، بسته شد.

دیدار های ایندوره در شرایطی درباشگاه شاهنشاهی پشت سرگذارده شد که‌آخرین فینال‌پیکارهارا منصوربهرامی وعلی مدنی در بازی‌سوپنوشت انفرادی مردان برگزارکردند.

مسابقه‌ای پر کش و قوس وجلب کننده برای تماشاگرانش که بالاخره با پیروزی ٦ـ۲، ۱ـ٦ و ٦ـ۱ مدنی به آخر رسید.

در فینال دوبل مردان‌گروه «آ» کامبیز درفشی جوان و منصور بهرامی برابر عیسی خدائی و محرم خدائی ۳ـ٦، ۹ـ۷، ۲ـ٦ به پیروزی دست یافتند.

مصاف اینان پیکاری‌فشرده و سخت پرتحرک بود که سراسر هیجان و التهاب‌بود.

در انفرادی گروه «ب»عنوان قهرمانی به‌مصطفی صالح‌رسید که در فینال حسین همایون‌زا ٤ـ٦، ٨ـ٦ و ٤ـ٦ شکست‌داد

فرخ و فریدون معاضد در دوبل مردان‌گروه «ب»قهرمانی را مال خود کردند که ایندو در بازی آخر برابر امیر موثقی و جلال کازرانی به پیروزی نائل آمدند.

پروانه خیل‌تاش حاکم‌تازه تنیس زنان ایران در جدال های فردی یکبار دیگر بالاتر از همه قرار گرفت.

خیل‌تاش در فینال در سه ست ٤ـ٦، ٧ـ٥ و ١ـ٦ از صدیقه اکبری چهره قدیمی‌و پرسابقه ایران یک مغلوب صاحب نام ساخت. ضمن‌اینکه این دومین پیروزی خیل‌تاش برابر حریف صاحب نامش بود.

موفق ترین چهرممسابقات امسال منصور بهرامی بودکه در مجموع ۱۵۰۰۰ تومان جایزه بدست آورد، او در انفرادی ۱۰۰۰۰تومان جایزه برد، ۴۰۰۰ تومان دردوبل گرفت و ۱۰۰۰ تومان هم در دوبل مختلط صاحب شد.

پروانه خیل‌تاش که در انفرادی‌زنان‌قهرمان شد۲۵۰۰ تومان جایزه دریافت کرد ضمن اینکه به صدیقه اکبری ۱۵۰۰ تومان رسید.

کار توزیع جوائز چهره های پیروز تنیس جام‌شهیاد دیشب با حضور دکتر رهنوردی، معاون وزارت آموزش و پرورش‌دورزش پروفسور عدل، حاجبی و آرشام یسائی‌نایب رئیس فدراسیون تنیس در محل باشگاه شاهنشاهی انجام گردید.

عکس لحظه‌ای از مراسم است که پروفسور عدل جایزه منصور بهرامی و درفشی جوان قهرمانان دوبل را به آنها میدهد.

بیست وششمین دوره مسابقه‌های قهرمانی تنیس روی میزایران ـ تبریز

حمید احتشام‌زاده مغلوب یک تبریزی شد

ششمین روز از بیست و ششمین دوره مسابقه های قهرمانی تنیس روی میزایران، دیروز در مجموعه ورزشی رضا پهلوی تبریز ادامه یافت و امروز مراسم افتتاح طی آئین ویژه‌ای انجام خواهد شد.

در دیدار های رده بندی دختران پس از انجام ٦٦بازی نفرات اول تا دوازدهم خود شناخت. نیلوفر هاجری، رضوان علایی از تهران،فریبا قوامزاده از خراسان، سیما لیموچی از خوزستان، رحیم خمسی از خراسان، سعیده بریسافی ازخوزستان، طاهره سوقادی از فارس، بابازاده از گیلان، فریبا وزیری از تهران، فروغ منقاد از فارس، شهلا شهدوست از اصفهان و هما صدر ارحامی از اصفهان نفرات اول تا دوازدهم رده بندی قهرمانی کشور هستند که برای اولین بار این مسابقه ها انجام‌شد.

مسابقه های انفرادی‌پسران برای انتخاب رده بندی اول تا بیست وچهارم نیز همچنان ادامه دارد واگر دیروزنتیجه آن معلوم نشد به علت قطع برق ۳۰ر۵ ساعته استادیوم بود. هنگام بازی های صبح دیروز برق مجموعه ورزشی رضا پهلوی از ساعت ۳۰ر۱۱ دقیقه قطع شد که تا ساعت ۵ بعد از ظهر ادامه داشت.

یکی از شگفتی های‌دیروز باخت حمیداحتشام زاده‌قهرمان تهرانی به‌یک نوجوان۱۵ساله تبریزی بنام «نامی» بود. نامی ۳گیم متوالی ۱۵ـ۲۱، ۱۹ـ۲۱ و ۹ـ۲۱ حمید احتشام زاده را مغلوب کرد.

تبریز ـ حبیب چرندابی

سرنوشت مردان پیروز کشتی فرنگی‌را کمیته فنی روشن میکند

سلیمانی و محبی «ملی» شدند

حاصل چهار مبارزه دیشب که تنها یکی از آنها در رشته آزاد انجام‌شد، پیوستن‌علیرضا سلیمانی کشتی‌گیر ۱۰۰کیلوی تهران را به تیم ملی دریی داشت، درحالیکه کنار کشیدن بیژن زرافشانی از مقابله با محمد حسن محبی سرنوشت ۸۲ کیلو را نیز از ابهام بدر آورد و کشتی‌گیر کرمانشاهی بدون مبارزه در مکان سال پیش خود قرارگرفت. سلیمانی با دلاوری تمام بعد از اینکه ۱۳ امتیاز از خلج تحلیل رفته گرفت اوراسه اخطارمساخت.

دیشب در جریان مبارزات کشتی فرنگی سه مبارزه سرنوشت‌ساز وزنهای ۴۸ ـ ٦٢ و ٦٨ کیلو برگزار گردید که طی آن‌کرامت‌زرنگ، محمد بناء و جعفر علیزاده از کمند حریفان گذشتند ولی نمایش هرسه فاتح‌چنان‌بود که‌عضویت

بقیه درصفحه ۳۲

بیست ودومین دورهٔ مسابقات شطرنج قهرمانی کشور ـ تهران

پس از پشت سر گذاردن شش دوره پیکارها:

«مهدی مأموری» پیشتاز است

ماموری پس از ۹ ساعت جدال کامران شیرازی را مغلوب کرد!

خانه شطرنج‌اینروز هارنگی تازه بخود گرفته و حضور شطرنجبازان برگزیده کشوردر این محل باعث شده است تا شور و هیجان دائمی درآن برپا باشد.

۱٦ پیکارگر اندیشه ها، برپاکننده دیدارهای شطرنج قهرمانی کشور می‌باشند که مبارزات خودرا بشکل دوره‌ای دنبال می‌نمایند.

این دیدارها، که امشب بدور هفتم خود رسیده است، با برگزاری ۷دیدار ناتمام و عقب افتاده (دور سوم تا ششم)، ششمین دور خود را بطور کامل پشت سر گذارد و مهدی ماموری با استواری در صدر جدول ایستاد.

دیدار ۹ ساعته

در دور ششم‌مهدی‌ماموری، ستاره پرفروغ مسابقات‌شطرنج قهرمانی کشور امسال، با یک پیروزی درخشان، امتیازی باارزش برای خود کسب‌نمود. او در این پیکار حساس با کامران شیرازی روبرو بودکه در ٥ ساعت وقت قانونی مبارزه، نتیجه‌ای نگرفتند ودر ادامه این دیدار، شیرازی در حرکت ۷۲، بازی را بحریف واگذار نمود واین درشرایطی بود که برگزاری دیدارایندو زمانی نزدیک به ۹ ساعت را بخود اختصاص داده بود.

ماموری اینک با٦ امتیاز از ٦ مبارزه، بدون شکست وبا سربلندی پیش میرود ومیتوان او را اینک شانس شمارهیک قهرمان ایندوره دانست ضمن اینکه ـاو از هم اکنون برای عضویت در تیم‌ملی‌شناخته‌شده است و چنانچه به همین‌شکل دیدار های‌بعدی‌خود رابرگزار نماید و بدون اشتباه پیش‌رود، عنوان قهرمانی ایندوره رابه خود اختصاص خواهدداد.

دیدار ناتمام استاد مهرشاد شریف و مجید بدیعی نیز ۸ ساعت بطول انجامیدوسرانجام درحرکت ٦٦ بسود شریف پایان یافت.

کریم غلامی نیز در برابر استاد خسرو هرندی نتوانست کاری از پیش برد و بازی را بحریف واگذار نمود.

دیدار ناتمام خاکپور و بدیعی از دور پنجمنیز بانتیجه تساوی پایان یافت ـ فرخ آزاد حرف، محمدحسن صلحجو را مغلوب نمود و کاوه هنری در برابر عباس خاکپور بپیروزی‌رسید.

در آخرین دیدار، کریم‌غلامی وهادی مومنی پس از انجام ٤٢ حرکت به تساوی رضایت دادند و دیدار های دورششم پایان یافت.

★رده بندی تاپایان دور ششم:

۱ـ مهدی ماموری ٦ امتیاز
۲ـ اسماعیل صفرزاده ٤ امتیاز
۳ـ خسرو هرندی ـ کریم غلامی ـ منوچهر رافتی ـ کامران شیرازی ۳٫۵ امتیاز
۷ـ مهرشاد شریف ـ هادی مومنی ـ مجید بدیعی ۳امتیاز.

جام ارتشبد خاتمی، امسال در شش منطقه برگزار میشود

سومین دوره مسابقات وتبال نوجوانان قهرمانی ایران «جام ارتشبد خاتمی» از جمعه ۱۵ مهر با شکلی تازه و متفاوت با گذشته در شش شهر برپا خواهدشد.

تیمهای شرکت کننده در دیدارهای امسال در شش منطقه تقسیم گردیده‌اند که پس از برگزاری جدال های مقدماتی، تیمهای قهرمان‌هر منطقه همراه‌با تهران(قهرمان سال پیش) و اصفهان‌میزبان پیکارها) در یک شهر بگرد هم بازیهای نهائی را انجام خواهند داد.

مسابقات منطقه‌ای ٤ روز به طول می‌انجامد وسه‌شنبه ۱۹ مهر به نقطه پایان‌خواهد رسید.

کیفیت گروه‌بندی وبرنامه مسابقات بدین‌صورت‌است.

گروه یک

★ یزد ـ کرمان ـ بندر عباس ـ زاهدان

محل بازیها: یزد ـ ۱۵ مهر: ● یزد ـ کرمان ● بندر عباس ـ زاهدان.
۱۷ مهر: ● یزد ـ بندر عباس ● کرمان ـ زاهدان.
۱۹مهر: ● یزد ـ زاهدان ● کرمان ـ بندرعباس.

گروه دوم

★ مشهد ـ سمنان ـ گیلان ـ مازندران

محل بازیها: مشهد ـ ۱۵ مهر: ● مشهد ـ سمنان ● گیلان ـ مازندران
۱۷ مهر: ● مشهد ـ گیلان ● مازندران ـ سمنان
۱۹ مهر: ● مشهد ـ مازندران ● سمنان ـ گیلان.

گروه سوم

★ [illegible] ـ بوشهر.

بقیه درصفحه ۳۲

شنای قهرمانی کشور ـ اصفهان

دختران خوزستان همچنان یکه‌تاز ند

چهارمین روز از سی و ششمین دوره مسابقه های قهرمانی شنا و واترپلوی‌کشور که دیروز دراستخرسرپوشیده رضا پهلوی اصفهان انجام‌شد، بازهم با پیروزی تیم دختران خوزستان همراه بود، در واترپلو، تیم مردان اصفهان همچنان پیشتازی‌خودرا ادامه می‌دهد و شانس اول قهرمانی این دوره محسوب می‌شود.

نتایجی که دیروز به دست آمده از اینقرار است:

۱۰۰ متر پروانه مردان:
۱ـ اصغر بنی‌هاشمی با زمان ۹ر۱دقیقه۲ ـ بهزادرحیمیان با زمان ۹ر۱دقیقه ۳ ـ ایرج رئوف‌آذر با زمان۹ر۱دقیقه (هرسه نفر از تهران)

۱۰۰ متر قورباغه بانوان:
۱ـ افسانه ریحانی با زمان ۲ر۱ر۵ دقیقه، ۲ـ ژینا مصطفایی با زمان ۳ر۳۵ر۱ دقیقه ۳ـ آیغا شیرازی بازمان ۶ر۳۵ر۱ دقیقه «هرسه از خوزستان»

۴×۵۰ مترمختلط انفرادی مردان: ۱ـ سالم هردانی از خوزستان با زمان ۲ر۳۰ر۲ دقیقه ۲ـ فریدون جلیلی از اصفهان با ۸ر۳۴ر۲ دقیقه ۳ـ حبیب ناصری از خوزستان‌با زمان ۲ر۳۵ر۲ دقیقه.

۴×۱۰۰ متر امدادی تیمی مردان: ۱ـ اصفهان با زمان ۹ر۲۷ر۷ دقیقه ۲ـ خوزستان با ۹ر۴۰ دقیقه ۳ـ تهران با زمان ۱ر۱۰ دقیقه.

واترپلو: آذربایجان شرقی۳ کرمانشاهان ۷، اصفهان ۶، مازندران ۱، کهکیلویه ۳، یزد۲، کهکیلویه۱، کرمانشاهان ۹

اصفهان ـ هدایت بهبهانی

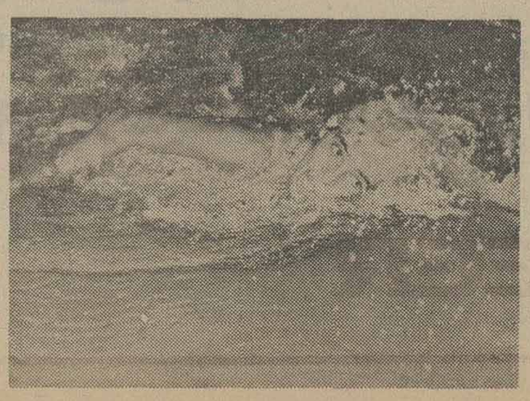

پرویز حسنی‌زاده تابحال ستاره مسابقه‌های شناست: او یک رکورد شکست و ۳ مدال طلا گرفت

میتوانید فرزندان زیباداشته باشید

اسرار طول عمر، شادابی و تندرستی «۹۳»

اثر جدید: دکتر تیلور دهاوزر ترجمه مهدی ثراقی

یک روز که در پاریس بودم همراه یک خانم‌جوان امریکائی در موزه لوور گردش میکردم جلو مجسمه (متفکر) اثر رودن مجسمه‌ساز معروف فرانسوی که رسیدم خانم امریکائی همراه من ایستاد و در حالیکه درعالم رویا سیر میکرد گفت:

(کاش منهم آرتیست‌هنرمندی بودم ومیتوانستم چنین مظهر جمال وزیبائی را بوجود آوردم من دوره عمر را به طباخی،خریدمایحتاج‌ونگهداری از بچه‌ها صرف میکنم وکسی جز یک خانه‌دار نیستم! ... و احساس میکنم هیچ هستم.

من باو گفتم ولی شمانمی‌بینید که میتوانید زیبائی را باقالب‌گیری از زیبائی بچه‌ها بوجود آورید؟

رودن مجسمه سازفرانسوی باگل رس وبرنج این کار را میکرد شما با گوشت زنده... هرکس بدنیا میاید و بزرگ میشود مثل هر اثر هنری‌قالبی دارد شما مادران جسم وروح کودکان خود را قالب ریزی میکنید.

اگر شما مادر هستید چون مجسمه سازی بخـــویشتن بیندیشید، شما میتوانیدهنرمند بی‌استعدادی باشید وبچه‌هـای علیل ونزاری بوجود آوریدو یااینکه مثل یک هنرمند بزرگی، موجودهای زیبا و خوشبختی بسازید.

بچه‌شما

بچه وقتی بدنیا آمدطبیعت آنطور که توانسته است اورا کامل ساخته است ولو درطول آبستنی مادر در غذای خود تمام موادی را که بدن کودک به آن احتیاج دارد مصرف نکرده باشد این مواد دریافته های مخصوص او ذخیره شده است.

برای حفظ این تکمیل‌کافی است که غذای کودک شمابعد از تولد دارای عناصر مغذی مناسبی باشد.

بهترین غذا برای بچه شیر طبیعی است.

حساب شده است مرگ و میر کودکانی که از پستان‌مادر شیر خورده‌اند بمراتب کمتراز کودکانی بوده است که از پستانک شیشه شیر تغذیـــه کرده‌اند بعلاوه بچه‌هائی که شیر مادر خورده‌اند کمتردچار امراض آلرژی و بیماریهای عفونی‌ودیگر اختلالات‌شده‌اند. دکتر ژیورژی پزشک‌بیمارستان عمومی فیلادلفیا ثابت کرده‌است که شیر مادر مقاومت‌کودکان را در مقابل امراض عفونی معده ودستگاه تنفس افـزایش میدهد.

بعلاوه، فراوانی و خاصیت شیر مادر نتیجه کیفیت تغذیه اوست مخصوصا ویتامین‌ها، املاح معدنی، پروتئین‌هائی که در دوران آبستنی او مصرف کرده است.

باین علت خوبست وقتی شما در زمان حاملگی هستید بپزشک مخصوص خود یاد-آوری کنید رژیم غذائی کاملی از این جهت برای شما تعیین کند.

اگر بچه شما از شیر مادر ویا شیر خشک تغذیه میکند به بعضی از مواد غذائی اضافی احتیاج دارد تا سلامتی کامل او محفوظ بماند.

از شیر مادر مثل شیر گاو در هر روزهزار واحدویتامین «آ» فراهم میشود و باید برای جلوگیری از تحریکات‌پوستو افزایش مقاومت در قبال‌بیماری های عفونی آنرا دوبرابر کرد. بهترین چشمه ویتامین «آ» روغن مایع جگر ماهی است که همچنین و یتامین «د» را هم فراهم میاورد.

ماده خیلی مهم در طول‌ماه اول ودوران کودکی برای بچه ها ویتامین «د» است که کودکان راسالم‌وقوی میسازد.

اگر ویتامین «د» در کودکان کم باشد یعنی در بدن آنان بوسیله خون جذب نگردد دندانهای آنها کاملا رشدنمیکند ویا خیلی دراز میشوند.

آثار ناهنجاری کمبودویتامین «د» تا آخر عمر در بدن‌میماند و عوارض آن عبارتست از چهره تنگ وکوچک، دندان های عرضی و یاد ندادن های خرگوشی، چانه خیلی خمیده، سینه برآمده زانوهای نزدیک هم، ساق پاهای قوی است.

روغن مایع‌جگرماهی مورو بهتر از تمام روغن‌های ماهی برای بچه‌هاست زیرا علاوه بر ویتامین‌ها دارای روغن مایع اشباع نشده است باهمه این چون روغن ماهی‌مورو ازنظر ویتامین «آ» زیادغنی نیست‌باید یک قاشق سوپخوری روغـن ماهی فلتن را بمروغن جگـر ماهی مورو اضافه کردتامقدار ویتامین «آ» آنرا افزایش‌دهد ویامیتوانید قرص ماهی‌مورو را مصرف کنید که در این‌مورد باید چند قطره روغن مایـع نباتی را بشیر کودک اضافه کرد زیرا روغن‌های مایع نباتی برای تقویت ترشح کیسه‌صفرا لازم‌است و همچنین لایه‌های چربی اشباع نشده را که برای بدن لازم است دارا میباشد.

در هر صورت باید بعد از شیر صبح وعصر روغن‌ماهی مورو را به بچه‌ها بدهید زیرا فقط بعد ازغذاست که دستگاه بدن بچه بهتر ویتامین‌ها را جذب وهضم میکند.

اگر رژیم غذائی مادر دارای مقدار کافی ویتامین «د»میباشد شیرمادر را که کودک تغذیه میکند صد میلی‌گرم ویتامین«د» دریافت میکند که این مقدار ویتامین ث برای بچه کافـی است.

ولی شیرگاو بیش از شش میلی‌گرم ویتامین ث در یک لیتر ندارد واگر بخواهیم‌مقدار لازم ویتامین ث را از شیرگاو دریافت داریم باید بچه هفده لیتر شیر بنوشد تا صد میلی گرم ویتامین (ث) که برای‌او لازم است دریافت دارد.

سه سانتی لیتر آب پرتقال بیش از ۱۵ میلی گرم ویتامین ث ندارد وسه سانتی لیتر آب گوجه فرنگی بیش از پنج میلی گرم ویتامین ث ندارد بهترین وسیله تامین مقدار لازم‌ویتامین «د» برای بچه‌هائی که شیرگاو میخورند اینست که به آنها قرص صید میلی گرمی‌ویتامین ث (آسید اسکوربیک) را داد. وباید قرص ویتامین ث را در یک قاشق سوپخوری آب‌حل کرد وآنرا به شیر ویا آب آشامیدنی اضافه کرد و به‌آنها داد.

وقتی بچه یک هفته دارد باید باو هر روز یک قاشق سوپخوری آب پرتقال داد و باین مقدار در هر هفته یک قاشق سوپخوری اضافه کرد تابه یک ربع لیوان در روز برسد وبهمان اندازه که‌مقدار آب پرتقال زیاد شد باید از قرص ویتامین ث کم کرد.

ویتامین ب اشتها را منظم میسازد هضم‌غذاو تخلیه‌مدفوع را آسان می‌کند، خواب را تسهیل کرده واز تحریکـات، پوستی واکزما جلوگیری‌میکند.

یک قاشق قهوه خوری‌مخمر آبجو مخلوط با شیری که به بچه میدهند ویتامین‌های لازم‌ب را برای او فراهم میاورد.

در دنباله آن جوانه گندم‌و غلات ومیوه‌هائی که بـــاو خواهند داد موجب خواهـد شد ویتامین‌های لازم برای‌بدن تامین گردد.

میتوانید جوانه گندم را که‌در شیرداغ خیس شده است‌بـاو بدهید.

سبزیها وقتی بمدت پخته شوند آب آن سرشار از مواد مغذی است و کمی نمک یـد نباتی راوقتی باین آبـزنید دارای یدمیشود و بد چیزی است که اغلب در غذای بچـه ها فراموش میشود ولی توجه کنیدکه زیاد بمبچه های‌کوچک نمک ندهید.

غذائی که‌دربازار میفروشند اغلب نمک زیادی دارند.

بمحض اینکه ممکن شد باید به بچه‌ها هرروز حمام آفتاب داد.

دراولین روز کـه شروع میکنید سه دقیقه و بعد رفته رفته آنرا زیاد کنید تا به نیم ساعت برسد و قبلا با روغن مایع نباتی (روغن آوکادو یا روغن پسته زمینی) بدن بچه‌را چرب کنید و بگذارید خوب جربی بـوسیله پـوست جذب گردد.

وقتی بچه چهارماهه شد مـی‌تـوانید به او غذای‌سفت بدهید و درابتدابانصف قاشق چایخوری شروع کنید ورفته رفته مقدار آنرا درهر روززیاد کنید باین‌ترتیب‌اگراو برگرداند خیلی وخیم نخواهد شد.

با این متد میتوانید غذاهای جدیدی را در رژیم بچه وارد کنید و رفته‌رفته آنها را بطعم و کیفیت آن آشنا و عادت دهید.

غلات کامل که در شیر پخته شود میتوانید در غذای بچه وارد کنید. باید هر روزجوانه گندم راباو بدهیدو این کار را ادامه دهیدهمچنین بایدباو زرده تخم‌مرغ راآبپز کنید و زرده آنرا که سفت شده‌است درشیر لهکنید و باو بدهید.

هضم تخم‌مرغ نیم بند و یا سفیده تخم‌مرغ مشکل است و خطر ایجاد آلرژی را دربـر دارد. بچه حالا میتواندسبزی های تازه رامثل هویج، کلم، برگ اسفناج، کدو راهمانطور که بصورت غذا تهیه می‌کنید بخورد.

ولی البته باید آنها را برای او بصورت‌پوره‌درآورید(پوره کردن سبزیها با ماشین برقی بسرعت انجام میشود وکار چند دقیقه است) درپنج ماهگی بچه آمادگی‌دارد کمپوت‌سیب، موز خیلی رسیده که له شده باشد آلو و سیب پخته را بخورد ولی هرگز به‌آن قندو شکر سفید را اضافه نکنید در این ماه بچه میتواند پنیر سفید و سیب زمینی پخته را هم بخورد.

ادامه دارد

می‌شد با لباسشوئی ویرپول تلویزیون نگاه کرد.

اگر فقط ماشینهای لباسشوئی موجود در تهران مثل ماشین لباسشوئی ویرپول عمل میکرد تـد همه مردم ایران میتوانستنـد دوبرابراین‌روزها تلویزیون‌تماشا کننـد.

درحقیقت خانواده های ایرانی میتوانستند حدود ۶ میلیـون ساعت بیشتر برنامه تلویزیونـی تماشاکنند، یعنی تقریبـاً ۳ ساعت برنامه بیشتر برای هـر خانواده.

درحال حاضر از پانصد هـزار ماشین لباسشوئی غیر ویرپول کـه در تهران استفاده میشود هـر کدام بطور متوسط حدود یـک و نیم کیلو وات در روز بیشتـر از ماشین لباسشوئی ویرپول برق مصرف میکنند. یعنی هفتصـد و پنجاه هزار کیلو وات بـرق اضافی در روز.

باتوجه به اینکه یک دستگـاه گیرنده تلویزیون بطور متوسط در ساعت حدود ۱۳۰ وات مصـرف برق دارد، برق اضافـی لباسشوئیهای غیر ویرپـول در تهران معادل میشود بـا حدود ۶ میلیون ساعت تلویزیـون روشن در روز.

درحال حاضر تمام خانواده‌هـای ایرانی حدود ۲میلیون گیرنـده تلویزیون دارند.

باین ترتیب تمام تلویزیونهـای ایران میتوانستند باوجود کمبود برق حدود ۳ساعت در روزبیشتـر روشن باشند، یعنی تقریبـاً ۲برابر ساعات فعلی.

واینجاست که ارزش روابـط انسانی در تجارت ویرپـول مفهوم خود رانشان میدهـد.

ویرپولی که از ۱۹۱۱ بـرای سعادت و رفاه انسانها همیشه درتلاش‌بوده است.

ویرپولی که در سختترین شرایـط زندگی آمریکائیان راحت ترین وبی دغدغه ترین لوازم خانگـی رابه آنها عرضه‌کرد.

ویرپولی کماشین لباسشوئـی رااختراع‌کرد واز همان ابتـدا آینده نگر بود ومیدانست هـر چقدر یک کشور زیادتر رشد کنـد همانقدر بیشتر نیازمند پائیـن آوردن هزینه سرانه زندگیست.

اگر ویرپول به روابط انسانـی اهمیت نمیداد امروز نمیتوانست ادعاکند مناسبترین ماشیـن لباسشوئی رابرای هرکشـوری در دنیا میسازد.

ودرست همینجاست که تجـارت ویرپول نوعی رابطه انسانیست.

از حالا به فردا فکر کنیم شاید فرداهم کمبود برق داشتـه باشیم یا آب، یا ۰۰۰ وقت.

Whirlpool

گروه صنعتی هادیران نماینده انحصاری لوازم خانگی ویرپول آمریکا در ایران، تلفن: ۳۱۵۷۷۳

آوانگارد 973

سقوط اتوبوس به دره

تبریز ـ خبرنگار اطلاعات: اتوبوس مسافربری با ۴۰ سرنشین هنگام سبقت گرفتن از یک وسیله نقلیه دیگر بدره سقوط کرد و همه مسافرانش مجروح شدند.

حادثه دیشب در ۴۵کیلومتری جاده ترانزیتی تبریز ـ تهران اتفاق افتادو موقعی که‌اتوبوس شماره ۷۴۳۸۵ تهران ـ‌الغبه رانندگی اللهقراملکی قصدسبقت گرفتن از اتومبیل دیگری را داشت از جاده منحرف شدو به دره «شیلی» افتاد. در این حادثه هر ۴۰ مسافر اتوبوس مجروح شدندکه با آمبولانس های مرکز اورژانس و شیرو خورشیدسرخ تبریزبه‌بیمارستان های تبریز منتقل شدند.

۵ سرنشین یک اتومبیل کشته شدند

تاکستان ـ خبرنگار اطلاعات ـ برخورد یک اتومبیل پژو باکامیونی در راه تاکستان ـ زنجان، ۵ نفر را به کشتن‌داد. سه نفر از کشته شدگان نصرت‌اسدپشامی (راننده) و فاطمه کیامهری و سعید (سرنشینان اتومبیل) بودندو دوقربانی دیگر که هردو زن و سرنشینان اتومبیل بودند، شناخته نشده‌اند.

این عده با اتومبیل پژو ۱۱۱۴۶ قزوین ۱۱ اززنجان بتاکستان می‌آمدند که اتومبیل حامل آنان،درشش کیلومتری‌تاکستان باکامیون۲۵۰۳۴ـ تبریزتصادف کرد.

جسد جوانی در استخر شاهگلی تبریز پیدا شد

ماموران کلانتری ۷تبریز جسد جوان ۱۸ ساله‌ای را که قبلا با وارد آمدن‌ضربه به سر و پیشانی‌اش به قتل رسیده بود، در استخر «شاهگلی» تبریز پیدا کردند.

پس از خارج‌ساختن‌جسد از استخر شاهگلی، تعدادی قلوسنگ در داخل‌جیب‌های کت چرمی این جوان که هنوز هویتش روشن نشده بدست آمد. با مشاهده‌زخم هایی روی سر و پیشانی جسد گفته شد که جوان به قتل رسیده است.

ماموران کلانتری ۷ سرگرم تحقیق هستند تا جوان مقتول را شناسایی‌و هویت قاتل یا قاتلان او را پیدا کنند.

۲ رهگذر، در خیابان «کورش کبیر» تبریز کشته شدند

تبریز ـ خبرنگار اطلاعات: دیروز در دو حادثه‌رانندگی درخیابان«کورش‌کبیر»تبریز، دو رهگذر ۶۰ و ۸۰ ساله کشته شدند

یکی از این دو قربانی اسماعیل‌علافی نام داشت و ۶۰ ساله بود که دربرخورد با اتومبیل پیکان ۱۳۱۴۸ ـ تبریز، برانندگی رحیم اهرلی جان خودرا از دست داد.

در حادثه دیگر، اتومبیل شورلت ۳۸۵۴۶ تهران ـ به رانندگی محمدجعفر زرگران، نقی نیکمردان ۸۰ ساله را زیر گرفت و کشت.

هردو راننده،وسیله‌ماموران انتظامی تبریز بازداشت‌شدند

دختری توسط سرنشینان یک اتومبیل مجروح شد

۳ نفر باتهام حمله و مضروب کردن دختر جوان زندانی شدند

آبادان ـ خبرنگار اطلاعات دختری براثر مقاومت در برابر سرنشینان‌یک اتومبیل‌که قصد ربودن اورا داشتند، بشدت مجروح شد.

این دختر ۱۹ ساله که‌منیژه نام دارد ساعت ۲ بعد از ظهر پریروز هنگامی که قصدعبور از خیابان «بهمنشیر» آبادان‌را داشت اتومبیل پیکان بدون شماره‌ای‌جلواو توقف‌کردو ۳ سرنشین اتومبیل سعی‌کردند اورا به زور سوار اتومبیل کنند.

منیژه در مقابل‌آنها مقاومت کرد ودر نتیجه بشدت‌مجروح و بیهوش شد و نقش برزمین گردید.

سرنشینان اتومبیل پس از مجروح کردن منیژه سوار اتومبیل خود شدند وبسرعت از آن محل گریختند و منیژه توسط هابرین به بیمارستان مشرکت ملی نفت، آبادان انتقال یافت.

خانواده منیژه پس از آگاه شدن از جریان، شکایتی‌علیه این ۳ جوان به کلانتری ۳ آبادان تسلیم کردند.

ماموران کلانتری ۳ آبادان تلاش وسیعی‌را برای‌دستگیری ۳ جوان فراری آغاز کردندو ساعت پنج صبح دیروز موفق شدند متهمین را در آبادان و خرمشهر دستگیر کنند.

این ۳ جوان که بهروز ـ عزیز و جاسم نام دارند در بازجوئی به کاتوزیان دادیار دادسرای آبادان اظهارداشتند ما مست بودیم و قصد داشتیم این دختر را که در گرمای سوزان بعد از ظهر در کنار خیابان ایستاده بود بمنزلش برسانیم ولی او تصور کرد که ما منظور بدی داریم.

کاتوزیان، هر ۳ نفر رابا قرار لازم روانه زندان کردو پرونده تحت رسیدگی قرار گرفت.

خبرنگار اطلاعات در «غرق آباد» کشته شد

حاج ابراهیم بیگلری

* درحادثه تاثرانگیزی که در «غرق آباد» ساوه روی‌داد، حاج ابراهیم بیگلری نماینده و خبرنگار اطلاعات در این‌بخش کشته شد.

حادثه هنگامی روی داد که حاج ابراهیم بیگلری‌قصدداشت از عرض خیابان غرق‌آباد‌بگذرد ولی موتورسیکلت سواری پاراو تصادف کرد و موجب کشته شدنش گردیددرتحقیقات‌معلوم شد اصغر تاجر‌راننده‌موتورسیکلت فاقد گواهینامه است و موتوسیکلت نیز دزدی است.

از مرحوم بیگلری ۴پسر، ۴ دختر ویک همسرباقی مانده که این حادثه تاسف بار رابه آنان تسلیت می‌دهیم.

در تصادف اتوبوس و کامیون ۲۵ نفر مجروح شدند

مشهد ـ خبرنگار اطلاعات در برخورد اتوبوس خط ۱۵۸شرکت‌واحد اتوبوسرانی مشهد و حومه بایک کامیون ۲۵ نفر مجروح شدند.

اتوبوس مخصوص سرویس کارکنان‌کارخانه ایران‌ناسیونال بود و با ۴۵ سرنشین بمشهد می آمد که در ۷ کیلومتری مشهد، کامیونی که بدون رعایت حق‌تقدم از بیراهه‌جاده اصلی می پیچید، با اتوبوس برخورد کرد.

در این حادثه ۲۵ سرنشین اتوبوس آسیب دیدندو برای مداوا به بیمارستان سوانح شاهرضا مشهد انتقال یافتند.

حال ۷ نفر از مجروحان رضایت بخش نیست.

راننده‌کامیون‌پس‌از تصادف از صحنه حادثه گریخت.

۲ کارگر افغانی دوستشان را سر بریدند!

مشهد ـ خبرنگار اطلاعات دو کارگر افغانی باتهام قتل دوست وهمکار خود درمشهد دستگیر و زندانی شدند.

چند روز پیش ماموران ژاندارمری جسد سر بریده جوانی بنام «عجب گل» اهل و تبعه افغانستان را در یک ساختمان واقع در قلعه سرخ مشهد پیدا کردند.

باتحقیقاتی که‌صورت گرفت دو هموطن مقتول باسامی احمد بربری و علی حسین به اتهام قتل دستگیر شدند.

احمد بربری در تحقیقات اظهار داشت: ماسه نفر در معدن گچ «گل‌چشم» کار می‌کردیم.

روز حادثه در راه مراجعت بمخانه «عجب گل» را با تکه سنگی مجروح کردیم و سپس گردن اورا باچاقو بریدیم.

پرونده این جنایت درشعبه ۴دادسرای مشهدتحت‌رسیدگی است.

اجساد دوبرادر ازدریاگرفته شد

جویبار شاهی ـ خبرنگار اطلاعات: جسد دو برادر ۱۸ و ۲۰ ساله از دریای خزر درمنطقه «چکرود» جویبار از آب گرفته شد.

این دو جوان که جمشید و تورج رحیمیان بودند چند روز قبل هنگام شنا در منطقه بابلسر، در دریا غرق شدند.

پرونده‌ای در این زمینه تشکیل و به دادسرای شاهی ارسال شد.

تصادف و مرگ برای ۲ برادر دانش آموز

شاه‌آباد غرب ـ خبرنگار اطلاعات: طی یک حادثه رانندگی در جاده شاه‌آباد غرب دو برادر دانش‌آموز کشته شدند.

پیکان ۱۶۴۴۶ ـ اصفهان برانندگی خسرو اندوهگین در ۱۷ کیلومتری شاه‌آباد غرب دو برادر دانش‌آموز به‌اسامی فرهاد باقری ۱۲ ساله و علی باقری ۱۰ ساله را کمبرای ثبت‌نام‌ازروستای هاشم‌آباد بشاه‌آباد می‌آمدند زیرگرفت و باعث مرگشان شد.

راننده پیکان پس ازحادثه دستگیر شد.

دریک حادثه رانندگی

۲ راننده کشته شدند

آستارا ـ خبرنگار اطلاعات در یک حادثه رانندگی که در ۵ کیلومتری آستارا روی داد دو نفر کشته و سه نفر زخمی شدند.

حادثه براثربرخوردوانت پیکان ۲۱۶۴۹ ـ تهران‌متعلق به اداره پست‌رشت ـ آستارا به رانندگی صادق ابراهیمی با اتومبیل پیکان ۳۳۶۵۸ تهران ـ ع به رانندگی‌آقابابا فریدی در جاده آستارا ـ رشت روی داد.

در این حادثه رانندگان هردو وسیله نقلیه کشته شدند.

سه تن از سرنشنتان‌اتومبیل پیکان بنام بانو عصمت کیانی (همسر راننده)و دوفرزندش بنام سعید و فرخ‌روز نیز زخمی شدند و به‌بیمارستان شیروخورشید سرخ آستارا انتقال یافتند.

مادر و دختر باسم خودکشی کردند

سراب ـ خبرنگار اطلاعات زن جوانی به‌خاطر اختلاف با شوهرش، خودکشی کرد و مادر این زن، پس ازاخبر شدن از مرگ دخترش، خودرا کشت. مادر و دختر، هردو با خوردن سم، خودکشی کردند.

این زن که ساکن روستای «بهرمان» ۲۴ کیلومتری سراب بود، «خانم حسین نسب» نام داشت و ۲۵ ساله بود.

«خانم» عصر دیروز، در پی اختلاف با شوهرش، بقصد خودکشی، مقداری سم خورد و پیش از رسیدن به‌بیمارستان درگذشت.

ساعتی بعد، هاجر مهدی زاده مادر ۵۸ ساله «خانم» که از مرگ دخترش ناراحت بود از شدت ناراحتی با خوردن مقداری سم خود را مسموم کرد و او نیز پیش از رسیدن به بیمارستان، درگذشت.

سقوط جیپ به رودخانه ۳ نفر را به کشتن داد

سیه‌چشمه ـ خبرنگاراطلاعات براثر واژگون شدن یک جیپ به رودخانه، سه‌نفر از سرنشینان‌آن کشته‌شدند.

جیپ شماره ۱۴۷۳۵تبریز برانندگی تیمور حسن‌زاده که از کلیساکندی عازم سیه‌چشمه بود، بین راه به علت نامعلومی به داخل رودخانه سرنگون شد و درنتیجه ۳ تن ازسرنشینان جیپ به اسامی قربانعلی اللهوردی‌پور، حاج حسین علیمرادی و غفار تقی‌زاده چوبدار کشته شدند. تنها راننده جیپ از مهلکه جان به سلامت برد.

کشف جسد

شیراز ـ جسد زن ۴۰ ساله‌ای در قریه «کمره» شیراز کشف شد.

جسد برای تعیین علت‌مرگ به پزشکی قانونی‌شیراز انتقال یافت.

گفته شد این زن «ماه‌سرور همایونی» نام داشت.

جنبش ملی نیکوکاری پروبال می گشاید

- فرهنگ دوستان شیراز به جنبش ملی نیکوکاری پیوستند
- خدمات داوطلبانه گسترش می یابد

خوشبختانه شناخت راستی که هم‌میهنان ارجمند از هدف والا و انسانی جنبش ملی نیکوکاری یافته‌اند به گسترش این جنبش مردمی و انسانی در سطح کشور کمکی به سزاوشایسته کرده است.

توجه به فرهنگ کشور وگسترش کوششهای گوناگون در راه‌آموزش و پرورش فرزندان این مرزوبوم یکی از کارنیک و نیکوکارانه‌ایستکه خوشبختانه‌مورد توجه‌خاص نیکوکاران‌وپیوستگان به جنبش ملی نیکوکاری است.

پزشکان آذربایجان غربی به جنبش نیکوکاری پیوستند

بطوریکه از کمیته جنبش‌ملی نیکوکاری آگاهی می‌دهند آقای حاج حسن ضیغمی دست به اقدام نیك و شایسته‌ای زده استو آن پایه گذاری‌دبستانی در زمینی به وسعت دو هزارمتر مربع است. آقای حاج حسن ضیغمی برآن شده است قااین اقدام نیك خود را با تجهیز کامل این ساختمان به فرجامی نیك رساند ودر دسترس نسو نهالان پارس گذارند.

این کوشش نیك و ارزنده‌ی این نیکوکار فرهنك دوست را ارج می‌گذاریم.

کوششها و خدمات داوطلبانه نیك اندیشان و نیکوکاران هم میهن درپستگی با جنبش ملی نیکوکاری گسترشی چشمگیر دارد و هر روز گواه پیوستن گروه تازه‌ای برای انجام‌خدمات داوطلبانه هستیم که بی‌گمان‌از ارزشی والا و مردمی برخوردار است.

گروهی از پزشکان نیکوکار ونیك اندیش آذربایجان غربی آمادگی خود را برای شرکت‌در کار سازنده ونیك خدمات داوطلبانه به آگاهی کمیته‌جنبش ملی نیکوکاری آذربایجان‌غربی (رضائیه) رسانده وبا یاری و راهنمایی مسئول خدمات داوطلبانه‌ی این کمیته خدمت انسانی خودرا به مردم نیازمند رضائیه آغاز کرده‌اند.

همچنین گروهی از جوانان، پیشه‌وران، کارمندان، خانم‌هاو دیگر هم‌میهنان آذربایجانی با شناختی‌از هدفو احدخدمات داوطلبانه یافته‌اند با پیوستن به گروه داوطلبان افتخاری فعالیت های نیکوکارانه‌ی خود را که نقشی سزنده دارد آغاز کرده‌اند پیروزی یکایکشان را ازدرگاه خداوند بخشنده مهربان آرزو داریم.

تامین مسکن فرهنگیان شیراز

از آنجا که تامین مسکن فرهنگیان. فراهم کنندهی‌بخش ارزنده‌ای از نیاز آنان‌است و خود می‌توانده‌به‌آرامش‌آنها کمکی شایسته کند، کمکی که بی گمان نقش سازنده‌ای درپیشبرد کار آموزش و پرورش‌فرزندان و نوباوگان دارد گروهی از فرهنك دوستان شیراز با انجام خدماتی نیکوکارانه به جنبش ملی نیکوکاری‌پیوستند ودست به کوششهایی نیك زدند.

آقای حاج شمسی نیکوکار ارزشمند پارسی باتوجه به نیاز فراوان فرهنگیان به مسکن‌چهل هزار مترمربع زمین به‌شرکت تعاونی مسکن فرهنگیان شیراز واگذار کردند.

ضمن سپاس فراوان از این کوشش سازنده و نیکوکارانه امید است دیگر نیك اندیشان و نیکوکاران با انجام اینگونه خدمات نیکوکارانه به کاروان هستی بخش جنبش‌ملی‌نیکوکاری پیوندند تا با یاری آنان این جنبش ملی‌بتواند تامین‌کننده‌ی رفاه‌و آسایش هم‌میهنان‌ارجمند باشد.

آگهی استخدام

شرکت راه‌آهن شهری تهران و حومه‌تعدادی کارمند دیپلمه ولیسانسیه را که درهریك ازامور حسابداری، کارگزینی، کارپردازی و دفتری تجربه و سوابق کار داشته باشند و همچنین تعداد دو نفرخانم‌ماشین نویس فارسی ولاتین‌با تجربه راازطریق امتحان ومسابقه استخدام می نماید.

داوطلبان بادردست داشتن مدارك ذیل:

۱ـ فتوکپی آخرین مدرك تحصیلی.

۲ـ فتوکپی برك خاتمه خدمت و یا معافیت قانونی.

۳ـ فتوکپی شناسنامه.

۴ـ شش قطعه عکس ۴×۳.

میتوانند از تاریخ‌نشر این‌آگهی لغایت ده‌روز، همه روزه باستثنای روز های تعطیل از ساعت۸ صبح الی ۱۲ به امور اداری‌شرکت واقع درخیابان ویلا ـ خیابان شیرین شماره ۷ مراجعه نمایند.

م‌الف ۱۵۱۶۲

شرکت راه آهن شهری تهران وحومه

باتأییدات خداوند متعال

* * * * * * * *

به پیروی ازمنویات شاهنشاه آریامهر

آگهی رزرواسیون ویلا و آپارتمان

بدینوسیله باطلاع طالبین خانه‌های کارگری و کارمندی میرساند که این شرکت برای ساختمان‌های کارگری و کارمندی طرحی در جنوب جاده قدیم کرج بفاصله ۵ کیلومتری میدان شهیاد در دست اقدام دارد

* مشخصات ویلاها *

ساختمان ویلاها از بتن و آهن بوده و هر ویلا دارای لوله‌کشی کامل آب گرم و سرد و آشپزخانه با قفسه‌بندی خارجی کولر پنجره‌های آلمینیومی و درب‌های خارجی می‌باشد- سرویس‌های بهداشتی و یراق‌آلات از نوع مرغوب

* مشخصات آپارتمانها *

آپارتمانهای مجتمع ساختمانی از بتن و آهن ساخته شده و ساختمانهائیکه بیش از چهار طبقه دارند مجهز به آسانسور می‌باشند- آپارتمانها دارای لوله‌کشی کامل آب گرم و سرد آشپزخانه با قفسه‌بندی خارجی و درب‌های خارجی می‌باشند سرویس‌های بهداشتی و یراق‌آلات از نوع مرغوب بوده و هر آپارتمان دارای بالکن مخصوص خودکولر پنجره‌های آلومینیومی می‌باشد.)

شرایط پرداخت

متقاضیان می‌توانند معادل ده درصد قیمت واحد مسکونی طبق جدول ذیل را بعنوان رزرواسیون توسط کلیه شعب بانك صادرات ایران بحساب شماره (۱۷۰۷) شرکت گسترش خانه‌های کارگری بانك صادرات شعبه چهارراه شاه‌عباس و بانك صادرات شعبه امیر اتابك حساب ۵۵۵ واریز و فیش دریافت نمایند. حق تقدم برای تحویل واحد مسکونی با درنظر گرفتن تاریخ دریافت فیش رعایت خواهد شد و پرداختی متقاضیان اضافه برحد نصاب عیناً مسترد گردیده و شرکت مسئولیتی برای تحویل واحد مسکونی نخواهد داشت معادل ده درصد دیگر قیمت واحد مسکونی در مدت دوماه از تاریخ رزرواسیون و در تاریخ عقد قرارداد تحویل واحد مسکونی قابل پرداخت خواهد بود. مابقی بهای واحد مسکونی در موقع عقد قرارداد تحویل واحد مسکونی با رعایت صلاحیت متقاضیان برای وام‌های کارگری و کارمندی و درصورت عدم صلاحیت با وام‌های حداکثر ۱۵ساله با رعایت حق‌تقدم قابل پرداخت خواهد بود.

جدول مشخصات و قیمت ویلاها

مشخصات: ۱- ویلای سه اطاقه با هال آشپزخانه سرویس کامل مساحت زیربنا ۶۰مترمربع‌مساحت زمین یکصدوده مترمربع.

قیمت: قیمت ویلا یك میلیون‌ونهصدوپنجاه‌هزار ریال و مبلغ قابل پرداخت برای رزرواسیون یکصد ونودوپنجهزار ریال میباشد.

مشخصات: ۲- ویلاهای ۴اطاقی با هال‌وآشپزخانه‌سرویس کامل مساحت زیربنا هشتاد مترمربع مساحت زمین یکصدو پنجاه مترمربع

قیمت: قیمت ویلا دومیلیون‌وچهارصدوپنجاه‌هزارریال و مبلغ قابل پرداخت برای رزرواسیون دویست وچهل‌وپنج هزار ریال میباشد.

جدول مشخصات و قیمت آپارتمانها

مشخصات: ۱- آپارتمان ۳اطاقه با هال و آشپزخانه و سرویس کامل مساحت زیربنا ۷۰مترمربع

قیمت: قیمت اپارتمان‌یك میلیون وهشتصدهزارریال‌ومبلغ قابل پرداخت برای رزرواسیون یکصدوهشتاد هزار ریال میباشد.

مشخصات: ۲- آپارتمان ۴اطاقه با هال آشپزخانه و سرویس کامل مساحت زیر بنا ۸۵مترمربع

قیمت: قیمت آپارتمان‌دومیلیون‌ودویست‌وپنجاه‌هزارریال و مبلغ قابل پرداخت برای رزرواسیون دویست و بیست وپنج هزار ریال میباشد.

تاریخ تحویل

تاریخ تحویل سری اول واحدهای مسکونی یك سال پس از تاریخ عقد قرارداد با رعایت حق تقدم پیش‌بینی شده و حداکثر تاریخ تحویل آخرین واحد مسکونی دوسال پس‌از تاریخ عقد قرارداد خواهد بود.

شرکت گسترش خانه‌های کارگری

متقاضیان می‌توانند برای بازدید نقشه‌ها و کسب اطلاعات بیشتر بدفتر رزرواسیون مرکزی (تلفن ۸۴۰۹۷۲) تخت‌طاووس مقابل امیر اتابك شماره ۱۴۹ طبقه اول مراجعه فرمایند

گزارشهائی از جنوب
صفحه ۱
اطلاعات
سه‌شنبه ۲۹ شهریور ماه ۲۵۳۶ – شماره ۱۵۴۱۷

استاندار اصفهان از کارهای عمرانی وبازسازی اصفهان دیدن کرد

بزرگترین نمایشگاه فرش ایران در اصفهان برپا میشود

● کسانیکه اقدام به تخریب غیر اصولی درحریم بازار بزرگ اصفهان بکنند تبعید می‌شوند

● مالکین میدان نقش جهان و حریم های بازار سه ماه فرصت دارند تا اماکن خود را مطابق طرحهای فرهنگ و هنر بازسازی کنند

اصفهان ـ بزرگترین نمایشگاه فرش ایران در اصفهان ایجاد می‌شود وکلیه بازرگانان و تجار فرش دریک مجموعه تجارتی جدید الاحداث در مجاورت بازار بزرگ اصفهان اجتماع خواهند کرد.

آقای اکبر زاد استاندار اصفهان ازپیشرفتهای عمرانی و بازسازی محوطه بازار و میدان نقش جهان اصفهان دیدن کرد. در دیدار ازحمام خسرو آقا که پس از بازسازی قرار است همزمان بابرگزاری جشن های فرهنگ و مردم بصورت چایخانه سنتی درآید ، استاندار خطاب به مسئولین اجرائی مربور گفتند: درکارها بایدهماهنگی باشد و همه اعضای کمیته اجرائی جشن فرهنگ و مردم بایستی صمیمانه تلاش کنند تامعایبی که احیانا باقی مانده است رفع گردد. فی‌المثل نبایستی وقتی کار بازسازی گرمابه خسروآقا به اتمام می‌رسد اتصال شبکه آب و فاضلاب آن هنوز ناتمام مانده باشد.

پذیرائی مهمانان جشن

استاندار سپس درمورد نحوه پذیرائی ازمهمانان جشن فرهنگ و مردم در این محل تاریخی دستوراتی داد وخطاب به شهردار اصفهان گفت : باید
بقیه در صفحه دوم

استاندار اصفهان در بازدید از عملیات بازسازی میدان نقش جهان

برای جلوگیری ازاتلاف وقت مسافران هواپیما

درفرودگاه آبادان سیستم «دوکانال» ایجادشد

آبادان: سیستم عبور «دوکانال» فرودگاه بین‌المللی آبادان کار خود را آغاز کرد . هدف از ایجاد این سیستم ایجاد تسهیلات برای مسافران فرودگاه و جلوگیری از توقف بیمورد و اتلاف وقت آنان است .

این دوکانال با چراغ های سبز و قرمز مشخص شده و مسافران با محموله کمتر ۳۰ کیلوگرم از کانال سبز و مسافران با محموله‌بیش از ۳۰ کیلوگرم از کانال قرمز عبور میکنند .

چه‌خوب است که

درسوسنگرد :

مسئولان مخابرات‌سوسنگرد ترتیبی بدهند که در ارتباط تلفنی مردم تسریع بیشتری شود و اهالی سوسنگرد برای یک تماس‌تلفنی ساعتها درانتظار نمانند .

در دزفول :

در سواحل رودخانه دزفول اقدام به پلاژسازی‌و هتل سازی گردد تا این شهر نیز جذبه توریستی بیابد .

در زرین‌شهر :

عملیات‌ساختمانی درمانگاه زرین‌شهر که دو سال از مهلت ایجاد آن گذشته‌هرچه زودتر بپایان برسد.

زلزله اطراف شیراز را لرزاند

شیراز ـ زلزله‌ای باقدرت ۵ ریشتر در ۱۳۳ کیلومتری جنوب غربی شیراز اطراف یاسوج، دوگنبدان و ممسنی رخ داد.

این زلزله خوشبختانه در مناطق غیرمسکونی حادث شد وخسارات‌جانی‌و مالی ببار نیاورد و تنها درسطح زمین‌نظامهائی بوجودآورد.

چندخبر از چندشهر

حدفاصله صنفی

مرودشت ـ درجلسه کمیسیون نظارت براتاق اصناف مرودشت عبدالرحمن اسدی شهردار مرودشت بااشاره بمرشد جمعیت شهر ولزوم تامین احتیاجات مردم پیشنهاد کرد حدفاصله صنفی اتحادیه‌ها تجدید شود تاکمبودهائی‌که در بعضی‌ازاتحادیه ها مشاهده می‌گردد ترمیم یابد .

صعود

خمین ـ گروهی از کوهنوردان طی یک برنامه هفت‌روزه بمقل سن‌بران گلگل میرزای، تخت شاه واشترانکوه لرستان صعود کردند و با موفقیت بازگشتند سرپرستی گروه مذکور را مجتبی جلالی عهده‌دار بود .

کلاس آموزش

یزد ـ از طرف سازمان دفاع غیرنظامی یزد بمنظورآشنائی و آموزش کارمندان ادارات دولتی وبخش خصوصی مرکز استان کلاس کوتاه مدت آموزش مسائل ایمنی و آتش نشانی در تالار شهر یزد تشکیل شد .

قدردانی

مرودشت ـ انجمن شهرستان مرودشت در سی‌وهفتمین جلسه خود ضمن برشماری ترقیات اخیر مرودشت از فعالیت‌های محمد مهدی سیف فرماندار این شهر قدردانی کرد واز وزارت کشور برای وی درخواست نشان لیاقت نمود .

احتکار سیمان

خمین ـ از انباری منعلق به حسینقلی لالائی یکی از فروشندگان مصالح ساختمانی خمین ۶۰۰ کیسه سیمان احتکار شده کشف گردید .

دفاع غیر نظامی

یزد ـ بااقدام سرهنگ صدیقی رئیس سازمان دفاع غیر نظامی استان یزد کلاس کوتاه مدت آموزش مسائل ایمنی و آتش‌نشانی برای خدمتگزاران، و سرایداران ادارات و سازمان های دولتی درتالار شهر ترتیب یافت .

بقیه‌در صفحه دوم

بالاخره احداث این فلکه بعهده کدام دستگاه است؟

دراین سه‌راهی خطرناک تاکنون حوادث خونین رانندگی فراوان روی داده و در نتیجه عده‌ای جان‌سپرده‌و گروهی‌هم به‌سختی مجروح شده‌اند

اهواز ـ در شهر اهواز پاره‌ای مسائل وجود دارد که چون به درستی مشخص نیست‌که حل‌آنها از وظایف کدام دستگاه است ، سال ها لاینحل مانده‌اند و هیچ اداره‌ای هم حاضربه گذشت و همکاری برای رفع این مسائل نیست صد البته دود این کار مستقیما به چشم مردم بیگناهی‌می رود که قربانی این بلاتکلیفی و ناهماهنگی میشوند . یکی ازاین گرفتاری هاوضعیت سه‌راهی‌است که در عکس می بینید . این سه راه منطقه خطرناکی است که در جاده پل سوم ـ کیان پارس و جاده منتهی‌به راه اندیمشک‌واقع شده‌است . جاده تاحدی عریض است و بعرانندهاجازه می‌دهدکه روی پدال گاز فشار بیاورد و غالبا این سرعت هنگامی که عبور مستقیم باشد حفظمیشود‌و در نتیجه اتومبیل هائی که ازدو سوی دیگر در حرکتند مقابل اتومبیلی که در جهت مستقیم حرکت می کند قرارگرفته‌و چون کنترل در چنین شرایطی مشکل

بقیه‌در صفحه دوم

رابطه «قیف» باجاده کمربندی بوشهر!

از: عبدالعلی بحرینی بندربوشهر

★ چندین سال است که وزارت راه و ترابری درنظر دارد جاده کمربندی بندر بوشهر را احداث نماید ، اما متاسفانه این امر مهم و حیاتی که اجرای آن مورد درخواست مکرر اهالی بندر بوشهر است به عهده‌تعویق افتاده است تا جائی که‌اهالی استان بوشهر که درگذشته از برنامه‌های رفاهی‌وعمرانی کمتر از مردم دیگر مناطق بهرمند بوده‌اند گمان می‌برند که وزارت راه و ترابری، این استان را از یاد برده است. در این گمان مردم‌بوشهر تاحدزیادی حق‌دارد، زیرا جاده بندر بوشهر- شیراز با گذشت ۱۵ سال هنوز ناتمام مانده‌است.

جاده‌کمربندی بندربوشهر که از برج مقام شروع می شود ازنظرموقعیت‌استثنائی جغرافیائی که‌دریا از ۳طرف بندربوشهر را احاطه کرده است تنها راه و دروازه ورودی و خروجی بندر بوشهر است که با توجه به حمل‌ونقل کالاهای تجارتی‌و وجودتاسیسات عظیم انرژی اتمی ، واحدهای وابسته پایگاههای بزرگ هوائی و دریائی در بندر بوشهر و توسعه روزافزون حمل‌ونقل کالاهای تجارتی و افزایش وسایط نقلیه حامل‌محمولات تجارتی و بندری پاسخگوی نیازها نیست . افزایش‌عبور و مرور وسایط نقلیه از این تنها جاده تنگ و باریک مشکلات بسیار به‌وجود آورده و روزی نیست که‌در این جاده تصادفات مرگبار روی ندهد. این جاده در حقیقت به گذرگاه خطرتبدیل شده و کار به جائی رسیده است که عده زیادی ازاهالی بوشهر از رفتن به محل های تفریحی و زیارتی که مستلزم عبور از این جاده است می‌گذرند و قدم دراین جاده خطرآفرین وحادثه‌ساز نمی‌گذارند . برای تجسم و وضعیت این جاده بایدگفت: جاده مذکور درست شبیه لوله قیفی باریکی است که دهانه قیف شهر بندربوشهر و لوله قیف همین جاده کذائی است . حال اگردائما مایعی را با فشار درون قیف بریزند معلوم است فشار زائدی بر بدنه و لوله تنگ قیف وارد می‌آید . عبورو مرور مرتب ودائمی وسایط نقلیه از این جاده که به‌همان لوله قیف شبیه است واقعا دشواری‌هائی برای مردم بندربوشهر فراهم آورده است .

در ختم این مقال لازم به یادآوری است که تعریض جاده‌بندربوشهر به‌برازجان- اسفالت جاده‌های چغارک به بندر کنگان ـ بندرگناوه به بندر دیلم و اتمام اسفالت جاده بندر بوشهر به شیراز
بقیه‌در صفحه دوم

مگردم خروس را میتوان پنهان کرد ؟

● چندی قبل جوانان و نمایندگان ورزشکاران بندر- کنگان دریک‌میزگرد ورزشی شرکت کردند که ما حصل درددل‌های‌آنان‌هم‌درروزنامه اطلاعات منعکس‌گشت ، اما هنوز مرکب‌نوشته آن‌گفته‌ها که صد در صد با حقیقت تطبیق می‌کرد خشک نشده بود که‌اداره کل تربیت‌بدنی استان بوشهر طی تلگرامی بمسئول حزب رستاخیز ایران درکنگان‌گفته‌های چاپ شده را تکذیب کرده بود ، ولی بایستی گفت بجای آن تکذیب بهتربود این موضوع مطرح میشدکه آیا مدیر کل تربیت بدنی استان بوشهر براستی از فقر امکانات و تاسیسات ورزشی این محل اطلاع دارد یانه ؟ و اگر دارد که دم خروس رانمی شود پنهان‌کرد و اگر ندارد بهتر است‌سری هم بکنگان بزند واز زبان جوانان و ورزشکاران آنچه را که گفته‌اند ونوشته‌شد مفصل ترشرا بشنوندوببینند واگر صحیح بودقفل بزرگتری روی قفل قبلی درب تربیت بدنی کنگان که در تمام تابستان همچنان بسته بود بزنند وبایستی علاوه کرد اگر این طبقه جوان کنگان بامور دادگاهی آشنابودند تاکنون نسبت بی‌توجهی مسئولان ورزش‌حتمی اعلام جرم هم می کردند!

کنگان ـ خبرنگار اطلاعات

بررسی امور گمرکی

خرمشهر : طی جلسه‌ای که باحضور چنگیز وزیری معاون رئیس کل گمرک ایران در جنوب و مدیر کل گمرک خرمشهر در این شهرستان تشکیل شد ، مشکلات و مسائل بازرگانان در مورد ترخیص کالا و امور گمرکی بررسی شد . در این جلسه گفته‌شد نحوه کار انبار های عمومی ناقص است و مسئولین این انبار ها به تعهدات خود در مقابل گمرک عمل نکرده‌اند . در این جلسه‌یکی از بازرگانان از سوی دیگر بازرگانان از کار گمرک خرمشهرابراز رضایت نمود .

خطر مرگ درمیان بولوار اردکان یزد

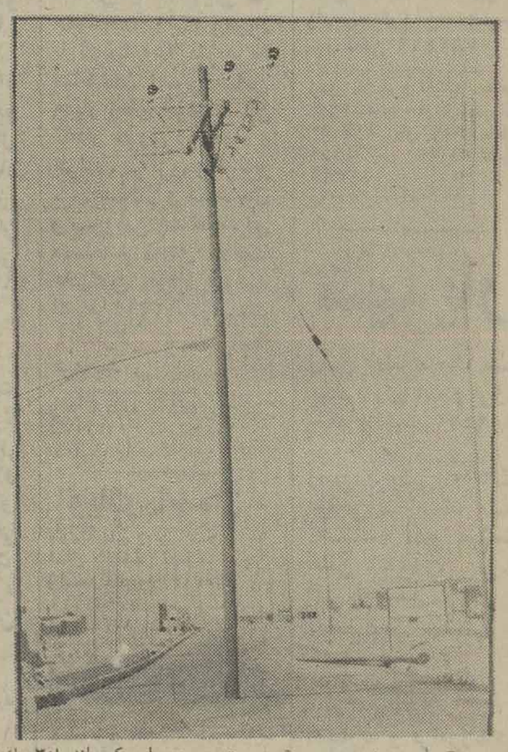

● این به‌به چوبی برق درست در وسط یک باند از۳ باند بولوار ۴۵ متری اردکان یزد کاشته شده و نگهدارنده سیمهای برق فشار قوی است که به سوی «میبد» کشیده شده و برق منطقه رابه‌این شهر می‌رساند. اگر خدای ناکرده روزی یکی از وسایط نقلیه سبک یاسنگینی که از این باند می‌گذرند با این تیر چوبی برخورد کنند، پاره ورها شدن کابلهای فشار قوی برق بی‌شک حادثه‌ای نزدیک بفاجعه به وجود می‌آورد. امیدواریم مقامات مسئول در اداره‌برق اردکان یزد نسبت به تغییر جای این تیرچوبی برق اقدام کنند.

از مذاکرات جلسه انجمن شهر اهواز

«دفتر فنی» استان خوزستان مسئول نابسامانی فاضلاب اهواز است

دو صحنه از خرابی‌های فاضلاب در نقاط مختلف‌شهراهواز

● شهردار و اعضای انجمن شهر اهواز بشدت از دفتر فنی استان خوزستان انتقاد کردند

شهرداری‌اهواز‌محل کاریابی‌پیمانکاران ناشی شده است

اهواز ـ در حالیکه هنوز فصل تابستان سپری نشده در پاره‌ای از نقاط شهر اهواز از جمله خیابان‌های منطقه باغشیخ ونادری فاضلاب‌سطح خیابانها راپوشانده ومردم در لجن‌زار زندگی میکنند بااینحساب باید خدا در زمستان بداد مردم این شهر برسد که‌آب باران ولبریز شدن فاضلاب روزگارشان را سیاه خواهدکرد. برای رضای خدا بیائید مسئله فاضلاب شهر را جدی بگیرید و تا فصل‌بارندگی‌فرا نرسیده‌چاره‌ای در این باره بیاندیشید.

این مطلب را عبدالرحیم نمکی یکی از اعضای انجمن شهراهواز در پنجاهمین جلسه انجمن‌عنوان کرد.

انتقاد از دفتر فنی

در همین جلسه انجمن شهر و شهردار شدیدا به دفتر فنی‌استان تاختند واین دفتر را مسئول نابسامانی‌های وضع فاضلاب‌شهر دانستند وبهنگام بحث پیرامون پیشنهاد شهردار دایر بمناقصه گذاران سه طرح اگوسازی درسه منطقه شهر اهواز رئیس انجمن گفت: نبایداشتباه‌های گذشته‌تکرار شود . اگوسازی کاری بسیار ظریف وفنی است‌و اهوازشهری است مسطح وازاینرو هر برنامه‌ای که‌در زمینه‌اگوسازی اجرامیشود باید باطرح ونقشه دقیق باشدو از این لحاظ باید طرح‌های دفتر فنی یکبار دیگر کنترل شود زیرا اگر اشتباهی در طرح ها رخ دهد وپیمانکار هم کار خود را آغاز نماید باز قصه اگوی خیابان غزنوی تکرار خواهد شد که میلیونها ریال هزینه آن شد ولی اگوی آماده شده بهیچوجه قابل بهره‌برداری نیست.

شهرداری مرکز کاریابی

رئیس انجمن شهر اهواز در دنباله‌سخنان‌خود گفت:شهرداری اهواز مرکز کاریابی پیمانکاران ناشی شده است زیرا به سبب رعایت مقررات کار بزرگی مانند ایجاد فاضلاب در اهواز را به شخصی می‌سپارند که در استعلام رقم دستمزد کمتری نوشته است حال آنکه باید کار را به کاردان سپرد. میایند کار فاضلاب را به افراد فاقد صلاحیت می‌دهند او هم ترافیک بلبشوی شهر را خرابتر می‌کند و ۶ ماه بعدمعلوم میشود که هم نقشه غلط بود و هم غلط پیاده شده است باید دستگاهی وجود داشته باشد که برانیگونه موارد نظارت کند.

خیانت بخشودنی نیست

رئیس انجمن‌شهر همچنان‌گفت: آقایان: اگر کار اشتباهی صورت گیرد فردا بازهم پرونده‌ای درست میشود وطبق معمول به ضرر شهرداری خاتمه می‌یابد. هیچ اشکالی ندارد اگر ۲۰۰ هزار تومان یا ۵۰۰ هزار تومان خرج مهندس ناظر بکنید و کار بهتری عرضه نمائید ویادمان باشد که خطا وخیانت در این زمان ازطرف هرکس وهر دستگاهی که باشد نابخشودنی است و فردا باید بمردم حساب پس بدهیم.

۲۰۰میلیون‌تومان‌بهدررفت

عبدالرحیم نمکی در اینجااظهار داشت: سالها پیش عده‌ای که می‌گفتند مهندس هستند آمدند و ۲۰۰ میلیون تومان پول مردم را حرام کردند ولوله‌هائی در زیر زمین دفن کردند ورفتند که‌بدرد مردم نخورد حال‌آنکه اگوئی‌که چهل سال پیش در شهر کشیده شده هنوز هم قابل بهره‌برداری است.

از این‌رو بهتر است اگوهای قدیمی شهر ترمیم شود و درکار اگو سازی معتمدین شهر برکار مهندسان ناظروپیمانکاران نظارت داشته باشند .

تسریع در اگوسازی

شهردار اهواز در این زمینه گفت: باتوجه به در پیش بودن زمستان باید در کار احداث فاضلاب در بعضی از نقاط شهر تعجیل شود و لازم است انجمن اجازه بدهد که یک نفر نماینده که برای اینکار تعیین گردد.

دکتر میرعمادی اظهار داشت: دستگاهی غیر از دفتر فنی باید نقشه‌های مربوط را کنترل کند واگر فرد بصیری بین خودمان نداریم هیچ اشکالی ندارد ازخارج از انجمن از وجود کسی‌استفاده کنیم.

نظارت‌دفتر فنی‌لازم‌نیست

ضیائی شهردار اهواز گفت : صحیح است نظارت دفتر فنی بهیچوجه قابل قبول نیست زیرا ممکن است مسئله خیابان غزنوی تکرار شود.

وی افزود: برای حسن‌اجرای طرح‌های فاضلاب کمیسیونی مرکب از نمایندگان دستگاه‌ها و سازمانهای واجد شرایط وفنی تشکیل ودر این امر شهرداری را یاری خواهند کرد وبنابراین مسئله نظارت دفتر فنی استان منتفی است.

دکتر میرعمادی اظهار داشت: متاسفانه با نظر شما مخالفم زیرا دفتر فنی استان نقشه‌های مربوط به‌اگوکشی را چند روزه تهیه کرده و قابل قبول نیست مگرآنکه قبل از ابلاغ به پیمانکار کنترل شوند.

تعهد می‌کنم

شهردار: مهم اجرای کاراست ومن در این جلسه در موردطرح هائی که ارائه می‌دهم مسئولیت را نیز می‌پذیرم و تعهد می‌کنم‌که در اجرایش اشتباهی پیش نیاید ما دیگر از دفتر فنی ناظرنخواهیم داشت و شهرداری خودمهندس استخدام می‌کند ولازم است‌انجمن هم نماینده‌ای معرفی‌کند که‌برنحوه اجرای کار نظارت داشته باشد.

نتیجه‌ای حاصل نشده

نتیجه این بحث طولانی به معوق ماندن طرح‌های فاضلاب‌در سه منطقه شهر منجر شد تا معلوم گردد که مهندس ناظری‌پیدا می‌شود و نقشه‌های دفتر فنی‌را بررسی می‌کند یانه و در این صورت نقشه‌ها باید به انجمن آورده شود و در صورت تائید انجمن به شهرداری ابلاغ‌خواهد شد وپس از طی مراحل قانونی که بسرعت نیز صورت نخواهد گرفت بمورد اجرا درآید .

زباله پاداد شهر راتهدید می‌کند

در همین جلسه تصویب شدکه هرکس بخواهد در خیابان ششم بهمن ساختمان بسازد از هرسوی خیابان ۷ متر عقب نشینی کند . انجمن مصوبه قبلی خود را در مورد گرفتن تعهد از مالکان‌بهنگام ساختمان لغو کرد .

این تصمیم بمنظور توسعه و تعریض خیابان ششم بهمن‌براساس طرح جامع شهر اهواز اتخاذ شد.

آنگاه معین‌پور عضو انجمن شهر مسئله خدمات شهری در پادادشهر را پیش کشید وگفت: اگر در این شهرک مالکان آن قصوری کرده‌اند چرا دود این خلافها باید بچشم ٤الی٥ هزار خانوار ساکن در این منطقه برود؟

وی افزود: زباله‌های مردم‌این محل انباشته شده و شهرداری

بقیه‌در صفحه دوم

نیازمندیهای اطلاعات

تلفنهای: ۳۱۱۲۲۹-۳۱۱۲۳۰

نیازمندیهای اطلاعات تلفنی آگهی میپذیرد

فتوافا
بانوی عکاس مجالس تلفن ۷۸۲۴۱۵

ارزان ارزان
کاشی ایتالیائی
۱۵×۱۵ و ۱۱×۱۱ کلی و جزئی
تحویل فوری تلفن ۸۴۶۱۱۳

آسفالت فنی باتضمین
۷۳۰۱۴۶

رابیتز
فروش ونصب سقفهای کاذب
۷۶۱۲۸۰
۷۶۱۲۸۱

نقاشی ساختمان همه‌رقم
فوری تلفن ۷۳۲۱۵۹

قالیشوئی وطن
۳۰ سال سابقه درخشان اماده شستن فرش بادستگاه های اتو ماتیک تلفن:
۵۵۱۶۷۰

بدون ادعا
ناتالی اکسپرس خشکشوئی موکت مبل فرش پرده و نظافت کلی ساختمان ۸۳۳۲۳۳ و ۸۳۷۹۰۳

تعمیروسرویس یخچال
تعمیرگاه یخچال فریجیدر
اثاث یدکی موجود ۸۴۸۷۵۶

تعمیریخچال فریزر
سیدحسین ۲۴۲۴۳۸

شستشوی مبل وفرش
پیام کلین
خشکشوئی موکت متری ۳ تومان مبلمان یکدست ۵۰ تومان
بانضمام فرش پارکت کفپوش و داخل اتومبیل
۳۳ـ ۳۲ـ ۸۵۳۰۳۱

قالیشوئی طهران‌دوحانی
با ۲۰ سال سابقه درخشان
۵۳۴۰۷۷

قالیشوئی شربت اوغلی
شستشو با اصول مذهبی
۹۲۶۱۸۹

قالیشوئی بیوك
بسرپرستی داریوش
رفوگری و رنگ برداری پذیرفته می شود تلفن ۵۵۱۳۶۰ و ۹۷۷۱۱۸

آمریکن کلینرهوم سرویس
خشکشوئی مبل، فرش، موکت، پرده داخل اتومبیل در محل. واکس پارکت. موزائیکو مکانلوم ۷۶۹۹۰۳ و ۷۵۳۸۷۳ و ۷۵۳۸۸۵

خشکشوئی موکت و مبلمان و پرده تلفن
۸۴۷۱۲۲

دوراکلین
سرویس آمریکا
تلفن های رزرو وقت
۸۴۸۳۹۵ و ۸۴۸۳۹۶ و ۸۴۵۶۸۳

آر. یو
R.U. English service
انگلیش سرویس

خشکشوئی موکت ـ فرش مبل ـ پرده
خشکشوئی اتومبیل و نظافت کلی ساختمان
۸۵۵۳۲۰-۸۴۳۸۴۵

قالیشوئی اخوان
۵۹۵۳۹

رفوگری فرش پذیرفته میشود
تلفن ۷۶۶۱۴۹

کلین سرویس پاکزا
خشکشوئی فرش مبل ـ موکت و کلیه کفپوش ها با آخرین تکنیک تمیز تر و ارزانتر تلفن
۸۵۳۹۹۵

کارخانه قالیشوئی زمرد
۹۲۱۷۷۴

CERTIFIED HOME SERVICE CLEANING CO.

بعمل کار برآید به سخن
دانی نیست امریکن سرتیفاید هوم سرویس کلینینگ
مجهز ترین سازمان خشکشوئی مبلمان فرش، موکت، پرده و نظافت منزل و محل کار با برخورداری از نیم قرن تجربه و تکنیك پرتر امریکائی تلفنهای رزرو
۷۵۸۴۹۶ ـ ۷۵۸۴۱۲

شرکت هیت استیل
نصب، نگهداری، تعمیرات شوفاژ بطور شبانه‌روزی تاسیسات شهرستان پذیرفته می شود ۹۳۵۷۶۱

شوفاژ
سرویس ـ تعمیر ـ نگهداری تشخیص ترکیدگی لوله شبانه روزی ۹۳۶۳۹۹
۳ـ۱ آ ـ ۱۶۰۳

شرکت تاکوتا
قابل توجه بیمارستانها و ساختمانهای بزرك
سرویس و نگهداری کلیه دستگاه های حرارت مرکزی و برق
تاکوتا
نصب فوری شوفاژ چیلر سردخانه تلفن ۲۲۸۹۷۱
آ ـ ۲۱۸۸

نصب سرویس و نگهداری
شوفاژ شرکت کهوچش
فوری ۹۷۹۷۴۶

نصب سرویس و نگهداری
شوفاژ شمیرانات
شبانه روزی
۲۶۲۶۹۸

نصب و سرویس شوفاژ و نگهداری سالانه تلفن
۵۳۱۹۶۲

نصب شوفاژ و توپه مطبوع و آبرسانی شرکت مکرول
۸۲۲۷۸۸

شرکت مهندسی وایس‌هایت
نصب فوری شوفاژ و لوله‌کشی گاز با تائید شرکت ملی گاز پاه سال سرویس مجانی
۸۵۳۷۴۵

نصب سرویس و نگهداری
شوفاژ
۲۶۲۶۹۸

لوله‌کشی سرد وگرم شوفاژ برق، گاز،
۸۵۸۷۲۲

لوله بازکنی

لوله‌بازکنی و تخلیه چاه ۴۰۰ تومان
۳۴۱۶۳۸

لوله‌بازکنی و تخلیه چاه
تلفن ۳۶۰۶۹۶

لوله‌بازکنی فوری سعدی
۳۵۵۴۷۳

تشخیص ترکیدگی
لوله با دستگاه الکترونیکی و لوله بازکنی و لوله‌کشی تلفن ۶۵۹۰۴۷ و ۹۲۰۱۷۵
۱ـ۲۰ آ ـ ۹۲۳

لوله‌بازکنی شبانه‌روزی فوری
۶۳۶۳۷۹

لوله بازکنی واولکشی
۸۲۷۴۰۸

لوله بازکنی و
تخلیه چاه در تمام نقاط
تلفن ۷۶۷۶۷۳

سرویس آبگرمکن و لوله‌بازکنی فوری
۳۹۲۵۸۰

لوله‌بازکنی عباس‌آباد
۸۴۰۲۳۸

لوله‌بازکنی فوری
۶۴۷۵۳۰

تشخیص
ترکیدگی لوله
بادستگاه مجهز آمریکائی و ترمیم بلافاصله
۹۳۹۴۲۹

لوله‌بازکنی فوری
۷۶۰۶۲۷

تخلیه‌چاه
فوری ۵۴۸۹۶۳

تخلیه‌چاه
و لوله‌بازکنی
فوری ۶۶۸۱۵۹

تخلیه‌چاه
۹۲۰۱۷۵ و ۶۵۹۰۴۷

تخلیه چاه
لوله‌بازکنی کاوه
باپمپهای مخصوص لجن کشی در تهران و شهرستانها
۹۶۲۲۵۳

تخلیه‌چاه
۵۳۴۴۲۲ ـ ۵۶۲۹۰۴ و ۵۳۷۸۱۷ ـ ۵۳۸۳۲۷
لوله‌بازکنی ۵۰ تومان

تشخیص ترکیدگی
لوله با دستگاه الکترونیکی
لوله‌بازکنی ولوله‌کشی
۲۲۷۱۴۴

تخلیه هرنوع چاه ولوله بازکنی
جهت تهران وشهرستانها
شرکت دلیجان
۹۷۵۷۴۲

تشخیص ترکیدگی لوله و ترمیم آن
تلفن ۵۳۷۸۸۵

تخلیه چاه باقیمت مناسب
۵۳۷۸۸۵

تشخیص ترکیدگی لوله
بادستگاه الکترونیکی
ولوله‌بازکنی فوری
تلفن ۹۲۶۱۵۶

تخلیه هرگونه چاه ولوله بازکنی
تعمیروحفرچاه
۲۰ درصد ارزانتر
ایران تخلیه ۹۳۵۲۸۶

تخلیه‌چاه
فوری ۸ تومان
۳۴۴۶۲۷

تخلیه چاه متری ۱۵۰ ریال تلفن ۵۲۱۶۷۶
۶۴۳۰۲۷ مهتاب

آگهیهای متفرقه

دفتر خوانندگان ۶۵۱۹۲۰

اکازیون
فقط بایك تلفن
میتوانید بهترین و مرغوبترین برنج را هرمقدار که بخواهید دراسرع وقت تهیه نمائید.
۶۶۲۴۰۱

آگهی مناقصه ساختمان
شرکت مرغداری صنعتی شهر کرد حدود ۱۶۵۰۰ مترمربع ساختمانهای واحد مرغ مادر تواماباخانه های کارگری واقع درشهرکرد چهارمحال‌بختیاری رابه‌مناقصه میگذارد پیمانکاران می توانند اسناد مناقصه را از تاریخ ۳۶ر۷ر۲ تا ۳۶ر۷ر۶ از دفترمهندسین‌مشاور کشاورزی بین‌المللی،تهران بلوارالیزابت خیابان جمالزاده کوچه‌نوذری پلاک ۸۵ تلفن ۹۲۷۶۰۷ و شهرکرد خیابان ششم بهمن جنب اداره فرهنگ و هنر خریداری نمایند.
۱۷۳۳ـآ

استخر
نصب و فروش همه نوع دستگاههای تصفیه آب نقد و اقساط بانازلترین قیمت تلفن ۸۵۲۹۴۸

استریو شاد
مرکز پخش انواع نوار های مذهبی و موسیقی اصفهان ـ زرین شهر ـ خیابان فرح جنب شهرداری

هرنوع
غذای آماده
برای هرگونه مجالس و موسسه
۳۶۶۵۴۸

ترجمه ومکاتبات

دارالترجمه حسن‌پور
کلیه امور ترجمه و اوراق رسمی و غیر رسمی شما را دراسرع وقت انجام میدهدشاه چهارراه امیراکرم تلفن
۶۶۶۱۹۳
۲۶۷۶ـآ

ترجمه ارزان کارنامه واوراق رسمی و غیر رسمی در اسرع وقت مقابل سینما حافظ ربانی
۳۱۷۱۳۵

گمشده

چك شماره ۰۱۵۷۶۵ بانك اعتبارات‌شعبه‌لاله‌زارنو جاری ۲۲۸۴ مبلغ ۱۸۸۹۰۰ ریال بتاریخ ۳۶ر۷ر۱۰ وچك شماره ۰۰۳۹۹۹ بانك اعتبارات شعبه کریم خان‌زند جاری ۲۶۵۹مبلغ ۵۵۰۰۰ بتاریخ ۳۶ر۷ر۱۰ وچك شماره ۰۹۸۸۷۶ بانك تجارت خارجی ایران و هلند شعبه کریم‌خان‌زند جاری ۳۷۱۸۵۵۷ مبلغ ۳۱۰۰۰ ریال بتاریخ ۳۶ر۷ر۲۱ و چك شماره ۹۸۳۹۴ بانك بازرگانی شعبه نارمك هفت حوض جاری ۴۴۷ مبلغ ۲۳۰۰۰۰ ریال‌تاریخ ۳۶ر۸ر۲۰ وچك شماره ۴۵۳۰۰۴ بانك ایران و ژاپن سفیدشاه عباس‌جاری ۵۴۰۴ مبلغ ۱۶۸۰۰ ریال تاریخ ۳۶ر۸ر۲۶ و چك شماره ۳۰۲۹۶۸ بانك ایران و ژاپن شعبه استانبول جاری ۲۲۰۹۴۴ مبلغ ۳۰۹۶۰ ریال تاریخ ۳۶ر۹ر۱ چك شماره ۴۹۹۸۱۲ جاری ۲۱۵ تاریخ ۳۶ر۶ر۳۰ مبلغ ۵۲۲۰۰ ریال مفقود شده است و ازدرجه اعتبار ساقط میباشد تلفن ۳۱۸۰۸۴ و ۳۹۱۱۲۶
۱۱۹۳ـآ

گواهینامه دو شخصی شماره ۲۶۰۸۰۹ و موتور شماره ۱۶۹۸۸ و کارت بیمه‌وکارت ماشین و یک عدد فیش‌متعلق باینجانب‌اکبرزارع بیدگلی‌مفقود از یابنده تقاضا میشود به تلفن ۹۷۴۶۳۳ اطلاع‌داده ومژدگانی دریافت دارد.
۰۹۲۵ـآ

مفقود گردیده
کارت بازرگانی شرکت آجر سازی شمتاکو به مدیریت‌خانم اشرفزهرانی تحت شماره ۳۰۹۶۴ مفقود گردیده ازدرجه اعتبار ساقط است.
۹۰۴۹ـآ

آگهی
باطلاع عموم میرسد چك های شماره ۰۱۴۳۸۳ صادرات شعبه قصرالدشت هاشمی بمبلغ یك میلیون و پانصد هزار ریال‌به تعهد ماشاءاله زاهدی وحشرو چك‌شماره ۵۵۴۷۴۱ بانك‌پارس بمبلغ یك میلیون ریال و چك شماره ۵۵۴۷۴۲ پارس بمبلغ یك میلیون‌و پانصد هزار ریال به‌تعهد حاج محمد رقیب‌واحد در وجه آقایان حاج شمسعلی طلوعی و حاج ارشد ترابی که بطور ناخودآگاه مفقود و یاسرقت گردیده که از درجه اعتبارساقط و از ناحیه هرکس ابرازشود قابل تعقیب خواهد بود.
مدیرشرکت وطن خوا ـ حاج شمسعلی طلوعی
۹۰۴۷ـآ

آگهیهای متفرقه

آپارتمان فروشی

آپارتمان ۳ اطاق خوابه‌با هال‌وسالن پذیرائی‌بزرك پارکینك ـ کولر ـ پرده کرکره بر خیابان ۲نبش بدون واسطه بفروش‌می رسد

نیازمندیهای اطلاعات

تلفنهای: ۳۱۱۲۲۹-۳۱۱۲۳۰

نیازمندیهای اطلاعات تلفنی را تلفنی مسیدهید

حوالی شاهدشت

یك‌قطعه‌زمین خوش‌قواره دوبر شمالی بمساحت تقریبی ۱۵۰۰۰ متر مربع ½ مشجر (درختان سیب و گلابی ۳ ساله) با چاه آب بتونی‌در موقعیت بسیار عالی واقع در بین شاهدشت و صفا دشت (اراضی سلیمان) باسند اصلاحات ارضی مقطوع متری صدتومان بفروش میرسد تلفن ۳۲۸۵۰۹ ساعات اداری

اجاره‌داده‌میشود

پهلوی ۳ اتاق خواب مجهز اجاره داده میشود تفن ۶۸۵۰۵۹

ویلائی مجلل دوطبقه (۶۵۰ متر مربع زیر بنا) با۵اطاق خواب و کلیه‌وسایل وباغ‌قدیمی و ساختمان‌جداگانه برای کارگر درخیابان نیاوران اجاره‌داده‌میشود تلفن۳۰۲۸۴۳ آ-۲۵۶۵

حیاط دربست بین شاه و حشمت‌الدوله‌تلفن های۹۲۵۶۸۴ و ۳۱۱۵۱۸ قبل ازظهرها آ-۹۱۰۱ ۱-۲

ساختمان مهندسی ساز دارای ۳۰اطاق‌یکجا باجاره بابفروش میرسدآدرس آیزنهاور میدان شهباد تلفن ۹۷۸۴۵۶ ۱-۱۵ آ-۱۷۳۶

جهت خارجیان‌ویلااجاره و فروشی تلفن۲۹۲۹۸۲

اجاره‌فوری

موسسه‌مادر شمال شهر تهران همه نوع آپارتمان ویلا برای محل‌کار و سکونت برای هر نوع سلیقه فقط برای اجاره آماده دارد یک تلفن شما کافیست مسکن دلخواه شمارا در اختیارتان بگذارد تلفن ۶۵۵۶۱۵ و ۶۵۰۴۹۶ آ-۱۶۱۶

برای محل کاروسکونت جهت اجاره موجود ۸۴۷۹۸۲ و ۸۵۳۳۳۶

اجاره‌هرنوع‌ویلاآپارتمان ومحل کارتلفن۹۳۶۱۸۱

خدمات بین‌المللی

لاکی

محل‌کار مسکونی اجاره منزل‌به‌ایرانی وخارجی ۸۴۹۵۲۴ و ۷۳۹۰۵۹

آپارتمانهای ۲و۳و۴و۵ اطاق خوابه با اجاره ۴ هزار تومان ببالا.

تهیه مسکن‌گلدهاوس تلفن۶۵۰۴۱۳و ۶۵۲۶۳۲

اجاره‌هرنوع ویلاآپارتمان ومحل کار تلفن۹۳۶۱۸۱

محل کار

از۴۰ تا ۳۰ اطاق موجود ۸۵۰۶۳۱ آ-۷۱۲ ۱-۱۰

خانه و آپارتمان اجارمی- دهیم ۶۸۴۱۰۹

دفترکار

ازه‌تا ۱۰۰ اطاق دفتری‌بسیار مجهز در نقاط شمال شهر اجاره داده میشود ۲۲۲۴۷۹ و ۲۲۲۴۸۰ آ-۱۵۲۵

اجاره فوری شهرآرا

ساختمان شمالی ۲ طبقه هر طبقه۲اطاق خواب و سرویس کامل تلفن ۹۷۷۴۷۰ ۱-۳ آ-۱۱۰۴

حقیقت دارد

ارزشیابی و تجربه در کار ما منافع مالک و مستاجر است اگریدنبال آپارتمان دلخواهتان هستیدتلفن ۶۵۵۶۱۵و۶۵۰۴۹۶ در خدمت شما است ساعات اداری آ-۱۷۲۰

مستاجرین

ناراحت نباشید منازل اجاره‌ای ما از ۵۰۰۰تا تجاوز کردفقط کافیست‌یک تلفن بزنید ومنازل دلخواهتان را انتخاب نمائید ۳۳تا۸۵۳۰۳۱ آ-۱۷۲۱

آپارتمان ۳ اطاقه در سیمتری نارمک اجاره داده می شود ۷۹۰۵۴۶ ۱-۲ آ-۱۷۱۹

اجاره

یکدستگاه آپارتمان دارای ۶ اطاق بمساحت ۲۷۰ مترمربع باکلیه وسائل و تلفن مستقل ۷۵۰۰ تومان‌عباس آبادخیابان مینای کوی یکم تلفن۸۴۶۸۵۸ ۱-۲ آ-۱۱۶۴

اجاره در عباس‌آباد

دو دستگاه آپارتمان ۲ و ۳ اطاق خوابه برای سکونت یا محل کار اجاره داده می‌شود صبح و عصر غیر از تعطیل تلفن ۸۵۳۰۳۳ آ-۱۶۲۱

اجاره فوری

آپارتمان ۲ اطاق خوابه واقع در جردن باسرویس مجهز کولر و شوفاژ پارکینگ انباری ۵ هزار تومان اجاره داده می شود ۲۲۲۴۷۹ و ۲۲۲۴۸۰ آ-۲۳۹۴

در داودیه

آپارتمان اجاره ۴۸۰۰ تومان ۲۳۷۴۷۵ آ-۲۳۵۳

موردنیازاجاره

طالب یك منزل اجاره در شمیران تلفن ۲۷۱۱۵۳

آپارتمان کوچک نیازمندیم ۶۸۴۱۰۹ آ-۱۰۲۷

ویلا و همکف برای خارجیان شمال شهر نیازمندیم ۲۳۰۲۷۳

نیازخانه و آپارتمان برای اجاره ۶۸۴۱۰۹ آ-۱۰۲۲

آپارتمان همکف ویلا برای خارجی فوری فوری‌نیازمندیم ۶۸۷۰۶۴ ۱-۲۰ آ-۲۴۰

شرکت خارجیان

ویلا آپارتمان مبله ومحل‌کار نیازدارد ۶۲۱۷۹۹ و ۶۲۹۴۷۰

مالکین‌عزیز

فقط کافی است یک تلفن بما بزنید در اسرع وقت منزل‌شما را اجاره دهیم ۳۲-۸۵۳۰۲۱

مستاجرخارجی

به تعدادی ویلاوآپارتمان برای روسا و کارمندان چند شرکت خارجی بین ۱۸الی ۱۸ هزار تومان‌در شمال تهران نیازمندیم تلفن۲۹۳۳۶۱و۲۹۴۶۸۸

تعدادی ویلاوآپارتمان برای خارجیان شرکت شمال شهراحتیاج است ۸۵۰۶۳۱

یك دستگاه آپارتمان‌که دارای ۱۸ الی ۲۵ اتاق باشد جهت سکونت عده‌ای خارجی که دارای شوفاژ و تلفن و درب مستقیم به ساختمان داشته‌باشد حدودحوالی قلهك تا تجریش‌واطراف آن مورد نیاز است‌جهت تماس از ساعت ۱۲الی ۲۴ با تلفن ۲۶۵۰۱۸ تماس حاصل نمائید

ویلا و همکف وآپارتمان برای اجاره فوری نیازمندیم تلفن۲۹۲۴۱۵

توجه توجه

به تعدادی آپارتمان ۱ و ۲ اطاق خوابه نیازمندیم ۷۶۹۰۷۴ ـ ۷۶۹۰۷۱

ویلا وخانه فروشی نیازمندیم ۸۳۵۲۲۲ و ۸۳۹۰۲۵

برای ایرانی و خارجی

به ۲۸ دستگاه آپارتمان ۱تا۶ اطاق خوابه در شمال شهریا اجارمخوب‌نیازمندیم ۶۵۵۶۱۵ و۶۵۰۴۹۶ آ-۲۶۷۵

خواهان اجاره

بهچند آپارتمان ۲ تاه اطاق درشمال شهر نیازمندیم تلفن ۸۵۰۴۵۰ و ۸۴۹۶۶۳ ۱-۶ آ-۱۱۲۲

حوالی میدان شهناز یا دانشکده علم و صنعت نارمك به یك اطاق‌برای سکونت دانشجو (پسر) نیازمندیم تلفن۲۲۷۵۸۷

ویلا و آپارتمان درشمال شهر برای کارمندان عالیرتبه شرکت خارجی فوری نیازمندیم۲۲۲۶۳۰ و ۲۲۷۵۱۱

نیاز اجاره فوری برای خارجیان

۲دستگاه ویلا یا آپارتمان‌طبقه اول بااستخر ۳ اطاق خوابه حوالی‌شمال‌شهر از عباس‌آباد ببالا فوری مورد نیازاست اجاره ماهیانه ۸ تا۱۶ هزار تومان باشد تلفنهای ۸۴۸۴۲۴ و ۸۵۳۸۵۳ آ-۱۷۳۶

ویلا و آپارتمان دراوین

۳ دستگاه آپارتمان ۲ و ۳ اطاق خوابه مبله و مجهز با تلفن و شوفاژ اجاره داده می‌شود ۲۲۲۴۷۹ و ۲۲۲۴۸۰ آ-۲۳۹۴

ویلا و آپارتمان

در شمال شهر برای روسا و کارمندان‌شرکت خارجی فوری نیازمندیم۸۵۰۷۸۸ و ۸۵۰۳۸۰ و ۲۲۸۱۳۷ آ-۱۸۷۲

موردنیازبرای‌خرید

خرید همه رهن اپارتمان مستغلات وویلائی ۸۳۷۴۰۹ ۱-۱۳ آ-۱۱۸۹

خریدار یك خانه یا یك قطعه زمینی در شمیران ۲۷۱۱۵۳

زمین در جاده قدیم و مخصوص کرج‌خریداریم ۹۳۰۱۳۹

خرید و فروش زمین بلوار رضا پهلوی ۳۴۴۹۸۲ ۱-۱۰ آ-۲۹۰۳

خریدارزمین افسریه ۳۴۱۳۵۹ ۱-۱۱ آ-۷۹۵

خرید زمین مهر شهر ۹۳۶۷۵۳

خریدار زمین افسریه ۳۴۳۳۴۶ ۱-۱۰ آ-۲۰۹۶

آپارتمان فروشی نیازمندیم ۸۳۲۴۴۰ و ۸۳۹۷۴۰

تهران‌پارس‌موسسه‌کیان زمین های تهران‌پارس خریداریم تلفن ۷۸۰۲۹۴

زمین‌های فرامرزیه کرج را خریداریم ۳۱۱۸۳۶

زمینهای

افشاریه و فرامرزیه‌کرج خریداریم تلفن ۹۳۹۵۵۹

اهواز

زمین خریداریم۷۹۴۴۱۸

خانه یا آپارتمان خریداریم ۸۵۳۰۳۱ آ-۳۴۷

خانه های کلنگی وزمین های ساختمانی شمال شهر را خریداریم ۹۳۳۹۷۶

زمین صنعتی کارخانه جاده

کرج خریدار فروشنده‌ایم ۹۲۷۹۶۹

زمین در مهرشهر خریداریم ۸۲۴۰۱۰ و ۸۳۱۴۰۲

اهواز

زمینهای‌اهواز-خرمشهر آبادان‌خریداریم۶۶۸۳۷۴

ویلا خریداریم تلفن ۶۸۴۱۰۹

زمین های تهران پارس خریداریم ۷ ۹۳۰۲۰ آ-۱۰۳۰

زمین در مهرشهر خریداریم ۸۲۴۰۱۰ و ۸۳۱۴۰۲

بنگاههای معاملات املاك

بورس املاك شمیران دفتر برانی ۲۷۲۵۷۵

خرید و فروش خانه تلفن ۶۸۴۱۰۹

دفتر پارس مرکز معاملات املاك شهر و شمیرانات ۸۴۱۰۵۸

آپارتمان و خانه ارزان در خیابان انوشیروان دادگر بورس املاك‌سعید تلفن ۳۴۲۷۳۵

بورس اراضی مهرشهر کوی ولیعهد گوهردشت ۶۴۸۲۵۵

خرید و فروش کارخانه‌و انبار در جاده کرج ۹۲۷۹۶۹

معاملات پول

پول راکد شما رابا انتقال مبیع هزاری ۵۰ تومان سود می‌دهیم ۷۵۶۴۲۴ و ۷۵۷۵۳۵

چك کارمندی

تلفن ۸۳۹۷۴۰

پول‌در مقابل املاك‌شمال شهر و شمیران موجود تلفن ۸۲۵۲۶۳ ـ ۸۲۹۵۲۷

در محل‌کار شما ، روی هر نوع اتومبیل، تلفن ارزانتر وام داده می‌شود تلفن ۸۵۵۳۵۳

پول فوری در مقابل‌خانه و مستغلات موجود ۹۲۸۴۶۵

پول در مقابل تضمین بانکی مورد احتیاج‌است ۸۲۷۶۸۳

پول شرطی از صد هزار تا ۵ میلیون تومان نیاز ۹۲۰۸۲۹

بپول راکد شما با مبیع ارزنده نیازمندیم ۷۵۹۶۶۹

به‌پول راکد شمادرمقابل مبیع نیازمندیم

۶۴۶۴۵۵

وام درمقابل چك کارمندی

۶۴۶۴۵۵

آ-۱۹۷۲

مورد نیاز

پول شرطی در مقابل خانه ارزنده مورد نیاز است ۷۵۷۵۳۵ و ۷۵۶۴۲۴

قبوض وسهام

خریدقرضه دولتی‌قبوض مرحله سوم‌و شهرداری ۶۴۵۹۵۷

معاملات تلفن

مرکز خرید و فروش تلفن ۸۵۳۰۳۱ـ۳۲ـ۳۳

خریدار تلفن ۳۰۳۲۳۶

خرید و فروش تلفن با نصب ۷۶۵۶۸۸

خرید و فروش تلفن ۶۴۱۰۵۰

خرید و فروش تلفن ۲۲۲۸۸۸

تلفن ۲۲ و ۲۴ و ۸۴ به قیمت خوب خریداریم ۸۵۳۰۳۱

خریدوفروش تلفن ۲۹۴۰۵۰ ۱-۱۰ آ-۲۶۰۴

تلفن۵۴ بفروش میرسد تلفن ۵۴۱۷۹۳

شماره تلفن های زیر در نارمك بفروش میرسد ۷۹۹۲۶۳ ـ ۷۹۳۷۹۵ مسعود فراز آ-۱۲۱۱

استخدام

به تعدادی کارگر ساده جهت بسته بندی بانویا دوشیزه نیازمندیم تلفن ۷۶۳۱۵۲

استخدام

به یک خدمت کار زن ۳۵ تا ۴۵ساله برای یک خانواده دو نفری‌احتیاج‌است تلفن۲۲۰۸۴۴ آ-۱۸۵۳

دوشیزه یا بانو جهت تایپ فارسی وجوابگوئی تلفن تمام‌وقت مورد نیاز است

فرحشمالی کمی بالاتر از میدان پالیزی ساختمان شماره۱۵طبقه سوم ۱-۳ آ-۱۸۹۸

استخدام راننده

راننده بااتومبیل مدل بالاجهت شرکت‌آستیران نیازمندیم تلفن ۶۶۹۲۱۱ الی ۱۲ آ-۱۴۱۷

به مربی موسیقی برای کودکستان نیازمندیم تلفن ۲۳۶۴۳۳ ۱-۲ آ-۱۴۱۲

یك زن وشوهر بدون بچه که دارای ضامن باشند برای کار های منزل نیازمندیم باحقوق مکفی ومسکن با تلفن ۲۲۷۵۸۷ تماس بگیرند ۱-۳

برای شرکت‌تهیه مسکن تعدادی راهنما بااتومبیل با حقوق مکفی و پورسانتاژ استخدام میشود لطفا با تلفن ۸۹۲۸۳۱ تماس بگیرید.

به تعدادی وردست‌زنانه دوز نیازمندیم تولیدی شارونا تلفن ۶۵۲۱۲۹

بیك کارگر سرپیچ نیازمندیم تلفن ۲۷۷۶۸۶

یک خانم ماشین نویس فارسی مجرب برای یکهفته مورد نیاز است.تلفن ۶۸۵۰۶۸ بین ساعت های ۸الی ۱۶.

بچند نفر فروشنده نیازمندیم‌تلفن ۳۹۳۸۷۶

شرکت پزان

برای ساخت ماشینهای نان‌پزی افراد زیر را با حقوق مکفی به همکاری دعوت مینماید ۱ـ سر گروه فنی ۲ـ مونتاژکار و جوشکار ۳ـ کارگر ساده ـ ۴ ـ کارگر باسوادبرای امورد‌فتری و انبار ـ داوطلبین به نشانی خیابان‌ایرانشهر نبش ثریا ساختمان۹۶ شرکت پزان و یا باتلفن ۸۳۳۵۰۰ تماس بگیرند

صندوق‌قدارسیکل باحقوق ماهانه ۱۵ هزار ریال از ساعت ۹ صبح الی ۹ شب مورد نیاز است‌با تلفن ۸۳۴۰۶۶ از ساعت ۱۱ الی ۵ بعدازظهر تماس حاصل فرمائید

استخدام

بیك نفر سرویسکار شوفاژ و تهویه احتیاج است تلفن ۸۳۵۶۴۲

به تعدادی خانم و آقا جهت کادرپرسنلی داخلی و خارجی باحقوق ۴۰۰۰۰ ریال و پورسانت عالی‌فوری نیازمندیم آدرس فرح جنوبی نرسیده‌به عباس‌آبادرو بروی‌کلینیک زنان شماره ۸۷ طبقه همکف شماره ۸۷ شرکت مکانیک تلفن

شرکت‌ایران‌ترمو آستخدام میکند

مهندس برق با ۲سال سابقه کار برای‌اصفهان مهندس تاسیسات با ۲ سال سابقه کار برای اصفهان. حسابداربرای اصفهان. لوله‌کش و چدن‌کار و برقکار برای کاردرشهرکردوقزوین. خیابان ویلا خیابان سپند شماره ۸۸ تلفن ۸۹۴۲۵۰ و ۸۹۰۷۵۰

یکنفر حسابدار باتجربه مسلط به صدور اسناد حسابداری و نوشتن دفاتر تمام وقت مورد نیازاست تلفن۸۹۱۰۴۱

تعدادی میکانیك جهت کاردر تعمیرگاه ۵۶مورد نیاز است

آدرس- ۴۵ متری سید خندان خیابان بنی‌هاشم پلاك ۸۱ تلفن ۲۳۰۹۲۱

کارگر جوشکار

برای اسکلت فلزی استخدام‌می شود‌به‌فرودگاه مهرآبادکارگاه جنرال مکانیك تلفن ۶۶۲۹۶۷ مراجعه نمایند.

قابل‌توجه اهالی محترم

سه راه آذری- اول جاده قدیم کرج- امامزاده حسن - شهر ولیعهد- یافت آباد. بتعدادی کارگر ساده زن ومرد ۲ روز کار در هفته ۳ شنبه ۵شنبه احتیاج است تلفن ۹۵۱۳۴۱

مدرسه‌رازی بدو باغبان وچند خدمتگزارنیازمند استدآو طلبان همه روزه از ساعت ۸ الی ۱۳ بدبیرستان رازی خیابان‌پهلوی ایستگاه کاوسیه شماره ۵۵۵ مراجعه نمایند. ۱-۲ آ-۱۷۱۰

یک کدبانو برای منزل مورد احتیاج است به تلفن ۲۲۳۳۰۱ مراجعه شود. ۱-۲ آ-۱۱۸۱

کارگر چدن‌کار باسابقه کار و باحقوق‌و مزایای‌مکفی استخدام میشود. ۶۴۰۳۵۲

به تعدادی دوشیزه یا بانوی با تجربه در بازاریابی تاسیسات نیازمندیم فوری فوری تلفن ۶۴۳۱۹۰

به تعدادی کارگرساده جهت کار از ساعت۵ر۷ صبح الی ۵ بعدازظهردر یك سالن ناهارخوری نیازمندیم تلفن های ۳۹۳۱۴۷ ـ ۳۱۱۵۲۰

آدرس خیابان‌فردوسی جنوبی مقابل صندوق پس انداز ملی رستوران پستو

برای کار در کارگاه‌بندر عباس نیاز به خدمات یکنفر مهندس راه و ساختمان فارغ‌التحصیل دانشکده فنی با حداقل ۲ سال سابقه کار است تلفن های ۸۹۴۶۴۷ ـ ۸۹۵۵۵۲ـ ۸۹۵۵۵۸

استخدام

استخدام جهت کارگاه ساختمانی در استان خراسان:

۱ـ کمك حسابدار

۲ـ کمك انباردار (با گواهی‌نامه رانندگی)

تلفن ۴ـ۸۳۷۰۳۱

استخدام فوری

بدونفر کارگر فن‌کوئل کار ویك‌نفر چدن کار آشنا به سیستم‌فاضلاب نیازمندیم پهلوی جنب سینما رادیوسیتی‌کوچه گیلانشاه شرکت‌بوران مراجعه شود.

کارگر کانال ساز باسابقه کاریا حقوق‌ومزایای مکفی استخدام میشود. ۶۴۹۸۳۶ آ-۹۱۴۹

کارگر لوله‌کش سرد و گرم با حقوق‌ومزایای مکفی استخدام میشود.۶۴۵۴۰۸ و ۶۴۹۸۳۷ آ-۹۱۴۵

سیم کش برق

بچند نفر سیم‌کش تابلو های صنعتی برق نیازمندیم آدرس- خیابان آپادانا خیابان نیلوفر- کوچه سیزدهم شماره ۱ر۴۱ تلفن ۸۴۰۸۸۵ـ ۸۵۸۸۸۴ تکنو باکس ۱-۲ آ-۱۱۰۳

بدو نفر دوشیزه جهت آزمایشگاه پزشکی

مورد احتیاج است آدرس خیابان پهلوی چهار راه امیر اکرم آزمایشگاه باختر تلفن ۶۴۰۸۷۷ آ-۱۱۶۷

به یکنفر جوان با آشنائی به زبان‌انگلیسی جهت نامه رسانی و نظافت دفتر نیازمندیم تلفن ۳۹۱۷۴۴ آ-۱۲۰۹

دو نفر کارگر آرایشگرمردانه مورد احتیاج است خیابان تاج بعداز پل تاج ایستگاه برق آرایشگاه بابك پلاك ۵۵۵ ۱-۲ آ-۹۱۵۳

شرکت رنك‌سازی دکولوکس

بتعدادی کارگر ثابت ودائم با مدرك حداقل ۵ابتدائی برگ خانمه خدمت باحقوق مکفی نیازمند است متقاضیان میتوانندبا شماره تلفن ۲۴۰۵۵۰ از ساعت ۸ صبح الی ۶ بعد از ظهر با آقای‌فرهاد جاوید تماس بگیرند. ۱-۲

شرکت وارداتی جهت قسمت فروش در تهران بازاریاب استخدام‌می‌نمایدتلفن ۷۶۰۷۹۸ آ-۱۱۸۰

به تعدادی خانم و آقا جهت کادر داخلی و خارجی شرکت باحقوق ۴۰۰۰۰ ریال فوری استخدام می شود. آدرس کوروش‌کبیرمقابل سه راه‌ملک جنب رستوران سیمرغ طبقه سوم شرکت سانتل ۱-۲ آ-۱۷۵۱

جویای کار

حسابدار بازنشسته وارد به کلیه امور حسابداری با ده سال سابقه کار جویای کار است‌با تلفن ۳۱۹۶۴۰ باوکیلی تماس بگیرید. ۱-۲ آ-۹۱۱۵

بانوئی بدون بچه جهت پرستاری بچه یا اطو کشی شبانه روز جویای کار است تلفن ۳۱۱۰۸۰ راهنمای ۲۸۱ روزنامه اطلاعات آ-۹۱۶۷

جوانی متاهل و شاغل دریکی ازموسسات وارد به کار های دفتری اوقات فراغت از ۱ تا۴ بعد ازظهر واز ۵ر۶ بعد از ظهر به بعد آماده کار میباشد راهنمای ۲۸۰ روزنامه اطلاعات تلفن ۳۱۱۰۸۰ آ-۱۴۶۱

آموزشگاهها

آموزشگاه ربانی

ماشین نویس فارسی و لاتین رایانامتد جدید ده انگشتی در آموزشگاه‌مجهز و مدرن ربانی بیاموزید و در بهترین سازمان هابا‌حقوق مکفی استخدام شوید شاه‌آباد مقابل سینما حافظ ۳۱۷۱۳۵ آ-۱۴۳۸

تعلیم آواز و کلیه‌سازها ۶۴۲۶۳۳ و ۶۴۱۳۲۲

ماشین‌نویسی بیژن

باحسن شهرت میدان ژاله تلفن ۳۴۸۳۸۴

تدریس خصوصی

انگلیسی خصوصی مکالمه

۹۷۱۸۷۶

انگلیسی خصوصی‌تلفن ۸۵۵۸۰۱

دروس

فیزیک مکانیک شیمی ریاضی هندسه مخروطات ترسیمی رقومی‌رسم‌فنی‌حساب استدلالی ریاضیات عمومی علوم تجربی آمار حسابداری جبر مثلثات وگرامرانگلیسی توسط دبیران مدارس تهران

تلفن ۸۲۰۹۷۳

آلمانی و فرانسه خصوصی ۸۳۳۳۱۹

در مدتی کوتاه به کمك استادان ایرانی و خارجی ما انگلیسی صحبت‌کنید تلفن ۸۳۳۳۱۹

تدریس خصوصی انگلیسی از مقدماتی تاعالی در محل کارو منزل شما تلفن ۶۸۷۲۸۵ و ۳۵۴۲۴۲ آ-۲۶۴۸ ۱-۶

پانسیون

پانسیون مهری

دانشجو و دانش آموز میپذیرد ۸۴۴۸۶۸

پانسیون

خانم محترمی دختر دانشجو بامعرفی‌دانشگاه مربوطه پانسیون میکند ۲۷۳۲۹۰ ـ ۲۷۳۳۸۹

پانسیون کاخ شمالی خانم کارمند و دانشجو ۶۶۰۸۵۱ و ۶۴۸۳۹۵ آ-۱۷۴۲ ۱-۱۰

اگر به‌آینده بهتری می‌اندیشید ..

شرکتهای پارس توشیبا به نیروی جوان و فعال شما برای امور بازاریابی وفروش خوش‌آمد میگوید.

شرایط همکاری با ما چنین است.

۱ـ تحصیلات حدود دیپلم.

مدرك تحصیلی ضابطه استخدام نخواهد بود ولی کسانیکه دارای تحصیلات‌بالاتر باشندحق تقدم خواهند داشت.

۲ـ داشتن حداقل ۲سال سابقه‌کار موثر در امور بازاریابی و فروش

از واجدین شرایط که موانع استخدامی نداشته باشند دعوت میشود همه روزه از ساعت ۸ الی ۱۶ به آدرس ایرانشهر جنوبی نرسیده به شاهرضا مقابل بانك صادرات پلاك ۷۱ شرکت پارس توشیبا مراجعه فرمائید.

تهران فارما

تهران‌فارما

استخدام میکند

۱ـ ویزیتور آرایشی جهت خدمت در اهواز و تهران دارای دیپلم متوسطه برك پایان خدمت سربازی و اتومبیل (برای ویزیتورهای تهران).

۲ـ آمارنویس با معلومات دبیرستانی‌وبرك پایان خدمت سربازی برای اهواز.

۳ـ کارمند دفتری دارای دیپلم متوسطه‌آشنا بامور حسابداری و برك پایان خدمت‌سربازی برای تهران.

پذیرفته‌شدگان‌از حقوق مکفی وویزیتورها علاوه برحقوق از پورسانتاژ فروش فوق‌العاده خارج از مرکز هزینه اتومبیل بیمه بازنشستگی و بیمه درمانی برخوردار خواهند بود.

متقاضیان میتوانند روزهای۲۸و ۲۹شهریور ماه در اهواز بمرکز بخش این شرکت واقع در خیابان پهلوی- خیابان زاهدی‌شماره ۳۳۶(تلفن ۲۳۹۲۴) و در تهران بخیابان تخت جمشیدغربی جنب‌ساختمان‌لژیون‌شماره۱۲۸ اداره‌کارگزینی مراجعه فرمایند.

خانه‌شمارا بخارجیان اجاره‌میدهیم

مؤسسه نیازمندیهای خارجیان خانه بخارجیان اجاره میدهد ۸۳۰۰۸۲ - ۸۳۰۰۸۱ ۸۲۱۲۲۳ - ۸۲۱۸۱۱ ۳۶۱ تخت جمشید مقابل مخابرات آمریکا

مؤسسه امور خارجیان مرکز اجاره تخت جمشید جنب مخابرات ۷۵۱۷۸۲-۷۵۲۳۵۸

وزیری ۶۵۸۱۸۸ ۶۵۳۷۴۳ اجاره بخارجیان ـ خرید ـ فروش

۸۲۴۹۵۳ سازمان نیازمندیهای خارجیان خانه‌شمارا به‌خارجیان اجاره میدهد ۸۲۷۹۱-۸۳۸۱۰۶

۲۶۷۲۲۹ سریعترین مرکز اجاره منزل شمابه خارجی و ایرانی

سازمان کلدن سیتی مرکز اجاره به خارجیان تلفن ۷۶۲۲۵۷-۷۵۶۹۲۲

مؤسسه ظفر ZAFAR سریعترین مرکز اجاره خارجیان شمال شهر تلفنهای ۲۲۵۵۰۴ ۲۲۷۷۴۶-۲۲۸۵۸۹

سازمان مسکن کندو کانون اجاره بخارجیان ویلا آپارتمان خرید‌وفروش دفترکار ۲۲۷۶۳۸-۲۲۷۶۳۹

موسسه‌ایران‌ورلد ویلا و آپارتمان شما را به خارجیان اجاره میدهد ۶۸۰۱۵۷-۶۸۷۱۷۲

I.R.S. خدمات مسکن‌واقامت‌ایران مرکزاجاره بخارجیان تلفن ۶۸۴۲۸۲

مؤسسه امپایر ۲۳۷۵۰۰ خارج‌ازخارجیان اجاره میدهد ۲۳۸۹۵۵-۲۳۲۲۲۲

سازمان مسکن پارس مرکزاجاره بخارجیان ۸۴۸۴۲۴ ۸۵۳۸۵۳ ۸۵۷۵۸۵ خرید‌وفروش

آژانس استار اجاره بخارجیان ۸۴۶۱۶۳-۸۵۶۱۷۴

سازمان نیازمندیهای فرخ مرکز اجاره وخرید وفروش ۲۲۹۱۵۵-۲۲۹۱۵۷ مباشرت نمیدهیم

آژانس بین‌الملل جهت خارجیان مشغلات جهت شمارا اجاره میدهند تلفن ۸۳۰۸۴۱-۸۳۰۸۴۲-۸۳۰۸۴۳

سازمان مسکن هیلتون سریعترین مرکز اجاره بخارجیان خرید ۲۹۱۱۱۰ و فروش ۲۹۴۴۱۹

جنرال هاوس مرکز اجاره بخارجیان ۶۶۵۷۲۷

مؤسسه فرد بزرگترین مرکز اجاره بخارجیان ۶۸۶۱۵۸-۶۸۵۷۳۷

آژانس کیهان اجاره به ایرانی وخارجی ۸۴۷۴۵۸

مرکز اجاره

بایرانی وخارجی ۶۶۵۹۸۰

اعزام آپارتمان ـ ویلا دفتر کار اجاره و فروش ۶۸۲۴۷۳

کورش لیسینك اجاره به خارجیان ۸۵۱۴۷۷

مرکزاجاره به‌خارجی و ایرانی خرید ـ فروش ۷۶۹۰۷۱ و ۷۶۹۰۷۴

گزارشهائی از جنوب
صفحه ۲
اطلاعات
سه‌شنبه ۲۹ شهریور ماه ۲۵۳۶ـ شماره ۱۵۴۱۷

درجلسه انجمن شهرستان اصفهان:

کثیف‌ترین رستورانهای دنیا سر راههای اصفهان دایر است!

هر مسافری که مجبور شود ازغذاهای کثیف ،فاسد و گران قیمت رستورانها و سالنهای غذاخوری بین جاده های اصفهان استفاده کند ، باید باسلامتی خود وداع گوید !

دهخدا عضو انجمن شهرستان اصفهان: وقتی بودجه ندارید به پیرزنان و بچه های بی‌سرپرست ، برای برقراری مستمری و کمکهای مالی امید بیهوده ندهید

● «وضع هتلها، میهمانخانه‌ها و رستورانهای بین راه های اصفهان، به لحاظ رعایت‌نکردن ابتدائی‌ترین اصلهای بهداشت‌و پاکیزگی بسیار اسفناک است . بیشتر مسافرانی که دراین‌جاده مجبور به توقف کوتاه و غذا خوردن در این هتلها،میهمانخانه ها‌ورستوران‌های کثیف‌و ادبار میشوند به بیماری‌های مختلف مبتلا می‌گردند» .

این مطلب‌را«خدیجه مه‌رویان» عضو انجمن‌شهرستان اصفهان در آغاز جلسه اخیر این‌انجمن عنوان کرد و افزود: بایدبطور سیار جدی برنحوه کار هتلها، مسافرخانه‌ها و رستوران های بین راهها که در حال حاضر بدون رعایت هرگونه ضابطه‌ای دایر هستند و به لحاظ رعایت نکردن اصول‌بهداشتی‌بایدآنها را مسافرخانه‌هاو رستورانهای «مسافرکش» توصیف کرد،نظارت به‌عمل آید. باید ترتیبی اتخاذ شود که‌صاحبان اینگونه‌اماکن حداقل غذائی را که عرضه می کنند سالم و بهداشتی باشد» .

امید بیهوده برای کم‌درآمدها

سپس‌اله دهخدا عضو دیگر انجمن گفت : ٤ماه پیش آقای ضمیری به انجمن آمد و در مورد کمکهای یک موسسه به کم‌درآمدها وزنان بیوه‌وکودکان یتیم سخن گفت و بنده هم که در گوشه و کنار محل‌زندگی‌ام عده‌ای از مردم کم درامد را می شناختم صورتی از این افراد تهیه کردم. در این میان ۷۱ پیرزن ۷۰ تا ۸۰ ساله را همراه‌باچند کودک بی‌سرپرست را سوار اتوبوس کردم وبردم به موسسه مربوطه.طبق‌دستور برای‌این‌عده رونوشت‌شناسنامه عکس وسایر مدارک راکه لازم می دانستند تهیه‌کردم وبانتظار کمک رسمی به آنها ماندم. این انتظار ۳ ماه بطول انجامیدو هیچ خبری از «کمک» نشد و حالا این عده پیرزن مدام‌سری به خانه من می‌زنند ومیگویند: تو که مارا امیدو اریه کمک‌های مالی آن موسسه کردی ، چرا ترتیبی نمی دهی که پس از ۳ ماه به‌ما کم‌درآمدهاکمک‌شود؟ جالب اینکه حالا کار به جائی رسیده که آنها تصور می کنند من مستمری را که قرار بوده آن موسسه به‌آنها بدهد خودم می‌گیرم و خرج تعیش خودمی کنم !

وی افزود: بالاخره چندروز پیش رفتم سراغ همان آقای ضمیری که چند ماه پیش وعده کمک و برقراری مستمری برای این عده را داده بود و گفتم : پرونده های این عده پیر زن و بچه بی‌سرپرست چرا راکد مانده است؟ ایشان در پاسخ گفت: بودجه نداریم، حالا این پرسش را دارم که اگر بودجه به‌مردم کم‌درآمدو محتاج‌مستمری نداشتید و ندارید چرا بیهوده به مردم کم‌درآمد و محتاج مستمری و کمک مالی وعده داده‌اید ؟ چرا برای این عده به‌اصطلاح پرونده تشکیل‌دادید وآنها را بیهوده امیدوار ساختید ؟!

بهداری و مدارس بی‌آب

دهخدا، سپس گفت : اخیرا درحوزه نمایندگی من‌ساختمان یک بهداری به اتمام رسیده،اما چون این‌ساختمان نزدیک کوه قرار دارد و به اصطلاح زمین آن آب ندارد و نمی توان در آن چاه حفر کرد و آب مورد نیاز بهداری‌راتامین کرد،اجبارا باید از سازمان ب و فاضلاب اصفهان برای‌این بهداری‌انشعاب آب گرفت، اما سازمان آب و فاضلاب از دادن انشعاب آب به این بهداری خودداری می کند. بدین ترتیب زحمات و هزینه‌ای‌که‌برای احداث‌ساختمان این بهداری صرف شده ، عملا به علت بی بهره ماندن این ساختمان بی آب، به هدر رفته است. امیدواریم ترتیبی داده شود که آب بهداشتی موردنیاز این محل تامین گردد .

وی افزود : ضمنا در حوزه نمایندگی من ٥دستگاه دبستان، مدرسه راهنمائی ودبیرستان با ۱۹۰۰ نفر دانش آموز وجود دارد که بدون آب مانده و آب مورد نیاز این مدارس‌بادشواری و به وسیله حمل بشکه های آب تامین می گردد آبی که بدین ترتیب تامین می شود غیر بهداشتی و آلوده است وباعث شیوع بیماریهای خطرناک بین دانش آموزان معصوم میشود. با توجه به نزدیک شدن سال جدید تحصیلی، مردم این‌منطقه آمادگی خود را برای تامین هزینه لوله‌کشی و آبرسانی به مدارس مذکور اعلام کرده‌اند. از مقامات مسئول درخواست داریم نسبت به تامین آب آشامیدنی این مدارس اقدام کنند .

اصفهان ـ خبرنگار اطلاعات

یک تالار سرپوشیده و اینهمه ریخت‌وپاش!؟

★ شهر اراک هر روز بر تعداد جمعیتش افزوده میشود و نه آنکه آنرا نمی توان با دهسال پیش مقایسه کرد، بلکه در ترازوگذاشتن این شهر با چهار سال پیش هم غیرممکن است ، زیرا اراک فعلی‌درموقعیتی بسیار حساس قرار گرفته و با ایجاد کارخانجات وفراوانی کار های مختلف هر روز بر تعداد جمعیت آن‌افزوده‌می شود ، اما این شهر باهمه گسترش فراوانی که‌نصیبش گشته از حیث داشتن تالار های سرپوشیده واقعاسخت فقیر و درمانده‌میباشد وتنها تالاری که همه‌کس و همه ادارات و موسسات همراه ورزشکاران اراک از آن استفاده می برند تالار ۲۸ امرداد است ، آنهم با همه کوچکی خود و بدون‌آنکه هیچ مرجعی پیدا شود تا بسر و گوش همین تالار فرسوده دستی بکشد که لااقل صاحب آب و رنگی بشود !!

اگر از زبان خود تالار ۲۸ امرداد بشنوید بهتر است که برای شما خواهد گفت :

ـ امروز ثمرنیات ورزش کاران بعلت انجام امتحانات دیکته و ریاضیات دانش آموزان تعطیل است ، فردا و پس‌فردا و بالاخره تمامی ماههای خرداد و بعد شهریور هم بعلل برگزاری امتحانات آخر سال وتجدید بکلی تعطیل خواهد بود!

چون از بقیه هفته ها و ماهها برای تمرین اجرای و مسابقات ورزشی پرسشی شد خواهید شنید :

ـ مگر نمیدانید شیر و خورشید ، پیش آهنگی ، فلان اداره یا موسسه اجتماعاتی دارند که بایستی در همین تالار انجام شود؟! بیچاره ورزشکارانی که‌با هزار امید راه خانه تا این تالار را پیش گرفته و می پیمایند تابرای رشته ورزش های مورد علاقه‌خودتمرینی انجام دهند وچون بجلو درورودی می‌رسند بجای شنیدن صدای سوت داور یا ضربات توپها ، زمزمه تک سرفه‌های دانش‌آموزان با نوای یکنواخت ممتحنی بگوششان میرسد که‌جمله‌ای را برای نوشتن دیکته یا معادله‌ای را برای حل کردن دانش آموزان‌بازگو میکند

اصل مطلب اینست که تالار سرپوشیده بیست و هشت امرداد اراک‌از ابتدا فقط‌برای‌تمرینات ومسابقات ورزشی ایجاد گشته ، اما نبودن تالارهای متعدد در این شهر و انحصار دادن همین تالار کوچک پیر و فرسوده بهمه موسسات ، ادارات ، باشگاهها و هیات های ورزشی اجازه می‌دهد تا هریک بهرنحوی که میلشان اراده میکند از آن استفاده ببرند و تنها سر جوانان و ورزشکاران در این میان بیشتر از همه در عقب ماندن از تمرینات یا شرکت در مسابقات بی‌کلاه می‌ماند و اینجاست که بایستی بهرمرجعی که خود را ذی‌صلاح می‌داند هشدار داد که شهراراک احتیاج به تالار های متعددی دارد که فقط چندتای آن بایستی انحصارا دراختیار هیاتهای‌ورزشی‌وورزشکاران قرار گیرد و هر موسسه ، سازمان یا اداره‌ای هم که تاکنون از این تالار کوچک و فرسوده استفاده می‌برده بایستی خیلی زود دست‌بکار ساختن تالاری اختصاصی برای خود بشود، چون‌فردا با اینهمه ریخت و پاشی که از لحاظ اجتماعات در این تالار می‌شود این شهر نمی تواند حتی یک دقیقه هم از وجود چنین تالاری که استفاده‌کنندگان حاضرنیستند دست بسروگوشش بکشند استفاده واقعی ببرند و از ما گفتن و نوشتن است واز شما خواندن و پشت گوش انداختن!! صحیح نمی نویسم ؟ !

اراک ـ خبرنگار اطلاعات

سبزی‌فروش ۱۲۰ ساله شیراز درگذشت

شیراز ـ خبرنگار اطلاعات:

«سبزه علی حسنی »پیرمردی که مدعی بود ۱۲۰ سال سن دارد براثر سکته‌قلبی‌درگذشت.

«سبزه علی » که بیشترسال های عمرش را در شیراز و روستا های اطراف‌به دوره‌گردی و دست فروشی گذرانده‌بود در کوچه های شهربه«سبزگردان» معروف بود.

بامداد پریروز در نقطه‌ای از خیابان «سنقری » شیراز ، عده‌ای از رهگذران‌با جسد«سبز علی » روبرو شدند که کنار الاغش افتاده بود .

جسد به پزشکی قانونی‌شیراز انتقال یافت و پس از معاینات لازم علت مرگ وی سکته قلبی اعلام گردید .

توضیحات مقامات مسئول

مالکیت آموزش و پرورش

● از سوی گروه نوسازی مدارس خوزستان، در مورد مطلبی که پیرامون تصرف زمین شهرداری اهواز توسط آموزش و پرورش، در صفحات گزارشهائی از جنوب مورخ ۹ر۵ر۳۶ درج شد، این توضیح رسیده است:

«زمین پلاک ۴۷۴ر۱۱۲۹ از بخش ۳ اهواز به مساحت ۱۷۴۰۰ متر مربع در سال ۱۳۵۱ از سازمان زمین اهواز برای احداث چند مدرسه وسیله آموزش و پرورش خریداری شد، شهرداری طی شماره ۳۷۲۷۵ـ ۱۵ر۸ر۵۱ به آموزش و پرورش نوشت که آنرا محصور نماید.

در سال ۵۳ برای احداث اولین واحد آموزشی در زمین‌مزبور شهرداری پروانه ساختمانی صادر نمود. در سال جاری نیز گروه نوسازی برای محصور نمودن آن پس از بازدید کارشناس‌شهرداری وتعیین حدود، پروانه ساختمانی صادر واقدام به‌پی‌کنی کرده است ولی متاسفانه قبل از مطالعه سوابق موجود در شهرداری چنین‌بحثی شده است که با مراجعه به آقای شهردار اهواز و بررسی سوابق به‌مالکیت آموزش وپرورش واقف شدند.»

توضیح مدیر کل راه وترابری

● در مورد مطلبی که پیرامون مذاکرات جلسه انجمن استان خوزستان در روزنامه اطلاعات مورخ ۱۶ تیرماه سال جاری درج‌شده این توضیح از سوی مدیر کل اداره راه وترابری خوزستان رسیده است:

«در مطلبی که پیرامون موضوعهای مطرح شده در جلسه‌انجمن استان خوزستان، در روزنامه اطلاعات مورخ ۱۶ تیرماه چاپ شد، از قول اینجانب گفته شده بود که در مقابل ۱۵۰ دستگاه ماشین‌آلات اداره کل راه وترابری خوزستان تنها ۹ نفر راننده وتکنیسین‌وجود دارد، اما واقع امر اینستکه اینجانب در برابر پرسش یکی ازنمایندگان حاضر در جلسه گفتم: از ۱۵۰ دستگاه ماشین آلات موجود، تنها ۵۰درصد دارای راننده‌استو ضمنا فقط ۹ نفر تکنیسین برای‌انجام تعمیرات در استخدام این اداره کل هستند.»

داریوش دانشگر ـ مدیر کل راه‌وترابری‌خوزستان

کمبود برق رفع میشود

● از سوی سازمان آب وبرق خوزستان در مورد مطلبی‌که تحت عنوان «گربه رقصانی برق اهواز مردم را به ستوه آورده‌است» در صفحات گزارشهائی‌از جنوب مورخ ۲۳ر۳ر۳۶ درج شد،توضیحی به‌این شرح رسیده‌است:

«در مورد نارسائی برق شهرستان اهواز باید گفت که درحال حاضر نه‌تنها اهواز، بلکه بیشتر شهرهای ایران، ازجمله تهران با مشکل کمبود آب وبرق مواجه‌اند که علل پیدایش ودوام این‌کمبود، همانطور که از طریق جراید، رادیو وتلویزیون اعلام شده‌به‌شرح زیر است.

۱ـ از یکسال پیش کارهای ساختمانی‌نیروگاه زرگان‌به‌پایان‌رسیده است، اما متاسفانه اشکالاتی در امر بهره‌برداری مداوم از این‌نیروگاه وجود دارد که متخصصین و پیمانکاران وزارت نیرو برای برطرف ساختن کلیه مشکلات این نیروگاه شبانه‌روز فعالیت می‌کنند.

۲ـ آماده نشدن به‌موقع نیروگاه سد رضاشاه کبیر برای بهره‌برداری نیز مشکل کمبود برق را پیچیده‌تر کرده، البته باتلاش و فعالیتهائی که جریان دارد، قرار است این نیروگاه‌درمدار قرارگیرد. که در این صورت به‌میزان زیاد کمبود برق را جبران خواهد کرد.

۳ـ از کار افتادن یکی دو نیروگاه دیگر نیز در تهران مزید برعلت شد که برای به‌کار انداختن این دو نیروگاه اقدام شد و علاوه بر این سریعا مولدهای دیگری در تهران نصب گردید و به‌کار افتاد.

٤ـ کاهش آب پشت سدهای کشور که ناشی از کافی نبودن میزان بارندگی است باعث شد که امکان بهره‌گیری با ظرفیت کامل‌از نیروگاهها محدود شود.

٥ـ ازدیاد بیش از اندازه مصرف برق توسط مشترکین وادامه مصرف بی‌رویه نیز باعث پائین آمدن ولتاژ وایجاد نوسانات درشبکه شد.

در پایان امید است مردم خوزستان فراموش ننمایند که تلاش مسئولین وکارکنان زحمتکش سازمان آب وبرق خوزستان پیوسته برای تامین برق مورد نیاز ورفع اشکالات ناگزیر ادامه دارد. ضمنا اطمینان می‌دهیم بابهره‌برداری کامل از نیروگاه سه رضا شاه کبیر ونیروگاههای دیگر سراسر کشور بزودی مسئله قطع ووصل برق بطورقطعی حل شود».

مجسمه «رئیسعلی دلواری» میهن‌پرست ومجاهد جنوب در بوشهر نصب شد

مجسمه «رئیسعلی‌دلواری» که با پیکار مردانه‌اش‌در برابر قوای اشغالگر انگلیس حماسه دلیران‌تنگستانی را جاودانه ساخت با کمک وخودیاری مردم سراسر بوشهر ساخته و در مدخل بندر بوشهر نصب‌میشود

بندربوشهر: باکمک و خودیاری مردم بوشهر ، مجسمه رئیسعلی دلواری مجاهد معروف جنوب در مدخل شهر بندر بوشهر ـ سه راهی برج مقام ـ نصب می‌شود به‌همین منظور هیات امنائی‌مرکب از دکتر بطحائی استاندار بوشهر، نمایندگان بوشهردرمجلس‌شورای ملی ، دبیر حزب رستاخیز ملت ایران ، روسای انجمنهای ملی بوشهر و برازجان و یکی از معتمدان روستای دلوار در محل استانداری تشکیل شد .

این هیات در نخستین جلسه‌خود مقرر داشت برای تهیه پیکره رئیسعلی دلواری حسابی در بانک ملی ایران افتتاح گردد تا مردم علاقمند بتوانند کمکهای خود رابه این حساب واریز کنند .

این‌هیات همچنین از صاحب نظران، هنرمندان‌و مطلعین‌دعوت کرد تا هرگونه اطلاعات و یا خاطراتی که در باره جانفشانی‌های رئیسعلی دلواری و یارانش‌در دست دارند‌برای‌آگاهی سایرمردم در اختیار هیات امنا بگذارند .

رئیسعلی دلواری دلاور جنوب و یارانش از جمله کسانی‌بودند که هنگام یورش قوای‌انگلیس‌به بوشهر، با نیروی بیگانه پیکار کردند و با شهادت خود حماسه دلیران تنگستان‌راجاودانه‌ساختند.

۱۰۰۰ واحد مسکونی ارزانقیمت در اهواز مورد بهره‌برداری قرار میگیرد

وزیر مسکن و شهرسازی در اهواز درمراسم‌شروع بهره برداری ازیک مجتمع مسکونی آپارتمانی با ۳۷۸ واحد مسکونی شرکت کرد

کارخانه خانه سازی اهواز با تولید سالانه ۱۳۰۰ واحد مسکونی ، درسال جاری شروع به کار خواهدکرد

اهواز ـ یک مجتمع بهداشت جهانی اعلام‌داشت مسکونی مرکب از۳۷۸واحد مسکونی درمنطقه کارون اهواز گشایش یافت . در مراسم و شروع بهره‌برداری این منازل آپارتمانی که‌برای اولین‌بار در اهواز ساخته شد، فیروز توفیق‌وزیرمسکن وشهرسازی‌ونمازی استاندار خوزستان ودوتن ازمعاونان وزارت مسکن و شهرسازی و عده‌ای از مقام‌های استان شرکت داشتند.

این خانه‌های آپارتمانی با هزینه ۹۰۰ میلیون ریال و در مدت ۷۰۰ روز ساخته شده است .

وزیر مسکن و شهرسازی پس از گشایش ۳۷۸ واحد مسکونی آپارتمانی، ازمرکز آموزش حرفه‌ای بزرگسالان ومجتمع هزارواحدمسکونی ارزان‌قیمت که در دست ساختمان است بازدید کرد .

فیروز توفیق درسفرخود به‌اهواز ازکارخانه خانه‌سازی اهواز که در سال ۱۳۰۰ واحد مسکونی‌تولیدخواهد کرد و قرار است در سال جاری مورد بهره‌برداری قرار گیرد دیدن کرد.

چند خبر از چند شهر

بقیه ازصفحه اول

خانه‌های فرهنگ روستائی

اصفهان ـ بمناسبت بیست وسوم شهریور ماه سالروز صدور فرمان تشکیل انجمن‌خانه‌های فرهنگ روستائی حق‌پناه مدیر کل تعاون وسرپرست اداره کل کشاورزی استان اصفهان فرصت را فراهم کرد تا از امکانات موجود از قبیل باشگاه‌های اظهار داشت: خانه‌های فرهنگ روستائی برای روستائیان این رادیو تلویزیونی ، کتابخانه ومهد کودک استفاده کنند . وی همچنین گفت: ٤٤ خانه فرهنگ روستائی با۱۳ هزار نفر عضو ۳۸ مهد کودک با ۱۳۲۰ کودک و۲۳ باشگاه رادیو تلویزیونی در استان اصفهان فعالیت دارند .

پیکار جهانی با بیسوادی

بندر بوشهر ـ بمناسبت سالروز پیکار جهانی با بیسوادی جلسه‌ای باحضور دکتر بطحائی استاندار بوشهر در سالن اجتماعات سازمان زنان استان تشکیل شد دراین جلسه که‌مدیران کل، روسا، بخشداران، فرهنگیان و گروه کثیری از مردم‌حضور داشتند هدفهای جهاد ملی سوادآموزی تشریح شد .

جریمه گرانفروشان

یزد ـ دوتن از کسبه شهر یزد بعلت تخلف از مقررات صنفی و گرانفروشی به پرداخت جریمه نقدی محکوم شدند این دو نفر حسین ترقی ویداله کریمی نام دارند .

تقویت ورزش شنا

مسجد سلیمان ـ ورزش شنای مسجد سلیمان که از مدتها قبل به فراموشی سپرده شده بود به‌همت واقفی رئیس جدید خدمات اجتماعی شرکت نفت منطقه مسجد سلیمان جانی تازه گرفت. از جمله فعالیت‌های وی برگزاری مسابقات شنا بین جوانان و نوجوانان است واهالی مسجد سلیمان انتظار دارند این ورزش همچنان تقویت گردد .

توزیع برنج

درچه ـ به‌کوشش مسئولان امر پنج تریلر با محموله‌یکصد تن برنج آمریکائی به درچه آورده شد و بین مردم توزیع گردید.

دعوت به همکاری

اصفهان ـ بمنظور رفع مشکلات موجود در زمینه بهره‌برداری ازمنابع خاک و آب اداره خاکشناسی و حاصلخیزی خاک استان اصفهان همه کشاورزان و صاحبان تخصص در زمینه مزبور را به‌همکاری دعوت کرد .

تامین اعتبار

یزد ـ از طرف دکتر موتمنی استاندار یزد بمنظور بازسازی وانجام تعمیرات اساسی میدان خان کهاز میادین قدیمی شهر یزد است مبلغ یک میلیون ریال اعتبار از محل اعتبارات‌مخصوص وزارت کشور تامین گردید .

انتخاب شهردار

انارک ـ انجمن شهر انارک در بیست ویکمین جلسه خود اسماعیل مختاری را بسمت شهردار انارک برگزید .

مختاری یکی از دبیران آموزش و پرورش نائین است و تاکنون عهده‌دار وظایف اجتماعی بسیاری بوده است .

کمبود سیمان

مرودشت : درجلسه انجمن شهرستان مرودشت ازاندک بودن سهمیه سیمان مرودشت‌گله‌شد ویادآوری گردیدکشاورزانی که برای برنامه‌های عمرانی خود وام دریافت داشته‌اند بعلت کمبود سیمان بلاتکلیف هستند

صاحبان صنایع وبازرگانان کشور
الاخاء
تنها مجله عربی زبان ایران
ازگروه نشریات مؤسسه اطلاعات
باداشتن نمایندگی در ۲۱ کشور عربی،
روزهای شنبه منتشر میشود

بالاخره احداث این فلکه ...

بقیه ازصفحه اول

است دریک‌چشم برهم زدن‌حادثه ناگواری پیش می آید .حوادث ناشی ازبرخورد موتورسواران واتومبیل‌ها نیز در این سه‌راه‌در هر هفته و به فاصله دو روزامری عادی است . راه‌حل مشکل این سه راه احداث یک فلکه‌کوچک سه‌گوش ونصب‌علائم شبرنگ راهنمائی ورانندگی‌است که‌اقدام باین مهم هم چندان خرجی‌ندارد و میشود خیلی فقیرانه در این زمینه اقدام کرد .

اما مسئله اینست که کدام دستگاه باید این کار را انجام‌دهد؟ شهرداری معتقد است خیابانهای مرکزی شهر اولویت دارند ، راهنمائی و رانندگی میگوید از حوزه کارش خارج است راه و ترابری و پلیس‌راه هم این منطقه را به‌هم پاس می دهند ونتیجه آن میشود که احداث یک فلکه ناچیز در این سه راه سال ها به تعویق افتد و از حوادثی که در این سه‌راه رخ می دهدعبرتی گرفته شود پیشنهاد می شود اکنون که بقرار اطلاع استاندار جدید خوزستان‌تمام دستورهایش را با قید زمان اجرا به‌مسئولان ابلاغ میکند دستگاهی رامامور رفع این مشکل بظاهر کوچک بنماید . و برای اجرای کار نیز زمان تعیین کند با توجه به‌اینکه این سه راهی در مسیر حرکت کامیون های سنگین قرار دارد وکامیون‌های‌راهی از بندرشاهپور از طریق این سه راه به دیگرنقاط کشور عازم میشوند احداث یک فلکه کوچک درآنو نصب‌چراغ های چشمک زن در سه نقطه‌از این محل ضروری به نظر می‌رسد .

دفتر فنی استان خوزستان ...

بقیه ازصفحه اول

در این باره اقدامی نمی‌کند از اینرو مردم پادشهر تهدیدکرده‌اند که اگر بازهم برای آنها سپور تعیین نشود شیانه تمام زباله هایشان را در یک کامیون ریخته ودر یک منطقه که در محدوده خدمات شهری‌است خالی‌خواهند کرد علاوه براین اکنون که‌مسئله شیوع وبا مطرح است باید در زمینه دفع‌زباله‌شهراقدام جدی‌تری معمول گردد.

مالکان بدهی رانداده‌اند

شهردار پاسخ داد: از آنجاکه مالکان این شهرک بشهرداری بدهی دارند و تعهداتشان را عملی نکرده‌اند نمی‌توانیم باامکانات محدودی که داریم‌به چنین‌نقطه‌ای سرویس بدهیم.

سد معبر

علی منصوری‌عضو دیگرانجمن مسئله سد معبر در پیاده روها را مطرح کرد ویادآور شد که کسبه ودوره‌گردها روز بروز دامنه مزاحمت خود را در پیاده روها افزایش می‌دهند. اخیراگفته شد مسئله سد معبر با همکاری اتاق اصناف حل میشود که‌دیدیم ونشد ونباید به‌انتظار اقدام اتاق اصناف نشست و شهرداری باید مسئله را جدی بگیرد زیرا درحال حاضر رفت وآمد مردم درپیاده روها فلج‌شده است اگربه‌برزنها تاکید شود که دلسوزی بیشتری نسبت به مردم نشان بدهند و مزاحمین و ماموران انعطاف‌پذیر نباشند وضع بهتری پیش‌خواهد آمد.

منصوری سپس اضافه کرد : شهرداری تعدادی محل غذاخوری و کیوسک‌دارد که‌اینها درگذشته باجاره خیلی نازلتری در اختیار متقاضیان قرار گرفته و لازم‌است از این اجاره ها تجدید نظرشود تا بردرآمد شهرداری افزوده شود.

وی پیشنهاد کرد چنانچه شهرداری بخواهد کیوسکواقع دربلوار شرقی رابا اجاره‌نازلی به کسی بدهد همان بهتر که این محل به مرکز اطلاعات وراهنمای شهر اهواز تبدیل شود.

رابطه قیف ...

بقیه ازصفحه اول

نیز از خواستهای دیرینه مردم استان بوشهر و نمایندگان انجمنهای سه‌گانه این استان است . مردم بوشهر از آقای صالحی وزیر راه‌وترابری‌درخواست دارندکه به‌خواستهای‌منطقی آنها توجه نموده و برای برآوردن این خواستها در مورد احداث جاده‌کمربندی بوشهر و تعریض، بازسازی و اسفالت دیگر جاده‌های صعب‌العبور این استان‌اقدام نمایند.

رتبه اول

مهدی کاظمیان دانش آموز کلاس پنجم دبستان رودکی دهاقان ، رتبه اول را حائز گردیده است .

بزرگترین نمایشگاه فرش ایران ...

بقیه ازصفحه اول

عملیات ساختمانی جدار ها هرچه زودتر باپایان گرفتن مخزن آب‌درآن جریان پیداکند تاضمن‌رهانیدن درختان موجود از خشکی بافت قدیمی شهر مزبور نیز احیا شود .

مجموعه تجارتی

استاندار همچنین‌از یک مجموعه تجارتی که قرار است بصورت بزرگترین نمایشگاه فرش ایران ارائه شود دیدن کرد ودر مورد تهیه بارانداز مجموعه که به‌آن نیازمبرمی است دستوراتی داد وتاکید کرد برای صدور چهل واحد عرضه کننده فرش حتمابایستی بارانداز موثری پیش بینی‌شود ودرمورد پارکینگ جنب بازار خطاب به مسئولان دستوراتی داد ویادآور شد که طرح تفصیلی جامع شهر اصفهان تحت مطالعه‌قرار گیرد وحداکثر کوشش شودکه مطابق طرح این منطقه بهسازی گردد.

اکبرزاد استاندار اصفهان سپس از بازار کفاشها ، سراجها ،مسگرها وکارگاه‌های هنری میدان نقش‌جهان دیدن کرد .

ایجاد کارگاه ها درمیدان

سرپرست اداره‌کل فرهنگ وهنردر این دیدار به‌استاندار اصفهان اظهار داشت : در آینده نزدیک کلیه کارگاه های هنرستان هنرهای‌زیبای اصفهان درقسمت های بازسازی شده حاشیه میدان نقش جهان متمرکز می‌شود وهنر چویان رشته های‌مختلف هنرهای‌ظریفه اعم از قالیبافی ، زری‌بافی ، سوزندوزی نقاشی ، طراحی وغیره در این مکان به فراگیری فنون مختلف وادامه تحصیل خواهند پرداخت .

استاندار درددیدار از بازار بزرگ باتوجه به چند موردبی احتیاطی در تخریب ساختمان های پشت بازار دستور داد کسانیکه دست به‌تخریب غیر اصولی در حریم‌بازار می‌زنند واحتمالا خساراتی به بار می آورند درصورت عدم تقبل‌هزینه بازسازی باید تبعید شوند.

لزوم بازسازی

اکبرزاد در خاتمه بازدید خودعملیات تخریبی حواشی مجموعه تاریخی اصفهان که کاخ چهلستون را به‌میدان‌نقش جهان متصل می‌سازد دیدن‌کرد وپس از دیدار از مرکزنمایش تاثر های سنتی اصفهان در مورد پاکسازی اطراف میدان دستوراتی صادر کرد و خطاب به شهردار گفت :به مالکان واحدهای تجارتی و بناهائی که درمیدان نقش جهان وباحریم های آن قرار دارد اخطار شود که ظرف سه ماه نسبت به‌بازسازی و تعمیرات اساسی آن اقدام کنند و در غیر اینصورت اماکن مذکور مورد ارزیابی‌وخریداری شود.

جلسات اسلامی

ازطرف جلسات اسلامی شیراز بمناسبت پایان ماه مبارک‌رمضان‌مجلس ویژه‌ای‌در حسینیه‌پوراسلامی برقرار شد که در این مجلس آیت‌اله امام جمعه‌شیراز و گروهی ازروحانیون‌و مقامات‌استان حضورداشتند.

در این مراسم پیرامون ۳۷ سال سلطنت پرافتخار شاهنشاه آریامهر بتفصیل بیاناتی ایراد گردید ودر پایان برای سلامتی شاهنشاه مراسم دعا و نیایش برگزارگردید .

آگهی حصر وراثت

آقای عبدالحمید شرهانی دارای شناسنامه شماره ۷۳ موالید فرزند یصر از این دادگاه درخواست گواهی حصروراثت نموده و چنین توزیع داده که یصر در تاریخ ۱۳٤۸ در دشت میشان اقامتگاه دائمی خود بدرود زندگی‌گفته ورثه آن‌مرحوم منحصر است به خود متقاضی بشناسنامه شماره ۷۳ موالید صادره از حوزه ۲ قدرت آباد سابله ـ ۲ ـ فهمشهرت شرهانی بشناسنامه ۱۲٦٦ صادره از حوزه ۲ سابله ـ ۳ ـ جشمه‌موسوی بشناسنامه ٤۹۷ صادره حوزه یک سوسنگرد ٤ ـ طیره شرهانی بشناسنامه ٥٤٦۹ صادره از سابله ،اینکه‌بااتمام تشریفات‌مقدماتی‌درخواست مزبوررا در سه نوبت بی‌درپی ماهی یکمرتبه آگهی مینماید تاهر کس اعتراض دارد و یا وصیت‌نامه از متوفی نزد او باشد از تاریخ نشر نخستین آگهی ظرف سه ماه بدادگاه تقدیم دارد والا گواهی صادر و هر وصیت‌نامه جز سری و رسمی که بعدازاین موعد ابراز شود از درجه اعتبار ساقط و بلااثر خواهد بود .

رئیس داگاه بخش دشت‌میشان ناصری

استخدام کارگر عکاس

یک‌نفر کارگر عکاس که به کلیه امور عکاسی بویژه تهیه عکس های خبری تسلط کامل داشته باشد نیازمندیم .

نشانی ـ دفتر نمایندگی روزنامه اطلاعات در شهرکرد : تلفن ۲۷۲۷

نیازمندیهای اطلاعات

تلفنهای: ۳۰۳۷۰۲-۳۱۱۲۱۹-۳۱۱۲۲۵-۳۱۱۲۲۴

نیازمندیهای اطلاعات تلفنی آگهی میدهید

کانال‌ساز

شرکت کانال سرا

بتعدادی کارگر کانال ساز جهت استخدام نیازمند میباشد با تلفن شماره ۷۸۲۲۵۸ ـ ۷۸۳۶۷۱ تماس حاصل نمائید.

آگهی استخدام

شرکت تولیدی احتیاج به چند نفر بازاریاب و فروشنده سیاربا حقوق و پورسانت برای توزیع محصولات خوددرشهرستانهادارد علاقمندان همه روزه بین ساعت۵ الی۷ بعد از ظهر به آدرس زیر مراجعه فرمایند.

شاهرضا ـ مقابل دبیرخانه‌دانشگاه شماره ۳۲۲ طبقه چهارم شرکت اینترید.

برق کاردرجه یک‌صنعتی

شرکت گیلکان

برای کارگاه خود احتیاج به

۳۰ نفر برق‌کار درجه یك‌صنعتی

با تجربه کافی نیازمند است.

علاقمندان واجدشرایط‌بادردست داشتن‌مدارك کافی به‌دفتر کارگزینی کارگاه این شرکت به آدرس: ۳۰کیلومتری جاده بندرپهلوی به‌آستارا برای مصاحبه و استخدام مراجعه نمایند.

شرکت سهامی صنعتی وشیمیائی پلاسکار (رنك پیکو)

به افراد زیر نیازمند است

۱ـ سرپرست تخلیه بار ۱ نفر
۲ـ انباردار با سواد ۱نفر
۳ـ کارگرساده با سواد ۱نفر
۴ـ کارگر ساده با سوادخواندن ونوشتن۲۰نفر

متقاضیان باید دارای برگ خاتمه خدمت یا معافیت از خدمت نظام داشته باشند به تلفن ۹۷۶۰۲۹ مراجعه فرمائید.

آگهی استخدام

کارخانجات روغن نباتی ناب

به تعدادی کارگر آهنگر و کارگر مونتاژکار موردنیاز است تلفن ۳۵ـ۹۵۳۰۳۴

آدرس: خیابان قزوین نرسیده به سه‌راه آذری خیابان امیری خیابان شبیری پلاك ۳۴

شرکت تجهیزات مدارس ایران

بیك‌راننده و مستخدم با شرایط ذیل نیازمند است

۱ـ سن بین ۲۵ الی ۳۵ سال
۲ـ دارای گواهینامه ششم ابتدائی
۳ـ راننده آشنا به جاده های اطراف تهران

متقاضیان با تلفنهای ۲۳۳۴۵۹ و ۲۳۷۶۰۳ تماس حاصل نمایند.

مهندسین مشاور

به دو نفر راننده با حداقل ۲ سال سابقه کار نیازمند است.

آدرس: خیابان یوسف‌آباد خیابان ۱۸ ضلع شرقی منبع آب شماره ۳۰

قابل توجه تولیدکنندگان نان ماشینی

گلوتن ماده غذائی اصلی در تولید نان‌ماشینی بمقدار کافی موجود است برای اطلاعات بیشتر با دفتر کارخانه تماس بگیرید تلفنهای۲۳۲۲۱۴ و۲۳۲۶۱۰ شرکت نشاسته و گلوکز ایران.

قابل توجه:

برای چاپ کتاب و بروشور، حروف چینی فارسی ولاتین بطریقه آی بی ام شما را دراسرع وقت انجام میدهیم. ۳۹۳۳۵۴ و ۳۱۳۴۹۶

شرکت نفت پارس

PARS OIL CO.

شرکت نفت پارس

تعدادی کارگر ساده را باحداقل سواد خواندن و نوشتن و در دست داشتن کارت پایان خدمت و یا برگ معافیت از خدمت به همکاری دعوت می نماید نشانی کیلو متر ۱۹ جاده مخصوص کرج بعد ازدو راهی کاروانسراسنگ پالایشگاه نفت پارس

آگهی استخدام

شرکت سهامی جیپ افراد زیر را باحقوق مکفی آستخدام میکند:

۱ـ حسابرس (حداقل لیسانس)
۲ـ کارمندحسابداری (حداقل دیپلم)
۳ـ کارمند فنی‌آشنا به‌لوازم‌یدکی اتومبیل (حداقل دیپلم)
۴ـ ماشین نویس فارسی «مرد» (حدود دیپلم)
۵ـ راننده

جهت‌کسب اطلاعات بیشتر باتلفن ۳۰۲۳۴۶ تماس بگیرید.

تعدادی کارگر برقکار جهت کار درتهران مورد نیاز است.

متقاضیان به آدرس‌خیابان‌سلطنت آباد گلستان هفتم پلاك۱۲ شرکت ساختمانی نیلوپارك بین ساعت ۹ تا ۱۲ مراجعه‌نمایند.

شرکت هواپیمائی «پارس‌ار»

آستخدام میکند

تعدادی متصدی اطلاعات با حقوق و مزایای مکفی با شرایط زیر:

۱ـ حداقل تحصیل دیپلم متوسطه
۲ـ آشنا بزبان انگلیسی

داوطلبان واجد شرایط برای کسب اطلاعات بیشتر به‌فرودگاه‌مهرآباد جنب‌ترمینال‌بین‌المللی شماره ۴ قسمت‌امور اداری «پارس‌ار» مراجعه نمایند.

به یك‌نفر تلفنچی برای کار صبح، تابعداز ظهر نیازمندیم ساکنین خیابان های اندیشه و قصر عباس‌آباد ارجحیت دارند.

تلفن: ۸۴۶۹۹۷

شرکت آسانسورسازی

ایران‌شیندلر

جهت تکمیل کادر کارخانه خود واقع‌درشهر صنعتی‌البرز(قزوین) به افراد زیر نیاز دارد:

۱ـ رئیس کنترل مرغوبیت ـ مهندس‌مکانیك یا برق با ۳سال سابقه کار.
۲ـ فورمن تولید با ۵ سال سابقه.
۳ـ رئیس برنامه‌ریزی وکنترل مواد،مهندس با چند سال سابقه‌کار.
۴ـ نگهبان ۶ نفر، شرایط: مدرك تحصیلی ششم ابتدائی (مدارك‌بالاتر جهت استخدام ارجحیت دارند) و حداقل یکسال سابقه کار، دادن تضمین کافی.
۵ـ سرآشپز مجرب ۱ نفر با حداقل ۳ سال سابقه کار و دادن تضمین کافی. متقاضیان‌می توانند در تمام روزهای هفته بجز دوشنبه و پنجشنبه شخصا بمحل کارخانه مراجعه کنند.

استخدام فوری

۱ـ ۲ نفر دوشیزه یا بانوی‌سکرتر باآشنائی کامل به زبان آلمانی و ماشین تحریر آلمانی و فارسی.
۲ـ کمك حسابدار جهت محاسبه حقوق کارگران.
۳ـ کمك انباردار باآشنائی بزبان آلمانی.

تلفن ۱۸ـ۹۶۹۰۱۷ قسمت کارگزینی باآقای سحری تماس گرفته شود

شرکت سهامی نوسازی و عمران تهران

جهت تکمیل کادر اداری در شهرك اکباتان تعدادی کارمند دفتری با شرایط ذیل استخدام مینماید:

۱ـ تحصیلات درحدود دیپلم
۲ـ دارا بودن برك خاتمه خدمت یا معافیت دائم
۳ـ حداقل دوسال سابقه کارموثر (افرادیکه سابقه‌کاردرکارگاههای ساختمانی داشته باشند ارجحیت دارند.)
۴ـ حداکثر سن ۳۰ سال

متقاضیان واجد شرایط میتوانند روز های‌شنبه تا چهارشنبه هرهفته از ساعت دو الی چهار بعدازظهر به کارگزینی مرکزی (خیابان پهلوی، بالاتر از میدان ونك، خیابان بیژن شماره ۶۰) مراجعه نمایند.

تعدادی کارگر ساده با حقوق و مزایای‌مناسب و برخورداری از سرویس ایاب وذهاب و بیمه درمانی و بازنشستگی و پاداش و سود ویژه و تعاون مصرف ـ اعتبار ـ نهار بشرط داشتن حداکثر ۳۵ سال‌سن و برك خاتمه خدمت‌استخدام میشود ـ داوطلبان همه‌روزه به‌تلفن های۹۶۱۰۰۱ تا ۹۶۱۰۰۵ مراجعه نمایند

تعدادی کارگر ساده زن و مرد بطور تمام وقت و نیمه‌وقت جهت بسته‌بندی مواد غذائی استخدام میشوند داوطلبین فقط درروز سه‌شنبه ازساعت ۴ تا ۶ به‌آدرس مهرآباد جنوبی جنب انبارهای زیمنس ۸متری کاوش شرکت ایتال ماکارون مراجعه شود.

استخدام

کارخانه لاستیك سازی ایران‌یاسا

بهمکاری افراد ذیل نیازمند است.

۱ـ سرپرست بامدرك تحصیلی حدود دیپلم و ۳ سال سابقه کار موثر در امور سرپرستی ترجیحا در کار لاستیك‌سازی
۲ـ کارگر برقکار و تعمیرات ماشین آلات صنعتی
۳ـ کارگر ساده زن و مرد

تلفن ۸ـ۹۶۳۹۷۵

آگهی استخدام دیپلمه

شرکت سهامی ذوب‌آهن‌آریامهر برای تکمیل‌کادراداری‌و مالی خود به تعدادی دیپلمه از طریق مسابقه ورودی با شرایط‌زیرباحقوق ومزایای‌مکفی‌احتیاج‌دارد:

۱ـ دارا بودن دیپلم کامل متوسطه دریکی از رشته های ریاضی، طبیعی، بازرگانی و ادبی
۲ـ حداقل معدل کل۱۲
۳ـ حداکثر سن ۲۸ سال
۴ـ داشتن سلامت کامل
۵ـ انجام خدمت وظیفه یامعافیت قانونی
۶ـ نداشتن پیشینه بد

داوطلبین میتوانند جهت آگاهی بیشتر و ثبت نام‌با دردست داشتن مدارک پرسنلی و سه قطعه عکس ۴×۶ همه روزه باستثنای روز های پنجشنبه و جمعه و ایام تعطیل تاتاریخ ۱۲ر۷ر۳۶ از ساعت ۷ الی ۱۶ به اداره کاریابی و استخدام شرکت واقع در کیلومتر۴۵ جاده اصفهان ـ شهرکرد مراجعه نمایند مسابقه ورودی در ساعت۴بعد ازظهر روز چهارشنبه ۱۳ر۷ر۳۶ درمرکزآموزش متالوژی ذوب آهن آریامهرانجام خواهد شد.

استخدام ویزیتور مواد غذائی

شرکت مهرام بچند ویزیتور برای مواد غذائی نیازمنداست

طالبین به‌خیابان امیرآبادشمالی خیابان شیرازشماره ۶۴ تلفن ۶۵۰۹۰۷ و ۶۵۵۰۰۷ مراجعه نمایند

Hino SIGN OF QUALITY

آگهی استخدام شرکت ایرهینو

شرکت ایرهینو افراد زیر رابا حقوق مکفی استخدام مینماید.

۱ـ مکانیك درجه ۲یاه سال سابقه کار ۲۰نفر
۲ـ فاکتور نویس.خوش‌خط باسابقه کار ۲نفر
۳ـ فروشنده لوازم یدکی کامیون باسابقه‌کار ۲ نفر
۴ـ ماشین نویس فارسی ولاتین مرد یازن با سابقه کار۲نفر
۵ـ پادو ۲ نفر
۶ـ کارگر ساده ۱۰ نفر

داوطلبین میتوانند همه روزه از ساعت۸صبح الی ۵ بعدازظهر بشرکت ایرهینو واقع درسه‌راه آذری جنب شرکت واحد شماره ۱۸۲ ـ۱۸۸ مراجعه نمایند.

شرکت هیلا استخدام میکند

شرکت هیلا برای‌تکمیل کادر خود به افراد زیر نیازمند است

۱ـ انباردار آشنابه‌امور انبارداری بامدرك تحصیلی دیپلم‌وضامن‌معتبر
۲ـ راننده دارای سواد خواندن و نوشتن

داوطلبان میتوانند با دردست داشتن مدارك همه‌روزه از ساعت ۱ الی ۴ بعدازظهر به دفتر مرکزی شرکت واقع‌درخیابان تخت‌جمشیدبلای جنوبی شماره ۱۳۵ مراجعه فرمایند.

بیکنفر معلم انگلیسی دوره دیده و باتجربه نیازمندیم.

تلفن صبحها ۶۲۴۰۳۹ عصر ها ۶۸۰۵۵۳

آگهی استخدام

بانك تجارت خارجی ایران

تعدادی دیپلمه ریاضی وطبیعی‌که معدل‌نمرات کتبی نهائی آنها از۱۳ بیشتر باشد استخدام‌می کند.

داوطلبان باداره کارگزینی بانك‌واقع درخیابان سعدی جنوبی کوچه بانك مراجعه نمایند.

بیك نفر راننده تمام‌وقت جهت توزیع کالا مورد نیاز است.

دارندگان وسیله‌نقلیه‌وانت استیشن‌حق‌تقدم دارند.

تلفن ۶۲۲۱۸۳ ـ ۶۸۰۵۹۰

استخدام مستخدم

جهت تهران به چند نفر کارگر ساده‌دارابودن حداقل‌ششم‌ابتدائی و ضامن معتبر نیازمند است.

پهلوی بالاتر از تخت‌جمشید خیابان دمشق شماره ۱۵

SOOFER CO. SCIENTIFIC PRODUCTS

استخدام نظافتچی زن

شرکت سوفر برای کار از ساعت ۸ تا ۵ بعدازظهر یکنفر نظافتچی استخدام مینمایدلطفا برای کسب اطلاع بیشتر به شرکت سوفر خیابان شاهرضا بین کالج و پهلوی خیابان خارك شماره ۶مراجعه یا با تلفن ۳تا ۶۶۰۵۸۰ داخلی ۳۵ تماس حاصل نمائید

کارخانه باطری‌سازی ری.او.واك

استخدام‌می نماید

۱ـ راننده لیفتراك با گواهی پایان خدمت‌یا معافی غیر پزشکی
۲ـ تعدادی کارگر ساده زن حداکثر سن۲۵ سال متقاضیان به کارگزینی کارخانه واقع در کیلومتر چهارده جاده مخصوص کرج مراجعه نمایند.

آگهی استخدام

منشی تایپیست فارسی و لاتین باتجربه‌وآشنائی به زبان‌انگلیسی استخدام میشود شرکت سهامی ماستر خیابان نادرشاه چهارراه تخت‌طاووس شماره۱۴۰ طبقه‌سوم

شرکت ساختمانی رامسر

استخدام میکند

۱ـ مهندس راه وساختمان
باحداقل ۵سال سابقه‌کار ۳ نفر جهت‌شهرستان
۲ـ حسابدار کارگاهی
جهت شهرستان با ۵ سال سابقه کار ۳ نفر

آدرس خیابان کاخ شمالی بین بلوار الیزابت و زرتشت پلاك ۸۲ طبقه ششم و هفتم

استخدام منشی

کمپانی معظم خارجی

به۳نفر دوشیزه یا بانو که به‌ماشین نویسی فارسی وارد باشند بطور تمام‌وقت باحقوق‌مکفی نیازمنداست

پهلوی بالاتر از تخت‌جمشید خیابان دمشق شماره ۱۵

راننده جرثقیل

یك‌شرکت ساختمانی جهت کارگاه‌شمال‌خود بیك راننده جرثقیل با گواهینامه ششم ابتدائی و گواهینامه ویژه نیازمند است.

تلفن ۱۵ ـ ۸۹۸۶۱۱

کنترلر مرغوبیت یخچال

(حداقل ۲ سال سابقه کارموثر در کارخانه تولیدات یخچال)

باحقوق ومزایای عالی

فوری استخدام میشوند

از واجدین شرایط تقاضادارد لطفا بادر دست داشتن مدارك وسوابق کار خویش به کارگزینی کارخانه تولیدات شرکت واقع در

کیلومتر۸ جدیدجاده مخصوص کرج بین کارخانه‌های مینوو کیم

شخصا مراجعه نمایند. تلفنهای: ۹۷۶۰۲۵و۹۵۲۴۰۵

شرکت سهامی خاص ژنرال الکتریك ایران

نیازمندیهای اطلاعات

تلفنهای: ۳۱۲۴۱۳-۳۱۱۲۲۷

نیازمندیهای اطلاعات تلفنی آگهی میپذیرد

استخدام نماینده علمی

بخش علمی و داروئی شرکت آی،سی، آی نماینده علمی با حقوق کافی‌ومزایا جهت‌ویزیت مناطق زیر استخدام مینماید .(افراد با سابقه ارجحیت دارند) .

فارس (شیراز) تمام وقت یکنفر
مازندران تمام وقت یکنفر
کرمان نیمه وقت یکنفر

شرایط استخدام

خوش‌برخوردو علاقمند بفراگیری‌مطالب‌علمی ساکن در مناطق ذکر شده
سن بین ۲۵ تا ۳۵ سال
حداقل تحصیلات دیپلم
داشتن معافی یا دفترچه پایان خدمت‌نظام‌وظیفه
دارا بودن گواهینامه رانندگی
آقای شمس‌الدین ثابت عزم در تاریخهای‌زیر برای مصاحبه در محل میباشند .
فارس (شیراز) دوم مهرماه ۹ صبح الی یك بعدازظهر هتل کوروش
کرمان چهارم مهرماه ۳ الی ۸ بعدازظهر هتل آسمان کرمان
مازندران هفتم مهرماه ۹ صبح الی ۱ بعدازظهر داروخانه شفا بابل
از واجدین شرایط خواهشمند است در تاریخ و زمانهای ذکر شده حضور بهمرسانند .

آگهی استخدام

مدرسه عالی برنامه‌ریزی و کاربرد کامپیوتر

افراد زیر را استخدام می‌نماید
۱ـ ماشین‌نویس با تسلط کامل به تایپ فارسی و آشنائی به تایپ لاتین
۲ـ خدمتگذار با سواد و داشتن بین ۲۰ تا ۳۰ سال سن
واجدین شرایط‌باتلفن۵ تا ۲۲۱۰۴۱کارگزینی تماس بگیرند .

شرکت سهامی کنتورسازی ایران (عام)

استخدام رئیس حسابداری

برای رئیس حسابداری شرکت احتیاج به یکنفر باشرایط زیردارد
۱ـ لیسانس حسابداری
۲ـ تسلط بزبان انگلیسی
۳ـ حداقل ۳سال سابقه کار در پست حسابداری
از داوطلبین واجد شرایط خواهشمند است همه روزه باستثنای روزهای پنجشنبه و جمعه به دایره کارگزینی شرکت واقع در شهر صنعتی البرز (قزوین) مراجعه نمایند .
تلفن ۴۰۹۱ و ۴۰۹۲

شرکت نقشه‌برداری

تعدادی دیپلمه ریاضی را که خدمت سربازی انجام داده‌باشندجهت‌کار نقشه‌برداری‌استخدام مینماید .
صبحها ۸تا۱۲ تلفن ۹۶۰۶۹۴

شرکت ایرتویا

افراد زیر رابا حقوق و مزایای مکفی‌استخدام مینماید .
۱ـ صافکار درجه یک اتومبیل
۲ـ نقاش درجه یک اتومبیل
۳ـ برقکار اتومبیل
۴ـ سرویسکار اتومبیل
۵ـ نگهبان
داوطلبین میتوانند همه روزه ازساعت ۸ صبح الی ۴بعد از ظهر بدفتر کارگزینی این شرکت واقع در خیابان‌شاهرضا اول بهار شماره ۵۳ شرکت ایرتویا مراجعه نمایند.

آگهی دعوت

مجمع عمومی فوق‌العاده شرکت چرمینه سهامی خاص

مجمع عمومی فوق‌العاده شرکت چرمینه سهامی خاص ساعت ۱۰ روز چهارشنبه ۱۳ر۷ر۳۶ در محل شرکت واقع در خیابان‌تخت جمشید شماره ۲۳ تشکیل میگردد .
دستور جلسه عبارت است از:
۱ـ افزایش سرمایه .
۲ـ اصلاح اساسنامه
از کلیه سهامداران شرکت یا نمایندگان قانونی آنها درخواست میگردد که در موعدمقرر در جلسه‌مجمع عمومی مذکورحضوربهمرسانند.
مدیر عامل

دوباغ میوه و انگور دهساله محصور و متصل بهم هریك بمساحت ده هکتار با اسناد مالکیت جداگانه و سه هکتار زمین زراعتی دوحلقه چاه عمیق شش اینچ‌و اجازه یك حلقه چاه هشت اینچ استخر بزرك، ساختمان‌برای‌باغبان‌هاو کارگران، اصطبل و انبار و اجازه اتصال برق در آینده‌در حدود قریه آدران‌شهریاریك‌کیلو متر ونیم‌فاصله با جاده تهران ساوه ۷۰۰ متر تا جاده اسفالته شهریار مناسب برای فعالیتهای کشاورزی ، دامداری،مرغداری،ایجادسردخانه،انبارمحصولات ویاهرنوع صنعت کشاورزی یکجایابه‌هرمساحتی ضرور باشد بفروش میرسد . و با مستقلات شمال شهر تهران و شمیران نیز قابل تعویض است .
باتلفن ۹۳۰۱۱۹ تماس گرفته شود ۱ـ۲

یك مؤسسه آموزش غیردولتی

نیازمند ساختمانی با مشخصات زیر برای اجاره است :
۱ـ زیربنا درحدود ۳۰۰۰ متر باحداقل۳۰ اتاق و چند سالن ۲۰۰تا۴۰۰ متری
۲ـ منطقه مورد نظر موسسه در محدوده زیر است :
بالاتراز خیابان تخت‌جمشید و غرب خیابان کورش کبیر لطفا با تلفنهای ۱۹ تا ۷۶۹۰۱۰ تماس بگیرید

مکالمه‌سریع انگلیسی سمعی بصری

برای مسافرین خارج از کشور ـمدت ۲ماه

کلاسهای انگلیسی پارت

شروع سوم‌مهرماه تلفن ۶۴۱۲۰۱ و ۶۴۲۶۱۹

آگهی دعوت مجمع عمومی فوق‌العاده شرکت سیمرغ (سهامی خاص)

مجمع عمومی فوق‌العاده شرکت سیمرغ (سهامی‌خاص) در ساعت ۴ بعد ازظهر روز چهارشنبه ۲۰ر۷ر۳۶ درمحل شرکت واقع در تهران چهارراه کوشک‌ـ ساختمان‌هادیران تشکیل میگردد. از صاحبان سهام شرکت دعوت میشودکه در روز وساعت مقرر شخصا یابوسیله نمایندگان تام‌الاختیار خود در جلسه حضور بهمرسانند.
دستور جلسه بقرار زیر است:
۱ـ اتخاذ تصمیم در مورد افزایش سرمایه و نحوه‌آن
۲ـ اصلاح ماده ۴ اساسنامه
۳ـ مسائل متفرقه.
هیئت مدیره شرکت سیمرغ (سهامی خاص)

آ ـ ۱۲۱۷

اجاره آپارتمان اداری

یك طبقه کامل بمساحت ۲۵۰ متر مربع با پارکینك اختصاصی و تلفن و تلکس همگانی با سیستم فن‌کوئل نیمه مبله واقع در طبقه ۷ ساختمان مدرن کاوه در خیابان سپهبد زاهدی اجاره داده میشود طالبین با تلفن۸۳۹۶۶۱تماس بگیرند .

آگهی دعوت مجمع عمومی

از کلیه شرکاء شرکت سهامی خاص نمو با مسئولیت محدود دعوت میشودکه در روز ۱۴ر۷ر۳۶درساعت ۱۰ صبح‌در محل شرکت‌واقع در خیابان شاه‌آباد ساختمان سینما اروپاحضور بهمرسانند .
دستور جلسه :
۱ـ انتخاب اعضاء هیئت‌مدیره و مدیرعامل
۲ـ رسیدگی به ترازنامه
۳ـ انتخاب بازرس

مغازه

سرقفلی سه‌باب مغازه بمساحت همکف حدود ۹۰ متر مربع و ۴۰ متر زیر زمین بادید بسیار عالی نبش چهارراه ثریا و ایرانشهر با برق وآب وتلفن واگذار میشود طالبین باتلفن ۸۳۹۶۶۱ تماس بگیرند .

نمایشگاه‌اتومبیل زیبا

مرکز فروش انواع اتومبیل

ایسوزو ومینی بوسهای

جدید ۲۱ نفره وانواع کامیون . اتوبوس ، وانت وسواری

نقدواقساط تحویل فوری

خیابان خاوران ایستگاه آقارضا

نمایشگاه‌اتومبیل زیبا

۳۵۲۵۹۲و۳۶۱۷۹۲

جواد گلپایگانی وماهرویان

آگهی استخدام

شرکت سهامی نگارستان بمنظور تکمیل کادر پرسنلی خودافراد زیر راباحقوق مکفی بهمکاری دعوت میکند

۱ـ فروشنده‌مرد
۲ـ ماشین نویس فارسی ولاتین
باحداقل یکسال سابقه‌کار
۳ـ سکرترزن
آشنا بزبان انگلیسی و تایپ فارسی و لاتین
۴ـ کارگرساده

متقاضیان میتوانندجهت مصاحبه از ساعت ۸ صبح الی ۵ بعدازظهر به آدرس: مهرآبادجنوبی سرآسیاب مهرآباد ساختمان کفش ملی‌شرکت نگارستان اداره کارگزینی مراجعه نمایند .

هواپیمائی ملی ایران «هما»

آگهی استخدام

هواپیمائی ملی ایران «هما» برای تکمیل کادر سازمانی خود در رده کارمندی شعب آبادان ، اهواز ، اصفهان ، شیراز ، بندرعباس، بوشهر وخارك بادراختیار گذاردن امکانات‌رفاهی گسترده افراد واجد شرایط ذیل را استخدام مینماید.

استخدام درشعب بندرعباس، بوشهر وخارك

از داوطلبان علاقمند به استخدام در شعب بندرعباس ،بوشهر وخارك که‌حداکثر سن ایشان ۲۷ سال بوده ودر سازمانهای دولتی اشتغال ندارند تقاضا میشود بمنظور کسب اطلاعات بیشتر در مورد شرایط‌استخدامی وانجام‌مصاحبه تا تاریخ ۳۰مهرماه ۲۵۳۶ به‌دفاتر «هما» در بندرعباس ، بوشهر وخارك مراجعه نمایند.

استخدام درشعب آبادان ، اهواز ، اصفهان ، شیراز

شرایط استخدام

۱ قبول شدن در آزمایشات انتخاب
۲ـ دارا بودن برك پایان خدمت سربازی یا معافی دائم
۳ـ دیپلم متوسطه‌در رشته های طبیعی،ریاضی یا بازرگانی باحداقل معدل ۵ر۱۳
۴ـ حداکثر سن ۲۷ سال
۵ـ عدم اشتغال در سازمانهای دولتی.

نحوه‌ثبت‌نام

از داوطلبان واجد شرایط تقاضا میگردد برك درخواست شغل را تکمیل و به‌آدرس دفترفروش «هما» درشعبه مورد نظر ارسال و بمنظورشرکت درمصاحبه مطابق برنامه مشخص شده ذیل با همراه داشتن دوقطعه عکس در مراکز مربوطه (شهر موردنظرجهت‌استخدام)حضور بهمرسانند

استخدام مربوط به شعبه	محل مصاحبه	تاریخ مراجعه جهت انجام مصاحبه از ساعت ۹ صبح:	تاریخ انجام آزمایش کتبی
اصفهان	صفهان : سالن شیرو خورشید	سه شنبه ۱۲ مهر	جمعه ۱۵ مهر
شیراز	شیراز:دفترفروش«هما» روبروی‌بیمارستان‌سعدی	دوشنبه ۱۸ مهر	جمعه ۲۲ مهر
آبادان	آبادان :دفترفروش«هما» جنب نایت‌کلاب	دوشنبه ۲۵ مهر	جمعه ۲۹ مهر
اهواز	اهواز : دفتر« هما» فرودگاه اهواز	یکشنبه ۱ آبان	سه شنبه ۳ آبان

به تقاضای استخدامی کسانی که درمراحل استخدامی دوره های قبل غیر واجد شرایط شناخته شده‌اند ترتیب اثر داده‌نخواهد شد

نیازمندیهای روزنامهٔ اطلاعات تلفنی آگهی می پذیرد
خدمات‌عمومی (متفرقه) ۳۱۱۲۲۷ ۳۱۲۴۱۳

یخ دائمی

۱۲ درجه سردتر از یخ معمولی

ICE·PAK
12° COLDER THAN ICE

یخ جاویدان، یخ سالم، یختر از یخها
برای حمل ونگهداری موادغذائی وصرفه‌جوئی دربرق

نماینده انحصاری در ایران و خاورمیانه بازرگانی لن سر تلفن : ۶۵۸۵۰۳ نماینده فعال میپذیریم

آگهی استخدام

شرکت ملی صنایع مس ایران به افرادی با مشخصات زیرجهت‌اشتغال در محل معادن مس سرچشمه کرمان نیازدارد:
۱ـ مهندس معدن (فوق‌لیسانس مهندسی معدن با حداقل ۵ سال سابقه کار)
۲ـ مهندس معدن (لیسانس یا فوق لیسانس مهندسی معدن‌باحد اقل ۲سال‌سابقه کار)
۳ـ دستیار مهندس معدن(لیسانس مهندسی معدن)
۴ـ متصدی کنترل سنك معدن(لیسانس مهندسی معدن یالیسانس زمین شناسی)
۵ـ زمین‌شناس (لیسانس زمین‌شناسی)
۶ـ نقشه‌بردار (فوق دیپلم نقشه‌برداری‌با حداقل ۲ سال سابقه‌کار)
۷ـ نقشه‌کش (دیپلم یا فوق‌دیپلم فنی با طی دوره نقشه‌کشی ویا حد اقل ۲سال سابقه کار)
۸ـ سرپرست‌مرکززبان(لیسانس یافوق لیسانس زبان انگلیسی با حداقل ۵ سال سابقه کار)
۹ـ مترجم فنی زبان انگلیسی (لیسانس یا فوق لیسانس زبان انگلیسی و حداقل ۲سال سابقه‌کار)
۱۰ـ منشی ماشین‌نویس دوزبانه (دیپلم یا فوق‌دیپلم و حداقل ۲ سال سابقه کار و تسلط بزبان‌انگلیسی)
۱۱ـ نرس (لیسانس پرستاری‌و حداقل ۲ سال سابقه کار)
۱۲ـ تکنیسین بهداشت (دیپلم متوسطه یالیسانس بهداشت‌وتغذیه با ۲ سال سابقه کار)
۱۳ـ مهندس بهداشت (لیسانس در مهندسی بهداشت و حداقل ۲ سال سابقه کار)
۱۴ـ بهیار (حداقل‌سوم متوسطه وطی دوره بهیاری و ۲ سال سابقه کار)

شرایط‌عمومی استخدام

۱ـ تابعیت ایران
۲ـ عدم سوءپیشینه
۳ـ دارا بودن ورقه پایان‌خدمت و یا معافی
۴ـ عدم اشتغال‌درسازمان های دولتی

از داوطلبان دعوت میشود جهت تکمیل پرسشنامه استخدامی همه‌روزه لغایت ۲۵ر۷ر۳۶ باستثنای روزهای پنجشنبه‌از ساعت ۸½صبح الی ۴½ بعدازظهر به کارگزینی این شرکت واقع در تهران‌ـ میدان ولیعهد ـ اول بلوار الیزابت‌ـشماره ۵ مراجعه فرمایند .

آگهی مصاحبه جهت پذیرش دانشجویان دوره فوق دیپلم پرستاری وابسته به‌دانشکده پزشکی رضائیه

باطلاع کلیه داوطلبین تحصیل درزشته فوق دیپلم پرستاری وابسته به‌دانشکده پزشکی رضائیه که مدارك خودرا بقسمت امور پذیرش دانشکده کشاورزی و دامپروری رضائیه تسلیم یاارسال نموده‌اند میرساند که برای انجام مصاحبه بادردست داشتن مدارك زیر :

۱ـ عین دیپلم متوسطه
۲ـ عین کارنامه آزمون همگانی
۳ـ اصل شناسنامه عکس‌دار
۴ـ ۲۰ قطعه عکس «مشخصات داوطلب در پشت آن ذکر شده باشد.»
۵ـ داشتن برك خاتمه خدمت یا معافیت از خدمات اجتماعی زنان برای فارغ‌التحصیلان سال های قبل .

در ساعت ۹صبح روز دوشنبه ۴ر۷ر۲۵۳۶ در محل دانشکده کشاورزی و دامپروری رضائیه حضور بهم‌رسانند.

رعایت نظافت بهداشتی در مورد مواد غذائی وواکسیناسیون علیه بیماری وبا، از ابتلاء شما به‌این بیماری جلوگیری می کند

کلیه مراکز بهداشتی ودرمانی سازمان منطقه‌ای بهداری و بهزیستی استان مرکزی آماده واکسیناسیون رایگان شما علیه این بیماری هستند

کلیه اماکن عمومی ومراکز تهیه وفروش مواد غذائی شدیداً از طرف کارشناسان سازمان منطقه‌ای بهداری و بهزیستی استان مرکزی کنترل می شوند

برای جلوگیری از شیوع بیماری وبا، کارشناسان سازمان منطقه‌ای بهداری و بهزیستی استان مرکزی، کلیه اماکن عمومی ومراکز تهیه و فروش مواد غذائی را شدیداً کنترل می نمایند

آگهی اعطای بورس تحصیلی

بانك مرکزی ایران درنظر دارد به‌منظور تامین کادر متخصص در زمینه حسابداری تعدادی افراد لیسانسیه رابرای تحصیل دردوره فوق‌لیسانس به کشورهای انگلستان و آمریکا اعزام نماید .

مشخصات بورس تحصیلی

۱ـ دوره فوق لیسانس در رشته حسابداری
۲ـ حداکثر مدت تحصیل دو سال از تاریخ شروع به‌تحصیل خواهد بود.
۳ـ علاوه بر هزینه مسافرت، شهریه تحصیلی، هزینه تهیه‌کتب درسی وبیمه سلامت، ماهانه مبلغی مقرری برای هزینه زندگی ومسکن بمبورسیه‌ها پرداخت خواهد شد.
۴ـ بورسیه‌ها طبق قرارداد رسمی متعهد خواهند شد بلافاصله پس از پایان تحصیل به ایران مراجعت نموده و حداقل دو برابر مدت تحصیل در بانک مرکزی ایران خدمت نمایند. در غیر اینصورت بورسیه‌ها باید یکصد درصد برابرکلیه هزینه‌های تحصیلی را با ۱۲ درصد بهره نقدا به بانک مسترد نمایند. برای تضمین تعهدات بورسیه‌ها وثیقه ملکی یا ضامن معتبر گرفته خواهد شد.

شرایط داوطلبان

۱ـ دارا بودن لیسانس در یکی از رشته‌های حسابداری، مدیریت بازرگانی، بازرگانی، علوم بانکی وعلوم اداری.
۲ـ حداقل معدل دوره لیسانس ۱۲٫۵ از ۴ یا معادل آن.
۳ـ انجام دادن خدمت وظیفه عمومی یا داشتن معافی دائم (کسانی نیز که خدمت وظیفه آنان تاپایان سال ۲۵۳۶ پایان خواهد یافت میتوانند باارائه مدرک لازم ثبت‌نام نمایند).
۴ـ حداکثر سن ۲۷ سال (متولدین سال ۲۵۰۹ بعبد).
۵ـ نداشتن منع قانونی برای خروج از کشور.
۶ـ آشنائی به زبان انگلیسی.
۷ـ نداشتن تعهد خدمت در برابر سازمان‌ها و موسسات دیگر.

داوطلبانی که دارای شرایط فوق بوده و مایل به استفاده از این بورس میباشند لازم است فرم ذیل را تکمیل نموده و حداکثر تاتاریخ ۱۰ر۷ر۲۵۳۶ باپست سفارشی همراه با مدارک ذیل:

۱ـ دو قطعه عکس ۴×۳ باقید مشخصات در پشت هریک از آنها .
۲ـ فتوکپی مدرک لیسانس
۳ـ گواهینامه موسسه محل تحصیل حاوی نمرات(فتوکپی)
۴ـ فتوکپی صفحات اول وآخر شناسنامه عکس‌دار.
۵ـ فتوکپی برگ انجام خدمت وظیفه یا معافیت ازخدمت وظیفه.

به بانک مرکزی ایران- اداره آموزش و مطالعات‌نیروی انسانی ارسال دارند.ازداوطلبان امتحان کتبی رشته‌حسابداری «ضریب۲» و امتحان زبان انگلیسی «بدون ضریب» بعمل خواهد آمد وبا کسانیکه در امتحان کتبی قبول شوند مصاحبه‌خواهد شد. تاریخ ومحل امتحان بعداً اعلام خواهد شد.

نام ونام خانوادگی ـــــ تاریخ تولد ـــــ آخرین مدرک تحصیلی که دارید
رشته تحصیلی دوره لیسانس ـــــ نام موسسه محل تحصیل
معدل کل دوره لیسانس ـــــ وضع خدمت وظیفه
آدرس منزل: ـــــ تلفن منزل
آدرس وتلفن محل کار

بانك مرکزی ایران

آگهی استخدام کارگر

شرکت ملی نفت ایران در شهرستانهای همدان ـ قزوین ـ قم ـ اراك وشعب تابعه ملایر ـ زنجان ـ کاشان ـ ازنا به تعدادی کارگر ساده مرد با شرایط زیر نیازمند است :

۱ـ ملیت ایرانی .
۲ـ شاغل نبودن در ادارات دولتی‌وموسسات وابسته به دولت .
۳ـ تائید گواهی تندرستی توسط بهداری شرکت ملی نفت ایران .
۴ـ دارا بودن‌حداقل کارنامه چهارم ابتدائی‌یا دوم پیکار با بیسوادی.
۵ـ داشتن برك خاتمه خدمت یا معافیت دائم.
۶ـ حداکثر سن ۳۰ سال (متولدین ۱۳۲۶ ببالا).
۷ـ داوطلبان باید ساکن شهرستانهاونواحی فوق‌الذکر باشند .

داوطلبان واجد شرایط میتوانند برای‌ثبت‌نام و انجام مصاحبه با دردست داشتن‌اصل‌وفتوکپی مدرك تحصیلی-نظام‌وظیفه -شناسنامه عکسدار باپنج برك فتوکپی شناسنامه و ۱۵قطعه عکس ۴×۶ در تاریخهای تعیین شده زیر به شرکت ملی نفت‌ایران درشهرستانهای همدان-قزوین-قم -اراك مراجعه نمایند.

۱ـ همدان روز های چهارم‌و پنجم مهرماه ساعت ۸ صبح
۲ـ قزوین روز های ششم و هفتم مهر ماه ساعت ۸ صبح
۳ـ قم روز های نهم و دهم مهر ماه ساعت ۸ صبح .
۴ـ اراك روز های یازده و دوازده مهر ماه ساعت ۸ صبح

هواپیمائی ملی ایران به شرکت کنندگان در پنجمین نمایشگاه بین المللی تهران خوش آمد میگوید

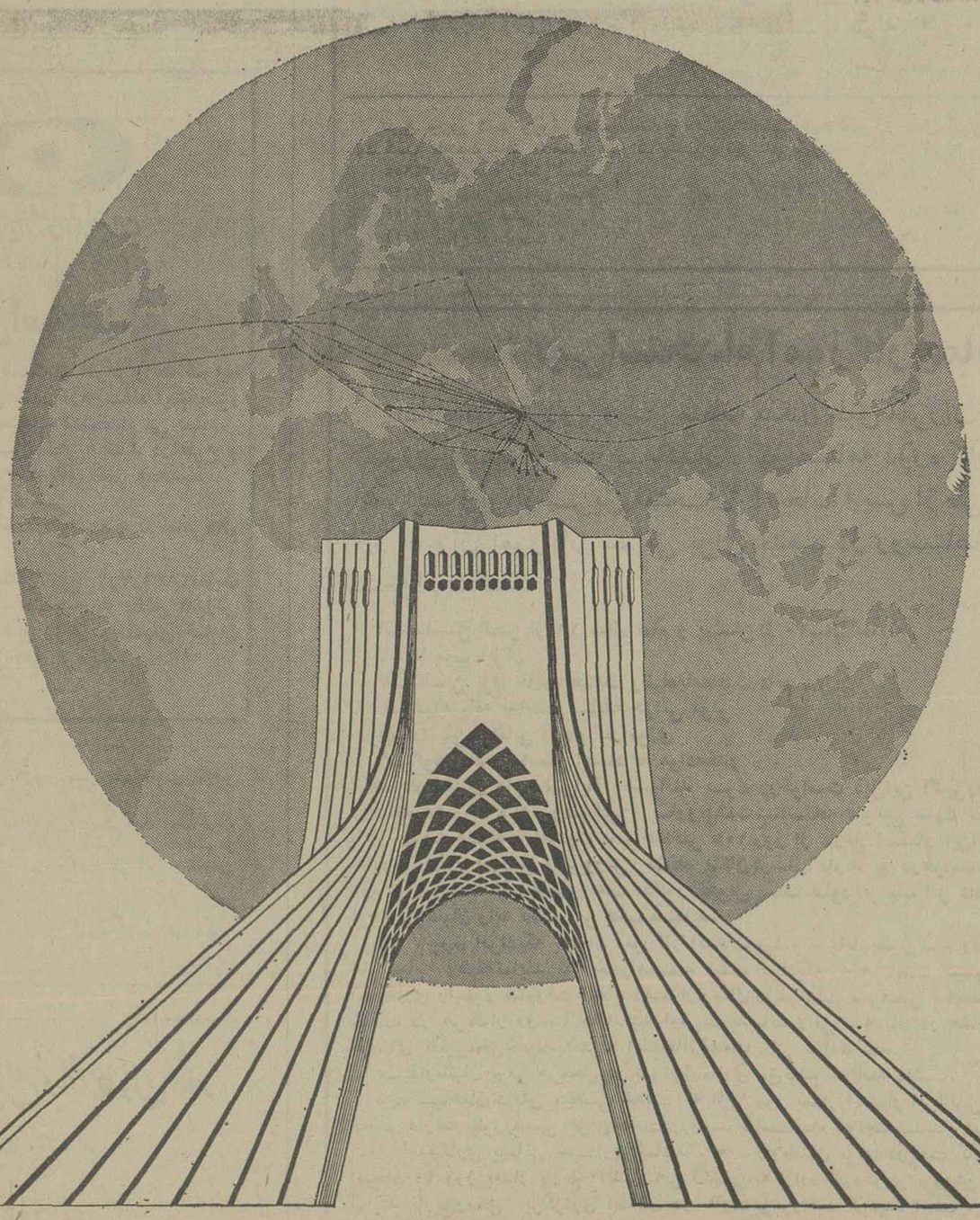

هواپیمائی ملی ایران به شما که در پنجمین نمایشگاه بین المللی تهران، نمایشگاه آخرین پدیده‌های تکنولوژی مدرن و آخرین ابداعات صنعتی و محصولات برگزیده سراسر جهان شرکت کرده‌اید خوش‌آمد میگوید.

پیشنهاد می کنیم که پس از بازدید از این نمایشگاه با استفاده از پروازهای بدون توقف و همچنین پروازهای عادی "هما" به شهرهای مختلف ایران و یا شهرهای مهم سراسر جهان پرواز نمائید.

آژانس مسافرتی شما و یا دفاتر هواپیمائی ملی ایران برنامه سفر شما را طبق دلخواهتان تنظیم خواهند نمود.

دفاتر فروش هما در تهران ـ خیابان شاهرضا بین حافظ و ویلا، خیابان ویلا شماره ۴۴، میدان فردوسی
تلفنهای نگهداری جا برای پروازهای بین‌المللی "هما" ۹۷۹۰۱۱

هواپیمائی ملی ایران «هما»

آگهی مناقصه

شرکت سهامی پخشکود شیمیائی وابسته بوزارت کشاورزی ومنابع طبیعی درنظر دارد حمل و تخلیه کود شیمیائی خودرا درکیسه های ۵۰ کیلوئی از مبادی معین بمقاصد مختلف بشرح زیر ازطریق مناقصه واگذار نماید .

۱ـ حمل ۲۰ هزار تن کود شیمیائی ازانبار سازمانی مشهد وواگن در خط اختصاصی انبار مشهد واقع در (کیلومتر ۲۰ جاده مشهد ـ نیشابور) تپه سلام بانبار های عاملین فروش درشهرستان مشهد بمدت یکسال بشرح مندرج در شرایط ومشخصات مناقصه .

۲ـ تخلیه مقدار ۳۰هزار تن واگنهای حامل کود شیمیائی ازخط اختصاصی انبار سازمانی مشهد واقع در (کیلومتر ۲۰ جاده مشهد ـ نیشابور) تپه سلام بداخل انبار و صفافی آن بمدت یکسال بشرح مندرج درشرایط ومشخصات مناقصه .

تبصره : برای هریك از ردیف های فوق‌الذکر میبایست پیشنهاد جداگانه‌ای درپاکتهای جداگانه ارائه گردد .

الف ، پیشنهاد دهندگان میبایست برای‌ردیف های بالا بشرح زیر سپرده شرکت در مناقصه بحسابی که صندوق امور مالی تعیین خواهدکرد پرداخت نماید و یا معادل آن‌ضمانتنامه بانکی‌یا اسناد خزانه و یا اوراق قرضه دولتی بدون نام بامور مالی شرکت تسلیم و رسید آنرا ضمن اسناد مناقصه بشرکت ارائه نمایند و یا اصل اوراق مزبور را در پاکت (الف) قراردهند.

ردیف ۱ـ چهارصد هزار ریال برای‌مناقصه ۲۰ هزار تن از انبار سازمانی مشهد بانبارهای عاملین فروش در شهرستان‌مشهد.

ردیف ۲ـ یك‌صدو پنجاه هزار ریال برای مناقصه ۳۰ هزارتن از خط اختصاصی انبار سازمانی مشهدپیشنهاددهندگان میبایدپیشنهاد خود را در دوپاکت (الف)و (ب)لاك ومهر شده حداکثر تا ساعت ۱۰ صبح روز شنبه ۹مهر ماه ۲۵۳۶ بدفترشرکت سهامی پخشکود شیمیائی واقع در خیابان زرتشت پلاك ۷۳ تسلیم ورسید دریافت دارند.

جلسه رسیدگی به‌پیشنهادات در ساعت ۱۱ صبح همان‌روز درشرکت تشکیل‌میگرددوحداکثر در مدت۷ روز نتیجه مناقصه اعلام خواهد شد.

حضور پیشنهاد دهندگان و یا نماینده آنان‌در جلسه مناقصه آزاد است .

ب: پیشنهاد دهندگان میتوانند برای دریافت شرایط و مشخصات مناقصه و نمونه قراردادد تهران بامور برنامه ریزی توزیع و حمل و نقل شرکت سهامی پخشکود شیمیائی واقع‌درخیابان زرتشت پلاك ۷۳ درساعات اداری‌مراجعه‌نمایند.

شرکت دررد یك‌یا کلیه پیشنهادات مختار است.

پرداخت هزینه ها و عوارض -مالیات - نشر آگهی مناقصه و غیره کلا بعهده برنده مناقصه میباشد . م‌الف۱۴۷۶۸

شرکت سهامی پخشکود شیمیائی وابسته بوزارت کشاورزی ومنابع طبیعی

ترجمه و تألیف
هوشنگ نهاوندی

تاریخ مختصر
عقاید اقتصادی
از آغاز تا نیمهٔ قرن بیستم

چاپ دوم باتجدید نظر

شمارهٔ ۱۴۰۰

فروشگاه شماره ۱ خیابان غربی دانشگاه (۲۱ آذر)
فروشگاه شماره ۲ خیابان شاهرضا ایستگاه لاله‌زار
فروشگاه شماره ۳ امیرآباد شمالی خیابان شانزدهم

ناشر: مؤسسهٔ انتشارات و چاپ دانشگاه تهران

شرکت ملی نفت ایران

اسامی قبولشدگان

بورس تحصیلی

شاهنشاه آریامهر

دردانشگاه کالیفرنیای جنوبی

سال ۷۸ـ ۱۱۷۷

۱ـ آقای ابوالحسن حالتی
۲ـ آقای فرهاد قاسمی
۳ـ آقای بهزاد زمانزاده

از میان جمع کثیر داوطلبانیکه تقاضای خودرا برای استفاده‌ازبورس تحصیلی شاهنشاه‌آریامهر به دانشگاه کالیفرنیای جنوبی‌ارسال داشته‌بودند افراد نامبرده بالا برای تحصیل در دوره فوق لیسانس رشته های مهندسی انتخاب شده‌اند شرایط ثبت‌نام و انتخاب بورسیه برای دوره‌بعد جهت آگاهی عموم‌متعاقبا اعلام‌خواهد شد.
م‌الف ۱۵۲۴۳

سازمان انرژی اتمی ایران

آگهی استخدام

مرکز تحقیقات هسته‌ای افراد واجد شرایط زیر را برای تکمیل کادر آزمایشگاه آپتیک‌لیزر در تهران بطریق مصاحبه استخدام می نماید.
۱ـ حداقل دو سال تجربه مفید در طرح و ساختمان عدسیهاو آینه های مقعر ومحدب.
۲ـ تسط بزبان انگلیسی.
۳ـگواهی پایان خدمت وظیفه و یا معافی‌دائم غیر پزشکی
علاقمندان میتوانندازتاریخ ۲۵۳۶٫۷٫۲لغایت ۲۵۳۶٫۷٫۱۰ برای مصاحبه به بخش آموزش مرکز تحقیقات هسته‌ای واقع در انتهای خیابان امیرآباد شمالی مراجعه فرمایند.
م‌الف ۱۵۱۷۷

کینتیکس اینترناشنال کوریوریشن مقیم دالاس تکزاس در امریکا .
صاحب اختراع «ترکیب قابل انفجار و طرق فعال کردن و منفجر کردن یک ماده قابل انفجار و ظرف‌آن» ثبت شده در ایران بشماره ۱۰۱۰۱ اجازه بهره برداری از آنرا باشخاص ذیصلاح عرضه مینماید .
برای کسب اطلاع بیشتر بدفتر حقوقی ر. آقابابیان و همکاران خیابان شاه کوچه نوبهار شماره ۱۸ مراجعه شود.
آ ـ ۲۸۰۳۳

صاحبان صنایع وبازرگانان کشور

الاخاء

تنها مجلهٔ عربی زبان ایران
ازگروه نشریات مؤسسهٔ اطلاعات
باداشتن نمایندگی در ۲۱ کشور عربی
روزهای شنبه منتشر میشود

آگهی مزایده

شرکت سهامی خاص ذغالسنگ البرز شرقی (شاهرود) وابسته به شرکت ملی ذوب‌آهن ایران قطعات مختلفه اسقاط مشروحه زیر را :

۱ـ لاستیک بابعاد مختلف ۲ـ باطریهای مختلف ۳ـچدن ٤ـ برنز ٥ـ آلومینیوم ٦ـ برنج ۷ـ آهن قیچی ۸ـ فرغون ۹ـ انواع دنده و لوازم یدکی ماشین آلات سبکو سنگین از طریق مزایده بفروش میرساند

الف ـ داوطلبان از تاریخ نشر این آگهی تا آخروقت اداری دهم مهر باید پیشنهادهای خودرا در پاکت لاکومهر شده بپیوست رسید بانکی بمبلغ ۱۵۰٫۰۰۰ ریال واریز شده بحسابجاری ۷۰۳۵ نزد بانک ملی شاهرود بعنوان سپرده شرکت در مزایده بقسمت حسابداری این شرکت واقع در شاهرود خیابان فروغی اداره مرکزی تسلیم نموده ورسید دریافت دارند .

ب ـ پیشنهاد دهندگان میتوانند همه روزه‌غیرازروزهای‌تعطیل بااخذ مجوز قبلی جهت بازدید اجناس مورد مزایده بانبار شرکت واقع در شاهرود ابتدای جاده تهران مراجعه‌نمایند .

ج ـ کلیه هزینه‌ها از قبیل هزینه آگهی و حمل وسایل‌مورد مزایده از انبار و مالیات چنانچه تعلق بگیرد بعهده برنده خواهد بود.

د ـ پیشنهاد های رسیده در ساعت ۹ صبح روز دهم مهر در دفتر کارپردازی شرکت (بنشانی ذکرشده) بازوقرائت خواهد شد .

ح ـ به پیشنهاد های فاقد سپرده و یا کمتر از مبلغ‌سپرده مقرر و پیشنهادهائی که بعد از تاریخ نهم مهرماه‌تسلیم گردد ترتیب اثر داده نخواهد شد .

د ـ در صورتی که برنده مزایده حاضر بانجام معامله نشود سپرده او بنفع شرکت البرز شرقی ضبط و معامله بابرنده دوم انجام خواهدشد ودرصورتیکه برنده دوم نیز از انجام معامله خودداری کند سپرده او بنفع شرکت ضبط خواهد گردید .

ز ـ شرکت سهامی خاص ذغالسنگ البرز شرقی در رد یاقبول‌یکو یا کلیه پیشنهادها مختار و حضور پیشنهاددهندگان در جلسه مزایده بلامانع میباشد .

شرکت ذغالسنگ البرز شرقی

اطلاعیه سازمان منطقه‌ای بهداری و بهزیستی استان خراسان

پذیرش دانش آموز جهت آموزشگاههای بهیاری نوربخش و خیام مشهد و بجنورد ، تربت‌حیدریه سازمان‌منطقه‌ای بهداری‌وبهزیستی‌استان خراسان تعدادی داوطلب دختر و پسر بمنظور تربیت بهیار در سال تحصیلی ۳۷ـ۳۶ شاهنشاهی از طریق امتحان کتبی و مصاحبه برای آموزشگاههای مذکور با شرایطذیل‌انتخاب مینماید.

۱ـ داشتن سلامت جسمی وروانی
۲ـ داشتن کارنامه قبولی سال دوم دبیرستان نظام‌جدید (گروه خدمات بهداشتی) ویا سایر رشته‌ها یاداشتن کارنامه قبولی سوم، چهارم، پنجم دبیرستان نظام قدیم.
۳ـ سن حداقل ۱۶ وحداکثر ۲۲ سال تمام در اول‌سال تحصیلی جهت دارندگان مدرک تحصیلی نظام جدید وحداقل ۱۶ وحداکثر ۲۵ سال تمام جهت دارندگان مدرک تحصیلی نظام قدیم.
٤ـ ارائه برگ خاتمه خدمت یا معافیت از خدمت درصورتیکه محصل نباشد.
٥ـ قبول شدن در امتحان ورودی ومصاحبه.

مدارک لازم

۱ـ شش قطعه عکس ٤×۳
۲ـ دو برگ فتوکپی شناسنامه
۳ـ ارائه گواهینامه یا فتوکپی کارنامه قبولی‌تحصیلی.
٤ـ رسید بانکی مبنی بر پرداخت ۳۰۰ ریال بحساب ۹۶۲۳۱ بانک ملی ایران شعبه مشهد .
٥ـ ارائه فتوکپی برگ خاتمه خدمت یا معافیت (برای مشمولان پسر)

شرایط و مزایای تحصیلی

۱ـ دوره تحصیل در آموزشگاههای فوق‌الذکر دوسال‌میباشد.
۲ـ بمحصلین در مدت تحصیل ماهیانه ۵۵۰۰ ریال‌کمک‌هزینه پرداخت میشود.
۳ـ دانش آموزان در دوران تحصیل از مزایای بیمه‌درمانی برخوردار خواهند بود.
٤ـ پذیرفته شدگان متعهد خواهند شد که بعد ازفراغت از تحصیل دو برابر سنوات تحصیل در هر نقطه از کشور که وزارت بهداری و بهزیستی تعیین کند خدمت نمایند.

داوطلبان واجد شرایط میتوانند برگ درخواست‌زیررا تکمیل کرده و همراه مدارک لازم حداکثر لغایت ۲۶شهریور ماه سال جاری به دبیرخانه آموزشگاههای نامبرده ارائه و باشخصا مراجعه نمایند.

بدیهی است مدارکی که بعد از تاریخ مذکور به آموزشگاه‌برسد پذیرفته نخواهد شد. (مدارک مسترد نمیگردد)

تاریخ امتحان کتبی ساعت ۸٫۵ صبح ۳۶٫۶٫۲۷ وتاریخ مصاحبه ۳۶٫۶٫۲۸ و ۳۶٫۶٫۲۹ خواهد بود.

برگ درخواست شرکت در امتحانات ورودی آموزشگاههای بهیاری

نام ونام خانوادگی ـ نام‌پدر ـ شماره شناسنامه
محل صدور ـ تاریخ تولد ـ مدرک ورشته تحصیلی
وضع خدمت نظام ـ نشانی کامل شهر ـ خیابان
کوچه ـ شماره منزل ـ تلفن
امضاء داوطلب

تاریخ توزیع کارت ورود بمجلسهٔ امتحان ۳۶٫۶٫۲۷ ساعت ۷ تا ۸ صبح در محل آموزشگاههای مزبور میباشد
جهت کسب اطلاعات بیشتر علاقمندان میتوانند باطلفنهای ذیل‌تماس بگیرند.
۲۴۹۵۴ بهیاری نوربخش مشهد
۲۷۳۴۳ بهیاری نوربخش مشهد
۳۳۰۹۴ بهیاری خیام
۲۰۱۱ بهیاری تربت حیدریه

آگهی استخدام آموزگار پیمانی

اداره آموزش وپرورش منطقه ملکان طبق مقررات‌قانون استخدام کشوری عده‌ای ازدارندگان گواهینامه دوره کامل متوسطه را باشرایط زیر ازطریق امتحان انتخاب وپس از طی‌دوره کارآموزی لازم بعنوان آموزگار پیمانی برای خدمت در روستاهای منطقه ملکان استخدام میکند .

۱ـ نداشتن کمتر از ۱۸ سال تمام و بیشتر از ۳۰سال تمام.
۲ـ تابعیت ایران
۳ـ داشتن برگ خاتمه خدمت وظیفه‌یامعافیت دائم .
٤ـ گواهینامه نداشتن سابقه جزائی موثر
٥ـ داشتن توانائی انجام کارآموزی
٦ـ گواهینامه نداشتن اعتیاد به موادمخدر
۷ـ داوطلبان واجد شرایط میتوانند برگ درخواست ذیل‌این آگهی‌راتکمیل کنندوبانضمام دوقطعه عکس ٤×۳ وفتوکپی یاروی‌نوشت‌شناسنامه فتوکپی مدرک تحصیلی وفتوکپی برگ پایان خدمت وظیفه یا معافیت دائم حداکثر تا۱۰ روز از تاریخ انتشار این‌آگهی پست سفارشی به‌آدرس اداره آموزش و پرورش منطقه ملکان‌ارسال دارند به درخواستهائی که فاقد مدارک لازم بوده ویا بعداز انقضای مدت مذکور تحویل پست شود ترتیب اثر داده نخواهد شد ضمنا توجه داوطلبان رابه نکات زیر جلب مینماید.

الف ، چون افرادیکه بعنوان آموزگار انتخاب میشوند باید بطور تمام وقت در مدارس روستا ها انجام وظیفه‌نمایند لذا خواهشمند است افرادیکه به هر علت نمیتوانند وظیفه خطیر آموزگاری رابطور تمام‌وقت انجام دهند ازارسال درخواست صرفنظر نمایند ،ب ـ افرادیکه برای خدمت در هریک‌از روستا ها استخدام‌می‌شوند باید لااقل سه‌سال در همان محل خدمت کنندو تقاضای تغییرمحل‌خدمت‌به‌منزله استعفاازخدمت تلقی خواهد شد.

ج ـ داوطلبان بومی هرمحل در شرایطمساوی حق‌تقدم خواهند داشت.

د ـ سپاهیان دانش منقضی خدمت که تا۱۰ روز بعداز انتشار این‌آگهی مراجعه نمایند حق تقدیم دارندوبطوررسمی برای‌خدمت‌درروستاها استخدام خواهندشدبنابراین ازارسال‌درخواست شغل آموزگاری پیمانی خودداری نمایند . هـ ـ داوطلبان برای دریافت کارت شرکت در جلسه امتحان ۲۰ روز بعداز تاریخ انتشار این آگهی به اداره آموزش و پرورش منطقه ملکان مراجعه نمایند تاریخ‌ومحل برگزاری امتحان در کارت مزبور قید گردیده است .

رئیس اداره آموزش و پرورش ملکان ـ ایمان آذر

برگ درخواست

نام‌خانوادگی ـ نام ـ نام پدر ـ شماره شناسنامه
تاریخ تولد ـ روز ـ ماه ـ مدرک تحصیلی و رشته آن
وضع خدمت وظیفه ـ داوطلب شغل
محل جغرافیائی مورد تقاضا «فقطیک محل» ـ نشانی کامل
خیابان ـ کوچه ـ شماره منزل ـ امضاء داوطلب

قدردانی

اینک که با گذشت حدود بیست سال باهمت‌یک همشهری خوب سیاهکل جلا گرفته است . مامردم قدرشناس سیاهکل‌ازخدمات ارزنده‌فرهنگی شریف دیارمان آقای اکبر تحویلدار اکبری شهردار محترم ومحبوب سیاهکل که دراندک مدتی توانسته‌اند سیمای کهنه و خاموش شهرمان را تازگی و روشنایی ببخشند .صادقانه ارج نهاده امیدواریم کمقامات معظم وزارت کشورازاین خدمتگذار صدیق‌شاه وملت بطریقی تشویق و قدردانی بعمل آورند .

آ ـ ۵۹۷۷ **جوانان سیاهکل**

بسم‌الله الرحمن الرحیم

اینجانب دکتر نتیا شهرت دانان فرزند وامنایی دارای گذرنامه هندوستان شماره ۵۸۸۴۰۶ صادره هندوستان و اهل هندوستان که دین هندو داشتم در محضر حضرت‌آیت‌الله العظمی آقای سید محمد کاظم شریعتمداری مدظله‌العالی در بلده مقدسه قم بدین مبین‌اسلام و بمذهب تشیع مشرف شدم‌و اسم خودم را تبدیل به ایرج محمدی نمودم .

آ ـ ۵۹۷۶

پذیرش دانشجو برای دوره فوق دیپلم پرستاری

شبکه ریوی شماره ۱۰ (بیمارستان شاه‌آباد) وابسته به وزارت بهداری و بهزیستی برای‌دوره فوق دیپلم پرستاری در سال تحصیلی ۳۷ـ۲۵۳۶ درآموزشگاه‌پرستاری بیمارستان شاه‌آباد واقع در پشت کاخ نیاوران تعداد ٤۰ دانشجو دختر ازبین شرکت کنندگان آزمون همگانی وزارت علوم و آموزش عالی می پذیرد .

شرایط داوطلبان :

۱ـ داشتن دیپلم طبیعی ـ ریاضی
۲ـسن ۱۸ تا ۳۰ سال
۳ـ روشن بودن وضع داوطلب از لحاظ خدمات اجتماعی زنان
٤ـ سلامت جسمی و روحی با تائید پزشک معتمد شبکه ریوی شماره۱۰

مدارک لازم :

۱ـ فتوکپی دیپلم متوسطه
۲ـ دوبرگ فتوکپی شناسنامه
۳ـ شش قطعه عکس
٤ـبرگ آزمون همگانی

تعهد ومزایا :

دانشجویان موظفند دوبرابر مدت تحصیل تعهد رسمی خدمت در بیمارستانهای وزارت بهداری و بهزیستی بسپارند.
۱ـ در سال اول تحصیل ماهانه ۵۵۰۰ ریال و سال دوم ماهانه ۷۵۰۰ ریال کمک هزینه به‌آنان پرداخت خواهد شد.
۲ـ دوسال خدمت متعهدین مشمول بجای‌خدمات اجتماعی زنان محسوب میشود .
۳ـ سرویس رفت‌وآمد بعهده شبکه ریوی شماره ۱۰ می باشد .
٤ـ آموزشگاه شبانه روزی نیست و تعهدی این مرکز برای مسکن دانشجویان ندارد.
٥ـ غذاویونیفورم دانشجویان‌بعهده مرکزپزشکی میباشد .

داوطلبان باید مدارک فوق راازشنبه۳۶٫۶٫۲۷ لغایت ۳۶٫۷٫۲همه روزه‌بغیرایام‌تعطیل ازساعت ۸ صبح تا ٤۱ بعدازظهر بدفتر آموزشگاه‌پرستاری واقع در بیمارستان شاه‌آباد تحویل نمایند روز مصاحبه درمحل اعلام خواهد شد. م‌الف ۱٤۷۶۰ ۱ـ۲

سازمان ثبت اسناد و املاک کشور

آگهی انتخاب سردفتر اسناد رسمی

سازمان ثبت اسناد و املاک کشور باستناد ماده۳ آئین‌نامه‌قانون‌دفاتر اسناد رسمی‌و کانون سردفتران‌و دفتریاران مصوب امردادماه ۲۵۳٤ شاهنشاهی برای‌نقاط زیربادرنظر گرفتن نیازمندیهای سازمان سردفتر اسناد رسمی انتخاب مینماید :

تربت‌جام، گوهردشت کرج ، صحنه کرمانشاه ،گیلان غرب کرمانشاه ،رامهرمز اقلیدآباده فارس ،نی‌ریز فارس ، فیروزآباد فارس ، فیرکازرون ، بوانات مرکز بخش‌سوران فارس هرکدام یکنفر بندرعباس ۲نفر ، گلپایگان ۲نفر ، بستک بندر لنگه یک نفر، گاوبندی بندر لنگه یکنفر ، فهرج بمپک نفر، شازند اراک یک نفر، زاهدان یک نفر ، لردگان بروجن یک نفر، آران بروجن گندمان بروجن یک نفر ، بخش خشت کازرون یک نفر، مراغه یک نفر، فارسان و سامان و بن‌چهارمحال بختیاری هرکدام یک نفر . نولمان صومعه‌سرا یک نفر ، آستارا یک نفر ، زابل یک نفر تسوج شبستر یکنفر، گرمسار یک نفر ، بندر شرفخانه شبستر یک نفر ، طالقه ملایر یکنفر ، بخش نیر اردبیل یک نفر ، پل‌دختر لرستان یک نفر ، الشتر لرستان یک نفر ، نوراباد لرستان یک نفر ، دورود یک نفر ،قرچک ورامین وشش‌ده‌وقره باغ یزد جونقان چهارمحال بختیاری هر کدام یک نفر، سرپل ذهاب کرمانشاه ، میمند فارس ، فراش بند، بلوکواربعه فارس هر کدام یک نفر، فسا یکنفر ،نقده یک نفر، شاهین‌دژ یک نفر ، لنگرود یک نفر ، قم یک نفر

متقاضیان باید فورم ذیل این‌آگهی را تکمیل و تا آخر مهرماه سال جاری انرا بضمیمه مدارک لازم به نشانی تهران خیابان فروغی سازمان ثبت‌اسناد و املاک کشور اداره‌امور سردفتران با پست سفارشی ارسال دارند ، بتقاضاهائی که خارج از موعد مقرر به پست تحویل شود ترتیب اثرداده نخواهد شد .

انتخاب سردفتر ازطریق مصاحبه توسط هیئت مقرر در قسمت اخیر ماده ۳ آئین‌نامه بعمل خواهد آمدمصاحبه در ایان ماه وروز آن بعدا بوسیله انتشار آگهی در یکی از روزنامه های کثیرالانتشار مرکز به اطلاع متقاضیان خواهد رسید.

الف ـ برطبق ماده ٦قانون دفاتر اسناد رسمی‌اشخاص زیر را میتوان بسردفتری دفترخانه اسناد رسمی تعیین نمود بنابراین متقاضیان باید واجد شرایط مقرردرقانون‌باشند :

۱ـ اشخاصی که دارای لیسانس حقوق‌دررشته قضائی یامنقول از دانشکده الهیات یا دانشکده سابق معقول ومنقول باشند .
۲ـ کسانیکه دارای دو سال سابقه خدمات قضائی یا وکالت پایه یک دادگستری باشند.
۳ـ سایر لیسانسیه ها به شرط داشتن سه سال سابقه دفتریاری .
٤ـ اشخاصیکه از مراجع مسلم دارای تصدیق اجتهاد طبق آئین‌نامه قانون دفاتر اسناد رسمی باشند.
٥ـ دفتریارانیکه دارای گواهی‌قبولی امتحان‌مخصوص سردفتری و دفتریاری موضوع شق سوم ماده ۱۰ـ قانون دفتر اسناد رسمی مصوب ۱۳۱٦ شمسی باشند به شرط داشتن پنج سال سابقه دفتریاری .
٦ـ دفتریارانیکه دارای دیپلم کامل متوسطه باشند به‌شرط داشتن هفت سال سابقه دفتریاری اول .
۷ـدفتریاران اول که در تاریخ تصویب این قانون شاغل بوده و پانزده سال سابقه دفتریاری‌اعم‌از متناوب و مستمر داشته باشند .

(ب) متقاضیان باید مدارک زیر را ضمیمه تقاضای‌خود بنمایند .
۱ـ فتوکپی مدرک‌تحصیلی‌بند ۱
۲ـ گواهی مراجع مربوطه در بند ۲و۳و٥ و ٦ و۷ مبنی بردو سال سابقه خدمت قضائی یاوکالت پایه یک دادگستری و یاداشتن سوابق خدمت دفتریاری علاوه بر فتوکپی مدرک تحصیلی (در موارد بندهای ۳و٥و٦).
۳ـ متقاضیانی که گواهینامه اجتهاد ارائه مینمایند گواهی مزبور باید برطبق مواد یک و دو آئین‌نامه قانون دفاتر اسناد رسمی ازطرف مراجع مسلم که‌فهرست این‌مراجع در اداره امور سردفتران سازمان ثبت موجود است صادر شده باشد .
٤ـ گواهی نداشتن پیشینه کیفری .
٥ـ٦قطعه عکس ٤×٦ که در سال‌جاری گرفته شده باشد .
٦ـ گواهی برگ خاتمه خدمت وظیفه عمومی یا معافیت دائم.
۷ـ حداقل سن متقاضی‌باید بیست و چهار سال و حداکثر پنجاه سال باشد .
۸ـ دو برگ فتوکپی کامل شناسنامه .

ج) صدور حکم انتصاب سردفتر پس‌از انتخاب او ازطرف هیئت مقرر درماده ۳آئین‌نامه و جلب نظرمشورتی دادستان محل اشتغال یادادگاه بخش و سپردن تضمین‌مقرر درماده ۹آئین‌نامه بعمل خواهد آمد.

د) کسانیکه تاکنون تقاضا برای سردفتری بسازمان‌ثبت یا ادارات تابعه فرستاده‌اند باید براساس ضوابط این آگهی مجددا تقاضا نمایند .

هـ ـ پس‌از انقضاء مهلت این آگهی سازمان ثبت اسناد بهیچوجه به تقاضا ها جزدر موارد موضوع ماده ٦۹قانون دفاتر اسناد رسمی ترتیب اثر نخواهد داد . م‌الف ۱۵۲٤۸

نام ـ نام خانوادگی ـ نام پدر ـ شماره شناسنامه
محل صدور ـ تاریخ تولد ـ مدرک تحصیلی
وضع خدمت وظیفه ـ محل مورد تقاضا (فقط یک محل)
نشانی کامل ـ شهر ـ خیابان ـ کوچه ـ شماره منزل
امضاء داوطلب

سازمان ثبت اسناد واملاک کشور

مرکز فرهنگی رضا عباسی

رضاعباسی هنرمند نامدار عصر صفوی ارج خود را بازمی یابد

مرکز فرهنگی رضا عباسی ایرانی امروز را در رویارویی با گنجایش های هنری گذشته خودقرارمیدهد

نمایش غرورانگیزی از جاودانگی هنر ایرانزمین

شاهنشاه آریامهر و علیاحضرت شهبانوی‌ایران ساعت پنج بعد از ظهر جمعه گذشته مرکز فرهنگی رضا عباسی را افتتاح فرمودند.
نخست دکتر نهاوندی رئیس دفتر مخصوص علیاحضرت شهبانو سی و هفتمین سال سلطنت‌پر افتخار شاهنشاه آریامهر را به شاهنشاه و ملت ایران تبریک گفت و در پی ، گزارشی از فعالیتهای دفتر مخصوص علیاحضرت شهبانو را بعرض‌رسانید وضمن آن از کوششهای‌رئیس دفتر سابق‌علیاحضرت شهبانو به نیکی یاد کرد.
اعلیحضرتین آنگاه کلیه تالار های مرکزفرهنگی رضا عباسی را مورد بازدید قرار دادند و باین‌ترتیب یکی از باشکوه ترین مراکز هنری ایران در آغاز سی و هفتمین سال‌سلطنت‌پرافتخار شاهنشاه آریامهر گشایش یافت. بعد از بازدید اعلیحضرتین از مرکز هنری رضا عباسی‌که حدوددو ساعت بطول‌انجامید، علیاحضرت شهبانو نویسندگان مطبوعات را مورد تفقد قرار دادند و در یک گفتگوی صمیمانه با آنان درمورد مسائلو زمینه های مختلف هنری سخن گفتند. آنچه در پی آمده است. گزارشی است‌کوتاه از پیدایی یک مرکز با ارزش هنری و فرهنگی.

رضا عباسی یکی از ابر مردان هنر زمان صفویه ، ارج خود را باز می‌یابد، باگشایش یک مرکز هنری‌به همین نام‌که به پایمردی‌دفتر مخصوص علیاحضرت شهبانو درخیابان جاده‌قدیم شمیران برپا شده است.

این نخستین باری نیست که یک هنرمند از یادرفته‌ما به ارزشهای راستین خود دست می‌یابد . اگر عصر صفویه ، عصر شکوفائی هنر ، ادب و معماریست و بزرگانی چون شیخ بهائی ر پشتیبان دارد این‌یکی، رضا عباسی مرد ناموریست که به خط و مینیاتورزمان خود شخصیت داده است‌و هم از این روست که فراموش نمی شودو بیادش با شخصیت‌ترین موزه‌تهران بنامش ثبت می‌شود.

روز گشایش مرکز هنری رضا عباسی که با حضور شهریار وبانوی اول‌ایران، انجام میگرفت ، از آنرودر خواهد در ایرانی امروز، این آگاهی را بیافریند که باید به خودش برگردد،به ذاتش برگردد و به برکات این خاک بیندیشد.

نشست با خبرنگاران

پیش از گشایش رسمی نمایشگاه در یک‌نشست‌کوتاه آیدین آغداشلو نقاش،منتقد و سرپرست مرکز فرهنگی رضا عباسی، درزمینه‌تاسیس این مرکز به جمعی از نویسندگان مطبوعات توضیحاتی داد که در پی خواهد آمد :

از سوی دفتر مخصوص علیاحضرت طی سالیان اخیر مجموعه‌های گرانبهائی از هنر ایران خریداری شده بود که علیاحضرت شهبانو مقرر فرمودند برگزیده‌ای از اشیاء خریداری شده در نمایشگاهی عرضه شود که مورد بازدید عموم ملت‌ایران باشد. این اشیاء دورانهای مختلف فرهنگی‌و هنری‌ایران را باز می‌شناساند . درطبقه همکف یکی از دو نمایشگاه بزرگ به نمایش مجموعه های خصوصی اختصاص یافته است که تاکنون‌معمولا صاحبان آنها ، در منازلشان نگهداری میکرده‌اند و دور از دسترس علاقمندان و مشتاقان هنر بوده است .

این نمایشگاه‌امکان‌خواهد داد که با مجموعه های با ارزش‌خصوصی آشنابشویم تالار مقابل این نمایشگاه‌که در طبقه همکف قرار دارد اختصاص می‌یابد به آثار نقاشی نقاشان بزرگ جهان که نگاهی به فرهنگ ایران داشته‌اند ، البته این‌نمایشگاه بهیچوجه جنبه انتقاعی نخواهد داشت .

کوشش مرکز فرهنگی رضا عباسی این خواهد بود که در این تالار آثار کسانی را بنمایش بگذارد که چهره ایران را در تابلوهایشان ترسیم کرده‌اند و مرکز با «کارلمی» آغاز کرده‌است ، نقاش بزرگ آمریکائی که به سال ۱۹۵۰ به ایران سفر کرده و دیده‌هایش را در تابلوهایش ترسیم کرده‌است. کارل می اخیرا هم در واشنگتن طی مراسمی‌تقدیر شد. این اقدام مرکز فرهنگی رضا عباسی در حقیقت‌شرق و غرب را ارج می‌نهد ،غرب را که هنرمندانش با توسل جستن به شرق و در این خصوص کشور ما ایران ، آثار با ارزش هنری خلق کرده‌اند .

این نمایشگاه البته ثابت نخواهد بود و طی فصول سال به عرضه آثار دیگر هنرمندان جهان خواهد پرداخت .

سوار جوان ، با قوشی دردست (مکتب خراسان‌اواخر قرن دهم هجری)
این مینیاتور یکی ازدهها اثر با ارزش مرکز رضا عباسی است که در تالار خط و مینیاتور نگهداری می‌شود .

بررسی یک خط تمدنی

تالار دیگری از مرکز فرهنگی رضا عباسی‌یک‌خط تمدنی را بررسی میکند : از هزاره سوم قبل از میلاد تا زمان قاجاریه ، مساله‌ای که در این مجموعه اهمیت‌دارد اینستکه یک مجموعه معرف است .

مرکز فرهنگی رضاعباسی دو بخش اساسی دارد که نخستین آن امور فرهنگی دفتر مخصوص‌است‌و دومی همین مرکز فرهنگی رضا عباسی . و در برپائی نمایشگاه‌ها از آخرین‌روش های موزه‌داری دنیا استفاده می‌شود ، موزه‌های درجه اول جهان معمولا آثار خریداری شده را ازدوجهت مورد تجزیه و تحلیل قرار میدهند .

نخست ارزشهای آنها از نظر کیفیت مطلوبش و دوم از جهت باستانشناسی و البته مرکز، در این‌خصوص از وجود باستانشناسان و ایرانشناسان بزرگ دنیاسود خواهد برد . کما اینکه در حال حاضر از وجودآقایان ترسیم کرده‌اند و مرکز با حاکمی و کیانی سود برده است ، که هریک‌درتخصصی که دارند قرار است مقالاتی نیز برای مرکز بنویسند . مقالاتی دربارهتمدن وفرهنگ های ایران پیش از اسلام‌و ایران بعد از اسلام .

مرکزاز روشهای‌علمی برای تجزیه و تحلیل اشیاء سود خواهد برد و طبیعی است که امکانات کافی در این مورد در ایران وجوددارد و برای همین منظور باموزه های بزرگ دنیا در تماس است که می‌توانند کیفیت اشیاء را تشخیص بدهند ، برای‌مثال دستگاه‌هایی هست که به کمک آنها میتوان‌حتی قدمت یک شیئی طلاکاری و یا نقره‌کاری را تشخیص‌داد و در مورد مینیاتور نیز دستگاههایی وجود داردکه می‌تواند تشخیص بدهد که هر مینیاتور مربوط به‌کدام منطقه می‌شود .

استفاده از کامپیوتر

از سوئی بدلیل فراوانی اشیاء از روش کامپیوتر سود برده شده و همچنین از این روش‌دربخش‌کتابخانه نیز استفاده میشود.

کتابخانه مرکز در حال حاضر هفده هزار جلد کتاب دارد که در زمینه های ایرانشناسی ، باستانشناسی و هنر هستند . این کتابخانه می‌کوشدتامین کننده‌نیازهای دوستداران فرهنگ و هنر باشد ، حتی‌اگر آنان وقت مطالعه کافی را درکتابخانه مرکز نداشته باشند ، می‌توانند کتابها را بصورت امانت ببرند .

نخستین مجموعه‌خصوصی که در طبقه همکف به‌نمایش گذاشته شده است، مجموعه خصوصی سناتور فروغی است که یکی از بهترین مجموعه‌های دنیاست .

طبقه دوم مرکز فرهنگی رضا عباسی از پیش از میلاد آغاز می‌شود تا به دوره اسلامی‌میرسد.کوشش خواهد شد که نمایشگاه ها صرفا حالت موزه‌ای نداشته باشند ، بلکه اطلاع دهنده باشند و هر قسمت یک کاتالوگ مخصوص داشته باشد تاباندازه کافی‌معلومات لازم را در اختیار بازدید کنندگان قرار دهد ، البته در این کاتالوگ ها مقالات تخصصی نیز چاپ خواهد شد .

مرکز فرهنگی عباسی و نقش دفتر مخصوص

باردیگر شاهد رخداد هنری تازه‌ای بودیم که‌درعصر پیشرفت‌بسوی‌تکنولژی و صنعت شکل گرفت ، ایران ،این‌خاک هنرپرور که اینک میرود تا به‌پیشگامان بزرگ تمدن جهانی بپیوندد هر روز شاهد عنایت‌های خاص شاهنشاه و شهبانوی خود نسبت به هنر است ، به هنر که جدا از صنعت ، تکنیک و مادیات می‌کوشد بیانگر روحیات و اخلاقیات جامعه‌ای باشد که هیچگاه نخواهد توانست عواطف انسانی خویشتن را نادیده بینگارد. و بی‌دلیل نیست که شهریار توانای ما در گرماگرم صنعتی شدن ایران ، پیوسته عنایت خاصی به هنر مبذول داشته‌اند و شهبانوی گرانقدروهنرشناس‌مابی‌پیرایه عامدار نهضتی شده‌اند که این نهضت ، هنر و هنرمند ایرانی را ارج می‌نهد . به یقین می‌توان مومن بود که هنر ایرانی هیچگاه در هیچ دورانی این چنین حمایت نشده است بی‌علت نیست که دفتر مخصوص علیاحضرت‌این‌چنین و بپایی هنر ایران را ارج می‌نهد و به گسترش هنر دوستی کمر همت‌می‌بندد، هرچند که با توجه‌به‌فرمایشات‌شهبانوی گرانقدر ایران ، دفتر مخصوص جدااز این کوششها ، وظایف خطیر دیگری دارد که می‌باید بیشترین توجهش رابه آنها معطوف گرداند ، و توجه به‌هنر و ایجاد مراکزی چونان مرکز فرهنگی رضاعباسی‌جزء وظایف‌دیگردستگاههائی است که مستقیما با هنر این مملکت سروکار دارند . این رفتار غرور انگیز شهبانوی ما نسبت به هنر ایران‌ازسال ها پیش می‌باید سرمشق دستگاه های ذیربط قرار میگرفت که البته در این زمینه کوششهائی شد و به لطف همان رفتار غرور انگیز شهبانو بود که‌ایرانی امروز به یک ویرانه باستانی که‌میرسد، دلش میلرزد ، به یک بازار ایرانی که میرسد حیران می‌شود ، می‌کوشد سنتهای از دست رفته را ارج بگذارد و گاهی از سر تاسف آهی بکشد . همین رفتار غرور انگیز است که ایرانی را به خود آورده و بر آن داشته که رجعتی به خود داشته باشد .

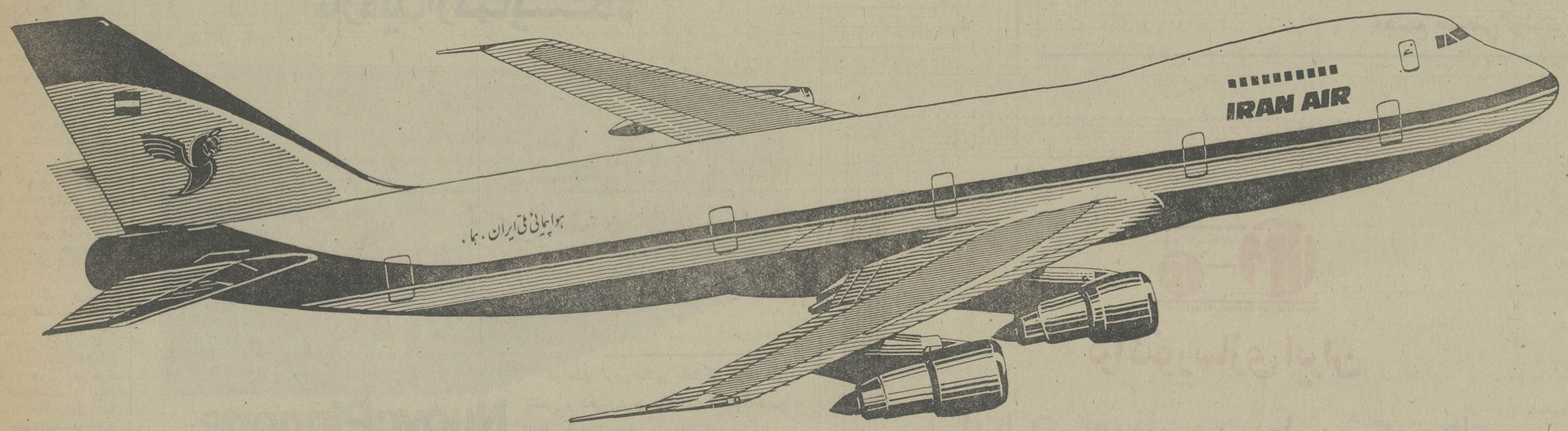

... واکنون پروازهای بعدازظهر تهران ـ لندن فقط با هواپیمائی ملّی ایران

حرکت از تهران ۶ بعدازظهر ـ ورود به لندن ۸/۳۰ بعدازظهر

از حالا به بعد شما میتوانید با پرواز دلخواه خود به لندن وارد شوند و تنها هواپیمائی ملی ایران با سه پرواز فوق‌العاده بعد از ظهر به لندن این امکان‌را به شما میدهد.
شما پس‌از یک روز پر کار درست بموقع تهران را به قصد لندن‌پشت‌سرمیگذارید، همزمان برای تفریح و صرف شامی لذتبخش. . و پس از یک استراحت کافی برای روز بعد کاملا" سر حال خواهید بود .
علاوه بر این شما میتوانید.از میان ۱۸ پرواز هفتگی دیگر هواپیمائی ملی ایران به لندن نیز پرواز مورد علاقه خود را انتخاب کنید.

برای کسب اطلاعات بیشتر به‌آژانس مسافرتی خود و یا دفاتر هواپیمائی ملی ایران تماس بگیرید.

خیابان شاهرضا ، بین حافظ و ویلا
خیابان ویلا شماره ۴۴
میدان فردوسی

هواپیمائی ملی ایران «هما»

در یك آئین ویژه والاحضرت شاهدخت فاطمه پهلوی کلاه سبز تکاوری را به فرزند خود دادند

کلاه‌سبز، نشانه‌جانبازی در راه‌شاه‌ومیهن است

والاگهر کیوان در ۱۴ هفته دوره دشوار تکاوری را طی کردند

والاحضرت شاهدخت‌فاطمه پهلوی دیروز در مراسم فارغ التحصیلی تکاوران نیروی دریائی شاهنشاهی در منجیل شرکت کردند ،والاگهر کیوان پهلوی‌نیا فرزند والاحضرت شاهدخت فاطمه نیز که جزو فارغ‌التحصیلان دوره تکاوری بودند از دست مادر گرامی خود کلاه سبز تکاوری را دریافت کردند .

ساعت ۹ صبح دیروز والاحضرت شاهدخت فاطمه پهلوی با هلیکوپتر مخصوص به مرکز آموزش تکاوران دریائی درمنجیل عزیمت‌کردند.

تیمسار سپهبدامیری نماینده ستاد بزرگ ارتشتاران‌وتیمسار دریادار جهانبانی فرماندممرکز آموزش نیروی دریائی شاهنشاهی در این سفر والاحضرت شاهدخت را همراهی کردند ، والاحضرته مقارن ساعت‌یازده و سی‌دقیقه بمحل مرکز آموزش تکاوران تشریف فرما شدند ، نخست دریادار ناصرپورزند گزارش نظامی بعرض رساند و سپس والاحضرت از گارد احترام سان دیدند.بعد از آن‌دوشیزه خردسالی که لباس سفید بتن داشت ضمن عرض خیرمقدم، دسته گل زیبائی تقدیم کرد ، پس از آن آقای کیاموسوی فرماندار رودبارخیر مقدم‌عرض گردو سپس والاحضرت از مقابل صف مستقبلین عبور کردند . والاحضرت از چندتن از خانمهائی‌که در صف‌استقبال کنندگان ایستاده بودند سئوالاتی کردند که پاسخ‌های لازم بعرض رسید . خانمی که کودک خردسال جذامی خود را در بغل‌داشت ازوالاحضرت برای مداوای بیماری کودکش استمداد طلبید و والاحضرت نیز همان لحظه دستورات‌لازم را برای بهبود کودک‌جذامی صادر کردند .

در این موقع در حالی که امرا ، و افسران ارشد و شخصیت‌های‌محلی والاحضرت را همراهی میکردند به باشگاه درجه‌داران ارشد تشریف‌فرما شدند و بافرماندهان ومربیان آموزشگاه به گفتگو پرداختند.

پس از آن‌والاحضرت‌برای تماشای عملیات تکاوران به محل برگزاری مراسم تشریف‌فرما شدند .

والاگهر کیوان فرزند برومند والاحضرت شاهدخت فاطمه که دوره ۱۴ هفته‌ای تکاوری را در مرکز آموزش‌تکاوران دریائی گذرانده‌اند ، بعنوان اولین تکاور عملیات ویژه تکاوران‌راانجام دادند .نحوه انجام این عملیات تحسین والاحضرت و سایر همراهان را برانگیخت . در جریان بازدید والاحضرت از عملیات تکاوری ، سرگرد رضا دهقان توضیحات لازم را در مورد اصول و قوانین تکاوری به عرض رسانید و ضمن آن استعداد و قدرت فراگیری فوق‌العاده والاگهر رابرشمرد. وی بعرض رساند که‌والاگهر طی مدت آموزش‌سخت ، یکی از بهترین تکاوران مرکز آموزشی بوده‌اند .

پس از پایان عملیات‌تکاوری والاحضرت برای صرف ناهار به باشگاه درجه‌داران ارشد تشریف فرما شدند و ساعت۲ بعد از ظهر در حالی که از طرف امراء و افسران ارشد و شخصیت‌های‌محلی همراهی میشدند به سالن آموزشگاه افسری رفتند .

رسالن باشگاه‌ابتداء سرود شاهنشاهی نواخته‌شد وسپس سرگرد رضا دهقان گزارش نظامی‌بعرض‌رساندوپس‌ازآن قاضی عسکرمتن سوگندنامه مخصوص را قرائت کرد و سپس سرگرددهقان والاگهر کیوان را برای دریافت کلاه‌سبز از دست والاحضرت‌به پیش خواند ، والاگهر ، نیز ضمن ادای سپاس مادرگرامی خود را از دست مادرگرامی دریافت کردند ، والاحضرت آنگاه مربیان والاگهررامورد تفقد قرارداده و به دریافت جایزه مفتخر ساختند .

مقارن ساعت ۲ و ۳۰دقیقه بعد از ظهر دیروز مراسم اعطای کلاه سبز به پایان‌رسید و والاحضرت باتفاق‌والاگهر کیوان و سایر همراهان با اتومبیل بطرف فرودگاه‌رشت رهسپار شدنددر فرودگاه‌رشت شخصیت های محلی و امراء و افسران ارشدازوالاحضرت استقبال به عمل آوردند و والاحضرت باهواپیما رهسپار تهران شدند .

والاحضرت شاهدخت فاطمه پهلوی کلاه سبز را که نشانه جانبازی و جان نثاری درراه شاه و میهن است به‌والاگهر کیوان فرزند خود میدهند ، والاگهر کیوان طی ۱۴ هفته دوره تکاوری سخت ترین تمرینات را انجام دادوتحسین مربیان و فرماندهان خود را برانگیخت .

תפלת ר"ה וכיפור

طبق معمول همه ساله خواندن طفیلا(نماز) و مراسم مذهبی در روز های روش هشانا و کیپور در سالن دبیرستان اتفاق توسط شالیح سیپور های‌معروف خوانده میشود.

از عموم همکیشان عزیز دعوت میشود در این‌نماز جماعت شرکت فرمایند. وسائل‌راحتی شما از هر لحاظ تامین شده است. ۱ـ۲ آ ـ ۸۶۵۱

داوطلبان تحصیل در کانادا ـ امریکا

اتحادیه دانشگاه های کانادا CANADIAN UNIV. BOARD کلاس های مخصوص آمادگی زبان انگلیسی برای داوطلبان تحصیل‌در کانادا و امریکادر تهران تشکیل‌داده است. کلاس‌ها درسه سطح‌تشکیل‌و بکسانیکه سطح عالی ADV LEVEL را با موفقیت بگذرانندمدرك قبولی CUB از کانادا داده خواهد شد .

داشتن این مدرك بمنزله داشتن‌معلومات کافی زبان انگلیسی جهت تحصیل در دانشگاههای آمریکای‌شمالی است . و دانشگاههای عضو CUB هیچ‌مدرك وامتحان دیگری‌را جهت پذیرش دانشجو لازم ندارند. دارندگان گواهینامه ADV LEVEL میتوانند در صورتیکه نمرات‌ومدارك دیگرشان قابل قبول باشد پذیرش تحصیلی اخذ نمایند .

شرایط ثبت‌نام

۱ـ داشتن دیپلم متوسطه و یامدارك بالاتر .
۲ـ سه قطعه عکس و فتوکپی آخرین مدرك تحصیلی .
۳ـ شهریه دوره اول ۶۰۰۰ریال دوره دوم ۷۵۰۰ ریال و دوره عالی ADV LEVEL ۸۵۰۰ ریال

در ضمن قبولشدگان‌امتحانات‌اعزام وزارت علوم و آموزش عالی می‌توانند بدون امتحان در کلاس‌ها شرکت نمایند . برای شرکت در امتحان ورود و ثبت‌نام بادر دست داشتن مدارك فوق روزهای ۲ و ۳ و ۴ مهرماه بین ساعت ۳ تا بعدازظهر به نشانی : عباس‌آباد خیابان سورنا کوی تیرداد مرکز آموزش پرند (۲) مراجعه نمائید .

گوی قرمز یا گوی آبی؟

پنجشنبه ۷ مهر

جام ارتشبد خاتمی ...

بقیه ازصفحه ۲۰

کهکیلویه ـ شهرکرد
محل بازیها : شیراز ـ ۱۵ مهر : ● شیراز ـ بوشهر ● کهکیلویه ـ شهرکرد
۱۷ مهر : ● شیراز ـ کهکیلویه ● شهرکرد ـ بوشهر
۱۹ مهر : ● شیراز ـ شهرکرد ● کهکیلویه ـ بوشهر

گروه چهارم
★ اهواز ـ کرمانشاه ـ ایلام
محل بازیها : اهواز ۱۵مهر: ● اهواز ـ کرمانشاه ● ایلام (استراحت) .
۱۷ مهر : ● ایلام ـ اهواز ● کرمانشاه (استراحت)
۱۹ مهر : ● ایلام ـ کرمانشاه ● اهواز (استراحت)

گروه پنجم
★ همدان ـ لرستان ـ سنندج ـ رضائیه
محل بازیها : همدان ـ ۱۵ مهر : ● همدان ـ لرستان ● سنندج ـ رضائیه
۱۷ مهر : ● همدان ـ سنندج ● لرستان ـ رضائیه
۱۹ مهر : ● سنندج ـ لرستان ● همدان ـ رضائیه

گروه ششم
★ زنجان ـ تبریز ـ استان مرکزی
محل بازیها : زنجان ـ ۱۵ مهر : ● زنجان ـ تبریز ● استان‌مرکزی(استراحت)
۱۷ مهر : ● تبریز ـ استان مرکزی ● زنجان (استراحت)
۱۹ مهر : ● زنجان ـ استان مرکزی ● تبریز (استراحت)

سلیمانی ومجبی ..

بقیه ازصفحه ۲۰

آنان در تیم ملی‌به تصمیم‌مجدد کمیته فنی بستگی دارد ،زیرا فاتحین و مغلوبین چیزی کمتر و برتر از یکدیگر نشان ندادند .

اگر بناء از کمند فریدون عشق‌پرست گذشت نباید آن را دال برتری او دانست ، چرا که این عشق‌پرست بود که در طول مبارزه با عکس‌العملها و شگل مبارزه جویی بهترحریف را تحت تاثیر داشت .

در سه دقیقه اول ۰ـ۳ برتری با عشق‌پرست بود و این نتیجه در پایان ۶ دقیقه به ۴ـ۶ رسید ، درحالیکه دو اخطار پیاپی در وقت سوم سبب شد دو حریف شانه به شانه هم قرار گیرند .

« بناء » که دو اخطار به خاطر استفاده از پاها گرفته بود ، بایستی اخطار سوم را هم به جهت خطای محرز می گرفت که داوران‌ازآن‌بی‌تفاوت گذشتند . در واپسین لحظات عشق‌پرست برای‌اثبات‌شایستگی خود دوبار بی‌جهت در دامی که خود برای حریف گسترده بود اسیر شد و مغلوب‌گردید.

این مبارزه را عشق‌پرست ۶ـ۱۱ از دست داد .

در ۶۸ کیلو علیزاده‌درحالی که چیزی تا سه اخطارشدن باقی نداشت با دو فن کمر پی‌درپی حریف را ضربه فنی کرد، درحالیکه اکبر قربانی با آن اندام بلند و دلیذیر همه هوش و حواسش در ۶دقیقه نخستین به عکس‌العمل کاری بود، درحالیکه اگر او آغاز کننده میشد ، بمراتب‌نتیجه‌ای بهتر دریافت میکرد .

۴۸ کیلوئی‌ها هم چنگی‌بدل نزدند ، زرنگ که پیروزی مسابقه‌های قهرمانی ایران را تکرار کرده بود، این‌بار هیچ امتیاز به حریف نداد و ۲ـ۶ او را شکست داد .

دو امتیازی که مقابل نام رشید محمدزاده به ثبت رسید، حاصل دو اخطاری بود که زرنگ گرفت . اخطار سوم‌نیز برای او چندان‌حیرت‌آورنبود چرا که زرنگ فقط هدفش پیروزی مقابل محمدزاده بود، حالا این پیروزی برای او به دست آمد . و کاکوی‌شیرازی سرانجام به قله افتخار صعود کرد .

مرکز آموزش زبان خوارزمی

در دوره پائیزی برای کلاسهای ترمی با تاکید بر مکالمه و استفاده از نوار و آزمایشگاه مجهز زبان ، کلاسهای اعزام دانشجو ، تافل P.C.E پروفیشنسی و تقویتی وکلاس های خاص مبتدی های خردسال که از ۱۳ مهر شروع میشود همه روزه صبح و عصر در واحد های زیر ثبت نام میکند .

KHARAZMI'S LANGUAGE CENTER

شماره ۱ـ خیابان آناتول فرانس ـ روبروی در شرقی دانشگاه تهران ـ شماره ۲۵ تلفن ۶۴۳۴۰۶ ـ ۶۴۶۶۰۷
شماره ۲ـ میدان شهناز ـ خیابان شهناز ـ ایستگاه کلانتری تلفن ۷۶۲۹۵۲
شماره ۳ـ خیابان رودکی (سلسبیل) چهارراه وثوق تلفن ۹۵۱۶۴۴
شماره ۴ـ شمیران ـ پل تجریش ـ خیابان ارم تلفن ۲۷۱۹۲۲

آگهی مناقصه

شرکت سهامی مجتمع صنعتی گوشت فارس وابسته به وزارت کشاورزی و عمران روستائی برای پرواربندی و تامین گوشت احتیاج به‌خرید ۱۰۰۰ر۰۰۰ راس گوسفند پرزوار شده و ۲۰۰۰۰ راس بره قابل پروار از طریق مناقصه با شرائط زیر میباشد .

۱ـ روزانه ۴۰۰۰ راس به نسبت ۳۵۰۰راس گوسفند پروار شده و ۵۰۰ راس بره قابل‌پروار.
۲ـ حداقل بایستی ۲۰ درصد دام تحویلی‌نر باشد .
۳ـ وزن گوسفندان پروار شده بین ۴۰ تا۵۵ کیلو گرم باشد.
۴ـ وزن بره های قابل پروار ۲۵تا۳۵ کیلو گرم باشد.
۵ـ محل تحویل وتوزین مجتمع‌صنعتی‌گوشت فارس باشد .

شرکت کنندگان در مناقصه پیشنهاد خود را بضمیمه ضمانتنامه بانکی‌بمبلغ ۵٪ کل‌پیشنهادی جهت شرکت در مناقصه را حداکثر تا تاریخ ۳۶ر۷ر۲۳ به دفتر اداره بازرگانی این شرکت واقع در مرودشت کیلومتر ۱۵ جاده سد داریوش کبیر ارسال نمایند .

کمیسیون مناقصه در تاریخ ۳۶ر۷ر۲۴ ساعت ۱۰ صبح در دفتر مجتمع تشکیل خواهد شد و حضور پیشنهاد دهندگان در جلسه مناقصه‌آزاد وشرکت در رد یاقبول یك‌یا کلیه پیشنهادات آزاد است. تضمین‌حسن انجام‌کار برنده‌مناقصه ۱۰٪ کل‌مبلغ پیشنهادی میباشد.

م‌الف ۸۶۴

مجتمع صنعتی گوشت فارس

بازدید از نمایشگاه

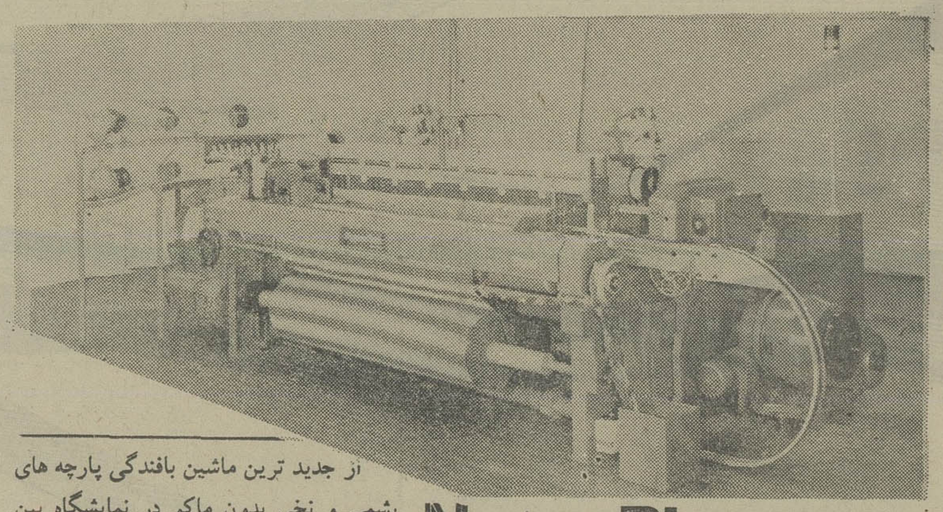

از جدید ترین ماشین بافندگی پارچه های پشمی و نخی بدون ماکو در نمایشگاه بین المللی غرفه ایتالیا شماره ۳۸ بازدید فرمائید.

NuovoPignone SMIT

پنجمین نمایشگاه بین المللی تهران

ایران تراکتور سازی ایران
Iran Tractor Manufacturing Co.

تراکتور سازی ایران

از کلیه کشاورزان و مسئولین شرکت های کشت و صنعت و شرکت های سهامی زراعی دعوت می نماید

از انواع تراکتورهای تولیدی ما بقدرتهای
۴۷ الی ۹۲ اسب
وهمچنین ادوات ووسائل کشاورزی انواع تریلرهای
۵ الی ۱۰ تن
وتانکرهای مخصوص حمل مایعات
درپنجمین نمایشگاه بین المللی تهران
بازدید فرمائید

ورودازدرب شمالی نمایشگاه ـ غرفه تراکتورسازی ایران

سفالسازی قبل از اسلام

راه سفالهای ایران از مطبخ تاموزه‌های بزرگ جهان

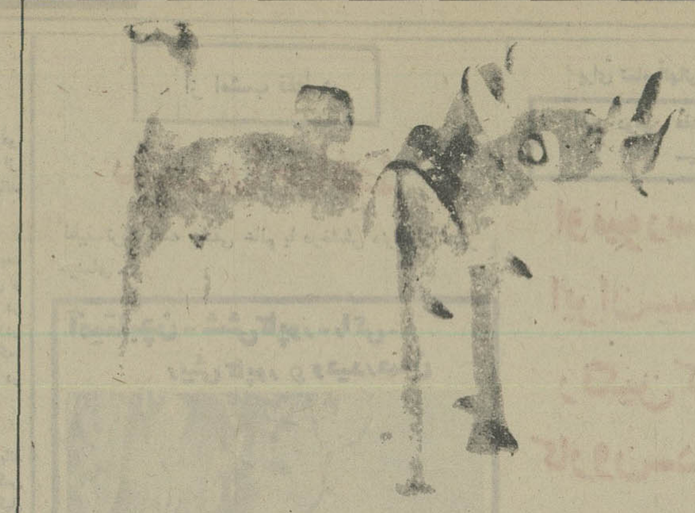

از: مینا صادق

سفالگری نخستین بار در عصر پارینه سنگی در ایران آشکار شد. نخستین اشیاء ظروف دست ساز خام یا سفال نا پخته بودند. کشف سفالگری در کوره، گام مهمی بود، چه برای فن سفالگری، و چه به سبب اینکه سفال پخته شده، دوام بیشتری داشت و به شمار بیشتری باقی می ماند.

نقش سفالگری در درک فرهنگهای اولیه (میان ۵۵۰۰ ـ ۳۰۰۰ پیش از میلاد) بسیار مهم است. به سبب بسیاری اش، وسیله‌ی مقدماتی است برای تعیین قدمت و تعریف فرهنگها و روابط آنها با یکدیگر. تجزیه و تحلیل دستمایه (ماتریال)، شکل ها، و انواع تزئینات وسیله‌ای فراهم می سازد که به کمک آن می توان تفاوت میان انواع سفالگری و توزیع این انواع را در منطقه های مختلف، تعیین کرد.

از آنجا که در دوران بسیار اولیه، سفالگری با انواع گوناگون طرحها ساخته می شد (ولی مطالب نوشته و انواع دیگر میان هنری در آن دوران وجود نداشت) سفالگری برای بررسی خلاقیت هنری اولیه، جنبه اساسی پیدا کرده است.

طرح اساسی توسعه اولیه سفالگری را می توان در مناطق اولیه جست که یک توسعه کم و بیش مداوم قابل رویت است. هنر ساده‌ای است اما در همان حال پیچیدگی فرهنگی‌ای در شمار و گوناگونی را عرضه می کند. از آنجا که سفال ازنزدیک با زندگی روز مره مردمانی که آن را رامی ساخته‌اند ارتباط دارد عناصر مهم زندگی آنها را در خود باز می تابد. بهره برداری از سفال تنها به افراد ثروتمند محدود نمی شده است و بنا بر این عرضه کننده هنری مردمی است که در خدمت مردمان گوناگون در سطوح مختلف اجتماعی بوده است.

اشیاء زمخت برای پخت و پز، نوشیدن و نگهداری غذا و آشامیدنی ها ساده ترین اشیاء سفالی هستند که یافته شده است که اغلب با دقت و وسواس ساخته نمی شده‌اند. سفال نقش دار، که معمولا از کیفیت بهتری برخوردار بوده است، انواع گوناگون تری دارد و واسطه بیان خلاقه به شمار می رفته است.

سفال سازان، برای تزئین سفالها از محیط زندگی خود الهام می گرفتند و حتی در دوران اولیه هم اشکال طبیعی را با طرحهای هندسی می آمیخته‌اند. در میان اشکالی که با الهام از طبیعت ساخته می شده‌اند. شکل حیوانات وحشی از مایه های بسیار رایج بوده است: شکل هایی نظیر بز و انسان در شکار، جنگ و یا رقص.

گوناگونی و ازجحیت بعضی تزئینات و شکل های اصلی همراه با تفاوت های بارز ظروف از یکدیگر، و رنگ سفال ها که از شیوه های مختلف حرارت دادن بدست می آید، امکان اینکه سفالها را به دوره ها و منطقه های مختلف تقسیم کنیم، ایجاد کرده است.

در منطقه سیالک، در مرکز ایران، بیشترین شمار سفال بدست آمده است. در هزاره چهارم پیش از میلاد، که می توان آن را نقطه اوج سنت سفال رنگ آمیزی شده اولیه دانست، چرخ سفالگری اختراع شد. تزئینات، غنی تر و گوناگون تر شد و اشیا ظرافت طبیعی تری را در بر می گرفتند که معمولا در ردیفهای افقی عرضه می شده‌اند. و در اغاز این دوره، ارجحیت اشکال هندسی، قوی تر بوده است.

به تدریج، بعدا ترکیب بندی هایی در اطراف محور های افقی و عمودی آشکار می شود. ردیف های افقی حیوانات در صفحه هایی که با طرحهای هندسی عمودی به ضمیمه نوار های افقی مایه های هندسی از هم جدا شده‌اند قرار گرفته‌اند. ترکیب بندی به تدریج به صورت عادی و نمونه در آمد و ترتیب قرار گفتن مایه ها با دقت بیشتری طرح شد. حیوانات شاخ دار در پایان هزاره سوم پیش از میلاد در تزئینات آشکار شدند.

مارلیک

هنر رودخانه سفید رود در منطقه جدید گیلان و مازندران جنوب دریاچه خزر نشان دهنده اصلیت هنری متمایزی است. در این منطقه مرکز های متعددی وجود دارد که در آنها سفالگری انجام می شده است از جمله املش، که از ان اشیاء متعددی در حفاریهای پنهانی بدست امده، و قبر های مارلیک که توسط آقای عزت اله نگهبان و کلاردست که توسط آقای حاکمی حفاری شده است.

این منطقه ها، مراکزی هستند که هنرشان در همان حال که نشان دهنده ویژگی های اساسی مشترک در هنر ایرانی است دارای خواص جداگانه‌ای نیز هست که فرهنگی را که تولید کننده آنها بوده است متمایز می سازد.

در این میان بهترین اشیا کوزه هایی هستند به شکل حیوانات، به ویژه گاو کوهان دار. سنت کوزه گری به شکل حیوانات در هنر ایرانی تاریخ طولانی‌ای دارد اما در اینجا هنرمند شکل حیوانی را در سبکی از نظر بیانی یگانه خلق کرده است. ویژگی مهم در گاو های املش و اطراف آن، شاخ های غلو شده گردن زورمند و تنومندی و قدرتمندی انهاست که با انحنا های متعدد و انتزاع در شکل هموار بدن همراه شده است.

لرستان

نخستین ساکنان فلات ایران برای زندگیشان تنها به کشاورزی وابسته نبودند بلکه منابع بی سمار معدنی نیز انها را در بر اورد ساختن نیاز های زندگی یاری می داده است. مثلا مس در هزاره هفتم پیش از میلاد در غرب ایران به کار می رفته است.

نخستین شواهد استکار از قالب ریزی مس در سالک یافت شده (هزاره سوم) فلز در این زمان برای ساختن اشیایی که بیش از ان با استخوان و سنگ ساخته می شد، به کار می رفت. هنر فلز سازی لرستان سمار بسیاری اشیاء مفرغی در طیف گسترده‌ای از نظر سبک و نوع وجود دارد.

تاریخ فلز سازی در لرستان از هزاره سوم پیش از میلاد اغاز می شود و تا ۶۵۰ پیش از میلاد ادامه دارد. غنی ترین و پر کار ترین دوره در تولید اشیاء فلزی در لرستان قرن هفتم پیش از میلاد است که سمار سیار و تحول در تولید اشیاء فلزی پیش امد شکل حیوانات نقش اساسی را در تزئین فلزات این دوره بازی می کند. حیوانات در شکل های طبیعی یا خیالی ظاهر می شوند. انسان ـ زن یا مرد ـ یا اشکال هیولا گونه انسانی نیز در این دوره به کار می رفته‌اند.

اساسا دو فن مختلف در تولید اشیاء فلزی وجود داشته است: چکش کاری و قالب ریزی. قالب ریزی برای اشیایی به کار میرفته است که تزئینات تجسمی استادانه داشته‌اند. چکش کاری برای اشیاء از ورق فلزی ـ و بیشتر کوزه ها و جامها ـ به کار می رفته است.

در اینجا دو نوع از مفرغهای لرستان را مورد بحث قرار می دهیم:

۱ ـ نشانه ها و بت ها، که اشیاء نذری بوده‌اند و

۲ ـ سر تبر و تبر های کلنگی که اشکال رایج سلاحها بوده‌اند.

نشانه ها و بت های نمونه را به سه گروه اصلی می توان تقسیم کرد:

۱ ـ دو حیوان ایستاده مقابل هم با باهای بیش و سر که روی دو حلقه‌ی افقی بخی بالای دیگری واقع شده‌اند. سبک ساخت در این دسته کاملا طبیعت گرایانه است.

۲ ـ لوله با شکل های انسانی ـ این اغلب با شکل حیواناتی که روی لوله می خزند یا تحت الشعاع هیکل انسانی قرار گرفته‌اند، همراه است.

۳ـ لوله با شکل انسان باسر جسمیده مثل نشان سرهای صورتک گونه انسانی نیز روی لوله ها دیده می شوند.

بعضی از بت ها شکل زنی را تصویر می کنند که دستهایش را روی سینه اش قرار داده است. این شکل اغلب با کله‌ی پرنده هایی که از شانه هایش در آمده اند، همراه است.

قدمت سلاحهای اولیه به هزاره سوم پیش از میلاد باز می گردد دراین میان رایج ترین اشیاء تبرهای کلنگ گونه‌ی دوسر هستند سراین تبرها اغلب ماهرانه بامیخ های متعدد که گاه مثل یک مرز مشخص کننده تاخود تیغ ادامه پیدا می کنند. این میخ ها گاه شکل سرحیوان به خود می گیرند. در موارد دیگر میخ ها جای خودرا به حیواناتی میدهند که پشت دسته قرار گرفته اند. تیغه اغلب ازسر پنجه یک حیوان بیرون می زند، بیشتر ازسر پنجه شیر که درنقطه اتصال و تیغه واقع شده است. اشکال حیوانی گاه به سطح بالایی تیغه ویا برروی خود تیغه هم تکرار می شوند.

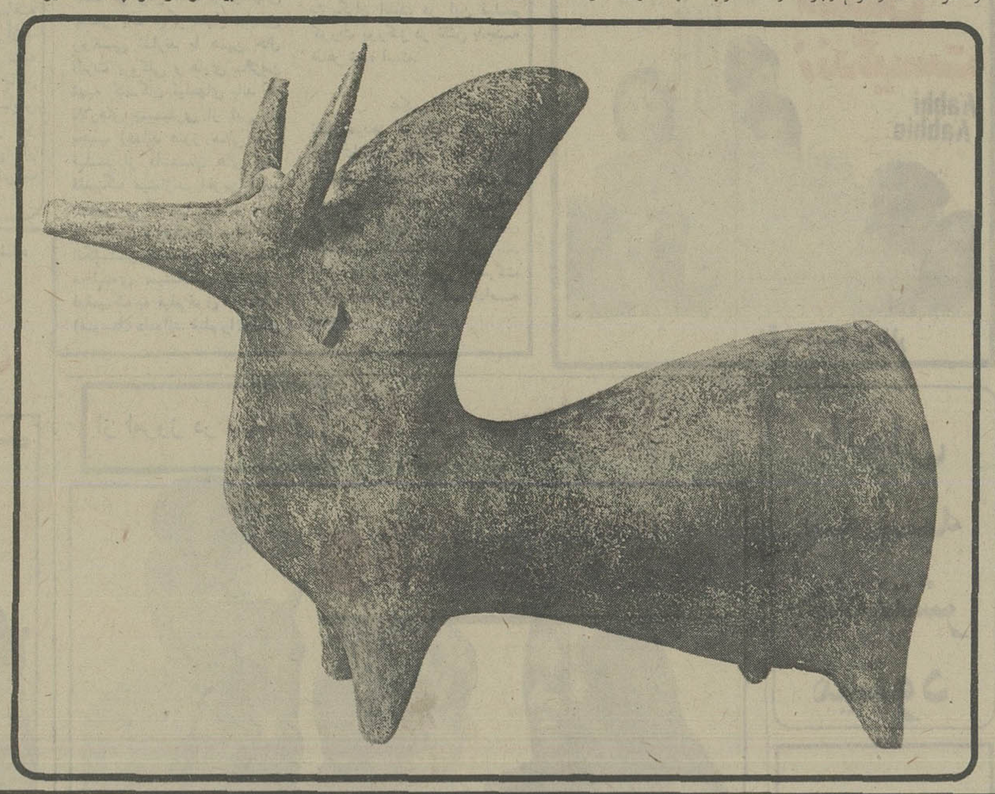

ریتون ها

طیف گسترده ای از ظروف وجود دارد که به شکل حیوانات لوله ای شکل ساخته شده اند و ریتون خوانده می شوند. این نام در اصل یونانی است و به مایع جاری معنی می دهند. ظروف به شکل حیوانات از هزاره چهارم پیش از میلاد در ایران شناخته شده اند. به نظر می رسد این روش توسط کوزه گران و سفال سازان بعدی، مدتها متروک شده بود. با از راه رسیدن اقوام ایرانی به فلات ایران، ساختن ریتون شناخته و یکی از ویژگی های رایج سنت جدید شد این سنت بعدا در طول هزاره اول پیش از میلاد و پس از آن توسعه مدام یافت.

این ظروف مصارف گوناگونی داشته اند: به عنوان جام یا لیوان آشامیدن، به عنوان سطل یا دلو برای نگهداری مایعات و همچنین برای ساغرریزی.

ریتون برای اولین بار در آغاز هزاره اول پیش از میلاد در منطقه سفیدرود پیدا شد و دراین منطقه اغلب به شکل گاو کوهان دار ساخته می شده است. یک دسته دیگر ریتون از همان منطقه وهمان دوره است که شکل کامل حیوان را در موقعیت نشسته یا ایستاده، با دری درعقب و آبریزی روی سینه، نشان می دهد.

یکی از نمونه های اولیه، که در حسنلو کشف شده است، با فلزی بسیار ظریف ساخته شده است. ظاهر آن به شکل یک جام یا دلو است که هیچ در یا آبریزی ندارد. ریتون به شکل قوچی است با بدن مخروطی شکل، که سر حیوان زیر مخروط قرار گرفته است. جز این، نمونه های بیشمار دیگر درحسنلو پیدا شده که قدمتشان به قرن نهم پیش از میلاد می رسد.

در دوره های بعد ریتون ها با تزئینات حاشیه ای در زیویه وبا قدمت اواخر قرن هشتم پیش از میلاد دیده می شوند.

یک ریتون از همان دوره که در قافلانکوه یافته شده شکل قوچ کوهی دارد با بدن مخروطی.

از دوره‌ی هخامنشی ریتون به شمار بسیار بدست آمده است، چه فلزی و چه گلی. سلیقه دراین دوره تغییر یافته و سبک تازه ای آشکار شد. رایج ترین شکل، بدن یا سرحیوانی بوده که از بدنه‌ای به شکل مخروط جدا شده است این ریتون‌ها اغلب بصورت شیر، یا بز بوده اند. دراین دوره نوعی ظرف شراب به شکل «ریتون» هم مرسوم می شود که در نقش برجسته های تخت جمشید گرفته شده است. این ظرف عبارت است ازیک ظرف شراب با دو دسته به شکل حیوان، با قاعده‌یی بسیار کوتاه که سوراخش کرده اند تا مایع درآن جریان یابد. این نوع جام مشخص کننده‌ی دوره‌ی هخامنشی است. این ظروف را معمولا از فلز می سازند که نمایانگر تجملی بودن شیئی است.

در دوره‌ی اشکانی شکل های متعددی از «ریتون» آشکار می شود. اشکال آن‌ها غنای خاصی دارند و بازگشتی‌اند به همان شکل‌های «ریتون» که در بالا ذکرشان رفت. مشخص ترین و مکررترین نوع، بدنه‌ی تخم مرغی شکل یا بلند و شیپور مانندی دارد که دهنه‌ی آن در بالاست و سرحیوان یا نیم تنه‌اش درقاعده به طرف جلو می آید. آبریز معمولا به شکل سرتوخالی یک حیوان است. حیوان‌هایی که بیشتر از همه مجسم می شوند عبارتند از خرس، مرال و گوزن. این شکل اولین بار به تعدادی محدودتر درناحیه‌ی سفیدرود درآغاز هزاره‌ی اول قبل از میلاد ظاهر شده بود. نوع دیگر «ریتون» شکل سرحیوانی را به خود می گیرد که در گردن باز می شود و دسته یی در پشتش دارد. آبریز در پوزه حیوان واقع شده. گاو نر یا ماده معمول ترین حیوانی است که دراین نوع به کار گرفته میشود.

نوع سوم، قامتی اساسا استوانه‌یی دارد، به شکل حیوانی نشسته یا ایستاده که دهانه‌ی آن درپشت حیوان واقع است. آبریز معمولا در سینه‌ی حیوان یا کمر، در پیشانی یا پوزه‌ی آن قرار داده شده. این مقوله همچنین بیانگر بازگشت به یکی ازانواعی‌ست که به آغاز هزاره‌ی اول قبل از میلاد و به ناحیه‌ی سفیدرود تعلق دارد.

بنام نامی شاهنشاه آریامهر

۳۷۸ واحد مسکونی آپارتمانی که بوسیله سازمان شهرسازی خوزستان در کوی کارون

اهواز ساخته شده، مورد بهره برداری قرار گرفت

جمشید دارائی مدیر عامل سازمان شهرسازی خوزستان: با تلاش و پشتکار پی گیر، در هر روز یک واحد مسکونی لوکس ساخته شده که این رکورد در نوع خود بی نظیر است.

*** ۳۷۸ خانواده وابسته به کارمندان دولت و بخش خصوصی در اهواز با نازلترین قیمت صاحب خانه لوکس و مجهز شدند**

*** مجتمع مسکونی کوی کارون اهواز تا ۲ هزار واحد قابل توسعه و گسترش خواهد بود.**

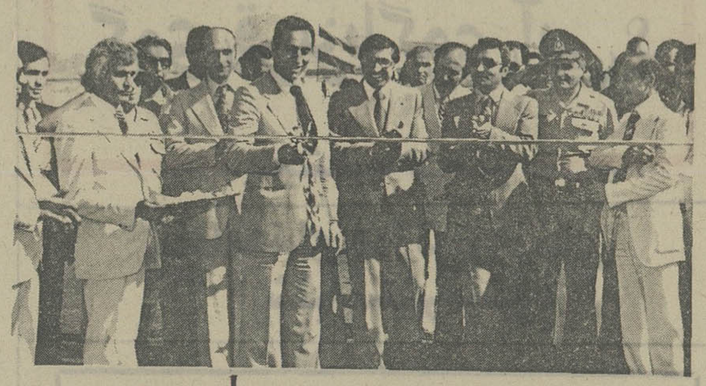

اقای فیروز توفیق وزیرمسکن و شهرسازی باقطع نوار سه رنگ، بنام نامی شاهنشاه آریامهر ۳۷۸ واحد مسکونی مجتمع آپارتمانهای کوی کارون اهواز را افتتاح مینماید.

آقای نمازی استاندار خوزستان درعکس دیده میشود.

طی مراسم باشکوه و غرورآمیزی که درناحیه کارون اهواز برپا گردید. بزرگترین مجتمع مسکونی آپارتمانی با حضور آقایان فیروزتوفیق وزیرمسکن و شهرسازی ـ نمازی استاندار خوزستان ـ فرمانده لشکر ۹۲ زرهی خوزستان ـ سیمونیان معاون وزارت مسکن و شهرسازی ـ محمد بوترابی معاون سازمان برنامه و بودجه ـ مدیران کل و روسای سازمانهای دولتی و موسسات ملی و گروهی از طبقات مختلف مردم درکوی کارون واقع در ۷ کیلومتری اهواز، در مرکز صنعتی این شهرستان و در جوار تاسیسات عظیم صنایع فولاد پهلوی گشایش یافت.

* هر دو روز یک واحد مسکونی

در اغاز این مراسم پرشکوه اقای جمشید دارائی مدیرعامل سازمان شهرسازی خوزستان، طی بیانات مبسوطی بیرامون رفع کمبود خانه و اهمیت خاص خانه سازی انهم درجوار کارخانجات و دیگر بخشهای تولیدی و صنعتی که تامین کننده رفاه مردم است و همواره موردتوجه و تاکید شاهنشاه آریامهر بوده است، اظهار داشت: باتوجه به این مهم و انجام اوامر مطاع شاهنشاه آریامهر، بزرگترین مجتمع مسکونی آپارتمانی را درقلب شهر صنعتی اهواز آغاز نمودیم. که اولین فاز ان دارای ۳۷۸ واحد است که با صرف ۹۰۰ میلیون ریال ایجاد و اماده بهره برداری گردیده است.

اقای جمشید دارائی مدیرعامل سازمان شهرسازی درادامه سخنان خود افزود: واحدهای مسکونی کارون، از نوع سنتی با اسکلت فلزی و بلوک سیمانی است که ظرف دوسال ایجاد شده است و با احتساب واحدها، درهر دو روز یک واحد مسکونی لوکس ساخته شده که این رکورد درنوع خود بی نظیر است. تیغه های داخلی واحدهای مسکونی مجتمع کارون از اجرسفال و سقف آن از نوع ضربی است.

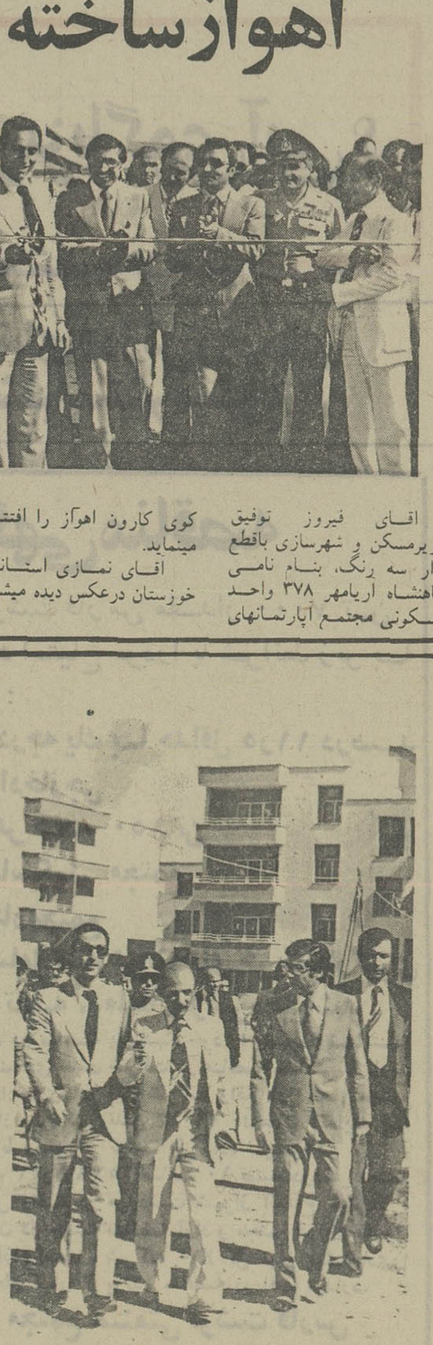

افایان فیروزتوفیق وزیر مسکن و شهرسازی، باقر نمازی استاندار خوزستان و جمشید دارائی مدیرعامل سازمان شهرسازی خوزستان بهنگام بازدید از اپارتمانهای مجتمع مسکونی کارون اهواز

تصفیه خانه فاضلاب سیستم جنرال الکتریک امریکا هریک به ظرفیت ۵۰/۰۰۰ گالن در روز (حدود ۲۰۰/۰۰۰ لیتر) جمعا ۴۰۰/۰۰۰ لیتر درنظر گرفته شده که فاضلاب واحدهای مسکونی را جمع اوری و تصفیه کرده و اب مازاد آن که حدود ۹۵ درصد خالص است. مجددا برای سیستم ابیاری درختان و فضای سبز بکار خواهد رفت. درجنب ساختمانهای مسکونی یک مجموعه ورزشی پیش بینی شده که میتواند احتیاجات ورزشی جوانان و علاقمندان بورزش شهر اهواز را تامین کند. درحال حاضر دراین محوطه ورزشی ـ سه زمین تنیس ـ سه زمین بسکتبال ـ و چهار زمین والیبال ساخته شده و محل لازم برای دو استخر شنا و سایر ورزشها درنظر گرفته شده که باین منطقه امکان میدهد، بصورت یک مجموعه بزرگ ورزشی در اهواز تبدیل گردد. اعتبار ساختمانی فاز یک این مجتمع ـ قسمتی از اعتبارات و سرمایه سازمان شهرسازی خوزستان و قسمتی از وام بانک رهنی ایران و قسمتی ازپیش قسط دریافت شده از خریداران تامین گردیده و ساختمانها با حداقل قیمت و احتساب حداقل سود فروخته شده است که ازهر جهت قیمتی است نازل و مناسب.

از اپارتمانهای مزبور ۲۵۴ واحد به مجتمع فولاد پهلوی ـ ۲۴ واحد بشرکت مخابرات: ۲۴ واحد بسازمان آب و برق خوزستان و بقیه به سایر موسسات دولتی و بخشهای خصوصی فروخته شده است. و برای هریک از آنها سند تفکیکی گرفته شده که ازهمین امروز تشریفات انتقال آنها به کسانیکه تمام بهای آنرا پرداخته‌اند انجام خواهد شد.

* قدردانی از همکاران

جمشید دارائی مدیرعامل سازمان شهرسازی خوزستان و چهره خستگی ناپذیر این استان و مجاهدت عده‌ای از افراد جوان و تحصیلکرده و زحمت کش ایرانی که بمدت دوسال روزانه ۱۶ ساعت دراین راه کار کرده‌اند، دراین مدت کوتاه اماده بهره‌برداری شده است و من وظیفه خود میدانم که برای تشویق این خدمتگزاران واقعی کشور و شاهنشاه، کسانی را که دراین راه بیشتر زحمت کشیده‌اند، خدمتشان معرفی نمایم.

۱ـ خانم مهندس حامیه شهاب پور ـ مهندس ارشیتکت پروژه

۲ـ مهندس یوسف خوشنویس ـ مهندس محاسب و رئیس نظارت پروژه

۳ـ ابراهیم هروی ـ مهندس ناظر پروژه

۴ـ مهندس بشیر احمد یونسی ـ مسئول فضای سبز و درختکاری پروژه

۵ـ حسینعلی گندمی ـ تکنسین ناظر پروژه

۶ـ نورالله لطیفی ـ تکنسین مسئول کارهای امانی ـ ساختمان بازار ـ آب نما ـ کابل کشی و کارهای برقی و ساختمان ورزشگاه

۷ـ عبدالرضا جامعی ـ تکنسین کارهای نقشه کشی و نظارت پروژه.

ناگفته نماند. شرکت بهمنشیر پیمانکار این پروژه نیز که از تعدادی جوان تحصیلکرده ایرانی تشکیل شده دراجرای این پروژه کمال کوشش و همکاری را بعمل اورده و درتهیه و تدارک مصالح و نیروی انسانی فعالیت درخشانی کرده‌اند. که بدینوسیله از خدمات انها قدردانی میگردد.

* دعوت به ایجاد تاسیسات رفاهی

انگاه اقای جمشید دارائی مدیرعامل سازمان شهرسازی از وزیر مسکن و شهرسازی و استاندار خوزستان دعوت کرد تا با قطع نوار سه رنگ بنام نامی شاهنشاه اریامهر اولین فاز پروژه ۳۷۸ واحد مسکونی در دنباله سخنان خود افزود: ساختمانها و تاسیسات این مجتمع مسکونی دراثر کوشش اپارتمانی را افتتاح نمایند.

دراین هنگام وزیر مسکن و شهرسازی، استاندار خوزستان و دیگر همراهان از واحدهای مسکونی آپارتمانی بازدید نمودند.

دراین بازدیدآقای جمشید دارائی یادآور شد:

فاز اول این پروژه ۳۷۸ واحد مسکونی است که تا دوهزار واحد مسکونی قابل توسعه خواهد بود. وی افزود از سرمایه داران و بخش خصوصی دعوت میشود تا چنانچه علاقمند باشند. دراین مجتمع مسکونی ـ نسبت به ایجاد تاسیسات رفاهی، نظیر، سینما، رستوران، و دیگر وسایل تفریحی و سرگرمی دراین محل مناسب سرمایه گذاری نمایند.

اقای جمشید دارائی، مدیرعامل سازمان شهرسازی خوزستان، پیرامون مجتمع مسکونی کوی کارون اهواز و ۳۷۸ دستگاه اپارتمان اماده شده، گزارش مشروحی ایراد کرد.

نمائی از واحدهای مسکونی اپارتمانی درناحیه کارون اهواز که ۳۷۸ دستگاه ان مورد بهره برداری قرار گرفته است.

«آقای باند» واتومبیلی که زیر دریائی میشود!

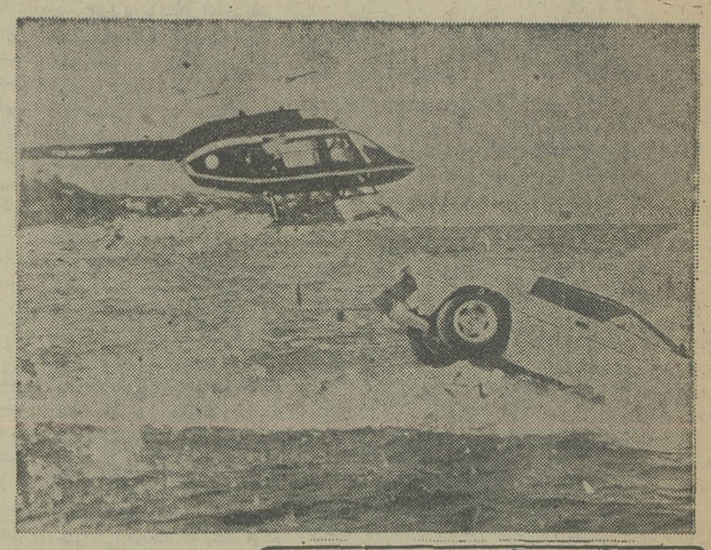

گیلبرت سازنده‌ی «شما فقط دو بار زندگی میکنید» که یکی از فیلمهای خوب جیمز باند محسوب میشد.

کارگردانی کرده است. بعد از بازی نکردن شون کانری و نگرفتن کار جرج لازنبی در اولین و آخرین بازی‌اش (در خدمت سرویس مخفی ملکه) «راجرمور» در سومین فیلم در نقش باند ظاهر شده است.

معمولا در فیلمهای باند حادثه و هیجان بعلاوه سکس عوامل تجارتی آنرا تشکیل میدهد که هر فیلم باصطلاح ویژگیهای مخصوص بخود دارد و نوع حادثه و هیجان فیلم و تعداد پری پیکران آنرا مشخص میکند. در فیلم فوق باز هم یک صحنه تعقیب کاملا جدید استثنائی بین ماشین و هلیکوپتر هست و دوپری پیکر که کارولین مونرو و باربارا باخ بازیگران آنند. در این فیلم کورت یورکنز در نقش بدجنسه ظاهر شده است.

عکس صحنه‌ای را نشان میدهد که هلیکوپتر دزدها در تعقیب باند وی را با ماشینش مجبوز به پریدن در آب می کنند. البته دقایقی بعد از این پرش که در عکس مشخص نیست ماشین باند بگونه‌ی زیر دریایی بحرکت آرام خود در زیر آب ادامه میدهد.

* با اینکه پدیده «باند» مدتی است فراموش شده و فیلمهای جیمز باند دیگر مثل سابق رونقی ندارند با همین حال آلبرت بروکلی و هاری ساکزمن تهیه کنندگان فیلمهای باند که دلارهای بسیاری از این راه بجیب زده‌اند هنوز سالی یک فیلم از داستان های ایان فلمینگ میسازند. آخرین فیلم «جاسوسی که مرا دوست داشت» هم اکنون روی پرده سینماهای انگلستان است و منتقدان مجله‌ی سینمائی فیلزاند فیلمینگ به فیلم فوق دو ستاره (متوسط) داده‌اند. فیلم را لوئیس

دریای سرخ ایران و فرانسه

تل فیلم وابسته به تلویزیون ملی ایران که تاکنون در زمینه تهیه سریال و فیلم سینمائی فعالیتهائی داشته است، اخیرا در تهیه مجموعه اسرار دریای سرخ با فرانسویها شریک شده است. این مجموعه در حال حاضر روزهای یکشنبه از برنامه دوم پخش میشود و قسمتهای اولیه آن بصورت مستقل توسط فرانسویها ساخته شده و سیزده قسمت بعدی آن با کمک و شرکت تل فیلم تهیه شده که بلا فاصله بعد از پایان سیزده قسمت اول به نمایش گذاشته خواهد شد. در این سیزده قسمت گروهی از بازیگران ایرانی نیز شرکت دارند.

از امشب فقط در

سینما حافظ

لطیف‌ترین قصه عشقی عالم با درخشش هنرمندان شهیر سینمای هند

آمیتابچن ـ ششی کاپور ـ راکی ـ ریشی کاپور و وحیدرحمان

درفیلم

عشق زندگیست

Kabhi Kabhie

رنگی ـ ایستمن کالر

فیلمی نو و تازه با سوژه‌ای شیرین و جالب تحسین شده در فستیوالهای مهم جهانی

از فردا صبح درسینما **گلدیس**

درفیلم رنگی

باگزی مالون

پخش از شرکت سینما جانکرکس

سانسها ۱۱/۱۵ صبح ـ ۱/۳۰ ـ ۳/۳۰ ـ ۵/۳۰ ـ ۷/۳۰

بزبان فارسی و ۹/۳۰ بزبان انگلیسی

شما فکر میکنید که چطور میشه توی این دوره زمونه توی شهر فرنگ یک کشیش عاشق میشه (البته کشیش حق ازدواج نداره) ـ اول خوشگلها با هم دیگه شرط بستند که باید کاری کنیم تا این آقای کشیش را عاشق کنیم.
بعدش هم خوشگلهای شهر دورش جمع شدند در باغ سبز نشونش دادن کاری کردن که این آقا کشیش عاشق شد، رسوا شد، دیوانه شد... و آنوقت شما فکر می کنید که این آقای کشیش چه کاری از دستش ساخته بود.
پس فیلم «کمدی سکسی» ـ «کمدی سکسی» را تماشا کنید تا پی به گرفتاری این جناب کشیش ببرید

آغاز هفته سوم درسینماهای

سیلور سیتی ادئون

رنگی ـ باشرکت

بنجامین لیو ـ گابریلا برجلی

برای تمام آنهائیکه فیلم خوب ایرانی میخواهند

آغاز دومین هفته نمایش درقویترین گروه سینمائی پایتخت

اونیورسال ـ پاسیفیک
ایران ـ سینا ـ تیسفون
رنگین کمان ـ موناکو
کارون ـ دریا ـ و... آستارا
میرشی

بیک ایمانوردی
تقی مختار ـ آرام
درفیلم

صبح فاکتر

نویسنده و کارگردان: **تقی مختار**

با معرفی: **غلامحسین لطفی** ـ باشرکت: کیومرث ملک مطیعی
هنگامه مهدوی فر ـ با هنرمندی: **جلال**
محصول سازمان سینمائی پانامیت ـ مدیر فیلمبرداری: **نصرت الله کن**

همزمان با تهران در * شیراز (پارس ـ سعدی) * آبادان (ایران ـ متروپل) * رشت (کوروش) * اصفهان (نقش جهان ـ مایاک) * یزد (شهرفرنگ) * اراک (کاپری) * گرگان (مهتاب) * اندیمشک (پارادیا) * مشهد (هما ـ ایران) * همدان (هما) * قزوین (خیام) * پروجرد (شهرسبز) * خرم آباد (رنگین کمان) * اهواز (اریا) * کاشان (بی تا)

بانوان سه‌شنبه هامنتشر میشود

الاخاء
تنها مجله عربی زبان ایران از گروه نشریات مؤسسه اطلاعات با داشتن نمایندگی در ۱۲ کشور عربی

از امروز در سینماهای **تاج ـ پلازا**

وحشی آزاد

رنگی ـ باشرکت: **امانوئل** هنرپیشه سکسی جهان

گوی قرمز یا گوی آبی؟

پنجشنبه ۷ مهر

مجله دنیای ورزش روزهای شنبه منتشر میشود

● کارخانجات تولید
آجرموزائیک از ایتالیا
● واحدهای تولید **اکسیژن** Supairco از آمریکا

تکنووی

خیابان آیزنهاور ـ جمشید آباد شمالی ـ شماره ۱۵
تلفن: ۹۳۹۹۷۹ ـ ۹۳۶۵۵۷ ـ ۹۳۱۷۰۷
صندوق پستی ۱۴۰۲/۱۴ تلگرافی ریماشین ـ تلکس ۲۱۵۳۹۵

آگهی مناقصه

مجتمع صنعتی گوشت فارس مقدار ۷۰۰۰ تن سبوس گندم مورد احتیاج خودرا با شرائط زیر به مناقصه میگذارد:

۱ـ سبوس گندم درجه یك با حداقل ۱۱٫۵ درصد پروتئین بدون موادخارجی
۲ـ مدت تحویل هر هفته ۱۵۰ تن
۳ـ محل توزین باسکول مجتمع
٤ـ محل تحویل انبارمجتمع
۵ـ قیمت خرید شامل کلیه هزینه‌های خرید، بارگیری، حمل ونقل، تخلیه، مالیات وغیره میباشد.

شرکت کنندگان در مناقصه پیشنهاد خود را بضمیمه ضمانتنامه بانکی بمبلغ ۵٪ کل پیشنهادی جهت شرکت در مناقصه حداکثر تا تاریخ ۲۰٫۷٫۲۵۳۶ به دفتر اداره‌بازرگانی این شرکت واقع در محل مجتمع کیلومتر ۱۵ جاده سد داریوش کبیر تلفن ۲۱۰۱۳ ارسال نمایند به پیشنهادات ناقص‌مشروط ومخدوش ترتیب اثر داده نمیشود.
پیشنهادات در تاریخ ۲۱٫۷٫۲۵۳۶ ساعت ۱۰ صبح دردفتر مجتمع صنعتی گوشت فارس واقع در مرودشت شیراز افتتاح میگردد. حضور پیشنهاد دهندگان در جلسه مناقصه آزاد و مجتمع در رد یاقبول یك یاکلیه پیشنهادات آزاد است. شرکت ۱۰٪ کل مبلغ پیشنهادی‌را جهت تضمین حسن انجام کار از برنده مناقصه دریافت میدارد.

مجتمع صنعتی گوشت فارس

م الف ۸۶۵

شهرداری قوچان
آگهی

شهرداری قوچان براساس قانون نوسازی و عمران شهری اجرای طرح احداث میدان باروترمینال مسافربری و بابری *«شهر قوچان»* را واقع در شرق خیابان کشتارگاه (جاده قدیم مشهد) بطول ۶۷۰ متر از حاشیه شمالی جاده سنتو طبق نقشه و فهرست ارزیابی که وسیله کارشناسان دفتر فنی استان تهیه و مورد تصویب انجمن شهر قرار گرفته و به تأیید استانداری معظم خراسان رسیده بدینوسیله به اطلاع عموم می رساند.
باستناد تبصره ۲ از ماده ۱۶ و ماده ۱۷ قانون نوسازی مالکین محترم که املاکشان درمسیر طرح مذکور واقع می گردد می توانند با مراجعه بدایره نوسازی شهرداری نقشه و فهرست ارزیابی طرح فوق را ملاحظه نموده و چنانچه اعتراضی داشته باشند از تاریخ نشر اولین آگهی ظرف مدت دو ماه اعتراضات خود را باقید نشانی کامل و دلائل کافی منضم به رونوشت سندمالکیت کتبا بدفتر شهرداری تسلیم و رسید دریافت دارند تاطبق مقررات اقدامات لازم معمول گردد، بدیهی است پس از انقضای مهلت فوق هیچگونه اقدام قانونی امکان پذیر نخواهد بود.

شهرداری قوچان
احمدحسین

برنامه سینماها

تماشای فیلمهائی که با علامت (*) مشخص شده برای اشخاص کمتر از ۱۸ سال ممنوع است.

* اشکها و لبخندها ـ رنگی ـ جولی اندروز
تخت جمشید (۶۵۲۵۵۰) ۱۰ـ ۱ـ ۴ـ ۷ـ ۱۰
* آسمان خراش جهنمی ـ رنگی ـ استیو مک کوئین
پانوراما (۳۴۴۷۵۰) ۹ـ ۱۲ـ ۳ـ ۶ـ ۹
* اسم من دلقک ـ رنگی ـ راج کاپور
رکس (۳۱۸۲۴۲) ۱۰/۳۰ـ ۲/۳۰ـ ۴/۳۰ـ ۶/۳۰ـ ۸/۳۰
* الوده گناه ـ رنگی ـ گلوریا گیدا
ب.ب (۸۲۹۶۴۱) ۱۰ـ ۱۲ـ ۲ـ ۴ـ ۶ـ ۸ـ ۱۰
* آدمی و انسان ـ رنگی ـ محصول هندوستان
شهناز (۷۵۴۶۲۶) ۱۱ـ ۱ـ ۳ـ ۵ـ ۷ـ ۹
* انگشت نما ـ منوچهر وثوق
میامی (۷۵۴۳۲۹) ۹ـ ۱۱ـ ۱ـ ۳ـ ۵ـ ۷ـ ۹
سیلوانا (۳۶۳۷۷) ۹ـ ۱۱ـ ۱ـ ۳ـ ۵ـ ۷ـ ۹
* این فرار مرگبار ـ دردسربدبزرگ
البرز (۳۰۴۲۵۸) ۸/۳۰ـ ۱۲ـ ۳/۳۰ـ ۷ـ ۸/۳۰
* آقا بچه‌اش نمیشه ـ رنگی ـ لاندوبوزانکا
پارک (۳۱۹۶۳۷) ۹ـ ۱۱ـ ۱ـ ۳ـ ۵ـ ۷ـ ۹
* بادبادک ـ رنگی ـ پیتر فالک
بولیدور (۸۹۲۷۳۱) ۱۱/۳۰ـ ۱/۳۰ـ ۳/۳۰ـ ۵/۳۰ـ ۷/۳۰
* با هر ضربه یک مرگ ـ رنگی ـ رون مارچینی
رویال (۸۲۹۷۸۵) ۱۰ـ ۱۲ـ ۲ـ ۴ـ ۶ـ ۸ـ ۱۰
* بیدادگر ـ رنگی ـ استوارت ویتمن
گلدیس (۶۲۸۷۱۳) ۱۱/۳۰ـ ۱/۳۰ـ ۳/۳۰ـ ۵/۳۰ـ ۷/۳۰
* پلنگ صورتی مبارزه میکند ـ رنگی ـ پیتر سلرز
شهر فرنگ (۶۲۷۶۲۸) ۱۱/۱۵ـ ۱/۱۵ـ ۳/۱۵ـ ۵/۳۰ـ ۷/۳۰ـ ۹/۴۵
* تعطیلات بزرگ ـ رنگی لوئی دوفونس
دیاموند (۸۴۸۴۰۰) ۱۱/۱۵ـ ۱/۴۵ـ ۳/۳۰ـ ۵/۳۰ـ ۷/۳۰ـ ۹/۴۵
* حمله کوسه ـ رنگی ـ سینما سکوپ
دروازه طلائی (۳۵۲۱۶۰) ۹ـ ۱۱ـ ۱ـ ۳ـ ۵ـ ۷ـ ۹
* خشم اژدها ـ رنگی ـ بروس لی
کابری (۹۲۸۴۰۱) ۹ـ ۱۱ـ ۱ـ ۳ـ ۵ـ ۷ـ ۹ـ ۱۱
اسایر (۸۹۳۹۴۲) ۱۱ـ ۱ـ ۳ـ ۵ـ ۷ـ ۹
* دخترک بازیچه ـ رنگی ـ ایرافورشتنبرگ
کسری (۸۲۶۹۳۹) ۱۰/۱۵ـ ۱۲ـ ۲ـ ۴ـ ۶ـ ۸ـ ۹/۳۰
* رابین هود ـ رنگی ـ والت دیسنی
گلدن سیتی (۶۶۳۳۶۹) ۱۱/۳۰ـ ۱/۳۰ـ ۳/۳۰ـ ۵/۳۰ـ ۷/۳۰ـ ۹/۳۰
* سنگام ـ رنگی ـ راج کاپور ـ راجندراکمار
اورانوس (۵۲۷۹۷۱) ۹ـ ۱۲ـ ۳ـ ۶ـ ۹
* شیرهای جوان ـ رنگی ـ سینما سکوپ
بلوار (۶۵۵۲۹۲) ۱۰/۴۵ـ ۱/۳۰ـ ۴/۱۵ـ ۷ـ ۹/۴۵
* شکست ناپذیر ـ فردین ـ آیلین ویگن
مارلیک (۹۶۳۶۱۶) ۹ـ ۱۱ـ ۱ـ ۳ـ ۵ـ ۷ـ ۹
* شارلاتان همه کاره ـ رنگی ـ لاندوبوزانکا
رادیو سیتی (۶۴۳۳۲۰) ۱۱ـ ۳/۳۰ـ ۵/۳۰ـ ۷/۳۰ـ ۹/۳۰
* صلیب آهنین ـ رنگی جیمز کابرن
شهرتماشا (۹۲۸۶۸۶) ۱۱/۳۰ـ ۲ـ ۴/۳۰ـ ۷ـ ۹/۳۰
ریولی (۷۵۷۷۷۷) ۱۱ـ ۲ـ ۴٫۳۰ـ ۷ـ ۹/۴۵
* صبح خاکستر ـ بیک ایمانوردی ـ مختار ـ ارام
اونیورسال (۹۲۶۹۵۳) ۹ـ ۱۱ـ ۱ـ ۳ـ ۵ـ ۷ـ ۹
ایران (۳۱۶۳۵۴) ۹ـ ۱۱ـ ۱ـ ۳ـ ۵ـ ۷ـ ۹
سایتا (۳۵۲۴۴۲) ۹ـ ۱۱ـ ۱ـ ۳ـ ۵ـ ۷ـ ۹
تیسفون (۸۵۸۸۲) ۹ـ ۱۱ـ ۱ـ ۳ـ ۵ـ ۷ـ ۹
رنگین کمان (۷۴۵۷۶۰) ۱۰ـ ۱۲ـ ۲ـ ۴ـ ۶ـ ۸
موناکو (۷۳۵۵۷۶) ۹ـ ۱۱ـ ۳ـ ۵ـ ۷ـ ۹
کارون (۹۵۵۱۶۵) ۱۰/۳۰ـ ۲/۳۰ـ ۴/۳۰ـ ۶/۳۰ـ ۸/۳۰
دریا (۳۴۱۷۴۶) ۹ـ ۱۱ـ ۱ـ ۳ـ ۵ـ ۷ـ ۹
پاسیفیک (۷۵۳۳۱۱) ۱۱ـ ۳/۳۰ـ ۵/۳۰ـ ۷/۳۰ـ ۹/۳۰
آستارا (۲۷۴۰۲۲) ۱۰/۳۰ـ ۲/۳۰ـ ۴/۳۰ـ ۶/۳۰ـ ۸/۳۰
* صمد به مدرسه میرود ـ هفت ضربه انتقام
آسمان آبی (۳۴۱۶۶۸) ۹ـ ۱۱ـ ۱ـ ۳ـ ۵ـ ۷ـ ۹
* ضد اسلحه ـ رنگی ـ ران ایلای
متروپل (۳۱۹۴۱۰) ۹ـ ۱۱ـ ۱ـ ۳ـ ۵ـ ۷ـ ۹
* طالع نحس ـ رنگی ـ گریگوری پک
برلیان (۳۹۳۵۳۵) ۹ـ ۱۱ـ ۱ـ ۳ـ ۵ـ ۷ـ ۹
* عشق زندگیست ـ رنگی ـ آمیتابچن ـ ششی کاپور
حافظ (۳۹۱۰۷۴) ۱۰/۳۰ـ ۱ـ ۳/۳۰ـ ۶ـ ۸/۳۰
* عشق و خشونت ـ بیک ایمانوردی ـ میری
آسیا (۶۴۲۹۰۹) ۱۱ـ ۱ـ ۳ـ ۵ـ ۷/۱۵ـ ۹/۳۰
اروپا (۳۰۳۱۷۹) ۱۰/۳۰ـ ۲/۳۰ـ ۴/۳۰ـ ۶/۳۰ـ ۸/۳۰
مولن روژ (۷۵۲۹۲۹) ۱۱ـ ۳/۳۰ـ ۵/۳۰ـ ۷/۳۰ـ ۹/۳۰ـ ۸/۳۰
شهرند (۳۵۴۰۴۰) ۱۰/۳۰ـ ۱۲/۳۰ـ ۲/۳۰ـ ۴/۳۰ـ ۶/۳۰
نیتون (۷۶۰۱۳۶) ۹ـ ۱۱ـ ۱ـ ۳ـ ۵ـ ۷ـ ۹
ژاله (۳۰۴۱۲۰) ۱۰/۳۰ـ ۲/۳۰ـ ۴/۳۰ـ ۶/۳۰ـ ۸/۳۰
توسکا (۵۳۹۵۴۴) ۹ـ ۱۱ـ ۱ـ ۳ـ ۵ـ ۷ـ ۹
المپیا (۹۲۶۷۹۶) ۱۱ـ ۱ـ ۳ـ ۵ـ ۷/۱۵ـ ۹/۱۵
لیدو (۹۵۱۵۱۱) ۹ـ ۱۱ـ ۱ـ ۳ـ ۵ـ ۷ـ ۹
* فریب عشق ـ رنگی ـ سینما سکوپ
اریا (۳۱۹۸۸۴) ۹ـ ۱۱ـ ۱ـ ۳ـ ۵ـ ۷ـ ۹
* فراتر از کشتار ـ رنگی ـ چارلز برونسون
کریستال (۳۱۷۶۷۵) ۹/۳۰ـ ۱۱/۳۰ـ ۱/۳۰ـ ۳/۳۰ـ ۵/۳۰ـ ۷/۳۰ـ ۹/۳۰
* قهرمان سیاه پوش ـ رنگی ـ سزدار
ایفل (۳۱۱۴۷۷) ۱۰/۳۰ـ ۲/۳۰ـ ۴/۳۰ـ ۶/۳۰ـ ۸/۳۰
* گورپشت نترادام ـ رنگی آنتونی کونین
سنه موند (۶۴۸۳۱۱) ۱۱ـ ۱ـ ۳ـ ۵ـ ۷ـ ۹
* گنرگاه کاساندرا ـ رنگی ـ سوفیالورن
اتلانتیک (۸۹۷۱۷۱) ۱۰ـ ۱۲/۵ـ ۲/۳۰ـ ۷/۳۰ـ ۱۰
* ماسیت و غول سیاه ـ فاسدها
فلور (۵۲۸۰۹۶) ۹/۳۰ـ ۱۱/۳۰ـ ۱/۳۰ـ ۳/۳۰ـ ۵/۳۰ـ ۹۳۰۷۳۰
* (×) ماتیک ـ رنگی ـ مارگو همینگوی
شهرقصه (۶۲۷۲۹۰) ۱۱ـ ۲ـ ۴ـ ۶ـ ۸ـ ۱۰
* مافوق قدرت ـ رنگی ـ بسبک کاراته
سهلا (۳۱۶۴۲۴) ۱۰/۳۰ـ ۲/۳۰ـ ۴/۳۰ـ ۶/۳۰ـ ۸/۳۰
مراد (۷۵۳۳۸۲) ۹ـ ۱۱ـ ۱ـ ۳ـ ۵ـ ۷ـ ۹
* معشوقه گناهکار ـ رنگی ـ ورونیک وندل
شهرقشنگ (۶۴۷۷۷۷) ۱۱ـ ۱ـ ۳ـ ۵ـ ۷ـ ۹
* مرد دوم ـ رنگی شون کانری
پارامونت (۶۴۸۳۲۱) ۱۱/۱۵ـ ۳/۳۰ـ ۵/۳۰ـ ۷/۳۰ـ ۹/۳۰
سانترال (۹۲۸۱۸۱) ۱۱ـ ۱ـ ۳ـ ۵ـ ۷ـ ۹/۱۵
* مادرهند ـ رنگی ـ نرگس ـ سونیل دات
همای (۳۱۱۶۶۹) ۱۰/۳۰ـ ۲/۳۰ـ ۴/۳۰ـ ۶/۳۰ـ ۸/۳۰
* نعره وحشت ـ خشم یک قهرمان
نادر (۳۱۴۷۹۵) ۹ـ ۱۱ـ ۱ـ ۳ـ ۵ـ ۷ـ ۹
* وحشی آزاد ـ رنگی ـ امانوئل
تاج (۳۱۳۸۶۴) ۹/۱۵ـ ۱۱ـ ۱ـ ۳ـ ۵ـ ۷ـ ۹/۱۵
پلازا (۶۴۴۲۵۵) ۹ـ ۱۱ـ ۱ـ ۳ـ ۵ـ ۷ـ ۹
* وسوسه های یک زن ـ رنگی ـ باربارابوشه
دیانا (۶۴۷۳۶۵) ۱۱ـ ۱ـ ۳ـ ۵/۳۰ـ ۷/۳۰ـ ۹/۳۰
* وقتی کشیش عاشق میشه ـ رنگی ـ بنجامین لیو ۹/۳۰
سلورسیتی (۲۶۱۲۰۵) ۱۱/۳۰ـ ۱/۳۰ـ ۳/۳۰ـ ۵/۳۰ـ ۷/۳۰ـ
ادئون (۳۱۸۱۱۸) ۱۱ـ ۱ـ ۳ـ ۵ـ ۷/۱۵ـ ۹/۱۵
* هدیه مادربزرگ ـ رنگی ادویژفنگ
مارستنک (۶۶۸۴۶۱) ۱۱ـ ۱ـ ۳ـ ۵ـ ۷ـ ۹
* یکبار برای همیشه ـ رنگی ـ السیواورانو
پلازا (۶۴۴۲۵۵) ۹ـ ۱۱ـ ۱ـ ۳ـ ۵ـ ۷ـ ۹
* سانس انگلیسی
گلدیس ساعت ۹/۳۰ (بیدادگر)

دریستال: چارلز برونسون در
فراتر از کشتار محصول ۱۹۷۳

کانون پرورش فکری کودکان و نوجوانان

«اطلاعیه»

نخستین مسابقه فرهنگی کودکان و نوجوانان

پیرو آگهی های قبلی در مورد برگزاری نخستین مسابقه فرهنگی کودکان و نوجوانان به اطلاع میرساند: از تاریخ ۳۶/۶/۲۹ تا پایان روز ۳۶/۷/۳ در کتابخانه مرکزی کانون پرورش فکری کودکان و نوجوانان واقع در پارک فرح نمایشگاهی از آثار کودکان و نوجوانان کشور که در مسابقه فرهنگی این کانون شرکت کرده‌اند برپا خواهد شد.

از کلیه علاقمندان بویژه کودکان و نوجوانان شرکت کننده در مسابقه و اولیاء آنان دعوت میشود که از این نمایشگاه دیدن فرمایند.

نمایشگاه همه روزه باستثنای روز جمعه ۳۶/۷/۱ از ساعت ۸ صبح تا ۶ بعدازظهر برای بازدید عموم آزاد خواهد بود.

کانون پرورش فکری کودکان و نوجوانان

شرکت تولیدی وصنعتی ایران کاوه

جهت فروش کامیون های دیزل ماك وفروش قطعات وایجاد تعمیرگاه های مجاز بمنظوررفاه مشتریان‌خود در شهرستانهای‌شیراز ـ همدان ـ زاهدان ـ کرمانشاه ـ کرمان‌واردبیل نماینده میپذیرد .

جهت کسب اطلاع بیشتر به‌آدرس تهران ـ خیابان قزوین‌شماره ۱۲۲۱ **شرکت ایران کاوه** قسمت نمایندگی شهرستانهامراجعه و یا مکاتبه فرمائید.

تلفن ۵ـ۵۴۹۰۶۱ داخلی ۱۵

قسمت نمایندگی شهرستانها

معمای «مثلث دریاچه‌های بزرگ»

شماره مثلث های اسرارآمیز رو بفزونی است..... پس از مثلث برمودا، مثلث دریاچه‌های بزرگ توجه و حس کنجکاوی علاقمندان را برانگیخته است، چرا که ماجراهای مثلث شیطان عینا در «مثلث دریاچه‌های بزرگ» تکرار میشود.

پس از آنکه «چارلز برتینر» با انتشار پر فروش ترین کتاب سال توجه جهانیان را به حوادث شگفت انگیز ی که در مثلث شیطان روی میدهد بر انگیخت اکنون «جی گورلی» یک نویسنده پژوهشگر امریکائی وقایع اسرار امیزی را که در مثلث دریاچه‌های بزرگ اتفاق می‌افتد باز گو می‌کند.

«جی گورلی» در کتابی که بتازگی در امریکا انتشار یافته می‌گوید:

«میان امریکا و کانادا ـ بویژه در منطقه‌ای بین ۷۶ درجه و ۹۲ درجه طول جغرافیائی غرب و ۴۱ و ۴۹ درجه عرض جغرافیائی ـ صدها حوادث شگفت انگیز و خارق‌العاده روی میدهد. موارد این ماجراهای عجیب در یک محدوده نسبتا کوچک انقدر زیاد است که نمی‌توان آن را به تصادف یا پیش آمد تعبیر کرد و سرسری گرفت قسمت اعظم این منطقه مسکونی نیست اما در چند نقطه این مثلث شوم جمعیت نسبتا زیادی زندگی می‌کنند علامت مشخصه جغرافیائی منطقه وجود پنج دریاچه آب شیرین است کتاب «مثلث دریاچه های بزرگ» پس از ذکر عجیب ترین حوادثی که در این منطقه روی داده یکرشته پرسشهای تشویش برانگیز درباره وقایعی که از سالها قبل در مثلث دریاچه‌های آب شیرین «شیگان، هرون،» «اری» و «انتاریو» می‌گذرد پیش کشیده است، «جی گورلی» می‌نویسد تا کنون صدها کشتی، هواپیما و هزاران نفر در شرایط اسرار امیزی در این منطقه ناپدید شده و کوچکترین اثری از انها بدست نیامده است «گورلی»، سپس فرضیه وجود یک «نیروی ناشناخته» را در منطقه دریاچه‌های بزرگ که هر چیز را در یک چشم بهم زدن نابود می‌کند پیش کشیده اما نمی‌تواند دلیلی بروجود این نیرو و سرعت نابود کننده آن ارائه دهد.

شاهدین عینی در این منطقه اجساء پرنده مرموزی را دیده‌اند که دارای یک قدرت مانور باور نکردنی در سطح دریاچه ها و یا بر فراز انها هستند این اجسام که کوچکترین صدائی از انها شنیده نمی‌شود باحتمال زیاد بدست تکنیسین‌های ماهر هدایت میشوند و بهیچ یک از هواپیماها و موشکهای ساخت بشر شباهت ندارند. پرواز یکی از این اجساء پرنده مرموز از نزدیکی یک کشتی بزرگ یا هواپیمای حمل و نقل کافی است که در یک طرفة العین اثری از این غول های ساخت بشر بر جای نماند.

بر فراز منطقه‌ای از مثلث دریاچه‌های بزرگ گاهی سرعت هواپیماها بطور وحشتناک کاهش می‌یابد، خلبان خیال می‌کند که هواپیما دچار نقص فنی شده اما اندکی بعد (اگر در تیر رس اجسام مرموز قرار نگیرد) همه چیز بحال عادی باز می‌گردد.

گاهی هم بدون علت سیستم رادیو و دستگاههای هدایت کننده هواپیماها هنگام پرواز از فراز مثلث دریاچه‌های بزرگ از کار می‌افتد تا کنون صدها حادثه هوائی در شرایط جوی کاملا مساعد در این مثلث روی داده و خلبان کنترل هواپیمایش را بدون انکه دلیلی داشته باشد از دست داده است.

«جی گورلی» می‌گوید تمام حوادثی که چارلز برتینر در کتاب «مثلث مرگ» اورده کم و بیش در مثلث دریاچه‌های بزرگ تکرار شده است.

میتوان گفت یک میدان مغناطیسی اسرار امیز یا یک نیروی خارق‌العاده که از کرات دیگر سرچشمه می‌گیرد اساس این پدیده‌های خارق‌العاده غیر طبیعی است، «گورلی» با قاطعیت تمام می‌گوید وجود اجسام پرنده مرموز با این پدیده‌های شگفت انگیز در مثلث دریاچه‌های بزرگ رابطه مستقیم دارد، پیدایش یکی از اجسام پرنده اسرار امیز در فاصله بسیار دور دست کافی است که سیستم ارتباطی و رادیوئی هواپیماها و کشتی‌ها را مختل سازد. «جی گورلی» میگوید دانشمندان هم اکنون در هشتاد کیلومتری دریاچه «اونتاریو» سرگرم تحقیقات درباره ناپدید شدن ناگهانی قسمت‌های عظیمی از خاک اطراف دریاچه هستند، گونی این قطعه زمین‌ها را با وسایلی که به ذهن بشر نمی‌گنجد از جا کنده و به مقصد نامعلومی برده‌اند. مقامهای محلی می‌اندیشند راز این حوادث اسرار امیز را باید در عبور بشقابهای پرنده از فراز دریاچه او نتاریو جستجو کرد، چند روز پس از انکه ساکنان محل پرواز یک جسم کروی شکل را بر فراز دریاچه دیدند قسمت‌هائی از خاک اطراف ان ناپدید شد.....

ثبت نام نیمسال اول (سال دوم ببالا)

۳۷-۲۵۳۶

دانشگاه صنعتی آریامهر فقط روز ۳۰ شهریور برگزار میشود

جدول

ویژه ۹۷۴۴ — شماره — عادی ۱۲۰۱۶

افقی — **ویژه** — **عمودی**

۱ـ خدای دریا در یونان قدیم ـ سختی کشیده ۲ـ بروبازو وگردن ـ اصطلاحی در بازی پوکر ـ از قدیمی ترین شهرهای آسیائی ۳ـ کوک لباس ـ اکنون اتاق اینگونه را اجاره می‌کنند ـ دیوار بلند ومحکم ـ به گرو گذاردن ۴ـ کلمه احترام برای زنان ـ با سروصدا برپا می‌کنند ـ سودبدست ۵ـ شایسته وسزاوار ـ وجه مشترک انسان واتومبیل ـ سراز زمین در آورده ۶ـ چوپان از آن محافظت می‌کند ـ انچه از مد افتاده باشد ـ مبهم شدن کار ۷ـ عددی که بجا آمده ـ اشاره باگوشه چشم ـ برسرحیوان زنند ۸ـ نیم صدای حیوانی است ـ زمانی در ان غله می‌ریختند ـ باد سرد ـ کوبیدن ۹ـ جلگه وسیع ـ از سیاستمدان معروف امریکا بود ـ سر حال وخندان ۱۰ـ تخت پادشاهی ـ سلام وتهنیت ـ جوی آب ۱۱ـ چند تا نکته ـ غریبه نیست ـ اما ۱۲ـ تردستی در کار ـ کم عقلی ـ خدای هندوها ۱۳ـ خدا نکند بد باشد که به آسانی نیکو نمی‌گردد ـ کشوری در آسیا ـ با شکوه ـ بره گوسفند ۱۴ـ از یاد برده ـ در خور ولایق ـ وای از وقتی که بجوش آید ۱۵ـ بزغاله در لفظ عرب ـ علم مطالعه چگونگی انجام وظیفه ارگانیسم های زنده.

۱ـ مبارزه کردن ـ جای پنهان کردن چماق بود ـ حیران نمودن ۲ـ شهری در ترکیه ـ از مجلات مد اروپا ـ زمانی پاسبان را می‌گفتند ـ گرفتار نوعی مرض اعصاب است ۳ـ لغزیدن پا ـ از نزدیکان ـ سوتش از خواب میپراند ـ ورقه نازک فلز ازمایشگاه ۴ـ چیست ـ اثری از نظامی ـ زینت روبا شد ۵ـ پشت سرهم ـ صفت عدد ـ اتمی اش خدمت مردم می‌کند ۶ـ گرفتار زن وبچه است ـ نفسی به سیگار ـ شعاع نور ۷ـ بغل دست کوه است ـ قله‌ای در وطن ـ شانه ۸ـ حرف شگفت زده ـ راه راست یافته ـ زمخت وناهموار ـ براثر ناراحتی معده گرفتارش میشوند ۹ـ علامت صفت تفضیلی ـ از نشانهائی که نصیب همه کس نمی‌شود ـ سیمی از برق ۱۰ـ از واحدهای پول ـ حرف ندا ـ در بین مرکبات است ۱۱ـ خویشاوندی ـ حرف درد ـ جای نگهبانی، سرباز ۱۲ـ ضمیر متصل ـ کاخی در فرانسه که ژوزفین در آن منزل داشت ـ تلخ ۱۳ـ رنگی برای اسبی ـ سیاه ـ چشمانش کشته مرده زیاد دارد! ـ طبیعت ۱۴ـ بخشنده ـ خوک وحشی ـ واحدی در وزن ـ جائی است در تئاتر ۱۵ـ شانس یاریش‌کرده ـ نازکی ـ از تراژدی نویسان فرانسوی که ژان ژاسین رقیبش بود.

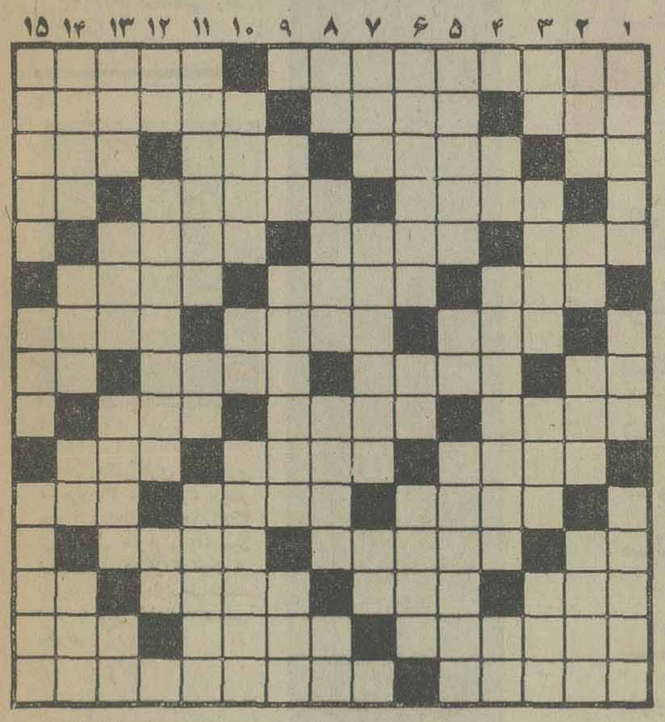

حل جدول هنی شماره قبل

افقی — **عادی** — **عمودی**

۱ـ از معروفترین آثار الکساندر دوما که از آن فیلمی هم ساخته‌اند ـ از افسران ارتش است ۲ـ زمانی با زدن چشمک میگرفتند ـ با پشتک می‌زنند ـ از نواحی اصفهان ۳ـ عدد وشماره ـ زمانی تا نمیدادند کارشان در ادارات پیشرفت نمی کرد ـ حرفی است ـ نه ده تا! ۴ـ در سینه‌ها می‌تپد ـ سرمیز غذا بجوئید ـ اخرین حرف ۵ـ درخشان ونورانی ـ به گرو گذارده شده ـ از سلسله پادشاهان پیشدادی ۶ـ پرچم ـ به آسانی زیر بار حرف کسی نمی‌رود ـ بیم وترس ۷ـ بشقاب بزرگ ـ سرگیجه ـ از نواحی خوب آب وهوای تهران ۸ـ دست عرب ـ خاک است وزمین ـ رازش برملا شده ـ رودی در اروپا ۹ـ پسر در لفظ گیلانی ـ گاهی برای تحصیل نصیب میشود ـ با ان میرقصند ۱۰ـ سرگشته در عشق وعاشقی ـ در وقت عزاداری براه می‌اندازند ـ دوبین ۱۱ـ شاعر مشهور نوپرداز ـ قوم موسی نبی ـ شهری در مازندران ۱۲ـ حرف ندا ـ با مدارک ارائه می‌کنند ـ درسی در مدرسه ۱۳ـ نیم رقص آمریکائیان ـ از طوایف غرب ـ یکی از نواحی شمیران ـ فاصله را میرساند ۱۴ـ منطقه حرارت خیز ـ با کره میخورند ـ قطره قطره به بدن بیمار میرود ۱۵ـ فرستاده شده ـ از نواحی دامغان که جنگی معروفش کرد.

۱ـ فعلا که برای ساختمان نصیب هر کس نمی‌شود ـ بزرگ ورهبر ـ هر که هست محترم است ۲ـ سگ پاچه گیر ـ دارای زوربازوست ـ از موجودات ترسناک ـ فلانی ۳ـ علامت صفت تفضیلی ـ سلام وتهنیت ـ شهری در فرانسه ـ بیهوشی ۴ـ فرمان است اما دستور نیست ـ از کشور های اروپائی ـ از خانم نپرسید که راستش را نمی گوید! ۵ ـ از شهر های ساحلی خزر ـ لقبی در اروپا ـ باید گرامیش داشت ۶ـ وسیله شخم زدن بود ـ به زمین فرو میرود ـ درخشانتر ونورانی‌تر ۷ـ با دهان که آید نشان خستگی است ـ مجلسی به خاطر از دنیا رفته‌ای ـ تکخال ورق ۸ـ ضمیر مفرد ـ پیمانی بین چند کشور ـ در موقع پرداخت باید گرفت ـ ابر رقیق ۹ـ میان چیزی ـ دل از دنیا کنده ـ پولی در قدیم ۱۰ـ از امراض جلدی ـ خاک کوزه گران ـ گاهی در زیبائی چنین میشوند ۱۱ـ اگر سوخت شود ورشکستگی پیش آمده ـ طرف وجهت ـ کتاب شعر ۱۲ـ علامت مفعول صریح ـ تنگه ایست ـ فلز دیگ بود ۱۳ـ گیاه کتیرا ـ آتش در لفظ تازی ـ دران برنج میریزند ـ نور اندک از دور ۱۴ـ روایت می‌کند ـ مستی ـ گاهی برق از چشم میپراند ـ اخوی مرگ ۱۵ـ بانان میدهند ـ از فولهای بازی فوتبال ـ مسکن گزیدن در جائی.

ما پس از سالها تجربه‌وتحقیق باین نتیجه رسیدیم که بدلیل وجود تنوع آب‌وهوا و شرایط‌جوی گوناگون حتی ، " درهائی " که از بهترین چوب‌ها ساخته میشوند ، پس‌از مدتی در اثر رطوبت‌وصدمات واردهازطریق حشرات موذی (موریانه) و غیره... ،ربمائی ومقاومت خود را از دست میدهند .

درهای‌ورودی ،درهای کمدگراندور با بهره‌گیری‌ازتکنولوژی پیشرفته‌امریکا انحصارا " در ایران ساخته میشود .

تلاش پیگیرمتخصصین مجرب ما ازاین مرحله‌به بعدآغاز گردید ، عظیم‌ترین‌تولیدکنندگان جهان رامورد بررسی‌قرار دادیم‌وگراندوررا بشیوه‌ای‌اختصاصی برای شماانتخاب کردیم . گراندور با امتیاز ثبت شده در واشنگتن انحصارا " در ایران ساخته میشود .

امتیازات استثنائی درهای گراندور

* با تمامی خواص چوب باستثنای مضرات آن .
* رطوبت جذب نمی کند و تاب بر نمیدارد (مناسب برای نواحی شمال و هوای شرجی جنوب) .
* از ماده اولیه " پلی یورتن " بسیار مرغوب ساخته میشود وکاملا " توپر " است .
* رنگ شده باقفل و لولا عرضه‌میگردد ،بنابراین نصب آن براحتی و در عرض چنددقیقه انجام میشود .
* در اندازه‌های استاندارد و در طرحهای زیبا و چشمگیر ، با نمای کاملی از چوب ارائه میشود تا حدی که تشخیص آنرا از درهای چوبی مشکل و بیننده را متحیر و محذوب میسازد .
* برای مجموعه‌های آپارتمانی طرحهای مورد نظر مهندسین مشاور متقاضی اختصاصا " ساخته میشود ،

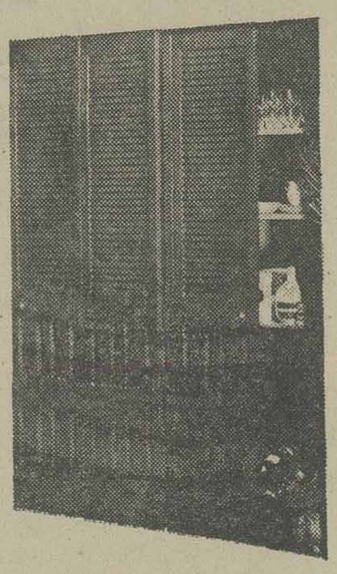

به غرفه می‌می کو (نمایشگاه بین‌المللی ـ سالن شماره ۱۰) تشریف بیاورید . و از نتیجه سالها کاوش و پرتلاش مادرسراسرجهان دیدار نمائید ..... اطلاعات بیشتری نیز کسب کنید .

شرکت می‌می کو ـ سهامی خاص
رشت . تلفن ۲۶۱۳۵ ـ صندوق پستی ۳۷۶
تهران ـ خیابان عباس‌آباد جنب سینما شهرفرنگ شماره ۳۰۹

GRANDOR
گراندور با امتیازاتی بیشتر از چوب

امروز و فردا در تلویزیون ببینید

برنامه اول (شبکه)

سه‌شنبه

۱۸/۱۵ ـ اسلاید + موزیک
۱۸/۳۰ ـ دانشگاه آزاد
۱۹/۰۰ ـ اخبار
۱۹/۰۵ ـ مزرعه سبز
۱۹/۳۰ ـ والتونها بنام شکار
۲۰/۳۰ ـ هتوی مولوی
۲۱/۳۰ ـ اخبار و اخبار ورزشی
۲۱/۵۵ ـ آقای مربوطه

چهارشنبه

۱۸/۱۵ ـ اسلاید + موزیک
۱۸/۳۰ ـ دانشگاه آزاد
۱۹/۰۰ ـ اخبار
۱۹/۰۵ ـ فیلم سینمائی پشام وسومه یک ژن
۲۰/۳۰ ـ خیابانهای سانفرانسیسکو بخاطر عشق به خدا
۲۱/۳۰ ـ اخبار و اخبار وزرشی
۲۱/۵۵ ـ آقای مربوطه

تلویزیون بین‌المللی

سه شنبه

۱۹/۰۰ ـ اخبار
۱۹/۲۰ ـ پاداش
۱۹/۴۵ ـ افراد خانواده
۲۰/۱۰ ـ فیلم سینمائی «صدا خفه کن»
۲۱/۵۰ ـ خلاصه اخبار

چهارشنبه

۱۹/۰۰ ـ اخبار
۱۹/۲۰ ـ خانواده رابینسون
۱۹/۴۵ ـ آن دختر
۲۰/۱۰ ـ شو «شر»
۲۱/۰۰ ـ استارسکی و هاچ
۲۱/۵۰ ـ خلاصه اخبار

برنامه دوم

سه‌شنبه

۱۹/۲۰ ـ موسیقی و اسلاید
۱۹/۳۰ ـ دنیای بچه ها
آلمان غربی (اسب دوست من است)
۲۰/۰۰۰ ـ زمان
برنامه‌ای از بهنام ناطقی
۲۱/۰۰ ـ یدوعزیز هرگزدیرنیست
کارگردان: ویلیام جی ـ استوارت
هنرپیشگان ـ پاتریک کارگیل ـ ناتاشابین ـ آن هانووی
۲۱/۲۵ ـ سوال مردم، پاسخ مسئولان
۲۱/۳۰ ـ اخبار
۲۱/۴۵ ـ بسوی سال ۲۰۰۰

چهارشنبه

۱۹/۲۰ ـ موسیقی و اسلاید
۱۹/۳۰ ـ رابان
اسب هاملت
کارگردان ـ سایمون ونیسر
باشرکت ـ رودمولینار ـ پاملااستیفنسون
۲۰/۳۰ ـ جهان پرتحرک
۲۱/۰۰ ـ گروهنوازی
۲۱/۲۵ ـ سئوال مردم، پاسخ مسوولان
۲۱/۳۰ ـ اخبار
۲۲/۴۵ ـ عصر حجر

نگاهی از دوسو به ماجرای انتبه

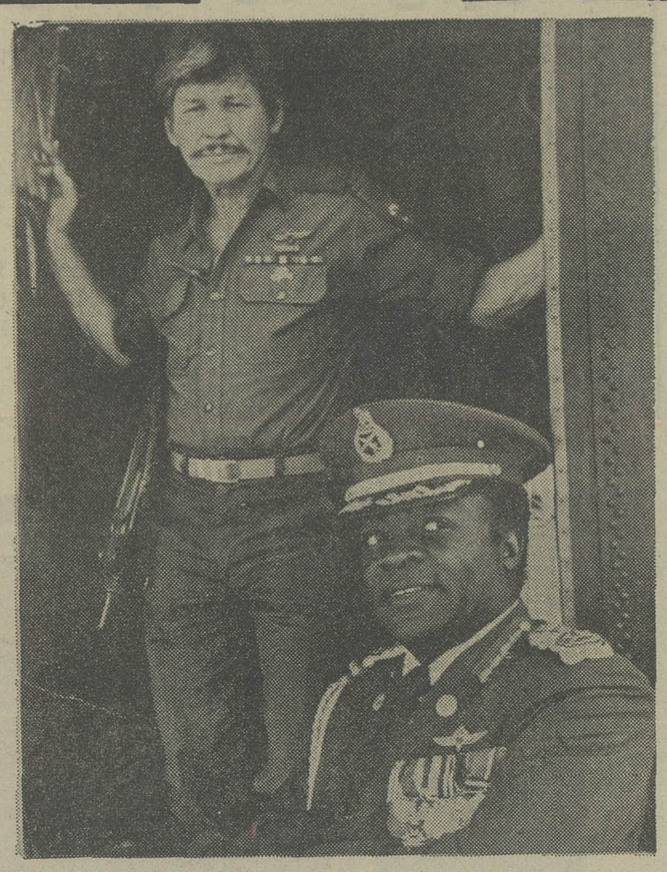

چارلز برونسون و یافت کوتو (به نقش ایدی امین) در صحنه‌ای از فیلم حمله به انتبه

امروزه تهیه کنندگان سینمای امریکا برای بدست آوردن یک سوژه‌ی واقعی وبکر حاضرند مبالغ زیادی بپردازند. قبلا در دوران رونق و شکوه هالیوود واقعیت اصلا مورد نظر نبود و سناریو براساس تخیلات سناریست نوشته میشد و تخیلاتی واهی و قهرمان پردازیهای دروغین معمولا اساس نوشته‌های فیلمهای قدیمی امریکایی را تشکیل میداد. گذشت زمان و آثار متفکران که تغییر سلیقه مردم را باعث شد، حکومت سینمای دروغ پرداز هالیوود را هم متزلزل ساخت و تهیه کنندگان را به طرف تهیه آثار سیاسی سوق داد.

البته تهیه آثار سیاسی با توجه به مسئله‌ی زمان و خواست روز از جانب تهیه کنندگان بهیچوجه جنبه‌ی خبر خواهی ندارد و امروزه ساختن فیلم سیاسی شم جدید تجارتی سینمای امریکا محسوب میشود.

جدیدترین ماجرای واقعی که اخیرا به فیلم برگردانده شده، حادثه فرودگاه انتبه است. سال پیش حادثه‌ی فوق جنجالی‌ترین خبر سیاسی روز بود.

جریان حادثه از این قرار است: که در ماه جولای سال پیش یکعده چریک فلسطینی هواپیمای جامبوجت فرانسه را که از یونان میگذرد می‌ربایند و در فرودگاه انتبه بزمین مینشینند. ربایندگان از دولت اسرائیل در مقابل ۱۰۳ گروگان خواستار آزادی ۵۳ چریکی میشوند که در چهار کشور مختلف زندانی بودند ایدی امین رئیس جمهور او گاندانیز موفق میشوند ربایندگان را شکار کنند و گروگانها را نجات دهند.

در این حادثه ۷ چریک و ۳ گروگان و ۲۰ تن از سربازان اوگاندایی زندگیشان را از دست میدهند.

بهرحال بعد از مدتها رقابت ما بین تهیه کنندگان دو تهیه کننده‌ی امریکایی دیوید ال ولپر وادگارجی سچریک موفق به تهیه فیلم از این ماجرا شدند.

فیلم دیوید ال ولپر «پیروزی در انتبه» نام دارد و توسط ماروین چاموسکی ساخته شده است.

در پیروزی در انتبه «برت لنکستر» در نقش «سیمون پرز» وزیر دفاع اسرائیل ظاهر شده و در «حمله به انتبه» جک واردن این نقش را بعهده گرفته است. در فیلم اول (پیروزی در انتبه) انتونی هاپکینز نقش «اسحاق رابین» نخست وزیر اسرائیل را بعهده گرفته و در فیلم دوم (حمله به انتبه) پیتر فنیچ هنرپیشه‌ی فقید امریکایی و برنده‌ی جایزه اسکار امسال در این نقش ظاهر شده است. در ضمن نقش ایدی امین را نیز «جولیوس هاریس» در پیروزی در انتبه و «یافت کوتو» در حمله به انتبه بازی کرده‌اند.

در فیلم پیروزی در انتبه الیزابت تیلور ـ کرک داگلاس ـ هلموت برگرو در «حمله به انتبه» ـ هورست بوخهولتز ـ جان ساکسون و چارلز برونسون نیز بازی دارند.

دو فیلم فوق در «امریکا» با استقبال تماشاگران روبرو شده است.

بحمایت از فلسطینیها می خیزد اما یکعده کماندوی اسرائیلی با یک سری عملیات خطرناک

مادر بچه‌ها

«مادر بچه‌ها» نوشته‌ی تهمینه‌ی میرمیرانی نمایشنامه‌ی جدیدی است که در واحد نمایش تلویزیون ضبط شده است. تهمینه میرمیرانی دو زمینه‌ی نمایشنامه نویسی قبلا فعالیت زیادی داشته که نمایشنامه های وی در تلویزیون ضبط و پخش شده‌اند. فرانک دولتشاهی کارگردان فنی و هنری این نمایشنامه است و بازیگرانش داریوش ایران نژاد ـ علی رامز و فرح اصولی هستند مادر بچه ها برای پخش از گروه خانواده شبکه‌ی اول تهیه شده است.

اجتماع دانشمندان بزرگ جهان در باغ فردوس

از بیست و هشتم مهر تا نهم آبان، نخستین سمپوزیوم بین‌المللی مرکز ایرانی مطالعه‌ی فرهنگها، در باغ فردوس شمیران تشکیل خواهد شد.

دراین سمپوزیوم عده‌ای از متفکران، فلاسفه و هنر شناسان جهان شرکت خواهند کرد. موضوع مورد بحث در این سمپوزیوم اینست که آیا «جهانگیر شدن تفکر غربی» محلی برای ارتباط و هم سخنی میان تمدن‌ها باقی گذاشته است یا نه؟

متفکرانی چون روژه گارودی فیلسوف معاصر فرانسه «هانری کربن» شرق شناس شهیر «نجم الدین یامات» مدیر فرهنگی یونسکو، «فلا طوری» استاد فلسفه‌ی اسلامی دانشگاه کلن آلمان، «پاتریکاس تیتوس» شاعر یونانی انور عبدل مالیک دانشمند غرب، کریستیان ژامبله فیلسوف موج نو فرانسه، دیوید کوپر محقق انگلیسی پایه گذار مکتب ضد روانپزشکی، ژان لوژی ویلر بارون استاد فلسفه دانشگاه تور فرانسه، ایمامی چی استاد فلسفه در دانشگاه توکیو و عده‌ای دیگ از دانشمندان خارجی و ایرانی در این سمپوزیوم حضور خواهند داشت.

مرکز ایرانی مطالعه‌ی فرهنگها سال پیش با هدف، شناختن موقعیت فعلی فرهنگ و تمدن ایران در جهان اسلام و تمدنهای بزرگ آسیائی و سنجیدن موقعیت این تمدنها در برابر تحولات امروز تاسیس و تشکیل شد.

برنامه‌های رادیو پس از تلویزیون

برنامه ها

سه شنبه

ساعت ۲۲ اخبار
۲۲/۰۵ ـ داستان شب
۲۲/۳۰ ـ گلهای رنگارنگ
۲۳ ـ اخبار
۲۳/۰۵ ـ موسیقی کلاسیک
۲۳/۳۰ ـ برگ سبز
۲۳/۵۷ ـ پایان پخش چهارم

سه شنبه

ساعت ۲۲ گلهای تازه (استریو) در این برنامه گلهای شماره‌ی ۱۰۹ بخوانندگی ایرج با شعر های شهریار پخش میشود.
۲۲/۳۰ ـ اخبار
۲۲/۳۵ ـ کنسرت شب (استریو) در این برنامه آثاری از دورژاک ـ استابات مانز پخش خواهد شد.
۲۴/۰۰ ـ موسیقی رقص (استریو)

صاحب عکس فوق بانو گیری ملیحیان ۲۹ ساله همراه با پسر بچه ۲ ساله‌اش از ۳۶/۴/۱۰ از منزل خارج و تاکنون مراجعت ننموده. از کسانیکه از نامبرده اطلاعی دارند خواهشمند است با تلفن ۷۶۲۸۱۹ تماس بگیرند.

صاحب عکس فوق بنام رجب رویتوند غیاثی فرزند همت متولد ۱۳۴۰ بشماره شناسنامه ۴ صادره از قزوین مدت یکماه است مفقود گشته لطفا به نشانی خیابان شهرزاد خیابان بلوار گردان واحد ۳ طبقه چهارم پلاک ۱۶ اطلاع دهید تا خانواده ایشان از نگرانی درآید.

ELECTRONUM
BUCHAREST - ROMANIA
الکترونوم
از شما دعوت میکند تا از سکویش درداخل غرفه رومانی درنمایشگاه بین‌المللی تهران که درروزهای ۱۳ تا ۲۴ سپتامبر ۱۹۷۷ دایر میباشد، دیدن نمائید.
وسایلی که به نمایشگاه گذارده خواهد شد، منجمله عبارتند از:
- ماشین های حساب روی میزی و جیبی
- ماشین های تهیه کننده صورت حساب
- دستگاههای تلفن
- تلفن های مخصوص برای منشی
- تجهیزات ولتاژکم
- وسایل برقی برای تأسیسات
- عناصر الکترونیکی و یاری خودکار
- صفحه و اطاقکهای خودکار
- ترانسفورماتورها
- لوازم روشنائی (انواع لامپها، لامپهای فلورسانت، لامپهای جیوه‌ای مه آلود و انواع لامپهای دیگر)
متخصصین ما در هر زمان آماده برای نشان دادن و دراختیار گذاردن اطلاعات بازرگانی هستند.

وزارت بازرگانی
نمایشگاههای بین‌المللی ایران
مدرنترین ماشین‌های حمل و نقل، زمینی، دریائی و هوائی، سیستم های پیشرفته مخابراتی، کامل ترین ماشین های صنعتی سیستم‌های آبیاری، انواع وسائل ولوازم کشاورزی، تجهیزات و لوازم وماشین های ساختمانی و هزاران نوع کالا وخدمات گوناگون در
پنجمین نمایشگاه بین‌المللی تهران
۲۸ شهریور ـ ۹ مهر ۲۵۳۶

ماشینهای بسته بندی
کمپانی پنگوئین اینترنشنال
از صاحبان محترم صنایع دعوت مینماید از ماشینهای بسته‌بندی ساخت کارخانجات معروف امریکا در پنجمین نمایشگاه بین‌المللی تهران از ۲۸ شهریور تا ۹ مهرماه ۲۵۳۶ درغرفه‌های شماره ۱۱ و ۱۲ در سالن شماره ۵ امریکا دیدن فرمایند.
ماشینهای بسته بندی
دوبوی DOBOY
الگین ELGIN
اکونوکورپ ECONOCORP
بی میس BEMIS
فیلاماتیک FILAMATIC
پاکج PACKAGE
نماینده انحصاری در ایران صنایع جدید شرکت سهامی خاص اتو تهران
خیابان کورش کبیر شماره ۳۵۳ تلفن: ۵ ـ ۷۶۷۰۴۱
DOODEJ CO.

کاهش صادرات اتومبیل

براساس سالنامه آمار بازرگانی خارجی کشور که اخیرا ازجانب گمرك ایران انتشار یافته است درسال ۲۵۳۵ تعداد ۲۷ دستگاه اتومبیل بارزش ۷۸۹۰۹۴۱ ریال بکشور های عراق وافغانستان و پاکستان و عربستان سعودی صادر شده است که نسبت به صادرات آن درسال ۲۵۳۴ که۶۴ دستگاه بوده بمیزان ۵۸ درصد کاهش نشان میدهد . بموجب آمار گمرك ایران در سال ۲۵۳۴ تعداد ۲۰ دستگاه اتومبیل به اردن‌هاشمی و۱۰ دستگاه به‌کویت‌صادر شده بود ولی در سال ۲۵۳۵ این میزان بکشور اردن هاشمی به صفر و به کویت به یکدستگاه تنزل یافت .

نیازمندیهای اقتصادی

نرخ فروش ارزهای خارجی

نوع ارز	ارزش- ریال دربانکهای کشور	اسکناس دربازار آزاد	حواله در بازار آزاد
دلار امریکا	۷۰ر۷۵	۷۱ر۴۰	۷۱ر۲۰
دلار کانادا	۶۶ر۱۰	-	-
دلار استرالیا	۷۸ر۶۰	-	-
لیره انگلیس	۱۲۴ر۱۰	۱۲۴ر۸۰	۱۲۴ر۷۰
مارک آلمان فدرال	۳۰ر۶۰	۳۰ر۶۰	۳۰ر۶۵
فرانک سویس	۲۹ر۸۵	۲۹ر۹۰	۲۹ر۷۵
فرانک فرانسه	۱۴ر۴۵	۱۴ر۵۵	۱۴ر۵۰
یکصد فرانک بلژیک	۱۹۸ر۲۵	۲۰۰۰	۱۹۸ر۴۰
یکصد لیر ایتالیا	۸ر۰۵	۸ر۱۵	۸ر۱۵
فلورن هلند	۲۸ر۸۵	۲۹	-
کورن سوئد	۱۴ر۶۵	۱۵	-
کورن نروژ	۱۳	۱۲ر۵	-
کورن دانمارک	۱۱ر۵۰	۱۱ر۷۵	-
شلینگ اتریش	۴ر۳۰	۴ر۳۵	-
یکصد ین ژاپن	۲۶ر۶۵	۲۷	۲۶ر۶۵
یکصد روپیه هند	۸۲۵	۸۰۰	۸۲۶
دینار کویت	۲۵۰	۲۴۸	۲۴۹ر۵
دینار عراق	۲۴۱ر۵۰	۲۱ر۶	-
دینار بحرین	۱۸۱	۱۷۷	-
ریال سعودی	۲۰ر۳۰	۲۰۰	-
درهم امارات متحده	۱۸ر۵۰	۱۸ر۱	-

ازخریداران‌ارز های خارجی دربانکهاهزینه‌زیروصول‌میشود
۱ـکارمزد فروش اسکناس ۱ر۵ درصد
۲ـکارمزد فروش تراول‌چک ۱ درصد
۳ـکارمزد فروش حواله ۱ر۵درهزارباضافه هزینه:پست ،تلگرام‌وتلکس

نرخ فروش سکه های طلا

نوع سکه	دربانکملی	دربازار آزاد
ربع پهلوی	۸۵۰	۷۴۵
نیم پهلوی	۱۶۰۰	۱۴۶۰
یک پهلوی	۲۸۵۰	۲۸۰۰
دوونیم پهلوی	۷۵۰۰	۷۳۰۰
پنج پهلوی	۱۵۰۰۰	۱۴۳۰۰

نرخ فروش طلای شمش (اونس = ۳۱ر۹۹ گرم) (هرکیلو = ۳۱ر۹۹ اونس)

	وزن	ارزش
لندن	اونس	۱۴۹ر۹۵ دلار
پاریس	اونس	۱۵۴ر۹۴ دلار
فرانکفورت	اونس	۱۵۰ر۲۳ دلار
زوریخ	اونس	۱۴۹ر۸۷۵ دلار
هنگ‌کنگ	اونس	۱۴۷ر۰۷ دلار
بانکملی ایران	کیلو	۳۶۶ هزارریال
بازار آزاد	کیلو	۳۷۰ هزارریال

معاملات روز دوشنبه بورس سهام شرکتها

نام شرکت	تعداد سهام معامله شده	قیمت اسمی	قیمت دیروز
بانک توسعه صنعتی	۳۱۰۶	۱۰۰۰	۱۶۰۰
بانک ساختمان	۴۲	۵۰۰۰	۶۰۳۰
بانک گسترش خوزستان	۱۰۰	۵۰۰	۵۷۰
بانک تهران	۳۴۰۰۰	۱۰۰۰	۲۵۰۰
بانک صادرات	۱۱۴	۱۰۰۰۰	۲۶۳۶۰
سیمان شمال	۵۰	۱۰۰۰	۱۵۲۵
علاءالدین	۲۵۰	۱۰۰۰	۲۶۰۰
سرمایه‌گذاری ملی	۶۰	۱۰۰۰	۱۱۰۰
سرمایه‌گذاری‌بانکها	۲۰۴۰	۱۰۰۰	۱۰۰۰

معاملات روز دوشنبه اوراق قرضه

نوع ورقه	تاریخ صدور	نرخ بهره	نرخ معامله	بازده
قرضه دولتی				
دوساله	۳۵ر۲ر۸	۹	۹۹ر۹۹	۹
سه ساله	۳۴ر۱۰ر۱	۹ر۵	۹۹ر۴۰	۱۰
سه ساله	۳۳ر۷ر۶	۹ر۵	۱۰۰	۸
سه ساله	۳۳ر۱۰ر۱	۹ر۵	۱۰۰	۹ر۲۶
پنج ساله	۳۴ر۲ر۶	۱۰	۹۸ر۸۸	۱۰ر۵
پنج ساله	۳۲ر۹ر۳	۱۰	۹۹ر۹۷	۱۰
هفت ساله	۳۴ر۲ر۶	۱۰ر۵	۹۶ر۴۹	۱۱ر۵
هفت ساله	۳۰ر۵ر۱۵	۹	۹۹ر۹۹۰	۹

شرکتهای جدیدالتاسیس

شرکت	موضوع	موسسین و مدیران
ورلدکورپر ایران	انجام خدمات برای بازرگانان و صاحبان مشاغل و شرکت ها	جیمز آربرگ ، ماکس دپلیو باترز
کامپیوتر سیستم سی ،اس	مشاوره ، طرح ، برنامه ریزی ، زمان بندی و کامپیوتریزه کردن پروژه‌های صنعتی و آبادانی	بهرام حمایت
آساوله «سنندج»	پیمانکاری ساختمانی	محمد صالح فقید
خدمات عمومی مطرقی	کلیه عملیات ساختمانی و خدمات عمومی و قبول سفارشات ساختمانی	عبدالودود مطرقی
پالیساندراینترناشنال	خرید و فروش وتولیدو توزیع کالا های داخلی و خارجی	ناصر قهرمانی زرج‌آبادی‌ستار دانشی
امسوپر ، اف ، پارت	اقدام به کلیه عملیات مجاز بازرگانی و واردات	محمد فروهیدپور ، حسین فروهیدپور
ویولر	واردات ماشین الات و کاغذ و مواد شیمیائی	سید تقی‌ساجدی
آژانس جردن	کلیه عملیات مربوط به نمایندگی حمل و نقل وبار ومسافر هوائی	حسین ساسانیان ، منصور خرسند
ایران پاتریمن	واردات و صادرات کلیه کالا های‌مجاز	بهمنیاربیات ، مصطفی خضرائیان
آ،اند، جی کمیکال کمپانی	تاسیس گروه خدمات شیمیائی	خانم اقدس شیخ رضائی‌جان اوماری
رمپارت	تهیه و تولید انواع آجر و خرید و فروش	اسداله صفاری ، شیرعلی صفاری و فریدون یزدانی
دیدلن	کلیه امور تولیدی و فنی ابزار آلات صنعتی و امور واردات و صادرات	دکتر حسین خطیب شهیدی مهندس هوشنگ خطیب شهیدی
پارس‌ایست	مقاطعه‌کاری در کلیه امور ساختمانی راهسازی‌و اسفالت و تاسیسات کارخانه	مهندس سعید فاتح ، حسن فاتح مهندس میهنی
داگارایران	کلیه فعالیت های تجارتی و ساختمانی بطور مستقیم‌و غیر مستقیم و انبار سردخانه	میشل فابر، روبرداگار ، خانم ماری لوئیز ،میشل فابراولین

نیروگاههای تولید انرژی اتمی فرانسه در سالهای ۴۲ و ۴۳ در ایران بکار خواهد افتاد

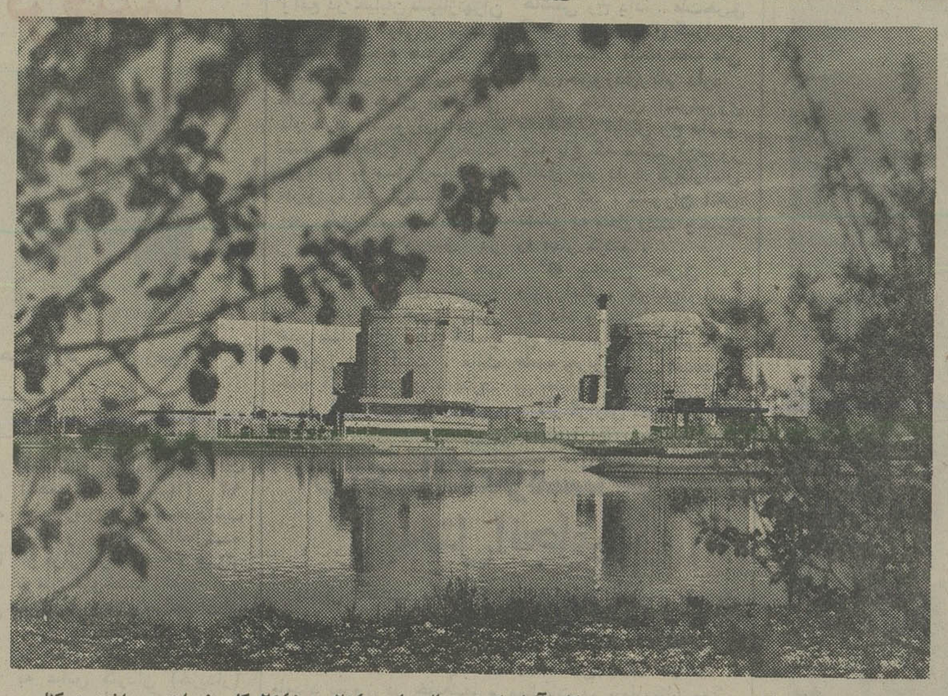

نیروگاه های فرانسوی پس از دو نیروگاه آلمانی‌که در سال های ۲۵۴۰ و ۲۵۴۱ بکار خواهد پرداخت درکنار رود کارون و در نزدیک «دارخوین» اهوازدر سال‌های ۲۵۴۲ و ۲۵۴۳ شروع بکار خواهد کرد. عکس نمونه یک نیروگاه تولید انرژی اتمی فرانسه را که ظرفیت آن ۹۰۰ مگاوات است نشان میدهد .

براساس توافقی که میان ایران و فرانسه صورت گرفته است در کنار رود کارون و در ۸۰ کیلو متری اهواز۲ نیروگاه تولید انرژی اتمی نصب و ساخته میشود که ظرفیت تولید برق هر یک از این نیروگاه ها ۹۰۰ مگاوات یعنی‌مجموعایک میلیون‌و ۸۰۰ هزار کیلووات برق خواهد بود.

این نیروگاه ها وسیله موسسات «فراماتوم» برای قسمت های هسته‌ای آلستوم آتلانتیک جهت «توربین و ژنراتور»و «اسپیانینیول» برای کار های ساختمانی وشرکت «فراماتک» جهت خدمات مهندسی همکاری خواهندکرد.

این موسسات برای نصب نیروگاه های مذکور یک کنسرسیوم بمدیریت «فرماتوم» تشکیل داده‌اند این نیروگاه ها از نوع نیروگاه هائی استکه وسیله موسسه برق فرانسه بمنظور اجرای برنامه های انرژی اتمی این کشور درنظر گرفته شده است .

موسسه‌برق فرانسه‌همچنین مسئولیت طراحی این‌نیروگاه و تربیت کادر فنی مورد نیاز در زمان بهره‌برداری رابعهده دارد.

تامین‌سوخت

مطابق موافقت هائی که انجام شده ، تامین سوخت‌این نیروگاه‌ها بمدت‌ده سال‌تضمین شده است . در مجاورت نیروگاه های مذکور ۲ شهرک برای کارکنان نیروگاه‌هاساخته میشود که این شهرک ها ظرفیت سکونت ۷ هزار نفر مهندس متخصص و کارگر را خواهد داشت .

بعلاوه ساختمان نیروگاه‌های تولید انرژی‌اتمی ایران‌بنحوی پیش‌بینی شده است که‌دربرابر زلزله مقاوم باشدبهمین منظور سطح ساختمان نیروگاه هادر برابر زلزله مقاومت لازم را دارد و دیگر پیش‌بینی های حفاظتی با دقت درساختمان نیروگاه ها اجرا خواهد شد.

قرار داد فروش نیروگاه‌ها قرار بود پریشب امضاء شود که بعلت بموقع نرسیدن یکی از مقامات فرانسوی به بعد موکول شد .

تجار باپرداخت کیلوئی ۷ ریال به‌سازمان تولید کنندگان میتوانند آهن وارد کنند

★ آزادی واردات آهن در اجرای سیاست جلوگیری از انحصار واردات و حمایت از تولید کنندگان انجام میگیرد .

نحوه واردات تیرآهن بوسیله بخش خصوصی و وارد کنندگان و تجار آهن مشخص شد .

شورای بازاریابی آهن و فولاد در جلسه اخیر خود تصویب کرد بخش خصوصی و وارد کنندگان و بازرگانان آهن‌از امروز میتوانند با پرداخت هر کیلو ۷ ریال مابه‌التفاوت‌نرخ آهن بسازمان تولید کنندگان و مصرف کنندگان ، اقلام مختلف تیر آهن را وارد کنند .

این تصمیم بمنظور حمایت معقول از تولیدات داخلی‌و تامین نیازمندیهای کشور از طریق تولیدات واردات اتخاذدیده است .

هماهنگی

وزارت بازرگانی در اوایل ماه جاری ضمن موافقت با آزادی واردات تیرآهن اعلام کرد : از این پس بمنظورهماهنگی، سیاستهای مربوط‌به‌تولیدات‌و واردات و ذخیره سازی و توزیع و قیمت گذاری آهن و فولاد، از طریق شورای بازاریابی آهن و فولاد انجام خواهد گرفت .

درباره تولید هدف‌براین خواهد بود که مقدارتولید داخلی بحدی برسد که کفاف احتیاجات داخلی را بدهدو امکاناتی برای صادرات در آینده فراهم گردد .

وزارت بازرگانی تاکید کرد: ترتیبی خواهدداد که‌کمبود احتیاجات داخلی از طریق واردات تامین‌گردد. بمنظور ایجاد رقابت سالم بهیچ موسسه و یا شرکت و یا شخصی انحصار واردات داده نخواهد شد و در صورتی که‌بخش خصوصی از واردات خودداری کندو قیمتها تحت تاثیر کمبود عرضه قرار گیرد ، وزارت بازرگانی راسا از طریق شرکت سهامی بازرگانی دولتی ایران واردات لازم را انجام خواهد داد و از طریق شبکه تعاونی های توزیع ببازار عرضه خواهد داشت .

قیمت گذاری

در مورد قیمت گذاری واردات آهن و فولاد مورد نیاز کشور ، شورای بازاریابی آهن و فولاد با توجه به حمایت های لازم‌از تولیدات داخلی‌و قیمت‌های بین‌المللی مابه‌التفاوتی را برای آهن‌و فولاد وارداتی تعیین کرد که از امروز بموقع اجراء گذاشته شد .

وزارت بازرگانی اعلام کرد : وارد کنندگان مجاز خواهند بود که در قبال پرداخت مابه‌التفاوت‌مصوب به سازمان حمایت تولید کنندگان و مصرف کنندگان بورود آهن و فولاد طبق ضوابطی که شورا معین کرده اقدام نمایند.

باین ترتیب براساس ضوابط واردات آهن که در جلسه اخیر شورای مذکور به تصویب رسیده واردات اقلام مختلف تیر آهن با پرداخت کیلوئی ۷ ریال آزاد خواهد بود.

ایرانیها امسال ۲۵ میلیارد سیگار دود خواهند کرد

مدیر عامل دخانیات ایران‌در چهارمین سمینارپژوهش توتون وسیگار ایران‌اعلام کردمصرف سیگار در ایران ۴ میلیاردعدد بیشتر شده و عده سیگاریهاهم ۱۸ درصد افزایش یافته است. باین ترتیب در سال گذشته مردم ایران ۲۱ میلیارد عدد سیگار دود کردند و پیش‌بینی میشود با افزایش تعدادسیگاری ها، در سال جاری مجموعا ۲۵ میلیارد عدد سیگاردر ایران‌دود شود.

عبدالحسین دیلمقانی مدیر عامل دخانیات ایران گفت : درآمد دخانیات ایران ازفروش فرآورده های توتون که در سال قبل ۲۷ میلیارد ریال بود. امسال به ۳۵ میلیارد ریال خواهد رسید .

وی گفت : بخشی از مقاله‌ها و پژوهش هائی که در این سمینار ها ارائه داده میشود در سطح جهانی است در حال‌حاضر کشت و صنعت توتون‌در ایران یکی از منابع مهم تامین‌درآمد های مالی کشور است و حدود یك‌میلیون نفرازاین راه امرار معاش میکنند ، بهمین منظور باتوجه بمصرف روز افزون سیگار شرکت دخانیات موظف است با انجام پژوهشهای پی گیر برای بالا بردن بازده‌تولید در واحد سطح ، مبارزه باآفتها و بیماریهای این محصول و دستیابی به تکنولوژی جدید کشت برای بهبود کیفیت این محصول روش تازه‌ای را پیدا کند و این امر با فعالیتها و تحقیقاتی که دردو مرکز مجهز تحقیقاتی «تیرتاش »و رضائیه صورت میگیرد امکان پذیر است .

سرطان‌زائی

در جلسه دیروز چهارمین سمینار پژوهشی‌توتون‌و سیگار ایران منصوراحمدی رئیس‌اداره آزمایشگاههای پژوهشی شرکت دخانیات ایران در مورد کشیدن سیگار و زیانهای ناشی از آن گفت : از هر دوهزار بیمارمبتلا به‌سرطان ریه ۹۵ درصد آنان کسانی هستند که در مصرف سیگار زیاده روی میکنند ، با توجه باینکه‌کاغذ سیگارقسمت عمده ماده سرطان‌زا را تشکیل میدهد، استفاده از توتون‌پیپ- سیگار برك و همچنین استفاده از توتونهای مصنوعی که‌بدون کاغذ مصرف میشود خاصیت سرطان زائی مصرف دخانیات را کاهش میدهد .

رئیس اداره آزمایشگاههای پژوهشی شرکت دخانیات‌ایران افزود : تعداد ذرات موجود در سیگار بدون فیلتر بمیزان ۵۰ هزار برابر بیشتراز آلوده‌ترین هوای شهری است،فیلترسیگار میتواند تا ۵۰ درصد قطران و نیکوتین سیگار را کاهش‌دهد.

توسعه تاکستانهای کرمانشاهان

اجرای طرح توسعه تاکستان ها در استان کرمانشاهان به مراحل پایانی رسیده است . گزارشی که بوسیله سخنگوی وزارت کشاورزی انتشار یافت حاکی است که طبق برنامه‌می بایست طرح بهزراعی تاپایان سال جاری در دویست هکتار از تاکستانهای کرمانشاهان به مرحله اجرا درآیدواین برنامه تاکنون در ۱۹۵ هکتار اجرا شده است سایر قسمتهای طرح اصلاح و توسعه تاکستانهای کرمانشاهان طبق‌برنامه تنظیمی عبارت است از تغییر سیستم در ۲۸ هکتار احداث تاکستانهای جدید و احداث تاکستانهای نمایشی در ۵۱ هکتار .

دبیرستان تهران
برای کلاسهای اول تا چهارم نظری‌رشته‌های
(طبیعی ـ ریاضی) همه
روزه ثبت نام میکند
نشانی- شاهرضا چهارراه کالج تلفن ۶۴۶۱۲۰

پذیرفته‌شدگان مرحله‌اول امتحان ورودی فوق لیسانس دانشکده علوم‌سیاسی واجتماعی

۱ـ امان‌الهی رسول
۲ـ امیرخلخالی میرسید صالح
۳ـ احمدی علیرضا
۴ـ آریازند عباس
۵ـ بیات آصف
۶ـ بختیار روشنک
۷ـ ثقةالاسلامی زرین
۸ـ جعفری احمد رضا
۹ـ حسین پور دیزجی ناهید
۱۰ـ حفیظی حمید
۱۱ـ چهکنوئی معصومه
۱۲ـ دریائی یوسف
۱۳ـ رضاجو حمید
۱۴ـ رحیم‌زاده‌خوئی اسماعیل
۱۵ـ رستم آبادی شکوفه
۱۶ـ رشیدی مهرآبادی زهرا
۱۷ـ زیاتی زهره
۱۸ـ سلیم نژاد بهروز
۱۹ـ سهرابی ابوالفضل
۲۰ـ شکوهی تبریزی منیره
۲۱ـ صابری کیومرث
۲۲ـ ضیائی نورائی لنگرودی حسن .
۲۳ـ کسرا نرگس
۲۴ـ مداح علی
۲۵ـ مدرس صادقی گیتی
۲۶ـ ملک‌محمدنوری حمیدرضا
۲۷ـ محمودی مقدم حمیدرضا
۲۸ـ نصرالهیان کپورچائی شاپور .
۲۹ـ نبی‌لو حسن
۳۰ـ یدرنجی اقدم فیروز

نامبردگان بالا برای انجام مصاحبه بشرح‌زیر در روزپنج شنبه سی و یکم شهریور ماه ۲۵۳۶ به‌محل دانشکده مراجعه نمایند از شماره ۱ تا ۱۵ساعت ۹ صبح و از شماره ۱۶ تا ۳۰ سر ساعت سه بعد ازظهر.

دانشکده علوم سیاسی و اجتماعی .

در دشت قزوین طی یکماه

۱۲ هزارتن محصولات کشاورزی برداشت شد

وزارت کشاورزی گزارش‌داد ۷۱۱۵ هکتاراز اراضی کشاورزی واقع در حوزه فعالیت سازمان عمران قزوین زیر کشت چغندر قند، گوجه فرنگی ، سیب زمینی ، پیاز، هندوانه ،یونجه، نخود ، عدس ، گندم ، جوو لوبیا قرار دارد و محصول‌بسیار مرغوب‌این اراضی‌مرتبابرداشت میشود . طی ماه گذشته ازاین اراضی۱۱۸۶۳تن‌انواع‌محصولات کشاورزی برداشت شده است. سخنگوی وزارت کشاورزی گزارش داد که تولید تخم‌مرغ نیز در سازمان عمران قزوین همچنان افزایش می‌یابد و در یکماهه امرداد ماه نزدیك به ۱ر۲ میلیون تخم‌مرغ در واحد مرغداری سازمان مذکور تولید شد . تنها یکی از شرکت ـ های تولیدی وابسته بسازمان عمران قزوین طی یکماه گذشته ۵۰تن تخم مرغو ۳۰ تن سیب درختی ببازار عرضه کرده‌است.

معاملات پایاپای چین

هنگ کنگ ، آسوشیتدپرس- روزنامه‌اقتصادی «وال‌استریت جرنال آسیایی» در آخرین شماره‌خودنوشت که‌جمهوری خلق چین‌درنظر دارد ازطریق دست زدن به معاملات هنگفت پایاپای ـ دامنه تجارت‌خارجی خود را گسترش دهد . در زمینه چگونگی معاملات‌پایاپای یک مقام چینی گفت که چین‌در برابردریافت کمک‌های تکنولوژی غرب برای ساختن کارخانه‌ها و مجتمع های صنعتی کامل کالاهاو فرآورده های ساخت این کشور را در اختیار کشور های‌دهنده کمک های تکنولوژی قرار خواهد داد .

«وال استریت جرنال آسیایی» مینویسد که بمنظور جلب توجه کشور های مهم غربی‌در چندی قبل هیئت های بلندپایه اقتصادی جمهوری خلق چین رهسپار ایالات متحده ـزلاند نو ـ استرالیا و چند کشور و شهر دیگر شده‌اند .

جمهوری خلق‌چین تاکنون در بسیاری از بازار های‌مکاره و نمایشگاه غربی از قبیل نمایشگاه های صنعتی سوئد- ایتالیا ـ و آلمان شرکت کرده است .

صادرات کولر دوبرابر شد

صادرات کولر بیش از دو برابر افزایش یافت .

امسال سفارش خرید کولر از خارج خاصه‌ازبعضی‌کشور های عربی و شیخ نشین های خلیج فارس فوق‌العاده‌افزایش یافت ، ولی بسیاری ازکارخانه های سازنده کولر بعلت‌کمبود تولید و افزایش مصرف‌داخلی مقدار کمی از این سفارشات را قبول کردند ، در عین‌حال امسال مقدار صادرات این فرآورده بخارج بیش از دو برابر مدت مشابه در سال گذشته بوده است .

براساس‌گزارش گمرک‌ایران در پنج ماهه اول سال جاری قریب ۵۹۷ تن کولر بارزش ۱۱۳ میلیون ریال بخارج از کشور صادر شده است ، در صورتیکه کل صادرات این فرآورده در پنج ماهه اول سال گذشته حدود ۲۵۱ تن بارزش ۴۳ میلیون ریال بوده است .

در سال های اخیربموازات افزایش قدرت خرید مردم و فزونی میزان تقاضا صنایع فلزی توسعه نیافت و بهمین جهت مقداری کمبود تولید نیز وجود داردکه از خارج وارد شده است .

این مقام معتقد است که باید علاوه بر تاسیس و احداث کارخانه های جدید ، کارخانه های فعلی توسعه یابد و از حداکثر ظرفیت‌استفاده و بهره برداری شود تا نه تنهااحتیاج به واردات این مصنوعات وجود نداشته‌باشد بلکه‌بتوان همه‌ساله‌مقدار زیادی ازوسائل و لوازم خانگی را بخارج از کشور صادر کرد.

گفتگوهای بازرگانی ایران وعراق درتهران

مظهر احمدالمطلق رئیس‌هیئت مدیره شورای صادرات عراق‌در راس هیئتی از جمله زهیر علی عبدالوهاب معاون شورای‌صادرات عراق امروز وارد تهران شد .

مظهر احمدالمطلق در طول اقامت خود در ایران با مقامات مرکز توسعه صادرات ووزارت بازرگانی گفتگومیکند .بازدید این هیئت در پاسخ دیدار هیئتی مرکب از مقامات مرکز توسعه صادرات ایران از عراق است که چندی پیش صورت گرفت .

هیئت عراقی در گفتگو های خود با مقامات ایرانی چشم اندازهای آینده همکاریهای بازرگانی دو کشور را مورد بررسی‌قرار خواهد داد.این‌هیئت در طول اقامت خود از پنجمین نمایشگاه بین‌المللی تهران نیز که دیروز رسما افتتاح شددیدن می‌کند. هیئت عراقی قرار است مدت یك هفته در ایران اقامت کند .

پرداخت مزایای فوق‌العاده شغل

بقیه از صفحه آخر

۲۸ میلیارد ریال اعتباربرای پرداخت مابه‌التفاوت فوق‌العاده شغل کارمندان و معلمان کشور و ۱۶ر۲میلیارد ریال اعتبار جهت پرداخت تغییر ضریب حقوق می‌باشد. در این‌تصویبنامه ۲ر۵میلیون ریال نیز اعتبار برای‌پرداخت افزایش حداقل دریافتی ۱۲ هزار ریال برای شاغلان و ۱۰هزارریال‌برای‌بازنشستگان درنظر گرفته شده است .

هیات دولت همچنین۱ر۲ میلیارد ریال نیز اعتبار قابل استفاده برای پرداخت‌اضافه حقوق ناشی از اعطای یکپایه ترفیع کارمندان دولت‌منظور کرده است .

افزایش حقوق که درپی تغییر ضریب ۷۰ به ۸۰ریال جدول حقوق پیش می‌آید پرداخت آن از اول آبانماه بکارمندان شروع میشود و مزایای مربوط به مهرماه بصندوق بازنشستگی واریز میگردد.

تاکنون‌تعدادی‌ازوزارتخانه ها وموسسات دولتی به‌این علت که نمی‌توانستند مزایای همه کارمندان را پرداخت کنند منتظر تصویبنامه اخیر دولت بودند که مابه‌التفاوت کسری اعتبار خود را تامین کنند.

بدنبال تصویب آئین‌نامه اجرائی فوق، وزارت امور اقتصادی و دارائی طی‌هفته آینده ضوابط پرداخت مزایای کارمندان را تعیین و بتمام وزارتخانه‌ها و سازمانهای دولتی ابلاغ خواهد کرد که پس از اعلام این ضوابط پرداخت مزایای مذکور بکارمندان دولت شروع خواهد شد.

موفقیت سی تی ام درایران

شرکت س. تی. ام (کامپیوتر تکنیک مولر کنتاس)) که از بزرگترین سازندگان کامپیوتر در المان فدرال است یکی از شرکتهای وابسته گروه «دیهل» میباشد که سال ۱۹۷۷ را با گسترش فعالیتهای خود در خارومیانه آغاز کرده و در این زمینه با موفقیت فوری و چشمگیری روبرو شده است..

نماینده این شرکت در ایران یعنی شرکت مرکزی ماشینهای تجارتی ایران (کمپانی آی. بی. ام) است که بزگترین فروشنده لوازم دفتری میباشد و شعب متعددی در سراسر کشور دارد.

اولین پروژه عظیم کمپانی. آی. بی. ام و (سی.تی. ام) با همکاری بانک فرهنگیان ایران روز ۱۹ اوت ۱۹۷۷ مطابق با ۲۷ امرداد ماه سال جاری بمردم ارائه و عرضه گردید.

کمپانی آی. بی. ام بعنوان تامین کننده لوازم دفتری و کامپیوتر های بانکفرهنگیان تعیین شده و نخستین ماشینی که در این سیستم و این پروژه عظیم آغاز بکار کرد یک سیستم کامپیوتری (سی. تی. ام) گفتاری است که روز ۱۹ اوت (۲۸ امرداد ماه) یعنی هنگامیکه نخست وزیر سابق امیر عباس هویدا بانک فرهنگیان ایران را افتتاح کرد، بکار افتاد در این مراسم دکتر منوچهر گنجی وزیر آموزش و پرورش، دکتر عبده رئیس اتحادیه بانکداران ایران و بسیاری دیگر از مقامات طراز اول مملکتی و مدیران سازمانهای دولتی حضور داشتند.

کامپیوتر سیز تی. ام اولین حساب بانک فرهنگیان ایران را بنام نامی اعلیحضرت شاهنشاه آریامهر و دومین حساب را بنام والاحضرت همایون ولیعهد و سومنی حساب رابنام علیاحضرت شهبانو فرح افتتاح کرد سیستم جدید کامپیوتری بانک فرهنگیان (کامپیوتر سی. تی. ام) همچنین بمناسبت افتتاح بانک نامه‌هائی به فارسی نیز ماشین کرد.

سی. تی. ام یکی از بزگترین تولید کنندگان کامپیوتر در اروپا است. گروه «دیهل» که ۵۱ درصد سهام سی. تی. ام را دارد تعداد ۱۲۵۰۰/ کارمند داشته و سالانه بیش از یک میلیارد مارک آلمان داد و ستد دارد.

سی. تی. ام کامپیوتر های خود را هم به فارسی و هم به عربی ارائه میدهد و عرضه میدارد که این کامپیوتر ها مجهز به قسمت تایپ، قسمت نمایش و «پر نیتر» با حروف فارسی و عربی است.

وجود یک کلید مخصوص در کامپیوتر های سی. تی. ام این امکان را میدهد که در هر لحظه مایل باشید بتوانید دنبانه کار کامپیوتر را با حروف لاتین ادامه دهید.

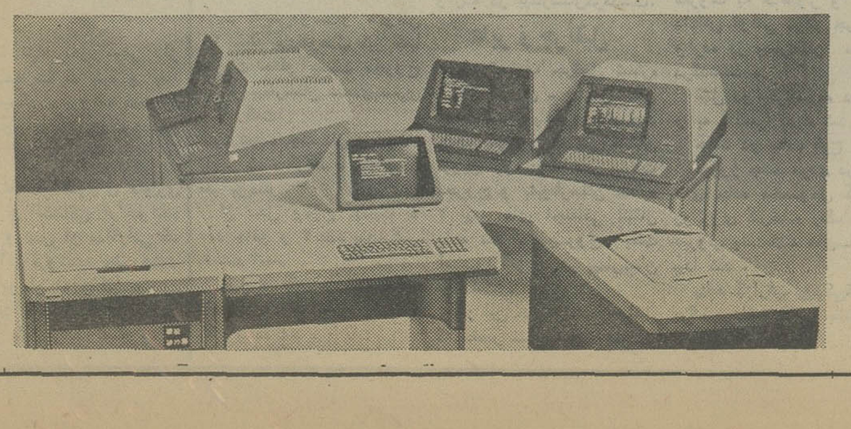

باتهام جعل سند و فروش زمین‌های مردم

سردفتر، منشی دفترخانه‌ودو دلال تحت تعقیب قرار گرفتند

محمود احمدی نژاد(منشی دفترخانه)

حجت‌الله گنجی (دلال‌زمین)

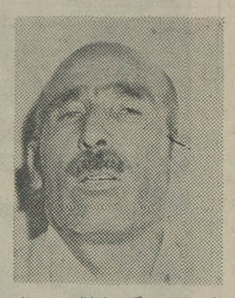
احمد برزگر (دلال زمین)

دفترداری که با کمک منشی خود و دو نفردلال زمینهای مردم را به ثبت رسانده و میفروختند بدام افتادند.

چندی قبل محمد رضا حاجیها یک قطعه زمین‌متعلق به خود را واقع در قریه یافت‌آباد در ثبت شهرری به قطعات ۱۰۰ و ۵۰۰ متری تفکیک کرد و آنها را برای فروش ، در دفترخانه ۱۰۵ شهرری درمقابل اخذ مبلغ دو میلیون ریال بطور نقدو اقساط به عباس کاردان فروخت .

در این معامله قرار شد پس از دریافت تمام پول فروشنده در ثبت شهرری حاضر شود و سند را بنام خریدار کند . در این گیرو دار محمد رضا حاجیها (فروشنده) بیمار شد .

دو نفر بنام‌حجت‌الله‌گنجی و احمد برزگردلال و واسطه خرید و فروش زمین ، از فرصت استفاده کرده و با کمک محمود احمد نـژاد منشی دفترخانه سازمانی بنام عمران اراضی کـوی شهرزاد تشکیل دادند و با تهیه اوراق لازم و خلاصه معاملاتو جعل امضاء مالک (محمد رضا حاجیها) ۹۲ قطعه زمین را بنام خود ثبت کرده و به افراد اغفال‌شده از قرار هر قطعه ۳۰ هـزار تومان فروختند .

در این مدت صاحب‌اصلی زمین (حاجیها) پس از بهبودی جهت تحویل زمین به عباس کاردان (خریدار) به ثبت مراجعه کرد ، اما در آنجا متوجه شد کـه منشی دفترخانه ۱۰۵ کلیه زمینها را بنام خود ثبت و بفروش رسانده‌است. محمد علی حسینی سردفتر نیز که از جریان با خبر بود و بـه منشی خود کمک کرده بود بلافاصله خود را بازنشسته کرد و متواری شد. ازطرفی محمود احمدی‌نژاد منشی دفترخانه نیز فرار گـرد . پرونده جهت دستگیری متهمین به شعبه ٤ اداره آگاهی فرستاده شد..

مامورین آگاهی جستجو را شروع کردند وسرانجام حجت‌اله گنجی و احمـد برزگر را دستگیر کردند و متوجه شدند که سردفتر (محمد علی حسینی)ومحمود احمدی‌نژاد نیز بیکـی از شهرستانها فرار کرده‌انـد . سرانجام مامورین موفـق شدند مخفی‌گاه متهمین را پیدا کرده و آنها رادستگیر کنند . پرونده هر چهار نفر متهم در دادسرای تهران تحت رسیدگی است .

۵ آتش‌سوزی در تهران

دیروز در نقاط مختلف تهران ۵ حریق رخ داد و دو نفر دچارسوختگی‌شدند.

● اولین حریق درخانه شماره ۳٤ کوچه شهنواز واقع در خیابان سربازتهران رخ داد و یکی‌از ساکنین خانه از ناحیه صورت و سینه دچار سوختگی شد . مالک خانه حسن یزدانـی نام دارد ، ماموران آتش ـ نشانی با اطلاع از این‌حادثه خود را به محل رساندند و حریق را قبل ازگسترده‌شدن مهار کردند .

● دومین حریـق در کوچه نیایش سی‌متری جی رخ داد و خانه‌ای طعمـه حریق‌شد. علت حریق‌سرازیر شدن غذا روی اجاق گـاز گزارش شده است . مالک خانه قنبر صعودی نام‌دارد: در این آتش سوزی‌نگین صعودی یکی از ساکنین‌خانه از ناحیه دست و صورت دچار سوختگی شد .

● سومین حریق در ده متری آریامهرواقع‌درخیابان هاشمی رخ داد . علت‌حریق اتصال سیم یخچال گـزارش شده است . مالک خانه علی اکبر حق‌وردی نام دارد.

● چهارمین آتش‌سوزی در خیابان نیایش رخ داد و یک باغ که مالک آن‌فیروز آبادی نام دارد گرفتارآتش سوزی شد ، ماموران آتش نشانی به محل رفتند وحریق را مهار کردند .

● پنجمین حریق در چهارراه‌گلی، خیابان‌آریامهر رخ داد و خانه‌ای که مالک آن خداداد یزدانی نام دارد طعمه حریق شد . علت‌حریق بی‌احتیاطی در انداختن‌آتش سیگار گزارش شده است .

نزاع مالک و مستأجر به‌قتل انجامید

بدنبال اختلاف مالک و مستاجر، مالکدر اثرضربات مستاجر کشته شد .

ساعت ۷ و ۳۰ دقیقـه بامداد دیروز در خانه‌شماره یککوچه‌اسلامی درنظام‌آباد بین مجید جمالی ٦۰ ساله (صاحبخانه) و مستاجرش حشمت‌الله دانشمندپور ٦٤ ساله نزاع شدیدی درگرفت.

در این نزاع حشمت الله دانشمندپور با ضربه‌ای که‌بر سر مجید وارد کرد وی را به سختی مجروح ساخت . همسایگان که‌براثر سروصدا و هیاهوی این دو نفر به محل حادثه آمده بودنـد مجروح را به بیمارستان جرجانـی منتقل کردنـد . معالجات در بیمارستان موثر واقع نشد و مجید درساعت ۸ و ۳۰ دقیقه درگذشت .

بـدنبال مرگ «مجید» پرونده‌ای در این‌زمینه‌تشکیل و به دادسرای تهران ارسال شد .

رسیدگی به این پرونده‌به شعبه ۲ بازپرسی دادسرای تهران ارجاع شد .

سقوط یا خودکشی ازطبقه‌سوم ساختمان پلاسکو

دیروز مقارن ساعت ۱۲ ظهر مردی بنام علی اصغر فلاح ۳٤ ساله اهل مشهد خود را از طبقه سوم ساختمان پلاسکو بـه پائین انداخت و دردم جان سپرد. وی در خیابان سی متـری نارمک چوب فروشی دارد. پس از این حادثه باحضور ماموران انتظامی و قضائی جسد متوفی‌به‌پزشکی‌قانونی حمل شد . همراه متوفـی هیچگونه مدرکی که علت خودکشی وی را روشن‌کند یافت نشد . برای روشن‌شدن قضیه مقامات مسئول بـه تحقیق پرداختند . در عکس مسیر سقوط که از طبقـه سوم است‌با خط قرمزنشان داده شده است . همچنین محل سقوط و جسددرمیان دایره قرار دارد .

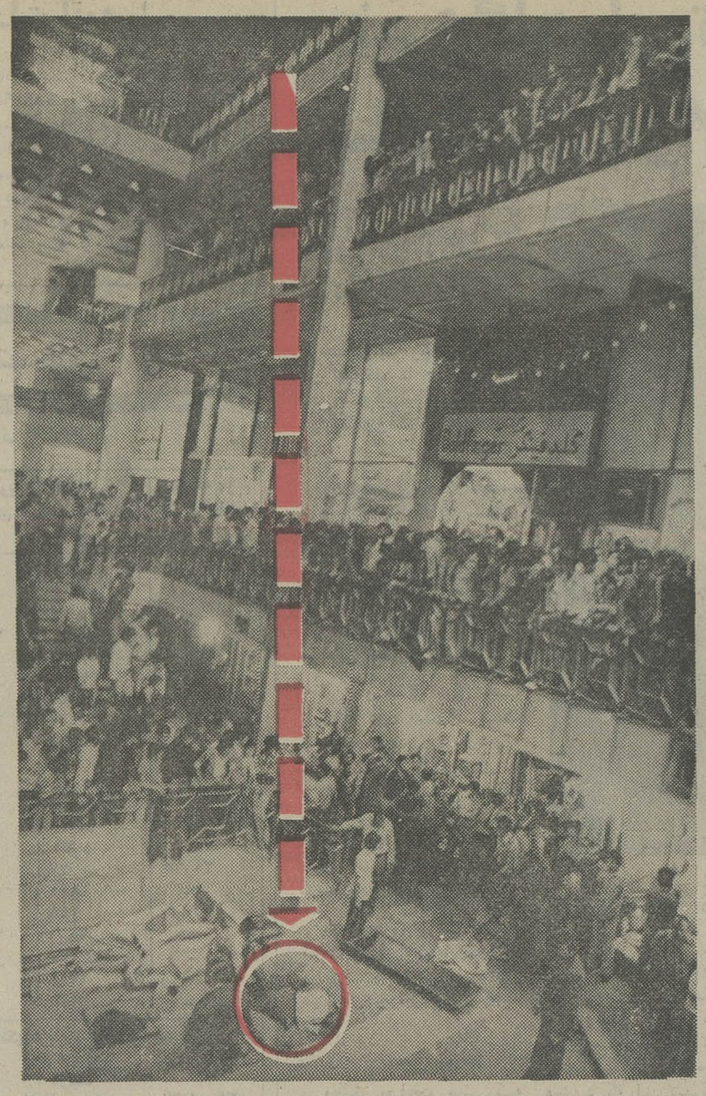

٦ هزار تن علوفه آتش گرفت

شب تاصبح انبار علوفه‌در آتش سوخت

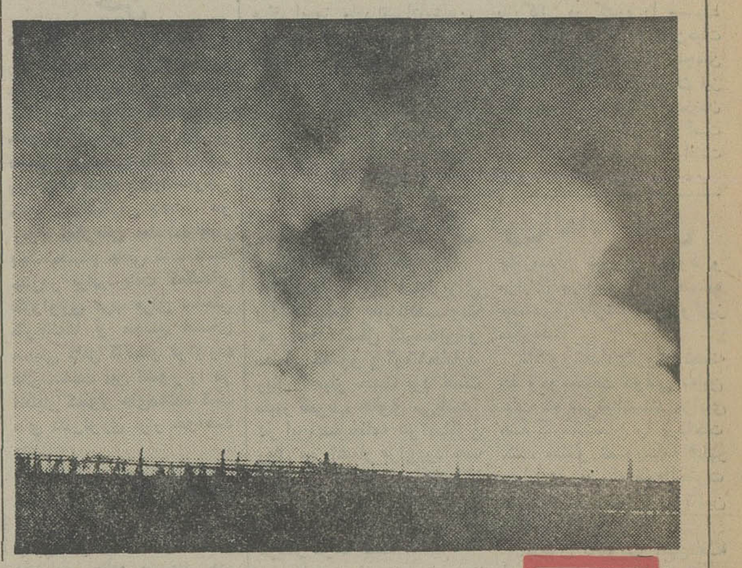

دیشب دراثر یک آتش سوزی عظیم که در انبار یونجوعلوفه یکدامپروری در جاده ساوه کیلومتر ۵۰ ترسیده به رباط کریم ، ده جانسپار روی داد ٦ طایه علوفه بسته‌بندی شده به‌وزن شش هـزار تن در آتش سوخت. تعداد سه‌هزارراس گاو که در محاصره آتش قرار گرفته بودند تـوسط اهالی محل و ماموران آتش نشانی نجات پیدا کردند و به محل امن منتقل گردیدند. حادثه به آتش‌نشانی اطلاع داده شد و مامـورین ۵ ایستگاه آتش‌نشانی به‌محـل اعزام شدند. این حریق کـه نیمه شب گذشته آغاز شد تا بامدادامروز ادامه‌داشت. مامورین پس از چند ساعت تلاش موفق شدند حریق‌را مهار و از سرایت آن بـه قسمت‌های دیگر گاوداری جلوگیری نمایند.

سومین شیر باغ وحش مشهد ۳ قلوزائید

مشهد ـ خبرنگاراطلاعات:

دیروزسومین شیر باغ وحش مشهد ۳ قلو زائیدهر سه‌توله شیر از سلامت کامل برخوردارند .	؟
دربی۳قلوو ٤ قلو زائیدن۲	

شیر قبلی باغ‌وحش مشهدکه اخیرا محل آن به منطقه‌ای در خواجه ربیع منتقل‌شده، سومین شیر این باغ‌وحش هم ۳ قلو زائید وهم‌اکنـون وجـود ده بـچه شیـر، تـحـرک و نشاطی فوق ـ العاده به این منطقه داده است .

مرگ موتورسوار در خیابان شاه

راننده پس از زیر گرفتن دو نفر موتورسوارمتواری گردید .

شب گذشته اتومبیل‌پیکان که هنوز هویت راننده آن معلوم نیست در خیابان شاه نزدیک فخررازی‌بایک‌موتور سوار که دارای یک نفـر ترک نشین بود به شدت برخورد کرد .

راننده پس از تصادف از محل حادثه گریخت ، یکی از موتورسوران در محـل حادثه فوت شد و نفر دوم توسط اورژانس تهران به بیمارستان پهلوی منتقل و تحت معالجه و درمـان قرار گرفت .

وی که ناصر مرعوب و ٤۲ ساله میباشد در حـال نامساعدی بسر میبرد .

جسد متوفی‌نیز به‌پزشکی قانونی حمل و جریان‌حادثه به دادسرای تهران گزارش شد .

فوت شدگان

در ۲٤ ساعت‌گذشته نامبردگان زیر در تهران درگذشتند .

عزت‌اله ذوالفقاری ٤۳ساله، هادی محمود آبادی۱۸ساله، علی زدستانی ۹ ساله ،ابراهیم بیگلری ٤۹ ساله،محمدآبادانی ۵۳ ساله ، محرم اخوان ۷۲ ساله ، مجتبی اسدی ۵۵ساله، و علی عباسی ٦۰ ساله ، عبداله همایون ۸۰ ساله ،رحیم آقاپورنیک ٤۵ ساله ، غلام احمدی ۱۸ ساله ، منصوره مونیسان ۲ ساله ، حسن هوشیار ۲۰ ساله ، محمد جمعه علی‌پور، عبدی‌یادگاری ۵۰ ساله بعلت آسیب دیدگی مغزی ـ سکینه خدایار ٤ساله، ماه منیر ملک محمدی ٦۰ساله، محمدعلی انور ۲۵ ساله ، علی اصغر حاتمی نژاد ٤۸ساله ، محمد حسین ناظری ۱۵ساله، عباس دولتشاهی ٤۵ ساله ، جعفر سلیمانی ۳۲ ساله ،محمد علی سلیمانی ۲٦ ساله ، رضا مراد یزدی ٦۵ ساله ، فاطمه رضائی ٤۹ ساله بعلت بیماری های داخلی ـ اعظم فاضلی۹ ماهه ، محمد افراسیابی ٦ ساله، محمد کرمانی ۱٦ ساله، محمد رضا عباس زاده ۲ساله زهرا باشنگ ۲ ساله و اعظم جعفری۲ساله بعلت‌سوختگی

کارگر افغانی با ۷ ضربه چاقو بقتل رسید

شیراز ـ خبرنگار اطلاعات

دو کارگر افغانی شبانه در خواب مورد حمله‌چندناشناس قرار گرفتند و یکـی از آنها با ۷ ضربه کارد کشته شد.

جسد کارگر مقتول کـه عبدالوهاب نام داشت و ٤۰ ساله بود در یکساختمان نیمه تمام واقع در کوچه لشکـری شیراز پیدا شد .

محمد کریمی‌دوست‌و هموطن ۲۱ ساله عبدالوهاب نیز کمبا ضربات چاقو بشدت مجروح و در بیمارستان سعدی‌بستری است گفت:

ـ شبانه چند نفر درخواب به ما حمله کردند ، آنهاچهار نفر بودند .

از محل وقوع جنایت ٤ عدد چاقو و ۳ عدد پنجه‌بکس بدست آمد.

تیموری بازپرس شعبه یک دادسرای‌شیراز ماموررسیدگی به پرونده شد .

مینی‌بوس و موتورسوار

در تصادفی که در جوادیه تهران بین مینی‌بوس شماره ۲۷۱۹۷ یزد برانندگی محمود احمدزاده اباذری و موتور ـ سواری بنام‌رضا حاجی‌میرزائی ممنوع مجروح‌و به بیمارستان رخ داد موتورسوار کـه‌بدون شماره بود بعلت عبور ازمحل منتقل شد ، وی بعلت‌جراحات وارده در بیمارستان‌درگذشت.

عابر و جرثقیل

در تصادف جرثقیل شماره ۱۳۷۵۱ تهران ـ ج ـ برانندگی احمد اسدی باعابری بنام‌محمد جمعه علی‌پور که در خیابان قزوین روی‌داد، عابر بشدت مجروح و بـه‌بیمارستان شماره ۲ بیمه های اجتماعی انتقال داده شد . مجـروح بعلت آسیب مغزی در بیمارستان درگذشت .

در این حادثه‌راننده جرثقیل که مقصر شناخته شد دستگیر و به دادسرا فرستاده شد .

مرگ‌در جاده‌علیشاه‌عوض

اتومبیل پیکان شماره ۳٦٦٤۲ تهران ـ ق برانندگی قـاسم نظری که در جاده علیشاه عوض به طرف رباط کریم در حرکت بودبا عابری بنام عبدی یادگاری ۵۰ ساله تصادف کرد و باعث‌مجروح شدن‌عابر شد . مصدوم به بیمارستان شماره ۲ بیمه های اجتماعی منتقل شد ولی دربیمارستان بعلت خون ریـزی مغـزی درگذشت .

نزاع و مرگ ۲ نفر

در نزاع‌خیابان‌سی متری‌دو نفر بشدت مجروح شدند ، مجروحین بنام محمود مقربی معروف به شاهپور و خان‌ـ داداش قوامی دراثر جراحات وارده در بیمارستان سینـا درگذشتند .

قاتل دو نفرنامبرده دستگیر و به دادسرا اعزام شد .

جسد در جاده کرج

دیروز جسد مردی دربیابان های جاده مخصوص کـرج روبروی کارخانه رنگ سازی دیروپ پشت‌خانه های‌سازمانی پیدا شد .

بنابه گزارش پزشکی‌قانونی مرگ در اثربرخورد بااتومبیل اعلام شد .

روش کدخدا منشی در شوراهای داوری

حوزه ۲۲ شورای داوری دعوای پدری‌را با یکمغازه‌دار که به فرزندش مواد ساختن ترقه فروخته بود فیصله‌داد.

چندی قبل پسر ۱٤ ساله‌ای بنام اصغرگودرزی بدون‌اطلاع پدرو مادرش از یک مغازه عطاری مقداری‌زرنیخ و کلرات خریدوترقه درست کند ،انفجار این مواد موقع ساختن ترقه بدست اصغر صدمه‌زدوموجب شد که دست را از مچ قطع کنند .

خدا مراد پدر اصغر از فروشنده شکایت کرد و پس از رسیدگی ، پرونده بحوزه ۲۲ شورای داوری ارجـاع شد .

از طرف شورای داوری شاکی و متشاکی فراخوانده شدند و پس از مذاکراتی که بعمل آمد فروشنده مبلغ هشت هزار تومان به شاکی بعنوان خسارت پرداخت‌کرد وپرونده مزبور باین ترتیب بسته شد .

۲۸۴ کیلو تریاک کشف شد

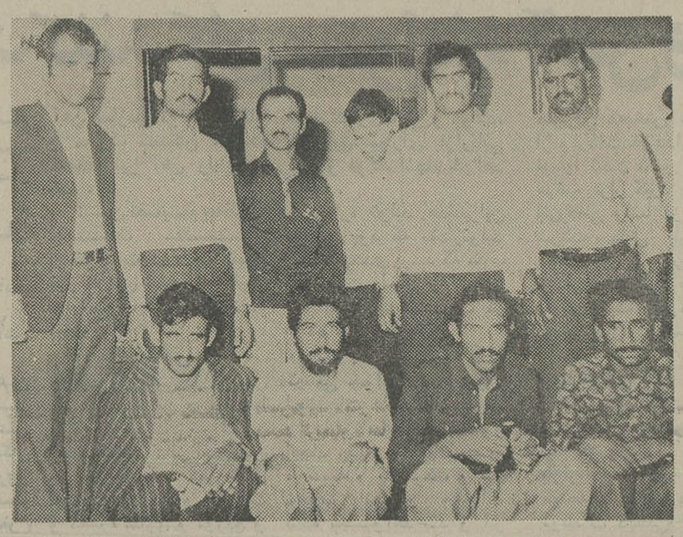

درعکس ده نفر دستگیر شدگان بجرم داشتن تریاک دیده میشوند.

اصفهان ـ خبرنگار اطلاعات

از اتومبیل ب . ام . و شماره ۹۹۱۹۳ تهران ـ ع در خیابان «شهناز» اصفهان ۲٤۸ کیلو تریاک بـه دست آمد .

اتومبیل در خیابان«شهناز» دچار نقص فنی‌شدو درمحل غیر مجاز مجبور به تـوقف گردید .

ماموران انتظامی‌اصفهان که به سه سرنشین اتـومبیل ظنین شده بودند ، اتومبیل را مورد بازرسی قراردادند و از داخل آن ۲٤۸ کیلـو تریاک خام بدست آوردند .

پس از دستگیری ، ۳ سرنشین اتومبیل اعتـراف کردند که ۷ نفر ازهمدستان دیگرشان در مسافرخانـه «مرمر» اقامت‌دارند.ماموران آنها را دستگیر کردند و به مقامات قضائی تحویل‌دادند.

۲٤ کیلو حشیش کشف شد

مشهد ـ خبرنگار اطلاعات : در یکی از خانه‌های‌میدان «هشتم خورشید» مشهد ۲٤ کیلو و ۳۰۰ گرم حشیش کشف شد .

ماموران کلانتری بخش یک مشهد چند نفر را که در مظان اتهام قـرار داشتند دستگیر کردند .

متهمین با پرونده مربوط روانه دادسرای مشهدشدند صاحب حشیش‌های کشف شده هنوز شناخته نشده است .

محاکمه مستاجر متهم بقتل

صبح دیروز محاکمـه حسین ایلخانی‌پور به اتهام قتل در دادگاه شعبه۵جنائی مرکز آغاز شد .

در تیرماه گذشته اختلاف بین «حسین» و «عباس رضائیان» (صاحبخانـه حسین) موجب زد وخورد شدیدی شد که به قتل‌عباس رضائیان انجامید .

«حسین» که آموزگاراست برای ٤ماه کارآموزی از شهرستان به تهران آمد و اتاقی در خانه عباس اجاره کرد. روابط این مالک و مستاجر و اختلاف آنهـا سرانجام با نزاع و قتـل «عباس» بپایان رسید .

دیروز دادگاه‌تا ساعت‌یک بعد از ظهر مشغول‌رسیدگی به پرونده بود و درساعت یک تنفس اعلام شد . امروز نیز دنباله محاکمه ادامـه دارد .

تبریکات

جناب آقای منوچهر مرتضوی

انتصاب شایسته و بجای آنجناب را بریاست دانشگاه آذر آبادگان تبریک و تهنیت عرض مینمائیم .

فارغ‌التحصیلان انستیتو تکنولوژی بازرگانی تبریز
علی امینی خوئی ـ یونس پیامی‌پور ـ هوشنگ ابراهیمی عراقی ـ نفی‌یافته‌ای .

اهواز ـ جناب آقای یوسف ممقانی

با کمال مسرت ارتقاء درجه آنجناب را تبریک عرض مینمایم .
بیرانشهر ـ پرویز بابازاده و بانو

جناب آقای دکتر منوچهر مرتضوی

انتصاب شایسته جنابعالی را بریاست دانشگاه آذرآبادگان تبریک عرض نموده موفقیت آنجناب را در راه خدمت به شاهنشاه آریامهر و فرهنگ ملی آرزومندیم .
دانشجویان سال اول علوم زیستی ـ عبدالحسن کاظمی

اعضای محترم انجمن شهرآمل

حسن انتخاب آقای موسی سبطی را که از جوانان پرتلاش وفهیم مازندران میباشد بسمت شهردار آمل تبریک عرض مینمائیم .
آمل ـ ابوالقاسم نهاوندیان ـ عباس سجادی ـ قدرت‌اله نهاوندیان .

پس‌از دوبار ازدواج‌غیر رسمی

دختر ۱۵ ساله‌تقاضای اجازه‌ازدواج رسمی کرد

دختر ۱۵ ساله‌ای پس از دوبار ازدواج غیر رسمی ، برای کسب اجازه ازدواج رسمی به دادسرای تهران مراجعه کرد .

صبح دیروز زن ٤۰ساله‌ای درحالیکه دختر ۱۵ ساله‌ای را بنام زهرا همراه داشت برای کسب اجازه ازدواج دختر که به سن قانونـی نرسیده است به دادستانی مراجعه کرد .

این زن که خود را عمـه «زهرا» معرفی» میکردگفت : پدر زهراچندی‌پیش‌درگذشت و مادرش نیز در همدان زندگی میکند . زهرا وقتی که ۱۳ ساله بود ، بطـور غیر رسمی با مردی به نـام مهدی که ٤۵ سال داشت ازدواج کرد . مهدی پس‌از مدتی وی را رها کرد. عمه زهرا افزود : زهرا چندماه پس از جدائی از مهدی با مرد دیگری بطور غیررسمی ازدواج کرد ، ولی ایـن ازدواج هم بیش از یکسال دوام نداشت و شوهر دوم زهرا نیز وی را ترک کرد. عمه زهرا اضافه کرد : از آنجا که هردو ازدواج غیر رسمی بود و ما هیچ مدرکی در دست نداشتیم نتوانستیم کاری بکنیم و حالا مردی‌پیدا شده است که میخواهـد رسما با زهرا ازدواج کند ولی چون زهرابرای‌ازدواج به سن قانونی نرسیده است آمده‌ایم تا برایش اجـازه ازدواج بگیریم .

کودکستان نقش تربیت

به اطلاع اولیاء محترم میرسانـدکه برای ثبت نام کودکان خود میتوانند همه روزه از ساعت ۹الی۱۲صبح و ۳ الی۷ بعدازظهر به‌دفتر دوسسه مراجعه فرمایند.
نشانی : بالای سه‌راه‌ضرابخانه‌ـخیابان کتابی ـ خیابان سام کوچه سلامی تلفن ۲۳٦٤۳۳

تخفیف فوق‌العاده‌واستثنائی

تی وی گیم شهاب

ازتاریخ ۲۸ شهریور الی ۹ مهرماه
درنمایشگاه بین‌المللی تهران

برای آشنائی باطرز کارتی وی گیم شهاب
سرگرمی جالب تلویزیونی واستفاده از
تخفیف اسـتثنائی
ازسالن شماره ۱۰ـ۱۱ غرفه‌کارخانجات
رادیوشهاب دیدن فرمائیـد

مجالس ترحیم

باتاثر بسیار درگذشت **شادروان حاجیه بتول حکمت(برجسته)** خواهر دوست گرامی و عزیز خود جناب آقای دکتر سعید حکمت راباطلاع دوستان و آشنایان میرساند .
مجلس ترحیم آنمرحومه از ساعت ۷تا۸ بعدازظهر روز پنجشنبه درمسجد مجد برگزار خواهد شد.
دکتر منوچهر آزمون ـدکتر سید ضیاءالدین شادمان ـ سناتور پرویز یارافشار ـدکتر جواد سعید ـ فرامرز زعیمی ـ دکتر فتح‌اله سعادت ـ سید حسن مصطفوی نائینی ـ رحیم زهتاب‌فرد ـ دکتر یوسف صمدزاده ـ محمود طلوعی ـناصر اولیاء شیرازی ـ دکتر شفیع شکرائی ـ هوشنگ شریفها ـ مهندس رستم یگانگی ـ علی باستانی ـ محمدعلی سفری ـدکتر فضل‌الله کاسمی ـ نعمت‌اله قاضی ـ جعفر منصوریان ـ علیرضا شفائی .

با نهایت تاثر وتاسف درگذشت ناگهانی و جانگداز ، فرزند عزیز ومادر گرامی و خواهر بزرگوارمان **بانو حاجیه بتول حکمت (برجسته)** را که‌درآستان قدس رضوی برحمت ایزدی پیوسته است باطلاع خویشاوندان و آشنایان‌میرساند.
مجلس ختم زنانه ومردانه آنمرحومه روز پنجشنبه۳۱ شهریور ماه از ساعت ۷تا۸ درمسجد مجد برگزارخواهدشد.
باقر حکمت، مهندس حمید برجسته، منیر برجسته، مهندس مسعود برجسته، فریدون معاونی، دکتر سعید حکمت، حسن حکمت، دکتر حسین حکمت .
خانواده‌های : حکمت، برجسته، معاونی، رودمچی ، دهدشتی، استکانچی، دکتر محمد یگانه، خوئی، بهرامی ، وثوق، شیوا، ویژه، بیانی، بهشتی، حکمتی، اجاقی،برازنده، داور، بهروز مهر، میرفخرائی، غیاثوند، یمینی،چهانشاهی، فهیمی، پاک‌گهر، همایونی، اکابریان، شجاع شفتی ، نور، مقصودی، چایچی، دلکش، مقصود یزدانی، بهجتی، آرام ، رضوی، اسکندری، حجت، اکبر اعظمی .
اطلاعات ـ مصیبت وارده را به‌آقای باقر حکمت پدر و آقای دکتر سعید حکمت برادر و فرزندان آنمرحومه تسلیت میدهد .

بسمه تعالی
باندوه فراوان درگذشت مرحوم حاج‌محمد قاسمی طاب‌ثراه متولی و متصدی مسجد بقیه ا... نارمک‌راکه ازمردان باایمان ونیکوکار وازارادتمندان اهل بیت سلام‌الله علیهم بوده‌اند به اطلاع میرساند .
مجلس ترحیم آنمرحوم از ساعت ۷تا۸ بعدازظهر روز پنجشنبه درمسجد مجد برگزار خواهد شد.
دکتر منوچهر آزمون ـدکتر سید ضیاءالدین شادمان ـ سناتور پرویز یارافشار ـدکتر جواد سعید ـ فرامرز زعیمی ـ دکتر فتح‌اله سعادت ـ سید حسن مصطفوی نائینی ـ رحیم زهتاب‌فرد ـ دکتر یوسف صمدزاده ـ محمود طلوعی ـناصر اولیاء شیرازی ـ دکتر شفیع شکرائی ـ هوشنگ شریفها ـ مهندس رستم یگانگی ـ علی باستانی ـ محمدعلی سفری ـدکتر فضل‌الله کاسمی ـ نعمت‌اله قاضی ـ جعفر منصوریان ـ علیرضا شفائی .

با نهایت تاثر وتاسف درگذشت ناگهانی و جانگداز ، فرزند عزیز ومادر گرامی و خواهر بزرگوارمان **بانو حاجیه بتول حکمت (برجسته)** را که‌درآستان قدس رضوی برحمت ایزدی پیوسته است باطلاع خویشاوندان و آشنایان‌میرساند.
مجلس ختم زنانه ومردانه آنمرحومه روز پنجشنبه۳۱ شهریور ماه از ساعت ۷تا۸ درمسجد مجد برگزارخواهدشد.
باقر حکمت، مهندس حمید برجسته، منیر برجسته، مهندس مسعود برجسته، فریدون معاونی، دکتر سعید حکمت، حسن حکمت، دکتر حسین حکمت .
خانواده‌های : حکمت، برجسته، معاونی، رودمچی ، دهدشتی، استکانچی، دکتر محمد یگانه، خوئی، بهرامی ، وثوق، شیوا، ویژه، بیانی، بهشتی، حکمتی، اجاقی،برازنده، داور، بهروز مهر، میرفخرائی، غیاثوند، یمینی،چهانشاهی، فهیمی، پاک‌گهر، همایونی، اکابریان، شجاع شفتی ، نور، مقصودی، چایچی، دلکش، مقصود یزدانی، بهجتی، آرام ، رضوی، اسکندری، حجت، اکبر اعظمی .
اطلاعات ـ مصیبت وارده را به‌آقای باقر حکمت پدر و آقای دکتر سعید حکمت برادر و فرزندان آنمرحومه تسلیت میدهد .

بسمه تعالی
باندوه فراوان درگذشت مرحوم حاج‌محمد قاسمی طاب‌ثراه متولی و متصدی مسجد بقیه ا... نارمک‌راکه ازمردان باایمان ونیکوکار وازارادتمندان اهل بیت سلام‌الله علیهم بوده‌اند به اطلاع میرساند .
مجلس ترحیم روز چهارشنبه ۳۰ شهریور از ساعت۴تا۶ بعدازظهر درهمان مسجد برقرار امیداست عموم طبقات محترم جهت شادی روح آنمرحوم و تسلیت خاطر بازماندگان شرکت فرمایند .
العبد سروش محلاتی
خیابان تهرانـنو ـ ایستگاه دفتر مسجد بقیةا..

درگذشت مردی بافضیلت
بانهایت تاسف درگذشت جنت‌مکان آقای حاج محمد قاسمی را بخاندان قاسمی مخصوصا جناب آقای‌قاسم قاسمی فرزندارشد ایشان که‌از اعضاء ارزنده این هیئت مبارکه می‌باشد تسلیت و امید است عموم طبقات محترم درمجلس تامبرده‌شرکت وروحش را شاد فرمائید .
هیئت انصارالمهدی

افسوس که پدری ارزنده درگذشت
باتاثری زیاد فوت مرحوم جناب آقای حاج محمد قاسمی راکه مردی باایمان و شخصیتی فداکار بوده باستحضار بستگان ودوستان میرساند امیداست برای شادی روح آنمرحوم در مجلس یادبود روز چهارشنبه ۳۰ شهریور ماه از ساعت ۴الی۶ بعدازظهر درمسجد بقیة ا... نارمک شرکت فرمائید.
خیابان تهران نو ایستگاه دفتر ۱۰ متری خرم .
خاندان قاسمی و بستگان
اطلاعات ـ درگذشت شادروان حاج محمد قاسمی موجب تاسف است . مصیبت وارده رابخانواده آنمرحوم و دوستانش تسلیت میدهد .

بدینوسیله درگذشت همسر عزیزمان و پدر مهربانمان مهدی شفیع‌زاده را باطلاع عموم فامیل و بستگان میرساند.
مجلس تذکر در روزهای یکشنبه ۲۷ر۶ر۳۶ در منزل‌شخصی واقع در خیابان سی‌متری خیابان دانشگاه جنگ خیابان گلشن کوچه جعفری پلاک ۱۵ از ساعت ۱۸ و نیز در روز دوشنبه ۲۸ر۶ر۳۶ در منزل ناصر شفیع‌زاده واقع در یوسف آباد جنب پارک شفق خیابان راستی پلاک ۴۳ ازساعت ۱۸ و همچنین‌روز سه‌شنبه ۲۹ر۶ر۳۶ درمنزل امیر شفیع‌زاده واقع در خیابان امیرآباد شمالی خیابان پانزدهم پلاک ۷۱ از ساعت ۱۸برگزار میگردد .
خانم آغا ، ناصر ، امیر ، داریوش ورضوان شفیع‌زاده
۲ـ۲ آ ـ۲۷۷۷۸

باندوه بی‌پایان درگذشت شادروان تقی پورحاتمی را به اگاهی میرساند . هزینه مجالس‌ترحیم طبق وصیت فقید سعید صرف امور خیریه گردید.
خانواده های : پورحاتمی ـ فخرزاده ـ خردمند ـ کنگرلو ـ نرشیان ـ امیر عزیزی ـ ضیائی ـ برکت ـ میرفخرائی ـسیاسی ـ فردوس ـ رزاقی ـ نوبخت ـ میرهادی ـ صدیقی ـ پوران‌پیر ـ عصائی و عسگری ـ لشگری ـ مصیبی ـ دکتر فخرائی.
اطلاعات ـ مصیبت وارده را بخانواده های عزادار تسلیت میدهد .

بانهایت تاسف و تاثر درگذشت **بانو ایران تاج کاظمی (دانشور)** ام‌سبیه مرحوم مرتضی دانشور را باطلاع اقوام و آشنایان میرساند بنابر وصیت آن مرحومه هزینه سوم وهفتم وچهلم صرف امور خیریه خواهد شد.
خانواده‌های کاظمی ـدانشور ـ سهرابیان ـعطاخانی ـ مرتضوی ـ افراسیابیان ـ جهانبان ـ گلدوستانی و سایر خانواده های وابسته .
اطلاعات ـ مصیبت وارده را بخانواده های عزادارتسلیت میدهد .

با نهایت تاسف درگذشت جوان ناکام **سید اکبر بختیاری** را باطلاع دوستان و آشنایان میرساند .
مجلس ترحیم روز پنجشنبه ۳۱ر۶ر۳۶ از ساعت ۳ الی ۶ بعداز ظهر در مهمان‌آباد شهریار برگزار می گردد .
در ضمن مجلس ختم دیگر در روز ۱ر۷ر۳۶ از ساعت ۳ الی ۶ بعداز ظهر در مسجد ابو الفضل واقع در تولیددارو برگزار می‌گردد .
خانواده‌های: بختیاری، افشار، سعادتی، دهقان‌پور ، ریاح‌پور، خداداد، غلامی، حبیبی، سلیمانی ، کاشی، کاظمی، رهبر زارع، گل سوسن، شفیع مهر، فکورزاده .
اطلاعات ـ مصیبت وارده را به خانواده های عزادار تسلیت می‌دهد .

هو الباقی
باکمال تاسف وتاثر بدینوسیله فوت مرحومه مغفور محترم **عبدی انصاری** همسرم را باطلاع بستگان ودوستان میرساند و بنابوصیت آن مرحومه هزینه ترحیم بمصرف امور خیریه خواهد رسید.
سرتیپ بازنشسته نصرالله میرجهانگیر
اطلاعات ـ مصیبت وارده را ببازماندگان آنمرحومه تسلیت میدهد.

بانهایت تاسف و تالم درگذشت نابهنگام شادروان **غلامحسین** فقیه صاحب منصب بازنشسته وزارت پست و تلگراف و تلفن را باطلاع دوستان و بستگان میرساند . مجلس ترحیم زنانه ومردانه فقید سعید درروز چهارشنبه ۳۰ر۶ر۳۶ از ساعت ۳الی۵ بعدازظهر درمسجد مجد برقرار میگردد .
ضمنا مراسم شب هفت در روز جمعه ۱ر۷ر۳۶ از ساعت ۳الی۵ بعداز ظهر درآرامگاه فتوحی ویراقچی واقع در امامزاده عبدالله برقرار خواهد بود. وسیله رفت‌و برگشت درمحل منزل شخصی آن مرحوم درساعت ۲ بعدازظهر آماده حرکت‌میباشد .
خانواده های : فقیه ، خدیوی، گلستانه ، شریفرازی ، کیهانی، ادهمی، امامی، اساس‌نیک، آغاسی بیک، اختیار ارمی، محمدی ، رنجبری ، مرتضوی ، یراقچی، ستوده‌روان، هادی امید،خضرائی‌کیا، سیروس پور، زاهدی ، توکلی‌فر ، محمدی‌اصل، غلامی، رادنیا ، آوینی ، محب ، فتح‌الله پور ، جعفری، و خانواده های وابسته .
آ ـ۹۱۱۹
اطلاعات ـ مصیبت وارده را بخانواده های عزادار بویژه بازماندگان آنمرحوم تسلیت میدهد.

باندوه فراوان وتاسف عمیق درگذشت **عباس دولتشاهی** فرزند مرحوم مجل‌الدوله را باستحضار خویشان و دوستان و آشنایان میرساند. بنابخواست آن مرحوم از برگزاری مراسم‌ترحیم خودداری میشود و هزینه آن صرف امور خیریه خواهد شد.
پریدخت مستوفی (دولتشاهی) ـ مهنازهاموند (دولتشاهی)ـ مهزاد دولتشاهی ـ احمد دولتشاهی ـ دکتر مهرانگیز دولتشاهی ـ بهمن دولتشاهی ـ علی مبشر ـ حسین مبشر ـ غلامرضا مبشر ـ ایرج مبشر ـ احمد مبشر ـ حسین فولادی ـ مهشید فولادی ـ سوسن آذربیگی ـ ویدا معظمی ـ عبدالجلیل مستوفی ـ عبدالکریم‌مستوفی ـ سیمین مستوفی.
اطلاعات ـ مصیبت وارده را بخانواده‌های عزادارتسلیت میدهد.

باکمال تاثر وقلبی پراندوه درگذشت نابهنگام شادروان **حسین فرید تهرانی** را به‌اطلاع کلیه دوستان آنمرحوم میرساند.
مجلس ترحیم آن شادروان در روز چهارشنبه ۳۰ شهریور ماه از ساعت ۶ الی۸ بعد از ظهر در خانقاه صفی علیشاه برگزار می‌شود .
معظمی، ساعت‌ساز، دهش‌پور، پزشکان، دیهیم، کوثری، جاهد، هنرور، تهرانچی، اوزار، گرایش، سیاهی ، موثقی، آذرتاش، معصومی، کریمخانی،انواری،نیک‌آئین ، خلیقی ، شیخ ملکی، عرب، صابر. قدسی، طابعی، رحیمی، دکترافسر پور، بقائی، مهدی لاهیجانی .

خانواده‌های : فرید تهرانی، سرو ، شریفی، یگانه‌طوسی، خاتمی، اولیاء ، ایزد،فهیم دژبان، لولاچی،درریز، فروهش، زندی‌پور، آینه‌چی، منظوری، مهندس کرمانی، سبک بار ، شجاعی، رافعی، قندی، بلور فروشان، مظاهری ، اصفهانی، ناظری، حکمت، لودرز، نفیه، تولائی، محصص، رفیع‌زاده.
بانهایت تاسف وتاثر درگذشت نابهنگام شادروان **حسین فرید تهرانی** را باطلاع اقوام ودوستان میرساند مجلس ترحیم آنمرحوم از ساعت۶ تا۸ بعد از ظهر روز چهارشنبه ۳۰ شهریور در خانقاه صفی علیشاه منعقد می باشد .
اطلاعات ـ مصیبت وارده را به خانواده های عزادار بویژه بازماندگان تسلیت می‌دهد .

اناللهوانااليه راجعون
بانهایت تاثر و تاسف درگذشت مرحوم مغفور **مهندس مصطفی هوشنگ صادق‌زاده** اسکوئی رحمت‌الله علیه راباطلاع عموم برادران و دوستان و خویشان میرساند مجلس ترحیم مردانه و زنانه فقید سعید ازساعت ۳الی۵ بعداز ظهر روز پنجشنبه ۳۱ شهریور درمسجد مجد منعقد خواهد بود.
محمداسماعیلی ابراهیمی (آقازاده کرمانی)

باندوه فراوان درگذشت دوست عزیز شادروان **مهندس هوشنگ صادق‌زاده** اسکوئی همکار ارجمندخود را درسازمان برنامه و بودجه به‌اطلاع میرساند .
مجلس یادبود آن مرحوم ساعت ۱۵ تا۱۷ پنجشنبه ۳۱ شهریور در مسجد مجد برگزار می‌شود .
پرویز حکمت ـ شاپور راسخ ـ عبدالله شاه‌امیری ـ محمد بوترابی ـ عبدالرزاق رزاقی ـ منوچهر وحیدی ـ فتح‌اله راجی ـ مسعود مبینی ـ اسداله فیروزیان ـ عباس قائم‌انصباحی ـ قهرمن قدرتنما ـ مرتضی گرجی ـ فرهنگ سعید ـ محمود دسچی ـ محسن فخرائی ـ شکوهنده روحانی ـ ناهیدساغیان ـ عنایت ثابتی ـ محمدحسن‌معتمدی ـ جلیل فرهمند ـ منوچهر اخوی ـ سیامک دانش ـ کیهن فردوس ـ عیسی ابراهیمی ـ اسماعیل آبادی ـ دبیح‌اله استواری ـ عبدالحسین آقداغی ـ سوسن صولتی ـ سیما صفائیه .

بانهایت تاثر و تاسف درگذشت فرزند وبرادر ، همسر و پدر عزیز ازدست رفته خودمان مرحوم مبرور **مهندس مصطفی هوشنگ صادق‌زاده** اسکوئی را باطلاع فامیل و دوستان می‌رساند مجلس ترحیم زنانه ومردانه فقید سعید روز پنجشنبه ۳۱ شهریور ماه جاری ازساعت ۱۵الی۱۷ درمسجد مجد برگزار می‌شود .
فاطمه صادق‌زاده اسکوئی ـ نسرین صادق‌زاده اسکوئی ـ (باقرزاده)ـ بدری رضوی (صادق زاده اسکوئی) کاظم ـ نرگس باقر ـ لیلا صادق‌زاده اسکوئی .

خانواده های صادق‌زاده اسکوئی ـباقرزاده ـابراهیمی ـ اسکوئی‌ار ـ رضائیان ـ تقویان ـ رضوی ـ ناظم‌پور ـ سلطانی ـ اسماعیلی ـ تقی‌زاده ـ تقی‌پور ـ نورائی ـ ودادی ـ جورابچی‌ار ـ فروغی ـ نبریزیان ـ فائقی ـ ترابیان ـ لیلا آبادی ـ نعیمی ـ جورابچی ـ نوازش ـ زمهریری ـ بافنده‌ئی حاج ابراهیمی ـ تفنگچی ـ نخجوان ـ محمودی ـ نیساری ـ فرزادمهاجری ـ صالحی ـبهمن‌یار ـ نظامی ـ محراجی ـ علوی ـ وزیرزاده ابراهیمی ـ صرافی ـ روح‌الامینی ـ سرداری ـ امیری ـ قندی.
باندوه فراوان‌درگذشت مرحوم مغفور **مهندس مصطفی هوشنگ صادق‌زاده‌اسکوئی** را باطلاع عموم بستگان و برادران ودوستان میرساند مجلس ترحیم زنانه و مردانه فقید سعید از ساعت ۱۵الی ۱۷ روزپنجشنبه ۳۱ شهریور در مسجدمجدمنعقد خواهد بود .
اطلاعات ـ مصیبت وارده را بعموم افراد خانواده‌های عزادار بویژه بازماندگان آن مرحوم تسلیت میدهد.

با اندوه فراوان درگذشت شادروان **قدرت‌الله نورمحمدی** را باطلاع بستگان ودوستان و آشنایان می‌رساند . مجلس ترحیم زنانه ومردانه آن عزیز از دست رفته از ساعت۲ الی۴ بعد از ظهر روز چهارشنبه ۳۰ر۶ر۳۶ در خانقاه صفی‌علیشاه واقع در خیابان صفی علیشاه منعقد می‌گردد .
بانو کشور لطفی (نورمحمدی)، ناصر، منصور، مسعود و محمود نورمحمدی و خانواده‌های : حاج سعداله قدیمی، زمانی‌پور ، قدیریان، آثاری ، حسن‌لی ، هماباخت، احمدی، صمدانی، مظهری، پایه‌گذار، فرزیان، علیزاده، عزتیان .
اطلاعات ـ مصیبت وارده را به خانواده های عزادار تسلیت می‌دهد .

با نهایت تاسف درگذشت ناگهانی **بانو عفت رضائی** متعلقه مرحوم حاج میرزا محمود رضائی دماوندی والده ماجده آقای حسن رضائی دبیر دبیرستانهای تهران را باطلاع اقوام و آشنایان می‌رساند. مجلس ترحیم مردانه وزنانه متوفی جنت‌مکان روز سه‌شنبه ۲۹ر۶ر۳۶ از ساعت ده صبح درشهر دماوند حسینیه محله درویش و روز چهارشنبه ۳۰ر۶ر۳۶ از ساعت ۵تا۷ بعداز ظهر در تهران مسجد مجد واقع در خیابان سپه برگزار می‌گردد . **خانواده رضائی**

با کمال تاسف وتاثر درگذشت مادر گرامی همکار ارجمندمان آقای **حسن رضائی** دبیر محترم دبیرستان مرجان شماره ۲ را به‌اطلاع کلیه همکاران ودوستان میرساند .
مجلس ترحیم آن مرحومه از ساعت ۵تا۷ بعد از ظهر روز چهارشنبه ۳۰ر۶ر۳۶ در مسجد مجد برگزار می‌شود . حضور شما باعث تسلی بازماندگان وهمکاران خواهد بود .
گروه فرهنگی مرجان شماره ۲

باکمال تاسف وتاثر درگذشت مادر گرامی همکار عزیزمان آقای حسن رضائی را به‌اطلاع کلیه همکاران و آشنایان می رساند. مجلس ختم آن فقید عزیز روز چهارشنبه ۳۰ر۶ر۳۶ ازساعت ۵تا۷ بعداز ظهر در مسجد مجد منعقد می‌باشد .
ازطرف دبیران و کارکنان دبیرستان ـ محمد طاهر بهادری فراهانی .
اطلاعات ـ مصیبت وارده را بعموم بازماندگان آنمرحوم تسلیت می‌دهد .
آ ـ۲۸۰۹۱

با نهایت تاسف فوت جانگداز مرحومه **سریه مندوب هاشمی** را باطلاع کلیه اقوام وآشنایان می‌رساند . مجلس ختم زنانه ومردانه روز چهارشنبه ۳۰ر۶ر۳۶ از ساعت۴ تا۶ بعداز ظهر در مسجد فخرالدوله واقع در دروازه شمیران منعقد می‌گردد. ضمنا مراسم شب‌هفت روز جمعه اول مهرماه ازساعت ۳تا۵ جدید در سالن شماره یک بهشت زهرا برگزار می شود .
خانواده‌های مندوب هاشمی، انشائی، زهتاب مقدم ، برادران ستارزاده ، چاپاری، محسن‌زاده قربانی ، علیزاده، حساس .

بادلی پراز اندوه وافسردگی درگذشت همسر ، فرزند و برادر عزیزمان سروان خلبان **افسر قهرمانی** را که‌به‌آسمانها پرکشیده به‌آگاهی دوستان وآشنایان می‌رسانیم .
مجلس ختم مردانه وزنانه از ساعت ٤ تا٦ بعداز ظهر روز پنجشنبه ۳۱ شهریور ماه در شیراز مسجد سپهسالار برگزار می‌شود .
شهین رحمانی (اوجی)، محترم قهرمانی، کاظم قهرمانی، هوشنگ قهرمانی، حسن قهرمانی، اکبرقهرمانی، علی‌قهرمانی و فاطمه قهرمانی .

باانذوه وتاسف بسیار درگذشت داماد عزیزمان سروان خلبان **افسر قهرمانی** رابه‌آگاهی دوستان وآشنایان میرسانیم.
مجلس‌ختم مردانه‌وزنانه آنمرحوم ازساعت٤تا٦ بعدازظهر روز پنجشنبه ۳۱ شهریور ماه در شیراز مسجد سپهسالار برگزار می‌شود .
عبدالخالق اوجی، صدیقه اوجی، پری اوجی، مجید اوجی، پروین اوجی، حمید اوجی، کریم اوجی ، شیرین اوجی .

با کمال تاثر وتاسف درگذشت شادروان **افسر قهرمانی** را به‌آگاهی دوستان وآشنایان می‌رسانیم .
مجلس ختم مردانه وزنانه از ساعت ٤ تا٦ بعداز ظهر روز پنجشنبه ۳۱ شهریور ماه در شیراز مسجد سپهسالار برگزار می‌شود .
خانواده‌های قهرمانی، اوجی، جهانشاهی، امیدی ، بهرام اخوان، فارسی‌نژاد، ذلقی ، درودنیا ، حاجیوندی ، ثمربخش، ریاحی .
اطلاعات ـ مصیبت وارده را بعموم افراد خانواده‌های عزادار بویژه بازماندگان تسلیت می‌دهد .

یادبود

خانواده‌های: زند وکیلی ـ فردیس ـ احمدیان ـ گرامی ـ شیروانی ـ جهان‌بین ـ فرازیان ـ یگانه ـ یکانی ـ مراد اسحقی ـ مجتهدزاده ـ فروزانفر ـ ابراهیمی ـ نراقی ـ شیرازیان ـ الهی ـ کامیاب ـ فیروزآبادی ـ افرا ـ نائین‌زاده ـ خسروخواه ـ دبیری ـ بیرو ـ روشنگ ـ جهانگیری ـ تفرشی ـ قائمی ـ خارائی ـ برکی ـ اسماعیل‌زاده ـ فخارزاده ـ خاتمی ـ دیانی ـ محمدخانی ـ و سایر فامیلهای وابسته.
بدینوسیله باطلاع دوستان وآشنایان میرسانند که مراسم شب چهلم مرحومه **بانو توران‌زندوگیلی** (فردیس)در روزپنجشنبه ۳۱ شهریور ماه جاری از ساعت ٤تا٦ بعدازظهر در آرامگاه‌فتوحی در امامزاده عبدالله برقرار خواهد شد.

تسلیت

جناب آقای محمد هاشمی صبور
مدیر وکارکنان شرکت شیسوز مصیبت وارده را بشماو خاندان محترم هاشمی صبور تسلیت گفته سعادت و سلامت آن خانواده محترم را از خداوند متعال خواستارند.

سرکار خانم سهیلا فرید تهرانی
باتاسف وتاثر فراوان مصیبت وارده را تسلیت گفته خداوند صبر وشکیبائی بشما عطا فرماید.
گنبد کاوس ـ دکترس، آیشه مخدومی

باندوه فراوان درگذشت همکار ارجمند آقای سرکیس‌کارابتیان مدیر کل بودجه وتشکیلات وزارت علوم و آموزش عالی را بخانواده آن مرحوم تسلیت میگوئیم.
حمید زاهدی ـ رحمت‌حقدان ـ بهمن پارسا ـ دکترمسلم‌بهادری

رفقا ودوستداران شادروان حسین فرید باکمال تاسف به فامیل محترم‌فرید تهرانی وخانم واخوان‌آن مرحوم‌تسلیت میگویند.
گنبد کاوس ـ علاءالدین پزشکان ـ جهانگیری ـ غفاری ـ دکتر افسرپور ـ دکتر احمد ساغری ـ دکتر محمد فروغ ساغری ـ دکتر محمد کریمیان ـ حاج رحیم رحیمی ـ مجیدلیتکوهی ـ ارازمکدومی ـ پرویز رضوان.

جناب آقای مهدی بهشتی
بانهایت تاسف وتاثر مصیبت وارده را بجنابعالی وخانواده های محترم بهشتی وطباطبائی وخلدی نسب تسلیت گفته وخود را درغم شما شریک میدانیم.
محمد انوری وبانو

جناب آقای علیرضا دره
ریاست مجتمع پتروشیمی ایران ـ نیپون
باابراز تاسف مصیبت وارده را از طرف خود و کلیه کارکنان مجتمع تسلیت عرض نموده بقاء و سلامت جنابعالی وخانواده محترم را از ایزد متعال خواهانم .
منصور نورفشان

سرکار خانم زیبا لاله‌زاده گلابیان
باکمال تاثر وقلبی پراز ملال مصیبت وارده را ازصمیم قلب تسلیت عرض نموده واز ایزد منان برای کلیه‌بازماندگان صبر وشکیبائی آرزومندیم .
الهام قبادیان ـفرزانه شهیدی

جناب آقای مهندس تیمور عبائیان داراب‌ناکی
مصیبت واردمرا ازصمیم قلب بجنابعالی تسلیت عرض نموده دوام و بقاء عمر برای سایر بازماندگان از خداوند متعال آرزو می‌نمائیم .
رحمن وکیل‌سرائی ـ اسفندیار قبادزاده

دوست وهمکار گرامی :
جناب آقای مهندس سید نصراله ایمانی شیرازیان
بدینوسیله مصیبت وارده را بجنابعالی از صمیم قلب تسلیت عرض نموده واز ایزد توانا برای کلیه بازماندگان صبر وشکیبائی آرزو می‌نمائیم .
حسین رفتاری‌پور ـ کیومرث آرایشی

جناب آقای مهندس کیومرث استواریان گیلانی
باکمال تاسف وقلبی اندوهناک مصیبت وارده را از صمیم قلب تسلیت عرض نموده واز خداوند بزرگ برای‌کلیه بازماندگان صبر وبردباری آرزومندیم .
تیمور خدابخش‌پور ـ اسداله حکیم کاویان

جناب آقای هرمز طالبی‌زاده شمسائی‌زاده
بانهایت تاسف وقلبی پراز اندوه مصیبت وارده را صمیمانه تسلیت عرض نموده دوام وبقاء عمر برای سایر بازماندگان آرزومندیم .
حسین کتیرائی ـ فریدون خسروپناهی‌نیا

جناب آقای مهندس پرویز نکوراست درویشی
باکمال تاسف وتاثر مصیبت‌وارده راازصمیم قلب‌تسلیت عرض نموده وازایزد توانا برای‌کلیه‌بازماندگان‌صبروبردباری آرزومندیم .
سیروس رئوفی‌نیا ـ پرویز حسن‌زاده‌بی

سرکار خانم پروین‌دخت حبیبی ارسنجانی‌نیا
با نهایت تاسف وقلبی پراز اندوه مصیبت وارده را صمیمانه بشما تسلیت عرض نموده واز خداوند متعال برای یکایک بازماندگان صبر وبردباری آرزو داریم .
حسینعلی وحید منصوری ـ تیمور خدابرست

جناب آقای مهندس ابوالحسن دیبازاده کرمانشاهی
بانهایت تاسف وقلبی اندوهناک مصیبت وارده را از صمیم قلب تسلیت عرض نموده واز خداوند بزرگ برای‌کلیه بازماندگان صبر وشکیبائی آرزو می‌نمائیم .
محسن حکیمی‌پرست ـ تیمور وحیددوست

جناب آقای مهندس حسین اصغرنیا پرویزیان
باکمال تاسف وقلبی اندوهناک مصیبت وارده را از صمیم قلب تسلیت عرض نموده دوام و بقاء عمر برای کلیه وابستگان آرزو می‌نمائیم .
باقر اکبر پوریان ـ حسین لهراسبی‌نیا

جناب آقای محمد حسن ایرانی سهیم‌خواه
باکمال تاسف وقلبی پراز اندوه مصیبت وارده راصمیمانه بجنابعالی تسلیت عرض نموده واز خدای بزرگ برای کلیه بازماندگان صبر وبردباری آرزومندیم .
محمد اسماعیل حبیب‌سرائی ـ بهرام وطن‌دوست

تسلیت

خاندان محترم حکمت
از درگذشت شادروان حاجیه بتول حکمت بسیار متاثر وچون بعلت کسالت از حضور در مجلس ختم معذورم بدینوسیله مصیبت وارده را بکلیه افراد خاندان حکمت‌تسلیت عرض وخودرا شریک غم آنان میدانم .
اختر مسعودی

آقایان نصرت و میرزا آقا رحیمیان
مصیبت وارده را صمیمانه تسلیت عرض می‌نمائیم .
آرایشگاه شمشاد ـ محمد ـ فرهاد و آقاکل یکتا

جناب آقای مهندس چنگیزی
مدیر کل مسکن وشهرسازی مازندران
مصیبت وارده را بشما وخانواده محترم بسینفر تسلیت عرض مینمائیم .
فریدون یگانه و بانو ـ فریده یگانه ـ مهندس صابر و بانو نورالدین یگانه .

جناب آقای اناری وخانواده‌محترم
مصیبت وارده را صمیمانه تسلیت میگوئیم .
کرمانشاه ـ زردشتی ـ نجومی ـ مسعودی

درگذشت نابهنگام جوان ناکام‌مرحوم سیدبدرالدین جزایری را به‌خانواده های جزایری خصوصا برادر عزیزم‌آقای نظام‌الدین جزایری صمیمانه تسلیت عرض مینمایم .
پوستچی

خانواده محترم برتوپور
بانهایت تاسف و تالم درگذشت نابهنگام همکار شفیق و فرزند گرامی‌آن خاندان را تسلیت گفته وامید آن داریم که‌صبور وشکیبا باشید.
شهلا سیفی ـ مسعود ایوانی ـ فریدون یزدیان ـعلیرضا توتونچی

آقای قوام‌الدین جزایری
مصیبت وارده را بشما وخانواده محترمتان تسلیت عرض می‌نمایم.
خسرو خبیری

همکار محترم آقای محسن امیرشاهی
بانهایت تاسف درگذشت پدر گرامیتان را تسلیت عرض‌مینمائیم.
ثقةالاسلامی ـ ذوالفقاری ـ برهانی ـ خاکی ـ قراچه داغی ـ یمینی ـ احمدی ـ آقایان.

همکار محترم آقای حسن امیراحتشامی
بانهایت تاسف درگذشت پدر گرامیتان را تسلیت عرض‌مینمائیم.
ثقةالاسلامی ـ ذوالفقاری ـ برهانی ـ خاکی ـ قراچه داغی ـ یمینی ـ احمدی ـ آقایان.

دوست وهمکار عزیز جناب آقای دکتر درایه
بانهایت تاثر ضایعه واردرا صمیمانه تسلیت عرض نموده وبرایتان صبر جمیل آرزومندیم .
بندرعباس ـ احمدی، دکتر طبیب‌زاده، دکتر ثابت‌سعیدی، دکتر ابراهیمیان، دکتر فدائی، مژدهی .

جناب آقای صیدال زیبا
مصیبت وارده بمناسبت درگذشت مادر گرامیتان را تسلیت می‌گوئیم .
بیوک سپهرار، عبداله نصر، احمد کوشا، امیر ناصر کوهیار، محمود آگاه،بهزاد مختارنژاد،محمد ابراهیم‌مستوفی، حمید شایسته، رکن‌الدین خلعتبری .

دوست گرامی آقای کاظم قهرمانی
در این سوگ بزرگ و جانگداز با تو همدردیم .
حسین بهروزفر، اسماعیل مصلحت‌انگیز

همکار محترم آقای بهرام صدر
با نهایت تالم و تاسف مصیبت وارده را بجنابعالی و خانواده محترمتان تسلیت عرض نموده بقاء عمر بازماندگان را از خداوند متعال خواستاریم .
شیراز ـ کارکنان بهدار روستائی

جناب آقای مهندس سروش احمدیان کروجی‌پور
باتاسف و اندوه فراوان مصیبت وارده را از صمیم قلب بجنابعالی تسلیت‌عرض‌نموده وازایزدتوانا برای کلیه بازماندگان صبر وشکیبائی آرزومندیم.
اسحق ظهیری‌پور. محمد رستم عنایتی

آقای مهندس محمود زرین‌پی اصفهانی زاده
باکمال تاسف و قلبی اندوهناک مصیبت وارده را از صمیم قلب تسلیت عرض نموده دوام و بقاء عمر برای کلیه‌بازماندگان از خدای بزرگ آرزومندیم.
تیمور وحیدمنش . اصغر قالب‌پور

جناب آقای حسین علی مهستانی کبیرخانی
بدینوسیله مصیبت وارده را از صمیم قلب بجنابعالی تسلیت عرض نموده واز خداوند متعال دوام و بقاء عمر برای یکایک بازماندگان آرزو مینمائیم.
ارسطو زنجانپور. حسین رویافرج
آ ـ۲۸۱۲۸

جناب آقای مرتضی باغستانی اصل تبریزی
باکمال تاسف تاثر مصیبت وارده را از صمیم قلب‌تسلیت عرض نموده واز ایزد متعال برای کلیه بازماندگان صبر و بردباری آرزو مینمائیم.
محمد خسرو بسطوریان. حسین قاسمی زاده

سرکار خانم مهوش غیوریان بازستانی
بدینوسیله مصیبت تاثر آور را بشما ازصمیم‌قلب تسلیت عرض نموده دوام و بقاء عمر برای سایر بازماندگان آرزو وخواهانیم.
طاهره رشکی زاده‌پور. پوران نصرت زاده

خانم عذرا نیتی‌زاده مهنوازی
باقلبی مملو از اندوه و تاثر مصیبت وارده را از صمیم قلب بشما تسلیت عرض نموده امید است که مارا در غم خود شریک و سهیم بدانید.
مه‌نوش رستم زاده. روح‌انگیز غیاثی‌پور

جناب آقای حسینعلی کارآموز رویا صفت‌پور
باانذوه و تاسف بسیار مصیبت وارده را از صمیم قلب بجنابعالی تسلیت عرض نموده واز خداوند متعال دوام و بقاء عمر برای کلیه بازماندگان صبر وبردباری آرزومندیم.
منصور روستا زاده، علی اکبر صدیقی زاده

جناب آقای سید مصطفی اویسی زاده ترابخانی
باکمال تاسف و قلبی پر از اندوه مصیبت وارده رابجنابعالی تسلیت عرض نموده واز خداوند متعال دوام و بقاء عمر برای سایر بازماندگان آرزو مینمائیم.
**سید نصراله الهیان. حسینقلی مطهری

خودکار

بیک

در سراسر کشور فقط ۵ ریال

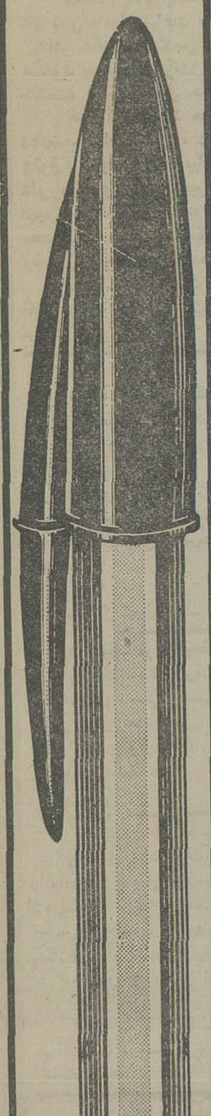

فقط بیک مثل بیک مینویسد

BIC

پرداخت مزایای فوق العاده شغل، ترفیع و تغییر ضریب حقوق کارمندان آغاز شد

هیات وزیران در اجرای مواد تبصره ۱۶ قانون بودجه سال جاری اعتبار پرداخت مابه‌التفاوت فوق‌العاده شغل کارمندان رسته‌های اداری و مالی، اموراجتماعی، امور آموزشی و فرهنگی، و خدمات و همچنین فوق‌العاده شغل معلمان کشور را تصویب کرد.

در این تصویبنامه اعتبار مربوط به مشمولان قانون استخدام نیروهای مسلح در وزارت جنگ، شهربانی و ژاندارمری نیز تصویب‌شده است.

هیئت‌دولت همچنین اعتبار قابل استفاده برای پرداخت اضافه حقوق ناشی ازاعطای یک پایه ترفیع کارمندان مشمول قانون استخدام کشوری را تصویب کرد و اعتبارات مربوط به افزایش حقوق بازنشستگی و وظیفه نیز طبق این تصویبنامه به صندوق بازنشستگی پرداخت میشود.

درمورد کارکنان موسسات غیرمشمول قانون استخدام کشوری اعتبار برای پرداخت فوق‌العاده شغل و تغییر ضریب و ترفیع کارکنان نیز در موسسات مربوط تامین و پرداخت خواهد شد.

در قانون بودجه سال جاری قید شده است که وزارتخانه‌ها و سازمانهای دولتی باید فوق‌العاده شغل و اضافه‌حقوق مربوط به‌یک پایه ترفیع مستخدمان رسمی مشمول قانون استخدام کشوری را از محل اعتبار مصوب بودجه خود پرداخت کنند و درصورت کمبود اعتبار، مابه‌التفاوت‌با صدور تصویبنامه دیگری تامین گردد.

تامین اعتبارات
در این تصویبنامه مبلغ بقیه در صفحه ۳۷

علیاحضرت‌شهبانو درمیان‌پزشکان و پرستاران‌بیمارستان‌شیروخورشید سرخ یاسوج‌دیده میشوند.

در مراسم‌گشایش بیمارستان شیروخورشید سرخ یاسوج

خدمات پزشکان و پرستاران مورد عنایت خاص شهبانو قرار گرفت

علیاحضرت فرح پهلوی شهبانوی ایران روز ۲۶ شهریور ماه پس از تشریف فرمائی بهیاسوج بیمارستان هفتاد و پنج تختخوابی‌شیر خورشید سرخ ایران را افتتاح فرمودند.

در این مراسم‌مدیر عامل شیر وخورشیدسرخ یاسوج ضمن گزارش خود بعرض رسانید این بیمارستان که‌با تجهیزات و کادر فنی‌کامل امروز به‌دست مبارک علیاحضرت فرح پهلوی شهبانوی ایران افتتاح می شود با ساختمان درمانگاه جدیدی که در دست اتمام است و انتقال مرکز درمان سرپائی بیمارستان به این قسمت به زودی باظافیت یکصد تخت مورد بهره برداری قرار خواهد گرفت ونیزمحوطه‌بیمارستان بصورتی است که میتوان‌با توجه به نیازهای آینده‌آنرا با افزودن قسمت های‌جدید به صورت یک بیمارستان دویست وپنجاه تختخوابی در اختیار مردم گذاشت.

وی‌افزود چنانکه‌ملاحظه میفرمایند همزمان‌باساختمان بیمارستان‌خانه های‌سازمانی نیز برای پزشکان‌و پرستاران بنا شده که قسمت بیشترآن مورد بهره‌برداری است و بقیه نیز بزودی در اختیار کادر فنی‌بیمارستان گذاشته خواهد شد.

خانه جوانان شیرخورشید سرخ یاسوج هم دردست ساختمان است که تا پایان سال ۲۵۳۷ شاهنشاهی مورد بهره‌برداری قرار خواهد گرفت.

در دوگنبدان نیزساختمان یک بیمارستان هفتاد وپنج تختخوابی و یک خانه جوانان از طرف شیر و خورشید سرخ شروع شده و بسرعت پیش میرود و همزمان با این ساختمانهادر دهدشت نیز خانه جوانان ساخته میشود.

وی ضمنا بعرض‌علیاحضرت رسانید که بیمارستان‌یاسوج با همکاری پزشکان و پرستاران فارغ‌التحصیل دانشگاه پهلوی که‌داوطلبانه آماده خدمت در این مرکز درمانی شده‌اند اداره‌میشود و از حیث کادر فنی و پرستاری کامل است.

علیاحضرت پس ازبازدید از قسمت های مختلف بیمارستان که نزدیک به‌یک ساعت ادامه‌یافت ضمن‌ابراز خرسندی از فعالیت پزشکان و پرستاران آن بیمارستان که داوطلبانه در این استان قبول خدمت کرده و با صمیمیت فعالیت می‌کنندتقدیر فرمودند.

هنگام بازدید علیاحضرت فرح پهلوی شهبانوی ایران ازشهرستان ممسنی‌استاندار فارس بعرض رسانید شیرو خورشیدسرخ یکبیمارستان هفتادو پنج تختخوابی‌دراین شهرستان بناکرده کمبزودی افتتاح و مورد بهره‌برداری قرار خواهدگرفت وباافتتاح این بیمارستان و امکان توسعه‌ای که در آن پیش بینی شده است نیاز مردم این شهرستان بخدمات بیمارستانی در سطح‌مطلوبی در حال و آینده مرتفع خواهد شد.

آقای فرهنگ مهر رئیس دانشگاه پهلوی به عرض رسانید که شیر و خورشید سرخ و دانشگاه پهلوی برای اداره این بیمارستان نیز مانند بیمارستان یاسوج همکاری مستقیم خواهند داشت.

سیمان خارجی موجود

تلفن ۶۶۱۸۲۵

مجله بانوان امروزدرسراسر ایران منتشر میشود

در عرضه امتیازات جهت پس انداز پرسودتر

پس انداز و وام مسکن

اکباتان

همیشه پیشگام است

پس انداز و وام مسکن اکباتان

علاوه بر پرداخت

بالاترین رقم بهره (یک درصد بهره بیشتر از همه بانکها) به پس انداز شما ۱/۵ از سود اضافی سهام نیز می پردازد. این راهیست پرسود که اکباتان به پس انداز کنندگان خود پیشنهاد می نماید.

اکباتان

- بسپرده های ثابت و مدت دار شما ۱۱٪ بهره
- به پس اندازهای غیروامخواه (عادی) ۹٪ بهره

پس اندازهائیکه یکسال مالی تمام نزد شرکت باقی بماند

- صرف نظر از بهره مربوط ۱/۵ هم از سود اضافی سهام پرداخت خواهد کرد

P20

پس انداز در اکباتان پرسودتر است

پس انداز و وام مسکن

کریم خان زند نبش مدیری تلفن ۹-۸۳۵۸۰۱

اکباتان

امیرآباد شمالی روبروی سه راه فرح زاد تلفن ۶۵۰۵۸۴

بنیاد نیکوکاری والاحضرت شاهدخت شمس پهلوی

دومین دوره کنفرانسهای پزشکی بیماریهای کودکان

روزهای دوشنبه ٤ و سه شنبه ٥ مهر ماه

در بیمارستان شماره ۲ کودکان (مفید)

پروفسور واترلو متخصص تغذیه و استاد دانشگاه لندن و دکتر مارشال متخصص کودکان و بیماری های عفونی درباره مطالب زیر سخنرانی خواهند نمود

Professor J.C. Waterlow

1. Protein-energy malnutrition: Pathophysiology; Treatment; Assessment of marginal malnutrition; Protein and energy requirements

Dr. W.C. Marshall

1. Recent advances is acute infective gastro-enteritis.
2. Bacterial meningitis-old problems and new thoughts.
3. Aspects of the control of infectious disease in a children's hospital.

صبحها از ساعت ۱۰½ الی ۱ بعد از ظهر.

ورود برای کلیه علاقمندان آزاد است

آدرس: خیابان کورش کبیر بالاتر از حسینیه ارشاد

هواپیمائی ملی ایران «هما»

قابل توجه مسافران پروازهای داخلی و بین المللی هواپیمائی ملی ایران «هما»

بعلت فرارسیدن پائیز و تغییر ساعت رسمی کشور، کلیه پروازهای داخلی و بین‌المللی «هما» نیز ازروز ۱ر۷ر۲۵۳۶ هماهنگ با تغییر ساعت رسمی یکساعت زودتر انجام خواهد شد.

هواپیمائی ملی ایران «هما» بدینوسیله از مسافران خود تقاضا دارد از اول مهر با توجه به ساعات جدید پرواز در فرودگاه حضور یابند.

تقویم اطلاعات

ساعات شرعی
استخراج دکتر ریاضی کرمانی

سه‌شنبه- بیست و نهم شهریورماه ۲۵۳۶
ششم شوال ۱۳۹۷- بیستم سپتامبر ۱۹۷۷
اذان مغرب . . . . . ساعت ۷ و ۲۳ دقیقه
اذان صبح (فردا) . . ساعت ۵ و ۲۰ دقیقه
طلوع آفتاب (فردا). . ساعت ۶ و ۴۸ دقیقه
ظهر شرعی (فردا) . . . . . ساعت ۱
اذان مغرب (فردا)... ساعت ۷ و ۲۱ دقیقه

اطلاعات دیپلماتیک

فروش هواپیمای مجهز به سیستم «اواکس» به ایران قطعی شد

سرانجام دوسنانور متنفذ آمریکا موافقت خود را با فروش رادار های پرنده «آواکس» بایران اعلام کردند بهمین جهت در واشنگتن گفته شد که موافقت کنگره با فروش این رادار های پرنده بایران قطعی بنظر میرسد.

رادار های پرنده‌اواکس، یک وسیله هشدار دهنده دفاعی‌است‌و هیچ‌نوع‌خصلت یاامکان تعرضی در آن‌وجود ندارد. دارنده آن میتواند از داخل مرز های خود هر نوع حرکت و اطلاع از یک تجاوز احتمالی را بدست آورد. این سلاح با چنین خصلت و ماهیتی علیه هیچ کشوری تلقی نمیشود.

معامله فوق با روی‌کار آمدن کارتر برای مطالعه و آشنائی‌رئیس‌جمهوری جدید مدتی‌بتعویق‌افتاده‌بود تاسرانجام در ماه گذشته تصمیم گرفت که موافقت قطعی خود رابا فروش آن اعلام کند. بدنبال آن نیز اطلاعات‌لازم‌دراختیار مخالفان گذارده شد تا آنجا که‌همه‌ی مقدمات‌برای‌تصویب آن آماده شده است آخرین خبر حاکی است که منابع آگاه در واشنگتن اطمینان

۲٫۵ میلیون نفر پناهنده در جهان وجوددارد

پرنس صدرالدین آقاخان کمیسر عالی سازمان ملل‌متحد برای پناهندگان برای یک‌اقامت چند روزه وارد تهران شد و مورد استقبال مقامات ایرانی قرار گرفت.

کمیسر عالی سازمان ملل متحد در طی اقامت خود در ایران با جمشید آموزگار نخست وزیر وچندتن دیگر از مقامات ایرانی‌ملاقات و پیرامون مسائل مربوط به آوارگان و حمایت و کمک به آنان‌گفتگو خواهد کرد.

پرنس صدرالدین هنگام‌ورود به تهران گفت، در حال حاضر در جهان بیش از دو ونیم میلیون نفر پناهنده وجوددارد و اداره‌امور پناهندگان‌سازمان ملل متحد بمسائل و مشکلات آنان رسیدگی میکند.

کمیسر عالی سازمان ملل متحد اضافه کرد کمپناهندگان در تمام‌کشورهای جهان‌پراکنده هستند وعلت آوارگی آنان بیشتر سیاسی است. کمهمراکز مهم آن در امریکای لاتین و افریقا وخاورمیانه است.

بنظر پرنس صدرالدین‌آقاخان تمام کشورهای جهان، چه کشورهای پیشرفته و چه در حال توسعه میتوانند نقش مهمی در حمایت از پناهندگان بعهده بگیرند. در مورد نقش ایران در پشتیبانی ازآوارگان، کمیسر عالی سازمان ملل گفت، ایران که عضو کمیسیون‌امور پناهندگان سازمان ملل میباشد تاکنون از هیچ کمکی به این کمیسیون خودداری نکرده و در آینده هم میتواند در تمام موارد کمکهای موثری انجام دهد.

همایش مدیران عامل بنیاد نیکوکاری والاحضرت شاهدخت شمس پهلوی

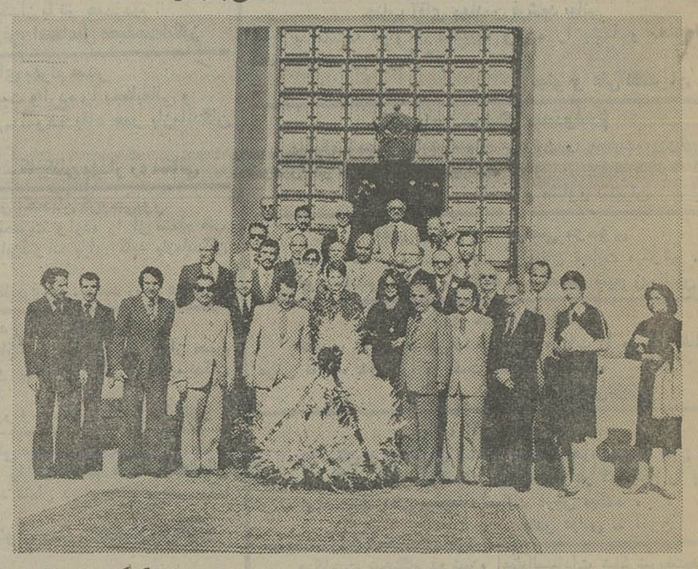

اولین دوره همایش مدیران عامل بنیاد نیکوکاری‌والاحضرت شاهدخت شمس پهلوی بمنظور بررسی خدمات‌و مشکلات‌مراکز بنیاد در نقاط مختلف کشور، در بیمارستان شماره ۲ کودکان (مفید) درتهران تشکیل‌گردید. این همایش بمدت‌سه روزادامه خواهد داشت ودر جلسات آن مشکلات مراکز بنیاد که در شهرستانها و مراکز استانها و نقاط مختلف کشور قرار دارد مورد بررسی قرار گرفت. برای شرکت در جلسات این‌همایش، مدیران عامل بنیاد نیکوکاری والاحضرت شاهدخت شمس پهلوی از دو روز پیش بتهران آمده‌اند.

قبل از تشکیل جلسات‌نخستین دوره همایش مدیران عامل بنیاد نیکوکاری والاحضرت شاهدخت شمس پهلوی که از شهرستانهای مختلف کشور به تهران آمده‌اند، مدیران‌عامل بنیاد نیکوکاری والاحضرت شمس طی مراسمی پرشکوه ساعت‌ده بامداد دیروزدرستجمعی به آرامگاه رفتند و ضمن‌ادای احترام نسبت‌به اعلیحضرت‌رضا شاه کبیر بنیانگزار ایران‌قاج گلی نثار نمودند.

از شخصیتهائیکه

برای شغلهای زیر با سابقه کافی بعلاوه‌صادق و دربشتکار خستگی ناپذیر و دارای‌رفرانس عالی باشند با مزایای فوق‌العاده دعوت به همکاری مینمائیم.

۱- مدیریت‌عامل‌یک‌شرکت ساختمانی با سابقه

۲- مدیریت عامل - کارخانجات تولیدی قطعات پیش ساخته ساختمان.

۳- مهندس رئیس کارگاه ساختمانی بزرگ برای تهران

٤- مهندس رئیس‌ماشین آلات و بهره‌برداری کارخانجات پیش‌ساخته فوق

خواهشمندیم باصندوق پستی ۲۳۳۸ر۴۱ مکاتبه و حتی‌الامکان سوابق تحصیلی و تجربی و شرح کار های گذشته را مرقوم فرمائید.

بانو رزا منتظمی

برای کلاسهای آشپزی وشیرینی‌پزی

نامنویسی میکند تلفن ۷۵۶۴۳۰

قابل توجه نمایندگان محترم

ایران پلی پکس

توالت و بیده آرمیتاژشنک ساخت انگلیس با رنگهای مخصوص پلی پکس آماده تحویل است.

شرکت ایران پلی پکس تلفن ۶۵۳۳۱۰ و ۶۵۷۹۰۸

گوی قرمز یا گوی آبی؟

پنجشنبه ۷ مهر

جشن استقلال جمهوری کره

سفارت کره جنوبی امروز سالگرد اعلام استقلال‌این‌کشور که نام رسمی آن جمهوری کره است جشن میگیرد و بهمین مناسبت از طرف سیهاکهیون سفیر کره در دربار شاهنشاهی ضیافتی درمحل اقامت وی ترتیب یافته که مانند هر سال در آن گروه کثیری ازدیپلمات های خارجی‌مقیم تهران، مقامات ایرانی و افراد مختلف شرکت خواهند کرد. نکته قابل توجه اینست که روز اعلام استقلال کره در حقیقت در ماه اوت میباشدولی‌بخاطر دلایل‌متعددی از جمله ترور همسر سابق رئیس جمهور کره پرزیدنت پارک وهمچنین این موضوع که ماه اوت ماه گرم تابستان‌و زمان مرخصی رفتن اکثرمقامات دیپلماتها در پایتخت های‌مختلف جهان است لذا مقامات‌جمهوری کره سالهاست سالگرد روزاعلام استقلال خود را بیست‌سپتامبر جشن میگیرند.