۲۸ صفحه

اطلاعات

شنبه ۲۸ آبان ماه ۲۵۳۶ ـ شماره ۱۵۴۶۷ تکشماره ۱۰ ریال

شاهنشاه در مصاحبه‌ای با مطبوعات و رادیو تلویزیونهای امریکا فرمودند

تظاهرات امریکا

تأثیری در مذاکرات باکارتر نداشت

★ کمونیسم در کشور من غیر قانونی است و در این مورد کاری نمیتوانیم انجام‌دهیم

★ اگر دیدار سادات از اسرائیل ثمربخش باشد مهمترین‌رویداد پس‌از جنگ دوم‌است

در صفحه ۳ ستون اول
در صفحه ٤ ستون هفتم

شاهنشاه آریامهر و علیاحضرت شهبانو هنگام عزیمت از امریکا در فرودگاه نظامی «اندروز» به ابرازاحساسات بدرقه کنندگان بانگان دادن دست پاسخ میدهند.

سفارت مصر را در دمشق آتش زدند

سفر سادات به اسرائیل جهان عرب را متشنج کرد

نخستین هواپیمای مصری حامل ماموران رسمی جمهوری متحده عربی‌که‌برای ترتیب دادن مقدمات سفر رسمی رئیس جمهوری‌مصر آمده‌اند در فرودگاه‌اسرائیل مورد استقبال و مراقبت شدید ماموران‌امنیتی‌اسرائیل قرار گرفته‌اند.
«عکس‌رادیو آسوشیتدپرس»

مصر صدای رادیوی فلسطین‌را خاموش کرد

★ در حمله فلسطینی‌ها به سفارت مصر در آتن دونفر کشته شدند

★ سودان، مراکش، اندونزی و امریکا از سفر سادات پشتیبانی کردند

بعنوان اعتراض به سفرسادات وزیر خارجه مصر و جانشین او استعفاء کردند

★ سادات: نمیدانم چرا سفر من همه را حیرت زده کرده است

★ ملک‌خالد اظهارتاسف کرد، لیبی تهدید به قطع رابطه نمود و در سوریه عزای عمومی اعلام شد

در صفحات۲ـ٤ و ۲۵

تظاهرات افراد نقابدار در پاریس‌وانعکاس تظاهرات تهران در دنیا

در صفحه ۳ ستون نهم

والاحضرت ولیعهد از بازی تیم ملی اظهار نارضایتی فرمودند

تیم ایران گل زد ولی بازی نکرد!

در صفحات ٤ و ۱۰

قیمت برق تغییر میکند

در صفحه ٤ ستون سوم

بموجب طرحی که در دست اقدام است

۱۰۸ خیابان یکطرفه‌میشود

بعضی از جرائم رانندگی ۲۰۰ تا ۵۰۰ تومانی‌حذف‌میشود

در صفحه ٤ ستون اول

۲۵۰۰ معلم برای مدارس روستائی استخدام میشود

در صفحه ۳ ستون سوم

سالی ۱۰۰ هزار اتومبیل پژو تولید میشود

★ ساخت پژو، درایران با ٤۰ درصد ساخت داخلی شروع میشود و بتدریج به صد در صد افزایش خواهد یافت

★ شرکت‌پژو، سالیانه تعداد زیادی «پژوی» ساخت ایران را به خارج صادر خواهد کرد.

همزمان با تشریف فرمائی شاهنشاه آریامهروشهبانوی ایران به پاریس، قرارداد احداث یک‌کارخانه اتومبیل سازی به ظرفیت یکصدهزار دستگاه در سال بین رئیس هیئت مدیره ایران‌ناسیونال ورئیس هیئت مدیره شرکت «پژو» در پاریس به امضاء رسید.

میزان سرمایه‌گذاری برای این طرح که‌یکی‌از بزرگترین طرح‌های بخش خصوصی ایران‌است‌بالغ برسی‌میلیارد ریال معادل‌دو میلیاردفرانک فرانسه است که صد درصد آن وسیله ایران ناسیونال پرداخت خواهد شد.

انعقاد این قرارداد، گامی بزرگ درتوسعه همکاریهای دو کشور تلقی می شود زیرابزرگترین قراردادی‌است که‌بین بخش خصوصی‌ایران و فرانسه در طول تاریخ همکاری های اقتصادی دو کشور منعقد شده است.

اتومبیل پژوی ساخت‌ایران مجهز به موتورهای ۱۶۰۰ و ۱۸۰۰ سانتیمتر مکعب ساخت ایران خواهد بود و با امضاء قرارداد مذکور، ایران ناسیونال متعهد شده است ظرفیت کارخانه های ریخته‌گری و موتور سازی خود را که موتورهای آن بایستی هم در اتومبیل های فعلی و آینده پیکان، و هم در اتومبیلهای «پژو» نصب شود افزایش قابل توجهی دهد.

طرح ساخت پژو در ایران حداقل‌باچهل درصدمحتوای داخلی (ساخت داخلی) شروع شده و به تدریج به صد درصد ساخت خواهد رسید و اولین سری این اتومبیلها در ظرف ۱۰ ماه آینده به‌بازار خواهدآمد.

۲۰ هزار کارگر

با توسعه موتور سازی و ریخته‌گری و با توجه به کارگران مورد نیاز طرح مذکور، تعداد کارکنان‌ایران ناسیونال درظرف چند سال آینده بیش از ۲۰ هزار نفر می شود.

اتومبیل پژوی‌ساخت ایران از لحاظ کیفیت و قیمت در بازار های جهانی قابل رقابت خواهدبود و شرکت پژو تعهد نموده که سالانه تعداد قابل توجهی از این اتومبیل ها را از ایران به کشور های اروپائی، آسیائی و آفریقائی صادر نماید.

درحال‌حاضرایران ناسیونال با ظرفیت جاری ۱۲۵ هزار دستگاه اتومبیل سواری و بی‌نیاز کردن مملکت ازلحاظ اتوبوس و مینی‌بوس به عنوان بزرگترین تولیدکننده اتومبیل درخاورمیانه، یکی از دهها شرکتی است که قانون گسترش مالکیت‌واحد های تولیدی را کاملا اعمال کرده و ٤۹ درصد از سهام این شرکت در دست بیش‌از ۲۰ هزار کارگر و کشاورز ایرانی می‌باشد.

قابل توجه‌شرکتهای ساختمانی، مهندسان وطراحان باذوق کشور

بقیه در صفحه آخر

تغییر محل
شرکت ساختمانی ریکان
با مسئولیت محدود
از محل سابق به خیابان عباس‌آباد بین فرح و پاشائی شماره ۱۷٤ طبقه دوم انتقال یافت.
تلفنهای ۸٤۰۱۰۵و۸۵۳۰٤۰

کیفیت...

کیفیت فقط یک لغت برای کراس نیست، بلکه معیاری‌است که شهرت ومعروفیت کراس بر آن‌پایه ریزی شده است ما اعتقاد داریم که یک وسیله نوشتن خوب باید برای یکعمر دوام داشته باشد وبهمین دلیل ماآنرا بطور نامحدود ضمانت کرده‌ایم.

شاید دردنیائی که تولید برمبنای ازبین رفتن کالا ودوباره تولید کردن است این گونه ضمانت وتعهد عجیب باشد ولی با ۱۳۲ سال تجربه چنین ضمانتی کاملا منطقی است.

CROSS®
SINCE 1846

بانهایت تاسف وتاثر درگذشت جناب آقای رضا حکمت (سردار فاخر) رئیس ادوار سابق مجلس شورایملی را که‌از رجال نیکوکار وخیر وسالهٔ‌مصدر خدمات مهمه دولتی وملی بوده، باستحضار میرساند.
مجلس ترحیم آن فقید سعید از ساعت ٤تا٦ بعد ازظهر روز یکشنبه ۲۹ آبانماه جاری در مسجد عالی سپهسالارمنعقد خواهدبود.
رئیس مجلس شورایملی ـ عبدالله‌ریاضی

درگذشت تاسف‌آور جناب آقای رضا حکمت (سردارفاخر) رئیس سابق مجلس شورای ملی را که از رجال نیکوکارو خیر وسالهای متمادی مصدر خدمات مهمه دولتی و ملی بوده‌اند باستحضار میرساند.
مراسم ترحیم فقید سعید از ساعت ٤تا٦ عصر روز یکشنبه ۲۹ آبانماه در مسجد عالی سپهسالار انجام خواهدشد.
جعفر شریف امامی

سناتورها و نمایندگان فارس در مجلس شورای ملی
باکمال تاثر وتاسف درگذشت اسفنک خدمتگزار صدیق شاهنشاه آریامهر شادروان رضا حکمت (سردار فاخر) رئیس عالیقدر ادوار گذشته مجلس شورای ملی راکه عمری به آزادیخواهی وخدمت به مردم گذرانید باطلاع میرسانند.
مجلس ترحیم فقید سعید از ساعت ٤تا٦ بعدازظهر روز یکشنبه ۲۹ آبان ماه جاری‌در مسجدعالی سپهسالار منعقداست
مهدی نمازی- دکترمصباح زاده - باقر بوشهری -ایرج مهرزاد- عزیزالله قوامی - جهانبانی - سرلشگر ایلخانی- ایرج عطارد- مهندس ابطحی- سرهنگ جهانشاهی- عنایت‌الله قائمی- مهندس بهارلو- دکتر مشیر- ایرج قادری- سرلشگر جباری- محمد صادق افتخار- سرهنگ نژده - شهباز شهبازی- رئیسی- اردکانی- امان‌الله سترگ درمشوری.

استخدام مهندس برق و مکانیک

شرح در صفحه ٥

ضایعه اسفناک

بانهایت‌تاسف حاج‌رجبعلی حسین‌زاده که از بازرگانان فعال و خیراندیش بابل بود بامداد روز گذشته چشم‌از جهان پوشید. شادروان حسین‌زاده که براثر عارضه قلبی از چند سال قبل در تهران مقیم بود هنگام فوت ۸۵ سال داشت. وی مورد احترام و وثوق مردم مخصوصا جامعه بازرگانان بود. ضایعه را به بازماندگان آن مرحوم مخصوصا فرزند ارجمندش آقای حسین‌حسین‌زاده‌تسلیت میگوئیم.

آگهی استخدام بانک ساختمان
در صفحه ۱۷

استخدام لیسانسیه آمار

بقیه در صفحه ۷

دنیای ورزش
شنبه‌ها منتشر میشود

اطلاعیه بانک عمران

بمنظور تشویق هموطنان عزیز به‌پس‌انداز بانک عمران حساب جدیدی به نام «اندوخته پرثمر» ایجاد نموده که از هر لحاظ متضمن منافع استفاده کنندگان از این حساب میباشد. خدمات جالب‌توجهی به دارندگان این حساب داده شده که‌قسمتی از خدمات مزبور شامل حواله مرتب ارز برای تحصیل فرزندان و بستگان صاحبان حساب در خارج از کشور و خرید ارزمسافرتی بدون دریافت هیچگونه کارمزد میباشد. درعین حال بموجودی حساب‌مزبور حداکثر بهره «مصوبه بانک مرکزی ایران که فعلا ۸٪ میباشد پرداخت می‌گردد. پس‌انداز کنندگان در این حساب میتوانند در مواقع ضروری ازوام‌های بانک نیز استفاده نمایند، باضافه‌دارندگان این‌حساب میتوانند بکلیه شعب بانک عمران‌درسراسر کشور برای دریافت وجه مراجعه‌نمایند.
بانک عمران اطمینان دارد که با تشکیل حساب اندوخته پرثمر تسهیلات بی‌سابقه‌ای برای هموطنان عزیز فراهم ساخته و این‌حساب مورد استقبال عموم قرار خواهد گرفت.

قابل توجه کارفرمایان

بمنظور احتراز ازمطالبه مجدد حق بیمه های پرداختی به بانکها لازم است پس‌از پرداخت حق بیمه بلافاصله نسخه چهارم رسید بانک (نسخه مخصوص شعبه تامین اجتماعی) راتسلیم ناحیه بهداری و بهزیستی (شعبه سابق‌تامین اجتماعی) نمایند تا از پرداخت حق‌بیمه مطلع و درمحاسبات مربوط منظور گردد.
م‌الف ۱۹۳۰۸
صندوق تامین اجتماعی

اطلاعیه‌جشنواره‌جهانی فیلم تهران نمایش‌های ویژه تالار رودکی

۲۸ آبان- داستان آلاسکا (کارگردان: هیرومی - چی‌هوری‌کاوا- ارژاپن) ٦بعدازظهر
۲۹- آبان- مری‌کنیف (کارگردان: نلی کاپلان -از فرانسه) ٦بعد ازظهر
۳۰ آبان-تعطیلی طولانی (کارگردان: خوان‌آنتونیو باردم- از اسپانیا) ٦ بعدازظهر
بلیط از دوساعت قبل از نمایش هر فیلم درگیشه تالار رودکی بفروش میرسد- خبرنگاران ومیهمانان جشنواره باارائه کارت‌می توانند از این فیلمها دیدن نمایند- بقیه‌نمایش های ویژه بعدا اعلام خواهد شد.

اطلاعیه‌سازمان‌سنجش آموزش کشور
درباره
گزینش دانشجو برای دانشکده دریانوردی و علوم و فنون دریائی چابهار وابسته‌به دانشگاه‌بلوچستان
شرح در صفحه۱۹

سفرتاریخی سادات به اسرائیل امشب آغاز میشود

اورشلیم- خبرگزاری فرانسه- پرزیدنت سادات امشب در میان موج اعتراض بیسابقه‌ای که جهان عرب را فراگرفته سفرتاریخی خودرا به اورشلیم آغاز می‌کند.

در ساعت ۹ وسی دقیقه بعد ازظهر بوقت تهران برای نخستین‌باردر تاریخ‌رهبر بزرگترین کشور عرب بخاک‌اسرائیل قدم می گذارد تانطق مهمی در پارلمان اسرائیل ایرادکند او تاروز دوشنبه گفتگو های خودرا برای برقراری یک صلح عادلانه و پایدار در خاورمیانه بارهبران اسرائیل‌ادامه خواهد داد.

ساعت ۹ بامداد دیروز برای نخستین‌بار یک هواپیمای مصری حامل ۶۰ نفر از خبرنگاران و اعضای هیئت‌نمایندگی مصر در فرودگاه تل‌آویو بزمین نشست. تادیروز بیش از یکهزار خبرنگار از سراسر جهان در تل‌اویو و اورشلیم‌گرد آمده بودند تاگزارش مهمترین حادثه سیاسی قرن را بمراکز خبری خودمخابره کنند.وزارت امور خارجه اسرائیل اعلام کرده است که به خبرنگاران همه کشور های عربی حتی کشورهائی که بااسرائیل در حال جنگ هستند روادیدورود به اورشلیم خواهد داد و پل رودخانه اردن بروی خبرنگاران عرب باز خواهد بود مقامهای اسرائیلی برای حفظجان رئیس جمهوری مصر باقدامات امنیتی شدیدی‌دست زده‌اند. از ساعت شش ونیم بعد ازظهر امروز کلیه راههائی که به‌اورشلیم منتهی میشود بسته خواهد شد. ۱۰ هزار نفر از نیروهای ویژه اسرائیل برای حفظ نظم در جریان دیدار سادات از اوشلیم بسیج شده‌اند پرزیدنت سادات فردا قبل از سخنرانی در پارلمان اسرائیل در مسجد الاقصی مراسم دعا ونیایش بجای خواهد آورد.

جلسه فوق‌العاده پارلمان اسرائیل با خواندن آیاتی چند از تورات گشایش می‌یابد و پس از آن رئیس پارلمان اسرائیل رئیس جمهوری مصر را به پشت تریبون مجلس دعوت می کند. باآنکه کف زدن در پارلمان اسرائیل مرسوم نیست‌به نمایندگان‌اجازه‌داده شدبرای‌سادات کف بزنند پرزیدنت سادات که روز پنجشنبه برای دیدار رسمی از حافظ اسد رئیس جمهوری سوریه بدمشق رفته بود هنگام بازگشت‌به قاهره اظهار داشت که حافظ اسد دیدار اورا از اورشلیم تائیدنکرده البته او در اظهار عقیده آزاد است و هرکس برای خودش عقیده‌ای دارد و این به آن معنی نیست که بین ما نزاع و کشمکش شدیدی وجود دارد.

حیرت سادات

سادات در پاسخ یکی از خبرنگاران که پرسید که آیا علل دیدار خود را از اورشلیم برای رئیس جمهوری سوریه تشریح کرده است گفت این کار وقت تلف کردن بود.

سادات پرسید نمیدانم برای چه دیدار من از اورشلیم همه را حیرت زده کرده است.

رئیس جمهوری مصر اضافه کرد فرض کنیم که‌پرزیدنت کارتر و برژنف ماه دسامبر در کنفرانس ژنو شرکت کنند آیا شرکت مناهم‌بگین در میز کنفرانس حیرت‌آور خواهد بود. ما باید در مقابله بامسائل ودشواری های بزرگ‌جرات داشته باشیم و خیال می کنم ما این جرات راداریم.

روزنامه های اسرائیل امروز سرمقاله های خودرا به‌دیدار پرزیدنت سادات از اورشلیم اختصاص داده‌اند.

روزنامه « معاریو » باخطوط درشت که تمام صفحه را گرفته نوشته است«پرزیدنت سادات به اسرائیل‌خوش آمدید».

رادیو قاهره گزارش داد که سعید مرعی رئیس‌پارلمان مصر بامداد امروز نمایندگان‌رابه تشکیل یک جلسه فوق‌العاده دعوت کرده است.

رادیو قاهره در باره مسائلی که دراین جلسه مطرح خواهد شد توضیحی نداد.

استقبال مردم و روحانیون

پرزیدنت سادات دیروز در مسجد اسماعیلیه نمازخواند وعده زیادی از مصریها که در خارج مسجد اجتماع کرده بودند بشدت نسبت بوی ابراز احساسات می کردند جمعیت فریاد میزد «زنده باد سادات قهرمان صلح».

در مسجدو عاظ ازتصمیم رئیس جمهوری مصربه‌برقراری صلح ستایش کردندو برای او آرزوی موفقیت کردند . پس از آن همه مومنین برای موفقیت وی دعاکردند. علاوه‌بر مردم عادی مصر ارتش نیز ظاهرا ابتکار پرزیدنت سادات‌را تائید می کند.

ژنرال جمصی وزیر دفاع و فرمانده کل نیرو های مصر در مراسم تسلیم دعوت نامه مناهم‌بگین که‌درآسماعلیه انجام شد حضور داشت.

در آستانه دیدار تاریخی سادات از اورشلیم اوضاع در قاهره و شهر های بزرگ دیگر آرام است تنها شش سرباز از ساختمان عظیم ۲۴ طبقه رادیو تلویزیون مصر محافظت می کنند.

بمناسبت عید قربان سه روز در مصر تعطیل عمومی است که از امروز آغاز میشود. مردم در تمام مدت دیروز به آرامی مشغول خرید خواربار سه روزه بودند. کارمندان ادارات از روز پنجشنبه تاچهار روز ودانش آموزان‌یک هفته تعطیل هستند.

از دیروز میان قاهره واورشلیم ارتباط تلفنی مستقیم دایر شده. رئیس جمهوری بوسیله این تلفن که در هتل «داود پادشاه» کار گذاشته شده پیوسته با قاهره درتماس خواهدبود.

ازدیروز فرودگاه بن‌گوریون باپرچمهای بزرگ مصر واسرائیل تزئین شده و شعارهائی بزبان عربی و عبری درخوش آمدگوئی بهرئیس جمهوری مصر در همه‌جابچشم میخورد هنگامی که هواپیمای جمهوری مصر وارد اسرائیل شد باشکاری های بمب افکن اسرائیل اسکورت میشود و سپس در فرودگاه بزمین می نشیند در آن هنگام ۲۱ تیر توپ شلیک خواهد شد.

«افرائیم کاتزیر»رئیس جمهوری اسرائیل وکلیه اعضای هیئت دولت و نمایندگان سیاسی مقیم اورشلیم و یکصد نفر دیگر از شخصیتهای سیاسی و چند نفر از مسلمانان اسرائیل در فرودگاه از پرزیدنت سادات استقبال می کنند.

رئیس جمهوری پس از سان دیدن از گارد احترام همراه رئیس جمهوری اسرائیل عازم اورشلیم شده و در مهمانخانه «داودشاه»که‌محل پذیرائی‌ازشخصیت های بلند پایه خارجی است اقامت خواهد کرد.

برای امشب هیچگونه برنامه‌ئی پیش‌بینی نشده معذلک ممکن‌است رئیس‌جمهوری مصر بامناهم‌بگین بطور خصوصی گفتگو و تبادل‌نظر کند.

ساعت ۷ بامداد فردا رئیس جمهوری مصر به مسجد الاقصی یکی از بزرگترین اماکن مقدس اسلامی میرود و مراسم نماز و دعا بجای می آورد. در همین مسجد بودکه درسال ۱۹۵۱ ملک عبداله پادشاه سابق اردن بقتل رسید. سادات پس از انجام مراسم‌دعا همراه مناهم‌بگین از بنائی که بیادبود شش میلیون از یهودیانی که بدست نازیها کشته شدند ساخته شده است دیدن می کند سپس مذاکرات سیاسی در کاخ نخست وزیری اسرائیل آغاز میشود.

سران دو کشور ناهار را ضمن انجام مذاکرات سیاسی صرف می کنند ودر ساعت چهار بعد ازظهر سادات برای ایراد نطق مهم تاریخی به پارلمان اسرائیل میرود. سادات در مدت اقامت‌دراسرائیل ازاتومبیل زره‌پوش «ساموئیل‌لویس» سفیر امریکا در تل‌اویو استفاده خواهد کرد.

رادیو اسرائیل از دیروز تفسیر های سیاسی خود را به دیدار رهبر بزرگترین کشور عربی از اورشلیم اختصاص داده است.

شمعون پرز رهبر حزب کارگر اسرائیل دیشب ضمن یک سخنرانی رادیوئی اظهارداشت که دیدار سادات از اسرائیل نشان میدهد که همه مسایل و مشکلات را میتوان باپیروی از عقل و منطق حل کرد.

انور سادات رئیس جمهوری مصر دیروز (جمعه) در مسجد اسمعیلیه نماز خواند وبرای سفر تاریخی خود به اسرائیل‌و ماموریت‌دشوارصلح ازخداوند طلب‌یاری کرد. حسنی مبارک معاون سادات در کنار او دیده می شود. عکس‌رادیویی آسوشیتدپرس

اعتصاب دانشجویان مصری در بغداد

بغداد - رویتر - درحدود ۷۵۰ نفر از دانشجویان‌مصری و غیر مصری که تحصیلات دانشگاهی خود را در عراق انجام میدهند دیشب اعتصاب ۲۴ ساعته‌ای را در بغداد آغاز کردند تا اعتراض خود را به سفری که سادات در نظردارد به اسرائیل انجام دهد نشان دهند .

سخنگوی اتحادیه دانش - جویان مصری در عراق‌که۳۵۰ عضو دارد دیشب اظهارداشت که اعتصاب دانشجویان مصری و غیرمصری در بغداد تصمیمی است که برای تقبیح و محکوم کردن اظهارات سادات درباره سفر موعودش به اسرائیل گرفته شده است .

از سوی دیگر سازمان آزادیبخش فلسطین از ۱٫۵ میلیون فلسطینی ساکن اسرائیل خواست دست به اعتصاب و تظاهرات زده و بدین ترتیب درجریان‌استقبال از سادات هنگام ورود به اسرائیل اخلال کنند .

تفسیر سیاسی

قمار بزرگ سادات

ترس از این خطر که سادات پس از سفر کردن به اسرائیل ممکن است بطور جداگانه با اسرائیل کنار بیاید وقرارداد صلح جداگانه‌ای امضاء کند- تقریبا در سراسر جهان عرب ابراز شده است.

ساده‌ترین توضیحی که دراین باره میتوان دادابنست که از یکطرف حل اختلافات مصر واسرائیل در مورداعاده حاکمیت مصر به بخش اشغال شده صحرای سینا ممکن است آسان‌تر از حل و فصل هریک از اختلافات دیگر اعراب و اسرائیل باشد.از طرفدیگر مصر دردنیای‌عرب کشوری است که درآن عده فسطینی های مقیم کمتر از تعداد فسطینی‌هایی است که در هر کشور دیگر عرب زندگی می کنند.

باوجود این وسیعا پیش بینی میشود که سادات برغم حملاتی که در معرض آنها قرار گرفته است در سخنرانی موعود خود در پارلمان اسرائیل، خواستار خروج‌اسرائیلی ها از تمام اراضی اشغال شده اعراب گردد واز طرف دیگر تقاضا کند که فلسطینی هابرای خود صاحب کشورجداگانه و مستقلی در اراضی اشغال شده غرب‌رود اردن شوند.

بطور کلی کشور های موافق بااین سفر مانند تونس و مغرب اقدام رئیس جمهوری مصر را یک گام شجاعانه می‌خوانند در حالیکه مخالفان آنرا نوعی تسلیم به اسرائیل میدانند.

پرزیدنت سادات شخصا در دفاع از اقدام خود تاکید میکند که اسرائیل واقعیتی انکار ناپذیر در منطقه است و جهان عرب برای خلاصی یافتن از بحران ورو آوردن به پیشرفت و ترقی باید این واقعیت را تشخیص دهد.

پرزیدنت سادات اضافه میکند که هفتاد درصد بحران خاورمیانه‌جنبه روانی داردوتنها سی درصد به حل بحران مربوط میشود و بنابراین سفر وی به اسرائیل وسخنرانی او میتواند تاحدود زیادی موانع روانی را از سر راه صلح بردارد وزمینه رابرای تفاهم جهت حل بحران و همزیستی در منطقه آماده سازد.

در مقابل مخالفان معتقدند که سفر رئیس جمهوری بزرگترین کشور عربی به‌اسرائیل در حالیکه اسرائیل‌سرزمین های عرب رادر اشغال خود دارد و آشکارا از تخلیه این سرزمینها و شناسائی حقوق ملت فلسطین خودداری میکند یک شکست برای اعراب محسوب میشود.

و این فرصت رابه اسرائیل میدهد که حداکثر بهره‌برداری را از این سفر بعمل آورد.

بهرحال اقدام پرزیدنت سادات هیجان بی‌سابقه‌ای در جهان عرب بوجود آورده است. محافل سیاسی درتحلیل اقدام وی اظهار میدارند که این سفر به اسرائیل آخرین تیری است که پرزیدنت سادات برای شکار صلح در ترکش دارد واگر این تیر به هدف اصابت نکند باید در انتظار دگرگونیهای غیرمترقبه‌ای در منطقه بود.

مطبوعات امروز لندن در صفحات اول خود عموما درانعکاس تصمیم سادات به سفر به‌اورشلیم واژه یک‌قمار بزرگ سیاسی را بکار برده‌اند . تحولی که به عقیده همه سرآغاز فصل کاملا جدیدی در حادثه تحولات خاورمیانه است .

این فصل جدید هر چند محسوس است معذالک‌دورنمائی مبهم دارد وواکنشهای مخالفت آمیزی که تااین لحظه در داخل مصر واز سوی دیگر در پایتختهای عربی نسبت به تصمیم سادات احساس گردیده دور نمای قمار سیاسی پرزیدنت سادات را مبهم‌تر جلوه میدهد. از اینکه تصمیم سادات در میان کشور های عربی باواکنشهای متفاوتی‌مواجه میشد از نخستین روز شکی وجود نداشت اما محدوده این مخالفت‌هاست که سرنوشت این قمار سیاسی در گروی آن است .

بسیاری از پایتختهای عربی در شرایط حاضر هرواکنشی درمقابل تصمیم سادات رابه بازگشت او از اورشلیم و نتایج این سفر موکول خواهند کرد واشاره‌ای نیز حکایت از آن دارد که تصمیم اسماعیل فهمی وزیر خارجه مصر در کناره‌گیری‌وبی‌ارتباط ساختن خود باقمار سیاسی سادات یک تصمیم حساب شده‌درپرتو تحولات غیر قابل پیش‌بینی در صحنه سیاسی قاهره است.

غرب در عین نگرانی‌تصمیم سادات تحت هرگونه‌شرایطی اینک چاره‌ای جز حمایت بی چون‌وچرا از موجودیت‌رژیم سادات رانخواهد داشت. اگر غرب واقعا در جستجوی هدف استقرار صلح در خاورمیانه باشد به وجود سادات سخت نیاز دارد. سادات باتصمیم خودهم اعراب وهم غرب رادر برابر یک عمل انجام شده قرار داده است که شکست درآن کلیه درهای امید به رفع اختلافات اعراب واسرائیل از جمله درهای کنفرانس ژنو رابرای مدت‌ها بسته نگاه خواهد داشت.

ملک خالد از سفر سادات اظهار شگفتی کرد

جده - خبرگزاری فرانسه - عربستان سعودی‌ازتصمیم پرزیدنت سادات به‌دیدار از اسرائیل اظهار شگفتی کرد . در اعلامیه‌ای که از سوی دفتر مخصوص ملک‌خالد انتشار یافت گفته شده‌است که ملک‌خالد بارها در فرصت‌های‌مناسب به‌رئیس جمهوری مصر خاطرنشان کرده است همبستگی اعراب باید در تمام شئون رعایت شود و جهان عرب در حل‌کلیه مسایلی که باآن روبرو است باید باتفاق آراء تصمیم‌بگیرد. در اعلامیه اضافه شده است که ملک‌خالد پیامی نیز دراین باره‌برای رئیس‌جمهوری مصر فرستاده است . ملک‌خالد دراین پیام‌باردیگر وابستگی خودرا به قطعنامه های کنفرانس سران عرب در الجزایر و رباطتاکیدکرد و خاطرنشان ساخته است که مفاد این قطعنامه ها باید اساس هرگونه اقدام برای برقراری صلح پایدار در خاورمیانه را تشکیل دهد .

مصر رادیوی فلسطین را تعطیل کرد

قاهره- خبرگزاری فرانسه- بدستور مقامهای مصری رادیو صدای فلسطین که برنامه‌های خود راازقاهره پخش می‌کند از بعد ازظهر دیروز تعطیل شد .

رادیوصدای فلسطین بامداد دیروز اعلامیه های سازمان الفتح‌وکمیته اجرائیه‌سازمان آزادی بخش فلسطین را در مخالفت با دیدار سادات از اورشلیم پخش‌کردو بلافاصله وزارت اطلاعات دستورداد که به فعالیت این رادیو در مصریایان داده‌شود.فلسطینی ها در اعلامیه خود بشدت از سفر سادات به اسرائیل انتقاد کردند دراعلامیه گفته شد که بهتر بود سادات به لبنان‌میرفت وبرای‌جلوگیری از حملات اسرائیل باین کشور اقدام می‌کرد.

دراین بین لیبی تهدید کرد اگر سفر سادات به اسرائیل عملی شود، لیبی بامصر قطع رابطه کرده واز اتحادیه عرب خواهد خواست ضمن منتقل کردن‌مرکز این اتحادیه ازقاهره به‌یک پایتخت عربی دیگر مصر را از عضویت اتحادیه عرب نیز اخراج کند.

انعکاس جهانی سفر سادات به اسرائیل

سفر سادات مانند زلزله دنیای عرب را تکان داد

بیروت - آسوشیتدپرس - یونایتدپرس-رویتر-خبرگزاری فرانسه سفر سادات به‌اسرائیل موجی از واکنشهای موافق و مخالف و محافظه کارانه رادر پایتخت های عربی برانگیخته است . شدت این موج به‌حدی است که ناظران از آن به عنوان یک زلزله سیاسی‌یاد میکنند .

در بیروت در پی انفجاری که‌بامداد دیروزدردفتر هواپیمائی مصر انجام گرفت تدابیرامنیتی شدیدی برای حفاظت ازسفارت مصر در لبنان به عمل آمد.

در بخش باختری بیروت مدارس و دانشگاهها برای سومین روز متوالی دست به اعتصاب زدند و تظاهراتی به عنوان اعتراض به تصمیم‌سادات صورت پذیرفت.

یک گزارش حاکیست که در جریان حمله به‌سفارت مصر در بیروت یک مامور امنیتی کشته و ۸ تن‌ازجمله ۶ سرباز عربستان سعودی مجروح شدند.

دیروز همچنین شورای‌مرکزی احزاب چپگراو مقاومت‌فلسطین برای چندمین بار اعلامیه‌هائی در ابراز مخالفت با سفررئیس جمهوری مصر منتشر کردند .

گروهی از دانشجویان فلسطینی دیشب سفارت مصررا در آتن مورد حمله قرار دادند تا آن را اشغال کنند و بااین عمل اعتراض خود را علیه‌سفر انورسادات به اسرائیل نشان دهند . کاری که دانشجویان فلسطینی در آتن کردندنباله خشونت آمیزی پیدا کرد که بصورت تیراندازی دوجانبه‌ای میان آنها و ماموران پلیس یونان درآمد و در جریان آن دو دانشجوی فلسطینی کشته شدند و ۱۲ نفر دیگر زخمی شدند . سه نفر از کسانی‌که در این ماجرا زخمی شدند از یونانی ها هستند . این سه نفر اشتباها مورد اصابت‌گلوله هایی قرار گرفتند که حتی بعد از دستگیر شدن عده‌ای از دانشجویان فلسطینی‌در محوطه سفارت مصر باز هم ادامه‌پیدا کرده بود.پلیس یونان‌گزارش داد که عده‌ای از تیراندازان ماهر را به داخل ساختمان سفارت مصر فرستاده است‌تا آنجا راازوجود بقیه‌دانشجویان مهاجم فلسطینی پاک کند .

طبق گزارش پلیس دو نفر از دانشجویان فلسطینی که‌در حمله به سفارت مصر در آتن شرکت داشتندبازداشت‌شده‌اند ونزد آنان اوراق و اعلامیه‌هایی بدست آمده که در آنهاسفر رئیس جمهور مصربه اسرائیل محکوم شده است .

از طرف « گئورك استامانیس » وزیر نظم عمومی یونان دستورداده‌شد که‌سفارت مصر در آتن بطور کامل‌برای روبرو شدن با مهاجمان مورد حمایت قرار گیرد چون طبق اطلاعاتی که پلیس‌بدست‌آورده بود حداقل‌سه‌نفر ازدانشجویان فلسطینی پس‌از دستگیر شدن ۱۰ نفر دیگر از آنان هنوز در گوشه و کناربنای‌سفارت‌مصر خود را پنهان کرده بودند دانشجویان مهاجم فلسطینی ظاهرا خود را از بام سفارت مصربه داخل‌آن رسانده‌بودند.

یحیی حسین عبدالقادر سفیر مصر در آتن هنگامی که این وقایع اتفاق افتاد ،در خانه‌اش بود و بوسیله کارکنان‌سفارت از ماجرا مطلع گردید . وی یکبار اعلام کرد که تنها سه دانشجوی مسلح فلسطینی در حمله‌به‌سفارت شرکت‌داشته‌اند که بعدا بوسیله پلیس‌دستگیر شده‌اند و نتوانسته‌اند به هدف خود برسند . اما این ادعا ساعتی بعد عملا مورد تکذیب قرار گرفت .

در بیروت سازمان آزادی بخش فلسطین‌دیروز تاکیدکرد که هیچ اطلاعی از ماجرایی که در یونان اتفاق افتاده‌است ندارد و اعضای سازمان آزادی بخش فلسطین دخالتی در این ماجرا نداشته‌اند .

اشغال کردند

در لندن ۳۰ نفر از دانشجویان دیروز دفتر اتحادیه عرب را در آن شهر اشغال کردند واعلام نمودند که‌شب‌رادرآنجا خواهند ماند تا اعتراضشان را به‌عمل سادات نشان دهند .

دختری که خود راسخنگوی دانشجویان اشغال کننده دفتر نمایندگی اتحادیه عرب در لندن معرفی‌میکردبه‌خبرگزاری آسوشیتدپرس گفت که‌اینکار به ابتکار اتحادیه کل‌دانشجویان فلسطینی در انگلستان و سایر گروههای دانشجویان عرب‌که در انگلیس تحصیل می کنند صورت گرفته و دانشجویان مذکور کار خود را بامسالمت انجام داده‌اند .

خنجر از پشت

در دنیای عرب برشدت و دامنه واکنش های اعتراض آمیزی که تصمیم سادات‌برای سفر کردن‌به‌اسرائیل‌برانگیخته افزوده شده است . یک گروه فلسطینی دیروز اعلام کرد که عمل رئیس جمهور مصر به منزله خنجری است که ازپشت برپیکر تمام ملت عرب فرو کرده باشند .

اما رژیم های محافظه کار دنیای عرب تقریبا بکلی در برابر عمل بی‌سابقه انور سادات سکوت کرده‌اند .دولت کویت حتی دستور داده است که بهیچوجه تفسیر یااظهار نظری اعم از موافق یا مخالف در باره سفر رئیس جمهورمصر به اسرائیل ، در مطبوعات آن امارت منعکس نشود .

رهبران تمام جناحهای‌مختلف فلسطینی ه در نمایش نادری از اتفاق نظر کامل دیروز صریحا سفر سادات به اسرائیل را محکوم کردند و هشدار دادند که ملت عرب‌هیچ رهبری را که باوجود عرب‌بودن مرتکب چنین تمهیداتی(نظیر سفر سادات به اسرائیل)شود نخواهد بخشید و گناه‌او را فراموش نخواهد کرد. رهبران فلسطینی ه از تمام اعراب فلسطینی که در اراضی تحت اشغال اسرائیل زندگی می‌کنند دعوت کرده‌اند که یک اعتصاب عمومی برپا کنند و دسیسه های رنگارنگی راکه صهیونیسم مورد استفاده قرار خواهد داد تاسفر رئیس‌جمهور مصر به اسرائیل را به‌وسیله پیش درآمدی برای‌وارد آوردن

بقیه درصفحه ۲۵

فهمی: من بعلت مخالفت باسفر سادات استعفا کردم

کویت - آسوشیتدپرس- اسمعیل فهمی وزیر خارجه مصر که روز پنجشنبه از پست خود استعفاکرده‌است دیروز در مصاحبه‌ای با یک روزنامه کویتی گفت که سفر سادات به اسرائیل عواقبی جدی در داخل و خارج از مصر به‌بار خواهد آورد .

فهمی در این مصاحبه که بوسیله تلفن میان وی و روزنامه افراطی کویت بنام الوطن انجام گفته تصریح می‌کند که تنها تصمیم‌سادات برای سفر کردن به اسرائیل باعث استعفای وی بعنوان وزیر خارجه مصر شده‌است

هم خود فهمی و هم اعلامیه‌ای که روز پنجشنبه بطور رسمی در قاهره‌صادر شده واستعفای‌وی راآگاهی داده است دلیل‌کناره‌گیری‌او را با سکوت‌برگزارکرده‌اند.

الوطن از قول فهمی نوشته است : برای من دیگر غیر ممکن است در محیطی که از اینگونه‌حرکت های سیاسی (نظیر سفر سادات به اسرائیل) اشباع شده است . حرکت هایی‌که بدون درنظر گرفتن تمام مفاهیم و عوارض سیاسی آنها صورت گرفته‌اند بازهم به کار خود ادامه دهم .

من هنگامی تصمیم به استعفاگرفتم‌که تلاشهایم برای متقاعدکردن رئیس‌جمهوری مصر و برای فسخ برنامه عزیمت وی به اسرائیل باشکست روبرو شد . تصریح میکنم که استعفای‌من جز تصمیم پرزیدنت سادات برای سفر کردن به اسرائیل هیچ‌انگیزه دیگری نداشته است .

از فهمی پرسیده شد که آیا انتظار ندارد که سفر سادات به اسرائیل تغییری در دستگاه رهبری سیاسی مصر بوجود اورد ؟فهمی جواب داد : من فکر نمی‌کنم که چنین نتایجی‌بلافاصله حاصل شود . آنچه که‌می‌توانم بگویم این است که تصمیماتی (از قبیل سفر سادات به اسرائیل) معمولا بدون‌آنکه اصطکاکی‌بوجود آورند جامه عمل‌نمی‌پوشند. بهمین دلیل است که من عقیده دارم که سفرپرزیدنت سادات باسرائیل بطور اجتناب‌ناپذیر عواقبی جدی برای اوضاع داخلی دنیای عرب و مصر ، و درسطوح بین‌المللی بدنبال خواهد آورد .

از سوی دیگر گفته می شود ممدوح‌سالم نخست وزیر مصر نیز بزودی بعنوان اعتراض به سفرسادات‌به اسرائیل استعفاء خواهد داد.

از چهار گوشه جهان

در مورد حضور در آفریقا ، آمریکا به کوبا اخطار کر

واشنگتن - خبرگزاری فرانسه - دولت آمریکا رسما به‌کوبا اخطار کردکه حضور فزاینده کوبا در کشور های افریقائی ممکن است عادی شدن روابط واشنگتن وهاوانارا بخطر بیاندازد . سخنگوی وزارت امور خارجه آمریکا که‌در یک مصاحبه مطبوعاتی این مطلب‌را عنوان کرد گفت بموجب گزارشهائی که در دست است اکنون شماره کوبائیها در آنگولا به۲۳ هزار نفر رسیده‌که نوزده هزار نفرشان نظامی هستند .

یک زیباروی سوئدی‌ملکه زیبائی جهان شد

لندن- آسوشیتدپرس- یک دانشجوی سوئدی‌رشته ژیمناستیک موسوم به «ماری‌آن استاونیس» روزپنجشنبه گذشته بعنوان ملکه زیبائی امسال تاج مرصع را برسرنهاد ملکه‌زیبائی جهان پس‌از انکه‌دوران برنده شدن اوراعلام کردند درحالیکه شگفت‌زده بنظر می‌رسید گفت : فکر همه کس را می‌کردم غیر از خودم که به‌این مقام برگزیده‌شوم»!

زیباروی موخرمایی که‌اندازه‌های بدن او به ترتیب ۴۵-۲۴-۳۲ است سپس از فرط شادی به‌گریه‌افتاد وگفت «هنوز نمی‌توانم باور کنم» وبلافاصله مدیر برنامه انتخاب ملکه زیبایی را در آغوش کشید و او را غرق در بوسه ساخت .

داوران مسابقه انتخاب ملکه زیبایی «اینکه برندز» ملکه زیبایی هلند راکه یک زیباروی ۲۵ ساله است‌بعنوان مقام‌دوم‌زیبارویان جهان برگزیدند. سومین نفریک‌زیباروی المانی بنام «ونیلکس» بود که دانشجوی رشته حقوق از ایالت باواریای آلمان است .

۱۰ تن در لائوس محکوم به اعدام شدند

وین‌تیان- خبرگزاریها- دادگاه خلق وین‌تیان ۱۰تن را در لائوس به‌اتهام شرکت در توطئه برای شورش و دوبار تلاش برای بغل رساندن رهبران پاتت‌لائو به مرک و۷تن دیگر را به ۲سال و۹تن را به۲۰ سال زندان‌محکوم کرد. منابع وزارت دادگستری لائوس گفتند دادگاه خلق متهمان را درتاریخ‌نهم نوامبر محکوم کرده بود .

هنوز معلوم‌نیست ایا حکم اعدام این دهنفر به‌اجرا درآمده یانه لیکن یک روزنامه بانکوکی طی یک گزارش تائید نشده نوشت چهارتن از متهمان اعدام شده‌اند .

عراق صدور نفت خام را به‌ترکیه را قطع کرد

آنکارا، اسوشیتدپرس- بنابرگزارش منابع موثق ، عراق صدور نفت خام به‌ترکیه را متوقف کرده است. علت این‌امر ناتوانی ترکیه درپرداخت ۱۵۰ میلیون دلار بهای نفتی است‌که ترکیه به‌عراق بدهکار است .

همین منابع گفتند که بزرگترین نفتکش ترکیه بنام (غازیان‌تپ) طی هفته گذشته ویک نفتکش دیگربنام«عطا» طی سه روز گذشته درانتظار بارگیری هستند .

ترکیه ۲۵۰ میلیون دلار از بابت خرید نفت درسال جاری بعراق بدهکار است وعراق خواستار آن است که ترکیه دست‌کم ۱۵۰ میلیون دلار از این بدهی را تا چند روز دیگر بپردازد .

بام جهان مرتفع‌تر شده ؟

مسکو، آسوشیتدپرس - بام جهان مرتفع‌ترشده‌است. ژئوفیزیک‌دان‌های شوروی، دیروز اعلام کردند که براثر بررسی‌های علمی باستان‌شناسی بدین نتیجه رسیده‌اند که ارتفاع سلسله کوه‌های پامیر که آنرا بام‌جهان لقب‌داده‌اند، بیش ازآن است‌که تاکنون محاسبه می‌شد .

سلسله کوههای پامیر درقلب آسیای مرکزی آنجاکه تاجیکستان وقرقیزستان شوروی، استان سین‌کیانگ‌چین، افغانستان و پاکستان را دربرمی‌گیرد، واقع شده است

دانشمندان شوروی، به خبرگزاری تاس توضیح داده‌اند که طی یک نسل سلسله جبال پامیر، ۲۵سانتی‌متر بلند شده است .

بلندترین قله پامیر، «قله کمونیسم» در شوروی است که ۲۴۰۰۰ پا بلندی دارد. دانشمندان شوروی گفته‌اندکه در بلندیهای پامیر چند جایگاه انسانی ۹۵۰۰ ساله‌یافته‌اند که بعقیده آنها، هنگامی که انسانهائی درآن میزیسته‌اند ، در ارتفاعی پائین‌تر ازحال قرار داشته‌اند .

یک مسیحی دارای همسر یهودی الاصل وزیر خارجه مصر شد

قاهره - آسوشیتد پرس- انورسادات رئیس جمهورمصر اعلام کرد که باوجود مخالفت های سختی که رهبران سایر کشور های‌عرب ابرازکرده‌اند، و بی اعتنا به استعفای دو دیپلمات طراز اول کشور خودش (که از تصمیم او ناراضی هستند) سفر تاریخی خود را به اسرائیل انجام خواهد داد .

سادات روز پنجشنبه‌گذشته بلافاصله پس از بازگشت از سفر کوتاهی که به سوریه کرده بود در اسکندریه دعوت مناهم‌بگین‌نخست‌وزیر اسرائیل را که از طریق سفیر امریکادر مصر به وی ابلاغ شده بود مورد قبول قرار داد .

تنها چند ساعت بعد ازآنکه سادات پذیرفتن دعوت نخست وزیر اسرائیل را اعلام کرد، خبرگزاری رسمی خاورمیانه گزارش داد که اسمعیل فهمی وزیر خارجه مصراز مقام‌خود استعفا داده است .

بدستور سادات (که استعفای فهمی را بیدرنگ‌قبول کرده بود) محمد ریاض که دیپلمات شماره یک مصر بشمار میرودبوزارت خارجه‌منصوب شد ولی او نیز بیدرنگ‌استعفا کرد.

ناظران سیاسی در قاهره عقیده دارند که استعفا های فهمی و ریاض بادر نظرگرفتن زمان کناره‌گیری آنان‌آشکارا نشانه هایی از اعتراض آنان به تصمیم سادات برای سفر کردن به اسرائیل است ولی این مطلب تاکنون در مصر بطور رسمی مورد تایید قرار نگرفته است .

پطروس پطروس غالی ، مردی که اکنون به صدی وزارتخارجه مصر منصوب شده خود از مسیحیان فرقه قبطی است ولی زنش اجداد یهودی داشته است پطروس غالی دستور دارد که امور وزارت خارجه مصر راکفالتا اداره کند .

اسمعیل فهمی‌در استعفانامه خود نوشته است : عناصر فوتی و فوری تازه‌ای ظهور کرده که ادامه کار وی را بعنوان وزیر خارجه‌مصر غیر ممکن ساخته است ، باوجود این فهمی دلایل استعفای خود رابطورصریح‌در استعفانامه‌اش مسکوت گذاشته و خودش نیز دیروزدرقاهره دردسترس خبرنگاران قرار نداشته‌است. تا شخصا درباره‌کنارگیریش اظهار نظر کند .

سادات هفته گذشته در گفتگویی با یک هیئت از نمایندگان کنگره آمریکا که به مصر سفر کرده‌بودند گفته‌بود که تصمیم سفرکردن به‌اسرائیل را به تنهائی اتخاذ کرده و برخی از مشاوران‌و همکاران وی از شنیدن‌تصمیم وی‌واقعا یکه خورده‌اند.

برنامه دیدار۳۶ ساعته سادات از اسرائیل

بیت‌المقدس- آسوشیتدپرس- برنامه دیدار ۳۶ ساعته‌ای که‌انورسادات رئیس جمهور مصرازاسرائیل انجام‌خواهد داد از این قرار است :

- هواپیمای حامل سادات عصر امروز (شنبه) پس از غروب روز تعطیل «سبت» اسرائیل، در فرودگاه بن‌گوریون خواهد نشست .
- در پای پلکان هواپیما مناهم‌بگین نخست وزیر و یعرائیم کاتزیر رئیس جمهور اسرائیل به سادات خوشامد خواهند گفت .
- سادات در هتل شاه داود در بیت‌المقدس اقامت خواهد کرد .
- صبح روز یکشنبه- فردا، سادات در مسجداقصی نماز خواهد خواند .
- ممکن است سادات درهمان روز (یکشنبه) از «یاو واشین» بنای یادبود قربانیان نازیها در جنگ دوم جهانی نیز دیدن کند .
- ممکن است ملاقات و مذاکراتی خصوصی میان سادات و بگین انجام بگیرد .
- سادات درساعت ٤ بعداز ظهر روز یکشنبه‌درپارلمان اسرائیل سخنرانی خواهد کرد وبدنبال آن بگین نیزنطق جوابیه خودرا ایراد خواهد نمود .
- ممکن است پس از ایراد شدن سخنرانی‌های‌سادات و بگین درپارلمان اسرائیل، یا مذاکراتی خصوصی میان آن‌دو صورت گیرد و یایک ضیافت شام رسمی به افتخار رئیس جمهوری مصر از طرف رهبران اسرائیل‌برپاشود.
- سادات یکشنبه شب را نیز درهتل شاه داود بیت‌المقدس خواهد گذراند .

باطمئن‌ترین تور زمستانی از شهرهای انگلستان-فرانسه-ایتالیا و یونان دیدن فرمائید

آتن - لندن	۵۵۰۰ تومان ۱۵ روزه	گردش باکشتی درسواحل یونان همراه باصبحانه و هتل درجه ۱ و ناهار در بعضی نقاط آتن	حرکت ۶ دیماه
رم-پاریس - لندن	۶۰۵۰ تومان ۱۵ روزه	هتل درجه یک وصبحانه	۶ دیماه
آتن -	۴۸۵۰ تومان ۱۲ روزه	گردش باکشتی درسواحل یونان همراه باصبحانه و هتل درجه ۱ وشام وناهار در بعضی نقاط	۸ دیماه
لندن -	۴۸۵۰ تومان ۱۰ روزه	هتل درجه یک وصبحانه	۸ دیماه

برای دریافت برنامه کامل تور ، هرگونه اطلاع ورزرو جامه روزه به‌تهران میدان فردوسی

شرکت لوان توره

شاهنشاه: کنگره امریکا هدف ما را درک نمیکند

در پایان سفر اعلیحضرتین به ایالات متحده آمریکا ، شاهنشاه آریامهر در یک مصاحبه با نمایندگان وسائل ارتباط جمعی به سئوالات آنان در زمینه نتایج سفرشان به آمریکا مسائل نفت ، بحران خاور میانه و دیگر امور جهانی پاسخ فرمودند .

مصاحبه با این سئوال که «آیا در مذاکرات اعلیحضرت شاهنشاه با پرزیدنت جیمی کارتر هیچگاه بهم مربوط شد» آغاز شد و شاهنشاه در پاسخ فرمودند :

هیچگاه ما این دو مسئله را کاملا از هم جدا نمی‌کنیم ، دلیل این نیز روشن است ما سعی میکنیم آنچه را نیاز داریم و شما آماده‌اید در اختیار ما بگذارید ، ازکشور شما بخریم.

این به معنای آن نیست اگر شما چیزی بما نفروشید ما ناراحت میشویم ما آن کالارا از جای دیگری بدست خواهیم آورد. اما قیمت نفت مسئله دیگریست دراینجا نگرانی متقابل ما برای اقتصاد جهانی مطرح است و مسئله نفت نیز ازاین نقطه نظر میان ما بررسی شد.

ایران و قیمت نفت

سئوال شد سیاست ایران در مورد قیمت نفت در اجلاس آینده اوپک چیست ؟

شاهنشاه پاسخ فرمودند ابتدا قصد داشتیم هیچ طرفی را نگیریم و تنها تماشاگر باشیم. اما اینک علاقمندیم با دیدگاه های شما همدردی و تفاهم نشان دهیم .

اما مطلبی را که میخواهم به روشنی اضافه کنم این است که فرض کنیم آنچه را می - خواهید درسال ۱۹۷۸ بدست آورید . در سال ۱۹۷۹ و سال های بعد چکار خواهید کرد ؟ مشکل انرژی بهمین صورت خودباقی خواهد ماند مشکل انرژی دو جنبه دارد ، یکی صرفه جوئی ، یعنی استفاده کمتر و بهدر دادن کمتر نفت و هیدروکربن که در حال حاضر مصرف میشود دوم پیدا کردن دیگر منابع انرژی.

سئوال شد آیا پس از مذاکرات اعلیحضرت با حضرت جیمی کارتر در روش شما تغییری حاصل شد ؟

شاهنشاه پاسخ فرمودند میتوانید اینطور فکر کنید . بگوئید از افزایش قیمت نفت در سال آینده جنبداری نخواهید کرد ؟

شاهنشاه پاسخ فرمودند با توجه باینکه این نمیتواند پاسخی برای مشکل موجود باشد ، نه جنبداری نخواهیم کرد.

سئوال شد میتوانیم نتیجه بگیریم این تغییری است که در مذاکرات با حضرت جیمی کارتر در روش شما حاصل شده است ؟

شاهنشاه پاسخ فرمودند : بلی .

سئوال شد آیا ایران از تصمیم اکثریت اعضای اوپک در باره قیمت نفت پیروی خواهد کرد؟

شاهنشاه پاسخ فرمودند : بعنوان یک عضو بنه (ولی باید تکرار کنم) تولیدکنندگان اصلی همان روشی را اتخاذ خواهند کرد که ما تصور میکنیم باید اتخاذ شود زیرا دلایلی در اختیار آنها میگذاریم که آنها را قانع میکند . تصور نمیکنم دیگر اعضای اوپک سیستی خیلی متفاوت را بتوانند اعمال کنند .

سئوال شد حضرت رئیس جمهوری چه زمان شما را به تغییر سیستم تشویق کردند .

شاهنشاه پاسخ فرمودند قبل از همه چیز همانطور که گفتم ما تصمیم گرفته بودیم اقدامی نکنیم ، دلیل آن کاملا روشن است .

پس از ارزیابی اوضاع اقتصادی جهان بدین نتیجه رسیده‌ایم که فرصتی دیگر بشما بدهیم .

توافق در زمینه تسلیحات

سئوال شد در مورد سلاح هائی که در سال های آینده به آن نیاز دارید آیا نوانستید بنوعی توافق در مورد تامین دراز مدت این سلاحها بر - اساس ثابت‌تری دست یابید؟

شاهنشاه پاسخ فرمودند : میتوانید اینطور فکر کنید . بله

سئوال شد آیا امکان دارد درباره جزئیات آن مطلبی در اختیار ما بگذارید ، شاهنشاه فرمودند نه جزئیات آن هنوز تنظیم نشده است .

سئوال شد صاحبان شما فرمودید حداقل نیاز های دفاعی کشورتان را ارائه کرده‌اید ، پاسخی که دریافت کردید چه بود؟

شاهنشاه پاسخ فرمودند ، بدبین نیستم .

سئوال شد در باره واکنش کنگره چه میفرمائید.

شاهنشاه پاسخ فرمودند اگر آنها واقعیت ها را بدانند، دلیلی برای عدم تفاهم آنها نمی‌بینم ، براستی دلیلی نمی- بینم ، زیرا شما یک سازمان جهانی مانند سازمان ملل متحد دارید که تصمیم میگیرد . نظم و قانون را در جهان حفظ کند ، با تجاوز مخالفت ورزد و از این رو آنها ناگزیرند در زمینه کنترل خلع سلاح بیک توافق برسند .

تا هنگامیکه این توافق حاصل نشده است هر کشور مستقلی ، سرزمین ملی خود را دارد و باید استقلال آن را حفظ کند .

ما هم یکی از این کشورها هستیم که تصمیم گرفته‌ایم استقلال خود را حفظ کنیم.

سئوال شد چرا تصور میکنید کنگره با این امر موافق نیست ؟

شاهنشاه پاسخ فرمودند من چنین حرفی نزدم . می گویم آنها هدف ما را درک نمی کنند .

سئوال شد خوب چرا تصور می‌فرمائید کنگره با فروش اسلحه به ایران مخالف است ؟

شاهنشاه پاسخ فرمودند من در این باره مطمئن نیستم .

سئوال شد آیا حضرت کارتر به شما گفتند که نمی توانندو قادرنیستند ، بدون مشورت با کنگره در آینده درباره فروش اسلحه تصمیم بگیرند .

شاهنشاه پاسخ فرمودند . تصور می‌کنم اینطور باشد قوه مجریه و کنگره باید با هم همکاری نزدیکی داشته باشند .

سئوال شد آیا به تثبیت قیمت نفت برای مدت شش ماه به منظور اینکه به غرب فرصتی برای نفس کشیدن ، داده‌شود ، موافقید یا اینکه از یک تثبیت کامل یک ساله جانبداری می فرمائید ؟

شاهنشاه پاسخ فرمودند با تثبیت قیمت نفت برای یکسال کامل مخالف نیستم.

سئوال شد آیا فعالانه‌از آن حمایت می فرمائید.

شاهنشاه فرمودند مقصودتان این‌است که هفت تیرم را شلیک کنم .

(خنده خبرنگاران)

خاورمیانه وکنفرانس ژنو

سئوال شد واکنش شما در برابر بیانیه شوروی و امریکا درباره خاورمیانه چیست ؟

شاهنشاه پاسخ فرمودند ما مسلما از آن استقبال می‌کنیم زیرا اگر قرار است راه‌حلی در ژنو پیدا شود ، این یک گام ضروری است. و اگر قرار است این راه‌حل در خارج کنفرانس ژنو یافت شود ،اوضاع کاملا تازه‌ای بوجود می‌اید .

سئوال شد آیا با چشم انداز های دیدار نخست وزیر اسرائیل و رئیس جمهوری مصر دلگرم شده‌اید، یا اینکه احساس می‌فرمائید این ملاقات بزن پیشرفت در جهت صلح مانعی بوجود خواهد اورد ؟

شاهنشاه پاسخ فرمودند امیدوار بودم می‌توانستم به این سوال پاسخ گویم اما امیدوار بودم ، اما دعا می کنم این دیدار به صلح کمک کند .

سئوال شد آیا شاهنشاه به برمرزی چیین دیدار خواهند نمود ؟

شاهنشاه پاسخ فرمودند اگر نتیجه‌بخش باشد یا اگر به پیشرفت صلح کمک کند مطمئنا یکی از بزرگترین رویداد های پس از جنگ جهانی دوم‌خواهد بود .

سئوال شد قبلا گفته‌شده بود اگر امریکا مصرف خود راکاهش ندهد افزایش قیمت نفت اوپک باری بر دوش امریکا خواهد بود .

حضرت جیمی کارتر سیاست‌هائی را در این‌زمینه پیشنهاد کردند آیا ایشان‌در این باره با شما تبادل نظر کردند و این سیاست هابنظر شما عاقلانه آمد .

شاهنشاه پاسخ فرمودند ما در این باره با حضرت جیمی‌کارتر گفتگو کردیم قبلا نیز با اقای شلزینگریرامون این امر گفتگو کرده‌بودیم اما بایداضافه کنم هر تدبیری که شما درباره صرفه‌جویی اتخاذ می‌کنید باید همزمان نیز تدابیر دیگری برای پیدا کردن منابع قابل استفاده اتخاذ کنید .

سئوال شد واکنش حضرت جیمی کارتر در این بارچه بود ؟

شاهنشاه پاسخ فرمودند تصور می کنم ایشان و هر کس دیگر میداند حتی اگر ما در این جا اقدام هائی‌به منظور صرفه جوئی به عمل آوریم ، دیگر کشور های اروپائی و ژاپن نمی‌توانند عین این‌اقدام ها را به عمل آورند .

چون آنها کمتر از شما مصرف میکنند . باوجوداین مصرف اضافی نفت در دهه ۱۹۹۰ البته‌تا سال دوهزار، دویست میلیون‌بشکه درروز خواهد بود . در حالی که ذخایری‌که بتواند پاسخگوی این مصرف باشد وجود ندارد .

سئوال شد با آنچه از سیاست های حضرت جیمی کارتر میدانید آیا تصور میکنید این‌کشور بتواندبطور موثری مصرف خود را کاهش دهد ؟

شاهنشاه پاسخ فرمودند صادقانه فکر می‌کنم‌شما باید در این کار موفق شوید .

سئوال شد ایا انرژی هسته‌ای یک جانشین است؟

شاهنشاه پاسخ فرمودند مطمئنا این چیزیست که هم‌اکنون برای ما روشن‌است.

ما از تکنولوژی هسته‌ای آگاهی داریم و در واقع بسوی آن گام برمیداریم در عین حال ما یکی از امضاء کنندگان پیمام عدم گسترش سلاح های اتمی هستیم ما بهیچوجه قصد نداریم خود را با سلاح های اتمی مجهز کنیم و حتی خواستار این هم نیستیم که فضولات اتمی را در کشور خود مورد بهره‌برداری مجددقراردهیم. ولی بدلیل آگاهی‌خوداکنون با کوشش زیاد به مراحل مختلف استفاده از اتم وارد میشویم . در صورت کشف منابع جدید انرژی در روز- های آینده وارد آن رشته‌ها خواهیم شد .

هرج‌و مرج بین‌المللی

سئوال شد آیا میتوانید بفرمائید تظاهرات اخیر تاثیری درمذاکرات شما با رئیس جمهوری آمریکا داشته است .

شاهنشاه پاسخ فرمودند خیر فکر نمیکنم این‌تظاهرات تاثیری روی‌مذاکرات‌گذاشته باشد . ولی نخست بگذارید یک مطلب را روشن کنیم ما میدانیم چه کسانی طرفدار بودند چون آنهانقاب‌نداشتند اما نمی‌دانیم در آنجا چه کسانی مخالف بودند ، ولی ما تعداد آنها را و حتی آنهائی که‌نقاب‌برچهره‌داشتند می‌دانیم ومن معتقدم‌که‌نسبت طرفداران به مخالفان خیلی زیاد بوده‌است‌و میدانیم‌که‌این اشخاص ماسکدار نماینده‌چه افکاری بودند .

سئوال شد چه افکاری؟

شاهنشاه فرمودند هرج‌ومرج بین‌المللی بی‌نظمی و انقلاب جهانی .

سئوال شد آیا به آنان اجازه بازگشت‌به‌کشورخود خواهید داد ؟

شاهنشاه فرمودند . فکر نمی‌کنم منظورتان این باشد که ما خواستار بازگشت آنان هستیم .

اولا آنها بازنخواهندگشت، چون افراد تحریک کننده حرفه‌ای هستند. تعدادزیادی ازآنان دانشجویان حرفه‌ای بودند و دارای سنینی بین ۴۵ و ۵۰ سال هستند.

سئوال شد آیا میتوانید قسمتی‌از نظریات خود راکه در مورد منطقه خاورمیانه با رئیس جمهوری امریکا درمیان گذاشتید بازگو فرمائید .

شاهنشاه فرمودند : تنها مطلبی که میتوانم بگویم این است که بطور صادقانه انتظار دارم تمایلات مقاصد و اقدامات واقعی رئیس جمهوری مصر برای‌استقرار صلح در منطقه با موفقیت روبرو گردد.

چون در غیر اینصورت دورنمائی تهدیدآمیز درپیش است .

سئوال‌شد آیا حقوق‌بشر نیز در مذاکرات شما مورد بحث قرار گرفته است؟

شاهنشاه فرمودند بطور رسمی نه در هرصورت مذاکرات معمولا شامل هر موضوعی می‌شود.

سئوال شد در این مورد چه گفتگوهائی داشته‌اید ؟

شاهنشاه‌فرمودند اقداماتی را که در مورد بهبودوضع کسانی که به دلائلی زندانی شده‌اند، بعمل آمده بیان کردم .

اشاره من به آنهاست که قانون را نقض کرده‌اند. در عین‌حال کمونیسم درکشور من غیرقانونی است و دراین مورد نمی‌توانیم کاری بکنیم .

تا زمانیکه این مقررات‌چه خوب چه بد پابرجاست ، مافادر نیستیم‌قانون رانادیده بگیریم. اینها افرادی هستند که‌برای رسیدن به‌مقاصدشان قانون رانقض میکنند .

سئوال شد بطور کلی نظر شما درباره سیاست حقوق بشر حضرت جیمی کارتر چیست ؟

شاهنشاه فرمودند با آن موافقیم .

سئوال شد آیا پیمان دفاعی سال ۱۹۵۹ ایران و امریکا را در گفتگوی‌خود با حضرت جیمی‌کارتر مورد بحث قرار دادید و آیا مطمئن هستید که ایالات متحده امریکا پایبند تعهدات خود در این مورد خواهد بود .

شاهنشاه فرمودند فکر می‌کنم آنچه که حضرت جیمی‌کارتر در حین‌مذاکرات و در نطق شب گذشته گفته‌اند، برای‌من ازهرجهت کافی است .

سئوال شد بطورکلی چه احساسی درباره حضرت جیمی‌کارتر دارید؟

شاهنشاه پاسخ فرمودند تصور می‌کنم هم ازنقطه‌نظر یک انسان و هم از نقطه‌نظر یک رهبر باندیشه‌های نو ، علاقه زیادی به ایشان پیدا کرده‌ام و ازآشنائی باایشان بسیار خوشحال هستم .

سئوال شد روابط شما با شوروی چگونه است ؟

شاهنشاه پاسخ فرمودند روابط ما درحال حاضر کاملا خوب است .

اما از تاریخ نیز درس هائی آموخته‌ایم ، بنابراین در منطقه ژئوپلتیکال (جغرافیائی سیاسی) خود ما نمی‌توانیم تنها به شانس متکی باشیم . ما در دوجنگ جهانی بیطرفی خود را اعلام کردیم و مورد حمله قرار گرفتیم و اشغال شدیم. وشاهد تمامی چپاولگریهای اشغال خارجی‌بودیم. اجازه نخواهیم داد این‌وضع‌تکرار شود .

اوضاع آفریقا

سئوال شد آیا درباره مسئله شاخ افریقا هم با حضرت رئیس جمهوری گفتگو داشتیدو اگر گفتگوئی داشته‌اید نتیجه آن چه‌بوده است ؟

شاهنشاه پاسخ فرمودند ما تقریبا درباره تمام‌مسائل بحث وگفتگوکردیم. اوضاع دراین منطقه درحال تغییر است، یک هفته قبل اوضاع دیگری بود و اینک اوضاع تازه‌ای است زیرا سومالی تصمیم‌گرفته‌است ازمشاوران شوروی بخواهد این کشور را ترک کنند و روابطش‌را با کوبا قطع کرده است . بنابراین متوجه روند دگرگونی اوضاع و عوامل تازه‌ای که مرتب چهره می‌نماید میشوید.

سئوال شد آیا ایران به سومالی اسلحه میدهد ؟

شاهنشاه پاسخ فرمودند ما جز بعضی سلاحهای‌خیلی سبک مانندتفنگ نتوانسته‌ایم سلاحی به سومالی بدهیم .

سئوال شد آیا شما قبلا برای دریافت سیصد فروند اف شانزده تعهدی دریافت کرده بودید ؟

شاهنشاه فرمودند: تعهد؟

سئوال شد خود شما در زمان حکومت‌قبلی قراردادی برای یکصد و شصت فروند اف شانزده منعقد کردید ، آیا یک معامله برای یکصدو چهل فروند دیگر وجود نداشت .

شاهنشاه پاسخ فرمودند: نه. ما گفتیم حداقل به سیصد فروند از نوع اف شانزده نیاز داریم این حداقل نیاز ما است .

سئوال شد چنانچه شما اف ـ هیجده ال دریافت نکردید ، مفهوم آن این نیست یکصد و چهل فروند افشانزده دیگر نیاز دارید.

شاهنشاه پاسخ فرمودند بله این درست است اما اف هیجده ال قرار بود جانشین اف چهار شود . بخش اعظم‌سیاست مادرحال حاضر این است که هنوز احتمالا تا ۱۹۹۰ می‌توان‌از افچهار در عملیات استفاده کرد.

بنابراین اگر این‌هواپیما برای شما مناسب است‌برای ما نیز مناسب خواهد بود.

بازگشت شاهنشاه

شاهنشاه‌آریامهر ساعت ۱۹ دیروز پاریس را به‌قصد تهران ترک‌فرمودندو به‌وطن بازگشتند . اعلیحضرتین دیروز ناهاررامیهمان‌حضرت رئیس جمهوری‌فرانسه‌وبانو بودند و بعد از صرف‌ناهار گفتگو هائی در مورد روابط و همکاری های اقتصادی‌دو جانبه بین رهبران دوکشور انجام گرفت .

مذاکرات رهبران ایران وفرانسه

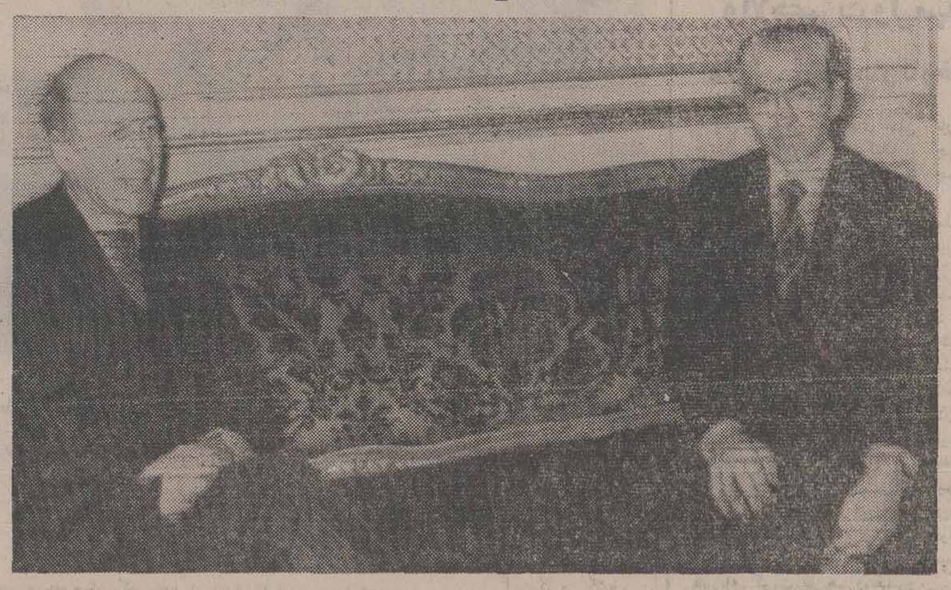

شاهنشاه آریامهر هنگام اقامت در پاریس مذاکراتی با پرزیدنت ژیسکاردستن رئیس جمهوری فرانسه انجام دادند. عکس‌رهبران دوکشور رانشان میدهد.

شاهنشاه آریامهر و علیاحضرت شهبانو عصر پنجشنبه از واشنگتن به پاریس تشریف‌فرماشدند ودر کاخ «ماری‌لین» که‌به‌میهمانان عالیقدررئیس‌جمهوری‌فرانسه اختصاص‌دارداقامت‌فرمودند .

شاهنشاه آریامهر و علیاحضرت شهبانو در این سفر میهمان خصوصی رئیس جمهوری فرانسه و بانو بودند .

نخستین دور مذاکرات ، رهبران ایران و فرانسه در محل اقامت‌اعلیحضرتین‌انجام شد و دور دوم مذاکرات در کاخ الیزه برگزارگردید.

در گفتگو های دیروز رهبران دو کشور مسایل‌مهم بین‌المللی بویژه وضع خاورمیانه عربی ، اقیانوس هند و مسایل‌اقتصادی‌جهان مطرح شد و مورد بررسی قرار گرفت .

در این گفتگوها مسئله قیمت نفت وتاثیر آن در اقتصاد جهان و همچنین مسائل دوجانبه و همکاری های اقتصادی ایران و فرانسه مورد بررسی قرار گرفت و مطبوعات‌فرانسه‌در این مورد جملگی به بحث پرداختندو برای این‌مذاکرات اهمیت فوق‌العاده‌ای قائل شدند یک روزنامه پاریسی نوشت همکاری های دو کشور بسیار مهم وگسترش یافته است و اخیرا با سفر میشل‌پونیاتو فسکی‌فرستاده ویژه رئیس جمهوری‌فرانسه به تهران اهمیت خاصی پیدا کرده است قرار داد های ایران و فرانسه‌درزمینه هواپیما سازی ، اتم وراه آهن بسیار متعدد است و قراردادانمی ایران‌وفرانسه یکی ازمهمترین قراردادهائی است که فرانسه بایک‌کشور خارجی منعقد کرده است .

روابط اقتصادی دو کشور اهمیت خاصی پیدا کرده و در سال ۱۹۷۶ حجم مبادلات بازرگانی دو کشور به ده میلیارد فرانک بالغ گردید .

تصمیم شاهنشاه در باره قیمت نفت تشویق کننده است

«جودی پاول» سخنگوی مطبوعاتی کاخ سفید نسبت به اظهارات شاهنشاه ایران درباره‌اینکه کشورهای‌اوپک لااقل بایدبرای یکسال ازبالا بردن قیمتهای نفت اجتناب کنند واکنش حاکی از خوشبینی محتاطانه نشان داد .

جودی پاول به خبرنگاران گفت :

بروشنی باید گفت که‌تصمیم شاهنشاه ایران درباره کار فعالانه‌علیه افزایش‌قیمت‌نفت تصمیم‌تشویق‌کننده‌ای است. و تصمیمی است که ما از ان قدردانی و بعنوان یک خبر خوب استقبال می‌کنیم وی در ضمن خاطر نشان ساخت که بعضی از کشور های عضو اوپک بطور خصوصی از یک افزایش شدید سخن می‌گویند و بنابراین نباید تصور کردکه فراگرد قیمتهای نفت اوپک تکمیل شده است .

شاهنشاه روز دوشنبه گذشته گفته بودندکه ایران در مورد قیمت های نفت سکوت اختیار خواهد کرد و خواهد گذاشت تادیگران مسئله را پیش ببرند .

ایران دارای نفوذ قابل ملاحظه‌ای در سازمان‌اوپک است که وزیران ان روز بیستم‌دسامبر اینده‌درکاراکاس پایتخت ونزوئلا برای بحث دراطراف‌افزایش پیشنهادی قیمت‌های‌نفت‌اجتماع‌خواهند کرد .

آمریکا به ایران راکتور اتمی میدهد

به گفته منابع آگاه‌موضوع همکاری های اتمی ایران و ایالات متحده امریکا نیز در جریان دوم مذاکرات شاهنشاه آریامهر وپرزیدنت کارتر مورد تبادل نظر قرار گرفته است .

این منابع همچنین خاطر نشان کردندکه‌ایران و امریکا به امضای‌یک‌قراردادهمکاری های‌اتمی نزدیک میشوندکه بموجب آن ایالات متحده تکنولژی‌هسته‌باضافه راکتور های اتمی‌دراختیارایران‌قرار می دهند .

تظاهرات علیه ایران در پاریس

تهران ـ خبرگزاری پارس: روزنامه لواومانیته ارگان رسمی حزب کمونیست‌فرانسه نسبت به حضور ومذاکرات شاهنشاه آریامهر با پرزیدنت والری‌ژیسکاردستن اعتراض کرد .

بدنبال این اعتراض امروز گروهی در حدود یکصدنفربه نام افراد ایرانی در حالی که با نقاب چهره های خود را پوشانده بودندبمدت‌چند دقیقه در خیابان شانزلیزه پاریس تظاهرات کوتاهی برپاکردندو سپس متفرق شدند .

اجتماع‌تظاهر کنندگان‌کمونیست در خیابان شانزلیزه پاریس مشابه مشخصات و شعار های تظاهر کنندگان واشنگتن‌بوده است.

انعکاس تظاهرات تهران

خبرگزاری فرانسه درباره تظاهرات تهران گزارش داد واشنگتن همزمان بابرگزاری کهساعات تظاهرات تهران و مراسم‌درکاخ سفید واشنگتن بوده است .

خبرگزاری فرانسه به شکستن شیشه ها و پنجره ها از طرف تظاهر کنندگان اشاره کرده است .

همچنین شب گذشته یونایتدپرس گزارش داد که تظاهرات در تهران هنگامی روی داد که افراد نقابداردر واشنگتن دست به تظاهرات زده بودند .

یونایتدپرس می‌افزاید که افراد تظاهرکننده به مغازه‌ها و اتومبیل ها و اتوبوس‌ها سنگ پرانی کرده‌اند .

مذاکرات نماینده علمای ایران باشیخ الازهر

روزنامه النهار چاپ بیروت مینویسد :

شیخ حسن سعید یکی از علمای بزرگ شیعه ایران که بنمایندگی از طرف علمای ایران بمنظور نزدیک کردن نظرات مذاهب اسلامی به کشورهای اسلامی سفرکرده است با موسی صدر رئیس شورای عالی اسلامی‌شیعه لبنان ملاقات کرد.

شیخ حسن سعید قبلانیز با شیخ الازهر وعلمای‌بزرگ مذهبی مصر ملاقات و پیرامون اوضاع موجود و علاقه علمای ایران به انجام گفتگو با آنها مذاکره نمود. و چندین کتاب را به آنها ارائه داد که‌اخیرا درقاهره منتشر شده و به این روابط لطمه زده است . شیخ‌الازهر به‌این مسئله توجه کرد و بلافاصله دستور داد تا بعضی از نوشته‌های کتاب های مزبور عوض شود.

ازمیان دیپلمه‌های روستاها و دارندگان مدرک سوم متوسطه

۲۵۰۰ آموزگار برای مدارس روستائی استخدام میشوند

باایجاد مدارس روستائی در مناطق کم جمعیت ۲۵۰۰ معلم در ۱۲ استان‌استخدام میشوند.

اعتبار این گروه از آموزگاران‌روستائی ازمحل حقوق ترک کنندگان خدمت و بازنشستگان امسال تامین میشود .

براساس بخشنامه‌ای که از سوی وزیر آموزش و پرورش و علوم به‌۱۲منطقه آموزشی سراسر کشور صادر شد از آنها خواسته شده است مقدمات ایجاد ۲۵۰۰ مدرسه در روستاها را که تاکنون فاقد مدرسه بوده‌اند فراهم سازند و همزمان باتاسیس واحدهای آموزشی یادشده آموزگاران واجد شرایط را استخدام کنند.

باتوجه به یادآوریهای این بخشنامه اولویت ایجاد مدرسه‌های روستائی به نقاطی داده میشود که کودکان بین ۶ تا ۱۰ سال آنها تاکنون از آموزش بهره‌مند نشده‌اند و یا به جهاتی اعزام فارغ‌التحصیلان دانشسراهای‌مقدماتی نیز به این‌روستاها با مشکل روبرو گردیده است .

۱۲ استانی که استخدام ۲۵۰۰ معلم به آن اختصاص یافته است عبارتند از : آذربایجان‌شرقی، آذربایجان غربی، خراسان، کردستان، لرستان، هرمزگان ، سیستان و بلوچستان ، کهکیلویه و بویراحمد ، ایلام ، بوشهر، سمنان .

استانهای یاد شده برای تامین نیروی آموزشی لازم و جذب گروه آموزگاران‌به روستائی مجازند از ۵۰ تا ۴۰۰ معلم ـ رابه استخدام درآورند تا در مدارس نو بنیاد مناطق بتدریس اشتغال ورزند.

استخدام این گروه در روستا ها در مرحله نخست از میان دارندگان مدرک تحصیلی ششم متوسطه در روستا ها انجام می گیردو چنانچه نیاز مدرسه های جدیدروستائی برای‌استخدام معلم از این طریق تامین نگردد مناطق آموزشی می توانند نسبت به استخدام کسانی‌که‌مدرک سوم‌متوسطه نظام قدیم و سوم راهنمائی تحصیلی نظام‌جدید آموزشی را دارند اقدام شود.

مشکلات خانه‌سازی غرب تهران

در اجتماع حزبی بررسی شد

مشکلات ومسائل ثبتی از جمله استعلام و خانه سازی‌در مناطق خارج از محدوده غرب تهران پیش‌ازظهر دیروز دریك اجتماع بزرك حزبی با شرکت دکتر عاملی مسئول امورحزبی تهران و استان مرکزی ، چند تن‌از نمایندگان مجلس‌شورای ملی ، اعضای انجمن های‌ملی و بیش از دو هزار نفر از روسا و اعضای کانون های حزبی غرب تهران مورد بحث و تبادل نظر قرار گرفت .

دکتر عاملی در این‌اجتماع گفت: خواستهای مشترك‌اعضای حزب از طریق دفتر شکایات حزب پیگیری خواهد شد . دکتر عاملی‌به شرکت‌کنندگان متذکر شد مشکلات شمایعنی استعلام و اجازه ساختمان و داخل محدوده شدن‌بنفع کسانی باید حل شود که زمین ها و خانه های کوچك دارند و می خواهند در آن زندگی کنند و حزب هرگز بدنبال آنچنان راه حلی نخواهدرفت که‌عده‌ای فرصت طلب سودجو میلیونها متر زمین خود را وارد بازار سیاه زمین کنند .

قبل از سخنان دکترعاملی نیازمندیهای مردم بوسیله مسئول حزب در منطقه یازده‌و یکی از نمایندگان مجلس شورایملی‌و تنی چند ازروسای کانونهای حزبی مطرح گردید و گفته شد صاحبان زمین‌های اراضی جنت‌آباد غرب تهران که از سال ۲۴۰۷ شاهنشاهی آنها را خریداری کرده و دارای سند مالکیت بوده وهمه گونه مالیات را پرداخته‌اند سالهاست چشم به انتظارصدور اجازه خانه سازی هستند در همین جلسه خواسته شد تا مسئولان نسبت به مشکلات و مسائل جنت‌آباد ، باغ‌فیض، کوی گلستان ، کاظم آباد فردوس ، سازمان برنامه ، شهران و شهراد توجه خاص مبذول دارند .

استعفای رئیس انجمن شهر

اردبیل‌ـ دکترمحمد اسدپور رئیس انجمن شهر اردبیل که ۱۵ روز پیش به‌این سمت برگزیده شدی بود ، بعلت نامعلومی استعفا کرد.

از طرفی با استعفای احمد قدیمی و افسر صارمی دو عضو انجمن شهر موافقت شد.

ایندو قبلا بعلت اشتغالات شغلی از کار کناره گیری کرده بودندامادادگاه‌شهرستان با این کار موافقت نکرده‌بود که در بررسی مجدد موضوع، رای به موافقت باکناره گیری آنها از انجمن‌شهر داد.

DEHKADEH SAHELY
دهکده ساحلی
غازیان-بندرپهلوی
تلفن تهران ۲۲۶۴۵۸
تلفن دهکده ۴۰۱۱/۱۵-(۰۲۳۲۱)

بتونیر تمام هیدرولیك هوگلر
ساخت سویس
بظرفیتهای: ۱۰۰-۲۰۰-۳۵۰-۵۰۰-۷۵۰ لیتر
HugglerSuhr
نماینده انحصاری:
شرکت پارت پرینگ
خیابان سعدی نبش اکباتان ـ ساختمان سماوانی ـ تلفن ۳۱۹۶۵۷ ۳۰۲۵۲۲

آگهی استخدام
تقاضای زن یا مرد باحقوق مکفی برای مشاغل زیر استخدام میگردند
۱ـ منشی
۲ـ حسابدار
۳ـ ماشین نویس
۴ـ کارمند دفتری (دیپلم)
داوطلبین میتوانند بجز روز غیر از ایام تعطیل و پنجشنبه برای کسب اطلاع بیشتر از ساعت ۸ تا ساعت ۱۵ به نشانی زیر مراجعه نمایند
بولوار پهلوی (میرزا داماد سابق) خیابان رازیان جنوبی ساختمان دوم پلاک ۳۴ تلفن ۲۲۸۰۷۵

آپارتمان ـ درپاریس ـ جنوب فرانسه با راهنمای فارسی زبان برای انجام کلیه امور از ساعت ۱۸ تا ۲۰ با تلفن‌های ۶۲۹۱۹۰ و ۶۲۹۲۲۰

بالابر ساختمانی ثنا
بنزینی ـ برقی
بظرفیتهای ۳۵۰ـ۵۰۰ـ۸۰۰ کیلوش
شرکت بنون ماشین
خیابان آبنوسادر (بین اسکندری و قرابی) شماره ۲۳۳
تلفن: ۹۲۹۵۰۳ ـ ۹۳۱۷۲۰ ـ ۹۳۲۷۲۶

کاشی ۱۵×۱۵ ایتالیائی
متر مربع ۶۶۰ ریال
تکنوکام تلفن ۸۳۱۱۳۶ و ۸۲۷۶۸۳

نماینده فروش در شهرستانها پذیرفته میشود
ANTIFRIZER
ALOFROS
PLASTICISING ACCELERATOR
ضدیخ بتون
بازرگانی اوپک ایران
تلفن ۶۴۰۱۶۶

سازمان صنایع نظامی
بمنظور تکمیل کادر پرسنلی خود مهندسین و متخصصین مشروحه زیر را با حقوق مکفی بطور کارمند رسمی جهت خدمت در تهران و پارچین استخدام مینماید :
۱ـ فوق‌لیسانس در رشته مهندسی (شیمی‌ـ مکانیك ـ طراحی ـ فیزیك ـ الکترونیك) .
۲ـ لیسانس در رشته مهندسی (شیمی ـ مکانیك ـ برق‌ـ طراح‌ـ راه و ساختمان) .
۳ـ لیسانس دررشته (بازرگانی‌ـ حسابداری‌ـ آمارـ فیزیك‌ـ علوم اداری ـ مترجم زبان‌آلمانی‌ـ انگلیسی ـ فرانسه).
۴ـ فوق دیپلم در رشته (شیمی‌ـ مکانیك ـ الکترونیك) .
۵ـ بایگان ـ دفتردار ـ ماشین‌نویس فارسی و لاتین که بایستی مدرك تحصیلی دیپلم ریاضی طبیعی ویا ادبی را دارا باشند .
۶ـ راننده پایه یکم (دارای مدرك تحصیلی حداقل ششم ابتدائی و دفترچه پایان خدمتی) .
داوطلبین حائز شرایط میتوانند همه روزه‌به استثنای روزهای پنجشنبه و تعطیلات رسمی جهت کسب اطلاعات بیشتر با در دست داشتن عین مدرك تحصیلی و سربازی و شناسنامه به دفتر اطلاعات سازمان صنایع نظامی واقع در سلطنت‌آباد مراجعه نمایند .
سازمان صنایع نظامی
م‌الف ۱۹۷۲۷

مبلغ جرائم راهنمائی کاهش مییابد

مقامات راهنمائی ورانندگی تهران با توجه به عدم تاثیر افزایش میزان جرائم‌رانندگی در کاهش تخلفات تصمیم گرفتند با توجه بی‌اثر بودن‌بعضی ازتخلفات در نابسامانی ترافیک پایتخت جرائم ۲۰۰ تا ۵۰۰ تومانی را حذف و حداکثر جریمه را تا یکصد تومان کاهش دهند .

در این تصمیم گیری‌احتمالا برای مواردی که تخلف بسیار خطرناک است و منجر به تصادف و ایجاد هرج ومرج در ترافیک تهران میشود(مانند عبور از چراغ‌قرمز راهنمائی) احتمالا مبلغ جریمه بیشتر خواهد شد .

در حال حاضر میزان‌جرائم تخلفات رانندگی بین ۲۰۰ریال تا ۵ هزار ریال است که بگفته کارشناسان این میزان برای بعضی از تخلفات رانندگی بسیار زیاد است .

اینک جرائم دو هزارریالی ۹ مورد و جرائم ۳ هزار ریال ۳ مورد است که‌عبارتند از عدم توجه بفرمان پلیس راهنما در تقاطعها ، توقف دوبله و دور زدن در محل ممنوع .

جریمه چهار هزار ریالی‌یک مورد است که عبارتست از تجاوز بسمت چپ از محور یا خط وسط خیابان وجرائم ۵ هزار ریالی ۵ مورد است که عبارتست از سرعت غیر مجاز ، سبقت غیر مجاز،عبور از چراغ قرمز راهنمائی،عبور از محل ممنوع و عبور یا توقف در پیادهرو .

یک مقام آگاه راهنمائی و رانندگی ضمن تائید این‌مطلب که در جدول جرائم تخلفات رانندگی بخصوص جرائم۲۰۰ تا ۵۰۰ تومانی تجدید نظر میشود گفت مسئله آموزش مقررات رانندگی بمراتب اثر بیشتری درجلوگیری ازتخلفات رانندگی و جلوگیری‌از مرگو میرهای ناشی از آن دارد و لذا جا دارد بجای سنگین‌کردن جرائم رانندگی دامنه‌آموزش رانندگی به مردم وسعت داده شود .

رئیس راهنمائی ورانندگی تهران نیز بنوبه خودمعتقد است که باید به تخلفات در حال حرکت که بحران‌ترافیک تهران را دامن میزند توجه بیشتری بشود و بهمین علت دستور داده شد که ماموران راهنمائی بشدت با تخلفات در حال حرکت و توقف دوبله در خیابانها مبارزه کنند .

همچنین برای جلوگیری از تراکم اتومبیل در بعضی از خیابانهای تهران که تابلوی توقف ممنوع‌حاشیه آنها جمع آوری شده بود تابلو های توقف ممنوع ساعت‌دار نصب میشود وباین ترتیب ممنوعیت توقف در ساعات بخصوص‌از روز در حاشیه‌این معابربرقرار خواهد بود.

برای تامین نیاز توقفگاهی مردم شهرداری تصمیم بخرید پارکینگ های پیش ساخته‌ای گرفته است که هر یک از آنها گنجایش پذیرش ۲۴ اتومبیل‌را دارد این پارکینگ ها دارای آسانسور است و اتومبیل ها پس از پارک‌در جای‌مخصوص در همسطح ، با فشاردکمه‌ای در سطح بالاتری قرارخواهند گرفت تا اتومبیل بعدی روی جایگاه همسطح این پارکینگ قرار گیرد .

نصب این پارکینگ ها در نقاط مختلف میتواند تاحدی جوابگوی نیاز مردم پایتخت باشد . در مورد رانندگان تاکسی متخلف یک‌مقام‌راهنمائی و رانندگی گفت که ماموران راهنمائی دستور دارند که از تخلف تاکسیرانان‌بشدت جلوگیری کنندتا در چهارچوب یک رابطه منطقی و مودبانه‌با آنها .

فرمانداران ۷ شهر خراسان تغییر کردند

بدستور دکتر عبدالعظیم ولیان استاندار خراسان و نایب‌التولیه آستان قدس رضوی، هفت نفرفرمانداران شهرستانهای بجنورد ـ سبزوارـ نیشابورـ درمگزـ گناباد‌ـ اسفراین ـ شیروان وطبس تغییر کردند.

براساس احکام صادره آقایان : ابوالفضل صدر بسمت فرماندار بجنورد ـ رضا قضاوی بسمت فرماندار سبزوارـ محمد امین بسمت فرماندار نیشابورـ سلیمان صدقیانی بسمت فرماندار درمگزـ حسینقلی بخت‌شیرین بسمت فرماندار گناباد ـ مهدی ایران‌منش بسمت فرماندار اسفراین‌ـ عبدالمحمد غفاری بسمت‌فرماندارشیروان و محمود پیروی بسمت فرماندار طبس انتخاب‌شدند

این تغییرات بدنبال ارزشیابیهائی که در زمینه ترتیب‌انجام وظیفه‌فرمانداران استان و مصالح خدمتی آنان، وسیله ولیان‌استاندار خراسان ظرف دو هفته‌اخیر بعمل آمده انجام پذیرفته و بطوریکه اطلاع حاصل شده هم‌اکنون بررسیهائی در زمینه انجام تغییرات لازم در بخشداریهای استان خراسان در دست انجام است .

احکام تغییرات جدید در سطح بخشداران استان در روزهای آینده صادر خواهد شد .

حقوق گمرکی وسود بازرگانی اتومبیل های فولکس واگن ۷۸

امروز گمرك ایران حقوق گمرکی و سود بازرگانی اتومبیل های‌فولکس واگن‌مدل ۱۹۷۸ را اعلام کرد :

حقوق گمرکی سال ۱۹۷۸ براساس ارزش‌صادراتی جدید کمپانی سازنده‌اعلام شده‌است و با در نظر گرفتن این نکته که ارزش صادراتی سال‌آینده بمیزان حدود ۱۰ تا ۱۵ درصد برای انواع‌فولکس‌واگن‌افزایش یافته است حقوق‌وسودبازرگانی اتومبیل های‌مزبور نسبت‌به‌سال جاری بیشتر شده است .

در محاسبه سود بازرگانی جدید، ارزش تجهیزات اضافی منظور نگردیده‌و برای محاسبه حقوق گمرکی‌این‌نوع اتومبیل ها نرخ برابری ارز معادل هر مارك ۳۱٫۵۷۲ریال حساب‌شده است .

حقوق گمرکی سودبازرگانی انواع فولکس واگن به شرح زیر است :

فولکس‌واگن کلف جی‌ـال‌ـاس دودر	۱۵۰۰	۸۲۶٫۰۰۰ریال.
فولکس‌واگن کلف ساده چهاردر	۱۱۰۰	۶۸۲٫۰۰۰ ریال .
ولکس‌واگن کلف «اس» چهاردر	۱۵۰۰	۳۱۷٫۰۰۰ ریال .
فولکس‌واگن کلف «ال» چهاردر	۱۱۰۰	۷۴۰٫۰۰۰ ریال.
فولکس‌واگن کلف «اس» چهار در	۱۵۰۰	۳۳۶٫۰۰۰ریال.
فولکس‌واگن کلف «جی‌ـال» چهار در	۱۱۰۰	۸۰۶٫۰۰۰ ریال.
فولکس‌واگن کلف «جی‌ـال‌ـاس» چهار در	۱۵۰۰	۳۵۲٫۰۰۰ ریال .
فولکس‌واگن پاسات‌ساده دو دور	۱۳۰۰	۸۶۶٫۰۰۰ ریال.
فولکس‌واگن پاسات «جی‌ـال» دو در	۱۳۰۰	۱٫۰۳۷٫۰۰۰ریال.
فولکس‌واگن پاسات «جی‌ـال‌ـاس» دو در	۱۶۰۰	۱۱۴۸٫۰۰۰ ریال.
فولکس‌واگن پاسات «ال» دو در	۱۳۰۰	۹۴۶٫۰۰۰ ریال .
فولکس‌واگن پاسات ساده چهار در	۱۳۰۰	۸۴۳٫۰۰۰ریال.
فولکس‌واگن پاسات «ال»چهار در	۱۶۰۰	۳۹۸٫۰۰۰ ریال.
فولکس‌واگن پاسات «ال» چهاردر	۱۳۰۰	۱۰۰۷۰۰۰ریال.
فولکس‌واگن پاسات «اس» چهاردر	۱۶۰۰	۳۸۸٫۰۰۰ ریال.
فولکس‌واگن پاسات «جی‌ـال‌ـاس» چهار در	۱۶۰۰	۷۵ اسب ۴۳۳٫۰۰۰ ریال.
فولکس‌واگن پاسات «جی‌ـال‌ـاس» چهار در	۱۶۰۰	با ۸۵اسب ۴۶۱٫۰۰۰ ریال .

کمیسیون‌مامور رسیدگی به پرونده وزیر سابق نیرو تشکیل شد

کمیسیون ویژه‌یی مرکب‌از سه وزیر و دومقام دیگربرای رسیدگی به سهل‌انگاری وزیر سابق نیرو و چند تن از همکارانشان در باره نارسائی های برق‌کشور تشکیل شد.

این کمیسیون بدنبال‌صدور اوامر شاهنشاه آریامهر در مورد تعقیب وتعیین‌کیفر وزیر نیرو ،مامور رسیدگی به‌پرونده مسئولان نارسائی های برق کشور در (تابستان گذشته) شده است .

کار این کمیسیون ازچند روز دیگر با شرکت سه تن از وزیران کشور ،دادگستری و امور اقتصادی و دو تن دیگر آغاز میشود ، نظر این کمیسیون درباره‌ایرج وحیدی وزیر سابق نیرو ، مصباح جالینوس مدیر عامل سابق توانیر و غلامرضا حضرتی معاون سابق نیرو و میزان سهل‌انگاری های‌آنها در ایجاد تنگناهای برق تابستان گذشته اعلام خواهد شد .

این کمیسیون به استناد قانون خاص رسیدگی به‌اعمال خلاف شئون اداری کارکنان دولت تشکیل شده است .

قیمت برق تغییر میکند

تعرفه برق کشور مورد بررسی مجدد قرار خواهد گرفت. این مطلب را وزیر نیرو در جلسات رسیدگی‌به طرحهای آب و برق استان آذربایجان اعلام‌کرد وگفت: تعرفه فعلی که چند سال‌پیش تنظیم شده براساس تشویق مصرف‌کنندگان برق بوده است، درحالیکه هم‌اکنون برخلاف زمان‌تهیه این‌تعرفه، نه‌تنها برق اضافه نداریم ، بلکه کمبود نیز وجوددارد.

بعلاوه در این تعرفه میزان پرداختی برق مصرفی کم‌مصرف‌ها یا کم‌درآمدها ، بیشتر از آندسته از مصرف کنندگانی است که میزان مصرف آنها زیاد است .

مطابق تعرفه موجود ، قیمت برق مصرفی برای مشترکینی که تا یکصد هزار کیلووات مصرف برق دارند به ۵ریال میرسددرحالیکه مصرف‌کنندگان برق کمتر از هزار کیلووات بین ۳٫۵ تا ۴ ریال برای هر کیلووات برق میپردازند.

بنابراین مصرف‌کننده‌کمتر پول بیشتری برای‌برق‌میدهد و بهمین منظور بررسی‌تازه در مورد تعرفه برق ضروری بنظر میرسد.

تعرفه فعلی‌اعم ازمصارف صنعتی ، تولیدی ، تجاری، بازرگانی و خانگی حدود ده سال قبل تنظیم و تعیین شده است

هلمز برای کمک به بازرگانان ایرانی یک شرکت تأسیس کرد

واشنگتن ـ یونایتدپرس‌ـ ریچارد هلمز رئیس پیشین سازمان «سیا» وسفیر سابق آمریکا در ایران یک شرکت مشاوره بین‌المللی به منظور توسعه و گسترش فرصت های‌تجاری و بازرگانی ایران در ایالات متحده تاسیس کرده است .

هلمز که اکنون ٦٤ سال دارد درمصاحبه‌ای باواشنگتن پست گفت من ممکن است‌سمت نمایندگی منافع آن قبیل از بازرگانان ایرانی را بعهده بگیرم که مایلنددر ایالات‌متحده به‌تجارت بپردازند .

ریچارد هلمز اخیرا ازطرف کمیته خارجی سنای آمریکا به اتهام پنهانکاری در ماجرای انتخابات شیلی به پرداخت ۲ هزار دلار جریمه و دو سال حبس نمایشی محکوم شد .

ریچارد هلمز در مصاحبه با واشنگتن پست‌در باره‌شرکت جدید خود گفت من‌نمیخواهم سمت واسطگی را داشته‌باشم و نیز نمیخواهم از نفوذ کشور یا دولت متبوع خودم استفاده کنم ، بلکه هدف من کمک‌به‌ایجاد موازنه‌پرداخت‌ها در آمریکاست ، شرکت تازه هلمز «سفیر» نام دارد .

فردا ۳۰ هزار ایرانی حاجی میشوند

خرید گوسفند قربانی از سوی زائران ایرانی شروع شده است و فردا ۲۵ هزار زائر ایرانی اعزامی‌ازسوی سازمان اوقاف و در حدود ۵ هزار زائران ایرانی‌دارای گذرنامه بین‌المللی حاجی می شوند .

زائران ایرانی ۵ روزدر عرفات ومشعر و منی اقامت خواهند کرد . مسئولان سازمان اوقاف به‌کلیه‌زائران ایرانی توصیه کرده‌اند که در این مدت بدون راهنما از چادر های محل اقامت خود بیرون نروند ، زیرا بسیار احتمال دارد که‌چادر های خودرا در میان‌هزاران چادریکه در آن صحرای وسیع وجود داردگم‌کنندو بدردسر بیافتند.

فردا درعربستان‌سعودی عید قربان است و هزاران زائر ایرانی خرید گوسفند قربانی را شروع کرده اند. زائران‌ایرانی عرفات‌رابسوی منی ترک کرده‌اند و امشب را تا صبح فردا در این‌محل اقامت میکنند.

صبح روزعیدقربان(فردا) زائران سه عمل رمی جمره (پرتاب سنگ) ، قربانی‌کردن و تقصیر را طبق دستور مناسک مراجع تقلید در منی انجام میدهند.

ایران تثبیت قیمت نفت رادراوپک مطرح میکند

پاریس ـ رویتر ـ آسوشیتدپرس‌ـ یونایتدپرس شاهنشاه ایران دیروز در پاریس اظهار داشتند که ایران به سایر کشورهای تولیدکننده نفت توصیه خواهد کرد که قیمت نفترا درصورت لزوم برای مدت یکسال ثابت نگهدارند تا به احیای اقتصاد غرب کمک شود .

شاهنشاه که پس از مذاکره باژیسکاردستن‌رئیس جمهوری فرانسه‌باخبرنگاران صحبت میکردند گفتند ایران پیشنهاد تثبیت قیمت نفت را در جلسه ماه آینده اوپک‌در کاراکاس مطرح خواهدکرد.

شاهنشاه گفتند گمان میکنم در صورتی که بین ایران و عربستان سعودی بعنوان‌دوکشور ازبزرگترین تولیدکنندگان نفت در مورد تثبیت قیمت نفت توافق‌شود اینکار بتواند عملی شود.

شاهنشاه گفتند با توجه به وضع فعلی دنیای غرب اعم از اروپا یا امریکا بنفع همه ما است که اقتصاد کشورهای غربی بهبودیابد.

باتوجه به‌این حقیقت ما آماده برای تثبیت قیمت نفت برای یک سال هستیم و با همین روحیه است که به کاراکاس میرویم .

سخنگوی‌ریاست جمهوری فرانسه بعدا گفت تصمیم شاهنشاه ایران دارای‌اهمیت فراوانی بخصوص برای فرانسه است که قسمت‌اعظم انرژی مورد نیاز خود را وارد میکند.

پرزیدنت ژیسکاردستن از طریق سخنگوی خود اعلام کرد که تصمیم شاهنشاه ایران برای اقتصاد فرانسه و دنیای غرب اهمیت درجه اول دارد.

شاهنشاه گفتند ماآماده‌ایم سفارش‌های صنعتی جدیدی که بالغ بر میلیاردها دلار میشود به فرانسه بدهیم . شاهنشاه گفتند روابط ایران وفرانسه در هرزمینه‌ای‌عالی است .

شاهنشاه درپاسخ‌خبرنگاری که سئوال کرده بود اگر امریکا پیشنهاد ایران را برای خرید اسلحه مدرن‌و پیچیده ردکند ایران از جاهای دیگر و از جمله فرانسه اسلحه خریداری خواهد کرد گفتند ما باید دفاع خود را تامین کنیمو بهمین دلیل از هر جا لازم باشد اسلحه تهیه میکنیم . اگر تامین‌کننده سلاحهای‌ما این سلاحها را بما نفروشد کسان دیگری هستند که حاضرندبما اسلحه‌بفروشند.

خبرهای کوتاه

ششمین کنگره سرطان شناسی

صبح امروز با حضور سرکار علیه بانو فریده دیبا قائم مقام ریاست عالیه‌ورئیس هیئت مدیره جمعیت ملی مبارزه با سرطان ششمین کنگره سرطان شناسی با سخنان دکتر اقبال آغاز بکار کرد .

در نخستین کنگره که با همکاری جمعیت ملی‌مبارزه با سرطان و دانشکده پزشکی رازی دانشگاه تهران تشکیل شده دکتر معتمدی رئیس دانشگاه و دکتر حمید ثابتی رئیس دانشکده نیز مطالبی پیرامون اهمیت این نوع کنگره ها ایراد کردند .

اخطار استاندار خوزستان به پیمانکاران

نمازی استاندار خوزستان اخطار کرد در صورتی که در این استان پیمانکاران‌ازتعهدات خود عدول کنندو این عدول باعث تاخیر در اجرای طرحها شود متخلفین در لیست سیاه قرار خواهند گرفت . آقای محمد باقر نمازی با تاکیدبر جلوگیری از اتلاف وقت وتلف نکردن سرمایه اضافه کرد همچنان که در اجرای سیاست عدم تمرکز اختیارات از تهران به استان ها تفویض میشود در این استان این اختیارات به تدریج در اختیار مسئولان شهرستانی قرار میگیرد و این کاری است که برای‌جلوگیری از هر وقفه‌ای بطور جدی پیگیری خواهدشد.

توزیع کارت معافیت

کلیه مشمولان فوق‌دیپلم، لیسانس و بالاتر خدمات اجتماعی زنان که مازاد بر احتیاج شناخته شده و یا بعلت‌پزشکی معاف گردیده‌اند میتوانند از تاریخ سی‌ام‌آذر ماه ۳۶ با دردست داشتن شناسنامه و برگ آماده به خدمت برای دریافت کارت معافیت خود به اداره کل سپاه دانش‌و خدمات‌اجتماعی زنان واقع درخیابان استخر مراجعه کنند.

سمینار در بانك ملی

دومین سمینار روسای واحد های خارج از کشور بانک ملی از امروز بمدت‌یک هفته در اداره مرکزی این بانک تشکیل شد .

در این سمینار در باره بهبود روش‌های بانکی،تسهیل و تسریع در انجام امور مشتریان بانک توسعه فعالیت های بانک در سطح بین‌المللی و ارائه خدمات بهتر بموارد‌ـ کنندگان و صادر کنندگان و فراهم ساختن تسهیلات بیشتر برای دانشجویان تبادل نظر خواهد شد .

تجلیل از پورداود

بعداز ظهر دیروزآئین‌یاد بود نهمین سالگرد درگذشت‌استاد پورداود در تالار مروارید رستم باغ ، در تهران پارس برگزار شد .

در این آئین گروه کثیری از دانشمندان وشخصیتهای اجتماعی شرکت داشتند .

تشنج برسر انتخاب رئیس انجمن شهر

مهاباد‌ـ خبرنگار اطلاعات :

در پی گزینش رئیس تازه انجمن شهر مهاباد ، رئیس پیشین و دو عضو دیگر انجمن شهر ، استعفا کردند و به‌قهر جلسه انجمن راترك گفتند.

در نشست پریروز انجمن شهر ، سه نفر به حسین شاطری رای دادند و حسین شاطری برای خودو سه رای دیگر ، به ریاست انجمن شهر مهابادبرگزیده شد.

در مدت یك سال گذشته ، خانم اطمیشی رئیس انجمن‌شهر مهاباد بود.

عزیمت به آمریکا

دکتر حمید زاهدی دبیر کل شورای‌مرکزی دانشگاه های ایران برای شرکت در کنفرانس بین‌المللی مسائل دانشگاهی به آمریکا عزیمت کرد.

دریافت نشان

بفرمان شاهنشاه آریامهر خانم دکتر سیمین رجالی رئیس مدرسه عالی شمیران بدریافت یک قطعه‌نشان‌درجه ٤ تاج مفتخر شد که در جلسه هیئت امناء مدرسه عالی شمیران در حضور سرکار علیه بانو فریده دیبا بوسیله دکتر منوچهر گنجی وزیر آموزش و پرورش‌و سرپرست وزارت علوم و آموزش‌عالی به‌وی اهداشد

والاحضرت ولیعهد از بازی تیم ملی ایران اظهار نارضایتی فرمودند

پس‌از بازی تیم های ملی فوتبال ایران و هنك‌کنك ، والاحضرت همایون ولایتعهد نارضائی خود را به تیمسار جهانبانی مسئول ورزش ایران چنین ابلاغ فرمودند .

بازی تیم ملی در مقابل‌تیم ملی هنك‌کنك باوجود نتیجه پیروزی۳برصفر بسیارناهماهنك و قابل انتقد بود . هیچ نوع همکاری در تیم مشاهده نشد ـ تکروی زیاد بود وهیچکدام وظیفه خود را نمی دانستند ـ مثل اینکه برای این بازی اصلا تمرین‌نداشتندوازآمادگی لازم برخوردار نبودند و معلوم نیست دراردو چه می کنند و چه میگذرد ؟ ترکیب اصلی تیم صحیح نیست‌وهمانطوریکه دیدیم با عوض کردن یکی، دومهره وضع تیم بکلی بهم میخورد .

بایستی مسئولین امر برای رفع اینگونه نواقص و نقاط ضعف چاره‌جوئی کنند و فکر اساسی بنمایند . مسئولین‌امر باید توجه داشته باشند که ترکیب و آرایش تیم در تمام مدت بازی همزمان با آرایش و مانور های تیم مقابل ،متغیر و قابل انعطاف و مثمر ثمر باشد تا از هم پاشیدگی و بلاتکلیفی فردفرد بازیکنان جلوگیری شود .

در هر حال امیدوارم‌اینگونه نواقص تکرار نشودو تیم‌ایران در بازیهای بعدی‌بشکلی ظاهر شود که ملت‌ایران انتظارآنرا دارند ، تا با فریاد های نیرو بخش و مداوم مشوق واقعی برادران قهرمان خود باشند.

فردا شب ، مسابقه استرالیا ـ کویت از تلویزیون پخش میشود

تیم های ملی فوتبال‌استرالیا و کویت ، در چهار چوب مسابقات مقدماتی جام جهانی فوتبال ، امروز در استادیوم «نادیا» کویت با هم روبرو خواهند شد . از آنجا که استرالیاوکویت آخرین‌حریفان ایران برای‌راه یابی به‌مسابقات آرژانتین هستند ، دیدار آنها از حساسیتی خاص برای‌ایران برخوردار است . بهمین علت، سازمان رادیو تلویزیون ملی ایران ترتیبی داده است که بازی این دو تیم روی نوار ضبط شده‌و نوار مسابقه‌ساعت ۲۱و۳۰ دقیقه فردا شب ، از شبکه سرتاسری (سیمای ایران) پخش خواهد شد . عطاء بهمنش برای ضبط و گزارش این مسابقه همراه حشمت مهاجرانی سر مربی‌تیم ملی فوتبال ایران ، امروز به کویت رفتند .

این طرح از چهره های سادات وبگین رهبران مصرو اسرائیل همرابا پرچم های دوکشور امروز بمناسبت سفر سادات به اسرائیل‌از طرف خبرگزاری آسوشیتدپرس منتشر شد .

سفیر مصر درتهران

واکنش اعراب نسبت به سفر سادات عجولانه است

علی سمیر صفوت سفیر مصر در ایران امروزدرباره سفر انورسادات رئیس جمهوری مصر به اسرائیل اظهار داشت : این سفر یک اقدام تهورآمیز است که پرزیدنت سادات در راه برقراری صلح در خاورمیانه برمیدارد که اگر نتیجه آن مثبت باشد مسلما نه تنها به سود جهان عرب خواهد بود بلکه همه‌کشورهای‌دیگر عرب نیز آنرا استقبال خواهند کرد .

وی افزود : عکس‌العمل نامساعدی که سفر پرزیدنت سادات در جهان عرب بوجود آورده است ناشی از عجله و شتاب کشورهای عرب در قضاوت خود نسبت به این سفر است . اگر کمی‌شکیبائی بخرج‌دهند و فقط ٤٨ ساعت‌دیگر منتظر بمانند آنوقت بهتر میتوانند قضاوت و اظهارنظر کنند. بهرحال ادامه وضع کنونی که نه جنگ و نه صلح‌است برای کشور مصر قابل‌تحمل نیست و اگر کوششهای صلح‌آمیز به نتیجه نرسد ناچار باید به جنگ متوسل شد .

علی صفوت سپس گفت : مشکل مصربا اسرائیل‌بیشتر مربوط به مسائل جهان‌عرب بخصوص فلسطین ، سوریه و اردن است وگرنه رفع اختلاف مصر با اسرائیل خیلی‌آسان‌بدست‌می‌آید، اما پرزیدنت سادات همواره خواسته‌های همه اعراب را درنظر داشته و در گفتگو های خود بارهبران‌اسرائیل نیز هرگز از آنها عدول نخواهد کرد.

پیشنهاد های نمایندگان مجلس در مورد لایحه زمین

وصول مالیات تصاعدی از اراضی داخل محدوده شهرها

نمایندگان مجلس شورایملی برای اصلاح لایحه جلوگیری از افزایش قیمت زمین پیشنهاد هائی داده‌اندکه قسمتی ازآنها در صفحه آخر چاپ شده و قسمتی دیگر بشرح زیر است:

● محسن‌پزشکپور ـمحمد علی آموزگار و دکتر محمد رضا عاملی در مورد ماده ٤ لایحه پیشنهاد کرده‌اند :

از تاریخ اجرای این قانون پس از وضع حداقل مساحتی که برای زندگی مسکونی هر خانوار در شهرهاو شهرکها مورد نیاز مالک و یامالکان و یاپدرو مادر و فرزندان آنها میباشد ، بقیه اراضی باشر داخل محدوده شهرها و شهرکها به ترتیب تا پایان سال ۲۵۳۷ مشمول چهار در صد عوارض برمبنای بهای‌معاملاتی و تاپایان سال ۲۵۳۸ مشمول هشت در صد عوارض وبرای دو سال دیگر به ترتیب‌مشمول ۱٦ درصد و۳۲درصد، درصد عوارض بر مبنای ارزش معاملاتی، هر سال به سود شهرداریهای مربوط خواهد بود

تبصره ۱ـ مشخصات‌اراضی ماير مشمول این قانون ونیز میزان مساحت زمین های‌مورد نیاز زندگی مسکونی مذکوره در این ماده و شرایط‌حائزین شرط بررسی استفاده از آن بموجب آئین‌نامه‌ای که به تصویب کمیسیون های‌مربوط مجلسین خواهد رسید تعیین میگردد .

ماده۵لایحه حذف گردد وماده ٦ بهشرح زیر تغییر یابد.

دولت و سازمانها ،موسسات و شرکت‌های وابسته بدولت و شهرداریها مکلفند طبق مقررات‌آئین‌نامه‌ای که‌بتصویب کمیسیون‌های‌مربوط مجلسین خواهد رسید مقادیر لازم‌برای معابر و پارکها و میدان های، ورزشی و سایر تاسیسات عمومی برای‌استفاده مسکونی جهت افراد، که دارای خانه و یا زمین هستند و نیز برای متقاضیانی ایجاد واحد های تولیدی و صنعتی و دیگر تاسیسات بصورت فروش و یا اجاره‌با مشارکت یا بهرنحو دیگر واگذار نمایند .

در آئین‌نامه مزبور مزایاو حق رجحان لازم‌برای‌تاسیساتی از قبیل توقفگاه های اتومبیل و ورزشگاه ها و غیره برای شهرها و شهرک ها و دیگر منطق مشمول این قانون‌پیش بینی خواهد شد .

دروس دست دوم

● علی‌اصغرمظهری‌پیشنهاد کرده است کلیه زمین هائی که متعلق بدولت و اوقاف می‌باشد و بمردم واگذار میشود نباید دست دوم بفروش‌برسد.

● دولت مکلف است از تاریخ تصویب‌این‌قانون‌حداکثر ظرف ۱۸ ماه نقشه کامل و جامعی از کلیه مناطق مملکت تهیه کرده و با مشخص کردن زمین های کشاورزی محدوده های شهری مناطق صنعتی و غیره برای همیشه تکلیف مردم را روشن کند .

● دکتر تجدد نیز پیشنهاد کرد: کسی که زمین را بیش از بهای عادله میفروشدمی‌باید لااقل ۳ تا ٦ ماه زندان شود و سر دفتر ، دفترخانه‌ای که معامله در آنجا انجام شدنیز اگر در اینکار مداخله داشته باشد نیز مجازاتش باندازه مروشنده باشد و دفترخانه نیز بمدت یکسال تعطیل گردد.

● زمین هائی که‌دولت به بخش عمومی و یا خصوصی جهت خانه سازی و طرحهای شخصی واگذار میکند اگر تا یکسال اقدام به ساختمان در آن نشود باید باشخاص‌دیگر واگذار شود .

قسمتی از پیشنهادات نمایندگان در صفحه آخر چاپ شده است .

جنازه سردار فاخر حکمت در قم به‌خاك سپرده شد

ساعت نه‌ونیم امروز جنازه شادروان رضا حکمت(سردار فاخر) رئیس‌ادوار پیشین‌مجلس شورای‌ملی ـ طی تشریفات خاص ازمسجد عالی سپهسالار تشییع و در قم بخاك سپرده شد.

مجلس شورای‌ملی امروزتعطیل کامل‌بود و تمام کارکنان آن در مسجدعالی‌سپهسالار حضور یافتندو در تشییع‌جنازه مرحوم سردارفاخر که‌خاطرات فراوان از پنج دوره ریاست وی بر مجلس شورای ملی داشتند‌ـ شرکت کنند .

در مراسم تشییع جنازه مرحوم سردار فاخر حکمت آقای امیرعباس هویدا وزیر دربار شاهنشاهی بنمایندگی دربار شاهنشاهی ـ آقای‌دکتر جمشید آموزگار نخست‌وزیر‌ـ آقای مهندس‌جعفر شریف امامی رئیس مجلس سنا ـ آقای مهندس عبدالله ریاضی رئیس مجلس‌شورایملی حسناتورهاو نمایندگان مجلس شورای ملی‌ـ دکتر اصلان افشار رئیس کل تشریفات دربار شاهنشاهی ـ دکتر باهری دبیر کل حزب رستاخیز ملت ایران و گروهی دیگر از شخصیت های مملکتی شرکت داشتند .

در ساعت نه‌ونیم بامداد با حضور امیرعباس هویدا وزیر دربار شاهنشاهی در مسجد عالی سپهسالار ـ جنازه از شبستان مسجد برروی دوش ۱۲ تن از کارکنان قدیمی‌مجلس شورای ملی قرار گرفت و حرکت داده شد . پیشاپیش جنازه ، نشان ها و مدال‌های آنمرحوم و تاج های متعددگل حمل میشد .

در حادثه رانندگی جاده کنگاورـ صحنه

دونامزد جوان وپدر دختر کشته‌شدند

صحنه‌ـ خبرنگار اطلاعات :

در یك حادثه رانندگی که سرعت بیش از حد ، ماجرا آفرین آن بود ، یك مردجوان نامزد و پدر نامزدش در جاده کنگاور ـ صحنه کشته‌شدند .

حادثه درنزدیکی شهرصحنه از سرعت زیاد اتومبیل پیکان ۵۳۷۳٦ کرمانشاه اتفاق افتادو چون ابراهیم احمدی راننده‌آن نتوانست اتومبیل‌را کنترل کند، از مسیر منحرف گردید و چندین بارمعلق زدودر گوشه‌ای از جاده متوقف شد .

ابراهیم که ۲۲ سال داشت همراه نامزد جوانش بنام‌احترام خضری ۲۲ ساله‌و پدر اومحمد خضری از کنگاور به سنندج میرفت . در این‌حادثه دونامزد جوان در محل حادثه کشته شدند ولی پدر احترام پس از انتقال به بیمارستان «دویست تختخوابی » کرمانشاه جان سپرد .

یك نفر کشته و ۹ نفر مجروح شدند

مشهد ـ خبرنگار اطلاعات:

طی یك نزاع دستجمعی بین گروهی از روستائیان قریه «چناران» مشهد یکنفر کشته شد و ۹ نفر دیگر جراحاتی برداشتند .

منازعین از مدتی پیش با یکدیگر اختلاف‌داشتندتااینکه دیروز با چوب و چماق وقداره وزنجیر بجان هم افتادند .

در نتیجه این نزاع جوان۲۲ ساله‌یی بنام حیدر علی‌رمضانی کشته شد . نوراله رمضانی ، حبیب‌اله رمضانی ، زکریا قربانی ، عباس تقی‌پور ،قدرت بهاری ، علی اکبر یاشیب ، حسین سیرجانی ، غلامحسین ابراهیمی و احمد رحمتی که در پایان نزاع مجروح شده بودند سرپایی مداوا شدند و سپس با قرار بازداشت نادری بازپرس شعبه‌چهارم دادسرای مشهد زندانی شدند .

٤ آتش سوزی در تهران

شب گذشته٤حریق درچهار نقطه تهران ایجاد شد .

اولین حریق در خانه‌ای در آریاشهر خیابان ۲۵ خیابان گلناز بعلت زیاد بودن نفت در آب‌گرمکن روی داد .

خانه دیگر واقع در خیابان غیاثی کوچه خندان براثر گذاشتن چراغ علاءالدین در پشت در چوبی آتش گرفت.

در سومین حریق یك‌دستگاه اتومبیل جیپ، در خیابان ژاله ایستگاه آب‌سردار طعمه حریق شد. این آتش سوزی بعلت بریدن لوله بنزین و ریختن‌آن بروی لوله اگزوز بوجود آمد.

در آخرین حریق یك باب فروشگاه روغن ماشین واقع در جاده قدیم کرج در اثرریزش وزید آمدن نفت به داخل بخاری ایجد گردید .

۱۰۸ خیابان تهران یکطرفه میشود

برای سرعت بخشیدن به حرکت وسائط نقلیه تهران۱۰۸ خیابان اصلی و فرعی پایتخت یکطرفه خواهد شد .

در اجرای این طرح ۸ خیابان مهم‌اصلی‌و یکصدخیابان همکه به‌این خیابان ها منتهی می‌شوند یکطرفه خواهند شد.

خیابان های اصلی که در این طرح قرار دارد و این‌هفته یکطرفه شدن آنها در جلسه‌ای باحضور شهردار تهران‌بررسی و تصویب خواهد شدعبارت است از خیابان های سعدی ، روزولت ،سپه،کاخ ،فردوسی، حافظ ،تخت‌جمشید، پهلوی .

در مورد خیابان هائی که اینک در ساعات بخصوصی‌از شمال بجنوب‌و سپس‌ازجنوب به شمال یکطرفه هستند(مانند خیابان کاخ) احتمالا زمان یک طرفه شدن این‌خیابان ۲٤ساعته ازشمال بجنوب و یابالعکس خواهد شد و ساعت جهت حرکت در آن ثابت می‌ماند .

کارشناسان ترافیک معتقدند کهباتوجه به کم عرض بودن خیابان های پایتخت یکطرفه شدن این خیابان ها اثر خوبی در جلوگیری از کند راندن وسائط نقلیه خواهد داشت .

بدنبال اعلام برنامه یکطرفه شدن ۱۰۸ خیابان در تهران امروز راهنمائی و رانندگی‌این تغییرات را در خیابان کوروش کبیر به اجرا درآورد .

خیابان کورش‌کبیر حدفاصل تقاطع بوشهری (مقابل سینما مولن‌روژ) تاسه راه خواجه‌ـ نصیر طوسی از شمال بجنوب یکطرفه شد .

خیابان خواجه‌نصیر ازغرب به شرق یکطرفه است .

خیابان‌های عشرت آباد از سه راهی خواجه‌نصیر تاسه راهی بوشهری‌ازشمال بجنوب یکطرفه شد. خیابان بوشهری از شرق به غرب یکطرفه شده است .

به‌مسافران‌جامانده هواپیما خسارت داده میشود

سومین اجلاس‌سالیانه انجمن حمل‌ونقل هوائی بین‌المللی «یاتا» که با حضور پادشاه و ملکه اسپانیا در کاخ کنگره هادر مادرید آغاز بکار کرده بود پایان یافت .

دراین اجلاس که ٤ روز بطول انجامید بیش از ٤۰۰ نفر از روسای کل و مقامات بالای ۱۰۸ شرکت هواپیمایی عضو «یاتا» و سازمان های بین‌المللی‌مربوط حضورداشتند. ازطرف هواپیمایی ملی ایران تیمسار سپهبد علی‌محمدخادمی رئیس هیئت مدیره و مدیر عامل شرکت درراس یک هیئت ٤ نفری در این اجلاس شرکت کرد .

اعضای شرکت کننده در اجلاس «یاتا» در مورد وضع وموقع صنعت حمل و نقل هوایی گزارشات کمیته های اجرائی حقوقی ، فنی ، مالی، وترافیک را مورد بررسی و تصویب قرار دادند.

گزارش کمیته حقوقی از طرف آقای حمید رضوی معاون مدیر عامل «هما» در امور حقوقی که ضمنا ریاست کمیته حقوقی «یاتا

سخت گیری ماموران راهنمایی و رانندگی بیشتر شد

در راهنمایی و رانندگی

عقاب ها بر کبوترها پیروز شدند!

رانندگان تاکسی های تهران حوصله مردم را سر برده اند

بی تفاوتی گروه عقاب های راهنمایی و رانندگی به اقلیت رانندگان «بدران» تهران مجال داد، فاتحه ترافیک را بخوانند

کارشناسان می گویند: نه! از بین این دسته تخلف‌ها فقط جریمه اتومبیل‌هایی که دوبله پارک کرده‌اند، در بهبود ترافیک، می تواند اثر داشته باشد

جریمه تخلف های در حال توقف، دردی را دوا می کند؟

ماه عسل تهرانیها و راهمائی و رانندگی تمام شد. تهرانیها از این پس از مامورین راهنمائی و رانندگی کمتر ملایمت و گذشت خواهند دید. از هم اکنون نصب مجدد تابلو های توقف ممنوع جمع آوری شده در ابتدای ریاست تیمسار شهرستانی، آغاز شده است. رئیس راهنمائی که ظاهرا مدیری است مردم دارو منزجر از اعمال فشار به مردم، در ابتدای انتصاب خود به ریاست راهنمائی و رانندگی، ضمن اعتراف به اینکه فضا برای پارک اتومبیل در تهران بسیار اندک است، دستور جمع آوری هزاران تابلوی توقف ممنوع از خیابانهارا داد. اما اینک بار دیگر این تابلوها در دست نصب است. همچنین مامورین راهنمائی که دوسه ماهی بود از نوشتن قبض جریمه برای تخلف توقف ممنوع حتی الامکان خودداری می کردند، اکنون باردیگر جریمه کردن رانندگان تهرانی را ازاین بابت در سطح وسیعی آغاز کرده اند.

همچنین دو هفته‌ای است که ماموران اداره اجرائیات راهنمائی، صبح زود، در بحبوحه ترافیک متراکم آغاز روز، در گروههای چند نفری و گاه حتی ده نفری، در خیابانهای مرکزی شهر، اتومبیل های رانندگانی را که جریمه معوقه دارند، متوقف می کنند، گواهینامه آنان را می گیرند و سبب راه بندان های اعصاب فرسا میشوند.

علاوه بر این، در خبرهای هفته گذشته «اطلاعات» آمده بود که اتومبیل های رانندگانی که پس از اخطار ماموران اجرائیات، جریمه معوقه خود را نپردازند، قفل میشود.

بطور کلی حقایق نشان میدهد که شدت عمل با رانندگان تهرانی، بار دیگر شالوده سیاست ـ اجرائی راهنمائی و رانندگی پایتخت شده است و لذا بزودی شاهد بگیر و ببندهای تازه‌ای در این زمینه خواهیم بود.

چرا تغییر عقیده

راستی چرا رئیس راهنمائی و رانندگی تغییر عقیده داده و اعمال روشهای گذشته را مجددا مجاز کرده است؟

در بادی امر پاسخ این سئوال چنین به ذهن می آید:

رانندگان تهرانی از رفتار ملایم و توام با گذشت مامورین سوء استفاده کردند و چنان بلبشوئی راه انداختند که آن سرش ناپیدا. آنها کار را بجائی رساندند که هفته پیش، در یک شب بارانی، تهران طولانی ترین راه بندان را تجربه کرد.

البته در اینکه از آسان گیری مامورین رانندگی سوء استفاده هایی هم شده است، حرفی نیست. «اطلاعات» نیز در گزارشی که هفته پیش پیرامون ترافیک منتشر کرد، بی نظمی رانندگان تهران را با تاکید یادآور شد. اما همچنانکه در همان گزارش ذکر شده بود، تنها ۲۵ درصد از رانندگان تهرانی به آن اندازه نسبت به مقررات راهنمائی و رانندگی بی توجهند که رفتارشان برترافیک اثر سوء می گذارد. و نباید از یاد برد که در صد عمده‌ای از آشفتگی حاصل از بدرانندگی کردن در تهران معلول بی بند و باری حدود ۱۵ هزار رانندگان تاکسی تهران است. رانندگانی که علیرغم امتیازهائی که اخیرا گرفتند و اجازه یافتند از هر مسافر ورودیه مستقل و کرایه اضافه برسابق بگیرند، نه به توقف در ایستگاه تاکسی عمل کردند و نه کوشیدند دست کم اندکی کمتر از گذشته تخلف کنند. رانندگان تاکسی های تهران به راستی مظهر خود سری در زمینه عدم مراعات مقررات راهنمائی و رانندگی هستند و اگر قرار است برای ترافیک پایتخت چاره‌ای اندیشیده شود، اینان و رفتارشان نیز نباید از نظر دور بماند.

عقاب ها پیروز شدند

اما اینکه چرا ۲۵ در صد از مجموع رانندگان تهران «توانستند» و «فرصت پیدا کردند» که ترافیک تهران را بوضعی برسانند که رئیس مسالمت جو و مردم دار راهنمائی و رانندگی ناگزیر به موافقت کردن با اعمال سخت گیری شود، موضوعی است که باید پیرامون ان هم بحث کرد. با واگذاری امور انتظامی ترافیک تهران به شهرداری، و انتقال عوامل ان به این سازمان، دیسیپلین حاکم بر افراد راهنمائی و رانندگی هم رفته، رفته کاهش یافت. در گذشته اگر ماموری بناحق بر مردم سخت می گرفت، مردم میدانستند که مرجعی هست که داد آن ها را از مامور خاطی بگیرد، اما در سازمان بندی جدید، و باروشی که شهرداری ما پیش از شهردار شدن مهندس شهرستانی در زمینه ترافیک با مردم پیش گرفته نه تنها کسی را امید انکه شکایت از یک مامور متخلف به نتیجه برسد، نبود، بلکه، اصولا ماموران بوسیله مافوق های خود تشویق به سخت گیری بیش از حد با مردم میشدند. به آنها وعده داده میشد که از محل جرائم رانندگی برایتان خانه ساخته خواهد شد، حتی ماموری عزیزتر بود که بیشتر جریمه می کرد، و بر تعداد بیشتری اتومبیل قفل می زد. استمرار این وضع در روحیه گروهی از افراد راهنمائی و رانندگی چنان عمیقا اثر کرد که آنها به راستی باور کردند که تنها راه مبارزه با نابسامانیهای ترافیک سخت گیری و جریمه کردن است. روحیه این افراد چنان شد که تصوری جز رفتار آمرانه و حتی خشونت آمیز با رانندگان نداشتند و اکنون نیز ندارند. همین افراد که ما آنها را عقاب های راهنمائی و رانندگی می نامیم، از ابتدای کاراسان گیری در مورد ترافیک با تهرانیها هشدار دادند که این وضع نمی تواند پایدار بماند و ترافیک تهران را به بن بست خواهد کشاند، ده برابر بودند و هستند ماموراني که با رئیس راهنمائی و رانندگی هم عقیده اند و بگیرو ببند بی مورد را نه می پسندند و نه

هم موثر در گشایش گره های کور ترافیک تهران می دانند. ما این گروه را «گروه کبوتران راهنمائی و رانندگی» نام گذاشته‌ایم.

در ماههای اخیر و در جلسات متعدد، این دو گروه برسر اثبات درست بودن عقیده خودشان بارها و بارها بحث کرده‌اند، و اکنون بنظر میرسد که عقاب‌ها برکبوترها پیروز شده‌اند! ولی این پیروزی بمعنای بطلان عقاید گروه کبوترها نیست، بلکه نشان دهنده پذیرش جبری است که عقاب ها بر کبوترها تحمیل کرده‌اند.

عادت به شدت عمل

گروه عقاب‌ها که عادت به شدت عمل با تهرانیها دارد، وقتی روشهای مردم گرایانه را حاکم بر راهنمائی و رانندگی دید، بقول عوام یکباره وادادند.

به شهادت سه گزارشی که در یک ماهه اخیر پیرامون وضع ترافیک پایتخت در «اطلاعات» انتشار یافته، در گذشته همواره رفتار رانندگان تهرانی مورد بررسی و انتقاد قرار گرفته است. و اینک جا دارد سهم عقاب های راهنمائی و رانندگی تهران در آشفتگی ترافیک نیز بررسی شود:

پس از آنکه به ماموران دستور داده شد، چون گذشته با مردم رفتار نشود، برای مدتی ترافیک تهران بهبودی نسبی یافت. این بهبود چندان ملموس بود که حتی روزهای اول مهر که انتظار می رفت در ساعاتی از روز حرکت در تهران کاملا متوقف شود، ترافیک کاملا قابل تحمل بود. با گذشت روزها، آن ۲۵ درصد رانندگان متخلف که در بالا به آنها اشاره شد، رفته رفته شروع به ارتکاب تخلف کردند و با مسرت خاطر مشاهده کردند، کمتر به تخلف های انها توجه میشود. این بی توجهی که از جانب گروه عقاب های راهنمائی و رانندگی اعمال میشد ۲۵ درصد رانندگان تهرانی را چنان جری کرد که حتی در برابر چشم ماموران راهنمائی مرتکب تخلف های عمده‌ای نظیر عبور از چراغ قرمز ـ انحراف به چپ و سبقت و سرعت غیر مجاز میشدند. این اقلیت ۲۵ درصدی ترافیک را اشفته می کردند و می کنند و ۷۵ درصد رانندگان تهرانی که به تقاضای رئیس جدید راهنمائی و رانندگی برای همکاری با این واحد پاسخ مثبت داده بودند، با چشمان از حیرت گرد شده می دیدند که ماموران راهنمائی عالما و عامدا تخلف های این اقلیت را نادیده می گیرند.

و سرانجام وضع چنان شد و به انجا انجامید که عقاب های راهنمائی و رانندگی انتظار داشتند.

چه خواهد شد

اکنون بار دیگر سخت گیرهای عمومی در زمینه رانندگی با مردم تهران آغاز شده است، ولی این سئوال پیش می آید که این سخت گیری در مورد ترافیک تهران چه اثر خواهد داشت.

ما این سئوال را با چند کارشناس ترافیک در میان گذاشتیم. آنها عقاید مشابهی ابراز کردند که حاصل آنها این است:

اگر سخت گیری، چون گذشته بیشتر متوجه تخلفات در حال توقف (نظیر پارک در محل ممنوع) شود، ترافیک تهران نه تنها بهتر نخواهد شد، بلکه بیشتر به بن بست هم نزدیک میشود. اما چنانچه سخت گیری ماموران نسبت به کسانی اعمال شود که در حال حرکت مرتکب تخلف های عمده و خطرناک میشوند، مطمئنا آن گروه از رانندگان تهرانی که مطلقا در بند اثر طرز رانندگی خود برترافیک نیستند، و برای یک لحظه زود رسیدن، یا سوار کردن یک مسافر، از اینکه رفت و آمد را در خیابانی متوقف سازند، ابائی ندارند، رفته رفته، و پس از پرداخت چند جریمه سنگین، یا محرومیت از رانندگی، منش خود را تغییر خواهند داد.

همین گروه در قضاوت پیرامون صحت طرز تفکر عقاب‌ها و کبوترهای راهنمائی و رانندگی گفتند:

مسلما طرز تفکر گروه کبوتر ها در بهبود ترافیک اثر مثبت خواهد گذاشت، و این اثر را یک ماه اول اجرای طرحهای رئیس راهنمائی و رانندگی تهران هم ثابت کرد. وقتی ترافیک بد باشد، و مردم با بگیرو ببند بی مورد، و جریمه های چپ و راست هم روبرو باشند، طبیعی است که حتی مقیدترین افراد، به مقررات راهنمائی و رانندگی هم عصبی و بی تفاوت می شوند و دانسته یا ندانسته خواسته و یا ناخواسته بدبرانند و ترافیک را آشفته‌تر کنند.

یک مامور راهنمایی در سر خدمت: او به تنها چیزی که توجه ندارد، ترافیک است. نظیر این صحنه‌ها را تهرانی‌ها در دو ماهه اخیر بکرات دیده‌اند.

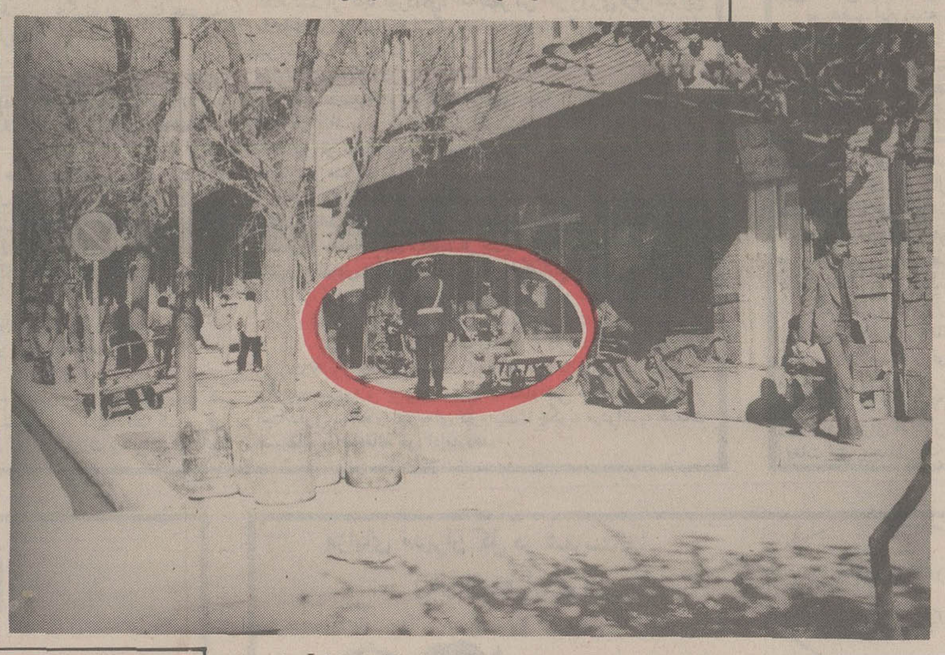

تابلوهای توقف ممنوع که چندی پیش از حاشیه خیابانها جمع اوری شده بود، بار دیگر به جای سابقشان بازگشتند!

آگهی مناقصه

وزارت راه و ترابری تعداد ۵۰۰ عدد کت و شلوار و کفش و کراوات و ۱۰۰۰ عدد پیراهن خود را بطور جداگانه ازطریق مناقصه خریداری مینماید پیشنهاد دهندگان می توانند با مراجعه به اداره کل تدارکات و کارپردازی وزارت راه و ترابری واقع در میدان ۲۵ شهریور بالاتر از مسجد الجواد و بازدید نمونه ودریافت برگ شرایط مشخصات پیشنهادات خودرا برابر مفاد مندرج در برگ شرایط مناقصه، تنظیم و تاساعت ۱۰ صبح روز شنبه ۳۶/۹/۲۶ بدفتر اداره کل تدارکات و کارپردازی تسلیم و رسید دریافت دارند.

وزارت راه و ترابری

استخدام مهندس برق و مکانیک

شرکت سهامی تولید و انتقال نیروی برق ایران (توانیر) وابسته به وزارت نیرو بمنظور تکمیل کادر فنی خود به تعدادی مهندس برق و مکانیک جهت خدمت در شهرستانهای تهران ـ اهواز ـ زرند کرمان ـ بندرعباس ـ کرمانشاه ـ ولوشان نیازمند است.

داوطلبین واجد شرایط میتوانند جهت کسب اطلاعات بیشتر و ثبت نام به امور کارکنان این شرکت واقع در تهران ـ میدان ونک ـ خیابان برزیل مراجعه نمایند.

شرکت اِل ـ اِس ـ آی

تکنولوژی فردا را امروز به خدمت میاورد

آخرین تکنولوژی پیشرفته مخابرات رادر

تلفنهای کی سیستم ایواتسو جستجو کنید.

مدل B.T.104 تلفن رئیس و منشی الکترونیکی با دو خط خارج

مدل B.T.206 تا دوخط خارج، و تا ۶ شماره داخلی

مدل B.T.510 تا ۵ خط خارج، و تا ۱۰ شماره داخلی

مدل B.T.820 تا ۸ خط خارج، و تا ۲۰ شماره داخلی

مدل B.T.1030 تا ۱۰ خط خارج، و تا ۳۰ شماره داخلی

نماینده انحصاری ـ خیابان ایرانشهر شمالی

خیابان آذرشهر شماره ۳۰ ساختمان اِل اِس آی تلفن: ۸۲۶۹۲۲ ـ ۸۳۹۶۴۶

۸۳۹۶۴۷-۸۲۳۰۰۲-۸۲۳۶۴۰ عنوان تلگرافی ۱۱۱ تهران تلکس ۲۱۲۹۷۶

36_36

اطلاعات

بنیانگذار: شادروان عباس مسعودی
صاحب امتیاز و مدیر: فرهاد مسعودی
سردبیر: حسین بنی احمد
سال پنجاه و دوم
محل اداره: خیابان خیام. ساختمان اطلاعات
تلکس ۲۱۲۳۳۶ ـ تلگرافی: اطلاعات: تهران.
تلفن ۳۲۸۱

نظرها واندیشه‌ها

سخن روز

ایران در اوپک

پیش از سفر رسمی اعلیحضرتین به ایالات متحده و مذاکرات شاهنشاه ـ پرزیدنت کارتر، اعلام شده بود که در اجلاس آینده اوپک، در کاراکاس، ایران نقش ناظر را بازی خواهد کرد. انتخاب چنین نقش و موضعی نشان میداد که ایران خواستار افزایش قیمت نفت در فاصله زمانی بین دو اجلاس سالانه «اوپک» نیست.

اعلام چنین تصمیمی برای کارشناسان و مفسران نفتی وسایل ارتباط جمعی غرب، شگفتی بسیار بهمراه داشت چه این گروه سالهاست که عنوان «عقاب اوپک» را برای ایران برگزیده اند و همواره اصرار ورزیده اند که عامل شماره یک افزایش قیمت نفت، ایران است. بنابراین، با موضع جدیدی که ایران در اجلاس امسال نمایندگان ممالک عمده صادر کننده نفت برگزیده، این گروه برای نخستین بار فرصتی خواهند داشت تا در قضاوت شتابزده خود تجدید نظر کنند و از طریق بررسی بیطرفانه مواضع ایران در کنفرانسهای گذشته، به واقعیت پی ببرند.

اگر چه ایران هرگز درصف ممالکی قرار نداشته که در حدی افراطی و بدون توجه به موازنه اقتصادی جهان، برای افزایش بیحساب قیمت نفت تلاش کرده اند، اما گاه رهبری ان دسته از ممالک عضو «اوپک» را برعهده داشته که خواستار بالا بردن بهای نفت باندازه‌یی معقول و منطقی بوده اند. بررسی نتایج کنفرانسهای گذشته «اوپک» همچنین نشان میدهد که کامیابی نهایی، همواره از آن ایران و ممالکی بوده است که با ایران اشتراک نظر داشته‌اند. در واقع موضع معتدل ایران که در هر اجلاس سالانه «اوپک» براساس منافع ملی همراه با توجه به اوضاع اقتصادی جهان استوار بوده، عامل موثری بشمار میرفته است در تعیین معقول و منطقی بهای نفت. از همین رو، ایران نه تنها هرگز «عقاب اوپک» نبوده است که هر بار بدون استثناء براساس منافع ملی و با توجه به تاثیرات بهای نفت بر اقتصاد جهانی، سیاست نفتی خود را برگزیده است. نیز بیا د بیاوریم شاهنشاه بارها خاطر نشان کرده اند که ایران در صدد ورشکسته ساختن جهان غرب نیست و حتی نهایت قدرت خود را بکار خواهد برد تا خللی در گردش چرخهای اقتصاد جهان وارد نیاید زیرا بروز چنین تحولی با لمثال منجر بزیان ایران نیز خواهد شد. چون در دنیای امروز، اقتصاد ممالک آشکارا به یک دیگر پیوسته است، و هیچ کشوری نمیتواند بی نیاز از دیگری باشد.

موضع جدید ایران ـ که در پی مذاکرات شاهنشاه و پرزیدنت کارتر، صرفا نظارت محدود نخواهد بود و هیات نمایندگی ما را به تلاش در زمینه ترغیب «اوپک» به تثبیت قیمت نفت بمدت یک سال وادار خواهد ساخت نیز برای چندمین بار با ثبات این مساله منجر خواهد شد که ایران بر پایه توجه به منافع ملی و اوضاع اقتصادی داخلی، اوضاع اقتصادی جهان را هم واقع بینانه در نظر میگیرد و از هیچ کوششی در جهت تثبیت نظام اقتصادی دنیا فرو گزاری نمیکند.

بررسی و مطالعه کارشناسان ایرانی نشان داده است که افزایش قیمت نفت در اوضاع اقتصادی موجود بین المللی، بصلاح جهان نیست و حتی مضار غیر قابل جبرانی ببار میاورد و به تبع بروز همین زیان، ایران نیز ـ خواه ناخواه ـ صدمه خواهد خورد.

از سوی دیگر، همین بررسی و مطالعه، در شرائط موجود حکایت ازین واقعیت دارد که افزایش بهای نفت بطور مستقیم نیز برای ایران مقرون به صرفه نخواهد بود.

واقعیت های تلخ!

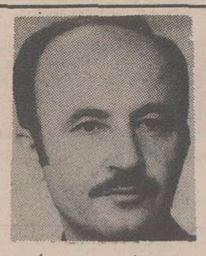

دکتر حسن حاج سید جوادی

هنوز ماجرای علیزاده و صیرفی معاونان پیشین وزارت بازرگانی پایان نیافته بود که ماجرای مسئولان برق آغاز شد.

در مورد علیزاده و صیرفی دادگاه اتهامات منتسبه را وارد ندانست و آنها را تبرئه کرد. اگر رای دادگاه را قبول داشته باشیم و نسبت به صائب بودن نظر قضات تردیدی بخود راه ندهیم باید اعتراف کنیم که اینهمه هیاهو که توسط فلیکس آقایان براه انداخته شد هیچ پایه و اساسی نداشته است. متهمین مدعی هستند اینهمه هیاهو که آبرو و حیثیت آن ها را لکه‌دار ساخت و موجبات زیانهای بسیار مادی و معنوی را فراهم کرد به علت آن بود که منافع اعلام جرم کننده یعنی کسی که معاملات قبلی توسط وی انجام میگرفته است دچار خطر شده است. در اینصورت آیا اعلام جرم کننده نه تنها به خاطر هتک آبرو و حیثیت صاحبمنصبان وزارت بازرگانی بلکه به جهت معاملات قبلی و منافعی که متهمین در دادگاه به آنها اشاره کرده اند به محاکمه دعوت خواهد شد؟ و آیا دادگاه دیگری ماهیت و واقعیت اعلام جرم را روشن خواهد کرد که اعلام جرمی که رسیدگی به آن از دوسال قبل تاکنون متضمن هزینه های قابل توجهی بود بدون زمینه های قبلی و فقط به صرف میهن پرستی و برای جلوگیری از وارد شدن ضرر و زیان به خزانه دولت و نیز دفاع از حقوق جامعه انجام گرفته است و یا آنطور که متهمین ادعا کرده اند به جهت کنار گذاشتن اعلام جرم کننده از دخالت در معاملات بوده است؟

مردم از خود میپرسند آیا کمدی تراژدی علیزاده و صیرفی به همین جا پایان خواهد یافت و یا ماجرا ادامه دارد؟

مردم از خود میپرسند حال که یک مرجع رسمی اتهامات وارده از طرف فلیکس آقایان را به معاونان وزارت بازرگانی بی اساس دانسته است آیا به اتهاماتی که معاونان این وزارتخانه متقابلا به وی وارد ساخته اند رسیدگی خواهد شد؟

و بالاخره آیا ماجرای مسئولان برق نیز جز اتلاف وقت و هزینه مملکت ثمر دیگری به بار خواهد آورد؟ مسئله را باید از یک زاویه دیگر مورد بررسی قرار داد وان چگونگی تقسیم پست ها و مشاغل حساس بین افرادی است که به جهت عدم تسلط به مسئولیت های خود زیانهای سنگین و قابل توجهی را فراهم میسازند.

وقتی گفته میشود که یکی از مسئولان به علت بی لیاقتی و ضعف در کار مدیریت موجبات ضرروزیان را به کشور فراهم ساخته است این سئوال پیش میآید که چرا آدم بی لیاقت و ضعیفی را در راس یک سازمان و موسسه قرار داده اند؟ انتخاب او چگونه صورت گرفته است؟

اگر در مشاغل قبلی خود شایستگی و کفایتی از خویش نشان نداده بود چرا بار دیگر انتخاب شد و اگر در سمت ها و مشاغل پیشین خودداری شایستگی و لیاقت بود چگونه در سمت بعدی به آدمی بی عرضه و نالایق تبدیل گردید؟

آیا برای انتخاب افراد جهت اداره پست های مهم ضوابط و معیارهائی وجود دارد؟ و آیا هنگام انتخاب و انتصاب افراد این ضوابط و معیارها مورد توجه و ملاحظه قرار میگیرد و یا فقطه به روابط توجه میشود؟

وقتی مشاغل حساس به افراد ضعیف و نالایق سپرده میشود آیا میتوان از آنها انتظار خدمت داشت. در اینجا من قصد ندارم به هیچکس اتهام بی کفایتی وارد سازم ولی در اغلب انتصابات با آشنائی زیادی که بسوابق مسئولان دارم این مسئله را باروشنی ووضوح مشاهده میکنم که هیچگونه ضابطه و ملاک صحیحی مورد توجه قرار نمیگیرد.

در گذشته و حال کسانی به ریاست دانشگاه برگزیده شده اند که حتی یک ساعت تدریس نداشته و هرگز به عنوان معلم و استاد وارد کلاس نشده اند.

به کسانی مسئولیت اداره سازمان های مهم داده شده که چهارسال سابقه خدمت در هیچ سازمانی را نداشته اند! کسانی در راس واحدهای فنی قرار گرفته اند که تحصیلات و سوابق کار آنها کوچکترین ارتباطی با حرفه و فن نداشته است.

این یک واقعیت است که برخی از کسانیکه برای مدیریت و ریاست یک سازمان مهم در نظر گرفته میشوند حتی نشانی آن سازمان را هم نمیدانند و حتی یکبار نیز به عنوان مراجعه کننده به آن موسسه نرفته اند: وقتی چنین افرادی را به مشاغل مهم میگمارید چگونه توقع دارید که کارها با شایستگی و درایت و لیاقت اداره شود؟!

چند سال قبل در یکی از نواحی سویس معلمی را که مدت بیست و پنج سال با صداقت و شایستگی خدمت کرده و با دلسوزی و مراقبت به تعلیم و تربیت دانش آموزان همت گماشته بود مردم ناحیه برای پست ریاست آموزش و پرورش منطقه نامزد نمودند تا با انتخاب او از خدمات صمیمانه وی طی یک ربع قرن قدر دانی و تجلیل شایسته‌ای کرده باشند ولی معلم مزبور با اظهار تشکر از حسن نظر مردم ناحیه مخصوصا اولیای دانش آموزان، از قبول نامزدی خود داری کرد و با نهایت انصاف اظهار داشت من گرچه معلم خوبی هستم ولی در خودم استعدادی برای ریاست آموزش و پرورش سراغ ندارم و مطمئن هستم که در صورت انتخاب نخواهم توانست خدمات با ارزش خود را ادامه دهم.

اما در کشور ما هیچکس از انجام هیچ کاری عاجز نیست. آیا تا کنون شنیده اید کسی به عذر عدم آگاهی و نداشتن تجربه کافی از قبول پست و مقامی سر باز زند؟

متاسفانه اگر خیلی خوشبین باشیم باید بگوئیم عده قابل توجهی از کسانی که مصدر کارهای مهم و حتی غیر مهم هستند کمترین آگاهی و اطلاعی از کار خود ندارند.

آیا واقعا ما دچار کمبود نیروی انسانی با ارزش هستیم و باصطلاح ساده تر به مصیبت قحط الرجال مبتلائیم؟ در اینصورت چرا برای تربیت مردان و زنان شایسته‌ای که بتوانند انجام کارهای حساس را بر عهده گیرند قدمی بر نمیداریم؟

آیا نظام اموزشی ما قدرت و توانائی تربیت چنین افرادی را دارد؟

سال های قبل قانونی از پارلمان ایران گذشت که به قانون از کجا آورده‌ای معروف شد! پس از چند سال مجددا موضوع مورد توجه قرار گرفت که صاحبان مشاغل حساس مانند وزراء، معاونان، مدیران کل و غیره میباید محل کسب موجودی های مادی خود را نشان دهند و برای ثروت خود مدارک و اسناد مشروعی داشته باشند.

گرچه اجرای این قانون در بوته اجمال باقی ماند و هر گز به کسی گفته نشد از کجا آورده‌ای؟ اما بنظر من اگر روزی قرار شد این مقامات مورد سئوال قرار گیرند باید به دو سئوال جواب بدهند: اول این سئوال که ثروت خود را از کجا آورده‌ای و دوم مقام خود را چگونه کسب کرده‌ای؟

شاید بدبین ها و بد گوها حرفهای بسیار بزنند و از معیارها و ضوابطی نام ببرند که قابل باز گو کردن نباشد اما خوشبین ترین افراد نیز از تائید این واقعیت چاره‌ای ندارد که در بسیاری موارد مقامات و مناصب به کسانی تفویض میشود که هیچگونه استحقاق و لیاقتی برای کسب آن مشاغل ندارند. با چنین انتصاباتی که بارها شاهد و ناظر ان بوده‌ایم ارزش دانش و تجربه را از میان برده و مشاغل و مقامات مهم را بابتذال کشیده اند. از سوی دیگر موجبات یأس و دلسردی افراد را نسبت به کار فراهم کرده بطور ضمنی افراد را از هر گونه تلاش و فعالیتی برای پیشرفت و ترقی باز داشته اند. وقتی یک کارمند تحصیلکرده و با سابقه وزارت خارجه میبیند که از راه رسیده‌ای به سفارت میرسد و یا کارمند لایق و شایسته وزارت کشور ملاحظه میکند که از همه جا مانده ای به استانداری برگزیده میشود و برای رسیدن به مقاماتی مانند سفارت و استانداری سابقه و تجربه‌ای لازم نیست چگونه میتواند به خدمات صمیمانه و صادقانه خود ادامه دهد.

اثر تغییر سیاست ایران در داخل اوپک

علی باستانی

با وجودیکه قریب یکماه بکنفرانس وزرای اوپک در کاراکاس باقی است، معهدا فعالیت شدیدی برای «افزایش قیمت نفت» که مهمترین و مشکلترین دستور جلسه کنفرانس است، در حوزه خلیج فارس جریان دارد. بیک تعبیر باید گفت کنفرانس بطور غیر رسمی آغاز بکار کرده است.

غافلگیرانه ترین مسئله‌ای که برای کنفرانس کاراکاس پیش آمد اعلام تاکتیک جدید از طرف ایران ابتدا بعنوان (ناظر) یا(تماشاگر) طرفدار قیمت نفت است. شاهنشاه ایران ظاهرا بلومنتال وزیر خزانه داری آمریکا هم همین گفته ها که در تهران و عربستان و کویت و ابوظبی شنیده بود در موقع ورود به واشنگتن اعلام کرد: قیمت نفت در سال آینده افزایش نخواهد یافت. اما این برداشت یکسوی سکه را نشان میدهد.

روی دیگر سکه نظر کشورهای تند رو و بعضی میانه روها است باید دید که وضع چه خواهد شد «تثبیت» یا«حداقل» افزایش برای آنکه از آنچه که پیش می‌اید تخمینی در دست داشته باشیم وضع لااقل اوپک را باید ارزیابی کنیم و ببینیم چند دسته در ان فعالیت داشته و دارند.

○ تند روها

دسته تند روها سه کشور الجزایر و لیبی و عراق می باشند. (در بین آنها عراق تند رو گاهی هم علیه خود کشورهای عربی اقدام میکند)، الجزایر محاسب تر لیبی سیاسی تر از دیگران است.

دو عضو این دسته تا کنون نظر خود را اعلام کردند. الجزایر با حسابی که در دست دارد (آمیخته‌ای از حقیقت و مصلحت) رقم ۱۵ در صد را عنوان کرد: در حقیقت وی بکنفرانس پیشنهاد خواهد کرد که قیمت نفت خام در سال آینده مسیحی ۱/۸۷ دلار افزایش یابد.

عراق رقم بالاتر یعنی ۲۵ در صد افزایش را در مطبوعات کویت اعلام کرد با حتمال قوی این رقم بالاترین و بزرگترین رقمی است که تا روز تشکیل به کنفرانس اعلام شده و خواهد شد. مبلغ پیشنهادی عراق برای هر بشکه در حدود ۳/۱۲ دلار خواهد شد. ظاهرا عراق این بار هم مثل دفعات قبل پرچمدار جناح تند رو خواهد بود لیبی تا زمان نگارش مقاله رقمی را عنوان نکرده روی سابقه امر ممکن است تا روز تشکیل کنفرانس هم اعلام نکند. اما بی تردید وزیر نفت لیبی بنا به خصلت رژیم و حکومت خود بخصوص بر اساس موضع سیاسی جهانی کشورش ـ از هر نوع پیشنهاد بالاتر و تندتر علیه کشورهای صنعتی(اثرش در کشورهای جهان سوم هم زیاد خواهد بود) طرفداری میکند.

این سه کشور در صحنه بین المللی اکثرا در مقابله با غرب صنعتی هستند و در بسیاری از مسائل در کنار شوروی قرار میگیرند بهمین جهت در مورد تعیین قیمت نفت هدفهای سیاسی یعنی فشار بر غرب نیز منظور میشود، جمع تولید و صادرات این سه کشور رقمی در حدود ایران است. و از این لحاظ نقش مهم و تعیین کننده ای ندارد

○ محافظه کاران

این دسته در حال حاضر محدود بدو کشور عربستان سعودی و امارات عربی متحده است.

سخنگوی پر شهرت آن زکی یمانی است، که در کنفرانس قطروی با گردش ۱۸۰ درجه از«موافق نسبی» به«مخالف شدید» با افزایش قیمت تغییر جهت داده، و بزرگترین شکاف را در اوپک بوجود آورده است و دنیا را برای اولین بار با نفت دو قیمتی روبرو ساخته است

این دو کشور و این سخنگو هنوز در موضع و بازی قبلی خود قرار دارند

عربستان سعودی در مورد «قیمت نفت» ضابطه تورم را عملا قبول ندارد، و بیشتر برای موقعیت خود در جهان عرب در پی معامله سیاسی با امریکا است. از یکسال قبل عربستان معتقد شد که عدم افزایش قیمت نفت امریکا را وادار خواهد کرد تا باعراب در مورد اسرائیل و فلسطین امتیاز مهمی بدهد. اما این برداشت در سال گذشته مشکل را حل نکرد. در مقابل اوپک را دچار اختلاف شدید و جهان بازرگانی نفت را گرفتار مشکل بسیار ساخته بود.

عربستان این نظر اقتصادی راهم تبلیغ میکند که افزایش قیمت نفت تورم را تشدید خواهد کرد و لذا برای کمک به غرب و جلوگیری از تورم باید از افزایش قیمت نفت چشم‌پوشی نمود.

درکنار این استراتژی گاهی تاکتیک‌های مخالف آن، یعنی تهدید غرب به اجباری بودن افزایش قیمت نفت، از دهان سیاستمداران آن کشور، و حتی «زکی یمانی» بیرون میاید که هیچوقت از محدوده تهدید و معامله خارج نشده است. این دو در سفر وزیر خارجه عربستان به واشنگتن و زکی یمانی به کویت و امارات عربی متحده دیده شده است. گزارشهائی نیز وجود دارد که زکی یمانی درکنفرانس کاراکاس ممکن است از تزتثبیت قیمت نفت عدول کند، ورقمی درحدود ۵ درصد افزایش را قبول نماید اهمیت گروه فوق باوجود اینکه دوکشور بیشتر نیستند، در میزان تولید و صدور نفت خام آنها است. این دوکشور یک سوم صادرات و تولید اوپک را دردست دارند. تصمیم آنها تصمیم سنگین و سرنوشت‌ساز است. اختلاف باآنها هم در معاملات سالم عرضه و تقاضای نفت ببازار جهانی اختلال شدید بوجود میاورد. بهمین دلیل این گروه را باید تاآنجا که میشود جذب و هضم کرد.

○ میانه‌روها

این گروه از نظر رای بیشترین، از نظر تولید و صادرات بالاترین، از لحاظ «عقاید» متفاوت ترین نظرات را دردست دارند. بهمین جهت گاهی بعضی از اعضای آنها به گروه «تندروها» مثل نیجریه و بعضی دیگر بگروه ـ «محافظه کارها» مثل کویت نزدیک میباشند.

دراین گروه ایران در طول چند دوره از کنفرانس نقش حل و فصل کننده را بعهده داشت. اصولا این گروه بعلت مشخصاتی که تصویر کرده‌ایم همیشه نقش میانه‌روی را داشت سخنگوی این گروه عملا جمشید آموزگار ازایران بود که در کنفرانس آینده حضور نخواهد داشت. ایران هم نقش گذشته خود را عوض کرده و خواهان تثبیت قیمت نفت یعنی شبیه نقش عربستان سعودی شده است.

درمورد این گروه باید گفت باوجود کنار کشیدن ایران از آن هنوز نقش «تعیین کننده» را عهده‌داراست این گروه که قریب ۷ رای دارند تاکنون هیچ رقمی برای افزایش قیمت نفت عنوان نکرده اند

○ تماشاگر یابی‌نظر

درمورد نقش ایران که هنوز هم دررده‌بندی نهائی جزو گروه میانه‌روها شناخته میشود، باید گفت که ایران فقط برای سال ۱۹۷۸ از ثبات قیمت نفت طرفداری خواهد کرد. در یک دوره درازمدت در هیچ شرایطی نسبت به این امر که مسئولیتی دربرابر جهان نیز محسوب میشود بی‌نظر نخواهد بود.

نقش سابق ایران برای غرب همیشه این توهم را دربرداشته است که ایران تعیین کننده نهائی افزایش قیمت نفت بوده است. بهمین جهت تمام تیرهای تهمت در مطبوعات غرب و حتی از دهان سیاستمداران غربی متوجه ایران بود. اثار منفی ان حتی در مسائل سیاسی و بازرگانی باایران نیز دیده شده است. بطوریکه بایک برداشت سرچشمه توطئه‌ها و تظاهرات وسیعی علیه ایران در نقاط مختلف شده است.

○ نتایج کنفرانس

توضیحات فوق رده وضع جناحها را در داخل اوپک روشن میسازد. اما این رده‌بندی دردست تغییرات است. تغییر سیاست ایران محدود به ایران نخواهد بود. ظاهرا کویت و قطر هم بدنبال ایران خواهند بود. اندونزی نیز یکی از کشورهائی است که احتمالا تثبیت قیمت را بپذیرد اگر ونزوئلا که به امریکا نزدیک و رابطه منطقه‌ای دارد، طرفدار تثبیت قیمت نفت شود اکوادر و احتمالا کابن نیز باوی باشند.

توضیحات فوق روشن میکند که تغییر سیاست ایران شانس تثبیت قیمت نفت را بمقدار زیاد افزایش داده است. معهذا هنوز نمیتوان بااطمینان آنرا تصویب شده پیش‌بینی کرد.

نکته‌ای که ذکرش اهمیت دارد اینست که دوکشور ایران و عربستان به تنهائی نصف صادرات نفتی اوپک را دردست دارند و می تواند از زمان محدود تولید و صادرات خود را افزایش دهند این مسئله قدرت این دو غول را در اوپک تعیین کننده میکند.

چهل سال قبل...

واگذاری املاک خالصه واراضی بایر خوزستان

مسعود معاضد

چون حسب الامر ملوکانه مقرر گردیده است کلیه املاک و اراضی بائر واقع در خوزستان در درجه اول بین زارعین محلی و در درجه دوم بین زارعین و اتباع دولت شاهنشاهی که در سایر نقاط شهرستانها ساکن و داوطلب فلاحت و زراعت هستند تسلیم و واگذار شود، لذا صورتی از املاک خالصه خوزستان به فرمانداران اصفهان و شیراز و بعضی از نقاط دیگر ابلاغ شده است که تحت شرایط مخصوصی اراضی و نخیلات آبادان، خرمشهر، شاپور، هندیجان، شادگان به داوطلبان واگذار شود و کسانی که مایل به آبادی و عمران اراضی نقاط نامبرده هستند بایستی به کمیسیونی که تحت نظر تیمسار فرمانده لشگر ۶ خوزستان در اهواز تشکیل میباشد مراجعه نمایند

بازگشت به تهران

موکب اعلیحضرت همایون شاهنشاهی و والاحضرت ولایتعهد امروز صبح نوشهر را ترک گفته از راه مخصوص بسوی تهران حرکت فرمودند. بموجب خبر واصله موکب مبارک ظهر را در گچ سر استراحت فرموده و مقارن غروب به پایتخت نزول اجلال خواهند فرمود.

ملتزمین رکاب مرکب از آقای حسین سمیعی رئیس دربار شاهنشاهی، آقای حسین شکوه رئیس دفتر مخصوص شاهنشاهی، اقای دکتر مؤدب نفیسی پیشکار والاحضرت همایونی، آقای قراگزلو رئیس تشریفات، حاجی آقا رضا رفیع، آقای ابراهیم قوام، آقای ابراهیم علم و از افسران تیمسار سرلشگر نقدی نیز امروز عصر بتهران مراجعت مینمایند.

نگرانی از آبله

در هفته گذشته یکنفر مبتلا به مرض ابله به تیمارگاه جنوب شرق مراجعه میکند. بلافاصله مامورین تیمارگاه برای پیدا کردن منشاء بروز مرض اقدام نموده و بیمار را با رعایت کامل اصول بهداشتی تحت معالجه قرار داده بمنظور جلوگیری از سرایت ان در قسمت جنوبی شهر که محل سکونت بیمار بوده است دستور تلقیح عمومی داده شده و اهالی را سریعا بر ضد ابله تلقیح میکنند.

رایزن سفارت

اقای مسعود معاضد رئیس اداره امور کنسولها در وزارت امور خارجه از طرف ان وزارتخانه بسمت رایزن «مستشار» سفارت دولت شاهنشاهی در انکارا برگزیده شده و بمحل ماموریت خود عزیمت نمودند

شرکت سینماتوگرافی

برای انجام کلیه امور سینما توگرافی و نمایشهای مختلف شرکتی در شهر مشهد خیابان پهلوی بنام شرکت سهامی سینمای خراسان بمدت نامحدود با سرمایه ۳۴۵ هزار ریال تاسیس و آقای حسن غنی بسمت ریاست و آقایان بدیع‌الله صمیمی و حسن حبیبی بسمت اعضای هیئت مدیره و آقای گلکانی بازرس شرکت برای مدت دو سال انتخاب گردیده اند. اقای حسن حبیبی سمت مدیر عامل شرکت را دارا میباشند.

رئیس دارایی

اقای حسن فرزاد رئیس دارائی اردبیل بسمت ریاست اداره دارائی خرم اباد منسوب شدند.

نامه وکیل جعفر صنعت

اداره روزنامه اطلاعات ـ چون از مجموع اظهارات اقای عباس صنعت به مخبر ان نامه و ریاست بنگاه اسب دوانی پیداست که مشارالیه استحقاق خود را در استفاده از بلیط برنده جایزه اول پائیز امسال یکی پذیرائی از برادر زاده خود علی صنعت در مدت بیماری او و یکی ادعای پرداخت وجه بلیط و دیگری اظهارات علی صنعت به مخبر ان نامه میداند و نظر باینکه هیچ یک از موجبات فوق بفرض صحت قانونا مثبت مالکیت اقای عباس صنعت در بلیط مزبور نشده بلکه بالعکس اعتراف تلویحی مشارالیه را بمالکیت علی صنعت مدلل میدارد و نظر باینکه علاوه بر اینکه پول خرید بلیط از ناحیه پدر علی پرداخت شده و خریدار خود عمو نبوده و خانم مستاجره مشارالیه بوده است و ثبت اسم علی در ظهر بلیط بخط علی که ریاست بنگاه اسب دوانی ان را مشخصا مشاهده نموده اند و بالاخره نظر بولایت قانونی اقای جعفر صنعت بر پسرش، مسلم است که اولا جایزه متعلق به علی صنعت و ثانیا تسلط اقای عباس بر بلیط غاصبانه و با سوء استفاده از صغر سن علی بوده و اینکه علی عموی خود را مستحق دریافت وجه بلیط معرفی مینماید تلقین و اعتراف صغیر بر علیه ولی خود قانونا موجب تفویت حق صغیر نمیگردد و ثالثا نظر به ولایت جعفر بایستی اقای عباس الزاما بلیط را بمشارالیه تسلیم نماید.

نظر بمراتب فوق بوکالت از آقای جعفر صنعت بولایت از علی بدادگاه مربوطه طرح شکایت نموده‌ام. مراتب به آن نامه نیز اطلاع داده میشود. مهدی ملکی وکیل درجه اول عدلیه

چهار طفل از یک شکم

لاهیجان ـ عروس غلامعلی زارع ساکن دهستان مردمک واقع در شش کیلومتری لاهیجان پریروز چهار پسر زائیده که سه بچه فوت و یکی زنده میباشد.

«نقل از اطلاعات ۲۸ آبان ۱۳۱۷»

مزایای مدیران کل در شهرستانها بیش از تهران می‌شود...

کتابهای پر غلط دانش آموزان را گمراه میکنند

پروفسور منوچهر وارسته

بعقیده من همانطور که در کشورهای مترقی معمول است وزارت آموزش و پرورش و علوم و آموزش عالی باید متخصصانی داشته باشند که بتوانند مطالبی که در کتب درسی درج میشود دقیقا بررسی کنند و اصولا اگر نویسنده‌ای صلاحیت کتاب نویسی را نداشته باشد او را مانع شوند، ولی اگر کسی اصولا این صلاحیت را داشته باشد ولی اغلاطی در کتب او باشد او را ارشاد و راهنمائی کنند و اغلاط او را اصلاح نمایند و بهر صورت هیچ کتابی بدون نظر و اجازه مقامات صالح آموزشی و متخصصان مربوطه نباید منتشر شود، زیرا نشر این کتب سراسر غلط از طرفی برخلاف حیثیت و شئون کشور است و از طرف دیگر محصلان را گمراه میکند، متخصصان تعلیم و تربیت ثابت کرده‌اند که در تمام رشته‌ها بویژه دررشته تحصیل زبانهای بیگانه محصل نباید هیچ چیز غلط ببیند، بشنود و بگوید. روشی که برای امتحان املای محصلان مرسوم است که صفحه‌ای را پر از غلطهای املائی کرده و آنرا بویژه در روزهای آشفته امتحانات بمحصلان میدهند و توقع دارند امتحان دهندگان کلمات را بصورت صحیح خود بنویسند، شیوه ایست که از نظر فنی قابل انتقاد وجدا خطرناک است. اصولا نباید توقع داشت که وقتی محصل کلمه‌ای را با املای غلط میبیند آنرا بشناسد و صحیح آنرا بنویسد. مردم آشنایان و دوستان خود را میشناسند زیرا با چهره آنها آشنا هستند ولی وقتی کسی ماسکی بصورت خود بزند و دوستانش او را نشناسند، هیچگونه ایرادی برآنها وارد نیست. پس این نوع امتحان املا در امتحانات باید بالمره متروک شود. راههای بی خطر و سالم دیگری برای امتحان املا موجود است ولی با نهایت تاسف چنین بنظر میرسد که گوش اولیای آموزشی باین حرفها بدهکار نیست و حتی کوچکترین علاقه‌ای هم بدانستن راههای بی خطر امتحان املاء از خود نشان نداده اند.

بکرات گفته و نوشته‌ام که ما در دبیرستانها حتی یک پنجاهم دبیران واجد صلاحیت تدریس زبانرا نداریم بطریق اولی در دبستانها و کودکستانها مطلقا آموزگار تدریس زبان خارجه نداریم. با وجود این تدریس زبانهای خارجه وسیله‌ای شده که دبستانها و کودکستانها برای اخاذی از مردم دعوی تدریس زبان میکنند و این دعوی درست مثل دعوی مردیست که هیچگونه مصالح ساختمانی ندارد و میخواهد شروع بساختمان کند. اولیای مسئول وزارت آموزش و پرورش یا هر سازمان دیگر باید ابتدا آموزگار یا دبیر زبان انگلیسی یا غیر آنرا داشته باشند بعد اجازه تدریس زبان بدهند. بدیهی است اگر معلمان واجد صلاحیت داشته باشند تدریس زبان در کودکستانها و دبستانها بسیار منطقی و پسندیده است زیرا قوه فراگیری سمعی کودکان در آن دوران خیلی بیشتر است ولی با نهایت تاسف اصلا معلم زبان نداریم (مقصودم زبانست نه ادبیات و زبانشناسی). روش منطقی در اینمورد اینست که «یا نباید کاریرا انجام داد، یا اگر انجام میدهیم درست انجام بدهیم» اینجا روی سخنم فقط با معلمان زبان نیست بلکه تمام طبقات اجتماع است: یا بمدرسه نروید یا اگر میروید درست و حسابی کار کنید، یا معلم و پزشک نشوید یا اگر میشوید معلم و پزشک حسابی بشوید و با هیچکار شوخی نکنید زیرا عواقب و خیمی بران مترتب خواهد بود. یکی از مشکلات بزرگ اجتماعی ما آنست که بسیاری از مردم کار خودرا جدی نمیگیرند، بیشتر افراد با کار خود شوخی میکنند، معلم درست درس نمیدهد، محصل درست درس نمیخواند، بسیاری از پزشکان درست به بیماران خود نمیرسند و کار خود را سرسری و بدون دقت لازم انجام میدهند

با نهایت تاسف این بلای جدی نگرفتن وظیفه در اکثر موارد دیده میشود که این طرز کار ما را از رسیدن به هدفهای ملی خودمان باز میدارد یا لااقل خیلی بتاخیر می اندازد.

مثلا چندیست در اغلب لوازم التحریر فروشیها دفتر لغت معنی برای نوشتن واژه‌های انگلیسی تلفظ آنها بفارسی و معنای فارسی آن چاپ شده و بفروش میرسد و همه جا در دسترس محصلان است در ستون اول دست چپ نوشته «انگلیسی» لغت (Etranger) که واژه‌ای فرانسه و «مرد بیگانه» معنی میدهد چاپ شده و در ستون آخر نوشته «فارسی» معنی آنرا بفرانسه نوشته است حالا ملاحظه فرمائید این شاهکار شگفت انگیز چه معایبی دارد و محصل بینوا را در چه پیچ و خمهائی گمراه و سرگردان میکند.

امروزه دیگر واژه یاد نمیدهند زیرا معلوم شده است که واژه بحال انفرادی معنائی ندارد بلکه معنای خود را از جمله‌ای که در آن بکار رفته میگیرد بهمانطریق که در دو جمله «دیروز من نان خوردم» و «دیروز من کتک یا سرما خوردم» خوردن معانی مختلفی دارد اگر بخواهیم تمامی معانی «خوردن» را بنویسیم باید لااقل سه صفحه را به معانی آن اختصاص دهیم و حال آنکه امروزه اساتید زبان معتقدند که در هر جلسه درس باید یک معنای هرواژه را با حفظ کردن جمله‌ای بمحصل آموخت.

همینطور تلفظ واژه‌های یکزبان را نمیتوان بزبان دیگر نوشت مثلا در زبان انگلیسی ۲۱ صدا موجود است که در زبان فارسی نداریم. وقتی ما این صداها را نداریم بچه قسم میتوانیم آنها را بنویسیم و هر واژه انگلیسی را وقتی مورد توجه قرار دهیم میبینیم لااقل یکی دو تا از صداهائیکه در فارسی نیست در آن واژه موجود است، یادداریم تقریبا ۲۰ سال قبل پس از بررسی کتابهائی که ارائه شده بود کتاب آقایی را برگزیدند و آنرا برای محصلان و معلمان جدا توصیه کردند. نویسنده کتاب که نمیدانم دکتری در چه رشته بود مطلقا زبان انگلیسی نمیدانست. زیرا در کتاب او بنام «راهنمای دایرکت متد» کلمات انگلیسی را بخط فارسی نوشته بود. کاش کسانیکه انگلیسی میدانستند میدیدند که کلمات نگون بخت انگلیسی بچه روزگاری افتاده بودند. من نمیدانم چه لزومی دارد که وقتی انسان زبانیرا نمیداند بان زبان کتاب و فرهنگ بنویسد اخیرا یک فرهنگ فارسی بانگلیسی دیدم که از ملاحظه مندرجات ان رعشه براندامم افتاد اولین واژه ایکه نوشته بود «آ» بود و مقابل آن واژه انگلیسی نوشته بود که کاملا غلط بود و با فکر نویسنده تطبیق نمیکرد «آ» را بامعنای «بیا» استعمال کرده بود. من نمیدانم چرا آقای فرهنگ نویس فکر نکرده است چه وقت شنیده است کسی بجای «بیا» «آ» بگوید بقدری در این فرهنگ غلط دیده میشود که برای توضیح اغلاط آن باید کتابی بهمان قطر نوشت.

بنام کارگران و بکام دیگران

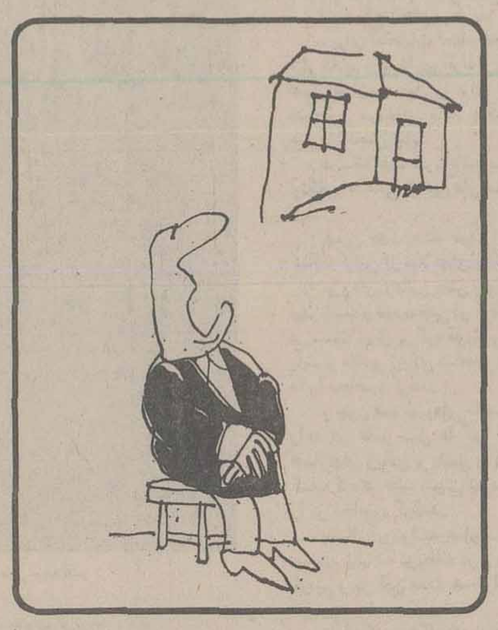

مساله مسکن گرچه یک مساله مبتلا به عموم است و هر کس از هر طبقه اجتماعی اگر فاقد مسکن باشد با این مشکل دست بگریبان است. ولی در مجموع، گروههای کم درآمد که کارگران نیز از این طبقه‌اند، بیشتر از سایرین از فقدان مسکن رنج می‌برند. از سالهای ۱۳۴۲ ببعد که کارگر در صحنه اجتماع بعنوان وزنه‌ای در پیشبرد هدفهای صنعتی مطرح شد و با پیشرفت صنعت کمبود نیروی انسانی در این رشته رخ نمود، سعی دولت بر این شد که با تشویق کارخانه داران به ساختن خانه‌های سازمانی در جوار کارخانه و اسکان کارگران مربوط در آنها از هدر رفتن نیروی کارگر در ایاب و ذهاب‌ها جلوگیری بعمل آید و چند کارخانه‌ای هم اینکار را کردند و نسبت به بقیه یا غیر ممکن بود و یا با بی‌توجهی طرفین ذینفع در بوته اجمال و فراموشی سپرده شد. در خلال این اوضاع و احوال، از گوشه و کنار خانه‌هائی بصورت آپارتمانی و انفرادی یا نام «ارزانقیمت» از سوی برخی شرکتها و موسسات، ساخته شد

لیکن در عمل و بهنگام قیمت گذاری کسی را که شامل نمی‌شد کم درآمدها بودند. و در نتیجه بنام کم درآمد و بکام پردرآمد ها شد. و طبقه کارگر که گفتیم جزو این گروه یعنی کم درآمدها است همچنان با مشکل خانه بدوشی دست بگریبان بوده و هست.

اخیرا عده‌ای که نیاز این طبقه را احساس کرده و در پدو امر گوشه چشمی هم به کارگران داشتند برای حل این معضل، شرکتی بنام (شرکت گسترش خانه‌های کارگری) تاسیس و خانه‌ها و آپارتمانهائی با قیمتهای واقعا مناسب و در محدوده‌ای خوب و با شرایطی سهل به کارگران پیشنهاد کردند. که مورد توجه و استقبال این گروه نیز قرار گرفت. ولی در عمل، ۱۸۰ درجه تغییر مسیر داده و زمانی کارگران متوجه موضوع شدند که دیدند از این نمد هم برایشان کلاهی نخواهد بود. شرکت فوق‌الذکر، در روزنامه‌ها ضمن اعلام قیمت، موقعیت و شرایط و پیش فروش خانه‌های خود ۲۰ درصد ارزش آنرا در دو نوبت مطالبه و دریافت بقیه پول خانه را به اقساط ۱۰ تا ۱۵ سال عنوان کرده بود. کارگران متقاضی مسکن نیز با فروش اثاث خانه و لوازم زندگی، ۲۰ درصد وجوه مود نظر را که بین ۴۰ تا ۵۰ هزار تومان می‌شود تهیه و بشرکت مزبور پرداختند. اما همینکه برای عقد قرارداد مراجعه کردند، به انها گفته شد بایستی ۵۰ درصد، پیش پرداخت بدهید! و ارفاقی که شرکت به اینان کرده است اینکه ما به التفاوت ۲۰ درصد تا ۵۰ درصد را یکساله بدهند. یکی از کارگران که قرار داد مربوط را در دست داشت می‌گفت ۵۰ هزار تومان بهر مشقت تهیه کردم و دادم و حالا مجبورم ۷۵ هزار تومان دیگر ظرف یکسال بدهم و نمیدانم از کجا این پول را بیاورم. همین کارگر اضافه کرد: در روزهائی که من و چند تن دیگر از کارگران برای عقد قرار داد و کارهای مربوطه به شرکت میرفتیم در آنجا افرادی را میدیدیم که میایند و ارزش تمام خانه را یکجا می‌پردازند که هیچکدام کارگر نبودند. و این نشان میدهد، مدیران این شرکت که در آغاز با حسن نیت و بخاطر کمک و مساعدت با کارگر دست به اینکار زدند، آخر سر در برابر «پول» تسلیم شدند و مساله ۵۰ در صد پیش پرداخت هم ناشی از همین تغییر جهت است. زیرا آنها خوب میدانند که برای ۹۰ درصد افراد طبقه ما، تهیه ۱۳۰ هزار تومان پول غیر ممکن است. آنهم این مقدار پول که بدهیم و ۱۸ ماه بعد صاحب خانه شویم.

بد نیست نگاهی هم به اصل قرار داد بیاندازیم و نکات مبهم آنرا که حاکی از یکسو یه تصمیم گرفتن است مورد بررسی قرار دهیم. درست است که در مملکت ما، اغلب قرار دادها در بخش عمومی یکجانبه بسته می‌شود و همه جا عنان اختیار در دست صادر کننده قرار داد می‌باشد. مانند برق، تلفن، آب، گاز و... دریافت کننده قرار داد، باید چشمهایش را ببندد و فقط امضا کند و نسخه دوم انرا در جیب نهد. همین و حق هیچگونه اظهار نظری ندارد. ولی در بخش خصوصی کمتر، اینچنین قراردادهائی منعقد می‌شود.

بهر حال اینهم قطعاتی از متن قرار داد.

ماده ۲ قرارداد: قیمت واحد مسکونی خریداری شده، (البته یکنوع ان) ۲ میلیون و چهارصد و پنجاه هزار ریال می‌باشد که مبلغ ۲۴۵۰۰۰ ریال ان بابت رزرواسیون پرداخت شده و مبلغ ۲۴۵۰۰۰ ریال با امضا و مبادله این قرار داد پرداخت می‌گردد. مابقی واحد مسکونی بشرح ذیل توسط خریدار پرداخت خواهد شد (در پنج نوبت)

ملاحظات: خریدار متعهد به پرداخت باقیمانده بهای واحد مسکونی معادل ۱/۲۲۵۰۰۰ ریال بر اساس اقساط ۱۰ ساله می‌باشد. شرکت اختیار دارد هر موقع سفته‌های فوق را درخواست نماید. (معلوم نیست وجه سفته را یا خود سفته را، چه اگر خود سفته باشد که محققا هنگام عقد قرار داد اخذ می‌شود و هر موقع مفهومی ندارد)

در آگهی روزنامه ۲۰ در صد پیش پرداخت عنوان شده و در قرار داد خیلی ماهرانه ۵۰ درصد. (توجه کنید ۵۰ درصد به اقساط دهساله) تا در جای خود نقص آنرا ببینیم.

قسمتی از ماده ۴ـ در صورتیکه قسمتی از قیمت واحد مسکونی به اقساط توسط خریدار پرداخت شود، شرکت و یا «مرجع وام دهنده»، واحد مسکونی را بعنوان وثیقه نزد خود خواهد گرفت و واحد مسکونی تا پرداخت آخرین قسط وام به «امانت» در دست خریدار خواهد بود!

قاعدتا رسم بر اینست که اگر کسی ملکی را خرید چه نقد و چه اقساط، بلافاصله در دفتر خانه، مورد معامله، بصورت قطعی به خریدار منتقل می‌شود اگر ملک بصورت اقساط خریداری شده باشد و یا مرجع دیگری بر روی آن پول بدهد، ملک، بمبلغ بدهکار بصورت «شرطی» در رهن فروشنده و یا مرجع وام دهنده بمدت معلوم قرار می‌گیرد. امانت چه مفهومی دارد؟

ماده ۵ـ انتقال قطعی مالکیت، با رعایت قانون و مندرجات اسناد و مدارک مربوط پس از تسویه کلیه بدهی‌های خریدار بعمل خواهد آمد. مفهوم ماده بالا که گفته شد نقض غرض است.

البته قسمتهای دیگر و مواد دیگری که جای بحث داشته باشد در قرار داد وجود دارد، ولی جالب‌ترین ان ماده ۱۰ قرار داد است. ماده ۱۰ خریدار را ملزم می‌کند چنانچه پول خانه را هنگام عقد قرار داد نقدا پرداخت که هیچ وگرنه در صورت بالا رفتن دستمزد و مصالح ساختمانی با استفاده از شاخص اضافه بهای بانک مرکزی تا ۱۵ در صد ارزش ملک، به شرکت اضافه بپردازد. اولا وقتی شرکت ۱۸ ماه قبل از تحویل خانه ۵۰ درصد پول آنرا می‌گیرد و ۵۰ درصد دیگر را تقسیط می‌کند و ملک هم باقیمت قطعی معامله شده که اگر همان موقع دریافت ۵۰ درصد تحویل می‌شد اضافه قیمت پیدا نمیکرد. چرا باید خریدار تاوان دیر تحویل دادن شرکت را بدهد؟ دیگر اینکه بفرض محال که درست باشد چرا ۱۵ درصد ارزش ملک؟ در حالیکه ۵۰ درصد ان نقدا پرداخت شده است.

نکته دیگری که مبهم مانده اینست که شرکت، طبق قرارداد یکجانبه خود، صریحا اقرار کرده که ملک به فلان قیمت فروخته شد و این مبلغ نقد و این مقدار به اقساط دهساله، و سپس در قرار داد نام بانک یا مرجع وام دهنده را ذکر می‌کند که معلوم نیست بهره وام مذکور بعهده خریدار است یا شرکت؟ که اگر بعهده خریدار باشد، وای بحالش...

با این حساب می‌بینیم «برد» نهائی با کسی است که پول داشته باشد و نقدا از مسکن‌های مزبور خریداری کند، که آنهم در گروه کارگر بندرت یافت می‌شود.

غلامحسین اخوان

دکتر محمد جعفر مؤید

مصلحت مصرف کننده در طبقه‌بندی دارو است

از اول مهرماه سال گذشته که وزارت بهداری و بهزیستی اقدام به طبقه‌بندی دارو کرد، این امر انگیزه‌ای برای ابراز عقاید دروسایل ارتباط جمعی گردید که متاسفانه غالب کسانی که اظهار نظر میکردند با حرفه پزشکی بیگانه بودند و فقط تفکرات شخصی را منعکس میکردند.

من با مطالعه طبقه‌بندی دارو در حالیکه با تغییرات جزئی در چند مورد استثنائی که باید اقلامی از گروه داروی غیر ضروری به ضروری و برعکس جابجا شود، با روش اخیر وزارت بهداری موافقم.

یکی از علوم پایه پزشکی بنام فارما کولوژی یاداروشناسی است که با فراگیری ان دانشجویان پزشکی با خواص و اثرات دارو آشنا میشوند. در یادگیری این مواد معمولا دانشجو با نام های شیمیائی دارو آشنا میشود. بعنوان مثال نام علمی آسپیرین (اسپداستیل سالیسیلیک) است و این دارو در کتب علمی و طبی همیشه با این نام یادآوری میشود. ولی نام تجارتی دارو بستگی به شرکت تهیه کننده دارد که با تغییر نام علمی به تجارتی، شرکت های مختلف داروئی با بسته بندی های متنوع سعی میکنند برای ان در بازارهای مختلف دنیا بازاریابی کنند.

مثال فوق در باره بیشتر داروهائی که در بازار ایران موجود است صادق میباشد و چون قیمت دارو بستگی بوضع اقتصادی کشور تولید کننده و دستمزد کارگران کمپانی از یکطرف و فعل وانفعالاتیکه هنگام اخذ پروانه ورود صورت میگرفت داشته است بنابراین هیچ دلیلی منطقی وجود ندارد که داروی گرانتر دارای اثرات نکوتری باشد.

با بررسی قیمت ها باید گفت دارو گرانترین کالائی است که در دنیا بدست مصرف کننده میرسد، و از نظر مقایسه با قیمت طلا شاید چندین برابر باشد که مثال زیر اثبات کننده این مدعاست. داروئی با نام شیمیائی کورتون که مصرف زیادی دارد بصورت پنج میلی گرمی تا ۲۰ ریال بفروش میرسد و با احتساب یک کیلوگرم این ماده صناعی این مبلغ تا حدود چهارصد هزار تومان میشود. داروی دیگری که باز در بیماریها مصرف دارد انتی بیوتیکهای صناعی هستند که بعضی از کپسولهای ۲۵۰ میلی گرمی ان هشتاد ریال قیمت دارند که با احتساب یک کیلوگرم آن باید سی و دوهزار تومان از ارز مملکت بهدر برود. حال برای جبران این اتلاف مادی یک برنج کارگیلانی یا پنبه کارگرگانی چقدر باید وقت خود را صرف کند، یا چقدر باید سرمایه گذاری کشاورزی نماید، تا باین دارو دسترسی پیدا کند؟

بعبارتی باید گفت بیشترین رقم هزینه های خدمات درمانی در سطح کشور بجیب شرکت های بین‌المللی داروئی و وارد کنندگان دارو خواهد رفت و چه معقول و منطقی خواهد بود که جلوی این ولخرجی های بیمورد گرفته شود.

اخیرا نمایندگان محترم سندیکای کارگری در یک گردهم‌آئی از طبقه بندی داروها انتقاد کردند حال انکه دلیلی ندارد که با دریافت حق بیمه بیشتر افراط در مصارف بی مورد دارو را جهت رفاه بیشتر مد نظر قرار دهیم.

اگر اعتماد به دستگاههای مسئول وجود دارد، بگذارید تا از این رهگذر امکان پس اندازهای بیشتر برای خرج در مصارف بنیادی دیگری از قبیل تاسیس بیمارستانهای جدید، بهبود وضع مادی پزشک و کادرفنی و مسائلی رفاهی شود.

متاسفانه روال کار درمانی و سنگ پایه ان از مدتها پیش اصولی نبوده است و بیماران ما احساس می کنند که با دریافت داروی بیشتر و گران قیمت‌تر بیشتر مورد توجه پزشک خود قرار، و این وظیفه پزشکان است که عادت سنتی را از فکر بیماران خود بزدانید.

بهر حال با علم باینکه طبقه‌بندی داروها امری ضروری است ولی توجه بنکات ذیل شاید در رفع نقایص موجود کمک موثری باشد.

۱ـ چون دارو کالای تجملی نیست لذا عنوان کلمه لوکس و غیرلوکس مصداقی ندارد. وزارت بهداری برای ورود داروها و یک استاندارد مشخص چه از نظر بسته بندی و چه از نظر شکل داروئی داشته باشد و تمام واردکنندگان مکلف بفروش با یک قیمت ثابت باشند.

۲ـ در صورت عدم توفیق در قیمت گذاری ثابت مقام های مسئول بدون هیچ فعل و انفعالی بهترین و ارزانترین نوع ان را باصلاحدید متخصصان امر در دسترس مردم قرار دهند.

۳ـ در صورت یکنواخت بودن قیمت، برای پزشکان خیلی راحت‌تر خواهد بود با نوشتن نام شیمیائی، داروی مورد لزوم را برای بیمار خود تجویز نمایند.

۴ـ در طبقه بندی فعلی داروها مختصری تجدید نظر ضروری است.

مطالب مربوط به نظرها و اندیشه هادر صفحه ۰۰۴۴ ادامه یافته است

نظریات کارمندان دولت در مورد قانون استخدام

قانون استخدام همه کارمندان را با یک چشم نگاه نمی کند

آقای پرویز مشکی بخشدار بناب از توابع شهرستان مراغه در زمینه اصلاح لایحه نهائی قانون استخدام کشوری با ارسال نامه‌ای به روزنامه اطلاعات چند پیشنهاد بشرح زیر مطرح کرده است:

نظریات خودرا برای اصلاح لایحه نهائی قانون استخدام کشوری بوسیله ارسال نامه به روزنامه اطلاعات ویا تماس با تلفن ۳۲۸۶۲۲ از ساعت یک و ۳۰ دقیقه تا ۳ بعدازظهر هر روز بجز روزهای پنجشنبه و جمعه مطرح کنید.

✱ کسیکه قبل از تاریخ ۲۵۲۵/۳/۳۱ روز (تصویب قانون استخدام کشوری) از خدمت وزارتخانه‌ای استعفا داده و مجددا در وزارتخانه دیگری استخدام شده است با وجود قطع خدمت، کلیه سوابق قبلی‌اش در وزارتخانه جدید احتساب شده و این سوابق در صدور پایه و ارتقاء گروه او موثر است، اما اگر فردی اول تیرماه سال ۲۵۲۵ از خدمت وزارت خانه‌ای مستعفی شده و در وزارتخانه دیگر بکار پرداخته است مورد بی لطفی قانونگزار قرار گرفته است، حال این موضوع پیش می آید که اگر خدمت قبلی کارمند از لحاظ تجربه شغلی و کارایی موثر بوده است باید در هر حال این خدمات مورد نظر قانون گزار باشد و با گذشتن فاصله زمانی اندک مورد بی مهری قرار نگیرد.

✱ در تبصره ۲ ماده ۱۳۳ قانون استخدام کشوری آمده است سنوات خدمت بلاانقطاع غیر رسمی کارمندان از لحاظ بازنشستگی ووظیفه با رعایت تبصره ۲ و ۳ ماده ۸۵ این قانون جزو سابقه خدمت آنها منظور می شود و در مورد مستخدمین رسمی مشمول این قانون در مرحله تطبیق برای تشخیص پایه نیز محسوب خواهد شد.

اکنون این سئوال پیش میآید که اگر سوابق خدمت قبلی کارمند مفید و موثر شناخته شده باشد باز این ابهام وجود دارد که چرا اگر چند روزی قطع خدمت کرده باشد قانون گزار چنین کارمندی را از تمام مزایا (ارتقاء گروه ـ پایه ـ ارتقاء مقام ـ و احتساب خدمات از نظر سابقه و تجربه و احراز مشاغل) محروم کرده و او را در شمار کارمندان جدید الاستخدام قرار داده است و در پاره‌ای موارد ممکن است کارمندی احساس کند در دستگاهی که استخدام شده است نمیتواند کارائی و شایستگی مطلوب از خود نشان دهد و در دستگاه دیگر مملکتی ممکن است بفردی فعال که فوق وظیفه خدمت میکند تبدیل شود حال اگر او را در دستگاه قبلی نگه دارند راندمان کارش چنانکه باید مطلوب و پسندیده نخواهد بود و اصولا چرا باید در راه خدمت و کار بیشتر مانعی ایجاد شود. چه بسا ممکن است تعویض دستگاه صرفا با توجه به تخصص و رشته تحصیلی بخاطر خدمتگزاری بیشتر صورت گیرد و در چنین موردی قانون استخدام بحسن نیت و ادای وظیفه بیشتر کارمند کمترین ارجی قایل نشده است.

بدلایل فوق حذف کلمه بلاانقطاع از تبصره ۲ ماده ۱۳۷ قانون استخدام کشوری باعث خواهد شده عده‌ای از کارمندان دولت که خوشبختانه تعداد آنان نیز کم میباشد به پایه اصلی خود بروند و از آنجا که برطبق ماده ۷۷ مقررات استخدامی شرکت‌ها خدمات منقطع اینگونه کارمندان احتساب میشود تبعیض از میان خواهد رفت.

✱ ممکن است در حین استعفا و استخدام مجدد کارمند صبح و بعد از ظهر مشغول آموزش قبل از استخدام شغل جدید باشد، که در این مورد نیز قانون سکوت کرده و چنین کارمندی را مشمول قطع خدمت میداند در صورتیکه حتی روز استعفا و مشغول کار آموزی قبل از خدمت بوده و این وضع تاروز اخذ حکم رسمی ادامه داشته و کارمند بطور تمام وقت در خدمت وزارتخانه جدید بوده است، در اینمورد اگر قانون استخدام نرمش و انعطاف بیشتری نشان بدهد و این کار آموزی را موجب قطع خدمت نداند دردلگرمی چنین کارمندی موثر بوده و در روحیه‌اش اثر مستقیم خواهد داشت.

✱ تعدادی از سازمانهای دولتی از قانون استخدام کشوری مستثنی شده‌اند و کارمندان آنها نیز از شمول قانون استخدام کشوری معاف گردیده‌اند که این امر با نظر قانون گزار در تهیه قانون جامع و پایان دادن بوضع سابق مغایرت دارد و این امر باید بر اساس ضوابط صحیح و مشخص و نیاز منطقی وزارتخانه‌ها و موسسات دولتی باشد و اصولا کارمندان میتوانند هم چنان مشمول قانون استخدام کشوری باقی بمانند و اگر نوع سازمان دولتی ایجاب نماید که کارها بدون انجام تشریفات عملی شود، تشریفات مزاحم را کمتر نمایند و در مورد انجام کار دست و بال مسئولین را بازتر گذاشته و در ضمن کنترلی در انجام وظایف‌شان در حد معمول و معقول بعمل آورند.

✱ چندی قبل در روزنامه ها درج شده بود.... خدمت منقطع آن دسته از مستخدمین مشمول طرح طبقه بندی معلمان کشور که در اجرای ماده اصلاحی قانون استخدام کشوری از لحاظ بازنشستگی جزو دوره خدمت رسمی محسوب گردد، از لحاظ ارتقاء گروه نیز قابل احتساب خواهد بود.

اکنون این سوال پیش میآید که اگر احتساب این خدمت را قانون گزار مفید دانسته و در مورد معلمین کشور تصویب کرده است چرا این عنایت و توجه را از کارمندان سایر موسسات دولتی دریغ کرده است.

همچنین در روزنامه قید شده بود مدت خدمت وظیفه کلیه کارمندان بطور کلی جزو سابقه خدمت و برای ارتقاء گروه محسوب میشود، روی این اصل جوانانی که مدتی در لباس مقدس سپاهی انقلاب در روستا ها خدمت کرده‌اند و یا در ارتش شاهنشاهی مشغول انجام فریضه میهنی بوده‌اند مدت خدمتشان در صورت استخدام در ارتقاء گروه آنها موثر است، اما عده‌ای از جوانان فارغ‌التحصیل دانشسرا ها که مدت ۵ سال تعهد آموزگاری در روستا ها داده و پس از ۵ سال، معافی آموزگاری دریافت داشته‌اند و بدین وسیله برابر تصویب نامه هیئت دولت خدمت سربازی خود را با آموزگاری آنهم بمدت ۵ سال انجام داده‌اند ولی این خدمت نیز در صورت استعفا از آموزگاری و استخدام مجدد مورد توجه و عنایت قانونگزار نیست و تاثیری در پایه و ارتقاء گروه ندارد که لازم است در لایحه نهائی قانون استخدام کشوری فکری برای ان بشود.

✱ مستثنی شدن از قانون استخدام کشوری و تفاوت در حقوق و مزایا ممکن است باعث شود عده‌ای از جوانان بجای اینکه بدنبال شغل مورد علاقه و مناسب با رشته تحصیلی و تخصصی خود بروند سعی نمایند در موسساتی که حقوق و مزایای بیشتری دارد استخدام شوند ولی یکسان شدن حقوق و مزایا با این مسائل و ایجاد تبعیض ها خاتمه داده و استخدام در شغل مورد علاقه، کارآیی و شایستگی افراد را افزایش خواهد داد.

ژیان
با مصرف کم
تحمل کننده ترافیک تهران

لوازم یدکی ارزان و فراوان
تعمیرگاه در تمام نقاط ایران

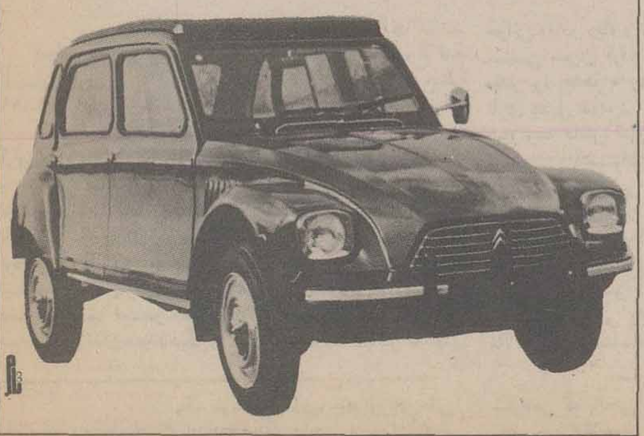

شرکت سهامی ایرانی تولید اتومبیل (سایپا)

یک اطلاع از «ایران طایر»
برای شرکت‌های ساختمانی
تعدادی میکسر اشتاتر (ساخت آلمان)
که بر روی کامیونهای ماك MACK ده چرخ
آمریکائی مونتاژ شده
Stetter mixer
آماده تحویل فوری است
شرکت بازرگانی ایران طایر ـ خیابان ملت
شماره ۱۷ تلفن: ۳۱۱۸۲۰ - ۳۱۱۳۰۱ - ۳۱۸۲۹۴

استخدام لیسانسیه آمار

شرکت سهامی تولید و انتقال نیروی برق ایران (توانیر) وابسته به وزارت نیرو تعدادی لیسانسیه آمار را بهمکاری دعوت مینماید. داوطلبین می توانند بمنظور کسب اطلاعات بیشتر و ثبت نام حداکثر تا آخر وقت اداری روز دوشنبه ۲۵۳۶/۸/۳۰ به امور کارکنان این شرکت واقع درتهران میدان ونک خیابان برزیل مراجعه نمایند.

حرفهائی از آن سوی سیم

مشکلات خود را با «اطلاعات» درمیان بگذارید

باستثنای بعدازظهر پنجشنبه‌ها و روزهای تعطیل
تلفن ۳۲۸۴۳۱ از ساعت ۸/۳۰ صبح
تا ۴ بعدازظهر در اختیار شماست

محمدتقی اخویان تهرانی:
شش ماه پیش ماموران شرکت مخابرات، کوچه چاپخانه منشعب از کوچه بهشتی در بوذرجمهری را کندند و رفتند، نتیجه اینکه بارانهای اخیر در این کوچه باتلاقهائی بوجود آورده و رفت و امد را غیر ممکن کرده است، اینرا میدانم که شهرداری برای ترمیم نقاط حفاری شده پولی از شرکت مخابرات دریافت میکند، اما نمیدانم که این پول به چه مصرفی میرسد؟

منیژه صدری:
چراغ‌های روشنائی دزاشیب کوچه پارس مدتیست که در روز هم روشن است، به مسئولان برق مراجعه کردم و مسئله استهلاک لامپ و صرفه جوئی را عنوان کردم، گفتند چراغها اتوماتیک است و وقتی هوا ابر باشد خود بخود روشن میشوند، آیا راست میگویند؟

مسعود تاری:
میدانیم که طبق نظر شهرسازان در گذشته مناطق تهران را به دو قسمت مسکونی و تجاری تقسیم کردند، در نتیجه مردم مناطق مسکونی برای خرید حتی نان باید مسافتی طولانی طی کنند، اگر قرار است در نقشه جامع شهر تغییراتی داده شود، پیشنهاد میکنم باین امر توجه داشته باشند.

طاهره کمالی:
گرمابه امل در خیابان امل تهران وضع اسفناکی دارد و مالک آن کمترین توجهی بوضع این حمام ندارد، درهای حمام فرسوده است و کاملا جفت نمیشود، همینطور کاشیهای ان تمام شکسته و خلاصه اینکه نمای ظاهری حمام به بیغوله شبیه شده است.

گرگان ـ محمدعلی حیدری:
در چند روز اخیر تخم مرغ در شهر گرگان حکم کیمیا را پیدا کرده است، با شهردار شهرمان موضوع را در میان گذاشتم، گفتند تخم مرغ‌های گرگان به کرمانشاه صادر شده است، خواستم بپرسم مگر مردم گرگان از تخم مرغ خوششان نمیاید؟

حسین مؤمنی:
مالکین خانه‌های واقع در خیابان توانیر کوچه پدران، فاضلاب خانه‌ها را به رودخانه متصل کرده‌اند، در نتیجه بوی متعفن و مشمئز کننده‌ای سراسر این کوچه را فرا گرفته است و بهداشت و سلامت مردم محل و عابران را بمخاطره انداخته است، تقاضای بازرسی محل و رفع این نقص را دارم.

تک مضراب

عبدالحسین مؤمنی
در انجمن شهر از شهرداری پایتخت سئوال شده که حداقل و حداکثر و حد متوسط سرعت اتوموبیلها بین ساعت ۸ صبح الی ۲۰ در جنوب محور خیابان شاهرضا «چند کیلومتر» در ساعت است؟

گویا این «یک سئوال انحرافی» باشد. زیرا نماینده محترم انجمن شهر در حقیقت باید می پرسید که حد اکثر سرعت در ان ساعت و در آن محور «چند سانتیمتر» در ساعت است..... بله!

به شهردار خود فرصت بدهیم

تهران در یکی از جلسات اخیر خود قصد بازخواست شهردار را داشته است و شهردار تهران نیز در مقام گلایه اعضای انجمن را تهدید به استعفا کرده است. من به عنوان یک شهروند نه باآقای شهرستانی خویشاوندی دارم و نه ریشم در گروی شهرداری است که نیازی به تملق داشته باشم، ولی تاآنجا که بخاطر دارم و از نزدیک شاهد بوده‌ام، شهردار تهران در گذشته‌ای نه چندان دور و بهنگامی که تصدی شهرداری مشهد و استانداری کرمانشاهان را عهده‌دار بود، خدمات شایان توجهی کرد که نمیتوان از آن گذشت، بنابراین آیابهتر نیست به چنین کسانی که میتوانند منشاء اثر باشند، فرصت داده شود تابجای حرف، شاهد عمل آنها باشیم؟

شهربانو سعیدی طالقانی

می توانند به تحصیل ادامه دهند

درپاسخ مطالبی که در شماره ۲۵۴۲۹ مورخ ۳۶/۷/۱۲ آن نشریه زیر عنوان «ادامه تحصیل ممنوع است» درج گردیده است باطلاع میرساند:

برابر گزارش دفتر تربیت معلم فارغ‌التحصیلان مراکز تربیت معلم در قبال دریافت حقوق کار آموزی دوران تحصیل تعهد می سپارند که در محلی که قبلا تعیین شده خدمت نمایند بدیهی است که این عده بعداز پایان خدمت تعهد میتوانند به تحصیلات خود ادامه دهند.

اری تره در آستانه سقوط کامل

از: مجله المصور

در «اری تره» چه میگذرد؟
ماجرا بطور خیلی خلاصه از زبان جنگجویان و کشاورزان و دامداران اینطور گفته شده است.
«بدون کفش با پای برهنه راه میروم
و با شکم گرسنه پیش میتازم
مشکلات را بخاطر اری تره تحمل میکنم.»
آنها را باین گونه دیدم و بدین شکل با آنان زندگی کردم و با اینوصف «اجوردات» آزاد شد.

شهر «اجوردات» مرکز استان غربی یعنی بزرگترین استانهای اری تره بشمار میرود. که عمده محصولات کشاورزی و حیوانی از آنجا صادر میشود.

از همه مهمتر آنکه شهر مزبور دارای موقعیت استراتژیکی مهمی است که راههای مواصلاتی که اسمره پایتخت را به مرزهای سودان ارتباط میدهد از آن میگذرد. آزاد شدن اجوردات یعنی اسان شدن رساندن کمک به نیروهای انقلاب و تسریع در حرکت نیروهای رهائی بخش از سه محور تسینی «عدی و قری و اجوردات که تحت تسلط انقلابیون است به شهر بارنتو.

این عمل در حال حاضر صورت گرفته و شهر بارنتو در انتظار حمله همه جانبه میباشد. و بدنبال آن فقط شهر نقفا، مرکز استان ساحلی و شهر «عدی قیح» مرکز استان «اکلی اوزای» و همچنین دوبندر مهم عصب و مصوع و بالاخره اسمره پایتخت اری تره باقی میماند.

در واقع همه این شهرها تحت محاصره شدید قرار گرفته و راههای وصولی به ان بکلی قطع و در دست انقلابیون قرار گرفته است و روی هم رفته ۹۵ در صد اراضی اری تره از تسلط اتیوپی آزاد شده است برای شناختن «ماهیت نبرد «اجوردات» موارد زیر را از نظر میگذرانیم: این شهر در فلات وسیعی قرار گرفته که از سه طرف باستثنای سمت غرب با کوههای بلندی بگونه دژهای استوار احاطه شده و نیروهای اشغالگر در این کوهها و دژها و سنگرهای مصنوعی که احداث شده است کمین کرده‌اند.

دولت سرهنگ ماریام پنجهزار جنگجوی مجهز به انواع سلاحهای زرهی و توپخانه برای دفاع از شهر بسیج کرده بود.

نیروهای دشمن در پنج مرکز حساس در قله‌های کوهها تمرکز داشتند که عبارتند از مرکز «شیسشتا» که از جانب شمال شرقی مشرف به شهر میباشد.

مرکز «فورتا» یا قلعه که در سمت شرقی فرودگاه شهر قرار دارد.

مرکز «بلوق» برای حمایت مستقیم از فرودگاه مرکز واحدهای نظامی در شمال غرب اجوردات و بالاخره قوی ترین مرکز آن در شمال کوه «ولت ابرق» در سمت جنوب غربی.

در هر یک از مراکز مزبور سنگرهائی سیمانی و گذرگاههائی زیر زمینی تعبیه شده است. محاصره این شهر در سخت‌ترین روزهای سال یعنی روزهای بارندگی‌های سیل اسا که همه چیز را می‌شست و از بین میبرد انجام یافت.

سمبل وحدت

محاصره با استفاده از نیروهای رهائی بخش ملی انجام گرفت ولی سربازان جبهه شورای انقلاب اصرار کردند که با خون خود در این نبرد شرکت کنند و فرماندهی سیاسی خود را وادار ساختند که اصل وحدت مبارزه را بپذیرد و به آرزوی خود رسیدند و اجوردات بصورت سمبل و واقعیت وحدت ملت اری تره در آمد.

از نیروهای طرفین یک فرماندهی عالی برای فرماندهی جنگ تشکیل شد که ریاست ان از طرف نیروهای رهائی بخش بعهده ادم صالح الحاج و از طرف شورای انقلاب بعهده محمود حسب واگذار شد.

ضمنا یک فرماندهی تاکتیکی دیگر برای تهاجم تشکیل شد که ریاست آن از طرف نیروهای رهائی بخش بعهده علی حنه و از طرف شورای انقلاب بعهده ادریس رمضان بود. جنگ خونین با دشمن که یکماه و نیم طول کشید شروع شد.

ادم صالح الحاج میگوید:

ـ برای انتخابات لحظه هجوم همه جوانب امر را مورد مطالعه قرار دادیم و پایداری افراد اری تره را در نظر گرفتیم و در نتیجه فصل باران و سیل را برای این کار انتخاب کردیم زیرا فقط جنگجوی سرسختی مانند جنگجوی اری تره میتواند چنین اوضاع جوی را تحمل نماید.

همنیکه حمله شروع شد سیل‌ها بحرکت در آمد بهمین جهت با اینکه واحدهائی از نیروهای ما حرکت کرده بودند ولی حمله تکمیل نشد.

بهمین جهت حمله خود را شبانه و در سکوت مطلق و بدون کمک گرفتن از سلاحهای سنگین و توپخانه شروع کردیم.

نیروهای رهائی بخش بدون برخورد با هیچگونه مقاومتی وارد شهر شدند و نبرد سختی در گرفت پس از اینکه نیروهای ما توانستند در سمت شرق بر کوه فورتا و در غرب بر دو پادگان اصلی تسلط یابند و مقادیر زیادی اسلحه و مهمات بدست آوردند نیروهای دشمن ما را محاصره کردند.

و چون همه نیروهای ما نتوانسته بودند به هدف برسند و چندین واحد در عقب سیل ها گیر کردند بقیه واحدها پس از اینکه خسارتهای زیادی بر دشمن وارد ساختند و سلاحها و مهمات فراوانی کسب کردند، عقب نشینی نمودند و از تاریخ چهارم تا ۳۷ اوت شهر را در محاصره گرفتند.

بدنبال این رشته عملیات تدبیر دیگری بکار گرفته شد و از سیستم شلیک توپخانه در روز و نبرد تن به تن در شب استفاده کردیم و در این مدت همه راههای رساندن کمک به شهر را قطع نمودیم.

تا اینکه دستگاههای مخابراتی ما تلگرافی را که نیروهای محاصره شده به فرماندهی خود مخابره و تقاضای کمک میکرد دریافت کردند البته فرماندهی نیروهای اتیوپی از دادن کمک معذرت خواست و یادآور شد که هواپیماهای آن قادر نیستند از خطر آتش توپخانه ما عبور نمایند و چون از اوضاع دشمن آگاهی یافتیم ابتکار تازه‌ای بخرج دادیم و راهی برای نیروهای محاصره شده بسوی شهر بارنتو که در تسلط اتیوپی بود گشودیم.

این ابتکار با موفقیت انجام شد و ۱۵۰۰ سرباز باقیمانده از پنجهزار سرباز اتیوپی در ستونی طویل بسوی بارنتو حرکت کردند و بدین ترتیب زمینه را برای آزادی شهر بارنتو که لشکری شکست خورده در آن تمرکز یافت برای هفته‌های بعد آماده ساختیم ولی اجوردات آزاد شد.

این نخستین عکس از اسرای نظامی اتیوپی است که بدست استقلال طلبان اری تره اسیر شده‌اند.

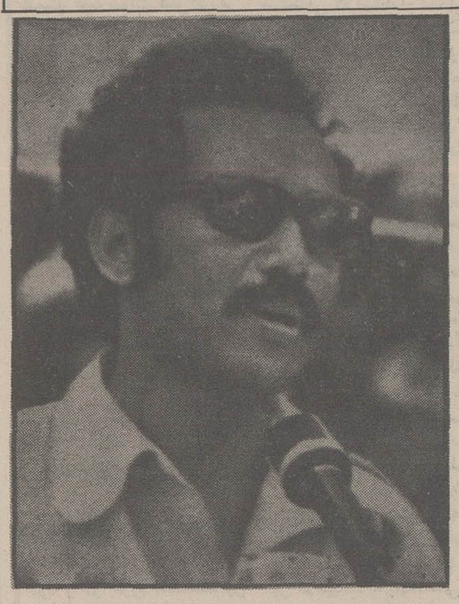

عثمان صالح فرمانده نیروهای ازادی بخش اری تره

اخراج از سومالی، حضور شوروی را در اقیانوس هند بخطر انداخت

آسوشیتدپرس

از قول مقامات وزارت دفاع امریکا در واشنگتن گزارش داده شده که با مجبور شدن شورویها به ترک کشور آفریقایی سومالی ناوگان جنگی شوروی در تجدید کردن و رساندن تدارکات موشکی به اسکادران خود در اقیانوس هند دچار دردسر خواهد شد.

یک مقام پنتاگون هنگام تشریح کردن ضرری که با از دست دادن تاسیسات تحویل و دریافت و جابجا کردن موشکها در پایگاه دریایی بندر بربره سومالی متوجه ناوگان شوروی شده است اظهار داشت که هیچ راه حل آسان دیگری وجود ندارد تا چنین نامردای بزرگی را برای نیروی دریایی شوروی در اقیانوس هند جبران کند.

طبق اطلاعاتی که از منابع امریکا بدست آمده است روسها با از دست دادن سومالی و مخصوصا پایگاه بربره هم ارزش میلیونها دلار تاسیسات و تجهیزاتی را که در طول سالهای گذشته برای ناوگان جنگی خود در اقیانوس هند بوجود آورده‌اند بر جا خواهند گذاشت و برایشان چاره‌ای جز چشم پوشیدن از تاسیسات وجود نخواهد داشت. این تاسیسات شامل باندی ۴۰۰۰ متری برای فرود آمدن و برخاستن هواپیماهای ناوگان شوروی است که بطوریکه گفته میشود درنوع خود طولانی ترین باندی است که در قاره افریقا وجود دارد. علاوه بر این یک ایستگاه مخابراتی و یک مرکز بزرگ مخازن نفتی که تا کنون برای سوختگیری اسکادران نیروی دریایی شوروی در اقیانوس هند مورد استفاده قرار میگرفت جزء تاسیساتی خواهند بود که روسها آنها را به نحوی جبران نا شدنی در سومالی از دست خواهند داد.شوروی از ۱۴ سال پیش که شروع به بر قرار کردن و توسعه بخشیدن روابط بسیار نزدیک خود با سومالی کرد دست کم هم ارزش ۱۳۲ میلیون دلار اسلحه و تجهیزات نظامی در اختیار کشور مذکور گذاشته که اکنون آنها را نیز در آن کشور باقی خواهد گذاشت و پی کار خود خواهد رفت.

منابع ضد اطلاعاتی آمریکا ضمنا عقیده دارند که شوروی ظاهرا از قبل آگاهی داشته است که از سومالی اخراج خواهد شد و بهمین دلیل تعداد کارشناسان نظامی و غیر نظامی شوروی در سومالی که در سالهای اخیر بسیار قابل ملاحظه بود در این اواخر تقریبا به ۱۲۰۰ نفر کاهش داده شد. این تعداد حتی از نصف ارقامی که معمولا برای تقویم عده کارشناسان و مستشاران نظامی و غیر نظامی روسیه در سومالی در سالهای اخیر در دست بوده کمتر است.

اسکله شناور

ناوگان شوروی بعلاوه یک اسکله شناور را که برای خدمت به کشتی های جنگی روسیه و حتی سفاین بزرگی چون کشتی های حامل موشکهای هدایت شونده مورد استفاده قرار میگرفت از سومالی خارج کرده است.

پنتاگون هنوز شواهدی بدست نیاورده است تا بتواند آگاهی یابد که آیا روسها تا کنون موجودی موشکهای هدایت شونده موتور دار ناوگان شوروی در بربره و تاسیساتی را که برای جابجا کردن ان موشکها، در حدود دو سال پیش در سومالی بوجود آورده بودند نیز از آنجا خارج کرده‌اند، یا خیر. این موشکها فقرات اصلی تسلیحاتی را تشکیل میدهند که کشتی های جنگی شوروی در روی آب و در تعدادی از زیر دریایی های خود در اختیار دارند.

در منطقه‌ای چون اقیانوس هند که طی سالهای اخیر پیش از پیش بر اهمیت استراتژیکی ان افزوده شده است(چون اقیانوس هند محل رفت و آمد کشتی های نفتکشی است که بین خلیج فارس و بازارهای مصرف کننده نفت حرکت می کنند) با از دست رفتن پایگاه بربره در سومالی، دیگر هیچ نوع تاسیسات مشابهی در اقیانوس هند در دسترس ناوگان شوروی قرار ندارند. روسها کوشیده اند در نقاط دیگری از سواحل اقیانوس هند از قبیل موزامبیک نیز حقوق یا امتیازاتی نظیر انچه که در سومالی داشته بدست آورند ولی تا کنون پیروزی های نمایانی در این تلاشها نداشته‌اند.

ناوگان جنگی شوروی معمولا با ۸ تا ۱۰ کشتی جنگی در اقیانوس هند دارای مشغله باصطلاح عملیاتی برای حفظ حضور خویش در این اقیانوس پر اهمیت است.

ناوگان جنگی آمریکا بنوبه خود گاه و بیگاه تعدادی از کشتی های رزمی خود را از اقیانوس آرام به اقیانوس هند میفرستد کما اینکه در زمان حاضر یک نیروی ضربتی مرکب از ۷ فروند از کشتی های جنگی آمریکایی که ناو هواپیما بر میدوی در راسشان قرار دارد در اقیانوس هند حضور دارد.

شورش‌های سیاسی در ترکیه اوج میگیرد

گاردین

هشت سال پیش در جریان اعتراض علیه دیدار ناوگان ششم امریکا از کرانه های ترکیه هنگامی که دو تن کشته شدند فریاد خشم در سراسر ترکیه برخاست. و مطبوعات این کشور، با عنوان های درشت «یک شنبه خونین» به مخالفت علیه دولت پرداختند. امروزه در ترکیه همه جا دامنه اغتشاش و شورش درگسترش است.

در شورش های سیاسی ترکیه از آغاز سال مسیحی جاری تا پنجم ژوئن که انتخابات عمومی برگزار شد ۱۳۰ تن و از پایان انتخابات تا کنون نیز ۷۸ تن کشته شده‌اند.

البته ممکن است که ترکیه حکومت ناپذیر نباشد اما مدت هاست که حکومتی قاطع ندارد طی سه سال گذشته ترکیه حکومت هفت ماهه‌یی داشت که از پارلمان رای اعتماد نگرفته بود و حکومت ائتلافی دست راستی ۲۹ ماهه‌یی داشت که پس از انتخابات نیز برگزیده شد.

در این ائتلاف سه حزبی نظرات مربوط به حل مسئله قبرس، بهبود روابط ترکیه با امریکا و توسعه روابط ترکیه با بازار مشترک اروپا بسیار دور از هم است. پارلمان ترکیه هم وضع نا استواری دارد.

اما مهمترین گرفتاری حکومت ائتلافی ترکیه تزلزل اقتصادی ان است. در سال مسیحی جاری، ترکیه کمبود ارزی فاحشی برابر دومیلیارد دلار دارد. پرهیز بانک های خارجی از پرداخت وام تازه جز برای خرید مواد استراتژیک مانند نفت از ۲۱ فوریه امسال تا کنون بمعنای تشدید گرفتاری های مالی و اقتصادی ترکیه است.

ترکیه اکنون با گروهی از مدیران صندوق بین المللی پول برای گرفتن کمک مالی به منظور رفع بحران مبادلات ارزی خود گفت و گو دارد اما تقاضای این صندوق برای اجرای یک برنامه صرفه جویی شدید تنها نتیجه یی که داده آن است که بر مشکلات حکومت ائتلافی افزوده است و نیز این تردید را برانگیخته است که این حکومت تا کی می تواند دوام یابد.

واردات به ترکیه از اوت گذشته رو به کاهش گذارده است سازمان تضمین اعتبار های صادراتی بریتانیا که یکی از سازمان هایی است که تعهد های مالی خود در قبال ترکیه را محدود کرد از اول اکتبر از تضمین هرگونه اعتبار مالی برای ترکیه خود داری کرده است. قسمتی از واردات ترکیه کالاهای سرمایه‌یی لازم برای رشد اقتصادی این کشور است با وجود مهاجرت کارگران ترک به اروپای غربی هنوز هم نرخ بیکاری در این کشور ۵ در صد است و مدتی است که تعداد بیکاران رو به افزایش است و نیز به سبب افزایش تورم که اکنون نرخ ان ۳۰ در صد است زندگی مردم کوچه و بازار بسیار تلخ و ناگوار است.

اختلاف شدید

اختلاف شدید گروههای چپ گرا حل مسائل ترکیه را از طریق پارلمان مشکل کرده است و راست گرایان افراطی هم این مشکل را تشدید کرده‌اند. در اوایل سال مسیحی جاری سازمان بین المللی عفو نوشت: تردید زیادی وجود ندارد که کشتار های سیاسی در ترکیه به طور عمده کارگروههای راست گراست که با حزب اقدام ملی که دارای تمایلات فاشیستی است متحدند. این حزب عضو حکومت ائتلافی ترکیه است اما وزیر کشور در ناامید کردن راست گرایان از حمایت پلیس قاطع تر از سلف خود است. او از سه ماه پیش که وزیر شد دست کم ۳۰۰ مامور پلیس را از خدمت اخراج کرده است.

اما نمایندگان سازمان «پولدر» (که یک سازمان پلیسی مخالف راست گرایان افراطی است و ادعا دارد که از هر چهار پلیس یکی را به عضویت خود درآورده است) می گویند که ۳۰۰ پلیس اخراجی به طور عمده کسانی هستند که از همکاری با راست گرایان پرهیز کردند.

از این اغتشاش های سیاسی حزب اقدام ملی فایده زیادی برده است. این حزب خود را ضد کمونیست می داند و متعصبانه خواستار برقراری نظم و قانون است.

اما انتخابات ژوئن گذشته نشان داد که این حزب دست راستی افراطی از یک سو قدرت خود را در پارلمان از سه کرسی به ۱۶ کرسی افزایش داد و از سوی دیگر در حکومت ائتلافی فعلی صندلی وزارت را اشغال کرد و این امر باعث آن شد که رقیبان این حزب آن را میراث خوار فاشیسم بنامند.

مشکل دوم حکومت سلیمان دمیرل رهبر حزب عدالت ترکیه آن است که گروهی از نمایندگان حزب وی در پارلمان این نغمه را ساز کرده‌اند که تشکیل حکومت ائتلافی یک اشتباه محض بوده است. این نمایندگان مخصوصا به مشکلاتی اشاره میکنند که نتیجه اعمال نظرات ارکان رهبر حزب رستگاری ملی در حکومت است او معتقد است که سد کردن راه پیشرفت گفت و گوهای مربوط به قبرس برای بهبود روابط امریکا، ترکیه لازم است. در داخل حزب عدالت گروهی قوت می یابند که قبول کرده‌اند تنها راه حل بحران ترکیه در وضع حاضر ائتلاف بزرگ حزب عدالت با حزب مخالف یعنی حزب جمهوری خواه مردم به رهبری بولنت اجویت است.

انتخابات ژوئن گذشته ۲۱۴ کرسی از ۴۵۰ کرسی نمایندگی مجلس نمایندگان را در اختیار حزب جمهوری خواه مردم گذارده است در آن موقع اجویت از عهده تشکیل حکومت برنیامد، و اکنون احتمال تشکیل چنین حکومتی بسیار بعید به نظر می رسد اما اجویت بار دیگر فکر ائتلاف بزرگ را برانگیخته است و در حال حاضر از انتقاد از حکومت فعلی اجتناب می کند.

ادولف هیتلر

۱۱

نوشته: جان تولند

هیتلر در آموختن زبان فرانسه باشکست مواجه شد

خلاصه ای از انچه که تا کنون خوانده اید

ادولف هیتلر پیشوای آلمان نازی در ۲۰ اوریل ۱۸۸۹ در اطریش بدنیا امد.

پدرش «الویس شیگل گروبر» که بعدا نام خانوادگیش به هیتلر تبدیل شد فرزند نامشروع پدر گمنامی بود که باحتمال زیاد یهودی ثروتمندی بوده است الویس که زندگی شخصی پر ماجرایی داشت قبل از بدنیا امدن ادولف صاحب فرزندان متعدد دیگری شده بود که همه انها مانند خودش بطور نامشروع قدم بدنیا گذاشته بودند پدر هیتلر اشتهای سیری ناپذیری برای معاشقات پنهان و اشکار با زنان و دختران داشت ولی در کار خود بعنوان یکی از کارمندان گمرک اطریش مرد موفقی بود بطوریکه هنگام مرگ خود در ژانویه ۱۹۰۳ میراث نسبتا قابل توجهی برای ورثه اش باقی گذاشت و در نتیجه ادولف هیتلر سالهای جوانی را در رفاه و تنعم مالی نسبی سپری کرد. مردی که مقدر بود بعدها به رهبر المان نازی تبدیل شود، در مدرسه به هیچ وجه دانش اموز موفقی نبوده ریاضیات برایش کابوسهای واقعی بودند از کودکی بد خلق و پر توقع بود. به بازی کابوی‌ها و سرخ پوستان و هر نوع بازیهای جنگی دیگر عشق می ورزید. با اینکه اطریشی بود روحی مالامال از احساسات تعصب امیز المانی داشت. طراحی و نقاشی تقریبا تنها رشته ای بود که برای پرداختن به ان استعداد قابل توجهی در خود می یافت. پس از مرگ پدرش به ادولف اجازه داده شد که در شهر لینز اطاقی در خانه یک خانم سالخورده داشته باشد تا در مدرسه ان شهر به تحصیل ادامه دهد و اینک دنباله سرگذشت هیتلر:

یک باربانوی صاحب خانه اورا در حالی یافت که روی نقشه ای که بامدادهای رنگی مشغول تزئین آن بود خم شده بود. خانم اسکیرا پرسید: چرا چنین میکنی ادولف؟ ترا به خدا ممکن است به من بگویی که واقعا مشغول چه کاری هستی؟ جواب کوتاهی که بالحنی بسیار خشک و قاطع ازطرف ادولف داده شد چنین بود: «نقشه ها را مطالعه میکنم.»

سال تحصیلی ملال اور ان سال با عدم موفقیت ادولف هیتلر در ریاضیات به پایان رسید و به خانم هیتلر ـ مادرش ـ اطلاع داده شد که پسرش مجبور خواهد بود یکسال در مدرسه در جا بزند مگر باین شرط که در پائیز آینده امتحان مخصوصی را بگذراند و در آن موفق شود. اما این ناکامی جز برای مدتی بسیار زود گذر تاثیر غم انگیزی بر وضع خانواده باقی نگذاشت چون در آن تابستان همه اعضای فامیل هیتلر دعوت شده بودند تا برای گذراندن تعطیلات به «اسپیتال» بروند هیتلرها با دو چمدان بزرگ قدیمی که پر از پوشاک و ظروف و خوراکیهای رنگارنگ بود با قطار راه آهن رهسپار ییلاق شدند. در ایستگاه راه آهن «ویترا» شوهر خواهر کلارا (مادر هیتلر) که «آنتون اشمیت» نام داشت به آنها خوشامد گفت و سپس در حالیکه مسافران میهمان را سوار بر گاری شخصی خود کرده بود ویک گاو نر گاری را حمل میکرد آنها را به ییلاق کوچک اشپیتال رساند تابستان دل پذیری بود کلارا مصاحبت و همبستگی لذت بخشی را که انتظار داشت در میان خویشاوندان فامیلی خود بدست آورد، و «ادولف» که در گذشته همیشه از کار کردن در مزارع اجتناب کرده بود گه گاه با بچه های اشمیت بازی می کرد. یک بار برای همبازیهایش مترسک بزرگی بصورت یک اژدها ساخت که دمی دراز و رنگین داشت و برای ساختن آن از کاغذ های الوانی که رنگهای گوناگون داشتند استفاده کرده دم خوش رنگ اژدها بطرزی زیبا در هوا بلند میشد و بچه‌ها را از تماشای آن منظره غرق حیرت و لذت میکرد بیشتر اوقات ادولف در اینجا با کتاب خواندن و طراحی و نقاشی که کماکان مشغله محبوبش را تشکیل میدادند میگذشت. اصراری که برای پیگیری کردن مشغولیات اخیر بخرج میداد تا آن وقت او را بعنوان نوجوانی باصفات و علایق خاص در میان همگنان بارز و متمایز کرده بود او بود که ترجیح میداد در دنیای رویاهای خودش زندگی کند اوقاتی که باران می بارید ادولف مجبور میشد در اطاق بچه‌ها بماند.

در چنان فرصت هایی ـ آنطور که ماریا اشمیت بعدها یاد آوری کرده است ادولف غالبا در اطاق بالا و پائین میرفت یا خود را با نقاشی سرگرم میکرد و اگر وقفه‌ای یا مزاحمتی برایش بوجود می آوردند بسرعت از کوره در میرفت و بشدت خشمگین میگردید.

او مخصوصا مرا از اطاق کشان کشان به بیرون میراند و اگر من پس از رانده شدن از نزد او در بیرون از اطاق با آزردگی کودکانه‌ام به گریه می‌افتادم و جیغ و داد میکردم، ادولف سعی میکرد مادرش را به آنجا بیاورد تا با نوشاندن فنجانی چای یا با دادن هر نوع رشوه دیگر مرا ساکت کند ما اغلب او را اذیت میکردیم مثلا وقتی که او در داخل و ما در خارج از اطاق بسر می بردیم چیزی بطرف پنجره پرتاب میکردیم که در نتیجه ان ادولف بسرعت از جا می جهید شلنگ انداز خود را به بیرون میرساند و ما را خشمگین دنبال میکرد.

کوتاه زمانی پس از بازگشت به «لئوندینگ» ـ تغییر دیگری در خانواده بوجود آمده «انجلا» (خواهر ناتنی ادولف هیتلر) دختر خوشگلی که از زندگی لذت میبرد و به خنده و نشاط عشق می‌ورزید با مردی بنام «لئوراتوبال» که از کارمندان اداره مالیات «لینز» بود عروسی کرد «ادولف» بشدت از لئو بیزار بود و بعدها در توضیح این نفرت مدعی شد که آن مرد بیش از حد مشروب مینوشیده و مضافا قمار باز بوده است با اینحال مخالفتی که ادولف هیتلر دوسالهای شباب علیه شوهر خواهر خود ابراز میکرد بیشتر از این بابت بود که داماد جدید خانواده هیتلرها بعنوان یک مستخدم دستگاه اداری از ته دل مخالف این فکر بود که آدمی پیدا شود و هنر را بعنوان حرفه خود انتخاب کند.

ادولف امتحان تشریفاتی ماده ای راکه ازآن «تجدیدی» اورده بود با موفقیت گذراند و اکنون درگیر کارهای سنگین «سومین فرم» مدرسه بود. دشوارترین درسی که آن را برای خود بکلی تحمل ناپذیر مییافت زبان و فرانسه بود بطوریکه سالها بعد از آن روزی ناگزیر شد این فتوای محکوم کننده را علیه آموزش زبان فرانسه صادر کند: «همه کوشش های خودش و دبیرزبان فرانسه برای آموختن آن به وی سراسر بیفایده بود و مطلقا حاصلی جز تلف کردن وقت وی نداشته است. «پروفسور «هومر» (پروفسور لقبی است که فرانسویان به آموزگاران داده‌اند و این واژه همیشه بعنوان لقبی برای استادان دانشگاه ها بکار نمیرود) ـ معلم زبان فرانسه داوریهای متفاوتی در باره آدولف هیتلر نوجوان داشت. این شخص در جایی یادآوری میکند که: «آدولف گرچه در عرضه‌ای تنگ و محدود از استعداد مسلمی برخوردار بود. اما از طرف دیگر شاگردی بود که از انضباط قائم بالذات بی بهره بود. و در نشان دادن صفاتی چون نق زدن، اعمال میل واراده کردن به شیوه‌ای چموش و تحمیلی ـ و گستاخی و درشتخویی وضع بسیار بارزی داشت و به نحوی نمایان میشد احساس کرد که برای او ایجاد هر نوع تطابق و سازگاری میان روح خودش و محیط مدرسه و وظایفی که یک دانش آموز در محیط تحصیل دارد تا چه اندازه دشوار است. تنبل و بیکار

ـ آدولف «ذاتا» تنبل و بیکار بود در غیر این صورت با قرایحی که بطور خدا دادی در او وجود داشت میتوانست وضعی بمراتب بهتر از آنچه که عملا نشان داده بود برای خود بوجود آورد. در طراحی ازاد دارای سبکی روان و راحت بود و دردروس و موضوعات علمی کار رضایت بخشی انجام میداد. با وجود این شوروهیجانی که در ابتدای هر کار برای مدتی کوتاه برای سخت کوشی نشان میداد خیلی سریع تر از آنچه که بتوان فکرش را کرد ـ در وجود او بخار میشد و بکلی ناپدید میگردید.

ناتمام

ژان ماری لوره که مدعی است پسر هیتلر است و این ادعا مورد قبول عده‌ای قرار گرفته است در حالیکه عکس هیتلر را در دست گرفته تا با چهره خودش مقایسه شود دیده میشود.

بالاخره، پنجره باز است یا بسته؟!

از زیر آرسمان آبی ، به زیر آسمان کبود :
باگوش های خود شنیدم ، که خواننده محترمه‌ئی که‌از جمله تصنیف خوانهای‌همیشگی رادیو و تلویزیونست ، چنین ناله سر داده بود :
پنجره باز است ـ آسمان «آبی» ست ـ آسمان را من دیدم ـیداران من هوا « ابر » است ـ«همین‌الان نگفتی‌آسمان آبی‌ست ؟» کبوتران رفتند ، پنجره بسته‌ست « مگر اول تصنیف نگفتید پنجره باز است ؟» یداران عشق بر سرم آوار شد ـ مرا ندیدی‌ـ پنجره را ببندید « ایضا سه ثانیه‌پیش که گفتید پنجره بسته‌ست ! » بالاخره قریم موزیك و تکرار ابیات نغز و شیوه‌ای فوق ـ الذکر ...
خیلی دلم میخواست مراشیر فهم کنند در حالی که این بنده بی ذوق کم سواد، آنقدر عقلم قد میدهد :وقتی هواابر است ، آسمان آبی نمی تواند باشد، درحالیکه پنجره بسته است ، باز نمی تواند باشدو بالاخره در یك تصنیف شش خطی ، سه مورد نقیضه‌گوئی و به قول «عوام ، «پرت‌و پلا »به چشم یابه گوش میخورد، فآیا امضاء کمیته محترم آهنك و کلام در رادیو ، هنگام‌تصویب چنین ترانه‌ئی از راه عفو وذره نوازی از اتاق خارج شده بوده‌اند یا این که این ترانه و امثالهم در روز های تعطیلی و در غیاب اساتید فن تصویب میگردد .

قوام‌الدین میرمیرانی

تراکتور «حمل» گوشت و «نقل» زباله!

اسم شتر گاو پلنك ، را اغلب ما شنیده‌ایم ، لکن‌گمان نمیرود که ملاقات چنین موجود هیبت ناکی برای کسی اتفاق افتاده باشد و چه بهتر . اما در شهرستان بم اخیرا « شتر گاو پلنك » آهنینی پیدا شده به نام « تراکتور حمل‌گوشت و نقل زباله!» خبرنگارسرویس زیر آسمان کبود درشهرستان بم که موفق به گرفتن عکس این «سفینه غذائی » از فاصله دو متری گردیده ، می‌نویسد: هنگامی که مشغول گرفتن عکس وشروع مصاحبه باراننده پهت زده سفینه بودم ،احساس کردم رایحه‌ئی که‌از ترکیب بوی زباله‌وگوشت‌ایجدگردیده امان مصاحبه را از من‌گرفته، روی‌این اصل بمحض‌انداختن عکس در رفتم . در عوض‌خودم دراین زمینه توضیح میدهم در شهرستان بم ابتدا زباله بـا تراکتور حمل میگردد ، کـه بمرور زمان امری عادی شده بود تا این که دست بر فضا، اتومبیل حمل گوشت‌شهرداری نیز از کار افتاد لکن شهرداری بدون این که دستو پای خود راگم کند ، آنرا نیز یدك تراکتور حمل زباله کرد .گمان میرود با این شرح ، مفهوم «تراکتور حمل گوشت و نقل زباله » روشن شده باشد ، و این که این اقدام غیربهداشتی است ، یا مفید ، نیاز به شرح و بسط ندارد ...

آرزو، از پوشیدن جامهٔ‌عمل طفره‌میرود!

یکی از آرزو های قدیم و جدید اهالی «خواف » همیشه این بوده وهست که بخش‌خواف مبدل به شهرستان شود (و لابد عقیده دارند کلیه «اهالی های ! » شهرستان های ریز و درشت هیچ نوع غم‌و غصه وکم و کسری ندارند) کـه البته خواستن توانستن است و آرزو هم عیب نیست اما متاسفانه‌این آرزو بجای این که جامه عمل بپوشد ، زیر جامه های عمل راهم دارد از تنش بیرون‌می ـ آورد ، چون اخیرا اداره ثبت احوال این بخش منحل شدو مقرر گردید یك مامور سیار هر زمان وقت کرد ، به امور سجلی خواف بتوابعش‌رسیدگی کند. از طرف دیگر بقرار اطلاع قرعه انحلال در اطراف اداره اقتصاد و امور دارائی خواف‌نیز منتظر انجام قرعه کشی است«!» و بدون شك اگر این‌اداره نیز منحل شود، بسیاری از امور مربوط بدان مختل میگردد ، باری وضع جدید باعث شده‌که مردم خواف از خیر شهرستان شدن بخش خود بگذرند و صمیمانه خواهش کنند ، که‌از طلا کردن ایشان منصرف گردند چون همان مس‌بودن، برای هفت پشتشان بس است..

علاج واقعه، قبل از وقوع، بهتر نیست؟

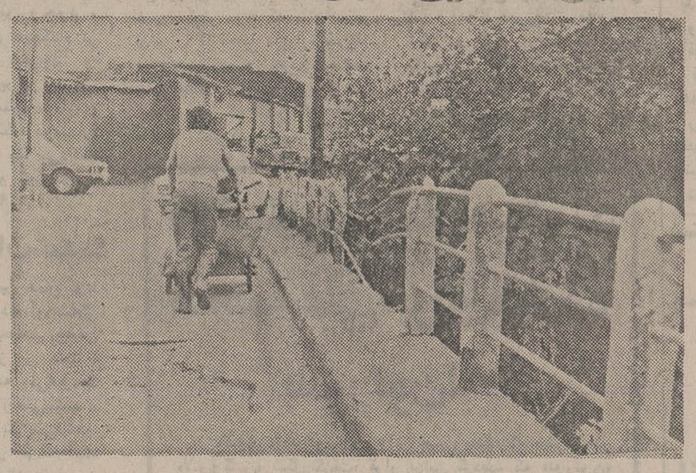

پل کشتارگاه رشت که بر روی رودخانه رودبارقان بسته شده ،همواره ، خوف گذشتن‌از پل صراط را در ذهن رانندگان محترم و عابرین عزیز بیدارمی کند، چون نرده های شکسته‌و زیر بندی مخروبه و سوراخ سنبه‌های گوشه‌و کنار پل ، فقط نیاز به کمی بی احتیاطی یابدشانسی دارد تا درست و حسابی کرباست کسی‌بدهد... گفتنی است که اگر خدای نکرده بنده خدائی از روی این پل مرتفع سقوط کند، نه تنها لباسهایش خیس میشود، بلکه کثیف هم میگردد «!» کـه امیدواریم چنین نشودوشهرداری علاج واقعه قبل از وقوع کند.
عکس‌از :رجب مهدی‌زاده ـ خبرنگار عکس اطلاعات‌دررشت

مسابقه‌در کشور سوم!

علیرغم تلاشهای بسیار فدراسیون تنیس کلمبیا ، بالاخره دولت این کشوربه تنیسورهای آفریقای جنوبی اجازه ورود نداد و قرار شد مسابقه تیمهای کلمبیا و آفریقای جنوبی ، در کـادر دیدارهای جام دیـویس قهرمانی جهان ، در مکانی دیگر برگزار شود .
تیم آفریقای جنوبی ابتدا قرار بود برای مسابقه بـا «کلمبیا» به این کشوربرود، ولی دولت «کلمبیا» به‌خاطر نژادپرستی آفریقای جنوبی با ورود ورزشکاران آن کشور ، مخالفت کردوتحت این شرایط آفریقای‌جنوبی پیشنهاد نمود بـازی در ژوهانسبورگ (پـایتخت آفریقای جنوبی) انجام‌گیرد که باز کلمبیا نپذیرفت ویک کشور سوم را ترجیح داد و بنظر میرسد ، این‌مسابقه پرکش و قوس در بوینوس آیرس (آرژانتین) یا مونتـه ویدو اروگوئه) صورت پذیرد .

قهرمان آسیا..

بقیه از صفحه ۱۰

کنگ ضمن غیبت « ژاپن»،مدال طلا را از آن خود ساختندو با عنوان قهرمانی قاره بزرگ به بازیها آمدند ، ولی مقابل روس هانمایشی دلپذیربعنوان «قهرمان آسیا» نداشتند !

چین یکی‌از سه نماینده‌آسیا در این پیکار ها ، برای‌بدست آوردن پیروزی برکانادا کاری چندان دشوارنداشتو حریف تازه نامش را ۵ـ۱۵، ۳ـ۱۵و ۸ـ۱۵ بزانو نشاند .

آمریکا هم کمبه تازگی‌حرف هائی در والیبال برای گفتن پیدا کرده است و در راه اوج گرفتن در این ورزش تـلاش فراوانی نشان می دهد،مقابل برزیل چیزی بیشتر ازباخت ۰ـ۳ به دست نیاورد و ۸ـ۱۵ ۸ـ۱۵ و ۷ـ۱۵ مغلوب میدان بازی را ترک گفت .

پیکار ۱۲ ملت

در مسابقات امسال جام‌جهانی والیبال مردان رویهم‌دوازده تیم شرکت دارند که پیکارهای مقدماتی رادر چهار شهر ژاپن انجام می دهند .

هر سه تیم در یک گروه،که در آخر مصاف‌های مقدماتی، تیم های اول دسته ها برسر عنوان های اول تا چهار بـه رقابت خواهند پرداخت .
شکل گروه بندی هاومحل برگزاری دیدار ها این چنین است .

گروه‌بندی

● گروه اول : برزیل ـ آمریکا ـ ژاپن: (فوکوئوکا)
● گوه‌دوم: چین‌ـکانادا‌ـ لهستان : (توئامی)
● گوه سوم : شوروی‌ـ کره جنوبی ـ مکزیکو :(سا‌ـ پورو)
● گروه چهارم : کوبا ـ بلغارستان ـ مصر :(سندآئی)

آگهی استخدام در دفتر فنی استانداری یزد

دفتر فنی‌استانداری یزد ، جهت خدمت در دایره شهر سازی و معماری خود به چهار نفر مهندس معمارو شهرساز که از طریق پیمانی استخدام خواهند شد نیاز دارد،علیهذا از متقاضیان دعوت میشود با در دست داشتن مدارک‌لازمه تا آخر آذر ماه سال جاری به دفتر فنی‌استانداری یزدمراجعه نمایند .

دفتر فنی استانداری یزد

آگهی استخدام

اداره کل مسکن‌وشهرسازی استان‌لرستان براساس‌آئیننامه‌استخدام پیمانی یکنفر مهندس راه و ساختمان مورد احتیاج خود را که فارغ ـ التحصیل دانشگاه تهران باشد از طریق‌مصاحبه استخدام مینماید . داوطلبان میتوانند همه روزه در ساعات اداری جهت ثبت‌نام و کسب اطلاعات لازم و انجام مصاحبه به این اداره کل واقـع در (خرم‌آباد خیابان ساحلی جنب‌اداره کل‌مخابرات) مراجعه نمایند .

نصرت‌الله والیزاده
سرپرست اداره کل‌مسکن و شهرسازی‌استان لرستان

دنیای ورزش روزهای شنبه‌منتشر میشود

لباسشوئی پوینت هات

دنیارامیشوید

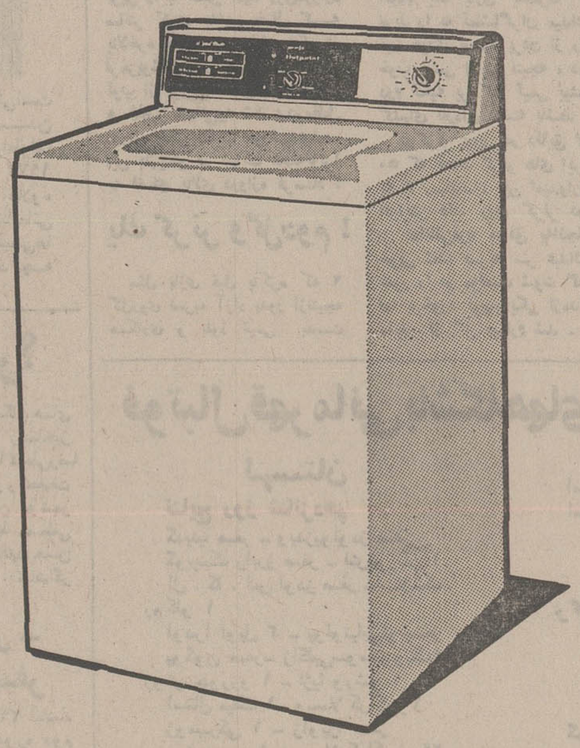

تا آنجاکه پاکیزگی لباسهای مردم پنج قاره به میلیون‌ها ماشین لباسشوئی هات‌پوینت مربوط میشود هات پوینت کار خود را تا به امروز به نحواحسن انجام داده است بهمین دلیل‌است که درهر ماشین لباسشوئی هات‌پوینت نقش یك اعتماد جهانی نهفته‌است .

اعتمادبه‌هات‌پوینت، یك‌اعتمادجهانی است

PISHRO/100

شرکت‌مهندسی‌وبازرگانی‌پارس
نماینده‌انحصاری‌محصولات‌خانگی‌هات‌پوینت‌درایران:
تهران،خیابان‌حافظ‌کوچه‌آرژانتین‌شماره ۲/۱
هات‌پوینت باسرویس‌مجهزدرسراسرکشور تلفنهای: ۹۶۳۲۸۱-۶۶۸۶۹۱-۹۵۷۲۵۳

والیبال قهرمانی مردان
سال ۱۹۷۷ جهان ـ ژاپن

«قهرمان آسیا» ۰ـ۳ شکست خورد!

برزیل ، کوبا ، شوروی و چین چهارفاتحی بودند که نخستین‌روز از پیکار های والیبال قهرمانی سال ۱۹۷۷ مردان جهان در ژاپن را با پیروزی‌های‌خود هماهنگ‌کردند.

شوروی ، کره جنوبی را برد ، چین ، کانادا را مغلوب کرد ، برزیل برابر آمریکا به پیروزی رسیدو بالاخره کوبا حریف اروپای شرقی‌اش بلغارستان را شکست داد ،

چشمها بدنبال کوبا

جلب کننده ترین نبرد روز اول را کوبا ـ بلغارستان داشتند ،کوبائیها که در بازی های المپیک ۱۹۷۶ مونترال،با در هم‌کوبیدن ۰ـ۳ حریفی‌چون ژاپن در بازی های رده بندی، مدال برتر را صاحب شدند ، پیشاپیش چشم های همگان را بدنبال خود داشته‌اند که در این صحنه بزرگ چه خواهند کرد ؟

بخصوص اینکه چند روز پیش در دیدار های دختران مکوبا، در مین شگفتی مدال نقره را تصاحب کردو همین نام مکوبا را هیجان سازتر نموده است.

بلغارستان که‌از بزرگان‌شرق اروپا بشمار میاید ، گیم اول را ۵ـ۱۵ به حریف باخت ولی با پیروزی ۶ـ۱۵ در گیم دوم حساب کلی را ۱ـ۱ کرد.

در گیم های سوم وچهارم قدرت خرد کننده کوبا،حرفی برای گفتن‌بلغار ها باقی‌نگذارد و ۷ـ۱۵و۸ـ۱۵شکست‌حاصل کار یاران بلغاری گردید .

شکست قهرمان‌آسیا

شوروی که با مدال‌نقره بازی های مونترال « بعد از لهستان» به مسابقات آمده‌است در سه گیم ۹ـ۱۵ ، ۱۲ـ۱۵و ۱۰ـ۱۵ کره جنوبی را برد.

کره‌ای هاسال پیش دردیدار های قهرمانی آسیا در هنگ ـ

بقیه درصفحه ۹

دیدار برگشت ایران ـ هنگ‌کنگ در تهران

۳ گل طول ۳۵ دقیقه‌ولی فوتبالی منهای آهنگ‌وفکر لازم

ایران ۳ هنگ کنگ ۰

Argentina '78
مسابقه‌های مقدماتی
جام جهانی‌فوتبال

جمعه ۲۷ آبان، ورزشگاه آریامهر «مسابقه های مقدماتی جام جهانی آرژانتین » ایران ۳ـ غفور جهانی دقایق ۳و۳۵، حسین کازرانی دقیقه ۱۹ ـ هنگ‌کنگ صفر ، نتیجه بازی‌رفت ۰ـ۲ بسود ایران ،تماشاگر حدود ۵۰ هزار نفر ، داوری‌خوب ماریان‌جان‌راش ازیوگسلاوی، کمک‌داوران‌ایوان رادیچ و آلکس‌نیکیچ ازیوگسلاوی، زمین چمن عالی، هوا نسبتا سردبازیکن‌اخطارگرفته‌چوی‌یورکی«۳۹»ازهنگ‌کنگ‌تعداد کرنرهای دوتیم :ایران « ۱۰ » ، هنگ‌کنگ « ۳ » . ارزش بازی : ★★

ایران : منصور رشیدی «۳»ـ حسین نایب آقا «۳» ، نصرالله عبداللهی «۳»، حسین کازرانی « ۳ »، آندرانیک اسکندریان «۳» ـ حسن نظری «۳» محمود ابراهیم زاده از دقیقه ۷۰ «۳»، ابراهیم قاسم‌پور «۳»، ایرج دانائی‌فرد « ۴» علیرضا عزیزی از دقیقه ۶۰ «۳»ـ علی پروین «کاپیتن ـ۳»، غفور جهانی «۴»، علیرضا خورشیدی « ۳». مربی :حشمت مهاجرانی . ارزش کار گروهی تیم : ★★★

هنگ‌کنگ :جوکوک‌کوئن «۳» ـ پون چئونگ‌وون «۳» ، تسانگ تینگ‌فای «۳» ، چوی یورک‌یی «۳»، جان‌فات چی «۳»ـ کووک کامینگ«کاپیتن ـ۳»، تانگ هونگ چئونگ «۳»، وون چی‌کئونگ از دقیقه ۶۹ «۱» ،لی کوای هونگ «۳»ـ چئونگ کاپینگ «۱»، فونگ چی‌مینگ از دقیقه ۸۷ «ـ»، لئونگ‌نانگ‌یان «۳»، لائو وینگ یپ «۱». مربی :فرانس بالکوم . ارزش کار گروهی تیم : ★★

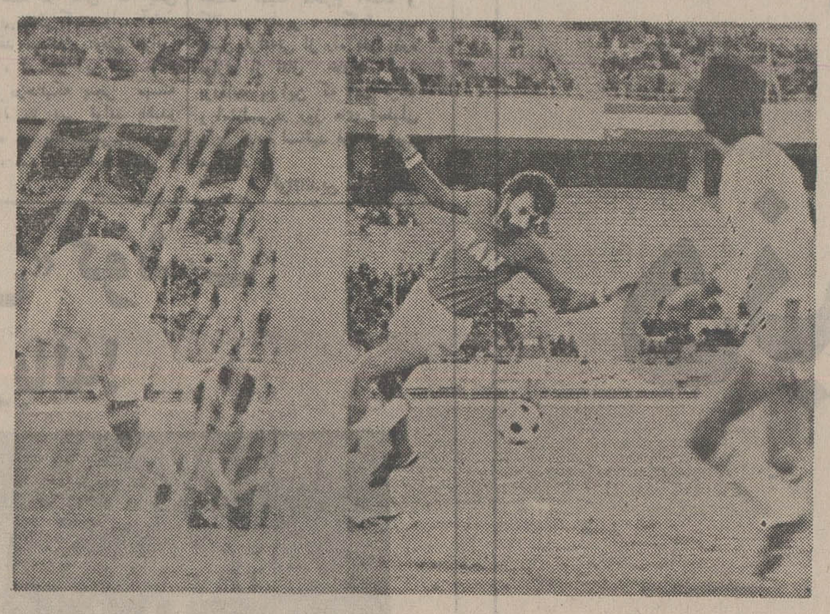

غفور جهانی دو گل زدو در گل دیگر سهم عمده داشت ، او یکی از بهترین‌های میدان بود. خوب دوید . خوب ساخت و خوب از فرصت ها سودبرد، عیب فوتبال ما همین است . باید یکی دوتا بدرخشند تابه پیروزی برسیم . وقتی به‌کار تیمی میرسیم ، خیلی چیز ها کم‌داریم.

آوردیم ، در دقیقه ۱۹ این بازی هم بهمان طریق صاحب گل دوم شدیم .

نظری زننده کرنر بود، توپ روی سر غفور پائین آمد . او با تشخیص موقعیت خوب پروین در جلوی دروازه ، توپرابه کاپیتن تیم سپرد و باپاس پروین ، کازرانی دومین گل تیم در این بازی رابدست آورد. جالب این که کازرانی در بازی رفت با هنگ‌کنگ هم یك‌گل زده بود.

دقیقه ۲۳ غفور پاپتوپ از میانه زمین ، صاحب‌توپ‌شد وبه سوی دروازه گریخت . نزدیکی خط ۱۸ بابرپوین یك سدو کرد .و دوباره صاحب توپ‌شد،ازدرون محوطه پنالتی دروازه را هدف گرفت . دروازه‌بان هنگ‌کنگی به موقع باخروج خود سدراه این شوت را بست .

دقیقه ۳۵ تماشاگر برای سومین گل ایران ، صمیمانه فریاد خوشحالی سر داد .چون این گل برخلاف ۲ گل قبلی بدل ها چسبید.دلیلش هم‌همکاری تحسین انگیز قرمز پوشها درراه کسب آن بود.

نظری و نایب آقا پابه پا وبا یك ـ دوهای متعدد ، توپرا از جناح راست به پیش‌بردند ودست آخر ، نایب آقا باضربه‌ای دقیق توپش را سانتر کرد . باحرکت نفوذی ایندو ، غفور وخورشیدی هم به پیش تاخته بودند و دردهانه دروازه غفوربا‌ضربه سری‌سنگین مسیر توپرا عوض کرد و آنرابه آغوش تور کوبید.

هفت دقیقه قبل از پایان‌نیمه نخست ، دانائی فرد می‌توانست ایران را صاحب گل چهارم کند. خورشیدی پاپتوپ در جبهه چپ رخنه کردو از نزدیکی خط‌کرنر باپاسی زمینی و سریع ، غفوررا در نزدیکی نقطه پنالتی صاحب توپ نمود. این یکی هم ، فرصت شلیک آخر را به دانائی داد . ضربه دانائی فرد باواکنش‌آ بموقع دروازه‌بان هنگ کنگ‌بی ثمرماند.

برتری بی‌فایده !

برتری ۰ـ۳ در نیمه اول و انجام یك بازی یکطرفه این نوید را به تماشاگران میداد که تیم خودی باسود بردن از روحیه خوب ناشی ازاین نتیجه ، دروقت دوم تکیه بر کار تیمی بیشتر ، گلهای تازه‌ای داشته باشد.

دوکرنر پیاپی در دقایق ۴۷ و ۵۰ که تعداد کرنر های ایران‌را به ۸ رسانید ، این امیدواری را افزایش داد. روی کرنر دوم ، دانائی‌فرد موفق به‌انجام‌سانتر خوبی شد. ضربه سر عبداللهی، غفور را در موقعیت شوت گذارد. اما برخورد توپ‌به‌یکی ازمدافعان مانع از گل چهارم شد .

در حضور والاحضرت همایون ولایتعهد رضا پهلوی ووالاحضرت شاهدخت فرحناز پهلوی ، تیم‌ملی فوتبال ما، بازی برگشت خود با تیم ملی هنگ‌کنگ‌رابانتیجه ۰ـ۳ برد و بااین برد امتیازاتش را به ۱۰ رسانید . حالا برای رفتن به آرژانتین فقط یك امتیاز دیگر لازم است !.. حداقل یک امتیاز از ۲بازی بفیماندہ با استرالیا در تهران «جمعه آینده » و با کویت در کویت« جمعه ۱۲آذر».

بقول فرانسویها گلی که در دقیقه ۴بازی بعنوان گل نخستین بدست آمد، یك کادو بود ! «هدیه » واقعا یك کادو و بس‌پر ارزش . چون این گل زودرس در کیسه تیمی که از قبل وبنابه گفته بازیکنان و حتی مربی‌اش یک پیش باخته بود ، آن نقمه امیدهایش راهم برباد داد.

باضربه کرنر علی پروین از جبهه راست ، توپ در جلوی دروازه هنگ‌کنگ دچار آنچنان سرگردانی شدکه نه‌برای‌مدافعان حریف و نه برای مهاجمان ما ، هیچیك قابل پیش بینی نبودودر این شلوغی بود که پس‌از ضربه غفور و تلاش درست دروازه‌بان که در مسیر توپ جهش بموقع داشت ، داور اعلام گل کرد . هنگ‌کنگیها که توپ را در بغل دروازه‌بان خود میدیدند ، این تصمیم داور را باور نداشتند ولی گلی بود که داور اعلام کرده بود !

این گل ، روحیه هنگ‌کنگیها را واقعا کشت و از سوی مقابل به تیم ما نوید یك برد پر گل وامید بخش راداد .

ولی با همین گل بادآورده‌بود که بسرعت راه اصلی و واقعی‌کار رابرای کسب گلهای بیشتر ازیاد بردیم و بیش‌ازاین که دراندیشه در منگنه قرار دادن حریف روی فشار تیمی باشیم ، به امیدنفوذ هاوبرتریهای فردی دل بستیم .

دقیقه ۶ نظری از جبهه‌راست توپی را با همین امید روی‌دروازه سانتر کرد. به‌این خیال که بالاخره ضربه سر یاپای یکی از قرمزپوشها کارساز خواهد شد . توپ از پروین ، دروازه‌بان‌حریف و غفور جهانی‌رد شد ودرمقابل دروازه خالی نصیب خورشیدی‌شد. این بازیکن در نهایت عجله‌توپرا به فضای بالای دروازه فرستاد !

یك کرنر وگل‌دوم !

مثل بازی قبل باکره که ۲ گل‌روی ضربه آزاد بدور ازنتیجه همکاری و نفوذ تیمی بدست آوردیم ، در دقیقه ۱۹ این بازی هم بهمان طریق صاحب گل دوم شدیم .

نظری زننده کرنر بود، توپ روی سر غفور پائین آمد . او با تشخیص موقعیت خوب پروین در جلوی دروازه ، توپرابه کاپیتن تیم سپرد و باپاس پروین ، کازرانی دومین گل تیم در این بازی رابدست آورد. جالب این که کازرانی در بازی رفت با هنگ‌کنگ هم یك‌گل زده بود.

دقیقه ۲۳ غفور پاپتوپ از میانه زمین ، صاحب‌توپ‌شد وبه سوی دروازه گریخت . نزدیکی خط ۱۸ بابرپوین یك سدو کرد .و دوباره صاحب توپ‌شد،ازدرون محوطه پنالتی دروازه را هدف گرفت . دروازه‌بان هنگ‌کنگی به موقع باخروج خود سدراه این شوت را بست .

دقیقه ۳۵ تماشاگر برای سومین گل ایران ، صمیمانه فریاد خوشحالی سر داد .چون این گل برخلاف ۲ گل قبلی بدل ها چسبید.دلیلش هم‌همکاری تحسین انگیز قرمز پوشها درراه کسب آن بود.

نظری و نایب آقا پابه پا وبا یك ـ دوهای متعدد ، توپرا از جناح راست به پیش‌بردند ودست آخر ، نایب آقا باضربه‌ای دقیق توپش را سانتر کرد . باحرکت نفوذی ایندو ، غفور وخورشیدی هم به پیش تاخته بودند و دردهانه دروازه غفوربا‌ضربه سری‌سنگین مسیر توپرا عوض کرد و آنرابه آغوش تور کوبید.

هفت دقیقه قبل از پایان‌نیمه نخست ، دانائی فرد می‌توانست ایران را صاحب گل چهارم کند. خورشیدی پاپتوپ در جبهه چپ رخنه کردو از نزدیکی خط‌کرنر باپاسی زمینی و سریع ، غفوررا در نزدیکی نقطه پنالتی صاحب توپ نمود. این یکی هم ، فرصت شلیک آخر را به دانائی داد . ضربه دانائی فرد باواکنش‌آ بموقع دروازه‌بان هنگ کنگ‌بی ثمرماند.

برتری بی‌فایده !

برتری ۰ـ۳ در نیمه اول و انجام یك بازی یکطرفه این نوید را به تماشاگران میداد که تیم خودی باسود بردن از روحیه خوب ناشی ازاین نتیجه ، دروقت دوم تکیه بر کار تیمی بیشتر ، گلهای تازه‌ای داشته باشد.

دوکرنر پیاپی در دقایق ۴۷ و ۵۰ که تعداد کرنر های ایران‌را به ۸ رسانید ، این امیدواری را افزایش داد. روی کرنر دوم ، دانائی‌فرد موفق به‌انجام‌سانتر خوبی شد. ضربه سر عبداللهی، غفور را در موقعیت شوت گذارد. اما برخورد توپ‌به‌یکی ازمدافعان مانع از گل چهارم شد .

تفسیر

هنگ‌کنگ رابردیم. همانطور که می‌پنداشتیم، آمانه‌بدانگونه که انتظار داشتیمو لایق‌فوتبال ما بود .

دروازه‌ی ضعیفترین تیم حاضر در گروه را سه‌بار گشودیم و هرسه‌بار در نیمه اول بازی ، این حق مسلم فوتبال ما بود.در خانه‌ی‌خود بیش از این‌هم‌سزاورش‌بودیم، درجایی که استرالیا سه‌بار دروازه‌ی این تیم را فرو ریخته بود و درحالیکه شنبه‌ی پیش، کویتی‌ها ٤ گل به هنگ‌کنگ زده بودند، برای تیمی بودکه میخواهدبه‌آرژانتین برود ، طبیعی بودکه‌نتیجه‌ای بهتر بدست آورد .

حتی هنگ‌کنگی‌ها ، هم مربی هلندی این‌تیم«فان‌بالکوم» از پیش خود را باخته‌بودند و با صراحت از شکست‌خود یاد میکردند و تنها آرزویشان این بود که محترمانه ببازندو بتوانند بازی خوبی ارائه دهند .

هیچ تیمی بسان هنگ‌کنگ از شکست حتمی خودنمیگوید و هیچ تیمی ناامیدتر از این تیم ـ که شش‌بار مغلوب‌دیگران شده استنمیتوانست درمقابل ما بایستد و با این وجود ، گلهایی که ما زدیم هیچکدام ، ارزش فوتبال ما نیفزود و نشان نداد که دربرابر حریفی چنین آسان و تسلیم سرمایه‌ی فوتبال ما غنی است، درمیدان فکر و هدف دارد یا می‌دانه که چه میخواهد و چگونه‌باید توپ را بدواند ؟

گل حساب‌شده؟

تکرار میکنیم . این همان بود که هنگ‌کنگ را بردیم.آن سه‌گل از حیث نتیجه ، حاصل خوبی میتواند باشد و از این حیث ، از آنجهت که نتیجه باقی‌خواهد ماند شاید خیلی‌ها راضی‌باشند ، طبیعتا ما هم نباید ناراضی‌باشیم. آن پنجاه هزار نفر هم که آمده بودند عقده‌ی دلرا از نتایج و از بازیهای پر ایراد گذشته‌خالی کنند . قاعدتا باید خوشحال می شدند . اگر مقصود فقط نتیجه باشد ـ همانکه هر مربی تیم در پی آنست ـ دلیلی نداشت که مردم از پشتیبانی تیم خوددست بردارند و ببازی تیم ملی خود ایراد بگیرند .

اما دیشب هم ، مثل‌دیدارهای گذشته بود. اگر نتیجه رابردیم، فوتبال را باختیم و هنگ‌کنگ‌که میتوانست برای تیم ملی ما لقمه لذیذی باشد و نشئه‌ی‌یک‌پیروزی خوب بر آن ، تماشاگر فوتبال را سیراب کند ، همچنان لقمه گلوگیری بود که میتوانستیم‌آن را بخوبی هضم کنیم .

اصولا مدتی است که تیم ملی ما قادر نیست حساب شده گل بزند . فقط بحوادث زنده‌است خوب که موشکافی کنیم اغلب گل‌های خود را طی حوادث و گاه با نبوغ شخصی به ثمر رسانده‌ایم دیشب هم جدا ازشبها و روزهای قبل نبود . بجز گل سوم ، دو گل اول و دوم را در پی ضربه‌های مرده زدیم ،در پی دو ضربه کرنر که شلوغی جلودروازه و تسلطما در بازی هوایی و سراسیمگی‌حریف‌سراپا تسلیم بما کمک کرد .

گل بودن و گل نبودن

حتی بر روی گل اول‌که بی‌ایراد هم نبود ـ هنگ‌کنگی‌ها اعتراض کردند ، گرچه گمان هم مثل داور بازی این بود که دروازه‌بان هنگ‌کنگ ضربه‌غفور را آنسوی خط دروازه مهار کرده است . امافیلم‌تلویزیونی‌و حرکت آهسته‌ی آن گویا چیز دیگری نشان میدهد ! اینکه گل نبود و حق بجانب حریف‌بوده است .

اما بحث برسر گل بودن یا گل نبودن نیست . در تعقیب‌دو ضربه کرنر بود که ماتوانستیم توپ را تا دهانه دروازه حریف نزدیک سازیم و هردوبارضعف مسلم مدافعان‌و دروازه‌بان‌کوتاه این تیم بود که امکان گل زدن‌به ما داد . حتی در مورد گل‌اول‌ـ که ضربه‌ی دفع کننده بازیکن هنگ‌کنگی بسمت دروازه‌مرخید فرصت کافی به تیمها داد.چنانکه در مورد گل دوم نیز ضربه‌سر غفور که بالاتر از همه پریده بود برای پروین و کازرانی موقعیت لازم را فراهم آورد .

نمیخواهیم پیروزی‌تیم‌خودمان راخدشه‌دار کنیم و حرکت‌خوب نظری و نایب‌آقا و سانترسریع و بجای نایب‌آقارا نادیده‌بگیریم، اما آنچه غفور را در کنار تیر دوم دروازه صاحب توپ‌کرد ، کوتاهی و اشتباه محض‌بازیکنان سفیدپوش حریف بود که هیچکدام نتوانستند آنرا خنثی کنند و ضربه سر غفور که با یک پرش خوب توام‌بود بدرون دروازه‌ی رفت که خالی‌ازاغیار بود.

کلام آخر اینکه تیم ما هرچه دارد وابسته به نبوغ بازیکن ، بازی فردی و تکنیک شخصی آنان و حوادثی است که خوشبختانه مردان مابحدکافی‌از آن بهره برده‌اند .

درست است که‌دیشب‌روشن، عادلخانی، صادقی، حجازی‌غایب بودند ، اما یقین بدانید که حضور آنها نیز چیزی راعوض نمیکرد ، برای آنکه تیم ما فکر بازی ندارد . اگر حریفی داشته باشیم چون کره ، بهتر ازخود اجازه‌ی آرایش خوب و آهنگ منظم را بما نمیدهد و اگرتیمی چون هنگ‌کنگ را در پیش‌رو داشته باشیم ، باز نمیدانیم که چه باید بکنیم . آنها که روی سکوهای بالاتر نشسته بودند بخوبی میدیدند که چطوربی‌نظم و بی‌ترتیب بدروازه هنگ‌کنگ میکوبیم و چه بیهوده لگدبتوپ میزنیم و چه بیجا و بی‌هدف میدویم .

علاوه بر اینها یک نقص‌دیگر هم در ترکیب تیم دیشب‌داشتیم ، اینکه قاسمپور نمیتواند هافبک دفاعی باشد ، مردی که اگر درخشیده است به لطف تکنیک و نفوذهایش از سمت چپ بوده است و در پست تازه خیلی از خصوصیاتش را از دست داده بود.

بهمین دلیل نظری همنتوانست در سمت راست و درمیان‌میدان مرد موفقی باشد ، دلیل عدم موفقیت او این نیست که قدرت و جرات جنگیدن‌یا مهارت عبور از حریفانش را نداشت پااینکه در پست تازه وظیفه‌اش را نمی‌دانست و بخوبی عمل نمیکرد.

اما غفور و دانایی‌فرد چنان بودند که باید ، غفور یکساهاجم نوک سازنده بود که چندبار موقعیت خوبی برای دیگران آفرید که یکی از آنهامنجر بگل شد و دوتا هدررفت . علاوه بر اینها دو گل هم زد.و دانایی‌فرد تا پیش از آنکه صدمه ببیند پر تلاش‌ترین مرد میدان‌بود اگرچه او هم گیج و دربی‌نظمی با دیگران هم‌آهنگ بود .

۷۷ میلیون تومان دستمزد «محمدعلی» برای مبارزه بانورتون!

باپیروزی کن‌نورتون برابر جیمی یانگ که «بتازگی در «لاس‌وگاس» شکل گرفت، قرار براین گردیده که «نورتون» یکبار دیگر با «محمدعلی» قهرمان دسته سنگین وزن جهان روبرو شود که این «چهارمین پیکار» دوحریف خواهدبود.

اما جالب اینکه «محمدعلی» گفته است یکبار دیگررو برو شدن با «کن‌نورتون» آنقدر برایش سخت و تحمل نشدنی است که احتمال دارد، بعد از برگزاری یک مسابقه دیگر برابر «لئون‌اسپینکز» یا «آلفیوریتی» (۲مشت زن ناشناس) برای اینکه دیگر باکن‌نورتون روبرو نشود از رینگ کنار برود.

اما از سوی دیگر کارگردان مبارزات محمدعلی که‌برای مسابقه «علی‌ـ نورتون» یک پیشنهاد ۱۱ میلیون دلاری برای دستمزد قهرمان جهان دارد، عنوان کرده است. بالاخره محمدعلی راضی به انجام این مسابقه خواهد شد والبته ۱۱ میلیون دلار (۷۷ میلیون تومان) هم براستی مبلغی است که قدرت دارد هر عقیده‌ای‌راتغییردهد ورقمی است وسوسه‌انگیز.

دیدار بزرگ:سال آینده

مدتهاست دنیای دوومیدانی انتظار یک «برخوردبزرگ» را میکشیده است، برخوردی پرهیجان والتهاب‌آور که‌نیرو قدرت دومرد استثنائی پیست، اضطراب سازآن است .

فیلبرت بائی‌دونده توانای تانزانیا و جان واکر چهره موفق نیوزیلد، دو آسی میباشند که دنیای دوومیدانی‌بی‌تابانه انتظار مصاف آنان را میکشد.

در آستانه بازیهای مونرآل، همه جا صحبت از جدال اینان بود و قلب دوستداران این ورزش در هیجان‌تماشای نبرد آنها تپشی سخت‌تر میافت، ولی تحریم بازیها از جانب کشورهای آفریقائی و در لابلایش، عدم شرکت تانزانیا و فیلبرت‌بائی، همگان را در حسرت باقی گذارد.

بعد ازالمپیک ۱۹۷۶، باز چند بار صحبت از روبرو شدن ایندو در تورنمنت‌های مختلف پیش آمد که هیچکدام عملی نگردید وحالا گفته میشود ایندو در سه تورنمنتی که اوایل سال آینده (۱۹۷۸) در استرالیا و نیوزیلند برپا میگردد، در کنارهم خواهند دوید .

رهبران ورزش تانزانیا، برای شرکت در این دیدارها، به «فیلبرت بائی» اجازه داده‌اند واین خود قابل توجه است، چرا که آفریقائی‌ها منجمله تانزانیا بدلیل رابطه نیوزیلند باکشور نژادپرست آفریقای جنوبی، و حضور نیوزیلندیها در المپیک، بازیهای مونرآل را تحریم کردند و ازآن پس‌نیز هرجا «نیوزیلند» حاضر بود، آفریقائیها خود را کنار میکشیدند.

وحالا گویا نیوزیلند قصد دارد اندک اندک باآفریقای جنوبی قطع رابطه ورزشی کند و همین سبب گردیده است، آفریقائی‌ها نیز مقابل «نیوزیلند» نرمش بیشتری نشان‌دهندو اجازه دادن به «فیلبرت‌بائی» برای سفر به نیوزیلند وانجام مسابقه، از نشانه‌های آن است.

فوتبال قهرمانی باشگاههای کشورهای اروپا

لهستان

نتایج روز شانزدهم

گدینیا صفر ـ ویدزیولودز صفر
گورنیک زابرز صفر ـ لش‌پوزنان ۱
ال . کا . اس لودز صفر ـ اسلاسک روکلو ۱
اودرا اوپل ۳ ـ پولونیابی‌تومصفر
پوگون صفرـ زاگلبی‌سوسنوویک٤
روش چورزو ۱ ـ لژیا ورشو ۱
استال میلک ۱ـ ویسلا کراکوو ۱
ژومبیرکی ۱ ـ زاویژا صفر

ردبندی : ۱ـ ویسلا کراکوو ۲٤ امتیاز ۲ـ لش پوزنان ۲۰ امتیاز ۳ ـ ال . کا . اس لودز ۱۹ امتیاز ٤ ـلژیا ورشو ، استال میلک ۱۸ امتیاز .

رومانی

نتایج روز دوازدهم

جاسی پلی‌تکنیکا ٤ـ باکائو صفر
دانشگاه کرایووا ۱ ـ المپیا صفر
تیرو ویسته صفر ـ تیرگومورس صفر
آرگز ۱ ـ کنستانتا ۱
هندوارا ۱ ـ استه آیوا ۱
تیمیسوآرا ٤ ـ پترول صفر
اسپورتال استیودنتز۳ـ پترونیول۱
دینامو ۱ ـ رسیتا صفر

ردبندی : ۱ـ تیرگو مورس ۱۷ امتیاز ۲ـ اسپورتال استیو دنتز ۱٦ امتیاز ۳ـ تیمیسوارا‌پلی‌تکنیکا ۱۵امتیاز

اسکاتلند

یك‌چهارم نهائی جام حذفی:دور برگشت

سلتیک ۲ ـ سنت‌میرن صفر
(سلتیک در مجموع ۱ـ۵ پیروزشد)
دونفرملین ۱ ـ رنجرز ۳
(رنجرز در مجموع ۲ـ٦ پیروز گردید).

مجارستان

نتایج بازیها

ویدئوتون ٦ ـ اوژپشت ٤
واشاش ۱ ـ م . ت . کا ۲
ژومباتلی ۱ ـ فرانس واروش ۱
هونود ۳ ـ پکس صفر
زالا گرژگ ۲ ـ ژگس‌فروار ۳
بکس‌سابا صفر ـ تاتابانیاصفر
کسپل ۲ ـ دونایو واروش ۱
رابااتو ٤ ـ کاپوسوار صفر
ژگد ۲ ـ دیوس گیور ۲

ردبندی : ۱ـ ام . ت. کا ۱۹امتیاز، ۲ـ اوژپشت ۱۸ امتیاز ۳ـ واشاش ۱۷ امتیاز .

نرفتن «کوربت» به‌لندن جنجال آفرید!

ژیمناستیک

هفته پیش یک گروه ٦۰ نفری ز ژیمناستهای شوروی برای برگزاری دیدارهائی دوستانه راهی انگلستان گردیدند که در این میان‌نرفتن «اولگا کوربت» ستاره آشنای ژیمناستیک روس، سخت‌سبب ناراحتی انگلیسها و همچنین باعث شکل‌گرفتن‌شایعاتی شد.

«کوربت» قرار بود همراه این اکیپ به لندن برود کهدر موعد مقرر ، همه رفتند، بجز اولگا کوربت ! .

سرپرستان اکیپ‌ژیمناستیک شوروی ، در پاسخ‌میزبانان انگلیسی در مورد نیامدن «کوربت» ، عنوان کردند او بعلت مبتلا شدن به«انفلانزا» نتوانسته است همراه دیگران بیاید ، ولی‌انگلیسی‌هاکه‌قبول این عذر و بهانه برایشان سنگین مینمود ، می‌گفتند ، مردم میخواهند «کوربت» را روی صحنه به‌بینند ، وروی این مسئله نیز تبلیغ و بلیط فروشی شده است .

اما نکته‌جلب‌کننده ودرعین حال عجیب در این میان‌اینکه، سروکله یک آلمانی پیدا شده است و ادعا میکند ، دوست «اولگا کوربت» استوروسها برای اینکه او و اولگایکدیگر را نه‌بینند ، این ژیمناست پر آوازه را به انگلستان نیاورده‌اند !

این مرد آلمانی که درشهر «ورتموند» زندگی‌میکند،برای دیدن «اولگا» به لندن آمده‌و درباره ادعایش به خبرنگاران گفت ، دوستی او و«کوربت» در سال ۱۹۷۲ در گیرودار بازیهای المپیک مونیخ‌بوجود آمد و تاکنون‌ایندو دیدارهائی با یکدیگر داشته‌اند و برای اینکه این تماس دیگر ادامه نیابد ، «شوروی» ازفرستادن کوربت به انگلستان‌خودداری کرده است !

سرپرستان گروه ژیمناستیک شوروی در لندن ، باشنیدن گفته‌های مرد آلمانی ، اظهار داشتند ، مطرح کردن اینکه «اولگا کوربت» به دلیلی بجز بیماری در مسکو مانده‌است ، کاملا مسخره و غیر منطقی میباشد .

بهرحال این ماجرائی‌است که بدینصورت با نیامدن کوربت به انگلستان دراطراف «ملکه بازیهای المپیک ۱۹۷۲ مونیخ» شکل گرفته و علاوه بر پیش کشیده شدن شایعاتی بشدت‌باعث ناراحتی‌انگلیسی‌ها نیز گردیده است تا بعد چه پیش آید ؟!

در گروه‌دوم جام تخت جمشید چه‌خبر؟

الکترونیک ۲ ـ خانه جوانان ۱

شیراز ـ پنجشنبه ۲٦ آبانماه ۲۵۳٦ شاهنشاهی ـ ورزشگاه تاجگذاری (دوره دوم فوتبال قهرمانی دسته دوم باشگاه های ایران ـ روز بیستم)الکترونیک شیراز ۲ (دقایق ٤۸ و ٦٤ از نقطه پنالتی ، علی آبادی) خانه جوانان ساری ۱ (دقیقه ٦۰ ابوالقاسم علی زاده). باداوری خوب‌محسن زمانی،کمک داوران: باغومیان و نصرالله ایران‌نژاد. تماشاگر ٤ هزار تن درآمد۳هزار تومان ! بازیکنان اخطاری:محمد رضا و علی رضا فولادی ازخانه جوانان ساری .

سپیدرود ٤ـ آتش‌نشانی صفر

رشت . پنجشنبه ۲٦ آبانماه ۲۵٦۳ شاهنشاهی ـ استادیوم ورزشی رضا پهلوی (دورمدوم قهرمانی دسته دوم باشگاه های ایران‌ـ روز بیستم) سپیدرود رشت ٤(دقایق : ٤۱ رسول‌حق دوست از نقطه پنالتی ـ۵۵ عبدالحسین عترتی ـ ٦۲ جاوید جهانگیری ـ ۷۵محمد رضاشیدفر آتش نشانی کرمانشاه صفر . داوری خوب‌رحیم عباسقلی‌زاده کمک داوران : محمد رضاغیاثی و ابراهیم نصیری تماشاگر بیش از ٦ هزار تن درآمد ۳۸۳۹۰۰ تومان. زمین‌خوب. هواآفتابی.

هخامنش ۲ ـ بانك سپه صفر

مسجد سلیمان ـ پنجشنبه ۲٦ آبانماه ۲۵۳٦ شاهنشاهی . (دوره دوم قهرمانی دسته دوم باشگاه های ایران ـ روز بیستم) هخامنش مسجدسلیمان ۲(دقایق : ۸ فرهاد لالهزار ۲۳ هوشنگ یاوری (بانک سپه‌صفر. داوری خیلی‌خوب بهمن‌پهلولی. کمک داوران : اصغر صدر ـ الاشراف و حبیب دستمالچی . تماشاگر ۳ هزار تن . درآمد ۵۵۰۰ تومان . زمین و هوا خوب .

رستاخیز ۲ ـ ایرانجوان صفر

بوشهر ـ پنجشنبه۲٦ آبانماه ۲۵۳٦ شاهنشاهی ـ استادیوم ورزشی بوشهر . دوره دوم قهرمانی دسته دوم باشگاه های ایران ـ روز بیستم) رستاخیز خرمشهر ۲ (دقایق : ٤۱ علی‌رضا قائد مقام ، ۷۰ منصور حقیقت منش) . ایران جوان بوشهر صفر . داوری متوسط مصطفی ممیز . کمک داوران رشید حسن زاده و محمود الهی . تماشاگر ۷ هزار تن .

پهلوی صفر ـ ابومسلم صفر

امجدیه ـ پنجشنبه ۲٦ آبانماه ۲۵۳٦ شاهنشاهی (دوره دوم قهرمانی دسته دوم باشگاه های ایران‌ـ روز بیستم) ـ پهلوی صفر ـ ابومسلم صفر داور : محمد صالحی ، کمک‌داورها: رضوی و دزفولی .

آرارات صفر ـ تهرانجوان صفر

ورزشگاه آرارات ـ پنجشنبه ۲٦ آبانماه ۲۵۳٦ شاهنشاهی (دوره دوم قهرمانی دسته دوم باشگاه های ایران ـ روز بیستم) آرارات صفر ـ تهرانجوان‌صفر. داور : رضا حیدری کمک ها : زاهدی و حق بین .

کشتی جام آریامهر

آلمان‌شرقی هم‌میآید

با اعلام آمادگی تیم های نامدار کشتی برای حضوردر مسابقه‌های بین‌المللی جام آریامهر اندک ، اندک فضای جام داغ میشود .

در پی آمادگی شوروی ـ بلغارستان و امریکا تیم های صاحب مقام کشتی دنیا،آلمان شرقی تیمی که در لوزان با۷ کشتی‌گیر به مقام سومی‌جهان دست یافت تلگرافی‌شرکت ۱۰ کشتی‌گیر خود رابه‌فدراسیون کشتی ایران اطلاع داد .

در کنار این ٤ تیم بزرگ، لهستان، مصر و عراق نیز حضور خود را قبلا اطلاع داده بودند ، درحالیکه ژاپن‌ـ ترکیه و ایتالیا تا این تاریخ انصراف خود را به دلیل عدم آمادگی به فدراسیون کشتی اعلام داشته‌اند . ولی با این حال بنظر میرسد که تیم‌های میهمان بواسطه‌فرصتی که باقیست شمارشان از ۷ بگذرد .

بنظر میرسد ، این دوره مسابقه‌های جام آریامهربدلیل حضور قدرت‌های بزرگ کشتی جهان در سطحی بهتر انجام شود ، خاصه اینکه امریکا قدرت تازه بپاخاسته این ورزش برای اولین‌بار به میدان جام آریامهر گام میگذارد .

طبیعی است حضور امریکائیها سبب خواهد شدکه چون گذشته‌همه چیزدرگروی رقابت ایران وشوروی‌خلاصه نشود و این تیم که‌درلوزان صاحب سه مدال طلا ـ نقره و برنز گردید حرفهائی برای گفتن دربرابر ایران فاتح همیشگی و دهساله جام و شوروی به بلغارستان وآلمان شرقی وزنه‌های معتبر کشتی جهان داشته باشد .

امریکائیها که حضورشان در هر میدانی سبب هیجانی تازه خواهد بود ، بگمان با اسکلت تیم جام جهانی‌لوزان وارد تهران خواهد شد .

زیرا تیمی که آمریکائیهابه لوزان آوردند ،سوای استان دزدیک که تنها یادگار المپیکی امریکائیها به حساب می‌آمد، همه جوانانی بودند که نامزد شرکت دربازیهای۱۹۸۰مسکو می‌باشند .

در صدر همه نوخاستگان امریکائی باید به جیم همفری برنده مدال نقره ٦۲ کیلونگاه کرد ، او براستی پرتحرکتراز دزدیک بود ولی وجودیک با تجربه روسی به نامیومین او را از صعود به سکوی افتخار بازداشت.

قهرمانان ایرانی‌که ازاواخر هفته گذشته در اردوی جام آریامهر مستقر شدند تمرینات خود را از این پس درسالن تنیس روی میز جام آریامهر دنبال می‌کنند .

والیبال

والیبال شرکت ملی گاز تهران و اصفهان انتخاب شدند

مسابقه‌های والیبال‌انتخابی شرکت ملی گاز ایران (منطقه اصفهان) ، با برگزاری ٦دیدار طی دو روز به نقطه پایان رسید و دو تیم اصفهان و تهران بدوره بعدی این مسابقات راه یافتند تا با تیم های برگزیده مناطق‌دیگردیدار کنند .

تهران ـ اصفهان ـ شیراز و شهرری ، چهار تیمی‌بودند که در این مبارزات بصورت دوره‌ای با یکدیگردیدارکردند که در این میان دو تیم تهران و اصفهان چهره‌ای‌نمایانتر از ۲ تیم دیگر داشتندضمن اینکه تهرانیهابا ۳پیروزی،موفقترین تیم حاضر در صحنه بازیها بودند .

مبارزات با همکاری تربیت بدنی و هیئت والیبال‌اصفهان در سالن ۲۵

در باغچه خانه خود سبزیهای زمستانی بکارید

باغچه و گلدانهای منازل، که در بهار و تابستان‌باانواع گلها و سبزه‌ها ،محیط‌زندگی رادر خانواده طراوت و شادابی می‌بخشدو چشم‌انداز زیبا و دل انگیزی راپیش‌روی ساکنین خانه پدید می‌آورد، غالبا با فرا رسیدن فصل زمستان و سرما و یخبندان دیگر از سبزه های سبز وگل های رنگارنگ در گلدان هاو باغچه های خانه ها خبری نیست و در غالب خانه ها، انبوهی از برف ، برگ‌وگاهی هم اشغال جای گلها را می‌گیرد.

برای اینکه در زمستان هم باغچه منزل شما زیبا وخوش منظره و دل انگیز باشد ودر عین حال از نظر اقتصادی‌نیز کمی سود عایدتان شود، در صورتی که باغچه‌ای در منزل دارید میتوانید در آن گلو سبزیجات زمستانی بکارید.یکی ازسبزیجات زمستانی‌که‌میتوان در باغچه منزل کاشت اسفناج است. اسفناج همانطور کهمی دانیم سرشار از مواد آهنی است و در زمستان مصرف زیادی دارد.

اسفناج بهترین سبزی‌برای انواع آش ها بشمار میرود. شما با کاشتن اسفناج ، هم زیبائی باغچه منزل خود را حفظ خواهید کرد و هم‌از نظر خرید این نوع سبزی‌بی نیاز می‌شوید.

سبزی دیگری که بازهم میتوان در باغچه‌منزل کاشت، است، چغندر قند و چغندر لبوئی که البته نوع لبوئی‌آن برای منزل بهتر است.

چغندر با برگهای سبزپهنی که دارد ، سبزی دل انگیزی‌به باغچه منزل شما می‌بخشد و در عین حال شما میتوانید از برگ و ساقه و ریشه‌آن‌برای سبزی آش رشته سودجوئید و در صورتیکه بخواهید می توانید تنها از برگ و ساقه بتدریج استفاده کنید.

حسن دیگری که کشت چغندر در باغچه منزل دارد اینست که در بهار باغچه‌منزل شما بیل زدن لازم نداردواین نوع سبزی زمین باغچه را تقویت می‌کند کهنیاز به‌کود، نداشته باشد.

هویج فرنگی

یکی دیگر از سبزیجات که در عین حال باعث زیبایی و طراوت باغچه منزل شما می شود. هویج فرنگی است. هویج فرنگی بخاطر برگهای قشنگی که‌دارد و در عین‌حال مرتب چیده می‌شود باغچه رایکسره می‌پوشاند و سبز خوشرنگ نیز هست.

تربچه نقلی هم یکی دیگر از سبزیجات زمستانی استکه برگ و ریشه‌آن مورداستفاده قرار می‌گیرد. البته سبزیجات زمستانی دیگری هم هست که با مراجعه به مغازه های تخم سبزی فروشی‌که غالبا درسبزه میدان هستند ، میتوانید تخم آنها را خریداری ودر باغچه منزل بکارید. بایدتوجه داشته باشید که خوشبختانه هیچ کدام از این سبزی ها بخاطر برف وباران و رطوبت‌هوای زمستانی نیاز به آب نداردو نیز اگربرفبرروی آنهابنشیند سیاه و خشک نمیشود.

ملکه زیبایی کودکان هم انتخاب شد

یک کودک زیبای ایتالیایی بنام صاراء از میان ۲۰هزار کودک هم سن و سال خود بعنوان زیباترین کودک‌جهان برگزیده شد.

درست هنگامی که صاراء روی صندلی قرار گرفت‌وتاج پیروزی را برسرش نهادند ، انبوه‌خبرنگاران وفیلمبرداران با دوربینهای متعدد از راه رسیدند ودرسالن‌محل‌برگزاری مسابقه غلغله‌ای براه افتاد.

نور شدید دوربین های عکاسی و فیلمبرداران آنچنان خیره کننده بود که صاراء راخسته و ناراحت‌کرد علاوه براین ، سارامجبور بودروی صندلی بنشیند و تاج‌سنگینی را که برسرش نهاده بودند، تحمل کند.

به این ترتیب صاراءنتوانست بیش از ۲ دقیقه تاب بیاوردو سرانجام از فرط خستگی و مزاحمت اطرافیان بگریه‌افتاد وتاج طلایی را که روی‌سرش

ملکه زیبائی کودکان ، تاج افتخار را تحمل نکرد و با گریه وزاری آنرا ازسر خود برمیدارد تا بسوی خبرنگاران پرتاب کند !

در این‌هنگام جمعیت‌بادادن آب نبات و شکلات‌سعی‌کردند سنگینی می‌کرد برداشت وبه سوی خبرنگاران پرتاب‌کرد.

این کوچلو ی‌زیبارا آرام‌کنند. خانم «امیلی کومبر» مادرسارا بمحض اینکه متوجه شد فرزندش برنده مسابقه شده، سعی کرد او را از صحنه مسابقه خارج کند ، زیرا می‌ترسید که شوهرش از جریان آگاه شود.

آقای اریک ، شوهر خانم امیلی ، مایل نبود فرزندش‌در مسابقه زیبایی شرکت داده شود و به مادرش هشدار داده بود که مبادا چنین‌کاری را انجام دهد.

خانم امیلی سرانجام‌بطور پنهانی دست به اینکار زد و خود را بمخاطره انداخت‌وی بخبرنگاران گفت: از این می‌ترسد که بااین اقدام زندگی زناشویی‌اش بخطر بیفتد . برگزار کنندگان مسابقه تاج طلایی و یکهزار لیره‌استرلینگ برنده مسابقه را به خانم امیلی دادند ، اما وقتی پدر شنیدکه زیباترین فرزند را دارد، نرم شد و کوتاه آمد. فکر نمی‌کنید ، تاج زرین‌و یکهزارلیره استرلینگ پدر را نرم کرده باشد ؟!

این مادر بزرگ، ۳۰۰ فرزند، نوه، نتیجه و نبیره دارد

خانم «آینس بایرن»انگلیسی به اندازه جمعیت یک روستا فرزند ، نوه ، نتیجه ونبیره دارد. تعداد فرزندان، نوه‌ها، نتیجه ها و نبیره های خانم «آینس بایرن» هم اکنون از سیصد نفر افزون شده و این مادر بزرگ اخیرا در جریان هشتاد و ششمین سالگردتولد خود موفق شد تنها با جمعی از نوادگان خود عکسی به یادگار بگیرد.

خانم «آینس بایرن» در ۸۶ سالگی از طراوت و شادابی نسبی برخوردار استو هم اکنون در روستای کرای در «اسکوزیا » شمال انگلیس سکونت دارد. به بیانی دیگر میتوان گفت که خانم «آینس» و فرزندان ، نوه ها، نتیجه ها و نبیره هایش تنهاساکنان این روستا هستند و این‌خانم تنها مادر بزرگ این روستابه شمار می‌آید.

خانم آینس هفتاد سال‌پیش یعنی در سن ۱۶ سالگی‌بامرد جوانی بنام مرابرت بایرن‌ه ازدواج کرد و از ثمره‌همین ازدواج جمعیت یک دهکده‌به وجود آمد.آقای‌رابرت‌شوهر خانم آینس ، در سال ۱۹۶۸ یعنی در سن ۸۲ سالگی‌بدرود حیات گفت و همسرش بعداز وی شوهر دیگری انتخاب نکرد. از سال ۱۹۶۸ به این طرف خانم آینس، فقط یک سرگرمی دارد ، سرپرستی،و نظارت بر زندگی نوه‌هاونبیره هایش.

خبرهای جهان مد

پالتوهای پوست برای خانمها

پالتو های پوست خز روسیه درجهان شهرت و معروفیت فراوان دارد.

امسال نیز در آغاز زمستان پالتوهای پوست روسی بازار مد را تسخیر کرده است.

مدلهای جدید پالتو های زمستانی‌طبق معمول بوسیله مدسازان ببازار عرضه شده و ازهم‌اکنون‌طرفداران پروپاقرصی بدست آورده است.

در عکس سه نمونه از این پالتوهارا مشاهده می‌کنید.

طرح این‌لباس بصورت‌بلوز ودامن است که دامن آن‌تنگ و چسبان انتخاب شده‌است. در جلوی دامن یک پیلی بکار رفته و در دو طرف‌پیلی چرخ دوزی شده است .

بلوز لباس نیز از طرح جالبی برخورداراست،دستمال گردن و کمربند به این مدل جلوه بیشتری داده وزمینه پارچه آن سفید و دارای‌خط های مورب سیاه میباشد.

دانستنی های زندگی

معمولا آشپزی کار بسیار ظریف و توام با ذوق وسلیقه است، ولی در عین حال کار پردردسری هم میتواند باشد، مثلا در موردپوست کندن‌پیاز یا بادمجان و یا پاک کردن سبزیجات حتما باید سعی‌کنید از دستکش لاستیکی استفاده کنید و بعد از اتمام کار دست های خود را حمام کنید و ناخن ها را تمیز بشوئید و بعد با کمی آب لیمو ترش و گلیسیرین رقیق ماساژ بدهید.

متاسفانه اغلب خانم ها در مقابل دستکش لاستیکی حساسیت دارند . بنا براین توصیه میشود قبل از شروع کار دستهای‌خود رابخصوص اطراف ناخن ها را با کمی روغن بی‌بو ماساژ بدهید و بعد از اتمام کار آن چربی را با کمی سرکه بشوئید کهدست های شما همیشه تمیز ولطیف و نرم بماند .

بطور کلی یک کدبانوی خوب در موقع آشپزی و شستن ظروف آشپزخانه باید از پیش‌بند و روسری‌استفاده کند و نکته جالبی که یک کدبانوی خوب باید رعایت‌کند اینست که سعی کند در وقتی که شوهرش از اداره برای صرف ناهار بمنزل می‌آیدکاملا تمیز و آراسته باشد ، یعنی‌با لباس تمیز مو های صاف و مرتب و صورت توالت کرده و دستهای تمیز خوش بو از از شوهرش استقبال کند .

آیا بنظر شما این وضع بهتر نیست تا اینکه یک زن خانه‌دار درست‌در همان‌ساعتی که شوهرش از اداره می‌آید بالباسی چرک و کثیف سرو صورتی نامرتب و دست‌هائی که بوی پیاز یا چربی گوشت میدهد جلوی شوهرش ظاهر شود یا سر سفره مقابل او بنشیند ؟

شما خانمهای خوش سلیقه که غذا های خوب‌وخوشمزه میپزید آیا حیف‌نیست‌باقیافه‌ای خسته و اخمهای در هم‌جلوی شوهرتان‌یا فرزندانتان‌بنشینید؟ در این صورت طعم و مزه غذای شما از بین خواهدرفت و در حقیقت زحمت شما بیهوده خواهد شد .

از: ملکه یوسفیان

عضلات شما..

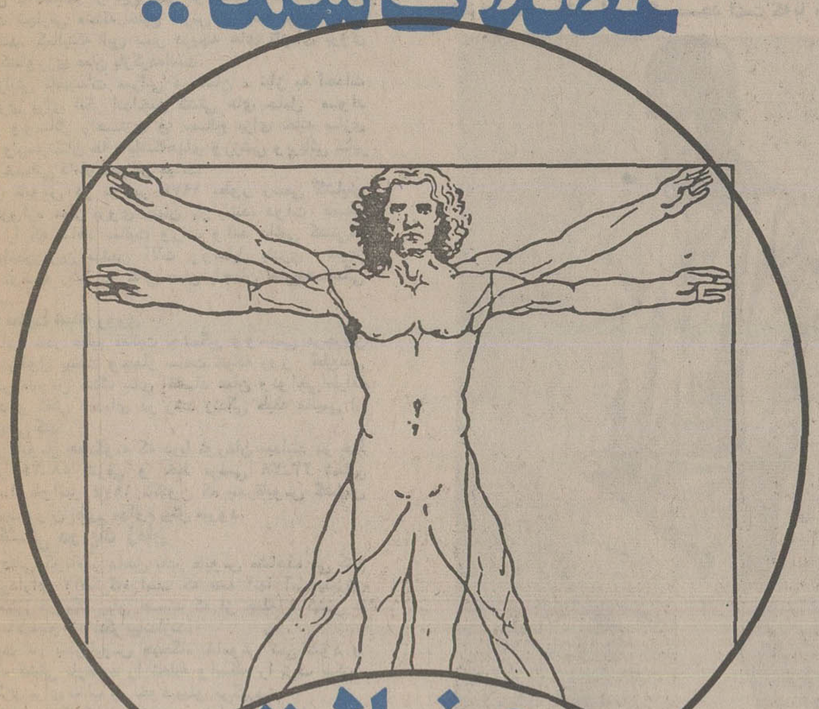

وعضلات پولادین ما..

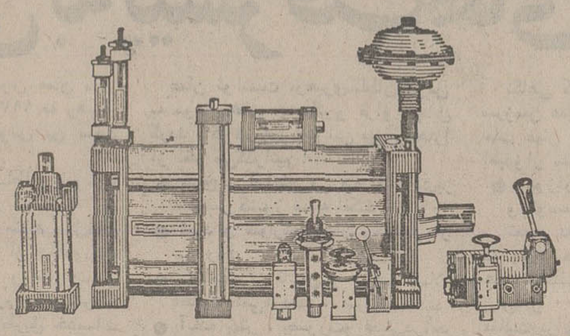

وسائل ودستگاههای بادی اطلس کوپکو

هوای فشرده همواره زمینه های جدیدی‌را در صنایع مختلف تسخیر می کند بطوریکه امروزه بندرت رشته ای از تکنولوژی را خواهید یافت که در آن از اینچنین نیروی انعطاف پذیر و باصرفه ای‌استفاده نشده باشد . هوای فشرده‌عاملی‌است بالقوه که ازامتیازات بسیاری برخورداراست بخصوص‌در امور مکانیزه و خودکار کردن بسیاری از کارهای اجرائی در کارخانجات و غیره . استفاده از وسائل و دستگاههای بادی که بکمک هوای فشرده کار می کنند باعث‌می شود که‌کارها بهتر، سریع تر و مطمئن تر انجام پذیرد ومهمتر از همه هزینه را نیز به حداقل می رساند .

اطلس کوپکوسری کاملی‌از وسائل ودستگاههای‌بادی‌را برای مورداستفاده گوناگون و مکانیزه کردن صنایع عرضه می نماید . تا سیسات مجهز و کادر ورزیده اطلس کوپکو همواره آماده است تا بالاترین خدمات را به مشتریان خود عرضه نماید . مهندسین و متخصصین مجرب ما بهترین‌راهنمای شما در انتخاب نوع دستگاه ها خواهند بود .

لطفا" برای کسب اطلاعات بیشتربامتخصصین ماباتلفنهای ۱۹ـ۹۳۷۷۱۰ ـ داخلی ۷۱ ـ ۷۲ تماس‌حاصل فرمائید

مراکز هوای فشرده:

اطلس کوپکو ایران آ . ب
خیابان آیزنهاور شماره ۳۶۸
تهران ـ ایران
تلفن : ۱۹ـ۹۳۷۷۱۰

اطلس کوپکو ایران آ . ب
خیابان بزرگمهر ـ ساختمان قصر گل
اصفهان ـ ایران
تلفن : ۵۱۳۳۷

اطلس کوپکو ایران آ . ب
خیابان چهارم اردیبهشت ـ ایستگاه خطیب
تبریز ـ ایران
تلفن : ۴۲۲۶۰

اطلس کوپکو اولین مرکز هوای فشرده درایران

Atlas Copco

CASPIAN AT 132

آگهی استخدام

کارخانجات صنعتی آزمایش به تعدادی کارگر تراشکار و فلزکار حداقل با پنج سال سابقه نیازمند است واجدین شرایط می توانند به کارخانجات آزمایش مرودشت شیراز مراجعه نمایند .

مجله دنیای ورزش
شنبه‌ها منتشر میشود

ویژه نامه روز ملّی سلطان نشین عُمان

بندر قابوس

مرکز تجارت و بازرگانی عمان

در بندر قابوس کار و فعالیت در بیست و چهار ساعت شبانه روز بطور پی گیر و مداوم ادامه دارد

باتوجه باینکه تجارت و بازرگانی یکی از عوامل بسیار موثر و فعال در پیشرفت هر کشوری است ، سلطان نشین عمان بادرک این واقعیت و پذیرفتن این اصل مسلم ،دست بساختن بندر قابوس زده است که ساختن این بندر یکی از اقدامات مهم ودرخشان دوران سلطنت اعلیحضرت‌سلطان قابوس بن‌سعید بشمار میرود.

عمان بااستفاده از این بندر توانسته است نقش‌فعالی در نهضت تجارتی منطقه خلیج فارس و شبه جزیره عرب داشته باشد. کمااینکه این بندر دریچه های تازه‌ای بروی صادرات کشاورزی عمان بازکرده‌است.

باافزایش تاسیسات عمرانی در عمان ، نیاز به احداث چنین بندری برای لنگر انداختن کشتی های حامل مواد ساختمانی، ووسائل راهسازی و مصالح برای خانه سازی ومدارس وبیمارستان ها ، باشگاههای ورزشی وبرپائی سایر تاسیسات خدماتی کاملا احساس میشد.

بندر قابوس در نوامبر ۱۹۷٤ بطور رسمی گشایش یافت تا دروازه عمان بروی جهان باز باشد. دولت عمان این بندر را که شاهد فعالیت ورفت وآمد دائمی کشتی‌ها است ، بامدرن‌ترین ماشین آلات ووسایل بندری مجهز کرده تابا توسعه رشد بازرگانی عمان باجهان خارج‌هماهنگی داشته باشد.

★ فعالیت شبانه روزی

در این بندر عظیم فعالیت چشمگیر ووسیعی درجریان است که درطول بیست وچهار ساعت شبانه روز قطع‌نمی شود. بندر قابوس سنگ بنای اقتصاد عمان ونواحی‌اطراف آن میباشد و نقش عمده‌ای در رشد زندگی طبقه عظیمی از مردم بازی می کند.

بندر قابوس همانگونه که دریا نوردان میدانند در خط نصف‌النهار ۳٤ـ۵۸ شرقی و خط عرضی ۳۸ـ۳۳ شمالی قرار دارد،از نوامبر ۱۹۷٤ تاکنون که بندرقابوس گشایش یافته، فعالیت درآن بطور مداوم پیش میرود.

۱۲ کشتی در یك زمان

باگردشی کوتاه‌در داخل بندر قابوس مشاهده می کنیم که این‌بندردارای ۱۲لنگرگاه است که همه آنها آماده‌پذیرش از ۱۲ کشتی در یک زمان هستند که از جمله ۹ کشتی با میزان بار بالا میتوانند لنگر بیاندازند.

فعالیت در بندرقابوس هیچگاه خاموش نمی شود و همینکه یک کشتی بارخود را تخلیه واسکله را ترک میکند، کشتی دیگری برای تخلیه بار خود پهلو می‌گیرد.

راهنمایان وکارکنان بندری عموما از افراد عمانی‌هستند وباتلاش‌وکوشش پی‌گیر آنهابندر قابوس میتواند ماموریت خود را در خدمت به تجارت دریائی در بالاترین سطوح انجام دهد.

عملیات توسعه بندر را افراد عمانی انجام میدهند،ضمنا ۱۲ نفر از جوانان عمانی جهت فراگیری آموزش برای مدت سه‌ماه به بندر نیواورلئان امریکا اعزام شدند و پس‌از فراگیری آخرین فنون بندری به کشور خود بازگشتند وسرگرم کار شدند.

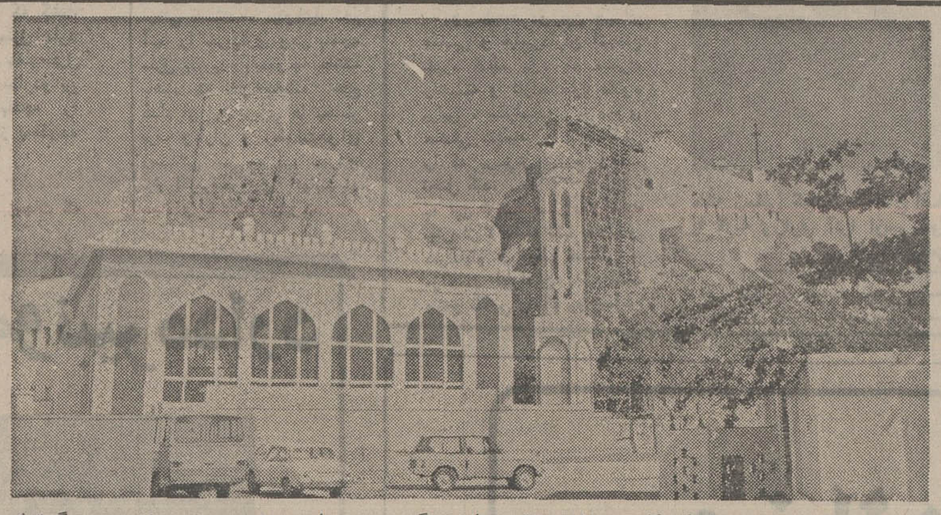

★ عمان، سریعا در راه پیشرفت گام برمی‌دارد و شیوه‌های زندگی مدرن در این سرزمین روز بروزتوسعه وگسترش بیشتری پیدا می‌کند. این، یک مسجد است که با معماری مدرن، در یکی از بنادر قدیمی عمان ساخته شده است .

★ انواع کوسه ماهی واز آن جمله کوسه‌های سرچکشی جزو انواع ماهیانی هستند که به فراوانی در آبهای ساحلی عمان صید می‌گردند .

۷۲۹ کشتی در سال ۱۹۷٦

درسال ۱۹۷٦ جمعا ۷۲۹ کشتی بامجموع باری معادل ۱ر۱۷۹ر۵۵۱ تن در بندرقابوس لنگر انداختند .میزان بار کشتی‌ها در ۱۹۷٦ نسبت به سال گشایش بندر یعنی ۱۹۷٤ شش برابر افزایش یافته بود.

توسعه فعالیت بندری تاحدی رسید که در ماه ژانویه ۱۹۷۷ تعداد ۷۲ فروند کشتی با ۱۲۵ر۵۵۳ تن بار ودرماه فوریه ۱۹۷۷ تعداد ۷٦ فروند کشتی با ۱۱۵ر۲٦٤ تن بار در بندرقابوس لنگر انداختند.

رفع موانع و مشکلات

اداره کنندگان‌بندر قابوس توانستند با مدیریت‌صحیح کلیه مشکلات و موانع را از سرراه خود بردارند .زیراتا اکتبر ۱۹۷۵ کشتی‌ها زمان زیادی بانتظار باقی میماندند تابار آنها تخلیه شود.ولی‌گردانندگان بندر باوارد کردن کارگران بندری از خارج عمان توانستند انتظار کشتی ها را ازبین ببرند ودر نتیجه هیچگونه لطمه اقتصادی در اثر این تاخیر حاصل نمی شود.

یکی از مسائلی که برای بندر قابوس مشکلاتی بوجود می آورد این بود که سازمانها وادارات مختلف دولتی بااعمال نفوذ بارهای خودرا زودتر تخلیه می کردند، ولی مسئولان بندر این موضوع را از بین بردند وتخلیه‌بارکشتی هابر اساس نظام صحیح‌ودقیقی درآمد.

اهمیت بندر قابوس

اهمیت بندرقابوس بیشتر ازآنجهت است‌که‌این بندر دریچه اقتصاد عمان بشمار می‌رود ومشکلاتی که‌دربعضی ازبنادر خلیج فارس بچشم می‌خورد دراین بندر وجود ندارد. در بنادر مختلف خلیج فارس، از جمله عربستان سعودی مشکلاتی بچشم می‌خورد تاجائی که ناچار می شوند کالاها را باهواپیما یا باهلیکوپتر حمل‌ونقل کنند .

بطور مثال تاسال ۱۹۷۵ برای تخلیه سیمان این مشکل وجود داشت که کشتی‌ها ده تا پانزده روز معطل می‌ماندند وانتظار می‌کشیدند اما در سال‌های ۱۹۷٦ و ۱۹۷۷ این مشکل مرتفع شد و اکنون چنین مشکلی وجود ندارد .

باتوجه باینکه لنگرگاههای بندرقابوس آمادگی‌پذیرش کشتی‌های بیشتری را پیدا کرده است، انبار های بندر نیز توسعه بیشتری پیدا کرده است .

★ تاسیسات بندری جدید

مطبوعات بین‌المللی که مقالاتی در رشته بندرداری منتشر می‌کنند، درباره بندر قابوس می‌نویسند: این‌بندر آینده بسیار درخشانی دارد .

بموازات پیشرفت بندر قابوس از نظر پذیرش کشتی های بیشتر وتخلیه بار افزون‌تر، تاسیسات بندری جدید ومدرنی در بندر قابوس احداث شده که عبارتند از :

مخازن غله‌ها بظرفیت شش هزار تن وسردخانه ماهی که در سال ۱۹۷٦ گشایش یافت .

بندر قابوس همچنین آماده پذیرش کالاهای کشور های مجاور مانند ابوظبی ودوبی می‌باشد که کالاها پس از تخلیه دراین بندر از راه زمینی به این امارات‌فرستاده می شود .

بندرقابوس هم‌اکنون آماده پذیرش بزرگترین کشتی هائی است که‌از خلیج فارس عبور می‌کنند و مشکلی بعنوان مشکل انتظار ودرنوبت ماندن برای تخلیه‌بارگیری وجود ندارد .

در بندر قابوس تعداد۹ انبار وجود دارد و اغلب کالاهای وارداتی دراین انبارها نگهداری می شوند . این مخازن می توانند سالانه ۱ر۵ میلیون تن کالا رانگهداری کنند .

پیام آقای مال‌الله‌علی حبیب سفیر عمان در دربار شاهنشاهی

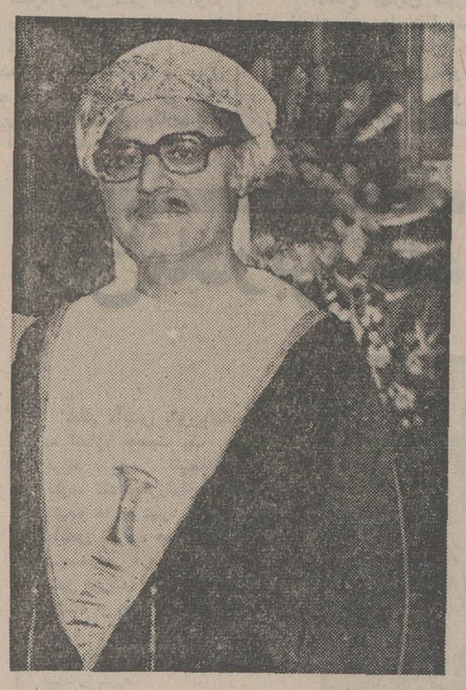

★ آقای مال‌الله علی‌حبیب سفیرعمان‌در دربارشاهنشاهی

بسم‌الله الرحمن الرحیم

مایه سرافرازی و خوشوقتی است که بمناسبت هفتمین سالگرد انقلاب عمان‌که اعلیحضرت‌سلطان‌قابوس بن سعید آنرا هفت سال پیش رهبری کردند، احساسات محبت‌آمیز خود را به برادران ایرانی در این کشور با عظمت شاهنشاهی تقدیم نمایم .

آن روز یک تحول مهم در تاریخ کشور عمان بوقوع پیوست . ملت عمان برای نخستین‌بار در طول تاریخ خود یک رهبر روشنفکر و توانا پیدا کرد . اعلیحضرت سلطان قابوس‌بن سعید تحصیلات‌دانشگاهی و نظامی خودرادر دانشگاه‌های آکسفورد وساندهرست در انگلستان به پایان رسانده‌اند . اولین کاری که این رهبر جوان کرد این بود که فرمان داد با قحطی و مرض و بیسوادی مبارزه شود.

اقتصاد مملکت را از چهارچوب مقررات سنگین‌که دولت سابق برآن تحمیل کرده بود آزاد کرد . وبا صدور لوایح مناسب اجازه داد تا مردم‌عمان وخارجیان در داخل کشور سرمایه‌گذاری کنند و مردم عمان را تشویق نمود تا از خیرات زمین خود استفاده نمایند . همچنین به بهره‌برداری از منابعی که در جزایر عمان وجود دارد اهتمام خاصی مبذول شد.

اما در زمینه فرهنگی حکومت جدید تعدادی از مدارس و موسسات حرفیی برای آموزش دختران و پسران تاسیس نمود . از سوی دیگر وزارت جوانان چند باشگاه ادبی و ورزشی ایجاد کرد و کوششهائی مبذول گردید تا هنرهای سنتی و فرهنگی و گروه‌های نمایشی که زن در آنها فعالیت میکند دوباره زنده‌نماید.

و با در نظر گرفتن شعار «عقل‌سالم در بدن سالم»حکومت عمان اقدام به ساختن بیمارستانها و درمانگاه‌ها ومراکز بهداشتی نمود که در حال حاضر در همه نقاط کشور دیده میشود و بوسیله آنها به مردم خدمات درمانی بطور رایگان تقدیم میشود . برای تسهیل و ایجادموارد فوق‌الذکر حکومت مبادرت به ساختن بنیادهای اساسی کرد مثل ایجاد راههای آسفالت شده و خاکی که‌مجموع آنها امروز بالغ بر ۵۰۰۰ کیلومتر است و در کنارآنها برق و تلفون وجود دارد و برای تسهیل تماس های مخابراتی و بی‌سیم یک ماهواره مخابراتی ایجادشد.

امروز عمان دارای فرودگاه بین‌المللی میباشد و این فرودگاه طوری ساخته شده که هواپیماهای کنکورد را میپذیرد . همچنین یک بندر وجود دارد که می‌تواند در یک زمان ۹ کشتی را بپذیرد . ضمنا بندر دیگری‌در منطقه ظفار وجود دارد .

برادران عزیز اینها را که ذکر کردم قسمتی از پیشرفت‌هائی است که مردم میتوانند آنها را در عمان مشاهده کنند . البته آنها در زمان حکومت اعلیحضرت سلطان قابوس تحقق یافت و در زمان حکومت سابق وجود نداشت و ملت عمان در آنروزاز ساده‌ترین‌حقوق محروم بود .

در زمینه سیاسی اعلیحضرت سلطان قابوس‌توانست چیزی که عمان را از کشورهای دیگر جدا می‌نمود بردارند و با کشورهای گوناگون و در مقدمه آنهاگروه کشورهای عربی و اسلامی مناسبات بسیار حسنه‌برقرار کرد و پرچم عمان بالای ساختمان ملل متحددرنیویورک و ژنو و اتحادیه کشورهای عربی در قاهره باهتزاز درآمد تا نمایندگان عمان در فعالیت‌های برادران خوددر اجلاسیه‌ها و کنفرانس‌های بین‌المللی مشارکت نمایند .

روابط ایران و عمان

شک ندارم که روابط ایران و عمان بسیار تاریخی است و در زمان کورش کبیر و داریوش بزرگ وجود داشت زمانی که عمان مرکزی برای انتقال‌تجارت و هنرهای پارسی به افریقا و مناطق دریای مدیترانه بود، عمانیها از تجربه برادران ایرانی خود در ایجاد قناتهای آب برای زمین‌های کشاورزی استفاده کردند و در حال حاضر چند قناتی که ایرانیها در عمان ساختند وجود دارد . علاوه بر روابط دیرین دو کشور دین مبین اسلام دو کشور را بهم پیوند میدهد و روابط حسن همجواری دو کشور این پیوندرا محکمتر میکند همچنین بین دو کشور هدفهای مشترک ملی وجوددارد بویژه حفظ امنیت و ثبات در منطقه . و از این‌رو اعلیحضرت شاهنشاه آریامهر جواب مثبتی به تقاضای اعلیحضرت سلطان قابوس داد تا شورش مارکسیست را که در عمان وجود داشت سرکوب شود ، شورشی که علیه امنیت منطقه بود . با یاری خدا توانستیم دشمنان خود را سرکوب کنیم تا کشور از شر آنها نجات یابد . البته ملت عمان هرگز نقش ایران را در سرکوب کردن آن شورش خرابکارانه فراموش نمیکند .

نگاهی به پیشرفت‌های عمان

نهضت نوین و میمون عمان ، از بیست و سوم ژوئن ۱۹۷۰ به رهبری اعلیحضرت سلطان قابوس بن سعید آغاز شد .

دولت اعلیحضرت سلطان قابوس‌با ماترک سنگین سال‌های گذشته و ماموریت‌های مشکل و متعدد سال‌های آینده مواجه‌بود . یکی ازاین‌ماموریت ها برپائی دولتی جدید و سازمانی استوار و تاسیسات لازم برای‌پیشرفت اقتصادی و نهضت از طریق خدمات آموزشی و بهداشتی و بالا بردن‌سطح زندگی و استقبال از هموطنان عمانی که درگذشته اجبارا کشور را ترک کرده بودند و بازگرداندن امنیت و آرامش به مناطقی که سالیان دراز از متمردین و متخلفین از قانون آسیب دیده بودند ، میباشد .

اعلیحضرت سلطان قابوس‌بن سعید، در اولین بیانیه خود پس از بدست گرفتن زمام امور کشور باین مسائل اشاره کردند و گفتند :

«من به شما وعده میدهم که برخود فرض بدانم سریعا کشور رابصورت یک کشور امروزی درآورم . من‌تلاش خواهم کرد تا شما در سعادت ورفاه و با آینده‌ای بهتر زندگی کنید و البته هریک از شما باید در این‌راه بقدر توانائی خود، مرا کمک دهد.»

عمان توانست برهبری‌سلطان‌قابوس به موفقیت‌های چشمگیرو فراوانی‌نایل گردد ، که در زیر اهم این موفقیت‌هارا از نظر می‌گذرانیم :

- صلح و آرامش و رفاه اقتصادی‌بر سراسر کشور سایه افکند .
- تمرد و شورش بپایان رسید و از بین رفت .
- کسانیکه از قانون و مذهب اسلام اطاعت نمی‌کردند ، سرکوب‌شدند.
- آینده بهتر ، بصورت‌واقعیتی‌درآمد که عمان امروز بامید آن زندگی می‌کند .
- بیمارستانها دایر گردید وخدمات بهداشتی گسترش یافت .
- راهها ، فرودگاه‌ها و بنادراحداث شد .
- واحدهای مسکونی برپا گردید .
- اجرای برنامه عمرانی آغاز شد .
- طرحهای بهره برداری از معادن به منظور استفاده از ثروت های طبیعی کشور بمرحله اجرادرآمد.

برنامه عمرانی پنجساله که نخستین برنامه عمرانی میباشد ، بدون تردید بهترین گواه علاقه دولت به توسعه اقتصادی کشور و افزایش درآمدها و بالا بردن سطح زندگی در مناطق مختلف و درمیان گروه‌های متعددمردم میباشد .

نگاهی کوتاه به پیشرفت‌هایی که‌در سرزمین عمان صورت گرفته کافیست‌که ملت عمان را به آینده درخشان خود امیدوار سازد .

- آموزش و پرورش و فرهنگ‌رشد و توسعه چشمگیری یافت .

تعداد دانش آموزان دختر و پسر در سال تحصیلی جاری که در رشته های مختلف سرگرم تحصیل میباشند ، بیش از ۷۵۰۰۰ نفر است . کما اینکه فعالیت برای احداث مدارس بیشتر در مناطق شمالی و جنوبی کشور بسرعت ادامه دارد .

در سال جاری‌نیز دانشکده‌های‌جدید تکنولوژی در نزوی ، صحار ، صلاله و صور گشایش یافت .

- در سال گذشته‌وزارت‌باستانشناسی تلاش زیادی‌برای حفظ و نگهداری گنجینه‌های فرهنگی و ادبی انجام داد .
- در زمینه بهداشت نیز خدمات بهداشتی توسعه یافته و بیمارستان های جدیدی مجهز به مدرن‌ترین وسائل پزشکی و درمانی تاسیس گردیده است .
- بیکاری بطور کلی در عمان‌ریشه‌کن شده و هر فرد عمانی میتواند در حرفه و یا شغلی مشغول کار شود و به کشور خود خدمت کند .

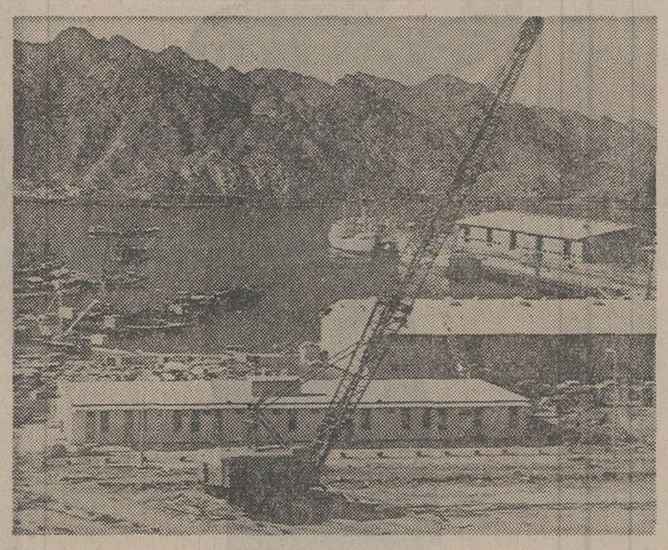

همه طراحان برنامه های اقتصادی گوشزد کرده‌اندکه یکی از بزرگترین سرمایه‌های بالقوه‌عمان‌موضع‌استراتژیکی آن بعنوان سرزمینی است‌که بین اروپا و خاور دور- و میان دنیا های‌توسعه یافته و در حال توسعه قرارگرفته است. بندر مدرن قابوس‌به عمان توانایی خواهد دادتا نقش مهمتری در بازرگانی دریایی بین‌المللی ایفا کند.

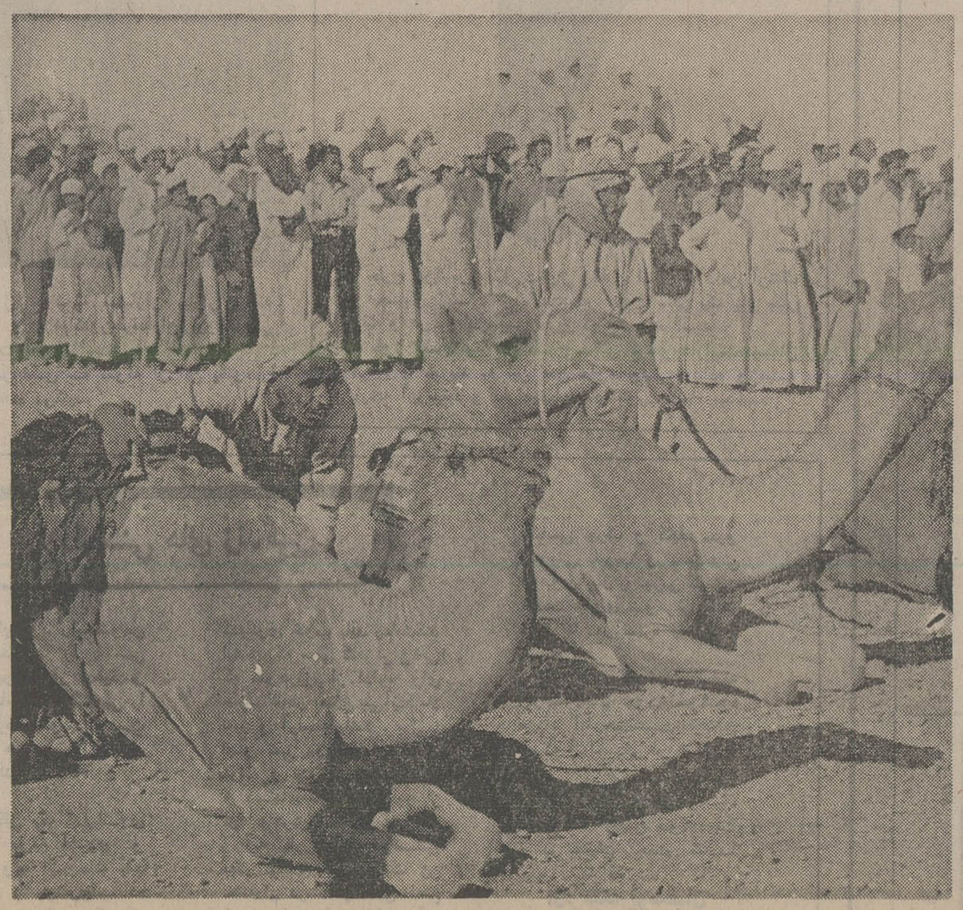

یک مسابقه شترسواری که داردآغازمیشود ، شترهای عمان سریع‌ترین شترهای شبه جزیره عربستان هستند و مسابقات شترسواری در این کشور ازورزشهای مورد علاقه مردم است .

عمان بسرعت در راه پیشرفت و ترقی‌تام برمیدارد. عکس، نمونه‌ای‌ازپیشرفت های عمرانی رادر این سرزمین نشان میدهد .

نیازمندیهای اطلاعات

تلفنهای: ۳۲۸۲۵۷-۳۲۸۴۱۴

فروش دست دوم

لباس دست دوم خارجی
۵شنبه ها بفروش می رسد تلفن ۸۹۰۳۷۷

بعلت مسافرت خارجه اثاث منزل که بیشتر ساخت خارج می باشند بفروش می رسد طالبین به ۶۴۲۷۷۹ مراجعه فرمایند.
۱ـ۲ آـ۱۲۳۳

مقداری جنس خارجی دست دوم مردانه وزنانه و بچگانه باندازه های مختلف بفروش میرسد. روزهای جمعه ۲۷ر۸ر۳۶ و شنبه ۲۸ر۸ر۳۶ از ساعت ۱۰ صبح الی ۵ بعدازظهر به آدرس سلطنت‌آباد خیابان گلستان یك شماره۱۷ مراجعه‌فرمائید

تابلو نقاشی
تابلو نقاشی و اشیاء چوبی عتیقه کار چین کم‌نظیربفروش میرسد تلفن ۲۴۷۸۳۱
۱ـ۲ آـ۱۲۵۹

دو عدد تخت خواب یکنفره (دونفره) و مقداری لباس مردانه‌و زنانه و یکعددجارو برقی‌دست‌دوم و یکدست‌لباس عروس فروشی تلفن۶۳۵۳۴۵
۱ـ۳ آـ۱۳۰۵

سرویس قاشق چنگال طلایی نو ۸هزارتومان ۲۴۳۰۵۶
۱ـ۲ آـ۱۲۵۱

مقداری لباس خارجی بانصف قیمت‌به علت مسافرت به فروش میرسد تلفن ۲۲۴۸۷۵
آـ۱۲۴۹

فروش اثاثیه بسیار لوکس خانواده خارجی
اثاثیه‌ازبهترین نوع وسفارشی شامل ۴ اطاق خواب اطاق پذیرائی لوکس اطاق ناهار خوری ـ فرش های ایرانی گیلاسهای کریستال مدل‌ریل وی‌های‌فای دوربین‌فیلمبرداری تلفن‌در ساعات اداری۸۳۸۷۱۲ عصرها و روز های تعطیل ۲۸۶۲۷۴
۱ـ۲ آـ۱۲۸۷

کت و پالتوی پوست بوفالو زنانه نو سایز ۴۴ و ۴۶ و لباس نو ودست دوم زنانه‌و بچگانه بفروش می رسد ۲۲۷۹۶۹ـ۲۲۷۸۸۹
آـ۱۳۸۰

یکدستگاه جاز مدل جدیدپیانل دست دوم بفروش می رسد تلفن ۲۹۲۹۷۳
آـ۱۳۴۶

لباسهای خارجی نو و دست دوم‌لباس‌عروس تلفن۶۶۱۶۸۹
۱ـ۲ آـ۱۳۴۱

یکعدد کاپ مینگ سفید و مقداری لباس دست اول و دوم زنانه خارجی وهمچنین لباس بچگانه بفروش میرسد، از ساعت ۲ تا ۸ بعد ازظهربه آدرس عباس آباد خیابان‌مهناز خیابان تکش غربی شماره۱۶۸ مراجعه و یا با تلفن ۸۴۲۷۶۴ تماس بگیرید.
آـ۱۳۰۵

مقداری البسه دوخت خارج‌به فروش میرسد تلفن ۲۷۱۴۹۵
آـ۱۳۸۶

فروش عتیقه و اشیاء قدیمی
بعلت مسافرت تعداد زیادی چراغ‌و جارو حبابهای‌قدیمی بفروش می رسد . آریامهر روبروی هتل اینترکنتیننتال ـ بابا طاهر ـ سهند ـ پلاک ۴۹ همه روزه از ساعت ۱۲ تا ۲۰
۱ـ۲ آـ۱۸۳۵

لباسهای خارجی نو زنانه اروپائی در سایز های مختلف ۹۷۰۳۹۰
۱ـ۲ آـ۱۵۳۱

فروش دست اول

فرش رسول اسماعیلی
بورس فرشهای نجف آباد و اردکان و مشهد با نازلترین قیمت ۵۵۲۸۱۴
۱ـ۳ آـ۱۳۱۳

ماشین تحریر برقی و فتوکپی (۱۲تا۲) ۸۲۰۸۴۳
آـ۱۶۹۴

یک دست مبل شامل اطاق ناهار خوری و سالن پذیرائی ومقداری لباس زمستانی و تابستانی نو و دست دوبه فروش میرسد تلفن ۸۹۹۳۱۰
آـ۱۳۸۵

کیف و کمر کروکودیل لوازم آرایش دوربین فیلمبرداری‌و عکاسی کانون‌نو و لوازم‌دیگر بعلت مسافرت‌فروشی۹۷۹۸۹۵
آـ۱۳۴۸

یکدست لباس عروس دوخت پاریس سایز ۱۰ و دو دست لباس اسکی کامل سایز ۱۰ بفروش میرسد ۲۳۴۰۸۸
۱ـ۲ آـ۱۳۸۳

مقداری لباسهای خارجی نوو دست دوم‌در سایز های ۳۶ تا ۴۰ـ۴۲ و پالتو و لباس شب و لباس عروس فروشی شمیران خیابان پهلوی بالاتر ازمحمودیه کوچه بهروزپلاک ۱ـ۱ تلفن ۲۹۱۶۰۸
آـ۱۳۸۴

تعدادی‌دستگاه دك‌کاست سونی و آکائی کارکرده و وسائل صوتی‌نو برای فروش موجود است‌تلفن ۸۵۵۴۲۶

دوربین فیلمبرداری‌کانن ۱۰۱۴ نو مقطوع ۵ هزار تومان‌تلفن ۶۲۲۱۸۶ ـ ۱۰ صبح الی ۸ بعد ازظهر

قابل توجه
دوستداران بهترین کلکسیون موسیقی‌کلاسیک‌و جاز خارجی و تکثیر کنندگان‌نوار موسیقی حدود یکهزار نوار حلقه‌ای‌پر شده امریکائی که اکثرابوسیله انتکس بطریقه استریو ضبط گردیده و هیچکدام دوبله نمیباشد یکجا آماده فروش‌می باشد. طالبین از ساعت ۱۰ صبح الی یک بعد ازظهر با تلفنهای ۳۱۲۹۸۵ و ۳۱۳۹۰۷ تماس حاصل نمایند.
۱ـ۲ آـ۱۳۸۲

حراج ۲ سرویس تختخواب کین سایز و کوئین سایز آمریکائی جالب شمیران تلفن ۲۷۰۵۴۰
آـ۱۸۱۷

حراج لباسهای زنانه ایرانی‌و خارجی نو و دست دوم ۹ صبح به بعد بمدت یک هفته جاده قدیم شمیران‌بین حسینیه ارشاد و میرداماد روبروی بیمارستان مفید کوچه بهشت آسا پلاک ۱۰
آـ۱۱۸۵۵

قالیچه آنتیک ابریشمی چینی فروشی تلفن ۶۲۹۷۳۲
آـ۱۵۲۰

مبلمان کامل ایتالیائی نو تلفن ۶۶۲۱۴۹ـ۷۵۹۰۹۱

jamco جامکو
کت و شلوار مردانه جامکو
محصولی از بزرگترین کارخانه های پوشاك ایران و ایتالیا
مدلهای انحصاری جامکو
(کت وشلوار ـ پالتو ـ اورکت)
در قصر پوشاك
خیابان فردوسی تلفن ۳۱۹۸۹۹ و ۳۱۶۴۴۴

خریداثاثیه

گالری‌فرش
شایان ۶۶۱۰۶۹ و ۶۶۶۲۳۰ خریدار قالی‌و قالیچه‌کهنه ونوکاخ ۷۹

فرش ایران‌نوین
فرشهای‌به‌قیمت رسیده شما را برای صادرات گرانتر از همه می‌خرد ۶۵۳۱۹۵

فرش خواجه نصیر خریدار فرش کهنه و نو ۷۵۲۶۹۰

فرش سامان ۶۵۵۷۴۴ خریدار قالی کهنه و نو

مبل‌ودکوراسیون

مبلمان از دانمارك
وارد شد دفتر فروزان راد
خیابان روزولت نرسیده به ثریا
کوچه کیوان شماره ۱۳
تلفن: ۸۲۲۴۸۷

تعمیر مبل
کلیه مبلمان کهنه شما بامبلمان نومعاوضه‌میشود کلیه‌تعمیرات مبل پذیرفته میشود ۹۳۷۲۲۰

مبل مظفر
تعویض رویه مبل و صندلی ۶۲۹۹۶۸

فروش اتومبیل

پیکان
پیکان جوانان اواخر ۵۴ رنك گوجه‌ای بدون تصادف مقطوع۳۷ هزار تومان ۹۵۰۰۷۱

پیکان دولوکس اردیبهشت۳۶ طوسی رنگ فروشی تلفن ۳۴۶۵۵۱
آـ۱۸۱۳

پیکان مدل ۵۳ آلبالوئی تلفن ۳۴۲۱۴۵ـ عشقی
آـ۱۸۱۴

پیکان مدل ۵۵ اتوماتیك رنك سربی متالیك از ساعت ۷ ببعد ۶۲۲۸۳۲

پیکان مدل ۴۷ به فروش می رسد ۹۳۷۹۶۷
آـ۱۲۸۵

پیکان جوانان مدل ۵۰ خیلی تمیز تلفن ۹۲۰۲۱۴

پیکان دولوکس ۲۴ هزار کار کرد در وضعیت عالی ۴۳۵۰۰ تومان صبحها ۹۴۱۷۰۰ بعداز ظهرها ۹۸۱۹۹۲

پیکان‌جوانان۵۴ رنگ‌گوجه‌ای سالم تلفن ۶۶۵۶۴۶

پیکان ۵۵ آبی متالیك کارکرد ۹هزار کیلو متر قیمت ۴۷ هزار تومان ۹۷۴۷۰۱
آـ۱۳۷۱

پیکان دو لوکس آخر ۵۳سپر پهن با رادیو پخش تلفن ۳۱۹۷۰۱
آـ۱۳۷۲

پیکان دولوکس یشمی اواخر ۴۹ فوق‌العاده مرتب بالوازم اضافی مقطوع ۲۷۵۰۰ تومان ۲۶۲۷۳۵

پیکان دولوکس ۳۶ اخرائی روشن شیشه رنگی کار کرد هزار کیلو متر ۵ بعد از ظهر بمبعد تلفن ۹۳۱۷۶۷
آـ۱۳۷۴

پیکان دولوکس ۵۵ بارینگ رادیال ۴۲ هزار تومان تلفن ۲۶۵۷۷۷
آـ۱۳۷۶

پیکان کرم رنگ مدل ۴۹ به فروش میرسد تلفن ۶۳۸۰۸۶

پیکان دولوکس مدل ۵۱ به فروش میرسد تلفن ۸۵۳۵۹۰
آـ۱۳۸۱ ۱ـ۲

پیکان صفر کیلو متر ۳۵۸۱۹۸

پیکان‌مدل۵۴ بسیار تمیزفروشی ۲۶۱۰۷۹ـ۷۲۹۱۷۰
۱ـ۲ آـ۱۳۹۰

پیکان ۵۳ رادیو پخش بسیار تمیز ۷۸۳۴۳۰
۱ـ۲ آـ۱۳۹۱

پیکان ۴۶ بسیار تمیز دست اول بالوازم اضافی ۲۱۵۰۰۰ ریال ۳۶۷۶۱۳
۱ـ۱

پیکان دولوکس ۳۶ آجری روشن تلفن ۹۳۹۶۱۲ بعد از ظهرها
آـ۱۳۵۵

پیکان‌جوانان ۵۳ زرد۷۶۳۹۴۶
آـ۱۴۷۶

پیکان ۳۶ شیری صفر کیلو متر ۶۳۴۸۴۲
آـ۱۵۱۲

پیکان دولوکس ۵۱ مراجعه از ۶تا۸ بعد ازظهر تلفن۹۶۹۲۳۷
آـ۱۸۱۲

پیکان‌دولوکس ۵۵شیشه رنگی سپر پهن‌بیواسطه ۸۳۸۲۷۰

پیکان دولوکس مدل ۵۵ رنك قهوه‌ای بفروش می رسد از ساعت ۹ صبح الی ۷ بعدازظهر باتلفن ۳۱۲۸۵۱ تماس حاصل نمائید

هیلمن
هیلمن سفید ۷۵ فروشی از ۴ تا ۸ تلفن۹۲۹۶۱۱

هیلمن ۷۵ قرمز رادیو پخش سپر اسپرت ۲۹۵۰۰ تومان ۵۲۷۰۰۸ حقیقی
آـ۱۲۷۹

هیلمن ۷۵ تمیز مقطوع ۲۹ هزار تومان تلفن ۹۵۶۷۷۰
آـ۱۵۱۷

ژیان
ژیان ۵۴ نمره اهواز تمیز بیواسطه‌فروشی تلفن۹۶۴۸۸۰ از ساعت ۱تا۴
آـ۱۷۴۲

ژیان ۵۴ سواری قیمت مقطوع ۱۷ هزار تومان ۷تا۹ بعد از ظهر۷۵۷۹۱۸
۱ـ۲ آـ۱۳۱۰

ژیان ۵۳ بسیار تمیز ۱۵۵۰۰ تومان از ساعت ۲ تا ۸ تلفن ۸۴۲۹۰۲
۱ـ۱

ژیان۵۴ تمیز باپخش صوت‌بیمه بدنه باربند تلفن ۲۶۴۰۹۵
آـ۱۴۰۱

ژیان ۵۳ تمیز با پخش صوت ۱۵ هزار تومان تلفن ۲۲۰۰۵۶
آـ۱۴۰۶

ژیان مدل ۵۳ سفید با وسایل اضافی ۱۸۵۰۰ تومان ۴ به‌بعد ۹۲۱۴۹۷
آـ۱۵۱۴

آریا
آریا مدل ۵۰ سالم بی واسطه فروشی قیمت ۳۶ هزار تومان تلفن ۸۳۵۸۸۳ از ساعت۴ببعد
آـ۱۹۰۸

رامبلر ۶۴ از ۹ الی۱۹ تلفن ۹۳۲۷۸۷

یکدستگاه اتومبیل اریا مدل۵۰ باکولر شیشه رنگی تودوزی مخمل ورادیو پخش استریو به‌قیمت ۴۲ هزار تومان ۹۶۹۲۱۷
آـ۱۳۶۲

شورولت
اکازیون
یکدستگاه اتومبیل شورلت ایمپالا مدل ۷۳ کاستوم رنگ متالیك ـ فول باکولر بسیار تمیز بیواسطه نقدا به فروش میرسد در صورت تمایل روز های پنجشنبه ۲۶ و جمعه ۲۷ آبانماه از ساعت۸صبح تا۶بعد ازظهر با تلفن ۲۶۴۰۵۱ مذاکره فرمائید.
آـ۱۳۸۷

بلیزر دولوکس ۷۷گمرك شده سره نشده ۷۵۱۲۸۳

برای فروش
شورلت بلیزر ۷۷ شایان فول‌ـ ۸ سیلندر ۴۰۰ ـ خوشرنك دنده اتوماتیك ترمز و فرمان هیدرولیك فرمان بشکن‌ـ کنترل سرعت‌اتوماتیك‌ـلاستیك رادیال‌ـ رینك‌ساده‌ـقفل میل‌گاردن‌ـ قفل کاپوت داخلی ـ ۲ دفرانسیال‌ـ شیشه بغل کرکره‌ای ـ رادیو ـ کولر ـباربند ـ آئینه بزرك دو طرف ـ تودوزی پارچه‌ای‌ـ کف موکت ـ ترانزیتی گمرك نشده ـ تلفن۸۴۸۷۱۷

بلیزر شایان آبی متالیك ۲۵۰ از۴ ببعد تلفن ۹۲۰۵۲۱
۱ـ۵ آـ۱۲۵۴

شورلت رویال ۵۵ رنك سفید سقف مشکی شیشه رنگی با کولر رادیو پخش با بیمه‌کامل کارکرد ۳۷ هزار قیمت ۷۵ هزار تلفن ۶۴۰۷۳۱ از ساعت ۱۶ تا ۱۸

شورولت ایمپالااتوماتیك کولر شیشه رنگی‌رادیو پخش رنك یشمی به فروش می‌رسدتلفن ۲۷۰۷۷۲ز۳ا ببعد

شورلت کامارو ۷۶ دانشجوئی ۶ سیلندر دنده معمولی‌رنك نقره‌ای متالیك با رادیو ضبط استریو کارکرد ۱۷ هزار تلفن ۶۴۴۷۱۹ ـ ۶۶۹۶۶۸

کامارو مدل ۷۲ فرمان هیدرولیك دنده اتوماتیك در وضعیت‌بسیار عالی قیمت ۴۳ هزار تومان تلفن ۷۶۶۲۸۹ هاشمی

بلیزر ۷۷ شایان ۸ سیلندر فول با لاستیك پهن و رینگو آبی گمرك نشده ۲۸۷۴۸۵ و ۲۴۷۳۳۹ بعد از ساعت۶
آـ۱۵۱۹

بلیزر ۷۸ کاپریس ۷۴ تلفن صبح ۳۲۰۷۴۵ عصر ۶۴۲۶۳۴
۱ـ۲ آـ۱۴۷۷

بلیزر شایان ۷۷ اتوماتیک‌تلفن های ۹۳۸۹۱۸ و ۹۳۶۰۹۵
آـ۱۴۷۸

ب.ام.و
بی‌ـام‌ـو ۲۰۰۲ مدل ۷۶ سفارش آمریکا
رنك دودی متالیك‌کولر، رادیو پخش استریو بکر مکزیکو بفروش می‌رسد قیمت مقطوع ۱۱۷ هزار تومان تلفن ۳۱۱۲۲۴ـ ۳۱۱۲۲۵

ب‌ام‌و ۳۲۰ مدل ۷۷ شرابی متالیك شیشه رنگی و رادیو پخش نقدا بفروش می رسد تلفن ۳۹۲۰۴۸

بی‌ام‌و ۲۰۰۲ مدل ۷۳ سند۷۲ آبی متالیك شیشه رنگی پمپ برقی و لاستیك یخ شکن ۹۲۱۹۷۶

ب‌ام‌و مدل ۷۷ رنگ متالیك ۵۱۸ گمرك شده نمره ترانزیت دارای ضبط و رادیو گرام استریوفونیک بفروش میرسد به تلفن ۲۶۴۳۴۳ تماس‌بگیرید بدون واسطه

بی‌ام‌و مدل ۷۳ نارنجی با پخش استریو قیمت ۶۱ هزار تومان و یا باپیکان تمیز معاوضه میشود تلفن ۹۶۹۷۱۷

بی‌ام‌و ۲۰۰۰ چهار درب مدل ۶۹ در وضعیت خوب تلفن ۳۱۹۷۵۷
آـ۱۴۰۶ ۱ـ۲

بنز
بنز ۲۰۰ مدل آخر ۷۱ سفید دروضع استثنائی بیواسطه۸۵ هزارتومان بعد ازظهر۶۵۰۷۲۰
آـ۱۵۱۱

مرسدس‌بنز ۲۸۰ اس
بسیار تمیز مدل ۱۹۶۹ موتور نو ۱۹۷۲ به علت ماموریت به فروش می رسد تلفن۶۳۰۷۷۷
آـ۱۴۷۹

مرسدس بنز ۲۸۰ اس مدل۷۷ فول بدون واسطه ۹ تا۱۲ و ۳تا۵ر۵ تلفن ۸۲۶۱۰۵
آـ۱۴۷۵

سفارت‌استرالیا
مرسدس بنز ۲۸۰ اس اتوماتیك مدل ۱۹۷۲ تلفن ۱۹ـ ۸۳۳۰۱۷ از ۱۲ الی ۳ بعدازظهر

بنز ۲۳۰ مدل ۷۷ گمرك نشده دانشجوئی یاغیردانشجونی به فروش میرسد تلفن۶۵۴۸۹۷
آـ۱۹۸۰

بنز ۲۳۰ مدل ۷۶ فرمان هیدرولیك رنك طلائی متالیك فری نقدفروشی تلفن ۷۹۸۹۹۲

بنز ۱۹۰ مدل ۶۴ فروشی ۶۸۳۲۵۷
۱ـ۲

کامیون بنز ۱۹۲۱ مجهز به جرثقیل هیدرولیک گردان فروشی ۶۳۱۸۲۴
ـ۱۳۸۵

فورد
اکازیون
فورد تانوس مدل ۷۷ زرد قناری با ۴۰ هزار تومان وام بانکی ۷۵۰۸۱۶
آـ۱۶۱۷

فوردمستانگ ۷۱ دنده‌گیربکسی دارای‌کولر ، فرمان هیدرولیک رادیو پخش فوق‌العاده تمیز قیمت۴۵۰۰۰تومان‌بدون‌واسطه تلفن ۲۳۰۳۶۵
آـ۱۷۴۸

فورد کاپری مدل ۷۳ بسیار تمیز با رادیو بلاپونکت پخش استریو تلفن ۷۵۳۹۸۷

موستانگ‌مکوان آخر۷۲بسیار عالی سند دست اول کارکرد کم گیربکسی ۸ سیلندر کولر رادیو ضبط شیشه رنگی قیمت ۵۵ هزار تومان ۳۵۶۲۹۹

فورد تانوس جی ال مدل ۷۶ کارکرد ۱۵ هزار کیلو مترنگ گل سرخی بسیار تمیز فروشی ۶۳۲۵۳۹

فولکس
فولکس‌های استیشن ـ لمپینگ وانت دو کابین و غیرو ۷۹۰۵۰۸

وانت مسقف فولکس‌دو دستگاه مدل ۷۵و۷۶در وضعیت‌خوب‌بدون‌واسطه فروشی‌تلفن۶ـ۶۶۴۵۰۵ از ساعت ۸ر۵ الی۱۶ر۵

فولکس ۱۳۰۰ مدل ۶۷ با وضعیت‌خوب ۲۴هزار تومان تلفن ۶۲۷۱۳۵

فولکس گلف جی ال اس چهاردر سبز متالیك ۷۸ بدون گمرك و نمره۴۰تا ۷ بعدازظهر تلفن ۷۹۴۳۲۹

فولکس ۶۳ـ از ۹ الی ۱۹ تلفن ۲۳۲۷۸۷

فولکس مدل ۵۹ خیلی تمیز و مرتب مقطوع ۸۵۰۰ تومان‌از ساعت ۲ ببعد تلفن ۷۹۰۵۸۳

آاودی
آاودی ۱۰۰ ال ۷۷ انگوری متالیک ۱۱۷ هزارتومان ۴تا ۱۰ شب تلفن ۹۳۱۰۳۵
آـ۱۳۵۳

پژو
پژو ۳۰۴ـ اس مدل ۷۳به‌رنگ زرد فروشی ۲۲۶۷۷۹
آـ۱۲۵۳

پژو ۵۰۴ ال ۷۷ سفید یخچالی نو و تمیز با ۴ هزار تومان وسایل اضافی‌و ۷ هزار کیلو مترکارکردبدون واسطه‌مقطوع ۷۸ هزار تومان تلفن ۲۴۱۱۹۷ آقای تابشیان

پژو ۳۰۴ خیلی تمیز مدل ۷۳ باپخش تلفن ۲۹۴۷۱۷
آـ۱۳۸۶

پژو ۳۰۴ کوپه مدل ۷۳پشمی متالیک فروشی تلفن۸۴۴۷۵۰

پژو ۵۰۴ جی ال ۷۷ آلبالوئی گمرك شده‌نمره نشده دانشجوئی‌نقدا ۱۱۵ هزار تومان ۹۲۳۷۹۸ از ۴ تا ۸

پژو ۳۰۴ مدل ۷۴ لیموئی بسیار تمیز فروشی ۷۹۷۲۰۰
آـ۱۸۱۵

پژو ۳۰۴ مدل ۱۹۷۲ رنگ سرمه‌ای متالیک تلفن۳۱۵۰۰۳
آـ۱۴۷۹

پژو ۵۰۴ ال ۷۷ ترانزیت فروشی ۴ الی ۸ بعد از ظهر ۲۴۴۹۲۳
آـ۱۴۷۳

فیات
فیات ۱۲۷ مدل ۷۴ بفروش‌می رسد تلفن عصرها ۳۳۵۹۳۶
۱ـ۳ آـ۱۷۸۲

فیات لادا زرد قناری تمیز با پخش استریو ودو حلقه لاستیک یخشکن فروشی ۷تا ۴عصر ۶۵۰۳۵۸
آـ۱۴۰۷

فیات ۱۲۴ اسپرت ۱۸۰۰ مدل ۷۳ بسیار تمیز از ۹ صبح الی ۷بعد ازظهر ۷۵۳۲۵۶

فیات۱۲۵ بی مدل ۷۲بالاستیک رادیال ورادیو ضبط فروشی ۶۵۱۲۰۹
آـ۱۴۸۸

تویوتا
تویوتا کرونا ۷۷ رنك مسی‌نمره نشده‌پارکینك جنب سینما شهر فرنك یا تلفن ۶۲۷۶۲۸ از ۴ بعدازظهر به بعد

تویوتای کرونا دولوکس ۷۷ کارکرد ۸۰۰۰ کیلومتر تازه نمره شده قیمت ۶۴ هزار تومان تلفن ۷۳۲۵۲۰

تویوتامدل۷۲ با لوازم‌اضافی ۲۸ هزار تومان ۳۴۸۳۸۹
آـ۱۳۰۳

تویوتا سلیکا مدل ۷۵ لیموئی شیشه رنگی باپخش استریو ۷۹۲۸۴۸

تویوتا سلیکا مدل ۷۳ بفروش میرسد تلفن ۲۳۰۲۱۱
آـ۴۲۰

بیوك
بیوك ایران B2 کرم رنگ سقف چرمی بارادیو پخش استریو بفروش میرسد تلفن ۲۳۰۱۸۹ و ۲۳۱۰۲۷
آـ۱۲۵۲

بیوکفول اتوماتیکفروشی تلفن ۸۳۲۹۹۰
۱ـ۲

آلفارمئو آلفتا
G.T.2000
کارکرد۲۶۰۰۰ کیلو متربسیار تمیز متعلق به یکنفر انگلیسی باتجهیزات‌اضافی بعلت‌مسافرت فوری بقیمت ۱۰۰ر۰۰۰تومان بفروش میرسد تلفن ۳۱۴۳۶۵ صبح ها
آـ۱۲۵۰

مینی ماینر
مینی‌ماینر ۶۸ رینگ ولاستیک پهن با رادیو پخش استریو تلفن ۵۴۰۱۳۲ و ۵۴۷۶۸۸از ساعت ۷ صبح الی ۴ بعد از ظهر

مینی ماینر ۶۹ و مینی‌کوپر اس ۷۱ فوق‌العاده تمیز رینگ وفرمان اسپرت فوری فروشی از ساعت ۳ بعد از ظهر الی ۹شب ۷۹۱۰۳۴
آـ۱۲۵۵

مینی‌ماینرجی‌تی۷۶ تمیزفروشی بین ۴ تا۷ بعد ازظهر تلفن ۶۳۲۰۸۳

ولوو
ولوو ۶۳ شیری رنگ بفروش میرسد تلفن ۳۱۷۴۵۳

سوبارو
سوبارو دو درب ۱۴۰۰ جی ال بعلت مسافرت فوری به فروش میرسد تلفن ۸۴۶۴۲۷
آـ۱۲۵۹

اپل
اپل‌مدل۶۷ رکورد ۱۷۰۰بسیار تمیز فروشی تلفن ۹۶۱۰۷۰
آـ۱۲۹۹

اپل کادت چهار در مدل ۶۶ قیمت ۱۲ هزار تومان تلفن ۷۵۸۶۹۱
۱ـ۲ آـ۱۲۶۷

مک وان
مک وان مدل ۷۳ سند ۷۱ متالیک انگوری‌با کولر ،رادیو پخش استریو و فرمان تلسکوپی بقیمت ۴۹۵۰۰تومان بفروش میرسد تلفن۲۹۱۹۴۵
آـ۸۱۳۰

رنو
رنو صفر کیلو متر بفروش‌می رسد ۷۹۶۷۶۷
آـ۱۲۸۲

خواستار یک ماشین رنو ۱۵ تا۱۷ به شماره تلفن های ۸۹۳۱۳۹ و ۸۹۴۸۵۸ با آقای کرمی تماس بگیرید.
آـ۱۴۸۷

دوج
دوج چارجر ۶۹ دو دربا کولر ۶ سیلندر با پخش‌کاست کاتریج لاستیک پهن ۷۵۲۹۹۸
آـ۱۴۷۶

جیپ
شرکت سوزمیران یك دستگاه جیپ استیشن آهو نو با ۴۶۰۰ کیلو متر کارکرد مقطوع ۸۰۰۰۰ تومان فروشنده است معاوضه با پژو ۵۰۴مدل ۷۷ اگر نیز امکان‌داشته باشد تلفن۶۴۰۹۲۱ از ۸صبح تا ۲ بعدازظهر

جیپ جنگی بسیار تمیز موتورو گیربکس‌نوقیمت ۲۲ هزار تومان تلفن ۷۸۱۲۳۵

فروشگاههای اتومبیل

پیکان نقد و اقساط‌باوام بانکی تلفن ۹۳۵۰۵۶

فیات ۱۳۱ و ۱۳۲
باشرایط سهل آماده تحویل تلفن ۷۶۱۱۹۶ و ۷۶۵۵۵۴و ۷۶۸۲۲۶
۱ـ۱۰ آـ۱۲۶۱

انواع پیکان ۳۶ با وام بانکی وبااقساط شرکت گزینش ۹۲۷۴۸۴ـ۹۶۰۱۰۲
آـ۲۰۲۱

انواع لندرور دست دوم نقد واقساط ۷۹۲۷۲۹

نمایشگاه صبا(کاظمی)
نماینده‌انحصاری
فولکس پاسات ،آاودی، گلف وانواع‌وانت نقد و اقساط با وام بانکی ۷۵۱۰۲۹ ـ ۷۵۳۷۷۴

ژیان و مینی بوس با اقساط وام بانکی‌ـ رنو چهار درب تلفن ۷۵۰۴۵۱ و ۷۵۱۸۳۰

دولوکس جوانان‌کار استیشن باوام‌بانکی ۳۰ ماهه ۷۵۰۴۵۱ و ۷۵۱۸۳۰

خریداتومبیل

نمایشگاه اتومبیل بیرجندی داتسون‌دست دوم راخریداریم تلفن ۹۵۰۸۷۵ و ۹۵۰۸۷۹

کمپرسی آماده کار در تهران و شهرستان ۳۱۴۴۸۰

نیسان
وانت‌نیسان ۲۰۰۰ خارجی با قیمت استثنائی نقد و اقساط آماده ۷۳۸۰۷۸

بنز کمپرسی
ویک دستگاه لودربا قیمت مناسب نقد و اقساط ۷۳۸۰۷۸

خرید و فروش پیکان حاج‌مظفرهاتفی۵۲۴۰۷۸

انواع پیکان ۳۶ با وام بانکی و یا اقساط شرکت گزینش ۹۲۷۴۸۴ـ۹۶۰۱۰۲

فیات ۱۳۱ و ۱۳۲ پیش‌قسط ۱۵۴۰۰ تومان تلفن۸۵۴۱۷۸

فیات ۱۳۱ و ۱۳۲شرایط سهل با گارانتی لوازم یدکی تلفن ۸۴۴۹۴۴

نمایندگی شماره۲
تویوتا
سواری‌وانت‌آماده‌تحویل با بهره بانکی ۷۵۹۴۷۰

تویوتاکرونا
۷۸ نماینده‌فروش
احتشامی تلفن۷۶۳۴۳۹

تویوتا ۷۸
کارینا و کرونا نقد و اقساط با وام بانکی ۶۶۵۷۵۶

گالانت
نقدو اقساطموجود است ۳۱۲۳۱۵ و ۳۱۱۰۶۸

دوج گالانت
دوج‌لانسر
نقد و اقساط بابهره بانکی نمایشگاه اتومبیل پرویز کورش کبیرنیش شهنازه ۷۵۳۹۵۸ و ۷۵۵۰۸۴

گالانت
دوج لانسر
بقیمت کمپانی با وام بانکی ۳۰ ماهه تلفن ۶۶۵۷۵۶

گلپایگانی
مرکز خرید و فروش
اتوبوس و مینی بوس
سیمتری سه‌راه‌مختاری
۵۲۷۹۰۰
۵۳۶۳۰۱
۵۲۳۱۲۵
۵۳۹۳۲۰

انواع داتسون
نقدو اقساط
خیابان جیحون تلفن ۹۵۰۸۷۹

انواع داتسون
نو ودست دوم
در۷مدل نقد و اقساط نیروی هوائی تلفن ۷۹۴۴۲۸ و ۷۹۲۸۴۲

سواری داتسون
مشمول تخفیف در ۴ مدل سه راه تهران ویلا تلفن۹۷۴۴۵۳

انواع داتسون
نقد و اقساط
خیابان‌پهلوی‌ایستگاه محمودیه پاکپیکر تلفن۹ـ۲۹۱۹۰۸

برای اتومبیل شما

خیمه ساحل
سازنده‌انواع چادر خارجی و ایرانی سپه نرسیده به میدان باغشاه فروشگاه خیمه ساحل ۶۶۴۳۴۳

کرایه‌اتومبیل

تکنو ترافیك تاکسی
سرویس شبانه‌روزی ۲۳۲۰۴۷ ـ ۲۳۵۷۸۰

اتوتهران اتوبوس مینی‌بوس جهت سرویس کارخانجات و غیره تلفن ۵۱ـ۳۵۹۴۵۰

اتومبیل کرایه پیمان لوکس ۲۴ ساعته در اختیارشماست۳۴۰۱۱۱

سوپر تاکسی‌سرویس سواری ومینی‌بوس کرایه تلفن ۲۶۷۲۷۴

خاور تاکسی تخت طاووس ۲۴ ساعته ۸۴۹۳۲۵

جیپ و لندرور تلفن۵۳۹۸۲۹

پیکان‌کرایه‌بدون راننده‌موجود است تلفن ۵۴۱۴۲۵

کوروش تاکسی
سرویس شبانه‌روزی ۷۳۲۵۳۰ و ۷۳۴۴۳۱ نارمک
۱ـ۳ آـ۱۹۰۰

ام.آ.اس M.A.S
قابل توجه کارخانجات و آژانسهای توریستی اتوبوس و مینی‌بوس های لوکس جهت داخل و خارج شهر تلفن ۹۷۰۸۱۴ و ۹۷۸۸۹۵
آـ۱۲۹۳

موردنیازکرایه

به تعدادی اتومبیل پیکان با راننده‌جهت کار در آژانس‌تمام وقت نیازمندیم ۳۴۰۱۱۱

بارکش شهری
توکل بار
بارکش‌شهروحومه
۵۲۲۲۲۲
۵۲۲۲۲۳

شوش بار
مؤسسه‌حمل ونقل شهروشهرستان
۳۶۱۱۱۱
۳۶۱۱۱۲
۳۶۱۱۱۳
۳۶۱۱۱۴

جرثقیل کرایه

جرثقیل جاسب
۵۲۵۷۶۳ـ۵۲۷۸۱۸

جرثقیل بلوار
۳۴۶۱۱۱-۳۴۲۵۶۳

جرثقیل وتریلی شبانه‌روزی ناصر
از ۵ صبح تا ۵ بعد از ظهر شبانه‌روز آماده بکار میباشد
۹۷۱۳۴۹-۹۷۹۴۰۲

ماشین آلات

فورک لیفت ۳ تنی جرثقیل کارکردهفت ماه (۷۰۰ ساعت) خیلی تمیز فروشی از ساعت ۷تا۹ شب طبقه دوم۶۵۱۵۷۹

آنتن‌تلویزیون

نصب انتن رنگی
۲۷۶۱۰۶

نصب آنتن رنگی ریزی آلمانی فوری تلفن ۵۳۰۴۱۸

تعمیر تلویزیون

تعمیرگاه مجاز تلویزیون
شاوب‌لورنس، بلر، آر.تی.ای
نصب انواع آنتن
۳۳۸۱۱۳

سرویس مجاز تلفنکن فیلیپس گروندیک
تلویزیون رنگی تلفن ۲۷۶۱۰۶

مرکز تعمیرات
در منازل نصب آنتن رنگی فوری
گروندیك رنگی شاوب‌لورنس‌بلر فیلیپس آر . تی.آی و غیره
۳۴۸۴۲۹

شرکت تلساندالکتریک
نصب‌سکام وتعمیرتلویزیونهای رنگی آنتن گروندیک فیلیپس شاوب‌لورنس
تلفن: ۸۲۲۸۷۹

تعمیر تلویزیون
شاوب‌لورنس
آر.تی.آی
گروندویک
۸۲۷۴۷۰

سرویس تلویزیون
فیلیپس وگروندیک
رنگی و سیاه.سفید وتبدیل
پال بسکام تلفن
۳۱۶۶۱۵

تعمیر انواع تلویزیون ووسائل الکترونیکی درمحل تحت نظر مهندس الکترونیک ۶۳۱۱۲۰

تلویزیون شما فوری در منزل تعمیر میشود ۲۷۴۷۷۰

سرویس تعمیرات تلویزیونهای
وستینگهاوس جنرال الکتریك
۹۵۷۲۰۵

تعمیر تلویزیون
بلر
آر.تی.آی
فیلیپس
گروندویک
شاوب‌لورنس
۸۲۷۴۷۰

تزئینات‌ودکوراسیون

دکوراما
موکت ، کاغذ دیواری ،پرده کرکره‌و کفپوش تلفن۷۵۴۱۳۱

R·U· ENGLISH SERVICE
آر . یو
انگلیش سرویس
موکت

نیازمندیهای اطلاعات

تلفنهای: ۳۰۳۷۰۲-۳۱۱۲۱۹-۳۱۱۲۲۵-۳۱۱۲۲۴

نیازمندیهای اطلاعات تلفنی آگهی میپذیرد

قابل توجه دانشجویان
اخذ پذیرش وویزا از فیلیپین‌در کوتاهترین مدت‌وسرپرستی در تمام مراحل در بهترین پانسیون درفیلیپین ۹۲۵۰۷۲ و ۹۳۰۳۵۴

سردخانه
ایزولاسیون با جنس‌وبدون جنس
نصب هرنوع سردخانه از مرحله دیزاین
نصب موتورآلات و کابل کشی
کول‌کاندیشن تلفن ۶۶۳۷۶۲

نقاشی ساختمان ۹۶۴۷۴۲

مقاطعه‌کاری ساختمان
از تهیه جواز ، نقشه و تامین مصالح تا تحویل ساختمان
۷۵۳۳۹۰

نقاشی‌ساختمان فوری۷۹۵۰۶۷

نقاشی ساختمان فوری تلفن ۵۶۴۰۶۶ علی اصغرقاسمی

فروش و نصب داربست ۸۵۶۲۵۴

داربست پلیت
نصب فوری داربست فلزی‌تلفن ۷۳۶۰۱۹

رول‌پلاك‌نصب برای‌سنك ۹۵۵۶۲۳

نقاشی مدرن ساختمان ۸۴۸۰۹۹

پیمانکاری برادران تیموری
مجهز به انواع غلطك ولودر و گریدر وویبره و غیره برای خاك برداری وراهسازی با نازلترین قیمت آماده میباشد تا در اسرع وقت کلیه امور راه سازی و خاکبرداری را انجام دهد تلفن ۹۶۱۸۶۹

داربست فلزی ایرانشهر
تلفن ۸۲۶۳۴۸

نقاشی ساختمان‌همه‌رقم فوری تلفن ۷۳۲۱۵۹

نقاشی‌ساختمان۹۵۵۶۲۳

تعمیرات ساختمان ۹۵۵۶۲۳

رابیتز
فروش‌ونصب‌سقفهای‌کاذب
۷۶۱۲۸۰
۷۶۱۲۸۱

آسفالت کاری
۷۶۹۵۲۶

پیچ‌ورولپلاك سنك ۲۷۶۸۶۱

اسفالت‌کاری تلفن ۸۵۳۳۶۵

آسفالت
قیرگونی‌ومحوطه ۷۹۳۴۵۶

آسفالت‌کاری کلی یا جزئی ۹۵۵۶۲۳

نوسازی و کلیه تعمیرات ساختمان ۷۶۰۷۰۶و۷۵۸۲۹۶ ۱ـ۵ آ ـ۱۲۵۴

خاکبرداری ، آسفالت و انجام کلیه کار های ساختمانی تلفن ۶۴۲۸۹۸

شستشوی مبل وفرش

کلین سرویس پاکزا
خشکشوئی فرش مبل ، موکت وکلیه کفپوش ها با اخرین تکنیک تمیز تر و ارزانتر تلفن ۸۵۲۹۹۵

کلین سرویس ایران نایس
خشکشوئی موکت،فرش پرده ، مبلمان ، تشك اتومبیل پارکت در محل
۲۲۷۲۸۵

رفوگری‌فرش پذیرفته میشود ۷۶۸۵۹۵

پی ـ ام کلین
خشکشوئی موکت متری ۳۰ ریال مبل یکدست ۵۰ تومان به انضمام خشکشوئی فرش، پرده پارکت و کفپوش ۳۵۲۲۴۶

بدون ادعا
ناتالی اکسپرس خشکشوئی موکت مبل فرش پردمو نظافت کلی ساختمان ۸۳۳۲۳۲ و ۸۳۷۹۰۳

قالیشوئی آخوان تلفن ۵۹۵۳۹

قابل توجه بیمارستان ها و هتل ها
کارخانه خشکشوئی وسفید شوئی امپریال باآخرین‌سیستم ماشین آلات انواع البسه شما را بنحو مطلوب شستشو و ضد عفونی و در محل تحویل مینماید تلفن ۸۹۸۸۱۵
۱ـ۱۵ آ ـ۱۲۵۷

قالیشوئی شربت اوغلی شستشو با اصول‌مذهبی ۹۲۶۱۸۹

شرکت فورهاش
نظافت کلی ساختمان و خشکشوئی‌مبل موکت فرش و پرده ۷۵۶۵۵۸

CERTIFIED HOME SERVICE CLEANING CO. TEL. 75812 75844

بعمل کار برآید به سخن دانی‌نیست امریکن‌سرتیفاید هوم سرویس کلیننگ مجهز ترین سازمان خشکشوئی مبلمان فرش، موکت ، پرده ونظافت‌منزل ومحل کار با برخورداری از نیم قرن تجربه‌وتکنیك پرتر امریکائی تلفنهای‌رزرو ۷۵۸۴۹۶ ـ ۷۵۴۸۱۲

قالیشوئی‌وطن
با۲۰سال‌سابقه‌درخشان‌آماده شستن فرش بادستگاه های اتوماتیک تلفن :
۵۵۱۶۷۰

دوراکلین سرویس آمریکا
تلفن های رزرو وقت ۸۴۸۳۹۵ و ۸۴۸۳۹۶ و ۸۴۵۶۸۳

قالیشوئی رفوگری شمسائی ۳۹۳۴۶۴

قالیشوئی بیوك
بسرپرستی داریوش
رفوگری‌و رنگ برداری‌پذیرفته می شود تلفن ۵۵۱۳۶۰ و ۹۷۷۱۱۸

آمریکن کلینرهوم سرویس
خشکشوئی مبل، فرش، موکت، پرده داخل اتومبیل در محل. واکس پارکت . موزائیکو مکالئوم ۷۶۹۹۰۲ و ۷۵۳۸۷۳و ۷۵۳۸۸۵

قالیشوئی‌طهران‌روحانی با ۲۰ سال سابقه درخشان ۵۳۴۰۷۷

آر.یو انگلیش سرویس R.U. English service
خشک‌شوئی موکت ـ فرش مبل ـ پرده خشک‌اتومبیل ونظافت کلی‌ساختمان
۸۵۵۳۴۰-۸۴۳۸۴۵

کارخانه قالیشوئی زمرد ۹۲۱۷۷۴

تعمیروسرویس شوفاژ
سرویس و تعمیرشوفاژ
۹۳۵۰۵۷

شوفاژآلمان
سرویس و نگهداری ۹۳۲۹۰۱

سرویس و نگهداری شوفاژ ۵۳۱۹۶۲

سرویس و تعمیر شوفاژ ۶۸۳۷۱۹

شرکت مهندسی حریف
طرح تهیه‌و نصب‌شوفاژ تهویه ، برق ، گاز و تعمیرات
شبانه روزی
تلفن های ۸۴۱۸۸۴ و ۸۵۵۷۵۲

نصب، سرویس و نگهداری فوری ـشوفاژ ـدینوژ ۶۲۵۵۶۸

شوفاژ شبانه روزی ۶۴۲۰۵۲

شرکت ایران باخار نصب سرویس شوفاژ تهویه برق ۸۴۸۴۲۱

شرکت فن‌ترم
نصب و سرویس و نگهداری شوفاژو تهویه فوری
تلفن ۸۳۸۰۰۸

سرویس‌ونگهداری‌شوفاژ تلفن ۸۴۴۶۰۸

سرویس و نگهداری شوفاژ ۲۷۶۸۶۱

آتی‌پی
طرح و اجراء فوری برق ـ شوفاژ
۸۹۴۱۵۱

شرکت تاسیساتی **ایران دارسل**
نصب و سرویس و نگهداری شوفاژ وتهویه مطبوع‌را بعلت استقبال مشتریان عزیز بطور شبانه روزی انجام می دهد ۸۳۸۹۶۸

شرکت تاسیساتی تهران‌تالنت نصب و سرویس **شوفاژ** برق ساختمان
۶۸۲۳۴۴

شمیران‌شوفاژ ۲۶۵۳۹۹ نصب سرویس نگهداری

سرویس ونگهداری شوفاژ
۸۵۳۷۳۱

شرکت هیت استیل نصب ، نگهداری ، تعمیرات‌شوفاژ بطور شبانه روزی تاسیسات شهرستان پذیرفته می شود ۹۳۵۷۶۱

تعمیر سرویس نگهداری تاسیسات شوفاژ تهویه ادارات بیمارستان منازل
۶۶۲۹۶۱

نصب شوفاژ و تهویه فوری ۸۴۷۱۴۴ و ۷۹۴۶۹۴
شرکت تاوسا

شوفاژ تهویه
سرویس، تعمیر، گارانتی
۳۰۰تومان
۶۲۷۷۸۱

شرکت ایران تاسو سرویس نصب شوفاژ تهویه نقد و اقساط فوری
۷۵۱۶۵۱و۷۵۴۴۵۰

سرویس نگهداری و تعمیر شوفاژ تلفن ۶۴۷۹۱۰ و ۶۶۳۸۷۳

تعمیر و راه اندازی و نگهداری شبانه روزی شوفاژ
تلفن ۶۸۵۹۹۲

نصب سرویس و نگهداری
شوفاژشمیرانات
۲۶۲۶۹۸

نصب وسرویس‌شوفاژ
۹۲۱۱۰۸
شرکت کولدواتر

نصب سرویس و نگهداری شوفاژ ۳۰۵۴۱۶

سرویس‌شوفاژونگهداری ۷۵۵۶۱۴

نصب شوفاژوتهویه مطبوع و آبرسانی شرکت مکرول ۸۲۲۷۸۸

سرویس و نگهداری شوفاژ ۶۵۹۱۴۹

سرویس و نگهداری شوفاژ ۷۶۵۶۸۸

تعمیروسرویس یخچال

تعمیرگاه یخچال‌فریجیدر اثاث یدکی موجود ۸۴۸۷۵۶

تعمیریخچال‌فریزو سیدحسین ۲۴۲۴۳۸

تعمیرسرویس
نصب لباسشوئی وظرف شوئی ۵۳۱۹۶۲

تعمیر لباسشوئی ۷۶۴۰۳۰

تعمیرگاه مجاز ارج‌نصب و سرویس بخاری ـ آبگرمکن سرویس کولر باروکش فوری۶۴۲۲۲۷

تعمیر مجاز لباسشوئی ۲۷۶۸۶۱

تعمیرلباسشوئی‌آبگرمکن بخاری فوری ۹۷۰۳۰۳

تعمیر آبگرمکن و بخاری‌فوری تلفن ۷۶۴۰۳۰

موسسه فنی ۱۱۲ سرویس فوری بخاری‌و آبگرمکن نفتی و گازی ۹۶۴۱۹۱

خدمات شهری پارس برق تاسیسات تعمیرات‌بخاری آبگرمکن وسایر لوازم منزل
تلفن ۸۵۱۶۲۹

کانال‌کشی کولرسرویس آبگرمکن و بخاری فوری ۷۵۲۸۸۱

سرویس بخاری‌آبگرمکن ۷۶۵۲۴۴

راهنمای سرویس ارینگ درسراسرکشور ۹۶۲۰۴۵ از ساعت ۱/۲ ۸ صبح تا ۱/۲ ۷ بعدازظهر

لوله‌کشی گاز
لوله‌کشی گاز
طبق استاندارد شرکت ملی گاز ایران ـشرکت رفیکان تلفن۷۹۱۸۲۵

تکنوتبدیلیران «بامسئولیت محدود» لوله‌کشی گاز ، شوفاژو سرویس سالیانه تلفن ۸۹۷۳۹۳

گاز،شوفاژ
بدون کنده کاری منازل‌قدیمی‌ونوساز
۶۶۲۹۶۱

لوله‌کشی گاز
باتائید شرکت ملی گاز میهن‌گاز ۵۵۴۵۰۱

گاز و شوفاژ شرکت نایس‌ودر ۷۵۳۸۳۳

شرکت ایران‌ماتوهیت لوله‌کشی گاز باتائید شرکت ملی گاز شوفاژ ، تهویه، سریع ارزان
۸۹۰۱۵۸
۸۹۷۱۹۵

لوله‌بازکنی

لوله‌بازکنی فوری سعدی ۳۵۵۴۷۳

لوله بازکنی وتشخیص ۳۴۱۶۳۸

لوله بازکنی و تخلیه چاه تلفن ۳۶۰۶۹۶

تشخیص ترکیدگی
لوله با دستگاه الکترونیکی و لوله بازکنی و لوله‌کشی تلفن ۶۵۹۰۴۷ و ۹۲۰۱۷۵

لوله‌بازکنی فقط ارزان فوری یکساعته ۷۶۵۲۴۴

لوله‌بازکنی فوری ۲۲۷۱۴۴

لوله‌بازکنی و ترکیدگی لوله
شمیرانات
۲۶۲۶۹۸

لوله‌بازکنی
تلفن ۷۹۱۵۸۰

تشخیص ترکیدی لوله ۳۰۵۴۱۶

تشخیص ترکیدگی لوله بادستگاه الکترونیکی
۲۲۷۱۴۴

خدمات شهری پارس تشخیص‌ترکیدگی لوله‌بادستگاه الکترونیکی، لوله‌بازکنی فوری
۸۵۱۶۲۹

نشت‌یابی رامتین تشخیص ترکیدگی با دستگاه الکترونیک و ترمیم بلافاصله تلفن ۶۳۷۱۲۳
۱ـ۱۰ آ ـ۱۳۳۰

تشخیص ترکیدگی لوله بادستگاه‌مجهز آمریکائی و ترمیم بلافاصله ۹۳۹۴۲۹

لوله بازکنی فوری ۵۳۱۹۶۲

لوله بازکنی فوری ۵۴۸۹۶۳

لوله‌بازکنی شبانه روزی فوری ۶۳۶۳۷۹

تخلیه‌چاه
تخلیه چاه و لوله‌بازکنی ۵۳۴۴۲۲ـ ۵۶۲۹۰۴ و ۵۳۷۸۱۷ـ ۵۳۸۳۳۷

۵۰تومان
تخلیه چاه کاوه لوله‌بازکنی بایمپهای مخصوص لجن کشی در تهران و شهرستانها ۹۶۲۲۵۳

تخلیه‌چاه
۹۲۰۱۷۵ و ۶۵۹۰۴۷

تخلیه هرگونه چاه ولوله‌بازکنی
تعمیروحفرچاه
۲۰٪ تخفیف ازکلیه شرکتها
ایران تخلیه ۹۳۵۲۸۶

تخلیه چاه با قیمت مناسب
۵۳۷۸۸۵

تخلیه‌چاه
با پمپ های مخصوص لجن کش تلفن :
۵۴۹۶۸۳

تخلیه چاه فوری ۵۴۸۹۶۳

تخلیه هرنوع چاه ولوله‌بازکنی جهت تهران وشهرستانها شرکت دلیجان ۹۷۵۷۴۲

تخلیه چاه متری ۱۵۰ ریال تلفن ۵۲۱۶۷۶ ـ ۶۴۳۰۲۷ مهتاب

تخلیه‌چاه
فوری ۸ تومان ۳۴۴۶۲۷

تخلیه چاه فوری
۳۵۴۵۴۴

تخلیه چاه کامل منازل ۴۰۰ تومان ۳۴۱۶۳۸

تخلیه چاه تخلیه چاه فاضلاب سپتیک تانک و فورسپتیک با دستگاه موتوری شرکت ایران شوفتر تلفن ۸۲۹۵۵۶ـ ۸۳۰۷۲۲

تخلیه چاه فاضلاب ـ ارزان فوری تخلیه توالت تلفن ۵۵۰۵۵۶ نوروتیرو

تخلیه چاه ولوله بازکنی فوری ۸۳۴۹۶۹

تخلیه چاه کوروش
۷۹۵۷۹۸

آگهیهای متفرقه

دفتر حوانندگان ۶۵۱۹۲۰

خدمات تلکس
از ۸½ صبح تا۷ بعد ازظهر ۳۱۳۷۶۶ـ ۳۱۲۷۴۶
۱ـ۵ آ ـ۱۳۸۰

ترجمه رسمی و عادی روزولت مقابل سینما دیاموند دارالترجمه پروند ۸۳۳۳۱۹
۱ـ۵ آ ـ۱۴۴۲

امتیاز دانشجوئی و اگذار می شود ۲۷۳۴۳۷
آ ـ۱۸۰۰

BW
پارکت
فرش چوبی BW ایران بساختمان شماجلوه خاصی می بخشد . روی پارکت آتش سیگار ، جوهر، اسید و سایر مواد شیمیائی اثر ندارد.
MISCHLER
میشلر
سرماگرما و نور از کرکره چوبی میشلرعبورنمیکند . پرده چوبی میشلر درعین زیبائی در مقابل‌سرقت‌مقاوم بوده وبصورت‌حفاظ قفل خواهد شد .
نمایشگاه پارکت وپرده‌کرکره میشلر خیابان شاهرضا کوچه فتوحی تلفن های-۸۲۴۸۷۰ ۸۲۴۳۰۷-۸۲۹۳۹۰-۸۲۹۵۹۶

ترجمه ارزان کارنامه واوراق رسمی و غیر رسمی دراسرع وقت مقابل سینما حافظ ریانی ۳۱۷۱۳۵

گمشده

چک شماره ۳۴۴۳ـ ۲۰ر۸ر۳۶ بمبلغ ۵۲۵۰۰ ریال در وجه حامل بانک ملی شعبه امامزاده حسن مفقود شده واز درجه اعتبار ساقط است.
حسن حاتمی
آ ـ۱۱۸۹۵

کارنامه تاکسی رانی بنام‌سید اسماعیل سید آقائی تاکسی شماره۳۶۳۷۷اول آبانماه‌جاری مفقودشده واز درجه اعتبار ساقط است.
آ ـ۱۱۸۶۱

کارت بازرگانی به شماره ۲۰۲۳۹سال ۲۵۳۶ شاهنشاهی متعلق‌به شرکت صادراتی‌ارمغان بامسئولیت محدود مفقود گردیده مراتب را بدینوسیله باطلاع‌عموم میرساند که کارت مزبور از درجه اعتبار ساقط میباشد از یابنده خواهشمند است به تلفن شماره ۵۲۰۹۹۹ و ۵۲۱۵۱۹ اطلاع فرماید.
شرکت صادراتی ارمغان با مسئولیت محدود
آ ـ۱۱۸۰۷

پروانه حمل تفنگ ساچمه زنی بشماره ۴۴۷۲۳ بنام جعفر جعفری پوشانلوئی مفقودشده یابنده به تلفن ۹۳۷۰۰۹ آقای ایمانی اطلاع داده و پس از تحویل مژدگانی دریافت دارد.
آ ـ۱۴۷۱

سه برگ چک از شماره های ۶۶۵۱۰۰ الی ۶۶۵۹۷ به حساب جاری ۵۰۳۰۱ بانک‌ملی شعبه خانی آباد بنام قدیر سلیمانی مفقود گردیده ازدرجه اعتبار ساقط است.
آ ـ۱۱۸۴۳

پیدا شده
یك خیمه در جاده آبعلی پیدا شده لطفا به‌تلفن ۳۵۸۶۰۸ دفتر بزرگمهر تماس بگیرند .

آپارتمان‌فروشی

آپارتمان فروشی در شمال شهر ۸۳۵۲۲۲ـ ۸۳۲۴۴۰

دواطاق خوابه
با شوفاژ روشن ، فیش تلفن دوساله‌پارکینگ،مولن موکت، پرده و لوستر ۵۶۰ هزار تومان‌ظفربین نفت‌وشاهنشاهی خیابان خجند(رئیسی) خیابان شیبانی ۱۲ متری ناز پلاك۴۴ طبقه سوم تلفن ۶۴۶۱۶۲
آ ـ۱۳۱۸

آپارتمان فروشی محل کار ۹۳۳۹۷۶

بهترین نقطه نیاوران آپارتمان۳ اطاق خوابه لوکس تلفن ۸۹۱۰۴۰ و ۲۷۶۷۷۲
آ ـ۱۲۸۱

۶ دستگاه آپارتمان نقدو اقساط فروشی ۵۶۳۹۶۷

اکازیون
اکازیون واقعی ـ یکدستگاه آپارتمان ۴۰ متری همکف با انبار خصوصی سرویس کامل شوفاژ گاجره روبروی هتل جلب سیاحان تلفن ۲۷۱۵۸۷
آ ـ۱۷۸۰۰

آپارتمان فروشی شمال شهر ۹۲۸۰۸۲

آپارتمان‌فروشی
مساحت مفید ۸۳ متر با مساحت اشتراکی جمعا ۱۴۰ متر دونبش دارای دو اتاق خواب سالن پذیرائی سرویس‌ایرانی و خارجی موکت کاغذ دیواری شوفاژ لوله‌گاز فیش تلفن به مبلغ ۶۰۰ هزار تومان بفروش می رسدآدرس خیابان‌کورش کبیر مقابل سایه‌روشن نبش خیابان آزاد طالبین به‌تلفن ۸۴۰۶۷۲ مراجعه فرمایند

یکدستگاه آپارتمان سه اتاق خوابه با سرویس کامل خیابان اردیبهشت چهارراه سزاوار تلفن ۶۶۸۲۱۹ و ۹۷۵۱۸۹

اکازیون فروشی
۲ اطاق خوابه شخصی ساز ۱۲۰ متر زیر بنای مفید با فن‌کوئل و انباری مناسب برای سکونت و دفتر کار در وزراء فروشی ۶۲۳۵۱۱ و ۶۲۴۶۱۳
۱ـ۱۲ آ ـ۱۸۳۵

دو دستگاه آپارتمان ۴ اتاق خوابه تمام موکت با شوفاژ گازی و کولر واقع در حوالی میدان آریامهر بمساحت ۲۲۷ متر زیر بنا بطور یکجا و یاجداگانه بدون‌واسطه به فروش می‌رسد تلفن ۶۵۲۹۰۳

دواطاق خوابه‌در خیابان نفت
اسکلت فلزی لوکس کاملا نوساز سالن پذیرائی و هال پارکت شده، اطاق های خواب موکت ممتاز خارجی ، آشپزخانه با کفپوش بانضمام انباری بزرك اختصاصی موکت شده حدود ۶×۳ متر قابل سکونت خدمتکار مجهز به آسانسور ، شوفاژ روشن ، کولر ، فیش تلفن ، فیش گاز ، پارکینك مسقف ، حیاط وسیع مشجر اشتراکی، به قیمت کاملا مناسب فروخته میشود زیر بنا با انباری وپارکینك۱۶۰ متر مربع نشانی : بلوار پهلوی خیابان نفت کوی یازدهم پلاك ۱۷۴ بازدید همه روزه در تمام ساعات

آپارتمان به مساحت ۸۰ متر زیربنا ۲ اطاق‌خوابه شوفاژ روشن کولر پارکینك اختصاصی‌واقع در میدان فرح ۴۵ متری سیدخندان فروشی‌است بعدازظهرها از ساعت ۵ ببعد تلفن ۶۵۲۳۱۰

شهرك اکباتان
آپارتمان طبقه پنجم ۱۶۸متر با انباری و پارکینگ تلفن ۷۹۴۴۷۳ از ۲ بعد از ظهرتا ۹شب
آ ـ۱۴۰۳

آپارتمان فروشی
درنارمك۱ و ۲ و۳ و۴اطاق خوابه باسرویس کامل ۷۹۶۰۲۸

امیر آباد شمالی‌آپارتمان ۲ اطاق خوابه لوکس با وسایل کامل بفروش‌می رسد ۶۵۱۶۴۸

یکدستگاه آپارتمان ۱۱۷ متر زیربنا با تلفن ـ شوفاژ ـ کولر ـ دورهی قلهك بعلت مسافرت به فروش میرسد قیمت پانصد و پنجاه هزار تومان تلفن ۶۸۲۸۳۸

آپارتمان مهندسی‌ساز
درجردن بادید عالی بافن‌کوئل ۲ و۳ اطاق خوابه ۱۲۵ و ۲۰۰ متر زیر بنای عقدتعکیکی گرفته آماده تحویل ۲۲۲۴۷۹ و ۲۲۲۴۸۰

یکدستگاه آپارتمان‌واقع در منطقه تجارتی بر خیابان آریامهر شامل۴ اطاق ، تهویه مطبوع، آسانسور و دو شماره تلفن اختصاصی آماده فروش است تلفن ۶۵۹۸۴۶ و ۶۵۱۷۸۷

آپارتمان‌فروشی شرق شمیران ۲۸۴۳۸۰

فروش آپارتمان در شمال‌شهر از ۴۵۰ هزار تومان ببالا ۸۵۶۷۸۷

آپارتمان فروشی
۳و۴ اطاقه نقد و اقساط با بهره بانکی تلفن ۷۹۰۳۵۳
۱ـ۱۰ آ ـ۱۴۰۷

آپارتمان
۳و۴ و ۵ اطاقه باقیمت مناسب نقد و اقساط تلفن ۷۹۴۶۵۴

آپارتمان‌از ۳۰۰ هزار تومان ببالا از چهار راه قصر تا شمیرانات تلفن ۲۲۸۹۷۱تنکری

آپاتمان تهران‌پارس نقد و اقساط ۷۸۱۹۱۸

آپارتمان در گاندی
آپارتمان ۲ اطاق خوابه با سرویس کامل فن‌کوئل برای فروش‌آماده تحویل ۲۲۲۴۷۹ و ۲۲۲۴۸۰
آ ـ۱۸۱۴

آپارتمان در شهرك غرب یک اطاق خوابه با اقساط بفروش میرسدتلفن ۸۹۸۲۷۲ از ۴ الی ۸ بعد ازظهر
آ ـ۱۳۹۶
۱ـ۲

داودیه
دو دستگاه آپارتمان دو اطاق خوابه با سالن و سرویس ۱۱۰ متر بنا قیمت ۵۳۰ هزار تومان ۸۴۵۵۴۴
آ ـ۱۳۵۸

فرمانیه
آپارتمان بسیار لوکس نو ساز دارای۲اطاق خواب با موکت هال سالن نشیمن و پارکینگو انباری و استفاده از استخر فوری فروشی تلفن ۲۸۳۸۰۳

انتهای فرح شمالی خیابان‌جلعا آپارتمان۲ اطاق خوابه نوساز مساحت ۱۱۵ متر به اضافه پارکینگو مشاعات قیمت ۵۵۰ هزار تومان ۸۴۵۵۴۴

آپارتمان لوکس انتهای وزراء خیابان ۳۹ شرق تهران تلویزیون‌آموزشی دو اطاق خوابه همکف‌به مساحت ۱۲۸ متر مربع فضای‌مفیدبعلاوه‌پارکینك آشپزخانه آلمانی کف پارکت شوفاژ و کولر تلفن مستقل و سه اطاق خوابه در طبقه زیر به مساحت ۱۷۲ متر مربع فضای مفیدبعلاوه حیاط خلوت شمالی و جنوبی اختصاصی پارکینك کف سنك مرمر چینی آشپزخانه‌آلمانی‌فن‌کوئل تلفن مستقل به فروش میرسد تلفن۶۸۵۰۹۱

آپارتمان فروشی‌تهران‌ـ پارس با وام بانکی۲۵۰ هزار تومان پیش قسط به اقساط ۱۵ ساله از یك الی ۵ اطاق تلفن ۷۸۲۰۳۰ و۷۸۰۰۶۱

جردن، گاندی، وزرا
آپارتمان ۲ و ۳ و ۴ اطاق خوابه از ۶۰۰ هزار تومان ببالابفروش میرسد ۲۲۲۴۸۰ و ۲۲۲۴۷۹
۱ـ۱۰ آ ـ۱۹۳۱

آپارتمان دو اطاق خوابه در زیباترین‌نقطه نیاوران۹۲۷۹۰۲
۱ـ۳ آ ـ۱۸۳۷

آپارتمان با سرویس کامل ۳۴۷۵۷۵

خانه‌فروشی

یکباب منزل فروشی واقع‌در نبش خیابان گاندی شمالی نزدیک میدان ونك بمساحت ۱۰۰۰ متر و ۱۵۰۰ متر زیربنا ۲ طبقه هر طبقه دارای ۵اطاق خواب و ۲ حمام مدرن‌و سرویس کامل و یکطبقه جهت پارکینگ بانضمام سالن های بزرگ کف سرتاسر سنگ‌مرمر و استخر و آب چاه و آب لوله‌کشی و ۲ اطاق مستخدم‌با حمام یک رختشوخانه ومجهز به شوفاژ و ۲ دستگاه تلفن بفروش میرسد طالبین با تلفن ۳۰۴۵۶۳ تماس بگیرند.
آ ـ۱۳۰۳

اکازیون
منزلی سه اطاق خوابه باهال وسرویس کامل ۱۵۰ مترزمین و۹۴ متر زیربنا با نازلترین قیمت در شهرك مهدیه در۱۶ کیلو متری جاده ساوه بفروش میرسد تلفن ۵۵۱۳۳۵ ساعت ۳الی ۵ بعد ازظهر
۱ـ۲ آ ـ۱۲۰۰

خانه فروشی شمال شهر ۹۲۸۰۸۲

خانه ویلائی و مستغلات فروشی ۸۳۹۷۴۰ ـ ۸۳۹۰۲۵

ساختمان ۴ طبقه با ۵ دهنه مغازه ۱۳۰۰ متر بنا محل برای پارکینك ایرانشهر شمالی تلفن ۸۲۰۷۱۹ از ۵ تا ۸ بعدازظهر

خانه‌ای واقع در تهران نو خیابان خاتم بمساحت ۱۴۴متر در یک طبقه ونیم دارای سه اطاق با سرویس کامل و تلفن بیواسطه ۵۷۰ هزار تومان فروشی‌باتلفن ۷۳۲۵۶۳ تماس حاصل فرمائید.
آ ـ۱۶۲۷

پهلوی میامی خیابان مستوفی خانه‌ای ویلائی ۴۲۰ مترمشجر مهندسی و اشرافی فروشی‌یا معاوضه باخانه کوچکتر تلفن ۸۲۳۶۰۶
۱ـ۳ آ ـ۱۹۰۴

دوباب خانه باجو از۳۳۰درصد ملک نصف مبلغ معاوضه می شود ۸۲۳۶۰۶
آ ـ۱۹۰۱

شاهپورمهدیخان
یك دستگاه ساختمان ۱۴۰ متر مساحت۴اطاق چهار زیرزمین با آب و برق‌وتلفن‌فروشی ۵۲۱۹۴۴

خانه‌ای با مساحت ۳۱۲ متر مربع در نارمك سه راه مهر بفروش میرسد ۷۹۰۰۹۳
۱ـ۳ آ ـ۱۳۹۷

خانه‌ای در آیزنهاور بمساحت ۱۱۰متردو طبقه جنوبی‌دارای ۴اطاق تلفن ۹۷۰۳۳۹

تخت طاوس آق‌اولی
منزلی‌شمالی ماشین رو بمساحت ۲۴۲ متر ۴۰۰ متر زیربنا دو طبقه مجزا هر طبقه چهار اطاق و هال بزرگ با تمام تجهیزات کامل ، تلفن ، کولر، موکت بیواسطه بفروش می رسد تلفن ۸۴۳۳۰۷
۱ـ۵ آ ـ۱۷۵۶

اکازیون
خانه‌ای ۳ طبقه دارای۳ اطاق بزرك با تلفن‌موکت آبگرمکن بسیار تمیز به فروش میرسد تلفن ۵۳۲۰۲۶

یکدستگاه خانه شمالی‌به مساحت ۱۰۰متر ۴اطاق در دو طبقه ۱۲۰ متر با حمام و تلفن و کولر در نارمك خیابان سمنگان خیابان ۱۰۰ پلاك ۴۵ قیمت مقطوع ۴۵۰۰۰۰ تومان تلفن ۷۳۶۸۹۴

خانه‌ای شخصی ساز دو طبقه ونیم مساحت ۱۲۰ متر هفت اطاقه با سرویس کامل واقع در خیابان سبه یک میلیون و یکصد هزار تومان ساعت‌دیدن ۳تا۷ بعد ازظهر تلفن۶۶۲۸۵۲
۱ـ۲ آ ـ۱۱۸۵۹

واقع در الهیه شمیران
خانه ویلا نو ساز و مدرن بمساحت۶۶۶ متر در دو طبقه هر طبقه دارای ۴ اطاق‌خواب باکلیه تجهیزات بعلت بدهی بقیمت‌دو میلیون و ۸۰۰هزار تومان فوری بفروش میرسد تلفن ۲۲۸۹۷۱ تفکری
آ ـ۱۴۷۵

مناسب و ارزان
خانه ویلائی در شمس آباد مقطوع ۵۸۰ هزار تومان‌جهت اطلاع‌بیشتر با تلفن ۲۳۲۷۸۷ـ از ۹ الی ۱۹ مراجعه‌شود.
آ ـ۱۵۱۳

خانه‌ای قدیمی بمساحت ۳۸۰ متر مربع باتراکم ۲۵۰ درصد واقع در خیابان روزولت به فروش میرسد از ساعت ۴ تا ۸بعد ازظهر ۸۳۰۳۷۵
آ ـ۱۴۷۲

پارك تهران ویلا
خانه‌ای‌دوطبقه۲۲۰ متر زمین فروشی ۹۷۵۱۹۹
۱ـ۵

فرح‌جنوبی‌اندیشه دوبمساحت ۱۰۳ متر و ۱۷۵ متر ساختمان در ۳ طبقه با سرویس های کامل و تلفن تماس ساعت اداری تلفن ۳۱۸۸۴۵ و شبها ۷۹۹۴۹۳
۱ـ۳ آ ـ۱۳۳۶

یکدستگاه خانه شمالی به مساحت ۱۰۰ متر ۴ اطاق دو طبقه در دوطبقه ۱۲۰ متر با حمام و تلفن و کولر در نارمك‌خیابان سمنگان خیابان سعید پلاك ۴۵ قیمت مقطوع ۴۵۰۰۰۰ تومان تلفن ۷۳۶۸۹۴

منزلی درمهرآباد جنوبی خیابان تولیددارو به مساحت ۱۲۶ متر دو طبقه دارای ۶ اطاق آشپزخانه حمام سرویس کامل دونبش مستغلاتی و دوباب مغازه با جواز کسب فروشی مقطوع ۴۸۵ هزار تومان تلفن ۹۶۲۰۷۹

فروش فوری‌بقیمت روز
امیریه نرسیده به راه آهن‌خانه ۴اطاقه حمام ـ کولر ـ تلفن بعلت مسافرت ۵تا۷ـ۵۳۸۳۸۴
آ ـ۱۳۲۵

منزلی‌واقع‌در خیابان‌آذربایجان اول کارون دو طبقه با زیر زمین و تلفن فوری بفروش میرسد. از ساعت ۱۲ الی ۹ شب تلفن ۹۵۶۰۱۶
۱ـ۲ آ ـ۱۹۰۰

خیابان حافظیه نیروی هوائی منزلی بمساحت ۱۵۷ر۵ متربا آب وبرق و تلفن ۶۰۰ هزار تومان تلفن ۷۹۳۱۴۸
۱ـ۳ آ ـ۱۳۳۵

تهرانپارس خانه‌ای ویلائی دو اتاق خواب سرویس کامل اجاره ۵۳۰۰ تومان تلفن ۷۸۱۰۸۲
۱ـ۲ آ ـ۸۰۹۱

خانه‌ای ویلائی بسیار زیبا در بهترین نقطه الهیه‌با منظره عالی‌دارای دو سالن نشیمن سالن ناهار خوری هال ۵اطاق خواب اطاق مستخدم ۵ سرویس گاراژ استخربا تصفیه تلفن شوفاژکولر به فروش می‌رسد تلفن ۲۶۲۹۷۴

۴۰۰ متر بنادر ۵۰۰ متر زمین باسرویس کامل در بهترین‌نقطه عظیمیه‌کرج‌بقیمت منطقه‌ای تلفن ۸۳۱۷۵۹
۱ـ۴ آ ـ۱۱۵۵۵

ویلافروشی

شرق شمیران ویلا فروشی ۲۸۴۳۸۰
آ ـ۱۱۲۰

بعلت مسافرت فروشی
ویلائی‌در نیاوران مساحت ۹۰۰ متر وزیربنا ۸۵۰ متر با کلیه مبلمان تلفن ۲۸۵۵۵۹
آ ـ۱۶۲۳

محدوده نوشهر ویلائی مجهز در باغ ۱۰۰۰ متری ۶۸۰۴۶۷
۱ـ۲ آ ـ۱۳۶۵

نیازمندیهای اطلاعات

تلفنهای: ۳۱۱۲۳۰-۳۱۱۲۲۹

نیازمندیهای اطلاعات تلفنی آگهی میپذیرد

ببینید مقایسه کنید ویلائی با ۷ اطاق وسالن ۵دری تمام مبله‌بااستخر ۸۰۰ بنا ۵ر۲ طبقه اکازیون گیشا بلوار ۶۳۸۷۳۴ و ۶۳۵۲۸۸

ویلای اکازیون
در مهر ویلای کرج مساحت ۴۰۰ متر وزیر بنا ۲۵۰ متر مجهزبه شوفاژ - کولر- پرده کرکره وموکت با ۳۰۰ هزار تومان بدهی بقیمت ۵۷۰هزار تومان فروشی تلفن۶۶۵۹۶۹ آـ۱۳۵۴

دو دستگاه ویلا بایک سند به مساحت ۸۷۵ متر مربع در بهترین نقطه عظیمیه کرج با معاوضه در تهران تلفن ۹۵۳۴۲۵ ۱ـ۳ آـ۱۴۷۷

باغ فروشی

باغچه‌ای بمساحت ۲۲۰۰ متر مربع باویلای مجهز بمساحت ۱۸۵ متر مربع در زیبا دشت (شاهدشت) استخر چاه آبو برق وراه آسفالت تلفن ۹۳۹۹۵۹ ۱ـ۲ آـ۱۴۷۵

سرقفلی

جهان سرویس
تعمیرگاه بخاری‌آبگرمکن کولر یخچال اجاق گاز فوری فروشی تلفن ۵۲۸۸۲۸

اکازیون
قابل توجه بانکهاشرکت های خصوصی و عمومی و بازرگانان محترم . فروشگاه مواد غذائی با وضعیت و فروش عالی‌در بهترین‌نقطه تجاری‌منطقه عباس‌آباد با جواز کسب با تخلیه اجاره یا واگذار یا بفروش میرسد تلفن ۸۴۱۰۰۰

در بهترین نقطه گیشا
ملک دو باب مغازه با جواز کسب ساندویچ و خشکباربه قیمت‌مناسب‌نقد و مدت‌فروشی ۶۳۶۵۲۶ آـ۱۵۰۲

حجره تجارتی واقع در جنب مسجد شاه سرای حافظ با وسائل و فیش تلفن فروشی تلفن۳۰۳۰۶۰ آـ۱۵۰۰

کارخانه‌فروشی
اول جاده آبعلی زمین ۱۵۰۰ متر زیربنا ۲۴۰۰ متر برق۱۰۰آمپر وتلفن ۸۲۰۷۱۹ از ۵تا۸بعداز ظهر

محلی مناسب برای همه گونه کسب تجارت در محدوده بازار عباس‌آباد روبروی پاساژ ۱۱۰ به قیمت مناسب بفروش میرسد تلفن ۸۴۱۹۵۱

یکباب مغازه در خیابان شیخ هادی واگذار می شود تلفن ۶۴۳۲۵۸ و ۶۴۵۲۴۳ آـ۱۳۱۷

یکباب‌مغازه تخلیه دونبش‌واقع در اول فرح آباد تهران نو واگذار میشود تلفن ۷۹۸۸۰۴

چند دستگاه انباری در خیابان خردمند نزدیک خیابان کریمخان زند به صورت اختصاصی با سند مالکیت برای‌فروش عرضه میشود طالبین با تلفنهای ۶۵۱۷۸۷ و ۶۵۹۸۴۶ تماس بگیرند

یکباب مغازه با موقعیت عالی‌درضلع جنوبی‌میدان شوش به فروش می‌رسد تلفن ۶۶۸۹۷۴

دوباب مغازه حدودچهار راه پهلوی سپه با تلفن‌و جواز واگذار میشودتلفن ۶۴۶۳۰۸ و ۶۴۶۰۹۹

یکباب‌مغازه ۴ دهنه در خیابان دماوند باآب برق تلفن و اجناس لوازم منزل با پروانه یکجاواگذار میشود ۷۹۰۳۷۱

بنگاه فروشی چهارراه فرصت امیرآبادپلاک۱۱۰ تلفن ۹۲۵۹۲۰

دفتر مشترک
روزولت شمالی ۸۳۸۴۴۷

قهوه‌خانه در گلشهر کرج با موقعیت عالی فروشی تلفن ۲۸۵۷۳۴ آـ۱۸۳۲

زمین فروشی

زمینهای صنعتی
و کارخانه از ۱۸۰متربه بالا با جواز ۷۸۰۶۷۰

زمین جهت مرغداری ۱۱ هزار متربر ۴۵ متری اسفالته‌فروشی تلفن صبحها ۵۶۲۵۸۰ عصرها ۹۵۶۸۳۴

زمین
در حومه کرج و ملارد بقیمت منطقه‌ای خریدار وفروشنده‌ایم
۹۳۹۵۵۹
آـ۱۸۳۱

اکازیون
زمین‌فروشی درمهرشهر فاز دوم تلفن ۶۶۰۸۲۸و ۲۷۴۷۶۱

زمین شرق میدان خراسان شهرک مسعودیه‌ومشیربه متری ۳۰۰ تومان به بالا فروشنده و خریداریم ۳۵۴۹۴۶

زمین شرق میدان خراسان قطعات۱۰۰متر ببالا متری ۳۰۰ و۴۰۰ و ۵۰۰ تومان فروشی تلفن ۳۶۰۲۲۰

فروش‌زمین ساختمانی۹۲۸۰۸۲ ۱ـ۱۳ آـ۱۶۲۲

فروش زمین ساختمانی ۹۲۸۰۸۲

اراضی تهران‌پارس

خارج از محدوده فنات کوثرسازمان‌چای‌حکیمیه جوادیه خریدار و فروشنده‌ایم تلفن های ۷۸۲۰۳۰ و ۷۸۰۰۶۱

زمین و کارخانه صنعتی اجاره‌ـفروشی۷۹۸۹۰۴

زمین مهرشهر فروشی ۸۳۱۴۰۲ و ۸۲۴۰۱۰

دو قطعه زمین در شمیران داخل و خارج محدوده فروشی ۲۸۴۳۸۰

اجاره‌داده‌میشود

آپارتمانهای ۲ و۳ و ۴ و ۵ اطاق خوابه با اجاره ۴هزار تومان ببالا
تهیه مسکن گلدهاوس تلفن ۶۵۰۴۱۳ و ۶۵۲۶۳۲

اپارتمان‌وویلادر شرق‌شمیران اجاره داده میشود ۲۸۴۳۸۰

اجاره‌هرنوع‌ویلاآپارتمان ومحل‌کارتلفن ۹۳۶۱۸۱

تعدادی آپارتمان جهت اجاره موجود است ۶۸۳۲۷۰

دفتر کار
بمساحت ۲۴۰ متر ۴ اطاق خواب تلفن مستقل با شوفاژ کولر حوالی آریامهر۶۵۵۳۹۰ ۱ـ۳

مرکزاجاره

به ایرانی و خارجی آپارتمان ویلا دفترکار و سکونت از ۳۰۰۰ تومان ببالا ۶۵۵۳۹۰ ۱ـ۸

اجاره دفتر کار
۳اطاق در حوالی میدان ونک باسرویس کامل و قیمت‌مناسب اجاره‌داده میشود ۲۲۲۴۷۹و ۲۲۲۴۸۰

دفتر کار در وزراء
۲۰ اطاق با ۵ رشته تلفن با چندین سرویس کولر شوفاژ باقیمت مناسب اجاره داده می شود ۲۲۲۴۷۹ و ۲۲۲۴۸۰ آـ۲۰۲۴

یکدستگاه آپارتمان ۳ اطاق خوابه شوفاژ تلفن مستقل کولر پارکینگ آسانسور موکت‌درحوالی گیشا ۴۵۰۰۰ ریال ۸۲۴۴۱۶ و ۸۳۲۹۵۸ و ۹۸۰۱۲۰

طبقه‌اول منزلی در گیشاخیابان یازدهم سه اطاق خواب سالن پذیرائی و نهار خوری و هال تلفن شوفاژ- موکت - کولر اجاره داده می شود تلفن ۶۳۸۷۰۷ ۱ـ۳ آـ۱۶۴۸

طبقه دوم ساختمان سه اطاق خوابه‌مجهز دربهلوی۶۸۰۴۶۷ ۱ـ۲ آـ۱۳۶۴

آپارتمان اجاره عباس آباد
دو دستگاه ۲ و ۳ اطاق‌خوابه برای محل کار یاسکونت ۸۵۰۴۵۰ آـ۱۳۶۰

سالن اجاره‌ای
یکباب سالن بمساحت دو هزار مترمربع هزارمتر زیر بنا بابرق و آب لوله‌کشی اجاره دادمی شود آدرس : جاده قدیم کرج جاده شهریار- سعیدآباد مقابل‌مسجد جامع منزل حسین ملایر آزاد ۸۱۱۵ آـ

برای محل‌کار و سکونت
درعباس‌آباد یکدستگاه‌آپارتمان برای اجاره ۸۵۳۸۰۷ آـ۱۴۷۹

اجاره برای سکونت
۲اطاق‌خوابه یوسف‌آبادشمالی شوفاژ کولر سرویس ایرانی و فرنگی آسانسور ۴۰۰۰ تومان ۸۵۸۹۰۲ آـ۱۴۱۱

آپارتمان جهت سکونت ودفتر کارموجود است ۸۵۸۹۰۲ آـ۱۳۷۰

طبقه‌اول خانه‌ای حوالی‌میدان ولیعهد جهت اجاره از ساعت ۳تا ۶تلفن ۶۴۹۷۱۹ آـ۱۳۶۱

حیاط دربست برای محل کار ۸اتاق - اول دوراهی یوسف آباد ۶۲۷۷۳۷ ۱ـ۵ آـ۱۱۷۷۵

ساختمان اکازیون
شامل ۷۰ اطاق فن‌کوئل آسانسور پر ظرفیت برق ۱۵۰ آمپرپارکینگ وسیع و چندین تلفن در حوالی میدان‌آرژانتین با اجاره مناسب ۶۲۳۵۱۱ و ۶۲۵۲۰۱ آـ۱۳۳۸

آپارتمانی دارای سه اطاق به انضمام‌هال‌و سرویس وکولر طبقه‌دوم‌بر جمشید آبادشمالی چهار راه فرصت ماهی چهار هزارتومان‌اجارهتلفن ۹۲۱۳۱۸ ۱ـ۲ آـ۱۴۰۲

ویلا ، آپارتمان ، دفتر کار
درشمال شهر موجود است ۷۶۹۰۷۴ و ۷۶۹۰۷۱

بهترین نقطه شمال‌شهر یك اطاق برای دفترکار باسرویس کامل‌وخدمات با ودیعه اجاره داده میشود ۸۳۵۲۲۲ و ۸۳۹۰۲۵

شهرمسکن
به ما تلفن کنید مسکن دلخواهتان‌رادراختیارتان قرار دهیم یك تلفن ضرری ندارد به نفع شماست تلفن ۸۵۷۷۹۸

آپارتمان دارای ۳ اطاق خواب با سرویس کامل واقع در شمیران پل رومی اول بوعلی جنب کلینیك قیطریه ۶۵۰۰ تومان تلفن ۲۷۲۲۸۱

آپارتمان قلهک خیابان یخچال به مساحت ساختمان ۵۰۰ متر دارای۴اطاق خواب یک اطاق مطالعه یک هال نهار خوری درحدود ۱۰۰ متر مبلمان‌کامل وکلیه لوازم اجاره داده می شود با تلفنهای ۵۳۰۸۷ و ۲۶۵۰۱۹ تماس‌حاصل‌فرمائید. ۱ـ۳ آـ۱۳۶۰

آپارتمان ۳ اتاق خوابه وحیاط دربست مبلهوغیره مبله اجاری ۹۲۱۶۷۰

قابل توجه شرکتها
خصوصی و سازمان های دولتی ۶۰۰۰ متر سالن سرپوشیده در رامسر با ایرانیت وفلز و بتون دارای آب ، برق ۱۵۰ آمپر در ۵ واحد ۱۲۰۰ متری جهت کارخانه یا انبار اجاره داده میشود تلفن ۶۶۳۱۶۳

سلطنت آباد آپارتمان همکف سه اطاق خواب شوفاژکولر و سایر مشخصات اجاره داده میشود تلفن ۲۳۲۹۷۴ از ۱۰ تا۱۲ صبح ۱ـ۲ آـ۱۲۹۵

آپارتمان برای کارمحل‌میرداماد تلفن ۸۴۱۴۸۶ آـ۱۲۱۱

بورس اجاره شمیران ۲۷۱۱۵۳

آپارتمان رهن و اجاره ۳۴۷۵۷۵

جهت‌خرید یافروش یامعاوضه یا اجاره یا رهن باما مشورت فرمائید ۸۴۵۰۵۱

موردنیازاجاره

S.F.A
نخستین مرکز اجاره‌به خارجیان۱۳- ۶۵۱۲۱۲

طالب یك منزل اجاره در شمیران تلفن ۲۷۱۱۵۳

آپارتمان و ویلانیازمندیم شمال‌شهر۸۰ـ۲۲۲۴۷۹

ویلا جهت سکونت تا ۱۸۰۰۰ تومان نیازمندیم ۸۴۸۴۲۴ آـ۱۹۱۵

مدیر عامل امریکائی
بیک ویلای ۴ اطاق خوابه نوساز بالاتر از ونک - نیاز فوری دارد تلفن۶۲۷۹۶۱ ۱ـ۳ آـ۱۱۷۲۳

شهرمسکن
بهما تلفن‌کنید مستاجر دلخواهتان‌رادراختیارتان قرار دهیم . یك تلفن ضرری ندارد به نفع شماست ۸۵۷۷۹۸

وزرا. گاندی جردن ظفر میرداماد و پهلوی یك و ۲ و ۳ اتاق خوابه‌شما را فوری نیازمندیم ۶۸۷۰۶۴ - ۶۸۴۶۵۹

چندین خانواده
آمریکائی‌و آلمانی
بتعدادی آپارتمان و ویلا در شمال شهرسخه‌موصا پهلوی،داودیه ،دروس، سلطنت‌آباد با شوفاژ و کولر و تلفن نیاز فوری دارند تلفن ۶۸۷۸۱۲

دانشجوی پزشکی به آپارتمان خیلی کوچک باتلفن و شوفاژ در حوالی امیر آباد یا گیشا نیازمند است ۵ ببعد تلفن ۲۶۱۹۳۲ آـ۱۵۰۳

نیاز اجاره خارجیان
شرکت یونیک جهت کارمندبه تعدادی آپارتمان طبقه اول و دو دستگاه ویلا فوری نیازمند است ۲۲۵۵۰۴ و ۲۲۶۴۸۷ آـ۱۴۸۰

بدو اطاق و یک هال جهت دفتر کارهای مهندسی نیازمندیم تلفن ۵۴۲۱۳۱ ۱ـ۳ آـ۱۴۷۰

جهت خانواده های فرانسوی آپارتمانهای ۲ و ۳ اطاق خوابدر حوالی داودیه - جردن- پهلوی- ونک- گاندی نیاز فوری داریم ۸۳۰۸۴۱ - ۸۳۰۸۴۲ آـ۱۶۶۹

مالك محترم: آپارتمان‌و ویلای‌شما را درهر نقطه تهران اجاره میدهیم ۶۵۷۲۹۷

تعدادی آپارتمان ارزان جهت اجاره نیازمندیم ۶۸۲۲۷۰

ویلاو همکف‌شمال شهر برای خارجیان نیازمندیم ۲۳۰۲۷۳

نیازاجاره

در هر نقطه تهران خانه یا آپارتمان برای اجاره فورا نیازمندیم ۶۵۵۲۹۰ ۱ـ۸

تعدادی ویلاوآپارتمان برای خارجیان شرکت شمال‌شهر احتیاج‌است ۸۵۰۶۳۱

به دو اطاق حدودخیابان های اذربایجان آیزنهاور و رودکی برای سکونت یك خانواده ۲ نفری مورد نیاز است از ۵ر۸ الی ۱ و از ۴ الی ۵ر۶ بعداز ظهر تلفن ۳۲۸۳۸۷

آپارتمان اجاره محل کار ۹۳۳۹۷۶

ویلا و آپارتمان درشمال شهر برای کارمندان عالیرتبه شرکت خارجی فوری نیازمندیم۲۲۲۶۳۰ و ۲۲۷۵۱۱

آپارتمان وویلا در شرق شمیران جهت اجاره نیازمندیم ۲۸۴۳۸۰ آـ۱۱۲۴

موردنیازبرای‌خرید

زمینی به مساحت ۱۰۰۰ تا ۱۲۰۰ متر مربع حدود خیابان وزرا، بخارست، گاندی‌یامیدان آرژانتین‌باجواز ساخت‌وتراکم حداقل۱۵۰ درصد یا ساختمان در همان حوالی ۵ یا۶ طبقه‌با آسانسور ،پارکینگ وحیاط بدون واسطه نیازمندیم مالکین نام، آدرس، تلفن ومشخصات قیمت زمین یا ساختمان را به صندوق پستی شماره ۴۶۱ روزنامه اطلاعات ارسال‌دارند. ۱ـ۲ آـ۱۲۳۱

خریدارزمین افسریه ۳۴۱۳۵۹ ۱ـ۱۱ آـ۷۹۵

در افسریه شرق تهران و یا حدود جاده‌خراسان زمینهای قطعات کوچك ۱۰۰ و ۱۵۰ متری خریداریم تلفن ۲۲۲۸۶۶

جواز باطری سازی خریداریم‌تلفن ۷۹۸۸۰۴

خریدار زمین افسریه ۳۴۳۳۴۶ ۱ـ۱۰ آـ۲۰۹۶

خریدار یك خانه یا یك قطعه زمینی در شمیران ۲۷۱۱۵۳

نیاز خرید ویلا
دودستگاه ویلا در شمال شهر تا۱۰ میلیون تومان خریداریم ۸۴۸۴۲۴ ۱ـ۲ آـ۱۴۸۱

تهران‌پارس‌موسسه‌کیان زمین های تهران‌پارس خریداریم تلفن ۷۸۰۲۹۴

زمین صنعتی کارخانه جاده
کرج خریدار فروشنده‌ایم ۹۲۷۹۶۹

اهواز
زمین‌خریداریم۷۹۴۴۱۸

خانه های کلنگی وزمین های ساختمانی شمال شهر را خریداریم ۹۳۳۹۷۶

خرید و فروش‌اپارتمان ۹۲۲۷۳۹

خرید زمین ساختمانی۹۳۳۹۷۶ ۱ـ۱۳ آـ۱۶۲۳

زمین در مهرشهر خریداریم ۸۲۴۰۱۰ و ۸۳۱۴۰۲

خرید و فروش زمین های بلوار رضا پهلوی تلفن ۳۴۵۶۵۳

خرید خانه کلنگی شمال شهر ۹۲۸۰۸۲

اهواز
زمینهای‌اهواز-خرمشهر آبادان‌خریداریم۶۶۸۳۷۴

زمینهای‌تهران پارس خریداریم ۷۹۳۰۲۰ ۱ـ۱۲ آـ۱۹۰۷

خرید زمین بلوار رضا پهلوی ۳۴۴۹۸۲ ۱ـ۱۲ آـ۱۸۷۲

ویلا و خانه فروشی نیازمندیم ۸۳۵۲۲۲ و ۸۳۹۰۲۵

یکقطعه زمین در داخل یا خارج محدوده شمیران خریداریم ۲۸۴۳۸۰ آـ۱۳۱۹

خرید آپارتمان شرق شمیران ۲۸۴۳۸۰ آـ۱۳۱۸

ویلادرشرق شمیران خریداریم ۲۸۴۳۸۰

زمینهای

فرامرزیه کرج و ملارد و طاوسیه را خریداریم
۳۱۱۸۳۶

بنگاههای معاملات املاک

دفتر پارس
مرکز معاملات املاك شهر و شمیرانات ۸۴۱۵۵۸

بورس اراضی مهرشهر کوی ولیعهد گوهردشت ۶۴۸۲۵۵

خرید وفروش مهرشهر گوهردشت ،فردیس ۹۲۲۷۳۹

بورس املاک شمیران دفتر براتی ۲۷۲۵۷۵ آـ۱۴۷۳

معاملات پول

پول
در مقابل چك کارمندی مازاد سند ملك و تلفن چنانچه در رهن یاگرو باشد در اسرع وقت پرداخت می نمائیم.
۶۶۹۷۰۰
شاهرضا مقابل سینما دیانا ساختمان۱۶۲طبقه سوم شرکت اروروا

پول راکد شما رابا انتقال مبیع هزاری ۵۰ تومان سود می‌دهیم ۷۵۶۴۲۴ و ۷۵۷۵۳۵

چك کارمندی تلفن ۸۳۹۷۴۰

پول شرطی موجود ۸۲۲۶۵۹

پول موجود است تلفن ۶۸۰۱۳۶

وام‌فوری
ارزانتر از همه جا روی ملك - اتومبیل‌و چك کارمندی و مازاد ملك چنانچه در رهن و گروباشد فوری‌پرداخت میشود
۶۴۴۵۱۹

پول فوری در مقابل‌خانه و مستغلات موجود ۹۲۸۴۶۵

وام درمقابل‌چك‌کارمندی ۷۵۲۱۳۳

وام‌فوری
درمقابل ملك ۶۵۵۳۹۰

پول شرطی موجود ۶۸۴۵۲۵

پول شرطی از صد هزار تا ۵ میلیون تومان بساز ۹۲۰۸۲۹

مورد نیاز
پول شرطی در مقابل خانه ارزنده مورد نیاز است ۷۵۷۵۳۵ و ۷۵۶۴۲۴

پول شرطی نیازمندیم ۸۳۷۶۸۴

معاملات تلفن

تلفن پیام
مرکز خرید و فروش
۳ـ ۲ـ۸۵۳۰۳۱

استخدام

راننده شخصی که منزل آن شمیران باشدعصرها با تلفن ۲۷۶۷۵۸مراجعه نمایند .

خانمی آشنا به زبان فرانسه و آلمانی ۶۸۰۴۶۷ آـ۱۳۶۶

راننده‌باسابقه برای کاردر شرکت تولیدی نزدیك تهران باحقوق‌مکفی استخدام‌میشود تلفن ۹۷۰۳۳۱ ۹۷۲۸۷۶

استخدام حفار دستگاه دورانی
به تعدادی حفار باحداقل ۷ سال تجربه حفاری کرگیری و آشنا به دستگاه های کرلیوس و لانگیر و باشرایط‌بسیار خوب‌نیازمندیم.داوطلبان میتوانند همه روزه با تلفن های ۶۶۳۳۶۱ و ۶۴۸۹۳۶ تماس بگیرند

دوشیزه یا بانو بتعدادی کارگر ساده برای‌دوخت لباس نیازمندیم تلفن ۹۲۰۳۳۵

مهندس با سابقه‌کار
درابنیه هیدرولیکی و شبکه آبیاری به صورت تمام وقت و یا نیمه‌وقت مورد نیاز است .
تلفن ۸۲۷۱۵۰

یک شرکت خدماتی که طرح های فوق‌العاده‌عظیم و آزمایش شده برای شرکتها دارد جهت تکمیل کادر و تسریع کارخود احتیاج بهمکاری افرادی با مشخصات زیر دارد که بدون سرمایه‌و با شرایط عالی آنان را سهیم گرداند. بمعنای‌واقع صمیمی ، زیاده خواه، آینده نگر، فعال باحداقل سابقه کاره وسن۲۵ سال و شخصیتی‌گیرا درحد توانائی مذاکره بامدیران شرکتهالطفا با تلفنهای۷۶۸۲۲۶ و ۷۶۱۱۹۶ مکالمه فرمائید. ۱ـ۳ آـ۱۸۰۵

دوشیزه یا بانو بتعدادی کارگر ساده برای‌دوخت لباس نیازمندیم ۹۲۰۳۳۵

۳ نفرراننده‌با گواهینامه ۲ همگانی‌باه سال‌سابقه کار جهت یك شرکت ساختمانی موردنیازاست تلفن۸۲۰۶۸۵و۸۳۲۹۵۷

راننده دو شخصی
۳۱۲۴۸۵ـ۳۱۲۴۱۷ ۱ـ۲ آـ۱۴۷۴

دوشیزه یابانو حدود سیکل وارد به کار آزمایشگاه طبی مورد احتیاج است تلفن ۸۳۵۵۴۳ آـ۱۴۸۰

کمک حسابدار
حداقل ۵ سال سابقه کار نیازمندیم تلفن مراجعه عصر ها ۳۰۳۸۵۹ آـ۱۴۷۷

اداره فروش کارخانجات گروه تولیدی ایرانا

به تعدادی کارمند به تجربه در امر فروش و بازاریابی با سابقه کار و حداقل ۲۵ سال سن که دارای وسیله نقلیه بوده‌باحقوق‌و پورسانتاژ مکفی نیازمند است . متقاضیان‌بخیابان‌آریامهر خیابان کاج میدان گلها شماره ۲۳۴ در ساعت۸ تا ۴ بعدازظهر مراجعه نمایند .

بچند نفر فروشنده‌سیار اجناس‌پوشاك‌وخرازیجات در تهران و شهرستان ها نیازمندیم .آیزنهاور تلفن ۹۲۵۲۰۰

به یکنفر آقا که دارای دیپلم ریاضی باشدمورد احتیاج است با تلفن های۸۵۷۴۳۱و۸۵۷۴۴۵ تماس حاصل فرمائید

یکنفر دوشیزه یا بانوئی که‌به فن منشیگری و ماشین نویسی آشنا باشد مورد نیاز است داوطلبان برای انجام مصاحبه باتلفن ۸۵۲۵۶۱تماس حاصل فرمایند.

شرکت سعدی موتور با مسئولیت محدود

۱ـ بیك‌نفر حسابدار با تجربه تحصیلات حدود دیپلم یا بالاتر
۲ـ بیك نفر دوشیزه یا بانو مسلط به زبان انگلیسی‌و ماشین‌نویسی فارسی و لاتین را به همکاری دعوت مینماید خیابان امیرکبیر پلاك۴۸ ساختمان رودیانی طبقه پنجم تلفن ۳۱۲۷۱۵ - ۸ صبح الی ۱ بعدازظهر تماس حاصل نمائید .

شرکت‌فنی فراخیز
استخدام مینماید
۱ـ قالبساز پلاستیک درجه‌یک ودو
۲ـ قالبساز سمبه ماتریس‌درجه یک ودو
متقاضیان میتوانند بنشانی خیابان مهرآبادجنوبی‌روبروی سیزده متری حاجیان خیابان مدل انبار عموم آذر مراجعه نمایند تلفن ۹۶۱۸۳۶

کارخانجات صنعتی ایران برنا
۱ـ چند نفر کارگر قالب ساز با سابقه جهت قالبهای‌تزریقی
۲ـ راننده جهت سرویس که حوالی نارمک و تهران پارس سکونت داشته باشد استخدام مینماید تلفن ۹۵۵۱۳۱ ۱ـ۲ آـ۱۲۹۸

شرکت آی.جی.اس

افراد زیر را به همکاری دعوت مینماید :
۱ـدوشیزه یابانو جهت جوابگوئی تلفن تمام‌وقت
۲ـماشین‌نویس تمام‌وقت یا نیمه وقت مسلط به تایپ فارسی با سابقه ۲ نفر
۳ـ بازاریاب با حقوق ثابت و مکفی ۳ نفر
۴ـ کارمند دیپلمه جهت امور دفتری
۵ـ راننده دو شخصی‌با تحصیلات حدود سیکل با سابقه رانندگی حدود یك سال ۱ نفر
۶ـ تحصیلدار با داشتن موتورسیکلت و آشنا به نقاط تهران ۳ نفر
۷ـ مستخدم مرد بین ۱۸ تا ۲۲ سال تمام‌وقت ۲ نفر
متقاضیان از ساعت ۹تا ۱ و ۳ الی ۷ با تلفنهای ۷۶۳۴۰۴ - ۷۶۰۱۴۹ - ۷۶۴۷۴۶ - ۷۵۷۷۶۰ و یا به آدرس جاده قدیم شمیران باغ صبا مقابل ملك شماره ۴۶۷ طبقه دوم مراجعه نمایند .

شریک

شرکت ساختمانی و تاسیساتی کول‌کاندیشن با سابقه خوب و درآمد تضمین‌شده‌احتیاج بیك شریك مرد یا زن با سرمایه ۵۰۰ تا یك میلیون تومان دارد . خواهشمند است جهت اطلاع بیشتر به آدرس شاه - کاخ قاآنی (تیر قدیم) ساختمان ۱ر۲۴ طبقه چهارم و یا به‌تلفن ۶۶۳۷۶۲مراجعه فرمایند .

بیك‌نفر شریك‌باسرمایه حداقل ۵۰۰ هزار تومان نیازمندیم تلفن۷۵۳۳۹۰

جویای کار

دو دستگاه بنز خاور باری با راننده آمادهکار تلفن۹۶۴۷۵۴ آـ۱۸۰۰

برنامه ریز - تولید و زمان سنج با۷ سال سابقه کار مفید باتسلط کامل بزبان آلمانی جویای کار در کارخانجات می باشد تلفن ۶۶۶۱۳۶ شرکت ژاکار ۱ـ۲ آـ۷۴۷۶

راننده دو شخصی با بیش‌از ۳ سال سابقه کاربا اتومبیل پیکان‌تمام وقت در تهران و شهرستانها جویای کار می‌باشد با راهنمای ۴۶۰ روزنامه اطلاعات تلفن ۳۱۱۰۸۰

مهندس برق آماده کار دربعد ازظهر و شیفت دوم تلفن ۹۶۵۲۴۷ ۱ـ۳ آـ۱۱۷۰۹

جویای کار
راننده‌پایه یکم با ۲۰ سال‌سابقه جویای کار تلفن ۵۴۰۷۹۶ فرهودی ۱ـ۲ آـ۱۱۸۴۵

شخصی آشنا به زبان انگلیسی جهت‌شغل نگهبانی جویای کار است لطفا با راهنمای شماره ۳۸۸ روزنامه اطلاعات تماس بگیرید. ۱ـ۳ آـ۱۴۱۶

کارمند دفتری جویای کار می باشد لطفا با راهنمای شماره ۴۵۱ روزنامه اطلاعات مکاتبه فرمائید. ۱ـ۲

مهندس کشاورزی جویای کار میباشد لطفا با راهنمای‌شماره ۴۳۳ روزنامه اطلاعات مکاتبه فرمائید. ۱ـ۲

یک جوان جوشکار با داشتن برگ معافی خدمت نظام وظیفه آماده کار در موسسات و شرکتها میباشد. لطفا با راهنمای شماره ۳۷۴ روزنامه اطلاعات مکاتبه‌فرمائید ۱ـ۳

سرآشپز
ایرانی فرنگی تمام شیرینیجات شرکتهای‌مهم یاخارج ازکشور جویای کار راهنمای ۴۵۳ تلفن ۳۱۱۰۸۰ آـ۱۱۴۹۹

دانشجوی اقتصاد آماده کار نیمه وقت دفتری یاحسابداری بهراهنمای ۴۵۹ تلفن ۳۱۱۰۸۰ مراجعه کنید. آـ۱۲۷۳

آموزشگاهها

تعلیم آواز و کلیه‌سازها ۶۴۲۶۳۳ و ۶۴۱۳۲۲

ماشین نویسی بیژن
با حسن شهرت میدان ژاله تلفن ۳۴۸۳۸۴ آـ۱۶۱۷

آموزشگاه ماشین‌نویسی هما فارسی ولاتین‌میدان منیریه

کلاسهای‌فرانسه
دبیرستان روشن‌گهر تلفن ۸۴۴۷۸۷

آموزشگاه ربانی
ماشین نویسی فارسی ولاتین رابا متد جدید ده انگشتی در آموزشگاه‌مجهز و مدرن ربانی بیاموزید ودر بهترین سازمان هابا حقوق مکفی استخدام شوید شاه آباد مقابل سینما حافظ ۳۱۷۱۳۵ آـ۱۴۸۴

تدریس خصوصی

مکالمه انگلیسی
رادر مدت کوتاه بیاموزید
تلفن ۶۵۲۴۵۷

انگلیسی ،فرانسه ، آلمانی ، عربی ، تلفن ۶۶۹۷۸۳

کلیه دروس ۶۶۹۷۸۳

تدریس خصوصی زبان انگلیسی توسط پروفسور تلفن۸۹۲۷۲۳ شبها

پروفسور فرانسوی‌درس خصوصی زبان فرانسه میدهد تلفن ۸۹۲۷۲۳ شبها

انگلیسی برای بزرگسالان
۱۰۰ ساعته کنتراتی تضمینی‌در موسسه ومحل شما
تلفن ۸۴۲۸۶۲ و ۸۴۵۴۱۵

تدریس خصوصی کلیه دروس از ۵ الی ۸ بعد ازظهر۶۲۸۰۹۰ ۱ـ۳ آـ۱۴۷۳

مکالمه انگلیسی فرانسه آلمانی ۸۲۰۹۷۳

انگلیسی خصوصی مکالمه ۹۷۱۸۷۶

کلیه دروس
نظری ، راهنمائی دبیرستان ، هنرستان
۸۲۰۹۷۳

خانه‌شمارابخارجیان اجاره‌میدهیم

۸۲۴۹۵۳
سازمان نیازمندیهای خارجیان
خانه‌شمارابه‌خارجیان اجاره‌میدهد
۸۲۷۹۰۱-۸۳۸۱۰۶

۲۶۷۲۲۹
سریعترین مرکز اجاره منزل شمابه خارجی و ایرانی

مرکزاجاره
بایرانی وخارجی ۶۶۵۹۸۰

مؤسسه‌فرد
بزرگترین مرکزاجاره بخارجیان
۶۸۶۱۵۸-۶۸۵۷۳۷

آژانس استار
اجاره بخارجیان
۸۴۶۱۶۳-۸۵۶۱۷۴

مرکز اجاره بایرانی و خارجی ۲۴ ساعته ۸۳۲۹۳۳

مرکز اجاره بخارجیان خرید و فروش ۹۳۶۲۷۸و

۸۳۵۱۲۰- ۸۲۹۷۶۶
سازمان‌کورش
اجاره‌منازل‌بخارجیان

وزیری
۶۵۸۱۸۸
۶۵۳۷۴۳
اجاره-خارجیان-خرید-فروش

موسسه ظفر ZAFAR
سریعترین مرکز اجاره خانه‌بخارجیان جاده‌میدهد
بقلنهای ۲۲۵۵۰۴
۲۲۷۷۴۶-۲۲۸۵۸۹

سازمان مسکن شاهین
مرکز اجاره فوری به ایرانی و خارجی خرید فروش
تلفن ۶۸۲۲۷۰

شرکت پنج قاره
باکادرمجهز درامور اجاره بخارجی وایرانی وخریدوفروش
۸۵۰۸۳۴ و ۸۵۰۸۴۶
۶۸۱۲۳۱ و ۶۸۵۳۳۳

سازمان کلدن سیتی
مرکزاجاره به خارجیان
تلفن ۷۶۲۲۵۷-۷۵۶۹۲۲

خدمات تهران‌کوشیار
مرکزاجاره | ویلاوآپارتمان
به‌خارجی | وایرانی
خریدوفروش | آپارتمان‌وویلا
تلفن | ۶۸۷۰۶۴ ۶۸۴۶۵۹

مؤسسه امپایر ۲۳۷۵۰۰
خانه‌بخارجیان اجاره‌میدهد
۲۳۸۹۵۵-۲۳۲۲۲۲

مؤسسه
نیازمندیهای‌خارجیان
خانه بخارجیان اجاره‌میدهد
۸۳۰۰۸۱ - ۸۳۰۰۸۲
۸۲۱۸۱۱ - ۸۲۱۷۲۳
۳۱۱ تخت جمشید مقابل سفارت آمریکا

سازمان مسکن پارس
مرکزاجاره بخارجیان
۸۴۸۴۲۴
۸۵۳۸۵۳
۸۵۷۵۸۵
خرید وفروش

مؤسسه مشاور خارجیان
۸۳۲۹۵۸۰۸۲۴۴۱۶

مؤسسه امور خارجیان
مرکزاجاره تخت جمشید نبش بهار ۵۰۳
۷۵۱۷۸۲-۷۵۲۳۵۸

یونیک UNIQUE
خانه بخارجیان اجاره میدهد
سریعترین مرکز اجاره در شمال شهر
۲۲۵۵۰۴
۲۲۶۴۸۷

سازمان مسکن
کندو
کانون اجاره بخارجیان
ویلا
آپارتمان
خرید وفروش دفترکار
۲۲۷۶۳۸-۲۲۷۶۳۹

پیشتاز
پیشتاز اجاره بخارجیان
۳۱۷۷۴۲-۳۹۱۰۵۵

شماره : ۱
تقاطع کوروش کبیر و ۴۵ متری
سازمان یونیورسال
۲۳۸۷۹۹
۲۳۶۰۷۸
سازمان یونیورسال
۲۳۲۵۹۳
۲۳۹۱۱۸
دفترکار و خرید و فروش
شماره : ۲
روبروی هتل بین المللی

هرنوع ویلا و همکف‌در شمال‌شهر برای‌سکونت روسای خارجی فوری نیازمندیم۲۲۲۶۳۰ و ۲۲۷۵۱۱

تهیه مسکن آگشن
اجاره بخارجیان ۶۸۷۸۱۲

آژانس منوچهر
سریعترین مرکز اجاره به خارجیان و ایرانی ۸۵۰۴۵۰ - ۸۴۹۶۶۳

نیازمندیهای اطلاعات

تلفنهای: ۳۰۳۷۰۲-۳۱۱۲۱۹-۳۱۱۲۲۵-۳۱۱۲۲۴

اخبار نیازمندیهای اطلاعات تلفنی آگهی میپذیرد

انگلیسی فرانسه
تلفن ۶۵۲۶۵۹

تدریس خصوصی راهنمائی دبیرستان توسط دانشجویان مهندسی پلی‌تکنیک تلفن ۸۴۴۴۹۳

انگلیسی فرانسه
۸۲۴۷۶۶

فرانسه خصوصی ۹۳۴۴۰۲
۱ـ۴ آ ـ ۷۶۷۳

ترسیمی و رقومی صددر صد تضمینی ۷۵۸۶۹۱

پانسیون

پانسیون کاخ شمالی خانم کارمند و دانشجو ۶۶۰۸۵۱ و ۶۴۸۳۹۵

آگهی استخدام

تعدادی پیشخدمت نظافتچی که واجد شرایط زیر باشند استخدام میشود .
- تابعیت ایران
- حداکثر سن ۲۵ سال
- تحصیلات حدود دوره ابتدائی
- داشتن برك معافی دائم یا پایان خدمت
- واجدین شرایط تقاضای خود را با ذکر کلیه مشخصات و آدرس کامل همراه بایك قطعه عکس تا تاریخ ۳ر۹ر۲۵۳۶ به صندوق پستی شماره ۱۶۳۹ ارسال دارند .

استخدام

به‌چند نفرخانم یا آقای مسلط به تایپ انگلیسی وآشنائی کامل به‌زبان فارسی وانگلیسی نیازمندیم متقاضیان به‌آدرس خیابان شاه ساختمان ۴۸ طبقه ششم شرکت زرینه مراجعه نمایند .

خدمات بیمه‌ای طلوع

افراد زیر را به همکاری دعوت مینماید.

۱ ـ دوشیزه یا بانو که در امور بیمه آشنائی داشته با حداقل ۳ سال سابقه کار.
۲ ـ دوشیزه یا بانو ماشین نویس فارسی و لاتین و تلفنچی .
۳ ـ مستخدم زن یا مرد که دارای تضمین کافی باشد با حقوق مکفی و تامین یک وعده غذا .

آدرس . خیابان محمدرضا شاه (یوسف آباد ایستگاه دوم) طبقه فوقانی بانک ملی ایران . تلفن .
۶۲۳۲۲۴ ـ ۶۲۸۹۵۹

یکران
(شرکت سهامی خاص)
نماینده انحصاری اتومبیلهای سواری مرسدس بنز در ایران

دعوت بهمکاری می نماید

سرپرست سالن تعمیرگاه ـ مکانیك اتومبیل
با تجربه کافی در تعمیرات
کارمند کارگزینی ـ کارمند دبیرخانه
باحداقل دوسال سابقه کار
ماشین‌نویس لاتین ـ فارسی
با تجربه کافی و دو سال سابقه کار
تلفنچی (خانم یاآقا) انباردار
باحداقل یکسال سابقه کار
راننده پایه یك ـ پیشخدمت ـ کارگر ساده

داوطلبان میتوانند روز های شنبه الی چهارشنبه از ساعت ۳۰ر۷ الی ۳۰ر۴ بعد از ظهر به امور اداری واقع درخیابان پهلوی مقابل پارك شاهنشاهی شماره ۱۳۹۵ مراجعه نمایند .

۱ـ رئیس امور پرسنلی
۲ـ رئیس خدمات اداری

دفترمرکزی یك شرکت تولیدی در تهران دونفر را برای تصدی سمتهای فوق بهمکاری دعوت مینماید .

حداقل شرایط :
۱ـ لیسانس درزمینه‌های مربوط .
۲ـ داشتن یکسال تجربه د ر امور اداری
۳ـ حداکثر سن ۳۵ سال
۴ـ معافیت ازوظیفه عمومی

لطفا مشخصات کامل خود را با ذکر شماره تلفن به شماره ۳۲ خیابان تکش شرقی خیابان سهروردی (فرح‌شمالی) ارسال نمائید .

نیازمندیهای روزنامه اطلاعات تلفنی آگهی می پذیرد
خدمات عمومی (متفرقه) ۳۱۱۲۲۷ ۳۱۲۴۱۳

استخدام در رشت

یك شرکت تولیدی معتبر در رشت به افراد زیر نیاز دارد
۱ـ تکنیسین برق با ۳ سال تجربه ۱ نفر
۲ـ تکنیسین ماشین‌آلات صنعتی با ۳ سال تجربه ۱ نفر
۳ـ متخصص ماشین‌های بادی پلاستیك با ۳ سال تجربه ۱ نفر

واجدین شرایط همه روزه در ساعت اداری به تلفن های ۶۶۰۱۰۴ و ۹۵۴۴۷۶ تماس حاصل نمایند .

مورد احتیاج یک شرکت بین المللی

۱ـ تعدادی کارگر ساده
۲ـ تعدادی مکانیک باتجربه
۳ـ تعدادی برقکار

همه روزه باستثنای پنجشنبه وجمعه ۸ تا ۱۱ صبح به‌آدرس خیابان شاه‌عباس شمالی روبروی تهران کلینیك کوچه چهارم پلاك ۲۴ طبقه سوم آقای نعمتی مراجعه فرمایند.

استخدام راننده

بیك‌نفر راننده پایه دو جهت خدمت در تهران نیازمندیم طالبین به تلفنهای ۶۴۸۲۸۶و۶۴۸۲۸۲ مراجعه فرمایند

راننده پایه یکم

باسابقه ۱۰ سال رانندگی برای منزل موردنیاز است .
تلفن ۸۹۱۰۴۱

کارخانجات اتومبیل سازی رنو

یکنفر مدیر جهت مدیریت انبار ها و برنامه‌ریزی کنترل تولید تسلط کامل به زبان فرانسه با حقوق و مزایای فوق‌العاده استخدام مینماید .
از واجدین شرایط خواهشمند است همه روزه از ساعت ۸ صبح الی ۱۵ به کارگزینی کارخانجات اتومبیل سازی رنو واقع در جاده مخصوص کرج کیلومتر ۱۳ مراجعه نمایند .

شرکت صنایع ساختمانی گل تپه

بیکنفر تلفنچی دوشیزه یا بانو با سابقه‌کار جهت جوابگوئی تلفن ازساعت ۱۰ صبح الی ۶ بعدازظهر نیازمند است تلفن ۹ـ ۸۵۶۹۷۵

آگهی استخدام

نمایندگی بیمه ایران وآمریکا دوشیزه مسلط به تایپ فارسی را جهت همکاری دعوت می‌نماید شاه‌عباس شماره ۱۵۶ تلفن ۸۳۴۲۵۶

سرمهندس ارشد

یك شرکت ساختمانی معتبر برای مدیریت کارگاه های تهران احتیاج بیکنفر مهندس باسابقه مدیریت شرکت یا مدیریت فنی شرکتهای ساختمانی دارد تلفن ۲ تا ۶۸۶۶۸۱

کورش KOUROSH

فروشگاه های بزرك زنجیره‌ای کورش
دو نفر منشی با حقوق مکفی استخدام میکند

۱ـ دانستن تایپ فارسی و لاتین ـ سرعت حداقل ۳۰ کلمه (۱۵۰ حرف)
۲ـ آشنائی کامل به زبان انگلیسی .
۳ـ دانستن شورت‌هند .

داوطلبان باتجربه در رشته منشیگری مقدم خواهند بود . داوطلبان واجد شرایط میتوانندهمه‌روزه به استثنای پنجشنبه ها وایام تعطیل صبح‌هابین ساعات ۹ الی ۱۲ جهت مصاحبه وانتخاب به اداره کل امور اداری شرکت ـ ساختمان بیمه آسیا ـ نبش تخت جمشید و سپهبد زاهدی مراجعه‌فرمایند.

آگهی استخدام

شرکت معتبر تجارتی افراد زیر رابه همکاری دعوت و باحقوق مکفی استخدام مینماید .
۱ـ حسابدار با تجربه
۲ـ صندوقدار با ضمن معتبر
۳ـ ویزیتور ابزار و ماشین آلات صنعتی .

داوطلبین برای تعیین‌وقت مصاحبه حضوری لطفا با تلفن ۳۱۴۱۲۱ داخلی ۲۳ بین ۸ تا۲ بعداز ظهر تماس حاصل نمایند .

استخدام فوری انباردار

شرکت آنتروبوز جهت کار در کارگاه‌احتیاج فوری به یك نفر انباردار با سابقه وآشنابه‌زبان فرانسه دارد .
آدرس ـ تهران خیابان آناتول‌فرانس شماره ۹۹ (کارگزینی)

شرکت نواسا آ.ا.گ

۴ نفر تلفنچی با حقوق مکفی ، ناهار وسرویس رفت‌وآمداستخدام‌میکند متقاضیان به کیلومتر ۷ جاده کرج خیابان رنگین شرکت . آ.ا.ك (نواسا) مراجعه نمایند .

آگهی

ایران شیندلر

شرکت آسانسور سازی ایران شیندلر جهت تکمیل کادر سرویس و تعمیرات آسانسور به تعدادی کارگر ماهر احتیاج دارد . ضمنا تعدادی کارگر ساده جهت طی دوره‌آموزش میپذیرد که پس‌از طی دوره آموزش باحقوق مکفی بکار گمارده میشوند .
خیابان بهار مزین‌الدوله شماره ۷۳

کارخانه باطری سازی ری.او.واک

واقع‌درشهر صنعتی البرز ـ قزوین

استخدام مینماید

۱ـ انباردار قطعات یدکی
۲ـ فوق دیپلم برق
۳ـ دیپلم فنی مکانیك
۴ـ قالب‌ساز
۵ـ مکانیك ماشین‌آلات صنعتی

متقاضیان به کارگزینی کارخانه واقع‌درتهران کیلومتر ۸ جاده مخصوص کرج یا قزوین واقع‌در شهر صنعتی البرز مراجعه نمایند .

مهندس مترور در تهران

یك شرکت ساختمانی معتبر برای مدیریت دفتر فنی خود در تهران احتیاج بیکنفر مهندس مترور با تجربه دارد تلفن ۲ تا ۶۸۶۶۸۱

کلینیک
لوازم آرایشی ـ بهداشتی
CLINIQUE

استخدام

دوشیزه فروشنده در تهران و شهرستانها

کلینیک، لوازم‌آرایشی ـ بهداشتی معروف آمریکا برای تکمیل کادر فروش خود درایران چندنفر دوشیزه یا بانوی علاقمند را بدون داشتن تجربه قبلی با حقوق و مزایای فوق‌العاده استخدام میکند.
((کسانی که از شهرستانها استخدام میشوند درمحل مشغول بکار خواهند شد)).
تهران ـ خیابان تخت‌جمشید روبروی بانک ایرانیان بین ویلا و فیشرآباد شماره ۳۰۳ ساختمان نیمه‌تمام طبقه دوم شهرستانها ـ صندوق‌پستی ۱۷۷ تهران

علاءالدین ایران استخدام مینماید

۱ـ پرسکار با حداقل تحصیلات ششم ابتدائی و سه سال سابقه کار .
۲ـ راننده پایه۲ شخصی باسابقه‌کارروی‌مینی‌بوس
۳ـ راننده‌لیفتراك باحداقل یکسال سابقه کار . وگواهینامه مجاز .
۴ـ کارگر بافنده با سه سال سابقه کار باماشین های بافندگی .

از داوطلبین استخدام خواهشمنداست‌همه‌روزه بین ساعت ۵ر۷ الی ۱۶ به کارگزینی کارخانه علاءالدین ایران واقع در کیلومتر ۸ جاده مخصوص کرج جنب کارخانه لیلاند مراجعه نمایند .

بیمه بین المللی ایران وامریکا

برای گسترش خدمات بیمه‌ای شرکت گروهی ازعلاقمندان را به‌همکاری دعوت مینماید

۱ـ شرکت دردوره‌مخصوص .
۲ـ درامد قابل توجه‌ماهانه (بیش‌ازیکصد هزارریال)
۳ـ امکان کاربصورت‌تمام وقت و یا نیمه وقت .
۴ـ استقلال در کار .
۵ـ پیشرفت نامحدود
۶ـ سن بالای ۲۵ سال .
۷ـ خوش‌بیان و خوش برخورد .
۸ـ تحصیلات عالی .

واجدین شرایط شخصا از مزایای بیمه درمانی و عمر و حادثه‌وبرای اعضاء خانواده از بیمه درمانی برخوردار خواهند بود .
علاقمندان محترم‌میتوانند جهت مصاحبه‌روز ۲۹ آبان از ساعت۸ صبح تا ۴ بعد از ظهر به ساختمان بیمه بین‌المللی ایران و آمریکا خیابان تخت‌طاووس انتهای کوه‌نور نبش خیابان‌هفتم شماره ۵۲ طبقه‌اول به‌آقای شاهرخ نصیری مراجعه نمایند .
تلفن ۶۲۵۹۴۱

نیازمندیهای اطلاعات

تلفنهای: ۳۱۲۴۱۳-۳۱۱۲۲۷

نیازمندیهای اطلاعات تلفنی آگهی میپذیرد

آگهی استخدام

دانشگاه صنعتی آریامهر به چند نفر ماشین نویس فارسی و لاتین باشرایط زیر نیاز دارد :

۱ـ دارا بودن حداقل یکسال سابقه کار مؤثر .

۲ـ دارا بودن گواهینامه پایان تحصیلات متوسطه واجدین شرایط میتوانند همه روزه باستثناء ۵شنبه وجمعه ازساعت۸الی ۱۲ جهت امتحان و مصاحبه به کارگزینی دانشگاه صنعتی آریامهر واقع در خیابان آیزنهاور مراجعه نمایند .

کارگزینی دانشگاه صنعتی آریامهر

افراد زیر بامشاغل مختلف جویای کار میباشند :

۱ـ انباردار با تحصیلات حدود دیپلم و ٤ سال سابقه کار
۲ـ سکرتر دیپلمه مسلط بتایپ فارسی و لاتین و بازرگانی
۳ـ متصدی تولید کارخانه ودیك بخار ، لیسانسیه با سابقه کار و آشنا بزبان انگلیسی
٤ـ دیپلمه اتومکانیك با ۲ سال سابقه کار
۵ـ دوشیزه دیپلمه شیمی آماده کار در شرکتهای داروئی
٦ـ کارمند بازنشسته دولت با ۳٦ سال سابقه مشاغل اداری
۷ـ سرپرست انبار ـ دیپلمه با ۹ سال سابقه در سرپرستی انبارفنی
۸ـ جوان راننده با ۳ سال سابقه کار
۹ـ سرایدار
۱۰ـ راننده نیمه وقت صبح ها (با معافیت تحصیلی)
۱۱ـ راننده داخل و خارج شهر
۱۲ـ راننده با ۱۸ سال سابقه جهت شیفت شب (دیپلمه)

از شرکتها و موسسات محترمی که طالب افراد فوق الذکر میباشند خواهشمند است با راهنمای شماره ٤٦۲ روزنامه اطلاعات مکاتبه فرمایند

WANTED

Technical & Vocational Training Centre, Tabriz, attached to Imperial Organisation for Social Services, has vacancies for the following personnel:-

1. Translator - English to Farsi.
2. Bi-lingual Typist - able to type both English & Farsi - with good working knowledge of English.

Qualified candidates may contact the personal department of the centre or telephone 59011, 59012, between 8.30 A.M. to 4.30 P.M., Saturday through Thursday except holidays. Centre is situated at south Manzariye, Tabriz.

آگهی استخدام
کارخانجات
اتومبیل سازی رنو

افرادمشروحه زیر راباحقوق و مزایای فوق العاده استخدام مینماید

۱ـ مهندس مکانیك تسلط کامل بزبان فرانسه با سابقه کار .

۲ـ مهندس تولید ـ صنایع ـ طراحی و یا قالب سازی تسلط کامل بزبان فرانسه

۳ ـ تکنیسین مکانیك عمومی آشنا به نقشه خوانی باسابقه کار .

٤ـ تکنیسین جهت سرپرستی مونتاژها با ۵سال سابقه کار و داشتن تسلط بزبان فرانسه .

۵ـ منشی دوشیزه یا بانو تسلط به ترجمه زبان فرانسه و آشنا به تایپ فرانسه .

٦ـ دیپلمه رشته فلزکاری و مکانیك .

شرایط استخدام

دارابودن برك خاتمه خدمت یامعافیت دائم غیرپزشکی واجدین شرایط میتوانند همه روزه ازساعت ۸صبح الی ۱۵ به کارگزینی کارخانجات اتومبیل سازی رنو واقع درجاده مخصوص کرج کیلو متر ۱۳ مراجعه فرمایند .

یکی از شرکتهای وابسته به گروه صنعتی بهشهر افراد واجد شرایط زیر را جهت کار در یکی از کارخانجات اطراف تهران با حقوق مکفی استخدام مینماید.

۱ـ تعمیرکار ماشین آلات صنعتی با ۳ سال سابقه کار مؤثر
۲ـ جوش کار برق و گاز با ٤ سال سابقه کار مؤثر
۳ـ تراشکار با سابقه کار مؤثر
٤ـ تعمیرکار قالب با ۲ سال سابقه کار مؤثر
۵ـ دیپلم فنی اتومکانیک (جهت نوبت کاری)
٦ـ چندنفر با تحصیلات سیکل اول متوسطه و پنجم متوسطه (جهت نوبت کاری)
۷ـ کارگر ساده

متقاضیان میتوانند جهت استخدام به آدرس شرکت واقع در کیلومتر ۱۲ جاده قدیم کرج جنب کارخانجات شاه پسند ـ صنایع بسته بندی ایران و یا به دایره استخدامی گروه صنعتی بهشهر واقع در ۲۰ متری فلاح مقابل حمام فراهانی نبش ۱۷ متری فردوس جنب مطب دکتر یمینی مراجعه نمایند.

یك شرکت تولیدی برای نگهداری کارت حساب اسناد دریافتی و پرداختی بیك نفر با شرایط زیر جهت کار تمام وقت در تهران نیازمند است .

۱ـ تحصیلات دیپلم ریاضی یا فوق دیپلم حسابداری
۲ـ انجام خدمت نظام وظیفه یا معافیت دائم
۳ـ حداکثر سن ۳۰ سال
٤ـ ۲سال سابقه کارمفید در امور مربوط به حسابداری

واجدین شرایط میتوانند به آدرس خیابان وصال شیرازی ساختمان برك طبقه دوم مراجعه یا با تلفن ٦۵۹۱۰۰ تماس بگیرند .

استخدام
حسابدار

چند نفر حسابدار که آشنائی کامل به تنظیم دفاتر روزنامه وکل داشته ودارای ۵ سال سابقه باشند مورد نیاز می باشد .

واجدین شرایط لطفا به جاده مخصوص کرج کیلومتر ۹ شرکت سهامی مدار تلفن های ٦٦۸۳٤٤ـ ٦٦٦۳۳۱ مراجعه نمایند .

ویزیتور دارونی

بطور نیمه وقت برای تهران استخدام می شود به تلفن ٦٦۲۵۸۵ مراجعه فرمائید

اونیورسال

شرکت سهامی عام

جهت تکمیل کادرپرسنلی خود افراد ذیل را به همکاری دعوت مینماید .

۱ـ سرپرست توسعه و نگهداری وارد به امور آهنگری ـ ساختمانی و تعمیرات
۲ـ طراح قالب تحصیلات دیپلم فنی رشته فلز کاری و یا فوق دیپلم طراحی قالب با سابقه کار
۳ـ طراح جیك و فیکسچر با سابقه کار
٤ـ قالب ساز ـ فرزکار ـ سنك کار ـ صفحه تراشکار و کمك قالب ساز با سابقه کار
۵ـ مکانیك تعمیرکار ماشین آلات صنعتی با سابقه کار
٦ـ کارگر برق کار با آشنائی به سیم کشی ساختمان و برق ۳ فاز
۷ـ سرویسکار محصولات خانگی با تجربه کار وداشتن گواهینامه رانندگی اتومبیل باموتورسیکلت
۸ـ نگهبان با داشتن دفترچه پایان خدمت سربازی و ٦ کلاس سواد
۹ـ کارگر ساده جهت کارگاه مونتاژ و لاآب

داوطلبان به محل کارگزینی شرکت واقع در انتهای سیمتری نارمك خیابان چهل جنب دانشکده علم و صنعت مراجعه فرمایند .

بانك ساختمان چندنفر ماشین نویس لاتین را که دارای آشنائی کامل بزبان انگلیسی باشند استخدام مینماید داوطلبین میتوانند همه روزه از ساعت ۸صبح الی ٤ بعدازظهر به امور اداری بانك ساختمان مراجعه نمایند .

شرکت لاستیک پارس
(سهامی عام)

بیکنفر مدیر حسابداری صنعتی جهت کار در شهرصنعتی کوروش (ساوه) احتیاج دارد .

۱ـ ٤ الی ۵ سال سابقه در امور حسابداری صنعتی وحداقل یکسال تجربه مدیریت حسابداری صنعتی
۲ـ دارا بودن لیسانس حسابداری صنعتی یا بالاتر .
۳ـ تسلط کامل بزبان انگلیسی .
٤ـ دارا بودن ورقه خاتمه خدمت
۵ـ حداکثر سن ۳۵سال .

از کلیه واجدین شرایط دعوت میشود همه روزه بغیر ازپنجشنبه هااز ساعت ۹ الی ۱۲ و ۲ الی ۵ بعدازظهر بکارگزینی شرکت واقع در تهران ، بلوار الیزابت شماره ۱٦٦، طبقه سوم مراجعه فرمایند.

شرکت سهامی (خاص) پخش البرز افراد زیر را بهمکاری دعوت مینماید

عنوان شغل	تحصیلات موردنیاز	سن: حداقل	سن: حداکثر	شرایط احراز
مدیرمسئول فروش	لیسانس بازرگانی و یا اقتصاد	۲۵	۳۰	قادر بمسافرت به شهرستانها
فروشنده	سوم متوسطه (سوم راهنمائی)	۲۰	۳۰	داشتن گواهینامه موتورسیکلت

از متقاضیان واجد شرایط استخدامی و علاقمند بهمکاری دعوت میشود که در ساعات اداری ۸ تا ۱٦ بکارگزینی شرکت پخش البرز واقع درخیابان نادری ـ خیابان مسعود سعدساختمان پخش البرز مراجعه نمایند .

آگهی استخدام
کارخانجات رابرت گرن

تعدادی کارگر ساده و نظافتچی با حقوق مکفی استخدام می نماید داوطلبین به کیلومتر ۷جاده مخصوص کرج به کارگزینی شرکت مراجعه نمایند .

آگهی دعوت به همکاری

جمعیت بهزیستی و آموزشی فرح پهلوی برای تکمیل کادر ریاست شعب خوددر شهرستان و مراکز استان ها افرادی را با شرایط زیر به همکاری دعوت مینماید .

۱ـ دارای درجه لیسانس یابالاتر دریکی از رشته های علوم اجتماعی یا مدیریت .
۲ـ دارای حداقل ۱۰سال سابقه مدیریت درسازمان دولتی یا وابسته به دولت
۳ـ حداقل سن چهل سال وحداکثر پنجاه و پنج سال بازنشستگان سازمانهای دولتی که دارای شرایط فوق باشند ارجحیت خواهند داشت .

از واجدین شرایط تقاضا میشود برای کسب اطلاعات بیشتر حداکثر تا تاریخ اول آذر ماه ۳٦در ساعات اداری ایام هفته (بغیر از پنجشنبه و جمعه) به امور اداری جمعیت واقع در خیابان میرداماد فلکه محسنی خیابان فرنازنبش کوچه چهارم مراجعه نمایند

آگهی استخدام
کارخانجات
اتومبیل سازی رنو

افرادمشروحه زیر راباحقوق و مزایای فوق العاده استخدام مینماید

۱ـ مکانیك ماشین آلات صنعتی .
۲ـ مکانیك دستگاه های نقطه جوش .
۳ـ مکانیك ماشین های خودرو
٤ـ قالب بند
۵ـ جوشکار کاربید
٦ـ صافکار
۷ـ برقکار اتومبیل
۸ـ مونتاژکار درجه یك و درجه دو
۹ـ کارگر پرس کار
۱۰ـ کارگر آهنکر درجه یك و درجه دو
۱۱ـ کارگر رنگساز اتومبیل باسابقه کار
۱۲ ـ کانال ساز
۱۳ـ کارگر آتش نشانی باسابقه کار
۱٤ـ کارگر پیستوله کار
۱۵ـ کارگر نقطه جوشکار
۱٦ـ چرخکار تودوزی اتومبیل .
۱۷ـ راننده پایه دو
۱۸ـ نظافتچی
۱۹ـ کارگر باطری ساز
۲۰ـ کارگر ساده

شرایط استخدام

دارابودن برك خاتمه خدمت یامعافیت دائم غیرپزشکی تحصیلات برای کارگران حداقل خواندن ونوشتن واجدین شرایط میتوانند همه روزه ازساعت ۸صبح الی ۱۵ به کارگزینی کارخانجات اتومبیل سازی رنو واقع درجاده مخصوص کرج کیلو متر ۱۳ مراجعه فرمایند .

نیازمندی‌های اطلاعات
تلفنی آگهی قبول میکند
تلفنهای ۳۱۱۲۲۴-۳۱۱۲۲۵
۳۱۱۲۲۹-۳۱۱۲۳۰

سالروز رحلت حضرت امام محمد باقر «ع»

... پنجمین پیشوای شیعیان جهان حضرت، امام محمدبن‌علی‌بن ـ الحسین علیه‌السلام (باقرالعلم بعدالنبی) دریك چنین روز (هفتم ذیحجة الحرام) دیده از جهان فرو بست. رحلت حضرت اباجعفر ، امام باقر علیه‌السلام فرزند ارجمند حضرت سیدالساجدین زین ـ العابدین(ع) یادآورروزی بزرك و خاطره‌ای از یك سوك سترك در تاریخ اسلام است و همچنین یادآور دیگری از مکتب حکمت‌آمیز نبوت که پیروان راستین حق و حقیقت را به اندیشه و تعمق در بیان و احکام ربانی‌وپاکسازان‌شریعت محمدی و سالکان طریق اسلامی برمیانگیزد .

ما این مصیبت بزرك اسلامی را به پیشگاه باعظمت‌ولی‌عصرعجل‌اله تعالی‌فرجه الشریف وبه همه شیعیان جهان‌بویژه همکیشان ایرانی خود تسلیت میگوئیم ودراین سوك بزرك سهیم و شریك هستیم .

★ ★ ★

باین مناسبت یکی از فرمایشات آن حضرت‌را که به خالدبن هثیم یکی از اصحاب خود فرموده‌است بازگو می کنیم که فرمود :

دو چیزرا همیشه‌باید‌فراموش کرد . اول ـ احسانی که‌انسان نسبت به دیگری میکند . دوم بدی که انسانی ازدیگری می‌بیند .

و دو چیز را هیچگاه نباید فراموش کرد : ۱ـ خدا ۲ـ مرك . .

گزارش

متن سخنان وزیر کشاورزی‌درکنفرانس سالانه سازمان خواربارو کشاورزی‌جهانی

وزیر کشاورزی
سیاست کشاورزی ایران راتشریح کرد

آقای دکتر احمدعلی احمدی، وزیر کشاورزی، ایران‌طی سخنانی‌که‌در کنفرانس‌سالانه‌سازمان‌خواربارو کشاورزی جهانی ایرادکرد، سیاست زیربنایی و تمرکز خدماتو تشویق‌سرمایه گذاری در بخش کشاورزی کشور ما را روشن ساخت . متن کامل سخنان وزیر کشاورزی ذیلا درج میشود :

★ دکتر احمد علی احمدی
وزیر کشاورزی

آقای رئیس ، نمایندگان محترم، خانمها و آقایان

قبل از آغاز سخن آقای رئیس ، مایلم انتخاب‌جنابعالی رابسمت ریاست این اجلاس‌مهم صمیمانه تبریك گویم.

حضار محترم بخوبی اطلاع دارند که در سالهای اول دهه اخیر ، جهان از لحاظ تولید مواد غذائی یك دوران بحرانی راپشت سرگذارد. شدت‌بحران در مناطق خاصی از جهان از جمله قسمت هائی از افریقا و آسیا بمرحله خطرناکی رسید. در سال ۱۹۷۴ ذخیره غلات به پائین ترین سطح یعنی بحدود ۱۰۷ میلیون تن رسیدو بین سالهای ۱۹۷۱ و ۱۹۷۴ قیمت فرآورده های کشاورزی ازجمله گندم ، برنج و روغن نباتی‌به چند برابر افزایش یافت.

این وضع بحرانی ناشی از شرائط نامساعد جوی بود که طبعا موجب تقلیل‌تولید گردید، رشد سریع جمعیت و افزایش مصرف سرانه نیز شدت‌بحران را افزایش داد.

خوشبختانه با مساعدتر شدن شرائط جوی در سه سال اخیر وضع بهبود نسبی یافته که بهیچوجه نباید موجب‌خوشبینی گردد زیرا در صورت‌نامساعد شدن شرائط جوی در دو سال متوالی ذخائر مواد غذائی‌به‌پایین خواهد رسیدو قحطی و بحران مجددا در مناطقی از جهان حکمفرما خواهد شد.

ذخیره کافی

ضرورت افزایش فرآورده های کشاورزی در سطح جهان بمنظور تامین ذخائر کافی و بنحوی که کلیه مردم جهان‌به مواد غذائی مورد نیاز از نظر کمی و کیفر دسترسی داشته باشندبعنوان‌یکوظیفه‌بین‌المللی مورد قبول واقع شده است ، قطعنامه های متعدد بین‌المللی در جهت تضمین این نظر به تصویب رسیده که باعث امیدواری است و در جهت اجرای آنها باید کوشش همه جانبه و در سطح بین‌المللی بعمل آید.

این اصل مورد قبول عموم است که مواد غذائی را نمابد برای تامین منظور های‌سیاسی بکار گرفت و از طرفی ضرورت افزایش بهره برداری موثر تر از منابع آبو خاك جهان‌کشور های گیتی را ملزم میدارد که در جهت افزایش تولیدات کشورزی خود تاسرحد امکان کوشا باشند.

اگر کشور های پیشرفته و صنعتی جهان توانائی افزایش تولید دارند این امراز وظیفه و مسئولیت کشور های‌در حال رشد در جهان افزایش بهره‌برداری از منابع خودنمیکاهد.

یکی از خطرات پنهانی‌برنامه های کمك های مواد غذائی‌این است که فکرخودیاری در کشور های گیرنده کمك بمرور زمان تضعیف شده و اولویت های لازم از زمینه افزایش تولیدات کشورزی بجهت برنامه های‌به ظاهر جالب صنعتی سوق داده میشود.

هدفهای برنامه های‌کشاورزی ایران علاوه بر افزایش‌قدرت تولید در جهت بالا بردن‌سطح زندگی طبقات کم درآمد روستائی معطوف است . برای این منظور اعتبارات هفتگی جهت ایجاد تسهیلات زیربنائی در مناطق روستائی و مراکز تولیدتامین گردیده است وبا توجه به خصوصیات اقتصادی جامعه روستائی سیستم های مختلف تولید از قبیل شرکت های سهامی زراعی ، تعاونی‌های تولید، مزارع مکنیزه و واحد های کشتو صنعت مورد بهره برداری قرار گرفته است . بعلاوه طرح ایجاد قطب های کشورزی که متضمن توسعه هماهنك امور کشورزی و دامپروری در مناطق تولید از طریق حداکثر استفاده ازمنابع آب و خاك میباشد، وسیله دیگری در جهت افزایش تولید است ، لازم بیادآوری است که سیستم های تولید فقطبه آنچه که ذکر شد محدود نمیشود بلکه با توجه‌بشرائطهر منطقه مناسبترین روش تولید انتخاب و معرفی خواهدشد. باین‌ترتیب پیش بینی میشود که در اواخر قرن حاضر ایران از لحاظ غلات میوه ، سبزیجات و تولیدات طیور بحد خودکفائی خواهد رسیدو از لحاظ روغن نباتی و شکر تا۸۰ درصد نیاز خود را از منابع داخلی تامین خواهد کرد.

گوشت قرمز

اقدامات‌لازم برای تامین حدود ۵۰ درصد نیاز کشور به گوشت قرمز از منابع داخلی پیش‌بینی گردیده و برای‌توسعه و احیاء مراتع برنامه های متعددی ازجمله محدودیت‌چرا از طریق تقلیل دامها بمرحله اجرا درآمده است .

اجرای برنامه های پیش‌بینی شده متضمن همکاری‌و کوشش همه جانبه بخش خصوصی و عمومی است . نقش دولت در این مورد عبارتست از :

ایجاد تسهیلات زیر بنائی، استقرار یك سیستم سازمانی‌به منظور دسترسی کشاورزان به داده های مختلف کشاورزی از قبیل بذر . کود ، اعتبارات و غیره ، تعیین اولویت ها بمنظور تمرکز خدمات وتشویق‌سرمایه‌گذاری در بخش کشاورزی .

هم اکنون‌برنامه های‌تشویقی دولت دراین زمینه از قبیل‌کمك های بلاعوض و پرداخت قرضه های کم‌بهره به کشاورزان ، تضمین حداقل قیمت خریدبرای اقلام مهم تولیدات کشاورزی و معافیت از پرداخت مالیات سرمایه‌گذاری دربخش‌کشاورزی دردست اجرا میباشد .

دراینموقع لازم میدانم به اهمیت جلوگیری از ضایعات که گاهی تا۳۰ درصد اغلب از محصولات کشاورزی را شامل میشود اشاره کنم . طبق‌فرمان رهبر عظیم‌الشان ما شاهنشاه آریامهر هم اکنون اقدامات وسیعی برای تقلیل ضایعات کشاورزی بمرحله اجرادرآمده و اعتبارات قابل توجهی برای احداث تعداد لازم سردخانه ، انبار و سیلو در مناطق‌روستائی پیش‌بینی گردیده است .

در موردتکنولوژی، ایران همیشه در صدد بوده است که از بهترین نوع تکنولوژی ، مناسبترین نوع بذور و نژاد اصلاح شده دام بابهره‌گیری از مطلوبترین سیستم مدیریت برخوردار گردد، از طرفی باین حقیقت واقفیم که تکنولوژی امروزه اکثرا در کشورهای پیشرفته و صنعتی که سیستم کشاورزی متفاوتی با ما دارند تولید و تکامل یافته است این موضوع مخصوصا در مورد ماشینهای کشاورزی که هر سال‌بصورت‌پیچیده‌تر و گرانتر عرضه میشود صدق میکند و این وضع ما را برآن میدارد کهدر انتخابو کاربرد تکنولوژی وارداتی بااحتیاط وبراساس نیاز واقعی خود عمل کنیم.

صدمات مراتع

صاحب مزارع کوچك‌اکثریت بزرگی از جامعه روستائی مارا تشکیل میدهند که در امر تولید سهم بزرگی برعهده دارند .بنا براین ناچاریم ماشین آلات و ابزار لازم منطق با نیاز واقعی آنها را فراهم کنیم و ازکوشش در تغییر وانطباق سیستم کار آنها با ماشین آلات معمول خودداری نمائیم. فکر میکنم وقت آن فرا رسیده است که کشورهای در حال رشد بانجام یک سلسله تحقیقات در زمینه طرح‌ماشینهای‌کشاورزی‌متناسب بانیاز واقعی آنها اقدام نمایند واز اتکاء خود بکار مهندسین کشورهای پیشرفته که دارای شرایط‌متفاوت میباشندبکاهند.

دراینجا مایلم توجه حضار محترم را بارعایت اختصار به مسئله‌ای که در سالهای اخیر فکر کارشناسان و مقامات کشاورزی و محیط زیستراسخت بخود مشغول کرده‌است جلب نمایم. این مشکل کهجنبه جهانی بخود گرفته واقداماتی در سطح بین‌المللی برای حل آن در جریان است مشکل جلوگیری از گسترش بیابان ـ هاست. در ایران چرای بیش‌از حد صدمات سختی بمراتع ما وارد آورده وبرای جلوگیری از نابودی آنها هم‌اکنون اقدامات وسیعی در جهت‌اعمال محدودیت چرا و تقلیل تعداد دامها درجریان‌است. برنامه‌های دیگری در زمینه حفظ منابع ومحیط زیست کشور که اجرای آن سالها قبل در ایران آغاز گردیده عبارتند از تثبیت شنهای روان ، آبخیزداری، بذرپاشی و دوباره کاری‌مراتع وحفظ اکوسیستمهاست که با موفقیت چشمگیری همراه بوده ودر موارد عدیده بعنوان‌طرح های موفق و نمونه از طرف موسسات مختلف سازمان ملل متحد از جمله فائو مورد استفاده آموزشی قرار گرفته است. این مسئله همانطور که اشاره شد جنبه جهانی داردو ایران کماکان بهمکاری خوددر حل مشکل ادامه خواهدداد.

آقای رئیس با توجه باین حقیقت که تامین مواد غذائی کافی برای‌جهانیان‌یک ضرورت اضطراری است ایران فرماوراء مرزهای خود اقدام بسرمایه‌گذاری وکمکبافزایش تولیدات کشاورزی نموده و از طریق اجرای طرحهای مشترکتولیدی ودادن کمکبکشورهای مختلف برای تولید داده‌های اساسی کشاورزی از قبیل کودهای شیمیائی سهم خود را در این مورد ادا نموده است.

صندوق بین‌المللی

ایران همچنین از تشکیل صندوق بین‌المللی توسعه کشاورزی بشدت پشتیبانی نموده و از لحاظ کمک مادی بصندوق بین کلیه کشورهای ذیربط در مرتبه دوم قراردارد.

باین ترتیب کشور متبوع‌من در داخل و در خارج از مرز های خود اولویت لازم رابرای افزایش تولیدات مواد غذائی رعایت نموده است.

بدیهی است ادامه کمکهای خارجی ایران، بمنابع مالی که دراختیار خواهد بود و نیاز های روز افزون‌ما برای‌اجرای برنامه‌های توسعه اقتصادی کشور ارتباط خواهدداشت .

اطمینان دارم که کشورهای پیشرفته بعنوان اعضاء جامعه بشری براین حقیقت واقفند که تشدید کمبود نیازهای اساسی بشر از قبیل مواد غذائی در نقاط مختلف جهان بنحوی بر اقتصاد آنها اثر سوء خواهد داشت.

ما عقیده داریم که استقرار نظام نوین اقتصاد بین‌المللی به میزان‌آمادگی‌کشورهای‌پیشرفته برای حل اساسی مشکل مواد غذائی جهان ارتباط دارد.

کوره‌هوای گرم
الکتروشرق

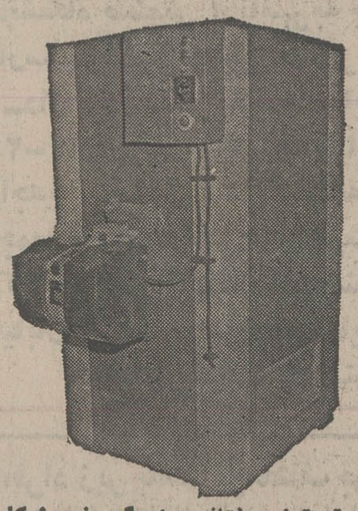

به قدرتهای مختلف برای گرم نمودن کلیه اماکن عمومی ـ کارخانجات ـ سینماها ـ رستوران ها ـ سلف‌سرویس‌ها ـ چلوکبابیها ـ مساجد ـ گلخانه‌ها ـ مرغداریها و منازل . مجهز به‌مشعل های الکترونیکی تمام اتوماتیك .
و بخاریهای کارگاهی
آدرس نمایشگاه : چهل‌وپنج متری سیدخندان اول نظام‌آباد شمالی نبش خیابان۱۳۶ شماره ۱۹
تلفن ۷۳۹۲۸۵ ـ ۷۳۰۰۶۷

شرکت نفت پارس
PARS OIL CO.
شرکت نفت پارس
بیك نفر کارمند باتجربه درامور بانکی. دریافت و پرداخت باحداقل سه سال سابقه در پست مسئول صندوق درشرکت های بزرگ تولیدی نیازمند است.
واجدین شرایط روزهای شنبه الی چهارشنبه از ساعت۱۴ الی ۱۷ بکارگزینی شرکت نفت پارس واقع در خیابان‌تخت جمشید خیابان بندرپهلوی شماره ۲۷ مراجعه فرمایند.

مبلیران
» بزرگترین نمایشگاه مبلیران
در بلوار پهلوی و میرداماد کمی بالاتر از میدان محسنی
افتتاح شد تلفن ۲۲۶۴۶۶
محل فروش کلیه طرحهای جدید در خیابان فرح
کمی بالاتر از تخت طاوس تلفن ۸۴۳۱۸۲

تحول شگرف
با ماشینهای اتوماتیک و مدرن
تایو

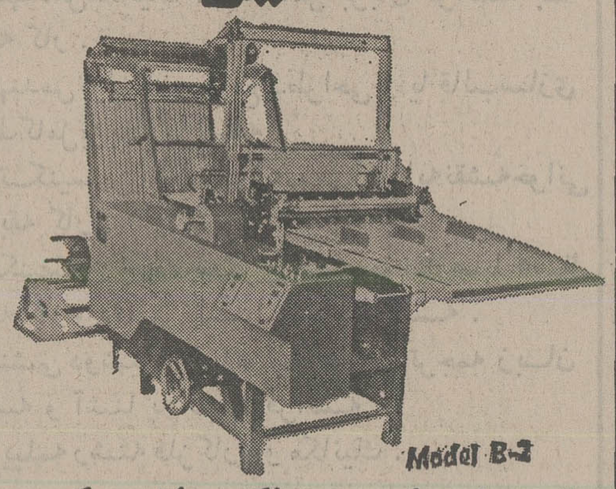

Model B-2
برای تولید کیسه ـ پاکت پلاستیکی
برای کارخانه‌های ـ مواد غذائی ـ داروئی ـ خشکبار و کنسروسازی
برای کسب اطلاعات بیشتر با شرکت جت‌لاین تماس بگیرید ـ خیابان نادری نبش قوام‌السلطنه ساختمان فرقانی صندوق پستی ۳۰۷۲ ـ تلفن ۶۴۵۶۰۳ ـ تلکس ۲۱۳۱۸۶ ـ تلگرافی ۹۹۷

آگهی استخدام
باشگاه ورزشی شاهنشاهی
افراد مشروح زیررا جهت تکمیل‌کادر قسمت‌فنی با شرایط زیر استخدام مینماید :
۱ـ تکنیسین برق با سابقه کار ۱ نفر
۲ـ برقکار باسابقه کار ۱ نفر
داوطلبان میتوانند همه روزه بغیر از روزهای تعطیل از ساعت ۹ صبح الی ۱۲ ظهر با در دست داشتن مدارك لازم به قسمت فنی باشگاه ورزشی شاهنشاهی مراجعه نمایند .
باشگاه ورزشی شاهنشاهی
آدرس: خیابان پهلوی ـ بالاتر از میدان ونك ـ جنب بیمارستان قلب. تلفن : ۲۹۳۱۰۱

شرکت سهامی عام
شیشه‌وگاز
بمنظور تکمیل کادر فنی به تعدادی دیپلمه فنی برق و یکنفر انباردار آشنا بزبان انگلیسی را با شرایط مندرجه زیر و پرداخت دستمزد و مزایای استثنائی بهمکاری دعوت مینماید .
۱ـ داشتن حداقل سه سال سابقه کار .
۲ـ داشتن برك خاتمه خدمت یا معافیت غیر پزشکی .
متقاضیان همه روزه باستثنای روز های‌تعطیل بین ساعات ۹ الی۳ بعدازظهر بکارگزینی شرکت واقع درسرآسیاب مهرآباد جنوبی جنب کارخانه کانادا درای مراجعه نمایند .

آگهی مزایده
شرکت سهامی خاص ریسندگی و بافندگی فخرایران مقدار ۵۰ تن نخ نمره یك فخر (۵۵۵) را از طریق مزایده‌بفروش میرساند از طالبان خواهشمند است معادل پنج‌درصد قیمت کل پیشنهادی را به حساب‌جاری ۳۲۱۳۶ این‌شرکت نزد بانك سپه مرکزی منظورو ضمن ارائه‌فیش بانکی پیشنهادات کتبی‌خودرادر پاکتهای‌سربسته (لاك‌ومهر شده) تا پایان روز ۲ر۹ر۲۵۳۶ بدفتر شرکت واقع درطبقه ۱۹ ساختمان بانك کار خیابان حافظ تسلیم نمایند .

موزه‌هنرهای معاصر استخدام مینماید
۱ـ تلفنچی خانم دو نفر دیپلمه آشنائی کامل به زبان انگلیسی .
۲ـ مسئول رختکن چهار نفر سیکل آشنائی به زبان انگلیسی
۳ـ دربان چهارنفر با مدرك ششم ابتدائی
۴ـ ماشین نویس فارسی و لاتین آشنائی‌کامل بزبان انگلیسی
متقاضیان ازساعت۹ الی۱۱ صبح روز چهار شنبه تاریخ ۲۵ آبانماه به آدرس ذیل مراجعه نماید امیرآباد ضلع غربی پارك فرح

آگهی استخدام
شرکت تجارتی دیزل الکتریك برای تکمیل کادر پرسنلی خود به تعدادی افراد دیپلمه نیازمند است داوطلبان میتوانند همه روزه از ساعت ۷½ الی ۴½ بعد از ظهر به کارگزینی شرکت واقع در خیابان امیرکبیر شماره ۱۸۰ مراجعه نمایند .

درب های پیش ساخته ایتالیائی باچهار چوب ، دستگیره ، قفل لولا و رنگامیزی شده در اندازه های مختلف به هر تعداد موجود است .
تلفن ۸۳۱۳۲۳ و ۸۳۸۲۰۳

یك شرکت تولیدی برای کار در کارخانه خود واقع در جاده آبعلی افراد واجد شرایط زیر را برای همکاری‌دریك محیط صمیمانه با آینده‌ای مطمئن دعوت مینماید .
۱ـ تراشکار حداقل با سه‌سال سابقه کار
۲ـ سری‌تراش حداقل با دوسال سابقه کار
۳ـ صفحه‌تراش حداقل با دو سال سابقه کار
۴ـ شابلون‌ساز حداقل سه‌سال سابقه کار
۵ـ مکانیك ماشین‌آلات صنعتی حداقل سه سال سابقه کار
۶ـ کمك مکانیك خودرو های صنعتی با دو سال سابقه کار
۷ـ پرس‌کار حداقل با دو سال سابقه کار
۸ـ قیچی‌کار ورق فولادی حداقل با دو سال سابقه کار
۹ـ نقاش(پیستوله‌کار) بتونه‌زن دوسال‌سابقه‌کار
واجدین شرایط میتوانند روز های زوج بین ساعت ۵ر۵ تا ۷ بعدازظهر به میدان فردوسی ابتدای سپهبد زاهدی جنب پمپ‌بنزین شماره ۳۷ـ۳۵ ساختمان کاوه طبقه اول مراجعه نمایند.

پذیرش دانشجو و استخدام
آموزش دوره های تخصصی مدیریت ، الکترونیک،برنامه نویسی و انگلیسی کامپیوتر بامدرك رسمی. استخدام دانشجویان در طی دوره کارآموزی و پایان آن.
بازاریاب لوازم کامپیوتر، فنی ، خدمات مهندسی برق
آموزش نواب ۲۳۶تلفن ۹۳۶۵۴۰

مولد برقهای سیار کرایه
تلفنهای ۳۵۵۵۶۴
نورهاشمی ۳۵۵۵۶۵

شرکت تهران دینام
بیك خانم ماشین‌نویس فارسی با آشنائی به امور بایگانی‌و ۳سال سابقه‌کار تمام وقت‌نیازمند است تلفن ۴ـ۸۹۲۲۷۲

برای خرید هرگونه زمین ، ویلا و آپارتمان در ناحیه
Huntington Beach, Fountain Vally
مصفاترین نقطه کالیفرنیاباشرکت کلنیال به آدرس زیر بفارسی و یا انگلیسی مکاتبه یا تماس حاصل‌فرمائید .
JIM Khoroozan
Colonial Real State
19461 Brookhurst Street
Huntington Beach
CALIF 92646

شرکت گلیکان
برای کارگاه ساختمانی و صنعتی‌خود واقع در کیلومتر ۳۷ جاده بندر پهلوی به آستارا افرادزیر را به‌همکاری دعوت می‌نماید :
۱ـ کانال‌ساز درجه یك با تجربه‌کافی در کارهای‌صنعتی ۹نفر
۲ـ لوله‌کش اینسترومنت درجه یك با تجربه کافی‌درلوله‌کشی برای کارهای برق ضعیف ۴ نفر
۳ـ نقاش درجه یك با حداقل سه‌سال‌تجربه‌در نقاشی ۲۰ نفر
اشخاص واجد شرایط با دردست داشتن‌مدارك‌کافی دال‌برسابقه کار شخصا برای مصاحبه واستخدام‌به کارگاه این‌شرکت‌به آدرس فوق الذکر مراجعه نمایند .
برای اطلاعات بیشتر با تلفن۳۰۵۶ـ ۰۲۳۲۱ داخلی ۱۲۸با آقای داودی ـ تماس حاصل شود .

آگهی استخدام
شرکت سهامی ذوب‌آهن آریامهر بمنظورتکمیل کادر موردنیازخود بتعدادی
۱ـ لیسانسیه‌اقتصاد
۲ـ لیسانسیه فیزیك
۳ـ لیسانسیه ریاضی
باحقوق و مزایای مکفی نیاز دارد . داوطلبین میتوانند جهت آگاهی بیشتر و ثبت‌نام با در دست داشتن مدارك پرسنلی تا تاریخ۱۲ر۹ر۳۶ همه روزه باستثنای روزهای پنجشنبه و جمعه و ایام تعطیل از ساعت ۷ الی ۱۶ باداره کاریابی و استخدام شرکت سهامی ذوب‌آهن آریامهرواقع درکیلومتر ۴۵ جاده اصفهان ـ شهرکرد مراجعه فرمایند .
مصاحبه درساعت ۱۴ روز شنبه ۱۲ر۹ر۳۶ درقسمت آموزش وطرح ریزی پرسنل شرکت سهامی ذوب‌آهن‌آریامهراصفهان انجام‌خواهدشد.
م‌الف ۱۹۶۲۷

آگهی مناقصه شماره ۲۹
بانك مرکزی ایران تهیه ، نصب‌و راه‌اندازی ، سیستم تغذیه برق اضطراری بدون قطع (U.P.S.) مورد نیاز ماشینهای کامپیوتر IBM را به مناقصه میگذارد .
موسسات و شرکتهای داوطلب‌برای دریافت برك مشخصات سیستم و شرایط شرکت در مناقصه و دادن پیشنهاد میتوانند ازتاریخ درج‌آگهی ظرف مدت۱۵روز بدفتر اداره‌خدمات‌واقع در خیابان فردوسی مراجعه نمایند .
م‌الف ۱۹۷۱۶
بانك مرکزی ایران

اسرار طول عمر، شادابی و تندرستی

ترجمه مهدی نراقی — ترجمه : دکتر نیلوردهاوزر

«۱۳۶»

جوانی و سلامتی جاودانی با مصرف روزانه نیم لیتر آب سبزیهای تازه

در چکوسلواکی کلینیکی وجود دارد که هزاران نفر بیماران هضمه به‌آنجا هجوم می‌آورند و در آنجا بود که من اهمیت آب سبزیهای خام را کشف کردم.

در اطراف این کلینیك هکتارها مزارع سبزیکاری گسترده شده است که از زمینی سرشار و حاصلخیز استفاده میکند.

سرباغبان و دستیاران اودر آن مزارع هویج های‌طلایی رنك ، جعفری سبز پررنك ، اسفناج با برگهای ترد ولطیف و کرفس میکارند .

در باغ میوه ها سیب های قرمز درختی قشنك گلابی و دیگر میوه ها ببار میاید و می رسد .

در مدت اقامتم در این کلینیك سرپرستار هر روز صبح با تشریفات زیادی‌میوه ها و سبزیها را دریافت میکردو بلافاصله در آشپزخانه فعالیت شدیدی شروع میشد.

سبزیها قبل از اینکه در محلول‌اسید کلریدریك‌انداخته شود شسته میشدند و بعدآنرا در آب یخ میشستند تا آنزیم ها و ویتامین های آن از بین نرود به هویج و سبزیهای ریشه‌ای دیگر برس میزدند و برگهای آنرا با آب جاری می شستند سپس با آسیا های دستی آب این سبزیها رامی گرفتند .هر روز صبح ساعت ده هر بیماری که در کلینیك اقامت داشت دویست و پنجاه گرم‌آب سبزیها را که اینطور آماده کرده بودند مینوشید.

خون گیاهی :

من هیچوقت بیان سرپرستار را وقتی از سبزیها سخن می‌گفت فراموش نخواهم کرد او آب سبزیها را (خون گیاهی) میگفت و عقید داشت کلروفیل جدوست و بهترین درمان برای شفای بیمارانی است که دچار فقر غذائی هستند، یابرخوری کرده‌اند .

بین بیمارانش ، انگلیسی‌و آمریکائیهائی بودند که از کولیت ، اولسر ، اختلالات کبد یا کیسه صفرا رنج میبردند.

از آن زمان بود که من بهمه توصیه میکنم روزی نیم لیتر آب سبزیهای تازه‌بخورند زیرا برمن ثابت گردید که این بهترین وسیله حفظت در مقابل خستگی و پیری زودرس است .

فایده‌ای ندارد که مسرت خود رادرقبال علاقه آمریکائیها به‌آب کلم بیان کنم مخصوصا وقتی دکترشنی‌درایالت کالیفرنیا اظهار داشت آب کلم تازه۱۵ روزه اولسر را معالجه میکند .

ومعالجه او باین ترتیب بود که به‌بیماران خود یك لیترآب کلم تازه و یا مخلوط ۷۵درصد آب کلم و بیست‌وپنج درصد آب کرفس مینوشانید .

و با اعلام دکتر شنی این‌اولین بار بود که خواص آب‌سبزیها بطور رسمی شناخته گردید .

شفادهنده شگفت‌انگیز

ولی چرا باید فقط از کلم و کرفس صحبت کردو حال‌آنکه آب تمام سبزیها دارای قدرت شگفت آور شفا دهنده هستند و این قدرت‌نه بعلت ویتامین هاو املاح معدنی است بلکه بعلت داشتن مواد زنده‌ای است که دکتر بیرشر نبز به آن معتقد است و هیچ‌شیمی دانی نمیتواند آنهارا بوجودبیاورد.

بدون آفتاب ، هوا ، آب و زمین که نیرو های قدرتمند طبیعت هستند هیچ گیاهی‌نمی تواند بروید و رشد کندبنابر این جای تعجب نخواهد بودکه آب سبزیها که از این قوای طبیعت استفاده کرده و دارای مواد زنده‌هستندشفابخش‌باشند.

اگر شمامشکل تندرستی‌دارید و خواص شفا بخش آب‌سبزیها توجه شما را جلب کرده‌است من بشما تلقین میکنم کتاب دکتر کیرشنر را که تحت عنوان (آب سبزیها برای تندرستی) منتشر شده است بخوانید . نویسنده این کتاب در پشت سر خود سالهاتجربه در موضوع تغذیه روح وجسم دارد و در این کتاب مثالهای زیادی از تاثیر شفابخش آب سبزیهای تازه در مواردیکه لاعلاج تشخیص‌داده‌بودندآورده است .

همچنین بیش از دویست دستور تهیه آب میوه ها و سبزیها را درکتاب چارلی‌روس خواهید یافت .

آب‌سبزیها ، خوشمزه است

کتاب چارلی‌روس منحصرااز آشامیدنیهای طبیعی که‌مستقیما از زمین بدست می‌آیند و مواد رنگین‌و حافظ‌وقند های‌شیمیائی در آن وارد نمیشود صحبت‌می کند و نامش (نوشابه های طبیعی) است . آب سبزیها برای کسانیکه سالخورده شده‌اند و برای جویدن سبزی های خام احساس زحمت می‌کنند چیز گرانبهائی است .

بعلاوه سبزیها به شکل مایع که‌درآمدند بیشترمصرف میشوند .

بسیار کمند اشخاصی که بتوانند پنج هویج بزرگ را بجوند و بخورند ولی یك مادر بزرگ نودو چهار ساله‌ازنوشیدن آب پنج هویج هیچ اشکالی نخواهد داشت .

ویتامین ها و املاح معدنی که از سبزیهای خام خارج‌می شود خیلی آسان جذب و هضم میشود و دیگر تاسفی نخواهیم داشت که در اثر پختن طولانی سبزیها ویتامین ها و املاح معدنی آن از دست برود .

بالاخره آب سبزیهاخوشمزه هستند و وسیله بسیار کم خسته کننده میباشند که به رژیم روزانه ویتامین ها و املاح معدنی و آنزیم ها و مواد دیگری که تاکنون‌شناخته نشده‌اند اضافه شوند .

ادامه دارد

آگهی استخدام رسمی

اداره کل آموزش وپرورش تهران طبق مفادقانون استخدام کشوری عده‌ای راازطریق امتحان ـ مسابقه بشرح زیر استخدام میکند .

ردیف ـ عنوان طبقه‌شغل	محل جغرافیائی‌خدمت	تعداد موردنیاز	شرایط احراز	گروه شغلی
۱ـ هنر آموز (استادکار)۲ـ (برای هنرستان ها)	نواحی آموزش و پرورش تهران (باستثنی نواحی۱ـ۲ـ۱۲)	۴۱	دارا بودن گواهینامه پایان تحصیلات دوره اول متوسطه و تائیدیه اداره اطلاعات حرفه‌ای در رشته های برق ـاتومگانیک ـ راه ساختمان‌ـ تاسیسات حرارتی)	۳
۲ـ هنر آموز طبقه ۳ « برای خدمات»	نواحی آموزش و پرورش تهران	۱۹۸	دارا بودن دیپلم کامل متوسطه در یکی از رشته های فنی (بازرگانی ـ منشیگری ـ حسابداری ـ بانکداری)	۴

داوطلبان واجد شرایط میتوانند برگ درخواست ذیل این‌آگهی را تکمیل کنند و همراه مدرک لازم باین شرح :

۱ـ رسید (فیش بانکی) مبنی بر پرداخت‌مبلغ ۳۵۰ریال‌برای هریک‌از ردیفهای۱و۲در یکی از شعب‌بانک ملی‌ایران‌به حساب ۹۸۰ خزانه نزد بانک مرکزی ایران به عنوان حساب حق ثبت نام داوطلبان .

استخدام :

۲ـ فتوکپی خاتمه خدمت وظیفه یا برگ معافیت دائم ازخدمت زیر پرچم :

۳ـ فتوکپی شناسنامه :

۴ـ عکس ۴×۳ (۲ قطعه)

۵ـ فتوکپی گواهی یا مدرک تحصیلی . حداکثر تا۱۰ روز بعد از انتشار این آگهی با پست سفارشی‌به نشانی‌اداره آموزش و پرورش ناحیه‌ای که مایل باستخدام درآن‌میباشند ارسال دارند به مدارکی که فاقد رسید بانکی باشد و یابعد از این مهلت به پست‌تحویل داده‌شود‌ترتیب اثر داده‌نخواهد شد «وجوه پرداختی بهیچوجه مسترد نمی شود .»

ضمنا سپاهیان دانش منقضی خدمت میتوانند برای خدمت آموزگاری بطور رسمی در روستا ها استخدام‌شوند بنابراین از ارسال درخواست برای مشاغل موضوع این آگهی خودداری فرمایند .داوطلبان برای دریافت کارت‌شرکت در امتحان ـ مسابقه دقیقا بیست روز بعد از تاریخ‌انتشار این آگهی باداره آموزش و پرورش ناحیه مربوط مراجعه نمایند . تاریخ و محل برگزاری امتحان ـ مسابقه در کارت مزبور قید گردیده است .

فاضل فولادی

مدیر کل آموزش و پرورش تهران

برك درخواست شغل ازاداره آموزش وپرورش ناحیه .. تهران

نام خانوادگی — نام — نام پدر — شماره شناسنامه

محل صدور — تاریخ تولید روز — ماه — سال

مدرک تحصیلی و رشته آن — وضع خدمت وظیفه

داوطلب شغل«فقط یک شغل» — محل جغرافیائی خدمت « فقط یک ناحیه »

نشانی کامل : شهر — خیابان — کوچه — شماره منزل

شماره تلفن — امضاء داوطلب

آگهی استخدام رسمی

سرجنگلداری کل استان سمنان طبق مفادقانون استخدام کشوری پنج نفررا ازطریق مسابقه بشرح زیر استخدام میکند :

ردیف عنوان طبقه شغل	محل جغرافیائی‌خدمت	تعداد موردنیاز	شرایط احراز	گروه شغلی
۱ـ جمعدار اموال طبقه۲	سمنان	یک نفر	دارا بودن دیپلم کامل متوسطه و طی دوره کارآموزی	۴
۲ـ کارگزین طبقه ۱	«	«	دارا بودن دیپلم کامل متوسطه و طی دوره کارآموزی	۴
۳ـ ماشین نویس طبقه۲	«	«	دارا بودن دیپلم کامل متوسطه و طی دوره ماشین نویسی	۴
۴ـ کارپرداز طبقه۱	«	«	دارابودن مدرک‌پایان تحصیلات اول‌متوسطه و طی دوره کار آموزی	۳
۵ـ بایگان طبقه ۲	«	«	دارا بودن مدرک پایان تحصیلات دوره اول متوسطه و طی کلاس بایگانی	۳

داوطلبان واجدشرایط میتوانند برگ درخواست ذیل این آگهی را تکمیل‌کنند وبادوقطعه عکس۴×۳ خودورسید بانکی‌مبنی برپرداخت مبلغ ۳۵۰ ریال در یکی از شعب بانک ملی ایران بحساب شماره ۹۸۰ خزانه نزد بانک ملی ایران بعنوان حساب حق ثبت نام داوطلبان استخدام وفتوکپی برگ خاتمه خدمت وظیفه یابرگ معافیت دائم حداکثر تا ۱۰ روز بعد از انتشار این آگهی باپست سفارشی بنشانی سمنان‌ـ صندوق پستی شماره ۹۴ سرجنگلداریکل استان سمنان ارسال دارند بمدارکی که فاقد رسید بانکی باشد و یابعد از این مهلت به پست تحویل داده شود ترتیب اثر داده نخواهد شد. (وجوه پرداختی بهیچ وجه مسترد نمی شود)

پروانه ورود به جلسه مسابقه‌در تاریخ ۱۷ر۹ر۳۶در محل سرجنگلداری کل استان سمنان بین داوطلبان توزیع خواهد شد مسابقه در تاریخ ۱۸ر۹ر۳۶ در محل سرجنگلداریکل استان سمنان برگزارمیشود. م‌الف ۱۱۳۷۰

سرجنگلدار کل استان سمنان.لطیفی

برك درخواست شغل از سرجنگلداری کل استان سمنان

نام خانوادگی — نام — نام پدر — شماره شناسنامه — محل صدور

تاریخ تولد — مدرک و رشته تحصیلی — وضع خدمت وظیفه — داوطلب شغل (فقط یکشغل)

محل جغرافیائی مورد تقاضا (فقط یک محل) — نشانی کامل : شهر — خیابان — کوچه

شماره منزل — تلفن — امضاء داوطلب

دانشگاه بلوچستان

اطلاعیه سازمان سنجش آموزش کشور

درباره

گزینش دانشجو برای دانشکده دریا نوردی‌وعلوم‌وفنون دریائی‌چابهاروابسته به‌دانشکده بلوچستان

دانشگاه بلوچستان با همکاری دانشکده دریانوردی‌سوتامپتون‌انگلستان و بمنظور آموزش‌وپرورش‌افسران‌فنی و ناوبران کشتی تعدادی دانشجوی‌مرد برای‌دوره‌چهارساله رشته‌دریانوردی‌ازطریق‌مسابقه‌ومصاحبه می‌پذیرد و به دانش آموختگان گواهینامه معادل دانشیابی‌ودرجه افسر دومی کشتی می‌دهد

دانش‌آموختگان میتوانند درصورت احراز شرایط تحصیلی لازم بعدی‌بدرجات افسر اولی‌وکاپیتانی کشتی‌ارتقاءیافته‌وازحقوق و مزایای استثنائی برخوردار باشند .

الف ـ شرایط داوطلبان :

۱ـداوطلب باید دارای دیپلم ریاضی یا طبیعی یا هنرستانی در یکی از رشته‌های فنی باشد.
۲ـ داوطلب باید در آزمایش همگانی تیرماه سال جاری شرکت‌کرده باشد.
۳ـ داوطلب باید متولد سال ۱۳۳۴ یابعد ازآن باشد.
۴ـ داوطلب باید دانشجوی فعلی، اخراجی یا انصرافی‌دانشگاه ها وموسسه‌های آموزش عالی نباشد
۵ـ داوطلب باید پسر ومجرد باشد.
۶ـ داوطلب باید متعهد بخدمت در سازمانهای دولتی یا بخش‌خصوصی نباشد.
۷ـ داوطلب باید منطقه‌ای باشد.
توضیح: داوطلب منطقه‌ای کسی است که حداقل ۵۵ امتیاز از امتیازات زیر را دارا باشد.
ـ تولد داوطلب در منطقه ۱۰ امتیاز
ـ تولد پدر در منطقه ۱۰ امتیاز
ـ هریک سال تحصیل در منطقه (۵) امتیاز ۶۰ امتیاز (حداکثر)
ـهر یک سال اقامت پدر یا ولی در منطقه (۲) امتیاز ۲۰امتیاز (حداکثر)
جمع ۱۰۰ امتیاز (حداکثر)
ومنظور از منطقه ، استان‌های سیستان وبلوچستان ـ هرمزگان‌ـ بوشهر وشهرستانهای ـ آبادان، خرمشهر، ماهشهر ودشت‌میشان‌جزء استان خوزستان می‌باشد.
تذکر مهم: شرط منطقه‌ای بودن هنگام مصاحبه دقیقا کنترل‌می‌شود.
۸ـ برخورداری کامل از سلامت تن وروان.

ب ـ امتحان ، معاینه و مصاحبه:

۱ـ از کلیه داوطلبان از مواد ریاضی، فیزیک و زبان‌انگلیسی، در سطح مشترک دیپلمهای مورد پذیرش امتحان کتبی، به صورت تستی چهار جوابی به عمل می‌آید.
۲ـ از پذیرفته شدگان مرحله اول (امتحان کتبی)، معاینه ویژه‌چشم وانواع معاینات لازم دیگر به عمل می‌آید.
۳ـ از پذیرفته شدگان مراحل امتحان و معاینه ، مصاحبه‌نیزبه عمل می‌آید.

پ ـ اطلاعات دیگر :

۱ـ دوره تحصیل که تلفیقی از آموزش و کارورزی است به‌صورت شبانه‌روزی خواهد بود و دانشجویان باید از خوابگاه وانیفورم ولباس مخصوص کار استفاده کنند.
۲ـ تدریس در دوره تحصیل به‌زبان انگلیسی وبه صورت تمام وقت می‌باشد.
۳ـ پذیرفته شدگان در قبال سپردن تعهد خدمت به شرکتهای کشتیرانی، از بورسهای تحصیلی و کمک هزینه استفاده می‌کنند.
۴ـ کلیه پذیرفته شدگان مشمول مقررات آموزش رایگان میباشند .
۵ـ کارورزی روی کشتی‌ها که به تشخیص و معرفی‌دانشگاه‌تعیین می‌شود ضروری است وجزو واحدهای درسی بحساب‌میاید.
۶ـ کارتهای ورودی در تاریخ پنجشنبه ۲۴ آذر ماه ۳۶ درپلی‌تکنیک تهران توزیع می‌شود وامتحان در روز جمعه ۲۵ آذر۳۶ درهمان محل انجام خواهد پذیرفت.

ت ـ نحوه ثبت نام :

داوطلبان باید برگ درخواست ثبت‌نام زیر را تکمیل کرده‌همراه با مدارک مندرج در آن حداکثر تا پایان روز یکشنبه ششم آذرماه (۶ر۹ر۲۵۳۶) به توسط پست سفارشی بنشانی:
تهران ـ خیابان آبان جنوبی ـ شماره ۹۴ـ سازمان سنجش آموزش کشور،مرکز اجرای‌آزمونها ارسال‌دارند
بدرخواستهائی که اصل یاضمائم آنها ناقص بوده و یابعدازششم آذر ماه به پست تحویل شده باشد ترتیب اثر داده نمی‌شود.
تذکر: قبض پست سفارشی را در روز توزیع کارت‌های‌ورودی‌همراه داشته باشید.

این درخواست را از روی خط چین،از روزنامه جدا کنید .

برگ درخواست شرکت در امتحان ورودی دانشکده دریانوردی چابهار

(وابسته به دانشگاه بلوچستان)

اینجانب با مشخصات زیر:

نام خانوادگی : (محل درج حرف به حرف نام خانوادگی)

نام: نام پدر: (محل درج حرف به حرف نام)

شماره شناسنامه — محل صدور شناسنامه: شهرستان — استان — تاریخ تولد: طبق شناسنامه

محل تولد: شهرستان — استان — نوع دیپلم: ریاضی — طبیعی — هنرستانی — نام‌رشته دیپلم هنرستانی

محل اخذ دیپلم: دبیرستان یا هنرستان — شهرستان — استان — تاریخ اخذ دیپلم: خرداد — شهریور — سال اخذ

متقاضی شرکت در امتحان ورودی دانشکده دریانوردی چابهار وابسته به دانشگاه بلوچستان می باشم‌ومدارك زیر را به این درخواست ضمیمه کرده ام.:

۱ـ قبض بانك ملی ایران شعبه — مورخ — به مبلغ ۵۰۰ ریال،پرداخت شده به حساب جاری شماره ۷۴۸ خزانه نزد بانك مرکزی ایران .
۲ـ یك برگ فتوکپی یا رونوشت مصدق شناسنامه .
۳ـ چهار قطعه عکس ۴×۳ که‌مشخصات خود را پشت‌آن نوشته ام.

درضمن،دارا بودن شرایط ۸ گانه وکامل بودن وصحت مندرجات این برگ و مدارك ضمیمه آن را تأیید می کنم وآگاهی دارم که‌اگر این برگ یا مدارك ضمیمه آن نقص‌یا کمبودی داشته باشد هیچگونه ترتیب اثری به آن داده نخواهد شد .

امضای داوطلب:

نشانی پستی کامل داوطلب: شهر

تلفن محل سکونت‌داوطلب: کد شهرستان : — شماره تلفن :

تذکر مهم: وجه ثبت نام و همچنین مدارك به هیچ وجه مسترد نمی شود .

۱۸

ششمین جشنواره جهانی فیلم تهران

نگاهی به فیلمهای بلند مسابقه

ضربه محکم ـ پسران ـ خوابهای گلگون و گزارش

هجو گلادیاتورهای قرن بیستم

محمد ابراهیمیان

ضربه محکم

کارگردان ـ جورج روی‌هیل
بازیگران ـ پل نیومن ، استروتر مارتین و ...
مدت ۱۲۳ دقیقه .

★★★

ضربه محکم برغم همه‌جاذبه های تجاریش و همه کششی که دارد ، فیلم با ارزشی نیست. هرچند مونتاژ بسیارخوب‌مونتور فیلم به آن شخصیت داده باشد . اما همین مونتور نیز در بسیاری از لحظات چوب فیلمنامه نادسی داود رامی ـ خورد ، فیلمنامه‌ای که مطلقاور جهت‌گیشه ساخته شده وگاه نیز بخاطر پرداختن به روابط شخصیت ها بخصوص پل‌نیومن و همسرش ریتم خاص خودش را از دست میدهد و مونتور به جبر حضور این روابط ویلانها و سکانس های طولانی جورج روی هیل فیلم را از ریتم می اندازد . بهمین خاطر طول‌مدت زمان ۱۲۳ دقیقه‌ای فیلم حتی با وجود سکانس های التهاب آور گلادیاتوری در میدان‌های هاکی روی یخ، ملال آور می شود. فیلم البته می کوشد در کنار خشونت های ظاهری خود گاه به طنز هایی نیز دست بیابد ، استانداردی که اغلب فیلمنامه نویسان امریکایی از آن غافل نیستند ظرافت های طنز آمیز فیلمنامه ضربه محکم در فضای خشن فیلم که‌البته اغلب به شوخی برگزار می ـ شود دریك ، دو، سه‌و چهر فصل فیلم بخوبی مشهوداستو جورج‌روی هیل باتوسل جستن به همین‌نکته پردازیهای‌فیلمنامه نادسی داود ، در کل، قضیه‌را دست می‌اندازد قاذره ذره به هجو میرسد . گروه هاکی بازان با دو اتوبوس ازشهری میگذرد، دراین شهر اجتماعی از مردم گرد آمده‌اند آنان را تقبیح کنند. لکن هاکی بازان و زنانی که در اتوبوس دیگر همراه آنان هستند همه خشم اهالی شهر را ناگهان با عمل خودبه مسخره میگیرند آنها لخت مادرزاد مقعدهای خودرا از پنجره های اتوبوسها بیرون گرفته‌اند . اهالی خشن شهر مثل یخ‌آب میشوند صحنه‌ای که در پایان فیلم بگونه‌ای‌دیگر بیان میشود و ضرب این‌لحظات رابه اوج میرساند ، درآخرین مبارزه که خشونت به اوج خودش رسیده است ، یکی از هاکی بازان در صحنه نبرد ناگهان اسریپ‌تیز میکندوهمه زهر خشونت بازی را میگیرد ، او حتی پیروزی کاذب قهرمانان رادست می‌اندازد . تاکیدبیش از حد جورج روی هیل دراین فصل برای دست یابی‌به‌همان هجوی است که فیلمنامه می‌ـ طلبد ، همه هاکی بازان، همه تماشاگران ، وحتی گزارشگر مسابقات متوجه پوچ بودن اعمالشان شده‌اند ، اینست که گلادیاتور بازیهای قرن‌بیستم به شیوه تصویری‌زیبائی‌محکوم میشود، شاید با ارزش ترین مساله فیلمنامه و فیلم همین باشد که البته نگاه فیلمساز مطلقا بسوی کیشه بوده‌است، تبی‌که این روز ها فیلمسازان آمریکایی به آن دچارشده‌اند که باتوسل جستن به‌موضوعات ورزشی و هجو کردن‌قهرمانیها تماشاگران را بر صندلیهای سینماها بنشانند. فیلمبرداری‌از صحنه‌های خشن فیلم البته‌کار چندان ساده‌ای نبوده است . لکن امکانات بیش‌از حدسینمای آمریکا چنین فرصتی را برای جورج روی‌هیل هافراهم میکند که درپرداخت چنین صحنه‌هایی موفق باشند ، بویژه آنکه ، یك مونتور خوب پشت میز مونتاژ نشسته باشد و بداندکه چه میکند.

لطف این فیلم فقط درخارج از مسابقه بودن آن است .

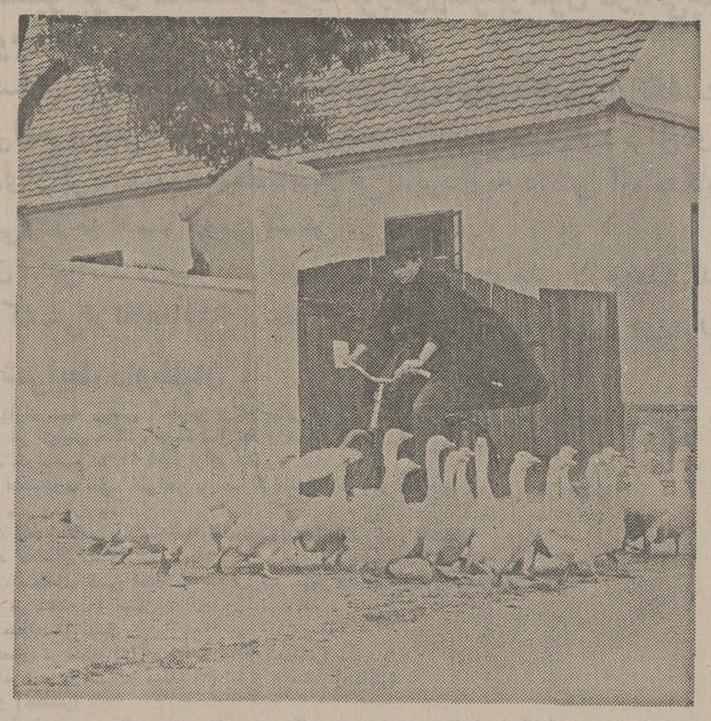

★ صحنه‌ای از فیلم خواب های گلگون .

پسران

کارگردان ـ نیلزمالمروس
فیلمنامه ـ نیلز مالروس ـ فردریك کرایر .
فیلمبرداران ـ دیرك بروئل‌ـ مورتن بروس ـ مورتن آرلفرد
بازیگران ـ اوله ارهاردسن ـ متماری‌هدو ...

★★★

پسران بخاطر دانمارکی بودنش این جاذبه را در تماشاگران ایجاد کرده بودکه سالن سینما را پرکنند و در انتظار صحنه های سکسی‌فیلم باشند . چرا که‌موضوع فیلم این پیشداوری را میداد که پسران باید حداقل یك فیلم سکسی باشد که امکان‌دیدنش در اکرانهای عمومی تهران‌غیر ممکن است‌اماهمه این‌تصورات بیهوده بود، فیلم نه‌تنها چنین خصوصیتی را نداشت ، حتی کمترین امتیازی هم برای‌تعقیب قصه در خود جاری نکرده بود. این فیلمسازان مثل اینست که جشنواره جهانی فیلم تهران را با فستیوال فیلمهای کودکان و نوجوانان اشتباه گرفته‌اند ، سوژه اغلب‌فیلمهائی که‌تاکنون بنمایش درآمده بر محور کودکان و نوجوانان میچرخد، فیلمهائی که اگر کوتاه‌مدت‌تر ساخته شوند ، برای ارائه در فستیوال فیلمهای کودکان مناسب‌تر هستند. پسران از چنین خصلتی برخوردار است. موضوعی کهنه که تصور نمی‌ـ کنم برای دانمارکیها مساله‌ای باشد چون‌اینگونه سوژه ها جاذبه های خودرا حتی برای‌ما که باآن فرهنگها اخت نیستیم از دست داده‌اند .

نیلس‌مالمروس در پسران قصد دارد سه مرحله زندگی یك کودك راتا جوانی بررسی کند ، زمانی‌که پنج ساله‌است و در پی‌آموختن است ، کنجکاو است و ذهنیت پریشانی داردکه پرسش های گوناگون او را می‌آزارد ، زمانی که نوجوان است وذهنیت پریشانی‌دارد که ژولیتی دارد و زمانی که به شناخت جسم رسیده است. هر سه مرحله را بارها در فیلم های مختلف به بهترین شیوه های تصویری دیده‌ایم و مالمروس به هیچ وجه نمی ـ تواند در هیچیك ازمراحل‌سه‌ـ گانه جاذبه‌ای بیافریند . یا لااقل به بدعتی برسد .باتوجه به‌این شیوه لابد مالمروس‌خیال دارد فیلمی نیز از زندگی دختران بسازد که تصورمیکنم در آنصورت‌جاذبه‌بیشتری‌خواهد داشت .

اصولا پرداختن به دنیای کودکان و عبور از مرحله کودکی ، نوجوانی و جوانی‌اگر در سطح بگذرد و به علم روان‌ـ شناسی تکیه نداشته باشد . قالبی خواهد شد، خطری که مالمروس نتوانسته از آن‌برهد. فصل میانی فیلم که روحیه عاشق منشانه قهرمان فیلم را باز میگوید دربست در اختیار معیار های کهنه سینمای رمانتیك است و فصل جوانی فیلم نیز که می توانست‌ارزش هائی داشته باشد، تنها به‌یکی دو نکته قالبی خنده آور بسنده میکند . تنها امتیاز فیلم،فیلم‌ـ برداری خوب و شفاف آنست که یك گروه سه نفری با موفقیت انجمش داده‌اند.

خوابهای گلگون

کارگردان‌ـ دوشان هاناک
بازیگران‌ـ یوراج نووتا ـ ایوابیتووا و ...

★★★

فیلم سرزنده و شاداب‌شروع می‌شود، سازنده وشاداب‌پایان میگیرد، بااین‌تفاوت‌که سرزندگی وشادابی پایان غمی را درخود نهفته دارد که از آغاز نیزقابل پیش‌بینی بود، باضافه صحنه های‌مکرری‌که‌اگرتکرار نمیشدند بهیچ وجه لطمه‌ای به هیچ کجای فیلم وارد نمی‌آمد.

یاکوب جوان زیباروی دهکده که بخاطر حرفه‌اش پستچی بودن و چهره ورفتار دوست داشتنی‌اش زبانزداهالی روستاست ناگهان دربند عشقی ممنوع گرفتار میاید. دل در گروی دخترکی کولی می‌نهد، به‌او عاشق می‌شود، با او می‌گریزد، می‌زیید، دست به دزدی میزند وباقبول این واقعیت که نمی‌تواند با دختر کولی زندگی کند، تنها به‌بازـ سازی این زندگی در ذهن خودش اکتفا می‌کند. او حالا به بلوغی رسیده است که این واقعیت را بپذیرد. قراردادهای اجتماعی را بپذیرد، می‌بینید که سوژه بازهم‌تکراری است.عشق دو نوجوان، مخالفتها، فرارو گریزها وناکامیها ... امادوشان هاناک باهمین سوژه کهنه تکراری بگونه‌ای شاعرانه رفتار میکند ودر پرداخت تصویری فیلم نیز این لحن شاعرانه‌را از دست نمی‌دهد، همه چیز به سادگی یک شعر بیان میشود، این حجم فضای قصه است که گنجایشی بیشتر از این راندارد وکارگردان‌با شناخت همین‌حجم است که مساله را زیاد جدی نگرفته است که از آن یک تراژدی خلق کند، بهمین منظور پایان فیلم که ناکامی یاکوب را بیان میکند، در یک فضای شاعرانه ذهنی میگذرد که با واقعیت درهم می‌آمیزد.یاکوب عشق خود را از دست رفته می‌بیند، اما با پذیرش واقعیت بجای اینکه خود را ببازد ، دنیای زیبا و پر طراوتی را جانشین آن میکند، همه اهالی روستا پیر و جوان درلباس های عروسی می‌زنند و می‌رقصند وپای میکوبند .

یاکوب چرابایدغمگین باشد، او که می‌تواند دیولانکا را برای همیشه در ذهن خود داشته باشد و مالک او باشد. فیلم به یک اعتبار بسیاردلنشین است و آن خلق فضای گرمی است که همه‌چیز را خوش بینانه نگاه میکند و سرشار از لحظات زیباست که تراژدی یاکوب را به یک غزل عاشقانه مبدل میکند، یاکوب اگر عشق را از دست داده است، عشق‌را شناخته است و شناختن عشق مساله مهم فیلم است که‌دوشان هاناک با تسلط کامل در فیلم نامه وتکنیک به آن دست می‌یابد. رفتار بازیگر اول فیلم که یاکوب را بازی میکندو نرمش خوب او در بازیگری وخلق شخصیتی که در برزخ آگاهی وناآگاهی بسر می‌برد از او یک رقیب می‌سازد. تا رقبای دیگر چه باشند ؟

گزارش

نویسنده و کارگردان ـ عباس کیارستمی
تهیه کننده‌ـ بهمن فرمان‌آرا
فیلمبردار‌ـ علیرضا زرین دست
هنرپیشگان‌ـ شهره آغداشلو، کورش افشارپناه، مصطفی طاری، هاشم ارکان، مهدی منتظر ...

★★★

گزارش باتوجه به‌فیلمنامه دقیقی که دارد و نیز پرداخت سینمائی آسوده‌اش که بیشتر نظر به سندیت موضوع دارد فیلم موفقی است که می‌تواند بسادگی تمام تراژدی هم باشد. اما کیارستمی از بند تراژیک بودن مسائل فیلم و آدمهایش می‌رهد وصرفا یک زندگی را آنچنان که هست تصویرمیکند. اخراج فیروزکوهی از اداره می‌توانست یک تراژدی باشد، مساله مسکن و درگیری با صاحبخانه و آرزوی داشتن یک خانه می‌توانست یک تراژدی باشد که اینجا و در فیلم نیست. فیروز کوهی چرا ازاداره اخراج‌می‌شود پیداست. او متهم به‌رشوه‌خواریست. اما محکومیتش برای تماشاگر پنهان میماند. آیا او محکوم است یانه؟ اما فیروز کوهی بخاطر رفتار ساده‌اش بازندگی این محکومیت رامی‌پذیرد ، بی‌آنکه جنجالی راه بیندازد ، زندگی از دید آدمهایی چون فیروزکوهی که به‌واقعیات اهمیت نمیدهند، همین است . او حتی نمی‌تواند واقعیت وجودی زنش را نیز بعنوان یک موجود که طالب بسیاری خواست‌هاست، بپذیرد امادر این میان مستاصل است. میشد بازندگی جدل کرد، می‌شد به سفسطه‌پرداخت ومی‌شدگرایش های عاطفی راهم داشت می فروش فیلم نمونه کامل یک‌آدم جدلی است . او نشانه منطق کیارستمی است که در فیلم بصورت یک نیروی مستکننده وگاه هشداردهنده ظاهرمیشود و با منطق تجربه‌هایش به‌ستیز باروزنامه‌خوان، روشنفکر ، شاعر و معامله‌گر برمی‌خیزد . یکجا سخن برسراینستکه او پنج‌شنبه‌و جمعه دکه را ببندد، اما پاسخ میخواره‌ای را که پانزده سال است پنج‌شنبه‌ها میاید و عرق می‌نوشد چه‌باید بدهد؟ می‌فروش با این منطق باشخصیتها مواجه می‌شود ، آدمی که به هیچ وجه توصیه نمی‌پذیرد و برای هر عمل یک عکس‌العمل دارد و فیروزـ کوهی چوان که اینک به‌منطق می پناه‌آورده حرفهای او را بی‌اینکه تایید و یا رد کرده‌باشد می‌شنود، شاید همین حرفها و آرزو ابستگی‌های عاطفی‌ناسازگار باعث می‌شد که او زنش را از مرگ برهاند و بسوی‌مقصد نامعلومی گام بردارد. تا این لحظه فیلم تنها یک گزارش است. گزارشی از خصلتهای نیک وبدآدمها وروحیه‌سازش‌ـ کار وناسازگار آنها که چهره واقعیشان را رو می‌کند .

فیلم می‌تواند بعد ازاین‌ادامه داشته باشد. اداره را باآدم های فرصت طلبش رها کنیم، فیروزکوهی را از یکسو وزنش را از سوی دیگر تعقیب کنیم . علتها تاکنون مشخص شده‌اند ، حالا فیروزکوهی و زنش‌با توجه به این پرونده چگونه بازندگی‌مواجه‌خواهند شدخود حرف دیگریست که در یک فیلم دیگر می‌گنجد. کیارستمی ساختن این فیلم‌رابعهده‌تماشاگر میگذارد که باتوجه به آنچه‌در فیلم گذشته ذهنیت سرشاری از مسائل اجتماعی و خانوادگی داشته باشد و به آنها شکل بدهد.

فیلم به‌لحظات درخشان واقعی دست یافته است شاید درپاره‌ای لحظات به بداهه سازیهایی میرسد که ارزش کیفی فیلم را صحه میگذارد، فصل جنجال در اداره، فصل برخورد زن و شوهر فصل میخانه که همگی بابازیهای‌خوب ویکدست بازیگران همراه است. شهره آغداشلو ، کورش افشارپناه و هاشم‌ارکان که مرد شاکی را بازی میکند و آن کوچولوی دوساله در برابر دوربین‌زندگی کرده‌اند وسینمای کیارستمی سخن بیشتری می‌طلبد که در جای خود به آن پرداخته خواهد شد.

«ضربه محکم» فقط امتیاز مونتاژ را دارد

فیلمبرداری «پسران» فیلم‌راقابل تحمل میکند

خوابهای گلگون به شعر میرسد

گزارش منطق جدلی خوبی دارد

★ کورش افشارپناه در صحنه‌ای از فیلم «گزارش»

امروز در جشنواره

مسابقه

باس و تیراژ (امریکا)
کارگردان : سائول باس
تابستانی که پانزده ساله شدم(نروژ)
کارگردان : کنوت آندرسن
سینما دیاموند ساعت ۱۶
دیوید (هلند)
کارگردان : پل دریسن
درخت آرزو (شوروی)
کارگردان : چنگیر ابولادزه
سینما دیاموند ساعت ۱۹
سفر با اسکی (زلاندنو)
در آرزوی امریکا (سوئد)
کارگردان : کریستو آمبراهامسون
سینما پارامونت ساعت ۱۹
همه در یک روز (جمهوری فدرال آلمان)
کارگردان : پان لنیکا
خورشید کفتارها (هلند)
کارگردان : رابد هابهی
سینما پارامونت ساعت ۱۶ و ۲۲

جشنواره‌ی جشنواره‌ها

مردی که عاشق زنها بود (فرانسه)
کارگردان : فرانسوا تروفو
سینما دیاموند ساعت ۲۲
مهر پنجم (مجارستان)
کارگردان : زولتان مابری
سینما رادیوسیتی ساعت ۲۲
در راه افتخار (امریکا)
کارگردان : مال اشبی
سینما رادیوسیتی ساعت ۱۹

بزرگداشت کینك‌ویدور

بیلی‌کید (محصول ۱۹۳۰)
کارگردان : کینگ ویدور
سینما سینه‌موند ساعت ۲۲

سینما چشم‌و گوش دارد

چه پر ستاره بود شبم (ایران)
کارگردان : ناصر غلامرضایی
عضلات آهنین (امریکا)
کارگردان : باب‌فیور ، جرج باتلر
سینما رادیوسیتی ساعت ۱۶

سینمای ایران وجشنواره‌ی‌جهانی

دنیای دیوانه ، دیوانه ، دیوانه
کارگردان : نورالدین زرین‌کلک
یک اتفاق ساده
کارگردان : سهراب شهیدثالث
سینما سینه‌موند ساعت ۱۹

یادی از فیلم‌های موزیکالی

برادوی بارکلی
کارگردان : چارلز والترز
سینما سینه‌موند ساعت ۱۶

فردای جشنواره

مسابقه
کلوب آدمهای تنها (مجارستان)
کارگردان : لیویا گیارماتی
باو بگویندکه‌دوستش دارم(فرانسه)
کارگردان : کلود میلر
سینما دیاموند ساعت ۱۶
ممنونیم آقایان (چکسلواکی)
کارگردان : واکلاوبدیچ
خوخونتلا ـ سرزمین شعله‌ور (مکزیک)
کارگردان : آلبرتو ماریسکال
سینما دیاموند ساعت ۱۹
باس و نیراز (امریکا)
تابستانی که پانزده ساله‌شدم (نروژ)
سینما پارامونت ساعت ۱۳ و ۱۹
دیوید (هلند)
درخت آرزو (شوروی)
سینما پارامونت ساعت ۱۶ و ۲۲

جشنواره‌ی جشنواره‌ها

کتافت سیاه (اسپانیا)
ساعت ۱۳ سینما دیاموند
بن‌بست (ایران)
کارگردان : پرویز صیاد
سینما دیاموند ساعت ۲۲
مردی که عاشق زنها بود (فرانسه)
سینما رادیوسیتی ساعت ۱۳ و ۱۹
شاک (پاناما)
سینما رادیوسیتی ساعت ۱۰ و ۲۲

بزرگداشت کینك‌ویدور

استلاو لاس (۱۹۲۷)
سینما پارامونت ساعت ۱۰
نان روزانه‌ی ما (۱۹۳۲)
سینما سینه‌موند ساعت ۱۰

سینما چشم گوش دارد

سفرها کولنا (امریکا)
برخی فلسطینی‌ها (اردن)
سینما دیاموند ساعت ۱۰
کتاب مقدس (فرانسه)
کارگردان : مارسل کارنه
سینما رادیوسیتی ساعت ۱۶

یادی از فیلمهای موزیکال

رژه عید پاک
کارگردان : چارلز والترز
سینما سینه‌موند ساعت ۱۰
یک امریکایی در پاریس
کارگردان : وینسنت حینلی
سینما سینه‌موند ساعت ۱۶

سینمای ایرانو جشنواره‌های جهانی

پرچین
کارگردان : ارسلان ساسانی
مغولها
کارگردان : پرویز کیمیاوی
سینما سینه‌موند ساعت ۱۳ و ۱۹

هواپیمائی ملی ایران «هما»

هواپیمائی ملی ایران «هما» استخدام مهماندار پیمانی

هواپیمائی ملی ایران «هما» گروه تازه‌ای از جوانان دختر و پسر علاقمند رابعنوان مهماندارپیمانی برای پرواز های داخل کشور با برخورداری از مزایا ودر اختیار گذاشتن امکانات زیر بهمکاری دعوت مینماید :

۱ـ آموزش های تخصصی
۲ـ حقوق و مزایای مکفی
۳ـ لباس و یونیفورم کامل در طی‌خدمت
٤ـ تامین وسیله ایاب وذهاب مهمانداران از محل‌سکونت تامحل‌خدمت‌وبالعکس توسط «هما»
٥ـ امکانات رفاهی گسترده
٦ـ استفاده از بیمه‌های درمانی موسسات بین‌المللی
۷ـ بیمه عمر و حوادث درحین‌کار و خارج‌از محیط کار
۸ـ مزایای مسافرت با «هما» و سایر خطوط بین‌المللی

شرایط استخدام

ـ دارا بودن گواهی دیپلم متوسطه
ـ دارندگان مدارك تحصیلی پائین‌تر بشرط تسلط کامل بزبان انگلیسی میتوانند دربرنامه مصاحبه شرکت نمایند .
ـ حداقل سن ۱۸ سال‌تمام‌و حداکثر ۲۷سال
ـ عدم اشتغال به تحصیل و شاغل نبودن در دستگاههای دولتی
ـ دارا بودن برك پایان خدمت وظیفه یا معافی دائم غیر پزشکی
ـ آراستگی و زیبائی ظاهر و تناسب اندام (حداقل قد برای آقایان ۱٦۳ و برای خانمها ۱٥٥ سانتیمتر) وزن متناسب با قد .
ـ مجردبودن برای‌خانمهادر طول‌مدت‌قرارداد.
ـ قبول شدن در آزمایشات انتخاب
ـ قبول شدن در آزمایشات پزشکی، طبق استاندارد پزشکی «هما»

دارندگان شرایط فوق پس‌از موفقیت در آزمایشات انتخاب بعنوان مهماندار پیمانی برای پروازهای داخل کشور بمدت ۳سال استخدام خواهند شد و درصورت رضایت از خدمت‌آنان و موفقیت در دوره‌های‌آموزشی ، میتوانندبخدمت دائمی «هما» درآیند.

مصاحبه

از داوطلبان واجد شرایط فوق تقاضا میشود در روزهای تعیین شده ذیل :

خانمها : شنبه ٥ آذر از ساعت ۱٥ الی ۱۸
آقایان : یکشنبه ٦ آذر از ساعت ۱٥ الی ۱۸

با همراه داشتن یك برك فتوکپی آخرین‌مدرك تحصیلی، پایان خدمت سربازی یا معافی دائم صفحه اول شناسنامه) و دوقطعه‌عکس ۳ × ٤ به محل اداره استخدام «هما» واقع درخیابان‌تخت‌ـ طاووس نبش روزولت جهت انجام مصاحبه مراجعه نمایند .

وزارت آموزش وپرورش

آموزش وپرورش منطقه بردسکن

آگهی استخدام رسمی

آموزش وپرورش منطقه‌بردسکن طبق‌مفاد قانون استخدام‌کشوری ۳نفررااز طریق امتحان بشرح‌زیر استخدام میکند .

ردیف	عنوان طبقه‌شغل	محل جغرافیائی‌خدمت	تعداد موردنیاز	شرایط احراز	گروه قطعی شغل
۱	متصدی امور دفتری	بردسکن	۲	دیپلم کامل متوسطه	٤
۲	متصدی آزمایشگاه	بردسکن	۱	الف‌ـ دارا بودن دیپلم کامل متوسطه در یکی از رشته‌های فنی از هنرستانها. ب‌ـ دیپلم کامل متوسطه و تائیدیه اطلاعات حرفه‌ای درزمینه مربوط وطی‌دورهکارآموزی مربوط (قبولی‌درامتحانات مربوط در زمینه شغلی بمنزله و تائید اطلاعات حرفه‌ای است)	٤

داوطلبان واجد شرایط میتوانند برگ درخواست ذیل این آگهی را تکمیل کنند و همراه بامدارک لازم باین شرح
۱ـ رسید (فیش بانکی) مبنی بربرداخت مبلغ ۳٥۰ ریال در یکی از شعب بانکملی ایران بحساب ۹۸۰ خزانه نزد بانک مرکزی ایران‌بعنوان حساب حق ثبت نام داوطلبان استخدام ۲ـ فتوکپی برگ خاتمه خدمت وظیفه یابرگ معافیت دائم از خدمت زیر پرچم ۳ـ فتوکپی شناسنامه٤ـ عکس ٤ × ۳ (دوقطعه) ٥ـ فتوکپی گواهی یامدرک تحصیلی حداکثر۱۰ روز بعدازانتشار این آگهی باپست‌سفارشی به نشانی آموزش وپرورش منطقه بردسکن ارسال‌دارند بمدارکی‌که فاقدرسید بانکی باشد ویابعد ازاین مهلت‌بپست تحویل داده شود ترتیب‌اثرداده نخواهد شد (وجوه پرداختی بهیچوجه مستردنمیشود) داوطلبان برای دریافت کارت شرکت در امتحان دقیقا ۲۰ روز بعد از تاریخ انتشار این آگهی به آموزش و پرورش مراجعه نمایند تاریخ و محل برگزاری امتحان در کارت مزبور قید گردیده است.

رئیس‌آموزش وپرورش منطقه‌بردسکن جنیدی

برك درخواست شغل از اداره آموزش وپرورش منطقه‌بردسکن

نام خانوادگی نام نام پدر شماره شناسنامه محل صدور تاریخ تولد
روز ماه سال مدرک ورشته تحصیلی وضع خدمت وظیفه داوطلب شغل (فقط یکشغل)
محل جغرافیائی مورد تقاضا (فقط یک محل) نشانی کامل شهر خیابان کوچه
شماره منزل تلفن امضاء داوطلب

دکتر غلامعلی رعدی آذرخشی

چرا فردوسی شاهنامه را به سلطان محمود تقدیم کرد

با آن که گامهای بلندی در خصوص تحقیقاتی همه جانبه در زمینه شناختن و شناساندن فردوسی و شاهنامه بطبقات مختلف مردم این سرزمین برداشته شده است، این تحقیقات بیشتر برای اهل فضل و تتبع قابل استفاده می باشند و در باب آشنا ساختن جوانان کشور خصوصا دانش آموزان و دانشجویان با عظمت مقام فردوسی و اهمیت شاهنامه آنچنانکه باید و شاید اقدام نشده است در صورتی که اگر این منظور قبلا در دبستان‌ها و دبیرستانها و دانشکده‌ها تامین شود و آموزش شاهنامه هم بطریق علمی و هم استدلالی صورت گیرد.جمعیت کشور که بتدریج از این موسسه‌ها بیرون خواهد آمد مقام و منزلت فردوسی را بدرستی در خواهد یافت و عشق و علاقه و احترام خاصی نسبت باین شاهکار حماسی ملی احساس خواهد کرد.

۱ ـ در آموزشگاههای ما بعضی از اشعار فردوسی تدریس و تفسیر میشود ولی اکثر آموزگارن و دبیران و استادان شرح احوال او را با استفاده از کتب درسی ناقص شاگردان خود یاد میدهند بی آنکه درتعلیم قسمت های جالب توجه این شرح حال تاکیدی بیشتر روا دارند و جنبه های قهرمانی آن را چنانکه سزاوار است در صورتیکه همچنانکه شاهنامه فردوسی یک حماسه ملی است سرگذشت و چگونگی زندگی و مرگ فردوسی نیز خود یک حماسه انسانی است. از این رو سزاوار است که در تشریح و توضیح این حماسه انسانی مثلا شاگردان گفته شود که مردی بنام ابوالقاسم فردوسی که در عهد پادشاهان ایران دوست و شاعر پرور سامانی دیده بجهان گشود و جوانی دانشمند و برومند شد، با آنکه دهقان نژاد و از خاندان نجبا بود و مال و منالی داشت با آن قریحه زاینده و طبع پر مایه بر خلاف شاعران معاصر خود بطمع بدست آوردن صلات و ثروت بیشتر روی بدرگاه امیری یا پادشاهی ننهاد و نیروی جوانی و موهبت شاعری و حتی سرمایه و اندوخته شخصی را صرف نظم حماسه ملی ایران کرد، و در عهدی که با روی کار آمدن ترکان غزنوی شور ایران پرستی شهریاران سامانی به سستی میگرائید و بعضی از شاعران آن عهد بقصد تملق به غزنویان از پهلوانان داستانی ایران با هانت یاد می کردند فردوسی در دوران کهولت و پیری و در عین تنگدستی همچنان بکار خود ادامه میداد و در شاهکار خود بقصد تکمیل آن تجدید نظر می کرد. و از این گذشته در روزگاری که سلطان محمود سنی حنفی مذهب قهار سفاک بیشتر بمنظور جلب دوستی و حمایت خلیفه عباسی با سایر فرقه های اسلامی خاصه طرفداران تشیع با خشونت و قساوت رفتار می کرد این شاعر آزاده بملاحظات ملی و بعلت کینه ورزی نسبت بخاندان خلافت عباسی در چندین جای شاهنامه به اظهار تشیع می پرداخت و حتی با کمال شجاعت هنگام تقدیم نسخه شاهنامه به محمود غزنوی از درج اشعار حاکی از تشیع خود در آن نسخه خود داری نمیکرد و از عواقب این جسارت نمی هراسید.

ممکن است شاگرد هوشمند و کنجکاو پس از شنیدن توضیحاتی از این قبیل که سزاوار است دبیر یا استاد درباره شخصیت فردوسی بدهد از او بپرسد اگر فردوسی چنان استغنای طبعی داشت پس چرا شاهنامه را بالاخره بامید دریافت صله به سلطان محمود غزنوی تقدیم کرد؟ در جواب باید گفته شود که اولا فردوسی در آغاز سرودن شاهنامه چنین قصدی نداشت و در آنموقع سامانیان بر سر کار بودند و محمود کودکی بود ده ساله در غزنین و اگر فردوسی اصولا طمعی به صله و جائزه فرمانروایان عصر میداشت کافی بود که با آن قریحه بیمانند چند چکامه در مدح پادشاهان و وزیران و امیران زمان بسازد تا مال و منال فراوانی بدست آرد مانند عنصری از نقره دیگدان بزند و از زر آلات خوان بسازد و سی سال زحمت سرودن شست هزار بیت شاهنامه را بر خود هموار نکند و در این راه دارائی شخصی خود را نیز بباد ندهد، اما موقعی اندیشه تقدیم شاهنامه به محمود غزنوی آنهم به تلقین حامیان و دوستانی چون امیر نصربن ناصرالدین و فضل بن احمد وزیر بخاطر فردوسی راه یافت که شاعر پیری سالخورده و بیمار و تهیدست شده و پسر جوان خود را که بایستی در ان روزگار پیری دستگیر و نان آورش باشد از دست داده بود و ناگزیر بود معاش خود را از راهی تامین کند.

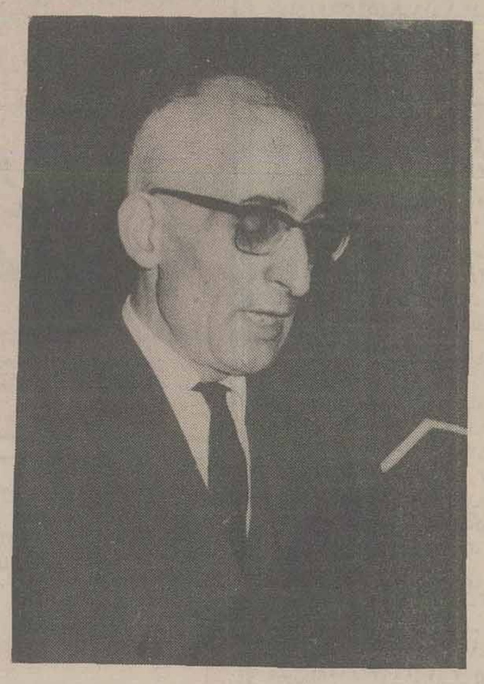

همچنین باید یادآور شود که بموجب قرائنی که در دست است در روزگاری که صنعت چاپ نبود تقریبا همه مولفان و مصنفان کتابهای خود را بنام یکی از امراء یا پادشاهان میکردند و نسخه‌ای از ان را به ان امیریا پادشاه میدادند تا در خزانه کتب او محفوظ بماند و کاتبان از آن نسخه‌ها بردارند تا کتاب پس از مرگ مولف و در گیرو دار حوادث از میان نرود.

بنابر این بعید نیست که مجموع این جهات موجب آن شده است که فردوسی شاید برغم میل قلبی خود شاهنامه را در اواخر عمر بسلطان محمود تقدیم کند.

در کتابهای درسی نوشته میشود و در کلاسهای درس بجوانان گفته میشود که فردوسی از ملیت ایران پاسداری کرد و مایه قوام و استحکام ان شد و یا آن را زنده کرد. اینگونه جمله‌ها از بس طوطی‌وار تکرار میشود و معلمان از روشنگری و دادن توضیحاتی در باره آنها کوتاهی می کنند تاثیر خود را بتدریج از دست میدهند و مبدل به یک مشت شعارهای بی اثر و توخالی میشوند.

از طرف دیگر برای دانش آموز یا دانشجوئی که تاریخ بعد از اسلام ایران را خوانده و دریافته باشد که در اواسط قرن سوم هجری یک دلاور سیستانی بنام یعقوب بن لیث صفاری نخستین بار پس از استیلای تازیان علم استقلال ایران را برافراشت و ملیت ایرانی را زنده کرد قبول این معنی که فردوسی صدوچند سال پس از یعقوب لیث زنده کننده ملیت ایرانی باشد آسان نخواهد بود، خصوصا اگر همان دانش آموز یا دانشجو خوانده باشد که سامانیان هم بسهم خود در احیاء اغلب رسوم و سنن ایران قبل از اسلام بسیار کوشش کردند. بنابراین لازم است که دبیران و استادان به تکرار جمله‌ها و عباراتی که ذکر شد اکتفا نکنند و پیرامون آنها توضیحاتی قانع کننده بدهند.

مثلا بگویند با وجود انکه در زمان جانشینان یعقوب بن لیث و سامانیان و حتی غزنویان ایران یعنی خراسان بزرگ آن روز عملا از لحاظ سیاسی استقلال یافته بود ولی چون فرمانروایان این سلسله گاهی برای حفظ ظاهر و گاهی بحکم اعتقاد قلبی احترام خلفاء تازی نژاد عباسی را بجا می آوردند و خود را فرمانبرو مطیع آنها میخواندند این معنی نزد ایرانیان نژاده و میهن پرست حس حقارتی پدید اورده بود و تصور این که ملت ایران با تاریخ و فرهنگی چند هزار ساله گذشته پرافتخار خود را فراموش کرده و در برابر ادعاهائی از قبیل برتری عرب برعجم واکنشی قاطع و موثر نشان نمیدهد آنها را آزرده خاطر می ساخت. درچنین گیرودارى فردوسی که از شعوبیان بود دست به نظم حماسه ملی ایران زد و چون بدین وسیله گذشته ایران را با اینده آن پیوند داد. نسخه های شاهنامه بزودی در اطراف و اکناف این سرزمین منتشر شد و ایرانیان دریافتند که همچنانکه قبل از اسلام بدون تبعیت از بیگانگان شایسته فرمانروائی بر منطقه‌ای بزرگ بودند در دوران بعد از اسلام نیز در عین پیروی از این دین سزاواردخالت در تعیین مقررات خود هستند و بدین سبب است که می بینیم حتی در عهد پادشاهی سلسله های ترک نژادی از قبیل غزنویان و سلجوقیان و خوارزمشاهیان و حتی جانشینان چنگیزخان مغول سلطنت حقیقی یعنی وزارت جز در موارد استثنائی دردست ایرانیان بود.

بعبارت دیگر می توان گفت که استقلال و تجدید بنای ملیت ایران مانند کودک نوزادی بود که با ظهور یعقوب بن لیث متولد شد ولی پس از صدو چند سال فردوسی شناسنامه آن کودک را که مرد پرومندی شده بود با نظم شاهنامه آماده کرد و بدست تاریخ سپرد.

نقش فردوسی در زنده کردن پارسی

گفته و نوشته میشود که فردوسی با سرودن شاهنامه زبان پارسی را زنده کرد و به گفتار خود فردوسی نیز آنجا که میفرماید «عجم زنده کردم بدین پارسی» در تایید این معنی استشهاد میشود.

البته این سخن درست است ولی باید آن را نوعی تفسیر و تفهیم کرد که برای دانش آموزو دانشجو مجالی در تردید و شک در صحت آن باقی نماند. زیرا همین دانش آموزان و دانشجویان در کتابهای درسی می خوانند که در طول یک قرن و چند سال قبل از شروع فردوسی بنظم شاهنامه شاعران متعددی از قبیل حنظله بادغیسی و محمدبن وصیف سگزی و فیروز مشرقی و ابوسلیک گرگانی و ابوشکور بلخی و ابوالموید بلخی و ابوالحسن شهید بلخی و کسائی مروزی و خصوصا رودکی سمرقندی و غیر آنها ظهور کرده‌اند که بزبان پارسی دری شعر گفته‌اند و اشعار اغلب آنان از آثار برگزیده زبان فارسی و دراوج فصاحت بوده است. شعراء بزرگ دیگری نیز مانند دقیقی طوسی و عنصری و عسجدی و غضائری رازی و فرخی سیستانی از معاصران فردوسی بوده‌اند که شعر فارسی را از حیث انسجام و شیوائی و تنوع بمقام والائی رسانده‌اند.

لکن اکثر شاعرانی که نام آنها ذکر شد اغلب آثار خودرا در مدح پادشاهان و بزرگان سروده‌اند و ملت ایران به شنیدن این مدائح علاقه‌ای نداشته است و آنچه نیز در باب وصف طبیعت و پند و اندرز و حکمت و تاریخ سروده و نوشته‌اند اگر چه در جای خود زیبا و شیوا است ولی عطش شدید ملت ایران را بداشتن یک حماسه ملی فرو نمی نشانده است و چنانکه قبلا گفته شد اغلب آثار آن شاعران و نویسندگان در برابر فتنه‌ها و حوادث خاصه فتنه مغول تاب مقاومت نیاوردند و از میان رفتند ولی ملت ایران شاهنامه را که بعلت بر آوردن یک نیاز ملی در سراسر کشور و حتی در میان قبائل و عشائر بیابان گرد انتشار و رواج یافته بود حفظ کرد و بدین گونه شاهنامه فردوسی در طی قرون شیرازه بند و نگاهدارنده زبان فارسی شد.

«از خطابه اقای دکتر رعدی در نخستین هفته شاهنامه»

به مناسبت انتشار مجموعه آثار محمد حجازی

حجازی، حد واسط جواد فاضل و جمالزاده

مدعی هستیم، مدعی ادعای درستی که کتابخوانهای ایران به نسبت پنج سال گذشته به چند برابر افزایش یافته است، که دلیل افزایش کتابخوانها را باید در گسترش سواد آموزی دانست و به ثمر رسیدن فرزندان افرادی که در ربع قرن گذشته بار بیمار گونه کتاب را بالاخره به سر منزل مقصود رساندند، اگر چه هنوز هدف نهائی دور از دسترس است.

جدا از بحث‌های پر رقم و آمار که معنی آن صحت بی قید و شرط آنست باید اعتراف کرد که هیچ سازمان تبلیغاتی به اندازه یک گفته و خواسته والدین نمیتواند موثر باشد. مثلا اگر در خانواده‌ای پدر یا مادر کتابخوان باشند، بطور نسبی بچه‌های این خانواده به کتاب علاقه‌مند میشوند و اگر بچه‌ای در دوران کودکی فقط یکبار از پدرش بشنود که «بابا جان فکر نان کن که خربزه آبست ـ کتاب به چه درد تو میخورد، برو دنبال کارهای نان و آبدار» مشکل به کتاب خوشبین شود و وجود کتاب را صاحب نقشی موثر در زندگی بداند.

وقتی ادعا میکنیم که فرزندان گروه معدود کتابخوانهای بیست ـ سی سال گذشته باعث رونق کتاب شده‌اند، حرف بی ربطی نیست. چون این افراد علاوه برخود، هرکدام چند کتابخوان تحویل داده‌اند که دیگر کتابخواندن برای شان تفنن نیست، بلکه یک کار الزامی است. اما موضوع قابل بررسی دلیل گرایش همان عده معدود که امروز منجیان عرصه کتاب ما به حساب میآیند، به کتاب است:

نویسندگان مردم

اگر امروز کتابخوانهای خوب دنبال کتاب خوب میروند، از طرف پدرشان و مادرشان و یا حداقل آدم صاحب نفوذی در فامیل راهنمایی شده‌اند و اما خود این آدمیان با نفوذ چگونه با کتاب آخت شده‌اند؟

خوشبختانه در دوره‌ای که طفل نو پای کتاب در ایران قدمهای لرزانش را برمیداشت چند تنی نویسنده ظهور کردند که کارهای مردمی شان جماعت ناباور را به سوی کتاب جلب کرد و باعث شد که این نو پایان پا بگیرند.

یکی از نویسندگانی که در این رده قابل تمجید است زنده یاد محمد حجازی است و دیگری حسینقلی مستعان چون در زمانیکه فرضا جواد فاضل برای مردم آسان پسند داستانهای عاشقانه پر آب چشم مینوشت صادق هدایت هم برای گروهی که از نوشته هنر و در نهایت تفکر و دریافت را نیز انتظار داشتند قصه می پرداخت.

در میان این دو گروه یعنی خوانندگان آثار جواد فاضل و خوانندگان آثار صادق هدایت گروه سومی وجود داشت که نه تا ان حد اسان پسند بودند که جواد فاضل قانعشان کند و نه بدان حد درگیر یافتن خطوط واقعی هنر که فرضا از «بوف کور» لذت ببرند.

گروه مورد نظر را یا بطور تصادف یا عمد بهرحال نویسندگانی چون محمد حجازی راضی میکردند که شاید رونق بازار امروز کتاب حداقل پنجاه در صدش را مدیون وجود نویسندگان خاص این گروه باشد.

کار نویسندگان این گروه از لحاظ موضوع و مضمون چیزی بود که مردم میخواستند و از لحاظ پرداخت هم در حدی بود که با قواعد و قانون قصه بیگانه نبود.

برای یافتن اختصاصات کار این گروهها بی مناسبت نیست نگاهی به مجموعه آثار شادروان محمد حجازی کنیم که به تازگی از سوی انتشارات امیر کبیر در یک طرح و قطع منتشر شده است.

آثار محمد حجازی

قبل از پرداختن به خصوصیات و کیفیت موضوعی و ارزش هنری قصه‌های محمد حجازی ابتدا نام کتابهایی را که در مجموعه دوازده جلدی آثار او است عنوان کنیم و بپردازیم به خصوصیات آنها:

۱ـ آئینه ۲ـ زیبا ۳ـ هما ۴ـ پریچهر ۵ـ ساغر ۶ـ سرشک ۷ـ آهنگ ۸ـ نسیم ۹ـ پیام ۱۰ـ پروانه ۱۱ـ ارزو ۱۲ـ اندیشه.

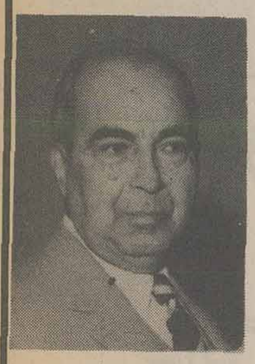

محمد حجازی

محمد حجازی از یک سو میراثدار ارزشهای قصه‌های متوسط است و از یک طرف هم موضوع قصه‌های متبذل گروه پاورقی نویسان آنروزگار مجلات.

تفاوت کار محمد حجازی با نویسندگان پاورقی‌ها در پرداخت نسبتا زیبایی است از موضوعات عاشقانه بدست داده است

قصه‌های بلند و کوتاه حجازی عموما برمدار روابط عاشقانه میگردد و ناهنجاری‌های این روابط. اما چیزی که این موضوعات را از آثار نویسندگانی چون جواد فاضل جدا میکند نگاه اشنایی است که او به وقایع زندگی دارد.

بقیه در صفحه ۲۲

اولین برنامه کلاس های دوره های آموزش آزاد دانشگاه فردوسی

۱ـ مدت: ۱۵ هفته ۲ـ نام نویسی: از تاریخ ۲۸ آبان ماه تا شنبه ۸ آذرماه ۲۵۳۶ شاهنشاهی ۳ـ محل نام نویسی: دوره‌های آموزش آزاد دانشگاه فردوسی ۴ـ اعلام برنامه تلفنی دروس و توزیع کارت شرکت در کلاس از شنبه ۱۲ آذرماه تا یکشنبه ۱۳ آذرماه ۲۵۳۶ شاهنشاهی در محل دوره‌های آموزش آزاد بازآموزی.

آدرس: مشهد، خیابان دانشگاه ـ چهارراه کوی دکترا تلفن: ۳۳۵۵۷

شماره درس	نام درس	تعداد ساعت تدریس	نوع درس	میزان حق التعلیم ساعتی بریال	مبلغ کل حق التعلیم بریال
۱	آشنائی بااصول کامپیوتر ، برنامه نویسی فرترن (قسمت اول) پ	۶۰	فنی	۱۲۰	۷۲۰۰
۲	برنامه نویسی فرترن (قسمت دوم) * ۱	۴۵	—	۱۲۰	۵۴۰۰
۳	آشنائی بااصول کامپیوتر ، برنامه نویسی ۱ (قسمت اول)	۶۰	—	۱۲۰	۷۲۰۰
۴	برنامه نویسی ۱/ (قسمت دوم) * ۳	۴۵	—	۱۲۰	۵۴۰۰
۵	حسابداری (قسمت اول) پ	۳۰	نظری	۶۰	۱۸۰۰
۶	حسابداری (قسمت دوم) * ۵	۳۰	—	۶۰	۱۸۰۰
۷	اصول ومبانی مدیریت	۴۵	—	۶۰	۲۷۰۰
۸	اصول آمار (قسمت اول) پ	۳۰	—	۶۰	۱۸۰۰
۹	اصول آمار (قسمت دوم) * ۸	۳۰	—	۶۰	۱۸۰۰
۱۰	مدیریت صنعتی	۴۵	—	۶۰	۲۷۰۰
۱۱	اصول بانکداری	۴۵	—	۶۰	۲۷۰۰
۱۲	زبان انگلیسی	۴۵	—	۶۰	۲۷۰۰
۱۳	زبان فرانسه	۴۵	—	۶۰	۲۷۰۰
۱۴	زبان آلمانی	۴۵	—	۶۰	۲۷۰۰
۱۵	کتابداری (قسمت اول) پ	۴۵	—	۶۰	۲۷۰۰
۱۶	کتابداری (قسمت دوم) * ۱۵	۴۵	—	۶۰	۲۷۰۰
۱۷	روابط عمومی وروزنامه نگاری	۴۵	—	۶۰	۲۷۰۰
۱۸	هنرشناسی عمومی توام باتمرین عملی درزمینه نقاشی وسرامیک سازی و مجسمه سازی (مبتدی ، پیشرفته)	۴۵	هنری	۸۰	۳۶۰۰
۱۹	پرورش کودک (بهداشت ، تغذیه ، روانشناسی)	۴۵	نظری	۶۰	۲۷۰۰
	مخصوص بانوان				
۲۰	حفاظت وبهداشت محیط زندگی خانواده	۳۰	—	۶۰	۱۸۰۰
۲۱	ریاضیات مدرن	۳۰	—	۶۰	۱۸۰۰
۲۲	فیزیک مدرن	۳۰	—	۶۰	۱۸۰۰
۲۳	شیمی مدرن	۳۰	—	۶۰	۱۸۰۰
۲۴	آشنائی باآموزش عالی ایران ورشته های دانشگاهی (مخصوص دانش آموزان سالهای آخردوره دبیرستان وهنرستان)	۳۰	—	۶۰	۱۸۰۰
۲۵	تندرستی وورزش توام باتمرین عملی درژیمناستیک دوومیدانی ، تنیس ، تنیس روی میز ، بدمینتون ، شطرنج ، والیبال وبسکتبال .	۳۰	فنی	۱۲۰	۳۶۰۰
۲۶	نقشه برداری (قسمت اول) پ	۴۵	—	۱۲۰	۵۴۰۰
۲۷	نقشه برداری (قسمت دوم) * ۲۶	۴۵	—	۱۲۰	۵۴۰۰
۲۸	آشنائی باکاربرد وساختمان وسائل خانگی	۳۰	نظری	۶۰	۱۸۰۰
۲۹	فن چاپ وصحافی به صورت کارآموزی	۹۰	فنی	جمعا	۱۸۰۰
۳۰	فن عکاسی	۶۰	هنری	۸۰	۴۸۰۰
۳۱	انگلیسی فن (مهندس برق)	۳۰	نظری	۶۰	۱۸۰۰
۳۲	انگلیسی فن (مهندسی راه وساختمان ومکانیک)	۳۰	—	۶۰	۱۸۰۰
۳۳	تغذیه وسلامت	۳۰	—	۶۰	۱۸۰۰
۳۴	داروهای اعتیاد وعوارض آن ازنظر اجتماعی و سلامتی	۳۰	—	۶۰	۱۸۰۰
۳۵	داروو قوانین داروسازی	۳۰	—	۶۰	۱۸۰۰
۳۶	تکنولوژی آموزشی	۴۵	نظری	۶۰	۲۷۰۰
۳۷	تمدن وفرهنگ ایران (مخصوص علاقه‌مندان ، خاصه دانش آموزان سال آخردوره دبیرستان وهنرستان)	۳۰	—	۶۰	۱۸۰۰
۳۸	تفسیر سوره یوسف وابراهیم	۳۰	—	۶۰	۱۸۰۰
۳۹	تاثیر ایرانیان درترویج مبانی اسلام	۳۰	—	۶۰	۱۸۰۰
۴۰	مسائل امروز ایران به صورت سخنرانی به وسیله استادان دانشگاه وشخصیت های محلی (حضوردر جلسات سخنرانی برای داوطلبان دوره های آموزش آزاد بلامانع است) .				

شرائط و برنامه‌های آموزشی درمحل نام نویسی به اطلاع داوطلبان خواهد رسید .

آگهی استخدام

سازمان منطقه‌ای بهداری وبهزیستی استان مرکز جهت خدمت در واحد رسیدگی باسناد پزشکی تهران به تعدادی دیپلمه با شرایط زیر:

۱ـ تابعیت ایران
۲ـ دارا بودن گواهی پایان خدمت زیر پرچم یا معافیت قانونی
۳ـ سن بین ۱۸ تا ۲۵ سال
۴ـ نداشتن محکومیت جزائی
۵ـ داشتن صحت مزاج

نیازمند است .

داوطلبانیکه بزبان انگلیسی آشنائی بیشتری داشته باشند حق تقدم خواهند داشت .

متقاضیان میتوانند ظرف یک هفته از تاریخ انتشار آگهی با دردست داشتن مدارك لازم و دو قطعه عکس به واحد رسیدگی باسناد پزشکی واقع در خیابان آریامهر روبروی سازمان آب شماره ۱۶۱ مراجعه نمایند .

داوطلبانیکه در امتحانات ورودی مصاحبه قبول شوند پس از طی دوره آموزشی مشغول بکارخواهند شد و دوره آموزشی جزو خدمات آنان محسوب خواهد گردید.

سازمان منطقه‌ای بهداری وبهزیستی استان مرکزی

هواپیمائی ملی ایران «هما»

آگهی استخدام کارآموز

هواپیمائی ملی ایران «هما» بمنظور تکمیل کادر سازمانی خود تعدادی داوطلب را بعنوان کارآموز با در اختیار گذاردن امکانات ذیل بهمکاری دعوت مینماید .

۱ـ آموزش لازم قبل از خدمت
۲ـ حقوق و مزایای کافی
۳ـ لباس کار در حین خدمت
۴ـ وسیله ایاب وذهاب
۵ـ غذای گرم رایگان
۶ـ مزایای بیمه خدمات درمانی
۷ـ آموزش در حین کار ازطریق همکاری با متخصصین ایرانی وخارجی

شرایط استخدام

ـ دارا بودن گواهینامه پایان تحصیلات ابتدائی (کسانیکه مدارك تحصیلی بالاتر دارند ارجحیت خواهند داشت)
ـ حداکثر سن ۳۰ سال
ـ دارا بودن برك پایان خدمت سربازی یا معافی دائم
ـ قبول شدن در آزمایشات انتخاب
ـ سپردن تعهد خدمت

برنامه مصاحبه

از داوطلبان واجد شرایط تقاضا میشود بمنظور شرکت در مصاحبه مطابق برنامه ذیل با همراه داشتن دو قطعه عکس و فتوکپی (مدارك تحصیلی معافی و شناسنامه) به اداره استخدام «هما» واقع در خیابان تخت طاووس نبش روزولت مراجعه فرمایند .

نام خانوادگی	تاریخ مصاحبه
از حرف الف تا خ	دوشنبه ۳۰ آبان ازساعت ۱۵ الی ۱۷
از حرف د الی ع	چهار شنبه ۲ آذر از ساعت ۱۵ الی ۱۷
از حرف غ الی ی	پنجشنبه ۳ آذر ازساعت ۱۴ الی ۱۶

راننده شریف:

قبل از حرکت از آماده بودن چراغهای اتومبیل و برف پاک کن ووجود سایر وسائل ایمنی اطمینان حاصل فرمائید.

سازمان انرژی اتمی ایران

آگهی استخدام

سازمان انرژی اتمی ایران ـ طرح مرکز تکنولوژی هسته‌ای اصفهان یکنفر تکنیسین با حداقل ۱۰ سال سابقه کار مفید در سطح سرپرستی کارگاه های صنعتی ، آشنائی کامل به ماشین های تراش ، فرز ، صفحه تراش، فلزکاری ویکنفر مهندس امور ایمنی باحداقل ۳ سال سابقه‌کار استخدام می‌نماید .

داوطلبان بایستی دارای شرایط زیر باشند :
۱ـ تابعیت کشور شاهنشاهی ایران .
۲ـ نداشتن سوء پیشینه .
۳ـ نداشتن تعهد خدمت در موسسات دولتی ویا وابسته به دولت .
۴ـ داشتن برگ خاتمه خدمت نظام وظیفه عمومی یا معافیت دائم علاقمندان به استخدام میتوانند از تاریخ نشر این آگهی بمدت ۱۵ روز همروزه باستثنای روزهای پنجشنبه و ایام تعطیل ازساعت ۸ الی ۱۲ و ۱۵ الی ۱۷ بعنشانی تهران: خیابان حافظ شمالی خیابان رودسرپلاک ۹ ساختمان شماره ۷ سازمان انرژی اتمی ایران ـ طرح مرکزتکنولوژی هسته‌ای اصفهان مراجعه نمایند .

آگهی استخدام

دانشگاه رضائیه

دانشکده پزشکی رضائیه برای تکمیل هیئت علمی خوددررشته های بیوشیمی ـ فیزیك پزشکی فیزیولوژی پزشکی ، میکربشناسی وسرم‌شناسی فارماکولوژی ـ بافت شناسی و جنین شناسی ، آسیب شناسی ـ بیولوژی وژنتیك نیاز به نیروی انسانی با شرایط زیر دارد.

۱ـ دارا بودن دانشنامه دکتری ازیکی ازدانشکده های پزشکی ، پزشکی داخلی یا خارجی وتخصص در رشته های مربوط و یا دارا بودن دکتری (PH.D.) در رشته های فوق‌الذکر .
۲ـ روشن بودن وضع مشمولیت نظام‌وظیفه

مدارك لازم

۱ـ فتوکپی دانشنامه دکتری
۲ـ فتوکپی دانشنامه تخصصی
۳ـ فتوکپی شناسنامه
۴ـ برك انجام خدمت وظیفه یا معافیت دائم

داوطلبان واجد شرایط می توانند مدارك فوق را همراه بادرخواست استخدام به‌آدرس دانشکده پزشکی رضائیه صندوق‌پستی ۳۲ ارسال فرمایند

دانشکده پزشکی دانشگاه رضائیه

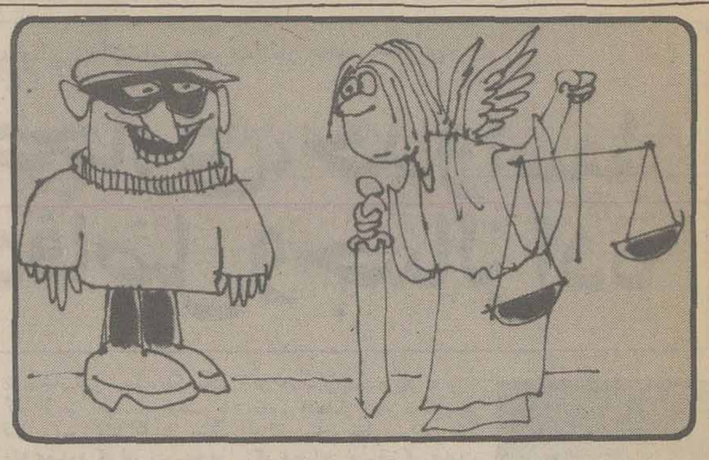

مسئول عقب افتادن پرونده‌های دادگستری کیست؟

مسعود خسروی قاضی دادگستری

چندی پیش روزنامه ها به نقل ازوزیر دادگستری بهنگام بازدید از دادگستری شیراز نوشته بودند که محکومان آزادانه در خیابانها میگردند و به ریش دادگستری میخندند، این فرمایش آقای وزیرراست است ودران حرفی نیست و میدانیم که بسیاری از کسانیکه بموجب احکام دادگاههای دادگستری محکوم شده اند آزادانه و با خیال راحت میگردند ولی دراینکه محکومان بریش کی میخندند بحث است.

میدانیم که قوه قضائیه ودادگستری بمعنای اخص عبارتست از دادگاههای دادگستری ودیوانعالی کشور و برابر قانون این دادگاهها و نیزدیوانعالی کشور فقط و فقط رأی (حکم ـ قرار) صادر میکنند ولذا اجرای حکم از وظایف دادگاهها نیست، بلکه بعهده تشکیلاتی است غیراز دادگاهها و این تشکیلات هم قوه مجریه است و بنابراین محکومانی که آزادانه میگردند بریش این تشکیلات میخندند و نه بریش دادگستری. حال صرفنظر از این بحث که محکومان بریش چه دستگاهی میخندند باید دید چرا و به چه علت بسیاری از محکومان دادگاهها آزادانه میگردند، بدون اینکه حکم در موردشان اجراء شده باشد.

پرونده‌ای را بیاد دارم که موضوع آن وقوع قتلی در ۳۳ سال پیش بود. متهم پرونده نیز مشخص و معلوم، درست ۳۲ سال تمام بازپرسان متعدد روی پرونده کار کردند و دستور دستگیری متهم را بمقامات انتظامی داده بودند لیکن متاسفانه هربار به علتی از قبیل شناخته نشدن وفوت شدن و در محل نبودن وازاین گونه بهانه ها از معرفی متهم به بازپرس طفره رفته بودند تا اینکه امسال اخر الامردستگیر شد و قاتل سی و چهار سال پیش را که اینک ملبس به لباس روحانیت بود پیروشکسته معرفی کردند، حال آیا واقعاً مجازات این شخص بعداز اینهمه زمان معنی و مفهومی دارد؟ آقای وزیر دادگستری قطعاً وحتماً میدانند و اطلاع دارندکه این مامورین قوه مجریه یعنی ضابطین دادگستری هستند که سبب میشوند محکوم آزادانه بگردد و بریش زیان دیده از جرم دیگران بخندد و در این مورد تقصیری متوجه دادگستری نیست. قاضی دادگستری که بلند نمیشود دربدربدنبال محکوم بگردد تا حکم را اجراء کند، وظیفه‌ای هم ندارد. قانون قوه مجریه را موظف باجرای حکم دادگاه کرده است و بنابراین اگر تقصیری هست از ناحیه دادگستری نیست.

بازهم نمونه‌ای دیگر عرض میکنم: پرونده قتلی داشتم که متهم آن فردی بود ثروتمند و صاحب مکنت ومدیر یک شرکت ساختمانی که هرشب تبلیغات شرکتش از تلویزیون پخش میشد، هربار که دستور جلب این شخص به مامورین انتظامی داده میشد، به عناوین مختلف از معرفیش به بازپرس سرباز میزدند تا بالاخره بلطائف الحیل دستگیر شد باین ترتیب آیا اقوام و کسان و بستگان مقتول میتوانند دادگستری را مسؤل این تاخیر دررسیدگی بدانند؟ که باید گفت مسلما دادگستری را مقصر میدانند.

وبگمان خودشان این دادگستری است که پرونده را میخواباند. نمیدانم این اصطلاح خواباندن پرونده از کجا در فرهنگ حقوقی ماوارد شده است؟ این اصطلاح را مردم وقتی بکار میبرند که رسیدگی به پرونده شان دردادگستری بتاخیر میافتد و بدرازا میکشد که آنهم در اکثر پرونده ها بعلت عدم ابلاغ اوراق با صحاب دعوی و یا عدم انجام دستورات مقامات قضائی است. درهرحال چون مردم مستقیماً با دادگستری سروکار دارند تمام خطاها را از ناحیه دادگستری میبینند و همه کاسه و کوزه هارا برسر این دستگاه میشکنند و نسبت بان بد بینند در حالیکه دادگستری دراین میان گناهی ندارد بنابراین اگر واقعا قصد اصلاح دادگستری را داریم باید عوامل جنبی دادگستری را اصلاح کنیم و ضمانت اجرای شدیدتری برای نادیده گرفتن دستورات مقامات قضائی در نظر بگیریم والا با کم کردن صلاحیت دادگستری نتیجه‌ای حاصل نمیشود.

تکلیف ما را معلوم کنید

از شش سال پیش اعلام کردند که خیابان حکمت منشعب از جاده قدیم شمیران که به محله آریامهر معروف شده، در مسیر بزرگ راه است، ولی دراین ۶ سال هیچگونه اقدامی برای مسیر بزرگ راه نشده است. از طرفی ساکنان این محل که بیش از سیصد خانوار هستند، در بلاتکلیفی بسر میبرند، شایسته است شهرداری ناحیه مربوطه فکری بحال ساکنان این محله بکند و در صورتیکه محله داخل طرح واقع نیست، موضوع را به ساکنان اطلاع داده و ترتیبی دهد که خیابانهای محله یاد شده آسفالت شود و ساکنان بیشتر ازاین بخاطر فرورفتن در گل و لای ناشی از بارندگی‌های پائیزی دچار ناراحتی نشوند.

عباس خسروان خسرو مهدی و چند امضاء دیگر

حجازی، حدواسط جواد فاضل و جمالزاده

بقیه از صفحه ۲۲

برای حجازی اگر چه قصه با عشق و اندوه و حرمان جدایی و نابکارپهای جاری در روابط زن و مرد آغاز میشود ولی این آغاز از مسیر زندگی میگذرد. او چون دیگران از معبر تخیل نزدیک به واقع میگذرد ، موضوعاتش با حقایق زندگی آنقدر بیگانه نیست که نتوان آن را شناخت.

در «زیبا» که به گمان من بهترین قصه بلند حجازی است دیگر نمیتوان او را حتی از رده خودش هم دانست. آنجا مرد و زن علی رغم روابط نامشروعشان و فقر و ثروتشان واقعیت دارند و تمایلات زن تمایلات اساطیری و غریزی او است و نه تمایلات نویسنده‌ای بازاری که میخواهد برای خواننده قابل قبولش سازد و ساعتی او را سرگرم کند.

اگر چه بیشتر آثار حجازی با نام «زنان» مشخص شده است، اما مردان قصه‌های او واقعی ترند.

مردان قصه‌های او اگر میتوانند عاشق شوند و عشقبازی کنند در مقابل قادرند فقر را هم تجربه کنند و به سختی‌ها هم تن بدهند و یا نشان دهنده تسلط هم باشند و ویژگی‌های مردانه اما زنان او بیشتر کاری جز عشق بازی ندارند و عاشق شدن و در نهایت غمشان حرمان عاشقانه باشد.

حجازی شاید در حوزه‌ای که قلم زده است راه گم کرده‌ای باشد، چون هم از لحاظ تسلط به زبان و هم از لحاظ قدرت تخیل به آن حد میتوانست برسد که حداقل همتای قابل رقابتی برای جمالزاده باشد.

او در فصولی از قصه‌هایش که راه را بر تخیل می بندد آنچنان روان و قابل قبول مینویسد که در قدرت او نمیتوان شک کرد، اما در زمانیکه به مرز خیالبافی میرسد کارش سست میشود، و چون موضوعات عاشقانه او بیشتر خیالبافی است باعث عدم توفیقش میشود.

به دو نمونه از واقعیت و خیالپردازی در کار حجازی که از قصه هما بر گزیده‌ایم توجه کنید:

«... باز در یک گوشه ذهنش زمزمه در گرفت و ناله و افغان برخاست که هما چه بیرحم است، دیگری را دوست دارد، چقدر بی عفت است، با منوچهر ملاقات کرده، اقرار میکند و خجالت نمیکشد، باید از او انتقام بکشم.....»

«.... وقتی بوق اتومبیل، صدا کرد، حسینعلیخان لرزید، دلش خالی، رنگ از صورتش رفت، چمدان آخری را بست و از خانه بیرون آمد، بعد نفهمید چه گذشت یک زمان خود را در راه قزوین دید، تا شاه آباد فکر نکرد، بدین معنی که خیالاتش صورتی مشخص بخود نمیگرفت..»

حجازی در آثارش همیشه بعنوان شخص ثالثی که روایت میکند حضور دارد و جائیکه نمیتواند حرفهایش را بخورد آدمهای قصه‌هایش بدهد مثل نقالی که خط قصه را رها میکند و چند جمله نصیحت آمیز معترضه میگوید به داخل معرکه می‌پرد حرفهایش را میزند و سر اخر رشته کار را به دست افراد قصه‌هایش میدهد. او در ترسیم سیمای آدمهای قصه‌هایش تسلط نسبی دارد. غیر از زنها که عموما اگر خوشگل باشند گویی همشکلند و اگر هم زشت هم قالب در ترسیم سیمای مردان با مهارت عمل میکند.

حجازی از پرداخت فصلهای بی حرکت طنز نیز روی نگردانده و در بسیاری از جاها بخصوص زمانیکه آدمهایش اداره ای هستند با حربه طنز به میدان میاید. او غیر از این موارد با فرهنگ عامه مردم نیز آشناست و زندگی را در طبقات مختلف میشناسند و جز زیبا که درخشانترین کار اوست بقیه قصه‌هایش ازیک حال و هوا و موقعیت برخوردارند.

قصه‌های حجازی در این اندک حلاجی کردن کاری غیر ممکن است، اما تا بهمین حد برای شناخت آدمی که تمام زندگیش را با نوشتن گذراند کافی است، چون هنوز هم کتابهای محمد حجازی قابل خواندن هستند و هنوز هم آدمهای او را میتوان شناخت و درکشان کرد.

حداقل برای کسانیکه به یافتن خط سیر قصه امروز ایران علاقه‌مندند آشنایی با آثار حجازی ضروری است، او چهره پرداز زندگی در فصلی از تاریخ ماست و سوای ماجراهای عشقی حاکم برقصه‌هایش شناساندن اجتماع سی ـ چهل سال گذشته ایران نیز کاری است که به آسانی از عهده آثار حجازی بر میآید.

آگهی مناقصه

شرکت سهامی مجتمع صنعتی گوشت لرستان وابسته بوزارت کشاورزی و ستائی برای تهیه یکدستگاه ماشین ساب از نوار پلاستیکی مخصوص بسته بندی گوشت و مواد غذائی مجهز بدستگاه بسته بندی و توزین اتوماتیک و واکیوم از بسته‌های یک تا دو کیلوئی جهت گوشت و دستگاه پر نمودن عسل بمیزان ۱۰۰ و ۲۵۰ گرم با پرسهای مختلف و همچنین یکدستگاه ماشین بسته بندی مخصوص گوشت از طریق واکیوم کامل را از طریق مناقصه خریداری مینماید.

داوطلبین میتوانند برای کسب اطلاعات بیشتر و دریافت مشخصات فنی بدفتر مجتمع در خرم آباد، اول خیابان شاه بختی مراجعه نمایند.

پیشنهاد دهندگان بایستی پیشنهادات خود را در پاکت لاک و مهر شده بانضمام پانصد هزار ریال ضمانت بانکی تا ساعت ۹ صبح روز شنبه ۱۲ آذر ماه بدفتر مجتمع تحویل و رسید دریافت دارند.

پیشنهادات رسیده در ساعت ۱۱ صبح همان روز در کمیسیون مناقصه باز و مورد بررسی قرار خواهد گرفت. شرکت پیشنهاد دهندگان در کمیسیون آزاد است شرکت در رد یا قبول یک یا کلیه پیشنهادات مختار است. به پیشنهادات مبهم و ناقص ترتیب اثر داده نخواهد شد.

شرکت سهامی مجتمع صنعتی گوشت لرستان

راننده گرامی:

چنانچه اتومبیل شما به علت نقص فنی متوقف گردید خودرورا به قسمت شانه خاکی جاده و یا پارکینگهای موجود منتقل نموده و از وسائل ایمنی شامل مثلث شبرنگ یا چراغ چشمک زن استفاده فرمائید.

سازمان شاهنشاهی خدمات اجتماعی ۲۵۰۶

مرکز پزشکی رضا پهلوی تعدادی کارگر با حقوق مکفی استخدام می نماید متقاضیان می توانند همه روزه ازساعت ۸الی۱۲ بدفتر خدمات مرکز پزشکی رضا پهلوی واقع در تجریش مراجعه نمایند .

مرکز پزشکی رضا پهلوی

برنامه سیرک بزرگ اروپا

همچنان باموفقیت ادامه دارد

شروع ساعتها: روزهای عادی ۱۷ و ۲۰:۳۰
روزهای تعطیل ۱۱-۱۳-۱۷-۲۰

خیابان جنوبی پارک شاهنشاهی ـ شمال باشگاه شکار ـ نبش خیابان بهبهان

قصه‌ای از گناه و عشق و پاکی و آلودگی پدیده‌ای التهاب‌آور که در زندگی نسل جوان تاثیر میکند و شور زندگی را آشکار میسازد

برای اولین بار در ایران

از صبح دوشنبه فقط در

سینما شهر فشنگ

سینمای مدرن و خانوادگی شما

۱۸ ساله بیگناه

ماجرای دختری زیبا که محبت خانوادگی را از دست داده و در خارج از خانه خواستار محبت دیگران است.... و در این جهان پرآشوب دختری که پناه و پشتیبان ندارد، چه خواهد کرد؟....

و حالا بزرگترین رویداد سینمائی در سزون سینمائی امسال

و اکنون می آید... قهرمانی با یکدست می‌آید که انتقام خون بگیرد.... فیلمی می اید که انتقام خون بگیرد... فیلمی می اید که مدت زیادی انتظار آن را کشیدیم... و بالاخره شمشیرزن یکدست می اید برای انتقام....

از صبح سه شنبه عید قربان در سینماهای بزرگ تهران

برنامه آینده فقط

سینما سانترال

سینمای ممتاز ۴ ستاره ****

باطلاع میرساند سینما سانترال نیز سینمای ممتاز ۴ ستاره شناخته شد و از این پس اقدام به نمایش جدیدترین اثار ممتاز سینمائی امریکا و اروپا خواهد بود.

نخستین برنامه انتخابی

بزرگترین هنرمندان سینما در قویترین فیلم سال که سوژه پرالتهاب ان همه را تحت تاثیر قرار خواهد داد

برت لنکستر
ریچارد ویدمارک
در ساخته بهت انگیز رابرت آلدریچ
اولتیماتوم

رنگی. باشرکت: ملوین داگلاس . جوزف کاتن
ریچارد جیکل . روسکولی براون
ویلیام مارشال . پل وینفیلد
محصول ۱۹۷۷

هواپیمائی ملی ایران «هما»

هواپیمائی ملی ایران «هما» آگهی استخدام

هواپیمائی ملی ایران «هما» گروه تازه‌ای ازعلاقمندان را برای پرواز های خارج کشور وسیله هواپیماهای ۷۴۷ (جمبوجت) با برخوردداری از مزایا و در اختیار گذاشتن امکانات زیر به همکاری دعوت مینماید :

۱ـ آموزش های تخصصی
۲ـ حقوق و مزایای مکفی
۳ـ لباس و یونیفورم کامل در طی خدمت
۴ـ تامین وسیله ایاب و ذهاب ازمحل سکونت تا محل خدمت و بالعکس توسط «هما»
۵ـ امکانات رفاهی گسترده
۶ـ استفاده از بیمه های درمانی
۷ـ بیمه عمر و حوادث در حین کارو خارج از محیط کار
۸ـ مزایای مسافرت با «هما» وسایر خطوط بین‌المللی

شرایط استخدام

جنسیت زن
تسلط کامل به زبان انگلیسی
حداقل سن ۲۰ سال تمام و حداکثر ۳۰ سال
عدم اشتغال به‌تحصیل وشاغل بودن در سازمانهای دولتی
دارا بودن برگ پایان خدمت‌اجتماعی و یا معافی دائم غیر پزشکی
آراستگی و زیبائی ظاهر و تناسب اندام
قبول شدن در آزمایشات انتخاب

دارندگان شرایط فوق پس ازموفقیت در آزمایشات‌انتخاب و دوره آموزش برای شرکت در پرواز های‌خارج کشور بمدت ۳سال استخدام خواهند شد . مدت قراردادرصورت‌رضایت از کارقابل‌تمدید خواهدبود.

افرادی که پس از پایان خدمت پیمانی واجد شرایط استخدام دائم «هما» باشند میتوانند به استخدام‌رسمی «هما» درآیند .

مصاحبه

از داوطلبان واجد شرایط فوق تقاضا میشود در روز های تعیین‌شده ذیل :

نام خانوادگی با حرف الف تاص در تاریخ‌شنبه۲۸ر۸ر۲۵۳۶ ازساعت ۳ الی ۶ بعدازظهر .

نام خانوادگی از حرف ض تای درتاریخ یکشنبه۲۹ر۸ر۲۵۳۶از ساعت ۳ الی۶ بعدازظهر

با همراه داشتن یك قطعه عکس‌و یکبرك‌فتوکپی (آخرین‌مدرك تحصیلی پایان خدمت یا معافی دائم صفحه‌اول شناسنامه) جهت انجام مصاحبه‌به محل اداره استخدام «هما» واقع درخیابان تخت طاووس نبش روزولت مراجعه نمایند.

برنامه سینماها

تماشای فیلمهائی که با علامت (×) مشخص شده برای اشخاص کمتر از ۱۸ سال ممنوع است.

✱ آقای جنگ ـ رنگی ـ تام لافلین
سهیلا (۳۱۶۴۲۴) ۱۰/۳ـ ۲/۳ـ ۴/۳ـ ۶/۳ـ ۸/۳
مراد (۷۵۳۳۸۲) ۹ـ۱۱ـ۱ـ۳ـ۵ـ۷ـ ۹

✱ اسلحه ـ بیک ایمانوردی
کیهان (۵۴۶۳۶۰) ۹ـ ۱۱ـ ۱ـ ۳ـ ۵ـ ۷ـ ۹

✱ اقابچه‌اش نمی شه ـ رنگی ـ لاندوبوزانکا
گلدیس (۶۲۸۱۳) ۱/۳ـ ۱/۳ـ ۷/۳ـ

✱ بن هور ـ رنگی ـ ۷۰میلیمتری ـ استریوفونیک
کاپری (۱۹۲۸۴۰۱) ۱۰/۱۵ـ ۲ـ ۵/۴۵ـ ۹/۳۰

✱ بی نام ـ آمیتاب بچان ـ رنگی
رکس (۳۱۸۲۴۲) ۱۰/۳۰ـ ۲/۳۰ـ ۴/۳۰ـ ۶/۳۰ـ ۸/۳۰

✱ بازگشت طولانی ـ رنگی ـ مارک بزنر
ربولی (۷۵۷۷۷۷) ۱۱ـ ۳/۳۰ـ ۵/۳۰ـ ۷/۳۰ـ ۹/۳۰

✱ تایتان ـ رنگی ـ جولیا نوحما
اروپا (۳۰۳۱۷۹) ۱۰/۳۰ـ ۱۲/۳۰ـ ۲/۳۰ـ ۴/۳۰ـ ۶/۳۰ـ ۸/۳۰
میامی (۷۵۴۳۲۹) ۹ـ ۱۱ـ ۱ـ ۳ـ ۵ـ ۷ـ ۹
سیلوانا (۳۶۳۷۷۷) ۱۱ـ ۱ـ ۳ـ ۵ـ ۷ـ ۹

✱ جوهیل ـ رنگی تامی برگرن
شهرقشنگ (۶۴۷۷۷۷) ۱۱ـ ۱ـ ۳ـ ۵ـ ۷ـ ۹/۱۵

✱ جشنواره جهانی فیلم تهران
پارامونت (۶۴۸۳۱) ۱۰ـ۱ـ۴ـ ۷ـ۱۰
رادیوسیتی (۶۴۳۳۲۰) ۱۰ـ۱ـ ۴ـ۷ـ۱۰
سینه موند (۶۴۸۳۲۲) ۱۰ـ۱ـ۴ـ ۷ـ۱۰
دیاموند (۸۲۸۴۰۰) ۱۰ـ۱ـ۴ـ ۷ـ۱۰

✱ چشمان هوسباز ـ سینما سکوپ ـ رنگی
پارک (۳۱۹۶۳۷) ۹ـ ۱۱ـ ۱ـ ۳ـ ۵ـ ۷ـ ۹

✱ خوشگلهای هوسباز ـ رنگی ـ پاسکال پتی
ب.ب. (۸۲۹۶۴۱) ۱۰ـ ۱۲ـ ۲ـ ۴ـ ۶ـ ۸ـ ۱۰

✱ دختران امروزی ـ رنگی ـ کندیس ریاسون ۹/۳۰
سیلورسیتی (۲۶۱۲۰۵) ۱۱/۳۰ـ ۱/۳۰ـ ۳/۳۰ـ ۵/۳۰ـ ۷/۳۰ـ
ادئون (۳۱۸۱۱۸) ۱۱ـ ۱ـ ۳ـ ۵ـ ۷/۱۵ـ ۹/۳۰

✱ دیوانه‌ای از قفس پرید ـ رنگی ـ جک نیکولسون
شهرفرنگ (۶۲۷۶۲۸) ۱۱/۱۵ـ ۲/۳۰ـ ۵ـ ۷/۳۰ـ ۱۰

✱ دوشس و قمارباز ـ رنگی ـ جرج سگال
شهرقصه (۶۲۷۲۹۰) ۱۱ـ ۲ـ ۴ـ ۶ـ ۸ـ ۱۰

✱ دختری دور از گناه ـ رنگی ـ فمی بنوسی
کسری (۸۲۶۹۳۹) ۱۰ـ ۱۲ـ ۲ـ ۴ـ ۶ـ ۸ـ ۹/۳۰

✱ دل خودش می خواد ـ فروزان
مارلیک (۹۶۳۶۱۶) ۱۰ـ۱۲ـ۲ـ ۴ـ۶ـ۸ـ۱۰

✱ سردسته قلابی ـ رنگی ـ بیل بیکسی
گلدن سیتی (۶۶۳۲۶۹) ۱۱/۳۰ـ ۳/۳۰ـ ۵/۳۰ـ ۷/۳۰ـ ۹/۳۰

✱ سربازهای یک چشم ـ رنگی ـ مارلون براندو
امپایر (۸۹۳۹۴۲) ۱۱/۳ـ ۱/۳ـ ۳/۳ـ ۵/۳ ـ ۷/ ـ ۹/۴۵

✱ شیر خفته (رنگی ـ عزت الله انتظامی
اونیورسال (۹۲۶۹۵۳) ۹ـ ۱۱ـ ۱ـ ۳ـ ۵ـ ۷ـ ۹
ایران (۱۶۳۵۴) ۹ـ ۱۱ـ ۱ـ ۳ـ ۵ـ ۷ـ ۹
ساینا (۳۵۲۴۴۲) ۹ـ ۱۱ـ ۱ـ ۳ـ ۵ـ ۷ـ ۹
تیسفون (۸۵۸۸۸۲) ۹ـ ۱۱ـ ۱ـ ۳ـ ۵ـ ۷ـ ۹
رنگین کمان (۷۴۵۷۶۰) ۱۰ـ ۱۲ـ ۲ـ ۴ـ ۶ـ ۸
باسفیک (۷۵۳۳۱۱) ۱۱ـ ۳/۳۰ـ ۵/۳۰ـ ۷/۳۰ـ ۹/۳۰
دریا (۳۴۱۷۴۶) ۹ـ ۱۱ـ ۱ـ ۳ـ ۵ـ ۷ـ ۹
آستارا (۲۷۴۰۲۲) ۱۰/۳۰ـ ۲/۳۰ـ ۴/۳۰ـ ۶/۳۰ـ ۸/۳۰

✱ شیطان هفت دریا ـ رنگی ـ جک کانرز
برلیان (۳۹۳۵۳۵) ۹ـ۱۱ـ ۱ـ ۳ـ ۵ـ ۷ـ ۹

✱ شور ـ رنگی ـ منوچ کومار
ایفل (۳۱۱۴۷۷) ۱۰/۳ـ ۲/۳ـ ۴/۳ـ ۶/۳ـ ۸/۳

✱ شاهدی درسکوت ـ رنگی ـ ژاکلین بیسه
رویال (۸۲۹۷۸۵) ۱۰ـ۱۲ـ ۲ـ۴ـ۶ـ۸ ـ ۱۰

✱ ستایش ـ رنگی ـ راجش کانا
ارانوس (۵۲۷۹۷۱) ۹/۳۰ـ ۱۱/۴۵ـ ۲ـ ۴/۱۵ـ ۶/۳۰ـ ۸/۴۵

✱ عشق خانم دکتر ـ رنگی ـ ادی ویلیامز
پلازا (۶۴۲۵۵) ۱۱ـ ۱ـ۳ـ۵ـ۷ـ۹

✱ عشق پاک درجسم سیاه ـ سینما سکوپ ـ رنگی
مازستیک (۶۶۸۴۶۱) ۱۱ـ ۱ـ ۳ـ ۵ـ ۷ـ ۹

✱ عاشق دیوانه ـ رنگی ـ محصول هندوستان
شهناز (۷۵۴۶۲۶) ۱۰/۳۰ـ ۱۲/۳۰ـ ۲/۳۰ـ ۶/۳۰ـ ۸/۳۰

✱ عروس مار ـ رنگی ـ سونیل دات ـ فیروز خان
حافظ (۳۹۱۰۷۴) ۱۰/۳۰ـ ۲/۳۰ـ ۴/۳۰ـ ۶/۳۰ـ ۸/۳۰

✱ غول هشت پا ـ رنگی ـ جان کارلو جانینی
کریستال (۳۱۷۶۷۵) ۱۱/۳۰ـ ۱/۳۰ـ ۳/۳۰ـ ۵/۳۰ـ ۷/۳۰ـ ۹/۳۰

✱ قدرت زبرا ـ رنگی ـ مایک لین ۹/۴۵
شهر تماشا (۹۲۸۶۸۶) ۱۱/۳۰ـ ۱/۳۰ـ ۳/۳۰ـ ۵/۳۰ـ ۷/۳۰

✱ کینه ـ بیک ایمانوردی
الوند (۳۵۶۵۳۸) ۹ـ۱۱ـ۱ـ ۳ـ۵ـ۷ـ۹

✱ کتاب ابلیس ـ رنگی ـ تلی ساوالاس
آتلانتیک (۸۹۷۱۷۱) ۱۱/۳۰ـ ۱/۳۰ـ ۳/۳۰ـ ۵/۳۰ـ ۷/۳۰ـ ۹/۳۰

✱ مبارز وارد می شود ـ چارلی و هنر کمدی
البرز (۳۰۴۲۵۸) ۸/۳۰ـ ۱۲ـ ۳/۳۰ـ ۷ـ ۸/۳۰

✱ مثلث طلائی ـ رنگی ـ سینما سکوپ
پولیدور (۸۹۲۷۳۱) ۱۱/۳ـ ۱/۳ـ ۳/۳ـ ۵/۳ـ ۷/۳ـ ۹/۴۵

✱ مردشماره ۱۰ ـ منوچ کومار ـ هما مانیی
همای (۳۱۱۶۶۹) ۱۰/۳ـ ۲/۳ـ ۴/۳ـ ۶/۳ـ ۸/۳

✱ ماهیها درخاک میمیرند ـ فرزان دلجو ـ ایلین ویگن
آسیا (۶۴۲۹۰۹) ۱۱ـ ۱ـ ۳ـ ۵ـ ۷/۱۵ـ ۹/۳۰
مولن روژ (۷۵۲۹۲۹) ۱۱ـ ۳/۳۰ـ ۵/۳۰ـ ۷/۳۰ـ ۹/۳۰ـ ۸/۳۰
شهوند (۳۵۴۰۴۰) ۱۰/۳۰ـ ۱۲/۳۰ـ ۲/۳۰ـ ۴/۳۰ـ ۶/۳۰ـ ۸/۳۰
نپتون (۷۶۱۰۳۶) ۹ـ ۱۱ـ ۱ـ ۳ـ ۵ـ ۷ـ ۹
ژاله (۳۰۴۱۲۰) ۱۰/۳۰ـ ۲/۳۰ـ ۴/۳۰ـ ۶/۳۰ـ ۸/۳۰
توسکا (۵۲۶۵۴۴) ۹ـ ۱۱ـ ۱ـ ۳ـ ۵ـ ۷ـ ۹
المپیا (۹۲۶۷۹۶) ۱۱ـ ۱ـ ۳ـ ۵ـ ۷/۱۵ـ ۹/۱۵
لیدو (۹۵۱۵۱۱) ۹ـ ۱۱ـ ۱ـ ۳ـ ۵ـ ۷ـ ۹
پاسارگاد (۳۴۲۷۸۲) ۱۰ـ ۱۲ـ ۲ـ ۴ـ ۶/۱۵ـ ۸/۳۰
چرخ فلک (۹۵۰۵۵۸) ۹ـ ۱۱ـ ۱ـ ۳ـ ۵ـ ۷ـ ۹

✱ مرغ تخم طلا ـ اژدهای یک چشم
المان ابی (۳۴۱۶۶۸) ۹ـ ۱۱ـ ۱ـ ۳ـ ۵ـ ۷ـ ۹

✱ مافوق سرعت ـ آقای خیل جناب کشیش
نادر (۳۱۴۷۹۵۱) ۹ـ ۱۱ـ ۱ـ ۳ـ ۵ـ ۷ـ ۹

✱ ندامتگاه زنان ـ سینما سکوپ رنگی
اریا (۳۱۹۸۸۴) ۹ـ ۱۱ـ ۱ـ ۳ـ ۵ـ ۷ـ ۹

✱ وقتیکه زنها دم داشتند ـ رنگی ـ سینما سکوپ
تاج (۳۱۳۸۶۴) ۱۰ـ ۱۲ـ ۲ـ۴ـ۶ـ۸ـ۱۰

✱ وقتی زنها شوهر نداشتند ـ قهرمانان کاراته
فلور (۵۲۸/۹۶) ۹ـ ۱۱ـ ۱ـ ۳ـ ۵ـ ۷ـ ۹

✱ ژنرال دست نگهدار ـ سینما سکوپ رنگی
دروازه طلائی (۳۵۲۱۶۰) ۹ـ ۱۱ـ ۱ـ ۳ـ ۵ـ ۷ـ ۹

✱ هیشکی حریفش نمیشه ـ رنگی ـ فرانکونرو
متروپل (۳۱۹۴۱۰) ۹ـ ۱۱/۱۵ـ ۱/۳۰ـ ۳/۴۵ـ ۶ـ ۸/۳۰

✱ هوسهای خفته ـ رنگی ـ فیلیپ لروی
سانترال (۹۲۸۱۸۱) ۱۱ـ ۱ـ ۳ـ ۵ـ ۷ـ ۹/۱۵

✱ ۱۸ ساله دوست داشتنی ـ رنگی ـ باربارا بوشه
دیانا (۶۴۷۳۶۵) ۱۱/۳۰ـ ۱/۳۰ـ ۳/۳۰ـ ۵/۳۰ـ ۷/۳۰ـ ۹/۴۵

✱ سانس انگلیسی
گلدیس (ساعت ۹/۳۰ فیلم (آقابچه‌اش نمی شه)

کریستال: غول هشت پا

برنامه‌های فردای جشن فرهنگ و هنر

یکشنبه ۲۹ آبان

شماره	برنامه	محل اجرا
۱	نمایشگاه آخرین کشفیات باستانشناسی	تهران ـ موزه ایران باستان ساعت ۹تا۱۲ و ۱۶تا۲۰
۲	نمایشگاه خط جلیل رسولی	تهران ـ نگارخانه مهرشاه ساعت ۹تا۱۲و۱۶تا۲۰
۳	نمایشگاه و غرفه های فروش کتاب	تهران ـ میدان ۲۴ اسفند پاساژ فردوس
۴	گشایش نمایشگاه خط نیروهای مسلح شاهنشاهی	تهران ـ خانه افتاب ساعت ۱۶
۵	نمایشگاه مینیاتور	تهران ـ کاخ مرکزی جوانان ساعت ۱۸
۶	فیلم ایرانی (نفرین)	تهران ـ کاخ جوانان شوش ساعت ۱۸/۳۰
۷	هفته فیلمهای ایرانی	تهران ـ کاخ جوانان ابان ساعت ۱۸/۳۰
۸	هفته فیلمهای ایرانی	تهران ـ کاخ جوانان فرح اباد ساعت ۱۸/۳۰
۹	جشنواره فیلمهای جمشیدشیبانی	تهران ـ کاخهای جوانان جنوبی و مهر ساعت ۱۸/۳۰
۱۰	ارکستر شادوگروه کر	تهران ـ دانشگاه تربیت معلم ساعت ۱۵/۳۰
۱۱	جشن پیشاهنگان ناحیه ۱۹	تهران ـ دبیرستان رضاشاه کبیر ساعت ۱۶/۳۰
۱۲	جشن اموزش و پرورش ناحیه ۴	تهران ـ دبیرستان ازرم ساعت ۱۷
۱۳	ساز و اواز و رقص محلی	تهران ـ سربازخانه لویزان ساعت ۱۸
۱۴	نمایشنامه اواز دهل	شیراز ـ قهوه خانه چهارفصل
۱۵	تئاتر عروسکی	شیراز ـ تالاراباوریحان
۱۶	نمایشنامه پیراقا	گرگان ـ تالارپیش اهنگی

موسیقی ـ رقص ـ نمایش رشت ـ کوچصفهان ـ بهشهر ـ کتالم ـ اهر ـ اردبیل ـ شیراز ـ لارستان ـ کرمان ـ شهرکرد ـ همدان ـ تفت ـ بندرشاه ـ سنندج ـ سقز ـ زاهدان.

نمایشگاه اراک ـ سرپل ذهاب ـ اهواز ـ خرمشهر ـ شیراز ـ نیشابور ـ بندرعباس ـ میناب ـ بستک ـ یزد ـ سمنان ـ همدان ـ قزوین ـ مشهد.

شب شعر بندرگز ـ آمل ـ شیراز ـ سنندج

بزرگداشت گناباد ـ سنندج.

فیلم

ششمین جشنواره جهانی فیلم تهران

برنامه فردای سینماهای نمایش دهنده فیلمهای جشنواره

پارامونت: «استلادالاس» ساعت ۱۰، «باس و تیتراژه و «تابستانی که پانزده ساله شدم» ساعت ۱۳ و ۱۹ «دیوید» و «درخت آرزو» ساعت ۱۶ و ۲۲ رادیوسیتی: «شاک» ساعت ۱۰ و ۲۲، «مردی که عاشق زنی بود» ساعت ۱۳ و ۱۹، «کتاب مقدس» ساعت ۱۶، سینه موند: «رژه عید پاک» ساعت ۱۰، «یک امریکائی در پاریس» ساعت ۱۶، «پرچین» (کارگردان: ارسلان ساسانی) و «مغولها» (کارگردان: پرویز کیمیاوی) ساعت ۱۳ و ۱۹، «نان روزانه ما» ساعت ۲۲

سینما دیاموند اختصاص به میهمانان جشنواره دارد و درگیشه آن بلیط فروخته نمی شود

تئاتر

ریشه ها عمیق اند

نوشته: گودوسو

کارگردان: جمشید شاه محمدی

محل نمایش: خیابان روزولت دانشکده تربیت معلم ساعت اجرا: ۱۸/۳۰

میلاد نویسنده و کارگردان: علاءالدین رحیمی

محل اجرا: تالار مولوی خیابان ۲۱ آذر ساختمان شماره ۲

شنبه هفتم....

نویسنده و کارگردان: سیاوش طهمورث

محل اجرا: کارگاه نمایش، چهارراه یوسف آباد اول خیابان شاه ساعت ۲۰ جمعه ها ساعت ۱۷

خواهر من باغی است با حصار

نویسنده: تنسی ویلیامز

باهمکاری: اربی اوانسیان، سوسن تسلیمی و صدرالدین زاه

محل اجرا: تئاتر شهر چهار راه پهلوی شروع نمایش: ساعت ۱۹/۳۰

نمایشگاه

نقاشی‌های نصرت‌الله مسلمیان

دانشکده هنرهای زیبا. دانشگاه تهران ساعت بازدید: ۹ تا ۱۷

کجا برویم

نقاشی ناصرعلی فیلی

گالری سامان: بلوار الزابت ساعت بازدید: ۱۰تا۱۳و۱۶تا۱۹

نمایشگاه کتاب

دانشکده علم و صنعت نارمک ساعت بازدید ۹تا۲۰

هفته کتاب

بازارچه کتاب: خیابان شاهرضا روبروی دانشگاه تهران سامت ۸ تا ۱۹

نمایشگاه پویش و پژوهش های هنری

دانشگاه ملی، دانشکده معماری ساعت بازدید: ۱۰تا۱۸

نقاشی های شمونل کاتز

نگارخانه نیازی: عباس آباد روبروی سینما شهرفرنگ شماره ۳۳۰ ساعت بازدید ۱۸.۰۰ تا۲۱.۰۰

نقاشی های قاسم حاجی‌زاده

انجمن ایران و امریکا خیابان وزراء ساعت بازدید ۱۸.۰۰تا۲۰/۰۰

نقاشی و طراحی حسین دبیری

گالری تهران: خیابان عباس آباد، چهارراه قصر شماره ۹ ساعت بازدید ۱۰تا۱۹

خط های جلیل رسولی

گالری مهرشاه از سه‌شنبه ۲۵۳۶/۸/۲۴ آبان نمایشگاهی از خط های جلیل رسولی را به نمایش میگذارد

خیابان آپادانا نبش خیابان نوبخت ساعت بازدید ۹تا۱۳و۱۶تا۲۰

نقاشی های نیروهای مسلح شاهنشاهی

خانه آفتاب: خیابان روزولت مقابل دانشکده تربیت معلم شماره ۱/۱۵۴

ساعت بازدید: ۹تا۱۲/۳۰و ۱۶تا۱۹/۳۰

نقاشی جلیل خلیلی

این نمایشگاه بمدت یک هفته برای بازدید دائر خواهد بود

کتابخانه دانشگاه ملی: اوین

نمایشگاه هنر افریقا

۵۰۰ قطعه از اشیاء عتیقه قاره سیاه دراین نمایشگاه به تماشا گذاشته شده است

باغ فردوس شمیران ساعت بازدید ۱۸.۰۰تا۲۰.۰

نمایشگاه آثار حسین محجوبی

خیابان بخارست، خیابان هیجدهم شماره ۴ ساعت بازدید ۱۷/۰۰تا۲۱.۰۰

نقاشی های نقاشان معاصر کالیفرنیا

نگارخانه سولیوان نمایشگاهی از نقاشیهای رنگ و روغن نقاشان معاصر طبیعت پرداز کالیفرنیا ولیتوگراف های اصل از: پیکاسو، پروشاگال، سالوادور دالی و جانسم بلانجر را با همکاری گالری ماکسول سانفرانسیسکو تشکیل داده

خیابان فخررازی مقابل دانشگاه تهران ساعت بازدید ۱۷تا۲۰

این نمایشگاه تا ۲ آذر ادامه خواهد داشت

اثار بهجت صدر، کامران کاتوزیان، محسن وزیری و چنگیز ورامینی

درگالری کرنه خیابان وزراء شماره ۱۵۵ ساعت ۱۶تا۱۹/۳۰

نقاشی های مسعود مهرابی

گالری شیخ: خیابان بخارست خیابان هشتم شماره ۳۳ ساعت ۱۷تا۲۰

نقاشیهای فرهاد استوانی

گالری لیتو: خیابان آبان جنوبی شماره ۳ ساعت بازدید ۱۵تا۱۹

نقاشی های ناصر عصاره

نگارخانه زند: خیابان محمدرضاشاه کوچه چکاوه ساعت بازدید: ۱۷الی۲۰

نقاشی حسین رسائل

گالری تهران: خیابان عباس آباد چهارراه قصر شماره ۹ ساعت بازدید: ۱۰تا۱۹

نقاشی حجت شکیبا

گالری سیحون: خیابان عباس آباد خیابان وزراء کوچه چهارم ساعت بازدید: ۹تا۱۳ و ۱۶تا۲۰

موزه

* موزه ایران باستان: خیابان قوام السلطنه خیابان پرفسور رونی ساعت بازدید ۹تا۱۳ و ۱۵تا۱۸، دوشنبه ها و بعدازظهر ـ همه موزه تعطیل است.
* موزه جواهرات سلطنتی: خیابان فردوسی، ساختمان بانک مرکزی ساعت بازدید از ۱۵.۳۰ تا۱۸ جمعه ها تعطیل است.
* موزه شهداء: میدان شهداء ساعت بازدید ۹تا۱۶ بدون تعطیل
* موزه سلسله پهلوی: کاخ مرمر ساعت بازدید ۹تا۴ بعدازظهر پنجشنبه ها تعطیل است.
* موزه نگارستان: تقاطع خیابان سپه و کاخ ساعت بازدید ۱۰تا۱۸ شنبه تعطیل است.
* موزه مردم شناسی: میدان ارک ساعت بازدید ۹تا۱۶ جمعه ها تعطیل است.
* موزه ملک: بازار بین الحرمین ساعت بازدید ۸.۳۰ تا ۱۲ جمعه ها تعطیل است.
* مرکز فرهنگی و هنری رضا عباسی: خیابان کوروش کبیر سیدخندان ساعت بازدید ۱۵تا۱۹ بدون تعطیل
* موزه صبا: خیابان ظهیرالاسلام ساعت ۹تا۱۶ پنج‌شنبه و جمعه عصر تعطیل است.
* موزه هنرهای ملی: میدان بهارستان ساختمان مرکزی وزارت فرهنگ و هنر ساعت بازدید ۹تا۱۶ پنج‌شنبه ها تعطیل است.
* موزه هنرهای معاصر: پارک فرح ساعت بازدید ۱۱تا۲۰ بدون تعطیل
* موزه کاخ گلستان: میدان ارک ساعت بازدید ۹تا۱۶ جمعه ها تعطیل است.

برنامه حرکت قطار های مسافربری

مسیر عبور	نوع قطار	حرکت از تهران	ورود به مقصد	ساعت مراجعت	ورود به تهران
تهران خرمشهر	سریع‌السیر	۱۶/۳۵	۹۰۲۵	۱۷/۱۰	۱۰/۳۰
	عادی	۱۱/۰۰	۶/۱۰	۱۱/۱۵	۶/۳۰
	اکسپرس	۱۵/۳۰	۸/۰۰	۱۵/۰۰	۸/۰۵
تهران مشهد	توریوترن	۷/۱۵	۱۷/۰۵	۷/۰۰	۱۷/۰۰
	سریع‌السیر	۱۹/۱۵	۹/۵۵	۱۴/۰۵	۵/۵۰
	عادی	۱۳/۱۵	۷/۴۵	۲۱/۴۰	۱۶/۴۵
	اکسپرس	۱۷/۱۰	۸/۰۵	۱۵/۰۰	۷/۰۵
تهران تبریز	سریع‌السیر	۱۸/۰۰	۸/۰۰	۲۰/۳۰	۱۰/۴۰
	عادی مراغه	۲۰/۰۰	۹/۲۰	۱۵/۴۵	۵/۵۰
تهران اصفهان	سریع‌السیر	۲۱/۱۵	۶/۲۰	۲۱/۰۰	۶/۵۵
تهران کرمان	سریع‌السیر	۱۵/۰۰	۸/۴۰	۱۵/۳۰	۹/۲۵
تهران گرگان	عادی	۶/۰۰	۱۷/۳۰	۷/۰۰	۱۸/۵۰
	سریع‌السیر	۲۱/۴۵	۸/۱۵	۱۹/۲۵	۶/۳۰
تهران مسکو	سریع‌السیر	روزهای چهارشنبه ۱۸/۰۰	روزهای یکشنبه (بوقت مسکو) ۱۰/۳۵	روزهای شنبه (بوقت مسکو) ۱۷/۳۵	روزهای چهارشنبه ۱۰/۴۰
تهران استانبول	سریع‌السیر	روزهای پنجشنبه ۹/۰۰	روزهای یکشنبه (بوقت استانبول) ۷/۴۳	روزهای چهارشنبه (بوقت استانبول) ۱۷/۴۵	روزهای شنبه ۲۲/۲۵

فال فردای شما

* **حمل** (فروردین): در محیط خانواده و بخصوص در کنار متولدین خرداد ماه احساس آرامش خاطر خواهید کرد.
* **ثور** (اردیبهشت): اگر به سلامت جسم و روح خود علاقمندید با کار زیاد خودتان را خسته نکنید.
* **جوزا** (خرداد): از موقعیت های جالب و شیرین زندگی استقبال کنید و نقشه‌های جاه طلبانه را از مغز خود خارج کنید.
* **سرطان** (تیر): احتمالا در زندگی خصوصی شما تغییرات تازه ای پدید می آید که شادی آور است.
* **اسد** (مرداد): احتمالا بیک مسافرت کوتاه می روید فرصت استراحت و تفریح را از دست ندهید.
* **سنبله** (شهریور): به استراحت و تفریح بیشتری نیاز دارید. با کار زیاد سلامت خود را به خطر نیاندازید.
* **میزان** (مهر): یکی از دوستان شما پیشنهاد جالبی به شما کرده است که اگر آن را بپذیرید برایتان موفقیت آور است.
* **عقرب** (آبان): دایره معاشرت‌های خود را وسعت می دهید و با افراد جالب و سرشناسی آشنا می شوید.
* **قوس** (آذر): نگران مسائل کوچک نباشید و آنها را بیش از حد بزرگ نکنید. کشاورزی خوب است.
* **جدی** (دی): موقعیت های متعدد در اختیارتان قرار می گیرد تا با چهره های جدید آشنا شوید و اوقات پر تنوعی را بگذرانید.
* **دلو** (بهمن): در مورد اشتباهات دیگران زیاد سخت گیری به خرج ندهید زیرا به نوبه خود، شما هم مورد انتقاد قرار خواهید گرفت.
* **حوت** (اسفند): در محیط خانواده اختلاف زودگذری بروز می کند که بزودی جای خود را به صمیمیت و تفاهم می دهد.

جدول

ویژه شماره ۹۷۸۱ — عادی شماره ۱۲۰۶۳

ویژه

افقی:

۱ـ اثری از شیخ الرئیس بوعلی سینا ـ مست و مدهوش ۲ـ خانم برای زیبائی به مو میزند ـ پرنده پستاندار ـ رقاص است ۳ـ حرف تصدیق ـ جام معروفی دارد ـ روی ورخساره ـ دراصطلاح فیزیک امتداد است ۴ـ دریای عرب ـ شاعر نیکویش را می پسندید ـ حرفی در دستور ـ خمیده پشت ۵ـ دانه میوه ـ بلند باشد ـ خالص از هرچیز ـ شعر از جدایی دارد ۶ـ کارش دوبهم زنی است و بد دیگران را می گوید ـ بدنی چون نقره دارد ـ تردستی درکار ۷ـ از مناطق صنعتی آلمان ـ پاداش دهنده ـ ضربه با سر در فوتبال ـ ستاره ای در دب اصغر ۸ـ از گیاهان بیابانی که درطب سنتی از ان استفاده می کنند ـ نوعی چای است ۹ـ واحد پولی درخارج ـ از پایتخت های مصر قدیم ـ مادر عیسی مسیح ـ حاجت و مقصود ۱۰ـ واحد پول ژاپن ـ یکی از طوایف سرخ پوست ـ یکی ازانگلهای بدن ۱۱ـ حرف نفی ـ از گلهای خوشبو ـ نوعی پارچه نخی ـ ام القراء ۱۲ـ حالت بیهوشی ـ فلزیست ـ با لب اقدام به ان کنند ـ ضمیر جمع ۱۳ـ از مشروبات خارجی ـ عددیست ـ حرفی درزبان موسیقی ـ انگور عرب ۱۴ـ زرنگی پیشه کرده‌اند ـ درصراحی مینوشند ـ پایتختی در آسیا ۱۵ـ روزگار و زمان ـ تابلوی معروفی اثررافایل

عمودی:

۱ـ یکی از مارکهای اتومبیل ـ غول پیکر ترین هواپیما ۲ـ همیشه باعث بهم خوردن وضع اقتصاد شده ـ قسمت عقب چیزی ـ نوعی اسید است ۳ـ رنگی است اصلی ـ لباس اکنون ـ از نژادهاست ۴ـ آش ـ شهری درغرب است و جویدنی ـ بینی خارجی ـ خانه و ده ۵ـ یکی از کتابهای آسمانی ـ بزرگ که شود خانم میشود ـ دردی شراب ۶ـ تلخ ـ ماهی مرکب ـ حرف همراهی ۷ـ برادر عرب ـ سوخته اش هم نشنه می کند ـ ابریشم و حریر ۸ـ دم کردن معده ـ چاقی و فربهی ـ با آن زمین را پاک می کنند ـ از آن خورش فراهم می اورند ۹ـ هر چه بیشتر باشد ارززیادتری به کشور وارد میشود ـ برکالا می زنند ـ علامت جمع ۱۰ـ دباغی کردن پوست ـ از انواع امتحان است ـ رها شده ۱۱ـ پیمانه شراب را گفته‌اند ـ زمانی دینار خرج میشد ـ باید حلش کرد ۱۲ـ آخرین حرف ـ حرف عطف ـ پاره ای از چیزی ـ اراده ۱۳ـ به چهره می زنند ـ شاعر اینگونه گریستن را طلب میکرد ـ فرزند یکه پدرومادر از او ناراضی هستند ۱۴ـ از محلات ابادان ـ گل شبو ـ بند امده ۱۵ـ اثری از لامارتین ـ از مردان معروف زمان عیسی مسیح که وقتی از زندان خارج شد چیزی به پایان حیات حضرت عیسی نمانده بود.

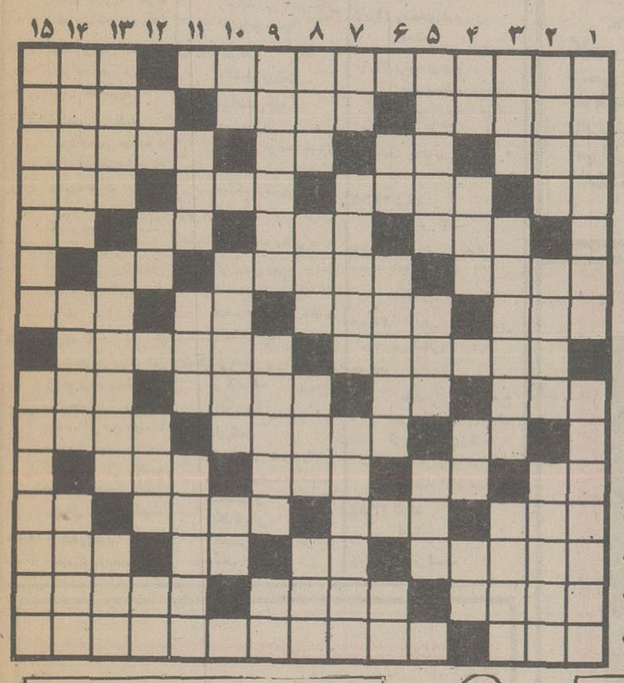

حل جدول های شماره قبل

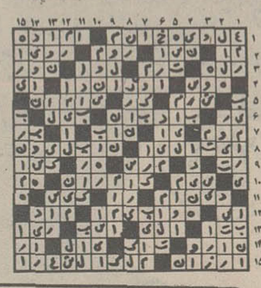

عادی

افقی:

۱ـ معروفترین اثار ارنست همینگوی ـ پدران عرب ۲ـ شهری دراستان خراسان ـ سعی درشیرین کردن کام خلق خدا دارد ـ گاهی برای تحصیل علم نصیب می شود ۳ـ برابر و مقابل ـ علامت صفت تفضیلی ـ باید غنیمت باشد ـ واگیری بیماری ۴ـ ماهی درسال ـ لباس خانم ـ معدن ـ درجهنم می سوزاند ۵ـ دشمنی و عداوت ـ حرف شرط ـ از زدنی ها ـ ضمیر متصل ۶ـ قصه و افسانه ـ شاعران می سرایند و مطربان می خوانند ـ با آن کباب میشود ۷ـ زمانی با چشمک میگرفتند ـ دران غذا سرخ می کنند ـ فلزیست ـ واحد پیشاهنگی ۸ـ گاهی درزیبائی چنین میشوند ـ نوعی غذای گوشتی است ۹ـ خانه ـ ضمیر جمع ـ واحدی است درپول ـ عقاید ۱۰ـ تازه و جدید ـ نماز غیر واجب ـ از موجودات تک یاخته ای ۱۱ـ دولا شده ـ میان چیزی ـ اهنگی درموسیقی ـ عروس خانم با عشوه وادا می گوید ۱۲ـ دسته ورزشی ـ رنگ بی جلا ـ جانشین ـ ضرب با سردر فوتبال ۱۳ـ زیردست ـ رودی دراروپا ـ حرف ربط ـ اشکار شده ۱۴ـ میوه بهشتی ـ زادگاه و سرزمین ـ فراموشی ۱۵ـ جوی آب ـ از معروفترین نویسندگان روسی که ارباب از آثار اوست

عمودی:

۱ـ از معشوقه کی انتظار توان داشت ـ درخیابان ساخته اند ۲ـ همان خیاط است ـ چیره دست درکار ـ شهری که دروسط است ۳ـ میمون بهتر درمی آورد ـ گاهی تابه حشرلنگ میشود ـ ستارگان دران حرکت می کنند ۴ـ نیم صدای سگ ـ قرض است ـ رها شده ـ پرحرف می زند ۵ـ عرصه بلبلان ـ واحد زمانی درسال تحصیلی ـ جای اسودگی خیال ۶ـ از غزال خوشتر است ـ درخشان و نورانی ـ بلی به زبان روسی ۷ـ سفید در لفظ ترکی ـ شایسته نیست ـ تحریک خارجی ۸ـ

رودیکه چنگیز مغول درکنارش شاهد دلاوریها بود ـ زیبای اسمان ـ رفع پارگی ـ بندگان خدا ۹ـ خداوند چنین است و جای مشخصی ندارد ـ بانکها آخر سال می دهند ـ واحدی دروزن ۱۰ـ مجازات شرعی ـ یارموافق ـ مادر عرب ۱۱ـ از آلات طرب ـ گاهی اشک چو آن روان شود ـ دوستش نیکوست ۱۲ـ آغوش ـ حرف صریح ـ رودی دراروپا ـ طرف وجهت ۱۳ـ وقت و زمان هرچیز ـ زندگی و کار باید داشته باشد ـ بزرگ و رهبر ۱۴ـ سرخ شده درتابه ـ مقابل گرسنگی ـ نیست شده ۱۵ـ بازپس دادن ـ اکنون با مسکن می اید.

راننده گرامی:

چنانچه اتومبیل شما به علت نقص فنی متوقف گردید خودرورا به قسمت شانه خاکی جاده و یا پارکینگهای موجود منتقل نموده و از وسائل ایمنی شامل مثلث شبرنگ یا چراغ چشمک زن استفاده فرمائید.

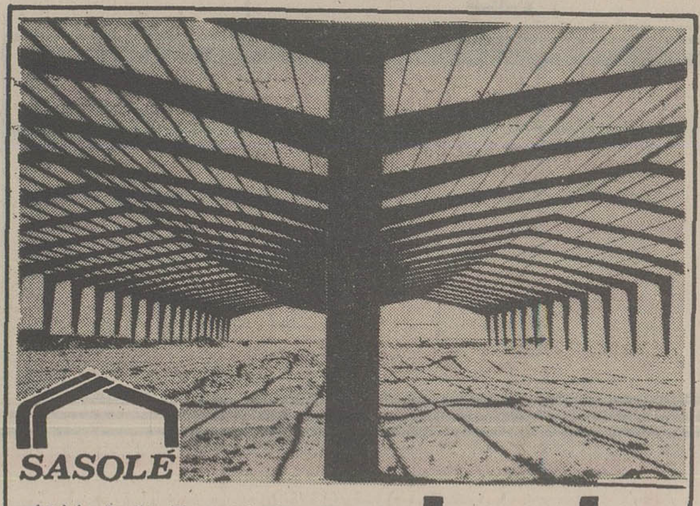

ساسوله

ما ساختمان فولادی کارخانه شمارا تا عمر طبیعی فولاد تضمین میکنیم زیرا ساسوله معتقد است وقتی محاسبات فنی و کمپیوتری دقیق و مصالح مصرف شده مرغوب باشد دلیلی ندارد که تضمین ۲ یا ۵ ساله باشد.

ساسوله مشاوراهنمائی شماست با ما در تماس باشید تلفن ۶۵۱۸۱۴

آگهی استخدام

انجمن توانبخشی بمنظور تامین پرسنل مورد نیاز مراکز تهران و شهرستانها به تعدادی لیسانسیه روانشناسی احتیاج دارد ، داوطلبان پس از انتخاب و طی سه ماه دوره آموزشی به استخدام رسمی انجمن درخواهند آمد و در سنین‌مدت‌آموزش ازکمك هزینه تحصیلی نیز برخوردار خواهند شد داوطلبانی که دارای‌برك خاتمه یا معافیت از خدمت زیر پرچم میباشند ، می توانند از تاریخ نشر این آگهی لغایت ۱۵ر۹ر۲۵۳۶ جهت تکمیل‌فرم استخدامی وکسب‌اطلاعات بیشتر همه‌روزه بجز ایام تعطیل به مرکز آموزش عالی ورزیدنتی انجمن واقع در خیابان شاهرضا بین کالج و ویلا خیابان‌سرشار شماره۳۴ مراجعه نمایند، تاریخ امتحان و مصاحبه روز ۱۹ر۹ر۲۵۳۶ می باشد .

ضمنا داوطلبان مقیم شهرستانها می توانند درخواست خود را کتبابه آدرس فوق ارسال‌دارند. م‌الف ۱۹۶۴۴

آگهی مناقصه

شبکه بهداری‌وبهزیستی شماره ٤ استان مرکزی واقع در خیابان پهلوی مقابل بنیاد پهلوی کوچه فیروزه .

نظافت ساختمان بیمارستان به‌آوروواقع‌درخیابان آبان‌را به مناقصه‌میگذارد داوطلبان میتوانند همه روزه لغایت وقت اداری روز ۳۰ر۸ر۳۶ جهت دریافت شرایط مناقصه به‌اداره تدارکات شبکه ٤ مراجعه نمایند .

شبکه بهداری‌وبهزیستی شماره ٤استان مرکزی

م‌الف ۱۹۶۴۳

آگهی فروش دیزل ژنراتور

کارخانه شرکت ریسندگی و بافندگی شهناز اصفهان (سهامی خاص) سه دستگاه دیزل ژنراتور مستعمل موجودی خود را در محل کارخانه اصفهان بشرح مشخصات ذیل بصورت نقدی بفروش میرساند طالبین میتوانند با رویت آنها پیشنهادات خود را تا روز شنبه‌پنجم آذرماه ۳۶ بدفتر کارخانه دراصفهان تسلیم و رسیددریافت نمایند.

پیشنهادات در روز یکشنبه‌ششم آذرماه ۳۶ ساعت ده صبح با حضور پیشنهاد دهندگان باز و قرائت‌وهر کدام بصرفه مقرون باشد قبول و نسبت بانجام‌معامله‌اقدام خواهدشد.

۱ـ یکدستگاه‌دیزل ژنراتورساخت اشکودا ۱۹٤۹ شش سیلندر ٦۷۵ اسب ۳۷۵ دور در دقیقه و ژنراتور ۵۰۰ کیلوولت آمپر ضریب قدرت ۸ر۰ـ۴۰۰ر۲۳۱ ولت .

۲ـ یکدستگاه‌دیزل ژنراتورساخت اشکودا ۱۹۵٦ شش سیلندر ٦۷۵ اسب ۳۷۵ دور در دقیقه و ژنراتور ۵۵۰ ولت آمپر با ضریب ۸ر۰ـ۴۰۰ر۲۳۱ ولت .

۳ـ یکدستگاه‌دیزل ژنراتورساخت اشکودا ۱۹۵۸ هشت سیلندر ۹۰۰ اسب ۳۷۵ دور در دقیقه و ژنراتور ۵۸۵ کیلو ولت آمپر ضریب قدرت ۸ر۰ـ۴۰۰ر۲۳۱ ولت .

وزارت علوم و آموزش عالی

مجموعه سخنرانیهای پهلوی

Pahlavi Lecture Series

برنامه سخنرانی آقای پروفسور **ROBERT FORTET**

استاد ریاضی آکادمی علوم دانشگاه پاریس که برای ایراد چند سخنرانی علمی بدعوت وزارت علوم آموزش عالی به ایران خواهند آمد به قرار زیر اعلام می گردد:

۱ـ شنبه ۵ آذرماه ۲۵۳۶ ساعت ۲/۵ بعد از ظهر تحت عنوان:

«RANDOM VECTORS IN HIL BERT SPACES AND THEIR COVARIANCES«.

محل سخنرانی، دانشکده علوم دانشگاه تهران

۲ـ یکشنبه ۶ آذر ماه ۲۵۳۶ ساعت ۱۰ صبح تحت عنوان:

«RANDOM FUNC TIONS IN HILBRT SPACE AND THEIR HAR MONIC ANALYCRS».

محل سخنرانی سالن کنفرانس کتابخانه مرکزی دانشگاه ملی ایران

۳ـ دوشنبه ۷ آذرماه ۲۵۳۶ ساعت ۲ بعدازظهر تحت عنوان:

«KELMAN AND BUCY METHOD OF PREVISION».

محل سخنرانی: آمفی تاتر دانشکده شیمی دانشگاه‌صنعتی آریامهر

گروه فرهنگی مرجان

برای داوطلبان ششم ریاضی وطبیعی

درمحل دبیرستان دختران مرجان

کلاسهای تك درس دایر مینماید.

ثبت نام همه روزه از ساعت پنج بعدازظهر

نشانی : میدان کاخ ، خیابان ابتهاج ، دبیرستان دختران مرجان

تلفن : ۶۵۲۰۳۸ ـ ۶۵۶۷۷۰

امروز و فردا در تلویزیون ببینید

شنبه

شبکه اول

۱۷/۰۰ اخبار
۱۷/۰۵ کودکان ـ کتاب ـ کارتون ـ آلبرت خیله
مسابقه دورنگه
۱۸/۱۵ سینمای آزاد
۱۹/۰۰ دراستان ما
۱۹/۱۵ اخبار ورزشی
۱۹/۳۰ بهداشت روانی
۲۰/۰۰ دکتر سایمون لاک
۲۰/۳۰ اخبار
۲۰/۵۰ دنیای خبر
۲۱/۲۰ شما و صدا و سیمای ایران
۲۲/۰۵ آقای مربوطه
۲۲/۱۵ معرفی کتاب (بمناسبت هفته کتاب)
۲۲/۲۵ بارتا «دیگر هیچ چیز مثل قدیم ها
۲۳/۱۵ اخبار نیست»

رادیو تلویزیون دوم

۱۸/۳۰ اسلاید و موزیک
۱۹/۰۰ اخبار
۱۹/۱۰ پلنگ صورتی: اسب صورتی
۱۹/۳۲ داستانهای قشنگ پرفسور: جرج واشنگتن
۱۹/۴۰ عشق های ناپلئون مجموعه جدید» قسمت اول «رز»
۲۰/۳۵ این سو و آنسوی زمان شرق و غرب ـ با شرکت: آقایان احمد فردید ـ احسان نراقی ـ صدرالدین الهی ـ امیرطاهری
۲۱/۳۰ اخبار
۲۲/۰۵ لحظه
۲۲/۱۰ فستیوال فیلمها درپایان
درودی، سرودی، بدرود

یکشنبه

شبکه اول

۱۷/۰۰ اخبار
۱۷/۰۵ کودکان و کتاب ـ کارتون ـ بوچ کسیدی
۱۸/۱۵ درقلمرو حیوانات: دریای درحال نابودی
۱۹/۰۰ دراستان ما
۱۹/۱۵ اخبار ورزشی
۱۹/۳۰ سرزمین ما
۲۰/۰۰ مسابقه از هامون تا ارس
۲۰/۳۰ اخبار
۲۰/۵۰ دنیای خبر
۲۱/۲۰ با مردم
۲۲/۰۵ آقای مربوطه
۲۲/۱۵ معرفی کتاب «بمناسبت هفته کتاب»
۲۲/۲۵ کریستی لاووخبرکن
۲۳/۰۵ اخبار

رادیو تلویزیون دوم

۱۸/۳۰ اسلاید + موزیک
۱۹/۰۰ اخبار
۱۹/۱۰ مادام بواری ـ قسمت اول «عروسی» ـ اثر گوستاو فلوبر
۲۰/۰۵ اشنائی با هنر افریقای سیاه
۲۰/۳۰ دنیا درجنگ ـ قسمت ششم «بانزای»
۲۱/۳۰ اخبار
۲۲/۰۰ هفته کتاب
۲۲/۱۵ تاتر: آن روز گرم و دراز ـ نویسنده ناصر ایرانی ـ تهیه کننده و کارگردان: تهمینه میرمیر با شرکت: شهلا ـ غلامحسین نقشینه ـ داریوش ایران نژاد درپایان
درودی، سرودی، بدرود

همفری بوگارت، سلطان جنایتکاران

همفری بوگارت

تلویزیون ۲ امشب در برنامه‌ی فستیوال فیلمهای کلاسیک فیلم «سلطان جنایتکاران» ساخته‌ی «لوئیس سیلو» را نمایش میدهد دراین فیلم همفری بوگارت وکی فرانسیس بازی دارند.

در فستیوال فیلمهای کلاسیک تلویزیون ۲ تاکنون چند فیلم قدیمی از بازیگران مشهور دهه ۱۹۳۰ هالیوود از جمله جیمزگاگنی نمایش داده شده است. در فیلم امشب نیز همفری بوگارت یکی دیگر از هنرپیشگان مشهور هالیوود که اکنون در قید حیات نیست خاطره‌ی سالهای پرشکوه سینمای امریکا را بیاد می‌آورد. فیلمهای قدیمی امریکایی امکان دارد از نظر سینمایی ارزشهایی نداشته باشند ولی بطور کلی باستثنای آثاری که از نظر فکری درانها واقعیت تحریف شده است مابقی فیلمهای سالم تجاری هستند.

البته درمیان آثار کلاسیک سینمای امریکا فیلمهای بسیار خوبی نیز وجود دارد. همفری بوگارت بگونه جمیزگاگنی یکی دیگر از بازیگرانی است که در ایفای نقش گانگسترهای سینما مهارت دارد.

شهرت و اعتبار فیلم سلطان جنایتکاران نیز بیشتر بخاطر بازیگریش همفری بوگارت است. ازاین هنرپیشه تاکنون فیلمهای گنجهای سیه راما دره از جان هیوستن» انها زودتر سقوط می کنند. از "مارک رابسن" که دران بارداستایگر همبازی بود.

و چند فیلم دیگر در تلویزیون نمایش داده شده، در سینماها نیز یکی از مشهورترین فیلمهایش ملکه افریقا ساخته‌ی جان هیوستن که دران باکاترین هیورن همبازی بود به نمایش درامده است.

سلطان جنایتکاران یک فیلم پلیسی کلاسیک امریکایی است که دران به بررسی اعمال جنایتکاران دهه ۱۹۳۰ امریکا پرداخته میشود. دیدن این فیلم خاطره‌ی فیلمهای پلیسی امریکائی را زنده می کند.

آن روز گرم و دراز بادایی جان ناپلئون

شهلا هنرپیشه‌ی قدیمی تئاتر که در نمایش «آن روز گرم دراز» بازی دارد

نقشینه بازیگر نمایشنامه‌ی آن روز گرم و دراز

فردا نمایشنامه‌ی «آن روز گرم و دراز» نوشته‌ی ناصر ایرانی بکارگردانی تهمینه میرمیرانی از تلویزیون ۲ پخش میشود. در این نمایشنامه شهلا، غلامحسین نقشینه، و داریوش ایران نژاد بازی دارند.

هرچند اثار ناصر ایرانی تاکنون خیلی کم بروی صحنه آمده و یا برای تلویزیون ضبط شده است ولی با همین حال وی از جمله نمایشنامه نویسان معتبر این دیار است.

در نمایش «آن روز گرم دراز،» محقق جوانی برای تحقیق در باره زندگی شخصی صاحب نام به خانه‌اش میرود.

اما آنچه که در اولین برخورد محقق جوان و مرد اتفاق میافتد غیر منتظره است چرا که محقق آنچه که از او بیاد دارد خلاف ان چیزهایی است که می بیند. این مرد با تفاق همسرش گوشه‌ی انزوا گزیده و دیگر از ان اقتدار گذشته دروی خبری نیست و آشکارا میتوان علائم دیوانگی را در او دید... «نقشینه» بازیگر قدیمی تاتر و سینما که اخیرا با سریال «دائی جان ناپلئون» نامش دوباره بر سرزبانها افتاد در این نمایش به نقش این شخصیت که اکنون بحالت دیوانگی افتاده است بازی میکند این نقش شباهت بسیاری به کارکتر دائی جان ناپلئون ایرج پزشکزاد دارد.

شهلا هنرپیشه تئاتر و سینما نیز در نقش همسر وی ظاهر شده و داریوش ایران نژاد هم ایفاگر کارکتر محقق جوان است

تهمینه میرمیرانی کارگردان این نمایش تاکنون برای تلویزیون نمایشنامه های بسیاری کارگردانی و ضبط کرده است.

این نمایش فردا ساعت ۱۵ـ۲۲ از تلویزیون ۲ نمایش داده خواهد شد.

فردا ژاپن به بندر «پرل هاربر» حمله میکند

هرچند که مردم با وقایع جنگ جهانی دوم آشنایی دارند وبکرات در روزنامه‌ها درباره‌ی این جنگ صحبت شده و در سینماها نیز فیلمهای بسیاری به نمایش درآمده است. با همین حال مجموعه‌ی «دنیا در جنگ» برغم این کهنگی و تکرار و لااقل در مقایسه با سایر مجموعه‌ها که بیشتر جنبه‌ی داستانی و ماجرایی دارند از این نظر که برآگاهی تماشاگر می افزاید دیدنی است. «هیوراجت» این مجموعه را از مونتاژ فیلمهای مستند موجود در مورد جنگ با صحنه‌هایی که بازسازی شده ساخته است.

فردا ساعت ۳۰ـ۲۰ در مجموعه «دنیا در جنگ» که «بانزای» نام دارد ژاپن به کشورهای همجوار خود حمله میکند، هنگ کنگ را تصرف کرده و سرانجام تدارک حمله به بندر «پرل هاربر» را فراهم میاورد.

ژاپن در این حمله مخفیانه به پک ناو امریکایی حمله کرده و

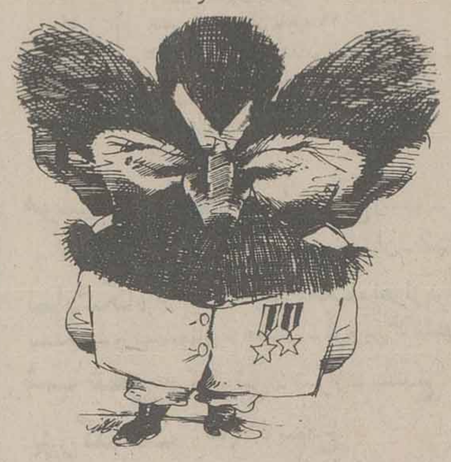

طرح سخاورز کاریکاتوریست روزنامه‌ی اطلاعات از «استالین»

پیرمرد مضحک

تادئوش روژویچ

توکافرهنگ، کامران فیوضات همکاران مهمان این نمایشنامه هستند.

پیرمرد مضحک از روز اول تا چهارم و از بیست و یکم تا بیست و پنجم آذرماه در تئاتر چهارسواجرا خواهد شد.

از اول آذرماه در تاتر چهار سو بعد از نمایش «خواهر من باغی است با حصار» نمایشنامه «پیرمرد مضحک» نوشته‌ی تا دئوش روژویچ بروی صحنه میاید.

دراین نمایش «تادئوش روژویچ» شاعر و نمایشنامه نویس لهستانی دست به تجربه‌ی جدیدی زده است. وی که ناراضی از قواعد تاتر و حتی روش های پیشروی است در «پیرمرد مضحک» با بیان اظهارات معلم پیر مفلوکی در یک محکمه فاصله‌ی عمیق میان او ودیگران را نشان میدهد.

نمایشنامه بگونه‌ی دیگر نمایشنامه های این تئاتر با همکاری آربی اوانیسان سوسن تسلیمی، صدرالدین زاهدوفردوس کاویانی برای اجرا اماده شده است.

فرزانه‌ی تربتی، کتایون ایزدیان، میترا ستایشی،

ماجرای عشق‌های ناپلئون در تلویزیون

از امشب برنامه‌ی دوم تلویزیون نمایش مجموعه‌ی جدیدی را با نام «عشقهای ناپلئون» آغاز می کند. در این مجموعه «ایان هولم» در نقش ناپلئون «وبیلی وایت لو» در نقش ژوزفین ظاهر شده‌اند.

داستان عشقهای ناپلئون همیشه جاذبه‌ای بسیار برای تهیه کنندگان تلویزیون و سینما داشته است. علاوه بر اینکه از نظر تاریخی اعمال این شخصیت در چند فیلم سینمائی از جمله جنگ و صلح وواترلو مورد بررسی قرار گرفته از زندگی خصوصی‌اش نیز فیلمهایی از جمله دزیره ساخته شده است. در دزیره «مارلون براندو» در نقش ناپلئون بازی می کرد.

در مجموعه عشقهای ناپلئون بیشتر برجنبه های خصوصی زندگی این شخصیت تاریخی تاکید شده و ماجرای قسمت های مختلف این مجموعه بر اساس رابطه ناپلئون با عشقانش از جمله «ژوزفین» و «دزیره» نوشته شده است. البته در نوشتن این ماجراها مسلما نویسندگان فیلمنامه کمی از تخیلات خویش در نگارش سناریو استفاده کردند تا مجموعه مورد پسند همگان قرار گیرد.

قسمت اول این مجموعه امروز با نام «رز» ساعت ۴۰ـ۱۹ دقیقه از برنامه‌ی دوم تلویزیون نمایش داده میشود.

جدول زیر برپایه ساعت پخش برنامه‌های سه گانه تلویزیون تنظیم شده و خوانندگان گرامی می توانند از روی ساعت پخش، برنامه‌های دلخواه خود را انتخاب کنند

شنبه ۲۸ آبان ماه

۱۵ـ۵۵ برنامه‌ی بین المللی
اعلام برنامه (بزبان انگلیسی)

۱۶ـ۰۰ برنامه‌ی بین المللی
خلاصه‌ی اخبار (بزبان انگلیسی)

۱۶ـ۰۵ برنامه‌ی بین المللی
کارتون (بزبان انگلیسی)

۱۶ـ۳۰ برنامه‌ی بین المللی
خیابان سه‌سامی (بزبان انگلیسی) ـ در این مجموعه با زبانی ساده و بیانی تصویری به آموزش زبان انگلیسی پرداخته میشود. هر چند این مجموعه برای کودکان انگلیسی زبان تهیه شده ولی قابل استفاده‌ی کودک ایرانی نیز هست.

۱۷ـ۰۰ شبکه
اخبار

۱۷ـ۰۵ شبکه
برنامه‌ی کودکان (کتاب، کارتون، آلبرت خیله، مسابقه‌ی دورنگه)

۱۷/۳۰ برنامه‌ی بین المللی
شو «اندی گریفیت» (بزبان انگلیسی)

۱۸ـ۰۰ برنامه‌ی بین المللی
رویدادهای هفته ـ بدنبال «ساعتی با جویا» این برنامه نیز در مرکز تلویزیون بین المللی تهیه شده و مجید درخشان تهیه کننده‌ی برنامه در آن بررسی رویدادهای هفته بزبان انگلیسی می پردازد.

۱۸ـ۱۵ شبکه
سینمای آزاد ـ در این برنامه در مورد سینمای سوپرهشت و کار فیلمسازان این سینما صحبت میشود. تهیه کننده‌ی این برنامه بصیر نفیسی مسؤل سینمای آزاد ایران است.

۱۸ـ۳۰ برنامه‌ی دوم
موسیقی و تصویر

۱۸ـ۳۰ برنامه‌ی بین المللی
اخبار (بزبان انگلیسی)

۱۹ـ۰۰ شبکه
در استان ما ـ تحت این عنوان خبرهای استان مرکزی پخش میشود. در این ساعت مراکز تلویزیونی استانهای مختلف نیز خبرهای تلویزیونی استان خود را پخش می کنند.

۱۹ـ۰۰ برنامه‌ی بین المللی
مایا

۱۹ـ۰۰ برنامه‌ی دوم
اخبار

۱۹ـ۱۰ برنامه‌ی دوم
ماجرای اسب صورتی از مجموعه‌ی کارتون «پلنگ صورتی» بکارگردانی: دیوید. اچ. دی پاتی و فریز فرلینگ. در این قسمت پلنگ صورتی میخواهد سوار اسبی وحشی شده و آنرا رام کند ولی با سرسختی او مواجه میشود.

۱۹ـ۱۵ شبکه
اخبار ورزشی

۱۹ـ۳۰ برنامه‌ی دوم
ماجرای جرج واشنگتن از مجموعه‌ی کارتون داستانهای قشنگ پرفسور

۱۹ـ۳۰ شبکه
بهداشت روانی

۱۹ـ۴۰ برنامه‌ی دوم
قسمت اول از مجموعه‌ی جدید «عشق های ناپلئون»

۱۹ـ۵۰ برنامه‌ی بین المللی
کودیاک (بزبان انگلیسی)

۲۰ـ۰۰ شبکه
ماجرای اشتباه والدین از مجموعه‌ی دکتر سایمون لاک بکارگردانی: ریچارد گیلبرت و با شرکت: جک البرتون

۲۰ـ۲۰ برنامه‌ی بین المللی
فیلم سینمائی «گیلد» (بزبان انگلیسی) با شرکت: گلن فورد و ریتا هیورث

۲۰ـ۳۰ شبکه
اخبار

۲۰ـ۳۵ برنامه‌ی دوم
این سو و آن سوی زمان ـ در برنامه‌ی این هفته احمد فردید احسان نراقی، صدرالدین الهی و امیر طاهری شرکت دارند.

۲۰ـ۵۰ شبکه
دنیای خبر

۲۱ـ۲۰ شبکه
شما و صدا و سیمای ایران

۲۱ـ۳۰ برنامه‌ی دوم
اخبار

۲۲ـ۰۰ برنامه‌ی بین المللی
اخبار

۲۲ـ۰۵ شبکه
آقای مربوطه

۲۲ـ۰۵ برنامه‌ی دوم
لحظه

۲۲ـ۱۰ برنامه‌ی دوم
فیلم سینمایی «سلطان جنایتکاران» با شرکت همفری بوگارت
در پایان درودی، سرودی و بدرود

۲۲ـ۱۵ شبکه
معرفی کتاب

۲۲ـ۱۵ برنامه‌ی بین المللی
بارنابی جونز (بزبان انگلیسی)

۲۰ـ۰۰ پایان برنامه‌ی بین المللی

۲۲ـ۲۵ شبکه
ماجرای «دیگر هیچ چیز مثل قدیما نیست» از مجموعه‌ی بارتا: با شرکت: رابرت بلیک، تام ایول، کیان وین

۲۳ـ۱۵ شبکه
اخبار
پایان برنامه‌ی شبکه

جالبترین مطالب ـ عکسهای رنگی و پوستر وسط همراه با برنامه‌ی هفتگی تلویزیونهای ۱ و ۲ و زیباترین نوشته‌ها از نویسندگان ایرانی و خارجی در مجله‌ی اطلاعات دختران و پسران

تاپ تورز TOP TOURS
تورگلها را تقدیم میکند

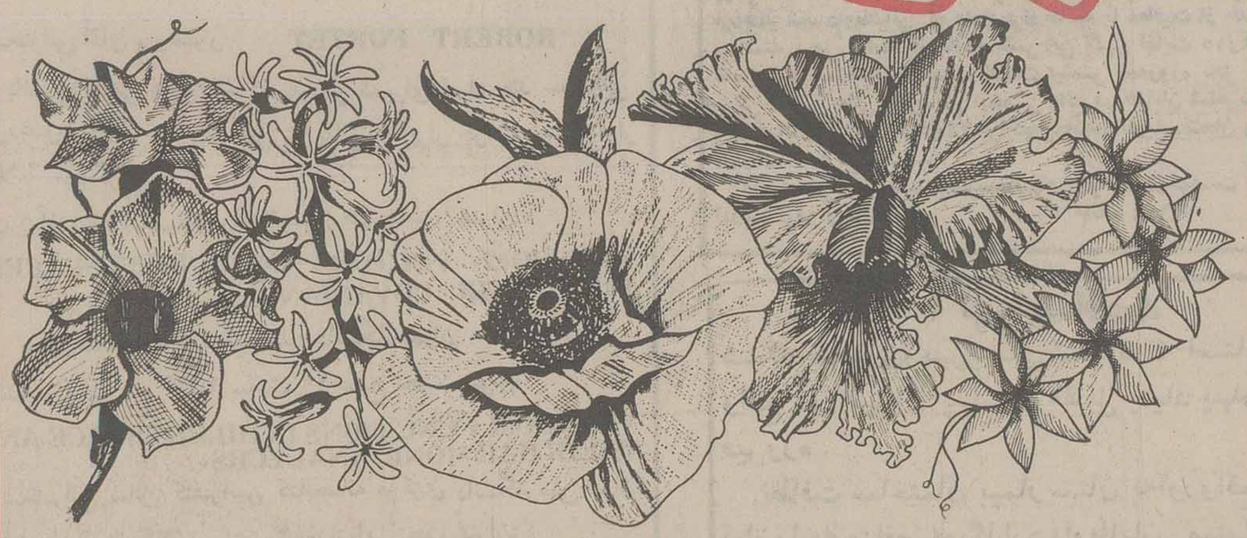

یاسمن: ۱۰ روز لندن ۴۹۹۰ تومان
نسترن: ۱۴ روز پاریس و لندن ۵۹۹۰ تومان
سنبل: ۱۵ روز رم، پاریس، لندن ۶۴۸۰ تومان
شقایق: ۲۱ روز لندن، پاریس، رم ۷۵۹۰ تومان
بنفشه: ۲۱ روز رم، نیویورک، لندن ۸۴۵۰ تومان
ارکیده: ۱۴ روز بانکوک، پاتایا، هنگ کنگ، توکیو ۹۹۵۰ تومان

حرکت تور ارکیده چهارشنبه‌ها و سایر تورها جمعه‌ها میباشد. قیمت‌ها شامل بلیط مسافرت باهواپیما درجه توریست رفت و برگشت انتقال از فرودگاه به هتل و بالعکس و پرداخت عوارض فرودگاهها اقامت در هتلهای درجه یک با صرف صبحانه کامل. دیدار از نقاط جالب و دیدنی.
برای کسب اطلاعات بیشتر و دریافت برنامه کامل تور و رزرو جا به آژانس مسافرتی خود و یا به آژانسهای زیر مراجعه فرموده و یا کوپن زیر را پرکرده برای ما بفرستید

اراکسپرس خیابان ویلا شماره ۲۳ تلفن ۸۳۱۳۵۷/ ۸۳۱۳۵۶ / ۸۳۱۳۵۵
ایرانین اکسپرس خیابان شاهرضا اول ویلا شماره ۱۴ تلفن ۹/ ۸۳۴۰۴۶
آپادانا جاده قدیم شمیران چهارراه حقوقی اول خیابان ایرج شماره ۴ تلفن ۷۵۴۸۳۰/ ۷۵۶۲۰۳/ ۷۵۷۹۸۹
مهاجری و شرکاء خیابان ویلا شماره ۵ تلفن ۸۳۱۰۸۱/۸۲۴۰۷۴

اینجانب.....
نشانی.....تلفن.....
مایلم اطلاعات بیشتر و برنامه کامل تور.....را دریافت نمایم
امضاء

پذیرش دانشجوی دوره برنامه نویسی کامپیوتر

بعلت استقبال علاقمندان از کلاس‌های برنامه نویسی کامپیوتر مرکز اموزش علوم کامپیوتری نیک با امتیاز رسمی اموزش شروع دوره جدید را به اطلاع میرساند. داوطلبان میتوانند جهت شرکت در امتحانات ورودی و ثبت نام تا تاریخ ۳۰ ابان بمرکز اموزش خیابان پهلوی چهار راه امیراکرم ساختمان کورش مراجعه نمایند. تلفن ۶۶۲۳۴۳ـ ۶۴۹۲۵۸ علوم کامپیوتری نیک.
۳۴۱۱۵ـا

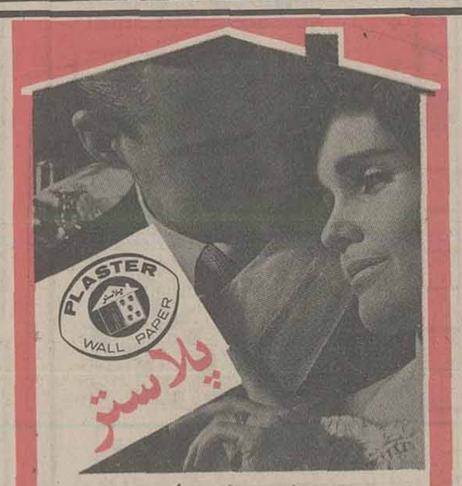

درهمه جا چشمگیر است

فروش مستقیم از انبار
موکت نمدی ـ کبریتی و ماهوتی آلمانی
جزئی و کلی
تلفن ۸۳۰۵۴۶ ـ ۹۴۲۵۰۷ ـ ۸۳۴۳۰۲

کاشی جدید ۲۰×۲۰ ایرانا
مناسبترین پوشش برای کف و دیوار
با استحکام فوق العاده
برخوردار از زیباترین طرحهای کاشی در جهان
دوام کاشی جدید ۲۰×۲۰ ایرانا ابدی است

رسیدگی به گزارش حسابداران رسمی برای تعیین مالیات شرکتها آغاز شد

★ تا پایان سال مالیات سال گذشته کلیه شرکتها و موسسات بازرگانی و تولیدی و خدماتی مشخص می شود

رسیدگی به گزارشات حسابداران رسمی در مورد دفاتر مالیاتی سال ۲۵۳۵ شرکتها و موسسات در وزارت امور اقتصادی و دارائی آغاز شد.

این رسیدگی تا آخرسال جاری ادامه‌می‌یابد وبتدریج برای شرکتها و موسسات مختلف بازرگانی ، تولیدی‌و صنعتی و خدماتی مالیات سال گذشته صادر میشود.

مطابق قانون مالیاتهای مستقیم، شرکتها وموسسات می‌توانند در تیرماه هرسال ضمن ارائه اظهارنامه‌مالیاتی دفاتر خودرا به حسابداران رسمی ارجاع کنند تا حسابداران مذکور این‌دفاتر را بررسی نمایند.

بررسی حسابداران باید حداکثر ظرف ۳ ماه ازتاریخ اعلام پایان یابد و گزارش آن به حوزه‌های مالیاتی داده شود.

این مهلت‌درمهرماه پایان یافت و از آبانماه جاری ارجاع گزارشات حسابداری به اداره کل مالیات شرکتها شروع شد.

همزمان با آغاز رسیدگی به گزارشات حسابداران رسمی ، اداره مالیات‌شرکت ها اعلام داشت : موسسات و شرکتهائی که سال مالی آنها براساس سال‌مسیحی تنظیم شده ، باید اظهارنامه مالیاتی مربوط به سال۱۹۷۷ را حداکثر تاآخر اردیبهشت ماه سال ۲۵۳۷ تنظیم و به وزارت امور اقتصادی و دارائی تسلیم کنند.

در مواردی که‌شرکتها و موسسات مذکور از ارائه اظهارنامه در مدت مقرر خودداری نمایند علاوه بر مالیات ، ملزم به پرداخت زیان و جریمه نیز خواهند بود .

مالیات شرکتهاو موسسات در وزارت امور اقتصادی ودارائی متناسب با نوع فعالیت آنها ازیکدیگر تفکیک شده وبرای هریک ازشرکت ها حوزه‌های مالیاتی جداگانه‌ای اختصاص داده شده است .

نیازمندیهای اقتصادی

نرخ فروش ارزهای خارجی

نوع ارز	ارزش به‌ریال دربانکهای کشور	اسکناس دربازار آزاد	حواله در بازار آزاد
دلار امریکا	۷۰ر۷۵	۷۱ر۳۵	۷۱ر۲۵
دلار کانادا	۶۳ر۹۰	۶۷	-
دلار استرالیا	۸۰ر۲۰	۸۱	-
لیره انگلیس	۱۲۹ر۷۰	۱۳۱	۱۳۰ر۸۰
مارک آلمان فدرال	۳۱ر۶۵	۳۱ر۸۵	۳۱ر۷۰
فرانک سویس	۳۲ر۲۰	۳۲ر۵۰	۳۲ر۳۵
فرانک فرانسه	۱۴ر۶۵	۱۴ر۷۵	۱۴ر۷۰
یکصد فرانک‌بلژیک	۲۰۱ر۲۵	۲۰۱ر۳۵	۲۰۱ر۲۵
یکصد لیر ایتالیا	۸ر۱۰	۸ر۲۰	۸ر۱۵
فلورن هلند	۲۹ر۴۰	۲۹ر۳۵	-
کورن‌سوئد	۱۴ر۸۰	۱۵	-
کورن نروژ	۱۳	۱۳	-
کورن دانمارک	۱۱ر۶۰	۱۲	-
شلینگ اتریش	۴ر۴۵	۴ر۴۸	-
یکصد ین ژاپن	۲۹ر۱۰	۲۹ر۲۰	۲۹ر۱۵
یکصد روپیه هند	۸۳۰	۸۱۰	۸۰۵
دینار کویت	۲۴۹	۲۵۱	۲۵۰
دینار عراق	۲۴۱ر۵۰	۲۱۴	-
دینار بحرین	۱۸۱	۱۷۸	-
ریال سعودی	۲۰ر۳۵	۲۰ر۵۰	-
درهم امارات متحده	۱۸ر۵۰	۱۸ر۳۰	-

ازخریداران ارزهای خارجی دربانکها هزینه زیروصول‌میشود
۱ـکارمزدفروش‌اسکناس ۱ر۵ درصد
۲ـکارمزد فروش‌تراول‌چک ۱درصد
۳ـکارمزدفروش حواله ۱ر۵در هزارباضافه‌هزینه: پست،تلگرام‌و تلکس

نرخ فروش سکه های طلا

نوع سکه	دربانکملی	دربازار آزاد
ربع پهلوی	۸۷۰ ریال	۸۵۰ریال
نیم پهلوی	۱۷۰۰ ریال	۱۶۷۰
یک پهلوی	۳۳۵۰ ریال	۳۲۵۰
دو و نیم پهلوی	۸۴۰۰ ریال	۸۳۵۰
پنج‌پهلوی	۱۶۷۰۰ ریال	۱۶۵۰۰

نرخ فروش طلای شمش

(اونس = ۳۱/۳۲گرم. هرکیلوگرم = ۳۱/۹۹ اونس

	وزن	ارزش
لندن	اونس	۱۶۱ر۲۵ دلار
پاریس	اونس	۱۶۱ر۶۷ دلار
فرانکفورت	اونس	۱۶۰ر۲۰ دلار
زوریخ	اونس	۱۶۰ر۸۷ دلار
هنگ‌کنگ	اونس	۱۵۷ر۰۷ دلار
بانک‌ملی‌ایران	کیلو	-
بازار آزاد	کیلو	- هزار ریال

شرکت های جدیدالتاسیس

شرکت	موضوع	موسسین و مدیران
حانوت	خانه و آپارتمانسازی و پل سازی .	احمد کرمانشاهچی ومحسن فروغی .
تزئین محیط	واردات و صادرات‌کار های مجاز .	سعید حبیب‌الله
سی‌ترین میدایست .اس.ا زموآ	نمایندگی کشتی بخار معاملات‌آپارتمان وپیمانکاری ساختمان .	پیتر میکائیل باتانچ محمد اتحادیه
تولید مادرلند	تولید انواع پوشاک	حسین کیهان و موسی‌کهن قاش .
موبیل تامین اپسکو	واردات قطعات ماشین‌آلات ساختمانی .	حمید نظریان
ریحانه	واردات و صادرات‌کالا های مجاز .	احمد قاضی زاهدی
چکوران	آبیاری و حفر چاه های‌عمیق	عمادالدین طباطبائی یزدی
ایران پترنکو	واردات ماشین آلات راه ـ سازی .	علی صاد
تهران اتاد	ساختمانی و راهسازی	محمد اتحادیه
آرین	تهیه طرح در امور راه و ساختمان .	ناصرالدین میرسعیدی‌فراهانی
ایران نونوار	تولید پوشاک	حبیب‌الله بیگی
مبارک آباد	کشت و صنعت	امین‌الله امین اعظم
تعاونی مصرف کارکنان آموزش . ناحیه ۱۲ تهران کیودفر	تهیه احتیاجات اعضا راه و ساختمان	احمد ملکوتی‌و میرباقاضی میرسعید . امین‌الله امینی

آگهی مناقصه

شرکت صنایع هواپیمائی ایران تعداد ۲۰۰ عدد کپسول آتش نشانی ۵ پوندی و ۸ عدد کپسول ۱۵۰ پوندی پودری را از طریق مناقصه‌خریداری‌مینماید پیشنهاد دهندگان میتوانند برای کسب اطلاعات بیشتر ودریافت برگ مشخصات از تاریخ ۲۸ آبان ماه ۲۵۳۶ تاآخر وقت اداری‌سه‌شنبه ۸آذرماه ۲۵۳۶ به‌دایره تدارکات شرکت صنایع هواپیمائی ایران واقع در جاده مخصوص کرج روبروی شهرک اکباتان جنب ارتاکسی مراجعه فرمایند .

وزیر کشاورزی در کنفرانس جهانی «فائو» گفت : در صورت عدم مساعدت هوا

ذخائر موادغذائی جهان ظرف دوسال پایان میابد

★ ایران در انتخاب تکنولوژی وارداتی با احتیاط عمل میکند.

★ مواد غذائی را نباید بعنوان یك وسیله سیاسی بکار گرفت

پیش بینی می‌شود که‌در اواخر قرن حاضر ،ایران از لحاظ غلات ، میوه سبزیجات‌و تولیدات طیور بحد خودکفائی برسد و از لحاظ روغن نباتی و شکر تا۸۰ درصد نیاز خود رااز منابع داخلی تامین کندپیش بینی های لازم برای تامین حدود ۵۰ درصدنیاز کشور بگوشت قرمز ازمنابع‌داخلی صورت گرفته‌و برای‌توسعه و احیاء مراتع برنامه های متعددی از جمله محدودیت چرا از طریق تقلیل دامها بمرحله اجرا درآمده است.

این مطلب را دکتر احمد علی احمدی‌وزیر کشاورزی و عمران‌روستائی‌در اجلاس سازمان خواربارو کشاورزی جهانی اعلام کرد و ضمن اشاره به نقش دولت‌ایران در بارورکردن هدف‌افزایش تولیدات کشاورزی و دامی یادآور شد که‌دولت مبادرت بایجاد تسهیلات زیربنائی‌و استقرار یکسیستم سازمانی بمنظوردسترسی کشاورزان به داده‌های‌مختلف‌کشاورزی از قبیل بذرـکودـ اعتبارات نموده و تعیین اولویتها را بمنظور تمرکز خدمات و تشویق سرمایه گذاری و بخش کشاورزی بعهده می‌گیرد.

دکتر احمد علی احمدی

تضمین حداقل قیمت خرید

دکتر احمدی که درمقام رئیس هیات نمایندگی ایران در کنفرانس رم سخنرانی میکرد ضمن تشریح وضع کشاورزی ایران اضافه‌کرد که تضمین‌حداقل قیمت‌خرید برای اقلام مهم تولیدات کشاورزی و معافیت از پرداخت مالیات‌سرمایه‌گذاری در بخش کشاورزی ازجمله سیاستهای تشویقی ایران برای بالاتر بردن میزان تولید میباشد.

آنگاه وزیر کشاورزی ایران توجه کنفرانس‌جهانی «فائو» را بمسئله ضایعات کشاورزی جلب‌کرد و گفت: باتوجه باینکه ضایعات تولیدات کشاورزی دامی گاه تا۳۰درصداز محصولات رادر برمی‌گیرد ، ایران براساس فرمان شاهنشاه آریامهر ، اقدامات وسیعی را برای تقلیل ضایعات کشاورزی بمرحله اجراء گذارده و اعتبارات قابل توجهی برای احداث تعداد لازم سردخانه ، انبار، سیلو در مناطق‌روستائی پیش‌بینی کرده است.

تکنولوژی وارداتی

دکتر احمدی در ادامه سخنان خود بکار برد تکنولوژی وارداتی در کار کشاورزی اشاره کرد و یاد آور شد با اینکه‌ایران همیشه درصدد استفاده از بهترین نوع تکنولوژی و مناسبترین‌بذر و نژاداصلاح شده دام بوده است معهذا این حقیقت‌رااز نظر دور نداشته که تکنولوژی اکثرا در کشور های پیشرفته و صنعتی که سیستم متفاوتی‌با ایران دارند تولید و تکامل یافته و بخصوص‌در مورد ماشینهای کشاورزی که هر سال بصورت پیچیده تر و گرانتر عرضه میشود صدق میکند . این وضع ایران‌را برآن میدارد که در انتخاب و کاربرد تکنولوژی‌وارداتی با احتیاط وبراساس نیاز واقعی خود عمل کند. زیرا ناچاریم ماشین آلات وابزار لازم و منطبق بانیاز واقعی زارعین ایرانی را فرهم کنیم و از کوشش در تغییر و انطباق سیستم کار آنها با ماشین‌آلات معمول‌خودداری نمائیم.

آنگاه وزیر کشاورزی و عمران روستائی ضمن تشریح وضع تولید مواد غذائی در جهان هشدار داد که اگر فقط دو سال متوالی وضع جوی نامساعد فرا رسد، ذخائرمواد غذائی به پایان خواهد رسید و قحطی و بحران در مناطقی از جهان حکمفرما خواهد شد دکتر احمدی ضمن اشاره به تولیدات کشاورزی در سطح جهان یادآور شد که در سال های اول دهه اخیر ، جهان از لحاظ تولید مواد غذائی‌یک دوران بحرانی را پشت سر گذاشت ، بطوری که شدت‌این بحران درمناطق‌خاصی ازجهان از جمله قسمت هائی ازآفریقا و آسیا بمرحله خطرناکی‌رسید و در سال ۱۹۷۴ ذخیره‌غلات به پائین ترین سطح یعنی ته حدود ۱۰۷ میلیون تن رسید وبدین جهت قیمت ها در سال های ۷۱ تا ۷۴ به چند برابر افزایش یافت که از آن جمله گندم برنج و روغن نباتی رامی توان نام برد.بنابراین تامین ذخایر کافی مواد غذائی در جهان به عنوان یک وظیفه بین‌المللی موردقبول واقع‌شده است .

دکتر احمدی ضمن اشاره‌به موارد فوق اضافه کرد که مواد غذائی را نباید به‌عنوان یک وسیله سیاسی بکارگرفت.

دکتر احمدی ضمن اشاره‌به برنامه کمک های مواد غذائی گفت : یکی از خطرات پنهانی برنامه های کمک های مواد غذائی اینستکه فکر خودیاری را در کشور های گیرنده‌کمک بمرور تضعیف کرده‌و اولویت های لازم ، در زمینه افزایش تولیدات کشاورزی به برنامه های بظاهر جالب صنعتی‌سوق داده میشود .

دفاع روزنامه‌های مصر از سفر سادات باسرائیل

همانگونه که پیش بینی میشد مطبوعات و رادیو تلویزیون های جمهوری‌عربی مصر کلیه گزارشها ومطالب خود را به سفر سادات به بیت‌المقدس اختصاص‌داده‌اند.

روزنامه های امروز قاهره با تیترهای درشت مینویسند انورسادات نماز عید قربان‌را در مسجدالاقصی‌دربیت‌المقدس بجا خواهد آورد، به نوشته روزنامه فرانسوی زبان ژورنال داجیپ رهبر مصرطی اقامت سی و شش ساعته‌خود در اسرائیل چند باز بامناخیم بگین نخست وزیر اسرائیل‌و سایر مقامهای بلندپایه اسرائیل ملاقات و گفتگو خواهد کرد و ناظران برای نطقی که در برابر نمایندگان مجلس‌اسرائیل ایزاد خواهد کرد اهمیت خاصی قائلند .

روزنامه انگلیسی زبان اجیپشن گازت از قول منابع بسیار آگاه مینویسد درآستانه سفر انورسادات به اسرائیل مقامهای آن کشور تدابیر امنیتی شدیدی بمورد اجرا گذارده‌اند و دیروز یک هواپیما حامل چند مقام ونیز ماموران امنیتی مصری در فرودگاه تل‌اویو فرود آمدو این عده در باره جزئیات‌سفر و نیز اقامت رئیس جمهوری مصر در اسرائیل گفتگو های خود را با مقامهای آن کشور آغاز کردند .

از سوی دیگر روزنامه‌نیمه رسمی‌الاهرام‌در سر مقاله‌خود مینویسد در مورد سفرسادات به بیت‌المقدس بایستی توضیحاتی داد تا در باره‌هدف های واقعی این سفر تاریخی سوء تفاهمی به وجودنیاید.

بنوشته الاهرام منظور پرزیدنت سادات از دیدار با نخست وزیر اسرائیل و حتی سفر به دور افتاده‌ترین نقطه جهان این است که در باره راه های‌مختلف عقب‌نشینی‌کامل اسرائیل از سرزمین های اشغالی اعراب و ایجاد یک کشور فلسطینی به بحث و تبادل‌نظر بپردازد .

انورسادات‌رسما اعلام‌کرده است سفر وی به اسرائیل بدان معنا نیست که راه حل های نسبی را خواهد پذیرفت بلکه تلاش خواهد کرد تا موافقت مقامهای اسرائیل با کلیه درخواست ها و شرایط اعراب را بدست آورد .

مخالفت شوروی

روزنامه الاهرام معتقد است که عزیمت انورسادات‌به اسرائیل جنبه شخصی و خصوصی دارد و هیچیک از دیگر کشور های عربی را با مشکلی مواجه نخواهد کرد.

الاخبار دیگر روزنامه چاپ قاهره در شماره امروز خود مینویسد پراودا ارگان رسمی حزب کمونیست شوروی معتقد است که سادات برای امضای قرارداد صلح که صرفا بین مصر و اسرائیل خواهد بود به آن کشور سفر میکند ولی شوروی فراموش میکند که جمهوری عربی مصر همواره از حقوق حقه کلیه اعراب دفاع کرده است و تلاش‌های پیاپی انورسادات جهت حل مسالمت آمیزمشکل خاورمیانه کلیه اعراب را در برمیگیرد. الاخبار میافزاید تا بحال‌برای جهانیان ثابت شده است که هیچ نوع تکروی در سیاست مصر وجود ندارد و هراقدام این کشور چه سیاسی و چه نظامی در راه بهبود اوضاع منطقه خاورمیانه بطور کلی است .

به نوشته الاخبار حتی یاسر عرفات رهبر سازمان آزادیبخش فلسطین با سفر رئیس جمهوری مصر به اسرائیل موافق است‌وتردیدی نیست که اگر عرفات از هدف های واقعی سادات شک و تردید داشت هرگز با این‌اقدام تاریخی رهبر مصر موافقت نمیکرد.

در هر صورت کلیه خبرنگاران مصر و نیز خارجی های مقیم قاهره لحظه بلحظه تحولات سیاسی و نیز واکنش های کشور های عربی و جهان را در مورد تصمیم سادات از نزدیک دنبال میکنند و اکثرا براین عقیده‌اند که حتی در صورت شکست ماموریت وی به اسرائیل رهبر مصرگام‌بسیار مهمی‌را در راه استقرار صلح پایدار در منطقه خاورمیانه برداشته است .

مردم نماینده‌عربستان:سادات‌میخواهدتوجه راازوضع خراب‌داخلی‌منحرف کند

سازمان ملل ـ آسوشیتدپرس‌ـ سازمان ملل ـ آسوشیتدپرس‌ـ جمیل برودی نماینده عربستان سعودی در سازمان ملل دیروز اظهار نظر کرد که سادات با سفر کردن به اسرائیل ممکن است‌هدف واقعی‌اش غیراز این نباشد کما اینکار توجه افکار عمومی راازپریشانی‌های‌داخلی وضع مصر منحرف کند .

برودی ضمن تاکید این‌نکته که سادات با سفر کردن به اسرائیل تصمیم بدعت آمیز و بی‌سابقه‌ای گرفته است به خبرنگاری که باوی مصاحبه میکرد گفت‌تردید داردکه دولت عربستان سعودی از تصمیم سادات برای‌سفر کردن به اسرائیل حمایت کرده باشد .

تصمیم سادات برای سفرکردن به اسرائیل در برخی ازکشور های عرب بشدت مورد انتقاد قرار گرفته، عربستان سعودی که از ثروت عظیم درآمد های نفت برخوردار است کشوری است که مصر از نظر مالی و اقتصادی احتیاج و وابستگی عظیمی به‌آن کشور دارد .

برودی گفت‌از دولت‌متبوع وی تاکنون هیچ دستورالعملی یا اطلاعی‌که بطوررسمی‌منعکس کننده نظرش درباره سفرسادات به اسرائیل باشد دریافت نکرده وبنابراین اظهارات وی صرفا نظر شخصی او را منعکس می‌کند ، برودی اضافه‌کردکه بنظر وی سادات سعی دارد باینکار توجه افکار عمومی را از پریشانی‌های اقتصادی و سیاسی منحرف کند .

پرسیده شد که آیاسفر سادات به اسرائیل هیچ‌پیشرفتی درراه صلح خاورمیانه بوجود خواهد آورد ؟ برودی جواب داد: شاید ازاین سفر بعضی نتایج بدست آیدولی نبایدانتظار داشته باشید که این نتایج‌مهم و اساسی‌باشند . چون خود اسرائیل نمی‌خواهدکه پیشرفت زیادی در راه صلح حاصل شود .

روزنامه‌های آلمان مینویسند :

اگر سادات دست خالی باز گردد جنگ آغاز میشود

بن ـ اعلام خبر سفر انورسادات رئیس جمهوری مصر به اسرائیل تمام اخبار سیاسی آلمان فدرال را تحت‌الشعاع خود قرار داده است . آنچه چند هفته ، پیش حتی تصور آن هم نمیرفت اکنون به مرحله عمل درآمده است و این اقدام تاریخی‌نقطه ، عطفی‌در منطقه،بحران خیزخاورمیانه عربی بشمار میرود . بحران چند دهه ، خاورمیانه عربی و اختلافات‌اعراب‌و اسرائیل در سی‌سال گذشته ووقوع چهار جنگ بین انها بیش‌از آن روی حوادث بین‌المللی اثر داشته است که اکنون محافل سیاسی و خبری جهان بتوانند بی‌تفاوت از آن بگذرند .

با توجه به این مسئله است که میتوان به اهمیت اقدامی که انورسادات قصد انجام آنرادارد و میخواهد بعنوان اولین سیاستمدار جهان عرب گامی فراتر از آنچه کهتاکنون در مورد این بحران‌معمول بوده‌است بردارد‌پی‌برد و همین‌اهمیت است که مطبوعات امروز آلمان فدرال را وادار کرده است تیتر ها و سرمقاله‌های خود را به سفر رئیس جمهوری‌مصر به بیت‌المقدس و بررسی نتایج احتمالی این دیدار اختصاص دهند.

روزنامه های آلمان این سفر را یک سفر تاریخی‌می دانند و در ضمن از خود میپرسند که ... پرزیدنت سادات با توسل به این‌اقدام چه نتایجی کسب خواهد کرد . به عقیده ، برخی از این مطبوعات هدف رئیس جمهوری مصر با سفر ناگهانی‌اش به اسرائیل‌اعمال فشار غیر مستقیم بدولت مناهیم‌بگین و برانگیختن کابینه و افکار عمومی اسرائیل به ابراز واکنش در برابر فعالیت سیاسی جدید مصر است . روزنامه فرانکفورترروندشاو چاپ فرانکفورت در این باره می نویسد ... اگرسفر پرزیدنت سادات به بیت‌المقدس با شکست روبرو شود درهر صورت بار دیگر خطر جنگ نمایان خواهد شد روی این اصل دولت بگین باید بداند که رئیس‌جمهوری مصر نمی تواند و نباید دست خالی‌از این سفر باز گردد .

در محافل سیاسی آلمان فدرال سفر تهورامیز انورسادات موجب‌بروز این امیدگشته‌است که... بالاخره رئیس جمهوری مصر بتواند تحرکی در وضعیت راکد خاورمیانه عربی بوجود آورد و راه صلح و امنیتی را که کلیه ، کشور های منطقه خواهان هستند هموار سازد . روزنامه فرانکفورترال‌گمانه در این زمینه مینویسد ... اکنون تمام جهان‌امید خود راجهت برقراری صلح در منطقه ، خاورمیانه ، عربی به سفر سادات به بیت المقدس بسته است و رهبران اسرائیل‌باید بدانند که شکست این سفر میتواند این خوشبینی رابه یاس مبدل سازد و دامنه ، دشمنی بین‌اعراب‌و اسرائیل را گسترش دهد .

بهرحال درمحافل سیاسی این اقدام رئیس جمهوری مصر به عنوان یک گام مهم در راه حل بحران اعراب و اسرائیل از طریق تماس مستقیم بین رهبران عراب و اسرائیل تلقی شده است .

روزنامه های آلمان می نویسند ... که رهبران‌مصر و اسرائیل بخوبی میدانند که کلیه‌حل بحران‌خاورمیانه نه در دست امریکا نه در اختیار شوروی است بلکه این ملتهای منطقه هستندکه باید به ابتکار خود در حل مشکلات بکوشند و آینده مشترکی را طرح ریزی نمایند .

کارتر، سلطان حسن‌و کیسینجر برای سادات آرزوی موفقیت کردند

قاهره ـ خبرگزاری فرانسه ـ جیمی کارتر رئیس جمهوری آمریکا دیشب از واشنگتن تلفنی با پرزیدنت سادات‌تماس گرفت و برای وی‌از صمیم‌قلب آرزوی موفقیت کرد . سادات نیز به نوبه خود اظهارامیدواری کردکه دیدارش از اورشلیم به دشمنی ها و کینه توزی ها در منطقه عربی خاورمیانه‌پایان دهد . رئیس جمهوری مصر همچنین‌ازابتکار های‌دیپلماتیك پرزیدنت کارتر در خاورمیانه اظهار سپاسگزاری کرد . کارتر در پاسخ بار دیگر برای‌رئیس جمهوری مصر آرزوی موفقیت کردو گفت چشم جهانیان‌نگران شما است و میلیونها نفر سخنرانی شماراکه روزیکشنبه مستقیما در سراسر جهان‌پخش میشود گوش خواهند کرد .

مناهم بگین‌نیز دیروزتلفنی با رئیس‌جمهوری آمریکاتماس گرفت و بخاطر نقشی که‌وی‌در دیدار سادات از اسرائیل ایفا کرده سپاسگزاری نمود . در این پیام گفته شده بدون‌کمك کارتر دیدار سادات‌ازاسرائیل ممکن نمیشد هنری کی‌سینجر وزیر امور خارجه سابق‌آمریکا نیز دیشب در یك تماس‌تلفنی برای رئیس جمهوری مصر در این رسالت تاریخی آرزوی موفقیت کرد . سلطان حسن دوم پادشاه مراکش که‌درفراهم کردن دیدار سادات‌ازاورشلیم نقش مهمی داشته نیز دیروز تلفنی با رئیس جمهوری مصر تماس گرفت و برای‌او آرزوی موفقیت کرد .

جسد تروریست سوزانده شد

مونیخ ـ آسوشیتدپرس ـ منابع آگاه درمونیخ گفتندکه جسد اینگرید شوبرت دختر تروریست وابسته به گروه (بادرماینهوف)را که‌درزندان مونیخ‌خودکشی‌کردسوزانده وخاکسترش اورا بطورمخفی دفن کردند .

از سوی دیگر یکسخنگوی اداره پزشکی قانونی مونیخ که کالبد شکافی از جسد اینگرید شوبرت در انجا انجام گرفت به خبرنگاران گفت که جسد اینگرید روز پنج شنبه در«منز» سوزانده شد و باقیمانده جسددرنقطه مخفی در گورستان کوبلر بخاك سپرده شد .

مامورین زندان‌مونیخ جسد تروریست ۳۳ ساله را که‌به جرم شرکت در چند فقره سرقت بانک وقتل به۱۳سال زندان محکوم‌شده بود، در سلول زندان، کشف کردند.

زمین لرزه در چین

استکهلم ـ خبرگزاریها ـ دستگاه های لرزه‌نگاران سوئد یک زمین‌لرزه بسیار شدیدرا درقسمت‌های‌جنوب غربی چین‌بشدت ثبت‌کردند. زمین‌لرزه‌طبق‌گزارش دستگاه لرزه نگاری سوئد در بخش های پرجمعیت چین روی داده است. زمین‌لرزه چین‌با شدت تخریبی ۷ر۶ درجه ریشتر باحتمال زیاد تلفات‌و ویرانیهای‌شدیدی‌بیاراورده است .

سفر سادات مانند زلزله دنیای عرب‌راتکان‌داد

بقیه از صفحه ۲

ضربات تازه بر پیکر ملت فلسطین و حقوق آنان تبدیل کند نقش برآب سازند . در لبنان نیز چپ‌گرایان مسلمان طرفداران خود را دعوت‌کرده‌اند که با برپا کردن تظاهرات و اعتصابات درآن‌کشور جنگ‌زده اعتراض خود را به سفرسادات به اسرائیل نشان دهند .

آتش زدند

سوریه که در دو جنگ گذشته اعراب و اسرائیل متحد درجه اول مصربوده است دیروز همه اعراب را دعوت کرد که با اتحاد و اشتراک مساعی خطرهای عظیمی را که سفر سادات‌به اسرائیل میتواندبرای‌وحدت دنیای عرب ببار آوردخنثی کنند و به مقابله با این مخاطرات بروند.

دیروز پس از خروج سادات از سوریه سفارت مصر در دمشق را آتش زدند.

لیبی تهدید کرده استکه اگر سادات تصمیم خود را برای سفر کردن به اسرائیل عملی کند با مصر قطع‌رابطه خواهد کرد. عراق و لیبی که‌عمده‌ترین کشورهای‌جبهه باصطلاح «امتناع» را در دنیای عرب تشکیل میدهند و مخالف هرنوع اقدامات صلح‌آمیزی برای حل‌مسائل خاورمیانه هستند عمل سادات را «بزرگترین‌خیانت به امر ملت‌عرب» وصف کرده‌اند.

در دمشق دولت سوریه امروز را به نشان اعتراض به سفر سادات به اسرائیل روزعزای‌عمومی اعلام‌کرده‌و دستور داده است که به‌این مناسبت پرچم ها بحال نیمه‌افراشته درآیند.

در عمان ملك‌حسین پادشاه اردن از اظهارنظر کردن درباره سفر سادات به اسرائیل خودداری کرده و در رادیوی دولتی اردن‌از پخش سخنرانی یک واعظ مسلمان که برضد سادات و سیاست او سخن گفته بود جلوگیری شده است.

دولت سودان دیروز در نخستین واکنش رسمی خود در برابر سفر سادات به اسرائیل از عمل رئیس جمهوری مصر دفاع کرد . در اندونزی آدام‌مالیک دیروز گفت که سفر اعلام شده سادات به اسرائیل حرکت خوبی در جهت حل مسائل خاورمیانه و نشان دهنده روش مثبتی ازطرف رئیس جمهور مصر است و اسرائیل نیز باید به حرکت سادات جواب مثبت بدهد .

مخالفت اردن

بااینکه ملك‌حسین پادشاه اردن تاکنون درباره سفر سادات به اسرائیل سکوت کرده ولی مطبوعات اردن دیروز عمل رئیس جمهور مصر را مورد انتقاد قرار داده‌اند.

روزنامه الرای از جراید طرفدار دولت اردن نوشته است :

سفری که سادات قصد دارد به اسرائیل انجام دهد حتی قبل از شروع آن در صف اعراب ایجاد شکاف کرده است . ما باید ازخود بپرسیم که درنتیجه این‌سفر اعراب محکوم به پرداخت چه بهای گزاف و هولناکی خواهند شد و برعکس اسرائیل چه پیروزیها و امتیازات بزرگی از این راه بدست خواهد آورد ؟

الدستور از روزنامه‌های مستقل اردن نوشته است : ما نیز به اندازه حافظ اسد رئیس جمهور سوریه که نتوانست سادات را به چشمپوشی از سفر به اسرائیل راضی کند غمگین هستیم. ما از آن میترسیم‌که عمل‌سادات به‌امضای‌قرارداد صلح جداگانه میان مصر و اسرائیل منجر شود.

اما از طرف دیگر اگر اعراب نمیتوانند بدون‌مصر بجنگند بهمان اندازه برای مصر و اسرائیل نیزغیرممکن است که بدون اعراب دیگر به صلح کامل برسند. اگر اعراب با قاهره احساس بزرگی میکنند ، قاهره نیز بدون اعراب کوچک وحقیر است .

در پایتخت اردن که بیشتر سکنه‌اش را آوارگان فلسطینی تشکیل میدهند آشکارا از سفری که قرار است بوسیله رئیس جمهور مصر به اسرائیل انجام گیرد به خشم آمده‌اند و بسیاری ازآنان عمل سادات را«تسلیم» دربرابرصهیونیسم و «یکپیروزی‌برای‌اسرائیل» تلقی کرده‌اند.

با کمك دولت به بخش خصوصی :

شهرك نمونه‌درشمال شرق‌تهران‌احداث‌میشود

این شهرك براساس‌آخرین اسلوب‌شهرسازی و زیرنظر مستقیم دولت بوجود می‌آید .

مقدمات ایجاد یک مجتمع مسکونی مدرن ونمونه در اراضی شرق‌سلطنت آبادفراهم شده و از سال آینده بهره برداری از این شهرك آغازمی شود . واحد های‌مسکونی‌که براساس این طرح ساخته می‌شود شامل ساختمان های ویلائی و آپارتمان های‌مجهز میباشد .

همچنین دراین مجتمع‌نوعی از واحد های‌مسکونی «تراس هاوس»بر روی‌بندی هاساخته میشود که از حیاط های خصوصی برخوردار است و با شیوه های معماری مدرن‌بنا میشود .

پروژه واحد های مسکونی و تاسیسات شهری این‌مجتمع توسط شرکت« میلاء» وزیرنظر وزارت مسکن و شهر سازی تهیه شده و اجرای آن به تصویب مقامات مربوط‌رسیده است .

مجتمع مسکونی « میلاء» از امکانات رفاهی ویژه شامل : فضای سبز ، سوپر مارکت ، فروشگاه ها ، پارک های وسیع ، زمین های بازی و مرکز بزرگ‌فرهنگی و آموزشی برخوردار است .

علاوه بر آن کلیه تاسیسات شهری شامل شبکه های آب‌و برق ، تلفن، گاز ، فاضلاب و حتی شبکه سیستم مرکزی‌آنتن تلویزیون دراین شهرك‌احداث میشود .

شرکت «میلاء» طبق‌قراردادی که‌باوزارت مسکن‌و شهرسازی دارد ویلاها وآپارتمان ها را با قیمت تمام شده زیر نظر این وزارتخانه حداکثر با سود۱۵ تا ۲۰ درصد بفروش‌میرساند.

آ ـ ۳۴۰۲۷

حدود مشارکت بانکها

دربرنامه حمایت ازخانواده های بی سرپرست

۱میلیون و۵۶۰ هزار ریال

کمك بانك ایران وخاورمیانه

برای حمایت از۲۸ خانواده بی‌سرپرست

بانك ایران و خاورمیانه‌در سومین سال همکاری، بابرنامه‌حمایت‌ازخانواده های بی‌سرپرست با پرداخت سالیانه مبلغ ۱ر۵۶۰ر۰۰۰ ریال (یك میلیون وپانصد وشصت‌هزار ریال) حمایت مالی ازتعداد۲۸خانواده‌بی‌سرپرست‌را قبول کرده‌است.

برنامه موفق حمایت از خانواده های بی ـ سرپرست که متکی به کمك های مردمان‌نیکو کار و خیرخواه وطن ما میباشد هرروز افراد و طبقات بیشتری‌ازاجتماع را به مشارکت در این امر بزرك جلب می‌نماید در این کار انسانی‌بانك های کشور با همکاری کانون بانك ها سهم ارزنده‌ای داشته و تا کنون ۱۲۲۳ خانواده‌را مورد حمایت مالی قرار داده‌اند . این بخشی از استقبال پرشور و زایدـ الوصف‌نیکوکاران‌ومردم ایران است که با اتکاء به آن این برنامه موفق شده است زیر نظر داوطلبان نیکوکاری هزاران خانواده بی ـ سرپرست را که بعللی نان‌آور خود را از دست داده‌اند حمایت نماید .

برنامه حمایت از خانواده‌های‌بی‌سرپرست هم‌اکنون در دویست شهر و بخش کشورمان فعالیت داردو ظرف‌مدت ۵ سال گذشته یکهزار خانواده را به مرحله بازتوانی‌رسانیده‌بطوری که اینگونه خانواده ها دیگر نیازی به کمك ندارند و مستقلابزندگی خویش ادامه میدهند .

محکومیت رشوه‌خواران طرح عباس آباد قطعی شد

دیوانعالی کشور رای‌صادره از دادگاه شعبه اول دیوانکیفر را که در باره دو نفر ازمتهمان طرح عباس‌آباد صادر شده‌بود تائید و رای صادره در باره یکی از متهمان را نقض وبرای محاکمه مجدد بدیوان کیفر فرستاد.

اوائل سال ۲۵۳۳ براثر ایجاد شایعات مربوط به‌رواج نابسامانی ورشوه‌خواری در سازمان نوسازی عباس‌آباد ، هیاتی از بازرسی شهرداری‌به پیگیری مساله پرداخته و پس از بررسی‌های دقیق و همه جانبه به این نتیجه رسیدندکه چند تن از مسئولان موثر سازمان در خرید زمین‌هائی که جزو طرح نوسازی قرارگرفته به سوء استفاده و رشوه - خواری دست زده‌اند. براثر گزارش بازرسان شهرداری‌هیاتی از بازرسی شاهنشاهی مامور رسیدگی به موضوع شدند و پس از تحقیقات گسترده و بررسیها وبازپرسیهای لازم به این نتیجه رسیدند که سرلشگر بازنشسته محمود نعیمی راد مدیر عامل سازمان، مهندس مهدی موسی‌زاده رابط میان کارشناسان با سازمان‌و بیژن بدر رئیس معاملات سازمان در خرید اراضی مشمول طرح مرتکب رشوه‌خواری شده‌اند .

دادگاه شعبه اول بریاست محمود هاشمی‌نژاد تشکیل‌جلسه داد و پس از چندین جلسه رسیدگی، رای خود را درباره متهمان بشرح زیر صادر کرد:

۱- سرلشگر بازنشسته‌محمود نعیمی‌راد ۶۰ ساله مدیر عامل سابق سازمان نوسازی‌عباس‌آباد بعلت دریافت یک میلیون ریال رشوه به چهار سال‌زندان‌جنائی درجه دوم وپرداخت یک میلیون ریال به صندوق‌دولت

۲- مهندس‌مهدی موسی‌زاده ۴۸ ساله، معلم نقشه‌برداری دانشکده فنی و رابط میان کارشناسان بعلت دریافت ۳ میلیون وپانصد هزار ریال رشوه به سه سال زندان‌جنائی درجه دو و پرداخت ۳میلیون وپانصد هزار ریال‌به صندوق دولت .

۳- بیژن بدر ۳۹ ساله،رئیس سابق معاملات سازمان، بعلت دریافت ۲ میلیون ریال رشوه به‌۳ سال زندان جنائی درجه دوم.

متهمان از رای صادره‌فرجام خواستند و پرونده جهت رسیدگی به دیوانعالی کشور فرستاده شد.

قضات دیوانعالی کشوررای صادره از سوی دادگاه شعبه اول را در مورد سرلشگر محمود نعیمی‌راد و هوشنگ بدر تائید کردند. واما رای در باره مهندس مهدی موسی‌زاده، نقض وپرونده جهت محاکمه مجددمهندس مهدی موسی‌زاده بدیوانکیفر فرستاده شد.

دیوانکیفر نیز پرونده را جهت رسیدگی به شعبه سوم دیوانکیفر فرستاد. قرار است دادگاه جهت محاکمه مجدد مهندس مهدی موسی‌زاده‌تشکیل شود.

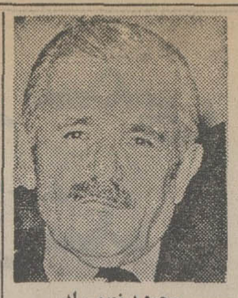
محمود نعیمی‌راد

بیژن‌بدر

با تائید دیوان عالی کشور

عاملان قتل نوجوان ۱۳ ساله محکوم شدند

جوان ۲۷ساله‌ای که پسر بچه ۱۳ ساله‌ای را بقتل‌رسانده بود بااعلام گذشت شاکی خصوصی با یک درجه تخفیف به۱۵ سال زندان‌جنائی‌درجه‌یک محکوم شد.

قاتل که علی سلیمی نام‌دارد چند سال قبل همراه دو نفراز دوستان و همکاران خودبنام فریدون برومند و محسن شاکری پسر بچه سیزده‌ساله‌ای را که محمد علی ملک دوست نام داشت از میدان حسن‌آباد به سد کرج بردند و او را مورد تجاوز قرار دادند .

علی سلیمی بخاطر اینکه پسر بچه موضوع را فاش‌نکند او را خفه کرد و در سد کرج انداخت. یک سال بعدماموران جسد را کشف کردند.

درپی بررسی و تحقیقاتی‌که انجام گرفت علی سلیمی و دوستانش بعنوان عامل جنایت شناخته شدند.

متهمان ابتدا اعتراف نکردند ومنکر ارتکاب جرم شدند . پرونده آنها پس از طی‌مراحل قانونی به شعبه دوم دادگاه عالی جنائی فرستاده شد.قضات این شعبه پس از سه روز هرسه نفر را آزاد کردند.ولی محاکمه بعلت کمبود دلائل لازم بعلت فرجام خواهی نماینده دادستان در دادگاه جنائی پرونده پس از ارسال بدیوان عالی کشور نقض شد، این‌بار پرونده برای رسیدگی مجددبه شعبه پنجم دادگاه عالی جنائی فرستاده شد، در این فاصله دلائل کافی جمع‌آوری شد و متهمان نیز اعتراف به گناه‌خود کردند، قضات شعبه پنجم دادگاه عالی جنائی باستنادماده ۱۷۰ قانون مجازات عمومی و بادر نظر گرفتن مقررات مواد ۱۹۲ و ۴۵ و همچنین ۴۶قانون مجازات عمومی بادر نظرگرفتن اعلام رضایت اولیاء مقتول موجب اقرارنامه رسمی و مقررات تعدد جرم، علی سلیمی را به ۱۵ سال زندان جنائی درجه یکو پرداخت‌مبلغ سیصد هزار ریال ضرر و زیان به شاکیان خصوصی و همچنین از لحاظ تجاوز به عنف به۹ سال زندان جنائی درجه یک محکوم کردند، اشد مجازات‌در باره وی قابل اجرا است .

همچنین فریدون برومند و محسن شاکری باتهام تجاوز به عنف هریک به ۱۰ سال زندان جنائی درجه یک و پرداخت مبلغ یکصد وپنجاه هزار ریال وجه نقد محکوم شدند. هرسه نفر ازرای‌صادره فرجامخواهی کردند. پرونده بار دیگر به دیوان عالی کشور فرستاده‌شد وقضات دیوان عالی کشوراین بار رای صادره را ابرام کردند. بدین ترتیب در باره هریک از سه محکوم به شرح زیر حکم ابرام شده از سوی دیوان‌عالی کشور اجرا خواهد شد:

۱- علی سلیمی، ۱۵ سال زندان جنائی درجه یک و پرداخت مبلغ سیصدهزار ریال

۲- فریدون برومندومحسن شاکری هر یک ۱۰سال‌زندان جنائی درجه یک و پرداخت مبلغ‌یکصد و پنجاه هزارریال.

برسر اختلافات خانوادگی

دائی،خواهرزاده خودرا به گلوله بست!

فریده پس از مجروح شدن با گلوله در بیمارستان

بروجرد ـخبرنگار اطلاعات مرد ۵۰ ساله‌ای باتهام‌تیر- اندازی‌و مجروح‌کردن خواهر زاده ۵ ساله‌اش در روستای «بابا پشمان» بروجرد دستگیر وزندانی شد .

متهم «مولاپایی» نام دارد و گفته میشود بدلیل‌اختلافات خانوادگی ، «فریده» خواهر زاده ۵ ساله‌اش را با شلیک یک گلوله مجروح ساخت.

ولی یاراحمدی‌عموی«فریده»به خبرنگار اطلاعات در بروجرد گفت : ملاپایی قصد کشتن مرا داشت ،ولی گلوله به«فریده» برخورد کرد . وی همچنین گفت : اختلاف از زمانی آغاز شد که برادرم همسرش را که خواهر مولاپایی است ، طلاق داد و ملاپایی‌از همان وقت تصمیم‌به‌انتقام‌ازماگرفت. وی افزود : چند شب قبل‌هنگامی که همگی درمنزل‌دور هم جمع بودیم ناگهان ضربه‌ای به«در» اتاق خورد و وقتی « در»را نیمه باز کردم ، گلوله‌ای‌شلیک شد و به پای فریده که کنار بخاری نشسته بود اصابت‌کرد و او را مجروح ساخت .

باشکایت ولی یاراحمدی ، مولاپایی باتهام تیراندازی ، توسط ماموران ژاندارمری «چالانچولان» دستگیروتحویل مقام های قضایی بروجردشد. «فریده نیز به بیمارستان، نهم آذر» این شهر انتقال یافت .

امامت بازپرس دادسرای بروجرد مولاپایی را با قرار قانونی زندانی کرد .

مزاحمان جاده‌های اصفهان

اصفهان ـ خبرنگار اطلاعات **۸مردمزاحم که درجاده های اطراف اصفهان ، راه را بر سرنشینان اتومبیل‌های شخصی میبستند وضمن آزار آنها موجودی‌جیبهایشان‌رامیگرفتند، توسط ماموریـن ژاندارمری اصفهان دستگیر شدند .**

دو نفر از متهمان ، دوروز پیش در جاده اصفهان -آبشار شخصی را به‌عنوان مسافر سوار اتومبیل خود کردند و بین راه پس‌از گرفتن پولهایش، اورا در نقطه خلوتی پیاده کردند. این دو مرد که اکبر کمالی معروف به «اکبر سیاه» و علی غلامشاهی نام دارند با تلاش ماموریـن ژاندارمری پس از ۲۴ ساعت دستگیر و پس‌از مواجهه با شاکی روانه زندان شدند.

همچنین ۶ مرد دیگر که در جاده اصفهان ـ شیراز راه را برسرنشینان اتومبیل های شخصی می‌بستند و موجبات آزار و اذیت آنان رافراهم می‌کردند، توسط ماموریـن ژاندارمری اصفهان دستگیر شدند ، دونفر از آنها کمرضا نایبی (معروف‌به رضاموتوری) ونادر ساقی‌دار نام دارند ،با موتوسیکلت و ۴ تن دیگر که هنوز هویتشان اعلام نشده است با اتومبیل پیکان به‌آزار سرنشینان اتومبیل های‌شخصی می‌پرداختند .

مزاحمان جاده باپرونده های تنظیمی از طریق دادسرای اصفهان روانه زندان شدند.

دربرخوردکامیونی بایك اتومبیل ژیان در راه رضائیه

راننده‌وسرنشین ژیان کشته‌شدند

رضائیه ـ خبرنگاراطلاعات: **در یك حادثه رانندگی بین راه تبریز و رضائیه ، ۲نفر کشته شدند .**

کشته شدگان ، محمدعلی‌و جمشید قدسی راننده‌وسرنشین اتومبیل ژیان ۳۵۳۱۸ـرضائیه بودند .

این اتومبیل با کامیون۵۱۶۲۹ ـ تهران ج تصادف کرد وعلت حادثه ، انحراف به‌چپ ازسوی راننده کامیون ، اعلام شد .

دختری برای اعتراض به‌شکنجه‌های نامادری سه‌روز غذانخورد

اصفهان ـ خبرنگار اطلاعات **دختر ۱۳ ساله‌ای بنام «حمیده» که توسط نامادریش شکنجه می‌شد، ۳روز اعتصاب غذاکرد.**

حمیده پس‌از سه روز که لب به غذا نزد، پدرش را از ماجرا آگاه کرد و باشکایت پدر حمیده ، نامادری اوتحت پیگرد قانونی قرار گرفت .

حمیده از چند رو پیش بمنظور اعتراض به‌شکنجه‌های غیر انسانی نامادری خود گرسنگی کشید و در برابر اصرار سایر اعضای خانواده لب به غذا نزد . وی پس‌ازسه روز گرسنگی وقتی پدرش از سفر بازگشت ماجرای شکنجه های غیرانسانی نامادریش را بااو درمیان گذاشت و گفت که نامادری هر روز در غیاب شوهرش اورا در محل نمناک و تاریکی زندانی می‌کرد و اجازه خارج شدن از خانه را به‌او نمی‌داد ، هرچند گاه نیز یک سطل آب سرد زیرپایش خالی می‌کرد .

پدر «حمیده» پس از مطلع شدن از ماجرا ضمن رساندن حمیده به پزشک ، علیه‌همسرش شکایتی تسلیم مقامات قضائی اصفهان کرد .

درپی این شکایت «زهره سفید گر» نامادری حمیده تحت پیگردقانونی قرار گرفت .

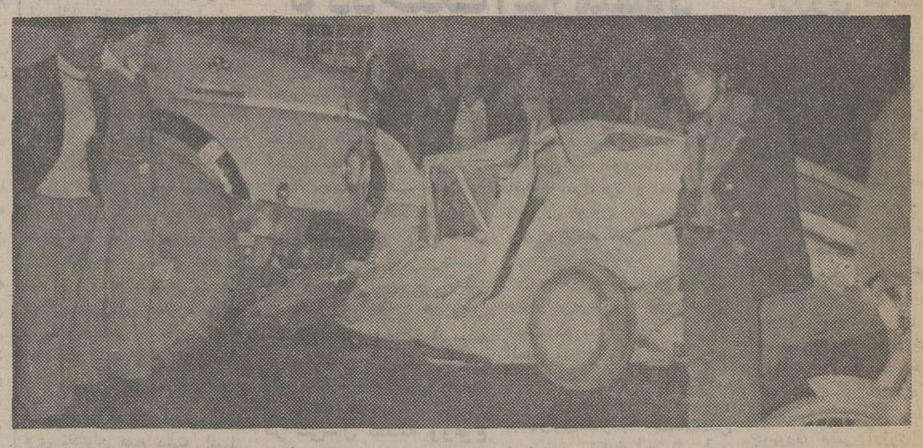

تصادف‌ومرگ

در تصادف دووسیله نقلیه در خیابان قزوین ، راننده اتومبیل سواری کشته شد .

ساعت ۹ بعداز ظهر پنجشنبه در خیابان قزوین ، دوراهی قپان ،روبروی فروشگاه شماره ۲۶ شهر و روستا ، کامیون شماره ۱۵۷۱۱ تهران ـ ب با پیکان شماره ۶۹۳۷۴ ـ تهران- ب برخورد کرد . راننده پیکان بنام «سید رحیم سید علی‌خانی» و برادرش «فرشاد سید علی- خانی» (سرنشین پیکان) کهدر این حادثه مجروح شده بودند بهبیمارستان انتقال یافتند .

معالجات در مورد راننده پیکان موثر واقع نشد و در بیمارستان جان سپرد . علت تصادف انحراف به چپ کامل کامیون تشخیص داده شد .

کشف گروه توزیع هروئین میان دانش آموزان

آبادان ـ خبرنگار اطلاعات **اعضای باندی که بین دانش آموزان خرمشهری هروئین توزیع می‌کردند شناسائی و دستگیر شدند .**

دیروز ماموران‌اداره مبارزه بامواد مخدر شهربانی آبادان اطلاع یافتند ، شخصی بنام «محمد لیلونژاد» در خرمشهربه توزیع و فروش هروئین بین جوانان کم سن و سال‌مشغول است ،بدستور رئیس شهربانی آبادان، چند مامورعازم‌خرمشهر شدند و باهمکاری ماموران مبارزه بامواد مخدر خرمشهر «محمد» را با۲۱ گرم هروئین دستگیر کردند.

متهم در بازجوئی عزیز نوری معروف به «عزیز گوش بریده» را رئیس باند توزیع هروئین بین دانش آموزان معرفی کرد ، ماموران در بازرسی از منزل «عزیز» نیزه گرم هروئین بدست آوردند.

محمد لیلونژاد به آبادان انتقال یافت وبدستور ولوی بازپرس شعبه دوم دادسرای این‌شهر زندانی شد ضمن اینکه از طرف ماموران‌شهربانی خرمشهرو آبادان‌برای‌دستگیری عزیز و۳عضو دیگرباند اقدامات وسیعی آغاز شده است.

ماموران اداره مبارزه با مواد مخدر شهربانی آبادان دیروز نیز ازدو قاچاقچی به اسامی علی‌اکبر رستگاریان و «نوری‌دستبند» ۱۷۳گرم‌حشیش کشف کردند.

دستگیری ده کارگر افغان

بندر شاهپور- ده کارگر افغانی که بدون مجوز قانونی وگذرنامه در بندر شاهپور سرگرم کار بودند، توسط ماموران گارد گمرک و بنادر بندر شاهپور بازداشت شدند.

اینعده پس از اعزام بدادگاه شهرستان ماهشهر با قرار لازم بمزندان رفتند .

قربانیان سیل شناخته‌شدند

مسجد سلمیان ـ خبرنگار اطلاعات

۸ عضو یک خانواده روستایی که در جریان سیل دربخش «دهنر»ایذه‌خوزستان، جان باختند ، شناخته شدند.

این عده علیمحمد مومن‌پور (۴۰ ساله) پدر خانواده همسر ۳۰ ساله‌اش حلیمه مومن‌پور و۶ فرزند آنها سکینه (۱۵ ساله) ، شهنام (۱۲ ساله) ، مهناز (۱۰ ساله) ، «شنبه» ۸ ساله ،احمد (۶ساله) و فرحناز مومن‌پور (۸ ساله) بودند.

اجساد احمد و فرحناز ،از آب گرفته شد ولی اجساد ۶ قربانی دیگر ، هنوز از آب گرفته نشده است .

سیل دربخش «دهنر» درپی ریزش چند ساعت باران جاری شد و قسمت وسیعی از این بخش را آب فراگرفت .

همچنین در جریان سیل۶۵۰ گوسفند تلف شدند.

صاحبان گوسفندان ، علیمحمد، محمدمراد غلامی ، امیرجان مومن‌پور و محمد- جان‌مومن‌پور بودند .

★ **طغیان رودخانه**

میناب جنوب ـ درپی ریزش چند ساعت باران در میناب ، آب رودخانه شهر بالا آمد و مزارع اطراف را سیلاب فرا گرفت .

بابالا آمدن آب رودخانه ، آب‌گل‌آلود به چاه عمیق که‌آب شهر میباید راتامین‌میکند رامیافت و ساکنان این شهر، در مضیقه آب آشامیدنی قرار گرفتند .

پریروز و دیروز، از سوی مسئولان امر چند تانکر آب درمحله های شهر توزیع شد. شد .

میزان بارندگی در میناب جنوب، ۸ میلیمتر گزارش شده است .

در نزاع جمعی کارگری کشته‌شد

در نزاع کارگران که صبح دیروز روی داد یک کارگر بقتل رسید

بین کارگران‌ساختمانی بعلت نامعلومی درگیری پیدا شد و در نتیجه یکی از کارگران با ضربه سنگی که از طرف‌کارگر دیگری پرتاب شد بسختی مجروح شد . طرفین منازعه کارگر مجروح را به‌بیمارستان شماره ۲ بیمه های اجتماعی بردند ولی قبل از اینکه به بیمارستان برسد فوت شد.

ماموران پاسگاه ژاندارمری مهرآباد شمالی با اطلاع از این حادثه برای تحقیقات خود را به محل رساندند و موضوع قتل را طی‌گزارشی بدادسرای تهران اعلام کردند .

«ناظم پور» معاون کشیک دادسرای تهران نیز گزارش ماموران پاسگاه را به نوعی تبریزی‌بازپرس‌کشیک دادسرای تهران ارجاع کرد . بازپرس مربوط دستور انتقال جسدرا به اداره پزشکی قانونی صادر کرد .تحقیقات‌از سوی‌بازپرس و ماموران پاسگاه ژاندارمری مهرآباد شمالی برای چگونگی ماجرا ادامه دارد .

انواع لوازم تأسیسات
شوفاژ تهویه
بقیمت تجاری ۸۴۱۲۴۶

یک سبد گل و یک صندلی خالی:

درسوك مرك دختری برجای مانده است ..!

کرج- خبرنگاراطلاعات : **با مرك یکی‌از دانش‌آموزان راهنمایی کرج در راه مدرسه، همکلاسان او نوار مشکی به سینه آویخته و سبدی ازگل، پیچیده در روبان سیاه برجای او قراردادند .**

صبح پریروز قانکر شماره ۸۸۹۱۸ تهران ـج برانندگی صفر افشار هنگام عبور از خیابان «بهار» کرج ، پروین زرغانی دانش آموز مدرسه راهنمایی «فاتح» را زیر گرفت و کشت . مرك دوشیزه‌پروین باعث اندوه دختران معلمان و دانش آموزان‌مدرسه شدبطوری که بچه ها با چشمانی اشکبار سبدگلی را باروبان های‌سیاه روی نیمکتی که «پروین»برآن می‌نشست قرار دادند . هریك نیز نواری مشکی به سینه‌زدند پروین ۱۴ ساله بود و یکی از شاگردان زرنك ودرسخوان مدرسه بشمار می‌رفت .

★ **شاگردان همکلاس«پروین» بااندوه فراوان در سوك مرك همکلاسی ۱۴ ساله خودنشستند اما چه سود ؟ باز هم سرعت در رانندگی و بی احتیاطی یك راننده بی‌توجه به همه اصول و مبانی انسانی ، جان نوجوانی را گرفت و غمی‌جاودانی برقلوب خانواده و دوستان او برجای گذاشت .**

۳ عضو یک خانواده کشته‌شدند

شهرضا ـ خبرنگار اطلاعات **سه عضو یک خانواده گرمساری ، در حادثه رانندگی بین راه اصفهان و شهرضاکشته شدند.**

حادثه در برخورد اتومبیل فورد ۱۵۵۴۷ ـ شیراز با تانکر نفتکش ۳۲۴۶۱ ـ تهران ج، در ۴۰ کیلومتری شهرضا روی داد .

یکی از کشته شدگان علی کاشانی راننده اتومبیل بود ، هویت دو قربانی دیگر کمگویا همسر وفرزند ۷ ماهه راننده اتومبیل بودند ، هنوزروشن نشده‌است.

اتومبیل ، از اصفهان به شیراز میرفت و تانکر برانندگی مسیح‌الله فیضی از شیراز ،به سوی اصفهان در حرکت بود.

سرقفلی دودهنه مغازه

وچهارده دستگاه آپارتمان جمعا ۵۴ اطاق تجاری‌و اداری با آب ـ برق ـ تلفن‌ـتهویه‌ـ آسانسور ـ واقع در آریامهر یکجا و جداگانه اجاره داده میشود . تلفن : ۵۳۴۴۱۹ و ۶۵۴۹۶۰

۳ ساعت آتش سوزی

عکس صحنه‌ای از فعالیت آتش نشانان را در فرونشاندن شعله های آتش ، نشان می دهد .

پنج مغازه و یك‌خانه در رضائیه در آتش سوخت و خسارت سنگینی به صاحبان آنها وارد آمد .

آتش سوزی درخیابان«استاد برزگر» رضائیه روی داد و مدت سه ساعت ادامه داشت .

آتش سوزی از یك مغازه نفت فروشی شروع شد ودامنه آتش گسترش یافت و درانداك مدتی ، ساختمان یك خانه و چهار مغازه مبل سازی ،رادیو سازی ، سیم کشی و بقالی‌رابه کام کشید .

ماموران آتش نشانی‌شهرداری رضائیه ، با یاری افرادلشکر ۶۴ این شهر ، پس‌از سه‌ساعت شعله های آتش‌را فرونشاندند.

برق،مادروفرزندرا کشت

عجبشیر ـ خبرنگار اطلاعات **مادر و فرزندی‌را برق‌گرفت وکشت .**

حادثه در روستای«شیشوان» عجبشیر ، روی داد .

یونس اسلامیان هنگام‌نزدیک شدن به یک رشته سیم لخت برق که درپی توفان وریزش باران قطع شده وروی زمین افتاده بود ، دچار برق‌گرفتگی شد. بانو کشور مادر یونس که برای نجات پسرش . به یاری او شتافته بود ، گرفتار سرنوشت فرزندش شد ومادر و پسر ، بعلت برق گرفتگی ، درکنار هم جان دادند.

جسد درپارك‌شماره ۱۲۵

اهواز- ماموران کلانتری ۲ اهواز جسد یک افغانی را در پارک شماره ۵ این شهر کشف کردند.

جسد متعلق به مردی بنام «یوسف بابه» استو پزشک قانونی اهواز اعلام کرد دو روز از مرگ او می‌گذرد . قتل نیز براثر وارد شدن‌شیئی سنگین برسر مقتول بوقوع پیوسته است. ماموران‌انتظامی اهواز برای شناسائی و دستگیری قاتل یا قاتلین تلاش می‌کنند.

تبریکات

شاهنشاها

انتصاب علینقی سعید انصاری پیشکار معظم والاحضرت شاهدخت شمس پهلوی را بسمت آجودان کشوری شاهنشاه آریامهر به پیشگاه مبارک تهنیت عرض نموده و ازآفریدگار توانا مسئلت دارد که در راه خدمت به شاهنشاه و نیل به نیات انسانی والاحضرت نیکوکار توفیق عنایت فرماید.

دبیرستان مهر شهر ـ یونس ترابی ـعلی اصغرخاکباز

جناب آقای مهندس حسین‌امینی‌دهکردی
انتصاب شایسته وبجای شمارا تبریک میگوئیم .
فضل‌اله سالاری ـ عطاءاله داودی

جناب آقای حسین کاشفی تربتی
ارتقاء آن‌جناب را در راه خدمت به شاهنشاه‌آریامهر تبریک عرض مینمائیم .
علی اصغر کوهستانی وبانو

جناب آقای‌علینقی سعیدانصاری ریاست‌محترم هیئت‌مدیره و مدیرعامل بنیاد نیکوکاری والاحضرت شمس پهلوی
انتصاب شایسته آن جناب را بسمت آجودان کشوری شاهنشاه آریامهر تبریک عرض .توفیق روزافزون‌جنابعالی را در راه خدمت به شاهنشاه آریامهر وخاندان جلیل‌سلطنت از خداوند بزرگ مسئلت دارد .
بندر بوشهر ـبنیاد نیکوکاری والاحضرت شاهدخت شمش پهلوی بوشهر
آ- ۸۱۲۲

جناب آقای عطامحمد کوهستانی‌تربتی
ارتقاء آن جناب را در راه خدمت به شاهنشاه آریامهر تبریک عرض مینمائیم .
علی اصغر کوهستانی وبانو

جناب آقای پرویز صائمی
ارتقاء درجه جنابعالی را از صمیم قلب تبریک گفته موفقیت روزافزون آن جناب را در راه خدمت بشاهنشاه آریامهر و میهن عزیز خواستاریم
کرج مدیریت قصر فرهاد

جناب آقای جواد بهجتی
بانهایت خوشوقتی ارتقاء درجه جنابعالی را صمیمانه تبریک گفته توفیق روزافزون آن جناب رادر راه خدمت‌به شاهنشاه آریامهر و میهن عزیز از خداوند متعال مسئلت‌دارم.
یزد ـ مدیر فروشگاه ایده‌آل‌ـمحمدانتظاری

جناب آقای دکتر ناصر بخشائی
انتصاب جنابعالی را به مقام مدیر کل امور دانشجوئی دانشگاه تربیت معلم تبریک میگویم .
مهندس منوچهری

آگهی استخدام رسمی

وزارت دادگستری‌طبق‌مفادقانون استخدام کشوری ۲۴ نفر را از طریق‌امتحان‌ومسابقه برای‌تهران بشرح زیر استخدام میکند.

عنوان شغل	شرائط احراز	گروه قطعی شغل
ماشین‌نویس یك	دارا بودن مدرك پایان تحصیلات‌دوره اول‌متوسطه و گواهینامه ماشین‌نویسی فارسی	۳

داوطلبان‌واجد شرایط میتوانند برك درخواست ذیل این آگهی را تکمیل کنند و با دو قطعه از آخرین عکس ۴ × ۳ خود و رسید بانکی مبنی بر پرداخت مبلغ سیصدو پنجاه ریال در یکی ازشعب بانکملی ایران بحساب شماره ۹۸۰ خزانه‌حداکثر تا ۱۰روز پس‌ازانتشار این‌آگهی باپست‌سفارشی به‌نشانی تهران- خیابان سپهبدزاهدی- اداره کارگزینی وزارت دادگستری ارسال دارند، به مدارکی که فاقد رسید بانکی باشد و یا بعدازاین مهلت به پست تحویل داده شود ترتیب‌اثر داده نخواهد شد (وجه مذکور بهیچوجه مسترد نمی شود) از داوطلبان برای اخذ پروانه‌ورود به‌جلسه امتحان کتبادعوت خواهد شد، تاریخ و محل امتحان در پروانه ورود بجلسه امتحان قیدشده است .

وزارت دادگستری

برك‌درخواست شغل از وزارت دادگستری

نام خانوادگی — نام — نام پدر — شماره شناسنامه
محل صدور — تاریخ تولد — مدرك تحصیلی ورشته تحصیلی
وضع خدمت وظیفه — نشانی کامل — شهر — خیابان
کوچه — شماره تلفن — شماره منزل — امضاء داوطلب

باران‌ستاره‌ها

از دوشنبه
کاباره‌جزیره
ستاره‌باران میشود
کاباره‌جزیره
با مدیریت جدید خارجی زیباترین وشادترین شبهارابرای‌شما تدارك دیده است .
منتظرخبرما باشید
تلفن ۹۸۰۰۳۳ ـ ۹۴۱۷۱۱

مجالس ترحیم

انالله و اناالیه راجعون

بااندوه فراوان درگذشت فقید سعید شادروان **رضا حکمت (سردار فاخر)** بزرگ خاندان حکمت را به اطلاع دوستان و آشنایان وبستگان می‌رساند. مجلس ترحیم روز یکشنبه بیست ونهم آبانماه جاری از ساعت شانزده تا هجده در مسجد عالی سپهسالار منعقد خواهد شد.

علی اصغر حکمت- دکتر عماد حکمت

خانواده‌های : حکمت، قرشی، مهذب، منصوری، اربابی، اشرف، نمازی، گلشن بزرگ، شمس ملک‌آراء، قاضی‌نوری، افشار، بیگلری، ریاحی، سعیدی، منصور بیات، فیروزآبادیان، فهمی، دانشور، بازارگاد، صدر، فرنود، فروزنده، شهاب فردوس، بهبهانی، حکیمی، کشمیری،مویدی، پرهام، توللی، بیانی، قشقائی، نقوی، البرزی.

باکمال تاسف واندوه سوگواری خودرا در فقدان ناگهانی شادروان **رضا حکمت «سردار فاخر»** اعلام می‌دارند. مجلس فاتحه روز یکشنبه بیست ونهم آبانماه جاری از ساعت ۱۶ الی ۱۸ در مسجد عالی سپهسالار برگزار میشود.

بانهایت تاسف وتاثر درگذشت ناگهانی رجل سیاسی و نیکوکار عالیقدر کشور جناب آقای **سردار فاخر حکمت** را بملت ایران وبازماندگان محترم آن فقید سعید تسلیت عرض وباستحضار میرساند مجلس ترحیم آن رادمرد آزادیخواه روز یکشنبه ۲۹ آبانماه ازساعت ۱۶ الی ۱۸ در مسجد عالی سپهسالار منعقد است.

دکتر سید حسن امامی، دکتر منوچهر اقبال، حاج عزالممالک اردلان، امیر تیمور کلالی، مهدی نمازی، حسام دولت‌آبادی، سید ابراهیم دستغیب، دکتر مصباح‌زاده، محمد علی مسعودی، ابوالحسن رضوی، مهدی‌صدرزاده، دکتر علی قلی اردلان، دکتر محمود مهران، دکتر فتح‌اله جلالی،دکتر محمد علی هدایتی، دکتر حسین پیرنیا، هلاکو رامبد، دکتر محمود کیهان، دکتر حسن افشار، دکتر ابراهیم پاد، دکتر اصغر مهدوی، دکتر منوچهر نظام مافی، مهندس محمود سلامت، دکتر اسداله آل‌بویه، دکتر محمد علی مولوی، محمد علی منصف، غلامرضا فولادوند، علی محمد دهقان، دکتر حبیب دادفر، مهدی مشایخی، مهدی باتمانقلیچ، عباسقلی‌عرب شیبانی، محمد رضا امیدسالار، دکتر محمد علی معتدل، عبدالرسول عظیمی، حسین فرامرزی، مهندس طباطبائی، دکتر ضیاءالدین طباطبائی، جلال طباطبائی، دستغیب، دکتر علی شیرازی، سید محمد حسین الراز، دکتر سید هاشم جمارانی، اکبر مسعودی، حسین فرشید، غلامحسین صارمی.

سعدیا مرد نکونام نمیرد هرگز
مرده آنست که نامش بنکوئی نبرند

باکمال تاسف حادثه غم‌انگیز درگذشت بزرگ مرد نامی فارس شادروان جناب آقای **رضا حکمت (سردار فاخر)** را به اطلاع عموم همشهریان ودوستان می‌رساند مجلس ترحیم فقید سعید روز یکشنبه ساعت چهار تا شش بعداز ظهر در مسجد سپهسالار برگزار می‌شود.

از طرف جمعیت فارسیان مقیم مرکز
نصراله اهور هوش شیرازی

آ-۱۱۸۹۹

با اندوه فراوان درگذشت بانو گرامی خانم **قمرالزمان مین‌باشیان** را باطلاع بستگان ودوستان می‌رساند.

بنابروصیت آن‌شادروان مجلس‌ترحیمی برگزارنخواهد شد وهزینه آن بمصرف امور خیریه میرسد.

خانواده مین‌باشیان و خانواده‌های وابسته

اطلاعات- مصیبت وارده را به بازماندگان ان مرحومه تسلیت می‌دهد.

بانهایت تاثر واندوه فراوان درگذشت نابهنگام وجانگداز عزیز از دست رفته خود شادروان **فرهاد نجات** راباطلاع کلیه دوستان وآشنایان میرساندمجلس ختم زنانه و مردانه انمرحوم روز دوشنبه ۳۰ آبانماه جاری از ساعت ٤ الی ٦ بعد از ظهر در مسجد خانقاه برگزار خواهد شد.

سرهنگ سعید نجات. صالح نجات. سرهنگ مهدی نجات. عفت رایگانی. سرهنگ پایانی. محمد علی اتحاد. سرلشگر احمد زاده. دکتر علی نجات. دکتر هوشنگ نجات. دکتر منوچهر نجات و خانواده های: دکتر بدیهی. مهندس قندریز. دکتر پرورش. سمسار. افشار. الوندی. دیوید پرز. ساری‌زاده. دارائی. رایگانی. امینی نوری. سلیمی. شاه اویسی.

آ-۸۱٤٥

اطلاعات - مصیبت وارده را به خانواده های عزادار خصوصا به‌آقای محمد شفیع سمسار تسلیت میگوید.

باعرض تسلیت درگذشت مرحوم حاجی **سید محمدسعیدی** پدر همسر همکار ارجمندمان آقای حسن خرسندی را باطلاع دوستان و آشنایان میرساند، مجلس ختم آنمرحوم روز یکشنبه ۲۹ر۸ر۳٦ازساعت ۳ الی ٥ بعد ازظهر در مسجد صاحب‌الزمان واقع در خیابان پهلوی کرج منعقد است.

از طرف کارمندان حسابداری دانشکده کشاورزی کرج- قاسم شیخانی.

با نهایت تاسف درگذشت همسر آقای ناصر کی‌آشیان رئیس اداره قضائی حسابداری اختصاصی‌را به‌اطلاع‌میرساند

مجلس ترحیم زنانه ومردانه آن مرحومه از ساعت ٤ الی ٦ بعد از ظهر روز یکشنبه ۲۹ر۸ر۳٦ در مسجد مجد برگزار می‌گردد.

سرپرست حسابداری اختصاصی - بهبهانیان

با نهایت تاثر وتاسف درگذشت همسر دوست عزیزمان آقای ناصر کی‌آشیان را به‌اطلاع میرساند

دکتر رحیم اردکانی، مهندس علی گلسرخی، پرویز رئوفی، مهدی پاک‌آرین.

با نهایت تاسف وتاثر درگذشت شادروان **بانو طاهره نجم** همسر آقای ناصر کی‌آشیان راباطلاع دوستان وآشنایان میرساند، مجلس ترحیم زنانه ومردانه از ساعت ٤ الی ٦بعد از ظهر روز یکشنبه ۲۹ر۸ر۳٦ در مسجد مجد برگزارمیگردد.

خانواده‌های : کی‌آشیان، نجم، اردکانی، جفرودی، متقی، اسدی، شجاعی طباطبائی، قاسمی، کاظمیان، افضلیان، ژاله،ایمانیان،نراقی،نراقی، ارباب،فردوسی،طباطبائی،مرشدی، اعتمادی، رحمت‌پور، قادری، تاجور، رضائی، کریمی، اکسیری، جنابی.

بانهایت تاثر وتالم درگذشت مادر عزیزمان را به‌اطلاع دوستان وآشنایان میرساند مجلس ترحیم زنانه ومردانه از ساعت ٤ الی ٦ بعد از ظهر روز یکشنبه ۲۹ر۸ر۳٦ درمسجد مجد برگزار می‌گردد.

پریچهر کی‌آشیان (اردکانی)، مهندس ایرج کی آشیان، مهندس منوچهر کی‌آشیان، دکتر محسن کی‌آشیان، مهندس مرتضی کی‌آشیان، مهندس مصطفی کی‌آشیان، مهندس‌منصور کی‌آشیان.

با نهایت تاسف درگذشت مادر آقای دکتر محسن کی‌آشیان را باطلاع می‌رساند، مجلس ترحیم زنانه ومردانه آنمرحومه از ساعت ٤ الی ٦ بعد از ظهر یکشنبه ۲۹ر۸ر۳٦ در مسجد مجد برگزار می‌گردد.

بخش داخلی بیمارستان رضا شاه کبیر

بانهایت تاسف‌و تاثردرگذشت‌ناگهانی **بانو حاجیه‌کنهموئی** (صدقیانی) صبیه مرحوم حاج رسول را باطلاع دوستان وآشنایان می‌رساند مجلس ختم مردانه وزنانه آن‌مرحومه روز یکشنبه ۲۹ر۸ر۳٦ از ساعت ٤ الی٦ بعد از ظهردرخانقاه صفی علیشاه منعقد خواهد بود.

خانواده‌های: کهنموئی، صدقیانی، کمپانی، مهدی‌زاده، تبریزیان، ملکی، خلیل احمدی، حقانی، صالح‌زاده، پاکباز رینه، سپهری، بهروش، ابراهیمی وخانواده‌های وابسته.

بانهایت تاسف وتاثر درگذشت ناگهانی همسر، مادر وخواهر عزیزمان **بانو حاجیه کهنموئی (صدقیانی)** را باطلاع دوستان و آشنایان میرساند مجلس ختم آنمرحومه روز یکشنبه ۲۹ر۸ر۳٦ ار ساعت ٤ الی٦ بعداز ظهر در خانقاه صفی‌علیشاه منعقد خواهد بود.

غلامرضا کهنموئی، دکتر سیروس کهنموئی، معصومه کهنموئی، فاطمه کمپانی.

بانهایت تاسف وتاثر درگذشت ناگهانی خواهر عزیزم **بانو حاجیه کهنموئی (صدقیانی)** را باطلاع دوستان و آشنایان می‌رساند مجلس ختم آن مرحومه روز یکشنبه از ساعت ٤ الی ٦ بعداز ظهر درخانقاه صفی‌علیشاه منعقد خواهد بود.

حسین صدقیانی

بانهایت تاسف درگذشت شادروان **دکتر سلیمان انوشیروانی** نماینده پیشین مجلس شورایملی را باطلاع میرساند. مراسم‌تدفین ومجالس ختم برحسب وصیت آن مرحوم در کردستان برگزار خواهد شد.

عبداله ریاضی

آ-۱۱۸٦۳ ۱-۲

بانهایت تاثر وتاسف درگذشت شادروان **دکتر سلیمان‌انوشیروانی** وکیل ارجمند دادگستری را باطلاع آقایان قضات و همکاران‌و دوستان و آشنایان آن مرحوم میرساند. مراسم تدفین ومجالس ختم آن مرحوم در کردستان برگزار میگردد. ضمنا از ساعت۳تا٦ بعدازظهر روز دوشنبه سی‌ام آبان مجلس یادبودی در منزل شخصی آن شادروان در خیابان اختیاریه شمالی پلاک ۳۹٦برپا خواهد بود.

رئیس کانون وکلای دادگستری- سید محمد رضاجلالی‌نائینی

آ-۱۱۸٦۳

باکمال تاسف درگذشت دوست ارجمند و روزنامه‌نگاربرجسته شادروان **دکتر سلیمان انوشیروانی** را به‌اطلاع میرساند. مراسم تدفین ومجالس ختم در کردستان برگزار خواهد شد ومجلس یادبودی روز دوشنبه سی‌ام آبان از ساعت سه تا شش بعدازظهر در منزل شخصی آن مرحوم خیابان اختیاریه شمالی شماره ۳۹٦ برقرار خواهد بود.

دکتر مصطفی‌الموتی- دکتر علی بهزادی- نعمت‌اله جهانبانوئی- رحیم زهتاب‌فرد- منوچهر سعید وزیری- علی سپهر- دکتر جعفر شاهید- علی اکبر صفی‌پور- محمود طلوعی -عبدالکریم طباطبائی- دکتر رحمت مصطفوی - کاظم مسعودی- مهندس عبداله والا.

آ-۱۱۸٦۳ ۱-۲

بانهایت تاسف درگذشت دوست عزیز وارجمندمان شادروان **دکتر سلیمان انوشیروانی** را باطلاع میرساند. مراسم تدفین و مجالس ترحیم آن مرحوم در کردستان برگزار میگردد و مجلس یادبودی از ساعت سه تا شش بعدازظهر روز دوشنبه سی‌ام‌آبان در منزل شخصی آن مرحوم در خیابان اختیاریه شمالی برپا خواهد بود.

دکتر حبیب دادفر- سعیدی فیروزآبادی- محمد کشاورزیان- عبداله هاشمی- دکتر غلامحسین وفائی- دکتر خردمند - اسماعیل ناصری- اکبر زوار- محمود طلوعی- منصور آزادی.

آ-۱۱۸٦۳ ۱-۲

خانواده‌های: انوشیروانی- امیر سلیمانی- فیض‌اله بیگی- یزدان‌پناه- کیخسروی- شجیعی- اردلان- دادخواه- احمدی - فاتح- عباسی و خانواده‌های وابسته و عشایر فیض‌اله‌بیگی.

بانهایت تاسف وتاثر درگذشت **شادروان دکتر سلیمان‌انوشیروانی** را باطلاع میرساند. برحسب وصیت آن مرحوم مراسم تدفین‌و مجالس ختم در کردستان برگزار میگردد و مجلس یادبودی ۱۰ ساعت سه تا شش بعدازظهر روز دوشنبه سی‌ام آبان در منزل شخصی آن مرحوم واقع در اختیاریه شمالی شماره ۳۹٦ برقرار خواهد بود.

ابراهیم- اسماعیل- رحمن انوشیروانی- محمد کیخسروی - عبداله یزدان‌پناه - دکتر تقوی- منصور آزادی- فرهاد امیر سلیمانی- نیک نیکولوپولوس- عبدالله ایزدی.

آ-۱۱۸٦۳ ۱-۲

باکمال تاسف درگذشت شادروان **دکتر سلیمان انوشیروانی**، همسر وداماد ارجمندمان را باستحضار میرساند. برحسب‌وصیت آن مرحوم مراسم تدفین ومجالس ختم در کردستان برگزار خواهد شد و مجلس یادبودی روز دوشنبه سی‌ام آبان از ساعت ۳تا٦ بعدازظهر در منزل شخصی آن مرحوم واقع در خیابان اختیاریه شمالی شماره ۳۹٦ برقرار خواهد بود.

فرشته انوشیروانی (امیرسلیمانی) - ظهیرخاقان‌امیرسلیمانی

آ-۱۱۸٦۳ ۱-۲

اطلاعات- مصیبت وارده را بعموم افراد خانواده‌های‌عزادار بویژه بازماندگان آنمرحوم تسلیت میدهد.

بانهایت تاسف درگذشت شادروان **اسماعیل مستوفی** کارمند عالیرتبه بازنشسته وزارت اقتصاد را باطلاع بستگان ودوستان میرساند. مجلس ترحیم ان مرحوم روز دوشنبه ۳۰ر۸ر۲۵۳٦ از ساعت ۱۲ تا ۱٤ در خانقاه صفی علیشاه برگزار می‌گردد.

معصومه مستوفی (رئیس)، مهرانگیز مستوفی، پدری بلالی (مستوفی)، پری مستوفی، روح‌انیز معیرا-ماکی (مستوفی)، محمد ابراهیم مستوفی، ناصر علی مستوفی، وخانواده‌های: رئیس، بلالی، فرهت، آمیزش،مستشار، دره.

آ-۱۱۸٦۹

اطلاعات- مصیبت وارده را بخانواده‌های عزاداربویژه بازماندگان آنمرحوم تسلیت می‌دهد.

خانواده‌های محتشم یکانه‌پرست، محتشمی، کهن، فریدی، جعفرزاده ماضی، عون جزایری، مهر مفخم،مسوسی، عمادیان، جوان، فخیمی.

بانهایت تاسف وتاثر درگذشت سرکار سرهنگ بازنشسته ارتش شاهنشاهی ایران **عبداله محتشم** را به‌اطلاع بستگان، دوستان و آشنایان میرساند مجلس بدکر ان مرحوم‌ازساعت ۲تا٤ بعداز ظهر یکشنبه ۲۹ آبان ماه در خانقاه صفی‌علیشاه برگزار خواهد شد.

در مسجد جامع سبزه میدان شهسوار

بانهایت تاثر و تالم‌فوت نابهنجام شادروان **مرامرز مهرکیش** را به‌اطلاع عموم می‌رساند مجلس ختم آن فقید سعید روز یکشنبه ۲۹ر۸ر۳٦ از ساعت ۳ الی٥ بعد از ظهر در مسجد جامع سبزه میدان شهسوار برگزار می‌گردد.

خانواده‌های مهرکیش، کیومرث، ضیاء، عطا، ناصر، جعفر قلی مهرکیش، عبداللهی، بهجتی، حسینی،سبزه‌میدانی، پریشان، فرزانه و سایر بستگان.

اطلاعات - بخانواده‌های عزادار تسلیت می‌دهد.

با کمال تاسف وتالم درگذشت مرحوم روان‌شاد حاج **ابراهیم بانکی** بزرگ خاندان بانکی را باطلاع دوستان و آشنایان می‌رساند.

مجلس ترحیم آن مرحوم روز یکشنبه ۲۹ آبان‌ماه ۲۵۳٦ از ساعت ۳ الی٥ بعداز ظهر در مسجد سجاد واقع درخیابان شاه جنب فخر رازی منعقد خواهد بود. ضمنا مجلس ختم زنانه نیز در همان روز وساعت در مسجد مذکور برگزار می گردد.

الاحقر حاج سید عبدالکریم انواری و خانواده‌های بانکی، جعفری هیری، میرحبیب‌اللهی، وهاب‌زاده، شریعت، محمدی فهیمی،اربابزاده،فتاح،صمدانی، صمدیان، کانوزیان،رحمانی، صدری، خلج، عبدالهیان، فرهنگی،مصطفوی،جلیل‌زاده‌تهرانی، صمیمی، زرآزوند، انواری، ناصر امینی، جلالی، فرزین، نیرنما، جاوید، سید امامی، تقی‌زاده، نجفی، صفرزاده، احمدی، بصیر، یونسی، انصاری، آصف، فطانت.

با نهایت تاثر فوت مادر مهربان و بزرگوار **بانو فاطمه سلطان طلائی** را باطلاع می‌رساند مجلس ترحیم مردانه آن مرحومه روز یکشنبه ۲۹ آبانماه از ساعت ۹ تا ۱۱ صبح در مسجد آذربایجانیها واقع دربازار کفاشها منعقد است.

حاج بیوک طلائی، حاج رحیم طلائی، حاج اسمعیل طلائی، ابراهیم طلائی، محمد رضا طلائی، خانواده های صبحی، صائب،داور، هشترودی، لاهیجانی، بزازی،منافزاده و خانواده‌های وابسته.

اطلاعات- مصیبت وارده را به بازماندگان آن مرحومه تسلیت می‌دهد.

بانهایت تاثر وتاسف درگذشت نابهنگام برادر و باجناق عزیزمان مرحوم **هرمزان متین** را به‌آگاهی دوستان‌و اشنایان می‌رساند. مجلس ختم زنانه ومردانه آن مرحوم از ساعت۹ تا ۱۱ صبح روز سه‌شنبه اول آذرماه در خانقاه صفی علیشاه برگزار خواهد شد.

محمد گلشنی تهرانی، عباس عباس‌نژاد کنجین

اطلاعات- مصیبت وارده را بخانواده‌ها ی‌عزادار بویژه بازماندگان آنمرحوم تسلیت می‌دهد.

با نهایت تاسف وتاثر درگذشت **آقای عنایت‌اله توکلی** فراهانی بزرگ خاندان توکلی را باطلاع میرساند مجلس‌تذکر روز دوشنبه ۳۰ آبان ماه ساعت ٤ بعداز ظهر درمنزل‌شخصی واقع در خیابان سپه غربی بین خوشرو وثوق کوچه‌خلوصی پلاک۲ منعقد خواهد بود.

خانواده‌های: توکلی، زمانی، خلج‌آبادی، صفائی، سیروس.

با نهایت تاثر وتاسف درگذشت شادروان **اسداله سیروسی (حسام‌السلطان)** پدر همسر آقای دکتر اکبری قائم‌مقام رئیس دانشگاه تهران ومعاون مالی واداری را باطلاع عموم می رساند مجلس ترحیم آن مرحوم از ساعت ۲ الی ٤بعد ازظهر روز دوشنبه ۳۰ آبان ماه جاری در خانقاه صفی علیشاه برگزار خواهد شد.

دکتر قاسم معتمدی، دکتر پزشکپور مستشفی، دکترعلی محمد کاردان، دکتر منصور اختیار، دکتر داریوش‌شیروانی.

آ-۳٤۱٤۲

انالله و اناالیه راجعون

با نهایت تاسف وتاثر درگذشت مرحوم **اسداله سیروس (حسام‌السلطان)** پدر خانم آقای حسینقلی فره‌گزلو وکیل پایه یک دادگستری را باطلاع آقایان قضات و وکلاء ودوستان و آشنایان آن مرحوم میرساند:

مجلس ترحیم فقید سعید از ساعت ۲تا٤ بعد از ظهرروز دوشنبه ۳۰ر۸ر۲۵۳٦ در خانقاه صفی علیشاه برگزار خواهد شد.

رئیس کانون وکلاء دادگستری
جلالی نائینی

آ-۳٤۱۳۹

انجمن اخوت

بمناسبت درگذشت شادروان **اسداله سیروس (حسام‌السلطان)** که‌از اخوان قدیمی صفا بوده‌اند مجلس تذکری از ساعت دو تاچهار بعد ازظهر روز دوشنبه سی‌ام آبان در محل، خانقاه حضرت صفی علیشاه قدس‌سره العزیز منعقد میگردد. از اخوان‌و برادران گرام دعوت میشود که در مجلس تذکر آن شادروان شرکت فرمایند.

دفتر انجمن اخوت

آ-۱۱۸۷۱ ۱-۲

بااندوه فراوان درگذشت همسر و پدر خود شادروان **اسداله سیروس (حسام‌السلطان)** رابه‌اطلاع خویشان ودوستان میرساند. مجلس سوگواری‌روز دوشنبه سی‌ام آبانماه از ساعت دوتا چهار بعد ازظهر درخانقاه صفی علیشاه منعقد میشود.

نصرت الملوک همایون. غلامحسین. کاوس. مهرانگیز. مهرآفاق. بروین. پروانه. اسفندیار و فرخ سیروس.

آ-۱۱۸۷۱ ۱-۲

بانهایت تاسف فوت شادروان **اسداله سیروس (حسام‌السلطان)** بزرگ‌خاندان سیروس و سیروس‌پور را باطلاع خویشان و دوستان میرساند. مجلس ترحیم فقید سعید روز دوشنبه سی‌ام آبانماه از ساعت دوتاچهار بعد ازظهر در خانقاه صفی علیشاه برگزار خواهدشد.

خانواده های : سیروس. همایون. اویسی. قمی. فراهانی. اکبری.وفائی. قره‌گزلو. ظهیرالاسلام. پدرامی.سنندجی. فلاحیان. فیروزیه فقیه. کریمی. صاحب نسق. گونیلی. تاج‌بخش. کمالیان. منتخب. اسکافیان. شیوران. مرتضی‌پور. حسینی. متولی. تمدن. شجاعی.

آ-۱۱۸۷۱ ۱-۲

اطلاعات- مصیبت وارده را بخانواده های عزاداربویژه بازماندگان آنمرحوم تسلیت میدهد.

بانهایت تاثر و تالم درگذشت **بانو منور طاهرپور** همسر مرحوم علی‌اشرف طاهرپور رابه آگاهی خویشان، دوستان و آشنایان میرساند. مجلس ترحیم آن مرحومه روز یکشنبه ۲۹ آبان (فردا) درقزوین مسجد حاج سید علی (خیابان پهلوی)- روبروی بازار از ساعت ۳ تاه بعد ازظهر منعقد است انتظار دارد باشرکت‌دراین مراسم‌روح مرحومه را قرین آرامش‌فرمائید و از اندوه خاطر بازماندگان بکاهید.

دکتر اکرم طاهرپور.امیر هوشنگ طاهرپور. عاطفه صادقین. جعفر صادقین و ابوالقاسم صادقین. خانواده های: چرم‌فروش. ملک شاهی. کیال. شریفیها. طاهری. خلیلی. فحول. میری .علی زاده.مترجمی. سیاهپوش. خلج. آذری. محصصان‌و کاسه‌چی.

آ-۳٤۱٦٤

اطلاعات- مصیبت وارده را بعموم افراد خانواده های عزادار بویژه بازماندگان تسلیت میدهد.

یادبود

مجلس یادبود

بمناسبت سالروزدرگذشت‌حاج ربابه اخباری (افراسیابیان) مادر آقای عباس اخباری نماینده مجلس شورای‌ملی روزدوشنبه ۳۰ر۸ر۲۵۳٦ مجلس یادبودی از طرف بازماندگان آنمرحومه در مسجد جامع شهر شهریار منعقد است.

خانواده‌های وابسته اخباری، افراسیابیان، نیکزاد،کریمی، مروج، فلاحیان، بهنود، کاظمپور، محسنی، کیانی‌فر، عالیخانی، نصیرخانی، رزاقی، حامی‌زاده، ابراهیمی، مدرسی، مدنی، رهگذر، رهنما، درخشان، موثقی، حسینی، نوریانی، شفائی، افزانی، مظفری، سالاری، تاجیک، شاهمیری، فضائلی، یوسفی، حجازی، رضائی، سفیدداری.

آ-۳٤۰۸۸

بمناسبت چهلمین روز درگذشت همسر عزیز وپدرگرامیمان فقید سعید شادروان **حسن سلطانی** مجلس یادبودی در روز دوشنبه ۳۰ر۸ر۲۵۳٦ از ساعت ٥ بعد از ظهر در منزل شخصی آن‌مرحوم واقع درمیدان کاخ شماره ۱۲٤ برگزار خواهد شد. حضور دوستان و آشنایان باعث تسلی خاطر بازماندگان خواهد بود.

ملوک سلطانی، نسرین سلطانی، منوچهر سلطانی، بهرام سلطانی، بهمن سلطانی.

وخانواده‌های سلطانی، رهنما و فامیل وابسته.

آ-۱۱۸۷۷

تسلیت

جناب آقای مهندس داویدخانیان
جناب آقای هارمیک داویدخانیان

پیش‌آمد فوت مادر آقایان موجب کمال تاسف است بدینوسیله از صمیم قلب مصیبت وارده را تسلیت میگوئیم

کلیه کارکنان شرکت سهامی عام ایرانیت

آ-۳٤۰۱۷

خانواده محترم بهرامی‌گهر

مصیبت وارده را به‌شما تسلیت گفته خود را در اندوهتان شریک می دانم.

حسن سجادی حسینی

آ-۳۳۹۳۳

دوست عزیزم آقای همایون خسروان

از سوی خود وهمکاران مصیبت وارده را به آن دوست ارجمند تسلیت عرض نموده وبقاء وطول عمر و سلامتی‌شما و خانواده محترم را ازخداوند بزرگ آرزومندم.

سیامک دیهیمی

آ-۱۱۷۹۱

جناب آقای محمد مهدی توسلیان

بانهایت تاثر مصیبت وارده را تسلیت عرض نموده‌بقاء و سلامتی جنابعالی وخانواده محترم را از خداوند کریم خواستارم.

انگشتری

آ-۳٤۰۲۲

خانواده محترم اردکانیان

با کمال تاسف مصیبت وارده را از صمیم قلب تسلیت می گوئیم.

خانواده دانشپور

آ-۸۱۱٤

جناب آقای دکتر محسن کی‌آشیان

همدردی مارا درغم عزیز از دست‌رفته بپذیرید.

کارکنان بخش سی‌سی‌یو بزرگسالان بیمارستان قلب

آ-۱۱۸۳۱

تسلیت

آقای دکتر شعاع‌الله و آقای مهندس احسان‌اللهبوترابی

مصیبت وارده را تسلیت عرض نموده خودرا درغمتان شریک میدانیم.

ملایر- یداله ادیب و بانو

جناب آقای حاج حسن انجم‌شعاع

بااندوه و تاسف بسیار مصیبت وارده را از صمیم قلب بشما تسلیت عرض نموده امید است که مارا درغم واندوه خود شریک و سهیم بدانید.

شرکت ساختمانی محمدیان کرمان- کارگاه رفسنجان

سرکار خانم محمودیان
مشاور محترم مدرسه راهنمائی عسجدی

با اندوه فراوان درگذشت مادر گرامیتان را تسلیت عرض نموده برای شما وسایر بازماندگان از خداوند بزرگ صبر جمیل آرزومندیم.

ازطرف کلیه کارکنان مدرسه راهنمائی عسجدی- مهین‌منجمی

خانواده جهان دیده‌پور

مصیبت وارده را به آن خانواده تسلیت وبقاء بازماندگان را از درگاه خداوند متعال مسئلت مینمایم.

واروژآسویان

کارمندان وکارکنان موسسه کوپاکابانا مصیبت وارده رابه خانواده آقایان جهان دیده‌پور تسلیت وبقاء بازماندگان‌را از خداوند متعال مسئلت مینمائیم.

گارنیک- منوچهر پیکانی

جناب آقای اسماعیل اکبری

با اندوه فراوان درگذشت مادرتان را تسلیت گفته‌برای جنابعالی شکیبائی آرزو می‌کنیم.

شاهرخ و نیلوفر مظفریان

استاد ارجمند جناب آقای دکتر اکبری
معاونت محترم مالی دانشگاه تهران

درگذشت جناب آقای اسداله سیروس پدر همسرمحترمه شما موجب تاسف گردید. بدینوسیله تسلیت و همدردی‌عرض کرده واز خداوند برای جنابعالی و خانواده ارجمندتان بردباری وشکیبائی آرزومندیم.

دکتر محمود شجاعی، دکتر محمود ثقفی، دکتر ناصر ملامد، دکتر علی افقهی، دکتر کاظم زاهدی، رشید رستگار، دکتر مهریار صدرالاشرافی.

همکار عزیز آقای بهرام صفوی

درگذشت پدر همسر عزیزتان را تسلیت عرض می‌نمائیم.

کارمندان امور مالی کشتی‌رانی ملی آریا

جناب آقای دکتر اردکانیان

بانهایت تاسف و تالم مصیبت وارده را تسلیت گفته بقاء عمر جنابعالی و خاندان محترم را از خداوند متعال مسئلت دارم.

پرویز وند سلطانی

جناب آقای مهندس کوروس‌رالی‌زاده‌نیا

بدین وسیله مصیبت وارده را از صمیم قلب به جنابعالی تسلیت عرض نموده دوام وبقاءعمر برای کلیه‌بازماندگان از ایزد توانا خواستاریم.

بهرام کریم‌خانیان، پرویزفرهادزاده

جناب آقای مهندس عنایت‌رازیانی بهرام‌نیا

باتاسف‌و قلبی اندوهناك مصیبت وارده را از صمیم قلب به جنابعالی تسلیت عرض نموده‌وازخداوندمتعال‌برای کلیه‌بازماندگان صبرو شکیبائی آرزوداریم.

محمدیوسف‌ابرامی‌زاده، احمد مرتضی‌پور

جناب آقای مهندس ایرج راهرابی‌کرم‌نیا

باکمال تاسف‌و قلبی اندوهناك مصیبت وارده را از صمیم قلب به جنابعالی تسلیت عرض نموده امید است که‌مارا در غم و اندوه خود شریك و سهیم بدانید.

تورج رازیانی زاده، اسفندیارلواسانی‌پور

سرکارخانم گلابتون مهرنورمهوش‌نیا

بدین وسیله مصیبت وارده را ازصمیم قلب تسلیت عرض نموده دوام وبقاء عمر برای کلیه بازماندگان ازایزدتوانا‌خواهانیم.

طاهره ادیبی خانیان، حشمت‌قطبی‌زاده‌خانی

جناب آقای مهندس محمدرحیم سلطانعلی‌خانی

بانهایت تاسف‌و تاثر مصیبت وارده را ازصمیم قلب‌تسلیت عرض نموده دوام و بقاء عمر برای یکایك بازماندگان از ایزد توانا خواهانیم.

محمد اسماعیل متکی‌زاده، ابراهیم خاکپوریان

جناب آقای مهندس حشمت‌اله تیموری نیا

با اندوه و تاسف بسیار مصیبت‌وارده را از صمیم قلب تسلیت عرض نموده واز ایزد منان برای کلیه بازماندگان صبرو بردباری آرزومندیم.

سید مصطفی اشترخانیان ،حسین ثمرزاده‌پور

جناب آقای مهندس پرویز راستی زاده بهمنی‌نیا

بدین وسیله مصیبت وارده را از صمیم قلب به‌جنابعالی تسلیت عرض نموده واز خدای بزرك برای کلیه بازماندگان‌صبر و شکیبائی آرزوداریم.

سید رحیم کاظمی‌زاده، عباس‌ورجائی‌زاده

جناب آقای سید مرتضی مرادپور رمضانی نیا

بدین‌وسیله مصیبت وارده را از صمیم قلب به‌جنابعالی تسلیت عرض نموده واز خداوند بزرك برای کلیه بازماندگان صبر جمیل آرزو مینمائیم.

کیومرث رئوفی‌زاده ، ناصر کتابچی‌آراسته‌پور

جناب آقای نورالدین اعظم باقری‌پور

با اندوه و تاسف بسیار مصیبت وارده را ازصمیم‌قلب‌تسلیت عرض نموده واز ایزد منان برای کلیه وابستگان صبر جمیل آرزوو خواهانیم.

سیدباقر رفتاری زاده، محمدجواد رحیمی‌پوریان

جناب آقای خسروزادیان صفائیان نیا

بااندوه و تاسف بسیار مصیبت وارده را به جنابعالی از صمیم قلب تسلیت عرض نموده واز خدای بزرك برای کلیه بازماندگان صبرو بردباری آرزو مینمائیم.

محمدعلی اصغری‌پور ، عین‌اله کبیری‌زاده

جناب آقای سیف‌اله مشك‌آبادیان دهستانی نیا

بدین‌وسیله مصیبت وارده را از صمیم قلب به جنابعالی تسلیت عرض نموده دوام وبقاء عمر برای کلیه وابستگان از خدای بزرك آرزومندیم.

سید اسماعیل دهلوئی‌پور ،مسیب‌رحیمی‌زاده

سرکارخانم طلعت السادات ربیع نیاکی

بدین وسیله مصیبت وارده را ازصمیم قلب تسلیت عرض نموده دوام وبقاء عمر برای یکایك بازماندگان از ایزد منان خواهانیم.

صدیقه روحی‌زاده ،حلیمه‌مسجدی‌پور

سرکارخانم افتخارالملوك‌بیدسرائی نیا

با اندوه و تاسف فراوان مصیبت وارده را بشما تسلیت عرض نموده امید است که‌مارا در غم واندوه خود شریك وسهیم بدانید.

سیدکریم یعقوب‌پوریان‌وبانو، عزت نصرآبادی

سرکارخانم طوبا زمان‌پور کیانی هما

با اندوه و تاسف فراوان مصیبت وارده را از صمیم قلب بشما تسلیت عرض نموده واز ایزد توانا دوام وبقاء عمر برای کلیه‌بازماندگان خواستاریم.

اصغر مهرین‌پور وبانو ،طاهره کاریان

سرکار خانم هما مینوکاشان‌نیا

باکمال تاسف‌و تاثر مصیبت وارده را ازصمیم قلب تسلیت عرض نموده واز ایزد یکتابرای کلیه بازماندگان صبروشکیبائی آرزو مینمائیم.

صدیقه‌رزاق‌پوریان ،مهرانگیز صادق‌نیا

سرکار خانم شهین فضلی‌لاری گلی‌نیا

بانهایت تاسف‌و قلبی اندوهناك مصیبت وارده را از صمیم قلب بشما تسلیت عرض نموده واز خدای بزرك برای کلیه بازماندگان‌صبرو بردباری آرزومندیم.

نسرین سائوتی‌زاده،مهین احمدنیاکی‌پور

جناب آقای مهندس منوچهر نیکگو

بدینوسیله مصیبت وارده را تسلیت می‌گویم.

شرکت رامبله - حسین توکلی

جناب آقای مهندس مسعود شجاعی طباطبائی

با نهایت تاسف وتالم مصیبت واردمرا تسلیت گفته بقای عمر جنابعالی وخانواده محترمتان را از خداوند متعال خواستاریم.

کارکنان، مهندسین و هیئت مدیره شرکت تکنوگرین

جناب آقای حاج حسن انجم شعاع

با نهایت تاسف وتالم مصیبت وارده را به‌جنابعالی و خانواده محترمتان تسلیت عرض می‌نمایم.

شهریار افشاری

آقای علی کرم کرمی

با تاثر فراوان مصیبت وارده را بجنابعالی و خانواده محترم صمیمانه تسلیت عرض می‌نمایم.

ساری - هوشنگ والی‌زاده

شهرضا - جناب آقای شیخ عبدالعلی باقی

باکمال تاسف مصیبت وارده را تسلیت عرض مینمایم.

محمد رضا گازر

آقای ابراهیم مستوفی

کارمندان امور اداری تهران بانهایت تاسف درگذشت برادر گرامیتان را تسلیت میگویند.

جناب آقای شجاع‌الدین احمدنیا

باکمال تاسف و تاثر مصیبت وارده را از صمیم قلب

تقویم اطلاعات

ساعات شرعی
استخراج دکتر ریاضی کرمانی

شنبه- بیست و هشتم آبان ماه ۲۵۳۶
هفتم ذیحجه ۱۳۹۷- نوزدهم نوامبر ۱۹۷۷
اذان مغرب . . . . . .ساعت ۵ و ۴۳ دقیقه
اذان صبح (فردا) . . ساعت ۵ و ۴۱ دقیقه
طلوع آفتاب (فردا) . . ساعت ۷ و ۱۲ دقیقه
ظهر شرعی (فردا) . . . .ساعت ۱۲ و ۲۳ دقیقه
اذان مغرب (فردا) . . ساعت ۵ و ۴۲ دقیقه

شرایط انتصاب فرمانداران و معاونان استانداری‌ها

نحوه انتصاب معاونان استانداران و فرمانداران تغییر کرد و از این پس فرمانداران و معاونان استانداران سراسر کشوربا تصویب شورای پرسنلی وزارتکشور منصوب‌میشوند.

نصراصفهانی وزیر کشور در این مورد گفت: برای جلوگیری ازتبعیض‌و ایجاد انگیزه خدمتگزاری در کارمندان و بهره‌گیری‌هر چه بیشتر از کاردانی و لیاقت آنان شورائی که دارای اعضای انتصابی و انتخابی است در وزارت کشور تشکیل گردیده و معاونان استانداران و فرمانداران از این پس با تصویب این شورا منصوب می‌شوند.

ارتقاء ، ترفیع ، تشویق، تنبیه ، نقل و انتقال ، بازنشستگی و انتصابات و دیگر حالات استخدامی در وزارت‌کشوراز جمله‌وظایف شورای مذکور است.

شورای پرسنلی زیرنظر وزیر کشور انجام وظیفه می‌کند و اعضای انتصابی شورا که از جانب وزیر کشور منصوب می‌شوند عبارتند ازدوتن از معاونان وزارت کشور ، یک مشاور وزیر ، مدیر کل کارگزینی، مدیر کل تشکیلات، مدیر کل ارزشیابی و رسیدگی به شکایات و مدیر کل‌حفاظت، اعضای انتخابی شورا که‌از سوی کارمندان انتخاب‌می‌شوند عبارتند ازیکنفرنماینده منتخب معاونان مدیران کل و مدیران کل و بازرسان و کارشناسان گروه ۱۰ و بالاتر ، یکنفر نماینده منتخب روسای ادارات و بازرسان، گروه۹ یک نفر نماینده منتخب‌سایر کارمندان ، حکم عضویت نماینده منتخب هرطبقه‌ازمیان سه‌یادو نفر حائزین اکثریت همان‌طبقه برای‌مدت یکسال‌با امضاء وزیر کشور صادر می‌شود.

انتخاب نمایندگان مذکور بارای کتبی‌براساس‌دستور- العملی که به تصویب وزیر کشور می‌رسد بطورجداگانه انجام می‌گیرد همچنین مدیر کل کارگزینی عنوان دبیر شورا را نیز خواهد داشت و اداره کل کارگزینی‌بعنوان دبیر خانه‌شورا اموراداری شورا را هم انجام خواهد داد.برای احراز مشاغلی که شورا تصمیم خواهد گرفت مشخصات حداقل سه تن کاندیدا از سوی مقامات صلاحیتدار پیشنهاد دهنده‌به ترتیب ارجحیت‌بعنوان دبیر شورا (مدیر کل کارگزینی) ارسال می‌دارند.

مصرف‌کنندگان معتقد هستند

افزایش نرخ حبوبات درد کمیابی رادوانمیکند

بررسی پیرامون افزایش‌نرخ بعضی از اجناس بخصوص حبوبات از سوی مسئولین‌امر شروع شد و در جلسه‌ای که بهمین منظور طی هفته جاری تشکیل میشود نتیجه نهائی بررسیهای انجام شده اعلام خواهد شد.

خبرنگار ما کسب اطلاع‌کرده است که‌همراه‌با کمیابی‌حبوبات درپایتخت ظروف مخصوص حبوبات فروشندگان این کالا در مغازه‌ها نیز همه خالی است وعاملین فروش علت واقعی کمیابی را فقط بالا بردن نرخ مصوبه نمی‌دانند.

چندتن از مصرف کنندگان مورد سئوال خبرنگار ماضمن اعتراض نسبت به بالا بردن‌نرخ مصوبه اجناس گفتند:

بالا بردن نرخ مصوبه دردی را در تهران دوا نخواهد کرد وفقط باعث میشود هم یک مقدار پول اضافی از مصرف کننده گرفته شود و هم پس‌از مدت کوتاهی باز همان بازار سیاه و کمیابی بچشم خواهد خورددراین‌مورد عاملین‌فروش می‌گویند: با اینکه حبوبات در شهرستانهای مختلف فراوان است ولی چون نرخ این کالا در شهرستانها با نرخ مصوبه پایتخت برابری نمی‌کند لذا ما مجبوریم از فروش آن کالاها خودداری کنیم، آنها اضافه کردند: بفرض اینکه نرخ‌مصوبه برخی از کالاها در پایتخت یک یادو ریال افزایش پیدا کندبه همان نسبت ممکن است نرخ‌آن کالاها در شهرستانها افزایش پیدا کند و باز همان آش‌هست وهمان کاسه، پس بهتر است نرخ‌هادرسراسرکشوراستاندارد شود و کالائی که در پایتخت بایک قیمت مشخص بفروش می‌رود در شهرستانها نیز با همان قیمت عرضه شود زیرا علت اصلی کمیابی و بازارسیاه برخی از اجناس در پایتخت همین عدم توازن نرخها با نرخهای‌شهرستانهای‌دیگراست

پیشنهادات نمایندگان مجلس

برای جلوگیری ازافزایش قیمت زمین

بدنبال بحث پیرامون کلیات لایحه جلوگیری از افزایش قیمت زمین نمایندگان مجلس پیشنهاداتی برای اصلاح دادند که قسمتی از آن در شماره دیروز چاپ شد. اینك دنباله پیشنهادات نمایندگان :

محمدتقی شریعت نماینده گناباد پیشنهاد کرده است از اول سال ۲۵۳۹ در محدوده قانونی شهر ها و مناطقی که دولت اعلام کند هیچکس‌نتواند بیش ازششدانك زمین‌وششدانك ساختمان داشته باشد زمین ها و ساختمان های اضافی افراد را دولت یا شهرداری هابه‌بهای عادله مقرر دراین قانون تملك نموده و بافرادی که‌زمین یا خانه ندارند واگذار کنداراضی و باغات‌از شمول این قانون مستثنی هستند.

نماینده گناباد در قسمت دیگری از پیشنهادات خود نوشته است : در صورتی که ثابت شود معاملات مربوط به زمین هاو ساختمان های مشمول این قانون بین اشخاص به‌بهای زائد بر بهای عادله انجام‌گرفته است ، دولت میتواند راسا یا بوسیله شهرداری محل زمین و ساختمان مورد معامله را با پرداخت نقدی نصف بهای عادله برای اجرای برنامه های خود تملك کند.

محسن پزشکپور ، محمدعلی آموزگار و محمد رضا عاملی نیز پیشنهاداتی به شرح زیر ارائه دادند :

۱- ماده ۱ و ۲لایحه به یکدیگر ادغام شده‌وباین‌شرح تنظیم گردد بهای معاملاتی زمین واقع در محدوده کلیه شهر ها و شهرك هاو حریم آنها و در سایر مناطقی که دولت اعلام میدارد به شرح‌زیر احتساب و تعیین میشود:

الف - از تاریخ اجرای این قانون تا پایان سال ۲۵۳۶برابر ارزش معاملاتی زمین که از طرف وزارت امور اقتصادی و دارائی در سال ۲۵۳۶ تعیین شده است .

ب- در سال های بعد برابر ارزش معاملاتی زمین که در فروردین ماه هر سال از طرف وزارت امور اقتصادی و دارائی اعلام میگردد .

۲- ماده سه لایحه به شرح زیر تغییر یابد.

هرکس اعم از شخص‌حقیقی ویا حقوقی ، زمین های مشمول این قانون را زائد بر بهای معاملاتی به فروش برساند گذشته از ضبط مابه‌التفاوت‌وجه گرفته شده بر مازاد بهای معاملاتی ، به نفع شهرداری محل ، به مجازات مندرج در قانون مجازات عمومی محکوم خواهد شد.

در پادگانهای نظامی به روی مردم گشوده شد

روز پنجشنبه روز ارتش پادگانهای سراسر کشور برای بازدید طبقات مختلف بروی مردم گشوده شد وچگونگی کاربرد سلاحها و نحوه فعالیت افراد ارتش برای بازدید کنندگان تشریح شد.

عصر پنجشنبه نیز از طرف ارتشبد غلامرضا ازهاری رئیس ستاد بزرگ ارتشتاران ضیافتی در باشگاه افسران برپا شد که در آن جمشید آموزگار نخست‌وزیر،رئیس مجلس سنا،وزیر دربار و چندتن از وزیران کابینه ، نمایندگان مجلسین و مقامات‌دیگر حضور داشتند در عکس نخست‌وزیر روز ارتش را به رئیس ستاد بزرگ ارتشتاران تبریک میگوید.

خانه کودکان گمشده ایجاد میشود

جلسه شورایعالی تربیتی شهرداری با حضور سرکار علیه بانو فریده دیبا، شهردار پایتخت، رئیس پیش‌آهنگی ایران، دادستان تهران و سایر اعضای شورا تشکیل شد.

در این جلسه مدیر عامل جدید سازمان بوسیله شهردار به شورایعالی معرفی شد و ۳ طرح ایجاد خانه کودکان گمشده، پانسیون دخترانبرای دخترانیکه بعلت بالا بودن سن بیشتر از ۱۸ سال از سازمان تربیتی مرخص میشوند وطرح فعالیتهای پرورشی سازمان به تصویب رسید، براساس این طرح فرزندان سازمان تربیتی‌با آخرین برنامه‌های پیشرفته و بهترین وسائل ممکن درفعالیت های پرورشی شرکت خواهند کرد تا از نظر پرورش جسم‌و فکر وروح در آینده برای خود وجامعه افراد مفید و موثری باشند.

اعزام مشمولان لیسانسیه

از دهم تا پانزدهم آذرماه آغازمیشود

اعزام مشمولان لیسانسیه ، فوق لیسانسیو گروه پزشکی سراسر کشوراز دهم تاپانزدهم آذر ماه آغاز میشود .

گروهی از این مشمولان که در خارج از کشور بسرمی برند و از نمایندگیهای دولت شاهنشاهی در کشور مزبور دفترچه آماده بخدمت دریافت کرده‌اند نیز باید طوری خود رابه تهران برسانند که‌بتوانند در مراسم اعزام شرکت کنند .

مرکز خدمات کامپیوتری‌تکلیف این مشمولان را روشن کرد واینکه‌کمیسیون اداره وظیفه عمومی سرگرم‌تهیه‌برنامه اعزام مشمولان فارغ‌التحصیل است.

فارغ‌التحصیلان سراسر کشور اعم ازساکنین‌تهران یاشهرستان باید برای اعزام به خدمت به سالن اعزام تهران که بعدا مشخص واعلام میشودمراجعه نمایند - گروهی ازمشمولان مزبور بسمت سپاهی ، گروه دیگر در نیرو های مسلح شاهنشاهی‌خدمت‌خواهند کرد.

یک گروه دیگر ازمشمولان پس از طی دوره مقدماتی و آموزش نظامی در اختیار وزارتخانه ها قرار می گیرند و یک عده از آنها نیز به عنوان دبیر در دبیرستان های تهران خدمت وظیفه خود را سپری خواهند کرد .

مشمولان فارغ‌التحصیل که در این دوره بخدمت اعزام‌می شوند متولد سال های ۱۳۲۳ تا ۱۳۳۷ هستند لیکن پزشکان متولد ۱۳۱۲ تا ۱۳۲۲ در صورت سپردن تعهد ۵ سال خدمت در مراکز درمانی‌مورد قبول دولت از انجام خدمت معاف خواهند شد .

مشمولان فارغ‌التحصیل‌غایب نیز در صورتی که خود را معرفی کرده باشند بهمراه این مشمولان‌بخدمت‌اعزام خواهند شد .

جزئیات برنامه اعزام‌مشمولان فارغ‌التحصیل هفته آینده از سوی اداره وظیفه عمومی اعلام خواهد شد .

بانك شهریار

بانک شهریار

باکمال خرسندی
باطلاع هموطنان عزیزمیرساند

شعبه قزوین:

این بانک واقع در شهرستان قزوین خیابان نادری ساختمان سررشته‌داری بموجب‌اجازه‌نامه شماره نب ۱۷۴۴ مورخ ۲۵۳۶/۸/۹ بانک‌مرکزی‌ایران روز یکشنبه ۲۵۳۶/۸/۲۹ شاهنشاهی ساعت ۱۰ صبح افتتاح و برای انجام کلیه امور بانکی آماده خواهد بود .

تلفن شعبه: ۷۲۳۸

بانک شهریار

قابل توجه شرکتهای ساختمانی،مهندسان وطراحان باذوق کشور

عالیترین در- پنجره و آشپزخانه های پیش ساخته و کمدچوبی ساخت کشور های آلمان - ایتالیا را بارنك، قفل و لولا، کاشی، سرامیك (کف- دیوار) ونمای ساختمان و وسائل‌بهداشتی (وان- دستشوئی- توالت- بیده) به رنگهای دلپذیر و شاد وسایروسائل تزئینی‌ساختمان‌را ازماتهیه‌فرمائید.

تلفن ۲۷۲۵۴۳

خدمات میکروفیلم 3M

قابل توجه مهندسین مشاور

شرکت سرویس شبرنك اسناد و نقشه های مهندسی شما را به میکروفیلم تبدیل مینماید .
جهت اطلاع بیشتر با تلفن ۸۲۸۰۵۰-۸۲۵۵۰۰ تماس حاصل فرمائید .