

2
M30807/6132

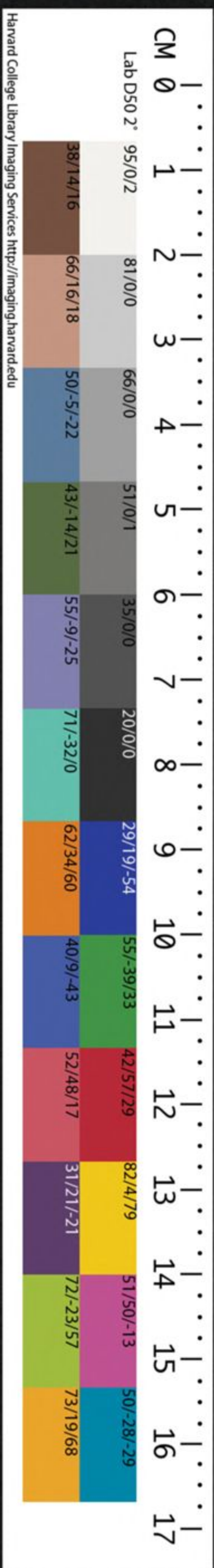

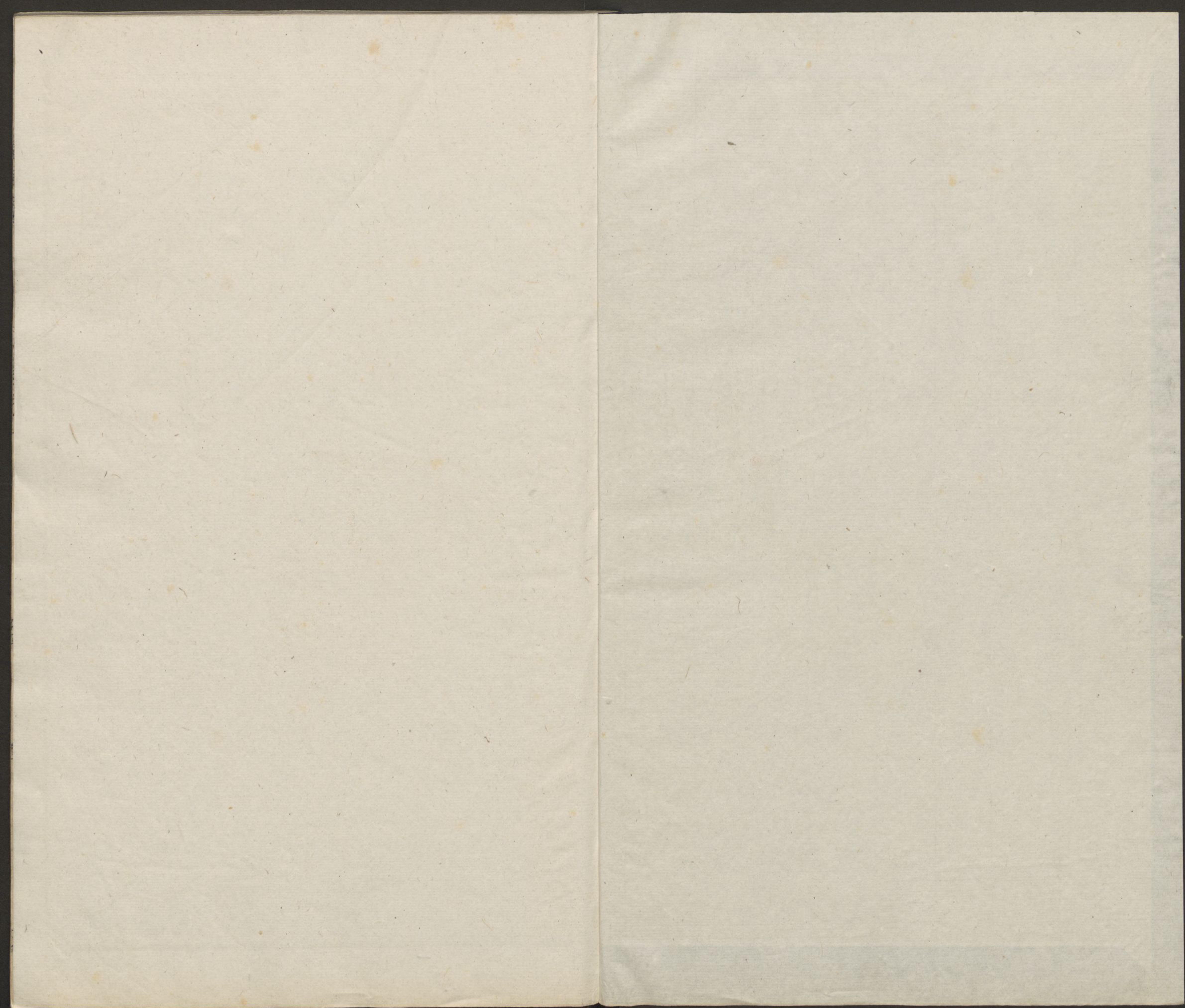

河南古豫州地閩閩中夏四方輳進盖彰

德前控河

隸直

高洛

以蔽山南

陝西

南陽

汝寧直走

襄黃

襄陽黃州俱湖

廣

之郊

而開封

則其都會也

由開封

以泝衛河

可以漕

山東沿

汴泗

可以漕

淮故言

形勝者

次關陝

焉然分建

宗親班祿無藝

以今計之

歲賦幾至

百萬民亦

勞矣且歸

睢陳州

三州俱開

封府屬

一帶地兼

數省統轄

非一姦人

常藉

以首難

勦捕則潰

逸四出禍

延他境彰

德道出趙

西魏

隸直

之間

軍民左右

屬盜雖斂

跡而牽制

之患實與

歸

德同若考

七郡之地

山水環互

民物茂實

則汝寧為

優

鑄山獵野

依憑險固

強弓利弩

出乎其間

則河洛

南河

為

著然土地

未闢教令

未馴非課

農宣化加

意拊循則

寇

盜劫奪之

禍歲不免

矣

浙江輿圖

每方百里

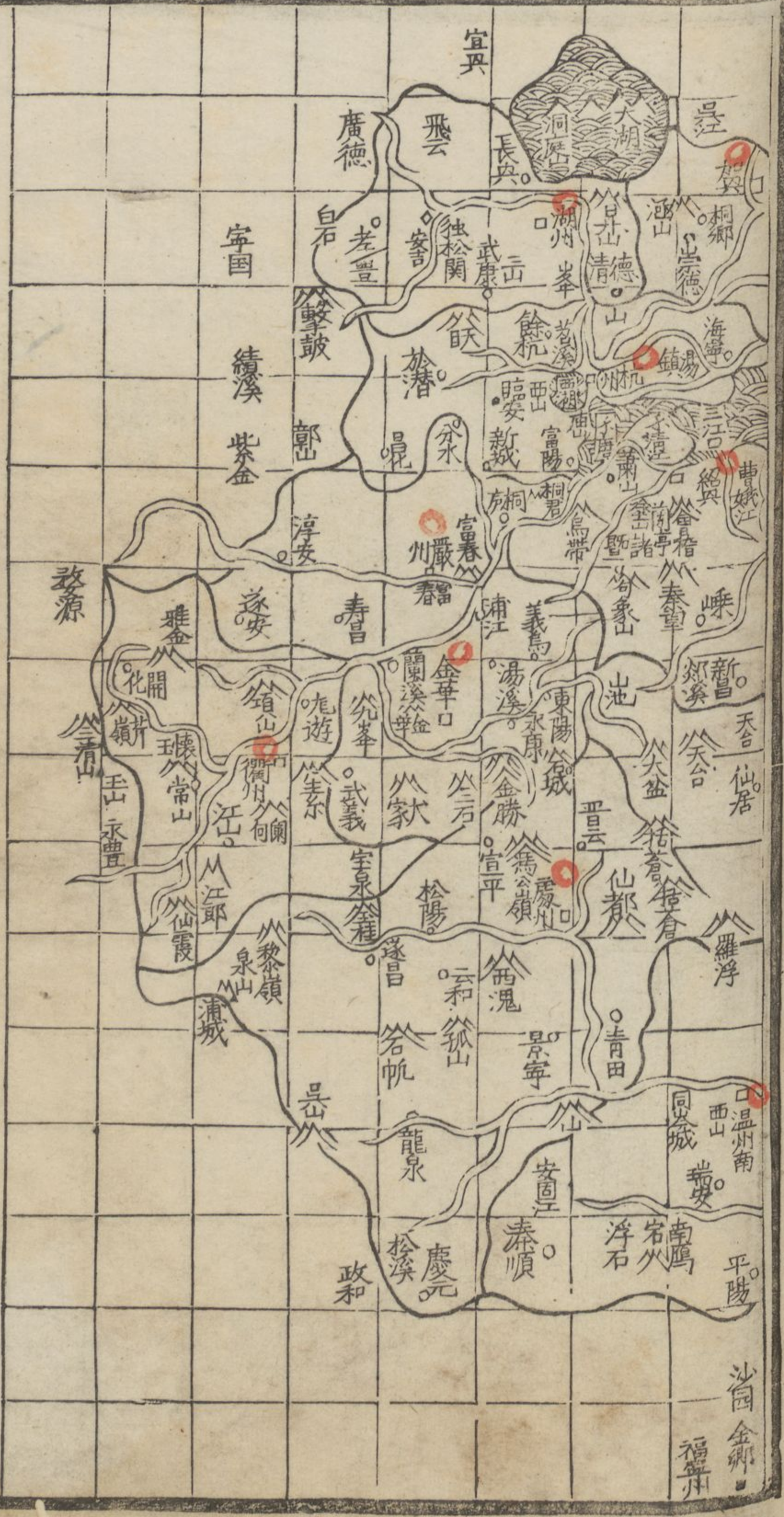
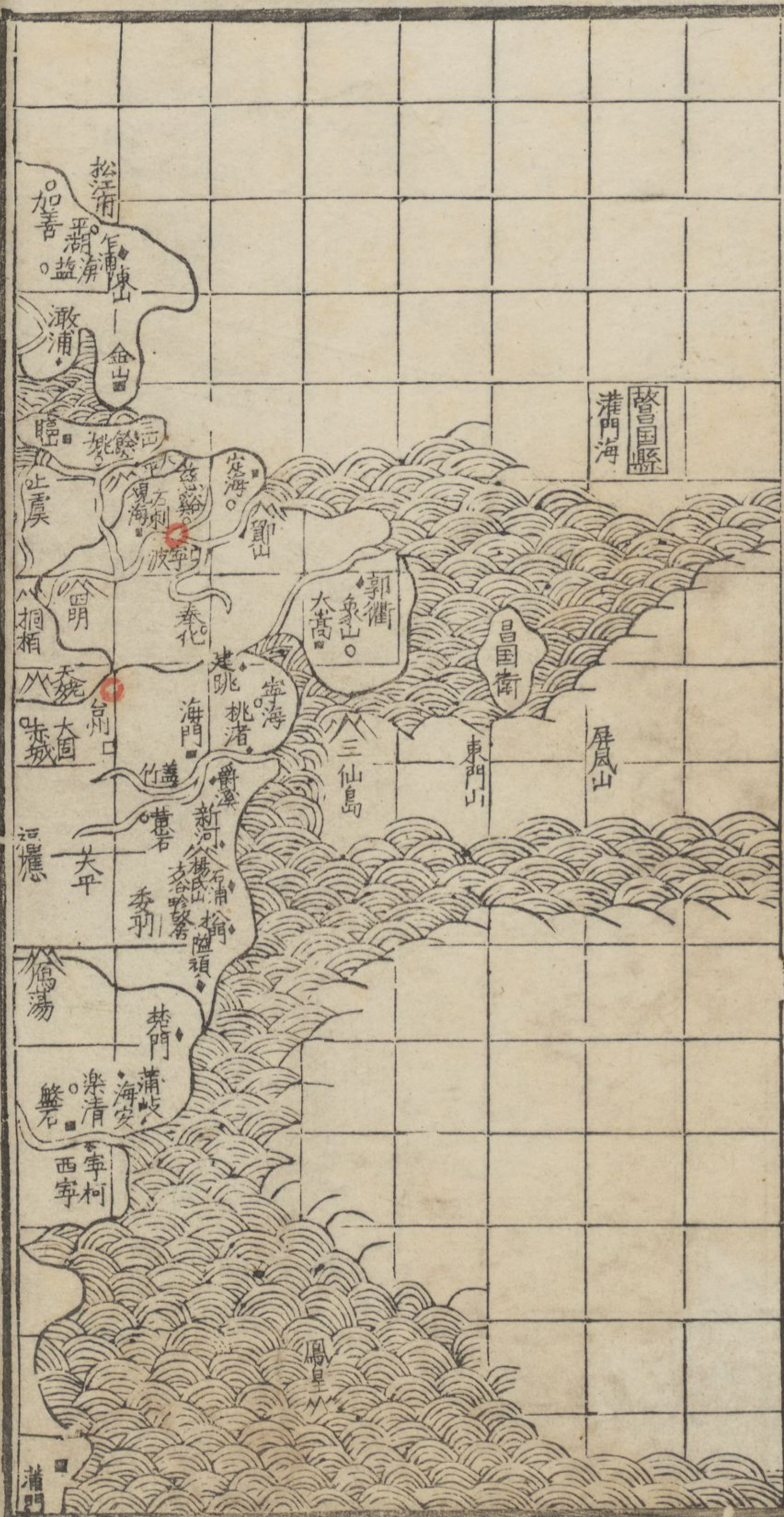

廣輿圖
卷之二
五二
六百
元

浙江輿圖

浙江等處承宣布政使司治杭州左右布政使二左右參政五

管糧一抗嘉湖一金儲嚴

左右參議二

寧紹台溫處

領府十一州一縣七十五總為里

一萬八百九十九戶一百二十四萬二千一百三十五口四

百五十二萬五千四百七十一夏秋二稅共米麥二百五十

一萬二百九十九石絲綿共二百七十萬四千二百七十兩

絹九萬八千疋有零鈔五萬一千二百九十三錠馬草八十

七萬四千四百九十一包

浙江都指揮使司

隸左軍都督府

都指揮三內掌印一僉書二領衛一十

六

屬所二百

守禦千戶所三十五本都司所屬馬步官軍三萬九

千九百餘員名

提刑按察司按察使一副使七

清軍一提學一協堂一巡海一溫處嘉興寧紹各兵備一

僉事六

水利一抗嚴一合州兵備一金

一嘉湖

分道五

浙都轉運鹽使司一

在杭

領鹽課司二十六

杭州二松江八溫台八嘉興五寧紹二

歲

辦鹽四十四萬四千七百六十九引

市舶提舉司一

在寧波

欽差總督南直隸浙福都御史一

暫設駐浙江

巡按御史一巡鹽一或清軍一

駐杭州

道

五

府一十

州一附

郭

并外縣七

五

衛六

所三

五

巡按

杭州

錢塘武林餘杭

塘西部杭州寧江海冲刁煩

臨水安國順化軍

杭州前

海寧

古杭負山濱海

治冲煩劇

四百八十三里

於潛州裁併下

新登富春裁下

城十四里

濕無瘴廣通兩

十二里

富富春東安負山濱

新登富春裁下

城十四里

廣江西福建等

和地錢江冲

七十五里

昌紫溪武隆橫山唐山

化金昌昌昌裁簡下

嘉湖尤甚冲煩

煩劇上三餘

吳興僻簡獨松關

昌紫溪武隆橫山唐山

化金昌昌昌裁簡下

秋米二十三萬

西北九十里元人

破之

一十里

四千零皇亭

中七十三里

嚴州

嚴州

嚴州

嚴州

嚴州

嚴州

嚴州

<p>衢 姑我三衢太末 信安郡山多田 春 煩冲上 領縣五秋米九 萬石零</p>	<p>永吳寧烏傷地麗州 湯新設山多田瘠民 康元一百二十三里 溪刁下八十五里</p>	<p>江須江禮賢南川山 多田少中 一百二十七里 之浦城要害</p>	<p>傑霞関在其衢州 南百里界關</p>
<p>温 東甌永嘉東嘉 道軍濱江民淳 碩相半上 領縣五秋米八 萬一千石零 碎煩</p>	<p>永永寧章安樂樂成永嘉嘉詒 嘉東甌鄉温清刁僻中 州治温上 二百八十八 一百七十一里</p>	<p>瑞 陽安陽章安安 安固惠安僻上 一百三十八里</p>	<p>温州 盤岩 瑞安海安寧 村少園蒲岐</p>
<p>處 括州括蒼縉雲 郡處州路山多 田少間有鑛民 悍煩冲 中 領縣十秋米五 萬七千石零</p>	<p>麗回清章安青括蒼地芝田僻 水處州括蒼田下 松陽括州 一百六十六里 永嘉郡 一百二十 縉永康地五雲煩煩 八里刁雲冲中一百八里 煩冲中 松松州自龍章安長 陽松野刁煩中</p>	<p>慶 松源鄉龍泉山多 元 微嵐僻中下 五十九里</p>	<p>處州 平陽 蒲門</p>
<p>遂 平昌大末俗安 昌僻中 七十五里</p>	<p>宣 麗水無嵐中 平下六十里簡偏 景青田山多無瘴 寧簡僻下上 六十六里</p>	<p>龍 龍宗劍州山多微 泉嵐刁 僻煩難治 一百六十六里</p>	<p></p>

國家財賦大都仰給東南而東南財賦則兩浙大都居半蓋自唐
 宋至今舊矣頃緣倭患外寇繹騷沿海台温其患為烈增兵置
 帥勢弗容已轉餉續食又若為常比幸稍蘇息故議者爭言罷
 兵輟餉焉然休息未幾而海上之警又至矣安攘長筭綏懷永
 圖真不可一日弗講乎顧事體大殆未易與拘牽文法者道也

浙江圖叙

浙江古揚州地崇山巨浸所在限隔然嘉興湖州與江

淮相表裏嚴州衢州以徽州真隸徽饒州江西饒為鄆郭左

信郡江西廣信府右閩關在福建北境大海東蟠繞出淮揚州

之境斯固四通八達之區也安吉長興俱安吉州長興縣屬

以西本山越巢窟界在廣德南直隸州之間上無兼轄之司

訟訐繁興頗號難治嘉湖寧波紹興四郡則震澤今太湖是

東海之所經也泐衝淤壅大遺三農之害而鹽徒嘉湖易通

舟楫故私鹽尤多之患次之處州之民多依山盜鑛動至數千

持之則激緩復馳縱慶元處州屬縣松溪福建屬縣與一帶

歲被侵暴溫台溫台州並海而南信宿再宿達于福寧福建屬州

估客良便之然不能不防他寇也若倭夷奉珎入貢則

風帆直指寧波突至倭來黠詐叵測先事而備其在定

海寧波屬縣即乎夷舟所從入

江西輿圖

每方百里

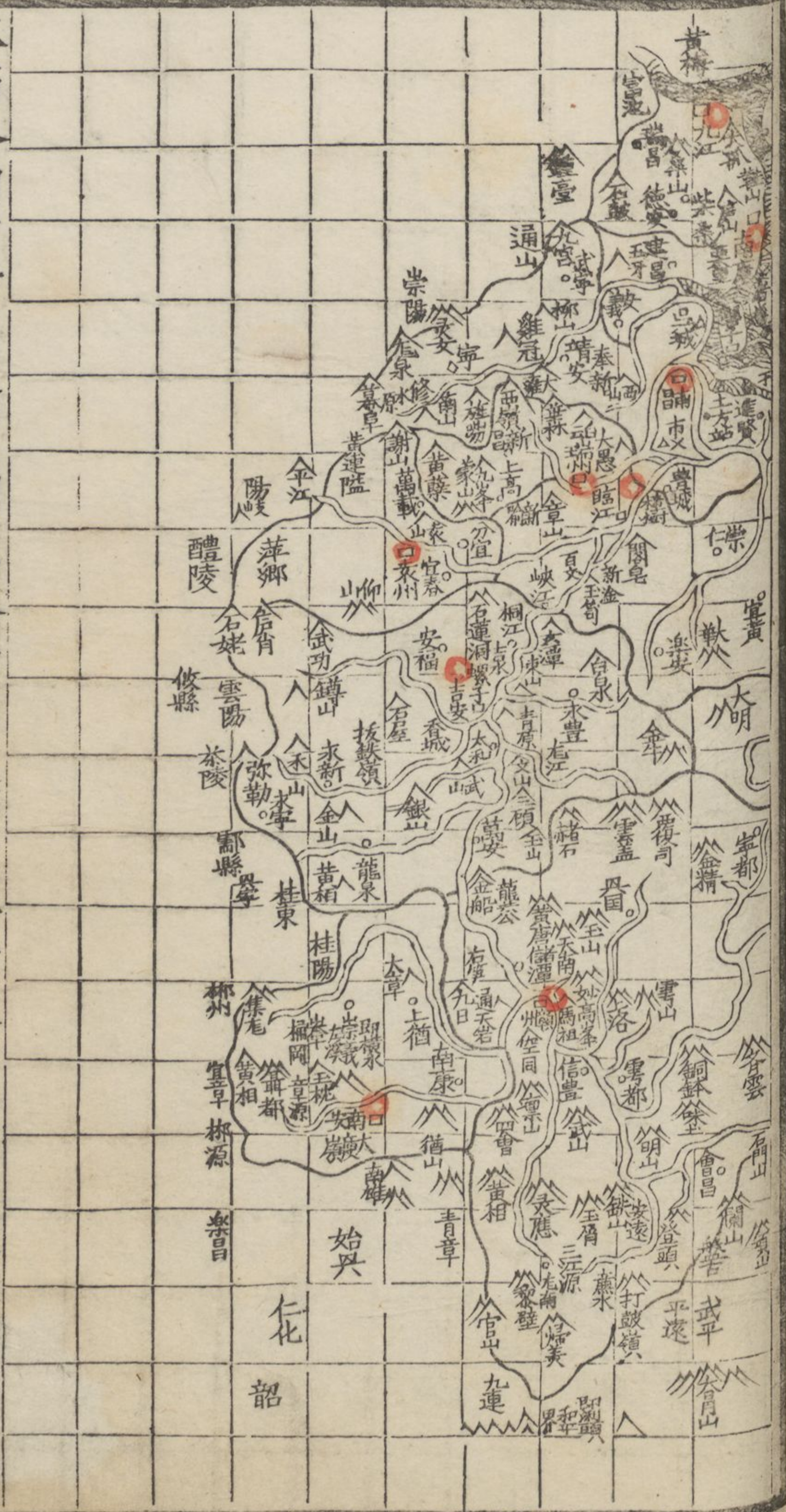
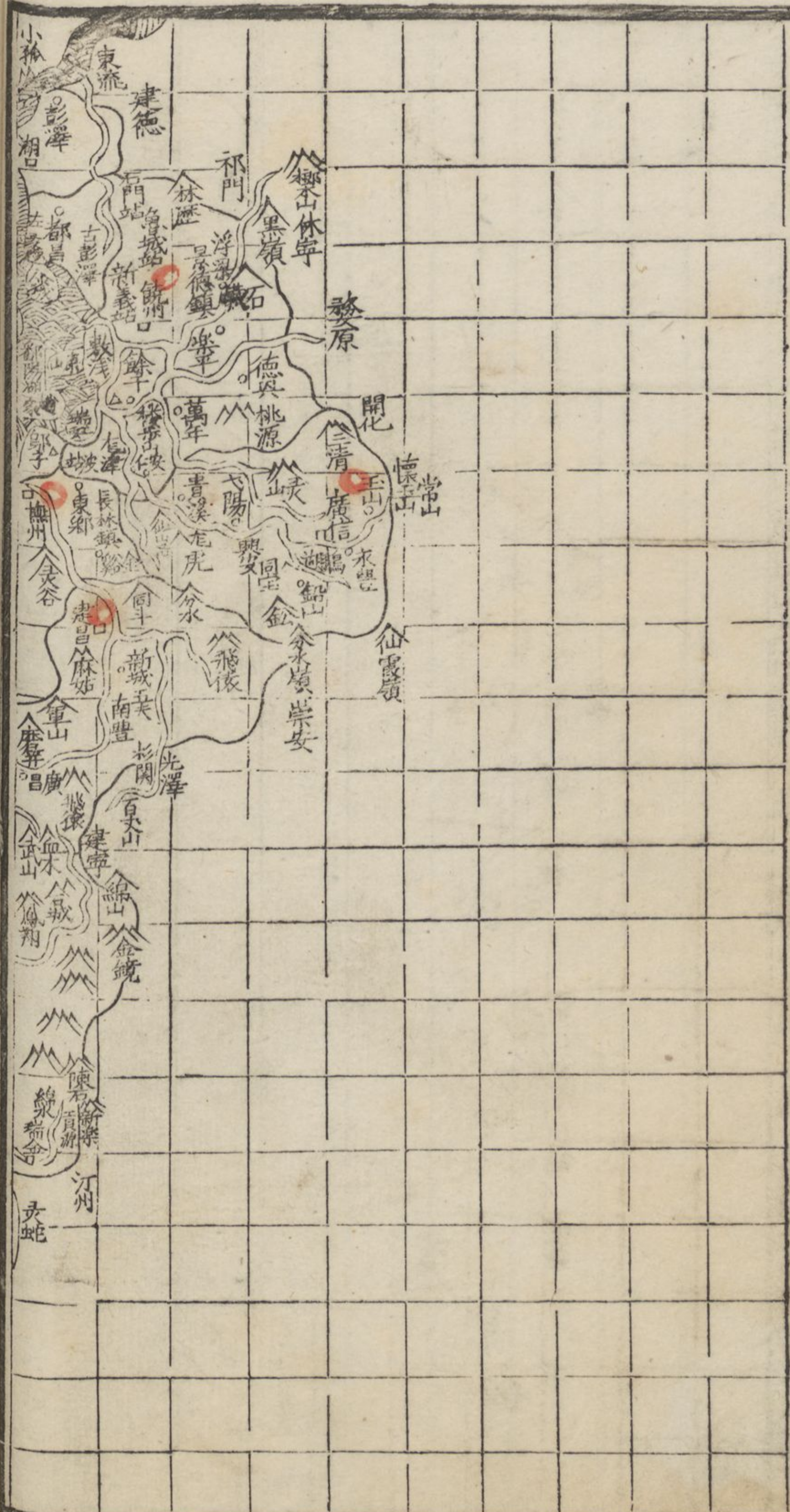

江西介四方諸省之中民習勤儉士多通顯頗稱安壤然北有湖賊南有山寇逋
 逃孺聚如火炎炎則豈不重可慮耶故湖賊責撫臣山賊責督院兩手相應交胥
 治之緩則用保甲急則發介冑更得名將練兵三千人備遊擊而別索帑積以餉
 之弗至頭會戶斂民庶幾其小康乎若乃塞拔原本芟夷蘊崇則固別有道矣

江西輿圖

江西等處承宣布政使司治南昌左右布政使二清軍左右叅政

三分守二左右叅議三糧備領府一十三州一縣七十三總為

里九千九百五十六里半戶一百五十八萬三千九十七口

七百九十二萬五千一百八十五夏稅米麥八萬八千五百

九石五升八合三勺秋糧官民米二百五十二萬八千三百

五十五石八斗二升絲八千二百三斤絹一萬一千五百一

十六疋布一千三百四十一疋鈔九千九百七十九錠

江西都指揮使司隸前軍都督府都揮三內掌印一僉書二會昌鄱湖守

備二領衛三屬所一守禦千戶所十有二百戶所一本都司所屬馬步官

名。儀衛司二

提刑按察司按察使一副使六內提學二兵備僉事七分巡五分道五

欽差巡撫都御史一駐南提督南贛等處軍務都御史一駐贛州

巡按監察御史一或清軍一駐南昌

王二淮府仁七封韶郡永豐清江兩縣德興順昌

益府州徙饒州十崇安高安上饒吉安廣信

府三憲五封郡崇仁金谿

道南道巡撫贛豫章江州洪都州洪州龍興府南浦隆興新豐椒丘進近溪湖奉靖寧武俱負山人稠而勢渟悍相半事煩訟多為十三郡之最州一縣七秋米五十萬有零

道昌道巡撫瑞高安鄱州瑞陽靖州米州好頌嘯聚頌訟多中縣三秋米二十二萬五千有零

廣信上饒信州豫章上饒信州豫章饒陽顯淳煩山上信州鄱陽弋信安常山頂江樓沿撫建二州冲煩上五十七里山然近淳五十七里

州一附郭并外縣七十衛所

南豫章上豐富城是拿劍豐奉海昏新長馬水僻多益南昌五百九十三里城水廣豐甯州元上新各中百四十九里昌

新宜豐西昌元建二百一十里陸中安二十八里武豫寧海昏地建昌寧五十四里鄱野中

進鍾陵陸冲元上賢二百八里寧州

高上蔡建城望上建城高蔡上高鎮僻安蔡陽樂宜豐高中一百六十七里靖州煩上中新宜豐益步建城僻

二百八十六里昌居山民刁悍中一百二十三里

湖廣信沿山

道東

道西湖

道江九

而清民近淳訟
類簡 冲上
縣六秋米一十
二萬三千零
建昌 旰建武軍臨
旰建昌軍南豐
旰官夏瘴山溪
險阻俗淳厚易
治上上縣四秋
米一十萬石零
撫州 臨川郡昭武軍
述破
訟類事冗糧重
頗難上中縣六
秋米三十一萬

建昌

旰建武軍臨
旰建昌軍南豐
旰官夏瘴山溪
險阻俗淳厚易
治上上縣四秋
米一十萬石零

撫州

臨川郡昭武軍
述破
訟類事冗糧重
頗難上中縣六
秋米三十一萬

吉安

廬陵安城吉州
吉安路廬陵吉
水無瘴龍泉未
寧時或有之民
用不足咸賴于
他郡其俗尚氣
君子重名小人
務訟政事旁午
古稱難治縣九
秋米四十四萬

上一百一十
二里
陽七十四里
貴弋陽鄉溪源溪
溪煩上一百一十里
南南城永城淳中上
城七十八里
南南城淳簡煩有
豐瘴中
一百二十三里
崇新建臨汝巴山僻
仁簡上中二百五里
金上縣金谿場唐城東
谿煩上多賢原重鄉
一百二十一里
宜宜黃鎮僻刁中
六十五里
太西昌南平州安豐
和自下濱江冲煩文
獻之邑煩上
二百五十五里
吉吉陽石陽文江
水俗朴民淳科甲文
獻為郡最沿江冲
煩上四百三十三里
永陽城陽豐恩江僻
豐居山谷刁中
永新地簡下
寧四十二里
龍泉
安福
吉安
撫州
建昌

臨江

九江郡臨江軍
路水清山峻民
多逐末訟煩冲
劇無瘴上中
縣四 秋米二
十三萬零

宜春

宜春郡袁州路
少瘴萍鄉萬載
地高山阻路通
湖廣糧多逃欠
本甚縣四秋米
二十一萬零

饒州

鄱陽城吳州永平
軍春夏之交天氣濕
熱民多疫癘浮德安
地多高山險阻鄒餘
尤多湖泊救盜民好
訟俗尚狡上縣七
秋米二十一萬三
千零

南康

星渚匡廬南康軍
負山襟湖地瘠田少
事簡縣四中下
秋米七萬石零

清建城高安臨
江江軍省灘鎮塗
沿江煩上二
百五十三里
新宜春西吳州吳平僻
喻簡中二百六十七里
萬建城康樂陽樂
載僻刁中
一百四里
永新地簡下
寧四十二里
龍泉
安福
吉安
撫州
建昌

兵備
副使
鄱湖
守備
星彭蠡南康
子軍星子鎮
僻貧瘠
二十八里
昌地意民強下八十四里
萬姚原下
年六十四里
千一百二十

鄱陽在廣按江者甚衆鄱
 寧慶復在廣圖江
 黃堂左漢堂江會
 安慶彭蠡在廣圖
 江中為中江此
 外別有三至

九江 潯陽奉化定江軍溢
 城負山濱江民貧土
 瘠淳好相半訟多糧
 少水陸冲上中縣五
 秋米十萬石有零

德汝南彭澤德歷城蒲塘藻亭益
 化陽崇益益城安城簡下十八里
 五邑俱裁減瑞赤烏潯陽簡下
 允無至王里昌一十三里
 彭龍城浩州簡冲下
 澤一十八里

安地接廣東巢賊裁
 遠城五里常苦盜
 寧新都揭陽慶化
 都上一百一十七里
 瑞象湖鎮瑞金監
 金裁簡下八里
 龍南野度南百丈鎮
 南信豐流賊出後下五里
 石石城場裁簡
 城下九里

會昌 守備
 會昌 守備
 會昌 守備

會昌 守備
 會昌 守備
 會昌 守備

會昌 守備
 會昌 守備
 會昌 守備

會昌 守備
 會昌 守備
 會昌 守備

會昌 守備
 會昌 守備
 會昌 守備

會昌 守備
 會昌 守備
 會昌 守備

會昌 守備
 會昌 守備
 會昌 守備

會昌 守備
 會昌 守備
 會昌 守備

會昌 守備
 會昌 守備
 會昌 守備

會昌 守備
 會昌 守備
 會昌 守備

會昌 守備
 會昌 守備
 會昌 守備

會昌 守備
 會昌 守備
 會昌 守備

會昌 守備
 會昌 守備
 會昌 守備

會昌 守備
 會昌 守備
 會昌 守備

會昌 守備
 會昌 守備
 會昌 守備

會昌 守備
 會昌 守備
 會昌 守備

會昌 守備
 會昌 守備
 會昌 守備

會昌 守備
 會昌 守備
 會昌 守備

會昌 守備
 會昌 守備
 會昌 守備

會昌 守備
 會昌 守備
 會昌 守備

江西圖叙

江西古揚州地當吳南直楚湖廣閩福建粵廣東之交險阻既

分形勢自弱安危輕重常視四方若保境和民則九江

獨據上流牽制沿江州郡且密邇南康濱臨巨湖鄱陽

盜舟四出不可無備南南直安南直贛南直之間則汀汀州漳漳州

府府雄南直韶南直諸山會焉連州跨境林谷茂密盜

賊之興斯為淵藪故設巡撫重職提師以臨之袁州地

逼長沙湖廣連民客戶頗難譏察而南昌建昌饒州

宗室固在民疲供億視臨臨江吉吉安瑞瑞州信信州撫撫州諸郡殆

有加焉故凡江西之民樸質儉苦有憂勤之思弘治以

來賦役漸繁土著之民少壯者多不務穡事出營四方

至棄妻子不顧而禮俗日壞惡少間出矣

湖廣輿圖

每方百里宜慰司从 ◯ 宣撫司从 ◻ 宣撫司从 ◼ 後倣此

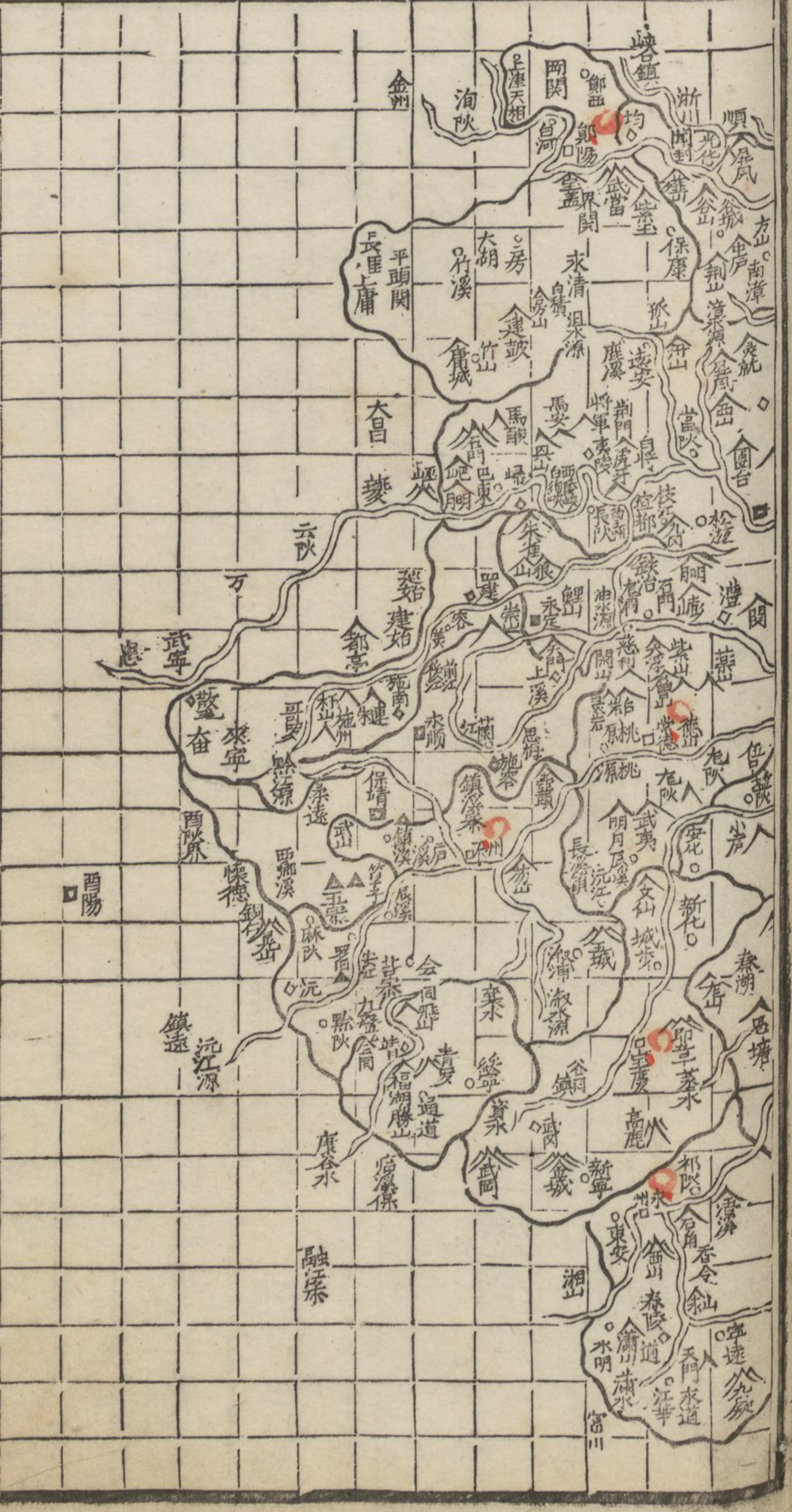
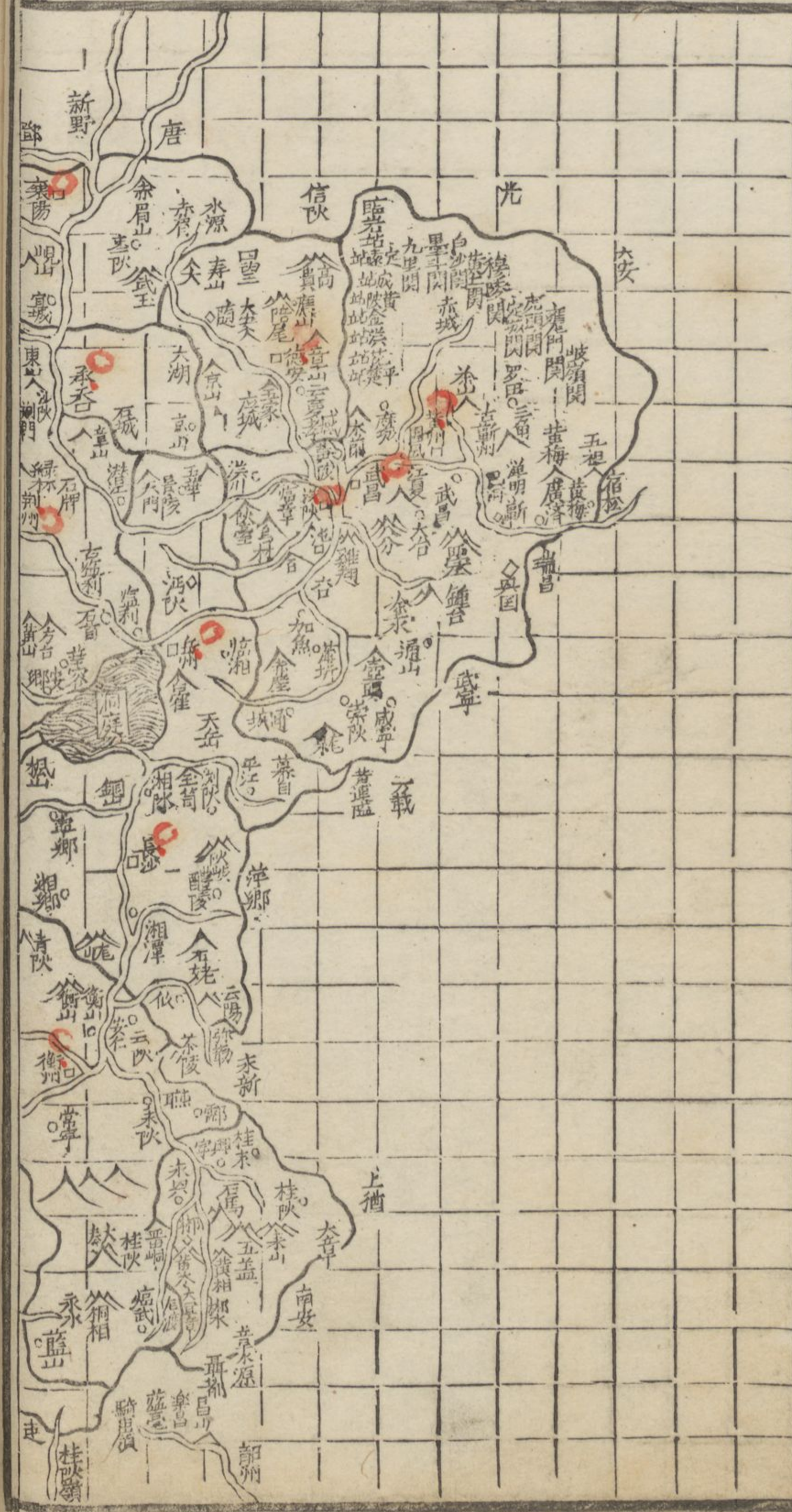

楚地廣大連接九省澤多田少歲入弗厚比緣苗警加之採辦繼以大水頗稱煩敝矣茲又封國費惡容已理人者亦將思有以善其後乎

湖廣輿圖

湖廣等處承宣布政使司治武昌左右布政使二左右叅政四

撫一左右叅議五^{大和}領府一十有五屬州一十三縣九十六

外直隸州三屬縣九總為里三千四百七十六里半戶五十

三萬一千六百八十六口四百三十三萬五千五百九十夏

秋二稅共米麥豆芝蔴二百一十六萬七千五百五十九石

絹二萬七千九百七十七疋布七百五十疋鈔一百七十五

貫

湖廣都指揮使司隸前軍都督府都指揮三內掌印一僉書二領衛二十

有六屬所二百三十三宣撫司四安撫司九長官司十四蠻夷官司五守禦千戶所二十六宣慰司二屬長官司八

又鄖陽行都司領衛七屬所三十守禦千戶所八本都司所屬馬步

官軍舍餘七萬一千六百餘員名 留守司一儀衛司十一

提刑按察司按察使一副使十三常鎮通本兵備二撫民提學一僉事六 分道七

欽差巡撫都御史一駐武提督鄖陽都御史一駐鄖總兵一巡按

監察御史一或清軍一俱武

王 楚府高封武 郡巴陵永安壽昌崇陽通山通城景陵 郡岳陽江夏東安太冶保康武岡

岷府高封武 郡鎮南江川南渭安昌沙陽唐屏江陵 古南豐黎山善化建德漢川長壽遠安

荆府高封武 郡都昌都梁樊山 郡襄陽陽山 郡福寧惠安永春 華蜀岷南岷莊六

景府高封武 郡富順永新永定 郡榮府高封武 郡常德 郡五富城黃溪 陽澧州涇水州

道七 府五 州十六附 郭 并外縣二百 衛所三十

武昌 郡鄂渚江夏鄖州 郡江夏汝南金武鄂縣武昌壽昌量咸永安鎮裁簡中 武昌護衛

道昌 郡上 嶺州一縣 九秋米一十六萬三百有零 興國秋米萬 五百一十七石

嘉沙陽沙州蒲岐鮎瀆 魚碑州裁沖下 一十二里 赤壁烏 通下雋通城鎮裁僻 城下一十五里

嘉沙陽沙州蒲岐鮎瀆 魚碑州裁沖下 一十二里 赤壁烏 通下雋通城鎮裁僻 城下一十五里

嘉沙陽沙州蒲岐鮎瀆 魚碑州裁沖下 一十二里 赤壁烏 通下雋通城鎮裁僻 城下一十五里

嘉沙陽沙州蒲岐鮎瀆 魚碑州裁沖下 一十二里 赤壁烏 通下雋通城鎮裁僻 城下一十五里

嘉沙陽沙州蒲岐鮎瀆 魚碑州裁沖下 一十二里 赤壁烏 通下雋通城鎮裁僻 城下一十五里

漢陽 江夏郡沔州漢陽郡山川平易人民多訟中上

漢安陸純陽漢漢甌山義川汶川江州陽津沔州漢陽川魏安梁安劉家湖多

右千戶 後千戶

縣二秋米七萬九千五百石零

軍蒲潭冲 田少冲下

大別山在城東臨齊安永濟和城臨樂鄉城西陵

黃木蘭南安安鄆鄆春潘永永安鄆蘭麻信安北西陽定州亭黃岡州齊安李坪水溪潘川好訟刁中城州陽城什子山務耕州

黃州 重鎮西陽衡州永安黃州路

巴州中上 八十六里冲 七十六里煩 羅義州義城郡石橋鎮黃西陵鄂州南司州黃州田山多田少 四十九 陂青山磯近湖刁中冲

中上縣 領州二縣七秋米二十五萬二千有零

煩 八十六里冲

讀刁煩 一百三十里

領州二縣七秋米二十五萬二千有零

里民野好訟

四十七里

下江防兵備倉事

領州二縣七秋米二十五萬二千有零

鄆州秋米二萬斤鄆春鄆陽齊昌羅廣永安大江中州冲 沿江民多貧 六十四里縣一 鍾南司安州鄆京雲杜安陸鄆陽南陵潛白然安遠 煩中 黃新蔡郡永興南晉前鄆梅僑治中州四十二里冲中州

鄆州秋米二萬斤

黃新蔡郡永興南晉前鄆梅僑治中州四十二里冲中州

荆西道

司 鄆

鄆 鄆中雲杜南司北新鄆州石城

十一里 陸冲中

頭安 郡牧 陵陸

陵寢所在多事中

領州二縣五秋米一十一萬一并戶廣陽武寧基州荆門陽僻五里綠林山在縣東

領州二縣五秋米一十一萬一

軍內方山在州南卒南 本州秋米一千九百石零

石零

石零

沔陽 復州竟陵赤象景雷城復州民淳強橫二民貧漁耕為業冗

陵十六里冲煩中本州秋米三萬一千七十五石零

沔陽

德安 安陸漢東荆州潭敷重漢南司

安江夏郡安陸雲西陵安陸許洛市古陸郡吉陽德安夢城應城 裁簡

孝孝昌岳州岳山郡潯感州汝南刁冲煩下

德安

安漢州安黃節度宣威安遠軍

州淳中 八里裁

新市平林在其境

州一縣五秋米四萬一千有零

中上

應應陽城陽部蒲騷磽城簿中裁簡冲九里

隨州

隨 隨國漢東崇義崇信軍山川險狹二

山一十里

隨州

荆南道

抽分 廠

荆州 鄆都臨江南鄆江陵荆南新鄆重鎮南都荆湖中興路沙市

江鄆縣南鄆陵治安興四通八達最冲上一百二十五里

松高茂潘家盧江明樂滋鄉城煩冲中二十二里荆州卷

枝江

州二縣十一秋米一十九萬四

監玉沙華容田低塌煩

江市长寧流店裁簡

枝江

千有零 冲 冗上

夷陵 楚國地西陵招臨江郡宜都郡峽州宜

長狼山睦州清江夷水遠臨阻地高安裁僻

安下 二里半

夷陵 遠安

道南

夷陵 楚國地西陵招臨江郡宜都郡峽州宜

長狼山睦州清江夷水遠臨阻地高安裁僻

安下 二里半

夷陵 遠安

州峽州府黃牛裁宜夷道江州東松州宜頗冲中七里縣三都昌白洋山多田少

裁中 四里半

夷陵 遠安

歸 夔子國古丹陽巴興新 裁僻下
東郡秭歸郡長寧山二里

歸州路萬流簡頗巴巫縣歸信古丹陽信
冲中六里縣二秋米東陵郡巴山樂中九里半
一千九百二石五
斗零

巴下雋地建昌郡 臨王朝陽王朝縣赤亭
陵巴陵郡岳臨 湘雲溪裁冲中八里

華南安縣房陵安城南
容安相鄉中二十二里

石零陽地天門郡武陵
門裁簡下二十五里

慈漢零陽充臨崇義臨
利崇山在其境中五八里

房房陵新城郡房州保安
縣軍光遷僻下

竹上庸安城房州治房
山陵裁僻山險中

宜鄖縣黎丘印縣襄陽
城郡裁頗冲中一十七里

南臨沮重陽思安州
漳簡下三十五里

棗南荆州春陵郡蔡陽
陽襄鄉昌州僻上四十五里

光陰城乾德光化軍鄧
化陽筑陽中三十七里

冲冗上
四十八里

沅益陽池橋江藥山安常
江樂岳州 裁簡下

五里 府領縣四秋米
六萬九千四百三石零

叙善陵辰溪地武陵郡辰
浦淑溪上

三十四里 全上

麻古蔣州沅陵辰溪龍
陽門招諭銅州裁田地

頗肥山川險峻與苗
夷接簡下七里

沅州
平溪

鎮溪

全上

全上

全上

全上

全上

長寧

平羅縣長沙國漢昌相岳
江陰吳昌州大荆上

五十里 刁煩上

安作唐南平郡義陽郡
鄉屏陵九溪永定

冲煩中裁
一十一里

上商縣均州地裁僻下
津八里

竹古麋山川險峻中
溪九里

下山險

西八里

保古庸 下山險
康十里

谷穀國築陽義郡
城鄧州陰城裁頗

襄陽

襄陽

襄陽

襄陽

襄陽

襄陽

襄陽

襄陽

襄陽

襄陽

襄陽

襄陽

襄陽

襄陽

上江防兵
備

三苗地康國羅
沙郡建昌巴郡
華容軍州一縣

七秋米一十七
萬有零冲冗中

天門豐陽豐陽郡
澧州路縣中郡南

平郡義陽郡松州
蘭江荆湖路 頗煩

上三十里縣三秋米
二萬二百石零

鄭錫完南豐州
縣錫縣鄭鄉蒲

駱中
四十一里

襄襄州相陽
陽襄陽郡切

宜鄖縣黎丘印縣襄陽
城郡裁頗冲中一十七里

南臨沮重陽思安州
漳簡下三十五里

棗南荆州春陵郡蔡陽
陽襄鄉昌州僻上四十五里

光陰城乾德光化軍鄧
化陽筑陽中三十七里

冲冗上
四十八里

沅益陽池橋江藥山安常
江樂岳州 裁簡下

五里 府領縣四秋米
六萬九千四百三石零

叙善陵辰溪地武陵郡辰
浦淑溪上

三十四里 全上

麻古蔣州沅陵辰溪龍
陽門招諭銅州裁田地

頗肥山川險峻與苗
夷接簡下七里

沅州
平溪

鎮溪

全上

全上

上江防兵
備

三苗地康國羅
沙郡建昌巴郡
華容軍州一縣

七秋米一十七
萬有零冲冗中

天門豐陽豐陽郡
澧州路縣中郡南

平郡義陽郡松州
蘭江荆湖路 頗煩

上三十里縣三秋米
二萬二百石零

鄭錫完南豐州
縣錫縣鄭鄉蒲

駱中
四十一里

襄襄州相陽
陽襄陽郡切

宜鄖縣黎丘印縣襄陽
城郡裁頗冲中一十七里

南臨沮重陽思安州
漳簡下三十五里

棗南荆州春陵郡蔡陽
陽襄鄉昌州僻上四十五里

光陰城乾德光化軍鄧
化陽筑陽中三十七里

冲冗上
四十八里

沅益陽池橋江藥山安常
江樂岳州 裁簡下

五里 府領縣四秋米
六萬九千四百三石零

叙善陵辰溪地武陵郡辰
浦淑溪上

三十四里 全上

麻古蔣州沅陵辰溪龍
陽門招諭銅州裁田地

頗肥山川險峻與苗
夷接簡下七里

沅州
平溪

鎮溪

全上

全上

下荆南道

提督行都 襄陽
巡撫司 襄陽
轄鄧陽漢 襄陽
永定并澧 襄陽
鎮遠偏橋 襄陽
銅鼓七衛 襄陽

襄陽 荆州治南雍州
襄陽 襄州山南道行

襄襄州相陽
陽襄陽郡切

宜鄖縣黎丘印縣襄陽
城郡裁頗冲中一十七里

谷穀國築陽義郡
城鄧州陰城裁頗

襄陽

湖北道

分巡太和
山參議

臺憲義軍乘
陽路 領州一
縣六秋米六萬
三千七百有零

均 武當縣武當郡始
平齊齊興郡興州
豐州武當軍界山
僻中二十九里裁
秋米五千四百八
十六石零

南臨沮重陽思安州
漳簡下三十五里

光陰城乾德光化軍鄧
化陽筑陽中三十七里

均州

憲 武陵郡州縣中
建平武沅朗三
州義陵常武武
正武順武平常德
軍秋米六萬九
千多承民食奔

武 武州臨沅遠
陵州武陵郡和
豐州煩中罕
五里府全此

源峻頗冲三十一里
龍辰陽索縣漢壽武口
陽簡中頗冲二十九里

沅益陽池橋江藥山安常
江樂岳州 裁簡下

常德

辰 沅陵長沙武陵
盧溪酉陽沅
荆朔辰州路
州一縣六秋米
五萬一千三百
有零頗冲

沅 沅上沙下雋地沅
陵水沅陵郡黔
中郡長沙國
北溪煩冲上
山川險峻五
十八里

盧沅臨盧州武溪裁山川
溪險峻中十二里
辰辰陽建昌武陵郡靈川
溪巫陽裁下頗冲八里

叙善陵辰溪地武陵郡辰
浦淑溪上

辰州

兵備 副使

沅 黔中沅沅陵郡潭黔
陽郡澧州懷化城溪陽
上二十七里縣云
川險頗冲流水

鍾城地龍標朗溪黔
江中

麻古蔣州沅陵辰溪龍
陽門招諭銅州裁田地

沅州
平溪

源出播州黃平上
通偏橋止下流經
澧州入大江

兵備
將參

直隸州 黔中溪洞誠州靖會浪江寨三江僻下
州渠陽山多有瘴同二十八里
僻煩中縣三
通恭水羅蒙裁有
道瘴民薄下五里

綏溪洞徽州特竹
寧瘴多民悍 僻中
三十五里

天柱
中鎮

副使

衡州 湘東長沙桂陽
湘廣二州東衡
州衡陽衡山衡
州路 中上

衡陽郡治衡縣平
陽重安蒸陽臨
蒸煩中煩
衡周慶子國長沙湖南
山湘西鄉頗沖中二重
仁下二十八里

安衡是仁水安裁沖
郵長沙茶陵地古鄴湘
縣潭裁下一十九里

州衡

常寧

上湖南道

領州一縣八秋
米二十二萬四
千七百九十七
石零

桂陽 桂陽郡治郴縣平
陽桂陽路桂陽州
桂陽監桂陽軍
簡儲上六十三里
楚粵關要秋米
二萬一千一百九十
七石零

臨隆武平陽威陽軍山
武川險要有瘴中三十
四里

藍南平驛武次冲有
山瘴中二十八里

寧溪
桂陽

永州 零陵營陽永陽
僻中
領州一縣六秋
米六萬八千零

零泉陵潛山祈祈水三溇溪裁民頗惡
陵川險易中陽地豈沃中一十三里
淳中
東東安場石期裁山川
安險淳下八里僻

州永

道

江華郡道州聚陽
營道營陽郡南營遠
州麻難有守備川
險地好煩僻上三
五里縣三秋米九
千三百五十九石
斗零

永營浦營陽永陽永陽
明郡裁瘴淳中一十八里

寧遠
錦田

直隸州 桂陽郴州路致山
川有瘴多盜中
一十四里楚粵
三界 縣五

永便縣柳縣安陵高亭
興永興裁瘴淳
簡中
二十里

桂汝城柳義盧陽義
陽昌全上下十五里
桂義昌桂陽佳東上猶
東五里全上下

郴州廣安

宜義章高平全上
章七里
興漢軍陽安資興修
寧晉寧全前下十五里

益益陽州益水頗中長
陽二十二里

沙

長沙 荆楚黔中二云
三苗國相州星
沙能相三湘澤
州欽化武安軍
天臨上中
領州一縣十一
秋米九萬八千
石零 屬縣六
都苦洞庭水

長沙郡相縣
沙湘龍喜豐
煩上
三十五里

善長沙湘潭有岳麓書
化院梅山煩中二十里
湘湘南建寧攸水茶陵
潭二十二里

湘湘南連道龍城上
鄉七十一里

沙

湘吳昌岳陽郡羅縣
陰營田上四十六里
湘水源出廣西全州

安梅山地岳陽裁簡
化中一十九里

沙

下湖南道

寧武陽新陽新康王
鄉潭上二十一里

醴臨湘地潭州頗沖中
陵二十八里

沙

湖廣圖叙

湖廣古荊州地

襄

襄陽

鄧

即今河南鄧州

抗其頭顱

斬

府屬

黃州黃州引其肘腋

江陵荆州制其腰腹

伸膝南向亦足以推

視諸州矣若

鄖陽

之保商

陝

陝西河南交界地方

郴

桂

本州桂

之跨閩

辰

辰州府

之捍蔽

雲貴大

江

中貫

五溪

在常德辰州地方

外錯荆楚

阨塞

斯其備焉

蓋二儀效靈

山川獻秀

故王氣獨鍾于

潛邸然襟

江

帶湖

所至民罹水患

寇盜亦復乘之

過此則

永州

寶慶

之間謹備苗夷而已矧

宗藩棊布

歲賦寔繁

楚俗慄輕

鮮思積聚

於是四方流民

失業者多赴焉

故其民率

喏

音子偷

竄

音愈

而難治

谿

洞諸蠻

施州及永保所屬地方是

本以漢法

羈縻

差易馴擾

惟

永順

保靖

世席富強

每爭奪獲罪

輒假戰功

自贖奸謀

徧構

驕橫滋萌

朝議不明

猥加徵發

使遠方之民

坐困且久而

玩敵將貽

異日之憂

謂宜定令

毋輒輕發

斯則善矣

四川輿圖

每方百里招
討司亦必○

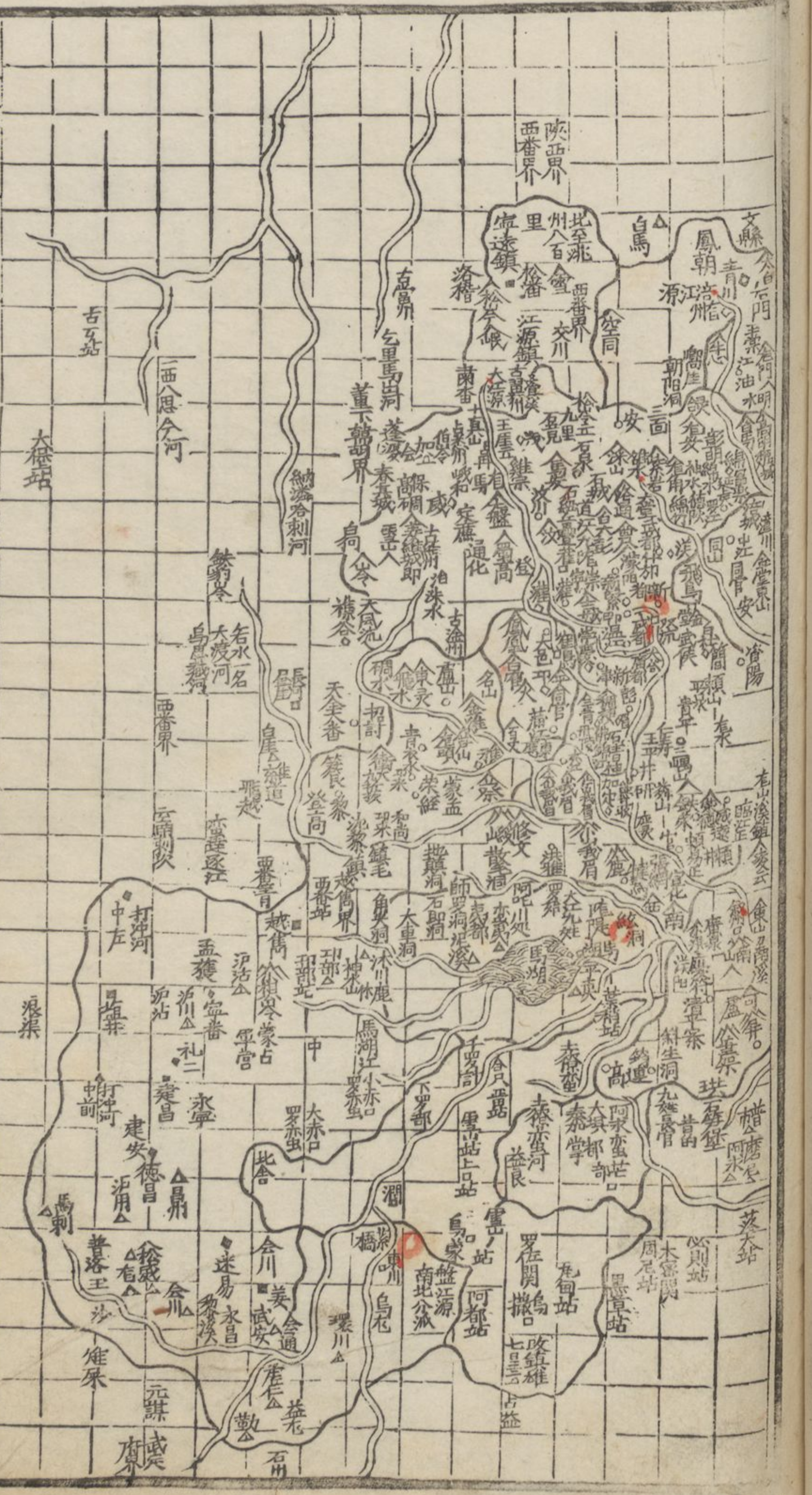
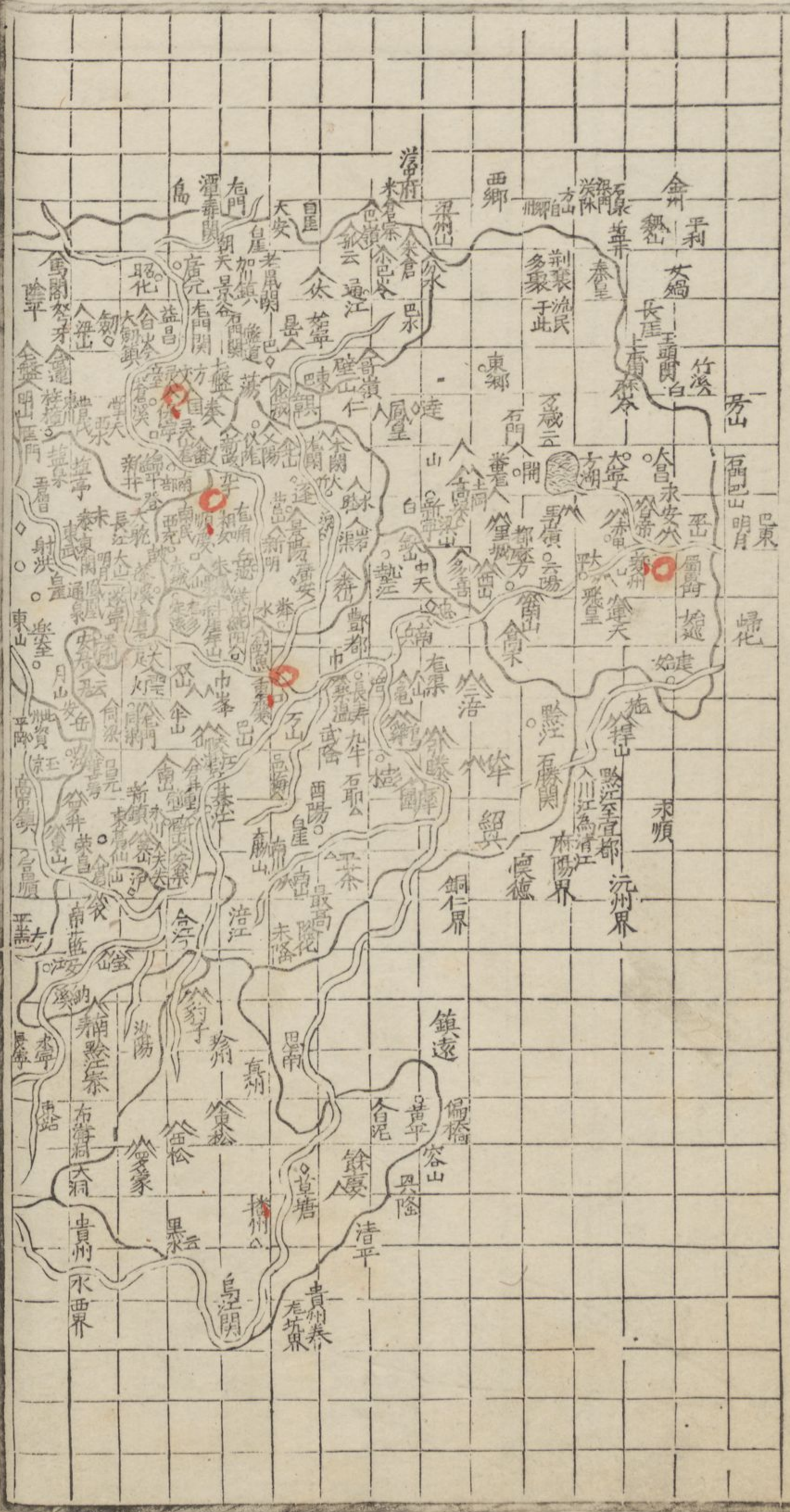

川雖僻阻然巴蜀沔益之饒或時仰給焉且藩蔽吳楚東南上游表裏滇隴西南要地得其人則治以安否則亦易擾亂前代之往轍炯鑑具在也故漢第五琦張堪廉范李膺唐韋臯李德裕宋張詠趙抃馮京崔與之諸公此其人皆兼將相之器而又俾久於其官故卓然各有稱述保茲西土而或以僻遠易之過矣

四川輿圖

四川等處承宣布政使司治成都左右布政使二左右叅政三

糧儲左右叅議三雅州管糧領府八州二十縣一百有四軍民府

三宣慰司一宣撫司二安撫司一長官司一總為里一千二

百五十有零戶一十六萬四千一百一十九口二百一十萬

四千二百七十夏秋二稅共米麥一百二十萬六千六百六

十石絲六千三百三十三斤綿花七萬二千八百五十一斤

鹽課提舉司一在成領仙泉等鹽課司十五龍州等衛所額辦

折色小引鹽一十萬九千一百七十七引 成都建昌等府

衛額辦課茶共四十八萬九千八百八十五斤有零

四川都指揮使司隸右軍都督府都指揮三內掌印一僉書二領衛一十

二屬所四十九宣撫司二安撫司七長官司二十一守禦千戶所一十一屬長官司招討司一又行都

指揮使司隸右軍都督府領衛六屬所二十四長官司五守禦千戶八本都司所屬馬

步官軍九千六百餘員名

提刑按察司按察使一副使七清軍提學一兵備松潘一威茂一建昌一重慶一僉事九管屯一兵備安綿一叙瀘一分

分道四

欽差巡撫都御史一巡按御史一駐成都

欽差副總兵一駐松潘

王府一蜀府高十一封成都 郡崇寧崇慶保寧永川羅江黔江內江 華分封 陽澧州

府八 州十附 弁外縣一百 衛二千 所二千

巡撫 鹽課 成都 漢南益州劍南西川成都 隆鋪城一府 各縣俱無瘴 漢崇二州成 華豐益新金 即灌崇彭什 德十三縣俱 化衍新津瀘 江無成或三

成都 華豐縣成都縣 新繁縣成都繁江 陽冲燧浮無瘴 繁四里中 平行上 十一里 堂此四縣俱平行無瘴

江 溫 郫縣蜀郡萬春 江七里中 無瘴中 七里 成都石叅前 後左盛州 成都在護衛

灌青城龍道江灌寧 縣灌州永安軍承慶軍 彭蜀郡九龍濠州彭國 縣彭州繁縣普安東益 濠陽成勝軍 頌 僻下 六里

仁武陽樓為西城隄井 壽監普寧懷仁郡陵州

王思後八百

兵備
副使

州仁井資綿
彭羅文簡俱
要地州五縣
一十七
秋米一十六
萬六千有零

隆山郡仙井監隆州安龍安神泉汶江地
劇中一十二里縣汶山安州石泉軍
新興樂新都什方郡
都始康郡治維繫增邑重
六里
裁簡下

井武陽西陽始建瀟寧內資中漢安成中江
研仁壽無聲僻中四里江煩淳中一十六里
鄂古鄂邑犀浦無瘴
崇唐昌永昌鄂導江
縣簡八里
寧九隴彭山歸化下里
石唐平石泉軍故由震夷雜裁
泉簡中四里其西北故有松嶺閑

簡資州武康資中簡州
清化軍陽安平泉中
依山負谷冲煇
中一十里半

資淳簡中
陽七里

崇慶江原蜀州唐安康
晉原瀟寧音康健
津七里

新武陽健為淳

漢維縣德陽廣漢涪
益州新都淳簡
中九里秋米

什方崇維縣僻淳簡
邠下四里

德綿竹綿水地維縣德
陽川淳簡下
六里

綿涪縣巴西廣漢涪
州金山魏城淳中煩
六里秋米

彰昌隆涪縣昌明沙
明成漢昌淳簡下
三里

羅萬安亭縣涪縣
江地淳中下三里

道北川

參將
兵備

茂南平里威寧九
年嘗置維宗閣其
為松崖閣又有七
星閣

茂冉驪國繩州汶山
郡蜀州會州通化
郡汶州僻簡夷
雜下四里秋米

茂州
隸於

保寧巴國巴郡南
梁州隆州盤
龍閣州保寧
德安二軍巴

威維維郡南中城威
縣城威保寧威州僻
夷漢雜裁僻下四里秋米
縣城縣下四里全上

威州
隸於

西閣中間峽
南昭江保寧
翠俱負山濱
江廣運巴劍
俱負山谷無
瘴上領州
二縣九秋米
二萬石零

巴岩峽化城梁廣邑
容梁歸化新化清化
煩二十六里

昭宕渠益昌義城葭萌
化沙州淳簡下二里

利州

順慶羅州巴西粟
州若渠南充
充州永安軍
東州順慶路
南蓬廣渠渠
濱江營營平

南果州岩渠順慶
充充國煩中
宣漢安固岩渠安慶
郡蓬中寅威安相如
山簡下
四里
儀閣中蓬池隆城伏
隴慶方州淳煩下里

南充國新安郡新州新
部政西水簡中九里
唐葭前漢壽寧武益昌
元興安晉壽益州黎州

梓潼川度漢梓潼郡安
潼壽簡下二里
江氏羨平武龍州龍門
油州政州淳簡下二里

通諾水壁州始寧巴郡
江宕渠曾口淳中六里

宣漢安固岩渠安慶
郡蓬中寅威安相如
山簡下
四里

儀閣中蓬池隆城伏
隴慶方州淳煩下里

川東道

衙西儀大邦 負山谷無障	中領州二縣 八秋米七萬 二千石	廣安 渠渠江鄰山岩渠州 渠渠合三州安漢 廣安軍寧西軍渠 江淳中一十八里	岳新明和溪安漢南九 池相如煩中一十五里	廣安
直隸	廣安軍寧西軍渠 江淳中一十八里	渠渠江鄰山岩渠州 渠渠合三州安漢 廣安軍寧西軍渠 江淳中一十八里	岳新明和溪安漢南九 池相如煩中一十五里	廣安
瀘	廣安軍寧西軍渠 江淳中一十八里	渠渠江鄰山岩渠州 渠渠合三州安漢 廣安軍寧西軍渠 江淳中一十八里	岳新明和溪安漢南九 池相如煩中一十五里	廣安
重慶	巴郡古邑子 國未寧邑都	江州江陽雙溪老門 津郡南平萬壽 中 全上 三十八里	長枳縣黔中樂温浩 壽州中二十二里全上 大合州巴川昌川永川 足昌元靜南刁冲中	重慶
重慶	巴郡古邑子 國未寧邑都	江州江陽雙溪老門 津郡南平萬壽 中 全上 三十八里	長枳縣黔中樂温浩 壽州中二十二里全上 大合州巴川昌川永川 足昌元靜南刁冲中	重慶
重慶	巴郡古邑子 國未寧邑都	江州江陽雙溪老門 津郡南平萬壽 中 全上 三十八里	長枳縣黔中樂温浩 壽州中二十二里全上 大合州巴川昌川永川 足昌元靜南刁冲中	重慶

黔銅壁墊在 俱依山谷無障 煩領州三縣 秋米三萬零	合 巴子國亦濮東岩 銅列宿堤巴國墊江東 渠巴川郡墊江石 梁溪填石鏡巴川 淳簡中 照釣魚山亦水頗 二十七里 煩冲上四十二里 安僻淳簡 居十三里	涪 涪陵漢平温山三台 山樂温淳中一十三 里秋米 武涪陵枳縣武龍 隆下 二里	忠 臨州南濱臨江廣濱 豐平都臨江墊江枳 郡威淳府煩中七里 都縣南濱冲四里	黔江
黔銅壁墊在 俱依山谷無障 煩領州三縣 秋米三萬零	合 巴子國亦濮東岩 銅列宿堤巴國墊江東 渠巴川郡墊江石 梁溪填石鏡巴川 淳簡中 照釣魚山亦水頗 二十七里 煩冲上四十二里 安僻淳簡 居十三里	涪 涪陵漢平温山三台 山樂温淳中一十三 里秋米 武涪陵枳縣武龍 隆下 二里	忠 臨州南濱臨江廣濱 豐平都臨江墊江枳 郡威淳府煩中七里 都縣南濱冲四里	黔江
黔銅壁墊在 俱依山谷無障 煩領州三縣 秋米三萬零	合 巴子國亦濮東岩 銅列宿堤巴國墊江東 渠巴川郡墊江石 梁溪填石鏡巴川 淳簡中 照釣魚山亦水頗 二十七里 煩冲上四十二里 安僻淳簡 居十三里	涪 涪陵漢平温山三台 山樂温淳中一十三 里秋米 武涪陵枳縣武龍 隆下 二里	忠 臨州南濱臨江廣濱 豐平都臨江墊江枳 郡威淳府煩中七里 都縣南濱冲四里	黔江
黔銅壁墊在 俱依山谷無障 煩領州三縣 秋米三萬零	合 巴子國亦濮東岩 銅列宿堤巴國墊江東 渠巴川郡墊江石 梁溪填石鏡巴川 淳簡中 照釣魚山亦水頗 二十七里 煩冲上四十二里 安僻淳簡 居十三里	涪 涪陵漢平温山三台 山樂温淳中一十三 里秋米 武涪陵枳縣武龍 隆下 二里	忠 臨州南濱臨江廣濱 豐平都臨江墊江枳 郡威淳府煩中七里 都縣南濱冲四里	黔江

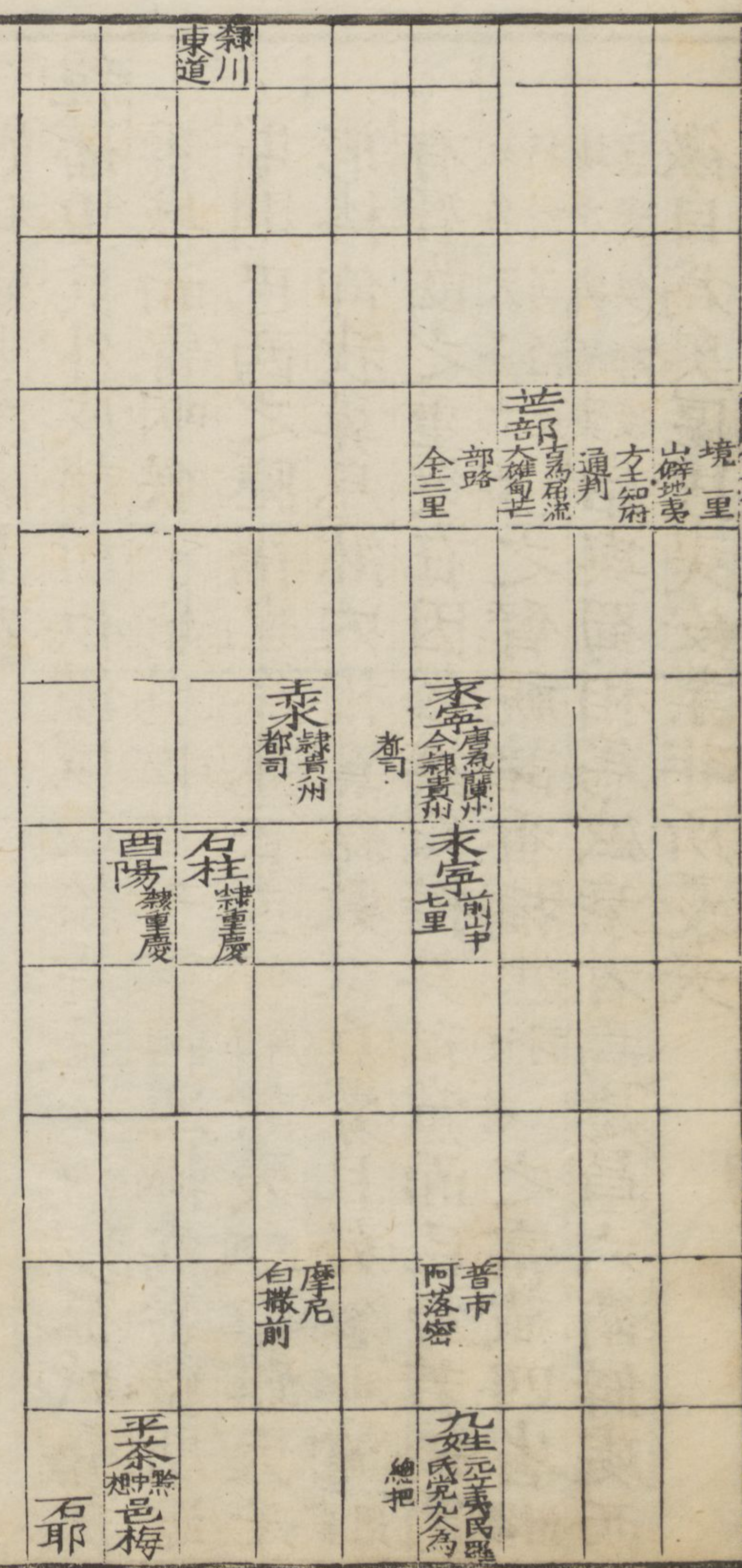

四川圖叙

四川古梁州地

劔閣

即劔門 關在 保寧北境

表雲棧之固 瞿塘

峽名

在夔州 城東 鎖巴峽之流界以番簇 西阻以蠻部 東川烏蒙 是山水襟束自相藩籬故姦雄割據則盜兵不敢西窺 地饒而險阨備也然姦宄內作懸車束馬勢不相及有 難猝定者矣况上列

親藩重兵外戍諸所供饋咸取給焉且松潘以孤城介在

番域而寄咽喉于龍州 宣撫司 千里轉運輒為番蠻所遮

斯則巴西之隱禍也烏撒 芒部 即鎮諸夷 四軍府 雖犬牙

形格仰我鼻息然內相黨結數啟兵釁且於叙 瀘 州 瀘

有唇齒之重要在因俗撫綏攜其私黨而已乃若碣門

地名天全六番 招討司治此 之臂視諸番 播州 宣慰司 之富藏四省 州

地方與湖廣 雲貴俱鄰接 殆與蜀相為盛衰者焉建昌六衛僻處西

徼自為奧區民夷安業非所憂矣

福建輿圖

廣輿圖

卷之

七

福建等處承宣布政使司治福州左右布政使二左右叅政三
 左右叅議三糧儲領府八州一縣五十有三總為里三千七百
 九十七里有零戶五十萬九千二百口二百八萬二千六百
 七十七夏秋二稅共米麥八十八萬三千一百一十五石絲
 綿一百九十四兩絹六百疋苧六十五斤鈔一萬七百七十
 九錠

福建都轉運鹽使司一在福州領鹽課司七歲辦鹽價八千八百
 七十八兩

福建都指揮使司隸前軍都督府都指揮三內掌印一僉書二領衛一十

一屬所五十所一十七建寧行都指揮使司都指揮三領衛五屬所

守禦千戶所四所屬馬步官軍共四萬八千二百餘員名

提刑按察司按察使一副使四巡海一清軍一僉事五兵備二汀漳一分道四

欽差提督軍務兼巡撫都御史一駐福州

巡按御史一或清軍一俱駐福州

府八附郭并外縣五十

衛六所千

道寧福道

福州閩中閩越泉州晉安長樂

閩東野東侯官晉安郡原豐天田

古東侯官地強悍有瘴羅永昌連江閩清田盜中下五十三里源簡瘴瘴下中

福清差梅花

威武彰武二軍

上中

閩梅溪鎮簡瘴

一十六里

上頴州一縣十

候都尉福州城小署

長新寧福唐安昌無

水候寧尤溪

鎮東

二秋米一十

官中上六十三里

樂瘴有盜上中

一百一十五里

福安永樂長安地

六萬六千五百

懷閩縣地羊原裁

安貧瘴中下四壘

連溫麻簡無瘴中

鎮東

福州溫麻長溪連江福寧

縣海溢州溪中五十

安三十二里

寧東洋中下四五

福寧大金

一里秋水二萬八千

五百五石領縣二

仙莆田地青源安化

遊佩亭有盜無瘴

興化莆禧

莆田莆中平海大平

莆晉安南安興化莆

田陽煩難上中

裁餘煩中上

平海

士夫多烟難且

二百九里

一十三里

泉州

福泉

泉州南安豐州清

晉晉安南安泉州

江煩上中一百五

安州康店簡無瘴

永寧

黃輿圖

卷之

七

九百七十一

元

閩本安壤自頃島賊蔓延山寇熾發八閩騷然民以窮困因為盜賊內外蠢動而財靡所供兵不可蓄束手窘武計將安施愚謂宜簡中外才傑之士如古張綱虞詡其人為郡守使得簡料丁壯辟署僚屬什伍其人團結訓練而其餉饋器械大都取諸各縣歲額及平日更雇等直而止但能禦盜安民即稱良牧而又久其任使峻其拔擢俾之激厲用樹風聲庶幾可使制挺以撻人之堅甲利兵者耶

福建圖叙

福建古閩越地以溫處衢俱溫州處州衢州信俱江西北廣為北藩建昌南贛俱建昌南安贛州為右壁惠潮俱惠州潮州府為外戶海為門封壤促甚而重關內阻溪山秀美民用以和然處州府人輒用盜鑛流入政和壽寧俱建寧府

屬縣之境大為患害古田屬福州府福寧一帶本竊魚鹽之利山谷邃深逋寇每憑之而嘯聚但不常出也濱海上下外遇倭寇之流近通琉球之貢不為要害而海物互市妖孽荐興通番海賊不時出沒則漳浦龍溪之民居多且汀漳之山尤廣人跡罕到獨與贛州屬江西聲勢相通提督兵備實交治之而永春安溪俱泉州府沙尤俱延平府間則屬之捕盜官矣四縣交界地多蓋簡僻莫如邵武器訟莫如漳州土沃民稀耕稼自給兵燹不加則八郡一也

廣東輿圖

每方百里

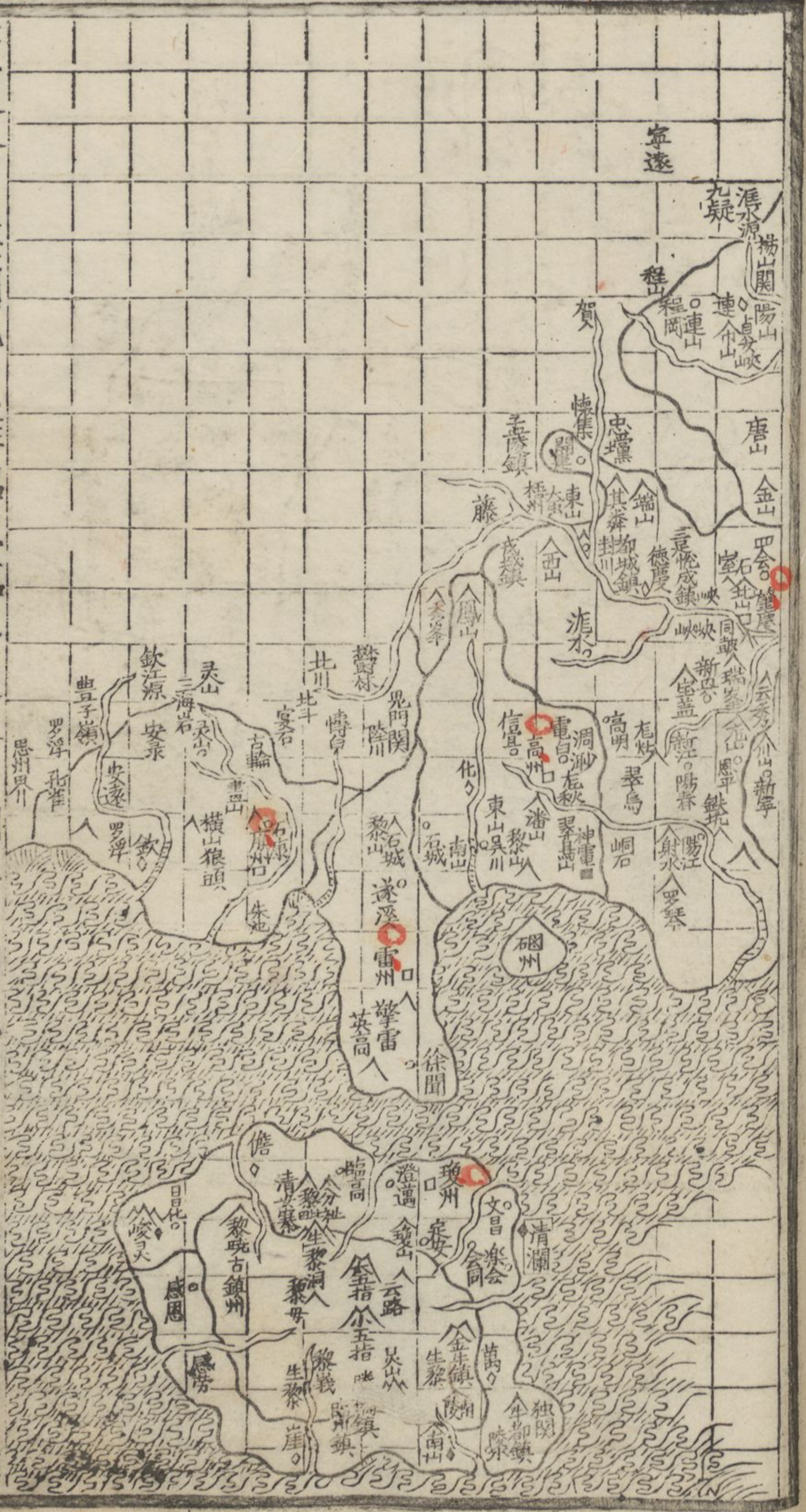
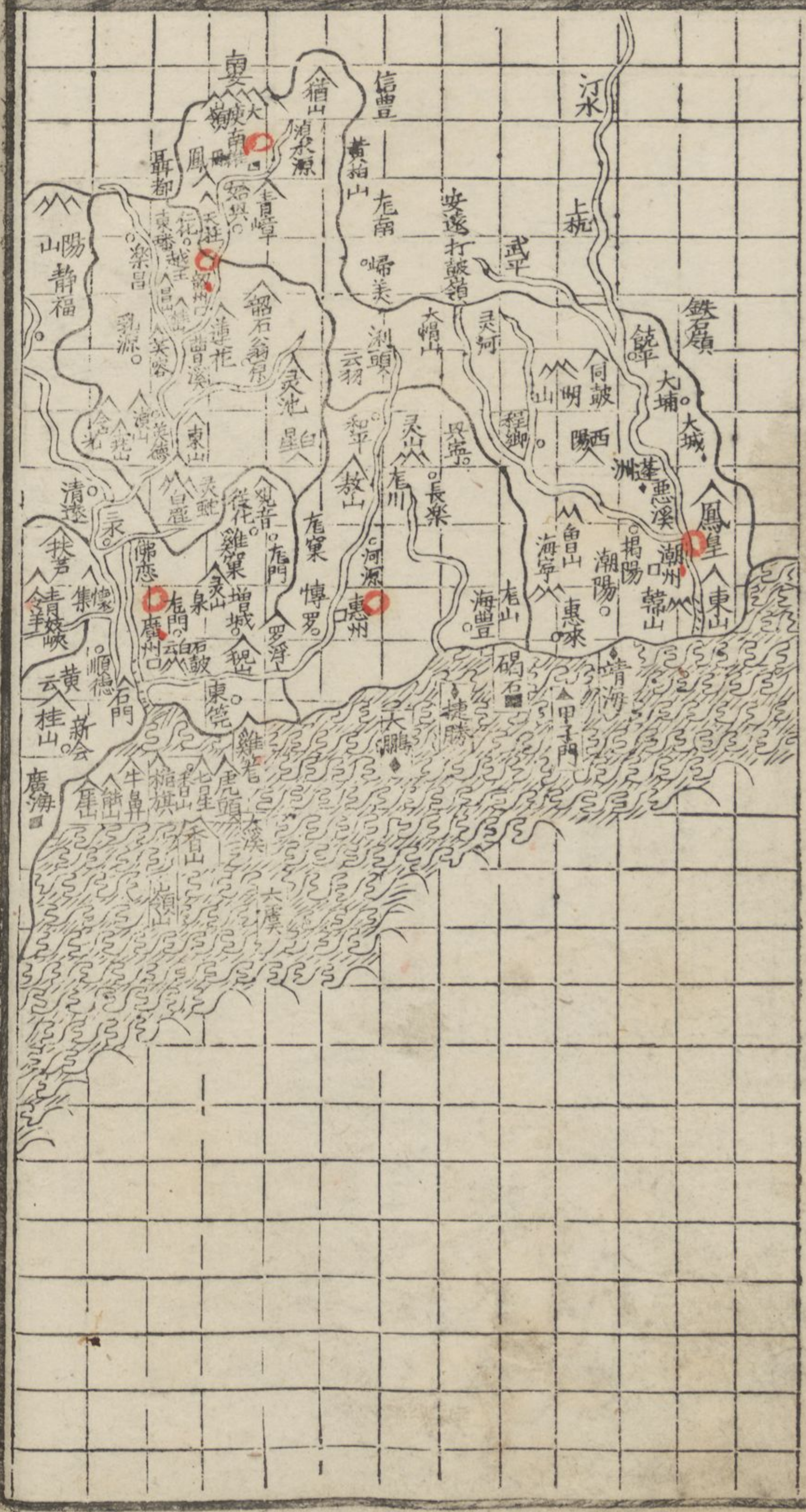

廣東介嶺海間北負雄韶以臨吳楚東肩潮惠以制甌閩高廉門戶西捍交桂之梯航嶺海藩籬外扼黎夷之喉咽居然南海一大都會也然地遠禁濶官多匪人權利賄賂賞往徃攘效加之番艦階厲礦冶賸靡師旅歲興盜賊日熾郡城晝閉卧榻夜徙外名富饒內實貧困休養救定全藉治人若更因仍殆難理矣

廣東輿圖

廣東等處承宣布政使司治廣州左右布政使二左右叅政二

嶺東左右叅議三 嶺南嶺北一領府十屬州七縣六十九總為里四

千二十八里戶四十八萬三千三百八十口一百九十七萬

八千二十二夏秋二稅共米麥一百一萬七千七百七十二

石廣東鹽課提舉司領鹽課一十四海北鹽課提舉司領鹽

課一十五二司本折色鹽價并引價銀共三萬七千二百八

十兩

廣東都指揮使司 隸前軍都督府 都指揮三內掌印一僉書二領衛十五

屬所六十 守禦千戶所四十有五本都司所屬馬步官軍三萬九

千四百餘員名

提刑按察司按察使一副使四 驛傳清軍一兵備一 僉事七 屯盈一嶺東一嶺南一

分道五 市舶提舉司 廣州

欽差鎮守太監一 全裁

欽差平蠻將軍總兵官一

欽差總督兩廣軍務都御史一 俱駐劄廣西梧州

巡按御史一或清軍一 俱駐廣州

府十 州七附 并外縣六十九

市舶鹽課 羊城南海番禺 廣 州清海軍廣州

路無障 煩上

酒附一縣十五

秋米三十二萬

石零

番禺安懷化南海 東安增城鉄岡上 莞一百八十里

順南海地近海無障 德煩上一百六十四里

化 龍有章栽下 門十七里

新裁僻負山濱海多盜 寧無障中四十里

增東官郡東州近山地 城險無障中九十八里

香南海番禺新會四 山圍俱海無障中 三十六里

新新會郡兩州南海郡 會又寧瓏江近海煩 廣海新會

中上無障二百三十 八里崖山在境內

三簡五十里

清中宿清遠郡政廣橫 遠石無障 裁簡下 十七里

清遠

增城

連州

從誌高 化州

從誌高 化州

從誌高 化州

從誌高 化州

從誌高 化州

從誌高 化州

從誌高 化州

從誌高 化州

道北海

道南海

廣東圖叙

雷 南合州海康雷
陽無瘴冲中領
縣三秋米五萬
五千石零

欽 象郡寧越郡欽江浦
宋壽安州交趾驩州
無瘴裁簡下
一十里

瓊 瓊崖儋耳崖州
鎮州瓊山瓊管
靖康軍乾寧在
大海中無瘴煩
嶺州三縣十
秋米八萬石零
所屬俱有瘴

儋 儋耳昌黎寧遠儋州
軍古儋簡儋中四百里
化 江南軍軍裁下九里

萬 珠崖高萬馬萬安州萬寧
陵 萬全儋簡中三九里
水軍裁下九里

崖 臨鎮寧遠延德吉陽珠
感 九龍儋耳宜倫南
崖軍振州德化軍軍恩
寧軍無瘴裁簡下九里

會樂會永豐 裁下南海
同全上七里

龍水

清瀾

儋州

昌化

萬山

崖州

參政 監課
提本

兵備

金事

右參將 轄
海南北

欽 象郡寧越郡欽江浦
宋壽安州交趾驩州
無瘴裁簡下
一十里

瓊 瓊崖儋耳崖州
鎮州瓊山瓊管
靖康軍乾寧在
大海中無瘴煩
嶺州三縣十
秋米八萬石零
所屬俱有瘴

儋 儋耳昌黎寧遠儋州
軍古儋簡儋中四百里
化 江南軍軍裁下九里

萬 珠崖高萬馬萬安州萬寧
陵 萬全儋簡中三九里
水軍裁下九里

崖 臨鎮寧遠延德吉陽珠
感 九龍儋耳宜倫南
崖軍振州德化軍軍恩
寧軍無瘴裁簡下九里

會樂會永豐 裁下南海
同全上七里

龍水

清瀾

儋州

昌化

萬山

崖州

海徐聞地雷州治 遂堪川合浦郡鐵把
康遂溪無瘴簡 溪新安海康中軍里
冲中三百里 徐齊康海康隋康英
外縣有瘴 聞利中九十里全上

合會 封山石康紫龍石 常樂同封常樂州
浦 廉簡儋去里 康高城石岩十里

靈 南賓合浦地遵化
山 欽江內亭治安遠
太平簡中
三十里

瓊 瓊瑤會瓊瓊瓊瓊
山 羅容瓊會城嶺嶺
瓊瑤上上 全上 定 南建瓊山縣裁簡樂萬安溫泉裁下全
安中三十里 惠上十二里

文 紫貝平昌寶宰中
昌 三十八里全上
高六十七里

儋 儋耳昌黎寧遠儋州
軍古儋簡儋中四百里
化 江南軍軍裁下九里

萬 珠崖高萬馬萬安州萬寧
陵 萬全儋簡中三九里
水軍裁下九里

崖 臨鎮寧遠延德吉陽珠
感 九龍儋耳宜倫南
崖軍振州德化軍軍恩
寧軍無瘴裁簡下九里

廣東古百粵地蓋五嶺之外號為樂土由**雄**南連**連**廣州

府屬**可以**向荆吳**湖**廣江**由**惠**潮**州潮**可以**制閩越**是**福建

由**高**州高**廉**州廉**可以**控交桂**交**趾廣**而**形勝亦寓焉**濱**海

一帶島夷之國數十雖時時出沒要其志在貿易非盜

邊也然諸郡之民恃山海之利四體不勤惟務剽掠有

力則私通番舶而記名通番海上無事則挺身為盜桴鼓之

警彌滿山谷凡以良民困於徵求通山之禁久弛**齋**送

謂之通山盜者**教**治不脩而大征數舉之過也且密通**蒼**

梧州廣西**梧**征蠻幕府在焉**都**鎮兩廣太監總兵**軍**旅之

興殆無寧歲兵糧供饋咸以待乏况地產**珠**池**在**廉州

番物駢集本民用所興而內使數來采辦民反病之故

外負富饒之名而內實貧困者廣東是也

廣西輿圖

每方百里

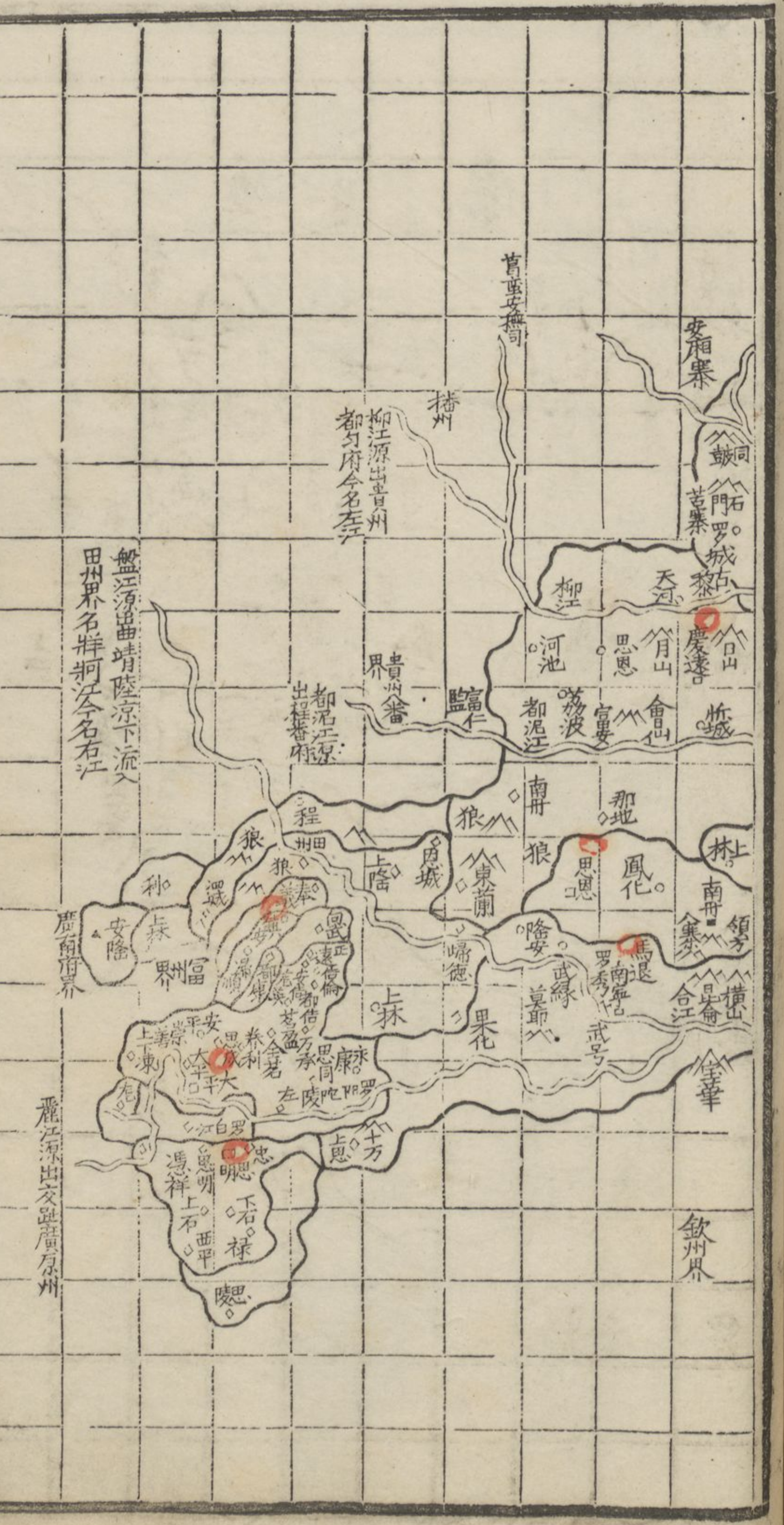
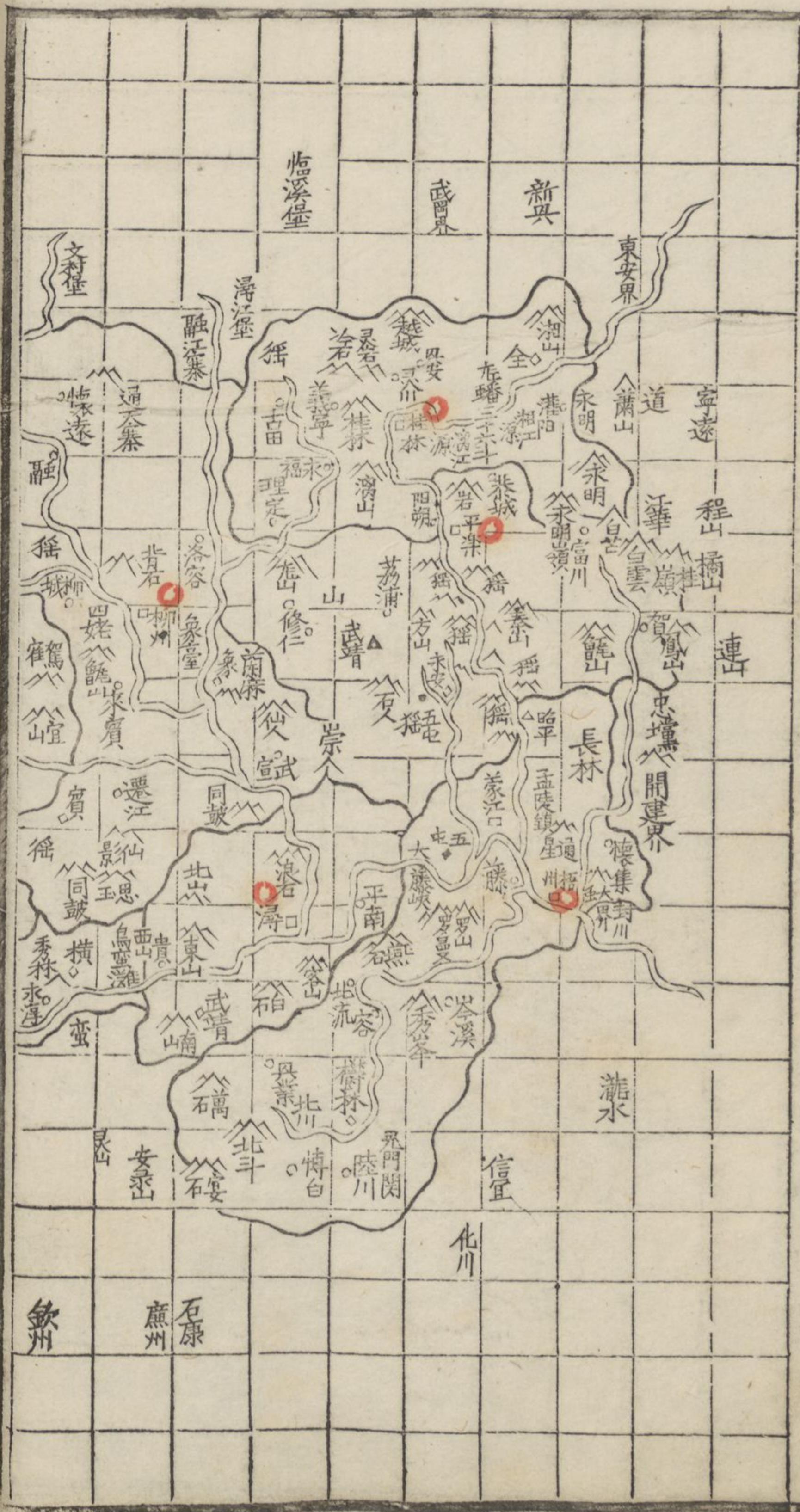

廣西古羈縻之域也 明興稽古諸酋有納款者俾世其土踈節濶目恢而不弛寓約束於假借焉 國初皇授奮張傾心重足成化而後諸酋世際恬熙稍越法然未敢肆正德中翟奸橫誣大閣秉之紀綱 瀾渙邊機幕議非賊不行開府監司因以為利遂以誨慢納侮嗣後察察汶汶玩愒因仍墨以章賂賢以 徵名致彼缺望傲然恣睢而威弗能懲徒以文檄虛鳴患安可弭也故茲方之官非有為不足以致茲非 有守不足以服人而非久任則又不足以諳土俗而達物情也是以昔王之政重得人治內詳而治外畧 見於茲乎而救危保疆之策則莫斯先矣

廣西輿圖

廣西等處承宣布政使司治桂林左右布政使二左右叅政三

管糧一桂
平蒼梧

左右叅議三

柳州一潯

領府一十有一內羈縻四屬州四十

有六內羈縻三十三縣五十有七內羈縻四長官司三總為

里一千一百八十三里半戶一十八萬六千九百一十五

萬四千七百六十七夏秋二稅共米麥四十三萬一千三百

五十九石鈔一百四錠

廣西都指揮使司

設右軍都督府

都指揮三內掌印一僉書二領衛十

守禦千戶所二十有一儀衛司一本都司所屬馬步官軍一

萬二百餘員名

提刑按察司按察使一副使五

清軍一提李一分巡二府江

僉事四

分巡分道四

欽差總督都御史一

駐梧

鎮守太監一

平蠻將軍總兵一

駐梧州同唐東

欽差副總兵一

駐桂林

巡按御史一或清軍一

俱駐桂林

王府一靖江府

高從孫封桂林一千石護衛

府十一

州六

并外縣七

衛十

隸始安始建

國建陵八桂靜江軍

桂上縣九

興臨源全義潭州

求理定地裁簡漳中

桂中右

州一屬縣

一秋米一

十二萬五

田下下裁簡十里

靈始安地

煩無漳

十石零

全州秋米

陽歸義裁宰民貧簡

定

煩中五里

全州

全州秋米

全

泚陽零陵湘源清湘

灌零陵地湘源灌水裁

陽簡解下下

八里

平樂

始安昭州昭

平樂州協浦永平

恭始安郡倉格裁漳少

賀臨賀賀州綏越臨慶

平樂

中下領縣

六州一

樂昭州立山裁解

城瑶多中下一百里

縣桂嶺臨賀郡

賀縣

六州一

秋米二萬

多漳中下

富富泉馮乘裁簡漳

簡雜重有漳

重

六千石零

秋米二萬

六里

川少中二里

荔蒙州永寧荔江裁

修建陵晏兩瑶多漳重

秋米一千石零

委

立山機多漳重栽五

梧戎城瑶少漳重

縣郡寧風鐸津中上

縣銅川容州普寧

蒼

總制總兵守倫

梧州

蒼梧郡廣

梧州信交州成

藤永平猛林藤州威義

容合浦岩昌陰石奉化

梧州

容縣

梧道

左江道

州封州煩 冲上州一 縣九秋米 一十萬石	零	寧 廣源晉興 宣化南晉 邕州建武 邕溪朝寧	鬱 定州貴州牢州南末 州鬱立桂林樹豐業 南流鬱州鬱林郡簡 解中瘴瘴四十三里	岑末業郡南義州裁僻 溪瘴下七里半 博白州合浦南州新村 白裁簡瘴亦中三三三 北合浦裁僻徑多有 流瘴上中二十里	懷威州末固游水懷遠 集裁簡瘴中四里 陸合浦北流金龍蒙公 川平溫水簡瘴中下五里 興石南鬱平因德徑有 業瘴中下七里	鬱林 懷集
兵備 會事	橫 合浦高梁寧浦橫縣簡陵北部綠州 有徑頌冲上中一十五里	隆新中 安十里	求桂林淳州末定密州 淳裁中七里	南 武緣	象	武緣
參將 參議	潯 桂平潯江 布山簡中 州一縣三 秋米三萬 六千零	平猛陵武城龍州陽川 南武林中三十六里 貴廣鬱鬱平陰平求平 縣定州貴州南定南末 鬱林懷澤郡上市三 十六里裁簡		潯 向武	貴縣	向武
千石零	果化 知土官自流 一里					
千石零	桂州燕州陵桂 平平郡布出瘴中 上二十四里 裁簡冲					

奉

麗武寨
州十五縣
四秋米三
千石零

武靖
大勝峽內碧雞馬流灘崇姜
大官上里之間知土官煩

奉
秋陽知土官目流下下四里
秋米二百三十九石貢馬

思城
併上下思城二州知土官二里
秋米一百八十六石貢馬

峯
安山波州知土官五里秋米
一百九十二石貢馬

養利
歷陽二里秋米一百
四十八石一斗五升

萬承
萬陽知土官二里秋
米五十石貢馬

左州
左陽古万寨知土官近改流四里
秋米二百三十三石四斗

全茗
連岡知土官一里秋米
一百二十石貢馬

鎮遠
古隴知土官一里秋
米九十九石貢馬

思同
本寧知土官四里秋
米八十八石貢馬

茗盈
舊峒知土官一里秋
米一百三十三石貢馬

龍英
英山又懷恩地知土官二里
秋米三百七十五石貢馬

太平

右江道

參議 參將	柳州 馬平龍州 南昆龍江	龍城州象 郡潯水中	上煩冲州 二縣十秋	米五萬二 千石零	象州秋米 三千石零	象 中潯中象郡馬平陽壽 裁簡瘴輕得象軍惠	八寨 長官	武武仙桂林裁雜徭中 宣下八里	懷祥柯夜郎三江鎮懷來佳林嚴州循德歸化 遠安軍平州下九里	賓 武化裁中下九里簡瘴	融城	來賓	賓州	遷江	
	馬潭中治 裁 平民少徭多中上	七里													
	羅福利知土官一里秋米 陽一百五十五石貢馬	永康山知土官近改流一里 康秋米四石三斗	柳龍城龍川龍江 城秋米十二里	融齊熙義熙潭中東靈融 縣州融水清遠軍七十里	懷州融水清遠軍七十里 城瘴中下五十里	崇崇山知土官近改流四縣 善俱簡有瘴二里秋米二 十八石六斗	陀駱陀知土官四里秋米 陵一百六十七石貢馬								
	都結渠望知土官里秋 米九十八石貢馬	上下凍 凍江知土官一里秋米二百零 二石貢馬兵守交趾隘不調	思誠												
	結安 舊峒知土官里秋 米七十八石貢馬	結倫 那地安峒知土官里 秋米一百二十石貢馬													

兵備守備
副使

賓一萬二
千石零

賓 領方臨浦安城領方
郡裁地既民庶無瘴

遷 邕州思唐州裁瘴
江重徭冲下下二里

上澄州領方南方州
林裁僻中上八里

南 賓州
遷江

慶 龍水宜陽
宜州慶遠

宜龍水路曹古陽天古名 裁多瘴簡
山迷昌宜州裁僻河下下十八里

河 智州廷州富力三旺
池 懷德中下十八里簡

慶 河池
永慶長官

軍簡中上
州三縣六
秋米一萬
四千有零

南丹 觀州永福福延州
地慶遠南丹溪洞無
波瘴一十六里

忻 芝州又綜歸思忻州
城 地土官多徭瘴下下
里秋米三百一十九石

土官衙門瘴下下十
九里今為十二甲秋米
七百二十石有奇貢
錫草果

東蘭 緜南安習忠文三州地土官瘴重下下十二里今
為二十四甲秋米一千一十三石有奇貢馬草果

那地 孚州建隆縣地那二州土官衙門瘴多
二里秋米四百一十石貢錫馬草果

永定 宜山地莫往鄉土官六里
長官 百八十四村秋米三十五石

永順 宜山地莫往鄉土官六里一百
長官 一十四村秋米三百五十九石

思明 明江知土
官有瘴

思明 太平下下知官一里
秋米 石貢馬

下舊鎮州上石永平下下知土官近改
八秋米六西 流一里

百二十七 下石永平知土官一里秋米
石貢馬解西 石貢馬

忠州 下下知土官一里秋米
近正四 二百一十石貢馬

永平 永平永順近沒入

西平 永平下下近沒入 憑憑祥洞憑祥鎮
安南 祥

思恩軍民

古邑知舊橋利裁近從荒田知土官近
改流有瘴下下二十里舊縣 近革

鳳 近革

鎮安

古東 百粵二里所屬二十八峒
秋米二千二百五十石貢馬

知土官判 推流瘴

周

田陽橫山安寧兩降知土官瘴下秋米四千六百五
石貢銀燼并馬舊屬州四因降州俱它附止縣

上 林一里

直隸布政司

泗

汪陽知土下下領縣一 二里
秋米二百二十石貢馬

羅 羅高知土官秋
白米一十五石

泗城

古勘知土官下下二里領縣米一千六百
四十一石貢銀燼并馬

程 程丑莊流官近土署
縣一里秋米

奉議

舊東安奉議衛知土官近改流
秋米二百八十六石貢馬

向武

舊高武所七里領縣一知土官下下
秋米八百六十八石貢馬

富 富武陵知土官二里秋米
勞二百二十四石

思陵

淦削二里知土官下下秋米
三十石貢馬近交趾不調

利州

改麗下下知土官一里分二
十五里秋米一百石貢馬

龍州 龍江元萬戶府知土官五里
秋米四百五十五石貢馬

都康

也爐知土官二里秋米
二百三十七石貢馬

憑祥

坡幹知土官二里秋米二百
六十石貢馬近交趾不調

歸順

順江斷城綠計四峒稔朗二十
六村知土秋米一百五十石貢馬

上林 林潯邕長土下下十六
長官甲秋米四百石

安隆 泗城州地長土下下
長官秋米一百五十二石

遷江

恩唐州武郎郡古黨峒八
寨相連屯堡二十五里

五屯

蒙州南西甌北大藤峽
風門拂子巢鐘兵千

直隸都司

廣西圖叙

廣西古百粵地當嶺南右偏三江府江左襟帶提封甚廣然內給

藩封外困邊圉而風壤氣習又視廣東特異如府江綿亘八百里則已半為苗夷所有阻兵江道肆為寇竊不但

古田荔浦數縣府俱桂林屬苦其蠶食而已潯州則大藤峽跨在黔鬱二江州俱在潯之間諸蠻巢穴在焉剽劫四出

急則投竄雖有上隆州府田寧屬五屯所在梧州府扼其咽喉不足制也若興安屬桂林府西延六峒在興安與武岡

州湖廣屬陽峒接壤遙實據之是為桂林北境之患柳州柳州慶遠慶遠以西則八寨在柳州號為盜區洛容懷遠俱柳州屬

並罹慘毒而賓州府柳州屬其襟喉矣然右江一帶惟岑氏

嬰樊之虎計非削弱不可也且南寧控遏兩江坐躡交

趾自南寧太平西桂篋保障或者其在是乎

城今思恩田寧泗最強思思田既已殘破則泗城州猶

南入約十餘程

南入約十餘程

南入約十餘程

雲南輿圖

每方百里

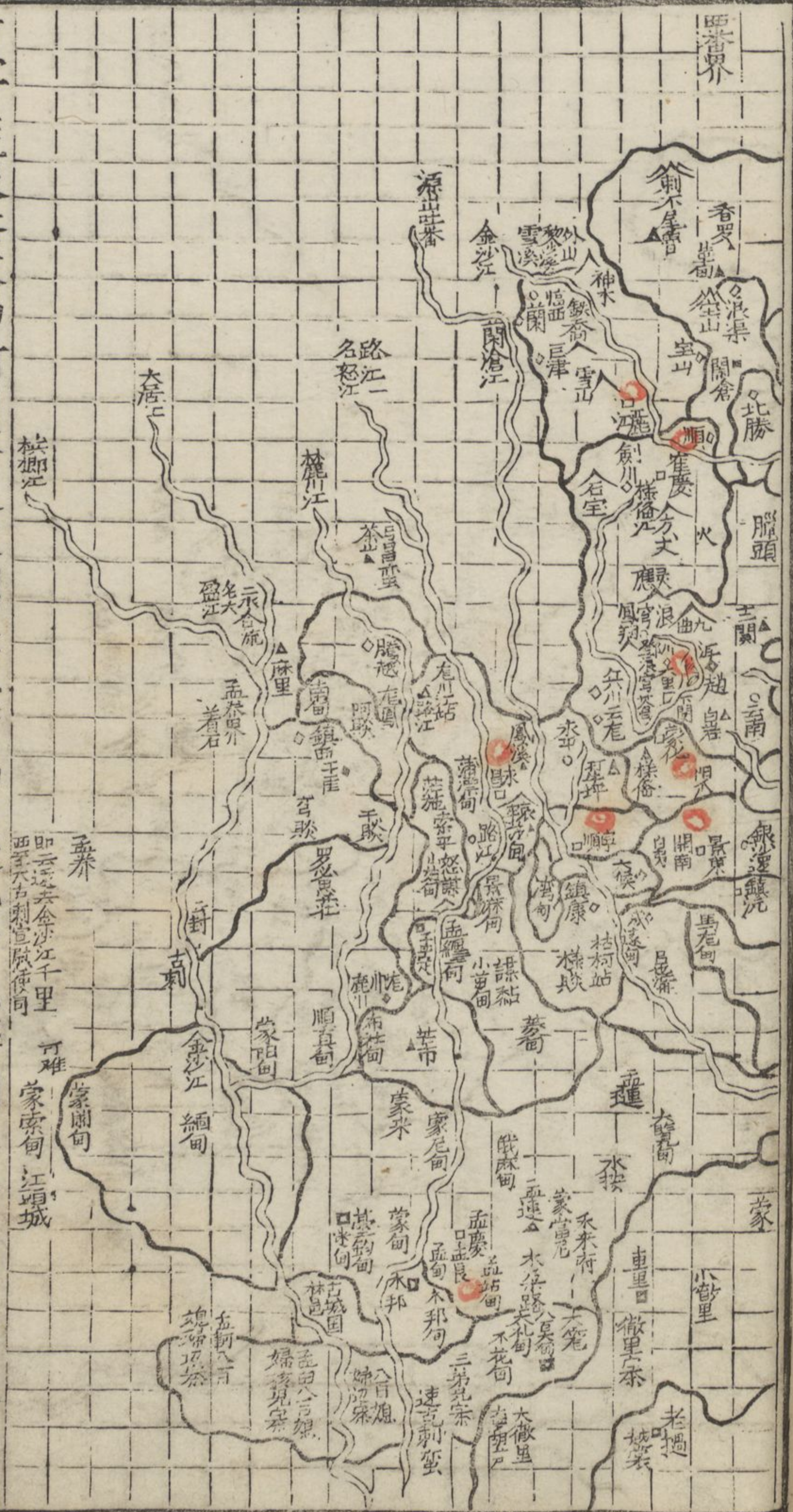
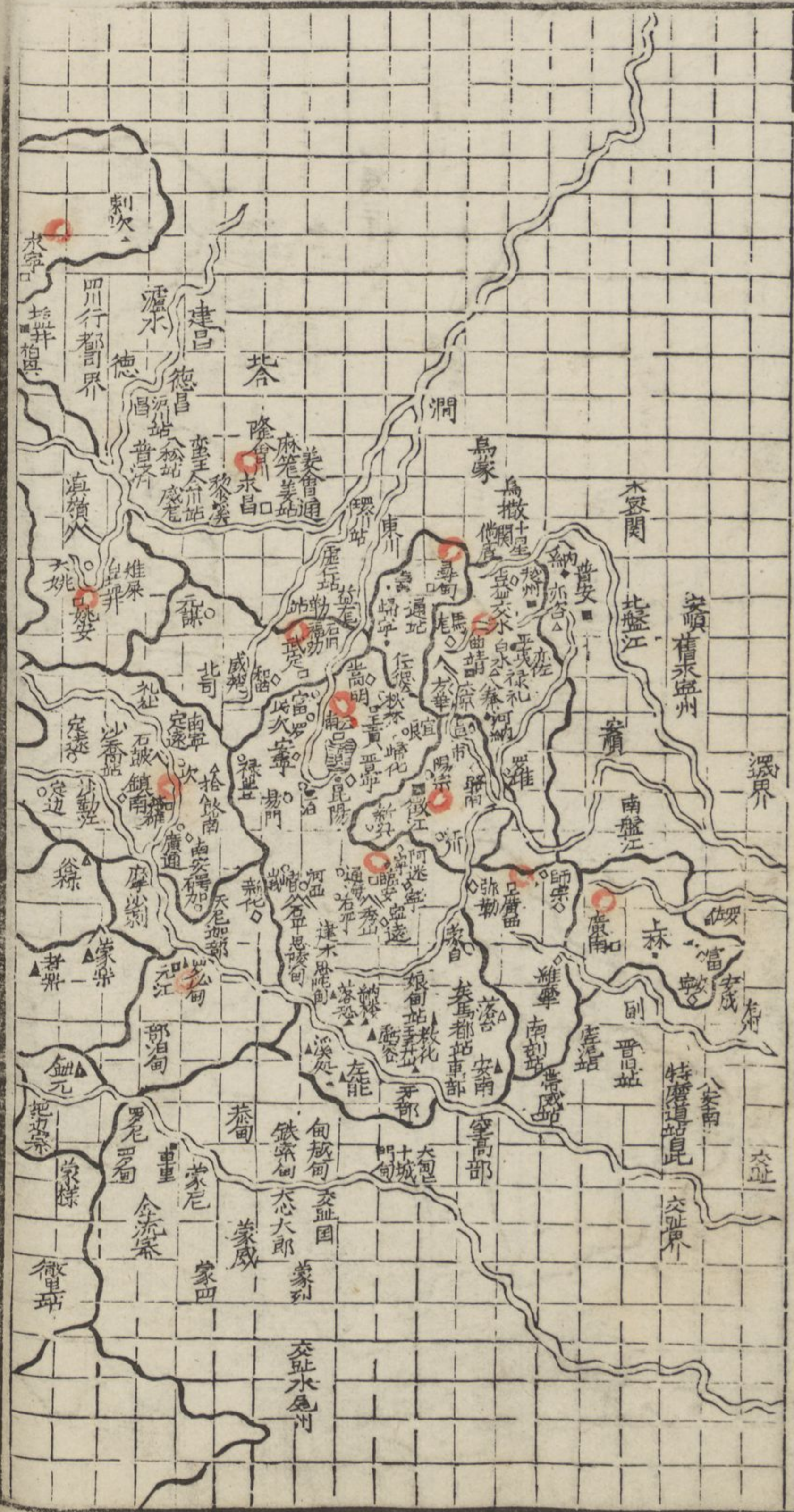

滇古荒服聲教弗漸由唐及宋則偃然僭竊馮陵巴蜀元雖開省設官而疆宇亦列羈縻
廢蓄之我 朝幅員混一可謂盛矣第其疆域遼窈夷落環盤時恬則牛馴蟻聚有事
則狼跳虎嘍蓋負恃險遠其勢則然也矧緬甸麓川之墟黠夷暴作窺伺包藏志欲漸
廣貴有以折之是以古之明王惇德允元而難任人則蠻夷率服守在四裔矣

雲南輿圖

雲南等處承宣布政使司治雲南左右布政使二左右參政四
 左右參議三 領府二十有二內羈縻十一屬州三十有八
 內羈縻十一縣三十有三內羈縻二長官司十宣慰司二宣
 撫司三總為里六百二十有四戶一十三萬二千九百五十
 八口一百四十三萬三千一百一十夏秋二稅共米麥一十
 四萬五百八十八石
 鹽課提舉司黑白等鹽并額辦本折色小引鹽五萬六千九
 百六十五引

雲南都指揮使司隸右軍都督府 都指揮三內掌印一僉書二領衛一十
 有七屬所一百六安撫司三長官司三 守禦千戶所一十有二本都司所屬漢土韃
 馬步官軍八萬一千四百餘員名
 提刑按察司按察使一 副使八 僉事六 分道四

欽差征蠻將軍總兵黔國公一 世守雲南

欽差巡撫都御史一

巡按御史一 俱駐雲南

道

安道 二軍民

府 二衛

州 二附

衛 七

所 二

道

普安道 滇國節中慶 建寧晉國昆州 善國中上煩 州四縣五

安寧 昆地昆陽城堡武德 歸安天吳苑教簡 化僻中下三里 呈獻貢 裁中 貢四里

宜羅 宜羅襄卷匡川匡城 良大池大赤中四里

雲南左屬 中前以南

宜良

道

安寧 鹽課 提舉

安寧 鹽課 提舉

羅羅 羅羅官村羅羅羅 次州裁餘簡中三里

安寧

道

昆陽 巨橋滇池萬府簡 三那那城裁餘中與 泊但流至去官三里

易陽 易陽門千戶知縣巡官 門去市下三里無志簿

易陽

楊梅堡

道

嵩明 嵩明金城長州松樹長城 楊林都甸簡漳中九里

嵩明

嵩明

嵩明

嵩明

曲靖軍民

石城建寧
縣與古郡有賦
無產瘴中州
四縣二

南味縣磨弥部越
寧州裁中中三里

亦定温夜甚屈即村
左盤州羅維州無瘴
右賊土承下下
二里

靖曲

靈

西平交亦羅梁羅山磨
亦瀾官流又上同中四里

平越陸烏撒隸貴
夷州涼後所州

馬龍

撒區官郡納塔都益州
和通泉知同具流中四里

馬龍

隙

平夷洛澗河納秀華智
日流下中 六里

羅

塔敵納夷甸吾郡知
同具流僻下 三里

尋甸軍民

德新丁為美歸厚無瘴中下
五里 秋米三千七百九十五石零

建水

烏石甸惠應步頭
附郭烟中八里

曉

通海甸野建水
秀山阿焚煩
上上州五縣四
長官司九

石屏

日折安東城石坪裁
僻微瘴中中八里

臨沅道

阿迷

阿密簡瘴中
二十四里

甯遠

早龍步雄甯海簡
瘴中中下七里

甯遠

無瘴中下七里
通建水州通海三簡
海我僻中下三里 峨土瘴中七里
河西宗州河西州休
西僻中下四里

澄江

河陽俞元羅加
甸無瘴中上縣

新興

三州二秋米九
千八十三石新
興一千六百五
石路南一千三
石

古滇國西爨地永州温
官州清蛤橋棟林納部
簡僻中二里

路南

建寧昆州路甸落蒙禹邑
無瘴中三里

市

廣南

特摩道廣南知
土判流簡下中
六里秋米一千
五石零

安寧州知土官自流官
下下四里

廣西

古滇國祥柯郡
羈摩師宗勒
無瘴有賊中下
州三秋米二千

岩浪甸師宗部阿寧豆
勿阿房豆吳簡僻同土
官中下十六里

廣西

一百七十九石
零師宗二千

萬戶何土官中下土里

蒙自則蒙自土戶
自知官承流中重

納樓茶甸
長官下下

教化強現三部
長官下下

王弄大小二部
長官下下

虧容舊鉄密甸
長官下下

溪處溪處甸部軍
思陀官桂和泥路
長官下下

左能舊思陀甸
長官下下

落恐伴溪落恐部
安南嶺古捨資
長官安南道防送軍

河底麥蠻羅加煩
長官下下

江碌雲異城步雄部
陽强宗陽宗部簡
賊中下二里

二百十石勒
維摩 屈中同官中下
五里秋米五百十五石

元江軍民 惠龍威遠見知官 因遠羅必 要繁附郭
判流官僻下長官一旬長官一里

直隸 新化 馬龍它郎旬改

舉中上
黑蓋井提

楚維 威楚安州破碌
白鹿部銀生谷

楚安州威楚威州 廣路睽千戶簡僻 定越雋州牟州楚
雄富民淨樂煩夷 通薄下各縣同里 遠千戶西僕州耐雄

定遠

洱海道

縣當筋險無瘴
賊有山漢多夷

少煩中 二
縣五州二秋米

婁 黑髮蠻廣通摩屬子
戶無瘴有賊下五里

嘉初裁簡下二里

十七石鎮南一
千四百六十石

鎮南 谷錫和石鼓俗富郡舍
千戶邊長百餘里

自益井
提舉

姚安軍民 橋棟姚州
統失避知

流官同推去官
下州一縣一秋米

姚州 知官流官同去官附郭
大青吟越雋大姚堡

姚牟川裁僻中四里

三千六百二十
石

兵備
參將

鎮沅 威遠州案板寨知去官同流
官判推各一下 五里

谷祿 本府秋米二百石
外折色

景東

景東 開南有瘴賊知去官判流官下
八里秋米一千一百十五石

金滄道

兵備

弄拾課
提舉中

大理 大理國大禮南
詔漢州永昌郡

太葉榆理州太和城
和河東場土里

慶雲 岳州羅發
知去官同

和曲 巨鹿甸烏蠻阿脚
裁僻七里

元華竹環州余流又南漢阻雋武定路遠
謀知土僻中下五里 甸甸四里單

二千五百二十
石

推流官中縣
革三存州秋米

石掌橋法現採拾曲
舊蔽石掌六里革

和曲 五百五十五
石

趙州 姚州趙州趙郡亦趙臉
白崖理寧煩上八里

雲匡川品甸白子國
南雲南州煩中王軍

長官一煩無瘴

鄧川 德源葉榆邊倫知去官
同流官中簡障土里

浪葉榆州鳳羽屬
寧浪度管中下二十

賓川 裁簡有瘴賊下
十二里

五里簡僻有山
賊馬漢雜

雲龍 雲龍甸又軍民總管
知去官下二里

十二林之場地
關司下下

永昌 哀牢不羣博
南金齒無瘴

保煩劇 山十八里

永博南勝鄉智流
平丞土微瘴夷雜

上中九里州一
縣二安撫長

騰越 騰越上上八里

雜中下八里

路江元永昌地怒江柔遠
安撫

鳳溪元永昌地
長官

大史無瘴間
理有賊煩

洱海

騰衝指揮 越駁軟化
軍民使司 騰越

施甸石甸
長官

鶴慶軍民
鶴州謀統郡樣共越
忻治州二秋米二千二百二十六石

劍三千六百十
七石
劍川度義都檢校中十八里

順一百四十二
石
順州牛駝瘴僻知自流官
順州同土官三里

麗江軍民
麗水茶罕章無瘴知官同流官下下州
四縣一秋米二千一百七十五石

邊安
越些些認定 昆明三駝附
郭明十三里僻知流同土官

寶山
鄒龍底些些瘴罕罕忽魯罕
知土官自流官僻下六里

蘭州
博南羅眉州楊城堡蘭倉
知土官同自流官下四里

巨津
羅婆九駝僻下
臨些磨詔地羅袁
西間在邊二里

蒙化
滄江陽瓜知微瘴夷多中中三十五里
秋米四千八百二十石零

永寧
樓頭駝茶藍底些些日和茶藍有瘴賊
美知土官同流官下下長官四

刺次下下
長官

革甸下
長官

香羅下下
長官

順寧
廣甸瀟瀟有瘴賊但夷知土官判
流官下下二里州一

長官

長官

蒙簡微瘴
化有賊下

直隸

宣慰司

車重
徵蠻狄凍中中
以上皆土官有瘴賊

木邦
孟都孟邦
領安撫一

孟養
香栢雲遠

緬甸
江頭太公蒲甘緬馬
求安正國邦牙下下

老撾
越裳揭家
大甸媳婦

大古
刺

直隸
都司

瀾滄
北勝地中
州一

滾滾
羅共同青
流官三里

府

直隸
布政
北勝
成紀鎮施州善巨流同土
官僻中十五里

宣撫司

州

安撫司
長官

孟定
景府孟定軍知土
官下五里

孟賈
孟指知土官
下

以下土夷衙門
多有瘴及賊

南甸
南宋府州
下下

于崖
于賴渠關
類駝鎮西

龍川
龍川離把平
緬下下

威遠
銀府雅落雜蠻
知土官下下四里

灣甸
細駝鎮康知土
官下下五里

鎮康
石駝知土官
下下六里

大候
孟佑知土官
下下四里

孟密者樂
它即甸猛摩
其名者危

鈕元
也元

蒂
怒謀大枯駝小
枯駝芒施蠻

孟連

茶山

麻里

雲南圖叙

雲南古梁州裔境地崇岡巖嶮激澗縈紆城郭人民夷

居十七時恬則蜂屯蟻聚有事則獸駭禽奔盖人自為

險勢難統一者也必知其領要則雲南臨安大理永昌

鶴慶楚雄頗號沃壤然元江安路納交趾金後齒司

永昌軍騰衝地擁諸甸瀾滄聯絡寧麗江曲靖彈壓

烏蠻四川烏撒烏王公設險於斯要矣而土酋大者元

江武定景東麗江小者姚安北勝鄧川霑益鄧川屬大

曲靖俱州並以兵力稱桀向背靡常盖自麓川難夷正統間

嘗發兵討平之滇境粗安則沐氏黔國世與有力焉惟

尋甸一帶風土絕異兵衛漸疎故諸羅武定東川等搆

釁相尋而木邦孟密亦恃其險遠至今不聞悔禍咎在

撫綏失策本無置制可言然滇南北向中州必假道貴

陽州貴而後進稍值兵梗坐令隔絕則滇池之達馬湖四川

府屬武定之達建昌四川行都川陸具存久而榛塞在今

日所宜亟講而萬里投宦類難得人則夷情蠢動未為

無故此尤不可不慎也

五十四

貴州輿圖

每方百里

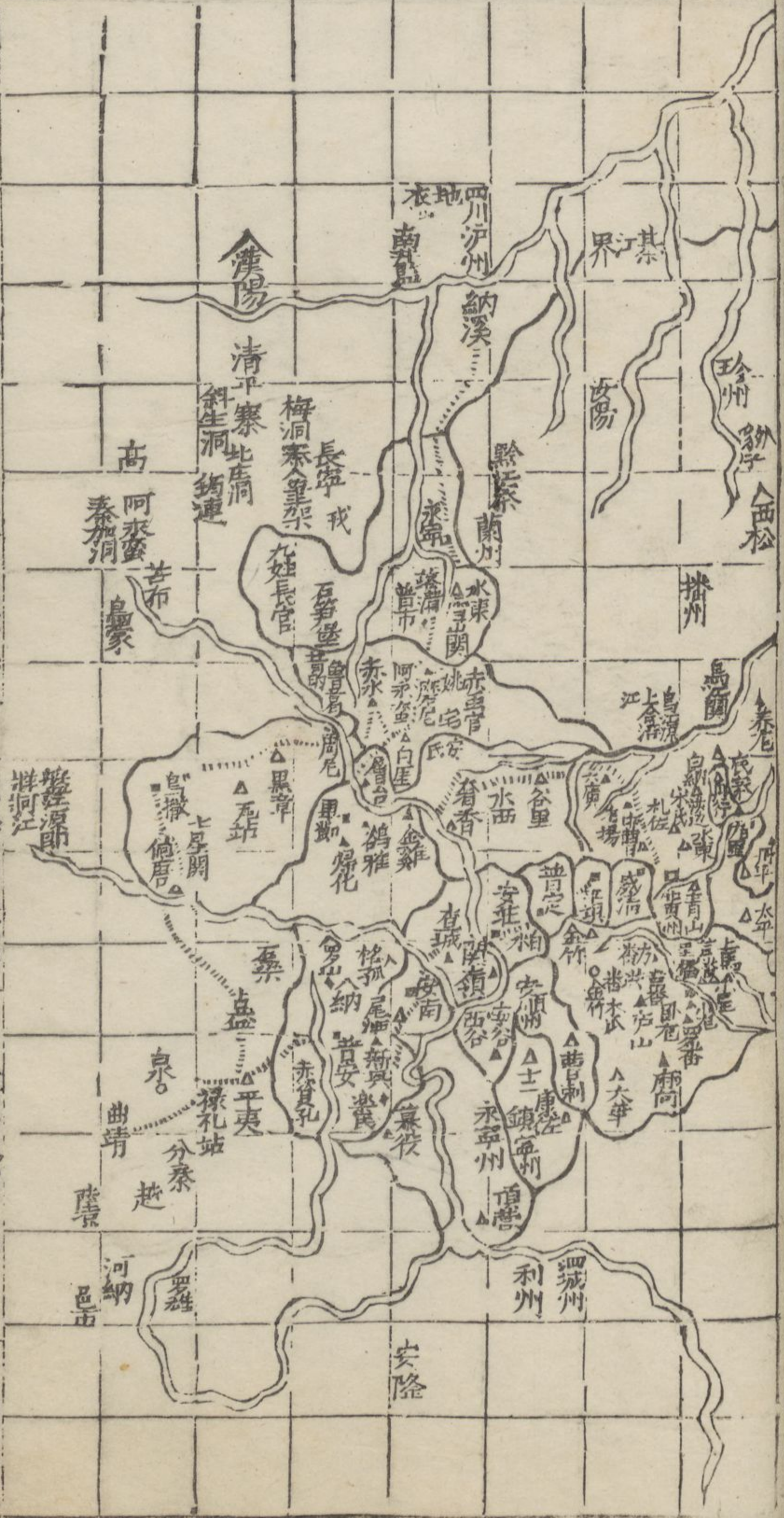
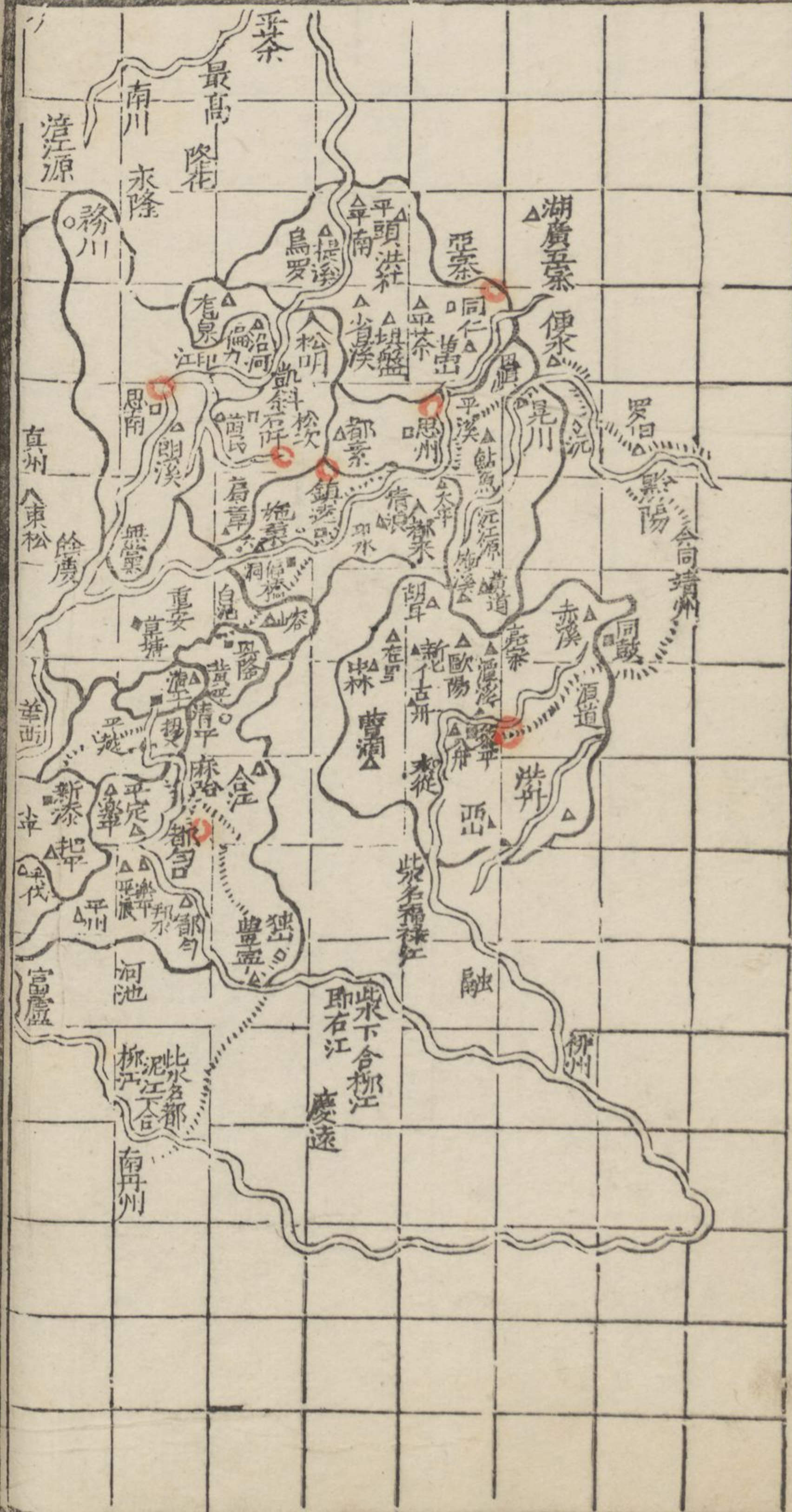

貴州古西南夷羅施鬼國地山箐峭深地瘠寡利蠻夷盤統本不足郡縣治也惟是滇南北上必假道茲中故疆里制置焉又其地界川湖夷峒之間師旅數動而其費大都仰給二省時稱匱乏若寄生然且水西普安凱里諸酋富甲他夷志在爭奪稔茲首與包藏禍心萬千衡決滇道為塞聞滇池有徑可達馬湖武定可達建昌川陸具存而榛塞莫啓刊山通道之策或者其宜豫待之乎至於夷虜自相翦屠貴在因俗以時撫定不足煩國家之大師也

貴州輿圖

貴州等處承宣布政使司治貴州左布政使一左叅政二內清軍一

左右叅議三內分守貴州安平二道一分守領府八屬州二縣六安撫司一長官司五十六宣慰司一屬長官

州四屬長官司六官解附三衛城內二十一總為里七十有九戶一十四萬八千九百

五十七口五十一萬二千二百八十九夏秋二稅共米麥一

十四萬八千九百四十八石有零湖廣布政司坐派解納本司糧米一十萬二千四百

石每石折解白銀三錢共該銀三萬七百二十兩正

四川布政司坐派解納本司糧米一十萬九千七百五十二石內五萬石每石折銀三錢三石每石折布二疋每疋徵

銀二錢原運永安倉改豐濟庫布米二萬九千二百三十三石每石折布二疋每疋徵銀一錢七分五厘茶葉秋米

五百二十五石每石折銀五錢五分四川藩司坐派解納本司糧米一萬二千四百石每石折布二疋每疋徵銀一錢七分五厘茶葉秋米共一萬六

百石零三十六升八合四勺三抄五撮烏撒倉秋糧米九千四百石烏蒙府坐派解納本司糧米三千八百五十五石東川

府起運烏撒倉秋糧二千九百石鎮雄府起運烏撒倉秋糧四千九十二石四斗洞蠻麻布二百五十九條有零課程稅

鈔一十三萬六千四十六貫四千三百八十八文稅銀三百二十九兩九錢三分三厘九毫

貴州都指揮使司隸右軍都督府都指揮三內掌印一管屯一管操捕一領衛一十有八屬新九十三長官司

守禦千戶所二本都司所屬馬步官軍三萬七千四百一

十七員名

提刑按察司按察使一副使四僉事二副使一驛傳一提學一兵備二僉事一貴州道一思石道一分道四

欽差鎮守貴州兼提督平清等衛地方總兵官一駐宣慰司叅將二一駐永寧一駐鎮遠

守備三一駐烏撒一駐普安一駐都勻同知一

貴州宣慰使司宣慰使二一水西安氏一洪邊宋氏

欽差巡撫都御史一

巡按貴州監察御史一

欽差清軍兼理雲貴御史一俱駐貴州

道四司府衛所州附郭并外州縣長官司

貴州宣慰分屬順元威寧中萬谷落洪邊龍章大羅蓬蓬壽長官貴州無

寧州小羅鴨水骨龍陸廣底窩曾竹村臺水東長官水東寨青山長官青山遠地龍里長官龍里縣

道貴州領長官十秋米八千三百季有零底寨長官下垂西長官垂西寨府養龍長官宿微

貴州前
畢節荒服西南夷
冲中中
赤水層臺
鳥撒

永寧諸葛營馬
跪泉

普市簡州
下下

程番南寧定遠古筑
苗獠雜居先係貴州宣
慰轄成化年間奏改府
治中下

領長官十三
秋米六千五百有零

威清貴州宣慰地銅鼓
山中下
金坑無克荒服好
論吏百一

摩尼所

阿落密所

白撒所

韋番長官金石番太
平軍中

小龍番司應天府
下

小程番司武勝軍
下

方番長官河府
下

本龍番司應天府
下

盧番長官爭海軍
下

洪番長官永勝軍
下

羅番長官過豎軍
下

木官里

臥龍番司南寧軍
下

盧長官下

克度里

金岩番司太平軍
下

上馬橋司上橋縣
下

通州里

木瓜長官

麻向長官

太華官花

都清道

兵備副使

守備

清浪參將

轉清浪鎮遠
編橋二衛
湖廣

平垣古西南夷昔盤
冲下下

普定安順州附普定
府上中州二

安南古西南夷地尾
濮堡冲中下

普安附慶遠昔盤
水木山石安普安州

鎮遠監遠天田溪嶺遠溪边
思王恩功洛浦定安乘安

黎平府新化銅鼓蘭土
黎誠州

德環曉愛早滯 秋米
百知流判推市上縣二
長官二

夜郎夢與湖廣五開
銅鼓衛同提開中下
縣一長官司十三
秋米二千六百有零

安順治馬頭山簡流
知土同長官二

鎮寧治烘寨裁簡
療冲長官二下

永寧治箱罕寨同前
中下長官二

普安苗爨祥狗與古
離簡冲中上

鎮遠金安金蓮安夷
要中下三里

安順黎民所
安南所

施秉縣施江中下苗民
一里

印水長官安寧攻地
窄縣重寨

永從縣溪洞福祿裁
州二里下

洪州長官中
四里

潭溪長官下下
三里

舟長官二里下下

關索嶺所隸安
莊

寧谷長官領寨王九
西慶長官領寨四有章

偏橋長官偏橋中寨
五里

無稽中下
目流官

西長官古星地
二里

湖耳長官里下下

亮寨長官里下下

曹滴洞司宋容容江
里六里

歐陽長官一里下下

幕後長官中下領苗寨四
項營長官俱無瘡苗寨三

新化蠻夷下下
一里

中林驗洞里下下

赤溪長官中下
里

龍里長官中下
一里

龍里長官中下
一里

龍里長官中下
一里

龍里長官中下
一里

龍里長官中下
一里

守備
兵備副使有
事駐鎮遠提
調平溪五開
銅鼓守備

都勻

合陳家定都勻都云
洞桑林獨力麻乃中下
領州長官司八縣一
秋米四千九百三十零

都勻長官 上都云

梨長官

中都云

平州長官

都勻定云

獨山

簡知且流同土人管長官
黑物裁解障下下

合江長官

林堵寨

平浪長官

都勻安撫

新添

獲城都桑中下

樂平長官

中都

平定長官

中都

新添長官 中下

小平長官

下下

丹平長官

下下

平越

三坡地上
中

把平長官

下下

丹行長官

下下

龍里

元刀山龍里飛龍
里縣農堡中下

揚文長官

平越中

太平長官

下下

清平

古西南夷恭溪
冲中中

都素長官

馬寨下

黃道長官

野溪下

興隆

野雞坪務程岳溪

施溪長官

縣下里

板橋巡司

思州

寧勇都寨丹川舟陽遠

都長官

都素長官

黃道長官

道

兵備參軍提調
平茶蒲州

思南

寧夷思州故城古梓桐
都費兩秦州梓桐

水德長官

務齊長官

板橋巡司

總兵撫苗參將
參議

銅仁

石安常豐德明烏羅銅
人勤會自溪提溪太平

銅仁長官

提溪長官

省溪長官

平頭着司

龍泉溪溪州廣鎮單
苗賊出沒箇中上長官
司六秋米四百八十石

得

義州明陽綏陽亥翁洋
川夜即箇中
領長官四秋米八百
五十一石

得長官

龍泉長官

葛彰長官

寧夷縣中
下五里官
詳續無證
設更日

苗民長官

義泉縣
中二里

蘇省
亦五里

貴州圖叙

貴州古西南夷羅施鬼國地地里蠻夷並同滇境雲南而山箐峭

深地瘠寡利夷性猾詐殆有甚焉故泗城州廣西土官衙門恣其狼吞

向竊外戶則守在末寧名州芒部今鎮雄府盤據廣土蹲伏北藩則憂

先畢節若思南石阡銅仁數郡界在鎮寧鎮遠官司子坪俱西播

西陽宣撫司播州夷峒之間烏張永突諸夷常突出貽患寔深

况地雜東川烏蒙諸部俱四川師旅繹騷每與川湖四川同其

災害而軍民歲計又大半仰給於二省兵荒交值時有弗繼之

憂且永西普安凱里俱土官諸酋富甲他夷地連肘腋逞姦首

禍患豈一朝故知梟獍之資不忘格鬪而爭疆奪職乃其兵端

焉然夷虜自相翦伐貴在因俗以時撫定不足煩

國家力也

廣輿圖卷之一終

州之西... 地廣... 先... 况... 災... 焉... 國家...
 州之西... 地廣... 先... 况... 災... 焉... 國家...
 州之西... 地廣... 先... 况... 災... 焉... 國家...
 州之西... 地廣... 先... 况... 災... 焉... 國家...
 州之西... 地廣... 先... 况... 災... 焉... 國家...
 州之西... 地廣... 先... 况... 災... 焉... 國家...
 州之西... 地廣... 先... 况... 災... 焉... 國家...
 州之西... 地廣... 先... 况... 災... 焉... 國家...
 州之西... 地廣... 先... 况... 災... 焉... 國家...
 州之西... 地廣... 先... 况... 災... 焉... 國家...

國家方也

