我定官廳ハ前項ニ規定スル事情ヲ調査スル爲必要アルトキハ他ノ官廳又ハ公署ノ援助ヲ求ムルコトヲ得

第八十一條　公務員又ハ之ニ準スヘキ者第七十三條第一項各號ノ一ニ該當シ兄弟姉妹以外ニ扶助料ヲ受クル者ナキトキハ其ノ兄弟姉妹未成年又ハ不具廢疾ニシテ生活資料ヲ得ルノ途ナク且之ヲ扶養スル者ナキ場合ニ限リ之ニ一時扶助料ヲ給ス

前項ノ一時扶助料ノ金額ハ兄弟姉妹ノ人員ニ拘ラス扶助料年額ノ一年分乃至五年分ニ相當スル金額トス

第八十二條　文官、教育職員又ハ待遇職員在職年三年以上十七年未滿、准士官以上ノ軍人在職年三年以上十三年未滿、下士官タル軍人又ハ警察監獄職員在職年三年以上十二年未滿ニシテ在職中死亡シタル場合ニハ其ノ遺族ニ一時扶助料ヲ給ス

前項ノ一時扶助料ノ金額ハ公務員ノ死亡前ノ俸給月額ニ相當スル金額ニ其ノ公務員ノ在職年ノ年數ヲ乘シタル金額トス

第五十九條ノ二第五項ノ規定ハ死亡前ノ俸給月額ニ付之ヲ準用ス

第七十三條中遺族ノ順位ニ關スル規定及第七十四條ノ規定ハ第一項ノ扶助料ヲ給スル場合ニ付之ヲ準用ス

附　則

第八十三條　本法ハ大正十二年十月一日ヨリ之ヲ施行ス

第八十四條　左ノ法令ハ之ヲ廢止ス

一官吏恩給法
一官吏遺族扶助法
一軍人恩給法
一市町村立小學校教員退隱料及遺族扶助料法
一府縣立師範學校長俸給竝公立學校職員退隱料及遺族扶助料法
一明治二十四年法律第四號
一明治二十九年法律第十三號
一官吏恩給法及官吏遺族扶助法補則
一明治二十九年法律第七十八號
一明治三十三年法律第七十五號
一明治三十三年法律第七十六號
一明治三十三年法律第七十七號
一巡査看守退隱料及遺族扶助料法
一明治三十五年法律第二十九號
一在外指定學校職員退隱料及遺族扶助料法
一明治四十年法律第四十八號
一明治四十年法律第四十九號
一明治四十一年法律第三十五號
一明治四十三年法律第三十號
一明治四十四年法律第六十一號
一明治四十四年法律第六十七號
一明治四十五年法律第十一號
一明治四十五年法律第十二號
一大正七年法律第三十號
一大正十年法律第三十五號
一大正十年法律第九十四號
一大正十一年法律第十八號
一大正十一年法律第十九號
一明治二十二年勅令第百三十三號
一明治二十三年勅令第九十八號

一明治二十五年勅令第十八號
一明治二十五年勅令第三十二號
一明治三十二年勅令第百九十六號
一明治三十八年勅令第二百二十九號
一明治四十年勅令第百八十八號
一明治四十年勅令第百八十九號
一明治四十一年勅令第七十一號
一明治四十五年勅令第七十號
一大正七年勅令第六十二號
一大正十年勅令第二百六十八號
一大正十一年勅令第八十七號
一大正十一年勅令第二百八十四號
一明治九年第九十九號達陸軍恩給令
一明治十五年第四十一號達巡査看守給助例
一明治十六年第三十八號達海軍恩給令
一明治十七年第一號達官吏恩給令

第八十五條　本法施行前給與事由ノ生シタル恩給、退隱料、遺族扶助料其ノ他之ニ準スヘキモノニ付テハ從前ノ規定ニ依ル

從前ノ規定ニ依ル恩給、退隱料、遺族扶助料其ノ他之ニ準スヘキモノハ之ヲ本法ニ依リ受ケ又ハ受クヘキ恩給ト看做ス

前項ノ場合ニ於テ從前ノ規定ニ依ル恩給、退隱料、遺族扶助料其ノ他之キ性質ヲ有スルモノニ依ル

第八十六條　第五條乃至第七條ノ規定ハ從前ノ規定ニ依リ生シタル恩給、退隱料、遺族扶助料、退官賜金、退職給與金、退職一時金、給助金、賑恤金、一時扶助金其ノ他之ニ準スヘキモノヲ受クヘキ權利ニシテ本法施行ノ日迄ニ從前ノ規定ニ依ル請求期間ヲ經過セサルモノニ付之ヲ適用ス

第八十七條　第十條ノ規定ハ本法施行前給與ノ事由ヲ生シタル恩給、退隱料、遺族扶助料、退官賜金、退職給與金、退職一時金、給助金、賑恤金、一時扶助金其ノ他之ニ準スヘキモノニ付本法施行後其ノ給與ヲ爲ス場合ニ付之ヲ適用ス

第八十八條　從前ノ規定ニ依リ內閣總理大臣ノ爲シタル裁定ハ具申、訴願又ハ行政訴訟ニ付テハ之ヲ本法ニ依ル內閣恩給局長ノ裁定ト看做シ從前ノ規定ニ依ル具申ノ裁決ハ之ヲ本法ニ依ル具申ノ裁決ト看做ス

本法施行ノ際現ニ具申中又ハ訴願中ノ事件ニ付テハ從前ノ手續規定ニ依リ之ヲ完結ス

第八十九條　府縣ニシテ本法施行ノ際市町村立小學校教員退隱料及遺族扶助料法第十四條ノ規定ニ依リ小學校教員恩給基金ヲ備フルモノハ本法施行後引續キ其ノ恩給基金ヲ備フルコトヲ得

前項ノ恩給基金ヲ備フル府縣ニ於テハ第十八條第二項ノ規定ニ依ル納金ハ之ヲ其ノ恩給基金ト爲スヘシ

恩給基金ハ其ノ利子ヲ以テ府縣カ給與スヘキ教育職員若ハ準教育職員又ハ其ノ遺族ノ恩給ニ充ツルノ外之ヲ支消スルコトヲ得ス

府縣ニ於テ給與スヘキ教育職員若ハ準教育職員竝其ノ遺族ノ恩給ハ恩給基金ノ利子及第十八條第三項ノ規定ニ依リ國庫ヨリ交付スル給與金其ノ他ノ收入ヲ以テ之ヲ支辨シ不足アルトキハ府縣費ヲ以テ之ヲ補充スヘシ

恩給基金ノ管理ニ關スル規程ハ命令ヲ以テ之ヲ定ム

第九十條　本法施行前ノ在職ニ付在職年ヲ計算スル場合ハ從前ノ規定ニ依ル但シ本法施行ノ際現ニ在職スル者ニ付テハ其ノ在職ニ繼續スル在職ニ限リ本法施行前ノ在職ト雖加算年ニ關スル規定ヲ除クノ外本法ニ依リ其ノ在職年ヲ計算ス

前項但書ノ場合ニ於テ從前ノ規定ニ依リ特ニ通算シ得ヘキコトヲ定メラレタル年月數アルトキハ前項但書ノ規定ニ拘ラス之ヲ在職年ニ通算ス

第九十一條　內地人タル公務員其ノ職務ヲ以テ臺灣、朝鮮、關東州、樺太又ハ南洋群島ニ一定ノ期間引續キ在勤シタルトキハ當分ノ內在勤期間ノ一月ニ付半月ヲ加算ス

關東局職員ニシテ滿洲國新京特別市ニ在勤スルモノハ前項ノ規定ノ適用ニ付テハ關東州ニ在勤スルモノト看做ス

第一項ノ引續キ在勤スヘキ期間ハ軍人ニ在リテハ一年、警察監獄職員ニ在リテハ三年、其ノ他ノ公務員ニ在リテハ四年トス

第四十條ノ規定ハ第一項ノ場合ニ付之ヲ準用ス

第九十二條　公務員其ノ職務ヲ以テ國境警備又ハ理蕃ノ爲危險地域內ニ勤務シタルトキハ當分ノ內在勤期間ノ一月ニ付一月半ヲ加算ス

前項ノ危險地域及期間ハ勅裁ヲ以テ之ヲ定ム

第四十條ノ規定ハ第一項ノ場合ニ付之ヲ準用ス

第九十三條　海軍警吏補ヨリ海軍巡查ト爲リシ者ニシテ本法施行ノ際退引續キ現ニ南洋廳巡查ノ職ニ在ルモノニ付テハ其ノ海軍警吏補トシテノ在職年月數ハ本法ノ適用ニ關シテハ之ヲ巡查トシテ在職シタルモノト看做ス

本法施行前ニ扶助料ヲ受クルノ權利ヲ有シ且其ノ權利ヲ有セサルニ至リタル者ハ之ヲ受クルノ權利ヲ本法ニ依リ取得スルコトナシ

第一項ノ場合ニ於テ本法ニ依リ扶助料ヲ受クルニ付先順位ニ在ルヘキ者ト雖本法ニ依リ後順位ニ在ル者先ニ扶助料ヲ受ケタル場合ニハ本法ニ依リ扶助料ヲ受クルノ權利ヲ有スルコトナシ

第九十五條　臺灣總督府巡查補ヨリ臺灣總督府巡查ト爲リシ者ニシテ本法施行ノ際退引續キ在職スルモノニ付テハ其ノ臺灣總督府巡查補トシテノ在職年月數ハ本法ノ適用ニ關シテハ之ヲ巡查トシテ在職シタルモノト看做ス

第九十六條　大正九年七月三十一日以前ニ休職若ハ待命ト爲リタル者ニシテ本法施行ノ際退引續キ休職若ハ待命中ノモノ又ハ其ノ遺族同日以前ノ俸給ニ基キ年金タル恩給ヲ受クヘキ場合ニ於テハ其ノ金額算出ノ基礎タル俸給年額ハ其ノ額ニ勅令ノ定ムル金額ヲ加ヘタル額トス

第九十七條　第四十六條第二項第三項及第五十四條第一項第三號第二項ノ規定ハ本法施行前退職シタル公務員ニ付之ヲ適用ス

前項ノ規定ハ公務員ニ準スヘキ者ニ付之ヲ準用ス

前二項ノ規定ニ依リ給スル恩給ノ金額ハ本法施行前ノ分ニ付テハ從前ノ規定ニ依ル

第九十八條　第四十八條ノ規定ハ本法施行前傷痍ヲ受ケ又ハ疾病ニ罹リ本法施行後退職シ本法施行後不具廢疾ト爲リタル者ニハ之ヲ適用セス仍從前ノ例ニ依ル

第九十九條　削除

第百條　本法施行前死亡シタル者ノ遺族ノ扶助料ニシテ本法施行後轉給セラルヘキモノニ付テハ從前ノ規定ニ依ル恩給額ヲ標準トスルノ外本法ニ依リ之ヲ給ス

前項ノ規定ハ本法施行ノ際現ニ從前ノ規定ニ依リ扶助料ヲ受クル事ヲ得ル者ノ權利ヲ妨クルコトナシ

本法施行前ニ扶助料ヲ受クルノ權利ヲ有シ且其ノ權利ヲ有セサルニ至リタル者ハ之ヲ受クルノ權利ヲ本法ニ依リ取得スルコトナシ

第一項ノ場合ニ於テ本法ニ依リ扶助料ヲ受クルニ付先順位ニ在ルヘキ者ト雖本法ニ依リ後順位ニ在ル者先ニ扶助料ヲ受ケタル場合ニハ本法ニ依リ扶助料ヲ受クルノ權利ヲ有スルコトナシ

大正六年法律第六號附則ノ規定ニ依リ恩給ノ增額ヲ受ケサリシ軍人ノ遺族本法施行後扶助料ヲ轉給セラルヘキ場合ニ於テ第一項ノ規定ノ適用ニ付テハ軍人ノ恩給ハ之ヲ請求ヲ竢タシテ同法附則ノ規定ニ依リ增額セラレタルモノト看做ス

第百一條　本法施行ノ際現ニ從前ノ規定ニ依リ年金タル恩給、退隱料、遺族扶助料其ノ他之ニ準スヘキモノヲ受ケ又ハ受クヘキ者ニシテ本法所定ノ恩給又ハ扶助料ノ金額ヲ受ケサルモノニハ當該金額ニ其ノ金額ト本法所定ノ各相當恩給又ハ扶助料ノ金額トノ差額ヲ勅令ノ定ムル所ニ依リ增給ス

第百二條　明治二十四年八月十六日以降明治四十三年三月三十一日迄ニ退官退職シ又ハ死亡シタル文官、看守、陸軍監獄看守、海軍監獄看守、陸軍警查、海軍警查、貴族院守衞若ハ衆議院守衞又ハ其ノ遺族ニシテ明治四十三年四月改正前ノ俸給令ニ依ル俸給ヲ其礎トシ恩給又ハ扶助料ヲ受ケ本法施行ノ際迄其ノ權利ヲ有スル者ニハ勅令ノ定ムル所ニ依リ其ノ恩給又ハ扶助料ヲ本法施行ノ日ヨリ增額給與ス

前項ノ規定ハ明治四十四年三月三十一日以前ニ退職シタル小學校、實業補習學校、幼稚園及盲啞學校其ノ他ノ小學校ニ類スル各種學校ノ教育職員若ハ巡查又ハ其ノ遺族ニシテ本法施行ノ際迄其ノ權利ヲ有スルモノニ付之ヲ準用ス

第百三條　北海道屯田兵ノ現役ニ服シタル年月日數ハ之ヲ公務員ノ在職年ニ通算シ本法施行ノ日ヨリ其ノ者ノ受クル年金タル扶助料ニ付之ヲ準用ス

前項ノ規定ハ前項ニ規定スル者ノ遺族ノ年金タル扶助料ニ付之ヲ準用ス

前二項ノ規定ハ前項ニ規定スル請求期間ハ本法施行ノ日ヨリ之ヲ起算ス

第百四條　第八十五條乃至前條ニ規定スルモノヲ除クノ外本法ノ施行ニ關シ必要ナル事項ハ勅令ヲ以テ之ヲ定ム

附　則　（昭和八年法律第五十號）

第一條　本法ハ昭和八年十月一日ヨリ之ヲ施行ス但シ第四十六條ノ二、第五十八條第一項第四號及第五十九條ノ改正規定ハ昭和九年四月一日ヨリ之ヲ施行ス

第二條　本令施行前給與事由ノ生シタル恩給ニ付テハ仍從前ノ規定ニ依ル但シ第五十八條第一項第四號ノ改正規定ハ本法施行前給與事由ノ生シタル恩給ニ付テモ之ヲ適用ス

第三條　第十三條第二項但書ノ改正規定ハ本法施行前ヨリ行政裁判所ニ繫屬スル事件ニ付テハ之ヲ適用セズ

第四條　第十八條第一項ノ改正規定ニ依ル納付金額ハ同項ニ規定スル公務員ニ付テ附則第九條ノ規定ノ必要ナキニ至ル迄ハ第十八條第一項ノ改正規定ニ拘ラズ同項ニ規定スル公務員カ第五十九條（改正前又ハ改正後）及附則第九條ノ規定ニ依リ納付スル金額ノ合計額ト同額トス

第五條　本法施行前ノ在職ニ付在職年ヲ計算スル場合ニ於テハ加算年又ハ休職等ノ減算ニ關スル改正規定ニ拘ラズ仍從前ノ規定ニ依ル

第六條　第四十條ノ二ノ改正規定ハ本法施行ノ際現ニ進行中ニ屬スル休職、待命、歸休、停職其ノ他同條ニ規定スル在職期間ニ付テハ其ノ期間ノ終了ニ至ル迄本法施行後ト雖モ同條ノ規定ヲ適用セズ

第七條　傷病年金ハ本法施行後公務ノ爲傷痍ヲ受ケ又ハ疾病ニ罹リタル者ニ之ヲ給ス但シ本法施行前賜恤金（之ニ準ズルモノヲ含ム）又ハ傷病賜金ヲ受クヘキ事由ヲ生シタル者ニハ本法施行前其ノ事由ヲ生シタルトキト雖モ勅令ノ定ムル所ニ依リ傷病ノ程度ヲ査定シ將來ニ向ツテ之ヲ給ス

第八條　第五十八條第一項第三號ノ改正規定ハ本法施行前普通恩給ヲ受ク

ルノ權利ヲ生ジタル者及本法施行ノ際現ニ在職シ本法施行後退職シテ普通恩給ヲ受クルノ權利ヲ生ズル者ニハ之ヲ適用セズ

前項ニ規定スル者本法施行後再就職シ其ノ普通恩給ヲ改定セラルル場合ニハ其ノ改定ニ因ル增額分ニ付第五十八條第一項第三號ノ改正規定ヲ適用ス

第九條　第五十九條ノ改正規定ハ勅令ノ定ムル所ニ依リ本法施行後就職シ又ハ俸給（又ハ給料）ガ昇給若ハ增額セラレタル月ノ翌月ヨリ之ヲ適用ス

第十條　第五十九條ノ二第一項但書ノ場合ニ於テ其ノ公務員ガ同一種類ノ公務員トシテ實在職年二十年以上勤續シタル者ニシテ特殊ノ事情アルモノニ付テハ當分ノ內同但書各號ニ於ケル制限ノ一級ヲ二級、百分ノ十五ヲ百分ノ三十トス

第十一條　本法施行ノ際從前ノ規定ニ依ル普通恩給ニ付テノ最短恩給年限ニ達シタル者ニハ其ノ者ガ本法施行後改正規定ニ依ル最短恩給年限ニ達セズシテ退職シタル場合ト雖モ退職前ノ俸給ニ依リ之ニ普通恩給ヲ給ス但シ其ノ年額ハ在職年ノ不足一年ニ付退職前ノ俸給年額ノ百五十分ノ一ニ相當スル金額ヲ控除シタルモノトス

第十二條　前條ノ規定ハ本法施行ノ際現ニ休職、再服役其ノ他法令上ノ在職期限ノ定アル地位ニ在ル者ニシテ本法施行後其ノ期間ノ終了ニ因リ從前ノ規定ニ依ル普通恩給ニ付テノ最短恩給年限ニ達スルモノニ付之ヲ準用ス

第十三條　第六十四條ノ二ノ改正規定ハ本法施行前受ケタル一時恩給ニ付テハ之ヲ適用セズ

第十四條　第七十五條第二項ノ改正規定ハ公務員ガ本法施行前死亡シタル場合ニ付テモ之ヲ適用ス但シ此ノ場合ニ於ケル加給ハ本法施行後ニ屬スル殘存期間ニ付テノミ之ヲ爲ス

第十五條　恩給法施行前同法第二十三條ニ揭ゲル公務員トシテ普通恩給（退隱料）ヲ受ケ引續キ文官ニ任ジ同法施行後迄在職シタル後本法施行前退職シ同法第八十五條第一項ノ規定ノ適用ニ依リ其ノ普通恩給（退隱料）ヲ文官ノ普通恩給ニ改定セラレザリシ者ニ付テハ同項ノ規定ニ拘ラズ特ニ恩給法第九十條第一項ノ規定ヲ適用シ本法施行ノ日ヨリ本法施行前ノ規定ニ依リ其ノ普通恩給（退隱料）ヲ文官ノ普通恩給ニ改定スル但シ恩給法施行後文官退職ニ因リ一時恩給ヲ受ケタル者ニ付テハ勅令ノ定ムル所ニ依リ其ノ一時恩給ノ金額ヲ改定ニ因リ增額セラルル普通恩給額中ヨリ支給ニ際シ控除ス

前項ノ規定ハ恩給法施行後本法施行前ニ文官トシテ普通恩給ヲ受ケタル者ニ付テハ之ヲ適用セズ

第一項ニ規定スル者引續キ本法施行後迄在職スルトキハ恩給法第八十五條第一項ノ規定ニ拘ラズ恩給法第九十條第一項ノ規定ヲ適用シ同法第二十三條ニ揭ゲル公務員トシテノ普通恩給（退隱料）ヲ文官トシテノ普通恩給ニ改定ス

第十六條　第九十一條第二項ノ改正規定ハ本法施行ノ際現ニ在職シ從前ノ同項ニ規定スル期間ヲ經過シタル者ニ付テハ之ヲ適用セズ

第十七條　本法施行ノ際現ニ在職シ恩給法第九十九條第一項ノ規定ノ適用ニ依リ同法第五十八條ノ規定ノ適用ヲ受ケザル者ノ恩給ノ停止ニ付テハ其ノ者ガ引續キ其ノ官職ニ在職スル期間ニ限リ仍同法第九十九條第一項ノ規定ニ依ル

第十八條　本法施行前恩給法第九十九條第一項ノ規定ノ適用ニ依リ同法第五十八條ノ規定ノ適用ヲ受ケザリシ者又ハ前條ノ規定ノ適用ニ依リ同法第五十八條ノ規定ノ適用ヲ受ケザル者ノ當該在職期間ト他ノ公務員ノ在

〔青敎〕

第十九條　前條ニ規定スル者ヲ除クノ外恩給法第九十九條第一項ニ規定シタル者ノ大正十二年十月一日以後ノ在職年ハ同日以後ノ他ノ公務員ノ在職年ト互ニ通算ス但シ本法施行前ニ給與事由ノ生ジタル場合ニ於テハ其ノ者ガ再就職シ本法施行後退職又ハ死亡シタル場合ニ限リ此ノ規定ニ依ル

前項ニ規定スル者ノ大正十二年九月三十日以前ノ在職年ノ同日以前ノ他ノ公務員ノ在職年ト通算ニ付テハ同日以前ノ舊法ノ例ニ依ル

第一項ニ規定スル者ノ大正十二年十月一日前後ノ在職年ノ通算ニ關シテハ恩給法第九十條第一項ノ規定ヲ適用ス

附　則　（昭和十三年法律第五十六號）

第一條　本法施行ノ期日ハ各條ニ付勅令ヲ以テ之ヲ定ム　（昭和十三年五月勅令第三百八十一號ヲ以テ同年六月一日ヨリ各條施行）

第一條第二項ノ規定ハ恩給金庫設立後三年間之ヲ適用セズ

第二條　本法施行ノ際現ニ從前ノ規定ニ依リ增加恩給又ハ扶助料ヲ受ケ又ハ受クベキ者ニシテ本法所定ノ增加恩給又ハ扶助料ノ金額ヲ受ケザルモノニハ當該金額ニ其ノ金額ト本法所定ノ各相當增加恩給又ハ扶助料ノ金額トノ差額ヲ勅令ノ定ムル所ニ依リ昭和十三年四月一日ヨリ增給ス

第三條　本法施行ノ際現ニ從前ノ規定ニ依リ傷病年金ヲ受ケ又ハ受クベキ者ニハ勅令ノ定ムル所ニ依リ昭和十三年四月一日ヨリ左記下欄相當ノ增加恩給又ハ傷病年金ヲ給ス

現症狀等差	改正症狀等差
傷病年金第一款	增加恩給第七項
傷病年金第二款	傷病年金第一款

傷病年金第三款	傷病年金第二款
傷病年金第四款	傷病年金第三款

第四條　本法施行ノ際恩給法第七十五條第二項ノ規定ニ依リ加給ヲ受ケ又ハ受クベキ者ニ付テハ其ノ扶助料年額ガ改正後ノ同條第一項第二號乃至第四號及同條第二項ノ規定ニ依リ受クベキ扶助料年額ヨリ多キトキハ其ノ加給期間ヲ經過スル迄改正規定ニ拘ラズ仍從前ノ規定ニ依ル

第五條　本法施行前賜恤金（之ニ準ズルモノヲ含ム）又ハ傷病賜金ヲ受クベキ事由ヲ生ジタル者ト雖モ其ノ症狀傷病年金ヲ給スベキ症狀ニ該當スルトキハ勅令ノ定ムル所ニ依リ傷病ノ程度ヲ査定シ將來ニ向ツテ之ヲ給ス

第六條　恩給法施行前ニ戰鬪又ハ戰鬪ニ準ズベキ公務ノ爲傷痍ヲ受ケ若ハ疾病ニ罹リ之ガ爲死亡シ又ハ此ノ種ノ公務ニ因リ增加恩給（之ニ準ズルモノヲ含ム）ヲ受クタル軍人ノ寡婦、父母又ハ祖父母ニシテ軍人死亡ノ當時軍人ト同一戶籍內ニ在リタルモ軍人現役中陸海軍兵籍簿ニ登記セラレザリシ等ノ特別事由ニ因リ扶助料ヲ受クルノ資格ナカリシ者ニハ昭和十三年四月一日ヨリ之ニ扶助料ヲ給ス但シ其ノ軍人ノ遺族ニシテ同日ニ於テ現ニ扶助料ヲ受クル者アルトキハ當該扶助料權者失權シタル後恩給法ニ規定スル順位ニ依リ之ヲ給ス

前項ニ規定スル者ト雖モ軍人死亡ノ當時ニ於テ前項ノ事由以外ノ事由ニ因リ扶助料ヲ受クルノ資格ナカリシ者又ハ其ノ後ニ失權事由アリタル者ニハ扶助料ヲ給セズ

第一項ノ扶助料ニ付テハ昭和八年九月三十日以前ノ軍人ノ遺族ノ扶助料ニ關スル規定ニ依リ其ノ年額ヲ定ムルノ外恩給法ニ依リ之ヲ給ス

第一項ノ扶助料ニ付テハ恩給法第五條ニ規定スル請求期間ハ昭和十三年四月一日ヨリ之ヲ起算ス

第七條　北海道廳森林監守ヨリ引續キ同廳森林主事ト爲リ恩給法施行後退職シタル者ニハ其ノ在職年ニ森林監守ノ勤續年月數ヲ通算シ昭和十三年四月一日ヨリ其ノ者ノ受クル年金タル恩給ヲ改定シ又ハ新ニ之ニ普通恩給ヲ給ス

前項ノ規定ハ前項ニ規定スル者ノ遺族ノ年金タル扶助料ニ付之ヲ準用ス

前二項ノ場合ニ於テハ恩給法第五條ニ規定スル請求期間ハ昭和十三年四月一日ヨリ之ヲ起算ス

（別表）

第一號表

（甲）

階等	將官及相當官			佐尉官及相當官			
	親任官等	高等官一等	同二等	同上三等	同上四等	同上五等	同上六等	同上七等	同上八等
假定俸給年額	七、五〇〇圓	六、五〇〇圓	五、六〇〇圓	四、六〇〇圓	三、九五〇圓	三、二五〇圓	二、三五〇圓	一、七〇〇圓	一、四〇〇圓

（乙）

階等	准士官	下士						兵	
	判任官等	同上一等	同上二等	同上三等	同上四等	海軍一等兵	陸軍上等兵	陸軍一等兵	陸軍二等兵
假定俸給年額	一、二〇〇圓	八五五圓	七六五圓	六七五圓	六〇〇圓	五四〇圓	海軍二等兵	海軍三等兵	海軍四等兵
							四九五圓	四五〇圓	

第二號表

傷病原因 ＼ 症狀等級	親任官	勅任官	奏任官						判任官						准士官	下士官	兵
			三等乃至五等	六等乃至九等	一等	二等	三等	四等	一等	二等	三等	四等	五等	六等	准士官一般	下士官一般	兵一般
特別項	圓	圓	圓	圓	圓	圓	圓	圓	圓	圓	圓	圓	圓	圓	圓	圓	圓
第一項	二、四〇〇	一、九八〇	一、五七五	一、二六〇	一、〇三四	八二八	六三三	五七五	九四〇	七五二	六〇二	三五二	二七六	一八四	一、二八七	一、一七〇	九三六
第二項	二、〇〇〇	一、五七五	一、二六〇	九六〇	七五〇	六三三	四八四	四四〇	三八〇	三〇四	二五三	二三〇	二一一	一九四	一、一二八	九四〇	七五二
第三項	一、六〇〇	一、二六〇	九六〇	七五〇	六〇〇	五三四	四四〇	四〇〇	三〇四	二四三	二〇二	一八四	一六五	一五〇	九〇三	七五二	六〇二
第四項	一、二八〇	九六〇	七五〇	六〇〇	四八〇	四四〇	三六三	三二〇	二四三	二〇二	一八四	一六五	一五〇	一三五	七六八	六〇〇	四六〇
第五項	一、〇〇〇	七五〇	六〇〇	四八〇	三八四	三五四	二九〇	二六〇	二〇二	一八四	一六五	一五〇	一三五	一二一	六〇八	四八〇	三五二
第六項	八〇〇	六〇〇	四八〇	三八四	三〇四	二八〇	二五三	二三〇	二〇三	一八四	一六五	一五〇	一三五	一二一	五〇七	四〇〇	三〇四
第七項	五三四	四〇〇	三二〇	二五六	二〇三	一八四	一六五	一五〇	一三五	一二一	一〇八	九九	八九	八一	四二八	三二〇	二六六

〔背紙〕

甲	乙
號	號
戰鬪又ハ戰鬪ニ準スヘキ公務	普通公務
特別項	特別項
第一項	第一項
第二項	第二項
第三項	第三項
第四項	第四項
第五項	第五項
第六項	第六項
第七項	第七項

特別項ハ各號第一項ノ金額ニ其ノ十分ノ五以內ノ金額ヲ加ヘタルモノトス

〔背紙〕

第三號表

傷病原因 ＼ 症狀等差	甲號				乙號			
	戰鬪又ハ戰鬪ニ準スヘキ公務				普通公務			
	第一款	第二款	第三款	第四款	第一款	第二款	第三款	第四款
判任官	三四八圓	二六四	二一六	一八〇	二七九圓	二一二	一七三	一四四
准士官	三一九圓	二四二	一九八	一六五	二一五六圓	一九四	一五九	一三二
下士官兵	二九〇圓	二二〇	一八〇	一五〇	二一三二圓	一七六	一四四	一二〇

高等官及同待遇者ニ給スヘキ金額ハ判任一等ノ者ニ給スヘキ金額ニ其ノ十分ノ一ニ相當スル金額ヲ加ヘタルモノトス

第四號表

傷病原因 ＼ 症狀等差	甲號				乙號			
	戰鬪又ハ戰鬪ニ準スヘキ公務				普通公務			
	第一日	第二日	第三日	第四日	第一日	第二日	第三日	第四日
判任官	六六〇圓	四九五	三三〇	一六五	六〇〇圓	四五〇	三〇〇	一五〇
准士官	五二八圓	三九六	二六四	一三二	四八〇圓	三六〇	二四〇	一二〇
下士官兵	四八〇圓	三六〇	二四〇	一二〇	四三六圓	三二七	二一八	一〇九

第五號表

階等	甲號				乙號			
	戰鬪又ハ戰鬪ニ準スヘキ公務				普通公務			
	第一日	第二日	第三日	第四日	第一日	第二日	第三日	第四日
將官	六六〇圓	四九五	三三〇	一六五	六〇〇圓	四五〇	三〇〇	一五〇
佐官	五二八圓	三九六	二六四	一三二	四八〇圓	三六〇	二四〇	一二〇
尉官	四三六圓	三二七	二一八	一〇九	三九六圓	二九七	一九八	九九
准士官	三九六圓	二九七	一九八	九九	三六〇圓	二七〇	一八〇	九〇
下士官	三六〇圓	二七〇	一八〇	九〇	三二四圓	二四三	一六二	八一
兵	三二四圓	二四三	一六二	八一	二九二圓	二一九	一四六	七三

第六號表

階等			甲號				乙號			
			戰鬪又ハ戰鬪ニ準スヘキ公務				普通公務			
			第一日	第二日	第三日	第四日	第一日	第二日	第三日	第四日
將官			六六〇圓	四九五	三三〇	一六五	六〇〇圓	四五〇	三〇〇	一五〇
佐官			五二八圓	三九六	二六四	一三二	四八〇圓	三六〇	二四〇	一二〇
尉官			四三六圓	三二七	二一八	一〇九	三九六圓	二九七	一九八	九九
准士官			三九六圓	二九七	一九八	九九	三六〇圓	二七〇	一八〇	九〇
下士官			三六〇圓	二七〇	一八〇	九〇	三二四圓	二四三	一六二	八一
兵			三二四圓	二四三	一六二	八一	二九二圓	二一九	一四六	七三
判任官	奏任待遇		一九・二割	二〇・八割	二二・四割	二二・四割	二四・〇割	二四・八割	二七・二割	二八・八割
	勅任待遇		二〇・八割	二二・四割	二二・四割	二四・〇割	二四・八割	二七・二割	二八・八割	二八・八割
	奏任	三等乃至五等	一等	二等	三等	四等	一等	二等	三等	四等
		六等乃至九等	一等	二等	三等	四等	一等	二等	三等	四等
	勅任	三等乃至五等	一等	二等	三等	四等	一等	二等	三等	四等
		六等乃至九等	一等	二等	三等	四等	一等	二等	三等	四等
	勅任待遇		一等	二等	三等	四等	一等	二等	三等	四等
	奏任待遇		一等	二等	三等	四等	一等	二等	三等	四等
	判任待遇		一等	二等	三等	四等	一等	二等	三等	四等
准士官			一九・二割	二〇・八割	二二・四割	二二・四割	二四・〇割	二四・八割	二七・二割	二八・八割
下士官			二〇・八割	二二・四割	二二・四割	二四・〇割	二四・八割	二七・二割	二八・八割	二八・八割
兵			二二・四割	二四・〇割	二四・八割	二七・二割	二八・八割	二八・八割	二八・八割	二八・八割

第七號表

階等	將官	佐官	尉官	准士官	下士官	兵
親任官	親任官	親任官	勅任待遇官	奏任待遇官	准士官	下士官
奏任官	三等乃至五等	六等乃至九等	一等乃至四等	一等乃至三等	准士官	下士官
勅任待遇官	一等乃至四等	一等乃至六等	一等乃至四等	一等乃至三等	准士官	下士官
奏任待遇官	一等乃至四等	一等乃至六等	一等乃至四等	一等乃至三等	准士官	下士官
准士官	一等乃至四等	一等乃至六等	一等乃至四等	一等乃至三等	准士官	下士官
下士官	一等乃至四等	一等乃至六等	一等乃至四等	一等乃至三等	准士官	下士官
兵	陸軍上等兵	陸軍一等兵	陸軍二等兵	陸軍二等兵	陸軍一等兵	陸軍二等兵
	海軍二等兵	海軍三等兵	海軍四等兵	海軍四等兵	海軍三等兵	海軍四等兵

第八號表

遺族ノ數 ＼ 階等	親任官	勅任待遇官	奏任官	准士官	下士官	兵
三人	一〇割	一〇割	一〇割	二〇割	二〇割	二〇割
四人	一〇割	一〇割	一七五割	二〇割	二五割	二〇割
五人以上	一五割	一五割	二五割	二五割	三〇割	二五割

●恩給法施行令

大正十二年八月十七日
勅令第三百六十七號

沿革　大正一二年一二月勅令第五二〇號、一三年三月第五一號、一二月第四〇七號、一四年四月第五三號、一五年七月第二四四號、九月第三〇四號、昭和二年一二月第三六二號、三年四月第七三號、五年二月第一九號、七年四月第六〇號、八年九月第二三六號、一一月第三〇五號、九年一二月第三九五號、一〇年三月第二四號、七月第二七號、一一年五月第六八號、七月第一七五號、一二年三月第四一號、五月第二一五號、九月第五〇四號、一二月第六八五號、一三年一月第二〇號、五月第三八二號、八月第五八八號、第五九三號改正

旣恩給法施行令ヲ裁可シ玆ニ之ヲ公布セシム

恩給法施行令

第一條　恩給法第九條ノ二ノ規定ニ依ル恩給受給權存否ノ調査ハ受給者ノ身分關係ノ變動ノ有無ニ付之ヲ行フ

遺族タル夫又ハ成年ノ子カ不具廢疾ニシテ生活資料ヲ得ルノ途ナク且之ヲ扶養スル者ナキコトヲ條件トシテ扶助料ヲ給セラルルトキハ其ノ者ニ付テハ前項ニ規定スル事項ノ外特ニ右事情ノ繼續ノ有無ヲ調査ス

恩給法第七十五條第二項ノ規定ニ依リ加給ヲ受クル受給者ニ付テハ第一項ニ規定スル事項ノ外遺族ノ員數ヲ調査ス

第一條ノ二　受給者ハ左ノ區別ニ從ヒ調査上必要ナル書類ヲ裁定官廳ニ提出スヘシ

一　前條第一項又ハ第三項ノ事實ヲ證スル爲ニハ公務員又ハ之ニ準スヘキ者ニ在リテハ戸籍抄本、扶助料權者ニ在リテハ戸籍謄本

二　前條第二項ノ事實ヲ證スル爲ニハ不具廢疾ヲ證スル診斷書及生活資料ヲ得ルノ途ナク且之ヲ扶養スル者ナキコトヲ證スル居住地ノ市町村長又ハ之ニ準スヘキ者ノ證明書

前項ノ書類ハ事實カ裁定官廳ニ顯著ナル場合又ハ他ノ相當官公署ノ證明アル場合ニ於テ裁定官廳カ明カニ之ヲ承認シタルトキハ其ノ承認ヲ以テ之ニ代フルコトヲ得

第一條ノ三ニ規定スル書類ヲ提出スヘキ月カ恩給ノ裁定ヲ受ケタル月（證書ノ日附ニ在ル月）ノ翌月ヨリ十二月內ニ在ルトキハ其ノ書類ヲ提出スルコトヲ要セス

第一條ノ三　各受給者ハ前條ノ書類ヲ左ノ區別ニ從ヒ隔年提出スヘシ

一　公務員又ハ之ニ準スヘキ者ト シテ恩給ヲ受クル者ハ一月

二　遺族トシテ恩給ヲ受クル者ハ七月

陸軍ノ軍人、之ニ準スヘキ者及警察監獄職員竝其ノ遺族ハ昭和ノ偶數年ニ於ケル前項ノ月ニ提出シ他ノ公務員及之ニ準スヘキ者竝其ノ遺族ハ其ノ奇數年ニ於ケル前項ノ月ニ提出スヘシ

第一條ノ四　第一條ノ二ニ規定スル書類ヲ提出セサル受給者ニ對シテハ之ヲ提出スヘキ月ヨリ一期隔リタル後ノ支給期以後ノ支給ヲ一時差止ムヘシ

第一條ノ五　恩給法第十條ノ規定ニ依リ恩給ノ支給ヲ受クヘキ遺族及其ノ順位ハ扶助料ヲ受クヘキ遺族及其ノ順位ニ依ル

同法第十條ノ恩給權者カ死亡ノ當時家族ナリシトキハ其ノ相續人ハ恩給權者死亡ノ當時之ト同一戸籍內ニ在リタルコトヲ要ス

第二條　恩給法第十條ノ場合ニ於テ死亡シタル恩給權者未タ恩給ノ請求ヲ爲ササリシトキハ恩給ノ支給ヲ受クヘキ遺族又ハ相續人ハ自己ノ名ヲ以テ死亡者ノ恩給ノ請求ヲ爲スコトヲ得

裁定ヲ經タル恩給ニ付テハ死亡者ノ遺族又ハ相續人ハ自己ノ名ヲ以テ其ノ恩給ノ支給ヲ受クルコトヲ得

第三條　恩給法第十二條ノ規定ニ依リ內閣恩給局長以外ノ者ニ於テ恩給ヲ受クルノ權利ヲ裁定スヘキ場合ハ左ノ區分ニ依ル

一　內地ニ於ケル公立ノ小學校、青年學校、幼稚園、盲學校、聾唖學校及小學校ニ類スル各種學校ノ教育職員及準教育職員竝其ノ遺族ノ恩給ハ北海道ニ在リテハ北海道廳長官、府縣ニ在リテハ府縣知事之ヲ裁定ス

二　前號ニ揭クルモノヲ除クノ外內地ニ於ケル公立ノ學校又ハ圖書館ノ教育職員ニシテ文官ニ非サルモノノ一時恩給ハ北海道ニ在リテハ北海道廳長官、府縣ニ在リテハ府縣知事之ヲ裁定ス

三　朝鮮、臺灣又ハ樺太ニ於ケル公立ノ小學校、普通學校、公學校、實業補習學校、幼稚園、盲學校、聾唖學校及小學校ニ類スル各種學校ノ教育職員及準教育職員竝其ノ遺族ノ恩給ハ朝鮮ニ在リテハ道知事、臺灣ニ在リテハ州知事又ハ廳長、樺太ニ在リテハ樺太廳長官之ヲ裁定ス

四　朝鮮、臺灣、樺太、關東州又ハ南洋群島ニ於ケル警察監獄職員（陸海軍ニ屬スルモノ及樺太ニ於ケル刑務所ニ屬スルモノヲ除ク）及其ノ

遺族ノ恩給ハ朝鮮ニ在リテハ朝鮮總督（道ノ警部補、巡査及消防手竝其ノ遺族ノ恩給ハ道知事）臺灣ニ在リテハ臺灣總督（州又ハ廳ノ警部補及巡査竝其ノ遺族ノ恩給ハ州知事又ハ廳長）、樺太ニ在リテハ樺太廳長官、關東州ニ在リテハ滿洲國駐劄特命全權大使、南洋群島ニ在リテハ南洋廳長官之ヲ裁定ス

五　內地ニ於テ國庫以外ノ者ヨリ俸給ヲ受クル警察監獄職員及其ノ遺族ノ恩給ハ北海道ニ在リテハ北海道廳長官、府縣ニ在リテハ府縣知事（警視廳部內ノ職員ニ在リテハ警視總監）之ヲ裁定ス

六　恩給法第二十四條第三號ニ揭クル待遇職員（國庫ヨリ俸給ヲ給スルモノヲ除ク）及其ノ遺族ノ恩給ハ北海道ニ在リテハ北海道廳長官、府縣ニ在リテハ府縣知事（警視廳部內ノ職員ニ在リテハ警視總監）、朝鮮ニ在リテハ道知事、臺灣ニ在リテハ州知事又ハ廳長、關東州ニ在リテハ大使之ヲ裁定ス

七　在滿學校組合待遇職員令ニ依リ判任官以上ノ待遇ヲ受クル者及其ノ遺族ノ恩給ハ大使之ヲ裁定ス

第四條　恩給法第十七條第一項ノ規定ニ依リ分擔スヘキ恩給ハ普通恩給、扶助料、一時恩給及一時扶助料トシ國庫カ恩給金額ノ分擔ヲ請求スル場合ニ於テハ當該公務員ノ在職年中ニ恩給ノ負擔者ヲ異ニスヘキ二種以上ノ公務員ノ在職年ヲ含ムトキハ各在職年ノ年數ヲ其ノ各官職ノ退職又ハ死亡前一年內ノ俸給年額ニ乘シタル數ニ比例シテ分擔請求額ヲ定ム但シ退職又ハ死亡ヲ以テ終ラサル在職ニ付テハ右ノ退職又ハ死亡前一年內ノ俸給年額ニ代ヘ在職最終ノ俸給年額（軍人及準軍人ニ付テハ恩給法別表第一號表ノ金額）ニ依ル

前項ニ規定スル退職又ハ死亡前一年內ノ俸給年額ハ恩給法第五十九條ノ二ノ規定ヲ準用シテ之ヲ算出ス

恩給法第四十五條ノ規定ニ依リテ普通恩給ヲ受クヘキ所定ノ年數ニ滿タサル在職年ノ者ニ給スル普通恩給及其ノ遺族ニ給スル扶助料ニ付テハ當該所定ノ年數ニ滿タサル年月數ハ分擔請求額計算上之ヲ當該恩給ノ負擔者ニ歸スヘキ在職年ト看做ス

分擔請求額ニ付在職年數ヲ計算スル場合ニ於テハ左ノ割合ニ依リ其ノ基礎タル在職年月數ニ加算ス

一　恩給法第六十二條第三項ノ規定ニ依リ加給スヘキ場合ニ於テハ加給セラルヘキ勤續在職年ノ一年ニ付一年

二　恩給法第六十條第三項、第六十一條第四項、第六十一條ノ二第四項、第六十二條第七項、第六十三條第五項又ハ第六十四條第三項ノ規定ニ依リ外國勤續ニ因ル加給ヲ爲スヘキ場合及同法第六十二條第四項又ハ同法第六十三條第三項ノ規定ニ依リ加給ヲ爲スヘキ場合ニ於テハ加給セラルヘキ勤續在職年ノ一年ニ付六月

前四項ノ規定ハ恩給法第十七條第二項乃至第四項ノ分擔請求ニ付之ヲ準用ス

第五條　恩給ノ分擔ハ支給義務額ニ依リ之ヲ爲スモノトス

第六條　左ニ揭クルモノハ國庫ヨリ俸給ヲ給セサルモ恩給法第二十條ノ規定ノ適用ニ付之ヲ文官トス

一　地方官官制第二條ニ規定スル府縣判任官

二　都市計畫地方委員會ノ職員ニシテ官吏タルモノ

三　神宮司廳又ハ神宮皇學館ノ職員ニシテ官吏タルモノ

四　朝鮮道立醫院ノ職員ニシテ官吏タルモノ

第七條　恩給法第二十一條第二項第二號ノ陸軍又ハ海軍ノ學生生徒トハ陸軍士官學校、陸軍幼年學校、陸軍戶山學校、陸軍工科學校、海軍兵學校、海軍機關學校及海軍經理學校ノ生徒、陸軍ノ士官候補生、海軍航空豫備學生、海軍豫備生徒竝海軍豫備練習生ニシテ軍人ニ非サルモノヲ謂フ

第八條　恩給法第二十二條第二項ノ在外指定學校ハ外務大臣及文部大臣之ヲ指定ス但シ關東州及滿洲國ニ在リテハ大使之ヲ指定ス

前項ノ指定ニ關スル規程ハ外務大臣及文部大臣又ハ大使之ヲ定ム

第九條　恩給法第二十二條第三項ノ準教育職員トハ教授心得、助教授心得、教諭心得、助教諭心得、准訓導及判任官ノ待遇ヲ受ケサル保姆ニシテ專任教員タルモノヲ謂フ

第十條　恩給法第二十四條第三號ノ待遇職員トハ左ニ揭クル者ヲ謂フ

一　道路管理職員制ニ依ル職員

二　地方土木職員制ニ依ル職員

三　地方產業職員制ニ依ル職員（市費ヲ以テ置キタルモノヲ除ク）

四　地方測候所職員制ニ依ル職員

五　地方學校衞生職員制ニ依ル職員

六　地方社會教育職員制ニ依ル職員

七　地方社會事業職員制ニ依ル職員

八　地方建築職員制ニ依ル職員

八ノ二　地方警察職員制ニ依ル職員

八ノ三　地方體育運動職員制ニ依ル職員

八ノ四　地方學校營繕職員制ニ依ル職員

九　防疫職員制ニ依ル職員

十　稅關官制第二十六條ノ規定ニ依ル職員

十一　臨時開港檢疫所官制ニ依ル職員

十二　廳府縣衞生職員制ニ依ル職員

十三　癩療養所職員制ニ依ル職員

十四　家畜防疫職員制ニ依ル職員

十四ノ二　職業紹介所官制及昭和十三年勅令第四百五十一號ニ依ル職員

十五　朝鮮地方待遇職員令ニ依ル地方ノ土木、產業、衞生、社會事業又ハ測候ニ關スル事務又ハ技術ニ從事スル職員（府費ヲ以テ置キタルモノヲ除ク）

十六　臺灣地方待遇職員令ニ依ル地方ノ土木、建築、衞生、產業、物產檢査、社會事業又ハ社會教育ノ事務又ハ技術ニ從事スル職員（市費ヲ以テ置キタルモノヲ除ク）

十七　關東州地方待遇職員令ニ依ル地方ノ產業、土木、衞生、教育、社會事業、海事又ハ行政ニ關スル事務又ハ技術ニ從事スル職員

第十一條　恩給法第二十四條第四號ノ待遇職員トハ左ニ揭クル者ヲ謂フ

一　內閣印刷局醫及內閣印刷局藥劑師

一ノ二　保險院保健技師

二　造幣醫、造幣藥劑師、專賣醫及專賣藥劑師

三　陸軍ノ通譯ニシテ判任官以上ノ待遇ヲ受クルモノ

四　靖國神社附屬遊就館職員ニシテ判任官以上ノ待遇ヲ受クルモノ

四ノ二　遞信醫及遞信藥劑師

五　鐵道醫

六　朝鮮ニ於ケル專賣醫、專賣藥劑師、鐵道醫及鐵道藥劑師

七　臺灣ニ於ケル警察醫、檢疫員、檢疫醫員及河川監視

八　關東州ニ於ケル檢疫員及檢疫醫員

第十二條　恩給法第三十二條第一項第一號ノ規定ニ依リ從軍加算ヲ爲スヘキ場合ニ於テハ同法第四十條第二項ノ規定ニ依ルノ外左ノ各號ノ例ニ依ル

一　戰爭開始後戰地ニ到リタル者ニ付テハ戰地ニ到ルヘキ事由ノ生シタル當時所在スル地ノ屬スル地域ヲ離レタル月ヨリ加算ス

二　戰爭中戰地ヨリ歸還シタル者ニ付テハ其ノ歸還スヘキ地ノ屬スル地域ニ到著シタル月迄加算ス

前項ノ地域トハ内地、朝鮮、臺灣、樺太、關東州、南洋群島及之ニ準スヘキ外國ノ地區ヲ謂フ

恩給法第三十二條第一項第二號ノ規定ニ依リ從軍加算ヲ爲スヘキ場合ニ於テハ同法第四十條第二項ノ規定ニ依ルノ外左ノ各號ノ例ニ依ル

一　動員(之ニ準スルモノヲ含ム)部隊ニ編入セラレタル者ニ付テハ編入ノ月、動員(之ニ準スルモノヲ含ム)下令前ヨリ其ノ部隊ニ在リタル者ニ付テハ其ノ下令ノ月ヨリ加算ス

二　戰爭開始後戰務ニ服スヘキ地ニ到リタル者及戰爭中其ノ地ヨリ歸還シタル者ニ付テハ前二項ノ規定ヲ準用ス

前三項ノ規定ハ恩給法第三十二條第二項ノ規定ニ依ル加算ニ付之ヲ準用ス

第十三條　恩給法第三十五條ノ規定ニ依リ傷痍加算ヲ爲スヘキ場合ニ於テハ同法第四十條第二項ノ規定ニ依ルノ外公務員傷痍ノ爲內國ヲ出發シタルトキハ內國ヲ離レタル月ヨリ加算シ傷痍ノ終了後直ニ內國ニ歸還シタルトキハ內國歸著ノ月迄加算ス

第十四條　恩給法第三十六條ノ規定ニ依リ航空加算ヲ爲スヘキ場合ニ於テハ左ノ區分ニ依ル

一　同月內ニ於テ飛行時數五時間以上飛行機ニ搭乘シ航空勤務ニ服シタルトキ又ハ航空機ニ搭乘シ特ニ危險ト認ムル航空試驗ニ從事シタルトキハ其ノ一月ニ付一月半

二　同月內ニ於テ飛行時數一時間以上飛行機ニ搭乘シ又ハ五時間以上航空船、航行中ノ艦船繫留ノ氣球若ハ自由氣球ニ搭乘シ航空勤務ニ服シタルトキハ其ノ一月ニ付一月

三　前二號ニ揭グルモノヲ除クノ外航空機ニ搭乘シ航空勤務ニ服シタルトキハ其ノ一月ニ付半月

第十五條　恩給法第三十八條ノ規定ニ依リ加算スヘキ邊陬又ハ不健康ノ地域及其ノ加算ノ程度ハ別表第二號表ニ依ル

第十六條　邊陬又ハ不健康ノ地域ノ加算ハ在勤地外ノ地ヨリ其ノ在勤地ニ赴任シタル者ニ付テハ在勤地ニ到著シタル月ヨリ、其ノ地ニ在リテ就職シタル者ニ付テハ就職ノ月ヨリ之ヲ起算シ其ノ在勤ヲ止メタル月ヲ以テ終ル

前項ノ地域ニ在勤中引續キ九十日以上其ノ地域ヲ離レタルトキハ全ク地域ヲ離レタル月ニ對シテハ邊陬又ハ不健康ノ地域ノ加算ヲ爲サス

第十七條　恩給法第三十八條ノ規定ニ依ル不健康業務ノ加算ハ一月ニ付半月トス其ノ業務左ノ如シ

一　有毒ノ瓦斯若ハ蒸氣、爆藥類又ハ危險ナル細菌ノ研究又ハ製造ニ直接ニ從事スル勤務ニシテ內閣總理大臣ノ指定スルモノ

二　排水量千噸以下ノ在役ノ驅逐艦、水雷艇若ハ潛航艇乘員トシテノ勤務又ハ鐵道事業ニ於ケル蒸汽機關車乘員トシテノ現業勤務

三　炭坑內切羽ニ於ケル連續的現業勤務

四　肺結核、喉頭結核又ハ癩ノ患者ヲ收容スル病室ニ於テ直接看護ニ從事スル勤務

前項ニ規定スル業務ニ從事中引續キ三十日以上服務セサルトキハ全ク服務セサル月ニ對シテ不健康ノ業務ノ加算ヲ爲サス

第十八條　恩給法第三十九條ノ遠洋航海トハ北緯五十度以北、東經百六十度以東、東經百六十度北緯四十度ノ點ト東經百四十度北緯二十度ノ點トヲ連結スル線ノ以東以南、北緯二十度以南及東經百十度以西ノ海面ヲ航行シ一航程千浬ヲ超ユル航海ヲ謂フ

第十九條　航海加算ハ初發港出發ヨリ之ニ歸著シ又ハ到達港ニ達スル迄ノ期間ニ對シ之ヲ爲ス但シ出發ニ當リ內國港灣ニシテ前條ノ海面ニ在ラサルモノヲ經由スル場合ニ於テハ其ノ港灣ニ到著シタル月迄加算ス

航海中引續キ三十日以上航行セサルトキハ全ク航行セサル月ニ對シテハ航海加算ヲ爲サス

第十九條ノ二　恩給法第四十條ノ二ニ規定スル期間一月以上ニ亙ルトハ其ノ期間カ在職年ノ計算ニ於テ一月以上ニ計算セラルル總テノ場合ヲ謂フ但シ現實ニ職務ヲ執ルヲ要スル日ノアリタル月ハ在職年ノ計算ニ於テ之ヲ半減セス

第二十條　恩給法第四十四條ノ本俸ニ準スヘキモノトハ左ニ揭グルモノヲ謂フ

一　年功ニ因ル加俸

二　府縣知事ノ指定地加俸

三　官立又ハ公立ノ大學ノ教授又ハ助教授ノ職務俸

四　第一號ニ揭グルモノヲ除クノ外市町村立小學校敎員加俸令ニ依ル加俸

五　警察監獄職員ノ精勤加俸及功勞加俸

第二十一條　恩給法第四十八條第一項第一號ニ規定スル流行病及地域ハ別表第三號表ニ依ル

第二十二條　恩給法第四十八條第一項第二號ノ流行病ノ種類左ノ如シ

一　マラリア(黑水熱ヲ含ム)

二　猩紅熱

二ノ二　痘瘡

三　コレラ

四　腳氣(戰地ニ限ル)

五　發疹チフス

六　腸チフス

七　パラチフス

八　ペスト

九　回歸熱

十　赤痢

十一　流行性腦脊髓膜炎

十二　流行性感冒

十三　肺ヂストマ病

十四　トリパノゾーム病

十五　ワイルス氏病

十六　カラアザール

十七　黃熱

第二十三條　恩給法第四十九條第二項ノ規定ニ依ル戰鬪ニ準スヘキ公務ニ因ル傷痍疾病トハ左ニ揭グルモノヲ謂フ

一　戰地ニ於テ勤務中敵ノ設置若ハ遺棄シタル危險物ニ因ル又ハ敵對行動中ノ不可抗力ニ因ル傷痍疾病

二　暴徒鎭壓又ハ集團ヲ爲ス馬賊海賊等人等討伐中ノ敵對行動ニ因ル又ハ敵對行動中ノ不可抗力ニ因ル傷痍疾病

三　外國ノ交戰若ハ擾亂ノ地域內ニ於テ勤務中又ハ該地域內ヲ職務ヲ以テ旅行中ニ於ケル該交戰又ハ擾亂ニ因ル傷痍疾病

四　航空機ニ乘シ航空勤務中又ハ潛水艦ニ乘シ潛航勤務中ノ不可抗力ニ因ル傷痍疾病

五　職務ヲ以テ兇賊又ハ脫獄囚ヲ逮捕スルニ當リ危害ヲ加ヘラルヘキコトヲ豫期シ得ルニ拘ラス危險ヲ冒シテ其ノ職務ヲ執行シタル爲加ヘラ

レタル傷痍疾病

六　職務ヲ以テコレラ又ハベストノ防疫、診療又ハ看護ニ直接従事シ之カ爲罹リタル該疾病

七　急流其ノ他生命ノ危險ヲ感スヘキ事情ノ下ニ於ケル潜水勤務ニ因ル傷痍疾病

第二十四條　恩給法第四十九條第二項ノ規定ニ依リ不具廢疾ノ程度ヲ分チテ左ノ八項トス

特別項症

一　常ニ就床ヲ要シ且複雜ナル介護ヲ要スルモノ

二　重大ナル精神障碍ノ爲常ニ監視又ハ複雜ナル介護ヲ要スルモノ

三　兩眼ノ視力カ明暗ヲ辨別シ得サルモノ

四　身體諸部ノ障碍ヲ綜合シテ其ノ程度第一項症ニ第一項症乃至第六項症ヲ加ヘタルモノ

第一項症

一　複雜ナル介護ヲ要セサルモ常ニ就床ヲ要スルモノ

二　精神的又ハ身體的作業能力ヲ失ヒ僅ニ自用ヲ辨シ得ルニ過キサルモノ

三　咀嚼及言語ノ機能ヲ併セ廢シタルモノ

四　兩眼ノ視力カ視標〇・一ヲ〇・五メートル以上ニテハ辨別シ得サルモノ

五　肘關節以上ニテ兩上肢ヲ失ヒタルモノ

六　膝關節以上ニテ兩下肢ヲ失ヒタルモノ

第二項症

一　精神的又ハ身體的作業能力ノ大部ヲ失ヒタルモノ

二　咀嚼又ハ言語ノ機能ヲ廢シタルモノ

三　兩眼ノ視力カ視標〇・一ヲ一メートル以上ニテハ辨別シ得サルモノ

四　兩耳ノ聽力カ〇・〇五メートル以上ニテハ大聲ヲ解シ得サルモノ

五　泌尿器ノ機能ヲ著シク妨クルモノ

六　兩擧丸ヲ全ク失ヒタルモノニシテ脫落症狀ノ著シカラサルモノ

七　腕關節以上ニテ一上肢ヲ失ヒタルモノ

八　足關節以上ニテ一下肢ヲ失ヒタルモノ

第五項症

一　頭部、顏面等ニ大ナル醜形ヲ殘シタルモノ

二　一眼ノ視力カ視標〇・一ヲ〇・五メートル以上ニテハ辨別シ得サルモノ

三　一側總指ヲ全ク失ヒタルモノ

第六項症

一　精神的又ハ身體的作業能力ヲ高度ニ妨クルモノ

二　頭部又ハ軀幹ノ運動ニ著シク妨アルモノ

三　一眼ノ視力カ視標〇・一ヲ一メートル以上ニテハ辨別シ得サルモノ

四　脾臟ヲ失ヒタルモノ

五　一側拇指及示指ヲ全ク失ヒタルモノ

六　一側總指ノ機能ヲ廢シタルモノ

第七項症

一　一眼ノ視力カ視標〇・一ヲ二メートル以上ニテハ辨別シ得サルモノ

二　一耳全ク聾シ他耳等常ノ話聲ヲ一・五メートル以上ニテハ解シ得サルモノ

三　一側腎臟ヲ失ヒタルモノ

四　一側拇指ヲ全ク失ヒタルモノ

五　一側示指乃至小指ヲ全ク失ヒタルモノ

六　一側足關節カ直角位ニ於テ强剛シタルモノ

七　一側總趾ヲ全ク失ヒタルモノ

前項ノ各症ニ該當セサル傷痍疾病ノ症項ハ前項ノ規定ニ準シ之ヲ査定ス

視力ヲ測定スル場合ニ於テハ屈折異常ノモノニ付テハ矯正視力ニ依リ視標ハ萬國共通視力標ニ依ル

第二十四條ノ二　恩給法第四十九條第二項ニ規定スル傷病年金ヲ給スヘキ傷病ノ程度ヲ分チテ左ノ四款トス

第一款症

一　一眼ノ視力カ視標〇・一ヲ二・五メートル以上ニテハ辨別シ得サルモノ

二　一耳全ク聾シタルモノ

三　一側拇指ノ機能ヲ廢シタルモノ

四　一側示指乃至小指ヲ全ク失ヒタルモノ

五　一側足關節カ直角位ニ於テ强剛シタルモノ

六　一側總趾ヲ全ク失ヒタルモノ

第二款症

一　精神的又ハ身體的作業能力ヲ輕度ニ妨クルモノ

二　一眼ノ視力カ視標〇・一ヲ三・五メートル以上ニテハ辨別シ得サルモノ

三　一耳ノ聽力カ〇・〇五メートル以上ニテハ大聲ヲ解シ得サルモノ

四　一側擧丸ヲ全ク失ヒタルモノ

五　一側示指ヲ全ク失ヒタルモノ

六　一側第一趾ヲ全ク失ヒタルモノ

第三款症

一　一側示指ノ機能ヲ廢シタルモノ

二　一側中指ヲ全ク失ヒタルモノ

三　一側第一趾ノ機能ヲ廢シタルモノ

四　一側第二趾ヲ全ク失ヒタルモノ

第四款症

一　一眼ノ視力カ〇・一ニ滿タサルモノ

二　一耳ノ聽力カ尋常ノ話聲ヲ〇・五メートル以上ニテハ解シ得サルモノ

三　一側中指ノ機能ヲ廢シタルモノ

四　一側環指ヲ全ク失ヒタルモノ

五　一側第二趾ノ機能ヲ廢シタルモノ

六　一個第三肚乃至第五肚ノ中二肚ヲ全ク失ヒタルモノ

前條第二項及第三項ノ規定ハ前項ノ傷病ノ程度ノ査定ニ付之ヲ準用ス

第二十四條ノ三　恩給法第五十八條第一項第四號ニ規定スル恩給外ノ所得ハ恩給受給者カ内地、朝鮮、臺灣、樺太、關東州又ハ南洋群島ニ在リテハ一年以上ノ居所ヲ有スル場合ノ所得ニ限ル但シ左ニ揭ゲル所得ハ右地域内ニ住所又ハ一年以上ノ居所ヲ有セサルトキト雖之ヲ所得中ニ算入ス

一　恩給受給者カ右地域内ニ有スル資産又ハ營業ヨリ生スル所得

二　右地域内ニ本店又ハ主タル事務所ヲ有スル法人ヨリ恩給受給者ノ受クル利益若ハ利息ノ配當、剩餘金ノ分配又ハ俸給、賞與若ハ此等ノ性質ヲ有スル給與

恩給受給者カ前項ノ地域内ニ住所又ハ一年以上ノ居所ヲ有スルトキハ右地域外ニ於ケル資産、營業又ハ職業ヨリ生スル所得ト雖之ヲ恩給外ノ所得中ヨリ除外セス

第二十四條ノ四　前條第一項第二號ニ揭クルモノ以外ノ恩給外ノ所得ハ所得稅法ニ規定スル個人ノ第三種所得ト同範圍トス

所得稅法第十八條第一號乃至第五號ニ揭クル所得ハ之ヲ恩給外ノ所得中ヨリ除外ス

第二十四條ノ五　恩給外ノ所得ノ計算ニ關シテハ所得稅法第十四條第一項、第二項及臨時租稅增徵法第七條竝所得稅法施行規則第七條及第八條ノ規定ヲ準用ス

第二十四條ノ六　恩給外ノ所得ハ每年稅務署長ノ調査ニ依リ裁定官廳之ヲ決定ス

裁定官廳ハ恩給外ノ所得ノ調査ヲ要スル恩給受給者ノ氏名、住所又ハ居所及恩給年額ヲ稅務署長ニ通知スヘシ

稅務署長恩給外ノ所得ノ調査ヲ結了シタルトキハ之ヲ裁定官廳ニ報告スヘシ

前三項中稅務署長トアルハ臺灣、樺太、關東州又ハ南洋群島ニ在リテハ各其ノ地域ニ於ケル稅務官署トス

第二十四條ノ七　恩給法第五十八條第一項第四號ノ規定ニ依ル恩給ノ一部停止ハ恩給外ノ所得ノ決定ニ基キ其ノ年七月一日ヨリ翌年六月三十日ニ至ル期間分ノ恩給ニ付テ之ヲ爲ス但シ其ノ前年以前ノ分ノ恩給ニ付停止ヲ爲スヘキ場合ニ於テ恩給ノ請求又ハ裁定ノ遲延ニ依リ一般ノ手續ニ依リテ恩給外ノ所得ヲ調査決定スルコトヲ得サルトキハ前條ニ規定スル調査決定ノ機關ハ其ノ分ニ付テハ一般ノ場合ニ準シ臨時ニ恩給外ノ所得ヲ調査決定ス此ノ場合ニ於テハ其ノ停止額ハ後ノ恩給支給額中ヨリモ之ヲ控除スルコトヲ得

恩給ヲ受クヘキ事由ノ生シタル年分ノ恩給ニ付テハ恩給法第五十八條第一項第四號ノ規定ニ依ル恩給ノ一部停止ノ手續ヲ行ハス

恩給外ノ所得額ノ追加又ハ更正ニ依リ昇給ヲ來ス場合ニ於テハ新官職ニ付定メラレタル級俸ニ對スル一級上位ノ俸給ト看做ス

三　轉官職ニ依リ昇給ヲ來ス場合ニ於テハ其ノ上俸ハ之ヲ下俸ニ對スル一級上位ノ俸給ト看做ス

二　同一級俸ニ付上下ノ區分アル場合ニ於テハ其ノ上俸ハ之ヲ下俸ニ對スル一級上位ノ俸給ト看做ス

第二十八條　警察監獄職員ノ公務傷病ノ規定ノ適用ニ付テノ階等ハ判任官四等トス但シ警部補ハ其ノ等級ニ依ル

二　準敎育職員ノ階等ハ公立學校職員待遇官等等級令別表第二表ノ例ニ準ス

一　敎育職員ノ階等ハ其ノ官等等級又ハ待遇官等等級ニ依リ勅任官、奏任官又ハ判任官ノ待遇ヲ受クルモ官等等級ノ定ナキ者ハ各其ノ最下位ノ官等等級ニ依ル

第二十九條　待遇職員ノ公務傷病ノ規定ノ適用ニ付テノ階等ハ其ノ特遇官

警察ノ所在地ヲ管轄スル地方長官ヲ經由シテ裁定官廳ニ其ノ申告ヲ爲スヘシ

年額千圓以上ノ恩給ヲ受クル者ニシテ内地、朝鮮、臺灣、樺太、關東州又ハ南洋群島ニ住所又ハ一年以上ノ居所ヲ有セシテ第二十四條ノ三第一項但書第二號ニ規定スル所得ヲ得ルモノハ每年三月十五日迄ニ所得ノ種類及金額ヲ詳記シ直接ニ裁定官廳ニ其ノ申告ヲ爲スヘシ

第二十四條ノ九　恩給法第五十九條ノ二ニ規定スル退職前一年内ノ俸給ヲ計算スル場合ニ於テハ左ノ各號ノ例ニ依ル

一　初任ノ月ニ於テ日割計算ヲ以テ俸給ヲ給セラレタル場合ニ於テモ全月分ヲ以テ其ノ月ノ俸給額トス

二　月ノ中途ニ於テ昇給アリタルトキハ昇給後ノ俸給額ヲ以テ其ノ月ノ俸給額トス

三　休職、閒俸等ノ事情ニ依リ本來給與セラルヘキ俸給ニ比シ一時的ニ少額ヲ給セラレタル場合ニ於テモ本來給與セラルヘキ俸給額ニ依ル

第二十四條ノ十　恩給法第五十九條ノ二第一項但書ニ規定スル一級ノ昇給ニ付テハ左ノ例ニ依ル

一　級俸ノ定アル場合ニ於テ當分給トシテ給與級俸ヨリ少額ノ俸給ヲ給セラレタル者ニ付テハ給與級俸ノ直近上位ノ級俸ノ額ニ給與級俸ニ對シ當分俸給カ有スル割合ヲ乘シタルモノ（同位未滿ハ同位ニ滿タシム）ヲ以テ當分俸給ニ對スル一級上位ノ俸給額トス級俸ノ定アル場合ニ於テ月俸七十五圓未滿ノモノニ付級俸ニ拘ラス適宜ノ金額ヲ定メ之ヲ給與シタルトキ亦同シ

二　同一級俸ニ付上下ノ區分アル場合ニ於テハ其ノ上俸ハ之ヲ下俸ニ對スル一級上位ノ俸給ト看做ス

三　轉官職ニ依リ昇給ヲ來ス場合ニ於テハ新官職ニ付定メラレタル級俸中前ノ官職ニ付給セラレタル俸給ニ直近ニ多額ナルモノヲ以テ一級上位ノ俸給トス但シ其ノ額カ前官職ニ付給セラレタル俸給ニ其ノ百分ノ十五ヲ加ヘタル金額ニ達セサルトキハ之ニ達スル金額ヲ以テ一級上位ノ俸給ト看做ス

第二十五條　準文官ノ公務傷病ニ關スル規定ノ適用ニ付テノ階等ハ左ノ區分ニ依ル

一　高等官ノ試補ハ判任官一等ト・判任官見習ハ同四等トス

二　國庫ヨリ俸給ヲ給セサル官ニ在ル者ニ付テハ其ノ官等等級ニ依ル

第二十六條　準軍人ノ公務傷病等ノ規定ノ適用ニ付テノ階等ハ左ノ區分ニ依ル

一　陸軍ノ見習士官及海軍ノ候補生ハ判任官一等トス

二　前號ニ揭ケサル陸軍ノ士官候補生、陸軍士官學校生徒、海軍兵學校生徒、海軍機關學校生徒、海軍經理學校生徒、海軍航空豫備學生及海軍豫備生徒ハ判任官三等トス

三　前二號ニ揭ケサル陸海軍諸生徒及海軍豫備練習生ノ階等ハ兵ニ準ス

第二十七條　敎育職員及準敎育職員ノ公務傷病ノ規定ノ適用ニ付テノ階等ハ左ノ區分ニ依ル

一　敎育職員ノ階等ハ其ノ官等等級又ハ待遇官等等級ニ依リ勅任官、奏任官又ハ判任官ノ待遇ヲ受クルモ官等等級ノ定ナキ者ハ各其ノ最下位ノ官等等級ニ依ル

二　準敎育職員ノ階等ハ公立學校職員待遇官等等級令別表第二表ノ例ニ準ス

第二十八條　警察監獄職員ノ公務傷病ノ規定ノ適用ニ付テノ階等ハ判任官四等トス但シ警部補ハ其ノ等級ニ依ル

第二十九條　待遇職員ノ公務傷病ノ規定ノ適用ニ付テノ階等ハ其ノ特遇官

等等級ニ依リ勅任官、奏任官又ハ判任官ノ特遇ヲ受クルモ官等等級ノ定ナキ者ハ各其ノ最下位ノ官等等級ニ依ル

第三十條　恩給法第六十二條第五項ニ規定スル中學校ト同等以下ノ程度ノ學校トハ左ニ揭クルモノヲ謂フ

一　師範學校
二　高等女學校
三　專門學校令ニ依ラサル實業學校（實業補習學校ヲ除ク）
四　中學校又ハ前二號ニ揭クル學校ニ準スヘキ學校
五　實業補習學校敎員養成所
六　朝鮮又ハ臺灣ニ於ケル中學校又ハ第一號乃至第三號若ハ第五號ニ揭クルモノニ準スヘキモノ
七　在外指定學校ニシテ中學校又ハ第一號乃至第三號ニ揭クル學校ニ準スヘキモノ

第三十條ノ二　恩給法第六十四條ノ二但書ノ規定ニ依ル一時恩給ノ還ノ之ヲ負擔シタル國庫、府縣其ノ他ノ經濟ニ對シ命令ノ定ムル所ニ依リ再就職ノ月ノ翌月ヨリ一年內ニ一時ニ又ハ分割シテ之ヲ完了スヘシ

前項ノ規定ニ依リ一時恩給ノ全部又ハ一部ヲ還還シ失格原因ナクシテ再在職ヲ退職シタルニ拘ラス普通恩給ヲ受クルノ權利ヲ生セサル場合ニ於テハ一時恩給ノ還還ヲ受ケタル國庫、府縣其ノ他ノ經濟ハ命令ノ定ムル所ニ依リ之ヲ還還者ニ還付スヘシ

第三十一條　恩給法第六十六條第四項ノ規定ニ依リ傷病賜金ヲ給スヘキ傷病ノ程度ヲ分チテ左ノ四目トス

第一目症

一　身體的作業能力ヲ輕度ニ妨クルコトアルモノ
二　一眼ノ視力ヵ〇・二ニ滿タサルモノ
三　一耳ノ聽力カ尋常ノ話聲ヲ一メートル以上ニテハ解シ得サルモノ
四　一側環指ノ機能ヲ廢シタルモノ
五　一側小指ヲ全ク失ヒタルモノ
六　一側第三趾乃至第五趾ノ機能ヲ廢シタルモノ

第二目症

一　一側小指ノ機能ヲ廢シタルモノ
二　一側第三趾乃至第五趾ノ中二趾ノ機能ヲ廢シタルモノ

第三目症

一　一眼ノ視力カ〇・三ニ滿タサルモノ
二　一耳ノ聽力カ尋常ノ話聲ヲ三メートル以上ニテハ解シ得サルモノ
三　一側第三趾乃至第五趾ノ中一趾ヲ全ク失ヒタルモノ

第四目症

一　一側第三趾乃至第五趾ノ中一趾ノ機能ヲ廢シタルモノ
二　前目ノ各症ニ次ク症ヲ貽シタルモノ

第二十四條第二項及第三項ノ規定ハ前項ノ傷病ノ程度ノ査定ニ付之ヲ準用ス

第三十一條ノ二　恩給法第六十六條ノ二ノ規定ニ依リ還還セシムヘキ額ハ傷病賜金ノ額ノ六十四分ノ一ニ相當スル金額ニ傷病賜金ヲ受ケタル月ヨリ起算シ增加恩給又ハ傷病年金ヲ受クルニ至リタル月迄ノ月數ト四十八月トノ差月數ヲ乘シタル金額又ハ傷病年金ノ支給ニ際シ其ノ還還額ニ達スル迄支給額ノ三分ノ一ニ相當スル金額ヲ控除シテ還還セシム

第三十一條ノ三　恩給法第七十五條第二項但書ニ規定スル遺族ノ員數ニ依ル加給ニ付テハ左ノ區分ニ依ル

一　同一戶籍內ニ扶助料ヲ受クル者二人以上アル場合又ハ二以上ノ扶助

料ヲ併セ受クル者アル場合ニ於テハ其ノ各ノ扶助料ニ付共通ニ加給ノ原因タルヘキ遺族ハ裁定官廳ニ於テ最初ニ請求ヲ受理シタル扶助料ニ付テノミ加給ノ原因タルモノトス但シ前段ノ場合ニ在リテハ各ノ扶助料ヲ受クル者全員ノ連署ヲ以テ、後段ノ場合ニ在リテハ之ヲ併セ受クル者ヨリ裁定官廳ニ於テ後ニ請求ヲ受理シタル一ノ扶助料ニ付テノミ加給ノ原因タラシムルコトヲ請求シタルトキハ後扶助料ノ加給額カ最初ノ扶助料ノ加給額ヨリ多額ト爲ル場合ニ限リ改定請求アリタル月ノ翌月ヨリ加給額ヲ改定ス

二　前號ニ揭クル各ノ扶助料ノ請求ヲ裁定官廳ニ於テ同日ニ受理シタルトキハ其ノ各ノ扶助料ニ付共通ニ加給ノ原因タルヘキ遺族ハ加給額ノ最多額ト爲ル扶助料ニ付テノミ加給ノ原因タルモノトス

前項第一號但書ノ規定ニ依リ加給額ヲ改定シタル後ニ於テ請求セラレタル扶助料アル場合ニ於テハ其ノ扶助料ニ加給ヲ爲ストキ其ノ加給額カ既ニ改定セラレタル加給額ヨリ多額ト爲ル場合ニ限リ更ニ改定ヲ請求スルコトヲ得此ノ場合ニ於テハ前項第一號但書ノ規定ヲ準用ス

第三十二條　第十六條ノ規定ハ恩給法第九十一條又ハ第九十二條ノ規定ニ依リ附スヘキ加算年ノ計算ニ付之ヲ準用ス

第三十三條　恩給法第九十六條ノ規定ニ依リ在職最終俸給年額ニ增加スヘキ金額ハ別表第四號表ノ區分ニ依ル

第三十四條　削除

第三十五條　廢官、廢職、廢廳、廢校若ハ官職名改定ノ際其ノ廢改ニ係ル官職ニ在リタル者又ハ定員ノ減少ニ因リ退職シタル者卽日又ハ翌日他ノ官職ニ任セラレタルトキハ恩給法ノ適用ニ付テハ之ヲ勤續ト看做ス

第三十六條　恩給法第百一條ノ規定ニ依ル增額ハ左ノ區分ニ依ル

一　軍人以外ノ公務員ノ普通恩給又ハ遺族ノ扶助料ノ年額ヲ更正スル場合ニ於テハ其ノ各ノ扶助料ノ基礎ト爲リタル俸給カ大正九年七月三十一日以前ノ俸給令ニ依ルモノナルトキハ別表第四號表ノ區分ニ依リ增加シタル金額ヲ俸給年額ト爲シ、其ノ他ノモノナルトキハ在職最終ノ俸給年額ヲ基礎トシテ恩給法第六十條、第六十二條、第六十三條及第七十五條ノ規定ニ依リ算出シタル年額ヲ以テ其ノ普通恩給又ハ扶助料ノ年額トス

二　軍人又ハ準軍人ノ普通恩給又ハ遺族ノ扶助料ノ年額ヲ更正スル場合ニ於テハ別表第五號表ニ依リ當該軍人又ハ準軍人ノ階等ヲ定メ恩給法第六十一條及第七十五條ノ規定ニ依リ算出シタル年額ヲ以テ其ノ普通恩給又ハ扶助料ノ年額トス

三　增加恩給ノ年額ヲ更正スル場合ニ於テハ退職當時ノ階等竝別表第六號表ニ依リ定メタル傷病ノ原因及不具癈疾ノ程度ニ從ヒ恩給法第六十五條ノ規定ニ依リ算出シタル年額ヲ以テ其ノ增加恩給ノ年額トス但シ陸海軍准士官ニシテ其ノ官ニ對スル最高俸ヲ受ケタルモノノ階等ハ之ヲ尉官トシ名譽進級ニ因リ階等ヲ過メラレタル軍人ノ階等ハ名譽進級ニ因ル階等トス

第二十五條乃至第二十九條ノ規定ハ增加恩給年額ノ更正ニ付之ヲ準用ス

四　執達吏ノ恩給ヲ更正スル場合ニ於テハ第一號ノ規定ニ依ラス六百圓ヲ俸給年額ト看做シ恩給法第六十條ノ規定ニ依リ算出シタル年額ヲ以テ其ノ普通恩給ノ年額トス

前項ノ增額ヲ爲ス場合ニ於テハ外國勤續ニ因ル加給ハ之ヲ爲サス

第三十七條　恩給法第百二條ノ規定ニ依リ普通恩給又ハ遺族ノ扶助料ノ年額ヲ增額スル場合ニ於テハ其ノ年額算出ノ基礎ト爲リタル退職又ハ死亡當時ノ俸給年額ヲ別表第七號表ニ依ル假定俸給年額ニ增加シ之ヲ退職又

ハ死亡當時ノ俸給年額ト看做シ之ニ恩給法第百一條ノ規定ヲ適用ス

附　則

第三十八條　本令ハ大正十二年十月一日ヨリ之ヲ施行ス

第三十九條　左ノ命令ハ之ヲ廢止ス

一明治二十四年勅令第二百四十八號

一明治二十七年勅令第五十二號

一明治二十七年勅令第八十一號

一明治二十七年勅令第百四十五號

一明治三十一年勅令第二百四十四號

一明治三十二年勅令第二百一號

一明治三十三年勅令第百七十三號

一明治三十三年勅令第四百四號

一巡査看守退隱料及遺族扶助料法施行令

一明治三十四年勅令第百五十號

一明治三十五年勅令第百五十七號

一明治四十一年勅令第百三十七號

一明治四、十三年勅令第百二十七號

一明治四十四年勅令第七十號

一大正六年勅令第二百四十一號

一大正六年勅令第二百四十二號

一大正九年勅令第三百二十三號

一明治十八年第十五號達官吏恩給令附則

一明治十八年第十六號達文官傷痍疾病等差例

一明治十八年第四十號達陸軍恩給令附則

第四十條　第十條各號ニ掲クル官制ニ依リ廢止セラレタル官制又ハ其レニ依リ廢止セラレタル官制ニ依リテ判任官以上ノ待遇ヲ受ケタル職員ハ在職年通算ノ關係ニ於テハ之ヲ當該各號ニ掲クル官制ニ依ル職員ト看做ス

附　則（大正十二年勅令第五百二十號）

本令ハ公布ノ日ヨリ之ヲ施行ス但シ第四十條ノ規定ハ大正十二年十月一日ヨリ之ヲ適用ス

附　則（大正十三年勅令第五十一號）

本令ハ公布ノ日ヨリ之ヲ施行ス

從來ノ水雷艇乘員トシテノ勤務ニ付テハ仍從前ノ規定ニ依ル

附　則（大正十三年勅令第四百七號）

港灣部　昭和八年九月勅令第二三六號改正

本令ハ公布ノ日ヨリ之ヲ施行ス

港務部設置制ニ依ル特遇職員ハ仍之ヲ第十條第十號ニ掲クル待遇職員ト看做ス

附　則（大正十五年勅令第二百四十四號）

本令ハ公布ノ日ヨリ之ヲ施行ス

郡判任官ハ仍之ヲ第六條第一號ニ掲クル文官ト看做ス

附　則（昭和八年勅令第二百三十六號）

港灣　昭和九年一二月勅令第三九五號改正

第一條　本令ハ昭和八年十月一日ヨリ之ヲ施行ス但シ第四條ノ改正規定中一時恩給及一時扶助料ニ關スル部分、第二十四條ノ二乃至第二十四條ノ八竝ニ附則第三條及第四條ノ規定ハ昭和九年四月一日ヨリ之ヲ施行ス

第二條　昭和八年九月三十日以前ニ給與事由ノ生ジタル普通恩給及扶助料ノ分擔ニ付テハ第四條第一項ノ規定ノ改正ニ拘ラズ其ノ分擔請求額ハ仍改正前ノ規定ニ依リ之ヲ定ム

第三條　昭和八年法律第五十號附則（以下單ニ改正法律附則ト稱ス）第七條

但書ノ規定ニ依リ給スベキ傷病年金ハ前ニ傷病賜金ヲ受クルノ權利ヲ生ジタル者ニ付テハ之ヲ生ジタル月ヨリ起算シ新ニ受クベキ恩給法別表第三號表ノ傷病年金額ヲ以テ其ノ者ノ受ケタル傷病賜金額ヲ除シテ得タル數ニ相當スル年數ヲ經過シタル後ニ非ザレバ之ヲ給セズ

前項ノ年數ノ一年ニ滿タザル部分ハ之ヲ月ニ換算シ月ニ滿タザルモノハ之ヲ切捨ツ

第四條　改正法律附則第九條ニ規定スル場合ニ於テハ左ノ例ニ依ル

一　轉官職ニ依リ新官職ニ付前俸給ヨリ多額ノ俸給ヲ給セラルルニ至ルトキハ之ヲ昇給ト看做ス

二　本俸ト之ニ準ズベキモノトヲ併セ受クル場合ニ於テ其ノ一ニ付昇給又ハ增額アリタルトキハ改正法律附則第九條ノ規定ニ依リ本俸及之ニ準ズベキモノノ總テニ付同法第五十九條ノ改正規定ヲ適用ス

三　俸給ノ法令ニ依ル增額アル場合ニ於テ其ノ增額分ガ恩給法第五十九條ノ規定ノ改正ニ依リ增加シ又ハ新ニ納付スベキニ至リタル額以上ナルトキニ限リ俸給ハ增額セラレタルモノトシ之ニ及バザルトキハ其ノ增額ナカリシモノトシテ取扱フ

第五條　改正法律附則第十五條第一項但書ノ規定ニ依リ改定普通恩給ヨリ控除スル金額ノ年額ハ改定ニヨリ增額スル金額ノ一年分ト同額トス

控除ハ控除金額ノ總額ガ一時恩給金額ニ達シタルトキヲ以テ之ヲ止ム

第六條　改正法律附則第十七條以下ノ規定ニ依リ同法施行後仍削除セラレタル恩給法第九十九條ノ規定ニ依ルベキ場合ニ於テ同條ニ規定スル教育事務ニ從事スル文官トハ左ニ掲グル者ヲ謂フ

一　官立ノ學校又ハ圖書館ノ職員

二　文部省官吏

三　教育事務從事ノ北海道廳、府、縣、郡、島廳、朝鮮總督府、朝鮮總督府道府郡島、臺灣總督府、臺灣總督府州廳郡市、樺太廳、關東局又ハ南洋廳ノ官吏

四　臺灣公立學校ノ職員ニシテ國庫ヨリ俸給ヲ受クルモノ

五　教育事務從事ノ從前ノ區、統監府、關東都督府又ハ關東廳ノ官吏

第七條　大正十三年勅令第四百七號附則第二項中「第六號」ヲ「第十號」ニ改ム

附　則（昭和八年勅令第三百五號）

本令ハ公布ノ日ヨリ之ヲ施行ス

從前ノ規定ニ依ル北海道廳事業手ニ付テハ仍從前ノ例ニ依ル

附　則（昭和十一年勅令第六十八號）

本令ハ公布ノ日ヨリ之ヲ施行ス

本令施行前龍井村、局子街又ハ海龍ニ在勤シタル期間ニ對スル加算ニ付テハ仍從前ノ例ニ依ル

附　則（昭和十一年勅令第百七十五號）

本令ハ公布ノ日ヨリ之ヲ施行ス

本令施行前農安又ハマサトランニ在勤シタル期間ニ對スル加算ニ付テハ仍從前ノ例ニ依ル

附　則（昭和十二年勅令第四十一號）

本令ハ公布ノ日ヨリ之ヲ施行ス

本令施行前赤峰ニ在勤シタル期間ニ對スル加算ニ付テハ仍從前ノ例ニ依ル

附　則（昭和十三年勅令第三百八十二號）

第一條　本令ハ昭和十三年六月一日ヨリ之ヲ施行ス

第二條　南滿洲鐵道附屬地ニ在勤シタル關東州ニ於ケル警察監獄職員及其ノ遺族ノ恩給ノ裁定ニ付テハ仍從前ノ規定ニ依ル

第三條　第三十一條ノ三ノ規定ハ昭和十三年法律第五十六號（以下改正法

律ト稱ス）附則第二條ノ規定ニ依リテ增給セラルベキ扶助料中恩給法第七十五條第二項但書ニ規定スル加給ノ場合ニ該當スルガ爲增給セラルベキ扶助料ニ付之ヲ準用ス

第四條　改正法律附則第二條ノ規定ニ依リテ爲ス增加恩給又ハ扶助料ノ增給ハ權利者ノ請求ヲ待タズシテ之ヲ爲ス但シ恩給法第七十五條第二項ニ規定スル加給ノ場合ニ該當スル扶助料ノ增給ハ權利者ノ請求ヲ待チテ之ヲ爲ス

第五條　改正法律附則第三條ノ規定ニ依リ第七項ノ增加恩給ヲ給セラルベキ者ガ本令施行ノ際從前ノ第一款ノ傷病年金ト普通恩給トヲ併給セラルル者ナル場合ニ於テハ從前ノ傷病年金第一款ノ年額ヲ以テ增加恩給第七項ノ年額トス

第六條　改正法律附則第五條ノ規定ニ依リ給スベキ傷病年金ハ前ニ傷病賜金ヲ受クルノ權利ヲ生ジタル者ニ付テハ之ヲ生ジタル月ヨリ起算シ新ニ受クベキ恩給法別表第三號表ノ改正規定ノ傷病年金額ヲ以テ其ノ者ノ受ケタル傷病賜金額ヲ除シテ得タル數ニ相當スル年數ヲ經過シタル後ニ非ザレバ之ヲ給セズ

前項ノ年數ノ一年ニ滿タザル部分ハ之ヲ月ニ換算シ月ニ滿タザルモノハ之ヲ切捨ツ

（別表）　略ス

●恩給與規則

大正十二年八月二十二日
勅令第三百六十九號

追加　昭和八年九月勅令第二三七號、一二月第三一一號、一二年七月第三六〇號、一三年五月第三八三號改正

改恩給給與規則ヲ裁可シ玆ニ之ヲ公布セシム

恩給給與規則

第一章　恩給ノ請求

第一條　普通恩給、增加恩給又ハ傷病年金ヲ受ケムトスル者ハ普通恩給請求書、增加恩給請求書又ハ傷病年金請求書ヲ退職當時ノ本屬廳ヲ經テ裁定官廳ニ差出スヘシ

第二條　前條ノ恩給請求書ニハ左ノ書類ヲ添附スヘシ

一　在職中ノ履歷書

二　戶籍抄本（之ニ準スヘキモノヲ含ム以下同シ）（退職後請求迄ノ間ニ於テ作成セラレタルモノ）

增加恩給請求書又ハ傷病年金請求書ニハ前項各號ニ揭グル書類ノ外左ノ書類ヲ添附スヘシ

一　傷痍疾病カ公務ニ起因シタルコトヲ認ムルニ足ルヘキ書類（例ヘハ現認者ノ現認證明書、所屬長ノ事實證明書等）

二　症狀ノ經過ヲ記載シタル書類

三　請求當時ニ於ケル診斷書

恩給ヲ改定スル場合ニ於テ前ニ恩給證書ヲ受ケタルコトアルトキハ前二項各號ニ揭グル書類ノ外其ノ恩給證書ヲ添附スヘシ

第三條　恩給法第五十條第二項又ハ第三項ノ規定ニ依リ再審査ヲ請求スル者ハ再審査請求書ニ前條第二項第二號及第三號ニ揭グル書類ヲ添ヘ裁定官廳ニ之ヲ差出スヘシ

再審査ノ請求アリタル場合ニ於テ裁定官廳ハ必要ト認ムルトキハ其ノ指定スル醫師ノ現在症狀證明書ノ提出ヲ請求者ニ命スルコトヲ得

第四條　一時恩給ヲ受ケムトスル者ハ一時恩給請求書ニ在職中ノ履歷書ヲ添附シ退職當時ノ本屬廳ヲ經テ裁定官廳ニ之ヲ差出スヘシ

第五條　傷病賜金ヲ受ケムトスル者ハ傷病賜金請求書ニ第二條第二項各號ニ揭グル書類ヲ添附シ陸軍軍人ニ在リテハ陸軍大臣、海軍軍人ニ在リテハ海軍大臣ヲ經テ內閣恩給局長ニ之ヲ差出スヘシ

第六條　扶助料ヲ受ケムトスル者ハ扶助料請求書ヲ裁定官廳ニ差出スヘシ但シ第七條、第八條第一項第二號又ハ第十條第二項ノ規定ニ依リ扶助料請求書ニ公務員（公務員ニ準スヘキモノヲ含ム以下同シ）ノ在職中ノ履歷書ヲ添附スヘキ場合ニ於テハ公務員ノ本屬廳ヲ經テ之ヲ差出スヘシ

第七條　恩給法第七十三條第一項第一號ノ規定ニ依リ第一次ニ扶助料ヲ請求スルコトヲ得ル者カ扶助料ヲ請求スル場合ニ於テハ扶助料請求書ニ左ノ書類ヲ添附スヘシ

一　公務員ノ在職中ノ履歷書

二　請求者ノ戶籍謄本（之ニ準スヘキモノヲ含ム以下同シ）（公務員死亡ノ時以後ノ請求者ノ身分關係ヲ明瞭ニシ得ルモノ）

前項ノ場合ニ於テ公務員前ニ恩給證書ヲ受ケタルコトアルトキハ前項各號ニ揭グル書類ノ外其ノ恩給證書ヲ添附スヘシ

第八條　恩給法第七十三條第一項第二號ノ規定ニ依リ第一次ニ扶助料ヲ請求スルコトヲ得ル者カ扶助料ヲ請求スル場合ニ於テハ扶助料請求書ニ左ノ書類ヲ添附スヘシ

一　公務員カ既ニ普通恩給ノ裁定ヲ經タルトキハ其ノ恩給證書及請求者ノ戶籍謄本（公務員死亡ノ時以後ノ請求者ノ身分關係ヲ明瞭ニシ得ルモノ）

二　公務員カ未タ普通恩給ノ裁定ヲ經サルトキハ前條第一項各號ニ揭グル書類

前條第二項ノ規定ハ前項第二號ニ揭グル書類ヲ添附スヘキ場合ニ之ヲ準用ス

第九條　前二條ノ場合ニ於テ公務員ノ死亡カ公務ニ因ル傷痍疾病ニ起因スルトキハ前二條ノ規定ニ依ルノ外扶助料請求書ニ第二條第二項第一號及第二號ニ揭グル書類竝死亡者ノ死亡診斷書又ハ屍體檢案書ヲ添附スヘシ

前項ノ死亡診斷書又ハ屍體檢案書ヲ添附スルコトヲ得サル場合ニ於テハ死亡ノ事實ヲ證スル公ノ證明書ヲ添附スヘシ

第十條　恩給法第七十三條第一項各號ノ規定ニ依リ第二次以下ニ於テ扶助料ヲ請求スルコトヲ得ル者カ扶助料ヲ請求スル場合ニ於テハ扶助料請求書ニ左ノ書類ヲ添附スヘシ

一　前扶助料權者カ扶助料ヲ受クルノ權利ヲ失ヒタルコトヲ證スル書類

二　前扶助料權者ノ扶助料證書

三　請求者ノ戶籍謄本（公務員死亡ノ時以後ノ請求者ノ身分關係ヲ明瞭ニシ得ルモノ）

前項ノ場合ニ於テ前扶助料權者カ未タ扶助料ノ裁定ヲ經サルトキハ前項第一號ニ揭グル書類及前扶助料權者カ扶助料ヲ請求スル場合ニ於テハ扶助料請求書ニ添附スルコトヲ要スル書類ヲ添附スヘシ

第十一條　恩給法第七十四條第二項ニ規定スル扶助料ヲ請求スル場合ニ於

テハ第七條乃至前條ノ規定ニ依ルノ外扶助料請求書ニ不具癈疾ヲ證スル診斷書及生活資料ヲ得ルノ途ナク且扶養スル者ナキコトヲ證スル市町村長又ハ之ニ準スヘキ者ノ證明書ヲ添附スヘシ

第十一條ノ二　恩給法第七十五條第二項及恩給法施行令第三十一條ノ三ノ規定ニ依リ遺族ノ員數ニ依ル加給ヲ受クル扶助料權者ハ遺族ノ員數ノ增減ニ因リ加給スヘキ額ニ增減ヲ生シタル場合ニ於テハ扶助料改定請求書ニ改定ヲ受クヘキ扶助料證書及戶籍謄本（遺族ノ員數ノ增減ヲ明瞭ニシ得ルモノ）ヲ添附シ裁定官廳ニ之ヲ差出スヘシ

恩給法第七十五條第二項及恩給法施行令第三十一條ノ三第一項第一號但書又ハ同條第二項ノ規定ニ依リ遺族ノ員數ニ依ル加給ノ改定ノ請求ヲ爲サムトスル者ハ扶助料改定請求書ニ前ニ加給セラレタル扶助料ノ證書及戶籍謄本（遺族ノ員數ノ增減ヲ明瞭ニシ得ルモノ）ヲ添附シ裁定官廳ニ之ヲ差出スヘシ

第十二條　恩給法第七十八條ノ規定ニ依リ扶助料ノ停止ヲ申請スル者ハ扶助料停止申請書ニ左ノ書類ヲ添附シ裁定官廳ニ之ヲ差出スヘシ

一　扶助料權者ノ所在不明ナルコトヲ證スル公ノ證明書

二　請求者ノ戶籍謄本（公務員死亡ノ時以後ノ請求者ノ身分關係ヲ明瞭ニシ得ルモノ）

前項ノ場合ニ於テハ同時ニ恩給法第七十九條ノ規定ニ依ル扶助料轉給ノ請求ヲ爲スヘシ

第十三條　恩給法第七十九條ノ規定ニ依リ扶助料ノ轉給ヲ請求スル者ハ其ノ事由ヲ記載シタル扶助料轉給請求書ニ請求者ノ戶籍謄本（公務員死亡之ヲ差出スヘシ但シ前條ノ規定ニ依リ請求者ノ戶籍謄本ヲ添附シ裁定官廳ニ合ニ於テハ其ノ書類ノ一部ヲ省略スルコトヲ得）ヲ添附シ裁定官廳ニ

第十四條　恩給法第八十一條又ハ第八十二條ノ規定ニ依リ一時扶助料ヲ受

ケムトスル者ハ一時扶助料請求書ヲ裁定官廳ニ差出スヘシ但シ第十五條第二號又ハ第十六條ノ規定ニ依リ一時扶助料請求書ニ公務員ノ在職中ノ履歷書ヲ添附スヘキ場合ニ於テハ公務員ノ本屬廳ヲ經テ之ヲ差出スヘシ

第十五條　恩給法第八十一條ノ規定ニ依リ一時扶助料請求書ニ不具癈疾ヲ證スル診斷書及生活資料ヲ得ルノ途ナク且扶養スル者ナキコトヲ證スル市町村長又ハ之ニ準スヘキ者ノ證明書ヲ添附スヘシ

一　公務員カ既ニ普通恩給ノ裁定ヲ經タルトキハ其ノ恩給證書及請求者ノ戶籍謄本（公務員死亡當時ノ請求者ノ身分關係ヲ明瞭ニシ得ルモノ）

二　公務員カ未タ普通恩給ノ裁定ヲ經サルトキハ公務員ノ在職中ノ履歷書及請求者ノ戶籍謄本（公務員死亡當時ノ請求者ノ身分關係ヲ明瞭ニシ得ルモノ）

第十六條　恩給法第八十二條ノ規定ニ依リ一時扶助料ヲ請求スル場合ニ於テハ一時扶助料請求書ニ左ノ書類ヲ添附スヘシ

一　公務員ノ在職中ノ履歷書

二　請求者ノ戶籍謄本（公務員死亡當時ノ請求者ノ身分關係ヲ明瞭ニシ得ルモノ）

第十七條　恩給法施行令第二條第一項ノ規定ニ依リ恩給ヲ請求スル者ハ恩給ノ請求書ヲ裁定官廳ニ差出スヘシ但シ死亡シタル恩給權者カ恩給ヲ請求ストセハ其ノ本屬廳ヲ經由スヘキ場合ニ於テハ其ノ本屬廳ヲ經テ之ヲ差出スヘシ

第十八條　前條ノ請求書ニハ左ノ書類ヲ添附スヘシ

一　死亡シタル恩給權者カ恩給ヲ請求ストセハ添附スルコトヲ要スヘキ書類

二　請求者ノ戶籍謄本（死亡シタル恩給權者ノ死亡當時ノ請求者ノ身分關係ヲ明瞭ニシ得ルモノ）

第十九條　恩給法第八十一條ニ規定スル一時扶助料ヲ給セラルヘキ者數人アルトキ又ハ恩給法施行令第二條第一項若ハ第二項ノ相續人數人アルト

キハ其ノ中一人ヲ總代者トシテ恩給ノ請求又ハ恩給支給ノ請求ヲ爲スヘシ

第二十條　恩給ノ請求ニ付恩給證書ヲ添附スヘキ場合ニ於テ亡失其ノ他ノ事由ニ因リ之ヲ添附スルコトヲ得サルトキハ證據書類ヲ添ヘ其ノ事由ヲ屆出ツヘシ

第二十一條　經由廳カ廢止セラレタル場合ニ於テハ書類ハ其ノ廳ノ事務ヲ引繼キタル廳ヲ經由スヘシ

第二章　恩給ノ裁定

第二十二條　經由廳ニ於テ恩給請求書類ヲ受付ケタルトキハ之ヲ調査シ不備ノ點ナキコトヲ認メタルトキハ恩給金額計算書ヲ作リ履歷書、證明書其ノ他ノ添附書類ニ付其ノ廳ニ於テ證明シ得ヘキモノハ證明シ速ニ裁定官廳ニ之ヲ送付スヘシ

經由廳ニ於テ恩給請求書類ニ不備ノ點アルコトヲ認メタルトキハ相當ノ期間ヲ定メ其ノ不備ヲ追完セシムルコトヲ得

請求者前項ノ期間内ニ不備ノ追完ヲ爲ササルトキ又ハ經由廳恩給請求理由ナシト認メタルトキハ經由廳ハ恩給金額計算書ノ作成ヲ省略シ意見ヲ具シ恩給請求書類ヲ裁定官廳ニ送付スヘシ

第二十三條　裁定官廳ニ於テ恩給請求書類ヲ受付ケタルトキハ之ヲ審査シ恩給請求書類ニ不備ノ點ナク且恩給ヲ受クルノ權利アリト認メタルトキハ年金タル恩給ニ付テハ恩給證書ヲ、一時金タル恩給ニ付テハ裁定通知書ヲ請求者ニ交付スヘシ但シ第十七條ニ規定スル恩給ノ請求ニ對シテハ裁定通知書ヲ交付ス

裁定官廳ニ於テ恩給請求書類ニ不備ノ點アルコトヲ認メタルトキハ相當ノ期間ヲ定メ其ノ不備ヲ追完セシムルコトヲ得

請求者前項ノ期間内ニ不備ノ追完ヲ爲ササルトキ又ハ裁定官廳恩給ヲ受クルノ權利ノ消滅シ又ハ停止セラルヘキ原因タル事實アルコトヲ知リタルトキハ其ノ支給ヲ止メ總ニ就ノ

下スヘシ

第二十三條ノ二　裁定官廳ハ恩給請求書類ニ依リ證明セントスル事實ノ一部ニ付十分ナル心證ヲ得サル場合ニ於テ爭ナキ部分ノ事實ノミヲ以テスルモ尙恩給ヲ給與シ得ルコトヲ認メタルトキハ之ヲ他ノ部分ト切離シ先ツ其ノ事實ノミニ基キ恩給ノ裁定ヲ爲スコトヲ得但シ之ニ因リテ別種ノ恩給ヲ給與スルニ至ルヘキトキハ此ノ限ニ在ラス

前項ノ場合ニ於テ爭アル事實ニ付立證ヲ得タルトキハ前裁定ヲ訂正スヘシ

第二十四條　權利者又ハ關係廳ニ於テ恩給證書又ハ裁定通知書ニ誤謬アルコトヲ發見シタルトキハ證據書類ヲ添附シ其ノ旨ヲ裁定官廳ニ通知スヘシ

第二十五條　裁定官廳ニ於テ恩給證書又ハ裁定通知書ニ誤謬アルコトヲ認メタルトキハ訂正ノ爲必要ナル手續ヲ爲シ其ノ旨ヲ關係廳ヲ經テ權利者ニ通知スヘシ

第二十六條　裁定官廳ハ審査上必要アリト認ムルトキハ請求者又ハ申請者ニ出頭ヲ命シ又ハ必要ナル書類ノ提出ヲ命スルコトヲ得

第三章　恩給ノ支給

第二十七條　恩給ノ支給ヲ受ケムトスル者ハ其ノ恩給證書又ハ裁定通知書ヲ支給廳ニ呈示スヘシ

第二十八條　年金タル恩給ハ每年一月、四月、七月、十月ノ四期ニ於テ各其ノ前月分迄ヲ支給ス但シ前支給期月ニ支給スヘカリシ恩給ハ支給期月ニ非サル時期ニ於テモ之ヲ支給ス

年金タル恩給ヲ受クルノ權利消滅シタル場合ニ於テノ其ノ期ノ恩給ノ支給時期ニ付テハ命令ヲ以テ之ヲ定ム

第二十九條　支給廳ハ年金タル恩給ヲ受クルノ權利ノ消滅シ又ハ停止セラルヘキ原因タル事實アルコトヲ知リタルトキハ其ノ支給ヲ止メ總ニ就ノ

旨ヲ裁定官廳ニ通知スヘシ

第四章　異動通知

第三十條　普通恩給ヲ受クル者官職ニ就キ恩給法第五十八條第一項第一號ノ規定ニ依リ其ノ恩給ヲ停止セラルヘキ場合ニ於テハ其ノ就職當時ノ本屬廳ハ速ニ其ノ旨ヲ裁定官廳ニ通知スヘシ

第三十一條　年金タル恩給ヲ受クル者禁錮以上ノ刑ニ處セラレタルトキ（恩給法第九條第二項ニ規定スル犯罪以外ノ犯罪ニ付刑ノ執行猶豫ノ言渡ヲ受ケタルトキヲ除ク）又ハ刑ノ執行猶豫ノ言渡ヲ取消サレタルトキハ其ノ宣告又ハ取消ヲ爲シタル裁判所ハ速ニ其ノ旨ヲ裁定官廳ニ通知スヘシ

第三十二條　年金タル恩給ヲ受クル者國籍ヲ失ヒ、死亡シ又ハ恩給法第八十條ノ規定ニ依リ其ノ恩給ヲ受クルノ權利ヲ失フ場合ニ於テハ本人、遺族又ハ緣故者ヨリ速ニ其ノ旨ヲ裁定官廳ニ通知スヘシ

第三十三條　年金タル恩給ヲ受クル者其ノ本籍又ハ現住所ヲ變更シタルトキハ速ニ其ノ旨ヲ裁定官廳ニ屆出ツヘシ

第三十四條　第三十條乃至前條ノ場合ニ於テ裁定官廳ト支給廳トカ異ルトキハ裁定官廳ニ對スル通知又ハ屆出ハ支給廳ヲ經由スヘシ

第三十四條ノ二　恩給法施行令第一條ノ二第一項ノ規定ニ依リ提出スル戸籍謄本又ハ戸籍抄本及證明書ハ之ヲ提出スヘキ月又ハ其ノ前月現在ニ於ケル受恩給者ノ身分關係ヲ明瞭ニシ得ルモノタルコトヲ要ス

第五章　恩給證書ノ返還及再交付

第三十五條　年金タル恩給ヲ受クル者死亡シ又ハ恩給ヲ受クルノ權利ヲ失ヒタル場合ニ於テ恩給ヲ受クヘキ順位者ナキトキハ恩給證書ヲ占有スル者ハ速ニ裁定官廳ニ之ヲ返還スヘシ

前項ノ場合ニ於テ亡失其ノ他ノ事由ニ因リ恩給證書ヲ返還シ得サルトキハ速ニ其ノ旨ヲ裁定官廳ニ屆出ツヘシ

第三十六條　恩給證書又ハ裁定通知書ヲ亡失シ又ハ毀損シタルトキハ其ノ本由ヲ具シ證據書類ヲ添ヘ裁定官廳ニ其ノ再交付ヲ申請スルコトヲ得

恩給ヲ受クル者カ恩給證書ヲ呈示ノ用ニ供スルコト困難ナル狀況ニ在ル場合ニ於テハ裁定官廳ハ本人ノ申請ニ依リ之ニ其ノ證書ノ再交付ヲ爲スコトヲ得

第三十七條　恩給證書又ハ裁定通知書ノ再交付アリタルトキハ從前ノ恩給證書又ハ裁定通知書ハ其ノ效力ヲ失フ

亡失ヲ理由トシテ恩給證書又ハ裁定通知書ノ再交付アリタル後從前ノ恩給證書又ハ裁定通知書ヲ發見シタルトキハ速ニ裁定官廳ニ之ヲ返還スヘシ

前項ノ規定ハ前條第二項ノ規定ニ依リ恩給證書ノ再交付アリタル場合ニ付之ヲ準用ス

第三十八條　年金タル恩給ヲ受クル者其ノ氏名ヲ變更シタルトキハ恩給證書及戸籍抄本ヲ添ヘ其ノ旨ヲ裁定官廳ニ屆出ツヘシ

前項ノ場合ニ於テ裁定官廳ハ恩給證書ニ改氏名ノ事實ヲ記載シタル上之ヲ權利者ニ返付スヘシ此ノ場合ニ於テ裁定官廳ト支給廳トカ異ルトキハ支給廳ヲ經由スヘシ

第六章　具申及裁決

第三十九條　恩給法第十三條第一項ノ具申ハ文書ヲ以テ之ヲ爲スヘシ

第四十條　具申書ニハ左ノ事項ヲ記載シ具申者記名捺印シ證據書類其ノ他必要ナル書類ヲ添附スヘシ

一　具申者ノ氏名、年齡及住所

二　對手者タル行政廳

三　具申ノ趣旨及理由

第四十一條　具申カ內閣恩給局長以外ノ者カ爲シタル行政處分ニ對スルモノナルトキハ具申書ハ其ノ處分ヲ爲シタル行政廳ヲ經由シテ之ヲ差出ス

〔青敎〕

恩給中內閣恩給局長ノ管掌ニ係ルモノノ更正手續及同法附則第六條又ハ第七條ノ規定ニ依リ新ニ給シ又ハ改定スヘキ恩給ノ請求手續左ノ通定ム

昭和十三年法律第五十六號附則ニ依ル恩給更正及請求手續

第一條　昭和十三年法律第五十六號（以下改正法律ト稱ス）附則第二條又ハ第三條ノ規定ニ依リ增額スヘキ增加恩給、傷病年金又ハ扶助料ニシテ昭和十三年三月三十一日以前ノ日附アル證書ニ依リ支給スルモノニ付テハ恩給法第七十五條第二項及昭和十三年勅令第三百八十二號（以下改正勅令ト稱ス）附則第五條ニ規定スルモノヲ除クノ外受給權者ノ請求ヲ待タズ之ヲ更正シ其ノ更正年額ヲ表示シタル新證書ヲ發行ス

前項ノ新證書ヲ交付スル迄ハ更正年額ヲ表示シタル支給額票（別記第一號樣式）ヲ貼附シタル從前ノ證書ニ依リ更正額ヲ支給ス

第二條　改正法律附則第二條又ハ第三條ノ規定ニ依リ增額スヘキ增加恩給、傷病年金又ハ扶助料ニシテ昭和十三年四月一日以後裁定スヘキモノニ付テハ更正年額及從前ノ年額ヲ表示シタル證書ヲ發行ス

第三條　支給額票ヲ受給權者ノ請求ヲ待タズ內閣恩給局ニ於テ之ヲ調製シ貯金局ヲ經テ之ヲ受給權者ニ交付ス

第四條　第一條ノ新證書ハ貯金局ヲ經テ之ヲ受給權者ニ交付ス

第五條　第一條ノ新證書ノ交付ヲ受ケントスル者ハ交付請求書（別記第二號樣式）ニ現住地ノ警察官署又ハ領事館ノ現住證明ヲ受ケ內閣恩給局ニ差出スヘシ但シ現住地ニ警察官署又ハ領事館ナキトキハ町村役場又ハ之ニ準ズヘキモノノ現住證明ヲ受クヘシ

受給權者ハ內閣恩給局又ハ支給郵便局ヨリ前項ノ交付請求書ノ用紙ヲ受クルコトヲ得

●昭和十三年法律第五十六號附則ニ依ル恩給更正及請求手續

昭和十三年六月一日
閣令第三號

昭和十三年法律第五十六號附則第二條又ハ第三條ノ規定ニ依リ更正スヘキ

第六條　前條ノ交付請求書提出後住所ヲ變更シタルトキハ其ノ新住所地ノ警察官署若ハ領事館又ハ町村役場若ハ之ニ準ズベキモノノ現住證明書ヲ添ヘ遞ニ其ノ旨ヲ届出ヅベシ

第七條　第一條ノ新證書ヲ發行シタルトキハ交付請求書ヲ差出シタル者ニ對シ貯金局ヲ經テ其ノ旨ヲ通知ス

受給權者前項ノ通知ヲ受ケタルトキハ從前ノ證書ニ新證書ノ受領證印ヲ爲シ之ト引換ニ新證書ノ交付ヲ受クベシ

前項ノ場合ニ於テ止ムコトヲ得ザル事由ニ因リ從前ノ證書ヲ提出スルコトヲ得ザルトキハ內閣恩給局ノ承認書ヲ以テ從前ノ證書ニ代フルコトヲ得

前項ノ承認書ヲ受ケントスル者ハ恩給證書ヲ提出スルコトヲ得ザル事由ヲ詳記シタル書面ヲ內閣恩給局ニ差出スベシ

第八條　支給額票ヲ亡失シ又ハ毀損シタルトキハ貯金局ヲ經テ內閣恩給局ニ其ノ再交付ヲ請求スベシ

第九條　昭和十三年三月三十一日以前ノ日附アル證書及之ニ貼附シタル支給額票ハ昭和十五年三月三十一日限リ其ノ效力ヲ失フ

第十條　改正勅令附則第三條ニ依リテ準用セラルル同令第三十一條ノ三第一項第一號但書又ハ同條第二項ノ規定ニ依リ遺族ノ員數ニ依ル加給ノ改定請求ヲ爲サントスル者ハ扶助料改定請求書（別記第三號樣式）ニ請求者ノ身分關係ヲ明瞭ニシ得ル戶籍謄本、前ニ加給セラレタル扶助料ノ證書及加給ヲ請求セントスル扶助料ノ證書ヲ添附シテ內閣恩給局長ニ差出スベシ

改正勅令附則第四條但書ノ規定ニ依リ遺族ノ員數ニ依ル加給部分ニ對スル更正ノ請求ヲ爲サントスル者ハ更正請求書（別記第四號樣式）ニ公務員ノ死亡又ハ前扶助料權者ノ失權ノ時以後ノ請求者ノ身分關係ヲ明瞭ニシ得ル戶籍謄本ヲ添附シテ內閣恩給局長ニ差出スベシ

第十一條　改正法律附則第三條及改正勅令附則第五條ノ規定ニ該當スル者ニハ受給權者ノ請求ヲ待タズ假ニ增加恩給第七項ノ年額ヲ表示シタル支給額票ヲ貼附シタル從前ノ證書ニ依リ增加恩給第七項ノ恩給額ヲ支給ス

前項ノ規定ニ依リ支給ヲ受クル者改正勅令附則第五條ノ規定ニ依リ從前ノ傷病年金第一款ノ年額ヲ增加恩給第七項ノ年額トシテ受ケントスルトキハ更正請求書（別記第五號樣式）ヲ內閣恩給局長ニ差出スベシ

第十二條　改正法律附則第六條又ハ第七條ノ規定ニ依リ新ニ恩給ヲ給シ又ハ改定スベキ場合ニ於テハ受給權者ノ請求ヲ待チテ之ヲ更正ス

改正法律附則第六條ノ規定ニ依リ扶助料ノ請求ヲ爲ス者ハ恩給給與規則第六條乃至第八條ノ規定ニ依ルノ外陸軍大臣又ハ海軍大臣ヲ經テ其ノ請求書ヲ內閣恩給局長ニ差出スベシ

改正法律附則第七條ノ規定ニ依リ恩給ノ請求ヲ爲ス者ハ恩給給與規則第一條及第二條又ハ第六條乃至第八條ノ規定ニ依ルノ外北海道廳長官ヲ經テ恩給ノ請求書又ハ改定請求書（別記第六號樣式）ヲ內閣恩給局長ニ差出スベシ

第十三條　恩給ノ更正及請求ニ關シ本令ニ別段ノ規定ナキ事項ニ付テハ恩給給與規則ヲ準用ス

附　則

本令ハ公布ノ日ヨリ之ヲ施行ス

〔青敎〕

（別記）

第一號樣式

票額給支正更降以渡月七年三十和昭

現證書號記番證	
更正證書號記番更	
更正年額	圓
同上一期額	圓　錢
氏名	
生年月日	年　月生

（局給恩閣內）

注意（一）本票ハ證書表面金額ノ上部ニ貼附スベシ

（二）更正額ニ對スル新證書ハ追テ交付スベキニ付其ノ際現證書ハ之ヲ還納スベシ

第二號樣式

（裏面）

書求請付交

書號證番正更	
書號證番正更	
名氏	
郵名給局支便	
考備	

昭和十三年法律第五十六號附則ニ依ル更正證書及請求候也

現住所
受給者氏名印

右現住者タルコトヲ證明ス

昭和　年　月　日

警察（署分署）長
警察官吏派出所員
町村長

〔青敎〕

（表面）

証紙ノ如キ印手

宛先
住所
勅令ニ依リ賜リタル恩給証書
官職
氏名

第三號樣式

扶助料改定請求書

第一ノ扶助料　扶助料證書記號番號
　　證書ノ日附
　　扶助料年額

第二ノ扶助料　扶助料證書記號番號
（イ）（ロ）（ハ）　證書ノ日附
（イ）（ロ）（ハ）　扶助料年額

（第三ノ扶助料以下右ニ準ズ）

前記扶助料中第　ノ扶助料ニ付遺族ノ員數ニ依ル加給ヲ爲シ年額ヲ改定相成度證據書類相添ヘ請求候也

年　月　日

本籍地
現住所
請求者　第一ノ扶助料受給者　氏　名㊞

現住所
請求者　第二ノ扶助料受給者　氏　名㊞

（第三以下ノ扶助料受給者タル請求者ハ右ニ準ズ）

内閣恩給局長　氏　名殿

改定扶助料ノ支給郵便局　〇〇郵便局

第四號樣式

更正請求書

一、扶助料證書記號番號
一、證書ノ日附
一、扶助料年額

昭和十三年法律第五十六號附則第二條ノ規定ニ依リ前記扶助料年額更正相成度證據書類相添ヘ請求候也

本籍地
現住所
請求者　氏　名㊞

年　月　日

内閣恩給局長　氏　名殿

支給郵便局　〇〇郵便局

第五號樣式

更正請求書

一、傷病年金證書記號番號
一、傷病年金證書ノ日附
一、傷病年金年額
一、普通恩給證書記號番號
一、普通恩給證書ノ日附
一、普通恩給年額

昭和十三年勅令第三百八十二號附則第五條ノ規定ニ依リ前記傷病年金年額更正相成度請求候也

本籍地
現住所
請求者　氏　名㊞

年　月　日

内閣恩給局長　氏　名殿

支給郵便局　〇〇郵便局

第六號樣式

改定請求書

一、公務員退職年月日
一、證書記號番號
一、證書ノ日附
一、普通恩給又ハ扶助料年額

昭和十三年法律第五十六號附則第七條ノ規定ニ依リ前記普通恩給年額改定相成度證據書類相添ヘ請求候也

本籍地
現住所

年　月　日

請求者　氏　　名㊞

內閣恩給局長　氏　名殿

支給郵便局　〇〇郵便局

●昭和十三年法律第五十六號附則ニ依ル恩給更正規則

昭和十三年六月一日
遞信省令第四十八號

昭和十三年法律第五十六號附則ニ依ル恩給更正規則左ノ通定ム

昭和十三年法律第五十六號附則ニ依ル恩給更正規則

第一條　貯金局ニ於テ昭和十三年閣令第三號其ノ他昭和十三年法律第五十六號附則ノ施行ニ關スル規定ニ依リ從前ノ增加恩給、傷病年金及扶助料ノ受給者ニ對シ支給額票ヲ交付セントスルトキハ其ノ旨ヲ受給者ニ通知ス

第二條　受給者前條ノ通知ヲ受ケタルトキハ速ニ恩給證書ヲ支給郵便局ニ差出シ之ニ支給額票ノ貼附ヲ請求スベシ

支給郵便局ニ於テ前項ノ請求ヲ受ケタルトキハ當該證書ノ表面上部欄外ニ支給額票ヲ貼附シ日附印ヲ以テ契印シタル上之ヲ受給者ニ返付ス

第三條　支給額票ノ交付ヲ受クベキ受給者現ニ年金恩給支給規則第十條ニ依リ恩給證書ヲ貯金局ニ寄託スルモノナルトキハ貯金局ニ於テ前條ニ準ジ當該證書ニ對スル支給額票貼附ノ手續ヲ爲ス

前項ノ場合ニ於テハ新ニ保管證書ヲ作成シ支給郵便局ヲ經テ舊保管證書ト引換ニ之ヲ受給者ニ交付ス

第四條　受給者新證書交付ノ通知ヲ受ケタルトキハ從前ノ證書又ハ裁定官廳ノ承認書表面餘白ニ新證書受領ノ旨ヲ記載シ記名調印ノ上指定ノ郵便局ニ差出シ之ト引換ニ新證書ノ交付ヲ受クベシ

前項ノ場合ニ於テ同時ニ支給郵便局ヲ改訂スルモノナルトキハ郵便局ノ交付スル用紙ニ依リ印鑑屆ヲ作製シ之ヲ新支給郵便局ニ差出スベシ

第五條　年金恩給支給規則第十條ニ依リ貯金局ニ寄託中ノ證書ニ對スル新證書ハ貯金局ニ於テ之ヲ引換ヘ保管ス

附　則

本令ハ公布ノ日ヨリ之ヲ施行ス

●恩給ノ減額補給及停止ニ關スル件

昭和七年六月十八日
法律第十三號

朕帝國議會ノ協贊ヲ經タル恩給ノ減額補給及停止ニ關スル法律ヲ裁可シ玆ニ之ヲ公布セシム

第一條　昭和六年六月一日以降減俸ノ爲改正シタル俸給ニ關スル規程ニ依リ俸給ヲ給セラレ勅令ヲ以テ指定スル時期迄ニ退職シ若ハ死亡シタル軍人以外ノ公務員若ハ之ニ準ズベキ者又ハ其ノ遺族ニハ勅令ノ定ムル所ニ依リ其ノ恩給額ト改正前ノ俸給ニ關スル規程ニ依レバ受クベカリシ俸給ヲ基礎トスル恩給額トノ差額ヲ年金タル恩給ニ在リテハ退職又ハ死亡ノ翌月ヨリ增給シ一時金タル恩給ニ在リテハ追給ス

前項ノ規定ハ昭和六年六月一日以降勅令ヲ以テ指定スル時期迄ニ新ニ制定セラルル俸給ニ關スル規程ニ依リ俸給ヲ給セラレテ退職シ若ハ死亡シタル軍人以外ノ公務員若ハ之ニ準ズベキ者又ハ其ノ遺族ニ付之ヲ準用ス

第二條　恩給法第九十九條第一項ノ規定ニ依リ從前ノ例ニ依リ普通恩給ト其ノ基礎ト爲リタル在職年ニ通算スルコトヲ得ル官職ニ就キ受クル俸給トノ合算額ノ退職當時ノ俸給ヲ超過スル差額ダケ普通恩給ヲ停止スル場合ニ於ケル其ノ退職當時ノ俸給ハ本法施行後ニ在リテハ勅令ヲ以テ指定スル時期迄昭和六年六月一日以降減俸ノ爲改正シタル俸給ニ關スル規程ニ依ル其ノ俸給ニ相當スル俸給トス

前項俸給額ノ算定ニ關シテハ勅令ヲ以テ之ヲ定ム

附　則

本法施行ノ期日ハ勅令ヲ以テ之ヲ定ム（昭和七年七月勅令第二百三號ヲ以テ同年八月一日ヨリ施行）

●昭和七年法律第十三號施行令

昭和七年七月三十日
勅令第二百四號

沿革　昭和八年九月勅令第二四七號改正

朕昭和七年法律第十三號施行令ヲ裁可シ玆ニ之ヲ公布セシム

昭和七年法律第十三號施行令

第一條　昭和七年法律第十三號第一條第一項ノ規定ニ依リ增額シ又ハ追給スベキ恩給金額ヲ算出スル爲ニ要スル改正前ノ俸給規程ニ依リ受クベカリシ俸給ハ左ノ各號ニ依ル

一　昭和六年六月又ハ七月減俸ノ爲改正シタル俸給規程施行ノ際在職シ俸給ヲ減額セラレタル者爾後其ノ俸給ヲ變動セラルルコトナクシテ退職シ又ハ死亡シタルトキハ減俸直前ノ俸給トス

二　昭和六年六月又ハ七月減俸ノ爲改正シタル俸給規程施行ノ際在職シタル者爾後其ノ俸給ヲ變動セラレテ退職シ又ハ死亡シタルトキ及該俸給規程施行後就職シタル者退職シ又ハ死亡シタルトキハ

（イ）本俸ニシテ級俸ノ定アル俸給規程ニ依ルモノニ付テハ其ノ退職又ハ死亡當時ノ俸給ガ減俸ノ爲改正シタル俸給規程ニ定ムル級俸定額ニ該當スルモノナル場合ニハ其ノ級俸定額ニ對應スル改正前ノ俸給規程ニ定ムル級俸定額トシ之ニ該當スルモノナラザル場合ニハ其ノ俸給ニ直近スル下位ノ級俸定額ガ之ニ對應スル改正前ノ俸給規程ニ定ムル級俸定額ニ對シテ有スル割合ヲ以テ其ノ俸給ヲ除シタル金額トス但シ其ノ俸給ニ直近スル上位ノ級俸定額ノ改正前ノ級俸定額ニ還元セラレタル額ヲ超ユルコトナシ

（ロ）本俸ニシテ級俸ノ定ナキ俸給規程ニ依ルモノニ付テハ其ノ退職又ハ死亡當時ノ俸給ヲ高等官及同待遇者ニ在リテハ高等官官等俸給令

判任官及同待遇者ニ在リテハ判任官俸給合ニ依リ受ケタルモノト假定シ(イ)ノ規定ニ依リ算出シタル金額トス

(ハ)　本俸ニ準ズベキ俸給ニ付テハ俸給規程ニ於テ其ノ最高限ノミヲ規定スルモノニ在リテハ減俸ノ爲改正シタル俸給規程ニ定ムル最高金額ニ對シテ有スル割合ヲ以テ退職又ハ死亡當時ノ本俸ニ準ズベキ俸給ヲ除シタル金額トシ最高限及最低限ヲ規定スルモノニ在リテハ減俸ノ爲改正シタル俸給規程ニ定ムル最高金額及最低金額ガ夫々改正前ノ俸給規程ニ定ムル最高金額及最低金額ニ對シテ有スル割合ヲ退職又ハ死亡當時ノ本俸ニ準ズベキ俸給ノ額ニ依リテ補間計算シタル割合ヲ以テ退職又ハ死亡當時ノ本俸ニ準ズベキ俸給ヲ除シタル金額トス但シ本俸及本俸ニ準ズベキ俸給ノ改正前ノ俸給額ニ還元セラレタルモノノ合算額ハ改正前ノ俸給規程所定ノ最高限ヲ超ユルコトナシ

前項ノ場合ニ於テ前項各號ノ規定ニ依リ算出シタル俸給金額ノ圓位未滿ハ之ヲ切捨ツ

退職又ハ死亡當時ノ本俸ト本俸ニ準ズベキ俸給トノ合算額ガ第一項第二號(イ)又ハ(ロ)ノ規定ニ依リ改正前ノ俸給規程ニ依ル俸給ニ還元セラルベキ最低額ニ達セザルモノナルトキハ第一項第二號(ハ)ノ規定ニ依ル算出ヲ行フ

第二條　昭和六年六月二十二日以降官吏又ハ待遇官吏タル二以上ノ地位ニ基キ二以上ノ俸給(本俸ニ準ズベキモノヲ含マズ)ヲ受ケ二以上ノ官職ヲ同時ニ退職シ又ハ二以上ノ官職ニ在職中死亡シタル者前條第一項第二號(イ)又ハ(ロ)ニ該當スル場合ニ在リテハ其ノ本俸ニ付テハ退職又ハ死亡當時ノ各官職ノ俸給ニ相當スル俸給ノ合算額ニ付假ニ前條第一項第二號(イ)又ハ(ロ)ニ規定スル算出方法ニ依リ減俸前ノ俸給額ニ還元シ各還元額ヲ退職又ハ死亡當時ノ俸給額ノ比率ニ依リテ按分シ其ノ各俸給ニ屬スベキモノヲ以テ改正前ノ俸給規程ニ依リ受クベカリシ各官職ノ俸給額トス

第三條　昭和七年法律第十三號第二條ノ規定ニ依リ退職當時ノ俸給ヲ減俸ノ爲改正シタル俸給規程ニ依ル相當俸給ニ換算スルニハ左ノ各號ニ依ル

一　大正十二年十月一日以降昭和六年七月又ハ七月ノ減俸ノ爲改正シタル俸給規程ノ適用前ニ退職シタル者ノ退職當時ノ俸給ニ相當スル俸給

(イ)　本俸ニシテ級俸ノ定アル俸給規程ニ依ルモノニ付テハ其ノ退職當時ノ俸給ガ改正前ノ俸給規程ニ定ムル級俸定額ニ該當スルモノナル場合ニハ其ノ級俸定額ニ對應スル減俸ノ爲改正シタル俸給規程ニ定ムル級俸定額トシ之ニ該當スルモノナラザル場合ニハ其ノ俸給ニ直近スル下位ノ級俸定額ガ之ニ對應スル減俸ノ爲改正シタル俸給規程ニ定ムル級俸定額ニ對シテ有スル割合ヲ以テ其ノ俸給ヲ除シタル金額トス

(ロ)　本俸ニシテ級俸ノ定ナキ俸給規程ニ依ルモノニ付テハ其ノ退職當時ノ俸給ヲ高等官及同待遇者ニ在リテハ高等官官等俸給令、判任官及同待遇者ニ在リテハ判任官俸給令ニ依リ受ケタルモノト假定シ(イ)ノ規定ニ依リ算出シタル金額トス

(ハ)　本俸ニ準ズベキ俸給ニ付テハ俸給規程ニ於テ其ノ最高限ノミヲ規定スルモノニ在リテハ減俸ノ爲改正シタル俸給規程ニ定ムル最高金額ガ改正前ノ俸給規程ニ定ムル最高金額ニ對シテ有スル割合ヲ以テ其ノ俸給ヲ除シタル金額トス

定スルモノニ在リテハ減俸ノ爲改正シタル俸給規程ニ定ムル最高金額及最低金額ガ夫々改正前ノ俸給規程ニ定ムル最高金額及最低金額ニ對シテ有スル割合ヲ退職當時ノ本俸ニ準ズベキ俸給ノ額ニ依リテ補間計算シタル割合ヲ退職當時ノ本俸ニ準ズベキ俸給ニ乘ジタル金額トス

二　大正十二年九月三十日以前ニ退職シタル者ノ退職當時ノ俸給ニ相當スル俸給ハ大正十二年十月一日恩給法ニ依リ更正增額セラレタル恩給ノ基礎ト爲リタル俸給額ヲ以テ退職當時ノ俸給額トシ前號ノ規定ニ依リテ算出シタル金額トス

前項ノ規定ニ依リ算出シタル俸給金額ノ圓位未滿ハ之ヲ圓位ニ滿タシム

第四條　昭和六年六月二十二日前官吏又ハ待遇官吏タル二以上ノ地位ニ基キ二以上ノ俸給(本俸ニ準ズベキモノヲ含マズ)ヲ受ケ二以上ノ官職ヲ同時ニ退職シ其ノ合算額ヲ基礎トシテ普通恩給ヲ受ケタル者ノ退職當時ノ本俸ノ額ノ換算ニ付テハ昭和六年勅令第百四十三號ヲ準用ス此ノ場合ニ於テ昭和六年六月一日以降同月二十二日前退職シタル者ニ付テハ其ノ俸給ハ之ニ對應スル改正前ノ俸給規程ニ依ル俸給トス

第五條　減俸ノ爲改正シタル俸給規程ニ於テ改正當時ノ在職者ニ付經過的ニ級俸定額ノ減率ヨリ低キ減率ニ依ル俸給ヲ給スル規定アリタル官職ガ退職當時ノ官職タリシ者ニシテ同規程施行ノ當時在職シタルモノニ關シテハ引續キ在職スル間ニ限リ前二條ノ規定ニ依ル金額ニ依ラズシテ其ノ退職當時ノ俸給額ニ付定メラレタル低キ減率ニ依ル俸給ヲ以テ退職當時ノ俸給ニ相當スル俸給トス

第六條　第三條ノ規定ニ拘ラズ退職當時ノ俸給(二以上ノ地位ニ基キ二以上ノ俸給ヲ受ケタル者ニ在リテハ其ノ合算額)ノ年額千百四十圓以下ナルトキハ其ノ減額ヲ行ハズ千百四十圓ヲ超エ千二百圓以下ナルトキハ之ヲ千百四十圓トス但シ前條ノ規定ノ適用ヲ妨ゲズ

第七條　本令中退職又ハ死亡當時ノ俸給ノ換算ニ關スル規定ハ退職又ハ死亡前一年内ノ各俸給ノ換算ニ付之ヲ準用ス

附　則

本令ハ昭和七年八月一日ヨリ之ヲ施行ス

●昭和七年法律第十三號恩給更正手續

昭和七年七月三十日
閣令第一號

昭和七年法律第十三號第一條ノ規定ニ依リ增給又ハ追給スベキ恩給中内閣恩給局長ノ管掌ニ係ルモノノ更正手續左ノ通定ム

昭和七年法律第十三號恩給更正手續

第一條　昭和七年法律第十三號第一條ノ規定ニ依リ增給ヲ爲サルベキ年金タル恩給ニシテ昭和七年七月三十一日以前ノ日附アル證書ニ依リ支給セラルルモノニ付テハ受給權者ノ請求ヲ俟タズ其ノ金額ヲ更正シ從前ノ證書ニ代ヘ更正年額ヲ表示シタル新證書ヲ發行ス

昭和七年法律第十三號第一條ノ規定ニ依リ差額ヲ追給セラルベキ一時金タル恩給ニシテ昭和七年七月三十一日以前ノ日附アル裁定通知書ニ依リ支給セラルルモノニ付テハ受給權者ノ請求ヲ俟タズ其ノ追給スベキ金額ヲ記載シタル追給裁定通知書ヲ發行ス

第二條　昭和七年法律第十三號第一條ノ規定ニ依リ增給ヲ爲サルベキ年金タル恩給又ハ差額ヲ追給セラルベキ一時金タル恩給ニシテ昭和七年八月一日以降裁定セラルルモノニ付テハ裁定ニ當リ直ニ更正年額ヲ表示シタル證書又ハ更正額ヲ表示シタル裁定通知書ヲ發行ス

第三條　第一條ノ規定ニ依リ發行スル新證書又ハ追給裁定通知書ノ交付ヲ受ケントスル者ハ交付請求書(別記樣式)ニ現住地ノ警察官署又ハ領事館

ノ現住證明ヲ受ケ内閣恩給局ニ差出スベシ但シ現住地ニ警察官署又ハ領事館ナキトキハ町村役場又ハ之ニ準ズベキモノノ現住證明ヲ受クベシ

受給權者ハ内閣恩給局ヨリ前項ノ交付請求書ノ用紙ヲ受クルコトヲ得

第四條　前條ノ交付請求書提出後住所地ヲ變更シタルトキハ現住地ノ警察官署、領事館又ハ町村役場若ハ之ニ準ズベキモノノ現住證明書ヲ添ヘ遞ニ其ノ旨ヲ届出ヅベシ

第五條　内閣恩給局ニ於テ第一條ノ新證書ヲ發行シタルトキハ之ヲ貯金局ニ送付シ交付請求書ヲ差出シタル者ニ對シテハ貯金局ヲシテ其ノ旨ヲ通知ス

受給權者前項ノ通知ヲ受ケタルトキハ從前ノ證書ニ新證書ノ受領證印ヲ受ケシ之ト引換ニ新證書ノ交付ヲ受クベシ

前項ノ場合ニ於テ止ムコトヲ得ザル事由ニ因リ從前ノ證書ヲ提出スルコトヲ得ザルトキハ内閣恩給局ノ承認書ヲ以テ從前ノ證書ニ代フルコトヲ得

前項ノ承認書ヲ受ケントスル者ハ恩給證書ヲ提出スルコトヲ得ザル事由ヲ詳記シタル書面ヲ内閣恩給局ニ差出スベシ

第六條　内閣恩給局ニ於テ第一條ノ追給裁定通知書ヲ發行シタルトキハ貯金局ヲ經テ之ヲ交付請求書ヲ差出シタル者ニ送付ス

第七條　恩給ノ更正ニ關シ本令ニ別段ノ規定ナキ事項ニ付テハ恩給發行ノ例ニ準用ス

附　則

本令ハ昭和七年八月一日ヨリ之ヲ施行ス

（別記）

交付請求書樣式

（表面）

番號	
定額貯金通帳ノ番號	
氏名	
月日生	
郵便局名	
備考	

交付請求書

昭和七年法律第十三號ニ依ル更正證書及請求候也

恩給證書又ハ裁定通知書

現住地
受給者
氏名印

右現住者タルコトヲ證明ス

年　月　日

警察（署）分署長
警察官吏派出所員
町村長

（裏面）

●昭和七年法律第十三號ニ依ル恩給更正規則

昭和七年七月三十日
遞信省令第二十六號

昭和七年法律第十三號ニ依ル恩給更正規則左ノ通定ム

昭和七年法律第十三號ニ依ル恩給更正規則

第一條　年金タル恩給受給者新證書交付ノ通知ヲ受ケタルトキハ從前ノ證書又ハ裁定官廳ノ承認書表面餘白ニ新證書受領ノ旨記載シ記名調印ノ上指定ノ郵便局ニ差出シ之ト引換ニ新證書ノ交付ヲ受クベシ

第二條　受給者現ニ年金恩給支給規則第十條ニ依リ從前ノ恩給證書ヲ貯金局ニ寄託セルモノナルトキハ之ニ對スル新證書ハ貯金局ニ於テ引換ヘ之ヲ保管ス

第三條　貯金局ニ於テ前條ニ依リ新證書ヲ保管シタルトキハ其ノ保管證書ハ支給郵便局ニ於テ舊保管證書ト引換ニ之ヲ受給者ニ交付ス

第四條　受給者新證書ノ交付ヲ受ケタル場合ニ於テ既ニ支給期月ヲ經過シタル給與金ニ對スル更正增加額ハ支給期月ニ拘ハラズ一般ノ例ニ依リ之ガ拂渡ヲ支給郵便局ニ請求スベシ

第五條　一時金タル恩給ノ追給ヲ受クル者ニハ貯金局ヨリ支給郵便局ヲ經由シテ支給通知書ヲ發付ス

第六條　受給者前條ノ支給通知書ニ依リ追給ヲ受ケントスルトキハ追給裁定通知書ヲ支給郵便局ニ呈示シテ權利者タルコトヲ證明シタル上支給通知書ノ受領證ノ部ニ記名調印シ現金ト引換ニ之ヲ差出スベシ

第七條　恩給ノ更正ニ關シ本規則ニ別段ノ規定ナキ事項ニ付テハ年金恩給支給規則ヲ準用ス

附　則

本令ハ昭和七年八月一日ヨリ之ヲ施行ス

第五章　生徒

●生徒德育上ノ注意

明治四十二年九月十三日
文部省訓令第十三號

直轄諸學校

教育ハ人物ノ養成ヲ以テ主眼トス普通教育ト專門教育トヲ問ハス常ニ重キヲ品性ノ陶冶ニ置クヘキコト論ヲ俟タス故ニ直轄諸學校ニ於テモ從來此ノ點ニ注意ヲ怠ラサリシハ本大臣ノ認ムル所ナリ是等諸學校ノ生徒ハ既ニ中學校以下ニ於テ修身教育ヲ受ケタルモノナリト雖道德上ノ觀念尙堅實ヲ缺キ各種ノ誘惑ニ陷リ易ク德育上最モ注意ヲ要スル時期ニ屬ス故ニ自今直轄諸學校ニ於テハ一層力ヲ修身ノ教育ニ致シ定時ニ修身ノ教授ヲ爲スノ外必要ニ應シ隨時訓誡ヲ施シテ生徒ノ道義的觀念ヲ鍊成シ以テ實踐躬行ノ意志ヲ鞏固ナラシメンコトヲ要ス又學校長及教官ハ常ニ協心戮力シ朝ラ學校德育ノ中心ト爲リテ生徒ヲ薰陶シ以テ教育勅語及戊申詔書ノ聖旨ヲ貫徹センコトヲ努ムヘシ

●行幸啓ノ節學校職員學生生徒兒童敬禮方

昭和十二年六月三日
文部省訓令第二十七號

直轄學校　公立私立ノ大學、高等學校及專門學校
北海道廳府縣

行幸啓ノ節學校職員學生生徒兒童敬禮方左ノ通定ム學校長及地方長官ハ本訓令ニ則リ學校職員學生生徒兒童ニ對シ平素周到ナル訓練ヲ施シ以テ敬禮方ニ關シ遺憾ナキ樣適當ナル措置ヲ講ズベシ

昭和十二年六月三日

文部大臣　林　銑十郎

行幸啓ノ節學校職員學生生徒兒童敬禮方

第一　學校職員及指揮者ノ位置竝ニ部隊編成

學校長及職員ハ部隊ヲ編成シ最右翼ニ位置ス

指揮者ハ各部隊ノ右翼ニ位置ス

御車又ハ御召列車ガ左翼ヨリ御通過ノ節ハ前二項中右翼トアルヲ左翼トス

各部隊ノ長サハ地域其ノ他ノ情況ニ依リ一指揮者ノ指揮シ得ル範圍內ニ於テ適宜之ヲ定ム

第二　敬禮

甲　學生生徒兒童ノ敬禮

一　武裝セル場合

(一)　指揮者ハ豫メ著劍セシメ先乘ガ其ノ部隊ノ先頭ニ差懸リタルトキ「氣ヲ著ケ」ノ號令ヲ下シ御車ガ凡ソ二十五米ノ距離ニ近ヅキタルトキ「捧ゲ銃」ノ號令ヲ下シ御車ガ其ノ部隊ヲ離ルルコト凡ソ十五米ノトキ「立テ銃」ノ號令ヲ下ス

(二) 御召列車御通過ノ節ハ指揮者ハ敬メ著劍セシメ御召列車カ其ノ部隊ヨリ凡ソ千米ノ距離ニ差懸リタルトキ「氣ヲ著ケ」ノ號令ヲ下シ凡ソ百米ノ距離ニ於テ「捧ゲ銃」ノ號令ヲ下シ御召列車カ其ノ部隊ヲ離ルルコト凡ソ六十米ノトキ「立テ銃」ノ號令ヲ下ス

二　武裝セザル場合(女子ヲ含ム)

(一) 立禮

イ　指揮者ハ先乘カ其ノ部隊ノ先頭ニ差懸リタルトキ「氣ヲ著ケ」「脫帽」ノ號令ヲ下シ御車カ凡ソ六十米ノ距離ニ近ヅキタルトキ「禮」ノ號令ニ依リ上體ヲ約三十度前方ニ屈セシメ直ニ「直レ」「頭右(又ハ左)」ノ號令ヲ下シテ目迎目送セシメ御車カ其ノ部隊ヲ離ルルコト凡ソ十五米ノトキ「直レ」ノ號令ヲ下シテ不動ノ姿勢ニ復セシメ適當ノ時ニ「著帽」「休メ」ノ號令ヲ下ス

ロ　御召列車御通過ノ節ハ指揮者ハ御召列車カ其ノ部隊ヨリ凡ソ千米ノ距離ニ差懸リタルトキ「氣ヲ著ケ」「脫帽」ノ號令ヲ下シ御召列車カ凡ソ二百米ノ距離ニ近ヅキタルトキ「禮」ノ號令ニ依リ上體ヲ約三十度前方ニ屈セシメ直ニ「直レ」「頭右(又ハ左)」ノ號令ヲ下シテ目迎目送セシメ御召列車カ其ノ部隊ヲ離ルルコト凡ソ六十米ノトキ「直レ」ノ號令ヲ下シテ不動ノ姿勢ニ復セシメ適當ノ時ニ「著帽」「休メ」ノ號令ヲ下ス

(二) 坐禮

立禮ニ準ズ但シ「氣ヲ著ケ」ノ號令ニテ端坐セシム

坐禮ノ場合ニ於ケル敬禮ハ兩手ノ指ヲ揃ヘ膝前約二十糎ノ所ニ八字形ニ置キ指尖ノ間約十糎トシ上體ヲ前方ニ屈シ額ハ坐面ヨリ約七、八糎ノ所迄下ゲル度トス

端坐ノ姿勢ハ兩足ノ拇趾ヲ少シク重ネテ坐シ上體ヲ眞直ニシ兩手ハ膝ノ上ニ置キ膜ハ前方ヲ正視ス

三　武裝セル者ト武裝セザル者トハ各別ニ部隊ヲ編成スルヲ原則トスルモ兩者ヲ以テ一部隊ヲ編成セザルベカラザルトキハ武裝セザル者ハ一ノ場合ニ於ケル「捧ゲ銃」ノ號令ニ依リ頭右(又ハ左)ヲ爲シテ目迎目送シ「立テ銃」ノ號令ニ依リ元ノ姿勢ニ復スルモノトス

四　御徒歩又ハ御乘馬ノ節ハ一及二ニ準ジ適宜之ヲ行フモノトス

乙　學校職員及指揮者ノ敬禮

甲ニ準ズルモノトス但シ指揮者帶刀ノ場合ニ在リテハ刀ニ依ル敬禮ヲ爲スモノトス

丙　校旗ノ敬禮

特別ノ場合ヲ除クノ外校旗ノ敬禮ヲ行フモノトス

校旗ノ敬禮ハ指揮者ノ下ス「捧ゲ銃(又ハ「禮」)」ノ號令ニテ校旗ヲ持スル腕ヲ前方ニ伸シテ目迎目送シ「立テ銃(又ハ目迎目送後ノ「直レ」)」ノ號令ニテ其ノ腕ヲ元ノ位置ニ復スルモノトス

第三　服裝

甲　制服ヲ著用スルモノトス但シ服制ナキ場合ニ在リテハ概ネ左ノ標準ニ依ル

一　男子職員

(一) 洋服ノ場合

成可ク「フロックコート」又ハ「モーニングコート」、「シルクハット」又ハ黑山高帽、黑靴トス但シ背廣服(又ハ詰襟)、中折帽ヲ著用スルモ妨ナシ

(二) 和服ノ場合

成可ク紋附羽織、袴及足袋トス

二　女子職員

成可ク白襟紋服、袴及白足袋トス但シ洋服ヲ著用スルモ妨ナシ

三　學生生徒兒童

清楚ヲ旨トシ和服ノ場合ハ成可ク袴及足袋ヲ著用セシム

乙　「氣ヲ著ケ」ノ號令直前外套、コート、肩掛等ヲ脫ギ傘ヲ疊ミ容儀ヲ整ヘシムベキモノトス但シ外套ノ上ニ武裝セル場合ニ在リテハ此ノ限ニ在ラズ

丙　雨雪ノ際ハ概ネ雨具著用ノ儘敬禮ヲ行フモノトス

附　則

明治四十三年文部省訓令第十八號行幸啓ノ節學生生徒敬禮方ハ之ヲ廢止ス

●學生生徒風紀振肅ニ關スル件

明治三十九年六月九日
文部省訓令第一號

學生生徒ノ本分ハ常ニ健全ナル思想ヲ有シ確實ナル目的ヲ持シ剴苦精勵他日ノ大成ヲ期スルニ在ルハ固ヨリ言ヲ俟タス殊ニ戰後ノ國家ハ將來ノ國民ニ期待スル所益々多ク今日ノ學生生徒タル者ハ其ノ責任一層ノ重キヲ加ヘタルヲ以テ各々學業ヲ勵ミ一意專心其ノ目的ヲ完ウセムコトヲ期スヘシ

然ルニ近來青年子女ノ間ニ往々意氣銷沈シ風紀頽廢セル傾向アルヲ見ルハ本大臣ノ憂慮ニ堪ヘサル所ナリ現ニ修學中ノ者ニシテ或ハ小成ニ安シ奢侈ニ流レ或ハ空想ニ煩悶シテ處世ノ本務ヲ閑却スルモノアリ甚シキハ放縱浮薄ニシテ操行ヲ紊リ恬トシテ恥チサル者ナキニアラス斯ノ如キハ家庭ノ監督其ノ方ヲ誤リ學校ノ規律漸ク弛緩セルノ致ス所ニシテ今ニ於テ嚴ニ戒慎ヲ加フルニアラスンハ禍害ノ及フ所實ニ測リ知ルヘカラス

社會一部ノ風潮漸ク輕薄ニ流レムトスルノ兆アルニ際シ青年子女ニ對スル誘導ハ日ニ益々多キヲ加ヘムトス就中近時發刊ノ文書圖畫ヲ見ルニ或ハ危激ノ言論ヲ掲ケ或ハ厭世ノ思想ヲ說キ或ハ陋劣ノ情態ヲ描キ教育上有害ニシテ斷シテ取ルヘカラサルモノ尠シトセス故ニ學生生徒ノ閱讀スル圖書ハ其ノ內容ヲ精查シ有益ト認ムルモノハ之ヲ勸奬スルト共ニ苟モ不良ノ結果ヲ生スヘキ虞アルモノハ學校ノ內外ヲ問ハス嚴ニ之ヲ禁遏スルノ方法ヲ取ラサルヘカラス

又頃者極端ナル社會主義ヲ鼓吹スルモノ往々各所ニ出沒シ種々ノ手段ニ依リ教員生徒等ヲ誘惑セムトスル者アリト聞ク若シ夫レ斯ノ如クシテ建國ノ大本ヲ藐視シ社會ノ秩序ヲ紊亂スルカ如キ危險ノ思想教育界ニ傳播シ我教育ノ根柢ヲ動カスニ至ルコトアラハ國家將來ノ爲メ最モ寒心スヘキナリ事ニ教育ニ當ル者宜シク留意戒心シテ矯激ノ僻見ヲ斥ケ流毒ヲ未然ニ防クノ用意ナカルヘカラス

本大臣ハ國運ニ照シ時弊ニ鑑ミ特ニ玆ニ訓示ス教育ノ當局者及ヒ學校長教員等ハ克ク本大臣ノ旨ヲ體シ父兄保護者ト協心戮力シテ風紀ヲ擧肅シ元氣ヲ作興スルニ努メ學生生徒ハ自ラ修メ己ニ克チ學業ヲ成就スルニ專ニシテ上下肯ヒ率キ以テ教育ノ效果ヲ完ウセムコトヲ期スヘシ

●未成年者喫煙禁止法

明治三十三年三月七日
法律第三十三號

枟帝國議會ノ協賛ヲ經タル未成年者喫煙禁止法ヲ裁可シ玆ニ之ヲ公布セシム

未成年者飲酒禁止法

第一條　未成年者ニ酒類ヲ飲用スルコトヲ得ス
未成年者ニ對シテ親權ヲ行フ者若ハ親權者ニ代リテ之ヲ監督スル者未成年者ノ飲酒ヲ知リタルトキハ之ヲ制止スヘシ
營業者ニシテ其ノ業態上酒類ヲ販賣又ハ供與スル者ハ未成年者ノ飲用ニ供スルコトヲ知リテ酒類ヲ販賣又ハ供與スルコトヲ得ス

第二條　未成年者カ其ノ飲用ニ供スル目的ヲ以テ所有又ハ所持スル酒類及其ノ器具ハ行政ノ處分ヲ以テ之ヲ沒收シ又ハ廢棄其ノ他ノ必要ナル處置ヲ爲サシムルコトヲ得

第三條　第一條第二項、第三項ノ規定ニ違反シタル者ハ科料ニ處ス

第四條　營業者カ未成年者又ハ禁治產者ナルトキハ本法ニ依リ之ニ適用ス

學校生徒ノ喫煙ニ關シテハ小學校ニ在リテハ明治二十七年文部省訓令第六號ヲ以テ生徒ノ喫煙スルコト及器具ヲ夾帶スルコトヲ禁スヘキ旨訓令シ中學校等ニ在リテモ實際喫煙ヲ禁止セルモノ多シ蓋シ學校生徒ノ喫煙ハ衞生上有害ナルノミナラス風紀ニ關スルコト少ナカラス殊ニ此際未成年者喫煙禁止法ノ發布アリタルニ就キテハ小學校中學校師範學校及等位ノ之ニ準スヘキ學校ニ在リテハ取締上其ノ生徒ノ成年以下ナルト以上ナルトヲ問ハス喫煙シ及煙草煙器ヲ夾帶スルコトヲ禁止スヘシ其ノ他ノ學校ニ在リテモ特ニ注意ヲ加ヘ法律違反ノ者ナカラシメムコトヲ期スヘシ

●未成年者飲酒禁止法

大正十一年三月三十日
法律第二十號

枟帝國議會ノ協賛ヲ經タル未成年者飲酒禁止法ヲ裁可シ玆ニ之ヲ公布セシム

未成年者飲酒禁止法

第一條　未成年者ニ酒類ヲ飲用スルコトヲ得ス
未成年者ニ對シテ親權ヲ行フ者若ハ親權者ニ代リテ之ヲ監督スル者未成年者ノ飲酒ヲ知リタルトキハ之ヲ制止スヘシ
營業者ニシテ其ノ業態上酒類ヲ販賣又ハ供與スル者ハ未成年者ノ飲用ニ供スルコトヲ知リテ酒類ヲ販賣又ハ供與スルコトヲ得ス

第二條　未成年者カ其ノ飲用ニ供スル目的ヲ以テ所有又ハ所持スル酒類及其ノ器具ハ行政ノ處分ヲ以テ之ヲ沒收シ又ハ廢棄其ノ他ノ必要ナル處置ヲ爲サシムルコトヲ得

第三條　第一條第二項、第三項ノ規定ニ違反シタル者ハ科料ニ處ス

第四條　營業者カ未成年者又ハ禁治產者ナルトキハ本法ニ依リ之ニ適用ス

ヘキ罰則ハ之ヲ法定代理人ニ適用ス但シ其ノ營業ニ關シ成年者ト同一ノ能力ヲ有スル未成年者ニ付テハ此ノ限ニ在ラス
營業者ハ其ノ代理人、戶主、家族、同居者、雇人其ノ他ノ從業者ニシテ其ノ業務ニ關シ本法ニ違反シタルトキハ自己ノ指揮ニ出テサルノ故ヲ以テ處罰ヲ免ルルコトヲ得ス

明治三十三年法律第五十二號ハ本法ニ依ル犯罪ニ之ヲ準用ス

附　則

本法ハ大正十一年四月一日ヨリ之ヲ施行ス

●學校生徒ノ喫煙ニ關スル件

明治三十三年三月二十六日
文部省訓令第五號

北海道廳　府縣　文部省直轄學校

本法ハ明治三十三年四月一日ヨリ之ヲ施行ス

●學校生徒飲酒取締ノ件

明治四十二年九月九日
文部省訓令第十二號

北海道廳　府縣

學校生徒ノ飲酒ハ敎育上取締ヲ要スヘキハ言ヲ俟タス從來各學校ニ於テモ常ニ適當ノ方法ヲ講シテ訓戒監督ヲ怠ラサルハ本大臣ノ認ムル所ナリ然レトモ訓育ノ目的ヲ貫徹セント欲セハ學校ト家庭ト常ニ聯絡ヲ保タンコトヲ要ス因テ各學校ニ於テハ自今飲酒ノ取締ニ就キ一層家庭ト聯絡ヲ保ツコトニ注意シ以テ敎育ノ效果ヲ完センコトヲ努ムヘシ

●兒童生徒ノ個性尊重及職業指導ニ關スル件

昭和二年十一月二十五日
文部省訓令第二十號

北海道廳　府縣

學校ニ於テ兒童生徒ノ心身ノ傾向等ニ稽ヘテ適切ナル敎育ヲ行ヒ更ニ學校卒業後ノ進路ニ關シ青少年ヲシテ其ノ性能ノ適スル所ニ向ハシムルハ時勢ノ進歩ト社會ノ推移トニ照シ洵ニ喫緊ノ要務ニ屬スル隨テ學校ニ在リテハ平素ヨリ兒童生徒ノ個性ノ調査ヲ行ヒ其ノ環境ヲモ顧慮シテ實際ニ適切ナル敎育ヲ施シ各人ノ長所ヲ發揮セシメ職業ノ選擇等ニ關シ懇切周到ニ指導スルコトヲ要ス是ノ如クシテ國民精神ヲ啓培スルト共ニ職業ニ關スル理解ヲ得シメ勤勞ヲ重ンスル習性ヲ養ヒ始メテ敎育ノ本旨ヲ達成スルニ至ルモノナルヲ以テ自今各學校ニ於テハ左ニ揭クル事項ニ就キ特ニ深ク意ヲ用フヘシ

一　兒童生徒ノ性行、知能、趣味、特長、學習情況、身體ノ情況、家庭其ノ他ノ環境等ヲ精密ニ調査シ敎養指導上ノ重要ナル資料トナスコト

一　個性ニ基キテ其ノ長所ヲ進メ卒業後ニ於ケル職業ノ選擇又ハ上級學校

ノ進學等ニ關シテ適當ナル指導ヲナスコト

一　學校ハ前揭ノ敎養指導等ニ關シ父兄及保護者トノ連絡提携ヲ密接ニスルコト

地方長官ハ克ク以上ノ旨趣ヲ體シ其ノ目的ノ達成ニ力メムコトヲ望ム

第六章　學校衞生

●學校清潔方法

大正十五年十二月七日
文部省訓令第二十六號

北海道廳　府縣

學校ハ多數ノ兒童生徒長時間ニ亙リテ勉學運動スル場所ナルヲ以テ常ニ清潔ヲ保持シテ衞生上遺憾ナカラシムルヲ要ス而シテ學校ノ清潔ヲ保ツニハ先ツ校地ノ選定校舍ノ構造等ニ意ヲ用ヒ又日常塵埃汚物ノ發生ヲ防キ又其ノ除去ニ努メサルヘカラス現今校地ノ選定校舍ノ建築等ニ關シテハ漸次改善ヲ見ツヽアリト雖モ校地校舍ノ清潔方法ニ至リテハ動モスレハ從來ノ慣行タル洒掃ニノミ重キヲ置キ塵埃ノ發生校舍ノ汚染ヲ防止スル施設等未タ十分ナラサルモノアリ又掃除ノ方法宜シキヲ得スシテ甚シク塵埃ヲ飛散セシメ爲ニ生徒兒童ノ健康ヲ害フカ如キコトナシトセス凡ソ斯ノ如キ弊ハ速ニ改善ヲ圖ラサルヘカラス

地方長官ハ地方ノ實情ニ鑑ミ學校當局者ヲシテ左記方法ニ準據シテ夫々實施セシメ以テ學校清潔ノ實績ヲ擧クルニ力メラルヘシ

學校清潔方法

學校ニ於ケル清潔方法ヲ分チテ日常清潔方法、定期清潔方法及臨時清潔方法ノ三種トス

甲　日常清潔方法

一　學校ノ建築ニ際シテハ其ノ構造ニ注意シ就中敎室、廊下、昇降口等ノ廣サヲ適當ニシ且光線ノ射入、空氣ノ流通ニ便ナラシムヘシ

二　校舍、寄宿舍等ハ每日人ナキ時ニ於テ窓戸ヲ開放シ適宜左ノ方法ニ依リ掃除ヲ行フヘシ

塵埃ノ飛散ヲ防ク爲先ツ如露ヲ用ヒテ少シク床ヲ潤シ箒ニ掃出シタル後濕布ヲ以テ清拭シ又ハ濕リタル鋸屑、茶殼、粗殼等ヲ床上ニ撒布シテ之

ヲ掃出シ或ハ狀況ニ依リテハ單ニ濕布ヲ以テ清拭スヘシ

除塵油ヲ塗布シタル床ニ在リテハ單ニ箒ニテ掃出スカ又ハ除塵油ニテ濕シタル布片ヲ以テ拭フヘシ

アスファルト、タークレー、コンクリート、石、煉瓦等ノ廊下、昇降口、運動場等ハ時水ヲ以テ洗滌スヘシ

羽目敷又ハ塵埃ノ飛散スル虞ナキ場所ニ於テハ乾燥ノ儘掃出スモ支障ナシ

建具、校具等ハ濕布ヲ以テ清拭スヘシ

三　木床、リノリウム敷等ハナルヘク除塵油ヲ塗布スヘシ木床ニ塗油スルニハ先ツ雪達水ヲ以テ床面ヲ洗拭シ其ノ乾燥シタル後之ヲ爲スヘシ

塗油ハ春季、夏季、冬季ノ休業等ノ時期ニ於テ行フヲ可トス其ノ回數ハ兒童、生徒ノ員數及校舍ノ構造等ニ依リ適宜斟酌スヘシ

四　敎室、廊下、寄宿舍等ニ於テハ適當ナル箇數ノ屑箱及液體ヲ容レタル唾壺ヲ配置シ紙片其ノ他ノ廢棄物ノ散亂ヲ防キ且唾痰ヲ唾壺以外ニ咯出スルヲ禁スヘシ唾壺内ノ唾痰ヲ消毒シタル後之ヲ便池ニ投棄スヘシ

五　黑板、黑板拭ハ常ニ清潔ヲ保タシメ黑板ヲ拭ヒ又ハ其ノ掃除ヲ爲ス際ニハチヨーク粉ノ飛散セサルヤウ注意シ又黑板拭ハナルヘク室外ニ於テ清掃スヘシ

六　靴ノ塵昇校スル校舍、寄宿舍等ノ昇降口ニハ塵掃、靴拭、靴洗器等ヲ備ヘ室内ニ砂塵ノ侵入スルヲ防クヘシ尙狀況ニ依リテハ上靴、カバー等ヲ使用セシムヘシ

七　便所ノ尿溝、注壁、便池及其ノ周圍ハ不滲透性ノ物質ヲ以テ固メ尿溝、注壁等ハ時々水ヲ以テ洗滌シ便池内ノ汚物ハ期ニ後レス汲取リ常ニ清潔ヲ保チ惡臭ノ霽滯ヲ防クヘシ

便所ノ手洗水ハ流出裝置ト爲スヘシ又共同手拭ヲ使用セシムヘカラス

八　寄宿室、寢室等ハ特ニ採光、換氣ニ留意シ寢具ハ適宜日光ニ曝シ被布、寢衣等ハ時々洗濯シ清潔ヲ保メシムヘシ

九　食堂、炊事場、浴室、洗面所、洗濯所等ハ採光、換氣ニ注意シ且常ニ清潔ヲ保メシメ殊ニ食堂、炊事場等ニ於テハ惡臭ノ霑滯ナキヤウ注意スヘシ

十　塵芥ノ類ハ芥箱又ハ一定ノ場所ニ集メ置キ期ヲ誤ラス焼却又ハ搬送セシムヘシ

十一　常ニ校地ノ排水ニ注意シ下水溝ハ適當ノ勾配ヲ保メシメ其ノ溝壁ニハ不滲透性物質ヲ用ヒ又時々浚渫ヲ行ヒ汚泥ハ適當ノ方法ヲ以テ他ニ搬送シ或ハ狀況ニ依リ一定ノ場所ニ集積シ散亂ヲ防クヘシ

下水溝ハ成ルヘク暗渠ト爲スヘシ

十二　運動場ハ其ノ廣サヲ適當ナラシメ其ノ手入竝清潔保持ニ注意シ塵埃ノ飛散ヲ防ク爲時々撒水ヲ爲シ狀況ニ依リ樹木ヲ植エ又ハ芝生ヲ造ルヘシ

十三　廊下、運動場其ノ他適當ナル場所ニ手洗場ヲ設ケ狀況ニ依リ運動場、昇降口等ニ足洗場ヲ設クヘシ

十四　器械室、標本室、戸棚、押入、下駄箱、物置、庭園等ニ關シテハ前記各項ニ準據シ適宜其ノ清潔保持ニ力ムヘシ

乙　定期清潔方法

一　定期清潔方法ハ毎年少クトモ一回之ヲ行フヘシ

二　教室、寄宿舍内等ニ在ル机、腰掛、寢臺、戸棚等ハ之ヲ室外ニ出シ戸、障子、窓掛等ハ之ヲ外シテ掃除シ尚天井、壁面、床等ヲ掃ヒ其ノ他日常清潔方法ニ準據シテ十分清潔ナラシムヘシ

三　室外ニ持出シタル器具、寢具等ハ之ヲ清潔ニシ十分空氣ヲ通シ日光ニ曝シ室内ノ乾燥シタル後持込ムヘシ

四　校地、建物、校具、井戸、下水其ノ他ノ設備ヲ査閲シ其ノ改善修理ヲ要スルモノハ適當ニ處理スヘシ

丙　臨時清潔方法

一　(イ)　浸水ノ害ヲ被リタル學校ニ在リテハ速ニ左ノ清潔方法ヲ行フヘシ

(イ)　水ニ浸サレタル校舍、寄宿舍ハ成ルヘク其ノ建具、床板等ヲ取リ外シ日光ノ射入、空氣ノ流通ヲ圖リ床下ノ汚物、泥土ヲ除去シ十分乾燥セシムヘシ

(ロ)　建具、床板、校具、腰羽目等ノ浸水シタルモノハ清水又ハ熱湯ヲ以テ清拭シタル後成ルヘク之ヲ日光ニ曝シ十分乾燥セシムヘシ

(ハ)　浸水ノ害ヲ被リタル井戸ハ之ヲ淺漉シテ汚物ヲ除キ井戸側ハ清水ヲ以テ洗ヒ學校傳染病豫防規程第十八條ニ準シ消毒方法ヲ行フヘシ

飲事場、食堂、洗面所、其ノ他必要ト認メラルヽモノニツキテモ適宜消毒方法ヲ行フヘシ

(ニ)　右ノ外日常又ハ定期清潔方法ニ掲ケタル各項ヲ適宜準用スヘシ

二　前項以外ノ災害其ノ他公衆ノ集合等ニ依リ不潔トナリタル校舍等ニツキテハ夫夫適當ナル清潔方法ヲ行フヘシ

附　則

明治三十年文部省訓令第一號ハ之ヲ廢止ス

●學校傳染病豫防規程

大正十三年九月九日
文部省令第十八號

學校傳染病豫防規程左ノ通改正ス

學校傳染病豫防規程

第一條　學校ニ於テ特ニ豫防スヘキ傳染病ノ種類左ノ如シ

第一類　「コレラ」、赤痢（疫痢ヲ含ム）、腸「チフス」、「パラチフス」、痘瘡、發疹「チフス」、猩紅熱、「ヂフテリア」、流行性腦脊髓膜炎、「ペスト」

第二類　百日咳、麻疹、流行性感冒、流行性耳下腺炎、風疹、水痘

第三類　肺喉頭其ノ他ノ機關ノ開放結核、癩

第四類　「トラホーム」其ノ他ノ傳染性眼炎、疥癬其ノ他ノ傳染性皮膚病

「コレラ」及「ペスト」ノ疑似症ハ本令ノ適用ニ關シテハ之ヲ「コレラ」及「ペスト」ト看做ス

地方長官ニ於テ傳染病豫防法第二條第二項ノ規定ニ依リ同法ヲ適用スルトキ其ノ他學校傳染病豫防上必要アリト認メタルトキハ「コレラ」及「ペスト」以外ノ傳染病ノ疑似症ニ對シ本令中其ノ傳染病ニ關スル規定ノ全部又ハ一部ヲ適用スヘシ官立學校長ニ於テ學校傳染病豫防上必要アリト認メタルトキ又同シ

第一類ノ傳染病ノ病原體保有者ハ本令ノ適用ニ關シテハ之ヲ其ノ傳染病ノ患者ト看做ス

第二條　學校長ハ兒童又ハ未成年ノ生徒カ入學シタル場合ニ於テハ其ノ法定ノ種痘ヲ完了セシヤ否ヲ調査シ未了者ニハ之ヲ受ケシメ又保護者ヲシテ其ノ義務ヲ履行セシムヘシ第二期種痘定期ニ在ル在學中ノ生徒兒童ニ關シ亦同シ

等常小學校又ハ小學校ニ類スル各種學校ノ卒業證書、盲學校及聾唖學校ノ初等部、中學校豫科及高等學校豫科ノ修了證書ニハ當該生徒兒童カ法定ノ種痘ヲ完了セシヤ否ヲ記入スヘシ

第三條　第一類ノ傳染病ニ罹リタル職員學生生徒兒童等ハ治癒シタル後ニアラサレハ昇校スルコトヲ得ス

第一類ノ傳染病病原體保有者ハ其ノ病原體消失シタル後ニアラサレハ昇校スルコトヲ得ス但シ左記各號ノ一ニ該當シ學校醫ニ於テ適當ト認ムル豫防處置ヲ爲シタルトキハ此ノ限ニ在ラス

一　罹患後ノ病原體保有者ニシテ其ノ主要症狀消退ノ時ヨリ起算シ左ノ期間ヲ經過シタルモノ

イ　赤痢　　十四日
ロ　腸「チフス」、「パラチフス」　　二十一日
ハ　「ヂフテリヤ」、流行性腦脊髓膜炎　　七日

二　健康病原體保有者

「コレラ」ノ病原體保有者及地方長官又ハ官立學校ニ於テ特別ノ必要アリト認メタル者ニ付テハ前項但書ノ規定ヲ適用セス

第四條　「コレラ」、「ヂフテリヤ」及流行性腦脊髓膜炎ニ在リテハ二十四時間以上、赤痢、腸「チフス」及「パラチフス」ニ在リテハ四十八時間以上ノ間隔ヲ置キ採取シタル檢査材料ニ付細菌學的檢査ヲ行ヒ引續キ二回以上病原體ノ存在ヲ證明セサル場合ニ於テ病原體消失シタルモノト看做ス

前項ノ檢査材料ハ「コレラ」及赤痢ニ付テハ屎、腸「チフス」及「パラチフス」ニ付テハ屎尿、「ヂフテリア」及流行性腦脊髓膜炎ニ付テハ鼻咽喉部ノ粘液トス

第五條　第二類ノ傳染病ニ罹リタル職員學生生徒兒童等ハ左記ニ該當スルニアラサレハ昇校スルコトヲ得ス但シ病況ニ依リ學校醫ニ於テ其ノ傳染病ノ豫防上支障ナシト認メタルトキハ此ノ限ニ在ラス

一　百日咳ニ在リテハ特有ノ咳嗽消失シタルモノ

二　麻疹ニ在リテハ主要症狀消退後七日ヲ經過シタルモノ

三　流行性感冒ニ在リテハ主要症狀消退後三日ヲ經過シタルモノ
四　流行性耳下腺炎ニ在リテハ耳下腺ノ腫脹消失シタルモノ
五　鳳疹ニ在リテハ主要症狀消退後五日ヲ經過シタルモノ
六　水痘ニ在リテハ痂皮全部脫落シタルモノ

第六條　第三類又ハ第四類ノ傳染病ニ罹リタル職員學生生徒兒童等ハ治癒シタル後ニアラサレハ學校ニ於テ適當ト認ムル豫防處置ヲ爲シタル者又ハ病況ニ依リ傳染ノ虞ナシト認メタルトキハ此ノ限ニ在ラス

第七條　職員學生生徒兒童等ニシテ第一類又ハ第二類ノ傳染病患者アル家ニ居住スルモノ又ハ該病毒ニ感染ノ疑アルモノハ豫防處置施行ノ狀況其ノ他ノ事情ニ依リ學校醫ニ於テ傳染ノ虞ナシト認メタル後ニアラサレハ昇校スルコトヲ得ス

第八條　職員等ハ學校內ニ於テ第一條ニ揭クル傳染病ノ患者又ハ其ノ疑アル者若ハ其ノ死者ヲ發見シタルトキハ直ニ之ヲ當該學校長ニ申告スヘシ
學校長ハ必要ト認ムルトキハ當該學校醫ヲシテ診斷セシメ左ニ揭クル處置ヲ爲スヘシ

一　第一類ノ傳染病ニ在リテハ速ニ其ノ地ノ警察官吏又ハ市區町村長ニ通報シ消毒、隔離其ノ他適當ノ處置ヲ爲スヘシ
二　第二類ノ傳染病ニ在リテハ第五條各號ノ一ニ該當スル者及學校醫ニ於テ豫防上支障ナシト認メタル者ノ外昇校ヲ停止シ消毒其ノ他適當ノ處置ヲ爲スヘシ
三　第三類ノ傳染病ニ在リテハ肺喉頭ノ開放結核以外ノ傳染病ノ患者ニシテ學校醫ニ於テ適當ト認ムル豫防處置ヲ爲シタル者又ハ病況ニ依リ傳染ノ虞ナシト認メタル者ノ外昇校ヲ停止シ消毒其ノ他適當ノ處置ヲ爲スヘシ
四　第四類ノ傳染病ニ在リテハ學校醫ニ於テ適當ト認ムル豫防處置ヲ爲シタル者又ハ病況ニ依リ傳染ノ虞ナシト認メタル者ノ外昇校ヲ停止シ消毒其ノ他適當ノ處置ヲ爲スヘシ

第九條　第三條第二項但書又ハ第六條但書ニ依リ昇校スル職員學生生徒兒童等ノ場合ニ於テ學校長ハ學校醫ノ意見ヲ徵シ必要ト認ムルトキハ左ニ準據シ豫防處置ヲ爲スヘシ

一　病原體保有者又ハ患者ノ座席ヲ健康者ノ座席ト隔ツルコト
二　病原體保有者又ハ患者ノ使用スル器具、書籍等ヲ專用トスルコト
三　病原體保有者又ハ患者ノ座席、器具、書籍等ヲ時々消毒スルコト
四　病原體保有者又ハ患者ノ使用シタル衣類、器具、寢具、書籍其ノ他ノ物ヲ他人ニ交付シ又ハ使用セシムル場合ハ之ヲ消毒スルコト
五　「ヂフテリヤ」、腦脊髓膜炎ノ病原體保有者ニ在リテハ前各號ニ揭クル豫防處置ヲ爲スノ外左ノ事項ヲ遵守セシムルコト

イ　咳嗽、噴嚏ノ際ハ布片、紙片等ヲ以テ口鼻ヲ覆フコト
ロ　鼻汁、唾痰ノ附着シタル布片、紙片其ノ他鼻汁、唾痰ニ汚サレタル物ヲ消毒シ又ハ便池ニ投棄スルコト

六　赤痢、腸「チフス」、「パラチフス」ノ病原體保有者ニ在リテハ本條第一號乃至第四號ニ揭クル豫防處置ヲ爲スノ外左ノ事項ヲ遵守セシムルコト

イ　便所ハ專用トシテ上圖ノ都度便池ニ消毒藥ヲ投入スルコト
ロ　便所ノ手洗水ヲハ消毒藥ヲ用キ上圖ノ都度消毒スルコト
ハ　屎尿ニ汚サレタル物ハ之ヲ消毒スルコト

七　「トラホーム」其ノ他ノ傳染性眼炎ノ患者ニ在リテハ本條第一號乃至第四號ニ揭クル豫防處置ヲ爲スノ外眼脂ヲ拭フニ清潔ナル專用ノ布片類ヲ使用セシムルコト

第十條　學校內、學校所在地及其ノ附近ニ於テ第一類又ハ第二類ノ傳染病發生シ其ノ狀況ニ依リ必要ト認ムルトキハ別段ノ規定アル場合ヲ除クノ外學校長ニ於テ學校醫ノ意見ヲ徵シ學校ノ全部若ハ其ノ一部ノ閉鎖又ハ休業ヲ爲スヘシ

前項ノ場合ニ於テハ學校長ハ直ニ監督官廳ニ屆出ツヘシ

第十一條　學校所在地若ハ其ノ附近ニ於テ第一類又ハ第二類ノ傳染病發生シタルトキハ其ノ狀況ニ依リ適當ナル清潔方法ヲ施行スヘシ

第十二條　傳染病ノ爲閉鎖シタル學校若ハ其ノ舍室ハ再ヒ之ヲ使用スルニ先チ十分ナル清潔方法ヲ施行スヘシ

第十三條　學生生徒兒童ノ通學區域內若ハ職員等ノ居住地ニ於テ第一類又ハ第二類ノ傳染病發生シ其ノ狀況ニ依リ必要ト認ムルトキハ學校長ハ學校醫ノ意見ヲ徵シ其ノ地域ヨリ通學スル學生生徒兒童及職員等ノ昇校ヲ停止スルコトヲ得

前項ノ規定ハ第一類又ハ第二類ノ傳染病流行地ニ滯在シタル學生生徒兒童及職員等ニ對シ之ヲ準用ス

前二項ノ場合ニ於テハ學校長ハ直ニ之ヲ監督官廳ニ屆出ツヘシ

第十四條　學校ノ寄宿舍ニ於テ第一類ノ傳染病發生シタルトキハ官立學校長又ハ地方長官ハ左ノ各號ニ依リ文部大臣ニ報告スヘシ

一　初發ノ場合ニハ病名、發病ノ日（發病ノ日不明ノトキハ診斷決定ノ日）、患者數、疾病ノ經過、感染經路、發病以來ノ處置、將來執ラントスル處置其ノ他參考トナルヘキ事項ニ付遲滯ナク報告スヘシ

二　續發セル場合ニハ病名、發病ノ日（發病ノ日不明ノトキハ診斷決定ノ日）、患者數、初發報告以外特ニ執リタル處置其ノ他參考トナルヘキ事項ニ付報告スヘシ但シ多數ノ患者連續發生スルトキハ卽時報告スヘシ

三　前二號ノ患者ノ轉歸ハ治癒、死亡其ノ他（休學退學等）ニ分チ報告スヘシ

第十五條　學校長ハ學校ノ設備ニ關シ第三類及第四類ノ傳染病豫防ノ爲左ノ事項ヲ遵守スヘシ

一　手洗水ハ流出裝置ト爲スコト
二　共同手拭ヲ備ヘサルコト
三　學生生徒兒童ノ數ニ應シ液體ヲ入レタル適當箇數ノ唾壺ヲ配置シ唾壺內ノ唾痰ハ消毒シタル後之ヲ便池ニ投棄スルコト
四　宿直其ノ他ノ爲ニ使用スル共同ノ寢具ハ之ヲ各自專用ノ白布又ハ使用者ヲ改ムル毎ニ洗濯シタル白布ヲ以テ被包スルコト

第十六條　本規程中學校醫ノ職務ハ學校醫ナキトキ若ハ止ムヲ得サル場合ニ於テハ適宜他ノ醫師ヲシテ行フニシムヘシ

第十七條　本規程ニ依リ行フ消潔方法ノ要項左ノ如シ

一　「コレラ」、赤痢、腸「チフス」及「パラチフス」ニ付テハ井戶側、井戶流、臺所流、下水溝、汚水溜、便所、芥溜等ニ付不潔ナル場所ヲ掃除シ必要アル場合ニ於テハ其ノ修理及井戶浚ヲ爲シ且蠅ノ驅除及蠅ノ發生シ易キ場所ノ掃除ヲ行フコト
二　痘瘡、猩紅熱、「ヂフテリア」及流行性腦脊髓膜炎ニ付テハ衣類、寢具、器具、玩具、疊、敷物等ヲ消潔ニスルコト
三　發疹「チフス」ニ付テハ虱ノ驅除ヲ行ヒ且衣類、寢具等虱ノ棲息シ易キ物件ヲ消潔ニスルコト
四　「ペスト」ニ付テハ鼠族、蚤及南京蟲ノ驅除ヲ行ヒ且衣類、寢具、疊、敷物、床下等蚤及南京蟲ノ棲息シ易キ物件及場所ヲ清潔ニシ及掃除スルコト
五　第二類、第三類及第四類ノ傳染病ニ付テハ衣類、寢具、書籍、器具、玩具、疊、敷物等ヲ清潔ニスルコト
六　前各號ノ外必要ニ應シ左ノ清潔方法ヲ行フコト
イ　土地及建物ノ內外ヲ掃除スルコト

ロ　室内ノ採光及換氣ヲ十分ニスルコト
ハ　疊、敷物等ヲ日光ニ曝スコト
ニ　床下ハ換氣ヲ十分ニシ濕潤著シキ場所ハ之ヲ埋メ又ハ排水ヲ十分ニスルコト

第一類及第二類ノ傳染病ニ對スル消潔方法ハ鼠族、昆蟲等ノ驅除ヲ除クノ外消毒方法ノ施行ヲ了リタル後之ヲ施行スヘシ

消潔方法ヲ施行スル場合ニ於テハ豫ニ消毒藥ヲ撒布スヘカラス

傳染病ノ流行ニ際シ溝渠ヲ掃除スル場合ニ於テ必要アルトキハ假製石灰末、普通石灰又ハ「クロール」石灰水ヲ以テ消毒シタル後浚渫スヘシ

消潔方法ノ施行ニ依リ生シタル汚泥、塵芥ノ類ハ適當ノ運搬器具ニ入レ一定ノ場所ニ投棄シ又ハ燒却スヘシ

第十八條　消毒方法ハ左ノ五種トス

一　燒却
イ　燒却
ロ　蒸汽消毒
ハ　煮沸消毒
ニ　藥物消毒
ホ　日光消毒

二　蒸汽消毒ニハ流通蒸汽ヲ用キ成ルヘク消毒器内ノ空氣ヲ排除シ一時間以上攝氏百度以上ノ濕熱ニ觸レシムヘシ

蒸汽消毒ヲ施行セントスルトキハ左ノ事項ニ注意スヘシ

イ　消毒ニ依リ褪色ノ虞アル物ハ蒸汽消毒ヲ避ケ他物ニ染色ノ虞アル物ハ他物ト混シ蒸汽消毒ヲ行ハサルコト

ロ　衣類ハ襞メ袖又ハ衣嚢ヲ檢索シ爆發又ハ發火シ易キ物件アルトキハ之ヲ取出スコト

三　煮沸消毒ハ消毒スヘキ物件ヲ全部水ニ浸漬シ沸騰後三十分間以上煮沸スヘシ

煮沸消毒ノ施行ニ關シテハ前號イヲ準用ス

四　藥物消毒ニ用ウヘキ藥品竝其ノ製法及用法左ノ如シ

イ　石炭酸水　防疫用石炭酸ニ少量ノ湯又ハ水ヲ加ヘ攪拌又ハ振盪シツヽ徐々ニ水ヲ注キ定量ニ至ラシムヘシ

石炭酸水ハ使用ノ都度之ヲ振盪スヘシ

ロ　「クレゾール」水　「クレゾール」石鹸液三分

「クレゾール」水ヲ製スルニハ定量ノ「クレゾール」石鹸液ニ定量ノ水ヲ加フヘシ

「クレゾール」水ハ使用ノ都度之ヲ振盪スヘシ

ハ　昇汞水　昇汞一分、普通食鹽一分

昇汞水ヲ製スルニハ定量ノ昇汞及普通食鹽ヲ定量ノ水ニ溶解シ又ハ昇汞錠（一錠中昇汞〇・五「グラム」ヲ含ム）ヲ一錠ニ付水約五百「グラム」ノ割合ニ溶解スヘシ

昇汞水ハ金屬製ニアラサル容器ニ之ヲ貯藏シ其ノ昇汞錠ヲ用キサルモノハ「スカレット」、「フクシン8」其ノ他適當ノ色素ヲ加ヘ著色シ識別シ易カラシムルコトヲ要ス

ニ　假製石灰　少量ノ水ヲ注ケハ熱ヲ發シ崩壞スルモノ

假製石灰ニ少量ノ水ヲ加ヘ粉末ト爲スヘシ

假製石灰末ヘ粉末ト爲シタルモノヲ製スルニハ用ニ臨ミ假製石灰ニ少量ノ水ヲ加ヘ粉末ト爲スヘシ

石灰乳　假製石灰二分

石灰乳ヲ製スルニハ定量ノ假製石灰ニ徐々ニ定量ノ水ヲ加ヘ十分攪拌スヘシ

石灰乳ハ用ニ臨ミ之ヲ製シ且使用ノ都度之ヲ攪拌スヘシ

【青數】

假製石灰ヲ得ルコト能ハサル場合ニ限リ倍量ノ普通石灰ヲ以テ之ニ代フルコトヲ得

ホ　「クロール」石灰水　「クロール」石灰五分

「クロール」石灰水ノ製法及用法ハ石灰乳ノ例ニ依ル

ヘ　「フォルマリン」水　水三十四分

「フォルマリン」水ヲ製スルニハ用ニ臨ミ定量ノ「フォルマリン」ニ定量ノ水ヲ加フヘシ

ト　「フォルムアルデヒード」

「フォルムアルデヒード」ハ「フォルマリン」ヲ噴霧發生セシメ又ハ適當ノ裝置ニ依リ之ヲ發生セシムヘシ

「フォルムアルデヒード」ノ使用ニ關シテハ左ノ事項ニ注意スヘシ

（一）　消毒函内又ハ室内ノ容積百立方尺ニ付「フォルマリン」四十「グラム」以上ヲ噴霧セシメ又ハ「フォルムアルデヒード」瓦斯十五「グラム」以上ヲ發生セシメ同時ニ約百「グラム」以上ノ水ヲ蒸發セシムルノ比例ヲ以テ處置シタル後七時間以上密閉シ置クヘシ

（二）　物件ノ内部ニ至ルマテ消毒スル必要アルモノニハ眞空裝置ニ依ルニアラサレハ之ヲ使用スヘカラス

眞空裝置ニ依ル消毒時間ハ其ノ裝置ニ依リ之ヲ定ムヘシ

（三）　氣密ニ閉鎖シ得ヘキ消毒函内又ハ土藏造、洋風建物等ニシテ戸扉、窓孔等ヲ密閉シ得ヘキ室内ニアラサレハ之ヲ使用スヘカラス

五　日光消毒ハ日光ニ曝露スルト共ニ十分ニ空氣ノ流通ヲ計ルヘシ

日光ノ强度、消毒物件ノ性質ニ依リ數時間乃至數日間繼續スヘシ

六　「コレラ」、赤痢、腸「チフス」及「パラチフス」ニ付消毒方法ノ施行ヲ必要トスルモノノ概ネ左ノ如シ

イ　屎尿、吐瀉物及其ノ處置ニ用キタル器具、布片、紙片等

ロ　死體
ハ　患者及死體ノ用ニ供シタル衣類、寢具、運搬器具等
ニ　看護人其ノ他病毒ニ接觸シタル者及其ノ使用シタル衣類、寢具等
ホ　患者ノ用ニ供シタル飲食器具、患者ノ飲食物殘渣等
ヘ　病室ノ疊、敷物等
ト　便所、便池、手洗鉢等
チ　臺所、臺所器具、井戸、水槽等
リ　芥溜、下水溝等

七　痘瘡、猩紅熱、麻疹、風疹及水痘ニ付消毒方法ノ施行ヲ必要トスルモノノ概ネ左ノ如シ

イ　鼻汁、唾痰、膿汁、痂皮、落屑及其ノ處置ニ用キタル器具、布片、紙片等

ロ　死體
ハ　患者及死體ノ用ニ供シタル衣類、寢具、運搬器具等
ニ　看護人其ノ他病毒ニ接觸シタル者及其ノ使用シタル衣類、寢具等
ホ　患者ノ用ニ供シタル飲食器具、患者ノ飲食物殘渣等
ヘ　病室ノ疊、敷物等
ト　便所、便池、手洗鉢等
チ　臺所、臺所器具、井戸、水槽等
リ　芥溜、下水溝等

七　痘瘡、猩紅熱、麻疹、風疹及水痘ニ付消毒方法ノ施行ヲ必要トスルモノノ概ネ左ノ如シ

イ　鼻汁、唾痰、膿汁、痂皮、落屑及其ノ處置ニ用キタル器具、布片、紙片等

ロ　死體
ハ　患者及死體ノ用ニ供シタル衣類、寢具、運搬器具等
ニ　看護人其ノ他病毒ニ接觸シタル者及其ノ使用シタル衣類、寢具等
ホ　病室ノ疊、敷物等

八　發疹「チフス」ニ付消毒方法ノ施行ヲ必要トスルモノノ概ネ左ノ如シ

イ　鼻汁、唾痰及其ノ處置ニ用キタル器具、布片、紙片等

ロ　死體
ハ　患者及死體ノ用ニ供シタル衣類、寢具、運搬器具等
ニ　看護人其ノ他病毒ニ接觸シタル者及其ノ使用ニ供シタル衣類、寢具等
ホ　病室ノ疊、敷物等

九　「ザフテリヤ」、流行性腦脊髓膜炎、百日咳、流行性感冒及流行性耳下腺炎ニ付消毒方法ノ施行ヲ必要トスルモノノ概ネ左ノ如シ

イ　鼻汁、喀痰及其ノ處置ニ用キタル器具、布片、紙片等
ロ　患者ノ用ニ供シタル衣類、寢具等
ハ　看護人及其ノ使用シタル衣類、寢具等
ニ　患者ノ用ニ供シタル飲食器具其ノ他ノ器具、書籍、玩具等
ホ　病室ノ壁、敷物、建具、側壁等
十　「ペスト」ニ付消毒方法ノ施行ヲ必要トスルモノ概ネ左ノ如シ
イ　血液、鼻汁、喀痰、膿汁及其ノ處置ニ用キタル器具、布片、紙片等
ロ　死體
ハ　患者及死體ノ用ニ供シタル衣類、寢具、運搬器具等
ニ　看護人其ノ他病毒ニ接觸シタル者及其ノ使用シタル衣類、寢具等
ホ　患者ノ用ニ供シタル飲食器具其ノ他ノ器具、書籍等
ヘ　病室ノ壁、敷物、建具、側壁等
ト　鼠ノ棲息、交通スル場所
十一　消毒方法ノ應用概ネ左ノ如シ
イ　患者
患者ハ治癒シタル時入浴セシメ衣類ヲ更メシムヘシ但シ溫湯布ヲ以テ拭淨シ入浴ニ代フルコトヲ妨ケス
入浴ニ使用シタル水ノ消毒ハ本號中汚水ノ消毒ニ依ル
ロ　死體
死體ヲ棺ニ斂ムルニハ其ノ衣類ニ石炭酸水、「クレゾール」水若ハ昇汞水ヲ十分撒布シ又ハ石炭酸水「クレゾール」水若ハ昇汞水ニ浸漬シタル布片ヲ以テ死體ヲ包ミ又ハ棺内ニ普通石灰ヲ壞ツヘシ
ハ　屎尿、吐瀉物其ノ他ノ排泄物
屎尿、吐瀉物其ノ他ノ排泄物ニハ同容量ノ石炭酸水若ハ「クレゾール」水、其ノ容量ノ三十分ノ一以上ノ假製石灰末又ハ其ノ容量ノ五分ノ一以上ノ石灰乳若ハ「クロール」石灰水ヲ加ヘ十分攪拌シタル後二時間以上放置シ又ハ之ヲ煮沸シ若ハ燒却スヘシ
昇汞水及「フォルマリン」水ハ屎尿、吐瀉物其ノ他ノ排泄物ノ消毒ニ適セス
二　病毒ニ接觸シタル者
看護人、消毒方法ノ施行又ハ患者、死體、排泄物等ノ運搬ニ從事シタル者其ノ他病毒ニ接觸シタル者ハ時々又ハ其ノ都度手足ヲ消毒シ入浴スヘシ
手足ノ消毒ニハ石炭酸水、「クレゾール」水、又ハ昇汞水ヲ使用スヘシ
ホ　衣類、寢具、敷物、布片等
蒸汽消毒若ハ煮沸消毒ヲ行ヒ又ハ石炭酸水、「クレゾール」水若ハ「フォルマリン」水ニ二時間以上浸漬シ又ハ「フォルムアルデヒード」ヲ使用スヘシ
絹布、毛織物、綿、綿入蒲團、羽蒲團等ハ成ルヘク蒸汽消毒ヲ行ヒ又ハ「フォルムアルデヒード」ヲ使用スヘシ
ヘ　患者、死體、病毒汚染物件ノ運搬器具
患者、死體又ハ病毒ニ汚染シ若ハ汚染ノ疑アル物件ヲ運搬シタル駕籠、釣臺、車等ハ使用ノ都度石炭酸水、「クレゾール」水、昇汞水若ハ「フォルマリン」水ヲ以テ拭淨シ又ハ之ヲ撒布スヘシ
ト　圖書、書類等
「フォルムアルデヒード」ヲ使用スヘシ
チ　硝子器、陶器、磁器、鐵製品、竹木製品等
石炭酸水、「クレゾール」水、昇汞水、石灰乳若ハ「フォルマリン」水ニ浸漬シ又ハ石炭酸水「クレゾール」水、昇汞水若ハ「フォルマリン」水ヲ以テ拭淨シ又ハ之ヲ撒布シ汽熱ニ堪フルモノニ付テハ蒸汽消毒若ハ煮沸消毒ヲ行フヘシ

飲食器具、玩具、金屬製品等ノ消毒ニハ昇汞水ヲ使用スヘカラス
リ　革類、革製品、漆器其ノ他ノ塗物類、護謨製品「セルロイド」製品、護謨附品、糊附品、膠附品、紙製品、毛皮、象牙、鼈甲、角等
石炭酸水、「クレゾール」水若ハ「フォルマリン」水ヲ以テ拭淨シ若ハ之ヲ撒布シ又ハ「フォルムアルデヒード」ヲ使用スヘシ
蒸汽消毒及煮沸消毒ハ以上ノ物件ノ消毒ニ適セス
ヌ　校舍、寄宿舍其ノ他ノ室内各部
石炭酸水、「クレゾール」水、昇汞水若ハ「フォルマリン」水ヲ以テ拭淨シ又ハ之ヲ撒布スヘシ但シ密閉シ得ヘキ場合ニ於テハ「フォルムアルデヒード」ヲ使用スルコトヲ得
消毒後ハ日光ノ射入、空氣ノ流通ヲ良クシ乾燥セシムルヲ要ス
ル　便所、芥溜、溝渠等
便所ハ石炭酸水、「クレゾール」水若ハ「フォルマリン」水ヲ以テ拭淨シ又ハ之ヲ撒布シ便池、肥料溜等ニハ假製石灰末、石灰乳又ハ「クロール」石灰水ヲ注キ十分攪拌スヘシ但シ屎尿ハ消毒後一週間ヲ經過スルニアラサレハ肥料ニ供スルコトヲ得ス
芥溜及土地ニハ石灰乳又ハ「クロール」石灰水ヲ、溝渠ニハ假製石灰末、石灰乳又ハ「クロール」石灰水ヲ注キ塵芥ハ之ヲ燒却スヘシ
ヲ　井戸、水槽、汚水等
井戸、水槽、汚水等ニハ水量ノ五十分ノ一ノ假製石灰ヲ乳狀トナシタルモノ若ハ水量ノ五百分ノ一ノ「クロール」石灰水ヲ投入シ十分攪拌シタル後十二時間以上放置シ又ハ適當ノ裝置ニ依リ熱蒸汽ヲ通シ三十分間以上沸騰セシムヘシ
昇汞水ハ飲料水ニ滲透スルノ虞アル場所ノ消毒ニ之ヲ使用スヘカラス
ワ　船舶
船室ノ消毒ハ本號ヌニ準スヘシ
船底水ニハ其ノ容量ノ二百分ノ一ノ假製石灰末又ハ其ノ容量ノ二千分ノ一ノ「クロール」石灰水ヲ加ヘ二十四時間ヲ經過シタル後之ヲ汲出スヘシ
カ　動物ノ死體、消毒後再ヒ用ニ供スル目的ナキ物件又ハ消毒費用ニ比シ廉價ナル物件ハ之ヲ燒却スヘシ
ヨ　衣類、寢具、器具、敷物、圖書、書類其ノ他ノ物件ニシテ燒却、蒸汽消毒、煮沸消毒、藥物消毒ヲ施行シ難キモノニ付テハ日光消毒ヲ行フヘシ

第十九條　本令ハ之ヲ幼稚園ニ適用ス

附　則

本令ハ公布ノ日ヨリ之ヲ施行ス

●兒童生徒及學生ノ近視眼豫防ニ關スル件

大正八年九月十九日
文部省訓令第九號

兒童生徒及學生ノ近視者ガ年ト共ニ增加シテ來タノハ誠ニ憂フベキ現象デアツテ、是ハ啻ニ學習ノ障害トナルバカリデナク、他日社會ニ出テ活動スルニ當ツテ其ノ能率ニ影響スル所ガ尠クナイ。又之ヲ壯丁檢査ノ結果ニ徵シテ見ルニ、近視ノ爲不合格ニナル者ガ毎年多クナツテ來ル傾向ガアルノハ、國家ノ爲輕視スルコトノ出來ナイ問題デアル。近視ハ其原因種々アルガ、學校教育ニ因ツテ誘發シ若ハ增惡スルコトガ頗ル多イ。併シ平生周到ナ注意ヲ拂ツテ適當ナ措置ヲスレバ、之ヲ未然ニ防グコトガ必シモ難事デナイカラ、學校時代ニ豫防ノ方法ヲ講ズルコトハ極メテ緊要ナ事柄デアル。

地方長官ハ、教育ノ任ニ當ル者ヲシテ善ク家庭トノ聯絡ヲ保チ、左ニ指示スル要項ニ則リ、豫防上其ノ宜シキヲ得サセテ、此ノ訓令ノ趣意ヲ貫徹サセル樣ニ努メラレタイ。

一、採光ニ關スル件

採光ハ主トシテ座席ノ左側カラスル。但シ紙面ニ陰影ヲ生ジナイ限上方カラシテモ善イ。

光度ハ十分デ平等ナコトガ必要デアル。併シ授業時間中教室内ニ日光ガ直射スルノハ、光度ガ强過ギ、且頭部ヲ熱シテ充血ヲ來スカラ、適當ニ窗掛等ヲ利用シテ其ノ害ヲ避ケル樣ニシナケレバナラヌ。

人工採光ヲ用ヒルトキハ、殊ニ光力ニ注意スルト共ニ、陰影ヲ生ジナイ樣ニ力メナケレバナラヌ。

二、机腰掛ニ關スル件

机腰掛ハ之ヲ調製スル際ニ善ク衛生上ノ要求ニ適フ樣ニシ、常ニ身體ニ適シタルモノヲ用ユベキデアル。且机ト腰掛ノ分離スルモノデハ、著席後常ニ其ノ離尺ニ注意シテ、輕度ノ陰性離尺ヲ保タセル樣ニスベキデアル。

三、讀書・書字・圖畫・手工・裁縫等ニ關スル件

學校ニ居ル時デモ家庭ニ居ル時デモ、學習若ハ作業ノ際ニハ、姿勢ヲ正シクシナケレバナラヌ。姿勢ハ不正ニ流レ易イカラ、教師ヤ父兄ハ絶エズ監督シテ其矯正ニ努メルコトガ必要デアル。讀書・書字等ノ場合ニハ、紙面ト眼ノ距離ヲ大凡一尺以上保タセ、且讀書ノ際ハ書物ヲ机ノ水平面上約四十五度ノ角度ニアル樣ニ注意シナケレバナラヌ。

總テ讀物ハ文字ノ大イサガ適當デ、色・形等モ明瞭ナモノヲ擇ブベキデアル。

歩行中又ハ電車・汽車・人力車等ノ動搖スル處デ讀書スルコトハ避ケナケレバナラヌ。

筆記帳等ニ書ク文字ガアマリ小サ過ギルカ、又ハ明瞭デナイノハ甚シク有害ナモノデアルカラ、努メテ之ヲ避ケナケレバナラヌ。殊ニ鉛筆ヲ細ク削ツテ、非常ニ細カナ文字ヲ書ク樣ナコトハ最モ注意スベキデアル。

圖畫・手工・裁縫等ハ年少者ニ對シテ過度ニ緻密ナモノヲ課シテハナラヌ。

四、黑板・圖表等ニ關スル件

黑板及圖表等ノ文字ハ、其ノ色ガ鮮明デ且大キイガ宜シイ。黑板又ハ圖表ハ光線反射ノ關係上光ツテ見難イコトガアルカラ、適當ナ方法デ不良ナ反射ヲ避ケル樣ニシナケレバナラヌ。殊ニ夜間ハ一層此ノ關係ニ注意シ、且眼ト黑板又ハ圖表ノ間ニアル光源ノ輝閃ニ依ツテ視覺ヲ妨ゲナイ樣ニスベキデアル。

黑板ノ色ハ常ニ黑クナケレバナラヌ。故ニ時々塗替ヘルコトガ必要デアル。

五、服裝ニ關スル件

服裝特ニ頸部ニ於ケルモノニ、窮屈ナモノヲ用ヒルトキハ、頸部ヲ壓迫シテ頭部ニ鬱血ヲ來シ、延イテ近視ノ原因トナルコトガアルカラ、常ニ寬カナモノヲ用ヒル樣注意ヲ要スル。

六、眼ノ疲勞ニ關スル件

眼ノ過勞ハノ近視ノ原因トナルモノデ、長時間ニ亙ツテ微小ナ文字ヲ讀ミ、或ハ精細ナ作業ヲスレバ、眼ノ疲勞ヲ來スモノデアル。故ニ學校ニアルト家庭ニアルトヲ問ハズ、斯樣ナ場合ニハ時々作業ヲ變更シ、又ハ眼ヲ遠距離ニ轉ジテ休養ヲ圖ルベキデアル。

七、身體檢査ニ關スル件

身體檢査ノ際近視者ヲ發見シタ場合ニハ、當人ハ勿論、教師又ハ家庭ニモ適當ナ注意ヲ與ヘ、其ノ後モ絶エズ其增惡ヲ防グコトニ力メナケレバナラヌ。

八、眼鏡ニ關スル件

眼鏡ヲ要スル場合ニハ必ズ醫師ノ指圖ニ從ツテ適當ナモノヲ使用スベキデアル。濫リニ自分デ選擇シテ使用スルコトハ斷ジテ善クナイ。

九、座席ニ關スル件

近視者デ特ニ必要ノアル者ニハ座席ヲ黑板ノ近クニ設ケテ、視力ノ不十分ナトコロヲ成ルベク補足シテヤル樣ニ注意スベキデアル。

十、近視ニ關スル知識ヲ授ケル件

兒童生徒及其ノ父兄ニ對シテ、種々機會ニ近視ノ弊害原因竝其豫防ノ方法等ニ關スル知識ヲ授ケテ、各自自衛的ニ之ヲ豫防スル樣ニ努メサセナケレバナラヌ。

十一、遺傳的素質ニ關スル件

近視者ノ子孫ハ近視ニ罹リ易イ遺傳的素質ヲ享ケテ居ルコトガアルカラ、血族中ニ近視者ノアル者ハ特ニ前記ノ諸項ニ注意スルコトガ必要デアル。

●紫色鉛筆ノ使用禁止及注意ノ件

明治三十七年八月九日
文部省訓令第八號

北海道廳　府縣　直轄學校

學生生徒等ノ使用スル「コピールピオレツト」「リラビチレツト」「ヨハン、コピール」「ハ、ツエ、クルツ、コピール」等ノ記號アル紫色鉛筆ハ其ノ製造ノ原料ニ有害ノ色素ヲ包含スルカ故ニ其ノ破片又ハ溶液ノ眼中ニ入ルトキハ激烈ナル毒作用ヲ呈シ竟ニ不治ノ眼疾ニ陷ルコトアリ仍テ幼稚園及小學校等ノ兒童ニハ之カ使用ヲ禁止シ其ノ他ノ學校ノ學生生徒ニ在リテハ必要缺クヘカラサル場合ニ限リ之ヲ使用セシムルコトヲ得ルト雖其使用上ニ周密ノ注意ヲ爲サシムヘシ

●學校身體檢査規程

昭和十二年一月二十七日
文部省令第二號

學校身體檢査規程左ノ通定ム

學校身體檢査規程

第一條　學校ニ於テハ學生生徒兒童ノ身體ノ發達榮養ノ狀態ヲ適切ニシ體位ノ向上ト健康ノ增進トヲ圖ル爲本令ニ依リ身體檢査ヲ施行スベシ

第二條　身體檢査ハ學校醫ヲシテ之ヲ行ハシムベシ

學校醫ナキトキ又ハ學校醫身體檢査ヲ行ヒ難キ事情アルトキハ他ノ醫師ヲシテ之ヲ行ハシムルコトヲ得

學校歯科醫ヲ置キタル學校ニ在リテハ齒牙ノ檢査ハ學校歯科醫ヲシテ之ヲ行ハシムベシ

學校職員、學校看護婦其ノ他適當ナル者ヲシテ身體檢査ノ一部ヲ補助セシムルコトヲ得

第三條　身體檢査ハ每年四月ニ之ヲ施行スベシ但シ止ムヲ得ザル場合ニ於テハ身長、體重、胸圍、坐高ノ測定ヲ除キ六月末日迄ニ之ヲ施行スルコトヲ得

第四條　身體檢査ハ左ノ項目ニ就キ之ヲ施行スベシ

身長、體重、胸圍、坐高、榮養、脊柱、胸廓、眼、耳、鼻及咽頭、皮膚、齒牙、其ノ他ノ疾病及異常

前項目ノ外必要ト認メタル事項ハ特ニ檢査ヲ行フコトヲ得

第五條　身體檢査ハ左ノ各號ニ準據シテ之ヲ施行スベシ

一　身長、胸圍及坐高ハ「センチメートル」、體重ハ「キログラム」ヲ以テ單位トシ四捨五入法ヲ用ヒ單位ノ下一位ニ止ムベシ

二　身長ハ足袋、靴等ヲ脫シ兩踵ヲ密接シ背、臀部及踵ヲ尺柱ニ接シテ直立シ兩上肢ヲ體側ニ垂レ頭部ヲ正位ニ保チ之ヲ測定スベシ

三　體重ハ著衣ノ儘測定シタルトキハ其ノ衣服ノ重量ヲ控除スベシ

四　胸圍ハ起立ノ姿勢ニ於テ兩上肢ヲ自然ニ垂レシメ背面ハ肩胛骨ノ直下部、前面ハ乳頭ノ直上部ニ尺帶ヲ當テ安靜呼息ノ終レルトキ之ヲ行フベシ乳房ノ著シク膨隆セル女子ニ在リテハ尺帶ヲ少シク其ノ上方ニ當テ測定スルモノトス

五　坐高ハ眼掛ニ正坐セシメ上體ヲ垂直ニ保チ身長ノ測定方法ニ準ジ坐

面ヨリ顱頂マデノ距離ヲ測定スベシ

六　榮養ハ皮膚ノ色澤、皮下脂肪ノ充實、筋骨ノ發達等ニ就キ檢査スベシ榮養ノ狀態普通以下ニシテ衞生上特ニ注意ヲ要スト認ムルモノヲ「要注意」トシ其ノ他ノモノヲ「可」トシ之ヲ記入スベシ

七　脊柱ハ形態及疾病ニ就キ檢査スベシ

形態ハ生理的彎曲ヲ有スル者ヲ「正」トシ異常アル者ニ就テハ平背、圓背、亀背、側彎等ヲ區別スベシ

疾病ハ特ニ「カリエス」ニ注意スベシ

八　胸廓ハ形態、發育等ニ就キ檢査スベシ

異常アル者ニ就テハ扁平胸、漏斗胸、鳩胸等ヲ區別スベシ

九　眼ハ視力、屈折異常、色神及眼疾ニ就キ檢査スベシ

視力ハ萬國式試視力表ニ就キ左右ヲ各別ニ檢査シ裸眼視力ヲ記入スベシ但シ眼鏡ヲ常用スル者ニ就テハ裸眼視力ノ外更ニ其ノ眼鏡ヲ裝用シタル儘左右ノ視力ヲ檢査シ括弧内ニ記入スベシ

弱視失明等モ各眼ニ就キ記入スベシ

屈折異常アル者ニ就テハ近視、遠視、亂視ノ種別ヲ各眼ニ就キ記入スベシ

色神ハ異常ノ有無ヲ記入スベシ

眼疾ハ特ニ「トラホーム」ニ注意スベシ

尋常小學校第二學年以下ノ兒童ニ在リテハ視力、屈折異常及色神ノ檢査ヲ省略スルコトヲ得

一〇　耳ハ聽力及耳疾ニ就キ檢査スベシ

聽力ハ適當ナル方法ニ依リ檢査シ障碍ノ有無ヲ記入スベシ

耳疾ハ特ニ中耳炎ニ注意シ耵聹栓塞アルトキハ耳疾欄ニ記入スベシ

尋常小學校第二學年以下ノ兒童ニ在リテハ聽力ノ檢査ヲ省略スルコトヲ得

一一　鼻及咽頭ハ鼻炎、鼻茸、蓄膿症、腺樣增殖症、扁桃腺肥大等ニ注意スベシ

一二　皮膚ハ白癬、疥癬其ノ他ノ傳染性皮膚疾患、濕疹、頭蝨等ニ注意スベシ

一三　齒牙ハ齲齒ニ就キ檢査シ處置齒、未處置齒ニ分チテ其ノ數ヲ記入スベシ

學校歯科醫ヲ置キタル學校ニ在リテハ齲齒ノ數ハ更ニ乳齒、永久齒ニ分チテ記入シ又齒列異常其ノ他ノ齒疾ニ就テモ注意スベシ

一四　其ノ他ノ疾病及異常ニ就テハ呼吸器、循環器、消化器、神經系等ヲ檢査シ結核性疾患、腺病、肋膜炎、心臟疾患、貧血、脚氣、脫腸、神經衰弱、言語障碍、精神障碍、骨・關節ノ異常、四肢運動障碍等ノ發見ニ力ムベシ

第六條　前條ノ檢査ヲ終了シタルトキハ全身ノ狀態ヲ綜合考察シ身體虛弱、精神薄弱又ハ疾病及異常ヲ有スル者ニシテ學校衞生上特別養護ノ必要アリト認ムルモノヲ「要養護」トシ然ラザルモノヲ「可」トシ概評欄ニ記入スベシ但シ大學、高等學校、專門學校竝ニ之ト同等程度以上ノ學校ニ在リテハ之ヲ省略スルコトヲ得

第七條　身體檢査ヲ施行シタルトキハ學校長ハ其ノ結果ヲ本人又ハ其ノ保護者ニ通知スベシ授業免除、就學猶豫、休學又ハ治療、保護、矯正等ヲ要スル者アルトキハ本人又ハ其ノ保護者ニ注意ヲ與ヘ適切ナル處置ヲ講ゼシムベシ

學校ニ於テ必要アルトキハ健康相談、傳染病豫防處置、其ノ他適當ナル保健養護ノ施設ヲ講ズベシ

第八條　身體檢査ヲ施行シタルトキハ其ノ結果ヲ第一號樣式ノ身體檢査票

二記入シ本人在學中之ヲ使用スベシ轉學シタル者アルトキハ學校長ハ前ノ學校ヨリ其ノ身體檢査票ノ交付ヲ受ケ使用スベシ

身體檢査票ハ學校長ニ於テ之ヲ保管スベシ

第九條　身體檢査ヲ施行シタルトキハ學校長ハ第二號樣式ノ身體檢査統計表ヲ調製シ其ノ年八月末日迄ニ直轄學校、公私立大學、高等學校、專門學校ニ在リテハ文部大臣ニ、其ノ他ノ學校ニ在リテハ地方長官ニ報告スベシ

地方長官ハ前項ノ報告ヲ受ケタルトキハ之ヲ取纏メ小學校以外ノ學校ニ就テハ其ノ年九月末日迄ニ、小學校ニ就テハ第二號樣式ニ準ジ道府縣身體檢査集計表ヲ調製添附シ其ノ年十二月末日迄ニ文部大臣ニ送付スベシ

第十條　監督官廳若ハ學校長ニ於テ必要ト認ムルトキ又ハ學校醫若ハ學校齒科醫ニ於テ必要ト認メ學校長ノ同意ヲ得タルトキハ適當ナル項目ニ就キ臨時身體檢査ヲ行フコトヲ得

第十一條　前各條ニ依ル身體檢査ノ外就學、入學ニ關シ身體檢査ヲ行フコトヲ得

第十二條　幼稚園幼兒ノ身體檢査ニ就テハ本令ヲ準用ス

第十三條　大學ニ於テハ文部大臣ノ認可ヲ受ケ本令ノ檢査要目ニ據ラザル身體檢査ヲ施行スルコトヲ得

第十四條　地方長官又ハ直轄學校、公私立大學、高等學校、專門學校ノ長ハ學校職員、傭人等ノ身體檢査ニ關シ必要ナル事項ヲ定ムルコトヲ得

第十五條　地方長官ハ本令ノ施行上必要ナル細則ヲ設クルコトヲ得

第十六條　特別ノ事情アル場合ハ監督官廳ノ認可ヲ受ケ本令ノ身體檢査ヲ行ハザルコトヲ得

附　則

本令ハ昭和十二年四月一日ヨリ之ヲ施行ス

道府縣ニ於テ第九條第二項ノ集計表ヲ調製シ難キ事情アルトキハ當分ノ內之ヲ省略スルコトヲ得

特別ノ事情アルトキハ地方長官ノ認可ヲ受ケ第三條ノ規定ニ拘ラズ當分ノ內每年九月末日迄ニ之ヲ施行スルコトヲ得此ノ場合ニ於テハ第九條第一項ノ期限ハ十一月末日迄、同條第二項ノ期限ハ十二月末日迄トス

學生生徒兒童身體檢査規程ハ之ヲ廢止ス

第一號樣式

〔青紙〕

身體檢査票

| 學校名 | | |

耳	聽力							
	耳疾							
鼻及咽頭								
皮膚								
齒牙	齲齒	齒置	（ ）	（ ）	（ ）	（ ）	（ ）	（ ）	（ ）
		齒置未	（ ）	（ ）	（ ）	（ ）	（ ）	（ ）	（ ）
	其ノ他ノ齒疾							
其ノ他ノ疾病及異常								
總評								
本人ニ對スル注意事項								
備考								
檢查醫印								

注意事項

一、用紙ノ大サハ日本標準規格ニ依ル紙ノ仕上ガ寸法A列第四號ニシテ縦ノ區劃ハ全部年ノ數ヨリ一關多クシ何不足ナク生ジタルトキハ符號ヲ以テ之ヲ補フコト

二、九・七「センチメートル」ハ一・〇「センチメートル」トス

三、年齢ハ四月一日ノ計算ニ依リ滿六年一日以上滿七年迄ノ者ヲ七年トル其ノ他之ニ準ズルコト

四、體格ハ學校先ノ學校名ハ適宜學校名ノ欄ノ餘白ニ記入スルコト

五、疾病其ノ他ノ惡癖ハ受ケザル場合ハ該當ノ欄ニ其ノ旨ヲ記入スルコト

六、本人ニ對スル注意事項欄ニハ日常衛生上注意スベキ具體的事項ヲ記入スルコト

七、檢查項目中單ニナキ場合ニモ其ノ旨ヲ記入シ空欄ヲ殘サザルコト

八、比體重ハ身長ヲ以テ體重ヲ除シタル商ニシテ比體重ノ欄ニハ身長ヲ以テ體重ヲ除シタル商ヲ以テ記入スルコト

（昭和）

九、齲齒ヲ乳齒ト永久齒ニ分ツ場合ニハ乳齒ニ就テハ括弧內ニ記入スルコト

第二號樣式

一〇、其ノ他ノ檢查ニ就キ檢查ヲ行ハザル場合ハ該當欄ニ斜線ヲ引クコト

一一、聽力ニ關シ明ナル場合ニハ聽力欄括弧ノ右ニ記入スルコト

備考ニ位ニ止ムルコト

（男女）

身體檢查統計表　　年度（校名）

年齡		年	年	年	年	年	年	年	年	年	年	計
身長	總長											
	平均											
體重	總重											
	平均											
胸圍	總長											
	平均											
坐高	總長											
	平均											
栄養	要注意者											
脊柱	正											
	異常アル者											
備考	カリヨメ											

胸廓	異常アル者											
聴力	聴力(眼鏡)											
屈折異常	近視											
	遠視											
	亂視											
眼疾	トラホーム											
	其ノ他											
聴力	障碍アル者											
耳疾	中耳炎											
	其ノ他											
鼻及咽頭	鼻疾											
	蓄膿症											
	扁桃腺肥大											
	腺様増殖症											
皮膚	傳染性皮膚病											
	其ノ他ノ皮膚病											
歯	齲歯アル者	( )	( )	( )	( )	( )	( )	( )	( )	( )	( )	( )

(裏面)

(表面)

歯	其ノ他ノ歯疾											
其ノ他ノ疾病及異常	結核性疾患											
	腎病											
	肋膜炎											
	心臓疾患											
	貧血											
	脚氣											
	脫腸											
	神經衰弱											
	言語障碍											
	精神障碍											
	骨關節ノ異常											
	四肢運動障碍											
所見	要養護者											
検査人員												
備考												

注意事項

一、用紙ノ大サハ日本標準規格ニ依ル紙ノ仕上ゲ寸法B列第四號ニシテ縱三六・四「センチメートル」、横二五・七「センチメートル」トス

二、本表ハ男女別ニ調製スルコト

三、身長、胸圍、坐高ニ係ル總長、體重ニ係ル總重ノ各欄ニハ執レモ同一年齢ニ於ケル各檢査人員ノ身長、胸圍、坐高又ハ體重ノ各合計ヲ揭ゲ平均ノ各欄ニハ其ノ檢査人員ヲ以テ總長又ハ總重ヲ除シタル商ヲ揭グルコト

四、弱視(兩眼)ハ兩眼ノ視力〇・三ニ達セザル者ニツキ記入スルコト

五、尋常小學校第二學年以下ノ兒童及幼稚園ノ幼兒ニ在リテハ弱視(兩眼)、屈折異常、色神竝聽力ハ之ヲ本表ニ計入スルヲ要セズ

六、齲齒アル者ニシテ特ニ處置ノ完了セルモノハ括弧内ニ其ノ數ヲ記入スルコト

七、其ノ他ノ疾病及異常欄ニ於ケル疾病及異常ノ分類ハ成ルベク規程第五條第十四號ノ病名ニ據リ尙不足ヲ生ジタルトキハ符箋ヲ以テ之ヲ補フコト

八、前項ノ外本表ニ記入スベキ項目ノ一部ヲ缺キタル者ハ之ヲ表中ニ計入セザルコト

九、外國人ニ係ルモノハ之ヲ計入セザルコト

一〇、備考ノ欄ニハ表中記入ノ事實ニ關シ說明ヲ要スル事項其ノ他特ニ必要ト認メタル事項ヲ記載スルコト

一一、本表ノ成績ニ關シ學校醫、學校齒科醫ニ於テ學校衛生上意見アルトキハ之ヲ表末ニ附記スルコト

●學校醫及幼稚園醫令

昭和四年三月十八日
勅令第九號

沿革　昭和一〇年四月勅令第四八號改正

朕明治三十一年勅令第二號公立學校ニ學校醫ヲ置クノ件改正ノ件ヲ裁可シ玆ニ之ヲ公布セシム

學校醫及幼稚園醫令

第一條　各學校ニ學校醫ヲ置ク

第二條　學校醫ハ學校衛生ニ關スル職務ニ服ス

第三條　學校醫ハ官立ノ學校ニ在リテハ學校長、公立ノ學校ニ在リテハ地方長官、私立ノ學校ニ在リテハ設立者之ヲ囑託ス

學校醫ハ醫師タルコトヲ要ス

第四條　學校醫ハ學校衛生ニ關シ監督官廳、市町村長(町村制ヲ施行セザル地ニ在リテハ町村長ニ準ズベキ者トス、以下同ジ)又ハ學校長ノ諮問アルトキハ意見ヲ答申スベシ

學校醫ハ學校衛生ニ關シ監督官廳、市町村長又ハ學校長ニ建議スルコトヲ得

第五條　學校醫ニハ當該學校ノ經費ヨリ相當ノ手當ヲ給スベシ但シ特別ノ事情アル場合ニ於テハ此ノ限ニ在ラズ

第六條　本令ニ定ムルモノノ外學校醫ノ執務其ノ他ニ關シ必要ナル規程ハ文部大臣之ヲ定ム

第七條　各幼稚園ニ幼稚園醫ヲ置ク

第二條乃至前條ノ規定ハ幼稚園醫ニ付之ヲ準用ス

附則

本令ハ昭和四年四月一日ヨリ之ヲ施行ス

特別ノ事情アル場合ニ於テハ當分ノ内學校醫及幼稚園醫ヲ置カザルコトヲ得

〔訓令〕

●學校醫、幼稚園醫〔及青年訓練所醫〕令ニ關スル件

昭和四年四月十九日
發體二九號文部次官通牒
各地方長官宛

今般勅令第九號ヲ以テ學校醫、幼稚園醫〔及青年訓練所醫〕令公布セラレタルニ就テハ左記事項特ニ御考慮相成一層學校衞生ノ實績ヲ擧ケラルヽ樣努メラレ度

一、勅令第三條第二項ノ「醫師」ハ醫師法ニ依ル醫師ノ意ナルコト

二、勅令附則中「特別ノ事情アル場合ニ於テハ當分ノ內」トアルハ當該地方ニ醫師ナキトキ其ノ他萬止ムヲ得サル場合ニ於テハ期限ヲ豫定シテ置カサルコトヲ意味スルモノニシテ其ノ際ハ理由ヲ附シ文部大臣ニ報告スルコト

私立ノ學校、幼稚園等ニ在リテモ右ト同樣取扱ハレタキコト

三、從來往々〔實業補習學校、〕各種學校等ニ學校醫ヲ置カサルモノアルヤニ聞及フモ右ハ當然本令ニ依リ學校醫ヲ置クベキモノナルニ付將來其ノ厲行ニ努メラレタキコト

四、學校醫ニシテ他ノ業務ニ就カス所謂專任學校醫トシテ數校ノ學校ヲ擔任スルヲ優レリトスル場合有之ヘキニ付地方ノ實情ニ應シ適當ニ處理セラレタキコト但シ此ノ際囑託ハ各學校別ニ發令相成ヘキコト

五、大都市等ニ於テ多數ノ學校醫アル地ニ在リテハ其ノ指導監督及相互ノ連絡協調ニ關シテ市長等ヲシテ之ニ當ラシムルヲ便トスル場合アルヲ以テ適當ニ考慮セラレタキコト

〔訓令〕

●學校醫職務規程

昭和七年二月一日
文部省令第三號

追加　昭和一〇年四月文部省令第一〇號、一二年三月第四號改正

學校醫ノ資格及職務ニ關スル規程左ノ通改正ス

學校醫職務規程

第一條　學校醫ハ少クトモ毎月二回教授時間內ニ於テ其ノ擔當學校ニ到リ左ノ事項ヲ調査スヘシ但シ必要ニ應シ調査事項ノ取捨ヲ行フコトヲ得

一、校地、建物竝設備ノ衞生ニ關スル事項
二、校具ノ衞生ニ關スル事項
三、教授衞生ニ關スル事項
四、運動ニ關スル事項
五、職員學生生徒兒童ノ健康狀態
六、病者、虛弱者、精神薄弱者等ノ監督養護ニ關スル事項
七、清潔ニ關スル事項
八、飮料水竝飮食物ニ關スル事項
九、其ノ他衞生上必要ナル事項

臨時必要アル場合ニ於テ學校醫ハ管理者又ハ學校長ノ請求ニ依リ特ニ前項各號ノ全部又ハ一部ニ就キ調査スヘシ

第二條　學校醫ハ學生生徒兒童中病者、虛弱者、精神薄弱者ヲ發見シ若ハ學校長其ノ他ノ職員ヨリ之ニ關スル通知アリタルトキハ其ノ狀況ニ依リ一科目若ハ數科目ノ授業免除、就學猶豫、就學免除、休學、退學又ハ治療、保護矯正等ヲ要スヘキコトヲ學校長ニ申告スヘシ

前項ノ異狀アル學生生徒兒童中就學猶豫、就學免除、休學、退學等ヲ要セサル者ニ對シ學校醫ハ繼續的ニ之ヲ監察スヘシ

第三條　學校醫ハ學校職員中學校衞生上注意ヲ要スル者ヲ發見シタルトキハ之ニ關シ必要ナル事項ヲ學校長ニ申告スヘシ

第四條　學校醫ハ學校身體檢査規程ニ依リ身體檢査ヲ爲スヘシ

第五條　學校醫ハ學校傳染病豫防規程ニ依リ學校傳染病豫防ニ關スル事務ニ從事シ同規程第三條及第五條乃至第十條ノ場合ニ於テハ必要ナル事項ヲ學校長ニ申告スヘシ

第六條　學校醫ハ第二條第三條及第五條ニ揭ケタル場合ノ外學校衞生上必要ト認メタル事項ニ就キ管理者又ハ學校長ニ申告スヘシ

第七條　學校醫ハ學校衛生ニ關シ學校長ノ諮問ニ應シテ意見ヲ述フヘシ
第八條　學校醫ハ學校長ノ請求ニ應シ學生生徒兒童又ハ其ノ保護者等ニ對シテ衛生ニ關スル講話ヲ爲スヘシ
第九條　學校醫ハ其ノ調査シタル事項、執務ノ狀況、申告若ハ建議セル事項ニ就キ其ノ大要ヲ學校醫執務日誌ニ記入シ其ノ都度學校長ニ提出スヘシ
第十條　學校醫ハ本令ニ揭クルモノノ外官立學校、公私立ノ大學、高等學校及專門學校ニ在リテハ夫々當該學校長、其ノ他ノ學校ニ在リテハ地方長官ノ命ヲ承ケ學校衛生ニ關スル職務ニ從事スヘシ
第十一條　本令ノ實施ニ關シ必要ナル規程ハ官立學校、公私立ノ大學、高等學校及專門學校ニ在リテハ夫々當該學校長、其ノ他ノ學校ニ在リテハ地方長官之ヲ定ムルコトヲ得
第十二條　幼稚園醫ノ職務ニ付テハ前各條ノ規程ヲ準用ス
附　則
本令ハ公布ノ日ヨリ之ヲ施行ス

●學校醫囑託任期ニ關スル件

昭和三年十一月七日
發體五四號文部大臣官房體育課長通牒
各地方長官宛

今般某縣ヨリ學校醫囑託ニ關シ其ノ任期ヲ設ケ度件照會アリタルニ對シ右ハ地方長官限適當ニ取計可然旨回答致シタルニ付參考ノ爲通牒ス

●學校齒科醫及幼稚園齒科醫令

昭和六年六月二十三日
勅令第百四十四號

[青數]

於學校齒科醫及幼稚園齒科醫令ヲ裁可シ玆ニ之ヲ公布セシム

學校齒科醫及幼稚園齒科醫令

第一條　各學校ニ學校齒科醫ヲ置クコトヲ得
第二條　學校齒科醫ハ學校ニ於ケル齒科衛生ニ關スル職務ニ服ス
第三條　學校齒科醫ハ官立ノ學校ニ在リテハ學校長、公立ノ學校ニ在リテハ地方長官、私立ノ學校ニ在リテハ設立者之ヲ囑託ス
學校齒科醫ハ齒科醫師（齒科醫師法第十一條ノ二ノ規定ニ該當スル醫師ヲ含ム）タルコトヲ要ス
第四條　學校齒科醫ハ學校ニ於ケル齒科衛生ニ關シ監督官廳、市町村長（町村制ヲ施行セザル地ニ在リテハ町村長ニ準ズベキ者トス、以下同ジ）又ハ學校長ノ諮問アルトキハ意見ヲ答申スベシ
學校齒科醫ハ學校ニ於ケル齒科衛生ニ關シ監督官廳、市町村長又ハ學校長ニ建議スルコトヲ得
第五條　學校齒科醫ニハ當該學校ノ經費ヨリ相當ノ手當ヲ給スベシ但シ特別ノ事情アル場合ニ於テハ此ノ限ニ在ラズ
第六條　本令ニ定ムルモノノ外學校齒科醫ノ執務其ノ他ニ關シ必要ナル事項ハ文部大臣之ヲ定ム
第七條　各幼稚園ニ幼稚園齒科醫ヲ置クコトヲ得
第二條乃至前條ノ規定ハ幼稚園齒科醫ニ付之ヲ準用ス
附　則
本令ハ公布ノ日ヨリ之ヲ施行ス

●學校齒科醫職務規程

昭和七年二月一日
文部省令第二號

追加　昭和十二年三月文部省令第五號改正

學校齒科醫職務規程左ノ通定ム

學校齒科醫職務規程

第一條　學校齒科醫ハ學校身體檢查規程ニ依リ齒牙檢查ヲ行フヘシ
第二條　學校齒科醫ハ其ノ擔當學校ニ於テ學生生徒兒童ノ齲齒其ノ他ノ齒牙疾患ノ豫防上必要ナル診查竝處置ヲ行フヘシ
第三條　學校齒科醫ハ學校長ノ請求ニ應シ學生生徒兒童又ハ其ノ保護者等ニ對シ齒科衛生ニ關スル講話ヲ爲スヘシ
第四條　學校齒科醫ハ學校ニ於ケル齒科衛生上必要ト認メタル事項ニ就キ管理者又ハ學校長ニ申告スヘシ
第五條　學校齒科醫ハ其ノ執務ノ大要ヲ學校齒科醫執務日誌ニ記入シ其ノ都度學校長ニ提出スヘシ
第六條　學校齒科醫ハ本令ニ揭クルモノノ外官立學校、公私立ノ大學、高等學校及專門學校ニ在リテハ夫々當該學校長、其ノ他ノ學校ニ在リテハ地方長官ノ命ヲ承ケ學校ニ於ケル齒科衛生ニ關スル職務ニ從事スヘシ
第七條　本令ノ實施ニ關シ必要ナル規程ハ官立學校、公私立ノ大學、高等學校及專門學校ニ在リテハ夫々當該學校長、其ノ他ノ學校ニ在リテハ地方長官之ヲ定ムルコトヲ得
第八條　幼稚園齒科醫ノ職務ニ付テハ前各條ノ規程ヲ準用ス
附　則
本令ハ公布ノ日ヨリ之ヲ施行ス

[青數]

●學校看護婦ニ關スル件

昭和四年十月二十九日
文部省訓令第二十一號

北海道廳府縣

學校看護婦ニ關スル件

近時學校衛生ノ發達ニ伴ヒ之ニ關スル各種ノ施設漸ク其ノ普及ヲ見ルニ至レルハ兒童生徒ノ健康增進上洵ニ慶ブベキコトナリトス惟フニ學校衛生ニ關シテハ學校教職員、學校醫主トシテ之ニ從事スト雖モ就中幼弱ナル兒童ヲ敎容スル幼稚園、小學校等ニ於テハ學校看護婦ヲシテ其ノ職務ヲ補助セシメ以テ周到ナル注意ノ下ニ一層養護ノ徹底ヲ圖ルハ極メテ適切ナルコト云フベシ

而シテ學校看護婦ノ業務ハ衛生上ノ知識技能竝ニ敎育ニ關スル十分ナル理解ヲ必要トスルヲ以テ之ニ對シテハ特殊ノ指導ヲナサザルベカラズ然ルニ未ダ規準ノ據ルベキモノナク爲ニ往々業務ノ實行上不便アルノミナラズ延イテ該事業ノ發達上支障無キヲ保シ難キハ甚ダ遺憾ナルコトト云ハザルベカラズ

地方長官ハ玆上ノ趣旨ニ鑑ミ左記要項ニ準據シ夫々適當ノ方法ヲ講ジ以テ學校衛生ノ實績ヲ擧ゲルニ力メラルベシ

一　學校看護婦ハ看護婦ノ資格ヲ有スルモノニシテ學校衛生ノ智識ヲ修得セル者ノ中ヨリ適任者ヲ採用スルコト但シ敎育ノ實務ニ經驗アルモノニシテ學校衛生ノ智識ヲ修得セル者ヲ採用スルモ妨ゲナキコト

二　學校看護婦ハ學校長、學校醫其ノ他ノ關係職員ノ指揮ヲ受ケ概ネ左ノ職務ニ從事スルコト

イ　疾病ノ豫防、診療ノ介補、消毒、救急處置及診療設備ノ整理竝ニ監察ヲ要スル兒童ノ保護ニ關スルコト

ロ　身體檢査、學校食事ノ補助ニ關スルコト
ハ　身體、衣服ノ清潔其ノ他ノ衛生訓練ニ關スルコト
ニ　家庭訪問ヲ行ヒテ疾病異常ノ治療矯正ヲ勸告シ又ハ必要ニ應ジテ適當ナル診療機關ニ伺伴シ或ハ眼鏡ノ調達等ノ世話ヲ爲シ尙病氣缺席兒童ノ調査、慰問等ヲ爲スコト
ホ　運動會、遠足、校外敎授、休暇寮落等ノ衛生事務ニ關スルコト
ヘ　學校衛生ニ關スル調査竝ニ衛生講話ノ補助ニ關スルコト
ト　校地、校舍其ノ他ノ設備ノ清潔、採光、換氣、煖房ノ良否等設備ノ衛生ニ關スルコト
チ　學校看護婦執務日誌其ノ他必要ナル諸簿冊ヲ學校ニ備フルコト
四　幼稚園其ノ他ノ敎育機關ニ於テモ本訓令ニ準據スルコト
五　本訓令ノ實施ニ關シ必要ナル事項ハ地方長官ニ於テ適當ニ之ヲ定ムルコト

〔青敎〕

第七章　兵事

●兵役法

昭和二年三月三十一日
法律第四十七號

沿革　昭和九年三月法律第四號、一〇年三月第二二號、一二年八月第七〇號改正

陸海軍ノ統帥ニ關スル件ヲ除ク外帝國臣民ノ兵役ニ關シテハ本法ノ定ムル所ニ依ル

第一章　總則

第一條　帝國臣民タル男子ハ本法ノ定ムル所ニ依リ兵役ニ服ス

第二條　兵役ハ之ヲ常備兵役、後備兵役、補充兵役及國民兵役ニ分ツ
常備兵役ハ之ヲ現役及豫備役ニ、補充兵役ハ之ヲ第一補充兵役及第二補充兵役ニ、國民兵役ハ之ヲ第一國民兵役及第二國民兵役ニ分ツ

第三條　志願ニ依リ兵籍ニ編入セラルル者ノ兵役ニ關シテハ勅令ノ定ムル所ニ依ル

第四條　六年ノ懲役又ハ禁錮以上ノ刑ニ處セラレタル者ハ兵役ニ服スルコトヲ得ズ

第二章　服役

第五條　現役ハ陸軍ニ在リテハ二年、海軍ニ在リテハ三年トシ現役兵トシテ徵集セラレタル者之ニ服ス
現役兵ハ現役中之ヲ在營セシム

第六條　豫備役ハ陸軍ニ在リテハ五年四月、海軍ニ在リテハ四年トシ現役ヲ終リタル者之ニ服ス

第七條　後備兵役ハ陸軍ニ在リテハ十年、海軍ニ在リテハ五年トシ常備兵役ヲ終リタル者之ニ服ス

第八條　第一補充兵役ハ陸軍ニ在リテハ十二年四月、海軍ニ在リテハ一年トシ現役ニ適スル者ニシテ其ノ年所要ノ現役兵員ニ超過スル者ノ中所要ノ人員之ニ服ス
第二補充兵役ハ十二年四月トシ現役ニ適スル者ノ中現役又ハ第一補充兵役ニ徵集セラレザル者及海軍ノ第一補充兵役ヲ終リタル者之ニ服ス但シ海軍ノ第一補充兵役ヲ終リタル者ニ在リテハ十一年四月トス

第九條　第一國民兵役ハ後備兵役ヲ終リタル者及軍隊ニ於テ敎育ヲ受ケタル補充兵ニシテ補充兵役ヲ終リタル者之ニ服ス
第二國民兵役ハ戶籍法ノ適用ヲ受クル者ニシテ常備兵役、後備兵役、補充兵役及第一國民兵役ニ在ラザル年齡十七年ヨリ四十年迄ノ者之ニ服ス

第十條　年齡二十五年迄ニ師範學校ヲ卒業シタル者（小學校ノ敎職ニ就ク爲ノ資格ヲ失ヒタル者ヲ除ク）ノ現役ハ第五條ノ規定ニ拘ラズ五月トス但シ師範學校ノ敎練ヲ修了セザル者ニ在リテハ七月トス
前項ノ規定ニ依リ現役ニ服スル者ハ現役中之ヲ短期現役兵ト稱ス
短期現役兵其ノ現役ヲ終リタルトキハ直ニ第一國民兵役ニ服ス

第十一條　現役兵ニシテ青年學校ノ課程又ハ之ト同等以上ト認ムル課程ヲ修メタル者ノ在營期間ハ六月以內之ヲ短縮スルコトヲ得
前項ニ規定スル課程ノ修得ノ程度、認定及在營期間短縮ニ關スル事項ハ勅令ヲ以テ之ヲ定ム

第十二條　現役兵ニシテ前條ノ規定ノ適用ヲ受ケザル者ノ在營期間ハ軍事上妨ゲナキトキニ限リ勅令ノ定ムル所ニ依リ六十日以內之ヲ短縮スルコトヲ得

第十三條　現役兵ニシテ一年六月以內ニ於テ敎育ヲ修了シ得ル兵種ニ屬スル者ノ在營期間ハ前二條ノ規定ニ拘ラズ勅令ノ定ムル所ニ依リ之ヲ短縮スルコトヲ得

第十四條　現役兵ニシテ在營中左ノ各號ノ一ニ該當スル者ノ在營期間ハ之ヲ短縮スルコトヲ得
一　品行方正學術勤務ノ成績優秀ナル者
二　定員ニ對シ過剩ト爲リタル者

第十五條　前四條ノ規定ハ短期現役兵ニ之ヲ適用セズ

第十六條　第十一條乃至第十四條ノ規定ニ依リ在營期間ヲ短縮スル場合ニ於テハ現役期間內ニ未入營期間又ハ歸休期間ヲ置ク

〔青敎〕

第十七條　現役又ハ補充兵役ハ現役兵又ハ補充兵トシテ徵集シタル年ノ十二月一日ヨリ之ヲ起算ス

短期現役ノ現役ハ入營ノ月ノ一日ヨリ之ヲ起算ス

戰時又ハ事變ノ際其ノ他必要アル場合ニ於テハ前二項ニ規定スル起算ノ日ヲ變更スルコトヲ得

第十八條　第五條乃至第八條、第九條第一項及第十條ニ規定スル服役ハ其ノ期間ニ拘ラズ年齡四十年ヲ以テ限トス

第十九條　左ノ各號ノ一ニ該當スルトキハ服役ノ期間ヲ延長スルコトヲ得

一　戰時又ハ事變ニ際スルトキ

二　出師ノ準備又ハ守備若ハ警備ノ爲必要アルトキ

三　航海中又ハ外國ニ於テ勤務中ナルトキ

四　重要ナル演習又ハ特別ニ召集ノ擧アルトキ

五　天災其ノ他避クベカラザル事故ニ因リ已ムヲ得ザルトキ

前項ノ規定ニ依リ延長シタル期間ハ次ニ服スベキ兵役ノ期間ニ之ヲ通算ス

第十九條ノ二　特ニ必要アルトキハ第十六條ニ規定スル未入營期間ノ外概ネ三月以內ノ未入營期間ヲ置クコトヲ得此ノ場合ニ於テハ當該期間ニ相當スル期間以內現役期間ヲ延長スルコトヲ得

前項ノ規定ニ依リ延長シタル期間ハ豫備役期間ニ之ヲ通算ス

第二十條　在營中本人ニ依ルニ非ザレバ家族（戶主ヲ含ミ本人ト世帶ヲ同ウスル者ニ限ル）カ生活ヲ爲スコト能ハザルニ至リタルトキハ現役ヲ免除ス但シ故意ニ其ノ事故ヲ作爲シタルトキハ此ノ限ニ在ラズ

第二十一條　現役兵、豫備兵、後備兵若ハ補充兵ニシテ疾病其ノ他身體若ハ精神ノ異常ニ因リ當該兵役ニ服シ難キ者又ハ現役兵ニシテ前條ノ規定ニ依リ現役ヲ免除セラレタル者ハ之ヲ他ノ兵役ニ轉セシム但シ疾病其ノ他身體又ハ精神ノ異常ニ因リ兵役ニ堪ヘザル者ニ對シテハ兵役ヲ免除シ

第二十二條　現役兵ニシテ入營前又ハ入營後六年未滿ノ懲役又ハ禁錮ノ刑ニ處セラレタル者ノ在營中刑ノ執行ヲ受ケタル日數及在營中逃亡シタル者ノ逃亡中ノ日數ハ之ヲ現役期間ニ算入セズ

第三章　徵集

第二十三條　戶籍法ノ適用ヲ受クル者ニシテ前年十二月一日ヨリ其ノ年十一月三十日迄ノ間ニ於テ年齡二十年ニ達スル者ハ本法中別段ノ規定アルモノヲ除クノ外徵兵檢查ヲ受クルコトヲ要ス

前項ニ規定スル年齡ハ之ヲ徵兵適齡ト稱ス

第二十四條　戶主ハ其ノ家族中每年十二月一日ヨリ同月三十一日迄ノ間ニ年齡二十年ト爲ル者アルトキハ其ノ年十一月中ニ、一月一日ヨリ十一月三十日迄ノ間ニ年齡二十年ト爲ル者アルトキハ其ノ前年十一月中ニ本籍ノ市町村長ニ屆出ヅベシ戶主年齡二十年ト爲ルトキ亦同ジ但シ命令ヲ以テ定ムル者ニ付テハ此ノ限ニ在ラズ

第二十五條　兵員ヲ徵集スル爲徵兵區ヲ設ク

徵兵區ハ之ヲ徵募區ニ分ツ

徵兵區ノ種類及區域竝ニ徵募區ノ區域ニ關シテハ勅令ノ定ムル所ニ依ル

第二十六條　現役兵及第一補充兵ノ員數ハ之ヲ徵兵區ニ配賦シ更ニ之ヲ徵募區ニ配賦ス

前項ニ規定スル配賦ハ徵兵區又ハ徵募區ニ本籍ヲ有シ徵兵檢查ヲ受クベキ者ノ見込數ヲ基準トシテ之ヲ行フ

第二十七條　前條ノ規定ニ依リ配賦シタル兵員ハ當該徵募區ニ本籍ヲ有スル者ヨリ之ヲ徵集ス

第二十八條　徵兵區又ハ徵募區ニ配賦シタル兵員ヲ當該徵兵區又ハ徵募區ニ於テ充足シ難キトキハ其ノ不足員數ヲ他ノ徵兵區又ハ徵募區ニ配賦シ徵集スルコトヲ得

第二十九條　徵兵檢查ハ徵兵檢查ヲ受クベキ者ノ本籍所在ノ徵募區ニ於テ之ヲ行フ但シ身體檢查ニ限リ本籍所在ノ徵募區以外ノ地ニ於テ行フコトヲ得

第三十條　徵兵檢查ヲ受クベキ者徵兵檢查ヲ受クベキ年ニ於テ之ヲ受ケザルトキハ次年ニ於テ徵兵檢查ヲ行フ

第三十一條　身體檢查ヲ受ケタル者ニシテ現役兵又ハ第一補充兵トシテ徵集セラルベキ者ハ他ノ徵募區ニ轉屬スルモ之ヲ轉屬前ノ徵募區ノ配賦人員ニ充テ徵集ス

第三十二條　身體檢查ヲ受ケタル者ハ左ノ如ク之ヲ區分ス

一　現役ニ適スル者

二　國民兵役ニ適スルモ現役ニ適セザル者

三　兵役ニ適セザル者

四　兵役ノ適否ヲ判定シ難キ者

前項ニ規定スル區分ノ標準ハ勅令ノ定ムル所ニ依ル

第三十三條　現役ニ適スル者ハ勅令ノ定ムル所ニ依リ體格等位ノ優劣ニ從ヒ各徵募區ノ配賦人員ニ應ジ現役兵、第一補充兵ノ順序ニ之ヲ徵集ス此ノ場合ニ於テ體格等位同一ナル者ハ本法中別段ノ規定アルモノヲ除クノ外兵種特ニ抽籤ノ法ニ依リ徵集順序ヲ定ム

前項ノ規定ニ依リ徵集スベキ者ノ屬スル兵種ハ各徵募區ノ配賦人員ニ應ジ其ノ身材、藝能及職業ニ依リ之ヲ定ム

現役ニ適スル者ニシテ現役兵又ハ第一補充兵ニ徵集セザル者ハ之ヲ第二補充兵ニ徵集ス

現役兵トシテ徵集セラルベキ者ニシテ其ノ屬スル兵種定マリタル者ハ本人ノ願ニ依リ第一項ニ規定スル抽籤ニ加フルコトナク現役兵ニ之ヲ徵集スルコトヲ得

第三十四條　國民兵役ニ適スルモ現役ニ適セザル者ハ之ヲ徵集セズ

第三十五條　兵役ニ適セザル者ハ兵役ヲ免除ス

第三十六條　兵役ノ適否ヲ判定シ難キ者ニ付テハ徵集ヲ延期シ爾後適否ヲ決定シ得ルニ至ル迄每年徵兵檢查ヲ行フ

第三十七條　徵兵檢查ヲ受クベキ者勅令ノ定ムル所ニ依リ兵役ニ適セズト認ムル疾病其ノ他身體又ハ精神ノ異常ノ者ナルトキハ其ノ事實ヲ證明スベキ書類ニ基キ身體檢查ヲ行フコトナク兵役ヲ免除スルコトヲ得

第三十八條　短期現役兵タルノ資格ヲ有スル者ニシテ現役ニ適スル者ハ第三十三條ノ規定ニ拘ラズ之ヲ短期現役兵ニ徵集ス

第二十六條乃至第二十八條ノ規定ハ短期現役兵ノ徵集ニ關シ之ヲ適用セズ

第三十九條　徵兵檢查ヲ受クベキ者左ノ各號ノ一ニ該當スルトキハ徵集ヲ延期スルコトヲ得

一　禁錮以上ノ刑ニ該ルベキ犯罪ノ爲豫審又ハ公判中ナルトキ

二　犯罪ノ爲拘禁中ナルトキ

三　刑ノ執行停止中ナルトキ

四　假出獄中ナルトキ

五　少年法ノ定ムル所ニ依リ少年敎護院、矯正院又ハ病院ニ收容中ナルトキ

六　矯正院法ノ定ムル所ニ依リ假退院中ナルトキ

前項ノ規定ニ依リ現役ニ適スル者ニシテ未ダ徵集順序定マラザル者ニ之ヲ準用ス

前二項ノ規定ニ依リ徵集ヲ延期セラレタル者ハ其ノ事由止ム年又ハ其ノ翌年ニ於テ徵兵檢查ヲ行フ

第四十條　徴兵檢査ヲ受ケタル者現役兵トシテ徴集セラルルニ因リ家族（戸主ヲ含ミ本人ト世帶ヲ同ウスル者ニ限ル）ガ生活ヲ爲スコト能ハザルニ至ルベキ確證アル場合ニ於テハ二年間徴集ヲ延期ス但シ故意ニ其ノ事故ヲ作爲シタルトキハ此ノ限ニ在ラズ

前項ノ規定ニ依リ徴集ヲ延期セラレタル者其ノ延期期間内ニ於テ其ノ事由止ムトキハ事由止ム年又ハ其ノ翌年ニ於テ徴兵檢査ヲ行フ

第四十一條　中學校又ハ中學校ノ學科程度ト同等以上ト認ムル學校ニ在學スル者ニ對シテハ本人ノ願ニ依リ學校ノ修業年限ニ應ジ年齡二十七年ニ至ル迄徴集ヲ延期ス

前項ニ規定スル認定及年齡ノ區分ニ關シテハ勅令ヲ以テ之ヲ定ム

第一項ノ規定ニ依リ徴集ヲ延期セラレタル者ハ在學ノ事由止ム年又ハ其ノ翌年ニ於テ徴兵檢査ヲ行フ但シ一ノ學校卒業ノ日ヨリ六月以内ニ他ノ學校ニ入學スル者ニ付テハ徴集延期ノ事由尙繼續スルモノト看做ス

第二項ノ年齡ノ區分ニ基ク最高年齡ニ達スルモ在學ノ事由尙止マザル者ハ最高年齡ニ達シタル年又ハ其ノ翌年ニ於テ徴兵檢査ヲ行フ

第四十二條　徴兵適齡及其ノ前ヨリ帝國外ノ地ニ在ル者（勅令ヲ以テ定ムル者ヲ除ク）ニ對シテハ本人ノ願ニ依リ徴集ヲ延期ス

前項ノ規定ニ依リ徴集ヲ延期セラレタル者ハ其ノ事由止ム年又ハ其ノ翌年ニ於テ徴兵檢査ヲ行フ

第四十三條　前條第一項ノ規定ニ依リ徴集ヲ延期セラレタル者ニシテ直系尊屬若ハ妻子ノ死亡若ハ重態ノ爲又ハ官廳ノ命ニ依リ一時帝國内ニ歸還スル者ハ徴集延期ノ事由尙繼續スルモノト看做ス但シ歸還後ノ滯在期間九十日ヲ超ユルトキハ此ノ限ニ在ラズ

前項ニ規定スル場合ヲ除クノ外前條第一項ノ規定ニ依リ徴集ヲ延期セラレタル者ニシテ一時帝國内ニ歸還スル者ハ勅令ノ定ムル所ニ依リ在留地ノ遠近ニ應ジ一年間一回滯在期間九十日ヲ超エザル場合ニ限リ徴集延期ノ事由尙繼續スルモノト看做ス

前二項ノ規定ニ該當スル者ニシテ歸還後ノ滯在間ニ於テ疾病其ノ他避クベカラザル事故生ジ前二項ニ規定スル期間内ニ出發シ難キ者アルトキハ其ノ滯在期間ヲ延長スルコトヲ得此ノ場合ニ於テハ其ノ延長シタル期間徴集延期ノ事由尙繼續スルモノト看做ス

第四十四條　前二條ノ規定ハ帝國外ノ地ヲ往復スル帝國船舶ノ船員ニ之ヲ準用ス

第四十五條　家族（戸主ヲ含ミ本人ト世帶ヲ同ジクスル者ニ限ル）二人以上現役兵トシテ同時ニ在營スル爲家事上ノ支障ヲ生ズベキトキハ一人ノ在營間他ノ者ノ入營ヲ延期スルコトヲ得

第十七條第三項ノ規定ハ前項ノ規定ニ依リ入營ヲ延期セラレタル者ニ之ヲ準用ス

第四十六條　現役兵トシテ入營スベキ者疾病其ノ他避クベカラザル事故ニ因リ入營スベキ期日ニ入營シ難キトキ又ハ第三十九條第一項各號ノ一ニ該當スルトキハ三十一日以内入營ヲ延期スルコトヲ得

現役兵トシテ入營スベキ者ニシテ前項ニ規定スル入營ヲ延期シ得ベキ期間内ニ入營シ難キ者ニ對シテハ更ニ徴兵檢査ヲ行フ但シ第十三條ニ規定スル兵種ニ屬スル者ニ在リテハ更ニ徴兵檢査ヲ行フコトナク次ノ入營スベキ期日ニ入營セシムルコトヲ得

第四十七條　現役兵トシテ入營スベキ者入營ノ際行フ身體檢査ニ於テ疾病其ノ他身體又ハ精神ノ異常ニ因リ三十一日以内ニ治癒ノ見込ナク且勤務ニ堪ヘズト認ムル者ナルトキハ之ヲ歸鄉セシメ第二十一條ノ規定ノ適用ヲ受クル者ヲ除クノ外更ニ徴兵檢査ヲ行フ

前條第二項但書ノ規定ハ前項ノ規定ニ依リ歸鄉セシメラレタル者ニ之ヲ準用ス

第四十八條　現役兵ニ關員ヲ生ジタル場合ニ於テハ服役第一年次ノ第一補充兵ヲ以テ其ノ徴集順序ニ從ヒ之ヲ補闕スルコトヲ得

第二十七條及第二十八條ノ規定ハ前項ニ規定スル補闕ニ之ヲ準用ス

第四十九條　左ニ揭グル者（第一號、第二號、第五號及第六號ノ者ニ在リテハ徴兵適齡ヲ過ギタル者ニ限ル）徴集セラルル場合ニ於テハ第三十三條第一項ニ規定スル抽籤ニ加ヘザルモノトス但シ二人以上アルトキハ其ノ者ノミニ付抽籤ヲ行ヒ徴集順序ヲ定ム

一　第四十一條第三項又ハ第四項ノ規定ニ該當スル者

二　第四十二條第二項又ハ第四十四條ノ規定ニ該當スル者

三　第四十六條第二項ノ規定ニ該當スル者

四　第四十七條ノ規定ニ該當スル者

五　第六十六條第一項ノ規定ニ該當スル者

六　第六十七條ノ規定ニ該當スル者

七　第七十四條ニ規定スル罪ヲ犯シ刑ニ處セラレタル者

八　第七十六條ニ規定スル罪ヲ犯シ刑ニ處セラレタル者

前項ニ揭グル者ノ徴集順序ハ第三十三條第一項ノ規定ニ依リ抽籤ヲ爲シタル者ノ上位トシ同條第四項ノ規定ニ依リ徴集セラルベキ者ノ徴集順序ハ前項ニ揭グル者ノ上位トス

第五十條　第七十四條又ハ第七十六條ニ規定スル罪ヲ犯シ刑ニ處セラレタル者ニ對シテハ第四十條乃至第四十二條、第四十四條及第四十五條ノ規定ニ依ル延期ヲ爲サズ

第五十一條　戸籍ノ記載ノ抹消又ハ遺漏其ノ他ノ事由ニ因リ戸籍ニ記載セラレザル爲本籍ヲ有セザル者ニシテ徴兵檢査ヲ受クベキ者ヲ發見シタルトキハ發見ノ年又ハ其ノ翌年ニ於テ徴兵檢査ヲ行フ戸籍ノ記載ノ錯誤ノ爲徴兵檢査ヲ受クベキ者ニシテ之ヲ受ケザリシモノヲ發見シタルトキ亦同ジ

徴兵檢査ヲ受ケタル者戸籍ニ記載セラレアル出生年月日ノ訂正ニ因リ徴兵適齡又ハ徴兵適齡未滿ト爲リタルトキハ左ノ各號ノ一ニ該當スル者ヲ除クノ外更ニ徴兵檢査ヲ行フ

一　現役中ノ者又ハ現役ヲ終リタル者

二　補充兵ニシテ敎育ノ爲召集中ノ者又ハ其ノ召集ヲ終リタル者

三　第三十七條ノ規定ニ依リ兵役ヲ免除セラレタル者

第五十二條　戸籍法ノ適用ヲ受ケザル者ニシテ徴兵適齡ヲ過ギ戸籍法ノ適用ヲ受クル者ノ家ニ入リタル者ニ對シテハ徴集ヲ免除ス

前項ノ規定ハ徴兵適齡ヲ過ギ帝國ノ國籍ヲ取得シ又ハ回復シタル者ニ之ヲ準用ス

第五十三條　第三十條、第三十六條、第三十九條第三項、第四十條第二項若ハ第三項、第四十一條第三項若ハ第四項、第四十二條第二項、第四十四條、第四十六條第二項、第四十七條、第五十一條第一項、第六十六條第一項又ハ第六十七條ノ規定ニ依リ徴兵檢査ヲ受クベキ者年齡三十七年ヲ過ギタルトキハ徴集ヲ免除ス

前項ノ年齡ハ第十七條第一項又ハ第二項ニ規定スル現役又ハ補充兵役ノ起算ノ日ニ於ケル年齡トス

第四章　召集

第五十四條　鳩休兵、瓊備兵、後備兵、補充兵又ハ國民兵ハ戰時又ハ事變ニ際シ必要ニ應ジ之ヲ召集ス

第五十五條　鳩休兵ハ在營兵ノ補闕其ノ他必要アル場合ニ之ヲ召集スルコ

トヲ得

服役第一年次ノ豫備兵ハ警備其ノ他ノ必要ニ因リ歸休兵ヲ召集スルモ尚兵員ヲ要スル場合ニ之ヲ召集スルコトヲ得

第五十六條　豫備兵及後備兵ハ勤務演習ノ爲豫備役及後備兵役ヲ通シ五回以内之ヲ召集スルコトヲ得

前項ニ規定スル召集ハ一年一回トシ一回ノ日數ハ陸軍ニ在リテハ三十五日以内、海軍ニ在リテハ七十日以内トス

海軍ニ在リテハ特別ノ必要アル場合ニ限リ前項ニ規定スル召集日數ヲ五十日以内延長スルコトヲ得此ノ場合ニ於テハ第一項ニ規定スル召集回數ヲ一回宛減ズルモノトス

第五十七條　第一補充兵ハ教育ノ爲百二十日以内之ヲ召集スルコトヲ得

第五十八條　補充兵ニシテ軍隊ニ於テ教育ヲ受ケタル者ハ勤務演習ノ爲之ヲ召集スルコトヲ得

第五十六條ノ規定ハ前項ニ規定スル召集ニ之ヲ準用ス

第五十九條　勤務演習ニ召集セラレタル者召集中犯罪ノ爲又ハ正當ノ事由ナク勤務演習ヲ闕キタルトキハ其ノ闕キタル日數又ハ回數ヲ勤務演習ノ日數又ハ回數ニ算入セズ正當ノ事由ナク召集ノ期日ニ後レタルトキ亦同シ

前項ノ規定ハ教育ノ爲召集セラレタル者ニ之ヲ準用ス

第六十條　歸休兵、豫備兵、後備兵及補充兵ニ對シテハ每年一回簡閲點呼ヲ行フコトヲ得

第六十一條　歸休兵、豫備兵、後備兵又ハ補充兵ニシテ左ノ各號ノ一ニ該當スル者ニ對シテハ勤務演習召集又ハ簡閲點呼ヲ免除スルコトヲ得

一　除人ヲ以テ代フベカラザル職ニ在ル官吏又ハ官吏待遇者

二　市町村長、助役、收入役其ノ他之ニ準ズベキ職ニ在ル者

三　帝國議會、府縣會、市町村會其ノ他之ニ準ズベキモノノ議員但シ其ノ會期中ニ限ル

四　帝國外ノ地ニ旅行又ハ在留スル者

五　帝國外ノ地ヲ往復スル帝國船舶ノ船員

第六十二條　召集セラレタル者疾病其ノ他避クベカラザル事故ニ因リ召集ニ應ジ難キトキハ十日以内召集ヲ延期スルコトヲ得

召集セラレタル者第三十九條第一項各號ノ一ニ該當シ召集期日ニ召集ニ應ジ難キトキ又ハ前項ノ規定ニ依リ召集ヲ延期セラレタル者其ノ延期期間内ニ召集ニ應ジ難キトキハ召集期日又ハ召集年次ヲ變更ス

前二項ノ規定ハ簡閲點呼ニ參會ヲ命セラレタル者ニ之ヲ準用ス

第六十三條　召集セラレタル者入營ノ際行フ身體檢査ニ於テ疾病其ノ他身體又ハ精神ノ異常ニ因リ勤務ニ堪ヘズト認ムル者ナルトキハ召集ヲ免除ス

召集セラレタル者召集ニ因リ家族（戶主ヲ含ミ本人ト世帶ヲ同ジクスル者ニ限ル）ガ生活ヲ爲スコト能ハザルノ確證アル場合ニ於テハ召集ヲ免除ス但シ故意ニ其ノ事故ヲ作爲シタルトキハ此ノ限ニ在ラズ

第五章　雜則

第六十四條　第一補充兵ニシテ第四十八條ノ規定ニ依リ現役兵ノ補闕ニ充テラレ現役ニ服スルニ至リタル者ノ既ニ服シタル第一補充兵役ノ期間ハ之ヲ現役ノ期間ニ通算ス

第六十五條　第四十六條ノ規定ニ依リ後レテ入營シタル者又ハ第四十八條第一項ノ規定ニ依リ補闕トシテ後レテ入營シタル者ト雖モ其ノ在營期間ノ計算ニ關シテハ後レズシテ入營シタルモノト看做ス但シ犯罪ノ爲又ハ正當ノ事由ナク後レテ入營シタル者ハ此ノ限ニ在ラズ

前項ノ規定ハ第六十二條第一項ノ規定ニ依リ召集ヲ延期セラレタル者ニシテ其ノ延期期間内ニ召集ニ應シタル者ニ之ヲ準用ス

第六十六條　志願ニ依リ兵籍ニ編入セラレタル者ニシテ兵籍ヨリ除カルルニ至リタル者勅令ノ定ムル期間服役セザル者ナルトキハ更ニ徵兵檢査ヲ行フ

前項ノ規定ニ依リ徵兵檢査ヲ受ケタル者現役兵トシテ徵集セラレタル場合ニ於ケル現役期間ノ計算ハ勅令ノ定ムル所ニ依ル

第六十七條　短期現役兵トシテ現役ヲ終リタル者年齡二十八年迄ノ間ニ於テ左ノ各號ノ一ニ該當スルトキハ更ニ徵兵檢査ヲ行フ此ノ場合ニ於テ現役兵トシテ徵集セラレタルトキハ前ノ現役期間ヲ後ノ現役期間ニ、前ニ在營シタル期間ヲ後ニ在營スベキ期間ニ通算ス但シ第十三條ノ規定ニ該當スル現役兵トシテ徵集セラレタルトキハ前ニ在營シタル期間ヲ後ニ在營スベキ期間ニ通算セズ

一　小學校ノ教職ニ就クノ資格ヲ失ヒタルトキ

二　現役ヲ終リタル日ヨリ六月ヲ經過シタル日及其ノ後ニ於テ小學校ノ教職ニ在ラザルトキ

前項ノ規定ハ短期現役兵トシテ現役中小學校ノ教職ニ就クノ資格ヲ失ヒタル者ニ之ヲ準用ス

第六十八條　本法ニ規定スルモノノ外兵役ニ關シ必要ナル屆出ニ付テハ命令ノ定ムル所ニ依リ之ヲ爲サシムルコトヲ得

第六十九條　市町村長ハ兵役（第二國民兵役ヲ除ク）ニ在ル者ニ付命令ノ定ムル所ニ依リ其ノ戶籍ノ欄外ニ兵役ノ略符號ヲ附スベシ

戶籍法第三條ノ規定ハ前項ニ規定スル事務ニ之ヲ準用ス

第七十條　本法中本人ヨリ願出ヲ爲スベキ場合ニ於テ本人事故アルトキハ戶主之ヲ爲スコトヲ得

第七十一條　本法中戶主ニ關スル規定ハ戶主未成年者又ハ禁治産者ナルトキハ戶主ノ法定代理人ニ、戶主若ハ戶主ノ法定代理人未ダ決定セザルトキ又ハ避クベカラザル事故アルトキハ家族中家事ヲ擔當スル者ニ之ヲ適用ス

第七十二條　本法中市長ニ關スル規定（第六十一條ノ規定ヲ除ク）ハ區長ヲ以テ戶籍ニ關スル事務ヲ管掌スル者ト爲シタル市ニ在リテハ區長ニ之ヲ適用ス

本法中町村長ニ關スル規定ハ町村長ニ準ズベキ者ニ之ヲ適用ス

第七十三條　本法ニ規定スル學校中ニハ帝國外ノ地ニ在リテ帝國臣民ノ爲ニ設置シタル學校ニシテ勅令ノ定ムル所ニ依リ指定シタルモノヲ包含ス

第六章　罰則

第七十四條　兵役ヲ免ルル爲逃亡シ若ハ潛匿シ又ハ身體ヲ毀傷シ若ハ疾病ヲ作爲シ其ノ他詐僞ノ行爲ヲ爲シタル者ハ三年以下ノ懲役ニ處ス

第七十五條　現役兵トシテ入營スベキ者正當ノ事由ナク入營ノ期日ニ後レ十日ヲ過ギタルトキハ六月以下ノ禁錮ニ處シ戰時ニ在リテ五日ヲ過ギタルトキハ一年以下ノ禁錮ニ處ス

前項ノ規定ハ志願ニ依リ兵籍ニ編入セラレ服役スル者ニ之ヲ準用ス

第七十六條　正當ノ事由ナク徵兵檢査ヲ受ケザル者ハ百圓以下ノ罰金ニ處ス

第七十七條　第二十四條ノ規定ニ依ル屆出ヲ爲サザル者ハ五十圓以下ノ罰金又ハ科料ニ處ス

第七十八條　前四條ノ規定ハ何人ヲ問ハズ帝國外ニ於テ其ノ罪ヲ犯シタル者ニ之ヲ適用ス

附則

本法ハ昭和二年十二月一日ヨリ之ヲ施行ス

本法施行ノ際現ニ豫備役ニ在ル者ノ服役期間ハ尚從前ノ規定ニ依ル此ノ場合ニ於テハ第五十五條第二項ノ規定ヲ適用セズ

本法施行ノ際現ニ補充兵役ニ在ル者ハ第一補充兵役ニ服スルモノトス

本法施行ノ際現ニ徵兵令第二十三條ノ規定ニ依リ入營ヲ延期セラレ居ル者ニ付テハ尚從前ノ例ニ依ル其ノ徵集セラルル場合ニ於ケル徵集順序ニ關シ

テハ第四十九條ノ例ニ依ル

刑法施行法第二十六條第二號ヲ左ノ如ク改ム

二　削除

附　則　（昭和十年法律第二十二號）

本法施行ノ期日ハ勅令ヲ以テ之ヲ定ム（昭和十年勅令第三十九號ヲ以テ昭和十年四月一日ヨリ施行）

本法施行前青年訓練所ノ訓練又ハ之ト同等以上ト認メラレタル訓練ヲ修了シタル者ノ在營期間短縮ニ關シテハ仍從前ノ例ニ依ル

附　則　（昭和十三年法律第一號）

本法ハ昭和十三年十二月一日ヨリ之ヲ施行ス

第五十七條ノ改正規定ハ昭和十二年以前ニ於テ第一補充兵役ニ編入セラレメル者ニ之ヲ適用セズ

〔青教〕

●兵役法施行令（抄錄）

昭和二年十一月三十日
勅令第三百三十號

消革略ス

兵役法施行令ヲ裁可シ玆ニ之ヲ公布セシム

兵役法施行令

第二章　服役

第二款　短期現役兵

第二十五條　短期現役兵ハ軍事上ノ必要ニ依リ陸軍又ハ海軍ニ於テ服役セシム但シ本人ノ希望ヲ參酌スルコトヲ得

兵役法第十條第一項但書ノ規定ニ該當スル者ハ之ヲ海軍ニ於テ服役セシムルコトナシ

第二十六條　短期現役兵ノ服役スベキ部隊ニ關シテハ主務大臣之ヲ定ム

第二十七條　短期現役兵ハ之ヲ陸軍ニ在リテハ歩兵科、海軍ニ在リテハ兵科ニ屬セシム

第二十八條　短期現役兵ハ陸軍ニ在リテハ入營後概ネ二月ノ後之ニ一等兵ヲ、概ネ四月ノ後之ニ上等兵ヲ命ジ現役滿期ノ際之ヲ伍長ニ任ジ海軍ニ在リテハ入營後概ネ一月半ノ後之ニ三等水兵ヲ、概ネ三月ノ後之ニ二等水兵ヲ、概ネ四月半ノ後之ニ一等水兵ヲ命ジ現役滿期ノ際之ヲ三等兵曹ニ任ズ

兵役法第十條第一項但書ノ規定ニ該當スル者ハ前項ノ規定ニ拘ラズ入營後概ネ四月ノ後之ニ一等兵ヲ、概ネ六月ノ後之ニ上等兵ヲ命ジ現役滿期ノ際之ヲ伍長ニ任ズ

前二項ノ規定ニ依ル進級及任官ハ陸軍ニ在リテハ聯隊長、海軍ニ在リテハ進級ハ所轄長、任官ハ鎭守府司令長官之ヲ行フ

〔青教〕

短期現役兵ニシテ在營間其ノ成績不良ナル者ハ第一項又ハ第二項ノ規定ニ依ル進級ノ一部若ハ全部又ハ任官ヲ爲サシムルコトナシ

第二十九條　短期現役兵ニシテ兵役法第六十七條第二項ノ規定ニ該當スル者アルトキハ其ノ等級ヲ免ジ短期現役兵ノ兵籍ヨリ之ヲ除クベシ

前條第三項ノ規定ハ前項ノ規定ニ依リ行フ處分ニ之ヲ準用ス

第三款　在營期間ノ短縮

第三十二條　兵役法第十二條ノ規定ニ依ル在營期間ノ短縮ハ主務大臣ニ於テ軍事上妨ゲナシト認ムルトキニ限リ之ヲ行フ其ノ短縮スベキ期間ハ概ネ四十日トス

第三十三條　兵役法第十三條ノ規定ニ依リ在營期間ヲ短縮スベキ兵種ハ輜重兵特務兵及補助衞生兵トス其ノ在營期間左ノ如シ

概ネ二月但シ自動車ノ運轉ニ從事スベキ者ニ在リテハ概ネ四月

一　輜重兵特務兵

二　補助衞生兵

三月

第三十四條　兵役法第十四條ノ規定ニ依リ在營期間ヲ短縮スル者ニ關シテハ主務大臣上裁ヲ經テ之ヲ定ム

兵役法第十四條第二項ニ規定スル課程ノ修得ノ程度ニ關シテハ陸軍大臣、同項ニ規定スル認定ニ關シテハ陸軍大臣及文部大臣之ヲ定ム

第三十五條　戰時又ハ事變ノ際其ノ他必要アル場合ニ於テハ兵役法第十四條竝ニ本令第三十二條及第三十三條ノ規定ニ依ル在營期間ノ短縮ヲ行ハズ又ハ其ノ短縮スベキ期間ヲ減ズルコトヲ得此ノ場合ニ於テハ第三十六條ノ規定ヲ準用ス

第三章　徵集

第八款　徵集延期

第百條　左ニ揭グルモノハ兵役法第四十一條第一項ノ規定ニ依ル中學校ノ學科程度ト同等以上ト認ムル學校トス

一　師範學校、實業學校（尋常小學校卒業ヲ入學程度トスル修業年限五年又ハ之ト同等以上ノモノニ限ル）、高等學校、大學令ニ依ル大學豫科、專門學校、高等師範學校、大學令ニ依ル大學學部、臨時教員養成所、實業學校教員養成所及青年學校教員養成所但シ研究科、選科等ノ別科ヲ除ク

二　官內大臣、文部大臣以外ノ各省大臣、朝鮮總督、臺灣總督、滿洲國駐劄特命全權大使又ハ樺太廳長官ノ所轄學校ニシテ前號ニ揭グル學校ニ準ズルモノ但シ研究科、選科等ノ別科ヲ除ク

三　前二號ニ揭グル以外ノ學校又ハ前二號ニ揭グル學校ノ別科ニシテ陸軍大臣及文部大臣ニ於テ認定ヲ爲シタルモノ

第百一條　兵役法第四十一條第一項ノ規定ニ依リ學校ニ在學スル者ニ付徵集ヲ延期シ得ベキ最高年齡左ノ如シ

學校ノ區分	最高年齡
中學校 高等學校尋常科 前條第一號ニ揭グル實業學校	年齡二十二年
師範學校 高等學校高等科及專攻科 大學令ニ依ル大學豫科 修業年限三年又ハ四年ノ專門學校 高等師範學校（專攻科ヲ除ク） 前條第一號ニ揭グル教員養成所	年齡二十五年

修業年限五年以上ノ專門學校 高等師範學校專攻科 大學令ニ依ル大學學部	年齡二十七年

前條第二號又ハ第三號ニ該當スル學校ニ在學スル者ニ付徵集ヲ延期シ得ベキ最高年齡ハ其ノ入學資格及修業年限ニ應ジ前項ノ規定ニ準ジ陸軍大臣之ヲ定ム

第百三條　兵役法第四十三條第二項ノ規定ニ依ル滯在期間左ノ如シ

一　河北省、山東省、江蘇省、安徽省、福建省、廣東省、廣西省、香港、澳門又ハ沿海州ニ在留スル者ニシテ徵集延期中ノ者　四十日

二　「サガレン」州、「ザバイカル」州以東「シベリア」（沿海州ヲ除ク）、內蒙古、山西省、河南省、湖北省、湖南省又ハ江西省ニ在留スル者ニシテ徵集延期中ノ者　六十日

三　其ノ他ノ地方ニ在留スル者ニシテ徵集延期中ノ者　九十日

第九款　短期現役兵ニ關スル特例

第百四條　短期現役兵徵集ノ爲ノ聯隊區徵兵官ハ聯隊區內道府縣每ニ聯隊區司令官及兵事官（北海道廳及樺太廳ニ在リテハ之ニ相當スル者）ヲ以テ之ニ充テ聯隊區司令官ヲ首座トシ當該事務ヲ執行ス

第百五條　短期現役兵ノ身體檢查ニ付テハ聯隊區徵兵副醫官ヲ置カザルコトヲ得

第百六條　短期現役兵徵集ノ事務ヲ行フベキ聯隊區徵兵署ハ第六十一條ノ規定ニ拘ラズ便宜ノ地ニ之ヲ設ク

前項ノ聯隊區徵兵署ハ地方長官之ヲ設備ス

第百七條　短期現役兵トシテ服役スベキ者ニ對スル徵兵檢查ハ徵兵適齡又ハ其ノ後ニ於テ師範學校ヲ卒業スル者ニ對シテハ卒業ノ年又ハ其ノ翌年ニ於テ、徵兵適齡前ニ於テ師範學校ヲ卒業シタル者ニ對シテハ徵兵適齡ノ年ニ於テ之ヲ行フ但シ師範學校卒業後引續キ兵役法第四十一條第一項ノ規定ニ依リ徵集ヲ延期セラルル者ニ對シテハ其ノ事由止ム年又ハ其ノ翌年ニ於テ之ヲ行フ

前項ニ規定スル徵兵檢查ノ時期、短期現役兵トシテ服役スベキ者ノ調查及徵兵檢查通達書ノ交付ニ關シテハ陸軍大臣之ヲ定ム

第百八條　短期現役兵トシテ服役スベキ者ニシテ朝鮮、臺灣、關東州、樺太、滿洲國又ハ第百三條第一號ニ掲ゲル地域ニ在ル者ノ調查ハ朝鮮總督府道知事、臺灣總督府總務長官、關東局總長、樺太廳長官、大使又ハ領事官（明治三十二年法律第七十號第十九條ニ規定スル領事官ヲ謂フ以下之ニ同ジ）ヲシテ之ヲ爲サシムルコトヲ得

第四章　召集

第百二十條ノ二　青年學校ノ課程又ハ之ト同等以上ト認ムル課程ヲ修メタル陸軍ノ第一補充兵（前條第二項但書ニ規定スル者ヲ除ク）ニ對シテハ兵役法第五十七條ノ規定ニ依ル召集ハ之ヲ爲サズ但シ青年學校ノ課程又ハ之ト同等以上ト認ムル課程ヲ修メザル第一補充兵ヲ以テ當該聯隊區ニ於ケル兵種別ノ召集人員ヲ充足シ得ザル場合ハ此ノ限ニ在ラズ

第五章　雜則

第百二十九條　兵役法第七十三條ノ規定ニ依ル指定ハ關東州及滿洲國ニ在リテハ陸軍大臣ハ文部大臣及大使ト協議シ其ノ他ノ地ニ在リテハ海軍大臣ハ外務大臣及文部大臣ト協議シテ之ヲ告示ス

附　則　（昭和十年勅令第四十號）

本令ハ昭和十年法律第二十二號施行ノ日ヨリ之ヲ施行ス　（昭和十年四月一日ヨリ施行）

本令施行前青年訓練所又ハ之ト同等以上ト認メラレタル訓練ヲ修了シタル者ノ在營期間短縮ニ關シテハ仍從前ノ例ニ依ル

附　則　（昭和十三年勅令第百三十八號）

本令ハ昭和十三年四月十日ヨリ之ヲ施行ス

但シ第三十一條、第三十二條、第三十四條及第三十五條ノ改正規定、第三十三條ノ改正規定中衛生部ノ兵ニ關スル部分、第七十五條ノ改正規定中工作兵ニ關スル部分竝ニ第百二十條ノ二ノ規定ハ昭和十三年十二月一日ヨリ之ヲ施行ス

本令施行ノ際現ニ幹部候補生タル者ニ付テハ仍從前ノ例ニ依ル

第百二十條ノ二ノ規定ハ昭和十二年以前ニ於テ第一補充兵役ニ編入セラレタル者ニ之ヲ適用セズ

當分ノ內陸軍大臣ハ步兵又ハ戰車兵ヲ工機兵ト爲スコトヲ得

●兵役法施行令第三十一條第三項ノ規定ニ依ル認定ニ關スル件

昭和十年六月五日
陸軍省令第一號
文部省令

兵役法施行令第三十一條第三項ノ規定ニ依ル認定ニ關スル件左ノ通定ム

第一條　左ノ各號ニ掲ゲルモノハ青年學校ノ課程ト同等以上ト認ムル課程トス

一　地方長官ニ於テ青年學校ノ課程ト同等以上ノ課程ト認メタル課程

二　昭和四年朝鮮總督府令第八十九號青年訓練所規程ニ依ル青年訓練所ノ課程（同規程第十三條第二項ノ規定ニ依ルモノヲ除ク）及同規程第十五條ノ規定ニ依リ朝鮮總督ニ於テ之ト同等以上ト認メタル課程

三　昭和六年臺灣總督府令第七十三號ニ依ル公立ノ青年訓練施設ノ課程及臺灣總督ニ於テ之ト同等以上ト認メタル課程

四　滿洲國駐劄特命全權大使又ハ關東州廳長官ニ於テ昭和十年勅令第九十一號ニ依ル青年學校ノ課程ト同等以上ト認メタル課程

五　樺太青年訓練所規程ニ依ル青年訓練所ノ課程及同規程第九條ノ規定ニ依リ樺太廳長官ニ於テ之ト同等以上ト認メタル課程

六　昭和十年外務省令第七號ニ依ル在外青年學校ノ課程

七　現役將校ヲ配屬シタル學校ノ課程

八　現役將校ヲ配屬セザル官立又ハ公立ノ商船專門學校及商船學校ノ課程

九　陸軍大臣及文部大臣ニ於テ指定シタル學校ノ課程

第二條　前條各號ニ掲ゲル課程中地方長官、朝鮮總督、臺灣總督、滿洲國駐劄特命全權大使、關東州廳長官又ハ樺太廳長官ニ於テ認定シタルモノハ其ノ認定ニ關シ課程ノ認定ヲ受ケタル學校所在地所管ノ師團長、臺灣軍司令官又ハ關東軍司令官ニ協議シタルモノタルベシ

附　則

本令ハ公布ノ日ヨリ之ヲ施行ス

青年學校令施行前ニ於テ青年訓練所規程第八條ノ規定ニ依リ青年訓練所ノ課程ト同等以上ト認メラレタル課程ハ之ヲ本令第一條第一號ニ掲ゲル課程ト看做ス

昭和十年勅令第九十一號施行前ニ於テ關東州及南滿洲鐵道附屬地青年訓練所規則第八條ノ規定ニ依リ青年訓練所ノ課程ト同等以上ト認メラレタル課程ハ之ヲ本令第一條第四號ニ掲ゲル課程ト看做ス

●青年學校ノ課程ト同等以上ト認ムル學校指定

昭和十年十一月十三日
陸軍省告示第七號
文部省

昭和十年陸軍省令第一號第一條第九號ノ規定ニ依リ指定スルコト左ノ如シ

左ニ掲ゲル學校ノ課程ハ青年學校ノ課程ト同等以上ト認ムル課程トス

青島學院實業學校

●兵役法施行規則（抄錄）

昭和二年十一月三十日
陸軍省令第二十四號

改正　昭和四年三月陸軍省令第二號、九月第一三號、六年二月第二號、八年一月第一號、四月第一三號、一一月第三一號、一〇年三月第三號、六月第六號、九月第一四號、一一月第二〇號、一一年七月第一七號、一二年二月第一號、八月第三三號、一〇月第五二號、一二月第六五號、一三年二月第六號、三月第一三號、八月第三〇號改正

兵役法施行規則左ノ通定ム

兵役法施行規則

第三編　服役

第一章　短期現役兵

第四十六條　陸軍ニ於ケル短期現役兵ノ服役スベキ部隊ハ左ノ各號ノ區分ニ依ル

一　內地ニ在ル者　卒業シタル師範學校所在地又ハ教職ニ在ル地ノ師管內ニ於テ當該師團長ノ指定スル歩兵聯隊（但シ第一師管內歩兵聯隊ニ於テ服役スベキ人員ノ概ネ半數ハ近衞師團長ノ指定スル近衞師團歩兵聯隊）

二　朝鮮又ハ間島（間島省ヲ謂フ以下同ジ）ニ在ル者　卒業シタル師範學校所在地又ハ教職ニ在ル地ニ從ヒ江原道、咸鏡南道、咸鏡北道及間島ニ在リテハ第十九師團長ノ指定スル同師團歩兵聯隊其ノ他ニ在リテハ第二十師團長ノ指定スル同師團歩兵聯隊但シ教育等ノ關係上必要アルトキハ此ノ區分ヲ變更スルコトアルベシ

三　臺灣ニ在ル者　臺灣軍司令官ノ指定スル臺灣歩兵聯隊

四　關東州、滿洲國（間島ヲ除ク）又ハ其ノ地附近ニ在ル者　第二十師團長ノ指定スル同師團歩兵聯隊

五　支那ニ在ル者　第十二師團長ノ指定スル同師團歩兵聯隊

六　其ノ他ノ地ニ在ル者　內地ニ在ル者ニ準ズ

前項第一號但書ノ規定ニ依リ近衞師團ニ於テ服役セシムベキ者ニ關シテハ第一師團長ハ近衞師團長ト協議ノ上之ヲ定ムベシ

第四十七條　短期現役兵トシテ現役中小學校ノ教職ニ就クノ資格ヲ失ヒタル者アルトキハ左ノ如ク取扱フベシ

一　地方長官ハ其ノ人名及事由ヲ本人ノ服役スル軍隊所管ノ師團長又ハ鎭守府司令長官ニ通知ス

二　師團長前號ノ通知ヲ受ケタルトキハ之ヲ本人ノ服役スル聯隊長ニ通知ス

三　聯隊長又ハ鎭守府司令長官ハ令第二十九條ノ規定ニ依リ處分シタルトキハ本籍地ノ聯隊區司令官ニ通知シ聯隊長ニ在リテハ別ニ師團長ニ報告ス

第二章　在營期間ノ短縮

第五十一條　法第十四條ノ規定ニ依ル在營期間短縮ノ爲必要ナル青年學校ノ課程又ハ之ト同等以上ト認ムル課程ノ修得程度左ノ如シ

一　青年學校又ハ昭和十年外務省令第七號在外青年學校令ニ依ル在外青年學校ノ本科又ハ本科及研究科ニ四年以上在學シ其ノ課程ニ付修身及公民科百時、普通學科及職業科ヲ通ジ二百五十時、教練科三百五十時以上ヲ修メタルコト

二　地方長官ニ於テ青年學校ノ課程ト同等以上ト認メタル課程、昭和四年朝鮮總督府令第八十九號青年訓練所規程第十五條ノ規定ニ依リ朝鮮總督ニ於テ同規程ニ依ル青年訓練所ノ課程ト同等以上ト認メタル課程、滿洲國駐劄特命全權大使若ハ關東州廳長官ニ於テ昭和十年勅令第九十一號ニ依ル青年學校ノ課程ト同等以上ト認メタル課程又ハ樺太青年訓練所規程第九條ノ規定ニ依リ樺太廳長官ニ於テ同規程ニ依ル青年訓練所ノ課程ト同等以上ト認メタル課程ヲ年齡十四年（每年三月三十一日ヲ基準トス）以上ニ於テ四學年以上修了シ教練三百五十時以上ヲ修メタルコト

三　昭和四年朝鮮總督府令第八十九號青年訓練所規程ニ依ル青年訓練所ノ課程（同規程第十三條第二項ノ規定ニ依ルモノヲ除ク）、昭和六年臺灣總督府令第七十三號ニ依ル公立ノ青年訓練施設ノ課程若ハ臺灣總督

ニ於テ之ト同等以上ト認メタル課程又ハ樺太青年訓練所規程ニ依ル青年訓練所ノ課程ニ付ル課程ヲ修メタル者ニシテ其ノ修了ノ日ヨリ一年以內ニ入營スルモノニ在リテハ其ノ入營ノ日ヨリ起算シ一年ヲ超エザル期間、二年以內ニ入營スルモノニ在リテハ其ノ入營ノ日ヨリ起算シ二年ヲ超エザル期間ニ於テ其ノ課程ヲ修メタルトキハ其ノ入營ノ日ヨリ起算シ一年又ハ

一　本籍地　府縣郡市區町村字番地
二　現住地　何々
三　徴集年、役種、兵種、等級
右及屆出候也

年　月　日　　本人　氏　　名印

何聯隊區司令官殿

第四編　徴集

第八章　聯隊區徴兵署ヘノ出頭

第百十六條　徴兵檢査ヲ受クベキ者通達書又ハ徴兵檢査ノ通達ヲ受ケタルトキハ通達書ヲ携ヘ指定ノ日時ニ徴兵署ニ出頭スベシ但シ通知ヲ受ケタル者ニシテ通達書ノ交付ヲ受クル爲到著遲延ノ慮アル場合ニ在リテハ通達書ヲ携フルコトヲ要セズ

第百十七條　聯隊區徴兵署ニ出頭ヲ命セラレタル者ニシテ青年學校ノ課程又ハ之ト同等以上ト認ムル課程修得ニ關スル證明書又ハ學業其ノ他醫師、齒科醫師、藥劑師、獸醫師、自動車運轉手、航空機乘員等ノ職業ニ關スル卒業證書、修業證書、免許證、技倆證明書等ヲ有スル者ハ聯隊區徴兵署ニ出頭ノ際之ヲ携行スベシ

第十六章　現役兵入營

第二款　現役兵ノ交付及受領

第二百三十五條　左記上欄ニ揭ゲル兵員ハ先ヅ其ノ下欄ノ地ニ集合セシメ受領員引率シテ入營部隊ニ到ラシム但シ第二百五十二條ニ規定スル單獨入營ノ手續ヲ爲ス者ハ此ノ限ニ在ラズ

第十九師團、朝鮮軍司令官直轄部隊又ハ飛行第九聯隊ニ入營スル兵員	大阪
第二十師團、旅順重砲兵聯隊又ハ滿洲國ニ在ル騎兵部隊（師團ニ屬スル部隊及熱河省ニ在ル部隊ヲ除ク）ニ入營スル兵員	神戸
臺灣者ハ支那ニ在ル部隊又ハ飛行第六聯隊ニ入營スル兵員	下關
第六、第十二師管ヨリ徴集スル兵員ニシテ熱河省及錦州省ニ在ル部隊ニ入營スル兵員	門司
關東州又ハ滿洲國ニ在ル部隊（師團及本表中別ニ定ムル部隊ヲ除ク）ニ入營スル兵員	廣島

現役兵ノ受領員ニ付テハ附表第三ニ依ル

第四款　青年學校ノ課程又ハ之ト同等以上ト認ムル課程ヲ修メタル者及在外部隊入營者ノ特別心得

第二百五十條　現役兵（補闕入營者ヲ含ム）トシテ入營スベキ者ハ入營ノ際左ノ書類ヲ携行スベシ

一　青年學校ノ課程又ハ之ト同等以上ト認ムル課程ニ付陸軍大臣ノ定ムル程度ノ課程ヲ修得シタル者ハ當該學校ノ配屬將校ノ交付スル合格證明書（陸軍補充令施行規則第七十九條第一項ノ規定ニ依リ聯隊區司令官ニ合格證明書ヲ差出シタル者ヲ除ク）

二　學校教練ノ檢定ニ合格シタル者ハ其ノ證明書

第二百五十一條　朝鮮、臺灣、關東州、滿洲國又ハ支那ニ在ル部隊ニ於テ服役スルコトヲ希望スル者ハ本籍地ノ聯隊區司令官ニ宛テタル左ノ樣式ノ願書ヲ身體檢査ヲ受クベキ徴兵署ニ在ル聯隊區司令官又ハ令第八十一條ノ規定ニ依ル檢査員ニ差出スベシ但シ已ムヲ得ザル事由アルトキハ八月十五日迄ニ本籍地ノ市町村長ヲ經テ本籍地ノ聯隊區司令官ニ差出スベシ

（用紙適宜）

在外部隊服役願

左記部隊ニ於テ服役致度候ニ付及願出候也

左　記

何　隊（朝鮮ニ在ル部隊等）

本籍地　府縣郡市區町村番地
現在地　何々

年　月　日　　本人　氏　　年月日生　名印

同　（本人志願ノトキ年齡二十年未滿ノ者ニ限ル）　戸主　氏　名印

同　（同右）　親權者又ハ後見人　氏　名印

何聯隊區司令官殿

（用紙適宜）

單獨入營屆

本籍地　府縣郡市區町村字番地
現在地　何々

何兵第何聯（大）隊入營者　氏　名

右單獨入營可致候ニ付及屆出候也

年　月　日　　右本人　氏　　名印

何聯隊區司令官殿

前項ノ屆書ヲ受理シタル聯隊區司令官ハ單獨入營者ノ本籍地、現在地及氏名ヲ入營期日迄ニ入營スベキ部隊長ニ通知スベシ

第二十章　徴集延期

第五款　在學ノ爲ノ徴集延期

第三百十四條　令第百條第二號ニ規定スル學校ニシテ中學校令、師範教育令、實業學校令、高等學校令、專門學校令又ハ大學令ニ依ルモノト爲シタル學校ニ於ケル修業年限ト徴集ヲ延期シ得ベキ最高年齡ノ關係ニ付テハ令第百一條第一項ニ規定スルモノニ同ジ

前項ニ規定スル學校以外ノ學校ニ於ケル徴集ヲ延期シ得ベキ最高年齡ハ別ニ之ヲ公示ス

第三百十五條　法第四十一條第一項ノ規定ニ依リ在學ノ故ヲ以テ初メテ徴集ノ延期ヲ願ハントスル者ハ本籍地ノ聯隊區徴兵官ニ宛テタル左ノ樣式ノ願書ニ學校長（之ニ準ズル者ヲ含ム）ノ在學證明書ヲ添ヘ其ノ年四月十五日迄ニ到著スル如ク本籍地ノ市町村長ニ差出スベシ但シ四月十五日迄ニ在學證明書ハ之ヲ五月十五日迄ニ差出シ難キ者ハ願書ニ其ノ旨ヲ附記シテ差出シ置キ在學證明書ハ之ヲ五月十五日迄ニ差出スコトヲ得

在學徵集延期願

（用紙適宜）

一　本　人　氏名及出生年月日
二　本　籍　地　府縣郡市區町村字番地
三　現　住　地　何々
四　在學スル學校　何學校第　學年
五　入學ノ年月日　何年何月何日

右ノ通在學中ニ付兵役法第四十一條第一項ニ依リ徵集延期相成度候也

年　月　日

何聯隊區徵兵官殿

本人　氏　　名印

市町村長ハ前項ノ願書ヲ受ケタルトキハ之ニ奥書證印ヲ爲シ聯隊區徵兵官ニ差出スベシ

第三百十六條　前條ノ在學證明書ハ左ノ事項ヲ記載シ學校長（之ニ準ズル者ヲ含ム）ニ於テ其ノ發行ノ年月日ヲ記入シ署名捺印シタルモノナルコトヲ要ス

一　本人ノ本籍地、現住地、氏名及出生年月日
二　願出ノ時本人ノ屬スル學科（學部等ヲ含ム）及學年
三　入學ノ年月日
四　本人ノ修學ノ概況（修學ノ實アリヤ否ヲ明ニシ休學ノ者又ハ原級ニ止マリタル者ニ在リテハ其ノ事由、期間等ヲ記ス）
五　本人ノ卒業又ハ修了豫想ノ年月日

第三百十七條　法第四十一條ノ規定ニ依リ既ニ徵集ヲ延期セラレタル者引續キ法第四十一條及令第百條ニ揭ゲル學校ニ在學スルトキハ每年新ニ在學スル學校長ノ在學證明書（前條ニ規定スルモノニ準ジ爾後ノ在學ヲ證明シタルモノトス）ノ交付ヲ受ケ四月十五日迄ニ到著スル如ク本籍地ノ市町村長ヲ經テ本籍地ノ聯隊區徵兵官ニ差出スベシ但シ四月十五日迄ニ第三百十五條及第三百十六條ニ規定スル書類ヲ差出ス者ハ該書類ニ前學校長ノ卒業證明書（卒業年月日ヲ明ニスルヲ要ス）ヲ添ヘ差出シ一時事故止屆ハ之ヲ差出スコトヲ要セズ

前項ノ一時事故止屆ノ樣式左ノ如シ

（用紙適宜）

一時事故止屆

一　本　人　氏名及出生年月日
二　本籍地　府縣郡市區町村字番地
三　現住地　何々
四　卒業學校名及卒業年月日
五　入學希望學校、入學試驗期日、豫定入學期日

右一時事故止ミタルニ付及屆出候也

年　月　日

何聯隊區徵兵官殿

本人　氏　　名印

〔青紙〕

前項ノ屆書ニハ卒業シタル學校長ノ證明書及入學セントスル學校長ヨリ願書受理ニ關スル證明書ノ交付ヲ受ケ之ヲ添附スベシ

第三百二十一條　前條ノ規定ニ依リ一時事故止屆ヲ差出シタル者法第四十一條第三項但書ニ規定スル期間內ニ他ノ學校ニ入學シタルトキハ入學ノ日ヨリ十四日以內ニ第三百十五條及第三百十六條ニ規定スル書類ヲ差出スベシ

第三百二十二條　在學ニ因ル徵集延期ノ事由ハ法第四十一條第三項但書ノ規定ニ該當スル場合ヲ除ク外轉校ニ因リ消滅ス但シ轉校ガ十四日以內ニ行ハレタルトキハ此ノ限ニ在ラズ

前項但書ノ規定ニ該當スル者ハ轉校ヲ終リタル日ヨリ十四日以內ニ左ノ樣式ノ轉校屆ニ新舊學校長ノ入學及退學ニ關スル證明書ヲ添ヘ本籍地ノ市町村長ヲ經テ本籍地ノ聯隊區徵兵官ニ差出スベシ

（用紙適宜）

轉校屆

一　本　人　氏名及出生年月日
二　本籍地　府縣郡市區町村字番地
三　現住地　何々
四　初メテ徵集ヲ延期セラレタル年　何年
五　退　學　何年何月何日何學校退學
六　入　學　何年何月何日何學校入學

右ノ通轉校シタルニ付及屆出候也

年　月　日

何聯隊區徵兵官殿

本人　氏　　名印

市町村長ヲ經テ本籍地ノ聯隊區徵兵官ニ差出スベシ

正當ノ事由ナク前項ニ規定スル在學證明書ヲ差出サザル者ハ法第四十一條ノ規定ニ依ル徵集延期願出ノ意思ナキ者ト看做シ取扱フ

第三百十八條　法第四十一條及令第百一條竝ニ第三百十五條ノ規定ニ依リ徵集ヲ延期セラレ居ル者其ノ事由止ミタルトキハ（一時事故止屆ヲ差出シタル後全ク事故止ミタル者ヲ含ム）十四日以內ニ書面ヲ以テ本籍地ノ市町村長ヲ經テ本籍地ノ聯隊區徵兵官ニ屆出ヅベシ其ノ屆書ノ樣式ハ第三百三十四條ニ規定スルモノニ準ズ

市町村長前項ノ屆書ヲ受ケタルトキハ速ニ之ヲ聯隊區徵兵官ニ差出スト共ニ法第四十一條第三項、同第四項及第四百一條ノ規定ニ依リ徵兵檢查ヲ受クシムベキ手續ヲ爲スベシ

第三百二十條　法第四十一條第三項但書ノ規定ニ該當スル者ハ一時事故止屆ヲ四月十五日迄（四月以後卒業スル者ニ在リテハ卒業ノ日ヨリ十四日以內）ニ本籍地ノ市町村長ヲ經テ本籍地ノ聯隊區徵兵官ニ差出スベシ但シ四月十五日迄ニ第三百十五條及第三百十六條ニ規定スル書類ヲ差出ス者ハ該書類ニ前學校長ノ卒業證明書（卒業年月日ヲ明ニスルヲ要ス）ヲ添ヘ差出シ一時事故止屆ハ之ヲ差出スコトヲ要セズ

前項ノ一時事故止屆ノ樣式左ノ如シ

（用紙適宜）

一時事故止屆

一　本　人　氏名及出生年月日
二　本籍地　府縣郡市區町村字番地
三　現住地　何々
四　卒業學校名及卒業年月日
五　入學希望學校、入學試驗期日、豫定入學期日

第三百二十三條　法第四十一條ニ規定スル學校ニ學籍ヲ有スルモ修學ノ實ナキ者ニ對シテハ法第四十一條第一項ノ規定ニ依ル徵集延期ヲ爲スノ限ニ在ラザルモノトス

第三百二十四條　法第四十一條第一項ノ規定ニ依リ徵集延期ヲ許可シタル者ニ對シテハ其ノ年徵兵檢查ヲ行ハズ

第三百二十五條　市町村長ハ法第四十一條ノ規定ニ依ル徵集延期者ニ付徵集延期者名簿（一人一葉トス）ヲ調製シ市役所又ハ町村役場ニ備置クベシ

前項ノ名簿ハ市町村長聯隊區徵兵署ニ携行シ聯隊區徵兵官ノ閱覽ニ供スベシ

第一項ノ徵集延期者名簿ノ樣式左ノ如シ

法第四十一條徵集延期者名簿

（用紙適宜）

本籍地	現住地	氏名	出生年月日	延期ノ狀況			
				在學スル學校	摘要		
				年月日	何學校		
				年月日	何學校	前學校卒業後六月以內ニ入學	
				年月日	何學校	年月日何學校退學	
				年月日	何學校	同日入學	

第六款　帝國外ノ地ニ在ル爲ノ徵集延期

第三百三十四條　法第四十二條ノ規定ニ依リ徵集ヲ延期セラレタル者徵集

延期ノ事由止ミタルトキハ十四日以内ニ徴集延期事故止届ヲ本籍地ノ市町村長ニ差出スベシ其ノ届書ノ様式左ノ如シ

（用紙適宜）

在帝國外徴集延期事故止届

何年何月何日ヲ以テ兵役法第四十二條ニ依ル徴集延期ノ事由止ミタルニ付及届出候也

本籍地　府縣郡市區町村字番地
年月日　本人　氏　名印
年月日生

何聯隊區徴兵官殿

第二十四章　短期現役兵徴集ニ關スル特例

第一款　徴兵檢査

第三百六十八條　短期現役兵トシテ服役スベキ者ノ徴兵檢査ハ左ノ區分ニ依リ之ヲ行フ

一　徴兵適齢又ハ其ノ後ニ於テ師範學校ヲ卒業スル者ハ卒業スル年（四月以後卒業スル者ハ翌年）ノ二月上旬

二　徴兵適齢前ニ於テ師範學校ヲ卒業シタル者ハ徴兵適齢年ノ二月上旬

三　師範學校卒業後引續キ法第四十一條第一項ノ規定ニ依リ徴集ヲ延期セラルル者ハ其ノ事由止ム年（四月以後事由止ム者ハ翌年）ノ二月上旬

四　前各號ニ該當セザル者ニシテ徴兵檢査ヲ受クベキ年ノ二月上旬

第三百六十九條　短期現役兵徴集ノ事務ヲ行フベキ聯隊區徴兵署ハ聯隊區内道府縣毎ニ師範學校所在地ニ之ヲ設ク但シ必要アル場合ニ於テハ聯隊區内ノ他ノ便宜ノ地ニ之ヲ設クルコトヲ得

朝鮮、臺灣、關東州、滿洲國又ハ令第百三條第一號ニ揭ゲル地域ニ在ル者ニシテ短期現役兵トシテ服役スベキ者ノ身體檢査ノ爲ニハ聯隊區徴兵署ヲ設クルコトナク第百八十一條ノ規定ニ依リ身體檢査ヲ統轄スル區域毎ニ師團司令部又ハ軍司令部所在地ニ檢査場ヲ設ク但シ必要アル場合ニ於テハ師團司令部又ハ軍司令部所在地以外ノ地ニ之ヲ設クルコトヲ得

前項ノ檢査場ハ第百八十一條ノ規定ニ依リ身體檢査ヲ統轄スル師團長又ハ軍司令官之ヲ設備ス

第三百七十條　短期現役兵徴集ノ事務ヲ行フベキ聯隊區徴兵署開設ノ日割ハ聯隊區徴兵官ニ於テ之ヲ公示シ且關係アル官廳及學校長ニ通知スベシ

前條第二項ニ規定スル檢査場ノ開設日割ハ第百八十一條ノ規定ニ依リ身體檢査ヲ統轄スル師團長又ハ軍司令官之ヲ定メ其ノ隷下ノ檢査員ニ之ヲ指示シ且關係アル官廳及學校長ニ通知スベシ

第三百七十一條　朝鮮、臺灣、關東州、滿洲國又ハ令第百三條第一號ニ揭ゲル地域ニ於テ行フ短期現役兵徴集ノ爲身體檢査ヲ爲スベキ檢査員及之ニ屬スル職員ノ任命其ノ他之ニ關スル事項ニ付テハ第百九十四條、第百九十七條第一項及第二百四條ノ規定ヲ準用ス

第三百七十二條　短期現役兵トシテ徴集スベキ者ノ身體檢査ハ本籍ノ如何ヲ問ハズ第三百六十九條ニ規定スル聯隊區徴兵署又ハ檢査場開設ノ區域毎ニ當該區域内ニ居住スル者ニ對シ同條ニ規定スル聯隊區徴兵署又ハ檢査場ニ於テ之ヲ行フ

第三百七十三條　短期現役兵トシテ服役スベキ者ノ聯隊區徴兵署ヘノ出頭ハ第三百六十九條第一項ニ規定スル聯隊區徴兵署開設ノ區域毎ニ地方長官之ヲ命ズ但シ必要アル場合ニ於テハ市町村長又ハ師範學校長ヲシテ之ヲ傳達セシムルコトヲ得

内地以外ノ地ニ於ケル短期現役兵トシテ服役セシムベキ者ノ檢査場ヘノ出頭ハ第三百八十三條ノ規定ニ依リ調査シタル者之ヲ命ズ

第三百七十四條　前條ノ規定ニ依リ出頭ヲ命セラレタル者疾病其ノ他避クベカラザル事故ニ因リ身體檢査ニ出頭シ難キ場合ニ於ケル願届ハ直接聯隊區徴兵官又ハ檢査員宛之ヲ爲スベシ

第三百七十五條　短期現役兵トシテ服役スベキ者ニシテ海軍ニ於テ服役セシコトヲ希望スル者又ハ服役部隊ニ付希望アル者ハ身體檢査ノ際聯隊區司令官又ハ檢査員ノ携行スル短期現役兵服役部隊希望者名簿（其ノ様式ハ適宜トス）ニ自ラ署名捺印スベシ

前項ノ規定ニ依リ海軍ニ於テ服役スルコトヲ希望スル者所要人員ヲ超過シタルトキハ抽籤ニ依リ其ノ人員ヲ定ム其ノ抽籤ノ方法ハ適宜トス

第二款　調査及名簿

第三百七十六條　市町村長ハ毎年十二月一日調ヲ以テ左ノ人員ヲ調査スベシ

一　當該市町村内ノ小學校ノ教職ニ在ル者ニシテ其ノ翌年短期現役兵トシテノ徴兵檢査ヲ受クベキ者（當該市町村ニ本籍ヲ有スルト否トヲ問ハズ）

二　當該市町村ニ本籍ヲ有シ徴兵適齢前師範學校ヲ卒業シ小學校ノ教職ニ在ラザル者ニシテ其ノ翌年第三百六十八條第二號ノ規定ニ依リ短期現役兵トシテノ徴兵檢査ヲ受クベキ者

三　當該市町村ニ本籍ヲ有シ前各號ニ該當セザル者ニシテ其ノ翌年短期現役兵トシテノ徴兵檢査ヲ受クベキモノ但シ小學校ノ教職ニ在ル者及師範學校ニ在學スル者ヲ除ク

前項第二號又ハ第三號ニ該當スル者ハ徴兵檢査ヲ受クベキ年ノ前年十一月中ニ第二號ニ該當スル者ニ在リテハ徴兵適齢届ニ準ズル届ヲ、第三號ニ該當スル者ニ在リテハ其ノ現住地ノ届ヲ本籍地ノ市町村長ニ差出スベシ在留者ニ在リテハ同時ニ第三百八十三條第一號ノ規定ニ依リ調査スル諸官ニモ亦差出スモノトス

第三百七十八條　地方長官ハ毎年十二月一日調ヲ以テ當該管内ノ師範學校ニ在學スル者ニシテ其ノ翌年徴兵檢査ヲ受クベキモノヲ調査スベシ

第四款　入營

第三百七十九條　短期現役兵トシテ服役スベキ者ノ入營期日ハ徴兵檢査ヲ受ケタル年（四月一日以後師範學校ヲ卒業スル者ハ卒業ノ年ノ翌年）ノ四月一日トス

第三百七十一條　海軍ニ於テ服役セシムベキ短期現役兵ノ人員ハ海軍大臣ノ移牒ニ基キ毎年陸軍大臣之ヲ各師管ニ配當シ師團長ハ師管ニ配當セラレタル人員ヲ聯隊區ニ配當ス

第三百七十二條　師團長ハ短期現役兵ヲ入營セシムベキ隷下ノ歩兵隊ヲ定メ毎年一月十五日迄ニ他ノ各師團長ニ通知スベシ

前項ノ通知ニ當リテハ本人ノ居住スル聯隊區又ハ在留地ト服役部隊トノ關係及入營時刻ヲ明示スベシ

臺灣軍司令官ハ前二項ノ規定ニ準ジ各師團長ニ通知スベシ

第三百七十三條　師團長ハ各師團短期現役兵服役部隊表ヲ作リ毎年一月三十一日迄ニ之ヲ聯隊區司令官ニ交付スベシ

第三百七十四條　本籍地ノ聯隊區司令官ハ短期現役兵徴集ノ處分ヲ爲シタルトキハ第四十六條ノ規定及前條ノ表ニ基キ本人ノ希望ヲ參酌シ短期現役兵證書ニ所要ノ記入ヲ爲シ地方長官又ハ令第百八條ニ揭ゲル諸官ニ送付スベシ

地方長官及令第百八條ニ掲グル諸官ハ短期現役兵證書ノ送付ヲ受ケタルトキハ之ヲ本人ニ交付スベシ

第三百九十五條　聯隊區司令官ハ短期現役兵トシテ徴集シタル者ノ人名ヲ本籍地ノ市町村長ニ通知スベシ

市町村長前項ノ通知ヲ受ケタルトキハ速ニ身上明細書及戸籍抄本ヲ調製シ三月二十日迄ニ通知ヲ受ケタル聯隊區司令官ニ送付スベシ

短期現役兵壯丁名簿ハ短期現役兵證書調製後成ルベク速ニ、身上明細書及戸籍抄本ハ其ノ入營期日迄ニ聯隊區司令官ヨリ本人ノ服役スル部隊ノ長ニ送付スベシ

第五款　短期現役兵トシテノ服役ト一般服役トノ關係

第三百九十六條　師範學校ヲ卒業シ引續キ他ノ上級ノ學校ニ在學スル者ニ對シテハ法第四十一條ノ規定ニ依リ徴集ヲ延期スルコトヲ妨ゲズ徴兵適齢前師範學校ヲ卒業シ徴兵適齢ノ年現ニ他ノ上級ノ學校ニ在學シ居ル者ニ付亦同ジ

第三百九十七條　前條ノ規定ニ依リ徴集ヲ延期セラレタル者ト雖モ法第十條ニ規定スル資格ヲ具フル者ハ短期現役兵トシテ服役セシムルモノトス

第三百九十八條　法第六十七條第一項第一號ノ規定ニ該當スル者アルトキハ地方長官又ハ令第百八條ニ掲グル諸官ハ速ニ之ヲ本人本籍地ノ聯隊區司令官ニ通知スベシ

法第六十七條第一項第二號ノ規定ニ該當スル者ハ其ノ事由發生ノ日ヨリ十四日以内ニ其ノ旨本籍地ノ市町村長ニ屆出ヅベシ

法第六十七條第一項第二號ノ規定ニ該當スル者ハ更ニ教職ニ就クト雖モ徴兵檢査ヲ行ヒ一般徴兵トシテノ徴否ヲ定ムルモノトス但シ現役免除又ハ兵役免除ノ處分ヲ受ケタル者ハ此ノ限ニ在ラズ

第三百九十九條　小學校ノ教職ニ在リテ休職ト爲リ居ル者ハ其ノ休職間兵役上ニ關シテハ教職ニ在ル者トシテ取扱フ

短期現役兵トシテ現役ヲ終リタル日ヨリ六月ヲ經過シタル後ニ於テ一ノ小學校ヨリ他ノ小學校ニ轉職スルトキハ其ノ轉職ガ同一日ニ於テ行ハルルカ又ハ暦日ヲ連續シテ行ハルルニ非ザレバ法第六十七條第一項ノ規定ノ適用ヲ受クルモノトス

第四百條　短期現役兵トシテ服役スル者ト雖モ法令ノ定ムル資格ヲ有スル者ハ本人ノ志願ニ依リ陸海軍ノ他ノ兵籍ニ編入スルコトヲ得

第五編　補則及罰則

第四百一條　徴集ヲ延期セラレタル者、更ニ徴兵檢査ヲ受クベキ者又ハ徴兵處分未濟ノ者徴集セラルベキ身分ト爲リタル場合ニ於テハ其ノ年徴兵檢査開始前又ハ徴兵檢査期間内ナルトキハ其ノ年徴兵檢査ヲ爲シ其ノ年徴兵檢査期間ヲ過ギタル後ナルトキハ其ノ翌年徴兵檢査ヲ爲スベシ

附則　（昭和十年陸軍省令第六號）

本令ハ公布ノ日ヨリ之ヲ施行ス

本令施行前青年訓練所ノ訓練又ハ之ト同等以上ト認メラレタル訓練ヲ修了シタル者ノ取扱ハ仍從前ノ例ニ依ル

青年學校ノ課程又ハ之ト同等以上ト認ムル課程ヲ修ムル以前ニ於テ青年訓練所若ハ昭和二年勅令第百三十八號ニ依ル關東州及南滿洲鐵道附屬地ニ於ケル青年訓練所ノ訓練又ハ之ト同等以上ト認ムル訓練ヲ受ケタル者ノ當該訓練期間及訓練時數竝ニ昭和十年陸軍文部省令第一號ニ依リ青年學校ノ課程ト同等以上ト認メラレタル課程ヲ同令公布以前ニ修得シタル者ノ當該修得期間及時數ハ之ヲ第五十二條ノ二ニ規定スル期間及時數ニ通算ス

昭和十年三月三十一日ニ於テ年齢十五年以上ノ者ニシテ青年學校ノ本科又ハ研究科ノ課程ヲ修ムルモノ竝ニ昭和十年三月三十一日ニ於テ年齢十七年以上ノ者ニシテ實業補習學校後期卒業者及尋常小學校卒業程度ヲ入學資格トスル中等學校ノ第三學年修了程度（高等小學校卒業程度ヲ入學資格トスル學校ニ在リテハ第一學年修了程度其ノ他之ニ準ズ）以上ノ學力アルモノノ中第五十二條ノ二第三號ニ規定スル課程ヲ修ムルモノニ付テノ第五十二條ノ二ニ規定スル課程修得ノ程度ニ關シテハ別ニ之ヲ告示ス

附則（抄錄）　（昭和十年陸軍省令第十四號）

本令ハ昭和十年十二月一日ヨリ之ヲ施行ス

第五十二條ノ二第一號ニ規定スル在外青年學校ノ課程修得程度ハ當分ノ内其ノ一部ヲ減ズルモノトシ別ニ之ヲ告示ス

附則　（昭和十三年陸軍省令第十三號）

本令ハ昭和十三年四月十日ヨリ之ヲ施行ス

但シ第五十一條乃至第五十二條ノ三及第六十二條ノ二ノ改正規定竝ニ附表第一ノ改正規定（自動車ノ運轉ニ從事スベキ輜重兵特務兵ニ關スル部分ヲ除ク）ハ昭和十三年十二月一日ヨリ之ヲ施行ス

昭和十一年及昭和十二年徴集兵ノ退營ニ付テハ仍從前ノ規定ニ依ル但シ昭和十二年徴集兵ニシテ在營一年六月ノ者ノ退營期日ハ在營一年十月二十日ノ者ノ退營期日ニ同ジ

本令施行ノ際現ニ幹部候補生タル者ニ付テハ仍從前ノ例ニ依ル

昭和十三年勅令第百三十七號附則第三條ニ該當スル者ハ徴集上ノ取扱ニ付テハ之ヲ第七條ノ二ニ該當スル者ト看做ス

豫備兵、後備兵又ハ補充兵ニシテ本令施行前ニ於テ自動車運轉免許證ヲ下附セラレタル者ハ第六十五條ノ三ノ規定ニ準ジ本令施行ノ日ヨリ九十日以内ニ之ヲ屆出ヅベシ

正當ノ事由ナクシテ前項ニ規定スル屆出ヲ爲サザル者ハ五十圓以下ノ罰金又ハ拘留若ハ科料ニ處ス

●昭和十年陸軍省令第六號附則第四項ニ規定スル者ノ青年學校ノ課程又ハ之ト同等以上ト認ムル課程ノ修得程度ニ關スル件

昭和十年六月十日
陸軍省告示第二十七號

昭和十年六月陸軍省令第六號附則第四項ニ規定スル者ノ青年學校ノ課程又ハ之ト同等以上ト認ムル課程ノ修得程度ニ關シテハ兵役法施行規則第五十二條ノ二ニ掲グル時數ニ拘ラズ左ノ各號ニ依ルモノトス

一　年齢十五年（年齢ノ計算ハ昭和十年三月三十一日トス以下同ジ）以上十六年未滿ノ者ノ兵役法施行規則（以下規則ト稱ス）第五十二條ノ二第一號又ハ第七號（規則第五十二條ノ二第一號ニ規定スル課程ヲ修メタル期間ヲ通算スル場合ニ限ル）ニ規定スル課程ノ修得程度左ノ如シ

修身及公民科	九十時以上
普通學科及職業科ヲ通ジ	二百三十時以上
教練科	三百三十時以上

二　年齢十六年以上ノ者（課程ヲ修得シタル期間ハ概ネ四年トス）ノ規則第五十二條ノ二第一號又ハ第七號（規則第五十二條ノ二第一號ニ規定スル課程ヲ修メタル期間ヲ通算スル場合ニ限ル）ニ規定スル課程ノ修得程度左ノ如シ

修身及公民科	八十時以上
普通學科及職業科ヲ通ジ	二百時以上
教練科	三百時以上

前項ニ規定スル普通學科及職業科ヲ通ジ二百時中實業補習學校後期卒業者及尋常小學校卒業程度ヲ入學資格トスル中等學校ニ在リテハ第一學年修了程度（高等小學校卒業程度ヲ入學資格トスル學校ニ在リテハ第一學年修了程度其ノ他之ニ準ズ）以上ノ學力アル者ニシテ年齢十七年以上ノモノニ在リテハ百時以内、十八年以上ノモノニ在リテハ百五十時以内、十九年以上ノモノニ在リテハ二百時以内ヲ免除ス

三　規則第五十二條ノ二第三號ニ規定スル課程ヲ修メタル年齢十七年以上ノ者ノ中實業補習學校後期卒業者及尋常小學校卒業程度ヲ入學資格トスル中等學校ノ第三學年修了程度（高等小學校卒業程度ヲ入學資格トスル學校ニ在リテハ第一學年修了程度其ノ他之ニ準ズ）以上ノ學力アル者ニ對シテハ規則第五十二條ノ二第三號又ハ第七號ニ掲グル普通學科及職業科ヲ通ジ二百五十時中年齢十七年以上ノモノニ在リテハ百時以内、十八年以上ノモノニ在リテハ百五十時以内、十九年以上ノモノニ在リテハ二百五十時以内ヲ免除ス

參照

昭和十年陸軍省令第六號ハ兵役法施行規則中改正ノ件ナリ

第八章　補則

●學校建築物ノ營繕竝ニ保全ニ關スル件

昭和九年十二月十八日
文部省訓令第十六號
北海道廳　府縣　公私立大學高等學校專門學校

過般ノ暴風被害ノ實情ニ鑑ミ學校建築物ノ營繕竝ニ保全ニ關スル注意要綱左ノ通指示ス

事ニ局ニ在ル者宜シク本令ノ趣旨ヲ體シ其ノ實效ヲ擧グルニ遺憾無キヲ期セラルベシ

第一　一般ニ關スル注意

一、學校建築ハ教育、衞生、風紀上ノ諸點ニ關シ周密ナル注意ヲ拂フベキハ勿論實用ヲ旨トシ虚飾ヲ避ケ特ニ堅牢强固ナルモノタラシムルコト

二、建築費ハ愼重ナル見積ニ依リテ之ヲ定ムルコト

三、工事請負者ヲ選定スルニハ其ノ技倆竝ニ資產信用ヲ本位トシテ特ニ嚴正ナルベキコト

四、工事ノ施行ニ當リテハ技術ニ堪能ナル者ヲシテ其ノ監督ヲ勵行セシムルコト

五、學校建築物ノ營繕竝ニ保全ニ關シテハ學校長モ常ニ注意ヲ怠ラザルコト

六、既設ノ建築物ニ對シテハ時々檢查ヲ行ヒ必要アル場合ニハ速ニ補强スルコト

七、講堂、雨天體操場又ハ學生、生徒、兒童、幼兒ノ控所等ハ特ニ堅牢ナルモノト爲シ之ヲ萬一ノ場合ニ於ケル避難所ニ充ツルコト

第二　新築ノ場合ノ注意

一、敷地

1. 敷地ハ成ルベク周圍ノ平坦ナル所ヲ選ビ崖地或ハ川岸ノ如キハ之ヲ避クルコト
2. 土地ハ岩、砂利交リ粘土層、硬キ粘土層、砂利層等ヲ最善トシ水分無キ砂地及粘土層ヲ次善トス
3. 止ムヲ得ズシテ水分多キ砂地及泥地又ハ埋立地等ヲ敷地トシテ選ビタルトキハ校舍ノ構造ヲ一層强固ナラシムルコト

二、校舍

1. 校舍ノ階數ハ幼稚園ハ一階トシ小學校ハ木造ニ在リテハ二階ヲ、鐵筋コンクリート造ニ在リテハ三階ヲ超ユルヲ得ザルコト但シ地階ハ之ヲ階數ニ算入セズ
2. 敎室其ノ他學生、生徒、兒童、幼兒ヲ收容スル室ニハ廊下、廣間ノ類又ハ戶外ニ面スル出入口ヲ成ルベク二以上設クルコト
3. 校舍ノ第一階ニハ階段ニ近接シテ運動場其ノ他適當ナル空地ニ通ズル出入口ヲ成ルベク設クルコト
4. 階段ハ成ルベク左ノ制限ニ依ルコト但シ學生、生徒、兒童、幼兒ノ常用セザルモノハ此ノ限ニ在ラズ
   イ、階段ノ數ハ各階ニ付敎室一ノトキハ一以上、敎室八以下ノトキハ二以上トシ敎室四又ハ其ノ端數ヲ增ス毎ニ一ヲ加フルコト但シ敎室三以下ニシテ階段二以上アルトキハ其ノ一ハ非常階段ヲ以テ之ニ代フルコトヲ得
   ロ、階段ハ直線又ハ全折階段ト爲スコト
   ハ、階段ハ高サ三米ヲ超ユルモノニ在リテハ高サ三米以內毎ニ踊場ヲ設クルコト
   ニ、階段及踊場ノ幅ハ一、四米以上ト爲スコト
   ホ、階段ノ蹴込ハ二十六糎以上、踏上ハ十八糎（小學校ニ在リテハ十六糎）以下ト爲スコト
5. 廊下ノ幅ハ成ルベク片廊下ニ在リテハ一、八米以上、中廊下ニ在リテハ二、三米以上ト爲スコト

三、構造

構造ニ關シテハ市街地建築物法及同關係法令ニ定ムルトコロニ依ルベキモノノ外木造ニ在リテハ左ノ注意ヲ爲スコト

1. 基礎ハ可及的ニ其ノ沈下ヲ小ナラシムルコト地盤優良ナラザル場合ハ成ルベク深ク掘下ゲ割栗石、砂利等ヲ打込ミ搗固メタル上成ルベク鐵筋挿入ノコンクリートニテ築造スルコト但シ地盤ニ水氣アルトキハ杭打ヲ爲シ其ノ杭ハ常ニ水面下ニアラシムルコト
2. 建物ハ之ヲ硬軟不同ナル土地ニ跨リテ築造スルコトヲ避ケ止ムヲ得ザル場合ニハ不同沈下ノ起ラザル樣軟地ヲ充分ニ堅固ト爲スカ然ラザレバ別棟ト爲スコト
3. 土臺ハボールトニテ基礎ニ緊結シ家屋全體ニ亙リ柱脚部ノ連結固定ヲ圖ルコト
4. 土臺、胴差、桁、梁等ノ構架材ノ隅々ニハ隅柱ヲ設ケテ三角形ヲ構成スルコト（第一圖、第二圖、第三圖參照）
5. 柱ト土臺又ハ桁トノ接合ニハ方杖、帶鐵物、筋違ボールト、鎹又ハ其ノ他ノ鐵物ヲ用フルコト（第一圖、第二圖、第三圖、第四圖參照）
6. 柱ハ從來ノ慣例ニ依レバ小ニ失スルヲ以テ可及的大ナルモノヲ用ヒ且縱橫架構材ノ接合ニハ仕口ニ依リテ柱ノ强サヲ減セザル樣添木、添鐵物、ボールト等ヲ用ヒテ之ヲ補强スルコト
7. 柱ハ二階建ノ場合ハ平家建ノ場合ニ比シテ大ナルモノヲラシメ且可

及的多ク通柱トスルコト（第三圖參照）管柱ヲ用フル個所ニハ添鐵物又ハ添木ヲ當テ上下ヲ充分ニ連結スルカ又ハ控柱ヲ設クルコト（第五圖參照）

8. 柱、梁、小屋梁ハ互ニ連結シテ成ルベク架構體ヲ構成スルコト
9. 小屋組相互ノ間ニハ筋違、梁挾ノ類ヲ用ヒテ之ヲ連結シ家屋ノ頂ヲ結束シテ一體ト爲スコト（第六圖參照）
10. 屋根ノ重量ハ震力ニ對シテハ木造家屋破壞力ノ主要ナル素因ナルガ故ニ其ノ材料ニハ石綿盤、石盤ノ如ク輕良且耐火的ナルモノヲ用ヒ堅固ニ葺上グルヲ可トスルコト
11. 瓦ヲ用フル場合ニハ引掛桟瓦ト爲スカ又ハ針金等ヲ以テ下地ト緊結スルコト
12. 壁體ハ家屋ノ外部ノミナラズ內部ニモ縱橫ニ成ルベク多ク之ヲ構成スルコト
13. 壁體ニハ必ズ筋違ヲ用ヒテ三角形ヲ構成スルコト（第七圖、第八圖、第九圖、第十圖參照）
14. 筋違ニハ角材又ハ厚材ヲ用ヒ柱トノ接合ハボールトヲ以テ堅固ニ締付グルコト（第七圖、第八圖參照）止ムヲ得ズシテ貫ノ如キ薄材ヲ用フルトキハ兩面ヨリ楔ニ配置シ柱ノ表面ニ缺キ込ミ大釘打ト爲スコト（第九圖參照）
15. 柱ト一階梁、二階梁及小屋梁トノ接合ハ耐震耐風構造上最モ重要ナルヲ以テ枘差等ノ仕口ノミニ依賴セズ其ノ接合部ハ次ノ手法ニ依リテ兩者ヲ緊結シ地震及風力ニ因ル歪ヲ防グコト（第三圖、第五圖、第十一圖、第十二圖參照）
   イ、柱ト梁トノ間ニ方杖ヲ用ヒテ三角形ヲ構成スルコト
   ロ、接合部ハ必ズ帶鐵物、羽子板鐵物、ボールト等ニ依リテ之ヲ補强スルコト（敎室ノ如キ大ナル廣間ヲ有スルモノニ在リテハ方杖筋違ノ如キ斜材ヲ用フルハ緊要ナリ）（第十三圖參照）
16. 講堂ト敎室トヲ階上階下ニ分チ建築スルノ必要アル場合ハ成ルベク階下ヲ敎室、階上ヲ講堂トスルコト

第三　木造校舍既設ノモノニ對スル注意

校舍ヲ檢査スルニ方リテハ新築ノ場合ノ注意ニ依リテ之ヲ行ヒ又其ノ補强ニ方リテハ特ニ次ノ事項ニ注意スルコト

一、土臺ト柱トノ接合

鐵物ヲ以テ緊結スルコト

二、小屋梁及二階梁ト柱トノ接合

方杖、鐵物等ヲ用ヒテ之ヲ補强スルコト

三、柱

通柱、管柱共ニ階ノ上下ニ跨リテ適當ノ長サノ添木、添鐵物ヲ當テボールト締ト爲スカ又ハ控柱ヲ設ケテ補强スルコト

四、斜材

壁體ハ勿論縱橫材間ニ於テモ成ルベク筋違、方杖ノ如キ斜材ヲ新ニ加ヘ可及的多クノ三角形ヲ構成スルコト

五、講堂、雨天體操場、控所

講堂、雨天體操場、控所又ハ連續セル敎室ヲ講堂ニ兼用スルモノ等大ナル室ニ在リテハ外壁ノ適當ナル個所ニ添柱或ハ控柱ヲ新ニ設ケ室ノ歪ニ備フルコト　梁ト柱トノ接合又ハ柱ノ大サ充分ナラザル場合ニハ特ニ必要ナリ

六、用材ノ防腐其ノ他

建物ノ下部ハ腐朽、蟲害等ヲ被リ易キ所ナルガ故ニ成ルベク濕氣ヲ防ゲト共ニ空氣ノ流通ヲ計リ土臺等腐蝕シ易キ個所ニハ防腐劑ヲ塗布ス

ル等防腐方法ヲ講ジ其ノ腐朽セルモノハ之ヲ新材ト取換フルコト

第四　圖面

第一圖

〔青教〕

第二圖

第三圖

通柱ノ場合

第四圖

第五圖

〔青教〕

第六圖

第七圖

第八圖

第九圖

第十圖

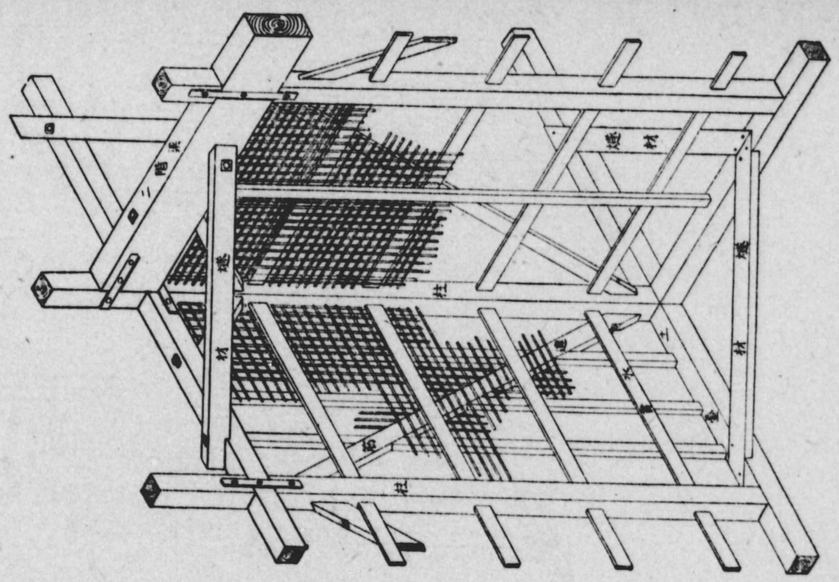

〔骨組〕

〔骨組〕

第十一圖

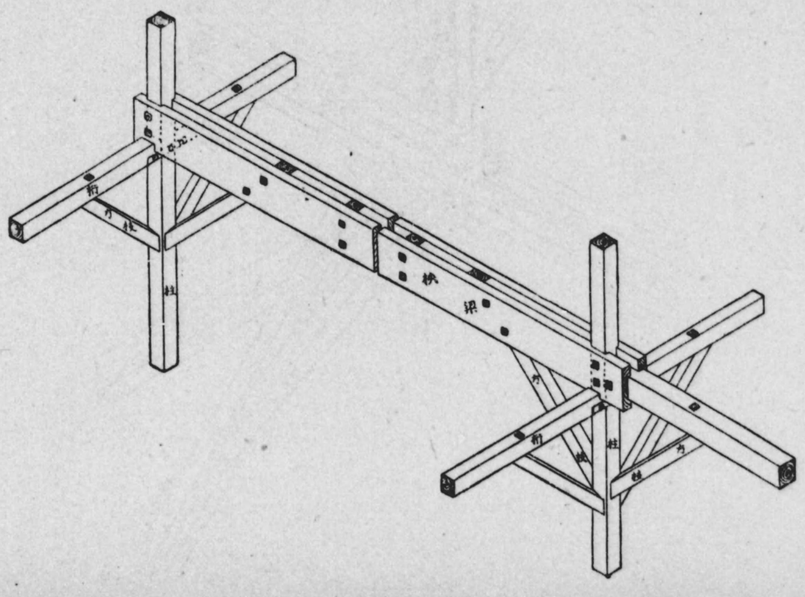

第十二圖

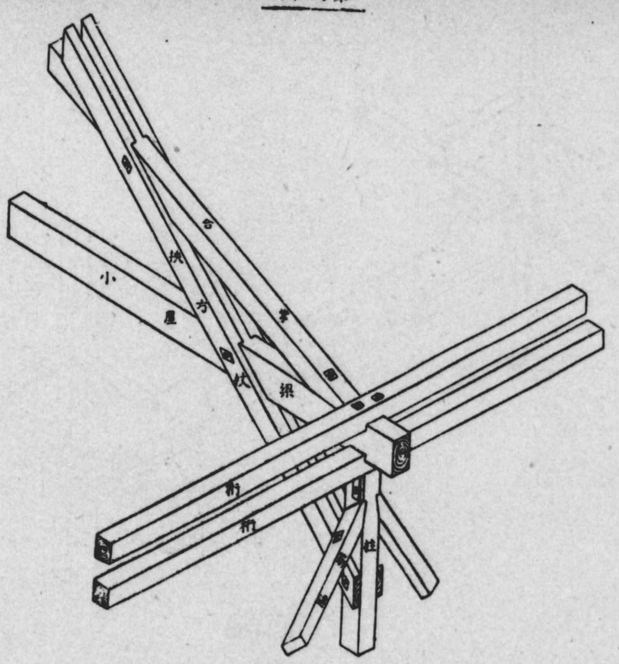

〔青敎〕

〔青敎〕

第十三圖

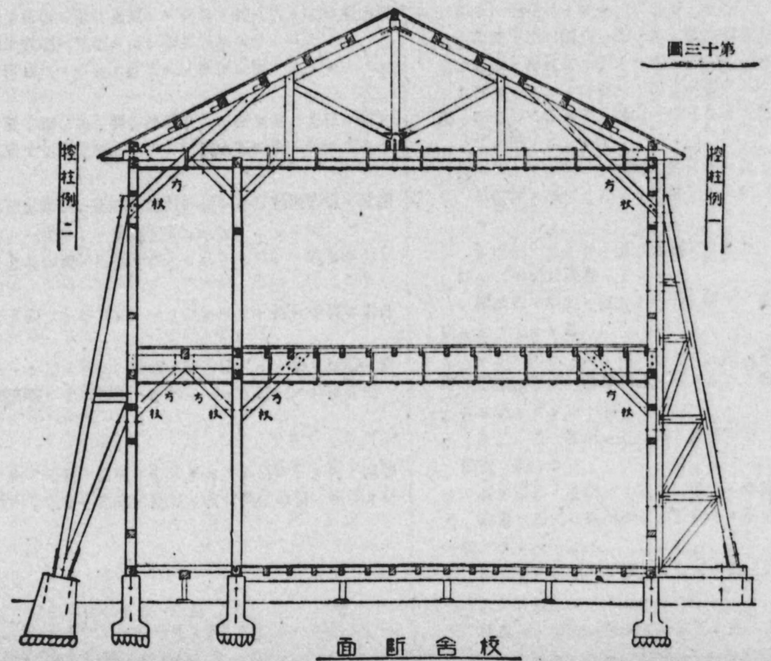

校舍斷面

●特殊建築物規則（抄錄）

昭和十一年九月十一日
内務省令第三十一號

特殊建築物規則左ノ通定ム

特殊建築物規則

第一章　總則

第一條　本令ハ市街地建築物法第十四條ノ規定ニ依リ左ノ各號ノ建物ニ之ヲ適用ス建物ノ一部ヲ左ノ各號ノ用途ニ供スルモノニ在リテハ其ノ部分ニ付亦同シ

一　學校
二　住戸又ハ住室ノ床面積ノ合計百五十平方メートル以上ノ共同住宅
三　床面積千平方メートル以上ニシテ建物ノ第三階以上ノ階ニ賣場ヲ有スル百貨店
四　自動車車庫但シ床面積二十平方メートル以下ニシテ專ラ小型自動車ヲ格納スルモノヲ除ク

建物ニシテ其ノ一部ヲ前項各號ノ用途ニ供スルモノニ付テハ地方長官ハ其ノ他ノ部分ニ對シ保安上相當ナル構造設備ヲ命ズルコトヲ得

第二條　避難階段ハ屋内避難階段、準屋内避難階段及屋外避難階段ノ三種トス

屋内避難階段ノ構造設備ハ左ノ規定ニ依ルベシ但シ地上階ニ設クルモノニ付最上部ニ在リテハ第一號、第二號、第四號又ハ第五號ノ制限ニ依ラザルコトヲ得

一　屋内トノ連絡ニハ露臺又ハ外氣ニ開放スル附室ヲ設クルコト
二　階段室及附室ハ耐火構造ノ壁體ヲ以テ之ヲ圍繞スルコト
三　階段室ニハ外氣又ハ附室ニ面シ適當ナル窓又ハ之ニ代ルベキ採光面ヲ設クルコト
四　階段室ノ屋内ニ面スル壁面ニ窓ヲ設クル場合ニハ其ノ面積ハ各一平方メートル以内トシ且鐵骨網入硝子造ノ嵌殺戸又ハ之ニ代ルベキ設備ノ戸ヲ設クルコト
四　屋内ヨリ階段室ニ通ズル出入口ニハ防火戸又ハ鐵骨網入硝子戸ヲ設ケ且地方長官ノ承認スル場合ヲ除クノ外自動閉鎖ノ設備ヲ爲スコト
五　前號ノ出入口ニ設クル扉ハ前項第六號ノ規定ニ準ズルコト
六　階段ハ耐火構造ト爲シ第一階ニ於テハ直接非常口ニ連絡スルコト
七　階段ハ耐火構造ト爲シ第一階迄直通セシメ第一階ニ於テハ直接非常口ニ通ズルコト

準屋内避難階段ノ構造設備ハ左ノ規定ニ依ルベシ但シ地上階ニ設クルモノニ付最上部又ハ第一階ニ在リテハ第一號、第三號又ハ第四號ノ制限ニ依ラザルコトヲ得

一　階段室ハ外氣ニ面スル部分ヲ除クノ外耐火構造ノ壁體又ハ甲種防火戸ヲ以テ之ヲ圍繞スルコト
二　階段室ニハ外氣ニ面シ適當ナル窓又ハ之ニ代ルベキ採光面ヲ設クルコト
三　階段室ノ屋内ニ面スル壁面ニ窓ヲ設クル場合ニハ其ノ面積ハ各一平方メートル以内トシ且鐵骨網入硝子造ノ嵌殺戸又ハ之ニ代ルベキ設備ノ戸ヲ設クルコト
四　屋内ヨリ階段室ニ通ズル出入口ニハ防火戸又ハ鐵骨網入硝子戸ヲ設ケ且地方長官ノ承認スル場合ヲ除クノ外自動閉鎖ノ設備ヲ爲スコト
五　前號ノ出入口ニ設クル扉ハ前項第六號ノ規定ニ準ズルコト
六　階段ハ耐火構造ト爲シ第一階ニ於テハ適當ニ非常口ニ連絡スルコト

〔青紋〕

屋外避難階段ノ構造設備ハ左ノ規定ニ依ルベシ但シ地上階ニ設クルモノニ付最上部ニ在リテハ第三號又ハ第四號ノ制限ニ依ラザルコトヲ得

一　建物ノ外側ニ設クルコト
二　階段及踏場ノ有效幅員ハ六十センチメートル以上ト爲スコト
三　階段、踏場又ハ露臺ニ近接スル部分ノ壁面ニ窓ヲ設クル場合ニハ其ノ面積ハ各一平方メートル以内トシ且鐵骨網入硝子造ノ嵌殺戸又ハ之ニ代ルベキ設備ノ戸ヲ設クルコト
四　階段ハ踏場ニ通ズル出入口ニハ自動閉鎖ノ防火戸又ハ鐵骨網入硝子戸ヲ設クルコト
五　前號ノ出入口ニ設クル扉ハ第二項第六號ノ規定ニ準ズルコト
六　階段ハ耐火構造ト爲シ地盤面ニ直通セシメ道路、廣場ノ類ニ適當ニ連絡スルコト

第三條　非常口トハ左ノ構造設備ヲ有スル出入口ヲ謂フ

一　有效幅員ハ七十五センチメートル以上ナルコト
二　扉ハ内開ナラザルコト
三　道路、廣場ノ類ニ適當ニ連絡スルコト

第四條　映寫ヲ以テ連續セラルル建物又ハ防火壁、防火戸ノ類ヲ以テ區劃セラルル建物ニ付テハ階段、出入口又ハ此等ニ代ルベキ設備ニ關スル規定ハ連續又ハ區劃セラルル部分ニ對シ各別ニ之ヲ適用ス

防火壁、甲種防火戸ノ類ヲ以テ區劃セラルル建物ノ部分ニシテ隣接スル區劃ニ適當ニ連絡スル設備アルモノニ在リテハ地方長官ハ保安上支障ナシト認ムル場合ニ限リ其ノ部分ニ設クル出入口ヲ以テ避難階段又ハ非常口ト看做スコトヲ得

第五條　地方長官保安上必要アリト認ムルトキハ第一條各號ノ建物ニ對シ非常警報機、屋上水槽、貯水槽、消火栓、「スプリンクラー」ノ類ノ設備其ノ他防火上又ハ避難上必要ナル措置ヲ命ズルコトヲ得

第六條　假設的ノ建物ニ付テハ地方長官支障ナシト認ムルトキハ本令ノ規定ニ拘ラズ存續期限ヲ附シ其ノ建築ヲ許可スルコトヲ得

第七條　本令ハ市街地建築物法施行規則第百四十九條ノ二ノ規定ニ依リ内務大臣ノ指定スル區域ニ對シテハ之ヲ適用セズ但シ同條第二項ノ規定ニ依リ指定シタル建物又ハ地區ニ對シテハ地方長官ハ命令ヲ以テ本令ノ全部又ハ一部ヲ適用スルコトヲ妨ゲズ

第二章　學校

第八條　建物ノ第三階以上ノ階ニ教室其ノ他生徒（學生、兒童ヲ含ム以下之ニ同ジ）ヲ收容スル室ヲ設クル學校ノ建物ハ其ノ主要ナル壁體、床、柱、屋根（屋根ナキトキハ直上階ノ床以下之ニ同ジ）及階段ヲ耐火構造ト爲スベシ

第九條　小學校（小學校ニ類スル各種學校ヲ含ム以下之ニ同ジ）ニ在リテハ建物ノ第四階以上ノ階ニ教室其ノ他兒童ヲ收容スル室ヲ設クルコトヲ得ズ

第十條　校舍ノ本屋ト隣地境界線トノ距離ハ地方長官ノ承認スル場合ヲ除クノ外四メートル以上ト爲スベシ

第十一條　小學校ニ在リテハ兒童全員ノ避難用ニ供スル爲講堂、屋内體操場又ハ校舍ノ一部ノ主要ナル壁體、床、柱、屋根及階段ヲ耐火構造ト爲スベシ

前項ノ耐火構造ノ部分ト耐火構造ニ非ザル部分トノ境界ニ設クル出入口ニハ甲種防火戸ヲ設クベシ

第十二條　教室其ノ他生徒ヲ收容スル室ニハ廊下、廣間ノ類又ハ屋外ニ面シ二以上ノ出入口ヲ設クベシ

第十三條　小學校ニ在リテハ兒童ノ常用ニ供スル階段ハ左ノ規定ニ依ルベ

〔青紋〕

シ

一　第一階又ハ地盤面迄直通スル階段ノ數ハ各階ニ付教室數八以内ノトキハ二以上トシ教室數四又ハ其ノ端數ヲ增ス毎ニ一ヲ加フルコト但シ教室數三以内ノ場合ニ於テ一ノ階段ヲ設ケ別ニ避難上有效ナル設備ヲ有スルトキハ此ノ限ニ在ラズ

二　階段及踊場ノ有效幅員ハ一・四メートル以上ト爲スコト

三　直階段ニ於ケル踊場ノ踏幅ハ一・二メートル以上ト爲スコト

四　蹴上ハ十六センチメートル以下ト爲スコト

五　高三メートルヲ超ユルトキハ高三メートル以内毎ニ踊場ヲ設クルコト

六　有效幅員二メートルヲ超ユル階段ニハ中間ニ手摺ヲ設クルコト

第十四條　木造校舍ノ第一階ニハ生徒ノ常用ニ供スル階段ニ近接シテ運動場其ノ他ノ空地ニ適當ニ連絡スル出入口ヲ設クベシ

第十五條　生徒ノ常用ニ供スル廊下ハ左ノ規定ニ依ルベシ

一　片廊下ニ在リテハ其ノ有效幅員ヲ一・八メートル以上ト爲スコト

二　中廊下ニ在リテハ其ノ有效幅員ヲ二・三メートル以上ト爲スコト

三　勾配ハ八分ノ一ヲ超エザルコト

第十六條　屋上運動場ノ周圍ニハ高一・一メートル以上ノ扶壁ヲ設クベシ

第十七條　木造校舍ノ構造强度ハ左ノ規定ニ依ルベシ但シ特別ノ手法ニ依ルモノ又ハ教室其ノ他ノ室ノ規模小ナルモノハ此ノ限ニ在ラズ

一　外壁ニハ堅固ナル筋違ヲ用フルコト

二　桁行十二メートルヲ超ユルトキハ間隔十二メートル以内毎ニ堅固ナル筋違ヲ用ヒテ構成シタル通壁ノ間壁ヲ設クルコト之ニ依リ難キ場合ニ於テハ適當ナル間隔ニ控柱、控壁ノ類ヲ設クルコト

三　特別ノ場合ヲ除クノ外桁行間隔二メートル以内毎ニ柱、梁及小屋組ヲ配シ堅固ナル方杖ヲ用ヒテ之ヲ繫結スルコト

四　床組及小屋梁組ハ堅固ナル燧材其ノ他ノ斜材ヲ用ヒテ構成シ第一號及第二號ノ壁體ニ緊著スルコト

五　二階建ニ於ケル柱ニシテ主要ナルモノハ通柱ト爲スコト

六　主要ナル柱ノ大サハ十五センチメートル角以上又ハ之ニ相當スル强度ヲ有スルモノト爲スコト

七　主要ナル柱ハ其ノ斷面積ノ四分ノ一以上ヲ缺取ラザルコト

八　主要ナル柱、梁、桁、土臺、筋違、方杖、燧材ノ類ノ繼手及仕口ハ「ボールト」、羽子板金物、短册金物ノ類ヲ用ヒ適當ナル方法ニ依リ緊著スルコト

第十八條　地方長官學校ノ種類、校舍若ハ教室ノ規模構造又ハ周圍ノ狀況ニ依リ支障ナシト認ムルトキ又ハ特別ノ事由ニ依リ已ムヲ得ズト認ムルトキハ第九條又ハ第十一條乃至第十五條ノ制限ヲ輕減スルコトヲ得

附　則

本令中地方長官トアルハ東京府ニ於テハ警視總監トス

本令ハ市街地建築物法適用前ヨリ存在スル建物及同法又ハ之ニ基キテ發スル命令ニ依リ建築シタル建物ニ關シテハ增築、改築、修繕、用途ノ變更其ノ他現狀ニ變更ヲ加ヘザル限リ之ヲ適用セズ

●私立學校令

明治三十二年八月三日
勅令第三百五十九號

沿革　明治四四年七月勅令第二一八號、大正八年二月第一九號、一二年八月第三八一號改正

朕樞密顧問ノ諮詢ヲ經テ私立學校令ヲ裁可シ玆ニ之ヲ公布セシム

私立學校令

第一條　私立學校ハ別段ノ規定アル場合ヲ除ク外地方長官ノ監督ニ屬ス

第二條　私立學校ノ設立廢止及設立者ノ變更ハ監督官廳ノ認可ヲ受クヘシ

第二條ノ二　私人ニシテ中學校又ハ專門學校ヲ設立セムトスルトキハ其ノ學校ヲ維持スルニ足ルヘキ收入ヲ生スル資產及設備又ハ之ニ要スル資金ヲ具ヘ民法ニ依リ財團法人ヲ設立スヘシ

第三條　私立學校ニ於テハ校長若ハ學校ヲ代表シ校務ヲ掌理スル者ヲ定メ監督官廳ノ認可ヲ受クヘシ

本令中校長ニ關スル規定ハ之ヲ學校ヲ代表シ校務ヲ掌理スル者ニ適用ス

第四條　左ノ各號ノ一ニ該當スル者ハ私立學校ノ校長又ハ教員ト爲ルコトヲ得ス

一　禁錮以上ノ刑ニ處セラレタル者

二　（削除）

三　破產若ハ家資分散ノ宣告ヲ受ケ復權セサル者又ハ身代限ノ處分ヲ受ケ債務ノ辨償ヲ終ヘサル者

四　懲戒ニ依リ免職ニ處セラレ二箇年ヲ經過セス又ハ懲戒ヲ免除セラレサル者

五　教員免許狀褫奪ノ處分ヲ受ケ又ハ第七條ノ規定ニ依リ解職ヲ命セラレ二箇年ヲ經過セサル者

六　性行不良ト認ムヘキ者

第五條　私立學校ノ教員ハ相當學校ノ教員免許狀ヲ有スル者ヲ除ク外其ノ學力及國語ニ通達スルコトヲ證明シ小學校及小學校ニ類スル各種學校ノ教員ニ在リテハ地方長官其ノ他ニ在リテハ文部大臣ノ認可ヲ受クヘシ但シ專ラ外國語、專門學科又ハ特種ノ技術ヲ教授スル教員及專ラ外國人ヲ入學セシムル爲ニ設立シタル學校ノ教員ハ國語ニ通達スルコトヲ證明スルコトヲ要セス

前項ノ認可ハ當該學校在職間有效ノモノトス

第六條　前條ノ證明ヲ不充分ト認メタルトキハ監督官廳ハ本人ノ志望ニ依リ試驗ヲ施スコトアルヘシ

第七條　私立學校ノ校長又ハ教員ニシテ不適當ナリト認メタルトキハ監督官廳ハ之カ解職ヲ命シ又ハ其ノ與ヘタル認可ヲ取消スコトヲ得

第八條　私立學校ニ於テハ學齡兒童ニシテ未タ就學ノ義務ヲ了ラサル者ヲ入學セシムルコトヲ得ス但シ小學校令第三十三條及第三十六條ノ規定ニ依リ市町村長ノ認可ヲ受ケタル兒童ヲ入學セシムルハ此ノ限ニ在ラス

第九條　私立學校ノ設備授業及其ノ他ノ事項ニシテ教育上有害ナリト認メタルトキハ監督官廳ハ之カ變更ヲ命スルコトヲ得

第十條　左ノ場合ニ於テハ監督官廳ハ私立學校ノ閉鎖ヲ命スルコトヲ得

一　法令ノ規定ニ違反シタルトキ

二　安寧秩序ヲ紊亂シ又ハ風俗ヲ壞亂スルノ虞アルトキ

三　六箇月以上規定ノ授業ヲ爲サヽルトキ

四　法令ノ規定ニ依リ監督官廳ノ爲セル命令ニ違反シタルトキ

第十一條　監督官廳ニ於テ學校ノ事業ヲ爲スモノト認メタルトキハ其ノ旨ヲ關係者ニ通告シ本令ノ規定ニ依ラシムヘシ

第十一條ノ二　大學、專門學校、高等學校又ハ中學校ニ於テハ毎學年又ハ毎事業年度ノ開始前收支豫算ヲ定メ、毎學年又ハ毎事業年度ノ終了後收支決算ヲ爲シ監督官廳ニ屆出ツヘシ

監督官廳ハ必要ト認ムルトキハ收支豫算ノ變更ヲ命スルコトヲ得

第十二條　第十條ニ依ル處分ニ對シテハ訴願法ニ依リ訴願スルコトヲ得

第十三條　第十一條ノ通告ヲ受ケ第二條ノ設立ノ手續ヲ爲サヽル者及學校ノ廢止又ハ設立者ノ變更ニ關シ第二條ノ規定ニ違反シタル者竝第十條ニ依リ閉鎖ヲ命セラレタル後尙私立學校ヲ繼續スル者ハ百圓以下ノ罰金ニ處ス

第十四條　第三條又ハ第五條ノ認可ヲ得スシテ私立學校ノ校長又ハ教員タル者及第七條ノ規定ニ依リ解職ヲ命セラレ又ハ認可ヲ取消サレタル後尙私立學校ノ校長又ハ教員タル者ハ五十圓以下ノ罰金又ハ科料ニ處ス

情ヲ知リテ之ヲ使用シタル者亦同シ

第十五條　第八條ニ違反シタル者ハ科料ニ處ス

第十六條　本令ノ規定ハ私立幼稚園ニ準用ス

第十七條　文部大臣ハ本令施行ノ爲必要ナル命令ヲ發スルコトヲ得

附　則

第十八條　本令ハ明治三十二年八月四日ヨリ施行ス

第十九條　既設ノ私立學校ニシテ未タ設立ノ認可ヲ受ケサルモノハ本令施行ノ日ヨリ三箇月以內ニ本令ノ規定ニ依リ認可ヲ受クヘシ

第二十條　本令施行ノ際現ニ私立學校ノ校長又ハ教員タル者ニシテ引續キ當該學校ノ校長又ハ教員タラント欲スル者ハ相當學校ノ教員免許狀ヲ有スル教員ヲ除ク外本令施行ノ日ヨリ三箇月以內ニ其ノ旨ヲ監督官廳ニ開申スヘシ此ノ場合ニ於テハ第三條又ハ第五條ノ認可ヲ受クルヲ要セス

●私立學校令施行規則

明治三十二年八月三日
文部省令第三十八號

〔青教〕

沿革　大正一二年八月文部省令第三六號改正

明治三十二年勅令第三百五十九號私立學校令第十七條ニ依リ私立學校令施行規則ヲ定ムルコト左ノ如シ

私立學校令施行規則

第一條　私立學校令第二條ニ依リ私立學校設立ノ認可ヲ受ケントスル者ハ左ノ事項ヲ記載シタル書類ニ校地、校舍、寄宿舍ノ圖面ヲ添ヘ監督官廳ニ申請スヘシ

一　目的
二　名稱
三　位置
四　學則
五　經費及維持方法

前項第一號乃至第三號及校地、校舍、寄宿舍ノ變更ハ監督官廳ニ開申シ第四號ノ變更ハ監督官廳ノ認可ヲ受クヘシ

第二條　學則ニハ左ノ事項ヲ規定スヘシ

一　修業年限、學年、學期、休日ニ關スル事項
二　學科課程、授業時間ニ關スル事項
三　試驗ニ關スル事項
四　入學退學ニ關スル事項
五　授業料、入學料等ニ關スル事項
六　賞罰ニ關スル事項
七　寄宿舍ニ關スル事項
八　職員ノ職務ニ關スル事項

第三條　私立學校令第三條第一項又ハ第五條第一項ニ依リ私立學校ノ校長、學校代表者又ハ教員タルノ認可ヲ受ケントスル者ハ履歷書ヲ添ヘ監

督官廳ニ申請スヘシ

第四條　私立學校令第六條ニ依リ施スヘキ試驗ハ小學校及小學校ニ類スル各種學校教員ニ在リテハ小學校教員檢定委員、其ノ他ニ在リテハ師範學校、中學校、高等女學校教員檢定委員又ハ文部大臣ノ特ニ選定シタル委員ヲシテ之ヲ行ハシム

第五條　私立學校ノ種類ニ依リ別段ニ規定アルモノハ各其ノ定ムル所ニ依ル

附　則

第六條　明治十四年文部省達第十五號ハ本令施行ノ日ヨリ之ヲ廢止ス

●私立學校用地免租ニ關スル件

大正八年四月五日
法律第三十八號

朕帝國議會ノ協贊ヲ經タル私立學校用地免租ニ關スル法律ヲ裁可シ玆ニ之ヲ公布セシム

第一條　左ニ揭クルモノノ用ニ供スル土地ニ付テハ納稅義務者ノ申請ニ因リ其ノ地租ヲ免除ス但シ有料借地ハ此ノ限ニ在ラス

一　私立ノ幼稚園、小學校、中學校、高等女學校、實業學校、專門學校、高等學校及大學

二　前號ニ揭ケサル私立學校ニシテ大藏大臣ニ於テ指定シタルモノ

第二條　前條ノ規定ニ依リ地租ヲ免除スヘキ土地ハ校舍及寄宿舍、圖書館其ノ他保育又ハ教育上必要ナル附屬建物ノ敷地竝運動場、實習用地其ノ他直接ニ保育又ハ教育ノ用ニ供スルモノニ限ル但シ收益ヲ生スル土地ニ付テハ大藏大臣ハ免租スヘキ區域ヲ制限スルコトヲ得

第三條　北海道府縣市區町村其ノ他ノ公共團體ハ本法ニ依リ免租セラレタル土地ニ對シ租稅其ノ他ノ公課ヲ課スルコトヲ得ス

附　則

本法ハ大正九年一月一日ヨリ之ヲ施行ス

●私立學校用地免租ニ關スル法律施行方

大正八年十二月二十二日
大藏省令第三十三號

私立學校用地免租ニ關スル法律施行方左ノ通之ヲ定ム

私立學校用地ニ對シ地租ノ免除ヲ請ハムトスル者ハ左ノ事項ヲ具シ所轄稅務署長ニ申請スヘシ

一、所在郡、市區町村竝土地ノ字、番號、地目、段別又ハ坪數、地價及其ノ用途

二、學校管理者ト納稅義務者ト異ナルトキハ無料借地タルコトヲ證スル書面

三、學校ノ設立又ハ變更ノ年月日

前項ノ申請ヲ受ケタル場合ニ於テ收益ヲ生スル土地アルトキハ稅務署長ハ大藏大臣ニ稟議スヘシ

地租ノ免除ヲ受ケタル土地ニシテ之カ供用ヲ廢止シ又ハ無料借地ヲ有料借地ト爲シタルトキハ土地所有者又ハ納稅義務者ハ直ニ所轄稅務署長ニ屆出ツヘシ

附　則

本令ハ大正九年一月一日ヨリ之ヲ施行ス

〔青教〕

●陸軍軍用銃砲及火藥類拂下規則

（抄錄）

明治四十四年四月二十九日
陸軍省令第四號

追革　大正元年八月陸軍省令第一號改正

第一條　砲兵工廠ハ左ニ揭ク者ニ對シ軍用銃砲ノ拂下ヲ爲スコトヲ得

一　官廳、公署、官公立中學校又ハ之ト同等以上ノ官公立學校

四　軍用銃砲ノ讓受ニ付警察官署ノ許可ヲ受ケタル者

前項第四號ニ據リ拂下ケル銃砲ノ數量ハ一人ニ付一箇トス但シ在鄉軍人會及學校ハ此ノ限ニ在ラス

第二條　砲兵工廠ハ左ニ揭ク者ニ對シ火藥類ノ拂下ヲ爲スコトヲ得

一　官廳、公署、官公立中學校又ハ之ト同等以上ノ官公立學校

四　火藥類ノ讓受ニ付廳府縣長官又ハ警察官署ノ許可ヲ受ケタル者

前項第四號及第五號ノ者ニ拂下ケル火藥類ハ火藥ハ十二貫、爆藥ハ三貫、實包ハ三萬箇、空包ハ三萬箇、銃用雷管ハ十萬箇、工藥用雷管ハ一萬箇、信管爆管門管ハ各三萬箇以上トス但シ現役將校同相當官准士官、在鄉軍人會又ハ學校カ射撃用ノ爲拂下ヲ受ケル場合ハ此ノ限ニ在ラス

第三條　砲兵工廠ハ前條第一項各號ノ一ニ該當スル者ヨリ火藥類ノ變形修理ヲ願出ルトキハ之ニ應スルコトヲ得

第四條　砲兵工廠ニ軍用銃砲又ハ火藥類ノ拂下ヲ願出ル者ハ願書ニ拂下ヲ受クヘキ品種、數量ヲ記載シ軍用銃砲火藥類ノ讓受若ハ輸出許可證又ハ讓受ニ關シ其ノ資格ヲ證明スヘキ書類ヲ提示スヘシ

●銃砲火藥類取締法

明治四十三年四月十三日
法律第五十三號

追革　大正六年七月法律第二號、一一年三月第二號改正

朕帝國議會ノ協賛ヲ經タル銃砲火藥類取締法改正法律ヲ裁可シ玆ニ之ヲ公布セシム

銃砲火藥類取締法

第一條　銃砲ノ製造又ハ火藥類ノ製造、變形若ハ修理ハ其ノ營業者又ハ行政官廳ノ許可若ハ委託ヲ受ケタル者ニ非サレハ之ヲ爲スコトヲ得ス但シ理化學上ノ實驗、鳥獸ノ捕獲及驅除、射的練習等ノ用ニ供スル火藥類ニ付命令ヲ以テ別段ノ規定ヲ設ケタル場合ハ此ノ限ニ在ラス

第二條　火藥、爆藥ノ製造ハ帝國臣民又ハ帝國臣民ノミヲ社員若ハ株主トスル會社ニ非サレハ之ヲ爲スコトヲ得ス但シ行政官廳ノ委託ヲ受ケタル場合、行政官廳ノ許可ヲ受ケ新規發明ニ係ル火藥、爆藥ヲ一定ノ期間試驗ノ爲製造スル場合又ハ前條但書ノ規定ニ該當スル場合ハ此ノ限ニ在ラス

第三條　銃砲、火藥類ノ製造又ハ販賣ノ業ヲ營マムトスル者ハ行政官廳ノ許可ヲ受クヘシ但シ製造業者カ其ノ製造シ又ハ加工シタル銃砲、火藥類ノ卸賣ヲ爲ス場合ハ此ノ限ニ在ラス

相續ニ依リ前項ノ營業ヲ繼續スル場合ハ許可ヲ受ケタルモノト看做ス

銃砲ノ修繕又ハ改造ノ業ヲ營ム者ハ銃砲製造業者ト看做シ火藥類ノ變形又ハ修理ノ業ヲ營ム者ハ火藥類製造業者ト看做ス

第四條　行政官廳ハ銃砲販賣業者及火藥類販賣業者ノ道府縣ニ於ケル定員ヲ設クルコトヲ得

製造業者及行政官廳ノ許可ヲ受ケ其ノ委託額以上ノ同種類ノ火藥類ヲ製造スル者ニシテ其ノ製造シ又ハ加工シタル銃砲、火藥類ノ販賣業ヲ營ムモノハ前項ノ定員ニ算入セス

第五條　銃砲、火藥類ノ製造、變形、修理又ハ販賣ニ關シ許可ヲ受ケタル者行政官廳ニ於テ指定シタル期間内ニ其ノ事業ヲ開始セス若ハ事業開始後一年以上其ノ事業ヲ休止シタルトキ又ハ法令ニ違反シタルトキ又ハ安寧秩序ヲ害スルノ虞アリト認ムルトキハ行政官廳ハ其ノ許可ヲ取消シ又ハ其ノ事業ヲ停止若ハ制限スルコトヲ得

第六條　軍用銃砲、火藥類ノ讓渡又ハ讓受ハ法令ニ特別ノ規定アル場合ヲ除クノ外其ノ製造若ハ販賣ノ業ヲ營ム者又ハ特ニ行政官廳ノ許可ヲ受ケタル者ニ非サレハ之ヲ爲スコトヲ得ス

第七條　銃砲、火藥類ハ之ヲ行商シ又ハ市場若ハ露店其ノ他屋外ニ於テ之ヲ販賣スルコトヲ得ス

第八條　銃砲、火藥類ノ輸出ハ其ノ製造若ハ販賣ノ業ヲ營ム者又ハ特ニ行政官廳ノ許可ヲ受ケタル者ニ非サレハ之ヲ爲スコトヲ得ス

第九條　銃砲、火藥類ノ輸入ハ行政官廳ノ委託ヲ受ケタル者若ハ其ノ販賣ノ業ヲ營ム者又ハ特ニ行政官廳ノ許可ヲ受ケタル者ニ非サレハ之ヲ爲スコトヲ得ス

第十條　行政官廳ハ何時ニテモ當該官吏ヲシテ銃砲、火藥類ノ製造所、貯藏所其ノ他銃砲、火藥類ヲ取扱スルノ疑アル場所ニ臨檢シ又ハ銃砲、火藥類及之ヲ取扱スルノ疑アル物件若ハ營業上ノ帳簿其ノ他ノ書類ヲ檢査

セシムルコトヲ得

行政官廳ハ危害豫防ノ爲銃砲、火藥類ノ製造所若ハ火藥類ノ貯藏所ノ改築若ハ修繕ヲ命シ又ハ火藥類ニ關シ若ハ其ノ貯藏、運搬其ノ他ノ取扱ニ關シ取締上必要ナル處分ヲ爲スコトヲ得

第十一條　行政官廳ハ保安上、軍事上又ハ外交上必要アリト認ムル場合ニ於テ銃砲、火藥類ノ輸出若ハ輸入ヲ禁止シ又ハ制限スルコトヲ得

第十二條　行政官廳ハ安寧秩序ヲ保持スル爲必要アリト認ムルトキハ銃砲、火藥類ノ授受、運搬、携帶ヲ禁止シ又ハ制限スルコトヲ得

第十三條　前二條ノ場合ニ於テ行政官廳ハ銃砲、火藥類ノ假領置ヲ爲スコトヲ得

第十四條　左ノ事項ニ關シ必要ナル規定ハ命令ヲ以テ之ヲ定ム

一　本法ノ適用ヲ受クヘキ銃砲、火藥類ノ範圍及新規發明ニ係ル火藥類ヲ一定ノ期間試驗ノ爲製造スル場合ヲ除クノ外行政官廳ノ許可ヲ受ケ又ハ營業トシテ製造、變形又ハ修理シ得ル普通火藥類ノ範圍

二　銃砲、火藥類ノ取引、授受、使用、運搬、貯藏其ノ他ノ取扱

三　銃砲、火藥類製造所及火藥類貯藏所ニ關スル事項

四　銃砲、火藥類ノ取扱人及火藥類貯藏所ニ關スル事項

五　火藥類ヲ要スル工事又ハ工業ニ關スル事項

第十五條　本法又ハ本法ニ基キテ發スル命令ノ全部又ハ一部ハ命令ノ定ムル所ニ依リ銃砲、火藥類ニ非サル他ノ武器又ハ爆發物品ニ關シ之ヲ準用スルコトヲ得

本法ノ一部ヲ適用スルノ必要ナシト認ムル銃砲、火藥類ニ關シテハ命令ヲ以テ特別ノ規定ヲ設クルコトヲ得

第十六條　第一條、第八條若ハ第九條ノ規定ニ違反シ、許可ヲ受クスシテ第三條ノ營業ヲ爲シ又ハ第五條若ハ第十一條ノ規定ニ依ル命令ニ違反シ

タル者ハ二年以下ノ懲役若ハ禁錮又ハ千圓以下ノ罰金ニ處ス

第八條若ハ第九條ノ規定ニ違反シ又ハ第十一條ノ規定ニ依ル命令ニ違反シタル場合ニ於テハ未遂罪ヲ罰ス

第十七條　第十二條ノ規定ニ依ル命令ニ違反シタル者ハ一年以下ノ懲役若ハ禁錮又ハ三百圓以下ノ罰金ニ處ス

第十八條　第十條第二項ノ規定ニ依ル命令ニ違反シ又ハ第十條第一項若ハ第十三條ノ規定ニ依ル當該官吏ノ職務ノ執行ヲ拒ミ若ハ之ヲ妨ケタル者又ハ其ノ執行ニ關シ當該官吏ノ尋問ニ對シ答辯ヲ爲サス若ハ虚僞ノ陳述ヲ爲シタル者ハ五百圓以下ノ罰金ニ處ス

第十九條　第六條又ハ第七條ノ規定ニ違反シタル者ハ三百圓以下ノ罰金又ハ科料ニ處ス

第二十條　營業者又ハ行政官廳ノ許可ヲ受ケ銃砲、火藥類ニ關スル事業ヲ行フ者未成年者又ハ禁治産者ナルトキハ本法又ハ本法ニ基キテ發スル命令ニ依リ之ニ適用スヘキ罰則ハ之ヲ法定代理人ニ適用ス但シ營業ニ關シ成年者ト同一ノ能力ヲ有スル未成年者ニ付テハ此ノ限ニ在ラス

第二十一條　營業者又ハ行政官廳ノ許可ヲ受ケ銃砲、火藥類ニ關スル事業ヲ行フ者ノ代理人、戸主、家族、同居者、雇人其ノ他ノ從業者ニシテ其ノ營業又ハ事業ニ關シ本法又ハ本法ニ基キテ發スル命令ニ違反シタルトキハ自己ノ指揮ニ出テサルノ故ヲ以テ處罰ヲ免ルルコトヲ得ス

第二十二條　第二條ノ場合ニ於テハ罰金、科料又ハ沒收以外ノ刑ニ處スルコトヲ得ス

第二十三條　明治三十三年法律第五十二號ノ本法又ハ本法ニ基キテ發スル命令ニ依ル犯罪ニ之ヲ準用ス

附　則

本法施行ノ期日ハ勅令ヲ以テ之ヲ定ム　（明治四十四年三月勅令第十五號ヲ以テ同年五月一日ヨリ施行）

刑法施行法第二十五條第一項中第一號ヲ削リ以下各號順次繰上ク

爆發物取締罰則ハ本法ノ爲其ノ效力ヲ妨ケラルルコトナシ

●旅客及荷物運送規則（抄錄）

昭和七年六月六日
鐵道省告示第百七十九號

沿革略ス

第二條　本規則ニ於ケル用語ハ左ノ如シ

二　小兒トハ六年以上十二年未滿ノ者及第四十八條ノ二第一號ニ定ムル者ヲ謂フ

八　學校トハ左ニ該當スルモノヲ謂フ

イ　大學令、高等學校令、專門學校令、師範教育令、中學校令、高等女學校令、實業學校令、青年學校令、小學校令、盲學校及聾啞學校令、幼稚園令、青年學校教員養成所令ニ依リ設立シタル官公立及私立學校竝ニ學習院、女子學習院及陸海軍各學校

ロ　前號ノ官公立學校ニ準ズベキモノ（修業期間一箇年以上ニシテ且一箇年ノ授業時數七百時間以上ノモノニ限ル）ニシテ鐵道省ノ指定シタルモノ

ハ　「イ」號ノ各學校ニ依ラズ設立シタル私立學校（修業期間一箇年以上ニシテ且一箇年ノ授業時數七百時間以上ノモノニ限ル）ニシテ鐵道省ノ指定シタルモノ

第十條　乘車券ノ種類ハ左ノ如シ

第八章　補則

一　普通定期乘車券
　（一般旅客ノ鐵道（百五十粁以内ニ限ル）、自動車及指定シタル航路ニ於ケル常時乘用ノモノ）
二　定期乘車券
　學生定期乘車券
　（學校（青年學校令ニ依リ設立シタル私立學校ヲ除ク）ノ學生及生徒（幼稚園ノ幼兒ヲ含ム以下同ジ）ノ鐵道（百五十粁以内ニ限ル）、自動車及指定シタル航路ニ於ケル通學用ノモノ）

第三十五條　定期乘車券ハ左ノ場合ニ於テハ無效トシテ之ヲ回收ス

一　身分、氏名、年齡又ハ通學、通勤ノ事實若ハ區間ヲ僞リ之ヲ購求シタルトキ

二　券面記載事項ヲ變抹改變シタルトキ

三　他人名義ノ定期乘車券ヲ使用シタルトキ

四　區間ノ連續セザル定期乘車券ヲ以テ券面區間外ノ無札乘車船ヲ爲シタルトキ

五　區間ノ連續セザル定期乘車券ト回數乘車券トヲ以テ券面區間外ノ無札乘車船ヲ爲シタルトキ

六　學生定期乘車券又ハ職工定期乘車券使用ノ旅客ガ該券ノ使用資格ヲ喪失シタル後之ヲ使用シタルトキ

七　學生定期乘車券又ハ職工定期乘車券購求後通學又ハ通勤區間ニ變更ヲ生ジタル場合殘餘ノ期間ニ對シ區間變更ノ取扱ヲ受ケズシテ之ヲ使用シタルトキ

八　通用期間開始前ノ定期乘車券ヲ使用シタルトキ

九　通用期間滿了後ノ定期乘車券ヲ使用シタルトキ

十　再交付ニ因リ效力ヲ失ヒタル定期乘車券ヲ使用シタルトキ

十一　不正乘車船ノ手段ニ供シタルトキ

十二　旅客ガ第二百十五條又ハ第二百十六條ノ二ノ取扱ヲ受ケタルトキ

十三　鐵道營業法第四十二條ニ依リ處分セラレタルトキ

前項第一號乃至第四號及第七號ノ場合ニ於テハ通用期間開始ノ日ヨリ、第六號ノ場合ニ於テハ該券使用ノ資格ヲ喪失シタル日ヨリ、第八號ノ場合ニ於テハ該券發賣ノ日ヨリ、第九號ノ場合ニ於テハ通用期間滿了ノ翌日ヨリ、第十號ノ場合ニ於テハ該券失效ノ日ヨリ各發見當日迄該券ヲ以テ券面記載ノ等級ニ依リ當該區間ヲ、第四號ノ場合ニ於テハ券面區間ト券面區間外トヲ通ジタル區間ヲ毎日一回宛往復乘車船ヲ爲シタルモノトシ、第五號ノ場合ニ於テハ券面區間ト券面區間外トヲ通ジタル區間ヲ回數乘車券ヲ使用シタル券片ニ對シ一券片毎ニ一回宛往復乘車船ヲ爲シタルモノトシ其ノ一往復乘車船毎ニ又第十一號ノ場合ニ於テハ其ノ乘車船區間ニ付第百四十五條ノ規定ヲ準用ス

第一項第三號ノ場合ニ於テハ前項ニ依ル運賃及割增金ノ全部又ハ一部ヲ其ノ定期乘車券ノ使用ヲ爲サシメタル者ヨリ收受スルコトアルベシ

第三十七條　定期乘車券及回數乘車券ハ乘車船區間、通用期間、氏名、年齡等ガ不明トナリタルトキハ之ヲ使用スルコトヲ得ズ

前項ノ場合ニ於テハ手數料二十錢ヲ支拂ヒ該券發行署ニ之ガ書換ヲ請求スルコトヲ得

第五十六條　普通定期乘車券ハ鐵道及航路ニ在リテハ二、三等自動車ニ在リテハ三等ニ限リ又學生定期乘車券及職工定期乘車券ハ三等ニ限リ發賣シ其ノ大人旅客運賃ハ左ノ如シ

（別表第三號）（略）

第五十六條ノ二　學生定期乘車券及職工定期乘車券ハ其ノ發賣署ヲ制限スルコトアルベシ

第五十七條　小兒用定期乘車券ハ旅客ノ年齡ガ通用期間內ニ十二年ニ達スル場合ニ於テハ月割ヲ以テ計算シタル大人運賃ト小兒運賃トノ合算

額ヲ以テ之ヲ發賣シ十二年ニ達スル日ノ屬スル一箇月ハ小兒運賃ニ依ルベシ

第五十八條　定期乘車券ヲ請求スル者ハ署ニ備付ノ左ノ樣式ノ申込書ヲ提出スベキモノトス

定期乘車券發行申込書　No.＿＿＿

（票原券車乘期定）

※乘車船區間	＿＿＿＿署＿＿＿＿署間＿＿＿＿			由經	
※通用期間	昭和＿年＿月＿日より＿箇月				
年　月　日迄					
※等級		種類	番號	運賃	圓　錢
※氏名年齡					
※住所					
※通學又ハ通勤及先ノ目的				通求ハ聘的	的（　）目
昭和＿年＿月＿日發行					
回數月日	年　月　日				
督促月日					
記事					

1. ※印ノ欄ハ申込者ニ於テ御記入下サイ
2. 通學用ノ場合ハ學校名ノ外部科名及學年ヲ御記入下サイ

紙洋（地無裏）糎五・〇一　糎四・八一

一　學生、生徒ニ在リテハ住所、氏名、生年月日、通學期間、通用期間及學校所在地ヲ記載シタル當該學校長發行ノ左ノ樣式ノ通學證明書

第　號

通學證明書

住所
氏名
生年月日

（設立準據學校令又ハ指定番號）

右ハ本校　部（科）　學年學生（生徒）ニ付左記ニ依リ學生定期乘車券ヲ發行相成度此段證明候也

記

一　通學區間　驛　驛間

二　通用期間　箇月

昭和　年　月　日

學校所在地
何學校長氏名　職印

（本證明書ノ有效期間ハ發行ノ日ヨリ五日トス）

糎七一一

二五糎

三　小兒（前各號ノ定期乘車券ヲ購求スル場合ヲ除ク）ニ在リテハ戸籍抄本

第五十九條　回數乘車券ハ一册ノ券片ヲ十六枚トシ鐵道及航路ニ在リテハ二、三等（農夫、漁夫ニ對スル特殊記名回數乘車券ハ三等）自動車ニ在リテハ三等ニ限リ發賣ス其ノ大人旅客運賃ハ左ノ如シ

一　鐵道及航路

イ　普通記名回數乘車券

ロ　特殊記名回數乘車券

ハ　無記名回數乘車券　第五十五條、第五十五條ノ二及第五十五條ノ三ノ特定旅客運賃ヲ十六倍シタルモノヨリ其ノ一割ヲ低減シタルモノ

二　自動車

普通旅客運賃ヲ十六倍シタルモノヨリ普通記名回數乘車券ニ在リテハ其ノ二割ヲ、特殊記名回數乘車券ニ在リテハ其ノ二割五分ヲ低減シタルモノ

第六十條　第五十八條第二項第三號ノ規定ハ小兒用回數乘車券ヲ購求スル者ニ之ヲ準用ス

第六十一條　學校ノ教員、學生主事、同主事補、生徒主事、同主事補、生徒監、舍監、學生又ハ生徒ガ片道五十粁以上旅行ヲ爲ス場合ニ於テハ所定ノ割引證ヲ收受シ教員、學生主事、同主事補、生徒主事、同主事補、生徒監及舍監ニ對シテハ二、三等旅客運賃ノ二割ヲ、學生及生徒ニ對シテハ三等旅客運賃ノ二割ヲ低減ス但シ小兒ニ對シテハ之ガ低減ヲ爲サズ

第六十二條　前條ノ割引證ハ監督官廳ヲ經テ關係ノ學校ヨリ本人ニ之ヲ交

付ス其ノ様式ハ左ノ如シ

第　號

（設立準據學校令又ハ指定番號）

學校教員、學生、生徒ニ對スル旅客運賃割引證

乘車船區間	自　　停 至　　停
使用者身分 氏名年齡	當　　年
乘車船等級及割引率	等二割（臺灣總督府交通局線內三割） （朝鮮內各鐵道線內並滿鐵線內四割）

昭和　年　月　日發行

所在地

何學校長氏名　職印

一二・八糎

備考　印刷事項ハ表裏共綠色刷トス

表

裏

一　本證ニ依リ運賃ノ割引ヲ受クル旅客ハ所定ノ身分證明書ヲ携帶シ鐵道係員ノ請求アル時ハ何時ニテモ之ヲ呈示スベキモノトス

二　本證ハ官立、公立學校及監督官廳ノ認可ヲ得テ各種學校合（私立學校令ヲ除ク）ニ依リ設立シタル學校並ニ官公立學校ニ準ズベキモノ及私立學校令ニ依リ設立シタル學校ニシテ鐵道省ニ於テ特ニ指定シタルモノ教員、學生主事、同主事補、生徒主事、同主事補、生徒監、舍監、學生又ハ生徒（十二年未滿ノ者ヲ除ク）ニ限リ使用シ得ルモノニシテ番號、使用者ノ身分、氏名、年齡、發行日附及設立準據學校令又ハ教員、學生主事、同主事補、生徒主事、同主事補、生徒監及舍監ハ二、三等、學生及生徒ハ三等ニ片道五十粁以上乘車スル場合ニ限リ之ヲ使用スルコトヲ得本證ニ依リ往復乘車券又ハ「廻遊」乘車船區間ノ下ニ「往復」又ハ「廻遊」ト記入シ使用者ノ印ヲ押捺スベキモノトス

三　本證ハ記名人以外ノ者之ヲ使用スルコトヲ得ズ

四　本證ニ依リ購求シタル割引乘車券ハ他人ニ譲渡シ又ハ他人之ヲ使用スルコトヲ得ズ

五　本證記載事項ヲ訂正シタル場合ニ於テハ左ノ證明アルモノニ限リ發行者ノ記入スベキ事項ニ付テハ發行者ノ職印（又ハ）使用者ノ記入スベキ事項ニ付テハ使用者ノ認印（又ハ）本證ノ有效期間ハ發行ノ日ヨリ三箇月トス

六　本證ハ記名人以外ノ者之ヲ使用シ又ハ譲渡シ又ハ他人ヲシテ之ヲ使用セシムルモノト認メタルトキハ其ノ學校ニ對シ第二條第八號ノ指定ヲ取消シ又ハ第六十一條ノ旅客運賃割引及第九十條ニ依ル特別團體旅客ノ取扱ノ停止並ニ第五十六條ニ依ル學生定期乘車券ノ發賣及其ノ使用ノ停止ヲ爲スコトアルベシ

第六十三條ノ三　第六十二條ノ旅客運賃割引證及第五十八條第二項第一號ノ通學證明書ヲ所定ノ者以外ニ對シ發行シ又ハ記名人以外ノモノヲシテ之ヲ使用セシメタルモノト認メタルトキハ其ノ學校ニ對シ第二條第八號ノ指定ヲ取消シ又ハ第六十一條ノ旅客運賃割引及第九十條ニ依ル特別團體旅客ノ取扱ノ停止並ニ第五十六條ニ依ル學生定期乘車券ノ發賣及其ノ使用ノ停止ヲ爲スコトアルベシ

第六十九條　公法人又ハ公益法人並ニ之ニ準ズベキモノニシテ鐵道省ニ於テ認メタルモノノ總會、大會等ニ參列スル法人等ノ役員、社員又ハ會員カ左ノ人員以上片道五十粁以上（參列者カ同一道府縣以內ノミヨリナルトキハ乘車船距離ヲ制限セズ）ノ往復旅行ヲ爲ス場合ニ於テハ大人ニ限リ所定ノ割引證ヲ收受シ二、三等旅客運賃ノ二割ヲ低減ス

一　公法人又ハ公益法人ノ總會、大會等ノトキ　百人

二　公法人又ハ公益法人ニ準ズベキモノノ總會、大會等ノトキ　四百人

第六十九條ノ二　左ノ場合ニ於テハ參列者カ往復旅行ヲ爲ストキハ大人ニ限リ所定ノ割引證ヲ收受シ四百人以上ノトキハ二、三等旅客運賃ノ二割ヲ、千人以上ノトキハ同三割ヲ、一萬人以上ノトキハ同四割ヲ低減ス

一　官公衙カ青年團員又ハ其ノ役員ノ大會ヲ開催スルトキ

二　官公衙カ消防組員、消防署員又ハ其ノ役員ノ大會ヲ開催スルトキ

三　官公衙カ帝國在鄉軍人會員又ハ其ノ役員ノ大會ヲ開催スルトキ

四　官公衙カ學校ノ學生、生徒、教員ノ大會ヲ開催スルトキ

第七十條　左ノ場合ニ於テ參列者カ片道五十粁以上（參列者カ同一道府縣以內ノミヨリナルトキハ乘車船距離ヲ制限セズ）ノ往復旅行ヲ爲ストキハ大人ニ限リ所定ノ割引證ヲ收受シ百人以上ノトキハ二、三等旅客運賃ノ三割ヲ、四百人以上ノトキハ同五割ヲ低減ス

表

身分證明書

現住所

氏名　　生年月日

右本校（職名又ハ何部學生何學年生徒）タルコトヲ證明ス

昭和　年　月　日

何學校長氏名　職印

一二糎又ハ八・五糎

裏

一　本證明書ハ他人ニ貸與シ又ハ譲渡スベカラズ

二　本證明書ハ乘車船中必ズ携帶スベキモノトス

三　本證明書ハ鐵道係員ノ請求アリタルトキハ何時ニテモ之ヲ呈示スベキモノトス

四　本證明書ヲ紛失シタルトキハ直ニ學校長ニ届出ズベキモノトス

五　新ニ證明書ノ交付ヲ受ケタル場合又ハ職員ニシテ其ノ職ヲ退キ學生又ハ生徒ニシテ過統シ若ハ卒業、退學等ニ依リ學籍ヲ離レタルトキハ直ニ本證明書ヲ學校ニ返付スベキモノトス

六　本證明書ノ有效期間ハ發行ノ日ヨリ一箇年トス

六糎又ハ五糎・七

〔背紋〕

一　官公衙、學校、教育會又ハ公益法人ガ教員、職學、教育會役員又ハ學務委員ノ教育ニ關スル大會若ハ講習會ヲ開催スルトキ

二　官公衙ガ地方自治團體ノ吏員ノ大會若ハ講習會ヲ開催スルトキ

三　官公衙又ハ公益法人ガ感化又ハ救濟ノ事業ニ關スル指導者ノ大會若ハ講習會ヲ開催スルトキ

第七十一條　第六十七條乃至第七十條ニ依リ旅客運賃ノ割引ヲ受ケントスル主催者ハ規則書其ノ他參考トナルベキ書類ヲ添附シテ其ノ申込書ヲ鐵道省運輸局長又ハ最寄鐵道局長ニ提出スベキモノトス

第七十二條　第六十九條乃至第七十條ノ場合ニ於テ實際乘車船人員ガ各所定ノ人員ニ滿タザルトキハ其ノ不足人員ニ對スル百粁分（第六十九條ノ二及參列者ガ同一道府縣以内ノミヨリナルトキハ五十粁分）ノ各所定ノ割引ヲ爲シタル片道三等旅客運賃ヲ主催者ヨリ收受ス

第七十三條　第六十七條乃至第七十條ニ依リ旅客運賃ノ割引ヲ爲シタル場合主催者ニ於テ指定以外ノ者ヲシテ割引證ヲ使用セシメタルトキハ其ノ割引ヲ取消シ割引ヲ爲シタル旅客全部ニ對スル普通旅客運賃又ハ特定旅客運賃ト割引旅客運賃トノ差額ヲ主催者ヨリ收受ス

第七十四條　第六十九條乃至第七十條ニ依リ旅客運賃ノ割引ヲ受ケントスルトキハ主催者ハ左ノ文案ノ請書ヲ提出スベキモノトス

請書

……會參列者ニ對シ旅客運賃割引ノ機承諾相成候ニ付テハ運賃割引ニ關スル規定ヲ遵守可致ハ勿論本割引終了後ニ於テ貴省調査ノ結果該割引乘車券購入者ガ百人、四百人、千人又ハ一萬人ニ充タザルトキハ其ノ不足人員ニ對スル……粁分ノ三等片道割引旅客運賃ヲ、又……以外ノ者ヲシテ割引證ヲ使用セシメタルトキハ本割引ヲ無效トシ割引ヲ受ケタルモノ全部ニ對スル普通旅客運賃又ハ特定旅客運賃ト割引旅客運賃トノ差額ヲ拂ヒ可申候也

昭和　年　月　日

代表者　氏　名㊞

鐵道省運輸局長（又ハ何々鐵道局長）殿

第七十五條　第六十七條乃至第七十條ニ依リ旅客運賃ノ割引ヲ受ケントスル主催者ハ規則書其ノ他參考トナルベキ書類ヲ添附シテ其ノ申込書ヲ鐵道省運輸局長又ハ最寄鐵道局長ニ提出スベキモノトス

第七十二條　第六十九條乃至第七十條ノ場合ニ於テ實際乘車船人員ガ各所定ノ人員ニ滿タザルトキハ其ノ不足人員ニ對スル百粁分（第六十九條ノ二及參列者ガ同一道府縣以内ノミヨリナルトキハ五十粁分）ノ各所定ノ割引ヲ爲シタル片道三等旅客運賃ヲ主催者ヨリ收受ス

第七十三條　第六十七條乃至第七十條ニ依リ旅客運賃ノ割引ヲ爲シタル場合主催者ニ於テ指定以外ノ者ヲシテ割引證ヲ使用セシメタルトキハ其ノ割引ヲ取消シ割引ヲ爲シタル旅客全部ニ對スル普通旅客運賃又ハ特定旅客運賃ト割引旅客運賃トノ差額ヲ主催者ヨリ收受ス

第七十四條　第六十九條乃至第七十條ニ依リ旅客運賃ノ割引ヲ受ケントスルトキハ主催者ハ左ノ文案ノ請書ヲ提出スベキモノトス

請書

……會參列者ニ對シ旅客運賃割引ノ機承諾相成候ニ付テハ運賃割引ニ關スル規定ヲ遵守可致ハ勿論本割引終了後ニ於テ貴省調査ノ結果該割引乘車券購入者ガ百人、四百人、千人又ハ一萬人ニ充タザルトキハ其ノ不足人員ニ對スル……粁分ノ三等片道割引旅客運賃ヲ、又……以外ノ者ヲシテ割引證ヲ使用セシメタルトキハ本割引ヲ無效トシ割引ヲ受ケタルモノ全部ニ對スル普通旅客運賃又ハ特定旅客運賃ト割引旅客運賃トノ差額ヲ拂ヒ可申候也

昭和　年　月　日

代表者　氏　名㊞

鐵道省運輸局長（又ハ何々鐵道局長）殿

第七十五條　第六十七條乃至第七十條ニ依ル旅客運賃ノ割引ヲ受ケントスル主催者ハ規則書其ノ他參考トナルベキ書類ヲ添附シテ其ノ申込書ヲ鐵道省運輸局長又ハ最寄鐵道局長ニ提出スベキモノトス

第七十六條　第六十七條乃至第七十條ノ割引證ハ主催者ニ於テ作製シ之ヲ本人ニ交付スベキモノトス其ノ樣式ハ左ノ如シ

第　號

旅客運賃割引證（何々大會、共進會、博覽會又ハ招魂祭）

乘車船區間	自　驛　住　復 至　驛　住　復	官公衙又ハ主催者㊞
住所氏名年齡	當　年	
乘車船等級割引率	等　割	

表

備考

第六十九條ニ依ル割引證ハ淡青色トス

〔青紙〕

二七四

〔青紙〕

第六十九條ノ二ニ依ル割引證ハ濃黃色トス

第七十條ニ依ル割引證ハ淡赤色トス

裏

注意

一　本證ハ　ニ限リ使用シ得ルモノニシテ番號及使用者ノ氏名ヲ記入シテ交付スルモノトス

二　本證ニ依リ割引セラルベキ區間、期間及乘車券通用期間ハ左ノ如シ但シ二、三等往復乘車券ニ限ル

割引區間

割引期間　自昭和　年　月　日　至昭和　年　月　日

乘車券通用期間　發賣ノ日ヨリ昭和　年　月　日迄

三　本證ハ記名人以外ノ者之ヲ使用スルコトヲ得ズ

四　本證ニ依リ購求シタル割引乘車券ハ他人ニ讓渡シ又ハ他人之ヲ使用スルコトヲ得ズ

五　本證記載事項ヲ訂正シタル場合ニ於テハ左ノ證明アルモノニ限リ之ヲ有效トス

（一）發行者ノ記入スベキ事項ニ付テハ發行者ノ印

（二）使用者ノ記入スベキ事項ニ付テハ使用者ノ認印

第八十六條　團體旅客トハ等級、發着驛及目的ヲ同ジクスル第九十條所定ノ人員以上カ一團トナリテ旅行ヲ爲スモノニシテ鐵道省ノ承認ニ依リ第九十條所定ノ旅客運賃ノ割引ヲ受クルモノヲ謂フ

發着驛ヲ異ニスル場合ト雖モ全區間ノ旅客運賃ヲ支拂ヒ途中ヨリ一行ニ參加又ハ分離スル場合ハ一箇ノ團體トシテ取扱フ

旅客ガ事實ヲ僞リ團體旅客ノ取扱ヲ受クタルコトヲ乘車券購求後發見シタルトキハ既收ノ團體旅客運賃ト當該團體乘車券面記載ノ人員、區間及等級ニ對スル普通旅客運賃又ハ特定旅客運賃トノ差額ヲ團體ノ申込者ヨリ收受ス

第八十七條　團體旅客ノ種類ハ左ノ如シ

一　普通團體　第二號及第三號以外ノ團體ニシテ責任アル代表者ノ引率スルモノ

二　特別團體

イ　同一學校ノ學生、生徒及生徒ノ附添人ヨリ成ル團體ニシテ教職員ノ引率スルモノ

ロ　鐵道省ニ於テ特ニ認メタル前各號ニ準ズベキ團體ニシテ責任アル代表者ノ引率スルモノ

第八十八條　特別團體トシテ取扱ヲ受クル生徒ノ附添人ハ左ノ場合ニ限リ之ヲ認ム但シ生徒一人ニ付一人トス

一　生徒ガ等常小學校第二學年以下ノ者ナルトキ

二　前號以外ノ場合ニ於テ生徒ガ不具又ハ虛弱ナル爲教職員以外ニ附添人ヲ要スト認メタルトキ

第八十九條　左ノ場合ニ於テハ之ヲ一箇ノ特別團體トシテ其ノ取扱ヲ爲ス

一　二校以上ノ學生又ハ生徒ト其ノ教職員ヨリ成ル聯合團體ニシテ關係學校ニ於テ主催スルモノ

第九十條　團體旅客ニ對スル旅客運賃ノ割引ハ左ノ各號ニ依ル

一　割引ノ範圍

イ　普通團體　二、三等

ロ　特別團體　三　等

二　割引率

イ　普通團體

三　等

輸送期間 ＼ 人員	二十五人以上	五十人以上	百人以上	二百人以上	四百人以上
第一期	一割	一割五分	二割	二割五分	三割
第二期	二割	二割五分	三割	三割五分	四割

二　等

輸送期間 ＼ 人員	二十五人以上	五十人以上	百人以上	二百人以上	四百人以上
第一期	二割	二割五分	三割	三割五分	四割
第二期	三割	三割五分	四割	四割五分	五割

ロ　特別團體

(一)(二)號以外ノモノ

輸送期間 ＼ 人員	三十人以上	百人以上	二百人以上	四百人以上
第一期	二割五分	三割	三割五分	四割
第二期	四割	四割五分	五割	六割

(二)　高等小學校生徒

輸送期間 ＼ 人員	三十人以上	百人以上	二百人以上	四百人以上
第一期	四割五分	五割	六割	
第二期	五割五分	六割五分	七割	

輸送期間第一期トハ一月一日ヨリ同月十日迄、三月十一日ヨリ六月十日迄及七月一日ヨリ十二月末日迄ヲ謂フ

輸送期間第二期トハ一月十一日ヨリ三月十日迄及六月十一日ヨリ七月十日迄ヲ謂フ

第九十一條　團體旅客ノ人員ガ前條所定ノ人員ニ達セザル場合ト雖モ其ノ不足人員ニ對スル相當旅客運賃ヲ支拂フトキハ所定ノ旅客運賃ノ割引ヲ爲ス

前項ノ不足人員ハ大人(高等小學校生徒ヲ除ク)、高等小學校生徒、小兒混乘ノ場合ハ其ノ人員多數ナルモノニ依リ之ヲ計算ス人員同一ナルトキハ運賃低廉トナルモノニ依ル

第九十二條　等當小學校生徒ニ對シ特別團體トシテ旅客運賃ノ割引ヲ爲ス場合ニ於テハ十二年以上ノ者ニ對シテモ小兒ノ旅客運賃ヲ適用ス

第九十三條　團體旅客ニ對シテハ左ノ各號ニ依リ世話人ノ無賃運送ノ取扱ヲ爲ス

一　百人迄(觀光團體ニ在リテハ二十五人以上百人迄)ノ團體　內一人

二　百一人以上ノ團體　二百人迄ハ內二人　二百一人以上ハ百人迄ヲ增ス毎ニ一人ヲ加フ

第九十四條　前條ニ依ル世話人ハ必要ニ應ジ適宜先發方ヲ團體申込書ニ請求シ乘車用トシテ第百六十七條ニ定ムル追徵切符ノ交付ヲ受クルコトヲ

得

前項ニ依リ世話人ガ追徵切符ノ交付ヲ受ケタル後團體不成立トナリ若ハ主催者ノ都合ニ依リ團體乘車ノ申込ヲ取消シタルトキ又ハ團體人員減少ノ爲世話人ノ無賃扱皆無トナリ若ハ其ノ數ヲ減ズルニ至リタル場合ニ於テハ主催者ヨリ該切符面記載ノ區間ニ對スル相當旅客運賃ヲ收受ス

第九十五條　團體旅客運賃ノ割引ヲ爲ストキハ第九十三條ノ無賃世話人ヲ團體人員中ニ加算シ其ノ總人員ニ相當スル割引率ヲ適用シ又團體旅客ノ行程ガ二輸送期間ニ跨ルトキハ其ノ全行程中割引率ノ大ナルモノニ依ル

第九十六條　輸送力ノ關係其ノ他鐵道ノ責ニ歸スベキ事由ニ因リ一箇ノ團體旅客ヲ二回以上ニ分割シテ運送スル場合ハ其ノ運送回數ニ拘ラズ其ノ總人員ニ依リ團體割引旅客運賃ヲ計算ス

第九十七條　團體旅客運賃ハ第四十八條及第四十九條ニ依リ計算シタル旅客一人ニ對スル割引旅客運賃ニ團體總人員ヨリ第九十三條ノ無賃世話人ヲ控除シタル殘餘ノ人員ヲ乘ジテ之ヲ計算ス

第九十九條　客車、車室(本節中電車、氣動車又ハ其ノ車室ヲ除ク)又ハ自動車ノ貸切ヲ爲ス場合ニ於テハ別ニ定アル場合ヲ除キ其ノ定員ニ對スル大人普通旅客運賃又ハ特定旅客運賃ノ八割ヲ收受ス但シ定員ノ八割ヲ超エ乘車スル場合ハ實際乘車人員ニ對スル大人普通旅客運賃又ハ特定旅客運賃ヲ收受ス

第百五十二條　定期乘車券ヲ紛失シタル旅客ハ該券殘餘ノ通用期間ニ對シ日割計算ニ依ル定期乘車券運賃ヲ支拂ヒ其ノ發行驛ニ定期乘車券ノ再交付ヲ請求スルコトヲ得

前項ノ場合ニ於テ請求ノ當日ハ之ヲ殘餘ノ通用期間ニ算入ス

第百六十二條　定期乘車券使用ノ旅客ガ乘車船區間ノ延長、短縮又ハ其ノ一部ヲ他ノ異ナル方向ニ變更ヲ爲ストキハ其ノ發行驛ニ之ガ書換ヲ請求スルコトヲ得

前項ノ場合ニ於テハ新舊區間ノ定期乘車券運賃ノ差額ヲ其ノ請求ノ當日ヨリ起算シタル殘餘ノ通用期間ニ對シ日割ニ依リ計算シ不足額ハ之ヲ追徵シ過剩額ハ之ガ拂戻ヲ爲サズ此ノ場合ニ於テ旅客ハ過剩額ニ對シ一回ニ限リ新區間定期乘車券運賃ノ日割計算ニ依ル相當日數(端數切捨)ノ通用期間延長ヲ請求スルコトヲ得但シ通用期間延長日數ハ原定期乘車券ノ殘餘ノ日數ト併セ變更ノ日ヨリ一箇年以內ニ限ル

第百七十三條　定期乘車券使用ノ旅客ハ該券不用トナリタルトキハ其ノ通用期間內ニ限リ之ヲ發行驛ニ還付シ左ノ金額ノ拂戻ヲ請求スルコトヲ得但シ第百六十二條第二項後段ニ依リ通用期間ノ延長ノ取扱ヲ爲シタル定期乘車券所持ノ旅客ハ其ノ延長期間ニ對シテハ拂戻ヲ請求スルコトヲ得ズ

一　使用開始期日前ナルトキハ既收ノ定期乘車券運賃ヨリ手數料五十錢ヲ控除シタル殘額

二　使用開始期日以後ナルトキハ既收ノ定期乘車券運賃ヨリ使用經過月數ニ相當スル定期乘車券運賃及手數料五十錢ヲ控除シタル殘額

前項第二號ノ場合ニ於テハ拂戻請求ノ當日ハ之ヲ經過日數ニ算入シ一箇月未滿ノ經過日數ハ一箇月トシテ計算ス

第百七十四條　前條第二項第二號定期乘車券ノ使用經過月數ニ對スル運賃ハ左ノ各號ニ依リ計算ス

一　經過月數ガ一箇月、三箇月又ハ六箇月ナルトキハ各其ノ月數ニ相當スル定期乘車券運賃

二　經過月數ガ二箇月ナルトキハ一箇月ニ相當スル定期乘車券運賃ノ二倍

三　經過月數ガ四箇月ナルトキハ三箇月ト一箇月トニ相當スル定期乘車券運賃ノ合算額
四　經過月數ガ五箇月ナルトキハ六箇月ニ相當スル定期乘車券運賃
五　經過月數ガ七箇月ナルトキハ六箇月ト一箇月トニ相當スル定期乘車券運賃ノ合算額
六　經過月數ガ八箇月ナルトキハ六箇月ト一箇月ノ二倍トニ相當スル定期乘車券運賃ノ合算額

第百八十六條　定期乘車券又ハ回數乘車券使用ノ旅客ハ列車、汽船又ハ自動車ノ運行ヲ引續キ五日以上休止シタル場合ニ限リ該券發行驛ニ之ヲ呈示シ相當日數ノ乘車券通用期間ノ延長ヲ請求シ又ハ左ノ金額ノ拂戻ヲ請求スルコトヲ得

一　定期乘車券ニ在リテハ不使用區間ニ對スル原券ト同一通用期間ニ對スル定期乘車券運賃ヲ日割ニ依リ計算シタル休止日數ニ相當スル金額
二　回數乘車券ニ在リテハ既ニ支拂ヒタル回數乘車券運賃ヲ總券片數ニテ除シタル額ニ殘餘ノ券片數ヲ乘ジタル金額

前項第二號ノ場合ニ於テハ回數乘車券ハ之ヲ回收ス

第三百三十八條　（第四項）

圖書館ト市町村役場、學校、青年團（處女會ヲ含ム）トノ間ニ往復スル巡回書庫ニ對シテハ相當小荷物運賃ヨリ五割ヲ低減ス

●青年團團員等ノ旅客運賃割引取扱方

昭和十三年六月二十七日
鐵道省告示第百三十三號

大日本聯合青年團、大日本聯合女子青年團、大日本少年團聯盟、帝國少年團協會ノ團員、昭和七年六月鐵道省告示第百七十九號旅客及荷物運送規則（以下旅客規則ト稱ス）第二條所定ノ學校ノ學生、生徒又ハ別ニ定ムル手續ニ依リ認メラレタル團體ノ團員（二十五歳以下ノモノガ五人以上一團トナリ所定ノ指導者ヲ引率シテ別ニ定ムル區間及條件ニ依リ旅行スル場合ハ所定ノ割引證ヲ收受シ左ノ各號ニ依リ旅客運賃割引ノ取扱ヲ爲ス

一　等級　三等
二　割引率　五割
三　割引期間及發賣驛　割引區間毎ニ別ニ之ヲ定ム
四　乘車券　往遊、往復ノ團體乘車券又ハ特種乘車券トス
五　通用期間　旅客規則所定ノ通トシ特ニ必要アリト認ムル場合ハ十日以內增加ス
六　割引證　關係道、府、縣ヲ經テ所屬ノ團體又ハ學校ヨリ之ヲ交付ス其ノ樣式ハ左ノ如シ

表

第　號

青年徒歩旅行旅客運賃割引證

乘車船區間	自	驛
	至	驛
指導者氏名及徒歩旅行者人員	指導者	何某
	徒歩旅行者	何名
乘車船等級及割引率	三等	五割

昭和　年　月　日發行

何團（聯盟、協會、學校）理事長（長）　氏　名　職印

種一一・九

備考　中央上部ニ鐵道省ノ印ヲ押捺ス

表

注意

一　本證ニ依リ運賃ノ割引ヲ受クルモノハ所定ノ資格證明書又ハ指導者證明書ヲ携帶シ鐵道係員ノ請求アルトキハ何時ニテモ之ヲ呈示スベキモノトス
二　本證ハ青年徒歩旅行資格者ニ限リ使用シ得ルモノニシテ番號、指導者ノ氏名、徒歩旅行者ノ人員及發行日附ハ發行者記入シテ之ヲ交付スルモノトス
三　本證ハ記名人以外ノ者之ヲ使用スルコトヲ得ズ
四　本證ニ依リ購求シタル乘車券ハ他人ニ讓渡シ又ハ他人之ヲ使用スルコトヲ得ズ
五　本證ノ記載事項ヲ訂正シタル場合ハ發行者ノ職印アルモノニ限リ之ヲ有效トス
六　本證ノ有效期間ハ發行ノ日ヨリ三箇月トス
七　本證ニ依リ割引ノ取扱ヲ受ケタル場合ト雖モ青年宿泊所ニ宿泊セザルトキハ割引ヲ取消スモノトス

裏

資格證明書

現住所

氏　名

生年月日

右ハ本團（聯盟、協會、校）團員（學生、生徒）タルコトヲ證明ス

昭和　年　月　日

何團（聯盟、協會、學校）理事長（長）　氏　名　職印

八・五糎

表

第　號

資格證明書

現住所

氏　名

生年月日

右ハ本團（聯盟、協會、校）團員（學生、生徒）タルコトヲ證明ス

昭和　年　月　日

何團（聯盟、協會、學校）理事長（長）　氏　名　職印

六糎

裏

注意

一　本證明書ノ番號、住所、氏名、生年月日、發行年月日ハ發行者之ヲ記入シテ交付スベキモノトス
二　本證明書ハ他人ニ貸與シ又ハ讓渡スベカラズ
三　本證明書ハ乘車船中必ズ携帶スベキモノトス
四　本證明書ハ鐵道係員ノ請求アルトキハ何時ニテモ之ヲ呈示スベキモノトス
五　本證明書ヲ紛失シタルトキハ直ニ發行者ニ届出ヅベキモノトス
六　新ニ證明書ノ交付ヲ受ケタル場合又ハ團員タル資格ヲ喪失シタルトキハ直ニ本證明書ヲ發行者ニ返付スベキモノトス
七　本證明書ノ有效期間ハ發行ノ日ヨリ一箇年トス
八　成規ニ依リ割引ノ取扱ヲ爲ケタル場合ト雖モ青年宿泊所ニ宿泊セザルトキハ割引ヲ取消スモノトス

一二・八糎

八　指導者　指導者ハ一團ニ付一人トシ二十人ヲ超ユル團體ニ對シテハ其ノ超過人員二十人ニ付一人ヲ增加シ得ルモノトス

前項ノ指導者ノ資格左ノ如シ

イ　大日本聯合青年團、大日本聯合女子青年團、大日本少年團聯盟及帝國少年團協會ノ役員又ハ團員

ロ　學生、生徒ニ在リテハ教職員（事務員ヲ除ク）又ハ學校長ニ於テ指定シタル學生、生徒

ハ　前各號以外ハ別ニ定ムル手續ニ依リ認メタルモノ

前項ノ指導者ハ左ノ樣式ノ指導者證明書ヲ携帶シ係員ノ請求アルトキハ何時ニテモ之ヲ呈示スベキモノトス

表

第　號

指導者證明書

現住所

氏　名　　生年月日

右ハ本團（聯盟、協會、校）所屬ノ指導者タルコトヲ證明ス

昭和　年　月　日

何團（聯盟、協會、學校）理事長（長）　氏　名　㊞

八・五糎

六糎

〔青紙〕

注意

一　本證明書ノ番號、住所、氏名、生年月日、發行年月日ハ發行者之ヲ記入シテ交付スベキモノトス

二　本證明書ハ他人ニ貸與シ又ハ讓渡スベカラズ

三　本證明書ハ乘車船中必ズ携帶スベキモノトス

四　本證明書ハ鐵道係員ノ請求アリタルトキハ何時ニテモ之ヲ呈示スベキモノトス

五　本證明書ヲ紛失シタルトキハ直ニ發行者ニ届出ヅベキモノトス

六　新ニ證明書ノ交付ヲ受ケタル場合又ハ指導者タル資格ヲ喪失シタルトキハ直ニ本證明書ヲ發行者ニ返付スベキモノトス

七　本證明書ノ有效期間ハ發行ノ日ヨリ一箇年トス

八　成規ニ依リ割引ノ取扱ヲ受ケタル場合ト雖モ青年宿泊所ニ宿泊セザルトキハ割引ヲ取消スモノトス

九　上級乘換　全員カ上級乘換ヲ爲ス場合ニ限リ乘換區間ニ對スル上級ノ普通又ハ特定旅客運賃ト割引旅客運賃トノ差額ヲ收受シ之ガ取扱ヲ爲ス

十　乘越、方向變更　旅客規則第百五十九條ノ二及同第百六十一條ノ二ニ依リ之ガ取扱ヲ爲ス

十一　經路變更　取扱ヲ爲サズ但シ特ニ必要アリト認ムル場合ハ旅客規則第八十四條ニ依ル乘車券ト同一ノ取扱ヲ爲ス

十二　旅行見合、旅行中止　旅客規則第八十六條ニ依ル團體旅客ノ旅行見合、旅行中止ノ場合ニ準ジ之ガ取扱ヲ爲ス

十三　途中下車禁止、復路乘車驛指定　必要アル場合ハ途中下車ノ禁止又ハ復路乘車驛ヲ指定スルモノトス

途中下車禁止又ハ復路乘車驛指定ノ乘車券ヲ以テ任意ニ下車又ハ乘車シタル場合ハ旅客規則第二十九條但書ニ準ジ之ガ取扱ヲ爲ス

十四　本割引乘車券ヲ購求シタルモノガ別ニ定ムル割引條件ニ背馳シタル場合ハ割引ヲ取消シ現乘車船區間ニ對スル普通又ハ特定旅客運賃ト既收旅客運賃トノ差額ヲ追徵ス

十五　其ノ他　一般ノ取扱ニ依ルモノトス

〔青紙〕

縣令規之部

山形縣青年學校法令集（縣令規之部）

〔山形青〕

第一章　青年學校

●青年學校令施行細則……昭一〇年縣令四〇號……一
●青年學校令、青年學校規程及青年學校令施行細則制定ノ要旨竝ニ施行上ノ注意事項……昭一〇年訓令三五號……五
●青年學校制度實施ニ關スル事務處理ノ件……昭一〇年發社教二號……九
●青年學校學則準則ニ關スル件……昭一〇年發社教一號……一八
●昭和十年陸軍省令第一號第一條第一號ノ規定ニ依ル課程ノ認定ノ取扱方ニ關スル件……昭一〇年收社教五〇號……二七
●青年學校教授及訓練科目要旨……昭一〇年訓令四八號……二八
●青年學校教練科教材配當及進度參考表ニ關スル件……昭一〇年收社教六六號……二八
●青年學校教授及訓練要目制定ニ關スル件……昭一一年發社教九號……二九
●青年學校教授及訓練要目ニ關スル件……昭一二年收社教六二號……二九
●青年學校ニ於ケル救急法ノ教授及訓練ニ關スル件……昭一二年發社教號外……二九
●青年學校普通科ノ修身及公民科ニ關スル件……昭一二年收社教七五號……三〇

●青年學校教練科豫定日ヲ輔導將校宛通報ニ關スル件……昭一二年發社教號外……三〇
●青年學校ノ教練ニ歩兵操典草案實施ニ關スル件……昭一二年發社教號外……三一
●青年學校教科書ノ認定ニ關スル件……昭一二年發社教八號……三二
●青年學校ノ專修科ニ關スル件……昭一一年收社教八一號……三二
●入學資格該當者調査簿記載例ニ關スル件……昭一三年發社教三號……三二
●青年學校設備表簿ノ樣式ニ關スル件……昭一〇年發社教五號……三四
●青年學校學籍簿竝ニ手帳ニ關スル件……昭一〇年發社教一六號……五二
●青年學校手帳等ニ關スル件……昭一〇年收社教一〇七號等……五三
●受檢壯丁ノ青年學校課程修得時數調査ノ件……昭一三年發學三四號……五四
●青年學校火災ノタメ生徒出席時數ノ關係書類燒失ニツキ其ノ認定方ニ關スル件……昭一二年收社教七三號……五五
●青年學校喇叭音譜ニ關スル件……昭一〇年發社教四號……五五
●青年學校旗ニ關スル件……昭一〇年發社教八號……五六
●青年學校表彰旗授與規程……昭一二年告示四九五號……六〇
●青年學校長及青年學校本科男子部生徒服竝ニ生徒章ニ關スル件……昭一〇年發社教九號……六〇

〔山形青〕

●青年學校教練科輔導委囑ニ關スル件……昭一〇年發社教號外……六四
●青年學校生徒ノ宿泊行軍修學旅行兵營宿泊等ニ關スル件……昭一二年發社教二號……六五
●青年學校ニ關スル定期報告ノ件……昭一〇年發社教一〇號……六七
●青年學校ニ關スル定期報告ノ件……昭一一年發社教五號……七〇
●青年學校經費調ニ關スル件……昭一一年收社教四〇號……七六
●山形縣教育統計報告規程(抄錄)……昭五年訓令一四號……七七

〔山形青〕

第二章　教職員

●山形縣立青年學校教員養成所學則……昭一一年縣令一一號……九三
●山形縣立青年學校教員養成所臨時養成科規程……昭一三年縣令二七號……九九
●青年學校教員任命ニ關スル件……昭一〇年發學三五號……一〇三
●青年學校職員進退內申ニ關スル件……昭一一年發社教號外……一〇三
●青年學校兼務教員轉補ノ際ノ處置ニ關スル件……昭一一年發社教八號……一〇三
●青年學校教員辭令ニ關スル件……昭一一年發社教一〇號……一〇四
●市町村立學校職員ノ進退竝ニ職務服務及俸給旅費其ノ他諸給與ニ關スル規程……昭六年訓令一九號……一〇四
●公立學校職員俸給令第十條ノ適用方ニ關スル件……明三七年三月通牒……一〇七
●公立學校職員年功加俸令施行細則……大一〇年縣令一一號……一〇八
●公立學校職員年功加俸及小學校教員特別加俸給與ニ關スル件……昭二年學務部長通牒……一一二
●公立學校職員年功加俸ニ對スル國庫納金ニ關スル件……大一〇年發會一五五號……一一三
●公立學校職員年功加俸ニ關スル件……昭三年發學一九號……一一三
●公立學校職員年功加俸給與發令形式ノ件……昭一二年敎學七二〇號……一一五

●市町村立小學校等ノ教育職員ノ年功加俸竝ニ特別加俸ニ對スル納金ノ件……昭二年一月通牒……一一五
●事變應召者ノ身分、俸給、手當等取扱方ノ件……昭一二年發學五二號……一一六
●恩給法ニ依ル恩給中知事ノ管掌ニ係ルモノノ給與細則……大一二年縣令七一號……一一九

第三章　學校衞生

●學校清潔方法……昭二年訓令六號……一二五
●學校幼稚園職員等身體檢查規程……大一〇年縣令五一號……一二七
●山形縣學校醫規程……昭一〇年縣令二五號……一三〇

山形縣青年學校法令集（縣令規之部）

第一章　青年學校

●青年學校令施行細則

昭和十年五月三十一日
山形縣令第四十號

沿革　昭和一二年一月縣令第一號改正

青年學校令施行細則左ノ通之ヲ定ム

青年學校令施行細則

第一條　本令ニ於テ市町村トアルハ市町村學校組合及町村學校組合ヲ市町村長トアルハ市町村學校組合管理者及町村學校組合管理者ヲ含ムモノトス

第二條　本令ニ於テ令トハ青年學校令、規程トハ青年學校規程ヲ謂フ

第二章　設置、廢止

第三條　規程第一條ニ依リ青年學校ヲ設置セントスルトキハ市町村長又ハ設置者ニ於テ左ノ各號ノ事項ヲ具シ知事ニ申請スベシ

一　名稱
二　位置（都市町村、大字、地番ヲ記載シ尙學校其他ニ併設スルモノニ在リテハ其ノ名稱ヲモ記載スベシ）
三　校地圖（縮尺六百分ノ一ニシテ校舍其ノ他建設物ノ配置、校地面積、運動場面積及附近ノ情況ヲ記載シタルモノ）竝ニ校舍平面圖（縮尺二百分ノ一ニシテ各室ノ配置、名稱及面積ヲ記載シタルモノ）、但シ學校其ノ他ニ併設スルモノニ在リテハ其ノ使用部分ヲ明示スベシ
四　學則
五　生徒男女別概算
六　開校年月
七　職員數及職員俸給竝ニ手當額ノ豫定（專任兼任ノ別ヲ明ニスベシ）
八　經費及維持ノ方法　當該年度歲入歲出豫算書ヲ添附スベシ
九　設置者市町村、農會、商工會議所、其ノ他之ニ準ズベキ公共團體ナルトキハ其ノ決議書寫及其ノ組合規約、會則又ハ之ニ準ズベキモノ、私人ナルトキハ履歷書、定款又ハ寄附行爲

第四條　前項第一號、第二號、第四號、第六號及位置ノ變更ニアラザル校地ノ變更ヲ爲サントスルトキハ其ノ事由竝ニ新舊事項ヲ具シ知事ニ申請スベシ

第四條　規程第七條ニ依リ分教場ヲ設ケントスルトキハ其ノ事由及前條ニ準ズル書類ヲ具シ知事ニ申請スベシ

第五條　規程第二條ニ依リ廢止ノ認可ヲ得ントスルトキハ市町村長又ハ設置者ニ於テ左ノ各號ノ事項ヲ具シ知事ニ申請スベシ

一　廢止ノ事由竝ニ其ノ期日
二　生徒ノ處分方法
三　設置者市町村、農會、商工會議所、其ノ他之ニ準ズベキ公共團體ナルトキハ其ノ決議書寫

分教場ヲ廢止セントスルトキハ前項ニ準ジ知事ニ開申スベシ

第六條　規程第三條ニ依リ其ノ設置者ヲ變更セントスルトキハ第三條第一項第一號、第二號、第四號、第五號、第七號及第八號ノ事項竝ニ變更ノ事由ヲ具シ新舊設置者連署ノ上新ニ設置者タラントスル者ニ係ル第三條第一項第九號ノ書類ヲ添附シ知事ニ申請スベシ

第三章　名稱

第七條　青年學校ノ名稱ハ必ズ「青年學校」ノ文字ヲ附シ公立ニ在リテハ設置者名私立ニ在リテハ「私立」ノ文字ヲ冠スベシ

第四章　設備

第八條　青年學校ニハ校地、校舍、體操場、校具、實習地、實習場、其ノ他必要ナル設備ヲ爲スベシ

第九條　御眞影、勅語謄本ヲ奉戴スル學校ニ在リテハ奉揭及奉置ニ關シ適當ノ設備ヲ爲スベシ

第十條　校舍ヲ新築、改築、增築セントスルトキハ市町村長又ハ設置者ニ於テ左ノ各號ノ事項ヲ具シ知事ニ申請スベシ、校舍ノ模樣替ヲ爲サントスルトキ亦同シ

一　新築、改築、增築ヲ要スル事由
二　校地圖竝ニ校舍平面圖（第三條第一項第三號ニ準ズベシ）
三　工費豫算額及其ノ出途

前項ノ建築物竣功シタルトキハ速カニ知事ニ屆出ヅベシ

第十一條　青年學校ニ於テ設備スベキ表簿ノ種類左ノ如シ

一　學校沿革誌
二　學則
三　學籍簿
四　卒業及修了證書帳
五　校具臺帳
六　學事視察簿
七　學事ニ關スル諸規則及諸令達綴
八　職員履歷書
九　學校日誌及當宿日誌
十　削除
十一　職員會議錄
十二　生徒賞罰錄
十三　學校一覽表
十四　生徒出席簿
十五　校務章程
十六　教練科指導計畫及豫定實施表
十七　教授及訓練細目竝ニ進度表
十八　入學資格該當者調査簿
十九　生徒成績考査簿
二十　職員出勤簿
二十一　職員出張命令簿
二十二　需用品請求簿（私立青年學校ヲ除ク）

前項第一號乃至第十六號ノ表簿ハ永久保存トシ第十七號乃至第二十二號ノ表簿ハ五箇年保存トス

右ノ外必要ノ表簿ハ便宜之ヲ備フベシ

第五章　課程、組織

第十二條　課程ノ種別竝ニ教授及訓練期間ハ左ノ標準ニ依ルベシ

普通科　二年
本科（男子　五年／女子　三年）
研究科　一年以上

第十三條　青年學校ハ男子部女子部ニ分ツベシ、但シ特別ノ事情アルトキハ此ノ限ニ在ラズ

第十四條　專修科ヲ置ク場合ハ其ノ教授及訓練期間ハ三月以上一年以內トス

第六章　教授及訓練

第十五條　本科又ハ研究科ニ教授及訓練期間ヲ異ニスル二以上ノ科ヲ置キ又ハ一ノ科ニ教授及訓練時數職業科ノ種別等ヲ異ニスル二以上ノ部ニ區分スルコトヲ得

第十六條　一年ノ教授及訓練時數ハ左ノ標準ニ依ル、但シ特別ノ事情アルトキハ規程第八條ニ依ル最低時數迄減ズルコトヲ得

普通科

區分 / 教授及訓練科目	男子 第一年	男子 第二年	女子 第一年	女子 第二年
修身及公民科	二〇	二〇	二〇	二〇
普通學科	一四〇	一四〇	一〇〇	一〇〇
職業科	六〇	六〇	四八〇	四八〇
家事及裁縫科				
體操科	五〇	五〇	四〇	四〇
合計	二七〇	二七〇	六四〇	六四〇

（職業科ノ實習ハ不定時トス）

本科

區分 / 教授及訓練科目	男子 第一年	男子 第二年	男子 第三年	男子 第四年	男子 第五年	女子 第一年 甲類	女子 第一年 乙類	女子 第二年 甲類	女子 第二年 乙類	女子 第三年 甲類	女子 第三年 乙類
修身及公民科	三五	三五	三五	三五	三五	三〇	三〇	三〇	三〇	三〇	三〇
普通學科	七五	七五	七五	七五	七五	三〇〇	九〇	三〇〇	九〇	三〇〇	九〇
職業科	八五	八五	八五	八五	八五	三〇〇	九〇	三〇〇	九〇	三〇〇	九〇
家事及裁縫科											
教練科	七五	七五	八五	八五	八五						
體操科						八〇	三〇	八〇	三〇	八〇	三〇
合計	二七〇	二七〇	三〇〇	三〇〇	三〇〇	六四〇	一、〇八〇	六四〇	一、〇八〇	六四〇	一、〇八〇

研究科

區別 / 教授及訓練科目	一年教授及訓練時數 男子	女子 甲類	女子 乙類
修身及公民科	二五	八〇	二〇
普通學科 職業科	一、二四〇	五九〇	
家事及裁縫科			
教練科	八〇	三〇	
體操科			
合計	一、四〇〇	六四〇	

（女子部甲類ハ通年連續的ニ同乙類ハ主トシテ季節的ニ教授及訓練ヲ爲スモノトス）

（職業科ノ實習ハ不定時トス）

第十七條　專修科ノ專修項目ハ農產加工、養畜、養蠶、珠算、簿記、製圖、割烹、手藝、染色、其ノ他主トシテ職業ニ關スル特別ノ事項トス

普通科本科又ハ研究科ノ生徒ハ專修科ノ課程ヲ履修スルコトヲ得

第十八條　學校長ハ各教授及訓練科目ニ付教授及訓練要目竝ニ細目ヲ制定スベシ

第十九條　教授及訓練ハ毎月之ヲ行フ、但シ土地ノ情況ニ依リ已ムヲ得ザルトキハ此ノ限ニ在ラズ

第二十條　教授及訓練日時ハ學校長之ヲ定ム

第二十一條　青年學校ニ於テ教科書ヲ使用セントスルトキハ學校長ヨリ編纂者、發行者、書名及定價ヲ具シ知事ニ開申スベシ

第二十二條　紀元節、天長節、明治節及一月一日ニハ式ヲ行フベシ

第七章　入學、退學、修了及卒業

第二十三條　令第八條第一項及第二項ニ依ル普通科及本科ノ第一年入學者ノ年齡ハ其ノ年三月三十一日ニ於テ普通科ニ在リテハ滿十二年以上、本科ニ在リテハ滿十四年以上タルモノトス

第二十四條　小學校長ハ毎年三月三十一日限リ其ノ年度卒業ノ兒童中令第八條ノ規定ニ該當スル者ヲ調査シ左ノ各號ノ事項ヲ具シ之ヲ關係青年學校長ニ通知スベシ

一　本人ノ本籍、住所、氏名及生年月日

二　保護者又ハ雇傭主ノ住所、氏名、職業及本人トノ關係

第二十五條　居所又ハ住所ノ移轉等特別ノ事由ニ依リ他ノ青年學校ニ轉學ヲ志望スル生徒在ルトキハ學校長ハ其ノ生徒ノ學籍簿ノ寫ヲ移轉先學校長ニ送付スベシ

移轉先學校長ハ特別ノ事情アル場合ノ外之ヲ許可スベシ

第二十六條　學校長ハ生徒ニシテ生業其ノ他已ムヲ得ザル事由ニ依リ他ノ一定地方ニ概ネ一月以上三月竝ノ期間滯留スル場合ニ限リ他ノ青年學校ニ教授及訓練ヲ委託スルコトヲ得

前項ニ依リ委託ヲ受ケタル場合ハ特別ノ事由ナキ限リ之ヲ承諾スベシ

〔山形青〕

第二十七條　前條第一項ニ依リ生徒ノ教授及訓練ヲ委託セントスル學校長ハ委託書ヲ滯留地青年學校長ニ送付シ當該生徒ノ青年學校手帳ニ出席時數其ノ他必要ナル事項ヲ記入證明スベシ

前條第二項ニ依リ委託ヲ承諾シタル學校長ハ承諾書ヲ在籍學校長ニ送付シ委託期間終了シタルトキハ生徒ノ出席情況其ノ他必要ナル事項ヲ記載シタル書類ヲ送付シ當該生徒ノ青年學校手帳ニ出席時數其ノ他必要ナル事項ヲ記入證明スベシ

第二十八條　委託ヲ受ケタル青年學校ニ於テ當該生徒ニ爲シタル教授及訓練ハ在籍學校ニ於テ爲シタルモノト看做ス

第二十九條　課程ノ修了及卒業ノ認定ハ全課定ニ就キ出席時數平素ノ操行教授及訓練ノ成績ヲ考査シテ之ヲ爲スベシ

第三十條　疾病其ノ他特別ノ事情ニ依リ所定ノ教授及訓練時數ヲ缺キタル者ニ補充ノ教授及訓練ヲ爲スコトヲ得

第三十一條　規程第十五條ニ依ル修了證又ハ卒業證ハ第一號樣式及第二號樣式ニ依ルベシ

第八章　職員

第三十二條　私立青年學校ニ於テ私立學校令第三條又ハ青年學校教員資格規程第四條ニ依ル認可ヲ受ケントスルトキハ左ノ事項ヲ具シ知事ニ申請スベシ

一　採用セントスル職員ノ氏名

二　同　生年月日

三　同　資格

四　同　擔任教授及訓練科目

五　同　俸給又ハ手當

六　採用年月日

〔山形青〕

青年學校教員資格規程第一條及第二條ニ依ル教員ヲ採用シタルトキハ前項ノ事項ヲ具シ知事ニ開申スベシ

職員ヲ解職シタルトキハ直ニ其旨知事ニ開申スベシ

第九章　授業料

第三十三條　令第十四條但書ニ依ル認可ヲ受ケントスルトキハ市町村長又ハ設置者ニ於テ左ノ各號ノ事項ヲ具シ知事ニ申請スベシ、其ノ金額ヲ變更セントスルトキ亦同シ

一　事由

二　經費豫算書

三　設置者市町村、農會、商工會議所、其ノ他之ニ準ズベキ公共團體ナルトキハ其ノ決議書寫

第十章　雜則

第三十四條　私立青年學校長及其ノ設置者ヨリ知事ニ提出スル文書ハ重要ナルモノニ限リ所在地ノ市町村長ヲ經由スベシ

市町村長ハ私立青年學校長及其ノ設置者ヨリ知事ニ提出スベキ書類ヲ受理シタルトキハ必要ニ依リ意見ヲ附シ進達スベシ

附則

第三十五條　本令ハ公布ノ日ヨリ之ヲ施行ス、但シ令附則第四項ノ青年學校ニシテ本令ニ依リ難キモノハ昭和十年九月末日迄仍從前ノ例ニ依ルコトヲ得

第三十六條　令附則第二項ニ依リ認可ヲ受ケントスルトキハ市町村長ニ於テ左ノ各號ノ事項ヲ具シ知事ニ申請スベシ

一　事由

二　教授及訓練ノ期間

三　教授及訓練科目

四　教授及訓練ノ季節、日數、時數及時刻

五　學級ノ編成及職員組織

六　其ノ他必要ナル事項

第三十七條　令附則第三項ニ依ル認可ヲ受ケントスルトキハ市町村長又ハ設置者ニ於テ其ノ事由ヲ詳具シ當該年度ノ歲入歲出豫算書ヲ添ヘ知事ニ申請スベシ

第一號樣式

修了證

校印	氏名	生年月日

右者本校普通科ノ課程ヲ修了シタルコトヲ證ス

年　月　日

山形縣何郡(市)何

青年學校長位勳氏名　㊞

第　號

（割印）

第二號樣式

卒業證

校印	氏名	生年月日

右者本校本科ノ課程ヲ卒業シタルコトヲ證ス

年　月　日

山形縣何郡(市)何

青年學校長位勳氏名　㊞

第　號

（割印）

備考　校印ハ方五糎、校長印ハ方二糎トス

●青年學校令、青年學校規程及青年學校令施行細則制定ノ要旨竝

ニ施行上ノ注意事項

昭和十年六月七日
山形縣訓令第三十五號

市町村　青年學校

青年學校令、青年學校規程及青年學校令施行細則制定ノ要旨竝ニ施行上ノ注意事項

今般勅令第四十一號青年學校令竝ニ文部省令第四號青年學校規程ニ基キ青年學校令施行細則ヲ制定シタリ、蓋シ青年學校制度ノ新設ハ時代ノ趨勢ニ鑑ミ從前ノ實業補習學校及青年訓練所ヲ統合シテ之ヲ單一ノ青年教育機關トナシ其ノ施設經營ノ努力ヲ一點ニ集中シ以テ我國青年教育ノ進展ヲ期セントスル趣旨ニ出ズルモノナリ

今此處ニ其ノ制度ノ要旨及施行上特ニ注意ヲ要スル事項ノ大要ヲ示サントス

一　青年學校ノ本旨ニ關スル事項

青年學校ハ小學校卒業後直ニ社會ノ實務ニ從事スル男女大衆青年ニ對シテ普ク教育ノ機會ヲ與フルト共ニ青年教育上最モ重要ナル時期ニ於テ其ノ教育ニ間隙ナカラシメンコトヲ期スルモノナリ其ノ教育ノ本旨ハ從前ノ實業補習教育及青年訓練ノ特質ヲ融合シテ心身ノ鍛錬及特性ノ涵養ト職業其ノ他實際生活ニ須要ナル知識技能ノ修得トヲ主眼トシテ教授及訓練ヲ爲シ以テ健全ナル國民善良ナル公民タルノ素地ヲ育成スルニ在リ、而シテ此等男女青年ハ概ネ業務ノ餘暇ニ於テ修學スル者ナルニ付學校ノ內容ハ通常ノ學校ニ比シテ簡易自由ヲ旨トシ以テ地方ノ情況青年ノ境遇等ニ適應スベキモノトス

二　學校ノ設置ニ關スル事項

青年學校ヲ設置スルコトヲ得ルハ市町村、市町村學校組合及町村學校組合等ノ外商工會議所、農會其ノ他之ニ準ズベキ公共團體及私人トセラレ其ノ設置者ノ範圍極メテ廣シ、市町村ノ設置スルモノニ在リテハ從前ノ實業補習學校及青年訓練所ノ普及見ルベキモノアリシニ鑑ミ一層之カ振興ヲ期シ以テ其ノ區域內ニ於ケル男女青年ノ就學ニ遺憾ナキヨウセラルベク特ニ女子ニ對スル施設ニ關シテハ一段ノ努力ヲ拂フベシ、更ニ商工會議所、農會等ノ設置スルモノニ在リテハ產業ト教育トノ密接ナル聯繫ヲ期待スベキモノトシ私人ノ設置スルモノニ在リテハ青年學校ノ本旨ヲ理解シ且設置維持ノ能ヲ有スルモノヲシテ適切ナル經營ヲ爲サシメ以テ青年教育ノ擴充ニ努ムベシ

三　科ニ關スル事項

青年學校ニハ普通科及本科ヲ置クヲ本則トシ更ニ事情ノ許ス限リ研究科ヲ置キ男女青年ヲシテ之等ノ課程ヲ通ジテ其ノ教養ノ充實ヲ期スベシ、普通科ハ尋常小學校卒業後中等學校、高等小學校等ニ入學セザル者ヲ收容シ本科ハ普通科修了者、高等小學校卒業者其ノ他中等學校ニ在學セザル一般男女青年ヲ收容スル課程トシ研究科ハ本科卒業者等ニ對シテ努メテ自由ニ學習セシムル課程トス、而シテ土地ノ情況ニ依リ本科ヲ缺クコトヲ得ルハ市町村等ノ區域內ニ於テ本科入學該當者ノ僅少ナル場合又ハ本科ヲ置クヲ學校ノ別ニ存スル場合、高等小學校ニ入學セザル者ノ爲普通科ノ課程ノ相當ニ充實シタルモノヲ置ク必要アル場合等ニシテ、土地ノ情況ニ依リ普通科ヲ缺クコトヲ得ルハ市町村等ノ區域內ニ於テ普通科入學該當者ノ僅少ナル場合等トス、サレバ各學校ニハ普通科及本科ヲ置ク外事情ノ許ス限リ研究科ヲ置キ男女青年ヲシテ此等ノ課程ヲ通ジテ其ノ教養ノ充實ヲ期セシムルコトニ力ムベシ、尙青年學校ニハ別ニ專修科ヲ附置スルコトヲ得シメラレ短期間主トシテ職業ニ關スル特別ノ事項ヲ修得セシムルコトトナレリ、是レ實務ニ從事スル男女青年ニ對シテ簡易ニ

職業其ノ他實際生活ニ須要ナル教育ヲ施サントスル趣旨ナルヲ以テ之ニ依リ實技實能ノ修習ニ資センコトヲ要ス

四　教授及訓練期間ニ關スル事項

青年學校ノ教授及訓練期間ハ普通科ハ總テ二年トシ本科ハ男子五年女子三年ヲ本則トス、尙男子ノ本科ニ關シテハ從前ノ後期ノ修業年限二年又ハ三年ノ實業補習學校ニシテ課程ノ相當ニ充實シタルモノヲ青年學校トヲ爲ス場合或ハ課程ノ相當ニ充實シタル青年學校ヲ新設スル場合等ニ於テ今直ニ其ノ教授及訓練期間ヲ五年又ハ四年トヲ爲スコトヲ困難トスル場合ニハ知事ノ認可ヲ受ケテ當分ノ內二年又ハ三年トナスコトヲ得ルコトトナレリ、而シテ青年學校ニ於テハ男女共ニ其ノ教育上最モ重要ナル期間ナルヲ以テ教育ヲ繼續スルコトヲ主旨トスルガ故ニ本科ノ教授及訓練期間ヲ短縮シタル場合ニ在リテハ研究科ノ教授及訓練期間ヲ以テ之ガ補足ニ努ムベシ

五　教授及訓練科目竝ニ教授及訓練時數ニ關スル事項

青年學校ノ教授及訓練科目ハ青年教育上須要ナル事項ニ就キ概括的ニ區分セラレタリ、サレバ各科目ノ內容ニ就キテハ土地ノ情況ニ應ジテ適切ナル事項ヲ選擇シ男女青年ノ實際生活ニ有用タランコトヲ期スベシ、各教授及訓練科目ノ要旨ニ關シテハ別ニ定メラルベキモ之ガ運用ニ就テハ青年學校ノ特質ニ鑑ミ徒ニ理論ノミニ偏スルコトナク實際的素養ノ啓培ニハ學校長ハ生徒ノ志望ニ依リ其ノ期間ニ於ケル教授及訓練ヲ滯留地ノ青年學校ニ委託スルコトヲ得ルコトトナレリ、是レ生業ニ依リ教育ノ機會ヲ失ハザラシメントスル趣旨ナルヲ以テ之ガ運用上遺憾ナカランコトヲ期スベシ

八　教授及訓練ノ季節竝ニ時刻ニ關スル事項

青年學校ノ教授及訓練ハ生徒ノ生業ノ繁閑ヲ考慮シ土地ノ情況ニ應ジテ適當ナル季節ニ於テ之ヲ行フコトヲ得ルモ生徒ヲシテ各教授及訓練期間ヲ通ジ持續シテ教授及訓練ヲ受ケシムルコトハ極メテ有效ナルヲ以テ全課程ヲ一時ニ壓縮シテ授クルガ如キコトナキヲ要ス

青年學校ノ各科ノ入學資格ニ關シテハ普通科ニ在リテハ尋常小學校卒業者本科ニ在リテハ普通科修了者又ハ高等小學校卒業者研究科ニ在リテハ本科卒業者トスル外夫夫之ニ相當スル素養アルモノトセラレタリ、是レ青年學校ニ於テハ學歷ノミニ依ルコトナク平素ノ修養ノ效果、社會生活ノ體驗等ヲ包含シタル資質ヲ標準トスルコトヲ適當ト認メラレタルニ因ル、更ニ中等學校ノ中途退學者其ノ他特別ノ事情アル者ニ對シテハ其ノ年齡及素養ニ應ジテ青年學校ノ各科ノ相當年ニ入學セシムルコトヲ得ルコトトセラレタリ、サレバ入學資格ニ關シテハ青年學校ノ性質ニ鑑ミ嚴格ナル制限ヲ設クルコトナク他ノ諸學校ニ入學セザル男女青年ノ修學ヲ容易ナラシムルコトヲ要ス

七　轉學竝ニ教授及訓練ノ委託ニ關スル事項

青年學校ノ生徒ニシテ居所又ハ住所ノ移轉等ノ事由ニ依リ他ノ青年學校ニ轉學セントスル者アルトキハ學校長ニ於テハ努メテ其ノ手續ヲ簡捷ニ爲シ移轉先學校ニ於テモ特別ノ事情ナキ限リ之ヲ許可スルコトヲ要スルモノトス、地方ニ依リテハ青年學校ノ生徒ニシテ出稼等主トシテ生業上ノ理由ニ依リ一時他ノ地方ニ滯留セントスル者アルベク斯クノ如キ場合ニハ學校長ハ生徒ノ志望ニ依リ其ノ期間ニ於ケル教授及訓練ヲ滯留地ノ青年學校ニ委託スルコトヲ得ルコトトナレリ、是レ生業ニ依リ教育ノ機會ヲ失ハザラシメントスル趣旨ナルヲ以テ之ガ運用上遺憾ナカランコトヲ期スベシ

八　教授及訓練ノ季節竝ニ時刻ニ關スル事項

青年學校ノ教授及訓練ハ生徒ノ生業ノ繁閑ヲ考慮シ土地ノ情況ニ應ジテ適當ナル季節ニ於テ之ヲ行フコトヲ得ルモ生徒ヲシテ各教授及訓練期間ヲ通ジ持續シテ教授及訓練ヲ受ケシムルコトハ極メテ有效ナルヲ以テ全課程ヲ一時ニ壓縮シテ授クルガ如キコトナキヲ要ス

教授及訓練ノ時刻ニ關シテハ生徒ノ境遇等ニ應ジ適當ナル時刻ヲ選ビテ之ヲ定メ以テ其ノ出席ヲ容易ナラシムルコトニ留意スベキモ事情ノ許ス限リ晝間ニ於テモ之ヲ行フ樣努ムベシ

九　課程ノ修了及卒業等ニ關スル事項

青年學校ニ於テハ學校ノ性質ニ鑑ミ必ズシモ嚴格ナル學年制ヲ執ルコトヲ要セズ各科ノ全教授及訓練期間ニ就キテ修了ヲ認ムルヲ適當トスルヲ以テ普通科ノ課程ヲ修了シタル者ニハ修了證ヲ、本科ノ課程ヲ修了シタルモノニハ卒業證ヲ授與スルコトトセラレタリ、尙青年學校ノ本科又ハ本科及研究科ニ在學シテ一定ノ課程ヲ修得シタル男子ニ對シテハ其ノ教授及訓練ノ成果ニ對シテ在學期間ノ短縮ヲ認メラルルコトトナレリ

元來青年學校ノ生徒ニ於テハ職業關係其ノ他ノ事情ニ依リ教育ノ繼續ヲ妨ゲラルルガ如キコト勿シトセザルヲ以テ常ニ生徒ノ自覺ヲ促自ラ進ンデ修學スル風ヲ馴致スルト共ニ父兄雇傭主等ノ協力ニ俟チテ其ノ課程ヲ修了セシムルヤウ特ニ勸奬ニ力ムベシ

十　專任教員等ニ關スル事項

青年學校ニ於テハ相當員數ノ專任教員ヲ置クヲ要スルコトトセラレ當分ノ內知事ノ認可ヲ受ケテ之ヲ置カザルコトヲ認メラレタリ、蓋シ青年學校ニ於ケル教育ノ振作ハ常時生徒ノ調育ニ專心スベキ教員ノ人格及努力ニ俟ツ所絕メテ多シ、故ニ各學校ハ速ニ之ガ設置ニ努メ其ノ充實ヲ期センコトヲ要ス

教員ノ資格ニ關シテハ別ニ青年學校教員資格規程ヲ以テ之ヲ定メラレ職業等ニ關スル特別ノ素養アル者ヲ採用スルコトヲ得シメラレタルモ教練科ノ指導ニ關シテハ主トシテ當該市町村ノ在鄕軍人等ヲシテ之ニ當ラシムルコトヲ期待ス、而シテ教員ノ採用ニ關シテハ眞ニ青年指導ノ重任ヲ竝シ得ベキ人物ヲ選アコトニ留意スベシ

十一　設備ニ關スル事項

青年學校ノ設備ニ關シテハ校地、校舍其ノ他必要ナル設備ヲ爲ステ要スト雖シテ學校ノ性質ニ鑑ミ其ノ設備ハ比較的簡易ナルベキモ其ノ教育ノ實績ヲ擧ゲンガ爲ニハ他ノ學校等ニ併設シタル場合ニ於テモ少クトモ專用教室ヲ備ヘ更ニ職業科等ノ教授及訓練ニ關シテハ實驗實習ヲ必要トスルガ故ニ實習地、實習場等ノ適當ナル設備ヲナスベシ、尙夜間ニ於テ教授及訓練ヲ行フモノニ在リテハ照明等ノ設備ニ留意セシメ教育上及衞生上支障ナカランコトヲ期スベシ

十二　學籍簿等ニ關スル事項

青年學校ニ學籍簿及出席簿ヲ備付ケ生徒各自ニ青年學校手帳ヲ所持セシムルハ特ニ平素ノ教授及訓練ヲ普勵シ其ノ功程ヲ明ニセンコトヲ期シタルニ因ルモノナルヲ以テ之ニ關スル事務ハ此ノ趣旨ニ對シテ遺漏ナカラシンコトヲ期スベシ

十三　教練科指導員竝ニ嘱任教員手當ニ關スル事項

在鄕軍人ヲ充ツル教練科指導員ハ從來國家的見地ヨリ義務的ニ之ニ當リ從テ其ノ手當額モ概ネ菲薄ニ過ギザリシガ多クハ一家生活ノ中心者ニシテ而モ家事ノ幾分ヲ割キ以テ此ノ重任ニ從事スルモノナルガ故ニ其ノ勞苦ニ對シ相當ノ手當ヲ支給スルハ勿論嘱任ノ青年學校職員ニ於テモ亦其ノ勤勞ニ對シ相當ノ手當ヲ支給スルヲ要ス

十四　學校醫ニ關スル事項

青年期ハ心身ノ發育上最モ注意ヲ要スル時期ニ在ルヲ以テ生徒ノ保健衞生ニ深甚ノ注意ヲ拂フハ最モ肝要ノ事ニ屬ス

故ニ青年學校ニハ特別ノ事情アル場合ノ外學校醫ヲ置キ學校衞生ニ關スル職務ニ從事セシメ特ニ每年生徒ノ身體檢査ヲ行ヒ青年ヲシテ身體ノ正常ナル發達ヲ遂ゲ發潤タル元氣ヲ保持セシムルコトニ努メンコトヲ要ス

〔山形青〕

十五　青年學校ニ於ケル社會教育施設ニ關スル事項

青年學校ニ於テハ其ノ學校ノ生徒ニ對スル教育ノ外進ンデ卒業者其ノ他一般市町村民ニ對シテ隨時講習其ノ他修養施設ヲ爲ス等常ニ一般ノ教育敎化ニ意ヲ致シ以テ地方ニ於ケル社會教育ノ中樞タラシンコトヲ期スベシ

十六　青年團體トノ關係ニ關スル事項

市町村ニ於ケル青年學校ノ發達ハ市町村當局ノ努力、市町村內各種團體トノ聯繫其ノ他一般市町村民ノ後援等ニ俟ツ所絕カラズ、殊ニ青年學校ト青年團體トノ關係ニ就キテハ青年學校ノ生徒ハ概ネ男女青年團員タルベキヲ以テ青年學校ハ青年團體ノ重要ナル教養機關トシテ相互ノ連絡ヲ密接ニシ以テ兩者ノ調和的發達ヲ期スベシ、更ニ教練科ノ指導ハ主トシテ在鄕軍人ガ之ニ當ル關係上在鄕軍人會トノ連絡提携ニ留意スベシ

以上ハ青年學校令、青年學校規程及青年學校令施行細則ノ施行上必要ナル事項ヲ擧示セリ、局ニ當ルモノ克ク此ノ趣旨ヲ體シ施設經營其ノ宜シキニ適ヒ我ガ國青年教育制度ノ劃期的整備刷新ニ鑑ミ協心戮力以テ其ノ實效ヲ擧ゲルニ於テ遺憾ナカランコトヲ期スベシ

●青年學校制度實施ニ關スル事務處理ノ件

昭和十年六月七日
發社教第三號學務部長通牒

各市町村長　各青年學校長宛

青年學校令公布ト共ニ既設ノ公立實業補習學校及學年調練所ハ制度上青年學校ト見做サレ仍六月間ハ從前ノ例ニ依リ教育スルヲ得ルコトヲ認メラレタルモ速ニ新制度ニ準據シ名實相伴フ青年學校タルノ實ヲ擧グベキモノニ有之候條各青年學校ハ七月一日ヲ期シ新制度ノ實施ヲ完了スベキニ就テハ速ニ準備ヲ整ヘ學校ノ名稱變更及學則ノ認可申請等至急其ノ手續ヲ了セラレ度尙左記事項御了知ノ上善處相成度此段依命及通牒候也

記

一　青年學校制度新設ノ趣旨ハ時代ノ趨勢ニ鑑ミ實業補習學校及青年訓練所ヲ綜合シテ單一ノ青年教育機關ト爲シ其ノ施設經營ノ努力ヲ一ニ集中シ以テ青年教育ノ進展ヲ期セントスルモノニシテ小學校卒業後正規ノ中等學校ニ入學スルコトナク概ネ一定ノ業務ニ從事スル男女大衆青年ヲ對象トシ實業補習教育及青年訓練ノ特質ヲ融合シテ其ノ教育內容トナスヲ以テ其ノ組織ハ克ク地方ノ情況及青年ノ境遇ニ適應スル簡易自由ナルモノトナスベキコト

二　青年學校ハ男女青年ニ對シ心身ノ鍛錬及德性ノ涵養ト職業其ノ他實際生活ニ須要ナル知識技能ノ修得トノ二點ヲ主眼トシテ教育ヲ爲シ以テ健全ナル國民善良ナル公民タルノ素地ノ育成ニ力ムベキコト

三　青年學校ノ設置者ニ就テ

公立ニ掛ルモノノ中

(一)　市町村學校組合及町村學校組合ハ小學校其ノ他ノ學校ニ關スル既設ノモノ及青年學校設置ノ爲設クルモノノ兩者ヲ含ムモノトス

(二)　學區ノ費用負擔ニ依ル學校モ亦市町村立、市町村學校組合立又ハ町村學校組合立トス

參考

(三)　町村制ヲ施行セザル地域ニ於ケル町村ニ準ズベキ公共團體トハ北海道一級町村、二級町村、島嶼町村制ニ依ル町村等ヲ謂フモノトス

(四)　町村制ヲ施行セザル地域ニ於ケル町村學校組合ニ準ズベキ公共團體トハ敎育事務ヲ共同處理スル爲設クル前項ノ公共團體ノ組合ヲ謂フモノトス

私立ニ掛ルモノニシテ

〔山形青〕

(一)　商工會議所及農會ニ準ズベキ公共團體ニハ水產會法ニ依ル水產會等アリ

(二)　商工會議所、農會等ハ商工會議所法、農會法等ノ特別ノ法律ニ基キテ存立スル公共團體ニシテ加入ノ强制、費用ノ强制徵收等ヲ認メラルル點ヲ除ケバ大體ニ於テ私法人ト異ナラザルヲ以テ其ノ設置ニ係ルモノハ之ヲ私立トシテ取扱ハルルモノトス

(三)　私人ハ個人及營利ヲ目的トセザル私法人(社團又ハ財團)トス(會社等ニシテ私立ノ青年學校ヲ設置セントスル場合ニ於テハ其ノ設置者ハ之ヲ個人名義トシ且學則上入學資格ヲ其ノ從業員等ニ限定セザルモノトス)

四　青年學校ハ市又ハ市ニ準ズベキ町ヲ除キタル町村ニ於テハ成ルベク一町村一校トシ町村擧ツテ一致ノ下ニ自給ノ成果ヲ收ムルノ一助タラシムベク之ガ充實ヲ期スベキモ又一方ニ於テ職業ニ從事シツツアル重要期ノ青年ニ對シテ靑シク教育ノ機會均等ヲ與フベク其ノ入學及出席ヲ容易ナラシムルコトヲ肝要トスルヲ以テ克ク生徒ノ職業又ハ交通等ヲ考慮シ分敎場ヲ設ケ倘止ムヲ得ザル場合ハ二校トスル等土地ノ事情ニ適應スル施設タルベキコト

五　新ニ青年學校ヲ新設セントスルモノハ青年學校令施行細則第三條ニ依リ手續ヲ爲スコト

六　從前ノ公立實業補習學校及青年訓練所ハ青年學校令附則ニ依リ其ノ儘青年學校令ニ依リテ設置シタル青年學校ト見做サレ六月間ハ仍從前ノ例ニ依ルコトヲ得ルガ故ニ青年學校令ノ施行ト同時ニ公立實業補習學校及青年訓練所ハ法令上青年學校トシテ取扱ハレ其ノ名稱、學則等ハ右猶豫期間內ニ於テ總テ新制度ニ依ルベキコト

而テ本縣各青年學校ハ七月一日ヲ期シ一齊ニ新制度ニ依ルコトトシ其ノ

名稱ノ變更及學則改正ニ付認可ノ手續ヲ了スルコト

此ノ場合從前同一學校ニ公立實業補習學校及青年訓練所ノ併設セラレタルモノニシテ之ヲ一ノ青年學校トナサントスルモノニ在リテハ青年學校ト見做サレタル青年訓練所ヲ廢止シ青年學校ト見做サレタル實業補習學校ノ名稱ノ變更及學則改正ノ認可ヲ受クルヲ便宜トス

此ノ際從來ノ青年訓練所指導員ニ對シテハ學校長ニ於テ新制度ニ依ル青年學校指導員トシテ直ニ任用內申ヲナシ補習學校ノ職員ニ關シテハ朱書ヲ以テ履歷書ノ整理ヲナスベキコト

七　學則變更ノ認可申請ヲ爲スニハ其ノ事由ヲ具シ新學則ノ全文及變更條文ノ新舊ヲ對象(舊黑、新朱書)シテ變更ノ程度ヲ明カニセル書類ヲ添付スベキモノトス但シ今次青年學校ノ新制度實施ニ依ル名稱ノ變更及學則改正ノ申請ニ付テハ特ニ右ニ依ラズシテ新學則ニ教員調(專任兼任別、員數、俸給又ハ手當額)、敎授及訓練時數調竝ニ經費豫算書ヲ添付スベキモノトス、但シ添付書類ハ新、舊(實補、靑訓)靑年學校ニツキ明瞭ニ比較シ得ル樣記載スルコト

八　青年學校令ニ依ル學校ハ必ズ「青年學校」ノ文字ヲ附シ更ニ公立青年學校ニ在リテハ其ノ設置者名ヲ私立青年學校ニ在リテハ「私立」ノ文字ヲ冠スルヲ要ス、而テ青年學校ノ名稱ニハ中等、高等等ノ文字ヲ附セザルコト

名稱ノ例

(一)　公立

山形縣何郡(市)何(町村名)青年學校

但シ一町村二校以上ナルトキハ町又ハ村ノ文字ヲ附ス

特殊ノ學校名ヲ存置スルヲ要スル場合ニハ前項ニ依ラザルコトヲ得ルモノトス

(二)　私立

私立何青年學校

九　青年學校ヲ廢止セントスルモノハ施行細則第五條ニ依リ認可ヲ受クルコト

十　設置者ヲ變更セントスルトキハ施行細則第六條ニ依リ認可ヲ受クベキコト

十一　設備ニ關シテハ特ニ定メラレタルモノノ外設備標準ヲ示ス豫定トス

十二　校地校舍ノ變更ニ關シテハ施行細則第三條及第九條ニ依ルモノトス

十三　分敎場ハ交通、職業等ノ關係上必要アル場合知事ノ認可ヲ受ケ之ヲ設クルコトヲ得ルモ唯單ナル情實ニ囚ハレ却テ敎育ノ價値ヲ著シク低下セシムルガ如キ濫設ニ陷ラザルコト

十四　課程ニ就テハ

(一)　普通科ハ尋常小學校卒業後中等學校、高等小學校等ニ入學セザル者ヲ收容スルヲ本則トス

高等小學校ヲ廢止シテ靑年學校ノ普通科トスベシトノ趣旨ナラザルコト

(二)　土地ノ狀況ニ依リ普通科ノミヲ置クコトヲ得ルハ市町村等ノ區域內ニ於テ本科入學該當者ガ僅少ナル場合又ハ別ニ本科ヲ置ク學校ノ存スル場合、高等小學校等ニ入學セザル者ノ爲普通科ノ課程ノ比較的充實シタルモノヲ置ク必要アル場合等トス

(三)　土地ノ情況ニ依リ本科ノミヲ置クコトヲ得ルハ市町村等ノ區域內ニ於テ普通科入學該當者ガ僅少ナル場合等トス

(四)　一ノ學校ニ於テ本科又ハ研究科ニツキ敎授及訓練期間ヲ異ニスル二以上ノ科ヲ併置スルヲ得

(五)　一科ノ課程ヲ敎授及訓練時數、職業科ノ種別等ヲ二以上ノ部ニ區分

(六)　專修科ハ短期間ニ主トシテ職業ニ關スル事項(珠算、簿記、速記、タイプライター、英語、裁縫、手藝、割烹等)ヲ專修セシムルモノトス

(七)　普通科、本科又ハ研究科ノ生徒ハ同時ニ專修科ノ課程ヲ兼修スルコトヲ得ルコト

十五　敎授及訓練期間ニ就テハ

(一)　本科ノ敎授及訓練期間ニ關シ市又ハ市ニ準ズル町或ハ海濱ノ町村等ニシテ職業、移動等ノ事情ニ依リ男子五年、女子三年ニ亙リテ敎育ヲ繼續スルコトヲ困難トスル者多キ場合等ニハ各一年ヲ短縮スルヲ得ルコト

(二)　男子ノ本科ニ關シテハ後期ノ修業年限二年若ハ三年ノ實業補習學校ニシテ課程ノ相當充實シタルモノヲ靑年學校ト爲ス場合又ハ課程ノ相當充實シタル靑年學校ヲ新ニ設置スル場合ニ於テ直ニ五年又ハ四年ト爲スコト困難トスル時ハ知事ノ認可ヲ受ケ當分ノ內二年又ハ三年トスコトヲ得ルモノトス

(三)　靑年學校ノ男子本科ノ敎授及訓練期間ヲ當分ノ內二年又ハ三年ト爲ス場合ニハ各年ニ於ケル敎授及訓練時數ハ四百二十時以上トシ各敎授及訓練科目ニ付男子本科第一年ノ各最低時數ヲ下ラザルモノトスルコト

(四)　專修科ノ敎授及訓練期間ハ概ネ三月以上一年以內トシ三月未滿ハ講習會トシテ取扱フコト

十六　敎授及訓練ハ不可分ノ一語トシ

(一)(二)　敎授及訓練科目ハ各科目ヲ通ジ敎授及訓練ヲ爲スノ趣旨タルコト

修身及公民科ハ他ノ學校ニ在リテハ修身ト公民科トハ別箇ノ學科目

ナルモ元來兩者ハ極メテ密接ナル關係ヲ必要トスベク特ニ大衆青年ノ教育トシテハ之ヲ統一的ニ授クルヲ適當ト認メ之ヲ一科目トナシタルモノトス

(三) 普通學科ハ國語、歷史、地理、數學、理科、音樂等ニ關スル事項ヲ綜合シテ一科目トシ土地ノ情況ニ應ジ適切ナル事項ヲ授クルコト

(四) 職業科ハ農業、水產、工業、商業等ニ就キ土地ノ情況ニ應ジ適切ナル事項ヲ授クルコト

(五) 教練科ハ教練及體操ノ外適宜武道及競技ヲ加フルコトヲ得ルモノトス（其ノ體操科ト異ナルハ內容ニ於テ教練ヲ重視スルニ在ルモノトス）

(六) 教練科ノ程度ニ關シテハ凡ソ別表青年學校教練科教材配當及進度參考表案ニ依リ示サルル準定トス

十七　教授及訓練時數ニ就テハ

(一) 普通科及本科ノ各科目ノ教授及訓練時數ハ「青年學校規程」ニ於テ各年ニ於テ實施スベキ最低限度ヲ示サレタルモ本縣青年學校令施行細則ニヨリ之ヲ實施スルニ當リテハ從來ノ實業補習學校及青年訓練所ノ教授竝ニ訓練時數ノ和ヨリモ減少スルガ如キコトナキ樣注意スルコト

但シ青年學校ノ本旨ニ鑑ミ其ノ教授及訓練時數ヲ無理ニ增加スルコト等ナグ常ニ就學出席率ノ向上ニ留意スベキモノトス

(二) 青年訓練所ニ於テ記メラルルガ如キ教授及訓練時數ノ免除ハ之ヲ認メラレザルモノトス

十八　教授及訓練ノ季節ニ關シテハ青年學校ノ本旨ニ鑑ミ生徒ノ職業ノ繁閑ヲ考慮シ土地ノ情況ニ應ジテ適當ナル季節ニ於テ之ヲ行フベキモ生徒ヲシテ各季節ヲ通ジ各教授及訓練ヲ持續セシメ業繁期ハ勿論常ニ生徒ノ從事スル職業ニ付實地指導ニ努メ又教授及訓練ノ時刻ニ關シテモ生徒ノ便宜等ニ應ジ適當ナル時刻ヲ選ビ之ヲ定ムベキモ晝間ニ於テモ相當時間之ヲ課シ其ノ能力ノ向上ニ努ムベキコト但シ生徒ノ就學出席率ノ向上ニ關シ常ニ留意スルコト

十九　入學期ハ四月トシ學年ノ名稱ハ第一年第二年等ト呼ビ入學ノ資格竝ニ中途入學ニ關シ

(一)「之ニ相當スル素養アル者」トハ青年學校ノ性質上學歷ノミヲ標準トスルコトナク修養ノ效果、社會生活ノ體驗等ヲ包含シタル資質ヲ標準トスルコト

(二) 普通科及本科ノ第一年入學者ノ年齡ハ其ノ年三月三十一日ニ於テ普通科ニ在リテハ滿十二年以上、本科ニ在リテハ滿十四年以上タルモノトス

(三) 普通科第二年竝ニ本科、研究科ノ第二年以上ノ入學ニ關シテハ年齡ヲ基準トシ其ノ素養ヲ斟酌シテ之ヲ相當年ニ編入スルヲ常例トスルコト

(四) 中等學校ノ中途退學等特別ノ事情アルモノハ其ノ年齡及素養ニ應ジ中途入學セシムルコトヲ得ルモノトス

1、男子ニ就キ中學校、尋常小學校卒業程度ヲ入學資格トスル修業年限五年ノ實業學校又ハ之ト同等以上ノ學校ノ各學年修了者又ハ卒業者ヲ青年學校ノ本科及研究科ニ入學セシムル場合ニハ學校長ニ於テ左ノ例ヲ標準トシ其ノ年齡及素養ヲ斟酌シテ適宜之ヲ相當年ニ編入スルヲ得ルコト

(イ) 年齡十四年以上十五年未滿ノ者ニシテ第二學年ヲ修了シタルモノハ本科第二學年

(ロ) 年齡十五年以上十六年未滿ノ者ニシテ第三學年（高等小學校卒業程度ヲ入學資格トスル學校ニ在リテハ第一學年）ヲ修了シタルモノハ本科ノ第三年又ハ第四年

(ハ) 年齡十六年以上十七年未滿ノ者ニシテ第四學年（高等小學校卒業程度ヲ入學資格トスル學校ニ在リテハ第二學年）ヲ修了シタルモノハ本科ノ第四年又ハ第五年

(ニ) 學校ヲ卒業シタル者ハ研究科第一年

前項以外ノ學校ノ各學年修了者又ハ卒業者ニ關シテモ其ノ課程ノ程度ニ應ジ前項ノ例ニ準ズルヲ得ルコト

2、女子ニ就キ高等女學校尋常小學校卒業程度ヲ入學資格トスル修業年限四年ノ實業學校又ハ之ト同等以上ノ學校ノ各學年修了者又ハ卒業者ヲ青年學校ノ本科及研究科ニ入學セシムル場合ニハ學校長ニ於テ左ノ例ヲ標準トシ其ノ年齡及素養ヲ斟酌シテ適宜之ヲ相當年ニ編入スルヲ得ルコト

(イ) 年齡十四年以上十五年未滿ノ者ニシテ第二學年ヲ修了シタルモノハ本科第二年

(ロ) 年齡十五年以上十六年未滿ノ者ニシテ第三學年（高等小學校卒業程度ヲ入學資格トスル學校ニ在リテハ第一學年）ヲ修了シタルモノハ本科第三年

前項以外ノ學校ノ各學年修了者又ハ卒業者ニ關シテモ其ノ課程ノ程度ニ應ジ前項ノ例ニ準ズルヲ得ルコト

二十　從來ノ實業補習學校及青年訓練所ノ生徒ヲ青年學校ノ相當科ニ編入スル場合ニハ學校長ニ於テ通常左ノ標準ニ依ルコト

(一) 實業補習學校生徒ヲ新制度ノ青年學校ニ編入スル場合（上段ノ各課程ノ各學年ノ者ヲ下段ノ科及年ニ編入スルモノトス）

實業補習學校	青年學校
初等科第一學年	普通科第一年
初等科第二學年	普通科第二年
高等科第一學年	本科第一年
同　第二學年	同　第二年
高等科（研究科第一學年—高等科二年制）第三學年	同　第三年
研究科（同—同）第一學年	同　第四年
同　第二學年（同—同）	本科（本科四年ノ場合）第五年（研究科第一年）
同　第三學年（同—同）	研究科（本科四年ノ場合）第一年（研究科第二年）

(二) 青年訓練所生徒ヲ新制度ノ青年學校ニ編入スル場合（上段ノ各年次ノ者ヲ下段ノ科及年ニ編入スルモノトス）

青年訓練所	青年學校
本科第三年	
第一年次	本科第三年
第二年次	同　第四年
第三年次	同　第五年（本科四年ノ場合研究科第一年）
第四年次	研究科第一年（本科四年ノ場合研究科第二年）

實業補習學校生徒及青年訓練所生徒ガ一ノ青年學校ニ在學スルコトトナル場合ニ於テ學力等ニ著シキ差異アルトキハ之ヲ第一部及第二部ニ分チテ編制スルモ差支ナキコト

二十一　轉學ノ取扱ニ關シテ

(一) 居所及住所移轉等特別ノ事由ニ依リ他ノ青年學校ニ轉學ヲ志望スル生徒アルトキハ學校長ハ其ノ生徒ノ學籍簿ノ寫ヲ移轉先學校ニ送付スルコト

(二) 轉學ノ場合ニハ相當科ノ相當年ニ編入スルヲ常例トスルモ課程ノ程

度ノ相違等ノ事情ニ依リ編入ノ年ニ就キ斟酌ヲ加フルヲ得ルコト

二十二　教授及訓練ノ委託ニ就テ

(一)　青年學校ニ於ケル教授及訓練ノ委託ハ生徒ニシテ職業其他已ムヲ得ザル事由ニ依リ他ノ一定地方ニ概ネ一月以上三月迄ノ期間ニ至リ滯留セントスルモノアル場合ニ之ヲ爲シ得ルコト

(二)　學校長ハ委託ノ旨ヲ記載シタル書類ヲ滯留地ノ青年學校ノ學校長ニ送付シ且當該生徒ノ青年學校手帳ニ出席情況其他必要ナル事項ヲ記入シ證明スルコト

(三)　滯留地ノ青年學校ノ學校長ハ特別ノ事情アル場合ノ外承諾ノ旨ヲ記載シタル書類ヲ在籍學校ノ學校長ニ送付シ當該生徒ニ對シテ適宜教授及訓練ヲナシ委託期間修了シタル時ハ在籍學校ニ生徒ノ出席情況其他必要ナル事項ヲ記載シタル書類ヲ送付シ且當該生徒ノ青年學校手帳ニ出席時數其他必要ナル事項ヲ記入證明スルコト

(四)　在籍學校ノ學校長ハ滯留地ノ學校長ニ於テ當該生徒ニ爲シタルモノト看做スベキコト

二十三　修了及卒業ニ就テハ

(一)　普通科ノ修了及本科ノ卒業ノ認定ハ全課程ニ就キ出席時數其他平素ノ學修情況ヲ標準トシテ之ヲ爲スコト

(二)　普通科又ハ本科ノ各教授及訓練科目ノ出席時數ニ就キ其ノ青年學校ニ於テ定メタル各教授及訓練科目ノ教授及訓練時數ノ當該科ニ於ケル總時數(男子本科ニアリテハ普通學科及職業科ノ時數ハ之ヲ通算ス)ノ概ネ八割ニ達セザル者ニ對シテハ修了又ハ卒業ヲ認メザルコト

前項ノ場合中途入學者及轉學者ニ關シテハ入學シタル時期ヲ基準トシ其ノ以後ニ配當シタル時數ニヨルコト

(三)　病氣其他止ムヲ得ザル事情ニ依リ所定ノ教授及訓練ヲ受クルコト能ハザル者ニ對シテハ適當ナル時期ニ於テ之ヲ補充スルコト

二十四　公立青年學校職員ニ就テハ

(一)　公立青年學校職員ハ學校長、教諭、助教諭及書記トシ、寄宿舍ノ設ケアル學校ニハ舍監ヲ置クコトトス

(二)　前項ノ職員ノ待遇、官等、等級、俸給、年功加俸、分限及恩給ニ關シテハ公立實業補習學校ノ場合ト同一トス

(三)　第一項ノ職員ノ外公立青年學校ノ生徒ノ教育ヲ擔當セシムル爲知事ノ嘱託ニ依リ指導員ヲ置キ得ルコト

二十五　專任教員

專任教員ノ範圍ハ

(一)　1、公立青年學校ノ學校長、教諭又ハ助教諭ニシテ專任ノ者

2、公立青年學校ノ專任ノ學校長ニシテ當該學校ノ教諭又ハ助教諭ニ兼任セラレタル者

3、前二號以外ノ公立青年學校ノ教員又ハ私立青年學校ノ教員ニシテ當該學校ノ教員タルコトヲ以テ本職トシ且手當又ハ給料月額四拾圓以上支給セラルル者

(二)　專任教員ノ員數ハ學校ノ課程組織、生徒數等ニ適應シテ定ムベキモ少クモ一校ニ付職業科竝ニ家事及裁縫科擔任ノ專任教員各一名ヲ置クコトヲ要ス但シ家事及裁縫科擔任ノ教員ニ關シテハ女子部ニ於テ或ル季節ニ於テ主トシテ教授及訓練ヲ行フ青年學校ニ在リテハ其ノ季節ニ限リ其ノ專任教員ヲ置クモ差支ナキコト

(三)　當分ノ內經費其ノ他ノ事由ニ依リ認可ヲ受ケタルモノニ限リ專任教員ヲ置カザルコトヲ得ルコト

二十六　指導員ニ就テハ

(一)　公立青年學校ノ指導員タル教員ハ青年學校教員資格規程ニ依リ適當ト認ムル者ニ之ヲ嘱託スルコト

(二)　教練科ヲ擔任セシムルタメ在鄉軍人ニ指導員ヲ嘱託スル場合ニハ成ル可ク其ノ在營期間長ク教員程度高キ者ヨリ之ヲ選定スルコト

(三)　指導員ノ外特別ノ必要アルトキハ知事ハ青年學校教員資格規程ニ依リ適當ト認ムル者ニ公立青年學校ノ教授及訓練ヲ嘱託スルヲ得ルコト

前項ノ教員ハ之ヲ講師ト稱スルコト

二十七　青年學校ノ教員資格ニ關シテハ「青年學校教員資格ニ關スル規定」ニ依リ定メラレタルコト

二十八　私立青年學校長及教員ニ關シテハ

(一)　私立青年學校ニ於テハ學校長ヲ定メテ知事ノ認可ヲ受クベキコト

(二)　私立青年學校ノ教員タルヲ得ル資格ヲ有スル者ヲ採用スル場合ニハ知事ノ認可ヲ受クベキコト

私立青年學校ニ於テ青年學校ノ教員タルコトヲ得ル資格ヲ有セザル者ヲ教員トシテ採用スル場合ニハ知事ノ認可ヲ受クベキコト

前項ノ認可ハ當該學校在職間有效ナルコト

(三)　私立青年學校ノ教員ノ名稱ハ公立青年學校ニ準ジ教諭、助教諭、指導員等ノ名稱ヲ使用スルコト

二十九　青年學校ニハ特別ノ事情アル場合ノ外學校醫ヲ置キ學校衛生ニ關スル職務ニ從事セシメ、特ニ毎年生徒ノ身體檢査ヲ行フベキコト

三十　授業料ハ大衆青年ヲ對象トスル青年學校ノ性質ニ鑑ミ不徵集ヲ原則トスルモ學校ノ施設、生徒ノ境遇等ニ就キ特別ノ事情アルトキハ知事ノ認可ヲ受ケタルモノニ限リ徵集シ得ルコト

青年學校ト看做サレタル實業補習學校ニシテ現ニ授業料ヲ徵收スルモノニ在リテハ猶豫期間內ニ於テ新制度ニ依リ名稱、學則等ノ變更ニ關スル認可ヲ申請スル際併セテ其ノ手續ヲ爲スベキコト

三十一　(一)　學籍簿及出席簿ノ取扱ニ關シテハ

學籍簿ハ近ク文部省告示ヲ以テ定メラルル樣式ニ從ヒテ之ヲ調製セシメ出席簿ハ縣制定ノ樣式ニ依ルコト

(二)　學籍簿及出席簿ハ爾後修了卒業等ノ證明又ハ在營期間短縮ニ必要ナル課程、修得ノ程度ノ證明等ニ關スル原簿トシテ重要ナルヲ以テ相當ノ期間之ヲ保存スルコト

三十二　青年學校手帳ハ近ク文部省告示ヲ以テ定メラルル樣式ニ從ヒ各青年學校等ニ於テ適宜ノ方法ニ依リ所持セシムルコト

三十三　講習ニ關シテハ

(一)　青年學校ニ於ケル講習ハ青年學校ノ修了者又ハ卒業者ヲ始メ一般公衆ヲ對象トシテ之ヲ行フコト

(二)　講師ハ當該學校ノ教員ノ外學校長ニ於テ嘱託シタル者トスルコト

(三)　講習ノ期間ハ三月以內トスルコト

三十四　教科書ヲ使用セントスルトキハ學校長ニ於テ豫メ知事ニ開申スルコト

三十五　私立青年學校ヨリ知事ニ提出スベキ書類ハ當該學校所在地ノ市町村長ヲ經由スベキコト

三十六　在營期間ノ短縮ニ就テ

(一)　青年學校ノ課程ノ修了及卒業トハ之ヲ別箇ニ取扱ヒ

(二)　年齡十四年以上概ネ二十年迄ノ間ニ於テ

(三)　四年以上

(四)　本科又ハ本科及研究科ニ在學シ

修身及公民科百時、普通學科及職業科ヲ通ジ二百五十時、教練科三

百五十時以上修メタル
男子ニ對シテ之ヲ認メラルヽモノトス
毎學年ノ修得時數區々タルヲ免レズト雖教練ニ關スル限リ毎年概ネ平均ニ修得スルヲ理想トス、少クモ四年間ハ概ネ最低訓練時數ヲ修ムルヲ必要トスルコト
尠餘ノ時數ハ某學年ニ累增スルカ又上級學年ニ僅少ノ時數ヲ修得スルコトアルモ差支ナキコト
又四年間ハ連續ヲ意味スルモノニアラズ本教育ヲ受ケタル總年數ノ內四年ヲ指稱スルモノニシテ從ツテ連續隔續何レヲトルモ差支ナキコト
次ニ教練科以外ノ課程修得ノ程度モ亦前述ノ教練科ニ準ジ取扱フヲ本則トスルモノナリト雖科目ノ本質ヨリ見テ教練科ノ如ク最モ嚴重ニ每學年ノ時數ヲ修得セシメザルモ四學年以上ニ亙リ總時數所定ニ達スレバ之ヲ許容シテ差支ナキ見解トスルコト
三十七　青年學校ノ本科及研究科ノ教練科ハ青年訓練所ノ教練ト同ジク現役將校ノ教練查閱ヲ行ハルルモノタルベキコト
三十八　青年學校教練科教材配當及進度參考表ニ關シテハ未ダ發表ナキモ軍部ニ於テ同案ヲ內示セラレアリ近ク文部省ヨリモ發令セラルルモノト思惟スルヲ以テ其ノ間該案ヲ參考トナスベキコト

I　改正ノ大綱

指導員ノ能力、教練場設營ノ情況、訓練時間、資材整備ノ實況等ニ鑑ミテ

(一)　教材ノ概要

1、各個教練　敬禮、据銃、照準、擊發ヲ加ヘ

記號ニ依ル動作及夜間動作ヲ除ク

（射擊ノ姿勢トアリシヲ射擊動作ト改メラレタリ）

2、戰鬪各個教練ヲ加フ

（細目ハ目標發見、射擊目標ノ選定、地形地物ノ利用、照尺及照準點ノ選定、射擊諸動作、前進、停止、突擊）

3、部隊教練　分隊疎開教練ニ於テ射擊及突擊等ヲ加フ

（密集ニ於テ橫隊ノ編成及動作ヲ除キ疎開ニ於テ小隊シ記號ニ依ル運動、捉隊ノ增加法ヲ削ラレタリ）

4、陣中勤務（野外訓練）

(イ)　偵候ノ判斷及視力聽力ノ練習ヲ削除ス

(ロ)　搜索警戒一般ニ要求ヲ低下シ大體ニ於テ現行ノ第二年次ノ欄ニアル要求程度トス

(ハ)　斥候ハ移動目標ノ搜索、某地域ノ搜索、各種地形ノ躍進及搜索ヲ、歩哨ハ單哨、三、四人哨、下士哨、小哨ノ動作ヲ除カレタリ）

夜間動作ノ偵候ノ判斷、視力ノ練習及搜索傳令ヲ削除

(ニ)　方位ノ判定極メテ簡易ニス

(ホ)　救急法、備考ヨリ本欄ニ移ス

5、體操　備考ヨリ本欄ニ移ス

6、武道　新ニ加フ

（軍事講話ヨリ編制大要、服制、勳章記章ヲ除カレタリ）

7、旗信號、兵器取扱法及手入保存法、地圖ノ見解、地形ノ識別ハ實施ヲ自由トシ行ハザルモ可トス

（距離測量、救急法ヲ陣中勤務ニ移シ、繩、音響測量、橫幅、高サハ目測ヲ除キ、歩哨ニ對空監視ノ概念ヲ加ヘラレタリ）

(二)　進度區分

現行四年次ニ區分シアルモ之ヲ一、二學年ト三學年以降トニ區分ス卽

チ前者ハ主トシテ徒手、後者ハ主トシテ執銃トス

II　教材ノ內容

(一)　行軍及露營ヲ一回四時以上計上セザル所以ハ一回ノ露營ヲ終夜行ヘバ其レニテ陣中勤務七十時ノ大部ヲ棄ハルヽコト、ナリ訓練ノ目的ニ反ス

從ツテ露營ノ際行軍其他斥候、歩哨等ノ訓練ヲ行ヒタル場合ニ於テハ、各々實働時間ヲ該教材ニ計上差支ナキモノナリ

(二)　新タニ體操ヲ正科トシ時間ヲ計上セルハ十四、五歲ノ青年ニ對シ體力ノ增進ヲ圖ルト共ニ教練ノ習得ヲ容易ニシテ其ノ成果ノ向上ニ資センガ爲ナリ

武道ハ防具ノ整備困難ノ場合ハ突擊ニ關聯シテ刺突ノ要領位ハ之ヲ會得セシムル爲若干時ヲ充ツル程度ニ滿足スルモノナリ

(三)　旗信號等備考二ノ教材ハ指導員ノ素質、資材整備ノ現況ニヨリ之ヲ行ハザルモ可ナリ

(四)　本教材ニ關スル計畫指導等ニ關シテハ在鄕軍人會ニテ發行ノ「青年學校教練指導書」ニ之ヲ記述セリ

三十九　教練科擔任ノ指導員ノ內申ニ就テ

教練科指導員ノ內申手續ニ關シテハ從前ノ通取扱フコト其ノ人選上ノ注意ハ前述二十六ノ(二)ニ示サレタル如シト雖之ガ爲在鄕軍人分會トモ十分連絡ヲトリ且現在ノ指導員ヲシテ成ルベク勤續セシムル樣切ニ留意ヲ望ム

四十　定期諸報告ノ改廢ニ就テ

從來通牒ヲ以テ定期報告トシテ取扱ヒ來リタルモノノ中概ネ左ノ趣旨ニ基キ改廢スルモノトス但シ今期(三、四、五月中提出期ノモノ)ノ分ハ從前通提出ノコト

(一)　青年學校一覽ハ前述學籍簿ノ制定ト關聯シテ樣式ノ改訂ヲ要スルモノアルベク追テ通牒ノ見込

(二)　生徒入學狀況調ハ樣式ヲ定メ今回ハ特ニ七月一日現在ヲ以テ七月末日迄提出ノコトニ通牒セリ

(三)　生徒出缺席調、生徒修了者調ハ本省ヨリノ要求ニ順應シテ樣式改訂ノ要アルベキニヨリ追テ通牒ノ見込トス

(四)　教授及訓練日割及日課表ハ從前ノ實補ノ樣式ニ準ジ樣式ヲ定メ通牒セリ

(五)　青年訓練所四箇年間皆出席者報告ハ今期報告限リニ廢止シタリ

四十一　設備表簿ノ樣式ニ就テ

施行細則第十一條ニ依ル表簿等ノ樣式ハ本省ニ於テ制定セラルベキ學籍簿ヲ除キ概ネ從前ノ實補ニ於ケル樣式ニ基キ制定スルモノトス

(一)　沿革史中ニハ特ニ青年學校ノ前身タル實補、青訓ニ關スル重大事項、例ヘバ台覽訓練、本省竝ニ縣ヨリノ表彰事項等ハ適宜ノ方法ニ依リ附記シテ保存シ置クコト

(二)　出席簿ハ前述(三十一)ノ如ク學籍簿、青年手帳及教練科指導計畫書類(豫定及實施ノ時數竝ニ課程等ヲ記入セルモノ)ト共ニ在營期間短縮ニ必要ナル課程修得ノ慫慂ニ資スルモノナルヲ以テ之等書類ノ記入ニ關シテハ彼此符合セシムルハ勿論整理上嚴密ナル取扱ヲ肝要トスルコト

四十二　配屬將校ノ輔導區域ヲ從前ノ通委嘱シアルヲ以テ進テ之ガ輔導ヲ受ケ調練ノ振興ヲ期シ新制度ノ成果ヲ發揮スルコトニ留意スルコト

四十三　青年學校ノ服制ニ就テ

(一)　青年學校長服ハ從前ノ主事服ノ制式ヲ其ノ儘之ヲ制定セリ青年學校職員ハ其ノ職務上本制式ニ依ル服ヲ著用シ得ルコト

(二)　青年學校本科男子部生徒服ハ從前ノ青年訓練所生徒服ノ制式ニ所要ノ修正ヲ加ヘタルモノヲ以テ制定セリ

普通科生徒ニ在リテハ極メテ自由ナルモノト爲スベキ趣旨ナルモ若シ自發的ニ訓練用服ノ調製ヲ希望スルモノアル場合ハ本科生徒服ノ制式ニ準セシムルコト

研究科ニ在リテハ本科ニ於テ著用セルモノヲ其ノ儘使用スルコトトナルベキ實狀ヲ參想セラルルモ尙自由ヲ認メタリ

女子部ニ就テハ極メテ自由ナルモ質素輕快ナルコトヲ旨トナスベキコト

四十四　青年學校旗ニ就テ

從前ノ青年訓練所旗ヲ青年學校旗ニ充テル場合所銘ノ部位ニ白布ヲ縫著シテ其ノ上ニ校名ヲ記スル等適宜ノ工作ヲ爲スコト

四十五　交付圖書ニ就テ

實補、青訓ニ交付シアル圖書類ハ整理ノ上夫夫之ヲ青年學校ニ對スル交付圖書トシテ保管シ利用スルコトニ努ムルコト

(一)　全國青年訓練所大會記錄、閑院宮殿下台覽訓練記事等ハ沿革、保存ノ意味ニ於テ保管スルコト

(二)　青年訓練所教練指針ハ之ヲ青年學校教練教材配當及進度參考表ニ照シテ取捨撰擇ノ上充分活用スルコト

四十六　鐵道割引ニ就テ

青年學校ニ於テハ昭和十年五月十六日鐵道省告示第百七十七號旅客及荷物運送規則第二條第八條(八)ノ改正ニ依リ所定割引ヲ收受シ得ルコト

四十七　文部大臣ノ表彰旗取扱ニ就テ

昭和五年二月十一日ノ佳辰ニ當リ入所出席竝ニ施設經營良好ナル廉ヲ以テ田中文部大臣ヨリ表彰セラレタル表彰旗ハ青年學校ニ在リテモ之ヲ校旗ノ竿頭ニ揭ゲテ其ノ名譽ヲ表セシメラルルモノトス

四十八　閑院宮殿下御言葉ノ奉體

昭和三年五月十七日縣下各青年訓練所ノ代表部隊ヲ以テ歩兵第三十二聯隊營庭ニ於テ合同訓練ヲ實施シ學校教練ト共ニ　閑院宮殿下ノ台覽ヲ仰ギ長キ御言葉ヲ賜リタリ此ノ光榮ニ輝ク沿革ハ永ク青年學校ニ傳ヘ長キ御言葉ヲ奉體シテ彌々、青年學校ノ振興ヲ期スルヲ要ス

●青年學校學則準則ニ關スル件

昭和十年五月三十一日
發社教第一號學務部長通牒
各市町村長　各青年學校長宛

今般青年學校學則準則別紙ノ通制定相成候條御了右ニ準ジ夫々地方ノ實情ニ應ズル樣工夫考慮ノ上制定相成度此段依命及通牒候也

（別紙）

青年學校準則

第一章　總則

第一條　本校ハ青年學校令ニ依リ、男女青年ニ對シ、其心身ヲ鍛錬シ、德性ヲ涵養スルト共ニ職業及實際生活ニ須要ナル知識技能ヲ授ケ以テ國民タルノ資質ヲ向上セシムルヲ目的トス

第二條　本校ハ（山形縣何郡（市）何青年學校）ト稱ス
（私立何青年學校
山形縣何郡（市）何町（村）大字何番地ニ置ク）

第三條　本校ハ（何々學校（何々）ニ併置ス）

本校ニ分教場ヲ置ク、其ノ名稱位置左ノ如シ

山形縣何郡（市）何青年學校分教場
（山形縣何郡（市）何（町）村大字何番地
何小學校何分教場內）

第四條　本校ニ男子部、女子部ヲ置キ、更ニ（男子部甲類男子部乙類）及女子部甲類女子部乙類ニ分ツ

第五條　本校ニ普通科及本科ノ課程ヲ置ク、其ノ教授及訓練期間ハ普通科二年本科男子部五年、女子部三年トス

第六條　本科ノ課程ヲ了ヘ更ニ修學セントスル者ノ爲研究科ヲ置ク、其ノ教授及訓練期間ハ男子部一年女子部二年トス

第七條　職業科ニ關シ特別ナル事項ヲ修得セントスル者ノ爲ニ專修科ヲ置ク其ノ教授及訓練期間ハ何月トス

第二章　學年、學期、休業日及式日

第八條　學年ハ四月一日ニ始マリ三月三十一日ニ終ル

學年ハ之ヲ分チテ左ノ二學期トス

第一學期　四月一日ヨリ十月三十一日ニ至ル

第二學期　十一月一日ヨリ三月三十一日ニ至ル

第九條　本校ノ教授及訓練日、教授及訓練時刻竝ニ教授及訓練時數ハ第一表第二表ニ依ル但シ季節ニ依リ之ヲ變更スルコトアルベシ

教授及訓練終始ノ時刻ハ學校長之ヲ定ム

第十條　本校ノ休業日ハ日曜及式祭日ノ外左ノ如シ但シ休業日ト雖モ必要ニ應ジ教授及訓練ヲ行フコトアルベシ

一、年末年始休業　何月何日ヨリ何月何日ニ至ル

二、學年末休業　何月何日ヨリ何月何日ニ至ル

三、何神社大祭日　何月何日

四、（其ノ他適宜ニ定メタルモノヲ記入但シ（農繁休業 暑中休暇 冬期休業）ハ原則トシテ認メズ）

第十一條　紀元節、天長節、明治節、一月一日ニ祝賀ノ式ヲ行フ

第十二條　第十條第一項第三號ノ大祭日ニハ職員及生徒其ノ神社ニ參拜ス

第三章　教授及訓練科目及課程

第十三條　教授及訓練科目左ノ如シ

普通科ノ男子ニ在リテハ修身及公民科、普通學科、職業科（農業、商業等記入以下同ジ）竝ニ體操科トシ女子ニ在リテハ修身及公民科、普通學科、職業科、家事及裁縫科竝ニ體操科トス

本科ノ男子ニ在リテハ修身及公民科、普通學科、職業科竝ニ教練科トシ女子ニ在リテハ修身及公民科、普通學科、職業科、家事及裁縫科竝ニ體操科トス

研究科ノ男子ニ在リテハ修身及公民科（普通學科、職業科及教練科）トシ女子ニ在リテハ修身及公民科、職業科、家事及裁縫科竝ニ體操科トス

專修科ニ在リテハ修身及公民科ノ外男子ハ（實際課セントスル專修項目）トス

第十四條　各科目ノ教授及訓練要旨及時數ハ第三表ニ依ル

第十五條　本校生徒ハ所定ノ青年學校手帳ヲ所持セシム

第四章　入學、休學、退學及賞罰

第十六條　生徒ノ入學ハ每學年ノ始トス、但シ特別ノ事情アル者ハ中途入學ヲ許可ス

第十七條　本校ニ入學スルコトヲ得ル者ハ普通科第一年ニ在リテハ尋常小學校卒業者又ハ年齡滿十二年以上ニシテ相當ノ素養アル者トシ、本科第一年ニ在リテハ普通科ノ課程ヲ了ヘタル者、高等小學校卒業者又ハ年齡滿十四年以上ニシテ相當ノ素養アル者トス

第十八條　本校ニ入學セントスル者ハ親權者又ハ後見人（被傭人ニ在リテハ傭主）ノ連署シタル第一號書式ノ履歷書ヲ添ヘ學校長ニ出願スベシ

第十九條　生徒疾病其ノ他已ムヲ得サル事故ニ依リ三ケ月以上（相當期間）

出席シ難キ者ハ期間ヲ定メ親權者、後見人又ハ監主連署ノ上學校長ニ出願シ休學スルコトヲ得

休學期ハ一年以内トス

第二十條　生徒ニシテ生業其ノ他已ムヲ得サル事由ニ依リ他ノ一定地方ニ概ネ一月以上三月迄ノ期間ニ亙リ滯留セントスル者ニハ其他ノ青年學校ニ教授及訓練ヲ委託スルコトヲ得

當該生徒ハ復歸ニ際シ青年學校手帳ニ出席情況其ノ他必要ナル事項ニ付受託青年學校長ヨリ記入證明ヲ受クベシ

第二十一條　生徒轉學又ハ退學セントスルトキハ其ノ事由ヲ具シ親權者、後見人又ハ監主連署ノ上學校長ニ出願スベシ

此ノ場合當該生徒ノ青年學校手帳ニ出席情況其ノ他必要ナル事項ニ付學校長ヨリ記入證明ヲ受クベシ

第二十二條　學校長ハ生徒ニシテ操行善良、學業優良ナル者又ハ精勤ナル者ニ對シテ褒賞スルコトアルベシ

第二十三條　學校長ハ必要ニ應ジ生徒ニ對シテ懲罰ヲ加フルコトアルベシ

第五章　課程ノ修了及卒業

第二十四條　修了及卒業ノ認定ハ全課程ニ就キ出席時數、平素ノ操行、教授及訓練ノ成績ヲ考査シテ之ヲ爲スモノトス

第二十五條　學校長ハ修業年限ノ終リニ於テ所定ノ課程ヲ修了又ハ卒業セリト認メタル者ニハ第三號書式ノ修了證又ハ第四號書式ノ卒業證ヲ授與ス

第二十六條　學校長ハ學年ノ終リニ於テ各學年修了セリト認メタル者ニハ第四號書式ニ準ジ修了證ヲ授與スルコトヲ得

第六章　授業料

第二十七條　授業料ハ之ヲ徴收セズ

第一表　教授及訓練日數

部	男子												女子											
	本科						普通科						本科						普通科					
	一二三年		四年		五年		一二三年		四年		五年		一二三年		四年		五年		一二三年		四年		五年	
	晝	夜	晝	夜	晝	夜	晝	夜	晝	夜	晝	夜	晝	夜	晝	夜	晝	夜	晝	夜	晝	夜	晝	夜
四月	二	二	二	二	二	二	二	二	二	二	二	二	二	二	二	二	二	二	二	二	二	二	二	二
五月	二	二	二	二	二	二	二	二	二	二	二	二	二	二	二	二	二	二	二	二	二	二	二	二
六月	二	二	二	二	二	二	二	二	二	二	二	二	二	二	二	二	二	二	二	二	二	二	二	二
七月	二	二	二	二	二	二	二	二	二	二	二	二	二	二	二	二	二	二	二	二	二	二	二	二
八月	二	二	二	二	二	二	二	二	二	二	二	二	二	二	二	二	二	二	二	二	二	二	二	二
九月	二	二	二	二	二	二	二	二	二	二	二	二	二	二	二	二	二	二	二	二	二	二	二	二
十月	二	二	二	二	二	二	二	二	二	二	二	二	二	二	二	二	二	二	二	二	二	二	二	二
十一月	二	二	二	二	二	二	二	二	二	二	二	二	二	二	二	二	二	二	二	二	二	二	二	二
十二月	二	二	二	二	二	二	二	二	二	二	二	二	二	二	二	二	二	二	二	二	二	二	二	二
一月	二	二	二	二	二	二	二	二	二	二	二	二	二	二	二	二	二	二	二	二	二	二	二	二
二月	二	二	二	二	二	二	二	二	二	二	二	二	二	二	二	二	二	二	二	二	二	二	二	二
三月	二	二	二	二	二	二	二	二	二	二	二	二	二	二	二	二	二	二	二	二	二	二	二	二
計	二四	二四	二四	二四	二四	二四	二四	二四	二四	二四	二四	二四	二四	二四	二四	二四	二四	二四	二四	二四	二四	二四	二四	二四
合計	二七〇		二七〇		二三〇		二七〇		一七〇		一四六		二七〇		二七〇		二三〇		二七〇		一七〇		一四六	

第二表　教授及訓練時數

部	女子												男子											
	本科						普通科						本科						普通科					
	一二三年		四年		五年		一二三年		四年		五年		一二三年		四年		五年		一二三年		四年		五年	
	甲類	乙類	甲類	乙類	甲類	乙類	甲類	乙類	甲類	乙類	甲類	乙類	晝	夜	晝	夜	晝	夜	晝	夜	晝	夜	晝	夜
四月	一	同	一	同	一	同	一	同	一	同	一	同	一	一	一	一	一	一	一	一	一	一	一	一
五月	一	同	一	同	一	同	一	同	一	同	一	同	一	一	一	一	一	一	一	一	一	一	一	一
六月	一	同	一	同	一	同	一	同	一	同	一	同	一	一	一	一	一	一	一	一	一	一	一	一
七月	一	同	一	同	一	同	一	同	一	同	一	同	一	一	一	一	一	一	一	一	一	一	一	一
八月	一	同	一	同	一	同	一	同	一	同	一	同	一	一	一	一	一	一	一	一	一	一	一	一
九月	一	同	一	同	一	同	一	同	一	同	一	同	一	一	一	一	一	一	一	一	一	一	一	一
十月	一	同	一	同	一	同	一	同	一	同	一	同	一	一	一	一	一	一	一	一	一	一	一	一
十一月	一	同	一	同	一	同	一	同	一	同	一	同	一	一	一	一	一	一	一	一	一	一	一	一
十二月	一	同	一	同	一	同	一	同	一	同	一	同	一	一	一	一	一	一	一	一	一	一	一	一
一月	一	同	一	同	一	同	一	同	一	同	一	同	一	一	一	一	一	一	一	一	一	一	一	一
二月	一	同	一	同	一	同	一	同	一	同	一	同	一	一	一	一	一	一	一	一	一	一	一	一
三月	一	同	一	同	一	同	一	同	一	同	一	同	一	一	一	一	一	一	一	一	一	一	一	一
計	一二	同	一二	同	一二	同	一二	同	一二	同	一二	同	一二	一二	一二	一二	一二	一二	一二	一二	一二	一二	一二	一二
合計	一三五		一三五		一三五		一三五		一三五		一三五		一七〇		一七〇		一七〇		一七〇		一七〇		一七〇	

〔山形青〕

| | | |

| 修身及公民科 | | |

第三號書式

修了證

校印

氏名

年月日生

右者本校普通科ノ課程ヲ修了シタルコトヲ證ス

年月日

山形縣何郡(市)何青年學校長位勳　氏名印

割印

第　號

〔山形青〕

第四號書式

卒業證

校印

氏名

年月日生

右者本校本科ノ課程ヲ卒業シタルコトヲ證ス

年月日

山形縣何郡(市)何青年學校長位勳　氏名印

割印

第　號

〔山形青〕

●昭和十年陸軍文部省令第一號第一條第一號ノ規定ニ依ル課程ノ認定ノ取扱方ニ關スル件

昭和十年九月九日
收社教第五〇號學務部長通牒
各市町村長　各學校長宛

標記ノ件ニ關シ左記ノ通取扱フコトニ定メラレ候條此段及通牒候也

記

一、昭和十年陸軍省令第一號第一條第一號ノ規定ニ依ル課程ノ認定ニ關シテハ道府縣立學校ニ在リテハ學校長、其ノ他ノ公立學校ニ在リテハ管理者、私立學校ニ在リテハ設立者ヨリ左記事項ヲ具シ申請セシムルコト

一、目的
二、名稱
三、位置
四、認定ヲ受ケントスル課程
五、學則
六、第四號ノ課程ノ學科目ヲ擔任スル教員ノ氏名、資格、履歷及專任、兼任ノ區別
七、第四號ノ課程ヲ修ムル生徒ノ學年別及年齡別員數
八、屋外體操場ノ區域及面積

二、課程ノ認定ヲ爲スベキ學校ハ概ネ左ノ標準ニ依ルモノトシ其ノ管理及維持ノ方法確實ニシテ當該課程ヲ授クルニ足ルベキ相當ノ教員及設備ヲ具フルコト

一、等當小學校卒業程度ヲ以テ入學資格トスル修業年限三年（高等小學校卒業程度ヲ以テ入學資格トスル學校ニ在リテハ一年其ノ他之ニ準ズ）以上ノ學校ナルコト

二、認定ヲ爲スベキ課程ハ各學年ニ付青年學校ニ於ケル修身公民科ニ該當スル學科目三十時、普通學科及職業科（又ハ普通學科ノミ）ニ該當スル學科目百八十時、教練科ニ該當スル學科目九十時以上ヲ課スルコト

三、課程ノ認定ヲ爲シタル學校ニ於テ目的、名稱、位置及學則ヲ變更スルトキハ豫メ之ヲ開申セシムルコト

四、課程ノ認定ヲ爲シタル學校ニシテ第二項ニ該當セザルモノアリト認ムルモノ又ハ其ノ成績不良ナリト認ムルモノニ對シテハ師團長ニ協議ノ上將來ニ向テ其ノ認定ヲ取消スコト

五、課程ノ認定ヲ爲シタルトキハ其ノ都度左記事項ヲ具シ陸軍大臣及文部大臣ニ夫々報告スルコト

一、目的
二、名稱
三、位置
四、設立者
五、認定ヲ爲シタル課程
六、學則
七、認定ノ年月日

六、課程ノ認定ヲ取消シタルトキハ左記事項ヲ具シ陸軍大臣及文部大臣ニ夫々報告スルコト

一、名稱
二、取消ノ事由
三、取消ノ年月日

七、從前青年訓練所規程八條ニ依リ課程ノ認定ヲ爲シタル學校ニ關シテハ

前二項ニ準ジ報告スルコト

●青年學校教授及訓練科目要旨

昭和十年十月二十三日
山形縣訓令第四十八號

市役所　町村役場　青年學校

今般文部省ニ於テ青年學校教授及訓練科目要旨ヲ左記ノ通リ制定ノ上訓令セラレタリ、之固ヨリ青年學校ニ於ケル教授及訓練ニ就キ其ノ根幹ヲ示シタルモノニシテ之ガ實施ニ當リテハ當事者ハ宜シク其ノ意ヲ體シ土地ノ情況ニ應ジ適切ナル方策ノ下ニ教授及訓練ヲ爲シ以テ青年學校令第一條ノ本旨ヲ達成セシメンコトヲ期スベシ

記

青年學校教授及訓練科目要旨

（一般法之部參照）

〔山形青〕

●青年學校教練科教材配當及進度參考表ニ關スル件

昭和十年十月二十八日
收社教第六六號學務部長通牒

各青年學校長宛

今般山形縣訓令第四十八號ヲ以テ青年學校教授及訓練科目要旨ヲ指示相成候處其ノ教練科ヲ授クル際ニハ別紙青年學校教練科教材配當及進度表ヲ參考セラレ度此段及依命通牒候也

（別紙）

青年學校教練科教材配當及進度參考表

（一般法之部參照）

●青年學校教授及訓練要目制定ニ關スル件

昭和十一年四月十日
發社教第九號學務部長通牒

各青年學校長宛

今般標記ノ件ニ關シ修身及公民科、普通學科中國史、職業學科中農業ノ要目ヲ左記ノ通制定致シ候ニ付各青年學校ハ更ニ本要目ニ準據シテ土地ノ情況ニ應ジ適切ナル教授及訓練細目ヲ編制シ一層教育ノ徹底ニ努メ以テ青年學校令第一條ノ本旨ヲ達成セシメラレ度此段及通牒候也

記

山形縣青年學校教授及訓練要目

要目編成ノ要旨

一、本要目ハ昭和十年八月二十一日文部省訓令第十九號青年學校教授及訓練要目要旨ニ基キ縣下青年學校本科ニ於ケル教授及訓練事項ニ付男子部ノ標準ヲ示シタリ

一、本要目ハ昭和十年五月三十一日本縣訓令第四十號青年學校令施行細則第十六條第二號表ニ依リ時數ヲ配當セリ

一、要目ハ浩瀚ニ付別途送付ス

（一般法之部參照）

●青年學校教授及訓練要目ニ關スル件

昭和十二年六月九日
收社教第六二號學務部長通牒

各青年學校長宛

青年學校修身及公民科、家事及裁縫科並ニ體操科教授及訓練要目ハ五月二十九日文部省訓令第二十三號ヲ以テ制定相成候ニ付各校ハ本要目ニ基キ土地ノ情況ニ即シテ適切ナル教授及訓練ヲ爲シ以テ青年學校教育ノ本旨ヲ達成セラレ度此段依命及通牒候也

〔山形青〕

●青年學校ニ於ケル救急法ノ教授及訓練ニ關スル件

昭和十二年十一月二十九日
發社教號外學務部長通牒

各市町村長　各青年學校長　各認定學校長宛

標記ノ件ハ從來陸軍省徴募課編纂ノ「青年學校教練教科書」ニ依リタルコトヽ存候處爾今昭和十一年二月四日陸普第五一一號「衛生法及救急法」ニ依リ實施相成度此段及通牒候也

追テ其ノ「人工呼吸法」中改正ノ要點左記ノ通ニ付爲念附記候也

記

人工呼吸法ハ次ノ方法ニ據ルベシ

患者ノ兩手ハ頭ノ上ニテ頭ヲ抑ヘタル形ニ置クベシ

救助者ハ患者ノ腰ニ跨リテ跪（ヒザマヅ）キ兩上肢ヲ僅カニ曲ゲテ外方ニ張リ兩手ノ指ヲ輕ク開キテ伸シ兩胸ノ下部ニ第三十一圖（青年學校教練教科書ノ四四六頁第百一圖其六ニ同シ）ノ如ク當テ次ノ動作ヲ徐ニ反復スベシ

第一節　準備運動

「ひと――つ」ト長ク呼唱シ次ノ運動ヲ準備シツヽ上肢ヲ休ム（第三十一圖㈠……略）

第二節　息ヲ壓シ出ス運動

「ふた――つ」ト長ク呼唱シツヽナルベク肘ノ屈曲姿勢ヲ變ズルコトナク脚ヲ以テ滑ニ軀幹ヲ前方ニ乘リ出シ體重ヲ兩上肢ニカケコレヲ利用シテ肋ヲ內下方ニ絞ル（第三十一圖㈠……略）

（註＝舊式ハ「自己の身を伏せながら」體重を兩手にかけ肋骨を絞るやうに壓して息をはかせ）

第三節　息ヲ吸ヒ込マシムル運動

「みっつ」ト短ク呼唱シツヽ軀幹ヲ舊ノ姿勢ニ復シ兩手ハ輕ク胸ニ觸レタルマヽトス

（註＝舊式ハ「急に身を起すと共に兩手の力を抜いて掌を少し患者の胸から離し息を吸ひ込ます」）

而シテ第一節ニ移ル

人工呼吸法ヲ一分間ニ概ネ十二回（舊式ハ十五回）ノ速サヲ以テ行フベシ

コノ動作ノ間ハ絕エス自然ニ呼吸起ルヤ否ヤニ注意シ弱キ呼吸起ラバ注意シツヽ手柔ニコレヲ補助シ略ボ常ノ呼吸ニ至リテ止ム

（註＝「救助者が患者の頭の端に跪いて患者の兩肘の下部を外側から摑んで」實施スル方法ハ廢セラレタリ）

〔山形書〕

●青年學校教練ニ步兵操典草案實施ニ關スル件

昭和十二年四月十四日
發社敎號外學務部長通牒
各市町村長　各青年學校長　各認定學校長宛

軍隊ニ於ケル步兵操典草案ノ實施ニ伴ヒ青年學校ノ敎練ニ關シテモ改新ヲ要スルモノ多々有之候モ青年學校ノ本旨ニ省ミ今俄カニ軍隊敎練ニ追隨セシント焦慮スルコトナク左記要領ニ依リ漸進的ニ實施相成度此段及通牒候也

記

一、步兵操典草案ニ依ル諸制式及諸法則ハ昭和十四年度ヨリ全般ニ亙リ（青年學校ノ分量ニ於テ）實施スルモノトス

之ガ爲敎練科指導員ハ此ノ期間ニ於テ改正ノ要點ヲ十分ニ研究ノ上事前ノ準備ヲ完了シ學校ニ於テハ敎練用具ノ整備（步兵操典草案一部ハ必ス備付クルコト）等ニ關シテモ出來得ル程度ニ於テ考慮スルコト

草案ハ記述上全面的ニ修文整理セラレタルモ各個敎練ノ諸制式ニハ何等異ナル所ナシ指導者ハ「改正」ノ念ニ怯ルコトナク從來ノ通青年學校敎練科指導書及同敎科書ニ依リ毫モ不安ナク實施スベキコト

二、徒手執銃ノ敎練ハ草案中各個敎練「基本」ノ題下ニ於テ合一記述セラレアルモ是徒手ノ敎練ヲ輕視セラレタル意味ニアラズシテ入營前ノ素養ヲ重視セラレタル所以ナルガ故ニ却テ青年學校トシテハ更ニ一層重荷ヲ擔フニ至リタルモノナリ宜シク思ヲ玆ニ致シ益々徒手ノ敎練ヲ勵行シ此ノ趣旨ニ副フベキコト

射擊姿勢ヲ取ラシムルトキノ號令ハ豫令及動令ニ分ツコトナク『立射』『膝射』ノ如ク單一ナル號令ニ改正（敎練敎科書ノ四六頁、草案ノ二九頁）セラレタルヲ以テ爾今改正ノ號令ヲ使用スルコト

執銃ノ各個敎練ニ關シテハ特ニ射擊動作ノ練成ニ留意スルト共ニ照準ノ練習ニ一層力ヲ致スコト

三、戰鬪ノ各個敎練ニ關シテハ學校ノ實情ニ鑑ミ漸進的ニ實施スルモノトス

照準點ノ選定（敎科書ノ一〇八頁第二行）ハ「彈道ヲ目標ノ中央ニ導ク如ク」改正（草案ノ四三頁第五行）セラレタルモ擬銃ヲ以テスル敎練ニ在リテハ專ラ正照準ニ依リ演練スルコト但シ擬銃ノ場合ニ於テ改正ノ趣旨ニ副フベキ指導法卽チ彈道ヲ目標ノ中央ニ導ク如クスル照準ノ要領ヲ生徒ニ會得セシムベキ指導法ノ考案ハ追テ例示スル見込

地形地物ヲ利用スル膝射ノ姿勢（敎科書ノ一一四頁第四行）中「左手ノ掌ヲ用心鐵ニ接シテ之ヲ內方ニ向ケル」コトハ削除（草案ノ第八十二。四五頁）

散兵ハ前進ノ好機ヲ看破シテ躍進スル件（草案ノ第九十一。四九頁末行）停止ニハ射擊姿勢ヲ取リ射擊ヲ開始ス（草案ノ第九十三。五一頁第九行。敎科書ノ一一九頁第二行）ル件

以上三件ハ改正ノ式ニ依リ實施スルコト要ハ戰鬪敎練實施ノ爲必須ノ要素タル生徒ノ氣力體力ノ養成特ニ身體ノ凝固ヲ解キ均齊ナル發達ヲ遂ゲ輕快機敏ナル運動ニ適シ持久克艱ニ堪ヘ得ルノ素地ヲ作ルコトニ留意シ諸般ノ訓練ト體操ノ勵行トニ相俟ツテ本敎材ノ目的達成ヲ期スベキコト

四、部隊密集敎練ハ過渡期間現行ノ編成ニ依リ嚴正確實ニ之ヲ實施シ團體訓練ヲ强調スルコト

五、戰鬪ノ分隊敎練ニ關シテハ當分從前ノ通リナルモ倘左件改正ノ趣旨ヲ加味スルモノトス

六月九日敎社敎第六二號ヲ以テ青年學校敎授及訓練要目ヲ指示致候處普通科ノ修身及公民科ニ關シテハ青年學校敎授及訓練科目要旨ニ則リ高等小學校ニ於ケル修身ノ敎材竝ニ青年學校敎授及訓練要目（修身及公民科）ヲ參照シ適宜取扱ハレ度此段依命及通牒候也

●青年學校普通科ノ修身及公民科ニ關スル件

昭和十二年六月二十五日
敎社敎第七五號學務部長通牒
各青年學校長宛

標記ノ件從來屢々各種機會ニ於テ注意ヲ喚起セル所ニ有之候モ過般配屬將校會議ノ際ニ於ケル協議ニ徵スルニ未タ之ガ實施不徹底ナルコトヲ推知スルニ至リタルハ遺憾ノ次第ニ候昭和十一年六月二十四日發社敎第一〇號ニ依リ每年四月二十五日迄縣ヘ報告相成ルヘキ「敎授及訓練日制竝ニ日課表」提出ト同時ニ敎練科ニ關スル豫定ノ月日及開始時刻ヲ摘記シタル「豫定表」一通ヲ輔導擔任將校ニ送付ノ上適時輔導ヲ相受ケル樣密ニ連絡方御配意相成度此段及通牒候也

●青年學校敎練科豫定日ヲ輔導將校宛通報ニ關スル件

昭和十二年四月十四日
發社敎號外學務部長通牒
各青年學校長　各認定學校長宛

標記ノ件ニ關シ別紙ノ通リ通牒候條此段及通報候也

別紙

一、豫定日ハ每年四月二十五日迄ニ縣ヘ報告スルコト

二、豫定日ハ每年四月一日ヨリ翌年三月三十一日迄ニ實施スル豫定ノ日ヲ記入スルコト

三、豫定日ハ每年四月一日ヨリ翌年三月三十一日迄ニ實施スル豫定ノ日ヲ記入スルコト

四、豫定日ハ每年四月一日ヨリ翌年三月三十一日迄ニ實施スル豫定ノ日ヲ記入スルコト

五、豫定日ハ每年四月一日ヨリ翌年三月三十一日迄ニ實施スル豫定ノ日ヲ記入スルコト

六、豫定日ハ每年四月一日ヨリ翌年三月三十一日迄ニ實施スル豫定ノ日ヲ記入スルコト

七、豫定日ハ每年四月一日ヨリ翌年三月三十一日迄ニ實施スル豫定ノ日ヲ記入スルコト

八、豫定日ハ每年四月一日ヨリ翌年三月三十一日迄ニ實施スル豫定ノ日ヲ記入スルコト

九、豫定日ハ每年四月一日ヨリ翌年三月三十一日迄ニ實施スル豫定ノ日ヲ記入スルコト

十、豫定日ハ每年四月一日ヨリ翌年三月三十一日迄ニ實施スル豫定ノ日ヲ記入スルコト

1、分隊員ニハ編成ト同時ニ個有ノ番號(前後列ヲ通シテ)ヲ與ヘ置クコト(草案第百二十九)
(從來ノ樣ニ疎開後更メテ番號ヲ附スルコトヲ要セズ)

2、散開(草案第百五十九乃至第百六十一)現行ニ依ル
但シ號令中
「間隔何歩(三、四歩)」指示(各號令ニ必ズ間隔ヲ示シテ行フコト)ヲ與ヘタル後
「横ニ散レ」(「横ニ」ヲ號令ニ附加スルヲ可トス 草案ノ所謂五番以下ノ横方向散開ニ準ジテ實施)
其ノ他
「其場ニ横ニ散レ」
「左(右)ヘ散レ」
「其場ニ左(右)ヘ散レ」
「目標(方向)何々
、、、、散レ」
} 實施上生徒ノ動作ハ概シテ現行ノ通リ

3、散兵ノ運動(草案第百六十二乃至第百六十七)
分隊ノ區分前進特ニ各個前進ヲ勵行スルコト
(前進ノ好機看破ト勉メテ不規ニ發進スルコトノ指導)

4、射擊(草案第百七十一)
(1) 分隊長ハ目標及照尺要スレバ照準點ヲ示シタル後射擊ヲ令スルコト
(2) 既ニ射擊ヲ開始シタル後ノ前進ニ於テハ散兵停止セバ號令ヲ待ツコトナク直ニ射擊ヲ行フコト
(3) 照準點ハ現行ノ如ク目標ノ下際ニ選定シテ演練スベキコト

六、兵器保護ニ關スル草案ノ趣旨(草案第二十一)ニ鑑ミ青年學校ノ擬銃教練ニ於テ動モスレバ取扱粗暴ニ流ルヽノ弊ヲ一掃シ尊重愛護ノ精神ヲ培フベキコト

〔山形青〕

●青年學校教科書ノ認定ニ關スル件

昭和十二年四月十六日
發社教第八號學務部長通牒
各青年學校長宛

標記ノ件左記ノ通認定致候ニ付此段依命及通牒候也
追而右教科書採用ノ場合ニ限リ昭和十年五月山形縣青年學校令施行細則第二十一條ニ依ル開申ハ要セザルモノト承知相成度

記

圖書名	種類及册數	編纂者	發行者
山形縣青年學校教科書	男子本科用卷一、二、三、四、五	定價各參拾五錢	財團法人山形縣教育會 東文館

●青年學校ノ專修科ニ關スル件

昭和十一年二月二十一日
收社教第八一號學務部長通牒
各市町村長　各青年學校長宛

青年學校令施行細則第十七條第二項ニヨリ青年學校ノ普通科本科又ハ研究科ノ生徒ハ專修科ノ課程ヲ兼修スルコトヲ得ルコトニ相成候處右ノ場合當該生徒ニ對シテ普通科本科又ハ研究科ニ於テ課スル修身及公民科ヲ以テ專修科ニ於テ課スベキ修身及公民科ニ充ツルコトハ差支無之ニ付御了知相成度此段依命及通牒候也

●入學資格該當者調査簿記載例ニ關スル件

昭和十三年二月十四日
發社教第三號學務部長通牒
各青年學校長宛

青年學校令施行細則第十一條青年學校設備ノ標記調査簿ノ記入ニ關シテハ昭和十三年度以降左記記載例ニ依リ整理相成度此段及通牒候也

〔山形青〕

記

入學資格該當者調査簿記載例

番號	字名	保護者及雇主	氏名 年月日生	昭和十年度	昭和十一年度	昭和十二年度	昭和十三年度	昭和十四年度	昭和十五年度	昭和十六年度	昭和十七年度
一	何々	何某	何某	普一	普二	本一	本二	本三	(在學者記入例)		
二			何某	○高一	○高二	本一	本二	本三			
三			何某	○高一	○高二	○高三	本二	本三			
四			何某	○山中	○同	○同	○同	○同	(中等學校認定學校等在學者ノ例)		
五			何某	普一	普二	本一	○何々地ヘ出稼		(中途退學出稼等ノ例)		
六			何某	○高一	普一	本一	○何青校轉	本三	(中途入學、轉校ノ例 再入(再轉校))		
七			何某	○癈疾不入	○同	○同	○同	○同	(不入學者ノ例)		
八											
九											

備考　○印ハ朱記ノ事
一、一簿册中ニ於テ男女別座ニ記入スルコト
二、番號欄ハ調製年度、男女別ニ一連記入ノコト
三、字欄ハ必要ニ應ジテ適宜記入ノコト
四、保護者及雇主ノ欄ハ保護者及雇主ノ一方ヲ記入スルカ又ハ兩者ヲ併記スルカハ學校ノ適宜トス
五、氏名欄ハ墨書トス四月(調査時)ニ於ケル學校區ノ在籍及現在ノ該當者ヲ洩レナク記入シ爾後ノ轉入者ハ其ノ都度補記スルコト
六、各年度欄中在學者ハ墨書、不在學者ハ朱記トシ先ツ行罫ノ中央ヨリ右ニ寄セテ記入スルコト
七、本簿ニ登記シタル上ハ學籍ヨリ除キタル者ト雖モ當該學區内ニ在籍又ハ現在スル限リ之ヲ抹殺スルコトナク只註記ニ依リ取扱フコト

●青年學校設備表簿ノ樣式ニ關スル件

昭和十年六月十九日
發社教第五號學務部長通牒

滑革　昭和十一年三月發社教第三號、十二月第二號改正

青年學校令施行細則第十一條ニ依リ設備スベキ表簿ノ樣式別紙ノ通制定候條之ニ準ジテ調製相成度此段及通牒候也

各市町村長　各青年學校長　各認定靑校ニ宛

（別紙）

滑革誌樣式

目次

番號	項目	頁

第八　實習施設情況

年度	學校實習地		部落實習地		個人實習地		著手年月日	落成年月日	建築ノ種類	建築費	建坪	備考
	田	畑	田	畑	田	畑						

第九　入學生徒ノ情況

年次	入學資格該當者數 普通科 男	女	本科 男	女	入學生徒數 普通科 男	女	本科 男	女	入學歩合 普通科 男	女	本科 男	女

每學年始ニ於ケル調査ニ依リ記入スルコト

第十　教授及訓練時數竝ニ出席歩合

年次	在籍生徒數 日	教授及訓練時數	出席延時數	缺席延時數	出缺席延時數	出席歩合

〔山形青〕

每年度ニ於ケル調査ニ依リ記入スルコト

第十一　修了及卒業ノ情況

年次	卒業日ノ現在 修了者 男	女	卒業者 男	女	累計 修了者 男	女	卒業者 男	女	中途退學者 普通科 男	女	本科 男	女

〔山形青〕

第十二　考査

年次	科	普通科	本科	研究科
合否	男			
	女			
在籍生徒數	男			
	女			
昭和　年合	男			
	女			
不合	男			
	女			
一年				
二年				
三年				
四年				
五年				
一年				
二年				

在營年限短縮ニ關スル資格	有ル者	ナキ者

第十三　學校職員

就職、嘱託、退職、解嘱、休職年月日	退職、轉職、休職、解嘱ノ別	俸給手當	加俸資格	擔任職務	職業名	氏名	生年月日	本籍

校長及其ノ他ノ職員竝ニ指導員毎ニ別葉ニ記入スルコト

第十四　市町村吏員及校醫

就職年月日	退職年月日	報酬及手當	職名	氏名

第十五　基本財産

年次	基本財産	土地	家屋	有價證券	現金	石數	時價	基本財産ヨリ生ズル利益	備考

〔山形青〕

第十六　寄附

年月日	金品ノ別	名稱	用度指定	住所氏名

第十七　經費

年次	歲入	縣補助金	村費	計	歲出	俸給	雜給	需要費	計	生徒一人當
	豫算							備品費 消耗品費		
	決算									

第十八　學校職員等賞罰

年月日	官衙名	賞罰ノ別	事由	職氏名

賞及罰ハ各別葉ニ記スルコト

第十九　生徒賞罰

年月日	官衙學校名	賞罰ノ別	事由	科年氏名

賞及罰ハ各別葉ニ記スルコト

第二十　教練査閲

年月日	査閲官々氏名	受閲人員	主ナル受閲科目	所見

第二十一　官吏巡視

年月日	官氏名	主ナル巡視事項	備考

第二十二　學事篤志者

第二十三　學事ノ情況

〔山形青〕

第二十四　聯合演習其他特殊ノ訓練

第二十五　諸規則

其ノ他當該青年學校ニ於テ必要ト認ムル事項ハ適宜記入スルコト

卒業及修了證臺帳書式（用紙美濃紙）

卒業

番號	授與年月日	住所戸主續柄	卒業者氏名	生年月日

修了

番號	授與年月日	住所戸主續柄	卒業者氏名	生年月日

〔山形青〕

校具臺帳書式（美濃版用紙）

番號	品目	數量	價格	購入年月日	購入先	備考
			圓			

學事視察簿

項目　一、視察者官職氏名
　　二、視察年月日
　　三、批評大要

用紙ハ普通罫紙ヲ用フ
樣式ハ小學校ノモノニ準ス

職員履歷書

用紙其ノ他ハ小學校備付ノモノニ準ス

學校日誌書式

月日	曜	氣象

〔山形青〕

職員	教授及訓練					
	科年	時間				

生徒	科、年	出席	缺席

記事

〔山形青〕

生徒身體檢査表

學校名				
氏名		男女		
年齡	年	年	年	年月日生
課年	課年	課年	課年	家ノ職業

檢査年月日	發育 身長	發育 體重	發育 胸圍	發育 成績・評	榮養	脊柱	視力及屈折狀態 右	視力及屈折狀態 左	色神	眼疾	聽力	耳疾	齒牙	其他ノ疾病及異常	監察要否	本人ニ對スル注意
月年日	cm	kg	cm													
月年日	cm	kg	cm													
月年日	cm	kg	cm													

〔山形青〕

科

生徒出席簿
（別紙）

備考	檢査醫印

〔山形青〕

生徒番號	計 出席	計 缺席
1		
2		
3		
4		
5		
6		
7		
49		
50		

開キテ右

此所ヲ折疊ミテ綴ル

乙紙　昭和　年　月

本紙ハ兩面刷トスルコト

閉キテ左

四耗方眼トスルコト

備考

此所ヲ折疊ミテ綴ル

生徒番號	出席	缺席
1		
2		
3		
4		
5		
6		
7		
累計		

49
50

〔山形青〕

〔山形青〕

甲紙

生徒氏名	月 / 日 / 校時 / 學科教授者 / 出席番號	現住所 字	現住所 番地	關係 戸主ト雇主ノ又ハ	生徒職業	學歴	生年月日
	1						
	2						
	3						
	4						
	5						
	6						
	7						
	49						
	50						
合計							

紙質ハ模造紙正百斤ヲ標準トス

凡例

一　符號　／出席　○缺席

出席符號ハ一校時ノ方眼ヲ抹殺スル斜線トス但シ學校ノ事情ニ依リ數校時ヲ現示スベキアラビヤ數字ヲ以テ代用スルコトヲ得

二　月日欄ハ所要ニ應ジ適宜ニ區切リ縱線ヲ補足スルコト

三　校時欄ニハ當日ノ全校時ヲ通ジタル番號ヲ記スルコト

四　墨汁又ハ黑インキヲ使用ス

五　補充教授及訓練（病氣其ノ他已ムヲ得ザル缺席者ノミヲ以テ行フモノ）ハ朱書ヲ以テ區別ス

六　學科欄ニハ教材中特ニ必要ト認ムルモノニ就キ符號的（例ヘバ普通學科ニ於ケル「地」「歴」教練科ニ於ケル「斥」「傳」等ノ如シ）ニ略記スルコト

七　教授者欄ニハ教授及訓練擔任者ノ姓又ハ氏名ノ頭字等略記スルコト

調製及整理上ノ注意

一、出席簿ハ學年別ニ綴込ムモノトス但シ學校ノ都合ニ依リ便宜數學年合綴スルコトヲ得

二、甲紙ニ記入スベキ人名ハ一學年ヲ立前トスベキモ人員寡少ナル場合ハ明確ナル區別ノ上數學年ヲ記入スルコトヲ得

三、乙紙ハ科目毎（修身及公民科、職業科、教練科等）ニ別葉トナシ之ニ所要ノ紙數ヲ豫メ充當シ置クコト

四、乙紙ニハ月別ニ記入スベキ制式トナリ在ルモ實施回數ノ少ナキモノハ一葉内ニ數ヶ月分ヲ記入スルモノトス但シ一二行空欄ヲ存シテ月毎ニ區別シ月ノ計ヲ要スル場合ハ朱記スルコト

五、甲乙紙ハ出缺席ノ原簿タルベキモノナルヲ以テ凡例ニ依リ最モ精確ニ記入スルコト但シ黑インキトアルハ青インキヲ使用スルモ支障ナシ

六、丙紙ハ出缺席ノ整理用ナルヲ以テ之ヲ別綴トシテ取扱フコトヲ得

七、乙紙ヲ五耗方眼トナシ之ニ準應シテ甲紙ノ氏名欄ノ幅ヲ擴大シ其ノ行數ヲ減ズル等學校ノ便宜ニ處理スルモ可ナリ

八、甲紙中現住所以下ノ各欄（乙紙ヲ以テ覆ハルル部分）ハ使用學校ノ便宜記入シ在ル程度ニテ可ナリ

欄事記

學校生徒出缺席統計表

計	前年度	計	年	三月	二月	一月	十二月	十一月	十月	九月

〔山形青〕

丙紙

青年學校　昭和　年度

	四月	五月	六月	七月	八月
在籍生徒數					
出席延時數					
缺席延時數					
出缺席延時數					
出席百分比					
授業日數					
授業時數					
移動 入學					
移動 退學					

〔山形青〕

教練科指導計畫及豫定實施表

綴込範圍

一、教練科指導ニ關スル永久計劃表
一、教練科指導ニ關スル年度計劃表
一、其ノ他指導豫定及實施ヲ記入シタル將來指導上ノ參考トナルベキ書類

入學資格該當者調査簿（美濃版洋紙厚手裏表刷）

●青年學校學籍簿竝ニ手帳ニ關スル件

昭和十年十月十一日
發社教第一六號學務部長通牒

各市町村長　各青年學校長宛

青年學校學籍簿ノ樣式ニ關シテハ本年五月二十一日文部省告示第二〇五號ニ依リ左記ノ通制定相成リ青年學校手帳ノ樣式ニ關シテハ本年九月三十日文部省告示第三二五號ヲ以テ制定相成リタルモノニ所要ノ改訂ヲ加ヘ左記ノ通制定致候條御了承相成度此段及通牒候也

（樣式ハ一般法之部參照）

記

一、學校長ニ於テ記入スベキ各欄ノ文字ハ之ヲ訂正、挿入又ハ削除ヲ爲シタルトキハ各其ノ認字數ヲ卷末備考欄ニ記載セシメ學校長ヲシテ認印セシムルコト

番號	字名	保護者及雇主	氏名 年月日生	昭和　年度	昭和　年度	昭和　年度	昭和　年度	昭和　年度

職員出勤簿
小學校ノモノニ準シ調製スルコト

〔山形青〕

●青年學校手帳等ニ關スル件

昭和十年十二月十六日
收社教第一〇七號學務部長通牒

各市町村長　各青年學校長　各認定學校長宛

昭和十年十一月二十二日官社九三號ヲ以テ文部省社會教育局長ヨリ青年學校手帳ニ關スル通牒及裏ニ卒業證、修了證等授與ニ關スル質疑ニ對シ文部省ヨリノ回答事項通牒左記ノ通有之候處右ニ依リ愼重御取扱相成度此段及依命通牒候也

記

(一)　青年學校手帳ニ關スル件

今般文部省告示第三百二十五號ヲ以テ青年學校手帳ノ樣式相定メラレタル處本件ハ青年學校規程第十九條ノ規定ニ基クモノニ有之其ノ趣旨ハ昭和十年文部省訓令第二號十二中ニ之ヲ指示相成タルモ更ニ陸軍省ト協議ノ上兵役法施行規則第五十三條ノ三ニ規定スル在營期間短縮ニ關スル證明書ニモ充ツルコトニ決定相成タル次第ニ有之又當分ノ內從前ノ青年訓練手帳ヲ所持スル者ニ就テハ當該手帳ヲ以テ適宜青年學校手帳ニ代用セシムルモ差支無之尙本手帳ノ取扱ニ關シテハ左記事項御了知ノ上御措置相成度此段依命通牒ス

追テ本手帳ニ記入ノ事項ハ將來本人ノ身分等ヲ證明スル資料タルベキヲ以テ卒業又ハ修了後ニ於テモ之ヲ保存セシメ現居住所及職業ノ異動ハ引續キ之ヲ記入セシムル樣努メテ御奬勵相成度

記

一、學校長ニ於テ記入スベキ各欄ノ文字ハ之ヲ訂正、挿入又ハ削除ヲ爲シタルトキハ各其ノ認字數ヲ卷末備考欄ニ記載セシメ學校長ヲシテ認印セシムルコト

二、兵役法施行令第三十一條第三項ノ規定ニ依リ陸軍大臣ノ定メタル程度ノ課程ヲ修得シタル者ニ對シテハ學校長ヲシテ卷末ノ證明書ニ必要ナル事項ヲ記入證明セシムルコト

三、從前ノ實業補習學校ニ在學シ又ハ青年訓練所ノ訓練ヲ受ケタル者ニ就テハ出席時數欄ニハ其ノ者ノ青年學校（青年學校令附則第四項ノ青年學校ヲ含ム）ニ編入セラレタル以後ニ於テ修メタル時數ヲ記入セシムルコト

四、從前ノ青年訓練手帳ヲ所持スル者ノ在營期間短縮ニ關スル證明書ハ當該手帳ト青年學校手帳卷末ノ證明書ノ樣式ニ準ズル證明書（半紙半截大）トヲ以テ之ニ充ツルヲ得ルコト（本縣附記—青年訓練手帳ヲ代用スル場合ハ其ノ備考欄ニ於テ適宜本證明書ノ樣式ニ準ジ併記シ與フルコト）青年訓練手帳及青年學校手帳トスルコト）

五、昭和十年六月十日陸軍省告示第二十七號ニ依リ課程修得ノ程度ヲ輕減セラレタル者ニ對シテハ學校長ヲシテ青年學校手帳卷末ノ證明書（從前ノ青年訓練手帳ヲ所持スル者ニ就テハ青年學校手帳卷末ノ證明書ノ樣式ニ準ズル證明書）ノ一隅ニ當該告示該當條項等（昭和十年陸軍省告示第二十七號第二項ニ依リ修身及公民科何時、普通學科及職業科何時、教練科何時免除等）ヲ記入セシムルコト

註　（本縣附記）

陸軍省告示第二十七號ニ依ル輕減ヲ受ケタル者ノ教授及訓練時數

教授及訓練科目	年齢十五年以上十六年未滿ノ者	年齢十六年以上ノ者	實業補習學校後期卒業者 年齢十七年以上	同十八年以上	同十九年以上

〔山形青〕

修身及公民科	九十時以上	八十時以上		
普通學科及職業科ヲ通ジ	二百三十時以上	二百時以上	百時以上	五十時以上	全廃
教練科	三百三十時以上	三百時以上		

備考　年齢ノ計算ハ昭和十年三月三十一日ニ於ケルモノトス

(二)　卒業證、修了證等授與ニ關スル件

一、問　普通科ノミヲ置ク青年學校ニ於テハ其ノ修了者ニ對シ一般ノ場合ノ如ク修了證ヲ授與セズシテ普通科ノ卒業證ヲ授與致シタシ支障無之ヤ

答　青年學校規程第十五條ノ趣旨ニ照シ普通科卒業證ヲ授與スルコトヲ認メ難シ

二、問　五年ノ本科及一年ノ研究科ヲ置キタル青年學校ニ於テ本年度青年訓練所第四年次ニ相當スル者ヲ研究科ニ收容セリ此ノ場合來年三月右研究科修了者ニ對シテハ研究科ノ修了證以外ニ當該青年學校卒業證ヲモ授與致シ度支障無之ヤ

答　研究科ノ修了證以外ニ當該青年學校卒業證ヲ授與スルコトヲ認メ難シ

昭和十年十二月二十日
敎社敎第一一八號學務部長通牒
各市町村長　各青年學校長宛

●青年學校手帳ニ關スル件

義ニ通牒致置候青年學校手帳ノ樣式中ニ青年團ニ關スル欄ヲ追加シテ青年團手帳ニ併用セシムルコトハ適當ノラザル旨文部省ヨリ通牒有之候條御了承相成度此段爲念及通牒候也

昭和十二年六月二十八日
敎社敎第七三號學務部長通牒
各青年學校長宛

●青年學校火災ノタメ生徒出席時數ノ關係書類燒失ニツキ其ノ認定方ニ關スル件

標記ノ件ニ關シ今般滋賀縣ヨリ別記甲號ノ通照會致シタルニ對シ乙號ノ通回答セル趣文部省社會敎育局長ヨリ通牒有之候條御了知相成度候也

（別記）

甲號

本縣下蒲生郡桐原村桐原青年學校ハ火災ニ遇ヒ學校備付ノ諸帳簿、生徒ノ青年學校手帳等生徒ノ出席時數ニ關スル書類燒失候ニ就キ其ノ時數ヲ左記方法ニヨリ調査シ之ヲ認定セシメ可然哉兵役上ノ關係モ有之何分ノ御指示相仰度

記

一、本人ニヨリ青年學校、青年訓練所、實業補習學校ニ出席シタル時數ヲ各個人ノ記憶ヲ辿ラシメ算出

（青年團等ニ記錄アルモノハ之ヲ參考トス）

二、各個人ノ算出シタル時數ヲ當時ノ關係職員及現在全職員會同各個ニ査定

右二項ノ査定ヲ經テ學校長之ヲ認定ス

乙號

滋社五號
昭和十二年六月十六日

滋賀縣知事殿

文部省社會敎育局長

青年學校火災ノタメ生徒出席時數ノ關係書類燒失ニツキ其ノ認定方ニ關スル件

標記ノ件ニ關シ昭和十二年四月二日付社敎第二六一號ヲ以テ御照會ノ處右ニ關シテハ當時ノ關係職員及現在ノ全職員會同シ學則、敎授及訓練ノ實施計畫竝ニ當該生徒ノ平素ノ出席情況等諸般ノ事情ヲ考慮シ愼重精査ノ上學校長ヲシテ出席時數ノ認定ヲ爲サシメ貴官ノ認可ヲ受ケシムヘク生徒ノ記憶ニ依リ算出シタル時數ノ如キハ單ニ參考ノ程度ニ止マラシムルヲ適當ト認ムルモノニ有之右ノ方法ニ依リタルトキハ青年學校手帳ノ備考欄ニ左ノ如ク記入セシムルヤウ致度尙本件中本科又ハ研究科ノ男生徒ノ出席時數ノ認可ニ際シテハ當該青年學校所在地所管ノ師團長ニ御協議相成度此段回答ス

追テ本件ニ關シテハ陸軍省ト協議濟ニ付爲念申添フ

記

昭和　年　月　日證據書類燒失ニ付其ノ以前ノ出席時數ハ昭和十二年六月十六日滋社五號ニヨリ認定

何青年學校長　何　某印

●青年學校喇叭音譜ニ關スル件

昭和十年六月十九日
發社敎第四號學務部長通牒
各市町村長　各青年學校長宛

青年學校ニ於テ校旗竝ニ長上ニ對スル敬禮ノ際吹奏スヘキ喇叭ノ音譜別紙ノ通リ制定相成候條此段及通牒候也

（別紙）

●受檢壯丁ノ青年學校課程修得時數調査ノ件

昭和十三年四月十三日
發學第三四號學務部長通牒
各青年學校長宛

徵兵檢査時ニ於テ標記ノ件ニ關シ必要ノ趣ヲ以テ今回山形縣隘區司令官ヨリ左記ノ通依頼越候條右御了知ノ上御今可然御措置相成度此段及通牒候也

記

徵兵檢査時青年學校出席時間ノ調査上必要有之候間御今徵兵檢査ヲ受クル際壯丁ノ携行スル青年學校手帳ニハ左ノ通青年學校長ニ於テ各科目毎ニ徵兵檢査時迄ノ修得シタル總時數（青年訓練所ヲ經由セル者ハ其ノ訓練時數ヲ含ム）ヲ調査シ之ヲ右手帳ノ出席時間欄ノ下ニ附錄スル如ク取計相成度及通牒候也

尙壯丁ニハ必ズ青年學校手帳（青年訓練手帳ヲ所持スル者ハ該手帳共）ヲ携行セシメラレ度申添候

青年學校修得時間調査表　何々村　何　某

區分	修身及公民科	普通科及職業科	教練科	摘要
徵兵檢査迄修得時數	丶丶丶時	丶丶丶時	丶丶丶時	
修了見込有無ニ關スル學校長ノ所見	修了見込又ハ修了見込ナシト記入ノコト			

備考

一、所見ハ昭和十年六月陸軍省告示第二七號陸軍大臣ノ定メタル課程修得程度ニ對スル修了見込ノ有無ヲ考察記入ノ上認印セラレタシ

校旗・團旗ニ對スル敬禮

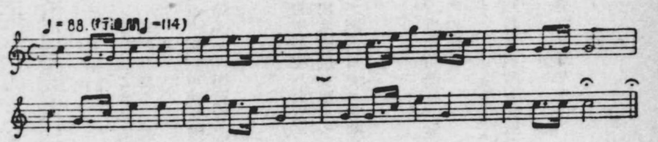

長上ニ對スル敬禮

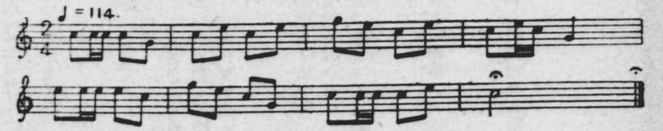

●青年學校旗ニ關スル件

昭和十年六月二十四日
發社教第八號學務部長通牒
各市町村長　各青年學校長殿

標記ノ件左記ノ通制定候條此段及通牒候也

追テ從前ノ青年訓練所旗ヲ其ノ儘之ニ充用スル場合ニ於テ青年訓練所名ヲ青年學校名ニ書換フル等ノ處理ニ關シテハ當該青年學校ノ任意ニ委スル義ニ付申添候也

山形縣定　青年學校旗

制式

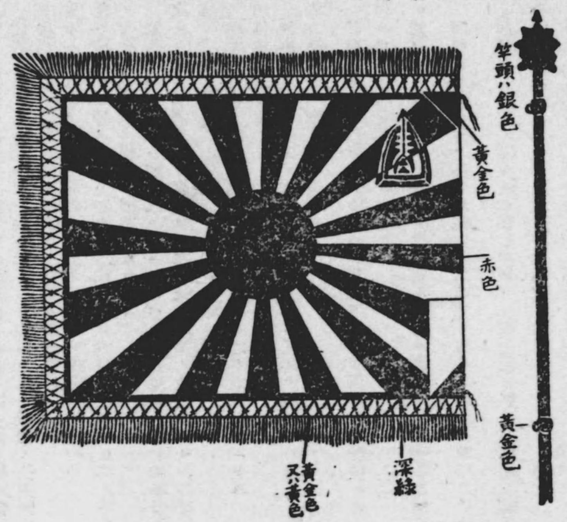

竿頭　三種神器便化（竿頭ハ二枚合セテ幅二糎ヲ標準トス）

右上　ハ徽章同色ニテ染抜

寸法　縦　一米突
　　横　六十六糎

青年學校旗（以下校旗ト稱ス）ハ神聖ナル樹立式ヲ擧行シ校旗ニ對シテ皇運精神ヲ遵シ青年學校ノ精魂ヲ鎭メ以テ修學、訓練、名譽、歴史竝ニ團結ノ中心タルノ信念ヲ確立シ校旗ニ對スル尊崇至誠ヲ明徴ナラシム

第一　青年學校旗ノ樹立式

樹立式ハ左ノ某準ニ依ルモノトス

一、校旗ハ神前其ノ他神聖ナル場所、方法ニヨリ入神ノ儀ヲ行フ
二、校長ハ入神ノ儀終了ノ後校旗ヲ奉戴シ之ヲ旗手ニ授ク
三、旗手ハ校旗ヲ捧持シテ之ヲ隊列ノ中央前ニ樹立ス
四、一同敬禮式ヲ行フ
五、校長式辭ヲ奏シテ至誠ヲ校旗ニ誓ヒ職員生徒ニ訓ス
六、其ノ他ノ式次第ニ就テハ適宜行フ

第二　護旗、捧持及運動等ニ關スル事項

一、安置　校旗ハ特設シタル屋内若ハ校長室、職員室等清淨ニシテ適當ナル場所ヲ以テ安置所ト定メ表敬上最善ノ注意ヲ以テ安置シ之ガ保管責任者ヲ定メ置クコト
二、捧持　校旗ハ左ノ場合ニ之ヲ捧持又ハ樹立ス

(一)　四大節其ノ他ノ式典ニ列スルトキ
(二)　教練査閲其ノ他廉アル訓練ノトキ
(三)　全員出場ノトキ
(四)　青年學校ヲ代表スルトキ

(五)　其ノ他必要アルトキ

三、旗手　旗手ハ成績優秀ナル模範生徒ヨリ一名ヲ選拔シ之ヲ常置ス

四、授受　校旗ヲ安置所ヨリ出シ又ハ之ヲ納ムルニハ概ネ左ノ例ニ依ル

(一)　校旗ヲ出スニハ校長又ハ之ニ代ルベキ職員校旗ニ敬禮ノ後安置所ヨリ校旗ヲ捧ゲ覆袋ヲ排シ之ヲ旗手ニ授ケ敬禮ヲ行フ

旗手ハ誘導者及護旗生ト共ニ敬禮ヲ行ヒタル後校旗ヲ受ケ

旗手校旗ヲ捧持スルニハ旗纛ヲ右肘ニ當テ右肘ヲ後ロニシ其ノ拳ヲ肩ノ高サニシ旗頭ヲ僅カニ前方ニ傾カシム

(二)　校旗ヲ納ムルニハ校長又ハ之ニ代ルベキ職員校旗ニ對シ誘導者及護旗生ト共ニ敬禮ヲ行ヒ旗手ヨリ之ヲ受ケ旗手ノ敬禮終リタル後覆袋ヲ裝シ(安置裝ヲ整フ)安置所ニ安置シ敬禮ヲ行フ

(三)　保管責任者ガ授受者以外ノ者ナル場合ハ之ニ立合フモノトス

五、(一)　誘導者及護旗生

校旗出入ノトキ及ビ部隊ヲ離レ將長キニ亙リテ移動スル場合ハ誘導者及護旗生ヲ附スルヲ例トス

(二)　校旗部隊内ニ入リタルトキハ護旗生ヲ附セズ但シ遠足等特ニ之ヲ要スル場合ハ此ノ限リニアラズ

(三)　誘導者ハ指導員又ハ最高年生徒中ノ一名ヲ選拔シテ隨時之ヲ命ズ

(四)　護旗生ハナルベク高年生徒ヨリ二名又ハ五名ヲ選定シ隨時之ヲ命ズ

(五)　誘導又ハ護旗ニ當タル生徒ノ服裝ハ一般生徒ニ準ジ執銃又ハ徒手トス

(六)　誘導者及護旗生ノ位置ハ圖示ノ如シ(旗手ヲ誘導者ト護旗生トヲ)

(七)　誘導者及護旗生ハ其ノ任務ニ就クトキ又ハ之ヲ終ルトキ竝ニ校旗迎送ノ爲部隊ノ敬禮ヲ行フ場合ハ誘導者(在ラザルトキハ旗手)ノ號令ヲ以テ校旗ニ對シ捧銃若ハ擧手注目ノ敬禮ヲ行フ

六、運動

(一)　校旗(護旗生ヲ含ム)獨立シテ運動スル場合ハ誘導者(在ラザルトキハ旗手)ノ號令ヲ以テ動作ス

1、前進及停止等ハ單獨ノ動作ニ同ジ

2、右(左)ニ方向ヲ變換スルニハ旗手ヲ基準トシテ行フ、號令「右(左)ニ方向ヲ換ヘ……進メ」、「進メ」ノ動令ヲ以テ旗手ハ直ニ右(左)向ヲナシ左右ノ護旗生及誘導者ハ之ニ準ヒ進退シテ新正面ヲトル

後列ニ在ル護旗生ハ前列ニ準ヒ新位置ヲ占ム

(二)　校旗部隊内ニ位置スル場合ハ當該部隊指揮者ノ號令ヲ以テ運動ス

1、校旗部隊ニ列スル場合ノ位置ハ圖示ノ如シ(總指揮者ヲ校旗ト小除長ヲ列員ト)

備考

一、閲兵以外ノ除形ニ在リテモ右ニ準ジ場所其ノ他ノ情況ニ依リ適宜伸縮スルコト

ロ、横除ニ在リテハ右翼ニ、中除縦除及縦除横除ニ準ズル除形ニ在リテハ第一線ノ右翼ニ、側面縦除ニ在リテハ先頭四歩ニ位置ス

2、分列ニ在リテハ先頭小除ノ右翼ニ列シテ行進ス

3、隊年別ニ編成シタル部隊ニシテ部隊毎ニ位置シ又ハ運動スル場合ハ高年生徒ノ部隊ニ列ス

七、樹立　校旗部隊ヲ離レテ樹立シタル場合ハ要スレバ單哨ヲ置ク

樹立ノ位置ハ衆心ノ集マル所(除列ノ中央前又ハ訓練場ノ中央又ハ一側ニシテ高所若ハ豪上等全員ノ仰ギ得ル地點)ニシテ青年學校ノ所在ヲ示スベキ適當ナル場所ヲ選定ス、樹立ハ不潔ナル場所ヲ避ケ倒レザル樣注意シ他人ヲシテ之ニ觸レシメザルコト

八、汽車、自動車内等ニ携行スル場合ハ以上各項ノ趣旨ニ準ジテ鄭重ニ携持又ハ安置スルモノトス

九、校旗ハ表明ヲ要セザル場合ハ覆袋ヲ被フモノトス

第三　敬禮式ニ關スル事項

一、校旗ニ對スル敬禮

(一)　部隊ノ敬禮

1、校旗ヲ迎フルニハ青年學校ハ適當ナル位置ニ横除(情況ニ依リ縦除横除又ハ重複縦除ニ準スル除形ヲトル)ニ整列シ敬禮ヲ行フ

校旗ハ旗手之ヲ捧持シ誘導者ノ誘導ニ依リ除列ノ中央前適當ナル位置ニ停止シ敬禮ヲ受ケタル後部隊ノ定位ニ移リ又ハ樹立ノ位置ニ進ム

2、部隊ノ敬禮ハ部隊ノ指揮者「頭右(左)」(「注目」)ノ號令ヲ下スト共ニ敬禮(帶刀ノ場合ハ刀ノ禮、執銃ノ場合ハ捧銃、徒手ノ場合ハ擧手注目)ヲ行フ

列員ハ號令ニテ頭ヲ右(左)ニ向ケ校旗ニ注目ス

喇叭手ハ校旗ニ對スル敬禮ノ譜ヲ吹奏ス

喇叭ノ吹奏終リタル後又ハ喇叭ノ吹奏ナキトキハ十分敬意ヲ表シタル後指揮者ノ「直レ」ノ號令ト共ニ指揮者ハ敬禮ヲ止メ列員ハ頭ヲ正面ニ復ス

3、校旗ヲ送ルニハ迎フル場合ニ準ジ除列ヲ整頓シ校旗誘導者ノ誘導ニ依リテ部隊ヲ離レ又ハ樹立ノ位置ヨリ除列前ニ進ミタルトキ敬禮ヲ行フ

(二)　單獨ノ敬禮

1、部隊ニ列セザル青年學校關係者ハ部隊ト共ニ個人毎ニ敬禮ヲ行フ

2、前項以外ノ場合、當日初メテ校旗ヲ望ミタルトキ敬禮ヲ行フモノトス

3、單獨ノ敬禮ハ學校制服ノ著用者ニ在リテハ擧手注目(執銃者ハ捧銃)ノ敬禮ヲ行ヒ其ノ他ノ者ニ在リテハ擧手注目又ハ普通ノ敬禮ニ依ル

(三)　他校ノ校旗ニ對シテハ前各項ノ場合ニ準ジテ敬意ヲ表スルモノトス

二、(一)　校旗ノ敬禮

校旗ヲ捧持スル部隊ニシテ敬禮ヲ行フ場合ハ校旗モ亦敬禮ヲ行フ但シ校長又ハ職員ニ對シテハ校旗ハ敬禮ヲ行ハズ校旗ノ敬禮ハ旗手右手ヲ旗竿ニ沿フテ眼ノ高サニ上ゲ旗竿ヲ右股ヨリ離スコトナク右手ヲ十分前ニ伸バシ旗ヲ垂ルモノトス

(二)　青年學校ヲ代表スル場合ニハ前項ニ準ジテ敬禮ヲ行フ

●青年學校表彰旗授與規程

昭和十二年六月十八日
山形縣告示第四百九十五號

青年學校表彰旗授與規程左ノ通定ム

青年學校表彰旗授與規程

第一條　本縣青年學校教育ノ振興ヲ期スル爲成績優秀ナル青年學校ニ表彰旗ヲ授與ス

第二條　表彰旗ハ第一種及第二種トシ一年間之ヲ保有セシム

第一種　縣内ニ於テ成績最優良ナル一青年學校

第二種　各郡内及四市内ニ於テ成績最優良ナル各一青年學校

第三條　表彰旗ニハ表彰旗ヲ副フ

表彰旗ハ永久ニ其ノ青年學校ヲシテ之ヲ保有セシム

●青年學校長及青年學校本科男子部生徒服竝ニ生徒章ニ關スル件

昭和十年六月二十四日
發社教第九號學務部長通牒
各市町村長　各青年學校長宛

標記ノ件左記ノ通制定候條此段及通牒候也

追テ普通科竝ニ研究科ノ男生徒ニシテ調製著用スル場合ニ於テハ本科生徒服ノ式ニ準ズル樣致度申添候

記

其一　青年學校長服

上衣(圖示ノ通リ)

一、地　質　適宜トス

二、色　合　帶青カーキ色トス

三、形　式

1、開襟トス

2、帶(バンド)ハ上衣ト同質同色トシ尾錠ヲ附スルコト

3、物入ハ右左上下各二個宛蓋付トス

4、背筋ノ縫目ハ下端ヲ割ラザルコト

5、釦ハ前面一列ニ三個胸部物入蓋ニ各一個ヲ附シ丸型無地金屬製金色トシ袖ノ飾釦ハ附ケザルコト

下衣(圖示ノ通リ)

一、地　質　上衣ニ同ジ

二、色　合　上衣ニ同ジ

三、形　式

1、長袴式又ハ短袴式トス

2、物入　右左斜メニ各一個右尻ニ一個ヲ附ス

脚　絆　(用フル場合)

下衣ト同色ノ卷脚絆トス

帽　子　(圖示ノ通リ)

一、地　質　上衣ニ同ジ

二、色　合　上衣ニ同ジ

三、形　式

1、陸軍帽型(赤色ヲ附セズ)

2、前庇　黑色エナメル塗トス

3、顎紐　右ニ同ジ

4、顎紐止釦　金鵄製金色丸ニ櫻花型トス

5、帽章　襄ニ本縣ニ於テ制定セル青年學校ノ帽章トス

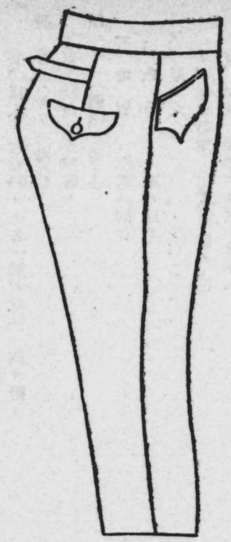

〔山形青〕

其二　青年學校本科男子部生徒服

一、地　質　帶青カーキ色雲歳トス

二、形　式　圖示ニ依ル其ノ他ハ其一ノ說明ニ準ス

三、普通科及研究科ノ男子部生徒ニ在リテモ調製ノ場合ハ之ニ準ス

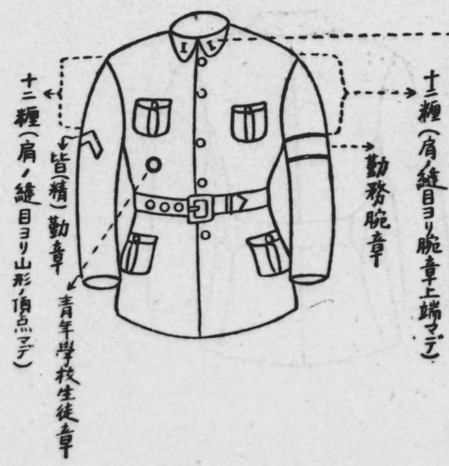

上服ト同色
（赤線ヲ附セズ）

帽章

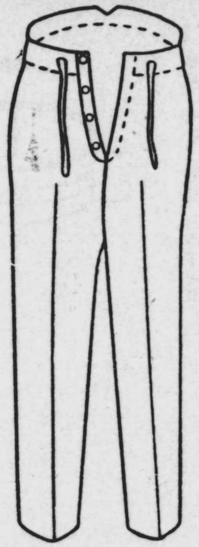

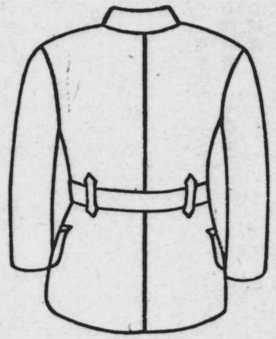

〔山形青〕

竿次章（陸軍兵科ニ於ケル襟部徽章ノ數字ヲ用フ）

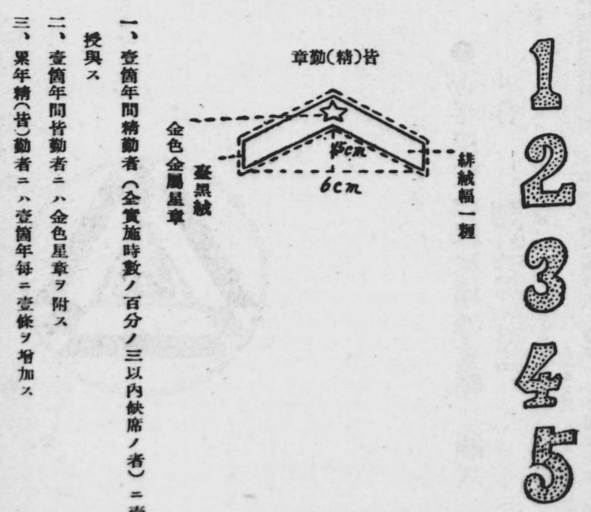

一、壹箇年間精勤者（全實施時數ノ百分ノ三以内缺席ノ者）ニ壹條ヲ授與ス

二、壹箇年間皆勤者ニハ金色星章ヲ附ス

三、累年精（皆）勤者ニハ壹箇年毎ニ壹條ヲ增加ス