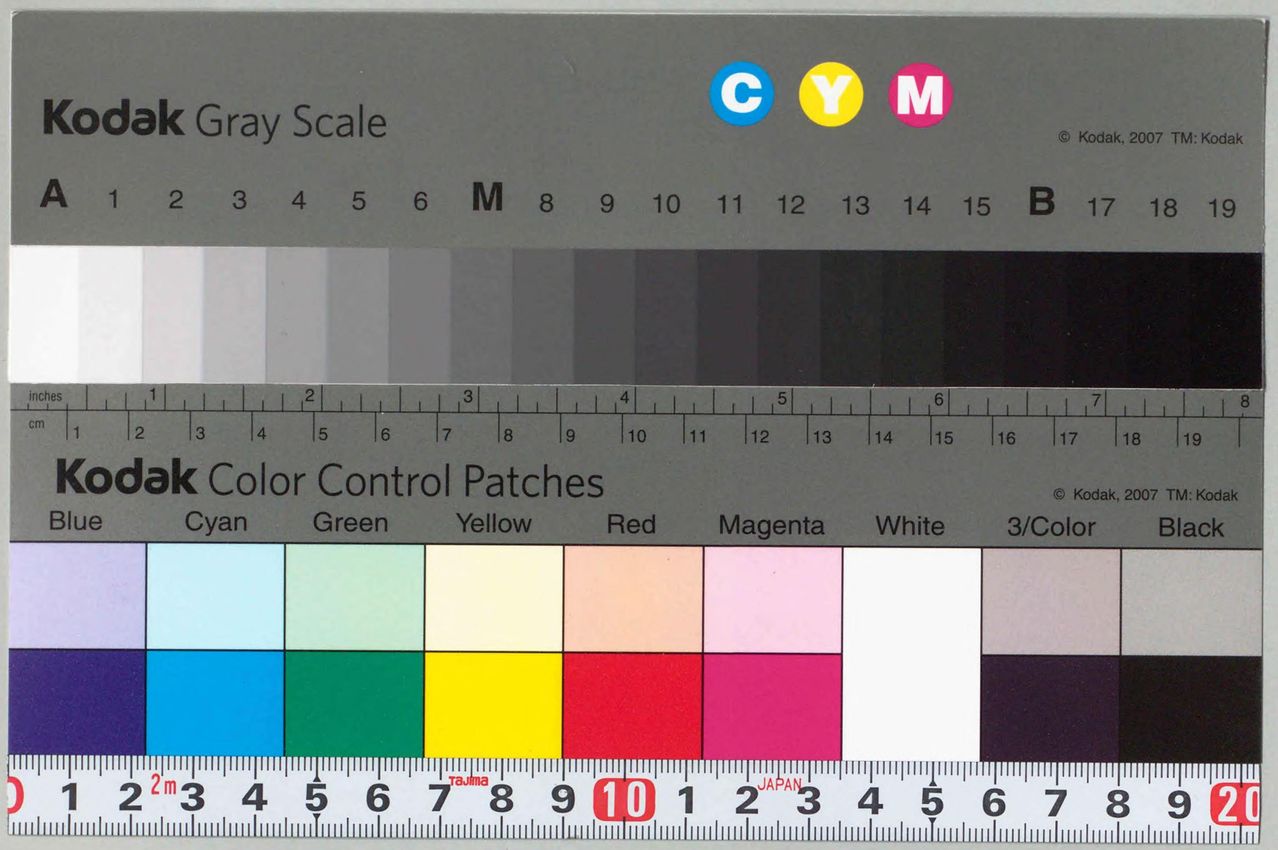

CZ-13-A-7
1200600690542

チキ1F-6

朝鮮總督府編纂

朝鮮法令輯覽

全

15. 10. 16
内交

147-231
CZ
13
A-7

朝鮮法令輯覽

編纂例

一本書ハ大正十五年六月一日現行法令ヲ蒐錄シタルモノナリ

一法令ノ形式ハ概ネ之ヲ省略シ題目ノ次ニ年月及番號ヲ略記セリ例ヘハ總令ハ朝鮮總督府令ノ如シ

一本書ハ毎年一回六月一日現在ニ依リ本輯、追錄交互ニ之ヲ發行ス

一本書ハ卷首ニ總目、各輯ニ目錄、卷末ニ年別索引ヲ附シ檢索ニ便ス

大正十五年六月

朝鮮總督府

事類別總目

事類別總目

第一輯 憲法 皇室

第一章 憲法……一
第一款 憲法……一
第二款 皇室典範……二
第二章 詔書 法例 共通法 公式令……四
第一款 詔書……四
第二款 法例 共通法……五
第三款 公式令……七
第三章 皇室……八
第一款 參內 參賀……八

第二輯 官規

第一章 官制……一
第一款 朝鮮總督府……一
第二款 朝鮮總督府中樞院……七
第三款 朝鮮總督府圖書館……八
第四款 朝鮮總督府地方官……八
第五款 朝鮮總督府警察官講習所……二八
第六款 朝鮮總督府遞信官署……二九
第七款 朝鮮總督府鐵道局……三三
第八款 朝鮮總督府專賣局……三五
第九款 朝鮮總督府稅關……三九
第十款 朝鮮總督府裁判所……四一
第十一款 朝鮮總督府監獄……四七
第十二款 朝鮮總督府供託局……四九
第十三款 朝鮮總督府醫林廠……五〇
第十四款 朝鮮總督府醫院……五〇
第十五款 朝鮮總督府濟生院……五一
第十六款 朝鮮總督府感化院……五二
第十七款 朝鮮總督府勸業模範場……五三
第十八款 朝鮮總督府中央試驗所……五三
第十九款 朝鮮總督府獸疫血清製造所……五四
第二十款 朝鮮總督府水產試驗場……五四
第二十一款 朝鮮總督府林業試驗場……五五
第二十二款 朝鮮總督府各學校……五八
第二十三款 陸海軍……六二
第二十四款 李王職……六二
第二十五款 宮內省……六二
第二十六款 拓殖事務局……六五
第二十七款 統計局……六五
第二章 官等俸級俸給……六五
第一款 手當……九五
第二款 諸給……九五
第三款 旅費……一〇三
第四章 任用 採用……一二三
第一款 通則……一四六
第二款 試驗 教習……一四六
第五章 待遇 分限 服務……一五七
第一款 待遇……一八〇
第二款 分限……一八〇
第三款 服務……一八一
第四款 休職……一八三
第五款 賞罰……一八九
第六款 執務時間 休暇……一九四
第六章 禮式 忌服……一九五
第一款 禮式……一九五
第二款 忌服……一九八
第三款 文官……一九八
第四款 軍人軍屬……二〇一
第五款 傭人……二〇四
第六款 年金恩給支給……二〇五

第三輯 服制 徽章

第一章 服制……一
第二章 徽章 旗章……一〇

第四輯 勳記 褒賞 救恤 恩給

第一章 勳記 褒賞……一
第一款 位階 勳章 記章……一
第二款 褒章 賞賜……九
第二章 救恤……一一
第一款 疾病死傷手當……一一
第二款 共濟組合……一五
第三款 恤救……二三
第四款 罹災救助……三〇
第五款 水難救護……三〇
第六款 行旅病人死亡人取扱……三四
第三章 恩給、退隱料及扶助料……三五
第一款 公務員……三五
第二款 宮內職員……七〇
第三款 文官……七八
第四款 軍人軍屬……八一
第五款 傭人……八四
第六款 年金恩給支給……八五

第五輯 文書 統計 國勢調查

第一章 文書……一一
第一款 公文書 請願 願届……一一
第二款 署名印章……一二
第二章 官報……一二
第三章 統計 報告……一四
第四章 國勢調查……一六

第六輯 外事

第一章 條約……一
第二章 開港（第十七輯ニ收ム）
第三章 渡航 在留……八六

第七輯 社寺 宗教

第一章 社寺……一一
第二章 宗教……一一二

第八輯 地方行政

第一章 道府郡島……一
第二章 地方費……一
第三章 臨時恩賜金……一三
第四章 學校費 鄉校財產……一七
第五章 面 府及學校組合……二三

第九輯 衛生 警察

第一章 衛生……一
第一款 醫師……一
第二款 按摩 鍼灸術……八
第三款 產婆 看護婦……九
第四款 藥劑師 藥品 賣藥……一四
第五款 傳染病豫防……三三
第六款 種痘……四三

第七款　獸疫豫防……四五
第八款　掃除……五三
第二章　警察……五三
第一款　警察……五三
第二款　警察犯罰例……五三
第三款　保安　風俗……五七
第四款　遺失物……五八
第五款　飲食物……九八
第六款　古物商　質屋……一〇二
第七款　銃砲火藥類……一一二
第八款　宿泊　居住……一一二
第九款　墓地　火葬場　埋葬　火葬……一四八
第十款　消防……一五一
第十一款　古蹟　遺物……一五二
第三章　出版……一五三
第四章　著作權……一五三
第五章　新聞紙……一五五
第六章　感化……一五七

第十輯　土地　林野　治水　土木

第一章　土地……一
第一款　收用……一
第二款　調查……三
第三款　市區改正……六
第四款　測量……七
第五款　國有未墾地……一一
第六款　改良事業補助……一三
第二章　林野……一五
第一款　森林令……一五
第二款　國有林野……二一
第三款　調查……四六
第三章　治水……六四
第一款　水利組合　水道……七三
第二款　河川　水面……八一
第四章　土木……一一

第十一輯　財務

第一章　租稅……一
第一款　國稅徵收……一
第二款　地稅　市街地稅　附土地臺帳……一一
第三款　所得稅……三一
第四款　鑛稅……三九
第五款　登錄稅……四三
第六款　酒稅……五一
第七款　砂糖消費稅……五四
第八款　印紙稅……五八
第九款　關稅　噸稅　附出港稅……九八
第十款　取引所稅……一〇二
第十一款　犯則處分……一一二
第二章　手數料……一一三
第三章　專賣……一一三
第四章　會計……一三四
第一款　會計法……一五六
第二款　特別會計……一五六
第三款　會計事務章程……一九八
第四款　豫算及決算……二〇一
第五款　工事及物件賣買貸借……二四五
第六款　收入……二四六
第七款　支出……二六七
第八款　出納官吏……二七三
第九款　官有財產……二九六
第十款　檢查　證明……三一一
第五章　幣制……三一三
第六章　國債及證券……三六三
第七章　保管……三六四
第八章　預金……三七七

第十二輯　軍事

第一章　要塞地帶……三八〇
第二章　軍港　要港……三八八
第三章　戒嚴　徵發……三九八
第四章　召集演習……四〇〇
第五章　補充……四〇三
第六章　兵役……四〇三
第一款　徵兵……四〇三
第二款　一年現役兵……四一三
第三款　一年志願兵……四一五
第四款　服役……四一五
第七章　輸送……四一六
第八章　軍區……四一六
第九章　軍需工業動員……四一七

第十三輯　法務

第一章　司法裁判……四一七
第一款　裁判所……四一七
第二款　執達吏……四一八
第三款　辯護士……四一八
第四款　公證人……四一九
第五款　司法代書人……四一九
第二章　訴願……四一九
第三章　供託……四二〇

第十四輯　民事　刑事　監獄

第一章　民事……四二一
第一款　民事令　民法　商法　民事訴訟法　人事訴訟手續法　非訟事件手續法……四二一
第二款　登記……四二三
第三款　戶籍……四二五
第四款　華族　貴族……四二六〇
第五款　財產管理及處理……四二六二
第二章　刑事……四二六七
第三章　監獄……四二七一
第一款　監獄令……四二七一
第二款　囚人、刑事被告人及被疑者押送……四二七八
第四章　軍律……四二八〇

第十五輯　學事

第一章　學事……四二八一
第一款　勅語及御影……四二八一
第二款　通則……四二八一
第三款　朝鮮敎育令……四二八一
第四款　小學校　幼稚園……四二八三
第五款　普通學校……四二八三
第六款　高等普通學校……四二九一
第七款　女子高等普通學校……四二九四
第八款　高等女學校……四三〇四
第九款　中學校……四三〇八
第十款　師範學校……四三一四
第十一款　大學……四三一六
第十二款　專門學校……四三一九

第十三款　實業學校……四三二〇
第二章　教員養成所……四三二〇
第三章　教育費……四三二二
第四章　私立學校、書堂……四三二二
第五章　學校ノ認定、指定及檢定……四三二三
第六章　經學院　文廟　學會　講習會……四三二四
第七章　在外研究員、留學生及委託生……四三二五
第八章　敎科用圖書……四三二六
第九章　時　氣象　民曆……四三二六
第十章　博物館　展覽會……四三二六

第十六輯　產業

第一章　農業……四三二七
第一款　農事……四三二七
第二款　農會……四三三三
第三款　害蟲驅除豫防……四三三五
第四款　畜產……四三三六
第五款　蠶絲業……四三三七
第二章　商業……四三三九
第一款　銀行　金融組合　無盡業……四三三九
第二款　會社……四三四一
第三款　市場……四三四一
第四款　米穀……四三四二
第五款　商業會議所……四三四二
第六款　保險……四三四二
第七款　信託……四三四二
第三章　鑛業……四三四三
第四章　漁業……四三四三
第一款　漁業令……四三四三
第二款　水產製品檢查……四三四四
第三款　水產會……四三四四
第五章　狩獵……四三四四
第六章　組合……四三四四
第七章　移住　拓殖……四三四五
第八章　勸業……四三四五
第一款　商品陳列館……四三四五
第二款　獎勵……四三四五
第九章　特許　意匠　商標……四三四六
第一款　特許……四三四六
第二款　意匠……四三四六
第三款　實用新案……四三四七

第十七輯　交通　電氣　附瓦斯

第一章　通信……四三四七
第一款　內國郵便……四三四七
第二款　外國郵便……四三四七
第三款　郵便爲替……四三四七
第四款　郵便貯金……四三四七
第五款　內國電信……四三四七
第六款　外國電信……四三四七
第七款　電話……四三四七
第二章　運輸……四三四七
第一款　道路橋梁……四三四七
第二款　輕便鐵道及軌道……四三四七
第三款　鐵道……四三四七
第四款　船舶……四三四七
第五款　船員水先人……四三四七
第六款　海上衝突豫防……四三四七
第七款　船舶信號及通報……四三四七
第八款　航路標識……四三四七
第九款　航行及港灣……四三四七
第十款　航空……四三四七
第十一款　開港……四三四七
第三章　電氣附瓦斯……四三四七

第一輯

憲法　皇室

第一輯、憲法　皇室

第一章　憲法

第一款　憲法

○大日本帝國憲法（明治二二、二、一一）……一

第二款　皇室典範

○皇室典範（明治二二、二、一一）……二
○皇室典範增補（明治四〇、二、一一）……三
○皇室典範增補（大正七、一一、二八）……四
○皇太子裕仁親王攝政ニ任ス（大正一〇、一一、二五）……四

第二章　詔書　法例　共通法　公式令

第一款　詔書

○韓國ヲ帝國ニ併合ノ件（明治四三、八、詔書）……四
○韓國ノ國號ヲ改メ朝鮮ト稱スル件（明治四三、八、勅令三一八）……四
○前韓國皇帝ヲ册シテ王ト爲スノ件（明治四三、八、詔書）……四
○李堈及李熹ヲ公ト爲ス件（明治四三、八、詔書）……四
○王族及公族ノ稱呼（明治四三、八、二九）……四
○王族公族ニ武官附屬ノ件（明治四三、一二、一三）……四

第二款　法例　共通法

○朝鮮ニ施行スヘキ法令ニ關スル件（明治四四、三、法律三〇）……五
○朝鮮ニ於ケル法令ノ效力ニ關スル件（明治四三、八、制令一）……五
○明治四十三年制令第一號ニ依ル命令ノ區分ニ關スル件（明治四三、一〇、制令八）……五
○制令ニ於テ法律ニ依ルノ規定アル場合ニ於テ其ノ法律ニ改正アリタルトキノ效力ニ關スル件（明治四四、六、制令一一）……五
○法例ヲ朝鮮ニ施行スルノ件（明治四五、三、勅令二一）……五
○法例（明治三一、六、法律一〇）……五
○共通法（大正七、四、法律三九）……六
○共通法ノ一部ヲ施行スルノ件（大正七、五、勅令一四四）……七
○朝鮮總督府道知事ノ發スル命令ノ罰則ニ關スル件（大正八、八、勅令三九二）……七
○朝鮮總督府警務總長ノ命令ヲ以テ定メタル事項ニ關スル件（大正八、八、總令一三二）……七

第三款　公式令

○公式令（明治四〇、二、勅令六）……七
○制令公布式（明治四三、八、勅令五〇）……八
○朝鮮總督府令公文式（明治四三、一〇、總令一）……八
○朝鮮總督府道令公文式（明治四三、一〇、總令二）……八
○朝鮮總督府島令公文式（大正四、五、總令四三）……八

第三章　皇室

第一款　參內　參賀

○宮中席次令（大正四、二、皇令一）……八
○天長節祝日（大正二、七、宮告一五）……一〇
○賀表奉呈方ノ件（大正二、一二、宮告三一）……一〇

朝鮮法令輯覽

第一輯　憲法　皇室

第一章　憲法

第一款　憲法

憲法發布勅語

朕國家ノ隆昌ト臣民ノ慶福トヲ以テ中心ノ欣榮トシ朕カ祖宗ニ承クルノ大權ニ依リ現在及將來ノ臣民ニ對シ此ノ不磨ノ大典ヲ宣布ス

惟フニ我カ大日本帝國ヲ肇造シ以テ無窮ニ垂レタリ此レ我カ神聖ナル祖宗ノ威德ト並ニ臣民ノ忠實勇武ニシテ國ヲ愛シ公ニ殉ヒ以テ此ノ光輝アル國史ノ成跡ヲ貽サレタルナリ朕我カ臣民ハ即チ祖宗ノ忠良ナル臣民ノ子孫ナルヲ回想シ其ノ朕カ意ヲ奉體シ朕カ事ヲ奬順シ相與ニ中外ニ宣揚シ以テ祖宗ノ遺業ヲ永久ニ鞏固ナラシムルノ希望ヲ同クシ此ノ負擔ヲ分ツニ堪ヘンコトヲ疑ハサルナリ

朕ハ我カ臣民ノ權利及財產ノ安全ヲ貴重シ及之ヲ保護シ此ノ憲法及法律ノ範圍內ニ於テ其ノ享有ヲ完全ナラシムヘキコトヲ宣言ス

帝國議會ハ明治二十三年ヲ以テ之ヲ召集シ議會開會ノ時ヲ以テ此ノ憲法ヲシテ有效ナラシムルノ期トスヘシ

將來若此ノ憲法ノ或ル條章ヲ改定スルノ必要ナル時宜ヲ見ルニ至ラハ朕及朕カ繼統ノ子孫ハ發議ノ權ヲ執リ之ヲ議會ニ付シ議會ハ此ノ憲法ニ定メタル要件ニ依リ之ヲ議決スルノ外朕カ子孫及臣民ハ敢テ之カ紛更ヲ試ミルコトヲ得サルヘシ

朕カ在廷ノ大臣ハ朕カ爲ニ此ノ憲法ヲ施行スルノ責ニ任スヘク朕カ現在及將來ノ臣民ハ此ノ憲法ニ對シ永遠ニ從順ノ義務ヲ負フヘシ

御名　御璽

明治二十二年二月十一日

內閣總理大臣　伯爵　黑田　清隆
樞密院議長　伯爵　伊藤　博文
外務大臣　伯爵　大隈　重信
海軍大臣　伯爵　西鄉　從道
農商務大臣　伯爵　井上　馨
司法大臣　伯爵　山田　顯義
大藏大臣兼內務大臣　伯爵　松方　正義
陸軍大臣　伯爵　大山　巖
文部大臣　子爵　森　有禮
遞信大臣　子爵　榎本　武揚

大日本帝國憲法

第一章　天皇

第一條　大日本帝國ハ萬世一系ノ天皇之ヲ統治ス

第二條　皇位ハ皇室典範ノ定ムル所ニ依リ皇男子孫之ヲ繼承ス

第三條　天皇ハ神聖ニシテ侵スヘカラス

第四條　天皇ハ國ノ元首ニシテ統治權ヲ總攬シ此ノ憲法ノ條規ニ依リ之ヲ行フ

第五條　天皇ハ帝國議會ノ協賛ヲ以テ立法權ヲ行フ

第六條　天皇ハ法律ヲ裁可シ其ノ公布及執行ヲ命ス

第七條　天皇ハ帝國議會ヲ召集シ其ノ開會閉會停會及衆議院ノ解散ヲ命ス

第八條　天皇ハ公共ノ安全ヲ保持シ又ハ其ノ災厄ヲ避クル爲緊急ノ必要ニ由リ帝國議會閉會ノ場合ニ於テ法律ニ代ルヘキ勅令ヲ發ス

此ノ勅令ハ次ノ會期ニ於テ帝國議會ニ提出スヘシ若議會ニ於テ承諾セサルトキハ政府ハ將來ニ向テ其ノ效力ヲ失フコトヲ公布スヘシ

第九條　天皇ハ法律ヲ執行スル爲ニ又ハ公共ノ安寧秩序ヲ保持シ及臣民ノ幸福ヲ增進スル爲ニ必要ナル命令ヲ發シ又ハ發セシム但シ命令ヲ以テ法律ヲ變更スルコトヲ得ス

第十條　天皇ハ行政各部ノ官制及文武官ノ俸給ヲ定メ及文武官ヲ任免ス但シ此ノ憲法又ハ他ノ法律ニ特例ヲ揭ケタルモノハ各〻其ノ條項ニ依ル

第十一條　天皇ハ陸海軍ヲ統帥ス

第十二條　天皇ハ陸海軍ノ編制及常備兵額ヲ定ム

第十三條　天皇ハ戰ヲ宣シ和ヲ講シ及諸般ノ條約ヲ締結ス

第十四條　天皇ハ戒嚴ヲ宣告ス

戒嚴ノ要件及效力ハ法律ヲ以テ之ヲ定ム

第十五條　天皇ハ爵位勳章及其ノ他ノ榮典ヲ授與ス

第十六條　天皇ハ大赦特赦減刑及復權ヲ命ス

第十七條　攝政ヲ置クハ皇室典範ノ定ムル所ニ依ル

攝政ハ天皇ノ名ニ於テ大權ヲ行フ

第二章　臣民權利義務

第十八條　日本臣民タルノ要件ハ法律ノ定ムル所ニ依ル

第十九條　日本臣民ハ法律命令ノ定ムル所ノ資格ニ應シ均ク文武官ニ任セラレ及其ノ他ノ公務ニ就クコトヲ得

第二十條　日本臣民ハ法律ノ定ムル所ニ從ヒ兵役ノ義務ヲ有ス

第二十一條　日本臣民ハ法律ノ定ムル所ニ從ヒ納稅ノ義務ヲ有ス

第二十二條　日本臣民ハ法律ノ範圍內ニ於テ居住及移轉ノ自由ヲ有ス

第二十三條　日本臣民ハ法律ニ依ルニ非スシテ逮捕監禁審問處罰ヲ受クルコトナシ

第二十四條　日本臣民ハ法律ニ定メタル裁判官ノ裁判ヲ受クルノ權ヲ奪ハルルコトナシ

第二十五條　日本臣民ハ法律ニ定メタル場合ヲ除ク外其ノ許諾ナクシテ住所ニ侵入セラレ及捜索セラルルコトナシ

第二十六條　日本臣民ハ法律ニ定メタル場合ヲ除ク外信書ノ秘密ヲ侵サルルコトナシ

第二十七條　日本臣民ハ其ノ所有權ヲ侵サルルコトナシ

公益ノ爲必要ナル處分ハ法律ノ定ムル所ニ依ル

第二十八條　日本臣民ハ安寧秩序ヲ妨ケス及臣民タルノ義務ニ背カサル限ニ於テ信敎ノ自由ヲ有ス

第二十九條　日本臣民ハ法律ノ範圍內ニ於テ言論著作印行集會及結社ノ自由ヲ有ス

第三十條　日本臣民ハ相當ノ敬禮ヲ守リ別ニ定ムル所ノ規程ニ從ヒ請願ヲ爲スコトヲ得

第三十一條　本章ニ揭ケタル條規ハ戰時又ハ國家事變ノ場合ニ於テ天皇大權ノ施行ヲ妨クルコトナシ

第三十二條　本章ニ揭ケタル條規ハ陸海軍ノ法令又ハ紀律ニ牴觸セサルモノニ限リ軍人ニ準行ス

第三章　帝國議會

第三十三條　帝國議會ハ貴族院衆議院ノ兩院ヲ以テ成立ス

第三十四條　貴族院ハ貴族院令ノ定ムル所ニ依リ皇族華族及勅任セラレタル議員ヲ以テ組織ス

第三十五條　衆議院ハ選擧法ノ定ムル所ニ依リ公選セラレタル議員ヲ以テ組織ス

第三十六條　何人モ同時ニ兩議院ノ議員タルコトヲ得ス

第三十七條　凡テ法律ハ帝國議會ノ協賛ヲ經ルヲ要ス

第三十八條　兩議院ハ政府ノ提出スル法律案ヲ議決シ及各〻法律案ヲ提出スルコトヲ得

第三十九條　兩議院ノ一ニ於テ否決シタル法律案ハ同會期中ニ於テ再ヒ提出スルコトヲ得ス

第四十條　兩議院ハ法律又ハ其ノ他ノ事件ニ付各〻其ノ意見ヲ政府ニ建議スルコトヲ得但シ其ノ採納ヲ得サルモノハ同會期中ニ於テ再ヒ建議スルコトヲ得ス

第四十一條　帝國議會ハ毎年之ヲ召集ス

第四十二條　帝國議會ハ三箇月ヲ以テ會期トス必要アル場合ニ於テハ勅命ヲ以テ之ヲ延長スルコトアルヘシ

第四十三條　臨時緊急ノ必要アル場合ニ於テ常會ノ外臨時會ヲ召集スヘシ
臨時會ノ會期ヲ定ムルハ勅命ニ依ル

第四十四條　帝國議會ノ開會閉會會期ノ延長及停會ハ兩議院同時ニ之ヲ行フヘシ
衆議院解散ヲ命セラレタルトキハ貴族院ハ同時ニ停會セラルヘシ

第四十五條　衆議院解散ヲ命セラレタルトキハ勅命ヲ以テ新ニ議員ヲ選擧セシメ解散ノ日ヨリ五箇月以内ニ之ヲ召集スヘシ

第四十六條　兩議院ハ各〻其ノ總議員三分ノ一以上出席スルニ非サレハ議事ヲ開キ議決ヲ為スコトヲ得ス

第四十七條　兩議院ノ議事ハ過半數ヲ以テ決ス可否同數ナルトキハ議長ノ決スル所ニ依ル

第四十八條　兩議院ノ會議ハ公開ス但シ政府ノ要求又ハ其ノ院ノ決議ニ依リ秘密會ト為スコトヲ得

第四十九條　兩議院ハ各〻天皇ニ上奏スルコトヲ得

第五十條　兩議院ハ臣民ヨリ呈出スル請願書ヲ受クルコトヲ得

第五十一條　兩議院ハ此ノ憲法及議院法ニ掲クルモノノ外内部ノ整理ニ必要ナル諸規則ヲ定ムルコトヲ得

第五十二條　兩議院ノ議員ハ議院ニ於テ發言シタル意見及表決ニ付院外ニ於テ責ヲ負フコトナシ但シ議員自ラ其ノ言論ヲ演説刊行筆記又ハ其ノ他ノ方法ヲ以テ公布シタルトキハ一般ノ法律ニ依リ處分セラルヘシ

第五十三條　兩議院ノ議員ハ現行犯罪又ハ内亂外患ニ關ル罪ヲ除ク外會期中其ノ院ノ許諾ナクシテ逮捕セラルルコトナシ

第五十四條　國務大臣及政府委員ハ何時タリトモ各議院ニ出席シ及發言スルコトヲ得

第四章　國務大臣及樞密顧問

第五十五條　國務各大臣ハ天皇ヲ輔弼シ其ノ責ニ任ス
凡テ法律勅令其ノ他國務ニ關ル詔勅ハ國務大臣ノ副署ヲ要ス

第五十六條　樞密顧問ハ樞密院官制ノ定ムル所ニ依リ天皇ノ諮詢ニ應ヘ重要ノ國務ヲ審議ス

第五章　司法

第五十七條　司法權ハ天皇ノ名ニ於テ法律ニ依リ裁判所之ヲ行フ
裁判所ノ構成ハ法律ヲ以テ之ヲ定ム

第五十八條　裁判官ハ法律ニ定メタル資格ヲ具フル者ヲ以テ之ニ任ス
裁判官ハ刑法ノ宣告又ハ懲戒ノ處分ニ由ルノ外其ノ職ヲ免セラルルコトナシ
懲戒ノ條規ハ法律ヲ以テ之ヲ定ム

第五十九條　裁判ノ對審判決ハ之ヲ公開ス但シ安寧秩序又ハ風俗ヲ害スルノ虞アルトキハ法律ニ依リ又ハ裁判所ノ決議ヲ以テ對審ノ公開ヲ停ムルコトヲ得

第六十條　特別裁判所ノ管轄ニ屬スヘキモノハ別ニ法律ヲ以テ之ヲ定ム

第六十一條　行政官廳ノ違法處分ニ由リ權利ヲ傷害セラレタリトスルノ訴訟ニシテ別ニ法律ヲ以テ定メタル行政裁判所ノ裁判ニ屬スヘキモノハ司法裁判所ニ於テ受理スルノ限ニ在ラス

第六章　會計

第六十二條　新ニ租税ヲ課シ及税率ヲ變更スルハ法律ヲ以テ之ヲ定ムヘシ
但シ報償ニ屬スル行政上ノ手數料及其ノ他ノ收納金ハ前項ノ限ニ在ラス
國債ヲ起シ及豫算ニ定メタルモノヲ除ク外國庫ノ負擔トナルヘキ契約ヲ為スハ帝國議會ノ協賛ヲ經ヘシ

第六十三條　現行ノ租税ハ更ニ法律ヲ以テ之ヲ改メサル限ハ舊ニ依リ之ヲ徴收ス

第六十四條　國家ノ歳出歳入ハ毎年豫算ヲ以テ帝國議會ノ協賛ヲ經ヘシ
豫算ノ款項ニ超過シ又ハ豫算ノ外ニ生シタル支出アルトキハ後日帝國議會ノ承諾ヲ求ムルヲ要ス

第六十五條　豫算ハ前ニ衆議院ニ提出スヘシ

第六十六條　皇室經費ハ現在ノ定額ニ依リ毎年國庫ヨリ之ヲ支出シ將來増額ヲ要スル場合ヲ除ク外帝國議會ノ協賛ヲ要セス

第六十七條　憲法上ノ大權ニ基ツケル既定ノ歳出及法律ノ結果ニ由リ又ハ法律上政府ノ義務ニ屬スル歳出ハ政府ノ同意ナクシテ帝國議會之ヲ廢除シ又ハ削減スルコトヲ得ス

第六十八條　特別ノ須要ニ因リ政府ハ豫メ年限ヲ定メ繼續費トシテ帝國議會ノ協賛ヲ求ムルコトヲ得

第六十九條　避クヘカラサル豫算ノ不足ヲ補フ為ニ又ハ豫算ノ外ニ生シタル必要ノ費用ニ充ツル為ニ豫備費ヲ設クヘシ

第七十條　公共ノ安全ヲ保持スル為緊急ノ需要アル場合ニ於テ内外ノ情形ニ因リ政府ハ帝國議會ヲ召集スルコト能ハサルトキハ勅令ニ依リ財政上必要ノ處分ヲ為スコトヲ得
前項ノ場合ニ於テハ次ノ會期ニ於テ帝國議會ニ提出シ其ノ承諾ヲ求ムルヲ要ス

第七十一條　帝國議會ニ於テ豫算ヲ議定セス又ハ豫算成立ニ至ラサルトキハ政府ハ前年度ノ豫算ヲ施行スヘシ

第七十二條　國家ノ歳出歳入ノ決算ハ會計檢査院之ヲ檢査確定シ政府ハ其ノ檢査報告ト倶ニ之ヲ帝國議會ニ提出スヘシ
會計檢査院ノ組織及職權ハ法律ヲ以テ之ヲ定ム

第七章　補則

第七十三條　將來此ノ憲法ノ條項ヲ改正スルノ必要アルトキハ勅命ヲ以テ議案ヲ帝國議會ノ議ニ付スヘシ
此ノ場合ニ於テ兩議院ハ各〻其ノ總員三分ノ二以上出席スルニ非サレハ議事ヲ開クコトヲ得ス出席議員三分ノ二以上ノ多數ヲ得ルニ非サレハ改正ノ議決ヲ為スコトヲ得ス

第七十四條　皇室典範ノ改正ハ帝國議會ノ議ヲ經ルヲ要セス
皇室典範ヲ以テ此ノ憲法ノ條規ヲ變更スルコトヲ得ス

第七十五條　憲法及皇室典範ハ攝政ヲ置クノ間之ヲ變更スルコトヲ得ス

第七十六條　法律規則命令又ハ何等ノ名稱ヲ用ヰタルニ拘ラス此ノ憲法ニ矛盾セサル現行ノ法令ハ總テ遵由ノ效力ヲ有ス
歳出上政府ノ義務ニ係ル現在ノ契約又ハ命令ハ總テ第六十七條ノ例ニ依ル

第二款　皇室典範

●皇室典範

天佑ヲ享有シタル我カ日本帝國ノ寶祚ハ萬世一系歴代繼承シ以テ朕カ躬ニ至ル惟フニ祖宗肇國ノ初大憲一タヒ定マリ昭ナルコト日星ノ如シ今ノ時ニ當リ宜ク遺訓ヲ明徴ニシ皇家ノ成典ヲ制立シ以テ丕基ヲ永遠ニ鞏固ニスヘシ茲ニ樞密顧問ノ諮詢ヲ經皇室典範ヲ裁定シ朕カ後嗣及子孫ヲシテ遵守スル所アラシム

御名　御璽

明治二十二年二月十一日

皇室典範

第一章　皇位繼承

第一條　大日本國皇位ハ祖宗ノ皇統ニシテ男系ノ男子之ヲ繼承ス

第二條　皇位ハ皇長子ニ傳フ

第三條　皇長子在ラサルトキハ皇長孫ニ傳フ皇長子及其ノ子孫皆在ラサルトキハ皇次子及其ノ子孫ニ傳フ以下皆之ニ例ス

第四條　皇子孫ノ皇位ヲ繼承スルハ嫡出ヲ先ニス皇庶子孫ノ皇位ヲ繼承スルハ皇嫡子孫皆在ラサルトキニ限ル

第五條　皇子孫皆在ラサルトキハ皇兄弟及其ノ子孫ニ傳フ

第六條　皇兄弟及其ノ子孫皆在ラサルトキハ皇伯叔父及其ノ子孫ニ傳フ

第七條　皇伯叔父及其ノ子孫皆在ラサルトキハ其ノ以上ニ於テ最近親ノ皇族ニ傳フ

第八條　皇兄弟以上ハ同等内ニ於テ嫡ヲ先ニシ庶ヲ後ニシ長ヲ先ニシ幼ヲ後ニス

第九條　皇嗣精神若ハ身體ノ不治ノ重患アリ又ハ重大ノ事故アルトキハ皇族會議及樞密顧問ニ諮詢シ前數條ニ依リ繼承ノ順序ヲ換フルコトヲ得

第二章　踐祚即位

第十條　天皇崩スルトキハ皇嗣即チ踐祚シ祖宗ノ神器ヲ承ク

第十一條　即位ノ禮及大嘗祭ハ京都ニ於テ之ヲ行フ

第十二條　踐祚ノ後元號ヲ建テ一世ノ間ニ再ヒ改メサルコト明治元年ノ定制ニ從フ

第三章　成年立后立太子

第十三條　天皇及皇太子皇太孫ハ滿十八年ヲ以テ成年トス

第十四條　前條ノ外ノ皇族ハ滿二十年ヲ以テ成年トス

第十五條　儲嗣タル皇子ヲ皇太子トス皇太子在ラサルトキハ儲嗣タル皇孫ヲ皇太孫トス

第十六條　皇后皇太子皇太孫ヲ立ツルトキハ詔書ヲ以テ之ヲ公布ス

第四章　敬稱

第十七條　天皇太皇太后皇太后皇后ノ敬稱ハ陛下トス

第十八條　皇太子皇太子妃皇太孫皇太孫妃親王親王妃内親王王王妃女王ノ敬稱ハ殿下トス

第五章　攝政

第十九條　天皇未タ成年ニ達セサルトキハ攝政ヲ置ク
天皇久キニ亙ルノ故障ニ由リ大政ヲ親ラスルコト能ハサルトキハ皇族會議及樞密顧問ノ議ヲ經テ攝政ヲ置ク

第二十條　攝政ハ成年ニ達シタル皇太子又ハ皇太孫之ニ任ス

第二十一條　皇太子皇太孫在ラサルカ又ハ未タ成年ニ達セサルトキハ左ノ順序ニ依リ攝政ニ任ス

第一　親王及王
第二　皇后
第三　皇太后
第四　太皇太后
第五　内親王及女王

第二十二條　皇族男子ノ攝政ニ任スルハ皇位繼承ノ順序ニ從フ其ノ女子ニ於ケルモ亦之ニ準ス

第二十三條　皇族女子ノ攝政ニ任スルハ其ノ配偶アラサル者ニ限ル

第二十四條　最近親ノ皇族未タ成年ニ達セサルカ又ハ其ノ他ノ事故ニ由リ他ノ皇族攝政ニ任シタルトキハ後來最近親ノ皇族成年ニ達シ又ハ其ノ事故既ニ除クト雖皇太子及皇太孫ニ對スルノ外其ノ任ヲ讓ルコトナシ

第二十五條　攝政又ハ攝政タルヘキ者精神若ハ身體ノ重患アリ又ハ重大ノ事故アルトキハ皇族會議及樞密顧問ノ議ヲ經テ其ノ順序ヲ換フルコトヲ得

第六章　太傅

第二十六條　天皇未タ成年ニ達セサルトキハ太傅ヲ置キ保育ヲ掌ラシム

第二十七條　先帝遺命ヲ以テ太傅ヲ任セサリシトキハ攝政ヨリ皇族會議及樞密顧問ニ諮詢シ之ヲ選任ス

第二十八條　太傅ハ攝政及其ノ子孫之ニ任スルコトヲ得ス

第二十九條　攝政ハ皇族會議及樞密顧問ニ諮詢シタル後ニ非サレハ太傅ヲ退職セシムルコトヲ得ス

第七章　皇族

第三十條　皇族ト稱フルハ太皇太后皇太后皇后皇太子皇太子妃皇太孫皇太孫妃親王親王妃内親王王王妃女王ヲ謂フ

第三十一條　皇子ヨリ皇玄孫ニ至ルマテハ男ヲ親王女ヲ内親王トシ五世以下ハ男ヲ王女ヲ女王トス

第三十二條　天皇支系ヨリ入テ大統ヲ承クルトキハ皇兄弟姉妹ノ王女王タル者ニ特ニ親王内親王ノ號ヲ宣賜ス

第三十三條　皇族ノ誕生命名婚嫁薨去ハ宮内大臣之ヲ公告ス

第三十四條　皇統譜及前條ニ關ル記録ハ圖書寮ニ於テ尚藏ス

第三十五條　皇族ハ天皇之ヲ監督ス

第三十六條　攝政在任ノ時ハ前條ノ事ヲ攝行ス

第三十七條　皇族男女幼年ニシテ父ナキ者ハ宮内ノ官僚ニ命シ保育ヲ掌ラシム事宜ニ依リ天皇ハ其ノ父母ノ選擧セル後見人ヲ認可シ又ハ之ヲ勅選スヘシ

第三十八條　皇族ノ後見人ハ成年以上ノ皇族ニ限ル

第三十九條　皇族ノ婚嫁ハ同族又ハ勅旨ニ由リ特ニ認許セラレタル華族ニ限ル

第四十條　皇族ノ婚嫁ハ勅許ニ由ル

第四十一條　皇族ノ婚嫁ヲ許可スルノ勅書ハ宮内大臣之ニ副署ス

第四十二條　皇族ハ養子ヲ為スコトヲ得ス

第四十三條　皇族國疆ノ外ニ旅行セムトスルトキハ勅許ヲ請フヘシ

第四十四條　皇族女子ノ臣籍ニ嫁シタル者ハ皇族ノ列ニ在ラス但シ特旨ニ依リ仍内親王女王ノ稱ヲ有セシムルコトアルヘシ

第八章　世傳御料

第四十五條　土地物件ノ世傳御料ト定メタルモノハ分割讓與スルコトヲ得ス

第四十六條　世傳御料ニ編入スル土地物件ハ樞密顧問ニ諮詢シ勅書ヲ以テ之ヲ定メ宮内大臣之ヲ公告ス

第九章　皇室經費

第四十七條　皇室諸般ノ經費ハ特ニ常額ヲ定メ國庫ヨリ支出セシム

第四十八條　皇室經費ノ豫算決算檢査及其ノ他ノ規則ハ皇室會計法ノ定ムル所ニ依ル

第十章　皇族訴訟及懲戒

第四十九條　皇族相互ノ民事ノ訴訟ハ勅旨ニ依リ宮内省ニ於テ裁判員ヲ命シ裁判セシメ勅裁ヲ經テ之ヲ執行ス

第五十條　人民ヨリ皇族ニ對スル民事ノ訴訟ハ東京控訴院ニ於テ之ヲ裁判ス但シ皇族ハ代人ヲ以テ訴訟ニ當ラシメ自ラ訟廷ニ出ルヲ要セス

第五十一條　皇族ハ勅許ヲ得ルニ非サレハ勾引シ又ハ裁判所ニ召喚スルコトヲ得ス

第五十二條　皇族其ノ品位ヲ辱ムルノ所行アリ又ハ皇室ニ對シ忠順ヲ缺クトキハ勅旨ヲ以テ之ヲ懲戒シ其ノ重キ者ハ皇族特權ノ一部又ハ全部ヲ停止シ若ハ剥奪スヘシ

第五十三條　皇族蕩産ノ所行アルトキハ勅旨ヲ以テ治産ノ禁ヲ宣告シ其ノ管財者ヲ任スヘシ

第五十四條　前二條ハ皇族會議ニ諮詢シタル後之ヲ勅裁ス

第十一章　皇族會議

第五十五條　皇族會議ハ成年以上ノ皇族男子ヲ以テ組織シ内大臣樞密院議長宮内大臣司法大臣大審院長ヲ以テ參列セシム

第五十六條　天皇ハ皇族會議ニ親臨シ又ハ皇族中ノ一員ニ命シテ議長タラシム

第十二章　補則

第五十七條　現在ノ皇族五世以下親王ノ號ヲ宣賜シタル者ハ舊ニ依ル

第五十八條　皇位繼承ノ順序ハ總テ實系ニ依ル現在皇養子皇猶子又ハ他ノ繼嗣タルノ故ヲ以テ之ヲ混スルコトナシ

第五十九條　親王内親王王女王ノ品位ハ之ヲ廢ス

第六十條　親王ノ家格及其ノ他此ノ典範ニ牴觸スル例規ハ總テ之ヲ廢ス

第六十一條　皇族ノ財産歳費及諸規則ハ別ニ之ヲ定ムヘシ

第六十二條　將來此ノ典範ノ條項ヲ改正シ又ハ増補スヘキノ必要アルニ當テハ皇族會議及樞密顧問ニ諮詢シテ之ヲ勅定スヘシ

●皇室典範増補

天祐ヲ享有シタル我カ日本帝國皇家ノ成典ハ祖宗ノ洪範ヲ紹述シテ敢テ違フコトアルナシ

而シテ人文ノ發展ハ寰宇ノ進運ニ隨ヒ制度ノ燦備ハ條章ノ增廣ヲ必トス是ノ時ニ當リ朕ハ祖宗ノ丕基ヲ永遠ニ鞏固ニスル所以ノ良圖ヲ惟ヒ且憲章ニ由テ以テ皇族ノ分義ヲ昭ニセムコトヲ欲シ玆ニ皇族會議及樞密顧問ノ諮詢ヲ經テ皇室典範增補ヲ裁定シ朕カ子孫及臣民ヲシテ之ニ率由シテ愆ルコトナキヲ期セシム

御名　御璽

明治四十年二月十一日

宮　内　大　臣　子爵　田中　光顯
内閣總理大臣　侯爵　西園寺公望
陸　軍　大　臣　寺内正毅
農商務大臣　松岡康毅
海　軍　大　臣　齋藤　實
大　藏　大　臣　法學博士　阪谷芳郎
遞信大臣　山縣伊三郎
司　法　大　臣　松田正久
内　務　大　臣　原　敬
文　部　大　臣　牧野伸顯
外　務　大　臣　子爵　林　董

皇室典範增補

第一條　王ハ勅旨又ハ情願ニ依リ家名ヲ賜ヒ華族ニ列セシムルコトアルヘシ

第二條　王ハ勅許ニ依リ華族ノ家督相續人トナリ又ハ家督相續ノ目的ヲ以テ華族ノ養子トナルコトヲ得

第三條　前二條ニ依リ臣籍ニ入リタル者ノ妻直系卑屬及其ノ妻ハ其ノ家ニ入ル但シ他ノ皇族ニ嫁シタル女子及其ノ直系卑屬ハ此ノ限ニ在ラス

第四條　特權ヲ剝奪セラレタル皇族ハ勅旨ニ由リ臣籍ニ降サレタル者ノ妻ハ其ノ家ニ入ル

第五條　第一條第二條第四條ノ場合ニ於テハ皇族會議及樞密顧問ノ諮詢ヲ經ヘシ

第六條　皇族ノ臣籍ニ入リタル者ハ皇族ニ復スルコトヲ得ス

第七條　皇族ノ身位其ノ他ノ權義ニ關スル規程ハ此ノ典範ニ定メタルモノノ外別ニ之ヲ定ム

皇族ト人民トニ渉ル事項ニシテ各〻適用スヘキ法規ヲ異ニスルトキハ前項ノ規程ニ依ル

第八條　法律命令中皇族ニ適用スヘキモノトシタル規定ハ此ノ典範又ハ之ニ基ツキ發スル規則ニ別段ノ條規ナキトキニ限リ之ヲ適用ス

●皇室典範增補

朕惟フニ祖宗ノ遺範ヲ紹述シ時ニ隨ヒ宜ヲ制シ以テ國運ノ進展ニ順應スルハ皇考ノ宏謨ニシテ朕ノ率循スル所ナリ今ヤ皇家ノ成典ヲ增廣スルノ要ヲ諮メ皇族會議及樞密顧問ノ諮詢ヲ經テ皇室典範增補ヲ裁定シ玆ニ之ヲ公布セシム

御名　御璽

大正七年十一月二十八日

宮　内　大　臣　子爵　波多野敬直
内閣總理大臣兼司法大臣　原　敬
海　軍　大　臣　加藤友三郎
外　務　大　臣　子爵　内田康哉
大　藏　大　臣　男爵　高橋　是清
陸　軍　大　臣　山本達雄
農商務大臣　床次竹二郎
内　務　大　臣　中橋徳五郎
文　部　大　臣　野田卯太郎
遞信大臣

皇室典範增補

皇族女子ハ王族又ハ公族ニ嫁スルコトヲ得

●皇太子裕仁親王攝政ニ任ス

朕久キニ亙ルノ疾患ニ由リ大政ヲ親ラスルコト能ハサルヲ以テ皇族會議及樞密顧問ノ議ヲ經テ皇太子裕仁親王攝政ニ任ス玆ニ之ヲ宣布ス

御名　御璽

攝政名

大正十年十一月二十五日

宮　内　大　臣　子爵　牧野　伸顯
内閣總理大臣　子爵　高橋　是清

第二章　詔書法例共通法　公式令

第一款　詔書

●韓國ヲ帝國ニ併合ノ件

明治四十三年八月二十九日詔書

朕東洋ノ平和ヲ永遠ニ維持シ帝國ノ安全ヲ將來ニ保障スルノ必要ナルヲ念ヒ又常ニ韓國カ禍亂ノ淵源タルニ顧ミ曩ニ朕ノ政府ヲシテ韓國ヲ帝國ノ保護ノ下ニ置キ以テ禍源ヲ杜絕シ平和ヲ確保セムコトヲ期セリ

爾來時ヲ經ルコト四年有餘其ノ間朕ノ政府ハ銳意韓國施政ノ改善ニ努メ其ノ成績亦見ルヘキモノアリト雖韓國ノ現制ハ尙未タ治安ノ保持ヲ完スルニ足ラス疑懼ノ念毎ニ國内ニ充溢シ民其ノ堵ニ安セス公共ノ安寧ヲ維持シ民衆ノ福利ヲ增進セムカ爲ニ革新ヲ現制ニ加フルノ避ク可カラサルコト瞭然タルニ至レリ

朕ハ韓國皇帝陛下ト與ニ此ノ事態ニ鑑ミ韓國ヲ擧テ日本帝國ニ併合シ以テ時勢ノ要求ニ應スルノ已ムヲ得サルモノアルヲ念ヒ玆ニ永久ニ韓國ヲ帝國ニ併合スルコトトナセリ

韓國皇帝陛下及其ノ皇室各員ハ併合ノ後ト雖相當ノ優遇ヲ受クヘク民衆ハ直接除カ綏撫ノ下ニ立チテ其ノ康福ヲ增進スヘク產業及貿易ハ治平ノ下ニ顯著ナル發達ヲ見ルニ至ルヘシ而シテ東洋ノ平和ハ之ニ依リテ愈〻其ノ基礎ヲ鞏固ニスヘキヲ朕ハ信シテ疑ハサル所ナリ

朕特ニ朝鮮總督ヲ置キ之ヲシテ朕ノ命ヲ承ケテ陸海軍ヲ統率シ諸般ノ政務ヲ總轄セシム百官有司克ク朕ノ意ヲ體シテ事ニ從ヒ施設ノ綏急其ノ宜キヲ得以テ衆庶ヲシテ永ク治平ノ慶ニ賴ラシムルコトヲ期セヨ

●韓國ノ國號ヲ改メ朝鮮ト稱スル件

明治四十三年八月二十九日

勅令　第三百十八號

韓國ノ國號ハ之ヲ改メ爾今朝鮮ト稱ス

附　則

本令ハ公布ノ日ヨリ之ヲ施行ス

●前韓國皇帝ヲ冊シテ王ト爲スノ件

明治四十三年八月二十九日詔書

朕天壤無窮ノ丕基ヲ弘クシ國家非常ノ禮數ヲ備ヘムト欲シ前韓國皇帝ヲ冊シテ王ト爲シ昌德宮李王ト稱シ嗣後此ノ隆錫ヲ世襲シテ以テ其ノ宗祀ヲ奉セシメ皇太子及將來ノ世嗣ヲ王世子トシ太皇帝ヲ太王ト爲シ德壽宮李太王ヲ稱シ各其ノ儷匹ヲ王妃太王妃又ハ王世子妃トシ竝ニ待ツニ皇族ノ禮ヲ以テシ特ニ殿下ノ敬稱ヲ用ヰシム世家率循ノ道ニ至リテハ朕ハ當之ニ賴リ福履ヲ增綏シ永ク休祉ヲ享ケシムヘシ玆ニ有衆ニ宣示シ用テ殊典ヲ昭ニス

●李堈及李熹ヲ公ト爲ス件

明治四十三年八月二十九日詔書

朕惟フニ李堈及李熹ハ李王ノ懿親ニシテ令閒夙ニ夢ハレ襁褓ノ瞻望タリ宜ク殊遇ヲ加錫シ其ノ儀稱ヲ豐ニスヘシ玆ニ特ニ公ト爲シ其ノ配匹ヲ公妃トシ竝ニ待ツニ皇族ノ禮ヲ以テシ殿下ノ敬稱ヲ用ヰシメ子孫ヲシテ此ノ榮錫ヲ世襲シ永ク寵光ヲ享ケシム

●王族及公族ノ稱呼

明治四十三年八月二十九日

官報　號外　宮廷　錄事

王族及公族ノ稱呼左ノ通御治定相成リタリ

昌德宮　李王　殿下（ワウ）
德壽宮　李太王　殿下（ワウ）
王世子　李垠　殿下（ワウ セイシ リコン）
李堈　公　殿下（リカウ コウ）
李熹　公　殿下（リキ コウ）

●王族公族ニ武官附屬ノ件

明治四十三年十二月十三日陸軍大臣上奏御裁可ヲ經タルモノ

李王、王世子及李堈公、李熹公ニハ其ノ威儀整

飾ヲ奉助スル爲皇族ニ準シ左記ノ通王公附武官ヲ附屬セシメラル

王附　將官　一　領尉官　三
王世子附　領尉官　二
公附　領尉官　一

第二款　法例　共通法

●朝鮮ニ施行スヘキ法令ニ關スル件

明治四十四年三月

法律　第三十　號

朕帝國議會ノ協贊ヲ經タル朝鮮ニ施行スヘキ法令ニ關スル法律ヲ裁可シ玆ニ之ヲ公布セシム

第一條　朝鮮ニ於テハ法律ヲ要スル事項ハ朝鮮總督ノ命令ヲ以テ之ヲ規定スルコトヲ得

第二條　前條ノ命令ハ內閣總理大臣ヲ經テ勅裁ヲ請フヘシ

第三條　臨時緊急ヲ要スル場合ニ於テ朝鮮總督ハ直ニ第一條ノ命令ヲ發スルコトヲ得前項ノ命令ハ發布後直ニ勅裁ヲ請フヘシ若勅裁ヲ得サルトキハ朝鮮總督ハ直ニ其ノ命令ノ將來ニ向テ效力ナキコトヲ公布スヘシ

第四條　法律ノ全部又ハ一部ヲ朝鮮ニ施行スルヲ要スルモノハ勅令ヲ以テ之ヲ定ム

第五條　第一條ノ命令ハ第四條ニ依リ朝鮮ニ施行シタル法律及特ニ朝鮮ニ施行スル目的ヲ以テ制定シタル法律及勅令ニ違背スルコトヲ得

第六條　第一條ノ命令ハ制令ト稱ス

附　則

本法ハ公布ノ日ヨリ之ヲ施行ス

●朝鮮ニ於ケル法令ノ效力ニ關スル件

明治四十三年八月

制　令　第一　號

朝鮮ニ於ケル法令ノ效力ニ關スル件【明治四十三年勅令第三百二十四號第一條及第二條】ニ依リ勅裁ヲ得タル公布ノ日ヨリ之ヲ施行ス

朝鮮總督府設置ノ際朝鮮ニ於テ其ノ效力ヲ失フヘキ帝國法令及韓國法令ハ當分ノ內朝鮮總督ノ發シタル命令トシテ尙其ノ效力ヲ有ス

附　則

本令ハ公布ノ日ヨリ之ヲ施行ス

●明治四十三年制令第一號ニ依ル命令ノ區分ニ關スル件

明治四十三年十月

制　令　第八　號

明治四十三年制令第一號ニ依ル命令ノ區分ニ關スル件【明治四十三年勅令第三百二十四號第一條及第二條】ニ依リ勅裁ヲ得タル公布ノ日ヨリ之ヲ施行ス

明治四十三年制令第一號ニ依リ現ニ效力ヲ有スル命令ニシテ其ノ制令ヲ以テ定ムルコトヲ要スル事項ヲ規定シタルモノハ制令、其ノ朝鮮總督府令ヲ以テ定ムルコトヲ得ル事項ヲ規定シタルモノハ朝鮮總督府令、其ノ警務總監部令ヲ以テ定ムルコトヲ得ル事項ヲ規定シタルモノハ道令、其ノ警務部令ヲ以テ定ムルコトヲ得ル事項ヲ規定シタルモノハ警務部令ヲ以テ定メタルモノトス

附　則

本令ハ公布ノ日ヨリ之ヲ施行ス

●制令ニ於テ法律ニ依ルノ規定アル場合ニ其ノ法律ノ改正アリタルトキノ效力ニ關スル件

明治四十四年六月

制令　第十一　號

制令ニ於テ法律ニ依ルノ規定アル場合ニ於テ其ノ法律ノ改正アリタルトキノ效力ニ關スル件明治四十四年法律第三十號第一條及第二條ニ依リ勅裁ヲ得テ玆ニ之ヲ公布ス

制令ニ於テ法律ニ依ルノ規定アル場合ニ於テ其ノ法律ノ改正アリタルトキハ改正法律施行ノ日ヨリ其ノ改正法律ニ依ル但シ別段ノ規定アル場合ハ此ノ限ニ在ラス

附　則

本令ハ公布ノ日ヨリ之ヲ施行ス

●法例ヲ朝鮮ニ施行スルノ件

明治四十五年三月

勅令第二十一　號

朕法例ヲ朝鮮ニ施行スルノ件ヲ裁可シ玆ニ之ヲ法例ハ之ヲ朝鮮ニ施行ス

附　則

本令ハ明治四十五年四月一日ヨリ之ヲ施行ス

●法例

明治三十一年六月

法　律　第十　號

朕帝國議會ノ協贊ヲ經タル法例ヲ裁可シ玆ニ之ヲ公布セシム

第一條　法律ハ公布ノ日ヨリ起算シ滿二十日ヲ經テ之ヲ施行ス但法律ヲ以テ之ニ異ナリタル施行時期ヲ定メタルトキハ此限ニ在ラス

臺灣、北海道、沖繩縣其他島地ニ付テハ勅令ヲ以テ特別ノ施行時期ヲ定ムルコトヲ得

第二條　公ノ秩序又ハ善良ノ風俗ニ反セサル習慣ハ法令ノ規定ニ依リテ認メタルモノ及ヒ法令ニ規定ナキ事項ニ關スルモノニ限リ法律ト同一ノ效力ヲ有ス

第三條　人ノ能力ハ基本國法ニ依リテ之ヲ定ム

外國人カ日本ニ於テ法律行爲ヲ爲シタル場合ニ於テ其外國人カ本國法ニ依レハ無能力者タルヘキトキト雖モ日本ノ法律ニ依レハ能力者タルヘキトキハ前項ノ規定ニ拘ハラス之ヲ能力者ト看做ス

前項ノ規定ハ親族法又ハ相續法ノ規定ニ依ルヘキ法律行爲及ヒ外國ニ在ル不動產ニ關スル法律行爲ニ付テハ之ヲ適用セス

第四條　禁治產ノ原因ハ禁治產者ノ本國法ニ依リ其宣告ノ效力ハ宣告ヲ爲シタル國ノ法律ニ依ル

日本ニ住所又ハ居所ヲ有スル外國人ニ付キ其本國法ニ依リ禁治產ノ原因アルトキハ裁判所ハ其者ニ對シテ禁治產ノ宣告ヲ爲スコトヲ得但日本ノ法律カ其原因ヲ認メサルトキハ此限ニ在ラス

第五條　前條ノ規定ハ準禁治產ニ之ヲ準用ス

第六條　外國人ノ生死カ分明ナラサル場合ニ於テハ裁判所ハ日本ニ在ル財產及ヒ日本ノ法律ニ依ルヘキ法律關係ニ付テノミ日本ノ法律ニ依リテ失踪ノ宣告ヲ爲スコトヲ得

第七條　法律行爲ノ成立及ヒ效力ニ付テハ當事者ノ意思ニ從ヒ其何レノ國ノ法律ニ依ルヘキカヲ定ム當事者ノ意思カ分明ナラサルトキハ行爲地法ニ依ル

第八條　法律行爲ノ方式ハ其行爲ノ效力ヲ定ムル法律ニ依ル

行爲地法ニ依リタル方式ハ前項ノ規定ニ拘ハラス之ヲ有效ト爲ス但物權其他登記スヘキ權利ヲ設定シ又ハ處分スル法律行爲ニ付テハ此限ニ在ラス

第九條　法律ヲ異ニスル地ニ在ル者ニ對シテ爲シタル意思表示ニ付テハ其通知ヲ發シタル地ヲ行爲地ト看做ス

契約ノ成立及ヒ效力ニ付テハ申込ノ通知ヲ發シタル地ヲ行爲地ト看做ス若シ其申込ヲ受ケタル者カ承諾ヲ爲シタル當時ニ於ケル申込者ノ住所地ヲ行爲地ト看做ス

第十條　動產及ヒ不動產ニ關スル物權其他登記スヘキ權利ハ其目的物ノ所在地法ニ依ル前項ニ揭ケタル權利ノ得喪ハ其原因タル事實ノ完成シタル當時ニ於ケル目的物ノ所在地法ニ依ル

第十一條　事務管理、不當利得又ハ不法行爲ニ因リテ生スル債權ノ成立及ヒ效力ハ其原因タル事實ノ發生シタル地ノ法律ニ依ル

前項ノ規定ハ不法行爲ニ付テハ外國ニ於テ發生シタル事實カ日本ノ法律ニ依レハ不法

ナラサルトキハ之ヲ適用セス

外國ニ於テ發生シタル事實カ日本ノ法律ニ依リテ不法ナルトキト雖モ被害者ハ日本ノ法律カ認メタル損害賠償其他ノ處分ニ非サレハ之ヲ請求スルコトヲ得ス

第十二條　債權讓渡ノ第三者ニ對スル效力ハ債務者ノ住所地法ニ依ル

第十三條　婚姻成立ノ要件ハ各當事者ニ付キ其本國法ニ依リテ之ヲ定ム但其方式ハ婚姻擧行地ノ法律ニ依ル

前項ノ規定ハ民法第七百七十七條ノ適用ヲ妨ケス

第十四條　婚姻ノ效力ハ夫ノ本國法ニ依ル

外國人カ女戸主ト入夫婚姻ヲ爲シ又ハ日本人ノ婿養子ト爲リタル場合ニ於テハ婚姻ノ效力ハ日本ノ法律ニ依ル

第十五條　夫婦財産制ハ婚姻ノ當時ニ於ケル夫ノ本國ノ法ニ依ル

外國人カ女戸主ト入夫婚姻ヲ爲シ又ハ日本人ノ婿養子ト爲リタル場合ニ於テハ夫婦財産制ハ日本ノ法律ニ依ル

第十六條　離婚ハ其原因タル事實ノ發生シタル時ニ於ケル夫ノ本國法ニ依ル但裁判所ハ其原因タル事實カ日本ノ法律ニ依ルモ離婚ノ原因タルトキニ非サレハ離婚ノ宣告ヲ爲スコトヲ得ス

第十七條　子ノ嫡出ナルヤ否ヤハ其出生ノ當時母ノ夫ノ屬シタル國ノ法律ニ依リテ之ヲ定ム若シ其夫カ子ノ出生前ニ死亡シタルトキハ其最後ニ屬シタル國ノ法律ニ依リテ之ヲ定ム

第十八條　私生子認知ノ要件ハ其父又ハ母ニ關シテハ認知ノ當時父又ハ母ノ屬スル國ノ法律ニ依リテ之ヲ定メ其子ニ關シテハ認知ノ當時子ノ屬スル國ノ法律ニ依リテ之ヲ定ム

認知ノ效力ハ父又ハ母ノ本國法ニ依ル

第十九條　養子緣組ノ要件ハ各當事者ニ付キ其本國法ニ依リテ之ヲ定ム

養子緣組ノ效力及ヒ離緣ハ養親ノ本國法ニ依ル

第二十條　親子間ノ法律關係ハ父ノ本國法ニ依ル若シ父アラサルトキハ母ノ本國法ニ依ル

第二十一條　扶養ノ義務ハ扶養義務者ノ本國法ニ依リテ之ヲ定ム

第二十二條　前九條ニ揭ケタルモノノ外親族關係及ヒ之ニ因リテ生スル權利義務ハ當事者ノ本國法ニ依リテ之ヲ定ム

第二十三條　後見ハ被後見人ノ本國法ニ依ル

日本ニ住所又ハ居所ヲ有スル外國人ノ後見ハ其本國法ニ依レハ後見開始ノ原因アルモ後見ノ事務ヲ行フ者ナキトキ及ヒ日本ニ於テ禁治産ノ宣告アリタルトキニ限リ日本ノ法律ニ依ル

第二十四條　前條ノ規定ハ保佐ニ之ヲ準用ス

第二十五條　相續ハ被相續人ノ本國法ニ依ル

第二十六條　遺言ノ成立及ヒ效力ハ其成立ノ當時ニ於ケル遺言者ノ本國法ニ依ル

遺言ノ取消ハ其當時ニ於ケル遺言者ノ本國法ニ依ル

前二項ノ規定ハ遺言ノ方式ニ付キ行爲地法ニ依ルコトヲ妨ケス

第二十七條　當事者ノ本國法ニ依ルヘキ場合ニ於テ其當事者カ二箇以上ノ國籍ヲ有スルトキハ最後ニ取得シタル國籍ニ依リテ其本國法ヲ定ム但其一カ日本ノ國籍ナルトキハ日本ノ法律ニ依ル

國籍ヲ有セサル者ニ付テハ其住所地法ヲ以テ本國法ト看做ス其住所カ知レサルトキハ其居所地法ニ依ル

地方ニ依リ法律ヲ異ニスル國ノ人民ニ付テハ其者ノ屬スル地方ノ法律ニ依ル

第二十八條　當事者ノ住所地法ニ依ルヘキ場合ニ於テ其住所カ知レサルトキハ其居所地法ニ依ル

前條第一項及ヒ第三項ノ規定ハ當事者ノ住所地法ニ依ルヘキ場合ニ之ヲ準用ス

第二十九條　當事者ノ本國法ニ依ルヘキ場合ニ於テ其國ノ法律ニ從ヒ日本ノ法律ニ依ルヘキトキハ日本ノ法律ニ依ル

第三十條　外國法ニ依ルヘキ場合ニ於テ其規定カ公ノ秩序又ハ善良ノ風俗ニ反スルトキハ之ヲ適用セス

（明治三十一年六月勅令第百二十三號ヲ以テ同年七月十六日ヨリ施行）

●共通法

大正七年四月十七日
法律第三十九號
改正　大正一二年三月第二五號

朕帝國議會ノ協贊ヲ經タル共通法ヲ裁可シ茲ニ之ヲ公布セシム

共通法

第一條　本法ニ於テ地域ト稱スルハ內地、朝鮮、臺灣、關東州又ハ南洋群島ヲ謂フ

前項ノ內地ニハ樺太ヲ包含ス

第二條　民事ニ關シ一ノ地域ニ於テ他ノ地域ノ法令ニ依ルコトヲ定メタル場合ニ於テハ各地域ニ於テ其ノ地ノ法令ヲ適用ス二以上ノ地域ニ於テ同一ノ他ノ地域ノ法令ニ依ルコトヲ定メタル場合ニ於テ其ノ相互ノ間亦同シ

民事ニ關シテハ前項ノ場合ヲ除クノ外法例ヲ準用ス此ノ場合ニ於テハ各當事者ノ屬スル地域ノ法令ヲ以テ其ノ本國法トス

第三條　一ノ地域ノ法令ニ依リ其ノ地域ノ家ニ入ル者ハ他ノ地域ノ家ヲ去ル

一ノ地域ノ法令ニ依リ家ヲ去ルコトヲ得サル者ハ他ノ地域ノ家ニ入ルコトヲ得ス

陸海軍ノ兵籍ニ在ラサル者及兵役ニ服スル義務ナキニ至リタル者ニ非サレハ他ノ地域ノ家ニ入ルコトヲ得ス但シ徵兵終決處分ヲ經テ第二國民兵役ニ在ル者ハ此ノ限ニ在ラス

第四條　一ノ地域ニ於テ成立シタル法人ハ他ノ地域ニ於テ其ノ成立ヲ認ム

前項ノ法人ハ他ノ地域ノ法令ニ依リ同種又ハ類似ノ法人ノ爲スコトヲ得サル事項ハ其ノ地ニ於テ之ヲ爲スコトヲ得ス

第五條　一ノ地域ノ法人ハ其ノ事務所若ハ營業所ヲ他ノ地域ニ移轉シ又ハ從タル事務所若ハ營業所ヲ他ノ地域ニ於テ設立スルコトヲ得但シ主タル事務所又ハ營業所ノ移轉ハ移轉地ニ於テ設立スルコトヲ得ヘキ法人ト同種ノ法人ニ限リ之ヲ爲スコトヲ得

前項ノ移轉又ハ設立ニ必要ナル條件ハ各地域ノ法令ノ定ムル所ニ依ル

第六條　一ノ地域ノ法人カ其ノ事務所若ハ營業所ヲ他ノ地域ニ移轉シ又ハ從タル事務所若ハ營業所ヲ他ノ地域ニ於テ設立シタルトキハ四週間內ニ各其ノ地ノ法令ニ依リ登記ヲ爲スコトヲ要ス

前項ノ規定ハ法人ニ關シ一ノ地域ニ於テ生シタル事項ニ付他ノ地域ニ於テ登記ヲ爲スヘキ場合ニ之ヲ準用ス

第七條　一ノ地域ノ會社ハ他ノ地域ノ會社ト合併ヲ爲スコトヲ得此ノ場合ニ於テハ前條第一項ノ規定ヲ準用ス

前項ノ合併ニ必要ナル條件ハ各地域ノ法令ノ定ムル所ニ依ル

第八條　一ノ地域ノ法人ノ役員ノ行爲ニ付定メタル過料ノ規定ハ其ノ地域ニ於テ他ノ地域ノ同種又ハ類似ノ法人ノ役員ノ爲シタル行爲ニ之ヲ適用ス

前項ノ役員トハ發起人、理事、監事及之ニ準スヘキ者竝清算人ヲ謂フ

第九條　民事訴訟及非訟事件ニ付一ノ地域內ニ住所ヲ有セサル者ノ裁判管轄ニ付テハ他ノ地域ノ法人ノ裁判管轄ニ關シテハ民事訴訟法、人事訴訟手續法及非訟事件手續法中日本ニ住所ヲ有セサル者又ハ外國法人ノ裁判管轄ニ關スル規定ヲ準用ス

前項ノ規定ノ適用ニ付裁判管轄ノ指定ニ關スル司法大臣ノ職務ハ朝鮮、臺灣、關東州又ハ南洋群島ニ在リテハ朝鮮總督、臺灣總督、關東長官又ハ南洋廳長官之ヲ行フ

第十條　一ノ地域ニ主タル營業所ヲ有スル者ニ對シテハ其ノ地域ニ於テノミ破産ノ宣告ヲ爲スコトヲ得

一ノ地域ニ於テ爲シタル破産ノ宣告ノ效力ハ他ノ地域ニ及フ

第十一條　一ノ地域ニ於テ民事訴訟、非訟事件又ハ破産事件ニ關シテ爲シタル訴訟行爲、裁判、處分其ノ他ノ手續上ノ行爲ハ他ノ地域ニ於ケル法令ノ適用ニ關シテハ其ノ地ノ法令ニ依リ爲シタルモノト同一ノ效力ヲ有ス但シ其ノ地ノ公ノ秩序又ハ善良ノ風俗ニ反スルトキハ此ノ限ニ在ラス

前項ノ規定ハ民事爭訟調停ニ付之ヲ準用ス

民事爭訟調停ニ關スル規定ナキ地域ニ於テハ其ノ調停ハ民事訴訟法ニ依リテ爲シタル和解ト同一ノ效力ヲ有ス

第十二條　一ノ地域ニ於テ作成シタル公正證書其ノ他法令ニ依リ官署公署ノ作成シタル文書ハ他ノ地域ニ於テ其ノ地ノ法令ニ依リ作成シタルモノト同一ノ公正ノ效力ヲ有ス

第十三條　一ノ地域ニ於テ罪ヲ犯シタル者ハ他ノ地域ニ於テ之ヲ處罰スルコトヲ得

第十四條　刑事ニ關シ一ノ地域ニ於テ他ノ地域ノ法令ニ依ルコトヲ定メタル場合ニ於テハ各地域ニ於テ其ノ地ノ法令ヲ適用ス二以上ノ地域ニ於テ同一ノ他ノ地域ノ法令ニ依ルコトヲ定メタル場合ニ於テ其ノ相互ノ間亦同シ

一ノ地域ニ於テ他ノ地域ノ犯罪ヲ處斷スル場合ニ於テハ前項ノ場合ヲ除クノ外犯罪地ノ法令ニ依ル但シ笞刑ニ關スル規定ハ此ノ限ニ在ラス

犯罪地ノ法令ニ依リ處斷スル場合ニ於テ處斷地ノ法令ニ笞刑ニ關スル規定アルトキハ其ノ規定ニ依リ笞刑ノ言渡ヲ爲スコトヲ得

第十五條　一ノ地域ノ法人ノ役員又ハ支配人ノ行爲ニ付定メタル刑罰ノ規定ハ其ノ地域ニ於テ他ノ地域ノ同種ノ法人ノ役員又ハ支配人ノ爲シタル行爲ニ之ヲ適用ス

前項ノ役員ニハ第八條第二項ニ揭クル者ノ外檢査役ヲ包含ス

第十六條　一箇ノ刑事事件又ハ牽連スル數箇ノ刑事事件地域ヲ異ニスル數箇ノ裁判官廳ノ管轄ニ屬スルトキハ刑事訴訟法第五條及第十條第一項ノ規定ヲ準用ス

第十七條　一ノ地域ノ檢事、檢察官又ハ其ノ職務ヲ行フ者他ノ地域ノ管轄裁判官廳ニ於テ事件ヲ審理スルコトヲ適當ト認ムルトキハ其ノ地域ノ檢事、檢察官又ハ其ノ職務ヲ行フ者ニ之ヲ送致スルコトヲ得

一ノ地域ノ豫審又ハ第一審ノ裁判官廳他ノ地域ノ管轄裁判官廳ニ於テ事件ヲ審理スルコトヲ適當ト認ムルトキハ檢事、檢察官又ハ其ノ職務ヲ行フ者ノ請求ニ因リ決定ヲ以テ其ノ地域ノ管轄裁判官廳ニ之ヲ移送スルコトヲ得

第十八條　一ノ地域ニ於テ刑事ノ訴訟若ハ卽決處分又ハ假出獄ニ關シテ爲シタル裁判、處分其ノ他ノ手續上ノ行爲ハ他ノ地域ニ於ケル法令ノ適用ニ關シテハ其ノ地ニ於テ爲シタルモノト同一ノ效力ヲ有ス

第十一條第一項但書ノ規定ハ私訴ニ之ヲ準用ス

第十九條　一ノ地域ニ於テ爲シタル刑ノ執行猶豫ノ言渡又ハ假出獄ノ處分ハ他ノ地域ニ於テ其ノ地ノ法令ニ依リ之ヲ取消スコトヲ得

附　則

本法施行ノ期日ハ勅令ヲ以テ之ヲ定ム但シ第三條ノ規定ニ付テハ別ニ其ノ施行期日ヲ定ムルコトヲ得（大正十年六月勅令第二百八十三號ヲ以テ同年七月一日ヨリ施行）

本法ハ本法施行前ニ生シタル事項ニ付亦之ヲ適用ス但シ第十一條第一項及第十八條第一項ノ規定ノ適用ニ付テハ人ノ資格ニ基ク既成ノ效果ヲ妨ケス

本法施行前ニ宣告シタル破産ニ付テハ仍從前ノ例ニ依ル

附　則（大正十二年三月法律第二十五號）

本法ハ大正十二年四月一日ヨリ之ヲ施行ス但シ第十六條ノ改正規定施行ノ期日ハ勅令ヲ以テ之ヲ定ム（大正十二年十二月勅令第五百十六號ヲ以テ大正十三年一月一日ヨリ施行）

第十六條ノ改正規定施行ノ際現ニ繫屬スル事件ニ付テハ仍從前ノ規定ニ依ル

●共通法ノ一部ヲ施行スルノ件

大正七年五月
勅令第百四十四號

朕共通法ノ一部ヲ施行スルノ件ヲ裁可シ茲ニ之ヲ公布セシム

共通法ハ同法第三條ノ規定ヲ除クノ外大正七年六月一日ヨリ之ヲ施行ス

●朝鮮總督府道知事ノ發スル命令ノ罰則ニ關スル件

大正八年八月
勅令第三百九十二號

朕樞密顧問ノ諮詢ヲ經テ朝鮮總督府道知事ノ發スル命令ノ罰則ニ關スル件ヲ裁可シ茲ニ之ヲ公布セシム

朝鮮總督府道知事ハ其ノ發スル命令ニ三月以下ノ懲役若ハ禁錮、拘留、百圓以下ノ罰金又ハ科料ノ罰則ヲ附スルコトヲ得

附　則

本令ハ公布ノ日ヨリ之ヲ施行ス

明治四十三年勅令第三百七十六號ハ之ヲ廢止ス

●朝鮮總督府警務總長ノ命令ヲ以テ定メタル事項ニ關スル件

大正八年八月
總令第百三十二號

朝鮮總督府警務總長ノ命令ヲ以テ定メタル事項ハ朝鮮總督府令ヲ以テ定メタルモノトス

附　則

本令ハ發布ノ日ヨリ之ヲ施行ス

第三款　公式令

●公式令

明治四十年二月
勅令第六號
改正　大正一〇年四第一四五號

朕樞密顧問ノ諮詢ヲ經テ公式令ヲ裁可シ茲ニ之ヲ公布セシム

公式令

第一條　皇室ノ大事ヲ宣誥シ及大權ノ施行ニ關スル勅旨ヲ宣誥スルハ別段ノ形式ニ依ルモノヲ除クノ外詔書ヲ以テス

詔書ニハ親署ノ後御璽ヲ鈐シ其ノ皇室ノ大事ニ關スルモノニハ宮內大臣年月日ヲ記入シ內閣總理大臣ト倶ニ之ニ副署ス其ノ大權ノ施行ニ關スルモノニハ內閣總理大臣年月日ヲ記入シ之ニ副署シ又ハ他ノ國務各大臣ト倶ニ之ニ副署ス

第二條　文書ニ由リ發スル勅旨ニシテ宣誥セサルモノハ別段ノ形式ニ依ルモノヲ除クノ外勅書ヲ以テス

勅書ニハ親署ノ後御璽ヲ鈐シ其ノ皇室ノ事務ニ關スルモノニハ宮內大臣年月日ヲ記入シ之ニ副署ス其ノ國務大臣ノ職務ニ關スルモノニハ內閣總理大臣年月日ヲ記入シ之ニ副署ス

第三條　帝國憲法ノ改正ハ上諭ヲ附シテ之ヲ公布ス

前項ノ上諭ニハ樞密顧問ノ諮詢及帝國憲法第七十三條ニ依ル帝國議會ノ議決ヲ經タル旨ヲ記載シ親署ノ後御璽ヲ鈐シ內閣總理大臣年月日ヲ記入シ他ノ國務各大臣ト倶ニ之ニ副署ス

第四條　皇室典範ノ改正ハ上諭ヲ附シテ之ヲ公布ス

前項ノ上諭ニハ皇族會議及樞密顧問ノ諮詢ヲ經タル旨ヲ記載シ親署ノ後御璽ヲ鈐シ宮內大臣年月日ヲ記入シ國務各大臣ト倶ニ之ニ副署ス

第五條　皇室典範ニ基ツク諸規則、宮內官制其ノ他皇室ノ事務ニ關シ勅定ヲ經タル規程ニシテ發表ヲ要スルモノハ皇室令トシ上諭ヲ附シテ之ヲ公布ス

前項ノ上諭ニハ親署ノ後御璽ヲ鈐シ宮內大臣年月日ヲ記入シ之ニ副署ス國務大臣ノ職務ニ關連スル皇室令ノ上諭ニハ內閣總理大臣又ハ內閣總理大臣及主任ノ國務大臣ト倶ニ之ニ副署ス

皇族會議樞密顧問又ハ其ノ一方ノ諮詢ヲ經タル皇室令ノ上諭ニハ其ノ旨ヲ記載ス

第六條　法律ハ上諭ヲ附シテ之ヲ公布ス

前項ノ上諭ニハ帝國議會ノ協贊ヲ經タル旨ヲ記載シ親署ノ後御璽ヲ鈐シ內閣總理大臣年月日ヲ記入シ之ニ副署シ又ハ他ノ國務各大臣若ハ主任ノ國務大臣ト倶ニ之ニ副署ス

樞密顧問ノ諮詢ヲ經タル法律ノ上諭ニハ其ノ旨ヲ記載ス

第七條　勅令ハ上諭ヲ附シテ之ヲ公布ス

前項ノ上諭ニハ親署ノ後御璽ヲ鈐シ內閣總理大臣年月日ヲ記入シ之ニ副署シ又ハ他ノ國務各大臣若ハ主任ノ國務大臣ト倶ニ之ニ副署ス

副署ス

樞密顧問ノ諮詢ヲ經タル勅令及貴族院ノ諮詢又ハ議決ヲ經タル勅令ノ上諭ニハ其ノ旨ヲ記載シ帝國憲法第八條第一項又ハ第七十條第一項ニ依リ發スル勅令ノ上諭ニハ其ノ旨ヲ記載ス

帝國議會ニ於テ帝國憲法第八條第一項ノ勅令ヲ承諾セサル場合ニ於テ其ノ效力ヲ失フコトヲ公布スル勅令ノ上諭ニハ同條第二項ニ依ル旨ヲ記載ス　國際條約ヲ發表スルトキハ上諭ヲ附シテ之ヲ公布ス

前項ノ上諭ニハ樞密顧問ノ諮詢ヲ經タル旨ヲ記載シ親署ノ後御璽ヲ鈐シ內閣總理大臣年月日ヲ記入シ主任ノ國務大臣ト倶ニ之ニ副署ス

第九條　豫算及豫算外國庫ノ負擔トナルヘキ契約ヲ爲スノ件ハ上諭ヲ附シテ之ヲ公布ス　前項ノ上諭ニハ帝國議會ノ協賛ヲ經タル旨ヲ記載シ親署ノ後御璽ヲ鈐シ內閣總理大臣年月日ヲ記入シ主任ノ國務大臣ト倶ニ之ニ副署ス

第十條　閣令ニハ內閣總理大臣年月日ヲ記入シ之ニ署名ス　省令ニハ各省大臣年月日ヲ記入シ之ニ署名ス　宮內省令ニハ宮內大臣年月日ヲ記入シ之ニ署名ス

第十一條　皇室令、勅令、閣令及省令ハ別段ノ施行時期アル場合ノ外公布ノ日ヨリ起算シ滿二十日ヲ經テ之ヲ施行ス

第十二條　前數條ノ公文ヲ公布スルハ官報ヲ以テス

第十三條　國書其ノ他外交上ノ親書、條約批准書、全權委任狀、外國派遣官吏委任狀、名譽領事委任狀及外國領事認可狀ニハ親署ノ後國璽ヲ鈐シ主任ノ國務大臣之ニ副署ス外務大臣ニ授クル全權委任狀ニハ內閣總理大臣之ニ副署ス

第十四條　親任式ヲ以テ任スル官ノ官記ニハ親署ノ後御璽ヲ鈐シ內閣總理大臣年月日ヲ記入シ之ニ副署ス宮內大臣ニ付テハ本令中別段ノ定アル場合ヲ除クノ外其ノ身位ヲ得タル日ノ前後ニ從ヒ其ノ前後ナキトキハ其ノ日ニ有シタル席次ノ順序ニ從ヒ其ノ日ニ席次ヲ有セサルトキハ年齡ノ順序ニ從フ

第三條　大臣ノ禮遇又ハ前官ノ禮遇ヲ賜ハリタル者ニシテ其ノ順位ヲ超エタル官ニ任セラレタル退官ノ後更ニ前ニ賜ハリタル禮遇ト同一順位ノ禮遇ヲ賜ハリタルトキハ前ニ禮遇ヲ賜ハリタルトキ有シタル席次ニ依ル後ノ禮遇ノ下ナルトキハ第六條ノ例ニ依ル

第四條　親任官ニシテ國務大臣ニ任セラレ退官ノ後二年以內ニ更ニ前ト同一順位ノ官ニ任セラレタルトキハ前ニ有シタル席次ニ依ル前ノ順位ヨリ降リタル官ニ任セラレタルトキハ第六條ノ例ニ依ル

第五條　退官退職ノ日ヨリ二年以內ニ前官職ト同一ノ順位ニ相當スル官職ニ就キタルトキハ前官職ノ時有シタル席次ニ依ル

第六條　官職ノ異動アリタルトキハ同順位ナル場合ニ在リテハ前官職ノ時有シタル席次ヲ保有シ前官職ノ順位ヨリ降リタル場合ニ在リテハ其ノ相當順位ノ首席トス

第七條　休職非職又ハ退職ノ文官豫備ノ理事及豫備役後備役又ハ退役ニ在ル者ハ別表各相當順位ノ下席トス

第八條　朝鮮華人ハ各相當順位中第七條ニ揭クル者ノ次席トシ現役ニ在ル者ハ現役ニ在ラサル者ノ上席トス

第九條　同一人ニシテ二個以上ノ身位ヲ有スルトキハ其ノ高キニ從フ但シ特定ノ身位ニ依リ席次ヲ定ムル必要アルトキハ此ノ限ニ在ラス

第十條　妻ハ夫ノ席次ニ次ク

第十一條　官職ヲ有スル者ニ就キ職務上ノ必要ニ依リ特ニ席次ヲ定ムル場合ニ在リテハ前數條ノ規定ヲ適用セス

附則

本令ハ公布ノ日ヨリ之ヲ施行ス

本令施行ノ際從來ノ席次ハ第四條又ハ第五條ノ規定ニ依リ變更ヲ受クルコトナシ

明治十七年宮內省達乙第五號及第六號竝明治二十四年宮內省達甲第六號ハ之ヲ廢止ス

（別表）

第一階
第一　大勳位　菊花章頸飾
二　菊花大綬章

第二　內閣總理大臣　樞密院議長　元勳優遇ノ爲大臣ノ禮遇ヲ賜ハリタル者　元帥、國務大臣、宮內大臣、內大臣

第三　朝鮮總督　內閣總理大臣又ハ樞密院議長タル前官ノ禮遇ヲ賜ハリタル者　國務大臣、宮內大臣又ハ內大臣タル前官ノ禮遇ヲ賜ハリタル者

第四　樞密院副議長　陸軍大將、海軍大將、樞密顧問官

第五　親任官　貴族院議長、衆議院議長　勳一等旭日桐花大綬章　功一級　親任官ノ待遇ヲ賜ハリタル者

第六　公爵

第七　貴族院議長、衆議院議長　勳一等旭日桐花大綬章　功一級　親任官ノ待遇ヲ賜ハリタル者

第八　公爵　勳一等　一　旭日大綬章　二　寶冠章　三　瑞寶章

第二階
第九　高等官一等　貴族院副議長、衆議院副議長

第十　勳一等　一　旭日大綬章　二　寶冠章　三　瑞寶章

第十一　侯爵

第十二　侯爵　勳一等　一　旭日大綬章　二　寶冠章　三　瑞寶章

第十三　正二位

第三階
第十四　高等官二等

第十五　功二級

第十六　錦鷄間祇候

第十七　勅任待遇

第十八　伯爵

第十九　從二位　勳二等　一　旭日重光章　二　寶冠章　三　瑞寶章

第二十　正三位

第二十一　從三位　勳二等　一　旭日中綬章　二　寶冠章　三　瑞寶章

第二十二　功三級

第二十三　勳三等

第二十四　旭日中綬章

第二十五　男爵

第二十六　正四位

第二十七　從四位

第四階
第二十八　貴族院議員、衆議院議員

第二十九　高等官三等

第三十　高等官三等ノ待遇ヲ享クル者

第三十一　功四級　勳四等　旭日小綬章

第三十二　寶冠章　瑞寶章

第三十三　正五位

第三十四　從五位

第五階
第三十五　高等官四等

第三十六　高等官四等ノ待遇ヲ享クル者

第三十七　功五級

第三十八　勳五等　一　旭日重光章　二　寶冠章　三　瑞寶章

第三十九　正六位

第四十　勳六等　一　雙光旭日章　二　寶冠章　三　瑞寶章

第四十一　從六位

第六階
第四十二　高等官五等

第四十三　高等官五等ノ待遇ヲ享クル者

第四十四　從六位　勳六等　一　旭日單光章　二　寶冠章　三　瑞寶章

第四十五　正七位

第七階
第四十六　高等官六等

第四十七　高等官六等ノ待遇ヲ享クル者

第四十八　正七位

第八階
第四十九　勳七等　一　雙光旭日章　二　寶冠章　三　瑞寶章

第五十　正六位

第五十一　高等官七等

第五十二　高等官七等ノ待遇ヲ享クル者

第五十三　從六位　勳六等

第五十四　單光旭日章　二　寶冠章　三　瑞寶章

第七階
第五十五　高等官六等

第五十六　高等官六等ノ待遇ヲ享クル者

第五十七　正七位

第八階
第五十八　高等官七等

第五十九　高等官七等ノ待遇ヲ享クル者

第六十　從七位　勳六級　功六級

第九階
第六十一　高等官八等

第六十二　高等官八等ノ待遇ヲ享クル者

第十階
第六十三　高等官九等

第六十四　奏任待遇

第六十五　正八位

第六十六　功七級

第六十七　勳七等　一　青色桐葉章　二　寶冠章　三　瑞寶章

第六十八　從八位　勳八等　一　白色桐葉章　二　寶冠章　三　瑞寶章

第六十九　正八位

第七十　勳八等　一　旭日小綬章　二　寶冠章　三　瑞寶章

第七十一　從七位

第七十二　勳七等　一　旭日小綬章　二　寶冠章　三　瑞寶章

第七十三　正八位

第七十四　勳八等　一　白色桐葉章　二　寶冠章　三　瑞寶章

第七十五　從八位

第七十六　勳八等　一　白色桐葉章　二　寶冠章　三　瑞寶章

第七十七　正九位

第七十八　勳九等　一　單光旭日章　二　寶冠章　三　瑞寶章

第七十九　從九位

第八十　勳九等　一　單光旭日章　二　寶冠章　三　瑞寶章

第八十一　驛香問祇候

第八十二　侯爵

第八十三　正二位

第八十四　高等官二等

第八十五　功二級

第八十六　錦鷄間祇候

第八十七　勅任待遇

第八十八　伯爵

第八十九　從二位　勳二等　一　旭日重光章　二　寶冠章　三　瑞寶章

第九十　正三位

第九十一　從三位　勳二等　一　旭日中綬章　二　寶冠章　三　瑞寶章

第九十二　功三級

第九十三　勳三等　一　旭日中綬章　二　寶冠章　三　瑞寶章

第九十四　正五位

第九十五　從五位

第九十六　高等官四等

第九十七　高等官四等ノ待遇ヲ享クル者

第九十八　功五級

內閣總理大臣ヨリ任スルノ官記ニハ他ノ國務大臣又ハ內大臣、宮內大臣ヨリ任スルノ官記ニハ內大臣年月日ヲ記入シ之ニ副署ス

前二項ニ依ルモノノ外勅任官ノ官記ニハ御璽ヲ鈐シ內閣總理大臣年月日ヲ記入シ之ヲ奉ス宮內官ノ官記ニハ內閣總理大臣年月日ヲ記入シ之ヲ奉ス

奏任官ノ官記ニハ內閣ノ印ヲ鈐シ內閣總理大臣年月日ヲ記入シ之ヲ宣ス宮內官ノ官記ニハ內閣總理大臣ノ印ヲ鈐シ宮內大臣年月日ヲ記入シ之ヲ奉ス

第十五條　親任式ヲ以テ任シタル官ヲ免スルノ辭令書ニハ御璽ヲ鈐シ內閣總理大臣年月日ヲ記入シ之ヲ奉ス

宮內官ニ付テハ宮內大臣年月日ヲ記入シ之ヲ奉ス

內閣總理大臣ヲ免スルノ辭令書ニハ他ノ國務大臣又ハ內大臣、宮內大臣ヲ免スルノ辭令書ニハ內大臣年月日ヲ記入シ之ヲ奉ス　前二項ニ依ルモノノ外勅任官ヲ免スルノ辭令書ニハ內閣總理大臣年月日ヲ記入シ之ヲ奉ス　奏任官ヲ免スルノ辭令書ニハ內閣總理大臣年月日ヲ記入シ之ヲ奉ス　宮內官ニ付テハ宮內大臣年月日ヲ記入シ之ヲ宣ス

第十六條　爵記ニハ親署ノ後御璽ヲ鈐シ宮內大臣年月日ヲ記入シ之ニ副署ス

第十七條　一位ノ位記ニハ親署ノ後御璽ヲ鈐シ宮內大臣年月日ヲ記入シ之ニ副署ス　二位以下四位以上ノ位記ニハ御璽ヲ鈐シ宮內大臣年月日ヲ記入シ之ヲ奉ス　五位以下ノ位記ニハ宮內省ノ印ヲ鈐シ宮內大臣年月日ヲ記入シ之ヲ宣ス

第十八條　爵位ノ返上ヲ命シ又ハ允許スルノ辭令書ニハ宮內大臣年月日ヲ記入シ之ヲ奉ス

第十九條　勳二等功三級以上ノ勳記ニハ親署ノ後國璽ヲ鈐シ勳三等功四級以下ノ勳記ニハ國璽ヲ鈐シ內閣總理大臣之ニ副署ス　總裁ヲシテ年月日ヲ記入シ之ニ署名セシム

本令ハ公布ノ日ヨリ之ヲ施行ス

公文式ハ之ヲ廢止ス

◉制令公布式

明治四十三年八月　統令第五十號

朝鮮總督ノ發スル制令ノ公布式左ノ通定ム

第一條　朝鮮總督ノ發スル制令ハ其ノ制令ナルコトヲ明記シ朝鮮總督之ニ署名シ公布ノ年月日ヲ記入シテ之ヲ公布ス

第二條　制令ハ朝鮮總督府官報ヲ以テ之ヲ布告ス

第三條　制令ハ特ニ施行期日ヲ揭クルモノヲ除クノ外其ノ各官廳ニ到達シタル翌日ヨリ起算シ滿七日ヲ經テ之ヲ施行ス

附則

本令ハ公布ノ日ヨリ之ヲ施行ス

◉朝鮮總督府令公文式

明治四十三年十月　總令第一號

朝鮮總督府令公文式左ノ通定ム

第一條　朝鮮總督府令ハ其ノ朝鮮總督府令ナルコトヲ明記シ總督之ニ署名シ公布ノ年月日ヲ記入シテ之ヲ公布ス

第二條　朝鮮總督府令ハ朝鮮總督府官報ヲ以テ之ヲ布告ス

第三條　朝鮮總督府令ハ特ニ施行期日ヲ揭クルモノヲ除クノ外其ノ各官廳ニ到達シタル翌日ヨリ起算シ滿七日ヲ經テ之ヲ施行ス

附則

本令ハ公布ノ日ヨリ之ヲ施行ス

◉朝鮮總督府道令公文式

明治四十三年十月　總令第二號

朝鮮總督府道令公文式左ノ通定ム

第一條　朝鮮總督府道長官ノ發スル命令ハ其ノ道令ナルコトヲ明記シ道長官之ニ署名シ公布ノ年月日ヲ記入シテ之ヲ公布ス

第二條　道令ヲ布告スル方法ハ道長官之ヲ定ム

第三條　道令ハ特ニ施行期日ヲ揭クルモノヲ除クノ外公布ノ日ヨリ起算シ滿七日ヲ經テ之ヲ施行ス

附則

本令ハ公布ノ日ヨリ之ヲ施行ス

◉朝鮮總督府島令公文式

大正四年五月　總令第四十三號

朝鮮總督府島令公文式左ノ通定ム

第一條　朝鮮總督府島司ノ發スル命令ハ其ノ島令ナルコトヲ明記シ島司之ニ署名シ公布ノ年月日ヲ記入シテ之ヲ公布ス

第二條　島令ヲ公布スル方法ハ島司之ヲ定ム

第三條　島令ハ特ニ施行期日ヲ揭クルモノヲ除クノ外公布ノ日ヨリ起算シ滿七日ヲ經テ之ヲ施行ス

附則

本令ハ發布ノ日ヨリ之ヲ施行ス

第三章　皇室

第一款　參內　參賀

◉宮中席次令

大正四年二月　皇室令第一號

第二輯

官規

●天長節祝日

大正二年七月
宮內省告示第十五號

天長節ヲ付テハ自今八月三十一日ニ在リテハ天長節祭ノミヲ行ハセラレ特ニ十月三十一日ヲ天長節祝日ト定メ宮中ニ於ケル拜賀宴會ハ同日ニ於テ行ハセラルヘキ旨仰出サル天長節ニ付キ宮中ニ參賀シ又ハ賀表ヲ捧呈スル者ハ十月三十一日ニ於テ之ヲ爲スヘシ

●賀表奉呈方ノ件

大正二年十二月
宮內省告示第三十一號

新年ニ拜賀又ハ參賀スヘキ者及紀元節又ハ天長節ニ參賀スヘキ者地方ニ在ルトキハ賀表ヲ奉呈スヘシ新年ニ青山御所及東宮假御所ニ參賀スヘキ者地方ニ在ルトキ亦同シ

判任官及判任待遇者ニ付テハ各廳ノ長官ニ於テ其ノ參賀ヲ受ケ言上書ヲ調製シテ之ヲ宮中ニ奉呈スヘシ

賀表及言上書ハ左ノ樣式ニ依リ宮中ニ奉呈スル賀表及言上書ハ式部職、青山御所ニ奉呈スル賀表ハ皇太后宮職、東宮假御所ニ奉呈スル賀表ハ東宮職ニ宛テ之ヲ送付スヘシ

樣式

賀表

連名ヲ以テスルモ妨ナシ

横二ツ折

謹奉賀新年（紀元節）（天長節）

折目

折目

年月日　官位勳功學位爵氏名

折目

言上書

第一年（紀元節）（天長節）ニ付判任官判任待遇者一同之參賀相受此段言上候也

年月日　長官氏名

料紙ハ大廣奉書トス但シ美濃紙ヲ代用スルモ妨ナシ

第二輯　官規

第二章　官制

第一款　朝鮮總督府

○朝鮮總督府官制（明治四三、九、勅令三五四）……一
○朝鮮總督府設置ニ關スル件（明治四三、八、勅令三一九）……一
○朝鮮人タル奏任官及判任官ノ增置ニ關スル件（明治四三、九、勅令三七四）……一
○朝鮮總督府部內臨時職員設置制（大正九、一、勅令四九七）……一
○警務費俸給豫算定額內ニ於テ囑託醫ヲ置クコトヲ得ル件（明治四四、六、勅令一九二）……二
○朝鮮總督府事務分掌規程（大正四、五、總訓二六）……二
○朝鮮總督府觀測所事務分掌規程（明治四五、三、總訓三七）……四
○朝鮮總督府地質調查所事務分掌規程（大正七、五、總訓二九）……四
○朝鮮總督府內務局出張所名稱及位置（大正一四、三、總令一五）……四
○朝鮮總督府觀測所ノ名稱及位置（大正一四、四、總令三七）……四
○山林事務ヲ分掌スル朝鮮總督府殖產局山林課出張所名稱及位置（大正八、六、總令一〇六）……四
○朝鮮總督府行政講習所規程廢止（大正一四、四、總令二二）……四
○古蹟調查委員會規程（大正五、七、總訓二九）……五
○朝鮮總督府土木會議官制（明治四三、九、勅令三七五）……五
○朝鮮關稅訴願審查委員會官制（明治四五、四、勅令八四）……五
○朝鮮關稅訴願審查委員會審查規程（明治四五、五、總訓五七）……五
○朝鮮總督府林野調查委員會官制（大正七、四、勅令一一〇）……五
○朝鮮總督府林野調查委員會事務章程（大正八、一二、總訓五一）……六
○朝鮮史編修會官制（大正一四、六、勅令二一八）……六
○道立醫院官制（大正一四、四、總令二九）……一八
○朝鮮總督府巡查部長ニ關スル件（大正八、一、總訓三九）……一九
○京畿道消防手部長ニ關スル件（大正一四、四、總訓二三）……一九
○警察官駐在所ニ警部補配置ノ件（大正九、一、總訓六二）……一九
○朝鮮總督府警察官吏ノ職務應援ニ關スル件（大正一一、四、勅令二三五）……一九
○朝鮮總督府道慈惠醫院ノ名稱及位置（明治四五、五、總令一〇六）……二〇
○警察署ノ名稱位置及管轄區域（大正三、八、總令一二七）……二〇
○消防署ノ名稱位置及管轄區域ニ關スル件（大正一四、四、總令三四）……二八

第二款　朝鮮總督府中樞院

○朝鮮總督府中樞院官制（明治四三、九、勅令三五五）……六
○朝鮮總督府中樞院事務分掌規程（大正三、七、總訓四一）……六
○朝鮮總督府中樞院議事規則（大正五、四、總訓二二）……六
○朝鮮總督府中樞院官制（大正一〇、二、總訓六）……六
○朝鮮總督府部內臨時職員設置制（大正九、一、勅令四九七）……七
○警務費俸給豫算定額內ニ於テ囑託醫ヲ置クコトヲ得ル件（明治四四、六、勅令一九二）……七
○朝鮮總督府事務分掌規程（大正四、五、總訓二六）……七
○朝鮮總督府觀測所事務分掌規程（明治四五、三、總訓三七）……八
○朝鮮總督府地質調查所事務分掌規程（大正七、五、總訓二九）……八
○朝鮮總督府內務局出張所名稱及位置（大正一四、三、總令一五）……八
○朝鮮總督府觀測所ノ名稱及位置（大正一四、四、總令三七）……八
○山林事務ヲ分掌スル朝鮮總督府殖產局山林課出張所名稱及位置（大正八、六、總令一〇六）……八

第三款　朝鮮總督府圖書館

○朝鮮總督府圖書館官制（大正一二、一一、勅令四九三）……八

第四款　朝鮮總督府地方官

○朝鮮總督府地方官官制（明治四三、九、勅令三五七）……八
○朝鮮總督府道事務分掌規程（大正一〇、一二、總訓六五）……九
○道ノ位置、管轄區域及府郡ノ名稱、位置、管轄區域（大正二、一二、總令一一一）……一〇
○島ノ名稱、位置、管轄區域（大正四、五、總令四四）……一七
○朝鮮地方待遇職員令（大正九、一一、勅令五四一）……一七
○朝鮮地方待遇職員ノ加俸及定員（大正一一、一、總訓一）……一七

第五款　朝鮮總督府警察官講習所

○朝鮮總督府警察官講習所官制（大正八、八、勅令三八八）……二八
○朝鮮總督府警察官講習所規程（大正九、一二、總訓七〇）……二八

第六款　朝鮮總督府遞信官署

○朝鮮總督府遞信官署官制（明治四五、三、勅令三〇）……二九
○朝鮮總督府遞信局事務分掌規程（明治四五、三、總訓二〇）……三〇
○朝鮮總督府郵便爲替貯金管理所事務分掌規程（大正一二、六、總訓四〇）……三〇
○朝鮮總督府郵便局、電信局及電話局事務分掌規程（明治四三、一〇、總訓八）……三〇
○郵便、電信及電話局所取扱事務（明治四三、一〇、總告九）……三一
○郵便局所ノ郵便、電信、電話及郵便爲替、郵便貯金其ノ他各種ノ現金受拂取扱時間（大正八、九、總告二三八）……三二
○朝鮮總督府海員審判所官制（大正三、四、勅

令五〇）……三二
○朝鮮總督府海員審判所事務章程（大正三、五總令八一）……三二
○海事ニ關スル事務ヲ分掌スル朝鮮總督府遞信局海事出張所ノ設置竝其ノ名稱、位置及分掌區域（明治四五、三、總令六一）……三三
○遞信局管理事務ヲ分掌スル郵便局竝其ノ受持區域（大正七、三、總告四三）……三三
○朝鮮總督府海員審判所位置（大正三、五、總告一九三）……三三
○朝鮮總督府遞信局海員養成所位置（大正八、七、總告一八五）……三三

第七款　朝鮮總督府鐵道局

○朝鮮總督府鐵道局官制（大正一四、四、勅令八四）……三三
○朝鮮總督府鐵道局鐵道手ノ定員（大正一四、四、總告六九）……三四
○朝鮮總督府鐵道局事務分掌規程（大正一四、四、總訓一二）……三四
○朝鮮總督府鐵道局出張所、運輸事務所及工務事務所ノ名稱位置及所管區域（大正一四、四、總告六六）……三四
○朝鮮總督府鐵道局工場ノ名稱及位置（大正一四、四、總告六七）……三四

第八款　朝鮮總督府專賣局

○朝鮮總督府專賣局官制（大正一〇、三、勅令五三）……三五
○朝鮮總督府專賣局事務分掌規程（大正一〇、四、總訓一七）……三五
○朝鮮總督府專賣局出張所ノ名稱及位置（大正一四、六、總告一六九）……三五
○專賣支局出張所名稱及位置（大正一〇、四、總告八二）……三五
○朝鮮總督府專賣局出張所ノ派出所名稱、位置（大正一四、六、專公九）……三六
○專賣支局ノ管轄區域（大正一〇、四、總令五一）……三六
○專賣支局及出張所ノ派出所名稱、位置（大正一二、七、專公一〇）……三七
○專賣支局ノ直轄出張所及派出所ノ管轄區域（大正一四、四、專公五）……三八

第九款　朝鮮總督府稅關

○朝鮮總督府稅關官制（明治四三、九、勅令三六二）……三九
○朝鮮總督府稅關事務分掌規程（明治四五、三、總訓二二）……三九
○稅關管轄區域（大正一三、一二、總令七九）……四〇
○稅關支署ノ名稱、位置及管轄區域（大正一三、一二、總令八〇）……四〇
○稅關出張所ノ名稱、位置（大正一二、三、總令五五）……四〇
○稅關監視署ノ名稱、位置及管轄區域（大正一二、三、總令一四九）……四一
○食鹽ノ輸入ニ限リ其ノ手續ノ取扱ヲ開始セル監視署名稱（明治四四、四、總告一一〇）……四一
○朝鮮總督府稅關官制第一條第二項ニ依リ海藻ノ檢査ヲ行フ稅關指定（大正二、五、總告一四四）……四一
○朝鮮總督府裁判所及檢事局事務章程（明治四五、三、總令二八）……四七

第十款　朝鮮總督府裁判所

○朝鮮總督府裁判所令（明治四二、一〇、勅令二三六）……四一
○朝鮮總督府裁判所職員定員令（大正一〇、五、勅令二〇九）……四三
○判事檢事ノ裁判所內ニ於ケル席次（大正四、三、總訓一二）……四三
○朝鮮總督府裁判所ノ名稱、位置及管轄區域（明治四四、三、勅令三）……四三
○地方法院支廳ノ名稱、位置及事務取扱區域（大正三、三、總令二五）……四四
○地方法院出張所設置ニ關スル件（大正三、五、制令二〇）……四六
○地方法院出張所ノ名稱、位置及事務取扱區域表（大正七、六、總令五五）……四六

第十一款　朝鮮總督府監獄

○朝鮮總督府監獄官制（明治四二、一〇、勅令二四三）……四七
○奏任及判任待遇朝鮮總督府監獄職員定員（大正一三、一二、總令八六）……四八
○明治四十二年統監府令第四十六號廢止（大正一一、四、總令六六）……四八
○朝鮮總督府監獄ニ看守部長及女監部長ノ職ヲ置ク件（大正一一、四、總訓一七）……四八
○監獄及監獄分監ノ名稱、位置（明治四三、一〇、總令一一）……四八
○朝鮮總督府監獄事務分掌及處務ニ關スル規程（大正五、一〇、總內訓一七）……四九

第十二款　朝鮮總督府供託局

○朝鮮總督府供託局官制（大正一一、三、勅令六九）……四九
○朝鮮總督府供託局ノ名稱及位置（大正一一、三、總令四一）……四九

第十三款　朝鮮總督府營林廠

○朝鮮總督府營林廠官制（明治四三、九、勅令三六七）……五〇
○朝鮮總督府營林廠事務分掌規程（大正四、七、總訓四二）……五〇
○朝鮮總督府營林支廠及營林廠出張所ノ名稱、位置及分掌區域（大正四、一〇、總令一〇七）……五〇

第十四款　朝鮮總督府醫院

○朝鮮總督府醫院官制（明治四三、九、勅令三六八）……五〇
○朝鮮總督府醫院事務分掌規程（明治四三、一〇、總訓一六）……五一

○朝鮮總督府濟生院官制（明治四五、三、勅令四三）……五一
○朝鮮總督府濟生院規則（大正二、四、總令四一）……五一

第十六款　朝鮮總督府感化院

○朝鮮總督府感化院官制（大正一二、八、勅令三八）……五二
○朝鮮總督府感化院ノ名稱（大正一二、九、總告二三三）……五二
○朝鮮總督府感化院規則（大正一二、九、總令一一二）……五二

第十七款　朝鮮總督府勸業模範場

○朝鮮總督府勸業模範場官制（明治四三、九、勅令三七〇）……五三
○朝鮮總督府勸業模範場事務分掌規程（大正六、六、總訓二三）……五三

第十八款　朝鮮總督府中央試驗所

○朝鮮總督府中央試驗所官制（明治四五、三、勅令三六）……五三

第十九款　朝鮮總督府獸疫血清製造所

○朝鮮總督府獸疫血清製造所官制（大正七、三、勅令三一）……五四

第二十款　朝鮮總督府水產試驗場

○朝鮮總督府水產試驗場官制（大正一〇、五、勅令二〇〇）……五四
○朝鮮總督府水產試驗場事務分掌規程（大正一〇、一〇、總訓三一）……五四

第十五款　朝鮮總督府濟生院

○朝鮮總督府濟生院官制（明治四五、三、勅令四三）……五一
○朝鮮總督府濟生院規則（大正二、四、總令四一）……五一

第十六款　朝鮮總督府感化院

○朝鮮總督府感化院官制（大正一二、八、勅令三八）……五二
○朝鮮總督府感化院ノ名稱（大正一二、九、總告二三三）……五二
○朝鮮總督府感化院規則（大正一二、九、總令一一二）……五二

第十七款　朝鮮總督府勸業模範場

○朝鮮總督府勸業模範場官制（明治四三、九、勅令三七〇）……五三
○朝鮮總督府勸業模範場事務分掌規程（大正六、六、總訓二三）……五三

第十八款　朝鮮總督府中央試驗所

○朝鮮總督府中央試驗所官制（明治四五、三、勅令三六）……五三

第十九款　朝鮮總督府獸疫血清製造所

○朝鮮總督府獸疫血清製造所官制（大正七、三、勅令三一）……五四

第二十款　朝鮮總督府水產試驗場

○朝鮮總督府水產試驗場官制（大正一〇、五、勅令二〇〇）……五四

第二十一款　朝鮮總督府林業試驗場

○朝鮮總督府林業試驗場官制（大正一一、一、勅令三八七）……五四
○朝鮮總督府林業試驗場事務分掌規程（大正一一、一、總訓五七）……五四

第二十二款　朝鮮總督府各學校

○朝鮮總督府諸學校官制（大正一一、一、勅令一五一）……五五
○朝鮮公立學校官制（大正一一、三、勅令一五二）……五六
○朝鮮公立學校職員定員規程（大正一一、三、總令五四）……五六
○官立及公立學校ノ囑託敎員及講師ニ關スル件（大正六、七、總令四九）……五七
○京城帝國大學官制（大正一三、五、勅令一〇三）……五七
○京城帝國大學學部（大正一三、五、勅令一〇四）……五七
○京城帝國大學各部ニ於ケル講座ノ種類及其ノ數（大正一三、五、勅令四七）……五七
○京城帝國大學ニ關スル件（大正一三、五、勅令一〇五）……五八
○京城帝國大學法文學部ニ法律學科、政治學科、哲學科、史學科及文學科設置（大正一五、四、總令三一）……五八
○京城帝國大學豫科ノ位置（大正一三、五、總告一〇二）……五八
○專門學校、高等普通學校及實業學校ノ位置（大正一一、四、總告九二）……五八
○師範學校、中學校、高等普通學校ノ位置（大正一〇、四、總告一〇四）……五八

第二十二款　李王職

○李王職官制（明治四三、一二、皇令三四）……六二
○朝鮮ニ於ケル李王職ノ事務及朝鮮ニ在勤スル李王職職員ニ關スル件（明治四三、一二、皇令三九）……六二
○李王職職員ノ進退及朝鮮ニ於ケル李王職ノ事務ニ關スル件（明治四四、二、宮訓七）……六二
○李王職判任官ノ定員（明治四三、一二、宮令一六）……六二
○王世子ニ分屬スル李王職職員ノ定員（大正九、四、宮令四）……六二

第二十三款　陸海軍

○朝鮮軍司令部條例（大正七、五、軍令陸三）……五八
○朝鮮軍人ニ關スル件（明治四四、三、勅令三六）……五九
○憲兵條例（明治三一、一一、勅令三三七）……五九
○憲兵補助規程（大正八、八、陸令二六）……六〇
○憲兵隊管區（大正一四、四、陸令一五）……六一

第二十四款　李王職

○李王職官制（明治四三、一二、皇令三四）……六二
○朝鮮ニ於ケル李王職ノ事務及朝鮮ニ在勤スル李王職職員ニ關スル件（明治四三、一二、皇令三九）……六二
○李王職職員ノ進退及朝鮮ニ於ケル李王職ノ事務ニ關スル件（明治四四、二、宮訓七）……六二
○李王職判任官ノ定員（明治四三、一二、宮令一六）……六二
○王世子ニ分屬スル李王職職員ノ定員（大正九、四、宮令四）……六二

第二十五款　宮內省

○宮內省官制（大正一〇、一〇、皇令七）……六二
○勅任待遇奏任待遇宮內職員職制（大正一〇、一〇、宮令一〇）……六四
○判任待遇宮內職員職制（大正一〇、一〇、宮令一一）……六四

第二十六款　拓殖事務局

○拓殖事務局官制（大正一一、一〇、勅令四七六）……六五
○拓殖調查委員會官制（大正六、七、勅令七五）……六五

第二十七款　統計局

○統計局官制（大正一一、一〇、勅令四六二）……六五

第二章　官等等級俸給

○高等官官等俸給令（明治四三、三、勅令一三四）……六五

○初級官等ノ制限ヲ受ケサル高等文官他ノ高等文官ト爲ル場合ノ官等ニ關スル件（明治三六、一二、勅令二八五）……八一
○朝鮮總督府所屬官署職員ニ任セラレタル現役將校定員外所屬ニ關スル件（明治四三、一〇、陸達四〇）……八一
○朝鮮總督府鐵道局職員特別任用令第一條又ハ第四條ノ規定ニ依リ朝鮮總督府鐵道局ノ參事又ハ副參事ニ任用セラレタル者ノ官等ニ關スル件（大正一四、四、勅令九六）……八一
○朝鮮總督府判事及朝鮮總督府檢事官等給與令（明治四五、三、勅令四六）……八一
○京城帝國大學高等官俸給令（大正一五、三、勅令五一）……八二
○司法官試補及朝鮮總督府司法官試補ニ關スル件（大正九、一二、勅令五六九）……八二
○初級官等ノ制限ヲ受ケサル宮內高等官他ノ宮內高等官トナリ又ハ初級官等ノ制限ヲ受ケサル高等文官初級官等ノ制限ヲ受クル宮內高等官トナル場合ノ官等ニ關スル件（大正二、四、皇令五）……八二
○朝鮮總督府保健技師、保健技手、教諭師及教師ノ官等等級配當ノ件（大正八、二、勅令三）……八二
○監獄醫教誨師及教師ノ官等等級配當ノ件（大正七、九、勅令三四七）……八二
○辯護士タル者ヲ判事檢事ニ任用スル場合ニ於ケル官等ニ關スル件（大正九、五、勅令一五八）……八三
○文武判任官等級令（明治四三、六、勅令二六七）……八三
○判任官俸給令（明治四三、三、勅令一三五）……八四
○月俸七十五圓未滿ノ判任官待遇者俸給ニ關スル件（明治四〇、六、勅令二四四）……八四
○朝鮮臺灣滿洲樺太及南洋群島在勤文官加俸令（明治四三、三、勅令一三七）……八四
○朝鮮總督府及所屬官署職員ノ加俸ニ關スル件（大正二、三、總令三八）……八五
○文官俸給支給細則（明治二五、一二、大令一）……八五
○陸海軍准士官以下ノ受恩給者文官ニ任用ノ場合俸給支給方（明治三三、三、勅令一三二）……八六
○准士官以下ノ受恩給者文官ニ任用ノ場合俸給計算方（明治三三、四、大令一九）……八六
○准士官以下ノ受恩給者文官ニ任用ノ場合諸給與及納金計算方（明治三三、六、勅令二七三）……八六
○文官ニシテ陸海軍ニ召集セラレタル者ノ俸給ニ關スル件（明治三七、九、勅令二〇六）……八六
○奏任及判官待遇朝鮮總督府監獄職員給與令（明治四二、一〇、勅令二五一）……八六
○奏任及判任待遇監獄職員給與令（明治四二、一〇、勅令二七六）……八六
○警部補ノ俸給及給與ニ關スル件（明治四三、勅令一七）……八七
○朝鮮總督府巡査ノ給與ニ關スル件（明治四二、一〇、勅令三〇三）……八七
○巡査給與令（明治三九、九、勅令二五九）……八七
○大正十四年勅令第三百三號施行ニ關スル件（大正一四、一〇、總令一〇三）……八七
○各廳雇員日給ノ者休暇日ニモ給額支給（明治八、六、太政官達一一四）……八八
○傭員俸給及傭員其ノ他給料諸手當支給方（明治二六、二、勅令七）……八八
○朝鮮地方待遇職員令ニ依ル判任官待遇職ノ待遇相當等級ニ關スル件（大正一〇、一、總令一〇）……八八
○宮內官官等俸給令（大正一〇、一〇、皇令一八）……八八
○宮內判任官等級令（大正一〇、一〇、宮令一六）……八八
○大正十一年皇室令第四號施行ノ際ニ於ケル皇族ニ分屬スル宮內屬及李王職屬ノ官等ニ關スル件（大正一一、五、宮令七）……八九
○判任待遇宮內職員ノ臨時增俸ニ關スル件（大正八、六、宮令五）……八九
○宮內職員俸給支給細則（明治四五、一二）……八九
○教官及技術官ノ俸給ニ關スル件（大正二、勅令二六二）……八九
○雇員ノ俸給ニ關スル規程（大正三、一三）……八九
○朝鮮總督府巡査非番勤務手當支給規則（大正八、一二、總訓四八）……一〇〇
○朝鮮總督府鐵道局勤務手當支給規則（大正一四、四、總訓二八）……九八
○交通至難ノ場所ニ在勤スル職員ニ手當給與ノ件（大正九、九、勅令四〇五）……九八
○交通至難ノ場所ニ於ケル登臺ニ在勤スル朝鮮總督府遞信技手及航路標識看守月手當給與細則（大正一〇、三、總訓一四）……九九
○朝鮮陸接國境地方ニ在勤スル官吏、官吏ノ待遇ヲ受クル者、憲兵補等ノ臨時特別手當給與ニ關スル件（大正一〇、三、勅令六二）……九九
○陸接國境地方ニ在勤スル朝鮮總督府及所屬官署職員臨時特別手當給與規程（大正九、一一、總訓五六）……九九
○朝鮮總督府及所屬官署非番勤務手當支給規則（大正八、一二、總訓四八）……一〇〇
○朝鮮總督府郵便所長手當金支給規程（大正九、四、陸達二九）……九五

第三章　諸給

第一款　手當

○朝鮮總督府職員ノ交際手當ニ關スル件（明治四三、九、勅令三八五）……九五
○年額又ハ月額ノ手當金支給方（明治二二、一、大令一）……九五
○傳染病豫防救治ニ從事スル官吏准官吏及傭員月手當支給ノ件（明治二八、六、勅令七一）……九五
○官吏傳染病豫防救治ノ公務上感染死亡ノ手當金給與方（明治一九、七、閣令二二）……九六
○政府ヨリ恩給ヲ受クル者召集中手當支給ノ件（明治三八、六、勅令一七九）……九六
○朝鮮總督府及其ノ所屬官署職員ノ朝鮮語奬勵手當ニ關スル件（大正一〇、三、勅令三四）……九六
○朝鮮總督府及所屬官署職員朝鮮語奬勵規程（大正一〇、五、總訓二八）……九六
○勤勉手當給與令（大正九、一一、勅令五四五）……九七
○朝鮮總督府及所屬官署勤勉手當支給規則（大正一一、八、總訓四〇）……九七

○朝鮮總督府郵便所長手當金支給規程（大正二、三、總訓九）……一〇一
○朝鮮林野調查令第十二條ニ依リ召喚スル利害關係人、鑑定人ノ旅費及鑑定人ノ手當支給方（大正八、一二、總令一九五）……一〇一
○朝鮮、臺灣ニ於ケル官立、公立ノ學校、樺太廳中學校、同高等女學校又ハ南洋廳公學校ノ教員ニシテ會監事務ニ從事スル者ノ手當給與ニ關スル件（大正一一、八、勅令三七九）……一〇一
○會監事務ニ從事スル者等ニ給スヘキ手當額及支給方法ニ關スル件（大正一三、一一、總令六八）……一〇一
○朝鮮總督府看守及朝鮮總督府女監取締非番勤務手當及特別手當支給規則（大正八、一一、總訓四五）……一〇二
○朝鮮軍人臨時手當支給規則（大正九、六、陸達四二）……一〇二
○大正九年勅令第百十八號ニ依リ將校同相當官ニ任用セラレタル現役竝在職中ノ豫、後備役ノ者ニ臨時手當支給ノ件（大正九、六、陸達四三）……一〇二
○小者ニ時間外勤務手當給與ノ件（大正三、二、營訓三）……一〇三
○朝鮮地方待遇職員ノ朝鮮語奬勵及臨時特別手當ニ關スル件（大正一〇、七、總訓四二）……一〇三
○朝鮮總督府道警部補ニシテ通譯ヲ兼掌スル者ニ對スル特別手當支給ニ關スル件（大正一〇、七、總訓四三）……一〇三
○稅關臨時出務手當給與規程（大正一〇、九、總訓五一）……一〇三

第二款　諸給

○朝鮮總督府及所屬官署職員ノ宿舍料ニ關スル件（明治四三、九、勅令三九二）……一〇三
○宿舍料支給規程（大正四、一二、總訓六三）……一〇四
○巡查宿舍料支給ニ關スル土地ノ等級（大正一三、六、總訓一二）……一〇五
○朝鮮總督府鐵道局雇員以下ノ現業員ノ宿舍料支給ノ件（大正一四、四、總訓一七）……一〇八
○宿直又ハ徹夜勤務者食料及特別文具ニ關スル件（明治二四、三、勅令二七）……一〇八

○朝鮮總督府及所屬官署ノ船舶乘組員ニ食卓料支給ノ件（大正三、五、勅令八〇）……一〇八
○船舶乘組員食卓料支給ノ件（大正三、六、總訓二八）……一〇八
○朝鮮總督府及所屬官署所屬ノ船舶ノ乘組員ニ支給スル食卓料臨時增給ニ關スル件（大正八、五、勅令一六九）……一〇八
○朝鮮總督府及所屬官署所屬ノ船舶乘組員ニ對スル食卓料臨時增給ニ關スル件（大正五、總訓一八）……一〇九
○朝鮮總督府及所屬官署船舶乘組雇員ニ二、三、總訓一二）……一〇九
○朝鮮總督府及所屬官署船舶乘組雇員被服貸與規程（大正二、一二、總訓六〇）……一〇九
○被服代料支給規程（大正一一、八、總訓三八）……一〇九
○朝鮮總督府及所屬官署雇員規程（大正一四、四、總訓二五）……一一〇
○朝鮮總督府及所屬官署ノ囑託員ニ關シ朝鮮總督府及所屬官署雇員規程準用ノ件（大正一一、一〇、總令一四二）……一一〇
○朝鮮總督府道巡查及朝鮮總督府道巡查補ノ退隱料及扶助料ニ關スル件（大正二、三、總令三一）……一一〇
○朝鮮總督府巡查及朝鮮總督府道巡查補及其ノ遺族ニ對スル一時賜金ニ關スル件（大正二、一二、大令二四）……一一一
○巡查及巡查補ノ防寒被服ノ貸與區域及種類（大正三、四、警訓甲一八）……一一一
○巡查及巡查補給與品貸與品使用期限及支給期日（大正三、一一、警訓甲五六）……一一八
○蔗業現業傭人規程（大正三、六、總內訓一三）……一一八
○蔗業現業傭人規程其ノ他給與ニ關スル件（大正七、一）……一一九
○常備消防手ノ俸給其ノ他給與ニ關スル件（明治四四、三、警訓甲一〇）……一二〇
○朝鮮總督府看守、朝鮮總督府女監取締給與ニ關スル件（大正七、一〇、總訓五四）……一二〇
○月額旅費ヲ支給スヘキ森林保護區（大正八、六、總訓一二）……一二〇
○刑事事件ノ證人鑑定人通事ニ日當旅費及止宿料支給方（明治四三、三、統令二）……一二一
○監獄授業手被服給與規程（大正四、三、總訓一三）……一二一
○朝鮮總督府濟生院院兒從業給與規程（大正四、三、總訓九）……一二一
○刑事事件ニ付司法警察官カ呼出シタル鑑定人及通事ノ給與ニ關スル件（大正六、一一、總令八五）……一二一
○三等郵便局長等ノ給與ニ關スル件（大正九、一〇、勅令四八三）……一二二
○朝鮮臺灣關東州ニ於ケル官立公立學校教官ニシテ一年現役ニ服スル者ノ給與ニ關スル件（大正一〇、四、勅令九九）……一二二
○消防手給與規則（大正一一、四、總令六七）……一二二
○公立ノ小學校又ハ普通學校ノ訓導ニシテ一年現役ニ服スル者ノ俸給補助ニ關スル件（大正一二、六、總令八六）……一二二

第三款　旅費

○朝鮮總督府旅費規則（明治四三、一〇、總令二四）……一二三
○朝鮮總督府減額旅費規程（大正一四、四、總訓二五）……一二三
○內國旅費規則（明治四三、六、勅令二七四）……一二七
○內國旅費規則第二條ニ依ル鐵道賃及船賃（大正九、五、大令一六）……一二八
○內國旅費規則別表ニ定ムル甲地方指定（大正三、一二、大令二八）……一二八
○朝鮮總督府鐵道局職員旅費規則（大正一四、五、總令五四）……一二九
○外國旅費規則（大正一〇、九、勅令四〇一）……一三〇
○外國旅費規則施行細則（大正一〇、九、大令三一）……一三三
○朝鮮總督府及所屬官署職員旅費臨時增給ニ關スル件（大正七、九、總令八八）……一三三
○朝鮮總督府及所屬官署職員朝鮮內旅行ノ場合ニ於ケル臨時增給ニ關スル件（大正七、一二、總內訓一四）……一三三
○朝鮮總督府及所屬官署職員減額旅費臨時增給ニ關スル件（大正七、一〇、總訓五四）……一三三
○月額旅費ヲ支給スヘキ森林保護區（大正八、六、總訓一二）……一三四
○朝鮮總督府看守、朝鮮總督府女監取締給與ニ關スル件（大正一三、一〇、總訓一三）……一三五
○朝鮮滿鐵道聯絡稅關事務ニ從事シ又ハ其ノ事務監督ノ爲出張スル稅關官吏ノ旅費額（明治四四、一〇、總訓八四）……一三五

○土木會議委員旅費支給ノ件〔大正一〇、四、總令五六〕……一三五
○朝鮮總督府警察官旅費規則〔大正九、一一、總令一八七〕……一三五
○宮內官內國旅費令〔明治四三、七、皇令一三〕……一三六
○宮內官內國旅費令施行規則〔明治四三、七、宮令五〕……一三七
○宮內官朝鮮臺灣樺太及千島國旅費規則〔大正九、一一、宮令一五〕……一三八
○宮內省外國旅費臨時增賜ノ件〔大正九、六、宮令六〕……一三八
○朝鮮總督府判任官以上ノ待遇ヲ受クル囑託員、雇員及傭人外國旅費規程〔大正一二、二、總令二〇〕……一三八
○朝鮮總督府判任官以上ノ待遇ヲ受クル者囑託員、雇員及傭人南洋群島關東州南滿洲旅費規程〔大正一二、二、總令二一〕……一三九
○間島、琿春、安東地方ヘ出張スル者ノ旅費ニ關スル件〔大正一二、四、總訓二七〕……一四〇
○微兵旅費規則〔大正九、一一、內令三八〕……一四一
○司法警察官カ大正六年府令第八十五號ニ基キ公醫ニ死體又ハ傷害ノ鑑定ヲ命シタル場合ニ於ケル料金〔大正九、一二、總訓七一〕……一四一
○朝鮮等ニ居住スル者ノ微兵旅費ニ關スル件〔大正五、二、勅令一四〕……一四一
○微兵旅費規則〔大正九、一一、內令三八〕……一四一
○微兵旅費繰替支辨ニ關スル件〔大正五、四、總令三二〕……一四二
○南洋群島關東州南滿洲旅費規則〔大正一〇、九、勅令四〇二〕……一四二
○南洋群島關東州南滿洲旅費規則施行細則〔大正一〇、九、大令三二〕……一四五
○國庫ヨリ俸給ヲ受クル府縣ノ官吏ニ對シ府縣費ヨリ旅費支出ニ關スル件〔大正一一、一、勅令五〕……一四五
○檢疫委員及檢疫委員手當及旅費支給規程〔大正一一、九、總令一三一〕……一四五
○外國ニ出張ヲ命セラレタル者ノ渡切旅費ニ關スル件〔大正一二、七、皇令一二〕……一四五

第四章　任用　採用

第一款　通則

○文官任用令〔大正二、八、勅令二六一〕……一四六
○奏任文官特別任用令〔大正九、五、勅令一六九、五、勅令一六〇〕……一四六
○京城帝國大學事務官、京城帝國大學司書官及京城帝國大學司書特別任用令〔大正一五、三、勅令五三〕……一四六
○朝鮮總督府圖書館長特別任用ニ關スル件〔大正五、五、勅令一三四〕……一四七
○任用分限又ハ官等ノ初敍陞敍ノ規定ヲ適用セサル文官ニ關スル件〔大正二、八、勅令二六二〕……一四八
○文官試補及見習ニ關スル件〔明治四三、六、勅令二七五〕……一四八
○朝鮮人タル官吏ノ特別任用ニ關スル件〔明治四三、九、勅令三九六〕……一四八
○朝鮮人ノ〔試補及〕見習ニ關スル件〔大正元、八、勅五〕……一四九
○公立學校職員敎育其他敎育ニ從事スル文官相互間轉任ニ關スル件〔明治三二、一二、勅令四五六〕……一四九
○朝鮮總督府秘關監吏ノ特別任用ニ關スル件〔明治四四、五、總令一六〕……一四九
○朝鮮總督府視學官特別任用令〔明治四四、六、總勅令一三八〕……一四九
○朝鮮總督府〔書記官及〕事務官ノ特別任用ニ關スル件〔大正元、一一、勅令四八〕……一四九
○朝鮮總督府事務官等ノ特別任用ニ關スル件〔大正一〇、二、勅令二六〕……一四九
○朝鮮總督府鐵道局職員特別任用令〔明治四四、勅令一〇三〕……一五〇
○朝鮮總督府專賣局屬ノ特別任用及給與規程〔大正一四、一〇、總令一〇〇〕……一五〇
○判任文官特別任用令〔大正九、八、勅七〕……一五〇
○朝鮮總督府判事ノ特別任用ニ關スル件〔大正九、七、制令一一〕……一五一
○國境ニ於ケル朝鮮總督府稅關出張所在勤ノ監視監吏特別任用ニ關スル件〔大正二、三、勅令一九〕……一五一
○朝鮮總督府判事及檢事ノ任用ニ關スル件〔明治四三、一〇、制令六〕……一五一
○奏任文官特別任用令〔大正二、八、勅令二六一〕……一五一
○京城帝國大學事務官、京城帝國大學及京城帝國大學司書特別任用令〔大正一五、三、勅令五三〕……一五一
○朝鮮總督府圖書館長特別任用ニ關スル件〔大正五、五、勅令一三四〕……一五二
○任用分限又ハ官等ノ初敍陞敍ノ規定ヲ適用セサル文官ニ關スル件〔大正二、八、勅令二六二〕……一五二
○文官試補及見習ニ關スル件〔明治四三、六、勅令二七五〕……一五二
○朝鮮人タル官吏ノ特別任用ニ關スル件〔明治四三、九、勅令三九六〕……一五二
○朝鮮人ノ〔試補及〕見習ニ關スル件〔大正元、八、勅五〕……一五三
○公立學校職員敎育其他敎育ニ從事スル文官相互間轉任ニ關スル件〔明治三二、一二、勅令四五六〕……一五三
○朝鮮總督府秘關監吏ノ特別任用ニ關スル件〔明治四四、五、總令一六〕……一五四
○朝鮮總督府視學官特別任用令〔明治四四、六、總勅令一三八〕……一五四
○朝鮮總督府〔書記官及〕事務官ノ特別任用ニ關スル件〔大正元、一一、勅令四八〕……一五五
○朝鮮總督府事務官等ノ特別任用ニ關スル件〔大正一〇、二、勅令二六〕……一五五
○朝鮮總督府鐵道局職員特別任用令〔明治四四、勅令一〇三〕……一五五
○朝鮮總督府專賣局屬ノ特別任用ニ關スル件〔大正一四、一〇、總令一〇〇〕……一五六
○判任文官特別任用令〔大正九、八、勅七〕……一五六
○朝鮮總督府判事ノ特別任用ニ關スル件〔大正九、七、制令一一〕……一五七
○國境ニ於ケル朝鮮總督府稅關出張所在勤ノ監視監吏特別任用ニ關スル件〔大正二、三、勅令一九〕……一五七
○陸軍准士官下士ヲ判任文官ニ任用ノ件〔大正一一、一〇、勅令四三一〕……一五七
○海軍准士官及下士官ヲ判任文官ニ任用ノ件〔大正一一、一〇、勅令四三二〕……一五七

第二款　試驗　敎習

○高等試驗令〔大正七、一、勅令七〕……一五七
○普通試驗令〔大正七、一、勅令八〕……一五八
○高等試驗委員及普通試驗委員官制〔大正七、一、勅令九〕……一五八
○高等試驗令施行細則〔大正七、二、閣令一〕……一五八
○高等試驗令第七條及第八條ニ關スル件〔大正七、二、文令三〕……一五九
○朝鮮總督府判事特別任用考試規則〔大正九、八、總令一〇八〕……一六〇
○專門學校入學者檢定規程〔明治三六、三、文令一四〕……一六〇
○朝鮮人判任文官試驗規則〔明治四四、六、總令七九〕……一六〇
○朝鮮總督府司法官試補實務修習及試驗規則〔大正二、五、總令四五〕……一六一
○朝鮮總督府遞信書記補試驗規則〔明治四三、一〇、總令三四〕……一六一
○朝鮮總督府遞信局海員養成所規程〔大正八、七、總令一二〕……一六二
○朝鮮總督府看守長特別任用學術試驗及實務考查規程〔大正九、一一、總令一六九〕……一六三
○朝鮮總督府警察官講習規程〔大正九、一一、總訓六〇〕……一六三
○朝鮮總督府道巡查點檢規則〔大正九、一一、總訓六一〕……一六三
○警察官操典〔大正二、三、總訓四〕……一六五
○朝鮮總督府警察官敎養規程〔大正九、一二、總訓六九〕……一七一
○小學校及普通學校敎員試驗規則〔大正五、一〇、總令八八〕……一七二
○遞信業務傳習生養成規則〔大正二、一〇、總訓五四〕……一七二
○朝鮮總督府遞信局海員養成所規程〔大正八、七、總令一二〕……一七四
○朝鮮總督府鐵道從事員養成所規程〔大正一四、四、總令二七〕……一七六
○朝鮮總督府刑務官練習所規程〔大正七、五、總訓二三〕……一八〇

第五章　待遇　分限　服務

第一款　待遇

○宮內奏任官及同判任官ノ優遇ニ關スル件〔大正一〇、五、皇令五〕……一八〇
○奏任文官判任文官ノ優遇ニ關スル件〔大正一〇、五、勅令二二三〕……一八一

第二款　分限

○文官分限令〔明治二二、三、勅令六二〕……一八一
○官吏ノ勤續ニ關スル件〔明治二六、一、勅令一九八〕……一八一
○陸海軍武官ニシテ朝鮮總督又ハ臺灣總督ノ官職ニ在ル者ノ分限ニ關スル件〔大正二、勅令四〇二〕……一八一
○朝鮮總督府監獄官制施行ノ際監獄醫等ノ件〔明治四三、一〇、總令一二〕……一八二
○統監府巡查及巡查補ノ勤續ニ關スル件〔明治四三、一〇、總令一六〕……一八二
○聘用セラレタル官吏及官吏待遇者ニ關スル件〔大正四、二、勅令一三〕……一八二
○舊韓國軍人ニ關スル件〔明治四三、八、三二二〕……一八二
○陸海軍將校分限令〔光武八、九、詔勅〕……一八二
○宮內官分限令〔明治四〇、一〇、皇令一五〕……一八二

第三款　服務

○官吏服務紀律〔明治二〇、七、勅令三九〕……一八三
○不用品拂下ノ手續其ノ官廳所屬官吏ノ入札禁止〔明治八、八、太政官達一五二〕……一八三
○官吏職務外ニ公衆ニ對シ演說又ハ敍述スヲ得〔明治二二、一、內閣訓令〕……一八三
○財務官吏職務執行ノ際注意ノ件〔明治四三、一二、總訓六二〕……一八三
○官立學校長職務規程〔明治四四、一〇、總訓八三〕……一八四
○看守及女監取締勤務規程〔大正三、五、總內訓一〇〕……一八四

第四款　休職

○戰時事變ノ際巡查看守休職ニ關スル件〔明治三七、二、勅令三三〕……一八九
○官公立學校職員ノ休職ニ關スル件〔大正四、五、勅令七二〕……一八九
○神宮神部署職員及神宮衞士長衞士副長衞士竝官國幣社以下神社職員ノ休職ニ關スル件〔大正四、二、勅令一三〕……一八九
○監獄醫敎誨師及敎師ノ休職ニ關スル件〔大正七、一〇、勅令三六六〕……一八九

第五款　賞罰

○朝鮮總督府看守及朝鮮總督府女監取締勤證書授與規則〔明治四四、六、總訓五一〕……一八九
○朝鮮總督府道巡查精勤證書授與規則〔大正八、一二、總訓四七〕……一九〇
○朝鮮總督府秘關監吏ノ賞罰ニ關スル件〔大正六、七、勅令七〇〕……一九〇
○秘關監吏賞罰規則〔明治二三、一〇、勅令一八〕……一九〇
○文官懲戒令〔明治二二、三、勅令六三〕……一九一
○朝鮮總督府判事懲戒令〔明治四四、五、制令五〕……一九二
○官吏待遇者ノ懲戒ニ關スル件〔明治四〇、四、勅令一七七〕……一九二

戒ニ關スル件（明治四四、五、總令六三）……一九二
○臺灣總督府、朝鮮總督府及關東廳ノ巡査及判任待遇監獄職員ノ懲戒ニ關スル件（大正九、八、勅令三六二）……一九二
○朝鮮總督府巡査及朝鮮總督府道巡査懲戒規程（大正八、一〇、總令一八八）……一九二
○判任待遇「統監府」監獄職員ノ懲戒ニ關スル件（明治四二、一一、統令四九）……一九二
○監獄判任待遇職員懲戒規程（明治三六、三、司令七）……一九三
○判任官ノ待遇ヲ受クル朝鮮總督府道消防手ノ懲戒ニ關スル件（大正一一、八、總令一一九）……一九三
○懲戒又ハ懲罰ノ免除ニ關スル件（大正元、一、勅令三〇）……一九三
○官內官懲戒令（明治四〇、一一、皇令一六）……一九三
○勅任待遇奏任待遇宮內職員ノ懲戒ニ關スル件（大正三、七、宮令一六）……一九三
○判任待遇宮內職員ノ懲戒ニ關スル件（大正三、七、宮令一七）……一九三
○宮內職員ノ懲戒免除ニ關スル件（大正元、一、皇令一六）……一九三
○懲戒又ハ懲罰ノ免除ニ關スル件（大正四、一一、勅令二〇六）……一九三
○宮內職員ノ懲戒免除ニ關スル件（大正四、一一、皇令一一）……一九三

第六款　執務時間　休暇

○朝鮮總督府及其所屬官廳ノ執務時間ニ關スル件（明治四三、一一、閣令一六）……一九四
○朝鮮總督府及所屬官署ノ執務時間（大正一三、六、總令三七）……一九四
○休暇日（明治六、一、太告一）……一九四
○日曜日休暇（明治九、三、太達二七）……一九四
○官員父母祭日休暇（明治六、九、太達二一八）……一九四
○休日ニ關スル件（大正元、九、勅令一九）……一九四
○宮內職員ノ休日（大正二、七、宮令六）……一九四
○朝鮮總督府始政記念日（大正四、六、總告一五一）……一九四
○朝鮮總督府巡査（及巡査補）休暇規程（明治四四、八、總訓七一）……一九四

第六章　禮式　忌服

第一款　禮式

○朝鮮總督府及所屬官署文官禮式（明治四四、一一、總訓八七）……一九五
○警察官稱呼例（大正四、一、警訓甲五）……一九六
○朝鮮總督府警察禮式ニ關スル件（大正一三、一、總訓一）……一九六

第二款　忌服

○服忌令京家ノ制及產穢混穢廢止（明治七、一〇、太政官布告一〇八）……一九八
○僧尼服忌ノ例（明治五、六、太政官布告一七六）……一九九
○忌濟ノ節除服出仕宣下ヲ止メ忌服屆出及忌濟日出仕方（明治三、一、太政官布告）……一九九
○各省奏任官除服出仕達シ方（明治六、二、太政官布告五二）……一九九
○遠地出張在勤官吏忌服中出仕方（明治六、一、太政官布告三四七）……一九九
○地方官除服出仕方（明治八、一、太政官達一〇）……一九九

第二輯　官規

第一章　官制

第一款　朝鮮總督府

●朝鮮總督府官制

明治四十三年九月
勅令第三百五十四號

改正　明治四四年第二三六號、四五年二第二二號、大正二年六第一一四號、四年五第六〇號、五年八第一九二號、六年七第七八號、六年一一第二〇七號、七年五第一六二號、八年五第二四〇號、八年八第三八六號、一〇年二第二一號、一〇年八第三五六號、一二年六第二九六號、一三年二第四一號、一四年四第一八二號

朕樞密顧問ノ諮詢ヲ經テ朝鮮總督府官制ヲ裁可シ玆ニヲ公布セシム

第一條　朝鮮總督府ニ朝鮮總督ヲ置ク

總督ハ朝鮮ヲ管轄ス

第二條　總督ハ親任トス

第三條　總督ハ諸般ノ政務ヲ統理シ內閣總理大臣ヲ經テ上奏ヲ爲シ及裁可ヲ受ク

第三條ノ二　總督ハ安寧秩序ノ保持ノ爲必要ト認ムルトキハ朝鮮ニ於ケル陸海軍ノ司令官ニ兵力ノ使用ヲ請求スルコトヲ得

第四條　總督ハ其ノ職權又ハ特別ノ委任ニ依リ朝鮮總督府令ヲ發シ之ニ一年以下ノ懲役若ハ禁錮、拘留、二百圓以下ノ罰金又ハ科料ノ罰則ヲ附スルコトヲ得

第五條　總督ハ所轄官廳ノ命令又ハ處分ニシテ制規ニ違ヒ公益ヲ害シ又ハ權限ヲ犯スモノアリト認ムルトキハ其ノ命令又ハ處分ヲ取消シ又ハ停止スルコトヲ得

第六條　總督ハ所部ノ官吏ヲ統督シ奏任文官ノ進退ハ內閣總理大臣ヲ經テ之ヲ上奏シ判任文官以下ノ進退ハ之ヲ專行ス

第七條　總督ノ內閣總理大臣ヲ經テ所部文官ノ敍位敍勳ヲ上奏ス

第八條　總督府ニ政務總監ヲ置ク

政務總監ハ總督ヲ補佐シ府務ヲ統理シ各部局ノ事務ヲ監督ス

第九條　總督府ニ總督官房及左ノ六局ヲ置ク

內務局
財務局
殖產局
法務局
學務局
警務局

第十條　總督官房及各局ノ事務ノ分掌ハ總督之ヲ定ム

第十一條　總督府ニ左ノ職員ヲ置ク

局長　六人　勅任
祕書官　專任　二人　奏任
事務官　專任　三十人　奏任（內二人ヲ勅任トスルコトヲ得）
視學官　專任　三人　奏任
編修官　專任　四人　奏任
技師　專任　二十九人　奏任（內三人ヲ勅任トスルコトヲ得）
通譯官　專任　九人　奏任
屬　專任　二百六人　判任
編輯書記專任　五人　判任
技手　專任　百十三人　判任
通譯生　專任　三人　判任

第十二條　局長ハ各局ノ長ト爲リ總督及政務總監ノ命ヲ承ケ局務ヲ掌理シ部下ノ官吏ヲ指揮監督ス

第十三條　（削除）

第十四條　（削除）

第十五條　祕書官ハ總督ノ命ヲ承ケ機密ニ關スル事務ヲ掌ル

第十六條　（削除）

第十七條　事務官ハ上官ノ命ヲ承ケ府務ヲ掌ル

第十七條ノ二　視學官ハ上官ノ命ヲ承ケ學事ニ關スル視察及事務ヲ掌ル

第十七條ノ三　編修官ハ上官ノ命ヲ承ケ敎科用圖書ノ編修及檢定ニ關スル事務ヲ掌ル

第十八條　技師ハ上官ノ命ヲ承ケ技術ヲ掌ル

第十九條　通譯官ハ上官ノ命ヲ承ケ通譯ヲ掌ル

第二十條　屬、編修書記、技手又ハ通譯生ハ上官ノ指揮ヲ承ケ庶務、敎科用圖書ノ編修及檢定ニ關スル事務、技術又ハ通譯ニ從事ス

第二十一條　（削除）

第二十二條　（削除）

第二十三條　學務局ニ觀測所ヲ置キ氣象ニ關スル事務ヲ掌ラシム

第二十四條　觀測所長ハ朝鮮總督府技師ヲ以テ之ニ充ツ

第二十五條　觀測所ノ名稱及位置ハ總督之ヲ定ム

第二十六條　殖產局ニ地質調查所ヲ置キ地質ノ調查ニ關スル事務ヲ掌ラシム

第二十七條　地質調查所長ハ朝鮮總督府技師ヲ以テ之ニ充ツ

附　則

本令ハ明治四十三年十月一日ヨリ之ヲ施行ス

明治四十三年八月勅令第三百十九號ニ依リ朝鮮總督府設置ニ關スル件ヲ裁可シ玆ニ之ヲ公布セシム

朝鮮總督府ハ必要ト認ムルトキハ朝鮮總督府及其ノ所屬官署ニ各俸給額算定額內ニ於テ朝鮮人タル奏任官又ハ判任官ヲ增置スルコトヲ得

前項ノ場合ニ於テ朝鮮總督ハ奏任官ニ付テハ豫メ其ノ官名及人員ヲ具シ勅裁ヲ請フヘシ

附　則

本令ハ明治四十三年十月一日ヨリ之ヲ施行ス

●朝鮮總督府內臨時職員設置制

大正九年十月
勅令第四百九十七號

改正　大正一〇年七第二一五號、一一年八第三八七號、一二年一〇第二九號、一三年一

明治四十三年八月勅令第三百十九號ニ依リ朝鮮總督府設置ニ關スル件ヲ裁可シ玆ニ之ヲ公布セシム

朝鮮ニ朝鮮總督府ヲ置ク

朝鮮總督府ニ朝鮮總督ヲ置キ委任ノ範圍內ニ於テ陸海軍ヲ統率シ一切ノ政務ヲ統畧セシム

統監府及其ノ所屬官署ハ當分ノ內之ヲ存置シ朝鮮總督ノ職務ハ統監ヲシテ之ヲ行ハシム

從來韓國政府ニ屬シタル官廳ハ內閣及表勳院ヲ除クノ外朝鮮總督府所屬官署ト看做シ當分ノ內之ヲ存置ス

前項ノ官署ニ在勤スル官吏ニ關シテハ舊韓國政府ニ在勤中同一ノ取扱ヲナス但シ舊韓國法規ニ依ル親任官ハ親任官ノ待遇、勅任官ハ勅任官ノ待遇、奏任官ハ奏任官ノ待遇、判任官ハ判任官ノ待遇ヲ受クルモノトシ尙在官ノ儘聘用ヲ許可セラレタル者ニ在リテハ明治三十七年勅令第百九十五號ノ適用ヲ受クルモノト看做ス

附　則

本令ハ公布ノ日ヨリ之ヲ施行ス

●朝鮮人タル奏任官及判任官ノ增置ニ關スル件

明治四十三年九月
勅令第三百七十四號

朕朝鮮人タル奏任官及判任官ノ增置ニ關スル件ヲ裁可シ玆ニ之ヲ公布セシム

朝鮮總督ハ必要ト認ムルトキハ朝鮮總督府及其ノ所屬官署ニ各俸給豫算定額內ニ於テ朝鮮人タル奏任官又ハ判任官ヲ增置スルコトヲ得

前項ノ場合ニ於テ朝鮮總督ハ奏任官ニ付テハ豫メ其ノ官名及人員ヲ具シ勅裁ヲ請フヘシ

附　則

本令ハ公布ノ日ヨリ之ヲ施行ス

●朝鮮總督府部內臨時職員設置制

大正九年十月
勅令第四百九十七號

改正　大正一〇年七第二一五號、一一年八第三八七號、一二年一〇第二九號、一三年一

（第一六號、一二年五第二七四號、一四年四第八三號）

廢朝鮮總督府部內臨時職員設置制ヲ裁可シ玆ニ之ヲ公布セシム

朝鮮總督府部內臨時職員設置制

第一條　朝鮮總督府ニ左ノ職員ヲ置ク

一　建築及土木ニ關スル事務ニ從事スル者

土木事務官　專任一人

技師　專任十四人

屬　專任百二十二人

技手　專任百二十二人

二　國境附近ニ於ケル住民ノ撫育ニ關スル事務ニ從事スル者

事務官　專任一人

屬　專任九人

三　耕地調査竝灌漑及開墾ノ事務助成ニ關スル事務ニ從事スル者

事務官　專任一人

技師　專任八人

屬　專任八人

技手　專任四十六人

四　砂防事業ニ關スル事務ニ從事スル者

技師　專任一人

屬　專任一人

技手　專任三人

五　國有林調査ニ關スル事務ニ從事スル者

技師　專任一人

屬　專任六人

技手　專任六人

六　鑛區臨檢ニ關スル事務ニ從事スル者

屬　專任三人

技手　專任六人

七　鑛業登錄ニ關スル事務ニ從事スル者

屬　專任一人

技手　專任六人

八　燃料選鑛研究ニ關スル事務ニ從事スル者

技師　專任六人

技手　專任五人

九　簡易國勢調査ニ關スル事務ニ從事スル者

屬　專任一人

第二條　朝鮮總督府遞信官署ニ左ノ職員ヲ置ク

一　電信電話ノ整備ニ關スル事務ニ從事スル者

遞信技師　專任二人

遞信書記　專任三人

遞信技手　專任五人

遞信書記補　專任二人

二　發電水力調査ニ關スル事務ニ從事スル者

遞信技師　專任二人

遞信書記　專任一人

遞信技手　專任二人

第三條　砂防事業ニ關スル事務ニ從事セシムル爲朝鮮總督府道ニ左ノ職員ヲ置ク

技師　專任二人

屬　專任二人

技手　專任十八人

附則

本令ハ公布ノ日ヨリ之ヲ施行ス

左ノ勅令ハ之ヲ廢止ス

明治四十四年勅令第八十二號

明治四十五年勅令第二十三號

大正二年勅令第九十九號

大正七年勅令第三百七十七號

大正八年勅令第三百七十一號

大正八年勅令第百三十七號

大正八年勅令第百五十五號

大正八年勅令第百五十六號

大正八年勅令第二百四十一號

警務費俸給豫算定額內ニ於テ囑託醫ヲ置クコトヲ得ルノ件

明治四十四年六月勅令第百九十一號

朕朝鮮總督府警務費俸給豫算定額內ニ於テ囑託醫ヲ置クコトヲ得ルノ件ヲ裁可シ玆ニ之ヲ公布セシム

朝鮮總督ハ當分ノ內警務費俸給豫算定額內ニ於テ囑託醫ヲ置クコトヲ得

附則

本令ハ公布ノ日ヨリ之ヲ施行ス

朝鮮總督府事務分掌規程

大正四年五月總訓第二十六號

改正　大正五年三第九號、六年三第九號、六年七第三二號、七年五第二八號、八年八第三〇號、八年一二第五四號、九年四第一九號、九年一一第五七號、一〇年四第二一號、一〇年五第四二號、一〇年六第三七號、一〇年七第四五號、一〇年一〇第六九號、一一年一〇第五三號、一一年一二第六〇號、一二年一第五號、一二年六第二〇號、一二年六第三九號、一三年六第一〇號、一三年一二第三四號、一四年一第一號、一四年四第一二號、一五年四第一三號

第一條　總督官房ニ秘書課、審議室、外事課、文書課及會計課ヲ置ク

第二條　秘書課ニ於テハ左ノ事務ヲ掌ル

一　機密ノ文書及電信ニ關スル事務

二　官吏、囑託員及雇員ノ進退身分ニ關スル事項

三　王族、公族及朝鮮貴族ニ關スル事項

四　李王職職員ノ進退身分ニ關スル事項

彼位敍勳ニ關スル事項

五　褒賞ニ關スル事項

六　恩給及遺族扶助料ニ關スル事項

七　特命ニ依ル機密事務ニ關スル事項

八　持參ニ依ル訴願書ノ收受及進達

審議室ニ於テハ左ノ事務ヲ掌ル

一　法令ノ審議立案ニ關スル事項

二　法令ノ解釋適用ニ關スル事項

三　特命ニ依ル調査ニ關スル事項

外事課ニ於テハ左ノ事務ヲ掌ル

一　領事館及外國人ニ關スル事項

二　海外移民及在外朝鮮人ニ關スル事項

三　外國文書ノ起草及飜譯ニ關スル事項

四　前各號ノ外涉外事項

文書課ニ於テハ左ノ事務ヲ掌ル

一　文書ノ接受、發送、查閱、編纂及保存ニ關スル事項

二　官印ノ管守ニ關スル事項

三　官報及圖書ニ關スル事項

四　統計ノ調查及監督ニ關スル事項

五　內外事情ノ調查ニ關スル事項

六　各種報告竝印刷物ニ關スル事項

七　他局部課ノ主管ニ屬セサル事項

會計課ニ於テハ左ノ事務ヲ掌ル

一　出納及用度ニ關スル事項

二　保管物ニ關スル事項

三　廳舍及官舍等小破修繕ニ關スル事項

四　府中取締ニ關スル事項

第三條　（削除）

第四條　（削除）

第五條　內務局ニ地方課、社會課、土木課及建築課ヲ置ク

地方課ニ於テハ左ノ事務ヲ掌ル

一　道府郡島面ノ行政ニ關スル事項

二　道地方費、學校組合及學校費ニ關スル事項

三　臨時恩賜金ニ關スル事項

四　兵事ニ關スル事項

五　削除

五ノ二　神社ニ關スル事項

六　局內他課ノ主管ニ屬セサル事項

社會課ニ於テハ左ノ事務ヲ掌ル

一　賑恤及慈善ニ關スル事項

二　社會事業ニ關スル事項

三　地方改良ニ關スル事項

四　鄉校財產管理ニ關スル事項

五　水利組合ニ關スル事項

六　濟生院及感化院ニ關スル事項

七　內外事情ノ紹介ニ關スル事項

土木課ニ於テハ左ノ事務ヲ掌ル

一　道路、河川、港灣、運河、砂防用地、水利、上水、下水等ニ關スル事項

二　水面埋立及使用ニ關スル事項

三　都市計畫ニ關スル事項

四　地方土木工事ノ監督ニ關スル事項

五　土地收用ニ關スル事項

六　土木會議ニ關スル事項

七　地形圖調製ニ關スル事項

八　官有財產ニ關スル事項

建築課ニ於テハ左ノ事務ヲ掌ル

一　營繕ニ關スル事項

二　地方營繕工事ノ監督ニ關スル事項

第六條　（削除）

第七條　財務局ニ稅務課、司計課及理財課ヲ置ク

稅務課ニ於テハ左ノ事務ヲ掌ル

一　租稅ノ賦課及徵收ニ關スル事項

二　土地臺帳及林野臺帳ニ關スル事項

三　驛屯土ニ關スル事項

四　稅外諸收入及諸貸付金ニ關スル事項

五　稅法違反者ノ處分ニ關スル事項

六　道府郡島面其ノ他地方團體及公共組合ノ公課ニ關スル事項

七　關稅、移入稅、噸稅、出港稅及稅關諸收入ニ關スル事項

八　關稅ノ取締及犯則者處分ニ關スル事項

九　上屋、保稅倉庫及稅關倉庫ノ管理監督ニ關スル事項

一〇　前三號ノ外關稅行政ノ管理監督ニ關スル事項

一一　外國貿易ノ調查ニ關スル事項

一二　局內他課ノ主管ニ屬セサル事項

司計課ニ於テハ左ノ事務ヲ掌ル

一　豫算決算ニ關スル事項

二　支拂豫算ニ關スル事項

三　收入支出ノ科目ニ關スル事項

四　豫備金支出及豫算流用ニ關スル事項

五　年度開始前支出及定額繰越ニ關スル事項

六　歲入簿及歲出簿登記ニ關スル事項

七　徵收報告書及支出濟額報告書ニ關スル事項

八　會計法第十一條ニ依ル翌年度ニ亙ル契約ニ關スル事項

九　豫算配付ニ關スル事項

一〇　國費、道地方費其ノ他特別經濟ノ會計監查ニ關スル事項

一一　李王職經費ノ會計審查ニ關スル事項

理財課ニ於テハ左ノ事務ヲ掌ル

一　國債及借入金ニ關スル事項

二　貨幣及兌換券ニ關スル事項

三　一般金融ニ關スル事項

四　銀行其ノ他金融機關ニ關スル事項

五　地方團體及公共組合ノ起債ニ關スル事項

第八條　殖產局ニ農務課、山林課、水產課、商工課、鑛務課、土地改良課及燃料選鑛研究所ヲ置ク

農務課ニ於テハ左ノ事務ヲ掌ル

一　農業及蠶業ニ關スル事項

二　畜產及狩獵ニ關スル事項

三　勸業模範場及獸疫血清製造所ニ關スル事項

四　局內他課ノ主管ニ屬セサル事項

山林課ニ於テハ左ノ事務ヲ掌ル

一　森林山野ニ關スル事項

一ノ二　砂防事業ニ關スル事項

二　營林廠ニ關スル事項

三　林業試驗場ニ關スル事項

水產課ニ於テハ左ノ事務ヲ掌ル

一　水產ニ關スル事項

二　水產組合及漁業組合ニ關スル事項

三　水產市場ニ關スル事項

四　水產試驗場ニ關スル事項

商工課ニ於テハ左ノ事務ヲ掌ル

一　商工業ニ關スル事項

二　會社、商業會議所及重要物產同業組合ニ關スル事項

三　博覽會、共進會及商品陳列館ニ關スル事項

四　度量衡ニ關スル事項

五　中央試驗所ニ關スル事項

鑛務課ニ於テハ左ノ事務ヲ掌ル

一　鑛業及鑛業令ニ依ル土地ノ使用、收用ニ關スル事項

二　削除

三　地質調查所ニ關スル事項

土地改良課ニ於テハ左ノ事務ヲ掌ル

一　農業水利ニ關スル事項

二　前號ノ外開墾其ノ他土地改良ニ關スル事項

三　國有未墾地ニ關スル事項

四　公有水面中農業ノ目的ヲ以テスル沼澤及干潟ノ埋立ニ關スル事項

附則

本令ハ發布ノ日ヨリ之ヲ施行ス

（大正十二年三月總訓第二十號ハ大正十二年四月一日ヨリ施行）

第九條　法務局ニ法務課及行刑課ヲ置ク

法務課ニ於テハ左ノ事務ヲ掌ル

一　民事、刑事及非訟事件ノ裁判事務ニ關スル事項

二　民事、刑事及非訟事件ノ裁判事務ニ關スル事項

三　裁判所ノ設置、廢止及管轄區域ニ關スル事項

四　辯護士、公證人及破產管財人ニ關スル事項

五　供託ニ關スル事項

六　民籍ニ關スル事項

七　檢察事務ニ關スル事項

八　恩赦及刑ノ執行ニ關スル事項

九　犯罪人ノ引渡ニ關スル事項

一〇　局內他課ノ主管ニ屬セサル事項

行刑課ニ於テハ左ノ事務ヲ掌ル

一　刑務所ニ關スル事項

二　假出獄及出獄人保護ニ關スル事項

三　犯罪人ノ異同識別ニ關スル事項

第十條　學務局ニ學務課、編輯課及宗教課ヲ置ク

學務課ニ於テハ左ノ事務ヲ掌ル

一　教育、學藝ニ關スル事項

二　教員ニ關スル事項

三　學校、幼稚園及圖書館ニ關スル事項

四　經學院ニ關スル事項

四ノ二　朝鮮總督府觀測所ニ關スル事項

四ノ三　古圖書ノ保管ニ關スル事項

五　局內他課ノ主管ニ屬セサル事項

編輯課ニ於テハ左ノ事務ヲ掌ル

一　教科用圖書ニ關スル事項

二　民曆ノ出版及頒布ニ關スル事項

宗教課ニ於テハ左ノ事務ヲ掌ル

一　寺院ニ關スル事項

二　宗教及享祀ニ關スル事項

三　古蹟、古社寺、名勝、天然記念物等ノ調查及保存ニ關スル事項

四　博物館ニ關スル事項

第十一條　警務局ニ警務課、保安課、圖書課及衞生課ヲ置ク

警務課ニ於テハ左ノ事務ヲ掌ル

一　行政警察ニ關スル事項

二　警察區劃竝警察職員ノ配置及服務ニ關スル事項

三　警衞及警備ニ關スル事項

四　警察ノ被服及銃器彈藥竝附屬品ニ關スル事項

五　警察官吏及消防官吏ノ功勞記章ニ關スル事項

六　國境警備警察職員及遺族一時金ニ關スル事項

七　局內他課ノ主管ニ屬セサル事項

保安課ニ於テハ左ノ事務ヲ掌ル

一　高等警察ニ關スル事項

二　勞働者募集取締ニ關スル事項

三　外事警察ニ關スル事項

圖書課ニ於テハ左ノ事務ヲ掌ル

一　新聞紙、雜誌及出版物ニ關スル事項

二　著作權ニ關スル事項

三　檢閱ノ新聞紙、雜誌及出版物保存ニ關スル事項

四　活動寫眞「フイルム」ノ檢閱ニ關スル事項

衞生課ニ於テハ左ノ事務ヲ掌ル

一　公衆衞生ニ關スル事項

二　醫師、齒科醫師、藥劑師、醫生、產婆、看護婦及種痘認許員ニ關スル事項

三　藥品及賣藥ニ關スル事項

四　阿片專賣ニ關スル事項

五　病院ニ關スル事項

六　入齒、理髮、按摩及針灸術營業ニ關スル事項

七　墓地及埋火葬ニ關スル事項

八　獸疫豫防ニ關スル事項

九　移出牛檢疫ニ關スル事項

附則

本令ハ發布ノ日ヨリ之ヲ施行ス

（大正十二年三月總訓第二十號ハ大正十二年四月一日ヨリ施行）

㊙朝鮮總督府觀測所事務分掌規程

明治四十五年三月
總訓第三十七號

朝鮮總督府觀測所事務分掌規程左ノ通定ム

朝鮮總督府觀測所事務分掌規程

第一條　朝鮮總督府觀測所ニ庶務係、觀測係、調査係ヲ置ク

第二條　庶務係ハ左ノ事項ニ屬スル事務ヲ分掌ス

一　人事ニ關スル事項
二　官印ノ保管及使用ニ關スル事項
三　事業報告及配錄ニ關スル事項
五　圖書ノ保管及整理ニ關スル事項
六　會計ニ關スル事項
七　所內取締ニ關スル事項
八　他係ニ屬セサル事項

第三條　觀測係ハ左ノ事項ニ屬スル事務ヲ分掌ス

一　氣象ノ觀測及報告ニ關スル事項
二　時刻ノ測定及通報ニ關スル事項
三　地震微動ノ觀測及報告ニ關スル事項
四　氣象電報ノ發受及整理ニ關スル事項
五　天氣豫報及暴風警報發布ニ關スル事項
六　機械ノ修理、檢定及保管ニ關スル事項
七　天候ノ證明ニ關スル事項

第四條　調査係ハ左ノ事項ニ屬スル事務ヲ分掌ス

一　事業ノ管理及計劃ニ關スル事項
二　研究及調査ニ關スル事項
三　學術報告ノ校閱及編纂ニ關スル事項
四　民曆及便覽ノ編纂ニ關スル事項
五　諸原簿ノ編纂ニ關スル事項

附　則

本令ハ明治四十五年四月一日ヨリ之ヲ施行ス

㊙朝鮮總督府地質調査所事務分掌規程

大正七年五月二十七日
總訓第二十九號

朝鮮總督府地質調査所事務分掌規程左ノ通定ム

朝鮮總督府地質調査所事務分掌規程

第一條　朝鮮總督府地質調査所ニ庶務係及調査係ヲ置ク

第二條　庶務係ニ於テハ左ノ事務ヲ掌ル

一　人事ニ關スル事項
二　官印ノ管守ニ關スル事項
三　報告及記錄ニ關スル事項
四　文書ノ收受及發送ニ關スル事項
五　圖書ノ保管及整理ニ關スル事項
六　會計ニ關スル事項
七　所內取締ニ關スル事項
八　他係ニ屬セサル事項

第三條　調査係ニ於テハ左ノ事務ヲ掌ル

一　地質ノ調査ニ關スル事項
二　鑛床及有用鑛物ノ檢定ニ關スル事項
三　鑛業用及工業用材料ノ分析竝試驗ニ關スル事項
四　地質圖其ノ他ノ刊行ニ關スル事項
五　地質及鑛物ニ關スル標本ノ蒐集竝整理ニ關スル事項

㊙朝鮮總督府內務局出張所名稱及位置

大正十四年三月
總令第十五號

改正　大正二年五第三九號

朝鮮總督府內務局出張所名稱及位置別表ノ通定ム

附　則

本令ハ發布ノ日ヨリ之ヲ施行ス

明治四十五年朝鮮總督府令第五十七號ハ之ヲ廢止ス

（別表）

名稱	位置
內務局京城土木出張所	京畿道京城府
內務局景福宮建築出張所	同
內務局裡里土木出張所	全羅北道益山郡裡里面
內務局釜山土木出張所	慶尙南道釜山府
內務局沙里院土木出張所	黃海道鳳山郡沙里院面
內務局平壤土木出張所	平安南道平壤府
內務局清津土木出張所	咸鏡北道清津府

㊙朝鮮總督府觀測所事務分掌規程

第一條　朝鮮總督府觀測所ニ庶務係及調査係ヲ置ク

第二條　庶務係ニ於テハ左ノ事務ヲ掌ル

一　人事ニ關スル事項
二　官印ノ保管及使用ニ關スル事項
三　事業報告及配錄ニ關スル事項
五　圖書ノ保管及整理ニ關スル事項
六　會計ニ關スル事項
七　所內取締ニ關スル事項
八　他係ニ屬セサル事項

第三條　調査係ニ於テハ左ノ事務ヲ掌ル

一　地震ノ觀測及報告ニ關スル事項
二　氣象電報ノ發受及整理ニ關スル事項
三　天氣豫報及暴風警報發布ニ關スル事項
四　機械ノ修理、檢定及保管ニ關スル事項
五　天候ノ證明ニ關スル事項

㊙朝鮮總督府殖產局山林課出張所名稱及位置

大正八年六月
總令第百六號

改正　大正八年九第一四二號、九年四第六一號、九年一〇第一六四號、一〇年八第一二四號、一二年六第八三號、一三年四第一五號

山林事務ヲ分掌セシムル爲朝鮮總督府殖產局山林課出張所ヲ置ク其ノ名稱及位置左ノ通定ム

名稱	位置
朝鮮總督府殖產局山林課忠州出張所	忠淸北道忠州郡忠州面忠州邑
同伊川出張所	同伊川郡伊川面鄕校里
同丹陽面張所	同丹陽郡丹陽面下防里
同安眠島出張所	忠淸南道瑞山郡安眠面承彥里
同扶安出張所	全羅北道扶安郡乾先面肚洞里
同莞島出張所	全羅南濟莞島郡莞島面郡內里
同濟州島出張所	濟州島濟州面三徒里
同奉化出張所	慶尙北道奉化郡小川面縣洞
同鬱陵島出張所	同道鬱陵島南面道洞
同黔珍出張所	同道三陟郡南面守山里
同三陟出張所	同道三陟郡近德面交柯里
同江陵出張所	同道江陵郡江陵面龍岡町
同襄陽出張所	同道襄陽郡襄陽面鮪里
同通川出張所	同道通川郡通川面西里
同春川出張所	同道春川郡春川面要仙堂里
同麟蹄出張所	同道麟蹄郡麟蹄面上東里
同寧遠出張所	平安南道寧遠郡寧遠面永寧里
同昌城出張所	平安北道昌城郡東倉面大楡洞
同熙川出張所	道熙川郡熙川面邑上洞
同楚山出張所	同道楚山郡楚山面城東洞
同安邊出張所	同道安邊郡文山面梧山里
同新興出張所	同道新興郡東古川面興京里
同北靑出張所	同道北靑郡北靑面內里
同永興出張所	同道永興郡洪仁面都浪里
同端川出張所	同道端川郡波道面西上里
同富居出張所	咸鏡北道富寧郡富居面富居洞
同鏡城出張所	同道鏡城郡梧村面一里洞
同富寧出張所	同道富寧郡西上面武陵洞
同明川出張所	同道明川郡下雲面邑內洞

附　則

本令ハ發布ノ日ヨリ之ヲ施行ス

㊙朝鮮總督府行政講習所規程廢止

大正十四年四月
總令第二十二號

朝鮮總督府行政講習所規程ハ大正十四年三月三十一日限リ之ヲ廢止ス但シ第十六條乃至第十九條ノ事項ニ付テハ仍從前ノ規定ニ依ル

附　則

本令ハ發布ノ日ヨリ之ヲ施行ス

㊙古蹟調査委員會規程

大正五年七月
總訓第二十九號

古蹟調査委員會規程左ノ通定ム

古蹟調査委員會規程

第一條　朝鮮古蹟調査委員會ハ古蹟、金石物其ノ他ノ遺物及名勝地等ノ調査及保存ニ關スル事項ヲ審査スル爲朝鮮總督府ニ古蹟調査委員會ヲ置ク

第二條　古蹟調査委員會ハ委員長一人委員若干人ヲ以テ之ヲ組織ス

第三條　委員長ハ政務總監ヲ以テ之ニ充ツ

委員ハ朝鮮總督府高等官ノ中ヨリ之ヲ命シ又ハ學識經驗アル者ノ中ヨリ之ヲ囑託ス

第四條　委員長ハ會務ヲ總理ス

委員長事故アルトキハ委員長ノ指定シタル委員其ノ事務ヲ代理ス

第五條　委員會ニ於テハ左ノ事項ヲ審査ス

一　古蹟及遺物ノ調査ニ關スル事項
二　古蹟ノ保存及遺物ノ蒐集ニ關スル事項
三　古蹟、遺物、名勝地等ニ影響ヲ及ボスヘキ施設ニ關スル事項
四　古文書ノ調査及蒐集ニ關スル事項

第六條　委員會ハ古蹟、遺物、古文書ノ調査及遺物、古文書ノ蒐集竝其ノ保存ニ關シ一般計畫ヲ作ルノ外各年度ニ於テ實地調査ヲ爲ヨリ其ノ意見書又ハ報告書ヲ朝鮮總督ニ提出スヘシ

第七條　委員會ニ於テ委員ヲシテ實地ニ就キ調査ヲ爲サシメムトスルトキハ其ノ調査ノ計畫、調査スヘキ物件ノ種目、所在地竝調査ノ方法及時日ヲ具シ朝鮮總督ニ申請スヘシ

第八條　委員ニシテ實地調査ヲ命セラレタルトキハ委員長ハ其ノ委員ノ氏名、調査スヘキ物件ノ種目、所在地、調査ノ方法及時日ヲ豫メ其ノ地ヲ管轄スル道長官及警務部長ニ通知スヘシ

第九條　實地調査ニ從事スル委員ハ古蹟所在地ノ地方廳及警察官署ニ協議シ其ノ調査ニ付テハ成ルヘク憲兵又ハ警察官ノ立會ヲ求ムヘシ

第十條　實地調査ヲ命セラレタル委員ハ其ノ調査ニ關スル詳細ナル報告書ヲ作リテ委員長ニ提出シ委員長ハ之ヲ朝鮮總督ニ報告スヘシ

實地調査ノ際委員ノ蒐集シタル物品ハ其ノ目錄ヲ添ヘ其ノ地ノ警察官署ニ託シテ之ヲ朝鮮總督府ニ送致スヘシ但シ破損ノ虞アルモノハ自ラ之ヲ携帶スヘシ

第十一條　委員會ニ幹事ヲ置ク

幹事ハ朝鮮總督府高等官ノ中ヨリ之ヲ命ス

幹事ハ委員長ノ指揮ヲ承ケ庶務ヲ掌理ス

㊙朝鮮總督府土木會議官制

明治四十三年九月
勅令第三百七十五號

改正　大正六年七第八〇號、一〇年四第七二號

朕朝鮮總督府土木會議官制ヲ裁可シ玆ニ之ヲ公布セシム

朝鮮總督府土木會議官制

第一條　朝鮮總督府土木會議ハ朝鮮總督ノ監督ニ屬シ河川、道路、港灣、航路標識、鐵道、輕便鐵道、軌道、電氣事業及上下水道ニ關スル制度、計畫、設備其ノ他土木ニ關スル重要ナル事項ヲ調査審議ス

第二條　土木會議ハ會長一人及委員二十五人以內ヲ以テ之ヲ組織ス

前項定員ノ外必要アル場合ニ於テハ臨時委員ヲ置クコトヲ得

第三條　會長ハ朝鮮總督府政務總監ヲ以テ之ニ充ツ

委員及臨時委員ハ關係各廳高等官及學識經驗アル者ノ中ヨリ朝鮮總督之ヲ命ス

第四條　會長ハ會務ヲ總理ス

會長事故アルトキハ朝鮮總督ノ指定シタル委員其ノ事務ヲ代理ス

第五條　土木會議ニ幹事二人ヲ置キ朝鮮總督府高等官ノ中ヨリ朝鮮總督之ヲ命ス

幹事ハ會長ノ指揮ヲ承ケ庶務ヲ整理ス

第六條　土木會議ニ書記ヲ置キ朝鮮總督府判任官ノ中ヨリ會長之ヲ命ス

書記ハ會長及幹事ノ指揮ヲ承ケ庶務ニ從事ス

附　則

本令ハ明治四十三年十月一日ヨリ之ヲ施行ス

（附則（大正十年四月勅令第七十二號）本令ハ公布ノ日ヨリ之ヲ施行ス

本令施行ノ際現ニ委員タル者ハ之ヲ本令ニ依リ委員ヲ命セラレタル者ト看做ス）

㊙朝鮮關稅訴願審查委員會官制

明治四十五年四月
勅令第八十四號

改正　大正一一年一四第二二一號

朕朝鮮關稅訴願審查委員會官制ヲ裁可シ玆ニ之ヲ公布セシム

朝鮮關稅訴願審查委員會官制

第一條　朝鮮關稅訴願審查委員會ハ朝鮮總督ノ監督ニ屬シ朝鮮ニ於ケル關稅及移入稅ニ關スル訴願ヲ審查ス

第二條　朝鮮關稅訴願審查委員會ハ會長一人委員五人ヲ以テ之ヲ組織ス

第三條　會長ハ朝鮮總督府政務總監、委員ハ朝鮮總督府財務局長、朝鮮總督府殖產局長、朝鮮總督府法務局長及朝鮮總督府事務官二人ヲ以テ之ニ充ツ

第四條　特別ノ必要アル場合ニ於テハ第二條ノ定員ノ外委員會ニ於テ必要アリト認メタル事項又ハ朝鮮總督ノ諮問ニ係ル事項ニ關シテハ其ノ審查ノ結果ニ付理由ヲ具シ委員長ヨリ其ノ意見書又ハ報告書ヲ朝鮮總督ニ提出スヘシ

前項ノ外委員會ニ於テ必要アリト認メタル事項又ハ朝鮮總督ノ諮問ニ係ル事項ニ關シテハ其ノ審查ノ結果ニ付理由ヲ具シ委員長ヨリ其ノ意見書又ハ報告書ヲ朝鮮總督ニ提出スヘシ

第五條　委員會ニ於テ委員ヲシテ實地ニ就キ調査ヲ爲サシメムトスルトキハ其ノ調査ノ計畫、調査スヘキ物件ノ種目、所在地竝調査ノ方法及時日ヲ具シ朝鮮總督ニ申請スヘシ

委員ニシテ實地調査ヲ命セラレタルトキハ委員長ハ其ノ委員ノ氏名、調査スヘキ物件ノ種目、所在地、調査ノ方法及時日ヲ豫メ其ノ地ヲ管轄スル道長官及警務部長ニ通知スヘシ

第六條　委員會ニ書記ヲ置キ朝鮮總督府判任官ノ中ヨリ會長之ヲ命ス

書記ハ會長及幹事ノ指揮ヲ承ケ庶務ニ從事ス

附　則

本令ハ公布ノ日ヨリ之ヲ施行ス

㊙朝鮮關稅訴願審查委員會審查規程

明治四十五年五月
總訓第五十七號

朝鮮關稅訴願審查委員會審查規程左ノ通定ム

朝鮮關稅訴願審查委員會審查規程

第一條　朝鮮關稅訴願審查委員會ハ朝鮮總督ノ監督ヲ受ケ訴願書ノ送付ヲ受ケタルトキハ幹事ヲシテ議案ヲ調製セシメ開會ノ場所及日時ノ通知ト共ニ相當期間ヲ以テ之ヲ各委員ニ送付スヘシ

第二條　訴願ノ事項特別ノ調査ヲ要スルモノナルトキハ委員會ノ決議ヲ以テ委員中ヨリ特別委員ヲ選定シ期間ヲ指定シテ其ノ審查ニ付スルコトヲ得

第三條　特別審查委員ハ指定期間內ニ審查ヲ了シ其ノ結果ヲ會長ニ報告スヘシ

第四條　委員過半數ノ出席ナキカ又ハ其ノ他ノ事故ニ依リ決議ヲ爲スニ至ラサルトキハ會長ハ更ニ開會ノ場所及日時ヲ各委員ニ通知スヘシ

第五條　幹事ハ決議ノ結果ニ依リ具申書ヲ起草シ一件書類等ヲ添ヘ朝鮮總督ニ提出ノ手續ヲ爲スヘシ

具申書ニハ詳細ノ事由ヲ附スルモノトス

第六條　幹事ハ議事ノ要領ヲ筆記セシメ關係書類等ト共ニ之ヲ保存スヘシ

第七條　幹事ハ帳簿ヲ備ヘ文書其ノ他ノ收受發送ヲ記入スヘシ

㊙朝鮮總督府林野調查委員會官制

大正七年四月
勅令第百十號

改正　大正一〇年八第三五八號、一四年三第三三號

朕朝鮮總督府林野調查委員會官制ヲ裁可シ玆ニ之ヲ公布セシム

朝鮮總督府林野調查委員會官制

第一條　朝鮮總督府ニ林野調査委員會ヲ置ク

林野調査委員會ハ朝鮮林野調査令ニ依リ爲シタル査定ニ對スル不服ノ申立ヲ裁決シ竝査定及裁決ニ關スル再審ヲ爲ス

第二條　林野調査委員會ハ委員長一人及委員二十五人ヲ以テ之ヲ組織ス

第三條　委員長ハ朝鮮總督府政務總監ヲ以テ之ニ充ツ

委員ハ朝鮮總督ノ奏請ニ依リ朝鮮總督府判事、朝鮮總督府高等官及朝鮮總督府林野調査委員會事務官ノ中ヨリ內閣ニ於テ之ヲ命ス

朝鮮總督府判事ニシテ委員タル者ハ五人ヲ下ルコトヲ得ス

第四條　林野調査委員會ニ部ヲ置ク

部ニ部長ヲ置ク委員長ハ一ノ部長ト爲リ他ノ部長ハ委員ノ中ヨリ朝鮮總督之ヲ命ス

部ノ組織及事務分配ハ朝鮮總督ノ定ムル所ニ依ル

第五條　林野調査委員會ノ議事ハ部長及委員ヲ併セ五人以上出席スルニ非サレハ之ヲ爲スコトヲ得ス

議事ハ出席委員ノ過半數ヲ以テ之ヲ決ス可否同數ナルトキハ部長ノ決スル所ニ依ル

第六條　委員長ハ會務ヲ總理ス

委員長又ハ部長事故アルトキハ委員長ノ指定シタル委員其ノ事務ヲ代理ス

第八條　林野調査委員會ニ左ノ職員ヲ置ク

事務官　專任二人

副事務官　專任三人

書記　專任十人

通譯生　專任十人

第九條　事務官及副事務官ハ上司ノ命ヲ承ケ事務ヲ掌理ス

書記及通譯生ハ上司ノ指揮ヲ承ケ各庶務及通譯ニ從事ス

附則

本令ハ大正七年五月一日ヨリ之ヲ施行ス

●朝鮮總督府林野調査委員會事務章程

大正八年十二月
總訓第五十一號

改正　大正一〇年一〇第五五號、一四年四第一八號

朝鮮總督府林野調査委員會事務章程左ノ通定ム

第一條　朝鮮總督府林野調査委員會事務章程ヲ置ク

第二條　委員長ハ委員ノ部屬ヲ定ムヘシ

出席委員定數ニ充タサルカ爲部ノ議事ヲ爲スコト能ハサルトキハ委員長ハ他ノ部ノ委員ヲシテ之ヲ補フコトヲ得

第三條　委員長ハ各部ニ屬スヘキ事務ノ分配ヲ定ムヘシ

部長ハ部ノ事務ヲ掌理ス

部長ハ特ニ調査ヲ要スル事件ニ付其ノ部ノ委員中ヨリ主査委員ヲ命スヘシ

第四條　總會及部會ハ委員長之ヲ召集ス

第五條　法規ノ解釋ヲ一定シ若ハ裁決例ヲ變更スルノ必要アルトキハ委員長ハ之ヲ總會ノ議ニ付スヘシ

第六條　總會ハ各部ヨリ委員三人以上出席スルニ非サレハ議決スルコトヲ得ス

委員長ハ總會ノ議長ト爲リ議事ヲ整理ス

議事ハ出席委員ノ過半數ヲ以テ之ヲ決ス可否同數ナルトキハ議長ノ決スル所ニ依ル

第七條　主査委員ハ其ノ調査ニ係ル事件會議ノ際事實、證據及爭點等ニ付說明スヘシ

第八條　委員會ハ議事錄ヲ作成シ關係書類ト共ニ之ヲ保管スヘシ

議事錄ニハ委員長又ハ部長、事務官又ハ副事務官及書記之ニ署名捺印スヘシ

第九條　委員會ノ裁決書ニハ裁決ニ關與シタル部長及委員之ニ署名捺印スヘシ

第十條　裁決書ノ謄本ハ書記之ヲ作成シ朝鮮總督府林野調査委員會ノ印章ヲ押捺スヘシ

第十一條　會議ノ顚末ハ嚴ニ祕密ヲ守ルコト要ス

第十二條　委員會ニ於テ不服又ハ再審ノ申立ヲ受理シタルトキハ之ヲ關係道、府、郡、島、面支廳及同出張所ニ通知スヘシ

●朝鮮史編修會官制

改正　大正一〇年一〇第五五號、一四年四第一八號

朕朝鮮史編修會官制ヲ裁可シ玆ニ之ヲ公布セシム

第一條　朝鮮史編修會ハ朝鮮總督ノ管理ニ屬シ朝鮮史料ノ蒐集及編纂竝朝鮮史ノ編修ヲ掌ル

第二條　朝鮮史編修會ニ委員若干人ヲ以テ之ヲ組織ス

第三條　會長ハ朝鮮總督ノ奏請ニ依リ內閣ニ於テ之ヲ命ス

第四條　會長事故アルトキハ會長ノ指名シタル顧問又ハ委員其ノ職務ヲ代理ス

第五條　朝鮮史編修會ニ幹事若干人ヲ置ク朝鮮總督ノ奏請ニ依リ朝鮮總督府部內高等官ノ中ヨリ內閣ニ於テ之ヲ命ス

幹事ハ會長ノ指揮ヲ受ケ庶務ヲ整理ス

第六條　朝鮮史編修會ノ事務ニ從事セシムル爲之ニ若干ノ職員ヲ置ク

修史官　專任三人　奏任

修史官補　專任四人　判任

書記　專任二人　判任

第七條　修史官ハ會長ノ命ヲ承ケ朝鮮史料ノ蒐集及編纂竝朝鮮史編修ノ事務ヲ擔任ス

修史官補ハ上司ノ指揮ヲ受ケ朝鮮史料ノ蒐集及編纂竝朝鮮史編修ノ事務ニ從事ス

書記ハ上司ノ指揮ヲ承ケ庶務ニ從事ス

附則

本令ハ公布ノ日ヨリ之ヲ施行ス

●醫師試驗委員規程

大正三年七月
總訓第四十一號

醫師試驗委員規程左ノ通定ム

第一條　醫師試驗委員ハ委員長一人、委員若干人及主事一人ヲ以テ組織ス

委員長ハ部屬ノ事務ヲ掌理ス

委員ハ委員長ノ指揮ヲ承ケ試驗ニ關スル事務ヲ掌ル

主事ハ委員長ノ指揮ヲ承ケ庶務ニ從事ス

●藥劑師試驗委員規程

大正五年四月
總訓第二十二號

藥劑師試驗委員規程左ノ通定ム

第一條　藥劑師試驗委員ハ委員長一人、委員若干人及主事一人ヲ以テ組織ス

第二條　委員長、委員及主事ハ朝鮮總督府及所屬官署ノ高等官中ニ就キ之ヲ命ス

委員ハ委員長ノ申請ニ依リ前項ノ官吏以外ノ者ニ囑託スルコトアルヘシ

第三條　委員長ハ委員及主事ヲ監督シ試驗事務ヲ掌理ス

第四條　委員ハ委員長ノ指揮ヲ承ケ試驗ニ關スル事務ヲ掌ル

第五條　主事ハ委員長ノ指揮ヲ承ケ庶務ニ從事ス

●歯科醫師試驗委員規程

大正十年二月
總訓第八號

歯科醫師試驗委員規程左ノ通定ム

第一條　齒科醫師試驗委員ハ委員長一人委員若干人及主事一人ヲ以テ組織ス

第二條　委員長委員及主事ハ朝鮮總督府及所屬官署高等官ノ中ニヨリ之ヲ命シ又ハ囑託ス

委員ハ委員長ノ申請ニ依リ前項ノ官吏以外ノ者ニ囑託スルコトアルヘシ

第三條　委員長ハ委員及主事ヲ監督シ試驗ノ事務ヲ掌理ス

第四條　委員長ハ試驗終了後其ノ成績及試驗事務ノ要領ヲ朝鮮總督ニ報告スヘシ

第五條　委員ハ委員長ノ指揮ヲ承ケ試驗ヲ執行ス

第六條　主事ハ委員長ノ指揮ヲ承ケ試驗ニ關スル事務ヲ掌ル

第七條　齒科醫師試驗委員會ハ朝鮮總督ノ監督ニ屬シ私立ノ中學校、高等普通學校、高等女學校及女子高等普通學校教員ノ資格認定ニ關スル事務ヲ管掌ス

第二條　私立學校教員資格認定委員會ハ委員長一人委員若干人ヲ以テ之ヲ組織ス

必要アル場合ニハ臨時委員ヲ置クコトアルヘシ

第三條　委員長ハ朝鮮總督府學務局長ヲ以テ之ニ充ツ

委員及臨時委員ハ朝鮮總督府及同所屬官署ノ職員中ヨリ朝鮮總督之ヲ命ス

第四條　委員長ハ會務ヲ總理ス

委員長事故アルトキハ委員長ノ指定シタル委員其ノ職務ヲ代理ス

第五條　委員ハ鑑査及審査ニ關スル事務ヲ掌ル

第六條　朝鮮美術審査委員會ニ左ノ三部ヲ置ク

第一部　東洋畫（但シ第三部ニ屬スルモノハ之ヲ除ク）

第二部　西洋畫及彫刻

第三部　書及四君子（主トシテ墨色ヲ用ヰル簡單ナル畫）

委員ノ部屬ハ委員長ノ定ムル所ニ依ル

第七條　朝鮮美術審査委員會ニ幹事ヲ置ク

幹事ハ委員長ノ指揮ヲ承ケ朝鮮美術審査委員會ニ關スル事務ヲ掌ル

第八條　朝鮮美術審査委員會ニ書記ヲ置ク

書記ハ上司ノ指揮ヲ承ケ庶務ニ從事ス

●私立學校教員資格認定委員會規程

大正十二年七月
總訓第四十二號

私立學校教員資格認定委員會規程左ノ通定ム

私立學校教員資格認定委員會規程

朝鮮總督府

第一條　朝鮮總督府ニ私立學校教員資格認定委員會ヲ置ク

委員會ハ私立學校教員資格認定ニ關スル事務ヲ掌ル

第二條　委員會ハ委員長及委員ヲ以テ之ヲ組織ス

委員長ハ政務總監ヲ以テ之ニ充ツ

委員ハ朝鮮總督府高等官ノ中ヨリ朝鮮總督之ヲ命ス

第三條　委員長ハ會務ヲ總理ス

委員長事故アルトキハ委員長ノ指定シタル委員其ノ職務ヲ代理ス

第四條　委員會ニ幹事ヲ置キ朝鮮總督府高等官ノ中ヨリ朝鮮總督之ヲ命ス

幹事ハ委員長ノ指揮ヲ承ケ庶務ヲ整理ス

第五條　委員會ニ書記ヲ置キ朝鮮總督府高等官ノ中ヨリ朝鮮總督之ヲ命ス

書記ハ上司ノ指揮ヲ承ケ庶務ニ從事ス

第六條　委員會ニ通譯生ヲ置キ朝鮮總督府高等官ノ中ヨリ朝鮮總督之ヲ命ス

通譯生ハ上司ノ指揮ヲ承ケ通譯ニ從事ス

第七條　委員會ニ委員長ノ指揮ヲ承ケ朝鮮美術審査委員會ニ關スル事務ヲ掌ル

第八條　朝鮮美術審査委員會ニ書記ヲ置ク

書記ハ上司ノ指揮ヲ承ケ庶務ニ從事ス

●朝鮮美術審査委員會規程

大正十一年一月
總訓第一號

改正　大正一三年四第五號

朝鮮美術審査委員會規程左ノ通定ム

朝鮮美術審査委員會規程

第一條　朝鮮美術審査委員會ハ朝鮮美術展覽會ノ出品ヲ審査スル爲朝鮮總督府ニ朝鮮美術審査委員會ヲ置ク

第二條　朝鮮美術審査委員會ハ委員長及委員若干人ヲ以テ之ヲ組織ス

第三條　委員長ハ政務總監ヲ以テ之ニ充ツ

委員ハ朝鮮總督府官吏又ハ美術ニ關シ學識經驗アル者ノ中ヨリ朝鮮美術展覽會開催毎ニ朝鮮總督之ヲ命シ又ハ囑託ス

第四條　委員長ハ會務ヲ總理ス

委員長事故アルトキハ委員長ノ指定シタル委員其ノ職務ヲ代理ス

第五條　委員ハ鑑査及審査ニ關スル事務ヲ掌ル

第六條　朝鮮美術審査委員會ニ左ノ三部ヲ置ク

第一部　東洋畫（但シ第三部ニ屬スルモノハ之ヲ除ク）

第二部　西洋畫及彫刻

第三部　書及四君子（主トシテ墨色ヲ用ヰル簡單ナル畫）

委員ノ部屬ハ委員長ノ定ムル所ニ依ル

第七條　朝鮮美術審査委員會ニ幹事ヲ置ク

幹事ハ委員長ノ指揮ヲ承ケ朝鮮美術審査委員會ニ關スル事務ヲ掌ル

第八條　朝鮮美術審査委員會ニ書記ヲ置ク

書記ハ上司ノ指揮ヲ承ケ庶務ニ從事ス

●朝鮮總督府中樞院官制

明治四十三年九月
勅令第三百五十五號

改正　明治四五年三第二七號、大正四年五第六二三號、一〇年四第一六八號、一二年五第二六一號、一三年二第四二號

朕朝鮮總督府中樞院官制ヲ裁可シ玆ニ之ヲ公布セシム

第一條　朝鮮總督府中樞院ハ朝鮮總督ノ諮詢ヲ經テ朝鮮總督府中樞院官制ヲ裁可シ玆ニ之ヲ公布セシム

第一條　朝鮮總督府中樞院ハ朝鮮總督ニ隸シ朝鮮總督ノ諮詢ニ應スル所ノ事項ノ外朝鮮總督ノ中樞院ヲシテ朝鮮ノ舊慣及制度ニ關スル事項ヲ調査セシムルコトヲ得

第二條　中樞院ニ左ノ職員ヲ置ク

議長　一人　親任待遇

副議長　五人　勅任待遇

顧問　六十五人　勅任待遇又ハ奏任待遇

參議　書記官長　專任一人　奏任

書記官　專任一人　奏任

通譯官　專任七人　判任

通譯生

第三條　中樞院議長ハ朝鮮總督府政務總監ヲ以テ之ニ充ツ

議長ハ院務ヲ總管シ中樞院ヨリ發スル一切ノ公文ニ署名ス

中樞院副議長ハ議長ヲ補佐シ議長事故アルトキハ其ノ職務ヲ代理ス

第四條　顧問及參議ハ院議ヲ審定ス

第五條　削除

第六條　副議長、顧問及參議ハ朝鮮總督ノ奏請ニ依リ內閣ニ於テ之ヲ命ス

副議長、顧問及參議ノ任期ハ三年トス但シ必要アル場合ニ於テハ任期中僻任スルコトヲ妨ケス

第七條　副議長ニハ年額四千圓以內、顧問及參議ニハ三千圓以內ヲ朝鮮總督ノ定ムル所ニ依リ手當トシテ支給ス但シ官吏ニシテ副議長、顧問又ハ參議タル者ニハ手當ヲ支給セス

第八條　削除

第九條　書記官長ハ朝鮮總督府ノ局長ヲシテ之ヲ兼ネシム議長ノ監督ヲ承ケ院務ヲ掌理ス

第十條　書記官ハ書記官長ノ命ヲ承ケ院務ヲ掌ル

ニ列席スルコトヲ得

第六條　議案ハ書記官之ヲ朗讀シ必要アルトキハ議長ハ書記官長、書記官其ノ他ノ列席者ヲシテ之カ說明ヲ爲サシム

第六條ノ二　凡ソ總議ハ二人以上ノ贊成者アルヲ待チテ議題ト爲スヘシ

第六條ノ三　議長ハ發言ヲ求ムル者ナキサルトキハ議事ヲ終結スルコトヲ得

第七條　議事ハ出席シタル顧問及參議ノ過半數ヲ以テ之ヲ決ス可否同數ナルトキハ議長ノ決スル所ニ依ル

第八條　議長ハ必要アリト認ムルトキハ顧問又ハ參議ノ中ヨリ委員ヲ指定シ會議事項ヲ審査セシムルコトヲ得

第九條　議事錄ニハ書記官長及出席シタル顧問又ハ參議二人以上署名スヘシ

第十條　會議ノ顚末ハ議長ヨリ朝鮮總督ニ報告スヘシ

第三款　朝鮮總督府圖書館

●朝鮮總督府圖書館官制

大正十二年十一月
勅令第四百九十三號

改正　大正一四年五第一九二號

朕朝鮮總督府圖書館官制ヲ裁可シ玆ニ之ヲ公布セシム

第一條　朝鮮總督府圖書館ハ朝鮮總督ノ管理ニ屬シ圖書ヲ蒐集保存シテ公衆ノ閱覽參考ノ用ニ供スル所トス

第二條　朝鮮總督府圖書館ニ左ノ職員ヲ置ク

館長　奏任
司書　專任三人　判任
書記　專任二人　判任

第三條　館長ハ朝鮮總督ノ命ヲ承ケ館務ヲ掌理シ所屬職員ヲ監督ス

第三條ノ二　司書ハ上官ノ指揮ヲ承ケ圖書ノ蒐集、保存及閱覽ニ關スル事務ニ從事ス

第四條　書記ハ上官ノ指揮ヲ承ケ庶務ニ從事

第五條　朝鮮總督府圖書館官制ニ依リ朝鮮總督府圖書館ニ評議員ヲ置クコトヲ得

附　則

本令ハ公布ノ日ヨリ之ヲ施行ス

第四款　朝鮮總督府地方官官制

●朝鮮總督府地方官官制

明治四十三年九月
勅令第三百七十七號

改正　四四年四第八九號、四五年三第三七號、大正二年四第六號、四年四第五號、三年六第一三三號、四年五第六六號、四年七第一七號、五年三第六〇號、六年七第一五九號、七年四第九七號、八年六第一六五號、九年八第三九號、九年五第一三三號、一〇年八第三五號、一〇年二第八〇號、一一年八第三五號、一二年四第一五六號、一三年一二第四一八號、一四年四第一八五號、一四年五第二〇〇號

朝鮮總督府地方官官制ヲ裁可シ玆ニ之ヲ公布セシム

朝鮮總督府地方官官制

第一條　朝鮮ニ左ノ道ヲ置ク

京畿道
忠淸北道
忠淸南道
全羅北道
全羅南道
慶尙北道
慶尙南道
黃海道
平安南道
平安北道
江原道
咸鏡南道
咸鏡北道

第二條　道ニハ道ニシテ左ノ職員ヲ置ク

知事　專任十三人　勅任
參與官　專任十三人　勅任又ハ奏任
事務官　三十九人　奏任
理事官　專任三十八人　奏任

警視　專任四十八人　奏任
通譯官　專任一人　奏任
港務醫官　專任一人　奏任
獸醫官　專任四人　奏任
技師　專任三十七人　奏任
屬　專任四百四十七人　判任
警部　專任二十六人　判任
港務醫官補　專任四百二十八人　判任
獸醫官補　專任六人　判任
技手　專任二百五十四人　判任
森林主事　專任百八十人　判任
警部補　專任七百八十一人　判任

第三條　參與官ハ各道專任一人、事務官ハ各道三人ヲ以テ定員トス

通譯官ハ平安南道ニ專任一人、港務醫官ハ慶尙南道ニ專任一人、獸醫官ハ京畿道、慶尙南道、咸鏡南道及咸鏡北道ニ各專任一人ヲ置ク

理事官、警視、技師及前條ニ揭クル判任官ノ各道ノ定員ハ朝鮮總督之ヲ定ム

第四條　大正九年勅令第二百六十二號第一條ノ規定ニ依リ俸給最低額ヨリ低キ俸給ヲ受クル技師及技手ニシテ他ノ職務ニ從事スル者ノ員數ハ主トシテ從事スル職務ノ職員ノ定員ノ內ト雖モ其ノ他ノ職員ノ定員ノ外トス

第五條　知事ハ朝鮮總督ニ隷シ法令ヲ執行シ管內ノ行政事務ヲ管理シ所屬官吏ヲ指揮監督ス

所部ノ判任官以下ノ進退ハ知事之ヲ行フ

第六條　知事ハ管內ノ行政事務ニ關シ職權又ハ委任ノ範圍內ニ於テ道令ヲ發スルコトヲ得

第七條　知事ハ府尹、郡守又ハ島司ノ命令又ハ處分ニシテ制規ニ違ヒ公益ヲ害シ又ハ權限ヲ犯スモノアリト認ムルトキハ其ノ命令又ハ處分ヲ取消シ又ハ停止スルコトヲ得

第八條　知事ハ安寧秩序ヲ保持スル爲兵力ヲ要スルトキハ之ヲ朝鮮總督ニ具狀スヘシ但シ非常急變ノ場合ニ際シテハ直ニ當該地方駐在軍隊ノ司令官ニ出兵ヲ要求スルコトヲ得

第九條　知事事故アルトキハ官等ノ順序ニ從ヒ事務官其ノ職務ヲ代理ス

第十條　知事ハ其ノ職權ニ屬スル事務ノ一部ヲ府尹、郡守、島司又ハ警察署長ニ委任スルコトヲ得

第十一條　參與官ハ知事ノ諮問ニ應シ又ハ臨時命ヲ承ケ事務ニ服ス

第十二條　各道ニ知事官房、內務部、財務部及警察部ヲ置ク

官房及各部ノ事務分掌ハ朝鮮總督之ヲ定ム

第十三條　部長ハ事務官ヲ以テ之ニ充ツ知事ノ命ヲ承ケ部務ヲ掌理シ部下ノ官吏ヲ指揮監督ス

警察部長ハ警察及衞生事務ノ執行ニ關シ知事ノ命ヲ承ケ部下ノ警視、警部、警部補巡查及消防手ヲ指揮監督ス

第十三條ノ二　各道ニ視學官ヲ置キ理事官ヲ以テ之ニ充ツ

視學官ハ上官ノ命ヲ承ケ學事ノ視察其ノ他敎育ニ關スル事務ヲ掌ル

第十四條　理事官ハ上官ノ命ヲ承ケ道務ヲ掌ルル

第十五條　通譯官ハ上官ノ命ヲ承ケ通譯ヲ掌ル

第十五條ノ二　警視ハ知事ノ命ヲ承ケ警察及衞生事務ヲ分掌シ部下ノ警部、警部補、巡查及消防手ヲ指揮監督ス

第十五條ノ三　削除

第十五條ノ四　港務醫官ハ上官ノ命ヲ承ケ海港檢疫及醫務ヲ掌ル

第十五條ノ五　獸醫官ハ上官ノ命ヲ承ケ獸畜ニ關スル檢疫、檢查及醫務ヲ掌ル

第十五條ノ六　技師ハ上官ノ命ヲ承ケ技術ヲ掌ル

第十六條　屬ハ上官ノ指揮ヲ承ケ庶務ニ從事ス

視學官ハ上官ノ命ヲ承ケ學事ニ關スル視察及事務ニ從事ス

警部ハ上官ノ指揮ヲ承ケ警察及衞生事務ニ從事ス

警部補ハ上官ノ指揮ヲ承ケ警察及衞生事務ニ從事シ部下ノ警部補、巡查及消防手ヲ指揮監督ス

第十六條ノ二　削除

第二十四條　削除

第二十五條　各府郡島ニ面ヲ置ク

面ニ面長ヲ置ク

第二十六條　面長ハ郡守又ハ島司ノ指揮ヲ承ケ面內ノ行政事務ヲ補助執行ス

面及面長ニ關スル規程ハ朝鮮總督之ヲ定ム

第二十六條　全羅南道ニ慈惠醫院ヲ附置ス

慈惠醫院ハ癩ノ診療ニ關スルコトヲ掌ル

醫院ニ左ノ職員ヲ置ク

院長　奏任　一人
醫官　專任三人　判任
醫員　專任一人　判任
書記　專任一人　判任
藥劑手　專任一人　判任

第二十七條　院長ハ醫官ヲ以テ之ニ充ツ知事ノ指揮監督ヲ承ケ院務ヲ掌理シ部下ノ職員ヲ監督ス

第二十八條　醫官ハ院長ノ命ヲ承ケ醫務ヲ掌ル

醫員ハ上官ノ指揮ヲ承ケ醫務ニ從事ス

書記ハ上官ノ指揮ヲ承ケ庶務ニ從事ス

藥劑手ハ上官ノ指揮ヲ承ケ調劑ニ從事ス

第二十九條　消防手ノ俸給其ノ他ノ給與其ノ他消防署ニ關スル經費ハ國庫ニ屬スルモノヲ除クノ外京畿道地方費ノ支辨トス

附　則

本令ハ明治四十三年十月一日ヨリ之ヲ施行ス

附　則（大正二年四月勅令第五十五號）

本令ハ公布ノ日ヨリ之ヲ施行ス

本令施行ノ際現ニ奏任官タル朝鮮總督府道慈惠醫院醫員ノ職ニ在ル者ハ別ニ辭令ヲ用キス朝鮮總督府道慈惠醫院醫官ニ同官等俸給ヲ以テ任セラレタルモノト

附　則（大正四年五月勅令第六十六號）

本令ハ公布ノ日ヨリ之ヲ施行ス

他ノ官制中府尹又ハ郡守トアルハ之ヲ府尹、郡守又ハ島司トス

附　則（大正八年八月勅令第三百九十一號）

本令ハ公布ノ日ヨリ之ヲ施行ス

本令施行ノ際現ニ朝鮮總督府道長官ノ職ニ在ル者別ニ辭令書ヲ交付セラレサルトキハ朝鮮總督府道知事ニ同官等俸給ヲ以テ任セラレタルモノトス

當分ノ內第三部長ハ警視ヲ以テ之ニ充ツルコトヲ得

別ニ定ムルモノヲ除クノ外他ノ勅令中朝鮮總督府ノ道長官トアルハ道知事トス

附　則（大正十年二月勅令第二十三號）

本令ハ公布ノ日ヨリ之ヲ施行ス

本令施行ノ際現ニ朝鮮總督府ノ部長ニ非サル道事務官、府事務官、道慈惠醫院醫長、道書記又ハ府郡島書記ノ職ニ在ル者別ニ辭令書ヲ交付セラレサルトキハ各朝鮮總督府ノ道理事官、府理事官、道慈惠醫院醫官、道屬又ハ府郡島屬ニ同官等俸給ヲ以テ任セラレタルモノトス

●朝鮮總督府道事務分掌規

程

大正十年十二月
總訓第六十五號

改正　大正一〇年一二第七〇號、一三年一二第三二號、一四年一第三號

朝鮮總督府道事務分掌規程左ノ通改正ス

朝鮮總督府道事務分掌規程

第一條　知事官房ニ於テハ左ノ事務ヲ掌ル

一　人事ニ關スル事項
二　褒賞ニ關スル事項
三　文書ノ往復、記錄、編纂及保管ニ關スル事項
四　統計及報告ニ關スル事項
五　官印ノ管守ニ關スル事項

第二條　內務部ニ於テハ左ノ事務ヲ掌ル

一　府郡島面其ノ他公共團體ノ行政監督ニ關スル事項
二　道地方費及臨時恩賜金ニ關スル事項
三　賑恤救濟ニ關スル事項
四　社寺宗教及享祀ニ關スル事項
五　兵事ニ關スル事項
六　鄉校財產ニ關スル事項
七　道令訓令其ノ他重要ナル處分ノ審議ニ關スル事項
八　土木ニ關スル事項
九　會計ニ關スル事項
十　教育ニ關スル事項
十一　農、商、工、森林、水產及鑛產ニ關スル事項
十二　他ノ主管ニ屬セサル事項

第三條　財務部ニ於テハ左ノ事務ヲ掌ル

一　國稅及地方稅ニ關スル事項
二　稅外諸收入ニ關スル事項
三　驛屯土ニ關スル事項
四　土地臺帳及林野臺帳ニ關スル事項
五　地方金融及金融機關ニ關スル事項
六　道令庫ノ監督ニ關スル事項

第四條　警察部ニ於テハ左ノ事務ヲ掌ル

一　警察ニ關スル事項
二　衛生ニ關スル事項
三　警察文書ノ往復、記錄、編纂及保管ニ關スル事項
四　警察職員ノ進、賞罰其ノ他身分ニ關スル事項但シ判任官以上ノモノヲ除ク

第五條　內務部ニ地方課、學務課、產業課、土木課及會計課ヲ、財務部ニ稅務課及理財課ヲ、警察部ニ警務課、高等警察課、保安課及衛生課ヲ置ク

道知事必要アリト認ムルトキハ朝鮮總督ノ認可ヲ受ケ內務部ニ農務課、山林課、商工課又ハ水產課ヲ、警察部ニ刑事課ヲ增置スルコトヲ得

第六條　各課ノ分擔事務ハ道知事之ヲ定ム

第七條　知事官房ニ主事ヲ、各課ニ課長ヲ置ク

●道ノ位置、管轄區域及府郡ノ名稱、位置、管轄區域

大正二年十二月
總令第百十一號

改正　大正二年九第一四三號、三年一二第一七六號、三年一二第一七九號、四年四第三九號、五年一〇第一九號、六年一二第九六號、八年三第三九號、八年五第八六號、八年一〇第一七二號、九年一二第一三號、一〇年一第一二號、一年一第二號、一〇年八第一二號、一年一〇第一四號、一二年一第一二六號、一三年一二第一三號、一三年四第一五號、一四年一二第七六號、一四年七第七五號、一四年一二第九二號

道ノ位置、管轄區域及府郡ノ名稱、位置、管轄區域左ノ通定ム

道ノ位置、管轄區域及府郡ノ名稱、位置、管轄區域

京畿道

名稱	位置	管轄區域
京城府	京城	京城府東部、南部、北部、中部、西部（廣岩、勒橋、新井洞、武岩洞、靚ノ一部、東山洞）龍山面ノ內青坡二契、青坡三契、東門外、兄弟井、萬里倉、下馬碑契、新倉內、賑恤倉、灘項、桃花外洞、桃花內洞、麻浦、沙村里、新村里、青坡一契、青坡四契ノ一部ヲ除ク）、龍山面ノ內老隱里ノ一部（別紙圖面ノ通）、上栗面ノ內八星里ノ一部（別紙圖面ノ通）及石橋村ノ一部（別紙圖面ノ通）ヲ除ク）ノ一圓
仁川府	仁川	高陽郡京城面ノ內北芝面、豆毛面及西部、龍山面、崇信面、仁昌面、漢陽郡古陽州面ノ內仁川府各國居留地、舊日本居留地支那居留地一圓、府內面、多所面ノ一部（別紙圖面ノ通）、富平郡一圓、仁川府舊邑面、西面、南村面、烏洞面、新靚面、田反面、黃等川面、朱安面、永宗面、德積面、多所面ノ內仁川府ニ屬セサル地域
高陽郡	京城	高陽郡一圓、京城府西江面、恩平面、延禧面及西部、龍山面、崇信面、仁昌面、漢陽郡古陽州面ノ內京城府ニ屬セサル地域
仁川府	仁川	仁川府各國居留地舊日本居留地支那居留地一圓、府內面、多所面ノ一部（別紙圖面ノ通）
富川郡	仁川	富平郡一圓、仁川府舊邑面、西面、南村面、烏洞面、新靚面、田反面、黃等川面、朱安面、永宗面、德積面、多所面ノ內仁川府ニ屬セサル地域
始興郡	永登浦	始興郡一圓、果川郡一圓、安山郡（月谷面、北方面、鞏串面ヲ除ク）ノ一圓
高陽郡	京城	高陽郡一圓、京城府西江面、恩平面、延禧面及西部、龍山面、崇信面、仁昌面、漢芝面、豆毛面ノ內京城府ニ屬セサル地域
水原郡	水原	水原郡（南部面、北部面、日用面、莉石面、松洞面、梅谷面、三峰面、龍伏面、安寧面、山城面、南谷面、鷲溪面、貢鄕面、章洲面、台村面、東北面、漁灘面、晴湖面、楚坪面、正林面、南面、床笏面、楊洞面、甘味面）、南陽郡（靈興面、大阜面ヲ除ク）ノ一圓、廣州郡儀谷面、旺倫面、安山郡月谷面、北方面、鞏串面
振威郡	平澤	振威郡一圓、水原郡宗德面、栗北面、水北面、土津面、西新里面、青龍面、宿城面、梧井面、振北面、浦內面、玄巖面、安外面、升良面、佳士面、廣德面、楊甘面古念里、蓼塘里及鄕南面求文川里ノ各一部、忠清南道平澤郡一圓
安城郡	安城	竹山郡（遠一面、近三面、遠三面、近一二面）ノ一圓、安城郡一圓、陽智郡一圓
龍仁郡	金良場	龍仁郡一圓、陽智郡一圓、竹山郡遠一面、近三面、遠三面、近一二面、利川郡一圓
利川郡	利川	陰竹郡（東面ノ內老坪里ノ一部（別紙圖面ノ通）、下栗面ノ內裳谷里ノ一部（別紙圖面ノ通）及石橋村ノ一部（別紙圖面ノ通）ヲ除ク）ノ一圓、忠淸北道陰城郡法旺面ノ內石院里ノ一部（別紙圖面ノ通）、豆衣面ノ內龍山里
金浦郡	金浦	金浦郡一圓、通津郡一圓、陽川郡一圓
江華郡	江華	江華郡（信島、矢島、茅島、長峰島ヲ除ク）ノ一圓、喬桐郡一圓
坡州郡	汝山	坡州郡一圓、交河郡一圓
開城郡	開城	開城郡（豐德郡一圓
抱川郡	西面壹	永平郡一圓、抱川郡一圓
漣川郡	漣川	漣川郡一圓、朔寧郡（乃文面、寅目面、馬場面ヲ除ク）ノ一圓、麻田郡一圓、楊州郡嶺斤面
廣州郡	慶安面	廣州郡（儀谷面旺倫面ヲ除ク）ノ一圓
京安里		楊平郡（南終面ヲ除ク）ノ一圓
楊平郡	楊平	楊州郡（嶺斤面、古楊州面ヲ除ク）ノ一圓
楊州郡	柴芭面議政府里	加平郡一圓
加平郡	加平	驪州郡一圓
驪州郡	驪州	長湍郡一圓
長湍郡	長湍	忠淸北道

忠淸南道

名稱	位置	管轄區域
忠州郡	忠州	忠州郡（甘勿面、栗枝面、德山面ヲ除ク）ノ一圓
燕岐郡	全義郡	燕岐郡一圓、公州郡陽也里面、鳴灘面、三岐面ノ內老隱里ノ一部（濟川以北ノ地域）杏坪里、岐陽洞、松潭里、鳳山洞、坪村里、岐陽洞、松潭里、鳳山洞、坪村里、禾玉里、星川面、西斤所里、李山洞、道岑里、柯亭里、德岩里、眞儀洞、宗村里、倉洞、羅城里ノ一部（濟川以北ノ地域）ヲ除ク
鎭岑郡	公州郡	鎭岑郡一圓、公州郡（儀谷面旺倫面ヲ除ク）ノ一圓、文義郡一圓、清州郡（靑川面ヲ除ク）ノ一圓、清安郡西面、槐山郡一圓、延豐郡（西面ヲ除ク）ノ一圓、淸安郡（西面ヲ除ク）ノ一圓、淸州郡靑川面、忠州郡甘勿面、栗枝面
公州郡	公州	公州郡（儀谷面旺倫面ヲ除ク）ノ一圓、廣州郡（靑川面ヲ除ク）ノ一圓、楊平郡（南終面ヲ除ク）ノ一圓、楊州郡（嶺斤面、古楊州面ヲ除ク）ノ一圓、驪州郡驪州郡一圓、驪州郡一圓、長湍郡一圓、長湍郡一圓
恩津郡	連山	恩津郡一圓、連山郡一圓
論山郡	論山	魯城郡（素砂面ヲ除ク）ノ一圓、石城郡院北面、定止面、三山面、瓶村面、牛昌面
扶餘郡	扶餘	扶餘郡（道城面ノ內九龍里、公洞面ノ內琴江里中琴江左岸ノ地域ヲ除ク）ノ一圓、林川郡一圓、鴻山郡一圓、魯城郡素砂面、公州郡半灘面ノ內書院里及正谷里ノ一部（別紙圖面ノ通）、石城郡縣內面、北面、會山面、碑堂面
大田郡	大田	懷德郡一圓、鎭岑郡一圓、公州郡縣內面
舒川郡	舒川	舒川郡一圓、韓山郡一圓、庇仁郡一圓
保寧郡	大川面	保寧郡（靑所面ノ內釜岩里、陰村、陽村、靑村ヲ除ク）ノ一圓、鰲川郡（河南面ノ內烟島里、開也島里、竹島里、烏里、河西面ノ內於靑島里ヲ除ク）ノ一圓
大川里		藍浦郡一圓
洪城郡	洪州	洪州郡（於乙面、興口香面、化城面、上田面ヲ除ク）ノ一圓、結城郡一圓、保寧郡靑所面ノ釜岩里、陰村、陽村、靑村
堤川郡	堤川	堤川郡一圓、淸風郡一圓、忠州郡德山面
丹陽郡	丹陽	靑陽郡一圓、定山郡一圓、洪州郡於乙面、興口香面、化城面、上田面、扶餘郡道城面ノ內九龍里、公洞面ノ內琴江里中琴江左岸ノ地域
靑陽郡	靑陽	丹陽郡一圓、永春郡一圓
陰城郡	陰城	陰城郡（法旺面ノ內石院里ノ一部（別紙圖面ノ通）、豆衣面ノ內龍山里ヲ除ク）ノ一圓、忠州郡蘇坡面、沙伊面、京畿道陰竹郡東面ノ內老坪里ノ一部（別紙圖面ノ通）、下栗面ノ內裳谷里ノ一部（別紙圖面ノ通）、上栗面ノ內八星里ノ一部（別紙圖面ノ通）及石橋村ノ一部（別紙圖面ノ通）
瑞山郡	瑞山	瑞山郡一圓、泰安郡一圓、海美郡一圓
唐津郡	唐津	唐津郡一圓、河川郡一圓
鎭川郡	鎭川	鎭川郡一圓、京畿道竹山郡南面ノ內加尺里、東注里

全羅北道　位置　全州

名稱	位置	管轄區域
群山府	群山府各國居留地一圓	北面ノ內藏貯洞、大井洞、松昌洞、開福洞、新興洞、明治町通、橫田町、江戶町、芦町、榮町（別紙圖面ノ通）
沃溝郡	群山府朴面、風面、長面、東面、西面、定面、米面、北面ノ內群山府ニ屬セサル地域	臨陂郡（東一面ノ內芳橋里、下黔里ヲ除ク）ノ一圓
		咸悅郡南二面ノ內馬浦里、上黔里、下黔里
		全羅南道智島郡古群山面
		忠淸南道鰲川郡河南面ノ內烟島里、竹島里、開也島里、河西面ノ內於靑島里
益山郡	裡里	咸悅郡（黔里、下黔里ヲ除ク）ノ一圓
		龍安郡
		益山郡
		彌山郡
		臨陂郡東一面ノ內芳橋里
全州郡	全州	全州郡一圓
金堤郡	金堤	金堤郡一圓
		萬頃郡一圓
		金溝郡一圓
高敞郡	高敞	高敞郡一圓
		茂長郡一圓
井邑郡	井邑	古阜郡（白山面、巨麻面、德林面ヲ除ク）ノ一圓
		井邑郡一圓
		泰仁郡一圓
錦山郡	錦山	錦山郡一圓
		珍山郡一圓
鎭安郡	鎭安	龍潭郡一圓
		鎭安郡一圓
南原郡	南原	南原郡（只沙面、德古面ノ內西村、東里、上後里、中後里、次後里、上里、上新村ヲ除ク）ノ一圓
		雲峰郡一圓
扶安郡	扶安	扶安郡一圓
		古阜郡白山面、巨麻面、德林面
任實郡	任實	任實郡（靈溪面ヲ除ク）ノ一圓
		南原郡只沙面、德古面ノ內西村、東里、上後里、中後里、次後里、上新村
淳昌郡	淳昌	淳昌郡一圓
		任實郡靈溪面
茂朱郡	茂朱	茂朱郡一圓
長水郡	長水	長水郡一圓

全羅南道　位置　光州

名稱	位置	管轄區域
木浦府	木浦	木浦府各國居留地一圓、府內面ノ內陽洞、新昌洞、嘉峙洞ノ一部、南橋洞ノ一部、北橋洞ノ一部、竹洞ノ一部、溫錦洞ノ一部（別紙圖面ノ通）
		木浦府三鄕面、一老面、二老面、朴谷面、一西面、二西面、石津面、外邑面、玄化面、多慶面、望雲面、海際面、珍下山面、府內面ノ內木浦府ニ屬セサル地域
		智島郡（古群山面、蝟島面、洛月面ヲ除ク）ノ一圓
		莞島郡八禽面
務安郡	木浦	珍島郡都草面
羅州郡	羅州	南平郡一圓
		羅州郡一圓
		咸平郡章本面、赤良面、鮫磯面
		光州郡所旨面ノ內松線里、松下里
和順郡	和順	同福郡一圓
		綾州郡一圓
谷城郡	谷城	谷城郡一圓
		昌平郡玉山面、水面、立面、衆面、火面、只面
		求禮郡古達面
潭陽郡	潭陽	潭陽郡一圓
		昌平郡內面、古縣內面、內南面、外南面、西面、北面、長南面、東西面、長北面、德面、大面、加面
		長城郡甲鄕面、大峙面
		光州郡葛田面
麗水郡	麗水	麗水郡一圓
		突山郡斗南面、南面、華蓋面、玉井面（獐島、內白日里ヲ除ク）三山面、太仁面ノ內猫島
咸平郡	咸平	咸平郡（大化面、烏山面、章本面ヲ除ク）ノ一圓
		木浦府金洞面、進禮面、佐村面、嚴多面、新老面
靈光郡	靈光	靈光郡（外東面、內東面、縣內面、森內面、森北面、外西面ヲ除ク）ノ一圓
		智島郡蝟島面、洛月面
光州郡	光州	光州郡（葛田面、大峙面、所旨面ノ內松線里、松下里ヲ除ク）ノ一圓
		咸平郡烏山面
光陽郡	光陽	光陽郡一圓
		突山郡太仁面（猫島ヲ除ク）
興陽郡	興陽	興陽郡一圓
		突山郡錦山面、蓬萊面、玉井面ノ內獐島、內白日里、外白日里
		莞島郡得良面
寶城郡	寶城	寶城郡一圓
		長興郡泉浦面、會寧面、熊峙面

慶尙北道　位置　大邱

名稱	位置	管轄區域
康津郡	康津	康津郡（白道面ノ內月城里、項里、萬樹里、佐日里、金塘里）莞島郡郡內面ノ內加牛島 一圓
海南郡	海南	海南郡一圓
		莞島郡甫吉面ノ內三馬島
		康津郡白道面ノ內月城里、項里、萬樹里、佐日里、金塘里、內峰里、東里、中山里、防築里、南村里
長城郡	長城	長城郡（甲鄕面ヲ除ク）ノ一圓
		咸平郡大化面
		靈光郡外東面、內東面、縣內面、森南面、森北面、外西面
求禮郡	求禮	求禮郡（古達面ヲ除ク）ノ一圓
長興郡	長興	長興郡（泉浦面、會寧面、熊峙面ヲ除ク）ノ一圓
莞島郡	莞島	莞島郡（八禽面、得良面、秋子面、甫吉面ノ內橫三島、三馬島、郡內面ノ內加牛島ヲ除ク）ノ一圓
珍島郡	珍島	珍島郡（都草面ヲ除ク）ノ一圓
順天郡	順天	順天郡一圓
靈巖郡	靈巖	靈巖郡一圓

慶尙北道　位置　大邱

名稱	位置	管轄區域
大邱府	大邱	大邱府大邱面（一新川洞、新岩洞、南山洞ノ一部ヲ除ク）ノ一圓（別紙圖面ノ通）
		玄風郡一圓
		大邱府東中面、東下面、解東村面、解西部面、解西村面、解北村面、守東面、守北面、守縣內面、上守南面、下守南面、上守西面、下守西面、西中面、遠西面、城西面、上守北面、河南面、河西面、河北面、甘勿川面、租巖面、仁興面、花縣內面、月背面、玉浦面、法化面、省平谷面、大邱面ノ內大邱府ニ屬セサル地域
達城郡	大邱	
慶山郡	慶山	慶山郡一圓
		慈仁郡一圓
		河陽郡一圓
永川郡	永川	永川郡一圓
		新寧郡一圓
慶州郡	慶州	慶州郡一圓
		長譽郡內南面、陽南面
迎日郡	浦項	延日郡一圓
		興海郡一圓
		淸河郡一圓
		長譽郡（內南面、陽南面ヲ除ク）ノ一圓
盈德郡	盈德	盈德郡一圓
		寧海郡一圓
英陽郡	英陽	英陽郡一圓
		眞寶郡東面、北面
靑松郡	靑松	靑松郡一圓
		眞寶郡（東面、北面ヲ除ク）ノ一圓
安東郡	安東	安東郡一圓
義城郡	義城	義城郡（比安郡縣西面ヲ除ク）龍宮郡中下面 一圓
軍威郡	軍威	義興郡一圓
		軍威郡一圓
漆谷郡	倭館	漆谷郡一圓
		仁同郡一圓
金泉郡	金泉	金山郡一圓
		知禮郡一圓
		開寧郡一圓
		星州郡薪谷面
尙州郡	尙州	尙州郡（功西面ノ內熊北里ヲ除ク）ノ一圓
		咸昌郡一圓
醴泉郡	醴泉	龍宮郡（中下面、西面ヲ除ク）ノ一圓
		醴泉郡一圓
		比安郡縣西面
		榮州郡上里面及下里面
榮州郡	榮州	豐基郡一圓
		榮州郡（上里面、下里面ヲ除ク）ノ一圓
		順興郡（花川面、壽民丹面、水息面ヲ除ク）ノ一圓
奉化郡	乃城	奉化郡一圓
		順興郡花川面、壽民丹面、水息面
聞慶郡	聞慶	聞慶郡一圓
		龍宮郡西面
星州郡	星州	星州郡一圓
		星州郡（薪谷面ヲ除ク）ノ一圓
高靈郡	高靈	高靈郡一圓
淸道郡	大城面	淸道郡一圓
	高樹洞	
善山郡	善山	善山郡一圓

慶尙南道　位置　釜山

名稱	位置	管轄區域
釜山府	釜山	釜山府舊日本居留地及支那居留地一圓、釜山面、沙中面、沙下面ノ內富民洞、大新洞、富坪洞、大峙洞ノ一部、龍珠面ノ內龍塘洞ノ一部（別紙圖面ノ通）
馬山府	馬山	馬山府各國居留地一圓、外西面ノ內玩月里、新月里、月影里、玆里、西城里、城湖里、中城里、城山里、東城里、午山里、上南里、校原里（別紙圖面ノ通）
蔚山郡	蔚山	蔚山郡一圓
		彦陽郡一圓
東萊郡	東萊	釜山府（邑）內面、東上面、東下面、北面、西上面、西下面、南面、東平面、沙上面、左耳面、沙下面及龍珠面ノ內釜山府ニ屬セサル地域
		機張郡一圓
昌寧郡	昌寧	昌寧郡一圓
		靈山郡（古谷面ノ內射村里ヲ除ク）ノ一圓

名稱	位置	管轄區域
泗川郡	泗川	泗川郡一圓
	晉州郡大火谷面、柧洞面	昆陽郡（西面、金陽面ヲ除ク）ノ一圓
河東郡	河東	河東郡一圓
		昆陽郡西面、金陽面
居昌郡	居昌	居昌郡一圓
		安義郡北上面、古縣面、北下面、東里面、南里面
		三嘉郡神旨面、栗院面
固城郡	固城	固城郡一圓
		龍南郡光二面、光南面
統營郡	統營	龍南郡（光二面、光南面ヲ除ク）ノ一圓
		巨濟郡一圓
咸陽郡	咸陽	咸陽郡一圓
		安義郡縣內面、黃谷面、大代面、知代面、西上面、西下面、草帖面
陜川郡	陜川	陜川郡（宮所面ヲ除ク）ノ一圓
		草溪郡（神旨面、栗院面ヲ除ク）ノ一圓
宜寧郡	宜寧	宜寧郡一圓
		陜川郡宮所面
咸安郡	咸安	咸安郡（上奉面、下奉面、上寺面ヲ除ク）ノ一圓
		靈山郡吉谷面ノ內射村里
山淸郡	山淸	山淸郡一圓
		丹城郡一圓
昌原郡	馬山	馬山府府內面、上南面、下南面、東面、北面、內西面、龜山面、大山面、鎭東面、鎭北面、鎭西面、良田面、熊邑面、熊東面、天加面、鎭海面、熊西面、外西面ノ內馬山府ニ屬セサル地域
晉州郡	晉州	晉州郡（大火谷面、柧洞面ヲ除ク）ノ一圓
		咸安郡、上奉面、下奉面、上寺面
金海郡	金海	金海郡一圓
密陽郡	密陽	密陽郡一圓
梁山郡	梁山	梁山郡一圓
南海郡	南海	南海郡一圓

黃海道　位置　海州

名稱	位置	管轄區域
延白郡	延安	延安郡一圓
	白川郡一圓	
金川郡	金川	金川郡（金川郡、兎山郡（美原面ヲ除ク）ノ一圓
新溪郡	新溪	新溪郡一圓
	兎山郡美原面	
海州郡	海州	海州郡一圓
平山郡	寶山面	平山郡一圓
	新南川里	

平安南道　位置　平壤

名稱	位置	管轄區域
平壤府	平壤	平壤府隆興面、隆德面、大興面（綾羅洞ヲ除ク）、內川面（西月洞ノ一部、新陽洞ノ一部、康村洞ノ一部ヲ除ク）、外川面（羊角洞、四里明村洞ノ一部ヲ除ク）、林原面ノ內箕林洞ノ一部（別紙圖面ノ通）
鎭南浦府	鎭南浦	鎭南浦府各國居留地一圓、元塘面ノ內碑石洞、新興洞、芝山洞、龍井洞、後浦洞、億兩機、下大里ノ一部、上大里ノ一部、麻山里ノ一部（別紙圖面ノ通）
大同郡	平壤	平壤府青龍面、龍淵面、古順和面、西川面、龍岳面、石串面（積善洞ヲ除ク）、秋乙美面、南祭山面（松塢洞ヲ除ク）、南兄弟山面、平川面、大寶面、柴是面、在京里面、金呂垈面（文筆洞、硯谷洞、大馬洞、可庄洞、金呂洞、院洞ヲ除ク）、龍山面、祭山面、大同江面、西祭地域、中和郡馬井面ノ內魯嵐洞、唐村面ノ內東島洞
	鎭南浦府東里面、西里面（金塘面、吾隱面、甘朴面、草召面、貴上面、貴下面、乃谷面、新北面、新南面、大下面、大上面、元塘面ノ內	
龍岡郡	龍岡	龍岡郡一圓
	祥原郡一圓	
中和郡	中和	中和郡（馬井面、ノ內魯嵐洞、唐）ノ一圓
	平壤府石串面ノ內積善洞、南祭山面ノ內松塢洞	中和郡（村面ノ內東島洞ヲ除ク）ノ一圓
江東郡	江東	江東郡一圓
成川郡	成川	成川郡（文憲面ヲ除ク）ノ一圓
		陽德郡大邱面

名稱	位置	管轄區域
順川郡	順川	順川郡一圓
	价川郡內南面	
平原郡	永柔	順安郡一圓
		肅川郡一圓
		永柔郡一圓
		平壤府德山面
		龍山郡德坊面、草谷面
江西郡	江西	江西郡一圓
		甑山郡（鐵坊面、草谷面ヲ除ク）ノ一圓
		平壤府金呂垈面ノ內文筆洞、硯谷洞、大馬洞、可庄洞、金呂洞、院洞
安州郡	安州	安州郡（北岸ニ屬スル地域並州北面ノ內差肚里、中淸川江ノ北岸ニ接近セル島嶼ヲ除ク）ノ一圓
		平安北道龍川郡德安面ノ內博飛里、中興里及寧邊郡獨山面ノ內龜峰甲及南坪里中淸川江ノ南岸ニ接近セル島嶼
价川郡	外西面見龍里	价川郡（內南面ヲ除ク）ノ一圓
德川郡	德川	德川郡一圓
寧遠郡	寧遠	寧遠郡一圓
孟山郡	孟山	孟山郡一圓
陽德郡	九龍面龍溪里	陽德郡（大邱面ヲ除ク）ノ一圓

平安北道　位置　新義州

名稱	位置	管轄區域
新義州府	新義州	義州光城面ノ內濱町、大和町、本町、旭町、常盤町、櫻町、榮町、眞砂町、老松町、雲井町、梅枝町、若竹町、初音町、霞町、綠町、鴨川町（別紙圖面ノ通）
博川郡	博川	博川郡（德安面ノ內博飛里、中興里ヲ除ク）ノ一圓
	嘉山郡	郡內面艾島里ノ內艾島、葛島、崩盃島、外鷄島、內鷄島、牛豚島、花島、三間島、小葛島、希島、達里島、兄弟島、達陽島、大圓島、中島、大甘島、小甘島、雲霧島ヲ除ク）ノ一圓
		平安南道安州郡靑山面ノ內余北里及元興里、元一里、雲鶴里中淸川江ノ北岸ニ屬スル地域
定州郡	定州	定州郡一圓
	郭山郡（西面ノ內穩峴里及好岩里中東萊江西岸ノ一圓	
	嘉山郡郡內面艾島里ノ內艾島、葛島、崩盃島、外鷄島、內鷄島、牛豚島、花島、三間島、小葛島、希島、達里島、兄弟島、達陽島、大圓島、中島、大甘島、小甘島、雲霧島	
	宣川郡一圓	
	郭山郡西面ノ內穩峴里及好岩里中東萊江西岸ノ地域、南面下端里ノ內鷹島ヲ除ク	
宣川郡	宣川	宣川郡一圓
義州郡	義州	義州府威化面、州內面、水鐵面、加山面、廣坪面、玉尙面、古寧湖面、所串面、古郡面、月華面、批峴面、威遠面、館里面、松長面、古城面、古邑面、津里面、光城面ノ內新義州府ニ屬セサル地域

江原道　位置　春川

名稱	位置	管轄區域
伊川郡	伊川	伊川郡一圓
	安峽郡一圓	
高城郡	高城面	杆城郡一圓
	東里	高城郡一圓
金化郡	金化	金城郡一圓
		金化郡一圓
鐵原郡	鐵原	鐵原郡一圓
		京畿道朔寧郡乃文面、寅目面、馬場面
蔚珍郡	蔚珍	蔚珍郡一圓
		平海郡一圓
春川郡	春川	春川郡一圓
洪川郡	洪川	洪川郡一圓
橫城郡	橫城	橫城郡一圓
寧邊郡	寧邊	寧邊郡（獨山面ノ內龜峰里及南坪里中淸川江ノ南岸ニ接近セル島嶼ヲ除ク）ノ一圓
		平安南道安州郡州北面ノ內差肚里中淸川江ノ北岸ニ接近セル島
熙川郡	熙川	熙川郡一圓
雲山郡	雲山	雲山郡一圓
泰川郡	泰川	泰川郡一圓
龜城郡	龜城	龜城郡一圓
鐵山郡	鐵山	鐵山郡一圓
龍川郡	龍巖浦	龍川郡一圓
朔州郡	朔州	朔州郡一圓
昌城郡	昌城	昌城郡一圓
碧潼郡	碧潼	碧潼郡一圓
楚山郡	楚山	楚山郡一圓
渭原郡	滲山	渭原郡一圓
江界郡	江界	江界郡一圓
慈城郡	慈城	慈城郡一圓
厚昌郡	厚昌	厚昌郡一圓

咸鏡南道	位置	咸興
原州郡	原州	原州郡一圓
平昌郡	平昌	平昌郡一圓
寧越郡	寧越	寧越郡一圓
旌善郡	旌善	旌善郡一圓
三陟郡	三陟	三陟郡一圓
江陵郡	江陵	江陵郡一圓
襄陽郡	襄陽	襄陽郡一圓
通川郡	通川	通川郡一圓
淮陽郡	淮陽	淮陽郡一圓
平康郡	平康	平康郡一圓
華川郡	華川	華川郡一圓
楊口郡	楊口	楊口郡一圓
麟蹄郡	麟蹄	麟蹄郡一圓

名稱	位置	管轄區域
元山府	元山	石隅洞、上洞、廣石洞、山祭洞、南村洞、新興洞、北村洞、上里二洞、南山洞、龍洞、橋下洞、中里一洞、中里二洞、中里三洞、中里四洞、下村洞、新村洞、場村洞、浦下洞、銘石洞上里一洞、赤田面ノ內奉日町、海岸通一丁目、海岸通二丁目、本町四丁目、泉町一丁目、泉町二丁目、泉町四丁目、城洞、洲洞、館橋洞、陽池洞（別紙圖面ノ通）
德源郡	元山	元山府府內面、北面、州北面、龍城面、赤田面及縣面ノ內元山府ニ屬セサル地域、下道面ノ內麗島 安邊郡永豐面、下道面ノ內麗島 高原郡下鉢面ノ內熊島里
咸興郡	咸興	咸興郡（東元平面、西元平面、上東古川面、下東古川面）ノ一圓 永川面、高山面、西古川面、加平面ヲ除ク
高原郡	高原	洪原郡西退湖面 定平郡聖樂面ノ內溪東里、地境川ノ以西ノ地ヲ除ク）、復興里、中興里ノ內地境川ノ以東ノ地域 高原郡（下鉢面ノ內熊島里ヲ除ク）ノ一圓 永興郡雲谷面ノ內龍坪里、太乙里、官里、天乙里、雲興里
洪原郡	洪原	洪原郡（西裏湖面、上元川面、下元川面、龍源面ノ內文巖里、中興里、土城里、石井里、島西里ヲ除ク）ノ一圓 北青郡平浦面
北青郡	北青	北青郡（安山面、平浦面ヲ除ク）ノ一圓 洪原郡龍源面ノ內文巖里、中興里、土城里、石井里、島西里

新興郡	上東古川面、西古川面、加平面 興京里	咸興郡東元平面、西元平面、上東古川面、下東古川面、永川面、高山面、西古川面、加平面 洪原郡上元川面、下元川面 長津郡東上面ノ內困洞、上道安里、元豐里、溪垈里、廣大坪、達阿峠、新成里
豐山郡	里仁面 新豐里	甲山郡熊耳面、里仁面、天南面 北青郡安山面
安邊郡	安邊	安邊郡（永豐面、下道面ノ內麗島ヲ除ク）ノ一圓
文川郡	郡內面 坪里	文川郡一圓
永興郡	永興	永興郡（雲谷面ノ內龍坪里、太乙里、官）ノ一圓 永興郡（府內面、坪里、天乙里、雲興里ヲ除ク）ノ一圓
定平郡	府內面 東川里	定平郡（翠樂面ノ內溪東里、復興里、中興里ノ內地境川以東ノ地域ヲ除ク）ノ一圓
利原郡	利原	利原郡一圓
端川郡	端川	端川郡ノ一圓
甲山郡	甲山	甲山郡（熊耳面、里仁面、天南面ヲ除ク）ノ一圓
三水郡	仲坪場	三水郡一圓
長津郡	長津	長津郡（東上面ノ內困洞、上道安里、元豐里、溪垈里、廣大坪、達阿峠、新成里ヲ除ク）ノ一圓

咸鏡北道	位置	管轄區域
清津府	清津	清津府青下面ノ內清津洞、新巖洞ノ一部（別紙圖面ノ通）
富寧郡	富寧	清津府青上面、連川面（東面、坂長面、三里面、海面、西村面、上面、下莞山面）、石幕面、青下面ノ內清津府ニ屬セサル地域（別紙圖面ノ通）、會寧郡觀海面
慶興郡	雄基	慶興郡一圓 鍾城郡豐海面
明川郡	明川	明川郡一圓 鏡城郡東面、西面
會寧郡	會寧	會寧郡（觀海面ヲ除ク）ノ一圓
鍾城郡	鍾城	鍾城郡（豐海面ヲ除ク）ノ一圓
鏡城郡	鏡城	鏡城郡（東面、西面ヲ除ク）ノ一圓
城津郡	城津	城津郡一圓（各國居留地ヲ含ム）
吉州郡	吉州	吉州郡一圓
慶源郡	慶源	慶源郡一圓
穩城郡	穩城	穩城郡一圓

附則

本令ハ大正三年三月一日ヨリ之ヲ施行ス

明治四十三年朝鮮總督府令第六號及第七號ハ之ヲ廢止ス

附則（大正九年十月總令第百五十七號）

本令ハ大正九年十一月一日ヨリ之ヲ施行ス

附則（大正十二年三月總令第五十八號）

本令ハ大正十二年四月一日ヨリ之ヲ施行ス

附則（大正十二年十月總令第百十四號）

本令ハ大正十二年十月十五日ヨリ之ヲ施行ス

附則（大正十二年十一月總令第百二十六號）

本令ハ大正十二年十一月三十日ヨリ之ヲ施行ス

●島ノ名稱、位置、管轄區域

大正四年五月
總令第四十四號

島ノ名稱、位置、管轄區域左ノ通定ム

名稱	位置	管轄區域
濟州島	濟州	濟州郡一圓
欝陵島	道洞	欝島郡一圓

附則

本令ハ發布ノ日ヨリ之ヲ施行ス

●朝鮮地方待遇職員令

大正九年十一月
勅令第五百四十一號

改正　大正一〇年七號、一一年五
第二六〇號、一二年二第五〇六號、一三年一〇第二四八號、一四年四第八七號

朕朝鮮地方待遇職員令ヲ裁可シ玆ニ之ヲ公布セシム

朝鮮地方待遇職員令

第一條　地方土木ニ關スル事務又ハ技術ニ從事セシムル爲道地方費又ハ府費ヲ以テ各道又ハ府ニ通シテ左ノ職員ヲ置クコトヲ得

事務職員
土木主事　專任十八人以內
土木書記　專任百七十四人以內
判任官待遇

技術職員
土木技師　專任二十人以內
奏任官待遇
土木技手　專任四百九十人以內
判任官待遇

第二條　地方産業ニ關スル事務又ハ技術ニ從事セシムル爲道地方費又ハ府費ヲ以テ各道又ハ府ニ通シテ左ノ職員ヲ置クコトヲ得

事務職員
産業主事　專任十七人以內
奏任官待遇
産業書記　專任百八十六人以內
判任官待遇

技術職員
産業技師　專任七十人以內
奏任官待遇
産業技手　專任千九百十四人以內
判任官待遇

第二條ノ二　地方衛生ニ關スル事務又ハ技術ニ從事セシムル爲道地方費又ハ府費ヲ以テ各道又ハ府ニ通シテ左ノ職員ヲ置クコトヲ得

事務職員
衛生主事　專任二人以內
奏任官待遇
衛生書記　專任三十人以內
判任官待遇

技術職員
衛生技師　專任十三人以內
奏任官待遇
衛生技手　專任四十六人以內
判任官待遇

第二條ノ三　地方社會事業ニ關スル事務ニ從事セシムル爲道地方費又ハ府費ヲ以テ各道又ハ府ニ通シテ左ノ職員ヲ置クコトヲ得

事務職員
社會主事　專任十八人以內
奏任官待遇
社會書記　專任三十五人以內
判任官待遇

第三條　前四條ノ職員ノ各道及各府ノ定員ハ朝鮮總督之ヲ定ム

第四條　第五條ニ於テ準用スル地方待遇職員令第九條但書ノ規定ニ依リ俸給ヲ受ケス又ハ最低金額ヨリ低キ俸給ヲ受クル第一條乃至第二條ノ四ノ職員ニシテ他ノ職務ニ從事スル者ノ員數ハ主トシテ從事スル事務又ハ技術ノ職員ノ定員ノ內トシ其ノ他ノ職員ノ定員ノ外トス

第五條　第一條乃至第二條ノ四ノ職員ノ任免、待遇、俸給及休職ニ關シテハ本令ニ規定スルモノノ外地方待遇職員令ヲ準用ス

第六條　明治四十三年勅令第三百九十六號第五條ノ規定ニ依リ朝鮮總督府及其ノ所屬官署ノ判任文官ニ任用スルコトヲ得ル者ハ判任官待遇事務職員ノ定員ニ之ヲ任用スルコトヲ得

第七條　第五條ニ於テ準用スル地方待遇職員令第三條乃至第五條ノ規定ノ適用ニ付テハ朝鮮教育令ニ依ル專門學校ハ之ヲ專門學校又ハ實業專門學校、朝鮮教育令ニ依ル實業學校（關係官署ノ學校ヲ除ク）又ハ朝鮮總督府農林學校ハ之ヲ地方待遇職員令第三條及第五條ニ規定スル實業學校ト看做ス

第八條　朝鮮臺灣滿洲樺太及南洋群島在勤文官加俸令及大正十年勅令第三十四號ハ第一條乃至第二條ノ三ノ職員ニ之ヲ準用ス

第一條乃至第二條ノ四ノ職員ニシテ朝鮮陸接國境地方ニ在勤スルモノニハ朝鮮總督ノ定ムル所ニ依リ當分ノ內月額三十圓以內ノ臨時特別手當ヲ給スルコトヲ得

附則

本令ハ公布ノ日ヨリ之ヲ施行ス

●朝鮮地方待遇職員ノ加俸及定員

大正十一年九月
總令第百三十二號

改正　大正一二年六第八〇號、一二年一二第一三六號、一三年四第一三號、一三年一一第六七號、一四年四第三三號、一四年五第四一號、一五年五第七〇號、一五年六第七一號

朝鮮地方待遇職員ノ加俸及定員ニ關スル件左ノ通定ム

第一條　朝鮮地方待遇職員ニ支給スヘキ加俸ニ付テハ官吏ノ例ニ依ル但シ道知事必要ト認ムルトキハ減額支給スルコトヲ得

第二條　朝鮮地方待遇職員ノ各道ノ定員ハ別表第一號各府ノ定員ハ別表第二號ニ依ル

附則

本令ハ發布ノ日ヨリ之ヲ施行ス

大正十年朝鮮總督府令第十一號ハ之ヲ廢止ス

第一號

道名 ＼ 職名	事務職員			技術職員		
	土木主事	土木書記	産業主事	土木技師	土木技手	産業技師
京畿道	一人	一八人	一人	四人	六人	二人
忠清北道	一人	一人	一人	三人	五人	一人
忠清南道	一人	一八人	一人	三人	五人	一人
全羅北道	一人	一八人	一人	三人	六人	二人

道名 ＼ 職名	技術職員			
	産業技手	衛生主事	衛生技師	衛生技手
京畿道	八人	一人	二人	一五人
忠清北道	一人	一人	一人	三人
忠清南道	一人	一人	一人	四人
全羅北道	一人	一人	一人	五人

道名 ＼ 職名	技術職員			
	衛生技師	衛生技手	測候技師	測候技手
京畿道	一人	三人	一人	三人
忠清北道	一人	二人	一人	二人
忠清南道	一人	二人	一人	二人
全羅北道	一人	一三人	一人	二人

第二號

府名＼職名	事務職員	技術職員	技術職員
	土木産業社會衛生主事主事書記	土木産業社會衛生技師	土木産業衛生技手
全羅南道	一人	一人	一人
慶尚北道	一人	一人	一人
慶尚南道	一人	一人	一人
黃海道	一人	一人	一人
平安南道	一人	一人	一人
平安北道	一人	一人	一人
江原道	一人	一人	一人
咸鏡南道	一人	一人	一人
咸鏡北道	一人	一人	一人

府名＼職名	事務職員	技術職員	技術職員
	土木産業社會衛生主事主事書記書記	土木衛生技師	土木産業衛生技手
京城府	一人	一人	一人
仁川府	一人	一人	一人
群山府	一人	一人	一人
木浦府	一人	一人	一人
大邱府	一人	一人	一人
釜山府	一人	一人	一人
馬山府	一人	一人	一人
平壤府	一人	一人	一人
鎭南浦府	一人	一人	一人
新義州府	一人	一人	一人
元山府	一人	一人	一人
淸津府	一人	一人	一人

府名＼職名	事務職員	技術職員	技術職員
	土木産業社會衛生主事主事書記書記	土木衛生技師	土木産業衛生技手
京城府	一人	一人	一人
仁川府	一人	一人	一人
群山府	一人	一人	一人
木浦府	一人	一人	一人
大邱府	一人	一人	一人
釜山府	一人	一人	一人
馬山府	一人	一人	一人
平壤府	一人	一人	一人
鎭南浦府	一人	一人	一人
新義州府	一人	一人	一人
元山府	一人	一人	一人
淸津府	一人	一人	一人

●朝鮮道立醫院官制

大正十四年四月

勅令第八十六號

朕朝鮮道立醫院官制ヲ裁可シ玆ニ之ヲ公布セシム

朝鮮道立醫院官制

第一條　本令ニ於テ道立醫院ト稱スルハ朝鮮道地方費ニ於テ設立維持スル醫院ヲ謂フ

道立醫院ハ疾病ノ診療ニ關スルコトヲ掌リ兼ネテ助産婦及看護婦ノ養成ニ關スルコトヲ掌ル

第二條　道立醫院ニハ通シテ左ノ職員ヲ置ク

院長　專任七十三人

醫官　泰任

專任三人

敎官　泰任

事務官　泰任

專任二人

藥劑官　泰任

專任百十四人

醫員　泰任

專任四十一人　判任

書記　專任二十八人　判任

藥劑手　專任三人

看護婦長　判任

院長タル醫官ハ二人ヲ限リ之ヲ勅任トナスコトヲ得

第三條　院長ハ醫官ヲ以テ之ニ充ツ知事ノ指揮監督ヲ承ケ院務ヲ掌理シ部下ノ職員ヲ監督ス

第四條　醫官ハ院長ノ命ヲ受ケ醫務竝助產婦及看護婦ノ養成ニ關スルコトヲ掌ル

敎官ハ院長ノ命ヲ受ケ助產婦及看護婦ノ養成ニ關スルコトヲ掌ル

事務官ハ院長ノ命ヲ承ケ庶務ヲ掌ル

藥劑官ハ院長ノ命ヲ承ケ調劑ヲ掌ル

醫員ハ上官ノ指揮ヲ承ケ醫務竝助產婦及看護婦ノ養成ニ關スルコトニ從事ス

藥劑手ハ上官ノ指揮ヲ承ケ調劑ニ從事ス

看護婦長ハ上官ノ指揮ヲ承ケ醫院ニ於ケル看護ニ關スルコトニ從事ス

第五條　道立醫院ノ設立廢止ニ關スル規程及各道立醫院ニ於ケル職員ノ定員ハ朝鮮總督之ヲ定ム其ノ職員ノ俸給其ノ他ノ諸給與ハ當該醫院ヲ設立維持スル道地方費ノ支辨トス

附　則

本令ハ公布ノ日ヨリ之ヲ施行ス

本令施行ノ際朝鮮總督府道慈惠醫院（全羅南道小鹿島慈惠醫院ヲ除ク）ノ醫官、敎官、事務官、藥劑官、醫員、書記、藥劑手又ハ看護婦長ノ職ニ在ル者別ニ辭令ヲ發セラレサルトキハ各朝鮮道立醫院ノ醫官、敎官、事務官、藥劑官、醫員、書記、藥劑手又ハ看護婦長ニ同官等俸給ヲ以テ任セラレタルモノトス

●道立醫院規程

大正十四年四月

總督令第二十九號

道立醫院規程左ノ通定ム

道立醫院規程

第一條　道立醫院ヲ設立セムトスルトキハ左ノ事項ヲ具シ朝鮮總督ノ認可ヲ受クヘシ

一　名稱及位置

二　開院年月日

三　敷地及建物ノ平面圖

四　設計圖及構造仕樣書

五　病室數及其ノ坪數（每室ノ坪數ヲ附記スヘシ）

六　設立ニ關スル豫算

七　患者收容定員

八　職員ノ定員

九　分科

十　收價及施療ニ關スル規程

十一　初年度ノ收支概算

十二　維持方法

前項第一號、第十號若ハ第十二號ノ事項ヲ變更シ又ハ建物ノ增築若ハ改築ヲ爲サムトスルトキハ朝鮮總督ノ認可ヲ受クヘシ

第一項第二號乃至第九號及第十一號ノ事項ヲ變更シタルトキハ朝鮮總督ニ之ヲ屆出ツヘシ

第二條　道立醫院診療ヲ開始シタルトキハ十日內ニ朝鮮總督ニ報告スヘシ

第三條　道立醫院ヲ廢止セムトスルトキハ其ノ事由、廢止後ノ措置及廢止ノ期日ヲ具シ朝鮮總督ノ認可ヲ受クヘシ

第四條　道知事ハ道立醫院ノ次年度歲入、歲出ニ關スル計畫書及之ニ伴フ收支ノ說明書ヲ作リ其ノ前年度ノ豫算ニ比較シ增減アルモノハ其ノ計算ノ基ク所ヲ明ニシタル調書ヲ添ヘ五月三十一日迄ニ朝鮮總督ニ提出スヘシ

第五條　道知事ハ道立醫院事務分掌規程ヲ定メ朝鮮總督ニ報告スヘシ之ヲ變更シタルトキ亦同シ

附　則

本令ハ發布ノ日ヨリ之ヲ施行ス

從來ノ道慈惠醫院ハ全羅南道小鹿島慈惠醫院ヲ除クノ外本令ニ依リ道立醫院トシテ設立セラレタルモノト看做ス從來ノ道立醫院ニ付亦同シ

●朝鮮總督府巡査部長ニ關スル件

大正八年十月

總訓第三十九號

改正　大正一三年一二第三〇號、一四年九第四五號

道知事

朝鮮總督府巡査部長ニ關スル件左ノ通改正ス

朝鮮總督府巡査部長ニ關スル件

第一條　道ニ巡査部長ヲ置ク

巡査部長ハ道巡査ノ上班トシ警部及警部補ノ職務ヲ補助ス

第二條　巡査部長ハ左ノ各號ノ一ニ該當スル資格ヲ有スル道巡査ノ中ヨリ道知事之ヲ命ス

一　文官任用令ニ依リ判任文官タル資格ヲ有スル者又ハ裁判所書記登用試驗規則ニ依リ及第證書ヲ有スル者

二　大正十一年勅令第四百三十一號及同年勅令第四百三十二號ニ依リ陸軍准士官、下士及海軍准士官、下士ニシテ特ニ判任文官ニ任用シ得ヘキ者

三　警部、消防士ノ考試合格證書ヲ有スル者又ハ曾テ道警部、警部、消防士、道警部補若ハ警部補タリシ者

四　朝鮮ニ於テ引續キ一箇年以上在職シ實務ノ成績優等ナル道巡査ニシテ巡査部長試驗ニ合格シタル者

第三條　刑事、會計、武道敎育、消防及警備船乘組勤務ノ道巡査ニシテ朝鮮ニ於テ一箇年以上勤續シタル者尙引續キ同一勤務ニ從事スル場合ニ限リ前條ノ規定ニ依ラシテ巡査部長ヲ命スルコトヲ得

前項ニ依リ巡査部長ヲ命セラレタル者其ノ勤務ヲ離レタルトキハ巡査部長ヲ免セラレタルモノトス

第三條ノ二　道知事ハ第二條ノ規定ニ拘ラス道巡査ニシテ左ノ各號ノ一ニ該當スル者ノ中ヨリ勤務成績ヲ考査シ巡査部長ヲ命スルコトヲ得

一　明治四十三年勅令第四百三十八號ニ依ル功勞記章ヲ有スル者

二　職務上特ニ功勞アリト認ムル者ニシテ其ノ事件ニ因リ傷痍ヲ受ケ又ハ疾病ニ罹リ危篤ト爲リタルモノ又ハ其ノ職ニ堪ヘスト認ムルモノ

第四條　巡査部長ノ試驗ハ筆記、口述ノ二種トシ其ノ規定ハ道知事之ヲ定ム

第五條　巡査部長ノ試驗ニ合格シタル者ニハ別記樣式ノ證書ヲ附與ス

第六條　巡査部長ノ定員ハ左ノ標準ニ依リ道知事之ヲ定ム

一　警察官駐在所一箇所ニ付一人但シ巡查定員四人以下ノ駐在所ニ在リテハ之ヲ配置セサルコトヲ得

二　內勤及第三條ニ規定スル特別勤務ノ巡查ニ在リテハ同一勤務者二人乃至五人ニ付一人

三　警察官駐在所ヲ除クノ外外勤巡查五人乃至十人ニ付一人

附　則

本令施行ノ際ニ限リ警察官駐在所勤務ノ首席巡查ニシテ月俸二十圓以上ヲ給セラレ實務ノ成績優等ナル者ハ本令第二條ノ規定ニ依ラシテ巡查部長ヲ命スルコトヲ得

（別記）

第　號（番號ハ成績順トス）

合格證書

族籍

何道巡查　氏　名

生年月日

朝鮮總督府巡查部長試驗ニ合格シタルコトヲ證ス

大正　年　月　日

何道知事位勳　氏　名　印

●京畿道消防手部長ニ關スル件

大正十四年四月

總訓第二十三號

京畿道消防手部長ニ關スル件左ノ通定ム

第一條　京畿道ニ消防手ノ上班トシ消防手部長ヲ置ク

消防手部長ハ消防手ノ上班トシ消防事務ニ關シ警部及警部補ノ職務ヲ補助ス

第二條　消防手部長ハ左ノ各號ノ一ニ該當スル消防手ノ中ヨリ道知事之ヲ命ス

一　判任官タル警務ノ有スル者又ハ曾テ判任官タリシ者

二　朝鮮ニ於テ道消防手トシテ引續キ一年以上在職シ消防事務ニ熟達シ實務ノ成績優秀ナル者

第三條　消防手部長ノ定員ハ消防手五人乃至十人ニ付一人ノ標準ニ依リ道知事之ヲ定ム

●警察官駐在所ニ警部補配置ノ件

大正九年十一月

總訓第六十二號

改正　大正一五年一第二號

警察官駐在所ニ警部補配置ノ件左ノ通定ム

第一條　土地ノ狀況ニ依リ必要アルトキハ警察官駐在所ニ警部補ヲ配置スルコトヲ得

第二條　警察官駐在所警部補ヲ配置シタルトキハ二以上ノ警察官駐在所又ハ警察官派出所ノ相當區域ニ依リ受持區域ヲ定ムルコトヲ得

前項ノ場合ニ於テハ警部補ハ受持區域內ニ於ケル巡查ニ對スル監督ノ責ニ任スヘシ

第三條　警察署長ハ警察官駐在所ニ配置シタル警部補ヲシテ左ニ揭ケル事項ニ付所屬警察署名又ハ警察署長名ヲ以テ之ヲ處理セシムヘシ

一　說諭願、保護願及捜査願

二　自轉車取締規則第七條第一項ノ檢查但シ自動自轉車ヲ除ク

三　荷車取締規則第二條及第十六條ノ檢查、第七條ノ許可及第十七條ノ檢印抹消

四　馬車取締規則第九條ノ檢查、第十條ノ檢查證ノ書換又ハ再下付及烙印ノ抹消竝第十一條及第十二條ノ許可

五　自動車取締規則第二十一條ノ許可

六　人力車取締規則第五條ノ檢查證ノ下付、第六條ノ檢查、第七條ノ檢查證ノ書換又ハ再下付及第十四條ノ認可

七　道路取締規則第三條ノ許可但シ第一項第一號ノ場合ヲ除ク

八　煙火取締規則第十四條ノ許可及第十九條ノ處分

九　貸座敷、娼妓取締規則第二十條及第二十一條ノ許可

十　屠場規則第十條第二項第三號ノ認可

十一　大正九年朝鮮總督府令第百九十四號第六條ノ三ノ規定ニ依ル身分證明書ノ交付

十二　前各號ノ外道知事ニ於テ必要ト認メタル事項

第四條　警察官駐在所勤務ノ警部補ハ前條ニ規定スル事項ヲ處理スル爲必要アル場合ヲ除クノ外人民ヲ呼出スコトヲ得ス

第五條　警察官駐在所勤務ノ警部補ハ受持區域內ニ於ケル巡查ノ進退賞罰ニ關シ所屬警察署長ニ意見ヲ具申スルコトヲ得

第六條　警察官駐在所勤務ノ警部補ノ受持區域內ニ於ケル巡查ノ願屆及諸報告ハ其ノ警部補ヲ經由セシムヘシ但シ急速ヲ要スルモノニ付テハ此ノ限ニ在ラス

前項ノ規定ニ依リ警部補ヲ經由セシムル願屆及諸報告ニ對シ警部補ハ意見ヲ附スルコトヲ得

●朝鮮總督府警察官吏ノ職務應援ニ關スル件

大正十一年四月

勅令第二百三十五號

朕朝鮮總督府警察官吏ノ職務應援ニ關スル件ヲ裁可シ玆ニ之ヲ公布セシム

第一條　朝鮮總督府道知事ハ災害警防、國境

警備又ハ取締上必要アル場合ニ於テ應援ノ爲他ノ道知事又ハ警察官講習所長ニ協議シテ警察官吏ノ派遣ヲ求ムルコトヲ得

朝鮮總督ハ災害警防、國境警備又ハ取締上緊急ノ必要アル場合ニ於テ道知事又ハ警察官講習所長ニ對シ他ノ道ノ警察事務應援ノ爲所屬警察官吏ノ派遣ヲ命スルコトヲ得

第二條　前條ノ規定ニ依リ派遣セラレタル警察官吏ハ其ノ地ノ警察官吏トシテ職務ニ從事スルモノトス

第三條　道知事ハ警備上特ニ保護又ハ注意ヲ要スル者ニ對シ同行ヲ必要トスル場合ニ於テ所屬警察官吏ヲシテ他ノ道ノ區域ニ亙リ職務ヲ行ハシムルコトヲ得

附　則

本令ハ公布ノ日ヨリ之ヲ施行ス

●朝鮮總督府道慈惠醫院ノ名稱及位置

明治四十五年五月
總令第百六號

改正　大正五年二第七號、九年一二第一九
號、一〇年一〇第一三八號、一二年五第八〇
號、一四年四第二八號

朝鮮總督府道慈惠醫院ノ名稱及位置別表ノ通定ム

附　則

本令ハ發布ノ日ヨリ之ヲ施行ス

附　則（大正九年十二月總令第百八十九號）

本令ハ大正九年十二月十日ヨリ之ヲ施行ス

附　則（大正十二年三月總令第五十一號）

本令ハ大正十二年四月一日ヨリ之ヲ施行ス

（別表）

名稱	位置
道慈惠醫院	全羅南道小鹿島

●警察署ノ名稱、位置及管轄區域

大正三年八月
總令第百二十七號

改正　大正三年一二第二六號、四年五第五
八號、五年九第七六號、六年七第四六號、七
年九第二〇號、八年一第三號、八年四第四八
號、八年八第二三六號、八年九第一五二號、
八年一〇第一六一號、第一六二號、第一六三
號、第一七〇號、第一七一號、第一七二號、
年一二第一七五號、第一七八號、八年一二第
一號八號、九年三第二四號、第三一號、九年
九第一四號、九年一二第一九二號、一〇年
四第三〇號、一〇年六第一〇一號、一〇年七
第一一六號、一〇年八第一二九號、一〇年九
六第一〇〇號、一〇年一二第一三七號、一一年
第一三三號、一一年三第四四號、一二年五
第七八號、一二年一〇第一二號、一三年三
第九號、一三年一〇第一二號、一三年一一第
六六號、一四年九第八二號、一四年七第七

警察署ノ名稱、位置及管轄區域別表ノ通改ム

附　則

本令ハ大正三年九月一日ヨリ之ヲ施行ス

大正三年朝鮮總督府令第十四號ハ之ヲ廢止ス

附　則（大正十二年三月總令第四十四號）

本令ハ發布ノ日ヨリ之ヲ施行ス但シ北青警察署ノ項中面ノ名稱變更ニ關スル規定ハ大正十二年四月一日ヨリ之ヲ施行ス

附　則（大正十二年十月總令第百二十二號）

本令ハ大正十二年十一月一日ヨリ之ヲ施行ス

（別表）

警察署名稱位置及管轄區域表

道名	名稱	位置	管轄區域
京畿道	京城府龍洞	京城府【龍洞一番地乃至三番地、薫井洞一番地、苑洞一番地（大報壇）貞洞一番地、五番地ノ內	
	昌德宮警察署	京畿道京城府【龍洞一番地乃至三番地、薫井洞一番地、苑洞一番地（大報壇）貞洞一番地、五番地ノ內	
	京城龍山警察署	京畿道京城府【漢江通、二村洞、青葉町一丁目乃至四丁目、京町、榮町、大島町、錦町、彌生町、治水町、山手町、岩根町、桃花洞、麻浦洞、西界洞ノ一部（別紙圖面ノ通）高陽郡【崔江面漢芝面ノ內（普光里、漢江里、豆毛里、水鐵里、泰院里、西氷庫里、東氷庫里、鑄城里、荒芝里）	岡崎町、古市町、四十三番地、五十七番地、三坂通、一丁目乃至四丁目、京町、榮町、大島町、錦町、彌生町、治水町、山手町、岩根町、桃花洞、麻浦洞、西界洞ノ一部（別紙圖面ノ通）高陽郡【崔江面漢芝面ノ內（普光里、漢江里、豆毛里、水鐵里、泰院里、西氷庫里、東氷庫里、鑄城里、荒芝里）
	京城鐘路警察署	京畿道京城府鐘路二丁目	京城府ノ內
	京城本町警察署	京畿道京城府永樂町二丁目	京城府ノ內
	京城東大門警察署	京畿道京城府仁義洞	京城府ノ內
	京城西大門警察署	京畿道京城府竹添町	京城府ノ內
	京城麻浦警察署	京畿道麻浦郡	麻浦面
	京城龍山警察署	京畿道龍山郡	龍山面
	京城永登浦警察署	京畿道永登浦	永登浦面
	京城楊州警察署	京畿道楊州郡	楊州面
	京城高陽警察署	京畿道高陽郡	高陽面
	京城龍仁警察署	京畿道龍仁郡	龍仁面
	京城廣州警察署	京畿道廣州郡	廣州面
	京城驪州警察署	京畿道驪州郡	驪州面
	京城楊平警察署	京畿道楊平郡	楊平面
	京城利川警察署	京畿道利川郡	利川面
	京城龍山警察署	京畿道龍山郡	龍山面
	京城水原警察署	京畿道水原郡	水原面
	京城永登浦警察署	京畿道永登浦	永登浦面
	京城開城警察署	京畿道開城郡	開城面
	京城平澤警察署	京畿道平澤	振威面
	京城加平警察署	京畿道加平郡	加平面

道	名稱	位置	管轄區域
京畿道	京城安城警察署	京畿道安城郡	安城面
	京城金浦警察署	京畿道金浦郡	金浦面
	京城江華警察署	京畿道江華郡	江華面
	京城仁川警察署	京畿道仁川府	仁川府富川郡
忠清北道	忠清北道永同警察署	忠清北道永同郡	永同郡【永同面、龍山面、深川面、楊江面、陽山面、龍化面、鴻山面ノ內
	忠清北道報恩警察署	忠清北道報恩郡	報恩面
	忠清北道秋風嶺警察署	忠清北道永同郡	永同郡ノ內　黃澗面、梅谷面、上村面、黃金面
	忠清北道沃川警察署	忠清北道沃川郡	沃川面
	忠清北道鎭川警察署	忠清北道鎭川郡	鎭川面
	忠清北道陰城警察署	忠清北道陰城	陰城面
	忠清北道堤川警察署	忠清北道堤川郡	堤川面
	忠清北道槐山警察署	忠清北道槐山郡	槐山面
	忠清北道清州警察署	忠清北道清州郡	清州面
	忠清北道丹陽警察署	忠清北道丹陽郡	丹陽面
	忠清北道忠州警察署	忠清北道忠州郡	忠州面
忠清南道	忠清南道公州警察署	忠清南道公州郡	公州面
	忠清南道大田警察署	忠清南道大田郡	大田面
	忠清南道江景警察署	忠清南道論山郡	江景面
	忠清南道舒川警察署	忠清南道舒川郡	舒川面
	忠清南道長湍警察署	京畿道長湍郡	長湍面
	忠清南道坡州警察署	京畿道坡州郡	坡州面
	忠清南道連川警察署	京畿道連川郡	連川面
	忠清南道抱川警察署	京畿道抱川郡	抱川面
	忠清南道楊州警察署	京畿道楊州郡	楊州面
	忠清南道利川警察署	京畿道利川郡	利川面
	忠清南道驪州警察署	京畿道驪州郡	驪州面
	忠清南道楊平警察署	京畿道楊平郡	楊平面
	忠清南道加平警察署	京畿道加平郡	加平面

保寧警察署	忠清南道
大川面	保寧郡
保寧郡	

洪城警察署	忠清南道
洪州郡	洪城郡

瑞山警察署	忠清南道
瑞山郡	瑞山郡

唐津警察署	忠清南道
唐津郡	唐津郡

天安警察署	忠清南道
天安郡	天安郡

鳥致院警察署	忠清南道
鳥致院面	燕岐郡

禮山警察署	忠清南道
禮山面	禮山郡

溫陽警察署	忠清南道
牙山面	牙山郡

扶餘警察署	忠清南道
扶餘面	扶餘郡

青陽警察署	忠清南道
青陽面	青陽郡

全州警察署	全羅北道
全州	全州郡

群山警察署	全羅北道
明治町	群山府
	沃溝郡

金堤警察署	全羅北道
金堤	金堤郡

高敞警察署	全羅北道
高敞郡	高敞郡

鎭安警察署	全羅北道
鎭安	鎭安郡

茁浦警察署	全羅北道
茁浦	扶安郡

全羅北道

任實警察署	全羅北道
任實	任實郡

裡里警察署	全羅北道
益山面	益山郡

井邑警察署	全羅北道
井邑	井邑郡

南原警察署	全羅北道
南原面	南原郡

淳昌警察署	全羅北道
淳昌	淳昌郡

長水警察署	全羅北道
長水	長水郡

錦山警察署	全羅北道
錦山面	錦山郡

茂朱警察署	全羅北道
茂朱	茂朱郡

全羅南道

木浦警察署	全羅南道
木浦府	木浦府
	務安郡

珍島警察署	全羅南道
珍島面	珍島郡

谷城警察署	全羅南道
谷城	谷城郡

濟州島警察署	全羅南道
濟州	濟州島

麗水警察署	全羅南道
麗水	麗水郡

靈光警察署	全羅南道
靈光	靈光郡

光州警察署	全羅南道
光州	光州郡

康津警察署	全羅南道
康津	康津郡

靈巖警察署	全羅南道
西南里	靈巖郡
靈巖郡	

海南警察署	全羅南道
海南	海南郡
海南郡	

莞島警察署	全羅南道
郡內面	莞島郡
莞島郡	

長城警察署	全羅南道
長城	長城郡
長城郡	

安東警察署	慶尙北道
安東	安東郡
安東郡	

潭陽警察署	全羅南道
潭陽面	潭陽郡
潭陽郡	

羅州警察署	全羅南道
羅州	羅州郡
羅州郡	

咸平警察署	全羅南道
咸平面	咸平郡
咸平郡	

寶城警察署	全羅南道
寶城面	寶城郡
寶城郡	

長興警察署	全羅南道
長興	長興郡
長興郡	

高興警察署	全羅南道
高興面	高興郡
高興郡	

順天警察署	全羅南道
順天面	順天郡
順天郡	

光陽警察署	全羅南道
光陽面	光陽郡
光陽郡	

求禮警察署	全羅南道
求禮面	求禮郡
求禮郡	

和順警察署	全羅南道
和順面	和順郡
和順郡	

慶尙北道

大邱警察署	慶尙北道
大邱府	大邱府
達城郡	達城郡

慶山警察署	慶尙北道
慶山郡	慶山郡

永川警察署	慶尙北道
永川	永川郡
永川郡	

慶州警察署	慶尙北道
慶州	慶州郡
慶州郡	

盈德警察署	慶尙北道
盈德	盈德郡
盈德郡	

青松警察署	慶尙北道
青松	青松郡
青松郡	

安東警察署	慶尙北道
安東	安東郡
安東郡	

義城警察署	慶尙北道
義城	義城郡
義城郡	

星州警察署	慶尙北道
星州	星州郡
星州郡	

高靈警察署	慶尙北道
高靈	高靈郡
高靈郡	

清道警察署	慶尙北道
清道	清道郡
清道郡	

善山警察署	慶尙北道
善山	善山郡
善山郡	

軍威警察署	慶尙北道
軍威	軍威郡
軍威郡	

倭館警察署	慶尙北道
倭館面	漆谷郡
漆谷郡	

鬱陵島警察署	慶尙北道
鬱陵島	鬱陵島
鬱陵島	

尙州警察署	慶尙北道
尙州	尙州郡
尙州郡	

金泉警察署	慶尙北道
金泉面	金泉郡
金泉郡	

醴泉警察署	慶尙北道
醴泉面	醴泉郡
醴泉郡	

聞慶警察署	慶尙北道
聞慶面	聞慶郡
聞慶郡	

榮州警察署	慶尚北道榮州郡	榮州郡
奈化警察署	慶尚北道奈化郡乃城面	奈化郡
英陽警察署	慶尚北道英陽郡英陽面	英陽郡
浦項警察署	慶尚北道迎日郡浦項面	迎日郡
釜山警察署	慶尚南道釜山府釜山面	釜山府 東萊郡ノ內　西面、龜浦面、沙上面、沙下面
馬山警察署	慶尚南道馬山府	馬山府 昌原郡ノ內　北面、東面、大山面、昌原面、內西面、鎭北面、鎭東面、龜山面、鎭田面
蔚山警察署	慶尚南道蔚山郡蔚山面	蔚山郡
東萊警察署	慶尚南道東萊郡東萊面	東萊郡ノ內　東萊面、北面、南面、機張面、日光面、長安面、鼎冠面、鐵馬面
昌寧警察署	慶尚南道昌寧郡昌寧面	昌寧郡
河東警察署	慶尚南道河東郡河東面	河東郡
統營警察署	慶尚南道統營郡統營面	統營郡ノ內　統營面、山陽面、道山面、光道面、遠梁面、閑山面
陝川警察署	慶尚南道陝川郡陝川面	陝川郡
鎭海警察署	慶尚南道昌原郡鎭海面	昌原郡ノ內　鎭海面、上南面、熊南面、熊川面、熊東面、天加面
咸安警察署	慶尚南道咸安郡咸安面	咸安郡
晋州警察署	慶尚南道晋州郡晋州面	晋州郡
宜寧警察署	慶尚南道宜寧郡宜寧面	宜寧郡

泗川警察署	慶尚南道泗川郡泗川面	泗川郡
固城警察署	慶尚南道固城郡固城面	固城郡
居昌警察署	慶尚南道居昌郡居昌面	居昌郡
山淸警察署	慶尚南道山淸郡山淸面	山淸郡
咸陽警察署	慶尚南道咸陽郡咸陽面	咸陽郡
巨濟警察署	慶尚南道統營郡巨濟面	統營郡ノ內　長木面、二運面、屯德面、巨濟面、沙等面、一運面、東部面、河淸面、延草面
密陽警察署	慶尚南道密陽郡密陽面	密陽郡
金海警察署	慶尚南道金海郡金海面	金海郡
梁山警察署	慶尚南道梁山郡梁山面	梁山郡
南海警察署	慶尚南道南海郡南海面	南海郡
釜山警察署	慶尚南道釜山府	東萊郡西面蠅頭末ヨリ牧ノ島燈臺南端ヲ經テ同郡沙下面營崗末ニ引キタル線以內ノ水面

海州警察署	黃海道海州郡	海州郡
沙里院警察署	黃海道鳳山郡沙里院面	鳳山郡
黃州警察署	黃海道黃州郡	黃州郡ノ內　黃州面、三田面、永豐面、黑橋面、天柱面、靑龍面、州南面、都峙面、仁橋面、龜浴面
甕二浦警察署	黃海道黃州郡明治町	黃州郡ノ內　甕二浦面、松林面、九聖面、淸水面

長連警察署	黃海道長連郡	長連郡
長淵警察署	黃海道長淵郡長雲面	長淵郡 邑后里
甕津警察署	黃海道甕津郡	甕津郡
延白警察署	黃海道延白郡	延白郡
谷山警察署	黃海道谷山郡	谷山郡
遂安警察署	黃海道遂安郡	遂安郡
新溪警察署	黃海道新溪郡	新溪郡
瑞興警察署	黃海道瑞興郡	瑞興郡
南川警察署	黃海道平山郡賓山面	平山郡
金川警察署	黃海道金川郡	金川郡
安岳警察署	黃海道安岳郡	安岳郡
載寧警察署	黃海道載寧郡	載寧郡
信川警察署	黃海道信川郡信川面	信川郡
松禾警察署	松禾海道松禾面	松禾郡
平壤警察署	平安南道平壤府	平壤府（箕林里ヲ除ク） 大同郡（大同江面、秋乙美面、靑龍面、栗里面、龍淵面、南串里、古平面平川里、九井里及西城里、龍山面堂上里ノ內普通江左岸以東

中和警察署	平安南道中和郡中和面	中和郡
江西警察署	平安南道平壤府	江西郡
成川警察署	平安南道成川郡成川面	成川郡
江東警察署	平安南道江東郡江東面	江東郡
陽德警察署	平安南道陽德郡九龍面	陽德郡
寧遠警察署	平安南道寧遠郡寧遠面	寧遠郡
德川警察署	平安南道德川郡德川面	德川郡
孟山警察署	平安南道孟山郡孟山面	孟山郡
安州警察署	平安南道安州郡安州面	安州郡
順川警察署	平安南道順川郡順川面	順川郡
价川警察署	平安南道价川郡外西面	价川郡
大同警察署	大同郡	平壤府ノ內箕成里 大寶面、南兄弟山面、龍山面、（堂上里ノ內普通江左岸以東ヲ除ク）、金祭面、在京里面、西川面、斧山面、龍岳面、柴足面、林原面、古平面（平川里、九井里及西城里ヲ除ク）
林原面	大同郡ノ內	

龍岡警察署	平安南道龍岡郡龍岡面	龍岡郡ノ內 貴林面、金谷面、土城面、新寧面、海雲面、瑞和面、龍月面、龍岡面、三和面、池雲面、陽谷面
平原警察署	同平原郡永柔面	平原郡

新義州警察署	平安北道新義州府	新義州府 義州郡ノ內（光城面、威化面、月華面、枇峴面、威遠面、古津面）
龍岩浦警察署	平安北道龍川郡鐵山郡ノ內	龍川郡 扶西面ノ內岡島、長島、卅島、水運島

平壤警察署	平安南道平壤府	平壤府（箕林里ヲ除ク） 大同郡（大同江面、秋乙美面、靑龍面、栗里面、龍淵面、南串里、古平面平川里、九井里及西城里、龍山面堂上里ノ內普通江左岸以東
鎭南浦警察署	平安南道鎭南浦府鐵南浦	鎭南浦府 龍岡郡ノ內　吾新面、多美面、大代面

宣川警察署	平安北道宣川郡	宣川面	
博川警察署	平安北道博川郡	博川面	
泰川警察署	平安北道泰川郡	泰川面	
寧邊警察署	平安北道寧邊郡	寧邊邊	
北鎭警察署	平安北道雲山郡	北鎭	
鐵山警察署	平安北道鐵山郡	中部洞	古城面
義州警察署	平安北道義州郡	義州面	義州面ノ內
昌城警察署	平安北道昌城郡	昌城面	
朔州警察署	平安北道朔州郡	朔州面	
碧潼警察署	平安北道碧潼郡	碧潼面	
定州警察署	平安北道定州郡	定州面	
龜城警察署	平安北道龜城郡	龜城面	
熙川警察署	平安北道熙川郡	熙川面	
楚山警察署	平安北道楚山郡	楚山面	
渭原警察署	平安北道渭原郡	密山面	
江界警察署	平安北道江界郡	江界面	江界郡ノ內
前川警察署	江界郡	前川面	江界郡ノ內

鐵山郡（扶西面ノ內圓島、長島、册島、水運島ヲ除ク）

義州郡（義州面、州內面、水鎭面、松長面、古館面、玉尙面、ノ內 廣坪面、古寧洞面、加山面）

江界郡（江界面、曲河面、城干面、公北面、公西面、從南面、從西面、漁雷面、干北面）

前川面（前川面、龍林面、立館面、化京面）

厚昌警察署	平安北道厚昌郡	厚昌面	厚昌郡ノ內
東興警察署	平安北道厚昌郡	東興面	厚昌郡ノ內
中江警察署	平安北道慈城郡	閭延面	慈城郡ノ內
慈城警察署	平安北道慈城郡	慈城面	慈城郡ノ內
滿浦警察署	平安北道江界郡	文玉面	江界郡ノ內
春川警察署	江原道春川郡	春川	
平昌警察署	江原道平昌郡	平昌	
江陵警察署	江原道江陵郡	江陵	
襄陽警察署	江原道襄陽郡	襄陽	
通川警察署	江原道通川郡	通川	
平康警察署	江原道平康郡	平康	
洪川警察署	江原道洪川郡	洪川	
華川警察署	江原道華川郡	華川	
原州警察署	江原道原州郡	原州	
橫城警察署	江原道橫城郡	橫城	
寧越警察署	江原道寧越郡	寧越	

厚昌郡ノ內（厚昌面ヲ除ク 章興洞、東新面ヲ除ク 義昌洞、南新面、七坪面）

慈城郡ノ內（閭延面、長土面、厚昌郡ノ內厚昌面、章興洞）

東興面、東新面ノ內義昌洞

慈城郡ノ內（慈城面、慈下面、三興面、三豐面、梨坪面）

文玉面、時中面、高山面

旌善警察署	江原道旌善郡	旌善面	
蔚珍警察署	江原道蔚珍郡	蔚珍面	
三陟警察署	江原道三陟郡	三陟面	
金化警察署	江原道金化郡	金化面	金化郡ノ內
淮陽警察署	江原道淮陽郡	淮陽面	
高城警察署	江原道高城郡	高城面	
楊口警察署	江原道楊口郡	楊口面	
麟蹄警察署	江原道麟蹄郡	麟蹄面	
伊川警察署	江原道伊川郡	伊川面	
元山警察署	咸鏡南道元山府	元山	
咸興警察署	咸鏡南道咸興郡	咸興	
永興警察署	咸鏡南道永興郡	永興	
洪原警察署	咸鏡南道洪原郡	洪原	
新興警察署	咸鏡南道新興郡	新興	
定平警察署	咸鏡南道定平郡	府內面	定平
安邊警察署	咸鏡南道安邊郡	鶴城面	安邊
高原警察署	咸鏡南道高原郡	下鉢面	高原
文川警察署	咸鏡南道文川郡	郡內面	文川
北靑警察署	咸鏡南道北靑郡	北靑	
利原警察署	咸鏡南道利原郡	西面	利原
甲山警察署	咸鏡南道甲山郡	長平面	甲山郡ノ內 同仁面、長平面、山南面、會麟面、鎭東面
豐山警察署	咸鏡南道豐山郡	里仁面	豐山
端川警察署	咸鏡南道端川郡	波道面	端川
惠山警察署	咸鏡南道甲山郡	普惠面	甲山郡ノ內 普惠面、雲興面
三水警察署	咸鏡南道三水郡	三南面	三水郡ノ內 邑館面、三南面、館興面
好仁警察署	咸鏡南道三水郡	好仁面	三水郡ノ內 好仁面、別東面
新乭坡警察署	咸鏡南道三水郡	江鎭面	三水郡ノ內 江鎭面、自西面、三西面
下碣警察署	咸鏡南道長津郡	新南面	長津郡ノ內 舊邑面、上南面、新南面、中南面
長津警察署	咸鏡南道長津郡	郡內面	長津郡ノ內 北面、東下面、郡內面
明川警察署	咸鏡北道明川郡	下雲面	明川

雄基警察署	咸鏡北道	慶興郡ノ內　雄基面、新安面、豐海面
清津警察署	咸鏡北道	清津府　清津面、青岩面、連川面、富居面、三海面、觀海面
城津警察署	咸鏡北道	城津郡
羅南警察署	咸鏡北道	鏡城郡ノ內　梧村面、羅南面、鶴城面、朱乙溫面
漁大津警察署	咸鏡北道	鏡城郡ノ內　漁郎面、朱北面、朱南面
吉州警察署	咸鏡北道	吉州郡
富寧警察署	咸鏡北道	富寧郡ノ內　下茂山面、石幕面、西上面
慶興警察署	咸鏡北道	慶興郡ノ內　上下面、慶興面
西水羅警察署	咸鏡北道	慶興郡ノ內　蘆西面
慶源警察署	咸鏡北道	慶源郡ノ內　慶源面、安農面、東原面、龍德面
新阿山警察署	咸鏡北道	慶源郡ノ內　阿山面、有德面
穩城警察署	咸鏡北道	穩城郡ノ內　穩城面、永忠面、永瓦面、柔浦面
訓戎鎭警察署	咸鏡北道	穩城郡ノ內　訓戎面、美浦面
會寧警察署	咸鏡北道	會寧郡　會寧面
鍾城警察署	咸鏡北道	鍾城郡　鍾陽面
茂山警察署	咸鏡北道	茂山郡ノ內　邑面、永北面、漁下面、東面、豐溪面
延社警察署	咸鏡北道	茂山郡ノ內　延社面、三社面

三長警察署　咸鏡北道　茂山郡ノ內　三長面、西下面、延上面

●消防署ノ名稱、位置及管轄區域ニ關スル件

大正十四年四月
總令第三十四號

消防署ノ名稱、位置及管轄區域左ノ通定ム

名稱	位置	管轄區域
京城消防署	京城府南米倉町	京城府一圓

附則

本令ハ發布ノ日ヨリ之ヲ施行ス

第五款　朝鮮總督府警察官講習所

●朝鮮總督府警察官講習所規程

大正八年八月
勅令第三百八十八號

改正　大正一〇年五第一九九號、一三年一二第四二六號

朕朝鮮總督府警察官講習所官制ヲ裁可シ玆ニ之ヲ公布セシム

朝鮮總督府警察官講習所官制

第一條　朝鮮總督府警察官講習所ハ朝鮮總督ノ管理ニ屬シ警察官吏又ハ警察官タルヘキ者ニ警察ニ關スル學術及其ノ運用竝實務ヲ教授スル所トス

第二條　警察官講習所ニ左ノ職員ヲ置ク

所長	奏任	
教授	奏任四人	
助教授	判任四人	
書記	判任二人	

第三條　所長ハ教授ヲ以テ之ニ充ツ朝鮮總督ノ指揮監督ヲ承ケ所務ヲ掌理ス

第四條　教授及助教授ハ上官ノ指揮ヲ承ケ教授ヲ掌ル

第五條　書記ハ上官ノ指揮ヲ承ケ庶務ニ從事ス

第六條　講習生ニ充ツル爲警察官講習所ニ巡査ヲ置ク判任官ノ待遇トス

巡査ニ關スル規定ハ朝鮮總督之ヲ定ム

附則

本令ハ公布ノ日ヨリ之ヲ施行ス

●朝鮮總督府警察官講習所規程

大正九年十二月
總訓第七十號

改正　大正二一年四第二六號

朝鮮總督府警察官講習所規程左ノ通定ム

朝鮮總督府警察官講習所規程

第一條　警察官講習所ニ講習科及教習科ヲ置ク

講習科ヲ分チテ本科及別科トス

第二條　講習科本科ニ在リテハ現ニ監督者タリ又ハ將來監督者タラムトスル者ニ對シ德操ヲ練磨シ所要ノ學術技能ヲ習得セシムルヲ以テ目的トス

講習科ノ別科ハ現ニ特種勤務ニ從事シ又ハ將來特種勤務ニ從事セムトスル者ニ對シ其ノ德操ヲ練磨シ所要ノ學術技能ヲ習得セシムルヲ以テ目的トス

教習科ハ初任巡査ニ對シ警察官ニ必要ナル訓育教養ヲ施スヲ以テ目的トス

第三條　修業期間ハ講習科本科ハ一年教習科ハ四箇月トス但シ所長ハ朝鮮總督ニ稟申シテ修業期間ヲ短縮スルコトヲ得

講習科別科ノ修業期間ハ所長ノ定ムル所ニ依ル

第四條　講習科本科ノ教科目左ノ如シ

一　訓育
二　憲法
三　行政法
三ノ二　國際法
四　警察行政及衞生行政
五　朝鮮刑事令
六　朝鮮民事令
七　犯罪捜査
七ノ二　殖民政策
八　法醫學及犯罪心理學
九　會計法

十　經濟財政及社會問題
十一　衞生學及傳染病學
十二　朝鮮語及國語
十三　警察取締ニ關スル工學及化學
十四　警察實務
十五　點檢讀式及操練
十六　武道

教習科ノ教科目左ノ如シ

一　訓育
二　法學大意
三　警察法
四　刑事法
五　衞生大意
六　執達吏事務
七　消防
八　朝鮮事情
九　朝鮮語
十　警察實務
十一　點檢讀式及操練
十二　武道

所長ハ朝鮮總督ニ稟申シテ前二項　科目ノ一部ヲ省略シ又ハ他ノ教科目ヲ加フルコトヲ得

講習科別科ノ教科目ハ所長ノ定ムル所ニ依ル

第五條　講習生ハ警務局長又ハ道知事ノ推薦シタル者ノ中ヨリ所長之ヲ選拔ス

講習生ノ選拔ニ付テハ朝鮮總督ノ承認ヲ受クヘシ

第六條　講習科本科生ハ左ノ各號ノ一ニ該當スル者タルコトヲ要ス

一　道警部又ハ道警部補
二　道巡査ニシテ判任官タル資格ヲ有シ又ハ警察部考試合格證書ヲ有スル者
三　中學校ヲ卒業シ若ハ之ト同等以上ノ學力ヲ有シ又ハ判任官タル資格ヲ有スル者ニシテ二年以上警察事務ニ從事シ身體强健志操堅固ナル者

講習科別科生ハ左ノ各號ノ一ニ該當スル者タルコトヲ要ス

一　道警部又ハ道警部補
二　道巡査ニシテ判任官タル資格ヲ有シ又ハ警察部考試合格證書ヲ有スル者
三　中學校ヲ卒業シ若ハ之ト同等以上ノ學力ヲ有シ又ハ判任官タル資格ヲ有スル者ニシテ二年以上警察事務ニ從事シ身體强健志操堅固ナル者

講習科別科生ハ左ノ各號ノ一ニ該當スル者タルコトヲ要ス

一　道警部又ハ道警部補
二　一年以上警察事務ニ從事スル道巡査

●朝鮮總督府遞信官署官制

明治四十五年三月
勅令第三十號

改正　大正二年六第九八號、三年六第一一四號、四年三第三九號、四年五第六三號、五年四第一一七號、六年九第一九七號、七年五第一八一號、八年三第三五號、八年五第一八四號、八年九第三九〇號、九年五第一三一號、九年八第三四號、一〇年三第一六〇號、一一年五第二〇號、一二年五第二八〇號、一二年一二第四一三號、一四年一〇第二九三號

朕朝鮮總督府遞信官署官制ヲ裁可シ玆ニ之ヲ公布セシム

朝鮮總督府遞信官署官制

第一條　朝鮮總督府遞信官署ハ朝鮮總督ノ管理ニ屬シ遞信事務ヲ掌理ス

第二條　遞信官署ニ左ノ職員ヲ置ク

局長	奏任
事務官	奏任四人
副事務官	奏任十八人
技師	奏任二十人
技手	專任千三百二十五人（內一人ヲ勅任ト爲スコトヲ得）
書記	判任

遞信書記補

第三條　局長ハ勅任トス

第四條　事務官ハ上官ノ命ヲ承ケ庶務ヲ掌ル

第五條　副事務官ハ上官ノ命ヲ承ケ庶務ヲ掌ル

第六條　技師ハ上官ノ命ヲ承ケ技術ヲ掌ル

第七條　書記ハ上官ノ指揮ヲ承ケ庶務ニ從事ス

第八條　遞信官署ニ技手ヲ置キ上官ノ指揮ヲ承ケ技術ヲ掌ル

第九條　遞信官署ニ左ノ職員ヲ置ク

遞信局長	勅任
遞信事務官	奏任
遞信副事務官	奏任
遞信技師	奏任
遞信書記	判任
遞信書記補	判任

第十條　遞信局長ハ朝鮮總督ノ監督ヲ承ケ局務ヲ掌理シ部下ノ職員ヲ監督ス

第十一條　削除

第十二條　遞信事務官及遞信副事務官ハ上官ノ命ヲ承ケ事務ヲ掌ル

第十三條　遞信技師ハ上官ノ命ヲ承ケ技術ヲ掌ル

第十四條　遞信書記、遞信技手、遞信書記補及航路標識看守ハ上官ノ指揮ヲ承ケ庶務、技術及航路標識ノ看守ニ從事ス

第十五條　郵便爲替貯金管理所長ハ遞信副事務官ヲ以テ之ニ充ツ遞信局長ノ命ヲ承ケ所務ヲ掌理シ部下ノ職員ヲ監督ス

第十六條　郵便局長、電信局長及電話局長ハ遞信副事務官又ハ遞信局長ノ命ヲ承ケ局務ヲ掌理シ部下ノ職員ヲ監督ス

第十七條　削除

第十八條　削除

第十九條　削除

第二十條　削除

第二十一條　削除

第二十二條　削除

第二十三條　削除

第二十四條　削除

第二十五條　削除

第二十六條　削除

第二十七條　削除

第二十八條　削除

第二十九條　削除

第三十條　削除

第三十一條　削除

第三十二條　削除

第三十三條　削除

第三十四條　削除

第三十五條　削除

第三十六條　削除

第三十七條　削除

第三十八條　削除

第三十九條　削除

第四十條　削除

第四十一條　削除

第四十二條　削除

第四十三條　削除

第四十四條　削除

第四十五條　削除

第四十六條　削除

第四十七條　削除

第四十八條　削除

第四十九條　削除

第五十條　削除

第五十一條　削除

第五十二條　削除

第五十三條　削除

第五十四條　削除

第五十五條　削除

第五十六條　削除

第五十七條　削除

第五十八條　削除

第五十九條　削除

第六十條　削除

第六十一條　削除

第六十二條　削除

第六十三條　削除

第六十四條　削除

第六十五條　削除

第六十六條　削除

第六十七條　削除

第六十八條　削除

第六十九條　削除

第七十條　削除

第七十一條　削除

第七十二條　削除

第七十三條　削除

第七十四條　削除

第七十五條　削除

第七十六條　削除

第七十七條　削除

第七十八條　削除

第七十九條　削除

第八十條　削除

第八十一條　削除

第八十二條　削除

第八十三條　削除

第八十四條　削除

第八十五條　削除

第八十六條　削除

第八十七條　削除

第八十八條　削除

第八十九條　削除

第九十條　削除

第九十一條　削除

第九十二條　削除

第九十三條　削除

第九十四條　削除

第九十五條　削除

第九十六條　削除

第九十七條　削除

第九十八條　削除

第九十九條　削除

第百條　削除

第百一條　削除

第百二條　削除

第百三條　削除

第百四條　削除

第百五條　削除

第百六條　削除

第百七條　削除

第百八條　削除

第百九條　削除

第百十條　削除

第百十一條　削除

第百十二條　削除

第百十三條　削除

第百十四條　削除

第百十五條　削除

第百十六條　削除

第百十七條　削除

第百十八條　削除

第百十九條　削除

第百二十條　削除

第百二十一條　削除

第百二十二條　削除

第百二十三條　削除

第百二十四條　削除

第百二十五條　削除

第百二十六條　削除

第百二十七條　削除

第百二十八條　削除

第百二十九條　削除

第百三十條　削除

第百三十一條　削除

第百三十二條　削除

第百三十三條　削除

第百三十四條　削除

第百三十五條　削除

第百三十六條　削除

第百三十七條　削除

第百三十八條　削除

第百三十九條　削除

第百四十條　削除

第百四十一條　削除

第百四十二條　削除

第百四十三條　削除

第百四十四條　削除

第百四十五條　削除

第百四十六條　削除

第百四十七條　削除

第百四十八條　削除

第百四十九條　削除

第百五十條　削除

第百五十一條　削除

第百五十二條　削除

第百五十三條　削除

第百五十四條　削除

第百五十五條　削除

第百五十六條　削除

第百五十七條　削除

第百五十八條　削除

第百五十九條　削除

第百六十條　削除

第百六十一條　削除

第百六十二條　削除

第百六十三條　削除

第百六十四條　削除

第百六十五條　削除

第百六十六條　削除

第百六十七條　削除

第百六十八條　削除

第百六十九條　削除

第百七十條　削除

第百七十一條　削除

第百七十二條　削除

第百七十三條　削除

第百七十四條　削除

第百七十五條　削除

第百七十六條　削除

第百七十七條　削除

第百七十八條　削除

第百七十九條　削除

第百八十條　削除

第百八十一條　削除

第百八十二條　削除

第百八十三條　削除

第百八十四條　削除

第百八十五條　削除

第百八十六條　削除

第百八十七條　削除

第百八十八條　削除

第百八十九條　削除

第百九十條　削除

第百九十一條　削除

第百九十二條　削除

第百九十三條　削除

第百九十四條　削除

第百九十五條　削除

第百九十六條　削除

第百九十七條　削除

第百九十八條　削除

第百九十九條　削除

第二百條　削除

第二百一條　削除

第二百二條　削除

第二百三條　削除

第二百四條　削除

第二百五條　削除

第二百六條　削除

第二百七條　削除

第二百八條　削除

第二百九條　削除

第二百十條　削除

第二百十一條　削除

第二百十二條　削除

第二百十三條　削除

第二百十四條　削除

第二百十五條　削除

第二百十六條　削除

第二百十七條　削除

第二百十八條　削除

第二百十九條　削除

第二百二十條　削除

第二百二十一條　削除

第二百二十二條　削除

第二百二十三條　削除

第二百二十四條　削除

第二百二十五條　削除

第二百二十六條　削除

第二百二十七條　削除

第二百二十八條　削除

第二百二十九條　削除

第二百三十條　削除

第二百三十一條　削除

第二百三十二條　削除

第二百三十三條　削除

第二百三十四條　削除

第二百三十五條　削除

第二百三十六條　削除

第二百三十七條　削除

第二百三十八條　削除

第二百三十九條　削除

第二百四十條　削除

第二百四十一條　削除

第二百四十二條　削除

第二百四十三條　削除

第二百四十四條　削除

第二百四十五條　削除

第二百四十六條　削除

第二百四十七條　削除

第二百四十八條　削除

第二百四十九條　削除

第二百五十條　削除

第二百五十一條　削除

第二百五十二條　削除

第二百五十三條　削除

第二百五十四條　削除

第二百五十五條　削除

第二百五十六條　削除

第二百五十七條　削除

第二百五十八條　削除

第二百五十九條　削除

第二百六十條　削除

第二百六十一條　削除

第二百六十二條　削除

第二百六十三條　削除

第二百六十四條　削除

第二百六十五條　削除

第二百六十六條　削除

第二百六十七條　削除

第二百六十八條　削除

第二百六十九條　削除

第二百七十條　削除

第二百七十一條　削除

第二百七十二條　削除

第二百七十三條　削除

第二百七十四條　削除

第二百七十五條　削除

第二百七十六條　削除

第二百七十七條　削除

第二百七十八條　削除

第二百七十九條　削除

第二百八十條　削除

第二百八十一條　削除

第二百八十二條　削除

第二百八十三條　削除

第二百八十四條　削除

第二百八十五條　削除

第二百八十六條　削除

第二百八十七條　削除

第二百八十八條　削除

第二百八十九條　削除

第二百九十條　削除

第二百九十一條　削除

第二百九十二條　削除

第二百九十三條　削除

第二百九十四條　削除

第二百九十五條　削除

第二百九十六條　削除

第二百九十七條　削除

第二百九十八條　削除

第二百九十九條　削除

第三百條　削除

第三百一條　削除

第三百二條　削除

第三百三條　削除

第三百四條　削除

第三百五條　削除

第三百六條　削除

第三百七條　削除

第三百八條　削除

第三百九條　削除

第三百十條　削除

第三百十一條　削除

第三百十二條　削除

第三百十三條　削除

第三百十四條　削除

第三百十五條　削除

第三百十六條　削除

第三百十七條　削除

第三百十八條　削除

第三百十九條　削除

第三百二十條　削除

第三百二十一條　削除

第三百二十二條　削除

第三百二十三條　削除

第三百二十四條　削除

第三百二十五條　削除

第三百二十六條　削除

第三百二十七條　削除

第三百二十八條　削除

第三百二十九條　削除

第三百三十條　削除

第三百三十一條　削除

第三百三十二條　削除

第三百三十三條　削除

第三百三十四條　削除

第三百三十五條　削除

第三百三十六條　削除

第三百三十七條　削除

第三百三十八條　削除

第三百三十九條　削除

第三百四十條　削除

第三百四十一條　削除

第三百四十二條　削除

第三百四十三條　削除

第三百四十四條　削除

第三百四十五條　削除

第三百四十六條　削除

第三百四十七條　削除

第三百四十八條　削除

第三百四十九條　削除

第三百五十條　削除

第三百五十一條　削除

第三百五十二條　削除

第三百五十三條　削除

第三百五十四條　削除

第三百五十五條　削除

第三百五十六條　削除

第三百五十七條　削除

第三百五十八條　削除

第三百五十九條　削除

第三百六十條　削除

第三百六十一條　削除

第三百六十二條　削除

第三百六十三條　削除

第三百六十四條　削除

第三百六十五條　削除

第三百六十六條　削除

第三百六十七條　削除

第三百六十八條　削除

第三百六十九條　削除

第三百七十條　削除

第三百七十一條　削除

第三百七十二條　削除

第三百七十三條　削除

第三百七十四條　削除

第三百七十五條　削除

第三百七十六條　削除

第三百七十七條　削除

第三百七十八條　削除

第三百七十九條　削除

第三百八十條　削除

第三百八十一條　削除

第三百八十二條　削除

第三百八十三條　削除

第三百八十四條　削除

第三百八十五條　削除

第三百八十六條　削除

第三百八十七條　削除

第三百八十八條　削除

第三百八十九條　削除

第三百九十條　削除

第三百九十一條　削除

第三百九十二條　削除

第三百九十三條　削除

第三百九十四條　削除

第三百九十五條　削除

第三百九十六條　削除

第三百九十七條　削除

第三百九十八條　削除

第三百九十九條　削除

第四百條　削除

第四百一條　削除

第四百二條　削除

第四百三條　削除

第四百四條　削除

第四百五條　削除

第四百六條　削除

第四百七條　削除

第四百八條　削除

第四百九條　削除

第四百十條　削除

第四百十一條　削除

第四百十二條　削除

第四百十三條　削除

第四百十四條　削除

第四百十五條　削除

第四百十六條　削除

第四百十七條　削除

第四百十八條　削除

第四百十九條　削除

第四百二十條　削除

第四百二十一條　削除

第四百二十二條　削除

第四百二十三條　削除

第四百二十四條　削除

第四百二十五條　削除

第四百二十六條　削除

第四百二十七條　削除

第四百二十八條　削除

第四百二十九條　削除

第四百三十條　削除

第四百三十一條　削除

第四百三十二條　削除

第四百三十三條　削除

第四百三十四條　削除

第四百三十五條　削除

第四百三十六條　削除

第四百三十七條　削除

第四百三十八條　削除

第四百三十九條　削除

第四百四十條　削除

第四百四十一條　削除

第四百四十二條　削除

第四百四十三條　削除

第四百四十四條　削除

第四百四十五條　削除

第四百四十六條　削除

第四百四十七條　削除

第四百四十八條　削除

第四百四十九條　削除

第四百五十條　削除

第四百五十一條　削除

第四百五十二條　削除

第四百五十三條　削除

第四百五十四條　削除

第四百五十五條　削除

第四百五十六條　削除

第四百五十七條　削除

第四百五十八條　削除

第四百五十九條　削除

第四百六十條　削除

第四百六十一條　削除

第四百六十二條　削除

第四百六十三條　削除

第四百六十四條　削除

第四百六十五條　削除

第四百六十六條　削除

第四百六十七條　削除

第四百六十八條　削除

第四百六十九條　削除

第四百七十條　削除

第四百七十一條　削除

第四百七十二條　削除

第四百七十三條　削除

第四百七十四條　削除

第四百七十五條　削除

第四百七十六條　削除

第四百七十七條　削除

第四百七十八條　削除

第四百七十九條　削除

第四百八十條　削除

第四百八十一條　削除

第四百八十二條　削除

第四百八十三條　削除

第四百八十四條　削除

第四百八十五條　削除

第四百八十六條　削除

第四百八十七條　削除

第四百八十八條　削除

第四百八十九條　削除

第四百九十條　削除

第四百九十一條　削除

第四百九十二條　削除

第四百九十三條　削除

第四百九十四條　削除

第四百九十五條　削除

第四百九十六條　削除

第四百九十七條　削除

第四百九十八條　削除

第四百九十九條　削除

第五百條　削除

第五百一條　削除

第五百二條　削除

第五百三條　削除

第五百四條　削除

第五百五條　削除

第五百六條　削除

第五百七條　削除

第五百八條　削除

第五百九條　削除

第五百十條　削除

第五百十一條　削除

第五百十二條　削除

第五百十三條　削除

第五百十四條　削除

第五百十五條　削除

第五百十六條　削除

第五百十七條　削除

第五百十八條　削除

第五百十九條　削除

第五百二十條　削除

第五百二十一條　削除

第五百二十二條　削除

第五百二十三條　削除

第五百二十四條　削除

第五百二十五條　削除

第五百二十六條　削除

第五百二十七條　削除

第五百二十八條　削除

第五百二十九條　削除

第五百三十條　削除

第五百三十一條　削除

第五百三十二條　削除

第五百三十三條　削除

第五百三十四條　削除

第五百三十五條　削除

第五百三十六條　削除

第五百三十七條　削除

第五百三十八條　削除

第五百三十九條　削除

第五百四十條　削除

第五百四十一條　削除

第五百四十二條　削除

第五百四十三條　削除

第五百四十四條　削除

第五百四十五條　削除

第五百四十六條　削除

第五百四十七條　削除

第五百四十八條　削除

第五百四十九條　削除

第五百五十條　削除

第五百五十一條　削除

第五百五十二條　削除

第五百五十三條　削除

第五百五十四條　削除

第五百五十五條　削除

第五百五十六條　削除

第五百五十七條　削除

第五百五十八條　削除

第五百五十九條　削除

第五百六十條　削除

第五百六十一條　削除

第五百六十二條　削除

第五百六十三條　削除

第五百六十四條　削除

第五百六十五條　削除

第五百六十六條　削除

第五百六十七條　削除

第五百六十八條　削除

第五百六十九條　削除

第五百七十條　削除

第五百七十一條　削除

第五百七十二條　削除

第五百七十三條　削除

第五百七十四條　削除

第五百七十五條　削除

第五百七十六條　削除

第五百七十七條　削除

第五百七十八條　削除

第五百七十九條　削除

第五百八十條　削除

第五百八十一條　削除

第五百八十二條　削除

第五百八十三條　削除

第五百八十四條　削除

第五百八十五條　削除

第五百八十六條　削除

第五百八十七條　削除

第五百八十八條　削除

第五百八十九條　削除

第五百九十條　削除

第五百九十一條　削除

第五百九十二條　削除

第五百九十三條　削除

第五百九十四條　削除

第五百九十五條　削除

第五百九十六條　削除

第五百九十七條　削除

第五百九十八條　削除

第五百九十九條　削除

第六百條　削除

第六百一條　削除

第六百二條　削除

第六百三條　削除

第六百四條　削除

第六百五條　削除

第六百六條　削除

第六百七條　削除

第六百八條　削除

第六百九條　削除

第六百十條　削除

第六百十一條　削除

第六百十二條　削除

第六百十三條　削除

第六百十四條　削除

第六百十五條　削除

第六百十六條　削除

第六百十七條　削除

第六百十八條　削除

第六百十九條　削除

第六百二十條　削除

第六百二十一條　削除

第六百二十二條　削除

第六百二十三條　削除

第六百二十四條　削除

第六百二十五條　削除

第六百二十六條　削除

第六百二十七條　削除

第六百二十八條　削除

第六百二十九條　削除

第六百三十條　削除

第六百三十一條　削除

第六百三十二條　削除

第六百三十三條　削除

第六百三十四條　削除

第六百三十五條　削除

第六百三十六條　削除

第六百三十七條　削除

第六百三十八條　削除

第六百三十九條　削除

第六百四十條　削除

第六百四十一條　削除

第六百四十二條　削除

第六百四十三條　削除

第六百四十四條　削除

第六百四十五條　削除

第六百四十六條　削除

第六百四十七條　削除

第六百四十八條　削除

第六百四十九條　削除

第六百五十條　削除

第六百五十一條　削除

第六百五十二條　削除

第六百五十三條　削除

第六百五十四條　削除

第六百五十五條　削除

第六百五十六條　削除

第六百五十七條　削除

第六百五十八條　削除

第六百五十九條　削除

第六百六十條　削除

第六百六十一條　削除

第六百六十二條　削除

第六百六十三條　削除

第六百六十四條　削除

第六百六十五條　削除

第六百六十六條　削除

第六百六十七條　削除

第六百六十八條　削除

第六百六十九條　削除

第六百七十條　削除

第六百七十一條　削除

第六百七十二條　削除

第六百七十三條　削除

第六百七十四條　削除

第六百七十五條　削除

第六百七十六條　削除

第六百七十七條　削除

第六百七十八條　削除

第六百七十九條　削除

第六百八十條　削除

第六百八十一條　削除

第六百八十二條　削除

第六百八十三條　削除

第六百八十四條　削除

第六百八十五條　削除

第六百八十六條　削除

第六百八十七條　削除

第六百八十八條　削除

第六百八十九條　削除

第六百九十條　削除

第六百九十一條　削除

第六百九十二條　削除

第六百九十三條　削除

第六百九十四條　削除

第六百九十五條　削除

第六百九十六條　削除

第六百九十七條　削除

第六百九十八條　削除

第六百九十九條　削除

第七百條　削除

第七百一條　削除

第七百二條　削除

第七百三條　削除

第七百四條　削除

第七百五條　削除

第七百六條　削除

第七百七條　削除

第七百八條　削除

第七百九條　削除

第七百十條　削除

第七百十一條　削除

第七百十二條　削除

第七百十三條　削除

第七百十四條　削除

第七百十五條　削除

第七百十六條　削除

第七百十七條　削除

第七百十八條　削除

第七百十九條　削除

第七百二十條　削除

第七百二十一條　削除

第七百二十二條　削除

第七百二十三條　削除

第七百二十四條　削除

第七百二十五條　削除

第七百二十六條　削除

第七百二十七條　削除

第七百二十八條　削除

第七百二十九條　削除

第七百三十條　削除

第七百三十一條　削除

第七百三十二條　削除

第七百三十三條　削除

第七百三十四條　削除

第七百三十五條　削除

第七百三十六條　削除

第七百三十七條　削除

第七百三十八條　削除

第七百三十九條　削除

第七百四十條　削除

第七百四十一條　削除

第七百四十二條　削除

第七百四十三條　削除

第七百四十四條　削除

第七百四十五條　削除

第七百四十六條　削除

第七百四十七條　削除

第七百四十八條　削除

第七百四十九條　削除

第七百五十條　削除

第七百五十一條　削除

第七百五十二條　削除

第七百五十三條　削除

第七百五十四條　削除

第七百五十五條　削除

第七百五十六條　削除

第七百五十七條　削除

第七百五十八條　削除

第七百五十九條　削除

第七百六十條　削除

第七百六十一條　削除

第七百六十二條　削除

第七百六十三條　削除

第七百六十四條　削除

第七百六十五條　削除

第七百六十六條　削除

第七百六十七條　削除

第七百六十八條　削除

第七百六十九條　削除

第七百七十條　削除

第七百七十一條　削除

第七百七十二條　削除

第七百七十三條　削除

第七百七十四條　削除

第七百七十五條　削除

第七百七十六條　削除

第七百七十七條　削除

第七百七十八條　削除

第七百七十九條　削除

第七百八十條　削除

第七百八十一條　削除

第七百八十二條　削除

第七百八十三條　削除

第七百八十四條　削除

第七百八十五條　削除

第七百八十六條　削除

第七百八十七條　削除

第七百八十八條　削除

第七百八十九條　削除

第七百九十條　削除

第七百九十一條　削除

第七百九十二條　削除

第七百九十三條　削除

第七百九十四條　削除

第七百九十五條　削除

第七百九十六條　削除

第七百九十七條　削除

第七百九十八條　削除

第七百九十九條　削除

第八百條　削除

第八百一條　削除

第八百二條　削除

第八百三條　削除

第八百四條　削除

第八百五條　削除

第八百六條　削除

第八百七條　削除

第八百八條　削除

第八百九條　削除

第八百十條　削除

第八百十一條　削除

第八百十二條　削除

第八百十三條　削除

第八百十四條　削除

第八百十五條　削除

第八百十六條　削除

第八百十七條　削除

第八百十八條　削除

第八百十九條　削除

第八百二十條　削除

第八百二十一條　削除

第八百二十二條　削除

第八百二十三條　削除

第八百二十四條　削除

第八百二十五條　削除

第八百二十六條　削除

第八百二十七條　削除

第八百二十八條　削除

第八百二十九條　削除

第八百三十條　削除

第八百三十一條　削除

第八百三十二條　削除

第八百三十三條　削除

第八百三十四條　削除

第八百三十五條　削除

第八百三十六條　削除

第八百三十七條　削除

第八百三十八條　削除

第八百三十九條　削除

第八百四十條　削除

第八百四十一條　削除

第八百四十二條　削除

第八百四十三條　削除

第八百四十四條　削除

第八百四十五條　削除

第八百四十六條　削除

第八百四十七條　削除

第八百四十八條　削除

第八百四十九條　削除

第八百五十條　削除

第八百五十一條　削除

第八百五十二條　削除

第八百五十三條　削除

第八百五十四條　削除

第八百五十五條　削除

第八百五十六條　削除

第八百五十七條　削除

第八百五十八條　削除

第八百五十九條　削除

第八百六十條　削除

第八百六十一條　削除

第八百六十二條　削除

第八百六十三條　削除

第八百六十四條　削除

第八百六十五條　削除

第八百六十六條　削除

第八百六十七條　削除

第八百六十八條　削除

第八百六十九條　削除

第八百七十條　削除

第八百七十一條　削除

第八百七十二條　削除

第八百七十三條　削除

第八百七十四條　削除

第八百七十五條　削除

第八百七十六條　削除

第八百七十七條　削除

第八百七十八條　削除

第八百七十九條　削除

第八百八十條　削除

第八百八十一條　削除

第八百八十二條　削除

第八百八十三條　削除

第八百八十四條　削除

第八百八十五條　削除

第八百八十六條　削除

第八百八十七條　削除

第八百八十八條　削除

第八百八十九條　削除

第八百九十條　削除

第八百九十一條　削除

第八百九十二條　削除

第八百九十三條　削除

第八百九十四條　削除

第八百九十五條　削除

第八百九十六條　削除

第八百九十七條　削除

第八百九十八條　削除

第八百九十九條　削除

第九百條　削除

第九百一條　削除

第九百二條　削除

第九百三條　削除

第九百四條　削除

第九百五條　削除

第九百六條　削除

第九百七條　削除

第九百八條　削除

第九百九條　削除

第九百十條　削除

第九百十一條　削除

第九百十二條　削除

第九百十三條　削除

第九百十四條　削除

第九百十五條　削除

第九百十六條　削除

第九百十七條　削除

第九百十八條　削除

第九百十九條　削除

第九百二十條　削除

第九百二十一條　削除

第九百二十二條　削除

第九百二十三條　削除

第九百二十四條　削除

第九百二十五條　削除

第九百二十六條　削除

第九百二十七條　削除

第九百二十八條　削除

第九百二十九條　削除

第九百三十條　削除

第九百三十一條　削除

第九百三十二條　削除

第九百三十三條　削除

第九百三十四條　削除

第九百三十五條　削除

第九百三十六條　削除

第九百三十七條　削除

第九百三十八條　削除

第九百三十九條　削除

第九百四十條　削除

第九百四十一條　削除

第九百四十二條　削除

第九百四十三條　削除

第九百四十四條　削除

第九百四十五條　削除

第九百四十六條　削除

第九百四十七條　削除

第九百四十八條　削除

第九百四十九條　削除

第九百五十條　削除

第九百五十一條　削除

第九百五十二條　削除

第九百五十三條　削除

第九百五十四條　削除

第九百五十五條　削除

第九百五十六條　削除

第九百五十七條　削除

第九百五十八條　削除

第九百五十九條　削除

第九百六十條　削除

第九百六十一條　削除

第九百六十二條　削除

第九百六十三條　削除

第九百六十四條　削除

第九百六十五條　削除

第九百六十六條　削除

第九百六十七條　削除

第九百六十八條　削除

第九百六十九條　削除

第九百七十條　削除

第九百七十一條　削除

第九百七十二條　削除

第九百七十三條　削除

第九百七十四條　削除

第九百七十五條　削除

第九百七十六條　削除

第九百七十七條　削除

第九百七十八條　削除

第九百七十九條　削除

第九百八十條　削除

第九百八十一條　削除

第九百八十二條　削除

第九百八十三條　削除

第九百八十四條　削除

第九百八十五條　削除

第九百八十六條　削除

第九百八十七條　削除

第九百八十八條　削除

第九百八十九條　削除

第九百九十條　削除

第九百九十一條　削除

第九百九十二條　削除

第九百九十三條　削除

第九百九十四條　削除

第九百九十五條　削除

第九百九十六條　削除

第九百九十七條　削除

第九百九十八條　削除

第九百九十九條　削除

第千條　削除

第千一條　削除

第千二條　削除

第千三條　削除

第千四條　削除

第千五條　削除

第千六條　削除

第千七條　削除

第千八條　削除

第千九條　削除

第千十條　削除

第千十一條　削除

第千十二條　削除

第千十三條　削除

第千十四條　削除

第千十五條　削除

第千十六條　削除

第千十七條　削除

第千十八條　削除

第千十九條　削除

第千二十條　削除

第千二十一條　削除

第千二十二條　削除

第千二十三條　削除

第千二十四條　削除

第千二十五條　削除

第千二十六條　削除

第千二十七條　削除

第千二十八條　削除

第千二十九條　削除

第千三十條　削除

第千三十一條　削除

第千三十二條　削除

第千三十三條　削除

第千三十四條　削除

第千三十五條　削除

第千三十六條　削除

第千三十七條　削除

第千三十八條　削除

第千三十九條　削除

第千四十條　削除

第千四十一條　削除

第千四十二條　削除

第千四十三條　削除

第千四十四條　削除

第千四十五條　削除

第千四十六條　削除

第千四十七條　削除

第千四十八條　削除

第千四十九條　削除

第千五十條　削除

第千五十一條　削除

第千五十二條　削除

第千五十三條　削除

第千五十四條　削除

第千五十五條　削除

第千五十六條　削除

第千五十七條　削除

第千五十八條　削除

第千五十九條　削除

第千六十條　削除

第千六十一條　削除

第千六十二條　削除

第千六十三條　削除

第千六十四條　削除

第千六十五條　削除

第千六十六條　削除

第千六十七條　削除

第千六十八條　削除

第千六十九條　削除

第千七十條　削除

第千七十一條　削除

第千七十二條　削除

第千七十三條　削除

第千七十四條　削除

第千七十五條　削除

第千七十六條　削除

第千七十七條　削除

第千七十八條　削除

第千七十九條　削除

第千八十條　削除

第千八十一條　削除

第千八十二條　削除

第千八十三條　削除

第千八十四條　削除

第千八十五條　削除

第千八十六條　削除

第千八十七條　削除

第千八十八條　削除

第千八十九條　削除

第千九十條　削除

第千九十一條　削除

第千九十二條　削除

第千九十三條　削除

第千九十四條　削除

第千九十五條　削除

第千九十六條　削除

第千九十七條　削除

第千九十八條　削除

第千九十九條　削除

第千百條　削除

第千百一條　削除

第千百二條　削除

第千百三條　削除

第千百四條　削除

第千百五條　削除

第千百六條　削除

第千百七條　削除

第千百八條　削除

第千百九條　削除

第千百十條　削除

第千百十一條　削除

第千百十二條　削除

第千百十三條　削除

第千百十四條　削除

第千百十五條　削除

第千百十六條　削除

第千百十七條　削除

第千百十八條　削除

第千百十九條　削除

第千百二十條　削除

第千百二十一條　削除

第千百二十二條　削除

第千百二十三條　削除

第千百二十四條　削除

第千百二十五條　削除

第千百二十六條　削除

第千百二十七條　削除

第千百二十八條　削除

第千百二十九條　削除

第千百三十條　削除

第千百三十一條　削除

第千百三十二條　削除

第千百三十三條　削除

第千百三十四條　削除

第千百三十五條　削除

第千百三十六條　削除

第千百三十七條　削除

第千百三十八條　削除

第千百三十九條　削除

第千百四十條　削除

第千百四十一條　削除

第千百四十二條　削除

第千百四十三條　削除

第千百四十四條　削除

第千百四十五條　削除

第千百四十六條　削除

第千百四十七條　削除

第千百四十八條　削除

第千百四十九條　

本令ハ公布ノ日ヨリ之ヲ施行ス

本令施行ノ際現ニ朝鮮總督府遞信事務官補ノ職ニ在ル者別ニ辭令書ヲ交付セラレサルトキハ同官等俸給ヲ以テ朝鮮總督府遞信副事務官ニ任セラレタルモノトス

●朝鮮總督府遞信局事務分掌規程

明治四十五年三月
總訓第二十號
改正　大正七年一月第四號、八年五月第一五號、八年七月第二四號、九年一〇月第四三號、一〇年一〇月第五七號、一二年二月第一二號

朝鮮總督府遞信局事務分掌規程左ノ通定ム

第一條　朝鮮總督府遞信局ニ庶務課、監理課、經理課、工務課、電氣課、臨時水力調査課、海事課、遞信吏員養成所及海員養成所ヲ置ク

第二條　監理課ニ於テハ左ノ事務ヲ掌ル

一　通信事業ノ監督ニ關スル事項
二　通信事業ニ屬スル業務ノ規畫ニ關スル事項
三　通信事業ニ屬スル業務ノ規畫ニ關スル事項
四　職員及傭人ノ定員定率ニ關スル事項

第三條　經理課ニ於テハ左ノ事務ヲ掌ル

一　會計及豫算ニ關スル事項
二　所管財產ニ關スル事項

第四條　工務課ニ於テハ左ノ事務ヲ掌ル

一　電信電話工事ニ關スル事項
一ノ二　電信電話ノ試驗及同用品ニ關スル事項
第五條　削除
第六條　電氣課ニ於テハ左ノ事務ヲ掌ル

一　電氣事業及瓦斯事業ノ監督ニ關スル事項
二　電氣事業用電信電話ノ監督ニ關スル事項
第六條ノ二　臨時水力調査課ニ於テハ左ノ事務ヲ掌ル

發電水力ノ調査ニ關スル事項

第七條　海事課ニ於テハ左ノ事務ヲ掌ル

一　航路、船舶及海員ノ監督ニ關スル事項
二　航路標識事業ノ規畫及監督ニ關スル事項
三　航路標識工事及同用品ニ關スル事項

第八條　遞信吏員養成所ニ於テハ左ノ事務ヲ掌ル

吏員ノ養成ニ關スル事項

第九條　海員養成所ニ於テハ海員ノ養成ニ關スル事項ヲ掌ル

附則

本令ハ明治四十五年四月一日ヨリ之ヲ施行ス

●朝鮮總督府郵便爲替貯金管理所事務分掌規程

大正十二年六月
總訓第四十號

朝鮮總督府郵便爲替貯金管理所事務分掌規程左ノ通改正ス

朝鮮總督府郵便爲替貯金管理所事務分掌規程

第一條　朝鮮總督府郵便爲替貯金管理所ニ總務課、主計課、貯金課及振替貯金課ヲ置ク

課ニ係ヲ置ク

第二條　總務課ニ於テハ左ノ事務ヲ掌ル

一　人事及機密ニ關スル事項
二　文書ノ取扱及統計ニ關スル事項
三　所印、所長印及爲替貯金ニ關スル主務者印ノ管守ニ關スル事項
四　郵便爲替、郵便貯金等現金出納事務ノ調査ニ關スル事項
五　資金運轉ニ關スル事項
六　郵便貯金及郵便振替貯金ニ屬スル印鑑ノ審査ニ關スル事項
七　他課ノ主管ニ屬セサル事項

第三條　主計課ニ於テハ左ノ事務ヲ掌ル

一　郵便爲替、郵便貯金及郵便振替貯金ノ總決算ニ關スル事項
二　郵便爲替金、繰替受拂歲入歲出金及歲入歲出外現金ノ計理ニ關スル事項
三　郵便貯金受拂金ノ精算ニ關スル事項
四　資金ノ管理ニ關スル事項
五　事業用證書及通帳類ノ配給ニ關スル事項
六　郵便振替貯金ニ屬スル各種用紙ノ賣捌ニ關スル事項
七　會計ニ關スル事項

第四條　貯金課ニ於テハ郵便貯金原簿ノ計理ニ關スル事務ヲ掌ル

第五條　振替貯金課ニ於テハ左ノ事務ヲ掌ル

一　郵便振替貯金口座ノ計理ニ關スル事項
二　郵便振替貯金受拂金ノ精算ニ關スル事項

附則

本令ハ大正十二年七月一日ヨリ之ヲ施行ス

●朝鮮總督府郵便局、電信局及電話局事務分掌規程

明治四十三年十月
總訓第八號
改正　明治四四年四第三二號、大正二年六第四七號、六年七第二一號、九年一〇第四四號、一二年六第三五號、

朝鮮總督府郵便局、電信局及電話局事務分掌規程左ノ通定ム

朝鮮總督府郵便局、電信局及電話局事務分掌規程

第一條　左ノ各郵便局及電話局ニ各下記ノ課及分局ヲ置ク

京城郵便局　監督課、郵便課、電信課、爲替貯金課、工事課、會計課

釜山郵便局
元山郵便局　監督課、郵便課、電信課
平壤郵便局　電話課、工事課、會計課
京城中央電話局　調査課、加入課、交換課
龍山分局、光化門分局

第二條　郵便局ニ於テハ左ノ事務ヲ掌ル

一　爲替貯金及郵便振替貯金ノ取扱
二　郵便、電信及電話ノ取扱
三　郵便爲替、郵便貯金及郵便振替貯金ノ計算
四　爲替貯金及郵便振替貯金ノ預入、拂出及利子ノ計算
五　爲替貯金及郵便振替貯金ノ通帳ノ調製、交付及再交付
六　爲替貯金及郵便振替貯金ノ通帳ノ預入、拂出ノ受付及證明
七　爲替貯金及郵便振替貯金ノ通帳ノ預入、拂出ノ受付及證明
八　爲替貯金及郵便振替貯金ノ通帳ノ預入、拂出ノ受付及證明
九　爲替貯金及郵便振替貯金ノ通帳ノ預入、拂出ノ受付及證明
十　爲替貯金及郵便振替貯金ノ通帳ノ預入、拂出ノ受付及證明
十一　爲替貯金及郵便振替貯金ノ通帳ノ預入、拂出ノ受付及證明
十二　爲替貯金及郵便振替貯金ノ通帳ノ預入、拂出ノ受付及證明
十三　爲替貯金及郵便振替貯金ノ通帳ノ預入、拂出ノ受付及證明
十四　爲替貯金及郵便振替貯金ノ通帳ノ預入、拂出ノ受付及證明
十五　爲替貯金及郵便振替貯金ノ通帳ノ預入、拂出ノ受付及證明
十六　爲替貯金及郵便振替貯金ノ通帳ノ預入、拂出ノ受付及證明
十七　爲替貯金及郵便振替貯金ノ通帳ノ預入、拂出ノ受付及證明
十八　爲替貯金及郵便振替貯金ノ通帳ノ預入、拂出ノ受付及證明
十九　爲替貯金及郵便振替貯金ノ通帳ノ預入、拂出ノ受付及證明
二十　爲替貯金及郵便振替貯金ノ通帳ノ預入、拂出ノ受付及證明
二十一　爲替貯金及郵便振替貯金ノ通帳ノ預入、拂出ノ受付及證明
二十二　爲替貯金及郵便振替貯金ノ通帳ノ預入、拂出ノ受付及證明
二十三　爲替貯金及郵便振替貯金ノ通帳ノ預入、拂出ノ受付及證明
二十四　爲替貯金及郵便振替貯金ノ通帳ノ預入、拂出ノ受付及證明
二十五　爲替貯金及郵便振替貯金ノ通帳ノ預入、拂出ノ受付及證明
二十六　爲替貯金及郵便振替貯金ノ通帳ノ預入、拂出ノ受付及證明
二十七　爲替貯金及郵便振替貯金ノ通帳ノ預入、拂出ノ受付及證明
二十八　爲替貯金及郵便振替貯金ノ通帳ノ預入、拂出ノ受付及證明
二十九　爲替貯金及郵便振替貯金ノ通帳ノ預入、拂出ノ受付及證明
三十　爲替貯金及郵便振替貯金ノ通帳ノ預入、拂出ノ受付及證明

受拂ニ關スル事項
十　未使用爲替證書及貯金通帳ノ保管ニ關スル事項
十一　代金引換郵便ノ代金、集金郵便ノ現金ノ取立ニ關スル事項
十二　證券ノ購入及交付ニ關スル事項
十三　年金恩給等ノ支給ニ關スル事項
十四　資金及過超金ノ受入及拂出ニ關スル事項
十五　郵便爲替貯金事務ノ官印及諸印顆ノ保管ニ關スル事項
十六　船舶ノ使用及取締ニ關スル事項
十七　助成郵便航路汽船ノ發著日時證明ニ關スル事項
十八　自局集配區內郵便切手收入印無賣捌所及郵便函ノ廢置、移轉及變更ニ關スル事項
十九　所屬現業傭人ノ身分、進退、功過及服務ニ關スル事項

爲替貯金課

一　郵便爲替貯金、歲入金、歲出金及雜部金ノ受拂ニ關スル事項
二　未使用爲替證書及貯金通帳ノ保管ニ關スル事項
三　代金引換郵便ノ代金、集金郵便ノ現金ノ取立ニ關スル事項
四　證券ノ購入及交付ニ關スル事項
五　年金恩給等ノ支給ニ關スル事項
六　資金及過超金ノ受入及拂出ニ關スル事項
七　郵便爲替貯金事務ノ官印及諸印顆ノ保管ニ關スル事項
八　所屬現業傭人ノ身分、進退、功過及服務ニ關スル事項
九　所屬現業傭人ノ身分、進退、功過及服務ニ關スル事項

電信課

一　電報ノ受付、送受、配達、保管、交付及電話委託通信ニ關スル事項
一ノ二　電話通話及呼出ニ關スル事項（京城郵便局ノミ）
二　通信機械ノ調度及保護ニ關スル事項
三　電信線路ノ障碍報告ニ關スル事項
四　電報ノ事故調理ニ關スル事項
五　電報原書及書類ノ檢查、整理、保管及差立ニ關スル事項
六　電報ノ閱覽及正寫ニ關スル事項
七　電報料金ノ徵收及還付ニ關スル事項
八　電報ノ停止ニ關スル事項
九　正午報ニ關スル事項
十　船舶ノ通過報ニ關スル事項
十一　電報略號及配達先登記並局渡證票ニ關スル事項
十二　返信料前納證書ニ關スル事項
十三　電報ノ配達監視ニ關スル事項
十四　電報配達用自轉車ノ使用及保管ニ關スル事項
十五　所屬現業傭人ノ身分、進退、功過及服務ニ關スル事項

電話課

一　電話加入及加入申込ニ關スル事項
二　電話ノ開通順序及番號ノ選定及變更ニ關スル事項
三　電話機及附屬物品ノ增設、移轉、撤去及變更ニ關スル事項
四　官廳用及私設電話機ノ接續ニ關スル事項
五　料金滯納ニ係ル電話通話並官廳用及私設電話機接續ノ停止ニ關スル事項
六　電話工事ニ關スル事項
七　電話番號簿ノ編纂、發行及交付ニ關スル事項
八　電話通信緩介ノ實務及其ノ監視ニ關スル事項
九　電話交換狀況ノ調査ニ關スル事項
十　電話通話及電話前納證書ニ關スル事項
十一　市外電話交換證及呼出記入證ノ作成及加入者別集計ニ關スル事項
十二　電話加入者相互間ノ市外通話ニ對スル電話發信證ノ調査ニ關スル事項
十三　電話交換手取締、交換手及交換手見習ノ服務ニ關スル事項
十四　電話交換手養成ニ關スル事項

工事課

一　電信電話線路ノ建設及保守ニ關スル事項
二　電信電話機械ノ裝置及保守ニ關スル事項
三　電力機械ノ裝置及保守ニ關スル事項
四　電線路支障竹木ノ伐除及移轉ニ關スル事項
五　委託ノ電線ニ關スル事項
六　電線ノ移轉ニ關スル事項
七　工事費ノ計理ニ關スル事項
八　電信電話通信用機械電池類ノ查定並配給調查ニ關スル事項
九　電信電話ノ試驗ニ關スル事項
十　電信電話機械及器具ノ修繕ニ關スル事項
十一　電話加入者ノ標札揭示ニ關スル事項
十二　自働電話ノ監視ニ關スル事項
十三　所屬傭人ノ身分、進退、功過及服務ニ關スル事項
十四　電信電話工事用物品ノ用量及配給調查ニ關スル事項

會計課

一　定額豫算ノ經理ニ關スル事項
二　歲入調定徵收及下戻ニ關スル事項
三　經費ノ支出ニ關スル事項
四　各種檢查ニ關スル事項
五　自局及徵收官ノ設置ナキ管理事務分掌區域內郵便局所ニ於ケル通貨納付ノ電話ニ關スル各種料金ノ徵收及其ノ未納、納濟報告ニ關スル事項、
六　郵便切手及收入印紙ノ賣捌、買戾、出納及保管ニ關スル事項
七　工事及物件ノ賣買、貸借、交換及修繕物品ノ運搬及人夫船車馬類ノ供給契約ニ關スル事項
八　物品ノ用度、經理及配給ニ關スル事項
九　物品ノ出納及保管ニ關スル事項
十　物品ノ亡失、毀損及不用物品ニ關スル事項
十一　官有財產ノ保管ニ關スル事項
十二　官舍ニ關スル事項
十三　局內外取締ニ關スル事項
十四　電報ノ事故調理ニ關スル事項

十五　所屬傭人ノ身分、進退、功過及服務ニ關スル事項

十六　非常警備ニ關スル事項
十七　郵便電信電話料金滯納處分ニ關スル事項

監査課

一　電話通信媒介ノ實務ノ監査ニ關スル事項
二　電話取締、電話交換ニ從事スル事務員及事務員見習ノ服務方法調查ニ關スル事項
三　文書、人事及機密ニ關スル事項
四　圖書ノ保管ニ關スル事項
五　局印局長印等ノ管守ニ關スル事項
六　局內外取締ニ關スル事項
七　他課ノ主管ニ屬セサル事項

加入課

一　電話加入及加入申込ニ關スル事項
二　電話ノ開通順序及番號ノ撰定、變更ニ關スル事項
三　電話機及附屬物品ノ增設、移轉、撤去、變更ニ關スル事項
四　長距離電話ノ開廢ニ關スル事項
五　官廳用及私設電話機ノ接續ニ關スル事項
六　現金ノ出納及保管ニ關スル事項
七　料金滯納ニ係ル電話通話並官廳用及私設電話機接續ノ停止ニ關スル事項
八　電話工事著手月日開通月日及電話番號等ノ通知ニ關スル事項
九　電話番號簿ノ編纂、發行及交付ニ關スル事項
十　郵便切手納付ニ係ル電話ニ關スル各種料金ノ徵收ニ關スル事項
十一　電話書類ノ照合調查ニ關スル事項
十二　電話書類ノ加入者別集計ニ關スル事項

交換課

十三　歲入ノ徵收ニ關スル事項
十四　定額豫算ノ經理ニ關スル事項
十五　經費ノ支出ニ關スル事項
十六　物品ノ出納及保管ニ關スル事項

十七項　郵便切手類ノ出納及保管ニ關スル事
交換課
一　電話通信媒介ノ實務ニ關スル事項
二　電話交換狀況ノ調査ニ關スル事項
三　市外電話交換證及呼出記入證ノ作成ニ關スル事項
四　電話取締、電話交換ニ從事スル事務員及事務員見習ノ服務ニ關スル事項
五　電話交換ニ從事スル事務員養成ニ關スル事項
分局
一　電話通信媒介ノ實務ニ關スル事項
二　電話交換狀況ノ調査ニ關スル事項
三　現金ノ出納及保管ニ關スル事項
四　郵便切手類ノ出納及保管ニ關スル事項
五　電話通話ニ關スル事項
六　電話交換ニ從事スル事務員ノ養成ニ關スル事項
附則
本令ハ公布ノ日ヨリ之ヲ施行ス

㊙郵便、電信及電話局所取扱事務

明治四十三年十月
總告第九號
改正　明治四五年五第二一八號、一一年八第一九七號、一二年六第一七一號

朝鮮總督府郵便、電信電話局所ニ於テ取扱フ事務左ノ如シ

郵便局
一　郵便切手類及收入印紙賣捌竝國際返信切手券ノ賣捌及引換
二　郵便物ノ引受配達及交付
三　郵便爲替、郵便貯金、郵便取立金ノ受拂左ノ事務ヲ取扱フトキ及第二號ノ事務ヲ制限スルトキハ之ヲ告示ス
四　電報ノ受付配達及交付
五　電話交換
六　電話通話及呼出

郵便所
一　郵便切手類及收入印紙賣捌
二　郵便物ノ引受配達及交付

三　郵便爲替、郵便貯金、郵便取立金ノ受拂
電信局
一　郵便切手類ノ賣捌
二　電報ノ受付、配達及交付
第二號ノ事務ヲ制限スルトキハ之ヲ告示ス
電話局
一　郵便切手類ノ賣捌
二　電話交換
左ノ事務ヲ取扱フトキ及第二號ノ事務ヲ制限スルトキハ之ヲ告示ス
四　電報ノ受付配達及交付
五　電話交換
六　電話通話及呼出
電信取扱所
一　和文電報ノ受付、記達及交付
左ノ事務ヲ取扱フトキ及第一號ノ事務ヲ制限スルトキハ之ヲ告示ス
二　歐文電報、諺文電報ノ受付、配達及交付
電信電話所
一　和文電報ノ受付、配達及交付
二　電話通話及呼出
左ノ事務ヲ取扱フトキ及前二號ノ事務ヲ制限スルトキハ之ヲ告示ス
三　諺文電報ノ受付配達及交付

㊙郵便局所ノ郵便、電信、電話及郵便爲替、郵便貯金其ノ他各種ノ現金受拂取扱時間

大正八年九月
總告第二百三十八號
改正　大正八年一二第三五號、一三年七第一五四號、一三年九第一八四號

郵便局所ノ郵便、電信、電話及郵便爲替、郵便貯金其ノ他各種ノ現金受拂取扱時間大正八年十月一日ヨリ左ノ通改正ス

一　郵便
午前八時ヨリ午後八時迄但シ集配事務ヲ取扱フ郵便局所ハ取扱時間外ト雖別配達郵便物、引受時刻證明郵便物、約束郵便物及郵便ニ依リ賴信又ハ配達スル電報ヲ封入シタル書留郵便物ノ引受ヲ爲ス
二　電信
午前八時ヨリ午後八時迄但シ至急電報ハ何時タリトモ之ヲ取扱フ
電信取扱所ニシテ其ノ取扱時間ヲ制限スルトキハ別ニ之ヲ告示ス
三　電話通話及呼出
午前八時ヨリ午後八時迄但シ至急通話及自働電話機ニ依ル電話通話ハ何時タリトモ之ヲ取扱フ
四　郵便爲替、郵便貯金其ノ他各種現金受拂取扱時間ハ左ノ區別ニ依ル但シ大正元年勅令第十九號ノ休日、一月一日、一月二日、始政紀念日及日曜日（十二月二十九日ヨリ同月三十一日迄ノ間ニ於ケル日曜日ヲ除ク）ハ其ノ取扱ヲ爲サス
九月一日ヨリ九月三十日迄
午前八時ヨリ午後四時迄但シ土曜日ハ午後三時迄
十月一日ヨリ翌年四月三十日迄
午前九時ヨリ午後四時迄但シ土曜日（十二月二十九日ヨリ同月三十一日迄ノ間ニ於ケル土曜日ヲ除ク）ハ午後三時迄
五月一日ヨリ七月二十日迄
午前八時ヨリ午後四時迄但シ土曜日ハ午後三時迄
七月二十一日ヨリ八月三十一日迄
午前八時ヨリ正午十二時迄但シ土曜日ハ午後二時迄
五　市場開設日又ハ特別ノ事情ニ依リ必要アルトキハ取扱時間ヲ延伸シ又ハ休日ニ於テモ取扱ヲ爲スコトアルヘシ此ノ場合ニ於テハ其ノ旨當該局所前ニ掲示ス

㊙朝鮮總督府海員審判所官制

大正三年四月
勅令第五十號

朕朝鮮總督府海員審判所官制ヲ裁可シ玆ニ之ヲ公布セシム

朝鮮總督府海員審判所官制

第一條　朝鮮總督府海員審判所ハ朝鮮總督ノ監督ニ屬シ海員ノ審判ニ關スル事務ヲ掌ル

第二條　海員審判所ニ左ノ職員ヲ置ク
所長　一人
審判官　六人
理事官　二人
書記　三人

第三條　所長ハ朝鮮總督府遞信官署高等官中ヨリ之ヲ命ス
審判官ハ內四人ハ朝鮮總督府遞信官署高等官、內二人ハ朝鮮總督府判事ノ中ヨリ之ヲ命ス
理事官ハ朝鮮總督府遞信官署高等官ノ中ヨリ之ヲ命ス
書記ハ朝鮮總督府遞信官署判任官ノ中ヨリ之ヲ命ス

第四條　所長ハ海員審判所ノ事務ヲ總理ス
所長ハ海員ノ審判ヲ掌ル

第五條　審判官ハ審判開始ノ申立ヲ爲シ其ノ他審判ニ關スル事務ヲ掌ル
書記ハ上司ノ指揮ヲ承ケ庶務ニ從事ス

第六條　審判所ノ所長審判官ノ內三人ノ列席合議ヲ以テ之ヲ行フ

第七條　海員審判所ノ事務處理ニ關スル規定ハ朝鮮總督之ヲ定ム

附則
本令ハ大正三年六月一日ヨリ之ヲ施行ス

㊙朝鮮總督府海員審判所事務章程

大正三年五月
總令第八十一號

朝鮮總督府海員審判所事務章程左ノ通定ム

第一條　審判所長故障アルトキハ審判官中官等最高ノ者之ヲ代理ス官等同シキトキハ任官ノ順序ニ依リ其ノ先ナル者之ヲ代理ス

第二條　審判所長ハ自ラ審判長ト爲リ若ハ審判官ニ審判長ヲ命スルコトヲ得

第三條　各審判事件ノ掛審判官ハ審判所長ノ指定ニ依ル

第四條　四日以上引續クヘキ見込アル審判ニ

於テ審判所長ハ補充審判官一人ヲ命シ之ニ立會ハシムルコトヲ得
前項ノ場合ニ於テ補充審判官ハ或審判官ノ疾病其ノ他ノ事故ニ因リ引續キ參與スルコトヲ得サルトキ之ニ代リ其ノ審判ヲ完結スルノ權ヲ有ス

第五條　審判ノ公開ヲ停止スルノ決定ヲ爲シタルトキハ公衆ヲ退廷セシムル前之ヲ言渡シ其ノ裁決ヲ言渡サムトスルトキハ再ヒ公衆ヲ入廷セシムヘシ

第六條　審判ハ定數ノ審判官之ヲ評議シ及之ヲ言渡ス
評議ハ其ノ審判長之ヲ開キ且之ヲ整理ス其ノ評議ノ顚末竝各審判官ノ意見及多少ノ數ニ付テハ嚴ニ祕密ヲ守ルコトヲ要ス
評議ノ際各審判官意見ヲ述フル順序ハ官等最低ノ者ヲ始トシ審判長ヲ終トス官等同シキトキハ任官ノ順序ニ依リ其ノ後ナル者ヲ始トシ受命ノ事件ニ付テハ受命審判官ヲ始トス

第七條　審判官ハ審判スヘキ問題ニ付自己ノ意見ヲ表スルヲ拒ムコトヲ得ス

第八條　裁決及決定ハ過半數ノ意見ニ依ル其ノ意見各異ナルトキハ被審人ニ最不利ナル意見ヨリ順次利益ナル意見ニ合算ス

第九條　裁決ヲ言渡シタルトキハ審判所長ハ直ニ朝鮮總督ニ裁決ノ謄本ヲ差出スヘシ

第十條　理事官審判ニ付スヘキ事實アリタルコトヲ認知シ取調ヲ爲シタル後審判ヲ要セスト認ムルトキハ理由ヲ具シ審判所長ヲ經由シテ之ヲ朝鮮總督ニ報告スヘシ

第十一條　審判所ニ於テ或事件ニ付審判ヲ開始セス若ハ繼續セスト決定シタルトキハ審判所長ハ之ヲ朝鮮總督ニ報告スヘシ

第十二條　審判所長ハ朝鮮總督ノ認可ヲ受ケ事務取扱ニ關スル規定ヲ設クルコトヲ得

第十三條　被審人又ハ審判利害關係人ニ於テ裁決ノ正本、謄本又ハ抄本ヲ求ムルトキハ其ノ用紙一枚ニ付五錢ノ手數料ヲ納付スヘシ被審人カ其ノ陳述書ノ謄本ヲ求ムルトキ亦同シ
前項ノ手數料ハ其ノ金額ニ相當スル收入印紙ヲ以テ納付スヘシ

第十四條　審判所ニ於テ作成シタル書類ハ其ノ審判官之ニ署名スヘシ

第十五條　審判所ニ於テ作成シタル書類ハ其ノ審判官之ヲ保管ス

第十六條　審判所ニ於テ作成シタル書類ハ其ノ審判官ノ許可ヲ得ルニ非サレハ何人ト雖モ之ヲ閱覽シ又ハ其ノ謄本若ハ抄本ヲ交付スルコトヲ得ス

第十七條　審判所ニ於テ作成シタル書類ハ其ノ審判官ノ許可ヲ得ルニ非サレハ何人ト雖モ之ヲ閱覽シ又ハ其ノ謄本若ハ抄本ヲ交付スルコトヲ得ス

第十八條　審判所ニ於テ作成シタル書類ハ其ノ審判官ノ許可ヲ得ルニ非サレハ何人ト雖モ之ヲ閱覽シ又ハ其ノ謄本若ハ抄本ヲ交付スルコトヲ得ス

第十九條　審判所ニ於テ作成シタル書類ハ其ノ審判官ノ許可ヲ得ルニ非サレハ何人ト雖モ之ヲ閱覽シ又ハ其ノ謄本若ハ抄本ヲ交付スルコトヲ得ス

第二十條　審判所ニ於テ作成シタル書類ハ其ノ審判官ノ許可ヲ得ルニ非サレハ何人ト雖モ之ヲ閱覽シ又ハ其ノ謄本若ハ抄本ヲ交付スルコトヲ得ス

第二十一條　審判所ニ於テ作成シタル書類ハ其ノ審判官ノ許可ヲ得ルニ非サレハ何人ト雖モ之ヲ閱覽シ又ハ其ノ謄本若ハ抄本ヲ交付スルコトヲ得ス

第二十二條　審判所ニ於テ作成シタル書類ハ其ノ審判官ノ許可ヲ得ルニ非サレハ何人ト雖モ之ヲ閱覽シ又ハ其ノ謄本若ハ抄本ヲ交付スルコトヲ得ス

第二十三條　審判所ニ於テ作成シタル書類ハ其ノ審判官ノ許可ヲ得ルニ非サレハ何人ト雖モ之ヲ閱覽シ又ハ其ノ謄本若ハ抄本ヲ交付スルコトヲ得ス

第二十四條　審判所ニ於テ作成シタル書類ハ其ノ審判官ノ許可ヲ得ルニ非サレハ何人ト雖モ之ヲ閱覽シ又ハ其ノ謄本若ハ抄本ヲ交付スルコトヲ得ス

第二十五條　審判所ニ於テ作成シタル書類ハ其ノ審判官ノ許可ヲ得ルニ非サレハ何人ト雖モ之ヲ閱覽シ又ハ其ノ謄本若ハ抄本ヲ交付スルコトヲ得ス

第二十六條　審判所ニ於テ作成シタル書類ハ其ノ審判官ノ許可ヲ得ルニ非サレハ何人ト雖モ之ヲ閱覽シ又ハ其ノ謄本若ハ抄本ヲ交付スルコトヲ得ス

第二十七條　審判所ニ於テ作成シタル書類ハ其ノ審判官ノ許可ヲ得ルニ非サレハ何人ト雖モ之ヲ閱覽シ又ハ其ノ謄本若ハ抄本ヲ交付スルコトヲ得ス

第二十八條　審判所ニ於テ作成シタル書類ハ其ノ審判官ノ許可ヲ得ルニ非サレハ何人ト雖モ之ヲ閱覽シ又ハ其ノ謄本若ハ抄本ヲ交付スルコトヲ得ス

第二十九條　審判所ニ於テ作成シタル書類ハ其ノ審判官ノ許可ヲ得ルニ非サレハ何人ト雖モ之ヲ閱覽シ又ハ其ノ謄本若ハ抄本ヲ交付スルコトヲ得ス

第三十條　審判所ニ於テ作成シタル書類ハ其ノ審判官ノ許可ヲ得ルニ非サレハ何人ト雖モ之ヲ閱覽シ又ハ其ノ謄本若ハ抄本ヲ交付スルコトヲ得ス

第三十一條　審判所ニ於テ作成シタル書類ハ其ノ審判官ノ許可ヲ得ルニ非サレハ何人ト雖モ之ヲ閱覽シ又ハ其ノ謄本若ハ抄本ヲ交付スルコトヲ得ス

第三十二條　審判所ニ於テ作成シタル書類ハ其ノ審判官ノ許可ヲ得ルニ非サレハ何人ト雖モ之ヲ閱覽シ又ハ其ノ謄本若ハ抄本ヲ交付スルコトヲ得ス

第三十三條　審判所ニ於テ作成シタル書類ハ其ノ審判官ノ許可ヲ得ルニ非サレハ何人ト雖モ之ヲ閱覽シ又ハ其ノ謄本若ハ抄本ヲ交付スルコトヲ得ス

第三十四條　審判所ニ於テ作成シタル書類ハ其ノ審判官ノ許可ヲ得ルニ非サレハ何人ト雖モ之ヲ閱覽シ又ハ其ノ謄本若ハ抄本ヲ交付スルコトヲ得ス

第三十五條　審判所ニ於テ作成シタル書類ハ其ノ審判官ノ許可ヲ得ルニ非サレハ何人ト雖モ之ヲ閱覽シ又ハ其ノ謄本若ハ抄本ヲ交付スルコトヲ得ス

第三十六條　審判所ニ於テ作成シタル書類ハ其ノ審判官ノ許可ヲ得ルニ非サレハ何人ト雖モ之ヲ閱覽シ又ハ其ノ謄本若ハ抄本ヲ交付スルコトヲ得ス

第三十七條　審判所ニ於テ作成シタル書類ハ其ノ審判官ノ許可ヲ得ルニ非サレハ何人ト雖モ之ヲ閱覽シ又ハ其ノ謄本若ハ抄本ヲ交付スルコトヲ得ス

第三十八條　審判所ニ於テ作成シタル書類ハ其ノ審判官ノ許可ヲ得ルニ非サレハ何人ト雖モ之ヲ閱覽シ又ハ其ノ謄本若ハ抄本ヲ交付スルコトヲ得ス

第三十九條　審判所ニ於テ作成シタル書類ハ其ノ審判官ノ許可ヲ得ルニ非サレハ何人ト雖モ之ヲ閱覽シ又ハ其ノ謄本若ハ抄本ヲ交付スルコトヲ得ス

第四十條　審判所ニ於テ作成シタル書類ハ其ノ審判官ノ許可ヲ得ルニ非サレハ何人ト雖モ之ヲ閱覽シ又ハ其ノ謄本若ハ抄本ヲ交付スルコトヲ得ス

第四十一條　審判所ニ於テ作成シタル書類ハ其ノ審判官ノ許可ヲ得ルニ非サレハ何人ト雖モ之ヲ閱覽シ又ハ其ノ謄本若ハ抄本ヲ交付スルコトヲ得ス

第四十二條　審判所ニ於テ作成シタル書類ハ其ノ審判官ノ許可ヲ得ルニ非サレハ何人ト雖モ之ヲ閱覽シ又ハ其ノ謄本若ハ抄本ヲ交付スルコトヲ得ス

第四十三條　審判所ニ於テ作成シタル書類ハ其ノ審判官ノ許可ヲ得ルニ非サレハ何人ト雖モ之ヲ閱覽シ又ハ其ノ謄本若ハ抄本ヲ交付スルコトヲ得ス

第四十四條　審判所ニ於テ作成シタル書類ハ其ノ審判官ノ許可ヲ得ルニ非サレハ何人ト雖モ之ヲ閱覽シ又ハ其ノ謄本若ハ抄本ヲ交付スルコトヲ得ス

第四十五條　審判所ニ於テ作成シタル書類ハ其ノ審判官ノ許可ヲ得ルニ非サレハ何人ト雖モ之ヲ閱覽シ又ハ其ノ謄本若ハ抄本ヲ交付スルコトヲ得ス

第四十六條　審判所ニ於テ作成シタル書類ハ其ノ審判官ノ許可ヲ得ルニ非サレハ何人ト雖モ之ヲ閱覽シ又ハ其ノ謄本若ハ抄本ヲ交付スルコトヲ得ス

第四十七條　審判所ニ於テ作成シタル書類ハ其ノ審判官ノ許可ヲ得ルニ非サレハ何人ト雖モ之ヲ閱覽シ又ハ其ノ謄本若ハ抄本ヲ交付スルコトヲ得ス

第四十八條　審判所ニ於テ作成シタル書類ハ其ノ審判官ノ許可ヲ得ルニ非サレハ何人ト雖モ之ヲ閱覽シ又ハ其ノ謄本若ハ抄本ヲ交付スルコトヲ得ス

第四十九條　審判所ニ於テ作成シタル書類ハ其ノ審判官ノ許可ヲ得ルニ非サレハ何人ト雖モ之ヲ閱覽シ又ハ其ノ謄本若ハ抄本ヲ交付スルコトヲ得ス

第五十條　審判所ニ於テ作成シタル書類ハ其ノ審判官ノ許可ヲ得ルニ非サレハ何人ト雖モ之ヲ閱覽シ又ハ其ノ謄本若ハ抄本ヲ交付スルコトヲ得ス

第五十一條　審判所ニ於テ作成シタル書類ハ其ノ審判官ノ許可ヲ得ルニ非サレハ何人ト雖モ之ヲ閱覽シ又ハ其ノ謄本若ハ抄本ヲ交付スルコトヲ得ス

第五十二條　審判所ニ於テ作成シタル書類ハ其ノ審判官ノ許可ヲ得ルニ非サレハ何人ト雖モ之ヲ閱覽シ又ハ其ノ謄本若ハ抄本ヲ交付スルコトヲ得ス

第五十三條　審判所ニ於テ作成シタル書類ハ其ノ審判官ノ許可ヲ得ルニ非サレハ何人ト雖モ之ヲ閱覽シ又ハ其ノ謄本若ハ抄本ヲ交付スルコトヲ得ス

第五十四條　審判所ニ於テ作成シタル書類ハ其ノ審判官ノ許可ヲ得ルニ非サレハ何人ト雖モ之ヲ閱覽シ又ハ其ノ謄本若ハ抄本ヲ交付スルコトヲ得ス

第五十五條　審判所ニ於テ作成シタル書類ハ其ノ審判官ノ許可ヲ得ルニ非サレハ何人ト雖モ之ヲ閱覽シ又ハ其ノ謄本若ハ抄本ヲ交付スルコトヲ得ス

第五十六條　審判所ニ於テ作成シタル書類ハ其ノ審判官ノ許可ヲ得ルニ非サレハ何人ト雖モ之ヲ閱覽シ又ハ其ノ謄本若ハ抄本ヲ交付スルコトヲ得ス

第五十七條　審判所ニ於テ作成シタル書類ハ其ノ審判官ノ許可ヲ得ルニ非サレハ何人ト雖モ之ヲ閱覽シ又ハ其ノ謄本若ハ抄本ヲ交付スルコトヲ得ス

第五十八條　審判所ニ於テ作成シタル書類ハ其ノ審判官ノ許可ヲ得ルニ非サレハ何人ト雖モ之ヲ閱覽シ又ハ其ノ謄本若ハ抄本ヲ交付スルコトヲ得ス

第五十九條　審判所ニ於テ作成シタル書類ハ其ノ審判官ノ許可ヲ得ルニ非サレハ何人ト雖モ之ヲ閱覽シ又ハ其ノ謄本若ハ抄本ヲ交付スルコトヲ得ス

第六十條　審判所ニ於テ作成シタル書類ハ其ノ審判官ノ許可ヲ得ルニ非サレハ何人ト雖モ之ヲ閱覽シ又ハ其ノ謄本若ハ抄本ヲ交付スルコトヲ得ス

第六十一條　審判所ニ於テ作成シタル書類ハ其ノ審判官ノ許可ヲ得ルニ非サレハ何人ト雖モ之ヲ閱覽シ又ハ其ノ謄本若ハ抄本ヲ交付スルコトヲ得ス

第六十二條　審判所ニ於テ作成シタル書類ハ其ノ審判官ノ許可ヲ得ルニ非サレハ何人ト雖モ之ヲ閱覽シ又ハ其ノ謄本若ハ抄本ヲ交付スルコトヲ得ス

第六十三條　審判所ニ於テ作成シタル書類ハ其ノ審判官ノ許可ヲ得ルニ非サレハ何人ト雖モ之ヲ閱覽シ又ハ其ノ謄本若ハ抄本ヲ交付スルコトヲ得ス

第六十四條　審判所ニ於テ作成シタル書類ハ其ノ審判官ノ許可ヲ得ルニ非サレハ何人ト雖モ之ヲ閱覽シ又ハ其ノ謄本若ハ抄本ヲ交付スルコトヲ得ス

第六十五條　審判所ニ於テ作成シタル書類ハ其ノ審判官ノ許可ヲ得ルニ非サレハ何人ト雖モ之ヲ閱覽シ又ハ其ノ謄本若ハ抄本ヲ交付スルコトヲ得ス

第六十六條　審判所ニ於テ作成シタル書類ハ其ノ審判官ノ許可ヲ得ルニ非サレハ何人ト雖モ之ヲ閱覽シ又ハ其ノ謄本若ハ抄本ヲ交付スルコトヲ得ス

第六十七條　審判所ニ於テ作成シタル書類ハ其ノ審判官ノ許可ヲ得ルニ非サレハ何人ト雖モ之ヲ閱覽シ又ハ其ノ謄本若ハ抄本ヲ交付スルコトヲ得ス

第六十八條　審判所ニ於テ作成シタル書類ハ其ノ審判官ノ許可ヲ得ルニ非サレハ何人ト雖モ之ヲ閱覽シ又ハ其ノ謄本若ハ抄本ヲ交付スルコトヲ得ス

第六十九條　審判所ニ於テ作成シタル書類ハ其ノ審判官ノ許可ヲ得ルニ非サレハ何人ト雖モ之ヲ閱覽シ又ハ其ノ謄本若ハ抄本ヲ交付スルコトヲ得ス

第七十條　審判所ニ於テ作成シタル書類ハ其ノ審判官ノ許可ヲ得ルニ非サレハ何人ト雖モ之ヲ閱覽シ又ハ其ノ謄本若ハ抄本ヲ交付スルコトヲ得ス

第七十一條　審判所ニ於テ作成シタル書類ハ其ノ審判官ノ許可ヲ得ルニ非サレハ何人ト雖モ之ヲ閱覽シ又ハ其ノ謄本若ハ抄本ヲ交付スルコトヲ得ス

第七十二條　審判所ニ於テ作成シタル書類ハ其ノ審判官ノ許可ヲ得ルニ非サレハ何人ト雖モ之ヲ閱覽シ又ハ其ノ謄本若ハ抄本ヲ交付スルコトヲ得ス

第七十三條　審判所ニ於テ作成シタル書類ハ其ノ審判官ノ許可ヲ得ルニ非サレハ何人ト雖モ之ヲ閱覽シ又ハ其ノ謄本若ハ抄本ヲ交付スルコトヲ得ス

第七十四條　審判所ニ於テ作成シタル書類ハ其ノ審判官ノ許可ヲ得ルニ非サレハ何人ト雖モ之ヲ閱覽シ又ハ其ノ謄本若ハ抄本ヲ交付スルコトヲ得ス

第七十五條　審判所ニ於テ作成シタル書類ハ其ノ審判官ノ許可ヲ得ルニ非サレハ何人ト雖モ之ヲ閱覽シ又ハ其ノ謄本若ハ抄本ヲ交付スルコトヲ得ス

第七十六條　審判所ニ於テ作成シタル書類ハ其ノ審判官ノ許可ヲ得ルニ非サレハ何人ト雖モ之ヲ閱覽シ又ハ其ノ謄本若ハ抄本ヲ交付スルコトヲ得ス

第七十七條　審判所ニ於テ作成シタル書類ハ其ノ審判官ノ許可ヲ得ルニ非サレハ何人ト雖モ之ヲ閱覽シ又ハ其ノ謄本若ハ抄本ヲ交付スルコトヲ得ス

第七十八條　審判所ニ於テ作成シタル書類ハ其ノ審判官ノ許可ヲ得ルニ非サレハ何人ト雖モ之ヲ閱覽シ又ハ其ノ謄本若ハ抄本ヲ交付スルコトヲ得ス

第七十九條　審判所ニ於テ作成シタル書類ハ其ノ審判官ノ許可ヲ得ルニ非サレハ何人ト雖モ之ヲ閱覽シ又ハ其ノ謄本若ハ抄本ヲ交付スルコトヲ得ス

第八十條　審判所ニ於テ作成シタル書類ハ其ノ審判官ノ許可ヲ得ルニ非サレハ何人ト雖モ之ヲ閱覽シ又ハ其ノ謄本若ハ抄本ヲ交付スルコトヲ得ス

第八十一條　審判所ニ於テ作成シタル書類ハ其ノ審判官ノ許可ヲ得ルニ非サレハ何人ト雖モ之ヲ閱覽シ又ハ其ノ謄本若ハ抄本ヲ交付スルコトヲ得ス

第八十二條　審判所ニ於テ作成シタル書類ハ其ノ審判官ノ許可ヲ得ルニ非サレハ何人ト雖モ之ヲ閱覽シ又ハ其ノ謄本若ハ抄本ヲ交付スルコトヲ得ス

第八十三條　審判所ニ於テ作成シタル書類ハ其ノ審判官ノ許可ヲ得ルニ非サレハ何人ト雖モ之ヲ閱覽シ又ハ其ノ謄本若ハ抄本ヲ交付スルコトヲ得ス

第八十四條　審判所ニ於テ作成シタル書類ハ其ノ審判官ノ許可ヲ得ルニ非サレハ何人ト雖モ之ヲ閱覽シ又ハ其ノ謄本若ハ抄本ヲ交付スルコトヲ得ス

第八十五條　審判所ニ於テ作成シタル書類ハ其ノ審判官ノ許可ヲ得ルニ非サレハ何人ト雖モ之ヲ閱覽シ又ハ其ノ謄本若ハ抄本ヲ交付スルコトヲ得ス

第八十六條　審判所ニ於テ作成シタル書類ハ其ノ審判官ノ許可ヲ得ルニ非サレハ何人ト雖モ之ヲ閱覽シ又ハ其ノ謄本若ハ抄本ヲ交付スルコトヲ得ス

第八十七條　審判所ニ於テ作成シタル書類ハ其ノ審判官ノ許可ヲ得ルニ非サレハ何人ト雖モ之ヲ閱覽シ又ハ其ノ謄本若ハ抄本ヲ交付スルコトヲ得ス

第八十八條　審判所ニ於テ作成シタル書類ハ其ノ審判官ノ許可ヲ得ルニ非サレハ何人ト雖モ之ヲ閱覽シ又ハ其ノ謄本若ハ抄本ヲ交付スルコトヲ得ス

第八十九條　審判所ニ於テ作成シタル書類ハ其ノ審判官ノ許可ヲ得ルニ非サレハ何人ト雖モ之ヲ閱覽シ又ハ其ノ謄本若ハ抄本ヲ交付スルコトヲ得ス

第九十條　審判所ニ於テ作成シタル書類ハ其ノ審判官ノ許可ヲ得ルニ非サレハ何人ト雖モ之ヲ閱覽シ又ハ其ノ謄本若ハ抄本ヲ交付スルコトヲ得ス

第九十一條　審判所ニ於テ作成シタル書類ハ其ノ審判官ノ許可ヲ得ルニ非サレハ何人ト雖モ之ヲ閱覽シ又ハ其ノ謄本若ハ抄本ヲ交付スルコトヲ得ス

第九十二條　審判所ニ於テ作成シタル書類ハ其ノ審判官ノ許可ヲ得ルニ非サレハ何人ト雖モ之ヲ閱覽シ又ハ其ノ謄本若ハ抄本ヲ交付スルコトヲ得ス

第九十三條　審判所ニ於テ作成シタル書類ハ其ノ審判官ノ許可ヲ得ルニ非サレハ何人ト雖モ之ヲ閱覽シ又ハ其ノ謄本若ハ抄本ヲ交付スルコトヲ得ス

第九十四條　審判所ニ於テ作成シタル書類ハ其ノ審判官ノ許可ヲ得ルニ非サレハ何人ト雖モ之ヲ閱覽シ又ハ其ノ謄本若ハ抄本ヲ交付スルコトヲ得ス

第九十五條　審判所ニ於テ作成シタル書類ハ其ノ審判官ノ許可ヲ得ルニ非サレハ何人ト雖モ之ヲ閱覽シ又ハ其ノ謄本若ハ抄本ヲ交付スルコトヲ得ス

第九十六條　審判所ニ於テ作成シタル書類ハ其ノ審判官ノ許可ヲ得ルニ非サレハ何人ト雖モ之ヲ閱覽シ又ハ其ノ謄本若ハ抄本ヲ交付スルコトヲ得ス

第九十七條　審判所ニ於テ作成シタル書類ハ其ノ審判官ノ許可ヲ得ルニ非サレハ何人ト雖モ之ヲ閱覽シ又ハ其ノ謄本若ハ抄本ヲ交付スルコトヲ得ス

第九十八條　審判所ニ於テ作成シタル書類ハ其ノ審判官ノ許可ヲ得ルニ非サレハ何人ト雖モ之ヲ閱覽シ又ハ其ノ謄本若ハ抄本ヲ交付スルコトヲ得ス

第九十九條　審判所ニ於テ作成シタル書類ハ其ノ審判官ノ許可ヲ得ルニ非サレハ何人ト雖モ之ヲ閱覽シ又ハ其ノ謄本若ハ抄本ヲ交付スルコトヲ得ス

第百條　審判所ニ於テ作成シタル書類ハ其ノ審判官ノ許可ヲ得ルニ非サレハ何人ト雖モ之ヲ閱覽シ又ハ其ノ謄本若ハ抄本ヲ交付スルコトヲ得ス

理事ハ局長事故アルトキハ其ノ職務ヲ代理ス

第五條　參事及副參事ハ上官ノ命ヲ承ケ事務ヲ掌ル

第六條　技師ハ上官ノ命ヲ承ケ技術ヲ掌ル

第七條　書記ハ上官ノ指揮ヲ承ケ事務ニ從事ス

第八條　技手ハ上官ノ指揮ヲ承ケ技術ニ從事ス

第九條　鐵道手ハ上官ノ指揮ヲ承ケ事務又ハ技術ニ從事ス

第十條　朝鮮總督ハ必要ト認ムル地ニ出張所ヲ置キ鐵道局ノ事務ヲ分掌セシムルコトヲ得

第十一條　鐵道局ニ鐵道從事員養成所ヲ附置ス

第十二條　鐵道從事員養成所ニ左ノ職員ヲ置ク

所長　一人　敎諭ノ中ヨリ朝鮮總督之ヲ補ス

敎諭　專任十四人　判任內二人ヲ奏任トス

書記　專任二人　判任

所長ハ鐵道局部內ノ高等官ノ中ヨリ朝鮮總督之ヲ補ス

第十三條　所長ハ鐵道局長ノ命ヲ承ケ所務ヲ掌理ス

第十四條　敎諭ハ所長ノ指揮ヲ承ケ敎育ヲ掌ル

第十五條　舍監ハ敎諭ノ中ヨリ朝鮮總督之ヲ補ス所長ノ指揮ヲ承ケ寄宿舍ノ事ヲ掌ル

第十六條　書記ハ上司ノ指揮ヲ承ケ事務ニ從事ス

附則

本令ハ公布ノ日ヨリ之ヲ施行ス

●朝鮮總督府鐵道局鐵道手ノ定員

大正十四年四月
總告第六十九號

朝鮮總督府鐵道局鐵道手ノ定員ハ二百二十人トス

大正十四年四月一日ヨリ朝鮮總督府鐵道局工場ヲ設ク其ノ名稱及位置左ノ如シ

名稱	位置
釜山工場	釜山
京城工場	京城

第八款　朝鮮總督府專賣局

●朝鮮總督府專賣局官制

大正十年三月
勅令第五十三號

改正　大正一一年五月第三〇一號（一一年五月第二四八號）、二年二月第二三五號

朕朝鮮總督府專賣局官制ヲ裁可シ玆ニ之ヲ公布セシム

朝鮮總督府專賣局官制

第一條　朝鮮總督府專賣局ハ朝鮮總督ノ管理ニ屬シ左ノ事項ニ關スル事務ヲ掌ル

一　煙草ノ耕作ニ關スル調査、收納、製造、販賣、輸入、移入、輸出、移出、試驗、鑑定及取締ニ關スル事項

二　鹽ノ製造、販賣、試驗及鑑定ニ關スル事項

三　人蔘ノ耕作收納、紅蔘ノ製造販賣鑑定竝人蔘及紅蔘ノ試驗取締ニ關スル事項

第二條　朝鮮總督府專賣局ハ之ヲ京城ニ置ク地方ニ專賣支局ヲ置キ專賣局ノ事務ヲ分掌セシム

專賣支局ノ名稱位置ハ別表ニ依ル

專賣支局ノ管轄區域ハ朝鮮總督之ヲ定ム

第三條　專賣局ニ左ノ職員ヲ置ク

局長　勅任
事務官　專任七人　奏任
副事務官　專任十二人　奏任
技師　專任十二人　奏任
技手　專任四百三十三人　判任

第四條　局長ハ朝鮮總督ノ監督ヲ承ケ局務ヲ掌理シ部下ノ職員ヲ監督ス

事務官及副事務官ハ上官ノ命ヲ承ケ局務ヲ掌ル

技師ハ上官ノ命ヲ承ケ技術ノ掌ル

屬ハ上官ノ指揮ヲ承ケ庶務ニ從事ス

技手ハ上官ノ指揮ヲ承ケ技術ニ從事ス

第五條　專賣支局ニ支局長ヲ置ク事務官又ハ副事務官ヲ以テ之ニ充ツ

支局長ハ局長ノ命ヲ承ケ支局ノ事務ヲ掌理ス

第六條　朝鮮總督ハ必要アリト認ムル地方ニ專賣局又ハ專賣支局ノ出張所ヲ置クコトヲ得

出張所ニ出張所長ヲ置ク副事務官、技師、屬又ハ技手ヲ以テ之ニ充ツ

出張所長ハ上官ノ命ヲ承ケ所務ヲ掌ル

附則

本令ハ大正十年四月一日ヨリ之ヲ施行ス

（別表）

專賣支局名稱位置

名稱	位置
京城專賣支局	京畿道京城府
全州專賣支局	全羅北道全州郡全州面
大邱專賣支局	慶尙北道大邱府
平壤專賣支局	平安南道平壤府

●朝鮮總督府專賣局事務分掌規程

大正十年四月
總訓第十七號

改正　大正一一年四月第三〇〇號、一二年一月第四號

朝鮮總督府專賣局事務分掌規程左ノ通定ム

第一條　朝鮮總督府專賣局事務分掌規程ノ通定ム

第二條　庶務課ニ於テハ左ノ事務ヲ掌ル

一　機密ニ關スル事項
二　職員ノ身分進退及賞罰ニ關スル事項
三　職員ノ療養及慰安ニ關スル事項
四　共濟組合ニ關スル事項
五　官舍ノ配給ニ關スル事項
六　局印及官印ノ管守ニ關スル事項
七　文書ノ接受、發送、查閱、編纂及保存ニ關スル事項
八　法規、訴訟、損害賠償及慰藉金ニ關スル事項
九　諸般ノ廣告ニ關スル事項
十　統計、報告及局報ノ發行ニ關スル事項
十一　無賃乘車證ニ關スル事項
十二　他課ノ主管ニ屬セサル事項

第三條　監督課ニ於テハ左ノ事務ヲ掌ル

一　私設鐵道及軌道ノ監督ニ關スル事項
二　私設鐵道及軌道ノ拡張、變更、廢止ノ許可ニ關スル事項
三　統計ニ關スル事項
四　私設鐵道ノ補助ニ關スル事項

第四條　營業課ニ於テハ左ノ事務ヲ掌ル

一　鐵道運輸ノ營業ニ關スル事項
二　倉庫ノ營業及保稅倉庫ニ關スル事項
三　旅館、食堂、食堂車其ノ他附帶營業ニ關スル事項
四　客貨車及附屬品ノ運用ニ關スル事項
五　運輸收入ノ審查ニ關スル事項

第五條　運輸課ニ於テハ左ノ事務ヲ掌ル

一　列車ノ運轉、信號及保安ニ關スル事項
二　車輛ノ保管及檢查ニ關スル事項
三　機關車及附屬品ノ運用ニ關スル事項
氣通信ニ關スル事項

工務課ニ於テハ左ノ事務ヲ掌ル

一　道及建造物ノ建設、改良及保存ニ關スル事項
二　鐵道用地ニ關スル事項
三　電氣通信施設ノ建設、改良及保存ニ關スル事項
四　豫算及決算ニ關スル事項
五　物品ノ調度、出納、保管及處分ニ關スル事項
六　財產ノ整理ニ關スル事項

第六條　必要ノ地ニ出張所、運輸事務所、工務事務所及工場ヲ置キ左ノ事務ヲ分掌セシム

一　出張所ニ於テハ所管內鐵道、建造物及電氣工作物ノ建設、改良及保存工事、鐵道用地竝管內鐵道ノ運輸營業及其ノ附帶業務ニ關スル事項

二　運輸事務所ニ於テハ所管內鐵道ノ運輸營業、倉庫營業及列車ノ運轉ニ關スル事項

三　工務事務所ニ於テハ所管內鐵道、建造物及電氣工作物ノ建設、改良及保存工事竝鐵道用地ニ關スル事項

四　工場ニ於テハ車輛、器具及機械ノ製作、改良及修理作業ニ關スル事項

●朝鮮總督府鐵道局出張所運輸事務所及工務事務所ノ名稱、位置及所管區域

大正十四年四月
總告第六十六號

改正　大正一四年一〇第二九〇號（一四年一一月第三一七號）、一五年三第一〇二號

大正十四年四月一日ヨリ朝鮮總督府鐵道局出張所、運輸事務所及工務事務所ヲ設ク其ノ名稱、位置及所管區域左ノ如シ

名稱	位置	所管區域
清津出張所	清津	清津驛ヨリ水南ニ至ル間、咸鏡中部線
釜山運輸事務所	釜山	釜本線中釜山大田間（大田ヲ含マス）、馬山線
大田運輸事務所	大田	京釜本線中大田永登浦間（永登浦ヲ含マス）湖南線
京城運輸事務所	京城	京釜本線中永登浦京城間、京仁線（新幕ヲ含マス）、京元線（新幕ヲ含マス）京城驛構內
平壤運輸事務所	平壤	京義本線中新幕以北、兼二浦線、平壤炭鑛線、平南線及新義州荷扱所線
釜山工務事務所	釜山	京釜本線中始點ヨリ釜山起點百七十二哩七十六鎖ヨリ同二百六十九哩五十鎖ニ至ル間、馬山線
大田工務事務所	大田	京釜本線中釜山起點百七十二哩七十六鎖ヨリ同二百六十九哩五十鎖ニ至ル間、湖南線
京城工務事務所	京城	京釜本線中京城起點八十九哩二十鎖ヨリ同終點ニ至ル間、京仁線起點ヨリ京城驛構內、京元線起點ヨリ京城驛構內、義本線中始點ヨリ同終點ニ至ル間、京義本線中京城起點八十九哩二十鎖ヨリ同終點ニ至ル間、兼二浦線起點ヨリ同終點ニ至ル間、平南線及新義州荷扱所線起點ヨリ同終點ニ至ル間、俗厚ヨリ端川ニ至ル間（端川ヲ含マス）
平壤工務事務所	平壤	京義本線中新幕以北、兼二浦線、平壤炭鑛線、平南線及新義州荷扱所線平壤ヨリ岐倉ニ至ル間

（大正十五年三月告示第百二號ヲ以テ大正十五年四月一日ヨリ施行）

●朝鮮總督府鐵道局工場ノ名稱及位置

大正十四年四月
總告第六十七號

改正　大正一四年一〇第二九一號

●朝鮮總督府專賣局事務分掌規程

大正十年四月
總訓第十七號

改正　大正一一年四月第三〇〇號、一二年一月第四號

朝鮮總督府專賣局事務分掌規程左ノ通定ム

第一條　朝鮮總督府專賣局事務分掌規程ノ通定ム

第二條　庶務課ニ於テハ左ノ事務ヲ掌ル

一　機密ニ關スル事項
二　職員ノ身分進退及賞罰ニ關スル事項
三　職員ノ療養及慰安ニ關スル事項
四　共濟組合ニ關スル事項
五　官舍ノ配給ニ關スル事項
六　局印及官印ノ管守ニ關スル事項
七　文書ノ接受、發送、查閱、編纂及保存ニ關スル事項
八　法規、訴訟、損害賠償及慰藉金ニ關スル事項
九　諸般ノ廣告ニ關スル事項
十　統計、報告及局報ノ發行ニ關スル事項
十一　無賃乘車證ニ關スル事項
十二　他課ノ主管ニ屬セサル事項

第三條　監督課ニ於テハ左ノ事務ヲ掌ル

一　私設鐵道及軌道ノ監督ニ關スル事項
二　私設鐵道及軌道ノ拡張、變更、廢止ノ許可ニ關スル事項
三　統計ニ關スル事項
四　私設鐵道ノ補助ニ關スル事項

第四條　營業課ニ於テハ左ノ事務ヲ掌ル

一　鐵道運輸ノ營業ニ關スル事項
二　倉庫ノ營業及保稅倉庫ニ關スル事項
三　旅館、食堂、食堂車其ノ他附帶營業ニ關スル事項
四　客貨車及附屬品ノ運用ニ關スル事項
五　運輸收入ノ審查ニ關スル事項

第五條　運轉課ニ於テハ左ノ事務ヲ掌ル

一　列車ノ運轉、信號及保安ニ關スル事項
二　車輛ノ保管及檢查ニ關スル事項
三　機關車及附屬品ノ運用ニ關スル事項
四　氣通信ニ關スル事項

工務課ニ於テハ左ノ事務ヲ掌ル

一　道及建造物ノ建設、改良及保存ニ關スル事項
二　鐵道用地ニ關スル事項
三　電氣通信施設ノ建設、改良及保存ニ關スル事項
四　豫算及決算ニ關スル事項
五　物品ノ調度、出納、保管及處分ニ關スル事項
六　財產ノ整理ニ關スル事項

第六條　必要ノ地ニ出張所、運輸事務所、工務事務所及工場ヲ置キ左ノ事務ヲ分掌セシム

一　出張所ニ於テハ所管內鐵道、建造物及電氣工作物ノ建設、改良及保存工事、鐵道用地竝管內鐵道ノ運輸營業及其ノ附帶業務ニ關スル事項

二　運輸事務所ニ於テハ所管內鐵道ノ運輸營業、倉庫營業及列車ノ運轉ニ關スル事項

三　工務事務所ニ於テハ所管內鐵道、建造物及電氣工作物ノ建設、改良及保存工事竝鐵道用地ニ關スル事項

四　工場ニ於テハ車輛、器具及機械ノ製作、改良及修理作業ニ關スル事項

●朝鮮總督府專賣局出張所名稱及位置

大正十年四月
總告第八十二號

改正　大正一〇年六第二五號、一一年四第一〇四號、一二年三第二〇九號、一三年四第二〇六號、一四年三第二三號、一四年四第六一號、一四年六第二一六號、一五年四第二一六號

朝鮮總督府專賣局官制第六條ニ依リ專賣支局出張所ヲ置ク其ノ名稱及位置左ノ如シ

名稱	位置
朱安出張所	京畿道富川郡多朱面
開城出張所	京畿道開城郡松都面
廣梁灘出張所	平安南道龍岡郡金谷面
南市出張所	平安北道龍川郡外上面

●專賣支局出張所名稱及位置

大正十年四月
總告第八十二號

改正　大正一〇年六第二五號、一一年四第一〇四號、一二年三第二〇九號、一三年四第二〇六號、一四年三第二三號、一四年四第六一號、一四年六第二一六號、一五年四第二一六號

朝鮮總督府專賣局官制第六條ニ依リ專賣支局出張所ヲ置ク其ノ名稱及位置左ノ如シ

名稱	位置
朱安出張所	京畿道富川郡多朱面
開城出張所	京畿道開城郡松都面
廣梁灘出張所	平安南道龍岡郡金谷面
南市出張所	平安北道龍川郡外上面

専賣支局出張所名稱位置

管轄專賣支局	名稱	位置
京城	仁川出張所	京畿道仁川府
	龍仁出張所	京畿道龍仁郡水餘面
	忠州出張所	忠清北道忠州郡忠州面
	米院出張所	忠清北道清州郡米院面
	寧越出張所	江原道寧越郡寧越面
	金城出張所	江原道金化郡金城面
	元山出張所	咸鏡南道元山府
	咸鏡北道清津府	咸鏡北道清津府
全州	大田出張所	忠清南道大田郡外南面
	禮山出張所	忠清南道禮山郡禮山面
	裡里出張所	全羅北道益山郡益山面
	木浦出張所	全羅南道木浦府
	光州出張所	全羅南道光州郡光州面
大邱	麗水出張所	全羅南道麗水郡麗水面
	安東出張所	慶尚北道安東郡安東面
	金泉出張所	慶尚北道金泉郡金泉面
	釜山出張所	慶尚南道釜山府
	密陽出張所	慶尚南道密陽郡密陽面
晋州	晋州出張所	慶尚南道晋州郡晋州面
平壤	沙里院出張所	黄海道鳳山郡沙院面
	鎭南浦出張所	平安南道鎭南浦府
	成川出張所	平安南道成川郡成川面
	新安州出張所	平安南道安州郡新安州面
	新義州出張所	平安北道新義州府
	江界出張所	平安北道江界郡江界面

（大正十年六月告示第百三十五號ヲ以テ大正十年七月一日ヨリ施行）
（大正十一年四月告示第百四號ヲ以テ大正十一年四月十三日ヨリ施行）
（大正十三年一月告示第十一號ヲ以テ大正十三年一月十五日ヨリ施行）

◉朝鮮總督府專賣局出張所ノ派出所名稱、位置

大正十四年六月
專公第九號

專賣局出張所ノ派出所名稱、位置左ノ通定ム

専賣局出張所ノ派出所名稱、位置

出張所	派出所名稱	取扱事務	位置
朱安出張所	南洞派出所	鹽務鹽田築造	京畿道富川郡南洞面
	君子同	同	同始興郡君子面
慶梁灣出張所	德洞同	同	平安南道龍岡郡大代面德洞
	貴城同	同	同貴城面

◉專賣支局及出張所ノ派出所名稱、位置

大正十二年七月
專公第十號
改正　大正一二年八第一二號、一三年一第一

専賣支局及出張所ノ派出所名稱、位置

専賣支局出張所	派出所名稱	取扱事務	位置
京城專賣支局			
直轄	春川派出所	販賣取締	江原道春川郡春川面
	原州同	同	同原州郡原州面
仁川出張所	海州派出所	販賣取締	黃海道海州郡海州面
朱安出張所	南洞同	鹽務、鹽田築造	京畿道富川郡南洞面
	君子同	同	同始興郡君子面
米院出張所	清州派出所	販賣取締	忠清北道清州郡清州面
	北青同	販賣取締	成鏡南道北青郡老德面
	新堅城鎭同	取締	成鏡南道三水郡江鎭面新堅城里
元山出張所	羅暖堡同	同	同堡里
	仁遷堡同	同	同好仁面堡城里
	惠山鎭同	販賣取締	同甲山郡普惠面惠山里
	三上同	取締	咸鏡北道茂山郡三長面三上洞
	茂山同	同	同邑面城川洞
	梁永鎭同	同	同永北面梁永洞
	西江村同	同	同西湖洞
	下社地同	同	同豐溪面溪下洞
	上水湖同	同	同會寧郡雲頭面雲瀾洞
	遊仙同	同	同城東洞
	永綏同	同	同碧潼郡窓山面舊邑洞
	金生同	同	同遊仙洞
	會寧同	販賣取締	同永綏洞
	高嶺鎭同	取締	同八乙面金生洞
	三峰同	同	同會寧同
	鍾城同	同	咸鏡北道會寧郡花豐面仁溪洞
	鍾陽鎭同	同	同鍾城郡南山面三峰洞
清津出張所	潼關鎭同	同	同鍾陽面錦山洞
	穩城同	同	同潼關洞
	慈城江口同	同	同穩城郡穩城面西興洞
	土城浦同	同	同長土面土城洞
	中江鎭同	販賣取締	同閭延面中坪洞
	富興同	取締	同厚昌郡厚昌面富興洞
	金昌同	同	同金昌洞
	龍堂同	同	同承良洞
	新阿山同	同	同阿山面新阿山洞
	下汝坪同	同	同慶興郡慶興面下汝坪洞
	慶興同	同	同慶興洞
	古邑同	同	同古邑洞
	龍覩同	同	區蘆西面龍覩洞
	土里同	同	同土里洞
	雄基同	同	同雄基面
	城津派出所	販賣取締	咸鏡北道城津郡城津面
全州專賣支局			
木浦出張所	濟州派出所	販賣取締	全羅南道濟州島濟州面
大邱專賣支局			
晋州出張所	河東派出所	收納販賣取締	慶尚南道河東郡河東面
平壤專賣支局			
龍巖浦同		取締	同龍川面
楊市同		同	同楊西面
義州同		同	同義州郡州內面元化洞
水口鎭同		同	同水鎭面雲川洞
玉江浦同		同	同加山面玉江洞
清城鎭同		同	同廣坪面清城洞
甲巖浦同		同	同甲巖洞
廟洞同		同	同廟洞
私倉浦同		同	同昌坪面私倉洞
大吉同		同	同昌坪洞
鳳谷同		同	同碧潼郡松西面四西洞
三朴同		同	同碧潼面一洞
陽平同		同	同大平面陽平洞
內淵同		同	同楚山郡城面內淵洞
雲海川同		同	同楚山面雲海川洞
楚山同		同	同城東洞
舊邑同		販賣取締	同渭原郡窓山面舊邑洞
江界江口同		同	同同松榛洞
高山鎭派出所		取締	平安北道江界郡高山面浦上洞
美他同		同	同美他洞
滿浦鎭同		同	同文玉面興文洞
玉洞同		同	同玉洞
雲峰同		同	同慈城郡三興面雲峰洞
照牙同		同	同照牙洞
江界出張所		同	同慈下面法洞
慈城江口同		同	同長土面土城洞
土城浦同		販賣取締	同閭延面中坪洞
中江鎭同		取締	同厚昌郡厚昌面富興洞
富興同		同	同金昌洞
金昌同		同	同東新面葡三洞
葡三同		同	同東興面古邑洞

◉專賣支局ノ管轄區域

大正十年四月
總令第五十一號
改正　大正一二年四第六一號、一三年四第一一〇號、一四年四第四四號、一四年七第七三號

朝鮮總督府專賣局官制第二條ニ依リ專賣支局ノ管轄區域別表ノ通定ム

附則

本令ハ發布ノ日ヨリ之ヲ施行ス
明治四十五年朝鮮總督府令第五十八號、第五十九號及第六十號ハ之ヲ廢止ス

専賣支局管轄區域表

名稱	管轄區域
京城專賣支局	
京畿道	忠清北道　沃川郡及永同郡ヲ除ク
黃海道	ノ內
海州郡、延白郡、金川郡及甕津郡	
江原道	江陵郡、三陟郡、蔚珍郡及伊川郡樂壤面ヲ除ク
咸鏡南道	
咸鏡北道	
全州專賣支局	
全羅北道	
忠清北道ノ內	沃川郡、永同郡
忠清南道	
全羅南道	求禮郡、光陽郡、麗水郡、順天郡、高興郡及寶城郡ヲ除ク
大邱專賣支局	
慶尚北道	
全羅南道ノ內	求禮郡、光陽郡、麗水郡、順天郡、高興郡及寶城郡
慶尚南道	
江陵道ノ內	江陵郡、三陟郡及蔚珍郡
平壤專賣支局	
平安南道	
黃海道	
海州郡、延白郡、金川郡及甕津郡ヲ除ク	
平安北道	
江原道ノ內	伊川郡樂壤面

一　鹽ノ販賣ニ關スル管轄區域ハ本表ノ管轄區域ニ拘ラス別ニ之ヲ定ム

●專賣支局ノ直轄、出張所及派出所ノ管轄區域

大正十四年四月
專公第五號

改正　大正一四年四第六號、一四年六第七號、一五年四第三號

專賣支局ノ直轄、出張所及派出所ノ管轄區域左ノ通定メ大正十四年四月一日ヨリ之ヲ施行ス

專賣官署	管轄區域
京城專賣支局	京畿道（京城府、高陽郡、廣州郡、楊州郡、漣川郡、抱川郡、加平郡、楊平郡、安城郡「陽城面ヲ除ク」、振威郡、水原郡「台章面、東灘面、安龍面ヲ除ク」、始興郡「秀岩面、君子面ヲ除ク」、金浦郡、坡州郡、長湍郡、開城郡）
	黃海道（金川郡）
春川派出所	江原道（鐵原郡、平康郡、伊川郡「樂壇面、熊灘面ヲ除ク」）
原州派出所	江原道（春川郡、麟蹄郡、楊口郡「水入面ヲ除ク」、洪川郡、華川郡）
仁川出張所	江原道（原州郡「神林面ヲ除ク」、平昌郡「蓬坪面、珍富面」、橫城郡）
海州派出所	京畿道（仁川府、始興郡「秀岩面、君子面」、富川郡、江華郡）
龍仁出張所	黃海道（海州郡、延白郡、甕津郡）
	京畿道（龍仁郡、驪州郡、利川郡、安城郡「陽城面」、水原郡「台章面、東灘面安龍面）
來院出張所	忠清北道（清州郡「來院面、瑞城面、加德面」、報恩郡、槐山郡、會坪面、清安面、青川面、文光面）
清州派出所	忠清北道（清州郡「來院面、瑞城面、加德面ヲ除ク」、鎭川郡）
忠州出張所	忠清北道（忠州郡、槐山郡、會坪面、滿安面、青川面、文光面ヲ除ク」、陰城郡、堤川郡「白雲面、清風面、水下面、水山面、寒水面、德山面」）
寧越出張所	江原道（寧越郡、旌善郡、平昌郡「平昌面、美灘面、大和面」、原州郡「神林面」）
金城出張所	忠清北道（堤川郡「堤川面、鳳陽面、松鶴面、錦城面」丹陽郡）
元山出張所	江原道（金化郡、楊口郡「水入面」淮陽郡）
	咸鏡南道（元山府、咸興郡、定平郡、永興郡、高原郡、文川郡、德源郡、安邊郡、洪原郡、新興郡、長津郡）
北青派出所	江原道（蘆川郡、高城郡、襄陽郡、伊川郡「熊灘面」）
惠山鎭派出所	咸鏡南道（北青郡、利原郡、豐山郡）
清津出張所	咸鏡南道（甲山郡、三水郡）
城津派出所	咸鏡北道（清津府、鏡城郡、富寧郡、茂山郡、慶源郡、慶興郡）
	咸鏡北道（明川郡、吉州郡）
會寧派出所	咸鏡北道（會寧郡、鍾城郡、穩城郡）
全州專賣支局	全羅北道（全州郡「雲仙面ヲ除ク」、鎭安郡、長水郡、任實郡、南原郡、淳昌郡「雙峙面、禍興面」、井邑郡「山外面、七寶面、山內面、內藏面」）
大田出張所	忠清南道（大田郡、公州郡「新下面、新上面ヲ除ク」、燕岐郡、論山郡、扶餘郡、天安郡）
	忠清北道（沃川郡、永同郡）
	全羅北道（全州郡「雲仙面」、錦山郡、茂朱郡）
禮山出張所	忠清南道（禮山郡、公州郡「新下面、新上面」、青陽郡、洪城郡、瑞山郡、唐津郡、牙山郡）
裡里出張所	全羅北道（金山郡、群山府、井邑郡「山外面、七寶面、山內面、內藏面ヲ除ク」、高敞郡、扶安郡、金堤郡、沃溝郡）
忠清南道（舒川郡、保寧郡）	
木浦出張所	全羅南道（木浦府、長興郡、康津郡、海南郡、靈巖郡、務安郡、咸平郡、靈光郡）
莞島郡、珍島郡）	
濟州出張所	全羅南道（濟州島）
光州出張所	全羅南道（光州郡、潭陽郡、谷城郡、和順郡、羅州郡、長城郡）
全羅北道（淳昌郡「雙峙面、禍興面ヲ除ク」）	
大邱專賣支局	慶尚北道（大邱府、達城郡、軍威郡、盈德郡、迎日郡、慶州郡、永川郡、慶山郡、清道郡、高靈郡、星州郡、漆谷郡）
慶尚南道（陜川郡）	
醴水出張所	全羅南道（醴水郡、光陽郡「津上面、多鴨面ヲ除ク」、順天郡「黃田面ヲ除ク」）
高興郡、寶城郡）	
安東出張所	慶尚北道（安東郡、義城郡、青松郡、英陽郡、奉化郡「才山面ヲ除ク」）
金泉出張所	慶尚北道（金泉郡、善山郡、尙州郡、聞慶郡、醴泉郡、榮州郡、奉化郡「才山面ヲ除ク」）
	慶尚南道（居昌郡）
釜山出張所	慶尚南道（釜山府、馬山府、咸安郡「漆西面、漆北面ヲ除ク」、梁山郡、蔚山郡、東萊郡、金海郡「二北面、下界面、生林面、進禮面ヲ除ク」、統營郡、固城郡、南海郡）
	慶尚北道（鬱陵島）
晉州出張所	江原道（江陵郡、三陟郡「蔚珍郡」）
河東派出所	慶尚南道（晉州郡、宜寧郡、泗川郡、山清郡、咸陽郡）
	慶尚南道（河東郡）
密陽出張所	全羅南道（求禮郡、光陽郡「津上面、多鴨面」、順天郡「黃田面」）
	慶尚南道（密陽郡、咸安郡「漆西面、漆北面」、昌寧郡、金海郡「二北面」下界面、生林面、進禮面」、昌原郡「東面、大山面」）
平壤專賣支局	平安南道（平壤府、大同郡、順川郡、「順川面、內南面、梧雲面、北倉面、風鳴面、聖山面、仙沼面、豐山面、慈山面」江東郡「江東面、區池面、馬山面、三登面ヲ除ク」、中和郡、平原郡）
江界出張所	黃海道（遂安郡「栗界面、大千面、延岩面、公浦面、道所面、水口面」）
中江鎭派出所	平安北道（江界郡、厚昌郡）
沙里院出張所	平安北道（慈城郡）
	黃海道（鳳山郡、平山郡、新溪郡、長淵郡、松禾郡「眞風面、泉洞面ヲ除ク」、安岳郡、載寧郡、黃州郡、瑞興郡、遂安郡「栗界面、大千面、延岩面、穴浦面、道所面、水口面ヲ除ク」谷山郡）
	江原道（伊川郡「樂壇面」）
鎭南浦出張所	平安南道（鎭南浦府、龍岡郡、江西郡）
	黃海道（松禾郡「眞風面、泉洞面」、殷栗郡）
成川出張所	平安南道（成川郡、順川郡、「密田面、新倉面、龍化面、殷山面、濟賢面、原湍面、舍人面」、孟山郡、陽德郡、江東郡「江東面、區池面、馬山面、晶湖面、三登面」）

煙草賣捌規則第一條第一項但書ニ依ル買受認許官署、同第十六條ニ依ル賣渡請求官署、同第二十四條第一項及同第二十六條ノ三第一項ニ依ル引替請求官署、同第二十九條第一項ニ依ル買戻請求官署及同第三十四條ノ書類經由官署ハ本公示專賣官署ノ管轄區域ニ依ル

大正十一年四月朝鮮總督府專賣局公示第五號煙草賣捌賣關係書類經由官署指定ノ件ハ之ヲ廢止ス

第九款　朝鮮總督府稅關

●朝鮮總督府稅關官制

明治四十三年九月
勅令第三百六十二號

改正　明治四四年四第八七號、四五年三第三二號、大正二年四第六八號、三年四第七〇號、三年六第一三八號、五年八第二一〇號、六年一〇第一八號、七年八第二一〇號、八年四第一〇五號、九年八第三〇五號、一〇年五第二三四號、一一年一〇第四五號、一二年五第二八一號、一三年一二第四一五號、一五年五第二七號

朕朝鮮總督府稅關官制ヲ裁可シ玆ニ之ヲ公布セシム

第一條　朝鮮總督府稅關ハ朝鮮總督ノ管理ニ屬シ左ノ事項ヲ掌ル

一　關稅、噸稅、移入稅、出港稅及稅關諸收入ニ關スル事項

二　保稅倉庫、假置場其ノ他ノ保稅地域ニ關スル事項

三　船舶及貨物ノ取締ニ關スル事項

四　關稅、噸稅、移入稅、出港稅等ニ關スル犯則處分ニ關スル事項

五　關稅通路ノ取締ニ關スル事項

六　輸入又ハ移入ノ貨物ノ消費稅及輸出又ハ移出ノ貨物ノ交付金ニ關スル事項

新安州出張所　平安南道（安州郡、价川郡、德川郡、寧遠郡）

平安北道（龜城郡、泰川郡、雲山郡、熙川郡、寧邊郡、博川郡、定州郡、宣川郡）

鐵山出張所　朔州郡「外南面、水豐面、雨山面」、昌城郡「新倉面、東倉面、大倉面、青山面」、楚山郡「松面、桃源面、板面」）

新義州出張所　平安北道（新義州府、義州郡、龍川郡、朔州郡「朔州面、九龍面、南西面」、昌城郡「昌城面、昌洲面、田倉面、結面」、碧潼郡）

楚山派出所　平安北道（楚山郡「松面、桃源面、板面ヲ除ク」渭原郡）

前項ノ外朝鮮總督ノ指定スル稅關ニ於テハ輸出及移出ノ海藻及水產製造品ノ品質檢查並輸入及移入ノ苗木類ノ消毒ニ關スル事項ヲ掌ル

第二條　左ノ三港ニ稅關ヲ置ク

京畿道　仁川
慶尙南道　釜山
平安北道　新義州

第三條　稅關ヲ通シテ左ノ職員ヲ置ク

稅關長　三人　奏任
關稅官　專任　四人　奏任
鑑査官　專任　二人　奏任
技師　專任　一人
事務官補
監視
鑑査官補　專任　二百四十七人判任
技手
監吏

第四條　稅關長ハ朝鮮總督ノ指揮監督ヲ承ケ稅關ニ關スル事務ヲ掌理シ部下ノ官吏ヲ監督ス

（削除）

第五條　關稅官ハ上官ノ命ヲ承ケ稅關ノ事務ヲ掌ル

第六條　鑑査官ハ上官ノ命ヲ承ケ貨物ノ檢查ニ關スル事務ヲ掌ル

第七條　鑑定ニ關スル事項ハ技師ハ上官ノ命ヲ承ケ技術ヲ掌ル

第八條　技師ハ上官ノ命ヲ承ケ技術ヲ掌ル

第九條　（削除）

第十條　（削除）

第十一條　事務官補ハ上官ノ指揮ヲ承ケ庶務ニ從事ス

監視ハ上官ノ指揮ヲ承ケ關稅警察及犯則處分ニ從事ス

鑑査官補ハ上官ノ指揮ヲ承ケ貨物ノ檢查鑑定ニ關スル事務ニ從事ス

第十二條　稅關ノ管轄區域ハ朝鮮總督之ヲ定ム

朝鮮總督ハ稅關ノ管轄區域內ニ於テ必要ト認ムル地ニ稅關支署又ハ稅關監視署ヲ置クコトヲ得

稅關支署又ハ稅關監視署ノ位置及管轄區域ハ朝鮮總督之ヲ定ム

第十三條　稅關支署ニ支署長ヲ置ク關稅官又ハ事務官補ヲ以テ之ニ充ツ

稅關支署長ハ稅關長又ハ稅關支署長ノ命ヲ承ケ其ノ管轄區域內ニ於ケル稅關事務ヲ掌理シ部下ノ官吏ヲ監督ス

第十四條　稅關監視署ニ署長ヲ置ク監視又ハ監吏ヲ以テ之ニ充ツ

稅關監視署長ハ稅關長又ハ稅關支署長ノ指揮ヲ承ケ稅警察及犯則處分ニ關スル事務ヲ掌理ス

第十五條　朝鮮總督ハ必要ト認ムル地ニ稅關出張所ヲ置キ稅關事務ヲ分掌セシムルコトヲ得

第十三條ノ規定ハ稅關出張所ニ之ヲ準用ス

附　則

本令ハ明治四十三年十月一日ヨリ之ヲ施行ス

附　則（大正九年八月勅令第三百五號）

本令ハ大正九年八月勅令第三百五號）

本令ハ大正九年八月二十九日ヨリ之ヲ施行ス

附　則（大正十二年五月勅令第二百八十一號）

本令ハ公布ノ日ヨリ之ヲ施行ス

本令施行ノ際現ニ朝鮮總督府ノ稅關鑑定官、稅關書記又ハ稅關鑑定官補ノ職ニ在ル者別ニ辭令ヲ發セラレサルトキハ各朝鮮總督府ノ稅關鑑査官、稅關事務官補又ハ稅關鑑査官補ニ同官等俸給ヲ以テ任セラレタルモノトス

●朝鮮總督府稅關事務分掌規程

明治四十五年三月
總訓第二十二號

改正　大正二年五第二八號、三年九第五三號、五年八第二一號、七年五第二二號、一二年三第二一號

朝鮮總督府稅關事務分掌規程左ノ通改ム

朝鮮總督府稅關事務分掌規程

第一條　朝鮮總督府稅關ニ庶務課、鑑視課、稅務課及檢查課ヲ置ク

第二條　庶務課ニ於テハ左ノ事務ヲ掌ル

一　官印及鑑印ノ管守ニ關スル事項
二　人事及機密ニ關スル事項
三　文書ノ接受、發送及編纂、保管ニ關スル事項
四　異議、訴願及訴訟ニ關スル事項
五　會計及營繕ニ關スル事項
六　官有財產及物品ニ關スル事項
七　交付金及諸拂戾金ニ關スル事項
八　他課ニ關セサル事項

第三條　鑑視課ニ於テハ左ノ事務ヲ掌ル

一　船舶、貨物及船用品ノ取締ニ關スル事項
二　保稅地域及運送通路ノ取締ニ關スル事項
三　犯則事件ノ調查及處分ニ關スル事項
四　鉛口申告書、旅客氏名表及船內船用品目錄ノ調查ニ關スル事項
五　船內船用品ノ檢查ニ關スル事項
六　旅客携帶品ノ檢查ニ關スル事項
七　倉庫事務ニ關スル事項
八　貨物ノ整理及收容ニ關スル事項
九　船舶ノ繫留及曳船ニ關スル事項
十　稅關構內ノ取締ニ關スル事項

第四條　稅務課ニ於テハ左ノ事務ヲ掌ル

一　船舶、貨物及船用品ノ取締ニ關スル免許、特許及認許ニ關スル事項
二　船舶、貨物及船用品ニ關スル免許、特許及認許ニ關スル事項
三　檢查スヘキ貨物ノ指定ニ關スル事項
四　稅金ノ擔保ニ關スル事項
五　諸稅及諸收入ノ賦課、徵收竝豫算、決算ニ關スル事項
六　統計及諸表ニ關スル事項
七　貿易及經濟狀況ノ調查ニ關スル事項

第五條　檢查課ニ於テハ左ノ事務ヲ掌ル

一　貨物及船用品ノ檢查鑑定ニ關スル事項
二　見本品ニ關スル事項

名稱	位置	管轄區域
義州稅關出張所	平安北道義州郡州內面元化洞	全羅南道、慶尙北道、慶尙南道
水口鎭稅關出張所	平安北道義州郡水鎭面雲川洞	新義州稅關管轄區域
玉江浦稅關出張所	平安北道義州郡加山面玉江洞	黃海道新溪郡、長淵郡ノ內海安面、薪花面、尊澤面、松禾郡、殷栗郡、安岳郡、信川郡、載寧郡、黃州郡、鳳山郡、瑞興郡、遂安郡、谷山郡平安南道、平安北道
淸城鎭稅關出張所	平安北道義州郡廣坪面淸城洞	附則
甲巖浦稅關出張所	平安北道昌城郡昌城面甲巖洞	本令ハ發布ノ日ヨリ之ヲ施行ス
廟洞稅關出張所	平安北道昌城郡昌城面廟洞	大正十三年朝鮮總督府令第百四十七號ハ之ヲ廢止ス
私倉浦稅關出張所	平安北道昌城郡昌州面私倉洞	
大吉稅關出張所	平安北道昌城郡昌州面昌坪洞	
鳳谷稅關出張所	平安北道碧潼郡松西面四西洞	
三朴稅關出張所	平安北道碧潼郡碧潼面一洞	
陽平稅關出張所	平安北道碧潼郡大平面陽平洞	
內淵稅關出張所	平安北道楚山郡楚山面內淵洞	
雲海川稅關出張所	平安北道楚山郡楚山面雲海川洞	
新島場稅關出張所	平安北道楚山郡楚山面央土洞	
舊邑稅關出張所	平安北道渭原郡窓山面舊邑洞	
江界江口稅關出張所	平安北道渭原郡窓山面松榛洞	
高山鎭稅關出張所	平安北道江界郡高山面浦上洞	
美他稅關出張所	平安北道江界郡高山面美他洞	
淸浦鎭稅關出張所	平安北道江界郡文興面文興洞	
玉洞稅關出張所	平安北道江界郡文玉面玉洞	
雲峰稅關出張所	平安北道慈城郡三興面雲峰洞	
熙坪稅關出張所	平安北道慈城郡三興面熙坪洞	
慈城江口稅關出張所	平安北道慈城郡慈下面法洞	
土城浦稅關出張所	平安北道慈城郡長土面土城洞	
中江鎭稅關出張所	平安北道慈城郡閭延面中坪洞	
常興稅關出張所	平安北道厚昌郡厚昌面富興洞	
金昌稅關出張所	平安北道厚昌郡厚昌面金昌洞	
葡三稅關出張所	平安北道厚昌郡東新面葡三洞	
厚州古邑稅關出張所	平安北道渭原郡窓山面古邑洞	
新碧坡鎭稅關出張所	咸鏡南道三水郡江鎭面新碧坡里	
羅暖保稅關出張所	咸鏡南道三水郡江鎭面堡里	
仁遮保稅關出張所	咸鏡南道甲山郡好仁面堡城里	
惠山鎭稅關出張所	咸鏡南道甲山郡普惠面惠山里	
三上稅關出張所	咸鏡北道茂山郡三長面三上洞	
茂山稅關出張所	咸鏡北道茂山郡邑面城川洞	
梁永鎭稅關出張所	咸鏡北道茂山郡永北面梁永洞	
西江村稅關出張所	咸鏡北道茂山郡永北面西湖洞	
下社地稅關出張所	咸鏡北道茂山郡豐溪面溪下洞	
上水湖稅關出張所	咸鏡北道會寧郡雲頭面雲淵洞	
遊仙稅關出張所	咸鏡北道會寧郡雲頭面遊仙洞	
永綏稅關出張所	咸鏡北道會寧郡碧城面永綏洞	
金生稅關出張所	咸鏡北道會寧郡八乙面金生洞	

三　輸出及移出ノ海藻、水產製造品ノ品質檢査ニ關スル事項

四　輸入及移入苗木類ノ消毒ニ關スル事項

附則

本令ハ明治四十五年四月一日ヨリ之ヲ施行ス

●稅關管轄區域

大正十三年十二月總令第七十九號

稅關管轄區域左ノ通定ム

仁川稅關管轄區域

京畿道、忠淸北道、忠淸南道、全羅北道、黃海道海州郡、延白郡、金川郡、平山郡、遞津郡、江原道長淵郡（海安面、薪花面、尊澤面ヲ除ク）咸鏡南道、咸鏡北道

釜山稅關管轄區域

全羅南道、慶尙北道、慶尙南道

新義州稅關管轄區域

黃海道、新溪郡、長淵郡ノ內海安面、薪花面、尊澤面、松禾郡、殷栗郡、安岳郡、信川郡、載寧郡、黃州郡、鳳山郡、瑞興郡、遂安郡、谷山郡平安南道、平安北道

附則

本令ハ發布ノ日ヨリ之ヲ施行ス

大正十三年朝鮮總督府令第百四十七號ハ之ヲ廢止ス

●稅關支署ノ名稱、位置及管轄區域

大正十三年十二月總令第八十號

稅關支署ノ名稱、位置及管轄區域左ノ通定ム

名稱	位置	管轄區域
京城稅關支署	京畿道京城府	京畿道京城府、高陽郡、廣州郡、楊州郡、漣川郡、抱川郡、加平郡、楊平郡（始興郡（秀岩面、君子面ヲ除ク））
群山稅關支署	全羅北道群山府	忠淸北道沃川郡、永同郡、忠淸南道公州郡、大田郡、論山郡扶餘郡、舒川郡、保寧郡、靑陽郡、全羅北道江原道、咸鏡南道（利原郡、端川郡ヲ除ク）
元山稅關支署	咸鏡南道元山府	咸鏡南道利原郡、端川郡、咸鏡北道吉州郡、城津郡
城津稅關支署	咸鏡北道城津郡	咸鏡北道淸津府、鏡城郡、明川郡、富寧郡、茂山郡、
淸津稅關支署	咸鏡北道淸津府	咸鏡北道慈城郡閭延面中坪洞
雄基稅關支署	咸鏡北道慶興郡雄基面	平安北道慈城郡厚昌郡厚昌面富興洞
會寧稅關支署	咸鏡北道會寧郡會寧面	平安北道厚昌郡厚昌面金昌洞
大邱稅關支署	慶尙北道大邱府	平安北道厚昌郡東新面葡三洞
木浦稅關支署	全羅南道木浦府	平安北道渭原郡窓山面古邑洞
鎭南浦稅關支署	平安南道鎭南浦府	咸鏡南道三水郡江鎭面新碧坡里
平壤稅關支署	平安南道平壤府	咸鏡南道三水郡江鎭面堡里
	黃海道遂安郡、谷山郡、平安南道（鎭南浦府、龍岡郡、江西郡、平原郡、安州郡ヲ除ク）	咸鏡南道甲山郡普惠面惠山里
龍巖浦稅關支署	平安北道龍川郡	咸鏡北道茂山郡三長面三上洞
龍川面	平安北道宣川郡、鐵山郡、龍川郡	咸鏡北道茂山郡邑面城川洞

附則

本令ハ發布ノ日ヨリ之ヲ施行ス

大正十二年朝鮮總督府令第五十四號ハ之ヲ廢止ス

●稅關出張所ノ名稱、位置

大正十二年三月總令第五十五號

改正　大正一二年八第一〇一號、一三年一二第八一號

稅關出張所ノ名稱、位置左ノ如シ

名稱	位置	管轄區域
龍湖島稅關監視署	黃海道瓮津郡龍湖島	黃海道瓮津郡龍淵面ヨリ長淵郡大救面ニ至ル沿岸及島嶼
夢金浦稅關監視署	黃海道長淵郡夢金浦	黃海道長淵郡薪花面及海安面沿岸及島嶼
何日里浦稅關監視署	平安北道定州郡何日里浦	平安北道定州郡安興面ヨリ平安南道江西郡甑山面ニ至ル沿岸及島嶼
望東浦稅關監視署	平安北道鐵山郡望東浦	平安北道鐵山郡西林面ヨリ宣川郡南面ニ至ル沿岸及島嶼

前項中新昌稅關出張所以下ノ稅關出張所ニ於テハ大正十二年制令第六號第四條及第五條ニ依リ移出又ハ移入スル貨物ニ關スル稅關事務ニ限リ之ヲ行フ但シ鎭海稅關出張所及馬山稅關出張所ニ於テハ關稅法第三十九條ニ依リ運送スル輸出入貨物及輸入郵便物ニ關スル稅關事務ヲモ行フ

附則

本令ハ大正十二年四月一日ヨリ之ヲ施行ス

大正十年朝鮮總督府令第九十七號ハ之ヲ廢止ス

附則（大正十二年八月總令第百一號）

本令ハ大正十二年九月一日ヨリ之ヲ施行ス

●稅關監視署ノ名稱、位置及管轄區域

名稱	位置	管轄區域
高嶺鎭稅關出張所	咸鏡北道會寧郡花豐面仁溪洞	
三峰稅關出張所	咸鏡北道鏡城郡南山面三峯洞	
鍾城稅關出張所	咸鏡北道鏡城郡鍾關面錦山洞	
豀關鎭稅關出張所	咸鏡北道鏡城郡鍾關面潼關洞	
穩城稅關出張所	咸鏡北道鏡城郡穩城面西興洞	
訓戎稅關出張所	咸鏡北道穩城郡訓戎面金華洞	
慶源稅關出張所	咸鏡北道慶源郡慶源面檜洞	
金洞稅關出張所	咸鏡北道慶源郡安農面金洞	
龍堂稅關出張所	咸鏡北道慶源郡安農面承良洞	
新阿山稅關出張所	咸鏡北道慶源郡阿山面新阿山洞	
下汝坪稅關出張所	咸鏡北道慶興郡慶興面下汝坪洞	
慶興稅關出張所	咸鏡北道慶興郡慶興面慶興洞	
古邑稅關出張所	咸鏡北道慶興郡慶興面古邑洞	
龍峴稅關出張所	咸鏡北道慶興郡慶興面龍峴洞	
土里稅關出張所	咸鏡北道慶興郡蕙西面土里洞	
新昌稅關出張所	咸鏡南道北青郡新昌面新昌里	
新浦稅關出張所	咸鏡南道北青郡新浦面新浦里	
西湖津稅關出張所	咸鏡南道成興郡西湖面西湖洞	
浦項稅關出張所	慶尙北道迎日郡浦項面浦項洞	
道洞稅關出張所	慶尙北道鬱陵島南面道洞	
方魚津稅關出張所	慶尙南道蔚山郡東面方魚里	
鎭海稅關出張所	慶尙南道昌原郡鎭海面日出通	
馬山稅關出張所	慶尙南道馬山府濱町二丁目	
統營稅關出張所	慶尙南道統營郡統營面吉野町	
麗水稅關出張所	全羅南道麗水郡麗水面西町	
城山浦稅關出張所	全羅南道濟州島旌義面城山里	

大正三年十月總令第百四十九號

改正　大正七年五第四三號、八年八第一二九號、九年八第一三三號、一〇年五第九六號、一二年三第五六號、一三年二第七號

稅關監視署ノ名稱、位置及管轄區域左ノ通改正ス

附則

本令ハ大正三年十一月一日ヨリ之ヲ施行ス

附則（大正九年八月二十九日ヨリ之ヲ施行ス

本令ハ大正九年八月二十九日ヨリ之ヲ施行ス

附則（大正十二年三月總令第百二十三號）

本令ハ大正十二年四月一日ヨリ之ヲ施行ス

●食鹽ノ輸入ニ限リ其ノ手續ノ取扱ヲ開始セル監視署名稱

明治四十四年四月總告第百十號

左記ノ稅關監視署ニ於テハ食鹽ノ輸入ニ限リ從來ノ例ニ依リ其ノ手續ノ取扱ヲ開始ス

夢金浦稅關監視署

龍塘浦稅關監視署

●朝鮮總督府稅關官制第一條第二項ニ依リ海藻ノ檢査ヲ行フ稅關指定

大正二年五月總告第百四十四號

改正　大正三年四第一四九號、二年一二第九二號、三年一二第一七號

朝鮮總督府稅關官制第一條第二項ニ依リ海藻及水產製造品ノ品質檢査並苗木類ノ消毒ヲ行フ稅關ヲ左ノ通指定ス

仁川稅關

釜山稅關

新義州稅關

第十款　朝鮮總督府裁判所

●朝鮮總督府裁判所令

明治四十二年十月勅令第二百三十六號

改正　明治四三年一〇制令第五號、四三年一第九號、四四年三第四四號、四五年三第四號、大正二年四第四號、九年三第三號、九年一二第二六號、一〇年八第二號、一一年一二第二二號

朝鮮總督府裁判所令ヲ裁可シ玆ニ之ヲ公布セシム

朝鮮總督府裁判所令

第一條　朝鮮總督府裁判所ハ朝鮮總督ニ直屬シ朝鮮ニ於ケル民事刑事ノ裁判及非訟事件ニ關スル事務ヲ掌ル

第二條　朝鮮總督府裁判所ヲ分チテ地方法院、覆審法院及高等法院トス

朝鮮總督府裁判所ノ設置、廢止及管轄區域ハ朝鮮總督之ヲ定ム

朝鮮總督府裁判所ニ朝鮮總督府判事ヲ置ク

第三條　地方法院ハ民事及刑事ニ付第一審裁判ヲ行ヒ且非訟事件ニ關スル事務ヲ取扱フ

覆審法院ハ地方法院ノ裁判ニ對スル控訴及抗告、高等法院ハ地方法院及覆審法院ノ裁判ニ對スル上告並覆審法院ノ裁判及地方法院ノ爲シタル上告棄却ノ決定ニ對スル抗告ニ付裁判ヲ行フ

高等法院ハ前項ノ外裁判所構成法ニ定メタル大審院ノ特別權限ニ屬スル職務ヲ行フ

第四條　地方法院ハ判事單獨ニテ裁判ヲ爲スヲ但シ左ニ揭クル事件ニ付テハ三人ノ判事ヲ以テ組織シタル部ニ於テ合議シテ裁判ヲ爲ス

一　訴訟物ノ價額千圓ヲ超過スル民事事件

二　人事ニ關スル訴訟事件

三　刑法第七十四條及第七十六條ノ犯罪事件

四　死刑、無期又ハ短期一年以上ノ懲役若ハ禁錮ニ該ル犯罪事件但シ刑法第二百三十六條、第二百三十八條及第二百三十九

條ノ罪竝其ノ未遂罪ニシテ豫審ヲ經サルモノヲ除ク
五　短期一年ニ滿タサル有期ノ懲役又ハ禁錮ニ該ル犯罪ニシテ豫審ヲ經タルモノ
六　前三號ノ共犯事件但シ前三號ノ事件ト同時ニ審判スル場合ニ限ル
七　判事ニ對スル忌避事件

登記事務ハ裁判所書記ヲシテ之ヲ取扱ハシムルコトヲ得

覆審法院ハ三人ノ判事高等法院ハ五人ノ判事ヲ以テ組織シタル部ニ於テ合議シテ裁判ヲ爲ス

高等法院ノ或部ニ於テ上告ヲ審問シタル後從來ノ判決例ニ異ナリタル意見ヲ有スルトキハ其ノ部ハ之ヲ高等法院長ニ報告シ高等法院長ハ各部ヲ聯合シテ更ニ之ヲ審問シ及其ノ裁判ヲ爲サシム此ノ場合ニ於テハ判事ノ三分ノ二以上列席スルコトヲ要ス

第五條　朝鮮總督ハ地方法院ノ事務ノ一部ヲ取扱ハシムル爲地方法院ノ支廳ヲ設置スルコトヲ得

第六條　朝鮮總督ハ地方法院ノ判事ノ一人又ハ數人ニ刑事ノ豫審ヲ爲スコトヲ命ス

第七條　第三條第三項ノ場合ニ於テハ高等法院長ハ各別ノ事件ニ付其ノ院ノ判事又ハ下級裁判所ノ判事ニ豫審ヲ爲スコトヲ命ス

第八條　朝鮮總督ハ特別ノ必要アリト認ムルトキハ一ノ地方法院ニ屬スル刑事訴訟事件ヲ他ノ地方法院ヲシテ取扱ハシムルコトヲ得

第九條　朝鮮總督府裁判所ニ檢事局ヲ竝置ス

地方法院支廳ヲ設置シタルトキハ其ノ支廳ニ檢事分局ヲ竝置ス

檢事局ハ朝鮮總督ノ管理ニ屬シ朝鮮ニ於ケル檢察事務ヲ掌ル

檢事局ノ管轄區域ハ之ヲ竝置シタル裁判所ノ管轄區域ニ同シ

檢事局ニ朝鮮總督府檢事ヲ置ク檢事ハ勅任又ハ奏任トス

檢事ハ檢察事務ニ付上官ノ命令ニ從フヘシ

第十條　朝鮮總督府裁判所ニ書記ヲ置ク書記ハ判任トス

書記ハ裁判所及檢事局ニ附屬ス

第十一條　朝鮮總督府裁判所ニ通譯官又ハ通譯生ヲ置ク通譯官ハ奏任、通譯生ハ判任トス

通譯官及通譯生ハ裁判所及檢事局ニ附屬ス

第十二條　高等法院ニ高等法院長ヲ置ク

高等法院長ハ朝鮮總督ノ指揮監督ヲ承ケ其ノ院ノ行政事務ヲ掌理シ下級裁判所ノ行政事務ヲ指揮監督ス

第十三條　覆審法院ニ覆審法院長ヲ置ク

覆審法院長ハ其ノ院ノ行政事務ヲ掌理シ管轄區域內地方法院ノ行政事務ヲ指揮監督ス

第十四條　地方法院ニ地方法院長ヲ置ク

地方法院長ハ其ノ院ノ行政事務ヲ掌理ス

第十五條　地方法院支廳ノ判事ハ地方法院長ノ命ヲ承ケ其ノ支廳ノ行政事務ヲ掌ル

判事二人以上アルトキハ上席ノ判事前項ノ職務ヲ行フ

第十六條　高等法院、覆審法院及地方法院ノ各部ニ部長ヲ置ク

部長ハ各其ノ長官ノ命ヲ承ケ部ノ事務ヲ掌ル

第十七條　高等法院檢事局ニ高等法院檢事長ヲ置ク

高等法院檢事長ハ朝鮮總督ノ指揮監督ヲ承ケ其ノ局ノ事務ヲ掌理シ下級檢事局ヲ指揮監督ス

第十八條　覆審法院檢事局ニ覆審法院檢事長ヲ置ク

覆審法院檢事長ハ其ノ局ノ事務ヲ掌理シ管轄區域內地方法院檢事局ヲ指揮監督ス

第十九條　地方法院檢事局ニ地方法院檢事正ヲ置ク

地方法院檢事正ハ其ノ局ノ事務ヲ掌理ス

第二十條　地方法院支廳ノ檢事ハ地方法院檢事正ノ命ヲ承ケ其ノ支廳檢事分局ノ事務ヲ掌ル

檢事二人以上アルトキハ上席ノ檢事前項ノ職務ヲ行フ

第二十條ノ二　合議裁判所長、高等法院檢事長、覆審法院檢事長及地方法院檢事正ハ其ノ監督ニ屬スル判事又ハ檢事ヲシテ行政事務ノ一部分ヲ取扱ハシムルコトヲ得

第二十條ノ三　朝鮮總督府司法官試補ヨリ新ニ朝鮮總督府判事又ハ朝鮮總督府檢事ニ任セラレタル者ヲ補スヘキ闕位ナキトキハ朝鮮總督ハ闕位アル迄豫備判事又ハ豫備檢事トシテ地方法院、地方法院支廳又ハ其ノ檢事局ニ勤務セシム

第二十條ノ四　地方法院長又ハ檢事正ハ必要アル場合ニ於テハ豫備判事又ハ豫備檢事ヲシテ地方法院又ハ其ノ支廳ノ判事又ハ檢事ヲ代理セシムルコトヲ得

第二十一條　高等法院及覆審法院ニ書記長ヲ置ク書記長ハ奏任トス

書記長ハ院長及檢事長ノ命ヲ承ケ庶務ヲ掌ル

第二十一條ノ二　朝鮮總督府裁判所及檢事局ニ朝鮮總督府司法官試補ヲ置ク

司法官試補ハ地方法院又ハ其ノ支廳ノ判事又ハ檢事ノ監督ヲ受ケ實務ヲ修習ス

司法官試補ハ奏任官ノ待遇トス

第二十一條ノ三　司法官試補ハ其ノ修習ヲ監督スル判事ノ命アルトキハ司法事務ヲ取扱フコトヲ得但シ如何ナル場合ニ於テモ裁判又ハ登記ヲ爲スコトヲ得ス

第二十一條ノ四　朝鮮總督ハ司法官試補ヲシテ地方法院又ハ其ノ支廳ノ檢事ノ職務ヲ代理セシムルコトヲ得但シ第四條第一項ノ各號ニ揭クル事件ニ付テハ此ノ限ニ在ラス

第二十二條　書記ハ上官ノ指揮ヲ承ケ庶務ニ從事ス

第二十三條　朝鮮總督府裁判所ニ判任官見習ヲ置ク

判任官見習ハ上官ノ監督ヲ受ケ實務ヲ修習ス

朝鮮總督ハ判任官見習ヲシテ書記ノ職務ヲ代理セシムルコトヲ得但シ登記事務ニ付テハ此ノ限ニ在ラス

第二十四條　通譯官及通譯生ハ上官ノ指揮ヲ承ケ翻譯及通譯ニ從事ス

第二十五條　削除

第二十六條　地方法院支廳ノ檢事ノ職務ハ朝鮮總督府道警視、朝鮮總督府道警部又ハ朝鮮總督府裁判所書記ヲシテ之ヲ行ハシムルコトヲ得

第二十六條ノ二　判事ハ在職中左ノ諸件ヲ爲スコトヲ得ス
一　公然政事ニ關係スルコト
二　政黨政派ニ加入スルコト
三　俸給アル又ハ金錢ノ利益ヲ目的トスル公務ニ就クコト
四　商業ヲ營ムコト

第二十六條ノ三　判事ハ禁錮以上ノ刑ニ處セラレタルトキハ當然其ノ官ヲ失フ

第二十六條ノ四　判事ハ前條ノ場合又ハ懲戒ノ處分ニ依ル場合ヲ除クノ外其ノ意ニ反シテ其ノ官ヲ失フコトナシ

第二十六條ノ五　判事身體又ハ精神ノ衰弱ニ因リ職務ヲ執ルコト能ハサルニ至リタルトキハ朝鮮總督ハ高等法院ノ總會ノ議決ヲ經テ之ニ退職ヲ命スルコトヲ得

第二十六條ノ六　高等法院長年齡六十三年其ノ他ノ判事ノ職ニ在ル者年齡六十年ニ達シタルトキハ退職トス但シ朝鮮總督ハ高等法院ノ總會ノ決議ニ依リ五年以內ノ期間ヲ定メ仍在職セシムルコトヲ得

第二十六條ノ七　高等法院長、高等法院檢事長、覆審法院長及覆審法院檢事長ハ朝鮮總督上奏シテ之ヲ補シ其ノ他ノ各職ハ朝鮮總督之ヲ補ス

第二十七條　朝鮮總督府裁判所及檢事局ノ事務處理ニ關スル規程ハ朝鮮總督之ヲ定ム

附　則

本令ハ公布ノ日ヨリ之ヲ施行ス

本令施行前統監府裁判所ニ於テ受理シタル訴訟事件及非訟事件ハ現在ノ儘管轄ニ關スル規定ニ從ヒ相當ノ區裁判所、地方裁判所、控訴院又ハ高等法院ニ移ルモノトシ既ニ爲シタル裁判ハ第一審、第二審及終審ノ區別ニ從ヒ各其ノ相當裁判所ノ爲シタルモノト看做ス

附　則（明治四十五年三月制令第四號）

本令ハ明治四十五年四月一日ヨリ之ヲ施行ス

本令施行前區裁判所又ハ地方裁判所ニ於テ第一審トシテ受理シタル訴訟事件及非訟事件ハ現在ノ儘其ノ所在地ヲ管轄スル地方法院ニ、地方裁判所ニ於テ第二審トシテ受理シタル訴訟事件及非訟事件ハ現在ノ儘其ノ所在地ヲ管轄スル覆審法院ニ移ルモノトシ既ニ爲シタル裁判ハ第一審又ハ第二審ノ區別ニ從ヒ地方法院又ハ覆審法院之ヲ爲シタルモノト看做ス

本令施行前控訴院ニ於テ受理シタル訴訟事件及非訟事件ハ現在ノ儘其ノ所在地ヲ管轄スル覆審法院ニ移ルモノトシ既ニ爲シタル裁判ハ覆審法院之ヲ爲シタルモノト看做ス

附　則（大正九年三月制令第三號）

本令ハ公布ノ日ヨリ之ヲ施行ス

本令施行前地方法院又ハ其ノ支廳ニ於テ公判ニ著手シタル第四條第一項第五號ノ二ノ事件ハ從前ノ例ニ依リ之ヲ完結ス

附　則（大正十年八月制令第十二號）

本令ハ公布ノ日ヨリ之ヲ施行ス

本令施行ノ際現ニ判事ノ職ニ在ル者ニシテ本令施行ノ日ニ於テ第二十六條ノ六ニ規定スル年齡ヲ超ユルモノ及本令施行ノ日ヨリ二十日內ニ於テ其ノ年齡ニ達スルモノハ本令施行ノ日ヨリ二十日ヲ經テ退職スルモノトス

前項ノ場合ニ於テハ第二十六條ノ六但書ノ規定ヲ準用ス但シ第二十六條ノ六ニ規定スル年齡ニ五年ヲ加ヘタルモノヲ超エテ在職セシムルコトヲ得ス

本令施行ノ際現ニ休職中ノ判事ニ付テハ仍從前ノ規定ニ依ル

附　則（大正十一年十二月制令第十二號）

本令施行ノ期日ハ各條ニ付朝鮮總督之ヲ定ム

（大正十一年十二月總令第百五十一號）

大正十一年制令第十二號ハ朝鮮總督府裁判所令第三條第二項ノ改正ニ關スル規定ヲ除クノ外大正十二年一月一日ヨリ之ヲ施行ス

（大正十二年六月總令第八十四號）

大正十一年制令第十二號中朝鮮總督府裁判所令第三條第二項ノ改正ニ關スル規定ハ大正十三年一月一日ヨリ之ヲ施行ス

●朝鮮總督府裁判所職員定員令

大正十年五月
勅令第二百九號

改正　大正一一年五第二八〇號、一二年五第二五〇號、一二年一二第五〇五號、一三年一二第四一九號

朕朝鮮總督府裁判所職員定員令改正ノ件ヲ裁可シ玆ニ之ヲ公布セシム

第一條　朝鮮總督府判事朝鮮總督府檢事各職ノ定員左ノ如シ

高等法院		
長	勅任	一人
部長	勅任	一人
判事	勅任又ハ奏任	八人
高等法院檢事局		
檢事長	勅任	一人
檢事	勅任又ハ奏任	二人
覆審法院		
長	勅任	三人
部長	勅任又ハ奏任	六人
判事	奏任	二十人
覆審法院檢事局		
檢事長	勅任	三人
檢事	勅任又ハ奏任	四人
地方法院及地方法院支廳		
地方法院長	勅任又ハ奏任	十一人
部長	奏任	十二人
判事	奏任	百二十一人
地方法院檢事局及地方法院支廳檢事分局		
地方法院檢事正	勅任又ハ奏任	九人
檢事	奏任	五十四人

勅任タル高等法院判事、高等法院檢事、覆審法院部長、覆審法院檢事、地方法院長及地方法院檢事正ハ通シテ六人ヲ超ユルコトヲ得ス

第二條　前條ニ揭クルモノヲ除クノ外朝鮮總督府裁判所職員ノ定員左ノ如シ

書記長		四人
通譯官		四人
書記 / 通譯生	專任	六百七十六人

附　則（大正十二年十二月勅令第五百五號）

本令ハ公布ノ日ヨリ之ヲ施行ス

本令ハ大正十三年一月一日ヨリ之ヲ施行ス

●判事檢事ノ裁判所內ニ於ケル席次

大正四年三月
總訓第十二號

改正　大正一一年六第三一號

朝鮮總督府判事檢事ノ朝鮮總督府裁判所內ニ於ケル席次左ノ通定ム

朝鮮總督府判事、檢事ノ朝鮮總督府裁判所內ニ於ケル席次ハ官等ニ依リ官等同シキ者ハ年俸等級ニ依リ年俸等級同シキ者ハ年俸下賜辭令ノ日附ニ依ル但シ裁判所及檢事局ノ長ハ其ノ廳ノ職員ノ上席トシ上級ノ裁判所及檢事局ノ職員ハ下級ノ裁判所及檢事局ノ職員ノ上席トス

●朝鮮總督府裁判所ノ名稱、位置及管轄區域

明治四十三年十月
總令第九號

改正　明治四四年八第九五號、四五年三第二六號、大正元年一〇第二二號、二年七第七〇號、三年三第二四號、五年三第二三號、一一年六第九五號、一二年六第八八號

朝鮮總督府裁判所ヲ設置シ其ノ名稱、位置及管轄區域ヲ別表ノ通定ム

各裁判所ハ明治四十三年十月一日ヨリ其ノ事務ヲ取扱フ

附　則

本令ハ公布ノ日ヨリ之ヲ施行ス

明治四十二年統監府令第二十八號ハ之ヲ廢止ス

附　則（四十四年八月總令第九十五號）

本令ハ明治四十四年九月一日ヨリ之ヲ施行ス

本令施行前ニ受理シタル訴訟事件及非訟事件ハ其ノ事件ヲ受理シタル裁判所引繼キ之ヲ行フ

附　則（大正五年三月總令第二十三號）

本令ハ大正五年四月一日ヨリ之ヲ施行ス

本令施行前咸興地方法院蔚珍支廳ニ於テ受理シタル訴訟事件及非訟事件ハ現在ノ儘大邱地方法院蔚珍支廳ニ移ルモノトシ既ニ爲シタル裁判其ノ他ノ行爲ハ大邱地方法院蔚珍支廳之ヲ爲シタルモノト看做ス但シ其ノ裁判ニ對スル上訴ノ管轄ニ付テハ此ノ限ニ在ラス

附　則（大正十一年六月總令第九十五號）

本令ハ大正十一年七月一日ヨリ之ヲ施行ス

本令施行前平壤地方法院新義州支廳、同定州支廳、同寧邊支廳、同江界支廳、同楚山支廳、光州地方法院全州支廳、同錦山支廳、同南原支廳、同井邑支廳又ハ同群山支廳ニ於テ受理シタル事件ハ現在ノ儘各新義州地方法院、同定州支廳、同寧邊支廳、同江界支廳、同楚山支廳、全州地方法院、同錦山支廳、同南原支廳、同井邑支廳又ハ同群山支廳ニ移ルモノトシ其ノ既ニ爲シタル裁判其ノ他ノ行爲ハ各新義州地方法院、同定州支廳、同寧邊支廳、同江界支廳、同楚山支廳、全州地方法院、同錦山支廳、同南原支廳、同井邑支廳又ハ同群山支廳ニ於テ之ヲ爲シタルモノト看做ス

本令施行前平壤地方法院、同安州支廳、同德川支廳、同鎭南浦支廳、光州地方法院、同順天支廳、同木浦支廳、同長興支廳又ハ濟州支廳ニ於テ受理シタル事件ニシテ新義州地方法院又ハ全州地方法院ノ管轄ニ屬スルモノハ各其ノ受理シタル廳ニ於テ之ヲ完結ス

附　則（大正十二年六月總令第八十八號）

本令ハ大正十二年七月一日ヨリ之ヲ施行ス

本令施行前咸興地方法院清津支廳、同城津支廳、同會寧支廳又ハ同慶興支廳ニ於テ受理シタル事件ハ現在ノ儘各清津地方法院、同城津支廳、同會寧支廳又ハ同慶興支廳ニ移ルモノトシ其ノ既ニ爲シタル裁判其ノ他ノ行爲ハ各清津地方法院、同城津支廳、同會寧支廳又ハ同慶興支廳ニ於テ之ヲ爲シタルモノト看做ス

本令施行前咸興地方法院、同北靑支廳、同元山支廳、同永興支廳又ハ同江陵支廳ニ於テ受理シタル事件ニシテ清津地方法院ノ管轄ニ屬スルモノ及公州地方法院同大田支廳、同江景支

廳、同洪城支廳、同瑞山支廳、同天安支廳、同清州支廳又ハ同忠州支廳ニ於テ受理シタル事件

ニシテ全州地方法院ノ管轄ニ屬スルモノハ各其ノ受理シタル廳ニ於テ之ヲ完結ス

（別表）

朝鮮總督府裁判所ノ名稱、位置及管轄區域表

名稱及位置	管轄區域
高等法院　覆審法院　地方法院	名
高等法院（京城府）	京城
京城	京畿道、江原道（通川郡、江陵郡、襄陽郡、杆城郡、高城郡、蔚珍郡、三陟郡ヲ除ク）忠清北道
公州	忠清南道（舒川郡ヲ除ク）
咸興	咸鏡南道
江原道ノ內通川郡、江陵郡、襄陽郡、杆城郡	
清洪	咸鏡北道
平壤	平安南道、黃海道ノ內黃州郡
新義州	平安北道
海州	黃海道（黃州郡ヲ除ク）
大邱	慶尙北道、江原道ノ內蔚珍郡、三陟郡
釜山	慶尙南道
光州	全羅南道
全州	忠清南道ノ內舒川郡、全羅北道

●地方法院支廳ノ名稱、位置及事務取扱區域

大正三年三月總令第二十五號

改正　三年一〇第一五八號、五年三第二四號、七年六第六三號、八年四第八一號、二八年六第一一七號、八年一二第一八九號、九年五第六五號、一〇年一二第一五七號、一一年六第六六號、一二年一〇第一三八號、一二年六第八九號、一二年七第九九號、一二年一〇第一一五號、一三年四第一七號、一三年一二第七三號

朝鮮總督府地方法院支廳ノ名稱、位置及事務取扱區域左記第一號表ノ通定メ左ノ區別ニ從ヒ地方法院ノ事務ヲ取扱ハシム

一　釜山地方法院馬山支廳、釜山地方法院光州地方法院木浦支廳ハ地方法院ニ屬スル事務ノ全部

一ノ二　全州地方法院群山支廳ハ朝鮮總督府裁判所令第四條第一項第三號乃至第六號ニ該當スル事件ノ裁判ヲ除クノ外地方法院ニ屬スル事務ノ全部

二　京城地方法院開城支廳、京城地方法院水原支廳、京城地方法院仁川支廳、京城地方法院春川支廳、京城地方法院鐵原支廳、公州地方法院大田支廳、公州地方法院江景支廳、公州地方法院清州支廳、公州地方法院忠州支廳、咸興地方法院元山支廳、平壤地方法院平壤地方法院鎭南浦支廳、新義州地方法院定州支廳、新義州地方法院江界支廳、海州地方法院瑞興支廳、海州地方法院載寧支廳、大邱地方法院金泉支廳、大邱地方法院慶州支廳、大邱地方法院蔚山支廳、釜山地方法院統營支廳、釜山地方法院居昌支廳、光州地方法院長興支廳、全州地方法院順天支廳、光州地方法院長興支廳、全州地方法院井邑支廳ヲシテ之ヲ取扱ハシム

附　則

本令ハ大正三年四月一日ヨリ之ヲ施行ス

本令ニ依リ廢止シタル地方法院支廳ノ受理シタル事件ハ其ノ支廳ノ事務取扱區域ヲ所轄スル地方法院又ハ地方法院支廳ニ於テ受理シタルモノト看做ス

本令ニ依リ廢止シタル地方法院支廳ノ事務取扱區域カ二箇以上ノ地方法院又ハ地方法院支廳ノ事務取扱區域ニ分屬シタルトキハ其ノ支廳ノ受理シタル事件ハ地方法院管轄區域表又ハ地方法院支廳事務取扱區域表ニ依リ其ノ事由ヲ取扱フ地方法院又ハ地方法院支廳ニ於テ受理シタルモノト看做ス

前項ノ規定ニ依リ裁判所ヲ定ムルコト能ハサルトキハ其ノ事件ハ廢止セラレタル地方法院支廳ノ所在地ヲ所轄スル地方法院又ハ地方法院支廳ニ於テ受理シタルモノト看做ス

本令ニ依リ廢止シタル地方法院支廳ノ爲シタル裁判其ノ他ノ行爲ハ前三項ノ規定ニ依リ定マリタル地方法院又ハ地方法院支廳ニ於テ之ヲ爲シタルモノト看做ス

第二項乃至第四項ノ規定ハ事件ノ移送ヲ受ケタル地方法院支廳カ本令ニ依リ廢止セラレ本令施行後ニ其ノ移送ノ判決ノ確定シタル場合ニ之ヲ準用ス

明治四十五年朝鮮總督府令第四十三號ハ之ヲ廢止ス

附　則（大正十一年六月總令第九十六號）

本令ハ大正十一年七月一日ヨリ之ヲ施行ス

附　則（大正十一年十月總令第百三十八號）

本令ハ大正十一年十一月一日ヨリ之ヲ施行ス

附　則（大正十二年六月總令第八十九號）

本令ハ大正十二年七月一日ヨリ之ヲ施行ス

附　則（大正十二年七月總令第九十九號）

本令ハ大正十二年八月一日ヨリ之ヲ施行ス

附　則（大正十二年十月總令第百十五號）

本令ハ大正十二年十月十五日ヨリ之ヲ施行ス

附　則（大正十三年四月總令第十七號）

本令ハ大正十三年五月一日ヨリ之ヲ施行ス

附　則（大正十三年十二月總令第七十三號）

本令ハ大正十三年十二月十五日ヨリ之ヲ施行ス

本令ニ依リ廢止シタル地方法院支廳ノ受理シタル事件ハ其ノ支廳ノ事務取扱區域ヲ所轄スル地方法院ノ爲シタル裁判ノ他ノ行爲ハ其ノ支廳ノ爲シタル裁判ノ他ノ行爲ハ地方法院又ハ地方法院支廳ニ於テ之ヲ爲シタルモノト看做ス

本令ニ依リ廢止シタル地方法院支廳ノ爲シタル裁判其ノ他ノ行爲ハ前三項ノ規定ニ依リ定マリタル地方法院又ハ地方法院支廳ニ於テ之ヲ爲シタルモノト看做ス

第二項乃至第四項ノ規定ハ事件ノ移送ヲ受ケタル地方法院支廳カ本令ニ依リ廢止セラレ本令施行後ニ其ノ移送ノ判決ノ確定シタル場合ニ之ヲ準用ス

明治四十五年朝鮮總督府令第四十三號ハ之ヲ廢止ス

附　則（大正十一年六月總令第九十六號）

本令ハ大正十一年七月一日ヨリ之ヲ施行ス

附　則（大正十一年十月總令第百三十八號）

本令ハ大正十一年十一月一日ヨリ之ヲ施行ス

附　則（大正十二年六月總令第八十九號）

本令ハ大正十二年七月一日ヨリ之ヲ施行ス

附　則（大正十二年七月總令第九十九號）

本令ハ大正十二年八月一日ヨリ之ヲ施行ス

附　則（大正十二年十月總令第百十五號）

本令ハ大正十二年十月十五日ヨリ之ヲ施行ス

附　則（大正十三年四月總令第十七號）

本令ハ大正十三年五月一日ヨリ之ヲ施行ス

附　則（大正十三年十二月總令第七十三號）

本令ハ大正十三年十二月十五日ヨリ之ヲ施行ス

第一號

名稱	位置	事務取扱區域	
		地方法院支廳	道名
			府郡名
開城	京畿道	開城	開城、長湍、坡州、漣川ノ內幡面、旺澄面、百鶴面、積城面、南面
水原	京畿道	水原	水原、廣州、龍仁、振威、安城
仁川	京畿道	仁川	仁川、富川、金浦、江華
春川	江原道	春川	泰川、華川、楊口、麟蹄、洪川
鐵原	江原道	鐵原	鐵原、伊川、平康、淮陽、金化
原州	江原道	原州	原州、橫城、平昌、旌善、寧越
大田	公州	大田	大田、公州地方法院清州支廳、公州地方法院忠州支廳、咸興地方法院北青支廳、咸興地方法院元山支廳、平壤地方法院安州支廳、平壤地方法院鎭南浦支廳、新義州地方法院江界支廳、海州地方法院瑞興支廳、海州地方法院載寧支廳、大邱地方法院慶州支廳、大邱地方法院蔚山支廳、釜山地方法院統營支廳、釜山地方法院居昌支廳、光州地方法院長興支廳、全州地方法院井邑支廳
忠州	公州	忠州	忠州、陰城、堤川、丹陽、槐山（清塘面、晉坪面、道安面、淸川面、沙梨面、文光面ヲ除ク）
清州	公州	清州	清州、鎭川、報恩、槐山ノ內淸塘面、晉坪面、道安面、青川面、沙梨面、文光面
瑞山	公州	瑞山	瑞山、唐津
洪城	公州	洪城	洪城、青陽（定山面、青場面、禾面、赤谷面ヲ除ク）禮山、保寧
江景	公州	江景	論山、扶餘
大田	公州	大田	永同、沃川
原州	公州	原州	原州、橫城、平昌、旌善、寧越
鐵原	公州	鐵原	鐵原、伊川、平康、淮陽、金化
春川	公州	春川	泰川、華川、楊口、麟蹄、洪川
仁川	京城	仁川	仁川、富川、金浦、江華
水原	京城	水原	水原、廣州、龍仁、振威、安城
金泉	大邱	金泉	金泉、善山
尙州	大邱	尙州	尙州、開慶
安東	大邱	安東	安東、榮州、奉化、英陽、醴泉、豐陵、蔚珍、三陟
義城	大邱	義城	義城、軍威、青松
慶州	大邱	慶州	慶州、迎日、盈德
馬山	釜山	馬山	馬山、昌原、咸安
密陽	釜山	密陽	密陽、昌寧
統營	釜山	統營	統營、固城
晋州	釜山	晋州	晋州、泗川、河東、南海、宜寧、山淸ノ內三壯面、矢川面、丹城面、郡川面、生比良面、新等面、北洞面
居昌	釜山	居昌	居昌、咸陽、陜川、山淸（三壯面、矢川面、丹城面、都山面、生比良面、新等面、北洞面ヲ除ク）
順天	全州	順天	順天、光陽、麗水、高興、求禮、寶城ノ內筏橋面
木浦	光州	木浦	全羅南道
長興	光州	長興	木浦、務安、咸平、靈光、珍島
濟州	光州	濟州	長興、靈巖、寶城（筏橋面ヲ除ク）、唐津、海南、莞島
南原	全州	南原	濟州
井邑	全州	井邑	全羅北道
群山	全州	群山	南原、長水、淳昌
			井邑、扶安、高敞
			忠淸南道
			舒川
			全羅北道
			群山、沃溝、金堤ノ內萬頃面、孔德面、靑蝦面、碧德面、進鳳面、竹山面、益山（彌山面、皇華面、望城面、則山面、金馬面、王宮面、春浦面ヲ除ク）

第二號

名稱	位置	事務取扱區域	
		地方法院支廳	道名
			府郡名
釜山	慶尙南道	釜山	釜山、東萊、機張、梁山
馬山	慶尙南道	馬山	馬山、昌原、咸安
密陽	慶尙南道	密陽	密陽、昌寧
統營	慶尙南道	統營	統營、固城
晋州	慶尙南道	晋州	晋州、泗川、河東、南海、宜寧、山淸ノ內三壯面、矢川面、丹城面、郡川面、生比良面、新等面、北洞面
居昌	慶尙南道	居昌	居昌、咸陽、陜川、山淸（三壯面、矢川面、丹城面、都山面、生比良面、新等面、北洞面ヲ除ク）
順天	全羅南道	順天	順天、光陽、麗水、高興、求禮、寶城ノ內筏橋面
木浦	全羅南道	木浦	木浦、務安、咸平、靈光、珍島
長興	全羅南道	長興	長興、靈巖、寶城（筏橋面ヲ除ク）、唐津、海南、莞島
濟州	全羅南道	濟州	濟州
南原	全羅北道	南原	南原、長水、淳昌
井邑	全羅北道	井邑	井邑、扶安、高敞
忠淸南道		忠淸南道	忠淸南道
舒川	全羅北道	舒川	舒川
全羅北道		全羅北道	全羅北道
群山	全州	群山	群山、沃溝、金堤ノ內萬頃面、孔德面、靑蝦面、碧德面、進鳳面、竹山面、益山（彌山面、皇華面、望城面、則山面、金馬面、王宮面、春浦面ヲ除ク）

第三號

名稱	位置	事務取扱區域	
		地方法院支廳	道名
			府郡名
京城	京畿道	京城	京畿道、江原道（通川郡、江陵郡、襄陽郡、杆城郡、高城郡、蔚珍郡、三陟郡ヲ除ク）忠淸北道
公州	忠淸南道	公州	忠淸南道（舒川郡ヲ除ク）
咸興	咸鏡南道	咸興	咸鏡南道
江原道ノ內通川郡、江陵郡、襄陽郡、杆城郡		清洪	咸鏡北道
平壤	平安南道、黃海道ノ內黃州郡	平壤	平安南道、黃海道ノ內黃州郡
新義州	平安北道	新義州	平安北道
海州	黃海道（黃州郡ヲ除ク）	海州	黃海道（黃州郡ヲ除ク）
大邱	慶尙北道、江原道ノ內蔚珍郡、三陟郡	大邱	慶尙北道、江原道ノ內蔚珍郡、三陟郡
釜山	慶尙南道	釜山	慶尙南道
光州	全羅南道	光州	全羅南道
全州	忠淸南道ノ內舒川郡、全羅北道	全州	忠淸南道ノ內舒川郡、全羅北道

第二號

名稱	位置	事務取扱區域	
		地方法院支廳	道名
			府郡名
釜山地方法院馬山支廳	慶尙南道	釜山	釜山、東萊、機張、梁山
釜山地方法院晋州支廳	慶尙南道	晋州	晋州、泗川、河東、南海、宜寧、山淸ノ內三壯面、矢川面、丹城面、郡川面、生比良面、新等面、北洞面
光州地方法院木浦支廳	全羅南道	木浦	木浦、務安、咸平、靈光、珍島

第三號

名稱	位置	事務取扱區域	
		地方法院支廳	道名
			府郡名
京城地方法院水原支廳	京畿道	水原	水原、廣州、龍仁、振威、安城
京城地方法院春川支廳	江原道	春川	泰川、華川、楊口、麟蹄、洪川
咸興地方法院元山支廳	江原道	元山	元山、文川、安邊、德源
咸興地方法院江原支廳	江原道	通川	通川、高城
咸興地方法院北青支廳	咸鏡南道	北青	北青、利原、端川、甲山、三水、豐山
咸興地方法院咸興支廳	咸鏡南道	咸興	咸興、定平、永興、咸興ノ內德山面、文川面、新興面、長津、咸興ノ內德山面、文川面、新興面ヲ除ク）
咸興地方法院洪原支廳	咸鏡南道	洪原	洪原、北青、端川ノ內利原面ヲ除ク）
咸興地方法院城津支廳	咸鏡北道	城津	城津、吉州、明川
咸興地方法院會寧支廳	咸鏡北道	會寧	會寧、鍾城、穩城
咸興地方法院慶興支廳	咸鏡北道	慶興	慶興、慶源
平壤地方法院安州支廳	平安南道	安州	安州、价川、順川、平原（順安面、公平面、兩花面、自德面、龍興面、東頭面ヲ除ク）
平壤地方法院德川支廳	平安南道	德川	德川、寧邊、孟山
平壤地方法院鎭南浦支廳	平安南道	鎭南浦	鎭南浦、鶴興、江西
平壤地方法院定州支廳	平安北道	定州	定州、宣川、博川、龜城
新義州地方法院寧邊支廳	平安北道	寧邊	寧邊、泰川、雲山、熙川
新義州地方法院江界支廳	慈城道	江界	江界、慈城、厚昌
新義州地方法院楚山支廳	慈城道	楚山	楚山、碧潼、渭原
海州地方法院瑞興支廳	黃海道	瑞興	瑞興、遂安、谷山、新溪、平山、金川
海州地方法院載寧支廳	黃海道	載寧	載寧、安岳、信川、鳳山
海州地方法院松禾支廳	黃海道	松禾	松禾、長淵、殷栗

第二號

名稱	位置	事務取扱區域	
		地方法院支廳	道名
			府郡名
釜山地方法院馬山支廳	慶尙南道	釜山	釜山、東萊、機張、梁山
釜山地方法院晋州支廳	慶尙南道	晋州	晋州、泗川、河東、南海、宜寧、山淸ノ內三壯面、矢川面、丹城面、郡川面、生比良面、新等面、北洞面
光州地方法院木浦支廳	全羅南道	木浦	木浦、務安、咸平、靈光、珍島

第三號

名稱	位置	事務取扱區域	
		地方法院支廳	道名
			府郡名
京城地方法院水原支廳	京畿道	水原	水原、廣州、龍仁、振威、安城
京城地方法院春川支廳	江原道	春川	泰川、華川、楊口、麟蹄、洪川
咸興地方法院元山支廳	江原道	元山	元山、文川、安邊、德源
咸興地方法院江原支廳	江原道	通川	通川、高城
咸興地方法院城津支廳	咸鏡北道	城津	城津、吉州、明川
咸興地方法院會寧支廳	咸鏡北道	會寧	會寧、鍾城、穩城
咸興地方法院慶興支廳	咸鏡北道	慶興	慶興、慶源
光州地方法院長興支廳	全羅南道	長興	長興、靈巖、寶城（筏橋面ヲ除ク）、唐津、海南、莞島
光州地方法院濟州支廳	全羅南道	濟州	濟州

●地方法院出張所設置ニ關スル件

大正三年五月
制令第二十號

地方法院出張所設置ニ關スル件明治四十四年法律第三十號第一條及第二條ニ依リ勅裁ヲ得テ玆ニ之ヲ公布ス

地方法院ノ管內ニ其ノ出張所ヲ設置シ裁判所書記ヲシテ登記及公證事務ヲ取扱ハシムルコトヲ得

出張所ノ設置廢止及事務取扱區域ハ朝鮮總督之ヲ定ム

附　則

本令ハ公布ノ日ヨリ之ヲ施行ス

●地方法院出張所ノ名稱、位置及事務取扱區域表

大正七年六月
總令第六十五號

改正　大正八年四第八二號、九年六第八二號、九年七第九六號、一一年六第九七號、一二年六第九〇號、一三年一二第七四號

大正三年朝鮮總督府令第五十二號地方法院出張所ノ名稱、位置及事務取扱區域表左ノ通改正ス

地方法院出張所ノ名稱、位置及事務取扱區域表

名稱及位置 地方法院	地方法院出張所	事務取扱區域 道名	府郡名
京城	廣州	京畿道	廣州
	議政府		楊州
	漣川		漣川
	抱川		抱川
	加平		加平
	楊平		楊平
	利川		利川
	金良場		龍仁
	安城		安城
	平澤		振威
	永登浦		始興
	金浦		金浦
	江華		江華
	汶山		坡州
	長湍		長湍
	麟蹄	江原道	麟蹄
	楊口		楊口
	淮陽		淮陽
	旌善		旌善
	平昌		平昌
	寧越		寧越
	橫城		橫城
	洪川		洪川
	華川		華川
	金化		金化
	平康		平康
	伊川		伊川
公州	報恩	忠清北道	報恩
	沃川		沃川
	永同		永同
	鎭川		鎭川
	槐山		槐山
	陰城		陰城
	堤川		堤川
	丹陽		丹陽
	鳥致院	忠清南道	燕岐
	扶餘		扶餘
	大川		保寧
	青陽		青陽
	禮山		禮山
	唐津		唐津
	溫陽		牙山
	天安		天安
咸興	通川	江原道	通川
	高城		高城
	襄陽		襄陽
	定平	咸鏡南道	定平
	永興		永興
	高原		高原
	文川		文川
	安邊		安邊
	洪原		洪原
	利原		利原
	端川		端川
	新興		新興
	長津		長津
	豐山		豐山
	三水		三水
	甲山		甲山
清津	鏡城	咸鏡北道	鏡城
	明川		明川
	吉州		吉州
	富寧		富寧
	茂山		茂山
	鍾城		鍾城
	穩城		穩城
	慶源		慶源
平壤	黃州	黃海道	黃州
	順川	平安南道	順川
	孟山		孟山
	陽德		陽德
	成川		成川
	江東		江東
	中和		中和
	江西		江西
	永柔		平原
	价川		价川
	寧遠		寧遠
新義州	義州	平安北道	義州（古城面、光城面、古津面、枇峴面、威遠面、威化面、月華面ヲ除ク）
	龜城		龜城
	泰川		泰川
	雲山		雲山
	熙川		熙川
	博川		博川
	宜川		宜川
	鐵山		鐵山
	龍巖浦		龍川
	朔州		朔州
	昌城		昌城
	碧潼		碧潼
	渭原		渭原
	慈城		慈城
	厚昌		厚昌
海州	延安	黃海道	延白
	金川		金川
	南川		平山
	新溪		新溪
	馬山		甕津
	長淵		長淵
	殷栗		殷栗
	安岳		安岳
	信川		信川
	沙里院		鳳山
	遂安		遂安
	谷山		谷山
大邱	軍威	慶尙北道	軍威
	青松		青松
	英陽		英陽
	盈德		盈德
	浦項		迎日
	永川		永川
	慶山		慶山
	清道		清道
	高靈		高靈
	星州		星州
	倭館		漆谷
	善山		善山
	聞慶		聞慶
	醴泉		醴泉
	榮州		榮州
	乃城		奉化
	鬱陵島		鬱陵
釜山	三陟	江原道	三陟
	蔚珍		蔚珍
	宜寧	慶尙南道	宜寧
	咸安		咸安
	昌寧		昌寧
	梁山		梁山
	蔚山		蔚山
	東萊		東萊（沙上面、沙下面、龜浦面ヲ除ク）
	金海		金海
	固城		固城
	泗川		泗川
	南海		南海
	河東		河東
	山清		山清
	咸陽		咸陽
	陝川		陝川
光州	潭陽	全羅南道	潭陽
	谷城		谷城
	求禮		求禮
	光陽		光陽
	麗水		麗水
	高興		高興
	寶城		寶城
	和順		和順
	康津		康津
	海南		海南
	靈巖		靈巖
	羅州		羅州
	咸平		咸平
	靈光		靈光
	長城		長城
	莞島		莞島
	珍島		珍島
	西歸浦		濟州內（東中面、西中面、右面、左面、中面）
全州	舒川	忠清南道	舒川
	鎭安	全羅北道	鎭安
	錦山		錦山
	茂朱		茂朱
	長水		長水
	任實		任實
	淳昌		淳昌
	高敞		高敞
	扶安		扶安
	金堤		金堤
	裡里		益山

附　則

本令ハ發布ノ日ヨリ之ヲ施行ス

附　則（大正九年六月總令第八十二號）

本令ハ大正九年六月十一日ヨリ之ヲ施行ス

附　則（大正九年七月總令第九十六號）

本令ハ大正九年八月一日ヨリ之ヲ施行ス

附　則（大正十一年六月總令第九十七號）

本令ハ大正十一年七月一日ヨリ之ヲ施行ス

附　則（大正十二年六月總令第九十號）

本令ハ大正十二年七月一日ヨリ之ヲ施行ス

●朝鮮總督府裁判所及檢事局事務章程

明治四十五年三月
總令第二十八號

改正　大正五年三第二〇號

朝鮮總督府裁判所及檢事局事務章程左ノ通定ム

朝鮮總督府裁判所及檢事局事務章程

第一條　裁判所ノ長及檢事局ノ長事故アル場合ニ於ケル行政事務ノ代理ハ其ノ廳ノ判事及檢事中上席ノ者之ヲ爲ス

前項ノ規定ハ地方法院支廳ノ上席ノ判事又ハ檢事事故アル場合ニ之ヲ準用ス

第二條　高等法院長ハ京城覆審法院判事ヲシテ高等法院判事ノ職務ヲ代理セシムルコトヲ得

第三條　覆審法院長ハ其ノ院ノ判事及其ノ院所在地ノ地方法院判事ヲシテ相互ニ其ノ職務ヲ代理セシムルコトヲ得

第四條　地方法院長ハ其ノ院ノ判事及其ノ支廳ノ判事ヲシテ相互ニ其ノ職務ヲ代理セシムルコトヲ得

第五條　地方法院長ハ豫審判事事故アル場合ニ於テ其ノ院ノ判事又ハ其ノ支廳ノ判事ヲシテ豫審判事ノ職務ヲ代理セシムルコトヲ得

第六條　裁判ノ合議ハ裁判長之ヲ開キ且之ヲ整理スヘシ

合議ハ之ヲ公行セス其ノ顚末竝各判事ノ意見ニ付テハ嚴ニ祕密ヲ守ルコトヲ要ス

第七條　合議ハ過半數ノ意見ニ依リ之ヲ決ス判事ノ意見三說以上ニ分レ各過半數ニ至ラサルトキハ過半數ニ至ル迄被告ニ不利益ナル意見ヨリ順次利益ナル意見ニ合算ス

第八條　檢事局ノ長ハ其ノ局ノ檢事及其ノ管內ノ下級檢事局ノ檢事ヲシテ相互ニ其ノ職務ヲ代理セシムルコトヲ得地方法院檢事局ノ檢事及其ノ分局ノ檢事ニ付亦同シ

第九條　各裁判所ニ書記課ヲ置キ其ノ裁判所及檢事局ニ附屬セシム

第十條　高等法院及覆審法院ノ書記長ハ各其ノ所屬ノ院長及檢事長ノ命ヲ受ケ書記課ノ事務ヲ指揮監督ス

第十一條　地方法院書記課ニ監督書記ヲ置ク

地方法院支廳書記課ニ二人以上ノ書記ヲ置キタルトキハ其ノ一人ヲ監督書記トス

地方法院出張所ニ二人以上ノ書記ヲ置キタルトキハ其ノ一人ヲ主任トス

監督書記又ハ主任ハ其ノ所屬地方法院長及檢事正之ヲ命ス

監督書記又ハ主任ヲ命シタルトキハ速ニ之ヲ朝鮮總督ニ報告スヘシ

第十二條　地方法院監督書記ハ地方法院長及檢事正ノ命ヲ承ケ書記課ノ事務ヲ指揮監督ス

地方法院支廳監督書記ハ一人ノ判事及檢事又ハ上席ノ判事及檢事ノ命ヲ承ケ書記課ノ事務ヲ指揮監督ス

地方法院出張所主任ハ登記及公證ニ關スル事務ヲ掌理ス主任事故アルトキハ其ノ廳ノ書記中上席ノ者主任ノ事務ヲ行フ

第十三條　裁判所及檢事局ノ長ハ其ノ裁判所及其ノ管內ノ下級裁判所ノ書記ヲシテ相互ニ其ノ職務ヲ代理セシムルコトヲ得地方法院及其ノ支廳ノ書記ニ付亦同シ

前項ノ規定ハ通譯官及通譯生ニ之ヲ準用ス

附　則

本令ハ明治四十五年四月一日ヨリ之ヲ施行ス

第十一款　朝鮮總督府監獄

●朝鮮總督府監獄官制

明治四十二年十月
勅令第二百四十三號

改正　明治四三年九第三六六號、四四年五第一五九號、四五年三第三三號、大正二年五第八五號、七年四第一〇二號、八年四第一四〇號、九年一〇第四九號、一〇年七第三〇六號、一二年五第二〇一號、一三年五第一〇九號、一三年一二第四二〇號

朕朝鮮總督府監獄官制ヲ裁可シ玆ニ之ヲ公布セシム

朝鮮總督府監獄官制

第一條　朝鮮總督府監獄ハ朝鮮總督ノ管理ニ屬ス

監獄ノ設置及廢止ハ朝鮮總督之ヲ定ム

第二條　覆審法院檢事長ハ朝鮮總督ノ命ヲ承

ケ其ノ管轄區域内ニ在ル監獄ヲ監督ス

第三條　監獄ヲ通シ左ノ職員ヲ置ク

典獄　専任十三人　奏任
典獄補　専任六人　奏任
看守長　専任百二十人　判任
技手
通譯生

第四條　監獄ノ長ハ典獄又ハ典獄補ヲ以テ之ニ充ツ

監獄ノ長ハ朝鮮總督及覆審法院檢事長ノ指揮監督ヲ承ケ監獄ノ事務ヲ掌理シ部下ノ職員ヲ指揮監督ス

第四條ノ二　典獄補ハ監獄又ハ分監ノ長タル者ヲ除クノ外上官ノ命ヲ承ケ監獄ノ事務ヲ掌ル

第五條　看守長ハ分監ノ長タル者ヲ除クノ外上官ノ指揮ヲ承ケ監獄ノ事務ニ從事ス

第五條ノ二　技手ハ上官ノ指揮ヲ承ケ技術ニ從事ス

第六條　通譯生ハ上官ノ指揮ヲ承ケ飜譯及通譯ニ從事ス

第七條　監獄ニハ第三條ニ揭ケタル職員ノ外保健技師、保健技手、敎誨師、敎師、藥劑師、作業技手、看守及女監取締ヲ置ク其ノ定員、職務及懲戒ニ關スル規程ハ朝鮮總督之ヲ定ム

保健技師ハ奏任官ノ待遇トシ敎誨師ハ奏任官又ハ判任官ノ待遇トシ保健技手、敎師、藥劑師、看守及女監取締ハ判任官ノ待遇トス

第八條　朝鮮總督ハ必要ニ應シ分監ヲ置クコトヲ得

分監ノ長ハ典獄補又ハ看守長ヲ以テ之ニ充ツ

分監ノ長ハ監獄ノ長ノ指揮監督ヲ承ケ分監ノ事務ヲ掌リ部下ノ職員ヲ指揮監督ス

第九條　監獄ノ長事故アルトキハ典獄補又ハ上席ノ看守長其ノ職務ヲ代理シ分監ノ長事故アルトキハ上席ノ看守長又ハ看守其ノ職務ヲ代理ス

附　則

本令ハ明治四十二年十一月一日ヨリ之ヲ施行ス

附　則（明治四十三年九月勅令第三百六十六號）

本令ハ明治四十三年十月一日ヨリ之ヲ施行ス

本令施行ノ際現ニ監獄ノ典獄、看守長及通譯生ノ職ニ在ル者ハ別ニ辭令ヲ用ヰス朝鮮總督府典獄、看守長及通譯生ニ各同官等俸給ヲ以テ任セラレタルモノトス

附　則（大正十二年五月勅令第二百一號）

本令ハ公布ノ日ヨリ之ヲ施行ス

本令施行ノ際現ニ朝鮮總督府監獄醫ノ職ニ在ル者別ニ辭令ヲ發セラレサルトキハ奏任官ノ待遇ヲ受クル者ハ保健技師ニ、判任官ノ待遇ヲ受クル者ハ保健技手ニ同俸給ヲ以テ任セラレタルモノトス

●奏任及判任待遇朝鮮總督府監獄職員定員

大正十三年十二月
總令第八十六號

奏任及判任待遇朝鮮總督府監獄職員定員左ノ通定ム

保健技師 保健技手	二十八
敎誨師	二十一人
敎師	六人
藥劑師	十一人
作業技手	十四人
看守	千六百七十七人
女監取締	六十二人

附　則

本令ハ發布ノ日ヨリ之ヲ施行ス

大正九年朝鮮總督府令第七十號ハ之ヲ廢止ス

●明治四十二年統監府令第四十六號廢止

大正十一年四月
總令第六十六號

明治四十二年統監府令第四十六號ハ之ヲ廢止ス

附　則

本令ハ發布ノ日ヨリ之ヲ施行ス

本令施行ノ際現ニ看守部長ノ職ニ在ル者ハ大正十一年四月十八日朝鮮總督府訓令第十七號ニ依リ其ノ職ヲ命セラレタルモノト看做ス

●朝鮮總督府監獄ニ看守部長及女監部長ノ職ヲ置ク件

大正十一年四月
總訓第十七號

朝鮮總督府監獄ニ看守部長及女監取締部長ノ職ヲ置クノ件左ノ通定ム

朝鮮總督府監獄ニ看守部長及女監取締部長ノ職ヲ置キ看守部長ハ看守、女監取締部長ハ女監取締ノ中ヨリ典獄之ヲ命ス

看守部長又ハ女監取締部長ハ看守又ハ女監取締ノ上班トシ看守長ノ職務ヲ補助ス

●監獄及監獄分監ノ名稱、位置

明治四十三年十月
總令第十一號

朝鮮總督府監獄及分監名稱、位置表

（別表）

名稱	位置
京城刑務所	京畿道高陽郡龍江面
西大門刑務所	京畿道京城府
西大門刑務所春川支所	江原道春川郡春川面
公州刑務所清州支所	忠清南道公州郡公州面
忠清北道清州郡清州面	
公州刑務所	
大田刑務所	忠清北道清州郡外南面
咸興刑務所	忠清南道大田郡外南面
咸興刑務所元山支所	咸鏡南道咸興郡咸興面
清津刑務所	咸鏡南道德源郡赤田面
平壤刑務所	咸鏡北道清津府
平壤刑務所鎭南浦支所	平安南道平壤府
平壤刑務所金山浦支所	平安南道鎭南浦府
新義州刑務所	黃海道殷栗郡北部面
海州刑務所	平安北道新義州郡光城面
海州刑務所瑞興支所	黃海道海州郡海州面
大邱刑務所	黃海道瑞興郡瑞興面
大邱刑務所安東支所	慶尙北道大邱府
釜山刑務所	慶尙北道安東郡安東面
釜山刑務所馬山支所	慶尙南道馬山府
釜山刑務所晋州支所	慶尙南道晋州郡晋州面
光州刑務所	全羅南道光州郡光州面
木浦刑務所	全羅南道務安郡二老面
全州刑務所	全羅北道全州郡伊東面
全州刑務所群山支所	全羅北道群山府
開城少年刑務所	京畿道開城郡松都面
金泉少年刑務所	慶尙北道金泉郡金泉面

●朝鮮總督府監獄事務分掌及處務ニ關スル規程

大正五年十月
總內訓第十七號

朝鮮總督府監獄事務分掌及處務ニ關スル規程左ノ通定ム

朝鮮總督府監獄分課及處務規程ハ之ヲ廢止ス

朝鮮總督府監獄事務分掌及處務ニ關スル規程

第一條　監獄ニ庶務係、計理係、用度係、戒護係、作業係、敎務係及醫務係ヲ置ク

庶務係ハ於テハ左ノ事務ヲ掌ル

一　廳印及官印ノ管守ニ關スル事項

二　文書ノ接受、發送、編纂及保存ニ關スル事項

三　統計及報告ニ關スル事項

四　職員ノ進退、身分及傭人ニ關スル事項

五　看守及女監取締ノ採用試驗ニ關スル事項

六　在監者ノ收監及釋放ニ關スル事項

七　指紋ニ關スル事項

八　領置物及差入物ニ關スル事項

九　他係ノ主管ニ屬セサル事項

計理係ニ於テハ經費及諸收入其ノ他金錢ノ出納ニ關スル事務ヲ掌ル

用度係ニ於テハ左ノ事務ヲ掌ル

一　物品ノ賣買、貸借、出納及保管ニ關スル事項

二　建築、修繕及官有財產ニ關スル事項

三　在監者ノ給養ニ關スル事項

戒護係ニ於テハ左ノ事務ヲ掌ル

一　監獄ノ紀律及在監者ノ戒護、拘禁ニ關スル事項

二　在監者ノ接見及信書ニ關スル事項

三　在監者ノ行狀及賞罰ニ關スル事項

四　看守及女監取締ノ訓練及點檢ニ關スル事項

作業係ニ於テハ作業及作業賞與金計算ニ關スル事務ヲ掌ル

敎務係ニ於テハ左ノ事務ヲ掌ル

一　在監者ノ敎誨、敎育及其ノ閱讀ニ關スル事項

二　出獄後ノ保護ニ關スル事項

醫務係ニ於テハ左ノ事務ヲ掌ル

一　監獄ノ衞生ニ關スル事項

二　在監者ノ醫療及調劑ニ關スル事項

領置物及差入物ニ關スル事務繁劇ナル監獄ニ於テハ第一項及第二項ノ規定ニ拘ラス特ニ領置係ヲ置クコトヲ得

第二條　各係ニ主任ヲ置ク

庶務係ニ計理係、用度係、戒護係、作業係及領置係ノ主任ハ看守長ヲ以テ之ニ充ツ但シ已ムヲ得サル場合ニ於テハ看守部長ヲ以テ之ニ充ツルコトヲ得

敎務係主任ハ敎誨師、醫務係主任ハ監獄醫ヲ以テ之ニ充ツ

第二項ノ各係主任ハ之ヲ兼攝セシムルコトヲ得但シ計理係主任ト用度係主任トハ互ニ兼攝スルコトヲ得ス

第三條　各係主任ハ典獄之ヲ命シ其ノ旨ヲ報告スヘシ

第四條　公文書ハ庶務係主任ニ於テ取纏メ每日一定ノ時期ニ於テ之ヲ典獄ニ提出スヘシ但シ至急ヲ要スルモノ及上級官廳又ハ裁判所ヨリ送付ニ係ルモノハ直ニ典獄ニ提出スヘシ

第五條　典獄ハ前條ノ文書ヲ查閱シ之ヲ各係主任ニ交付シテ其ノ處分方法ヲ指示スヘシ

第六條　典獄ハ休日ヲ除クノ外每日一定ノ時間各係主任及必要ト認ムル職員ヲ集メ會議ヲ開クヘシ

第七條　典獄ハ會議ニ於テ諮問、訓授ヲ爲シ又ハ各係ノ事務ニ關シ報告及意見ヲ聽クヘシ

左ノ事項ハ之ヲ會議ニ於テ諮問スヘシ

一　特赦、減刑、假出獄、假出場ニ關スルコト

二　在監者ノ行狀查定ニ關スルコト

三　監獄法第二條第二項及第三項ノ適用ニ關スルコト

四　在監者ノ監房及工場ノ指定ニ關スルコト

五　獨居拘禁及其ノ期間ノ更新ニ關スルコト

六　刑ノ執行停止ニ關スルコト

七　作業ノ新設、改廢、就業時間ニ關スルコト

八　作業ノ指定、作業科程、作業賞與金及手當金ニ關スルコト

九　敎育時間及學科ニ關スルコト

十　衣類臥具及雜具ノ增減變換ニ關スルコト

十一　糧食ノ種類、分量及糧食自辨ニ關スルコト

十二　在監者ノ病院移送ニ關スルコト

十三　沒入又ハ廢棄ニ關スルコト

十四　賞罰ニ關スルコト

十五　歸住旅費及衣類ノ給與ニ關スルコト

十六　釋放後ノ保護ニ關スルコト

十七　監獄ノ經費及營繕ニ關スルコト

典獄ハ前項ノ外必要ト認ムル事項ヲ會議ニ於テ諮問スルコトヲ得

第八條　會議ニ於ケル議事ノ要領ハ之ヲ會議錄ニ記載スヘシ

第九條　典獄ハ分監ニ於ケル事務分掌及處務ニ關スル規程ヲ定メ報告スヘシ

第十二款　朝鮮總督府供託局

託局

●朝鮮總督府供託局官制

大正十一年三月
勅令第六十九號

改正　大正二年五月勅令二五一號

朝鮮總督府供託局官制ヲ裁可シ玆ニ之ヲ公布セシム

朝鮮總督府供託局官制

第一條　朝鮮總督府供託局ハ朝鮮總督ノ管理ニ屬シ法令ノ規定ニ依リテ爲ス供託事務ヲ掌ル

第二條　供託局ハ各地方法院ノ所在地ニ之ヲ置ク

第三條　供託局ヲ通シテ左ノ職員ヲ置ク

局長　専任十一人　判任
書記

第四條　局長ハ書記ヲ以テ之ニ充ツ局務ヲ掌理シ部下ヲ指揮監督ス

第五條　書記ハ局長タル者ヲ除クノ外局長ノ指揮ヲ承ケ庶務ニ從事ス

第六條　朝鮮總督ハ地方法院支廳ノ所在地ニ供託局出張所ヲ置キ供託局ノ事務ヲ分掌セシムルコトヲ得

附　則

本令ハ大正十一年四月一日ヨリ之ヲ施行ス

●朝鮮總督府供託局ノ名稱及位置

大正十一年三月
總令第四十一號

改正　大正一一年六第一八號、一二年六第九一號

朝鮮總督府供託局ノ名稱及位置別表ノ通定ム

附　則

本令ハ大正十一年四月一日ヨリ之ヲ施行ス

（別表）

名稱	位置
京城供託局	京城地方法院內
公州供託局	公州地方法院內
咸興供託局	咸興地方法院內
清津供託局	清津地方法院內
平壤供託局	平壤地方法院內

新義州供託局　新義州地方法院内
海州供託局　海州地方法院内
大邱供託局　大邱地方法院内
釜山供託局　釜山地方法院内
光州供託局　光州地方法院内
全州供託局　全州地方法院内
附　則（大正十一年六月勅令第九十八號）
本令ハ大正十一年七月一日ヨリ之ヲ施行ス
附　則（大正十二年六月總令第九十一號）
本令ハ十二年七月一日ヨリ之ヲ施行ス

第十三款　朝鮮總督府營林廠

◉朝鮮總督府營林廠官制

明治四十三年九月
勅令第三百六十七號

改正　大正三年六第一五號、四年七第一〇七號、七年六第二六六號、八年四第一五八號、九年一〇第四九八號、一三年一二第四一六號、一四年六第二三四號

朕朝鮮總督府營林廠官制ヲ裁可シ玆ニ之ヲ公布セシム

第一條　朝鮮總督府營林廠ハ朝鮮總督ノ管理ニ屬シ鴨綠江及豆滿江沿岸ニ於ケル森林經營ニ關スル事務ヲ掌ル

第二條　營林廠ニ左ノ職員ヲ置ク

廠長	勅任又ハ奏任	一人
事務官	專任	一人
技師	專任	六人
書記	專任	十九人
技手	專任	六十人
森林主事	專任	五十一人
通譯生	專任	一人

第三條　廠長ハ朝鮮總督ノ命ヲ承ケ廠中一切ノ事務ヲ掌理シ部下ノ官吏ヲ監督ス

第四條　事務官ハ廠長ノ命ヲ承ケ廠務ヲ掌ル

第五條　技師ハ上官ノ命ヲ承ケ技術ヲ掌ル

第六條　書記、技手、森林主事及通譯生ハ上官ノ指揮ヲ承ケ庶務、技術、國有森林ノ保護及通譯ニ從事ス

第七條　營林廠ハ總督ノ認可ヲ經テ支廠ノ廠ヲ置クコトヲ得

支廠長ハ事務官、技師又ハ技手ヲ以テ之ニ充ツ

第八條　營林廠ハ第一條ニ揭クル事務ノ外鴨綠江及豆滿江ノ漂流材木ニ關スル水難救護ノ事務ヲ掌ル

附　則

本令ハ明治四十三年十月一日ヨリ之ヲ施行ス

本令施行ノ際現ニ總監府營林廠長、事務官、技師、技手及通譯生ノ職ニ在ル者ハ別ニ辭令ヲ用ヰス朝鮮總督府營林廠長、事務官、技師、書記、技手及通譯生ニ各同官等俸給ヲ以テ任セラレタルモノトス

◉朝鮮總督府營林廠事務分掌規程

大正四年七月
總訓第四十二號

改正　大正一一年五第二九號、一四年二第八號

朝鮮總督府營林廠事務分掌規程左ノ通改正ス

第一條　朝鮮總督府營林廠ニ庶務課、業務課及製材所ヲ置キ課ニ課長、所ニ所長ヲ置ク

第二條　庶務課ニ於テハ左ノ事務ヲ掌ル

一　機密ニ關スル事項
二　人事ニ關スル事項
三　官印ノ管守ニ關スル事項
四　文書ノ接受、發送、編纂及保存ニ關スル事項
五　統計及報告ニ關スル事項
六　法規及訴訟ニ關スル事項
七　前三號ノ外會計ニ關スル事項
八　廳中取締ニ關スル事項
九　官有財産ニ關スル事項
十　諸契約ノ締結ニ關スル事項
十一　廳舍、官舍及其ノ附屬物ノ營繕ニ關スル事項
十二　前三號ノ外會計ニ關スル事項
十三　廳中取締ニ關スル事項
十四　他課ノ主管ニ屬セサル事項

第三條　業務課ニ於テハ左ノ事務ヲ掌ル

一　林野ノ區分、境界及測量ニ關スル事項
二　施業案ノ編成ニ關スル事項
三　造林ノ實行ニ關スル事項
四　森林ノ保護ニ關スル事項
五　伐木及造材ニ關スル事項
六　運材及流筏ニ關スル事項
七　林産物ノ處分ニ關スル事項
八　造林及林産物利用上ノ調査試驗ニ關スル事項
九　移民ニ關スル事項
十　漂流木ニ關スル事項

第四條　製材所ニ於テハ左ノ事務ヲ掌ル

一　貯木及製材ニ關スル事項
二　木材及其ノ製品ノ處分ニ關スル事項
三　木材及其ノ製品ノ買收ニ關スル事項

第五條　營林廠長ハ總督ノ認可ヲ經テ支廠ノ事務分掌ニ關スル規定ヲ設クルコトヲ得

◉朝鮮總督府營林廠及營林廠出張所ノ名稱、位置及分掌區域

大正四年十月
總令第百七號

改正　大正六年五第三〇號、七年五第四九號、八年四第四九號、九年一〇第一六二號、一〇年一第九號、一二年一第一〇號、一四年三第八號

朝鮮總督府營林廠事務分掌規程第五條ニ依リ朝鮮總督府營林廠及營林廠出張所ノ名稱、位置及分掌區域左ノ通定ム

附　則

本令ハ發布ノ日ヨリ之ヲ施行ス

名稱	位置	分掌區域
惠山鎭營林支廠	咸鏡南道甲山郡普惠面	中江鎭營林支廠ノ分掌區域ニ屬スル地域ヲ除ク
中江鎭營林支廠	平安北道慈城郡閭延面	平安北道慈城、厚昌各郡
新坡鎭營林廠支廠	咸鏡南道三水郡江鎭面	咸鏡南道長津郡、三水郡ノ內江鎭面、自西面館興面、閒雲城里、閒嶺里、三西面、新興郡ノ內東上面
江界營林廠支廠	同道江界郡江界面	同道江界郡消原各郡
茂山營林廠支廠	咸鏡北道茂山郡邑面	咸鏡北道茂山郡城川江以西ノ地域
會寧營林廠出張所	咸鏡北道會寧郡會寧面	

附　則（大正七年五月總令第四十九號）

本令ハ發布ノ日ヨリ之ヲ施行ス

西水羅營林廠出張所ノ事務ハ會寧營林廠出張所之ヲ繼承ス

附　則（大正十二年五月總令第七十七號）

本令ハ發布ノ日ヨリ之ヲ施行ス

高山鎭營林支廠ノ事務ハ江界營林支廠之ヲ繼承ス

第十四款　朝鮮總督府醫院

◉朝鮮總督府醫院事務分掌規程

明治四十三年十月
總訓第十六號

改正　大正二年五第二七號、五年四第二〇號、九年九第三九號、九年一一第五一號

朝鮮總督府醫院事務分掌規程左ノ通定ム

朝鮮總督府醫院事務分掌規程

第一條　總督府醫院ハ第一內科、第二內科、外科、眼科、產科、婦人科、小兒科、耳鼻咽喉科、皮膚科、精神病科、齒科、傳染病及地方病研究科、藥劑課、庶務課及看護婦助產婦養成所ヲ置ク

第二條　第一內科、第二內科、外科、眼科、產科、婦人科、小兒科、耳鼻咽喉科、皮膚科、精神病科及齒科ニ於テハ患者ノ診療ニ關スル事項ヲ掌ル

第三條　藥劑課ニ於テハ調劑、製劑及衛生材料ノ保管、修理ニ關スル事項ヲ掌ル

第四條　庶務課ニ於テハ人事、會計及庶務ニ關スル事項ヲ掌ル

第五條　看護婦助產婦養成所ニ於テハ看護婦及助產婦養成ニ關スル事項ヲ掌ル

附　則

本令ハ公布ノ日ヨリ之ヲ施行ス

朝鮮總督府醫院官制

第一條　朝鮮總督府醫院ハ朝鮮總督ノ管理ニ屬シ病者ノ診療、傳染病地方病ノ調查研究及助產婦、看護婦ノ養成ニ關スル事ヲ掌ル

第二條　前條ノ外醫院ニ於テ必要ト認ムル地ニ營林支廠ヲ置クコトヲ得

支廠長ハ事務官、技師又ハ技手ヲ以テ之ニ充ツ

第三條　營林廠ハ總督ノ認可ヲ經テ支廠ノ廠ヲ置クコトヲ得

支廠長ハ事務官、技師又ハ技手ヲ以テ之ニ充ツ

第四條　森林ノ實行ニ關スル事項

第五條　伐木及造材ニ關スル事項

第六條　運材及流筏ニ關スル事項

第七條　林產物ノ處分ニ關スル事項

第八條　造林及林產物利用上ノ調查試驗ニ關スル事項

第九條　移民ニ關スル事項

第十條　漂流木ニ關スル事項

第四條　營林廠ニ左ノ職員ヲ置ク

廠長	勅任又ハ奏任	一人
事務官	專任	一人
技師	專任	六人
書記	專任	十九人
技手	專任	六十人
森林主事	專任	五十一人
通譯生	專任	一人

第三條　廠長ハ朝鮮總督ノ命ヲ承ケ廠中一切ノ事務ヲ掌理シ部下ノ官吏ヲ監督ス

第四條　事務官ハ廠長ノ命ヲ承ケ廠務ヲ掌ル

第五條　技師ハ上官ノ命ヲ承ケ技術ヲ掌ル

第六條　書記、技手、森林主事及通譯生ハ上官ノ指揮ヲ承ケ庶務、技術、國有森林ノ保護及通譯ニ從事ス

事務官	專任	一人 奏任
藥劑官	專任	一人 奏任
醫員	專任	二十四人 判任
書記	專任	五人 判任
藥劑手	專任	五人 判任
看護婦長	專任	一人 判任
助手	專任	一人 判任

第四條　院長ハ朝鮮總督ノ指揮監督ヲ承ケ院務ヲ掌理シ部下ノ職員ヲ監督ス

第五條　醫官ハ院長ノ命ヲ承ケ診療、傳染病地方病ノ調查研究及助產婦看護婦ノ養成ニ關スル事項ヲ掌ル

第六條　技師ハ院長ノ命ヲ承ケ傳染病地方病ノ調查研究ニ關スル事項ヲ掌ル

第六條ノ二　敎官ハ院長ノ命ヲ承ケ助產婦及看護婦ノ養成ニ關スル事項ヲ掌ル

第七條　事務官ハ院長ノ命ヲ承ケ庶務ヲ掌ル

第八條　藥劑官ハ院長ノ命ヲ承ケ藥品、醫療器機及治療材料ニ關スル事項ヲ掌ル

第九條　醫員ハ上官ノ指揮ヲ承ケ診療、傳染病地方病ノ調查研究及助產婦看護婦ノ養成ニ從事ス

第十條　書記ハ上官ノ指揮ヲ承ケ庶務ニ從事ス

第十一條　削除

第十二條　藥劑手ハ上官ノ命ヲ承ケ藥品、醫療器機及治療材料ニ關スル事項ニ從事ス

第十二條ノ二　看護婦長ハ上官ノ指揮ヲ承ケ醫院ニ於ケル看護婦ニ關スル事項ニ從事ス

第十三條　助手ハ上官ノ指揮ヲ承ケ診療、傳染病地方病ノ調查研究及藥劑ノ事務ヲ助ク

第十四條　削除

附　則

本令ハ明治四十三年十月一日ヨリ之ヲ施行ス（大正二年四月勅令第五十六號）

附　則（大正二年四月勅令第五十六號）

本令ハ公布ノ日ヨリ之ヲ施行ス

本令施行ノ際現ニ奏任官タル朝鮮總督府醫院醫員ノ職ニ在ル者ハ別ニ辭令ヲ用ヰス朝鮮總督府醫院副醫官ニ同官等俸給ヲ以テ任セラレタルモノトス

附　則（大正九年九月勅令第四百四十九號）

本令ハ公布ノ日ヨリ之ヲ施行ス

本令施行ノ際現ニ朝鮮總督府醫院官制ニ依リ醫員ノ職ニ在ル者ハ別ニ辭令ヲ用ヰス朝鮮總督府醫院副醫官ニ同官等俸給ヲ以テ任セラレタルモノトス

朕朝鮮總督府醫院官制ヲ裁可シ玆ニ之ヲ公布セシム

第一條　朝鮮總督府醫院ハ朝鮮總督ノ管理ニ屬シ病者ノ診療、傳染病地方病ノ調查研究及助產婦看護婦ノ養成ニ關スル事務ヲ掌ル

第二條　醫院ニ左ノ職員ヲ置ク

院長	勅任	一人
醫官	專任	十七人 奏任
	（內二人ヲ勅任ト爲スコトヲ得）	
技師	專任	一人 奏任
敎官	專任	一人 奏任

第三條　醫院ニ左ノ職員ヲ置ク

院長	專任	一人 奏任
事務官	專任	一人 奏任
書記	專任	五人 判任
藥劑手	專任	五人 判任
看護婦長	專任	一人 判任
助手	專任	一人 判任

第四條　院長ハ朝鮮總督ノ指揮監督ヲ承ケ院務ヲ掌理シ部下ノ職員ヲ監督ス

第五條　醫官ハ院長ノ命ヲ承ケ診療、傳染病地方病ノ調查研究及助產婦看護婦ノ養成ニ關スル事項ヲ掌ル

第六條　技師ハ院長ノ命ヲ承ケ傳染病地方病ノ調查研究ニ關スル事項ヲ掌ル

第六條ノ二　敎官ハ院長ノ命ヲ承ケ助產婦及看護婦ノ養成ニ關スル事項ヲ掌ル

第七條　事務官ハ院長ノ命ヲ承ケ庶務ヲ掌ル

第八條　藥劑官ハ院長ノ命ヲ承ケ藥品、醫療器機及治療材料ニ關スル事項ヲ掌ル

第九條　醫員ハ上官ノ指揮ヲ承ケ診療、傳染病地方病ノ調查研究及助產婦看護婦ノ養成ニ從事ス

第十條　書記ハ上官ノ指揮ヲ承ケ庶務ニ從事ス

第十一條　削除

第十二條　藥劑手ハ上官ノ命ヲ承ケ藥品、醫療器機及治療材料ニ關スル事項ニ從事ス

第十二條ノ二　看護婦長ハ上官ノ指揮ヲ承ケ醫院ニ於ケル看護婦ニ關スル事項ニ從事ス

第十三條　助手ハ上官ノ指揮ヲ承ケ診療、傳染病地方病ノ調查研究及藥劑ノ事務ヲ助ク

第十四條　削除

附　則

本令ハ明治四十三年十月一日ヨリ之ヲ施行ス（大正二年四月勅令第五十六號）

附　則（大正二年四月勅令第五十六號）

本令ハ公布ノ日ヨリ之ヲ施行ス

本令施行ノ際現ニ奏任官タル朝鮮總督府醫院醫員ノ職ニ在ル者ハ別ニ辭令ヲ用ヰス朝鮮總督府醫院副醫官ニ同官等俸給ヲ以テ任セラレタルモノトス

附　則（大正九年九月勅令第四百四十九號）

本令ハ公布ノ日ヨリ之ヲ施行ス

本令施行ノ際現ニ朝鮮總督府醫院官制ニ依リ醫員ノ職ニ在ル者ハ別ニ辭令ヲ用ヰス朝鮮總督府醫院副醫官ニ同官等俸給ヲ以テ任セラレタルモノトス

朕朝鮮總督府醫院官制ヲ裁可シ玆ニ之ヲ公布セシム

第一條　朝鮮總督府醫院ハ朝鮮總督ノ管理ニ屬シ病者ノ診療、傳染病地方病ノ調查研究及助產婦、看護婦ノ養成ニ關スル事ヲ掌ル

第二條　前條ノ外醫院ニ於テ必要ト認ムル地ニ支院ヲ置クコトヲ得

支院長ハ事務官、技師又ハ技手ヲ以テ之ニ充ツ

第三條　醫院ニ左ノ職員ヲ置ク

院長	勅任	一人
醫官	專任	十七人 奏任
	（內二人ヲ勅任ト爲スコトヲ得）	
技師	專任	一人 奏任
敎官	專任	一人 奏任

第四條　醫院ハ總督ノ認可ヲ經テ支院ノ院ヲ置クコトヲ得

支院長ハ事務官、技師又ハ技手ヲ以テ之ニ充ツ

第五條　醫院ハ朝鮮總督府醫院官制ヲ裁可シ玆ニ之ヲ公布セシム

朝鮮總督府醫院官制

第一條　朝鮮總督府醫院ハ朝鮮總督ノ管理ニ屬シ病ノ診療、傳染病地方病ノ調查研究及助產婦、看護婦ノ養成ニ關スル事ヲ掌ル

第二條　前條ノ外醫院ニ於テ必要ト認ムル地ニ支院ヲ置クコトヲ得

支院長ハ事務官、技師又ハ技手ヲ以テ之ニ充ツ

第三條　醫院ニ左ノ職員ヲ置ク

院長	勅任	一人
醫官	專任	十七人 奏任
	（內二人ヲ勅任ト爲スコトヲ得）	
技師	專任	一人 奏任
敎官	專任	一人 奏任

第四條　醫院ハ總督ノ認可ヲ經テ支院ノ院ヲ置クコトヲ得

支院長ハ事務官、技師又ハ技手ヲ以テ之ニ充ツ

第五條　醫院ハ朝鮮總督府醫院官制ヲ裁可シ玆ニ之ヲ公布セシム

朝鮮總督府醫院官制

第一條　朝鮮總督府醫院ハ朝鮮總督ノ管理ニ屬シ病ノ診療、傳染病地方病ノ調查研究及助產婦、看護婦ノ養成ニ關スル事ヲ掌ル

第二條　前條ノ外醫院ニ於テ必要ト認ムル地ニ支院ヲ置クコトヲ得

支院長ハ事務官、技師又ハ技手ヲ以テ之ニ充ツ

第三條　醫院ニ左ノ職員ヲ置ク

院長	勅任	一人
醫官	專任	十七人 奏任
	（內二人ヲ勅任ト爲スコトヲ得）	
技師	專任	一人 奏任
敎官	專任	一人 奏任

第四條　醫院ハ總督ノ認可ヲ經テ支院ノ院ヲ置クコトヲ得

支院長ハ事務官、技師又ハ技手ヲ以テ之ニ充ツ

第五條　醫院ハ朝鮮總督府醫院官制ヲ裁可シ玆ニ之ヲ公布セシム

朝鮮總督府醫院官制

第一條　朝鮮總督府醫院ハ朝鮮總督ノ管理ニ屬シ病ノ診療、傳染病地方病ノ調查研究及助產婦、看護婦ノ養成ニ關スル事ヲ掌ル

第二條　前條ノ外醫院ニ於テ必要ト認ムル地ニ支院ヲ置クコトヲ得

支院長ハ事務官、技師又ハ技手ヲ以テ之ニ充ツ

第三條　醫院ニ左ノ職員ヲ置ク

院長	勅任	一人
醫官	專任	十七人 奏任
	（內二人ヲ勅任ト爲スコトヲ得）	
技師	專任	一人 奏任
敎官	專任	一人 奏任

第四條　醫院ハ總督ノ認可ヲ經テ支院ノ院ヲ置クコトヲ得

支院長ハ事務官、技師又ハ技手ヲ以テ之ニ充ツ

第五條　醫院ハ朝鮮總督府醫院官制ヲ裁可シ玆ニ之ヲ公布セシム

朝鮮總督府醫院官制

第一條　朝鮮總督府醫院ハ朝鮮總督ノ管理ニ屬シ病ノ診療、傳染病地方病ノ調查研究及助產婦、看護婦ノ養成ニ關スル事ヲ掌ル

第二條　前條ノ外醫院ニ於テ必要ト認ムル地ニ支院ヲ置クコトヲ得

支院長ハ事務官、技師又ハ技手ヲ以テ之ニ充ツ

第三條　醫院ニ左ノ職員ヲ置ク

院長	勅任	一人
醫官	專任	十七人 奏任
	（內二人ヲ勅任ト爲スコトヲ得）	
技師	專任	一人 奏任
敎官	專任	一人 奏任

第十五款　朝鮮總督府濟生院

◉朝鮮總督府濟生院官制

明治四十五年三月
勅令第四十三號

改正　大正二年四第五七號、一〇年五第一八四號、一四年四第二四號

朕朝鮮總督府濟生院官制ヲ裁可シ玆ニ之ヲ公布セシム

第一條　朝鮮總督府濟生院ハ朝鮮總督ノ管理ニ屬シ孤兒ノ養育及盲啞者ノ敎育ニ關スル事務ヲ掌ル

第二條　濟生院ニ左ノ職員ヲ置ク

院長	專任	一人 奏任
主事	專任	二人 奏任
訓導	專任	十五人 判任

第三條　院長ハ朝鮮總督府高等官ヲ以テ之ニ充ツ

院長ハ朝鮮總督ノ指揮監督ヲ承ケ院務ヲ掌理シ部下ノ職員ヲ監督ス

第四條　主事ハ院長ノ命ヲ承ケ院務ヲ掌ル

第五條　書記ハ上官ノ指揮ヲ承ケ庶務ニ從事ス

第六條　訓導ハ上官ノ指揮ヲ承ケ授業ニ從事ス

第七條　濟生院ハ必要ニ應シ分院ヲ設クルコトヲ得

附　則

本令ハ明治四十五年四月一日ヨリ之ヲ施行ス

◉朝鮮總督府濟生院規則

大正二年四月
總令第四十一號

改正　大正二年八第八〇號、四年四第三四號、四年八第八五號、一〇年三第四六號

朝鮮總督府濟生院規則左ノ通定ム

朝鮮總督府濟生院規則

總　則

第一條　朝鮮總督府濟生院ニ養育部、盲啞部及庶務課ヲ置ク

養育部

第二條　本部ハ扶養者ナキ孤兒ヲ敎養保育シ生活ニ必要ナル知識技能ヲ授ケ自活ノ途ヲ得シムルヲ以テ目的トス

第三條　院兒ハ院內ニ收容養育スヘシ但シ育上必要ト認ムルトキハ里預ケト爲スコトヲ得

保育料及里預ケノ條件ハ院長之ヲ定ム

第四條　年齡八年以上ノ院兒ニハ學業ヲ授ク

第五條　學科目ハ修身、國語、朝鮮語及漢文、算術、日本歷史、地理、理科、唱歌、體操、圖畫手工、裁縫及手藝竝實業ニ關スル科目トス

手工及實業科目ハ男兒ニ、裁縫及手藝ハ女兒ニ課ス

第六條　修業年限ハ六年トス

課程、敎授日數及每週授業時間數ハ院長之ヲ定ム

第七條　學年ハ四月一日ニ始マリ翌年三月三十一日ニ終ル

第八條　學年ヲ分チテ左ノ三學期トス

第一學期　四月一日ヨリ八月三十一日迄

第二學期　九月一日ヨリ十二月三十一日迄

第三學期　一月一日ヨリ三月三十一日迄

第九條　休業日ハ左ノ如シ

四方拜	元始祭
紀元節	春季皇靈祭
神武天皇祭	明治天皇祭
天長節	天長節祝日
秋季皇靈祭	朝鮮總督府始政記念日
神嘗祭	新嘗祭
日曜日	夏季休業

七月二十一日ヨリ八月三十一日

冬季休業　十二月二十九日ヨリ翌年一月五日ニ至ル

學年末休業　三月二十六日ヨリ三月三十一日ニ至ル

前項ノ外特別ノ事由ニ因リ必要アリト認ムルトキハ院長ハ朝鮮總督ノ認可ヲ受ケ臨時休業ヲ爲シ又ハ夏季休業若ハ冬季休業ノ期間ヲ變更スルコトヲ得

第十條　學科ヲ修了シタルトキハ卒業證書ヲ付與ス

第十一條　年齡八年以上ノ院兒ニハ學業ノ外作業ヲ授ク

第十二條　六年ノ學業ヲ修了シタル院兒ハ農事ニ從事セシムヘシ又ハ農商工業者ニ託シテ其ノ職業ヲ習得セシメ但シ院兒ノ健康又ハ發育狀態ニ依リ院長ニ於テ勞働ニ適セスト認ムル者ハ此限ニ在ラス

學業ヲ終了セサル院兒ト雖特別ノ事由アルトキハ前項ニ準スルコトヲ得

第十三條　院兒ヲ雇傭セムトスル者アルトキハ院長ハ其ノ身元、職業等ヲ調査シ院兒ヲシテ將來自活ノ途ヲ得シムルニ適當ナリト認ムルトキハ其ノ申出ニ應セシムルコトヲ得

第十四條　院兒養子緣組又ハ婚姻ヲ爲サムトスルトキハ院長ハ養親又ハ配偶者ノ身元、性行、職業等ヲ調査シ適當ナリト認ムルトキハ之ニ同意スルコトヲ得

第十五條　院兒獨立ノ生計ヲ營ミ得ルニ至リタルトキハ退院セシム

第十六條　院長ハ院兒ニ對シ譴責、謹愼及課役ノ處分ヲ爲スコトヲ得

第十七條　本部ハ盲者及瘖啞者ニ普通教育ヲ施シ其ノ生活ニ適當ナル技能ヲ授クルヲ以テ目的トス

第十八條　生徒ヲ分チテ給費生及自費生トス

給費生ハ總テ寄宿セシム

第十九條　盲生ノ教科目ハ修身、國語、朝鮮語、算術、音樂及鍼按及體操等トス

第二十條　瘖啞生ノ教科目ハ修身、國語、朝鮮語、算術、手藝及體操等トス

第二十一條　修業年限ハ盲生科ニ在リテハ三年、瘖啞生科ニ在リテハ一年トス

第二十二條　第六條第二項及第七條乃至第十條ノ規定ハ盲啞部ニ之ヲ準用ス

第二十三條　本部ニ入學シ得ル者ハ盲生ニ在リテハ年齡十二年以上瘖啞生ニ在リテハ年齡十年以上トス

第二十四條　入學志願者ハ其ノ父兄親族又ハ身元確實ナル者一名ノ連署ヲ以テ毎年三月十日迄ニ入學願書ヲ差出スヘシ

第二十五條　入學ヲ許可セラレタル者ハ保證人一人ト連署ノ上在學證書ヲ院長ニ差出スヘシ

前項ノ保證人ハ成年以上ノ男子ニシテ獨立ノ生計ヲ營ム者タルコトヲ要ス

第二十六條　半途退學セムトスルトキハ其ノ事由ヲ記シ出願人及保證人連署シテ退學願書ヲ差出スヘシ

第二十七條　院長ハ教育上必要ト認ムルトキハ戒飭又ハ停學ヲ爲スコトヲ得

第二十八條　院長ハ左ノ各號ノ一ニ該當スル生徒ニ對シ退學ヲ命スルコトヲ得

一　性行不良ニシテ改善ノ見込ナシト認メタル者

二　疾病又ハ能力劣等ニシテ成業ノ見込ナシト認メタル者

三　正當ノ理由ナクシテ引續キ一月以上缺席シタル者又ハ出席常ナラサル者

庶務課

第二十九條　庶務課ハ會計及庶務ヲ掌ル

附則

本令ハ發布ノ日ヨリ之ヲ施行ス

附則（大正十年三月總令第四十六號）

本令ハ大正十年四月一日ヨリ之ヲ施行ス

第十六款　朝鮮總督府感化院

◉朝鮮總督府感化院官制

大正十二年八月勅令第三百八十二號

朕朝鮮總督府感化院官制ヲ裁可シ玆ニ之ヲ公布セシム

朝鮮總督府感化院官制

第一條　朝鮮總督府感化院ハ朝鮮總督ノ管理ニ屬シ左ノ事項ヲ掌ル

一　感化ヲ要スル少年ノ收容及保護

二　感化ヲ要スル少年ノ家庭ニ對スル指導

三　感化ヲ要スル少年ノ職業ノ補導

四　感化ヲ要スル少年ノ調査及研究

五　其ノ他感化ニ關スル事項

第二條　朝鮮總督府感化院ニ左ノ職員ヲ置ク

院長　專任　一人　奏任

書記　專任　一人　判任

第三條　院長ハ奏任官タル敎諭ヲ以テ之ニ充ツ朝鮮總督ノ命ヲ承ケ院務ヲ掌理シ所屬職員ヲ監督ス

第四條　敎諭ハ在院者ノ感化ヲ掌ル

第五條　書記ハ院長ノ指揮ヲ受ケ庶務ニ從事ス

第六條　感化院ノ名稱ハ朝鮮總督之ヲ定ム

附則

本令ハ大正十二年十月一日ヨリ之ヲ施行ス

◉朝鮮總督府感化院ノ名稱

大正十二年九月

總督府令第三百三十三號

大正十二年勅令第三百八十二號ニ依リ朝鮮總督府感化院ノ名稱ヲ左ノ通定ム

名稱　位置

永興學校　咸鏡南道文川郡明孝面

◉朝鮮總督府感化院規則

大正十二年九月

總令第百十二號

朝鮮總督府感化院規則左ノ通定ム

第一條　朝鮮總督府感化院ハ親權者若ハ後見人朝鮮感化令第一條各號ノ一ニ該當スル者ヲ入院セシメムトスルトキハ本人ノ健康診斷書及戶籍謄本ヲ添ヘ朝鮮總督ニ具申又ハ出願スヘシ

前項ノ場合ニ於テ朝鮮感化令第一條第三號ニ該當スル者ニ付テハ裁判所ノ決定書ヲ添附スヘシ

第二條　朝鮮感化令第一條ニ依ル願書ハ所轄府郡島ヲ經由スヘシ

府尹郡守又ハ島司前項ノ願書ヲ受理シタルトキハ第一號樣式ニ依ル調査ヲ添ヘ之ヲ進達スヘシ行政廳ニ於テ朝鮮感化令第六條ノ具申ヲ爲サムトスルトキ亦同シ

第三條　朝鮮總督朝鮮感化令第一條各號ニ揭ケル者ヲ入院セシメムトスルトキハ入院命令書ヲ交付シ其ノ旨ヲ感化院長ニ通知ス

第四條　朝鮮感化令第七條ノ規定ニ依ル願書ニハ退院後ニ於ケル保護ノ方法ヲ詳具シタル書面ヲ添附スヘシ

第五條　感化院ニ於テハ第二號樣式ニ依ル名簿ヲ備フヘシ

第六條　朝鮮總督ハ在院者成績優良ニシテ在院ノ必要ナシト認メタルトキハ之ヲ退院セシム

感化院長ハ前項ニ該當スル者アリト認メタルトキハ朝鮮總督ニ具申スヘシ

第七條　朝鮮總督ハ在院者左ノ各號ノ一ニ該當スルトキハ之ヲ除籍ス

一　禁錮以上ノ刑ニ處セラレ其ノ執行ヲ受クルトキ

三　朝鮮感化令第二條ニ依リ在院スルコトヲ得サルニ至リタルトキ

第八條　感化院長ハ在院者ノ退院又ハ除籍アリタルトキハ之ヲ關係地方長官ニ通知スヘシ

第九條　感化院長ハ在院者死亡シタルトキハ直ニ死亡者ノ氏名、病名、死因及死亡ノ年月日時ヲ朝鮮總督ニ報告シ關係者ニ通知スヘシ

第十條　感化院長ハ朝鮮總督ノ認可ヲ受ケ在院者ヲ公私ノ施設又ハ私人ニ委託シ敎育ヲ受ケシメ又ハ勞務ニ就カシムルコトヲ得

第十一條　敎科課程、學年、學期及式日ハ普通學校規程ノ例ニ準ス

第十二條　休業日ハ左ノ如シ

一　祝日及大祭日

二　朝鮮總督府始政記念日

三　冬季休業　自十二月二十九日　至一月五日

四　學年末休業　自三月二十六日　至三月三十一日

前項ノ外在院者ノ年齡其ノ他特別ノ事由ニ依リ必要アリト認ムルトキハ感化院長ハ休暇ヲ與ヘ又ハ臨時休業ヲ爲スコトヲ得

第十三條　感化院長ハ在院者ニ對シ左ノ懲戒ヲ行フコトヲ得

七日以內ノ獨居、特種ノ勞役

三日以內ノ減食、謹愼

第十四條　在院者ニハ左ノ物品ヲ貸與又ハ給與ス

一　衣類

二　寢具

三　學用品

四　雜品

前項ニ依リ貸與又ハ給與スヘキ物品ノ種別員數及保存期限ハ感化院長之ヲ定ム

貸與品ハ退院ノ際之ヲ返納セシム但シ感化院長必要ト認ムルトキハ其ノ一部又ハ全部ヲ給與スルコトヲ得

第十五條　感化院長ハ在院者ニ給スル食物ノ種類及分量ヲ定ム

第十六條　在院者ニハ生產品賣拂金額ヲ限度トシ其ノ年度ノ終ニ於テ從業給與金ヲ支給スルコトヲ得

前項ノ從業給與金額ハ在院者ノ成績ニ依リ感化院長之ヲ定ム

第十七條　在院者ノ衣食療養其ノ他必要ナル費用ハ朝鮮總督ノ定ムル所ニ依リ扶養義務者之ヲ負擔スヘシ

朝鮮總督ハ扶養義務者カ前項ノ金額ヲ支辨スルノ資力ナシト認メタルトキハ其ノ一部又ハ全部ノ免除ヲ爲スコトヲ得

第十八條　前項ノ規定ニ依ル費用ハ每六月分ヲ期間經過後三十日內ニ納付スヘシ

第十九條　感化院長ハ虞務規程其ノ他院ニ必要ナル諸規程ヲ設クルコトヲ得

附則

本令ハ大正十二年十月一日ヨリ之ヲ施行ス

第十七款　朝鮮總督府勸業模範場

◉朝鮮總督府勸業模範場官制

明治四十三年九月

勅令第三百七十號

改正　明治四十四年勅令第八八號、四五年三第三五號　大正三年六第二三號、五年四第七九號、七年四第一四一號、九年一〇第四七三號、一〇年六第二九三號、一一年五第二五八號、一二年一第二四號、一二年三第二〇二號、一四年三第四二號

朕朝鮮總督府勸業模範場官制ヲ裁可シ玆ニ之ヲ公布セシム

朝鮮總督府勸業模範場官制

第一條　朝鮮總督府勸業模範場ハ朝鮮總督ノ管理ニ屬シ左ノ事項ヲ掌ル

一　產業ノ發達改良ニ資スル調查及試驗

二　物產ノ調查竝產業上必要ナル物料ノ分析及鑑定

三　種子、種苗、種畜及種畜ノ配付

四　原蠶種ノ製造及配付

五　產業上ノ指導、講習及通信

第二條　勸業模範場ニ左ノ職員ヲ置ク

場長　專任　一人　奏任

技師　專任　十一人

技手　專任　二十二人　判任

第三條　場長ハ技師ヲ以テ之ニ充ツ朝鮮總督ノ指揮監督ヲ承ケ場中一切ノ事務ヲ掌理シ部下ノ職員ヲ監督ス

第四條　技師ハ場長ノ命ヲ受ケ技術ヲ掌ル

第五條　技手ハ上官ノ指揮ヲ受ケ庶務及技術ニ從事ス

第六條　朝鮮總督ハ必要ト認ムル地ニ勸業模範場ノ支場又ハ出張所ヲ設クルコトヲ得

附則

本令ハ明治四十三年十月一日ヨリ之ヲ施行ス

附則（大正十一年五月勅令第二百五十八號）

本令ハ大正十四年四月一日ヨリ之ヲ施行ス

本令ハ公布ノ日ヨリ之ヲ施行ス

本令施行ノ際現ニ朝鮮總督府勸業模範場書記タル者別ニ辭令書ヲ交付セラレサルトキハ朝鮮總督府勸業模範場屬ニ同俸給ヲ以テ任セラレタルモノトス

附則（大正十四年三月勅令第四十二號）

本令ハ大正十四年四月一日ヨリ之ヲ施行ス

◉朝鮮總督府勸業模範場事務分掌規程

大正六年　六月

總訓第二十三號

改正　大正九年一二第三八號

朝鮮總督府勸業模範場長

第一條　勸業模範場ニ於テハ左ノ事務ヲ掌ル

一　農業ニ關スル事項

二　蠶業ニ關スル事項

三　講話ニ關スル事項

四　調查ニ關スル事項

第二條　場長ハ必要ト認ムル場合ニ於テハ第一條ニ規定シタル以外ノ事務ヲ本場、支場、出張所ヲシテ掌ラシムルコトヲ得

第三條　場長、支場長又ハ所長事故アルトキハ上席技師又ハ技手之ヲ代理ス

第四條　農業ニ關シ旅費ヲ負擔シ場員ノ出張巡廻ヲ請フモノアルトキハ本場ニ於テハ場長之ヲ許否シ支場、出張所、蠶業試驗所及女子蠶業講習所ニ於テハ支場長又ハ所長之ヲ許否スルモノトス

第五條　場長ハ總督ノ認可ヲ受ケ本場支場出張所蠶業試驗所及女子蠶業講習所ノ處務細則及女子蠶業講習所ノ講習ニ關スル規定ヲ設クルコトヲ得

第十八款　朝鮮總督府中央試驗所

◉朝鮮總督府中央試驗所官制

明治四十五年三月

勅令第三十六號

改正　大正二年六第一〇〇號、四年五第六五號、四年四第九九號、五年四第六九號、七年四第一〇〇號、九年一〇第四七二號、一〇年五第二三號、一一年五第二四九號、一二年五第二三號、一三年一二第四二三號

朕朝鮮總督府中央試驗所官制ヲ裁可シ玆ニ之ヲ公布セシム

朝鮮總督府中央試驗所官制

第一條　朝鮮總督府中央試驗所ハ朝鮮總督ノ管理ニ屬シ工業及衛生ニ關スル試驗、分析及鑑定ノ業務ヲ掌ル

第二條　中央試驗所ニ左ノ職員ヲ置ク

所長　專任　一人　奏任

技師　專任　六　人　判任

（內一人ヲ勅任トスルコトヲ得）

屬　專任　一　人　判任

技手　專任　九　人　判任

第三條　所長ハ技師ヲ以テ之ニ充ツ朝鮮總督ノ指揮監督ヲ承ケ所務ヲ掌理ス

第四條　技師及技手ハ上官ノ命ヲ承ケ庶務ニ從事ス

第六條　朝鮮總督ハ必要ト認ムルトキハ中央試驗所ノ支所又ハ出張所ヲ設クルコトヲ得

附　則

本令ハ明治四十五年四月一日ヨリ之ヲ施行ス

朝鮮總督府工業傳習所官制ハ之ヲ廢止ス

附　則（大正十一年五月勅令第二百四十九號）

本令ハ公布ノ日ヨリ之ヲ施行ス

本令施行ノ際現ニ朝鮮總督府中央試驗所書記タル者別ニ辭令書ヲ交付セラレサルトキハ同俸給ヲ以テ朝鮮總督府中央試驗所屬ニ任セラレタルモノトス

第十九款　朝鮮總督府獸疫血清製造所

◉朝鮮總督府獸疫血清製造所官制

大正七年三月
勅令第三十一號

改正　大正八年四月第八四號、一〇年六第二五七號、一一年五第二九號、一二年五第二三三號、一三年一二第四三號、一五年五第一三七號

朕朝鮮總督府獸疫血清製造所官制ヲ裁可シ玆ニ之ヲ公布セシム

第一條　朝鮮總督府獸疫血清製造所ハ朝鮮總督ノ管理ニ屬シ左ノ事務ヲ掌ル

一　家畜傳染病ノ豫防接種液及血清ノ製造竝試驗ニ關スル事項

二　家畜傳染病ノ調査及試驗ニ關スル事項

三　痘苗ノ製造及試驗ニ關スル事項

四　家畜傳染病ノ豫防接種液及血清、痘苗竝其ノ副產物ノ配付及販賣ニ關スル事項

第二條　獸疫血清製造所ニ左ノ職員ヲ置ク

所長　技師　專任　六　人　奏任
屬　專任　十二人　判任
技手

第三條　所長ハ技師ヲ以テ之ニ充ツ朝鮮總督ノ指揮監督ヲ承ケ所務ヲ掌理ス

第四條　技師ハ上官ノ命ヲ承ケ技術ヲ掌ル

第五條　屬ハ上官ノ指揮ヲ承ケ庶務ニ從事ス

第六條　技手ハ上官ノ指揮ヲ承ケ技術ニ從事ス

附　則

本令ハ大正七年四月一日ヨリ之ヲ施行ス

牛疫血清製造所官制ハ之ヲ廢止ス

本令施行ノ際現ニ牛疫血清製造所技師、技手又ハ書記ノ職ニ在ル者別ニ辭令書ヲ交付セラレサルトキハ各朝鮮總督府獸疫血清製造所技師、技手又ハ書記ニ同官等俸給ヲ以テ任セラレタルモノトス

附　則（大正十二年五月勅令第二百三十三號）

本令ハ公布ノ日ヨリ之ヲ施行ス

本令施行ノ際現ニ朝鮮總督府獸疫血清製造所書記タル者別ニ辭令書ヲ交付セラレサルトキハ同俸給ヲ以テ朝鮮總督府獸疫血清製造所屬ニ任セラレタルモノトス

第二十款　朝鮮總督府水產試驗場

◉朝鮮總督府水產試驗場官制

大正十年五月
勅令第二百號

改正　大正一一年六第三三號、一三年一二第四二四號

朕朝鮮總督府水產試驗場官制ヲ裁可シ玆ニ之ヲ公布セシム

第一條　朝鮮總督府水產試驗場ハ朝鮮總督ノ管理ニ屬シ左ノ事務ヲ掌ル

一　水產ニ關スル試驗及調查

二　水產ニ關スル分析及鑑定

三　養殖用種苗ノ配付

四　水產ニ關スル講習及講話

第二條　水產試驗場ニ左ノ職員ヲ置ク

場長　技師　專任　三人　奏任
技手　專任十二人　判任
屬　專任二人　判任

第三條　場長ハ技師ヲ以テ之ニ充ツ朝鮮總督ノ指揮監督ヲ承ケ場務ヲ掌理ス

第四條　技師ハ上官ノ命ヲ承ケ技術ヲ掌ル

第五條　技手ハ上官ノ指揮ヲ承ケ技術ニ從事ス

附　則

本令ハ大正七年四月一日ヨリ之ヲ施行ス

本令施行ノ際現ニ水產試驗場ニ在ル者別ニ辭令書ヲ交付セラレサルトキハ各朝鮮總督府水產試驗場技師、技手又ハ書記ニ同官等俸給ヲ以テ任セラレタルモノトス

附　則（大正十二年五月勅令第二百三十三號）

本令ハ公布ノ日ヨリ之ヲ施行ス

本令施行ノ際現ニ朝鮮總督府水產試驗場書記タル者別ニ辭令書ヲ交付セラレサルトキハ同俸給ヲ以テ朝鮮總督府水產試驗場屬ニ任セラレタルモノトス

第二十一款　朝鮮總督府林業試驗場

◉朝鮮總督府林業試驗場官制

大正十一年八月
勅令第三百八十七號

改正　大正一二年一二第四一七號、一四年五第二〇九號、

朕朝鮮總督府林業試驗場官制ヲ裁可シ玆ニ之ヲ公布セシム

第一條　朝鮮總督府林業試驗場ハ朝鮮總督ノ管理ニ屬シ左ノ事務ヲ掌ル

一　林業ニ關スル調查及試驗

二　林業ニ關スル分析及鑑定

三　造林用種苗ノ配付

四　林業ニ關スル講習及講話

第二條　林業試驗場ニ左ノ職員ヲ置ク

場長　技師　專任四人　奏任
屬　專任一人　判任
技手　專任十四人　判任

第三條　場長ハ技師ヲ以テ之ニ充ツ朝鮮總督ノ指揮監督ヲ承ケ場務ヲ掌理ス

第四條　技師ハ上官ノ命ヲ承ケ技術ヲ掌ル

第五條　屬ハ上官ノ指揮ヲ承ケ庶務ニ從事ス

第六條　技手ハ上官ノ指揮ヲ承ケ技術ニ從事ス

附　則

本令ハ大正七年四月一日ヨリ之ヲ施行ス

本令施行ノ際現ニ林業試驗場ニ在ル者別ニ辭令書ヲ交付セラレサルトキハ各朝鮮總督府林業試驗場技師、技手又ハ書記ニ同官等俸給ヲ以テ任セラレタルモノトス

附　則（大正十二年五月勅令第二百三十三號）

本令ハ公布ノ日ヨリ之ヲ施行ス

本令施行ノ際現ニ朝鮮總督府林業試驗場書記タル者別ニ辭令書ヲ交付セラレサルトキハ同俸給ヲ以テ朝鮮總督府林業試驗場屬ニ任セラレタルモノトス

第二十二款　朝鮮總督府各學校

◉朝鮮總督府諸學校官制

大正十一年三月
勅令第百五十一號

改正　大正一二年四第一五五號、一三年五第二三五號、一四年九第二九一號、一四年一二第四〇八號、一四年四第四八號

朕朝鮮總督府諸學校官制ヲ裁可シ玆ニ之ヲ公布セシム

第一條　朝鮮總督府諸學校ハ左ノ如シ

京城法學專門學校
京城醫學專門學校
京城高等工業學校
水原高等農林學校
京城高等商業學校

第二條　朝鮮總督府ノ師範學校及實業學校ハ左ノ如シ

京城師範學校
京城工業學校
京城高等女學校
水原高等農林學校

第三條　京城師範學校ニ附屬ノ小學校及普通學校ヲ置ク

第四條　削除

第五條　朝鮮總督府專門學校ニ左ノ職員ヲ置ク

學校長　勅任又ハ奏任
教授　奏任
生徒監　奏任又ハ判任
助教授　判任
書記　判任

京城醫學專門學校長ハ朝鮮總督府醫院長、京城高等工業學校長ハ朝鮮總督府中央試驗所長、水原高等農林學校長ハ朝鮮總督府勸業模範場長ヲ以テ之ニ充ツ

第六條　朝鮮總督府諸學校官制

學校長　奏任
教諭　奏任又ハ判任
舍監　判任
書記　判任

諭項職員ノ外師範學校ニ主事及訓導ヲ置ク

訓導ハ判任トス

京城工業學校長ハ京城高等工業學校長ヲ以テ之ニ充ツ

第七條　朝鮮總督府諸學校ノ專任職員ノ定員ハ別表ニ依ル

第八條　教諭ニシテ奏任タル者ノ員數ハ當該學校ニ於ケル學級數八學級以下ノ師範學校、又ハ六學級以下ノ實業學校ニ在リテハ三人以內トシ以上三學級ヲ增ス每ニ一人ヲ加フルコトヲ得

第九條　專門學校、師範學校及實業學校ノ學校長ハ朝鮮總督ノ命ヲ承ケ校務ヲ掌理シ所屬職員ヲ監督ス

師範學校長ハ兼ネテ朝鮮內ニ於ケル初等普通教育ニ關スル學事ヲ視察ス

第十條　教授、助教授及教諭ハ生徒ノ教育ヲ掌ル

第十一條　生徒監ハ教授ノ中ヨリ朝鮮總督之ヲ補ス學校長ノ指揮ヲ承ケ生徒ノ訓育ヲ掌ル

第十二條　舍監ハ教諭ノ中ヨリ朝鮮總督之ヲ補ス學校長ノ指揮ヲ承ケ寄宿舍ノ事ヲ掌ル

第十三條　主事ハ師範學校ノ教諭ノ中ヨリ朝鮮總督之ヲ補ス學校長ノ指揮ヲ承ケ庶務ニ從事ス

第十四條　訓導ハ附屬ノ小學校又ハ普通學校ノ兒童ノ教育ニ從事シ兼ネテ師範學校ノ生徒ノ實地授業ヲ指導ス

第十五條　書記ハ上司ノ指揮ヲ承ケ庶務ニ從事ス

第十六條　朝鮮總督ハ校務上ノ須要ニ依リ專門學校ニ商議委員會ヲ設クルコトヲ得

商議委員會ノ委員ハ朝鮮總督之ヲ命ス

附　則

本令ハ大正十一年四月一日ヨリ之ヲ施行ス

左ノ職員ヲ置ク

學校長　奏任
教諭　奏任又ハ判任
舍監
書記

第六條　施業係ニ於テハ左ノ事務ヲ掌ル

一　森林ノ取締ニ關スル事項

二　森林ノ作業ニ關スル事項

三　林木ノ撫育及生長促進ニ關スル事項

四　林木ノ生長査定ニ關スル事項

五　材積ノ算定ニ關スル事項

六　砂防試驗ニ關スル事項

第二十二款　朝鮮總督府各學校

◉朝鮮總督府諸學校官制

大正十一年三月
勅令第百五十一號

改正　大正一二年四第一五五號、一二年五第二三五號、一二年九第二九一號、一三年四第一四〇號、一四年四第四八號

朕朝鮮總督府諸學校官制ヲ裁可シ玆ニ之ヲ公布セシム

第一條　朝鮮總督府諸學校ハ左ノ如シ

京城法學專門學校
京城醫學專門學校
京城高等工業學校
水原高等農林學校
京城高等商業學校

第二條　朝鮮總督府ノ師範學校及實業學校ハ左ノ如シ

京城師範學校
京城工業學校
水原高等農林學校
京城高等商業學校

第三條　京城師範學校ニ附屬ノ小學校及普通學校ヲ置ク

第四條　削除

第五條　朝鮮總督府專門學校ニ左ノ職員ヲ置ク

學校長　勅任又ハ奏任
教授　奏任
生徒監　奏任
助教授　判任
書記　判任

京城醫學專門學校長ハ朝鮮總督府醫院長、京城高等工業學校長ハ朝鮮總督府中央試驗所長、水原高等農林學校長ハ朝鮮總督府勸業模範場長ヲ以テ之ニ充ツ

第六條　朝鮮總督府諸學校官制

學校長　奏任
教諭　奏任又ハ判任
舍監
書記

第六條　施業係ニ於テハ左ノ事務ヲ掌ル

一　森林ノ取締ニ關スル事項

二　森林ノ作業ニ關スル事項

三　林木ノ撫育及生長促進ニ關スル事項

四　林木ノ生長査定ニ關スル事項

五　材積ノ算定ニ關スル事項

六　砂防試驗ニ關スル事項

第二十二款　朝鮮總督府各學校

◉朝鮮總督府諸學校官制

大正十一年三月
勅令第百五十一號

改正　大正一二年四第一五五號、一二年五第二三五號、一二年九第二九一號、一三年四第一四〇號、一四年四第四八號

朕朝鮮總督府諸學校官制ヲ裁可シ玆ニ之ヲ公布セシム

第一條　朝鮮總督府諸學校ハ左ノ如シ

京城法學專門學校
京城醫學專門學校
京城高等工業學校
水原高等農林學校
京城高等商業學校

第二條　朝鮮總督府ノ師範學校及實業學校ハ左ノ如シ

京城師範學校
京城工業學校
水原高等農林學校
京城高等商業學校

第三條　京城師範學校ニ附屬ノ小學校及普通學校ヲ置ク

第四條　削除

第五條　朝鮮總督府專門學校ニ左ノ職員ヲ置ク

學校長　勅任又ハ奏任
教授　奏任
生徒監　奏任
助教授　判任
書記　判任

京城醫學專門學校長ハ朝鮮總督府醫院長、京城高等工業學校長ハ朝鮮總督府中央試驗所長、水原高等農林學校長ハ朝鮮總督府勸業模範場長ヲ以テ之ニ充ツ

第六條　朝鮮總督府諸學校官制

學校長　奏任
教諭　奏任又ハ判任
舍監
書記

本令ハ公布ノ日ヨリ之ヲ施行ス

朝鮮總督府部內臨時職員設置制第一條中第八號ヲ削リ第九號ヲ第八號トシ以下順次繰上ク

◉朝鮮總督府林業試驗場事務分掌規程

大正十一年十一月
總訓第五十七號

朝鮮總督府林業試驗場事務分掌規程左ノ通定ム

第一條　朝鮮總督府林業試驗場ニ庶務係、造林係、保護係、利用係及施業係ヲ置ク

第二條　庶務係ニ於テハ左ノ事務ヲ掌ル

一　文書ノ接受、發送、編纂及保存ニ關スル事項

二　統計報告ニ關スル事項

三　官印ノ管守ニ關スル事項

四　人事ニ關スル事項

五　會計ニ關スル事項

六　場內取締ニ關スル事項

七　他係ノ主掌ニ屬セサル事項

第三條　造林係ニ於テハ左ノ事務ヲ掌ル

一　種苗試驗ニ關スル事項

二　成林試驗ニ關スル事項

三　立地ノ調查ニ關スル事項

四　林木種子ノ鑑定ニ關スル事項

五　土壤及肥料ノ試驗ニ關スル事項

六　種苗ノ配付ニ關スル事項

七　森林氣象ニ關スル事項

第四條　保護係ニ於テハ左ノ事務ヲ掌ル

一　植物病理ニ關スル事項

二　種苗、林木及木材ニ對スル有害動植物ノ調查竝驅除豫防ニ關スル事項

三　森林ニ對スル有益動植物ノ調查及增殖ニ關スル事項

第五條　利用係ニ於テハ左ノ事務ヲ掌ル

一　木材ノ物理的性質ノ試驗ニ關スル事項

二　木材ノ工藝的利用ニ關スル事項

三　木材ノ處理及保存ニ關スル事項

四　林產物ノ製造、分析及鑑定ニ關スル事項

第六條　施業係ニ於テハ左ノ事務ヲ掌ル

一　森林ノ取締ニ關スル事項

二　森林ノ作業ニ關スル事項

三　林木ノ撫育及生長促進ニ關スル事項

四　林木ノ生長査定ニ關スル事項

五　材積ノ算定ニ關スル事項

六　砂防試驗ニ關スル事項

第二十二款　朝鮮總督府各學校

◉朝鮮總督府諸學校官制

大正十一年三月
勅令第百五十一號

改正　大正一二年四第一五五號、一二年五第二三五號、一二年九第二九一號、一三年四第一四〇號、一四年四第四八號

朕朝鮮總督府諸學校官制ヲ裁可シ玆ニ之ヲ公布セシム

第一條　朝鮮總督府諸學校ハ左ノ如シ

京城法學專門學校
京城醫學專門學校
京城高等工業學校
水原高等農林學校
京城高等商業學校

第二條　朝鮮總督府ノ師範學校及實業學校ハ左ノ如シ

京城師範學校
京城工業學校
水原高等農林學校
京城高等商業學校

第三條　京城師範學校ニ附屬ノ小學校及普通學校ヲ置ク

第四條　削除

第五條　朝鮮總督府專門學校ニ左ノ職員ヲ置ク

學校長　勅任又ハ奏任
教授　奏任
生徒監　奏任
助教授　判任
書記　判任

京城醫學專門學校長ハ朝鮮總督府醫院長、京城高等工業學校長ハ朝鮮總督府中央試驗所長、水原高等農林學校長ハ朝鮮總督府勸業模範場長ヲ以テ之ニ充ツ

第六條　朝鮮總督府諸學校官制

學校長　奏任
教諭　奏任又ハ判任
舍監
書記

別表）

朝鮮總督府諸學校職員定員表

學校名	學校長	教授	教諭	助教授	訓導	書記
京城法學專門學校	一人	六人		三人		二人
京城醫學專門學校		八人		三人		二人
京城高等工業學校		十一人		十人		二人
水原高等農林學校		九人		七人		二人
京城高等商業學校	一人	九人		四人		二人
京城師範學校	一人		二十八人		三十一人	三人
京城工業學校			十三人			一人

●朝鮮公立學校官制

大正十一年三月
勅令第百五十二號

朕朝鮮公立學校官制ヲ裁可シ玆ニ之ヲ公布セシム

朝鮮公立學校官制

第一條　公立ノ師範學校、中學校、高等女學校、高等普通學校、女子高等普通學校及實業學校ニ左ノ職員ヲ置ク

學校長　教諭　舍監　主事　訓導　保姆　書記

第二條　學校長ハ奏任又ハ判任トス

舍監ハ寄宿舍ノ設アル學校ニ、主事及訓導ハ附屬ノ小學校又ハ普通學校ノ訓導又ハ幼稚園ノ保姆ハ附屬幼稚園ニ置キタル師範學校ニ之ヲ置ク

第三條　教諭ニシテ奏任タル者ノ員數ハ當該學校ニ於ケル學級數ハ學級以下ノ師範學校、中學校、高等女學校、高等普通學校及女子高等普通學校又ハ六學級以下ノ實業學校ニ在リテハ三人以内トシ以上三學級ヲ增ス每ニ一人ヲ加フルコトヲ得

學校長ヨリ兼任スル教諭ハ前項ノ定員ノ外トス

第四條　公立ノ小學校及普通學校ニ左ノ職員ヲ置ク

學校長　訓導　判任

第五條　師範學校、中學校、高等女學校、高等普通學校、女子高等普通學校及實業學校ノ學校長ハ道知事ノ命ヲ承ケ校務ヲ掌理シ所屬職員ヲ監督ス

師範學校長ハ兼ネテ其ノ道內ニ於ケル初等普通教育ニ關スル學事ヲ視察ス

第六條　舍監ハ教諭ノ中ヨリ道知事之ヲ補ス

學校長ノ指揮ヲ承ケ寄宿舍ノ事ヲ掌ル

第七條　主事ハ附屬小學校、普通學校又ハ幼稚園ヲ置キタル師範學校ノ教諭ノ中ヨリ道知事之ヲ補ス學校長ノ指揮ヲ承ケ附屬ノ小學校、普通學校又ハ幼稚園ノ事務ヲ掌ル

第八條　師範學校ノ訓導ハ附屬ノ小學校又ハ普通學校ノ兒童ノ教育ニ從事ス

第九條　書記ハ上司ノ指揮ヲ承ケ庶務ニ從事ス

第十條　小學校及普通學校ノ學校長ハ訓導ノ中ヨリ道知事之ヲ補ス府尹、郡守又ハ島司ノ指揮ヲ承ケ校務ヲ掌理シ所屬職員ヲ監督ス

第十一條　小學校及普通學校ノ訓導ハ兒童ノ教育ニ從事ス

第十二條　公立ノ幼稚園ニ園長及保姆ヲ置ク

園長ハ保姆ノ中ヨリ道知事之ヲ補ス府尹、郡守又ハ島司ノ指揮ヲ承ケ園務ヲ掌理シ所屬職員ヲ監督ス

保姆ハ判任官ノ待遇トス幼兒ノ保育ニ從事ス

第十三條　公立ノ師範學校、中學校、高等女學校、高等普通學校、女子高等普通學校、實業學校、小學校又ハ幼稚園ノ職員、實業學校ノ職員ニ在ル者ハ各公立高等普通學校又ハ實業學校ノ學校長、教諭又ハ書記ニ、公立ノ高等女學校又ハ實業學校ノ學校長、教諭又ハ書記ニ、公立ノ普通學校又ハ實業學校ノ學校長、教諭又ハ書記ニ、公立ノ小學校又ハ普通學校ノ訓導又ハ副訓導ノ職ニ在ル者ハ各公立ノ小學校又ハ普通學校ノ訓導ニ同官等俸給ヲ以テ任セラレタルモノトス

本令施行ノ際朝鮮ニ於ケル公立ノ高等女學校、實業學校、實業專修學校又ハ實業學校ノ學校長、教諭又ハ書記及公立ノ小學校、普通學校、簡易實業專修學校又ハ簡易實業學校ノ訓導又ハ副訓導ニシテ現ニ休職中ノ者ハ其ノ休職期間中仍休職ノ儘在任スルモノトス

●朝鮮公立學校職員定員規程

大正十一年四月
總令第五十四號

朝鮮公立學校職員定員規程左ノ通定ム

第一條　公立師範學校教諭ノ定員ハ四學級ノ學校ニ在リテハ十一人以上十三人以下トシ四學級以上一學級ヲ加フル每ニ一人半以上ノ割合ヲ以テ之ヲ增スヘシ但シ一學級每ニ一人ハ他ノ職ヲ兼ネ又ハ他ノ職ヨリ兼ネサルコトヲ要ス

附屬ノ小學校及普通學校ノ訓導並附屬幼稚園ノ保姆ノ定員ニ關シテハ第四條乃至第六條ノ規定ヲ準用ス

第二條　公立ノ中學校、高等女學校、高等普通學校、女子高等普通學校及實業學校ノ教諭ノ定員ハ五學級以下ノ學校ニ在リテハ一學級每ニ二人以上十三人以下ノ割合ヲ以テ之ヲ增ス

前項ノ場合ニ於テ一學級每ニ一人ハ他ノ職ヲ兼ネ又ハ他ノ職ヨリ兼ネサルコトヲ要ス

實業補習學校ノ教諭ノ定員ハ前二項ノ規定ニ依ラサルコトヲ得

書記ノ定員ハ專任二人以內トス

第三條　特別ノ事情アルトキハ道知事ノ申請ニ依リ第一條及第二條ノ規定ニ拘ラス定員ヲ增減スルコトアルヘシ

第四條　公立ノ小學校及普通學校ノ訓導ノ定員ハ一學級每ニ專任一人トス

六學級以上ノ學校ニ在リテハ前項ノ外一人ヲ加フルコトヲ得

第五條　公立幼稚園ノ保姆ノ定員ハ小學校又

ハ普通學校ノ例ニ準ス

第六條　公立ノ小學校又ハ普通學校ノ訓導ニシテ陸軍一年現役ニ服スル者ハ之ヲ第四號ノ定員外トス

第七條　特別ノ事情アルトキハ道知事ニ於テ公立ノ小學校若ハ普通學校ノ訓導又ハ幼稚園ノ保姆ノ定員ヲ增減スルコトヲ得

附　則

本令ハ發布ノ日ヨリ之ヲ施行ス

朝鮮公立高等女學校職員定員規程、朝鮮公立實業專修學校及朝鮮公立簡易實業專修學校職員定員規程、朝鮮公立實業學校定員規程、朝鮮公立小學校職員定員規程及朝鮮公立普通學校職員定員規程ハ之ヲ廢止ス

●官立及公立學校ノ囑託敎員及講師ニ關スル件

大正六年七月
總令第四十九號

改正　大正一一年四第五五號

官立及公立學校ノ囑託敎員及講師ニ關スル件左ノ通定ム

第一條　官立又ハ公立學校ニ於テ一定ノ時間ヲ限リ特定學科ノ敎授ニ從事スル者ヲ講師トシ一般敎官ト同樣ノ勤務ヲ爲ス者ヲ囑託敎員トス

第二條　官立及公立ノ學校ニ於テハ敎官ノ定員ノ一部ニ代ヘ囑託敎員ヲ置キ又ハ敎官ノ外囑託敎員又ハ講師ヲ置クコトヲ得

第三條　敎官ニ代フル囑託敎員ノ數ハ公立ノ小學校又ハ普通學校ニ在リテハ學級數ノ二分ノ一、其ノ他ノ學校ニ在リテハ敎官定員ノ三分ノ一ヲ超ユルコトヲ得ス

第四條　削除

第五條　削除

第六條　公立學校ノ囑託敎員ノ手當ハ敎官又ハ訓導定員ノ一部ニ代フル場合ニ在リテハ其俸給豫算ヨリ其ノ他ノ場合ニ在リテハ特ニ定メタル豫算ヨリ之ヲ支給スヘシ

公立學校ノ講師ノ手當ハ特ニ定メタル豫算ヨリ之ヲ支給スヘシ

第七條　公立學校ノ囑託敎員及講師ノ進退ハ道知事之ヲ專行シ朝鮮總督ニ報告スヘシ

第八條　第三條ノ規定ハ專門學校及實業專門學校ニ關シテハ之ヲ適用セス

附　則

本令ハ大正六年九月一日ヨリ之ヲ施行ス

明治四十四年朝鮮總督府令第百十九號及明治四十五年同第七十號ハ之ヲ廢止ス

本令施行ノ際現ニ官立又ハ公立學校ノ囑託敎員又ハ講師ニシテ別ニ辭令ヲ交付セサルモノハ現在ノ手當額ヲ以テ本令ニ依ル囑託敎員又ハ講師ニ採用セラレタルモノトス

本令施行ノ際現ニ公立普通學校ノ代用敎員ニシテ別ニ辭令ヲ交付セサルモノハ現在ノ手當額ヲ以テ本令ニ依ル囑託敎員ニ採用セラレタルモノトス

●京城帝國大學官制

大正十三年五月
勅令第百三號

改正　大正一三年一二第四二號、一四年四第二二九號、一五年三第四六號

朕京城帝國大學官制ヲ裁可シ玆ニ之ヲ公布セシム

京城帝國大學官制

第一條　京城帝國大學ニ左ノ職員ヲ置ク

總長　敎授　助敎授　書記

第二條　總長ハ朝鮮總督ノ監督ヲ承ケ京城帝國大學一般ノ事ヲ掌リ所屬職員ヲ統督ス

第十三條　京城帝國大學ニ附屬圖書館ヲ置ク

圖書館ニ圖書館長ヲ置キ敎授、助敎授又ハ司書官ノ中ヨリ朝鮮總督之ヲ補ス

圖書館長ハ總長ノ監督ノ下ニ於テ圖書館ノ事務ヲ掌理ス

附　則

本令ハ公布ノ日ヨリ之ヲ施行ス

●京城帝國大學學部

大正十三年五月
勅令第百四號

朕京城帝國大學學部ニ關スル件ヲ裁可シ玆ニ之ヲ公布セシム

京城帝國大學ノ學部ハ左ノ如シ

法文學部
醫學部

附　則

本令ハ大正十五年四月一日ヨリ之ヲ施行ス

●京城帝國大學各學部ニ於ケル講座ノ種類及其ノ數

大正十五年三月
勅令第四十七號

朕京城帝國大學各學部ニ於ケル講座ノ種類及其ノ數ニ關スル件ヲ裁可シ玆ニ之ヲ公布セシム

京城帝國大學各學部ニ於ケル講座ノ種類及其ノ數左ノ如シ

法文學部

憲法、行政法	一講座
民法、民事訴訟法	一講座
刑法、刑事訴訟法	一講座
經濟學	一講座
政治學、政治史	一講座
羅馬法	一講座
哲學、哲學史	一講座
支那哲學	一講座
倫理學	一講座
心理學	一講座
宗教學、宗教史	一講座
美學、美術史	一講座
敎育學	一講座
社會學	一講座
國史學	一講座
朝鮮史學	二講座
東洋史學	一講座
國語學、國文學	一講座

朝鮮語學、朝鮮文學　二講座
支那語學、支那文學　一講座
外國語學、外國文學　一講座
醫學部
解剖學　三講座
生理學　二講座
醫化學　一講座
藥物學　二講座
病理學　二講座
黴生物學　二講座

附　則

本令ハ公布ノ日ヨリ之ヲ施行ス

●京城帝國大學ニ關スル件

大正十三年五月
勅令第百五號

朕樞密顧問ノ諮詢ヲ經テ京城帝國大學ニ關スル件ヲ裁可シ茲ニ之ヲ公布セシム

京城帝國大學ニ關シテハ帝國大學令ニ依ル但シ同令中文部大臣ノ職務ハ朝鮮總督之ヲ行フ

附　則

本令ハ公布ノ日ヨリ之ヲ施行ス

●京城帝國大學法文學部ニ法律學科、政治科、哲學科、史學科及文學科設置

大正十五年四月
總令第三十一號

京城帝國大學法文學部ニ法律學科、政治學科、哲學科、史學科及文學科ヲ置キ大正十五年五月一日ヨリ授業ヲ開始ス

京城帝國大學醫學部ハ大正十五年五月一日ヨリ授業ヲ開始ス

●京城帝國大學豫科ノ位置

大正十三年五月
總告第百二號

京城帝國大學豫科ノ位置及授業開始期左ノ如シ

位　置	授業開始期
京畿道高陽郡崇仁面	大正十三年五月

●專門學校、高等普通學校及實業學校ノ位置

大正十一年四月
總告第九十三號

大正十一年度ニ設置シタル專門學校、高等普通學校及實業學校ノ位置左ノ如シ

京城高等商業學校	京畿道京城府
光州高等普通學校	全羅南道光州郡光州面
東萊高等普通學校	慶尙南道東萊郡東萊面
海州高等普通學校	黃海道海州郡泳東面
鏡城高等普通學校	咸鏡北道鏡城郡梧村面
京城工業學校	京城高等工業學校ニ併設ス
裡里農林學校	全羅北道益山郡益山面

●師範學校、中學校、高等普通學校ノ位置

大正十年四月
總告第百四號

大正十年度ニ設置シタル師範學校、中學校、高等普通學校ノ位置左ノ如シ

京城師範學校	京畿道京城府
大邱中學校	慶尙北道大邱府
元山中學校	咸鏡南道元山府
京城第二高等普通學校	京畿道京城府
新義州高等普通學校	平安北道新義州府

第二十三款　陸海軍

●朝鮮軍司令部條例

大正七年五月
軍令陸第四號
改正　大正八年八第二〇號

朕朝鮮駐剳軍司令部條例ヲ朝鮮軍司令部條例ニ改定シ之カ施行ヲ命ス

朝鮮軍司令部條例

第一條　朝鮮軍司令官ハ陸軍大將又ハ陸軍中將ヲ以テ之ニ親補シ　天皇ニ直隷シ朝鮮ニ在ル陸軍諸部隊(朝鮮憲兵隊ヲ除ク)ヲ統率シ朝鮮ノ防衞ニ任ス

第二條　軍司令官ハ軍政及人事ニ關シテハ陸軍大臣、作戰及動員計畫ニ關シテハ參謀總長、教育ニ關シテハ教育總監ノ區處ヲ承ク

第三條　軍司令官ハ朝鮮總督ヨリ安寧秩序ヲ保持スル爲出兵ノ請求ヲ受クルトキハ之ニ應スルコトヲ得但シ事急ニシテ朝鮮總督ノ請求ヲ待ツノ遑ナキトキハ兵力ヲ以テ便宜處置スルコトヲ得

前項ノ場合ニ於テハ直ニ陸軍大臣及參謀總長ニ報告スヘシ

第四條　軍司令官ハ隨時部下諸部隊ヲ檢閱シ每年概ネ軍隊教育期ノ終ニ於テ軍事一般ノ景況及意見ヲ奏上シ且陸軍大臣、參謀總長及教育總監ニ報告スヘシ

第五條　朝鮮軍司令部ニ左ノ各部ヲ置ク

一　參謀部
二　副官部
三　經理部
四　軍醫部
五　獸醫部
六　法官部

參謀部及副官部ヲ合シテ幕僚トス

經理部、軍醫部、獸醫部及法官部ノ組織權限ハ別ニ定ムル所ニ依ル

第六條　參謀長ハ軍司令官ヲ輔佐シ機務ニ參畫シ命令ノ普及竝實施ヲ監督シ事務整理ノ責ニ任ス

第七條　幕僚ノ各將校及同相當官ハ參謀長ノ指揮ヲ承ケ各自分擔ノ事務ヲ掌ル

第八條　下士、判任文官ハ上官ノ命ヲ承ケ事務ニ服ス

第九條　各部長ヨリ軍司令官ニ具申スヘキ事項ハ豫メ參謀長ニ開陳シ其ノ承認ヲ承クヘキモノトス

附　則

本令ハ大正七年六月一日ヨリ之ヲ施行ス

●師團司令部條例

大正七年五月
軍令陸第三號
改正　大正八年四第五號十一年四第二號

朕師團司令部條例ヲ改定シ之カ施行ヲ命ス

師團司令部條例

第一條　師團長ハ陸軍中將ヲ以テ之ニ親補シ　天皇ニ直隷シ部下陸軍諸部隊ヲ統率シ軍事ニ係ル諸件ヲ統理ス

第二條　師團長ハ其ノ管理ニ係ル各部團隊ノ動員計畫ヲ掌ル

前項ノ外近衞師團長ハ宮闕守衞ノ事ニ任ス

第三條　師團長ハ部下軍隊ノ練成ニ付其ノ責ニ任ス但シ騎兵、砲兵、工兵、鐵道、電信、航空、氣球、輜重兵隊及自動車隊ノ本科專門ノ事項ニ付テハ此ノ限ニ在ラス

第四條　師團長ハ防務條例又ハ衞戍條例ニ規定スルモノヲ除クノ外師管內ノ防禦及陸軍ニ屬スル諸建築物ノ保護ニ任ス

第五條　師團長ハ地方長官ヨリ地方ノ靜謐ヲ維持スル爲兵力ノ請求ヲ受ケタルトキ事急ナレハ直ニ之ニ應スルコトヲ得

其ノ事地方長官ノ請求ヲ待ツノ遑ナキトキハ兵力ヲ以テ便宜處置スルコトヲ得

前項ノ場合ニ於テハ直ニ之ヲ陸軍大臣及參謀總長ニ報告シ東京ニ在リテハ東京衞戍總督ニモ報告スヘシ

第六條　疫疾其ノ他非常ノ場合ニ際シ師團長一時其ノ部下軍隊ヲ移動セムトスルニ當リ急ヲ要スルトキハ之ヲ實行シタル後前條ニ準シ報告スヘシ

第七條　師團長ハ其ノ師管內ニ在ル陸軍諸部隊ノ軍紀風紀ヲ統監シ軍法會議ヲ管轄ス但シ近衞師團諸部隊ニ於ケル軍紀風紀ハ近衞師團長之ヲ統監スルモノトス

第八條　師團長ハ軍政及人事ニ關シテハ陸軍大臣、動員計畫及作戰計畫ニ關シテハ參謀總長、教育ニ關シテハ教育總監ノ區處ヲ承ク

第九條　師團長ハ騎兵、砲兵、工兵、鐵道、電信航空、氣球、輜重兵隊及自動車隊ノ本科專門ノ事項ニ付意見アルトキハ之ヲ當該兵監又ハ陸軍航空部長ニ告知スルコトヲ得

第十條　師團長ハ隨時部下諸部隊ヲ檢閱シ每年概ネ軍隊教育期ノ終ニ於テ檢閱ノ實況及意見ヲ奏上シ且陸軍大臣、參謀總長及教育總監ニ報告スヘシ

第十一條　前諸條中師管ニ係ル事項及第五條ハ近衞師團長ニ之ヲ適用セス

第十二條　師團司令部ニ左ノ各部ヲ置ク

一　參謀長
二　副官部
三　兵器部
四　經理部
五　軍醫部
六　獸醫部

七　法官部

參謀部及副官部ヲ合シテ幕僚トス

兵器部、經理部、軍醫部、獸醫部及法官部ノ組織權限ハ別ニ定ムル所ニ依ル

第十三條　參謀長ハ師團長ヲ輔佐シ師團長ニ對シテ事務整理ノ責ニ任ス

第十四條　幕僚ノ各將校ハ參謀長ノ指揮ヲ承ケ各自擔任ノ事務ヲ掌ル

第十五條　下士ハ上官ノ命ヲ承ケ事務ニ服ス

第十六條　各部長ヨリ師團長ニ具申スヘキ事項ハ豫メ參謀長ニ開陳シ其ノ承認ヲ承クヘキモノトス

附　則

本令ハ大正七年六月一日ヨリ之ヲ施行ス

●朝鮮軍人ニ關スル件

明治四十四年三月
勅令第三十六號
改正　大正八年三第四〇號、九年二第二九號、九年四第一一九號、九年八第二七四號、一一年一〇第四二七號、一四年六第二四一號

朕朝鮮軍人ニ關スル件ヲ裁可シ茲ニ之ヲ公布セシム

第一條　朝鮮軍人ハ第一表ニ依リ下欄ニ揭クル者ハ上欄ノ陸軍軍人ニ相當スルモノトス

第二條　朝鮮軍人ハ相當陸軍軍人ノ次席トス

第三條　朝鮮軍人ニハ相當陸軍軍人ノ制服ヲ著用セシム但シ襟ノ左右ニ金色金屬製徽章ヲ附ス其ノ製式形狀左ノ如シ

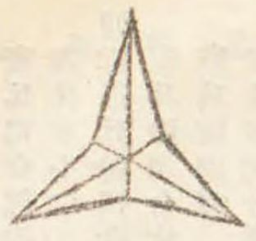

本圖ハ實物ノ大ヲ示ス

第四條　朝鮮軍人ニシテ現役ニ在ル者ニハ第二表ニ依リ俸給給料ヲ給ス

俸給給料ノ支給減額及停止ニ付テハ陸軍給與令ヲ準用ス

第五條　朝鮮步兵隊ニ屬スル正校同相當官以下ニ對スル糧食ノ給與額ハ左ノ定額ニ依ル

精米	一人一日	六合
賄料	一人一日	十八錢

第六條　特務正校初任ノトキ給スル服裝手當ノ定額ハ三百七十五圓トス

第七條　朝鮮步兵隊ニ屬スル正校同相當官以下死亡ノ場合ニ於ケル埋葬料ハ左ノ定額ニ依ル

正校同相當官、副校同相當官、參校同相當官	三十七圓五十錢
兵卒	三十圓

第八條　朝鮮軍人公務ニ依リ旅行スルトキハ相當陸軍軍人ニ準シ旅費ヲ給ス

（第一表）

陸軍步兵特務曹長	陸軍步兵特務正校
同　曹長	同　正校
同　軍曹	同　副校
同　伍長	同　參校
陸軍步兵上等兵	陸軍步兵上等兵
同　一等卒	同　一等卒
同　二等卒	同　二等卒
陸軍一、二、三等計手	陸軍計手
陸軍一、二、三等看護長	陸軍調護長
同　上等看護卒	同　調護長

（第二表）

區分		年額
特務正校	一等	九百三十圓
	二等	八百四十圓
		月額
正校同相當官	一等	三十九圓六十錢
	二等	三十五圓十錢
副校同相當官	一等	二十五圓九十錢
	二等	二十一圓六十錢
參校同相當官	一等	十九圓五十錢
	二等	十八圓五十錢
上等兵同級		十六圓
一等卒		十五圓
二等卒		十四圓
備考	一、二等給ノ給與區分ハ陸軍大臣之ヲ定ム	

附　則（大正九年八月勅令第二百七十四號）

本令ハ大正九年八月一日以後ノ給與ニ付之ヲ適用ス

附　則（大正十四年六月勅令第二百四十一號）

本令ハ公布ノ日ヨリ之ヲ施行ス

本令施行ノ際現ニ陸軍計手タル者ハ陸軍二等計手ニ、陸軍調護長タル者ハ陸軍二等看護長ニ相當スル者トス

●憲兵條例

明治三十一年十一月
勅令第三百三十七號
改正　明治三三年第二五〇號、三四年第二九號、三五年第二二三號、三六年第五八號、三八年第二一三號、三九年第二七八號、四〇年第三二二號、大正二年第二五七號、八年第三九七號、一一年五第二五三號、一四年二第一五號

朕憲兵條例ノ改正ヲ裁可シ茲ニ之ヲ公布セシム

憲兵條例

第一章　總則

第一條　憲兵ハ陸軍大臣ノ管轄ニ屬シ主トシテ軍事警察ヲ掌リ兼テ行政警察、司法警察ヲ掌ル

第二條　憲兵ハ其ノ職務ノ執行ニ付軍事警察ニ係ルモノハ陸軍大臣及海軍大臣、行政警察ニ係ルモノハ內務大臣、司法警察ニ係ルモノハ司法大臣ノ指揮ヲ承ク朝鮮ニ於ケル軍事警察ニ係ルモノハ朝鮮軍司令官、臺灣ニ於ケル軍事警察ニ係ルモノハ臺灣軍司令官、南滿洲ニ於ケル軍事警察ニ係ルモノハ關東軍司令官、行政警察、司法警察ニ係ルモノハ朝鮮ニ在リテハ朝鮮總督、臺灣ニ在リテハ臺灣總督、南滿洲ニ在リテハ關東長官ノ指揮ヲ承ク

第三條　憲兵ハ行政警察、司法警察ニ係ル事件ニ付テハ警視總監、北海道廳長官、府縣知事(東京府知事ヲ除ク)檢事、朝鮮總督府道知事、朝鮮總督府檢事、臺灣總督府州知事、同廳長、同法院檢察官、關東都督府民政署長及同法院檢察官ノ指示ヲ承ク

憲兵ハ要塞地帶及關東州防禦營造物地帶ニ關スル法令ノ施行ニ付テハ要塞司令官又ハ其ノ職務ヲ行フ官廳、軍港要港規則及旅順港規則ノ施行ニ付テハ鎭守府司令長官若ハ要港部司令官又ハ鎭守府司令長官若ハ要港部司令官ノ職務ヲ行フ官廳ノ指示ヲ承ク

憲兵ハ地方守備ニ關スル軍事警察ニ付テハ朝鮮ニ在リテハ師團長(師團長アラサル地ニ在リテハ其ノ地所在ノ高級軍隊長)臺灣ニ在リテハ臺灣守備隊司令官(司令官アラサル地ニ在リテハ守備隊長)南滿洲ニ在リテハ師團長(師團長アラサル地ニ在リテハ其ノ地駐箚部隊ノ高級軍隊長)ノ指示ヲ承ク

第四條　憲兵ハ其ノ職務上ニ關シ正當ノ職權ヲ有スル者ヨリ要求アルトキハ直ニ之ニ應スヘシ

第五條　憲兵ハ左ニ記載スル場合ニアラサレハ兵器ヲ用ウルコトヲ得ス

一　暴行ヲ受クルトキ
二　其ノ占守スル土地若ハ委託セラレタル場所又ハ人ヲ防衞スルニ兵力ヲ用ウルノ外他ニ手段ナキトキ又ハ兵力ヲ以テセサレハ抵抗ニ勝ツ能ハサルトキ

第二章　配置、職員

第六條　憲兵司令部ハ之ヲ東京ニ置キ朝鮮憲兵隊司令部ハ之ヲ京城ニ置ク

各憲兵隊管區ニ一憲兵隊ヲ配置ス

憲兵隊管區ハ陸軍大臣之ヲ定ム

第七條　各憲兵隊ハ之ヲ本部及分隊ニ分ツ

各憲兵隊本部ノ位置竝分隊ノ配置及管區ハ陸軍大臣之ヲ定ム但シ朝鮮ニ在リテハ朝鮮軍司令官、臺灣ニ在リテハ臺灣軍司令官、南滿洲ニ在リテハ關東軍司令官之ヲ定ム

第八條　憲兵司令官ニ左ノ職員ヲ置ク

憲兵副官
憲兵司令部附佐尉官
憲兵下士
朝鮮憲兵隊司令部ニ左ノ職員ヲ置ク
憲兵隊副官
憲兵隊司令部附佐尉官
憲兵下士
憲兵隊長
憲兵隊副官
憲兵分隊長
憲兵隊附尉官
憲兵准士官、下士、上等兵

憲兵司令部、朝鮮憲兵隊司令部及憲兵隊ニハ經理部衛生部獸醫部士官准士官下士及判任文官ヲ附スルコトヲ得

第九條　陸軍大臣、朝鮮軍司令官、臺灣軍司令官及關東軍司令官ハ必要ニ際シ一時憲兵隊ノ一部ヲ其ノ管區外ニ派遣スルコトヲ得

第三章　職務

第十條　憲兵司令官ハ憲兵諸部隊ヲ統轄シ憲兵司令部ノ事務ヲ總理ス

第十一條　憲兵司令官ハ憲兵諸部隊ノ軍紀、風紀、訓練、教育及職務服行ヲ檢閱スヘシ

第十一條ノ二　朝鮮ニ於ケル憲兵隊司令官ハ憲兵司令官ニ隷シ朝鮮憲兵隊司令部ノ事務ヲ總理ス

第十二條　憲兵隊長ハ部下分隊ヲ統轄シ其ノ勤務ノ方法ヲ指定シ隊中ノ事務ヲ掌理ス

第十三條　憲兵司令部附佐尉官及朝鮮憲兵隊司令部附佐尉官ハ當該司令官ノ命ヲ承ケ勤務ニ服ス

第十四條　憲兵副官及朝鮮憲兵隊副官ハ當該司令官、憲兵隊副官ハ當該隊長ノ命ヲ承ケ各部內ノ事務ニ服ス

第十五條　憲兵分隊長ハ部下ヲ指揮監督シ其ノ勤務ノ方法ヲ指定シ分隊ノ事務ヲ處理ス

第十六條　憲兵隊附尉官ハ隊長ノ命ヲ承ケ勤務ニ服ス

第十七條　憲兵准士官、下士及上等兵ハ上官ノ命ヲ承ケ勤務ニ服ス

第十八條　朝鮮ニ於ケル憲兵隊ニハ憲兵補ヲ附スルコトヲ得憲兵補ノ待遇ハ其ノ職務ニ應シ憲兵下士、上等兵又ハ陸軍一二等卒ニ準ス

第十九條　憲兵ノ服務ニ係ル規定ハ各主管大臣之ヲ定ム但シ朝鮮ニ於ケル軍事警察ニ係ルモノハ朝鮮軍司令官、臺灣ニ於ケル軍事警察ニ係ルモノハ臺灣軍司令官、南滿洲ニ於ケル軍事警察ニ係ルモノハ關東軍司令官行政警察、司法警察ニ係ルモノハ朝鮮ニ在リテハ朝鮮總督、臺灣ニ在リテハ臺灣總督、南滿洲ニ在リテハ關東長官之ヲ定ム

第二十條　憲兵補ニ關スル規程ハ陸軍大臣之ヲ定ム

附　則

第二十一條　當分ノ內憲兵准士官以下ハ豫備役、後備役ノ者ヲ以テ充ツルコトヲ得其ノ身分取扱ハ召集中ノ者ニ同シ

第二十二條　削除

第二十三條　本令ハ明治三十一年十二月一日ヨリ施行ス

附　則（大正八年八月勅令第三百九十七號）

本令ハ公布ノ日ヨリ之ヲ施行ス

朝鮮駐劄憲兵條例ハ之ヲ廢止ス

●憲兵補規程

大正八年八月
陸軍省令第二十六號
改正　大正九年八第二二號、一四年二第二號

憲兵補規程左ノ通定ム

憲兵補規程

第一章　總則

第一條　憲兵補ハ上官ノ指揮監督ヲ承ケ勤務ニ服ス

第二條　本規程施行ニ關スル細則ハ憲兵司令官之ヲ定メ陸軍大臣ノ認可ヲ受クヘシ

第二章　採用、服務

第三條　憲兵補ハ朝鮮人ニシテ憲兵補志願者中左ノ各號ニ該當スル者ヨリ之ヲ採用ス

一　年齡二十歲以上三十五歲以下ナル者

二　禁錮以上ノ刑ニ處セラレタルコトナキ者

三　素行善良ニシテ志操確實ナル者

四　身長五尺一寸以上ニシテ身體强健ナル者

五　普通學校ヲ卒業シタル者又ハ之ト同等以上ノ學力ヲ有スル者

第四條　憲兵補ハ採用後三月間勤務ニ必要ナル學術科ヲ修習セシメタル後實務ニ就カシムルモノトス但シ進歩ノ程度ニ依リ其ノ期間ヲ伸縮スルコトヲ得

第五條　憲兵補ノ服務期間ハ採用ノ日ヨリ其ノ年ノ翌翌年三月三十一日迄トス但シ本人ノ志願ニ依リ滿期後更ニ一年限ヲ定メ四十五歲ニ至ル迄繼續服務セシムルコトヲ得

第六條　憲兵補ハ服務年限內ト雖傷痍疾病非行其ノ他官ノ都合ニ因リ解免スルコトヲ得

第三章　身分、階級

第七條　憲兵補ノ身分ハ軍屬トス

第八條　憲兵補ノ階級竝身分取扱左ノ如シ

階級　身分取扱
監督憲兵補　憲兵曹長ニ準ス
上等憲兵補　憲兵軍曹ニ準ス
一等憲兵補　憲兵伍長ニ準ス
二等憲兵補　陸軍一等卒ニ準ス
三等憲兵補　陸軍二等卒ニ準ス
四等憲兵補　陸軍二等卒ニ準ス

第四章　進級

第九條　憲兵補ノ進級ハ總テ拔擢ニ依リ級ヲ追ヒ進級セシム

第十條　憲兵補ハ左ノ實務停年ヲ超エタル者ニ非サレハ進級セシムルコトヲ得ス但シ憲兵補教習中ノ期間ハ實務停年ニ算入セス

四等憲兵補　六月
三等憲兵補　六月
二等憲兵補　一年
一等憲兵補　一年
上等憲兵補　二年

第十一條　憲兵補ハ當初四等憲兵補ニ採用ス但シ經歷又技能ニ依リ三等以上ノ憲兵補ニ採用スルコトヲ得

第十二條　憲兵補進級ノ手續ハ陸軍下士卒進級ノ手續ニ準ス

第五章　服制

第十三條　憲兵補ノ服制ハ其ノ階級ニ應シ憲兵下士以下ノ服制（三等憲兵補ハ陸軍一等卒四等憲兵補ハ陸軍二等卒ノ肩章ヲ附ス）ニ準シ且朝鮮軍人ト同樣ノ襟部徽章ヲ附ス

第六章　給與

第十四條　憲兵補ノ給與ハ本令ニ規定スルモノノ外左ノ區分ニ依リ陸軍軍人ニ係ル朝鮮滿洲駐劄陸軍部隊給與令及朝鮮滿洲駐劄陸軍部隊給與令細則ノ規定ヲ準用ス但シ初任手當及在勤加俸ハ之ヲ給セス又通譯加俸ハ國語及外國語ノ通譯ヲ命シタル者ニ限リ之ヲ給ス

監督憲兵補ハ　憲兵曹長
上等憲兵補ハ　憲兵軍曹
一等憲兵補ハ　憲兵伍長
二等憲兵補以下ハ　憲兵上等兵

三等憲兵補ノ給料ハ憲兵上等兵ノ給料（二等）ヨリ月額二圓ヲ、四等憲兵補ノ給料ハ同四圓ヲ、教習中ノ者ノ給料ハ同十圓ヲ減シタル額トス

第十五條　憲兵補ハ營外居住トス

憲兵補ニハ必要ニ應シ宿舍及家具ヲ貸與ス

此ノ場合ニハ宅料ヲ給セス

第十六條　憲兵補ニハ別表ノ區分ニ依リ被服ヲ支給シ又ハ貸與ス

第十七條　憲兵補公務旅行ノ場合ニハ旅費ヲ給スヘキ定額ハ陸軍旅費規則ノ定額內ニ於テ憲兵司令官之ヲ定ム

附　則

本令ハ公布ノ日ヨリ之ヲ施行ス

本令施行ノ際現ニ憲兵補助員ノ職ニ在ル者ニシテ憲兵補ニ採用セラレタル者ノ階級及給料等級區分左ノ如シ

附　則（大正九年八月陸令第二十二號）

本令ハ大正九年八月一日以後ノ給與ニ付之ヲ適用ス

特別給監督補助員

階級　上等憲兵補

給料等級區分　憲兵軍曹三等給

憲兵軍曹四等給
憲兵伍長一等給
憲兵伍長二等給

給與期限　上等憲兵補　二年

上等憲兵補　一年
一等憲兵補　一年
二等憲兵補　一年
三等憲兵補　一年
四等憲兵補　一年

憲兵補被服別表

區分	員數	給與期限
品目	監督憲兵補 上等憲兵補 一等憲兵補 二等憲兵補	三等憲兵補 四等憲兵補
軍帽	一	一二年六月
軍衣袴	一	一四年
夏衣袴	二	二年
外套	一	一八年
雨覆	一	一十年
襟布	二	一四月
冬襦袢袴下	二	一一年
夏襦袢袴下	一	一一年
手套	一	一三月
靴下	一	一三分ノ二月
編上靴	一	一二年
長靴	一	二二年
卷脚絆	一	一一年六月
雜嚢	一	二六年
飯盒	一	二十年
水筒	一	二十三年

●憲兵隊管區

大正十四年四月
陸軍省令第十五號

大正八年陸軍省令第二十五號憲兵隊管區別表左ノ通改正ス

（別表）

憲兵隊管區表

隊名	管區
憲兵隊	
東京憲兵隊	第一師管（山梨縣、神奈川縣ヲ除ク）
橫濱憲兵隊	山梨縣、神奈川縣
仙臺憲兵隊	第二師管
名古屋憲兵隊	第三師管
大阪憲兵隊	第四師管
廣島憲兵隊	第五師管
熊本憲兵隊	第六師管
旭川憲兵隊	第七師管
弘前憲兵隊	第八師管
金澤憲兵隊	第九師管
姬路憲兵隊	第十師管
善通寺憲兵隊	第十一師管
久留米憲兵隊	第十二師管
宇都宮憲兵隊	第十四師管
京都憲兵隊	第十六師管
臺灣憲兵隊	臺灣
關東憲兵隊	南滿洲
朝鮮憲兵隊	
京城憲兵隊	京畿道、黃海道、江原道（通川郡、高城郡、襄陽郡、江陵郡、三陟郡、蔚珍郡ヲ除ク）

備考

一、軍衣袴及外套ニハ別ニ肩章一組ヲ添附ス

二、本表ノ外朝鮮滿洲駐劄陸軍部隊給與令細則第五表ノ特種被服ヲ貸與スルモノトス

鮮	大邱憲兵隊
憲	平壌憲兵隊
兵	咸興憲兵隊
隊	羅南憲兵隊

忠清北道、忠清南道、慶尚南道、全羅北道、全羅南道
平安南道、平安北道
咸鏡南道、江原道ノ内通川郡、高城郡、襄陽郡、江陵郡、三陟郡、碧珍郡
咸鏡北道

附則

本令ハ大正十四年五月一日ヨリ之ヲ施行ス

第二十四款　李王職

◉李王職官制

明治四十三年十二月
皇室令第三十四號

改正　大正四年三第五號、五年六第一號、九年四第三號、一〇年三第三號、一二年六第九號

旧李王職官制ヲ裁可シ玆ニ之ヲ公布セシム

李王職ハ宮内大臣ノ管理ニ屬シ王族及公族ノ家務ヲ掌ル

第一條　李王職ニ左ノ職員ヲ置ク

長官　一人
事務官　一人
典祀　一人
典醫　一人
技師　一人
通譯官　一人
屬　十四人
典祀補　三人
典醫補　八人
技手

第二條　長官ハ一人勅任トス李王職一切ノ事務ヲ總理シ所部職員ヲ指揮監督ス

第三條　次官ハ一人勅任トス長官ヲ輔ケ李王職ノ事務ヲ整理シ長官事故アルトキハ其ノ職務ヲ代理ス

第四條　事務官ハ專任十人奏任トス內三人ヲ勅任トス

第五條　事務官ハ專任十人奏任トス內三人ヲ勅任トス

第六條　典祀ハ專任六人奏任トス內二人ヲ勅任トス

第七條　典祀ハ專任四人奏任トス名譽官トス

典醫ハ專任三人奏任トス診候及調藥ノ事ヲ分掌ス

第八條　典醫ハ專任三人奏任トス診候及調藥ノ事ヲ分掌ス

第九條　技師ハ專任一人奏任トス技術ノ事ヲ掌ル

第九條ノ二　通譯官ハ專任一人奏任トス通譯ノ事ヲ掌ル

第十條　屬ハ判任トス庶務ニ從事ス

第十一條　典祀補ハ判任トス祭祀ニ從事ス

第十二條　典醫補ハ判任トス醫務ニ從事ス

第十三條　技手ハ判任トス技術ニ從事ス

第十四條　李王職ニ掌侍司ヲ置キ贊侍五人典醫二人屬及典醫補ヲ分屬セシム

掌侍司ニ掌侍司長ヲ置キ掌侍司ノ贊侍ヲ以テ之ニ充ツ

掌侍司長ハ上官ノ命ヲ受ケ李王ノ身側及其ノ典醫ニ關スル事務ヲ掌理ス

第十五條　王世子ニハ事務官贊侍典醫各一人屬及典醫補ヲ公族ニハ事務官各一人屬ヲ分屬セシム

附則

本令ハ明治四十四年二月一日ヨリ之ヲ施行ス

◉朝鮮ニ於ケル李王職ノ事務及朝鮮ニ在勤スル李王職職員ニ關スル件

明治四十三年十二月
皇室令第三十九號

旧朝鮮ニ於ケル李王職ノ事務及朝鮮ニ在勤スル李王職職員ニ關スル件ヲ裁可シ玆ニ之ヲ公布セシム

第一條　朝鮮ニ於ケル李王職ノ事務及朝鮮ニ在勤スル李王職職員ハ朝鮮總督之ヲ監督ス

朝鮮總督ニ於テ朝鮮ニ在勤スル李王職職員ニ關シ必要ト認ムルトキハ內閣總理大臣ヲ經テ之ヲ上奏セシム

第二條　朝鮮ニ於ケル李王職ノ事務ニ關シ朝鮮總督ニ於テ發シタル命令ハ內閣總理大臣ヲ經テ之ヲ上奏セシム

第三條　朝鮮ニ在勤スル李王職職員ニ對スル懲戒ハ左ノ區別ニ依リ朝鮮總督之ヲ行フ

一　職員ノ進退ニ關スル事項
二　大臣ノ官印及省印ノ管守ニ關スル事項
三　行幸啓ニ關スル事項
四　褒賞及賜與ニ關スル事項
五　救濟ニ關スル事項
六　進獻ニ關スル事項
七　恩給扶助料等ニ關スル事項
八　文書ノ接受發送ニ關スル事項
九　翻譯ニ關スル事項
十　統計報告ノ調製ニ關スル事項
十一　用度ニ關スル事項
十二　警察消防及衞生
十三　前各號ノ外他ノ主管ニ屬セサル事項

第四條　朝鮮ニ在勤スル李王職職員ニ對スル懲戒ハ李王職職員懲戒委員ノ議決ヲ具シテ朝鮮總督之ヲ宮內大臣ニ移牒ス

第五條　李王職職員懲戒委員ハ五人トシ朝鮮總督府高等官及李王職高等官ノ內ヨリ朝鮮總督之ヲ任命ス

附則

本令ハ明治四十四年二月一日ヨリ之ヲ施行ス

◉李王職職員ノ進退及朝鮮ニ於ケル李王職ノ事務ニ關スル件

明治四十四年二月
宮內省訓令第七號

李王職職員ノ進退及朝鮮ニ於ケル李王職ノ事務ニ關シテハ總テ朝鮮總督ヲ經由スヘシ

◉李王職判任官ノ定員

明治四十三年十二月
宮內省令第十六號

改正　大正四年三第三號、五年六第三號、九年四第三號、一〇年四第四號、一一年九第九號

李王職判任官ノ定員勅裁ヲ經テ左ノ通定ム

李王職屬	三十六人
李王職典祀補	十四人
李王職典醫補	三人
李王職技手	八人

附則

本令ハ明治四十四年二月一日ヨリ之ヲ施行ス

◉王世子ニ分屬スル李王職職員ノ定員

大正九年四月
宮內省令第四號

改正　大正一二年九第一〇號、一二年七第六號

王世子ニ分屬スル李王職屬ハ四人李王職典醫補ハ一人トシ公族ニ分屬スル李王職屬ハ通シテ八人トス

附則

本令ハ公布ノ日ヨリ之ヲ施行ス

明治四十三年宮內省令第十七號ハ之ヲ廢止ス

第二十五款　宮內省

◉宮內省官制

大正十年十月
皇室令第七號

改正　大正一二年六第五號、一一年一第一號、〇號、一二年三第三號、一四年九第一二號

旧宮內省官制改正ノ件ヲ裁可シ玆ニ之ヲ公布セシム

宮內省官制

第一條　宮內大臣ハ親任トス皇室一切ノ事務ニ付輔弼ノ責ニ任ス

第二條　宮內大臣ノ所部職員ヲ統督シ叙ス

第三條　宮內大臣ハ皇室令ノ制定改正又ハ廢止ヲ要スルモノアルトキハ案ヲ具ヘテ上奏スヘシ其ノ國務大臣ノ職務ニ關連スルモノニ付テハ內閣總理大臣又ハ內閣總理大臣及主任ノ國務大臣ト倶ニ上奏スヘシ

第四條　宮內大臣ハ皇室令ノ施行其ノ他主管ノ事務ニ關シ必要ノ規程ヲ定ムルコトヲ得其ノ國務大臣ノ職務ニ關連スルモノニ付テハ內閣總理大臣又ハ內閣總理大臣及主任ノ國務大臣ト協定ヲ經ヘシ

第五條　宮內大臣ハ主管ノ事務ニ關シ省令ヲ發スルコトヲ得

第六條　宮內大臣ハ主管ノ事務ニ關シ奏親總監及地方長官ニ指令又ハ訓令ヲ下スコトヲ得

第七條　宮內大臣ハ勅旨ヲ奉シ褒賞賜與及救濟ノ事ヲ施行ス

第八條　宮內大臣ハ宮內奏任官及勅任待遇奏任待遇宮內職員ノ進退ハ之ヲ上奏シ宮內判任官及判任待遇宮內職員ノ進退ハ之ヲ專行ス

第九條　宮內大臣ハ宮內職員華族及朝鮮貴族ノ叙位ヲ上奏シ其ノ叙勳ハ內閣總理大臣ヲ經テ上奏ス

第十條　宮內大臣ハ所部職員ノ進退ハ之ヲ專行ス

附則

本令ハ公布ノ日ヨリ之ヲ施行ス

明治四十三年宮內省令第十七號ハ之ヲ廢止ス

◉宮內省官制

大正十年十月
皇室令第七號

改正　大正一二年六第五號、一一年一第一號、〇號、一二年三第三號、一四年九第一二號

旧宮內省官制改正ノ件ヲ裁可シ玆ニ之ヲ公布セシム

宮內省官制

第一條　宮內大臣ハ親任トス皇室一切ノ事務ニ付輔弼ノ責ニ任ス

第二條　宮內大臣ノ所部職員ヲ統督シ叙ス

第三條　宮內大臣ハ皇室令ノ制定改正又ハ廢止ヲ要スルモノアルトキハ案ヲ具ヘテ上奏スヘシ其ノ國務大臣ノ職務ニ關連スルモノニ付テハ內閣總理大臣又ハ內閣總理大臣及主任ノ國務大臣ト倶ニ上奏スヘシ

第四條　宮內大臣ハ皇室令ノ施行其ノ他主管ノ事務ニ關シ必要ノ規程ヲ定ムルコトヲ得其ノ國務大臣ノ職務ニ關連スルモノニ付テハ內閣總理大臣又ハ內閣總理大臣及主任ノ國務大臣ト協定ヲ經ヘシ

第五條　宮內大臣ハ主管ノ事務ニ關シ省令ヲ發スルコトヲ得

第六條　宮內大臣ハ主管ノ事務ニ關シ奏親總監及地方長官ニ指令又ハ訓令ヲ下スコトヲ得

第七條　宮內大臣ハ勅旨ヲ奉シ褒賞賜與及救濟ノ事ヲ施行ス

第八條　宮內大臣ハ宮內奏任官及勅任待遇奏任待遇宮內職員ノ進退ハ之ヲ上奏シ宮內判任官及判任待遇宮內職員ノ進退ハ之ヲ專行ス

第九條　宮內大臣ハ宮內職員華族及朝鮮貴族ノ叙位ヲ上奏シ其ノ叙勳ハ內閣總理大臣ヲ經テ上奏ス

第十條　宮內省ニ左ノ職員ヲ置ク

宮內大臣	一人
次官	一人
侍從長	一人
侍從武官長	一人
侍從	十人
侍從武官	十人
內匠頭	一人
內匠助	一人
內匠寮技師	一人
內匠寮技手	二人
主馬寮頭	一人
主馬寮助	一人
主馬寮技師	一人
主馬寮技手	二人
式部長官	一人
式部官	十人
侍從武官長	一人
侍從武官	十人
侍從補	十人
內舍人	十人
主猟官	一人
猟場監守長	一人
鷹師	一人
掌典長	一人
掌典	十人
內掌典	十人

大臣官房ニ於テハ左ノ事務ヲ掌ル

一　職員ノ進退身分ニ關スル事項
二　大臣ノ官印及省印ノ管守ニ關スル事項
三　行幸啓ニ關スル事項
四　褒賞及賜與ニ關スル事項
五　救濟ニ關スル事項
六　進獻ニ關スル事項
七　恩給扶助料等ニ關スル事項
八　文書ノ接受發送ニ關スル事項
九　翻譯ニ關スル事項
十　統計報告ノ調製ニ關スル事項
十一　用度ニ關スル事項
十二　警察消防及衞生
十三　前各號ノ外他ノ主管ニ屬セサル事項

第十一條　宮內省ニ左ノ部局ヲ置ク

侍從職
式部職
宗秩寮
諸陵寮
圖書寮
侍醫寮
大膳寮
內藏寮
內匠寮
主馬寮

第十二條　侍從職ニ於テハ側近ノ事ヲ掌ル

第十三條　式部職ニ於テハ典式交際雅樂及狩獵ノ事ヲ掌ル

第十四條　式部職ニ掌典部及樂部ヲ置ク

掌典部ニ於テハ祭事ヲ掌リ樂部ニ於テハ樂事ヲ掌ル

第十五條　宗秩寮ニ於テハ左ノ事務ヲ掌ル

一　皇族ニ關スル事項
二　皇族會議ニ關スル事項
三　王族及公族ニ關スル事項
四　爵位ニ關スル事項
五　華族ニ關スル事項
六　朝鮮貴族ニ關スル事項
七　有位者ニ關スル事項

第十六條　諸陵寮ニ於テハ陵墓ノ管理及調査ニ關スル事務ヲ掌ル

第十七條　圖書寮ニ於テハ左ノ事務ヲ掌ル

一　皇統譜ニ關スル事項
二　皇室典範詔書勅書皇室令其ノ他重要ナル文書ノ原本尙藏ニ關スル事項
三　世傳御料臺帳ニ關スル事項
四　天皇皇族王族及公族實錄ノ編修ニ關スル事項
五　圖書ノ保管出納ニ關スル事項
六　公文書類ノ編纂及保管ニ關スル事項

第十八條　侍醫寮ニ於テハ診候進藥及調劑ニ關スル事務ヲ掌ル

第十九條　大膳寮ニ於テハ供御及饗宴ニ關スル事務ヲ掌ル

第二十條　內藏寮ニ於テハ左ノ事務ヲ掌ル

一　御賚會計及通常會計ニ關スル事項
二　特別會計ノ豫算決算ニ關スル事項
三　帝室經濟會議ニ關スル事項
四　金庫ニ關スル事項
五　前各號ノ外法令ノ規定ニ依リ特ニ主管ニ屬セシメラレタル會計ニ關スル事項

第二十一條　內匠寮ニ於テハ左ノ事務ヲ掌ル

一　宮殿共ノ他建築物ノ保管監守ニ關スル事項
二　建築及土木ニ關スル事項
三　庭苑及園藝ニ關スル事項
四　電氣及瓦斯ニ關スル事項

第二十二條　主馬寮ニ於テハ馬車馬匹自動車及牧場ニ關スル事務ヲ掌ル

第二十三條　宮內省ニ左ノ職員ヲ置ク

次官	一人
參事官	一人
秘書官	一人
書記官	一人
事務官	一人
翻譯官	一人
屬	十人

第二十四條　次官ハ勅任トス大臣ヲ輔ケ省務ヲ整理ス

第二十五條　頭ハ宗秩寮ヲ除クノ外各寮ニ之ヲ置ク

頭ハ勅任トス寮務ヲ掌理シ所部職員ヲ監督ス

第二十六條　參事官ハ專任三人內一人ヲ勅任二人ヲ奏任トス大臣ノ命ヲ承ケ庶般ノ調査及審議立案ヲ掌ル但シ特ニ大臣官房及各部局ノ事務ヲ助ケシムルコトヲ得

第二十七條　秘書官ハ專任一人奏任トス大臣ニ專屬シテ機密ニ屬スル事務ヲ掌ル但シ特ニ大臣官房ノ事務ヲ分掌セシムルコトヲ得

第二十八條　書記官ハ專任四人奏任トス大臣官房ノ事務ヲ分掌ス

第二十九條　事務官ハ專任二十八人奏任トス內三人ヲ勅任トス

事務官ハ專任二十八人奏任トス大臣官房ニ屬シ翻譯ノ事ヲ分掌ス

但シ特ニ大臣官房ノ事務ヲ分掌セシムルコトヲ得

第三十條　翻譯官ハ專任二人奏任トス大臣官房ニ屬シ翻譯ノ事ヲ分掌ス

第三十一條　屬ハ判任トス大臣官房各部局及宮號ヲ賜ハリタル皇族ニ分屬シテ庶務ニ從事ス

第三十二條　技師ハ專任十六人奏任トス內一人ヲ勅任トス

技師ハ上官ノ指揮ヲ承ケ技術ノ事ヲ分掌ス

第三十三條　技手ハ判任トス上官ノ指揮ヲ承ケ技術ニ從事ス

第三十四條　皇宮警察長ハ奏任トス警察消防及衞生ノ事務ヲ掌理シ所部職員ヲ監督ス

第三十五條　皇宮警視ハ專任三人奏任トス警察消防及衞生ノ事ヲ分掌ス

第三十六條　皇宮警部ハ判任トス警察消防及衞生ニ從事ス

第三十七條　侍從長ハ親任トス常侍奉仕シ便宜事ヲ奏シ旨ヲ宣ス

侍從長ハ職務ヲ掌理シ所部職員ヲ監督ス

侍從次長ハ勅任トス侍從長ヲ輔ケ侍從長事故アルトキハ其ノ職務ヲ代理ス

侍從ハ十四人奏任トス內二人ヲ勅任トス

侍從補ハ奏任トス侍從ノ事ヲ分掌ス

侍從ハ親任又ハ勅任トス常侍奉仕シ便宜事ヲ奏シ旨ヲ宣ス

侍從長ハ職務ヲ掌理シ所部職員ヲ監督ス

侍從次長ハ勅任トス侍從長ヲ輔ケ侍從長事故アルトキハ其ノ職務ヲ代理ス

侍從ハ十四人奏任トス內二人ヲ勅任トス

侍從補ハ奏任トス侍從ノ事ヲ分掌ス

侍從ハ親任又ハ勅任トス常侍奉仕シ便宜事ヲ奏シ旨ヲ宣ス

侍從長ハ職務ヲ掌理シ所部職員ヲ監督ス

侍從次長ハ勅任トス侍從長ヲ輔ケ侍從長事故アルトキハ其ノ職務ヲ代理ス

侍從ハ十四人奏任トス內二人ヲ勅任トス

侍從補ハ奏任トス侍從ノ事ヲ分掌ス

侍從

侍從補

內舍人

主猟官

猟場監守長

鷹師

式部長官ハ親任又ハ勅任トス典式ニ奉仕シ職務ヲ掌理シ所部職員ヲ監督ス

式部次長ハ勅任トス式部長官ヲ輔ケ式部長官事故アルトキハ其ノ職務ヲ代理ス

式部官ハ專任十八人勅任又ハ奏任トス內勅任ハ三人ヲ超ユルコトヲ得ス典式及接待ノ事ヲ分掌ス

式部官ハ之ヲ名譽官トス得

舍人ハ判任名譽官トス他ノ宮內判任官ヨリ兼任スル典式ニ關スル雜務ニ從事ス

主猟官ハ專任五人勅任又ハ奏任名譽官トス內勅任ハ二人ヲ超ユルコトヲ得ス獵獸ノ事ヲ掌ル

猟場監守長ハ判任トス猟場ノ管守ニ從事ス

鷹師ハ判任トス鷹隼ノ調習ニ從事ス

第三十九條　掌典部ニ左ノ職員ヲ置ク

掌典長　一人
掌典　十人
內掌典　十人

掌典補
掌典長ハ勅任トス部務ヲ掌理シ所部職員ヲ監督ス
掌典次長ハ勅任又ハ奏任トス掌典長ヲ助ケ掌典長事故アルトキハ其ノ職務ヲ代理ス
掌典ハ十二人奏任トシ名譽官ト爲スコトヲ得祭事ヲ分掌ス
內掌典及掌典補ハ判任トス內掌典ノ內一人ヲ奏任ト爲スコトヲ得共ニ祭典ニ從事ス
第四十條 樂部ニ左ノ職員ヲ置ク
部長
樂長
樂師
部長ハ奏任トス他ノ宮內奏任官ヨリ兼任ス部務ヲ掌理シ所部職員ヲ監督ス
樂長ハ專任二人奏任トス樂事ヲ分掌ス
樂師ハ判任トス奏樂ニ從事ス
第四十一條 宗扶寮ニ總裁ヲ置ク
總裁ハ親任又ハ勅任トス寮務ヲ統轄シ兼テ皇族王族及公族ニ附屬スル職員ヲ監督ス
第四十二條 諸陵寮ニ左ノ職員ヲ置ク
陵墓監
陵墓守長
陵墓監ハ專任五人奏任トス陵墓ノ管守ヲ分掌ス
陵墓守長ハ判任トス陵墓ノ管守ニ從事ス
第四十三條 圖書寮ニ左ノ職員ヲ置ク
編修官
編修官補
編修官ハ專任五人奏任トス編修ノ事ヲ分掌ス
編修官補ハ判任トス編修ニ從事ス
第四十四條 侍醫寮ニ左ノ職員ヲ置ク
侍醫
侍醫補
醫員
藥劑師長
藥劑師
藥劑員
侍醫ハ二十二人勅任又ハ奏任トス內勅任ハ八人ヲ超ユルコトヲ得ス診候及進藥ノ事ヲ分掌ス
侍醫補ハ奏任トス侍醫ノ定員內ヲ以テ之ヲ置ク侍醫ヲ助ク
醫員ハ判任トス醫務ニ從事ス
藥劑師長ハ一人奏任トス藥品ノ製造試驗及調劑ノ事ヲ掌ル
藥劑師ハ專任二人奏任トス藥劑師長ヲ助ク
藥劑員ハ判任トス藥品ノ製造試驗及調劑ニ從事ス
第四十五條 大膳寮ニ左ノ職員ヲ置ク
主膳監
主膳
主膳監ハ專任一人奏任トス膳羞ノ事ヲ掌ル
主膳ハ判任トス膳羞ニ從事ス
第四十六條 主馬寮ニ車馬監一人ヲ置ク奏任トス宮內技師ヨリ兼任ス車馬裝具ノ管守及馬匹ノ飼養調習ノ事ヲ掌ル
第四十七條 宮內省ニ宮中顧問官三十人ヲ置ク勅任名譽官トス大臣ノ諮詢ニ應シ又ハ臨時大臣ノ命ヲ承ケ省務ヲ輔ク
第四十八條 宮內判任官ノ定員ハ宮內大臣勅裁ヲ經テ之ヲ定ム
第四十九條 大臣官房及各部局ノ分課ハ宮內大臣之ヲ定ム
第五十條 宮內大臣ハ主管ノ事務ニ關シ勅裁ヲ經テ顧問委員又ハ評議員ヲ置クコトヲ得
第五十一條 宮內大臣ハ須要ニ從ヒ勅任待遇奏任待遇及判任待遇ノ職ヲ置キ其ノ職制ヲ定ムルコトヲ得但シ奏任待遇以上ニ係ル者ノ職制ハ勅裁ヲ經ヘシ
第五十二條 宮內大臣ハ事故アルトキハ臨時其ノ職務ヲ次官ニ代理セシムルコトヲ得但シ皇室典範又ハ皇室令ニ依リ公告ヲ爲シ公式令ニ依リ副署ヲ爲シ省令ヲ發シ及重要ノ省務ヲ敷奏スルハ此ノ限ニ在ラス
第五十三條 宮內大臣ハ部下ノ官吏ニ其ノ職務ノ一部ヲ委任スルコトヲ得
附 則
第五十四條 本令ハ公布ノ日ヨリ之ヲ施行ス
附 則(大正十一年六月皇室令第五號)
本令ハ大正十一年六月二十五日ヨリ之ヲ施行ス

●勅任待遇奏任待遇宮內職員職制

大正十年十月
宮令第十號
改正 大正一一年四第四號

勅任待遇奏任待遇宮內職員職制勅裁ヲ經テ左ノ通改正ス
勅任待遇奏任待遇宮內職員職制
第一條 內匠寮ニ殿掌ヲ置ク
殿掌ハ十人奏任待遇トス京都所在ノ宮殿勤番ノ事ヲ分掌ス
第二條 御歌所ニ御歌所寄人及御歌所參候ヲ置ク
御歌所寄人ハ七人勅任待遇又ハ奏任待遇名譽職トス歌詠ニ關スル編纂選述ノ事ヲ分掌ス
御歌所參候ハ十人奏任待遇名譽職トス歌詠ノ事ヲ分掌ス
第三條 帝室博物館ニ帝室博物館評議員及帝室博物館學藝委員ヲ置ク
帝室博物館評議員ハ五人勅任待遇又ハ奏任待遇名譽職トス博物館ニ關スル事項ニ付宮內大臣又ハ帝室博物館總長ノ諮問ニ應ス
帝室博物館學藝委員ハ十二人奏任待遇名譽職トス列品ノ鑑查解說及編纂著譯ヲ分掌ス
第三條ノ二 李王職ニ雅樂師長ヲ置ク
雅樂師長ハ一人奏任待遇トス樂事ヲ掌ル
第四條 事務ノ須要ニ從ヒ御用掛ヲ置クコトヲ得
御用掛ハ本官アル者ヲ除クノ外勅任待遇又ハ奏任待遇トシ名譽職ト爲スコトヲ得
本官アル者ハ其ノ本官ノ待遇ヲ享ク
第五條 奏任待遇宮內職員ノ中御歌所寄人及御用掛ノ待遇相當官等ハ高等官三等乃至七等トス
第六條 殿掌雅樂師長及御用掛ノ俸給ハ年俸トシ左ノ定限ニ依ル
殿掌 八百圓以下
雅樂師長 千八百圓以下
勅任待遇御用掛 五千圓以下
奏任待遇御用掛 三千五百圓以下
第七條 宮內官官等俸給令第十五條乃至第十九條第二十二條乃至第二十四條中高等官ニ關スル規定ハ本令ノ職員ニ之ヲ準用ス
附 則
本令ハ公布ノ日ヨリ之ヲ施行ス

●判任待遇宮內職員職制

大正十年十月
宮令第十一號
改正 大正一一年四第五號、一二年一〇第一六號、一一年一〇第一七號、一一年一二第二〇號、一二年四第三號、一四年六第四號、一四年一〇第九號、一四年一二第一一號、一五年三第一號

判任待遇宮內職員職制左ノ通改正ス
判任待遇宮內職員職制
第一條 宮內省ニ技手補百二十八人ヲ置ク
技手補ハ大臣官房及各部局ニ分屬シテ技術ニ從事ス
第二條 皇宮警察部ニ皇宮警手ヲ置ク
皇宮警手ハ四百五十五人警察消防及衞生ニ從事ス
第三條 式部職ニ獵場監守鷹匠及鵜匠頭ヲ置ク
獵場監守ハ專任二十人獵場ノ管守ニ從事ス
獵場監守ハ名譽職ト爲スコトヲ得
鷹匠ハ九人鷹隼ノ調習ニ從事ス
鵜匠頭ハ二人漁獵ニ從事ス
第四條 諸陵寮ニ陵墓守部ヲ置ク
陵墓守部ハ二百二十七人陵墓ノ管守ニ從事ス
第五條 大膳寮ニ膳手及廚司長ヲ置ク
膳手ハ專任十六人膳羞ノ雜務ニ從事ス
廚司長ハ二人供御ノ調理ニ從事ス
第六條 內匠寮ニ殿部ヲ置ク
殿部ハ四十五人宮殿監守ノ雜務ニ從事ス
第七條 帝室林野管理局ニ技手補ヲ置ク
技手補ハ九十二人技術ニ從事ス
第八條 李王職ニ參奉雅樂師及雅樂手長ヲ置ク
參奉ハ六十五人墳塋ノ管守及祭祀ニ從事ス
參奉ハ名譽職ト爲スコトヲ得
雅樂師ハ二人雅樂手長ハ八人共ニ奏樂ニ從事ス
第九條 技手補皇宮警手獵場監守鷹匠鵜匠頭陵墓守部膳手廚司長殿部參奉雅樂師及雅樂手長ハ判任待遇トス
第十條 前條ノ職員ノ俸給ハ月俸トシ左ノ定限ニ依ル但シ獵場監守鵜匠頭及陵墓守部ノ俸給ハ特ニ年俸ト爲スコトヲ得此ノ場合ニ於テハ獵場監守及鵜匠頭ノ俸給ハ年額六百圓陵墓守部ノ俸給ハ年額三百圓ヲ超ユルコトヲ得ス
一 技手補獵場監守鷹匠及雅樂師 百二十圓以下
二 皇宮警手及雅樂手長 八十圓以下
三 鵜匠頭陵墓守部膳手及殿部 七十圓以下
四 廚司長 二百三十圓以下
五 參奉 五十圓以下
六 廚司長 二百三十圓以下
第十一條 宮內官官等俸給令第十五條乃至第二十四條ノ規定ハ本令ノ職員ニ之ヲ準用ス
本令ノ職員ニシテ月俸ヲ給スル者ニ在リテハ一月三十五圓以內ノ加俸ヲ給スルコトヲ得加俸ニ關スル規程ハ別ニ之ヲ定ム
附 則
第十二條 本令ハ公布ノ日ヨリ之ヲ施行ス
第十三條 本令施行ノ際現ニ電信手防疫員蹄鐵手及技手補ノ職ニ在ル者別ニ辭令書ヲ交付セラレサルトキハ宮內技手補ニ同俸給ヲ以テ採用セラレタルモノトス
第十四條 本令施行ノ際第十條ニ定ムル定限ヲ超エタル俸給ヲ受クル者別ニ辭令書ヲ交付セラレサルトキハ現ニ受クル俸給ト同額ノ俸給ヲ受クルモノトス
第十五條 判任待遇職員ニシテ本令施行ノ際雇員ニ採用セラルル者ハ特ニ判任待遇トス
附 則(大正十一年十月宮令第十六號)
本令ハ大正十二年十月一日ヨリ之ヲ施行ス
大正十二年九月三十日現在ニ於テ官吏恩給、軍人恩給、學校職員退隱料及巡查看守退隱料ヲ受クル判任待遇宮內職員ノ俸給ノ支給ニ付テハ仍從來ノ例ニ依ル
附 則(大正十二年四月宮令第三號)
本令ハ大正十二年四月五日ヨリ之ヲ施行ス
附 則(大正十四年十二月宮令第十一號)
本令ハ大正十五年一月一日ヨリ之ヲ施行ス

●第二十六款 拓殖事務局

●拓殖事務局官制

大正十一年十月
勅令第四百七十六號

朕拓殖事務局官制ヲ裁可シ茲ニ之ヲ公布セシム
拓殖事務局官制
第一條 拓殖事務局ハ內閣總理大臣ノ管理ニ屬シ朝鮮總督府、臺灣總督府、樺太廳、關東廳及南洋廳ニ關スル事務ヲ掌ル但シ別段ノ規定アルモノニ付テハ此ノ限ニ在ラス
第二條 拓殖事務局ニ左ノ職員ヲ置ク
局長 勅任
書記官 專任三人 奏任
屬 專任十人 判任
第三條 局長ハ內閣總理大臣又ハ內閣書記官長ノ命ヲ承ケ局務ヲ掌理ス
第四條 書記官ハ上官ノ命ヲ承ケ局務ヲ分掌ス
第五條 屬ハ上官ノ指揮ヲ承ケ庶務ニ從事ス
附 則
本令ハ公布ノ日ヨリ之ヲ施行ス
拓殖局官制ハ之ヲ廢止ス

●拓殖調查委員會官制

大正六年七月
勅令第七十五號

朕拓殖調查委員會官制ヲ裁可シ茲ニ之ヲ公布セシム
拓殖調查委員會官制
第一條 拓殖調查委員會ハ內閣總理大臣ノ監督ニ屬シ其ノ諮問ニ因リ拓殖ニ關スル事項ヲ調查審議シ意見ヲ開申ス
第二條 拓殖調查委員會ハ委員長一人、副委員長一人及委員二十人以內ヲ以テ之ヲ組織ス特別ノ事項ヲ調查審議スル必要アルトキハ臨時委員ヲ置クコトヲ得
第三條 委員長及副委員長ハ內閣總理大臣ノ奏請ニ依リ之ヲ勅命ス
委員及臨時委員ハ內閣總理大臣ノ奏請ニ依リ關係各廳高等官及學識經驗アル者ノ中ヨリ內閣ニ於テ之ヲ命ス
第四條 委員長ハ會務ヲ總理ス
委員長事故アルトキハ副委員長其ノ職務ヲ代理ス
第五條 拓殖調查委員會ニ幹事二人ヲ置キ內閣總理大臣ノ奏請ニ依リ拓殖局書記官ノ中ヨリ內閣ニ於テ之ヲ命ス
幹事ハ委員長及副委員長ノ指揮ヲ承ケ庶務ヲ整理ス
第六條 拓殖調查委員會ニ書記ヲ置キ內閣ニ於テ之ヲ命ス
書記ハ上司ノ指揮ヲ承ケ庶務ニ從事ス
附 則
本令ハ公布ノ日ヨリ之ヲ施行ス

●第二十七款 統計局

●統計局官制

大正十一年十月
勅令第四百六十二號

朕統計局官制ヲ裁可シ茲ニ之ヲ公布セシム
統計局官制
第一條 統計局ハ內閣總理大臣ノ管理ニ屬シ左ニ掲クル事務ヲ掌ル
一 行政各部統計ノ統一ニ關スル事務
二 人口統計其ノ他ノ國勢ノ基本ニ關スル統計ニシテ行政各部ニ專屬セサルモノニ關スル事務
三 統計ニ關スル報告ノ刊行及內外統計表ノ交換ニ關スル事務
四 統計職員ノ養成竝各官廳ノ統計主任者ノ招集及會議ニ關スル事務
第二條 統計局ニ左ノ職員ヲ置ク
局長 勅任
書記官 專任二人 奏任
統計官 專任三人 奏任
統計官補 專任八人 判任
屬 專任十六人 判任
第三條 局長ハ內閣總理大臣又ハ內閣書記官長ノ命ヲ承ケ局務ヲ掌理ス
第四條 書記官ハ上官ノ命ヲ承ケ事務ヲ掌ル
第五條 統計官ハ上官ノ命ヲ承ケ統計ヲ掌ル
第六條 統計官補ハ上官ノ指揮ヲ承ケ統計ニ從事ス
第七條 屬ハ上官ノ指揮ヲ承ケ庶務ニ從事ス
附 則
本令ハ公布ノ日ヨリ之ヲ施行ス

第二章 官等等級俸給

●高等官官等俸給令

明治四十三年三月
勅令第百三十四號
改正 明治四三年四第二〇八號、四三年五第二三七號、四三年六第二八八號、四三年六第二九一號、四三年六第二九八號、四三年七第三〇六號、四三年九第三七七號、四三年一〇第四二二號、四三年一二第四四二號、四四年三第一九號、四四年三第六〇號、四四年四第七〇號、四四年四第一〇四號、四四年四第一〇六號、四四年五第一三七號、四四年五第一四六號、四四年五第一五二號、四四年七第二〇六號、四四年五第二一一號、四四年八第二二七號、四四年一〇第二五八號、四四年一〇第二六四號、四五年一第二號、四五年三第四五號、四五年三第六七號、四五年四第八二號、四五年四第一〇三號、大正二年四第五八號、二年五第七八號、二年六第二一四號、二年一一第三〇一號、二年一二第三一一號、三年四第六四號、三年五第七三號、三年五第七七號、三年五第九三號、三年五第九七號、三年六第一二七號、三年六第一三四號、三年一〇第二一七號、三年一〇第二二三號、三年一一第二三三號、三年一一第二五六號、四年二第八號、四年三第二九號、四年五第五九號、第六七號、第七五號、四年六第九九號、四年七第一〇五號、第一一三號、第一三四號、第一四一號、第一四三號、四年八第一五〇號、第一五三號、四年一二第二一七號、第二三二號、五年一第一號、第七號、五年二第一二號、五年三第三一號、第五三號、第六五號、五年四第八三號、第九五號、第一〇〇號、第一〇三號、五年五第一三二號、第一四四號、第一四六號、第一五〇號、五年六第一六八號、第一七四號、五年一〇第二二九號、五年一二第二四三號、六年一第六號、六年二第二一號、第二六號、六年四第四〇號、六年五第五一號、第五四號、六年六第五六號、六年七第八五號、六年八第九六號、第一〇〇號、第一〇九號、第一一二號、六年九第一三一號、第一五〇號、第一七三號、六年一〇第一七七號、第一八六號、七年一第三號、七年三第二六號、七年四第五二號、第九四號、第一〇四號、第一〇五號、第一〇九號、七年五第一二五號、第一三八號、第一四九號、第一五九號、第一六八號、第一七七號、七年六第一八〇號、第一九二號、第二〇一號、第二二〇號、第二二五號、第二四一

〔朝〕

號、第二五二號、第二五八號、七年七第二七一號、第二八八號、第二九二號、七年八第三〇七號、第三二七號、七年九第三四二號、第三五六號、七年一一第三七七號、第三八四號、八年四第七三號、第九一號、第九六號、第一二八號、第一四七號、第一六四號、八年五第一八一號、第二〇四號、第二〇六號、第二二一號、第二二四號、第二五一號、八年六第二八六號、第二九六號、第三〇〇號、第三〇二號、第三一〇號、第三一六號、第三二一號、八年七第三二四號、第三二七號、第三三五號、第三五一號、八年八第三八四號、第三九九號、八年一〇第四三八號、第四四七號、九年一第一二號、九年三第六一號、九年四第七六號、第八六號、九年四第九一號、第一二三號、九年五第一二八號、第一五七號、九年七第二二五號、九年八第二四二號、九年八第二五七號、九年八第三一六號、九年八第三五三號、九年八第三七七號、九年九第三九二號、九年九第四〇四號、九年九第四一八號、九年九第四二四號、九年九第四二八號、九年九第四五一號、九年一〇第四六二號、九年一〇第四七九號、九年一〇第四九六號、九年一〇第五〇五號、九年一〇第五一〇號、九年一二第五五九號、九年一二第五六五號、九年一二第五七二號、一〇年二第二四號、一〇年三第二九號、一〇年三第五四號、一〇年四第七九號、一〇年四第一一四號、一〇年四第一四一號、一〇年四第一六六號、一〇年四第一六九號、一〇年五第一八六號、一〇年五第二〇三號、一〇年五第二二六號、一〇年六第二五二號、一〇年六第二五八號、一〇年六第二六六號、一〇年六第二八七號、一〇年六第三〇二號、一〇年七第三一七號、一〇年七第三四九號、一〇年七第三五二號、一〇年八第三六四號、一〇年八第三八八號、一〇年九第四一〇號、一〇年一〇第四二〇號、一〇年一二第四七〇號、一一年一第三號、一一年三第七三號、一一年三第九三號、一一年三第一一五號、一一年三第一四四號、一一年三第一五三號、一一年三第一五六號、一一年三第一五九號、一一年三第一六一號、一一年四第二二五號、一一年四第二三六號、一一年四第二三九號、一一年五第二七三號、一一年五第二八一號、一一年五第二八七號、一一年六第三三三號、一一年八第三七三號、一一年九第四一四號、一一年九第四一九號、一一年一〇第四三五號、一一年一〇第四五五號、一一年一一第四六九號、一一年一一第四八六號、一一年一一第四九〇號、一二年二第三六號、一二年三第七七號、一二年三第九六號、一二年三第一一〇號、一二年三第一一五號、一二年三第一二二號、一二年四第一四七號、一二年四第一五一號、一二年四第一九三號、一二年五第二〇五號、一二年五第二一二號、一二年五第二四〇號、一二年五第二四六號、一二年五第二六五號、一二年五第二八二號、一二年六第二九一號、一二年六第二九七號、一二年六第三〇三號、一二年七第三五二號、一二年八第三七三號、一二年八第三八三號、一二年八第三九一號、一二年九第四二六號、一二年一〇第四三五號、一二年一〇第四五五號、一二年一一第四八四號、一二年一一第四八六號、一二年一一第四九二號、一二年一一第四九六號、一三年二第二七號、一三年二第三七號、一三年三第六一號、一三年五第一〇六號、一三年五第一三六號、一三年八第一八七號、一三年九第二〇五號、一三年九第二一七號、一三年一〇第二二二號、一三年一一第二七六號、一三年一二第四五六號、一三年一二第四〇〇號、一四年三第二二號、一四年三第四四號、一四年四第九三號、一四年四第一四六號、一四年五第一七三號、一四年五第一八〇號、一四年五第一八六號、一四年五第二〇六號、一四年六第二一九號、一四年九第二八三號、一五年二第七號、一五年三第五〇號、一五年五第一〇五號、一五年五第一二〇號、

朕高等官官等俸給令改正ノ件ヲ裁可シ茲ニ之ヲ公布セシム

高等官官等俸給令

第一條　親任式ヲ以テ敍任スル官ヲ除クノ外高等官ヲ分テ九等トス親任式ヲ以テ敍任スル官及一等官二等官ヲ勅任官トシ三等官乃至九等官ヲ奏任官トス

第二條　奏任官ノ任免及敍等ハ內閣總理大臣之ヲ奏薦シ其ノ各省及各省所屬ノ官廳ニ屬スルモノハ內閣總理大臣ヲ經由シテ主任大臣之ヲ奏薦ス

第三條　高等官ノ官等ハ別ニ定ムルモノヲ除クノ外別表第一表ニ依ル

官制上他ノ官ニ在ル者ヲ以テ兼任セシムル官ニシテ別ニ官等ヲ定メサルモノハ本官ノ官等ニ依ル

第四條　初メテ高等文官ニ任セラルル者ノ官等ハ六等以下トス

高等文官ニシテ退官シタル者再ヒ高等文官ニ任セラルル場合ニ於テハ其ノ官等ハ前官ノ官等以下トス但シ前官官等在職年數二年ヲ超ヘタル者ハ前官ノ官等ニ一等ヲ進ムルコトヲ得

前官ノ官等七等以下ナルトキハ前項ノ規定ニ拘ラス陞シテ六等官ニ至ルコトヲ得

第五條　高等文官ノ官等ハ別ニ進級ノ例ヲ定メタルモノ及七等以下ノモノヲ除キ在職二年ヲ超ユルニ非サレハ陞敍スルコトヲ得ス

陸海軍武官ヲ其ノ部內ノ文官ニ任用シタル場合ニ於テハ武官在職ノ年數ハ之ヲ前項ノ在職年數ニ通算ス

第六條　親任式ヲ以テ敍任スル者、內閣書記官長、特命全權公使及辨理公使ニ任セラルル場合ニ於テハ前二條ノ規定ヲ、文官任用令第一條第四項ノ規定ニ依リ勅任文官ニ任用セラルル場合ニ於テハ第四條ノ規定ヲ適用セス

第七條　親任式ヲ以テ敍任スル文官ノ俸給ハ別ニ定ムルモノヲ除クノ外左ノ如シ

內閣總理大臣　年俸　一萬二千圓

各省大臣
朝鮮總督
年俸　八千圓

樞密院議長
特命全權大使
判事
檢事
臺灣總督
關東長官
會計檢査院長
行政裁判所長官
年俸　七千五百圓

樞密院副議長
朝鮮總督府政務總監
年俸　七千圓

樞密顧問官　年俸　六千五百圓

第八條　勅任文官ノ俸給ハ別ニ定ムルモノヲ除クノ外左ノ如シ

帝國大學總長
製鐵所長官
京城帝國大學總長
北海道廳長官
年俸　一級七千圓　二級六千五百圓

內閣書記官長
法制局長官
各省政務次官
各省次官
復興局長官
內務技監
海外駐剳財務官
製鐵所技監
朝鮮總督府判事（高等法院長タルモノ）
年俸　六千五百圓

臺灣總督府總務長官
警視總監
社會局長官
專賣局長官
特許局長官
臺灣總督府法院判官（高等法院長タルモノ）
年俸　一級六千五百圓　二級五千七百圓

特命全權公使
大使館商務參事官
判事（大審院部長、控訴院長タルモノ）
檢事（大審院檢事タルモノ、檢事長タルモノ）
會計檢査院部長
行政裁判所評定官（部長タル者）
朝鮮總督府各局長
朝鮮總督府遞信局長
朝鮮總督府鐵道局長
朝鮮總督府檢事（高等法院檢事長タルモノ）
臺灣總督府法院檢察官（高等法院檢察官長タルモノ）
年俸　一級六千五百圓　二級五千七百圓　三級五千二百圓

官立大學長
旅順工科大學長
樺太廳長官
南洋廳長官
府縣知事
朝鮮總督府道知事
年俸　一級六千圓　二級五千五百圓　三級五千二百圓

賞勳局總裁
樞密院書記官長
年俸　五千七百圓

陸軍法務官（高等軍法會議法務官タル者）
海軍法務官（高等軍法會議法務官タル者）
製鐵所理事（總務部長タルモノ）
朝鮮總督府醫院長
朝鮮總督府專賣局長
朝鮮總督府判事（高等法院部長、覆審法院長タルモノ）
朝鮮總督府檢事（覆審法院檢事長タルモノ）
臺灣總督府交通局長（總長）
關東廳法院判官
貴族院書記官長
衆議院書記官長
年俸　一級五千七百圓　二級五千二百圓

各廳技師
年俸　一級六千圓　二級五千五百圓　三級五千二百圓　四級四千八百圓

內閣恩給局長
內閣拓殖局長
內閣統計局長
內閣印刷局長
各省參與官
各省局長
外務省情報部次長
辨理公使
總領事
復興局部長
社會局部長
造幣局長
貯金局長
簡易保險局長
臺灣總督府各局長
臺灣總督府專賣局長
臺灣總督府州知事
法制局參事官
營繕管財局理事
税關長
税務監督局長
專賣局部長
專賣局理事
陸軍法務官
千住製絨所長
海軍法務官
營林局事務官
特許局事務官
鑛山監督局長
製鐵所理事
遞信局長
燈臺局長
鐵道局長
朝鮮總督府事務官
年俸　五千二百圓

朝鮮總督府鐵道局理事
朝鮮總督府營林廠長
朝鮮總督府醫院醫官
朝鮮道立醫院醫官
朝鮮總督府道參與官
臺灣總督府事務官
臺灣總督府交通局理事
臺灣總督府醫院醫長
臺灣總督府醫學專門學校長
臺灣總督府高等農林學校長
臺灣總督府高等商業學校長
臺灣總督府高等學校長
關東廳各局長
關東廳事務官
北海道廳部長（內務部長、土木部長タルモノ）
年俸　一級五千二百圓　二級四千八百圓

神宮皇學館長
判事（大審院判事、控訴院部長、地方裁判所長タルモノ）
檢事（大審院檢事、控訴院檢事、檢事正タルモノ）
文部省直轄諸學校長
朝鮮總督府判事（高等法院判事、覆審法院部長、地方法院長タルモノ）
朝鮮總督府檢事（高等法院檢事、覆審法院檢事、地方法院檢事正タルモノ）
朝鮮總督府專門學校長
臺灣總督府法院判官（高等法院上告部判官、地方法院長タルモノ）
臺灣總督府法院檢察官（高等法院檢察官、地方法院檢察官長タルモノ）
旅順工科大學教授
檢査官
行政裁判所評定官
年俸　一級五千二百圓　二級四千八百圓　三級四千二百圓

第九條　勅任文官（親任式ヲ以テ敍任スル文官ヲ除ク）ニシテ五年以上其ノ官ノ最高俸ヲ受ケテ在職シ功績顯著ナル者ニハ特ニ七百圓以內ノ年功加俸ヲ給スルコトヲ得

前項ノ規定ノ適用ニ付テハ勅任文官（親任式ヲ以テ敍任スル文官ヲ除ク）ノ在職年數ニシテ現官ノ最高俸額以上ノ俸給ヲ受ケタル年數ハ之ヲ現官ノ最高俸ヲ受ケタル在職年數ニ通算ス

前項ノ規定ニ依リ在職年數ヲ通算シ五年以上ニ及フ者ヲ勅任文官ニ任スル際ハ特ニ第一項ノ年功加俸ヲ給スルコトヲ得

第九條ノ二　高等官二等ヲ最高官等トスル勅任文官ニシテ三年以上（各省參與官ニ在リテハ二年以上）高等官二等ニ在職シ功績顯著ナル者ハ特ニ高等官一等ニ陞敍スルコトヲ得

前項ノ規定ノ適用ニ付テハ高等官一等又ハ高等官二等ヲ最高官等トスル勅任文官ノ高等官二等以上ノ在職年數ハ之ヲ現官ノ高等官二等ノ在職年數ニ通算ス

前官高等官一等ノ勅任文官ニ在リタル者ヲ高等官二等ヲ最高官等トスル勅任文官ニ任スル場合ニ於テハ特ニ高等官一等ニ敍スルコトヲ得

第十條　衞生試驗所長タル衞生試驗所技師、神宮皇學館教授、陸軍大學校及海軍大學校以外ノ陸軍及海軍諸學校教官タル陸軍教授若ハ海軍教授又ハ督學官ニシテ五年以上高等官三等ニ在リ功績アル者ハ各一人ヲ限リ高等官二等ニ陞敍スルコトヲ得

文部省直轄諸學校教授ニシテ五年以上高等官三等ニ在リ功績アル者ハ六十人ヲ限リ高等官二等ニ陞敍スルコトヲ得但シ各校二人ヲ超ユルコトヲ得ス

北海道帝國大學豫科、附屬土木專門部、附屬水產專門部教授ニシテ五年以上高等官三等ニ在リ功績アル者ハ各科ヲ通シテ三人ヲ限リ高等官二等ニ陞敍スルコトヲ得

東京商科大學豫科教授又ハ東京商科大學附屬商學專門部教授ニシテ五年以上高等官三等ニ在リ功績アル者ハ通シテ二人ヲ限リ高等官二等ニ陞敍スルコトヲ得

官立醫科大學附屬藥學專門部教授ニシテ五年以上高等官三等ニ在リ功績アル者ハ通シテ一人ヲ限リ高等官二等ニ陞敍スルコトヲ得

京城帝國大學豫科教授又ハ朝鮮總督府專門學校教授ニシテ五年以上高等官三等ニ在リ功績アル者ハ各校一人ヲ限リ高等官二等ニ陞敍スルコトヲ得

旅順工科大學豫科教授ニシテ五年以上高等官三等ニ在リ功績アル者ハ一人ヲ限リ高等官二等ニ陞敍スルコトヲ得

第十一條　各廳ニ於テ勅任技師ヲ置クコトヲ要スルモノハ官制ニ於テ之ヲ定ム

第十二條　奏任文官ノ俸給ハ別ニ定ムルモノヲ除クノ外別表第二表各號ノ一ニ依ル

第十三條　別表第二表第一號ニ依ル官ノ官等ハ高等官三等乃至七等、同第二號ニ依ルモノハ高等官四等乃至八等、同第三號ニ依ルモノハ高等官五等以下トス

第十四條　別表第二表第一號ニ依ル諸官左ノ如シ

內閣書記官
內閣總理大臣秘書官
內閣恩給局書記官
內閣拓殖局書記官
內閣統計局書記官
內閣統計局統計官
內閣印刷局書記官
法制局參事官
賞勳局書記官
樞密院書記官
樞密院議長秘書官
各省大臣秘書官
各省書記官
外務事務官
外務省翻譯官
外務省電信官
內務事務官
考證官
防疫官
復興局書記官
社會局書記官
社會局事務官
神宮皇學館教授

〔朝〕

警察講習所教授
大藏事務官
營繕管財局書記官
造幣局書記官
專賣局參事
釀造試驗所事務官
稅關事務官
植物檢查官
稅關港務官（港務部長ノ如シ）
稅務監督官
陸軍法務官
千住製絨所事務官
海軍司法事務官
司法省衛生官
判事
檢事
少年審判官
矯正院敎官（矯正院長ノ如シ）
文部事務官
圖書事務官
圖書監修官
學校衛生官
帝國大學書記官
官立大學醫學部附屬醫院藥局長
臨時敎員養成所敎授
農林事務官
農林省統計官
農林省小作官
農林局事務官
水產講習所敎授
商工事務官
商工省統計官
保險事務官
輸出品監督官
特許局事務官
鐵山監督局書記官
製鐵所參事
製鐵所醫官
統監官
臨時電信電話建設局書記官
貯金局書記官
簡易保險局書記官
遞信局書記官
遞信技師
通信技師
高等海員審判所審判官
地方海員審判所審判官
地方海員審判所理事官
鐵道局參事
鐵道總督府書記官
朝鮮總督府事務官
朝鮮總督府中樞院書記官
朝鮮總督府修史官
朝鮮總督府祕學官
朝鮮總督府遞信事務官
朝鮮總督府遞信技師
朝鮮總督府鐵道局參事
朝鮮總督府專賣局事務官
朝鮮總督府副參事
朝鮮總督府檢事
朝鮮總督府書林廠事務官
朝鮮總督府醫院醫官
朝鮮總督府諸學校長（專門學校長ノ除ク）
朝鮮總督府林野調查委員會事務官
朝鮮公立師範學校長
朝鮮公立高等女學校長
朝鮮公立高等普通學校長
朝鮮公立女子高等普通學校長
朝鮮總督府鐵道事務官
朝鮮總督府道慈惠醫院醫官
朝鮮道立醫院醫官
朝鮮總督府祕書官
臺灣總督府事務官
臺灣總督府視學官
臺灣總督府法院判官
臺灣總督府交通局參事官
臺灣總督府專賣局參事官
臺灣總督府交通局參事官
臺灣總督府專賣局參事官
臺灣總督府稅關事務官

臺灣總督府醫學專門學校敎授
臺灣總督府高等農林學校敎授
臺灣總督府高等商業學校敎授
臺灣公立中學校長
臺灣公立高等女學校長
臺灣總督府師範學校長
臺灣公立實業學校長
臺灣總督府醫院醫長
臺灣總督府事務官
臺灣總督府醫院長
臺灣總督府地方技師
關東長官祕書官
關東廳事務官
關東廳法院判官
關東廳法院檢察官
關東廳醫院醫官
關東廳海務局技師
關東廳遞信事務官
關東廳遞信技師
旅順工科大學豫科敎授
關東廳中學校長
關東廳高等女學校長
旅順師範學堂長
樺太廳各部長
樺太廳醫院醫長
樺太廳鐵道技師
樺太廳通信技師
樺太廳中學校長
南洋廳等女學校長
南洋廳書記官
南洋廳判事
南洋廳檢事
南洋廳醫院醫長
南洋廳通信技師
檢查官
會計檢查院書記官
行政裁判所評定官
貴族院書記官
衆議院書記官
警視廳書記官
北海道廳部長
北海道廳書記官
各府縣書記官
各廳技師
地方技師
第十五條　別表第二表第二號ニ依ル諸官左ノ如シ
外務省警視
土木事務官
復興局事務官
都市計畫地方委員會事務官
職業紹介事務局事務官
衰兵院事務官
造神宮主事
明治神宮造營局事務官
國立感化院院醫
衰兵院院醫
主稅局事務官
營繕管財局事務官
專賣局副參事
稅關鑑查官
稅務監督局事務官
司稅官
陸軍事務官
陸地測量師
陸軍監獄長
海軍通譯官
海軍編修
海軍事務官
海軍監獄長
司法省事務官
裁判所通譯官
供託局事務官
典獄（網走、宮城、千葉、金澤、岡山、宮崎、鹿兒島、長崎、札幌ノ刑務所ノ長タルモノヲ除ク）
少年保護司
矯正院敎官
矯正院醫官
繼新史料編纂官
東京博物館學藝官
帝國大學事務官

帝國大學司書官
官立大學事務官
產業組合事務官
農林省山林事務官
營林局山林事務官
營林署山林事務官
度量衡事務官
製鐵所副參事
遞信省事務官
貯金局事務官
簡易保險局事務官
遞信局事務官
通信事務官
鐵道省事務官
鐵道局副參事
朝鮮總督府編修官
朝鮮總督府土木事務官
朝鮮總督府通譯官
朝鮮總督府中樞院通譯官
朝鮮總督府圖書館長
朝鮮總督府警察官講習所敎授
朝鮮總督府遞信副事務官
朝鮮總督府鐵道局副參事
朝鮮總督府專賣局副事務官
朝鮮總督府稅關秘官
朝鮮總督府稅關鑑查官
朝鮮總督府典獄（京城、西大門、平壤、大邱ノ監獄ノ長タル者ヲ除ク）
朝鮮總督府醫院藥劑官
京城帝國大學事務官
京城帝國大學司書官
朝鮮總督府諸學校敎諭
朝鮮總督府鐵道從事員養成所敎諭
朝鮮總督府林野調查委員會副事務官
朝鮮公立師範學校敎諭
朝鮮總督府諸學校敎諭
朝鮮總督府通譯官
臺灣總督府法院通譯
臺灣總督府理事官
京城帝國大學事務官
京城帝國大學司書官
朝鮮總督府諸學校敎諭
朝鮮總督府鐵道通譯官
朝鮮總督府林野調查委員會副事務官
朝鮮公立師範學校敎諭
朝鮮公立中學校敎諭
朝鮮公立高等女學校敎諭
朝鮮公立高等普通學校敎諭
朝鮮公立女子高等普通學校敎諭
朝鮮公立實業學校敎諭
朝鮮總督府尹（京城府尹ノ如シ）
朝鮮總督府郡守
朝鮮總督府島司
朝鮮總督府理事官

朝鮮總督府道警視
臺灣總督府統計官
臺灣總督府編修官
臺灣總督府警視
臺灣總督府翻譯官
臺灣總督府中央研究所事務官
臺灣總督府交通局副參事
臺灣總督府專賣局副參事
臺灣總督府稅關鑑定官
臺灣總督府商業專門學校敎授
臺灣總督府高等學校敎諭
臺灣總督府師範學校敎諭
臺灣公立中學校敎諭
臺灣實業學校敎諭
臺灣公立高等女學校敎諭
臺灣總督府警察官及司獄官練習所敎官
臺灣總督府圖書館長
臺灣總督府醫院醫官
臺灣總督府醫院藥局長
臺灣總督府結核療養所醫官
臺灣總督府州港務官
臺灣總督府典獄
臺灣總督府地方理事官（臺北市ヲ除ク）
臺灣總督府地方警視
關東廳理事官
關東廳警視
關東廳翻譯官
關東廳典獄
關東廳遞信副事務官
關東廳中學校敎諭
關東廳高等女學校敎諭
旅順師範學堂敎諭
關東廳通信事務官
樺太廳鐵道事務官
樺太廳醫院醫官
樺太廳通信事務官
樺太廳中學校敎諭
樺太廳高等女學校敎諭
樺太廳支廳長
樺太廳警視
南洋廳事務官

南洋廳警視
南洋廳醫院醫官
南洋廳通信技師
檢查官
會計檢查院書記官
行政裁判所書記官
貴族院書記官
衆議院守衛長
衆議院速記士
貴族院守衛長
貴族院速記士
衆議院守衛
第十七條　在外公館職員タル高等文官ノ俸ハ別ニ定ムルモノヲ除クノ外別表第三表ニ依ル
大使館一等書記官、公使館一等書記官、大使館商務書記官、公使館商務書記官、奏任官タル總領事、領事又ハ貿易事務官ニシテ五年以上年俸四千五百圓ヲ受ケテ在職シ功績顯著ナル者ニハ特ニ七百圓以内ノ年功加俸ヲ給スルコトヲ得
大使館理事官、公使館理事官又ハ副領事ニシテ三年以上高等官五等ニ在リ功績顯著ナル者ハ一等ヲ陞叙スルコトヲ得
前項ノ規定ノ適用ニ付テハ高等文官ノ高等官五等以上ノ在職年數ハ之ヲ前項ニ規定スル在職年數ニ通算ス
第二十條　第三項ノ規定ハ前項ノ規定ノ適用ニ付之ヲ準用ス
第五項ノ現定ニ依リ一等ヲ陞叙セラレタル大使館理事官、公使館理事官又ハ副領事ニハ年俸三千八百圓迄ヲ給スルコトヲ得
第十八條　前數條ノ規定ニ依ルモノヲ除クノ外高等文官ノ年俸ハ別表第四表又ハ第五表ニ依ル但シ別段ノ定アルモノハ此ノ限ニ在ラス
第十九條　別表第二表第一號乃至第三號又ハ別表第五表ニ依ル奏任文官ニシテ五年以上各其ノ官ノ一級俸ヲ受ケテ在職シ功績顯著ナル者ハ特ニ七百圓以内ノ年功加俸ヲ給スルコトヲ得
前項ノ規定ノ適用ニ付テハ高等文官ノ在職年數ニシテ現官ノ一級俸額以上ノ俸給ヲ受ケタル年數ハ之ヲ現官ノ一級俸ヲ受ケタル在職年數ニ通算ス
前項ノ規定ニ依リ在職年數ヲ通算シ五年以上ニ及ヘル者ヲ奏任文官ニ任スル際ハ特ニ第一項ノ年功加俸ヲ給スルコトヲ得
第二十條　高等官四等又ハ高等官五等ヲ最高官等トスル奏任文官（外交官ヲ除ク）ニシテ三年以上各其ノ官ノ最高官等ニ在職シ功績顯著ナル者

ハ特ニ一等ヲ陞敍スルコトヲ得
前項ノ規定ノ適用ニ付テハ高等文官ノ高等官四等以上ノ在職年數ハ之ヲ高等文官四等ヲ最高官等トスル現官ノ最高官等ノ在職年數ニ、高等官五等以上ノ在職年數ハ之ヲ高等官五等ヲ最高官等トスル現官ノ最高官等ノ在職年數ニ通算ス
第四條ノ規定ノ適用ヲ受ケサル文官他ノ文官ト爲ル場合ニ於テ前項ノ規定ノ適用ニ付テハ明治三十六年勅令第二百八十五號第三條ノ規定ニ依リ敍シ得ル官等ニ依ル
第二十一條　第九條ノ二第二項、第十七條第六項及前條第二項ノ規定ニ依リ在職年數ヲ通算シテ官等ヲ陞敍スル場合ニ於テハ第五條第一項ノ規定ノ適用ヲ妨ケス
第二十二條　陸海軍武官ノ俸給ニ關シテハ別ニ定ムル所ニ依ル
現役武官ニシテ高等文官タル者其ノ武官トシテ受クヘキ俸給額カ文官トシテ受クヘキ俸給額ヨリ多キトキハ武官ノ俸給額ヲ其ノ所屬廳ニ於テ給スルコトヲ得
第二十二條ノ二　豫備判事又ハ豫備檢事ヲ命セラレタル判事、檢事、朝鮮總督府判事及朝鮮總督府檢事ノ俸給ハ十一級以下トス
第二十三條　高等文官死亡シタルトキハ在職最終年俸三分ノ一ノ額ニ相當スル死亡賜金ヲ其ノ遺族ニ給ス
前項遺族ト稱スルハ配偶者、子、父母、孫、祖父母及兄弟姉妹ニシテ同一戶籍內ニ在ル者ヲ謂フ
第一項ノ死亡賜金ヲ受クヘキ遺族ノ順位ハ前項ニ掲ケタル順序ニ依リ同順位內ニ在リテハ家督相續人ハ其ノ他ノ者ニ、男ハ女ニ、長ハ幼ニ先ツ
終身官ニ付テハ其ノ在職中死亡シタル場合ニ限リ前三項ノ規定ヲ適用ス
第二十四條　年俸ハ十二分シテ毎月之ヲ支給ス
第二十五條　俸給ハ新任增俸減俸トモ總テ發令ノ翌日ヨリ計算ス
休職又ハ特命ヲ命セラレ年俸全額ヲ給セサル場合ハ減俸ト看做シ前項ノ規定ヲ適用ス

第二十六條　官制又ハ俸給令ノ改正ニ因リ新ニ給スヘキ俸給ハ改正規定施行ノ日ヨリ之ヲ計算ス
第二十七條　廢官退官退職及死亡ノトキハ年俸ヲ月割計算トシ當月分ノ全額ヲ給ス
第二十八條　休職廢官退官ノ者事務引繼殘務調理ノ爲特ニ命ヲ受ケ事務ニ從事スル場合ニ於テハ其ノ間仍從前ノ年俸ヲ給ス
第二十九條　病氣ノ爲執務セサルコト九十日ヲ超ユル者及私事ノ故障ニ依リ執務セサルコト三十日ヲ超ユル者ハ俸給ノ半額ヲ減ス
但シ公務ノ爲傷痍ヲ受ケ若ハ疾病ニ罹リ又ハ服忌ヲ受クル者及特旨ニ由リ賜暇休養スル者ハ此ノ限ニ在ラス
第三十條　俸給支給ニ關スル細則ハ大藏大臣之ヲ定ム

附　則

本令ハ明治四十三年四月一日ヨリ之ヲ施行ス
左ノ勅令ハ之ヲ廢止ス
明治二十四年勅令第九十六號
明治二十四年勅令第九十八號
府縣立師範學校長官等及俸給令
明治二十七年勅令第十八號
明治二十九年勅令第百六十一號
技術官俸給令
明治三十二年勅令第九十四號
明治三十二年勅令第百二十八號
明治三十二年勅令第二百六十八號
在外公館職員官等令
陸軍所屬特別文官俸給令
警視廳高等官俸給令
明治三十三年勅令第二百五十九號
帝國圖書館高等官官等俸給令
臺灣總督府職員官等俸給令
港務部高等官俸給令
典獄俸給令
北海道廳高等官俸給令
地方高等官俸給令
統監府及理事廳高等官官等令
關東都督府職員官等給與令
明治四十年勅令第二十八號
樺太廳職員官等給與令
統監府所屬官署技師官等給與令
統監府營林廠職員官等給與令
明治四十年勅令第百四號
統監府特許局職員官等俸給令
關東都督府中學校職員官等俸給令
旅順工科學堂高等官官等俸給令
統監府司法廳職員官等給與令
統監府裁判所書記長、統監府裁判所通譯官、統監府裁判所書記、統監府裁判所通譯生及統監府監獄職員官等給與令
統監府警視警部官等給與令
本令施行ノ際現ニ左表上欄ノ俸給額ヲ受クル者別ニ辭令書ヲ交付セラレサルトキハ官等ニ拘ラス各其ノ相當下欄ノ俸給額又ハ之ニ相當スル級俸ヲ給スルモノトス

現行俸給	改正俸給	現行俸給	改正俸給
五、〇〇〇圓	六、〇〇〇圓	二、六〇〇圓	三、二〇〇圓
四、五〇〇	五、五〇〇	二、五〇〇	三、〇〇〇
四、〇〇〇	五、〇〇〇	二、四〇〇	
三、六〇〇	四、五〇〇	二、二〇〇	二、七〇〇
三、五〇〇	四、二〇〇	二、〇〇〇	二、五〇〇
三、三〇〇	四、〇〇〇	一、八〇〇	二、二〇〇
三、〇〇〇	三、七〇〇	一、六〇〇	二、〇〇〇
二、八〇〇	三、五〇〇	一、五〇〇	一、八〇〇
一、四〇〇	一、七〇〇	七〇〇	八五〇
一、三〇〇	一、六〇〇	六〇〇	七五〇
一、二〇〇	一、五〇〇	五〇〇	六〇〇
一、一〇〇	一、三〇〇	四五〇	五五〇
一、〇〇〇	一、二〇〇	四〇〇	五〇〇
九〇〇	一、一〇〇	三〇〇	四〇〇
八〇〇	一、〇〇〇		

年功加俸、在勤加俸、加俸、在勤俸、職務俸ハ前項上欄ノ額ニ算入セス
現ニ各種ノ加俸ヲ受クル者本令ニ該當スル場合ニ於テ別ニ辭令書ヲ交付セラレサルトキハ其ノ加俸ノ額ハ從前ノ額ニ依ル
舊俸給令ニ依リ一級俸又ハ各官ノ最高俸ヲ受ケタル年數ハ第二十三條第一項、第二項、第二十六條及第二十八條第二項ノ年數中ニ通算ス
但シ舊俸給令ノ一級俸又ハ各官ノ最高俸カ第三項ノ規定ニ依リ改正二級俸以下ニ對當スル場合ニ於テハ此ノ限ニ在ラス
舊俸給令ニ依ル各官ノ最高俸以下ノ俸給カ第三項ノ規定ニ依リ改正一級俸ニ對當スル場合ニ於テハ第二十三條第一項第二項ノ年數ハ在職者カ其ノ官ノ最高官等ニ達シタルトキヨリ起算ス
舊俸給令ニ依ル各官ノ最高俸以下ノ俸給カ第三項ノ規定ニ依リ改正一級俸以上ノ額ニ對當スル場合亦前項ニ同シ但シ本俸ト年功加俸トノ總額ハ改正一級俸ト第二十三條第一項第二項ノ規定ニ依ル年功加俸トノ總額ヲ超ユルコトヲ得ス
本令ニ依リ從前ノ官等ニ變更ヲ加ヘタル場合ニ於テ現ニ本令ニ存セサル官等ニ在ル者ハ本令施行ノ際ノ在官者ニ限リ其ノ官等ヲ存スルモノトス
現ニ最低額以下ノ俸給ヲ受クル者、休職中ノ者及本俸全額ヲ給セラレサル待命中ノ者ノ俸給額ハ從前ノ額ニ依ル
本令公布前ニ公布セラレタル勅令ニ於テ高等官官等俸給令第七條又ハ第八條ヲ援用シタルモノハ本令第四條又ハ第五條ヲ援用シタルモノト看做ス

附　則（大正二年五月勅令第七十八號）

本令ハ公布ノ日ヨリ之ヲ施行ス
本令施行ノ際現ニ典獄ノ職ニ在ル者別ニ辭令書ヲ交付セラレサルトキハ現ニ受クル俸給額ニ相當スル級俸ヲ受クルモノトス但シ加俸ヲ受クル者ニ付テハ當分ノ內其ノ本俸ト加俸トノ總額ヲ以テ俸給額トス

附　則（大正二年六月勅令第二百十四號）

本令ハ公布ノ日ヨリ之ヲ施行ス
本令施行ノ際第八條ニ掲ケタル諸官ニ在ル者ハ現ニ受クル俸給額ニ相當スル級俸ヲ受クルモノトス
本令施行ノ際稅務監督官補又ハ稅務官ニシテ現ニ二級俸ヲ受クル者稅務監督局事務官又ハ司稅官ニ任セラレタルトキハ其ノ俸給額ハ從前ノ額ニ依ル
本令施行ノ際道廳府縣事務官補ニシテ廳府縣理事官ニ任セラレタル者又ハ廳府縣警視ノ官ニ在ル者ノ俸給額ハ其ノ從前ノ額ニ依ル

附　則（大正二年十二月勅令第三百十一號）

本令ハ公布ノ日ヨリ之ヲ施行ス
本令施行ノ際樺太廳支廳長ニシテ本令施行ノ際樺太廳理事官ニ任セラルル者ノ官等俸給ニ付テハ其ノ前官等俸給ニ依ルコトヲ得

附　則（大正四年三月勅令第二十九號）

本令ハ公布ノ日ヨリ之ヲ施行ス
本令施行ノ際現ニ副檢查官ノ職ニ在ル者別ニ辭令書ヲ交付セラレサルトキハ現ニ受クル俸給額ニ相當スル級俸ヲ受クルモノトス

附　則（大正四年五月勅令第六十七號）

本令ハ公布ノ日ヨリ之ヲ施行ス
本令施行ノ際現ニ朝鮮總督府稅關事務官、朝鮮總督府稅關鑑定官、朝鮮總督府醫院藥劑官又ハ朝鮮總督府醫院副醫官ノ職ニ在ル者別ニ辭令書ヲ交付セラレサルトキハ現ニ受クル俸給額ニ相當スル級俸ヲ受クルモノトス但シ現ニ受クル俸給額ニ相當スル級俸ナキトキハ從前ノ俸給ヲ受クルモノトス
本令施行ノ際現ニ朝鮮總督府府尹又ハ朝鮮總督府府事務官ノ職ニ在ル者別ニ辭令書ヲ交付セラレサルトキハ現ニ受クル俸給額ニ相當スル級俸ヲ受クルモノトス
本令施行ノ際現ニ高等官三等ニ在リ又ハ二級俸以上ノ俸給ヲ受クル朝鮮總督府府尹ハ其ノ在官ノ間ニ限リ其ノ官等俸給ヲ保有ス但シ第二十八條第二項ノ規定ノ適用ヲ妨ケス
前項ノ規定ハ高等官三等ニ在リ又ハ二級俸以上ノ俸給ヲ受クル朝鮮總督府道事務官ニシテ本令施行ノ際朝鮮總督府府尹ニ轉任スル者ニ之ヲ準用ス
本令施行ノ際現ニ高等官四等ニ在リ又ハ二級俸以上ノ俸給ヲ受クル朝鮮總督府府事務官ハ其ノ在官ノ間ニ限リ其ノ官等俸給ヲ保有ス
前三項ノ規定ニ依リ受クル俸給ハ第二十三條ノ適用ニ付テハ之ヲ一級俸ト看做ス但シ本俸ト年功加俸トヲ合シテ朝鮮總督府府尹ニ在リテハ三千圓ヲ、朝鮮總督府府事務官ニ在リテハ二千三百圓ヲ超ユルコトヲ得ス

附　則（大正四年六月勅令第九十九號）

本令ハ公布ノ日ヨリ之ヲ施行ス
本令施行ノ際現ニ鐵道院技師ノ職ニ在ル者ニシテ本令施行ノ際鐵道院理事ニ任セラレタル者ニハ現ニ受クル俸給額ヲ給スルコトヲ得理事ニシテ現ニ加俸ヲ受クル者ニ付亦同シ

附　則（大正五年二月勅令第十二號）

本令ハ公布ノ日ヨリ之ヲ施行ス
高等官官等俸給令第二十條ニ掲クル諸官ニシテ本令施行ノ際現ニ五級俸ヲ受クル者別ニ辭令書ヲ交付セラレサルトキハ仍現官等ヲ保有ス

附　則（大正五年十月勅令第二百二十九號）

本令ハ公布ノ日ヨリ之ヲ施行ス
海軍大學校教官タル海軍教授ニシテ現ニ勅任官タル者ニ付テハ其ノ官職ニ在ル間仍從前ノ規定ニ依ル

附　則（大正六年四月勅令第四十號）

本令ハ公布ノ日ヨリ之ヲ施行ス
帝國大學各分科大學教授ニシテ本令施行ノ際現ニ年功加俸ヲ受クル者ハ本令ニ依ル加俸ヲ受クル者ト看做ス

附　則（大正七年五月勅令第百四十九號）

本令ハ公布ノ日ヨリ之ヲ施行ス
北海道廳支廳長、島司又ハ郡長ニシテ本令施行ノ際現ニ左表上欄ノ俸給額ヲ受クル者別ニ辭令書ヲ交付セラレサルトキハ各相當下欄ノ俸給額ニ相當スル級俸ヲ受クルモノトス

現行俸給	改正俸給
一、七〇〇	一、八〇〇
一、五〇〇	一、六〇〇
一、二〇〇	一、四〇〇
一、一〇〇	一、二〇〇
一、〇〇〇	一、一〇〇
八五〇	一、〇〇〇
七五〇	九〇〇

附　則（大正七年六月勅令第百九十二號）

本令ハ公布ノ日ヨリ之ヲ施行ス
本令施行ノ際現ニ師範學校長タル者別ニ辭令書ヲ交付セラレサルトキハ現ニ受クル俸給額ニ相當スル級俸ヲ受クルモノトス但シ現ニ受クル俸給額ニ相當スル級俸ナキトキハ從前ノ俸給ヲ受クルモノトス

附　則（大正八年四月勅令第七十三號）

本令ハ公布ノ日ヨリ之ヲ施行ス
帝國大學分科大學教授ノ高等官一等ノ在官年數ハ高等官官等俸給令第九條第二項ノ規定ノ適用ニ付帝國大學教授ノ高等官一等ノ在官年數ニ之ヲ通算ス
京都帝國大學醫科大學附屬醫院藥局長ノ一級俸ノ在職年數ハ高等官官等俸給令第二十三條第一項ノ規定ノ適用ニ付京都帝國大學醫學部附屬醫院藥局長ノ一級俸ノ在職年數ニ之ヲ通算ス

附　則（大正八年十月勅令第四百四十七號）

本令ハ公布ノ日ヨリ之ヲ施行ス
明治四十三年勅令第四百三號ハ之ヲ廢止ス
明治四十三年制令第七號ニ依リ任用セラレタル朝鮮總督府判事又ハ朝鮮總督府檢事ニハ當分ノ內最低額以下七百圓迄ノ俸給ヲ給スルコトヲ得

附　則（大正九年三月勅令第七十六號）

本令ハ公布ノ日ヨリ之ヲ施行ス
本令施行ノ際現ニ東京高等商業學校教授ニシテ東京商科大學豫科又ハ東京商科大學附屬商學專門部ノ教授ニ任セラレタル者ノ東京高等商業學校教授トシテノ高等官三等ノ在職ハ高等官官等俸給令第十條第六項ノ規定ノ適用ニ付テハ之ヲ東京商科大學豫科又ハ東京商科大學附屬商學專門部ノ教授トシテノ高等官三等ノ在職ト看做ス

附　則（大正九年五月勅令第百五十七號）

本令ハ公布ノ日ヨリ之ヲ施行ス
本令施行ノ際現ニ內閣統計局長、軍需局長又ハ鐵道院理事ノ官ニ在ル者ノ內閣統計局長、軍需局長又ハ鐵道院理事トシテノ高等官二等ノ在職ハ高等官官等俸給令第九條ノ四第一項及第二項ノ規定ノ適用ニ付テハ之ヲ同條第一項ニ掲クル各官ノ高等官二等ノ在職ト看做ス

附　則（大正九年七月勅令第二百二十五號）

本令ハ大正九年八月一日ヨリ之ヲ施行ス

附　則（大正九年八月勅令第二百四十二號）

本令ハ大正九年八月十日ヨリ之ヲ施行ス

附　則（大正十年五月勅令第二百二十六號）

本令ハ大正十年六月一日ヨリ之ヲ施行ス

附　則（大正九年八月勅令第二百五十七號）

本令ハ公布ノ日ヨリ之ヲ施行ス但シ俸給ニ關スル改正規定ハ大正九年八月分ヨリ之ヲ適用ス
從前ノ規定ニ依リ俸給ヲ受クル者ハ現ニ受クル本俸額ニ付左ノ區分ニ依リ算出シタル金額ニ相當スル級俸又ハ俸給ヲ受クルモノトス但シ相當級俸ナキトキハ其ノ金額ノ俸給ヲ受クルモノトス
一　本俸年額六千五百圓ヲ超ユルモノ
　其ノ年額ニ五百圓ヲ加ヘタル額但シ年額七千五百圓ヲ超ユルコトヲ得ス
二　本俸年額五千五百圓ヲ超エ六千五百圓ヲ超エサルモノ
　年額七千圓
三　本俸年額三千圓ヲ超エ五千五百圓ヲ超エサルモノ
　其ノ年額ニ千五百圓ヲ加ヘタル額
四　本俸年額千二百圓ヲ超エ三千圓ヲ超エサルモノ
　其ノ年額ニ其ノ三十分ノ十三ニ相當

スル金額及二百圓ヲ加ヘタル額

五　本俸年額三百六十圓ヲ超エ千二百圓ヲ超エサルモノ

其ノ年額ニ其ノ二分ノ一ニ相當スル金額及百二十圓ヲ加ヘタル額

六　本俸年額三百圓ヲ超エ三百六十圓ヲ超エサルモノ

其ノ年額ニ三百圓ヲ加ヘタル額

七　本俸年額三百圓以下ノモノ

其ノ年額ノ二倍ニ相當スル金額

大正九年七月三十一日現在ニ於テ休職、非職、待命中ノ者ニ付テハ其ノ在職最終ノ本俸ニ付前項ノ規定ヲ準用ス

經理上ノ必要アル場合ニ於テハ大正十年度限リ改正級額以內ニ於テ第二項ノ規定ニ準シ適宜ノ俸給ヲ定メ之ヲ給スルコトヲ得

從前ノ規定ニ依リ一級俸又ハ最高俸ヲ受ケタル在職年數ハ之ヲ本令ニ依ル一級俸又ハ最高俸ヲ受ケタル在職年數ト看做ス但シ從前ノ規定ニ依ル一級俸又ハ最高俸ニ付第二項又ハ前項ノ規定ニ依リ算出シタル金額カ本令ニ依ル改正俸給ノ二級俸以下ナルトキハ此ノ限ニ在ラス

第二項又ハ第四項ノ規定ニ依リ從前ノ規定ニ依ル一級俸又ハ最高俸ヲ增額シタル俸給ヲ受ケタル在職年數ニ付亦前項ニ同シ

從前ノ規定ニ依リ年功加俸ヲ受クル者ハ其ノ本俸トシテ本令ニ依ル一級俸又ハ最高俸ヲ受ケ其ノ年功加俸トシテ從前ノ本俸及年功加俸ノ合計額ニ付第二項ノ規定ニ依リ算出シタル金額ヨリ本令ニ依ル一級俸又ハ最高俸ノ金額ヲ控除シタルモノヲ受ク但シ從前ノ本俸及年功加俸ノ合計額ニ付第二項ノ規定ニ依リ算出シタル金額カ本令ニ依ル一級俸又ハ最高俸以下ナルトキハ本俸トシテ其ノ金額ニ相當スル級俸又ハ俸給ヲ受ケ相當級俸又ハ相當俸給ナキトキハ其ノ金額ノ俸給ヲ受ク

第二項、第三項及前項ノ規定ニ依ル金額圓位未滿ハ之ヲ圓位ニ滿タシム

明治二十四年勅令第百六十五號ハ之ヲ廢止ス

改正俸給ニシテ從前ノ俸給ヲ減額シタルモノニ付テハ本令施行ノ際現ニ其ノ職ニ在ル者ニ限リ改正俸給ニ依ラス從前ノ俸給ヲ受ケシム

附　則（大正九年八月勅令第三百十六號）

本令ハ大正九年八月二十九日ヨリ之ヲ施行ス

附　則（大正九年十二月勅令第五百六十五號）

本令ハ公布ノ日ヨリ之ヲ施行ス

判事檢事官等俸給令、朝鮮總督府判事及朝鮮總督府檢事官等給與令及臺灣總督府法院職員官等俸給及定員令ハ之ヲ廢止ス但シ判事及檢事ノ進級ニ付テハ仍從前ノ例ニ依ル

本令施行ノ際從前ノ規定ニ依ル勅任六級俸以上ノ俸給ヲ受クル判事又ハ檢事ノ職ニ在ル者別ニ辭令書ヲ交付セラレサルトキハ現ニ受クル俸給額ニ相當スル級俸又ハ俸給ヲ受ケ其ノ年功加俸ヲ受クル者ハ本俸トシテ從前ノ本俸及年功加俸合計額ノ俸給ヲ受クルモノトス

本令施行ノ際現ニ朝鮮總督府判事、朝鮮總督府檢事、臺灣總督府法院判官又ハ臺灣總督府法院檢察官ノ職ニ在ル者別ニ辭令書ヲ交付セラレサルトキハ現ニ受クル俸給額ニ相當スル級俸又ハ俸給ヲ受クルモノトス

附　則（大正十年三月勅令第五十四號）

本令ハ大正十年四月一日ヨリ之ヲ施行ス

附　則（大正十年四月勅令第七十九號）

本令ハ公布ノ日ヨリ之ヲ施行ス

本令施行ノ際現ニ領事ニシテ高等官七等ニ在ル者別ニ辭令書ヲ交付セラレサルトキハ仍現官等及俸給ヲ保有ス

附　則（大正十年十二月勅令第四百七十號）

本令ハ公布ノ日ヨリ之ヲ施行ス

神宮皇學館職員官等俸給令ハ之ヲ廢止ス

神宮皇學館職員ニシテ從前ノ規定ニ依リ俸給ヲ受クルモノニ對シ支給スル俸給額ハ本令施行ノ際ニ限リ內務大臣ノ定ムル所ニ依ル

本令施行ノ際現ニ神宮皇學館助教授又ハ書記タル者ハ文武判任官等級令ニ拘ラス其ノ官ニ在ル間從前ノ等級ヲ降ルコトナキモノトス

附　則（大正十一年一月勅令第三號）

本令ハ大正十一年一月十一日ヨリ之ヲ施行ス

附　則（大正十一年三月勅令第七十三號）

本令ハ大正十一年四月一日ヨリ之ヲ施行ス

附　則（大正十一年三月勅令第九十三號）

本令ハ大正十一年四月一日ヨリ之ヲ施行ス

本令施行ノ際現ニ陸軍法務官又ハ海軍法務官ノ職ニ在ル者別ニ辭令ヲ交付セラレサルトキハ其ノ官等俸給ハ理事又ハ主理タリシトキト同一トス

附　則（大正十一年三月勅令第百十五號）

本令ハ大正十一年四月一日ヨリ之ヲ施行ス

附　則（大正十一年三月勅令第百四十四號）

本令ハ大正十一年四月一日ヨリ之ヲ施行ス

附　則（大正十一年三月勅令第百五十三號）

本令ハ大正十一年四月一日ヨリ之ヲ施行ス

附　則（大正十一年三月勅令第百五十九號）

本令ハ大正十一年四月一日ヨリ之ヲ施行ス

附　則（大正十一年三月勅令第百六十一號）

本令ハ大正十一年四月一日ヨリ之ヲ施行ス

附　則（大正十一年十一月勅令第四百九十號）

本令ハ大正十二年一月一日ヨリ之ヲ施行ス

附　則（大正十二年二月勅令第三十六號）

本令ハ公布ノ日ヨリ之ヲ施行ス

本令施行ノ際現ニ部長タル行政裁判所評定官ノ職ニ在ル者別ニ辭令書ヲ交付セラレサルトキハ現ニ受クル俸給額ニ相當スル級俸ヲ受クルモノトス

附　則（大正十二年三月勅令第七十七號）

本令ハ大正十二年四月一日ヨリ之ヲ施行ス

附　則（大正十二年三月勅令第九十六號）

本令ハ大正十二年四月一日ヨリ之ヲ施行ス

本令施行ノ際現ニ千葉醫學專門學校、金澤醫學專門學校又ハ長崎醫學專門學校ノ教授ニシテ官立醫科大學附屬藥學專門部教授ニ任セラレタル者ノ千葉醫學專門學校、金澤醫學專門學校又ハ長崎醫學專門學校ノ教授トシテノ高等官三等ノ在職ハ高等官官等俸給令第十條第六項ノ規定ノ適用ニ付テハ之ヲ官立醫科大學附屬藥學專門部教授トシテノ高等官三等ノ在職ト看做ス

本令施行ノ際現ニ千葉醫學專門學校教授ニシテ高等官二等ニ在ル者ヲ官立醫科大學藥學專門部教授ニ任スル場合ニ於テハ之ヲ高等官二等ニ敍スルコトヲ得

附　則（大正十二年三月勅令第百十號）

本令ハ大正十二年四月一日ヨリ之ヲ施行ス

附　則（大正十二年三月勅令第百十五號）

本令ハ大正十二年四月一日ヨリ之ヲ施行ス

附　則（大正十二年三月勅令第百二十二號）

本令ハ大正十二年四月一日ヨリ之ヲ施行ス

附　則（大正十二年四月勅令第百四十七號）

本令ハ公布ノ日ヨリ之ヲ施行ス

本令施行ノ際現ニ會計檢查院部長ノ職ニ在ル者別ニ辭令ヲ發セラレサルトキハ現ニ受クル俸給額ニ相當スル級俸ヲ受クルモノトス

附　則（大正十二年五月勅令第二百四十號）

本令ハ公布ノ日ヨリ之ヲ施行ス

本令施行ノ際現ニ旅順工科大學附屬工學專門部教授ニシテ旅順工科大學豫科教授ニ任セラレタル者ノ旅順工科學堂及旅順工科大學附屬工學專門部ノ教授トシテノ高等官三等ノ在職ハ高等官官等俸給令第十條第八項ノ規定ノ適用ニ付テハ之ヲ旅順工科大學豫科教授トシテノ高等官三等ノ在職ト看做ス

附　則（大正十二年五月勅令第二百四十六號）

本令ハ公布ノ日ヨリ之ヲ施行ス

〔朝〕

本令施行ノ際現ニ北海道帝國大學附屬大學豫科教授ニシテ北海道帝國大學附屬大學豫科教授ニ任セラレタル者ノ北海道帝國大學附屬大學豫科教授トシテノ高等官三等ノ在職ハ高等官官等俸給令第十條第四項ノ規定ノ適用ニ付テハ之ヲ北海道帝國大學豫科教授トシテノ高等官三等ノ在職ト看做ス

本令施行ノ際現ニ北海道帝國大學附屬大學豫科教授ニシテ高等官二等ニ在ル者ヲ北海道帝國大學豫科教授ニ任スル場合ニ於テハ之ヲ高等官二等ニ敍スルコトヲ得

附　則（大正十二年八月勅令第三百八十三號）

本令ハ大正十二年十月一日ヨリ之ヲ施行ス

附　則（大正十二年八月勅令第三百九十一號）

本令ハ大正十二年十月一日ヨリ之ヲ施行ス

本令施行ノ際現ニ官立大學ノ教授又ハ助教授ニシテ教授ニ在リテハ左表第一表、助教授ニ在リテハ左表第二表上欄ノ級俸ヲ受クルモノハ別ニ辭令ヲ發セラレサルトキハ各其ノ相當下欄ノ級俸及職務俸ヲ受クルモノトス

官立大學ノ教授又ハ助教授ノ年功加俸ニ關シ第九條第二項第三項又ハ第十九條第二項第三項ノ規定ヲ適用スル場合ニ於テハ從前ノ規定ニ依リ官立大學ノ教授又ハ助教授トシテ改正俸給一級俸ノ額以上ノ俸給ヲ受ケタル在職年數ハ之ヲ通算セス但シ勅任一級俸ヲ受ケタル在職年數ハ此ノ限ニ在ラス

附　則（大正十三年十二月勅令第四百號）

本令ハ公布ノ日ヨリ之ヲ施行ス

本令施行ノ際警視廳消防部長又ハ警視廳理事官ヨリ警視廳事務官ニ、北海道廳支廳長又ハ北海道廳理事官ヨリ北海道廳事務官ニ、各府縣ノ理事官ヨリ地方事務官ニ、各府縣ノ警視ヨリ地方警視ニ任セラルル者ハ本令ノ規定ニ拘ラス從前受ケタル俸給額ト同一ノ俸給ヲ受クルモノトス

附　則（大正十四年三月勅令第四十四號）

本令ハ大正十四年四月一日ヨリ之ヲ施行ス

附　則（大正十四年四月勅令第九十三號）

本令ハ公布ノ日ヨリ之ヲ施行ス

本令施行ノ際現ニ商船學校ノ教授ニシテ東京高等商船學校ノ教授ニ任セラレタル者ノ商船學校教授トシテノ高等官三等ノ在職ハ高等官官等俸給令第十條第二項ノ規定ノ適用ニ付テハ之ヲ東京高等商船學校教授トシテノ高等官三等ノ在職ト看做ス

本令施行ノ際現ニ商船學校教授ニシテ高等官二等ニ在ル者ヲ東京高等商船學校教授ニ任スル場合ニ於テハ之ヲ高等官二等ニ敍スルコトヲ得

（第一表）

現行俸給	改正俸給 本俸	改正俸給 職務俸
勅任一級俸	一級俸	七〇〇圓
勅任二級俸	二級俸	七〇〇
勅任三級俸 奏任一級俸	三級俸	七〇〇
奏任二級俸	四級俸	七〇〇
奏任三級俸	五級俸	七〇〇
奏任四級俸	六級俸	七〇〇
奏任五級俸	七級俸	七〇〇
奏任六級俸	八級俸	七〇〇
奏任七級俸	九級俸	六〇〇
奏任八級俸	十級俸	四〇〇
奏任九級俸	十一級俸	四〇〇
奏任十級俸	十二級俸	四〇〇
奏任十一級俸	十二級俸	二〇〇

（第二表）

現行俸給	改正俸給 本俸	改正俸給 職務俸
一級俸	一級俸	一、四〇〇圓
二級俸	二級俸	一、三〇〇
三級俸	三級俸	一、二〇〇
四級俸	四級俸	一、〇〇〇
五級俸	五級俸	九〇〇
六級俸	六級俸	七〇〇
七級俸	七級俸	六〇〇
八級俸	八級俸	四〇〇
九級俸	九級俸	四〇〇
十級俸	十級俸	三〇〇
十一級俸	十一級俸	二〇〇
十二級俸	十二級俸	一〇〇

附　則（大正十二年十一月勅令第四百八十六號）

本令ハ大正十三年一月一日ヨリ之ヲ施行ス

（第一表）

文武高等官官等表

官廳	官	勅任 親任	勅任 一等	勅任 二等	奏任 三等	奏任 四等	奏任 五等	奏任 六等	奏任 七等	奏任 八等	奏任 九等
內閣	內閣總理大臣	內閣總理大臣									
內閣	內閣書記官長		內閣書記官長	同上							
內閣	恩給局長			恩給局長							
內閣	拓殖局長			拓殖局長							
內閣	統計局長			統計局長							
內閣	印刷局長			印刷局長							
內閣	印刷局技師			印刷局技師							
內閣	法制局長官		法制局長官	同上							
內閣	法制局參事官			法制局參事官							
內閣	賞勳局總裁		賞勳局總裁	同上							
樞密院	樞密院議長	樞密院議長									
樞密院	樞密院副議長	樞密院副議長									
樞密院	樞密顧問官	樞密顧問官									
樞密院	樞密院書記官長		樞密院書記官長	同上							

外務大臣
政務次官　同　上
外務次官　同　上
參與官
各局長
情報部次長
特命全權大使
特命全權公使　同　上
大使館參事官　同　上
大使館商務參事官　同　上
辨理公使
大使館一等書記官　同　上
公使館一等書記官　同　上
大使館二等書記官　同　上
公使館二等書記官　同　上
大使館三等書記官　同　上
公使館三等書記官　同　上
大使館商務書記官　同　上
公使館商務書記官　同　上
總領事　同　上
領事　同　上
貿易事務官　同　上
大使館理事官　同　上
公使館理事官　同　上
大使館副領事　同　上
公使館副領事　同　上

內務大臣
政務次官　同　上
內務次官　同　上
參與官
各局長
內務技監　同　上
復興局長官　同　上
復興局部長　同　上
社會局長官　同　上
社會局部長　同　上
各醫技師
造神宮副使
神宮皇學館長　同　上
國立感化院教誨監　同　上
國立感化院長　同　上

大藏大臣
政務次官　同　上
大藏次官　同　上
參與官
各局長
法務局長
海軍次官　同　上
海軍大將
海軍中將
海軍少將
海軍大佐
海軍中佐
海軍少佐
海軍大尉
海軍中尉
海軍少尉
海軍特務大尉
海軍特務中尉
海軍特務少尉
海軍機關大尉
海軍機關中尉
海軍機關少尉
海軍豫備大尉
海軍豫備中尉
海軍豫備少尉
海軍豫備機關大尉
海軍豫備機關中尉
海軍豫備機關少尉
海軍豫備特務大尉
海軍豫備特務中尉
海軍豫備特務少尉
海軍機關特務大尉
海軍機關特務中尉
海軍機關特務少尉
海軍法務官　同　上
海軍司法事務官
各醫技師
海軍教授　同　上
海軍各科大尉
海軍各科中尉
海軍各科少尉
海軍各科特務大尉
海軍各科特務中尉
海軍各科特務少尉
海軍各科大佐
海軍各科中佐
海軍各科少佐
海軍各科特務大佐
海軍各科特務中佐
海軍各科特務少佐
海軍各科將官
千住製絨所長　同　上
陸軍教授　同　上
各醫技師
司法大臣
政務次官　同　上
司法次官　同　上
參與官
各局長
司法技師

藏
參與官
海外駐劄財務官　同　上
各局長
營繕管財局理事
造幣局長
各醫技師
專賣局長官　同　上
專賣局部長
專賣局理事
稅關長　同　上
稅關港務官
稅關港務部長
稅關タルモノヲ除ク　同　上
稅關監視官　同　上
稅關監視官　同　上
稅關鑑定官　同　上
稅關獸醫官　同　上
稅關獸醫官　同　上
稅務監督局長　同　上
稅務官　同　上
稅務官　同　上

陸軍
陸軍大臣
政務次官　同　上
陸軍次官　同　上
參與官
法務局長
陸軍中將
陸軍少將
陸軍大佐
陸軍中佐
陸軍少佐
陸軍大尉
陸軍中尉
陸軍少尉
陸軍大將相當官
陸軍中將相當官
陸軍少將相當官
陸軍大佐相當官
陸軍中佐相當官
陸軍少佐相當官
陸軍大尉相當官
陸軍中尉相當官
陸軍少尉相當官
陸軍法務官　同　上
陸軍司法事務官

省

- 判事　同上　同上
- 檢事　同上　同上
- 典獄（小菅、市谷、豐多摩、巣鴨、大阪、名古屋、廣島、宮城、長崎、札幌ノ刑務所ノ長タル者）　同上　同上

文部省

- 文部大臣
- 政務次官　同上
- 文部次官　同上
- 參與官
- 各局長
- 督學官　同上　同上　同上　同上
- 各廳技師
- 帝國大學總長　同上
- 帝國大學教授　同上　同上　同上　同上
- 帝國大學助教授　同上　同上　同上
- 帝國大學豫科教授　同上　同上　同上　同上
- 帝國大學附屬專門部教授　同上　同上　同上　同上
- 史料編纂官　同上　同上　同上　同上
- 官立大學長　同上
- 官立大學教授　同上　同上　同上　同上
- 官立大學助教授　同上　同上　同上
- 官立大學豫科教授　同上　同上　同上　同上
- 官立大學附屬專門部教授　同上　同上　同上　同上
- 文部省直轄諸學校長（東京盲學校長、東京聾啞學校長ヲ除ク）　同上　同上

省

- 文部省直轄諸學校教授　同上　同上　同上　同上　同上
- 東京盲學校長　同上　同上　同上
- 東京聾啞學校長　同上　同上　同上
- 文部省直轄諸學校助教授　同上　同上　同上　同上　同上　同上
- 帝國圖書館長　同上　同上
- 東京博物館長　同上　同上

農林省

- 農林大臣
- 政務次官　同上
- 農林次官　同上
- 參與官
- 各局長
- 各廳技師
- 營林局事務官

商工省

- 商工大臣
- 政務次官　同上
- 商工次官　同上
- 參與官
- 各局長
- 特許局長　同上
- 特許局事務官
- 各廳技師
- 鑛山監督局長　同上　同上
- 製鐵所長　同上
- 製鐵所理事（製鐵所理事ニシテ總務部長タルモノ）　同上
- 製鐵所理事　同上　同上
- 製鐵所技監　同上

遞信省

- 遞信大臣
- 政務次官　同上
- 遞信次官　同上
- 參與官
- 各局長
- 各廳技師
- 貯金局長
- 簡易保險局長
- 遞信局長
- 燈臺局長　同上　同上

鐵道省

- 鐵道大臣
- 政務次官　同上
- 鐵道次官　同上
- 參與官
- 各局長
- 各廳技師
- 鐵道局長

會計檢査院

- 會計檢査院長
- 會計檢査院部長　同上
- 檢査官

行政裁判所

- 行政裁判所長官
- 行政裁判所評定官　同上

朝鮮總督府

- 朝鮮總督
- 政務總監
- 各局長　同上
- 事務官
- 各廳技師
- 遞信局長　同上
- 鐵道局長　同上
- 鐵道局理事
- 專賣局長　同上
- 稅關長　同上　同上
- 營林廠長　同上
- 醫院長　同上
- 醫院醫官
- 道知事　同上
- 道參與官　同上　同上
- 朝鮮道立醫院醫官
- 道港務醫官　同上　同上　同上
- 道獸醫官　同上　同上　同上
- 府尹（京城府尹タルモノ）　同上　同上
- 判事　同上
- 檢事　同上
- 典獄（京城、西大門、平壤、大邱ノ監獄ノ長タルモノ）　同上　同上
- 京城帝國大學總長　同上
- 京城帝國大學教授　同上　同上　同上　同上
- 京城帝國大學助教授　同上　同上　同上
- 京城帝國大學豫科教授　同上　同上　同上　同上
- 專門學校長　同上　同上

〔朝〕

	臺灣總督	臺	灣	總	督	府	關
一級							關東長官
二級	總務長官同　上	各局長					
三級	專門學校教授同　上	事務官					各局長
四級	同　上	各廳技師					
五級	同　上	交通局總長同　上					財務部長同　上
六級	同　上	交通局理事同　上					
七級	同　上	測候所技師同　上					事務官
八級	同　上						
九級	同　上	專賣局長					
十級	同　上						
十一級	同　上						
十二級	同　上						
一級	三、一〇〇圓						
二級	二、七〇〇			州知事			
三級	二、四〇〇			地方理事官同　上			
四級	二、一〇〇				法院判官同　上		
五級	一、八〇〇						
六級	一、六〇〇				法院檢察官同　上		
七級	一、四〇〇						
八級	一、二〇〇						
九級	一、〇〇〇						
十級	九〇〇						
十一級	八〇〇						
十二級	七〇〇						

（第二表）

奏任文官年俸表

級俸	第一號	第二號	第三號
一級	三、〇〇〇圓	三、〇〇〇圓	三、〇〇〇圓
二級	二、八〇〇	二、八〇〇	二、八〇〇
三級	二、六〇〇	二、六〇〇	二、六〇〇
四級	二、四〇〇	二、四〇〇	二、四〇〇
五級	二、二〇〇	二、二〇〇	二、二〇〇
六級	二、〇〇〇	二、〇〇〇	二、〇〇〇
七級	一、八〇〇	一、八〇〇	一、八〇〇
八級	一、六〇〇	一、六〇〇	一、六〇〇
九級	一、四〇〇	一、四〇〇	一、四〇〇
十級	一、二〇〇	一、二〇〇	一、二〇〇
十一級	一、〇〇〇	一、〇〇〇	一、〇〇〇
十二級	八〇〇	八〇〇	八〇〇

（第三表）

奏任外公館奏任職員年俸表

官名＼官等	三等	四等	五等	六等	七等
大使館一等書記官					
公使館一等書記官		四、五〇〇圓	四、一〇〇圓		
總領事		三級	三級		
大使館二等書記官			一級 四、一〇〇圓		
公使館二等書記官			二級 三、八〇〇		
大使館三等書記官			三級 三、五〇〇		
公使館三等書記官					
大使館商務書記官			一級 四、一〇〇圓		
公使館商務書記官			二級 三、八〇〇		
領事			一級 四、一〇〇圓		
貿易事務官		四、五〇〇	二級 三、八〇〇		
大使館理事官			一級 三、四〇〇圓		
公使館理事官			二級 三、一〇〇		
副領事					

（第四表）

官名＼級俸	一級	二級	三級	四級	五級
千住製絨所長	奏任タルモノ				
朝鮮總督府醫林廠長	奏任タルモノ				
神宮皇學館長	奏任タルモノ				
支那省直轄諸學校長	奏任タルモノ但シ東京盲學校長東京聾唖學校長ヲ除ク				
燈臺局長	奏任タルモノ				
製鐵所理事	奏任タルモノ				
朝鮮總督府專門學校長	奏任タルモノ				
朝鮮總督府道參與官	奏任タルモノ				
臺灣總督府醫學專門學校長	奏任タルモノ				
臺灣總督府農林學校長	奏任タルモノ				
臺灣總督府高等商業學校長	奏任タルモノ				
臺灣總督府高等學校長	奏任タルモノ				

（第五表）

官名＼級俸	一級	二級	三級	四級	五級	六級	七級	八級	九級	十級	十一級	十二級
稅關長	奏任タルモノ											
稅務監督局長	奏任タルモノ											
典獄												

小菅、市谷、豐多摩、巢鴨、大阪、名古屋、廣島、長崎、宮城、札幌ノ刑務所長タル者	四、五〇〇
帝國圖書館長	四、一〇〇
東京博物館長	四、一〇〇
鑛山監督局長 奏任タルモノ	三、八〇〇
朝鮮總督府秘關長	三、六〇〇
朝鮮總督府府尹 京城府尹タルモノ	三、四〇〇
朝鮮總督府典獄 京城、西大門、平壤、大邱ノ監獄ノ長タルモノ	三、二〇〇
臺灣總督府交通局理事 奏任タルモノ	三、一〇〇
臺灣總督府秘關長	三、一〇〇
臺灣總督府地方理事官 臺北市尹タルモノ	三、一〇〇
臺灣總督府商業專門學校長	三、一〇〇
關東廳財務部長	三、一〇〇
關東廳遞信局長	三、一〇〇
稅關監視官	三、一〇〇
稅關歌謠官	三、一〇〇
陸軍教授 奏任タルモノ	三、一〇〇
海軍教授 奏任タルモノ	三、一〇〇
督學官	三、一〇〇
帝國大學教授	三、一〇〇
帝國大學豫科教授	三、一〇〇
帝國大學附屬專門學校教授	三、一〇〇

史料編纂官	三、一〇〇
官立大學教授	三、一〇〇
官立大學豫科教授	三、一〇〇
官立大學附屬專門部教授	三、一〇〇
文部省直轄諸學校教授	三、一〇〇
京城帝國大學教授	三、一〇〇
京城帝國大學豫科教授	三、一〇〇
朝鮮總督府專門學校教授	三、一〇〇
旅順工科大學教授 奏任タルモノ	三、一〇〇
旅順工科大學豫科教授	三、一〇〇
旅順工科大學助教授	三、一〇〇
國立感化院教諭 國立感化院院長タルモノ	三、一〇〇
東京盲學校長	三、一〇〇
東京聾唖學校長	三、一〇〇
帥範學校長	三、一〇〇
帝國大學助教授	三、一〇〇
官立大學助教授	三、一〇〇
文部省直轄諸學校教諭	三、一〇〇
京城帝國大學助教授	三、一〇〇
朝鮮總督府道廳醫官	三、一〇〇
臺灣總督府測候所技師	三、一〇〇
關東廳觀測所技師	三、一〇〇
樺太廳觀測所技師	三、一〇〇
秘關港務官 港務部長タルモノヲ除ク	三、一〇〇

警視廳消防司令	三、一〇〇
島司	三、一〇〇
郡長	三、一〇〇

●初敍官等ノ制限ヲ受ケサル高等文官他ノ高等文官ト爲ル場合ノ官等ニ關スル件

明治三十六年十二月
勅令第二百八十五號

朕樞密顧問ノ諮詢ヲ經テ初敍官等ノ制限ヲ受ケサル高等文官他ノ高等文官ト爲ル場合ノ官等ニ關スル件ヲ裁可シ玆ニ之ヲ公布セシム

第一條　本令ニ於テ特別文官ト稱スルハ高等官官等俸給令第七條ニ依ル初敍官等ノ制限ヲ受ケサル高等文官ヲ謂フ

第二條　特別文官他ノ高等文官ト爲ル場合ノ官等ハ前ニ他ノ高等文官タラサリシ者ニ付テハ高等官六等以下トシ前ニ他ノ高等文官タリシ者ニ付テハ前官等以下ト爲ス但シ前官等七等以下ナルトキハ陞シテ六等ニ至ルコトヲ得

第三條　前條ノ場合ニ於テハ特別文官在職年數滿二年ニ對シテ一等ヲ陞敍スルコトヲ得前ニ他ノ高等文官タリシ者前條ノ場合ニ該當スルトキハ其ノ前官等七等以下ノ場合ヲ除クノ外其ノ官等在職年數ヲ特別文官在職年數ニ通算シテ前項ノ規定ヲ適用ス但シ前ノ他ノ高等文官在職滿二年以上ナルトキハ其ノ在職年數ハ二年トシ特別文官在職年數ニ通算ス

前二項ノ在職年數ニシテ特別文官ヨリ他ノ高等文官ト爲ル際陞敍ノ爲通算セラレサルモノハ新ニ敍セラレタル官等ノ陞敍年數ニ通算ス但シ前ノ他ノ高等文官ノ官等以上ニ敍セラレサルトキハ此ノ限ニ在ラス

附　則

明治三十年勅令第百九十七號及之ヲ準用シタル規定ハ之ヲ廢止ス

●朝鮮總督府所屬官署職員ニ任セラレタル現役將校定員外所屬ニ關スル件

明治四十三年十月
陸達第四十號

朝鮮總督府臨時土地調査局、通信官署、醫院、營林廠、平壤鑛業所又ハ道懲惡醫院ノ職員ニ任セラレタル陸軍現役將校同相當官中將校及獸醫部將校相當官ハ陸軍省軍務局、衞生部將校相當官ハ陸軍省醫務局、經理部將校相當官ハ陸軍省經理局ノ定員外トス

●朝鮮總督府鐵道局職員特別任用令第一條又ハ第四條ノ規定ニ依リ朝鮮總督府鐵道局ノ參事又ハ副參事ニ任用セラルル者ノ官等等ニ關スル件

大正十四年四月
勅令第九十六號

朕樞密顧問ノ諮詢ヲ經テ朝鮮總督府鐵道局職員特別任用令第一條ノ規定ニ依リテ南滿洲鐵道株式會社ノ事務員ヲ朝鮮總督府鐵道局ノ參事又ハ副參事ニ任用スル場合ニ於テハ高等官官等俸給令第四條ノ規定ヲ適用セス

朝鮮總督府鐵道局職員特別任用令第四條ノ規定ニ依リテ朝鮮總督府鐵道局副參事ヲ同局參事ニ任用スル場合ニ於テハ明治三十六年勅令第二百八十五號ノ規定ヲ適用セス

朝鮮總督府鐵道局職員特別任用令第四條ノ規定ニ依リテ朝鮮總督府鐵道局參事ヲ同局參事ニ任用セラレタル朝鮮總督府鐵道局參事ハ之ヲ明治三十六年勅令第二百八十五號ニ規定スル特別文官トス

附　則

本令ハ公布ノ日ヨリ之ヲ施行ス

●朝鮮總督府判事及朝鮮總督府檢事官等給與令

明治四十五年三月
勅令第四十六號

改正　大正二年四第五二號、二年六第二一六號、六年七第二一〇號、九年七第二三五號、七年五第一二〇號、九年七第二一二號、九年八第三二九號

朕朝鮮總督府判事及朝鮮總督府檢事官等給與ヲ裁可シ玆ニ之ヲ公布セシム

朝鮮總督府判事及朝鮮總督府檢事官等給與令

第一條　朝鮮總督府判事及朝鮮總督府檢事ノ官等及本俸ハ左ノ區分ニ依ル

高等法院	長	勅任 一級俸又ハ二級俸
	部長	勅任 三級俸又ハ五級俸
	判事	奏任 一級俸乃至五級俸
高等法院檢事局	檢事長	勅任 一級俸乃至三級俸
	檢事	奏任 一級俸乃至五級俸
覆審法院	長	勅任 二級俸又ハ三級俸
	部長	奏任 一級俸乃至六級俸
	判事	奏任 三級俸乃至九級俸
覆審法院檢事局	檢事長	勅任 二級俸乃至五級俸
	檢事	奏任 一級俸乃至九級俸
地方法院	長	奏任 一級俸乃至五級俸
	部長	奏任 三級俸乃至九級俸
	判事	奏任 四級俸乃至十級俸
地方法院檢事局	檢事正	奏任 一級俸乃至五級俸
	檢事	奏任 三級俸乃至十級俸
地方法院支廳	判事	奏任 四級俸乃至十級俸
	檢事	奏任 四級俸乃至十級俸

高等法院判事ノ內一人ハ勅任トス

得其ノ本俸ハ三級俸又ハ五級俸トス

高等法院檢事ノ內一人ハ勅任トス

得其ノ本俸ハ三級俸又ハ四級俸トス

京城覆審法院ノ院長又ハ檢事長ニシテ高等官一等ニ在リ其ノ職ノ最上級俸ヲ受ケ五年ヲ超エ功績アル者ハ特ニ七百圓以內ノ年功加俸ヲ給スルコトヲ得

京城覆審法院ノ部長及檢事ノ內各一人ハ勅任トス

京城覆審法院ノ部長又ハ檢事ニシテ勅任四級俸ヲ受ケ五年ヲ超エ功績アル者ハ特ニ勅任三級俸ヲ給スルコトヲ得

京城地方法院ノ院長及檢事正ハ勅任トス

京城以外ノ地方法院ノ院長又ハ檢事正ニシテ其ノ職ノ最上級俸ヲ受ケ三年ヲ超エ功績アル者ハ特ニ勅任トス

五千二百圓以下ヲ給スルコトヲ得

京城地方法院ノ部長及檢事ノ內各一人ハ奏任二級俸ヲ給スルコトヲ得

京城地方法院ノ豫審判事ノ內一人ハ奏任三級俸ヲ給スルコトヲ得

地方法院ノ部長、判事若ハ檢事又ハ地方法院支廳ノ判事若ハ檢事ニシテ其ノ職ノ最上級俸ヲ受ケ三年ヲ超エ功績アル者ハ特ニ一級ヲ進ムルコトヲ得

豫備判事及豫備檢事ニハ千二百圓以內ノ年俸ヲ給ス

司法官試補ニハ千百圓以內ノ年俸ヲ給スルコトヲ得

第二條　高等法院長、高等法院檢事長、覆審法院長及覆審法院檢事長ハ朝鮮總督上奏シテ之ヲ補シ其ノ他ノ各職ハ朝鮮總督之ヲ補ス

附　則

本令ハ明治四十五年四月一日ヨリ之ヲ施行ス

本令施行ノ際現ニ在職スル朝鮮總督府裁判所ノ判事又ハ檢事ノ官等俸給ニシテ本令ノ制限ヲ超ユルモノハ仍從前ノ規定ニ依ル

附　則（大正二年六月勅令第二百十六號）

本令ハ公布ノ日ヨリ之ヲ施行ス

本令施行ノ際現ニ勅任四級俸ヲ受クル者ハ勅任五級俸ヲ受クルモノトス

附　則（大正九年八月勅令第三百二十九號）

本令ハ大正九年八月分ヨリ之ヲ適用ス

從前ノ規定ニ依リ俸給ヲ受クル者ハ現ニ受クル俸給額ニ付大正九年勅令第二百五十七號附則第二項第五號乃至第七號ノ規定ニ準シ算出シタル金額ヲ俸給ヲ受クルモノトス

勅 京城帝國大學高等官俸給令

大正十五年三月
勅令第五十一號

朕京城帝國大學高等官俸給令ヲ裁可シ玆ニ之ヲ公布セシム

京城帝國大學高等官俸給令

第一條　京城帝國大學ノ教授及助教授ノ俸給ハ分チテ本俸及職務俸トス

第二條　教授ニシテ學部長ニ補セラレタル者ニハ職務俸年額千二百圓以內ヲ、教授又ハ助教授ニシテ學生監又ハ圖書館長ニ補セラレタル者ニハ職務俸年額六百圓以內ヲ給スルコトヲ得

第三條　各講座ニ職務俸ヲ附ス

各講座ニ對スル職務俸ハ學科ノ種類及職務ノ繁閑ニ從ヒ年額六百圓以上千八百圓以下トシ朝鮮總督之ヲ定ム但シ各講座ニ對スル職務俸ハ本俸ト合シテ年額五千七百圓ヲ超ユルコトヲ得ス

第四條　教授ハ其ノ擔任スル講座ニ對スル職務俸ヲ受ク

助教授ニシテ講座ヲ擔任スル者ハ其ノ講座ニ對スル職務俸ノ半額ヲ受ク

第五條　助教授ハ學科ノ種類及職務ノ繁閑ニ從ヒ年額三百圓以上九百圓以下ノ職務俸ヲ受ク

第六條　教授講座ヲ兼擔スル場合ニ於テハ其ノ兼擔スル講座ニ對スル職務俸ノ半額ヲ加給ス

第七條　教授講座外ノ授業ヲ擔當スル場合ニ於テハ年額九百圓以內ヲ俸給ヨリ給スルコトヲ得

第八條　教授又ハ助教授ノ職務俸ノ年額ハ通シテ二千二百圓ヲ、本俸ト合シテ六千圓ヲ、本俸及年功加俸ト合シテ六千七百圓ヲ超ユルコトヲ得ス

第九條　講師ヲ囑託シテ講座ヲ擔任セシメ又ハ講座外ノ授業ヲ擔當セシムルトキハ教官俸給ヨリ手當ヲ給スル但シ講座擔任ノ場合ニ於ケル手當ノ金額ハ其ノ講座ニ對スル職務俸ノ年額ヲ超ユルコトヲ得ス

第十條　教授、助教授又ハ講師ヲシテ一講座ニ屬スル職務ヲ分擔セシムル場合ニ於テ教授又ハ助教授ニ分給スヘキ職務俸及講師ニ分給スヘキ手當ノ年額ハ合シテ其ノ講座ニ對スル職務俸ノ年額ヲ超ユルコトヲ得ス

第十一條　教授又ハ助教授一時他ノ公務ニ從事シ又ハ特ニ學術上ノ必要ニ依リ朝鮮總督ノ指揮ヲ承ケ一時講座ヲ擔任セサル者ハ職務ヲ離ルル場合ニ於テハ二年以內ヲ限リ仍本俸ヲ給スルコトヲ得

附　則

本令ハ公布ノ日ヨリ之ヲ施行ス

勅 司法官試補及朝鮮總督府司法官試補ニ關スル件

大正九年十二月
勅令第五百六十九號

朕司法官試補及朝鮮總督府司法官試補ニ關スル件ヲ裁可シ玆ニ之ヲ公布セシム

第一條　司法官試補及朝鮮總督府司法官試補ハ奏任官ノ待遇トス

第二條　司法官試補又ハ朝鮮總督府司法官試補ニハ千八百圓以內ノ年俸ヲ給スルコトヲ得

附　則

本令ハ公布ノ日ヨリ之ヲ施行ス

本令施行ノ際司法官試補又ハ朝鮮總督府司法官試補タル者別ニ辭令書ヲ交付セラレサルトキハ現ニ受クル俸給額ノ俸給ヲ受クルモノトス

勅 初敍官等ノ制限ヲ受ケサル宮內高等官他ノ宮內高等官トナリ又ハ初敍官等ノ制限ヲ受ケサル宮內高等官トナル場合ノ官等ニ關スル件

大正二年四月
皇室令第五號

朕初敍官等ノ制限ヲ受ケサル宮內高等官他ノ宮內高等官トナリ又ハ初敍官等ノ制限ヲ受ケサル高等文官初敍官等ノ制限ヲ受クル宮內高等官トナル場合ノ官等ニ關スル件ヲ裁可シ玆ニ之ヲ公布セシム

第一條　本令ニ於テ特別宮內官トハ宮內官等俸給令第三條ニ依ル初敍官等ノ制限ヲ受ケサル高等官等俸給令第四條ニ依ル初敍官等ノ制限ヲ受ケサル高等文官ヲ謂フ

第二條　特別宮內官他ノ宮內高等官トナリ又ハ特別文官トナル場合ノ官等ニ付テハ宮內官等俸給令第三條第一項ノ初任ト看做シ前ニ他ノ宮內高等官又ハ特別文官ニ非サル高等文官タリシ者ニ付テハ其ノ官等ヲ以テ宮內官等俸給令第三條第二項及第三項ノ前官ノ官等ト看做ス

第三條　前條ノ場合ニ於テハ特別宮內官又ハ特別文官ノ在職年數滿二年ニ對シテ一等ヲ陞敍スルコトヲ得

前ニ他ノ宮內高等官又ハ特別文官ニ非サル高等文官タリシ者ノ前條ノ場合ニ該當スルトキハ其ノ前官等七等以下ノ場合ヲ除クノ外其ノ官等在職年數ヲ特別宮內官又ハ特別文官ノ在職年數ニ通算シテ前項ノ規定ヲ適用ス但シ前ノ他ノ宮內高等官又ハ特別文官ニ非サル高等文官ノ在職年數ニシテ滿二年以上ナルトキハ其ノ在職年數ハ二年トシテ之ヲ通算ス

勅 朝鮮總督府保健技師、敎誨師及敎師ノ官等等級配當ノ件

大正八年二月
勅令第二十三號

改正　大正一二年五月第二〇六號　一三年本號
一一一號

朕朝鮮總督府保健技師、保健技手、敎誨師及敎師ノ官等等級配當ノ件ヲ裁可シ玆ニ之ヲ公布セシム

朝鮮總督府保健技師、保健技手、敎誨師、敎師及作業技手ノ官等等級ノ配當ニ付テハ大正七年勅令第三百四十七號ノ規定ヲ準用ス但シ藥劑師ノ等級ノ配當ニ付テハ敎師ノ等級ノ配當ニ關スル規定ヲ準用ス

附　則

本令ハ公布ノ日ヨリ之ヲ施行ス

附　則（大正十二年五月勅令第二百六號）

本令ハ公布ノ日ヨリ之ヲ施行ス

本令施行ノ際現ニ監獄醫ニシテ保健技師ニ任セラレタル者及奏任官ノ待遇ヲ受クル敎誨師又ハ本令ニ拘ラス從前ノ官等ヲ保有ス

勅 監獄醫敎誨師及敎師ノ官等等級配當ノ件

大正七年九月
勅令第三百四十七號

改正　大正八年八月第三五號

朕監獄醫敎誨師及敎師ノ官等等級配當ノ件ヲ裁可シ玆ニ之ヲ公布セシム

奏任官又ハ判任官ノ待遇ヲ受クル監獄醫、敎誨師及敎師ノ官等等級ハ其ノ俸給額ニ應シ別表ニ依リ文武高等官官等又ハ文武判任官等級ニ配當ス但シ同官等內又ハ同等級內ニ於テハ文武官吏ノ次席トス

附　則

本令ハ公布ノ日ヨリ之ヲ施行ス

五號）

本令ハ公布ノ日ヨリ之ヲ施行ス

（別表）

奏任官待遇ノ監獄醫及敎誨師官等配當表

奏任							
五等	六等	七等	八等				
監獄醫	年俸二千五百圓以上年俸千八百圓以上二千四百圓未滿	年俸千四百圓以上千八百圓未滿	年俸千四百圓未滿				
敎誨師	年俸千八百圓以上年俸千二百圓以上千八百圓未滿	年俸千二百圓以上千四百圓未滿	年俸千百圓未滿				

判任官待遇ノ監獄醫、敎誨師及敎師等級配當表

判任							
一等	二等	三等	四等				
監獄醫	月俸百三十五圓以上	月俸百圓以上百三十五圓未滿	月俸七十五圓以上百圓未滿	月俸七十圓以上七十五圓未滿			
敎誨師	月俸百十五圓以上	七十五圓以上百十五圓未滿	五十五圓以上七十五圓未滿	月俸五十圓以上五十五圓未滿			

勅 辯護士タル者ヲ判事檢事ニ任用スル場合ニ於ケル官等ニ關スル件

大正九年五月
勅令第百五十八號

朕樞密顧問ノ諮詢ヲ經テ辯護士タル者ヲ判事檢事ニ任用スル場合ニ於ケル官等ニ關スル件ヲ裁可シ玆ニ之ヲ公布セシム

第一條　辯護士タル者ヲ判事又ハ檢事ニ任用スル場合ニ於ケル初敍官等ハ辯護士ノ實務ニ從事スルコト六年ニ及フ者ハ高等官五等以下トシ其ノ年數三年ヲ加フル每ニ一等ヲ進ムルコトヲ得

第二條　前ニ高等文官ノ職ニ在リタル者ニ付テハ退官又ハ退職後辯護士ノ實務ニ從事スル年數三年ニ付其ノ退官又ハ退職ノ時ニ於ケル官等ニ一等ヲ進ムルコトヲ得

前項ノ規定ハ高等官官等俸給令第四條第二項及第三項ノ規定ノ適用ヲ妨ケス

高等官官等俸給令第四條第二項又ハ第三項ノ規定ニ依リ再任ノ場合ニ該シ得ル官等ハ第一項ノ規定ノ適用ニ付テハ之ヲ退官又ハ退職ノ時ニ於ケル官等ト看做ス

明治三十六年勅令第二百八十五號ノ特別文官ノ職ニ在リタル者ノ轉任又ハ再任ノ場合ニ於テ同令ニ依リ敍シ得ル官等ハ第一項ノ規定ノ適用ニ付テハ之ヲ退官ノ時ニ於ケル官等ト看做ス

第三條　本令ニ依ル判事又ハ檢事カ判事又ハ檢事ニ轉任又ハ再任スル場合ニ於テハ明治三十六年勅令第二百八十五號ノ規定ヲ適用セス

第四條　本令ハ親任判事ニ之ヲ適用セス

第五條　本令ハ辯護士タル者ヲ朝鮮總督府ノ判事檢事又ハ臺灣總督府法院若ハ關東廳法院ノ判官檢察官ニ任用スル場合ニ於テハ官等ニ付之ヲ準用ス

附　則

本令ハ公布ノ日ヨリ之ヲ施行ス

勅 文武判任官等級令

明治四十三年六月
勅令第二百六十七號

改正　明治四三年九第三七九號、大正四年一二第二八號、五年四第八四號、六年八第一〇一號、九年一第一三號、九年一〇第四八四號、一〇年一二第四七一號

朕文武判任官等級令ヲ裁可シ玆ニ之ヲ公布セシム

第一條　判任官ノ等級ハ一等乃至四等トシ其ノ區分ハ別表ニ依ルモノノ外其ノ本俸ニ依リ左ノ如ク定ム

特別俸
一等俸　一級俸
二等俸　二級俸　三級俸
三等俸　四級俸　五級俸
四等俸　六級俸
五等俸　七級俸
六等俸　八級俸
七等俸
八等俸

第二條　年功ニ依リ加給ヲ受クルモノヲ爲ニ等級ヲ昇スコトナシ

附　則

本令ハ公布ノ日ヨリ之ヲ施行ス

文武判任官等級表ハ之ヲ廢止ス

本令施行ノ際現ニ判任官等級表ハ之ヲ廢止ス

本令施行ノ際現ニ判任官等級表ニ依リ再任ノ場合ニ該シ得ル官等ハ第三項ノ規定ニ依リ再任ノ場合ニ該シ得ル官等ニ付テハ之ヲ退官又ハ退職ノ時ニ於ケル官等ト看做ス

（別表）

職名	一等	二等	三等	四等	等
神宮禰宜	一級俸	二級俸	三級俸	四級俸	
神宮宮掌					
神宮權士副長	一級俸	二級俸	三級俸	四級俸	
陸軍各兵特務曹長及相當官	陸軍各兵曹長及相當官	陸軍各兵軍曹及相當官	陸軍各兵伍長及相當官		
陸軍准士官及下士	陸軍砲兵上等工長	陸軍各兵一等諸工長	陸軍各兵二等諸工長	陸軍各兵三等諸工長	
海軍准士官及下士官	海軍一等下士官	海軍二等下士官	海軍三等下士官		
海軍豫備准士官	海軍豫備一等下士官	海軍豫備二等下士官	海軍豫備三等下士官		
三等郵便局長 三等電信局長	年手當二百四十圓以上千圓以下	年手當百二十圓以上二百四十圓未滿	年手當七十二圓以上百二十圓未滿	年手當七十二圓未滿	
朝鮮總督府郵便所長 臺灣總督府三等	年手當七百二	年手當三百六	年手當百二十圓	年手當百二十圓	

郵便局長 關東廳郵便所長 樺太廳特定郵便局長		十圓以上千二百圓以下	十圓以上七百圓未滿
郡書記 郡視學 郡技手	特別俸 一級俸 二級俸	十圓以上千二百圓未滿	以上三百六十圓未滿
	三級俸 四級俸 五級俸	六級俸 七級俸 八級俸 月俸三十圓未滿二十五圓以上	九級俸 十級俸 月俸二十五圓未滿

●判任官俸給令

明治四十三年三月勅令第百三十五號

敬正　明治四三年九第三七八號、四五年三第一四七號、大正二年六第二一五號、二年一一第三〇二號、三年三第三八號、五年三第六六號、五年一二第二四七號、七年一第三七八號、七年三第三〇八號、七年一一第二四七號、第二五四號、八年六第二七六號、八年七第三五八號、八年八第二九八號、八年一〇第四四〇號、九年八第二九八號、第三五四號、九年一〇第四六三號、第五〇六號、一〇年八第三九三號、一二年七第三三五號、一三年九第一二〇號、一三年一二第四五七號

缺判任官俸給令改正ノ件ヲ裁可シ玆ニ之ヲ公布セシム

判任官俸給令

第一條　判任官ノ月俸ハ別ニ定ムルモノヲ除クノ外別表ニ依ル

第二條　陸海軍准士官及下士ハ判任トシ其ノ月俸ハ別ニ定ムル所ニ依ル

第三條　判任文官ハ毎級在職一年以上ニ至ラサレハ增給スルコトヲ得ス但シ六級俸以下ノ者ハ此ノ限ニアラス

第四條　判任文官ニシテ一級俸ヲ受ケ五年ヲ超エ事務練熟優等ナル者ハ特ニ二百圓迄ヲ給スルコトヲ得

第五條　判任文官ノ俸給ハ月俸七十五圓未滿ノ者ニ限リ級俸ニ拘ラス適宜ノ金額ヲ定メ之ヲ支給スルコトヲ得

但シ各所定ノ最低俸給額ヲ下ルコトヲ得ス

第六條　各廳技手ハ判任トシ各廳事務ノ繁閑ニ依リ別表最低額以下ノ給スルコトヲ得

第七條　警視廳、北海道廳、府縣及監獄判任官竝稅務監督局屬、稅務署屬、專賣局書記及朝鮮總督府地方費ニ關スル判任官ニハ別表最低額以下二十圓迄ノ月俸ヲ給スル官吏、港務官補、港務獸醫官補、港務藥劑手及府縣通譯ハ此ノ限ニ在ラス

道廳及府縣視學ノ月俸ハ別表八級俸以上トス

第八條　各廳稅務吏ノ月俸ハ二十五圓以上八十五圓以下トス

第九條　各廳警部補ノ月俸ハ四十圓以上八十五圓以下トス

第十條　各廳森林主事及北海道廳河川監守ノ月俸ハ二十五圓以上八十五圓以下トス

第十一條　左ニ掲クル者ノ月俸ハ二十圓以上八十五圓以下トス

貯金局書記補
簡易保險局書記補
遞信局書記補
各廳遞信書記補
各廳遞信書記補
臺灣總督府交通主事

第十二條　前四條ノ判任文官最上級俸ヲ受ケ三年ヲ超エ事務練熟優等ナル者ハ特ニ月額十圓以內ヲ加給スルコトヲ得

第十三條　判任官死亡シタルトキハ在職最終月俸四月分ノ額ニ相當スル死亡賜金ヲ其ノ遺族ニ給ス

前項遺族ト稱スルハ配偶者、子、父母、孫、祖父母及兄弟姉妹ニシテ同一戶籍內ニ在ル者ヲ謂フ

第十四條　月俸ハ每月下旬之ヲ支給ス

前項ノ俸給ノ支給ニ關シテハ高等官官俸令第二十二條ノ例ニ依リ五級俸以上ノ俸給ヲ受ケル地方稅支辨ニ屬スル判任文官ノ級俸ノ對等ニ付テハ前數項ノ規定ニ依ラス左表ノ區分ニ依ル但シ文武判任官等級令ノ適用ニ付テハ仍從前ノ等級ヲ保有ス

（別表）

現行俸給	改正俸給
特別俸	一級俸
一級俸	二級俸
二級俸	四級俸
三級俸	五級俸
四級俸	六級俸
五級俸	六級俸

俸給令ノ例ニ依ル

第十五條　俸給支給ニ關スル細則ハ大藏大臣之ヲ定ム

附　則（大正九年八月勅令第二百五十八號）

本令ハ大正九年八月分ヨリ之ヲ適用ス

大正九年勅令第二百五十七號附則第二項乃至第六項及第八項ノ規定ハ從前ノ規定ニ依リ俸給ヲ受クル者ニ付之ヲ準用ス

從前ノ規定ニ依ル五級俸以上ノ各級ニ於テ經過シタル在職年數ハ之ヲ改正俸給ノ五級俸以上各級ニ於ケル在職年數ト看做ス

從前ノ規定ニ依ル五級俸以上ヲ受クル者第二項ノ規定ニ依リ改正級俸ニ相當セサル俸給ヲ受クルトキハ從前ノ級俸ト同等ノ改正級俸ヲ受クルモノト看做ス

前項ノ規定ハ五級俸以上ニ於テ級俸ニ相當セサル俸給ヲ受クル者ノ級俸ニ付之ヲ準用ス

第八條乃至第十一條ニ掲クル判任文官ノ從前ノ規定ニ依ル最上級俸ヲ受ケタル在職年數ハ之ヲ改正俸給ノ最上級俸ヲ受ケタル在職年數ト看做ス

判任官俸給令附則ヲ削ル

明治二十四年勅令第八十三號判任官俸給令ノ例ニ依リ五級俸以上ノ俸給ヲ受クル地方稅支辨ニ屬スル判任文官ノ級俸ノ對等ニ付テハ前數項ノ規定ニ依ラス左表ノ區分ニ依ル但シ文武判任官等級令ノ適用ニ付テハ仍從前ノ等級ヲ保有ス

（別表）

現行俸給	改正俸給
特別俸	一級俸
一級俸	二級俸
二級俸	四級俸
三級俸	五級俸
四級俸	六級俸
五級俸	六級俸

附　則（大正十三年五月勅令第百十號）

本令ハ大正十三年四月一日ヨリ之ヲ適用ス

●月俸七十五圓未滿ノ判任官待遇者俸給ニ關スル件

明治四十年六月勅令第二百四十四號

敬正　明治四三年三第一三六號

朕月俸二十圓未滿ノ判任官待遇者ノ俸給ニ關スル件ヲ裁可シ玆ニ之ヲ公布セシム

判任官俸給令第五條ノ規定ハ判任官待遇ヲ受クル者ノ俸給ニ之ヲ準用ス

附　則

本令ハ明治四十三年四月一日ヨリ之ヲ施行ス

●朝鮮臺灣滿洲樺太及南洋群島在勤文官加俸令

明治四十三年三月勅令第百三十七號

改正　明治四三年九第三〇號、大正九年五第一〇號

第二六九號、大正二年四第三一四號、四四年一〇第三九九號、九年五第三三號、九年一〇第四六三號、一一年四第一八八號、一五年三第五〇號

朕臺灣高等法院檜太及南洋群島在勤文官加俸令ヲ裁可シ玆ニ之ヲ公布セシム

朝鮮臺灣滿洲及樺太在勤文官加俸令

第一條　朝鮮臺灣滿洲樺太及南洋群島在勤ノ內地人タル文官、試補、司法官試補及見習ニハ本令ニ依リ加俸ヲ給ス

第二條　朝鮮總督、臺灣總督、關東長官及樺太廳長官ノ加俸ハ本俸ノ十分ノ五ト其ノ他ノ高等官及試補、司法官試補ノ加俸ハ本俸（京城帝國大學ノ教授及助教授ニ在リテハ本俸及職務俸）ノ十分ノ五以內、判任官ハ十分ノ八以內トシ其ノ額ハ本屬長官之ヲ定ム但シ試補、司法官試補六級俸以下ノ判任官及見習ノ加俸ハ七十圓迄ヲ給スルコトヲ得

南洋廳長官ノ加俸ハ本俸ノ十分ノ九トシ其ノ他ノ南洋廳高等官ノ加俸ハ本俸ノ十分ノ十二以內、南洋廳判任官ハ十分ノ十五以內トシ其ノ額ハ本屬長官之ヲ定ム但シ七級俸以下ノ判任官ノ加俸ハ月額百圓迄ヲ給スルコトヲ得

第三條　加俸ノ支給ニ付テハ本俸ニ關スル規定ヲ準用ス

第四條　本令ハ在外公館職員及陸海軍軍屬ニハ之ヲ適用セス

附　則

本令ハ明治四十三年四月一日ヨリ之ヲ施行ス

臺灣總督府職員加俸支給規則、明治三十七年勅令第三十五號、滿韓在勤文官加俸令及明治四十年勅令第三十七號ハ之ヲ廢止ス

本令施行ノ際ニ關スル規定ヲ準用ス

第四條　本令ハ在外公館職員及陸海軍軍屬ニ付テハ此ノ限ニ在ラス

附　則（大正九年九月勅令第三百九十二號）

本令ハ大正九年八月分ヨリ之ヲ適用ス

附　則（大正十一年四月勅令第百八十八號）

本令ハ大正十一年四月分ヨリ之ヲ適用ス

●朝鮮總督府及所屬官署職員ノ加俸ニ關スル件

大正二年三月總令第三十六號

改正　大正二年四第四〇號、四年九第九八號、五年一二第一〇〇號、八年五第六〇號、八年一二第九九九號、九年一四第一〇號、九年一二第一〇號、一〇年一二第一一五號、一五年四第二七號

明治四十三年朝鮮總督府令第十五號朝鮮總督府及所屬官署職員ノ加俸ニ關スル件左ノ通改正ス

第一條　朝鮮總督府及所屬官署ニ在勤スル職員ノ加俸ハ左ノ率ニ依リ之ヲ支給ス

高等官及高等官待遇　本俸（京城帝國大學ノ教授及助教授ニ在リテハ本俸及職務俸）ノ十分ノ四

判任官及判任官待遇　本俸十分ノ六

第二條　削除

第三條　左ノ府郡島內ニ在勤スル者ニハ第一條ノ加俸ノ外本俸十分ノ一ニ相當スル額ヲ加給ス

咸鏡北道　各府郡
咸鏡南道　洪原郡　北青郡　新興郡
豐山郡　利原郡　端川郡
甲山郡　三水郡　長津郡
各府郡
德川郡　寧遠郡　孟山郡
陽德郡　遂安郡
谷山郡
平昌郡　寧越郡　旌善郡
楊口郡　麟蹄郡　伊川郡
鬱陵島
全羅南道　濟州島　高興郡　錦山面
小鹿里小鹿島

第四條　左ノ各郡內ニ在勤スル判任官判任官待遇ニハ第一條及前條ニ依ル加俸ノ外本俸十分ノ一ニ相當スル額ヲ加給ス

咸鏡北道　茂山郡　豐山郡　甲山郡　三水郡
咸鏡南道　長津郡
平安北道　碧潼郡　楚山郡　渭原郡
江界郡　慈城郡　厚昌郡

第四條ノ二　特ニ必要ト認ムル場合ニ於テハ高等官及高等官待遇ニハ本俸ノ十分ノ五以內、判任官及判任官待遇ニハ本俸ノ十分ノ八以內ヲ支給ス但シ試補、司法官試補、本俸月額七十五圓以下ノ判任官及判任官待遇ニハ月額七十圓迄ヲ支給スルコトヲ得

第五條　削除

附　則

本令ハ大正二年四月一日ヨリ之ヲ施行ス

第三條ノ在勤年數ハ本令施行ノ日ヨリ之ヲ起算ス

本令施行ノ際現ニ受クル加俸額カ本令ノ加俸額ヲ超ユルモノニ付テハ本令ニ依ル加俸額カ從前ノ額ニ達スル迄從前ノ額ヲ支給ス

本令施行ノ際現ニ受クル加俸額カ本令ニ依ル加俸額ヨリ少キ者ニハ本俸ニ異動ヲ生スル迄仍從前ノ額ヲ支給ス

前二項ニ該當スル者ニシテ將來本令ノ定額又ハ現ニ受クル加俸額ニ異ナル支給ヲ爲ス場合ニハ辭令ヲ交付ス

附　則（大正五年十二月總令第百號）

本令ハ大正六年一月一日ヨリ之ヲ施行ス

本令施行ノ際舊令附則第三項ニ依ル加俸ヲ受クル者ニシテ其ノ加俸額カ本令ニ依ル加俸額ヲ超ユルモノニ付テハ本令ニ依ル加俸額カ舊令附則第三項ニ依ル加俸額ニ達スル迄大正九年三月三十一日ヲ限リ舊令附則第三項ニ依ル加俸額ヲ支給ス

前項ノ規定ハ本令施行ノ際現ニ舊令第三條ノ地ニ在勤シ舊令附則第三項ニ依ル加俸ヲ受ケタリシ者ニシテ其ノ加俸額カ本令ニ依ル加俸額ヲ超ユルモノニ之ヲ準用ス但シ大正二年四月一日以後休職又ハ免官トナリタル者ニシテ復職又ハ再ヒ任用セラレタルモノハ此ノ限ニ在ラス

第三條ノ在勤年數ハ本令施行ノ日ヨリ起算ス但シ本令施行ノ際第三條ノ地ニ在勤スル者ニシテ本令施行前其ノ地ニ引續キ在勤シタル年數ハ第三條ノ在勤年數ニ通算ス

第三條第二項ノ規定ハ前項ノ在勤年數ニ之ヲ準用ス

附　則（大正九年九月總令第百四十一號）

本令ハ發布ノ日ヨリ施行シ大正九年八月分ヨリ之ヲ適用ス

俸給令ノ例ニ依ル

第十五條　俸給支給ニ關スル細則ハ大藏大臣之ヲ定ム

附　則（大正九年八月勅令第二百五十八號）

本令ハ大正九年八月分ヨリ之ヲ適用ス

大正九年勅令第二百五十七號附則第二項乃至第六項及第八項ノ規定ハ從前ノ規定ニ依リ俸給ヲ受クル者ニ付之ヲ準用ス

從前ノ規定ニ依ル五級俸以上ノ各級ニ於テ經過シタル在職年數ハ之ヲ改正俸給ノ五級俸以上各級ニ於ケル在職年數ト看做ス

從前ノ規定ニ依ル五級俸以上ヲ受クル者第二項ノ規定ニ依リ改正級俸ニ相當セサル俸給ヲ受クルトキハ從前ノ級俸ト同等ノ改正級俸ヲ受クルモノト看做ス

前項ノ規定ハ五級俸以上ニ於テ級俸ニ相當セサル俸給ヲ受クル者ノ級俸ニ付之ヲ準用ス

第八條乃至第十一條ニ掲クル判任文官ノ從前ノ規定ニ依ル最上級俸ヲ受ケタル在職年數ハ之ヲ改正俸給ノ最上級俸ヲ受ケタル在職年數ト看做ス

判任官俸給令附則ヲ削ル

明治二十四年勅令第八十三號判任官俸給令ノ例ニ依リ五級俸以上ノ俸給ヲ受クル地方稅支辨ニ屬スル判任文官ノ級俸ノ對等ニ付テハ前數項ノ規定ニ依ラス左表ノ區分ニ依ル但シ文武判任官等級令ノ適用ニ付テハ仍從前ノ等級ヲ保有ス

（別表）

現行俸給	改正俸給
特別俸	一級俸
一級俸	二級俸
二級俸	四級俸
三級俸	五級俸
四級俸	六級俸
五級俸	六級俸

（別表）

級別	俸月額
一級俸	百六十圓
二級俸	百三十五圓
三級俸	百十五圓
四級俸	百圓
五級俸	八十五圓
六級俸	七十五圓
七級俸	六十五圓
八級俸	五十五圓
九級俸	五十圓
十級俸	四十五圓
十一級俸	四十圓

日迄ヲ其際支給ス

第三條　轉任者ノ俸給ハ其發令ノ當日迄ヲ甲職ノ負擔トシ翌日以降ノ分ヲ乙職ニ於テ之ヲ支給スルモノトス

第四條　他職ヘ轉任シタルモノハ第一條ノ支給日ニ拘ラス日割計算ヲ以テ發令ノ當日迄ニ係ル俸給ヲ其際支給ス

第五條　他職ヘ轉任ノ際俸給過渡アルトキハ前任職ニ於テ其際之ヲ追徵スヘシ

第六條　俸給支給定日後他職ヨリ轉任シ來リタルトキハ後任職ニ於テ其月ノ幾日數ニ對スル俸給ヲ其際支給スルモノトス

第七條　高等官官等俸給令第三十六條ニ依リ減給ノ者廢官退官退職及死亡ノ時ハ其減給ニ係ル當月分ノ全額ヲ支給スルモノトス

第八條　傷痍忌引若クハ特旨賜暇ノ場合ハ病氣若クハ私事故障ト連續スル場合ニ於テハ之ヲ通算セス

第九條　俸給ヲ支給スルニ當リ計算上錢位未滿ノ端數ヲ生スルトキハ之ヲ切捨ルモノトス

日割計算ノ法ハ其月ノ現日數ニ依ルヘシ

●陸海軍准士官以下ノ受恩給者文官ニ任用ノ場合俸給支給方

明治三十三年三月
勅令第百三十二號

陸海軍准士官以下ニシテ恩給ヲ受クル者文官判任以上ニ任セラレタル場合ニ於ケル俸給ノ件ヲ裁可シ玆ニ之ヲ公布セシム

陸海軍准士官以下ニシテ恩給ヲ受クル者文官判任以上ニ任セラレタル場合ニ於テハ其ノ受クヘキ俸給額ヨリ恩給額ヲ控除シタル額ヲ支給スルモノトス

●准士官以下ノ受恩給者文官ニ任用ノ場合俸給計算方

明治三十三年四月
大藏省令第十九號

本年勅令第百三十二號ニ依ル俸給支給方ハ高等官ニ在テハ年俸月割額判任官ニ在テハ月俸額ヨリ恩給年額十二分ノ一ニ相當スル額ヲ每月控除シ支給スルモノトス但シ割計算ヲ以テ恩給ヲ支給スルトキハ其日割支給額ニ相當スル俸給ヲ控除支給スルモノトス

陸軍准士官以下ニシテ恩給ヲ受クル者文官判任以上ニ任セラレタル場合ニ於ケル諸給與及納金計算方ノ件ヲ裁可シ玆ニ之ヲ公布セシム

陸軍准士官以下ニシテ恩給ヲ受クル者文官判任以上ニ任セラレタル場合ニ於テハ其ノ受クヘキ俸給額中ヨリ恩給額ヲ控除シタル額ヲ基準トシテ之ヲ計算ス

●文官ニシテ陸海軍ニ召集セラレタル者ノ俸給ニ關スル件

明治三十七年九月
勅令第二百六號

陸文官ニシテ陸海軍ニ召集セラレタル者ノ俸給支給ニ關スル件ヲ裁可シ玆ニ之ヲ公布セシム

文官ニシテ陸海軍ニ召集セラレ陸海軍ニ於テ俸給ヲ受クル者ハ其ノ間文官俸給ノ支給ヲ停止ス但シ陸海軍ニ於テ受クル俸給ノ額文官俸給額ヨリ寡少ナルトキハ其ノ不足額ハ奉職官廳ニ於テ文官俸給ヨリ之ヲ補給ス

附　則

明治二十四年勅令第百六十二號及明治二十七年勅令第百二十九號ハ之ヲ廢止ス

●奏任及判任待遇朝鮮總督府監獄職員給與令

明治四十二年十月
勅令第二百五十一號

改正　明治四三年九勅三九、大正八年二勅二四號、一二年五勅二〇七號

奏任及判任待遇統監府監獄職員給與令ヲ裁可シ玆ニ之ヲ公布セシム

奏任及判任待遇朝鮮總督府監獄職員給與令

第一條　奏任及判任待遇朝鮮總督府監獄職員ノ給與ニ付テハ奏任及判任待遇監獄職員給與令ヲ準用ス但シ藥劑師ノ給與ニ付テハ敎師ノ給與ニ關スル規定ヲ準用ス

第二條　奏任及判任待遇朝鮮總督府監獄職員ニハ朝鮮臺灣滿洲及樺太在勤文官加俸令ヲ準用ス

附　則

本令ハ明治四十二年十一月一日ヨリ之ヲ施行ス

本令施行ノ際韓國ノ監獄職員タル者ニ朝鮮總督府監獄職員ヲ命スル場合ニ於テハ本令施行ノ際ニ限リ奏任及判任待遇監獄職員給與令第三條第一項ノ規定ニ依ラサルコトヲ得

●奏任及判任待遇監獄職員給與令

明治三十九年十月十二日
勅令第二百七十六號

改正　明治四四年勅一號、大正二年第七九號、八年九勅三四六號、八年八勅四一四號、九年第三四號

奏任及判任待遇監獄職員給與令ヲ裁可シ玆ニ之ヲ公布セシム

奏任及判任待遇監獄職員給與令

第一條　監獄醫、敎誨師及敎師ノ俸給ハ別表ニ依ル但シ月俸七十五圓未滿ノ者ニ限リ各所定ノ最低俸給額ヲ下ラサル範圍內ニ於テ適宜ノ金額ヲ定メ之ヲ給スルコトヲ得

看守ノ月俸ハ三十圓乃至七十圓トス但シ看守部長タル看守ニハ八十圓迄ヲ給スルコトヲ得

敎誨中ノ看守ノ月俸ハ二十圓乃至三十六圓乃至六十圓トス但シ女監取締ノ月俸ハ二十圓乃至六十圓トス但シ女監取締部長タル女監取締ニハ七十圓迄ヲ給スルコトヲ得

第二條　奏任官ノ待遇ヲ受クル監獄醫又ハ敎誨師ニシテ一級俸ヲ受ケ五年ヲ超エ特ニ功勞アル者ニハ年額七百圓以內ヲ加給スルコトヲ得

判任官ノ待遇ヲ受クル監獄醫、敎誨師又ハ敎師ニシテ一級俸ヲ受ケ五年ヲ超エ專務練熟優等ナル者ニハ月額四十圓以內ヲ加給スルコトヲ得

看守又ハ女監取締ニシテ最上額ヲ受ケ二年ヲ超エ事務練熟優等ナル者ニハ月額七圓以內ヲ加給スルコトヲ得但シ看守部長タル看守又ハ女監取締部長タル女監取締ニハ月額十圓以內ヲ加給スルコトヲ得

第三條　創除

第四條　監獄醫、敎誨師又ハ敎師ニシテ別表四級俸以上ノ俸給ヲ受クル者ハ一箇年ヲ經過スル非サレハ昇給スルコトヲ得ス

看守及女監取締ノ月俸增給ハ十圓ヲ超ユルコトヲ得ス

第五條　創除

第五條ノ二　看守又ハ女監取締ニシテ五年以上勤續シ行狀方正勤務勉勵事務熟達ニ因リ其ノ精勤ヲ表彰セラレタル者ニハ一箇月十圓以內ノ精勤加俸ヲ給スルコトヲ得

第五條ノ三　精勤加俸ヲ受クル看守又ハ女監取締其ノ成績佳良ナラスト認メラレタルトキハ其ノ加俸ノ支給ヲ廢止ス

精勤加俸ヲ受クル看守又ハ女監取締懲戒處分ヲ受ケタルトキハ其ノ加俸ノ全部又ハ一部ノ支給ヲ廢止スルコトヲ得

第六條　休職看守ニシテ陸軍又ハ海軍ニ於テ受クル俸給又ハ給料ノ月額休職ヲ命セラレタル當時ノ月俸額ヨリ寡少ナルトキハ其ノ不足額ニ相當スル金額以內ノ休職給ヲ給スルコトヲ得

第七條　通譯其ノ他特別ノ技能ヲ有スル看守又ハ女監取締ニハ一箇月五十圓以內ノ特別手當ヲ給スルコトヲ得

第八條　非番ノ日ニ於テ臨時勤務ニ服シタル女監取締ノ月俸ハ二十圓乃至六十圓トス但シ女監取締部長タル女監取締ニハ七十圓迄ヲ給スルコトヲ得

第二條　奏任官ノ待遇ヲ受クル監獄醫又ハ敎誨師ニシテ一級俸ヲ受ケ五年ヲ超エ特ニ功勞アル者ニハ年額七百圓以內ヲ加給スルコトヲ得

判任官ノ待遇ヲ受クル監獄醫、敎誨師又ハ敎師ニシテ一級俸ヲ受ケ五年ヲ超エ專務練熟優等ナル者ニハ月額四十圓以內ヲ加給スルコトヲ得

看守又ハ女監取締ニシテ最上額ヲ受ケ二年ヲ超エ事務練熟優等ナル者ニハ月額七圓以內ヲ加給スルコトヲ得但シ看守部長タル看守又ハ女監取締部長タル女監取締ニハ月額十圓以內ヲ加給スルコトヲ得

第三條　創除

第四條　監獄醫、敎誨師又ハ敎師ニシテ別表四級俸以上ノ俸給ヲ受クル者ハ一箇年ヲ經過スル非サレハ昇給スルコトヲ得ス

看守及女監取締ノ月俸增給ハ十圓ヲ超ユルコトヲ得ス

第五條　創除

第五條ノ二　看守又ハ女監取締ニシテ五年以上勤續シ行狀方正勤務勉勵事務熟達ニ因リ其ノ精勤ヲ表彰セラレタル者ニハ一箇月十圓以內ノ精勤加俸ヲ給スルコトヲ得

第五條ノ三　精勤加俸ヲ受クル看守又ハ女監取締其ノ成績佳良ナラスト認メラレタルトキハ其ノ加俸ノ支給ヲ廢止ス

精勤加俸ヲ受クル看守又ハ女監取締懲戒處分ヲ受ケタルトキハ其ノ加俸ノ全部又ハ一部ノ支給ヲ廢止スルコトヲ得

第六條　休職看守ニシテ陸軍又ハ海軍ニ於テ受クル俸給又ハ給料ノ月額休職ヲ命セラレタル當時ノ月俸額ヨリ寡少ナルトキハ其ノ不足額ニ相當スル金額以內ノ休職給ヲ給スルコトヲ得

第七條　通譯其ノ他特別ノ技能ヲ有スル看守又ハ女監取締ニハ一箇月五十圓以內ノ特別手當ヲ給スルコトヲ得

第八條　非番ノ日ニ於テ臨時勤務ニ服シタル

等官ニ在テハ年俸月割額判任官ニ在テハ月俸額ヨリ恩給年額十二分ノ一ニ相當スル額ヲ每月控除シ支給スルモノトス但シ割計算ヲ以テ恩給ヲ支給スルトキハ其日割支給額ニ相當スル俸給ノ日割支給ヲ要スルトキハ恩給モ亦當月分ノ現日數ヲ以テ計算控除スルモノトス

●准士官以下ノ受恩給者文官ニ任用ノ場合諸給與及納金計算方

明治三十三年六月
勅令第二百七十三號

陸准士官以下ニシテ恩給ヲ受クル者文官判任以上ニ任セラレタル場合ニ於ケル諸給與及納金計算方ノ件ヲ裁可シ玆ニ之ヲ公布セシム

准士官以下ニシテ恩給ヲ受クル者文官判任以上ニ任セラレタル場合ニ於テ俸給ヲ其礎トシテ計算スルモノノ中恩給及死亡賜金ハ其ノ受クヘキ俸給額ヲ基準トシテ之ヲ計算シ休職俸給及減俸ハ其ノ受クヘキ俸給額中ヨリ恩給額ヲ控除シタル額ヲ基準トシテ之ヲ計算ス

遺族扶助法第二條ノ納金ハ恩給額ヲ控除シタル額、休職給額又ハ減俸殘額ヲ基準トシテ之ヲ計算ス

●文官ニシテ陸海軍ニ召集セラレタル者ノ俸給ニ關スル件

明治三十七年九月
勅令第二百六號

陸文官ニシテ陸海軍ニ召集セラレタル者ノ俸給支給ニ關スル件ヲ裁可シ玆ニ之ヲ公布セシム

文官ニシテ陸海軍ニ召集セラレ陸海軍ニ於テ俸給ヲ受クル者ハ其ノ間文官俸給ノ支給ヲ停止ス但シ陸海軍ニ於テ受クル俸給ノ額文官俸給額ヨリ寡少ナルトキハ其ノ不足額ハ奉職官廳ニ於テ文官俸給ヨリ之ヲ補給ス

附　則

明治二十四年勅令第百六十二號及明治二十七年勅令第百二十九號ハ之ヲ廢止ス

●奏任及判任待遇朝鮮總督府監獄職員給與令

明治四十二年十月
勅令第二百五十一號

改正　明治四三年九勅三九、大正八年二勅二四號、一二年五勅二〇七號

奏任及判任待遇統監府監獄職員給與令ヲ裁可シ玆ニ之ヲ公布セシム

奏任及判任待遇朝鮮總督府監獄職員給與令

第一條　奏任及判任待遇朝鮮總督府監獄職員ノ給與ニ付テハ奏任及判任待遇監獄職員給與令ヲ準用ス但シ藥劑師ノ給與ニ付テハ敎師ノ給與ニ關スル規定ヲ準用ス

第二條　奏任及判任待遇朝鮮總督府監獄職員ニハ朝鮮臺灣滿洲及樺太在勤文官加俸令ヲ準用ス

附　則

本令ハ明治四十二年十一月一日ヨリ之ヲ施行ス

本令施行ノ際韓國ノ監獄職員タル者ニ朝鮮總督府監獄職員ヲ命スル場合ニ於テハ本令施行ノ際ニ限リ奏任及判任待遇監獄職員給與令第三條第一項ノ規定ニ依ラサルコトヲ得

●奏任及判任待遇監獄職員給與令

明治三十九年十月十二日
勅令第二百七十六號

改正　明治四四年勅一號、大正二年第七九號、八年九勅三四六號、八年八勅四一四號、九年第三四號

奏任及判任待遇監獄職員給與令ヲ裁可シ玆ニ之ヲ公布セシム

奏任及判任待遇監獄職員給與令

第一條　監獄醫、敎誨師及敎師ノ俸給ハ別表ニ依ル但シ月俸七十五圓未滿ノ者ニ限リ各所定ノ最低俸給額ヲ下ラサル範圍內ニ於テ適宜ノ金額ヲ定メ之ヲ給スルコトヲ得

看守ノ月俸ハ三十圓乃至七十圓トス但シ看守部長タル看守ニハ八十圓迄ヲ給スルコトヲ得

敎誨中ノ看守ノ月俸ハ二十圓乃至三十六圓乃至六十圓トス但シ女監取締ノ月俸ハ二十圓乃至六十圓トス但シ女監取締部長タル女監取締ニハ七十圓迄ヲ給スルコトヲ得

第二條　奏任官ノ待遇ヲ受クル監獄醫又ハ敎誨師ニシテ一級俸ヲ受ケ五年ヲ超エ特ニ功勞アル者ニハ年額七百圓以內ヲ加給スルコトヲ得

判任官ノ待遇ヲ受クル監獄醫、敎誨師又ハ敎師ニシテ一級俸ヲ受ケ五年ヲ超エ專務練熟優等ナル者ニハ月額四十圓以內ヲ加給スルコトヲ得

（別表）

泰任官待遇者年俸

職	名	一級	二級	三級	四級	五級	六級	七級	八級	九級	十級
監獄	醫	一、一〇〇圓	一、〇〇〇圓	九〇〇圓	八〇〇圓	七〇〇圓	六〇〇圓	五〇〇圓	四〇〇圓	三〇〇圓	二〇〇圓
敎誨	師	一、四〇〇圓	一、二〇〇圓	一、〇〇〇圓	八〇〇圓	六〇〇圓	五〇〇圓	四〇〇圓	三〇〇圓	二〇〇圓	一〇〇圓

判任官待遇者月俸

職	名	一級	二級	三級	四級	五級	六級	七級	八級	九級	十級
監獄	醫	百六十圓	百三十五圓	百十五圓	百圓	八十五圓	七十五圓	六十五圓	五十五圓	五十圓	四十五圓
敎誨	師	百三十圓	百十五圓	百圓	八十五圓	七十五圓	六十五圓	五十五圓	五十圓	四十五圓	四十圓

階　則（大正九年八月勅令第三百四十四號）

本令ハ大正九年八月分ヨリ之ヲ適用ス

從前ノ規定ニ依リ俸給ヲ受クル者ハ現ニ受クル本俸額ニ付左ノ區分ニ依リ算出シタル金額ニ相當スル給俸ヲ受クルモノトス但シ相當級俸ナキトキハ其ノ金額ノ俸給ヲ受クルモノトス

現行俸給	改正俸給
本俸年額千二百圓ヲ超エ三千圓ヲ超エサルモノ	其ノ年額ニ其ノ三十分ノ十三ニ相當スル金額及二百圓ヲ加ヘタル額
本俸年額三百六十圓ヲ超エ千二百圓ヲ超エサルモノ	其ノ年額ニ其ノ二分ノ一ニ相當スル金額及百二十圓ヲ加ヘタル額
本俸年額三百圓ヲ超エ三百六十圓ヲ超エサルモノ	其ノ年額ニ三百圓ヲ加ヘタル額
本俸年額三百圓以下ノモノ	其ノ年額ノ二倍ニ相當スル金額

【警部補ノ月俸ハ十五圓乃至三十圓トス】（大臣副署）

前項ノ外警部補ノ給與ニ關シテハ巡査給與令ヲ準用ス但シ第一條乃至第四條、第十三條、第十四條ノ規定及休職給ニ關スル規定ハ此ノ限ニ在ラス

階　則

明治四十三年勅令第十七號、明治四十三年勅令第十三號及明治四十三年勅令第十四號施行ノ日ヨリ之ヲ施行ス

本令ハ明治四十三年勅令第十二號、明治四十三年勅令第十三號及明治四十三年勅令第十四號施行ノ日ヨリ之ヲ施行ス

（明治四十三年勅令第百二十五號）

敎誨師ノ俸給及給與ニ關スル件ヲ裁可シ玆ニ之ヲ公布セシム（總理、內務大臣副署）

前項ノ規定ニ依リ改正俸給ノ四級俸以上各級ニ於ケル在職年數ト看做ス

從前ノ規定ニ依リ四級俸以上ヲ受クル者第二項ノ規定ニ依リ改正級俸ニ相當セサル俸給ヲ受クルトキハ從前ノ級俸ト同等ノ改正給俸ヲ受クルモノト看做ス

第二項ノ規定ニ依ル金額ノ圓位未滿ハ之ヲ圓位ニ滿タシム

從前ノ規定ニ依ル精勤加俸ヲ受クル者ハ其ノ十割ニ相當スル金額ヲ加ヘタル金額ノ精勤加俸ヲ受ク

●警部補ノ俸給及給與ニ關スル件

明治四十三年三月八日
勅令第十七號

警部補ノ俸給及給與ニ關スル件ヲ裁可シ玆ニ之ヲ公布セシム（總理、內務大臣副署）

【警部補ノ月俸ハ十五圓乃至三十圓トス】

前項ノ外警部補ノ給與ニ關シテハ巡査給與令ヲ準用ス但シ第一條乃至第四條、第十三條、第十四條ノ規定及休職給ニ關スル規定ハ此ノ限ニ在ラス

階　則

本令ハ明治四十三年勅令第十二號、明治四十三年勅令第十三號及明治四十三年勅令第十四號施行ノ日ヨリ之ヲ施行ス

（明治四十三年勅令第百二十五號）

本令ハ明治四十三年勅令第十二號、明治四十三年勅令第十三號及明治四十三年勅令第十四號施行ノ日ヨリ之ヲ施行ス

本俸月額三十圓ヲ超ユルモノ	其ノ月額ニ其ノ五割ニ相當スル金額及十圓ヲ加ヘタル額
本俸月額二十三圓ヲ超エ三十圓ヲ超エサルモノ	其ノ月額ニ二十五圓ヲ加ヘタル額
本俸月額十九圓ヲ超エ二十三圓ヲ超エサルモノ	其ノ月額ニ其ノ十割ニ相當スル金額及二圓ヲ加ヘタル額
本俸月額十七圓ヲ超エ十九圓ヲ超エサルモノ	其ノ月額ニ二十一圓ヲ加ヘタル額
本俸月額十圓ヲ超エ十七圓ヲ超エサルモノ	其ノ月額ニ其ノ十一割ニ相當スル金額及二圓ヲ加ヘタル額
本俸月額十圓以下ノモノ	其ノ月額ニ其ノ十三割ニ相當スル金額ヲ加ヘタル額

看守

女監取締

大正九年七月三十一日現在ニ於テ休職中ノ者ニ付テハ其ノ在職最終ノ本俸ニ付前項ノ規定ヲ準用ス

從前ノ規定ニ依ル四級俸以上ノ各級ニ於テ經過シタル在職年數ハ之ヲ改正俸給ノ四級俸以上各級ニ於ケル在職年數ト看做ス

從前ノ規定ニ依リ改正級俸ニ相當セサル俸給ヲ受クルモノト看做ス

第二項ノ規定ニ依ル金額ノ圓位未滿ハ之ヲ圓位ニ滿タシム

從前ノ規定ニ依ル精勤加俸ヲ受クル者ハ其ノ十割ニ相當スル金額ヲ加ヘタル金額ノ精勤加俸ヲ受ク

●朝鮮總督府巡査ノ給與ニ關スル件

大正十四年十月
勅令第三百三號

朝鮮總督府巡査ノ給與ニ關スル件ヲ裁可シ玆ニ之ヲ公布セシム

第一條　朝鮮總督府巡査ノ給與ニ關シテハ巡査給與令ニ依ル但シ同令中同一廳府縣ニ在勤スル內地人タル朝鮮總督府巡査ニハ朝鮮人タル朝鮮總督府巡査ニ適用スル俸給ヲ支給スヘシ

第二條　臺灣滿洲樺太及南洋群島在勤文官加俸令ヲ準用ス

附　則

本令ハ公布ノ日ヨリ之ヲ施行ス

本令施行ノ際別ニ敕令ヲ發セラレサル者ハ現ニ受クル給與額ヲ給セラルルモノトス

●巡査給與令

明治三十九年九月
勅令第二百五十九號

改正　明治四四年第三四號、大正六年一〇勅一九一號、七年六勅二一三號、八年七勅三二號

朕巡査給與令ヲ裁可シ玆ニ之ヲ公布セシム

巡査給與令

第一條　巡査ノ月俸ハ十五圓乃至四十圓トス但シ巡査部長タル巡査ノ月俸ハ其ノ最上額ヨリ四十五圓トス

最上額ヲ受ケ二年ヲ超エ專務練熟優等ナル巡査ニハ月額三圓以內ヲ加給スルコトヲ得但シ巡査部長タル巡査ニハ月額五圓以內ヲ加給スルコトヲ得

敎習中ノ巡査ノ月俸ハ十圓乃至十八圓トス

第二條　初メテ巡査ヲ命セラルル者ノ月俸ハ

二十圓以下トス
判任官以上ノ官職ニ在リタル者又ハ巡查ノ職ニ在リタル者カ巡查ヲ命セラレタル場合ニハ第一條ニ定メタル範圍內ニ於テ其ノ前俸給額以內ノ月俸ヲ給スルコトヲ得
第三條　月俸ノ增額ハ五圓ヲ超ユルコトヲ得ス
第四條　巡查部長タル巡查及刑事通譯其ノ他特別ノ技能ヲ有スル巡查ニハ第二條及第三條ヲ適用ス
第四條ノ二　功勞記章ヲ付與セラレタル巡查ニハ一箇月十圓以內ノ功勞加俸ヲ給スルコトヲ得
第四條ノ三　同一廳府縣ニ於テ五年以上勤續シ行狀方正勤務勉勵事務熟練ノ巡查ニシテ廳府縣長官ニ於テ其ノ精勤ヲ表彰シタル者ニハ一箇月五圓以內ノ精勤加俸ヲ給スルコトヲ得
第四條ノ四　功勞加俸ヲ受クル巡查功勞記章ノ返納ヲ命セラレタルトキ又ハ精勤加俸ヲ受クル巡查其ノ成績佳良ナラスト認メラレタルトキハ其ノ加俸ノ支給ヲ廢止ス
功勞加俸又ハ精勤加俸ヲ受クル巡查懲戒處分ヲ受ケタルトキハ其ノ加俸ノ全部又ハ一部ノ支給ヲ廢止スルコトヲ得
第五條　休職巡查ニシテ陸海軍ヨリ受クル俸給又ハ給料ノ月額休職ヲ命セラレタル當時ノ月俸額ヨリ寡少ナルトキハ其ノ不足額ニ相當スル金額以內ノ休職給ヲ給スルコトヲ得
第六條　刑事通譯其ノ他特別ノ技能ヲ有スル巡查ニハ一箇月二十圓以內ノ特別手當ヲ給スルコトヲ得
第七條　非番ノ日ニ於テ臨時勤務ニ服シタル巡查ニハ一日一圓以內ノ勤務手當ヲ給スルコトヲ得
第八條　訓練中ノ巡查ニハ一箇月十圓以內ノ訓練手當ヲ給スルコトヲ得
第九條　巡查ニハ一箇月十圓以內ノ宿料ヲ給スルコトヲ得
第十條　月俸ハ新任、增俸、減俸及復職ノ場合ニ於テハ其ノ翌日ヨリ、退職ノ場合ニ於テハ其ノ當日迄日割ヲ以テ給ス但シ左ノ各號ノ一ニ該當スル者ニハ其ノ全額ヲ給ス
一　職務上ノ傷痍又ハ疾病ニ由リ其ノ職ニ堪ヘス退職シタル者
二　廢廳ノ爲退職シタル者
三　身體若ハ精神ノ衰弱又ハ事務ノ都合ニ依リ退職ヲ命セラレタル者
四　休職ヲ命セラレタル者
五　在職中死亡シタル者
休職當月復職シタル者ニハ其ノ月ノ月俸ハ更ニ之ヲ支給セス
第十一條　休職給ハ休職ノ翌月ヨリ之ヲ給ス
休職給、手當金及宿料ノ給與ニ關スル規定ハ廳府縣長官之ヲ定ム
第十二條　病氣ノ爲執務セサルコト六十日ヲ踰ユル者又ハ私事ノ故障ニ依リ執務セサルコト二十日ヲ踰ユル者ハ日割ヲ以テ月俸ノ半額ヲ減ス但シ公務ノ爲傷痍ヲ受ケ若ハ疾病ニ罹リ又ハ服忌ヲ受クル者ハ此ノ限ニ在ラス

附　則

一級	二級	三級	四級	五級	六級	七級	八級	九級	十級
五十圓	三十五圓	二十五圓	十五圓	十圓	八圓	六圓	五圓	四圓	三圓

特別手當支給ノ方法ハ月俸支給ノ例ニ依ル
第二條　內地人タル朝鮮總督府道巡查ニハ左ノ區別ニ依リ宿舍料ヲ支給ス

一等地	十圓
二等地	九圓
三等地	八圓
四等地	七圓
五等地	六圓
六等地	五圓

土地ノ等級ハ別ニ之ヲ指定ス
宿舍料ノ支給ニ付テハ宿舍料支給規程ヲ準用ス

附　則

本令ハ發布ノ日ヨリ之ヲ施行ス
朝鮮總督府巡查及朝鮮總督府道巡查採用及給與令ハ之ヲ廢止ス

第十三條　地方ノ狀況ニ依リ內務大臣ノ認可ヲ得テ當分ノ內巡查ニ最下俸以下九圓迄ノ月俸ヲ給スルコトヲ得
第十四條　本令施行ノ際別ニ辭令ヲ受ケサル者ハ現ニ受クル月俸額及特別手當ヲ給セラルルモノトス
第十五條　【巡查看守俸給令及明治二十八年勅令第百五十九號ハ之ヲ巡查ニ適用セス】

●大正十四年勅令第三百三號施行ニ關スル件

大正十四年十月
總令第百三號

大正十四年勅令第三百三號施行ニ關スル件左ノ通定ム
第一條　朝鮮總督府道巡查ニシテ刑事通譯其ノ他特別ノ技能ヲ有シ其ノ勤務ニ服スル者ニ支給スル特別手當ハ左ノ等級ヲ定メ之ヲ支給ス

●各廳雇等日給ノ者休暇日ニモ給額支給

明治八年六月
太政官達第百十四號
院省【使】廳府縣

各廳雇出仕等日給ノ者是迄【一六】竝祝日祭日其ノ他一搬休暇日ニ其ノ給額ヲ與ヘ或ハ不與等一定無之候處本年七月一日ヨリ以後ハ日數ヲ限リ雇入ノ者又ハ諸職人等ヲ除クノ外ハ總テ右休暇日ト雖給額可相渡此旨相達候事

●傭員俸給及傭員其ノ他ニ給スル諸手當支給方

明治二十六年二月
勅令第七號

朕傭員俸給及傭員其他ニ給スル諸手當支給方ノ件ヲ裁可シ玆ニ之ヲ公布セシム
傭員俸給及傭員其他ニ給スル諸手當ニシテ月額ヲ以テ支給スルモノハ毎月下旬ニ之ヲ支給スルコトヲ得

●朝鮮地方待遇職員令ニ依ル判任官待遇職員待遇相當等級ニ關スル件

大正十年一月
總令第十號

朝鮮地方待遇職員令ニ依ル判任官待遇職員ノ待遇相當等級ニ關スル件左ノ通定ム
朝鮮地方待遇職員令ニ依ル判任待遇職員ハ特ニ辭令ヲ用キルモノヲ除クノ外左ノ區分ニ依ル相當等級ノ待遇ヲ受クルモノトス

一等	特別俸、一級俸、二級俸
二等	三級俸、四級俸、五級俸
三等	六級俸、七級俸、八級俸
四等	九級俸以下

●宮內官官等俸給令

大正十年十月
皇室令第十八號

改正　大正一一年五第四號、一一年一〇第八號、一二年一一第一三號、一二年二第二號、一二年三第七號、一三年六第一三號、一三年九第一七號、一三年四第九號、一三年五第一一號、一三年六第一二號、一五年一第一號

朕宮內官官等俸給令改正ノ件ヲ裁可シ玆ニ之ヲ公布セシム

宮內官官等俸給令

第一條　親任式ヲ以テ任スル官ヲ除クノ外高等官ヲ分テ八等トス親任式ヲ以テ任スル官及一等官二等官ヲ勅任官トシ三等官乃至八等官ヲ奏任官トス
判任官ヲ分テ四等トス
第二條　高等官ノ官等ハ別表ニ依ル
第三條　高等官ノ初任ハ六等以下トス
他官廳ヨリ轉任スル場合ニ於テハ其ノ官等ハ高等官ニ在リテハ前官ノ官等以下トス但シ前官官等在職年數二年ヲ踰エタル者ハ一等ヲ陞スコトヲ得
前官高等官七等以下ナルトキハ前項ノ規定ニ拘ラス陞シテ高等官六等ニ至ラシムルコトヲ得
前官高等官一等ニ在リタル者ヲ高等官二等ヲ最高官等トスル勅任官ニ任スル場合ニ於テハ特ニ高等官一等ニ敍スルコトヲ得
前三項ノ規定ハ陸海軍將校同相當官ヲ高等官ニ任用スル場合及退官者ヲ任用スル場合ニ之ヲ準用ス
第四條　前條第一項乃至第三項ノ規定ハ親任式ヲ以テ任スル宮內官侍醫頭主馬頭宮內大臣祕書官侍從長侍從次長式部長官式部次長掌典長掌典次長宮中顧問宮內大臣祕書官長內大臣祕書官皇后宮大夫東宮大夫東宮侍從長皇子傅育官長別當御歌所長學習院長女子學習院長帝室博物館總長李王職長官李王職次官勅任官タル李王職贊侍及臨時帝室編修官長ニ之ヲ適用セス別ニ定ムル教官又ハ技術官ニ付亦同シ
第五條　高等官ノ官等ハ每等在職二年ヲ踰ユルニ非サレハ陞敍スルコトヲ得ス但シ六等迄ノ陞敍ハ此ノ限ニ在ラス
第六條　高等官二等ヲ最高官等トスル勅任官ニシテ三年以上高等官二等ニ在職シ功績顯著ナル者ハ特ニ高等官一等ニ陞敍スルコトヲ得
前項ノ規定ノ適用ニ付テハ高等官一等又ハ高等官二等ヲ最高官等トスル勅任官ノ高等官二等以上ノ在職年數ハ之ヲ現官ノ高等官二等ノ在職年數ニ通算ス
第七條　高等官四等又ハ高等官五等ヲ最高官等トスル奏任官ニシテ三年以上各其ノ官ノ最高官等ニ在職シ功績顯著ナル者ハ一等ヲ陞敍スルコトヲ得
前項ノ規定ノ適用ニ付テハ高等官四等以上ノ在職年數ハ之ヲ高等官四等ヲ最高官等トスル現官ノ最高官等ノ在職年數ニ、高等官五等以上ノ在職年數ハ之ヲ高等官五等ヲ最高官等トスル現官ノ最高官等ノ在職年數ニ通算ス
第三條ノ規定ノ適用ヲ受ケサル宮內官他ノ宮內官ト爲ル場合ニ於テ前項ノ規定ノ適用ニ付テハ大正二年皇室令第五號第三條ノ規定ニ依リ敍シ得ル官等ニ依ル
第八條　高等官ノ俸給ハ年俸トシ判任官ノ俸給ハ月俸トス
第九條　勅任官ノ俸給ハ宮內高等官俸給表第一表ニ依ル
奏任官ノ俸給ハ宮內高等官俸給表第二表ニ依リ其ノ各號ノ區分ハ左ノ如シ
一　第一號ニ依ルモノハ次號ニ依ラサル諸官トス
二　第二號ニ依ルモノハ次ノ如シ
皇宮警視
式部官
侍從補
掌典
掌典次長
內掌典
樂長
陵墓監
侍醫補
藥劑師
主膳監
帝室會計審査官補
帝室林野管理局事務官補
學習院事務官
李王職贊侍
李王職典祀
李王職通譯官
皇宮警視及侍從補ノ俸給ハ三級俸以下內掌典樂長及陵墓監ノ俸給ハ五級俸以下トス
第十條　宮內判任官俸給表各號ノ區分ハ左ノ如シ
一　第一號ニ依ルモノハ次號ニ依ラサル諸官トス
二　第二號ニ依ルモノハ次ノ如シ
內掌典
掌典補
樂師
陵墓守長
李王職典祀補
第十一條　左ニ揭ケタル諸官ノ俸給ハ俸給表ニ定ムル定限ニ依ラサルコトヲ得但シ最高額ヲ超ユルコトヲ得ス
宮內省翻譯官
技師及技手
內舍人
式部官獵場監守長及鷹師
掌典內掌典及掌典補
樂長及樂師
陵墓監及陵墓守長
圖書寮編修官及圖書寮編修官補
侍醫侍醫補醫員藥劑師長藥劑師及藥劑員
主膳監及主膳
皇族ニ分屬スル宮內事務官及宮內屬
東宮內舍人
學習院教授及學習院助教授
女子學習院教授及女子學習院助教授
帝室博物館鑑査官及帝室博物館鑑査官補
李王職事務官李王職贊侍李王職典祀李王職典醫李王職通譯官李王職屬李王職典祀補李王職典醫補
臨時帝室編修官及臨時帝室編修官補
第十二條　宮內官其ノ官ノ最高俸ヲ受ケ在職五年ヲ踰エ功績顯著ナル者ニハ勅任官ニ在リテハ一年千圓以內奏任官ニ在リテハ一年七百圓以內判任官ニ在リテハ一月四十圓以內ノ年功加俸ヲ給スルコトアルヘシ
宮內省參事官宮內事務官宮內技師侍從式部官掌典次長侍醫東宮侍從帝室林野管理局事務官帝室林野管理局技師李王職事務官李王職贊侍又ハ臨時帝室編修官ニシテ勅任官ト爲ラサル者ニ付テハ奏任官タル各官ノ最高俸ヲ內掌典ニシテ奏任官ト爲ラサル者ニ付テハ判任官タル其ノ官ノ最高俸ヲ以テ前項ニ規定スル其ノ官ノ最高俸ト看做ス
第一項ノ規定ノ適用ニ付テハ宮內官ノ在職年數ニシテ現官ノ最高俸額以上ノ俸給ヲ受ケタル年數ハ之ヲ現官ノ最高俸ヲ受ケタル在職年數ニ通算ス
前項ノ規定ニ依リ在職年數ヲ通算シ五年以上ニ及フ者ヲ宮內官ニ任スル際ハ特ニ第一項ノ年功加俸ヲ給スルコトヲ得
第十三條　朝鮮人ニ非スシテ朝鮮ニ在勤スル宮內官ニハ高等官ニ在リテハ俸給額十分ノ五以內判任官ニ在リテハ月俸七十五圓以下ハ月額六十五圓迄其ノ他ハ俸給額十分ノ八以內ノ加俸ヲ給ス朝鮮人ニシテ內地ニ在勤スル宮內官ニ付亦同シ
第十四條　宮內官轉任ノ場合ニ於テ其ノ官ノ最高俸カ現ニ受クル俸給額ヨリ寡少ナルトキハ仍從前ノ額ヲ給スルコトアルヘシ
前項ノ場合ニ於テ年功加俸ノ給與ニ付テハ現ニ受クル俸給ヲ以テ第十二條第一項ノ規定ニ依ル最高俸ト看做ス
第十五條　年俸ハ十二分シテ每月之ヲ給ス
第十六條　俸給ハ新任轉任增俸減俸共ニ發令ノ翌日ヨリ之ヲ計算ス官制又ハ俸給令ノ改正ニ由リ新ニ給スヘキ俸給ハ新令施行ノ日ヨリ之ヲ計算ス
第十七條　休職又ハ廢官トナリ若ハ退官シタル者即日他ノ有給ノ官職ニ任用セラレタルトキハ前官ノ俸給ハ其ノ當日迄ヲ計算ス
死亡シタル者ニハ高等官ニ在リテハ其ノ年俸月割ノ全額判任官ニ在リテハ其ノ月ノ俸給全額ヲ給ス
第十八條　休職廢官退官ノ者事務引繼又ハ殘務整理ノ爲特ニ命ヲ承ケ公務ニ從事スルトキハ其ノ間仍從前ノ俸給ヲ給ス
第十九條　病氣ノ爲執務セサルコト九十日ヲ踰ユル者及私事ノ故障ニ由リ執務セサルコト三十日ヲ踰ユル者ハ俸給ノ半額ヲ減ス但シ公務ノ爲傷痍ヲ受ケ又ハ疾病ニ罹リタル者喪ヲ服スル者傳染病豫防ノ爲出勤ヲ停メラレタル者及賜暇休養中ノ者ハ此ノ限ニ在ラス
第二十條　休職ヲ命セラレタル者ニハ休職中俸給ノ三分ノ一ヲ給ス但シ有給ノ官ニ就キタルトキハ其ノ翌日ヨリ之ヲ停ム
第二十一條　宮內官ニシテ恩給法ニ依リ恩給ノ支給ヲ受クル者ノ俸給ハ恩給額ヲ控除シテ之ヲ給ス但シ增加恩給ニ付テハ此ノ限ニ在ラス

〔朝〕　〔朝〕

第二十二條　宮內官ニシテ陸海軍ニ召集セラレ陸海軍ニ於テ俸給ヲ受クル者ハ其ノ間宮內官俸給ノ支給ヲ停止ス但シ陸海軍ニ於テ受クル俸給ノ額宮內官俸給額ヨリ寡少ナルトキハ其ノ不足額ハ宮內官俸給ヨリ之ヲ補給ス

第二十三條　宮內官死亡シタルトキハ在職中ナルト休職中ナルトヲ拘ラス高等官ニ在リテハ在職最終年俸三分ノ一判任官ニ在リテハ在職最終月俸四月分ヲ其ノ遺族ニ給ス前項ノ遺族トハ配偶者直系卑屬直系尊屬兄弟姉妹及戶主ニシテ宮內官死亡ノ當時之ト同一戶籍內ニ在ル者ヲ謂フ

第一項ノ賜金ヲ受クヘキ遺族ノ順位ハ前項ニ揭ケタル順序ニ依ル但シ直系卑屬數人アルトキハ宮內官ヲ被相續人トシタル家督相續ノ順位ニ依リ直系尊屬數人アルトキハ養方ハ實方ニ親等近キ者ハ遠キ者ニ、男ハ女ニ先チ兄弟姉妹數人アルトキハ男ハ女ニ、長ハ幼ニ先ツ

第二十四條　本令ノ在職年數ハ月ヲ以テ之ヲ計算ス

第二十五條　女官ノ官等俸給ニ關スル規程ハ別ニ之ヲ定ム

第二十六條　判任官ノ官等俸給相當ニ關スル規程ハ別ニ之ヲ定ム

附　則

第二十七條　本令ハ公布ノ日ヨリ之ヲ施行ス

第二十八條　本令施行ノ際宮內高等官俸給表及宮內判任官俸給表ニ定ムル俸給額ト異リタル俸給ヲ受クル者別ニ辭令書ヲ交付セラレサルトキハ現ニ受クル俸給ト同額ノ俸給又ハ之ニ相當スル級俸ヲ受クルモノトス

附　則（大正十一年五月皇室令第四號）

本令ハ公布ノ日ヨリ之ヲ施行ス

本令施行ノ際皇族ニ分屬スル宮內事務官及宮內屬竝李王職事務官及李王職屬ニシテ別ニ辭令書ヲ交付セラレサルトキハ現ニ受クル俸給ト同額ノ俸給又ハ之ニ相當スル級俸ヲ受クルモノトス

附　則（大正十一年十月皇室令第八號）

本令ハ公布ノ日ヨリ之ヲ施行ス

本令施行ノ際獵場監守長及廳師ニシテ別ニ辭令書ヲ交付セラレサルトキハ現ニ受クル俸給ト同額ノ俸給又ハ之ニ相當スル級俸ヲ受クルモノトス

附　則（大正十二年三月皇室令第七號）

本令ハ大正十二年四月五日ヨリ之ヲ施行ス

本令施行ノ際學習院教授及女子學習院教授ニシテ別ニ辭令書ヲ交付セラレサルトキハ現ニ受クル俸給ト同額ノ俸給又ハ之ニ相當スル級俸ヲ受クルモノトス

附　則（大正十二年九月皇室令第十七號）

本令ハ大正十二年十月一日ヨリ之ヲ施行ス

大正十二年九月三十日現在ニ於テ學校職員退隱料及巡查看守退隱料ノ支給ヲ受クル宮內官ノ俸給ノ支給ニ付テハ仍從前ノ規定ニ依ル

附　則（大正十三年五月皇室令第十一號）

本令ハ大正十三年四月一日ヨリ之ヲ適用ス

附　則（大正十三年六月皇室令第十二號）

本令ハ公布ノ日ヨリ之ヲ施行ス

本令施行ノ際內舍人又ハ東宮內舍人タル者別ニ辭令書ヲ交付セラレサルトキハ現ニ受クル俸給ト同額ノ俸給又ハ之ニ相當スル級俸ヲ受クルモノトス

（別表）

宮內高等官官等表

勅任官	親任一等	二等	三等	四等	五等	六等	七等	八等
宮內大臣								
宮內次官								
內大臣								
宗秩寮總裁								
宮中顧問官								
內大臣秘書官長								
侍醫長								
東宮大夫								
皇后宮大夫								
別當								
皇子傅育官長								
皇子傅育官								
李王職長官								
李王職次官								

奏任官	一等	二等	三等	四等	五等	六等	七等	八等
內掌典								
樂部長								
樂長								
陵墓監								
圖書寮編修官								
內大臣秘書官								
侍醫								
車馬監								
主膳監								
藥劑師長								
藥劑師								
侍醫補								
帝室林野局長								
帝室林野局事務官								
帝室會計審查局事務官								
帝室會計審查官								
帝室會計審查官補								
學習院教授								
學習院事務官								
學習院幹事								
學習院生監								
女子學習院教授								
女子學習院事務官								
女子學習院學生監								
帝室博物館總長								
帝室博物館事務官								
帝室博物館鑑査官								
李王職次官								
李王職事務官								
李王職侍從								
李王職典祀								

判任官	一等	二等	三等	四等	五等	六等	七等	八等
諸陵頭								
圖書頭								
侍醫頭								
大膳頭								
內藏頭								
內匠頭								
主馬頭								
宮內省參事官								
宮內大臣秘書官								
宮內書記官								
宮內事務官								
宮內省翻譯官								
宮內技師								
皇宮警察長								
皇宮警視								
侍從								
侍從補								
式部長官								
式部次長								
式部官								
主猟官								
侍從長								
侍從次長								
掌典長								
掌典								

宮内大臣　八千圓
内大臣　六千五百圓
宮内次官　七千圓
侍從長　六千五百圓
式部長官　親任
宗秩寮總裁　高等官一等

皇后宮大夫　一級俸六千五百圓
東宮大夫　二級俸五千七百圓
學習院長
李王職長官

侍醫頭　一級俸六千五百圓
内藏頭　二級俸五千七百圓
内匠頭　三級俸五千二百圓
帝室會計審査局長官
帝室林野局長官
諸陵頭
圖書頭　一級俸五千七百圓
大膳頭　二級俸五千二百圓
主馬頭
宮内省參事官
侍從次長
掌典長
内大臣秘書官長
東宮侍從長
皇子傅育官長
女子學習院長

宮内高等官俸給表

第一表

級	俸	第一號	第二號
一級		一二、〇〇〇圓	一一、一〇〇圓
二級		一一、二〇〇	一〇、〇〇〇
一	一級俸	一六、〇〇〇圓	一三、八〇〇圓
二	二級俸	一三、一五〇	一二、一五〇
三	三級俸	一二、一五〇	一〇、〇〇〇
四	四級俸	一〇、〇〇〇	八、八五〇
五	五級俸	八、八五〇	七、七五〇
六	六級俸	七、七五〇	六、七五〇
七	七級俸	六、七五〇	五、七五〇
八	八級俸	五、五五〇	四、八五〇
九	九級俸	四、八五〇	四、一〇〇
十	十級俸	四、一〇〇	三、五〇〇
十一	十一級俸	三、五〇〇	三、〇〇〇
十二	十二級俸	三、〇〇〇	二、六〇〇

宮内判任官俸給表

第二表

級	俸	第一號	第二號
一級		四、五〇〇圓	三、八〇〇圓
二級		四、一〇〇	三、四〇〇
三級		三、八〇〇	三、一〇〇
四級		三、四〇〇	二、七〇〇
五級		三、一〇〇	二、四〇〇
六級		二、七〇〇	二、〇〇〇
七級		二、四〇〇	一、八〇〇
八級		二、〇〇〇	一、六〇〇
九級		一、八〇〇	一、四〇〇
十級		一、六〇〇	一、二〇〇

帝室博物館總長　一級俸五千七百圓
李王職次官　二級俸五千二百圓
宮内技師　三級俸五千圓
侍醫　一級俸五千七百圓
帝室林野局技師　二級俸五千二百圓
臨時帝室編修官長　三級俸五千圓
宮内事務官
侍從
式部次長
東宮侍從
帝室林野局次長
帝室林野局事務官
李王職事務官
臨時帝室編修官
學習院教授　一級俸四千五百圓
女子學習院教授　二級俸四千百圓
李王職幹侍　三級俸三千八百圓
式部官
掌典次長　一級俸四千五百圓
別當　二級俸四千百圓

宮内高等官俸給表

第一表

官等區分	俸級	第一號	第二號
第一等	一級俸	一二級俸 月俸百十五圓ヲ超ユル者	一一級俸 月俸百圓ヲ超ユル者
二等	二級俸	三四五級俸 月俸七十五圓ヲ超ユル者	三四五級俸 月俸六十五圓ヲ超ユル者
三等	三級俸	六七八級俸 月俸五十圓ヲ超ユル者	六七八級俸 月俸四十五圓ヲ超ユル者
四等	九級俸 十級俸	九級俸 十級俸	九級俸 十級俸

●宮内判任官等級令

大正十年十月
宮令第十六號

宮内判任官等級令左ノ通改正ス

第一條　宮内判任官等ハ左ニ揭ケタル俸給ノ區分ニ依ル但シ官等ニ付別ニ辭令書ヲ交付セラレタル場合ハ此ノ限ニ在ラス

宮内判任官等級令

級	俸	第一號	第二號
一級		一、二〇〇圓	一、一〇〇圓
二級		一、一〇〇	一、〇〇〇
一	一級俸	一六〇圓	一三五圓
二	二級俸	一三五	一一五
三	三級俸	一一五	一〇〇
四	四級俸	一〇〇	八五
五	五級俸	八五	七五
六	六級俸	七五	六五
七	七級俸	六五	五五
八	八級俸	五五	五〇
九	九級俸	五〇	四五
十	十級俸	四五	四〇
十一	十一級俸	四〇	三五

宮内判任官俸給表

第二條　加俸ヲ受クルモ爲ニ等級ヲ昇スコトナシ

附　則

第三條　本令ハ公布ノ日ヨリ之ヲ施行ス

第四條　本令施行ノ際現ニ宮内判任官ノ職ニ在ル者宮内官等俸給令ノ改正ニ依リ其ノ官等ニ異動ヲ生スルトキハ仍從前ノ官等ニ依ル

●大正十一年皇室令第四號施行ノ際ニ於ケル皇族ニ分屬スル宮内屬及李王職屬ノ官等ニ關スル件

大正十一年五月
宮令第七號

大正十一年皇室令第四號施行ノ際ニ於ケル皇族ニ分屬スル宮内屬及李王職屬ノ官等ニ關スル件左ノ通定ム

大正十一年皇室令第四號施行ノ際皇族ニ分屬スル宮内屬及李王職屬ノ官等ニ異動ヲ生スルトキハ仍從前ノ官等ニ依ル

附　則

本令ハ公布ノ日ヨリ之ヲ施行ス

●判任待遇宮内職員ノ臨時增俸ニ關スル件

大正八年六月
宮内省令第五號

判任待遇宮内職員ノ臨時增俸ニ關スル件左ノ通定ム

判任待遇宮内職員中特別ノ事情ニ依リ必要アル者ニハ判任待遇宮内職員職制第十三條及第十四條ノ規定ニ拘ラス本令施行ノ際ニ限リ別ニ定ムル制限ニ從ヒ增俸ヲ爲スコトヲ得

附　則

本令ハ公布ノ日ヨリ之ヲ施行ス

●宮内職員俸給支給細則

明治四十五年七月
宮内省訓令第十二號

改正　大正元年第一五號、三年第二號、第一六號第四三號

宮内職員俸給支給細則左ノ通定ム

宮内職員俸給支給細則

第一條　宮内職員ノ俸給ハ每月左ノ定日ニ於テ之ヲ交付ス

一　高等官及高等官ノ待遇ヲ享クル者　十六日

二　判任官及判任官ノ待遇ヲ享クル者　十七日

三　雜仕　十八日

小者ノ俸給ニシテ日給ナルトキハ二月ニ在リテハ二十七日其ノ他ノ月ニ在リテハ二十九日ヲ以テ交付ノ定日トス

第二條　日給ニ付テハ前月二十六日ヨリ其ノ月二十五日マテヲ一箇月トシテ計算シ定日ニ於テ之ヲ交付ス但シ每年一月ニ在リテハ其ノ月一日ヨリ二十五日マテヲ一箇月トシテ計算シ定日ニ於テ之ヲ交付シ每年十二月ニ在リテハ前月二十六日ヨリ其ノ月三十一日マテヲ一箇月トシテ計算シ二十五日ニ於テ之ヲ交付ス

遠隔ノ地ニ在ル者ノ日給ニ付テハ前項ノ規定ニ拘ラス每年一月ニ在リテハ其ノ月一日ヨリ二十日マテ十二月ニ在リテハ前月二十一日ヨリ其ノ月三十一日マテヲ一箇月トシテ計算シ定日ニ於テ之ヲ交付ス

第三條　俸給交付ノ定日ニシテ日曜日祝祭日其ノ他ノ休暇日ニ當スル場合ニ在リテハ順次之ヲ繰上ク

第四條　年俸ヲ十二分シタル場合ニ於テ圓位未滿ノ端數ヲ生シタルトキハ其ノ端數ハ年度最終ノ月ニ合算シテ之ヲ交付ス但シ退官廢官死亡休職ノ場合及增俸減俸其ノ他俸給額ノ異動アリタル場合ニ於テハ其ノ際打切リ計算シテ之ヲ交付スヘシ

第五條　宮内官官等俸給令第十二條ノ規定ニ依リ賜フヘキ俸給額ハ其ノ事由ノ生シタル

月ニ於テ現ニ受クヘキ金額トス
前項ノ俸給ハ其ノ際ニ於テ之ヲ交付ス
第六條　官内官等俸給令第十三條ノ規定ニ依リ公務ニ從事スル間賜フ俸給ハ全月分ヲ交付スヘキ月ニ在リテハ第一條ノ定日ニ依リ公務終了ノ月ニ在リテハ其ノ終了ノ日マテヲ以テ日割計算ヲ爲シ其ノ際ニ於テ之ヲ交付ス
第七條　他官廳ヘ轉任シタル者ノ俸給ハ轉發令ノ日マテヲ以テ日割計算ヲ爲シ其ノ際ニ於テ之ヲ交付ス
第八條　他官廳ヨリ轉任シタル者ノ俸給ニ付テハ其ノ月ノ幾日數ヲ以テ日割計算ヲ爲シ之ヲ交付ス
第九條　官内省内ニ於ケル轉任ノ場合ニ付テハ其ノ俸給ハ轉任發令ノ日マテヲ以テ前官ノ俸給トス
第十條　有給ノ官職ニ在ル者無給ノ官職ニ轉シタルトキ又ハ俸給ヲ受クル者官職ノ異動ニ依ルニ非スシテ俸給ヲ賜ハラサルニ至リタルトキハ其ノ俸給ノ賜與ニ付テハ官内官等俸給令第十二條ノ規定ヲ準用ス
第十一條　新任シタル者ノ俸給ハ日割計算ヲ爲シ之ヲ交付ス增俸ノ場合亦同シ
第十二條　第八條及前條ノ場合ニ於テハ其ノ交付ヲ受クヘキ事由ノ發生シタル日ヨリ二十日以内ニ於テ之ヲ交付ス
第十三條　日給ノ計算ハ日給額ニ勤務日數ヲ乘シ月俸ノ日割計算ハ其ノ月俸額ニ勤務日數ヲ乘シ更ニ當月ノ全日數ヲ以テ之ヲ除算スルモノトス
年俸ノ日割計算ハ年俸額ヲ十二分シ其ノ一ヲ以テ月俸トシ前項ノ算法ニ依ル
第十四條　俸給過渡ノ爲本人ヨリ返納セシムヘキ場合ニ於テ次期ニ至リ交付スヘキ俸給アルトキハ便宜其ノ金額ヨリ控除シテ之ニ充ツルコトアルヘシ
第十五條　官内官等俸給令第十八條ノ規定ニ依リ賜フヘキ俸給ハ辭令書ニ定メタル金額ニ依ル但シ官内官等俸給令第八條ノ二ノ加俸額ハ之ヲ算入セス
第十六條　官内職員公務旅行ノ場合ニ於テ本人ノ請求アルトキハ其ノ月ノ俸給ニ限リ特ニ定日ニ拘ラス交付スルコトアルヘシ
第十七條　俸給ニ代ハルヘキ一定ノ手當金ニシテ毎月交付スヘキモノニ付テハ本則ノ規定ヲ準用ス
附　則
本令ハ【明治四十六年】一月一日ヨリ之ヲ施行ス

◉教官及技術官ノ俸給ニ關スル件

大正九年八月
勅令第二百六十二號

朕教官及技術官ノ俸給ニ關スル件ヲ裁可シ玆ニ之ヲ公布セシム

第一條　教官ノ俸給ハ其ノ學科目ノ種類又ハ授業時間ノ多少ニ依リ、技術官ノ俸給ハ各廳事務ノ繁閑ニ依リ其ノ最低額以下ヲ給スルコトヲ得
第二條　教官ニシテ他ノ廳ノ教官ヲ兼ヌル者ノ俸給ハ之ヲ分割シテ各廳ヨリ給スルコトヲ得
第三條　教官ノ職務ヲ擔任スル講師又ハ囑託ニハ教官俸給豫算又ハ特ニ定メタル豫算ノ中ヨリ手當ヲ給スルコトヲ得
附　則
本令ハ公布ノ日ヨリ之ヲ施行ス
左ノ勅令ハ之ヲ廢止ス
明治四十三年勅令第百五十四號
明治四十三年勅令第二百二十七號
大正六年勅令第六十九號

◉雇員ノ俸給ニ關スル規程

大正三年七月
宮内省訓令第十三號

雇員ノ俸給ニ關スル規程左ノ通定ム
第一條　雇員ノ俸給ハ判任官ノ俸給定額内ヲ以テ之ヲ支辨スヘシ
第二條　雇員ノ俸給ハ月俸トシ三十五圓以下トス但シ特別ノ學術技藝ヲ要スル者ニ付テハ特ニ月俸百圓マテヲ給スルコトヲ得
第三條　雇員ノ增俸ハ滿一年ヲ經過スルコトヲ要シ且一時ニ五圓ヲ超ユルコトヲ得ス但シ二十圓未滿ハ此ノ限ニ在ラス
附　則
明治四十年訓令第一號及第四號ハ之ヲ廢止ス

◉朝鮮軍人俸給等級給與規程

大正九年四月
陸達第二十八號

朝鮮軍人俸給等級給與規程左ノ通定ム
朝鮮軍人俸給等級給與規程
第一條　本規程ハ明治四十四年勅令第三十六號第二表ニ依リ朝鮮軍人中准士官又ハ下士ニ相當スル者ノ俸給ノ等級給與區分等ヲ規定スルモノトス
第二條　初メテ官ニ任セラレタルトキ及官ヲ進メラレタルトキハ辭令ヲ用ヰス其ノ官ニ於ケル最下級俸ヲ給スルモノトス但シ特別ノ事故アル者ニ付テハ此ノ限ニ在ラス
第三條　准士官又ハ下士ニ相當スル者ノ俸給各等級昇給ニ要スル在勤年月最下期限、給與人員、給與人員算定區域及昇給ヲ命スル權アル長官ハ別表ニ規定スル所ニ依ル
第四條　准士官又ハ下士ニ相當スル者ノ一等給ハ昇給ヲ命スル權アル長官ニ於テ別表區分ニ依リ行狀方正勤務勉勵ノ者ニ對シ先任順序ニ級ヲ進ヲ之ヲ命ス但シ昇給セシムヘカラサル事故アル者アルトキハ其ノ事故ヲ已ム迄昇給ヲ停止シ次位者ヲ昇給セシムルモノトス
第五條　轉屬等ニ依リ給與人員算定區域ニ變更アリタル者ニシテ新區域ニ於ケル先任者ヨリ上級ノ俸給ヲ受クル者ナルトキハ其ノ昇給ノ順位ニ達スル迄既給ノ俸給ヲ變スルコトナシ
轉屬等ニ依リ給與人員算定區域ニ變更アリタル者新給與人員算定區域ニ於ケル給與人員ノ定員ニ超過スルトキハ一時之ヲ其ノ定員外トシ爾後缺員ニ應シ定員ニ復スルモノトス
附　則
朝鮮軍人俸給增加區分規程ハ之ヲ廢止ス
本達施行ノ際准士官又ハ下士ニ相當スル者ハ現ニ受クル俸給等級ニ相當スル等級ノ俸給ヲ受クルモノトシ爾後俸給等級昇給ニ要スル在勤年月起算日ハ本達施行前ニ於ケル最後ノ俸給等級昇給ノ日トス但シ現ニ受クル俸給等級ニ相當スル等級ナキモノハ各階級ニ於ケル最下級俸ヲ受クルモノトス

別表

朝鮮軍人俸給等級給與區分表

階級	俸給等級	俸給等級昇給ニ要スル在勤年月最下期間	給與人員	給與人員算定區域	俸給等級昇給ヲ命スル權アル長官
准士官、相當スル者	一等給	每級二年	每級現員二分ノ一	朝鮮軍司令官及朝鮮憲兵隊司令官ノ所管每ニ各兵科各部ヲ通算ス	俸給等級昇給ヲ命スル權アル長官
	二等給				
下士ニ相當スル者	一等給			各部隊每ニ各兵科各階級每但シ朝鮮歩兵隊ニ在リテハ各兵科各部ヲ通シ各階級每ニ算定ス	
	二等給				

備考
一　給與人員算定ニ當リ端數ヲ生スルトキハ切上クルコトヲ得
二　給與人員算定ニ當リ其ノ定員ヲ滿タス能ハサルトキハ其ノ不足數ヲ逐次下級人員ニ增加スルコトヲ得
三　給與人員算定區域内ニ於ケル定員ニシテ給與人員比率ノ分母數ニ達セサルトキハ各級一人宛トシテ俸給等級ヲ進ムルコトヲ得

大佐	中佐	少佐	大尉
一等給	一等給	一等給	一等給
二等給	二等給	二等給	二等給
			三等給

正領	副領	參領	正尉
一等給	一等給	一等給	一等給
二、三等給	二、三等給	二、三等給	二等給
			三等給

大正九年勅令第百十八號ニ依リ將校同相當官ニ任用セラレタル者ノ俸給等級給與規程左ノ通定ム

大正九年四月
陸達第二十九號

大正九年勅令第百十八號ニ依リ將校同相當官ニ任用セラレタル者ノ俸給等級給與規程左ノ通定ム

大正九年勅令第百十八號ニ依リ將校同相當官ニ任用セラレタル者ノ俸給等級給與規程
第一條　本規程ハ大正九年勅令第百十八號第二表ニ依リ上長官及士官ノ俸給ノ等級給與區分等ヲ規定スルモノトス
第二條　初メテ官ニ任セラレタルトキ及官ヲ進メラレタルトキハ辭令ヲ用ヰス其ノ官ニ於ケル最下級俸ヲ給スルモノトス
第三條　上長官及士官ノ俸給各等級昇給ニ要スル在勤年月最下期限、給與人員、給與人員算定區域及昇給ヲ命スル權アル長官ハ別表ニ規定スル所ニ依ル
附　則
本令ハ明治四十三年十月一日ヨリ之ヲ施行ス

別表

上長官士官俸給等級給與區分表

階級	俸給等級	俸給等級昇給ニ要スル在勤年月最下期限	給與人員	給與人員算定區域	俸給等級昇給ヲ命スル權アル長官
上長官	一等給	每級二年	每級現員二分ノ一	各兵科各部ヲ通シ各階級每	陸軍大臣
	二等給				
士官	一等給		每級現員三分ノ一		
	二等給				

備考
一　給與人員算定ニ當リ端數ヲ生スルトキハ之ヲ切上クルコトヲ得
二　給與人員算定ニ當リ其ノ定員ヲ滿タス能ハサルトキハ其ノ不足數ヲ逐次下級人員ニ增加スルコトヲ得
三　給與人員算定區域内ニ於ケル定員ニシテ給與人員比率ノ分母數ニ達セサルトキハ各級一人宛トシテ俸給等級ヲ進ムルコトヲ得

中尉	副尉	少尉
一等給	一等給	一等給
二等給	二等給	二等給
三等給	三等給	

第二章　諸給

第一款　手當

◉朝鮮總督府職員ノ交際手當ニ關スル件

明治四十三年九月
勅令第三百八十五號

改正　大正九年七月第二三號

朕朝鮮總督府職員ノ交際手當ニ關スル件ヲ裁可シ玆ニ之ヲ公布セシム

朝鮮總督ニハ年額一萬五千圓、政務總監ニハ七千圓、當知事ニハ二千圓以内ノ交際手當ヲ給ス

附　則

本令ハ明治四十三年十月一日ヨリ之ヲ施行ス

◉年額又ハ月額ノ手當金支給方

明治二十二年一月
大藏省令第一號

年額又ハ月額ノ手當金ハ每月末日（休日ニ當ル時ハ前日ニ繰上ク）之ヲ支給シ任轉免等ノ場合ハ其月ノ現日數ニ由リ日割ヲ以テ計算ス
但明治十六年省達第五十七號ハ廢止ス

◉傳染病豫防救治ニ從事スル官吏准官吏及傭員月手當支給ノ件

明治二十八年六月
勅令第七十一號

改正　明治三十年第一四〇號

朕傳染病豫防救治ニ從事スル官吏准官吏及傭員ニ手當支給ノ件ヲ裁可シ玆ニ之ヲ公布セシム

傳染病豫防救治ニ從事スル官吏准官吏及傭員

ニシテ專ラ該病者又ハ病毒汚染ノ虞アル物品ニ接近スル者ニハ各其ノ俸給又ハ給料月額三分ノ一以内ノ手當ヲ給スルコトヲ得

但府縣ノ收入ヨリ俸給又ハ給料ヲ受クル官吏准官吏及傭員ニシテ本官職ノ資格ヲ以テ從事スル者ニ給スル手當竝ニ傳染病豫防法第十八條ニ依リ檢疫委員ト爲ル者ニ給スル手當ハ府縣ノ負擔トス

◉官吏傳染病豫防救治ノ公務上感染死亡ノ手當金給與方

明治十九年七月
閣令第二十三號
改正　明治三三年勅令第一四二號

各官廳

官吏公務ニ依リ傳染病豫防救治ニ從事シ爲メニ感染シ又ハ死亡シタルトキハ左ノ區別ニ從ヒ手當金ヲ給ス

一　手當金ヲ分チ弔祭料、救助料、療治料ノ三種トス

一　救助料ハ感染者又ハ死亡シタル者ノ遺族ニ之ヲ給ス

一　療治料ハ感染者治療看護ノ雜費トシテ之ヲ給ス

一　弔祭料ハ年俸十二分ノ一若ハ月俸一箇月分若ハ日給三十日分ヲ給ス但官ヨリ埋葬スル者ハ之ヲ給セス

一　救助料ヲ分テ二等トス

一等　俸給五箇月分日給百五十日分

二等　俸給三箇月分日給五十日分

一　感染者死亡シタルトキハ一等救助料ヲ給シ死亡セサルトキハ二等救助料ヲ給ス

一　療治料ハ高等官ニハ一日二圓ヲ給ス

◉政府ヨリ恩給ヲ受クル者召集中手當支給ノ件

明治三十八年六月
勅令第百七十九號

朕政府ヨリ恩給ヲ受クル者ニ召集中手當ヲ支給スルノ件ヲ裁可シ玆ニ之ヲ公布セシム

政府ヨリ恩給ヲ受クル者戰時又ハ事變ニ際シ陸海軍ニ召集セラレ恩給ヲ停止セラレタル場合ニ於テ其ノ俸給ノ額恩給ノ額ヨリ寡少ナルトキハ手當トシテ其ノ不足額ヲ支給ス

附　則

本令ハ開戰ノ日ヨリ之ヲ適用ス

◉朝鮮總督府及其ノ所屬官署職員ノ朝鮮語奬勵手當ニ關スル件

大正十年三月
勅令第三十四號

朕朝鮮總督府及其ノ所屬官署職員ノ朝鮮語奬勵手當ニ關スル件ヲ裁可シ玆ニ之ヲ公布セシム

朝鮮總督府及其ノ所屬官署ノ內地人タル判任官以下ノ職員ニシテ朝鮮語ニ通スル者ニハ朝鮮總督ノ定ムル所ニ依リ當分ノ內月額五十圓以內ノ手當ヲ給スルコトヲ得

附　則

本令ハ公布ノ日ヨリ之ヲ施行ス

明治四十三年勅令第三百八十七號ハ之ヲ廢止ス

◉朝鮮總督府及所屬官署職員朝鮮語奬勵規程

大正十年五月
總訓第二十八號
改正　大正一〇年六月四〇號、一一年一月三號、一二年二月一〇號、一三年八月一九號

朝鮮總督府及所屬官署職員朝鮮語奬勵規程左ノ通定ム

朝鮮總督府及所屬官署職員朝鮮語奬勵規程

第一條　朝鮮總督府及所屬官署ノ內地人タルヲ問ハス判任官、判任官ノ待遇ヲ受クル者及雇員ニシテ朝鮮語ノ通譯生及特別ノ規定ニ依リ朝鮮語通譯ノ爲手當ヲ受クル者ハ此ノ限ニ在ラス

第二條　朝鮮語奬勵手當ハ朝鮮語奬勵試驗ニ合格シタル者又ハ試驗委員ノ銓衡ニ依リ其ノ學力ヲ認定セラレタル者ニ之ヲ支給ス

第三條　朝鮮總督府及所屬官署職員朝鮮語奬勵試驗ハ之ヲ第一種試驗、第二種試驗及第三種試驗ノ三ニ分チ第一種試驗及第二種試驗ハ各官署ノ長ノ推薦セル者ニ就キ之ヲ行フ

第四條　試驗委員長ハ朝鮮總督府高等官ノ中ヨリ之ヲ命シ試驗委員ハ朝鮮總督府又ハ所屬官署ノ官吏ノ中ヨリ之ヲ命シ又ハ囑託ス

第五條　試驗委員長ハ試驗ニ關スル一切ノ事務ヲ掌理ス

試驗委員長事故アルトキハ特ニ定ムル場合ヲ除クノ外上席ノ委員其ノ事務ヲ代理ス

第六條　試驗ニ關スル庶務ニ從事セシムル爲試驗委員長ノ指定スル府郡島ニ於テ之ヲ行フコトヲ得

第七條　試驗ハ左ノ區別ニ依リ之ヲ行フ但シ必要アリト認ムルトキハ臨時ニ之ヲ行フコトアルヘシ

第一種試驗及第二種試驗　朝鮮總督府ニ於テ每年一回之ヲ行フ但シ必要アリト認ムルトキハ委員長ノ指定スル府郡島ニ於テ之ヲ行フコトヲ得

第三種試驗　朝鮮總督府及道ニ於テ每年一回之ヲ行フ但シ必要アリト認ムルトキハ委員長ノ指定スル府郡島ニ於テ之ヲ行フコトヲ得

試驗ノ期日ハ試驗委員長之ヲ定メ豫メ朝鮮總督府官報ヲ以テ公示スヘシ

第八條　試驗ノ程度及科目左ノ如シ

第一種試驗　朝鮮語ノ通譯ニ差支ナキ程度

一　解　釋　朝鮮語國譯國語鮮譯

二　譯　文　朝鮮文國譯（諺文交リ文、國文鮮譯（假名交リ文）

三　作　文　諺文交リ通信文

四　對　話　朝鮮語及國語ノ解譯

第二種試驗　朝鮮語ヲ以テ自己ノ意思ヲ發表スルニ差支ナキ程度

一　解　釋　朝鮮語國譯國語鮮譯

二　譯　文　朝鮮文國譯（諺文交リ文、國文鮮譯（假名交リ文）

三　書　取　諺文ノ聽取及譯記

四　對　話　朝鮮語及國語ノ解釋

第三種試驗　普通ノ朝鮮語ヲ解シ得ル程度

一　單語解釋　朝鮮語國譯國語鮮譯

二　連語解釋　朝鮮語國譯國語鮮譯

三　書　取　諺文ノ聽取又ハ譯記

四　對　話　朝鮮語及國語ノ解釋朝鮮語ノ口述

第九條　試驗ノ合格者ヲ定ムル方法ハ試驗委員ノ議定スル所ニ依ル

第十條　試驗又ハ銓衡ノ方法、手續ハ試驗委員長之ヲ定ム

第十一條　試驗委員長ハ試驗ニ合格シタル者及銓衡ニ依リ學力ヲ認定シタル者ニ對シ種別等級ヲ附シタル證書ヲ付與シ且朝鮮總督府官報ヲ以テ之ヲ公示スヘシ

前項ノ種別等級ハ第一種、第二種及第三種ニ分チ第一種及第二種ニ在リテハ各一等及二等トシ、第三種ニ在リテハ一等、二等及三等トス

第十二條　證書ノ付與ヲ受ケタル者ニハ證書ノ日附ヨリ第一種ニ等ニ在リテハ四年間其ノ他ニ在リテハ二年間別表ニ依リ證書ノ種別等級ニ相當スル手當ヲ支給ス但シ豫算經理上手當ノ定額ヲ減額スルコトアルヘシ

前項ニ依リ手當ノ支給ヲ受クル者試驗又ハ銓衡ニ依リ更ニ上級ノ種別等級ノ證書ヲ受ケタルトキハ其ノ證書ノ日附ヨリ二年間新ニ受ケタル證書ノ種別等級ニ相當スル手當ヲ支給ス

第十三條　既ニ證書ヲ付與セラレタル者再ヒ試驗ニ應シ又ハ銓衡ヲ受クル場合ニ於テハ前ノ等級ヲ超ユル成績ヲ認ムルニ非サレハ新ニ證書ヲ付與スルコトヲ得ス

第十四條　朝鮮語奬勵手當支給ノ方法ハ俸給又ハ給料支給ノ例ニ依ル

附　則（大正十三年八月總訓第十九號）

本令施行ノ際現ニ從前ノ規定ニ依リ左表上欄ノ手當ヲ受クル者ハ手當支給ノ殘期間各相當下欄ノ手當額ヲ受クルモノトス

甲種一等	第一種一等
甲種二等	第二種一等
甲種三等	第二種二等
乙種一等	第三種二等
乙種二等	第三種三等

從前ノ規定ニ依リ甲種二等及三等ノ合格證書ヲ有スル者ハ第一種試驗ニ、乙種各等ノ合格證書又ハ認定證書ヲ有スル者ハ第二種試驗ニ應スルコトヲ得

朝鮮語奬勵手當月額定額表

（別表）

種別	等級	手當月額
第一種	一等	五十圓
	二等	四十圓
第二種	一等	三十圓
	二等	二十圓
第三種	一等	十五圓
	二等	十圓
	三等	五圓

◉勤勉手當給與令

大正九年十一月
勅令第五百四十五號
改正　大正一〇年五第一八八號、一一年三第一二五號、一二年四第二〇五號、一二年九第四一〇號、一三年五第二八三號、一三年四第九六號、一三年八第一九九號、一四年四第九七號

朕勤勉手當給與令ヲ裁可シ玆ニ之ヲ公布セシム

勤勉手當給與令

第一條　官吏、官吏ノ待遇ヲ受クル者、囑託、雇員、傭人又ハ職工ニシテ左ニ揭クル現業ニ從事スルモノニハ勤勉手當ヲ給スルコトヲ得

一　衞生試驗所ニ於ケル現業

一ノ二　復興局ニ於ケル工事ノ現業

二　大藏省所管ノ營繕工事ノ現業

二ノ二　造幣局ニ於ケル現業

三　專賣局ニ於ケル現業

四　陸海軍ノ工事、製造、港務又ハ海軍煤炭ノ現業

四ノ二　司法省所管監獄ニ於ケル現業

五　製鐵所及林區署ニ於ケル現業

五ノ二　遞信省ニ於ケル工事ノ現業

六　貯金局、簡易保險局、臨時電信電話建設局及地方遞信官署ニ於ケル現業

七　帝國鐵道ノ現業

八　朝鮮總督府及其ノ所屬官署ニ於ケル工事ノ現業

九　朝鮮總督府鐵道局、朝鮮總督府專賣局、朝鮮總督府營林廠及朝鮮總督府遞信官署ニ於ケル現業

十　臺灣總督府專賣局及臺灣總督府殖產局營林所ニ於ケル現業

十一　臺灣總督府專賣局及臺灣總督府殖產局營林所ニ於ケル現業

十二　臺灣總督府及其ノ所屬官署ニ於ケル工事ノ現業

十二ノ二　臺灣總督府監獄ニ於ケル現業

十三　關東廳遞信官署ニ於ケル現業

十四　樺太廳郵便局ニ於ケル現業

十五　樺太廳鐵道ノ現業

十六　南洋廳ニ於ケル通信又ハ燐礦採掘ノ現業

十七　北海道廳ノ築港事務所及治水事務所ニ於ケル現業

第一條ノ二　官吏、官吏ノ待遇ヲ受クル者、囑託員、雇員又ハ傭人ニシテ左ニ揭クル事務ニ從事スルモノニハ勤勉手當ヲ給スルコトヲ得

一　港務部又ハ臨時海港檢疫所ニ於ケル海港檢疫又ハ獸類若ハ獸疫病毒汚染ノ疑アル物品ノ檢疫若ハ檢查事務及其ノ事務ヲ直接ニ補助スル事務

二　稅關、朝鮮總督府稅關又ハ臺灣總督府稅關ニ於ケル臨時開廳ノ場合又ハ日沒ヨリ日出迄ノ間若ハ休日ニ保稅倉庫ノ開扉若ハ貨物ノ積卸搬出入其ノ他ノ取扱ヲ爲ス場合ノ臨時事務

三　植物檢查所ニ於ケル植物ノ輸入、移入ニ關スル檢查事務及其ノ事務ヲ直接ニ補助スル事務

第二條　工場ニ服務スル技手ニシテ第一條ニ該當セサル者ヲシテ定時間外ニ服業セシメタル場合ニハ日額ニ依リ勤勉手當ヲ給スルコトヲ得

第三條　前三條ノ規定ニ依リ給スル手當ノ額ハ所管大臣大藏大臣ト協議シテ之ヲ定ム但シ朝鮮ニ在リテハ朝鮮總督、臺灣ニ在リテハ臺灣總督、關東州ニ在リテハ關東長官、樺太ニ在リテハ樺太廳長官所管大臣ヲ經由シ大藏大臣ト協議シテ之ヲ定ム

第四條　法律又ハ勅令ニ依ルニ非サレハ勤勉手當ヲ給スルコトヲ得ス

附　則

本令ハ公布ノ日ヨリ之ヲ施行ス

左ノ勅令ハ之ヲ廢止ス

明治三十二年勅令第四百四十八號
明治三十六年勅令第四十八號
明治三十七年勅令第五十五號
明治三十七年勅令第百七十號
明治三十九年勅令第三百五號
明治四十年勅令第八號
明治四十年勅令第百六十四號
明治四十一年勅令第百六號
明治四十三年勅令第二百十一號
大正三年勅令第百十七號
大正七年勅令第三百十一號
大正七年勅令第四百號
大正九年勅令第二十五號

附　則（大正十一年三月勅令第百二十五號）

本令ハ大正十一年四月一日ヨリ之ヲ施行ス

附　則（大正十二年五月勅令第二百八十三號）

本令ハ大正十二年四月分ヨリ之ヲ適用ス

附　則（大正十三年四月勅令第九十六號）

本令ハ公布ノ日ヨリ之ヲ施行ス

大正八年勅令第四百五十七號及大正十年勅令第二百十四號ハ之ヲ廢止ス

◉朝鮮總督府及所屬官署勤勉手當支給規則

大正十一年八月
總訓第四十號

朝鮮總督府及所屬官署勤勉手當支給規則左ノ通改正ス

朝鮮總督府及所屬官署勤勉手當支給規則

第一條　朝鮮總督府及所屬官署ノ判任官、判任官ノ待遇ヲ受クル者、囑託員、雇員及傭人ニシテ左ニ揭クル現業ニ從事スル者ニハ本令ニ依リ勤勉手當ヲ支給ス

一　朝鮮總督府及所屬官署ニ於ケル工事ノ現業

二　鹽業、製材、運材、製材、流筏、漂流木拾集、造林及森林保護ノ現業

三　專賣官署ニ於ケル煙草製造、煙草製造用材料品製造及製鹽ノ現業

四　遞信官署ニ於ケル郵便、電信、電話、郵便爲替、郵便貯金ノ現業

第二條　退官、退職又ハ休職ノ者ニシテ事務引繼又ハ殘務整理ヲ命セラレ現業ニ從事スルトキハ前官又ハ前職相當ノ勤勉手當ヲ支給ス

第三條　勤勉手當ハ部局課長ノ命ニ依リ定時間外ニ勤務シタル時間數ニ應シ每一時間ニ付俸給、給料又ハ手當月額ノ千分ノ五ニ相當スル金額以內ニ於テ庶務部長之ヲ定ム

業務ノ性質ニ依リ二日ニ渉リ勤務スル場合ハ其ノ總時間數ヲ以テ定時間數ヲ控除シ其ノ殘餘ヲ以テ定時間外勤務時間ト看做ス

第四條 日給ヲ受クル者ニ付テハ給料ノ三十日分ヲ以テ其ノ月額ト看做ス但シ日曜祝祭日ニ付給料ヲ受ケサル者ニ在リテハ給料ノ二十五日分ヲ以テ其ノ月額ト看做ス

第五條 業務ノ性質上勤務時間數ニ依リ難キ場合ニ於ケル勤勉手當額及其ノ支給方法ハ服務ノ繁閑、難易、勤務成績、職責ノ輕重、技倆ノ優劣、執務時間數及土地ノ狀況等ヲ斟酌シ第八條ノ範圍内ニ於テ專賣官署ニ在リテハ專賣局長、遞信官署ニ在リテハ遞信局長、其ノ他ニ在リテハ庶務部長之ヲ定ム

第六條 忌引、亡父母ノ祭日又ハ公務ニ基ク傷痍疾病等ヲ除クノ外私事ノ故障ニ因リ一月中缺勤三日ヲ超エ又ハ二十四時間ヲ超エタル者ニハ勤勉手當ヲ減額シ又ハ之ヲ支給セサルコトヲ得

第七條 旅費又ハ歩格給金ヲ受ケ現業ニ從事スル者ニハ勤勉手當ヲ支給セス

第八條 勤勉手當ノ年額ハ賞與金ト合シテ俸給、給料又ハ手當月額ノ七箇月分ヲ超ユルコトヲ得ス

第九條 勤勉手當ハ毎年度二期乃至四期ニ分チ之ヲ支給ス但シ特殊ノ事由アル場合ニ於テハ毎月又ハ臨時ニ之ヲ支給スルコトヲ得

附 則

本令ハ大正十一年四月一日ヨリ之ヲ適用ス

●朝鮮總督府鐵道局勤勉手當支給規則

大正十四年四月
總訓第二十八號

朝鮮總督府鐵道局勤勉手當支給規則左ノ通定ム

朝鮮總督府鐵道局勤勉手當支給規則

第一條 朝鮮總督府鐵道局ノ判任官、判任官ノ待遇ヲ受クル者、囑託員、雇員及傭人ニシテ左ニ掲クル現業ニ從事スルモノニハ本令ニ依リ勤勉手當ヲ支給ス

一 驛、機關區、檢車區、列車區、保線區、通信區及工事係ノ現業
二 倉庫現品ノ取扱、檢査及配給、構內巡視、電氣修繕工事、セメント檢査、青寫眞、被服、印刷、製本、自動車運轉ノ現業
三 工場ノ現業

第二條 勤務手當ハ左ノ四種ニ區別ス

一 線路夜間巡回手當
二 臨時出務手當
三 非番勤務手當
四 長時間勤務手當

第三條 線路方通常勤務時間外ニ於テ鐵道線路ノ夜間巡回ニ從事スルトキハ左ノ區分ニ依リ線路夜間巡回手當ヲ支給ス

區分	支給金額 自三月十六日至十一月十五日	支給金額 自十一月十六日至三月十五日
一時間ニ付	十五錢	二十錢

前項通常勤務時間ハ朝鮮總督府鐵道局長ノ定ムル所ニ依ル

第四條 現業從事員臨時業務處理ノ爲休日ニ臨時出務ヲ命セラレタル場合ニ於テハ左ノ區分ニ依リ臨時出務手當ヲ支給ス

區分	支給金額 判任官	支給金額 雇員	支給金額 傭人
三時間以上	三十錢	二十錢	十五錢
五時間以上	五十錢	四十錢	三十錢
七時間以上	七十錢	六十錢	四十五錢

第五條 當番、非番又ハ乘務割ニ依リ勤務スル月給雇員非番ノ日ニ服務スルトキハ左ノ區分ニ依リ非番勤務手當ヲ支給ス

區分	支給金額
三時間以上	二十錢
五時間以上	四十錢
七時間以上	六十錢

第六條 日勤者ニシテ驛員及列車區員ニ在リテハ十五時間以上、機關區員及檢車區員ニ在リテハ十三時間以上機關車乘務員ニ在リテハ庫内勤務十一時間以上引續キ勤務ニ服シタルトキハ左ノ區分ニ依リ長時間勤務手當ヲ支給ス但シ乘務時間ハ本手當ノ支給ヲ受クル時間ニ通算セス

區分	支給金額 判任官	支給金額 雇員	支給金額 傭人
午後十二時ヲ超ヘサルトキ	十八錢	十四錢	十一錢
午後十二時ヲ超ユルトキ	三十五錢	二十七錢	二十一錢

本手當ノ支給ヲ受クル者ニハ朝鮮總督府及所屬官署賄料支給規程ヲ適用セス

第七條 退官、退職又ハ休職等ノ者ニシテ事務引繼又ハ殘務整理ヲ命セラレ現業ニ從事スルトキハ前官又ハ前職相當ノ勤勉手當ヲ支給ス

第八條 日給ヲ受クル者ニ付テハ給料ノ三十日分ヲ以テ其ノ月額ト看做ス但シ日曜祝祭日ニ付給料ヲ受ケサル者ニ在リテハ給料ノ二十五日分ヲ以テ其ノ月額ト看做ス

第九條 忌引、亡父母ノ祭日又ハ公務ニ基ク傷痍、疾病等ヲ除クノ外私事ノ故障ニ因リ一月中缺勤三日ヲ超エ又ハ二十四時間ヲ超エタル者ニハ勤勉手當ヲ減額シ又ハ之ヲ支給セサルコトヲ得

第十條 旅費又ハ歩格給金ヲ受ケ現業ニ從事スル者ニハ勤勉手當ヲ支給セス但シ特殊ノ事由アル場合ハ此ノ限ニ在ラス

第十一條 勤勉手當ノ年額ハ賞與金ト合シテ俸給、給料又ハ手當月額ノ七箇月分ヲ超ユルコトヲ得ス

第十二條 課所場長業務ノ狀況ニ依リ勤勉手當支給ノ必要ナシト認ムルトキハ勤勉手當ノ一部又ハ全部ヲ支給セサルコトヲ得

第十三條 前各條ノ手當ハ前月十六日ヨリ當月十五日ニ至ル分ヲ其ノ月二十八日ニ支給ス但シ支給スヘキ事由止ミタルトキハ便宜ノ日ニ於テ之ヲ支給スルコトヲ得

第十四條 判任官ノ待遇ヲ受クル者及囑託員ニハ判任官ノ定額ヲ支給ス

●交通至難ノ場所ニ在勤スル職員ニ手當給與ノ件

大正九年九月
勅令第四百五號
改正 大正一〇年三第三〇號、一一年三第一二四號

朕交通至難ノ場所ニ在勤スル職員ニ手當給與ノ件ヲ裁可シ茲ニ之ヲ公布セシム

交通至難ノ島嶼其ノ他ノ場所ニ在勤スル職員ニハ月額四十五圓以内ノ手當ヲ給スルコトヲ得但シ千島國幌筵島ニ在勤スル職員ニ限リ月額百圓以内ノ手當ヲ給スルコトヲ得

前項ノ交通至難ノ島嶼其ノ他ノ場所ノ指定及手當ノ給與ニ關スル細則ハ所管大臣大藏大臣ト協議シテ之ヲ定ム但シ朝鮮ニ在リテハ朝鮮總督、臺灣ニ在リテハ臺灣總督、關東州ニ在リテハ關東長官、樺太ニ在リテハ樺太廳長官、南洋群島ニ在リテハ南洋廳長官所管大臣ヲ經由シ大藏大臣ト協議シテ之ヲ定ム

附 則

本令ハ大正九年八月分ヨリ之ヲ適用ス

左ノ勅令ハ之ヲ廢止ス

明治三十年勅令第二百四十六號
明治三十一年勅令第三百五十八號
明治三十二年勅令第二百十八號
明治三十三年勅令第七十七號

明治三十四年勅令第六十四號
明治三十五年勅令第五十三號
明治四十一年勅令第百二十號
明治四十一年勅令第二百六十一號
明治四十二年勅令第二百十六號
明治四十三年勅令第三百十六號
明治四十五年勅令第七十八號
大正元年勅令第二十號

附 則(大正十年三月勅令第三十號)

本令ハ大正十年四月一日ヨリ之ヲ施行ス

附 則(大正十一年三月勅令第百二十四號)

本令ハ大正十一年四月一日ヨリ之ヲ施行ス

●交通至難ノ場所ニ於ケル燈臺ニ在勤スル朝鮮總督府遞信技手及航路標識看守月手當給與細則

大正十年三月
總訓第十四號
改正 大正一〇年一二第六六號、一二年一〇第四七號、一三年五第七號

朝鮮總督府遞信局

交通至難ノ場所ニ於ケル燈臺ニ在勤スル朝鮮總督府遞信技手及航路標識看守月手當給與細則左ノ通改ム

交通至難ノ場所ニ於ケル燈臺ニ在勤スル朝鮮總督府遞信技手及航路標識看守月手當給與細則

第一條 交通至難ノ場所ニ於ケル燈臺ニ在勤スル朝鮮總督府遞信技手及航路標識看守ノ月手當ハ別表ニ依リ之ヲ支給ス

第二條 月手當ハ任地到著ノ翌日ヨリ之ヲ支給ス但シ在勤スヘキ地ニ於テ新ニ任命セラレタル者ニハ命令到達ノ日ノ翌日ヨリ之ヲ支給ス

轉勤ヲ命セラレタル者ノ月手當ハ舊任地出發ノ前日迄之ヲ支給ス但シ特別ノ命令ニ依リ又ハ已ムヲ得サル事故ノ爲出發スルコト能ハサル場合ヲ除クノ外命令到達ノ日ヨリ十五日ヲ超ユルトキハ此ノ限ニ在ラス

第三條 退官、休職又ハ死亡ノトキハ其ノ月分ノ月手當全額ヲ支給ス

他廳ヘ轉任ヲ命セラレタル者又ハ退官休職ト爲リタル者事務引繼又ハ殘務調理ニ從事スルトキハ其ノ事務終了ノ當日迄仍從前ノ額ニ依リ月手當ヲ支給ス

第四條 歸省、轉地療養其ノ他私事ノ爲在勤地ヲ離レタル日數(出發當日及歸任當日ヲ含ム)ニ對シテハ月手當ヲ支給セス

第五條 兼務者ニハ月手當ヲ支給セス

第六條 前各條ニ規定スルモノノ外月手當ノ支給方ニ付テハ俸給支給ノ例ニ依ル

附 則

本令ハ大正九年八月分ヨリ之ヲ適用ス

附 則(大正十二年十月總訓第四十七號)

本令ハ大正十二年四月分ヨリ之ヲ適用ス

別表

等級	在勤場所	月手當支給額 首員	月手當支給額 補員
一等	木德島、格列飛島、七發島、黑山島	十五圓	十三圓
二等	大和島、西島、小青島、鳥島、瓮島、竹島、馬島、鏖䕺島、鉾水端	十二圓	十圓
三等	水運島、姉妹島、八尾島、末島、下鳥島、魚龍島、港門島、所里島、麗島、馬養島、	九圓	七圓
四等	於青島、木浦口、時下島、巨文島、加德島、絕影島、冬外串、水源端、長德島、西湖津、漁郎端、清津	七圓	五圓

●朝鮮陸接國境地方ニ在勤スル官吏、官吏ノ待遇ヲ受クル者、憲兵補等ノ臨時特別手當給與ニ關スル件

大正十年三月
勅令第六十二號

朕朝鮮陸接國境地方ニ在勤スル官吏、官吏ノ待遇ヲ受クル者、憲兵補等ノ臨時特別手當給與ニ關スル件ヲ裁可シ茲ニ之ヲ公布セシム

朝鮮陸接國境地方ニ在勤スル官吏、官吏ノ待遇ヲ受クル者、憲兵補、囑託員、雇員、傭人又ハ職工ニハ當分ノ内月額三十圓以内ノ臨時特別手當ヲ給スルコトヲ得

前項ノ臨時特別手當ノ額及支給ヲ受クヘキ者ノ範圍ハ所管大臣大藏大臣ト協議シテ之ヲ定ム但シ朝鮮總督府及其ノ所屬官署ノ者ニ付テハ朝鮮總督所管大臣ヲ經由シ大藏大臣ト協議シテ之ヲ定ム

附 則

本令ハ公布ノ日ヨリ之ヲ施行ス

大正九年勅令第四百號ハ之ヲ廢止ス

本令施行前大正九年勅令第四百號ニ依リ臨時特別手當ヲ受クルコトヲ得ル者ニ非サリシ者ニ付テハ本令ハ大正九年九月分ヨリ之ヲ適用ス

本令施行ノ際現ニ大正九年勅令第四百號ニ依ル臨時特別手當ニ付朝鮮總督ノ定ムルモノハ之ヲ本令ニ依ル臨時特別手當ニ付定ムルモノト看做シ其ノ大藏大臣ト協議ヲ要スルモノニ付テハ其ノ協議アリタルモノト看做ス

●陸接國境地方ニ在勤スル朝鮮總督府及所屬官署職員臨時特別手當給與規程

大正九年十一月
總訓第五十六號
改正 大正九年一二第七四號、一〇年九第五二號

陸接國境地方ニ在勤スル朝鮮總督府及所屬官署職員臨時特別手當給與規程左ノ通定ム

第一條 左ニ掲クル陸接國境地方ニ在勤スル朝鮮總督府及所屬官署職員及傭人ニハ臨時特別手當ヲ支給ス但シ新義州府ニ在リテハ警察官署、義州郡義州面ニ在リテハ警察官署及郡廳、義州郡光城面ニ在リテハ警察官署ノ職員及傭人ニ限ル

平安北道 新義州府、龍川郡、義州郡、朔州郡、昌城郡、碧潼郡、楚山郡、渭原郡、江界郡(龍林面、立館面、化京面ヲ除ク)、慈城郡、厚昌郡
咸鏡南道 三水郡、甲山郡
咸鏡北道 茂山郡、會寧郡、鍾城郡、穩城郡、慶源郡、慶興郡(雄基面、新安面、豐面ヲ除ク)

前項ノ規定ハ俸給最低額ヨリ低キ俸給ヲ受クル官吏ニシテ朝鮮總督府地方官官制第四條及第二十條ノ規定ニ依リ定員外タル者ニ之ヲ適用セス

第二條 臨時特別手當ノ定額ハ別表ニ依ル

第三條 臨時特別手當ハ任地到著ノ翌日ヨリ轉任、轉勤、退官、退職、休職又ハ解免ノ發令當日迄之ヲ支給ス但シ指定區域各地間ニ於テ轉任、轉勤又ハ臨時派遣勤務ヲ命シタルトキハ前任廳出發ノ當日ヨリ後任廳所在地相當ノ額ヲ支給ス

臨時特別手當ヲ受クル者死亡シタルトキハ其ノ月分全額ヲ支給ス

事務引繼又ハ殘務調理ノ爲特ニ命ヲ受ケ事務ニ從事スル場合ニ於テハ其ノ間仍從前ノ臨時特別手當ヲ支給ス

第四條 私事ニ因リ引續キ缺勤七日ヲ超ユルトキ又ハ歸省、轉地療養其ノ他私事旅行ノ爲勤務地ヲ離ルルトキハ其ノ間臨時特別手當ヲ支給セス

第五條 臨時特別手當ハ翌月ニ於テ之ヲ支給ス但シ死亡、退官、退職、休職、解免又ハ轉任、轉勤ノ場合ハ此ノ限ニ在ラス

第六條 他廳ノ在勤者第一條ニ規定スル地域内ニ臨時派遣勤務ヲ命セラレタルトキハ派遣勤務地ニ到著ノ翌日ヨリ其ノ地出發ノ當日迄前數條ノ規定ニ準シ臨時特別手當ヲ支給ス

第七條　特ニ必要ト認ムルトキハ朝鮮總督ノ承認ヲ受ケ臨時特別手當ノ定額ヲ增減スルコトヲ得

前項ノ承認ハ朝鮮總督府各局部出張所ニ在リテハ廳務部長、道、府、郡、警察官署及道立醫院ニ在リテハ道知事、遞信官署ニ在リテハ遞信局長、稅關支署、出張所ニ在リテハ稅關長、營林廠支廠、出張所ニ在リテハ營林廠長、地方法院支廳、出張所ニ在リテハ地方法院長之ヲ申請スヘシ

附　則

本令ハ大正九年九月分ヨリ之ヲ適用ス

附　則（大正九年十二月總訓第七十四號）

本令ハ大正十年一月分ヨリ之ヲ適用ス

附　則（大正十年九月總訓第五十二號）

本令ハ大正十年四月分ヨリ之ヲ適用ス

（別表）

臨時特別手當月額定額表

區別＼等級	一級地	二級地	三級地
道廳部	十八圓	十五圓	十一圓
判任官	十五圓	十一圓	七圓
雇	十一圓	七圓	五圓
囑託員	九圓	五圓	三圓
傭人	七圓	四圓	二圓

備考　土地ノ等級ハ左ノ如シ

道府郡＼等級	勤務地 一級地	二級地	三級地
新義州府	新義州府		
龍川郡	楊西面、熊川面、府羅面外下面、薪島面	楊下面、北中面、楊光面、邑東面、內中面、外上面、東下面	
義州郡	義州面、光城面、威化面、古津面、松長面、玉倉面、州內面、古城面、水鎭面、加山面、南坪面		
義州郡	古館面、古寧朔面	枇峴面、威遠面、月華面	
朔州郡	朔州面、南西面、兩山面、外南面	水豐面	

●朝鮮總督府郵便所長手當金年額

大正九年十月
總令第百五十三號
朝鮮總督府郵便所長手當金年額左ノ如シ

一日十二時間以上勤務ノ者	一日六時間以上十二時間未滿勤務ノ者	一日三時間以上六時間未滿勤務ノ者
七十錢	五十錢	三十錢

級別	一級	二級	三級	四級	五級	六級	七級	八級	九級	十級	十一級	十二級
年額	千二百四十圓	九百六十圓	七百二十圓	六百圓	四百八十圓	三百六十圓	二百四十圓	百九十圓	百四十圓	百二十圓	九十六圓	

附　則（大正九年十月總令第百五十三號）

本令ハ大正九年八月分ヨリ之ヲ適用ス

●朝鮮總督府郵便所長手當金支給規程

大正二年三月
總訓第九號
改正　大正二年一二第六四號
改正　大正三年一二第四號

朝鮮總督府郵便所長手當金支給規程左ノ通定ム

第一條　郵便所長ノ手當金ハ年額ヲ十二分シ其ノ每月分ヲ翌月十五日迄ニ支給ス但シ島嶼ニ在ル郵便所長ニ對シテハ船便ノ都合ニ依リ適宜取纏メ支給スルコトアルヘシ

第二條　郵便所長任用ノ場合ハ其ノ月ヨリ又廢官、退官及在職中死亡ノ場合ハ其ノ月迄手當金月割額ノ全額ヲ支給ス但シ懲戒免官失官、休職及服務停止ノ場合ニ於ケル其ノ月ノ手當金ハ廢令當日迄ノ日數ニ應シ日割計算ヲ以テ之ヲ支給ス

第三條　郵便所長手當金ニ異動アリタル場合ハ其ノ月ヨリ改定月割額ヲ支給ス

第四條　身元引受人郵便所長心得トシテ職務執行ノ場合ハ其ノ勤務日數ニ應シ日割計算ヲ以テ當該郵便所長ト同額ノ手當金ヲ支給ス但シ其ノ執務中月ノ中途ニ於テ當該郵便所長ニ任用セラレタルトキハ其ノ月ニ限リ本文ノ手當金ヲ支給セス

第五條　郵便所長廢官又ハ退官ト爲リタル後事務引繼又ハ殘務整理ノ爲特令ヲ承ケ引續キ在職中ノ事務ヲ處理スルトキハ其ノ翌月以降勤務ノ日數ニ應シ日割計算ヲ以テ廢官又ハ退官當時ト同額ノ手當金ヲ支給ス

第六條　郵便所長死亡シタルトキ給與セラルヘキ在職手當金ハ之ヲ其ノ遺族ニ支給ス前項遺族ト稱スルハ判任官俸給令ノ定ムル所ニ依ル

●朝鮮林野調査令第十二條ニ依リ召喚スル利害關係人、證人、鑑定人ノ旅費及鑑定人ノ手當支給方

大正八年十二月
總令第百九十五號
改正　大正二三年四第一九號

朝鮮林野調査令第十二條ニ依リ召喚スル利害關係人、證人、鑑定人ノ旅費及鑑定人ノ手當支給方左ノ通定ム

第一條　朝鮮林野調査令第十二條ニ依リ利害關係人、證人又ハ鑑定人ヲ召喚シタルトキハ其ノ旅行ニ付別表ニ依リ旅費ヲ支給ス

第二條　公立ノ小學校又ハ普通學校ノ訓導ニシテ一週三十二時ヲ超エ教授ヲ擔任スル者ニ給スヘキ手當ノ額ハ左ノ區分ニ依ル

一	一週三十六時ヲ超エサル者	月額　五圓
二	一週三十六時ヲ超エ四十時ヲ超エサル者	月額　十圓
三	一週四十時ヲ超ユル者	月額　十五圓

第三條　特別ノ事情アルトキハ官立學校ニ在リテハ朝鮮總督、公立學校ニ在リテハ道知事前二條ノ額ニ依ラス手當ヲ支給スルコトヲ得但シ月額十五圓ヲ超ユルコトヲ得ス

第四條　手當ノ支給方法ニ關シテハ俸給支給ノ例ニ依ル

附　則

本令ハ發布ノ日ヨリ之ヲ施行ス

●朝鮮總督府道巡査非番勤務手當支給規則

大正八年十二月
總訓第四十八號
朝鮮總督府道知事

朝鮮總督府道巡査非番勤務手當支給規則左ノ通定ム

朝鮮總督府道巡査ニシテ非番ノ日ニ於テ勤務ヲ爲シタル者ニハ左ノ區別ニ依リ非番勤務手當ヲ支給ス但シ道知事ハ豫算ノ範圍內ニ於テ之ヲ減額支給スルコトヲ得

咸鏡北道	鐘城郡	昌城面、昌州面、南倉面	田倉面、裕面	新倉面、東倉面、大倉面
	碧潼郡	松西面、碧潼面、大平面	雰時面、加別面、鶴會面、城南面	青山面
	楚山郡	城西面、西面、楚山面	東面、南面、古面、江面、豐面	桃源面、松面、板面
	渭原郡	西泰面、密山面、鳳山面	渭原面、渭松面、和昌面、大德面、崇正面	
平安北道	江界郡	高山面、文玉面、	時中面、外貴面、東西面	從西面、從南面、曲河面、漁雷面、江界面、公西面、公北面、干北面、城干面、前川面
	慈城郡	三興面、慈下面、長土面、閭延面	梨坪面、慈城面、三豐面	
	厚昌郡	厚昌面、東新面、東興面	南新面、七坪面	
	三水郡	三西面、好仁面	自西面、江鎭面、邑館面、三南面、館興面	
咸鏡南道	甲山郡	普惠面	雲興面	同仁面、會麟面、長平面、山南面、鎭東面
	茂山郡	三長面、西下面、永北面、豐溪面	邑面、東面、漁下面、延上面	延社面、三社面
	會寧郡	雲頭面、碧城面、花豐面、八乙面	會寧面	鳳儀面
	鐘城郡	南山面、鐘關西	豐谷面、古邑面、龍溪面	昌斗面、龍興面
咸鏡北道	穩城郡	一圓		華方面
	慶源郡	慶源面、安農面、東原面、阿山面	龍德面	
	慶興郡	上下面、慶興面、芳西面		有德面

第三條　旅費支給ノ方法ハ內國旅費規則ノ例ニ依ル

附　則

本令ハ發布ノ日ヨリ之ヲ施行ス

●朝鮮、臺灣ニ於ケル官立、公立ノ學校、樺太廳中學校、同高等女學校又ハ南洋廳公學校ノ教員ニシテ舍監事務ニ從事スル者ノ手當給與ニ關スル件

大正十一年八月十七日
勅令第三百七十九號
改正　大正二年勅四〇號、一三年第一九七號
改正　大正二年勅第四〇號、一三年第一九七號
（追理、大臣選舉）

朝鮮若ハ臺灣ニ於ケル官立若ハ公立ノ學校、樺太廳中學校、樺太廳高等女學校又ハ南洋廳公學校ノ教員ニシテ舍監事務ニ從事スル者ニハ月額十五圓以內ノ手當ヲ給スルコトヲ得

朝鮮ノ公立ノ小學校又ハ普通學校ノ訓導ニシテ一週三十二時ヲ超エ教授ヲ擔任スル者亦同シ

前項手當ノ額及支給方法ハ朝鮮ニ在リテハ朝鮮總督、臺灣ニ在リテハ臺灣總督、樺太ニ在リテハ樺太廳長官、南洋ニ在リテハ南洋廳長官之ヲ定ム

附　則

本令ハ公布ノ日ヨリ之ヲ施行ス

大正十年勅令第二百九十五號ハ之ヲ廢止ス

●舍監事務ニ從事スル者等ニ給スヘキ手當額及支給方法ニ關スル件

大正十三年十一月
總令第六十八號

官公立學校ノ教諭ニシテ舍監事務ニ從事スル者及公立ノ小學校又ハ普通學校ノ訓導ニシテ一週三十二時ヲ超エ教授ヲ擔任スル者ニ給スヘキ手當ノ額及支給方法ニ關スル件左ノ通定ム

第一條　官公立學校ノ教諭ニシテ舍監事務ニ從事スル者ニ給スヘキ手當ハ高等官ニ在リテハ月額十圓、判任官ニ在リテハ月額七圓トス

第二條　公立ノ小學校又ハ普通學校ノ訓導ニシテ一週三十二時ヲ超エ教授ヲ擔任スル者ニ給スヘキ手當ノ額ハ左ノ區分ニ依ル

一	一週三十六時ヲ超エサル者	月額　五圓
二	一週三十六時ヲ超エ四十時ヲ超エサル者	月額　十圓
三	一週四十時ヲ超ユル者	月額　十五圓

第三條　特別ノ事情アルトキハ官立學校ニ在リテハ朝鮮總督、公立學校ニ在リテハ道知事前二條ノ額ニ依ラス手當ヲ支給スルコトヲ得但シ月額十五圓ヲ超ユルコトヲ得ス

第四條　手當ノ支給方法ニ關シテハ俸給支給ノ例ニ依ル

附　則

本令ハ發布ノ日ヨリ之ヲ施行ス

●朝鮮總督府看守及朝鮮總

別表

	鐵道賃一哩ニ付	船賃一海里ニ付	車馬賃一里ニ付	宿泊料一夜ニ付	日當一日ニ付
四錢	五錢	三十錢	一圓五十錢	七十五錢	

督府女監取締非番勤務手當及特別手當支給規則

大正八年十一月
總訓第四十五號　朝鮮總督府監獄

朝鮮總督府看守及朝鮮總督府女監取締非番勤務手當及特別手當支給規則左ノ通改正ス

第一條　朝鮮總督府監守及朝鮮總督府女監取締ニシテ非番ノ日ニ於テ勤務ヲ爲シタル者ニハ左ノ區別ニ依リ非番勤務手當ヲ支給ス

一日十二時間以上勤務ノ者	一日六時間以上十二時間未滿勤務ノ者	一日三時間以上六時間未滿勤務ノ者
七十錢	五十錢	三十錢

第二條　朝鮮總督府看守及朝鮮總督府女監取締ニシテ通譯其ノ他特別ノ技能ヲ要スル事務ヲ兼掌スル者ニハ明治四十四年朝鮮總督府訓令第十八號ニ依ルモノノ外左ノ區別ニ依リ特別手當ヲ支給ス

一級	二級	三級	四級	五級	六級	七級	八級	九級	十級
二十圓	十五圓	十二圓	十圓	八圓	六圓	五圓	四圓	三圓	二圓

特別手當支給ニ關シテハ俸給支給ノ例ニ依ル

附　則

本令施行ノ際特別手當ニ付特ニ辭令書ヲ交付セラレサルトキハ現ニ受クル金額ヲ受クルモノトス

●朝鮮軍人臨時手當支給規則

大正九年六月
陸達第四十二號

朝鮮軍人臨時手當支給規則左ノ通改正ス

第一條　朝鮮軍人ニシテ現役ニ在ル者ニハ左ノ區分ニ依リ臨時手當ヲ給ス但シ休職中ノ者ハ十分ノ六、停職中ノ者　十分ノ三トス

區分		年額
副將		千七百圓
參將		千三百十一圓
正領同相當官	一等	千三百四十四圓
	二等	千二百三圓
	三等	千百七十五圓
副領同相當官	一等	千百四十六圓
	二等	千五十三圓
	三等	九百五十八圓
參領同相當官	一等	八百六十四圓
	二等	八百十三圓
	三等	七百九十圓
正尉同相當官	一等	七百六十七圓
	二等	七百四十五圓
	三等	七百十七圓
副尉同相當官	一等	四百六十圓
	二等	四百二十圓
	三等	三百八十九圓
參尉同相當官		三百七十圓
特務正校同相當官	一等	五百十三圓
	二等	四百八十八圓
	三等	四百七十八圓

區分		月額
正校同相當官	一等	二十四圓
	二等	二十一圓六十錢
副校同相當官	一等	十四圓二十錢
	二等	十一圓十錢
參校同相當官	一等	九圓四十五錢
	二等	九圓二十錢
上等兵竝同等級兵		八圓二十錢
一等卒		七圓六十五錢
二等卒		七圓十錢

第二條　本規則ニ依ル臨時手當支給方ニ關シテハ俸給給料支給ノ例ニ依ル病氣其ノ他ニ依ル減給不給ニ關シ亦同シ

附　則

本達ハ大正九年四月一日以後ノ給與ニ付之ヲ適用ス

●大正九年勅令第百十八號ニ依リ將校同相當官ニ任用セラレタル現役竝在職中ノ豫後備役ノ者ニ臨時手當支給ノ件

大正九年六月
陸達第四十三號

大正九年勅令第百十八號ニ依リ將校同相當官ニ任用セラレタル現役竝在職中ノ豫備役、後備役ノ者ニハ左ノ區分ニ依リ臨時手當ヲ給ス但シ待命中ノ者ハ十分ノ八、休職中ノ者ハ十分ノ六、停職中ノ者ハ十分ノ三トス

區分		年額
中將		千七百圓
少將		千三百十一圓
大佐同相當官	一等	千三百四十四圓
	二等	千二百三圓
中佐同相當官	一等	千百四十六圓
	二等	千五十三圓
少佐同相當官	一等	八百六十四圓
	二等	八百十三圓
大尉同相當官	一等	七百六十七圓
	二等	七百四十五圓
	三等	七百十七圓
中尉同相當官	一等	四百六十圓
	二等	四百二十圓
	三等	三百八十九圓
少尉同相當官		三百七十圓

前項ニ依ル臨時手當支給方ニ關シテハ俸給支給ノ例ニ依ル病氣其ノ他ニ依ル減給不給ニ關シ亦同シ

附　則

本達ハ大正九年四月二十七日以後ノ給與ニ付之ヲ適用ス

●小者ニ時間外勤務手當給與ノ件

大正三年二月
宮內省訓令第三號

各部局雇用ノ小者中技術ニ從事スル者ニ常務時間以外ノ勤務ヲ爲シタルトキハ其ノ勤務時間ニ應シ特ニ繁勤手當ヲ給與スルコトヲ得

繁勤手當ヲ受クヘキ小者ノ種類竝給與スヘキ金額、方法及時期ニ付テハ所屬部局長官宮內大臣ノ認可ヲ經テ之ヲ定ムヘシ

附　則

本令ハ大正三年一月一日ヨリ常務時間以外ニ勤務シタル小者ニ適用スルコトヲ得

從前早出居殘其ノ他常務時間以外ノ勤務ニ對スル增給料又ハ手當金ノ給與ニ付キ各部局伺定ノ類ハ總テ其ノ效力ヲ失フ

●朝鮮地方待遇職員ノ朝鮮語獎勵及臨時特別手當ニ關スル件

大正十年七月
總訓第四十二號　朝鮮總督府　道知事

朝鮮地方待遇職員ノ朝鮮語獎勵手當及臨時特別手當ニ關スル件左ノ通定ム

朝鮮地方待遇職員ニ支給スヘキ朝鮮語獎勵手當、臨時特別手當及其ノ支給方法ニ付テハ大正九年朝鮮總督府訓令第五十六號及大正十年朝鮮總督府訓令第二十八號ヲ準用ス但シ道知事必要ト認ムルトキハ減額支給スルコトヲ得

朝鮮地方待遇職員令第四條ニ依リ定員外タル職員ニハ本令ヲ適用セス

附　則

大正十年朝鮮總督府訓令第三號ハ之ヲ廢止ス

●朝鮮總督府道警部補ニシテ通譯ヲ兼掌スル者ニ對スル特別手當支給ニ關スル件

大正十年七月
總訓第四十三號

朝鮮總督府道警部補ニシテ通譯ヲ兼掌スル者ニ對スル特別手當支給ニ關スル件左ノ通定ム

朝鮮總督府道警部補ニシテ朝鮮語又ハ外國語ノ通譯ヲ兼掌スル者ニハ左表ニ依リ特別月手當ヲ支給スルコトヲ得但シ大正十年勅令第三十四號ニ依リ朝鮮語ノ獎勵手當ヲ受クル者ハ此ノ限ニ在ラス

一級	二級	三級	四級	五級	六級	七級	八級	九級	十級
五十圓	三十五圓	二十五圓	十五圓	十圓	八圓	六圓	五圓	四圓	三圓

特別月手當支給ノ方法ハ月俸支給ノ例ニ依ル

●稅關臨時出務手當給與規程

大正十年九月
總訓第五十一號　朝鮮總督府稅關

稅關臨時出務手當給與規程左ノ通定ム

稅關臨時出務手當給與規程

第一條　稅關、稅關支署又ハ稅關出張所ニ於テ臨時開廳保稅倉庫ノ開扉又ハ貨物積卸、搬入、搬出其ノ他ノ特許ノ爲臨時ニ出務スル判任官、雇員及傭人ニハ別表甲號ニ依ル手當ヲ支給ス

第二條　鐵道聯絡輸送貨物取扱ノ爲休日又ハ執務時間外ニ出務スル判任官、雇員及傭人ニハ別表乙號ニ依ル手當ヲ支給ス

第三條　手當ハ其ノ月分ヲ翌月ニ支給ス但シ死亡、退官、休職、解免又ハ轉勤ノ場合ハ隨時之ヲ支給ス

附　則

本令ハ大正十年四月一日以後ノ臨時出務ニ付之ヲ適用ス

（別表）

甲號

區分	晝一時間每	夜一時間每
判任官	金二十錢	金二十五錢
雇員	金十五錢	金二十錢
傭人	金十錢	金十五錢

乙號

區分	一月
判任官	五圓
雇員、傭人	三圓

第二款　諸給

●朝鮮總督府及所屬官署職員ノ宿舍料ニ關スル件

明治四十三年九月
勅令第三百九十二號
改正　大正一〇年五第二一五號

朕朝鮮總督府及所屬官署職員ノ宿舍料ニ關スル件ヲ裁可シ茲ニ之ヲ公布セシム

朝鮮總督府及其ノ所屬官署ノ職員ニハ宿舍料ヲ給ス但シ官舍ニ居住セシムル者ハ此ノ限ニ在ラス

大正九年勅令第二百六十二號第一條ノ規定ニ依リ俸給最低額ヨリ低キ俸給ヲ受クル官吏ニハ宿舍料ヲ給セサルコトヲ得

宿舍料ノ額及支給方法ハ朝鮮總督之ヲ定ム

本令ハ朝鮮人タル職員ニ之ヲ適用セス

附　則

本令ハ明治四十三年十月一日ヨリ之ヲ施行ス

●宿舍料支給規程

大正四年十二月 總訓第六十三號

改正　大正七年一第二號、九年六第二六號、一〇年五第三三號、一三年六第一一號、一四年四第一六號

朝鮮總督府及所屬官署

宿舍料支給規程左ノ通定メ大正五年一月一日ヨリ之ヲ施行ス

宿舍料支給規程

第一條　朝鮮總督府及所屬官署職員ニ對シ宿舍料ノ支給ニ付テハ別ニ定ムルモノヲ除クノ外本規程ニ依ル但シ俸給最低額ヨリ低キ俸給ヲ受クル官吏ニシテ朝鮮總督府地方官官制第四條及第二十條ノ規定ニ依リ定員外タル者ニハ宿舍料ヲ支給セス

第二條　戸主ト家族又ハ家族ト家族カ同棲スル場合ニハ別表定額ノ全額ヲ支給ス

前項ノ規定ニ該當セサル者ニ對シテハ別表定額ノ半額ヲ支給ス但シ配偶者、直系親族又ハ扶養スル弟妹ヲ其ノ教育又ハ病氣ノ爲朝鮮内ニ居住セシムル場合ハ全額ヲ支給ス

第三條　自己ノ便宜ニ依リ官舍ニ居住セサル者ニハ宿舍料ヲ支給セス

官舍ニ同居スル者及廳舍其ノ他官用ノ建物内ニ居住スル者ハ之ヲ官舍ニ居住スル者ト看做ス

第四條　宿舍料ノ支給ヲ受クル者二人以上同棲スルトキハ定額ノ多キ一人ニ宿舍料定額ノ全額ヲ支給シ其ノ他ノ者ニハ定額ノ半額ヲ支給ス

前項ノ場合ニ於テ各人ノ受クヘキ定額カ同一ナルトキハ戸主、夫、尊屬、年長者ヲ以テ多額ヲ受クル者ト看做ス

第五條　宿舍料ヲ受クヘキ原因發生若ハ消滅シタルトキ又ハ宿舍料ノ支給額ヲ變更スヘキ原因發生シタルトキハ其ノ宿舍料ハ左記各號ニ依リ之ヲ支給ス

一　新任ノ場合ニ在リテハ發令ノ翌日ヨリ其ノ就任ノ爲旅行ヲ要スルトキハ著任ノ日ヨリ宿舍料ヲ支給ス

二　支給額ヲ變更スヘキ場合ニ在リテハ其ノ原因發生シタル翌日ヨリ增減支給ス

三　轉任轉勤ニ在リテハ發令ノ當日迄ヲ舊任廳ニ於テ翌日以降ハ新任廳ニ於テ之ヲ支給ス但シ赴任ノ爲旅行ヲ要スルトキハ其ノ出發當日迄ハ從前ノ定額ヲ新任廳ニ於テ支給シ出發ノ翌日ヨリ著任ノ前日迄ハ宿舍料ヲ支給セス

四　前號但書ノ場合ニ於テ舊任地出發當日新任地著任ノモノニ在リテハ從前ノ定額ノミ之ヲ支給ス

五　退官、退職、休職若ハ死亡ノ場合ニ於テハ其ノ受クヘキ宿舍料ノ全額ヲ支給ス但シ殘務調理ヲ命セラレタル者其ノ殘務終了ノ場合亦同シ

六　刑事裁判又ハ懲戒處分ニ依リ官職ヲ失ヒ又ハ免セラレタルトキハ其ノ當日迄支給ス

第六條　待遇官吏ノ職ニ在ル者本官ニ任セラレタル場合ノ宿舍料支給ニ付テハ轉任ノ例ニ依ル

第七條　宿舍料定額ノ全額ヲ受クル者自己ノ都合ニ依リ朝鮮ヲ離レ又ハ同棲スル戸主、家族若ハ第二條第二項但書ニ規定スル者朝鮮ヲ離ルルコト六十日ヲ超ユルトキハ其ノ日ヨリ定額ノ半額ヲ支給ス

第八條　宿舍料定額ノ半額ヲ受クル者自己ノ都合ニ依リ朝鮮ヲ離ルルコト六十日ヲ超ユルトキハ其ノ日ヨリ宿舍料ノ支給ヲ停止ス

但シ前條ニ依リ半額ヲ受クル者ニシテ其ノ同棲スル戸主、家族若ハ第二條第二項但書ニ規定スル者ヲ朝鮮ニ殘留セシムルトキハ此ノ限ニ在ラス

第八條ノ二　前二條ノ場合ニ於テ其ノ日數計算ニ付テハ任地又ハ居住地ヲ出發シタル日ノ翌日ヨリ起算ス

第九條　許可ヲ受ケ官署所在地外ノ地ニ居住スル者ニハ其ノ居住地相當ノ宿舍料ヲ支給ス但シ其ノ宿舍料ノ定額カ官署所在地ノ定額ヨリ多キトキハ官署所在地相當ノ宿舍料ヲ支給ス

官署ノ都合ニ依リ職員ヲ其ノ官署所在地外ニ居住セシメタルトキハ官署所在地相當ノ宿舍料ヲ支給ス但シ其ノ居住地ノ定額カ官署所在地ノ定額ヨリ多キトキハ居住地相當ノ宿舍料ヲ支給ス

第九條ノ二　官署所在地ニ住宅ナキ爲官署所在地外ノ地ニ居住スルコトヲ許可シタル場合ニ於テハ本府ノ承認ヲ受ケ前條第一項但書ノ規定ヲ適用セサルコトヲ得

第十條　宿舍料ヲ受クル者ニ對シ官舍居住ヲ命シタルトキハ其ノ官舍居住ノ翌日ヨリ宿舍料ヲ支給セス

官舍ニ居住スル者ニ退居ヲ命シタルトキハ其ノ退居ノ日ヨリ宿舍料ヲ支給ス

第十一條　宿舍料ハ當月分ヲ其ノ月二十一日ニ支給ス但シ支給日カ休日ニ該當スルトキハ之ヲ繰下ク

第十一條ノ二　宿舍料ノ支給ヲ受クヘキ者ハ左ノ事項ヲ具シ官署ノ長（本府ニ在リテハ各部局課長以下同シ）ニ住居ノ屆出ヲ爲スヘシ其ノ變更ヲ生シタルトキ亦同シ

一　同棲ノ戸主又ハ家族ノ有無及其ノ續柄竝人員

二　第二條第二項但書ニ該當スル者ノ氏名、續柄、居住地及事由

前項ノ屆出アリタルトキハ官署ノ長ハ之ヲ經費ノ仕拂ヲ爲ス官吏又ハ團體ニ通知スヘシ

第十二條　各官署ノ長ハ宿舍料ノ定額ヲ減スルコトヲ得此ノ場合ニ於テハ遞信官署ニ關スルモノハ遞信局長、鐵道官署ニ關スルモノハ鐵道局長、專賣官署ニ關スルモノハ專賣局長、府郡島警察官署道慈惠醫院及公立學校職員ニ關スルモノハ道知事、高等法院及同檢事局、覆審法院及同檢事局（所在地ノ地方法院及同檢事局ヲ含ム）竝地方法院及同檢事局（覆審法院所在地ニ在ルモノヲ除ク）ニ關スルモノハ當該法院長之ヲ決定スヘシ

前項ニ依リ宿舍料ノ定額ヲ減シタルトキハ其ノ旨報告スヘシ

附　則（大正九年六月總訓第二十六號）

本令ハ大正九年七月分ヨリ之ヲ適用ス

附　則（大正十三年六月總訓第十一號）

本令ハ大正十三年六月分ヨリ之ヲ適用ス但シ本令發布前退官又ハ死亡シタル者ハ此ノ限ニ在ラス

宿舍料定額表

等級	一級地	二級地	三級地
勅任官	六十圓	五十圓	三十五圓
奏任官五等以上	三十三圓	二十六圓	二十二圓
奏任官六等以下及奏任待遇官吏	三十圓	二十四圓	十八圓
判任官五級俸以上	二十二圓	十六圓	十三圓
判任官六級俸以下及判任待遇官吏	十八圓	十三圓	十圓
看守、女監取締	十圓	八圓	六圓

附記

一　京城府ヲ一級地トシ府又ハ面制第四條ニ依ル指定面ヲ二級地トシ一級地及二級地ニ屬セサル地ヲ三級地トス
當分ノ内鏡城ヲ二級地トス

●巡査宿舍料支給ニ關スル土地ノ等級

大正十三年六月 總訓第十二號

道知事

巡査宿舍料支給ニ關スル土地ノ等級ヲ左ノ通改正ス

附　則

本令ハ大正十三年七月分ヨリ之ヲ適用ス

（別表）

巡査宿舍料土地等級表

道	區分	等級 署在地	等級 駐在所	備考
京畿道	京城	一等	五等	
	仁川	二等	五等	
	開城	三等	六等	
	永登浦	三等	六等	
	平澤	三等	六等	
	水原	三等	六等	
	安城	四等	六等	
	金浦	四等	六等	
	一山	四等	五等	
	楊州	四等	六等	
	漣川	四等	六等	
	坡州	四等	六等	
	長湍	四等	六等	
	江華	五等	六等	
	加平	五等	六等	
	龍仁	五等	六等	
	廣州	五等	六等	
	驪州	五等	六等	
	楊平	五等	六等	
	利川	五等	六等	
	抱川	五等	六等	
忠清北道	清州	三等	六等	
	忠州	三等	六等	
	永同	四等	六等	
	沃川	四等	六等	
	陰城	五等	六等	
	槐山	五等	六等	
	堤川	五等	六等	
	報恩	五等	六等	
	鎭川	五等	六等	
	丹陽	五等	六等	
忠清南道	大田	二等	六等	新灘津ハ五等
	公州	三等	六等	
	江景	三等	六等	論山ハ四等
	天安	三等	六等	成歡ハ四等
	鳥致院	三等	六等	全義、小井ハ五等
	溫陽	四等	六等	
	洪城	五等	六等	
	唐津	五等	六等	
	瑞山	五等	六等	安眠島ハ三等
	保寧	五等	六等	
	舒川	五等	六等	
	禮山	五等	六等	
	扶餘	五等	六等	
	青陽	五等	六等	
全羅北道	全州	二等	六等	
	群山	二等	六等	於青島ハ三等
	裡里	二等	六等	
	井邑	三等	六等	新泰仁ハ三等
	金堤	四等	六等	
	南原	四等	六等	
	錦山	四等	六等	
	鎭安	五等	六等	
	任實	五等	六等	
	茁浦	五等	六等	
	高敞	五等	六等	
	淳昌	五等	六等	
	長水	五等	六等	
	茂朱	五等	六等	
全羅南道	光州	二等	六等	松汀里ハ四等
	木浦	二等	六等	
	麗水	三等	六等	巨文島ハ三等
	濟州島	三等	六等	西歸浦ハ五等
	羅州	三等	六等	榮山浦ハ三等 古幕院ハ五等
	海南	五等	六等	
	莞島	四等	四等	
	靈光	四等	六等	
	長城	四等	六等	鈴泉ハ四等

咸鏡北道

雄基	一等	二等	一等	一等
訓戎	一等	二等	一等	一等
鎭南浦	一等	二等	一等	一等
下碣隅	三等	四等	三等	三等
文川	三等	五等	四等	四等
利原	三等	五等	四等	四等
高原	二等	五等	四等	四等
安邊	二等	五等	四等	四等
定平	二等	四等	四等	四等
新興	二等	四等	三等	三等
永興	二等	三等	三等	三等
洪原	二等	三等	三等	三等
端川	二等	三等	四等	四等
豐山	二等	四等	四等	四等
甲山	二等	四等	四等	四等
元山	二等	三等	四等	四等
北青	二等	四等	四等	四等
咸興	二等	三等	四等	四等
長津	二等	四等	四等	四等
三水	二等	四等	四等	四等
新坡鎭	一等	二等	一等	一等
惠山鎭	一等	一等	一等	一等
好仁	一等	一等	一等	一等
伊川	一等	三等	四等	四等
鐵原	三等	三等	四等	四等
金城	三等	三等	四等	四等
金化	三等	三等	四等	四等
淮陽	三等	三等	四等	四等
高城	三等	三等	四等	四等
楊口	三等	三等	四等	四等
麟蹄	三等	三等	四等	四等
三陟	三等	三等	四等	四等
蔚珍	三等	三等	四等	四等
旌善	三等	三等	四等	四等
越松	三等	四等	四等	四等

咸鏡南道

咸鏡南道

鎭海	四等	六等	四等	四等
咸安	四等	六等	四等	四等
蔚山	五等	六等	四等	四等
宜寧	五等	六等	四等	四等
河東	五等	六等	四等	四等
昌寧	五等	六等	四等	四等
陜川	五等	六等	四等	四等
固城	五等	六等	四等	四等
居昌	五等	六等	四等	四等
山淸	五等	六等	四等	四等
咸陽	五等	六等	四等	四等
巨濟	五等	六等	四等	四等
金海	五等	六等	四等	四等
梁山	五等	六等	四等	四等
南海	五等	六等	四等	四等
長淵	五等	六等	四等	四等
白津	二等	四等	三等	三等
延白	二等	三等	三等	三等
遂安	二等	三等	三等	三等
新溪	二等	三等	三等	三等
安岳	二等	三等	三等	三等
信川	二等	三等	三等	三等
松禾	二等	三等	三等	三等
谷山	二等	三等	三等	三等
瑞興	二等	三等	三等	三等
南川	二等	三等	三等	三等
載寧	二等	三等	三等	三等
海州	三等	四等	三等	三等
沙里院	三等	四等	三等	三等
兼二浦	三等	五等	四等	四等
長連	三等	五等	四等	四等
黃州	四等	五等	四等	四等
平同壤	二等	三等	三等	三等
大鎭南浦	二等	三等	四等	四等
寧遠	三等	四等	四等	四等
德川	三等	四等	四等	四等
孟山	三等	四等	四等	四等
龍岡	三等	四等	四等	四等
平原	三等	四等	四等	四等

平安南道

黃海道

鎭安	三等	六等	四等	四等
宜寧	四等	六等	四等	四等
蔚山	四等	六等	四等	四等
陜川	五等	六等	四等	四等
昌寧	五等	六等	四等	四等
河東	五等	六等	四等	四等
固城	五等	六等	四等	四等
居昌	五等	六等	四等	四等
山淸	五等	六等	四等	四等
咸陽	五等	六等	四等	四等
巨濟	五等	六等	四等	四等
金海	五等	六等	四等	四等
梁山	五等	六等	四等	四等
南海	五等	六等	四等	四等
長淵	二等	四等	三等	三等
白津	二等	三等	三等	三等
延白	二等	三等	三等	三等
遂安	二等	三等	三等	三等
新溪	二等	三等	三等	三等
安岳	二等	三等	三等	三等
信川	二等	三等	三等	三等
松禾	二等	三等	三等	三等
谷山	二等	三等	三等	三等
瑞興	二等	三等	三等	三等
南川	二等	三等	三等	三等
載寧	二等	三等	三等	三等
金川	二等	三等	三等	三等
海州	三等	四等	三等	三等
沙里院	三等	四等	三等	三等
兼二浦	三等	五等	四等	四等
長連	三等	五等	四等	四等
黃州	四等	五等	四等	四等
平同壤	二等	三等	三等	三等
大鎭南浦	二等	三等	四等	四等
寧遠	三等	四等	四等	四等
德川	三等	四等	四等	四等
孟山	三等	四等	四等	四等
龍岡	三等	四等	四等	四等
平原	三等	四等	四等	四等

慶尙北道

咸興	四等	六等	四等	四等
長興	四等	六等	四等	四等
順天	四等	六等	四等	四等
寶城	四等	六等	四等	四等
珍島	四等	六等	四等	四等
康津	五等	六等	四等	四等
谷城	五等	六等	四等	四等
潭陽	五等	六等	四等	四等
靈巖	五等	六等	四等	四等
光陽	五等	六等	四等	四等
求禮	五等	六等	四等	四等
和順	五等	六等	四等	四等
高興	五等	六等	四等	四等
大邱	二等	六等	四等	四等
安東	二等	六等	四等	四等
金泉	二等	六等	四等	四等
浦項	二等	六等	四等	四等
慶州	三等	六等	四等	四等
醴泉	四等	六等	四等	四等
奉化	四等	六等	四等	四等
慶山	五等	六等	四等	四等
善山	五等	六等	四等	四等
永川	五等	六等	四等	四等
義城	五等	六等	四等	四等
盈德	五等	六等	四等	四等
星州	五等	六等	四等	四等
金山	二等	六等	四等	四等
知禮	二等	六等	四等	四等
開慶	四等	六等	四等	四等
軍威	四等	六等	四等	四等
高靈	四等	六等	四等	四等
青松	四等	六等	四等	四等
淸道	四等	六等	四等	四等
英陽	四等	六等	四等	四等
尙州	三等	五等	四等	四等
倭館	三等	五等	四等	四等
醴陵	三等	五等	四等	四等
慶州	三等	六等	四等	四等
浦項	二等	五等	四等	四等
金泉	二等	五等	四等	四等
安東	二等	六等	四等	四等
大邱	二等	六等	四等	四等
高興	五等	六等	四等	四等
和順	五等	六等	四等	四等
求禮	五等	六等	四等	四等
光陽	五等	六等	四等	四等
潭陽	五等	六等	四等	四等
靈巖	五等	六等	四等	四等
康津	五等	六等	四等	四等
谷城	五等	六等	四等	四等
珍島	四等	六等	四等	四等
寶城	四等	六等	四等	四等
順天	四等	六等	四等	四等
長興	四等	六等	四等	四等
咸平	四等	六等	四等	四等

慶尙南道

晉州	二等	五等	四等	四等
泰川	二等	五等	四等	四等
東萊	三等	六等	四等	四等
密陽	三等	六等	四等	四等
統營	三等	六等	四等	四等

鶴橋ハ四等
竹橋ハ五等
筏橋ハ四等

同福ハ五等
羅老島ハ三等

九龍浦ハ三等

欲知島ハ四等

方魚津、長生浦ハ五等

白翎島ハ一等

億兩機ハ二等

江原道

橫城	三等	四等	四等	四等
原州	三等	四等	四等	四等
華川	三等	四等	四等	四等
洪川	三等	四等	四等	四等
平昌	三等	四等	四等	四等
寧越	三等	四等	四等	四等
江陵	三等	四等	四等	四等
通川	三等	四等	四等	四等
平康	三等	四等	四等	四等
春川	三等	四等	四等	四等
蔚城	二等	三等	三等	三等
龜城	二等	三等	三等	三等
博川	二等	三等	三等	三等
定州	二等	三等	三等	三等
鐵山	二等	三等	三等	三等
北鎭	二等	三等	三等	三等
寧邊	二等	三等	三等	三等
宣川	二等	三等	三等	三等
龍岩浦	二等	三等	三等	三等
義州	二等	三等	三等	三等
新義州	二等	三等	三等	三等
文興	一等	三等	三等	三等
慈城	一等	三等	三等	三等
中江鎭	一等	二等	一等	一等
東興	一等	二等	一等	一等
厚昌	一等	二等	一等	一等
江界	一等	二等	一等	一等
渭原	一等	二等	一等	一等
楚山	一等	二等	一等	一等
熙川	一等	二等	一等	一等
碧潼	一等	二等	一等	一等
朔州	一等	二等	一等	一等
昌城	一等	二等	一等	一等
前川	一等	二等	一等	一等
价川	三等	四等	三等	三等
順川	三等	四等	三等	三等
安州	三等	四等	三等	三等
陽德	三等	四等	三等	三等
江東	三等	四等	三等	三等
成川	三等	四等	三等	三等
西和	三等	四等	四等	四等

平安北道

身彌島ハ一等

西水羅	一等	一等
會寧	一等	一等
鍾城	一等	一等
茂山	一等	一等
延社	一等	一等
三長	一等	一等
清津	一等	二等
城津	一等	二等
羅南	一等	二等
漁大津	一等	二等
富寧	一等	二等

●朝鮮總督府鐵道局雇員以下ノ現業員ノ宿舍料支給ノ件

大正十四年四月
總訓第十七號

朝鮮總督府鐵道局雇員以下ノ現業員ノ宿舍料支給方左ノ通定ム

朝鮮總督府鐵道局雇員以下ノ現業員ノ宿舍料支給ノ件

第一條　朝鮮總督府鐵道局雇員以下ノ現業員ニ對シテハ左ノ區分ニ依リ宿舍料ヲ支給ス

等級	雇員	傭人 日給三圓五十錢以上	傭人 日給三圓五十錢未滿
一級地	九圓	九	八圓
二級地	七圓	七	六圓
三級地	五圓	五	四圓

前項ノ現業員ノ範圍ハ朝鮮總督ノ認可ヲ受ケ鐵道局長之ヲ定ム

第二條　前條ノ宿舍料ノ支給日ハ鐵道局長別ニ之ヲ定ム

第三條　本令ニ定ムルモノヲ除クノ外第一條ノ宿舍料ノ支給ニ關シテハ朝鮮總督府及所屬官署職員ノ宿舍料支給規程ニ依ル

附　則

大正十四年四月一日南滿洲鐵道株式會社ヨリ朝鮮總督府鐵道局ニ引繼キタル雇員及傭人ニ對シテハ明治四十三年勅令第三百九十二號ニ牴觸セサル限リ當分ノ間仍同會社ニ於ケル從前ノ住宅料支給ノ例ニ依リ引繼ノ際ニ於ケル身分及給料額ニ對スル宿舍料ノ定額ヲ支給ス

●宿直又ハ徹夜勤務者食料及特別文具ニ關スル件

明治二十四年三月
勅令第二十七號

朕明治六年大藏省達第百六十一號及明治二十二年閣令第四號廢止ノ件ヲ裁可シ玆ニ之ヲ公布セシム

明治六年大藏省達第百六十一號及明治二十二年閣令第四號ハ本年三月三十一日限リ廢止ス

但宿直又ハ徹夜勤務使役ノ者ニハ適宜食料（現品又ハ代料）ヲ給與シ又特別用ノ文具ハ官廳ニ備ヘテ使用セシムルコトヲ得

●朝鮮總督府及所屬官署ノ船舶乘組員ニ食卓料支給ノ件

大正三年五月
勅令第八十號
改正　大正八年五第一七〇號

朕朝鮮總督府ノ警察官署及稅關所屬ノ船舶乘組員ニ食卓料ヲ給スルノ件ヲ裁可シ玆ニ之ヲ公布セシム

朝鮮總督府及所屬官署ノ船舶定繫港外ニ航行スルトキハ別ニ規定アルモノヲ除クノ外其ノ乘組員ニハ朝鮮總督ノ定ムル所ニ依リ一夜ニ付四十錢以內ノ食卓料ヲ支給スルコトヲ得

附　則

本令ハ公布ノ日ヨリ之ヲ施行ス

●船舶乘組員食卓料支給ノ件

大正三年六月
總訓第二十八號
改正　大正七年一二第六二號、八年五第一七號、一三年一二第五〇號

船舶乘組員食卓料支給ノ件左ノ通定ム

第一條　大正三年勅令第八十號ニ依リ朝鮮總督府及所屬官署所屬ノ船舶乘組員ニ支給スル食卓料ハ別ニ規定アルモノヲ除クノ外別表ニ依ル

第二條　食卓料ハ一箇月分ヲ取纏メ翌月五日內ニ之ヲ支給ス

第三條　食卓料ノ定額ハ朝鮮總督府所屬ノ船舶ノ乘組員ニ在リテハ總督官房會計課長、所屬官署所屬ノ船舶ノ乘組員ニ在リテハ所屬官署ノ長ニ於テ必要ト認ムルトキハ之ヲ減シ又ハ支給セサルコトヲ得

前項ニ依リ食卓料ノ定額ヲ減シ又ハ支給セサルトキハ其ノ旨報告スヘシ

（別表）

	警察官署	稅關
判任官又ハ其待遇者	四十錢	
雇員	三十錢	
傭人及巡查補	二十錢	

●朝鮮總督府及所屬官署所屬ノ船舶ノ乘組員ニ支給スル食卓料臨時增給ニ關スル件

大正八年五月
勅令第百六十九號

朕朝鮮總督府及所屬官署所屬ノ船舶ノ乘組員ニ支給スル食卓料臨時增給ニ關スル件ヲ裁可シ玆ニ之ヲ公布セシム

朝鮮總督府及所屬官署所屬ノ船舶ノ乘組員ニハ當分ノ內朝鮮總督ノ定ムル所ニ依リ食卓料定額ノ十分ノ五以內ヲ臨時增給スルコトヲ得

附　則

本令ハ大正八年四月一日以後ノ食卓料ニ付之ヲ適用ス

●朝鮮總督府及所屬官署所屬ノ船舶乘組員ニ對スル食卓料臨時增給ニ關スル件

大正八年五月
總訓第十八號

朝鮮總督府及所屬官署所屬ノ船舶乘組員ニ給スル食卓料臨時增給ニ關スル件左ノ通定ム

朝鮮總督府及所屬官署所屬ノ船舶乘組員ニ對シ當分ノ內食卓料定額ノ十分ノ五ニ相當スル金額ヲ臨時增給ス

●朝鮮總督府及所屬官署賄料支給規程

大正二年三月
總訓第十二號
改正　大正七年二第一〇號、九年一第二號、一三年一二第五一號

朝鮮總督府及所屬官署賄料支給規程左ノ通定ム

朝鮮總督府及所屬官署賄料支給規程

第一條　朝鮮總督府及所屬官署職員宿直又ハ徹夜勤務ヲ爲シタルトキハ本規程ニ依リ賄料ヲ支給ス

第二條　賄料ハ別表ニ依リ之ヲ支給ス

第三條　居殘勤務ヲ爲シ午後八時乃至午後十二時ノ間ニ至リタル者ニハ定額ノ半額ニ相當スル賄料ヲ支給ス

第四條　待遇官吏又ハ囑託ニ對シテハ朝鮮總督府旅費規則第二條及第三條ノ區分ニ依リ其ノ待遇ニ相當スル賄料ヲ支給ス

巡查、看守及女監取締ノ賄料ハ雇員ノ額ニ依リ之ヲ支給ス

第五條　各官署ノ長（本府ニ在リテハ總督官房會計課長）ハ賄料ノ定額ヲ減シ又ハ之ヲ支給セサルコトヲ得

前項ノ規定ニ依リ各官署ノ長賄料ノ定額ヲ減シ又ハ之ヲ支給セサルトキハ其ノ旨報告スヘシ

附　則

本令ハ大正二年四月一日ヨリ施行ス

等級	甲額	乙額
奏任官及同相當官ノ待遇ヲ受クル者	一圓八十錢	八十錢
判任官及同相當官ノ待遇ヲ受クル者	八十錢	六十錢
雇員	六十錢	四十錢
傭人	四十錢	二十五錢

備考

道廳及府所在各廳在勤者ニハ甲額ヲ支給シ其ノ他ハ總テ乙額ヲ支給ス

●朝鮮總督府及所屬官署船舶乘組雇員被服貸與規程

大正二年十二月
總訓第六十號
改正　大正六年三第一〇號、七年六第三六號、八年一一第四三號

朝鮮總督府及所屬官署船舶乘組雇員被服貸與規程左ノ通定ム

朝鮮總督府及所屬官署船舶乘組雇員被服貸與規程

第一條　本規程ニ於テ船舶乘組雇員ト稱スルハ船長、機關長、一等運轉士、一等機關士、運轉手及機關手ヲ謂フ

鐵道局及遞信官署ノ現業ニ從事スル船舶乘組雇員ノ被服ニ關シテハ其ノ主管官署ノ長之ヲ定メ朝鮮總督ノ認可ヲ受クヘシ

第二條　船舶乘組雇員ニハ本規程ニ依リ被服ヲ貸與ス其ノ品目、員數及使用期限ハ別表ニ依ル

各官署ノ長ハ前項ニ規定スルモノノ外職務ニ必要ナル被服及帶具ヲ貸與スルコトヲ得

第三條　被服ノ著用期ハ冬服ハ十月一日ヨリ翌年五月末日迄、夏服ハ六月一日ヨリ九月末日迄トス

第四條　貸與ノ被服ハ使用者ヲシテ其ノ保存ニ注意セシメ補修、洗濯等ハ自費ヲ以テ支辨セシムヘシ

第五條　貸與ノ被服ッ亡失又ハ汚染ノ爲使用不能ニ至ラシメタルトキハ其ノ原因カ故意又ハ大ナル過失ニ因ルモノハ之ヲ辨償セシメ避クヘカラサル事由ニ因ルモノハ更ニ被服ヲ貸與スヘシ

第六條　被服使用者解職又ハ制服ヲ要セサル職務ニ轉シタルトキハ直ニ之ヲ返納セシムヘシ

第七條　服制ヲ異ニスル職務ニ轉シタル場合ニ於テハ被服ノ改修ヲ爲ス能ハサルトキニ限リ之ヲ交換スヘシ

第八條　使用期限滿了ノ被服ハ之ヲ其ノ使用者ニ給與ス

第九條　被服使用者死亡シタルトキハ貸與ノ被服ハ其ノ儘給與ス

第十條　各官署ノ長ハ被服著用期ヲ伸縮シ若ハ使用期限ヲ延長シ又ハ被服ノ一部若ハ全部ヲ貸與セサルコトヲ得

附　則

本規程ハ大正三年一月一日ヨリ之ヲ施行ス

稅關所屬船舶乘組雇員及稅關傭人被服給與及貸與規程竝警察官署所屬船舶乘組雇員及定傭人被服給與規程ハ之ヲ廢止ス

第一號表

被服貸與表

品目	員數	使用期限
冬衣袴	一組	二年
夏衣袴	二組	一年
帽日覆共	一箇	二年
外套雨覆共	一組	二年

●被服代料支給規程

大正十一年八月
總訓第三十八號
改正　大正一二年四第二五號、一四年四第二二號

被服代料支給規程左ノ通定ム

被服代料支給規程

第一條　左ニ揭クル官吏ニハ別表ノ被服代料ヲ支給ス

營林廠森林主事
道森林主事
道警部補
稅關監吏

第二條　被服代料ハ新任又ハ復職ノ場合ニ在リテハ發令ノ翌日ヨリ退官、休職、轉任又ハ死亡ノ場合ニ在リテハ發令又ハ死亡ノ當日迄日割計算ヲ以テ之ヲ支給ス

第三條　被服代料ハ每月二十一日之ヲ支給ス但シ日曜祭日ハ繰下トス

第四條　轉勤ノ場合ニ於テハ轉勤ノ月ノ被服代料ハ其ノ支給日ニ在勤スル道、警察署又ハ稅關ニ於テ之ヲ支給ス

附　則

左ニ揭クル朝鮮總督府訓令ハ之ヲ廢止ス

明治四十四年第七十七號
大正八年第二十一號
大正九年第十六號

別表

職名	月額
營林廠森林主事	三圓
道森林主事	三圓
道警部補	四圓
稅關監吏	四圓

●朝鮮總督府及所屬官署雇員規程

大正十一年十月
總令第百四十一號
改正　大正一三年一二第五二號、一四年四第二六號

朝鮮總督府及所屬官署雇員規程左ノ通定ム

朝鮮總督府及所屬官署雇員規程

第一條　朝鮮總督府及所屬官署ノ雇員ニ關シテハ別ニ定ムルモノヲ除クノ外本規程ニ依ル

遞信官署、鐵道官署、專賣局及營林廠ノ現業ニ從事スル雇員ノ給料及諸給與ニ關シ本規程ニ依リ難キモノニ付テハ其ノ主管官署ノ長之ヲ定ム

第二條　雇員ハ上司ノ指揮ヲ承ケ事務又ハ技術ニ從事ス

第三條　雇員ハ當該官署ノ長之ヲ任免ス

第四條　月給ヲ受クル雇員解職セラレ又ハ死亡シタルトキハ當月分ノ給料ハ其ノ全額ヲ支給ス但シ他ノ官署（朝鮮總督府及所屬官署ニ限ル）ニ採用セラルル爲解職ト爲リタル者ノ給料ハ日割計算ヲ以テ支給ス

第五條　月給ヲ受クル雇員官吏ニ任用セラレ又ハ日給ヲ受クル雇員ニ採用セラレタルトキハ其ノ月ノ給料ハ日割ヲ以テ之ヲ支給ス

第六條　月給ヲ受クル雇員病氣ノ爲執務セサルコト六十日ヲ超ヘ又ハ私事ノ故障ニ依リ執務セサルコト二十日ヲ超ユルトキハ給料ノ半額ヲ減ス但シ賜暇若ハ服忌ニ因ルトキ、傳染病豫防ノ爲施行スル交通遮斷若ハ隔離又ハ水災火災其ノ他非常罹災ニ因ルトキハ此ノ限ニ在ラス

第七條　日給ヲ受クル雇員左ノ各號ノ一ニ該當スルトキハ勤務ニ服セサルモ給料ヲ支給ス

一　官署休暇日（休暇日ノ前後ヲ通シ缺勤シタル場合ヲ除ク）及賜暇ノ日
二　父母ノ祭日
三　服忌ノ日
四　職務ニ基因スル傷痍疾病ノ爲ノ缺勤ノ日
五　傳染病豫防ノ爲施行スル交通遮斷又ハ隔離ノ爲ノ缺勤ノ日
六　水災火災其ノ他非常罹災ノ爲ノ缺勤ノ日但シ七日以內ニ限ル

七　朝鮮内ニ於テ徴兵檢査又ハ簡閲點呼ニ應スル爲ノ往復ノ日及檢査又ハ點呼ノ爲ノ滯在ノ日

八　陸海軍ニ應召ノ爲ノ往復ノ日

第八條　給料ハ月給ニ在リテハ發令ノ翌日ヨリ、日給ニ在リテハ發令ノ日ヨリ之ヲ計算ス其ノ增減アリタルトキ亦同シ

第九條　月給ヲ受クル雇員ノ給料支給方ハ明治二十五年大藏省令第十一號文官俸給支給細則ノ例ニ依ル

第十條　日給ヲ受クル雇員ノ給料ハ前月十六日ヨリ當月十五日迄ノ分ヲ其ノ月二十一日之ヲ支給シ但シ三月ニ於テハ其ノ月ノ十六日ヨリ末日迄ノ分ヲ翌月五日ニ之ヲ支給シ、四月ニ於テハ其ノ月一日ヨリ十五日迄ノ分ヲ其ノ月二十一日ニ之ヲ支給ス

前項ノ支給日カ休暇日ニ該當スルトキハ之ヲ繰下ク

第十一條　當該主務局部課長ハ毎月十六日限前月十六日ヨリ當月十五日ニ至ル日給雇員ノ勤務日數ヲ調査シ之ヲ所管經費ノ支拂ヲ爲ス官吏ニ通知スヘシ但シ三月ニ於テハ其ノ月十六日ヨリ末日迄ノ分ヲ翌月一日ニ、四月ニ於テハ其ノ月一日ヨリ十五日迄ノ分ヲ其ノ月十六日ニ通知スヘシ

第十二條　豫備役又ハ後備役ノ軍籍ニ在ル雇員陸海軍ニ召集セラレタルトキハ其ノ間給料ノ支給ヲ停止シ其ノ陸海軍ニ於テ受クル俸給カ其ノ給料ヨリ寡少ナルトキハ其ノ不足額ヲ補給スルコトヲ得

補充兵役ニ在ル雇員戰時若ハ事變ニ際シ又ハ教育若ハ勤務演習ノ爲召集セラレタルトキ亦前項ニ同シ

第十三條　給料ニ過渡アルコトヲ發見シタルトキハ翌月分ニ於テ差引整理スルコトヲ得但シ會計年度ヲ異ニスル場合ハ此ノ限ニ在ラス

第十四條　各官署ノ長ハ必要ト認ムルトキハ朝鮮總督ノ承認ヲ經テ雇員ニ宿舍ヲ貸與スルコトヲ得

第十五條　各官署ノ長ハ雇員ニ對シ其ノ職務ニ要スル被服ヲ貸與シ又ハ給與スルコトヲ得

前項ニ依リ被服ヲ貸與シ又ハ給與セムトスルトキハ其ノ規程ヲ設ケ朝鮮總督ノ認可ヲ受クヘシ

前項ノ規程中ニハ被服ノ使用期間及保存期限ヲ定ムヘシ

貸與ノ被服ニシテ保存期間滿了ノモノハ之ヲ該被服使用者ニ給與スルコトヲ得

第十六條　前二條ニ規定スル各官署ノ長ノ事務ハ遞信官署ニ係ルモノハ遞信局長、鐵道官署ニ係ルモノハ鐵道局長、專賣局長、同支局及同出張所ニ係ルモノハ專賣局長、道府郡島警察署道愚惠醫院及公立學校ニ係ルモノハ道知事、稅關同支署及同出張所ニ係ルモノハ稅關長、營林廠長、勸業模範場同支場及同出張所ニ係ルモノハ勸業模範場長、觀測所及測候所ニ係ルモノハ觀測所長、官立學校、朝鮮總督府醫院、中央試驗所、獸疫血清製造所、林業試驗場竝水產試驗場ニ係ルモノハ各當該官署ノ長、高等法院、同檢事局ニ係ルモノハ高等法院長、覆審法院、同檢事局竝覆審法院所在地ノ地方法院、同檢事局及其ノ所轄ノ支廳、檢事分局、出張所、供託局ニ係ルモノハ覆審法院長、覆審法院所在地外ノ地方法院、同檢事局及其ノ所轄ノ支廳、檢事分局、出張所、供託局ニ係ルモノハ當該地方法院長、其ノ他ノ官署及本府ニ係ルモノハ總督官房會計課長之ヲ決定スヘシ

附　則

本令ハ發布ノ日ヨリ之ヲ施行ス

●朝鮮總督府及所屬官署ノ囑託員ニ關シ朝鮮總督府及所屬官署雇員規程準用ノ件

大正十一年十月
總令第百四十二號

朝鮮總督府及所屬官署ノ囑託員ニ關シ別段ノ規定ナキモノニ付テハ朝鮮總督府及所屬官署雇員規程ヲ準用ス

附　則

本令ハ發布ノ日ヨリ之ヲ施行ス

●朝鮮總督府道消防手給與品及貸與品規則

大正十二年三月
總令第三十一號

朝鮮總督府道消防手給與品及貸與品規則左ノ通定ム

朝鮮總督府道消防手給與品及貸與品規則

第一條　朝鮮總督府道消防手ニハ左ノ物品ヲ給與ス

帽、冬服、夏服、外套、下襟、冬手套、夏手套、冬肌著、夏肌著、靴下、短靴、脚袢

第二條　朝鮮總督府道消防手ニハ左ノ物品ヲ貸與ス

帽前章、外套及被服ノ鈕釦、革帶、外套締皮、出火場用帽及外套、防寒外套、防寒手套、防寒靴、自動車運轉手用革手套及眼鏡

第三條　自動車運轉手用革手套及眼鏡ハ自動車ノ運轉勤務ニ服スル者ニ貸與シ防寒外套、防寒手套、防寒靴ハ之ヲ共用トシ見張勤務ニ服スル者ニ著用セシム

自動車ノ運轉勤務ニ服スル者ニハ防寒外套ヲ貸與スルコトヲ得

第四條　給與品ノ員數、支給期日及使用期間ハ左ノ如シ

品目	員數	支給期日	使用期間
帽	一箇	每年五月三十日	二年
冬服	一組（新任者ニハ二組）	隔年九月三十日	四年
夏服	一組（新任者ニハ二組）	每年五月三十日	三年
外套	一著	每三年九月三十日	六年
短靴	一足	每年五月三十日	一年
下襟	一枚（新任者ニハ二枚）	每年五月、八月、十一月、二月ノ末日	六月
冬手套	二組	每年九月三十日	一年
夏手套	一組	每年五月三十日	一年
冬肌著	一組（新任者ニハ二組）	每年九月三十日	二年
夏肌著	一組（新任者ニハ二組）	每年五月三十日	二年
靴下	一足（新任者ニハ二足）	每年四月、六月、八月、十月、十二月ノ各末日	六月
脚袢	一足（新任者ニハ二足）	每年五月三十日	二年

第五條　支給期日以外ニ於テ支給シタル給與品ノ使用期間ノ計算ハ前後ニ拘ハラス其ノ最モ近キ支給期日ニ支給シタルモノト看做ス

第六條　貸與品及給與品ハ任命ノ際之ヲ交付ス退職、休職、轉職、死亡ノ場合ニ於テハ貸與品及使用期間ノ終ラサル給與品ハ之ヲ返納セシム

第七條　貸與品又ハ使用期間ノ終ラサル給與品ヲ毀損紛失シタルトキハ之ヲ修繕又ハ他ニハ左ノ物品ヲ貸與シ其ノ原因使用者ノ過失怠慢ニ出テタルトキハ之ヲ賠償セシム

第八條　貸與品及給與品ハ任命ノ際之ヲ交付ス退職、休職、轉職、死亡ノ場合ニ於テハ貸與品ハ之ヲ返納セシム但シ給與品ノ代料ヲ以テ下付シタルモノハ使用殘期ニ相當スル金額ヲ返納セシム

第九條　給與品ニシテ支給期日後ニ支給シタルモノハ次期ノ支給期日ニ於テ現品ヲ返納スルモノトス但シ特ニ使用期限ヲ定メタルモノハ此ノ限ニ在ラス

第十條　貸與品又ハ使用期限ノ終ラサル給與品ヲ毀損紛失シタルトキハ之ヲ修繕又ハ他品ヲ給與貸與シ其ノ過失怠慢ニ出テタルトキハ其ノ費用ヲ賠償セシム

第十一條　給與品及貸與品ハ必要ニ因リ其ノ員數ヲ增減シ又ハ其ノ使用期限ヲ伸縮スルコトアルヘシ

附　則

本令ハ明治四十四年四月一日ヨリ之ヲ施行ス

本令施行ノ際既ニ給與シタル現品ハ舊規則ニ依リ所定ノ保存期間使用セシム

附　則（大正十二年三月總令第五十九號）

本令ハ大正十二年四月一日ヨリ之ヲ施行ス

附　則（大正十三年七月總令第四十號）

本令ハ發布ノ日ヨリ之ヲ施行ス

●朝鮮總督府巡查及朝鮮總督府道巡查給與品及貸與品規則

明治四十四年二月
總令第八號

改正　大正四年六月第六七號、六年八月第五五號、九年二月第二〇號、九年五月第八四號、十二年三月第五九號、十三年七月第四〇號

朝鮮總督府巡查及朝鮮總督府道巡查給與品及貸與品規則左ノ通定ム

朝鮮總督府巡查及朝鮮總督府道巡查給與品及貸與品規則

第一條　朝鮮總督府巡查及朝鮮總督府道巡查ニハ左ノ物品ヲ給與ス

帽、冬服、夏服、外套、日覆、下襟、冬手套、夏手套、冬肌著、夏肌著、靴下、長靴、短靴

第二條　朝鮮總督府巡查及朝鮮總督府道巡查ニハ左ノ物品ヲ貸與ス但シ交通取締、水上警察若ハ消防ノ勤務ノ者又ハ國境警備ニ直接從事スル者ニハ刀及刀帶ニ代ヘ短刀及短刀帶ヲ貸與ス

帽徽章、肩章、刀、刀帶、外套及被服ノ鈕釦、外套締革、手帖、捕繩、警笛、背負袋

前項ノ外交通取締、乘馬勤務又ハ水上警察ノ勤務ノ者ニハヘルメット形帽ヲ、乘馬勤務ノ者ニハ拍車ヲ貸與ス

第三條　朝鮮總督府巡查及朝鮮總督府道巡查ニハ雨覆、防寒具、脚袢、「ゲートル」ヲ貸與スルコトアルヘシ

防寒具ノ種類及貸與區域ハ別ニ之ヲ定ム

第四條　給與品ハ現品ヲ以テ支給スルコトヲ得

物品ハ代料ヲ以テ支給スルコトヲ得

下襟、冬手套、夏手套、冬肌著、靴下、長靴、短靴

制服ノ著用ヲ要セサル特別ノ勤務ニ服スル道巡查ニハ任命ノ際ニ限リ全部現品ヲ以テ之ヲ給シ其ノ後ハ總テ代料ヲ以テ支給スルコトヲ得

前二項ノ代料ハ給與品ノ員數ニ對スル價額ヲ一年ノ總額トシ月額ヲ以テ支給ス其ノ價額ハ每年度豫算ノ定ムル所ニ依ル

第五條　給與品ハ任命ノ際之ヲ交付ス

本令施行ノ際既ニ給與シタル現品ハ舊規則ニ依リ所定ノ保存期間使用セシム

附　則（大正十二年四月總令第四十號）

本令ハ發布ノ日ヨリ之ヲ施行ス

●朝鮮總督府巡查及朝鮮總督府道巡查給與品及貸與品規則

大正十二年三月
總令第三十一號

朝鮮總督府道巡查及朝鮮總督府道巡查給與品及貸與品規則左ノ通定ム

朝鮮總督府道巡查及朝鮮總督府道巡查給與品及貸與品規則

第一條　朝鮮總督府道巡查ニハ左ノ物品ヲ給與ス

帽、冬服、夏服、外套、下襟、冬手套、夏手套、冬肌著、夏肌著、靴下、短靴、脚袢

第二條　朝鮮總督府道巡查ニハ左ノ物品ヲ貸與ス

帽前章、外套及被服ノ鈕釦、革帶、外套締皮、出火場用帽及外套、防寒外套、防寒手套、防寒靴、自動車運轉手用革手套及眼鏡

第三條　自動車運轉手用革手套及眼鏡ハ自動車ノ運轉勤務ニ服スル者ニ貸與シ防寒外套、防寒手套、防寒靴ハ之ヲ共用トシ見張勤務ニ服スル者ニ著用セシム

自動車ノ運轉勤務ニ服スル者ニハ防寒外套ヲ貸與スルコトヲ得

第四條　給與品ノ員數、支給期日及使用期間ハ左ノ如シ

品目	員數	支給期日	使用期間
帽	一箇	每年五月三十日	二年
冬服	一組（新任者ニハ二組）	隔年九月三十日	四年
夏服	一組（新任者ニハ二組）	每年五月三十日	三年
外套	一著	每三年九月三十日	六年
短靴	一足	每年五月三十日	一年
下襟	一枚（新任者ニハ二枚）	每年五月、八月、十一月、二月ノ末日	六月
冬手套	二組	每年九月三十日	一年
夏手套	一組	每年五月三十日	一年
冬肌著	一組（新任者ニハ二組）	每年九月三十日	二年
夏肌著	一組（新任者ニハ二組）	每年五月三十日	二年
靴下	一足（新任者ニハ二足）	每年四月、六月、八月、十月、十二月ノ各末日	六月
脚袢	一足（新任者ニハ二足）	每年五月三十日	二年

第五條　支給期日以外ニ於テ支給シタル給與品ノ使用期間ノ計算ハ前後ニ拘ハラス其ノ最モ近キ支給期日ニ支給シタルモノト看做ス

第六條　貸與品及給與品ハ任命ノ際之ヲ交付ス退職、休職、轉職、死亡ノ場合ニ於テハ貸與品及使用期間ノ終ラサル給與品ハ之ヲ返納セシム

第七條　貸與品又ハ使用期間ノ終ラサル給與品ヲ毀損紛失シタルトキハ之ヲ修繕又ハ他

品目	支給員數	支給期日	使用期限
帽	一箇	隔年五月三十日	四月
日覆	一箇	新任者ニハ二箇	隔年五月三十日	四年
冬服	一組	新任者ニハ二組	隔年九月三十日	四年
夏服	一組	新任者ニハ二組	每年五月三十日	三年
外套	一著	每三年九月三十日	六年
短靴	一足	新任者ニハ二足	每年四月三十日、五月三十日、十月三十日、十二月三十日	六月
長靴	一足	隔年五月三十日	四年
下襟	一箇	新任者ニハ二箇	每年九月三十日	一年
冬手套	一組	新任者ニハ二組	每年五月三十日	一年
夏手套	一組	新任者ニハ二組	每年五月三十日	一年
冬肌著	一組	新任者ニハ二組	每年九月三十日	二年
夏肌著	一組	新任者ニハ二組	每年五月三十日	二年
靴下	一足	新任者ニハ二足	每年四月三十日、六月三十日、八月三十日、十月三十日、十二月三十日	六月

乘馬勤務者ニハ袴及短靴ヲ給セス短袴ハ乘馬勤務者ニ限リ之ヲ給ス

乘馬勤務者ニ給與スル長靴ノ使用期限ハ二年トシ支給期日ハ每年五月三十日トス

京畿道、黃海道、平安南道、平安北道、江原道、咸鏡南道、咸鏡北道

第四條　防寒具ノ貸與期間ハ毎年十二月一日ヨリ翌年二月末日迄トス但シ道知事ハ氣候其ノ他ニ依リ必要アルトキハ前後各一箇月間ヲ延期スルコトヲ得

前項ノ貸與期間終了シタルトキハ防寒具ハ速ニ之ヲ所屬部署長（以下單ニ所屬長ト稱ス）ニ返納セシムヘシ

第五條　防寒具ハ制規ノ服裝ヲ僞ス場合ノ外之ヲ著用スヘカラス但シ犯罪捜査其ノ他特殊ノ勤務ニ從事スル場合ニシテ所屬長ノ承認ヲ受ケタルトキハ此ノ限ニ在ラス

第六條　內地人タル巡査ニ對シテハ左ノ給與品ハ代料ヲ以テ支給ス

短靴、長靴、下襟、冬手套、夏手套、冬肌著、夏肌著、靴下

第七條　制服ノ著用ヲ要セサル特別ノ勤務ニ服スル者（臨時勤務ノ場合ヲ除ク）ニ對シテハ給與品ハ總テ代料ヲ以テ支給ス此ノ場合ニ於テハ貸與品ノ全部及給與品ノ內最近支給シタル一著分ヲ繼續保管セシメ其ノ他ノ給與品ハ之ヲ返納セシム

第八條　給與品代料ハ年額ヲ十二分シ其ノ月割額ヲ毎月俸給支給ノ日ニ支給ス

第九條　給與品代料ハ新任ノ場合ニ於テハ發令ノ翌日ヨリ起算シ轉職、休職、退職又ハ死亡ノ場合ニ於テハ發令ノ日又ハ死亡ノ日迄日割ヲ以テ之ヲ支給ス、勤務ノ指定ヲ變更シタル場合亦同シ

第十條　轉勤ノ場合ニ於テハ其ノ月ノ給與品代料ハ其ノ支給日ノ在勤廳ニ於テ之ヲ支給ス

第十一條　給與品又ハ貸與品ヲ亡失毀損シタルモノアルトキ所屬長ハ速ニ其ノ事由ヲ調査シ之ヲ道知事ニ報告スヘシ但シ小破又ハ汚損等ニシテ本人ヲシテ補修セシメタルトキハ此ノ限ニ在ラス

第十二條　道知事又ハ警察官講習所長ハ故意又ハ怠慢ニ依リ給與品又ハ貸與品ヲ亡失毀損シタルモノアルトキハ左ノ區分ニ依リ賠償ヲ命スヘシ

一　給與品ハ原價ノ月割ヲ以テ使用期限ノ殘月數ニ相當スル金額

二　貸與品ハ原價ヲ標準トセル亡失毀損當時ノ評價額又ハ補修ニ要シタル費用

第十三條　轉職、休職、退職又ハ死亡ノ場合ニ於テハ給與品及貸與品ハ速ニ之ヲ所屬長ニ返納セシムヘシ

第十四條　返納シタル給與品又ハ貸與品ハ警察官講習所ニ在リテハ朝鮮總督府ニ、警察署ニ在リテハ所屬道ニ保管轉換スヘシ

第十五條　返納シタル給與品又ハ貸與品ニシテ毀損シタルモノアルトキハ朝鮮總督府又ハ道ニ於テ之ヲ補修スヘシ

第十六條　支給期日以外ニ於テ新品ヲ以テ支給シタル給與品ノ使用期限ノ計算ニ付テハ其ノ前後ニ拘ラス最モ近キ支給期日ニ支給シタルモノト看做ス

第十七條　道知事ハ毎年五月及九月ニ支給スヘキ給與品ノ所要數ヲ其ノ前月一日現在員ニ依リ調査シ第一號樣式ノ給與品配給要求書ニ部、署別內譯書ヲ添附シ同月末日迄ニ朝鮮總督府ニ請求スヘシ

第十八條　道知事又ハ警察官講習所長ハ新ニ巡査ヲ採用シタルトキハ給與品及貸與品ノ所要數ヲ調査シ前條第一號樣式ニ準シ朝鮮總督府ニ請求スヘシ

第十九條　道知事及警察官講習所長ハ毎年三月、六月、九月及十二月末日ニ於ケル給與品及貸與品ノ現在數ヲ調査シ翌月十五日迄ニ第二號樣式ニ依ル給與品貸與品在庫數調ヲ朝鮮總督府ニ提出スヘシ

第二十條　道ニハ第三號樣式ニ依ル給與品貸與品原簿ヲ警察署ニハ其ノ副本ヲ備ヘ必要ノ事項ヲ記入整理スヘシ

轉勤ノ際ハ所屬長ハ速ニ前項ノ副本ヲ赴任ノ部署ニ送付スヘシ但シ他道ニ轉勤ノ場合ニ於テハ道知事ハ正副二通ヲ取纏メ之ヲ赴任ノ道ニ送付スヘシ

第二十一條　警察官講習所ニ於テ新ニ巡査ヲ採用シタル場合ハ前條ニ依ル原簿正副二通ヲ作成シ配置ノ際之ヲ其ノ道知事ニ送付スヘシ

第二十二條　給與品及貸與品ノ出納保管ニ關シテハ左記事項ヲ注意スヘシ

一　給與品及貸與品ハ盡害又ハ鼠害其ノ他毀損ヲ豫防スル爲適當ナル施設ヲ爲シ格納スヘシ

二　貸與品中鐵部ハ絕ヘス手入ヲ施シ發錆ヲ豫防スヘシ

三　傳染性疾患ノ爲退職又ハ死亡シタル者ノ給與品及貸與品ハ嚴重消毒ノ上之ヲ取扱フヘシ

四　給與品及貸與品ヲ移送スル場合ハ途中ニ於テ亡失又ハ毀損セサル樣完全ナル包裝ヲ施スヘシ

五　返納品ハ必ス給與品貸與品原簿ト對照シ使用期限其ノ他ヲ精密調査ノ上收受スヘシ

第二十三條　所屬長ハ毎年二回以上部下巡査ノ給與品及貸與品保管ノ狀況ヲ檢査シ其ノ成績ヲ道知事ニ報告スヘシ

（第一號樣式）

給與品配給要求書

品目	種別	支給ヲ要スル數量	在庫品數量	本府ヨリ配給ヲ要スル數量	備考
靴	特大	十二文			
	一號	十一文半			
	二號	十一文			
	三號	十文半			
	四號	十文			
	五號	十文			
日覆	特大	十二文			
	一號	十一文半			
	二號	十一文			
	三號	十文半			
	四號	十文			
	五號	十文			
夏、冬服	特大	十二文			
	一號	十一文半			
	二號	十一文			
	三號	十文半			
	四號	十文			
外套	特大	十二文			
	一號	十一文半			
	二號	十一文			
	三號	十文半			
	四號	十文			
短靴	特大	十二文			
	一號	十一文半			
	二號	十一文			
	三號	十文半			
	四號	十文			
長靴	特大	十二文			
	一號	十一文半			
	二號	十一文			
	三號	十文半			
	四號	十文			
	五號	十文			
夏、冬肌著	大	十文			
	中	十文半			
	小	十一文			
夏、冬手套		十一文			
下襟		十一文			
靴下		十一文			

右之通要求候也

年　月　日

道

名圍㊞

朝鮮總督府　御中

備考　一　本表中夏、冬トアルハ何レカ一方ヲ抹消スルコト

二　本表中在庫品ハ新品ノミヲ揭上ノコト

三　總督府ヨリ配給ヲ要スル數量欄ニハ支給ヲ要スル數量ヨリ在庫品ヲ差引キタル殘數ヲ揭上ノコト

四　短袴ヲ要スル場合ハ夏、冬服備考欄ニ「何號何著、何號何著ハ短袴ヲ要ス」ト記入ノコト

五　肌著「大」ハ服一號以上ヲ「中」ハ二號及三號ヲ「小」ハ四號ヲ著用スル者ニ支給スルモノトス

六　下襟、靴下ハ其年度所要數ノ半數ヲ揭上ノコト

七　道ノ在庫品ヲ以テ各部、署ニ配付スヘキモノアルトキハ本表及部署別內譯書備考欄ニ其數量ヲ記載シ在庫品數量ト共ニ差引計算スヘシ

（第二號樣式）

給與品貸與品在庫數調　　大正　年　月　日現在

品目	種別	新品	古品 使用ニ堪エサルモノ	古品 使用ニ堪ユルモノ	計	備考
靴	特大					
	一號					
	二號					
	三號					
	四號					
	五號					
	計					
日覆	特大					
	一號					
	二號					
	三號					
	四號					
	五號					
	計					
夏、冬服	特大					
	一號					
	二號					
	三號					
	四號					
	計					
外套	特大					
	一號					
	二號					
	三號					
	四號					
	計					
短靴	特大					
	一號					
	二號					
	三號					
	四號					
	計					
長靴	特大					
	一號					
	二號					
	三號					
	四號					
	五號					
	計					
夏、冬肌著	大					
	中					
	小					
	計					
夏、冬手套						
下襟						
靴下						

下襟
冬手套
夏手套
冬肌著　大　中　小　計
夏肌著　大　中　小　計
靴下
肩章　巡査部長用　巡査用　計
刀
刀帶
外套締革
手帖表皮
手帖差紙
捕繩
警笛
短刀
短刀帶

（第三號樣式）

大正　年　月　日拜命

文號	
官職名	巡査
氏名	
制服ノ著用ヲ要セサル特別勤務ノ命免年月日	大正　年　月　日
特別勤務種類	轉勤退職年月日
勤務部署名	
制服	大正　年　月　日
外套	
帽	
靴	

種別	使用期限	數量	給與年月	滿期返納年月	數量	給與年月	滿期返納年月	數量	給與年月	滿期返納年月	數量	給與年月	滿期返納年月	數量	給與年月	滿期返納年月	數量	給與年月	滿期返納年月
帽	四箇年	一	年月	年月		年月	年月		年月	年月		年月	年月		年月	年月		年月	年月
日覆	四箇年	一	年月	年月		年月	年月		年月	年月		年月	年月		年月	年月		年月	年月
冬服	四箇年	一	年月	年月		年月	年月		年月	年月		年月	年月		年月	年月		年月	年月
夏服	三箇年	一	年月	年月		年月	年月		年月	年月		年月	年月		年月	年月		年月	年月
外套	六箇年	一	年月	年月		年月	年月		年月	年月		年月	年月		年月	年月		年月	年月
短靴	二箇年	一	年月	年月		年月	年月		年月	年月		年月	年月		年月	年月		年月	年月
長靴	四箇年	一	年月	年月		年月	年月		年月	年月		年月	年月		年月	年月		年月	年月
冬肌著	二箇年	一	年月	年月		年月	年月		年月	年月		年月	年月		年月	年月		年月	年月
夏肌著	二箇年	一	年月	年月		年月	年月		年月	年月		年月	年月		年月	年月		年月	年月
冬手套	一箇年	一	年月	年月		年月	年月		年月	年月		年月	年月		年月	年月		年月	年月
夏手套	一箇年	一	年月	年月		年月	年月		年月	年月		年月	年月		年月	年月		年月	年月

貸與品給與品原簿

備考	卷脚袢	刀釣革	拍車	防寒帽	防寒外套	防寒襦袢	防寒袴下	防寒手套	防寒靴下	防寒覆面	防寒胴著	防寒靴	釦　外套用 夏冬服用	徽章	背負袋	ヘルメツト形帽	雨覆
一、夏、冬短袴ハ夏、冬服袴欄ニ包合記入シ其備考欄ニ「内新品（使用ニ堪ユルモノ）使用ニ堪ヘサルモノ）何著ハ短袴ナリ」ト記入スルコト																	

種別	給與年月	大正　年	大正　年	大正　年	大正　年	大正　年	大正　年	大正　年	大正　年	大正　年	大正　年	大正　年
下襟	五月三十日											
	九月三十日											
靴下	四月三十日											
	六月三十日											
	八月三十日											
	十月三十日											
	十二月三十日											
	二月三十日											

貸與品給與品原簿

種別	數量	貸與年月	返納年月	數量	貸與年月	返納年月	數量	貸與年月	返納年月	數量	貸與年月	返納年月	數量	貸與年月	返納年月	數量	貸與年月	返納年月	數量	貸與年月	返納年月	數量	貸與年月	返納年月	數量	貸與年月	返納年月	數量	貸與年月	返納年月
刀	一	年　月	年　月		年　月	年　月		年　月	年　月		年　月	年　月		年　月	年　月		年　月	年　月		年　月	年　月		年　月	年　月		年　月	年　月		年　月	年　月
刀帶	一	年　月	年　月		年　月	年　月		年　月	年　月		年　月	年　月		年　月	年　月		年　月	年　月		年　月	年　月		年　月	年　月		年　月	年　月		年　月	年　月
刀緒	一	年　月	年　月		年　月	年　月		年　月	年　月		年　月	年　月		年　月	年　月		年　月	年　月		年　月	年　月		年　月	年　月		年　月	年　月		年　月	年　月
短刀	一	年　月	年　月		年　月	年　月		年　月	年　月		年　月	年　月		年　月	年　月		年　月	年　月		年　月	年　月		年　月	年　月		年　月	年　月		年　月	年　月
短刀帶	一	年　月	年　月		年　月	年　月		年　月	年　月		年　月	年　月		年　月	年　月		年　月	年　月		年　月	年　月		年　月	年　月		年　月	年　月		年　月	年　月
捕繩	一	年　月	年　月		年　月	年　月		年　月	年　月		年　月	年　月		年　月	年　月		年　月	年　月		年　月	年　月		年　月	年　月		年　月	年　月		年　月	年　月
警笛	一	年　月	年　月		年　月	年　月		年　月	年　月		年　月	年　月		年　月	年　月		年　月	年　月		年　月	年　月		年　月	年　月		年　月	年　月		年　月	年　月
肩章	一	年　月	年　月		年　月	年　月		年　月	年　月		年　月	年　月		年　月	年　月		年　月	年　月		年　月	年　月		年　月	年　月		年　月	年　月		年　月	年　月
帽徽章	一	年　月	年　月		年　月	年　月		年　月	年　月		年　月	年　月		年　月	年　月		年　月	年　月		年　月	年　月		年　月	年　月		年　月	年　月		年　月	年　月
手帖	一	年　月	年　月		年　月	年　月		年　月	年　月		年　月	年　月		年　月	年　月		年　月	年　月		年　月	年　月		年　月	年　月		年　月	年　月		年　月	年　月
外套締革	一	年　月	年　月		年　月	年　月		年　月	年　月		年　月	年　月		年　月	年　月		年　月	年　月		年　月	年　月		年　月	年　月		年　月	年　月		年　月	年　月
卷脚袢	一	年　月	年　月		年　月	年　月		年　月	年　月		年　月	年　月		年　月	年　月		年　月	年　月		年　月	年　月		年　月	年　月		年　月	年　月		年　月	年　月
背負袋	一	年　月	年　月		年　月	年　月		年　月	年　月		年　月	年　月		年　月	年　月		年　月	年　月		年　月	年　月		年　月	年　月		年　月	年　月		年　月	年　月
ヘルメット形帽	一	年　月	年　月		年　月	年　月		年　月	年　月		年　月	年　月		年　月	年　月		年　月	年　月		年　月	年　月		年　月	年　月		年　月	年　月		年　月	年　月
雨覆	一	年　月	年　月		年　月	年　月		年　月	年　月		年　月	年　月		年　月	年　月		年　月	年　月		年　月	年　月		年　月	年　月		年　月	年　月		年　月	年　月
拍車		年　月	年　月		年　月	年　月		年　月	年　月		年　月	年　月		年　月	年　月		年　月	年　月		年　月	年　月		年　月	年　月		年　月	年　月		年　月	年　月
防寒帽		年　月	年　月		年　月	年　月		年　月	年　月		年　月	年　月		年　月	年　月		年　月	年　月		年　月	年　月		年　月	年　月		年　月	年　月		年　月	年　月
防寒外套		年　月	年　月		年　月	年　月		年　月	年　月		年　月	年　月		年　月	年　月		年　月	年　月		年　月	年　月		年　月	年　月		年　月	年　月		年　月	年　月
防寒襦袢		年　月	年　月		年　月	年　月		年　月	年　月		年　月	年　月		年　月	年　月		年　月	年　月		年　月	年　月		年　月	年　月		年　月	年　月		年　月	年　月
防寒袴下		年　月	年　月		年　月	年　月		年　月	年　月		年　月	年　月		年　月	年　月		年　月	年　月		年　月	年　月		年　月	年　月		年　月	年　月		年　月	年　月
防寒手套		年　月	年　月		年　月	年　月		年　月	年　月		年　月	年　月		年　月	年　月		年　月	年　月		年　月	年　月		年　月	年　月		年　月	年　月		年　月	年　月
防寒靴下		年　月	年　月		年　月	年　月		年　月	年　月		年　月	年　月		年　月	年　月		年　月	年　月		年　月	年　月		年　月	年　月		年　月	年　月		年　月	年　月
防寒覆面		年　月	年　月		年　月	年　月		年　月	年　月		年　月	年　月		年　月	年　月		年　月	年　月		年　月	年　月		年　月	年　月		年　月	年　月		年　月	年　月
防寒胴著		年　月	年　月		年　月	年　月		年　月	年　月		年　月	年　月		年　月	年　月		年　月	年　月		年　月	年　月		年　月	年　月		年　月	年　月		年　月	年　月
防寒靴		年　月	年　月		年　月	年　月		年　月	年　月		年　月	年　月		年　月	年　月		年　月	年　月		年　月	年　月		年　月	年　月		年　月	年　月		年　月	年　月
		年　月	年　月		年　月	年　月		年　月	年　月		年　月	年　月		年　月	年　月		年　月	年　月		年　月	年　月		年　月	年　月		年　月	年　月		年　月	年　月
		年　月	年　月		年　月	年　月		年　月	年　月		年　月	年　月		年　月	年　月		年　月	年　月		年　月	年　月		年　月	年　月		年　月	年　月		年　月	年　月
		年　月	年　月		年　月	年　月		年　月	年　月		年　月	年　月		年　月	年　月		年　月	年　月		年　月	年　月		年　月	年　月		年　月	年　月		年　月	年　月
		年　月	年　月		年　月	年　月		年　月	年　月		年　月	年　月		年　月	年　月		年　月	年　月		年　月	年　月		年　月	年　月		年　月	年　月		年　月	年　月
鈕釦		年　月	年　月		年　月	年　月		年　月	年　月		年　月	年　月		年　月	年　月		年　月	年　月		年　月	年　月		年　月	年　月		年　月	年　月		年　月	年　月
	計			計			計			計			計			計			計			計			計			計		

備考

●巡査【及巡査補】防寒被服ノ貸與區域及種類

大正三年四月
警訓甲第十八號
改正　大正六年九第二六號　七年一一第三三號

各　課
警務部
警察署
同分署

巡査【及巡査補】給與品貸與品規則第三條ニ依ル巡査【及巡査補】防寒被服ノ貸與區域及種類左ノ通定ム

第一條　貸與ノ種類ハ防寒外套、毛皮胴著各一著及防寒靴各一足トス但シ經費ノ都合ニ依リ貸與セサルコトアルヘシ

第二條　貸與區域ハ朝鮮全道トス

第三條　防寒被服ハ外勤者、內勤者ニ貸與ス著用期間ハ毎年十二月一日ヨリ翌年二月末日迄トス但シ土地ノ狀況ニ依リ警務部長ハ警務總長ノ認可ヲ得テ貸與期間ヲ伸縮シ又ハ貸與セサルコトヲ得

第四條　防寒被服ノ貸與ヲ受ケタル者著用期間終了又ハ退職其ノ他轉任等ノ場合ニ在リテハ五日以內ニ之ヲ返納スヘシ

品目	員數	使用期限	支給期日	備考
下襟	八箇	一箇月	一月一日、四月一日、七月一日、十月一日	大正四年十月一日ヨリ改定
長靴	一足	二十四箇月	六月一日	大正三年十月支給ノ分ハ大正五年五月三十一日迄使用期限ヲ延長シ同年六月一日ヨリ改定
短靴	一足	十二箇月	六月一日	大正三年九月支給ノ分ハ大正四年五月三十一日迄ヲ使用期限トシ大正四年六月一日ヨリ改定
乘馬勤務ノ者ニハ長靴一足ヲ給シ其ノ使用期限ヲ十二箇月トス				

●巡査【及巡査補】給與品貸與品使用期限及支給期日

大正三年十一月
警訓甲第五十六號

各　課
警務部長
警察署長
同分署長

巡査【及巡査補】給與品、貸與品規則第五條給與品中下襟、長、短靴ノ員數、使用期限及支給期日ヲ同規則第九條ニ依リ當分ノ內左ノ通定ム

第一號表

品目	員數	使用期限	支給期日	備考
下襟	八箇	一年	一月一日、四月一日、七月一日、十月一日	大正四年十月一日ヨリ改定
長靴	一足	二十四箇月	六月一日	大正三年十月支給ノ分ハ大正五年五月三十一日迄使用期限ヲ延長シ同年六月一日ヨリ改定
短靴	一足	十二箇月	六月一日	大正三年九月支給ノ分ハ大正四年五月三十一日迄ヲ使用期限トシ大正四年六月一日ヨリ改定
乘馬勤務ノ者ニハ長靴一足ヲ給シ其ノ使用期限ヲ十二箇月トス				

第二條　本規程ニ於テ備人ト稱スルハ蓁業手、蓁病豫防手、撰蓁手、通譯、工長、工手、農夫長、農夫、機關手、火夫、雜役夫ヲ謂フ

第三條　蓁業ニ關シ特別ノ技能ヲ有スル備人ヲ採用シタル場合ニ於テハ朝鮮總督府及所屬官署備人規程第七條第一號ノ制限ニ依ラサルコトヲ得

第四條　紅蓁專賣法ニ違反シ處分又ハ處罰セラレタル者ハ現業備人ニ採用スルコトヲ得ス

第五條　人蓁試作ニ從事スル備人ハ農舍內ニ居住セシムルコト

第六條　紅蓁製造作業期間中ハ其ノ作業ニ從事スル備人ヲ製造場內ニ居住セシメ食事ヲ官給スルコトヲ得其ノ居住セサル者ニハ中食ニ限リ官給スルコトヲ得

前項ニ依リ食事ヲ官給スル場合ニハ其ノ食費額ヲ定メ本府ニ報告スヘシ

第七條　紅蓁製造ニ從事スル備人ニ係ル出勤簿ハ點檢簿ヲ以テ之ニ代フルコトヲ得

第八條　現業備人ノ給料ハ左ノ區分ニ從ヒ其ノ金額ハ第一號表ニ依ル

撰蓁手
工長
工手
期間給又ハ日給
其ノ他ノ現業備人
日給

昇給停年及增給率ハ第二號表ニ依ル

第九條　期間給ヲ受クル備人一期間ヲ通シ缺勤七日以上ニ及ヒタルトキハ其ノ期間內ノ實日數ニ對當テ勤務日數ニ應シ給料ヲ支給ス

第十條　朝鮮人タル備人ノ給料ハ每月二回ニ支給スルコトヲ得

第十一條　蓁病豫防手ニハ被服ヲ給與シ其ノ他ノ備人ニハ之ヲ支給セス

蓁病豫防手ニ給與スル被服及其ノ服制ハ朝鮮總督府及所屬官署備人規程中巡視ノ例ニ依ル但シ上衣袖章及上衣襟章ハ別記制式ニ依ル

附　則

本規程ハ大正三年七月一日ヨリ之ヲ施行ス

本規程施行ノ際最高額以上ノ給料ヲ受クル者アルトキハ其ノ給料額ヲ支給ス

第一號表

備人給料表

備人	初任給料額	最高給料額	特別給
蓁業手、蓁病豫防手、機關手、通譯	日給一圓以內	日給一圓五十錢	日給二圓以內
撰蓁手	日給一圓以內	日給一圓五十錢	同二圓二十錢
工長	一圓八十圓未滿ノ者	八十圓以上ノ者	十圓乃至二十圓
工手	(期間給)六十圓未滿ノ者 (日給)一圓以上ノ者	(期間給)六十圓以上ノ者 (日給)一圓五十錢以內	五圓乃至十圓 三錢乃至五錢
農夫長	一圓未滿ノ者	一圓以上ノ者	二錢乃至三錢
農夫	八十錢未滿ノ者	七十錢以上ノ者	同
火夫	六十錢未滿ノ者	五十錢以上ノ者	同
雜役夫	四十錢未滿ノ者	四十錢以上ノ者	同

備考　特別給ヲ支給スヘキ者ハ備人ノ種別每ニ其ノ人員ノ五分ノ一ヲ超過スルコトヲ得ス但シ其ノ人員五人未滿ナルトキハ特ニ一人ヲ限リ特別給ヲ支給スルコトヲ得

●蓁業現業備人規程

大正三年六月
總內訓第十三號
改正　大正三年九第二一號　五年二第三號

慶支部專賣課開城出張所

蓁業現業備人規程左ノ通定ム

第一條　蓁業ニ從事スル現業備人ノ進退、服務、賞與及賞罰ハ本規程ニ依ルノ外朝鮮總督府及所屬官署備人規程ニ依ル

第二條　本規程ニ於テ備人ト稱スルハ事業手、鹽田監視、鹽夫長、鹽夫、鹽田工夫、倉庫夫、機關手、火夫、注油夫及之ニ準スル者ヲ謂フ

第三條　鹽業ニ關シ特別ノ技能ヲ有スル備人ヲ採用スル場合ニ於テハ朝鮮總督府及所屬官署備人規程第十八條第一項ノ場合ニ於テ朝鮮人タル備人ニ付テハ其ノ手續ヲ省略スルコトヲ得

第四條　現業備人ノ給料ハ第一號表ニ依ル

第五條　現業備人ノ昇給ハ每年三月及九月ニ之ヲ行ヒ其ノ昇給停年及增給率ハ第二號表ニ依ル

第六條　專賣課出張所長ハ作業奬勵ノ爲現業備人ニ對シ給料ヲ加給スルコトヲ得

前項ノ加給額及支給方法ハ朝鮮總督ノ認可ヲ受クヘシ

第七條　朝鮮總督府及所屬官署備人規程第二十九條第三號及第五號ニ該當スル場合ノ手當ハ第三號表ニ依ル

第八條　朝鮮人タル備人ノ給料ハ每月二回ニ支給スルコトヲ得

第九條　備人ニハ之ヲ支給セス

鹽田監視ニ給與スル被服及其ノ服制ハ朝鮮總督府所屬官署備人規程中上衣袖章及上衣襟章ヲ除クノ外巡視ノ例ニ依ル但シ靴ハ之ヲ支給セサルコトヲ得

事業手、鹽夫長、鹽夫、鹽田工夫及倉庫夫ニハ徽章、帽章又ハ腕章ヲ貸與ス

專賣課出張所長ハ鹽田監視ノ上衣袖章及上衣襟章竝前項ノ徽章帽章及腕章ノ形狀及製式ヲ定メ之ヲ報告スヘシ

附　則

本規程ハ大正三年七月一日ヨリ之ヲ施行ス

本規程施行ノ際最高額以上ノ給料ヲ受クル者アルトキハ其ノ給料額ヲ支給ス

第一號表

備人給料表

備人	初任給料額	最高給料額	特別給
事業手	日給一圓以內	日給一圓五十錢	日給二圓以內
鹽田監視 鹽夫長	內地人同 朝鮮人同	一圓四十錢 六十錢以內	同一圓五十錢以內 同九十錢以內
鹽夫 倉庫夫	內地人同 朝鮮人同	五十錢以內 四十錢以內	同七十錢以內 同六十錢以內
鹽田工夫	內地人同 朝鮮人同	六十錢以內 四十錢以內	同一圓二十錢以內 同六十錢以內
機關手	同	一圓以內	同一圓四十錢以內
火夫 注油夫	內地人同 朝鮮人同	六十錢以內 四十錢以內	同一圓三十錢以內 同七十錢以內

備考　特別給ヲ支給スヘキ者ハ備人ノ種別每ニ其ノ人員ノ五分ノ一ヲ超過スルコトヲ得ス但シ其ノ人員五人未滿ナルトキハ特ニ一人ヲ限リ特別給ヲ支給スルコトヲ得

第二號表

備人昇給停年及增給率表

備人	昇給停年	增給率
事業手	一圓未滿ノ者ハ一年以上一年半以上	一圓五十錢以上
鹽田監視 鹽夫長	內地人 朝鮮人	一圓以上ノ者 八十錢未滿ノ者ハ一年以上一年半以上 八十錢以上ノ者 六十錢未滿ノ者ハ一年以上一年半以上	一圓十錢以上ノ者 三錢乃至七錢
鹽夫 倉庫夫	內地人 朝鮮人	六十錢以上ノ者 四十錢未滿ノ者ハ一年以上一年半以上 四十錢以上ノ者 四十錢未滿ノ者ハ一年以上一年半以上	三錢乃至五錢 二錢乃至五錢
鹽田工夫	內地人 朝鮮人	六十錢以上ノ者 四十錢未滿ノ者ハ一年以上一年半以上 四十錢以上ノ者 四十錢未滿ノ者ハ一年以上一年半以上	一圓二十錢以內 一圓以上ノ者 七十錢以上ノ者 六十錢以上ノ者	同一圓三十錢以內 二錢乃至三錢
機關手	同	一圓以內	同一圓八十錢以內	同一圓四十錢以內
火夫 注油夫	內地人 朝鮮人	六十錢以內 四十錢以內	同一圓三十錢以內 同七十錢以內	同一圓五十錢以內 同九十錢以內
雜役夫	內地人 朝鮮人	四十錢以內 二十錢以內	同五十錢以內 同四十錢以內	同二圓二十錢以內 同一圓八十錢以內

第二號表

備人昇給停年及增給率表

備人	昇給停年	增給率
事業手	一圓未滿ノ者ハ一年以上一年半以上	一圓五十錢以上
鹽田監視 鹽夫長	內地人 朝鮮人	一圓以上ノ者 八十錢未滿ノ者ハ一年以上一年半以上 八十錢以上ノ者 六十錢未滿ノ者ハ一年以上一年半以上	一圓十錢以上ノ者 三錢乃至七錢
鹽夫 倉庫夫	內地人 朝鮮人	六十錢以上ノ者 四十錢未滿ノ者ハ一年以上一年半以上 四十錢以上ノ者 四十錢未滿ノ者ハ一年以上一年半以上	三錢乃至五錢 二錢乃至五錢

（別記）

袖章及襟章制式

上衣袖章　銀線幅四分一條ヲ半面ニ纏フ

同　襟章　徑六分ノ銀色金屬製「蓁」字トス

●鹽業現業備人規程

大正三年六月
總內訓第十四號
改正　大正四年七第一〇號

專賣課廣梁灣出張所長
同　朱　安出張所長

鹽業現業備人規程左ノ通定ム

鹽業現業備人規程

第一條　鹽業ニ從事スル現業備人ノ進退、服務、給與及賞罰ハ本規程ニ依ルノ外朝鮮總督府及所屬官署備人規程ニ依ル

第二條　本規程ニ於テ備人ト稱スルハ事業手、鹽田監視、鹽夫長、鹽夫、鹽田工夫、倉庫夫、機關手、火夫、注油夫及之ニ準スル者ヲ謂フ

第三條　鹽業ニ關シ特別ノ技能ヲ有スル備人ヲ採用スル場合ニ於テハ朝鮮總督府及所屬官署備人規程第十八條第一項ノ場合ニ於テ朝鮮人タル備人ニ付テハ其ノ手續ヲ省略スルコトヲ得

第四條　現業備人ノ給料ハ第一號表ニ依ル

第五條　現業備人ノ昇給ハ每年三月及九月ニ之ヲ行ヒ其ノ昇給停年及增給率ハ第二號表ニ依ル

第六條　專賣課出張所長ハ作業奬勵ノ爲現業備人ニ對シ給料ヲ加給スルコトヲ得

前項ノ加給額及支給方法ハ朝鮮總督ノ認可ヲ受クヘシ

第七條　朝鮮總督府及所屬官署備人規程第二十九條第三號及第五號ニ該當スル場合ノ手當ハ第三號表ニ依ル

第八條　朝鮮人タル備人ノ給料ハ每月二回ニ支給スルコトヲ得

第九條　備人ニハ之ヲ支給セス

鹽田監視ニ給與スル被服及其ノ服制ハ朝鮮總督府所屬官署備人規程中上衣袖章及上衣襟章ヲ除クノ外巡視ノ例ニ依ル但シ靴ハ之ヲ支給セサルコトヲ得

事業手、鹽夫長、鹽夫、鹽田工夫及倉庫夫ニハ徽章、帽章又ハ腕章ヲ貸與ス

第三號表

手當支給表

摘要	手當	額
雇人規程第二十九條第三號ノ場合	内地人	一回二十錢以内
	朝鮮人	同十錢以内
同第五號ノ場合	内地人	五錢乃至十五錢
	朝鮮人	三錢乃至十錢

職名		一級	二級	三級	四級
鹽田工夫	内地人	六十錢未滿ノ者	六十錢以上ノ者	九十錢以上ノ者	三錢乃至六錢
	朝鮮人	四十錢未滿ノ者	四十錢以上ノ者	五十錢以上ノ者	一錢乃至四錢
機關手	一	圓未滿ノ者	一圓以上ノ者	一圓三十錢以上ノ者	三錢乃至五錢
火夫 注油夫	内地人	六十錢未滿ノ者	六十錢以上ノ者	九十錢以上ノ者	同
	朝鮮人	四十錢未滿ノ者	四十錢以上ノ者	五十錢以上ノ者	二錢乃至三錢

常備消防手俸給表

一級	二級	三級	四級
十圓	九圓	八圓	七圓

㉓ 朝鮮總督府看守、朝鮮總督府女監取締給與品及貸與品規則

明治四十二年十月
統令第五十三號

改正　明治四四年五總令第五四號、大正二年三第二七號、七年二第一八號、四年一二第一二七號、七年一二第一八號

朝鮮總督府看守、朝鮮總督府女監取締給與品及貸與品規則左ノ通定ム

第一條　朝鮮總督府看守、朝鮮總督府女監取締給與品及貸與品規則

第二條　朝鮮總督府看守、朝鮮總督府女監取締ニ貸與スル品目左ノ如シ

朝鮮總督府看守

刀、刀緒、刀帶、徽章、肩章、領章、袖章

（金屬）釦（駝）外套締革、手帳、捕繩、呼子笛

朝鮮總督府女監取締

襟章、雨衣締革、手帳、捕繩、呼子笛

前項ノ外必要アル場合ニハ朝鮮總督府看守ニ短袴又ハ防寒外套ヲ貸與スルコトアルヘシ

第三條　給與品ハ現品ヲ以テ給スル但シ左記ノ給與品ニ限リ各相當ノ代料ヲ以テ給與スルコトヲ得

品目	員數	供用期限	支給期	備考
朝鮮總督府看守	女監取締			
夏服	二組	三年	一	初年ニ一組ヲ滿一年ヲ經テ尚一組ヲ給ス
冬上衣	一	一著	二年	九
夏上衣	一	二著	三年	五
冬上衣	一	一著	二年	九
夏袴	三組	二年	一	五
外套（雨衣共）	一著	三年	九	初年ニ一著ヲ滿一年ヲ經テ尚一著ヲ給ス
短靴	二組	一年	五	初年ニ一著ヲ滿一年ヲ經テ尚一著ヲ給ス
靴下	二組	二箇月	十、十二月	初年ニ二著ヲ滿一年ヲ經テ尚一著ヲ給ス

品目	員數	供用期限	支給期	備考
朝鮮總督府看守	女監取締			
冬服	二組	三年	一	初年ニ一組ヲ滿一年ヲ經テ尚一組ヲ給ス
冬上衣	一	一著	二年	九
夏上衣	一	二著	三年	五
冬上衣	一	一著	二年	九
夏袴	三組	二年	一	五
外套（雨衣共）	一著	三年	九	初年ニ一著ヲ滿一年ヲ經テ尚一著ヲ給ス
短靴	二組	一年	五	初年ニ一著ヲ滿一年ヲ經テ尚一著ヲ給ス
靴下	二組	二箇月	二、四、六、八、十、十二月	初年ニ二組ヲ滿一年ヲ經テ尚一組ヲ給ス

品目	員數	供用期限	支給期	備考
朝鮮總督府看守	女監取締			
冬服	二組	三年	一	初年ニ一組ヲ滿一年ヲ經テ尚一組ヲ給ス
冬上衣	一	一著	二年	九
夏上衣	一	二著	三年	五
冬上衣	一	一著	二年	九
夏袴	三組	二年	一	五
外套（雨衣共）	一著	三年	九	初年ニ一著ヲ滿一年ヲ經テ尚一著ヲ給ス
短靴	二組	一年	五	初年ニ一著ヲ滿一年ヲ經テ尚一著ヲ給ス
靴下	二組	二箇月	二、四、六、八、十、十二月	初年ニ二組ヲ滿一年ヲ經テ尚一組ヲ給ス

第二條　朝鮮總督府看守、朝鮮總督府女監取締ニ貸與スル品目左ノ如シ

朝鮮總督府看守

刀、刀緒、刀帶、徽章、肩章、領章、袖章

（金屬）釦（駝）外套締革、手帳、捕繩、呼子笛

朝鮮總督府女監取締

襟章、雨衣締革、手帳、捕繩、呼子笛

前項ノ外必要アル場合ニハ朝鮮總督府看守ニ短袴又ハ防寒外套ヲ貸與スルコトアルヘシ

第三條　給與品ハ現品ヲ以テ給スル但シ左記ノ給與品ニ限リ各相當ノ代料ヲ以テ給與スルコトヲ得

品目	員數	供用期限	支給期	備考
朝鮮總督府看守	女監取締			
冬服	二組	三年	一	初年ニ一組ヲ滿一年ヲ經テ尚一組ヲ給ス
冬上衣	一	一著	二年	九
夏上衣	一	二著	三年	五
冬上衣	一	一著	二年	九
夏袴	三組	二年	一	五
外套（雨衣共）	一著	三年	九	初年ニ一著ヲ滿一年ヲ經テ尚一著ヲ給ス
短靴	二組	一年	五	初年ニ一著ヲ滿一年ヲ經テ尚一著ヲ給ス
靴下	二組	二箇月	二、四、六、八、十、十二月	初年ニ二組ヲ滿一年ヲ經テ尚一組ヲ給ス

應シ第一條ノ物品ヲ貸與ス

支給期以後ニ於テ採用シタル朝鮮總督府看守及朝鮮總督府女監取締ニ對シテハ次ノ支給期ニ至ル迄ノ間第一條ノ物品ヲ貸與ス

前項ノ朝鮮總督府看守又ハ朝鮮總督府女監取締ニハ典獄ハ次ノ支給期迄ノ供用期限ヲ附シ還納品ヲ給與スルコトヲ得

第五條　給與品ノ供用期限ハ支給シタル翌月ヨリ起算ス

第六條　削除

第七條　休職、轉職、退職又ハ死亡ノ際ハ其ノ貸與品及供用期限内ニ在ル給與品ヲ還納セシム

第八條　貸與品又ハ供用期限内ニ在ル給與品ヲ毀損又ハ紛失シタルモノアルトキハ代品ヲ貸與又ハ給與ス其ノ過失怠慢ニ出テタルモノナルトキハ代料辨償ノ責ニ任セシム

前項ニ依リ辨償セシムヘキ金額ハ典獄之ヲ定ム

第九條　給與品ノ修補ハ自辨トス

第十條　典獄必要アリト認ムルトキハ朝鮮總督ノ認可ヲ經テ給與品ノ供用期限ヲ延長シ又ハ支給期ヲ變更スルコトヲ得

附　則

本令ハ明治四十二年十一月一日ヨリ之ヲ施行ス

㊱ 監獄授業手被服給與規程

大正四年三月
總訓第十三號
改正　大正四年八第四六號、八年一第一號

朝鮮總督府監獄監獄授業手被服給與規程左ノ通定メ大正四年四月一日ヨリ之ヲ施行ス

監獄授業手被服給與規程

第一條　授業手ニハ被服ヲ給與ス但シ臨時雇ノ者ニ付テハ此ノ限ニ在ラス

第二條　被服ハ現品ヲ以テ之ヲ支給ス其ノ品名、員數、使用期限及支給期ハ第一號表、制式ハ第二號表ニ依ル

使用期限ハ事情ニ因リ典獄之ヲ延長スルコトヲ得

第三條　支給期後ニ於テ採用シタル者ニ對シテハ次ノ支給期ニ至ル迄ノ間前條ノ物品ヲ貸與シ又ハ次ノ支給期迄ノ使用期限ヲ附シ還納品ヲ給與スルコトヲ得

第三條ノ二　典獄必要アリト認ムルトキハ朝鮮總督ノ認可ヲ經テ第二條ニ規定スルモノノ外授業手ノ業務ニ必要ナル被服及帶具ヲ貸與スルコトヲ得

第四條　被服ノ修補ハ自辨トス

第五條　使用期限内ノ被服ヲ毀損又ハ紛失シタルトキハ代品ヲ給與ス

前項ノ場合ニ於テ其ノ毀損又ハ紛失カ故意又ハ重大ナル過失ニ因リタルトキハ其ノ代料ヲ辨償セシム

第六條　懲職ノ場合ニ於テハ使用期限内ノ被服ハ之ヲ還納セシム其ノ還納ヲ爲シ能ハサルトキハ前條第二項ヲ準用ス

第七條　前二條ニ依リ辨償セシムヘキ金額ハ典獄之ヲ定ム

第八條　短靴及靴下ハ代料ヲ以テ支給スルコトヲ得

前項ノ代料ハ月額ヲ以テ翌月五日之ヲ支給ス但シ休職日ニ當リタルトキハ順次之ヲ繰下ク

附　則

本令ハ公布ノ日ヨリ之ヲ施行ス

㊲ 刑事事件ニ付司法警察官カ呼出シタル鑑定人及通事ノ給與ニ關スル件

大正六年十一月
總令第八十五號
改正　大正一〇年四第七五號

刑事事件ニ付司法警察官カ呼出シタル鑑定人及通事ノ給與ニ關スル件左ノ通定ム

第一條　刑事事件ニ付司法警察官カ呼出シタル鑑定人及通事ノ給與ニ關スル件左ノ通定ム

第二號表

被服制式

名稱	地質	製式	徽章又ハ襟章
帽	黒又ハ濃紺絨夏ハ白雲斎	圓形黒革製前庇及幅四分ノ黒革頤紐ヲ附シ頤紐ノ兩端ハ徑四分ノ金色紐釦各一箇ヲ以テ衛ム天井喰出ハ一分五厘トス樣式如圖	徽章ハ徑六分ノ略日章ヲ以テ包攝シ其ノ眞鍮製打出トス其ノ縁徑一寸二分横徑一寸五分トス
外套（雨衣共）	一著	三年	九月
短靴	二組	一年	五月
靴下	二組	二箇月	二月、四月、六月、八月、十月、十二月
夏衣袴	三組	二年	五月
外套	黒又ハ濃紺絨	折襟附二重後面ノ裾ヲ割キ同襟部ニ帶緒ヲ附シ前面左右腰部ニ各一箇ノ物入ヲ附ス紐釦ハ徑六分五厘金色金屬製トシ前面ニ六箇二行、側部ニ各三箇帶緒ニ一箇ヲ附ス樣式如圖	襟章ハ縦五分横五分五厘銀色略桐章ヲ附ス
上衣	黒又ハ濃紺絨但シ夏衣ハ白雲斎	立襟一行餅釦卷廣、前面ノ左右ニ各一箇ノ物入ヲ附ス樣式如圖紐釦徑六分五厘金色金屬製	
袴	上衣ニ同シ	普通長袴樣式如圖	

（圖略）

㊳ 朝鮮總督府濟生院院兒從業給與金規程

大正三年四月
總訓第九號

朝鮮總督府濟生院院兒從業給與金規程左ノ通定ム

第一條　農業ニ從事スル院兒ニハ從業給與金ヲ支給スルコトヲ得

第二條　從業給與金ハ左ノ事項ヲ斟酌シテ其ノ額ヲ査定スヘシ

一　作業ノ種類及難易

二　作業ノ實績

三　從業ノ時期及時間

四　勤務ノ狀況及品行

第三條　從業給與金ハ毎年三月末日ニ於テ院長之ヲ支給ス

第四條　從業給與金ハ濟生院農場ニ於ケル生産品拂下ニ依リ收入シタル金額ヲ限度トス

第五條　院兒ノ所有金ハ郵便貯金トシ貯金通帳ハ院長之ヲ保管シ退院ノ時交附スヘシ

第六條　本規程ノ施行ニ關スル細則ハ院長之ヲ定ム

附　則

本令ハ公布ノ日ヨリ之ヲ施行ス

ル鑑定人及通事ニハ日當、旅費及止宿料ヲ支給ス

前項ノ日當、旅費及止宿料ニ關シテハ刑事訴訟費用法第三條第一項及第四條乃至第六條ノ規定ヲ準用ス

第二條　鑑定通譯ニ付數多ノ時間又ハ特別ノ技能若ハ費用ヲ要スルトキハ日當ノ外別ニ相當ノ金額ヲ支給スルコトヲ得

附　則

本令ハ發布ノ日ヨリ之ヲ施行ス

附　則（大正十年四月總令第七十五號）

本令ハ大正十年五月一日ヨリ之ヲ施行ス

本令施行前要シタル費用ニ付テハ仍從前ノ例ニ依ル

●三等郵便局長等ノ給與ニ關スル件

大正　九年十月
勅令第四百八十三號

朕三等郵便局長等ノ給與ニ關スル件ヲ裁可シ玆ニ之ヲ公布セシム

第一條　三等郵便局長、三等電信局長、朝鮮總督府郵便所長、臺灣總督府三等郵便局長、關東廳郵便所長及樺太廳特定郵便局長ニハ俸給ヲ給セス別表ニ定ムル金額以內ノ年手當ヲ給ス

前項ノ手當ノ支給ニ關スル規程ハ遞信大臣朝鮮ニ在リテハ朝鮮總督、臺灣ニ在リテハ臺灣總督、關東州ニ在リテハ關東長官、樺太ニ在リテハ樺太廳長官之ヲ定ム

第二條　前條第一項ニ揭クル各官ニ在ル者左ノ各號ノ一ニ該當スルトキハ其ノ勤勞ニ應シ別表ニ定ムル金額以內ノ一時金ヲ給與ス但シ懲戒處分ニ因リ免官セラレ又ハ刑事裁判ニ因リ失官シタルトキハ此ノ限ニ在ラス

一　在官中死亡シタルトキ

二　廢官又ハ廢廳ニ因リ退官シタルトキ

三　勤續三年以上ニシテ退官シタルトキ

附　則

本令ハ大正九年八月分ヨリ之ヲ適用ス

左ノ勅令ハ之ヲ廢止ス

明治三十一年勅令第百十九號

明治四十一年勅令第二百七十九號

明治四十二年勅令第百四十九號

明治四十三年勅令第百六十六號

大正五年勅令第八十五號

（別表）

職名	年手當	一時金
三等郵便局長 三等電信局長	一、〇〇〇圓 七〇〇圓	四〇〇圓
朝鮮總督府郵便所長 臺灣總督府三等郵便局長 關東廳郵便所長 樺太廳特定郵便局長	一、二〇〇圓	六〇〇圓

●朝鮮臺灣關東州ニ於ケル官立公立學校教官ニシテ一年現役ニ服スル者ノ給與ニ關スル件

大正十年四月
勅令第八十九號

改正　大正二年四月第一八九號

朕朝鮮臺灣關東州ニ於ケル官立公立學校教官ニシテ一年現役ニ服スル者ノ給與ニ關スル件ヲ裁可シ玆ニ之ヲ公布セシム

朝鮮公立小學校訓導、朝鮮公立普通學校訓導、朝鮮總督府高等普通學校訓導、朝鮮總督府女子高等普通學校訓導、臺灣公立小學校訓導、臺灣公立高等女學校訓導、臺灣總督府師範學校訓導、臺灣公立學校訓導、關東州小學校訓導、關東州公學堂教諭又ハ旅順師範學堂訓導ニシテ徵兵令第十四條ノ規定ニ依リ一年現役ニ服スル者ニハ其ノ服役中俸給ノ十分ノ二ヲ減ス

附　則

本令ハ大正十年四月分ヨリ之ヲ適用ス

附　則（大正十一年四月總令第六十七號）

本令ハ大正十一年四月分ヨリ之ヲ適用ス

●消防手給與規則

大正十一年四月
總令第六十七號

消防手給與規則左ノ通定ム

消防手給與規則

第一條　消防手ノ月俸ハ三十圓乃至七十圓トス但シ消防手部長タル消防手ノ月俸ハ其ノ最上額ヲ八十圓トス

最上額ヲ受ケ二年ヲ超エ事務練熟優秀ナル消防手ニハ月額七圓以內ヲ加給スルコトヲ得但シ消防手部長タル消防手ニハ月額十圓以內ヲ加給スルコトヲ得

教習中ノ消防手ノ月俸ハ二十圓乃至三十六圓トス

第二條　月俸ノ增給ハ十圓ヲ超エルコトヲ得ス

第三條　消防手部長タル消防手及特別ノ技能ヲ有スル消防手ニ對シテハ前條ノ規定ヲ適用セス

第四條　功勞記章ヲ付與セラレタル消防手ニハ一箇月二十圓以內ノ功勞加俸ヲ給ス

第五條　功勞加俸ヲ受クル消防手功勞記章ノ返納ヲ命セラレタルトキハ其ノ加俸ノ支給ヲ廢止ス

功勞加俸ヲ受クル消防手懲戒處分ヲ受ケタルトキハ其ノ加俸ノ全部又ハ一部ノ支給ヲ廢止スルコトヲ得

第六條　消防手ニシテ陸海軍ニ召集セラレ陸海軍ニ於テ俸給又ハ給料ヲ受クル者ハ其ノ閒月俸ノ支給ヲ停止ス但シ陸海軍ヨリ受クル俸給又ハ給料ノ月額消防手ノ月俸額ヨリ寡少ナルトキハ其ノ不足額ニ相當スル金額以內ニ於テ補給ヲ爲スコトヲ得

第七條　特別ノ技能ヲ有スル消防手ニハ一箇月五十圓以內ノ特別手當ヲ給スルコトヲ得

第八條　非番ノ日ニ於テ臨時勤務ニ服シタル消防手ニハ一日二圓以內ノ勤務手當ヲ給スルコトヲ得

第九條　訓練中ノ消防手ニハ一箇月二十圓以內ノ訓練手當ヲ給スルコトヲ得

第十條　消防手ニハ宿舍料ヲ支給セサルコトヲ得

第十一條　消防手ニシテ水火災地ニ出場シタルトキハ一回ニ付五十錢以內ノ出場手當ヲ給ス

第十二條　月俸ハ新任、增俸及減俸ノ場合ニ於テハ其ノ翌日ヨリ、退職ノ場合ニ於テハ其當日迄日割ヲ以テ之ヲ給ス但シ左ノ各號ノ一ニ該當スル者ニハ其ノ全額ヲ給ス

一　職務上ノ傷痍又ハ疾病ニ由リ其ノ職ニ堪ヘス退職シタル者

二　廢廳ノ爲退職シタル者

三　身體若ハ精神ノ衰弱又ハ事務ノ都合ニ依リ退職ヲ命セラレタル者

四　在職中死亡シタル者

第十三條　病氣ノ爲執務セサルコト六十日ヲ踰ユル者又ハ私事ノ故障ニ依リ執務セサルコト二十日ヲ踰ユル者ハ日割ヲ以テ月俸ノ半額ヲ減ス但シ公務ノ爲メ傷痍ヲ受ケ若ハ疾病ニ罹リ又ハ服忌ヲ受クル者ハ此ノ限ニ在ラス

第十四條　本令ハ判任官ノ待遇ヲ受クル消防手ニ之ヲ適用ス

附　則

本令ハ發布ノ日ヨリ之ヲ施行ス

●公立ノ小學校又ハ普通學校ノ訓導ニシテ一年現役ニ服スル者ノ俸給補助ニ關スル件

大正十二年六月
總令第八十六號

公立ノ小學校又ハ普通學校ノ訓導ニシテ一年現役ニ服スル者ノ俸給補助ニ關スル件左ノ通定ム

朝鮮公立小學校訓導又ハ朝鮮公立普通學校訓導ニシテ徵兵令第十四條ノ規定ニ依ル一年現役ニ服スル者アルトキハ其ノ服役中俸給ノ支辨團體ニ對シ大正十年勅令第八十九號ニ基ク俸給ヲ國庫ヨリ補助ス

前項ノ補助ヲ受ケムトスル者ハ一年現役ニ服スル者ノ氏名、俸給、勤務スル學校其ノ他必要ナル事項ヲ具シ朝鮮總督ニ申請スヘシ

附　則

本令ハ發布ノ日ヨリ之ヲ施行ス

第三款　旅費

●朝鮮總督府旅費規則

明治四十三年十月
總令第二十四號

改正　四四年六第六五號、大正二年一二第一〇號、六年九第五九號、九年九第一三九號、一〇年二第二九號、一二第八七號

朝鮮總督府旅費規則左ノ通定ム

朝鮮總督府旅費規則

第一條　判任官以上ノ者朝鮮內旅行ノ場合ニ於テハ第一號表ニ依リ旅費ヲ支給ス

第一條ノ二　郵便所長內地又ハ朝鮮內旅行ノ場合ニ於テハ判任官六級俸以下ノ旅費ヲ支給ス

第二條　待遇官吏內地又ハ朝鮮內旅行ノ場合ニ於テハ勅任官待遇ノ者ハ勅任官、試補其ノ他奏任官待遇ノ者ハ奏任官六等以下、見習其ノ他判任官待遇ノ者ハ判任官六級俸以下ノ額ニ相當スル旅費ヲ支給ス

第三條　囑託員又ハ雇員內地又ハ朝鮮內旅行ノ場合ニ於テハ其ノ受クル手當又ハ給料月額ニ應シ左ノ區分ニ依リ官吏相當ノ旅費ヲ支給ス

一　內地人ニシテ四百圓以上ノ者ハ奏任官五等以上、同二百五十圓以上四百圓未滿ノ者ハ奏任官六等以下、同百五十圓以上二百五十圓未滿ノ者ハ判任官五級俸以上、同七十五圓以上百五十圓未滿ノ者ハ判任官六級俸以下ノ額

二　朝鮮人ニシテ三百圓以上ノ者ハ奏任官五等以上、同百七十圓以上三百圓未滿ノ者ハ奏任官六等以下、同百十圓以上百七十圓未滿ノ者ハ判任官五級俸以上、同五十五圓以上百十圓未滿ノ者ハ判任官六級俸以下ノ額

第四條　囑託員又ハ雇員ニシテ日給ヲ受クル者、內地人ニシテ月額七十五圓未滿又ハ朝鮮人ニシテ月額五十五圓未滿ノ手當、給料ヲ受クル者並ニ非サル看守ニシテ月俸五十五圓未滿ヲ受クル者內地又ハ朝鮮內旅行ノ場合ニ於テハ其ノ受クル手當又ハ給料月額ニ應シ左ノ區分ニ依リ官吏相當ノ旅費ヲ支給ス

一　內地人ニシテ四百圓以上ノ者ハ奏任官五等以上、同二百五十圓以上四百圓未滿ノ者ハ奏任官六等以下、同百五十圓以上二百五十圓未滿ノ者ハ判任官五級俸以下ノ額

二　朝鮮人ニシテ三百圓以上ノ者ハ奏任官五等以上、同百七十圓以上三百圓未滿ノ者ハ奏任官六等以下、同百十圓以上百七十圓未滿ノ者ハ判任官五級俸以下ノ額

第五條　僧人內地又ハ朝鮮內旅行ノ場合ニ於テハ第二號表乙額ノ旅費ヲ支給ス但シ當僧ニ非サル職工其ノ他ノ傭人ニシテ其ノ業務ニ從事シ賃銀ヲ受クル日ハ日當、宿泊料及食卓料ヲ支給セス

第六條　囑託員、雇員、看守又ハ傭人ノ赴任ニハ赴任手當ヲ支給セス

第六條ノ二　朝鮮外ヨリ江原道、平安南道、平安北道、咸鏡南道又ハ咸鏡北道ニ赴任スル者ニハ第三號表ニ依リ支度料ヲ支給ス

第七條　測量、土木工事等ノ爲現場ヲ巡回スル職員又ハ常時旅行ヲ要スル職員ニ對シ月額若ハ日額ヲ定メ旅費ヲ支給スル必要アル場合又ハ旅費ノ定額ヲ減少シ又ハ其ノ全部若ハ一部ヲ支給セサル必要アル場合ニ關シテハ總督之ヲ定ム

第八條　一日中用務ニ依リ旅費ノ支給額ヲ異ニスル場合ニ於テハ其ノ多額ノ方ヲ支給ス

第九條　內地ヨリ朝鮮ニ旅行スルトキハ朝鮮ヨリ內地ニ旅行スルトキハ朝鮮最後ノ發船地迄ノ最初ノ著船地迄ヲ內地旅行トシ朝鮮內地ニ旅行スルトキハ朝鮮最後ノ發船地迄ノ朝鮮內旅行トシ各其ノ旅費ヲ支給ス但シ內地ヨリ朝鮮ヘ著船當日ハ朝鮮內旅行ノ日當、朝鮮ヨリ內地ヘ乘船當日ハ內地旅行ノ日當ヲ支給ス

第十條　判任官以上ノ者朝鮮ニ於ケル勤續二年以上ニシテ退官又ハ休職ト爲リ三十日以內ニ朝鮮ヲ出發歸鄉スルトキハ舊在勤地ヨリ原籍地ニ至ル前官又ハ本官相當ノ鐵道賃、船賃及車馬賃ヲ支給ス但シ刑事裁判若ハ懲戒處分ニ依リ失官シ若ハ免官セラレ又ハ自己ノ便宜ニ依リ退官シタルトキハ此ノ限ニ在ラス

第十一條　判任官以上ノ者在職中死亡シタルトキハ勤續年數ニ拘ラス前條ノ例ニ準シ旅費ニ相當スル金額ヲ遺族ニ支給ス

第十二條　內地ニ旅行中退官若ハ休職ト爲リ又ハ死亡シタルトキハ其ノ旅行ノ公務タルト私事タルトヲ問ハス前二條ノ支給金ノ半額ヲ支給ス但シ刑事裁判若ハ懲戒處分ニ依リ失官シ若ハ免官セラレ又ハ自己ノ便宜ニ依リ退官シタルトキハ此ノ限ニ在ラス

第十三條　看守刑事裁判若ハ懲戒處分ニ依ル非ストシテ譽約期限後退職シ若ハ休職ト爲リ又ハ在職中死亡シタルトキハ前三條ノ例ニ準シ旅費又ハ旅費ニ相當スル金額ヲ支給ス

第十四條　削除

第十五條　待遇官吏、囑託員若ハ雇員朝鮮ニ於ケル勤續五年以上ニシテ官ノ都合ニ依リ俸職ト爲リ又ハ在職中死亡シタルトキハ第十條乃至第十二條ノ例ニ準シ前職相當ノ旅費若ハ旅費ニ相當スル金額ヲ支給スルコトヲ得

第十六條　在勤廳所在地ノ府面內出張ニシテ其ノ行程二里以上ニ渉ルトキハ定額ノ三分ノ一額ニ相當スル日當ヲ、其ノ四里以上ニ渉ルトキハ定額ノ半額ニ相當スル日當ヲ支給ス

前項ノ場合ニ於テ公務ノ都合ニ依リ宿泊ヲ要シタルトキハ宿泊料ヲ支給ス

第十七條　在勤廳所在地又ハ在勤廳所在地外ノ府面內ニ於テ陸路三里、鐵道二十四哩水路十五海里以外ノ地ニ出張スルトキハ鐵道賃、船賃及車馬賃ヲ支給ス

交通不便其ノ他ノ事由ニ因リ特ニ多額ノ船車馬賃ヲ要シタルトキハ前項ノ規定ニ拘ラス其ノ實費ヲ支給スルコトヲ得

第十八條　本令ニ規定ナキモノニ關シテハ內國旅費規則及大藏省所管旅費支給規則ヲ準用ス

附　則

本規則ハ公布ノ日ヨリ之ヲ施行ス

附　則（大正九年九月總令第百三十九號）

本令ハ大正九年六月一日以後ノ旅行ニ付之ヲ適用ス

大正九年六月一日前轉任ヲ命セラレ又ハ新ニ任用セラレ若ハ新ニ任用スル爲召喚セラレタル者同日以後ニ著任シタルトキハ本令ニ依リ赴任手當及移轉料ヲ支給ス

前項ニ規定スル者ノ家族本令施行後新任地ニ到著シタルトキハ本令ニ依リ家族移轉料ヲ支給ス

附　則（大正十年二月總令第二十九號）

本令ハ發布ノ日ヨリ施行シ大正十年二月一日以後ノ旅行ニ付之ヲ適用ス

本令施行ノ際現ニ囑託員又ハ雇員タル者ニシテ本令ニ依リ其ノ待遇ヲ低下セラルル者ハ仍從前ノ例ニ依リ旅費ヲ支給ス

附　則（大正十三年十二月總令第八十七號）

本令ハ大正十四年一月一日ヨリ之ヲ施行ス

第一號表

等級	車馬賃一里ニ付	日當一日ニ付	宿泊料一夜ニ付	食卓料一夜ニ付	移轉料
親任官	甲地方 二圓五十錢	乙地方 十三圓	甲地方 十二圓	乙地方 二十二圓	十八圓 四圓 三百圓以內
勅任官	二圓	九圓	八圓	十五圓	十二圓 三圓五十錢 二百二十圓以內
奏任官 五等以上	一圓五十錢	七圓	六圓	十圓	八圓 二圓五十錢 百五十圓以內
奏任官 六等以下	一圓五十錢	六圓	五圓	九圓	七圓 二圓五十錢 百五十圓以內
判任官 五級俸以上	一圓二十錢	四圓	三圓	七圓	五圓五十錢 二圓 百圓以內
判任官 六級俸以下	一圓二十錢	三圓五十錢	二圓五十錢	六圓	四圓五十錢 二圓 百圓以內

區別	鐵道賃	船賃	車馬賃	日當一日ニ付	宿泊料一夜ニ付	企卓料一夜ニ付	移轉料
			一里ニ付	甲地方	乙地方	甲地方	乙地方		
甲額	三等定額通行	二等定額通行	九十錢	二圓五十錢	二圓	四圓五十錢	三圓五十錢	一圓二十五錢	十圓以内
乙額	船賃ヲ含ム	船賃ヲ含ム	七十錢	二圓	一圓五十錢	三圓五十錢	二圓八十錢	八十錢	三十五圓以内

備考　前二表中甲地方トハ左ニ掲クル地域乙地方トハ其ノ他ノ地域ヲ謂フ

一　道廳所在ノ府又ハ面
二　前號ノ外左ニ掲クル府又ハ面
京畿道仁川府
全羅北道群山府
全羅南道木浦府
慶尚南道釜山府
同　馬山府
同　昌原郡鎭海面
同　東萊郡東萊面
平安南道鎭南浦府
咸鏡南道元山府
咸鏡北道淸津府

第三號表

等級	支度料
勅任官	二百圓以内
奏任官	百二十圓以内
判任官	六十圓以内
第四條ニ掲クル者	三十圓以内
傭人	二十圓以内

朝鮮總督府減額旅費規程

大正十四年四月
總訓第二十五號

改正　大正二年五第一四號

朝鮮總督府減額旅費規程左ノ通改正ス

朝鮮總督府減額旅費規程

第一章　總則

第一條　朝鮮總督府及所屬官衙職員ニ支給スル旅費ノ減額ハ別ニ定ムルモノヲ除クノ外本令ニ依ル

第二條　在勤廳所在地ヨリ一里未滿ノ地ハ之ヲ在勤廳所在地ト看做ス

第三條　第十七條、第十八條、第十九條、第十四條第二項、第三十七條、第三十八條、第四十三條及第五十條ノ出張ニ付テハ用務地域ヲ指定スヘシ道、府、郡、島、道慈惠醫院及道立醫院職員ニ在勤廳所在ノ道管内ノ用張ニシテ用務上一定ノ地域内ニ永ク在ル場合亦同シ

第四條　前條ノ用務地域ハ府郡島ノ區域ニ依ル但シ隣接スル府郡ハ之ヲ一區域ト爲スコトヲ得

用務ノ都合上府郡島ノ區域ニ依リ難キモノハ朝鮮總督ノ認可ヲ受ケ別ニ之ヲ定ムルコトヲ得

用務地域外ニ宿泊シテ用務地域ニ往復スル場合ニハ其ノ宿泊地及用務地域ニ至ル沿道ノ車馬賃ヲ支給ス

第五條　用務地域内ニ於ケル旅費ノ減額ハ之ニ入リタル日ノ翌日ヨリ之ヲ出ツル日ノ前日迄トス

第六條　日額旅費又ハ月額旅費ヲ受クル者管内又ハ用務地域内旅行中管外又ハ用務地域外ヲ通過シタルトキハ管内又ハ用務地域内ニ於ケル旅費、管外出張ノ途次管内ヲ通過シタルトキハ管外ニ於ケル旅費ヲ支給ス

第七條　日額旅費ヲ受クル者管内、用務地域内又ハ特定ノ區域内ヲ旅行スル場合ニ於テ鐵道又ハ水路ニ依リタルトキハ鐵道賃又ハ船賃ヲ支給ス

前項ノ場合ニ於テ軌道ニ乘車シタルトキハ鐵道賃ニ準シ實費ヲ支給ス

第八條　一定ノ日額旅費ヲ受クル者他ノ用務ニ從事シ又ハ他ノ地ニ旅行シタルトキハ其ノ用務又ハ旅行ヲ終リタル日ハ原用務ニ依ル日額旅費ヲ支給ス

第九條　第一號表乃至第三號表ノ日額旅費ヲ受クル者同一地ニ滯在十日ヲ超ユルトキハ其ノ日ヨリ其ノ一割ヲ減シ三十日ヲ超ユルトキハ其ノ日ヨリ第四號表ノ旅費ヲ支給ス

前項ノ日數ノ計算ニ付テハ滯在中他ニ旅行シ滯在地ニ復歸シタル場合ニ於ケル前後ノ日數ヲ通算ス

第十條　第一號表乃至第三號表ノ日額旅費ヲ受クル者歸廳ノ日又ハ船中宿泊ノ日ハ第四號表ノ旅費ヲ支給ス日歸旅行ヲ爲シタルトキ、旅行中退官、退職、休職トナリタルトキ、死亡シタルトキヲ除クノ外仍在勤ヲ命セラレタルトキ亦同シ但シ日歸旅行ヲ爲シタル場合ニ於テ陸路六里未滿、鐵道四十八哩未滿、水路三十海里未滿ナルトキハ第五號表ノ旅費ヲ支給ス

第十一條　日額旅費ヲ受クル者官用ノ船舶ニ依リ旅行ヲ爲シタル場合ニ於テ官ヨリ賄ヲ爲ササルトキハ第三十條、第三十三條及第四十八條ノ場合ヲ除クノ外朝鮮總督府旅費規則ノ食卓料ヲ支給ス

第十二條　日額旅費ヲ受クル者在勤廳所在地ノ府面内ニ出張シタルトキハ第六號表ノ旅費ヲ支給ス

前項ノ出張ニシテ其ノ行程二里以上ニ渉ル場合ニ於テ用務ノ都合ニ依リ宿泊ヲ要シタルトキハ第四號表ノ額ヲ加給ス但シ歸廳ノ日ハ此ノ限リニ在ラス

第十二條ノ二　前條ノ場合ニ於テ官用ノ船車馬ニ依リタルトキハ其ノ日ノ旅費ハ其ノ半額トス但シ前條第二項ノ規定ニ依リ加給スル第四號表ノ額ニ付テハ此ノ限ニ在ラス

第十三條　本府及所屬官署ニ在ル者兼務ノ爲兼勤廳ニ出張スル場合ハ第一號表ノ日額及第八號表ノ車馬賃ヲ支給ス但シ兼勤廳ニ於テ其ノ管内ノ旅行ニ付テハ兼勤廳所在地滯在中ノ額ノ定メアルトキハ兼勤廳所在地滯在中ノ旅費ニ其ノ額ニ依ル

前項ノ規定ハ兼務ノ爲本務廳ニ出張スル場合ニ之ヲ準用ス

第十四條　所屬官署職員ニシテ土木建築工事ニ從事スル者ノ旅費ニ付テハ第十九條第一項ノ規定ヲ準用ス

第十五條　常傭ニ非サル傭人ニ支給スル車馬賃ハ一里ニ付三十五錢トス

第十六條　旅費ノ定額ヲ減シ又ハ旅費ノ一部若ハ全部ヲ支給スルノ必要ナシト認ムルトキハ遞信官署及海員審判所ニ於ケル遞信局長、道、府、郡、島、警察署、道慈惠醫院、道立醫院及公立學校ニ係ルモノハ道知事、專賣局、營林廠、稅關、醫院、勸業模範場、中央試驗所、獸疫血淸製造所、水產試驗場、林業試驗場、測候所、警察官講習所、高等法院（檢事局ヲ含ム）、覆審法院（檢事局ヲ含ム）、地方法院（檢事局及出張所ヲ含ム）、監獄、感化院及官立學校ニ係ルモノハ當該官署ノ長、其ノ他ノ官署及本府ニ係ルモノハ總督官房會計課長之ヲ決定シ其ノ旨報告スヘシ

第二章　本府職員旅費

第十七條　左ノ用務ノ爲出張スル者ノ用務地域内ニ於ケル旅費ハ第一號表ニ依ル

一　治水、港灣、道路、都市計畫及上水下水計畫調査

二　林業調査及試驗竝砂防事業

三　免許漁業出願調査

四　鑛區臨檢

五　耕地改良及擴張基本調査ノ監督

六　地質調査

七　石炭調査

八　古蹟調査

九　活動寫眞ノ撮影及映寫

第十八條　左ノ用務ノ爲出張スル者ノ用務地域内ニ於ケル旅費ハ第二號表ニ依ル

一　測量

二　耕地改良及擴張

三　國有未墾地處分調査

第十九條　左ノ用務ノ爲出張スル者ノ用務地域内ニ於ケル旅費ハ第三號表ニ依ル

一　土木及建築工事

二　量水標監査又ハ河川流量測定

前項ノ場合ニ於テ内務局出張所長ニハ其ノ日額ノ三割ヲ加給ス

第二十條　内務局出張所職員在勤廳所在ノ道管内ニ出張ノ場合ハ第一號表及第八號表ノ車馬賃ヲ支給ス但シ所長ニハ其ノ日額ノ二割ヲ加給ス

普通旅費ヲ受クル者ニ隨行又ハ同行スル者ニ付テハ前項ノ規定ニ拘ラス朝鮮總督府旅費規則ノ旅費ヲ支給ス

第二十一條　殖產局山林課出張所職員林業ニ關スル用務ノ爲其ノ所轄區域内ニ出張スル場合ノ旅費ハ第二號表ニ依ル

第三章　道、府、郡、島、道慈惠醫院及道立醫院職員竝警察官以外ノ警察署職員其ノ管内出張ノ場合ハ道知事ヲ除クノ外第一號表ノ日額及第八號表ノ車馬賃ヲ支給ス但シ第三條後段ノ規定ニ依ル用務地域内旅行ノ場合ニハ車馬賃ヲ支給セス

道參與官、道事務官、道慈惠醫院長又ハ道立醫院長ニハ第一號表日額ノ二割ヲ加給ス

第十八條ノ規定ハ道職員ニシテ測量ニ從事スル者ノ旅費ニ付之ヲ準用ス

第二十三條　郡島職員其ノ郡島管内出張ノ場合ハ第二號表ノ日額及第八號表ノ車馬賃ヲ支給ス

第二十二條　道、府、郡、島、道慈惠醫院及道立醫院職員竝警察官以外ノ警察署職員其ノ管内出張ノ場合ハ第一號表ノ日額及第八號表ノ車馬賃ヲ支給ス但シ第三條後段ノ規定ニ依ル用務地域内旅行ノ場合ニハ車馬賃ヲ支給セス

道參與官、道事務官、道慈惠醫院長又ハ道立醫院長ニハ第一號表日額ノ二割ヲ加給ス

第十八條ノ規定ハ道職員ニシテ測量ニ從事スル者ノ旅費ニ付之ヲ準用ス

第二十三條　郡島職員其ノ郡島管内出張ノ場合ハ第二號表ノ日額及第八號表ノ車馬賃ヲ支給ス

第二十四條　官立學校職員學術研究ノ爲、講習ヲ受クル爲又ハ修學旅行ノ學生ニ附添ノ爲出張スル場合ハ朝鮮内ノ旅行ニ在リテハ第一號表ノ日額及第八號表ノ車馬賃ヲ、内地旅行ニ在リテハ第二號表ノ日額及第八號表ノ車馬賃ヲ支給ス

第二十五條　前條ノ規定ハ公立學校職員ニ之ヲ準用ス

第四章　營林廠職員旅費

第二十六條　府郡島職員其ノ道管内ニ於テ事務練習又ハ講習ヲ受クル爲出張シ其ノ地ニ滯在中ノ旅費ハ第二號表ニ依ル

第二十七條　道森林主事ニハ左ノ區分ニ依リ第七號表ノ用額旅費ヲ支給ス

一　赴任シタルトキハ著任ノ翌日ヨリ退官、休職、死亡、轉勤等ノ場合ハ服務ノ最終ノ日迄日割ヲ以テ之ヲ支給ス

二　他ノ用務ヲ以テ出張シタルトキハ其ノ用張日數ヲ除キ日割ヲ以テ之ヲ支給ス

三　腸喉、病氣其ノ他ノ故障ニ依リ缺勤引續キ十日ニ及フトキハ其ノ以後ノ缺勤日數ニ對シテハ月額旅費ヲ支給セス

第四章　營林廠職員旅費

第二十八條　官立學校職員學術研究ノ爲、講習ヲ受クル爲又ハ修學旅行ノ學生ニ附添ノ爲出張スル場合ハ朝鮮内ノ旅行ニ在リテハ第一號表ノ日額及第八號表ノ車馬賃ヲ、内地旅行ニ在リテハ第二號表ノ日額及第八號表ノ車馬賃ヲ支給ス

第二十九條　前條ノ規定ハ公立學校職員ニ之ヲ準用ス

第五章　營林廠職員旅費

第三十條　營林廠職員鴨綠江及豆滿江ノ流域内ニ於ケル旅費ハ第三號表ニ依ル

第三十一條　旅客携帶品檢査ノ爲關釜連絡船ニ乘船ノ際關釜連絡船ニ於テ一日額旅費二圓ヲ支給シ食卓料ハ之ヲ支給セス

第六章　營林廠職員旅費

第三十四條　營林廠職員鴨綠江及豆滿江ノ流域（對岸三ヶ所ヲ含ム）ニ出張ノ場合ハ第一號表ノ日額及第八號表ノ車馬賃ヲ支給ス但シ營林廠長ノ出張ニ付テハ此ノ限ニ在ラス

第三十三條　旅客携帶品檢査ノ爲關釜連絡船ニ乘船ノ際關釜連絡船ニ於テ一日額旅費二圓ヲ支給シ食卓料ハ之ヲ支給セス

第六章　營林廠職員旅費

第三十四條　營林廠職員鴨綠江及豆滿江ノ流域（對岸三ヶ所ヲ含ム）ニ出張ノ場合ハ第一號表ノ日額及第八號表ノ車馬賃ヲ支給ス但シ營林廠長ノ出張ニ付テハ此ノ限ニ在ラス

第三十五條　營林廠職員ニシテ事務ノ爲出張スル場合ニハ第一號表ノ日額及第八號表ノ車馬賃ヲ支給ス

第三十六條　營林廠職員ニシテ出張ノ場合ニ於テ用務地域内ニ於ケル旅費ハ第一號表ニ依ル

第三十七條　營林廠職員ニシテ土木建築工事ニ從事スル者ノ旅費ニ付テハ第十九條第一項ノ規定ヲ準用ス

第三十八條　營林廠職員ニシテ測量ニ從事スル者ノ旅費ニ付テハ第十八條ノ規定ヲ準用ス

第三十九條　營林廠職員ニシテ林業調査及試驗ニ從事スル場合ノ用務地域内ニ於ケル出張ノ旅費ハ第一號表ニ依ル

第四十條　營林廠職員ニシテ林野調査委員會又ハ調査ノ爲用務地域内ニ於ケル出張ノ旅費ハ第一號表ニ依ル

第四十一條　營林廠職員ニシテ林業試驗場及水產試驗場職員調査及試驗ニ從事スル場合ノ用務地域内ニ於ケル出張ノ旅費ハ第一號表ニ依ル

第四十二條　營林廠職員ニシテ林業試驗場、水產試驗場、林野調査委員會及濟生院職員旅費

第三十七條　林業試驗場及水產試驗場職員調査及試驗ニ從事スル場合ノ用務地域内ニ於ケル出張ノ旅費ハ第一號表ニ依ル

第三十八條　林野調査委員會職員調査ノ爲用務地域内ニ於ケル出張ノ旅費ハ第一號表ニ依ル

第三十九條　濟生院職員京城府ト所屬農場間ノ出張ノ場合ハ第二號表ノ日額及第八號表ノ車馬賃ヲ支給ス

第四十條　裁判所及檢事局職員臨檢、捜査、强制執行若ハ之ニ關スル通譯又ハ職務代理ノ爲出張ノ場合ハ第一號表ノ日額及第八號表ノ車馬賃ヲ支給ス

第四十一條　監獄職員外役囚戒護ノ爲出張スル場合ハ第五號表ノ旅費ヲ支給ス

第四十二條　看守長及看守刑務官練習所ニ入所ノ爲又ハ監獄醫帝國大學醫學講習科ノ講習ヲ受クル爲内地ニ出張スル者其ノ地滯在中ノ旅費ハ第四號表ニ依ル

第九章　遞信官署職員旅費

第四十三條　發電水力調査ニ從事スル者ノ用務地域内ニ於ケル出張ノ旅費ハ第一號表ニ依ル

第四十四條　遞信業務臨時補助ノ爲出張スル者ノ用務地ニ滯在中ノ旅費ハ第二號表ニ依ル

第四十五條　電信電話線路ノ建設若ハ保守ヲ掌ル郵便局在勤ノ技術員又ハ遞信業務臨時補助ノ爲出張中ノ技術員電信電話線路調査又ハ同工事施行ノ爲其ノ擔當區域内ニ於テ出張ノ場合ハ第一號表ノ日額及第八號表ノ車馬賃ヲ支給ス

第四十六條　郵便局職員郵便集配監視、郵便貯金奬勵、出張貯金取扱又ハ郵便函設置ニ關シ其ノ郵便區内ニ於ケル出張ノ場合ノ旅費ハ第二號表ニ依ル但シ郵便區市内ノ出張ニハ旅費ヲ支給セス

第四十七條　遞信局各出張所職員又ハ各地航路標識在勤ノ職員其ノ監守スル燈標ノ監視又ハ修繕ノ爲出張スル場合ハ官用ノ船舶ニ依ル者ヲ除クノ外第二號表ノ日額及第八號表ノ車馬賃ヲ支給ス

第四十八條　前條ノ用務ニ從事スル爲官用ノ船舶ニ依リ旅行ヲ爲シタル場合ニ於テ官ヨリ賄ヲ爲ササルトキハ第三十條、第三十三條及第四十八條ノ場合ヲ除クノ外朝鮮總督府旅費規則ノ食卓料ヲ支給ス

第十章　遞信官署職員旅費

第四十九條　裁判所、檢事局及監獄職員旅費

第四十九條　鐵道郵便係員又ハ其ノ代務者鐵道乘務出張ノ場合ノ旅費ハ左ノ區分ニ從ヒ之ヲ支給ス

一　日當ハ一圓十錢ヲ支給ス

二　宿泊料ハ乘務先ニ下車シ次便乘務迄ノ間隔二日以上ニ亙リタル場合ハ二圓五十錢夜中乘務ノ日時ノ二日以上ニ亙リタル場合二圓ヲ支給ス

三　汽車不通其ノ他ノ事故ニ因リ指定外ノ地ニ下車シタルトキハ其ノ當日ヨリ出發前日迄ノ日數又ハ夜數ニ應シ判任官ハ日當二圓宿泊料三圓雇員ハ日當一圓五十錢宿泊料二圓五十錢ヲ支給ス

第五十條　專賣局職員ニシテ葉煙草又ハ人蔘ノ耕作指導、檢査、査定、收納、調査ニ從事スル者又ハ專賣取締ニ從事スル者ノ用務地域內ニ於ケル出張ノ旅費ハ第一號表ニ依ル前項ノ規定ハ專賣支局及其ノ出張所ノ職員ニ付之ヲ準用ス

第五十一條　前條第二項ノ場合ヲ除クノ外專賣支局及其ノ出張所ノ職員在勤廳所在ノ道管內出張ノ場合ニハ第一號表ノ日額及第八號表ノ車馬賃ヲ支給ス但シ支局長ニハ其ノ日額ノ二割ヲ加給ス

第五十二條　專賣支局ノ出張所職員在勤廳所在ノ府郡管內出張ノ場合ノ旅費ハ第二號表ニ依ル但シ所長ニハ第八號表ノ車馬賃ヲ支給ス

前項ノ場合ニ於テ警察署長其ノ他車馬賃ノ支給ヲ受クヘキ本務ヲ有スル囑託員ニハ其ノ本務ノ官等級ニ從ヒ第八號表ノ車馬賃ヲ支給スルコトヲ得

第五十三條　第二十四條及第二十五條ノ規定ハ前二條ノ場合ニ之ヲ準用ス

附則

第五十四條　當分ノ內朝鮮總督府旅費規則第一號表及第二號表ノ車馬賃ハ其ノ二割ヲ減ス

第五十五條　本令ハ大正十四年四月一日以降ノ旅行ニ付之ヲ適用ス

第一號表

等級	日額
勅任官	十二圓
奏任官	九圓
判任官	六圓
朝鮮總督府旅費規則第四條ニ揭クル者	四圓五十錢
傭人	二圓八十錢

第二號表

等級	日額
奏任官	八圓
判任官	五圓
朝鮮總督府旅費規則第四條ニ揭クル者	三圓五十錢

第三號表

等級	日額
奏任官	六圓五十錢
判任官	四圓
傭人	二圓

第四號表

等級	日額
勅任官	六圓
奏任官	四圓
判任官	二圓二十錢
朝鮮總督府旅費規則第四條ニ揭クル者	一圓八十錢
傭人	一圓三十錢

第五號表

等級	日額
勅任官	三圓
奏任官	二圓
判任官	一圓十錢
朝鮮總督府旅費規則第四條ニ揭クル者	九十錢
傭人	六十五錢

第六號表

等級	日額	
奏任官	行程二里以上又ハ引續キ五時間以上ニ渉ル場合	一圓三十錢
	行程四里以上又ハ引續キ八時間以上ニ渉ル場合	二圓
判任官		七十五錢
傭人		一圓十錢

內國旅費規則

明治四十三年六月
勅令第一百七十四號

改正　明治四三年九第三九一號、四四年六第一九二號、大正九年五第一七六號、一三年一二第三〇六號、

朕內國旅費規則改正ノ件ヲ裁可シ玆ニ之ヲ公布セシム

內國旅費規則

第一條　官吏公務ニ依リ本邦內ヲ旅行スルトキハ本令ニ依リ旅費ヲ支給ス

第二條　旅費ハ鐵道賃、船賃、車馬賃、日當、宿泊料、食卓料、赴任手當、移轉料及家族移轉料ノ九種トス

鐵道賃及船賃ハ大藏大臣ノ定ムル所ニ從ヒ實際ノ料金ニ依リ、車馬賃日當宿泊料食卓料及移轉料ハ別表ニ揭クル所ニ從ヒ定額ニ依リ之ヲ支給ス

旅費ハ順路ニ依リ之ヲ計算ス但シ公務ノ都合ニ依リ順路ニ依リテ旅行シ難キ場合ニ於テハ其ノ現ニ經過シタル通路ニ依ル

第三條　鐵道旅行ニハ鐵道賃、水路旅行ニハ船賃、陸路旅行ニハ車馬賃ヲ支給ス

鐵道又ハ水路ニ依ラサル旅行ハ之ヲ陸路旅行トス

第四條　宿泊料ハ夜數ニ應シ日當ハ日數ニ應シテ之ヲ支給ス

水路旅行ニハ宿泊料ヲ支給セス但シ官用ノ船舶ニ依リテ旅行スル場合ニ於テ官ヨリ賄ヲ爲ササルトキハ食卓料ヲ支給ス

第五條　旅費ノ支給ニ關シテハ旅行日數ハ出發地ニ於ケル滯在日數及途中已ムヲ得サル事由ノ爲要シタル日數ヲ除クノ外鐵道旅行ハ二百哩、水路旅行ハ百海里、陸路旅行ハ十二里ニ付一日ノ割合ヲ以テ通算シタル日數ヲ超過スルコトヲ得ス但シ一日未滿ノ端數ハ之ヲ一日トス

第六條　赴任ノ場合ニ於テハ別ニ日當五日分宿泊料五夜分ニ相當スル赴任手當、移轉料及家族移轉料ヲ支給ス

家族移轉料ハ家族一人毎ニ舊任地又ハ本人ノ居住地ヨリ新任地ニ至ル本人相當ノ鐵道賃船賃車馬賃日當宿泊料食卓料ノ金額及赴任手當ノ三分ノ二ニ該當スル金額トス但シ十二歲未滿ノ家族ニ付テハ其ノ半額トス

家族ノ數三人ヲ超過スルトキハ其ノ超過スル者ニ付支給スル家族移轉料ハ前項ノ規定ニ依ル給額ノ半額トス

第七條　官用ノ船、車、馬等ニ依リテ旅行スルトキハ鐵道賃、船賃、車馬賃ヲ支給セス

第八條　陸路六里未滿、鐵道四十八哩未滿、水路三十海里未滿ノ旅行ニ在リテハ公務ノ都合ニ依リ宿泊シタル場合ヲ除クノ外其ノ支給スヘキ日當ハ定額ノ半額トス

一旅行ニシテ陸路鐵道又ハ水路ニ亙ルトキハ鐵道八哩、水路ハ五海里ヲ以テ陸路一里ト看做シ前項ノ規定ヲ準用ス

第九條　在勤廳所在地ノ市町村內ノ出張ニシテ遠距離ニ渉ラサル場合又ハ在勤廳所在地外ノ市町村內ヲ旅行シタル場合ニ之ヲ準用ス

前項ノ場合ニ於テ特別ノ事情アルトキハ所管大臣ハ大藏大臣ト協議シテ別ニ必要ナル費用ヲ支給スルコトヲ得

第九條ノ二　前條第二項ノ規定ハ在勤廳所在地ノ市町村內ノ出張ニシテ遠距離ニ渉ラサル場合又ハ在勤廳所在地外ノ市町村內ヲ旅行シタル場合ニ之ヲ準用ス

第十條　私事ノ爲任地又ハ居住地以外ニ滯在スル者轉任ノ命セラレ又ハ新ニ任用セラレ滯在地ヨリ赴任スル場合ニ於テハ滯在地ヨリ新任地ニ至ル旅費額ヲ超過スルトキハ舊任地又ハ居住地ヨリ新任地ニ至ル旅費額ヲ多キトキハ舊任地又ハ居住地ヨリ新任地ニ至ル旅費ヲ支給ス

前項ノ規定ハ私事ノ爲任地以外ニ滯在スル者滯在地ヨリ旅行スル場合ニ之ヲ準用ス

第六條ノ二　前條第一項ノ規定ハ舊任地又ハ本人ノ居住地以外ヨリ新任地ニ移轉スル家族ニ付支給スル家族移轉料ニ之ヲ準用ス

第十一條　新ニ任用スル爲召喚セラレタル者ニハ官吏赴任ノ例ニ準シ新官相當ノ旅費ヲ支給ス

第十二條　特別ノ事情ニ依リ定額ノ車馬賃ヲ以テ其ノ實費ヲ支辨シ難キ場合ニ於テハ實費額ヲ支給スルコトヲ得

第十三條　車馬賃ハ其ノ路程ヲ合算シテ之ヲ支給ス但シ定額ヲ異ニスルモノニ付テハ各別ニ之ヲ通算ス

通算上一里未滿ノ端數ヲ生シタルトキハ切捨ス

第十四條　年度又ハ日ニ依リテ旅費ヲ區分計算スルノ必要アル場合ニ於テ其ノ區分判明ナラサルトキハ最近ノ到達地ニ著シタル日ヲ以テ其ノ路程ヲ區別シ計算ス

第十五條　旅行中退官、退職、休職又ハ非職ト爲リタル者ニハ舊任地ニ至ル前官又ハ本官相當ノ旅費ヲ支給ス但シ刑事裁判又ハ懲戒處分ニ依リテ失官シ又ハ免官セラレタル者ハ此ノ限ニ在ラス

前項ノ場合ニ於テハ第五條ニ定メタル旅程ノ割合ヲ以テ計算シタル日數ニ依リ旅費ヲ支給ス

旅行中死亡シタル場合ニ於テハ前二項ノ規定ニ準シ旅費ニ相當スル金額ヲ遺族ニ支給ス

第十六條　事務引繼殘務調理等ノ爲退官者ニ旅行ヲ命スルトキハ前官相當ノ旅費ヲ支給ス

第十七條　所管大臣ハ測量土木工事等ノ爲現場ヲ巡廻スル官吏又ハ常時旅行ヲ要スル官吏ニ關シ特ニ其ノ旅費額ヲ定メ月額又ハ日額ヲ以テ之ヲ支給スルコトヲ得

所管大臣ハ旅費ノ定額ヲ減シ又ハ旅費ノ全部若ハ一部ヲ支給セサルコトヲ得

第十七條ノ二　日當及宿泊料ハ同一地ニ滯在十日ヲ超ユルトキハ其ノ超過日數ニ付定額ノ一割、三十日ヲ超ユルトキハ其ノ超過日數ニ付定額ノ二割、六十日ヲ超ユルトキハ

其ノ超過日數ニ付定額ノ三割、百日ヲ超ユルトキハ其ノ超過日數ニ付定額ノ四割ヲ減ス

同一地ニ滯在中一時他ノ地ニ旅行シタル場合ニ於テハ前項ノ期間ハ前後ノ日數ヲ通算シテ之ヲ定ム

第十八條　武官、陸海軍文官、鐵道事務ニ從事スル官吏及警察官ノ旅費ニ關シテハ所管大臣大藏大臣ト協議シテ之ヲ別ニ定ム

第十九條　雇員其ノ他本令ニ規定ナキ者ノ旅費ニ關シテハ所管大臣大藏大臣ト協議シ本令ニ準シテ之ヲ定ム

第二十條　當分ノ內朝鮮、臺灣、樺太又ハ千島國內ノ旅行ニ限リ所管大臣大藏大臣ト協議シテ旅費ノ定額ヲ增加スルコトヲ得

第二十一條　當分ノ內朝鮮、臺灣、樺太又ハ千島國在勤二年以上ニシテ退官、退職、休職又ハ非職ト爲リ三十日以內ニ同地出發歸鄉スル者ニハ前官又ハ本官相當ノ旅費ヲ支給スルコトヲ得但シ刑事裁判若ハ懲戒處分ニ依リ失官シ若ハ免官セラレ又ハ自己ノ便宜ニ依リ退官若ハ退職シタル者ハ此ノ限ニ在ラス

前項ノ旅費ニ關シテハ所管大臣大藏大臣ト協議シテ之ヲ定ム

（別表）

旅費額

區分	車馬賃		宿泊料	食卓料	移轉料
官階	日當一日ニ付一里ニ付		一夜ニ付	一夜ニ付	
	甲地方	乙地方	甲地方	乙地方	
親任官	一圓五十錢	十二圓	十圓	十八圓	十五圓	四圓	三百圓以內
勅任官	一圓二十錢	八圓	七圓	十二圓	十圓	三圓五十錢	二百二十圓以內
奏任官 五等以上九十錢 六等以下九十錢		六圓	五圓	八圓	七圓	二圓五十錢	百五十圓以內
		五圓	四圓	七圓	六圓	二圓五十錢	百五十圓以內
判任官 五級俸以上七十五錢 六級俸以下七十五錢		三圓二圓五十錢	二圓五十錢	五圓五十錢	五圓二圓	二圓	百圓以內
		二圓二十錢	二圓	四圓五十錢	四圓二圓	二圓	百圓以內

備考

一　甲地方トハ大藏大臣ノ指定スル地域、乙地方トハ其ノ他ノ地域ヲ謂フ

二　一日中甲地方及乙地方ニ亙ル旅行ニ付テハ出發地、用務地又ハ到著地カ甲地方ノ場合ニ於テハ其ノ日ノ日當ハ甲地方ノ定額ニ依リ其ノ他ノ場合ニ於テハ乙地方ノ定額ニ依ル

三　鐵道旅行中宿泊スル場合ニ於テハ其ノ日ノ日當ハ甲地方ノ定額、宿泊料ハ乙地方ノ定額ニ依リ水路旅行中宿泊スル場合ニ於テハ其ノ日ノ日當ハ甲地方ノ日額ニ依ル

四　赴任手當ハ甲地方ノ日當及宿泊料ノ定額ニ依リ之ヲ計算ス

●內國旅費規則第二條ニ依ル鐵道賃及船賃

大正九年五月
大藏省令第十六號

改正　大正一〇年一號

內國旅費規則第二條ニ依リ鐵道賃、船賃左ノ通相定メ大正九年六月一日ヨリ之ヲ施行ス

第一條　鐵道賃ハ左ノ區別ニ從ヒ旅客運賃（通行稅ヲ含ム）及急行料金ニ依リ之ヲ計算ス

一　高等官ニ在リテハ一等ノ運賃但シ一等車ノ連結ナキ線路ニ依ル旅行ニ在リテハ二等ノ運賃

二　判任官ニ在リテハ二等ノ運賃但シ特別ノ必要ニ依リ一等車ニ乘車シタル場合ニ於テハ一等ノ運賃

三　運賃ノ等級ヲ二階級ニ區分スルモノニ在リテハ高等官判任官共上級ノ運賃、其ノ等級ヲ設ケサルモノニ在リテハ共ノ乘車ニ要スル運賃

四　五十哩以上ノ旅行ニ在リテハ普通急行料金但シ急行料金ヲ徵セサル線路ニ依リ旅行スル場合ニ於テハ此ノ限ニ在ラス

五　百哩以上特別急行列車ニ乘車シタル場合ニ於テハ特別急行料金

六　特別ノ必要ニ依リ普通急行列車又ハ特別急行列車ニ乘車シタル場合ニ於テハ前二號ノ規定ニ拘ラス其ノ乘車ニ要スル急行料金

第二條　船賃ハ旅客運賃（通行稅、鐵道賃及普通急行料金ヲ含ム）及急行料金ニ依リ鐵道賃ノ例ニ準シ之ヲ計算ス（要スル場合ニ於テハ乙ノ區別ニ從ヒ鐵道賃及普通急行料金ヲ含ニ要スル所定ノ料金ヲ含ム）

附　則（大正九年十二月大藏省令第一號）

本令ハ大正十年一月一日以降ノ旅行ヨリ之ヲ適用ス

●內國旅費規則別表ニ定ムル甲地方指定

大正十三年十二月
大藏省令第二十八號

改正　大正一四年四號二

內國旅費規則別表ニ定ムル甲地方左ノ通指定シ大正十四年一月一日ヨリ之ヲ施行ス

一　道府縣廳、師團司令部、鎭守府又ハ帝國大學所在ノ市町村

二　前號ノ外左ニ揭クル市町村

北海道函館市
同　小樽市
同　室蘭市
同　釧路市
同　常呂郡野付牛町
同　京都府紀伊郡伏見町
同　加佐郡新舞鶴町
同　中舞鶴町
大阪府堺市
神奈川縣鎌倉郡鎌倉町
同　三浦郡葉山村
兵庫縣尼崎市
群馬縣高崎市
栃木縣上都賀郡日光町
三重縣宇治山田市
愛知縣豐橋市
靜岡縣濱松市
同　沼津市
山口縣下關市
福岡縣門司市
同　小倉市
同　八幡市
同　戶畑市
同　茅松市
同　大牟田市

三　前二號ニ定ムルモノノ外左ノ區域內ニ在ル町村

東京府南葛飾郡
同　南足立郡

同　北豐島郡
同　豐多摩郡
同　荏原郡
大阪府東成郡
同　西成郡
神奈川縣足柄下郡
兵庫縣武庫郡

●朝鮮總督府鐵道局職員旅費規則

大正十四年五月
總令第五十四號

朝鮮總督府鐵道局職員旅費規則左ノ通定ム

朝鮮總督府鐵道局職員旅費規則

第一章　總則

第一條　朝鮮總督府鐵道局職員ノ旅費ハ本令ニ定ムルモノヲ除クノ外朝鮮總督府旅費規則ニ依ル

第二條　本令ニ於テ普通旅費ト稱スルハ朝鮮總督府旅費規則ニ定ムル鐵道賃、船賃、車馬賃、日當、宿泊料及食卓料ヲス

第三條　一定ノ日額旅費ヲ受クル者其ノ用務ニ從事中他ノ用務ノ爲旅行シタルトキハ其ノ旅行ヲ終リタル日ハ原用務ニ依ル日額旅費ヲ支給ス

第四條　日額旅費ヲ受クル者同一地ニ滯在三十日ヲ超ユルトキハ第十五條第一號乃至第三號、第二十條第二號及第三號並第三十三條ノ場合ヲ除クノ外其ノ日ヨリ別表日額第四號ノ旅費ヲ支給ス

前項ノ日額ノ計算ニ付テハ滯在中他ニ旅行シ三十日以內ニ再ヒ滯在地ニ復歸シタル場合ニ於ケル前後ノ日數ヲ通算ス

第五條　往復直路鐵道二十哩未滿、水路十海里未滿又ハ陸路六里未滿ノ出張ニ對シテハ第二十三條ノ場合及驛員ノ代務又ハ助勤ニシテ正當ノ事由ニ依リ宿泊シタル場合ノ外旅費ヲ支給セス

第六條　往復直路鐵道六十哩未滿、水路三十海里未滿又ハ陸路六里未滿ノ出張ニ對シテハ別表日額第六號ノ旅費ヲ支給ス但シ第十八條、第十九條、第二十三條、第二十九條及第三十條ノ場合ニ於テ公務ノ都合ニ依リ宿泊シタルトキハ別表日額第二號ノ旅費ヲ支給ス

前項ノ場合ニ於テ公務ノ都合ニ依リ宿泊シタルトキハ別表日額第二號ノ旅費ヲ支給ス

但シ第二十條、第二十一條第一項但書及第二項、第二十四條、第二十六條並第三十一條ノ場合ハ此ノ限ニ在ラス

第七條　日額旅費ヲ受クル者往復直路鐵道六十哩以上、水路三十海里以上、陸路六里以上ノ出張ニ於ケル場合ニ於テハ別表日額第五號ノ旅費ヲ支給ス

一　第十五條、第二十六條、第二十七條及第三十四條ノ場合ニ於ケル歸廳ノ日又ハ日歸旅行

二　第二十條及第二十一條ノ場合ニ於ケル日歸旅行

前項ノ場合ニ於テ事務助手、工手及圖工ヲ除クノ外出張所及工務事務所ノ工務係傭人ヲ並保線區、通信區及工事係ノ傭人ノ日歸旅行ニ付テハ日額旅費ヲ支給セス

第八條　第十五條第四號及第五號並第三十三條ノ出張ニ對シテハ用務地ヲ指定スヘシ但シ歸廳ノ日ハ旅費ヲ支給セス

第九條　前條ノ用務地ハ府面ノ區域ニ依ル但シ隣接セル府面ハ之ヲ一區域ト爲スコトヲ得

用務地外ニ宿泊シテ用務地ニ往復スル場合ハ其ノ宿泊地ト用務地間ノ沿道ハ之ヲ用務地ト看做ス

第十條　日額旅費ヲ受クル者鐵道、船舶又ハ車馬ニ依リ出張スルトキハ鐵道賃及船賃ハ其ノ實費、車馬賃ハ別表車馬賃ノ額ヲ支給ス但シ用務地內ノ旅行、第十五條第一號ノ工務係員及同條第三號ニ該當スル者ノ開業線內ノ旅行並在勤廳所在地又ハ在勤廳所在地外ノ府面內ニ於ケル鐵道三十哩水路十五海里陸路三里未滿ノ地ニ至ル出張ニ付テハ馬車賃ヲ支給セス

第十一條　數種ノ旅行相跨ルトキハ鐵道十哩水路五海里ヲ以テ陸路一里ニ換算ス

第十二條　朝鮮總督府鐵道局所屬ノ鐵道又ハ船舶ニ依ル旅行ニ對シテハ鐵道賃ハ船賃ヲ支給セス

第十三條　朝鮮總督府ノ鐵道開業線內ニ於ケル出張ニ付テハ別表日額第五號ノ旅費ヲ支給ス但シ第十四條ノ場合ニ於テハ別表日額第四號ノ旅費ヲ支給ス

第十四條　鐵道局長ハ必要アリト認ムルトキハ本令ニ定ムル旅費ノ定額ヲ減シ又ハ旅費ノ一部若ハ全部ヲ支給セサルコトヲ得

第二章　管內旅費

第十五條　左ノ各號ニ揭クル旅行ニ對シテハ第五條乃至第七條ニ該當スル場合ヲ除クノ外別表日額第一號ノ旅費ヲ支給ス但シ第一號乃至第三號ニ該當スル場合ニ於テ同一地滯在十四日ヲ超ユルトキハ其ノ超過日數ニ付別表日額第二號ノ旅費、三十日ヲ超ユルトキハ其ノ超過日數ニ付同表日額第四號ノ旅費ヲ支給ス

一　出張所、運輸事務所又ハ工務事務所ノ職員ノ管內出張

二　驛、列車區、機關區又ハ檢車區ノ職員ノ所屬管內ノ出張

三　保線區、通信區又ハ工事係ノ職員ノ所屬管內ノ出張

四　物品ノ檢收若ハ配給又ハ用地ノ買收若ハ丈量ノ爲ノ出張

五　鐵道沿線ニ於ケル測量、工事施行又ハ現場監督ノ爲ノ出張

第十六條　前條第一號乃至第三號ノ旅行中一時管外ニ出ツルコトアルモ特別ノ用務ニ因リ管外ニ宿泊ヲ要シタル場合ヲ除クノ外之ヲ管內旅行ト看做ス

第十七條　列車區、機關區又ハ檢車區ノ職員ノ旅行ニシテ所屬管外ニ亙ル場合ト雖職務上ノ擔當區域內ナルトキハ之ヲ管內旅行ト看做ス

第十八條　列車區所在地外在勤ノ列車區所屬職員教養ノ爲集會ヲ命セラレ列車區所在地ニ旅行シ宿泊ヲ要シタルトキハ別表日額第五號ノ旅費、日歸ノトキハ其ノ半額ヲ支給ス但シ歸廳ノ日ハ旅費ヲ支給セス

第十九條　保線區、通信區又ハ工事係ノ主任又ハ助役ノ擔當區域內ニ於ケル常務出張ニ對シテハ左ノ區分ニ依リ月額旅費ヲ支給シ宿泊ヲ要シタルトキハ其ノ日數ニ應シ別表日額第二號ノ旅費ヲ支給ス但シ引續キ七日ヲ超ユル日數ニ付テハ別表日額第三號ノ旅費ヲ支給ス

保線區主任　十二圓
同　助役　十圓
通信區及工事係ノ主任　【判任官】十五圓　【雇員】十二圓
同　助役　【判任官】十二圓　【雇員】十圓

前項ノ月額旅費ハ公休日ノ外新任、轉任、轉職、廢官、退官、退職、休職、死亡又ハ擔當區域外旅行ノ場合ニ於テハ日割ヲ以テ之ヲ支給ス保線區主任又ハ助役當務出張ヲ爲ササルコト一箇月中七日以上ナルトキ及通信區又ハ工事係ノ主任又ハ助役一箇月中當務出張ヲ爲ササルコトアルトキ亦同シ

第三章　代務、助勤及兼務旅費

第二十條　代務又ハ助勤ニ付テハ左ノ區分ニ依リ旅費ヲ支給ス

一　定期ノ代務又ハ助勤及第五條ノ規定ニ依リ代務又ハ助勤ニ旅費ヲ支給スル場合ニ付テハ別表日額第三號ノ旅費

二　食堂車及構內食堂ニ於ケル代務又ハ助勤ニ付テハ別表日額第四號ノ旅費

三　局費旅館ニ於ケル代務又ハ助勤ニ付テハ別表日額第五號ノ旅費

四　前各號ニ該當セサル代務又ハ助勤ニ付テハ別表日額第二號ノ旅費但シ七日ヲ超ユル日數ニ付テハ別表日額第三號ノ旅費ト爲ス

第二十一條　兼務者兼務ノ爲兼務地ニ出張スル場合ハ別表日額第一號ノ旅費ヲ支給ス但

シ十四日ヲ超ユル日數ニ付テハ別表日額第三號ノ旅費ト
ス

第三條　旅費ハ順路ニ依リ之ヲ計算ス但シ公務ノ都合ニ依リ順路ニ依リテ旅行シ難キ場合ニ於テハ其ノ現ニ經過シタル通路ニ依ル

第四條　年度又ハ日ニ依リテ旅費ヲ區分計算スルノ必要アル場合ニ於テ其ノ判明ヲラサルトキハ最近ノ到達地ニ著シタル日ヲ以テ其ノ旅程ヲ區別シ計算ス

第五條　所管大臣ハ旅費ノ定額ヲ減シ又ハ旅費ノ全部若ハ一部ヲ支給セサルコトヲ得

第六條　本邦外國間ヲ旅行スル爲本邦又ハ南洋群島關東州南滿洲內ヲ通過スルトキハ其ノ地域ニ於ケル旅行ニ付定メラレタル旅費ヲ支給ス但シ南滿洲以外ノ外國直通ノ汽車又ハ南滿洲以外ノ外國航路ノ船舶ニ依リ本邦ヲ出發シ又ハ本邦ニ歸著シタルトキハ當該鐵道賃、船賃及乘船港出發ノ日ヨリ又ハ歸著港ニ上陸ノ日迄ノ日當ニ付テハ此ノ限ニ在ラス

第七條　一日中旅費ノ定額ヲ異ニスル場合ニ於テハ多キニ從ヒ之ヲ支給ス

第八條　新ニ任用スル爲召喚セラレタル者ニハ官吏ノ赴任、轉勤又ハ歸朝ノ例ニ準シ新官相當ノ旅費ヲ支給ス

第九條　私事ノ爲在勤地又ハ出張地以外ニ滯在スル者滯在地ヨリ直ニ旅行スル場合ニ於テハ滯在地ヨリ目的地ニ至ル旅費額カ在勤地又ハ出張地ヨリ目的地ニ至ル旅費額ヨリ多キトキハ在勤地又ハ出張地ヨリ目的地ニ至ル旅費ヲ支給ス

第十條　特別ノ事情ニ因リ本令ニ依リ難キ場合ノ旅費ニ關シテハ所管大臣大藏大臣ト協議シ別ニ之ヲ定ムルコトヲ得

特殊ノ要務ニ從事スル爲外國ニ出張ヲ命セラレタル者ニハ所管大臣大藏大臣ト協議シ旅費ヲ支給セス旅行手當ヲ支給スルコトヲ得

第十一條　雇員傭人其ノ他本令ニ規定ナキ者ノ旅費ニ關シテハ所管大臣大藏大臣ト協議シ本令ニ準シテ之ヲ定ム

第十二條　旅費ノ支給ヲ受クル者ニ對シテハ所管大臣大藏大臣ト協議シテ定メタルモノ

旅移轉料ノ十種トス

第三條　旅費ハ順路ニ依リ之ヲ計算ス但シ公務ノ都合ニ依リ順路ニ依リテ旅行シ難キ場合ニ於テハ其ノ現ニ經過シタル通路ニ依ル

第四條　年度又ハ日ニ依リテ旅費ヲ區分計算スルノ必要アル場合ニ於テ其ノ判明ヲラサルトキハ最近ノ到達地ニ著シタル日ヲ以テ其ノ旅程ヲ區別シ計算ス

第五條　所管大臣ハ旅費ノ定額ヲ減シ又ハ旅費ノ全部若ハ一部ヲ支給セサルコトヲ得

第六條　本邦外國間ヲ旅行スル爲本邦又ハ南洋群島關東州南滿洲內ヲ通過スルトキハ其ノ地域ニ於ケル旅行ニ付定メラレタル旅費ヲ支給ス但シ南滿洲以外ノ外國直通ノ汽車又ハ南滿洲以外ノ外國航路ノ船舶ニ依リ本邦ヲ出發シ又ハ本邦ニ歸著シタルトキハ當該鐵道賃、船賃及乘船港出發ノ日ヨリ又ハ歸著港ニ上陸ノ日迄ノ日當ニ付テハ此ノ限ニ在ラス

第七條　一日中旅費ノ定額ヲ異ニスル場合ニ於テハ多キニ從ヒ之ヲ支給ス

第八條　新ニ任用スル爲召喚セラレタル者ニハ官吏ノ赴任、轉勤又ハ歸朝ノ例ニ準シ新官相當ノ旅費ヲ支給ス

第九條　私事ノ爲在勤地又ハ出張地以外ニ滯在スル者滯在地ヨリ直ニ旅行スル場合ニ於テハ滯在地ヨリ目的地ニ至ル旅費額カ在勤地又ハ出張地ヨリ目的地ニ至ル旅費額ヨリ多キトキハ在勤地又ハ出張地ヨリ目的地ニ至ル旅費ヲ支給ス

第十條　特別ノ事情ニ因リ本令ニ依リ難キ場合ノ旅費ニ關シテハ所管大臣大藏大臣ト協議シ別ニ之ヲ定ムルコトヲ得

特殊ノ要務ニ從事スル爲外國ニ出張ヲ命セラレタル者ニハ所管大臣大藏大臣ト協議シ旅費ヲ支給セス旅行手當ヲ支給スルコトヲ得

第十一條　雇員傭人其ノ他本令ニ規定ナキ者ノ旅費ニ關シテハ所管大臣大藏大臣ト協議シ本令ニ準シテ之ヲ定ム

第十二條　旅費ノ支給ヲ受クル者ニ對シテハ所管大臣大藏大臣ト協議シテ定メタルモノ

第三十五條　職員ニシテ鐵道從事員養成所入所ノ爲旅行スルトキハ往復ヲ限リ普通旅費ヲ支給ス

第三十六條　鐵道從事員養成所講習科講習員トシテノ入所中滯在六箇月以內ヲ限リ一日五十錢ノ日當ヲ支給ス但シ正當ノ事由ニ因リ局有宿舍以外ニ宿泊スル場合ハ一日一圓ノ日當ヲ支給ス

前項ノ日當ハ獨身者及在勤地ヨリ通學スル者ニハ之ヲ支給セス

前二項ニ規定スル者臨時服務又ハ實習ノ爲旅行又ハ乘務スル場合ハ養成所所在地ヲ在勤地ト看做シ本官職相當ノ旅費ヲ支給ス但シ前項滯在中ノ日當ヨリ少キトキハ其ノ日當ノ額ヲ支給ス

附　則

本令ハ發布ノ日ヨリ之ヲ施行シ大正十四年四月一日以後ノ旅行ニ付之ヲ適用ス

朝鮮總督府旅費規則第三條及第四條ノ規定ニ依リ區分ヲ爲スヘキ囑託員又ハ雇員ノ給料ハ別ニ定ムル所ニ依リ給料中本俸ト看做スヘキモノトス

第二十八條　前五條ノ規定ハ南滿洲鐵道株式會社所屬鐵道ノ旅行ニ付之ヲ準用ス

第二十九條　營業自動車乘務員乘務旅行先ニ宿泊シタルトキハ別表日額第二號ノ旅費ヲ支給ス但シ日歸旅行及歸廳ノ日ニ付テハ此ノ限ニ在ラス

第五章　乘船旅費

第三十條　船舶乘組員執務ノ爲小蒸汽船又ハ解船ニ乘組ミ沿岸（碇繫港內ヲ除ク）ヲ航行スルトキハ左ノ區分ニ依リ日當ヲ支給ス但シ日歸ノ場合ハ定額ノ半額トス

船長	七十錢
船舶機關士	五十六錢
傭人	四十二錢

曳船ノ場合ハ曳船被曳船乘務員トモ定額ノ五割ヲ加給ス

代務ヲ命セラレタル者ニ付テハ其ノ代務中ノ職務ニ相當スル日當ヲ支給ス

第三十一條　前條ノ乘組員船舶內ニ宿泊シタルトキハ左ノ金額ヲ支給ス

船長又ハ船舶機關士	判任官	一圓六十錢
	雇員	一圓二十錢
傭人		八十錢

第三十二條　第三十條ノ乘組員正當ノ事由ニ因リ在勤地外ニ上陸宿泊シタルトキハ左ノ宿泊料ヲ支給ス

但シ上陸地カ管外ナルトキハ普通旅費ニ依ル宿泊料ヲ支給ス

船長又ハ船舶機關士	判任官	四圓五十錢
	雇員	三圓五十錢
傭人		二圓五十錢

第六章　線路測量旅費

第三十三條　第十五條第五號ノ場合ヲ除クノ外線路ノ踏査又ハ測量ノ爲旅行スル者ノ用務地內ニ於ケル旅費ハ普通旅費乙地定額ノ日當及宿泊料ノ九割ニ相當スル日額旅費トス

內國旅費規則第十七條ノ二ノ規定ハ前項ノ場合ニ之ヲ準用ス

第七章　教習旅費

第三十四條　鐵道從事員養成所講師ニシテ生徒ノ乘務實習指導ノ爲乘車旅行シタルトキハ第二十六條ノ規定ニ準シ旅費ヲ支給ス

（別表）

區分＼官階		勅任官	奏任官	判任官	傭人
日額第一號	甲地	十三圓	五等以上 九圓 五十錢	六等以下 七圓 五十錢	五圓
	乙地	十二圓	六等以下 八圓 五十錢	五等以上 六圓 五十錢	四圓 五十錢
同第二號		八圓	七圓	六圓	五圓
同第三號		七圓	六圓	五圓	四圓
同第四號		五圓	四圓	三圓	二圓
同第五號		四圓	三圓	二圓	一圓
同第六號	行程二里以上ニ亙ル場合	二圓	一圓 五十錢	一圓	七十錢
	同四里以上ニ亙ル場合	四圓	三圓	二圓	一圓
馬車賃		二圓	一圓	一圓	八十錢
一里ニ付		一圓	一圓	八十錢	六十錢
		二十錢	一圓	八十錢	五十錢

朝鮮總督府旅費規則第四條ニ掲クルモノ

傭人	四十五錢	三圓 五十錢
	三圓 五十錢	二圓 五十錢
	二圓 五十錢	一圓 五十錢
	一圓 五十錢	八十錢
	一圓	六十錢
	八十錢	五十錢
	六十錢	

外國旅費規則

大正十年九月
勅令第四百一號

朕外國旅費規則改正ノ件ヲ裁可シ玆ニ之ヲ公布セシム

御名御璽

外國旅費規則

第一章　總　則

第一條　官吏公務ノ爲外國ヲ旅行スルトキハ本令ニ依リ旅費ヲ支給ス但シ南滿洲ノ旅費ニ關シテハ別ニ之ヲ定ム

勅令ノ定ムル所ニ依リ賜暇歸朝ヲ許サレタル者又ハ外國ヲ旅行スルトキハ本令ニ依リ旅費ヲ支給ス但シ南滿洲ノ旅費ニ關シテハ別ニ之ヲ定ム

第二條　旅費ハ鐵道賃、水路旅行ニハ鐵道賃、水路旅行ニハ船賃、其ノ他ノ旅行ニハ車馬賃ヲ支給ス

第三條　本令中所管大臣ノ職務ハ朝鮮ニ在リテハ朝鮮總督、臺灣ニ在リテハ臺灣總督、關東州ニ在リテハ關東長官、樺太ニ在リテハ樺太廳長官之ヲ行フ但シ大藏大臣ト協議ヲ要スル事項ニ關シテハ所管大臣ヲ經由ス

第二章　鐵道賃、船賃及車馬賃

第四條　鐵道旅行ニハ鐵道賃、水路旅行ニハ船賃、其ノ他ノ旅行ニハ車馬賃ヲ支給ス

第五條　鐵道賃及船賃ハ大藏大臣ノ定ムル所ニ從ヒ實際ノ料金ニ依リ、車馬賃ハ實費ニ依リ之ヲ支給ス

第六條　鐵道旅行又ハ水路旅行ノ場合ニ於テ別ニ急行料金又ハ寢臺料金ヲ要シタルトキハ之ヲ支給スルコトヲ得

前項ノ規定ニ依リ寢臺料金ノ支給ヲ受クル場合ニ於ケル宿泊料ハ勅任官以上ニ在リテハ定額ノ十分ノ六、奏任官以下ニ在リテハ定額ノ十分ノ七トス

第七條　出張ヲ命セラレタル者ノ旅行中携帶スル私屬ノ荷物ハ百五十「キログラム」迄ヲ限リ其ノ運賃ヲ支給スルコトヲ得

第八條　官用ノ船、車、馬等ニ依リテ旅行スルトキハ鐵道賃、船賃又ハ車馬賃ハ之ヲ支給セス

第三章　日當、宿泊料及食卓料

第九條　日當、宿泊料及食卓料ハ別表ニ掲クル所ニ從ヒ定額ニ依リ之ヲ支給ス

第十條　日當ハ日數ニ應シ宿泊料ハ夜數ニ應シテ之ヲ支給ス

水路旅行ニハ宿泊料ヲ支給セス但シ天災其ノ他已ムヲ得サル事故ノ爲上陸宿泊ヲ要シタル場合ハ此ノ限ニ在ラス

食卓料ハ船賃ノ外別ニ食料ヲ要スル場合又ハ船賃ヲ要セサルモ食料ヲ要スル場合ニ於テ夜數ニ應シテ之ヲ支給ス

第十一條　陸路二十哩未滿、水路四十海里未滿ノ旅行ニ在リテハ公務ノ都合ニ依リ宿泊シタル場合ヲ除クノ外一旅行ニシテ陸路、鐵道又ハ水路ニ亙ルトキハ各一回限リ之ヲ支給ス

第十二條　陸路二十哩以上、水路四十海里以上ノ旅行ニ付テハ左ノ區分ニ依リ日當ヲ支給ス

船長	七十錢
船舶機關士	五十六錢
傭人	四十二錢

曳船ノ場合ハ曳船被曳船乘務員トモ定額ノ五割ヲ加給ス

代務ヲ命セラレタル者ニ付テハ其ノ代務中ノ職務ニ相當スル日當ヲ支給ス

第十三條　本令中所管大臣ノ職務ハ朝鮮ニ在リテハ朝鮮總督、臺灣ニ在リテハ臺灣總督、關東州ニ在リテハ關東長官、樺太ニ在リテハ樺太廳長官之ヲ行フ但シ大藏大臣ト協議ヲ要スル事項ニ關シテハ所管大臣ヲ經由ス

第二章　鐵道賃、船賃及車馬賃

第十四條　鐵道旅行ニハ鐵道賃、水路旅行ニハ船賃、其ノ他ノ旅行ニハ車馬賃ヲ支給ス

第十五條　第十四條ノ場合ヲ除クノ外線路ノ踏査又ハ測量ノ爲旅行スル者ノ用務地內ニ於ケル旅費ハ普通旅費乙地定額ノ日當及宿泊料ノ九割ニ相當スル日額旅費トス

內國旅費規則第十七條ノ二ノ規定ハ前項ノ場合ニ之ヲ準用ス

第三章　教習旅費

第十六條　鐵道從事員養成所講師ニシテ生徒ノ乘務實習指導ノ爲乘車旅行シタルトキハ第十三條ノ規定ニ準シ旅費ヲ支給ス

第十七條　鐵道從事員養成所講習科講習員トシテノ入所中滯在六箇月以內ヲ限リ一日五十錢ノ日當ヲ支給ス但シ正當ノ事由ニ因リ局有宿舍以外ニ宿泊スル場合ハ一日一圓ノ日當ヲ支給ス

前項ノ日當ハ獨身者及在勤地ヨリ通學スル者ニハ之ヲ支給セス

前二項ニ規定スル者臨時服務又ハ實習ノ爲旅行又ハ乘務スル場合ハ養成所所在地ヲ在勤地ト看做シ本官職相當ノ旅費ヲ支給ス但シ前項滯在中ノ日當ヨリ少キトキハ其ノ日當ノ額ヲ支給ス

第三章　諸給

第十八條　官吏ノ赴任ニ付テハ旅費ヲ支給ス

第十九條　赴任ノ爲旅行スル者ニハ旅費ノ外別ニ手當ヲ支給スルコトヲ得ス

第二十條　赴任ノ爲旅行スル者ニハ旅費ノ外別ニ手當ヲ支給ス但シ左ノ場合ニ於テハ此ノ限ニ在ラス

一　赴任ノ爲旅行スル者ニ對シ旅費ノ外別ニ手當ヲ支給スルコトヲ得ル旨ノ勅令ノ定ムル所ニ依リ手當ヲ支給スル場合

二　赴任ノ爲旅行スル者ニ對シ旅費ノ外別ニ手當ヲ支給スル旨ノ勅令ノ定ムル所ニ依リ手當ヲ支給スル場合

三　賜暇歸朝ヲ許サレタル者及賜暇歸朝中歸任スル者

第二十一條　赴任スル者ニ滯在外國在勤ヲ命セラレ又ハ外國ニ在勤中外務ノ爲歸朝ヲ命セラレタル者又ハ公務歸朝中歸任スル者許可ヲ受ケ妻子ヲ隨伴スルトキ

二　外國ニ在勤中公務ノ爲歸朝ヲ命セラレタル者又ハ公務歸朝中歸任スル者許可ヲ受ケ妻子ヲ隨伴スルトキ

三　外國ニ在勤中外國在勤ヲ命セラレ又ハ新ニ任用セラレタル者ニハ移轉料及著後手當ヲ支給スルコトヲ得

第二十二條　移轉料ハ別表ニ依ル

著後手當ハ目的地ニ於ケル旅行ニ付定メラレタル額トス

第二十三條　家族移轉料ハ左ノ場合ニ之ヲ支給ス

一　第二十四條又ハ第二十五條ニ掲クル者許可ヲ受ケ妻子ヲ隨伴スルトキ

二　外國ニ在勤中公務ノ爲歸朝ヲ命セラレタル者又ハ公務歸朝中歸任スル者許可ヲ受ケ妻子ヲ隨伴スルトキ

三　外國ニ在勤中外國在勤ヲ命セラレ又ハ新ニ任用セラレタル者ニハ移轉料及著後手當ヲ支給スルコトヲ得

第二十四條　移轉料ハ別表ニ依ル

著後手當ハ目的地ニ於ケル旅行ニ付定メラレタル額トス

第二十五條　家族移轉料ハ左ノ場合ニ之ヲ支給ス

一　第二十四條又ハ第二十五條ニ掲クル者許可ヲ受ケ妻子ヲ隨伴スルトキ

二　外國ニ在勤中公務ノ爲歸朝ヲ命セラレタル者又ハ公務歸朝中歸任スル者許可ヲ受ケ妻子ヲ隨伴スルトキ

三　外國ニ在勤中外國在勤ヲ命セラレ又ハ新ニ任用セラレタル者ニハ移轉料及著後手當ヲ支給スルコトヲ得

第二十六條　移轉料ハ別表ニ依ル

著後手當ハ目的地ニ於ケル旅行ニ付定メラレタル額トス

第二十七條　家族移轉料ハ左ノ場合ニ之ヲ支給ス

一　第二十四條又ハ第二十五條ニ掲クル者

二　外國ニ在勤中轉勤ヲ命セラレ又ハ本邦

官、退官、退職、休職、非職、停職、待命又ハ轉役ト爲リタルトキハ其ノ命令又ハ通知到達ノ日迄日當及宿泊料ヲ支給ス

第三十一條　前條ニ揭クル外國在勤中ノ者命令又ハ通知到達ノ日ヨリ三月内ニ舊任地ヲ出發シ相當ノ期間内ニ本邦ニ歸著スルトキハ其ノ出發ノ日迄ノ滯在日數三十日ヲ限リ日當及宿泊料ヲ支給スルノ外賜暇ニ依ル歸朝ノ例ニ準シ其ノ地ヨリ本邦迄ノ旅費ヲ支給ス但シ著後手當ハ之ヲ支給セス

第三十二條　外國在勤中ノ者他ノ地ニ出張中又ハ公務若ハ賜暇ニ依ル歸朝中廢官、退官、退職、休職、非職、停職、待命又ハ轉役ト爲リタル者ニ旅行又ハ滯在ヲ命シタルトキハ其ノ出發ノ日迄ノ滯在日數十五日ヲ限リ日當及宿泊料ヲ支給スルノ外其ノ地ヨリ舊任地迄ノ旅費ヲ支給ス

前項ノ場合ニ於テ舊任地ニ於ケル滯在中ノ日當及宿泊料ヲ支給スル日數ハ前條ノ規定ニ依リ日當及宿泊料ヲ支給スル滯在日數ト通シテ四十日以内トス

第一項ニ揭クル者其ノ出張地ヨリ直ニ歸朝スルトキハ前條ノ規定ニ準シ其ノ地ヨリ本邦迄ノ旅費ヲ支給ス

前三項ノ規定ハ公務又ハ賜暇ニ依リ任所往返中廢官、退官、退職、休職、非職、停職、待命又ハ轉役ト爲リタル者ニ之ヲ準用ス

第三十三條　天災其ノ他已ムヲ得サル事由ニ因リ又ハ事務引繼殘務整理等ノ爲前二條ニ規定スル期間内ニ出發スルコト能ハサルトキハ所管大臣ハ事情ヲ斟酌シ其ノ期間ヲ延長スルコトヲ得

第三十四條　在勤俸ヲ受クル期間ニ對シテハ第三十條乃至第三十二條ノ規定ニ依リ支給スル滯在中ノ日當及宿泊料ハ之ヲ支給セス但シ在勤地以外ノ地ニ於ケル出張中又ハ公務歸朝中ノ日數ニ付テハ此ノ限ニ在ラス

第三十五條　第三十條、第三十一條及第三十三條ノ規定ハ外國出張中ノ者廢官、退官、退職、休職、非職、停職、待命又ハ轉役ト爲リタル場合ニ之ヲ準用ス

第三十六條　外國在勤中、任所往返中又ハ出張中ノ者在勤地ニ於テ又ハ旅行中死亡シタルトキハ外國在勤者又ハ任所往返中ノ者ニ在リテハ其ノ任地ニ付定メラレタル額ニ依リ、外國出張中ノ者ニ在リテハ其ノ出張地ニ付定メラレタル額ニ依リ別表ニ從ヒ死亡手當ヲ其ノ遺族ニ支給ス但シ出張地數地方ニ亙ルトキハ最近ノ出發地又ハ到達地ニ付定メラレタル額ニ依リ多キニ從ヒ之ヲ支給ス

妻夫ノ任地ニ於テ又ハ許可ヲ受ケテ其ノ任所往返中死亡シタルトキハ本人ニ對スル死亡手當ノ半額以内ノ金額ヲ死亡手當トシテ支給スルコトヲ得

第三十七條、第三十八條ノ場合ニ於テハ其ノ妻子ニ付第二十八條ノ規定ニ準シ其ノ地ヨリ本邦迄ノ旅費ヲ支給ス

第三十八條　第三十一條乃至第三十三條、第三十五條及前條ノ規定ハ刑事裁判若ハ懲戒處分ニ依リ失官シ若ハ免官セラレ又ハ自己ノ便宜ニ依リ退官若ハ退職シタル者及其ノ妻子ニ付テハ之ヲ適用セス

第六章　雜則

第三十九條　入國稅若ハ出國稅ヲ支拂ヒ又ハ旅行券ニ外國官公署ノ査證ヲ求ムル爲手數料ヲ支拂ヒタルトキハ其ノ實費ヲ支給スルコトヲ得

第四十條　特別ノ危險アル場合ニ於テ旅行中ニ於ケル身體ノ傷害又ハ荷物ノ損害ニ付保險ニ付シタルトキハ大藏大臣ノ定ムル所ニ依リ其ノ保險料ノ全部又ハ一部ニ相當スル金額ヲ支給スルコトヲ得

第四十一條　許可ヲ受ケ從者ヲ伴ヒ旅行スルトキハ親任官ニ在リテハ二人、勅任官ニ在リテハ一人、奏任官以下ニ在リテハ出張ノ場合ヲ除クノ外六歳未滿ノ子ヲ同伴スルトキ一人ヲ限リ傭人相當ノ鐵道賃、船賃及食卓料ヲ支給スルコトヲ得

外國在勤中若ハ歸朝後妻ヲ呼寄セ若ハ歸朝セシムル場合又ハ外國在勤中若ハ任所往返中死亡シタル者ノ妻歸朝スル場合ニ於テ許可ヲ受ケ從者ヲ伴ヒ旅行スルトキハ親任官ニ在リテハ二人、勅任官ノ妻ニ在リテハ一人、奏任官以下ニ在リテハ出張ノ場合ヲ除クノ外六歳未滿ノ子ヲ同伴スルトキ一人ヲ限リ前項ノ規定ニ準シ支給スルコトヲ得

第三十一條、第三十二條、第三十五條及第三十六條ノ規定ハ前項ノ場合ニ之ヲ準用ス

第三十三條　第二十九條乃至第三十五條及前條ノ規定ニ依リ支給スル旅費ハ前官又ハ本官相當ノ旅費額ニ依ル

第四十四條　本令ニ依リ旅費ノ支給ヲ受クヘキ者旅行ノ必要ナキニ至リタル場合ニ於テ未タ旅行ヲ爲ササル區間ノ鐵道賃、船賃、急行料金、寢臺料金又ハ車馬賃ノ支拂ヲ要スルトキハ之ヲ支給スルコトヲ得

第四十五條　本令ニ規定スルモノヲ除クノ外旅費ノ支給ニ關シ必要ナル規程ハ大藏大臣之ヲ定ム

附　則

本令ハ公布ノ日ヨリ之ヲ施行ス但シ本令中支度料、移轉料、著後手當、妻ニ對スル支度料及著後手當ニ相當スル家族移轉料又ハ死亡手當ニ關スル規定ハ在外公館費用條例ノ適用又ハ準用ヲ受クル者ニハ大正十一年四月一日ヨリ之ヲ適用ス

明治三十年勅令第四百十三號

遞信省部内官吏外國在勤者妻携帶旅費給與規則

大正四年勅令第百九十六號

大正七年勅令第三百八十七號

大正八年勅令第二十號

大正八年勅令第百二十九號

大正八年勅令第百七十一號

本令施行ノ際從前ノ規定ニ定額ノ定アル區間ヲ旅行中ノ者ニ支給スル鐵道賃又ハ船賃ハ其ノ區間ニ限リ仍從前ノ例ニ依ル

本令施行前ヨリ引續キ同一地ニ滯在スル者ニ對スル第二十二條ノ規定ノ適用ニ關シテハ前後ノ日數ヲ通算シテ之ヲ定ム

本令施行前外國ニ赴任ヲ命セラレタル者、外國在勤中轉勤ヲ命セラレ若ハ本邦勤務ノ爲歸朝ヲ命セラレタル者、賜暇歸朝ヲ許サレタル者又ハ賜暇歸朝中歸任スル者本令施行後目的地ニ到著シタルトキハ本令ニ依リ移轉料ヲ支給スルコトヲ得

本令施行前外國ニ滯在中外國在勤ヲ命セラレ又ハ新ニ任用セラレタル者本令施行後目的地ニ到著シタルトキハ本令ニ依リ移轉料ヲ支給スルコトヲ得

前二項ニ揭クル者妻子ヲ隨伴シ、呼寄セ又ハ歸朝セシムル場合ニ於テ其ノ妻子本令施行後目的地ニ到著シタルトキハ本令ニ依リ家族移轉料ヲ支給スルコトヲ得

（別表）

區分	日當	宿泊料	食卓料	支度料	移轉料	死亡手當
官階						
親任官	二十圓	七十圓	六十圓	三十圓	八圓	千四百圓以内
勅任官	十五圓	五十圓	四十二圓	二十二圓	七圓	九百圓以内

區分	甲地方	乙地方	丙地方
奏任官六等以下	八圓	三十圓	二十二圓
判任官	六圓	二十四圓	十八圓

區分	甲地方	乙地方	丙地方
奏任官五等以上	十圓	三十二圓	二十四圓
判任官	四圓	十七圓	五圓

區分	甲地方	乙地方	丙地方
奏任官	七百圓以内	五百圓以内	二百圓以内
判任官	五百圓以内	三百圓以内	二百圓以内

區分	甲地方	乙地方	丙地方
奏任官	二千五百七十七百圓以内	千三百圓以内	千圓以内
判任官	千五百圓以内	千圓以内	七百圓以内

區分	甲地方	乙地方	丙地方
奏任官	千七百五十圓以内	千圓以内	六百圓以内
判任官	千圓以内	六百圓以内	四百圓以内

區分	甲地方	乙地方	丙地方
奏任官	千三百五十圓以内	七百五十圓以内	四百五十圓以内
判任官	七百五十圓以内	四百五十圓以内	三百圓以内

區分	甲地方	乙地方	丙地方
奏任官	千圓以内	五百圓以内	三百圓以内
判任官	五百圓以内	三百圓以内	二百圓以内

區分	甲地方	乙地方	丙地方
奏任官五等以上	十圓	三十二圓	二十四圓
判任官	四圓	十七圓	五圓

區分	甲地方	乙地方	丙地方
奏任官六等以下	八圓	三十圓	二十二圓
判任官	六圓	二十四圓	十八圓

備考

一　甲地方トハ南北亞米利加、乙地方トハ歐羅巴亞弗利加　太洋洲竝支那及西比利亞以外ノ亞細亞、丙地方トハ支那及西比利亞ヲ謂フ

二　移轉料ノ甲額ハ甲乙地方ト本邦又ハ丙地方トノ間竝甲乙地方間及甲乙各地方内ノ移轉ニ付之ヲ支給シ移轉料ノ乙額ハ本邦丙地方間及丙地方内ノ移轉ニ付之ヲ支給ス

●外國旅費規則施行細則

大正十年九月
大令第三十一號

改正　大正一四年三第三號

外國旅費規則施行細則左ノ通定ム

外國旅費規則施行細則

第一條　外國旅費規則ニ於テ南洋群島ト稱スルハ帝國ニ於テ統治ノ委任ヲ受ケタル南太平洋諸島ヲ謂ヒ南洋群島ト稱スルハ支那奉天省竝吉林省ノ内第二松花江以南ノ地域及臨泰、汪清、延吉、和龍ノ四縣ヲ謂フ

第二條　旅費ハ外國旅費規則第五條ノ規定ニ依リ其ノ一部ヲ支給セサル場合ト雖精算ヲ爲サシムヘシ

第三條　外國旅費規則第十二條ニ規定スル手當トハ旅費以外ニ特ニ旅行者ニ支給スル金額ニシテ其ノ精算ヲ要セサルモノヲ謂フ

第四條　鐵道賃ハ一等ノ旅客運賃（通行稅ヲ含ム）ニ依リ之ヲ計算ス但シ一等ノ座席ノ設ナキモノニ在リテハ上級ノ運賃、其ノ等級ヲ設ケサルモノニ在リテハ其ノ乘車ニ要スル運賃ニ依ル

勅任官以上ニシテ前項ノ運賃ヲ以テ支辨シ能ハサル特別ノ座席ヲ要シタルトキハ前項運賃ノ外其ノ座席ノ爲現ニ支拂ヒタル料金ヲ支給ス

第五條　船賃ハ最低一等旅客運賃（通行稅及繼續賃ヲ含ム）ニ依リ之ヲ計算ス但シ一等ノ船室ノ設ナキモノニ在リテハ上級ノ運賃、其ノ等級ヲ設ケサルモノニ在リテハ其ノ乘船ニ要スル運賃ニ依ル

一等運賃ヲ數種ニ區分スルモノ又ハ特別ノ船室ノ設アルモノニ在リテハ最低一等運賃ニ親任官ニハ其ノ十割、勅任官ニハ其ノ六割、奏任官ニハ其ノ三割、判任官ニハ其ノ一割ヲ加算シタル額ノ範圍内ニ於テ現ニ支拂ヒタル料金迄ヲ支給ス

第六條　勅任官以上ニシテ職務上ノ必要ニ依リ前條ノ支給額ヲ以テ支辨スルコト能ハサル特別ノ船室ヲ要シタルトキハ豫メ所管大臣ノ許可ヲ得タル場合ニ限リ特ニ其ノ實費額迄ヲ支給スルコトヲ得

前條第二項及前項ノ規定ハ家族移轉料中妻子ニ付支給スル船賃ニ之ヲ適用セス

第七條　車馬賃ハ鐵道又ハ船舶ノ便アル區間ノ旅行ニハ之ヲ支給セス但シ用務ノ性質上鐵道又ハ船舶ニ依リ難キ場合ハ此ノ限ニ在ラス

第八條　賜暇歸朝ヲ許サレタル者ニ支給スル任地本邦間ノ旅費ト任地ト本邦ニ於ケル所屬廳所在地トノ間ノ旅費、本邦ニ所屬廳ナキ場合ニ在リテハ任地ト東京トノ間ノ旅費ヲ謂フ

第九條　外國旅費規則第三十一條、第三十二條、第三十七條又ハ第四十一條ノ規定ニ依リ支給スル旅費ト本邦ニ於ケル住所地迄ノ旅費、本人ノ住所地ナキ者ニ在リテハ本邦ニ於ケル家族ノ住所地共ニナキ者ニ在リテハ原籍地迄ノ旅費ヲ謂フ但シ其ノ金額ニシテ本邦ニ於ケル目的地ニ至ル旅費額ヨリ多キトキハ目的地ニ至ル旅費額ヲ支給ス

第十條　外國旅費規則第三十四條ノ規定ニ依リ支給スル滯在中ノ日當及宿泊料ハ之ヲ支給セス但シ在勤地以外ノ地ニ於ケル出張中又ハ公務歸朝中ノ日數ニ付テハ此ノ限ニ在ラス

第十一條　外國旅費規則第四十一條ノ規定ニ依リ從者ノ旅費ハ傭人ノ旅費ニ付階級ヲ證クル場合ニ於テハ其ノ最下級ノ額トス

第十二條　旅行者ハ旅行日記及船車馬賃ノ領收書又ハ鐵道船舶ノ賃金表等料金ノ支拂ヲ證スヘキ相當ノ書類ヲ提出スヘシ

附　則

本令ハ外國旅費規則施行ノ日ヨリ之ヲ施行ス

附　則（大正十四年三月大藏省令第三號）

本令ハ大正十四年四月一日ヨリ之ヲ施行ス

本令施行ノ際未タ旅行ヲ爲サル區間ノ船賃額迄ヲ支給スル場合ニ限リ特ニ其ノ實費額ヲ增給ス

前條第二項及前項ノ規定ハ家族移轉料中妻子ニ付之ヲ適用セス

●朝鮮總督府及所屬官署職員旅費臨時增給ニ關スル件

大正七年九月
總令第八十八號

改正　大正七年一〇第一〇二號

朝鮮總督府及所屬官署職員旅費臨時增給ニ關スル件左ノ通定ム

第一條　朝鮮總督府及所屬官署職員ノ旅費ノ支給ニ依リ內地ヲ旅行シ國庫ヨリ旅費ノ支給ヲ受クル者ニハ當分ノ內旅費定額ノ十分ノ五ニ相當スル金額ヲ增給ス

前項ノ規定ハ國庫以外ヨリ旅費ノ支給ヲ受クル者ニハ當分ノ內內地旅行ノ場合ニ在リテハ旅費定額ノ十分ノ五、朝鮮內旅行ノ場合ニ在リテハ旅費定額ノ十分ノ二ニ相當スル金額ヲ增給ス

附　則

本令ハ發布ノ日ヨリ之ヲ施行シ大正七年七月十六日以後ノ旅行ニ付之ヲ適用ス

●朝鮮總督府及所屬官署職員旅費臨時增給ニ關スル件

大正七年十月
總令第百一號

朝鮮總督府及所屬官署職員朝鮮內旅行ノ場合ニ於ケル臨時增給ニ關スル件左ノ通定ム

公務ニ依リ朝鮮內ヲ旅行シ國庫ヨリ旅費ノ支給ヲ受クル者ニハ當分ノ內金食卓料、移轉料ハ十分ノ五、宿泊料、日當ハ十分ノ二ニ相當スル金額ヲ增給ス

前項ノ規定ハ國庫以外ヨリ旅費ノ支給ヲ受クル官吏ノ旅費ニ付之ヲ準用ス

朝鮮總督府警察官署旅費規則第四號表、第六號乃至第九號表ノ旅費ヲ支給スル場合ニ於テハ其ノ支給額ノ十分ノ二ニ相當スル金額ヲ增給ス

附　則

本令ハ發布ノ日ヨリ之ヲ施行シ大正七年十月十六日以後ノ旅行ニ付之ヲ適用ス

大正七年七月十六日前ニ赴任ノ爲出發シ同日以後ニ著任シタル者ニハ本令ニ依リ移轉料ヲ增給ス

●朝鮮總督府及所屬官署職員朝鮮內旅行ノ場合ニ於ケル臨時增給ニ關スル件

大正七年十月
總令第百一號

朝鮮總督府及所屬官署職員朝鮮內旅行ノ場合ニ於ケル臨時增給ニ關スル件左ノ通定ム

公務ニ依リ朝鮮內ヲ旅行シ國庫ヨリ旅費ノ支給ヲ受クル者ニハ當分ノ內金食卓料、移轉料ハ十分ノ五、宿泊料、日當ハ十分ノ二ニ相當スル金額ヲ增給ス

前項ノ規定ハ國庫以外ヨリ旅費ノ支給ヲ受クル官吏ノ旅費ニ付之ヲ準用ス

朝鮮總督府警察官署旅費規則第四號表、第六號乃至第九號表ノ旅費ヲ支給スル場合ニ於テハ其ノ支給額ノ十分ノ二ニ相當スル金額ヲ增給ス

附　則

本令ハ發布ノ日ヨリ之ヲ施行シ大正七年七月十六日以後ノ旅行ニ付之ヲ適用ス

●朝鮮總督府及所屬官署職員減額旅費臨時增給ニ關スル件

大正七年十月
總訓第五十四號

改正　大正一一年八第三六號

朝鮮總督府及所屬官署職員減額旅費臨時增給ニ關スル件左ノ通定ム

朝鮮總督府減額旅費規程ニ依リ旅費ノ支給ヲ受クル者ニハ當分ノ內內地旅行ノ場合ニ在リテハ旅費定額ノ十分ノ五、朝鮮內旅行ノ場合ニ在リテハ旅費定額ノ十分ノ二ニ相當スル金額ヲ增給ス

本令ハ發布ノ日ヨリ之ヲ施行シ大正七年十月十六日以後ノ旅行ニ付之ヲ適用ス

●月額旅費ヲ支給スヘキ森林保護區

大正八年六月
總訓第二十三號
改正　大正九年一〇第五〇號、一〇年五第三四號、一三年六第一三號、一三年七第一四號

一等地	二等地	三等地
永樂保護區	加平保護區	京城保護區
新昌保護區	場岩里保護區	崇仁面保護區
社倉保護區	邊山保護區	恩平面保護區
新倉保護區	濟州島北部保護區	安眠島保護區
東倉保護區	濟州島南部保護區	莞島保護區
三巨洞保護區	縣洞保護區	開慶保護區
楚山保護區	斗音保護區	鳴由保護區
楊口保護區	首北保護區	交柯保護區
麟蹄保護區	石浦保護區	江陵保護區
高山保護區	長山串保護區	
城川保護區	龜城保護區	
新豐保護區	昌城保護區	
瓦浦保護區	春川保護區	
銅店保護區	華川保護區	
富居保護區	三斤保護區	
富寧保護區	召光保護區	
厚州古邑保護區	理川保護區	
金洞保護區	稻底保護區	
釜內洞保護區	退谷保護區	
舊中營保護區	漁城田保護區	
江界保護區	上坪保護區	
武坪里保護區	金剛山保護區	
閑田洞保護區	柿川保護區	
渭原保護區	雲林保護區	
大上里保護區	明德保護區	
惠山鎭保護區	通川保護區	
楊柳里保護區	新高山保護區	
把撥保護區	宜興保護區	
仲坪場保護區	平里保護區	
羅暖堡保護區	方村保護區	
元豐里保護區	市上保護區	
舊鎭保護區		

道長官（忠清北道慶尙北道及慶尙南道ノ知事）ノ意見ヲ聽ク

朝鮮總督府減額旅費規程第三十一條ノ規定ニ依リ月額旅費ヲ支給スヘキ森林保護區左ノ通定ム

附　則（大正十三年六月總訓第十三號）

本令ハ大正十三年五月分ヨリ之ヲ適用ス

仁山里保護區	茂山保護區	虛彦洞保護區
楡坪保護區	富山洞保護區	厚昌保護區
南社洞口保護區	小會洞保護區	間洞保護區
古仁里保護區	玉洞保護區	漢場保護區
普天堡保護區	舍井保護區	上里保護區
楊坪里保護區	三水保護區	魚面堡保護區
長津保護區	柳潭保護區	陸口里保護區
富潤洞保護區	四芝洞保護區	倉坪保護區
竹田里保護區	裕和保護區	慈城保護區
土城洞保護區	別河里保護區	平南鎭保護區
高山鎭保護區	寶泰里保護區	生長里保護區
甲山保護區	豐山保護區	平山里保護區
新泰坡鎭保護區	新昌里保護區	德實里保護區
古土里保護區	雲山里保護區	上倉坪保護區

三下而江口保護區	延岩保護區	谷山保護區
九龍保護區	生洞保護區	熙川保護區
坪里保護區	美山保護區	新禧場保護區
熊店保護區	仙巖保護區	

●刑事事件ノ證人鑑定人通事ニ日當旅費及止宿料支給方

明治四十三年三月
統令　第一號
改正　大正一〇年四第七四號

第一條　刑事事件ニ付檢事カ喚出シタル證人、鑑定人及通事ニハ日當旅費及止宿料ヲ支給ス

前項ノ日當、旅費及止宿料ノ範圍及支給ニ關シテハ刑事訴訟費用法第二條、第三條第一項及第四條乃至第六條ノ規定ヲ準用ス

第二條　鑑定、通譯ニ付キ多數ノ時間又ハ特別ノ技能若ハ費用ヲ要スルトキハ日當ノ外別ニ相當ノ金額ヲ支給スルコトヲ得

附　則

本令ハ公布ノ日ヨリ之ヲ施行ス

附　則（大正十年四月總令第七十四號）

本令ハ大正十年五月一日ヨリ之ヲ施行ス

本令施行前要シタル費用ニ付テハ仍從前ノ例ニ依ル

●鮮滿鐵道聯絡稅關事務ニ從事シ又ハ其ノ事務監督ノ爲出張スル稅關官吏ノ旅費額

明治四十四年十月
總訓第八十四號
改正　大正八年一二第五三號

本令ハ公布ノ日ヨリ之ヲ施行ス

●土木會議委員旅費支給ノ件

大正十年四月
總令第五十六號

土木會議委員旅費支給ノ件左ノ通定ム

第一條　土木會議委員其ノ資格ヲ以テ旅行スルトキハ在職官吏ニハ其ノ本官相當ノ旅費ヲ、其ノ他ノ者ニハ別表ニ依ル旅費ヲ支給ス

第二條　本令ニ定ムルモノノ外旅費ノ支給ニ關シテハ內國旅行規則及朝鮮總督府旅費規則ヲ準用ス

附　則

本令ハ發布ノ日ヨリ之ヲ施行ス

●朝鮮總督府警察官旅費規則

大正九年十一月
總令第百八十七號

朝鮮總督府警察官旅費規則左ノ通改正ス

朝鮮總督府警察官旅費規則

第一條　朝鮮總督府警察官ノ旅費ハ本則ニ定ムルモノノ外朝鮮總督府旅費規則ノ規定ニ依ル但シ部長ダル巡査及月俸五十五圓以上ノ巡査ニ在リテハ判任官六級俸以下其ノ他ノ巡査ニ在リテハ雇員ノ例ニ依ル

第二條　官設鐵道ニ依リ旅行シタルトキハ左ノ鐵道賃ヲ支給ス但シ割引券ヲ使用スルヲ得サル場合ニハ各其ノ全額ヲ支給ス

一　奏任官以上ニ在リテハ一等運賃ノ半額

二　判任官及判任官相當ノ旅費ヲ給スル巡査ニ在リテハ二等運賃ノ七割一分

巡査ニ在リテハ三等運賃ノ全額

三　私設鐵道ニ依リ旅行シタルトキハ判任官以上及判任官相當ノ旅費ヲ受クル巡査ニ在リテハ特等定價巡査ニ在リテハ並等定價ヲ支給ス

大正九年大藏省令第十六號ノ規定ハ警察官ニ支給スル鐵道賃ニ付之レヲ準用ス

第三條　內地、臺灣、樺太又ハ千島國內旅行ノ場合ハ大藏省所管旅費支給規則及大藏省所管經費支辨ニ關スル各廳員朝鮮、臺灣及樺太內旅費支給規則ニ依リ旅費ヲ支給ス但シ汽車賃ニ付キテハ警察官吏內國旅費規則、臺灣總督府警察官吏旅費規則又ハ樺太廳警察官吏旅費規則ノ例ニ依ル

第四條　警察官其ノ所屬ノ道管內、警察署管內又ハ警察官駐在所擔當區域內出張ノ場合ハ左ノ區分ニ依リ旅費ヲ支給ス但シ第三部長及普通旅費ヲ受クル者ニ隨行又ハ同行スル者ハ此ノ限ニ在ラス

一　道管內出張ノ場合ハ鐵道賃、船賃ノ外第一號表日額甲、第三號表ノ車馬賃

二　警察署管內出張ノ場合ハ鐵道賃、船賃ノ外第一號表日額乙但シ警察署長ニハ第三號表ノ車馬賃ヲ支給スルコトヲ得

三　警察官駐在所在勤ノ者其ノ擔當區域內ノ巡廻ノ場合ハ第二號表ノ月額

四　駐在所ヲ有スル警察署在勤ノ者其ノ警察署所在地外ノ府面ニ亙リ巡廻區域ヲ有スルトキハ其ノ往復六里以上ナル場合ニ限リ第二號表ノ月額

前項第一號及第二號ノ出張ニシテ宿泊セサル日ノ日額ハ第一號表丙、陸路六里未滿、鐵道四十八哩未滿、水路三十海里未滿ノ旅行ニシテ宿泊セサル日ノ日額ハ第一號表丁トシ第三號及第四號ノ巡廻ニシテ公務ノ都合ニ依リ宿泊ヲ要シタル日ハ第一號表日額乙ノミヲ支給ス

第五條　朝鮮內ニ於テ刑事被告人若ハ囚人押送、郵便物其ノ他ノ貨物若ハ旅行者ノ警護、要視察人ノ尾行又ハ召集ニ依リ講習練習等ヲ受クル爲出張ノ場合ハ第四條第一項第二號出張相當ノ旅費ヲ支給ス

前項ノ出張ニシテ道知事ニ於テ必要ト認ムルトキハ第三號表ノ車馬賃ヲ支給スルコトヲ得

第六條　月額旅費ヲ受クル者ニ對シ必要ト認ムル場合ニ限リ別表ニ依リ旅費ヲ支給ス

（別表）

區別	鐵道賃	船賃	車馬賃一里ニ付	日當一日ニ付	宿泊料一夜ニ付	食卓料一夜ニ付
朝鮮內旅行	一等運賃	一等運賃	圓 八	圓 十二	圓 三	
內地旅行	一等運賃通行稅及鮮船賃ヲ含ム	通行稅及鮮船賃ヲ含ム	一圓二十錢 七	圓 十	圓 三	

附　則

本令ハ發布ノ日ヨリ之ヲ施行ス

ムルトキハ道知事ハ鐵道賃及船賃ヲ支給スルコトヲ得

第七條　道知事ハ朝鮮總督ノ認可ヲ受ケ旅費ノ定額ヲ減シ又ハ其ノ全部若ハ一部ヲ支給セサルコトヲ得

附　則

本令ハ大正九年六月一日以後ノ旅行者ニ之ヲ適用ス但シ第二條ノ規定ハ大正九年十一月二十二日以後ノ旅行ニ之ヲ適用ス

朝鮮總督府警察官署旅費規則ハ之ヲ廢止ス

大正九年六月一日前轉任ヲ命セラレ又ハ新ニ任用セラレ若ハ新ニ任用スル爲召喚セラレタル者同日後ニ著任シタルトキハ本則ニ依リ赴任手當及移轉料ヲ支給ス

前項ニ規定スル者ノ家族大正九年六月一日以降新任地ニ到著シタルトキハ本則ニ依リ家族移轉料ヲ支給ス

第一號表

等級	日額 甲	乙	丙	丁
奏任官	十二圓	九圓	四圓	二圓五十錢
判任官、部長タル巡査及月俸五十五圓以上ノ巡査	八圓	六圓	二圓五十錢	一圓五十錢
月俸五十五圓未滿ノ巡査	六圓	四圓五十錢	二圓	一圓

第二號表

土地ノ區別	月額
一等十三圓十一圓	臺灣補、部長タル巡査及月俸五十五圓以上ノ巡査
二等十一圓九圓	月俸五十五圓未滿ノ巡査
三等九圓七圓	八十錢
	六十錢

第三號表

等級	車馬賃一里ニ付
奏任官	一圓
判任官、部長タル巡査及月俸五十五圓以上ノ巡査	八十錢
月俸五十五圓未滿ノ巡査	六十錢

備考　土地ノ區別ハ道知事ノ定ムル所ニ依ル

●宮内官内國旅費令

明治四十三年七月
皇室令第十三號

改正　明治四十三年第二一號、大正四年第三號、六年第一號、九年六第四號、九年一二第一四號

敕宮内官内國旅費令ヲ裁可シ玆ニ之ヲ公布セシム

宮内官内國旅費令

第一條　宮内官公務ニ依リ本邦内ヲ旅行スルトキハ本令ノ定ムル所ニ從ヒ旅費ヲ賜フ

旅費トハ鐵道賃、船賃、車馬賃、日當、宿泊料、食卓料、赴任手當、移轉料、家族移轉料及支度料ヲ謂フ

第二條　鐵道旅行ニハ鐵道賃、水路旅行ニハ船賃、陸路旅行ニハ車馬賃ヲ賜フ

鐵道又ハ水路ニ依ラサル旅行ノ之ヲ陸路旅行トス

第三條　日當ハ日數ニ應シ宿泊料ハ夜數ニ應シテ之ヲ賜フ

水路旅行ニハ宿泊料ヲ賜ハラス但シ官用ノ船舶ニ依リテ旅行ヲ命シタル場合ニ於テ官内省ヨリ賄ヲ爲ササルトキハ、食卓料ヲ賜フ

第四條　旅費ハ別表ニ從ヒ之ヲ賜フ

鐵道賃、船賃、車馬賃、日當及宿泊料ハ順路ニ依ル但シ公務ノ都合ニ依リ順路ニ依リ難キ場合ニ於テハ其ノ現ニ經過シタル通路ニ依ル

第五條　公務ノ爲滯在シタル日數及途中已ムコトヲ得サル事由ノ爲要シタル日數ヲ除クノ外鐵道旅行ハ二百哩、水路旅行ハ百海里、陸路旅行ハ十二里ニ付キ一日ノ割合ヲ以テ算出シタル日數ヲ踰エテ旅費ヲ賜フコトナシ

一旅行ニシテ鐵道、水路又ハ陸路ニ亙リ通算シテ前項ノ日數ヲ算出スヘキ場合ニ於テ鐵道ニ付キ二百哩未滿、水路ニ付キ百海里未滿ノ端數ヲ生シタルトキハ鐵道ハ十七哩水路ハ八海里ヲ以テ陸路一里ト看做ス

前二項ノ場合ニ於テ一日未滿ノ端數ハ之ヲ一日トス

第六條　赴任ノ場合ニ於テハ別ニ日當五日分宿泊料五夜分ニ相當スル赴任手當、移轉料及家族移轉料ヲ賜フ

家族移轉料ハ家族一人毎ニ舊任地又ハ本人ノ居住地ヨリ新任地ニ至ル本人ノ受クヘキ鐵道賃船賃車馬賃日當宿泊料食卓料ノ全額及赴任手當ノ三分ノ二ニ該當スル金額トス

但シ十二歳未滿ノ家族ニ付テハ其ノ半額トス

家族ノ數三人ヲ超過スルトキハ其ノ超過スル者ニ付賜與スル家族移轉料ハ前項ノ規定ニ依ル賜與額ノ半額トス

赴任者赴任後一年内ニ故ナク其ノ家族ヲ新任地ニ移轉セシメサルトキハ家族移轉料ヲ返還セシム

第七條　官用ノ船車馬等ニ依リテ旅行ヲ命シタルトキハ鐵道賃、船賃、車馬賃ヲ賜フノ外官費ヲ以テ饗具等ヲ設備シタル場所ニ宿泊シタルトキハ宿泊料ノ定額ヲ減スルコトヲ得

第八條　任地所在ノ市區町村内ノ旅行ト雖陸路二里ヲ踰エルトキハ定額ノ半額以内ノ日當ヲ賜ヒ用務ノ都合ニ依リ宿泊シタルトキハ路程ニ拘ラス宿泊料ヲ賜フ

前項ノ場合ニ於テ特別ノ事情アルトキハ別ニ定ムル所ニ依リ必要ナル費用ヲ賜フコトヲ得

第八條ノ　前條第二項ノ規定ハ任地所在地外ノ市區町村内ヲ旅行シタル場合ニ之ヲ準用ス

第八條ノ三　第八條第一項ノ規定ハ任地ニ準スル區域内ノ旅行ニ之ヲ準用ス

第九條　私事ノ爲任地以外ニ滯在スル者ニ旅行ヲ命シタルトキハ旅費ハ滯在地ヲ以テ出發地トシタル額ヲ比較シ其ノ少キニ依ル

第十條　新ニ任用スル爲召喚セラレタル者ニハ赴任ノ例ニ準シ新官相當ノ旅費ヲ賜フ休職中ノ者復職ヲ命セラレタルトキ亦同シ

前項ノ規定ハ舊任地又ハ本人ノ居住地以外ヨリ新任地ニ移轉スル家族ニ付賜與スル家族移轉料ニ之ヲ準用ス

第十一條　鐵道賃、船賃、車馬賃ハ各其ノ路程ヲ合算シテ之ヲ算出スル但シ定額ヨリ多キ額ヲ賜ヒ又ハ定額ヲ異ニスルモノニ付テハ各別ニ之ヲ合算ス

合算上一哩未滿、二海里未滿、一里未滿ノ端數ヲ生シタルトキハ之ヲ切捨ツ

第十二條　旅費ヲ區分スル必要アル場合ニ於テハ其ノ區分判明ナラサルトキハ最近ノ到達地ニ著シタル日ヲ以テ其ノ路程ヲ區分ス

第十三條　旅行中退官シタル者ハ旅費ニ付テハ從前ノ任地ニ歸著スルマテ之ヲ在官者ト看做ス但シ宮内官分限令ノ規定ニ依リテ其ノ官ヲ免セラレタル者ハ此ノ限ニ在ラス

第十四條　旅行中休職トナリタル者ハ旅費ニ付テハ其ノ任地ニ歸著スルマテ之ヲ在職者ト看做ス

第十五條　旅行中死亡シタルトキハ第十三條ノ規定ニ依ル旅費ニ相當セル金額ヲ遺族ニ賜フ

第十六條　事務引繼、殘務整理等ノ爲退官者ニ旅行ヲ命シタルトキハ旅費ニ付テハ之ヲ在官者ト看做ス

第十七條　雇官アル者ノ旅費ハ其ノ官ノ高キニ從フ

第十八條　特別ノ事情ニ依リ必要アルトキハ支度料ヲ賜フ

旅行前ニ於テ事務ノ都合ニ依リ旅行ヲ免セラレ又ハ旅行ノ必要止ミタルトキハ特ニ支度料ノ半額以内ヲ賜フコトアルヘシ

前項ノ規定ハ旅行前ニ死亡シタル場合ニ之ヲ準用シ其ノ金額ハ之ヲ遺族ニ賜フ

第十九條　特別ノ事情ニ依リ必要アルトキハ鐵道賃、船賃、車馬賃ハ定額ニ拘ラス其ノ實費額ヲ賜フ

第二十條　職務ノ必要ニ依リ自己ノ馬匹ヲ使用セシムルトキハ其ノ馬匹使用ニ要スル實費額ヲ賜ヒ車馬賃ヲ賜ハラス

第二十一條　林野調査、檢地、測量、土木工事、漁獵等ノ爲現場ヲ巡行セシムルトキハ同一市區町村内ノ巡行ヲ除クノ外日當ノ定額六割以内ヲ增賜シ車馬賃ヲ賜ハラス漁獵ノ爲御獵内ヲ旅行スルトキ亦同シ

第二十二條　特別ノ事情ニ依リ必要アルトキハ日當及宿泊料ノ定額ノ二倍以内ヲ增賜ス

第二十三條　常時旅行ヲ要スル者ノ旅費ハ其ノ定額ヲ減シ、定額ニ拘ラス月額若ハ日額ヲ爲シ又ハ其ノ全部若ハ一部ヲ賜ハラサルコトアルヘシ滯在ノ日數十五日ヲ踰ユルトキ其ノ他旅行ノ性質ニ依リ必要アルトキ亦前項ニ同シ

第二十四條　本令ノ規定ハ他官廳ノ官吏宮内省ノ用務ニ依リ旅行スル場合ニ之ヲ準用ス

第二十五條　他官廳ノ用務ヲ兼ネテ旅行スル宮内官其ノ他本令ニ規定ナキ者ノ旅費ハ宮内大臣ノ定ムル所ニ依ル

第二十六條　朝鮮臺灣樺太又ハ千島國ヲ旅行スル場合ニ賜フヘキ旅費額ニ付テハ宮内大臣勳裁ヲ經テ之ヲ定ム

第二十七條　旅費ニ付テハ親任待遇職員ハ親任官、勅任待遇職員ハ勅任官、奏任待遇職員ハ奏任官ト看做ス

判任待遇職員ノ旅費ハ宮内大臣之ヲ定ム

附　則

本令ハ公布ノ日ヨリ之ヲ施行ス

本令ハ公布ノ日ヨリ之ヲ施行ス

附　則（大正九年十二月皇室令第十四號）

本令ハ公布ノ日ヨリ之ヲ施行ス

本令施行前ニ旅行ヲ命セラレタル者ニハ任地ニ歸著スルマテ仍從前ノ規定ニ依ル旅費ヲ賜フ

（別表）

區別	鐵道賃一哩ニ付	船賃一浬ニ付	車馬賃一日	宿泊料一夜	食卓料一回	移轉料	支度料
親任官	十二錢	十五錢	一圓八十錢	十二圓	十八圓	四百圓以内	四百圓以内
勅任官	十二錢	十五錢	一圓五十錢	九圓	十四圓	三百五十圓以内	三百五十圓以内
奏任官	十二錢	十五錢	二十錢	六圓	九圓	二百五十圓以内	二百五十圓以内
判任官	九錢	十二錢	一圓	三圓六十錢	六圓	一圓八十錢以内	百五十圓以内

●宮内官内國旅費令施行規則

明治四十三年七月
宮内省令第五號

改正　明治四十年第二二號、大正四年第一〇號、六年第一號、九年六第五號、同年一二第一九號

第一條　鐵道旅行ハ停車場、水路旅行ハ波止場、陸路旅行ハ郵便線路圖ニ定ムル基點又ハ元標ヲ以テ路程ノ基點トス但シ郵便線路圖ニ定ムル基點又ハ元標ニ依リ難キ場合ニ在リテハ官公署ノ測定シタル基點ニ依ル

第二條　路程ノ計算ハ鐵道哩程表又ハ郵便線路圖ニ依リ鐵道哩程表又ハ郵便線路圖ニ示ササルモノハ官公署ノ測定スル所ニ依リ官公署ノ測定ナキモノハ運送營業者ノ測定スル所ニ依ル

第三條　陸路旅行ノ路程ノ基點ト停車場又ハ波止場トノ間一里未滿ナルトキハ其ノ距離ノ之ヲ路程ニ算入セス

第四條　移轉料ハ路程ノ遠近ヲ參酌シテ其ノ金額ヲ定ム

第四條ノ二　宮内官内國旅費令第六條ノ規定ニ依ル家族ハ同居ノ直系卑屬ト雖未成年ノ直系卑屬トシ赴任又ハ之ニ準スヘキ時ノ現在ニ依ル

第五條　宮内官内國旅費令第八條第一項及第八條ノ三ノ規定ニ依リ賜フヘキ日當ハ距離ノ遠近、交通ノ便否、用務ノ緩急其ノ他地方ノ情況等ヲ參酌シテ其ノ金額ヲ定ム

第六條　支度料ハ旅行日數五日以上ニシテ左ノ場合ニ該當スルトキ賜フ

一　廉立チタル行幸啓ニ供奉スルトキ

二　皇族ノ特殊ノ旅行ニ隨行スルトキ

三　外國貴賓接伴ノ爲旅行スルトキ

支度料ハ路程ノ遠近、日數ノ多寡及用務ノ性質ヲ參酌シテ其ノ金額ヲ定ム

第七條　宮内官内國旅費令第十九條ノ規定ニ依リ鐵道賃、船賃ノ實費額ヲ賜フノ外官ノ定額六割以内ヲ增賜シ車馬賃ヲ賜ハラス漁獵ノ爲ノ滯在日數ヲ通算シ以テ旅費ヲ支辨シ難キ場合ニ限リ前項ノ場合ニ於テハ奏任官以上ハ一等賃錢ニ依リ判任官ハ二等賃錢ニ依ル但シ特別急行ヲ要スル場合及用務ノ爲上官ニ隨伴ヲ要スルトキハ判任官ニ在リテモ一等賃錢ニ依ルコトヲ妨ケス

第八條　宮内官内國旅費令第十九條ノ規定ニ依リ車馬賃ノ實費額ヲ賜フハ暴風、强雨、積雪、道路險惡、交通不便ノ場合、特別急行ヲ要スル場合、用務ノ爲上官ニ隨伴ヲ要シ其ノ他定額ヲ以テ旅費ヲ支辨シ難キ場合ニ限ル

前項ノ場合ニ於テハ携帶シタル荷物ノ運搬ニ要スル實費額ハ荷物ノ量積奏任官以上ハ十五貫目、判任官ハ十貫目ニ依リ之ヲ車馬賃ト看做ス

第九條　宮内官内國旅費令第二十條ノ規定ニ依ル實費ハ馬匹ノ運搬及飼養ニ要スル費用馬匹使用ノ間ニ要シタル荷物ノ運搬費竝馬數ニ應シタル馬丁ノ費用トス

馬丁ノ費用ハ宮内省小者ノ旅費ニ準ス

第十條　宮内官内國旅費令第二十二條ノ規定ニ依リ日當及宿泊料ヲ增賜スルハ左ノ場合ニ限ル

一　勅使トシテ旅行スルトキ

二　公式ノ皇后宮使トシテ旅行スルトキ

三　公式ノ東宮使東宮妃使トシテ旅行スルトキ

四　特旨ニ依リ差遣セラレ旅行スルトキ

五　削除

六　削除

七　削除

八　第一號乃至第四號ニ揭ケタル者ニ隨行スルトキ

九　外國貴賓接伴ノ爲旅行スルトキ

第十一條　前條ノ場合ニ於ケル日當及宿泊料ノ增賜ハ第一號ノ十割、第二號及第三號ハ六割、第四號乃至第九號ハ二割トス

前條ノ場合ニ於テ同一地ニ滯在ノ日數十日ヲ踰エルトキハ爾後日當及宿泊料ノ之ヲ增賜セス用務ノ都合ニ依リ一時其ノ滯在地ヲ離ルルコトアルモ前後ノ滯在日數ヲ通算シ

テ十日ヲ踰ユルトキ亦同シ

第一號乃至第四號及第八號ノ場合ニ於テハ增賜ハ出張地ノ屬スル府縣管內ニ到著ノ日ヨリ其ノ管內ヲ離ルル日マテニ限ル

第四號ノ場合ニ於テ旅行ノ目的災害地又ハ陵墓ノ視察ナルトキハ增賜ハ第一號ニ準ス

第九號ノ場合ニ於テハ增賜ハ貴賓ニ隨從スル間ニ限ル但シ隨從スヘキ地ニ到著シタルトキハ其ノ日ヨリ隨從スルモノト看做ス

第十一條ノ二　官馬ニ依リ遠乘ヲ命セラレ旅行スルトキハ陸路六里ヲ踰ユル場合ニ限リ宮內官內國旅費令第二十二條ノ規定ニ依リ日當ノ定額十五割以內ヲ增賜ス

前項ノ場合ニ於テハ路程ノ遠近地方ノ情況等ヲ參酌シテ其ノ金額ヲ定ム

第十一條ノ三　前條ノ規定ハ官用ノ馬車又ハ自動車ノ運轉ニ從事シ旅行スルトキニ之ヲ準用ス

第十二條　旅費ノ定額ヲ增加スヘキ事由重複スルトキハ其ノ間增賜額ノ多キニ從フ

第十三條　他官廳ノ用務ヲ兼ネテ旅行スル宮內官ニ賜フヘキ旅費額ハ其ノ官廳ヨリ支給スル旅費額ヲ參酌シテ之ヲ定ム

第十三條ノ二　判任待遇職員ノ旅費ハ判任官ノ旅費ノ定額ノ八割ニ相當スル額トス

第十四條　官職ヲ有セサル者ニシテ有爵者及從四位勳三等以上ヲ有スル者ハ勅任官、從六位勳六等以上ヲ有スル者ハ奏任官、其ノ他ノ位勳ヲ有スル者ハ判任待遇ノ旅費額ニ依ル

第十五條　前條ノ規定ニ據リ難キ者及前條ノ規定ニ該當セサル者ニ付テハ其ノ身分竝用務ノ性質ヲ參酌シテ其ノ旅費額ヲ定ム

●宮內官朝鮮臺灣樺太及千島旅費規則

大正九年十一月
宮內省令第十五號

宮內官朝鮮臺灣樺太及千島國旅費規則勅裁ヲ經テ左ノ通定ム

宮內官朝鮮臺灣樺太及千島國旅費規則

第一條　宮內官朝鮮臺灣樺太又ハ千島國幌筵島以北ヲ旅行スルトキハ本令ノ定ムル所ニ依リ旅費ヲ賜フ

第二條　旅費ノ定額ハ別表ニ依ル

第三條　本令ノ旅費ハ朝鮮臺灣樺太又ハ千島國幌筵島以北ニ最初到著ノ地ヨリ最終ノ出發ノ地ニ至ルマテ之ヲ賜フ但シ日當ハ朝鮮臺灣樺太又ハ千島國幌筵島以北ニ最初ノ到著ノ日ヨリ最終出發ノ日マテトス

第四條　支度料ハ別表規定ノ範圍內ニ於テ朝鮮ニ赴任スル者又ハ十一月ヨリ翌年二月ニ至ル期間內ニ樺太又ハ千島國幌筵島以北ニ出張スル者ニ之ヲ賜フ

第五條　朝鮮ニ在勤スル者退官又ハ休職ト爲リタルトキハ三十日以內ニ前任地ヲ出發シテ內地ニ歸鄉スル場合ニ限リ前任地ヨリ原籍地マテ之ヲ在官者又ハ在職者ト看做シ定額ノ旅費ヲ賜フ但シ刑事裁判懲戒處分又ハ自己ノ便宜ニ因リ退官又ハ休職ト爲リタル者ハ此ノ限ニ在ラス

第六條　朝鮮ニ在勤スル者死亡シタルトキハ前條ノ規定ニ依リ算出シタル旅費ニ相當スル金額ヲ遺族ニ賜フ

第七條　本令ニ規定ナキ事項ニ付テハ宮內官內國旅費令及宮內官內國旅費令施行規則ニ依ル但シ宮內官內國旅費令第六條及第十三條乃至第十五條ノ規定ニ依ル旅費ハ本令ノ旅費トシ宮內官內國旅費令施行規則第十一條第四項ノ場合ニ於テハ朝鮮臺灣又ハ樺太內ヲ以テ之ヲ府縣等內ト看做ス

第八條　李王職長官ハ別段ノ規程ヲ定メ本令ノ旅費定額ノ範圍內ニ於テ李王職職員ノ朝鮮ヲ旅行スル場合ニ賜與スヘキ旅費ヲ定ムルコトヲ得

前項ノ場合ニ於テハ宮內大臣ノ認可ヲ經ヘシ

附　則

本令ハ大正九年十一月一日ヨリ之ヲ施行ス

明治四十三年宮內省令第十九號ハ之ヲ廢止ス

別表

	鐵道賃（一哩ニ付）	船賃（一海里ニ付）	車馬賃（一里ニ付）	日當（一日ニ付）	宿泊料（一夜ニ付）	食卓料（一夜ニ付）	移轉料	支度料 赴任	支度料 出張
親任官	十五錢	二十五錢	二圓八十錢	十三圓	二十二圓	四圓	四百圓以內	四百五十圓以內	三百圓以內
勅任官	十五錢	二十五錢	二圓三十錢	十圓	十八圓	三圓五十錢	三百三十圓以內	三百五十圓以內	二百五十圓以內
奏任官	十五錢	二十五錢	一圓八十錢	七圓五十錢	十二圓	二圓六十錢	二百三十圓以內	二百五十圓以內	百八十圓以內
判任官	十錢	二十錢	一圓五十錢	四圓五十錢	八圓	二圓	百五十圓以內	百八十圓以內	百圓以內

●宮內省外國旅費臨時增賜ノ件

大正九年六月
宮內省令第六號
改正　大正九年一二第一七號

宮內省外國旅費臨時增賜等ノ件勅裁ヲ經テ左ノ通定ム

外國旅行ニ付テハ當分ノ內旅費定額ノ五割ヲ增賜ス但シ增賜ヲ爲スモ鐵道賃又ハ船賃ノ實費ニ足ラサルトキハ更ニ其ノ不足額ヲ增賜スルコトヲ得

銀價騰貴ニ基ク特別ノ事情アル場合ニ於テハ旅費定額ノ十割以內ヲ增賜スルコトヲ得

附　則

本令ハ公布ノ日ヨリ之ヲ施行ス

●朝鮮總督府判任官以上ノ待遇ヲ受クル者、囑託員、雇員及傭人外國旅費規程

大正十二年二月
總令第二十號

朝鮮總督府判任官以上ノ待遇ヲ受クル者、囑託員、雇員及傭人外國旅費規程左ノ通定ム

朝鮮總督府判任官以上ノ待遇ヲ受クル者、囑託員、雇員及傭人外國旅費規程

第一條　親任官又ハ勅任官ノ待遇ヲ受クル者ニハ親任官又ハ勅任官相當ノ旅費ヲ支給ス

第二條　奏任官ノ待遇ヲ受クル者ニシテ官等ノ配當アル者ニハ其ノ官等相當ノ旅費、官等ノ配當ナキ者ニハ俸給又ハ手當ノ額（月額ノモノハ十二月分ヲ以テ年額トス）ニ依リ左ノ區分ニ從ヒ旅費ヲ支給ス

一　本俸年額三千六百圓以上ノ者、內地人ニシテ手當年額四千八百圓以上ノ者又ハ朝鮮人ニシテ手當年額三千六百圓以上ノ者ニハ奏任官五等以上ノ者ニ支給スヘキ額

二　前號ノ金額ニ達セサル者又ハ俸給若ハ一定ノ手當ヲ給セサル者ニハ奏任官六等以下ノ者ニ支給スヘキ額

第三條　判任官ノ待遇ヲ受クル者ニハ判任官相當ノ旅費ヲ支給ス但シ部長ニ非サル巡查、看守又ハ之ニ準スルモノニシテ本俸（精勤加俸及功勞加俸ヲ含ム）五十五圓未滿ノ者ニ在リテハ別表甲額ニ依ル

第四條　囑託員ニシテ本官アル者（退職ノ者及退職ニ準スヘキ休職者ヲ除ク）ニハ本官相當ノ旅費、判任官以上ノ待遇ヲ受クル官職ニ在ル者ニハ第一條乃至第三條ノ區別ニ從ヒ各待遇相當ノ旅費ヲ支給ス

第五條　前條ノ規定ニ該當セサル囑託員ニハ其ノ常時一定ノ手當ヲ給スル者ニ在リテハ其ノ手當額（年額ノモノハ十二分ノ一、日額ノモノハ三十日分ヲ以テ月額ト看做ス）ニ依リ、一時手當ヲ給スル者又ハ手當ヲ給セサル者ニ在リテハ爵位勳功學位ニ依リ左ノ區分ニ從ヒ旅費ヲ支給ス但シ後段ノ場合爵位勳功學位ヲ併有スルトキハ高キニ從フ

一　內地人ニシテ手當月額四百圓以上ノ者又ハ朝鮮人ニシテ手當月額參百圓以上ノ者ニハ奏任官五等以上ノ者ニ支給スヘキ額

二　內地人ニシテ手當月額二百五十圓以上ノ者又ハ朝鮮人ニシテ手當月額百七十圓以上ノ者ニハ奏任官六等以下ノ者ニ

支給スヘキ額

三　內地人ニシテ手當月額七十五圓以上ノ者又ハ朝鮮人ニシテ手當月額五十五圓以上ノ者ニハ判任官ニ支給スヘキ額

四　有爵者、正六位以上、勳五等以上又ハ功四級以上ノ者ニハ奏任官五等以上ノ者ニ支給スヘキ額

五　從六位、勳六等功五級又ハ學位ヲ有スル者ニハ奏任官六等以下ノ者ニ支給スヘキ額

六　正七位以下、勳七等以下又ハ功六級以下ノ者ニハ判任官ニ支給スヘキ額

七　前各號ニ該當セサル者ニハ別表甲額

第六條　雇員ニハ左ノ區分ニ從ヒ旅費ヲ支給ス但シ日額ノモノハ三十日分ヲ以テ月額ト看做ス

一　內地人ニシテ給料月額七十五圓以上ノ者又ハ朝鮮人ニシテ給料月額五十五圓以上ノ者ニハ判任官ニ支給スヘキ額

二　前號以外ノ者ニハ別表甲額

第七條　傭人ニハ左ノ區分ニ從ヒ旅費ヲ支給ス但シ月額ノモノハ三十分ノ一ヲ以テ日額ト看做ス

一　水火夫長、司厨長、職工長、組長及之ニ準スル者又ハ給料日額三圓五十錢以上ノ者ニハ別表甲額

二　前號以外ノ者ニハ別表乙額

臨時傭人ニシテ其ノ業ニ從事シ勞銀ヲ給スル日ハ日當、宿泊料又ハ食卓料ハ之ヲ支給セス

第八條　囑託員、雇員及傭人ニシテ臨時ニ採用シタル者又ハ常時一定ノ手當若ハ給料ヲ給セサル者ニハ死亡手當ハ之ヲ支給セス

傭外國人ニシテ其ノ本國內ニ於テ死亡シタルトキ亦同シ

第九條　官吏ニ非サル船舶乘組員ニシテ外國ニ於テ死亡シタルトキハ死亡手當ヲ支給スルコトヲ得但シ前條ニ該當スル者ニ付テハ此ノ限ニ在ラス

第十條　本規程ニ定ナキ者又ハ特別ノ事情ニ依リ本規程ニ依リ難キ者ノ旅費ニ關シテハ其ノ身分竝用務ノ性質ニ依リ其ノ都度之ヲ定ム

第十一條　各官署ノ長ハ旅費ノ減額ヲ要シ又ハ其ノ支給ヲ要セスト認ムルトキハ其ノ事由ヲ具シ朝鮮總督ニ稟申スヘシ

第十二條　本規程ニ規定スルモノヲ除クノ外旅費ノ支給方ニ關シテハ外國旅費規則及外國旅費規則施行細則ニ依ル

附　則

本令ハ大正十一年四月一日以後ノ旅行ニ付之ヲ適用ス

大正十一年四月一日前本邦ヲ出發シ大正十一年四月一日以後歸任シタル者ニ對シテハ本令ニ依リ旅費ヲ支給ス

（別表）　旅費額

區別	鐵道賃及船賃	日當	宿泊料 甲地方	宿泊料 乙地方	宿泊料 丙地方	食卓料	支度料 甲乙地方	支度料 丙地方	移轉料 甲額	移轉料 乙額	死亡手當 甲乙地方	死亡手當 丙地方
甲額	（イ）運賃ノ等級ヲ三階級以上ニ區分スルトキハ二等級ノ定價 （ロ）同上二階級ニ區分スルトキハ下級ノ定價	四圓	十八圓	十四圓	十圓	三圓	三百五十圓以內	二百圓以內	百五十圓以內	百圓以內	千圓以內	七百圓以內
乙額	（ハ）運賃ノ等級ヲ區分セサルトキハ其ノ乘車又ハ乘船ニ要スル運賃	三圓	十五圓	十圓	七圓	二圓	二百五十圓以內	百五十圓以內	百二十圓以內	八十圓以內	七百圓以內	五百圓以內

一　鐵道賃ハ前掲ノ旅客運賃（通行稅ヲ含ム）ノ外急行料金又ハ寢臺料金ヲ要シタルトキハ之ヲ支給スルコトヲ得但シ寢臺料金ノ支給ヲ受クル場合ニ於ケル宿泊料ハ定額ノ十分ノ七トス

二　船賃ハ前掲ノ旅客運賃（通行稅、艀船賃及棧橋賃ヲ含ム）ノ外別ニ急行料金ヲ要シタルトキハ之ヲ支給スルコトヲ得

二等運賃ヲ數種ニ區分スルモノニ在リテハ最低二等運賃ニ其ノ三割ヲ加算シタル額ノ限度ヲ超エサル範圍ニ於テ現ニ支拂ヒタル料金迄ヲ支給ス

三　隨員タル雇員、傭人又ハ從者（通辯人及途案內者ヲ含ム）ニ限リ特別ノ事情ニ因リ前二號ノ支給額ヲ以テ支辨スルコト能ハサル座席又ハ船室ヲ要シタル場合ニ於テハ最低一等運賃迄ヲ支給スルコトヲ得

四　出張ヲ命セラレタル者ノ旅行中携帶スル私屬ノ荷物ハ七十五「キログラム」迄ヲ限リ其ノ運賃ヲ支給スルコトヲ得

●朝鮮總督府判任官以上ノ待遇ヲ受クル者、囑託員、雇員及傭人南洋群島關東州南滿洲旅費規程

大正十二年二月
總令第二十一號

朝鮮總督府判任官以上ノ待遇ヲ受クル者、囑託員、雇員及傭人南洋群島關東州南滿洲旅費規程左ノ通定ム

朝鮮總督府判任官以上ノ待遇ヲ受クル者、囑託員、雇員及傭人南洋群島關東州南滿洲旅費規程

第一條　親任官又ハ勅任官ノ待遇ヲ受クル者ニハ親任官又ハ勅任官相當ノ旅費ヲ支給ス

第二條　奏任官ノ待遇ヲ受クル者ニシテ官等ノ配當アル者ニハ其ノ官相當ノ旅費、官等ノ配當ナキ者ニハ俸給又ハ手當額（月額ノモノハ十二月分ヲ以テ年額トス）ニ依リ左ノ區分ニ從ヒ旅費ヲ支給ス

一　本俸年額三千六百圓以上ノ者若ハ內地人ニシテ手當年額四千八百圓以上、朝鮮人ニシテ手當年額三千六百圓以上ノ者ニハ奏任官五等以上ノ者ニ支給スヘキ額

二　前號ノ金額ニ達セサル者又ハ俸給若ハ一定ノ手當ヲ給セサル者ニハ奏任官六等以下ノ者ニ支給スヘキ額

第三條　判任官ノ待遇ヲ受クル者ニハ左ノ區分ニ從ヒ旅費ヲ支給ス

一　本俸月額百十圓以上又ハ內地人ニシテ給料若ハ手當月額百七十圓以上、朝鮮人ニシテ給料若ハ手當月額百十圓以上ノ者ニハ判任官五級俸以上ノ者ニ支給スヘキ額

二　前號ノ金額ニ達セサル者ニハ判任官六級俸以下ノ者ニ支給スヘキ額但シ部長ニ非サル巡查看守、又ハ之ニ準スル者ニシテ本俸（精勤加俸及功勞加俸ヲ含ム）五十五圓未滿ノモノニ在リテハ別表甲額ニ依ル

第四條　巡查看守又ハ之ニ準スル者南滿洲鐵道株式會社ノ經營ニ屬スル鐵道ニ依リ刑事被告人若ハ囚人押送、旅行者ノ警護又ハ要監視人尾行ノ場合ニ於テ特ニ必要アルトキハ前條ノ規定ニ拘ラス其ノ乘車ニ要スル運賃ヲ支給スルコトヲ得

前項ノ場合ニ於テ割引乘車券ノ交付ヲ受ケタル者一等車ニ依リ旅行シタルトキハ其ノ定價ノ二分ノ一、二等車ニ依リ旅行シタルトキハ其ノ定價ノ三分ノ二、三等車ニ依リ旅行シタルトキハ其ノ定價迄ヲ支給ス

第五條　囑託員ニシテ本官アル者（退職ノ者及退職ニ準スヘキ休職者ヲ除ク）ニハ本官相當ノ旅費、判任官以上ノ待遇ヲ受クル官職ニ在ル者ニハ第一條乃至第三條ノ區別ニ從ヒ各待遇相當ノ旅費ヲ支給ス

第六條　前條ノ規定ニ該當セサル囑託員ニハ其ノ常時一定ノ手當ヲ給スル者ニ在リテハ其手當額（年額ノモノハ十二分ノ一、日額ノモノハ三十日分ヲ以テ月額ト看做ス）ニ依リ、一時手當ヲ給スル者又ハ手當ヲ給セサル者ニ在リテハ爵位勳功學位ニ依リ左ノ區分ニ從ヒ

旅費ヲ支給ス但シ從前ノ場合爵位勳功學位ヲ併有スルトキハ高キニ從フ

一　內地人ニシテノ手當月額四百圓以上ノ者又ハ朝鮮人ニシテ手當月額三百圓以上ノ者ニハ奏任官五等以上ノ者ニ支給スヘキ額

二　內地人ニシテ手當月額二百五十圓以上ノ者又ハ朝鮮人ニシテ手當月額百七十圓以上ノ者ニハ奏任官六等以下ノ者ニ支給スヘキ額

三　內地人ニシテ手當月額百七十圓以上ノ者又ハ朝鮮人ニシテ手當月額百十圓以上ノ者ニハ判任官五級俸以上ノ者ニ支給スヘキ額

四　內地人ニシテ手當月當七十五圓以上ノ者又ハ朝鮮人ニシテ手當月額五十五圓以上ノ者ニハ判任官六級俸以下ノ者ニ支給スヘキ額

五　有爵者、正六位以上、勳五等以上又ハ功四級以上ノ者ニハ奏任官五等以上ノ者ニ支給スヘキ額

六　從六位、勳六等、功五級又ハ學位ヲ有スル者ニハ奏任官六等以下ノ者ニ支給スヘキ額

七　正七位、從七位、勳七等又ハ功六級ノ者ニハ判任官五級俸以上ノ者ニ支給スヘキ額

八　正八位以下、勳八等又ハ功七級ノ者ニハ判任官六級俸以下ノ者ニ支給スヘキ額

九　前各號ニ該當セサル者ニハ別表甲額

第七條　雇員ニハ左ノ區分ニ從ヒ旅費ヲ支給ス但シ日額ノモノハ三十日分ヲ以テ月額ト看做ス

一　內地人ニシテ給料月額七十五圓以上又ハ朝鮮人ニシテ給料月額五十五圓以上ノ者ニハ判任官六級俸以下ノ者ニ支給スヘキ額

二　前號以外ノ者ニハ別表甲額

第八條　傭人ニハ左ノ區分ニ從ヒ旅費ヲ支給ス但シ月額ノモノニ在リテハ三十分ノ一ヲ以テ日額ト看做ス

一　巡視、門衞、其ノ他廳內取締ノ役務ニ服スル者竝運轉士、機關士、水火夫長、司厨長、職工長、組長及之ニ準スル者又ハ給料日額三圓五十錢以上ノ者ニハ別表甲額

二　前號以外ノ者ニハ別表乙額

臨時傭人ニシテ其ノ業ニ從事シ勞銀ヲ給スル日ハ日當、宿泊料又ハ食卓料ハ之ヲ支給セス

第九條　囑託員、雇員及傭人ニシテ臨時ニ採用シタル者又ハ常時一定ノ手當若ハ給料ヲ給セサル者ニハ死亡手當ハ之ヲ支給セス

第十條　官吏ニ非サル船舶乘組員ニシテ南洋群島關東州又ハ南滿洲ニ於テ死亡シタルトキハ死亡手當ヲ支給スルコトヲ得但シ前條ニ該當スル者ニ付テハ此ノ限ニ在ラス

第十一條　本規程ニ定ナキ者又ハ特別ノ事情ニ依リ本規程ニ依リ難キ者ノ旅費ニ關シテハ其ノ身分竝用務ノ性質ニ依リ其ノ都度之ヲ定ム

第十二條　各官署ノ長ハ旅費ノ減額ヲ要シ又ハ其ノ支給ヲ要セスト認ムルトキハ其ノ事由ヲ具シ朝鮮總督ニ稟申スヘシ

第十三條　本規程ニ規定スルモノヲ除クノ外旅費ノ支給方ニ關シテハ南洋群島關東州南滿洲旅費規則及南洋群島關東州南滿洲旅費規則施行細則ニ依ル

附　則

本令ハ大正十一年四月一日以後ノ旅行ニ付之ヲ適用ス

大正十一年四月一日前本邦ヲ出發シ大正十一年四月一日以後歸任シタル者ニ對シテハ本令ニ依リ旅費ヲ支給ス

（別表）

旅費額

區分	鐵道賃及船賃	車馬賃	日當	宿泊料	食卓料	支度料	移轉料	死亡手當
甲額	（イ）南滿洲鐵道株式會社ノ經營ニ屬スル鐵道線路ニ付テハ三等ノ定價 （ロ）前號以外ノ運賃ニシテ其ノ等級ヲ三階級以上ニ區分スルトキハ二等ノ定價 （ハ）同上二階級ニ區分スルトキハ下級ノ定價 （ニ）運賃ノ等級ヲ區分セサルトキハ其ノ乘車又ハ乘船ニ要スル運賃	一圓二十錢	四圓	八圓	二圓	百七十圓以內	八十五圓以內	四百圓以內
乙額		一圓	三圓	六圓	一圓五十錢	百二十圓以內	七十圓以內	三百圓以內

一　鐵道賃及船賃ニ前揭ノ旅客運賃（通行稅、艀船賃及棧橋賃ヲ含ム）ノ外別ニ急行料金ヲ要シタルトキハ之ヲ支給スルコトヲ得

二　車馬賃ハ南洋群島內ノ旅行ニ付テハ之ヲ支給セス

三　出張ヲ命セラレタル者ノ旅行中携帶スル私屬ノ荷物ハ二十貫迄ヲ限リ其ノ運賃ヲ支給スルコトヲ得

●間島、琿春、安東地方ヘ出張スル者ノ旅費ニ關スル件

大正十二年四月　總訓第二十七號

朝鮮總督府及所屬官署

大正九年朝鮮總督府訓令第四十七號左ノ通改正シ大正十二年四月一日以後ノ旅行ニ付之ヲ適用ス

南滿洲地方中延吉、和龍、汪清、琿春、撫松、安圖、安東、鳳城、岫巖、莊河、寬甸、桓仁、輯安、通化、臨江及長白ノ各縣ヲ旅行スル者ノ旅費ハ日當、宿泊料及食卓料ニ限リ左ノ各號ニ依リ減額支給シ支度料ハ之ヲ支給セス

一　南洋群島關東州南滿洲旅費規則ノ別表ニ據リ旅費ノ支給ヲ受クル者ニ對シテハ別表第一號表ニ依ル

二　朝鮮總督府判任官以上ノ待遇ヲ受クル者、囑託員、雇員及傭人南洋群島關東州南滿洲旅費規程ノ別表ニ據リ旅費ノ支給ヲ受クル者ニ對シテハ別表第二號表ニ依ル

別表

第一號表

等級		日當（一日ニ付）	宿泊料（一夜ニ付）	食卓料（一夜ニ付）
親任官		十三圓	二十二圓	四圓
勅任官		九圓	十五圓	三圓五十錢
奏任官	五等以上	七圓	十圓	二圓五十錢
奏任官	六等以下	六圓	九圓	二圓五十錢
判任官	五級俸以上	四圓	七圓	二圓
判任官	六級俸以下	三圓五十錢	六圓	二圓

第二號表

區別	日當（一日ニ付）	宿泊料（一夜ニ付）	食卓料（一夜ニ付）
甲額	二圓五十錢	四圓五十錢	一圓二十錢
乙額	二圓	三圓五十錢	八十錢

●徵兵旅費規則

大正九年十一月　內務省令第三十八號

改正　大正一〇年三第二號

明治三十年十月內務省令第三十二號徵兵旅費規則左ノ通改正ス

第一條　徵兵旅費ハ左ノ場合ニ於ケル旅行者ニ對シ各其ノ順路ニ依リテ之ヲ支給ス但シ官ノ都合其ノ他已ムヲ得サル事由ノ爲順路ニ依リテ旅行シ難キ場合ハ實際ノ經路ニ依ル

一　壯丁徵兵檢査ヲ受クル爲旅行シタルトキ又ハ其ノ壯丁精神病若ハ不具癈疾等ノ爲保護人之ニ同伴シタルトキ

二　抽籤總代人抽籤ヲ行フ爲旅行シタルトキ

三　壯丁ノ父兄徵兵署ノ召喚ニ應シ旅行シタルトキ

四　現役兵入營ノ爲旅行シタルトキ又ハ其ノ現役兵精神病若ハ不具癈疾等ノ爲保護人之ニ同伴シタルトキ

第二條　鐵道旅行ニハ鐵道賃、水路旅行ニハ船賃ノ各其ノ最低賃金（通行稅、艀賃及棧橋賃ヲ含ム）ニ相當スル額ヲ支給シ陸路旅行ニハ一里每ニ陸路雜費十錢ヲ支給ス但シ陸路旅行ニ付テハ通算上一里未滿ノ端數ヲ生シタルトキハ切捨トス

鐵道五十哩、水路五十海里以上ノ旅行ニ在リテハ普通急行料金ヲ支給ス但シ急行料金ヲ徵セサル線路又ハ航路ニ依リ旅行スル場合ニ於テハ此ノ限リニ在ラス

鐵道又ハ水路ニ依ラサル旅行ハ之ヲ陸路旅行トス

第三條　宿泊料ハ一夜ニ付一圓五十錢トシ夜數ニ應シテ之ヲ支給ス

水路旅行ニハ宿泊料ヲ支給セス但シ船賃中ニ食費ヲ含マサルトキ又ハ官用ノ船舶ニ依リテ旅行スル場合ニ於テ官ヨリ賄ヲ爲ササルトキハ食卓料一夜ニ付一圓ヲ支給ス

第四條　旅費ノ支給ニ關シテハ旅行日數ハ官ノ都合其ノ他已ムヲ得サル事由ノ爲要シタル日數ヲ除クノ外鐵道旅行ハ二百哩、水路旅行ハ百海里、陸路旅行ハ十二里ニ付一日ノ割合ヲ以テ通算シタル日數ヲ超過スルコトヲ得ス但シ一日未滿ノ端數ハ之ヲ一日トス

第五條　片道三里未滿ノ陸路旅行ニ在リテハ陸路雜費ヲ支給セス

一旅行ニシテ陸路及鐵道又ハ水路ニ亙ルトキハ鐵道ハ八哩、水路ハ五海里ヲ以テ陸路一里ノ割合ニ依リ計算シ三里未滿ノ陸路旅行ニ當ルトキハ其ノ陸路ニ對シテハ陸路雜費ヲ支給セス

第六條　官用ノ船、車、馬等ニ依リテ旅行スルトキハ鐵道賃、船賃、陸路雜費、車馬賃ヲ支給セス

第七條　不具癈疾傷痍疾病等ノ爲歩行シ能ハサルトキハ其ノ陸路旅行ニ付テハ一里每ニ車馬賃五十錢ヲ支給ス但シ通算上一里未滿ノ端數ヲ生シタルトキハ切捨トス

前項ノ場合ニ於テハ陸路雜費ヲ支給セス

第八條　旅行中死亡シタルトキハ其ノ居住地ニ到ル旅費ニ相當スル金額ヲ遺族ニ支給ス

此ノ場合ニ於テハ陸路旅行ニ付テハ前條ノ例ニ依ル

第九條　旅費ヲ請求スルニ當リテハ已ムヲ得サル事由ニ因リ迂回若ハ滯在シタル場合ニ在リテハ其ノ地ノ郡市町村長（東京、京都、大阪、名古屋ノ四市ニ在リテハ區長）若ハ之ニ準スヘキ者、警察官吏又ハ附添吏員等ノ證明書ヲ添付スヘシ但シ傷痍疾病ノ爲滯在シタルトキハ醫師ノ診斷書又ハ附添吏員ノ證明書ヲ添付スヘシ

第七條ノ車馬賃ノ支給ヲ受ケムトスルトキハ醫師ノ診斷書又ハ附添吏員ノ證明書ヲ添付スヘシ

第十條　朝鮮、臺灣、樺太、關東州其ノ他外國內ニ於ケル旅行ニ在リテハ陸路雜費ハ一里ニ付二十錢、宿泊料一夜ニ付三圓、車馬賃一里ニ付一圓ヲ支給ス

第十一條　陸路雜費又ハ車馬賃ハ其ノ定額ヲ異ニスルトキハ各別ニ之ヲ通算ス

附　則

本則ハ大正九年六月一日以降ノ旅行ヨリ之ヲ適用ス

附　則（大正十年三月內令第十一號）

本則ハ大正十年一月一日以降ノ旅行ヨリ之ヲ適用ス

●司法警察官カ大正六年府令第八十五號ニ基キ公醫ニ死體又ハ傷害ノ鑑定ヲ命シタル場合ニ於ケル料金

大正九年十二月　總訓第七十一號

改正　大正一四年八第四二號

警察官署

司法警察官カ朝鮮刑事令第十七條ニ依ラス大正六年朝鮮總督府令第八十五號ニ基キ公醫ニ死體又ハ傷害ノ鑑定ヲ命シタル場合ニ於ケル料金左ノ通定ム

公醫ニ死體又ハ傷害ノ鑑定ヲ命シタルトキハ左ノ範圍內ニ於テ鑑定料ヲ支給ス

一　死體解剖ニ係ル頭蓋腔、脊椎管腔胸腔ハ各五圓、腹腔ハ六圓、頸部ハ四圓其ノ他ハ一箇所三圓

二　同一死體ニ付同時ニ二箇所以上ノ解剖ヲ爲サシメタルトキハ前項各箇ニ定メタル金額ノ八割以內ノ割合ヲ以テ併算シタル金額

三　死體ニ付解剖以外ノ鑑定料又ハ傷害ノ鑑定料ハ一人一回每ニ三圓同時ニ二人以上ノ鑑定ヲ爲サシメタルトキハ每回ニ定メタル金額ノ八割以內ノ割合ヲ以テ併算シタル金額

●朝鮮等ニ居住スル者ノ徵兵旅費ニ關スル件

大正五年二月　勅令第十四號

朕朝鮮臺灣關東州又ハ樺太ニ居住スル者ノ徵兵旅費ニ關スル件ヲ裁可シ茲ニ之ヲ公布セシム

朝鮮、臺灣、關東州又ハ樺太ニ居住スル者ニシテ徵兵旅費ノ支給ヲ受クルニ非サレハ出發スルコト能ハサル者ニ對シテハ其ノ旅費ヲ前金渡スルコトヲ得

朝鮮總督、臺灣總督又ハ關東都督ハ地方費又ハ地方公共團體若ハ之ニ準スヘキモノノ經費ヲ以テ前項ノ旅費ヲ一時繰替支辨セシムルコトヲ得

附　則

本令ハ大正五年三月一日ヨリ之ヲ施行ス

●徵兵旅費規則

大正九年十一月　內務省令第三十八號

改正　大正一〇年三第一一號

明治三十年十月內務省令第三十二號徵兵旅費規則左ノ通改正ス

第一條　徵兵旅費ハ左ノ場合ニ於ケル旅行者ニ對シ各其ノ順路ニ依リテ之ヲ支給ス但シ官ノ都合其ノ他已ムヲ得サル事由ノ爲順路ニ依リテ旅行シ難キ場合ハ實際ノ經路ニ依ル

一　壯丁徵兵檢査ヲ受クル爲旅行シタルトキ又ハ其ノ壯丁精神病若ハ不具癈疾等ノ爲保護人之ニ同伴シタルトキ

二　抽籤總代人抽籤ヲ行フ爲旅行シタルトキ

三　壯丁ノ父兄徵兵署ノ召喚ニ應シ旅行シタルトキ

四　現役兵入營ノ爲旅行シタルトキ又ハ其ノ現役兵精神病若ハ不具癈疾等ノ爲保護人之ニ同伴シタルトキ

第二條　鐵道旅行ニハ鐵道賃、水路旅行ニハ船賃ノ各其ノ最低賃金（通行稅、艀賃及棧橋賃ヲ含ム）ニ相當スル額ヲ支給シ陸路旅行ニハ一里每ニ陸路雜費十錢ヲ支給ス但シ陸路旅行ニ付テハ通算

上一里未滿ノ端數ヲ生シタルトキハ切捨ト

鐵道五十哩、水路五十海里以上ノ旅行ニ在リテハ普通急行料金ヲ支給ス但シ急行料金ヲ徴セサル線路又ハ航路ニ依リ旅行スル場合ニ於テハ此ノ限リニ在ラス

鐵道又ハ水路ニ依ラサル旅行ハ之ヲ陸路旅行トス

第三條　宿泊料ハ一夜ニ付一圓五十錢トシ夜數ニ應シテ之ヲ支給ス

水路旅行ニハ宿泊料ヲ支給セス但シ船賃中ニ食費ヲ含マサルトキ又ハ官用ノ船舶ニ依リテ旅行スル場合ニ於テ官ヨリ賄ヲ爲ササルトキハ食卓料一夜ニ付一圓ヲ支給ス

第四條　旅費ノ支給ニ關シテハ旅行日數ハ官ノ都合其ノ他已ムヲ得サル事由ノ爲要シタル日數ヲ除クノ外鐵道旅行ハ二百哩、水路旅行ハ百海里、陸路旅行ハ十二里ニ付一日ノ割合ヲ以テ通算シタル日數ヲ超過スルコトヲ得但シ一日未滿ノ端數ハ之ヲ一日トス

第五條　片道三里未滿ノ陸路旅行ニ在リテハ陸路雜費ヲ支給セス

一旅行ニシテ陸路及鐵道又ハ水路ニ亙ルトキハ鐵道八哩、水路ハ五海里ヲ以テ陸路一里ノ割合ニ依リ計算シ三里未滿ノ陸路旅行ニ當ルトキハ其ノ陸路ニ對シテハ陸路雜費ヲ支給セス

第六條　官用ノ船、車、馬等ニ依リテ旅行スルトキハ鐵道賃、船賃、陸路雜費、車馬賃ヲ支給セス

第七條　不具癈疾傷痍病等ノ爲歩行シ能ハサルトキハ其ノ陸路旅行ニ付テハ一里毎ニ車馬賃五十錢ヲ支給ス但シ通算上一里未滿ノ端數ヲ生シタルトキハ切捨トス

前項ノ場合ニ於テハ陸路雜費ヲ支給セス

第八條　旅行中死亡シタルトキハ其ノ居住地ニ到ル旅費ニ相當スル金額ヲ遺族ニ支給ス此ノ場合ニ於テハ陸路旅行ニ付テハ前條ノ例ニ依ル

第九條　旅費ヲ請求スルニ當リテハ已ムヲ得サル事由ニ因リ迂回若ハ滯在シタル場合ニ在リテハ其ノ地ノ郡市町村長（東京、京都、大阪、名古屋ノ四市ニ在リテハ區長）若ハ之ニ準スヘキ者、警察官吏又ハ附屬官吏等ノ證明書ヲ添付スヘシ但シ傷痍疾病ノ爲滯在シタルトキハ醫師ノ診斷書又ハ附添吏員ノ證明書ヲ添付スヘシ

第七條ノ車馬賃ノ支給ヲ受ケムトスルトキハ醫師ノ診斷書又ハ附添吏員ノ證明書ヲ添付スヘシ

第十條　朝鮮、臺灣、樺太、關東州其ノ他外國ニ於ケル旅行ニ在リテハ陸路雜費ハ一里ニ付二十錢、宿泊料ハ一夜ニ付三圓、車馬賃ハ一里ニ付一圓ヲ支給ス

第十一條　陸路雜費又ハ車馬賃ハ其ノ定額ヲ異ニスルトキハ各別ニ之ヲ通算ス

附　則

本則ハ大正九年六月一日以降ノ旅行ヨリ之ヲ適用ス

附　則（大正十年三月內務省令第十一號）

本則ハ大正十年一月一日以降ノ旅行ヨリ之ヲ適用ス

徴兵旅費繰替支辨ニ關スル件

大正五年四月
總令第三十二號
改正　大正六年八第五三號

徴兵旅費繰替支辨ニ關スル件左ノ通定ム

第一條　大正五年勅令第十四號ニ依リ徴兵旅費ノ前金渡ヲ受ケムトスルトキハ明治三十年內務省令第三十二號徴兵旅費規則ニ依リ旅費ヲ算出シ第一號書式ノ請求書（正副二通）ヲ作リ府內ニ居住スル者ニ在リテハ府尹、府以外ノ地ニ居住スル者ニ在リテハ道長官ニ請求スヘシ

前項ノ請求書ニハ左ノ書類ヲ添附スヘシ

一　身體檢査旅費請求ニ付テハ通知書又ハ呼出狀ノ謄本

二　入營旅費請求ニ付テハ現役兵證書ノ謄本

三　面ニ居住スル者ニ在リテハ居住地ノ面長ノ作リタル居住證明書

第二條　道長官又ハ府尹ニ於テ前條ノ請求書ヲ受理シタルトキハ府內ニ居住スル者ニ在リテハ府費、府以外ノ地ニ居住スル者ニ在リテハ地方費ヲ以テ一時繰替支辨スヘシ

削除

第三條　繰替拂ヲ爲シタル道長官又ハ府尹ハ第三號書式ノ徴兵旅費拂戻請求書ヲ作成シ第一條ノ請求書ノ副本ヲ添附シ朝鮮總督府內徴兵旅費仕拂命令官ニ提出スヘシ

第四條　旅費ノ支給ニ關シテハ旅行日數ハ官ノ都合其ノ他已ムヲ得サル事由ノ爲要シタル日數ヲ除クノ外鐵道旅行ハ二百哩、水路旅行ハ百海里、陸路旅行ハ十二里ニ付一日ノ割合ヲ以テ通算シタル日數ヲ超過スルコトヲ得但シ一日未滿ノ端數ハ之ヲ一日トス

第五條　片道三里未滿ノ陸路旅行ニ在リテハ陸路雜費ヲ支給セス

一旅行ニシテ陸路及鐵道又ハ水路ニ亙ルトキハ鐵道八哩、水路ハ五海里ヲ以テ陸路一里ノ割合ニ依リ計算シ三里未滿ノ陸路旅行ニ當ルトキハ其ノ陸路ニ對シテハ陸路雜費ヲ支給セス

第六條　官用ノ船、車、馬等ニ依リテ旅行スルトキハ鐵道賃、船賃、陸路雜費、車馬賃ヲ支給セス

第七條　不具癈疾傷痍病等ノ爲歩行シ能ハサルトキハ其ノ陸路旅行ニ付テハ一里毎ニ車馬賃五十錢ヲ支給ス但シ通算上一里未滿ノ端數ヲ生シタルトキハ切捨トス

前項ノ場合ニ於テハ陸路雜費ヲ支給セス

第八條　旅行中死亡シタルトキハ其ノ居住地ニ到ル旅費ニ相當スル金額ヲ遺族ニ支給ス此ノ場合ニ於テハ陸路旅行ニ付テハ前條ノ例ニ依ル

第九條　旅費ヲ請求スルニ當リテハ已ムヲ得サル事由ニ因リ迂回若ハ滯在シタル場合ニ於テ夜數ニ應シテ之ヲ支給ス

第二十四條　旅行日數ハ出張地ニ於ケル滯在日數及途中已ムヲ得サル事由ノ爲要シタル日數ヲ除クノ外鐵道旅行ハ二百哩、水路旅行ハ百海里、陸路旅行ハ十二里ニ付一日ノ割合ヲ以テ通算シタル日數ヲ超過スルコトヲ得

第五條　所管大臣ハ旅費ノ定額ヲ減シ又ハ旅費ノ全部若ハ一部ヲ支給セサルコトヲ得

第六條　本邦ト南洋群島關東州南滿洲トノ間ニ於ケル旅行ノ爲本邦內ヲ通過スルトキハ其ノ地域ニ於ケル旅行ニ付定メラレタル旅費ヲ支給ス但シ關東州南滿洲直通ノ汽車ニ依リ若ハ南洋群島關東州南滿洲航路ノ船舶ニ依リ本邦ヲ出發シ又ハ本邦ニ歸著シタルトキハ當該鐵道賃、船賃及乘船港出發ノ日ヨリ又ハ歸著港ニ上陸ノ日迄ノ日當ニ付テハ此ノ限ニ在ラス

第七條　南洋群島關東州南滿洲トノ間ノ旅行ニ付テハ外國旅費規則ニ定ムル外國相互間ノ旅行ニ準シ旅費ヲ支給ス

第八條　一日中旅費ノ定額ヲ異ニスル場合ニ於テハ多キニ從ヒ之ヲ支給ス

第九條　新ニ任用スル爲召喚セラレタル者ニハ官吏ノ赴任、轉勤又ハ歸朝ノ例ニ準シ新官相當ノ旅費ヲ支給ス

第十條　私事ノ爲在勤地又ハ出張地以外ニ滯在スル者滯在地ヨリ直ニ旅行スル場合ニ於テハ滯在地ヨリ目的地ニ至ル旅費額ヨリ多キトキハ在勤地又ハ出張地ヨリ目的地ニ至ル旅費額ヲ支給ス

第十一條　特別ノ事情ニ因リ本令ニ依リ難キ場合ノ旅費ニ關シテハ所管大臣大藏大臣ト協議シ別ニ之ヲ定ムルコトヲ得

第十二條　雇員傭人其ノ他本令ニ規定ナキ者ノ旅費ニ關シテハ所管大臣大藏大臣ト協議シ本令ニ準シテ之ヲ定ム

第十三條　旅費ノ支給ヲ受クル者ニ對シテハ所管大臣大藏大臣ト協議シテ定メタルモノヲ除クノ外別ニ手當ヲ支給スルコトヲ得ス

第十四條　本令中所管大臣ノ職務ハ朝鮮ニ在リテハ朝鮮總督、臺灣ニ在リテハ臺灣總督、關東州ニ在リテハ關東長官、樺太ニ在リテハ樺太廳長官南洋群島ニ在リテハ南洋廳長官之ヲ行フ但シ大藏大臣ト協議ヲ要スル事項ニ關シテハ所管大臣ヲ經由ス

第二章　鐵道賃、船賃及車馬賃

第十五條　鐵道旅行ニハ鐵道賃、水路旅行ニハ船賃、其ノ他ノ旅行ニハ車馬賃ヲ支給ス

第十六條　鐵道賃及船賃ハ大藏大臣ノ定ムル所ニ從ヒ實際ノ料金ニ依リ、車馬賃ハ南洋群島內ノ旅行ニ付テハ實費ニ依リ、關東州南滿洲內ノ旅行ニ付テハ別表ニ揭クル所ニ從ヒ定額ニ依リ之ヲ支給ス

第十七條　鐵道旅行又ハ水路旅行ノ場合ニ於テ別ニ急行料金又ハ寢臺料金ヲ要シタルトキハ之ヲ支給スルコトヲ得

前項ノ規定ニ依リ寢臺料金ノ支給ヲ受クル場合ニ於ケル宿泊料ハ勤任官以上ニ在リテハ定額ノ十分ノ六、奏任官以下ニ在リテハ定額ノ十分ノ七トス

第十八條　特別ノ事情ニ因リ定額ノ車馬賃ヲ以テ實費ヲ支辨シ難キ場合ニ於テハ實費額ヲ支給スルコトヲ得

第十九條　車馬賃ハ其ノ路程ヲ合算シテ之ヲ支給シ但シ定額ヲ異ニスルモノニ付テハ各別ニ之ヲ通算ス

第二十條　出張ヲ命セラレタル者ノ旅行中携帶スル私屬ノ荷物ハ四十貫迄ヲ限リ其ノ運賃ヲ支給スルコトヲ得

第二十一條　官用ノ船、車、馬等ニ依リテ旅行ニハ定額ノ十分ノ六、奏任官以下ニ在リテハ定額ノ十分ノ七トス

第二十二條　日當、宿泊料及食卓料ハ別表ニ揭クル所ニ從ヒ定額ニ依リ之ヲ支給ス

第二十三條　日當ハ日數ニ應シ宿泊料ハ夜數ニ應シテ之ヲ支給ス

水路旅行ニハ宿泊料ヲ支給セス但シ天災其ノ他已ムヲ得サル事故ノ爲上陸宿泊ヲ要シタル場合ハ此ノ限ニ在ラス

食卓料ハ船賃ノ外別ニ食料ヲ要スル場合又ハ船賃ヲ要セサルモ食料ヲ要スル場合ニ於テ夜數ニ應シテ之ヲ支給ス

第二十四條　旅行日數ハ出張地ニ於ケル滯在日數及途中已ムヲ得サル事由ノ爲要シタル日數ヲ除クノ外鐵道旅行ハ二百哩、水路旅行ハ百海里、陸路旅行ハ十二里ニ付一日ノ割合ヲ以テ通算シタル日數ヲ超過スルコトヲ得但シ一日未滿ノ端數ハ之ヲ一日トス

第二十五條　陸路六里未滿、鐵道四十八哩未滿、水路三十海里未滿ノ旅行ニ在リテハ公務ノ都合ニ依リ宿泊シタル場合ヲ除クノ外支給スヘキ日當ハ定額ノ半額トス

一旅行ニシテ陸路、鐵道又ハ水路ニ亙ルトキハ鐵道八哩、水路ハ五海里ヲ以テ陸路一里ト看做シ前項ノ規定ヲ適用ス

第二十六條　在勤廳所在地區域內ノ出張ニシテ遠距離ニ渉ルトキハ定額ノ半額以內ノ日當ヲ支給スルコトヲ得

第二十七條　日當及宿泊料ハ同一地ニ滯在三十日ヲ超ユルトキハ其ノ超過日數ニ付定額ノ二割、六十日ヲ超ユルトキハ其ノ超過日數ニ付定額ノ三割ヲ減ス

同一地ニ滯在中一時他ノ地ニ旅行シタル場合ニ於テハ前項ノ期間ハ前後ノ日數ヲ通算シテ之ヲ定ム

第四章　支度料、移轉料、著後手當及家族移轉料

第二十八條　支度料ハ南洋群島關東州南滿洲ニ赴任又ハ出張ヲ命セラレタル者ニ別表ニ依リ之ヲ支給ス

南洋群島關東州南滿洲又ハ其ノ他ノ外國ニ赴任又ハ出張ヲ命セラレ支度料ノ支給ヲ受ケタル者其ノ赴任又ハ出張ヲ命セラレタル日ヨリ一年內ニ再ヒ南洋群島關東州南滿洲ニ赴任又ハ出張ヲ命セラレタルトキ支給スル支度料ハ定額ノ二分ノ一ヲ超ユルコトヲ得但シ其ノ金額前ニ受ケタル金額ト合シテ定額ノ十五割ニ滿タサルトキハ定額ヲ超エサル範圍內ニ於テ通シテ十五割迄ヲ支給スルコトヲ妨ケス

南洋群島關東州南滿洲ニ在勤中若ハ出張中ノ者南洋群島關東州南滿洲ト內地トノ間ニ於テ轉勤若ハ出張ヲ命セラレ又ハ南滿洲以外ノ外國ニ在勤中若ハ出張中ノ者南洋群島關東州南滿洲ニ轉勤若ハ出張ヲ命セラレタル場合ニ於テハ前ニ受ケタル支度料ノ額新ニ轉勤若ハ出張ヲ命セラレタル地方ニ付定メラレタル支度料ノ定額ニ達セサルトキニ限リ其ノ差額ノ範圍內ニ於テ支度料ヲ支給スルコトヲ得

第二十九條　移轉料及著後手當ハ左ニ揭クル者ニ之ヲ支給ス

一　南洋群島關東州南滿洲ニ赴任ヲ命セラレタル者

二　南洋群島關東州南滿洲ニ在勤中轉勤ヲ命セラレタル者

第三十條　南洋群島關東州南滿洲ニ滯在中此等ノ地域ニ在勤ヲ命セラレ又ハ新ニ任用セラレタル者ニハ移轉料及著後手當ヲ支給スルコトヲ得

第三十一條　移轉料ハ別表ニ依リ著後手當ハ日的地ニ於ケル旅行ニ付定メラレタル日當五日分及宿泊料五夜分ニ相當スル額トス

第三十二條　家族移轉料ハ左ノ場合ニ之ヲ支給ス

一　第二十九條又ハ第三十條ニ揭クル者家族ヲ隨伴シ又ハ赴任、轉勤若ハ歸朝ノ後之ヲ呼寄スルトキ

二　賜暇歸朝ヲ許サレタル者許可ヲ受ケ妻子ヲ隨伴シ又ハ呼寄スルトキ

三　南洋群島關東州南滿洲ニ在勤中許可ヲ受ケ家族ヲ呼寄セ又ハ歸朝セシムルトキ但シ特別ノ事情アル場合ヲ除クノ外同一任地ニ付往返各一回限リトス

第三十三條　家族移轉料ハ妻ニ付テハ本人相當ノ鐵道賃、船賃、車馬賃及食卓料ノ全額並日當、宿泊料、支度料、著後手當ノ半額トシ妻以外ノ家族ニシテ十二歲以上ノ者ニ在リテハ本人相當ノ鐵道賃、船賃、車馬賃、日當、宿泊料、食卓料及著後手當ノ半額トシ十二歲未滿ノ者ニ在リテハ更ニ其ノ半額トス

第三十四條　南洋群島關東州南滿洲ニ赴任若ハ出張中ノ者ニ在リテハ其ノ地ノ郡市町村長（東京、京都、大阪、名古屋ノ四市ニ在リテハ區長）若ハ之ニ準スヘキ者、警察官吏又ハ附屬官吏等ノ證明書ヲ添付スヘシ但シ傷痍疾病ノ爲滯在シタルトキハ醫師ノ診斷書又ハ附添吏員ノ證明書ヲ添付スヘシ

第三十五條　旅費ノ支給ニ關シテハ旅行日數ハ官ノ都合其ノ他已ムヲ得サル事由ノ爲要シタル日數ヲ除クノ外鐵道旅行ハ二百哩、水路旅行ハ百海里、陸路旅行ハ十二里ニ付一日ノ割合ヲ以テ通算シタル日數ヲ超過スルコトヲ得但シ一日未滿ノ端數ハ之ヲ一日トス

第三十六條　陸路雜費ヲ支給セス

一旅行ニシテ陸路及鐵道又ハ水路ニ亙ルトキハ鐵道八哩、水路ハ五海里ヲ以テ陸路一里ノ割合ニ依リ計算シ三里未滿ノ陸路旅行ニ當ルトキハ其ノ陸路ニ對シテハ陸路雜費ヲ支給セス

第三十七條　官用ノ船、車、馬等ニ依リテ旅行スルトキハ鐵道賃、船賃、陸路雜費、車馬賃ヲ支給セス

第三十八條　不具癈疾傷痍病等ノ爲歩行シ能ハサルトキハ其ノ陸路旅行ニ付テハ一里毎ニ車馬賃五十錢ヲ支給ス但シ通算上一里未滿ノ端數ヲ生シタルトキハ切捨トス

前項ノ場合ニ於テハ陸路雜費ヲ支給セス

第三十九條　旅行中死亡シタルトキハ其ノ居住地ニ到ル旅費ニ相當スル金額ヲ遺族ニ支給ス此ノ場合ニ於テハ陸路旅行ニ付テハ前條ノ例ニ依ル

第四十條　旅費ヲ請求スルニ當リテハ已ムヲ得サル事由ニ因リ迂回若ハ滯在シタル場合ニ於テ夜數ニ應シテ之ヲ支給ス

種別	摘要	金額
陸路雜費	某地ヨリ某地ニ至ル何里	圓
汽車賃	某驛ヨリ某驛ニ至ル下等實費	
渡航賃	某地ヨリ某所ニ至ル下等實費	
賄料	下等實費	
宿泊料	何夜分	
車馬賃	某地ヨリ某所ニ至ル何里	
食卓料	何日分	
合計		

右請求候也

年　月　日　住所　氏名㊞

何道長官（府尹）殿

（第二號書式）削除

（第三號書式）

繰替拂徴兵旅費拂戻請求書

種別	繰替拂金額	債權者氏名	繰替拂年月日
	圓		

明細ハ別紙請求書副本ノ通

右請求候也

年　月　日　道長官（府尹）氏名㊞

朝鮮總督府徴兵旅費仕拂命令官宛

備考

種別欄ニハ入營旅費、檢査旅費等ノ區分ヲ記載スヘシ

南洋群島關東州南滿洲旅費規則

大正十年九月
勅令第四百二號
改正　大正一一年四第一九〇號

左ニ南洋群島關東州南滿洲旅費規則ヲ裁可シ玆ニ之ヲ公布セシム

南洋群島關東州南滿洲旅費規則

第一章　總則

第一條　官吏公務ニ依リ南洋群島關東州南滿洲內ヲ旅行シ若ハ此等ノ地域相互間ヲ旅行シ又ハ南洋群島關東州南滿洲ト其ノ他ノ地方トノ間ヲ旅行スルトキハ本令ニ依リ旅費ヲ支給ス

勅令ノ定ムル所ニ依リ賜暇歸朝ヲ許サレタル者任地本邦間ヲ旅行スルトキハ公務ニ依リ旅行スルモノト看做ス

本令ニ於テ南洋群島トハ帝國ニ於テ統治ノ委任ヲ受ケタル南太平洋諸島ヲ謂ヒ南滿洲トハ滿洲ノ內地及那奚天省並吉林省ノ內、第二松花江以南ノ地域及琿春、汪清、延吉、和龍ノ四縣ヲ謂フ

第二條　旅費ハ鐵道賃、船賃、車馬賃、日當、宿泊料、食卓料、支度料、移轉料、著後手當及家族移轉料ノ十種トス

第三條　旅費ハ順路ニ依リ之ヲ計算ス但シ公務ノ都合ニ依リ順路ニ依リテ旅行シ難キ場合ニ於テハ其ノ現ニ經過シタル通路ニ依ル

八出張ヲ命セラレタル者、同地域ニ在勤中轉勤若ハ歸朝ヲ命セラレタル者又ハ同地域ニ滯在中其ノ地域ニ在勤ヲ命セラレタル者若ハ新ニ任用セラレタル者其ノ出發前死亡シ又ハ命令ヲ取消サレ其ノ他旅行ノ必要ナキニ至リタルトキハ支度料ノ全額又ハ其ノ一部ヲ支給スルコトヲ得

隨伴シ又ハ呼寄スルコトヲ許サレタル妻其ノ出發前死亡シ又ハ許可ヲ取消サレ其ノ他旅行ノ必要ナキニ至リタルトキハ本人ニ支給スヘキ支度料ノ半額以內ヲ支給スルコトヲ得

第五章　退官退職者旅費及死亡手當

第三十五條　南洋群島關東州南滿洲ニ在勤中又ハ任所往返中ノ者廢官、退官、退職、休職、非職、停職、待命又ハ轉役トナリタルトキハ其ノ命令又ハ通知到達ノ日迄日當及宿泊料ヲ支給ス

第三十六條　前條ニ揭クル南洋群島關東州南滿洲ニ在勤中ノ者命令又ハ通知到達ノ日ヨリ三月內ニ舊任地ヲ出發シ相當ノ期間內ニ本邦ニ歸著スルトキハ其ノ出發ノ日迄ノ滯在日數三十日ヲ限リ日當及宿泊料ヲ支給スルノ外賜暇ニ依ル歸朝ノ例ニ準シ其ノ地ヨリ本邦迄ノ旅費ヲ支給ス但シ著後手當ハ之ヲ支給セス

第三十七條　南洋群島關東州南滿洲ニ在勤中ノ者他ノ地ニ出張中又ハ公務若ハ賜暇ニ依ル歸朝中廢官、退官、退職、休職、非職、停職、待命又ハ轉役トナリタルトキハ其ノ命令又ハ通知到達ノ日迄日當及宿泊料ヲ支給ス

第三十八條　前條ニ揭クル南洋群島關東州南滿洲ニ在勤中ノ者廢官、退官、退職、休職、非職、停職、待命又ハ轉役トナリタルトキハ其ノ出發ノ日迄ノ滯在日數十五日ヲ限リ日當及宿泊料ヲ支給スルノ外其ノ地ヨリ舊任地迄ノ旅費ヲ支給

前項ノ場合ニ於テ舊任地ニ於ケル滯在中ノ日當及宿泊料ヲ支給スル日數ハ前條ノ規定ニ依リ日當及宿泊料ヲ支給スル滯在日數ト通シテ四十日以內トス

第一項ニ揭クル者其ノ出張地ヨリ直ニ歸朝スルトキハ前條ノ規定ニ準シ其ノ地ヨリ本邦迄ノ旅費ヲ支給ス

前三項ノ規定ハ公務又ハ賜暇ニ依リ任所往返中廢官、退官、退職、非職、停職、待命又ハ轉役トナリタル者ニ之ヲ準用ス

第三十八條　天災其ノ他已ムヲ得サル事由ニ因リ又ハ事務引繼殘務整理等ノ爲前二條ニ規定スル期間內ニ出發スルコト能ハサルトキハ所管大臣ハ事情ヲ斟酌シ其ノ期間ヲ延長スルコトヲ得

第三十九條　在勤俸ヲ受クル期間ニ對シテハ第三十五條乃至第三十七條ノ規定ニ依リ支給スル滯在中ノ日當及宿泊料ハ之ヲ支給セス但シ在勤地以外ノ地ニ於ケル出張中又ハ公務歸朝中ノ日數ニ付テハ此ノ限ニ在ラス

第四十條　第三十五條、第三十六條及第三十八條ノ規定ハ南洋群島關東州南滿洲ニ出張中ノ者廢官、退官、退職、休職、非職、停職、待命又ハ轉役トナリタル場合ニ之ヲ準用ス

第四十一條　南洋群島關東州南滿洲ニ在勤中、任所往返中又ハ出張中ノ者在勤地ニ於テ又ハ旅行中死亡シタルトキハ別表ニ依リ死亡手當ヲ其ノ遺族ニ支給ス

妻夫ノ任地ニ於テ又ハ許可ヲ受ケテ其ノ任所往返中死亡シタルトキハ本人ニ對スル死亡手當ノ半額以內ノ金額ヲ死亡手當トシテ支給スルコトヲ得

第四十二條　第三十六條、第三十七條及前條ノ場合ニ於テハ其ノ家族ニ付第三十三條ノ規定ニ準シ其ノ地ヨリ本邦迄ノ旅費ヲ支給ス

第四十三條　第三十六條乃至第三十八條、第四十條及前條ノ規定ハ刑事裁判若ハ懲戒處分ニ依リ失官シ若ハ免官セラレ又ハ自己ノ便宜ニ依リ退官若ハ退職シタル者及其ノ家族ニ付テハ之ヲ適用セス

第六章　雜則

第四十四條　許可ヲ受ケ從者ヲ伴ヒ旅行スルトキハ親任官ニ在リテハ二人、勅任官ニ在リテハ一人、奏任官以下ニ在リテハ出張ノ場合ヲ除クノ外六歲未滿ノ子ヲ同伴スルトキ一人ヲ限リ傭人相當ノ鐵道賃、船賃及食卓料ヲ支給スルコトヲ得

南洋群島關東州南滿洲ニ在勤中若ハ歸朝後

（別表）

官階＼區分	車馬賃	日當	宿泊料	食卓料	支度料	移轉料	死亡手當
親任官	四圓	十八圓	二十七圓	六圓	八百圓以內	三百五十圓以內	三千圓以內
勅任官	三圓	十三圓	二十圓	五圓	六百圓以內	二百五十圓以內	二千圓以內
奏任官 五等以上	二圓	九圓	十五圓	四圓	四百五十圓以內	百八十圓以內	千二百圓以內
奏任官 六等以下	二圓	八圓	十四圓	四圓	四百五十圓以內	百八十圓以內	九百圓以內

本令ハ公布ノ日ヨリ之ヲ施行ス但シ本令中支度料、移轉料、著後手當、妻ニ對スル支度料及著後手當ニ相當スル家族移轉料又ハ死亡手當ニ關スル規定ハ在外公館費用條例ノ適用又ハ準用ヲ受ケル者ニハ大正十一年四月一日ヨリ之ヲ適用ス

本令施行ノ際從前ノ規定ニ依リ定額ノ定アル區間ヲ旅行中ノ者ニ支給スル船賃ハ其ノ區間ニ限リ仍從前ノ例ニ依ル

本令施行前ヨリ引續キ同一地ニ滯在スル者ニ對スル第二十七條ノ規定ノ適用ニ關シテハ前後ノ日數ヲ通算シテ之ヲ定ム

本令施行前南洋群島關東州南滿洲ニ赴任ヲ命セラレタル者、同地域ニ在勤中轉勤ヲ命セラレ若ハ本邦勤務ノ爲歸朝ヲ命セラレ賜暇歸朝ヲ許サレタル者又ハ賜暇歸朝中歸任スル者本令施行後目的地ニ到著シタルトキハ本令ニ依リ移轉料ヲ支給ス

本令施行前南洋群島關東州南滿洲ニ滯在中同地域ニ在勤ヲ命セラレ又ハ新ニ任用セラレタル者本令施行後目的地ニ到著シタルトキハ本令ニ依リ移轉料ヲ支給ス

本令施行前南洋群島南滿洲ニ赴任ヲ命セラレ本令施行後出發シタル者ニ支給スヘキ支度料ノ額從前ノ規定ニ依リ支給スヘキ額ヨリ少額ナルトキハ仍從前ノ例ニ依ル

判任官	五級俸以上	一圓五十錢	一圓十一錢	一圓三錢	二百五十圓以內	百二十圓以內	七百圓以內
	六級俸以下	一圓四十五錢	一圓十錢	一圓三錢	二百五十圓以內	百二十圓以內	五百圓以內

㊴南洋群島關東州南滿洲旅費規則施行細則

大正十年九月
大令第三十二號

南洋群島關東州南滿洲旅費規則施行細則左ノ通定ム

南洋群島關東州南滿洲旅費規則施行細則

第一條　旅費ハ南洋群島關東州南滿洲旅費規則第五條ノ規定ニ依リ其ノ一部ヲ支給セサル場合ト雖精算ヲ爲サシムヘシ

第二條　南洋群島關東州南滿洲旅費規則第十三條ニ規定スル手當ハ旅費以外ニ特ニ旅行者ニ支給スル金額ニシテ其ノ精算ヲ要セサルモノヲ謂フ

第三條　鐵道賃ハ奏任官以上ニ在リテハ一等ノ旅客運賃（通行稅ヲ含ム）判任官ニ在リテハ二等ノ旅客運賃ニ依リ之ヲ計算ス但シ一等ノ座席ノ設ナキモノニ在リテハ上級ノ運賃其ノ等級ヲ設ケサルモノニ在リテハ其ノ乘船ニ要スル運賃ニ依ル

第五條　判任官ニシテ特別ノ事情ニ依リ前條ノ支給額ヲ以テ支辨スルコト能ハサル船室ヲ要スルタル場合ニ於テハ其ノ實費額ヲ支給スルコトヲ得

第六條　車馬賃ハ鐵道又ハ船舶ノ便アル區間ノ旅行ニハ之ヲ支給セス但シ用務ノ性質上鐵道又ハ船舶ニ依リ難キ場合ハ此ノ限ニ在ラス

第七條　陸路路程ハ郵便線路圖ノ示ス所ニ依リ之ヲ計算スヘシ

前項ノ規定ニ依リ難キ場合ハ成ルヘク領事館其ノ他帝國官衙ノ證明スル所ニ依ルヘシ

第八條　賜暇歸朝ヲ許サレタル者ニ支給スル任地本邦間ノ旅費ハ任地ト本邦ニ於ケル所屬廳所在地トノ間ノ旅費、本邦ニ所屬廳ナキ場合ニ在リテハ任地ト東京トノ間ノ旅費ヲ謂フ

第九條　南洋群島關東州南滿洲旅費規則第三十六條、第三十七條、第四十二條又ハ第四十四條ノ規定ニ依リ支給スル旅費トハ本邦ニ於ケル住所地迄ノ旅費、其ノ住所地ナキ者ニ在リテハ本邦ニ於ケル家族ノ住所地迄ノ旅費、本人又ハ家族ノ住所地共ニナキ者ニ在リテハ原籍地迄ノ旅費ヲ謂フ但シ其ノ金額ニシテ本邦ニ於ケル目的地ニ至ル旅費額ヨリ多キトキハ目的地ニ至ル旅費ヲ支給ス

第十條　家族移轉料ヲ支給スル場合ニ於ケル家族トハ妻子及同一戶籍內ニ在リテ本人ノ扶養スル親族ヲ謂フ

第十一條　南洋群島關東州南滿洲旅費規則ニ於テ遣族トハ配遇者、直系卑屬、直系尊屬、及兄弟姉妹又ハ同一戶籍內ニ在ル親族ヲ謂フ

第一條　傳染病豫防令第十四條ニ依リ命シタル檢疫委員ニシテ明治二十八年勅令第七十一號ニ該當セサル者及獸疫豫防令第十六條ニ依リ命シタル獸疫檢疫委員ニシテ官吏ニ非サル者ニハ本令ニ依リ手當及旅費ヲ支給ス

第二條　檢疫委員ニハ月額六百圓以內又ハ日額二十圓以內ノ手當ヲ支給ス

附則

本令ハ公布ノ日ヨリ之ヲ施行ス

㊴檢疫委員及獸疫檢疫委員手當及旅費支給規程

大正十一年九月
總令第百三十一號

檢疫委員及獸疫檢疫委員手當及旅費支給規程左ノ通定ム

檢疫委員及獸疫檢疫委員手當及旅費支給規程

第一條　檢疫委員ニシテ明治二十八年勅令第七十一號ニ該當セサル者及獸疫豫防令第十六條ニ依リ命シタル獸疫檢疫委員ニシテ官吏ニ非サル者ニハ本令ニ依リ手當及旅費ヲ支給ス

第二條　檢疫委員ニハ月額六百圓以內又ハ日額二十圓以內ノ手當ヲ支給ス

附則

本令ハ南洋群島關東州南滿洲旅費規則施行ノ日ヨリ之ヲ施行ス

㊴國庫ヨリ俸給ヲ受クル府縣ノ官吏ニ對シ府縣費ヨリ旅費支出ニ關スル件

大正十一年一月
勅令第五號

改正 大正一一年七第三四三號、一二年一〇第四四三號

國庫ヨリ俸給ヲ受クル府縣ノ官吏ニ對シ府縣費ヨリ旅費支出ニ關スル件ヲ裁可シ玆ニ之ヲ公布セシム

府縣ハ國庫ヨリ俸給ヲ受クル府縣ノ官吏ニ對シ府縣事務ノ爲ニ要スル旅費ヲ內務大臣ノ許可ヲ受ケ府縣費ヨリ支出スルコトヲ得

第二條　南洋群島關東州南滿洲旅費規則第十三條ニ規定スル手當ハ旅費以外ニ特ニ旅行者ニ支給スル金額ニシテ其ノ精算ヲ要セサルモノヲ謂フ

第三條　鐵道賃ハ奏任官以上ニ在リテハ一等ノ旅客運賃（通行稅ヲ含ム）判任官ニ在リテハ二等ノ旅客運賃ニ依リ之ヲ計算ス但シ一等ノ座席ノ設ナキモノニ在リテハ上級ノ運賃其ノ等級ヲ設ケサルモノニ在リテハ其ノ乘船ニ要スル運賃ニ依ル

第五條　判任官ニシテ特別ノ事情ニ依リ前條ノ支給額ヲ以テ支辨スルコト能ハサル船室ヲ要スルタル場合ニ於テハ其ノ實費額ヲ支給スルコトヲ得

第六條　車馬賃ハ鐵道又ハ船舶ノ便アル區間ノ旅行ニハ之ヲ支給セス但シ用務ノ性質上鐵道又ハ船舶ニ依リ難キ場合ハ此ノ限ニ在ラス

第七條　陸路路程ハ郵便線路圖ノ示ス所ニ依リ之ヲ計算スヘシ

前項ノ規定ニ依リ難キ場合ハ成ルヘク領事館其ノ他帝國官衙ノ證明スル所ニ依ルヘシ

第八條　賜暇歸朝ヲ許サレタル者ニ支給スル任地本邦間ノ旅費ハ任地ト本邦ニ於ケル所屬廳所在地トノ間ノ旅費、本邦ニ所屬廳ナキ場合ニ在リテハ任地ト東京トノ間ノ旅費ヲ謂フ

第九條　南洋群島關東州南滿洲旅費規則第三十六條、第三十七條、第四十二條又ハ第四十四條ノ規定ニ依リ支給スル旅費トハ本邦ニ於ケル住所地迄ノ旅費、其ノ住所地ナキ者ニ在リテハ本邦ニ於ケル家族ノ住所地迄ノ旅費、本人又ハ家族ノ住所地共ニナキ者ニ在リテハ原籍地迄ノ旅費ヲ謂フ但シ其ノ金額ニシテ本邦ニ於ケル目的地ニ至ル旅費額ヨリ多キトキハ目的地ニ至ル旅費ヲ支給ス

第十條　家族移轉料ヲ支給スル場合ニ於ケル家族トハ妻子及同一戶籍內ニ在リテ本人ノ扶養スル親族ヲ謂フ

第十一條　南洋群島關東州南滿洲旅費規則ニ於テ遣族トハ配遇者、直系尊屬、直系卑屬、及兄弟姉妹又ハ同一戶籍內ニ在ル親族ヲ謂フ

第一條　傳染病豫防令第十四條ニ依リ命シタル檢疫委員ニシテ明治二十八年勅令第七十一號ニ該當セサル者及獸疫豫防令第十六條ニ依リ命シタル獸疫檢疫委員ニシテ官吏ニ非サル者ニハ本令ニ依リ手當及旅費ヲ支給ス

第二條　檢疫委員ニハ月額六百圓以內又ハ日額二十圓以內ノ手當ヲ支給ス

附則

本令ハ南洋群島關東州南滿洲旅費規則施行ノ日ヨリ之ヲ施行ス

下級ノ額トス

附則

本令ハ南洋群島關東州南滿洲旅費規則施行ノ日ヨリ之ヲ施行ス

㊴國庫ヨリ俸給ヲ受クル府縣ノ官吏ニ對シ府縣費ヨリ旅費支出ニ關スル件

大正十一年一月
勅令第五號

改正 大正一一年七第三四三號、一二年一〇第四四三號

朕國庫ヨリ俸給ヲ受クル府縣ノ官吏ニ對シ府縣費ヨリ旅費支出ニ關スル件ヲ裁可シ玆ニ之ヲ公布セシム

府縣ハ國庫ヨリ俸給ヲ受クル府縣ノ官吏ニ對シ府縣事務ノ爲ニ要スル旅費ヲ內務大臣ノ許可ヲ受ケ府縣費ヨリ支出スルコトヲ得

第二條　南洋群島關東州南滿洲旅費規則第十三條ニ規定スル手當ハ旅費以外ニ特ニ旅行者ニ支給スル金額ニシテ其ノ精算ヲ要セサルモノヲ謂フ

第三條　鐵道賃ハ奏任官以上ニ在リテハ一等ノ旅客運賃（通行稅ヲ含ム）判任官ニ在リテハ二等ノ旅客運賃ニ依リ之ヲ計算ス但シ一等ノ座席ノ設ナキモノニ在リテハ上級ノ運賃其ノ等級ヲ設ケサルモノニ在リテハ其ノ乘船ニ要スル運賃ニ依ル

第五條　判任官ニシテ特別ノ事情ニ依リ前條ノ支給額ヲ以テ支辨スルコト能ハサル船室ヲ要スルタル場合ニ於テハ其ノ實費額ヲ支給スルコトヲ得

第六條　車馬賃ハ鐵道又ハ船舶ノ便アル區間ノ旅行ニハ之ヲ支給セス但シ用務ノ性質上鐵道又ハ船舶ニ依リ難キ場合ハ此ノ限ニ在ラス

第七條　陸路路程ハ郵便線路圖ノ示ス所ニ依リ之ヲ計算スヘシ

前項ノ規定ニ依リ難キ場合ハ成ルヘク領事館其ノ他帝國官衙ノ證明スル所ニ依ルヘシ

第八條　賜暇歸朝ヲ許サレタル者ニ支給スル任地本邦間ノ旅費ハ任地ト本邦ニ於ケル所屬廳所在地トノ間ノ旅費、本邦ニ所屬廳ナキ場合ニ在リテハ任地ト東京トノ間ノ旅費ヲ謂フ

第九條　南洋群島關東州南滿洲旅費規則第三十六條、第三十七條、第四十二條又ハ第四十四條ノ規定ニ依リ支給スル旅費トハ本邦ニ於ケル住所地迄ノ旅費、其ノ住所地ナキ者ニ在リテハ本邦ニ於ケル家族ノ住所地迄ノ旅費、本人又ハ家族ノ住所地共ニナキ者ニ在リテハ原籍地迄ノ旅費ヲ謂フ但シ其ノ金額ニシテ本邦ニ於ケル目的地ニ至ル旅費額ヨリ多キトキハ目的地ニ至ル旅費ヲ支給ス

第十條　家族移轉料ヲ支給スル場合ニ於ケル家族トハ妻子及同一戶籍內ニ在リテ本人ノ扶養スル親族ヲ謂フ

第十一條　南洋群島關東州南滿洲旅費規則ニ於テ遣族トハ配遇者、直系尊屬、直系卑屬、及兄弟姉妹又ハ同一戶籍內ニ在ル親族ヲ謂フ

第一條　傳染病豫防令第十四條ニ依リ命シタル檢疫委員ニシテ明治二十八年勅令第七十一號ニ該當セサル者及獸疫豫防令第十六條ニ依リ命シタル獸疫檢疫委員ニシテ官吏ニ非サル者ニハ本令ニ依リ手當及旅費ヲ支給ス

第二條　檢疫委員ニハ月額六百圓以內又ハ日額二十圓以內ノ手當ヲ支給ス

附則

本令ハ南洋群島關東州南滿洲旅費規則施行ノ日ヨリ之ヲ施行ス

㊴外國ニ出張ヲ命セラレタル者ノ渡切旅費ニ關スル

件

大正十二年七月
皇室令第十二號

朕外國ニ出張ヲ命セラレタル者ノ渡切旅費ニ關スル件ヲ裁可シ茲ニ之ヲ公布セシム

外國ニ出張ヲ命セラレタル者ノ旅費ニ付宮內大臣必要アリト認ムルトキハ定額ニ拘ラス渡切ヲ以テ之ヲ支給スルコトヲ得

前項ノ場合ニ於テ出張ヲ命セラレタル者任務ヲ果サス又ハ官ノ都合ニ依リ之ニ旅行ノ中止ヲ命シ若ハ命令ヲ取消シタルトキハ旅費ノ一部又ハ全部ヲ返還セシムルコトヲ得

附　則

本令ハ公布ノ日ヨリ之ヲ施行ス

第四章　任用　採用

第一款　通則

●文官任用令

大正二年八月
勅令第二百六十一號

改正 大正七年一第一〇號、九年五第一五九號、九年八第三五五號、一〇年四第一一六號、一一年三第一一六號、一一年一〇第四七三號、一二年九第四二七號、一三年二第二八號、一三年一二第四〇二號

朕樞密顧問ノ諮詢ヲ經テ文官任用令改正ノ件ヲ裁可シ茲ニ之ヲ公布セシム

文官任用令

第一條　文官ノ任用ハ親任式ヲ以テ任スル官及特別ノ規程ヲ設クルモノヲ除クノ外本令ノ定ムル所ニ依ル

第二條　勅任文官ハ第五條第一項ノ資格ヲ有シ一年以上勅任文官ノ職ニ在リタル者又ハ奏任文官トシテ二年以上高等官三等ノ職ニ在リタル者ヨリ之ヲ任用ス

第三條　第五條第一項ノ資格ヲ有セス二年以上勅任文官ノ職ニ在リタル者又ハ奏任文官トシテ二年以上高等官三等ノ職ニ在リタル者ハ高等試驗委員ノ銓衡ヲ經テ之ヲ勅任文官ニ任用スルコトヲ得

第三條ノ二　左ニ掲クル勅任文官ハ前二條ノ規定ニ依ル資格ヲ有セサルモ各其ノ職務ニ必要ナル學識、技能及經驗ヲ有スル者ヨリ高等試驗委員ノ銓衡ヲ經テ之ヲ任用スルコトヲ得

製鐵所長官
復興局長官
海外駐劄財務官
專賣局長官
內閣印刷局長
造幣局長
專賣局部長
千住製絨所長
朝鮮總督府營林廠長
臺灣總督府專賣局長

第四條　陸海軍將官ハ各其ノ部內ノ勅任文官ニ任用スルコトヲ得

第五條　奏任文官ハ左ノ資格ノ一ヲ有スル者ヨリ之ヲ任用ス

一　高等試驗行政科試驗ニ合格シタル者

二　高等試驗外交科試驗ニ合格シ二年以上外交官又ハ領事官ノ職ニ在リタル者

三　二年以上判事又ハ檢事ノ職ニ在リタル者

四　裁判所構成法ニ依リ判事、檢事又ハ司法官試補タル資格ヲ有シ二年以上、陸軍法務官若ハ海軍法務官、朝鮮總督府若ハ南洋廳ノ判事若ハ檢事又ハ臺灣總督府法院若ハ關東廳法院ノ判官若ハ檢察官ノ職ニ在リタル者

二年以上奏任教官ノ職ニ在リタル者ハ之ヲ文部部內ノ奏任文官ニ任用スルコトヲ得

第六條　判任文官ハ左ノ資格ノ一ヲ有スル者ヨリ之ヲ任用ス

一　中學校又ハ文部大臣ニ於テ之ト同等以上ト認定シタル學校ヲ卒業シタル者

二　高等試驗令第七條ノ規定ニ依リ高等試驗豫備試驗ヲ受クルコトヲ得ル者

三　專門學校令ニ依リ法律學、政治學、行政學又ハ經濟學ヲ教授スル學校ニ於テ三年ノ課程ヲ履修シ其ノ學校ヲ卒業シタル者

四　普通試驗ニ合格シタル者

五　高等試驗ニ合格シタル者

六　二年以上文官ノ職ニ在リタル者

七　四年以上雇員タル者

第七條　教官、技術官其ノ他特別ノ學術技藝ヲ要スル文官ハ高等官ニ在リテハ高等試驗委員、判任官ニ在リテハ普通試驗委員ノ銓衡ヲ經テ之ヲ任用ス

學校長ハ前項ノ規定ニ依リ之ヲ任用スルコトヲ得

附　則

本令ハ公布ノ日ヨリ之ヲ施行ス

從前ノ規定ニ依リ文官タル資格ヲ有スル者ハ仍其ノ規定ニ依リ之ヲ任用スルコトヲ得

附　則（大正七年一月勅令第十號）

本令ハ大正七年三月一日ヨリ之ヲ施行ス

文官高等試驗ニ合格シタル者ハ高等試驗行政科試驗、文官普通試驗ニ合格シタル者ハ普通試驗ニ合格シタル者ト看做ス

他ノ勅令中文官高等試驗委員トアルハ高等試驗委員、文官普通試驗委員トアルハ普通試驗委員トス

附　則（大正十一年三月勅令第百十六號）

本令ハ大正十一年四月一日ヨリ之ヲ施行ス

理事又ハ主理ノ職ニ在リタル者ハ之ヲ陸軍法務官又ハ海軍法務官ノ職ニ在リタル者ト看做ス

●奏任文官特別任用令

大正九年五月
勅令第百六十號

改正 大正九年八第三五六號、九年一〇第四六五號、九年一〇第五〇七號、一〇年一第四號、一〇年三第二五號、一〇年五第一八七號、一〇年五第一九三號、一〇年八第三六五八號、一〇年一二第四七三號、一一年一一第四三四號、一一年三第一一七號、一一年五第二五二號、一一年五第二七四號、一一年五第二八八號、一一年六第三一四號、一一年一〇第四五六號、一二年三第一一二號、一二年四第一九四號、一二年六第二九三號、一二年九第四二八號、一二年一〇第四五六號、一三年二第二九號、一三年二第三八號、一三年四第七七號、一三年一二第四〇三號、一三年一二第四〇四號、一三年一二第四五八號、一三年一二第四五九號、一四年三第四六號、一四年四第九九號、一四年四第一〇〇號、一四年五第一八一號、一四年五第一八七號、一四五年第二〇七號、一五年五第一〇六號、

朕樞密顧問ノ諮詢ヲ經テ奏任文官特別任用令ヲ裁可シ茲ニ之ヲ公布セシム

奏任文官特別任用令

左ニ揭クル奏任文官ハ五年以上判任以上ノ官ニ在職シテ行政事務ニ從事シ判任官五級俸以上ノ俸給ヲ受ケタル者ヨリ高等試驗委員ノ銓衡ヲ經テ之ヲ任用スルコトヲ得

外務理事官
外務省警視
土木事務官
復興院事務官
都市計畫地方委員會事務官
職業紹介事務局事務官
發兵院事務官
神宮衞士長
造神宮主事
主稅局事務官
專賣局副參事
營繕管財局事務官
稅務監督局事務官
司稅官
關稅官
陸軍事務官
陸軍監獄長
海軍事務官
海軍監獄長
司法省事務官
裁判所書記長
供託局事務官
典獄
典獄補
產業組合事務官
農林省山林事務官
營林局山林事務官
營林署山林事務官
度量衡事務官
製鐵所副參事
遞信局事務官
貯金局事務官
簡易保險局事務官

〔朝〕
〔朝〕

遞信局事務官
通信事務官
鐵道省事務官
鐵道局副參事
朝鮮總督府醫院事務官
朝鮮總督府道警視
朝鮮總督府遞信副事務官
朝鮮總督府鐵道局副參事
朝鮮總督府土木事務官
朝鮮總督府專賣局副事務官
朝鮮總督府稅關關稅官
朝鮮總督府裁判所書記長
朝鮮總督府典獄
朝鮮總督府典獄補
朝鮮總督府濟生院主事
朝鮮總督府林野調查委員會副事務官
朝鮮總督府道理事官
朝鮮道立醫院事務官
朝鮮總督府府尹
朝鮮總督府府理事官
朝鮮總督府郡守
朝鮮總督府島司
臺灣總督府典獄
臺灣總督府中央研究所事務官
臺灣總督府專賣局副參事
臺灣總督府交通局副參事
臺灣總督府法院書記長
臺灣總督府廳長
臺灣總督府地方理事官
臺灣總督府警視
臺灣總督府地方警視
關東廳理事官
關東廳警視
關東廳典獄
關東廳典獄補
關東廳遞信副事務官
樺太廳事務官
樺太廳鐵道事務官
樺太廳通信事務官
樺太廳支廳長
樺太廳警視
南洋廳事務官
南洋廳警視
貴族院守衞長
衆議院守衞長
警視廳事務官
警視廳警視
警視廳消防司令
北海道廳事務官
北海道廳警視
地方事務官
地方警視
島司
郡長

附　則

本令ハ公布ノ日ヨリ之ヲ施行ス

左ノ勅令ハ之ヲ廢止ス但シ判任官ノ特別任用ニ關シテハ仍從前ノ例ニ依ル

鐵道院職員特別任用令
大正七年勅令第二百九十四號
明治三十年勅令第百三號
大正四年勅令第七十七號
大正二年勅令第二百七十八號
專賣局職員特別任用令
大正七年勅令第二百七十三號
稅務監督局及稅務署職員特別任用令
大正八年勅令第三百三十六號
明治三十年勅令第二百五十五號
明治三十年勅令第二百二十二號
監獄職員特別任用令
大正二年勅令第二百三十七號
大正八年勅令第二百四十二號
爲替貯金局及地方遞信官署職員特別任用令
大正五年勅令第三十二號
明治二十九年勅令第百五十六號
朝鮮總督府及所屬官署職員特別任用令
大正七年勅令第百六十九號
明治四十三年勅令第三百二號
朝鮮總督府遞信官署職員特別任用令
朝鮮總督府裁判所書記長及裁判所書記特別任用令
朝鮮總督府典獄及看守長特別任用令
大正七年勅令第三百七十九號
大正二年勅令第百一號
朝鮮總督府地方廳職員特別任用令
明治四十三年勅令第百七十九號
明治四十五年勅令第五十四號
明治四十四年勅令第二百五十九號
臺灣總督府監獄職員特別任用令
明治三十九年勅令第百十五號
明治三十七年勅令第百二十五號
臺灣總督府稅關事務官、稅關監視官特別任用令
大正八年勅令第三百一號
明治四十一年勅令第百五號
臺灣總督府通信事務官通信事務官補特別任用令
大正八年勅令第三百二十八號
明治四十四年勅令第二百六十五號
臺灣總督府作業所事務官特別任用令
臺灣總督府師範學校長臺灣總督府中學校長
臺灣總督府高等女學校長臺灣公立高等普通學校長及臺灣公立女子高等普通學校長特別任用令
大正八年勅令第七十六號
大正八年勅令第七十五號
大正八年勅令第七十七號
大正七年勅令第二百八十九號
明治三十三年勅令第三百十號
臺灣總督府地方職員特別任用令
臺灣總督府廳事務官及廳警視特別任用令
大正四年勅令第百三十五號
關東都督府職員特別任用令
大正八年勅令第二百九十八號
旅順工科學堂學長特別任用令
明治四十三年勅令第百八十號
樺太廳及所屬官署職員特別任用令
大正五年勅令第百五十一號
警視廳職員特別任用令
大正二年勅令第二百三十號
明治三十二年勅令第三號
明治四十年勅令第二百七十四號
大正七年勅令第百五十號
府縣立師範學校長特別任用令

附　則（大正九年十月勅令第四百六十五號）

本令ハ公布ノ日ヨリ之ヲ施行ス

本令施行ノ際現ニ遞信事務官、爲替貯金局副事務官、爲替貯金局事務官補、遞信局副事務官、遞信局事務官補、通信副事務官、通信事務官補ノ職ニ在ル者ハ本令施行ノ際ニ限リ遞信事務官ハ遞信省事務官ニ、爲替貯金局副事務官又ハ爲替貯金局事務官補ハ貯金局事務官ニ、遞信局副事務官又ハ遞信局事務官補ハ遞信局事務官ニ、通信副事務官又ハ通信事務官補ハ通信事務官ニ特ニ之ヲ任用スルコトヲ得

附　則（大正九年十月勅令第五百七號）

本令ハ公布ノ日ヨリ之ヲ施行ス

本令施行ノ際現ニ關東廳通信事務官又ハ關東廳通信事務官補ノ官ニ在ル者ハ本令施行ノ際ニ限リ關東廳遞信副事務官ニ特ニ之ヲ任用スルコトヲ得

附　則（大正十一年三月勅令第七十四號）

本令ハ大正十一年四月一日ヨリ之ヲ施行ス

本令施行ノ際現ニ監獄事務官ノ職ニ在ル者ハ本令施行ノ際ニ限リ司法省事務官ニ特ニ之ヲ任用スルコトヲ得

附　則（大正十一年三月勅令第百十七號）

本令ハ大正十一年四月一日ヨリ之ヲ施行ス

本令施行ノ際現ニ奏任官待遇ノ海軍事務官ノ職ニ在ル者ハ本令施行ノ際ニ限リ南洋廳事務官ニ特ニ之ヲ任用スルコトヲ得

附　則（大正十二年三月勅令第百十一號）

本令ハ大正十二年四月一日ヨリ之ヲ施行ス

本令施行ノ際ニ限リ職業紹介事業ニ關スル學識經驗ヲ有スル者ハ高等試驗委員ノ銓衡ヲ經テ職業紹介事務局事務官ニ特ニ之ヲ任用スルコトヲ得

當分ノ內陸海軍將校同相當官ハ高等試驗委員ノ銓衡ヲ經テ發兵院事務官ニ特ニ之ヲ任用ス

ルコトヲ得

附　則（大正十三年十二月勅令第四百四號）

本令ハ公布ノ日ヨリ之ヲ施行ス

本令施行ノ際現ニ北海道廳及府縣理事官、北海道廳支廳長又ハ府縣警視ノ職ニ在ル者ハ本令施行ノ際ニ限リ北海道廳理事官又ハ北海道廳支廳長ハ北海道廳事務官ニ、府縣理事官ハ地方事務官ニ、府縣警視ハ地方警視ニ特ニ之ヲ任用スルコトヲ得

附　則（大正十四年四月勅令第九十九號）

本令ハ公布ノ日ヨリ之ヲ施行ス

本令施行ノ際現ニ朝鮮總督府道慈惠醫院事務官ノ職ニ在ル者ハ本令施行ノ際ニ限リ朝鮮道立醫院事務官ニ特ニ之ヲ任用スルコトヲ得

附　則（大正十四年五月勅令第百八十七號）

本令ハ公布ノ日ヨリ之ヲ施行ス

臨時電信電話建設局官制廢止ノ際現ニ臨時電信電話建設局ノ事務官、技師又ハ技手ノ職ニ在ル者ハ同官制廢止ノ際ニ限リ臨時電信電話建設局事務官ハ遞信省事務官又ハ遞信局事務官ニ、臨時電信電話建設局技師ハ遞信技師又ハ遞信局技師ニ、臨時電信電話建設局技手ハ遞信技手又ハ遞信局技手ニ特ニ之ヲ任用スルコトヲ得

附　則（大正十四年五月勅令第二百七號）

本令ハ公布ノ日ヨリ之ヲ施行ス

營繕管財局官制施行ノ際現ニ左表ノ上欄ニ揭クル職ニ在ル者ハ同官制施行ノ際ニ限リ各其ノ相當下欄ニ揭クル官ニ特ニ之ヲ任用スルコトヲ得

大藏大臣官房臨時建築課又ハ其ノ出張所勤務ノ大藏技師	營繕管財局技師
大藏大臣官房臨時建築課又ハ其ノ出張所勤務ノ大藏技手	營繕管財局技手
國有財產整理局技手	營繕管財局技手
臨時議院建築局事務官	營繕管財局事務官
臨時議院建築局技師	營繕管財局技師
臨時議院建築局技手	營繕管財局技手

●京城帝國大學事務官、京城帝國大學司書官及京城帝國大學司書特別任用令

大正十五年三月　勅令第五十三號

朕樞密顧問ノ諮詢ヲ經テ京城帝國大學事務官、京城帝國大學司書官及京城帝國大學司書特別任用令ヲ裁可シ茲ニ之ヲ公布セシム

京城帝國大學事務官、京城帝國大學司書官及京城帝國大學司書特別任用令

第一條　京城帝國大學事務官ハ左ノ資格ノ一ヲ有スル者ヨリ高等試驗委員ノ銓衡ヲ經テ之ヲ任用スルコトヲ得

一　教育行政ニ關スル高等文官ノ職ニ在リタル者

二　三年以上教育行政ニ關スル奏任官待遇ノ職ニ在リタル者

三　五年以上教育行政ニ關スル判任官ノ職ニ在リ判任官五級俸以上ノ俸給ヲ受ケタル者

第二條　京城帝國大學司書官ハ左ノ資格ノ一ヲ有スル者ヨリ高等試驗委員ノ銓衡ヲ經テ之ヲ任用スルコトヲ得

一　教育又ハ圖書ニ關スル高等文官ノ職ニ在リタル者

二　三年以上教育又ハ圖書ニ關スル奏任官待遇ノ職ニ在リタル者

三　五年以上教育又ハ圖書ニ關スル判任官又ハ判任官待遇ノ職ニ在リ判任官五級俸以上ノ俸給又ハ八十五圓以上ノ月俸ヲ受ケタル者

四　圖書ニ關シ特別ノ學藝技術ヲ有スル者

第三條　京城帝國大學司書ハ圖書ニ關シ學術經驗アル者ヨリ普通試驗委員ノ銓衡ヲ經テ之ヲ任用スルコトヲ得

附　則

本令ハ公布ノ日ヨリ之ヲ施行ス

●朝鮮總督府圖書館長特別任用ニ關スル件

大正五年五月　勅令第百三十四號

改正　大正一二年一一第四九九號

朕樞密顧問ノ諮詢ヲ經テ朝鮮總督府圖書館長特別任用ニ關スル件ヲ裁可シ茲ニ之ヲ公布セシム

朝鮮總督府圖書館及臺灣總督府圖書館長ノ任用ニ關シテハ帝國大學司書官ノ任用ニ關スル規定ヲ準用ス

附　則

本令ハ公布ノ日ヨリ之ヲ施行ス

●任用分限又ハ官等ノ初敍陞敍ノ規定ヲ適用セサル文官ニ關スル件

大正二年八月　勅令第二百六十二號

改正　大正三年一〇第二一八號、九年五第一六二號、一一年一〇第四七七號、一三年八第一八八號、一四年四第一〇一號

朕樞密顧問ノ諮詢ヲ經テ任用分限又ハ官等ノ初敍陞敍ノ規定ヲ適用セサル文官ニ關スル件ヲ裁可シ茲ニ之ヲ公布セシム

第一條　左ニ揭クル諸官ニハ文官任用令、文官分限令竝高等官官等俸給令第四條及第五條ノ規定ヲ適用セス

内閣書記官長
法制局長官
各省政務次官
各省參與官
内務省警保局長
警視總監
貴族院書記官長
衆議院書記官長
秘書官

第二條　學校長、教官、技術官其ノ他特別ノ學術技藝ヲ要スル文官、文官任用令第三條ノ二ニ揭クル勅任文官、勅任外交官及勅任領事官竝大正十四年勅令第百二號ニ依リ任用セラルル外交官及領事官ニハ高等官官等俸給令第四條ノ規定ヲ適用セス

附　則

本令ハ公布ノ日ヨリ之ヲ施行ス

明治三十三年勅令第百六十二號、明治四十三年勅令第二百八十八號及同年勅令第二百八十九號ハ之ヲ廢止ス

●文官試補及見習ニ關スル件

明治四十三年六月　勅令第二百七十五號

改正　大正九年八第三一七號

朕文官試補及見習ニ關スル件ヲ裁可シ茲ニ之ヲ公布セシム

第一條　文官任用令【第五條】ノ規定ニ依リ奏任文官ニ任用セラルヘキ資格ヲ有スル者ハ試補、同令【第六條】ノ規定ニ依リ判任文官ニ任用セラルヘキ資格ヲ有スル者ハ見習トシテ各官廳ニ屬セシメ其ノ廳又ハ他ノ官廳ニ於テ事務ヲ練習セシムルコトヲ得

第二條　試補ハ奏任官ノ待遇、見習ハ判任官ノ待遇トス

第三條　試補ノ任免奏薦及宣行ハ奏任官、見習ノ任免ハ判任官ノ例ニ依ル

第四條　試補ニハ一年千百圓以内、見習ニハ一月四十圓以内ノ俸給ヲ給スルコトヲ得

附　則

本令ハ公布ノ日ヨリ之ヲ施行ス

明治二十六年勅令第百八十六號ハ之ヲ廢止ス

本令施行ノ際別ニ辭令書ヲ交付セラレサル試補及見習ハ本令ニ依リ任セラレタルモノト看做ス

附　則（大正九年八月勅令第三百十七號）

本令ハ大正九年八月分ヨリ之ヲ適用ス

從前ノ規定ニ依リ俸給ヲ受クル者ハ現ニ受クル本俸額ニ付大正九年勅令第二百五十七號附則第二項第五號乃至第七號ノ規定ニ準シ算出シタル金額ノ俸給ヲ受クルモノトス

●朝鮮人タル官吏ノ特別任用ニ關スル件

明治四十三年九月　勅令第三百九十六號

改正　明治四五年三第五五號

朕樞密顧問ノ諮詢ヲ經テ朝鮮人タル官吏ノ特別任用ニ關スル件ヲ裁可シ茲ニ之ヲ公布セシム

第一條　朝鮮人ニシテ本令施行ノ際現ニ高等官ノ待遇ヲ受クル者ハ特ニ之ヲ朝鮮總督府及其ノ所屬官署ノ文官ニ任用スルコトヲ得

第二條　朝鮮人ニシテ舊韓國政府ノ高等文官ノ職ニ在リタル者又ハ舊韓國政府ノ高等文官タル資格ヲ有シタル者ハ當分ノ内【文官】高等試驗委員ノ銓衡ヲ經テ特ニ之ヲ朝鮮總督府及其ノ所屬官署ノ文官ニ任用スルコトヲ得

第三條　朝鮮人ニシテ本令施行ノ際現ニ判任官ノ待遇ヲ受クル者ハ特ニ之ヲ朝鮮總督府及其ノ所屬官署ノ判任文官ニ任用スルコトヲ得

第四條　朝鮮人ニシテ舊韓國政府ノ判任官ノ職ニ在リタル者又ハ舊韓國政府ノ判任官タル資格ヲ有シタル者ハ當分ノ内【文官】普通試驗委員ノ銓衡ヲ經テ特ニ之ヲ朝鮮總督府及其ノ所屬官署ノ判任文官ニ任用スルコトヲ得

第五條　朝鮮人ニシテ朝鮮總督ノ定メタル試驗ニ合格シタル者又ハ京城專修學校、官立高等普通學校若クハ朝鮮總督ニ於テ之ト同等以上ト認メタル學校ヲ卒業シタル者ハ特ニ之ヲ朝鮮總督府及其ノ所屬官署ノ判任文官ニ任用スルコトヲ得

附　則

本令ハ明治四十三年十月一日ヨリ之ヲ施行ス

●朝鮮人ノ【試補及】見習ニ關スル件

大正元年八月　勅令第五號

改正　大正二年五第七一號、八年一〇第四四八號

朕朝鮮人ノ試補及見習ニ關スル件ヲ裁可シ茲ニ之ヲ公布セシム

第一條　明治四十三年勅令第三百九十六號ニ依リ朝鮮總督府及其ノ所屬官署ノ判任文官ニ任用セラルヘキ資格ヲ有スル朝鮮人ハ見習トシテ朝鮮總督府又ハ其ノ所屬官署ニ屬セシメ其ノ廳又ハ他ノ廳ニ於テ事務ヲ練習セシムルコトヲ得

第二條　削除

第三條　明治四十三年勅令第二百七十五號ハ本令ニ依ル見習ニ之ヲ準用ス

附　則

本令ハ公布ノ日ヨリ之ヲ施行ス

●公立學校職員教官其他教育ニ從事スル文官相互間轉任ニ關スル件

明治三十二年十二月　勅令第四百五十六號

改正　大正二年三第三二號

朕公立學校職員ト教官其ノ他教育事務ニ從事スル文官トノ間ノ轉任ニ關スル件ヲ裁可シ茲ニ之ヲ公布セシム

第一條　奏任文官又ハ判任文官ト同一ノ待遇ヲ受クル官立公立ノ學校又ハ圖書館ノ職員ヲ教官其ノ他教育事務ニ從事スル文官ニ任用シ又ハ教官其ノ他教育事務ニ從事スル文官ヲ奏任文官又ハ判任文官ト同一ノ待遇ヲ受クル官立公立ノ學校又ハ圖書館ノ職員ニ任用スル場合ハ轉任ト看做シ其ノ手續ハ轉任ノ例ニ依ル

第二條　前條ノ教官其ノ他教育事務ニ從事スル文官ノ種類ニ關シテハ明治三十二年勅令第二百一號第二條ノ規定ヲ準用ス但シ同條中官立トアルハ官立公立トス

●朝鮮總督府稅關監吏ノ特別任用ニ關スル件

明治四十五年二月　勅令第十六號

朝鮮總督府稅關監吏ノ特別任用ニ關スル件左ノ通定ム

朝鮮總督府稅關監吏ハ左ノ各號ノ一ニ該當スル者ヨリ【文官】普通試驗委員ノ銓衡ヲ經テ之ヲ任用スルコトヲ得

一　徵兵令第十三條ニ依リ文部大臣ノ認定シタル私立ノ中學校若ハ實業學校又ハ司法省指定法律學校ノ卒業證書ヲ有スル者

二　滿三年以上朝鮮總督府稅關雇員ヲ勤續シタル者

附　則

本令ハ發布ノ日ヨリ之ヲ施行ス

●朝鮮總督府視學官特別任用令

明治四十四年五月　勅令第百三十八號

改正　大正一一年一〇第四二五號

朕樞密顧問ノ諮詢ヲ經テ朝鮮總督府視學官特別任用令ヲ裁可シ茲ニ之ヲ公布セシム

朝鮮總督府視學官特別任用令

第一條　朝鮮總督府視學官ハ左ノ資格ノ一ヲ有スル者ノ中ヨリ【文官】高等試驗委員ノ銓衡ヲ經テ之ヲ任用スルコトヲ得

一　文部省督學官、文部省視學官又ハ臺灣總督府視學官ノ職ニ在リタル者

二　二年以上文部省直轄諸學校長又ハ朝鮮總督府專門學校長ノ職ニ在リタル者

三　三年以上師範學校長、【官公立中學校長、】官公立高等女學校長、官公立高等普通學校長、官公立實業學校長又ハ官公立女子高等普通學校長ノ職ニ在リタル者

四　三年以上奏任教官ノ職ニ在リタル者

第二條　前條同號中各職ノ在職年數ハ之ヲ通算ス

附　則

本令ハ公布ノ日ヨリ之ヲ施行ス

●朝鮮總督府【書記官及】事務官ノ特別任用ニ關スル件

大正元年十一月　勅令第四十八號

改正　大正四年四第六八號

朕樞密顧問ノ諮詢ヲ經テ朝鮮總督府書記官及事務官ノ特別任用ニ關スル件ヲ裁可シ茲ニ之ヲ公布セシム

間島又ハ安東ニ在勤スル總領事、領事又ハ副領事ハ朝鮮總督府事務官ニ特ニ之ヲ兼任セシムルコトヲ得

前項ノ規定ニ依リ兼任シタル領事官間島又ハ安東ニ於ケル勤務ナキニ至リタルトキハ其ノ兼官ヲ免セラレタルモノトス

附　則

本令ハ公布ノ日ヨリ之ヲ施行ス

附　則（大正四年四月勅令第六十八號）

本令ハ公布ノ日ヨリ之ヲ施行ス

本令施行ノ際間島又ハ安東ニ在勤スル總領事又ハ領事ニシテ朝鮮總督府書記官ヲ兼任スル者別ニ辭令書ヲ交付セラレサルトキハ同官等ヲ以テ朝鮮總督府事務官ニ兼任セラレタルモノトス

●朝鮮總督府事務官等ノ特別任用ニ關スル件

大正十年二月　勅令第二十六號

改正　大正一一年一〇第四二六號、一二年一第一七號、一三年一二第四六一號、一三年一二第四六二號

朕樞密顧問ノ諮詢ヲ經テ朝鮮總督府事務官等ノ特別任用ニ關スル件ヲ裁可シ茲ニ之ヲ公布セシム

左ニ揭クル文官ハ朝鮮語ニ熟達シ朝鮮ノ事情ニ精通シ且相當ノ學識經驗アル者ノ中ヨリ高等試驗委員ノ銓衡ヲ經テ特ニ之ヲ任用スルコトヲ得

朝鮮總督府事務官
朝鮮總督府中樞院書記官
朝鮮總督府道知事
朝鮮總督府道參與官
朝鮮總督府道事務官
朝鮮總督府道理事官
朝鮮總督府府理事官
朝鮮總督府郡守

臺灣總督府地方理事官ハ臺灣語ニ執達シ臺灣ノ事情ニ精通シ且相當ノ學識經驗アル者ノ中ヨリ高等試驗委員ノ銓衡ヲ經テ特ニ之ヲ任用スルコトヲ得

前二項ノ規定ニ依リ任用スル者ニ付テハ高等官官等俸給令第四條ノ規定ヲ適用セス

附　則

本令ハ公布ノ日ヨリ之ヲ施行ス

明治四十三年勅令第三百八十三號ハ之ヲ廢止ス

●朝鮮總督府鐵道局職員特別任用令

大正十四年四月
勅令第百三號

樞密顧問ノ諮詢ヲ經テ朝鮮總督府鐵道局職員特別任用令ヲ裁可シ玆ニ之ヲ公布セシム

朝鮮總督府鐵道局職員特別任用令

第一條　朝鮮總督府鐵道局參事ハ朝鮮總督府鐵道局書記ノ高等事務ニ從事シタル年數ト同年數以上鐵道ニ關スル事務ニ從事シタル者ヨリ高等試驗委員ノ銓衡ヲ經テ之ヲ任用スルコトヲ得

第二條　朝鮮總督府鐵道局書記ハ朝鮮總督府鐵道局官制施行ノ際現ニ南滿洲鐵道株式會社ノ事務員トシテ朝鮮ニ於ケル國有鐵道ニ關スル事務ニ從事シ二年以上鐵道ニ關スル事務ニ從事シタル者ヨリ普通試驗委員ノ銓衡ヲ經テ之ヲ任用スルコトヲ得

第三條　前二條ノ規定ハ朝鮮總督府鐵道局官制施行ノ日ヨリ一年ヲ限リ之ヲ適用ス

第四條　第一條第二項ノ規定ニ依リテ朝鮮總督府鐵道局副參事ニ任用セラレタル者ニシテ三年以上其ノ官ニ在職シタル者ハ高等試驗委員ノ銓衡ヲ經テ之ヲ朝鮮總督府鐵道局參事ニ任用スルコトヲ得

第五條　朝鮮總督府鐵道局官制施行ノ際朝鮮ニ於ケル國有鐵道ノ事務ニ從事シタル南滿洲鐵道株式會社ノ事務員トシテ朝鮮ニ於ケル國有鐵道ニ關スル事務ニ從事シタル者ハ高等試驗委員ノ銓衡ヲ經テ之ヲ朝鮮總督府鐵道局參事ニ任用スルコトヲ得

附　則

本令ハ公布ノ日ヨリ之ヲ施行ス

●朝鮮總督府鐵道局副參事任用令

大正十四年四月
勅令第百四號

樞密顧問ノ諮詢ヲ經テ朝鮮總督府鐵道局副參事任用令ヲ裁可シ玆ニ之ヲ公布セシム

朝鮮總督府鐵道局副參事任用令

第一條　朝鮮總督府鐵道局副參事ハ朝鮮總督府鐵道局官制施行ノ際現ニ南滿洲鐵道株式會社ノ高等事務員トシテ朝鮮ニ於ケル國有鐵道ニ關スル事務ニ從事シタル者ヨリ普通試驗委員ノ銓衡ヲ經テ之ヲ任用スルコトヲ得

第二條　前條ノ規定ハ朝鮮總督府鐵道局官制施行ノ日ヨリ一年ヲ限リ之ヲ適用ス

第三條　朝鮮總督府鐵道局副參事ニ任用セラレタル者ニシテ三年以上其ノ官ニ在職シタル者ハ高等試驗委員ノ銓衡ヲ經テ之ヲ朝鮮總督府鐵道局參事ニ任用スルコトヲ得

附　則

本令ハ公布ノ日ヨリ之ヲ施行ス

●朝鮮總督府鐵道局書記任用及給與規程

大正十四年十月
總令第百號

朝鮮總督府鐵道局鐵道手任用及給與規程左ノ通定ム

朝鮮總督府鐵道局鐵道手任用及給與規程

第一條　朝鮮總督府鐵道局鐵道手ハ左ノ各號ノ一ニ該當スル者ヨリ之ヲ任用スルコトヲ得

一　判任文官タル資格ヲ有スル者

二　鐵道局現業員ニシテ五年以上勤續シ成績良好技術優秀ナル者

第二條　鐵道手ノ俸給ハ月俸トシ三十圓以上百五十圓以下トス

第三條　內地人タル鐵道手ニハ朝鮮臺灣滿洲樺太及南洋群島在勤文官加俸令ヲ準用ス

第四條　月俸ノ增給ハ十圓ヲ超ユルコトヲ得ス

第五條　傷痍又ハ疾病ノ爲執務セサルコト九十日ヲ超ユル者及私事ノ故障ニ依リ執務セサルコト三十日ヲ超ユル者ハ俸給ノ半額ヲ減ス但シ公務ノ爲傷痍ヲ受ケ若ハ疾病ニ罹リ又ハ服忌ヲ受ケル者及特旨ニ由リ賜暇休養スル者ハ此ノ限ニ在ラス

第六條　鐵道手ニ關シ法令ニ別段ノ定メナキ事項ニ付テハ雇員ノ例ニ依ル

附　則

本令ハ公布ノ日ヨリ之ヲ施行ス

●判任文官特別任用令

大正九年八月
勅令第三百五十七號

改正　大正九年一〇第四六六號、同年一〇第五〇八號、一〇年一二第四七四號、一一年三第一一九號、一二年七第三七號、一三年一二第四六〇號

樞密顧問ノ諮詢ヲ經テ判任文官特別任用令ヲ裁可シ玆ニ之ヲ公布セシム

判任文官特別任用令

第一條　各廳ノ警部及警部補ハ二年以上各廳巡査ノ職ニ在リ學術試驗及實務考査ニ合格シタル者ヨリ之ヲ任用スルコトヲ得

外務省ノ警部及警部補ハ前項ノ規定ニ依ルノ外外務書記生タル資格ヲ有スル者又ハ二年以上外國在勤巡査ノ職ニ在リ普通試驗委員ノ銓衡ヲ經タル者ヨリ之ヲ任用スルコトヲ得

蒂務ニ從事スル臺灣總督府部內ノ警部及警部補ハ第一項ノ規定ニ依ルノ外二年以上蒂地ニ於テ蒂務ニ從事スル臺灣總督府部內ノ巡査、雇員又ハ囑託員ノ職ニ在リ普通試驗委員ノ銓衡ヲ經タル者ヨリ之ヲ任用スルコトヲ得

第二條　各廳看守長ハ二年以上各廳看守ノ職ニ在リ學術試驗及實務考査ニ合格シタル者ヨリ之ヲ任用スルコトヲ得

第三條　各廳消防士ハ各廳消防機關士ノ職ニ在リ若ハ二年以上判任官待遇ノ各廳消防手ノ職ニ在リ學術試驗及實務考査ニ合格シタル者又ハ各廳ノ警部若ハ警部補ノ職ニ在リタル者ヨリ之ヲ任用スルコトヲ得

第四條　前三條ノ學校試驗及實務考査ニ關スル規程ハ當該試驗及考査ヲ行フ廳ノ主管大臣、朝鮮ニ在リテハ朝鮮總督、臺灣ニ在リテハ臺灣總督、關東州ニ在リテハ關東長官、樺太ニ在リテハ樺太廳長官、南洋群島ニ在リテハ南洋廳長官之ヲ定ム

第四條之二　神宮衞士副長ハ三年以上神宮衞士ノ職ニ在リ普通試驗委員ノ銓衡ヲ經タル者ヨリ之ヲ任用スルコトヲ得

第五條　貴族院又ハ衆議院ノ守衞副長ハ三年以上貴族院又ハ衆議院ノ守衞ノ職ニ在リ普通試驗委員ノ銓衡ヲ經タル者ヨリ之ヲ任用スルコトヲ得

第六條　左ニ掲ケル判任文官ハ其ノ所屬廳ノ主管大臣、朝鮮ニ在リテハ朝鮮總督、臺灣ニ在リテハ臺灣總督、關東州ニ在リテハ關東長官、樺太ニ在リテハ樺太廳長官、南洋群島ニ在リテハ南洋廳長官之ヲ定ム

各廳秘關監吏
各廳森林主事
貯金局書記補
簡易保險局書記補
遞信局書記補
各廳通信書記補
各廳遞信書記補
各廳通信書記補
臺灣總督府交通主事
各廳稅務吏
北海道廳河川監守

附　則

本令ハ公布ノ日ヨリ之ヲ施行ス

左ノ勅令ハ之ヲ廢止ス

明治二十四年勅令第百九十二號
明治二十六年勅令第二百九號
清國及朝鮮在勤警部特別任用令
明治二十九年勅令第三百七十四號
海軍通譯官特別任用令
明治三十年勅令第三百八十一號
明治三十一年勅令第百九十三號
秘關事務官補監視及監吏特別任用令
明治三十三年勅令第三百三十四號
臺灣總督府秘關屬特別任用令
明治三十六年勅令第二百八十七號
臺灣總督府通信屬及通信手特別任用令
臺灣總督府警部、警部補特別任用令

警部補特別任用令
關東都督府警部警部補特別任用令
明治四十三年勅令第三百九十八號
朝鮮總督府及所屬官署判任官特別任用令
朝鮮總督府秘關書記及監視特別任用令
警部消防士特別任用令
大正七年勅令第二百八十二號
奏任文官特別任用令附則二項但書及大正九年勅令第百六十一號第五條第二項ヲ削ル
外國在勤警部補及巡查任用及支給規則第二條第一項ヲ削ル
陸軍監獄官特別任用令第四條ノ規定ハ其ノ效力ヲ失フ
海軍監獄官特別任用令第二條中「第五、第六ニ該ル者」ヲ「第五ニ該ル者」ニ、三年以上海軍監獄看守又ハ」ヲ「二年以上」ニ改メ同條第六號ヲ削ル
明治二十九年勅令第三百六號第三條ヲ削ル
從前ノ規定ニ依ル考査及試驗ニ合格シタル者ハ本令中之ニ相當スル學術試驗及實務考査ニ合格シタル者ト看做ス但シ關東廳監吏ノ考査及試驗ニ合格シタル者ハ關東廳看守長ノ學術試驗及實務考査ニ合格シタル者ト看做ス
本令施行ノ際現ニ臺灣總督府地方廳ノ林務手ノ職ニ在ル者ハ之ヲ臺灣總督府地方廳ノ森林主事ニ任用スルコトヲ得

附　則（大正十一年三月勅令第百十九號）

本令ハ大正十一年四月一日ヨリ之ヲ施行ス

●朝鮮總督府判事ノ特別任用ニ關スル件

大正九年七月
制令第十一號

朝鮮總督府判事ノ特別任用ニ關スル件明治四十四年法律第三十號第一條及第二條ニ依リ勅裁ヲ得テ玆ニ之ヲ公布ス

朝鮮總督府判事ノ特別任用ニ關スル件

第一條　帝國大學、官立專門學校又ハ朝鮮總督ノ指定シタル學校ニ於テ三學年以上法律學科ヲ修メ卒業シタル朝鮮人ハ【文官】高等試驗委員ノ銓衡ヲ經テ判事又ハ檢事ニ任用スルコトヲ得

第二條　本令施行ノ際現ニ統監府判事又ハ檢事タル朝鮮人ハ特ニ之ヲ朝鮮總督府判事又ハ檢事ニ任用スルコトヲ得

附　則

本令ハ公布ノ日ヨリ之ヲ施行ス

●朝鮮總督府稅關監吏ノ特別任用ニ關スル件

大正十一年七月
總令第百七號

朝鮮總督府稅關監吏ノ特別任用ニ關スル件左ノ通定ム

第一條　帝國大學、官立專門學校又ハ朝鮮總督ノ指定シタル學校ニ於テ三學年以上法律學科ヲ修メ卒業シタル朝鮮人ハ【文官】高等試驗委員ノ銓衡ヲ經テ稅關監吏ノ職ニ之ヲ任用スルコトヲ得

前項ノ規定ニ依リ任用セラレタル者ハ本令施行ノ際現ニ在職シタル者ト同一ノ官ニ在職シタル年數ヲ通算シテ二年以上ニ達スルトキハ本令施行ノ日ニ於テ稅關監吏ニ任用セラレタルモノトス

第二條　本令施行ノ際現ニ臺灣總督府地方廳ノ林務手ノ職ニ在ル者ハ之ヲ臺灣總督府地方廳ノ森林主事ニ任用スルコトヲ得

附　則

本令ハ公布ノ日ヨリ之ヲ施行ス

●國境ニ於ケル朝鮮總督府稅關出張所在勤ノ監視監吏ノ特別任用ニ關スル件

大正二年三月
勅令第十九號

改正　大正八年八第三八七號

樞密顧問ノ諮詢ヲ經テ國境ニ於ケル朝鮮總督府稅關出張所在勤ノ監視監吏ノ特別任用ニ關スル件ヲ裁可シ玆ニ之ヲ公布セシム

國境ニ於ケル朝鮮總督府稅關出張所在勤ノ監視監吏ノ特別任用ニ關スル件

第一條　朝鮮總督府稅關監視ニ於ケル朝鮮總督府稅關出張所在勤ノ監視監吏ノ特別任用ニ關スル件ヲ裁可シ玆ニ之ヲ公布セシム

國境ニ於ケル朝鮮總督府稅關出張所在地ニ在勤スル朝鮮總督府稅關監視ニ朝鮮總督府稅關監吏ニ特ニ之ヲ任用スルコトヲ得

前項ノ規定ニ依リ任用セラレタル者ハ出張所在地ニ於ケル警察官ノ勤務ナキニ至リタルトキハ其ノ官ヲ免セラレタルモノトス

附　則

本令ハ大正二年四月一日ヨリ之ヲ施行ス

●朝鮮總督府判事及檢事ノ任用ニ關スル件

明治四十三年十月
制令第六號

改正　大正二年四第五號

朝鮮總督府判事及檢事ノ任用ニ關スル件【明治四十三年勅令第三百二十四號第一條及第二條】ニ依リ勅裁ヲ得テ玆ニ之ヲ公布ス

朝鮮總督府判事及檢事ノ任用ニ關スル件

第一條　朝鮮總督府判事及檢事ハ裁判所構成法ニ依リ判事若ハ檢事タル資格ヲ有スル者又ハ朝鮮總督府司法官試補トシテ朝鮮總督府裁判所及檢事局ニ於テ一年六月以上實務ノ修習ヲ爲シ試驗ニ合格シタル者ノ中ヨリ之ヲ任用ス

前項ノ修習及試驗ニ關スル規則ハ朝鮮總督之ヲ定ム

朝鮮總督府司法官試補ハ裁判所構成法ニ依リ司法官試補タル資格ヲ有スル者ノ中ヨリ之ヲ任用ス

第二條　朝鮮總督府判事ノ職ニ在ル者ハ朝鮮總督府檢事ニ、朝鮮總督府檢事ノ職ニ在ル者ハ朝鮮總督府判事ニ特ニ之ヲ任用スルコトヲ得

附　則

本令ハ發布ノ日ヨリ之ヲ施行ス

●朝鮮總督府營林廠森林主事及道森林主事特別任用規程

大正八年六月
總令第百十八號

改正　大正九年一〇第一六三號、一〇年八第一三七號

朝鮮總督府營林廠森林主事及道森林主事特別任用規程左ノ通定ム

朝鮮總督府營林廠森林主事及道森林主事特別任用規程

第一條　營林廠森林主事及道森林主事ハ試驗ノ上其ノ合格者中ヨリ之ヲ採用ス但シ年齡二十年以上四十五年未滿ノ者ニシテ左ニ掲ケル資格ノ一ヲ有スル者ハ特ニ試驗ヲ須キス普通試驗委員ノ銓衡ヲ經テ道森林主事ニ任用スルコトヲ得

一　判任文官ノ職ニ在リタル者

二　農業學校ニ於テ林業科ヲ修メ其ノ卒業證書ヲ有スル者又ハ乙種山林學校、乙種農林學校林科若ハ朝鮮ニ於ケル公立農業學校ノ卒業證書ヲ有シ修業中ノ成績優等ナル者

三　滿三年以上官署又ハ公署ニ於ケル山林事務ニ從事シタル者

四　滿三年以上朝鮮總督ニ於テ巡査ノ職ニ在リタル者

五　陸軍ノ下士若ハ憲兵上等兵ニシテ滿三年以上朝鮮ニ於テ勤務シ現役滿期トナリタル者又ハ內地ニ於テ現役滿期トナリタル陸軍ノ下士若ハ憲兵上等兵ニシテ滿二年以上朝鮮總督府若ハ所屬官署ニ於テ山林事務若ハ警察事務ニ從事シタル者

第二條　左ノ各號ノ一ニ該當スル者ハ試驗ヲ受クルコトヲ得ス

一　年齡二十年未滿又ハ四十年以上ノ者

二　禁錮以上ノ刑ニ處セラレタル者

三　懲戒ニ依リ官職ヲ免セラレ滿二年ヲ經過セサル者
四　破産又ハ家資分散ノ宣告ヲ受ケ復權ノ決定確定セサル者

第三條　試驗ハ須要ニ應シ朝鮮總督府營林廠又ハ道廳所在地ニ於テ適宜之ヲ行フ

第四條　試驗ヲ行フヘキ期日場所及出願期日ハ朝鮮總督府官報ヲ以テ之ヲ公示ス

第五條　試驗ヲ受ケントスル者ハ指定ノ期日迄ニ願書ニ左ノ書類ヲ添ヘ朝鮮總督府ニ差出スヘシ

一　履歷書、卒業證書ヲ有スル者ハ其ノ寫
二　身分年齡及兵役ニ關スル市區町村長又ハ府尹面長ノ證明書

第六條　受驗志願者ニ對シテハ身體檢査ヲ行ヒ其ノ合格者ニ付試驗ヲ行フ

第七條　試驗ハ筆記試驗及口述試驗ノ二種トス

筆記試驗ハ左ノ科目ニ付之ヲ行フ

一　刑法及刑事訴訟法ノ大意及現行森林法規

二　作文
三　筆算（四則分數小數比例）珠算（加減乘除）
四　習字
五　測量（平板測量）
六　朝鮮語（朝鮮人ニ在リテハ國語）

口述試驗ハ筆記試驗ニ合格シタル者ニ對シ簡易ナル問題ニ付之ヲ行フ

第八條　不正ノ方法ニ依リ試驗ヲ受ケントス企テタル者及試驗ニ關スル規定ニ違反シタル者ハ其ノ期ノ試驗ヲ受クルコトヲ得ス事後其ノ事實發覺シタルトキハ其ノ合格ヲ無效トス

第九條　試驗合格者ノ氏名ハ朝鮮總督府官報ヲ以テ之ヲ公示ス

第十條　試驗合格者ニハ合格證書ヲ付與ス合格證書ノ有效期限ハ其ノ證書ノ日附ヨリ滿二箇年トス

第十一條　試驗委員長ハ殖産局長ヲ以テ之ニ充テ試驗委員ハ朝鮮總督府高等官ノ中ヨリ之ヲ命シ又ハ營林廠高等官若ハ道高等官ニ於テ之ヲ囑託ス

第十二條　本令ニ掲クルモノヲ除クノ外試驗ニ關スル必要ノ手續ハ試驗委員長之ヲ定ム

附　則

本令ハ發布ノ日ヨリ之ヲ施行ス

大正八年六月十日山林監守ノ職ニ在リタル者ハ本令施行ノ際ニ限リ道森林主事ニ任用スルコトヲ得

附　則（大正十年八月總令第百二十五號）

本令ハ發布ノ日ヨリ之ヲ施行ス

本令施行ノ際現ニ森林監守ノ職ニ在ル者ハ本令施行ノ際ニ限リ道森林主事ニ任用スルコトヲ得

㉕朝鮮總督府郵便所長任用規則

明治四十三年十月
總令第三十二號

朝鮮總督府郵便所長任用規則左ノ通定ム

第一條　朝鮮總督府郵便所長任用規則

以上ノ男子ニシテ左ニ掲クル各號ノ資格ヲ具備スル者ヨリ之ヲ任用ス但シ滿三年以上通信事務ニ從事シタル官吏ニシテ且ツ朝鮮內ニ於テ其ノ職ニ在リタル者ヲ任用スル場合ハ本條ノ資格ヲ要セス

一　其ノ郵便所在地ニ居住スル者
二　實價三百圓以上ノ不動產若ハ記名國債證券ヲ所有スル者又ハ之ト同額以上ノ確實ナル資產ヲ有スト認メタル者
三　中學校第三學年修業ノ者若ハ之ト同等以上ノ學力アリト認ムル者

第二條　左ニ掲クル各號ノ一ニ該當スル者ハ朝鮮總督府郵便所長タルコトヲ得ス

一　禁錮以上ノ刑ニ處セラレタル者
二　故意ヲ以テ通信ニ關スル罪ヲ犯シ刑ニ處セラレタル者
三　懲戒處分ニ依リ官職ヲ免セラレ滿二箇年ヲ經過セサル者

第三條　朝鮮總督府郵便所長試實ニ其ノ職務ヲ奉シタル後老年又ハ疾病其ノ他ノ事故ニ依リ其ノ職ヲ辭スルカ或ハ在職中死亡セシトキ其ノ關子又ハ相續人タル男子年齡滿十六年以上ニ及ヒ第一條各號ノ資格ヲ具備シ且ツ第二條各號ニ該當セサル者ハ特ニ任用スルコトヲ得

第四條　非官ニシテ其ノ戶主實價三百圓以上ノ不動產若ハ記名國債證券ヲ所有スル者又ハ之ト同額以上ノ確實ナル資產ヲ有スト認メタル者ノ保證アル場合ニ於テハ本人ノ資產額第一條第二號ニ適合セサルモ特ニ任用スルコトヲ得

附　則

本令ハ公布ノ日ヨリ之ヲ施行ス

㉖三等郵便局長等ノ任用ニ關スル件

大正九年八月
勅令第三百五十八號

朕樞密顧問ノ諮詢ヲ經テ三等郵便局長等ノ任用ニ關スル件ヲ裁可シ玆ニ之ヲ公布セシム

三等郵便局長及三等電信局長ハ遞信大臣ノ定ムル規定ニ依リ之ヲ任用ス

三等郵便局長及三等電信局長ノ在職年數ハ任用ニ關スル規定ノ適用ニ付テハ之ヲ判任文官ノ在職年數ニ非サルモノト看做ス

前二項ノ規定ハ朝鮮總督府郵便所長、臺灣總督府三等郵便局長、關東廳郵便所長及樺太廳特定郵便局長ノ任用及在職年數ニ付之ヲ準用ス但シ遞信大臣ノ職務ハ朝鮮ニ在リテハ臺灣總督、臺灣ニ在リテハ關東州ニ在リテハ關東長官、樺太ニ在リテハ樺太廳長官之ヲ行フ

附　則

本令ハ公布ノ日ヨリ之ヲ施行ス

左ノ勅令ハ之ヲ廢止ス

大正五年勅令第七十三號
大正五年勅令第八十六號

㉗朝鮮人ノ多數在留スル地方ヲ管轄スル領事館職員ノ特別任用ニ關スル件

大正十年一月
勅令第五號

朕樞密顧問ノ諮詢ヲ經テ朝鮮人ノ多數在留スル地方ヲ管轄スル領事館職員ノ特別任用ニ關スル件ヲ裁可シ玆ニ之ヲ公布セシム

附　則

本令ハ發布ノ日ヨリ之ヲ施行ス

朝鮮人ノ多數在留スル地方ヲ管轄スル領事館ニ於ケル副領事又ハ外務書記生ハ朝鮮語ニ熟達シ朝鮮人ノ事情ニ精通シ且相當ノ學識經驗アル者ノ中ヨリ副領事ニ在リテハ高等試驗委員外務書記生ニ在リテハ普通試驗委員ノ銓衡ヲ經テ特ニ之ヲ任用スルコトヲ得

附　則

本令ハ公布ノ日ヨリ之ヲ施行ス

㉘陸軍准士官下士官採用規則

明治二十年十二月
勅令第八十三號
敬至　明治三十年第八六號、二八年第一四七號

朕陸軍准士官下士文官採用規則ヲ裁可シ玆ニ之ヲ公布セシム

陸軍准士官下士文官採用規則

第一條　陸軍准士官下士ニシテ左ニ掲クル者ハ文官奏職ヲ請願スルコトヲ得

一　戰役又ハ公務上ノ傷痍疾病ニ因リ現役ヲ退キタル准士官若クハ免官トナリタル下士ニシテ共ニ倘文官ノ勤務ニ堪ヘ伎倆證明書ヲ所持スル者

二　現役ヲ退キタル准士官若クハ現役滿期ノ下士ニシテ勳章ヲ有シ且伎倆評明書ヲ所持スル者

三　現役七箇年以上ニシテ現役ヲ退キタル准士官若クハ現役七箇年以上服役ノ後滿期トナリタル下士ニシテ共ニ伎倆證明書ヲ所持スル者但准士官下士ノ服役年ハ下士任官ノ日ヨリ起算シ其ノ兵卒ヨリ出身ノ者ニ在テハ入營ノ日ヨリ起算ス

第二條　陸軍准士官下士ハ本人ノ請願ニ因リ前條各當ノ者ハ試驗ヲ要セシテ判任官トナルコトヲ得

第三條　海軍省ヲ除クノ外各官廳ニ於テ判任官ヲ任用スルニハ少クモ五人ニ付一人ハ陸軍准士官下士ノ文官請願者ヲ以テス可キモノトス

第四條　文官タラムコトヲ望ム者准士官ニ在テハ現役ヲ退クノ時ヨリ下士ニ在テハ服役滿期ノ時ヨリ前一箇月間又ハ其ノ時ヨリ後三箇月間ニ請願スヘシ其ノ免官ノ場合ニ於テハ免官ノ時ヨリ後四箇月間ニ請願スヘシ

第五條　請願者ニ於テ教官技術官タラムコトヲ望ム者アルトキハ之ヲ採用セムトスル官廳ニ於テ相當ノ試驗ヲ施行スルコトヲ得

第六條　請願者ノ名簿ハ本人請願ノ順序ニ從テ調製シ之ヲ陸軍省ニ備置ク可シ

第七條　請願者ノ採用ハ其同年內ニ係ルモノハ第一條各項ノ順序ニ從ヒ其同項內ニ於テハ服役時日ノ多キ者ヨリ採用シ共服役時日ノ同シキ者ハ請願時日ノ順序ニ從ヒ採用ス可シ

本人ノ伎倆及任務ノ必要ニ依リテハ前項ノ順序ニ拘ハラス採用スルコトアルヘシ

第八條　各官廳ニ於テ請願者ヲ採用スルトキハ陸軍省ニ照會シ直ニ本人ヲ其廳ニ呼出ス可シ

第九條　陸軍省ニ於テハ前條ノ照會ニ依リ第七條ニ照シ請願者ノ氏名及履歷書ヲ其官廳ニ交付ス可シ

第十條　請願者ニ於テ其請願ヲ取消サムト欲スルトキハ陸軍省ニ屆出可シ

第十一條　本則施行ニ要スル細則及伎倆證明書ノ規程ハ陸軍大臣之ヲ定ム可シ

㉙朝鮮總督府巡査及朝鮮總督府道巡査採用規則

大正十四年十月
總令第百四號

朝鮮總督府巡査及朝鮮總督府道巡査採用規則左ノ通定ム

朝鮮總督府巡査及朝鮮總督府道巡査採用規則

第一條　朝鮮總督府巡査及朝鮮總督府道巡査（以下單ニ巡査ト稱ス）ハ本令ノ定ムル所ニ依リ身體檢査及學術試驗ヲ行ヒタル上之ヲ採用ス

巡査志願者ハ願書ニ履歷書ヲ添附シ道知事又ハ警察官講習所長ニ提出スヘシ

第二條　巡査採用試驗ハ道知事又ハ警察官講習所長之ヲ行フ

第三條　左ノ各號ノ一ニ該當スル者ニ對シテハ學術試驗ヲ省略スルコトヲ得

一　判任官以上ノ職ニ在リタル者又ハ文官任用令第六條若クハ明治四十三年勅令第三百九十六號第五條ニ依リ判任文官タル資格ヲ有スル者
二　巡査ノ精勤證書ヲ有スル者
三　一年以上巡査ノ職ニ在リ退職後三年ヲ經過セサル者
四　陸軍下士適任證書ヲ有スル者

第四條　巡査志望者ハ年齡滿二十年以上三十五年未滿ニシテ體格強健品行方正ニシテ且左ノ各號ニ該當セサル者タルコトヲ要ス但シ巡査ノ職ニ在リタル者ニシテ年齡四十年未滿ナルトキハ巡査志願者タルコトヲ得

一　禁錮以上ノ刑ニ處セラレタル者但シ罰金以下ノ刑ニ處セラレタル者ハ此ノ限ニ在ラス
二　犯罪捜査外國語其ノ他警察上必要ナル特種ノ技能アル者

前項但書ノ規定ハ朝鮮人タル巡査志願者ニ付之ヲ適用ス

第八條　巡査ニ採用セムトスルトキハ別紙樣式ニ依ル誓書ヲ徵スヘシ

附　則

本令ハ發布ノ日ヨリ之ヲ施行ス

誓書

今般巡査ニ採用セラルルニ於テハ左記諸項ヲ堅ク遵奉可致此段及誓約候也

一　官吏服務紀律ヲ恪守スヘキハ言ヲ俟タス當ニ上官ノ命令ヲ遵守シ勤務中ハ勿論勤務ニ服セサルトキト雖濫ニ政治ノ是非得失ヲ論評スルカ如キコトアルマシキコト
一　常ニ人民ノ保護者タルコトヲ記憶シ之ニ對シテ叮嚀親切ヲ旨トシ而モ之ト相押圧スルカ如キコトナク職務上ニ於テ負擔スル百般ノ責務ハ最嚴正忠實ニ之ヲ踐行スヘキコト
一　五年未滿ニシテ自己ノ都合ニ依リ辭職ヲ申出ツルカ如キコト決シテアルマシキコト

第一號樣式

試驗大正　年　月　日第一呼出　月　日第二呼出　月　日

一　自身ハ勿論家族ニ至ル迄專ラ品行ヲ正シクシ警察官吏タリ又其ノ家族タル體面ヲ汚損スルカ如キ所爲決シテアルマシキコト

年　月　日　　氏名印

㉚朝鮮總督府巡査及朝鮮總督府道巡査採用手續

大正十四年十月
總訓第四十七號

朝鮮總督府巡査及朝鮮總督府道巡査採用手續左ノ通定ム

第一條　巡査志願者ヲ受理シタルトキハ試驗施行ノ日時ヲ定メ之ヲ志願者ニ通知スヘシ但シ時宜ニ依リ之ヲ通知セサルコトヲ得

第三條　試驗ハ每月一回以上之ヲ施行スヘシ但シ志願者五名以下ナルトキハ之ヲ施行セサルコトヲ得

第四條　學術試驗ノ成績ハ各科百點ヲ以テ滿點トシ一科三十點以上平均六十點以上ヲ得タル者ヲ合格トス

第五條　試驗ヲ施行シタルトキハ第一號樣式ノ志願者名簿及第二號樣式ノ身體檢査證ヲ調製スヘシ

第六條　試驗ニ合格シタル者ニ付テハ朝鮮總督府巡査及朝鮮總督府道巡査採用規則（以下單ニ採用規則ト稱ス）ニ抵觸ノ有無其ノ他必要ナル事項ヲ調査シ關係書類ヲ添附シ採否決定ノ手續ヲ爲スヘシ

前項ニ依リ採否ヲ決定シタルトキハ之ヲ志願者ニ通知スヘシ

第七條　採用規則第七條但書ノ規定ニ依リ採用シタル巡査ニ付テハ其ノ氏名、採用年月日、資格、俸給及特技ヲ警務局長ヘ通報スヘシ

第一號樣式

巡査志願者名簿

試驗官　所長　採否　合否　試驗地

特種ノ技能　學歷　中學卒　高小卒　尋小卒

前歷　海陸（看輜工砲騎步）　兵役　其ノ他　憲（朝鮮　内地）　警（巡查　警部補　警部）

身元　聯隊區　學校　警察部　縣　警察（住所　所轄）　署　本署　署

家族　妹　人　姉　人　弟　人　兄　人　子　人　妻　母　父

明治　年　月　日生　氏名　現職　戸主及其ノ續柄　住所　本籍

試驗　大正　年　月　日第一呼出　月　日第二呼出　月　日

採用試驗成績　書取　作文　地理　歷史　算術　口述　計　平均　體格　容貌　人物　成績順

備考

第二號樣式

巡査志願書

身體檢査證　當　年

體量	拾　貫　百　匁	四肢完不完
身長	五　尺　寸　分	皮膚病其他
胸圍	尺　寸　分	精神狀態
胸圍差	寸　分	言語ノ可否
視力		嫌惡病患
聽力		意見
備考		

右之通及診斷候也

大正　年　月　日

醫師

●朝鮮總督府看守採用規則

明治四十四年五月
總令第五十八號
改正　大正四年六第六一號、七年五第四五號、八年四第六七號

朝鮮總督府看守採用規則左ノ通定ム

朝鮮總督府看守採用規則

第一條　朝鮮總督府看守ハ試驗ノ上之ヲ採用ス但シ左ノ各號ノ一ニ該當スル者ヲ看守ニ採用スル場合ニ於テハ學術試驗ヲ省略スルコトヲ得

一　滿二年以上看守ノ職ニ在リテ退職後滿二年ヲ經過セサル者

二　看守精勤證書ヲ有スル者

三　判任官ノ職ニ在リタル者及判任官タル資格ヲ有スル者

四　陸軍兵卒ニシテ現役滿期トナリ又ハ戰時召集ヲ解除セラレ下士適任證書ヲ有スル者

五　朝鮮人ニシテ舊韓國判任官ノ職ニ在リタル者

第二條　看守志願者ハ品行方正年齡二十年以上四十五年未滿ニシテ徵兵ニ相當セス且左ノ諸項ニ牴觸セサル者タルコトヲ要ス但シ曾テ看守長、看守ノ職ヲ奉シタル者ハ年齡五十年迄志願スルコトヲ得

一　禁錮以上ノ刑ニ處セラレタル者

二　懲戒處分ニ因リ免官又ハ免職セラレタル後滿二年ヲ經過セサル者

三　身分不相應ノ負債アル者又ハ破產、家資分散者タルノ宣告ヲ受ケ未タ復權ヲ得サル者

四　酒癖アル者又ハ暴行ノ癖アル者

第三條　體格檢查ハ左ノ各號ニ適合スル者ヲ以テ合格トス

一　體質善良ニシテ嫌惡スヘキ疾患ナキ者

二　身幹四尺九寸以上ニシテ胸圍大約身長ノ半ニ等シク呼吸縮長ノ差一寸以上ノ者

三　兩眼共視力三分ノ二以上ニシテ辨色力完全ノ者

四　聽力六尺ノ距離ニ於テ低語ヲ聽識シ得ル者

五　言語應答明瞭ニシテ充分發聲ニ堪フル者

六　精神完全ナル者

第四條　學術試驗ハ左ノ各號ニ適合スル者ヲ以テ合格者トス但シ第一號及第五號ノ試驗ハ當分ノ内之ヲ課セサルコトヲ得

一　刑事及監獄ニ關スル法規ノ大要ニ通スル者

二　普通往復文及申告書ヲ作リ得ル者

三　加減乘除ヲ爲シ得ル者

四　普通ニ楷書又ハ行書ヲ書シ得ル者

五　簡易ナル朝鮮語（朝鮮人ニ在リテハ國語）ヲ解スル者

第五條　試驗ハ朝鮮總督府典獄ヲシテ之ヲ行ハシム

第六條　試驗ニ合格セシ者一年内ハ其ノ合格ヲ有效トス但シ體格ニ付テハ此ノ限ニ在ラス

第七條　本令施行ノ方法、細目ハ典獄之ヲ定メ朝鮮總督ニ報告スヘシ

附　則

本令ハ發布ノ日ヨリ之ヲ施行ス

●朝鮮總督府看守採用手續

明治四十四年六月
總内訓第十五號

朝鮮總督府典獄

朝鮮總督府看守採用手續左ノ通定ム

朝鮮總督府看守採用手續

第一條　朝鮮總督府看守採用規則ニ依リ看守ニ採用セムトスル者ニ對シテハ典獄親ク左ノ諸件ヲ宣告シ仍誓文ヲ徵スヘシ

一　官吏服務紀律ヲ恪守シ常ニ上官ノ命令ヲ遵守スヘキコト

一　在監者ト狎昵スルカ如キコトナク職務上負擔スル百般ノ責務ハ最モ嚴正忠實ニ之ヲ踐行スヘキコト

一　一旦奉職ノ上ハ他念ナク職務ニ從事シ三年未滿ニシテ一身ノ故ヲ以テ辭職セサルコト

一　自身ハ勿論家族ニ至ル迄專ラ品行ヲ正シクシ監獄官吏タリ又其ノ家族タル體面ヲ汚損スルカ如キ所業ヲ爲ササルコト

第二條　誓文ハ典獄ノ面前ニ於テ本人ヲシテ自書捺印セシムヘシ

第三條　誓文ノ書式左ノ如シ

誓　文

某

今般朝鮮總督府看守志願仕候ニ付御採用ヲ被ルニ於テハ官吏服務紀律ヲ恪守仕ルヘキハ勿論在監人ニ對シテ決シテ狎昵スルカ如キコトナク總テノ法律命令ヲ遵守シ職務上百般ノ責務ハ嚴正忠實ニ踐行仕ルヘク又三年未滿ニシテ一身ノ故ヲ以テ自ラ職務御免相願候樣ノ儀ハ決シテ無之且自身ハ勿論家

族ニ至ル迄品行方正ニ相保チ監獄官吏タリ又其ノ家族タル體面ヲ汚損致シ候樣ノ所業決シテ仕ルマシク依テ誓文如件

年　月　日　本籍　何　身分　某印

●巡査看守退隱料ヲ受クル者又ハ受クヘキ者ヲ判任待遇以上ノ官職ニ任用ノトキ通報方ノ件

明治三十四年八月五日
内務省訓令第十三號

臺灣總督府　廳　府　縣
【土木監督署】　衞生試驗所
【血清藥院】　【痘苗製造所】
傳染病研究所　【海港檢疫所】
【警察監獄學校】
【臨時「ペスト」豫防事務局】

本年法律第三十八號巡査看守退隱料及遺族扶助料法ニ依リ退隱料ヲ受クル者又ハ受クヘキ者ヲ判任官待遇以上ノ官職ニ任用シタルトキハ任用官廳ヨリ俸給額及俸給支給ヲ始ムル日及其ノ俸給ヲ廢止シ又ハ增減シタルトキハ其ノ額及其ノ期日ヲ右法律ニ依リ給與ヲ行フ臺灣總督府縣長官ニ通報スヘシ

明治三十四年九月二日
司法省訓令第六號

【廳府縣東京府ヲ除ク　集治監】

本年法律第三十八號巡査看守退隱料及遺族扶助料法ニ依リ退隱料ヲ受クル者又ハ受クヘキ者ヲ判任官待遇以上ノ監獄官吏ニ任用シタルトキハ任用官廳ヨリ俸給額及俸給支給ヲ始ムル日及其ノ俸給ヲ廢止シ又ハ增減シタルトキハ其額及其月日ヲ右法律ニ依リ給與ヲ行フ臺灣總督廳府縣長官ニ通報スヘシ

●宮内官任用令

大正十年十月
皇室令第十九號
改正　大正一二年三第八號、一二年六第一一號

朕宮内官任用令改正ノ件ヲ裁可シ茲ニ之ヲ公布セシム

宮内官任用令

第一條　宮内勅任官ハ第三條ノ資格ヲ有シ一年以上宮内勅任官若ハ勅任文官ノ職ニ在リタル者又ハ二年以上高等官三等ノ宮内官若ハ文官ノ職ニ在リタル者ヨリ之ヲ任用ス但シ本令其ノ他ノ皇室令ニ特別ノ規定アルモノハ此ノ限ニ在ラス

第二條　第三條ノ資格ヲ有セス二年以上宮内勅任官若ハ勅任文官ノ職ニ在リタル者又ハ二年以上高等官三等ノ宮内官若ハ文官ノ職ニ在リタル者ハ宮内官考査委員ノ銓衡ヲ經テ之ヲ宮内勅任官ニ任用スルコトヲ得

第三條　宮内奏任官ハ左ノ資格ノ一ヲ有スル者ヨリ之ヲ任用ス但シ本令其ノ他ノ皇室令ニ特別ノ規定アルモノハ此ノ限ニ在ラス

一　高等試驗行政科試驗ニ合格シタル者

二　二年以上宮内奏任官又ハ奏任文官ノ職ニ在リタル者但シ特別ノ任用規程ニ依リ在職シタル者及教官技術官ノ在職年數ヲ除ク

第四條　宮内判任官ハ左ノ資格ノ一ヲ有スル者ヨリ之ヲ任用ス但シ本令其ノ他ノ皇室令ニ特別ノ規定アルモノハ此ノ限ニ在ラス

一　學習院中等科ヲ卒業シタル者

二　中學校又ハ文部大臣ニ於テ之ト同等以上ト認定シタル學校ヲ卒業シタル者

三　高等試驗令第七條ノ規定ニ依リ高等試驗豫備試驗ヲ受クルコトヲ得ル者

四　專門學校令ニ依リ法律學、政治學、行政學又ハ經濟學ヲ教授スル學校ニ於テ三年ノ課程ヲ履修シ其ノ學校ヲ卒業シタル者

五　普通試驗ニ合格シタル者

六　高等試驗ニ合格シタル者

七　二年以上宮内官又ハ文官ノ職ニ在リタル者

八　四年以上雇員タル者

第五條　左ニ揭ケタル宮内官ハ前四條ノ資格ヲ有セサル者ト雖宮内官考査委員ノ銓衡ヲ經テ之ヲ任用スルコトヲ得

侍醫頭

皇宮警視及皇宮警部

侍從次長

式部次長

掌典次長

陵墓監及陵墓守長

皇后宮事務官

東宮事務官

皇子傅育官長

別當

皇族ニ分屬スル宮内事務官及宮内屬

御歌所長御歌所主事及御歌所錄事

學習院長及學習院事務官

女子學習院長

帝室博物館總長

李王職次官李王職事務官及李王職屬

第六條　左ニ揭ケタル宮内官ハ宮内官考査委員ノ銓衡ヲ經テ之ヲ任用ス

宮内省翻譯官

侍從侍從補及内舍人

式部官主獵官獵場監守長及鷹師

樂部長樂長及樂師

掌典内掌典及掌典補

圖書寮編修官及圖書寮編修官補

侍醫侍醫補醫員藥劑師長藥劑師及藥劑員

主膳監及主膳

東宮侍從及東宮内舍人

皇子傅育官

帝室博物館鑑査官及帝室博物館鑑査官補

學習院教授及學習院助教授

女子學習院教授及女子學習院助教授

李王職贊侍李王職典祀李王職典祀補李王職典醫李王職典醫補及李王職通譯官

技師及技手

臨時帝室編修官長臨時帝室編修官及臨時帝室編修官補

第七條　第一條乃至第四條ノ規定ハ親任式ヲ以テ任スル宮内官宮内大臣祕書官侍從長式部長官掌典長宮内顧問宮内大臣祕書官長内大臣祕書官皇后宮大夫東宮大夫東宮侍從長李王職長官及女官ニ之ヲ適用セス

第八條　宮内判任官ニシテ五年以上在職シ三級俸以上ノ俸給ヲ受クル者ハ宮内官考査委員ノ銓衡ヲ經テ帝室會計審査官補又ハ帝室林野管理局事務官補ニ任用スルコトヲ得

第九條　宮内官懲戒令又ハ文官懲戒令ニ依リ免官ノ處分ヲ受ケタル者ハ其ノ官職ヲ失ヒタル日ヨリ二年間宮内官ニ任用スルコトヲ得ス

附　則

第十條　本令ハ公布ノ日ヨリ之ヲ施行ス

第十一條　文官高等試驗合格者ハ高等試驗行政科試驗ニ文官普通試驗合格者ハ普通試驗ニ合格シタル者ト看做ス

第十二條　從前ノ規程ニ依リ宮内官タル資格ヲ有スル者ハ本令施行ノ際現ニ宮内官ノ職ニ在ル者ニ限リ仍其ノ規程ニ依リ他ノ宮内官ニ之ヲ任用スルコトヲ得

第十三條　三年以上宮内高等官ノ職ニ在ル者ハ本令施行ノ際ニ限リ宮内事務官ニ特ニ之ヲ任用スルコトヲ得

第十四條　本令施行ノ際現ニ帝室博物館主事帝室林野管理局主事補ノ職ニ在ル者ハ本令施行ノ際ニ限リ帝室博物館主事ハ帝室博物館事務官ニ、帝室林野管理局主事補ハ帝室林野管理局事務官補ニ特ニ之ヲ任用スルコトヲ得

附　則（大正十二年三月皇室令第八號）

本令ハ大正十二年四月五日ヨリ之ヲ施行ス

●雜仕小者雇用規程

明治四十年十二月
宮内省訓令第五號
改正　明治四一年第五號、第九號、第一八號、第一九號、第二八號、四二年第七號、四三年第六號、第七號、第一四號、第二四號、第二七號、第三二號、第三六號、四四年第五號、第八號、第一〇號、第二〇號、第二六號、四五年第六號、第一一號、大正元年第一號、第九號、第一八號、二年第一二號、第三六號、三年第一五號、第二三號、第三七號

雜仕小者雇用規程左ノ通定ム

雜仕小者雇用規程

第一條　各部局長官ハ必要ニ從ヒ俸給年額内ニ於テ雜仕及小者ヲ置クコトヲ得

第二條　雜仕ノ俸給ハ月給トシ小者ノ俸給ハ日給トス

諸陵寮主猟寮及帝室林野管理局ニ於テ雇用スル雑仕ノ俸給ハ前項ノ規定ニ拘ラス特ニ年給ト爲スコトヲ得此ノ場合ニ於テハ年額五十圓ヲ超ユルコトヲ得ス

第三條　雑仕ノ俸給ハ月給二十圓以下トス但シ特別ノ技術ヲ要スル雑仕ノ俸給ニ付テハ特ニ左ノ定限ニ依ル

大膳寮
調度寮
皇后宮職　月給　七十四圓以下
皇太后宮職
務取扱職員
東宮職

諸陵寮　月給　四十八圓以下
内匠寮
其ノ他ノ部局　月給　四十二圓以下

第四條　小者ノ俸給ハ日給六十錢以下トス但シ特別ノ技術ヲ要スル小者ノ俸給ニ付テハ特ニ左ノ定限ニ依ル

内匠寮　日給　一圓六十錢以下
御料牧場
其ノ他ノ部局　日給　一圓十錢以下

第五條　雑仕小者ノ雇用解雇及俸給ノ給與ハ各部局長官之ヲ專行シ雑仕ニ在リテハ人名俸給額小者ニ在リテハ俸給額ニ依リ區別シタル人員ヲ宮内大臣ニ報告スヘシ

第六條　俸給ハ雇用ノ翌日ヨリ之ヲ支給ス增俸及減俸ハ其ノ翌日ヨリ之ヲ計算ス

第七條　雑仕病氣ノ爲執務セサルコト三十日ヲ踰ユルトキ及私事ノ故障ニ由リ執務セサルコト十五日ヲ踰ユルトキハ俸給ノ半額ヲ減ス小者ハ執務セサル間俸給ヲ給スルコトナシ但シ公務ノ爲傷痍ヲ受ケ又ハ疾病ニ罹リタル間喪ヲ服スル間流行病豫防規則ニ依リ出勤ヲ停メラレタル間及賜暇休養中ハ此ノ限ニ在ラス

第八條　雑仕解雇又ハ死亡シタルトキハ年給ヲ受クル者ニ在リテハ其ノ年給月割ノ全額月給ヲ受クル者ニ在リテハ其ノ月ノ俸給全額ヲ給ス但シ解雇ノ即日他ノ有給ノ官職ニ採用セラレタルトキハ前職ノ俸給ハ其ノ當日マテヲ計算ス

第九條　雑仕死亡シタルトキハ年給ヲ受クル者ニ在リテハ最終年給額ノ十二分ノ二ヲ月給ヲ受クル者ニ在リテハ最終月給額ノ二箇月分ヲ小者死亡シタルトキハ最終日給額ノ六十倍ノ額ヲ遺族ニ給ス

第十條　雑仕及小者ノ定員並俸給定額ハ別表ニ依ル

第十一條　各部局長官ノ事務ノ狀況ニ依リ雑仕及小者ヲ細別シテ名稱ヲ付シ之ニ關スル規則ヲ定ムルコトヲ得此ノ場合ニ於テハ宮内大臣ノ認可ヲ受クヘシ

第十二條　大臣官房各分課長ハ本令ニ於ケル各部局長官ト看做ス

第十三條　雑仕小者ノ給與ハ六箇月ヲ經過スルコトヲ要シ月給ヲ受クル雑仕ニ在リテハ一時ニ三圓以上小者ニ在リテハ一時ニ十錢以上ヲ給スルコトヲ得ス

附則

本令ハ明治四十一年一月一日ヨリ之ヲ施行ス

從前ノ雑仕小者ニシテ本令施行ノ際引續キ雑仕小者トナリタル者ノ俸給ハ第六條ノ規定ニ拘ラス本令施行ノ即日ヨリ之ヲ計算ス

附則（明治四十三年宮内省訓令第十四號）

本令ハ明治四十三年四月一日ヨリ之ヲ施行ス

本令施行ノ際現ニ俸給ヲ給シタル雑仕小者雇用規程第六條ノ規定ニ拘ラス發令ノ當日ヨリ之ヲ計算ス

附則（大正三年宮内省訓令第三十六號）

本令ハ大正三年一月一日ヨリ之ヲ施行ス

本令施行ノ際現ニ雑仕小者ノ職ニ在ル人員ニシテ定員ヲ超過スルトキハ缺員ヲ生スルマテノ間定員ニ拘ラス在職セシムルコトヲ得

◉朝鮮總督府專賣局屬ノ特別任用ニ關スル件

大正十一年六月
勅令第二百六十七號

朕樞密顧問ノ諮詢ヲ經テ朝鮮總督府專賣局屬ノ特別任用ニ關スル件ヲ裁可シ玆ニ之ヲ公布セシム

朝鮮總督府專賣局屬ハ本令施行ノ際ニ限リ朝鮮ニ於テ煙草ヲ製造スル會社ノ事務員ノ中ヨリ普通試驗委員ノ銓衡ヲ經テ特ニ之ヲ任用スルコトヲ得

附則

本令ハ大正十年七月一日ヨリ之ヲ施行ス

◉陸軍法務官及海軍法務官任用令

大正十一年三月
勅令第九十八號

朕樞密顧問ノ諮詢ヲ經テ陸軍法務官及海軍法務官任用令ヲ裁可シ玆ニ之ヲ公布セシム

陸軍法務官及海軍法務官任用令

第一條　陸軍法務官ハ陸軍法務官試補、海軍法務官ハ海軍法務官試補ヨリ之ヲ任用ス

陸軍法務官試補ハ陸軍法務官、理事、主理、判事若ハ檢事ノ職ニ在リタル者又ハ裁判所構成法ニ依リ判事、檢事若ハ司法官試補タル資格ヲ有シ朝鮮總督府ノ判事若ハ檢事若ハ臺灣總督府法院若ハ關東廳法院ノ判官若ハ檢察官ノ職ニ在リタル者ハ陸軍法務官又ハ海軍法務官ニ之ヲ任用スルコトヲ得

第二條　陸軍法務官試補及海軍法務官試補ハ司法官試補タルノ資格ヲ有スル者ヨリ之ヲ採用ス

前項ノ規定ニ依ルノ外陸軍法務官試補ハ陸軍法務官試補登用試驗ニ、海軍法務官試補ハ海軍法務官試補登用試驗ニ合格シタル者ヨリ之ヲ採用スルコトヲ得

前項ノ登用試驗ニ關スル規程ハ別ニ之ヲ定ム

第三條　陸軍法務官試補ハ陸軍軍法會議、海軍法務官試補ハ海軍軍法會議ニ於テ一年六月以上實務ヲ修習シ實務修習試驗ニ合格シタル者ニ非サレハ之ヲ本官ニ任用スルコトヲ得ス

司法官試補又ハ朝鮮總督府司法官試補ノ實地修習ノ期間ハ之ヲ前項ノ規定ニ依ル實務修習ノ期間ト看做ス

修習ノ期間ト看做ス

實務修習及實務修習試驗ニ關スル規程ハ陸軍法務官試補ニ係ルモノハ陸軍大臣、海軍法務官試補ニ係ルモノハ海軍大臣之ヲ定ム

第四條　戰時又ハ事變ニ際シ陸軍法務官又ハ海軍法務官ノ增員又ハ補闕ノ必要アルトキハ前條ノ規定ニ拘ラス陸軍法務官試補又ハ海軍法務官試補ヲ本官ニ任用スルコトヲ得

第五條　左ノ各號ノ一ニ該當スル者ハ陸軍法務官又ハ海軍法務官ニ之ヲ任用スルコトヲ得ス

一　禁錮以上ノ刑ニ處セラレタル者但シ陸軍刑法又ハ海軍刑法ニ依リ一年未滿ノ禁錮ニ處セラレタル者ヲ除ク

二　破產若ハ家資分散ノ宣告ヲ受ケ復權セサル者又ハ身代限ノ處分ヲ受ケ債務ノ辨償ヲ終ヘサル者

第六條　陸軍法務官試補及海軍法務官試補ハ奏任官ノ待遇トス

附則

本令ハ大正十一年四月一日ヨリ之ヲ施行ス

理事主理任用令及明治二十八年勅令第十四號ハ之ヲ廢止ス

本令施行後二年ヲ限リ陸軍法務官試補又ハ海軍法務官試補ノ實務修習ノ期間ハ九月迄之ヲ短縮スルコトヲ得

本令施行後二年ヲ限リ陸軍將校、同相當官ニシテ司法官試補タル資格ヲ有スルモノハ陸軍法務官ニ之ヲ任用スルコトヲ得

本令施行ノ際在職ノ理事試補又ハ主事試補ハ別ニ辭令ヲ用ヰス各陸軍法務官試補又ハ海軍法務官試補ニ採用セラレタルモノトス

理事主理任用令ニ定メタル實務修習試驗ニ合格シタル理事試補又ハ主理試補ニシテ前項ノ規定ニ依リ陸軍法務官試補又ハ海軍法務官試補ニ採用セラレタルモノハ本令施行ノ際ニ限リ之ヲ本官ニ任用スルコトヲ得

理事試補又ハ主理試補タリシ者ヲ陸軍法務官試補又ハ海軍法務官試補ニ採用シタル場合ニ於テハ理事試補又ハ主理試補ノ實務修習ノ期間ハ之ヲ本令ニ依ル實務修習ノ期間ト看做ス

本令施行ノ際理事主理任用令ニ依リ奏任文官タル資格ヲ有スル者ハ本令施行後ト雖仍其ノ資格ヲ有ス

◉消防手採用規則

大正十一年四月
總令第六十八號

消防手採用規則左ノ通定ム

消防手採用規則

第一條　消防手ハ學術試驗及體格檢查ニ合格シタル者ヨリ採用スルモノトス但シ道知事ニ於テ第三條ノ試驗科目ヲ修得シタリト認ムル者ニ對シテハ學術試驗ノ全部又ハ一部ヲ省略スルコトヲ得

第二條　消防手志願者ハ年齡二十年以上四十五年未滿ノ男子ニシテ左ノ各號ニ該當セサル者タルコトヲ要ス

一　禁錮以上ノ刑ニ處セラレタル者但シ所犯情狀ノ酌量スヘキモノニシテ滿期後三年ヲ經過シ改悛ノ狀著シト認メラレタルトキハ此ノ限ニ在ラス

二　懲戒處分ニ依リ官廳ヲ免セラレ二年ヲ經過セサル者

三　禁治產者又ハ準禁治產者

四　家資分散者又ハ破產者

五　酒癖アル者又ハ暴行ノ癖アル者

第三條　學術試驗ハ左ノ科目ニ就キ之ヲ行フ

一　讀書、作文　假名交リ文及普通往復文

二　算術　加減乘除

三　筆蹟　楷書又ハ行書

第四條　體格ノ檢查ハ左ノ各號ニ適用スル者ヲ以テ合格トス

一　體質健全四肢完具セル者

二　視力及聽力完全ナル者

三　握力二十五「キログラム」以上ノ者

四　言語明瞭ニシテ充分發聲ニ堪ユル者

第五條　學術試驗及體格檢查ハ警察部長之ヲ施行スルモノトス

第六條　消防手ニ對シテハ採用ノ際其ノ遵守スヘキ事項ノ宣告ヲ行ヒ之ニ對スル誓書ヲ徵スヘシ

前項ノ宣告事項及誓書ノ樣式ハ道知事之ヲ定メ朝鮮總督ニ報告スヘシ

第七條　本令ハ判任官ノ待遇ヲ受クル消防手ニ之ヲ適用ス

附則

本令ハ發布ノ日ヨリ之ヲ施行ス

◉陸軍准士官下士ヲ判任文官ニ任用ノ件

大正十一年十月
勅令第四百三十一號

朕樞密顧問ノ諮詢ヲ經テ陸軍准士官下士ヲ判任文官ニ任用ノ件ヲ裁可シ玆ニ之ヲ公布セシム

陸軍准士官ニシテ現役ヲ退キタルモノ及陸軍下士トシテ在職中事務ニ從事シ又ハ事務取扱ノ適任ノ證明書ヲ付與セラレ現役ヲ退キタル者ハ普通試驗委員ノ銓衡ヲ經テ各官廳ノ判任文官ニ特ニ之ヲ任用スルコトヲ得

附則

本令ハ公布ノ日ヨリ之ヲ施行ス

陸軍准士官下士文官採用規則ハ之ヲ廢止ス

從前ノ規定ニ依リ判任文官タルノ資格ヲ有スル者ハ仍其ノ資格ヲ有ス

◉海軍准士官及下士官ヲ判任文官ニ任用ノ件

大正十一年十月
勅令第四百三十二號

朕樞密顧問ノ諮詢ヲ經テ海軍准士官及下士官ヲ判任文官ニ任用ノ件ヲ裁可シ玆ニ之ヲ公布セシム

海軍准士官ニシテ現役ヲ退キタルモノ及海軍特修兵ダル下士官ニシテ歸休中ノモノ又ハ現役ヲ退キタルモノハ普通試驗委員ノ銓衡ヲ經テ各官廳ノ判任文官ニ特ニ之ヲ任用スルコトヲ得

附則

本令ハ公布ノ日ヨリ之ヲ施行ス

明治二十年勅令第六十五號ハ之ヲ廢止ス

第二款　試驗　教習

◉高等試驗令

大正七年一月
勅令第七號

朕樞密顧問ノ諮詢ヲ經テ高等試驗令ヲ裁可シ玆ニ之ヲ公布セシム

高等試驗令

第一條　奏任文官ノ任用資格試驗、外交官及領事官ノ任用資格試驗竝裁判所構成法第五十八條ノ試驗ハ高等試驗ト稱シ本令ニ依リ之ヲ行フ但シ特別ノ規程アルモノハ此ノ限ニ在ラス

第二條　高等試驗ハ每年一回東京ニ於テ之ヲ行フ其ノ期日及場所ハ豫メ官報ヲ以テ之ヲ公告ス

本試驗各科ノ試驗ハ各別ノ期日ニ之ヲ行フ

第三條　左ノ各號ノ一ニ該當スル者ハ高等試驗ヲ受クルコトヲ得ス

一　禁錮以上ノ刑ニ處セラレタル者

二　破產若ハ家資分散ノ宣告ヲ受ケ復權セサル者又ハ身代限ノ處分ヲ受ケ債務ノ辨償ヲ終ヘサル者

第四條　高等試驗ヲ分チテ豫備試驗及本試驗トス豫備試驗ニ合格シタル者ニ非サレハ本試驗ヲ受クルコトヲ得ス

第五條　豫備試驗ハ受驗者本試驗ヲ受クルニ相當ナル學識ヲ有スル者ト認ムヘキヤ否ヲ考試スルヲ以テ目的トス

第六條　豫備試驗ハ論文及外國語ニ就キ之ヲ行フ

外國語試驗ハ英語、佛語及獨語ノ中ニ就キ受驗者ヲシテ豫メ一種ヲ選擇セシメ之ヲ行フ但シ受驗者ノ願ニ依リ他ノ外國語ヲ以テ之ニ代フルコトアルヘシ

第七條　豫備試驗ヲ受ケムトスル者ハ中學校ヲ卒業シタル者、文部大臣ニ於テ普通教育ニ關シ之ト同等以上ノ學歷ヲ有スト定メタル者及高等試驗委員ニ於テ普通教育ニ關シ中學校ト同等以上ト認ムル外國ノ學校ヲ卒業シタル者ヲ除クノ外文部大臣ノ定ムル所ニ依リ國語、漢文、歷史、地理、數學、物理及化學ノ七科目ニ就キ中學校卒業ノ程度ニ於テ行フ試驗ニ合格シタル者ナルコトヲ要ス

第八條　高等學校大學豫科又ハ文部大臣ニ於テ之ト同等以上ト認ムル學校ヲ卒業シタル者ハ豫備試驗ヲ免ス

豫備試驗ニ合格シタル者ハ爾後豫備試驗ヲ免ス

第九條　本試驗ハ受驗者學理上ノ原則及現行法令ニ通曉シ且之ヲ實務ニ應用スルノ能力アルヤ否ヲ考試スルヲ以テ目的トス

第十條　本試驗ヲ分チテ行政科、外交科及司法科ノ三科トス

受驗者ハ二科以上ノ試驗ヲ併セ受クルコトヲ得

第十一條　本試驗ハ筆記及口述トス筆記試驗ニ合格シタル者ニ非サレハ口述試驗ヲ受クルコトヲ得ス

第十二條　民法、商法、刑法、民事訴訟法、刑事訴訟法其ノ他高等試驗委員ニ於テ必要ト認ムル科目ノ筆記試驗及口述試驗ハ受驗者ニ法文ヲ示シテ之ヲ行フ

第十三條　行政科試驗ハ左ノ科目ニ就キ之ヲ行フ

一　憲法
二　行政法
三　民法
四　刑法
五　國際公法
六　經濟學

以上ノ科目ハ必須トス

一　商法
二　民事訴訟法
三　刑事訴訟法
四　財政學

以上ノ科目ハ受驗者ヲシテ豫メ其ノ一ヲ選擇セシム

第十四條　外交科試驗ハ左ノ科目ニ就キ之ヲ行フ

一　憲法
二　國際公法
三　國際私法
四　經濟學
五　外交史
六　外國語

以上ノ科目ハ必須トス

外國語ハ英語、佛語及獨語ノ中ニ就キ受驗者ヲシテ豫メ一種ヲ選擇セシム

受驗者ノ願ニ依リ其ノ選擇シタル外國語ノ

外他ノ外國語ヲ併セ試験スルコトアルヘシ
一　行政法
二　民法
三　商法
四　刑法
五　財政學
六　商業學
七　商業史
以上ノ科目ハ受験者ヲシテ豫メ其ノ一ヲ選擇セシム
第十五條　司法科試験ハ左ノ科目ニ就キ之ヲ行フ
一　憲法
二　民法
三　商法
四　刑法
五　民事訴訟法
六　刑事訴訟法
七　國際私法
以上ノ科目ハ必須トス
一　行政法
二　國際公法
三　經濟學
以上ノ科目ハ受験者ヲシテ豫メ其ノ一ヲ選擇セシム
第十六條　一ノ科ノ筆記試験ニ合格シタル者ハ翌年ニ限リ其ノ科ノ筆記試験ヲ免ス
第十七條　一ノ科ノ本試験ニ合格シタル者ニシテ他ノ科ノ本試験ヲ受ケムトスル者ニ付テハ必須科目ノ試験ニ在リテハ受験セサリシ科目ニ就キテノミ之ヲ行ヒ選擇科目ノ試験ニ在リテハ其ノ科目中ニ受験シタル科目ナキトキニ於テノミ之ヲ行フ
第十八條　試験ノ合格者ヲ定ムル方法ハ高等試験委員ノ議定スル所ニ依ル
第十九條　高等試験ノ合格者ニハ合格證書ヲ付與ス
第二十條　不正ノ方法ニ依リ試験ヲ受ケムトシタル者又ハ試験ニ關スル規程ニ違反シタル者ハ其ノ試験ヲ受クルコトヲ得ス試験合格決定後發覺シタルトキハ其ノ合格ヲ無效トス

第二十一條　高等試験ヲ受ケムトスル者ハ手數料トシテ本試験ノ一科ニ付十圓ヲ納ムヘシ
第二十二條　高等試験ニ關スル細則ハ閣令ヲ以テ之ヲ定ム
附　則
本令ハ大正七年三月一日ヨリ之ヲ施行ス
文官試験規則並外交官及領事官試験規則ハ之ヲ廢止ス
大正三年法律第三十九號中第五十七條乃至第五十九條、第六十二條及第六十五條ノ改正規定、大正三年法律第四十號並本令中司法科試験ニ關スル規定ハ大正十二年三月一日ヨリ之ヲ施行ス

◉普通試験令

大正七年一月
勅令第八號

朕樞密顧問ノ諮詢ヲ經テ普通試験令ヲ裁可シ玆ニ之ヲ公布セシム

普通試験令

第一條　特別ノ規程アルモノヲ除クノ外判任文官ノ任用資格試験ハ普通試験ト稱シ本令ニ依リ之ヲ行フ
第二條　普通試験ハ各官廳ノ須要ニ應シ其ノ廳ノ普通試験委員之ヲ行フ其ノ期日及場所ハ豫メ官報ヲ以テ之ヲ公告シ東京以外ノ地ニ於テ行フ試験ニ在リテハ尚其ノ地方ノ新聞紙ニ公告ス
第三條　普通試験ヲ受ケムトスル者ハ手數料トシテ二圓ヲ納ムヘシ
第四條　普通試験ハ中學校ノ學科目中五科目以上ニ就キ中學校卒業ノ程度ニ於テ之ヲ行フ
前項ノ外各官廳所掌ノ事務ヲ斟酌シ別ニ科目ヲ加フルコトヲ得
前二項ノ科目ハ普通試験委員之ヲ定メ高等試験委員ノ承認ヲ經ヘシ
第五條　高等試験令第三條及第十八條乃至第二十條ノ規定ハ普通試験ニ之ヲ準用ス
第六條　普通試験ニ關スル細則ハ普通試験委員之ヲ定メ高等試験委員ニ報告スヘシ

附　則
本令ハ大正七年三月一日ヨリ之ヲ施行ス
本令施行前文官普通試験ノ期日及場所ヲ公告シタルモノニ付テハ其ノ試験ハ仍從前ノ例ニ依ル

◉高等試験委員及普通試験委員官制

大正七年一月
勅令第九號
（改正　大正一二年五第二八三號、一二年四第一九五號）

朕樞密顧問ノ諮詢ヲ經テ高等試験委員及普通試験委員官制ヲ裁可シ玆ニ之ヲ公布セシム

高等試験委員及普通試験委員官制

第一章　高等試験委員

第一條　高等試験委員ハ內閣總理大臣ノ監督ニ屬シ高等試験ニ關スル事務、高等文官任用ノ銓衡ニ關スル事務及普通試験令ニ依ル事務ヲ管掌ス
第二條　高等試験委員ハ委員長、部長、常任委員及臨時委員ヲ以テ之ヲ組織ス
第三條　高等試験委員ハ之ヲ三部ニ分ツ
第一部ハ高等試験行政科試験及他ノ部ニ屬セサル試験其ノ他ノ事務ヲ掌ル
第二部ハ高等試験外交科試験竝外交官及領事官任用ノ銓衡ニ關スル事務ヲ掌ル
第三部ハ高等試験司法科試験ニ關スル事務ヲ掌ル
第四條　委員長ハ法制局長官ヲ以テ之ニ充ツ
第一部ノ部長ハ委員長之ヲ兼ヌ第二部ノ部長ハ外務次官、第三部ノ部長ハ司法次官ヲ以テ之ニ充ツ
第五條　委員長ハ職員ヲ監督シ高等試験委員ニ屬スル一切ノ事務ヲ統理ス部長ハ其ノ部ニ屬スル事務ヲ掌理ス
第六條　常任委員ハ八人トス各官廳高等官ノ中ヨリ內閣總理大臣ノ奏請ニ依リ內閣ニ於テ之ヲ命ス
常任委員ハ各部ニ分屬シ高等試験委員ニ屬スル事務ヲ分掌ス
第七條　臨時委員ハ各官廳高等官ノ中ヨリ試験施行毎ニ內閣總理大臣ノ奏請ニ依リ內閣ニ於テ之ヲ命ス
臨時委員ハ各部ニ分屬シ試験ノ事ヲ掌ル
第八條　高等試験委員ハ高等文官普通試験委員及臨時委員ヲ以テ之ヲ定ム
常任書記ハ十人內二人ハ專任常任書記判任トシ八人ハ各官廳判任官ノ中ヨリ內閣ニ於テ之ヲ命ス
臨時書記ハ各官廳吏員ノ中ヨリ試験施行ノ際必要ニ應シ內閣ニ於テ之ヲ命ス
書記ハ上司ノ指揮ヲ承ケ庶務ニ從事ス

第二章　普通試験委員

第九條　普通試験委員ハ之ヲ各官廳ニ置ク長官ノ監督ニ屬シ普通試験及判任文官任用ノ銓衡ニ關スル事務ヲ管掌ス
第十條　普通試験委員ハ委員長及委員ヲ以テ之ヲ組織ス
第十一條　委員長及委員ハ中央官廳ニ於テハ其ノ廳ノ高等官ノ中ヨリ地方官廳ニ於テハ其ノ廳ノ官吏及官立公立ノ學校教員ノ中ヨリ長官之ヲ命ス
第十二條　委員長ハ職員ヲ監督シ普通試験委員ニ屬スル一切ノ事務ヲ統理ス
第十三條　普通試験委員ノ事務ニ關シ書記ヲ置ク各官廳判任官ノ中ヨリ長官之ヲ命ス
書記ハ上司ノ指揮ヲ承ケ庶務ニ從事ス

附　則
本令ハ大正七年三月一日ヨリ之ヲ施行ス但シ高等試験委員第三部ニ關スル規定ハ大正十二年三月一日ヨリ之ヲ施行ス
文官試験委員官制竝外交官及領事官試験委員官制ハ之ヲ廢止ス
本令施行ノ際現ニ文官普通試験委員長、文官普通試験委員又ハ文官普通試験書記ノ職ニ在ル者別ニ辭令書ヲ交付セラレサルトキハ各普通試験委員長、普通試験委員又ハ普通試験書記ヲ命セラレタルモノトス

◉高等試験令施行細則

大正七年二月
閣令第一號
（改正　大正一二年五第三號、一三年四第一號）

高等試験令施行細則左ノ通定ム

高等試験委員ニ於テ之ヲ命ス
臨時委員ハ各部ニ分屬シ試験ノ事ヲ掌ル
第八條　高等試験委員ハ高等文官普通試験及臨時書記ヲ置ク
常任書記ハ十人內二人ハ專任常任書記判任トシ八人ハ各官廳判任官ノ中ヨリ內閣ニ於テ之ヲ命ス
臨時書記ハ各官廳吏員ノ中ヨリ試験施行ノ際必要ニ應シ內閣ニ於テ之ヲ命ス
書記ハ上司ノ指揮ヲ承ケ庶務ニ從事ス

第二章　普通試験委員
第九條　普通試験委員ハ之ヲ各官廳ニ置ク長官ノ監督ニ屬シ普通試験及判任文官任用ノ銓衡ニ關スル事務ヲ管掌ス
第十條　普通試験委員ハ委員長及委員ヲ以テ之ヲ組織ス
第十一條　委員長及委員ハ中央官廳ニ於テハ其ノ廳ノ高等官ノ中ヨリ地方官廳ニ於テハ其ノ廳ノ官吏及官立公立ノ學校教員ノ中ヨリ長官之ヲ命ス
第十二條　委員長ハ職員ヲ監督シ普通試験委員ニ屬スル一切ノ事務ヲ統理ス
第十三條　普通試験委員ノ事務ニ關シ書記ヲ置ク各官廳判任官ノ中ヨリ長官之ヲ命ス
書記ハ上司ノ指揮ヲ承ケ庶務ニ從事ス

附　則
本令ハ大正七年三月一日ヨリ之ヲ施行ス
本令施行前文官普通試験ノ期日及場所ヲ公告シタルモノニ付テハ其ノ試験ハ仍從前ノ例ニ依ル

◉高等試験委員及普通試験委員官制

大正七年一月
勅令第九號
（改正　大正一二年五第二八三號、一二年四第一九五號）

朕樞密顧問ノ諮詢ヲ經テ高等試験委員及普通試験委員官制ヲ裁可シ玆ニ之ヲ公布セシム

高等試験委員及普通試験委員官制

第一章　高等試験委員

第一條　高等試験委員ハ內閣總理大臣ノ監督ニ屬シ高等試験ニ關スル事務、高等文官任用ノ銓衡ニ關スル事務及普通試験令ニ依ル事務ヲ管掌ス
第二條　高等試験委員ハ委員長、部長、常任委員及臨時委員ヲ以テ之ヲ組織ス
第三條　高等試験委員ハ之ヲ三部ニ分ツ
第一部ハ高等試験行政科試験及他ノ部ニ屬セサル試験其ノ他ノ事務ヲ掌ル
第二部ハ高等試験外交科試験竝外交官及領事官任用ノ銓衡ニ關スル事務ヲ掌ル
第三部ハ高等試験司法科試験ニ關スル事務ヲ掌ル
第四條　委員長ハ法制局長官ヲ以テ之ニ充ツ
第一部ノ部長ハ委員長之ヲ兼ヌ第二部ノ部長ハ外務次官、第三部ノ部長ハ司法次官ヲ以テ之ニ充ツ
第五條　委員長ハ職員ヲ監督シ高等試験委員ニ屬スル一切ノ事務ヲ統理ス部長ハ其ノ部ニ屬スル事務ヲ掌理ス
第六條　常任委員ハ八人トス各官廳高等官ノ中ヨリ內閣總理大臣ノ奏請ニ依リ內閣ニ於テ之ヲ命ス
常任委員ハ各部ニ分屬シ高等試験委員ニ屬スル事務ヲ分掌ス
第七條　臨時委員ハ各官廳高等官ノ中ヨリ試験施行毎ニ內閣總理大臣ノ奏請ニ依リ內閣ニ於テ之ヲ命ス
臨時委員ハ各部ニ分屬シ試験ノ事ヲ掌ル
第八條　高等試験委員ハ高等文官普通試験及臨時書記ヲ置ク
常任書記ハ十人內二人ハ專任常任書記判任トシ八人ハ各官廳判任官ノ中ヨリ內閣ニ於テ之ヲ命ス
臨時書記ハ各官廳吏員ノ中ヨリ試験施行ノ際必要ニ應シ內閣ニ於テ之ヲ命ス
書記ハ上司ノ指揮ヲ承ケ庶務ニ從事ス

第二章　普通試験委員
第九條　普通試験委員ハ之ヲ各官廳ニ置ク長官ノ監督ニ屬シ普通試験及判任文官任用ノ銓衡ニ關スル事務ヲ管掌ス
第十條　普通試験委員ハ委員長及委員ヲ以テ之ヲ組織ス
第十一條　委員長及委員ハ中央官廳ニ於テハ其ノ廳ノ高等官ノ中ヨリ地方官廳ニ於テハ其ノ廳ノ官吏及官立公立ノ學校教員ノ中ヨリ長官之ヲ命ス
第十二條　委員長ハ職員ヲ監督シ普通試験委員ニ屬スル一切ノ事務ヲ統理ス
第十三條　普通試験委員ノ事務ニ關シ書記ヲ置ク各官廳判任官ノ中ヨリ長官之ヲ命ス
書記ハ上司ノ指揮ヲ承ケ庶務ニ從事ス

附　則
本令ハ大正七年三月一日ヨリ之ヲ施行ス但シ高等試験委員第三部ニ關スル規定ハ大正十二年三月一日ヨリ之ヲ施行ス
文官試験委員官制竝外交官及領事官試験委員官制ハ之ヲ廢止ス
本令施行ノ際現ニ文官普通試験委員長、文官普通試験委員又ハ文官普通試験書記ノ職ニ在ル者別ニ辭令書ヲ交付セラレサルトキハ各普通試験委員長、普通試験委員又ハ普通試験書記ヲ命セラレタルモノトス

◉高等試験令施行細則

大正七年二月
閣令第一號
（改正　大正一二年五第三號、一三年四第一號）

高等試験令施行細則左ノ通定ム

第一條　高等試験ヲ受ケムトスル者ハ受験願書ニ履歴書及高等試験令第七條又ハ第八條ノ規定ニ該當スル者ナルコトヲ證スル書類竝ニ願前一年內ニ帽ヲ著ケシテ撮影シタル手札形寫眞（裏面ニ撮影年月日及ヲ添ヘ高等試験委員長ニ提出スヘシ
高等試験司法科試験ヲ受ケムトスル者ニシテ大正十二年勅令第百九十七號ニ依リ豫備試験ノ免除ヲ申請セムトスルモノハ受験願書ニ履歴書、豫備試験免除申請書及明治二十四年司法省令第三號判事檢事登用試験規則ニ依ル試験ノ受験ヲ出願シタル者ナルコトヲ證スル書類竝出願前一年內ニ帽ヲ著ケシテ撮影シタル手札形寫眞（裏面ニ撮影年月日及ヲ添ヘ受験ノ出願ハ豫備試験ヲ受クル者ニ在リテハ毎年六月一日ヨリ同月二十五日迄ニ、其ノ他ノ者ニ在リテハ毎年七月一日ヨリ同月二十五日迄ニ之ヲ爲スヘシ
第二條　受験願書ニハ本試験ノ分科及選擇科目ヲ記載スヘシ
第三條　豫備試験又ハ外交科試験ヲ受クル者ニ在リテハ受験願書ニ其ノ受験セムトスル外國語ノ種類ヲ記載スヘシ
第四條　高等試験令第十六條ノ規定ニ依リ筆記試験ノ免除ヲ受クル者ハ受験願書ニ前年筆記試験ニ合格シタル旨ヲ記載スヘシ
一ノ科ノ本試験ニ合格シタル者ニシテ他ノ科ノ本試験ヲ受ケムトスルモノハ受験願書ニ其ノ旨ヲ記載スヘシ
第五條　受験手數料ハ收入印紙ヲ用ヰ受験願書ニ貼附スヘシ
受験手數料ハ試験ヲ受ケサルコトアルモ之ヲ還付セス
第六條　受験願書及添附書類ハ之ヲ還付セス
但シ證書又ハ證明書ハ請求ニ因リ之ヲ還付ス
第七條　受験者試験當日開試ノ時間迄ニ出席セス又ハ試験半途ニテ休止シタルトキハ其ノ試験ヲ受クルコトヲ得ス
第八條　受験者ハ試験委員長ノ告示其ノ他試験委員ノ指示ヲ遵守スヘシ

第九條　高等試験ノ合格者ノ氏名ハ官報ヲ以テ之ヲ公告ス
第十條　高等試験ニ關シ本令ニ定ムルモノノ外必要ナル事項ハ高等試験委員長之ヲ定ム

附　則
本令ハ大正七年三月一日ヨリ之ヲ施行ス

◉高等試験令第七條及第八條ニ關スル件

大正七年二月
文部省令第三號
（改正　大正九年八第二七號、一二年第三四號、一三年第四第二三號、一四年九第二七號、一五年二第六號）

高等試験令第七條及第八條ニ關スル件左ノ通定ム

第一條　左ノ各號ノ一ニ該當スル者ハ高等試験令第七條ニ依リ普通教育ニ關シ中學校卒業者ト同等以上ノ學歷ヲ有スル者トス
一　專門學校入學者檢定規程ニ依リ試験檢定ニ合格シタル者、專門學校入學者檢定規程ニ依リ國語、漢文、歷史、地理、數學、物理及化學ノ七科目ニ付試験檢定ニ合格シ若ハ試験ヲ免除セラレタル者
二　專門學校入學者檢定規程ニ依リ一般ノ專門學校入學ニ關シ無試験檢定ヲ受クル資格ヲ有スル者
三　專門學校入學者檢定規程ニ依リ特定ノ專門學校ノ入學ニ關シ中學校ノ卒業者ト同等以上ノ學力ヲ有スルモノト指定セラレタル者ニシテ普通教育ニ關スル試験ヲ受ケ若ハ成績優秀ナルノ故ヲ以テ無試験檢定ニ依リ中學校卒業以上ノ學力ヲ以テ入學程度トスル大學豫科又ハ專門學校ニ入學シタル者
四　高等學校高等科第二學年以上又ハ修業年限三年ノ大學豫科第二學年以上ニ入學シタル者

第二條　前各號ノ外中學校卒業以上ノ學力ヲ以テ入學程度トシ且文部大臣ノ指定ヲ受ケタル學校ニ入學シタル者
第三條　左ノ學校ハ高等試験令第八條ニ依リ高等學校大學豫科ト同等以上ト認ム
一　高等學校高等科
二　大學豫科
三　大學豫科
四　前各號ノ外文部大臣ニ於テ高等學校大學豫科ト同等以上ト指定シタル學校
第四條　試験ヲ受ケムトスル者ハ受験願書（第一號書式）ニ左ノ書類ヲ添ヘ受験地ノ地方廳ヲ經由シ文部大臣ニ出願スヘシ
一　履歷書（第二號書式）
二　戸籍抄本
三　寫眞（半丸形トシ出願前三月以內ニ脫帽ニテ撮影シタルモノニシテ裏面ニ撮影年月日、本籍及氏名ヲ自署スヘシ）
四　第六條第二項ニ依ル證明書ノ寫、專門學校入學者檢定規程第七條第二項ニ依ル證明書ノ寫又ハ同規程第八條ノ資格ヲ證明スル書面
第五條　試験ヲ受ケムトスル者ハ手數料トシテ金五圓ヲ納付スヘシ
第六條　試験ニ合格シタル者ニハ合格證書（第三號書式）ヲ交附ス
試験ヲ受ケタル者ニシテ之ニ合格セサルモ受験學科目中合格點ヲ得タルモノアルトキハ其ノ證明書（第四號書式）ヲ交付ス
前項ノ證明書ヲ有スル者ニシテ試験ヲ出願シタルトキハ當該學科目ノ試験ヲ免除ス
專門學校入學者檢定規程第七條第二項又ハ第八條ニ依リ試験ヲ免除セラレタル者ニ付亦同シ
第七條　合格證書ヲ有スル者其ノ氏名、本籍ヲ變更シ又ハ合格證書ヲ亡失毀損シタルトキハ其ノ書換若ハ再交付ヲ出願スルコトヲ得
前項ニ依リ合格證書ノ書換若ハ再交付ヲ出願スル者ハ手數料トシテ金一圓ヲ納付スヘシ
第八條　試験ニ關シ不正ノ行爲アリタル者ニ對シテハ其ノ試験ヲ停止シ尙期間ヲ定メテ試験ヲ受ケシメサルコトアルヘシ
專門學校入學者檢定規程第十條ニ依リ試験ヲ停止セラレタル者ハ其ノ停止セラレタル期間本令ノ試験ヲ受クルコトヲ得ス
試験ニ關シ不正ノ行爲アリタルコト後日發覺シタルトキハ既ニ交付シタル合格證書又ハ證明書ハ其ノ效力ヲ失フ
第九條　本令ニ依リ納付スヘキ手數料ハ收入印紙ヲ用ヰ之ヲ願書ニ貼付スヘシ
其ノ既ニ納メタル後ハ何等ノ事由アルモ之ヲ還付セス

附　則
本令ハ大正七年三月一日ヨリ之ヲ施行ス

第一號書式（用紙半紙）
受験願書

收入印紙

本籍
現住所　　氏　　名
年月日生

私儀高等試験令第七條ニ依ル試験相受度候ニ付書類ヲ具シ此段相願候也

年　月　日

右　氏　名　印

文部大臣宛

（記載注意）
一　免除學科目アリタル場合ハ其ノ學科目名ヲ記載スヘシ
二　出願者氏名ノ漢字ニハ振假名ヲ付スヘシ

第二號書式（用紙半紙）
履歷書

本籍
氏　名
年月日生

學業

一年　月　何學校何科第何學年ニ入學、
年月卒業（目下在學中）

一年　月　何年度施行高等試驗令第七條ノ試驗ニ於テ何學科目證明書受領

一年　月　何官職拜命若ハ何業ニ從事、
年月何事由ニ依リ退官若ハ廢業

一年　月何事由ニ依リ何賞若ハ何罰ヲ受ク

一年　月　何事由ニ依リ何ト改氏名等
（記載注意）

一　業務ハ現在若ハ最近ノ經歷ニ限リ記載スヘシ

二　賞罰ハ經歷上特ニ重要ナル事項ニ限リ記載スヘシ

三　身上ニ關スル事項ハ族稱氏名ノ變更等身上ノ異動ヲ詳記スヘシ

第三號書式

大正　年第　號

合格證書

本籍
氏名
年月日生

右ハ高等試驗令第七條ニ依ル試驗ニ合格シタルコトヲ證ス

年　月　日

文部省印

第四號書式

證明書

本籍
氏名
年月日生

右ハ高等試驗令第七條ニ依ル試驗ニ於テ左記學科目ニ就キ合格點ヲ得タルコトヲ證ス

年　月　日

文部省印

試驗施行年月	合格點ヲ得タル學科目

七　歷　吏　本邦歷史ノ大要
八　地　理　本邦及外國地理ノ大要
口述試驗ハ前項ニ列記シタルモノノ中一科目以上ニ就キ之ヲ行フ

第九條　試驗合格者ヲ定ムルハ【文官】普通試驗委員ノ決定スル所ニ依ル

試驗ニ合格シタル者ニハ合格證書ヲ附與ス

第十條　試驗合格者ノ氏名ハ朝鮮總督府官報ヲ以テ之ヲ公示ス

第十一條　試驗科目ノ程度ハ【文官】普通試驗委員長之ヲ定ム

●朝鮮總督府司法官試補實務修習及試驗規則

大正二年五月
總令第四十五號

朝鮮總督府司法官試補實務修習及試驗規則左ノ通定ム

第一章　實務修習

第一條　司法官試補ハ地方法院、地方法院支廳及其ノ檢事局ニ於テ一人若ハ數人ノ判事又ハ檢事ニ附屬シテ實務ヲ修習スヘシ

第二條　修習事務直接ノ指揮監督ハ地方法院長之ヲ爲シ檢事ノ事務ヲ修習スルトキハ檢事正之ヲ爲ス

法院長又ハ檢事正ハ毎年末ニ司法官試補ノ職務上及職務外ノ行狀竝執務ニ關スル成績ノ證明書ヲ作リ覆審法院檢事長ヲ經由シテ之ヲ朝鮮總督ニ差出スヘシ

第三條　司法官試補ハ修習目錄ヲ作リ其ノ取扱ヒタル事件名ヲ記載スヘシ

修習目錄ハ毎月直接指揮監督者ニ差出シ檢閱ヲ受クヘシ

第四條　司法官試補ノ疾病又ハ兵役履行ノ爲修習ヲ缺キタル日數二箇月以內ナルトキハ之ヲ修習日數ニ算入ス

賜暇其ノ他ノ事由ニ因リ修習ヲ缺キタル日數一箇月以內ナルトキ亦前項ニ同シ

前二項ノ場合併起スルトキ修習日數ニ算入スヘキ日數ハ之ヲ通計シテ二箇月ヲ超過ス

第五條　司法官試補ノ直接指揮監督者ハ司法官試補其ノ職務上ノ義務ヲ怠リ又ハ職務上若ハ職務外ニ於テ身分ニ適セサル行狀アルトキハ之ヲ諭告スヘシ此ノ場合ニ於テハ直接指揮監督者ハ諭告ヲ爲シタル旨ヲ司法官試補ノ履歷ニ記入スヘシ

第六條　司法官試補職務上若ハ職務外ノ行狀其ノ職務ヲ執ルニ不適當ナルカ又ハ其ノ修習ノ進歩不十分ニシテ試驗ニ及第ノ見込ナキトキハ直接指揮監督者ハ覆審法院長、覆審法院檢事長ヲ經由シテ之ヲ朝鮮總督ニ報告スヘシ

第七條　司法官試補ハ其ノ行狀又ハ實務修習ノ狀況ニ依リテハ何時ニテモ之ヲ免スルコトアルヘシ

第二章　實務試驗

第八條　司法官試補實務試驗委員ハ委員長一人委員數人ヲ以テ之ヲ組織ス

第九條　司法官試補實務試驗委員長ハ朝鮮總督府司法部長官ヲ以テ之ニ充テ其ノ他ノ試驗委員ハ朝鮮總督府判事、檢事ノ中ヨリ、試驗委員ノ書記ハ朝鮮總督府司法部勤務ノ屬又ハ朝鮮總督府裁判所書記ノ中ヨリ臨時之ヲ命ス

第十條　司法官試補實務試驗委員長ハ委員ヲ監督シ試驗ニ關スル一切ノ事務ヲ掌理ス

試驗委員長事故アルトキハ上席ノ委員其ノ事務ヲ代理ス

第十一條　試驗ハ朝鮮總督府ニ於テ之ヲ行フ

試驗ノ期日ハ試驗委員長之ヲ定ム

第十二條　司法官試補試驗ヲ受ケムトスルトキハ直接指揮監督者ヲ經由シテ願書ヲ朝鮮總督ニ差出スヘシ

朝鮮總督府遞信書記補試驗規則左ノ通定ム

朝鮮總督府遞信書記補試驗規則

改正　明治四五年四月六號

第一條　朝鮮總督府遞信書記補ハ本則第二條ニ揭クル者ヲ除クノ外試驗合格者ノ中ヨリ任用ス

第二條　左ノ資格ノ一ヲ有スル者ハ特ニ試驗ヲ須キス朝鮮總督府文官普通試驗委員ノ銓衡ヲ經テ直ニ朝鮮總督府遞信書記補ニ任用スルコトヲ得

一　官立公立中學校三學年以上ノ修業證書ヲ有スル者又ハ之ト同等以上ト認ムル官立公立私立學校又ハ司法省指定法律學校ノ卒業證書ヲ有スル者

二　官立公立學校ノ正教員タルヘキ免許狀ヲ有スル者

三　陸海軍現役滿期ノ下士以上及陸軍上等兵又ハ之ト相當ノモノニシテ下士適任證書ヲ有スル者

四　判任文官ノ職ニ在リタル者

五　滿二年以上遞信事務ニ從事シタル者

六　滿五年以上巡査ノ職ニ在リタル者

第三條　試驗ハ朝鮮總督府遞信局長官須要ニ應シ各局所ニ於テ適宜之ヲ行フ

第四條　試驗ヲ行フヘキ期日及場所ハ朝鮮總督府官報又ハ試驗施行地ノ新聞紙ニ廣告ス

第五條　年齡滿十六年以上三十五年以下ノ男子ニシテ身體健全且左ノ諸項ノ一ニ該當セサル者ハ試驗ヲ受クルコトヲ得

一　故意ヲ以テ遞信ニ關スル罪ヲ犯シタル者

前號以外ノ犯罪ニ依リ禁錮又ハ禁獄以上ノ刑ニ處セラレタル者ハ此ノ限ニ在ラス

二　破產者ハ家資分散ノ宣告ヲ受ケ復權セサル者又ハ身代限ノ處分ヲ受ケ債務ノ辨濟ヲ了ヘサル者

三　朝鮮人判任文官試驗規則ニ依リ願書ニ履歷書ヲ添ヘ試驗期日十日前迄ニ試驗委員長宛之ヲ出願スヘシ

第六條　試驗志願者ハ別紙書式ニ依リ願書ニ履歷書ヲ添ヘ試驗期日十日前迄ニ試驗委員長宛之カ試驗ヲ行フヘキ局所ニ差出スヘシ

第七條　試驗出願者ハ試驗手數料トシテ金壹圓ヲ納ムヘシ但シ其ノ手數料ハ收入印紙ヲ用ヰ之ヲ願書ニ貼付スヘシ

手數料ノ願書ヲ取下ケ又ハ試驗ヲ受ケサルトキハ雖モ之ヲ還付セス

第八條　不正ノ方法ニ依リ試驗ヲ受ケムト企テタル者及試驗ニ關スル規定ニ違背シタル者ハ其ノ期ノ試驗ヲ受クルコトヲ得ス

第九條　試驗ヲ分チテ第一次試驗及第二次試驗ノ爲ニ件以上ノ訴訟記錄ヲ貸與スヘシ

第十五條　受驗者ハ貸與セラレタル訴訟記錄ニ就キ事實及理由ヲ詳示シタル判決案ヲ答案トシテ差出スヘシ

前項ノ答案ハ試驗委員長ノ定メタル日時內ニ之ヲ差出スコトヲ要ス之ニ違ヒタルトキハ試驗ハ成立セサルモノトス

第十六條　試驗委員筆記答案ヲ調査シタル後口述試驗ヲ爲スニ足ルヘキモノト認メタルトキハ口述試驗ノ爲受驗者ヲ呼出スヘシ

第十七條　口述試驗ハ試驗委員長之ヲ定ム

第十八條　受驗者ノ及第、落第及及第者ノ優劣ハ筆記試驗口述試驗ノ成績ニ對シ試驗委員之ヲ議定ス

第十九條　受驗者口述試驗ニ闕席シタルトキハ試驗ハ成立セサルモノトス

第二十條　司法官試補試驗ニ及第セサル場合ニ於テハ更ニ六箇月間修習ヲ爲シタル後試驗ヲ受クルコトヲ得

第二十一條　司法官試補ハ第十五條第二項及第十九條ノ規定ニ依リ試驗成立セサル場合ニ於テハ朝鮮總督ノ指定スル時期ニ於テ更ニ試驗ヲ受クルコトヲ得

第二十二條　試驗委員長ハ及第者ノ氏名及其ノ試驗ノ成績ヲ朝鮮總督ニ報告スヘシ

附　則

本令ハ發布ノ日ヨリ之ヲ施行ス

●朝鮮總督府遞信書記補試驗規則

明治四十三年十月
總令第三十四號

改正　明治四五年四月六號

朝鮮總督府遞信書記補試驗規則左ノ通定ム

朝鮮總督府遞信書記補試驗規則

第一條　朝鮮總督府遞信書記補ハ本則第二條ニ揭クル者ヲ除クノ外試驗合格者ノ中ヨリ任用ス

第二條　左ノ資格ノ一ヲ有スル者ハ特ニ試驗ヲ須キス朝鮮總督府文官普通試驗委員ノ銓衡ヲ經テ直ニ朝鮮總督府遞信書記補ニ任用スルコトヲ得

一　官立公立中學校三學年以上ノ修業證書ヲ有スル者又ハ之ト同等以上ト認ムル官立公立私立學校又ハ司法省指定法律學校ノ卒業證書ヲ有スル者

二　官立公立學校ノ正教員タルヘキ免許狀ヲ有スル者

三　陸海軍現役滿期ノ下士以上及陸軍上等兵又ハ之ト相當ノモノニシテ下士適任證書ヲ有スル者

四　判任文官ノ職ニ在リタル者

五　滿二年以上遞信事務ニ從事シタル者

六　滿五年以上巡査ノ職ニ在リタル者

第三條　試驗ハ朝鮮總督府遞信局長官須要ニ應シ各局所ニ於テ適宜之ヲ行フ

第四條　試驗ヲ行フヘキ期日及場所ハ朝鮮總督府官報又ハ試驗施行地ノ新聞紙ニ廣告ス

第五條　年齡滿十六年以上三十五年以下ノ男子ニシテ身體健全且左ノ諸項ノ一ニ該當セサル者ハ試驗ヲ受クルコトヲ得

一　故意ヲ以テ遞信ニ關スル罪ヲ犯シタル者

前號以外ノ犯罪ニ依リ禁錮又ハ禁獄以上ノ刑ニ處セラレタル者ハ此ノ限ニ在ラス

二　破產者ハ家資分散ノ宣告ヲ受ケ復權セサル者又ハ身代限ノ處分ヲ受ケ債務ノ辨濟ヲ了ヘサル者

三　朝鮮人判任文官試驗規則ニ依リ願書ニ履歷書ヲ添ヘ試驗期日十日前迄ニ試驗委員長宛之カ試驗ヲ行フヘキ局所ニ差出スヘシ

第六條　試驗志願者ハ別紙書式ニ依リ願書ニ履歷書ヲ添ヘ試驗期日十日前迄ニ試驗委員長宛之カ試驗ヲ行フヘキ局所ニ差出スヘシ

第七條　試驗出願者ハ試驗手數料トシテ金壹圓ヲ納ムヘシ但シ其ノ手數料ハ收入印紙ヲ用ヰ之ヲ願書ニ貼付スヘシ

手數料ノ願書ヲ取下ケ又ハ試驗ヲ受ケサルトキハ雖モ之ヲ還付セス

第八條　不正ノ方法ニ依リ試驗ヲ受ケムト企テタル者及試驗ニ關スル規定ニ違背シタル者ハ其ノ期ノ試驗ヲ受クルコトヲ得ス

第九條　試驗ヲ分チテ第一次試驗及第二次試驗ヲ行フ場合ニシテ中學校若ハ修業年限四箇年以上ノ高等女學校ヲ卒業セサル者ハ此規程ニ依リ檢定ヲ受クヘキモノトス

第二條　檢定ヲ受ケントスル者ハ左ノ資格ヲ具備スルコトヲ要ス

一　年齡男子ハ滿十七年以上女子ハ滿十六年以上ナルコト

二　身體健全ナルコト

三　品行方正ナルコト

四　現ニ中學校若クハ高等女學校ニ在學セサルコト

第三條　檢定ヲ分チ試驗檢定、無試驗檢定ノ二トシ試驗檢定ハ官立、公立ノ中學校若ハ修業年限四箇年以上ノ高等女學校ニ於テ所定之ヲ行ヒ無試驗檢定ハ當該專門學校ニ於テ生徒入學ノ際之ヲ行フ

試驗檢定ノ學科目及其ノ程度ハ中學校若ハ修業年限四箇年ノ高等女學校ノ各學科目及其ノ卒業ノ程度ト但シ中學校若ハ高等女學校ニ於テ加除シ又ハ課セサルコトヲ得ル學科目ハ之ヲ省ク

第四條　官立、公立ノ中學校若ハ高等女學校ニ於テハ試驗檢定ニ合格シタル者ニハ試驗檢定合格證書ヲ交付スヘシ

第五條　官立、公立ノ中學校若ハ高等女學校ニ於テハ試驗檢定ニ合格シタル者ニハ試驗檢定合格證書ヲ附與ス

第六條　官立、公立ノ中學校若ハ高等女學校ニ於テハ試驗檢定ノ問題、答案及成績表ハ五箇年以上保存スヘシ

第七條　官立、公立ノ中學校若ハ高等女學校ハ試驗檢定手數料ヲ徵收スルコトヲ得

第八條　左ニ揭クル者ハ無試驗檢定ヲ受クルコトヲ得

一　文部大臣ニ於テ專門學校ノ入學ニ關シ中學校若ハ修業年限四箇年ノ高等女學校ノ卒業者ト同等以上ノ學力ヲ有スルモノト指定シタル者

附　則

本令ハ明治三十六年四月一日ヨリ施行ス

●朝鮮人判任文官試驗規則

明治四十四年六月
總令第七十九號

朝鮮人判任文官試驗規則左ノ通定ム

朝鮮人判任文官試驗規則

第一條　朝鮮人ニシテ本令ニ定ムル試驗ニ合格シタル者ハ朝鮮總督府及所屬官署ノ判任文官タルノ資格ヲ有ス

第二條　試驗ハ朝鮮總督府【文官】普通試驗委員之ヲ行フ

試驗ヲ行フヘキ期日、場所及試驗科目ハ豫メ朝鮮總督府官報及新聞紙ニ公告ス

第三條　左ノ各號ノ一ニ該當スル者ハ試驗ヲ受クルコトヲ得ス

一　禁錮又ハ禁獄以上ノ刑ニ處セラレタル者

二　身代限ノ處分ヲ受ケ債務ノ辨償ヲ終ヘサル者

三　素行修マラサル者

第四條　受驗志願者ハ願書ニ履歷書ヲ添ヘ公告シタル期日迄ニ之ヲ【文官】普通試驗委員長ニ差出スヘシ但シ身分、職業及年齡ニ關スル警察官署ノ證明書ヲ添附スルコトヲ要ス

第五條　受驗出願者ハ手數料トシテ一圓ヲ納ムヘシ但シ手數料ハ收入印紙ヲ用ヰ之ヲ願書ニ貼付スヘシ

手數料ハ願書ヲ取下ケ又ハ試驗ヲ受ケサルトキト雖之ヲ還付セス

第六條　不正ノ方法ニ依リ試驗ヲ受ケムト企タル者及試驗ニ關スル規定ニ違反シタル者ハ其ノ期ノ試驗ヲ受クルコトヲ得ス事後其ノ事實發覺シタルトキハ其ノ合格ヲ無效トス

第七條　試驗ハ筆記試驗及口述試驗ノ二種トス

筆記試驗ニ合格シタル者ニ非サレハ口述試驗ヲ受クルコトヲ得ス

第八條　筆記試驗ハ左ニ列記シタルモノノ中五科目以上ニ就キ之ヲ行フ

一　國語　會話

二　現行法制　大要

三　讀書　白文訓點竝釋義

四　作文　假名交リ文

五　筆寫　楷行草

六　數學　珠算、筆算

●朝鮮總督府判事特別任用考試規則

大正九年八月
總令第百八號

朝鮮總督府判事特別任用考試規則左ノ通定ム

朝鮮總督府判事特別任用考試規則

第一條　朝鮮總督府判事特別任用考試ハ朝鮮總督府【文官】普通試驗委員長一人委員數人ヲ以テ之ヲ組織ス

第二條　委員長ハ朝鮮總督府法務局長ヲ以テ之ニ充テ其ノ他ノ委員ハ朝鮮總督府法務局ノ高等官及朝鮮總督府判事、檢事中ヨリ朝鮮總督之ヲ命ス

第三條　委員長ハ委員ヲ監督シ考試ニ關スル一切ノ事務ヲ掌理ス

委員長事故アルトキハ上席ノ委員其ノ事務ヲ代理ス

第四條　考試ハ考查及試問ノ二種トス

第五條　考查ハ朝鮮總督府法務局ニ於テ蒐集シタル資料ニ依リ之ヲ爲ス

第六條　試問ハ朝鮮總督府ニ於テ之ヲ行フ

試問ハ期日ヲ委員長之ヲ定ム

第七條　試問ハ筆記及口述トス

筆記試問ハ民法、商法、刑法、民事訴訟法及刑事訴訟法ノ中ニ就キ之ヲ行ヒ且ツ民事、刑事ノ訴訟記錄ヲ貸與シ其ノ判決案ヲ作成セシム

口述試問ノ方法ハ委員長之ヲ定ム

第八條　委員筆記試問ノ答案ヲ調查シタル後口述試問ヲ爲スニ足ルヘキモノト認メタルトキハ應試者ヲ呼出スヘシ

第九條　委員長ハ考試合格者ノ氏名及其ノ成績ヲ朝鮮總督ニ報告スヘシ

附　則

本令ハ發布ノ日ヨリ之ヲ施行ス

●專門學校入學者檢定規程

明治三十六年三月
文部省令第十四號

改名　明治四一年三月一〇號

明治三十六年勅令第六十一號專門學校令第五條第二項ニ依リ專門學校入學者檢定規程ヲ定ムルコト左ノ如シ

專門學校入學者檢定規程