



GC65  
28  
75W05186

〇 複写













HIR-14

~~213/6~~  
~~T045862~~

FC65  
28



東京市役所編纂

東京市史稿

遊園篇第六



發行所寄贈本

75W05186





14.9  
8

# 東京市史稿

## 遊園篇第六目次

東京市地史各記十 遊園史第六

### 四 帝都時代ノ遊園 (三)

淺草公園仲店借家料特別免除	一
淺草公園仲店借家料特別免除事蹟	一
淺草公園世話掛服務心得改正	二
淺草公園世話掛服務心得改正事蹟	二
淺草公園內區會議事堂	四
淺草公園內區會議事堂事蹟	四
淺草公園第二區地番改正	七
淺草公園第二區地番改正事蹟	七

目次

一





淺草公園第二區低地修理……………八

淺草公園第二區低地修理事蹟……………八

仲店後側入口上庇新設……………一三

仲店後側入口上庇新設事蹟○附記一芝公園學寮地名義廢止○附記二淺草公園第二區內露店……………一三

淺草公園第六區營業制限撤廢……………一六

淺草公園第六區營業制限撤廢事蹟……………一六

淺草公園第二五區營業種目增加……………一七

淺草公園第二五區營業種目增加事蹟……………一七

飛鳥山公園世話掛……………一八

飛鳥山公園世話掛事蹟……………一八

淺草公園下肥料公收見合……………二〇

淺草公園下肥料公收見合事蹟……………二〇

愛宕山公園……………二三

愛宕山公園事蹟(愛宕山公園)……………二三

公園貸渡規則一部改正……………三五

公園貸渡規則一部改正事蹟○附記開席出願手續……………三五

淺草公園樹木植替……………三七

淺草公園樹木植替事蹟……………三七

芝淺草兩公園道路修理……………四二

芝淺草兩公園道路修理事蹟○附記上野……………四二

芝公園撒水開始……………四三

芝公園撒水開始事蹟……………四三

芝公園道路修理……………五〇

芝公園道路修理事蹟……………五〇

淺草公園開園祝……………五三

淺草公園開園祝事蹟○附記田中枇杷……………五三

淺草公園辨天池及下水掃除……………六一

淺草公園辨天池及下水掃除事蹟……………六一

淺草公園第六區寄席營業……………六二

淺草公園第六區寄席營業事蹟……………六二

麴町公園撒水開始……………六三

麴町公園撒水開始事蹟……………六三

淺草公園辨天池埋立……………六四



淺草公園辨天池埋立事蹟……………六四

深川公園構掘浚渫……………六七

深川公園構掘浚渫事蹟……………六八

淺草公園第六區火……………六九

淺草公園第六區火事蹟○附記揚弓店等雇女届出規則……………六九

芝公園橋梁改架及修理……………七一

芝公園橋梁改架及修理事蹟○附記一、杉氏麻布別莊○附記二、川田氏觀月臺……………七一

芝公園新道開鑿……………七三

芝公園新道開鑿事蹟○附記淺草公園借地料淹滯者處分……………七三

芝公園下水新設……………七七

芝公園下水新設事蹟……………七七

淺草公園地料改正……………八〇

淺草公園地料改正事蹟○附記一、花屋敷地料半減○附記二、上野華族會館……………八〇

公園民有兩地交換貸借使用……………九一

公園民有兩地交換貸借使用事蹟……………九一

芝公園屬舍拂下……………九三

芝公園屬舍拂下事蹟……………九三

芝公園掃除器具小屋等建設……………九三

芝公園掃除器具小屋等建設事蹟○附記瀧野川……………九三

荒川堤植櫻……………九四

荒川堤植櫻事蹟○附記一、細川氏浣園○附記二、チャリネ曲馬……………九四

芝公園道路修理用砂利購入……………一〇五

芝公園道路修理用砂利購入事蹟……………一〇五

飛鳥山公園萱生場開墾……………一〇七

飛鳥山公園萱生場開墾事蹟……………一〇七

淺草公園第五區道路修理……………一〇

淺草公園第五區道路修理事蹟○附記池中柵土橋架設獻納……………一〇

上野公園工藝品共進會……………一〇六

上野公園工藝品共進會事蹟……………一〇六

芝公園樹木繼植……………一二三

芝公園樹木繼植事蹟……………一二三

麴町公園新道築造……………一二七

麴町公園新道築造事蹟……………一二八



麴町公園道路階段等修理……………一三六

麴町公園道路階段等修理事蹟……………一三七

芝公園遞信省修技校轉移……………一四一

芝公園遞信省修技校轉移事蹟……………一四一

第一勸工場芝公園轉移……………一五四

第一勸工場芝公園轉移事蹟……………一五四

芝公園彌生社借地……………一五七

芝公園彌生社借地事蹟○附記淺草公園第七區道化踊……………一五七

芝公園下水新設……………一六五

芝公園下水新設事蹟……………一六五

芝淺草兩公園下水浚渫……………一七五

芝淺草兩公園下水浚渫事蹟……………一七五

芝公園道路修理……………一八七

芝公園道路修理事蹟○附記麴町公園芝并雜草刈除……………一八七

芝公園寶生院移轉地貸與……………一九六

芝公園寶生院移轉地貸與事蹟……………一九六

芝公園樹木整枝……………一九八

芝公園樹木整枝事蹟……………一九八

芝公園屬舍修理……………二〇二

芝公園屬舍修理事蹟……………二〇二

芝公園雜草刈除……………二二五

芝公園雜草刈除事蹟……………二二五

芝公園最勝院移轉地貸與……………二三〇

芝公園最勝院移轉地貸與事蹟……………二三〇

淺草公園花屋敷增坪……………二三一

淺草公園花屋敷增坪事蹟……………二三一

淺草公園樹木整枝……………二三四

淺草公園樹木整枝事蹟……………二三四

芝公園通元院買收……………二三八

芝公園通元院買收事蹟○附記不忍湖心亭詩會……………二三八

芝公園伊能忠敬碑……………二四二

芝公園伊能忠敬碑事蹟(伊能忠敬碑)○附記淺草公園富士山築造……………二四二

深川公園道路修理……………二六三

深川公園道路修理事蹟……………二六三



芝公園辨天池玉垣修理……………二六九

芝公園辨天池玉垣修理事蹟……………二六九

淺草公園第七區下水新設……………二七八

淺草公園第七區下水新設事蹟……………二七八

淺草公園及附屬地道路修理……………二八四

淺草公園及附屬地道路修理事蹟……………二八五

淺草公園郵便局用地貸付……………二九一

淺草公園郵便局用地貸付事蹟○附記、麴町公園芝雜草刈除……………二九一

淺草公園仲店裏下水新設……………三一二

淺草公園仲店裏下水新設事蹟……………三一二

公園經費流用金返還……………三二三

公園經費流用金返還事蹟……………三二三

芝公園集會所修理……………三二四

芝公園集會所修理事蹟……………三二四

上野公園東京美術學校……………三三三

上野公園東京美術學校事蹟……………三三三

麴町公園修理……………三三四

麴町公園修理事蹟○附記一、淺草公園樹木芝刈除○附記二、淺草公園便所  
前植樹○附記三、花屋敷新借地料半減……………三三四

淺草公園第四區園池修理……………三四九

淺草公園第四區園池修理事蹟○附記、淺草公園第四區園池橋梁修理……………三四九

淺草公園各所下水浚渫……………三六三

淺草公園各所下水浚渫事蹟……………三六三

芝公園官舎拂下……………三七〇

芝公園官舎拂下事蹟○附記一、淺草公園第七區罹災者地料免除……………三七〇

堀田氏七松園……………三七五

堀田氏七松園事蹟○附記一、上野公園日本美術協會○附記二、墨水遊歩  
時の志をり……………三七五

芝公園大下水浚渫……………三八〇

芝公園大下水浚渫事蹟○附記、淺草公園便所修理……………三八〇

芝公園集會所修理……………三八八

芝公園集會所修理事蹟……………三八八

淺草公園第六區道路修理……………三八九

淺草公園第六區道路修理事蹟……………三八九



芝公園北門修理……………三九三

芝公園北門修理事蹟(增上寺北門)……………三九三

淺草公園施無畏橋改架……………四〇一

淺草公園施無畏橋改架事蹟……………四〇一

芝公園道路小破修理……………四〇三

芝公園道路小破修理事蹟○附記一、芝公園櫻川橋外一橋修理○附記二、芝公園電信學校前袋地圍込……………四〇三

淺草公園諸樹肥培……………四〇一

淺草公園諸樹肥培事蹟……………四〇一

飛鳥山公園櫻楓施肥……………四一四

飛鳥山公園櫻楓施肥事蹟○附記一、麴町公園道路小破修理○附記二、杉田村觀梅○附記三、泉岳寺○附記四、深川公園不動堂鑿井許可……………四一四

淺草公園隣地興行物協議……………四二三

淺草公園隣地興行物協議事蹟……………四二三

麴町公園下水改造……………四二五

麴町公園下水改造事蹟……………四二五

淺草公園下水改造……………四五二

淺草公園下水改造事蹟……………四五二

淺草公園下水改造事蹟……………四五二

深川公園植櫻并園池修理……………四六〇

深川公園植櫻并園池修理事蹟○附記一、芝公園集會所附屬舍小修理○附記二、大師河原桃花……………四六〇

淺草公園仲店樋廻修理……………四六八

淺草公園仲店樋廻修理事蹟○附記、麴町芝兩公園除雪費……………四六九

飛鳥山公園植樹……………四七六

飛鳥山公園植樹事蹟○附記、淺草公園井戸修理費下渡……………四七六

芝公園集會所庭整理……………四八四

芝公園集會所庭整理事蹟……………四八四

麴町芝兩公園植樹……………四八八

麴町芝兩公園植樹事蹟○附記、墨水及小金井觀花……………四八八

淺草公園諸樹植栽……………五〇一

淺草公園諸樹植栽事蹟○附記、田中氏早稻田別墅……………五〇一

芝公園北門內出稼店買收……………五〇九

芝公園北門內出稼店買收事蹟○附記、淺草寺枯木拂下……………五〇九

淺草公園第六區架橋……………五一二

淺草公園第六區架橋事蹟……………五一二



淺草公園第六區架橋事蹟……………五二二

深川公園不動堂裏堀柵自費修理……………五一五

深川公園不動堂裏堀柵自費修理事蹟……………五一六

公園經費流用金返還……………五一八

公園經費流用金返還事蹟○附記一、兩國煙花○附記二、深川不動堂額堂增築○附記三、深川不動堂植櫻……………五一八

芝公園宮本橋新架……………五二八

芝公園集會所等私用宿料……………五二八

芝公園集會所等私用宿料事蹟○附記、墨水走舸……………五二八

愛宕館……………五三一

愛宕館事蹟○附記一、深川公園樹木植栽場地盛○附記二、北岡氏橋場別墅……………五三一

地方稅費目增加……………五四七

地方稅費目增加事蹟○附記一、深川公園土手切割池浚獻納○附記二、紅葉館詩會……………五四七

仁王門外煉瓦家屋敷建築獻納……………五五一

仁王門外煉瓦家屋敷建築獻納事蹟……………五五一

市區改正委員會公園計畫復申……………五六二

市區改正委員會公園計畫復申事蹟……………五六三

芝公園集會所知事官舍……………六一三

芝公園集會所知事官舍事蹟……………六一三

芝愛宕兩公園民家買上……………六一五

芝愛宕兩公園民家買上事蹟……………六一五

公園事業引繼……………六二〇

公園事業引繼事蹟○附記一、草櫻亭ノ櫻草○附記二、今井氏牡丹園○附記三、東花園其他ノ薔薇○附記四、涪園會飲……………六二一

公園費特別經濟……………六三一

公園費特別經濟事蹟……………六三一

麴町公園官有地編入……………六三一

麴町公園官有地編入事蹟……………六三一

坂本町公園設定……………六三五

坂本町公園設定事蹟……………六三六

公園事務掛新設……………六四〇

公園事務掛新設事蹟……………六四一



芝公園楓山建設物拂下……………六四七  
 芝公園楓山建設物拂下事蹟……………六四七  
 本郷區飛鳥山公園管理……………六五三  
 本郷區飛鳥山公園管理事蹟……………六五三  
 芝公園海軍遞信兩省使用地々料……………六五五  
 芝公園海軍遞信兩省使用地々料事蹟……………六五五  
 芝公園街燈増設……………六六四  
 芝公園街燈増設事蹟○附記一、湖心亭詩筵○附記二、紅葉館増築許可……………六六四  
 淺草公園仲店貸渡規則……………六七二  
 淺草公園仲店貸渡規則事蹟○附記都下ノ薺花……………六七二  
 臨時公園改良調査委員……………六八一  
 臨時公園改良調査委員事蹟……………六八一  
 公園地使用規則……………六八一  
 公園地使用規則事蹟……………六八一  
 公園事務取扱心得……………六八七  
 公園事務取扱心得事蹟○附記淺草公園地内水屋形改築……………六八七  
 明治廿二年度公園豫算告示……………六九一

明治廿二年度公園豫算告示事蹟○附記廿二年度公園追加豫算……………六九一  
 公園工事定請負項目……………六九五  
 公園工事定請負項目事蹟○附記芝及麴町公園使用料増額……………六九五  
 公園改良準備金……………六九八  
 公園改良準備金事蹟……………六九八  
 公園地使用料細則……………七〇〇  
 公園地使用料細則事蹟……………七〇〇  
 東京開市三百年祭……………七〇一  
 東京開市三百年祭事蹟(東京開市三百年祭)○附記一、重陽紅葉館雅集○附記二、各公園風損木入札拂○附記三、芝公園金聲小學校返地○附記四、芝公園末松謙澄邸○附記五、増上寺本堂再建補助金下附願差戻○附記六、溝口邸菊花……………七〇一  
 小石川藥草試植園所管換……………七四八  
 小石川藥草試植園所管換事蹟○附記土方氏別墅……………七四八  
 上野公園音樂學校……………七五〇  
 上野公園音樂學校事蹟○附記一、飛鳥山公園除草奉仕○附記二、小梅村……………七五〇  
 竹町綠町公園引繼……………七五四  
 竹町綠町公園引繼事蹟……………七五四



浅草公園瓦斯燈建設……………七五九

浅草公園瓦斯燈建設事蹟……………七五九

芝公園勸工會社地料減額……………七六〇

芝公園勸工會社地料減額事蹟……………七六〇

五公園地料改正……………七六四

五公園地料改正事蹟……………七六四

明治廿三年度分公園豫算告示……………七七九

明治廿三年度分公園豫算告示事蹟○附記一、廿三年度公園追加豫算○附記二、浅草公園事務掛増員○附記三、深川公園不動堂造庭○附記四、不忍池……………七七八

上野公園内國勸業博覽會……………七八八

上野公園内國勸業博覽會事蹟○附記内國勸業博覽會園藝部褒賞……………七八八

清水谷公園地上地……………八〇二

清水谷公園地上地事蹟(清水谷公園)……………八〇二

湯島天神境内公園引繼……………八〇七

湯島天神境内公園引繼事蹟(湯島公園)○附記一、上野王子○附記二、溝口邸ノ櫻草……………八〇七

公園使用加入金徴收……………八一三

公園使用加入金徴收事蹟……………八一三

芝公園内海軍用地交換……………八一四

芝公園内海軍用地交換事蹟……………八一四

下谷緑町兩公園地料新設……………八二〇

下谷緑町兩公園地料新設事蹟……………八二〇

湯島公園龍岡町官林編入……………八二二

湯島公園龍岡町官林編入事蹟……………八二二

公園地使用規則一部改正……………八二三

公園地使用規則一部改正事蹟○附記、永山邸ノ牡丹……………八二三

早稻田大隈邸庭園……………八二五

早稻田大隈邸庭園事蹟……………八二六

芝公園内建物賣却……………八三〇

芝公園内建物賣却事蹟○附記一、グラヂヲラスノ流布○附記二、カルラ、リ……………八三〇

リ、其他ノ洋花○附記三、下谷公園改稱不許可……………八三五

浅草公園池水分析……………八三五

浅草公園池水分析事蹟……………八五五

清水谷湯島二公園市所屬……………八五八

清水谷湯島二公園市所屬事蹟○附記浅草寺鐘樓守借地出願……………八五八



芝公園辨天池浚渫……………八六六

芝公園辨天池浚渫事蹟……………八六六

丸山五重塔等公園編入……………八六七

丸山五重塔等公園編入事蹟○附記一、淺草公園凌雲閣○附記二、本草家小野職愨死……………八六七

淺草公園第七區火……………八七四

淺草公園第七區火事蹟……………八七四

公園石階自費修理者授賞……………八七四

公園石階自費修理者授賞事蹟○附記一、公園借地私費埋築○附記二、芝公園神宮教家屋増築○附記三、高麗芝山茶花根上リ松作出家○附記四、明治廿三年頃ノ東京遊覽所……………八七四

芝淺草公園内返地……………八九〇

芝淺草公園内返地事蹟……………八九〇

増上寺修理補助金……………八九三

増上寺修理補助金事蹟……………八九三

淺草公園第七區燒失地處分……………八九四

淺草公園第七區燒失地處分事蹟……………八九四

淺草公園燒失地々料免除……………八九七

淺草公園燒失地々料免除事蹟○附記、松葉蘭……………八九七

湯島公園内返地……………九〇一

湯島公園内返地事蹟……………九〇一

下谷緑町湯島三公園地料改正……………九〇三

下谷緑町湯島三公園地料改正事蹟……………九〇三

公園燒失地市區改正道敷編入……………九〇七

公園燒失地市區改正道敷編入事蹟……………九〇七

下谷緑町二公園規則訓令……………九〇八

下谷緑町二公園規則訓令事蹟……………九〇八

増上寺學寮地無料貸付繼續……………九一一

増上寺學寮地無料貸付繼續事蹟……………九一一

富岡神社々務所移轉……………九一四

富岡神社々務所移轉事蹟○附記、南郊ノ梅園……………九一四

淺草寺供所移轉……………九二一

淺草寺供所移轉事蹟……………九二一

明治廿四年度公園豫算告示……………九二二



明治廿四年度公園豫算告示事蹟○附記廿四年度公園追加豫算……………九二二

淺草公園借地未納金除去……………九二八

淺草公園借地未納金除去事蹟……………九二八

目次了

# 東京市史稿

## 東京市地史各記十 遊園史第六

### 四 帝都時代ノ遊園 (三)

淺草公園仲店借家料特別免除

明治十九年○紀元二五四六年一月四日特ニ淺草公園○市内淺草區煉瓦仲店十八年○明治○紀元二五四五年十二月

ノ借家料ヲ免ズ。○東京府命令錄。法令類纂。

淺草公園仲店借家料特別免除事蹟

淺草公園仲店借家料特別免除 東京府命令錄ニ據ル、法令類纂ハ九日ニ掲グ。

明治十九年一月四日 知事 書記官

淺草公園煉化仲店借家料免除ノ義上申

庶務課

淺草區長

右別紙○之通上申ニ付、取調候處岩立次郎吉外百七名ノ借家願ニ對シ、御許可相成シハ昨十二月廿八日ニ而、同三十日ニ至リ各身元金徵收ノ上家屋引渡シ、本年一月一日より開店致タル趣ニ有之、右ハ規

帝都時代ノ遊園

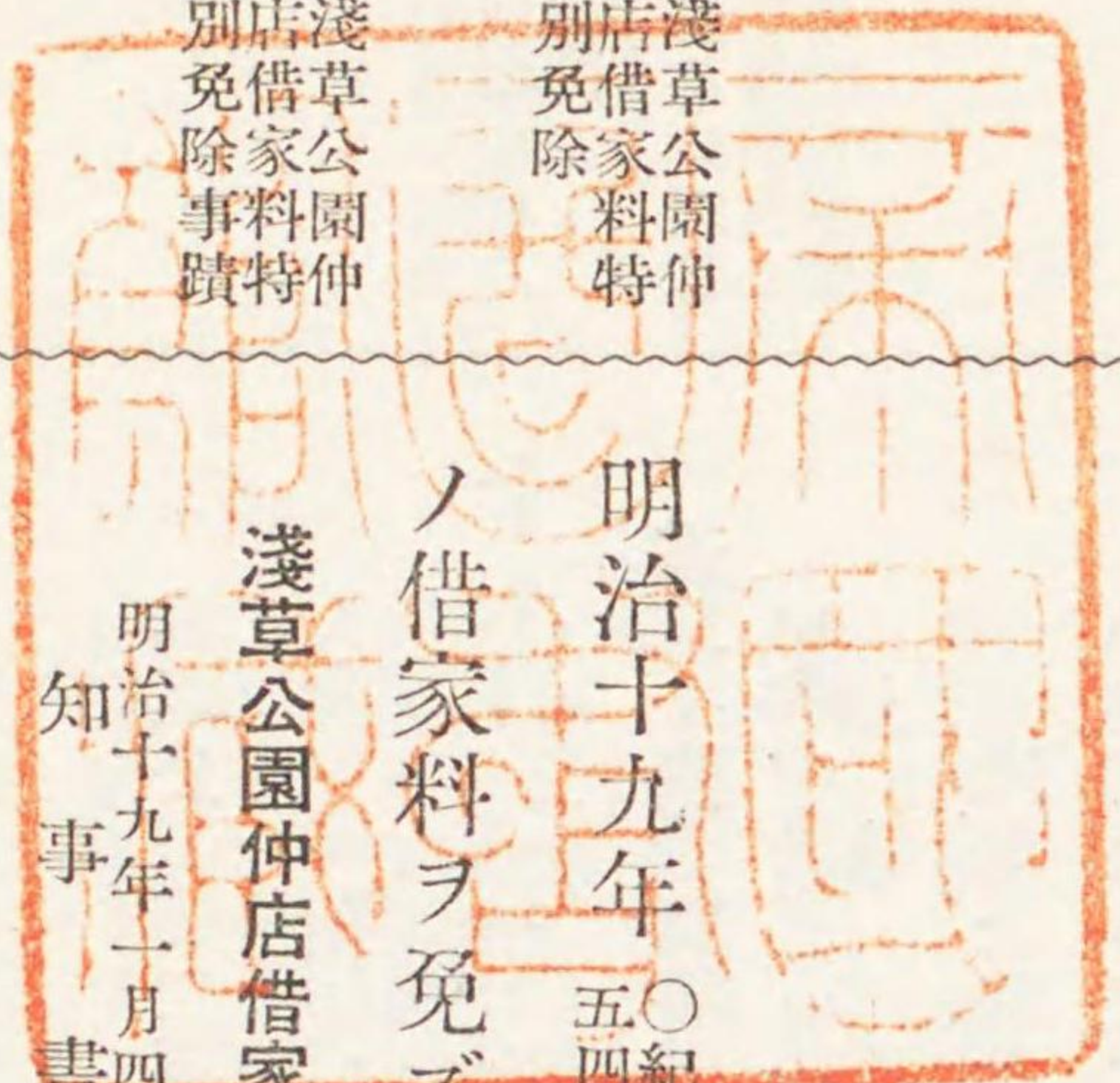



則ニ據ル時ハ假令末日ニ貸渡スモ、下半年分ノ家賃ハ徵收當然之義ニハ候得共、該家屋ハ全ク造作等も無之、三十日ニ引渡ヲ受ケ、夫ヨリ造作ノ設營ニ着手シ、稍ク一月一日ニ開業シタルモノニテ、其間實際商業ノ爲メ使用不致、旁今般ノ義ハ創始ノ際ニモ有之候間、特別ノ御詮議ヲ以、下半年分ノ借家料ハ御免除相成可然哉、淺草區役所へ御達按議仰御裁可候也。

淺草區役所

其區公園第二區煉化仲店借家料、昨明治十八年十二月下半分ハ、特別之詮議ヲ以免除候條、此旨借家人共へ可相達事。

知事 〇法令類纂同。

十八日 〇明治十九年(紀元二五四六年)淺草公園世話掛服務心得改正ス。

〇東京府命令錄。法令類纂。

淺草公園世話掛服務心得改正 世話掛ヲシテ仲店借家料ヲ取扱ハシムル爲也。

明治十九年一月十八日 知事 書記官

庶務課

淺草公園世話掛服務心得中改正之件伺

今般煉化仲店貸渡濟相成候ニ付テハ、右借家料之義取立方、公園世話掛へ爲取扱度ニ存候ニ付、其世話掛服務心得第十條以下四ヶ條、別紙朱書之通改正增加致シ可然哉、左ニ世話掛及淺草區長へ御達按取調、相伺候也。

世話掛へ御達按

淺草公園地世話掛

淺草公園世話掛服務心得改正

世話掛服務心得第十條以下別紙之通改正候條、此旨相達候事。

年月日

長官

區役所へ御達按

淺草區役所

其區公園地世話掛服務心得第十條以下、別紙之通改正シ、其旨世話掛へ相達置候條、公園内出稼人へモ告示可致、此旨相達候事。

年月日

長官

淺草公園地世話掛服務心得摘要

第拾條

借地料ハ、及借家料ハ毎月指定ノ區役所ヨリ定ムル所ノ日限迄ニ毎月取繼メ該區役所へ納ムヘシ。

第拾壹條

出稼人ヲシテ各自借地料及借家料ノ通帳ヲ各自調製セシメ、共費地料ヲ受取タル片ハ之ニ捺印シ、區役所ヨリ受領證ヲ送付スル迄ノ間、假ニ其受領ヲ證スヘシ。

第拾貳條

前條借地料及借家料ハ毎月一人分ケ帳簿ニ詳記シ置キ、吏員出張ノ節需メニ應シ、點檢ニ供スヘシ。

第拾三條

前條借地料及借家料ハ滯澁セサル様取扱フハ勿論、若シ怠納スルモノアル片ハ嚴ニ之ヲ督促シ、猶上納

帝都時代ノ遊園



セサルニ於テハ、其事實ヲ區役所ニ申出ヘシ。

東京府命令錄○法令類纂同。

淺草公園内  
區會議事堂

廿六日○明治十九年（紀元二五四六年）一月。淺草公園内○市内淺草區。ニ淺草區會議事堂ノ建設ヲ許シ、其地料ヲ

定ム。○指  
令錄。

淺草公園内區會議事堂 指令錄云フ、

明治十八年二月廿七日  
知事 書記官

庶務課

淺草公園第七區へ區會議事堂建設願

淺草區長

別紙出願之趣取調候處、該建物ハ獨議事ノミニ使用スルニ無之、其一部ハ現ニ區役所へ充用ノコニ決議致居候儀ニ有之、已ニ區役所ニ充ツルトスルハ、該區ハ粗々其位置淺草區ノ中央ナルニヨリ、區民ノ便益ヲ得ル不少ノミナラス、又公園ノ取締上ニ關シ頗ル都合ヲ得ヘキ義ニモ有之、且ツ該地ハ過般第貳區より第七區へ編入相成候ニ付テハ、同區ハ營業ノ義モ觀世物興行ヲ除ク外別ニ制限も無之ニ付御貸與相成他ニ影響ハ非サル乎ト存候間、左ニ指令按ヲ草シ、仰御裁可候也。  
追テ本文地所ハ、從來窪地ニシテ塵芥捨場ニ相成居候處、今般貸與セラレタル上ハ、相當ノ入費ヲ以埋立サレハ使用難相成義ニ付、夫是ヲ斟酌シ、地料徵收額ノ義ハ本議御裁可濟前ニ相伺可申候、此段添テ申上置候也。  
又御參考トシテ區會議事堂繪圖相添候。

指令按  
書面願之趣、聞届候事。

長官

號外

區會議事堂建設ニ付官地拜借願

當區會議事堂建設之儀、去ル明治十六年中決議相成居候處、今日ニ至リ未タ適當之地無之ニ付、着手方追々遅延相成候、然ルニ昨十七年十一月淺草公園第貳區ヨリ同第七區（舊公園附屬地）へ御組換相成候別紙圖面朱點線之場所ハ、其位置區内ノ中央ニ在リテ四通ノ便ヲ得、殊ニ火災ノ憂モ至テ尠ク、議事堂建設ニ最適當ト相考候間、該所ノ内別紙圖面朱線内ノ地凡四百三拾壹坪餘借用仕度、御聞届之上ハ右地之内凡百六拾坪餘ハ窪地ニシテ、塵芥捨場ニ相成居候故、是ハ固ヨリ區費ヲ以テ埋立使用可致積、且又相當ノ地料可相納候間、御差支モ無之候ハ、御聞届相成候様仕度、別紙圖面相添、此段相願候也。

明治十八年二月七日

淺草區長 町田 今亮

東京府知事芳川顯正殿

明治十九年三月廿五日  
知事 書記官

庶務課

淺草公園内淺草區會議事堂建築地實測面積達按

淺草區役所

其區々會議事堂建築地實測面積、別紙圖面記載之通ニ候條、地料之義ハ右面積ニ據リ、借地許可ノ月ヨ

帝都時代ノ遊園



東京市史稿

リ上納スヘシ。

年月日

(理由)略。

明治十九年一月廿六日

知事 書記官

淺草區々會議事堂建築地々料ノ件

今般淺草公園第七區へ區會議事堂建設方御允許相成候ニ付テハ、右借地料ハ近傍ノ徵收額ニ付金貳錢ノ割ヲ酌シ、一ヶ月壹坪ニ付金壹錢ノ割ヲ以納付爲致可然哉、左ニ御達按相伺候也。

其區々會議事堂建築地々料之義ハ、一ヶ月一坪ニ付金一錢ノ割ヲ以納附致スヘシ。

明治十九年八月十日

知事代理

淺草區會議事堂敷地ノ義ニ付上申

庶務課長

知事

淺草區長

指令案

書面上申之趣、聞届候事。

(理由)略。

庶乙第四九一號

知事

庶務課

淺草區役所

知事

淺草區長

淺草區會議事堂敷地ノ義ニ付上申

淺草公園第七區淺草馬道町一丁目貳拾九番地、淺草區會議事堂建設拜借地ニ御許可相成候ニ付テハ、該地所別紙圖面略。朱點線ノ場所、凡百五拾坪程地盤平均六尺位凹地ニ相成居候ニ付右ヲ埋立、尙拜借地全部平均壹尺五寸ヲ地揚ケ致シ、且別紙圖面朱線ノ通、西之方へ煉化ヲ以テ下水ヲ新設シ、及右西側表門際へ掲示場一ヶ所取設、且構内へ井戸數ヶ所掘鑿致度候條御認許相成度、別紙圖面相添、此段及上申候也。

明治十九年八月九日

東京府知事高崎五六殿

淺草區長 町田 今 亮

廿七日 ○明治十九年(紀元

二五四六年)一月

淺草公園第二區

○市内

淺草區ノ地番ヲ改正ス。

○法令

類纂。

淺草公園第二區地番改正

ハ、

(第四號)

第五十二號

淺草區役所

今般其區公園地第二區内各借地々番ノ儀、別紙圖面記載ノ通改正候條、右借地人等へ告示スベシ。

明治十九年一月廿八日

東京府知事

渡邊 洪 基

(別紙略ス)

法令類纂

帝都時代ノ遊園

淺草公園第二區地番改正  
淺草公園第二區地番改正  
正事蹟



淺草公園第二區低地修理

二月八日 ○明治十九年(紀元二五四六年)。 淺草公園第二區 ○市内淺草區。 ノ低地ヲ修理シ、并辨天池ノ一部ヲ埋築ス。○各公園工事録。

淺草公園第二區低地修理

淺草公園第二區低地修理 各公園工事録ヲ抄ス。

明治十九年二月八日  
知事 書記官

庶務課 土木課  
會計課

淺草公園第二區内低地置土地均シ、辨天池片脇埋立木柵修繕ノ件

一、金百三拾圓九拾六錢貳厘 淺草公園二區内地均シ及置土地埋立費。

内譯

金百八圓四拾八錢六厘 地均シ及低地置土地埋立費。

金拾圓拾壹錢壹厘 池埋立ノ所板柵修繕費。

金拾貳圓三拾六錢五厘 仁王門外大樹四本根廻リ芝植付、鐵繩張柵木取設費。

(理由)淺草公園仁王門外、第二區出稼人家屋取拂跡、不陸ケ所地均シ、及低地置土シ、辨天池西北之方突出之所(別紙圖面未點ノケ所)埋立、板柵ヲ以テ土留シ、且傳法院表門前大樹四本根廻リ盛リ土ヲ爲シ芝植付、其周圍鐵繩ヲ以テ入留柵ヲ設ケサレハ、保存方ノ爲メニ惡敷候間、前書之金員公園經費ヲ以テ起工致シ可然ト存候。

追テ本按御裁可之上ハ、土木課ニ於テ工事取計候見込候。

○朱書。 原積金百三拾圓九拾六錢貳厘。

一、金百貳拾九圓貳拾四錢六厘。

右ノ淺草公園内地低地均シ、池埋立、樹木根廻リ柵木修繕入費。

淺草公園内地均シ并池埋立低地置土修繕目論見

一、原積金百八圓四拾八錢六厘

但平壹坪ニ付均シ金拾四錢貳厘七毛三五。

合平坪七百五拾九坪九合。

内

舊雷神門際ヨリ煉化家屋左右裏通り細道表貳百五拾間 幅均シ六分。

此平百五拾坪。

同所横道貳拾ヶ所。

長幅九尺宛。

此平四拾五坪。

雷神門跡。

長八間。幅九間。

此平七坪貳合。

橋場産山砂利貳合 厚壹寸五分。

帝都時代ノ遊園



不動堂前低地。

長延拾八間。幅均シ四間五分。

此平八拾壹坪。

置土拾坪八合 厚均シ八寸。

銅佛前低地。

長拾間五分。幅均シ六間八分。

此平七拾壹坪四合。

置土拾七坪九合 厚均シ壹尺五寸。

仁王門脇土塀際通り地境迄。

長三拾三間五分。幅均七間八分。

此平貳百六拾壹坪三合。

置土三拾四坪八合 厚均シ八寸。

銅佛後通り。

長貳拾三間。幅五間五分。

此平百貳拾六坪五合。

置土貳拾壹坪壹合 厚均シ壹尺。

池埋立。

長五間。幅均シ三間五分。

此平拾七坪五合。

埋立土拾四坪六合。 深五尺。

樹木四本根廻リ置土。

此土壹坪 壹本ニ付貳合五勺宛。

○朱書。衣土立六坪 公園地内ニ有之分。

合 平坪七百五拾九坪九合。

置土置百坪貳合。

橋場産壹寸目篩貳合。

右入用内譯略。

右仕様、公園地内地所不陸ノ處地均シ、及低地ニ置土、池埋立修繕ニ付、合平坪七百五拾九坪九合之内  
貳百貳坪貳合ノ處、高低平坦ニ地均シ致シ、水吐キ勾配能仕拵へ、内七坪貳合之所砂利厚壹寸五分通り  
敷均シ、平五百四拾坪貳合之處低地ニ付、新川竝鑿土廻漕川岸揚ケ之處ニ運送致シ置土厚(八寸、壹尺)通り、  
前ケ所へ置均シ、水吐キ勾配等前同斷、下池埋立之處深五尺通り、平坪七坪五合之處踏堅メ埋均シ、置  
土ノケ所衣土ニ公園地内ニ有之分相用ヒ敷均シ、取合セ能仕拵へ、ローラル曳堅メ可申、樹木四本根  
廻リ置土ニ恠合宜敷分相用、押へ付ケ致シ、總テ現場差圖之通り入念出來可申事。  
右雨天ヲ除キ日數



淺草公園地内辨天外池木柵修繕目論見

長延四間 深五尺 此面三坪三合。

原積金拾圓拾壹錢壹厘 壹間ニ付金貳圓五拾貳錢七厘七毛五。

内譯略。

右仕様、假メ切水濫致シ、水繩位取ノ上、杭木杉押長壹丈三寸五分角透リ四本留壹本根入五尺ニ打込、柵板長貳間、幅壹尺松板割五板矧面飽削致シ、板壹枚大五寸針拾四本打、杭頭切揃、笠木板大貫上端飽削致シ、杭木毎ニ大五寸針壹本ツゝ打立、入念出來可申事。

右雨天ヲ除キ日數二日間ヲ以テ竣工可申事。

淺草公園地内樹木根廻リ芝植付鐵繩張り柵木取設目論見

一、原積金拾貳圓三拾六錢五厘。

合 長延貳拾間 平坪八坪五合

樹木根廻リ四ヶ所。

内

圓尺 根廻リ拾七尺 外廻リ三拾六尺

法リ高三尺五寸壹ヶ所。

此平貳坪六合。

同 根廻リ拾壹尺 外廻リ貳拾三尺

前同斷 壹ヶ所。

此平壹坪七合。

同 根廻リ拾三尺 外廻リ貳拾七尺

前同斷 壹ヶ所。

仲店後側入口上庇新設  
仲店後側入口上庇新設  
事蹟

十二日 〇明治十九年(紀元二五四六年)二月

淺草公園 〇市内淺草區。仲店後側入口上庇ヲ新設ス。〇各公園工事録。

仲店後側入口上庇新設 八、

明治十九年二月十二日 知事 代理渡邊

淺草公園煉瓦仲店後側入口上庇シ新設着手之件

〇朱書。原積金貳百九拾三圓三拾壹錢五厘。

一、金貳百八拾三圓拾五錢貳厘 用達組。

帝都時代ノ遊園

土木課



○未書。  
 差引拾圓拾六錢三厘 減  
 着手二月十五日、工事日數雨天ヲ除キ二十日間。  
 明治十九年一月二十一日  
 知事 書記官

庶務課  
 土木課  
 會計課

淺草公園煉化仲店後側入口上庇取設ケノ件  
 ○未書。  
 公園經費支出

一、金貳百九拾三圓三拾壹錢五厘 淺草公園煉化仲店後側入口上庇新設費。

右ハ淺草公園煉化仲店後側各戶入口上庇シ取設ケ方、兼テ御下命之趣も有之候ニ付、右費用取調候處、別紙積算書<sup>〇</sup>之通ニ付、前書之金員公園經費金之内ヲ以起工致シ可然哉、相伺候也。

追テ工事之義ハ、例之通土木課ニ於テ取計候義ニ御座候。

——各公園工事錄

芝公園學  
 廢止地名義

〔附記、一〕 芝公園學寮地名義廢止

〔第九號〕

第五六六三號

芝區役所

其區公園內學寮地ノ儀ニ付、別紙寫ノ通増上寺へ相達候條、此旨心得ヘシ。

明治十九年二月二十日

東京府知事 渡邊 洪基

(別紙)

第五六六四號

増上寺

芝公園地內學寮地ノ名義廢止候條、今後學寮新築又ハ移轉ニ際シ、地所入用ノ節ハ赤坂區青山南町七丁目一番地第二號ニ於テ使用可差許ニ付、其都度申出ヘシ。

明治十九年二月二十日

東京府知事 渡邊 洪基

——法令類纂

附記、二  
 淺草公園  
 第二區內  
 露店

〔附記、二〕 淺草公園第二區內露店

明治十九年三月一日  
 知事 書記官

庶務課

淺草公園二區內露店商之件ニ付區長へ達按

淺草區役所

其區公園地第壹區第四區內ニ於テハ、緣日ヲ除クノ外露店商人營業不差許旨、客歲十月中相達置候處、第二區內之義モ同様、兼テ相定置候日割緣日ノ外、露店商人之營業不差許旨ニ候條、此旨心得ヘシ。

但本文之趣、公園世話掛へ達シ置ヘシ。

年月日

知事

(理由)略。

帝都時代ノ遊園



明治十九年三月廿日  
知事 書記官

淺草公園二區内夜見世商人之義ニ付達按

庶務課

淺草公園地第二區内ニ於テハ、綠日之外露店商人營業不差許旨、本月三日相達置候處、該區ニ限リ  
夜見世商人ト稱ヘ夜間營業ノ儀ハ、別段制止セサル筈ニ候條、此旨心得ヘシ。  
但本文之趣、公園世話掛ヘ達シ置ヘシ。

年月日

知事

東京府命令錄

三月四日 ○明治十九年(紀元二五四六年) 淺草公園第六區

○市内淺草區。ノ營業制限ヲ撤ス。○東京府命令錄。

淺草公園第六區營業制限撤廢 左ニ如スルガ如シ。

明治十九年三月四日  
知事 書記官

庶務課

淺草公園第六區内營業ノ制限取消ノ義ニ付達案

淺草區役所

其區公園第六區之義ハ、第二號地及圖面黄色之道路ニ面シ家屋構造セシ者ヲ除ク外、兼テ相達置候營業  
制限ハ相解候條、此旨右借地人共ヘ傳達スヘシ。

但無制限ノ場所ト雖モ、住居專用ノ建物ハ不相成義ト心得ヘシ。

知事

(理由) 近來第六區ノ衰態ニ赴ク、日一日々甚シク、今日ノ儘依然措テ其組織ヲ換ヘサルハ、皆去ツ  
テ荒蕪ニ屬スルノ外無之ト思考候ニ付、風致ニ關スルノ場所ヲ除キ、他ハ悉ク營業ノ制限ヲ解クノ必用  
ナルヲ信ジ、斯ノ達案ヲ草セン所以ナリ。

東京府命令錄

九日 ○明治十九年(紀元二五四六年)三月 淺草公園第二・第五兩區

○共ニ市内淺草區。ノ營業種目ヲ增加ス。○東京府命令錄。

淺草公園第二五區營業種目增加 東京府命令錄云フ、

明治十九年三月九日  
知事 書記官

庶務課

淺草公園第二五區内營業種目增加之件達案

淺草區役所

其區公園地第二區・第五區營業種目、別紙之通増加候條、今後轉業之節ハ總テ當廳ヘ届出候様、借地人  
等ヘ併テ告示スヘシ。

但其營業警視廳ノ主管ニ係ルモノハ、開業轉業共許可濟之上、當廳ヘ届出サスヘシ。

年月日

知事

(理由) 二區内營業ノ種類ハ五區内ト同シク相定有之候處、今回淺草區長ヨリ二區内ノ種目増加之義、  
別紙○之通上申候ニ付取調候處、獨リ二區内ノミニ無之、五區内も同様制限狭少ニシテ營業上不便  
不尠、自然景氣ニも影響候場合ニ可立至ニ付、此際兩區共別紙記載之通増加候方可然ト見込、本按草

帝都時代ノ遊園

淺草公園第二五區營業種目增加  
淺草公園第二五區營業種目增加

淺草公園第六區營業制限撤廢  
淺草公園第六區營業制限撤廢



候也。

増加スヘキ分

- 吳服太物店。 舶來織物店。 糸物店。 半襟店。
- 押繪店。 眞綿製衣類店。 蝙蝠傘店。 文房具店。
- 書籍店。 半式紙短冊 筆墨硯店。 時計店。
- 鏡店。 眼鏡店。 硝子店。 煙管店。
- 鼈甲店。 櫛簪店。 樂三味線 器店。 象牙角 細工物店。
- 錫銅鐵 小細工物店。 籐細工物店。 麥藁細工物店。 扇團扇店。
- 造花店。 箸店。 揚枝店。 印刷店。
- 石香水 香油店。 和洋銘酒店。 煙草店。 水飴店。
- 麴包店。 煮豆佃煮、紫蘇卷、櫻花漬、薬味番椒 店。 珠數店。 鰹、海苔、鰯、干 店。
- 寄世席。 但二區煉化仲店及ヒ五區内ニ於テハ之ヲ許サス。 待合茶屋。 但二區煉化仲店ニ於テハ之ヲ許サス。

参照 ○從前五區内ニ許可シタル營業種目、略。

十一日 ○明治十九年(紀元二五四六年)三月。

飛鳥山公園 ○市内王子區。 世話掛ヲ置ク。 ○法令類纂。

飛鳥山公園 世話掛 飛鳥山公園 世話掛事蹟

飛鳥山公園世話掛 法令類纂ニ據ル。

〔第十二號〕

第七八六〇號

北豊島郡役所

其郡飛鳥山公園地ニ世話掛設置ノ儀、王子村戸長役場へ別紙寫ノ通相達置候條、此旨心得ベシ。

明治十九年三月十一日

東京府知事 高崎 五六

(別紙)

第七八六一號

北豊島郡王子村 戸長 役場

其村平民吉田文藏へ飛鳥山公園地世話掛申付、別紙心得書下付致置候條、常ニ勤惰等注意シ、意見有之候ハ、當廳へ申出ヘシ。

明治十九年三月十一日

東京府知事 高崎 五六

○

吉田 文藏

飛鳥山公園地世話掛申付候事。

但手當トシテ一ヶ月金壹圓五拾錢給與候事。

明治十九年三月十一日

庶務 課

○

飛鳥山公園地世話掛心得

帝都時代ノ遊園



一、世話掛ハ時々園内ヲ巡視シ、不潔ノ場所ハ掃除ヲ爲シ、常ニ樹木保存方ニ注意シ、其倒折又ハ枯枯等アルキハ戸長役場ニ届出ヘシ。

一、借地人ヨリ公園ニ關シ、省廳へ願届書等差出スルハ之ニ加印スヘシ。

一、便所ハ請負人ヲシテ時々掃除セシメ、不潔ナラザル様注意スベシ。

十五日 ○明治十九年(紀元二五四六年)三月。淺草公園借地人收得スル所ノ下肥料ハ、姑ク舊慣ニ從フニ決

ス。○庶政要録。

淺草公園下肥料公收見合事蹟

淺草公園下肥料公收見合 公園世話掛福地源一郎ノ建言ニ係ル、公園下肥料ヲ公收シテ之ヲ衛生費ニ利用スルノ議ハ、區長ノ意見ヲ参照シタル結果、姑ク舊慣ニ從フ。

明治十九年三月十五日 知事 書記官

庶務課

淺草公園内各借地人之收得スル下肥料ノ件

淺草公園地世話掛福地源一郎ヨリ園内各借地人之收得スル下肥料ヲ區役所ニ收入シ、該金ヲ以各借地内ノ下水芥溜井戸等之掃除及修繕費ニ充ルノ義、客歲十月中上申ニ付、其際別紙第百二十號回議決議ニ基キ、淺草區長へ該件實施之難易及將來ノ得失等爲取調候處、別紙<sup>略</sup>之通申出候、右書面ヲ見ルニ、園内下肥料ノ所得ニ係ル沿革ヨリ實施之難易等ニ付種々之例ヲ引キ、其得失ヲ縷々陳述セリ、中ニハ適當セサル所モ有之候得共、其要點ハ該事業ノ改良ハ望ムヘクモ、之ヲ實施スル甚難事ニシテ、急ニ行ハントセハ紛議ヲ可生ニ付、先ツ規則ヲ發シ、而シテ五年ヲ經テ實行セハ可ナリト云フ之義ナリ、因之考

按スルニ、固ヨリ數年ノ慣習ヲ一時ニ改ムルハ容易ノ事ニ無之候得共、亦區長ノ見ル如ク五年ノ久シキヲ待タサレバ、決シテ行レ難キ事ニモ無之ニ付、能ク其方法ヲ定メ、漸次改良致度ト存候、然ルニ該公園從來ノ地料不平衡ノ場處不少ニ付、右等改正之見込ヲ以、目下該區長ヲシテ近傍民有地ニ比較シ、相當額爲取調居候次第故、右改正之上ハ増額可致ケ所大半ニ有之候間、借地人ニ於テハ一方ニハ地料増額シ、一方ニハ年々收得スル所ノ下肥料モ收入セサル様相成候テハ、一時ニ計算上之目途モ相違ヒ、困難之向不尠、自然人氣ニモ可關場合ニ可立至、依テ本件下肥料ヲ以下水等改修スル義ハ一時見合セ置、是迄通り借地人ニ負擔サセ置、尙區長世話掛等ヲシテ一層注意爲致、不潔ニ相成様監督サセ置候ヘハ、掃除等可行届ト存候ニ付、地料改正之事業整頓之後ニ至リ、時機ヲ見計其改良ヲ行候方、得策ニ可有之モ思考ス。

明治十八年十月二十六日 知事 書記官

庶務課 衛生課

淺草公園内下肥料之件上申

公園世話掛 福地源一郎

別紙上申之要旨ハ、淺草公園内各借地人之所得スル下肥料ヲ區役所ニ收入シ、該金額ヲ以各借地内之下水芥溜井戸等之掃除及修繕費ニ充ルノ方法ニ有之、因テ考按候處、是迄借地人之所得スル慣習ヲ改メ、區役所ノ收入ニ歸セシムルハ容易ニ難致急施次第ニ付、篤々其利害取調、尙淺草區長へも協議シ、追テ何分之義可相伺見込ニ御座候間、一應呈閱覽候也。

帝都時代ノ遊園



追テ清潔法施行方之義ハ、目下之急務ニ付、忽諸ニ付スル様之義有之候テハ不都合ニ付、注意方世話掛ヘ口達致置度ニ存候。

警視廳東京府甲第拾壹號御布達ニ據レハ、各自ノ地内下水芥溜等ノ掃除或ハ改修ヲ怠ル者ハ、違警罪ノ刑ニ處セラル可ク、其掃除改修ノ日限ハ郡役所ヨリ相達シ、時々吏員及巡查ヲシテ之ヲ視察センメラルニ義ニ承知仕候、然ルニ淺草公園内ノ義ハ或ハ各自借地内ノ下水芥溜ノ掃除ヲ怠ル者アリ、殊ニ第七區ニ至リテハ、下水井戸側等ノ如キ概ネ改修ヲ要スルモノ其多ニ居ル、而シテ之ヲ督責スルノ手順ハ區役所ハ之ヲ世話掛ニ達シ、世話掛ハ之ヲ借地人若シクハ居住人ニ傳ヘ候ノミニテハ、此際恐ラクハ實地ニ其成蹟ヲ見ル事能ハサルヘキ歟、去トテ陸續違警罪ニ處セラル者ヲ輩出スルハ、是以美事ニ非スト存候、依テ愚考ヲ下シ候ニ、從來東京府下ノ慣例ニ據レハ、凡其地内ノ糞尿ハ都テ地主ノ收得ト成シ、地主ハ其收得ヲ以テ下水芥溜ノ掃除改修等ノ費用ニ充ル事ニ有之候ニ、獨リ淺草公園地ニ至リテハ此ノ慣例ニ倣ハス、糞尿ノ收得即チ所謂下肥料ハ之ヲ借地人ノ所得タラシメ、其代ニ借地内ノ下水芥溜及公供井戸等ノ掃除修繕ヲ借地人ノ負擔ト定メタルニ、彼等ハ既ニ此ノ所得アルニ猶其義務ヲ怠ルヤ、實ニ今日ノ如シ、且又其實際ヲ推察スルニ、或ハ古來ノ惡習未タ全ク細民ノ間ニ其跡ヲ斂メサルカ爲ニ、其ノ所得タルヘキ下肥料ヲ他人ニ壟斷セラレテ、自己ノ收得ト成ラサルヲ以テ其ノ義務アルヲ知ラサルモノ無キニ非サルカ如シ、況ヤ各自ノ借地ニハ極メテ狭小ノ區域ニ過キサル者アレハ、此輩各自ノ改修等ヲ爲スニ、其効ヲ見サルノ結果アルヘキニ於テヤ、然ハ則チ今日ノ事タル、左ノ二個ノ方法ヲ行ハルヘキ歟。

第一淺草公園地内ノ下肥料ハ復コレヲ借地人ニ與ヘス、都テ之ヲ區役所ニ收入シ、區役所ハ其ノ收入高ヲ以テ、之ヲ一般ノ借地内ノ下水芥溜井戸等ノ掃除費ニ充テ、其ノ事業ヲ擔當セラルヘキ事。

第二若シ第一議ハ今日ニ行ハルヘキ事ニ非ストセハ、姑ク一步ヲ讓リテ下肥料ハ借地人ノ有タラシムルニ、區役所ハ其代ニ盡スヘキノ義務ヲ嚴責シ、愈々之ヲ遵奉セサルニ於テハ、其者ノ借地ニ限リテ下肥料ノ收入ヲ取上ケ、區役所ニ於テ其事業ヲ擔任セラルヘキ事。

右ノ第一議ニシテ行ハレ候ハ、淺草公園内各自借地ノ下水芥溜等ノ掃除改修等ハ十分ニ行届可申、第二議ニ相成候ニ尙其効ハ著ク可有之ト存候間、此際速ニ御議決御實施有之候テ可然ト被存候間、此段上申仕候也。

明治十八年十月廿三日

東京府知事渡邊洪基殿

淺草公園世話掛  
福地源一郎

庶政要錄

愛宕山公園

四月二日 ○明治十九年(紀元二五四六年)

芝愛宕神社境内 ○市内芝區

ヲ以テ公園ト爲シ、愛宕山公園ト稱ス。

○法令類纂。稟申錄。東京通志。

愛宕山公園

愛宕山公園 八、

〔第十號〕

乙第三拾三號

帝都時代ノ遊園



芝區芝愛宕町一丁目愛宕神社境内地、自今公園ト相定メ、愛宕山公園ト稱ス。  
右告示ス。

明治十九年四月二日

東京府知事

高崎

五六

法令類纂

第三七一九號

公園地新設之義ニ付伺

府下芝區愛宕町村社愛宕神社境内地上地ノ上、公園地ニ被定度旨、該社祠掌松岡德善及氏子總代等連署、別紙ノ通願出候ニ付、實地踏査候處、地形僅ニ四千餘坪ナルモ、古來名勝ノ區ニシテ眺望ニ富ム、府下此地ニ踰ルモノ莫シ、故ヲ以テ内外羈旅ノ客皆登臨賞愛スル所ニ有之、然ルニ從來該社ノ氏子タル、僅々三百餘戸未滿ニシテ、神社ノ維持漸ク相立居候次第故、境内ノ修理等不行屆、追々風致ヲ損シ候ニ付、近傍人民ニ於テモ常ニ保存ノ計畫等謀議スルト雖モ、何分資金ノ不充分ヨリ遂ニ方法モ不相立、況テ改良等ノ事業ニ至テハ其力ノ及ブ所ニ無之、去迎古來ノ勝區ヲシテ空敷荒蕪ニ歸セシムルハ實ニ遺憾ノミナラス、内外人民ノ失望ヲ來ス不勘義ニ有之、殊ニ位置ニ於テモ遊園ヲ開クヘキ適當ノ場所ト見認候間、旁情願採用ノ上公園ト定メ、而シテ愛宕山公園地ト相稱度、然ルルハ衆庶ノ希望ヲ滿タシメ、隨テ該社保存ノ道モ可相立義ニシテ、兩全ノ策ト存候、尤右神社ノ義ハ外公園内寺院ノ例ニ倣ヒ、別ニ境内ヲ定メス、公園地中ニ神社有之モノト見做シ置度候、依テ別紙願書及實測圖面添、此段相伺候也。

明治十九年三月九日

東京府知事

渡邊

洪基圃

愛宕山公園

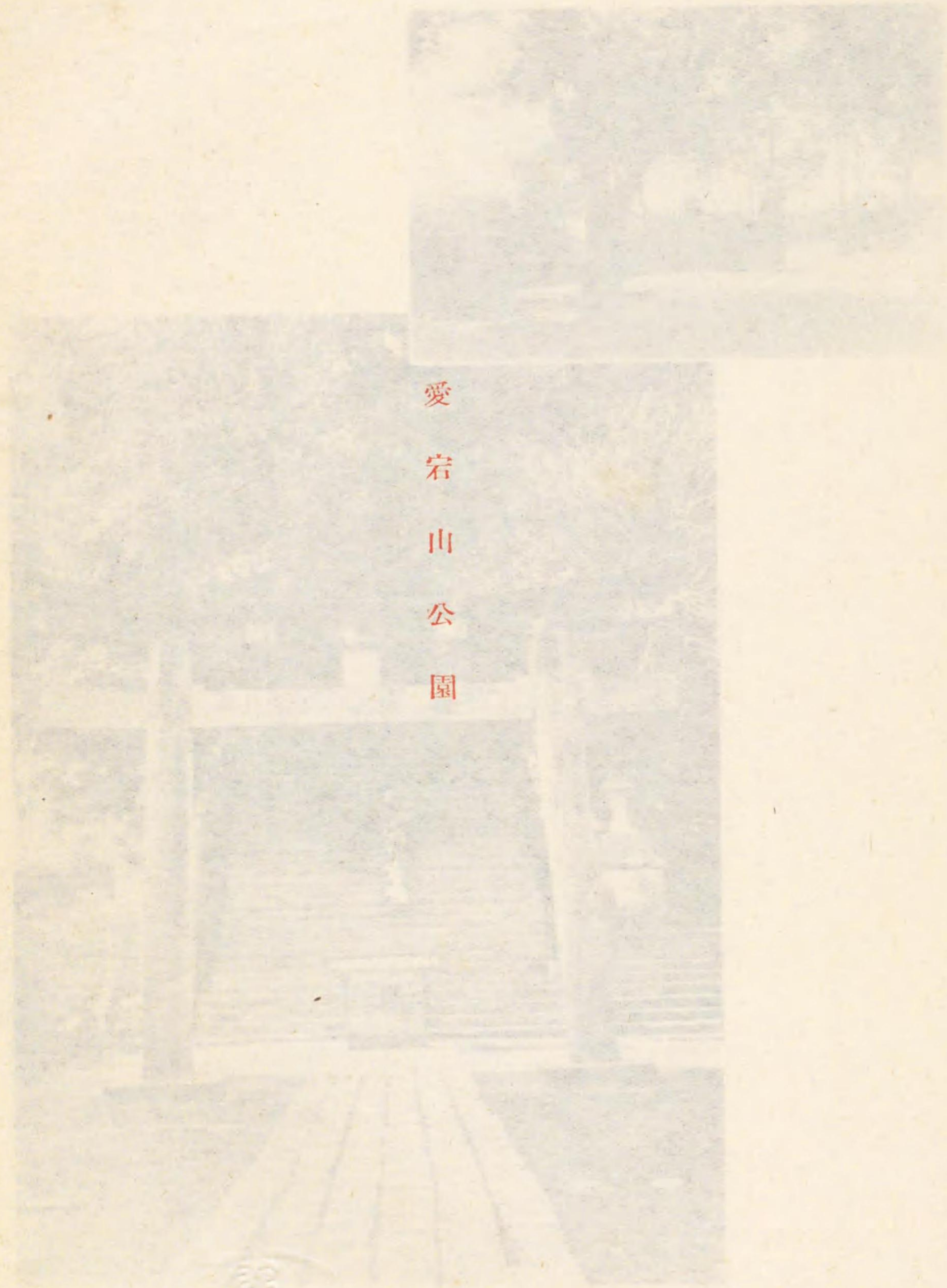



芝區芝愛宕町一丁目愛宕神社境内地、自今公園ト相定メ、愛宕山公園ト稱ス。  
右告示ス。

明治十九年四月二日

東京府知事

高崎

五六

法令類纂

第三七一九號

公園地新設之義ニ付伺

府下芝區愛宕町村社愛宕神社境内上地ノ上、公園地ニ被定度旨、該社祠掌松岡德善及氏子總代等連署、別紙ノ通願出候ニ付、實地踏査候處、地形僅ニ四千餘坪ナルモ、古來名勝ノ區ニシテ眺望ニ富ム、府下此地ニ踰ルモノ莫シ、故ヲ以テ内外羈旅ノ客皆登臨賞愛スル所ニ有之、然ルニ從來該社ノ氏子タル、僅々三百餘戸未滿ニシテ、神社ノ維持漸ク相立居候次第故、境内ノ修理等不行屆、追々風致ヲ損シ候ニ付、近傍人民ニ於テモ常ニ保存ノ計畫等謀議スルト雖モ、何分資金ノ不充分ヨリ遂ニ方法モ不相立、況テ改良等ノ事業ニ至テハ其力ノ及ブ所ニ無之、去迎古來ノ勝區ヲシテ空敷荒蕪ニ歸セシムルハ實ニ遺憾ノミナラス、内外人民ノ失望ヲ來ス不勘義ニ有之、殊ニ位置ニ於テモ遊園ヲ開クヘキ適當ノ場所ト見認候間、旁情願採用ノ上公園ト定メ、而シテ愛宕山公園地ト相稱度、然ルルハ衆庶ノ希望ヲ滿タシメ、隨テ該社保存ノ道モ可相立義ニシテ、兩全ノ策ト存候、尤右神社ノ義ハ外公園内寺院ノ例ニ倣ヒ、別ニ境内ヲ定メス、公園地中ニ神社有之モノト見做シ置度候、依テ別紙願書及實測圖面添、此段相伺候也。

明治十九年三月九日

東京府知事

渡邊

洪基園

愛宕山公園





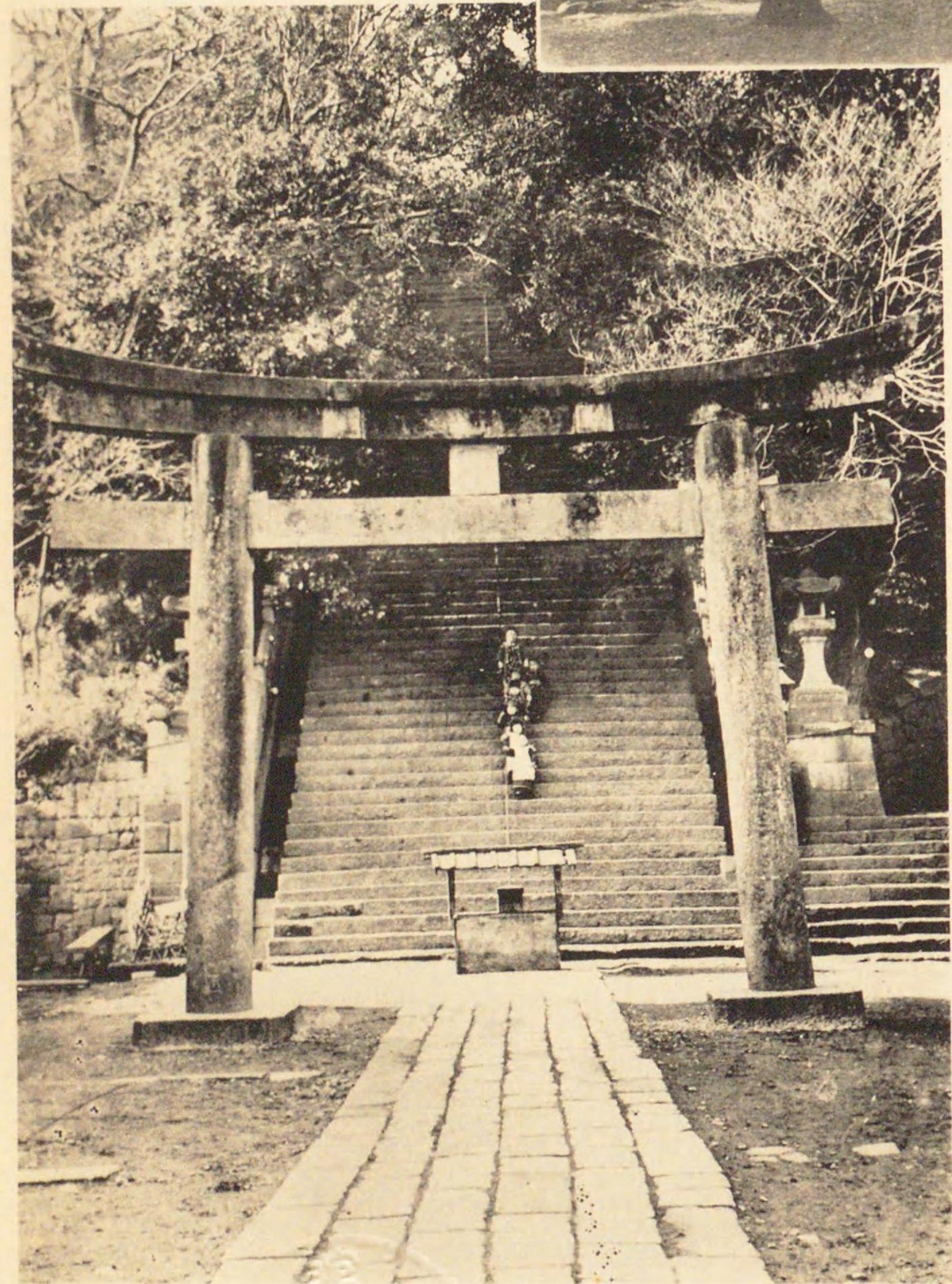
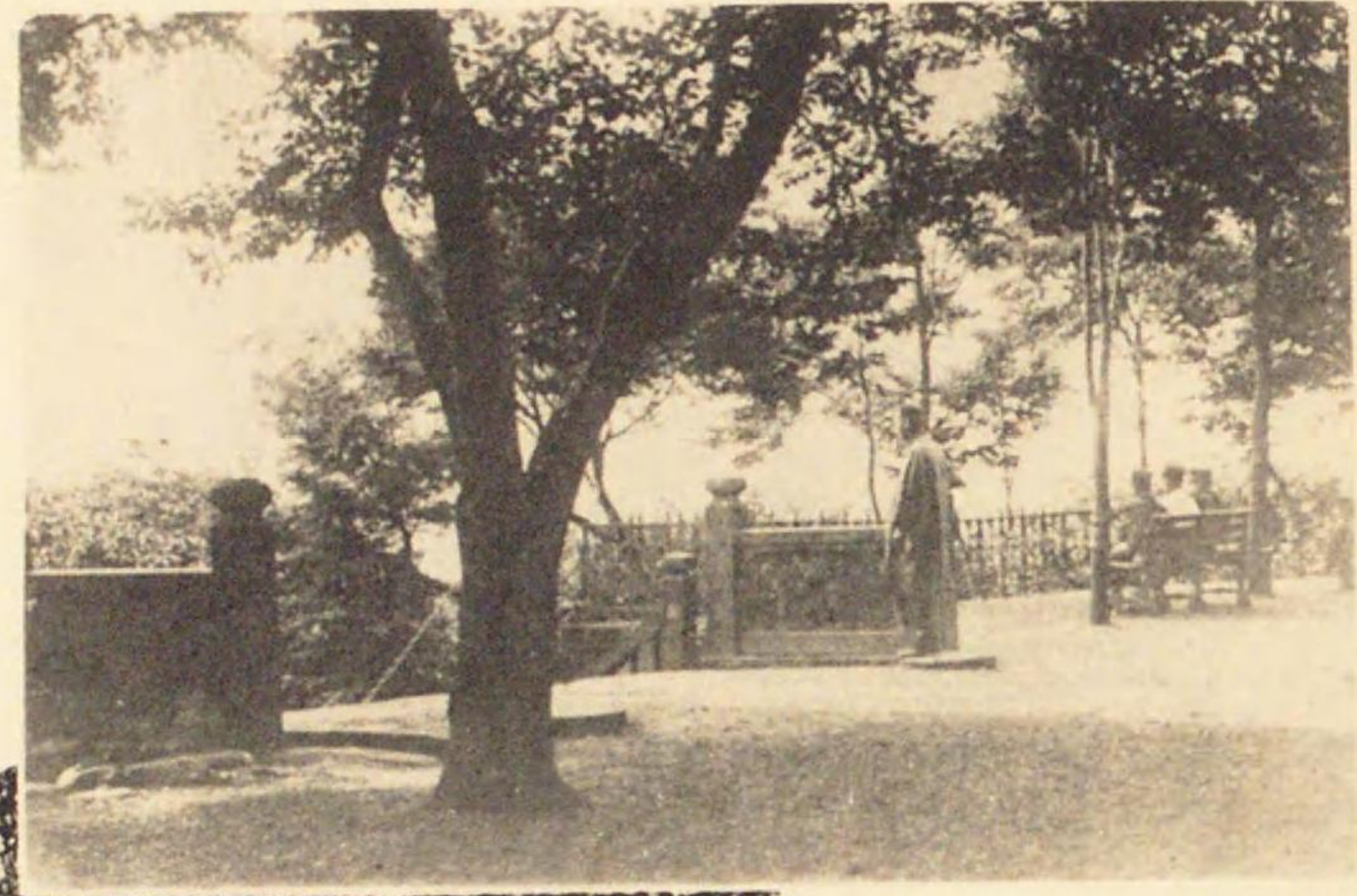

深  
宮  
山  
公  
園





内務大臣伯爵山縣有朋殿

追テ本文御允許ノ上ハ實地ニ適スル經營ヲ加ヘ、追々公園ノ體裁ヲ備ヘ、且將來ノ維持方法等ハ該地賃渡料及公園地内ノ所得(借地料等)ヲ以、流通支辨可致見込ニ有之候、此段添申候也。  
○未書。  
書面伺之趣聞届候事。

但官有地第三種ニ編入スヘシ。

明治十九年三月十九日

内務大臣伯爵 山 縣 有 朋 圓

芝區愛宕神社境内公園地開設願

芝區愛宕神社ハ徳川家康公崇信ニ依リ、慶長年間山城國愛宕神社ノ分靈ヲ鎮守シ、本城及市街防火ノ守護神トシ、府内一般ヘ防火ノ符札配付ヲ許サル、二代秀忠公同十五年社殿樓門ヲ造營シ、且ツ武藏國王子村ニ於テ神領百石ヲ寄附セラル、然ルニ當社境内タル地甚タ廣カラス、山甚タ高カラスト雖モ、府下第一ノ名區ニシテ固有ノ勝景ニ富リト云ヘシ、近ク市街ヲ臨メハ、肩摩轂擊ノ雜沓ヲ脚下ニ指スヘク、遠ク海天ヲ望メハ房總諸峯ノ翠黛ヲ水烟ノ間ニ隱見シ、春晨花ヲ社前ニ賞シ、夏日炎ヲ樹陰ニ避ク、露榻月ニ吟シ、寒窓雪ニ詠ス、夫四時ノ勝景概ネ斯ノ如シ、枚擧ニ遑アラズ、故ニ海外ノ旅客ノ如キニ至リテハ貴賤男女ノ別ナク、府下ニ往來スルモノハ必ス此上ニ攀テ、此京ヲ賞セサルモノナシ、斯ル天然ノ名區ヲ空ク荒蕪ニ屬セシムルハ遺憾無限次第ニ付、永遠保存ノ方法相設、氏子一同種々協議ヲ盡シ候ヘ共、僅ニ三百戸ニ滿タサル氏子ニシテ、將來ノ目途定メ兼候ニ付、日夜苦慮蕉心罷在候、就テハ先年一旦民有地御下渡願濟ニ候得ハ地券還納候間、官ニ於テ名區保護ノ御詮議ヲ以テ、更ニ公園地開設相成度、

帝都時代ノ遊園



一層美觀ヲ添ヘラレ候ハ、隨テ當社參拜人モ相増可申、氏子一同難有感佩不雷候條、何卒前條之情實御洞察、御採用被成下候様、圖面相添、此段奉願候也。

明治十九年二月

芝區愛宕神社々詞掌

松岡徳善○外、氏子總代三人、略。

東京府知事渡邊洪基殿

前書之通り出願ニ付、奥印仕候也。

東京府芝區長 久住 秋 策

稟申録

愛宕公園

芝區愛宕町壹丁目ニアリ、面積凡四千三百九拾貳坪、明治十九年丙戌三月定テ公園トナス、丘脉南増上寺ニ連リ、高凡七拾八尺、頂上平坦ニシテ、東西凡三拾壹間、南北凡壹町三拾貳間、愛宕神社アリ、神社樹木茂密シ、前ニ石階數十級アリ、丘上ヨリ望ム園閣ノ外、品海ヲ隔テ房總諸山青螺ヲ列シ、参看。瀛車布帆ノ來往等一矚ノ中ニアリ、同廿二年己丑十二月愛宕館ヲ其上ニ設ケ、穹窿高聳エ、賓客讌集ノ處トナス。

東京通志

愛宕公園は芝區に在り、突兀たる高丘にして所謂愛宕山是なり、其地東及ひ北は愛宕町一丁目と接し、西は西久保巴町と堺し、南は山脈尙延きて西久保廣町に至り、遂に芝公園に走りて分れて數派と爲れり、此地は元愛宕神社境内なりしが、人民の請願により、明治十九年四月始めて公園となる、其總坪數は四千七百九十三坪あり。

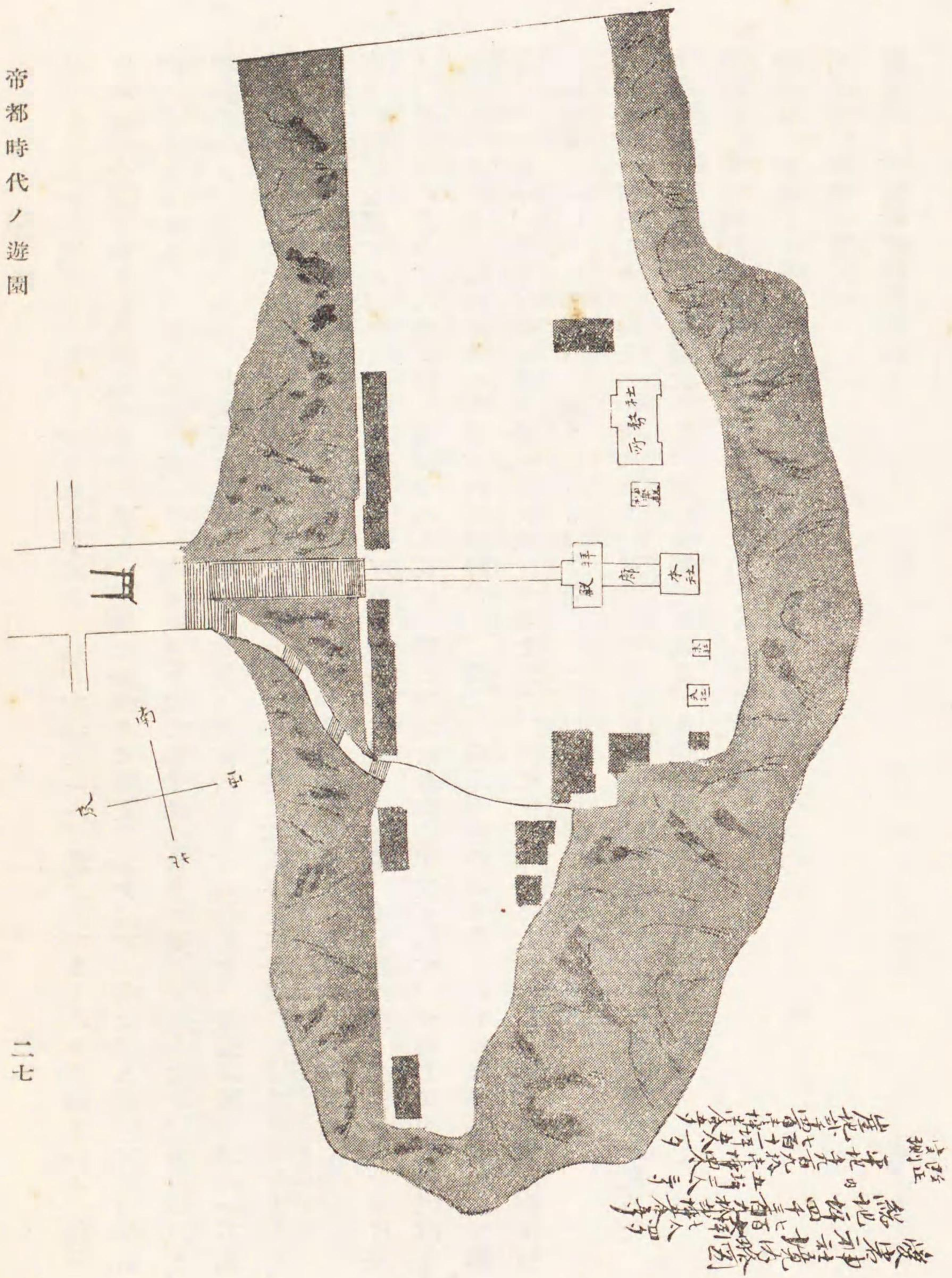



公園に入るに三道あり、東よりする者を男坂といひ、女坂といふ、北よりするものを新坂といふ、新坂は本地の公園と爲りし時開通する所に係る、男坂は路極めて峻直なるを以て、山に登る者は女坂及び新坂よりするもの多し、此山は地を抜くこと頗る高きを以て眺望絶佳なり、蓋し上野の如き、湯島の如き、星岡の如き、九段の如き、皆眺望に適すと雖も、其觀る所尙廣からざる者あり、愛宕は獨り南の一方蔽塞するのみにして、東西北の三方は遠く眼を放つを得べし、特に其東方男坂女坂の上は眺望甚佳なり、故に鐵欄を設けて墜落の虞に備へ、其前に公衆の爲に椅子を据へ、凭りて以て自由に觀覽せしむ。南方は前にも記するが如く、山脈蜿蜒として西久保廣町に赴くと雖も、本公園は悉く全山を占むるに非ず、愛宕塔の北少許の處を以て劃限するか故に、園の區域は全山の半に至らず、又西方は西久保巴町なる天徳寺境内各寺院の墓地と相接すれば道路なし、概して山上平坦の地を除くの外は斷崖絶壁にして攀援すべからず、唯北方新坂は山勢次第に低下せるを以て、勞せずして登るを得べし、特に路傍高樹併植し風色愛すべし、さて園内に在る所のものを知らんと欲せば、左記に就て之を視よ。

愛宕神社 村社なり、山上の中央に在り、慶長八年徳川家康の勸請する所にして、火産靈神を祀る。

太郎神社 愛宕神社の南裏にあり、愛宕太郎坊を祀る、本祠は明治十九年の造立なり。

稻荷社 愛宕神社の西裏にあり。

神樂殿 稻荷社の前に在り、毎月廿四日神樂を此に奏す。

石鳥居 男坂の下に在り。

電氣燈 愛宕神社の側に在り。

常夜燈 男坂の下より登ること一二間、石級の左右に在り、前に獻奉愛宕山廣前と記し、側に寶曆十庚辰

歲九月吉日と記す。

愛宕館 北隅に在り、前に塔を建て人の登觀を許す、登觀料大人金四錢小兒金二錢とす。

茶店 二戸あり、女坂の上に在りて東に面す、菓子洋酒等を鬻ぐ。

庚申塚 新坂の路傍に在り、楮堂書とあり。

石燈籠 愛宕社の傍に在り、記して曰く奉獻石燈籠一雙延寶三乙卯歲十二月吉日藤原朝臣政延と。

起倒流拳法碑 神樂殿の側に在り、文は澤元愷の撰する所にして、書は源鱗文龍の書する所なり。

狂歌の碑 拳法碑の前に在り、蜀山人智恵内子朱良菅江などの狂歌を集め記したり。

表忠旌功之碑 茶店の前に在り、文は鷺津毅堂の撰する所なり。

水島義招魂碑 是も亦茶店の前に在り、其文は從四位渡邊洪基の撰する所なり。

辭世の句の碑 愛宕神社の南なる本社々掌松岡氏の前に在り、七十翁吉田一調とあり。

銀杏樹 社掌松岡氏の前にあり、神木なり。

高野槇 愛宕社の前に二株あり、其傍に標木を立て記して曰く、奉納高野槇二本本郷區根津清水町市川

由松と。

櫻 園内所々に栽ゆ、其東方男坂女坂の邊に在るもの花色尤も美なり、故に花時都人士の筈を曳く者甚

た多し。



愛宕山の眺望

芝區の西方に於て隆然として突起する者を愛宕山と爲す、石磴八十六級、極めて峻岨、仰て之を視れば鼻孔天に朝す、中央に鐵鎖あり、危険を虞る者は此に縋縁して以て攀つべし、磴れば則ち平坦の地を得る、是の山や奇葩異草の生することあるにあらず、珍樹怪石の在するにあらず、而して人の此に遊觀し、之を賞揚する者は、其の景象の清曠遼廓にして東京市中他になき所なるを以てなり、むかしは茶亭檐を連ね、翼然山岬に架し、紅粉青娥客を呼て、休憩眺望を勧め、却て人意に慊たらさりしも、公園となりし以來齊しく之を一掃し去り、其の跡に踞床を點置したれば、大に風趣を添へたり、登覽者は先づ杖を停め、此に踞して縦まゝに双眸を放つべし、山下は芝麴町京橋日本橋下谷淺草深川等の數區遠近相接し、屋瓦鱗々流れむとす、處々挺立煤煙を吐く者は工場の高突なり、電走號笛を吹く者は鐵道の瀛車なり、雕欄の樹裏に横るは、知らず誰か層樓ぞや、畫棟の林表に聳ゆるは、借問す何人の傑閣なるか、市街の間芥に似て立るは人か豆の如くにして、動けるは馬にや、總て是れ下界の現象にして、悉く我が履底の物たり、閭閻の外は則ち芝浦品川灣にして、混濛激澗遠く天に接し、磯臺波心に點存し、船檣矗立林の如く、白帆風を孕みて其の間を往來し、那鷺の飛舞する者に似たり、葦葉の泛々たるは余其の釣舟なるを知る、長鯨の躍々たるは余其の汽艦たるを認む、而して遙青一帶雲表に杳靄たるは總房の諸山にして、恰も雲鬢を縹緲に撫し、娥眉に鴻濛に接するの思あり、若し夫れ同雲天に瀾り、風雪霏々として下れば、則ち一望銀界、玉境只滄海の碧色を剩すあるのみ、清潔いふべからず、氣晴れ秋高く、天宇朗明月輪夜潮と共に湧けは、則ち銀彩波光と相射り、璀璨目を奪ふ、爽快比なし、風和し、春融し、暖靄空を籠む

るに當りては、則ち市内各園百花盛りに開き、錦帷懸り繡帳垂る、壯麗狀しがたし、其の最も奇觀なるは元旦の旭日にして、之を拜する者山頂に滿つ、曉雞一聲黎明を報し、起鴉點々活墨を翻し、霞彩軒擧し、旭日瞳々として昇り、紅光八紘に煥發し、双眠爲めに眩爛す、殆むと天窟戸の外に於て天照大神を拜し奉るの觀あり、其の心肅然として維れ慎めり、又景象全く一變し、勁風亂雲を捲き、海立ち山躍るときは險怪百出、目を駭し耳を聾かすものあり、愛宕山の大觀是に於て乎極りぬ、山上愛宕塔あり、此に登れば則ち富岳函嶺亦猶ほ指顧の間に現す、平生紅塵十丈の間に蟻屈し、圭竇蝸店の中に蟄居するの徒は、時々游覽を試み胸芥を掃蕩して可なり。

新撰東京名所圖會

〔參考、一〕

明治十九年四月二日  
知事 書記官

庶務課  
會計課

愛宕神社へ保存金下附ノ件

今般愛宕神社境内公園地ト被定候ニ付テハ、會決議之通、該社保存資金トシテ公園經費ヲ金千五百圓下附可致ノ處、目下金繰ノ都合モ有之、一時金額下渡候ハ、差支ノ義モ有之候間、差向五百圓ヲ渡シ、餘ハ當廳へ保存方爲願出、追々時機見計下附致シ可然ト存候。

但殘金千圓ニ對シテハ、下渡濟迄年六朱ノ勘定ヲ以利金ヲ付シ可然乎。

達按

愛宕神社



一、金千五百圓  
今般境内上地ニ付、特別之詮議ヲ以、其社保存資金トシテ頭書ノ金員可下渡候條、方法相立請取方更ニ可申出事。

明治十九年一月廿日  
知事 書記官

境内地分割願

知事

庶務課

愛宕神社詞掌  
松岡 徳善

右ハ社地廣潤、平素掃除等不行届ニ付、境外ヘ分割シ貸地トナシ地料ヲ徴シ、社費ノ不足ヲ補充致シ度趣、事實相違モ無之候間、御許容之見込取調相伺候處、該社境内ハ府下著名ノ勝地タルヲ以テ、今般公園地ヘ組入ノ御内議有之候處、境内四千三百九拾二坪餘ノ地所ニ付、相當代價ヲ以テ買上相成候時ハ、多分之金額ニ及フヘク候得共、從前官有地境内ノ義ニ付、神社保存ノ途相立候得ハ、別ニ多額之金員請求ハ不致義ト存候間、該社維持相當之御手當金下賜相成候ハ、地所ハ速ニ上納可致、右手當金員參照之爲メ、去ル十五年以降三ヶ年出納帳簿調査候處、年々ノ出入差引不足金平均六拾圓餘有之、且ツ上地候上ハ出稼人ヨリ收入之六拾壹圓餘ハ、眼前社入之内減少候ニ付、保存手當トシテ公園金之内ヨリ千五百圓ヲ下賜相成度、左候ハ、永續之途モ相立可申、尤モ金繰ノ都合ニ依リテハ、現時四百圓モ下付有之、殘金ノ義ハ當廳ニ保管シ、年七朱利ノ割合ヲ以テ利金而已御下渡可然義ト存候、右御決裁之上ハ左案之通神官ヘ及御達、上地出願之手續爲致可申候、此段相伺候也。

御達案

神官、氏子惣代

愛宕神社境内分割之義先般出願之處、右境内地之義ハ府下著名ノ勝地タルヲ以テ、舊容ヲ永遠ニ保護ノ趣旨ヨリ公園地ニ組入之義詮議有之候間、境内地悉皆上地候ハ、社殿ハ勿論其他附屬建物敷地共無料貸與シ、且保存手當トシテ若干ノ金員下賜可相成候間、氏子信徒ヘ協議ヲ遂ケ、異議無之ニ於テハ上地之義速ニ出願可致、此旨及内達候也。  
追テ分割願書ハ下戻ノ手續取計可申候也。

東京府命令錄

〔参考、一〕

明治十九年五月十八日  
知事 書記官

愛宕山公園愛宕神社附屬品之義ニ付願

愛宕神社詞掌  
松岡 徳善  
外氏子總代連署

庶務課

指令按

書面之趣、聞置候事。

(理由) 愛宕神社境内公園ト被定候ニ付テハ、該地所在ノ物件中、別紙書面記載之分ハ、神社必用之物ニ付、該社ニ附屬シ、其他ハ公園ニ付屬シ可然ト相考、指令案ヲ草候。

愛宕神社附屬品之義ニ付願

帝都時代ノ遊園



- 一、本社拜殿廊并附屬鋪石 一式。
- 一、末社貳ヶ所并附屬鋪石 一式。
- 一、社務所 一棟。
- 一、神樂殿 一棟。
- 一、水屋 一棟。
- 一、表坂左右石玉垣 但石段ハ除ク。
- 一、石鳥居 一基。
- 一、鐵天水溜 貳個。
- 一、堀井并附屬石 一式。
- 一、玻璃燈 四本。

當社舊境内今般公園ニ被爲定候ニ付テハ、前書物件ヲ除之外、公園ニ附屬仕度、此段御聞置奉願候也。

明治十九年五月十二日

愛宕神社兼務  
松岡 徳善○外、氏子惣代三人、略。

東京府知事高崎五六殿  
前書出願ニ付、奥印候也。

東京府芝區長 久住 秋策

庶政要録

〔参考、三〕

明治十九年四月廿二日  
知事 書記官

愛宕山公園借地之件達按

芝區役所

今般其區愛宕町壹丁目愛宕神社境内公園ト相定候ニ付テハ、從來同所ニ有之候茶店等之家屋ハ、當分之内是迄通り差置キ、先以壹ヶ年間借地差許シ候ニ付、公園貸渡規則ニ從ヒ出願候様、家屋所有主ヘ達スヘシ、尤現在之家屋ニシテ矮陋不潔ノモノ、又ハ園中ニ適當サセル營業ト認ルモノハ、滿期ノ際改造轉業ヲ命シ、若クハ繼續借地不差許向モ可有之候條、其旨豫テ相達置クヘシ。

理由略。

東京府命令錄○法令類纂同。

十九日 ○明治十九年(紀元二五四六年)四月。公園貸渡規則ノ一部ヲ改正ス。○東京府命令錄。

公園貸渡規則一部改正 東京府命令錄ニ據ル。

明治十九年四月十九日  
知事 書記官

公園貸渡規則改正之件達案

庶務課

淺草區役所 芝區役所  
深川區役所 麴町區役所

公園貸渡規則一部改正  
事則一部改正





北豊島郡役所

當府管轄公園貸渡規則第十七條へ、左之通但書追加候條、各借地人へ相達置クヘシ。

(郡役所へハ)但公園所在戸長役場へ傳達スヘシ。

追加

但増額スル場合ニ於テハ、四ヶ月以前ニ之ヲ達スヘシ。

年月日

知事

淺草區役所

淺草公園第七區内貸地規則第十二條へ、左之通但書

同上同

追加候條、各借地人へ相達置クヘシ。

年月日

知事

〔附記〕 開席出願手續

同上同

事

〔第十三號〕

同上同

事

甲第十號

同上同

事

近來開キ席ト稱へ、家屋又ハ小屋掛(鹿糞糞等ニシテ日取拂フモノヲ除ク)

ニテ手品輕業手踊其他觀セ物興行スル者有之

處、右ハ自今願書ニ區長又ハ戸長ノ奥印ヲ受ケ、警視廳ニ差出免許ヲ受クヘシ、但願書ニハ場所并興

行日限ヲ記載ス可シ。

右布達ス。

明治十九年四月十九日

警視總監 三島 通庸

附記  
開席出願  
手續

淺草公園樹  
木植替

淺草公園樹  
木植替事蹟

法令類纂

廿一日 ○明治十九年(紀元二五四六年)四月。淺草公園内ノ樹木植替ヲ爲スモノ三百餘株。○各公園工事録。

淺草公園樹木植替 淺草公園第一・四・六區内ノ枯木三百餘株ヲ植替フ、昨十八年七月暴雨浸水數日ニ亙リ、枯死シタルヲ以テ也。

明治十九年四月二十一日  
知事代理 書記官

庶務課  
會計課

淺草公園内樹木植栽費支拂之件

○朱書。  
公園經費支出

一、金百八拾三圓四拾七錢

森田六三郎代  
間野秀俊

(理由) 別紙第九拾三號回議決裁ニ基キ着手候所落成候ニ付、公園經費ヨリ該金下渡スモノトス。

但今回植栽之樹木枯レ請合之義、別紙書面之通ニ候。

淺草公園地第一四六區内御植付木枯木植替御請

一、吉野櫻

百九拾本。

一、黒松

拾七本。

一、同

壹本。

一、六角堂柳

六拾六本。

帝都時代ノ遊園



- 一、同 大 貳本。
- 一、楓 三拾四本。
- 一、椎樹 拾壹本。
- 一、檜 三拾本。

右之通淺草公園地第一・四・六區内御植付方被仰付、今般悉皆御用相濟候上ハ、來ル廿年四月マデ滿壹ケ年ノ間ニ於テ枯木出來候時ハ、相當ノ樹木ヲ撰ビ、季節ヲ俟テ自費御植替可仕、尤モ天災等ノ事故ニヨリ相生じ候枯木ハ、御請外ノ義ニ御座候事、此段爲後日御請奉申上候。

十九年四月十九日

東京府知事高崎五六殿

御檢分願

森田六三郎代理兼保證人  
本郷區妻戀町二番地  
野 秀 俊

兼テ御請奉申上置候淺草公園内枯木御植替并御用被仰付候同公園内樹木御植付之儀、今般悉皆出來仕候ニ付、御檢分被成下度、此段奉願上候。

明治十九年四月十九日

東京府知事高崎五六殿

森田六三郎代理  
本郷區妻戀町二番地  
野 秀 俊

明治十九年三月十七日

知事 書記官

庶務課 會計課

淺草公園内樹木植繼之件

○朱書。  
公園經費支出

一、金百八拾三圓四拾七錢 淺草公園内樹木植繼費。

(理由) 該公園植付樹木之内枯槁之分跡植繼方之義、別紙第六十號回議決裁ニ基キ、其費用積方同園内植木職森田六三郎へ爲取調候處、別紙積書<sup>略</sup>之通ニ有之、不相當も無之候間、前書之金額公園經費十九年度豫算工事費之内ヨリ支出シ、右六三郎へ申付爲植付候見込ニ候、就テハ本件ハ目下季節ニも候間、至急着手致度ニ相考候也。

明治十九年二月十七日

庶務課

知事 書記官

森田六三郎

指令按

書面願之趣、特別之詮議ヲ以聞届候事。

(理由) 淺草公園内庭園改築之際、樹木植附方同園内植木職森田六三郎ニ申付、(一昨十七年十一月起業、昨十八年五月竣工。) 惣數二千五百拾五本植付サセ、竣工后滿壹ケ年間ニ、天災ヲ除ク外自然枯槁候分ハ、請負人ニ於テ自費植繼

帝都時代ノ遊園



候約定ニ候處、植付后間モナク昨年七月初回ノ暴風雨引續キ出水ニテ、(六區内一圓平地尺除ノ出水ニテ、三日間程減水不致)六區内ハ勿論、五區内ニ於テモ低地之場所ハ悉ク水害ヲ被リ、夫レカ爲メ多分ノ枯木ヲ生シ候處、請負人ニ於テ右水害ノ爲メニ枯槁シタル樹木三百三拾二本有之趣申出ニ付、實地取調候處、事實相違モ無之、全ク天災ニテ枯木ヲ生シ候義ト見認候間、特ニ願意聞届可然モノト思惟ス。

但本文之外水害ニアラス、自然枯槁候分六拾本ハ、約定之通自費植繼爲致候義ニ有之候、且水害ノ爲メ枯木之分跡植繼方之義ハ、追テ費用等取調ヘキ見込ニ候。

嘆願

一、去明治十七年十一月淺草公園内ニ樹木御植付御用被仰付、翌十八年五月出來、其際枯木相生シ候節ハ、自費御植替可仕様御請仕置候處、其六七月ノ交霖雨ノ爲メ非常ノ水害有之候ヲ以テ、樹根漸ク蔓延ノ勢有之モノモ、或ハ腐朽ヲ免レズ、況ヤ未タ其勢無之モノハ多クハ全キヲ得ズ、是ヲ以テ御植付木ノ内枯木植替ヲ要シ候分六拾株、即チ先般自費植替ノ御請仕候所ニ御座候、其餘別紙ノ通り有之、然ルニ追々好氣節ニ立向ヒ、右枯木植替ノ如キモ其時ニ候ヘバ、速ニ着手可仕答ニ候ヘとも、夫ノ天災ノ事實モ有之候間、特別ノ御詮議ヲ以テ、水害ノ爲メ相生シ候枯木替木ノ義ハ、何卒御買上ノ上、更ニ御植付方御用被仰付度、其餘天災ニアラズシテ自然枯木出來ノ分ハ、先ニ御請仕候通一切自費ニテ御植替可仕、此義出格ノ御憐憫ヲ以テ御裁許被成下候様奉願上候。恐惶頓首。

明治十九年二月三日

東京府知事渡邊洪基殿

森田六三郎代理  
本郷區妻戀町二番地

間野 秀 俊

枯木調

一、櫻 貳百五拾九本。

但第六區池邊其外。

一、同 九本。

但第五區窪地邊。

一、楓 貳拾三本。

但第六區池邊其外。

一、椎 九本。

但第六區大下水廻リ。

一、黒松 拾六本。

但大池周圍并水族館脇。

一、檜 拾六本。

但事務所庭内。

合計三百三拾貳本。

右之通ニ有之候也。

明治十九年二月

森田六三郎代理

間野 秀 俊

各公園工事録



芝淺草兩公園道路修理

廿八日 ○明治十九年(紀元二五四六年)四月。芝<sup>○市内芝區</sup>淺草<sup>○市内淺草區</sup>兩公園ノ道路ヲ修理シ、下水ヲ浚渫ス。各

公園工事

芝淺草兩公園道路修理

明治十九年四月廿八日  
知事 書記官

庶務課 土木課

芝淺草兩公園地内道路修繕并下水浚渫ノ件

○別紙

○朱書

出來高芝下水浚

金百貳拾九圓九拾四錢四厘。

一、金百九拾四圓四拾七錢貳厘。

内譯

金百參拾七圓八拾四錢七厘

芝公園地内下水浚渫費。

金三拾九圓三拾錢

淺草公園地内下水浚渫費。

金拾七圓三拾貳錢五厘

同道路修繕費。

(理由) 道路破損ケ所難捨置分飛修繕、下水ハ目下季節ニ付不潔ノ場所浚渫シ、費用ハ公園經費金ヨリ支出、工事ハ例ニ據リ土木課ニ於テ負擔スルモノトス。

追々芝公園地内道路修繕之義ハ、別ニ起工之見込ニ御座候。

——各公園工事録

上野

〔附記〕 上野

上野

樓閣半焦土。櫻花春雨中。寛永寺何處。山禽叫晚風。

——五龍文詩 ○明治十九年刊。玉乃世履詩文集。

五月十三日 ○明治十九年(紀元二五四六年)芝公園<sup>○市内芝區</sup>ニ始メテ撒水ヲ行フ。○指

芝公園撒水開始 指令録下記數項ヲ載スルニ依リテ知ラル。

五月十八日發達  
明治十九年五月十三日

知事

庶務課

書記官

會計課

芝公園地水灌器具購入費下渡ノ義上申

芝區長

指令按

書面上申之趣聞屆、金三拾九圓四拾八錢三ツ井銀行爲替券ヲ以下渡候條、直チニ受取證差出スベシ。

(理由) 灌水ノ義ハ施行セザルヲ得ザル義ニ付、本文ノ金額公園經費ノ内ヨリ下渡スモノトス。

○朱書  
第五百廿四號

芝公園地水灌器具費御下ケ渡之義上申

帝都時代ノ遊園

芝公園撒水開始  
芝公園撒水開始



一、金三拾九圓四拾八錢。

右者芝公園地水灌器具新調費書面之金圓御下ケ渡相成度、別紙仕譯書相添、此段及上申候也。

明治十九年五月十六日

芝區長 久住 秋策

東京府知事高崎五六殿

芝公園地水灌器具費仕譯書略。

五月十八日送達  
明治十九年五月十三日

知事

書記官

芝公園地水灌人足賃下渡ノ義上申

庶務課  
會計課  
芝區長

指令按

書面上申之趣聞届、金拾六圓月々ニ下渡候條、受取方其都度會計課ニ可申出事。

但翌月十日限り前月分ノ精算帳差出スベシ。

(理由) 灌水方實施候ニ付ルハ掃除人而已ニテハ實際手廻兼候ニ付、本文ノ金額公園經費ノ内ヨリ月々會計課ニ於テ下渡スモノトス。

○朱書  
第五百二十五號

芝公園地水灌人足賃御下ケ渡之義上申

一、金拾六圓也。

右ハ芝公園地水灌人足賃書面之通り本年五月ヨリ毎月御下ケ渡相成度、別紙仕譯書相添、此段及上申候也。

明治十九年五月十二日

芝區長 久住 秋策

東京府知事高崎五六殿

芝公園地水灌人足賃仕譯書

一、金拾六圓也。

但水灌人足一日四人ツ、壹ヶ月二十日間ト見積リ、延人員八拾人、一日金貳拾錢。

五月十九日送達  
明治十九年五月十七日

知事

書記官

芝公園地内水灌費増額ノ義伺

庶務課  
會計課  
芝區長

指令按

書面伺之趣聞届、金拾貳圓可下渡候條、受取方會計課ニ可申出事。

帝都時代ノ遊園



(理由) 芝區長ヨリ曩キニ水灌人足雇入費下渡候義上申ニ付、當時回議中ノ處、猶又別紙之通り増額ノ義伺出候間、先ツ以經驗ノ爲メ壹ケ月分増額、本文金員公園經費ノ内ヨリ下渡スモノトス。  
○朱書。  
第五百四拾壹號

芝區水灌費増額ノ義ニ付上申

芝公園内水灌費ノ義ニ付、先キニ水灌車四臺、一臺ニ付人足壹人ツ、乃チ一日四人、此施行日數一ケ月二十日ノ見積リ、延人足八拾人、壹人金貳拾錢ノ割ヲ以テ、月額金拾六圓御下付ノ義上申ニ及ヒ、右目的ヲ以テ實地ニ施行候所、該公園御成門邊ハ櫻川ノ便有之候得共、中部ニ至リテハ水利乏ク、水車波込ニ存外時間ヲ費シ、前車後車相次クノ間、既ニ灌キ去タル部分忽ニ乾キ、一昨十三日ノ如キ風日ニハ定數人足ニテハ一向其功不相見ニ付、臨時人足ヲ倍增シ、鞭撻ニ及候得共、尙難行屆、警察署ヨリ督責ヲ受ケ候次第ニ有之、右ノ實驗ニテハ極暑ノ季節ハ勿論、此頃雨勝ノ時ニテモ該費用ニテハ迎モ難相償候、依テ更ニ別紙ノ通り前回預算ニ増額御下付ニ相成候様致度、尤施行方ハ尙精々便法ヲ講求シ、勉テ費用ヲ省キ灌水充分ニ行屆候様可致心得ニ候間、先以見驗ノ爲メ該一ケ月ノ經費御下付相成度、差掛リ候義ニ付至急御指揮有之度、此段相伺候也。

明治十九年五月十五日

芝區長 久住 秋策

東京府知事高崎五六殿

芝公園地水灌人足賃増額仕譯書

一、金拾貳圓也。

但水灌増人足三人ツ、壹ケ月二十日間ト見積リ、延人員六拾人、壹人一日金貳拾錢。

五月廿七日發達  
明治十九年五月廿六日

知事

庶務課

書記官

會計課

芝公園地水灌器具購求ノ義伺

芝區長

指令案

書面伺之趣聞屆、金貳拾貳圓五拾錢可下渡候條、受取方會計課へ可申出事。

(理由) 別紙區長上申之趣不得止義ニ付、本文ノ金額公園經費ノ内ヨリ支出スルモノトス。

○朱書。  
第五百六拾七號

芝公園地水灌器具購求之義伺

芝公園地水灌器具之義ニ付、本月十五日第五百四拾壹號ヲ以テ人足三名増額之義及上申候處、御聞屆相成候ニ就テハ、從テ器具モ増加ヲ要シ、且器具破損之節ハ忽チ差支候ニ付、其準備旁別紙之器具購求候様致度相伺候、至急御指揮有之度候也。

明治十九年五月廿五日

芝區長 久住 秋策

東京府知事高崎五六殿

帝都時代ノ遊園



芝公園地水灌器具略。

六月三日送達

明治十九年六月二日

知事

書記官

庶務課  
會計課

芝公園地水灌人足賃之義ニ付伺

芝 區 長

指令案

書面伺之趣聞届、本月ヨリ月額金貳拾八圓可下渡候條、受取方其都度會計課へ可申出事。

但翌月十日限り前月分ノ精算帳差出スベシ。

(理由) 區長ヨリ公園内水撒キ方實施經驗ノ上、本文ノ金員ヲ要スル旨ニテ、更ニ別紙之通り伺出、實際不得止義ニ付、本文之金額公園經費ノ内ヨリ支辨シ可然ト思考シ、本按ヲ草候也。

○朱書。  
第五百七十八號

芝公園地水灌人足賃之義ニ付伺

芝公園地内水灌人足賃之義ニ付、客月十五日第五百四拾壹號ヲ以テ増額之義及上申候處、御聞届相成候ニ付、實地施行候處、右金額ニテ支辨相成候條、即月額金貳拾八圓ト被定、毎月御下ケ渡相成候様

致度、此段相伺候條、至急御指揮有之度候也。

明治十九年六月一日

芝區長 久住 秋策

東京府知事高崎五六殿代理

東京府大書記官銀林綱男殿

九月九日判決  
明治十九年九月六日

知事

第一部長

庶務課  
會計課

第二部長

芝公園地内灌水費増額ノ義上申

芝 區 長

指令案

書面上申之趣聞届、月額金三拾八圓四拾錢本月分ヨリ可下渡候條、受取方申出ベシ。

但翌月十日限り前月分ノ精算書差出ベシ。

(理由) 區長ヨリ園内灌水方従前ノ月額金ニハ行届兼候旨ヲ以、増額ノ義別紙之通り申出、事實無餘義次第ニ付、本文ノ金員公園經費ノ内ヨリ支出可然ト存候ニ付、本文指令案ヲ草候也。

○朱書。  
第八〇八號

芝公園内水灌費之義ニ付上申

帝都時代ノ遊園



芝公園撒水費之義、先キニ一日人足七人此施行日數一ヶ月二十日間ト見積リ、延人足百四拾人壹人金貳拾錢之割ヲ以テ月額金貳拾八圓御下付之義伺濟、實地施行候處、該撒水場所廣漠、且ツ其日數モ多クンテ到底右費用ニテハ難行届候條、更ニ人足八人此施行日數二十四日延人足百九拾貳人此金三拾八圓四拾錢、本月ヨリ御下付相成候様致シ度、至急御指揮有之度、此段相伺候也。

明治十九年九月四日

芝區長 久住 秋策

東京府知事高崎五六殿

十八日 ○明治十九年(紀元二五四六年)五月。芝公園

○市内芝區。

道路各所ヲ修理ス。○各公園工事録。

芝公園道路修理

左ノ如シ、猶四月廿八日ノ條ヲ參照セヨ。

明治十九年五月十八日  
知事 書記官

庶務課 土木課  
會計課

芝公園地内道路修繕ノ件

○張紙。

○未書。

出來高

金三百貳拾五圓貳拾九錢五厘。

一、金三百三拾圓貳拾八錢貳厘

芝公園地内道路修繕費。

芝公園道路  
修理事蹟

(理由) 芝公園地内道路所々破損致シ、目下難捨置ニ付、前記金員公園經費ヨリ支出、修繕スルモノトス。

但工事ノ義ハ例ニ據リ、土木課ニ於テ負擔ノ事。

本文金員ハ十九年度豫算中ノ支出ノ積ニ候。

芝區公園地内道路修繕目論見

原積金三百三拾圓貳拾八錢貳厘

平壹坪ニ付金拾三錢五厘四毛七二五。

合平貳千四百三拾八坪。

内

甲 長拾九間 幅均六間 此平百拾四坪

足土厚壹寸五分。

是ハ御成門外大下水石橋際ヨリ御成門マテ。

乙 長三拾七間 幅均拾間 此平四百七拾坪

同 貳寸五分。

是ハ御成門海軍省角マテ。

丙 寄平八百三拾六坪。

是ハ海軍省表門角ヨリ芝園橋マテ飛修繕。

丁 寄平四百三拾八坪。

是ハ大門ヨリ山門マテ外壹ヶ所飛修繕。

戊 寄平貳百八拾六坪。

帝都時代ノ遊園



是ハ東照宮様ヨリ外壹ヶ所扣キ均シ修繕。

己長九拾八間  
幅均三間此平貳百九拾四坪。

是ハ海蓮社横町外壹ヶ所扣キ均シ修繕。

右入内譯

足土貳拾貳坪五合。

是ハ甲平百拾四坪ノ處厚壹寸五分、乙平四百七拾坪ノ處  
厚二寸五分通處均之分、最寄捨テ相渡シ候ニ付無代價。

運送賃金貳拾圓貳拾五錢 但壹坪金九拾錢。

是ハ最寄ヨリ運搬丁敷均貳丁五分。

八分目篩山砂利立四拾坪六合。

代金百九拾四圓八拾八錢 但立壹坪金四圓八拾錢。

是ハ合平貳千四百三拾坪之所厚壹寸通リ敷均之分。

運送賃金四拾七圓五拾錢貳厘 但立壹坪金壹圓拾七錢。

是ハ芝園橋際ヨリ平均丁敷四丁。

人足貳百七拾人六分。

賃金六拾七圓六拾五錢 但壹人金貳拾五錢。

是ハ合平貳千四百三拾八坪ノ所、平均平壹坪ニ付壹分壹厘壹毛掛リ。

右仕様、在來道路不陸ニ付、甲乙號下地三寸通堀起シ、衣土最寄ヘ取除キ置キ、足土厚壹寸五分乙厚二

寸五分通リ運搬之上敷均シ、左右ヘ水吐勾配仕付敷均シ、ローラル三通曳堅メ臥、取除置ク衣土ヲ掛ケ敷均シ、ローラル二遍曳堅メ、丙丁戊號寄平下地三寸通堀起シ、高キ所鋤取リ致シ、低キ處ヘ持込、高低無之様飛修繕致シ、己號平貳百九拾四坪下地三寸通堀起シ、高低揃均シ、見通能ク左右ヘ水吐勾配仕付、ローラル二遍曳堅メ之上、物體八分目篩山砂利平均厚壹寸通敷均シ、ローラル曳堅メ、入念雨天ヲ除キ日敷二十三日間ヲ以テ竣工可致事。但落成后三十日間以内ニ命ズル手直ハ、無代價ニテ手直可致事。

——各公園工事録

廿日

○明治十九年(紀元二五四六年)五月。淺草公園借地人開園祝ヲ舉行ス。○庶政要録。開申録。

淺草公園開園祝 淺草公園經營全ク成リ、從來ノ面目ヲ一新セルヲ以テ、借地人發意シテ其祝賀會ヲ開キ、五月廿日ヨリ同廿四日ニ及ブ。

明治十九年五月十一日  
知事 書記官

庶務課  
會計課

淺草公園借地人共ニ於テ開園祝執行ニ付補助金下渡之件

○未書。公園經費ヨリ臨時支出

一、金五百圓 開園祝補助金借地人物代ヘ下渡。

(理由) 淺草公園改良方工事向落成シ、諸般整頓候ニ付、當廳ニ於テ開園式舉行スヘキ筈之處、都合ニ

帝都時代ノ遊園

淺草公園開園祝  
淺草公園開園祝事蹟



寄り見合相成居候、然ルニ今回同園内借地人之中有志者共ヨリ、開園祝執行致度旨願出許可相成、其手續モ整ヒ居該地最奇ハ勿論其他衆庶快樂ニ可供趣向ニ有之候間、最早府廳ニ於テ開園式ヲ舉行スルニ不及次第故、借地人ニ於テ執行候費用之中へ、前書之金額公園經費をり補助シ可然と相考、本按ヲ草候也。追テ本行之金員下渡手續ハ、願人共ノ内重立候モノ召喚シ、左之通御達之上下渡スヘクト存候。

口達案

今般淺草公園借地人共之内、有志者ニ於テ開園祝執行ニ付、金五百圓賜與候事。

明治十九年五月廿七日  
知事 書記官

庶務課  
會計課

淺草公園祝費下渡ノ件

○朱書。  
公園經費支出

一、金貳百圓 淺草公園祝費ノ内へ下附金。

(理由) 今般淺草公園借地人等公園祝執行ニ付、右費用ノ内へ經費より金五百圓下附相成候處、不幸ニシテ雨天多ク、爲メニ十九日夕三日間執行スヘキ筈ナルモ、稍ク廿四日ニ至リ終結相成、右等雨天ノ爲メ最初豫期ノ費用ヲ超過スル不少趣申出モ有之、殊ニ第二日目ニ至リ當廳ノ官吏ヲ招待スル等、實際費用ニ不足ヲ生セシハ相違モ無之ト存候ニ付、爲念集金高及支出額取調候處、別紙之通金四百圓餘ノ不足ニ有之、就多ハ本文金員該入費ノ内へ手當トシテ特別ニ下渡シ可然ト思考ス。但頭書ノ金員ハ世話掛ヲシテ總代人へ下渡方可爲取計存候。

淺草公園祝ニ付有志者寄贈金收額及諸費支辨高精算

一、金千三百拾四圓

府廳ヨリ御下賜金并有志者寄附金收額。

一、金千五百四拾三圓五拾八錢七厘

雷門製造及諸縱覽物并諸入費支拂高。

内

金貳百貳拾九圓五拾八錢七厘

收額高ヨリ不足ヲ告ル分。

此譯略。

右之通御座候也。

明治十九年五月廿七日

淺草公園世話掛  
福地源一郎

前頭計算之外雜費之分  
金貳百四拾圓餘ハ發起人ニテ支辨仕候也。

明治十九年五月十日  
知事 書記官

庶務課

淺草公園借地人ニ於テ落成祝執行願

有志惣代  
江崎禮二  
外九人

指令案

書面願之趣、聞届候事。

但警察事務ニ係ルモノハ其筋へ出願スヘシ。

帝都時代ノ遊園



(理由) 淺草公園内改良諸工事落成ニ付、借地人共ニ於テ落成祝執行致度旨出願ニ付取調候處、不都合無之候間、本文之通許可指令ヲ付ス。  
公園落成祝ニ付願

淺草公園借地人  
江崎 禮二  
外九人

右奉申上候、淺草公園御改革後ハ、園内百般ノ事具備セサルナク樂趣既ニ足リ、私共ノ幸福不<sub>レ</sub>過<sub>レ</sub>之、伏テ上意ノアル所以ヲ思惟シ感激ニ不堪候、因テ其御恩澤萬分ノ一ヲ報ゼンカタメ、本月十九日ヨリ廿一日迄三日間、雨天順延ニテ公園祝舉行仕度、就ルモ第二區雷門跡へ行燈製布張雷門ヲ設置シ、夜間點火致シ、續テ中塵通りハ東西煉化屋毎戸ニ杉丸太ヲ建、二階窓前へ一様ニ紅燈數百ヲ連ネ、又第一區ヨリ四區邊ノ樹間へ同様紅燈凡千五百程ヲ連張致シ、餘興ニハ囃家臺貳ヶ所、外ニ婦女子ヲシテ踏舞ヲ演スル壹ヶ所、女輕業曲獨樂ノ類壹ヶ所取設、其他藝妓ヲシテ獅子手古舞ニ紛粧シ、園内各所ヲ巡歩爲致度、且右三日間蒙庶ヲシテ淺草寺庭内ヲ縱覽爲致候事ニ同寺ト示談相整ヒ候ニ付ルモ、中門内へ尙舞臺壹ヶ所取設候積ニ有之候間、特別之御詮議ヲ以テ御允許被<sub>レ</sub>下度、依之別紙略圖<sub>○</sub>相添、右發起者連署ヲ以テ此段奉願候也。

明治十九年五月

淺草區馬道町二丁目十三番地  
大井儀八方寄留岐阜縣平民  
江崎 禮 一一〇外九  
淺草公園世話掛  
福地 源 一郎

東京府知事高崎五六殿

庶政要録

淺草公園祝執行之義、昨廿四日迄<sub>ニ</sub>相濟候旨、發起人より届出候間、此段上申仕候也

明治十九年五月廿五日

淺草公園世話掛  
福地 源 一郎

東京府知事高崎五六殿

開中録

〔参考〕

五月廿日ヨリ廿四日ニ至ル(廿一日廿三日ハ雨天ニ付除ク)三日間淺草公園祝之節、園内及ヒ近傍ノ割烹店其他縱覽物・玩弄物店・寫真店等ノ商況取調候處、左之通、

- 一、金貳百八拾九圓 蕎麥店 淺草公園第五區九拾六番 萬成庵 大井 儀 八
- 一、金四百六拾圓 一 直 江原 惣 八 料理店 淺草公園第五區廿貳番
- 一、金四百四拾圓 汁粉館店 北村 直 吉 同 區七番
- 一、金五百圓 惣菜料理店 岡田 松本 一 助 同 第貳區拾番
- 一、金四百六拾九圓 料理店 同 區貳番 萬梅 小林 兼 吉

帝都時代ノ遊園

五七



- 一、金百六拾圓
- 一、金百五拾八圓
- 一、金參百八拾圓
- 一、金九拾六圓
- 一、金參百〇參圓
- 一、金參百拾七圓
- 一、金參百貳拾八圓
- 一、金千五百圓
- 一、金四拾五圓
- 一、金百參拾參圓

- 蕎麥店 淺草馬道貳丁目拾三番地 角萬
- 料理店 堀田七兵衛 同 壹丁目拾七番地
- 料理店 尾張屋
- 鳥肉店 北豐島郡千束村百廿四番地 野我三次郎 大金
- 鳥肉店 淺草馬道町貳丁目拾貳番地 福島福太郎 金田
- 鳥肉店 淺草馬道町貳丁目貳番地 金田 金八
- 料理店 淺草馬道町貳丁目貳番地 田川 木村田喜太郎
- 料理店 同 町壹丁目貳番地 天 伊東斧三郎
- 同 淺草茶屋町三番町 伊勢寅 軒 寅吉
- 同 淺草東仲町三番地 松田 石川 豐吉
- 同 淺草公園第六區壹號壹番 五十嵐 五十嵐しま
- 氷水汁粉店 淺草公園仲店 紅梅屋 山田 作次郎
- 紅梅燒 山田 作次郎

戸主ノ言ヲ聞クニ任人ノ間ニ合ハサル故該賣高ニテ止リシモ、充分仕込ノ届クトキハ四五百圓ハ確ニ賣高モアリシナラン、實ニ遺憾ナリシト歎ク。

- 一、金四百九拾圓
- 一、貳萬七千人
- 一、六千五百人
- 一、金貳拾六圓
- 一、金拾五圓
- 一、金拾五圓五拾錢
- 一、金拾圓四拾錢
- 一、金拾貳圓
- 一、金五拾圓
- 一、金貳拾五圓
- 一、金四拾五圓

- 煎豆屋 同 評判堂 佐藤市太郎
- 花屋敷 山本松之助 淺草公園第六區三號廿六番 孕人形
- 教育館 箕輪金兵衛
- 人形店 仲店 池田治三郎
- 玩弄物店 同 萬場 きみ
- 寫真店 淺草公園第五區 吉田 尙房
- 同 同 津田 錦一
- 同 同 第六區貳號 馬淵 健藏
- 小間物店 同 仲店 岸 德兵衛
- 玩弄物店 同 芳賀榮太郎
- 小間物店 同 後藤安兵衛



- 一、四千八百九拾人
- 一、金四拾七圓
- 一、金參百參拾七圓

但 昨十八年五月廿一日ヨリ三十日ニ至ル十日間ニ比ス  
レハ半額強ニ出ル、尤壹ヶ月三回ノ調査ニ係ル種。

右之通御座候也。

明治十九年六月

淺草公園世話掛  
福地源一郎

開申録

附記  
田中枇杷

〔附記〕

田中枇杷の由來

貴族院議員 田中芳男氏談

田中枇杷の由來を聞きたいと、宜しい、アレは、明治十二年六月に、長崎で種々の枇杷を取寄せて食て見た事があるが、其中に一種頗る良種があつたので、頻りに賞めると、土地の人の言ふには、種子さへ持て往つたら容易く生えると、それで實生にして、其後所々轉居したが、明治十六年に此の本郷に移つて、十九年に始めて實が結つた。其の中良好なるものを生長せしめ、接木したり、改良して遂に立派のものが出来る様になつた。

其の特徴は極めて霜に弱く、且つ果粒が大きいので自然下向に結る、それを自分が先きの有栖川宮殿下（親王）に差上げた時、殿下には斯う云ふものが出来たか、是は田中枇杷だのうと仰せられたのが、

つい其の名になつたので、つまり有栖川宮殿下から御命名を得たような譯である。

今日でも東京では充分に出来ないが、静岡・千葉・高知・宮崎・鹿児島各縣の温暖なる地では、皆立派なものが出来る様になつた。自分の所では二十匁迄の果粒は出来たが、夫れ以上は出来なかつた。是は防寒の手入がなかつた故かも知れん。又果面に輝（ひかり）や胼胝（かさね）の様なものが生じ易い。之に反して温暖地方の房州・駿河・伊豆等では一點の疵もなく、少なくとも十匁以上二十匁乃至二十五匁のものも出来ると云ふとである。

今日では既に外國までも行て居ると云ふ盛況を呈し、殊に枇杷の本場とも云ふべき南無谷の如きは、大分出来たものを自分に送つて呉れたが、今日では市場へも盛に出て來だした。

嘗て自分は或人に語つて、將來は枇杷を賣るに一把二把と云ふて賣る様の品は人が顧みなくなる、遠からずして一粒二粒と云ふて賣るべき時期が來るであろうと云ふたが、果して今日は其の言の如くなつて來た。

如何しても良種を作るでなければ競争は出来ない譯だから、將來は彌々田中枇杷の如きものが普及して、聲價を高めて來る様になるであろうと信ずる。

農業雜誌 明治十四年

淺草公園  
天池及下水  
掃除

六月四日

○明治十九年（紀元二五四六年）

淺草公園

○市内淺草區

辨天池及第五・六區

○其ニ市內淺草區

地尻下水ヲ掃除

ス。○各公園  
工事録。

帝都時代ノ遊園



淺草公園  
天池及下水  
掃除事蹟

淺草公園辨天池及下水掃除 左ノ如シ。

明治十九年六月四日  
知事 書記官

庶務課  
土木課  
會計課

淺草公園内辨天池水汲干及同五・六區地尻下水掃除浚之件

任上高  
金百四拾七圓貳拾六錢九厘。

○未書。  
公園經費支出

一、豫算金百七拾貳圓五拾錢六厘。

内譯

金七拾六圓四拾四錢壹厘 辨天池水汲干掃除浚費。

金九拾六圓六錢五厘 五・六區地尻下水掃除浚費。

(理由) 目下清潔法執行ニ付、此際辨天池溜水汲干及五・六區地尻浚之義、別紙積算書<sup>略</sup>。之通公園經費ヲ以掃除浚ヲナスモノトス。

但工事之義例ニ依リ、土木課ニ於テ擔當スルモノトス。

各公園工事錄

十五日 ○明治十九年(紀元二五四六年)六月。淺草公園第六區<sup>○市内淺草區</sup>ニ寄席營業ヲ許可ス。<sup>○東京府命令錄。</sup>

淺草公園第六區寄席營業 東京府命令錄ニ、

淺草公園第  
六區寄席營  
業事蹟

六區寄席營  
業事蹟

明治十九年六月十五日  
知事 書記官

庶務課

淺草公園第六區中建物制限ノ項ヘ寄席追加ノ件

淺草區役所

明治十七年一月第貳拾壹號達第拾壹項中へ、飲食店ノ下寄席ノ二字ヲ追加候條、此旨借地人ヘ告示スヘシ。

知事代理

(理由) 第六區中觀セ物小屋ニ於テ寄席開業ノ義、申出ノ者も有之候得共、家屋ニ制限ノ設ケアルヨリ其業ヲ爲ス能ハズ、去トテ尙從前ノ通其制ヲ設ケ置カン乎、今日ニ倍徒スルノ衰態ヲ見ルニ至ルヘシ、旁寄席ノ二字ヲ追加可然ト思考シ、本案ヲ草セシ所以ナリ。

廿四日 ○明治十九年(紀元二五四六年)六月。麴町公園<sup>○市内麴町區</sup>亦撒水ヲ開始ス。<sup>○指</sup>

麴町公園撒水開始 指令錄六月廿四日麴町公園地灌水費下附ノ義上申ヲ載スルヲ以テ其開始ヲ知ル。

六月廿八日發達  
明治十九年六月廿四日

知事 書記官  
庶務課  
會計課

麴町公園地灌水費下附ノ義上申

麴町區長



指令按

書面上申之趣聞届、新調費金壹圓五拾貳錢三ツ井銀行預り券ヲ以テ下渡候條、領收證差出スベシ。但雇給料ノ義ハ月末ニ至リ受取方會計課へ申出ベシ。

(理由) 該園ノ義ハ掃除人壹名ニ有之、到底灌水迄ハ不行届候ニ付、本文ノ金員公園經費ノ内ヨリ支辨可然ト存候ニ付、本按ヲ草候也。

○未書。  
稟第九九號

麴町公園地別紙朱點之ケ所灌水候ニ付、右費用取調仕譯方別紙之通御下付相成度、此段及上申候也。追々雇給料ハ月々御下付相成度添申候也。

明治十九年六月廿二日

麴町區長 中山 孝 磨

東京府知事高崎五六殿代理

東京府大書記官銀林綱男殿

卅日

○明治十九年(紀元二五四六年)六月。

淺草公園辨天池

○市内淺草區。ヲ埋ム。○各公園工事錄。

淺草公園辨天池埋立 池水ノ不潔甚シキヲ以テ、遂ニ之ヲ埋立ルニ決シ、工事ニ著手ス、猶六月四日ノ條ヲ參看シテ可也。

明治十九年八月三日  
知事 書記官

庶務課 土木課  
會計課

淺草公園辨  
天池埋立  
蹟天池埋立事

淺草公園第二區内辨天池埋立費用増額ノ件

一、金百六拾圓三拾五錢

不足土購入ノ爲メ増額之分。

○未書。  
外金七百六拾貳圓四拾錢六厘

原豫算額。

計金九百貳拾貳圓七拾五錢六厘。

(理由) 辨天池埋立之義ハ、別紙二百十九號回議決裁ニ基キ目下起工中ニ有之候處、最初吾妻橋工事場ヨリ堀揚土貳百坪運送之見込ヲ以計算相立候所、別紙土木課照會書之通、今日ニ至リ右揚土モ七拾坪餘減坪シ、何分不足相生シ候ニ付、此上六百坪増土スルニアラサレバ成功難相成旨、無餘義次第ニ付、前書之通増額ヲ爲シ該金ハ公園經費ヨリ臨時支出スルモノトス。

淺草辨天池埋立用土坪ハ、吾妻橋架換工事場ヨリ貳百坪運送可致之處、今日ト相成候ハ別紙調書ノ通リ百三拾五坪貳合ナラテハ運送致兼、且實際割減リ等も有之、此上六百坪九合ノ土坪ヲ見込不申候テハ埋立成功相成兼候間、右土坪ニ對スル増費支出之義可然御取計相成度、此段及御照會候也。

八月二日

土木課

庶務課 御中

淺草公園辨天池埋立及ヒ山缺所腹附所々取繕共土調書

一、土三百九拾貳坪壹合。

三百六拾七坪壹合 池埋立之分。

内

帝都時代ノ遊園



山缺所繕七分。

貳拾五坪

内

百三拾五坪貳合

吾妻橋ヨリ運送可相成分。

百五拾坪

請負之内ニテ運送之分。

差引

百六坪九合

不足可相成分。

代金百六拾圓三拾五錢

但壹坪金壹圓五拾錢。

明治十九年六月三十日  
知事 書記官

庶務課 土木課  
會計課

淺草公園第二區辨天池埋立ノ件

一、金七百六拾貳圓四拾錢六厘。

内譯

金貳百六拾七圓

池埋立入費。

金四百拾四圓六拾壹錢六厘

下水取設費。

金四拾八圓七拾九錢

溜榭取設費。

金三拾貳圓

辨天山修繕費。

(理由) 辨天池之義、地勢不便宜之場所ニテ落口ノ方高く、夫レカ爲メ池水流通不致、雨水溜滯腐敗シ、加之周圍出稼人借地内ヨリ汚水流込、常ニ不潔甚敷、其儘難拾置、到底埋立ルニアラサレハ不潔ヲ不免義ニ有之、然ルニ淺草寺僧侶及近傍古老ノ申出ニ據レハ、該池ハ古來ノ舊跡ナル趣ニ付、可成ハ存置致度ニ相考、屢々實地ヲ踏見シ、水利之模様ヲ考査シ、已ニ客月中清潔法施行ニ際シ、汚水ヲ汲干シ、蘆芥等ヲ浚渫シ、中央ヲ掘立テ、出水ノ模様ヲ試ミ、多分之涌水モ有之、流通モ相付候ヘハ、修繕等ヲ加ヘ保存可致見込ヲ以、六尺程掘立候ヘ共、何少量ノ涌水ニテ、迎モ流通ニ相付見込無之、寧ロ埋立候方後來ニ對シ費用モ省ケ、得策ニ可有之ニ存候、右様該池之存廢ニ付テハ昔ヨリ考慮シ、尙風致ヲ損スル掛念モ有之候間、其邊取調候處、埋立候トモ別段風致ヲ害シ候義無之、依テ此際埋立候方可然ニ思惟ス、就テハ自今東橋築造場ニ掘揚ケ土凡貳百坪程有之趣ニ付、右土ヲ以埋立候ヘハ便宜之次第有之候、右埋立候上ハ周圍ニ石造及煉化造リ兩様ニ下水ヲ設ケ、雨水ノ流通ヲ付ケ、且辨天山南之方崩レ居候ニ付、右ケ所修繕可致見込ニ有之、別紙積算書ニ之通夫々至急着手スヘクト思惟ス、右費用之義ハ前書金額公園經費本年度ヨリ臨時支出スルモノトス。但工事ハ土木課ニ於テ擔當スルモノトス。

追テ東橋々臺掘揚ケ土貳百坪計ニテハ不足ニ付、其他ハ新ニ買入候見込ニ候也。

各公園工事錄

七月七日

○明治十九年(紀  
元二五四六年)

深川公園構堀

○市内  
深川區。

ヲ浚渫ス。

○各公園  
工事錄。



深川公園構堀浚 下記スル所ノ如シ。

明治十九年七月七日  
知事 書記官

庶務課  
會計課  
土木課

深川公園構堀浚ノ件

○未書。  
豫算額金九拾八圓

不足ノ分豫備費九拾四圓六  
拾三錢三厘ノ内ヨリ支辨。

一、金百拾七圓貳拾六錢五厘

浚濬費。

(理由) 構堀貳百貳拾四間之場所不潔ニ付、本文金員公園經費ノ内ヨリ支出、別紙仕様書之通り浚濬スルモノトス。

追テ工事之義モ、例ニ據リ土木課ニ於テ負擔ス。

深川區富岡門前町五拾四番地先ヨリ同區數矢町貳拾四番地先迄、公園入堀不潔ニ付浚濬仕様

井費用積

一、金百拾七圓貳拾六錢五厘。

長延貳百貳拾四間。

此面坪七百七拾坪。

此立坪六拾八坪六合。

内

長六拾間

幅四間

深三寸。

此面坪貳百四拾坪。此立坪拾貳坪。

長三拾間

幅壹間半

深五寸。

此面坪四拾五坪。此立坪三坪八合。

長貳拾六間

幅貳間

深五寸。

此面坪五拾貳坪。此立坪四坪三合。

長五拾三間

幅三間半

深五寸。

此面坪百八拾五坪五合。此立坪拾五坪五合。

長五拾五間

幅四間半

深八寸。

此面坪百四拾七坪五合。此立坪三拾三坪。

右仕様、入堀不潔ニ付前寸間之通浚濬之積、假メ切取設、石垣際ハ土臺相現レ候ケ所壹割五分法、其他

差圖之通浚濬、佃島土捨場エ運送、差圖ノケ所エ敷均シ可申事。

但メ切跡残土之義ハ、鋤運ヲ以テ不陸無之様浚揚可申事。

各公園工事録

十三日 ○明治十九年(紀元  
二五四六年)七月。淺草公園第六區(○市内  
淺草區。火有リ。○開  
申録。

淺草公園第六區火 開申録ヲ抄ス、變災篇ヲ參看シテ可也。

庶乙第四三九號

昨十三日午前十一時三十分比、區内淺草公園第六號第四號九十九番小林伊兵衛所有ノ觀世物小屋ヲ失火  
シ、同日午後一時三十分頃鎮火致、其旨同日不取敢及上申置候、依テ右失火ノ原因取調候處、近日右

帝都時代ノ遊園



公園地北ノ方千束村ニ於テ燒付煙火興行ヲ爲スヘキ、愛知縣岡崎傳馬町芝田百藏及右煙火製造人本郷森川町一番地寄留稻垣清三郎等、右小屋主小林伊兵衛代理大島正喬ト相談ヲ爲シ、其筋ノ許可ヲ得ズ竊ニ煙火ヲ製造シ、右製造中火氣相發シ、忽チ該小屋屋上ヘ燃拔、近隣ヘ火移リ、公園地第六區第四號地及淺草田島町等、別紙圖面略ノ通家屋全燒八十九戸、二十二戸半燒、物置一ヶ所燒失、且前條煙火製造職工ノ中別紙略人名ノ者負傷シ、終ニ本日死亡候儀ニ有之、其他右罹災ニ付糊口ニ差支候様ノ者無之候條、此段及上申候也。

明治十九年七月十四日

淺草區長 町田 今亮

東京府知事高崎五六殿

〔附記〕 揚弓店等雇女届出規則

第十二號

警察令第十二號

自今左ニ列記スル營業者ニ於テ使用スル婦女ヲ雇入又ハ解雇シタルトキハ、通勤日雇等ニ係ルハ其約束及ヒ解雇ノトキ。書式ニ照シ、三日以内ニ所轄警察署ニ届出ヘシ、但現今雇入ノ分ハ來ル八月十五日迄ニ届出ヘシ、此規則ヲ犯シタル者ハ一日以上三日以下ノ拘留、又ハ二十錢以上一圓二十五錢以下ノ科料ニ處ス。

明治十九年七月三十一日

警視總監 三島 通庸

一、揚弓店・大弓・半弓場・投扇競場・室内射的場・球戲場。

二、遊藝所茶店・娯場・湯屋。書式略。

法令類纂

附記  
揚弓店等  
雇女届出  
規則

芝公園橋梁  
改架及修理  
事蹟

八月三日

○明治十九年(紀元二五四六年)

芝公園三島橋

○市内芝區

ヲ改架シ、天神橋

○市内芝區

ヲ修理ス。○各公園工事録

芝公園橋梁改架及修理

各公園工事録云フ、

明治十九年八月三日

庶務課

會計課

土木課

土木課

土木課

土木課

芝公園三島橋架換并天神橋修繕ノ件

○張紙

出來高 金三拾四圓九拾四錢四厘。

差引 金六拾壹錢八厘 減ス。

内 金貳拾八圓貳錢貳厘 三島橋架替費。

○朱書。 壹圓壹錢四厘 減ス。

金六圓九拾貳錢貳厘 天神橋修繕費。

○朱書。 三拾九錢六厘 増ス。

一、金三拾五圓五拾六錢貳厘。

内譯

帝都時代ノ遊園



金貳拾九圓三錢六厘 三島橋架替費。  
金六圓五拾貳錢六厘 天神橋修繕費。

(理由) 三島橋朽損ノ旨、區長ヨリ通報ニ付検査スルニ、何分難捨置狀況ニ有之、且ツ天神橋ノ義モ所々朽腐ノケ所有之ニ付、此際兩橋共本文ノ金員公園經費豫算豫備費ノ内ヨリ支出、架換及ヒ修繕スルモノトス。

追テ工事ノ義ハ、例ニ據リ土木課ニ於テ擔當ノリ。

芝公園地ヨリ三島町へ架ス三島橋修理之儀ニ付、御依頼之趣了承、則別紙仕様目論見書<sup>略</sup>之通りニ有之候條、左様御了知有之度、此段及御回答候也。

十九年八月三日

庶務課 御中

土木課

明治十九年七月廿六日  
知事 書記官

庶務課

○朱書  
定例

芝公園地内三島橋朽損ノ義ニ付照會之件

土木課 宛

本課

芝公園地ヨリ三島町へ架シタル三島橋朽損ケ所モ有之ニ付修理致度、就るに實地御検査之上、右費用御取調至急御回報相成度、此段及御依頼候也。

(理由) 芝區長ヨリ別紙<sup>略</sup>通知ニ付、本按ヲ草候也。

附記、一  
別荘 麻布

〔附記、一〕 杉氏麻布別荘

八月十二日聽雨<sup>七郎</sup>誘余遊麻布別荘、得歌字。

負郭名園近海阿。晚來誘我又經過。當秋嶽色參天碧。入夜潮光得月多。老子元非嫌繡紱。高官誰解慕烟蘿。唯君博愛江湖士。暫倚樓欄與晤歌。<sup>陸放翁詩 清夜何人與晤歌</sup>

〔附記、二〕 川田氏觀月臺

川田甕江<sup>剛</sup>觀月臺、與三島中洲<sup>毅</sup>野口小蘋<sup>親</sup>同賦、時中秋後二日。

中秋節過夜偏清。觀月臺高足勝情。草際群蟲奏新曲。吾曹亦可發心聲。賓主胸襟與月清。却遭多景惱吟情。喬松露滴飾金影。翠竹風過戛玉聲。

——黃石齋第六集<sup>丙</sup> 戊作。

廿日 ○明治十九年(紀元二五四六年)八月。芝公園<sup>○市内芝區</sup>ニ新道ヲ開鑿ス。<sup>○各公園工事錄</sup>

芝公園新道開鑿 芝公園集會所前ニ新道ヲ開鑿スルコト、各公園工事錄ニ見ユ。

明治十九年八月二十日  
知事

庶務課長  
土木課長  
會計課長

第一部長  
第二部長

芝公園内新道開鑿ノ件

○朱書  
公園經費支出

帝都時代ノ遊園

芝公園新道  
開鑿  
芝公園新道  
開鑿  
芝公園新道  
開鑿

附記、一  
川田氏觀  
月臺



一、金貳百三拾五圓貳拾九錢五厘。

内譯

金貳百七圓八拾四錢五厘

新道開鑿及横切下水費。

金貳拾七圓四拾五錢

樹木移植伐採費。

芝公園集會所前新道開鑿之筈ニ付テハ、右費用及樹木移植費とも取調候處、各前記之通ニ相成候間、道路開設事務ハ土木課ニ於テ取扱、樹木植替ハ同園内栽培職内山仁三郎へ申付、起工可然ト思考ス。

但新道敷ニ係ル樹木ノ内、七本ハ最寄へ移植シ、貳本ハ伐採ノ見込ニ有之候。

芝區芝公園地内道路修繕目論見

一、金百八拾圓貳厘 但平壹坪ニ付金貳拾貳錢七厘八五六。

甲 長六拾五間 幅三間 此平百九拾五坪。

足土立三拾八坪壹合 切込砂利立六坪五合 平百貳拾三坪 厚一尺八寸五分八厘五毛 厚二寸。

山砂利立三坪三合 厚壹寸。

乙 長百七拾間 幅三間五分 此平五百九拾五坪。

足土立拾四坪六合 山砂利立九坪五合 平百三拾六坪 厚六寸四分四厘壹 厚一寸。

合平七百九拾坪。

同足土立五拾貳坪七合。

同切込砂利立六坪五合。

同山砂利立三坪貳合。

右仕様、甲號下地三寸通り堀起シ、高キ所鋤取り、低地へ足土ニ入、ローラル敷遍曳堅メ、切込砂利敷均シ、ローラル曳堅メ、乙號下地三寸通り堀起シ、高キ所并ニ低キ處共衣土取除キ置キ、高キ所鋤取、低地へ足土ニ入、前取除キ土衣ニ掛ケ、ローラル曳堅メ、八分目篩山砂利厚壹寸敷均シ、ローラル曳堅メ、雨天ヲ除キ日數十日間ヲ以テ精々入念出來之事。

但シ落成后三十日已内ニ生シタル不陸轍跡等ハ、無代價ニテ搔均シ可致事。

右内譯

足土立五拾貳坪七合。

無代價

是ハ甲乙號ノ内高キ所鋤取相用ヒ。

右運送賃金貳拾五圓九拾六錢 但立壹坪ニ付金四拾八錢。

是ハ丁數壹丁運送。

切込砂利立六坪五合。

代金貳拾五圓三拾五錢 但立壹坪ニ付金三圓九拾錢。

是ハ最寄河岸揚斗立。

右運送賃金五圓貳拾六錢五厘 但壹坪ニ付金八拾壹錢。

是ハ丁數貳丁運送。

帝都時代ノ遊園





八分目篩山砂利立拾三坪貳合。

代金六拾三圓三拾六錢

但立壹坪ニ付金四圓八拾錢。

是ハ最寄河岸揚斗立。

右運送賃金拾圓六拾九錢貳厘

但立壹坪ニ付金八拾壹錢。

是ハ丁數二丁運送。

人足百九拾七人五分。

賃金四拾九圓三拾七錢五厘

但壹人ニ付金貳拾五錢。

是ハ下地掘起シ衣土取除キ、高キ所掘取リ足土敷均シ、下地推カ砂利敷均シ、皆出來マテ平壹坪ニ付貳分五厘掛リ。

芝區芝公園地内横切下水修繕目論見

一、金貳拾七圓八拾四錢三厘

但壹間ニ付金四圓八拾八錢四厘七毛二。

長五間七分 經壹尺貳寸 陶管。

左右見附高三尺 煉化壹枚半積。

此面坪五合。

右仕様、在來古材取除、深幅ニ應シ根切致シ、水繩ヲ張り位取り致シ、地盤小蛸ニテ突堅メ、陶管据付、繼手水洩無之様粕埴土ニテ塗堅メ、前根伐土ヲ以テ埋立、左右見附高三尺幅三尺燒過煉化厚サ壹枚半積、合目モルタル入積立、合目面仕上目塗致シ、裏埋致、雨天ヲ除キ日數三日間ヲ以テ入念出來之事。  
右入内譯略。

附記  
淺草公園  
借地料淹  
滯者處分

〔附記〕 淺草公園借地料淹滯者處分

第六號

内訓第二十一號

淺草區役所

淺草公園借地人ノ中借地料淹滯者處分方追々上申ノ處、中ニハ數月間淹滯ノ者多分ニ有之、右様借地人ヲシテ緩慢ニ狎レンメ候テハ不都合ニ候條、自後納期ヲ過キ三回督促ヲ爲シ、尙不納ノ者ハ其人名金額ヲ記シ、處分方具申スヘシ。

明治十九年八月廿四日

東京府知事

高崎

五六

法令類纂

芝公園下水  
新設  
芝公園下水  
新設事蹟

九月八日

○明治十九年(紀元二五四六年)芝公園  
○市内芝區ニ下水ヲ新設ス。○各公園工事錄。

芝公園下水新設

明治十九年九月八日

知事

第一部長

第二部長

下水新設ノ件

帝都時代ノ遊園

庶務課長  
土木課長  
會計課長



○朱書。  
現金貳百三拾五圓五拾三錢貳厘。

○張紙。  
公園經費支出

一、概算金貳百三拾六圓三拾三錢貳厘 但芝公園内下水新設費。

芝公園集會所前ヲ能樂堂脇へ通スル坂路ノ義ハ、從來下水ノ設ケ無之處、今般大ニ修治ヲ加ヘ候ニ付ルハ、下水新設セサル時ハ破損ノ患も有之候間、藥研形陶器ヲ以新設致シ可然ト思考候也。

芝公園地内能樂堂横通ヨリ集會所前マテ阪道左右藥研下水井ニ横切吐榭新設目論見  
一、金貳百參拾六圓三拾三錢貳厘。

長百八拾四間

幅上口經八寸  
深中真四寸五分

藥研形陶管。

長九間七分

經六寸

陶管。

右仕様、地盤見通シ遣リ形杭取建、水繩ヲ張り位取致シ、幅深ニ應シ藥研ニ根伐致シ、下地小蛸ニテ突堅メ、藥研形陶管据付、繼手水洩無之様粕埴土ニテ塗堅メ、横切下水仕様同斷、吐榭<sub>幅壹尺五寸  
深三尺</sub> 貳ヶ所、底石側石蓋石共現場在石相用ヒ、合口切合セ築立、土手袴腰壹ヶ所同斷、其他土手取繕精々入念出來之事。

内譯

藥研形陶管 長壹尺五寸

上口經八寸  
深中真四寸五分

七百三拾六本。

代金百八拾四圓

但壹本持込金貳拾五錢。

是ハ長百八拾四間之所壹間ニ付四本遣イ。

陶管經六寸長貳尺

貳拾九本。

代金六圓六拾七錢

但壹本金貳拾三錢。

是ハ横切リ下水長九間七分ノ所、壹間ニ付三本遣イ。

粕埴土貳百九拾俵六分。

代金拾圓四拾六錢貳厘

但壹俵ニ付金三錢六厘。

是ハ合長百九拾三間七分之所、壹間ニ付壹俵五分遣イ。

龍ノ髻五尺繩メ九抱。

代金三圓六拾錢

但壹抱金四拾錢。

是ハ土手取繕ヒ面六坪之所植付、壹坪ニ付壹抱半遣イ。

石工拾人。

賃金六圓

但壹人ニ付金六拾錢。

人足百貳人四分。

是ハ四辨井ニ土手根留袴腰共石垣面五坪之所、在來石合口切合据付、壹坪ニ付貳人掛リ。

賃金貳拾五圓六拾錢

但壹人ニ付金貳拾五錢。

内

四拾八人四分。

帝都時代ノ遊園



是ハ下水合長百九拾三間七分根切ヨリ陶管掘付一式埋立跡掃除共、壹間ニ付貳分五厘。

九人。

是ハ土羽六坪ノ處龍ノ露植付土羽堅メ共、壹坪ニ付壹人五分。

四拾五人。

是ハ土手繕足土五坪最奇ヨリ運送築方石工手傳新道左右地均等ニ使用。

各公園工事録

十三日 〇明治十九年(紀元二五四六年)九月。

淺草公園 〇市内淺草區ノ地料ヲ改正ス。〇東京府命令録。

淺草公園地料改正

淺草公園地料改正

ハ、第壹・四區ヲ現状ノ儘トナシ、第二・五・六・區ヲ輕減シ、第七區ヲ増額シテ不

平衡ヲ整理ス。

明治十九年九月十三日

庶務課長

第一部長

會計課長

第二部長

淺草公園地料改正ノ件達按

達第 號

淺草區役所

淺草公園第二・第五・第六・第七區借地料、別紙之通改正候條、第五區・第六區ハ本年十一月ヨリ、第二區・第七區ハ來ル明治二十年一月ヨリ改正額之通、上納致サスヘシ。

但本文之旨、各借地人共へ相達、受書ヲ徵スヘシ。

達第 號

知事

北豊島郡千束村戸長 役場

淺草公園第七區其村内借地料、別紙之通改正候條、來ル明治二十年一月ヨリ改正額之通上納候條、各借地人共へ相達、受書ヲ徵スヘシ。

但千葉勝五郎借地百三十四番地ノ内ヨリ百五十七番地迄之内二千五百二十八坪ハ、來ル明治二十年二月ヨリ改正額ノ通、上納致サスヘシ。

知事 〇法令類纂同。

通達按

北豊島郡長宛

第一部長

淺草公園第七區内地料改正之義ニ付、其郡千束村戸長役場へ別紙聞之通り達相成候條、爲御心得此旨及通達候也。

(理由) 淺草公園内地料改正方之義ハ、別紙第一一八號回議決裁ニ基キ、淺草區長及千束村戸長へ相當地料取調方申入置候處、調査濟追々書面進達ニ付篤々査閱シ、尙實地ニ就キ其當否ヲ考査スルニ、不相當ト認ムル場所モ無之、總體之調査方至極當ヲ得タルモノニシテ、只隣地ニ比シ不平衡ノモノ僅ニ三四ヶ所有之ノミニ付、右等相改メ別紙調書之通ニテ相當ト相考候間、右ニ改正相成可然ト存候、尤

帝都時代ノ遊園



モ第一・第四區ハ從前ノ額(金五錢坪)ヲ以相當ニ付別段改正ヲ爲サス、第二區内ハ地所ニ依リ多少之増減有之、五區・六區ハ總體減額シ、七區ニ於テ多分ノ増額ニ有之、右増額スル場合ハ公園貸渡規則ニ四ケ月以前ニ之ヲ達ストアルニ據リ、來ル二十年一月ヨリ改正額徵收スル義ニ有之候、減額スルハ別段期限等無之ニ付、即本年十一月ヨリ減額シ可然、其増減額ハ別紙比較表之通、從來之地料額總計ハ壹ケ月金千貳拾五圓九拾三錢貳厘之所、改正額ハ千貳百三拾七圓拾四錢五厘ニテ、月額貳百拾壹圓貳拾壹錢三厘相増、年額二千五百三拾四圓五拾五錢六厘増額スルノ見込ニ有之、右様多分ノ増額故、中ニハ從前ニ比シ三四倍相増候場所モ有之候得共、斯ハ從來最モ少額ニ過キ候場所ニシテ、今回ノ改正ヲ以全ク相當ノ額ヲ得タルモノニ有之候、右等増額スルモ尙民有地ノ地代ニ比スレハ、凡三割方相減シ居候次第ニテ、元來公園内借地人ハ民有地ノ地借人ト異リ、地價割區費等負擔候義故、夫等斟酌シ、比隣民有地ノ貸付地代ニ基キ、其三割方減額シ、如斯調査ヲ爲シタルモノニ付、實施ノ上ハ不平衡ヲ均一シ、大ニ當ヲ得タルモノト思惟シ、本按ヲ起草候也。

但千束村ノ内千葉勝五郎借地ノ内二千五百貳拾八坪ハ、明治十五年中私費開墾埋立ノ勞ニヨリ、其二月ヨリ向五ヶ年地料減額許可相成、來二十年一月滿期ニ付、即チ同二月ヨリ改正額上納爲致候義有之候也。

淺草公園地料改正新舊比較概算調 十九年九月一日調。

區別	貸	渡	坪	數	現在地料月額	改正地料月額	比較	増減
----	---	---	---	---	--------	--------	----	----

第壹區	五拾六坪七合五勺	金貳圓八拾三錢八厘	金貳圓八拾三錢八厘					
第貳區	九百九拾七坪四合九勺五才	金四拾九圓八拾七錢五厘	金四拾壹圓五拾錢	○朱書				
第參區	百拾九坪二合五勺	金五圓九拾六錢三厘	金五圓九拾六錢三厘					
第肆區	五千三百二坪七合六勺	金貳百六拾五圓拾三錢八厘	金貳百三拾八圓六拾貳錢四厘	○朱書				
第伍區	五千八百五十三坪八合五勺	金貳百三拾四圓拾五錢四厘	金百七拾壹圓九厘	○朱書				
第陸區	三萬七千五百三拾七坪七勺九才	金四百六拾七圓九拾六錢四厘	金七百七拾七圓貳拾壹錢壹厘					
第七區	總計	四萬九千八百六拾七坪三合四勺九才	金千貳拾五圓九拾三錢貳厘	金千貳百三拾七圓拾四錢五厘	差引増			

第七區  
内譯略○

收甲第八八二六號

本區淺草公園第二區内地料改正之見込有之旨ヲ以テ、其調査方庶務課長ヨリ照會之趣モ有之ニ付、實地ニ付キ夫々比較之上、別表略○之通相當地料取調候條、別紙圖面略○相添、此段及上申候也。

明治十九年七月六日

淺草區長 町 田 今 亮

東京府知事高崎五六殿

庶第七五八號

淺草公園地第五・六區内地料改正ノ義上申

區内淺草公園地第六・七區内地料改正ノ見込有之旨ヲ以テ、其相當地料取調方ノ義、客月六日第三三三二

帝都時代ノ遊園



一號付ヲ以テ庶務課長ヨリ照會有之ニ付、右ノ中先以テ第六區内ノ分近傍民有地貸付地代ニ比較、實際調査ヲ遂ケ候處、過般同課長ヨリ廻送ノ圖面ニ、右第六區内ヲ上中下三等ニ區別シ有之處、右ニテハ不適當ノ義モ有之哉ニ相考候ニ付、一等ヨリ四等マデ區別シ即チ別紙地料調書略ノ通りニテ相當候義ト被<sub>レ</sub>存候、就テハ同園内第五區内地料之義、是マテ平均金五錢ノ處、右第六區内ノ改正地料ニ比較候ヘハ不相當ニ有之、依テ第五區内ノ地料ハ金壹錢ヲ減シ、平均金四錢ニ改正相成リ可然候、依テ別紙六區内各等色分圖面略。相添、此段及上申候也。

明治十八年十二月廿八日

淺草區長 町田 今亮

東京府知事渡邊洪基殿

再伸本文第七區内及附屬地地料改正ノ義、同區ハ區域廣濶ニテ且混雜ノ場所ニ付、容易難取調、目下調査中ニ有之候ニ付、尙可及上申候條、此段添申候也。

ね乙第四〇五號

當區淺草公園第七區淺草馬道町壹丁目外拾ケ町、同附屬地淺草田町一丁目外二ケ町、從來之借地料改正ノ見込有之義、兼テ庶務課長ヨリ照會之趣モ有之候ニ付、右公園地ニ接續及其近傍民有地所、目下貸付之地代ヲ詳細調査、夫々比較之上、尙實地ニ就キ其現況ヲ検査シ、別表略ノ通相當地料取調候條、別紙圖面略。相添、此段及上申候也。

明治十九年四月廿三日

淺草區長 町田 今亮

東京府知事高崎五六殿

巳五七三二

第二二五八一號ヲ以、淺草公園地第七區内地料改正之御見込有之ニ付、當村内公園地之分近傍民有地之貸付地代ニ比較シ、相當之地料取調上申可致旨御照會ニ寄り、則別紙之通り取調書略。及圖面略。相添、此段上申仕候也。

明治十八年十一月十九日

北豊島郡千束村  
戸長 松崎 龜松

東京府廳  
庶務課長田中直達殿

明治十九年五月廿一日

庶務課

淺草公園第二區内相當地料額調査之件照會案

淺草區長 宛

課長

其區公園六・七兩區内地料改正之見込有之ニ付、相當額調査之義、過般及御照會候處、右調濟追々御上申相成、右書面ニ據リ考按スルニ、二區内ノ如キハ七區内ノ隣地ニ比較シ、權衡ヲ不得場所モ有之、且煉化仲店落成後、景況ノ大ニ異リ候ケ所モ有之候ニ付、七區内調査之例ニ依、至急御取調御上申相成度、依命此段及御照會候也。

(理由)略。

明治十八年十月十四日

帝都時代ノ遊園



淺草公園第六・七区内借地料改正之件

淺草公園第七区内借地料之義ハ、過ル明治十一年七月中改正相成候以來、其儘今日ニ至リ候處、往々地勢之變換より盛衰之異リ候場所も有之、現今之地料不相當之ケ所不尠、元來公園地之借地料ハ、近傍民有地之地代ニ比スレハ幾分敷減額相成居候處、中ニハ格外之差違有之、今其一ニヲ擧レハ、別紙地料比較調之通ニ付、實地優劣ヲ查スルニ、左迄軒輕も無之、却テ公園之方優等ニ位スル向多分ニシテ、地料ハ格外低下致居、實ニ權衡ヲ不得義ニテ、壹坪貳厘ト云フ如キ地料ハ、淺草区内ニ於テ場末之地所ト雖モ未タ無之趣、餘リ少額ニ過キ、不相當之地料ト可謂モノニ有之、右様七区内ノミ格外之少額ニ致置候テハ、公園全般ニ差響き候ニ付、相當之地料ニ改正相成可然、右改正之手續ハ淺草區長及千束村戸長ヲシテ、別紙第二號書面ニ據リ、比隣相當之額ヲ爲取調、而シテ當廳ニ於テ其當否ヲ檢査シ、其上實施相成可然も存候、就テハ七区内從來之借地ハ、中ニハ地境錯綜致居、地坪等相違之向多少可有之候間、地料改正之上ハ更ニ實地ノ丈量ヲ爲シ、地坪更正可致見込ニ御座候、且又第六区内之借地料ハ、場所ヲ不撰一般一坪四錢ニテ貸渡相成居候處、右様總テ同額之地料ニテハ、場所ニヨリ借地人ノ難澁不尠、種々苦情有之趣相聞、既ニ先般該區借地人より地料改正之義出願有之、其際願書閱覽ニ呈シ、添テ見込之廉上申致置候次第も有之、爾來實況ヲ調査致候處、該區ハ五区内ニ比スレハ地位大ニ相劣リ、至テ低地ニテ暴雨之節ハ出水ノ憂も有之、殊ニ新開之土地故商業向も不立困難之趣ニテ、返地候者多數ニテ、壹號地ノ如キハ裏手ニ至レハ、空シク明地ニ相成居候ケ所多ク、右ハ地料高額ニ過

キ候義も一原因ニ可有之ニ付、此儘ニ相成居候テハ、終ニ衰額ヲ不免場合ニ可立至ニ付、當分之内地料引下ケ相成、追テ借地人相増シ、家屋等建擱景氣相立候節ニ至リ、増額相成候方得策ニ可有之候間、至急改正相成可然も存候、然ルニ該區ハ七区内ノ如ク普通町屋同様之地面トモ異リ居候次第ニテ、最初貸渡之際道路ニ據リテ區域ヲ立テ、小間割ヲ以テ貸渡相成候義ニ付、地料之改正も右ニ準シ、地景ノ盛衰ヲ計リ、別紙壹號圖面之通假リニ道路ヲ三等ニ區別シ、各道路ニ面シタル地所ノ優劣ニ據リ、地料相定候方當ヲ得候義も相考候間、淺草區長ヲシテ相當之地料調査爲致可然哉、左ニ本課長ヨリ該區長及千束村戸長照會按ヲ草シ、至急仰御裁可候也。

追テ本文改正之見込ハ、六・七兩區共總テ相當之額ニ引直シ候義ニ付、從テ地料ニ増減ヲ可生、六区内ニテハ幾分敷減額致候得共、七区内ニ於テ多分相増候ニ付、公園經費收入上年分餘程増額可致見込ニ御座候。

別紙七区内地料一覽奉呈電覽候。

淺草區長へ照會按

淺草區長宛

本課長

其區淺草公園地第六・七区内地料改正之見込有之候ニ付、別紙一二號書面ニ據リ、(六區ハ一號、七區ハ二號)近傍民有地之貸付地代ニ比較シ、相當之地料御取調之上、本月廿九日迄ニ御上申可有之、此段命ニ依リ及御照會候也。

追テ附屬地之義も、本文同様御取調有之度候也。



千束村戸長へ照會按  
千束村戸長宛

本課長

淺草公園地第七區内地料改正之見込有之候ニ付、其村内公園地之分別紙書面ニ據リ、近傍民有地之貸付地代ニ比較シ、相當之地料御取調、本月廿九日限り御上申可有之、此段命ニ依リ及御照會候也。

東京府命令錄

〔附記、一〕 花屋敷地料半減

明治十九年九月十六日

庶務課長

知事

會計課長

第一部長

第二部長

淺草公園花屋敷地料之件達按

達號

淺草區役所

其區公園第五區内借地人森田六三郎山本松之助合併營業ニ係ル花屋敷地料之義、特別之詮議ヲ以、本年十一月ヨリ向五ケ年ノ間、制規之地料半額ニ相減シ候條、同月ヨリ別紙記載之通上納候様、本人共へ相達シ、受書ヲ徴スヘシ。

但該借地ノ内三百八十八坪九合五勺、是迄借地料減額特許之分ハ、本文實施ノ月ヨリ消滅候義モ心得ヘシ。

知事

(理由) 花屋敷借地料ハ從前ハ極メテ僅少ノ額(最初、壹坪三厘、中頃四厘五毛)ニ有之候處、十四年四月淺草公園地料

改正之際、園内一般壹坪三錢五厘ト相成、當時花屋敷ハ特別ノ譯ヲ以、建物敷地ノミ三錢五厘、其他ハ壹錢ニテ借地之處、其後昨十八年二月惣體壹坪五錢ニ改正、其際花屋敷園主ヨリ地料減少之儀再度歎願候處、其都度願書却下、其後ニ至リ同年十月中花屋敷組織及營業方等改正シ、全ク遊覽場ノ性質ニ相成候ニ付、爾來遊覽場稅ヲ課セラル、ニ至リ、其税金モ僅少ニ無之、借地料其他雜費等月々多額ノ支出ニテ、纔ニ來觀者ヨリ收入スル所ニテハ借地料ニモ引足サルヨリ、又々地料減少之儀願出、其節花屋敷ノ情態收支金額等實際取調候處、毎月多額ノ不足ヲ生候義相違モ無之、到底地料ヲ減少スルニ非サレハ維持難相立モノト見認候ニ付、其際減額ノ見込相立候處、當時花屋敷ハ開設以來日尙淺キヲ以、其盛衰モ難ニ定ニ付詮議不相成、爾後花屋敷ハ種々計畫ヲ立テ、觀客ヲ引クノ方法ヲ設ケ、内外ノ奇鳥獸ヲ蒐集スル等シテ夥多ノ金圓ヲ費スノミナラス、右動物ヲ飼養スルニハ借地ノ手狭ナルヲ以、裏手ノ方三百坪餘増拜借地ヲ爲シ、(該増拜借ノ地ハ別葉圖面朱點ノケ所ニ而制、規ノ地料半額壹坪二錢五厘ニテ貸渡相成)尙更地料増加シ、現在月額六拾六圓餘上納候事故、月々地料納付候方ニ頗ル困難ナル由ニ有之、然ルニ今回該五區内地料惣體壹坪四錢五厘ニ減少シ、來ル十一月ヨリ改正施行ニ付テハ、最前半額特許モ消滅スル次第ニテ、他ノ借地人ハ夫々減少候得共、獨リ花屋敷ハ増額候様相成、今回改正ノ地料額ハ金六拾七圓餘ニ相成候故、年額六圓程ノ増額ニテ、右増額ハ左迄ノ高ニハ無之候得共、前陳ノ通ノ情態ニテ創業費等儼多ノ金額ヲ費シ、計算上餘程困難相極メ居候、加之ナラス近來世上不景氣ナルヨリ、該公園モ大人跡ヲ減シ、



今日ニ至リテハ見世物興行ノ如キ僅ニ一二軒ニ過ス、右ノ景況ナルヨリ一時府下ニ好評ヲ得タル花屋敷モ、昨今遊覽者非常ニ減少シ、一日多キモ拾數名ニ出テス、甚シキニ至リテハ二三名ニ登ラサル日モ有之趣、右様遊覽者ノ減少ヲ來タスノ遠因ハ、不景氣ノ然ラシムル所ト雖トモ、全ク炎熱ノ候加ルニ惡疫ノ流行ハ最近因ナリト言ハサルヲ得ス、然レトモ追々時候冷涼ナルニ從ヒ、今日ノ衰態ヲ挽回スル時機アルニ至ルモ、到底地料ヲ減額スルニアラサレハ其維持ニ苦ミ、遂ニハ該園ヲ閉鎖スルノ外無之乎、若シ閉鎖スルニ至レハ本人共ノ不幸ハ扱置、第一公園ノ觀ヲ損スル不少、甚タ遺憾ノ義ニ付、種々考察スルニ、該營業ハ他ノ家屋ノミ取設ケタル狹隘ノ借地トモ異リ、廣ク地所ヲ要スルモノナレハ、之ニ向ツテ普通ノ地料ヲ課シ候テハ、數年ノ久シキ終ニ其業ヲ營ム能ハサルハ勿論、已ニ普通民有地貸渡ニ於ケルモ、右様廣大ナル地所ヲ使用スルモノハ、格外ノ低價ヲ以テスルカ、又分割リ減額スル等慣例モ有之、旁他ノ借地人同様ノ地料ヲ徵收スルハ少シク穩當ナラザル様存候間、他ノ借地人トハ之ヲ區別シ、特ニ制規ノ地料半額ヲ以五ケ年間許可シ、其間減額シタル地料ヲ以維持相立サセ、漸次盛大ニ至リ候ハ、公園内ノ繁盛ヲ助ケ候様可相成、右ハ公園ニ取リテハ少額ノ地料ヲ減シ、後來得ル處大ナリトス、畢竟花屋敷ノ盛衰ハ公園全般ニ影響ヲ持候次第故、自然閉鎖スル等ノ場合ニ至レハ不容易義ニ付、本按之通減額候方將來ニ對シ得策ニ可有之と思惟シ、起草候所以ナリ。

東京府命令錄

附記、二、  
上野華族會館

〔附記、二〕 上野華族會館

華族會館

公園民有地  
交換貸借  
使用

公園民有地  
交換貸借  
使用

下谷區上野公園中ニアリ、面積凡六千九百四拾七坪三合、明治七年甲戌六月始テ之ヲ麴町區永田町貳丁目ニ置キ華族會議所トナス、同十一年戊寅八月神田區錦町壹丁目學習院内ニ移シ、同十五年壬午十二月麴町區寶田町ニ移シ、同十九年丙戌十月此ニ移ス。

東京通志

十一月五日 ○明治十九年(紀元二五四六年) 芝公園 ○市内 民有地ノ一部トヲ交換貸借使用ス。○庶政要錄

公園民有地交換貸借使用 庶政要錄ニ據ル。

明治十九年十一月五日 知事

庶務課長

第一部長

地所貸借之儀ニ付願

久松定謨後見人 久松勝成

指令按

書面願之趣、聞届候事。

右ニ付通知按

芝區長宛

第一部長

芝公園地之内拜借及地續所有地當廳へ貸渡之義、久松定謨後見人久松勝成願出候處、別番之通指令相成候條、此段及御通知候也。

帝都時代ノ遊園



理由、地所交互貸借之義、別紙之通願出候處、拜借スヘキ分ハ公園ニ於テ不用ニ有之、又當廳ヘ可  
貸渡分ハ紅葉館ニ密接シ必要之場所ニ付本願ヲ許可シ、當廳ヘ借入之分ハ更ニ紅葉館庭園地ニ組入、  
無地料ニテ同館ニ貸渡之手續取計ヘキモノトス。

地所交換貸借之義ニ付願

芝公園地之内

一、官有地百五坪六合三勺

拜借之分。

芝榮町十三番地之内

一、民有地百拾八坪五合

御廳ヘ御貸渡之分。

外帷拾五坪九合五勺。

右者芝公園地内之空地、別紙圖面<sup>略</sup>之通拙者所有地芝榮町十三番地々先ニ計出シ、不便之儀不尠候  
間、右空地拜借致度候、尤公園地御成規之通相當之地料上納可致答ニ御座候處、所有地東之方紅葉館續  
之部分ハ即今必要ニモ無之候ニ付、御廳ヘ御貸渡可致候間、双方無地料ニテ貸借致度、又該地御入用  
之節ハ三ヶ月以前ニ返地御達ヲ受クヘキモノトシ、御貸渡之儀モ拜借地同様之御約定ヲ以テ御許可被成  
下度、此段相願候也。

明治十九年十一月四日

東京府知事高崎五六殿

芝區芝榮町十三番地  
久松定後見人  
麻布區飯倉片町廿九番地  
久松勝成

前書出願ニ付、奥印候也。

東京府芝區長

久住秋策

十二日 ○明治十九年(紀元  
二五四六年)十一月。

芝公園 ○市内芝區。屬舎ヲ拂下グ。○東京府  
命令錄。

芝公園屬舎拂下 左ノ如シ。

明治十九年十一月二日  
知事

第一部長

庶務課長  
會計課長

第二部長

芝公園内屬舎拂下ニ付芝區役所ヘ達案

芝區役所

芝公園地第四拾九號屬舎拂下之義、同園第百拾三號借地人小城久次郎ヨリ出願ニ付、左之價額ヲ以拂下  
候條、來ル廿五日迄ニ代價納付候様、本人ヘ傳達スヘシ。

知事

一、金九拾六圓貳拾五錢。

此建坪拾三坪七合五勺。

東京府命令錄

十六日 ○明治十九年(紀元  
二五四六年)十一月。

芝公園 ○市内芝區。ニ掃除器具小屋等ヲ建設ス。○各公園  
工事錄。

芝公園掃除器具小屋等建設 ハ、

帝都時代ノ遊園

芝公園掃除  
器具小屋等  
建設  
芝公園掃除  
器具小屋等  
建設  
芝公園掃除  
器具小屋等  
建設

芝公園屬舎  
拂下  
芝公園屬舎  
拂下  
芝公園屬舎  
拂下



明治十九年十一月十六日  
知事

第一部長

第二部長

掃除器具小屋等建設ノ件

一、豫算金百三拾九圓七拾四錢貳厘。

内

金九拾六圓貳拾五錢

屬舍拂下代ノ支出。

金四拾參圓四拾九錢貳厘

十九年度豫備費ノ支出。

右公園經費ヨリ支出スルモノトス。

(理由) 今般芝公園第四拾九號屬舍拂下候ニ付テハ、兼テ決裁之通掃除器具小屋及番人住居家とも別紙

圖面略。之場所へ建設可然ト思考シ、本案ヲ草ス。

各公園工事録

附記  
瀧野川

瀧野川

出城末三里。風物已奇絶。霜楓紅欲然。蕎麥花如雪。

五龍文詩 ○明治十九年刊。玉乃世履詩文集。

是歲

○明治十九年(紀元二五四六年)。

荒川堤

○市内足立區。

二植櫻ス。

○東京府名勝天然紀念物調査報告。

荒川堤植櫻  
荒川堤植櫻  
事蹟

荒川堤植櫻 世ニ謂フ荒川ノ五色櫻ナル者也。

櫻樹栽植の顛末

荒川堤の櫻は明治十九年同堤の改修工事の竣成せる時、植ゑられたるものにして、主として里櫻の古來の名稱に屬するを特色とす、蓋し當時は染井吉野の尙珍重せられたるを以て、同樹を植ゑんとするの議ありしも、村長清水謙吾氏は之を排し、里櫻の優種を栽植することゝなれり。恰も好し、此頃東京巢鴨傳中に高木孫右衛門と稱する種樹家あり、父の代より名櫻を栽培し、一々正確なる花銘を有せるを以て、清水氏は其種苗を購入して荒川堤上に列植せしめたり。當時の栽櫻の記事は同氏の著「昭代樂事」明治二十四年版に載せたるが、今該書により櫻品と種苗の數とを擧ぐれば左の如し。

- 長州緋櫻 普賢象 淺黃櫻 有明櫻 長州 一葉 金輪寺白妙 大繕 天川 常香 瀧匂 金剛山
- 鷺尾 泰山府君 類嵐 水上 緋櫻 麒麟 彼岸枝垂 御車返 芳野 白普賢 駿河臺匂 奈良 苔
- 清水 牡丹 松月 早晚山 熊谷 福祿壽 増山 鞍馬山 紅鶴 薄墨 上匂 楊貴妃 渦櫻 大南
- 殿 蓬萊山 秋色 曉櫻 白墨 祇女 寒櫻 千里香 旗櫻 大芳野 白普賢象 江戸櫻 八重曙
- 都櫻 人丸 初花 孫普賢象 雨宿 絲縊 白八重大輪 法輪寺 桐谷 箒櫻 薩摩寒櫻 菊枝垂
- 大芝山 名月 御衣黃 手毬 日暮 白八重 細川匂 辨殿 朱雀 水無月 王昭君 小汐山 紫櫻
- 九重 猩猩 紅彼岸

以上七十八種 櫻樹總數三千二百二十五本。

表中大繕はおほし大繕、絲縊は絲括、辨殿は便殿の誤なり。

斯くして植ゑられたる櫻並木は江北村の南端西新井村に接する宮城に始まり、沼田・堀内を経て埼玉縣

帝都時代ノ遊園



境なる鹿濱に至るまで延長約一里に達せり。

堤上の櫻並木は歲月と共に生長して、明治三十年頃には盛に開花するに至れり。當時は尙若木なりしも、反て老樹の如く損傷なく、發育旺盛にして健全なる枝に夥しく花を着けたれば美觀言ふべからず。此頃東京の櫻は概ね染井吉野にして唯上野には若干の彼岸櫻及枝垂櫻の大木あり、又市内の社寺及庭園に多少の里櫻其他の櫻の種類ありしに過ぎず。然るに荒川堤に新に多數の里櫻の出現せるにより、觀る者皆花色花形の多様なるに驚かざるはなく、同櫻堤の名聲は忽にして四方に喧傳せり。蓋し昔時よりの里櫻の集植地としては獨京都郊外の御室あるも、是れ唯仁和寺の境内に限られ、此櫻の多數の品種が一帶の長堤に植ゑられたるは實に荒川を始とす。

古來里櫻が一般に集植せられざりしは、一は其苗木の供給が山櫻又は今日の染井吉野の如く容易ならざりしと、一は亦里櫻の品種が其所有主によりて秘藏せられ、濫りに繁殖せしめざりしに由れり。加之里櫻は山櫻其他の櫻に比して損傷を蒙り易く、其發育には十分の保護を要するを以て、隨て堤上路傍の如く衆人雜鬧する所に植ゑられたるもの稀なり。

荒川の櫻堤が近世に至りて著名となりしは、前述の如く古來の櫻堤に見る能はざる里櫻の列植せられたる爲なるが、斯かる多數の品種と多數の苗木を供給せる高木孫右衛門の櫻品蒐集の功績と、又是等の名櫻を堤上に栽植せしめたる清水謙吾氏の卓見とは没すべからざるものあり。清水氏は和漢の學に通じ江北村の名望家なり。明治四十年歿す。大正十五年堤上に栽櫻記念碑を建て同氏の功勞を永遠に傳へたり。荒川の櫻堤は他の櫻の名所に比して上述の特色を有するが、特に櫻品觀覽上多數の品種を比較し花性を

甄別するには多大の便宜あり、實際列植せる櫻樹に就て觀察すれば、花色の純白なるもの、淡紅なるもの、濃紅なるもの、紅紫なるもの、淡黄なるもの、黄緑なるもの等ありて、世に荒川の五色櫻の呼稱を得たるが、獨花色に止まらず、花の着方、花の形、花の大きさ、香の有無、花期の早晚、樹容に至るまで品種毎に固有ならざるはなし。

凡べて櫻品の特徵に關しては古來の寫生圖に表はされたれども、是等は唯花部を寫せるのみにして、樹勢を知るに由なし、剩さへ描寫も亦必しも正確と云ふべからず、往々實物と頗る違へるものあり。此點より見れば荒川の櫻は古來の名櫻の貴重なる生標本にして、之によりて古來の圖書に記載されたる櫻品を一々實物に就て觀察するを得べし。要するに荒川の櫻は公衆には本邦の櫻の美を觀賞せしむると共に、専門家には無比の研究資料を供給するものなり。予が荒川の櫻が十分に發育して美花を開くを聞けるは、明治三十六年の春にして、四月二十四日同地に到り船津靜作氏に面會し、同氏の案内により始めて堤上の櫻花を觀察せり。是より毎年花期に堤上櫻花の調査を繼續し、又小石川植物園内に於て該櫻品の實生試験を施し、大正五年に至りて其結果を報告せり。東京帝國大學理科大學紀要第三十四冊第一編(大正五年)山櫻と里櫻(獨逸文)参照。此間十數年櫻品の調査、標本の採集、接穂の供給、寫生畫の作製等に關し一々船津氏を煩せるが、同氏は常に多大の好意を示されたるは予の深く感謝する所なり。

船津靜作氏は埼玉郡北足立郡里村の人にして、安政五年四月十一日生る、明治七年江北村の船津氏を嗣ぎ、昭和四年一月二十三日歿す。享年七十二。同氏は明治十八年荒川堤櫻樹栽植以來熱心に其保護に當り、同三十年頃より櫻花の調査に着手し、歿前まで之に従事せり。嘗て「江北櫻譜」を撰み、五十七櫻



品の寫生圖を收めたり。江北の櫻の愛護者として永く記念すべき人なり。

荒川堤の櫻の全盛時代は明治三十五年頃より四十五年頃の間にして、樹容の完全と花の着生の夥多によりて一大美觀を呈し(第九圖版・第十圖版・第十一圖版<sup>略</sup>。参照)花期の堤上は人を以て埋もれ、外國人も亦觀賞せるもの少からず。此頃未櫻樹に對して保存の方法の施されたるものなく、徒に雜鬧の爲に枝の折られ、幹の傷つけられ根の踏まれて損害を蒙り、樹勢の漸く衰弱せんとするの兆ありしを以て、予は船津靜作氏と圖り、當時の東京府知事阿部浩氏に面會して、荒川堤の櫻が學術上及觀賞上價値の大なるを説き、其保護に就きて考慮を請へり。阿部氏は直ちに予の請を容れられ、爾來年々若干の經費を支出して櫻樹の施肥其他の手當を爲せり。

然るに幾何もなく荒川の改修工事起り、大正七年遂に櫻堤の主要なる部分は取拂はれ、加ふるに附近の工場の煙突より噴出する煤烟の中毒又害蟲害菌の寄生の爲櫻樹の損傷の度を増すに至れり。若し此儘に放棄せば殘餘の櫻堤も廢滅に歸するを免かれざれば、之が保存の必要は痛切に感せられたるが、恰も當時内務省に於て全國に亘りて古來の櫻の名所を指定するの議起り、大正十三年十二月吉野山を始め、櫻川・御室・小金井・榴岡と共に荒川堤も史蹟名勝天然紀念物保存法により名勝として指定せられたり。(「名勝荒川堤櫻指定區域圖」<sup>略</sup>。参照)

是れより前大正九年船津氏の荒川堤の櫻樹調査書によれば、品種の存在せるもの左の如し。

古木の部

關山 雨宿 鷺ノ尾 嵐山 千里香 渦櫻 長州緋櫻 染井吉野 一葉 上旬 麒麟 天ノ川 白雪

法輪寺 普賢象 九重 八重曙 瀧匂 江戸 江北匂 苔清水 明月 小汐山 細川匂 薄色寒櫻  
類嵐 大提灯 薄墨 駿河臺匂 眞櫻 金剛山 御座ノ間匂 御車還 有明 満月 祇女 墨染 日暮 便殿 鬱金 萬里香 御衣黄 松月 白妙 福祿壽

計四十五 五百二十二本

此外に大正九年十一月植付の苗木あり、品種及株數は左の如し。

猩々 五所櫻 法輪寺 泰山府君 白華山 朱雀 萬里香 早晚山 増山 千里香 小汐山 絲括  
八重曙 牡丹 墨染 紅虎ノ尾 手毬 白妙 不斷櫻 水上 九重 長州緋櫻 薄色寒櫻 駒繫 渦櫻 松月 福祿壽 江戸 關山 普賢象 一葉 高砂 鬱金 楊貴妃 細川匂 駿河臺匂 御車還  
眞櫻 大島櫻 祇女 麒麟 便殿 緋寒櫻 類嵐 金剛山 有明 瀧匂 上旬 芝山 御座の間匂  
苔清水 雨宿 白雪 日暮 嵐山 天ノ川

計五十九 四百十一本

尙同時調査にかゝる荒川改修工事の爲、堤上櫻品全滅のものは左の如し。

紅彼岸 法輪寺白妙 紫櫻 王昭君 紫枝垂 淺黄 曉櫻 人丸 鹽竈 羽二重 大膳 菊枝垂 白虎ノ尾 奈良

計十四

次で大正十二年船津氏の調査によれば、當時存在せる荒川堤の櫻品及株數は左の如し。

關山七四 一葉七四 普賢象五五 御衣黄二三 江戸一六 鬱金一六 松月一五 江北匂一〇 麒麟



- 九 薄色寒櫻九 日暮九 有明八 福祿壽八 鷺ノ尾八 長州緋櫻八 上旬七 白雪七 白妙六 便殿五 天ノ川四 金剛山四 薄墨四 祇女四 駿河臺旬三 苔清水三 車返二 雨宿二 名月二 小鹽山二 細川旬二 九重二 瀧旬二 法輪寺一 千里香一 嵐山一 八重曙一 類嵐一 南殿一 満月一 御座の間旬一 旭一 染井吉野九三
- 計四十二 五百五本

前述の如く荒川堤の櫻は一は河川改修工事の影響と、一は樹勢の衰弱とによりて、全盛時代に比して著しく美觀を感じず。然れども指定されたる現存の櫻堤にも尙幾多の名勝の存在するにより、今日尙花樹の名所として特色あるは言を俟たず。

指定されたる荒川櫻堤は三區に分かる。第一區は江北村の中部沼田と堀ノ内に、第二區は其西方堀ノ内と鹿濱に、第三區はそれより北方の鹿濱にあり。此中第二區と第三區とは殆相接し、第三區は前二區に比して樹勢比較的佳良なり。堤上の櫻樹が近年一層損傷の甚しくなるは、舊堤防が埼玉縣に通する道路として自動車殊に荷物自動車の往來頻繁となれると、櫻樹の保護の行届かざりしによる。

上記の指定区域内に現存する櫻樹に就て昨年<sup>昭和五年</sup>四月二十日東京府囑託稻村坦元氏及同富田啓温氏と實地調査を施せり、第十七圖版<sup>略</sup>より第二十二圖版<sup>略</sup>まで参照。調査の際は船津靜作氏の作れる「荒川堤櫻樹明細圖」によれり。同圖は大正九年四月現在の堤上櫻樹を一株毎に記名し、其位置を示せるものにして、荒川の櫻品及其株數調査上に缺くべからざるものなり、圖の首に船津氏の筆にて「日高先生手記」とあり、船津氏の嗣幅爾氏の報知によれば、日高氏は當時同村の小學校訓導なりしと、想ふに

船津氏の調査に基づき日高氏の記入せるものならんか。

以下昨年<sup>昭和五年</sup>予等の調査の際、存在せる櫻品名と株數とを擧ぐべし。

- 寒櫻六 駿河臺旬二 一葉六五 關山五五 薄墨三 日暮二 御座ノ間旬二 御車還一 御衣黄一 白妙六 祇女四 染井吉野八〇 普賢象三三 麒麟四 上旬一 福祿壽五 千里香一 嵐山一 松月四 苔清水二 不斷櫻一 長州緋櫻一 有明二 便殿二 白雪四 天ノ川三 江北旬六 金剛山四 雨宿二 鷺ノ尾三 満月二 小鹽山一 瀧旬一 鬱金四 萬里香一 細川旬一 長州緋櫻四 江戸三 計三十八 三百二十八本

此の如く昨年の春に於ける荒川堤の櫻品は明治十八年栽植當時の臺帳面に比して約半數を減じ、株數に於ては約十分の一となれり。現存の櫻品中染井吉野を除き、里櫻の品種中に於て最も多きは一葉・關山にして、之に次て普賢象及御衣黄なり。其他の品種に至りては僅に數株又は一株を存するに過ぎず。是れ今後の補植に際して注意を要する所なり。斯く歲月と共に荒川堤上に消滅せる櫻品は、今日幸に他處に保存せられたるものあれば、將來に於ける復舊は必しも難事にあらず。

櫻品の來歴

荒川の櫻が高木孫右衛門の園中より來れることは前に述べたるが、孫右衛門は如何にして斯く多數の櫻品を蒐集せるや、又其櫻品の來歴は如何なるや、是れ吾人の知らんと欲する所なるも、分明ならざるを遺憾とす。唯予が市橋星峰公の「花譜」其他古來の主なる櫻花譜に就て考證せる所によれば、荒川の櫻品は古來の櫻譜に載せたるものと一致し、名稱の正確なるを知れり、故に孫右衛門の櫻品は、一般種樹



家の培養せる櫻樹の雜駁なる蒐集にあらずして、舊幕府時代の大名又は愛櫻家の名園にありし櫻樹の系統に屬せるを想ふべし。

徳川幕府時代に於ける名櫻の栽植を以て著名なるは、文化文政頃の白河樂翁公の江戸築地の別墅浴恩園〔浴恩園櫻譜〕及天保年間の久保櫻嶺の青山長者丸の櫻園〔坂本浩然畫「長者丸櫻譜」天保十三年〕なるが、花譜の撰者市橋星峰公も亦文化の頃蒐集せる櫻品の栽培に努められたるや疑なし。

京都其他の關西地方にも古來里櫻山櫻等の名種少からずと雖も、是等は江戸の櫻品とは自ら品種を異にし、隨て名稱も異なり一例を擧ぐれば、京都平野神社境内に存する櫻戸玉緒の植栽にかゝる櫻品の如きは、獨關西地方に見るを得るもの少からず。

孫右衛門の櫻品が京都系統ならずして江戸系統に屬し、而かも其著しき代表品種を包含せる所によれば、是れ恐らくは舊時の名園より傳來せるものなるべし。

荒川の櫻品の大半は江戸時代殊に其中期以後に生ぜるものなるが、他には遠く室町時代に知られたるものあり、普賢象の如きは其著例にして、弘治年間の節用集に已に其名を載せたれば、今日より少くとも四百年前に存在せるや明なり、此他にも尙徳川幕府前より傳はれる櫻品なきにあらず。

抑も櫻には概ね先天的向上性ありて、實生により親木よりも花性の一層優良となる傾向あるは、予が曩に培養試験によりて證明せる所なるが、殊に里櫻に於ては斯かる特性著し、例へば紫櫻の實生より八重紫櫻を生じ、小鹽山の實生より小鹽山匂を生ぜるが如し、小鹽山匂にては花瓣は重複となりて花容の美を増せるのみならず、剩へ芳香を發するに至れり、是れ何れも偶然變異によれり。

古來里櫻の栽培によりて多數の實生を成せる中に、花性の向上によりて花形花色花の大きさ其他の點に於て進化を遂げ、美麗優秀の花となれるものあるは文献に徴して知るべし。是れ名櫻出現の由來にして、斯くして生ぜるものは或は庭園の秘木として愛護せられ、又は社寺の境内に獻木として植ゑられ、以て後世に傳はれるが、櫻品蒐集の盛なるに及んで、是等の名櫻も次第に江戸の庭園に分植せられ、遂に江戸系統の櫻品を成すに至れり、畢竟古來櫻品の蒐集は一朝の能くせる所にあらず、永き年月と大なる勞力によりて始めて其目的を達せるものなり、荒川の多數の櫻品が一々歴史を有し、各々其特徴を發揮するを見ても、古人の栽培上の苦心の容易ならざるを知るべし。

櫻品の記載

荒川堤の櫻は明治十九年栽植當時の臺帳に記載されたるもの、外に、實地調査によりて無名の品種の發見せられたるものあり、明治三十六年予の調査を始めたる後、是等の無名種にして予の新名を附せるものなしとせず、今其中の著しきものを擧ぐれば左の如し。

白雪 明治四十二年四月十四日。

高砂 同 四十四年四月十一日發見。

満月 同 年四月十三日發見。

江北匂

荒川匂

此他に臺帳に記名なき古來の櫻品あり、五所櫻の如きは其一例にして、明治四十四年四月十一日堤上に



發見して檢定せり、以下荒川の主なる櫻品の著しき特徴を記載すべし。是等の櫻色の學術的記載は自著「山櫻里櫻」東京帝國大學理科大學紀要第三十四冊第一編（獨逸文）及「櫻」第七號以下に載せたり。

東京府名勝天然紀念物調査報告 ○理學博士 三好學調査。

附記、二  
細川氏活園

〔附記、一〕 細川氏活園

買大塚街久貝氏廢園。稍加修葺。名曰活園。得詩十一首。

雖是城中野趣多。當年朝退主公過。誰知廢宅重修者。猶記君家數首歌。久其正典稱兩輔守。與先生師秋帆高島先生。善先生嘗以正典數首示余。

市人只愛望遙山。爭置亭臺邱隴間。我獨不嫌卑濕地。庶幾坐石弄潺湲。

開鑿廢池通小渠。園丁日日不停鋤。休言破費裝風景。將做陶公試種魚。

水質澄清與紙空。抄來瑩膩似凝脂。他年我亦傳其法。同此一溪漚穀皮。鄧伍多以抄紙爲業。

粉牆何用隔園池。種積疎疎便是籬。欲寓吾人借樂意。不妨行客等閑窺。

園中風景絕無奇。松竹林間有一池。萬事原來平淡好。不臻老境不能知。

護國寺前多種花。距花咫尺即吾家。吟朋如有來游者。請喫郵園手採茶。

鄰人來此欲張羅。田圃寂寥遺穗多。我偶見之急搔手。留將雀語伴吟哦。

閉田老圃太荒涼。不築樓臺只築塘。開拓禽魚游泳地。翛然吾與汝相忘。

池塘新築小溪澗。更挿柳條爲柳林。春草明日應滿地。未知何日變鳴禽。

離奇天矯是何龍。終歲窗前翠色濃。勿以櫻桃廁其列。吾將一意愛吾松。

十洲詩鈔 ○丙戌作。

附記、二  
チヤリネ  
曲馬

〔附記、二〕 チヤリネ曲馬

觀洋人戲馬記

余嘗讀彭達生九牛壩戲記。物徂徠麗奴戲馬歌等。疑其伎藝太奇。謂豈世有如此者。文人徒弄其筆耳。及觀西洋人知也理涅氏。戲馬猛獸之伎。乃知奇藝妙術。文家亦有摸寫不易者也。歲丙戌○明治十九年。知氏來演戲于我東京外神田秋葉祠畔。一日余拉一兒。往而觀之。女而騎者四人。男而騎者四人。執筆指揮者一人。男被緋繡裝。女着碧錦衣。聞女彼國屈指美人。兩袖高揭。雪臂全露。加以洋燈閃爍。容姿嫵妍。照映於鞭光鞍影間。亦足爲戲馬添一段風趣。始順馳緩步。中逆馳疾走。終則縱橫馳騁。駿足如飛。當是落花舞風。蝴蝶戲花。人馬一致。鞍脚不離。是巧未盡者。又一女駕兩馬。馳突奔走。兩鞍如舞。忽而立。一脚踏鞍。一脚朝天。側有人張大幅巾待之。馬馳過巾下。人飛踰巾上。猶據鞍顧盼。人而禽翔。人而雲翻。觀者不覺喝采。如此者數回。或穿環而走。或踰板而馳。毫無蹶躓。神矣哉伎也。又有騎於騎者。馬上換數衣。似剝竹筍。忽顛忽起。放雙手展一脚。如魚虎。如游龜。如流旗懸旌。觀者眼眩而聲痒。如我邦從前曲馬演戲。眞兒戲。眞童觀耳。馬圻圓而豁。中可容數十席。乃釋一馬。令其自走。走窮而却馳。或一步一回顧。或一順一逆步。更設椅十餘。馬先足徐蹶焉而倒。後口嘍焉而徐起。其法必從左。最後跪戲長之前。而一揖。又拳前脚欲抱。如小兒索母乳之狀。伎畢。馬首推戲長之背。而入齣。是尤爲妙。

恕軒文鈔

廿年 ○明治○紀元 二月十日芝公園內 ○市内芝區。道路修理ノ砂利ヲ購入ス。○各公園。工事録。

芝公園道路修理用砂利購入 左ノ如シ。

明治廿年 判決二月十日

帝都時代ノ遊園

芝公園道路  
修理用砂利  
購入

芝公園道路  
修理用砂利  
購入



知事

庶務課長

第一部長

會計課長

第二部長

芝公園地内道路修繕用砂利購入ノ件

一、金百拾八圓三拾錢

内

金六拾圓五拾錢

玉川砂利拾坪。

金五拾七圓八拾錢

山砂利拾坪。

(理由) 芝公園地内道路修繕用ノ爲メ備置クモノトシ、前記金圓公園經費ノ内ヨリ支辨スルモノトス。

芝公園地内道路修繕用トシテ玉川砂利并山砂利御購入ニ付、右費用取調方御依頼之趣了承、則別紙砂利代價書及御廻附候也。

明治廿年二月八日

土木課

庶務課御中

其區公園地準備砂利代價積リ

玉川八分目篩砂リ立拾坪

山八分目篩砂利立拾坪

合金百拾八圓三拾錢也。

内

玉川八分目篩砂リ立拾坪  
金六拾圓五拾錢

但壹坪ニ付金六圓〇五錢

内

金四圓九拾七錢  
金壹圓八錢

玉川八分目篩砂リ立壹坪代。  
赤羽橋際ヨリ御場所迄丁數平均三丁半。

山砂リ八分目立拾坪  
金五拾七圓八拾錢

但壹坪ニ付金五圓七拾八錢。

内

金四圓七拾錢  
金壹圓八錢

山砂リ八分目立壹坪代。  
御場所迄丁數平均三丁半。

右之通御座候也。

明治廿年二月七日

土木用達組

各公園工事録

廿五日 ○明治廿一年(紀元  
二五四七年)二月。飛鳥山公園

○市内。萱生場ヲ開墾ス。○各公園  
王子區。萱生場ヲ開墾ス。○各公園  
工事録。

飛鳥山公園萱生場開墾 願末各公園工事録ニ詳カ也。

明治廿年二月廿五日出

知事

庶務課長

第一部長

飛鳥山公園工事着手之通知

帝都時代ノ遊園

飛鳥山公園  
萱生場開墾  
飛鳥山公園  
萱生場開墾  
事蹟



北豊島郡王子村  
戸長

宛

課

長

其邨飛鳥山公園内萱根掘取之義、仕様書御差出相成候積金三拾圓ヲ目途トシ、工事御着手相成度、尤モ着手之節、日限豫メ御報知可有之、此段申入候也。

追テ客年十一月中澁澤榮一ヨリ出願ノ献金ハ、此際上納候様御取計有之度、此段申添候也。

(理由)

別紙決判ニ依リ通知案ヲ草ス。

明治廿年二月廿一日

知事

第一部長

庶務課長  
會計課長

第二部長

飛鳥山公園地内萱生場開墾ノ件

一、金三拾圓 飛鳥山公園内萱根掘取費。

(理由)

飛鳥山公園内萱生場之義、年々繁茂シ、櫻樹等ノ成木ヲ妨ケ候ノミナラス、追々蔓延ニ付、之レヲ芟除スヘキ見込ヲ以テ、其費用積算方所轄戸長ヘ談置候處、此程季節ヲ計リ別紙費用書差出候就テ調査スルニ、別段不相當モ無之、尤モ該工事ニ對シ客年十一月中隣地所有人澁澤榮一ヨリ金貳拾五圓献金

候ニ付、右ヲ補助トシ、前書ノ金額公園經費飛鳥山樹木培養費ヨリ支出シ、此際工事ニ着手セントス。但本文工事ハ例ニ據リ所轄戸長ニ扱ハスル見込ナリ。

仕様書

北豊島郡王子村飛鳥山公園地内  
一、坪數三千三拾坪 山萱根掘起シ坪。

此人百貳拾人

賃金三拾圓 但シ壹人ニ付  
金貳拾五錢。

右仕様、坪數別紙繪圖面之通り三千三拾坪、深サ壹尺通り掘起シ、茅根取除キ、高底敷均シ、跡掃除シ候、前書之人夫ニテ精々入念御受負可仕候也。

但シ茅根ハ御差圖之場所ヘ運送、深サ萱根淺深ニ因リ掘起シ可仕候也。

明治二十年二月廿一日

北豊島郡王子村  
飛鳥山公園地世話掛  
吉田文造  
戸長 熊谷源左衛門

東京府庶務課公園部御中

奉願候書付

一、金三拾圓

右者北豊島郡王子村飛鳥山公園地内山萱根掘起シ落成、御検査済ニ付、本行之金員御下ケ渡シ相成度、此段奉願候也。

帝都時代ノ遊園



明治廿年五月六日

東京府知事高崎五六殿

北豊島郡王子村  
戸長 熊谷源左衛門

廿八日

○明治廿年(紀元  
二五四七年)二月。

淺草公園第五區<sup>○市内</sup>ノ道路ヲ修理ス。<sup>○各公園</sup>工事録。

淺草公園第五區道路修理 下記ノ如シ。

明治廿年二月廿八日

土木課長

第二部長

淺草公園地内第五區道路飛修繕着手之件

○未書。原積金五拾圓四拾錢

一、金四拾九圓五拾錢

受負人 用達組

○未書。差引金九拾錢

減シ

着手三月一日

工事日數雨天除キ五日

明治二十年二月廿一日

知事

第一部長

第二部長

庶務課長  
土木課長  
會計課長

淺草公園第五區道路修理  
淺草公園第五區道路修理  
淺草公園第五區道路修理

淺草公園第五區内道路修繕ノ件

○未書。十九年度豫算道路修繕費  
金百四拾三圓九拾錢ノ内

一、金五拾圓四拾錢

第五區内道路修繕費。

(理由) 該園第五區内道路破損ニ付、本文ノ金員公園經費ノ内ヲ以テ飛修繕スルモノトス。

追テ工事ノ義ハ土木課ニ於テ負擔ス。

淺草公園第五區内道路修繕ニ付、入費取調方御依頼之趣了承、則別紙目論見書及御廻附候也。

明治二十年二月十八日

土木課

庶務課御中

淺草公園地第五區内道路飛修繕目論見

四番地先ヨリ  
五拾壹番地先迄 外三ヶ所

長延百五拾間。 幅均貳間。

平三百坪。

橋場産砂利五坪。 厚壹寸。

煉化中店左右地先飛々

平六拾坪。

同砂利壹坪。 厚壹寸。

平三百六拾坪。

帝都時代ノ遊園



合 橋場産砂利六坪。  
 一、原積金五拾圓四拾錢 但壹坪金拾四錢。

内譯 橋場産砂利六坪。

代金四拾四圓拾錢 但壹坪金七圓三拾五錢。

是者場所持込計立納迄。

人夫貳拾五人貳分。

賃金六圓三拾錢 但壹人金貳拾五錢。

是平三百六拾坪ノ處、下地高低取繕、砂利敷均シ迄、平壹坪ニ付七厘懸リ。

仕様

右道路不陸三ヶ所飛修繕ニ付、下地高低取繕、窪地三ヶ所ハ最高高キ場所ヲ鋤取り足土致シ、勾配克ク仕括ヒ、砂利場所持込計立検査ヲ受、厚壹寸通り敷均、入念出來可申事。  
 右雨天除キ、日數五日間ヲ以テ落成ノ事。

各公園工事録

〔附記〕 池中柵土橋架設獻納

池中柵并土橋架設獻納願

深川公園地内  
 成田山不動堂

附記  
 池中柵土  
 架設獻  
 納

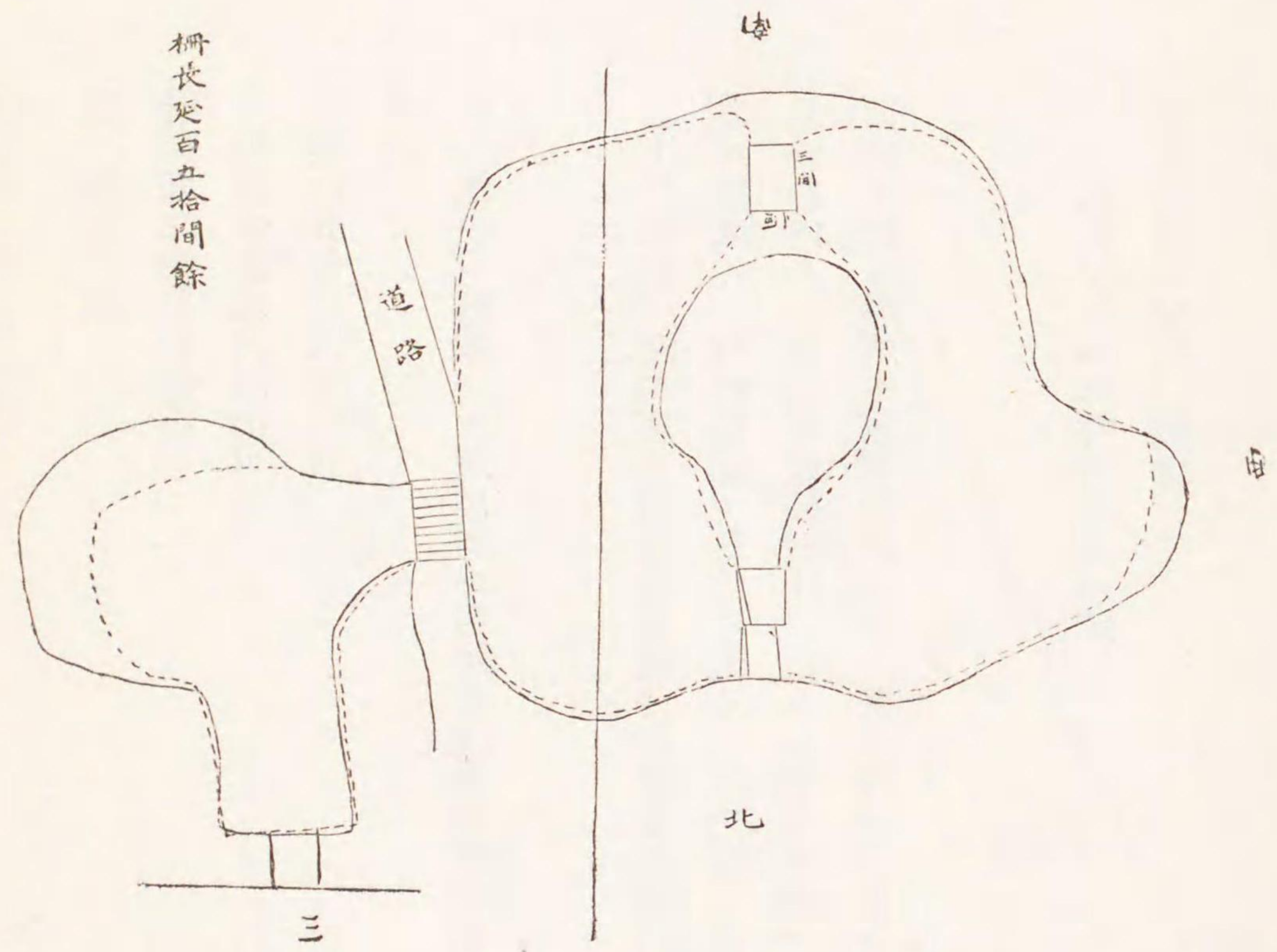

柵長延百九拾間餘

帝都時代ノ遊園

※

右上申仕候、深川公園地之儀ハ從來低地ニ付、御盛土ニ相成候所、拙堂脇西之方池中風雨之節ハ土砂流込、目下干瀉ノ場所モ多分有之候間、右池中へ崩込候土砂堀上ケ池浚仕、別紙朱點之場所長延百五拾間餘柵、并池中ノ嶋へ渡ル根府川石橋壹ヶ所、土橋壹ヶ所、并池北ノ方川口へ經尺ノ土管理種及堰留取設ケ獻納仕度、別紙仕様書相添へ、此段奉願上候也。

但シ根府川石ハ公園地内御不用ノモノ有之様見受候間、右ヲ使用仕度、此段添テ願上候也。  
 明治廿年三月十四日

右成田山不動堂受持人  
 千葉縣下總國下埴生郡成田町  
 新勝寺住職三池照鳳代理  
 塚本照惠  
○信徒總代 四人、略。

東京府知事高崎五六殿  
 前書出願ニ付奥印候也。



第二四七三號

書面願之趣聞届候事。

但着手落成共届出可シ。

明治廿年三月廿二日

知事

願届録

池中へ藤棚一ヶ所島内へ四阿壹棟修補願納願

深川區公園内  
成田山不動堂

右上申仕候、深川區公園地池周柵修補願納仕度段先般上願仕及豫メ御許可候ニ付、工事ニ取掛候處、追々落成ニモ相成候處、右池之淵ニ在成之藤二株有之候間、藤棚一ヶ所修補候ハ、園中風采モ相増、且池島内上ニ四阿壹棟修補仕、内ニ一榻ヲ取設ケ候ハ、遊歩休息ノ一助トモ相成候儀ト奉存候間、別紙朱線ノ場所へ修補願納仕度、何卒御聞届被成下度、別紙相添、此段奉願候也。

右不動堂受持人  
新勝寺住職三池照鳳代理  
塚本照惠  
○信徒總代  
四人、略代

東京府知事男爵高崎五六殿

東京府深川區長 子爵 堀田 正 養

前書出願ニ付奥印候也。

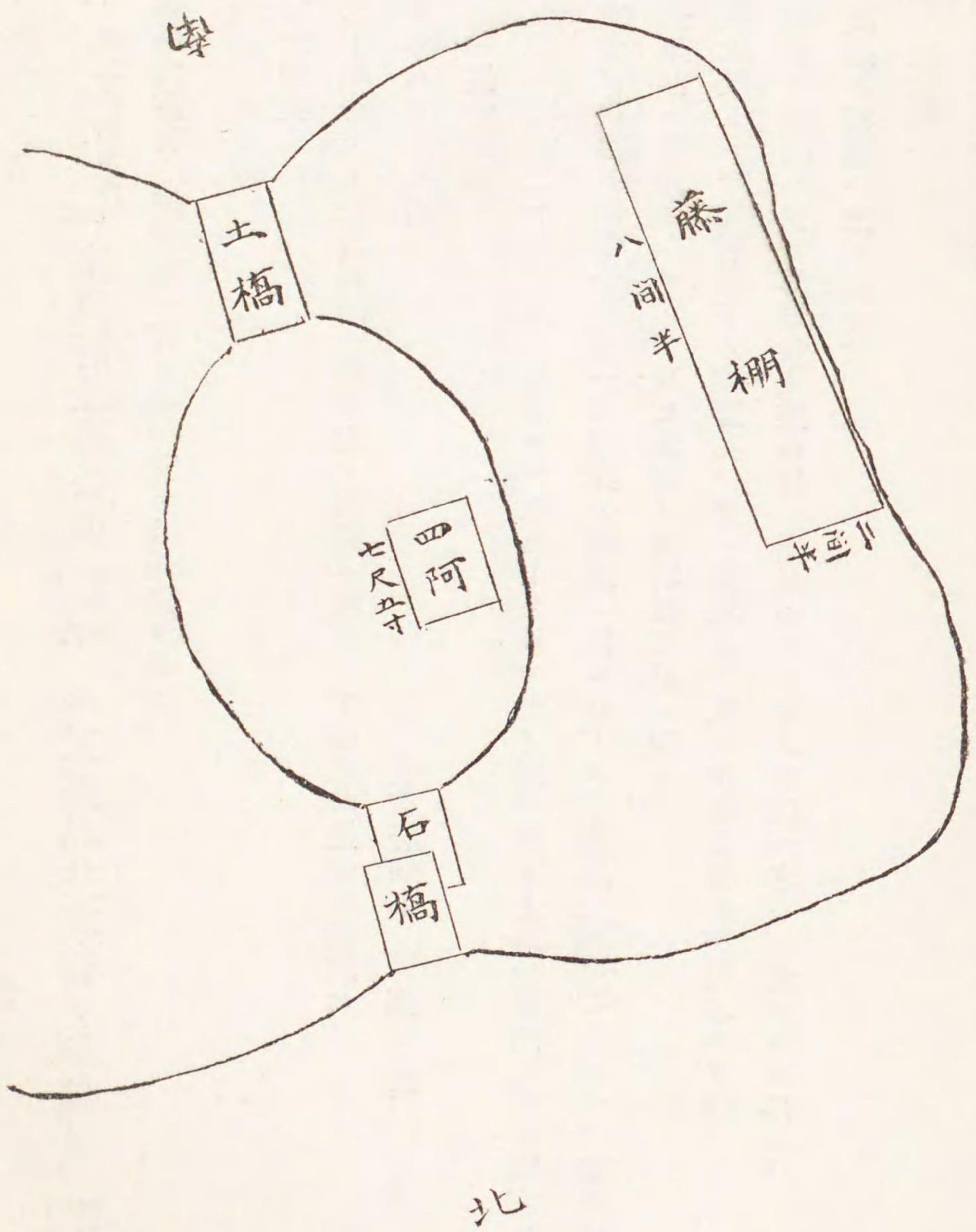

書面願ノ趣聞届候事。

帝都時代ノ遊園



但シ落成ノ上ハ届出ヘシ。

明治廿年七月八日

知事

三月十五日

○明治廿年(紀元二五四七年)

東京府上野公園

○市内下谷區

ニ工藝品共進會ヲ開催ス。

○法令類纂

上野公園工藝品共進會

上野公園工藝品共進會

產業篇ニ詳ニス、左ニ其規則ヲ擧グ。

第一號

東京府令第十四號

來ル明治二十年府下上野公園内ニ於テ左ノ規則ニ據リ、工藝品共進會ヲ開設ス。

明治十九年八月十七日

東京府知事 高崎 五六

工藝品共進會規則

第一條 本會ハ明治二十年三月十五日ヨリ五月十五日マテノ間、府下上野公園内ニ於テ開設ス。

第二條 本會ノ出品ハ明治十八年一月以降ノ製造ニ係ル府下ノ工藝品(專賣特許品ヲ除ク)ニシテ、海外輸出ニ適スルモノ、舶來品ニ代用スルモノ、及ヒ其他ノ發明改良品ニ限ル。

但出品ノ比較トシテ他府縣下ノ製造品、又ハ舶來品、又ハ在來品等ヲ添出スルヲ得。

第三條 本會ノ出品ハ他ノ博覽會共進會等ニ出品シタルモノヲ以テ之レニ充ツルヲ得ス。

第四條 出品ノ種類ハ左ノ如シ。

第一類 飲食器。

第二類 家具及室内粧飾具。

第三類 衣服及其材料。

第四類 冠物及履物類。

第五類 教育及學術上ノ器具。

第六類 各種繪畫。

第七類 文房具。

第八類 身體粧飾具及携帶品。

第九類 醫術上ノ用具。

第十類 家屋船舶築造用ノ材料、及諸器具用ノ金物。

第十一類 諸車及馬具。

第十二類 農工作用具及諸機械。

第十三類 日用雜品。

第十四類 玩弄物。

第十五類 庖廚用具。

第五條 出品ノ數量ハ一種ニ付一箇モノハ三箇、揃モノハ二揃迄ヲ限リトス。

但物品ノ種類又ハ陳列場ノ都合ニヨリ増減スル事アルヘシ。

第六條 本會ニ出品スルヲ得ルモノハ其製造者、販賣者、又ハ發明改良者ニ限ル。

但第七條ノ和漢畫ハ自己ノ製作ニ非サレハ出品スルヲ得ス。



第七條 各種繪畫ノ中和漢畫ハ絹又ハ紙地(竪四尺五寸ヨリ五尺迄幅二尺ニ限ル)ニ疎密二枚ヲ畫キ、假枠ニ貼付シ、出品スヘキモノトス。

第八條 總テ出品セント欲スル者ハ第一號書式(和漢畫ハ第一號書式ニ號ス)ニ倣ヒ願書二通ヲ製シ、本年十月三十日限リ願出許可ヲ受クヘシ。

第九條 出品ノ許可ヲ受ケタル者ハ第三號書式(和漢畫ハ第一號書式ニ號ス)ニ倣ヒ、出品目錄二通ヲ製シ、同十二月二十日限リ差出スヘシ。

第十條 出品ハ審査ノ上優等ノモノニハ褒賞ヲ授與ス、其等差左ノ如シ。

一等賞 金五十圓。 四等賞 金拾圓。

二等賞 金三十圓。 五等賞 金五圓。

三等賞 金貳拾圓。 褒 狀。

第十一條 一人ニシテ種類出品セシモノハ其出品中最優等ノ物品ニ對シ褒賞ヲ與フ、其物質形狀模様等皆異ナルモノハ一品毎ニ之レヲ與フヘシ。

第十二條 褒賞授與式ハ明治二十年四月三十日ヲ以テ執行ス。

第十三條 審査長及審査官ハ其筋ノ官吏之レニ任ス。

第十四條 審査員ハ藝術家、若クハ商工業者中ヨリ選任ス。

第十五條 出品主ニシテ審査員ニ選マレタルモノハ、自己出品ノ審査ニ關スルヲ得ス。

第十六條 出品ハ二月十五日ヨリ同二十八日迄ヲ限リ會場ニ搬入シ、閉場後五日間ニ搬出スヘシ。

第十七條 出品ノ陳列ハ三月一日ヨリ始メ、同十四日ニ終ルモノトス。

第十八條 出品中現品ノミニシテ其功用等ヲ知ル能ハサルモノハ其説明書ヲ添フヘシ。

第十九條 本會出品ト同種ノモノニ對シ、曾テ博覽會共進會ニ於テ受領シタル賞牌等ハ其寫ヲ添付スヘシ。

第二十條 出品ノ登録商標アルモノハ其商標ヲ貼付スヘシ。

第二十一條 出品ハ會場内ニ於テ賣買約定スルヲ得。

但閉會後ニアラサレハ買主ニ渡スヲ得ス。

第二十二條 出品ハ本會事務所ニ於テ可成保護ヲナスヘシト雖モ、萬一盜火難又ハ天災地變等ノ爲メ破損滅盡セシキハ本會其責ニ任セス。

第二十三條 出品人會場ニ出入スルキハ、豫テ事務所ヨリ下付スル所ノ鑑札ヲ門衛ニ示スヘシ。

第二十四條 出品人ハ出品上ノ事ニ關シテハ總テ本會委員ノ指揮ニ從フヘシ。

第二十五條 會場ノ開閉時限ハ左ノ如シ。

但會場ノ都合ニヨリ臨時來觀ヲ差止ルコトアルヘシ。

三月十五日ヨリ 午前九時開場午後四時閉場。

四月十五日マデ 午前八時開場午後五時閉場。

第二十六條 來觀人ハ入場券賣下ケ所ニ於テ入場券ヲ買受ケ、入場ノ節之レヲ門衛ニ出スヘシ。

第二十七條 入場券賣下ケ所ハ會場外便宜ノ所ニ於テ之ヲ設クヘシ。



第二十八條 入場券料ハ左ノ如シ。

平日入場券 金三錢。

日曜日入場券 金五錢。

第二十九條 入場券ハ一人毎ニ必ス一枚ヲ携フヘシ。

但滿五才以下ノ小兒ハ之レヲ要セス。

第三十條 入場券ヲ携フル者ト雖モ、瘋癲或ハ爛醉ト認ムル片ハ入場ヲ許サス、又ハ會場ヨリ立去ラシムルコアルヘシ。○下略。

〔第六號〕  
告示第十三號

本月十一日ヨリ工藝品共進會事務所ヲ上野公園内ニ開設ス。

但同日以後本會ニ係ル願屆書類ハ該事務所ヘ差出スヘシ。

明治二十年二月一日

東京府知事

高崎 五六

〔第七號〕  
第七號

共進會事務章程ヲ定ムルコト左ノ如シ。

明治二十年二月十日

東京府知事

高崎 五六

工藝品共進會事務章程

工藝品共進會

第一條 委員長ハ知事ノ命ヲ承ケ、本會ニ關スル事務ヲ掌理ス。

第二條 委員長ハ本會經費豫算定額内ヲ以テ本會ニ必要ナル物品ヲ購入シ、及諸職人等ヲ雇入ル、ヲ得。

但豫算小科目ヲ流用セントスル片ハ知事ノ允可ヲ得ヘシ。

第三條 委員副長ハ委員長ノ掌務ヲ輔ケ、委員長事故アル片ハ其代理ヲ爲ス。

第四條 委員ハ委員長ノ指揮ヲ承ケ、本會各掛ノ事務ヲ分掌ス。

第五條 本會ノ事務ヲ分テ庶務、出品、會計ノ三掛トス。

第六條 各掛中ニ委員助手ヲ置キタル片ハ、委員助手ハ委員長ノ指揮ヲ承ケ、委員ノ事務ヲ輔助ス。

第七條 各掛中ニ傭員ヲ置キタル片ハ、雇員ハ委員ノ指揮ヲ承ケ雜務ニ従事ス。

第八條 庶務係ニ於テハ左ノ事務ヲ掌ル。

一、本會諸規則ニ關スル事項。

一、本會職務上ニ關スル事項。

一、本會式典ニ關スル事項。

一、會場取締宿直等ニ關スル事項。

一、場内賣店、飲食店、休憩所等ニ關スル事項。

一、門衛小使等ニ關スル事項。

一、出品總目錄、報告書、其他諸圖書類編輯ノ事。

一、諸文書收受送達ノ事。



一、他掛ノ主掌ニ屬セサル事項。

第九條 出品掛ニ於テハ左ノ事項ヲ掌ル。

一、出品願書、出品目錄等ヲ調査スル事。

一、陳列場整理ニ關スル事項。

一、出品搬入搬出ニ關スル事項。

一、參考品及出品監護ニ關スル事項。

一、出品賣買約定ニ關スル事項。

第十條 會計掛ニ於テハ左ノ事務ヲ掌ル。

一、本會經費收支計算ノ事項。

一、本會雇員以下給與ニ關スル事項。

一、諸物品購求及諸職人々足等備。

一、通券賣下代金收入ノ事。

一、出品賣買約定手附金及殘金收入ノ事。

第十一條 本會處務ノ順序等ハ便宜之ヲ定ムヘシ。

〔第八號〕  
東京府告示第三十七號

本月十五日限り上野公園内工藝品共進會事務所ヲ閉鎖ス。

但殘務ハ本廳ニ於テ取扱フ。

明治二十年六月十三日

東京府知事

高崎 五 六

法令類纂

芝公園樹木  
繼植  
芝公園樹木  
繼植事蹟

三月廿七日

○明治廿年(紀元二五四七年)

芝公園

○市内芝區。

枯木甚シキヲ以テ櫻松兩樹ヲ繼植ス。○各公園工事錄。

芝公園樹木繼植 各公園工事錄ニ據レハ、是時植繼キタルモノ松樹八十餘本櫻樹五十本ヲ算シ更ニ檜樹ヲ以テ生垣ヲ新設ス。

明治廿年三月廿七日

知事

庶務課長

第一部長

會計課長

第二部長

芝公園地へ樹木繼植并生垣新設之件

一、金貳百拾八圓八拾四錢六リ。

内金百七拾九圓貳拾六錢

樹木繼植費。

同參拾九圓五拾八錢六厘

生垣取替費。

理由、芝公園開設以來樹木ノ枯槁セシモノ不少ニ付、本年度ニ於テ別紙記載ノ樹木ヲ繼植シ、又丸山下四ツ目垣近來悉ク破損シ、之ヲ從前ノ如ク修繕スルモ、年月ヲ經過スルニ從ヒ、自然破損ノ患モ有之、將來ノ不利益ニ付生垣ニ變換スルヲ得策トス。依テ各費用ハ公園經費ヨリ支辨スルモノトシ、別紙栽培職内山仁三郎へ請負ヲ命シ、着手可然思考ス。

芝公園地内樹木御植付御入費積書

帝都時代ノ遊園



一、赤松樹八拾壹本。

内 六拾本 靈屋前北松原に植付。  
拾五本 辨天池縁に植付。  
集會所付屬舎に植付。

一、櫻樹五拾本。

内 拾本 靈屋前松原に植付。  
拾本 大門内道路植付並木朽木植替。  
東照宮前及赤羽根内道路に植付。

右御仕様、靈屋前松原其他の樹木御植繼ニ就テハ、樹木幹及根芝精々相撰、植付場所の持込ミ、御検査濟之上御差圖之場所の貳尺五寸四方深サ貳尺五寸之穴堀上ケ樹木植付、石瓦等取除キ差水致シ、埋立突堅メ、養木ハ杉丸太長壹本三ツ切ニシテ鳥居形ニ棕欄繩ニテ結付、入念出來可仕候事。

右御入費

一、金百七拾九圓貳拾六錢。

内譯

金百貳拾三圓七拾五錢

目通り尺廻リ  
高貳間半

赤松七拾五本。

但壹本金壹圓六拾五錢。

是ハ北松原及集會所付屬舎に植付之分。

金六圓

目通り七寸廻リ  
高貳間

吉野櫻三拾本。

但壹本金貳拾錢。

是ハ大門内道路左右枯木植替及山門前同斷。

金六圓

目通り九寸  
高二間半

赤芽山櫻拾本。

但壹本金六拾錢。  
是ハ北松原に植付之分。

金四圓

目通り九寸  
高二間半

吉野櫻拾本。

但壹本金四拾錢。  
是ハ東照宮前道路枯木及赤羽根内同斷植替之分。

金拾貳圓

目通り尺貳寸  
高貳間半

赤松六本。

但壹本金貳圓。  
是ハ辨天池縁に植付之分。

金拾六圓三拾七錢五厘

目通り七寸廻  
長貳間半

杉丸太百三拾壹本。

但壹本金拾貳錢五厘。  
是ハ樹木百三拾壹本養木ニ使用、樹木壹本ニ付丸太壹本遣。

金三圓貳拾七錢五厘

但壹把金貳錢五厘。  
是ハ養木百三拾壹ヶ所養木結付ニ遣壹ヶ所ニ壹把遣。

棕欄繩百三拾壹把。

但壹人賃金三拾錢。  
是ハ樹木百三拾壹本植付養木結付跡掃除迄壹ヶ所之人夫貳分掛リ。

金七圓八拾六錢

但壹人賃金三拾錢。  
是ハ樹木百三拾壹本植付養木結付跡掃除迄壹ヶ所之人夫貳分掛リ。

植木職貳拾六人貳分。

右金員ニテ精々入念植付御請負可仕候也。

明治貳拾年三月

御請書

帝都時代ノ遊園



- 一、赤松樹八拾壹本。
- 一、櫻樹五拾本。
- 一、檜樹六百九拾六本。

右今般芝公園地内御植附御請負御用被仰付候ニ付、植附落成御検査済後滿壹ケ年間則明治廿五年四月廿五日内枯損木等出來候節、季節ヲ計リ相當ノ樹木無代價ニテ植換可仕候、爲後證御請書如件。

明治廿年四月

芝公園地第百拾九號  
内山仁三郎

東京府庶務課御中

芝公園地内丸山下梅林四ツ目垣根取崩シ、檜ノ生垣新設并在來ノ生垣修繕

一、生垣長延百拾貳間。

内貳拾五間ニ在來之生垣修繕。

右御入費

金三拾九圓五拾八錢六厘。

内譯

金貳拾圓八拾八錢 高四尺 檜六百九拾六本。

但百本ニ付金三圓。

是ハ生垣長八拾七間壹間送り八本植。

金五圓九拾錢 長六尺切末口貳寸五分 杉丸太百拾八本。

- 一、赤松樹八拾壹本。
- 一、櫻樹五拾本。
- 一、檜樹六百九拾六本。

右今般芝公園地内御植附御請負御用被仰付候ニ付、植附落成御検査済後滿壹ケ年間則明治廿五年四月廿五日内枯損木等出來候節、季節ヲ計リ相當ノ樹木無代價ニテ植換可仕候、爲後證御請書如件。

明治廿年四月

芝公園地第百拾九號  
内山仁三郎

東京府庶務課御中

芝公園地内丸山下梅林四ツ目垣根取崩シ、檜ノ生垣新設并在來ノ生垣修繕

一、生垣長延百拾貳間。

内貳拾五間ニ在來之生垣修繕。

右御入費

金三拾九圓五拾八錢六厘。

内譯

金貳拾圓八拾八錢 高四尺 檜六百九拾六本。

但百本ニ付金三圓。

是ハ生垣長八拾七間壹間送り八本植。

金五圓九拾錢 長六尺切末口貳寸五分 杉丸太百拾八本。

但壹本ニ付金五錢。  
是ハ生垣百拾貳間之杭、壹間ニ壹本遣、外六本ニ留杭。  
金五圓四錢 苗竹三百三拾六本。

但壹本ニ付壹錢五厘。  
是ハ生垣長百拾貳間胴縁押縁壹間ニ壹本遣。  
金拾錢六厘 中五寸釘三百五拾四本。

但百本ニ付金三錢。  
是ハ杭百拾八本、壹本ニ付釘三本遣。  
金壹圓 棕欄繩四拾把。

但一把ニ付金貳錢五厘。  
是ハ生垣長百拾貳間胴縁押縁結付ニ遣。  
金六圓六拾六錢 植木職貳拾貳人四分。

但一人ニ付金三拾錢。  
是ハ在來ノ四ツ目垣根取崩、長百拾貳間生垣杭下拵ヨリ惣出來跡掃除迄、壹間ニ人夫貳分懸リ尤生垣建竹ニ取崩ノ古竹相用候。

右之通金員御拂下ケ被成下、正ニ奉請取候也。

明治貳拾年 月 日

芝公園地第百拾九號  
内山仁三郎

四月八日 ○明治廿年(紀元二五四七年) 麴町公園 ○市内麴町區 二新道築造ヲ許可ス、園内茶寮經營者ノ請願

ニ依ル。○庶政要錄。

帝都時代ノ遊園



麴町公園新道築造 庶政要録ニ據ル。

明治十九年二月四日受  
明治二十年四月八日出

庶務課長

知事

第一部長

麴町公園地内へ新道築造及獻木願

奥村 信造  
外壹名

新道築造願へ指令案

書面願之趣聞届候條、將來修繕ノ義ハ總テ負擔可致義ト相心得ヘシ。

獻木願指令按

書面願之趣聞届候事。

理由、本願新道築造ノ位置ハ女坂ノ東南ニ方リ、深サ三間餘ノ空堀ニシテ、衆庶ノ徜徉ハ勿論、佗ニ  
使用スヘキ場所ニ無之、依テ願意ヲ許可シ、却テ便益ニ付、本案ヲ草ス。

土木課回答書中、女坂ト新道間埋立ト東側ノ勾配壹割五分以上ニ築立ノ件ハ口頭ヲ以相達シ、尙時々  
工事ヲ監督スルモノトス。

麴町星ヶ岡公園新道開設之儀取調候處、別紙圖面之通ニテ、道路線ヨリ西即チ女坂ト新道間ハ摠テ埋立、

其間凹所ヲ殘サズ、路線東側之勾配ヲ壹割五分以上ニ築立候得ハ差支無之候、依テ書類并圖面及御返  
付候也。

六月八日

土木課

庶務課御中

麴町公園地へ新道開設ノ義、出願ニ依リ調査方御依頼之趣了承、右者別紙繪圖面并仕様書之通マテ不都  
合無之候、依テ書類及御返付候也。

二月十六日

土木課

庶務課御中

追テ別紙入費積内譯書ノ内、付箋ノ廉々御更正相成可然存候。

麴町公園地へ新道築造之義、別紙之通願出候間、仕様書等一應御検査之上、何分之御答有之度、此段及  
御依頼候也。

明治十九年二月九日

庶務課

土木課御中

明治十九年二月六日出  
知事 書記官

庶務課

麴町公園地へ新道築造願

奥村 信造  
外壹名

帝都時代ノ遊園



右ハ實際調査致度候間、先ツ以呈一覽候也。  
但獻木願も同時指令案可相伺見込ニ候。

獻木願

一、別紙略繪圖ニ朱點有之候ハ、追テ

櫻木高サ 十尺ヨリ 凡百本。

楓 同 八尺ヨリ 凡八拾本。

杉 同 七尺ヨリ 凡百本。

右之樹木獻納仕度候間御許可相成度、此段奉願候也。

明治十九年二月四日

小石川區小石川下富坂町拾九番地

奧村 信 造

赤坂區赤坂裏壹丁目廿番地

奧八郎 兵衛

東京府知事渡邊洪基殿

前書願出ニ付與印候也。

明治十九年二月四日

麴町區長 中山 孝 麿

麴町公園地ニ新道造築願

客歲十二月申麴町公園地女阪改築之義出願仕候處、右ハ御達之趣モ有之、願書ハ返却願上候、然ルニ右公園地へ明治十七年五月中星岡茶寮建築、已來内外之貴客夥多出入モ有之、其都度阪路不便等改修之

談話モ有之、何分實際差支モ不少候間種々考按仕候處、女阪南方ニ深サ三間餘リ空堀有之、右ヲ埋立候得ハ僅カ七寸餘リ之勾配ニテ、一ツ之新道出來スヘキ見込ニ御座候間、右新設方特別之御詮議ヲ以テ御許可被成下度、尤該敷地内高サ六尺ヨリ十四五尺マテ之杉樹木凡八拾本御座候間、之ハ御指圖之場所へ移植仕度、萬一枯樹相成候節ハ、同樹之換木植繼可仕候、別紙圖面及仕様書相添、此段奉願候也。但シ阪路破損之節ハ、將來願人者ニ於テ修繕方負擔可仕候、此儀モ併テ申上置候也。

明治十九年二月四日

小石川區小石川下富坂町十九番地  
奧村 信 造

赤坂區赤坂裏壹丁目貳十番地  
奧八郎 兵衛

東京府知事渡邊洪基殿

前書願出ニ付與印候也。

明治十九年二月四日

東京府麴町區長 中山 孝 麿

山王女阪脇在來崖地埋立新道御取設仕様モ、別紙繪圖面之通新道埋立、大法リ下根敷崩シ止メ有之深サ地山迄堀下リ、割栗石及山砂利ヲ以、廿人掛リ大峭ニテ能突堅メ、御場所ニ有合堅石間知石ヲ以テ、高サ六尺野面儘石垣築立、裏込割栗石山砂利ニテ幅五尺積上ケ、新規中之谷水吐之儀ハ、吸込溜枱壹ヶ所、御場所ニ在合之石ニテ深サ五尺内法三尺石垣組立、同底玄番石敷込、上口平均之石イ印岩岐石鑿切ニテ据付、蓋石ハ堅石玄番石ヲ以テ手懸リ穴操アケ、水吐之義ハ、經壹尺土管ヲ以合セ敲キ種石灰ニテ交合セ、大丈夫ニ卷付ケ、同所蛇口イ印岩岐石鑿切ニテ据付、同所石垣裏大法リズリ止メ爲シ、隠シ簾ニ杉丸太

帝都時代ノ遊園



ヲ以テ貳重ニ打立竹アミ付、壹尺毎ニ矢芝ヲ入レ、六人懸リ大蛸ニテ突堅メ、段々築上リ、法リ形土羽打堅メ、龍ノ髯空キ五寸目ニ植付ケ、新道圖面之通出來之上、左右へ小土手築、道路惣體地形之義ハ、下地山砂利大玉五寸ヲ二度ニ敷込、毎々大蛸ニテ能突堅メ、上置砂利ハ山砂利へ小砂利山砂ヲ切交セ、厚三寸敷平均シ、八人懸リ大蛸ニテ敷度突堅メ、出來御入費  
 合金千貳百八拾壹圓四拾壹錢也

崖地在來樹木及草根モ堀取并ニ樹木假植出來之後植付トモ一式

土方人足三拾八人

壹人ニ付金三拾錢  
 金拾壹圓四拾錢

法リ下根敷石垣地形前記地山迄堀下割栗石山砂利入レ廿人懸リ蛸ニテ突堅メ方

人足三拾五人

同  
 金拾圓五拾錢

同所石垣築方野面ナケ稍長延十七間

石工拾七人

同六拾八錢  
 金拾壹圓五十六錢

同所石垣石供待脇ヨリ手元迄運賃

人足四拾三人

同三拾錢  
 金拾貳圓九拾錢

大法リ之所貳重運搬之杭打竹クミ付ケトモ

人足四拾五人

同  
 金拾參圓五拾錢

土坪四百八拾九坪二合五勺壹才

壹坪ニ付壹圓五十錢  
 金七百三拾三圓八拾七錢七厘

御茶寮外地盤鑿取り運賃

土坪三拾坪壹合五勺

同五拾錢  
 金拾五圓七錢五厘

右貳ヶ所運送ノ土前記之地ヨリ厚サ壹人毎ニ蛸突矢芝入レ土羽打共

土坪五百拾九坪四合〇壹才

同拾貳錢也  
 金六拾貳圓三拾貳錢八厘

波留掛壹ヶ所据付

石工七人

壹人ニ付六拾八錢  
 金四圓七拾六錢

右人用石手元迄運賃土管据付

人足貳拾人

壹人ニ付三拾錢  
 金六圓也

女坂下之段七段据直シ築立直シ方

石工六人

同六拾八錢  
 金四圓八錢

同据付直シ在來段石取除ケ下水堀起シ据付方

人足拾五人

同三拾錢  
 金四圓五拾錢

帝都時代ノ遊園



供待向側新規下  
水取設石垣築方

石工九人

同所下水根伐り石運  
賃石工手元手傳共

人足貳拾七人

同下水小土手築  
方龍蟻植付ケ

同拾人

新道左右小  
土手築立方

同貳拾四人

大法り土羽打  
之龍蟻植付

平坪四百坪

新道地形方敷  
地能突堅メ方

人足六拾人

鳥居ヨリ女坂迄地上ケ之所  
山砂利切込厚三寸敷運方

同貳拾五人

同六拾八錢

金六圓拾貳錢

同三拾錢

金八圓拾錢

同

金三圓也

同

金七圓貳拾錢

壹坪四錢

金拾六圓也

壹人ニ付三拾錢  
金拾八圓也

同

金七圓五拾錢

大法りスリ止メ  
隠シ簾用杉丸太

五拾本

同辦土止メ  
用五寸竹

百五拾本

同繩キ付  
用尾張繩

貳拾五把

蛇口及溜枒平均  
石用イ印岩岐石

長四間

溜枒蓋用並  
底之番品

六枚

法り下水用  
經壹尺土管

拾壹間

土管据付ニ付合口  
敦キ檢土石灰共

長延拾壹間

帝都時代ノ遊園

壹本ニ付四拾八錢

金貳拾四圓也

拾本ニ付六拾八錢

金拾圓廿錢

壹把ニ付三錢

金七拾五錢

壹間ニ付壹圓四拾錢

金五圓四十錢

壹枚ニ付四拾錢

金貳圓四拾錢

壹間ニ付壹圓八拾錢

金拾九圓八拾錢

同三拾錢

金三圓三拾錢



記の

平坪四百坪

壹坪ニ付拾三錢  
金五拾貳圓也

石垣下地形  
用御栗石

同拾三圓五拾錢  
金四拾圓五十錢

新道地形用  
山砂利大玉

八坪

同六圓也  
金四拾八圓也

同山砂利  
小砂利

五坪

同六圓五拾錢  
金三拾貳圓五十錢

鳥居ヨリ女坂迄  
道路用地形用

切區砂利貳坪

同五圓  
金拾圓也

大法り矢芝用小  
篠貳尺五尺繩

千八百束

壹束ニ付四錢  
金七拾貳圓也

右之通御座候也。

十四日 ○明治廿年(紀元  
二五四七年)四月。麴町公園 ○市内  
麴町區。ノ道路及階段等ヲ修理ス。○各公園  
工事録。

麴町公園道  
路階段等修

麴町公園道  
路階段等修

麴町公園道路階段等修理 下ニ記スルガ如シ。

決到四月十四日  
明治廿年四月九日  
知事

第一部長

第二部長

麴町公園地内道路并ニ階段修繕及横切下水取潰入費仕拂之件

○朱書。  
原積金貳拾三圓四拾錢八厘。

一、金貳拾三圓四拾錢八厘

○朱書  
無増減

(理由) 右者別紙第八百七拾五號上申之通り着手爲致、工事落成ニ付精算候處、本行之金員トナル。  
右公園經費ヨリ支出。

糀町區永田町公園地内道路并階段踏幅不陸修理、埋沒横切下水堀揚取潰共御入費精算書  
一、金貳拾三圓四拾錢八厘。

道路面積百六拾坪。

足土立三坪 厚三寸。

是ニ道路面積百六拾坪之内六拾坪へ使用。

八分目篩山砂利立壹坪 厚壹寸。

帝都時代ノ遊園

土木課長  
庶務課長  
會計課長

受負人  
用 達 組



是も前同斷六拾坪之處へ使用。

階段踏幅面積六拾坪。

是土立三坪五合

厚三寸五分。

八分目篩山砂利立六合

厚均六分。

横切下水取潰長六間

壹ヶ所。

内譯

八分目篩山砂利立壹坪六合。

壹坪

金四圓七拾錢。

代金七圓五拾貳錢

是も土揚場計立納。

右運送。

代金四圓三拾六錢八厘

壹坪

金貳圓七拾三錢。

是も丁數均拾四丁。

人夫四拾貳人貳分。

賃金拾壹圓三拾九錢四厘

壹人

金貳拾七錢。

内

拾八人八分。

是も道路面積百六拾坪之處、下地不陸堀起シ、高所鋤取、低地に持込敷均シ、ローラル曳堅メ、砂利持込敷均、ローラル曳、皆出來迄壹坪ニ付壹分壹厘七五掛リ。

拾貳人。

是も階段面積六拾坪不陸取繕、是土持込敷均シ、小蛸ニテ突堅メ、砂利敷、皆出來迄壹坪ニ付

貳分掛リ。

六人。

是も是土三坪持込運搬間數四拾間、壹坪ニ付貳人掛リ。

貳人四分。

是も横切下水長六間ノ所、根切を蓋板側石其外一式堀揚、最寄に取除キ、壹間ニ付四分。

三人。

是も取潰下水長六間幅壹尺深壹尺、此埋土立壹坪五合ニ付持運搬間數四拾間、壹坪ニ付貳人。

ローラル貳箇。

此損料金六錢六厘 壹個 金三錢三厘。

是も道路敷堅メ遣。

小蛸三箇。

此損料金六錢 壹個 金貳錢。

是も階段突堅メ遣。

帝都時代ノ遊園



右之通御座候也。

明治二十年四月

明治廿年三月十日

土木御用達月番大倉喜八郎代理  
堀川利尚

知事

第一部長

第二部長

土木課長  
庶務課長

糞町公園地内道路并ニ階段修繕及横切下水取潰着手之件

一、金貳拾三圓四拾錢八厘

受負人  
用 達 組

(理由) 右者別紙第六二號伺濟ニ候處、該工事之義ハ實地ニ臨テ注意斟酌ヲ加ヘ度候ニ付、前記之金員ヲ目途トシ、定雇夫用達組ヲ爲差出、之ヲ施行セントス。

明治廿年三月四日

知事

第一部長

第二部長

庶務課長  
土木課長  
會計課長

麴町公園地内道路并階段修繕及横切下水取潰ノ件

一、金貳拾三圓四拾錢八厘 道路并階段修繕及横切下水取潰費。

(理由) 該園内道路及階段不陸相生シ難捨置ニ付修繕、并元鳥居前横切下水ノ義、目今不用ニ付取潰共費用取調候處、前記之通ニ付、右金額公園經費ノ内ヲ以テ起工スルモノトス。

追テ工事ノ義ハ土木課ニ於テ負擔スル。

糞町區公園地内道路不陸修繕之義、御依頼之趣キ了承、右費用取調候處、別紙之通リ相成候間、書類及御送附候也。

三月三日

土木課

庶務課 御中

糞町區永田町公園地内道路并ニ階段踏幅不陸修繕、埋没横切下水堀揚ケ取潰共目論見○精算書同略

各公園工事錄

五月二日 ○明治廿年(紀元二五四七年)芝公園遞信省修技校 ○市内芝區。園内海軍省用地ニ轉ズ。○庶政要錄。東京通志。

芝公園遞信省修技校轉移 願末具シテ庶政要錄ニ詳也。

明治廿年四月十九日受

知事

第一部長

庶務課長

芝公園内借地返附ニ付回答并五番地圖面送付ノ件

帝都時代ノ遊園

芝公園遞信省修技校轉移  
芝公園遞信省修技校轉移  
芝公園遞信省修技校轉移



遞信省 會計局長宛

長 官

芝公園地内舊修技校敷地之義、御不用ノ趣ヲ以テ御返附之趣了承致候。就テハ兼テ御差入ノ證書、并圖面共及返戻候條、御查收相成度候也。

追テ同園内元海軍省用地五番地圖面、及坪數送付可致旨御依頼ニ據リ、別紙圖面壹葉差進候條、右ニテ御了知相成度候也。

芝公園内壹番地建物之内、舊修技學校之處、右敷地ニ係ル分地坪千五百四坪五合六勺五才ハ、兼テ貴府ヨリ借受候得共、今般都合ニ依リ同所内第五號第六號舊海軍省建物ニ修技校移轉致候。然ルニ同敷地ト雖モ貴府之御所屬ニ有之候間、最前之順序ニ基キ同壹番地ハ圖面外御引渡證書副御返却申候。就ルモ更ニ今般學校移轉ノ五番地借受申度ニ付、曩ニ海軍省ヘモ照會候處、別紙寫之通り回答有之候間、同地圖面外坪數調書共午御手数數御送附相成度、此段御依頼旁及御照會候也。

明治二十年四月十六日

遞信省會計局長 山内堤雲

東京府知事高崎五六殿

追テ最前元電信局ノ差入シ證書ハ御返戻相成度候也。

御引渡證

芝公園地内

合地坪七千三百六拾四坪壹合四勺ノ内

一、地坪千五百四坪五合六勺五才。

但別紙圖面之通。

右地處今般當省不用候ニ付及御返附候條、御落手之上受取證御回付相成度候也。

明治廿年四月十六日

遞信省會計局

東京府廳御中

○未書  
會貳第六九七號ノ二

芝區内第五六號兩屬舍建物先般御引渡及候、右敷地坪數取調書御請求之義、會乙第二九三七號ヲ以テ御照會之趣了承、右ノ今般同所五番地全地東京府ヘ返府可致都合ニ候處、貴省ニ御讓渡致候屬舍三棟之敷地ハ、即右五番地中含著居候間、貴省ニ於テ御入用之分御取調、直ニ東京府ノ御借受之事ニ致度、且同所壹番地元修技學校跡敷地之義、貴省より東京府ニ御返付相成候事ニ御取計相成度、然ル上ハ當省ヨリ更ニ借地之手段相立可申ト存候、此段御回答旁及御照會候也。

明治廿年四月十二日

海軍省會計局

遞信省會計局御中

追テ修技學校跡敷地返附之義、東京府ヘ御通達之節ニ御通知ニ預リ度、且五番地返附候節モ御通牒ニ及可申候、此段申添候也。

明治廿年四月廿一日出受

知事

庶務課長



第一部長

芝公園内借地返附ニ付回答ノ件

海軍省  
會計局宛

東京府

芝公園内御省元用地五番地々坪四千七百六拾七坪貳合九勺御不用ニ付御返附可相成旨、會貳第七八一號ヲ以テ御照會之趣委曲承知致候、依テ別紙請取證差進候條、御落手相成度、此段及御答候也。

追テ該地所内乙第八號屬舍居住ノ外國人引拂渡、右建物御處分濟之上ハ御通知相成候様致度、此段豫テ申進置候也。

請取證

芝公園内五番地  
一、地坪四千七百六拾七坪貳合九勺

前記之地所御返附相成、正ニ請取候也。

年月日

東京府

海軍省會計局御中

會貳第七八一號

芝公園内五番地當省所轄屬舍鋪地トノ地坪四千七百六拾七坪貳合九勺御借請致置候處、不用ニ付今般御返附および候、且該地内凡三百九拾三坪餘ハ乙第八號屬舍敷地ニシテ、現今當省雇外國人へ貸渡中ニテ、

來五月中爲引拂候都合ニ付、其節御返附候ハ手數ニ涉リ候ニ付、此際全地御引渡之事ニ取計申候間、右鋪地丈ケハ引拂迄、現場御引渡之義御猶豫相成度、該鋪地之義境界判然致居ニ付、別段御立會ヲ不要、別紙御返附之證差進候、御領收證御送致相成度候、此段及御照會候也。

明治二十年四月廿日

海軍省會計局

東京府御中

追々本文地所内ニ有之建物内第八號壹棟、及第五六號ノ貳棟モ遞信省へ讓渡、甲第八號第九號第拾號ノ三棟ハ人民に拂下致候間、御含迄申添置候也。

返附證

芝公園内五番地  
一、地坪四千七百六拾七坪貳合九勺

前記之地所御返附及候也。

明治二十年四月二十日

海軍省會計局

東京府御中

明治廿年九月五日

庶務課長

知事

第一部長

帝都時代ノ遊園



芝公園地内五番地乙八號屬舍處分濟通知

海軍省  
會計局

○朱書。  
會壹第肆號ノ卅二

會テ及御返附候芝公園内五番地内凡三百九拾三坪餘、乙號八號屬舍鋪地ニノ當省雇外國人へ貸渡中ニ付爲引拂候迄御引渡之義猶豫相成度云々、會ニ第七八壹號ヲ以及御照會置候處、該屬舍之義今般拂下ケ方取計濟ニ付、此段及御通知候也。

海軍省  
會計局

二十年八月卅一日

東京府御中

追テ本文乙第八號屬舍之儀モ芝新榮町十五番地若山國隆ノ拂下、同人ハ該舍ヲ當省雇英國人アンナ・ルーレルへ貸渡、居住中之實際ニ有之候ニ付、今後モ右地所ハ引續若山國隆へ御貸渡之事ニ被取計相成度、此段申添候也。

庶務課長

明治廿年四月廿六日受  
廿七日出

知事

第一部長

芝公園地内借用證回送ニ付回答ノ件

海軍省會計局宛

東京府

芝公園地内御借用證書御送附ニ相成、正ニ領收致候、就ルハ別紙貸渡證及御差回候條、御落手相成度候也。

追テ御差入ノ證書脱印ニ付及御返附候條、御捺印ノ上御回シ相成度、此段申添候也。

記

芝公園内壹番地借地  
一、地坪千五百四坪五合六勺五才

右地所建物使用中正ニ借用いたし候、依テ證書差入置候也。

明治二十年四月廿六日

海軍省會計局

東京府御中

記

芝公園地内壹番地ノ内  
一、地坪千五百四坪五合六勺五才

右及御貸渡候也。

年月日

東京府

海軍省  
會計局御中

○朱書。  
會貳第六九七號ノ七

帝都時代ノ遊園



芝公園内壹番地借用之件ニ付、第三九三〇號ヲ以御回答之趣了承、即別紙借用證壹葉差進候、可然御取計相成度候也。

明治二十年四月廿六日

海軍省會計局

東京府御中

明治廿年四月廿一日出受

庶務課長

知事

第一部長

芝公園内地所借用ノ義照會ニ付回答ノ件

海軍省會計局宛

東京府

芝公園内地壹番地々坪七千三百六拾四坪壹合四勺ノ内、元修技校敷地ニ係ル地坪千五百四坪五合六勺六才、御借用相成度旨會第六九七號ノ四ヲ以テ御照會之趣了承、右ハ別段異存無之候得共、別紙請取證書ニ有テ差支ノ義モ有之候條、十五年中御貸渡ノ節御差入相成候例ニ依リ借用證ニ御改メ相成度、別紙請取證返却、此段及御答候也。

(理由) 地所借用ノ義ハ別段差支無之ト存候得共、請取證ニ有テハ少シク不穩當ノ文字ト存候ニ付本案ヲ草ス。

○朱書。  
會貳第六九七號ノ四

去ル十五年ヨリ當省ニ借用致居候芝公園内壹番地々坪七千三百六拾四坪壹合四勺ノ内、客年二月該地内建物若干坪、修技學校用トシテ遞信省電信局ニ讓渡候ニ付、右ニ係ル鋪地千五百〇四坪五合六勺五分分割御返附及置候處、今般都合有之、同所五番地當省醫學校建物ヲ遞信省電信局ニ讓渡、客年二月同省ニ引渡タル修技學校建物更ニ當省ニ讓請候ニ付、右ニ係ル鋪地前顯坪數之通り再ヒ當省ニ借用致度、右ニ區域判然致居候ニ付、書面上授受之手段ニ據リ別紙請取證差進候。御差問無之候ハ、御引渡證書御廻シ相成度、此段及御照會候也。

明治二十年四月二十日

海軍省會計局

東京府御中

明治廿年四月三十日受  
五月九日出

庶務課長

知事

第一部長

芝公園内地所借用ノ義ニ付回答ノ件

遞信省會計局長宛

長官

芝公園内地舊海軍省用地五番地内所在ノ建物御讓受相成候ニ付、右敷地ニ係ル地所千八百五拾四坪貳合五勺御借用相成度分、會乙第五九二五號ヲ以テ借用證添御照會之趣了承、右ニ別段差支無之候條、別紙貸渡證相添、此段及御答候也。

帝都時代ノ遊園



追テ該地ハ將來見込も有之場所ニ付、園内着手ノ都合ニ依リ御返附方申進候義モ可有之候條、其邊豫テ御了承置相成度、此段申添候也。

(理由) 遞信省吏員立會之上實地検査候處、不都合無之ニ付、本按ヲ草ス。追テ所轄區長へ爲心得左按通知致置可然ト思考ス。

芝 區 長 宛

第 一 部 長

芝公園地内舊海軍省用地五番地ノ内、別紙圖面朱引ノ地所、遞信省修技學校敷地ノ爲メ貸渡候條、御了知相成度、此段及通知候也。

記

芝公園地内五番地ノ内  
一、地坪千八百五拾四坪貳合五勺

右及御貸渡候也。

年 月 日

東 京 府

遞信省  
會 計 局 御 中

明治廿年五月二日出受

庶 務 課 長

知 事

第 一 部 長

芝公園地内借地ノ義ニ付申入ノ件

遞信省  
會 計 局 宛

東 京 府

芝公園地内舊海軍省用地五番地ノ内御借用相成度旨、會乙第五九二五號ヲ以テ御照會之趣了知致候、就ルハ實地検査ノ爲メ、當廳主任來ル六日午後第一時同地内御省修技學校迄差出候條、同時ニ御局主任立會候様御取計相成度、此段申進候也。

追テ當日雨天ニ候ハ、順延ト御了知相成度、此段申添候也。

(理由) 別紙照會ニ付、本按ヲ草ス。

○朱書。  
會乙第五九三五號

芝公園内五番地舊海軍省所屬建物、今般當省修技學校トシテ讓受候處、右建物敷地ニ係ル地所千八百五拾四坪貳合五勺丈ケ建物使用中御貸渡シ相成度、別紙境界線坪調圖及借用證書共相副、此段及御照會候也。

明治廿年四月廿九日

遞信省會計局長 山 内 堤 雲

東京府知事高崎五六殿

而シテ十月十九日更ニ増借地ノ申出有リ、庶政要録云フ、

明治廿年十月廿七日出

庶 務 課 長

知 事

第 一 部 長

帝都時代ノ遊園



芝公園地内借地ノ義回答ノ件  
遞信省  
會計局 宛

東京府

芝公園地内舊海軍省用地五番地内所在丙第八號建物御讓受相成候ニ付、右敷地ニ係ル地所三百六拾五坪餘借用相成度旨、會乙第一二八〇一號ヲ以テ借用證添御照會之趣了承、右モ別段差支無之候條、別紙貸渡證相添、此段及御答候也。

追テ御申越ニ依リ別紙及返却候、且ツ該地ハ將來見込モ有之場所ニ付、園内着手ノ都合ニ據リ返附方申進候義モ可有之候條、其邊豫テ御了知置相成度、此段申添候也。  
(理由) 遞信省ヨリ別紙照會之處、不都合ノ義無之ニ付、本按ヲ草ス。  
追テ本件之次第所轄區長へ爲心得左按通知スルモノトス。

十一月一日

芝 區 長 宛

第一 部長

芝公園地内舊海軍省用地五番地ノ内、別紙圖面朱引ノケ所、今回遞信省へ貸渡相成候條、爲念此段及御通知候也。

借地證

芝山内丙第八號  
一、地坪三百六拾五坪餘。  
右借用候也。

明治廿年十月十九日

東京府御中

遞信省會計局

記

芝公園地内五番地ノ内  
一、地坪三百六拾五坪餘。  
右及御貸渡候也。

年月日

東京府

遞信省  
會計局 御中

會乙第一二八〇一號

芝山内丙第八號海軍省之官舎建物、當省へ讓受候ニ付多ハ、右建物敷地合坪三百六拾五坪餘借用致度、借地證書相副、此段及御照會候也。

明治廿年十月廿四日

東京府御中

本省遞信省會計局

追テ本件ニ付、曩ニ及御通知候會乙第一〇〇六八號書類返付相成度、此段申添候。

庶政要録

東京郵便電信學校

芝區芝公園中ニアリ、面積凡千八百五拾三坪貳合四勺、明治廿年丁亥五月之ヲ設ク。  
帝都時代ノ遊園



第一勸工場  
芝公園轉移  
事蹟

九日

○明治廿年(紀元  
二五四七年)五月。

第一勸工場芝公園

○市内  
芝區。

ニ轉移ス。

○東京府文書。新  
選東京名所圖繪。

第一勸工場芝公園轉移

第一勸工場ハ辰口ニ在リタルモノ、是年五月ヲ以テ芝公園内ニ轉ズ、詳シクハ産  
業編ヲ見ヨ。

明治廿年四月廿日判決

第一勸工場移轉ニ關スル件

芝公園内別紙圖面ノ場所ヲ第一勸工場ノ移轉地ト定メ、該所ニ假圍ヲ爲スモノトス。

但借地料ハ本場移轉後勸工場附屬地上リ高金ノ内ヲ以テ、本課ヨリ庶務課ヘ仕拂フモノトス。

右ニ付物品陳列所委員ヘ達案

過般來地所拜借ノ儀ニ付屢出願有之候處、樹木移植ノ儀ハ季節相迫リタルニ付、芝公園内本府第一勸工  
場移轉地内ニ植付ヲ爲スヘシ。

但其場所ハ掛官吏ノ指圖ヲ受クヘシ。

理由

前議理由ニ記載ノ如ク、勸工場ノ名義ハ廢スヘカラサルニ付、本案ノ通芝公園地内ニ移轉所ヲ定メ、其  
場所ノ幾部分ヲ出品人ニ貸與スルノ見込ナル所、樹木移植ノ季節ニテ至急ヲ要スルニ付、先以テ本案ノ  
如ク取計。

明治廿年五月九日判決

芝公園地第一勸工場内地所拜借願

第一勸工場物品陳列所委員

芹川榮之助  
外二人

書面願之趣、明治廿年五月ヨリ向五ヶ年間無地料ニテ使用差許候、尤期限中遵守可致條項ハ、左之通  
相心得、請負可差出事。

但使用坪數之儀ハ追々相達ベシ。

一、官ノ都合ニ依リ期限内ト雖、該場引拂ヒ申付候節ハ、元形ニ直シ速ニ返上スベキ事。

一、該地所ノ外圍建設修繕及該地所ニ係ル撒水除雪費ハ自辨スヘキ事。

一、該地中建物築造及地所ニ關スル件ハ、其都度願出許可ヲ受クヘキ事。

年 月 日

知

事

(理由) 願意ノ事情不得止儀ニ付、本案ノ指令ヲ以テ芝公園勸工場内地所ヲ無地料ニテ五ヶ年間使  
用差許置キ、追々庶務課ニ於テ該場全地實測圖取調濟ノ上、使用差許スヘキ坪數ヲ相定メ、更ニ願人ヘ  
達スルモノトス。

但九六號回議判決、該場借地料ハ一ヶ月一坪ニ付一錢二厘ノ割合ヲ以テ、本課ヨリ庶務課ヘ支拂フ筈。

東京府文書

明治十年東京府廳の保護を以て麴町區永樂町(龍の口)に設立し、第一回博覽會殘品を販賣し、併せて  
工業獎勵の途を開く、東京府廳管轄の下に東京府勸工場内物品陳列所と號し、明治十一年一月より開  
場せり、世俗龍の口勸工場と稱す、我邦勸工場ある蓋し是に權輿す、東京府地方税を以て保管し來りし

帝都時代ノ遊園



なり。明治十三年七月一日東京府の監督を解き、之を民間に渡す、而して猶保護金として東京府より其半を支辨せらる。明治十五年農商務省工務局より非賣品にて見本品を陳列す。又工藝見本館を設け、工商研究會を開き、有力なる實業家を招き、品評討議する所ありき。明治十六年十一月皇太后○英陛下の臨幸あり、此際金二百圓を下賜せられ、三千餘圓の御用品あり。明治二十年三月龍の口を引拂ひ、上野共進會跡(現時内國商品陳列館)に於て一ヶ年間假開場を爲す。明治二十一年一月株式會社の組織と爲る、此資本金一萬五千圓、同年五月芝公園第六號一番地を拜借す、此建物木造二階附二千四百二十二坪四合、向ふ五ヶ年間無税にて地所借用を許さる、五ヶ年の後は其半額を上納す、今に於て然かり。明治二十三年清國工藝の見本品を借用して陳列縦覽に供す、明治二十八年に及びて返納し、更に馬菲新嘉坡等の物品を陳列す、爾後諸國の物品をも陳列せり。東京勸工場株式會社の下に東京勸工場と稱し、社長は星野新七氏にして、取締役は太田萬吉阿部重兵衛の二氏なり。當時出品人百二十餘名あり、一ヶ月賣上高平均を聞くに、龍の口の頃は三萬四萬を超過したることありしも、當時は大凡六七千圓内外にして、本年五月の調査に因れば、七千五百六十七圓六十一錢なりと云ふ。

館内に就て縦覽するに、第一室並に二階は高尚優美を旨としたるあらゆる新古美術品を陳列し、隨て貴價なるが多く光彩陸離、東京唯一の勸工場として規模の廣大なる他に比類を見ず、今日擊する所によつて其出品塵鋪の統計表を作れば、

- 陶器商二十・鏡面鋪三・玻璃商一・唐木細工塵六・漆器商三・竹細工二・手遊具商八・繪艸紙店五・人形店一・文具商二・墨鋪二・小間物商五・西洋小間物商八・印判師一・水晶寶石金屬美術細工二・

象牙細工一・鹿角象牙鼈甲細工一・時計鋪一・寫眞帖一・化粧品四・袋物商三・煙管商一・鼈甲細工一・半襟商二・骨董商一・巾着糸組物商四・呉服店三・目鏡鋪一・帽子商二・手提類各種一・洋傘商一・毛皮商一・下駄商一・專賣特許品鋪一・鳥毛造花商一・毛糸肩掛段通各種一・几掛各種一・銅鐵商三・文具商一・茶卓菓子皿合金製各種一・稗史本商一・新形枕各種一・文庫商三・蒲團商二・鬘商一・布張机商一・家具指物一・鞆商一・釣具店一・弓矢商一・箆箭指物商一・書畫商一・菓子店一・寫眞鋪一・桶屋一・材木商一

以上百二十七鋪、尙館内を仔細に縦覽し終りなば、更に庭園に出でよ、亭あり、築山あり、徐ろに逍遙すべし。

——新撰東京名所圖繪——

廿九日○明治廿年(紀元二五四七年)五月芝公園寶松最勝二院址○市内芝區ヲ彌生社ニ貸與ス。○公園貸渡證書。庶政要錄。

芝公園彌生社借地 左ノ如シ。

明治二十年五月廿三日出受

知事

庶務課長

第一部長

芝公園地拜借願

彌生社長  
三 島 通 庸

指令案

帝都時代ノ遊園

芝公園彌生社借地  
芝公園彌生社借地事蹟



書面願之趣聞届候事。

但建物建設濟圖面ヲ添届出ヘシ。

(理由) 出願ノ地所ハ貸渡候トモ、將來計畫上別ニ差支モ無之、且ツ該建物ハ當廳ニ於テ入用ノ節ハ何時ニテモ使用不苦趣ニ付テハ、集會等ニ際シ大ニ便益ヲ得候ニ付、地料ノ義モ申出ノ通減額貸渡可然ト思考シ、本案ヲ草ス。

但該借地内ニ有之寺院及出稼店トモ當廳ニ於テ買上ノ義、兼テ内願ノ趣モ有之、一應所有主ヘ申談候處、何レモ異存無之ニ付、夫々願書差出サシムルコトニ相運居候。

乙九五六

公園借地願

芝公園東照宮前  
一、地坪貳千九百三拾三坪八合貳勺

此借地料壹ケ月

金五圓八拾六錢八厘

但壹坪ニ付金貳厘

右地所今般彌生社建設ノ爲メ、前書之御地所拜借致度、最モ公園御貸渡ニ關スル諸規則遵守可致ハ勿論、且本人不在又ハ地料ノ淹滯等有之時ハ、保證人ニ於テ拜辨シ可申候間御允許相成度、圖面相添、此段相願候也。

追テ本文借地料之義ハ普通人民ト異リ、共同俱樂部ニ御座候間、御廳ニ於テ御入用ノ節ハ何時ニテモ御使用相成差支無御座候間、特別ノ御詮議ヲ以テ、前書代價ニテ拜借之義御聞届相成候様致度、此

段添願候也。

明治二十年五月廿六日

彌生社長  
三島通庸

保證人  
麴町區下二番町三拾八番地  
石原近義

東京府知事高崎五六殿

東京府芝區長 久住秋策

前書之通相違無之候也。

公園貸渡證書

明治廿一年十月廿九日

知事

庶務課長

第一部長

芝公園地内借地之義ニ付願

彌生社長  
折田平内

指令案

書面願之趣特別詮議ヲ以テ聞届候事。

(理由) 別紙出願ニ付取調候處、別段差支無之ト存候間、特ニ允許相成可然ト思考シ、本按ヲ艸ス。

公園借地年限願

帝都時代ノ遊園



今般彌生社建設之爲、芝公園地ノ内地坪三千貳百九拾四坪五合九勺、昨年五月六月十月ノ三度ニ地料壹坪ニ付一ヶ月金貳厘ノ割合ヲ以テ拜借之儀出願仕候處、御許可相成候ニ付、在來建物ヲ取毀テ、巨額ノ費用ヲ以テ西洋館其外建築致候ニ付、社員一同協議ノ上永遠維持致度見込ニ有之候付テハ、右地料壹坪金貳厘ノ處、自今壹坪金五厘宛一ヶ年金百九拾七圓六拾七錢六厘上納可仕候間、特別之御詮議ヲ以テ右地料据置ニテ、向十五ヶ年間拜借之儀、更ニ御聞届相成候様致度、此段相願候也。

明治廿一年十月二十九日

彌生社長 折田平内

東京府知事男爵高崎五六殿

前書出願ニ付奥印候也。

東京府芝區長 久住秋策

庶政要録

附記 淺草公園第七區道

〔附記〕 淺草公園第七區道化踊

明治廿年五月卅日出

知事

庶務課長

第一部長

淺草公園地へ道化踊興行場許可ノ義通知按

部 長

淺草區長宛

其區公園第六區内へ道化踊興行場一ヶ所ヲ限り許可之義、警視廳ト協儀濟ニ付、爲御心得此段及御通知候也。

課 長

北豊嶋郡千束村戸長宛

淺草公園第七區<sup>村千束</sup>内ニ於テ道化興行場一ヶ所ヲ限り許可之儀、其筋ト協儀濟ニ付、爲心得此段及御通知候也。

(理由) 別紙警視廳ト回答ノ趣モ有之ニ付、本案ヲ草ス。

○朱書。 第二一〇號ノ貳

淺草公園第六區内ニ道化踊興行許可之義ハ已ニ御協議濟之處、尙又本月廿一日付第二九一九號ヲ以テ、右六區内ニ許可スヘキニケ所之内、一ヶ所ヲ第七區地ニ移シ許可ノ詮議可及旨御照會之趣致承知候、右ハ敢テ支障之筋モ無之ト認候ニ付、出願之上ハ第七區内ニ一ヶ所許可之運ヒニ可取計、此條右様御承知相成度、此段及御回答候也。

警視總監 子爵 三嶋通庸

東京府知事男爵高崎五六殿

明治廿年三月十五日出

庶務課長

知事

第一部長

帝都時代ノ遊園



淺草公園第七區へ道化踊興行許可之義ニ付照會案

警視總監 宛

知事

會テ淺草公園地第六區へ道化踊興行許可之義ニ付及御協議候處、本年三月第一九一號ノ五ヲ以御答之趣承知致候。然ルニ同園第五區ノ義モ頃日衰態ヲ極メ營業不繁業ナルヨリ、同所ニ於テモ觀世物等ノ興行場取設ノ義借地人ヨリ申出モ有之ニ付テハ、同園第七區別紙圖面朱點内ノ場所ハ、右五區ト僅ニ道路ヲ隔テ、接近致居候ニ付、六區へ差許スヘキ道化踊之内一ヶ所ハ該地へ差許候様致度、然ルトキハ双方其便益ヲ得、幾分敷繁盛ヲ可來存候ニ付、先是御考諒、自然現今營業人ニ於テ移轉方出願ノ者モ有之候ハ、御聽許相成度、此段再應及御協議候也。

(理由) 別紙警視廳回答之趣モ有之候得共、近來五區内モ追々衰微シ一同困難ノ趣、世話掛ヨリ申出モ有之、事情無餘義相聞候ニ付、七區内圖面朱點内ノ場所へ道化踊ノ興行ヲ許可候ハ、幾分敷挽回スルモ難計思考シ、本文協議案ヲ草セシ所以ナリ。

○朱書  
第一九一號ノ五

淺草公園地第六區へ道化踊興行許可之義ニ付、第一七〇六號ヲ以猶又御協議之趣了承、御申越之通事情無餘義次第ニ存候間、最前御照會之通現今之營業人ニ於テ右場所へ移轉之義願出候者ハ、允許之運ニ可致候條、右様御了承有之度、此段及御回答候也。

明治廿年三月十一日

警視總監 三嶋 通庸

東京府知事高崎五六殿

明治廿年三月二日出

知事

庶務課長

第一部長

淺草公園第六區へ道化踊興行許可之義照會案

警視總監 宛

知事

客歲七月中淺草公園第六區へ道化踊興行許可之儀ニ付及御照會候處、同十二月第一九一號ノ三ヲ以御詮議之次第モ有之、公園地ニハ不差許見込ナル旨御答之趣モ有之候得共、同所之儀ハ近來頗ル衰態ヲ極メ、今日ノ儘措テ不顧時ハ、遂ニ荒蕪ニ屬スルノ外無之、出稼人ノ困難視ルニ忍サル景況ニ有之候間、御應ニ於テモ篤ト御諒察之上、曩日及御照會置候通り、右御許可相成候様今一應御詮議相成度、重テ此段及御協議候也。

追テ本文興行之義ハ、多數許可候テハ不可然存候間、凡ソニヶ所ヲ限り候様致度、此段申添候也。  
(理由) 淺草公園目今衰態ノ景況ヲ察シ、本案ヲ草ス。

明治廿年十二月廿一日出

庶務課長

知事

第一部長

帝都時代ノ遊園



淺草公園第二區內仁王門外へ標札建設ノ爲メ地所拜借願

梅本彌五郎

指令案

書面願之趣聞届候事。

(理由) 取調候處、該場所へ昨年中廣告標札建設場ニ指定相成候場所ニテ、別段不都合ノ義無之候ニ付、本按ヲ草ス。

淺草公園內標札建設願

淺草公園第二區內建設

一、標札 縱六尺、横五尺。

淺草區淺草馬道町六丁目拾五番地  
梅本彌五郎

周圍竹手摺高六尺。

地坪壹坪。

此借地料壹ヶ月金壹圓。

右申上候、私義淺草公園第七區千束村百四拾壹番地ニ於テ道化踊興行御允許相成居候ニ付、右廣告ノ爲メ本月廿三日ヨリ來ル明治廿一年三月二十日迄、別紙圖面之通り標札建設仕度候ニ付、前書之御地所拜借仕度、尤公園內標札建設方及ヒ公園ニ關スル諸規則遵守可仕、且地料之淹滯等有之時ハ、保證人ニ於テ都テ相辨シ可申候間、御允許被下度、圖面相添、此段奉願候也。

明治二十年十二月廿日

右  
梅本彌五郎

保證人 北豐島郡千束村百四十壹番地  
山下清兵衛

淺草公園世話掛  
福地源一郎

東京府知事男爵高崎五六殿

前書出願ニ付奥印候也。

北豐嶋郡千束村戸長 松崎龜松

前書之通相違無之候也。

淺草區長 町田今亮

庶政要録

六月十八日 ○明治廿年(紀元二五四七年)芝公園元銀杏番所脇道路○市内芝區。ニ下水ヲ新設ス。○各公園工事録。

芝公園下水新設 各公園工事録載スル所下ノ如シ。

明治廿年六月十八日

知事

庶務課長  
會計課長

第一部長

第二部長

芝公園內道路沿下水新設費下渡之件

帝都時代ノ遊園

芝公園下水  
新設  
芝公園下水  
新設事蹟