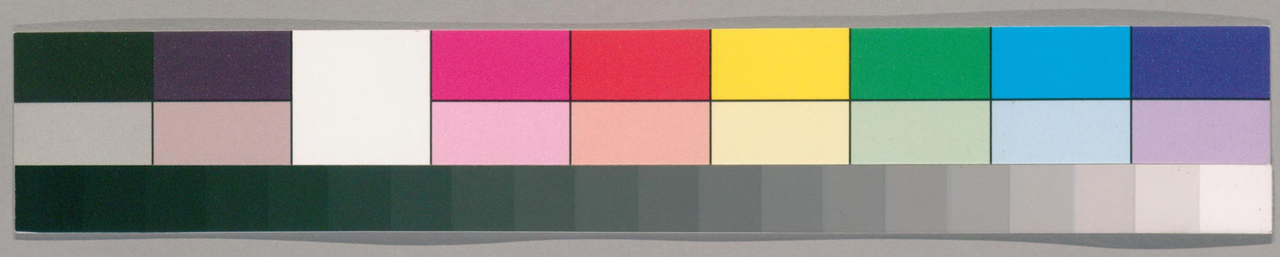

820
15
26

国立国会図書館　タイトル『儷語編類』　請求記号 820-26

ガラス使用

儷語編類卷之十二

啓

中兩科謝主司啓　　呂伯恭

問津鄒魯未知經術之淵源學步班揚詎識詞章之統紀揣己初無於一可逢辰乃幸於兼收得之若驚榮不蓋愧竊以自昔廣招賢之路若時開入仕之門衆俊朋來烝髦輻集略於始進罔拘流品之濁清考以終身徐待是非之堅定故上無甚重甚輕之弊而下無必貴必賤之入氣俗敦厖風聲醇厚高弗以此自滿卑弗以此自慚道降質衰辭繁用寡執筆操牘闊視承明之廬躡蹻擔簦平步高門之地一升俊造之列即爲騰躍之階指日而

須若償所負雖懷經濟之蘊墮在冗散之流抗顏
議事為病狂剌口論文為犯分仰望雲漢邈無津
涯異意者方痛詆而力排知己者特熟視而竊歎
彼此之勢既激然隙之萌遂形間生英豪大振頹
靡鄧攸在晉不去玉官而舉孝廉德裕仕唐恥與
諸生而從鄉賦夫豈厭清華之選又非避博雅之
名察其所存則亦有說蓋欲安常業於夸詡之際
抑澆風於奔競之餘示以不爭固將自反惟國朝
發進士之舉肆紹聖立宏詞之科屈宋比肩淵騫
接袂然觀抑揚之深意少知闔闢之微權柳崇儀
素號儒宗晚紓武弁韓黃門奮由世禄嘗主文闈
俾於陟降之間莫見厚薄之迹凡名為士嘗識此

心如某者童句謏聞箕裘衰緒信書滯固幾類魯
人之皋涉世舒遲殆同齊俗之緩妄睎畯軼輒遣
詞場千里驅馳變星霜於陲傳連年膠擾付編簡
於塵埃以椎魯僻陋之資加廢忘扞格之久應敵
類夏侯之疏略序事多馬遷之繁蕪敢夢寐於末
行矧覬覦於疊中顧淺繆如此其極猶且得之謂
奇傑必出於斯亦以疎矣論科目之難尚至鄙賤
而益明獨慙駑蹇之蹤上致權衡之誤此蓋伏遇
某官典司文柄培養化源為楩為柟坐致羣才之
用采葑采菲每思下體之遺旁及屏愚亦容忝冒
某謹當服膺古訓尚志前修書予張之紳力行篤
敬鋤不疑之色深戒驕矜

国立国会図書館　タイトル『儷語編類』 請求記号 820-26
ガラス使用

除館職謝政府啓　　前人

奏薄技於北門所期報罷並英游於東觀乃奉詔除非擬之慚不勝是懼竊惟藝祖於寓縣汛掃之始大輯羣書太宗於疆陲警侯之時肇新三館王猷未靖戎務方興屬此多艱鶩熊羆於郊野曷其有暇儀鴻鵠於園林仰窺閎摹厥見深指蓋豐功茂烈非不足以曜威靈碩畫老謀非不足以供指顧至於崇建治本翼扶化基將為深長久大之規必訪希闊寂寥之地迺輯墳籍迺賓畯良洗光濯翳於陳腐已蠹之餘改容更貌於習俗共輕之後豈徒盛觀第可飾於太平必有沉幾乃見尊於英主其用則晦其理則微跳盪馳驅爭効於可知之際宴談諷詠潛扶於不見之中間劇兩塗弛張一柄於今之制此意尚存一人厲精綜核於朝百吏竭蹷趨承於下獨茲儒館特異常僚厚廩廣居終日不離於筆墨雅游勝踐經年未識於符移匪欲養高而忘考實督之迫者課每易塞期之寬者責反難酬宜得軼材以充盛選如某者質則甚滯學而弗專自其少時既奪移於科試及乎壯齒又堙廢於隱憂竟失全功徒憐初志誤見收於坯冶辱為役於橋門謭薄內慚疏愚外見置柸易涸當思濬治之新覆塊已枯盍咎難培之舊怵然自悟惕若反求甫及終更力祈歸養丐餘間於定省得畢願於講磨詔旨甚嚴私悰莫遂思枯材竭不能舒

藻而為國華識眊志凋不能獻箴而達民瘼分於汰斥責以甄升階是正之初筵仍編摩之故步賜則厚矣懼亦甚焉百年儲養之嚴未嘗或濫一夫差擇之誤自此將輕雖佩鴻知恐累大體此蓋伏遇某官道隆平施義篤曲成巢閣鸞凰盡出網羅之獲參天杞梓悉由封殖之勤雖如冥頑亦被光景某敢不感修暇日玩繹前聞名輩追隨庶發難開之蔽斟編展對少償未足之心

回鄭通判投啓　趙承之

紫極壯遊嘗快謫仙之觀臨印未宦敢遇貴客之過撫歲月以若驚拜書言而甚寵情踰舊好喜倍新知某官懿德渾成清才絶世驗今於古有七相五公之傳貫道以文必三代兩漢之作蚤屬休明之運橫翔英雋之躔奏金石於哇音和之雖寡按鼓旗於小敵勍者某誰惟才大以未容亦器藏而有待粵從外屏荐駕別車牛斗夜明方動德星之氣江山春麗信增詩筆之光乃眷先猷宛存遺愛吊韋堤而繚若慨峴石以蒼然周人之思甘棠尚勿殘其草木齊國之慕石切相蓋以勸於子孫第厲詔紫之新不待突黔之久其濫由蚤歲嘗際後塵識張籍於衆人憨非韋行問車師於半面辱記姓名茲妄意於親仁乃傳聞於便道逃虛久矣想聞玉趾之音話舊歡然猶覿綈袍之賜

除鄰謝宰相啓　劉共父

左職居中莫遑將父抗章請外乃使為邦循墻承
聞命之恭捧檄有踰涯之喜伏念某性資甚下學
術非長早陪多士以進身久逐四方而糊口青衫
為吏甘分簿領之勞朱邸横經謬舉師儒之選屬
切庭闈之戀間繇祠館之歸寢忘菽水之艱勤敢
意旌弓之招聘會大明之繼照開數路以求賢一
二大臣猥借齒牙之論尺寸餘地許瞻日月之光
方當待罪於周行俄俾負丞於屬籍及爪期而往
代眷蘭陔而動心父子相須去留未決陳不能廢
遠之誼輙效前人歌無忘長育之功終憑孝治假
以專城之寵寬其負粟之行況此番江寔為名郡
曾是鉛刀之未試豈容符竹之濫分取熊掌而舍
魚敢懷自擇凌波汨而捕鯉所願不違仰緊大造
之難量俯念微軀之莫報茲蓋伏遇其官應期佑
聖同德享天裁成輔相不顯其功用舍行藏一歸
于正裴晉公任安危之寄難從綠野而自娛謝太
傅係興替之時果為蒼生而特起宸極不移於魁
柄寰區益峻於巖瞻肆覃忠厚之風首振滯淹之
迹省循僥倖終始遭逢其敢不盡悴為期責成異
日進之以禮退之以義寧薄蓬萊之居始於事親
終於事君未恨長安之遠

赴任上安撫參政啓　前人

仰盛德之門墻久切帡幪之庇分列府之符竹獲
依節制之尊撫孱瑣以知榮顧叨踰而增愧恭惟

某官德格上帝道覺斯民有經緯天地之文是以藻飾於百度有折衝樽俎之武是以鎮撫於四夷出逢千載之宸自結九重之眷頃收還於威柄首登庸於真儒革衆弊於一日之中躋萬俗於九天之上功既高而忌者衆身雖退而道益光讒說翻翩曾何傷於日月孤忠挺挺自不改於松筠巖石之瞻久欝縉紳之望方聖主興嘗饋之嘆而國人徯有衮之歸謝公合起於東山申伯尚分於南服五侯九伯暫專鈇鉞之征一日萬機即正鈞衡之任伏念某稟資固陋賦分羈單少學壯行妄意事功之自見材踈智短終無尺寸之可書幸逃曠敗之誅更冒超陞之寵一麾出守慚非共理之

畏十國為連喜有庇身之所偶承官之已及戒期即懷綬以之官將扣閽而假道望塵欽叛行趨大府之風削楮濡毫敢責小夫之牘

朱晦庵

謝入投壽詩啓

年及無聞已負桑弧之志日臨初度復增蓼蔚之悲誤辱謙光俯加賁飾顧茲衰朽雖蒲蔽以何施仰歎瑰奇用襲藏而為好

傅景仁

回壽詩啓

大塊勞我以生辰之安在君子愛人以德譽乃過情茲蓋某官惠顧陳人寵初光度寒知松栢儻獲保於後凋報匪瓊瑤第弗諼於永好

張九成

賀王兵書啓

疇庸東掖率屬南宮常伯寵優佩錐成之寶劒司戎職暇優太乙之靈旗隣宰鉉以平躋冠從途而絶擬有識交頌不謀同辭切以祈蓋專於九伐尚書帝之喉舌漢實次於三公自開西府以本兵第列南宮而分職然裕陵肇修官制猶虛位於夏卿至掞廟搏采師虞始新除於邦傑遹贊萬機之務蔚為千載之逢恭惟某官才備全能識覃衆妙早以淵源之蘊發為經濟之畫擢貳憲臺絶震師之殄行越長諫省擾告后之嘉猷譽益重於黽朝職遂專於武部曳星辰之履姑聯八座之班紀日月之常即懋三階之績某晚遊京轂屢叩門墻竦傳新渥之頌實倍常情之喜

賀人發舉啓

楊誠齋

名在月中兆春風之吹夢聲馳日下駭秋鶚之摩空時方得巖穴之真材士初識文章之正脉庭闈溢喜黨友增榮恭惟某人學奥際天英詞敵漢篇童簡蔚含大羹不和之淳格律森嚴肅壯士無譁之整掃朝花之浮習潛春草之幽思屹獨追於古人諒不媚於俗目世或嗤其難授心自信而不疑屬朝家急治之時剗科舉積年之弊吹竽無取難容倖進之誠寸鐵不持半作知難之退鄉大夫之論秀明有司之攻文果得儒英茂膺里選尚恢遠大進決扶搖國士所謂無雙蚤先蘭省天子擢為第一更聳楓宸某懷玉有年斷金托契牛渚月夜

国立国会図書館　タイトル『儷語編類』 請求記号 820-26
ガラス使用

嘗向詠史之餘音龍門道旁屢共談碑之雅集悵
漂泊之雲散歎離索之骨驚忽傳視於能書首亟
尋於畏友孟堅預選初不知班固之為劉向易名
徐乃悟更生之舊迨辱書謄之貺復聞神授之祥
徒抃躍以若狂惜笑談之莫接云云

賀人登第啓　前人

折郄林之桂擢茂異之殊科問楚江之萍試勾稽
於大邑當雙親之正健乃一舉以策登州里趣歡
友朋厭服某人才華天秀議論風生下筆深淳若
西漢文章之近古明經博洽豈北方學者之能先
穎出嶄然聲馳舊矣志不啚於卑近士亦仰於老
成淡乎三歎之遺久難同俗鏘若一鳴之發抑復
待時屬場屋之肇新敷詔條而申敕革東郭奏竽
之濫一一而吹偉淮陰出筭之奇多多益辦遂上
奏篇之善顯收高第之榮嘗聞古人頋仕之心蓋
將行義深惟君子得官於世當不謀身諒非久抑
於鸞棲行見橫翔於鷺簉自度固陋幸親高明淵
源所漸既幸同門之出聲氣相應仍蒙傾蓋之知
迨茲盛事之傳倍切常情之喜其人甚遠曾莫綴
於賀賓尚口乃窮徒自修於夢牒

謝人惠鳩兔酒橘啓　前人

某伏以錦羽在桒翩翩二七褐衣缺口躍躍一雙
挾歡伯以俱來并木奴而畢集恭惟某官邦家麴
蘖儒學鳳麟遊梁王之兔園夙推能賦賜漢庭之

鳩杖晚寇英橘頌續騷酒箴飲
此一翁其已嘗占詞敬致追節忽拜辱於珠餉敢
復抒於謝誠

許親啓

聲氣之求不緣利合婚姻之故所要歲寒既兩家
之相忘則一語之可決伏承某人令嗣少而隸簡
已翻夜誦之波瀾而某女子教以條桑粗知春眼
之刀尺羔鴈庶止戔牘煇如敢拜大夫之重塵庶
幾君子之偕老

前 人

賀吏部林侍郎啓

周必大

顯膺帝制擢貳天官當循名責實之朝任激濁揚
清之柄士林歸望從稟增華恭惟某官盛德在人
高名映世引君當道盡居仁由義之心言古驗今
富博物洽聞之學早躅青雲之路寢深丹扆之知
十道恩威肅擁皇華之重中臺綱轄允茲成務之
賢嘉勳績於丕昭見遠猷於已試果進甘泉之列
遂專小宰之權惟九流入物之凡必區以別矧六
典邦家之要將舉而行自非明一代之憲章曷足
寄四銓之刀尺山濤在晉灼知啓事之公行倫居
唐詎知長名之濫某晚窺崇仞遠托餘光方懷株
守之安莫展厦成之慶欣聞善類得請鑒於陽秋
俯與蒼生待致和於霖雨

代回都統起復啓

前 人

起從苫次復摠戎貔將士騰歡旌旆動色伏惟某

官學通三略智達六奇執戈衛社於薄伐之中經
武整軍於中興之後緑衣終養固殊蓼蓼之哉要
經罹憂遽嘆欒欒之棘顧制闔方專於一面豈呼
門可待於三年是資移孝之忠用舉奪情之禮方
畐往記首辱飛文惟欽感之交懷匪叙陳之能究

前　人

謝陳提刑壽詩啓

解九夏之齋自慾誤投於憲網校中元之籍長生
敢擬於仙曹未瞻使者之繡衣先拜美人之錦段
妙甚唐賢之律申之史克之言何臺治之儆臨為
部民而加禮歌明月之章於赤壁諒因歲月之俱
同穆清風之誦於東方敬祝牡鸞之遄返

前　人

謝吳運使壽詩啓

繼萊國而生已愧中元之句憶宣城之舊吏驚四
紀之年會華節之遄歸摘雅詞而下屬雖洛陽耆
德不敢擬倫然履道燕居幸同休退顧歌赤壁共
揖清風在欽感以交懷非叙陳之能既

前　人

回豐漕壽詩啓

誦哀父母之詩每感左垂之日讀寡兄弟之禮況
當右拱之時曾未釋於憂端敢與聞於贊喜伏蒙
某官噓枯意重漱潤才清篤聯參之至情致執謙
之善頌既邁古甫穆如之作又形仲尼仁者之言
申以醪牢重之儀物敬恭而實無備於未將正則
而均有光於初度其為心感尚俟面陳

前　人

謝許監丞壽詩啓

国立国会図書館　タイトル『儷語編類』 請求記号 820-26
ガラス使用

庚威雌甲辰敢攀壽雋公瑾小一月適契吾宗過
軫高情曲形盛禮賦兩詩而寵甚及二丙以欣然
憶元豐壬戌之明年有潞公丙午之盛集今幸寀
隣於几杖阻陪高會於笑談

賀史刑侍啓

范至能

輟從寀屬擢貳秋官監治古以象刑式司邦禁列
從臣而第頌允穆朝簽休聲所同和氣自至切以
得賢可及堯舜建官尤重於諸曹致治庶幾成康
措刑宜首於庶務匪疇間世之碩德孰贊熙朝之
極功恭惟某官毓粹自天研幾于聖濟世之道源
深而流長華國之文芒寒而色正守險夷之一節
更榮滯之兩途上既察於忠純時遂加於眷倚南
宮之分六職既藉彌綸北省之出萬機更資考覈
果膺殊渥亟踐邇聯豈特取儒雅而勝法家抑亦
積譽處而登政路某久睽英表遠庇餘休第切欣
於得輿阻趨慶於成厦進皐陶之淑問已陟禁嚴
用方叔之壯猷佇躋樞要

賀王禮書啓

陳君舉

簡在嗣皇擢居常伯榮無瑣闥既謀猷啓沃之特
親遂直鑾坡更號令文章之可述有識交頌不謀
同辭切以世難得於全才人空羨於數器而況摠
舜代夔龍之職擅漢庭賈馬之能挺出累朝併當
殊選恭惟某官妙宗道壺雄帥文壇早膺丹扆之
除久典紫垣之誥屬謀元帥維時得頗牧於禁中

果賢長城吾君置隴蜀於度外適茲多故正藉遠
猷追鋒促還側席虛竚儀成長樂諸侯羣臣皆肅
恭制下與元戎夫悍卒亦感動命吏資於審駮功
益著於論思其幸托餘輝欣傳異渥曳星辰之履
高華已冠於崇班紀日月之常久方期於相業

賀唐守啓

九天雨露渙黃麻紫誥之寵恩千里雲煙謁綠水
紅蓮之佳氣室家胥慶福禄日来寸心方樂於鶯
迁尺牘宜伸於燕賀恭惟某官陶唐鴻派岷蜀儲
英學海波濤浩錦江之萬頃詞林根柢屹劒閣之
千峯望析路以横飛指鳳池而峻陟主知固結宸
恵至濃忽辭青瑣丹墀聊擁朱輪皂蓋判花磚上
指相如揚子之芳塵要草堂前躡逸少謝公之邁
軌精神秋月談笑春風飛紫馬之英聲掃蒼鷹之
苛政家給而衣贏五袴年豐而麥秀兩歧未為商
室之霖已沛潁川之雨禮睎東閣屢開北海之尊
性戒西門止用南陽之杖下車屬耳載路懽謡優
為列城二千石之良先達當寧十二旒之聽宜蒙
天渥尤慰民瞻一札細書拜白水真人之賜千金
贈秩繼黃龍循吏之名與星斗而爭輝覺湖山之
動色祗恐縉紳之交薦不容州縣之徒勞朝廷已
深知弱翁信將大用天子久不見賢誼想亦深思
其寄身鑪錘之間托迹帡幪之下喜而不寐樂且
有儀已幸營丘五月報周公之政更期河内一年

申借寇之言

賀韓刑書啓　　晁子西

簡隆宸扆序陟禁塗畫舜代之冠方期於刑措曳漢庭之履宜奉於制除有識相趍不謀同慶恭惟某官神標凝峙仙韵邃清練達本朝之舊章洞明當世之先務學皆探賾本胸次以推行方足應機至目前而迎觧早膺親擢久列從班疇公望之最高屬憲曹之建長果陞華於八座併潤色於九章蓋自元豐之正名初復六職以至大觀之定令始顓一司茲得全才肆兼重任某猥縻印綬阻叩門墻雖頌歎之彌切顧編摩之尤拙

回聘定啓　　熊克

續大家之訓顧息女之未能讀東觀之書羨名郎之有立緣會集一言而作戲偶諧和二姓以成歡克姿妙恭弱質幽閒第守蓽門之陋伏承令嗣秘讀妙齡秀發蚤參蓬閣之華猥承致於鴈儀豈待稽於鳳卜寮同三館雖序齒之絶殊宴共一樽尚論文之相益

賀葉丞相啓　　前人

宸衷圖舊廟筭倚平大老遄歸方總機庭之重真儒柄用首躋鉉席之崇朝野具瞻華戎咸賴切以舉直而錯諸枉舜湯所以君萬邦舍藏而用則行孔顏所以師百世既聖主察流言之害宜元臣當注意之隆破斧而缺錡斨詎損周公之德濟川而

作舟楫迄資傳說之功恭惟某官任重降天才高
命世早膺親簡編歷從途封駁無私事必參於典
故銓擬有序時更立於章程逮進貳於彌綸果深
裨於綜核功高衆忌日月無得而踰道有自將風
雨不改其度几曷暫聞於去國介圭復見於來朝
張良運籌已功高於三傑魏相總職宜首贊於萬
機豈特輔重華協帝之勳正當究上策禦戎之備
苟政刑明于閑暇有倫有要則道德成乎安強無
侮無拂遠追景德祥符之烈近述熙寧元豐之謨
某早出門墻叨居省戶路車乘馬方瞻入覲之容
衮衣繡裳亟聽登庸之典既班庭而旅慶猥贊牘
而寓誠廣厦萬間也幸幷幪之庇洪鈞一氣尚希
埏北之陶

前人

賀洪翰林啓

簡自上心擢居內相以詞人之伯而代播告之言
以儒者之宗而奉燕閒之問當令典冊所載燦與
典謨並傳何幸斯文有光今日翰苑題名自建隆
以下疇世掌於龍綸詞科選士由紹聖以來幾身
躋於鰲禁矧無二美榮絕一時邈前後而罕聞曠
古今而僅有恭惟某官氣嚴而中裕體邃而外沖
障百川回狂瀾早傳正學洗萬古空凡馬獨負奇
才自首掇於殊科即荐敭於華貫記言丹陛得孔
氏之謹嚴書命紫禁同漢家之深厚越執選曹之
柄無陪宥府之籌蔚有令名播在公議果親除於

国立国会図書館　タイトル『儷語編類』　請求記号 820-26
ガラス使用

玉扆亟進陟於金鑾扃雲霧之窓既號私人於内
禁曳星辰之履仍班常伯於中臺克承新渥之隆
益紹先猷之美某猥行原隰逖仰門墻但切欣於
得輿阻趍慶於成厦掌帝之制黄麻已誦於縉紳
秉國之鈞赤舄更躋於廊廟

回戴丞啓　　前人

一行作吏緣飾皆儒雅之條再轉為丞殿最必清
真之譽荷先貽於尺牘庸少釋於寸懷恭惟某官
仙韵邃清神標凝峙氣浩然而養之以直望儼然
而即之也温雖六月之鵬早上於搏揺而百里之
鸞常栖於枳棘高才荐屈姑臨鴈鶩之行大器當
升定簉鴛鴻之侶拱而俟耳誰曰不然某猥以衰
齡謬當劇邑薦書雖上許呈身集鳳之堂代者何
遲尚絆迹飛鳧之舍敢嘆瓜期之度但欣樾蔭之
依予不負丞丞負予君誠自謂我匪求蒙蒙求我
復顧相資聲雖成文言莫盡意

謝貢舉啓　　前人

望道未見方規夫子之裁在邦必聞又玷諸侯之
蔿衆口謂如拾芥我心愧若負芒竊以周公居而
四國是訛孔父在而九夷何陋真儒所至美化自
成故汝上文風之興以歐陽子而洛中士俗之厚
由司馬公自昔傳聞于今親見惟建支郡更宋累
朝綿緜秀氣之興衮衮異才之出由一介言天下
事四首擢於楓庭掉三寸為帝者師五身躋於槐

位雖故家尚有存者而後世乃無傳焉昨因公衮之臨頓使儒冠之盛如某者天資淟涊地胄伶俜生平固顓於激揚進取無傷於遲鈍凡再舉于禮部未一第于太常壯懷之耿耿何存窮態之棲棲已甚方欲慕茂陵之藁守遺說而究始終葺汾曲之廬安愚分而置窮達偶因詔下復與朋来雖拘攣綴拾而成章亦底滯迂踈而取咲豈圖收於舊物仍竊占於上游此蓋恭遇某官茂業格天元勳蓋世故國非喬木時則有若巫賢學者仰如泰山功自比於孟子力與古道樂取人材採其毫髮之長振以齒牙之重遂致溝中之斷亦為席上之珍其敢不推師友之淵源振文章之光艷先進於禮樂後進於禮樂固有擇焉知我惟春秋罪我惟春秋豈無識者

賀蔡吏書啓

趙德莊

恭簡清秉晉疏華渥冠聯西禁繼嘉祐之祖風總職四銓舉元豐之帝典輿情允穆瑰望愈隆切以八座貴而非賢莫居實亞權衡之任六卿分而各帥其屬首嚴銓摠之司推已試之效則流品自分必久次之英則號名乃正眷焉甚重允也才難恭惟某官奧學家傳懿文古作早膺妙注遍歷要途擢二板曹著元和之國計越居選部報行儉之能名累遷常伯之尊益致本朝之重尚書之為喉舌寢具師瞻執政之猶股肱佇顒國秉某猥參漕指

遜聽除音莫陪賓客之趨曷勝寤寐之喜

賀嚴司業啓　前人

疇咨中衮典領成均教學為先蓋京師諸夏之根本誨人不倦惟儒官四海之淵源清議攸歸輿情斉抃恭惟某官稟資渾厚體道精微迪知九德之純言斯可法貫穿六經之奥傳所未聞比紬册府之書旋證寮臺之禮討論故典聿觀四部之新顯設褒儀不待百年之久乃眷賢關之重載惟儁望之求時方君子之大來天俾斯文之未喪矧當漢室橋門之盛又虚周官師氏之尊崇化厲賢將啓太平之兆回心向道固非俗吏之能佇承正座之臨嗣有得輿之慶某論交獨晚取庇方深仰喜陽公告諸生之忠孝居慚蜀守除弟子之更繇莫陪賓賀之塵徒結神馳之念

謝太守薦舉啓　前人

浮沉宦牒久絶意於清流洒掃門墻忽盜名於下客餘光所被善類知歸伏念某愚不通令拙而嗜古百世之下莫究聖人之大全中年以來不堪世路之多故簿書汨沒師友散亡驚短髮之半華悼初心其既遠竭從煩劇尤失故常當民弊則殫為方今之公患而政苛斂急豈學者之安行故嘗取子於權宜不盡拘攣於文法苟少汙於罷俗亦何愛於微躬所幸仁主大明日月其照我公盛德父兄乃心用能三載之間或致一毫之效然塵埃不

可以薰沐拜起甚慚於步趨舉酬而酌天漿坐歎
星辰之遠比竹而聞人籟益知耳目之卑謂當出
而外之敢曰從之遊者惟時指授不愛彫圬出五
色於探囊既將脫其毛骨捐千金於市帚又復借
於齒牙豈徒了於一生固是施於後世此蓋伏遇
某官道存長育業懋經綸世為儒者之宗工常恐
斯文之墜地身任天下之重故陰求當代之遺材有
如妄庸何以稱塞某敢不洗心妙節俛首下風補
劓息黥舍治人而治己淪肌浹髓持報國以報公

又

泮水橫經慚蜀地學官之選天臺上奏玷汝南月
旦之評拜賜增榮撫躬若惕切以諸公要人之勢
利亦何門而可容先生長者之典刑或曠世而難
遇寧貧賤而堪忍惟道德之依歸一蒙備類於籠
中足以成聲於海內況此收怜之意出於特達之
知未嘗待其自言亦匪因於借助茲古人之能事
今復見之顧新學之小生何以得此伏念某顓蒙
有守困拙無能傳緒業於父兄乏淵源於師友淺
聞甚陋莫知二負之名單見易窮豈識擘犂之字
粗勤操守敢謂端方愧在前之糠粃偶寇多士顧
既往之糟粕未通羣書固宜守寒士之窮寧復有
達官之望曾是鷦林之托遽煩鸚表之騰假要路
之梯航借層霄之羽翼茲蓋伏遇其官神機警悟
德宇宏深振絕學之無傳笑諸子百家之陋起斯

文於既墜有三代兩漢之風啓後覺於晚生崇清
明於末俗四登二千石之重咸著能聲一飛九萬
里之遥旋躋華衮益廣江河之量不遺葑菲之微
渭敗鼓之皮亦無嫌於枝木而焦桐之尾或可備
於宫商致此辱庸駑蒙推挽其敢不益堅素尚勉
力脩名國士之知期必酬於異日私門之謝聊自
同於衆人

賀史丞相除太傅啓　李梅亭

顯拜師臣榮躋帝傅聖人惟能饗帝復歸羲於中
闈太宰以禮佐王併加恩於一命實清朝之盛典
非元老之私榮昔周家既立三事之官在成王尤
遴仲父之選如命姬旦以其師保萬民繼用畢高
以其弼亮四世自茲以往稱此惟艱若西京之遇
王陵與東都之寵鄧禹雖稱異數實飾虚文惟我
孝朝之盛時夙敬越王之舊學奉庇為壽歡既洽
於兩宫絶席降師秩爰登於一品疇昔鯉趍而學
禮只今虎拜而揚休千載君臣聚見四十年之内
一家父子併成二萬石之榮與國咸休生民未有
恭惟某官鼎彝家學柱石世臣惟説摠百官力贊
事神之勿瀆暨湯有一德首明立愛之惟親相儀
南至之郊蕆敬惠朝之册克禋克祀敷皇極而錫
厥庶民得禄得名受介福而于其王母二難具羙
三遜茲高既力避於維垣亦何辭於命衮日月如
璧映玉佩之魚垂天地為爐鑄金童而龜顧一相

国立国会図書館　タイトル『儷語編類』 請求記号 820-26
ガラス使用

主於內幾年淹九棘之班三公惟其入今日正專
槐之面是固舊物青氈之赤緺尤覺明公黃閣之
黑頭行開茅土之封式對山河之擅其夙塵甄錄
聳聽唾音雖箝尾在虺蜮之區然馳心賀燕雀之
屢宣麻綴文德之聽身隔重湖揖著考武岡之占
公宜百祿

聘定啓　前人

二星分野適並舍於魚鬼兩家提孩許問津於烏
鵲仰甘棠之有芻愧苦李之無蹊熟固在於地同
合殆由於天作茲者伏承某官小娘子周旋內則
夙閑十七之少儀而某大學生位長孫其温習中
庸詎達三千之曲禮況未策賛皇之名第乃竊附
公子之婚姻亦惟陪萬里之遊因得合二姓之好
卜妻占八世克協鳳飛之和勸郎勤六經實望鷄
鳴之戒

謝魏鶴山壽詩啓　前人

又生不學蹇蒲柳以先零初度無能困樵蘇之後
爨過辱兩童之秋月見期千載之春風留歸壓於
漁舟難捲還於鯨錦恭惟某官拍肩諸老畜眼一
人天不極民將謀及詩書之帥人能棟道恐宜條
理之科閔六十朋戎之夫窘千里餽粮之役我辰
安在敢祈牛斗之能神夫子言之或免蝝菌之俱
腐云云先生與之言則對參乎奚避席之疑小子
何莫學乎詩武也請卒章之受

国立国会図書館　タイトル『儷語編類』　請求記号 820-26
ガラス使用

謝軍官惠壽詞啓　黃濤

某伏以太守醉翁之郡適值初生將軍壯士之歌特貽佳曲遠襲風雅崧高之誦翻作月明水調之聲稱讚過情悚慙流汗恭惟某官賦詩橫槊雅唱投壺纍纍帥正之貫珠音遺周雅矯矯虎臣之獻馘壽頌魯眉尉為六蓬紀旦之華喜奏一笛吹秋之唱某辱稱寶聲且聽瑰詞已聞西河善謳之音有華誕日願符南極老人之祝長對將星銘激惟深控敷則淺

上傳侍郎啓　劉克莊

負愧半生誦了翁之責沈不圖今日逢老子之度關公方與造物者游我欲順下風而請竊以士苟有志皆知名節之可尊生不同時每恨先賢之已遠覽范滂之傳至太息以興思聞杜喬之風想生氣之猶在至若嗣正始諸公之絶唱主過江多士之齊盟蓋凛然尚有於典刑乃前此未承於謦欬良以眼膺之切非為炙手而來恭惟某官一代宗師三朝壽傷精忠諒節可居周堪劉向之間讜論危言不在陸贄陽城之下頃簪諫筆垂秉事樞而乃預憂十常侍之弄權歷指七貴人之盜寵一壑徑歸之甚勇六丁力挽而不回政坐名高未許卷而避世假令耄及猶當杖以造朝況才之壯而意之新年彌高而德彌邵聖上放綠綈之召國人竚赤舄之還既彷徨恤宗周之憂尚終始抱東山

之志舉世之人皆濁惟我獨清天下之父來歸其
子安往頋趣蒲輪之入徑躋鼎席之求伏念某實
類癯儒名為胄子讀書萬卷頗馳騁於古人泣血
三年盡變移其舊質憂哀憤恚之所侵蝕疾疢思
慮之所耗昏何幸於天亟奪其父素琴絃絶誰憐
中散之孤鄰笛聲哀忍誦山陽之賦敢意高賢之
鷄絮尚臨委巷之雀羅得非憫泉下之人昔常忝
座上之客危衷易感悲涕無從頃瞻紫氣之來念
快景星之覩維先生長者寔晚學之指歸矧大父
老人有向來之雅素儻或予亙鄉之潔必少慰若
敖之魂進之於琴瑟書册之前誨之以洒掃應對
之序縱未窺於閫奥終不畔於門墻揞墓之餘非
敢望山公之啓事樞衣以進所冀聞夫子之文章

賀制置李尚書　前人

昕庭出命天塹宣威九十年王氣欝葱莫重居留
之寄數千里風寒險要盡提表裏之封疏榮冠學
士之班涓吉建元戎之纛名聞醜虜勢在本朝竊
以寇萊公之鎮北門契丹伏其望重范文正之理
西夏元昊懼而膽寒使方面隱然有人則吾圉坐
以無事在昔建業寔今陪京清宮以待翠華督軍
而假黃鉞緑沈金鎖帳環百萬之精兵帕首腰刀
庭列諸屯之大將近者之事異乎所聞削階級之
常儀講苞苴之私覿屈主帥節麾之重接偏裨杯
酒之歡避廉頗而引車嘻其甚矣驕灌夫而罵坐

誰之過歟是必清德足以伏其貪惏之心威名足以折其桀驁之氣使元和愬武郊迎裴度之來若南渡張韓羅下魏公之拜庶紀律嚴而名分正號令一而賞罰行此雖書生之大言可裨莫府之末議況江左一隅之生聚恃淮南兩路之蔽遮今也久虛曠土而不耕多築空城而難守逃亡竊發或保光豐之間覘諜不明莫知泗壽之事遣聘屢通於亡虜閉關不納於流民凡此數端言之短氣肆天子奮英明而推轂而我公亦慷慨以登壇方恢宗祏之遠圖非講門闌之私賀共惟某官名滿九牧氣塞兩間文武有威風搢紳無出其右緩急屬大事社稷所恃以安勳名著於納刀討賊之時讜論見於正色立朝之日畫江絕棧狹小孫劉之規模富國強兵鄙夷莞晏之功利言言大義凜凜精忠人方獻餌狄之謀公獨抗出師之表皮幣犬馬珠玉何異借寇兵而資盜糧蓽簬藍縷山林方當儆國人而討軍實朝廷重於九鼎君相倚如太山寶帶萬釘已峻真文昌之拜牙旗十丈有光大元帥之行奉壽母之潘輿携諸郎於謝墅覽前古六朝之形勢陋過江諸人之經營何止問冶城而訪新亭不必築濡須而守渦口龍蟠鍾阜行將扈蹕以東巡馬飲長江永絕投鞭而南下少試平戎之策遂成闢國之勛兵事節度付公允藉中權之整天下安危注意方當左轄之虛瓌召繼來袞歸不

遠某早依儉府久出膺門上光範之書初無夢想誦子虛之賦屢薦姓名力啓化鈞使霑祿米土思方切誰復鄰莊舄之吟豪氣雖衰未忍作楚囚之泣公方紀旂常之成績僕亦思竹帛之附名非敢爲栖栖乞食之容庶小施颭颯草檄之手斬名王而釁鼓縱莫隨瀚海之師鐫大字以磨崖請繼作浯溪之頌

謝制置李尚書啓　前人

視師江面方宣閫外之威試吏邊頭驟玷幕中之選未條陳於半策已剡上於辟書恩大難酬人微弗稱敢贄一箋之陋僭干六纛之嚴竊考自昔王公之門每收一時名勝之士應劉在鄴鄒馬游梁況將圖不世之功名是必合衆人之謀智烏大夫既招石處士復致温生之材裴晉公已用韓退之兼採柏耆之策或聘由巖穴或奮自布韋在上者極東拔之公在下者無附麗之貶誠以其人之賢否係乎此府之觀瞻儻無補事功何取座上客之滿如不工詞令或爲帳下兒所輕由此論之鄴其選矣如某者志雖刻苦材極闊踈十載光陰盡消磨於紙上千年治亂空感槩於胸中老校退卒之所見聞敬裘羸馬之所經歷游邊憤激亦嘗妄論於兵機許國慨慷未忍忘情於世事會元帥大開於幕府而諸賢畢入於禮羅虎嘯風從鶴鳴子和孰不動彈冠之喜乃特煩折簡之呼寘諸清流亦

既有梟鸞之媿參以前輩必難逃虎鼠之嘲矧是
妄庸暗於機事草陳琳之檄思若鈍遲吟王粲之
詩語多悽惋非有絲毫之實用恐孤卵翼之深恩
茲蓋伏遇某官身荷安危資兼文武漢廷惟汲黯
他人等乎發蒙江左有夷吾諸賢為之收泣出臨
方面則軍情怗伏入對便朝則天語寵褒威行而
草木知名令下而旌旗變色初開玉帳首築金臺
惟藻鑑之下素明故履屐之間皆當終慙冗瑣亦
忝招徠甚敢不刻骨銘知戴星赴辟雖風聲鶴唳
莫輸微力於行間然狗吠雞鳴願竭小忠於門下

謝傳侍郎舉著述啓　前人

瞻者英於洛社嘗聽緒餘薦墨客於漢廷誤蒙印
可常恐終身之抱璞乃蒙具眼之賞音誼重噓枯
感深出涕竊以洙泗之盛始分設教之科漢唐以
来代有能言之士然鼎董名儒而不免科舉之累
若燕許大手而惟工臺閣之弊才之難全古所共
歎暨我本朝之盛際森然諸老之名家六一之文唱
於漢東宛陵之詩鳴於慶曆来繼一變遂宗王氏
之新經厥後横流別出江西之宗派正大之理破
於穿鑿渾厚之體溢為尖新有如命世之宗工方
紹斯文之正統豈伊孤陋亦玷品題伏念某家故
為儒幼嘗承學善和書卷頗窺上世之舊藏杜曲
桑麻粗有先人之薄業自執手周南之後多卧疾
漳濱之時念頃為舉子之詞章屢不合主司之程

度既無用於斯世遂專攻乎古文凡匜銘鼎識之
聱牙若冢刻山鑱之奇恠大易之繫關雎之亂太
史所錄離騷所吟匹馬楊州動戍鼓城笳之感蹇
驢鍾阜多故宮廢苑之游每發於羈旅行役之間
未脫乎山林草野之氣尚恐俗人之竊笑云何哲
匠之見推謂其有記覽之功憐其抱某苦之意期
之以討論修飾之事借之以温潤典裁之褒知已
則深揆才不稱茲蓋伏遇某官名塞宇宙識窮天
淵標致崒乎山嶽之高文詞協乎律呂之正聞諫
議之伏閤願拜陽元宗論公孫如發蒙獨憚汲長
孺進有百篇之論疏退無一飯之忘君粤從為綠
野之遊了不作黃閤之夢獨有憐才之一念未嘗

棄士之寸長某敢不激烈銘知專精講學文章小
技敢於世俗以求名節誼大閑願以師門而為法

賀安宣撫除少保　前人

渙發麻詞晉登棘位于蕃四國方宣禦侮之威茲
曰三孤爰侈褒功之典光生閫鉞喜動坤維恭惟
某官雅量崇深雄姿高邁當公孫之竊帝介於一
隅微管仲之尊王吾其左衽一日復西陲之土十
年熄南下之塵氣吞朔庭勳在盟府會窮寇猶思
於獸鬬而諸賢乃狃於燕安舊德重臣毀於黃吻
年少精兵巨屏屬之白面書生舉列聖中興已畫
之疆與昔人百戰必守之地壞如列瓦危甚纍棋
非天子急起公而用之則國家遂失蜀也久矣司

徒納刀而戰士盡奮呼令公免胄而來賊皆環拜
儁功成於漏刻危機定于笑談事難於乘崖捌定
之時力倍於忠獻經營之日昕庭讀冊超陞亞保
之崇舊墳建旄增重元戎之寄入則弼一人于廊
廟出則護諸將於方隅以十萬節制之師當百年
衰盡之虜方叔率止軌不觀元老之猷召公主之
古所謂二伯之任屬茲虛左行矣處中某方喜杜
門未由賀廈勞白木之鑱力課耕鉏登黃金之臺
竟孤聘召嘗萬里通鑾叢之使踰二暮無鴈足之
音每中夕以激昂悵流年之晚晚義旗西指縱難
効力於行間衮衣東歸猶冀望塵於道側

前人

赴辟廣西通帥

山澤之癯何心於進丘園之聘無德以堪未報舊
知更銜新惠伏念某粗聞理道亦喜功名當聖掞
之舊馳紛侯王之變化歲年將晚寧無老驥之心
時命不諧遂有冥鴻之志浮湛閭巷交侶漁樵散
髮采薇以養生灌園織屨以自食敢云辟召誤入
沉淪既餽金以治任復折簡而諭指念高堂乏滫
髓之奉謂陋巷有簞瓢之憂不其餒而謀之妻子誠寂寂以難堪畏我友朋蓋遲遲
而未往及申再命始勇一行昔夢繞其山川今身
遊於圖畫道南豐臨川之里望玉笥丹霞之雲吊
賦鵬之故墟覽葬魚之遺蹟涉江而賓帝子登嶽
而歎祝融窮說異瑰奇之觀忘羈旅飄泊之感此

生何幸所得已多茲蓋伏遇某官鈇鉞一臨弓旌四出豈無勝彥聚幕下而謀焉尚有幽人自永涯而起者顧方遠引亦忝旁招某敢不懷此深恩竭其淺慮並游兔苑雖慙蜀客之才不省馬曹當矯晉人之弊

謝胡禮侍御舉著述前人

夔龍之選國之英華游夏之科士所歆艷忽承異奬寧免衆言自前世多篇翰之才至本朝重性命之學談經者幾欲廢史窮理者罕能修辭蘇程往日之隙深朱呂末年之論異有如哲匠方融液於胸中何敢謏儒亦招徠於門下伏念某閭於見事病在信書每言名教之中自有樂地及處利祿之際則如怯夫驗世變之推移攷人文之合散風饕雪虐常篤守其所聞巖居川觀頗自鳴其不遇會是窮愁幽憂之作達於言語侍從之臣品狷介為潔脩目槁乾為清潤固知先達欲士子之成名終恐後生議我公之迂愛旁觀莫掩內省亦疑茲蓋伏遇某官研極幾深接扶統緒當氣節頹靡之後鳳鳴朝陽於耆舊凋零之餘玉振江表謂微言之幾熄至小技而並收某敢不佩服新知切偲舊學雖居顏巷尚自勉於聖賢儻畔韓門豈不慙於師友

謝傳諫議詔薦舉前人

英辟御圖訪予落止近臣奉詔舉爾所知況經者

捨之品題實繫士流之軒輊瞻言前輩樂奬後生六一在廷亟稱回鞏蜀公告老尚薦孔蘇豈惟賞好文字之間蓋有愛惜人材之意如某者惰游懵學迂闊背時世重醇儒不在深衣之列上徵武士又無擊劒之長追記平生殆堪一笑篋藏帛書蠟彈之草面染瘴雨蠻煙之容留落江湖空搔短髮消磨歲月賴有殘書敢圖知己之深重齒薦賢之末新天子若周西伯首訪舊人老先生立魯東門尤多高弟猥令充賦恐未當仁茲蓋伏遇某官文獻五朝表儀一世以身負荷立世教於已頹極力接扶閔風流之將墜緇衣之好皓首如初某敢不勉紹前聞稍繙故讀雖竹帛所載丹青所畫絕企功名然寬閑之野寂寞之鄉豈無事業苟能傳遠亦足酬知

通安撫王侍郎啓　前人

叔子名高小煩裘帶淵明食少聊欲絃歌隃瞻戟級之威冒贄箋題之敬共惟某官三朝耆俊萬古人豪行世雄文若鯨魚之掣海立朝正色猶猛虎之在山當慶元則不合於慶元至嘉定則弗容於嘉定中年勇退有君實晦叔之風晚節後凋負元城了翁之望客傳詩句史載諫書開白傳之草堂追遠公之蓮社生天成佛亦惟寓意於彼宗臨水登山真若忘情於斯世肆我寧考粤今嗣皇畀畿郡之麾符錫全閩之鈇鉞以君子長者之道待其

国立国会図書館　タイトル『儷語編類』　請求記号 820-26
ガラス使用

士以大慈平等之法視其民海波不驚年穀告熟然而梁棟之矣憂大厦之將顛風濤渺然横孤舟而未渡上觀天意下酌民言翊炎運於方興捨明公其誰望其曲卷擁腫潦倒麤踈少慕功名蓋嘗中夜起舞晚更憂患恨不十年讀書退然羙妄校之封侯已矣為農夫而沒世追記兒童之日蚤蒙墨之外自投湯火甚厚門墻儻眷衰陳稍篤綈袍之念尚殫勤拙不為羙錦之傷

謝葉祕監舉陞陟

前人

北山起隱方貽小草之譏東壁靈章遂忝大蓬之薦驟蒙位置良愧空虚竊以清濁殊流仙凡異路時無郭泰孰堪登元禮之舟世有羊陵方可食伯夷之粟如其者自叨一命粗守四維每諳陋巷菜羹之常絶無華屋玉食之夢頃公出牧值僕歸耕偶不入城非有鹿門龐公之高趣未嘗由徑庶幾澹臺子羽之遺風辱采公評見嘉微尚既來為於俗吏已自絶於勝流俟黄河一千年諒無人之知已隔弱水三萬里始有路以通仙豈謂蓬萊雲氣之中猶記江湖渤海之上迹疎賓館名在薦書蓋人間千金之寶易求而閟下一字之褒難得吏民驚異士友傳夸茲蓋伏遇某官日烈霜嚴冰清檗

国立国会図書館　タイトル『儷語編類』 請求記号 820-26
ガラス使用

苦儻許陽城之伏閤世必太平設令楊綰之當朝
俗可一變凡經題品尤繫觀瞻某敢不仰止高標
勉旃太節既招徠於此日獲附青雲儻畔去於異
時有如白水

謝王侍郎舉所知啓　前人

與人之壹爲前古之美談舉爾所知本聖門之餘
論俯循餘分仰媿盛心伏念某生而嗜書愚不解
事無寸長之着見有少作之流傳粤從脫干戈瘴
厲以來已掃空章句文字之習瘦妻僵穉子仆嗟
井臼之長勤明主棄故人踈捨山林而焉往未能
決裂尚爾低回竊嘗佩豈弟君子之言不敢犯聚
歛盜臣之戒猶以浮華之故動爲禮法所讎咎在
撚髭罪當犂舌平生舊友至此著稽康之書一時
諸公鮮不畏劉輿之膩曾謂十連之制閫尚憐二
紀之登門取之於人棄之餘察之於衆惡之內聲
銷響絕久矣闊疏心肯命通有茲奇特茲蓋伏遇
某官三朝耆哲一代名臣凡當世人材皆寶之如
明珠拱璧矧平時賓客忍棄之如土梗弁髦片語
寵嘉終身榮耀某敢不深藏篋笥永示雲來作公
老門生於焉無憾爲佛大弟子何以報恩

上鄭給事啓　前人

飛龍夾日瞻翊戴之元功侯蟲鳴秋赦啁啾之小
過遂使窮鄉之素士獲爲聖世之全人欲剖危衷
先橫感涕伏念某弓箕舊族鈆槧腐生鄉曲指以

為杜門省事之人天下知其無病風妄罵之疾呻
吟紙上類裘氏之遺音流落人間多子雲之少作
中年以後一字亦無憂患侵凌精華消竭猶以虛
名之傳布遂為好事者中傷實則詠桃乃曰含譏
於燕麥偶然題檜遂云寓意於蠻龍語播市朝命
戀刁几幾置烏臺之對誰明秦邸之冤左右莫為
之律寢禍機於垂發聖讒說而不行向非有長者
之言寧免入狂生之目事關國體義激儒流茲蓋
伏遇某官學貫天人名垂宇宙甘盤舊學風雲慶
會之方新姬公太平旦暮立談之可致推廣朝廷
之忠厚保全士子之孤危其敢不掃去驕榮歛歸
平實夕秀朝華之喻深悟昨非霜降水涸之餘庶
觀晚節持茲報德或者無慙

謝程內翰舉所知啓

長官上印賦茅屋之歸來大尹露章借王堂之潤
色孤生易感一府皆驚竊以有社稷有人民孰可
繼由求之後談文章談政事難乎於歐蔡之前自
非達才成德之流曷稱宗工鉅儒之選如某者讀
書甚少閱理未多少慕晉人幾以清談而廢事晚
為漢吏稍於世務以經心當彼要衝試莫迂閣每
欲任牧匏之責不敢求蠭銳之名然而素短實才

徒持空意動煩剖決深慙使無訟之言尚費關防
未至不忍欺之地塵埃滿面筆硯絶交推謝有嘲
和陶無句詎意北門之學士來為東道之主人喜
魯山蔿于之歌發仲尼莞爾之笑闢我田疇誨我
子弟斯言或恐有之愛若父母畏若神明何德可
以堪此而況以庸庸為平正以憒憒為精明以謏
聞淺見為淹深以累句蕪辭為贍蔚姓名達于王
相聲價重乎友朋夫何一介之微遂占四科之二
登龍門為御快哉極士子之榮謂麟史無褒昧者
疑春秋之過漁樵相賀里巷傳誇茲蓋恭遇其官
力扶皇綱手揭文柄陸贄唐家之内相尤有功再
造之初嚴光漢祖之故人不肯作三公而去雖建

雙旌而出牧未忘夾袋之儲材信先生之能言疑
孺子之可教俾居末至不待先容某揣分亡堪受
恩罔極上封禪之書奏游獵之賦愧鄙拙之少文
耕寛閑之野釣寂寞之鄉頤優游而卒業

除潮倅謝丞相啓　前人

服勞試邑甫從南畝之歸需次佐州俾便北堂之
養頂踵悉蒙恩於吾相絲毫不假力於他人恭惟
元台大布公道雖治邊防治水利並收一世之才
然為孝子為忠臣各遂匹夫之志輙陳情而力請
荷宰物之曲成伏念某海嶠寒生江淮薄宦興公
建議深疑大舉之非徐庶念親不勝方寸之亂因
退食祝融之禄尋起從桂管之招遂離選坑忝有

民社適居孔道寧免游士過客謗傷之談每見老
農具言聖君賢相安靜之意屬者蒲葵丘之戍法
當掃光範之門顧內無萊妻中歲抱斷絃之痛矧
上有陶母暮年須扇枕之人自憐薄命之屯踰發
大鈞之問空函朝達除目夕頒非大臣有哀窮悼
屈之心則孤士無超資越格之理山川清淑想韓
木之猶存驛路坦夷覺潘輿之可往族戚喜官期
之近交游夸廩入之優始慮楚人之亡弓俄報塞
翁之得馬丘山施重草芥命輕茲蓋恭遇某官夾
日元臣擎天老手處伊尹周公未嘗處之爭力量
有餘為趙普韓琦不能為之功聲色弗動廣搜羅
於夾袋尤軫念於綈袍謂先人喬更化之都司而

賤息亦翹材之末至因其懇請寵以便安某再世
銜知三生圖報一藝者庸小善者錄豈不希大造
之甄陶終養日短盡節日長尚可備異時之驅策

除仙都觀謝丞相啓 前人

雜端論罪已寬饕餮之刑君相原情復賦支離之
栗飢腸雷止感涕雨流伏念某頃緣宰邑之勞忝
待佐州之次忽遭重劾枚數平生凡流傳達耳目
之司皆深切中肺肝之隱杯錯敗德忘父師典訓
之言筆墨勸搖為名教罪人之首而又忽被風愆
之戒麗於宮墨之誅苟爾心之無瑕奚此言之至
我初傳白簡慈親動飴鮓之疑還著青袍幼女泣
佩魚之去惟列聖至仁而立國況大臣內恕以及

国立国会図書館　タイトル『儷語編類』　請求記号 820-26
ガラス使用

人居常念孤危之蹤弗忍加疑似之戮昔斐豹最
為賤隷不忘力洗於丹書龜蒙自號散人殊匪名
書於黃敕今也漸輕刑寺之籍猥備祠官之員公
朝惻然無終身永棄之心天下知其有改過自新
之路佩并包之大德懷若撻之深羞茲蓋伏遇某
官巍乎立伊周之功魁然有韓富之量謂風憲若
雷霆之於物寧無擊搏之威而廟堂體天地以為
心常主發生之德遂捐閑廩俾奉高堂某敢不銜
戢陶鎔精勤香火祝南山之萬壽用此酬恩陳泰
階之六符自傷無路

除吉倅謝丞相啓　前人

送窮無路遂至籲天起廢佐州且為擇地光生里
巷恩出廟堂竊以薄命者書生之常樂育者大臣
之責當杜韓兩公之相實曠古之罕逢然蘇尹二
子之寃皆終身而莫雪若夫舊愆未掩新獎已加
納之於春育海涵之中收之於霜降水涸之後我
公此舉前哲所難伏念某少也不羈長而無述侍
察父悊兄之側非不漸濡慕善人君子之名亦思
矯揉終以操修未至毀譽莫調身久落於江湖謗
常喧於朝市賢者不與品量為浮薄之歸文人相
輕掎摭及語言之末凡此皆童蒙之過失積而為
老大之悔尤屏窮巷者五朞食叢祠者再考獨念
吾君吾相未嘗求備於一夫某水某丘詎忍忘懷
於斯世望翹材而稽首憑筦記以陳情負郭無田

所仰給者代耕之禄小人有母宜見憐於孝治之朝然上公之機務至繁且下走之姓名難記敢圖
英晤曲軫沉淪噓谷底之寒煖回筆端之春意昔
投閑置散已行白簡之言今悔過知非復畀青氈
之舊寵以治中之近次處之江右之名州捧除目
以兢榮捐孤蹤而感渙茲蓋伏遇某官勛藏盟府
澤被生民持國論如權衡之平愛人材無管韝之
棄並收髦俊皆有猷有守之倫尚恐遺開使過
使愚之路終慙玷缺倍費陶鎔某敢不永戴洪私
益堅素守仕澹菴誠齋之里所願服膺誦清渭南
山之詩未忘回首

謝洪中書舉自代啓

訪梅東閣嘗陪庾幕之游起草西垣忽有虞廷之
遴惟公此舉非僕所堪竊以斯文之衰至於今日
而極規規制麻類慙作者之風寂寂薇花未識含
人之掾方天子屬絲綸於閤下而國人觀衮斧於
筆端豈無宜為誥之才猥舉不能言之士伏念某
少狂自喜晚悔莫追謗訾之言盈廷權貴之嗔如
屋雪霜貿貿於麥茂以何傷風雨凄凄獨鷄鳴而
不已偶際清明之始稍收留落之餘頃隨出塞之
旌旗獲侍平山之樽俎慕顏淵之附驥寧不思齊
歎老子之猶龍居然難企而況有累年之離索無
一字之干摩王陽在位貢禹彈冠雖賴故人之引
類裨諶為命子產潤色詎容拙者之措辭謂嘗摘

国立国会図書館　タイトル『儷語編類』　請求記号 820-26
ガラス使用

艷以熏香欲使運斤而代斵任章初上傳說皆驚
太白眼高固已掃空於海内浩然肩聳若為携入
於禁中徒感盛心恐孤精鑑茲蓋伏遇某官金聲
而玉振地負而海涵扶綱常於寶慶之奏篇判忠
佞於端平之諫紙修名姱節惟斗南之一人傑作
雄文亦江東之獨步尚引扶於後進力吹送於明
時而某學既荒蕪材尤衰落惟勉平生之大節妄
希執事之餘風非復少年啓夕秀於未振庶幾它
日知寒松之後凋

除宗簿謝丞相啓　前人

奉親還里自牋烏哺之私被命造朝俾綴鵷行之
末奔馳就列俯仰懷慙竊以世道之消長不常人
物之會通絶少范歐興慶曆之文治莫引用於聖
俞馬呂致元祐之諸賢偶見遺於無已況如晚輩
敢望前脩伏念某學荒于嬉年運而往書無成而
劒又去悼少日之狂圖道不修而文有名犯昔人
之深忌頃懲飛語盡掃空言時於斷簡以研尋稍
見高賢之旨趣愛令伯陳情之表流出胸中喜淵
明歸去之詞寫諸座右豈圖晚暮忽際休明雖遣
巫咸而下招其如太史之留滯猶著朝籍且參閫
謀好事揶揄已有移文於逋客故人規祝頗無圖
利於大夫追茲將幕之移亟有祠庭之請蓋鶴髮
久相安於半菽而鷦巢止願借於一枝今乃念衡
泌之棲遲示朝廷之收拾谷鶯初出恍驚遷木之

榮海燕暫来深認卷簾之意非上相適奮庸於廊
廟則孤生必終老於山林茲蓋伏遇某官以帝者
師為天下宰更聖化於膠柱不調之後還主柄於
大阿倒特之餘進君子退小人每致嚴禾莠之辨
開誠心布公道亦不廢草茅之言遂使畸人忝陪
髦士某受知至此圖報茫然雖資以事君粗識移
忠之大義然不遑將毋終希錫類之深仁

除玉局觀謝二相啓　前人

背師罪大自速臺評錫類恩深尚叨祠廩進退兩
關於倫紀保全一出於陶鈞伏念某以常調之庸
才際初元之景運招徠未久位置稍高由光範進
身非借助金張之比及延和賜對有交懽平勃之
言心迹甚明奏篇猶在然而從老師而偕出戀明
主而獨留欲相送於南陽之阡繫維不果當退老
於西河之上馳騖未休舊府因而起殺公之嘲故
交訝其乏死友之誼按陳卿之事百數子夏之罪
三衆破膽而怖風霜之威獨披襟以受春秋之責
晨收華組夕駕短轅署眉山翁之舊銜返老萊子
之初服行吟澤畔略無怨靈脩之詞回首渭濱終
有懷大臣之意茲蓋伏遇某官忠存王室心契上
穹事有大疑汝則謀及庶人卿士人之彥聖容之
保我子孫黎民當鳳麟畢呈祥瑞之時如鳧鴈豈
繫少多之數姑捐圭撮俾奉旨甘某敢不稽首歸
恩銘膺悔過珠履而陪上客無復觀東閤之奇黃

国立国会図書館　タイトル『儷語編類』　請求記号 820-26
ガラス使用

冠而還故鄉猶顧祝南箕之壽

賀右丞相還朝啓　前人

入覲宸旒進居鼎席舉咎繇於右甫平猾夏之憂
歸周公于東遂究經邦之業縉紳相慶竹帛有光
恭惟某官負命世之大才建丕天之偉績八陵一洗
抶土之憤至此少伸九世不戴天之讎曠然一洗
及新胡之崛起殆舉國之莫當衆方顧影以偷生
公獨奮身而敵愾執訊獻俘於百戰暴衣露蓋者
累年建纛親行淮浦收十全之勝揚帆直上漢江
無一點之渾雖大臣之誼曾靡告勞然明主之眷
有不容釋寤勿延英之對煇煌文德之麻昔高孝
兩朝方修攘之並舉若呂張二相皆出入之迭更
法此成規付之魁柄方將迓續景命挽回危機收
泮渙已離之人材作懦衰不武之士氣蔡方既定
式遄裴令之歸江左何憂尚有夷吾之在某繆叨
剌部踰聽告廷矧嘗蒙華衮一字之褒豈能無濃
墨大書之喜海涵春育聳聞東閣之開地老天荒
自笑南轅之左

除崇禧觀謝丞相啓　前人

烏臺數罪乞寢黃閣憐才俾依香火辱知至
此負愧何言伏念某曩在端平濫陪英儁遷樞庭
之末屬逢翬館之並開雖五尺童皆知旦奭之不
悅無三寸舌能令平勃之交驩鼎味失和彈文歸
咎然亦屢經赦宥頻奉使令起廢剌衮驅逐靡温

於坐席引嫌使粤淹留甘落於節旄屬魁柄之有
歸察孤根之無援當朝延譽馳驛趣行帝遣巫陽
歸兮入脩門些衆排子厚擠之又下石焉退慚不
肖之軀上累至公之舉言言擢髮字字切身蟲篆
留心固已浮華而少實鶴書動色未能寵辱之不
驚獨當國休休其有容顧在廷斷斷而不可坐隔
蓬萊之雲氣卧游句曲之洞天歷觀古人尤重倫
紀東西惟命既難叱馭以驅馳左右服勤尚可垂
魚而定省非元宰曲爲之全護則纍臣豈獲於便
安茲蓋伏遇某官有扶顛之勳勞有包荒之德度
三吐三握共知好士之盛心一是一非悉付無情
之公議猶賦三鍾之粟俾娛九袠之親以示大臣
之育材以明孝子之錫類某心非土木質委甄陶
黃紙除書已榮途之絶念白衣効命倘末路之見
收

謝史端明啓　　前人

驛書趣召甫遄遠使之歸臺簡急攻猶賜散人之
號包荒德大撻市愧深伏念某向者忝末屬於西
樞逢並開於東閤深惟杜甫素受韋左丞之知竊
慕任安不舍衛將軍而去竟收朝蹟繼奪郡符暴
揚心事之隱微掎摭奏篇之狂瞽哭厲王而輟食
上心本厚於所親趣茅焦而就烹聖世況無於是
事果蒙抆拭復備使令身久留椎髻之區名不在
譽髦之列徵宗元至闕始憐久斥而稍收放浩然

歸山終坐不才而見棄辱門墻之教誨累廊廟之
招徠退而省循無所尤怨昔賀老黃冠而還里世
以為高萊子斑衣而娛親傳稱其孝豈敢懷賢於
前代庶幾補過於暮齡茲蓋伏遇某官歷事四朝
獨殿諸老君子育英才之樂將共享於功臣仁人
先天下而憂初何心於富貴於衰繡問安之際有
綈袍念舊之言遂使孤危亦安閑散其灰心進取
稽首熏修此日槐陰莫尾朝斑而詣府異時林下
儻容樵眼之拜庭

再除崇禧觀謝丞相啓　前人

用士之招方懷危懼退人以禮猶竊便安大為知
己之羞永負終身之媿伏念某素無科第稍涉藝
文昔尚髫垂諸老誦高軒之過今將耳順夫人知
古錦之殘蓋嘗內陪公府掾之華遣婚嫁幸而粗畢耕鈞是以自娛于何躁圖
又起妄念白鷗沒萬里誰信已忘之機金鷄赦九
州常抱不原之罪而況瘴鄉馳馹元會起家紆玉
尺之裁量出金口之啓擬漢省中之語遠不及知
唐觀稟之詩近無所作三緘防口殆若瘖者五采
設色其如瞽何豈料深藏遂煩重劾曩嘗持券求
柳子厚所居之官茲又披襟當王介甫力辭之職
十手之所共指百喙奚以自文上則傷大臣樂育
之心下則辱先人義方之訓雖云擢髮尚爾全軀
茲蓋伏遇某官望重於山心平如秤謂富公晚輔

慶曆莫明守道之誣追越王初相隆興幾坐放翁之累不以憐才之故廢夫執法之公大費保全曲為末減其敢不噬臍懲艾稽首歸依瞻彼天淵各遂鳶魚之飛躍譬之江海豈為鳧鴈而少多欲報釣陶第勤香火

謝史端明啓

前人

東閤開延力排謗議南床迎擊復寢除書罪宜抵於春鉗恩許依於香火伏念某粵從羈卑酷嗜雕蟲諸老憐才多云孺子之可教中年聞道始悟壯夫之不為固嘗指天日以懺非每欲挽江河而滌穢又況心膽碎於機穽精力竭於米鹽望之猶木鷄然安能吐綬棄之如腐鼠耳冥是發機猥蒙當軸之殊知實本過庭之素論念馮唐之已老命巫咸而下招白簡未乾緇衣改造宰相進一郎吏蓋亦甚微國人與諸大夫以為未可謂騰口泄禁嚴之語且披襟居清望之官設如嘖言殆有狂疾未嘗迴首憶玄都觀裏之花矧復交談及温室省中之木殃由天降禍匪己求下則貽父兄師友之羞上幾為廟堂門館之累迄從寬典厥有衷言茲蓋伏遇某官士者宗師國之壽儁大老歸周之後聞風皆興仲尼亟魯之餘講學未厭似記摳衣之舊屢羅具錦之誣察其因薄技而費衆憎憐其以虚名而博實患遂捐圭撮俾奉旨甚某敢不掃迹塵間冥心事外狎白鷗而同社有如此盟御青牛而

出關請俟他日

賀杜右相啓

渙發制麻晉登揆席朕夢朕卜書開帝賚之祥汝翼汝為其代天工之曠宗祧增重廟陛益尊在昔昭陵有臣祁國內則寢斜封之請謁外則為清議之主盟學館頌歌與希文而對秉宮闈嚴憚云杜其之卻還流傳千萬世號為端人寂寥二百年誰可繼者偉矣元台之拜凜然大節之同恭惟某官稟河嶽之英有莘渭之望充塞天地不屈孟氏之至剛臨履淵氷孰知曾子之大勇嘗叱義府於仗下亦責平津於上前自公辭高位而密身舉世順下風而俯首秦無客子居然擅國事於關中晉有

偉人何至移朝權於姑熟屬宸衷收太阿之柄而昕朝虛巖石之瞻輟玉食而深思覆金甌而未決昭告昊天上帝厥有休符謀及卿士庶民咸無異論付以機衡之重趣其衮繡之歸夫既為善類所宗又將受公議之責必也法先賢如稱之喻念前輩平舟之言起巖穴遺材退刁筆小吏弛覓權以紓民力寬尺度以收士心澶淵采石之戰功指期可俟梁谿紫巖之相業視昔有光某去國十年脫身萬里蓋嘗使粵頌六丈之一句不幸產閩遭半山之三字敢意平生知己一旦奮庸豈云附翼以攀鱗庶可揚眉而吐氣作夢得問鈞之賦文筆久衰誦如晦猶天之言暮齡有托

国立国会図書館　タイトル『儷語編類』　請求記号 820-26
ガラス使用

賀鄭丞相除少保醴泉觀使兼侍讀啓

前人

起賢濱海領使祥源圖任舊人拜召公而爲保若稽古道命倚相以讀書麻卷初傳縉紳相賀歷攷帝王之世猶隆師傅之恩商宗之於甘盤曰台舊學漢祖之於嚴子云朕故人或遯荒野而見思或釣桐江而疆起所以示後世人主進修之法所以倡學士大夫名節之風久矣寂寥偉哉遇合恭惟某官有尹躬之一德集孔氏之大成嘉定初潛實賴綺園之力端平揔攬首當莘渭之求一變有涑水之風獨立少汲公之戇容身無地知我者天上印而還中書角巾而即東路曲江感秋扇之喻遠避隼猜魏公喜晝錦之歸冷看蝶鬧屬者朝更政化辟作福威區別忠邪顧瞻表著羣公環列類非昔者之親臣一老獨存方且巋然於下國百辟迎安車之至九重慰仄席之思謂莫繁乎一日萬機之勞莫要乎三墳五典之道嘉與鴻碩相親燕間弼予一人遂冠班於孤棘益者三友時開卷於細旃內家賜聖製而開御筵太史奏客星之近帝座寵光鮮儷邁史梁兩揆之榮典故具存踵申潞二公之拜某久孤拔擢積困謗傷人或謂之非辜自不知其何罪厚誣石介因以撼於富公巧詆舜欽本欲傾於祁國不敢發塗窮之歎庶幾有天定之時久踈翹館之起居忽聽大庭之播告僕方養母

詎宜起隱於終南公素憐才儻許逃歸於陽翟

江東憲謝鄭少保啓　前人

故里逃讒猶賜散人之號公朝起廢復乘使者之車被黃紙之新榮出緇衣之初意伏念某拙於諧俗病在信書作太玄如鼠堪徒然苦思奏子虛由狗監非所樂聞未嘗掉鞅而先時輦之鞭豈顧立的以来天下之射頃值真儒之當國獲陪髦士以在廷朝猶誦杜甫於百僚夕有墜宗元于千仞廣入之旌每至輒有物以尼之烏獲之綆莫施判此生之休矣不圖暮景重際明時周大老盍亦歸乎魯諸生無未行者雖已荷鋤而在畝例叨出節以起家羣嘲衆罵之身不無戀劍再衰三竭之氣未易激昂雖勉奉直指而行深恐為翹材之累恭惟某官有安陽叟之大有涑水翁之誠上若留公詎容舍上而歸士或負已終無厭士之意興懷舊掾又伏空山昔位置入宮未免召蛾眉之妬今驅馳于隰第令服馬走之勞特假皇華以安孤蹟某敢不恫瘝求瘼平恕讞疑遇事風生非復少年之材健養親日短終祈造命之哀憐

謝丞相啓　前人

置之閑散避飛語之中傷送以光華出翹材之啓擬衆咸羨孤生之晚遇誰知費元化之曲成伏念某滹忝弓旌輒投罟擭怡然膝下戲披萊子之綵衣久矣夢中奪去江生之色筆力耕以給公上閉

關而絶交游世皆云東野詩寒誤身至此客或謂
君房語妙揺手止之有一丘可以老焉雖萬戸不
與易也敢謂朝報登庸之麻制夕盼抆拭之除書
見車馬以驚猜着衣裳而顛倒厥今聖君賢相亦
既拔茅而彙征自昔志士仁人豈若繫匏而不食
頓忘駑劣遂許驅馳然奏讞繁而耳目不能周封
圻廣而足跡多未至田里有呻吟顦顇之態郡邑
少忠厚豈弟之風每隱於心為之顰眉欲繩以法
多所掣肘固知當國擇子駿而遣行終恐不才煩
希文之句去茲蓋伏遇某官有伊訓說命之學兼
房謀杜斷之長手玉尺以量材躬袞衣而下士已
起歸周之大老尚招在魯之諸生念其昔忝班行

與夔龍之武接察其粗經原隰意農馬之智專特
畀皇華以榮晚節某敢不感公朝之起廢體列聖
之好生刺史奉問俗之六條顧激揚之安出冢宰
操詔王之八柄儻黜免之小寬

賀謝司諫啓　前人

龍墀渙號騎省升賢司諫七品官未足為范君之
賀法筵第一義皆聳聽滎陽之言當宁虛襟在廷
舉笏竊以君子之論常見微而知著天下之理有
必至而固然與其蕩沃於已焦爛之餘孰若芟夷
於未滋蔓之始既寢了翁之諫疏孰敢嬰老蔡之
鋒使行獻可之彈文世豈受金陵之禍瞻言前哲
復見今公恭惟某官稟岷峨之精英傳關洛之本

統頃居言責尤著直聲屬時閹闇外之臣竊慕下石頭之舉向微安石皆倒持手板之入賴有陽城倡裂壞白麻之語雖忤觸貴權之怒矣然保全名節而去之及此更張幡然號召於惟列聖每親除耳目之官厥後柄臣始私用腹心之客雲漢之章朝擢風霜之語夕傳昔宋嘗望車拜金谷之塵今果能露布破銅山之賊然而質肅論燈籠錦或譏後遂無聞道鄉諫瑤華宮友云事不止此寧一發之為快當百鍊而愈剛公卿幸得遭時其可孤於明主諫官如此言事寧不賀於太平遂自大坡進持甦枋某素無實用浪得虛聲陶寫性情時宰疑麥葵之謗將明倫紀臺端有栗布之彈舉從尹氏之秉均莫曉繫臣之得辜不圖衰朽復備使令良由端人得君之初與念寒士失職之又尚能奮發賡徂徠聖德之詩無復狂愚作韓子諫臣之論

賀江察院啓　前人

忝綸中禁執簡內臺昔虎豹守九關無悋盈庭之嘿今鳳凰翔千仞聳聞瑞世之鳴廡陛益尊搢紳相慶恭惟國家傳十四聖親擢臺諫多第一流慶曆之去夏公首登歐蔡建中之變子厚亦用鄒陳當時誦其言語為箸龜後世仰其名節如山岳繼先賢而挺出捨執事其誰歸共惟其官擅九牧之名為諸儒之倡出新義於繫辭十翼之外研極幾深追古文於先秦二漢之間芟夷陳腐垺在端嘉

国立国会図書館　タイトル『儷語編類』 請求記号 820-26
ガラス使用

之際早陪賢儁之游使其雅意於本朝久矣先居於此座幾年留落不肯登紹聖之舟同志凋零獨屹立南都之壁屬者朝更大化上記孤忠甫對龍顏徑峨豸角謂金陵雖去奈其徒之護法寔繁況老蔡尚存恐所仆之黨碑復立觀奏篇予奪抑揚之際繫世道理亂安危之分必不容八元四凶之同朝必不與六卿三家而共國必真有昔人存趙之策必深思前輩祚宋之言奉白簡以聞即提綱於三院宣黃麻而拜行絕席於百僚焜燿一時芬芳千載某曩接夔龍之武頗蒙管鮑之知契闊十朞顛連百謫豈料窮塗之不死獲觀賢路之復亨訪凝之於康廬山中悵莫從於名勝賀陽城於延英門下曾不若於武人第如冰蹟之危幸托霜稜之峻固知范老不嫌守道之狂言孰謂鄒公猶待承君之開說

賀鄭少傅啓　前人

細旃徹卷孤棘冠班知我惟春秋既暢尊王之旨弼予亮天地遂登亞傅之崇簡冊有光搢紳相慶惟綱常之大義具筆削之一經曰子曰人辨內夏外夷之分書叛書盜誅亂臣賊子之心迨本朝之名儒掃諸家之詖論然而孫明復所著莫小試於慶曆胡文定之說不盡行於紹興孰如舊學之宗工躬闡素王之本指爰切劘於后德亦扶植於國經恭惟某官以伊呂王佐之才抗喬松物表之志

江湖遠引共高巖子之羊裘廊廟重來依舊孔明之魚水首延登於保輔俾入侍於燕間密勿龍光敷陳麟史以天理之二字蔽聖經於一言將使夫竊寶玉大弓之徒皆凜然畏斧鉞華袞之筆莫如我敬王者已畢遺編茲予其明農哉欲尋初志乃陟司徒之極品乃荒句踐之昔封方留公旦以經邦未許甘盤之遯野傳以德義老成尤重於典刑緝于光朋終始有資於教學重提化筆峻拜師垣某側聆制麻幾折屐齒子無曲學素鄙平津之從諛帝順下風長即廣成而問道

賀鄭少師啓　前人

登冠貳公褒崇元老孤擅茸纛恨無官之可酬甲第殊庭欲有謀焉則就帝學賴緝熙之益身章煥佩服之珎載籍罕聞搢紳相慶竊稽列聖待勛舊之典非無上公領使弼之榮然潞國貴極維垣不過河陽之鈇鉞紫巖位尊弘化亦惟長樂之麾幢乃如致身為帝王之師賜履於父母之國度越先朝之故實眷留昭代之耆英則自生民以來未有我公之懿恭惟某官道隆而德駿業廣而功密粤從挾龍而飛天忠勞鮮儷不待審象而求野望實已孚勸相端平挽回元祐至今廟堂經濟之老皆昔翹館招延之餘十年羨衣錦之歸一旦就安車之聘爾則告后方欲咨君陳之猷予其明農未可遂周公之志乃超三少之秩乃擁元戎之旄腰方

玉以垂紳卜新圖而考室問祈招於子革靡所不知設醴酒於穆生久而愈敬雖漸寧謁師臣之厚阜陵眷舊學之深以昔準今有隆無殺錫公千歲重賡純嘏之詩以王萬年光輔太平之業某屬馳軺傳聳聽制麻方千贊之蒲前顧一箋之獨後老文學為歌頌愧非僕之所堪辭將相作神仙顧於公而有獻

賀游丞相啓　前人

播告辨朝延登真宰人主之職論相上方注倚於儒宗大人為能格君公素講明於心學明良胥會令昔罕逢歷觀莘渭王佐以來因歎漢唐相業之陋弘談經而阿世崇挾術以栝時彼哉雜霸之淺圖無上自售責以敬王之大節非乃所知是必道術得聖經賢傳之精微謀謨與伊訓說命相表裏素負海內蒼黔之望始膺陛下夢卜之求恭惟某官鍾間氣於岷峨汴大原於關洛窮理盡性至命有作聖之功夫責難陳善閉邪積回天之力量無獨立當雷霆之怒亦苦口進藥石之言其告於旃厦也先大本大經其著於廊廟也皆仁心仁聞又矣有登庸之意決於辭宥密之時裕陵敬光謂宅入雖推弗去仁祖用弼以近習莫知其名揚于廷而宣麻立乎朝者舉笏蓋先諸老而予環者上之眷後羣公而當軸者公之謙茲天命人心去留之本源亦君德世道轉移之機括本氣實則客邪去

初著誤則末勢分鄭武列聖之經營重矣一身之
負荷在典午末復存賴王謝之兩賢洎建炎初再
造亦趙張之二老以今準昔異世同符固將享武
公之年何止書汾陽之考其頃田間之負耒期閒
下之秉鈞不圖殘年直有今日非謂托身於元化
庶幾拭目於太平童句才衰無復徂徠之歌頌旨

前人

孚號于廷名官以諫聖朝無闕事不待批於龍鱗
天子有爭臣尤急聞於骨髓識者相慶翕然同辭
恭惟國朝參用唐制莫要於御史府莫清於供奉
官誦岑參杜甫之詩曰趨東省稱拜陽城仲舒之疏

時守延英向非一代之名流曷副九重之妙選恭
惟某官淵乎似道浩然至剛栖遲樂衡泌之間徵
起遇風雲之會公每抗論幸明主可為忠言衆亦
望風意山人不樂名利援禮以杜家臣之僭奮筆
以誅世卿之萌謂君然後有爻垵塞門謂盜豈容
竊大弓寶玉鄭公所上百奏莫不切心陸生每著
一篇必蒙稱善後宮敬憚於質肅貴璫斂避於淳
夫乃冠伏蒲之清班以旌折檻之直氣有若仲山
甫之補袞方嘉賴之欲如种明逸之拂衣胡可得
知折屐幸有要津為吾輩之盟主敢以晚節累平
生之故入獻徂徠聖德之詩尚能勉強作韓子諫

臣之論無復激昂

受告謝程中書

濫長鳴工適當鴻筆寓河洛圖書之直梟事有光
揆卿雲黼黻之文綸言甚寵曾謂至愚之質併加
溢美之褒歷觀西掖之雄辭無出東坡之巨擘袞
鉞一語風雷四方凡五采之彰施蓋萬口之傳誦
佚利建由江左憲臣而進擢范子奇以將作大匠
而召還非兩制如金石之不刊則二人與草木而
俱腐厥今漢詔復出蜀珎如某者久息影而深藏
忽強顏而浪出孔殘負二宜去奚待入言愧康有
七不堪懼嬰世患至若躐升華序驟畀隆名身縻
牡駕駒轡之間救經鳳閣鸞臺而下念其江湖流

落之久飾以雲漢昭回之光昔靈均自言有衆女
之余嫉虞翻遺恨無一人之已知詎意孤生親逢
殊獎良由筆端之予奪當不待身後而議論公驅
馳頓覺於光華舞蹈不知其鳴咽茲蓋伏遇某官
國之龜玉學者斗山文辭獨行于朝廷之議可著
之廊廟盛德大業為歌頌其誰宜贊馥殘膏被沾
丐者多矣緑綈初下皓首尤榮然某親年愈高宦
情亦薄上書而乞骸骨庶幾得竭力於旨甘函詔
以示子孫焉敢委大惠於草莽

賜第謝丞相啓

對玉座而乞身未容還里賜金丹而換骨仍使登
瀛雖奎畫之明揚實化鈞之寖啓寵光百倍辭受

国立国会図書館　タイトル『儷語編類』 請求記号 820-26
ガラス使用

兩難竊以稀闊之舉惟其人遇合之際繫乎命名相如陳正獻僅除元履之官前輩謂史太師不了放翁之事魏則終身而長往陸方錫第而左遷未有既齒名於皇朝俊造之科復著籍於上帝圖書之府是為異數當屬奇才如某者學欠精專性多遺忘河陽耕牧莫能成周南太史之書汾曲田廬但欲卒銅川府君之業其進非由秀孝茂異之選所望不過國舍虞比之遷辰獻瞽言午放細札茲所謂本朝之曠典舉而華孤士之一身黃牒懷歸絕勝桂生於墳上青編老去恍驚藜照於閣中舊無千佛之姓名新有羣仙之指點衆羨致身於清望獨知回首於欽翹昔在端平早陪末至豈必立

定夫於暮雪居常坐公掞於春風前以宗伯侍邇英已辱纂修之薦後乎秀巖開史局未酬推挽之言及甄陶歸掌握之中果位置越拘攣之表何異加冠巾於澄觀施朱粉於無鹽筆研久荒忽忝場屋遺才之舉布韋相語將有渠觀無人之譏茲蓋伏遇某官開誠心如武侯持衆美如房相謂取士之規模宜廣謂有司之尺度太拘育英材在大臣所以儲國家之用以科第與風漢得無貽門館之羞況荒淺未能誦祈招之詩而辨博不足奉帝丘之問恐干清議徒竊隱憂某取數過多受恩罔極向春風夸得意非復看花走馬之時以紀傳易編年徒有絕筆獲麟之感過此以往未知所裁

賀鄭丞相啓

制麻播告揆席登崇太傳曰三公特寵初潛之舊人主論一相盡收訪落之權政出廟堂慶流宗社嘗慨君臣之際莫難心德之同或親事法宮莫望其末光或仰視殿雷不咨於一語風雲之會不契巖石之瞻寢輕所以季然問仲由舟求謂貝臣矣必若孟子論伊尹管仲先受學焉恭惟其官手挾龍飛力扶蠹斷初元一變粹然用涑水之規摹歲晚重來見者異潞公之年貊上欲託國者屢矣公輒乞身而避之徜徉孤山夢寐一壑屬甘泉之烽踵至而延英之議背馳臨朝不怡當饋太息孰德望隆重能折遼夏之驕孰心事和平可壹洛蜀之

黨鄴矣政事堂之任屹然靈光殿之存謝傳未起之謂何甘盤欲遯而不可必有以易置壞局幹回危機扶天下之綱紀文章繫中國之衣冠禮樂問朝問左右咸無異言惟天惟祖宗克享一德方將開紫蓋之運然後從赤松之遊其進觸悔尤退安義命每佩臨別承君之訓不通平生元城之書然猶聽避新麾超加美職託孤危於大化勉忠孝於暮年昔誦狼跋之詩常願歸於公旦今被羊裘而釣安敢累於君房

賀鄭御史啓

渙號黃庭晉班橫榻古所謂法家拂士莫如爭臣今不置大夫中丞遂長御史贊書初下輿論交歸

国立国会図書館　タイトル『儷語編類』　請求記号 820-26
ガラス使用

夷攷昔賢有居是職峨冠叱李義府仗下皆驚草
奏劾博陸侯廷中咸肅又矣二公之不作去之千
載而若存恭惟某官有孟氏養氣之剛有曾子守
約之勇不繇一介之助自結九重之知屬者國有
世卿朝多私黨士登光範但知童蔡之恩公立上
坡首抗鄒陳之疏曰厚俗以教慈孝曰命相以杜
覬覦然後君臣之分嚴然後父子之倫叙然後九鼎
之勢重然後大阿之權還饜鮑魚於臭腐之餘在
諸人易縛猛虎於咆哮之際為執事難茲拜臺端
以旌忠直必有以銷弭異時反覆之患必有以堅
凝前日挽回之功蓋三院之編更風稜尤峻由中
司而大用典故則然益進昌言永扶熙運某屬叨

乘傳聳聽置郵在古靈稟中幸早陪於末至拜延
英門外獨阻賀於太平

奢湯伯紀啓

劉克莊

伏承枉教過許儷文深惟空踈不稱提奬以至切
磋之論尤明愛助之心念昔宦遊猥塵賓佐當揷
羽流星之交至多擾鞅横槊而立成蓋率然供記
室之求非以此為名家之制亦有偶誦文而著價
未識面而露章以幕僚而施諸府公以門生而用
之座主呼君房以足下既難學子陵之高斥桓公
為老兵安能效孟嘉之醉故以醉荅之際未免抑
揚其詞然而博觀塵編頗見前輩于頓健將退之
擬所作於商周嚴武龐村子美方具賢於顏賈或

以為窺海濤而悸慄或以為攀
盧陵之於文僖眉山之於安道皆以游從之舊每
形推許之間曷嘗為文字之瑕疵適足見風流之
篤厚顧如執事方負軼才小欲騁落霞孤鶩之詞
大欲秉椾玉泥金之筆務為高簡恐貽賣菜之嘲
盡出菁華似匪縈花之體誠顧於俊壯雄深之外
加委蛇曲折之功出之無窮讀者不駭大慚謂之
大好每觀舊作而忸怩小人可以小知烏覩斯文
之鉅麗方將廣吾子之意聊亦發先生所懷斐然
有云亮之而已

儷語編類卷之十二

820
特別
15
26

国立国会図書館　タイトル『儷語編類』 請求記号 820-26
ガラス使用

嫩葉初齊不耐寒風
和時拂玉闌干君王
去日尚攀折江雨傷春
提提提

翠黛殘
裊裊城邊柳青青陌上
葉提籠豆採葉時
夜夢漁陽提學

国立国会図書館　タイトル『儷語編類』　請求記号 820-26
ガラス使用

820
15
26

国立国会図書館　　タイトル『儷語編類』　請求記号 820-26

ガラス使用

国立国会図書館　タイトル『儷語編類』　請求記号 820-26

ガラス使用