

中 一 信 託 公 司

地位之穩固
 實收資本 國幣三百萬元
 公積金 國幣五十三萬元
 創設 民國十年

服務之周密

信託部

- 一、財產管理事項信託
- 二、遺囑事項信託
- 三、地產事項信託
- 四、保管及堆棧事項信託
- 五、信託金及信託投資事項
- 六、介紹學校及其他特約信託事項

銀行部

- 一、各種存款放款貼現及匯兌
- 二、其他一切商業銀行業務
- 三、定期或活期儲蓄
- 四、整存整取儲蓄
- 五、零存整取儲蓄
- 六、存本支息儲蓄
- 七、訂期活存儲蓄
- 八、禮券儲蓄

保險部

代理買賣公債庫券及一切有價證券
 承保水火各險

營業地址

總公司 上海北京路二七〇號 電話一五二〇〇
 辦事處 上海北四川路八六〇號
 辦事處 上海西門中華路一五五六號
 辦事處 上海靜安寺路一一七〇號
 辦事處 北蘇州路九八八號
 辦事處 漢口特三區湖北街
 辦事處 餘姚新建路

上海市銀行同業公會會員銀行

上海網業銀行

商業部
 儲蓄部
 信託部

商業往來 存款放款
 服務社會 聲譽卓著
 定期活期 各種俱備
 保障穩固 利息優厚
 資本另撥 會計獨立
 信託存款 手續簡捷

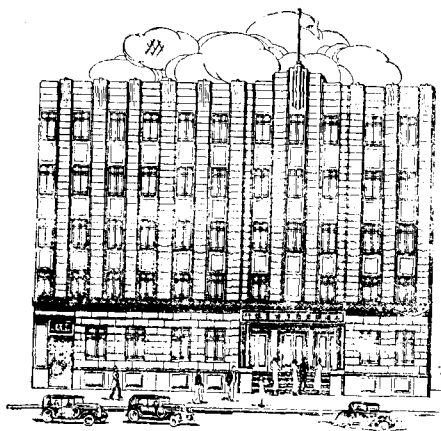

總行

分理處

上海漢口路福建路東
 上海南京路東門路
 杭州三元坊大街
 紹興城內水澄巷
 盛興澤花園街
 嘉興塘灣街
 杭州東街
 嘉興新安街
 威澤王江涇
 紹興新勝

第九章

其他金融機關

目 錄

	I
上海市興業信託社.....	1
上海信託公司.....	3
中一信託公司.....	6
中央信託局.....	9
中國信託公司.....	11
中級信用信託公司.....	13
四行信託部.....	15
生大信託公司.....	16
東南信託公司.....	20
國安信託公司.....	22
通匯信託公司.....	25
廣東信託公司.....	27
中央儲蓄會.....	29
四行儲蓄會.....	31
萬國儲蓄會.....	34
中國建設銀公司.....	36
山東省平市官錢局.....	38
綏遠平市官錢局.....	41
察哈爾商業錢局.....	43
郵政儲金匯業局.....	44

上海市興業信託社

Greater Shanghai City Trust

上海市興業信託社係上海市政府創設，為市立營業機關，資本一百五十萬元，如數收足，由市政府咨請財政、實業兩部備案，期限暫定為四十年，於民國二十二年十月開幕，其營業種類如次：

(一)市輪渡 辦理市區輪渡事業，二十五年份載客一四，三一五，七七一人，運貨七一六，八六七件，現有長渡一綫，對江渡五綫。(其中塘董綫除載客貨外，尚可裝運汽車渡江)。並有高橋公共汽車，(自高橋碼頭至海濱浴場)其車輛往來，與渡輪班次互相啣接。此外更有各種副業，為水上飯店，海濱浴場等，以應社會需要。

(二)信託部 承受信託存款，有價證券之抵押賣買，財產之管理處分，各種公司債之募集，及其他信託業務。

(三)地產部 承辦市內房地產之抵押賣買，房地產租務之經理，建築物之建造設計繪圖監工，及其他地產信託業務。

(四)保險部 承辦水險、火險、損害險、及其他保險業務。

(五)上海市健康保障會 會址在慕爾鳴路六五號，民國二十五年十月間開幕。入會會員，繳納最經濟合理之會費，得享受健康之保障。現在該會積極方面，隨時以種種健康常識貢獻於會員，俾知所以進入健康之路；消極方面，特聘各著名主要專科醫師，免費供會員診治，而復其已失之健康。

(六)浦東自來水廠 廠址在浦東游龍路，一切建築工程等等，均用現代最新設計。水質非常清潔，取價亦甚低廉，用戶日益增多，又以廠在江濱，更可供給鉅型海輪用水。

二十五年度，市輪渡方面，客運較二十四年增加二，三二六，〇九九，貨運較二十四年增加二四一，五二〇件。地產部方面，添辦不動產信託業務。如方單道契之換證，及清丈、划分、合併、移轉、抵押、註冊等手續。其他各部亦均較上年進展。

該社在吳淞原設有辦事處，業於二十五年六月裁撤矣。

董事會主席：	徐新六			
常務董事：	吳蘊齋	徐桴		
董事：	李馥蓀	秦潤卿	郭順	馮炳南
	沈怡	徐佩璜		
監察人：	俞鴻鈞	林康侯	吳子祥	
總經理：	徐桴			
總社所在地：	上海			
全社員生總數：	四百二十人			

上海市興業信託社

貸借對照表

民國二十五年十二月三十一日

(單位國幣元)

資 產 類		負 債 類	
庫存國幣	13,609.04	資本總額	1,500,000.00
輪渡管理處資產	1,779,240.97	公積金	114,462.71
各種抵押放款	262,808.59	未付市庫紅利	40,034.21
暫付款項	13,565.60	社員酬金平衡準備金	10,600.03
房地產	1,102,176.80	輪渡管理處負債	1,005,310.91
營業用器具及開辦費	22,935.63	各種存款	587,384.72
未收利息	5,263.54	本票及禮券	1,808.00
內部往來	757,105.75	未付利息	16,852.85
經紀人往來	8,273.82	代收款項	5,889.97
有價證券	88,767.60	借入款及透支同業	526,295.21
		存入保證項款	32,730.61
		賣出房地產分期繳入金	127,210.48
		本年純益	85,167.64
合 計	4,053,747.34	合 計	4,053,747.34

損 益 計 算 表

民國二十五年十二月三十一日

(單位國幣元)

損 失 類		利 益 類	
攤提房地產	2,206.56	利 息	26,308.89
攤提營業用器具	979.11	手續費	1,034.64
攤提開辦費	1,975.42	租 金	43,479.32
各項開支	84,895.03	佣 金	5,388.80
輪渡管理處攤提及開支	499,869.32	有價證券損益	1,050.00
房地產各項開支	9,308.56	輪渡管理處各項收入	596,091.37
雜損益	460.17	房地產損益	11,508.79
本年純益	85,167.64		
合 計	684,861.81	合 計	684,861.81

上海信託公司

The Shanghai Trust Co.

上海信託公司於民國十九年創辦，呈准財政、實業兩部註冊給照，經營銀行、信託、保險、地產等業務，資本二十萬元。第一任董事為劉亦焯、陳維翰、程聯、梁守一、楊文蔚、伍展空、董純瑤、王閣臣、伍連德、楊洪麟等，監察人鄔志堅、卓幹吾，總經理程聯。於二十年二月四日開業，以北四川路八〇一號為公司所在地，嗣遷寧波路七三號。

二十三年二月擴充資本為國幣一百萬元，一次收足，修正章程，改選楊介眉、郭秉文、徐寄廩、劉亦焯、陳維翰、張澹如、齊雲青、王幹丞、夏筱芳、嚴叔和、程聯等為董事，鄔志堅、陳光甫、張公權為監察人。並添設儲蓄部，撥資本十萬元為基金，呈准財政、實業兩部為增資登記，頒給執照，並由董事會互選楊介眉為董事長，郭秉文、徐寄廩為常務董事，仍以程聯為總經理。是年五月二十一日遷入四川路北京路口一九〇號新址營業。二十五年八月一日，改由齊致任總經理。

董 事 長：	楊 介 眉			
常 務 董 事：	郭 秉 文	徐 寄 廩		
董 事：	嚴 叔 和	王 幹 丞	夏 筱 芳	張 澹 如
	劉 亦 焯	陳 維 翰	程 聯	齊 致
監 察 人：	陳 光 甫	張 公 權	鄔 志 堅	
總 經 理：	齊 致			
總 公 司 所 在 地：	上 海			
全 公 司 員 生 總 數：	十 四 人			

上海信託公司

貸借對照表

民國二十五年十二月三十一日

(單位國幣元)

資 產 類		負 債 類	
現 金		股 本	1,000,000.00
庫 存 37,886.99		公 積	7,867.86
存放同業 905,672.52	943,559.51	未付股利	249.48
放 款		存 款	
活 期 398,254.62		活 期 961,671.46	
定 期 272,371.43	670,626.05	定 期 141,715.01	1,103,386.47
有價證券	122,512.00	領用兌換券	900,000.00
房地產	249,391.75	期付款項	89,289.14
營業用器具	34,294.15	收入保證金	53,400.00
開辦費	16,215.42	轉託期物品	361,403.00
領用兌換券準備金	900,000.00	應付未付利息	7,092.68
期收款項	82,957.50	本年純益	16,271.57
存出保證金	38,790.00		
儲蓄部基金	100,000.00		
受託期物品	361,460.50		
應收未收利息	19,153.32		
合 計	3,538,960.20	合 計	3,538,960.20

損 益 計 算 表

民國二十五年十二月三十一日

(單位國幣元)

損 失 類		利 益 類	
各項開支	44,849.90	利 息	50,071.57
雜損益	983.32	手續費	7,154.53
本年純益	16,271.57	匯水及兌換損益	919.50
		房地產損益	2,226.07
		盈餘滾存	1,733.12
合 計	62,104.79	合 計	62,104.79

上海信託公司

儲蓄部貸借對照表

民國二十五年十二月三十一日

(單位國幣元)

資 產 類		負 債 類	
現 金		基 金	100,000.00
庫 存 9,133.34		存 款	
存放銀行部 71,861.72	80,995.06	活 期 29,209.68	
定期抵押放款	39,747.50	定 期 67,532.63	96,742.31
有價證券	75,449.50	應付未付利息	2,564.03
應收未收利息	4,481.44	本年純益	1,367.16
合 計	200,673.50	合 計	200,673.50

儲蓄部損益計算表

民國二十五年十二月三十一日

(單位國幣元)

損 失 類		利 益 類	
各項開支	1,682.97	利 息	2,741.58
本年純益	1,367.16	雜損益	82.44
		盈餘滾存	226.11
合 計	3,050.13	合 計	3,050.13

中一信託公司

The First Trust Company of China

中一信託公司原名中央信託公司，創辦於民國十年，為紹幫田祈原、田時霖、宋漢章、王曉籟、胡熙生、謝伯及、裴雲卿、孫鐵卿、陳一齋、陳青峯、張顏山、胡毓鄉、周星堂、吳成和、李濟生、戚少齋、嚴成德、袁近初等諸氏所發起，資本初定為一千二百萬元，先收四分之一。董事會成立，選舉田時霖為董事長，延聘嚴成德為總經理。營業分信託、銀行、儲蓄、保險四部。

民國十二年經股東會議決，資本改為實收三百萬元。十三年購上海北京路基地，自建五層樓大廈為總公司營業所，並添設房產經租處，保管箱及倉庫等業務。十四年田時霖去世，改選田祈原為董事長，十七年添設分公司於漢口，十八年添設第二號經紀人於上海華商證券交易所，而於信託部附設證券股，十九年添設辦事處於上海虹口；二十二年購漢口湖北街基地，自建六層樓大廈為分公司營業所；二十三年添設辦事處於上海西門。

二十四年以證券業務委託日繁，將證券股擴展，專設一部。二十四年添設辦事處於上海西區。是年國營中央信託局成立，該公司因原名與中央信託局名稱相同，奉財政部令，並經股東會議決自二十五年一月一日起改稱中一信託公司，以資辨別。二十六年董事長田祈原因年老告辭，改選李濟生為董事長，同年六月又添設分公司於餘姚，他處尚在籌備分設。溯自該公司成立迄今，已十六年，信用卓著，營業向主穩健，我國信託事業中，亦足稱為翹楚云。

董 事 長：	李濟生			
常 務 董 事：	王曉籟	裴雲卿	沈景樑	潘久芬
董 事：	宋漢章	朱吟江	胡毓鄉	阮葭仙
	周星堂	鄭淇亭	黎潤生	魏善甫
	袁近初	陳青峯		
監 察 人：	田亦民	魏炳榮	羅坤祥	沈錦洲
	胡滌生			
總 經 理：	嚴成德			
總公司所在地：	上海			
分公司所在地：	漢口	餘姚		
辦事處所在地：	上海虹口	西門	西區	
全公司員生總數：	一百人			

中一信託公司

貸借對照表

民國二十五年十二月三十一日

(單位國幣元)

資 產 類		負 債 類	
定期放款	375,057.07	資 本	3,000,000.00
活期放款	1,244,229.54	公積金	263,650.00
定期質押放款	3,833,746.62	特別公積金	91,000.00
活期質押放款	1,977,737.38	儲蓄部公積金	20,000.00
暫記欠款	66,426.74	保險賠款準備金	60,000.00
應收未收利息	561,924.39	房地產提存金	70,000.00
營業用房地產	923,707.18	未付股利	17,038.13
營業用器具	20,108.40	定期存款	1,796,781.90
存出保證金	296,324.00	活期存款	4,406,154.25
有價證券	1,632,303.28	儲蓄存款	2,125,649.47
不動產	1,200,696.60	信託存款	250,685.59
存放銀行錢莊	2,009,740.14	信託金	40,000.00
領用兌換券準備金	809,000.00	暫時存款	84,340.60
庫存期票	123,467.49	轉放款項	1,446,607.31
庫存國幣	174,054.22	存入保證金	29,578.22
		領用兌換券	809,000.00
		領用兌換券保證準備金	323,600.00
		應付未付利息	197,994.96
		純益	216,442.62
合 計	15,248,523.05	合 計	15,248,523.05

損益計算表

民國二十五年十二月三十一日

(單位國幣元)

損 失 類		利 益 類	
水險賠款	4,251.42	利 息	284,337.38
火險賠款	14,032.32	匯 水	190.98
倉庫損益	813.59	水險保費	5,537.15
攤提開辦費	478.85	火險保費	34,320.81
攤提營業用器具	6,935.35	保管費	9,363.40
各項開支	227,478.96	手續費	23,030.45
純 益	216,442.62	房地產收益	55,655.95
		有價證券買賣損益	22,344.36
		雜損益	1,605.28
		上年滾存	34,047.35
合 計	470,433.11	合 計	470,433.11

中一信託公司
儲蓄部貸借對照表
 民國二十五年十二月三十一日
 (單位國幣元)

資 產 類		負 債 類	
質押放款	1,163,217.73	資 本	100,000.00
有價證券	936,973.52	公積金	20,000.00
存放銀行錢莊	67,158.67	定期存款	1,684,590.49
應收未收利息	18,931.41	活期存款	441,058.98
存本公司	88,972.64	應付未付利息	70,177.67
庫存國幣	70,100.00	本年純益	29,526.83
合 計	2,345,353.97	合 計	2,345,353.97

儲蓄部損益計算表
 民國二十五年十二月三十一日
 (單位國幣元)

損 失 類		利 益 類	
有價證券買賣損益	9,570.96	利 息	39,099.82
雜損益	2.03		
純 益	29,526.83		
合 計	39,099.82	合 計	39,099.82

中央信託局

The Central Trust of China

中央信託局奉國民政府令准中央銀行設立，撥足資本國幣一千萬元，於民國二十四年十月一日成立，開始營業。經營業務如下：

(一) 儲蓄業務：

- 甲 公務員儲蓄
- 乙 軍人儲蓄
- 丙 有彩儲蓄

(二) 採辦業務：辦理各級政府及其所屬各機關與國營事業或公共團體委託購買事項

(三) 信託業務：

- 甲 企業信託
- 乙 存款信託
- 丙 基金信託
- 丁 投資信託
- 戊 證券買賣
- 己 特約信託

(四) 保險業務：

- 甲 人壽保險
- 乙 物產保險

(五) 保管業務：代理文件契據證券物料之保管及代收證券本息。

理事長：	孔祥熙						
常務理事：	張公權	葉琢堂					
理事：	宋子良	徐堪					
監事：	陳行	李銘	陳光甫				
局長：	葉琢堂						
總局所在地：	上海						
分局所在地：	南京	天津	漢口	杭州	廈門	南昌	廣州
	青島	濟南	蕪湖	揚州	開封	北平	鄭州
	福州	九江	板浦	西安	長沙	汕頭	鎮江
	蚌埠	徐州	安慶	重慶	蘭州	貴陽	成都
代理處所在地：	下關	石家莊	武昌	甯波	衢縣	泉州	
	吉安	撫州	萬縣	洛陽	延平	三都	浦城
	建甌	新浦	牯嶺	三台	南鄭		

中央信託局

貸借對照表

民國二十五年十二月三十一日

(單位國幣元)

資 產 類		負 債 類	
現金及存放中央銀行	38,732,659.09	資 本	10,000,000.00
活期押款及透支	12,686,332.50	盈餘滾存	74,917.44
定期押款	2,993,381.75	備抵損失	409,158.55
有價證券	7,470,124.61	活期存款	23,938,819.18
應收款項	793,176.97	定期存款	27,061,562.24
應收未收利息	928,989.40	應付款項	748,413.18
開辦費及營業用器具	238,886.19	應付未付利息	603,180.38
期收款項	1,282,324.63	期付款項	1,277,244.25
未收款項	38,515.00	代收款項	38,515.00
應收保證款項	18,416,965.59	保證款項	18,416,965.59
		本年純益	1,012,579.92
合 計	83,581,355.73	合 計	83,581,355.73

損 益 計 算 表

民國二十五年十二月三十一日

(單位國幣元)

損 失 類		利 益 類	
各項開支	646,993.01	利 息	864,844.23
各項攤提	112,697.68	證券及兌換收益	381,063.05
提存準備	395,000.00	手續費	441,202.11
本年純益	1,012,579.92	其他收益	480,161.22
合 計	2,167,270.61	合 計	2,167,270.61

中國信託公司

The China Trust Co.

中國信託公司創辦於民國十八年秋季，為麥佐衡、李嘉、李進、陳耀榮諸氏所發起，向香港政府註冊，設總公司於香港，上海為分公司，資本總額一百萬元，實收三十萬九千元。

董事長：李嘉

董事：李勉辰 李常炳 李嘉 陳耀榮

麥英初 陳鳳元 朱浚裘 麥佐衡

總經理：麥佐衡

總公司所在地：香港

分公司所在地：上海 廣州 香港

辦事處所在地：廣州 東山 台山

全公司員生總數：六十人

中國信託公司

貸借對照表

民國二十五年十二月三十一日

(單位國幣元)

資 產 類		負 債 類	
現金及存放同業	213,724.86	資本總額	
放款及透支	824,273.87	1,000,000.00	
有價證券	237,635.09	實收資本	484,800.00
房地產	205,478.80	公積金	21,289.13
應收未收款項	106,822.44	存款	1,042,442.58
裝修生財(保險庫在內)	26,935.54	應付未付款項	43,135.19
開辦費	2,034.71	代理款項	23,139.71
預付款項	101.40	信託財產擔負	457,675.00
代客放款	23,139.71	盈虧賬	
信託財產	457,675.00	本屆盈餘 25,872.53	
		減去上屆虧折 532.72	25,339.81
合 計	2,097,821.42	合 計	2,097,821.42

損 益 計 算 表

民國二十五年十二月三十一日

(單位國幣元)

損 失 類		損 益 類	
各項開支	79,716.81	利 息	42,126.31
攤提生財	3,180.62	租 項	15,122.37
攤提開辦費	107.09	匯兌利益	27,563.71
本屆純利	25,872.53	手續費	12,068.73
		貼 現	291.58
		證券投資利益	11,704.35
合 計	108,877.05	合 計	108,877.05

中級信用信託公司

Intermediate Credit Trust Corporation

中級信用信託公司，簡稱中級信託公司，創立於民國二十二年十月，為呂岳泉等所發起，資本國幣十萬元，如數收足，曾向實業部註冊為股份有限公司，專營小額信用放款，調劑薪給階級之經濟困難，及扶助小工商業之發展，連年放出款額甚鉅，工商各界受惠不淺。除放款外，兼理經租及其他信託業務。該公司初設梅白格路十號，嗣因原址不敷應用，於二十五年春，移至同路五十三號營業，二十四年春，該公司曾經改組，前經理黃念遠辭職他去，由趙新民繼任，以迄於今。

董 事 長： 薛篤弼

董 事： 呂岳泉 經乾整 李中道 趙新民
趙志倫 沈孝明 趙廉民 嚴 明

監 察 人： 沈戴發 劉欽霖

經 理： 趙新民

總公司所在地： 上 海

全公司員生總數： 十人

中級信用信託公司

貸借對照表

民國二十五年十二月三十一日

(單位國幣元)

資 產 類		負 債 類	
生財	1.00	股本金	100,000.00
押櫃	90.00	公積金	4,500.00
信用放款	71,683.44	未付股息	35.00
抵押放款	13,380.00	活期存款	15,987.07
貼現放款	4,500.00	定期存款	29,090.52
委託放款	11,800.00	擔保存款	11,800.00
證券購置	3,357.64	暫時存款	121.58
行莊往來	4,202.56	預收利息	4,586.03
各戶往來	65,842.02	應付未付息	980.18
應收未收息	890.82	盈餘滾存	234.64
庫存現金	2,582.65	呆帳準備	800.00
		地產部	751.28
		本屆純益	9,443.83
合 計	178,330.13	合 計	178,330.13

損益計算表

民國二十五年十二月三十一日

(單位國幣元)

損 失 類		利 益 類	
付出利息	5,842.85	收入利息	24,175.74
各項開支	13,307.66	雜利益	1,265.71
生財攤除	0.00	手續費	1,153.82
本屆純益	9,443.83	調查費	1,613.33
		房租	360.00
		地產部	85.74
合 計	28,654.34	合 計	28,654.34

四 行 信 託 部

Joint Trust of the Yienyieh, Kincheng, Continental
and China & South Sea Banks

鹽業、金城、中南、大陸四銀行，
為聯合營業服務社會起見，於
四行儲蓄會外，添設四行信託
部。辦理各項信託業務，以應社
會需求。經擬訂章程，於二十五
年八月三日呈奉財政部批准
備案，總分支部均於二十六年
一月五日開業。

執行委員： 吳達詮 周作民 胡筆江 許漢卿

監察委員： 盧潤泉 吳蘊齋 黃浴沂 葉扶霄

總部主任： 吳達詮

總部所在地： 上海

分部所在地： 上海 四川路 天津 漢口

支部所在地： 上海 靜安寺路 北四川路 霞飛路 南京

天津 宮北大街 北平

生大信託公司

The Seng Dah Trust Company

生大信託公司由林炳炎、林毅伯、盛春霖等於民國廿五年二月發起，遵照公司法，一次收足資本國幣一百萬元，呈准財實兩部核准註冊，頒給營業執照，是年七月十六日開業。分信託、銀行兩部，其營業種類，信託部則辦理信託款項之收存，公債、股票，及各種有價證券之買賣，介紹或承募房地產之買賣，會計企業之調查或設許，股份之代辦過戶，非訟事件之代辦，保險事業之代理，及其他信託業務。銀行部則辦理各種存放款，國內外匯兌，及貨運押匯，票據貼現，代理收解款項，及其他商業銀行業務。選舉董事七人，監察二人，總經理為林毅伯。

董 事 長： 林炳炎

常 務 董 事： 林毅伯 盛春霖

董 事： 林炳炎 林毅伯 盛春霖 何善衡

崔聘西 梁植偉 陳震夏

監 察 人： 蘇佩珺 何權生

總 經 理： 林毅伯

總公司所在地： 上 海

全公司員生總數： 三十人

生大信託公司

貸借對照表

民國二十五年十二月三十一日

(單位國幣元)

資 產 類		負 債 類	
庫存現金	114,394.23	股 本	1,000,000.00
外國貨幣	10,309.28	定期存款	15,400.00
存放本埠同業	704,761.72	特種存款	45,571.21
存放外埠同業	218,702.90	往來存款	235,036.44
抵押放款	189,500.00	職員儲金	1,378.90
往來透支	9,907.68	暫存款項	1,274.00
存出本證據金	46,250.00	外埠同業往來	7,408.77
存出特別證據金	45,400.00	存入證據金	7,150.00
存出保證金	550.00	存入押租	4,380.46
有價證券	6,659.50	轉託買賣期證券	282,187.50
買賣期證券	297,600.00	應付未付利息	5,391.77
證券股牌號	10,000.00	本屆純利	63,552.38
證券買賣差金	3,772.50		
暫付款項	5,797.13		
應收未收利息	5,125.49		
營業用器具	1.00		
合 計	1,668,731.43	合 計	1,668,731.43

損 益 計 算 表

民國二十五年十二月三十一日

(單位國幣元)

損 失 類		利 益 類	
營業費	26,986.50	利 息	31,112.36
經手費	970.28	手續費	1,394.76
雜損益	972.50	佣 金	1,197.67
開除證券股牌號	13,000.00	有價證券損益	90,026.97
開除開辦費	9,000.00	外幣買賣損益	3,213.22
攤提營業用具	12,463.32		
本屆純利	63,552.38		
合 計	126,944.98	合 計	126,944.98

生大信託公司

信託部貸借對照表

民國二十五年十二月三十一日

(單位國幣元)

資 產 類		負 債 類	
銀行部往來	386,628.22	股 本	500,000.00
抵押放款	29,500.00	職員儲金	1,378.90
存出本證據金	46,250.00	暫存款項	1,274.00
存出特別證據金	45,400.00	存入證據金	7,150.00
存出保證金	550.00	存入押租	4,380.46
有價證券	6,659.50	轉託買賣期證券	282,187.50
買賣期證券	297,600.00	本屆純利	30,654.72
證券股牌號	10,000.00		
證券買賣差金	3,772.50		
暫付款項	484.63		
應收未收利息	179.73		
營業用器具	1.00		
合 計	827,025.58	合 計	827,025.58

信託部損益計算表

民國二十五年十二月三十一日

(單位國幣元)

損 失 類		利 益 類	
營業費	13,140.94	利 息	8,521.83
經手費	970.28	手續費	1,394.76
雜損益	972.50	佣 金	1,197.67
開除證券股號	13,000.00	有價證券損益	69,087.50
開除開辦費	9,000.00		
攤提營業用具	12,463.32		
本屆純利	30,654.72		
合 計	80,201.76	合 計	80,201.76

生大信託公司
銀行部貸借對照表
民國二十五年十二月三十一日
(單位國幣元)

資 產 類		負 債 類	
庫存現金	114,394.23	股 本	500,000.00
外國貨幣	10,309.28	定期存款	15,400.00
存放本埠同業	704,761.72	特種存款	45,571.21
存放外埠同業	218,702.90	往來存款	235,036.44
抵押放款	160,000.00	外埠同業往來	7,408.77
往來透支	9,907.68	信託部往來	386,628.22
暫付款項	5,312.50	應付未付利息	5,391.77
應收未收利息	4,945.76	本屆純利	32,897.66
合 計	1,228,334.07	合 計	1,228,334.07

銀行部損益計算表
民國二十五年十二月三十一日
(單位國幣元)

損 失 類		利 益 類	
營業費	13,845.56	利 息	22,590.53
本屆純利	32,897.66	有價證券損益	20,939.47
		外幣買賣損益	3,213.22
合 計	46,743.22	合 計	46,743.22

東南信託公司

The South Eastern Trust Co.

東南信託公司，成立於民國二十年四月，由張澹如、李靜涵、徐寄廩、林康侯、吳耀庭、俞子毅、李廉波、薛竹蓀、盛丕華、徐玉書、孟望渠等集資發起，實收資本國幣壹百萬元。創辦之始，頗致力於保證信託業務之推行。二十三年二月，依該公司股東會之議決，成立總辦事處及上海分公司，二十五年七月，增設倉庫業務。惟同時因受農村經濟衰落之影響，經該公司董事會議決，將原設南潯辦事處暫行撤銷云。

董 事 長： 俞 寰 澄

常 務 董 事： 薛 竹 蓀

董 事： 林 康 侯 李 廉 波 盛 丕 華

 汪 寰 清 孟 望 渠

監 察 人： 徐 玉 書 李 靜 涵

總 公 司 所 在 地： 上 海

分 公 司 所 在 地： 上 海

全 公 司 員 生 總 數： 二 十 六 人

東南信託公司

貸借對照表

民國二十五年十二月三十一日

(單位國幣元)

資 產 類		負 債 類	
生財裝修	100.00	股 本	1,000,000.00
存出保證金	2,855.00	公積金	39,693.97
抵押放款	476,493.00	呆帳準備金	12,195.21
事業投資	239,583.33	股利滾存	2,906.88
往來存款透支	343,545.92	股息紅利	600.00
存放同業	50,238.78	定期存款	26,800.49
貼現放款	1,600.00	往來存款	48,851.40
催收款項	923.18	本 票	2,978.50
沒收押品	3,687.92	暫時存款	7,776.61
有價證券	7,000.00	代收款項	8,020.22
暫記欠款	7,269.19	應付利息	3,164.46
應收利息	16,156.00	純 益	5,323.81
庫存票據	8,020.22		
現 金	1,439.01		
合 計	1,158,311.55	合 計	1,158,311.55

損 益 計 算 表

民國二十五年十二月三十一日

(單位國幣元)

損 失 類		利 益 類	
利息支出	7,674.28	利息收入	11,720.06
各項開支	29,994.07	事業投資利益	33,781.87
分公司損失	7,576.60	雜收入	26.38
純 益	5,323.81	匯 水	2.25
		手續費	78.70
		上年盈餘滾存	4,959.50
合 計	50,568.76	合 計	50,568.76

國安信託公司

Kohan Trust Bank

國安信託公司創立於民國十七年六月，為葉鴻英、諸廣成、王子崧、葉蔭三、徐滌生、汪國璇、張雲樵、沈錫榮諸氏所發起。資本總額原為規元十萬兩，二十年註冊，改資本為國幣五十萬元，計五千股，每股一百元，如數收足。公司地址設於上海江西路三百二十一號，專營信託、銀行、儲蓄及地產等業務。現有資產總額約二百萬元，每年盈餘約在三四萬元之間。

董 事 長： 葉鴻英

董 事： 王子崧 諸廣成 葉蔭三
徐滌生 汪國璇

監 察 人： 張雲樵 沈錫榮

經 理： 汪國璇

總公司所在地： 上 海

全公司員生總數： 二十五人

國安信託公司

貸借對照表

民國二十五年十二月三十一日

(單位國幣元)

資 產 類		負 債 類	
抵押放款	665,828.43	股 本	500,000.00
定期放款	22,200.78	定期存項	268,615.06
活期放款	82,383.96	活期存項	220,362.78
存放同業	263,762.41	往來存款	153,516.98
有價證券	43,368.78	同業存款	3,073.60
儲蓄資本	100,000.00	領用兌換券	455,000.00
兌換券準備金	455,000.00	公積金	35,000.00
應收未收	23,048.00	應付未付	2,000.00
暫時欠款	2,769.04	暫時存款	2,800.40
庫存現金	15,283.13	本年純益	33,275.71
合 計	1,673,644.53	合 計	1,673,644.53

損 益 計 算 表

民國二十五年十二月三十一日

(單位國幣元)

損 失 類		利 益 類	
各項開支	17,529.09	利 息	50,804.80
本年純益	33,275.71		
合 計	50,804.80	合 計	50,804.80

國 安 信 託 公 司
儲 蓄 部 貸 借 對 照 表
民 國 二 十 五 年 十 二 月 三 十 一 日
(單 位 國 幣 元)

資 產 類		負 債 類	
有價證券	110,199.07	資 本	100,000.00
抵押放款	11,086.41	定期存款	21,747.16
應收未收	3,960.00	活期存款	1,521.41
庫存現金	223.09	暫時存款	2,200.00
合 計	125,468.57	合 計	125,468.57

儲 蓄 部 損 益 計 算 表
民 國 二 十 五 年 十 二 月 三 十 一 日
(單 位 國 幣 元)

損 失 類	利 益 類

通匯信託公司

Tung Wei Trust Co.

通匯信託公司，係杜月笙、張澹如、朱如山、張嘯林、朱德輝諸氏所發起，成立於民國二十年七月。同年八月，向部登記，即以杜月笙為董事長，張澹如、朱如山為常務董事，張嘯林、朱德輝為董事，朱斗文、秦待時為監察人。額定資本國幣一百萬元，收足五十萬元，計分一萬股，每股一百元。朱如山任經理，葉碩臣任副理，至今一仍其舊焉。

董 事 長： 杜 月 笙

常 務 董 事： 朱 如 山 張 嘯 林

董 事： 朱 斗 文 朱 縉 侯

監 察 人： 秦 待 時 劉 養 吾

經 理： 朱 如 山

總公司所在地： 上 海

全公司員生總數： 二十七人

通匯信託公司

貸借對照表

民國二十五年十二月三十一日

(單位國幣元)

資 產 類		負 債 類	
未繳股本	500,000.00	股本總額	1,000,000.00
定期放款	741,469.78	公積金	25,990.49
定期抵押放款	754,333.07	特別公積金	3,405.05
活期抵押放款	45,961.83	定期存款	477,778.39
往來存款透支	1,214,548.97	往來存款	1,530,732.48
往來抵押透支	22,385.13	活期存款	185,327.26
存放各同業	217,180.56	信託存款	100,000.00
貼現	1,000.00	暫時存款	6,413.80
領用券準備金	3,580,000.00	轉放款項	144,500.00
代領兌換券	2,830,000.00	領用兌換券	3,580,000.00
期收款項	52,065.93	代領券準備金	2,830,000.00
期收票據	3,851.64	本票	54,719.26
生財裝修	14,557.89	代收款項	3,851.64
有價證券	284,012.40	生財裝修提存金	10,975.57
存出保證金	465.00	呆帳準備金	17,895.31
暫記欠款	550.00	提存股東紅利	40,860.65
催收款項	10,722.13	未付股息	12,750.00
應收未收利息	120,038.70	應付未付利息	19,591.17
現款	5,598.98	領用券保證準備金	1,432,000.00
代領券保證準備金	1,132,000.00	盈餘滾存	833.55
		本期純益	53,117.39
合 計	11,530,742.01	合 計	11,530,742.01

損益計算表

民國二十五年十二月三十一日

(單位國幣元)

損 失 類		利 益 類	
各項開支	47,902.95	利息	99,140.03
銀力	201.63	手續費	3,001.00
生財裝修折舊	1,535.28	票貼	239.33
本期純益	53,117.39	雜損益	376.89
合 計	102,757.25	合 計	102,757.25

廣東信託公司

The Canton Trust Company

廣東信託公司，民國二十年十月成立於香港，同時設立分公司於廣州。創辦人為林逸民、黃安信、黃肇翔、李永健、劉廣俊、梁國昌、崔勉餘、黃玉瑜、黃粹庭、黃永年等。資本總額一百萬元，實收資本二十七萬七千三百元。第一任董事為林逸民、黃安信、李祿超、朱汝銓、盧寶書、梁國昌、黃肇翔、劉廣俊、李永健等；而董事長及總經理則由林逸民兼任之。

該公司營業以廣州分公司為主體，內分四部：(1) 銀業部——專營各種往來存款、儲蓄存款、產業及貨品抵押放款、有價證券買賣、國內外匯兌。(2) 信託部——專營代理買賣物業、代理各種租務、代理稅契登記、代理保管財產、代理執行遺囑、代理水火人壽保險。(3) 工程部——專營大小海陸工程，建築樓房、屋宇、貨倉、戲院、以及各種公共場所。(4) 劃則部——專營繪劃各種建築圖式、城市鄉鎮設計、測量平水、監督工程、計算力學。該總公司註冊地點，在香港聯發街十八號。廣州分公司營業地點，初在廣州市太平南路三十七號，後於民國二十二年續招新股，擴張營業，以原有地址不敷辦公，乃遷至五十三至五十五號，自遷移後營業日見進展，銀業、信託兩部，均有相當成績。範圍規模，允為廣州信託業之翹楚焉。

董 事 長：	林 逸 民			
董 事：	黃 安 信	李 祿 超	李 永 健	李 汝 銓
	盧 寶 書	梁 國 昌	黃 肇 翔	梁 仍 楷
總 經 理：	林 逸 民			
總公司所在地：	香 港			
分公司所在地：	廣 州			
全公司員生總數：	六 十 四 人			

廣東信託公司

貸借對照表

民國二十五年十二月三十一日

(單位港幣元)

資 產 類		負 債 類	
現金及存各銀行	230,966.72	資本總額	1,000,000.00
存放各代理	20,343.86	實收資本	277,300.00
放款及透支	687,548.96	往來及定期存款	911,498.78
物業及投資	383,721.46	應付未付款項	
搬 低	20,000.00	銀業部	268,374.53
	363,721.46	工程 部	70,078.18
有價證券	106,119.28	公積金	100,000.00
應收未收款項		呆賬準備	45,000.00
銀業部	183,030.94	未付股息及紅利	8,034.00
工程 部	160,619.54	盈虧賬	
	343,650.48	上年餘利	12,156.05
工程 部存料	5,323.33	本年純利	65,233.55
營業用器具	9,618.55		
搬 低	9,617.55		
	1.00		
合 計	1,757,675.09	合 計	1,757,675.09

損 益 計 算 表

民國二十五年十二月三十一日

(單位港幣元)

損 失 類		利 益 類	
各項開支	47,734.22	上年餘利	12,156.05
董事袍金	450.00	利息匯兌等項	143,035.32
搬低各項			
物業及投資	20,000.00		
營業用器具	9,617.55		
	29,617.55		
純 利	77,389.60		
合 計	155,191.37	合 計	155,191.37

中央儲蓄會

貸借對照表

民國二十五年十二月三十一日

(單位國幣元)

資 產 類		負 債 類	
現金及存放銀行	5,432,649.65	資 本	5,000,000.00
準備及基金投資(見對方)		準備及基金(見對方)	
儲戶抵押借款	820,517.75	儲款償還準備	1,955,076.71
定期押款	350,000.00	儲戶紅利基金	14,158.56
活期押款	94,771.44	特別準備	14,158.55
信託處往來	27,274.62	備抵損失	140,000.00
證券購置	676,671.46	存入保證金	275,400.00
	1,969,235.27	應付款項	242,357.25
普通投資		本年純益	329,004.26
定期押款	125,000.00		
活期押款	119,571.45		
	244,571.45		
應收款項	210,347.51		
應收未收利息	20,568.60		
營業用器具	41,280.50		
開辦費	51,502.35		
合 計	7,970,155.33	合 計	7,970,155.33

損 益 計 算 表

民國二十五年十二月三十一日

(單位國幣元)

損 失 類		利 益 類	
各項開支	179,900.55	利息及手續費	326,618.65
各項攤提	48,044.61	提存開支	270,175.04
提存準備	140,000.00	其他收益	100,155.73
本年純益	329,004.26		
合 計	696,949.42	合 計	696,949.42

四 行 儲 蓄 會

The Joint Savings Society of the Yienyieh, Kincheng,
Continental and China & South Sea Banks

民國十二年一月二十四日，鹽業、金城、中南、大陸四銀行代表會議於北平，議決於聯合營業事務所之下設立四行儲蓄會，當經議定各項規約及章程，並推定金城銀行總理周作民、中南銀行總理胡筆江、大陸銀行總理談荔孫、鹽業銀行總理吳鼎昌為執行委員，組織執行委員會，公推吳鼎昌為主任，綜理該會一切事務。十五年二月聘任錢永銘為副主任。現在上海、天津、漢口均設有四行儲蓄會，並在南京、北平等處設有分會。專收定期長期分期活期各種儲金。定期儲金自二十五元起碼，分一年期滿及二年期滿兩種，長期亦自二十五元起碼，分五年期滿及十年期滿兩種，五年者每一年複利一次，十年者每半年複利一次。分期儲金每月一元起碼，二十五個月期滿。以上三種均由該會保付年息七釐，並於期內照分紅利，活期儲金年息四釐，亦可分派紅利。自十二年六月開辦以來，儲金總額自一百四十餘萬元，增至九千一百餘萬元，歷屆儲戶所得週息紅利，合計最高至一分一釐七，最低亦在八釐七以上。所有營業恪遵儲蓄銀行規程辦理，以穩健為主。其組織則有合作之性質，凡儲戶均係會員，每屆紅利一體分配，一切帳目均由會計師隨時檢查證明，并於決算後刊佈帳略，通告會員，以示公開。該會章程於民國十二年三月十四日呈經政府批准，又於民國二十年八月二十七日奉國民政府財政部批准在案。

執 行 委 員：	周作民	胡 筠	許福暉	吳鼎昌
監 察 委 員：	徐國安	張家騏	范 銳	王笑雲
主 任：	吳鼎昌			
副 主 任：	錢永銘			
總 會 所 在 地：	上 海			
滬 會 所 在 地：	上 海			
津 會 所 在 地：	天 津			
漢 會 所 在 地：	漢 口			
分 會 所 在 地：	上 海	虹口	靜安寺路	霞飛路
	南 京	天 津	宮北	北 平
全 會 員 生 總 數：	二 百 十 一 人			

四行儲蓄會

貸借對照表

民國二十五年六月三十日

(單位國幣元)

資 產 類		負 債 類	
定期抵押放款	35,257,924.89	基本會員資金	
活期抵押放款	7,792,409.23	基本儲金	1,000,000.00
有價證券		普通會員資金	
國內發行	17,637,028.19	一年定期儲金	3,631,550.00
國外發行	11,729,254.32	二年定期儲金	47,768,675.00
沒收抵押品	3,230,122.71	分期儲金	2,226,618.00
墊付未結紅利	101,738.10	五年長期儲金	9,214,909.06
應收未收款項	3,542,712.84	十年長期儲金	4,587,006.18
暫記欠款	1,762,814.26	特別儲金	3,540,265.86
營業用房地產	9,251,807.79	停交分期儲金	119,566.00
營業用器具	99,831.52	活期儲金	10,365,714.38
開辦費	17,805.48	保管公益款項	584,749.48
現金及存放同業	14,583,339.73	滿期儲金	1,814,297.28
		特別保證儲金	405,320.24
		會員息金	4,875,603.41
		會員紅利	637,882.28
		公積金	1,633,412.63
		基本酬金	201,182.47
		職員勞金	6,786.26
		公益金	8,184.21
		同人備險金	19,080.00
		代放押款	37,335.83
		應付未付款項	1,740,829.91
		暫記存款及上屆會員紅利尾數	9,571,745.83
		本期純益	1,016,074.75
合 計	105,006,789.06	合 計	105,006,789.06

損 益 計 算 表

民國二十五年六月三十日

(單位國幣元)

損 失 類		利 益 類	
損失項下		利益項下	1,346,842.39
各項開支	263,902.23		
攤提房屋器具	65,892.40		
攤提開辦費	973.01		
本期純益	1,016,074.75		
合 計	1,346,842.39	合 計	1,346,842.39

四 行 儲 蓄 會 貸 借 對 照 表

民國二十五年十二月三十一日

(單位國幣元)

資 產 類	負 債 類	
定期抵押放款	35,030,953.90	基本會員資金
活期抵押放款	7,554,675.31	普通會員資金
有價證券		一年定期儲蓄金
國內發行	14,931,894.86	二年定期儲蓄金
國外發行	10,445,165.71	分期儲蓄金
沒收抵押品	3,227,533.95	五年長期儲蓄金
墊付未結紅利	67,033.51	十年長期儲蓄金
應收未收款項	3,192,965.65	特別儲蓄金
暫記欠款	1,306,458.40	停交分期儲蓄金
營業用房地產	9,010,834.78	活期儲蓄金
營業用器具	90,829.54	保管公益款項
開辦費	16,915.22	滿期儲蓄金
現金及存放同業	16,087,286.38	特別保證儲蓄金
		會員利息金
		會員紅利
		公積金
		基本酬金
		職員勞金
		公益金
		同人備險金
		代放押款
		應付未付款項
		暫記存款及上屆會員紅利尾數
		本期純益
合 計	100,962,547.21	合 計
		1,000,000.00
		5,807,175.00
		42,197,500.00
		2,139,009.00
		9,220,586.93
		4,501,189.68
		3,724,624.12
		85,631.00
		11,161,661.08
		530,000.03
		1,483,149.30
		422,951.64
		4,533,766.59
		568,316.35
		1,735,020.10
		384,075.92
		89,088.32
		9,768.88
		17,670.00
		24,868.92
		1,851,684.26
		8,523,136.05
		951,674.04

損 益 計 算 表

民國二十五年十二月三十一日

(單位國幣元)

損 失 類	利 益 類
損失項下	利益項下
各項開支	
攤提房屋器具	
攤提開辦費	
本期純益	
合 計	合 計
245,181.98	1,260,898.59
63,152.31	
890.26	
951,674.04	
1,260,898.59	1,260,898.59

萬國儲蓄會

International Savings Society

萬國儲蓄會為我國有獎儲蓄會之嚆矢，乃法商所創辦，民國元年三月呈准財政部設立，即於同年八月在滬開幕，又遵照法國法令，在上海法國總領事館註冊。最初資本額定為規元四萬兩，僅收足半數。民國三年增為規元六萬五千兩，亦僅收足二萬三千三百兩。至十三年始收足半數，同時另增資本法郎二百萬，先收四分之一。民國二十年，規模漸大，規元資本定為一百萬兩，法郎資本定為八百萬，俱全數收足，約合國幣二百八十萬元弱。該會章程分儲戶為三種，計全會每月十二元，半會每月六元，四分之一會每月三元。最初加入者僅三百五十會，二十五年終儲款總額達四千萬元，實售會單數目約八萬會。

董 事： R. Fano J. Beudin M. Speelman
 M. Chapeaux P. de Roux J. Madier
 E. Sigaut

總 經 理： M. Speelman

總 會 所 在 地： 上海

分 會 所 在 地： 廣州 漢口 瀋陽 哈爾濱
 北平 天津 青島

全 會 員 生 總 數： 二百八十人

萬國儲蓄會 貸借對照表

一九三六年十二月三十一日

(單位國幣元)

資 產 類		負 債 類	
各項投資		資 本	
投資	37,329,440.90	上海規元	1,398,601.40
押款	19,093,248.66	法 郎	1,398,601.40
	56,422,689.56	各項準備金	
裝置費	1.00	法定準備	154,961.15
庫存及存放銀行	839,121.36	保證準備	512,592.98
應收款項	2,589,332.38	房地產提存款	458,464.25
		特別準備	830,000.00
		保險準備	15,755.76
		儲款準備	39,875,972.96
		儲款紅利	1,581,884.39
		儲款獎金	136,379.50
		獎金餘款	28,764.00
		應付獎金	520,878.68
		應付利息	343,005.95
		存 款	1,329,905.31
		應付款項	10,653,253.41
		損益帳	
		上年滾存	483,121.76
		本年純益	129,001.40
			612,123.16
合 計	59,851,144.30	合 計	59,851,144.30

損 益 計 算 表

民國二十五年十二月三十一日

(單位國幣元)

損 失 類	利 益 類

中國建設銀公司

The China Development Finance Corporation

中國建設銀公司，依照公司法股份有限公司，及銀行現行法規之規定組織之，定名曰中國建設銀股份有限公司，簡稱為中國建設銀公司，總公司設於上海，資本總額定為國幣一千萬元，分為一百萬股，每股國幣十元，一次收足。於二十三年春間開始籌備，六月二日召開股東創立會，通過章程，選舉董事及監察人，七月四日開始營業。營業範圍，以協助並聯合政府機關、中外銀行、及其他組織、扶持公私各類企業，發展農工商業，辦理關於是項之投資及管理事務，與信託公司一切業務。

董 事 長： 孔庸之

執 行 董 事： 宋子文 貝淞孫 宋子良

常 務 董 事： 張公權 李石曾 周作民 胡筆江
徐新六 李馥蓀 陳光甫 唐壽民
陳健庵 葉琢堂 謝作楷

董 事： 葉扶霄 錢新之 張詠霓 徐可亭
劉晦之 霍寶樹 席德懋 齊雲青
宋漢章 張漢城

監 察 人： 張靜江 王伯元 孫衡甫 傅筱庵
瞿季剛 張慰如 徐補孫 王寶崙

總 經 理： 宋子安

總公司所在地： 上 海

中國建設銀公司

貸借對照表

民國二十五年十二月三十一日

(單位國幣元)

資 產 類		負 債 類	
現 金	8,928,773.51	股 本	10,000,000.00
放 款	7,527,565.16	公積金	226,824.27
購入期票	237,659.81	期付票據	14,500,000.00
購入證券	7,504,412.39	保管款項	206,219.01
信託款項	206,219.01	轉放款項	36,037,514.13
代放款項	36,037,514.13	存入保證金	163,517.78
應收款項	6,697,304.89	應付款項	5,805,335.76
應收未收利息	49,335.03	應付未付利息	20,054.80
房地產	1,567,824.23	本期純益	1,914,531.62
其他資產	117,389.21		
合 計	68,873,997.37	合 計	68,873,997.37

損 益 計 算 表

民國二十五年十二月三十一日

(單位國幣元)

損 失 類		利 益 類	
營業開支	227,798.78	利息手續費投資及 雜損益等各項收入	2,405,332.62
房地產管理開支	27,464.62	房租收入	132,146.67
利息支出	367,684.27		
本期純益	1,914,531.62		
合 計	2,537,479.29	合 計	2,537,479.29

山東省平市官錢局

Shan-Tung Exchange Bureau

山東省政府，前以輔幣缺乏，兌換找零，諸感困難，乃於二十一年一月，令組山東省平市官錢局。設總局於濟南，發行角券，二一十一年，又在濰縣、濟甯、滕縣、臨清各地設立分局。二十三年，在博山設立辦事處。該局資本總額計二十萬元，實收十五萬元。營業範圍，除發行角券外，計有(1)存款(2)放款(3)匯兌(4)貼現(5)儲蓄等項。二十五年因該省土產收成尚佳，貸款輔助市面，漸形活動，營業亦較前發展。

經理：汪騰蛟

總局所在地：濟南

分局所在地：濟甯 滕縣 濰縣 臨清

辦事處所在地：博山

山東省平市官錢局

貸借對照表

民國二十五年六月三十日

(單位國幣元)

資 產 類		負 債 類	
未收資本	50,000.00	資本總額	200,000.00
分局基金	110,000.00	公積金	30,205.81
定期放款	155,030.00	定期存款	32,350.64
抵押放款	114,707.59	往來存款	147,644.75
往來透支	212,966.79	特別往來存款	16,387.58
往來抵押透支	192,638.51	暫時存款	65,074.77
貼現	525.00	本票	2,302,204.95
存放同業	138,641.90	儲蓄存款	150,123.75
暫記欠款	131,081.74	同業存款	13,105.85
催收款項	30,775.51	透支同業	229,949.46
期收款項	159,000.00	應付未付利息	3,358.29
營業用器具	224.00	發行兌換券	353,500.00
存出保證金	100.00	特別準備金	4,842.16
應收未收利息	19,046.68	純益	56,422.33
發行兌換券準備金	353,500.00		
總分局	1,853,767.79		
現金	83,164.83		
合 計	3,605,170.34	合 計	3,605,170.34

損益計算表

民國二十五年六月三十日

(單位國幣元)

損 失 類		利 益 類	
各項開支	16,947.14	利息	71,329.58
攤提監印津貼	300.00	貼現息	78.07
特別費	1,193.10	匯水	1,838.80
純益	56,422.33	兌換損益	1,616.12
合 計	74,862.57	合 計	74,862.57

山東省平市官錢局

貸借對照表

民國二十五年十二月三十一日

(單位國幣元)

資 產 類		負 債 類	
未收資本	50,000.00	資本總額	200,000.00
分局基金	110,000.00	公積金	35,848.04
定期放款	251,980.00	定期存款	96,191.92
抵押放款	125,150.00	往來存款	245,360.45
往來透支	248,390.06	特別往來存款	135,655.49
往來抵押透支	622,495.28	暫時存款	8,978.14
貼現	175.00	本票	4,100,866.03
存放同業	988,837.01	同業存款	54,688.64
暫記欠款	126,283.60	應付未付利息	3,347.08
催收款項	39,480.11	發行兌換券	1,136,560.00
期收款項	190,500.00	特別準備金	10,484.39
存出保證金	170.00	純益	86,166.32
應收未收利息	26,801.62		
發行兌換券準備金	1,136,560.00		
兌換券製造費	110,337.64		
總分局	1,993,102.63		
現金	93,883.60		
合 計	6,114,146.55	合 計	6,114,146.55

損益計算表

民國二十五年十二月三十一日

(單位國幣元)

損 失 類		利 益 類	
攤提營業用器具	1,139.60	利息	106,069.53
各項開支	19,946.44	貼現息	1,757.13
特別費	1,194.00	匯水	2,229.70
臨時修繕費	1,310.00		
攤提監印津貼	300.00		
純益	86,166.32		
合 計	110,056.36	合 計	110,056.36

綏遠平市官錢局

Suiyuan Provincial Bank

綏遠平市官錢局係於民國九年五月間，經綏遠道尹周登焯，歸綏財政廳長張鼎彝，警務處長楊紹曾等以綏區地處邊陲，商業習慣，人民日用，率皆以錢為本位，兼之市面銅幣參差不齊，鈔票價格漲落無定，為劃一錢法起見，當經商定會同呈請蔡前都統成勳，由公家籌撥鉅款，開始籌設平市官錢局，藉資平準，兼發銅元票，以資活動市面。旋奉令准，於是年六月二十三日委派總務處長劉宗昆為總辦，警務處長楊紹曾為會辦，負責辦理。由都統署撥洋四萬元，財政廳撥洋一萬元，共五萬元，作為資本，於六月二十七日宣告成立，開始營業。並於七月三日又委綏遠道尹周登焯，財政廳長張鼎彝為該局監理官，陳廷珪為經理，李培藻為副理，此最初成立之大概情形也。

嗣西北軍駐綏，規定總辦一職由財政廳長兼任，其他會辦及監理官一律裁撤，增添發行少數銀元票，以利市面，並於包頭添設分局一處。迨十五年秋，晉軍來綏，財政廳長兼總辦仇曾詒鑒於規模狹隘，為設法擴充計，遂商同都統商震，規定金庫統一辦法，委托該局代理全省金庫，關於一切稅款收入，及軍政各費支出，均歸該局辦理。並將營業匯兌範圍逐漸擴張，遂於十六年春季添設天津分局，並於太原、太谷、大同、北平、張家口等處委托殷實銀錢行號為代理店。正進行間，忽於冬季又逢政變，奉軍擾綏，稍形紊亂。迨十七年夏，晉軍回綏，始漸恢復舊觀，於五原、豐鎮、臨河等處次第添設分局，營業漸賴擴充。並由十八年純益項下提洋五萬元，作為續添資本，俾厚實力。嗣後年有盈餘，日見進展，覺各地分局仍感不敷，猶有擴充必要，為適應環境起見，遂於十九至二十二年內，在興和、薩縣、托縣、集寧等地均先後各設分局一處，各縣金融賴茲活動。即於二十二年修正章程，改定資本一百萬元，除舊有十萬元，又續添資本十萬元，其未交之八十萬元，分五年撥還，並於是年八月成立理事監事兩會，分別負責督飭進行，施行以來，覺內部組織仍未盡善，後於二十三年春季又採用官營民監制，修正章程，另行改組，增定資本為一百六十萬元，實收三十萬元。二十五年，裁撤太原辦事處，添設張家口辦事處，又將天津辦事處改為分局，現分局共有九處。

理 事 長： 李居義

理 事： 曾厚載 王國英

常 務 監 事： 潘秀仁 閻 肅 張 欽

監 事： 郭象伋 賀秉溫 班 浩 溫廷相

經 理： 王國英

總局所在地： 歸綏

分局所在地： 包頭 五原 臨河 豐鎮 薩縣 托縣 興和
集寧 天津

辦事處所在地： 張家口

全局員生總數： 八十八人

綏遠平市官錢局

貸借對照表

民國二十五年十二月三十一日

(單位國幣元)

資 產 類		負 債 類	
未收資本金	1,300,000.00	資本金	1,600,000.00
定期放款	2,032,943.59	公積金	50,951.73
抵押放款	152,175.61	特別公積金	46,600.00
往來存款透支	1,608,439.82	備抵呆帳	175,081.17
暫記欠款	546,938.57	職員獎勵金	825.79
買入匯款	33,500.00	職員養卹金	3,500.00
期收款項	196,000.50	定期存款	2,058,850.00
託收款項	20,000.00	往來存款	2,591,317.81
存放同業	1,848,851.88	特別往來存款	878,928.02
同業欠款	62.70	儲蓄存款	11,314.84
存放外埠同業	520,939.00	暫時存款	186,869.06
催收款項	819,669.76	存款票據	3,385,013.18
沒收押品	1,150.00	匯出匯款	121,534.78
實業投資	418,300.00	期付款項	80,000.00
倉庫透支	849,955.39	代收款項	20,000.00
有價證券	15,306.50	透支同業	24,403.12
生金銀	61,932.50	同業存款	1,154.54
押租	260.00	透支外埠同業	21.40
兌換券製造費	146,503.46	發行兌換券	5,368,800.00
營業器具	6,486.42	純益	202,085.90
開辦費	2,938.98		
兌換券準備金	5,368,800.00		
現金	856,096.66		
合 計	16,807,251.34	合 計	16,807,251.34

損 益 計 算 表

民國二十五年十二月三十一日

(單位國幣元)

損 失 類		利 益 類	
手續費	605.26	利息	154,563.96
攤提兌換券製造費	50,000.00	兌換	87.02
攤提營業器具	5,137.18	匯水	22,316.95
攤提開辦費	1,259.55	倉庫損益	83,372.48
呆帳	69.21	實業投資損益	35,662.74
營業開支	5,506.30	雜損益	81.00
日用開支	29,085.30	去年滾存	1,163.95
特別開支	3,499.40		
純 益	202,085.90		
合 計	297,248.10	合 計	297,248.10

察哈爾商業錢局

Commercial Bank of Chahar

察哈爾商業錢局，係由察省
官商合辦，資本總額定為五十
萬元，現已收足五分之一，計十
萬元，在察哈爾省政府立案，於
民國二十二年十二月一日開
幕，迄今四年，公積金達六萬餘
元。

經 理： 郭肇峯

總局所在地： 張家口

辦事處所在地： 天津 北平 宣化 蔚縣

懷來 涿鹿

郵政儲金匯業局

The Postal Remittances & Savings Banks

郵政儲金匯業局，創于民國十九年三月，局址設于上海福州路，二十五年六月遷入現址，專營儲金匯兌保險等業務，為交通部直屬機關，初稱「郵政儲金匯業總局」，由總辦一人專辦二人綜理局務，內設總務，營業會計，儲金，匯兌，保險六處，凡全國郵局所辦之儲金匯兌事務，統由該局監督指揮。二十年春，以業務日有進展，復于上海，南京，漢口等三處分設儲金匯業局，下置秘書，營業會計，出納四股，舉凡用人行政，概由總局直接指揮，是年七月改總會辦制度為局長副局長。二十一年四月，政府公佈該局監察委員會規則，凡十一條，由交通部長為主席，每半年舉行例會一次，以期監察權與行政權相互對立，使業務日臻於鞏固。二十二年終，為便於營業起見，將上海局裁撤，所有業務，併入營業處辦理。至二十四年三月，政府公佈郵政儲金匯業局組織法，局長由郵政總局副局長兼任，而南京，漢口兩局則改稱分局，于七月一日改組完成，原有會計處，稱為計核處，餘則一仍其舊，所有局員均經甄別，其不能合于甄別標準者，則經考試，以決去留，而監察委員會章程，亦經重行訂定，由政府簡派五人，聘任四人為委員，于八月間正式成立，每月舉行例會一次，審核局內收支帳項及一切重要業務。

該局年來各項業務，進展頗速，截至二十五年年底止，儲金總額，已達五千五百餘萬元，較上年增加百分之十八，辦理儲金局所，亦增至六百八十餘處，凡黔滇桂等邊遠各郵區，均已着手開辦儲金業務，以利民衆，匯兌方面，則致力於代辦所匯票之推廣，以期溝通內地金融，截至本年年底止，全國辦理此項小款匯兌之代辦所，計達九千八百餘處，其次如外國郵政開發我國之國際匯票，向以外國錢幣為本位者，今已一律改用國幣，對於華僑匯款回國，裨益良多，投資方面，近年尤注重於農產品之儲押，以達救濟農村金融之目的，此項業務，自上年在崑山吳興長沙等處開辦以來，成績斐然，本年復繼續推進，一面擴充倉庫，增加放款額，一面並在無錫等處適當地點，計劃添設辦事處，以利農民。

最近該局新辦業務，計有下列三種：

(一)簡易人壽保險，分終身，十年定期，十五年定期，二十年定期及二十五年定期五種，保額規定自國幣五十元至五百元為止，被保人按月繳費，免驗體格，要以簡便易行為主，自二十四年十二月開辦以後，陸續向各地郵區推進，投保者頗形踴躍，截至本年年底止，辦理壽險之局所，已達二百九十餘處，已成立之契約一萬七千餘件，保險金額，共達三百餘萬元。

(二)兒童儲金，為提倡兒童儉德而設，於二十五年十一月間開辦，由辦理各郵局特派專員分赴各學校，發送特製之儲蓄袋圖案等，并指導兒童辦理存提款項之手續，以養成兒童儲蓄之習慣。

(三)禮券業務，係於廿五年七月初開辦，分一元二元四元十元四種。持券人除隨時得向郵局存作儲金或兌付現金外，並得抵付電報電話等費，較之普通銀行所發之禮券，尤為便利。

監察委員： 錢新之 陳光甫 秦汾 黃宗孝 王曉籟 吳大鈞

蔡屏藩 沈藻墀 雍家源

局長： 沈叔玉

總局所在地： 上海

分局所在地： 南京 漢口

辦事處所在地： 崑山 吳興 無錫

(其他各地分支局所均以全國各地郵政局兼辦不再另設分支機關)

全局員生總數： 三百三十五人

郵政儲金匯業局

貸借對照表

民國二十五年六月三十日

(單位國幣元)

資 產 類		負 債 類	
現金：		法定公積	3,115,820.39
庫 存	3,002,162.59	普通及特別準備	535,680.33
銀行往來	26,871,101.97	領用兌換券(準備金見	
在途款項	573,562.44	對方)	7,566,000.00
	30,539,827.00	聯合準備庫公單及公庫	
定期存款	9,654,644.64	證(以對方所列投資	
領用兌換券準備金(現		提供擔保)	3,150,000.00
金,有價證券及聯合		匯 兌	4,529,817.57
準備庫公單)	7,566,000.00	儲 金	53,408,319.13
聯合準備庫公單及公		應付未付款項	549,830.29
庫證	3,150,000.00	雜項存戶	1,982,092.41
減去:領用兌換券		應付保險處款項	493,006.26
繳存公單	53,600.00	應付郵局款項	3,529,897.35
	3,096,400.00	顧客托收票據(見對方)	281,993.79
貼現放款	92,010.00	保付款項(見對方)	5,646,679.65
房地產投資	5,971,503.19	期付契約	427,977.37
投資:照市面掛牌價格			
或低於掛牌價格結			
算	7,406,532.03		
減去:領用兌換券			
繳存有價證券	2,972,800.00		
	4,433,732.03		
放款及透支	15,046,040.54		
應收未收款項	947,711.74		
雜項欠戶	1,012,594.59		
保險處基金	500,000.00		
代收顧客票據	281,993.79		
保付款項下顧客負債	5,646,679.65		
期收契約	427,977.37		
合 計	85,217,114.54	合 計	85,217,114.54

損 益 計 算 表

民國二十五年六月三十日

(單位國幣元)

損 失 類		利 益 類	
郵政儲金匯業局暨南京		匯費及補水費	2,577,833.88
漢口二分局各項開支	838,189.13	利息,兌換餘利,貼現	
開辦費	4,404.12	餘利,投資,匯撥款	
管理費	540,000.00	項用費,佣金及手續	
全年淨餘(轉入營業盈		費等淨數	1,594,656.78
餘支配帳)	2,873,789.61	郵政保險業務之淨益	41,415.39
		其他各項進益	42,476.81
合 計	4,256,382.86	合 計	4,256,382.86

市縣	銀行	總分行處	設立年月	重職	安務	職姓名	員字	詳細地址
上海	四行信託	部分部	廿六年一月	經理副副	理	施濟元	博羣	四川路261
					理	周乃偉	德孫	
					理	胡振名	仲文	
					理	孫立己	則豫	
	四行信託	支部分部	廿六年一月	管	理	賈江	仰山	霞飛路481
	四行信託	支部分部	廿六年一月	管	理	楊傑元	子俊	北四川路1286
	四行信託	支部分部	廿六年一月	管	理	王爾康	達宜	靜安寺路170
	生大信託	公司	廿五年七月	總經理	理	林毅伯		寧波路80
					理	陳震夏		
					理	戚清少		
					理	梁馮為		
					理	馮明長		
	東南信託	公司	廿二年二月	書記	長	孟望渠		愛多亞路134
	東南信託	公司	廿二年二月	經理副	理	汪寰清		愛多亞路134
					理	鄒粹華		
	國安信託	公司	廿七年六月	經理	理	汪國璇		江西路321
	通匯信託	公司	廿七年七月	經理	理	朱如山		愛多亞路150
	中國建設銀	公司	廿六年三月	總經理	理	宋子安	子安	江西路
	四行儲蓄	會	廿六年二月	主任	任	吳達銓		靜安寺路170
					任	錢新之		
					任	周砥芳		
					任	李亦卿		
	四行儲蓄	會	廿六年二月	經理副副	理	施濟元	博羣	四川路261
					理	周乃偉	德孫	
					理	胡振名	仲文	
					理	孫立己	則豫	
	四行儲蓄	會	廿三年三月	管	理	賈江	仰山	霞飛路481
	四行儲蓄	會	廿四年四月	管	理	楊傑元	子俊	北四川路1286
	四行儲蓄	會	廿五年五月	管	理	王爾康	達宜	靜安寺路170
	四行儲蓄	會	廿九年七月	管	理	王爾康	達宜	靜安寺路170
	郵政儲全匯業	局	廿九年九月	局副副	長	沈叔玉		江西路171
					長	徐繼子		
					長	麥倫青		
					長	王倫志		

市縣	銀行	總分支行處別	設立年月	重要職員			詳細地址
				職務	姓名	字	
上海	郵政儲金匯業局	總局	十九年三月	營業處 營業核金兌險 營業計儲匯保秘	吳希之 沈誦祥 鍾啓任 張標生 張方昕 沈明珂 王致敬 季天復 倪樹榮	露晉 德自 建侯	
天津	四行信託	部分部	廿六年一月	經副	理劉家	騰彥	英租界中街67
	四行信託	部支部	廿六年一月	管	理馬驥	雲	宮北大街62
	四行儲蓄會	津會	廿六年十二月	經副	理劉家	騰彥	英租界中街67
	四行儲蓄會	分會	廿六年十二月	管	理馬驥	雲	宮北大街62
五原北	綏遠平市官錢局	分局	十六年	主	任張培文	彩成	法租界二十九號路91
	察哈爾商業錢局	辦事處		主	任姬冀川		
	綏遠平市官錢局	分局	十八年	主	任趙作桂	步月	
	四行信託	部支部	廿六年一月	管	理簡恩慶	祝臣	前門內戶部街新大路5
包頭	四行儲蓄會	分會	廿六年十二月	管	理簡恩慶	祝臣	前門內戶部街新大路5
	察哈爾商業錢局	辦事處		主	任姬禹川		
	中國信託公司	辦事處	廿六年	主司	任伍振華	輝	台西路8
托縣吳	綏遠平市官錢局	分局	廿二年	主	任王錦心	世明	
	郵政儲金匯業局	農產放款辦事處	廿四年八月	主	任陳鍾混	幼農	務前河
南京	四行信託	部支部	廿六年一月	管	理王禮文	素功	白下路167
	四行儲蓄會	分會	廿五年十二月	管	理王禮文	素功	白下路167
	郵政儲金匯業局	分局	廿四年	經副	理何縱炎	次曜	大行宮
香港	中國信託公司	總公司	十九年	總副	經理 麥李李 經理 李崇李		南北行街37

市縣	銀行	總分行處	設立年月	重要職務	職員姓名	詳細地址
香港	中國信託公司	分公司	廿六年	經理	周天驥	南北行街37
				副經理	曹惠卿	
				信託部主任	李叔芬	
				庫李崇樞		
	廣東信託公司	總公司	廿年	經理	林逸民	聯發街18
宣化	察哈爾商業錢局	辦事處	廿四年	主任	李向富	牌樓北大街
崑山	郵政儲金匯業局	農產放款辦事處	廿四年	主任	丁理華	
張家口	綏遠平市官錢局	辦事處	廿五年	辦事員	張秀文	殿卿
			一月			
	察哈爾商業錢局	總局	廿二年	經理	郭肇	興隆街8
			十二月	副經理	岳增祥	
				帳主	李連璞	
				業核主	黃寶田	
				計主		
涿鹿	察哈爾商業錢局	辦事處		主任	曲述章	
博山	山東省平市官錢局	辦事處	廿三年	主任	趙煥章	文炎 窩貨市街
			一月			
無錫	郵政儲金匯業局	農產放款辦事處	廿六年	主任	陳英	榮徽 江陰巷
			一月			
集寧	綏遠平市官錢局	分局	廿三年	主任	程翔青	子東
漢口	中一信託公司	分公司	十七年	經理	胡芹生	湖北街
			廿六年	經理	劉翼	重元 四民街45
			一月	副經理	項諸	重元 四民街45
			十二月	副經理	劉翼	重元 四民街45
			六月	副經理	項諸	重元 四民街45
	郵政儲金匯業局	分局	二十年	經理	張元	昭承 阜昌路
			三月	副經理	唐榮	禧庸 漢
廣州	中國信託公司	分公司	廿三年	經理	劉廣	俊驥 十三行64
			廿三年	副經理	周天驥	
				銀業部主	梁廣	惠中
				庫	劉天	
	中國信託公司	辦事處	廿四年	主任	梁汝文	東山
	廣東信託公司	分公司	廿二年	總經理	林逸民	太平南路53
			廿二年	副經理	李晉	南健
				經理	李永	健
滕縣	山東省平市官錢局	分局	廿一年	主任	趙恆	榮久 城內鹽店街
			一月			
蔚縣	察哈爾商業錢局	辦事處	廿四年	主任	謝鳴才	西大街
			九月			

市縣	銀	行	總分行處	設立年月	重要職務	職員		詳細地址
						姓名	字	
興餘濟	和姚	綏遠平市官錢局	分行	廿二年	主任	郝鳴琴	鳳亭	新建路
濟南	山東省平市官錢局	總局	總局	廿六年十一月	經理	汪騰蛟	超海	城內西門大街
					副經理	陳錦超	小泉	
					營業主任	劉振銘	祝三	
					文書主任	孟慶福	贊冀	
					會計主任	韓希聲	三華	
					主任	張希駿	紀	
濟寧	山東省平市官錢局	分行	分行	廿七年一月	主任	楊柳堂		城內塘子街
濰縣	山東省平市官錢局	分行	分行	廿七年一月	主任	辛在涓	葭舟	東關大街
臨臨	河綏遠平市官錢局	分行	分行	廿八年一月	主任	周道顯	竹溪	
	山東省平市官錢局	分行	分行	廿七年一月	主任	杜春城	雨亭	西關馬市街
薩歸	綏遠平市官錢局	分行	分行	廿二年	主任	宋敦仁	子厚	
	綏遠平市官錢局	總局	總局	十九年	經理	王國英	子才	三賢廟巷
					副經理	張德先	子慎	
					營業主任	李繼廷	瑞生	
					會計主任	賈廷璧	紹芝	
					主任	朱錦	子文	
					主任	潘炳隆		
豐懷	鎮綏遠平市官錢局	分行	分行	十九年	主任	楊竑	海如	
	察哈爾商業錢局	辦事處	辦事處	廿五年	主任	王占權		西街