續安陽縣志

卷首至卷二

42
部=1~6

續安陽縣志序

民國二十二年一月余奉命督察河南省第三區行政建署安陽兼攝縣篆時續修縣志方成館長李伯安先生以志稿進且致言曰吾安陽縣志自前清嘉慶二十四年重修距今百十餘歲其間政體鼎革社會嬗更與夫地理人文經濟交通之變遷亦至夥頤不有紀述何以明盛衰之事跡與進化之歷程借鑑於已往而傳示於來茲乎同人秉筆纂修歷十數寒暑幾經易稿又以時局杌隉災害頻仍屢輟屢作今幸殺青有期敢乞縣公一言爲序余曰諾固所願也昔漢高入秦蕭何首收三輔圖籍良以政治軍事之設施端資成案爲依據而後因革損益之方始能適合機宜以成厥功安陽故彰德府之首邑也面積九千餘方里人口六十餘萬

北平文嵐簃古末印書局印

眾漳水外環洹河中貫左行右衛如屏若帶東北田疇坦蕩西南岡阜雲連路軌交通鑛產孕蓄廬舍相望鷄犬相聞庶矣富哉雖然地理重要之區每爲用兵所必爭其受害亦最烈加以水旱不時萑苻未靖今也民多失業家鮮蓋藏生聚教訓烏容稍緩昔鄭渾之守魏郡課民樹木財足用饒李訢之刺相州立學授經士風丕振策也不敏非曰能之願學焉已今幸得續修縣志蒐討舊聞兼詳時制爲因革損益之參考其有裨於致治當屬非尠矣因喜爲之序以歸之

中華民國二十二年四月

浙江黃巖方　策撰

續安陽縣志序

民國九年秋邑先達鳴岐張公重綰豫符檄各縣修輯志乘時幼僑任省署教育科科長實主管其事而安陽修志館即於次歲成立駒光如駛忽忽已十餘載今夏館長李伯安編輯張偉慈兩先生携修稿詣汴囑讀幼僑以時代之遞新則分類宜有增減重修雜糅今古易掩前美似續修便專員方定中省通志館編輯張中甫韙是說遂決議重印貴志而以新輯之稿作續修之藍本年代相接脈絡仍求連貫幼僑不材躬自鑒定復延汜水張躋青先生相助旅汴同鄉如劉劍華霍榘庭張了且榮典岑孫隆吉朱歷源劉子謙及余弟獻庭分任整理之責昕夕討研閱月餘之久什之七八粗就端倪適拜命督察河南第六區行政匆匆就道餘稿由

北平文物整理委員會印書局印

李張兩先生完成蓋一書之問世若是其難也夫志者義兼史地一區域之縱的記載橫的觀察必燦然而明備秩然而正確夫然後倫類舉典制張昭山川文物之繁美政治風俗之汚隆紀人羣進化賢材輩出之由來俾蒞臨斯土者資以因革損益而後之緬仰先徽者鼓舞警惕爭相磨耀於至善之途則取材論世宜無誣妄闕漏之嫌力守嚴雅簡賅之要方爲修志者之所有事是志成於羣彥而裁訂於一二人之手其搜訪所得暨秉筆者之才識學較諸古作者如何心焉向之實難自信雖經刊印欲其完美無疵實又難之難者也懼年世之日遠恐文獻之無徵集所聞見綴實存真竟張公鳴岐之志以待來者之攷鏡斯邑人續志之意歟

中華民國二十二年七月

王幼僑序於南陽

續安陽縣志序

貴志刊行於清嘉慶二十四年自是之後百一十六載至今日始有茲志之續刊先是民十冬季上憲通令河南各縣重修縣志安陽曾聘謝紳鍾毓開始籌辦經費由公款局領支一切採訪錄舊編纂購板等事兼營並進款雖拮据勞勩頗著嗣以戰事發生遂爲中輟局所地址軍人佔用稿件板塊散佚銷燬多數成績大半烏有後趙紳伯涵翟紳吉庵裴紳晉卿先後接任局長積極籌畫用期觀成祇以經濟困難進行不易且數年之間戰禍頻仍匪亂猖獗縣志未能觀成者職此之由民國二十年春韋縣長品方履新百廢俱舉士紳僉以縣志不修影響全縣文化綦重旋提交縣政會議鄭重討論當經官紳一致通過即時籌備依次進行提以

北平文豐書局印書局印

菲材亦參其列協同規定採訪編輯修正三期計期程工旋於二十一年九月脫稿又與張君慶雲再四商確以所編各項事實或與科學進化容有未符復邀教育界諸君充量補輯力求完備補輯告成公開審查請求各界鴻博多方指正藉免愆尤公開蕆事仍未釋然復偕張君偉慈赴汴就正幼僑廳長並懇梁苑諸耆宿詳加審定蓋成書若斯之難也今付梓有期爰將茲事原委略爲叙述非謬詡心力之瘁也聊以見問世之匪易云爾抑猶有進者實齋章氏論修志四要曰嚴曰雅曰簡曰賅夫識不高無以昭筆削之正學不優奚以著琬琰之章且天材薄劣翰墨粗疏於紀事論人而欲出以言簡意賅蓋亦戛戛乎其難矣然以弇陋之故甘心放任則老成典型之名宿多已相繼凋殂其偶有存在者又復

龍鍾頹唐率以自顧不暇遜謝此百餘年之國勢安危民生休戚吏治優劣人才興廢文教隆替物產榮枯不將與時俱盡歟況紳衿耆舊本已寥若晨星徵文考獻再不及時策勵後有作者恐以世遠年湮人往風微益將有感於撟舌束手之難矣然則續志之刊顧可例以弁髦乎

中華民國二十二年八月

李國禔謹撰

北平文嵐簃古宋印書局印

續安陽縣志

凡例

一、安陽縣志、自清康熙三十一年、馬令國楨創修、乾隆三年、陳令錫輅重修、五十三年、陰令琦續修、嘉慶四年、趙令希璜、二十四年、貴令泰、兩次重修、迄今百有餘年、舊板均無存者、祇有陳貴兩志印本、尚可考證、民國建設、百度維新、自應繼續採輯、以昭來茲、

一、貴志承襲趙志、楷模具存、應仍舊貫、照原本刊印、不沒前美、自清嘉慶二十四年至今、所有訪得事蹟、爰仿河南續通志及濟源武陟等縣續志之例、裒輯成編、俾使銜接、名曰續安陽縣志、

一、續修體例、因時代關係、與貴志分類、間有不同、而紀事力求聯貫、與貴志併爲一帙、

一、測繪之術、今精於古、續志總分各圖、一律按新法測繪、較前似覺詳確、

一、記載事務、間附表圖、俾便檢閱、

一、貴志選舉表、列科第進士、官階最詳、續志除將科舉時代進士舉貢、服官職位採入外、專門學校以上畢業、暨國會省縣各議員、及考取職官、推選區長、會長、各項出身、亦復分別記列、以符鄉舉里選之意、

一、貴志缺大事記一門、於歷代興革變遷、無從考證、續志依照部頒修志概要、特行增列、

一、貴志對於地理、僅列沿革、疆域、山川、渠田等目、按之近代、似嫌簡略、續志增列土壤、物產、氣候、並將渠田易名水利、

一、民政、交通、實業、社會、宗教、各門、貴志闕如、續志分別增列、藉符現代政化實況、

一、在昔賦徭輕簡、學制疏濶、貴志僅列田賦、學校、典祀、衡以現代教育制度、及縣財政情形、未能賅括、續志易名財政志、教育志、分項列舉、以期明備、

一、貴志對於古蹟記載頗詳、續志僅就採訪所及、補其缺陋、間附名人題詠、

一、貴志記載人物、係以朝代、不分門類、續志分爲九目、搜採較廣、俾便省閱、而資觀感、

一、貴志仿舊史藝文志、按經史子集、依次排列、當此科學進步時代、似未能包羅無遺、續志自清嘉慶二十四年起、刊印時止、凡邑人新舊著作、不分已刻未刻、就採訪所及、盡數編列、率皆存其篇目、暫不分類、

一、安陽金石錄、十二卷、爲武虛谷先生傑作、原係別本附刊、續志將搜訪所得、仿虛谷之例、影印存真、名爲續安陽金石錄、

一、甲骨文字、最近發現、續志仿金石錄前例、別本附刊、次於續金石錄後、

北平文嵐簃古宋印書局印

一、我國向無明確統計、縣府卷宗、經地方變亂、亦多散佚、蒐輯徵求、每至束手、掛漏舛誤、勢所難免、且值新舊過度時代、同人等聞見有限、慮文獻之無徵、搜討往事、愧學殖之不廣、貽笑方家、博雅君子、幸教正之、

北平文嵐簃古宋印書局印

續修姓氏

總裁

河南第三區行政督察專員兼安陽縣縣長　方　策

總纂

河南第六區行政督察專員兼南陽縣縣長　王幼僑

參閱

前河南政務廳長　舉人　張登雲

河南通志館纂修　舉人　張嘉謀

河南第三區行政督察專員公署秘書長　張　瞻

館長

前安陽公款局局長　拔貢　李國禔

總務

前安陽整理田賦委員會主任　優廩生　裴希度

纂修

前河南省政府秘書　舉人　李學鈞

國立中央研究院歷史語言研究所　董作賓

編輯

河南優級師範學校畢業優廩生　許丙煒

前第三區區長副　貢　李建勳

前十區公所所長副　貢　劉長伸

前河南新安縣縣長　拔貢　趙　琦

前第五區區長　庠生　王銘盤

前自治籌備處籌備員　庠生　扈子宜

前第十區區長　廩生　王士瑛

前河南陰縣縣長　舉人　孟永昌

附庠生　張渭川

貢　張濬川

北平文嵐簃古宋印書局印

邑人張守經
邑人王金相
前河南林務監督庠生王大經
河南省立安陽初級中學校校長張天驥
前河南賑務處處長附貢劉龍光
前地方公款清理處委員陳景濬
教育局學校教育課主任張從虞
河南尉氏縣縣長董旭初
河南省立第一師範學校畢業高其壽
前安陽縣黨部執行委員韓冰如
河南教育款產處第二科科長榮典臣
天津大公報駐汴記者張了且
前自治籌備處籌備員王靖波
北京工業專門學校畢業霍榘庭

北平文嵐簃古宋印書局印

河南師範學校畢業附生李金章
北京國立工業大學畢業孫國棟
河南民政廳科長王貽琛
河南省立第一高級中學校教員朱歷源
南京中央大學畢業劉子謙

勳辦

河南第三區行政督察專員公署第三科科長吳士龍
財務委員會委員長任葆宸
農會幹事長史作民
教育局長韋向和
商會主席孟昭勳
第一區區長劉學瀛
第二區區長和友輔
第三區區長趙清渠

第四區　長常晉祺
第五區　長楊文湛
第六區　長張廉門
第七區　長王德昌
第八區　長吳玉璋
第九區　長陳祥雲
第十區　長索子佩

商會執行委員霍棟庭

前河南正義報社經理北洋法政畢業李拂塵

前河南尉氏縣政府第二科科長劉瑞凝

採訪

岸生芊遐齡

岸生黃明德

附

前農會長孫佩堂

前第二區區長魏錫三

前甘肅平羅縣縣長李陞平

北京模範圖畢業楊煥文

師範傳習所畢業郭蔭芝

河南優級師範學校畢業胡廷式

邑人崔鳳翮

彰德中學校畢業張濟材

河南省立第十一中學校畢業郝升堂

北京譯學館畢業前外務部七品小京官庠生李庭蘭

第六區村政指導員竇協詩

北京法政學校畢業姚子霆

河南法政學校畢業劉景紹

貢生姚北溟

貢生遐齡

北平文嵐簃古宋印書局印

前第十區副區長張潤德
邑人袁長庚

繪圖

河南測量學校畢業楊峻峯
北京中央陸軍測量學校地形科畢業劉寅泉

校對

前河南新野唐河等縣縣長李汝勳
前河南輝縣縣長拔貢牛葆愉
前北京財政部主事朱清權
國立北平大學工學院肄業張天驊
國立清華大學肄業高鶴
直隸農業專門學校畢業郝升林
邑人劉多荃

會計

施玉泉　袁作舟　璩魁元

繕錄

馬晉昭　王耀弼　喬國棟　靳鳳山
溫玉瑚　韓鳳崗　王桂軒　王懷正

北平文嵐簃古宋印書局印

續安陽縣志篇目

卷首
輿圖 附名勝古蹟撮影
卷一
大事記 自商王河亶甲起
卷二
職官表 清知縣 民國知事 縣長 縣丞 教諭 訓導 典史 知府附
選舉表 進士舉貢大學專門國會議員省議員縣議員考取職官區長會長皆附焉
卷三
地理志 沿革 疆域 山川 水利 土壤（附土宜） 物產 氣候
卷四
民政志 土地（附統計表） 戶口 行政區域 自治（附保甲） 警務 衛生 倉儲 救卹
卷五
財政志 田賦（附等數表） 漕糧 賦稅 雜稅 鹽課 歲計（附攷夏田賦徵收法原委及管理財政各機關沿革）
卷六
交通志 陸路 航運 鐵路 汽車路 橋梁 郵遞 電報 電話
卷七
實業志 農 工 商 礦
卷八
教育志 儒學 書院 義學 學校 社會教育 典祀
卷九
兵防志 城防 鄉團
卷十
社會志 民生 禮俗 聲樂 歌謠 方言（附俗語格言） 報館
卷十一
宗教志 佛教 道教 回教 基督教 天主教
卷十二
建置志 城池 官廨 監獄 機關 倉廒 校室 公園 會場 祠廟

北平文嵐簃古宋印書局印

卷十三
古蹟志 地理 宮室 陵墓
卷十四
藝文志
卷十五
循政志
卷十六
人物志 鄉宦 耆舊 孝友 忠義 任卹 文學 方術 列女 流寓
卷末
雜記
附刊
續金石錄
甲骨文

北平文嵐簃古宋印書局印

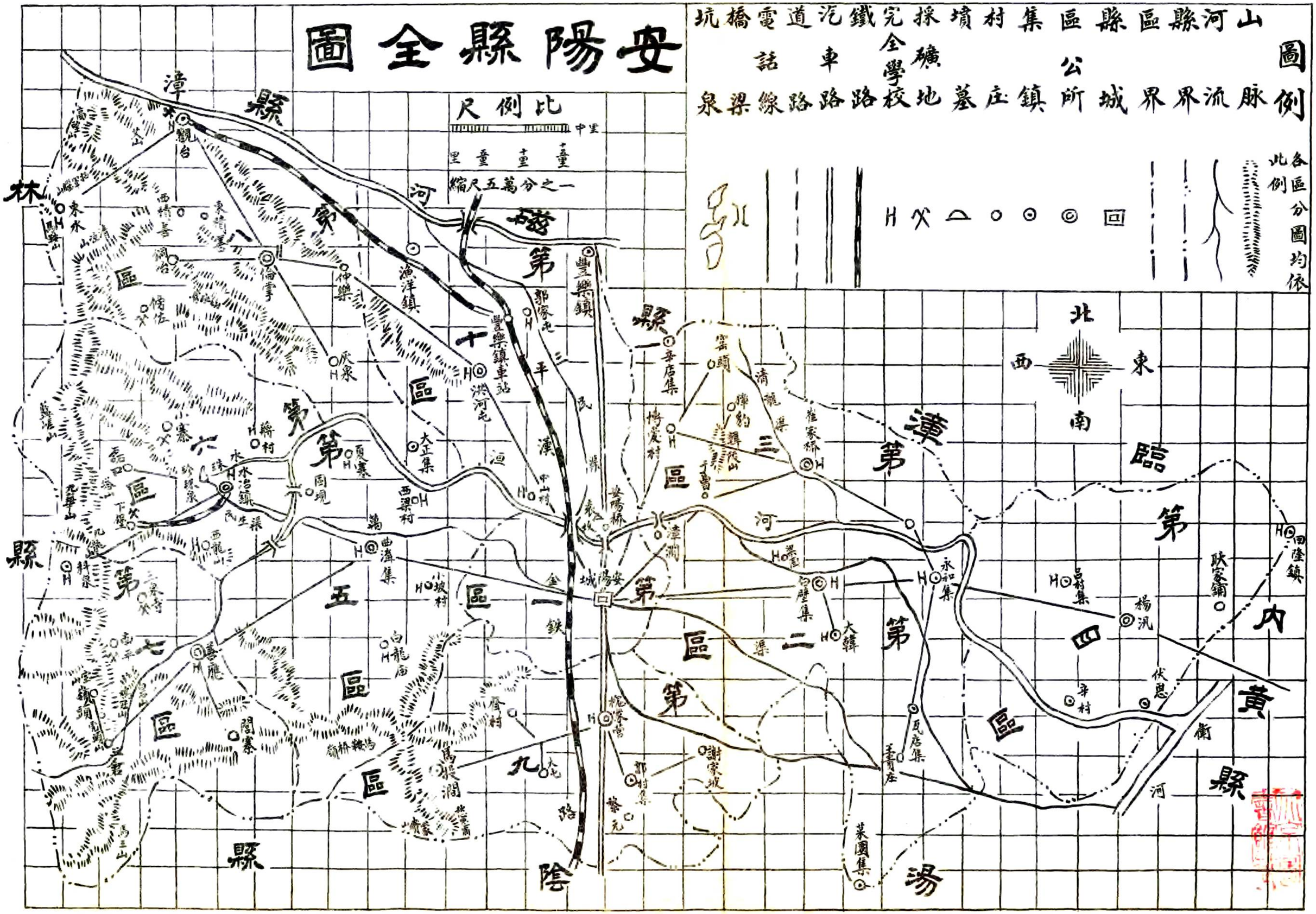
安陽縣全圖
圖例
山脈
河流
縣界
區界
縣城
區公所
集鎮
村庄
墳墓
採礦地
完全學校
鐵路
汽車路
道路
電話線
橋梁
坑泉
各區分圖均依此例
比例尺
一之分萬五尺縮
北
東
西
南
漳
臨
內
黃
縣
湯
陰
縣
林
縣
安陽城
漳河
磁
第
十
區
第
六
區
第
五
區
第
七
區
第
九
區
第
一
區
第
二
區
第
三
區
第
四
區
第
漳
區
第
內
黃
縣
安陽縣
漳河
鐵路
汽車路
道路
電話線
橋梁
坑泉
豐樂鎮
豐樂鎮車站
洪河屯
漁洋鎮
倫掌
仲樂
灰泉
大正集
西梁村
曲溝集
小坡村
白龍廟
善應
閻寨
馬投澗
大屯
郭村集
謝家坡
梵家營
黎元
白壁集
大韓
永和集
瓦店集
王貴庄
菜園集
楊汛
伏恩
辛村
呂村集
耿家鋪
回隆鎮
安陽橋
漳澗
梅愛村
崔家橋
清龍渠
窰頭
辛店集
東水
觀台
西精善
東精善
銅冶
傍佐
水冶鎮
固現
夏寨
中山村
漢河
金鐵路
衛河

縣城市圖

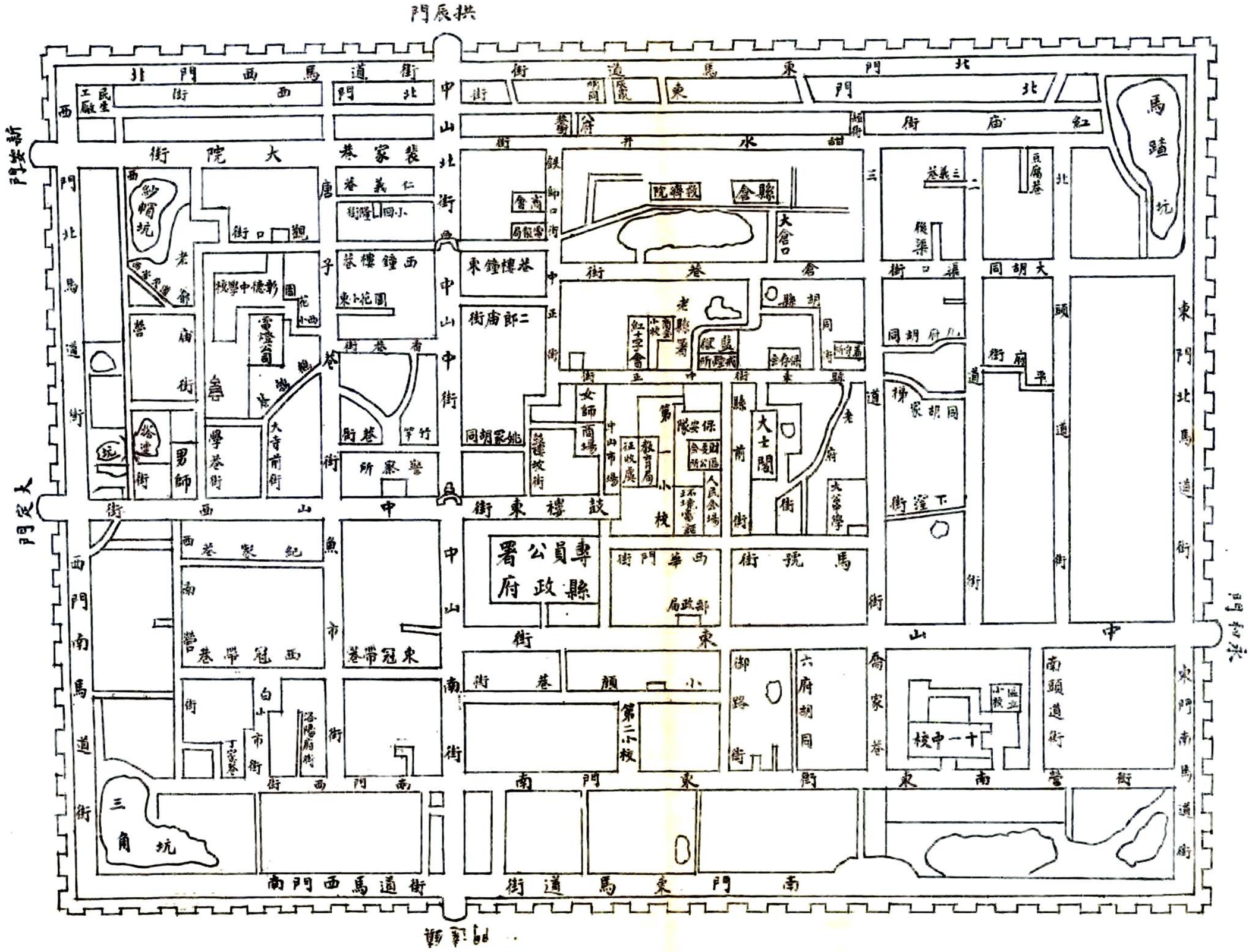

拱辰門
新安門
大定門
北門西馬道街
北門東馬道街
中山北街
中山中街
中山西街
中山東街
中山南街
西門南馬道街
東門南馬道街
南門西馬道街
南門東馬道街
西門北馬道街
東門北馬道街
西門北馬道街
東門北馬道街
西門南馬道街
東門南馬道街
紅廟街
馬蹄坑
裝家巷
大院街
仁義巷
西鐘樓巷
二郎廟街
鼓樓東街
專員公署
縣政府
西華門街
馬號街
大士閣
大倉口
縣倉
救濟院
老縣署
大胡同
下窪街
十一中校
三角坑

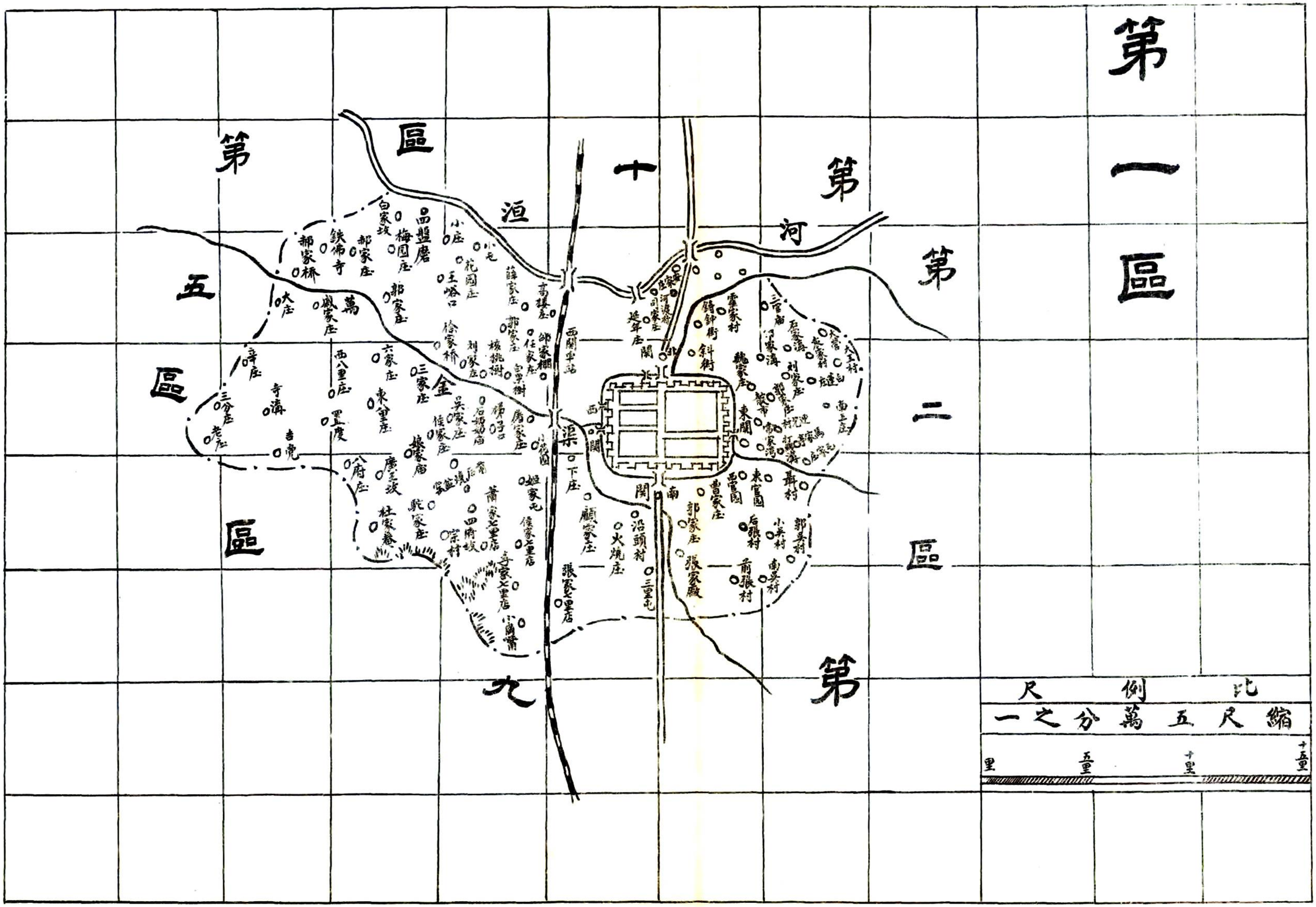
第一區
第二區
第十區
第五區
第九區
河
洹
金
渠
西關車站
北關
東關
南關
西關
比例尺
縮尺五萬分之一
里
五里
十里
十五里

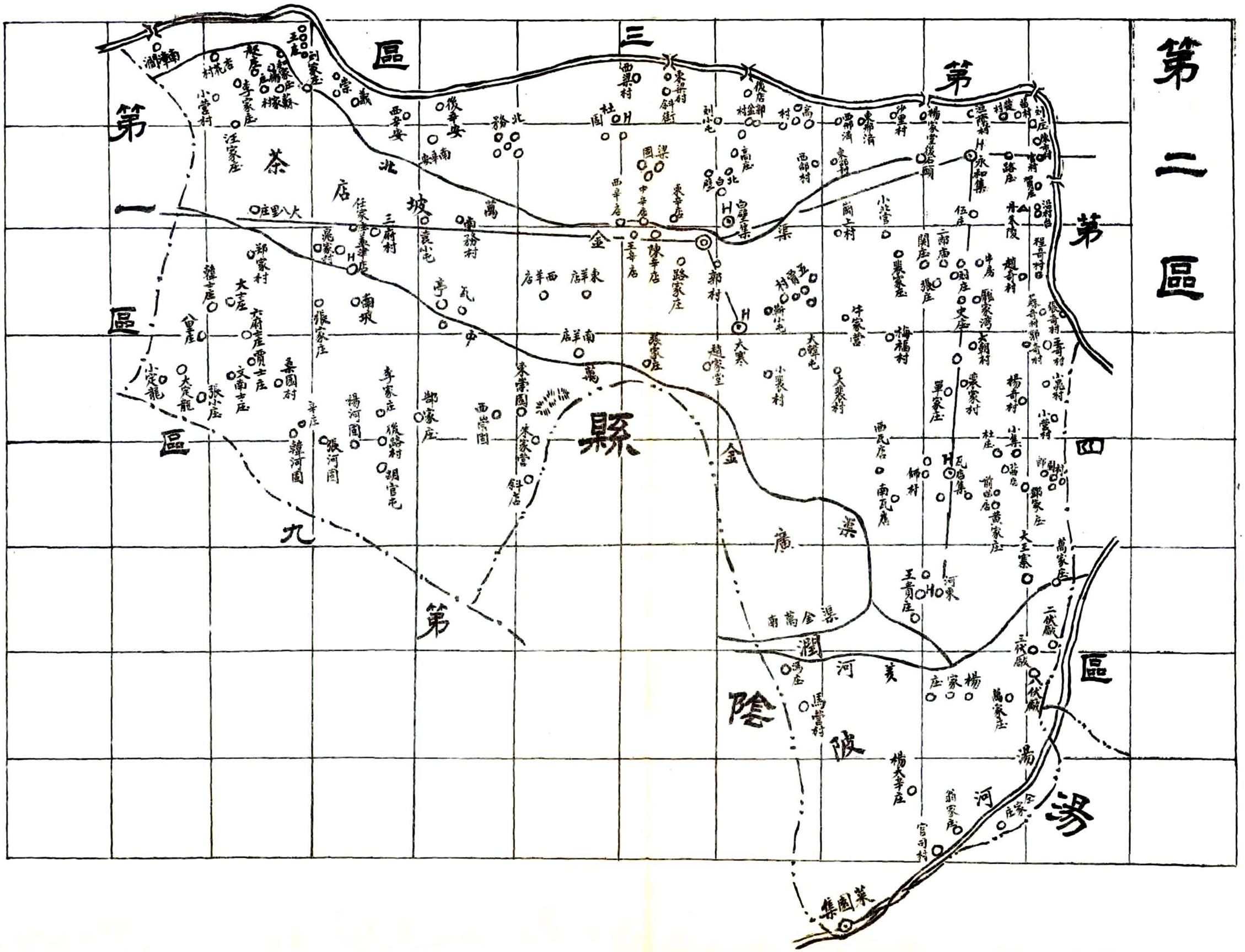
第二區
第三區
第一區
第四區
第九區
茶店
北坡
萬金渠
金渠
廣濟渠
陰陂
湯河
縣
北務
南務
南羊店
東羊店
西羊店
郭村
大寒
趙家堂
大韓屯
牛家營
梅福村
大朝村
裴家村
單家庄
楊奇村
小集
杜庄
瓦店集
師村
南瓦店
西瓦店
王貴庄
河東
楊家庄
萬家庄
二伏廠
三伏廠
八伏廠
大王寨
黃家庄
鄧家庄
楊太平庄
翁家庄
官司村
全家庄
萊園集
馬營村
馬庄
南萬金渠
大八里庄
汪家庄
李家庄
小營村
王庄
劉家庄
崇義
西辛安
後辛安
南辛安
西梁村
東梁村
斜街
後店
高村
西部村
東部村
沙里村
楊家堂
永和集
伍庄
二郎庙
關庄
張庄
史庄
牛房
趙奇村
程奇村
張奇村
王奇村
小鼎村
小營村
鄧家庄
萬家庄
二伏廠
三伏廠
八伏廠
大王寨
黃家庄
前田店
師村
南瓦店
西瓦店
王貴庄
河東
楊家庄
萬家庄
楊太平庄
翁家庄
官司村
全家庄
萊園集
馬營村
馬庄
南萬金渠
大寒
趙家堂
大韓屯
大裴村
小裴村
東崇園
朱家營
斜店
西崇園
鄧家庄
李家庄
楊河園
張河園
韓河園
張家庄
南坡
亭
瓦
中
萬
金
渠
廣
濟
河
陰
陂
湯
河
區
湯
區
第
九
區
第
一
區
第
二
區
第
三
區
第
四
區

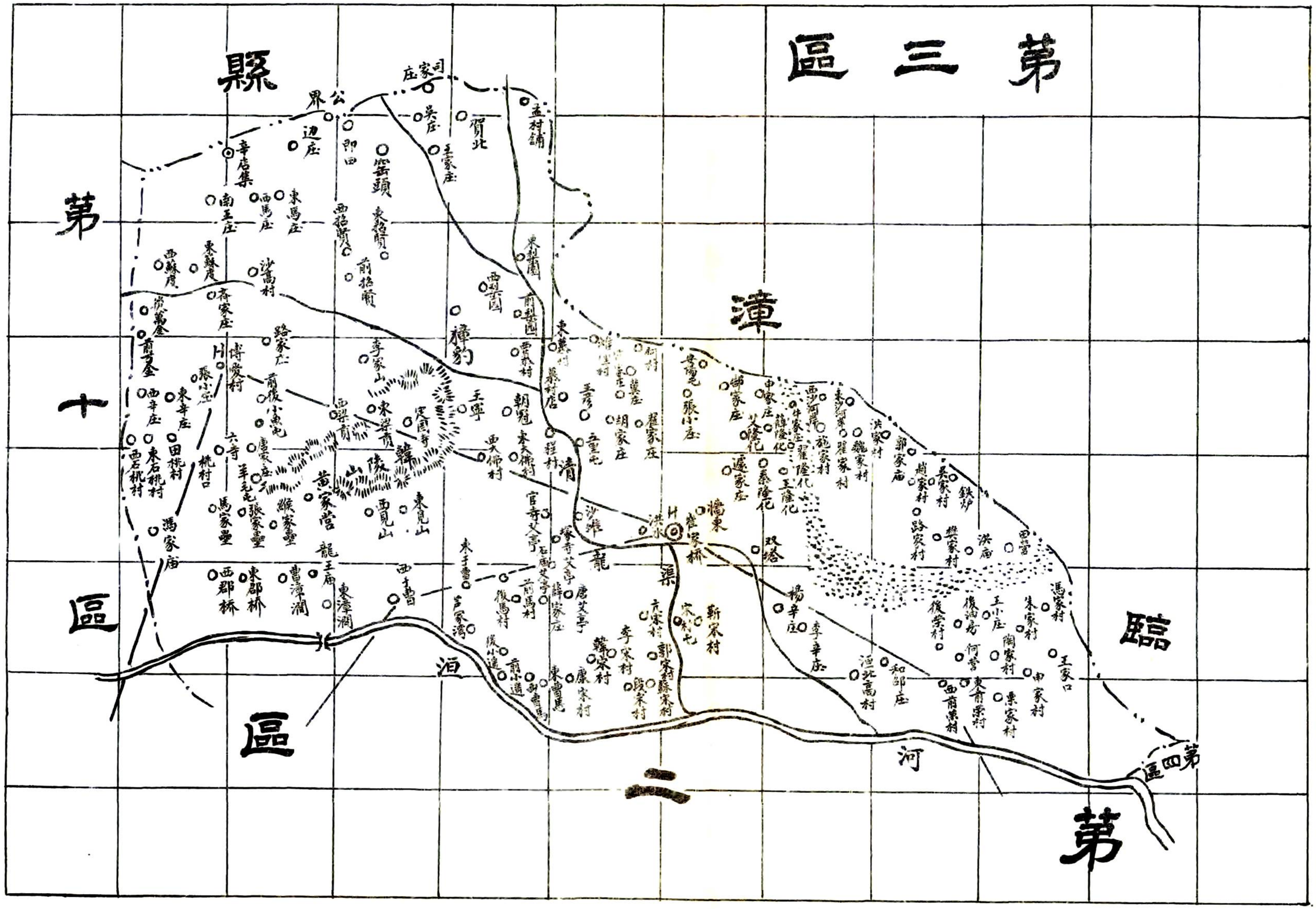
第三區
縣
第十區
漳
臨
第二區
河
第四區
公界
司家庄
辛店集
南王庄
西馬庄
東馬庄
西招賢
東招賢
前招賢
西蘇度
東蘇度
沙高村
齊家庄
前方金
路家庄
博愛村
張小庄
東辛庄
西辛庄
田桃村
東石桃村
西石桃村
桃村口
馬家壘
張家壘
縱家壘
黃家營
韓陵山
東梁貢
西梁貢
定國寺
東見山
西見山
李家山
王寧
朝冠
東天佛村
程村
清
官寺艾亭
石廟艾亭
前馬村
後馬村
薛家庄
唐艾亭
東曹馬
康家村
韓家村
李家村
東曹馬
前小遙
後小遙
芦家灣
東子曹
西子曹
東漳澗
曹漳澗
龍王廟
東郡桥
西郡桥
馮家廟
東石桃村
西桃村
東梁貢
樟豹
西梁園
東梁園
前梁園
西梁村
東梁村
王彥
五里屯
胡家庄
翟家庄
莫庄
柯村
張小庄
安陽屯
郜家庄
申家庄
艾隆化
薛隆化
牛家庄
翟隆化
王隆化
秦隆化
遽家庄
洪家村
魏家村
翟家村
施家村
郭家庙
趙家村
吳家村
鐵炉
路家村
樊家村
洪庙
田營
馮家村
朱家村
王家口
申家村
陶家村
王小庄
後油房
何營
後榮村
東前榮村
西前榮村
栗家村
和邵庄
洹北高村
楊辛庄
李辛庄
雙塔
牆東
崔家桥
洪水
沙灘
龍
渠
宋村屯
靳家村
郭家村
蘇家村
段家村
亢家村
李家村
韓家村
康家村
東曹馬
西曹馬
洹
河
二

第四區

大名縣
內黃縣
臨漳縣
第三區
第二區
滑縣
濬縣
浚縣
河南
黃河
灘沙
龍王廟
回龍鎮
H 行營
李金庄
張家庄
王家圍
王家庄
秋家庄
時辛庄
秋家舖
北郭集
圈底
武家庄
喬家庄
后溫橋
前溫橋
金家庄
豆官營
任河干
小李庄
里方村
申家庄
豆家庄
郭辛庄
亞辛庄
牛辛庄
宋辛庄
吳辛庄
劉北郭
徐北郭
楊北郭
雷北郭
李北郭
北郭店
魏北郭
龍鳳村
東河干
南塚上
程塚上
張塚上
王塚上
尹塚上
豫羊汎
馮羊汎
秦羊汎
董羊汎
馬羊汎
耿羊汎
秋羊汎
劉羊汎
東常山
西常山
集賢庄
后耿寨
前耿寨
呂村集
牛家寨
前牛家寨
陳家寨
李家寨
鐵爐村
胡家庄
馮家庄
杜河干
榮河干
郭庄
湘河庄
高庄
中常山
後晁村
前晁村
洋房村
程奇務
宋奇務
李奇務
高奇務
魏奇務
崔韓化
東韓化
西韓化
韓化橋
侯柳村
北馮宿
馮宿寨
馮宿橋
郭小庄
后朱村
前朱村
南呂村
謝奇村
孫奇村
張太保
賈太保
霍太保
劉太保
馬太保
秦太保
程太保
蔡太保
王太保
吳太保
辛村集
張家堂
郭太保
李太保
周太保
秦太保
南郭村
崔高利
李高利
宛高利
宋高利
郭高利
孫高利
雷高利
王高利
伏恩集
河南伏恩
單家庄
河南賢者
河北賢者
柳子村
北庄
和仁村
西南庄
南庄
東黃門
西黃門
李伍級
華伍級
謝伍級
鄧伍級
郭伍級
宋良橋
郭家橋
滑縣
濮陽縣
陰湯

第五區

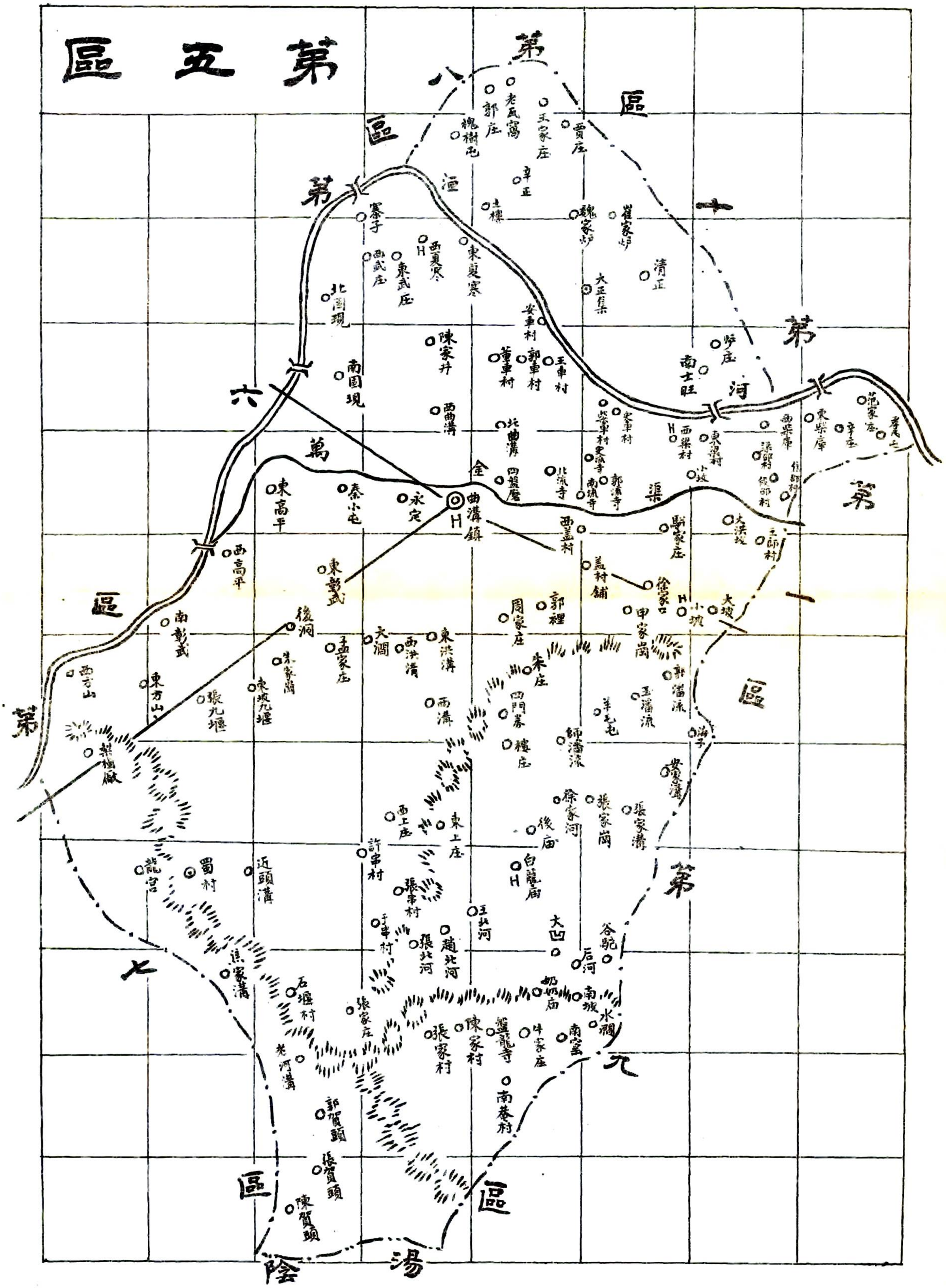
第八區
第十區
第六區
第七區
第九區
第一區
第二區
第三區
第四區
第五區
渦河
渠
金
萬
老瓦窩
郭庄
槐樹屯
王家庄
賈庄
辛正
土樓
魏家炉
崔家炉
清正
大正集
寨子
西武庄
東武庄
西夏寨
東夏寨
北圍堰
南圍堰
陳家井
西曲溝
北曲溝
四義廟
安車村
郭車村
王車村
董車村
炉庄
南士旺
安車村
史流寺
南流寺
北流寺
郭流寺
西梁村
東梁村
小坟
西梁庫
梁郎村
侯郎村
東梁庫
辛庄
范家庄
孝義庄
東高平
秦小屯
永定
曲溝鎮
西高平
東彰武
南彰武
西方山
東方山
梨樹廠
後洞
孟家庄
朱家崗
東坡九壩
張九壩
西洪溝
東洪溝
大澗
周家庄
朱庄
四門寨
樓庄
西溝
西蓋村
蓋村舖
駱家庄
徐家口
郭裡
甲家崗
郭猫流
玉猫流
羊毛屯
師猫流
大坡
小坡
大洪坡
王師村
張家溝
張家崗
張家河
徐家河
後廟
白龍廟
西上庄
東上庄
許牢村
張牢村
于牢村
趙北河
大四
谷駝
后河
南坡
水澗
奶奶廟
南宮
牛家庄
龍王寺
張家村
陳家村
南巷村
龍宮
蜀村
近頭溝
石堰村
光河溝
張家庄
郭賀頭
張賀頭
陳賀頭
梁家溝
東北河
陰湯

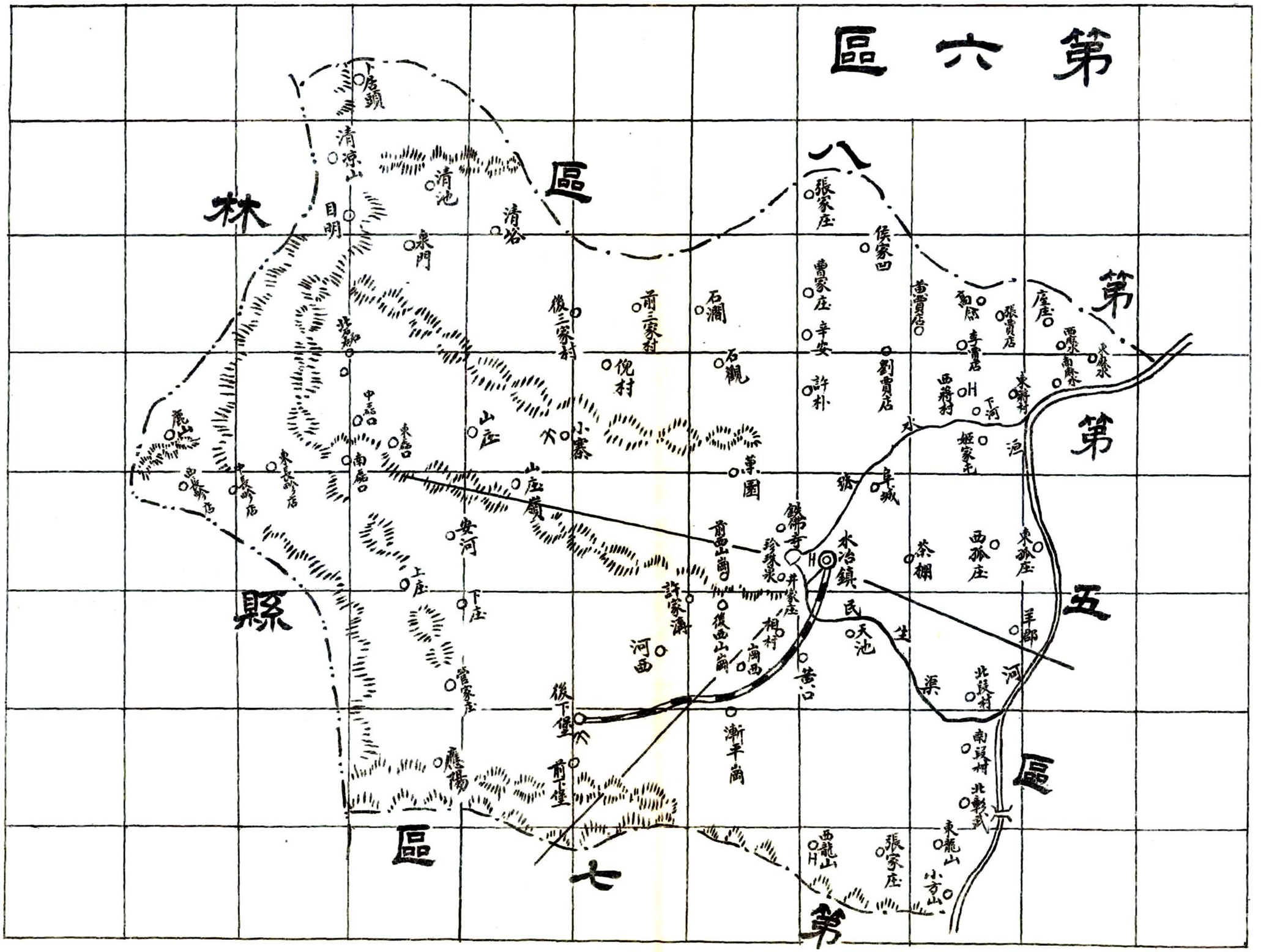
第六區
八
第
五
區
第
七
區
林
縣
區
下居頭
清涼山
清池
清峪
目明
泉門
張家庄
侯家四
曹家庄
辛安
許朴
劉賈店
黃賈店
李賈店
張賈店
西蔣村
下河
姬家屯
東蔣村
座庄
西麻水
南麻水
東麻水
石澗
石觀
前三家村
後三家村
倪村
小寨
山庄
山庄嶺
東嶺口
南嶺口
中嶺口
東長畛店
中長畛店
鹿山
安河
上庄
下庄
管家庄
應陽
前下堡
後下堡
河西
許家灣
前西山崗
後西山崗
漸平崗
相村
崗西
黃口
錢佛寺
珍珠泉
井家庄
水冶鎮
阜城
茶棚
西孤庄
東孤庄
羊郡
天池
民生渠
北段村
南段村
北彰武
東龍山
小方山
張家庄
西龍山

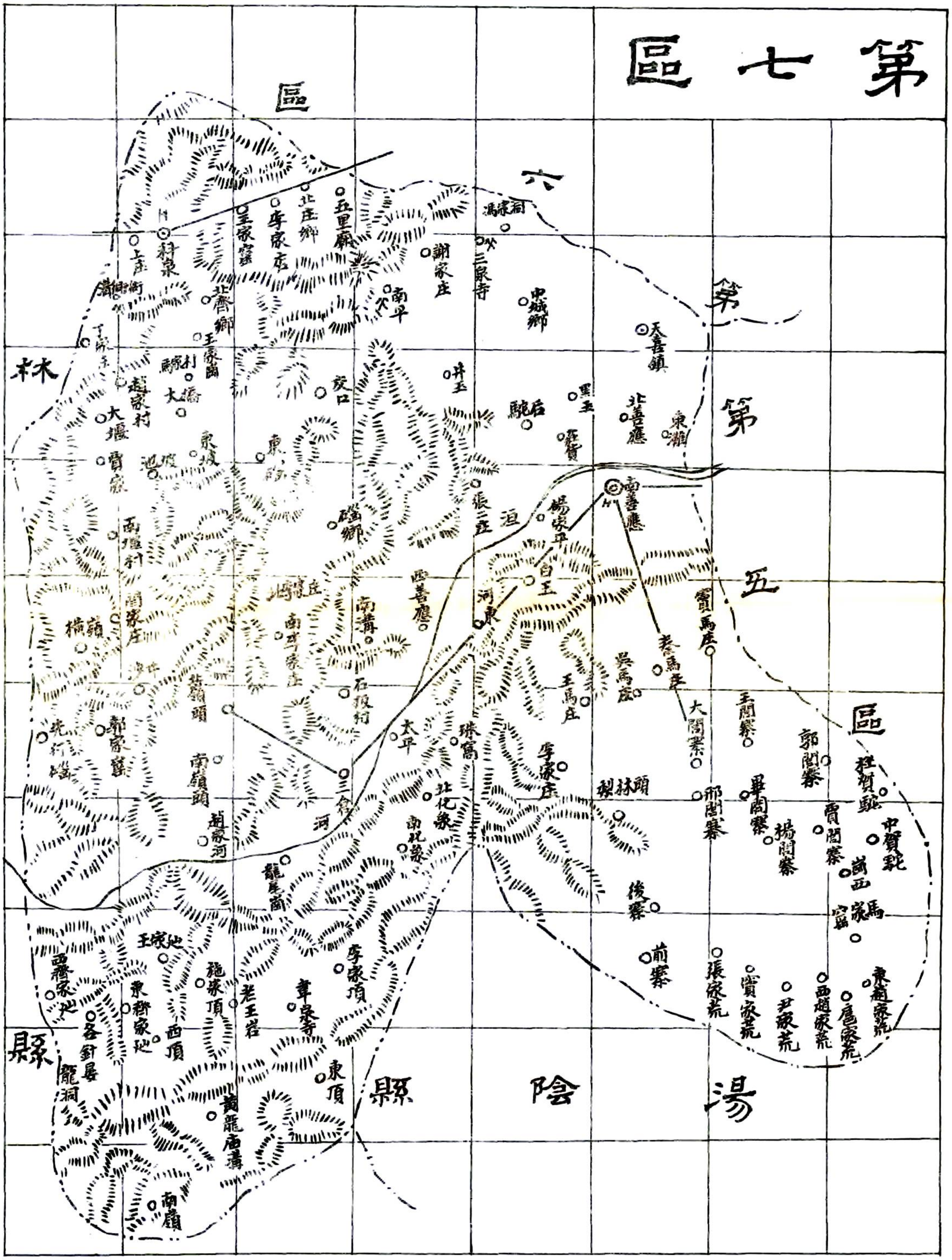
第七區
六
第
五
區
林
縣
陰
湯
縣
五里廟
北庄鄉
李家庄
王家窰
科泉
上庄
北齊鄉
王家崗
大橋
大堰
賈家
東坡
南坡
南堰村
南嶺
南嶺頭
趙家河
三倉
南溝
西善應
石板村
太平
珠窩
北化象
南化象
龍尾崗
王家地
西齊家地
各針晏
龍洞
東齊家地
西頂
施家頂
老王岩
韋泉寺
李家頂
東頂
黃龍廟溝
南嶺
謝家庄
三泉寺
南平
中城鄉
天喜鎮
井玉
交口
東
張二庄
白玉
河東
南善應
楊家平
王馬庄
吳馬庄
秦馬庄
賈馬庄
大閻寨
王閻寨
郭閻寨
李家庄
頭林梨
邢閻寨
畢閻寨
楊閻寨
賈閻寨
中賀駝
崗西
馬家窰
後寨
前寨
張家荒
賓家荒
尹家荒
西趙家荒
扈家荒
東趙家荒
北善應
東灘
石駝
黑玉
莊貨
河

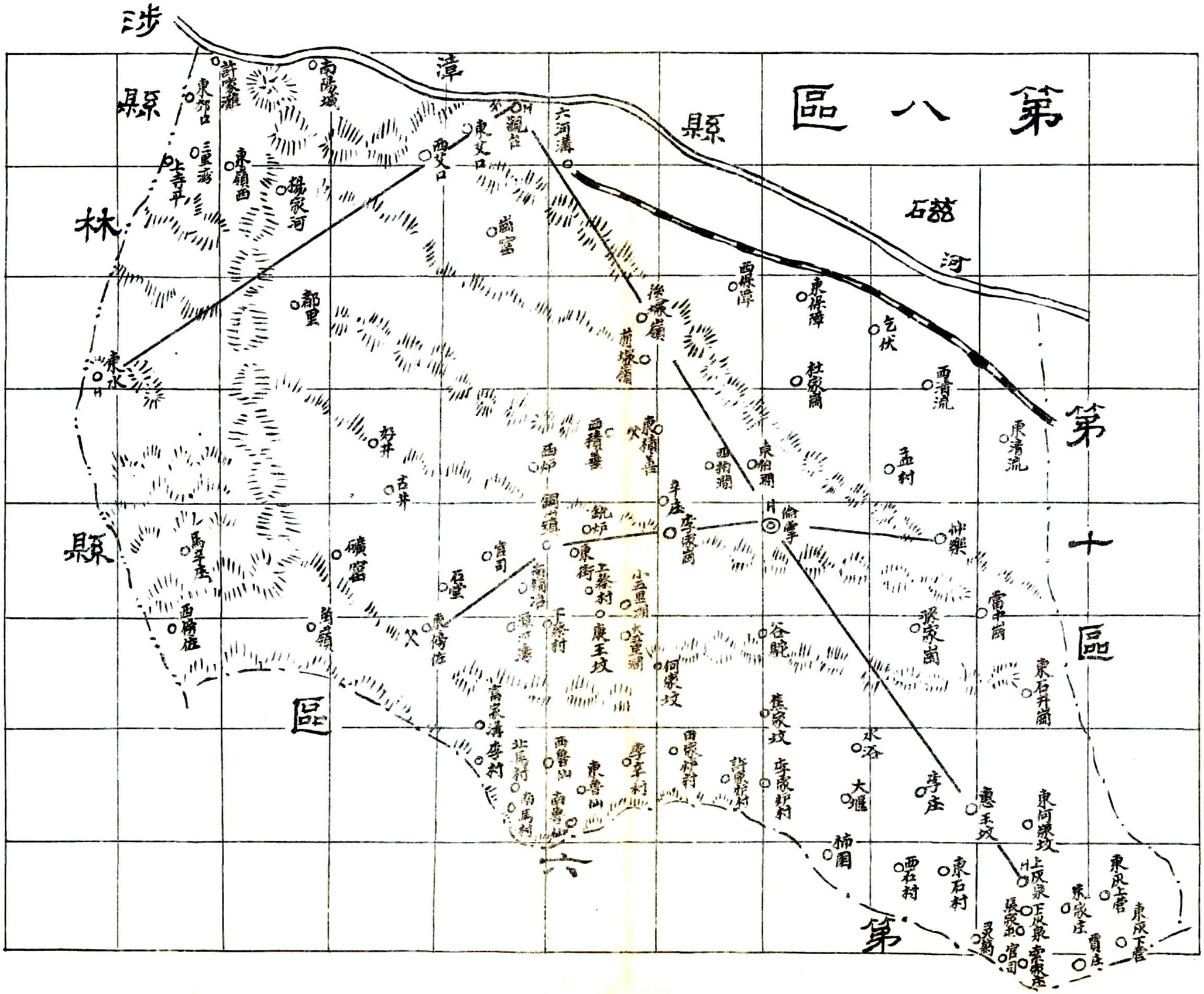

第八區
涉縣
林縣
漳縣
磁河
第十區
第六區
許家灘
南陽城
東郊口
三里灣
上寺平
東嶺西
楊家河
西艾口
東艾口
觀台
六河溝
崗窰
都里
東水
後塚嶺
前塚嶺
西保障
東保障
乞伏
杜家崗
西清流
東清流
孟村
好井
古井
西炉
西積善
東積善
西柏澗
東柏澗
倫掌
仲樂
馬辛庄
西傍佐
礦窰
南嶺
石堂
官司
東傍佐
銅嶺
銑炉
東街
上蔡村
小五里澗
下蔡村
康王坟
大五里澗
何家坟
谷駝
孫家崗
當中崗
東石井崗
高家溝
李村
北馬村
西魯仙
東魯仙
南馬村
李辛村
田家炉村
許家炉村
李家炉村
焦家坟
水浴
大堰
李庄
惠王坟
東何家坟
柿園
西石村
東石村
上灰泉
下灰泉
張家屯
官司
索家庄
東灰上營
東灰下營
賈庄

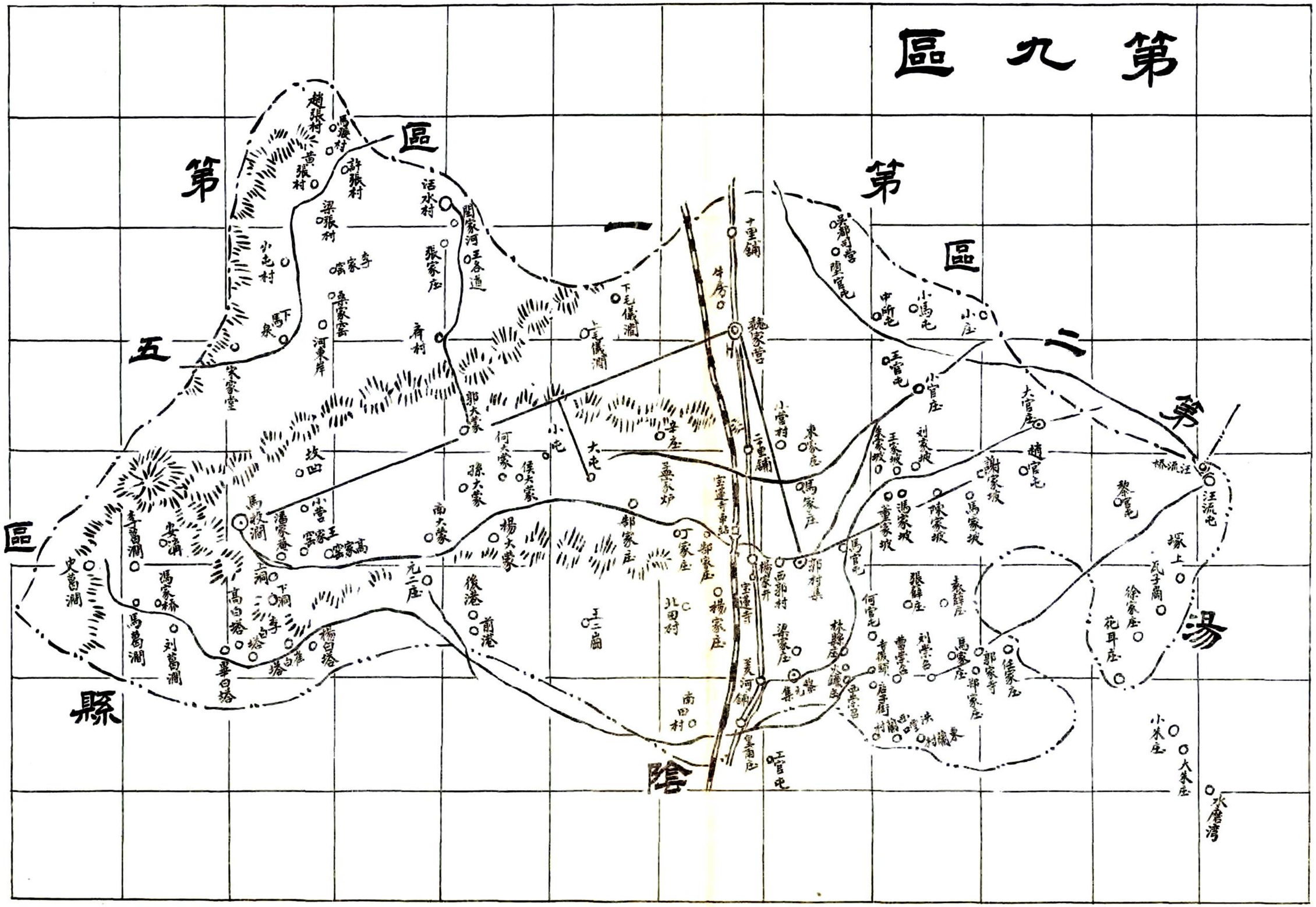
第九區
第一區
第二區
第五區
陰縣
湯
趙張村
馬張村
黃張村
許張村
梁張村
活水村
閻家河
王各道
張家庄
小屯村
李家窰
桑家窰
下馬泉
河東岸
齊村
宋家堂
下毛儀澗
上毛儀澗
十里鋪
牛房
魏家營
吳都司營
墮官屯
中所屯
小馬屯
小庄
王官屯
小官庄
大官庄
趙官屯
汪流橋
汪流屯
黎官屯
塚上
瓦子崗
徐家庄
花耳庄
小米庄
大米庄
水磨灣
郭大蒙
何大蒙
侯大蒙
孫大蒙
小屯
大屯
辛庄
孟家炉
小營村
東家庄
馬家庄
王家坡
劉家坡
謝家坡
馮家坡
董家坡
陳家坡
馬家坡
馬官屯
郭村集
西郭村
楊家井
宝蓮寺
宝蓮寺車站
郜家庄
丁家庄
楊家庄
北田村
王二崗
南田村
梁家庄
林縣庄
何官屯
張薛庄
袁薛庄
劉崇名
曹崇名
郭家寺
任家庄
郭家庄
皇甫庄
工官屯
羑河鋪
黎元集
坟凹
馬牧澗
小營
王家窰
高家窰
南大蒙
楊大蒙
元二庄
後港
前港
李蔔澗
安濟
史蔔澗
馮家橋
馬蔔澗
劉蔔澗
畢白塔
高白塔
上洞
下洞
李白塔
崔白塔
楊白塔

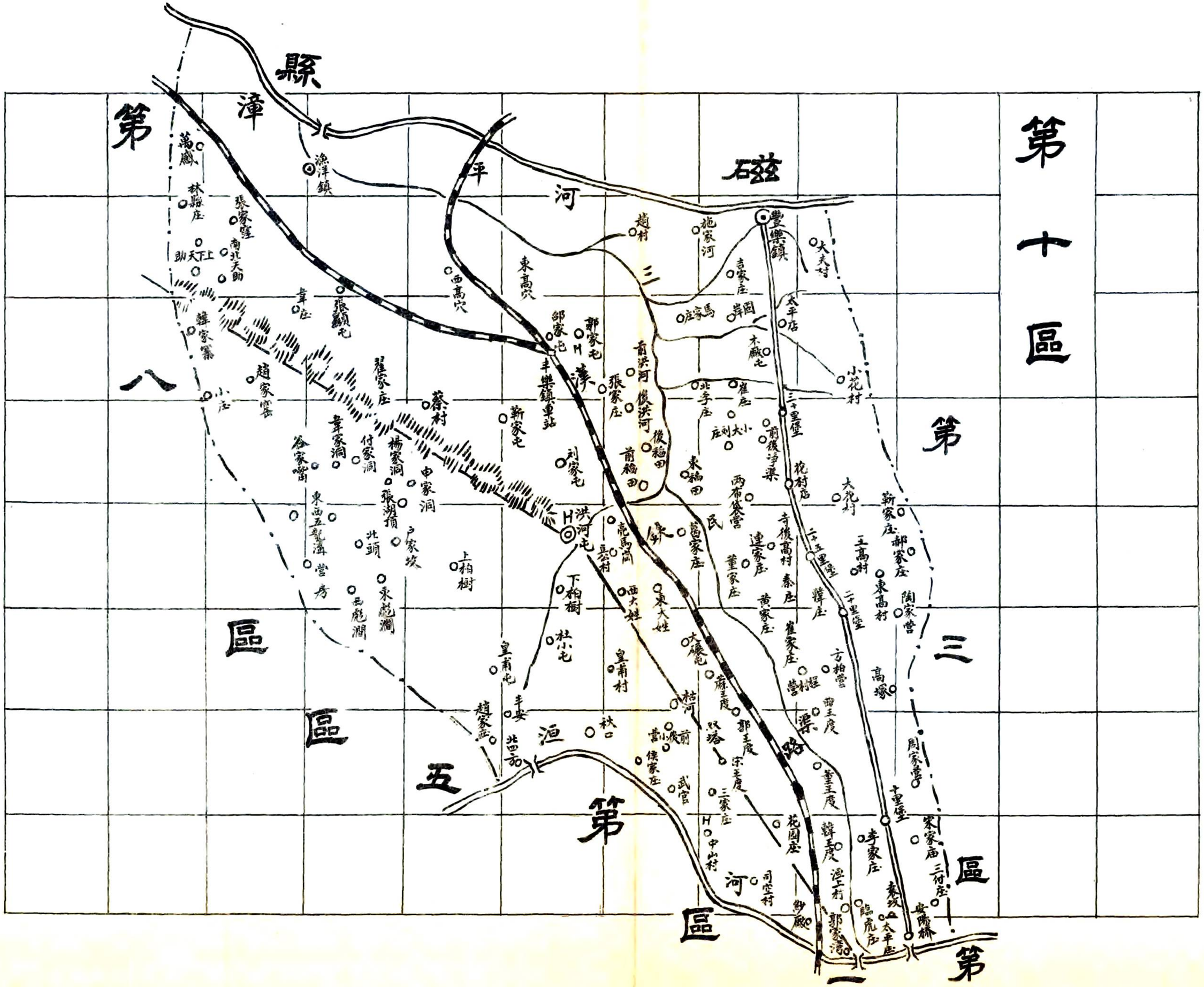
第十區
第三區
第一區
第五區
第八區
第三區
第一區
磁
河
漳
縣
平
漢
民
鐵
路
渠
洹
河
漁洋鎮
豐樂鎮
洪河屯
萬感
林縣庄
張家窪
南北天助
上下天助
韓家窰
趙家窰
小庄
韋庄
張顯屯
翟家庄
蔡村
韋家洞
付家洞
楊家洞
申家洞
張湖頂
戶家坡
北頭
東西五龍溝
營房
東龍澗
西龍澗
上柏樹
下柏樹
杜小屯
皇甫屯
趙家庄
北四方
秋口
西高穴
東高穴
邵家屯
郭家屯
丰樂鎮車站
靳家屯
刘家屯
張家庄
前洪河
後洪河
後稻田
前稻田
趙村
施家河
吉家庄
馬家庄
岸固
太平店
木廠屯
北李庄
崔庄
小大刘庄
前後淨渠
三十里堡
花村店
大花村
大夫村
小花村
靳家庄
郝家庄
王高村
東高村
陶家營
高塚
周家營
十里堡
宋家庙
三付庄
安陽橋
太平庄
臨虎庄
郭家灣
泗上村
李家庄
韓王度
董王度
西王度
方柏營
崔家庄
黃家庄
董家庄
連家庄
寺後高村
秦庄
韓庄
二十五里堡
二十里堡
兩布袋營
蕭家庄
東大姓
西大姓
亮馬岡
豆公村
大碾屯
蘇王度
郭王度
宋王度
三家庄
武官
侯家庄
前小營
枯河
中山村
司空村
花園庄
紗廠
東稻田
民
鐵
路
渠
三
一

小　屯　村

河亶甲城在縣西北洹水南岸殷墟甲骨文發現地

萬佛溝依山造像

即寶山溝在天禧鎮南魏齊隋唐時依岩鐫摺造像甚夥

寶　山　靈　泉　寺

在縣西南六十里天禧鎮南齊景龍三年建

興　隆　寺

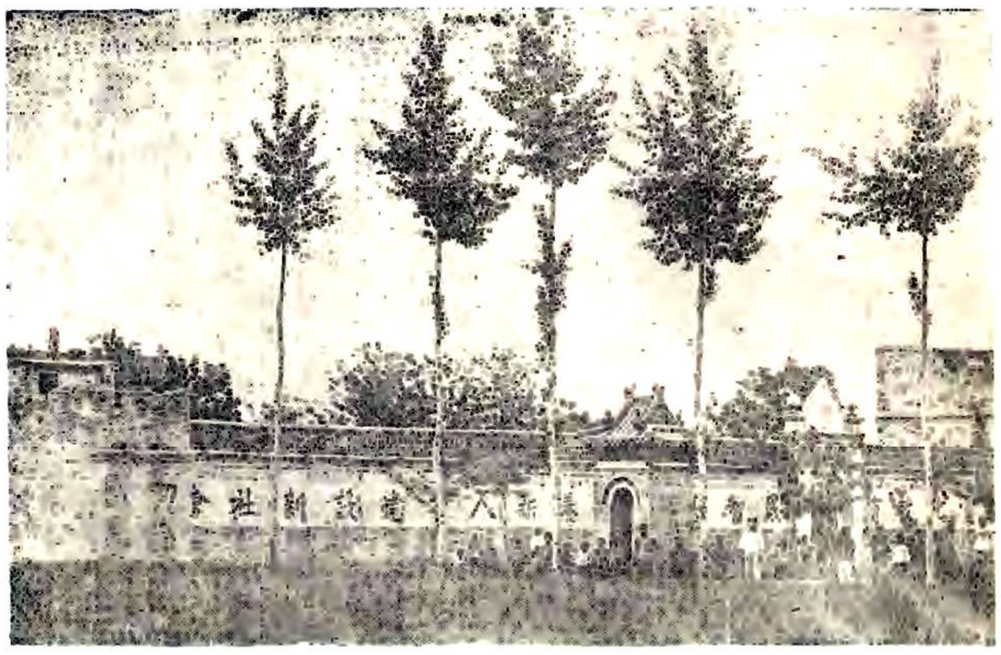

在縣北二十里博愛村北唐顯慶四年建

北平文嵐簃古宋印書局印

文峯塔

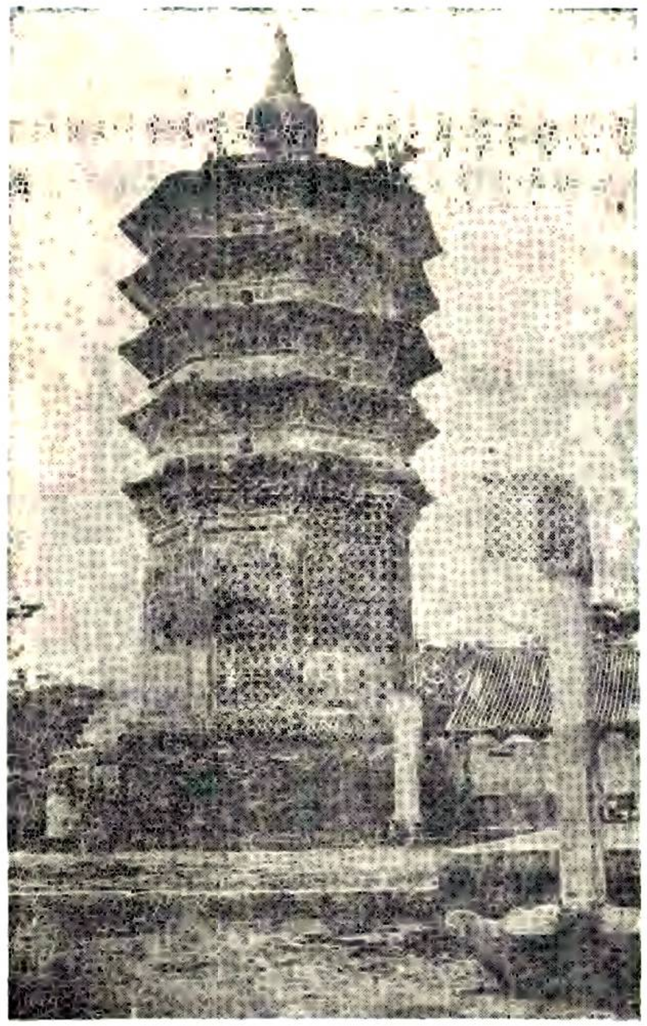

在天寧寺內西南隅浮屠五級
高十三丈五尺周廣順二年建

天寧寺

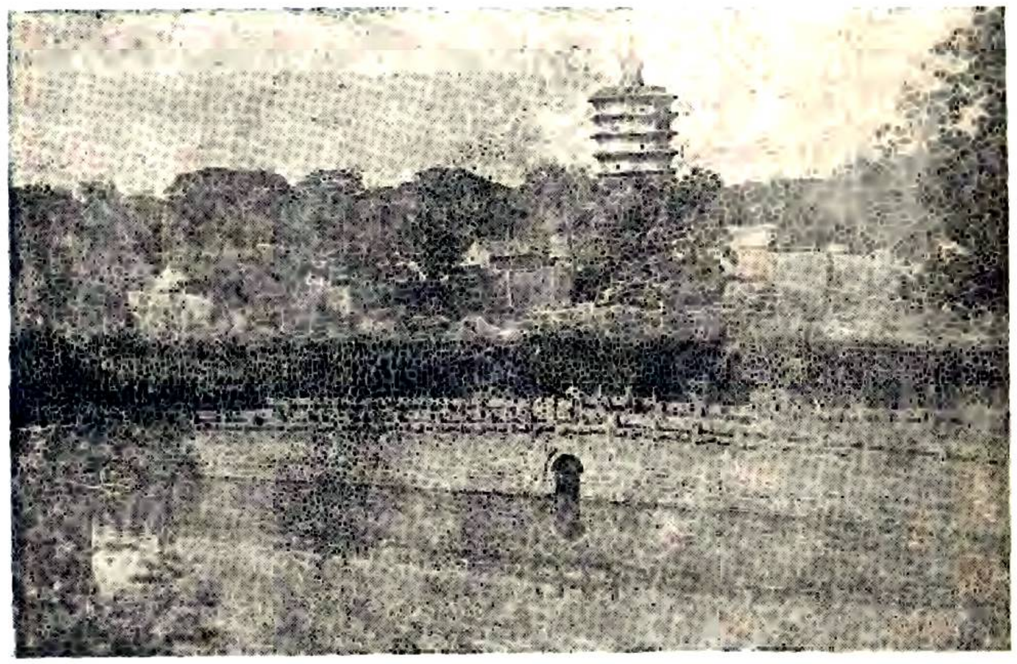

內設農會科學館電燈公司彰德中學校

宋韓魏公祠

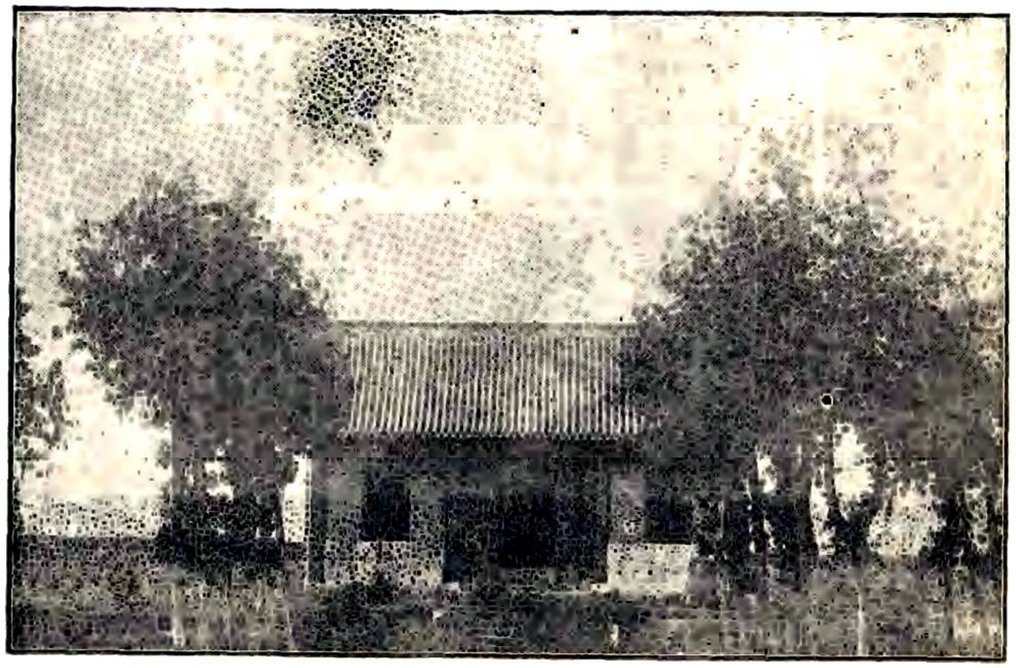

在水冶西北三里許卽古韓家莊魏公故里

北平文嵐簃古宋印書局印

畫錦堂

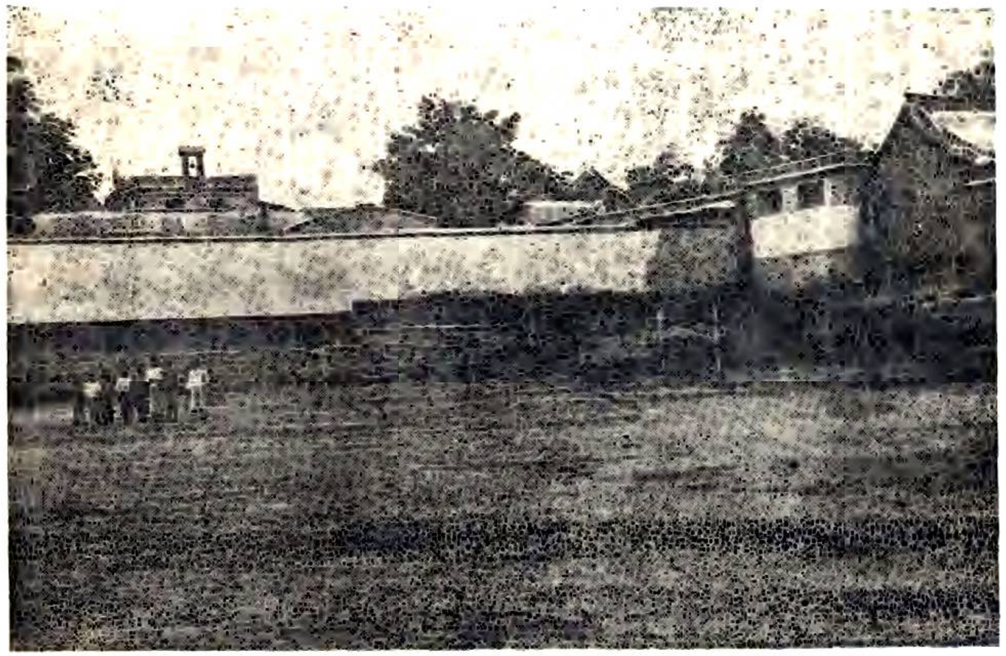

宋韓魏公故第今省立安陽初級中學校

鼓樓

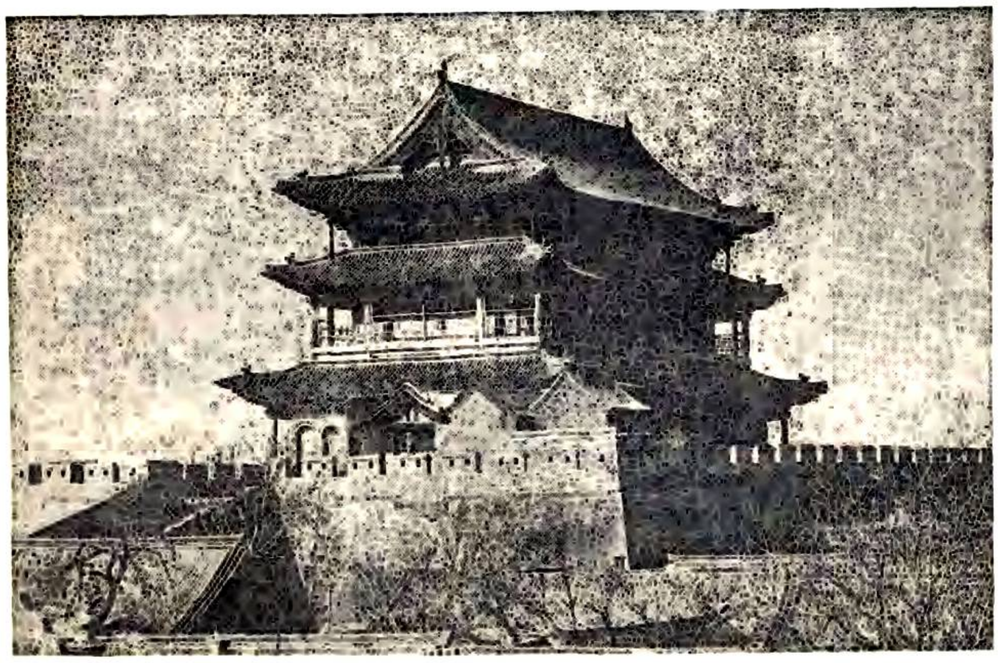

在城之中央明洪武初年建西南隅有順莊紀念碑

鎮遠門

即南門於民國二十一年重修

北平文嵐簃古宋印書局印

拱辰門

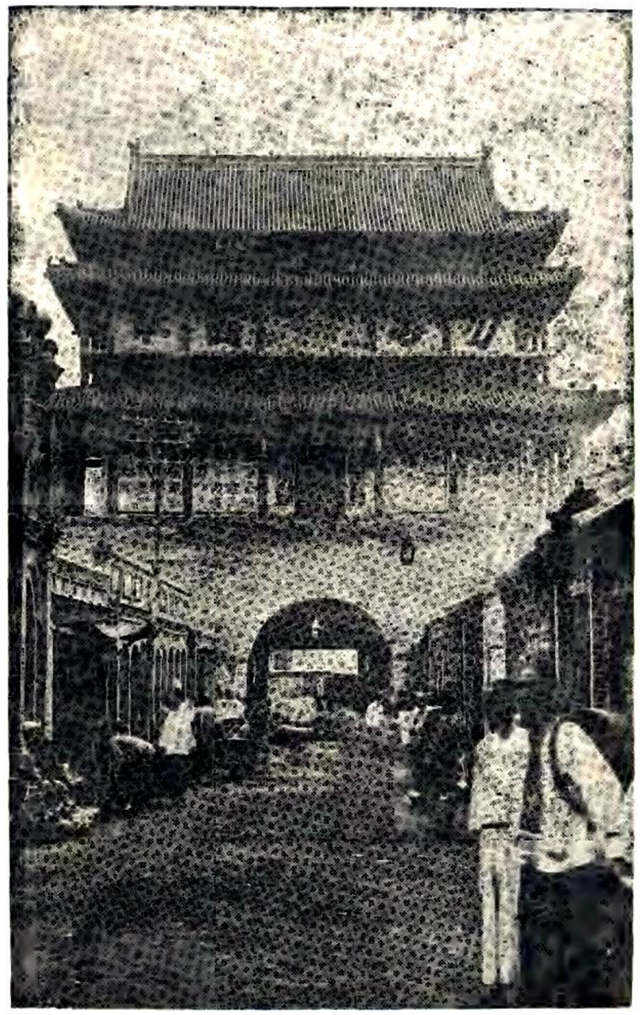

卽北門乃由城赴彰德車站之要道

大士閣

亦名高閣寺明成祖第三子高燧
封趙王洪熙元年所建之王府

北平文嵐簃古宋印書局印

來鶴樓

在南關萬金渠橋東明知府陳九仞建

倉縣

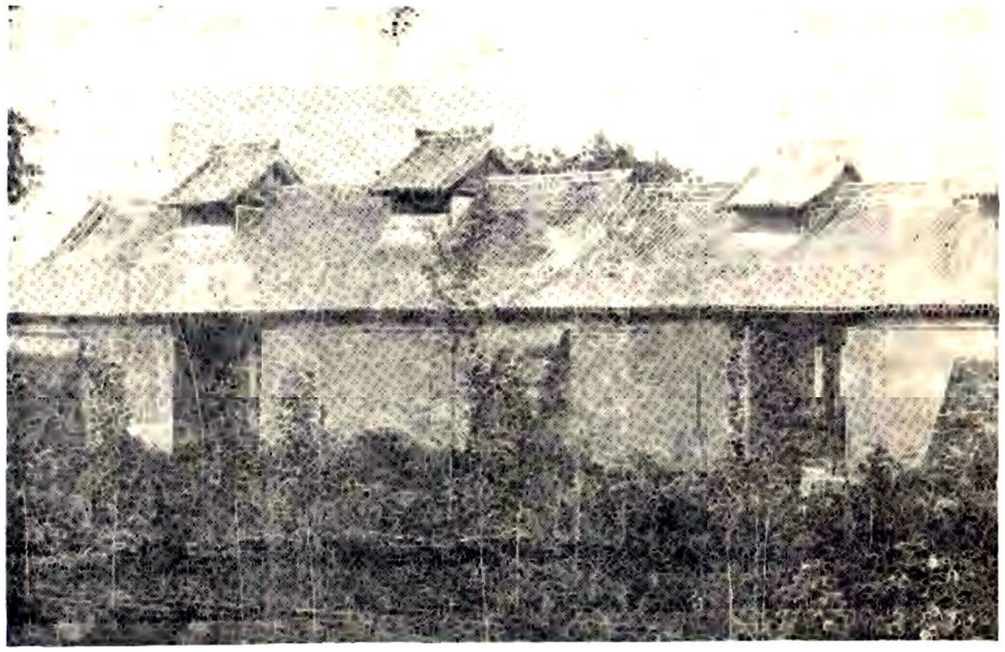

前常平倉今易名縣倉於民國二十年補修

救濟院

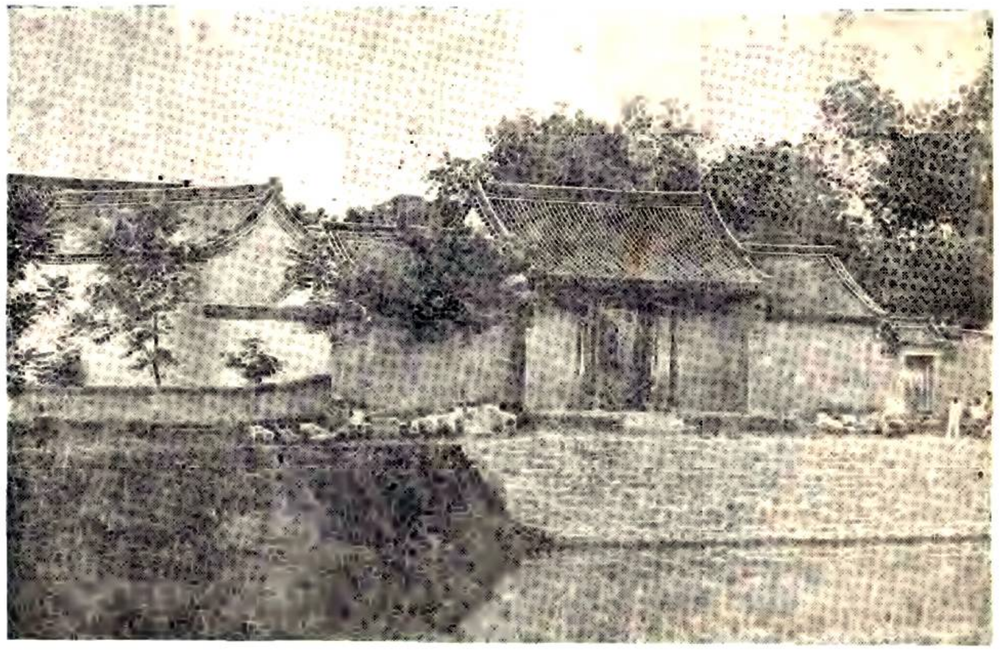

在縣倉西路北冬賑會設粥廠于此

北平文嵐簃古宋印書局印

韓陵片石

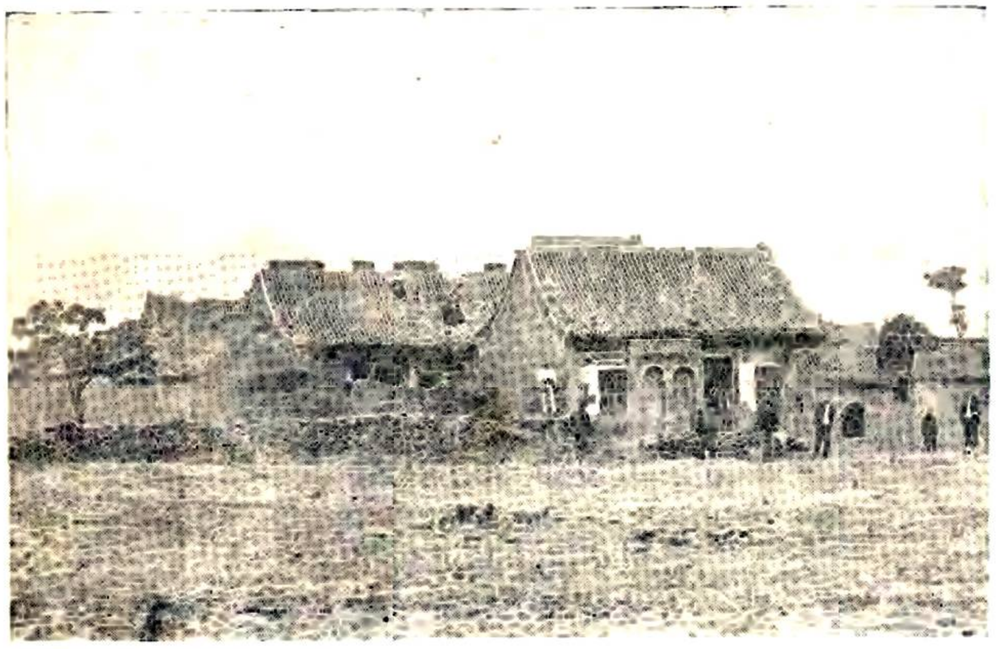

在縣東北十五里北魏普泰二年丞相高歡破爾朱兆於山下建定國寺刻石旌功

柏門珠沼

在縣西四十五里水冶鎮西北廣遠渠發源於此

漳河晚渡

在縣北四十里豐樂鎮安陽磁州交界處

龍山積雪

在縣西南四十里

北平文嵐簃古宋印書局印

鯨背觀瀾

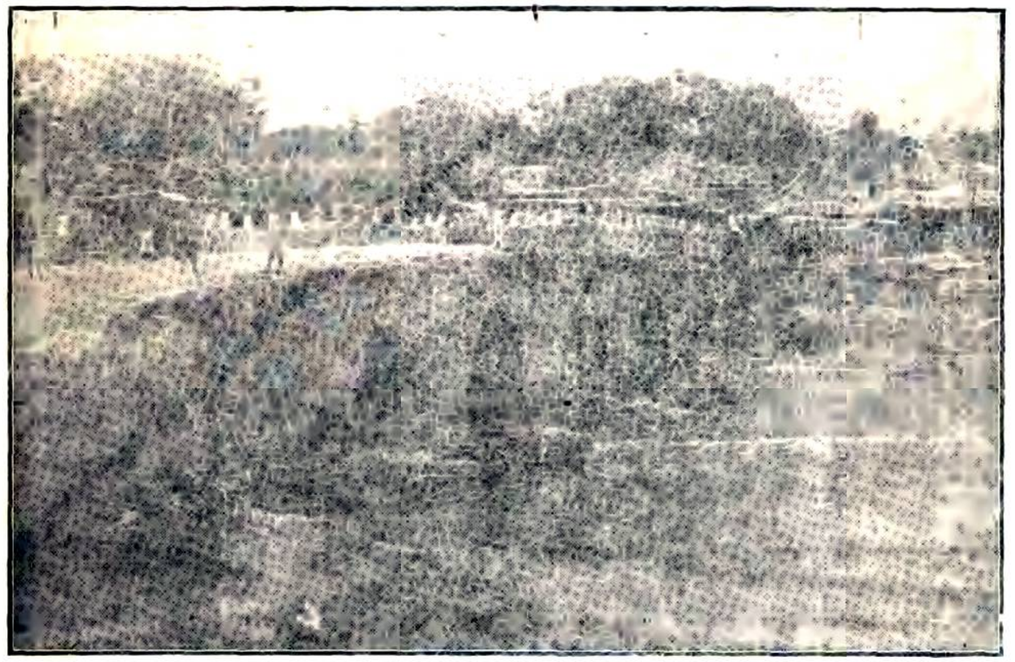

在縣北五里元至元二年建即今之安陽橋

漫水長虹

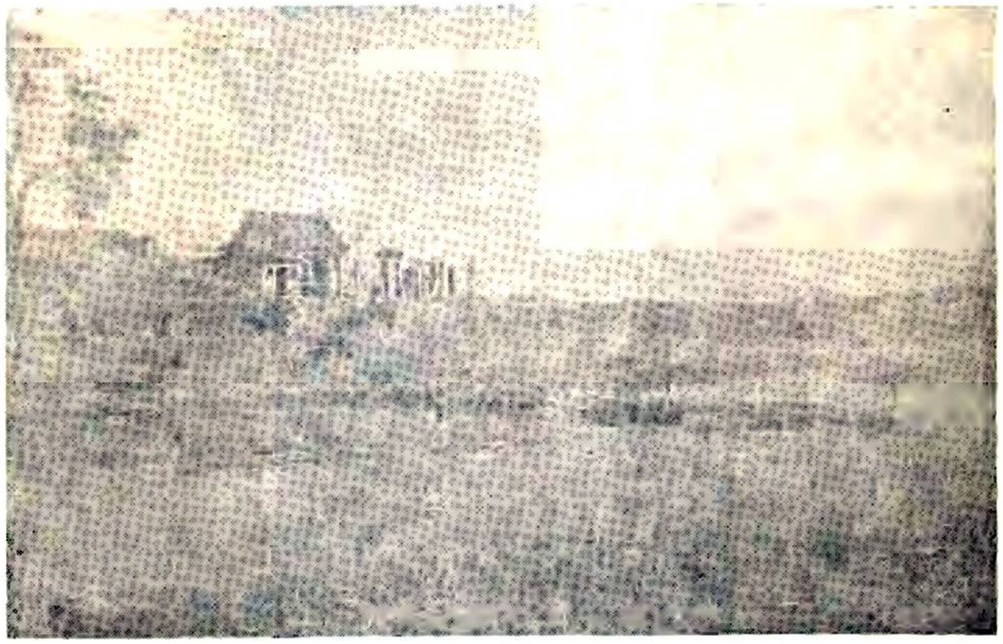

在縣西三十五里固現村西

善應松濤

在縣西南善應村俗名小南海即其地也

鹿院春輝

即大生寺在縣北關外今荒廢所有房屋磚瓦木料移作建修第二小學校舍

北平文嵐簃古末印書局印

彰德車站

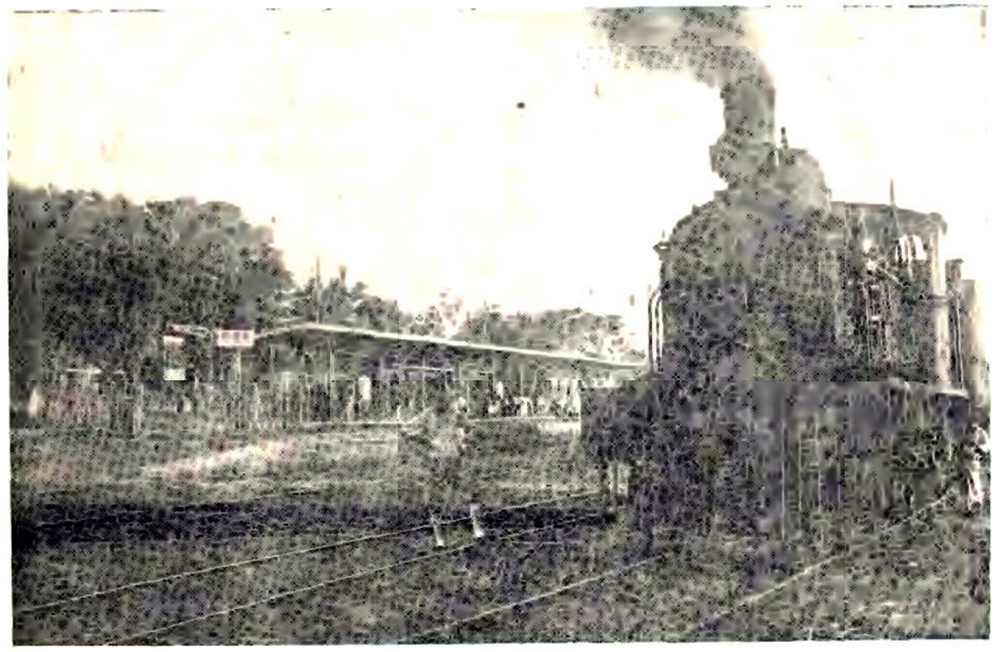

清光緒三十年建

袁世凱墓

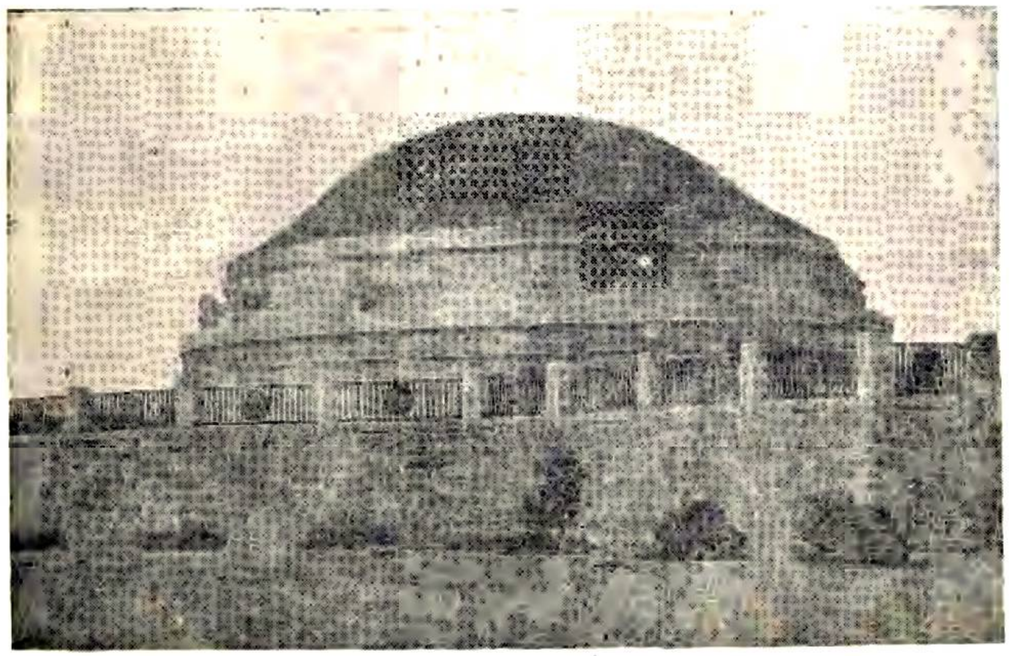

民國六年葬于洹北龍虎莊

新安門

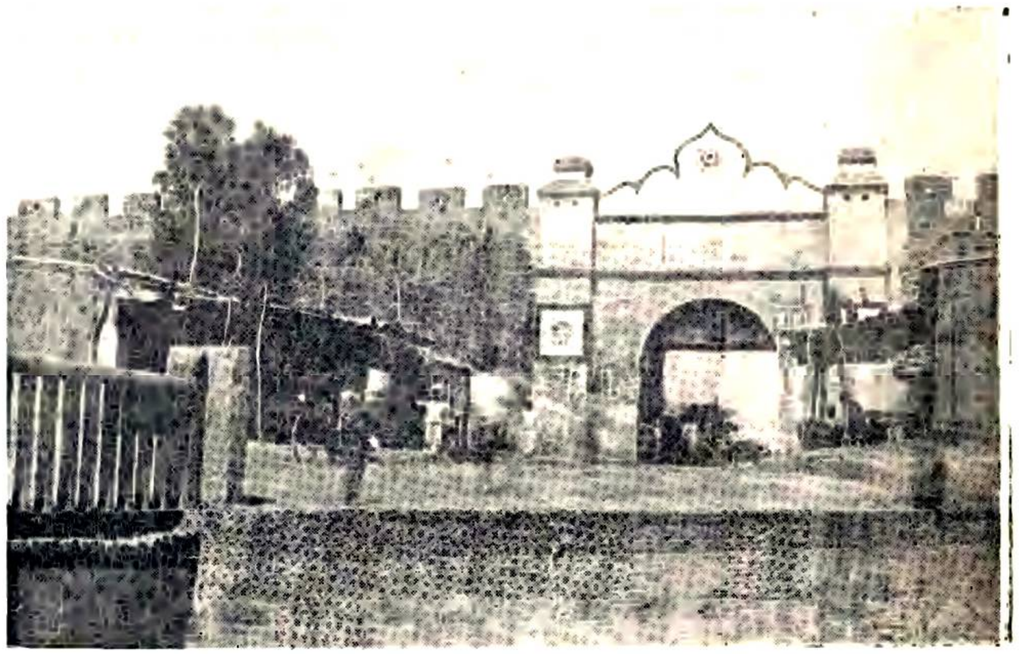

民國二十一年建在城之西北隅亦曰新西門

展寬街道

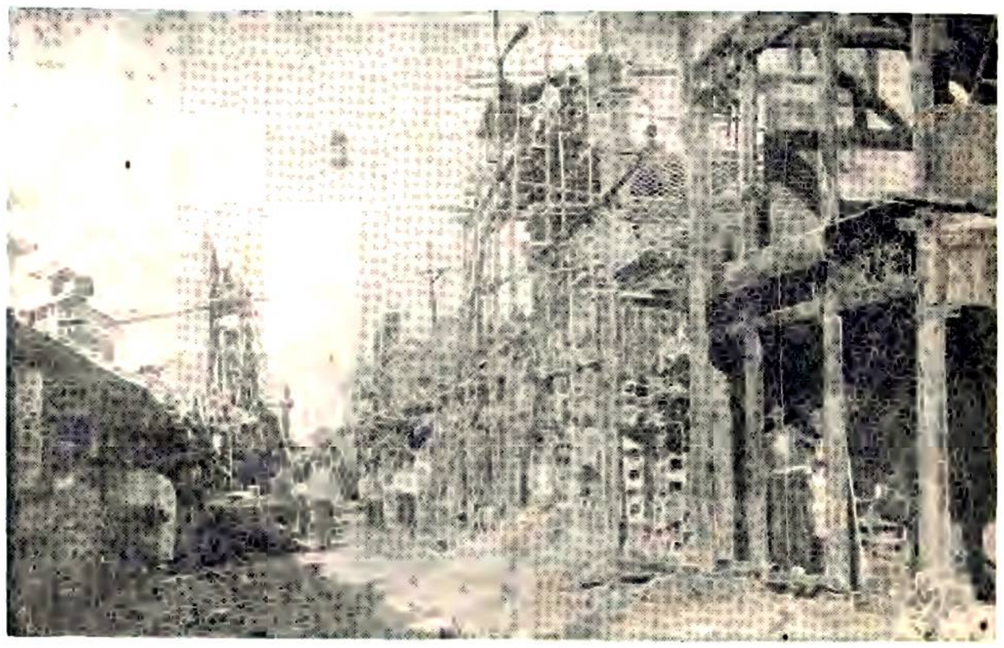

民國二十二年展寬街道開闢馬路商民改造市房之留影

北平文嵐簃古宋印書局印

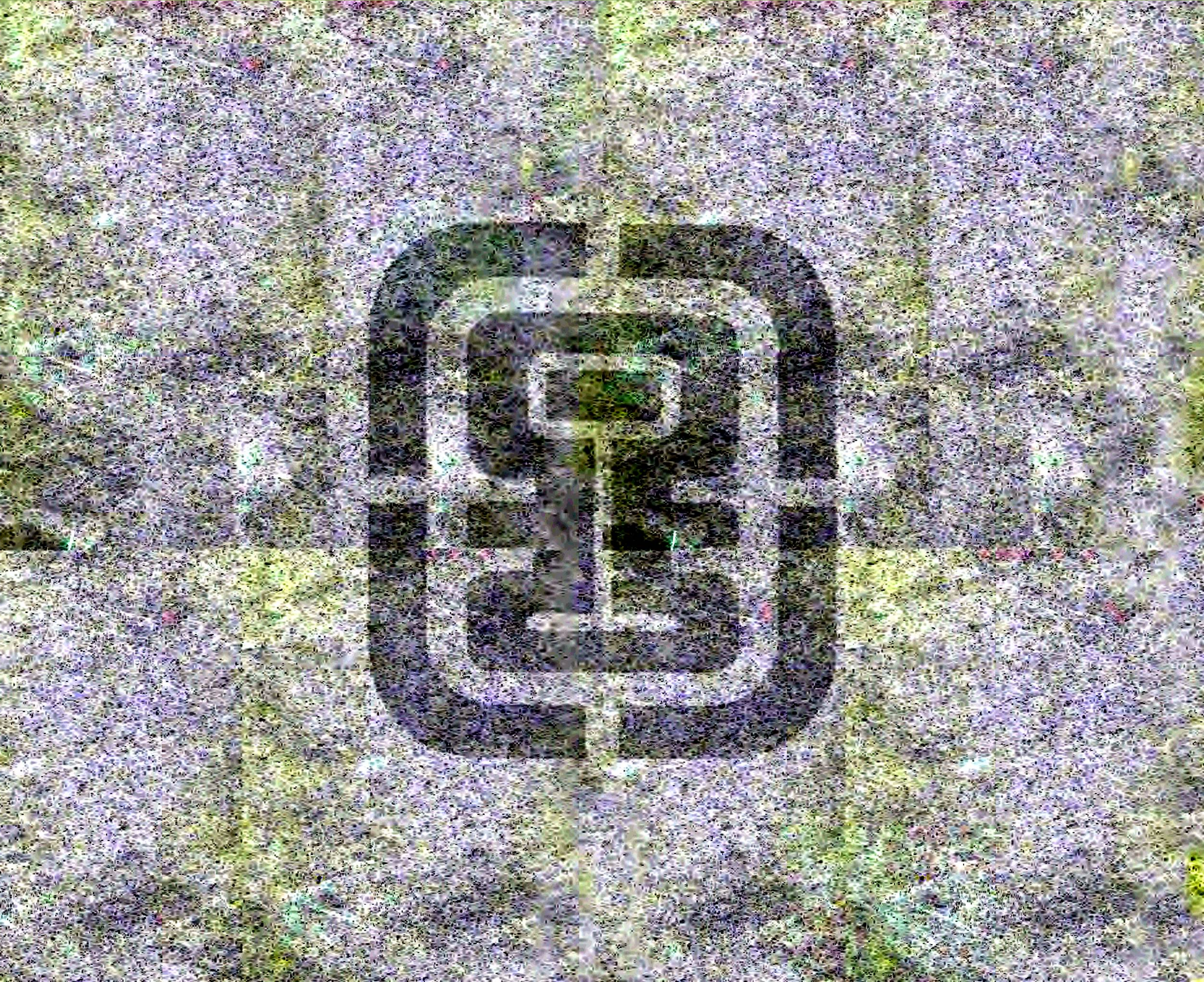

續安陽縣志卷一

大事記

序曰、志者、所以紀故實、明興廢、鑒前車而警來軫也、自余紹宋法春秋、記載龍游一邑之大事、說者謂合於史裁足多焉、安陽地當衝要、四千年政教得失、治亂倚伏、纚纚如也、最近黨務尤宜特書也、而闕之何以振綱目而興觀感、茲繫以歲月、撮其犖犖大者著於編、

商王河亶甲元祀徙都于相

通典、相州治安陽縣、殷王河亶甲居相、即其地、

通鑑、囂有河決之患、故遷相、（史記囂作隞即敖山在今滎澤縣西北敖山）

祖乙元祀自相徙都耿（今山西河津縣有耿城）

通鑑、時相又有河決之患、爰自相而遷于耿、

盤庚自奄遷北冢

通鑑、地理通釋、相州安陽、本盤庚所都、即北冢殷墟、

竹書紀年、盤庚自奄遷于北冢、曰殷墟、

周襄王二十二年晉趙勝帥東陽之師以追齊師獲晏氂

左傳、襄公二十三年、齊侯伐晉、取朝歌、爲二隊、入孟門、登太行、張武軍于熒庭、戍鄴邵、封少水、以報平陰之役、乃還、趙勝帥東陽之師以追之、獲晏氂、

威烈王十四年鄴令西門豹引漳水溉田

通鑑、晉魏斯以鄴令西門豹言、引用漳水、穿渠溉鄴田、河內之民利之、魏以是益富强、（漢書溝洫志魏襄王時史起爲鄴令引漳水溉鄴）

按魏斯時、鄴爲河內大邑、跨漳水兩岸、今安陽東北境、漳南一帶、其時富爲鄴地、卜商教授于西河

通鑑註、孔子既沒、子夏居西河教授、文獻通考、安陽有西河、

陳錫輅安陽志、西河、在縣境西、隋圖經云、安陽即卜子夏田子方段干木所遊也、又見明曹學佺天下名勝志、舊郡志云、今西河屬蕩陰、在羑水南、按隋開皇十年、併蕩陰入安陽、宜圖經屬之安陽也、然舊郡志仍載入安陽、或別有見、今仍之、

報王四十年趙廉頗攻魏安陽取之

史記、趙惠文王二十四年、廉頗攻魏安陽、取之、

五十八年秦王齕拔魏寧新中

史記、秦昭襄王五十年、王齕攻汾城、卽從唐拔寧新中、寧新中更名安陽、

正義、唐、今晉州平陽堯都、

按此時、秦將軍張唐軍汾城旁、正義以唐爲地、恐誤、

秦始皇十一年桓齮取取鄴安陽按此時安陽屬鄴

史記、王翦桓齮楊端和攻鄴、取九城、王翦將、

斗食以下、什推二人從軍、取鄴安陽、桓齮二世三年楚以宋義爲上將軍救趙至安陽次將項籍矯殺義而代之

按史記正義、安陽、卽相州安陽、羽引兵所渡河爲漳河、

史記、宋義行至安陽、留四十六日不進、項羽曰、吾聞秦軍圍趙王鉅鹿、疾引兵渡河、楚擊其外、趙應其內、破秦軍必矣、宋義曰、不然、夫搏牛之蝱、不可以破蟣蝨、今秦攻趙、戰勝則兵罷、我承其敝、不勝、則我引兵鼓行而西、必舉秦矣、故不如先鬬秦趙、夫被堅執銳、義不如公、坐而運策、公不如義、因下令軍中曰、猛如虎、狠如羊、貪如狼、彊不可使者、皆斬之、乃遣其子宋襄相齊、身送之至無鹽、飲酒高會、天寒大雨、士卒凍飢、項羽曰、將

北平文嵐簃古宋印書局印

戮力而攻秦、久留不行、今歲饑民貧、士卒食芋菽、軍無見糧、乃飲酒高會、不引兵渡河、因趙食、與趙幷力攻秦、乃曰、承其敝、夫以秦之彊、攻新造之趙、其勢必舉趙、趙舉而秦彊、何敝之承、且國兵新破、王坐不安席、壃境內而專屬於將軍、國家安危、在此一舉、今不恤士卒而徇其私、非社稷之臣、項羽晨朝上將軍宋義、卽其帳中、斬宋義頭、出令軍中曰、宋義與齊謀反楚、楚王陰令羽誅之、當是時諸將皆慴服、莫敢枝梧、皆曰、首立楚者、將軍家也、今將軍誅亂、乃相與共立羽爲假上將軍、使人追宋義子、及之齊殺之、使桓楚報命於懷王、懷王因使項羽爲上將軍、

項籍與章邯盟于洹南

史記、項羽悉引兵擊秦軍汙水上、大破之、章邯使人見項羽、欲約、項羽召軍吏謀曰、糧少欲聽其約、軍吏皆曰善、項羽乃與期、洹水南殷墟上、已盟、章邯見項羽而流涕、爲言趙高、項羽乃立章邯爲雍王、置楚軍中、

漢獻帝建安九年曹操軍于洹水

通鑑、袁尙復攻袁譚於平原、留其將審配蘇由守鄴、曹操進軍至洹水、蘇由欲爲內應、謀泄、出犇操、操進至鄴、爲土山地道以攻之、

晉孝惠帝永興元年東海王越奉帝征潁次于安陽

通鑑、太弟潁、僭奢日甚、嬖倖用事、大失衆望、東海王越、與右衛將軍陳眕、勒兵入雲龍門、以詔召三公百僚、戒嚴討潁、石超犇鄴、復皇后羊氏、及太子覃、越奉帝北征、徵前侍中嵇紹詣行在、又檄召四方兵、比至安陽、衆十餘萬、鄴中震恐、

穆帝永和五年趙主虎卒太子世立石遵舉兵趣鄴次安陽亭

通鑑、趙主虎卒、世卽位、尊劉后爲皇太后、劉氏臨朝稱制、遵至河內、聞喪、會姚弋仲蒲洪及石閔等、討梁犢還、遇遵于李城、共說遵日、殿下長且賢、先帝亦有意以爲嗣、末年惛惑、爲張豺所誤、今若聲豺之罪、鼓行而討之、其誰不開門倒戈以迎殿下者、遵然之、遂舉兵趣鄴、戎卒九萬、以石閔爲前鋒、己丑、遵至安陽亭、張豺懼而出迎、遵命執之、斬子平樂市而自立、

帝奕太和五年秦師圍鄴秦王堅至安陽

十六國春秋、秦王猛克壺關、覘知慕容評賣水鬻薪、人人思亂、乃夜從間道燒評輜重、進軍漳源、評敗走鄴、圍之、苻堅率精銳、七日至安陽、與猛攻鄴、慕容暐出奔、堅入鄴、堅至安陽寘祖父時故老猛潛如安陽謁堅堅曰昔周亞夫不迎漢文帝今將軍臨敵而棄軍何也猛曰亞夫前却人主以求名臣竊少之且臣奉陛下威靈擊垂亡之虜如釜中之魚何足慮也

孝武帝太元八年慕容垂叛秦襲殺苻飛龍于安陽乃進攻鄴

十六國春秋、秦王堅敗于淮南、垂請寧輯朔裔、馳至安陽、請入鄴拜廟、苻丕不許、垂乃潛入、亭吏禁之、還至安陽湯池、激怒其衆、襲殺飛龍、乃進攻鄴、

後魏廢帝中興二年高歡擊破爾朱天光等于韓陵

北齊書、神武拔鄴城據之、廢帝進神武大丞相柱國、大將軍太師爾朱天光自長安、兆自幷州、度律自洛陽、仲遠至東郡、同會鄴、衆號二十萬、夾洹水而軍、節閔以長孫承業爲大行臺總督焉、神武令封隆之守鄴、自出頓紫陌、時馬不滿二千、步兵不至三萬、衆寡不敵、乃于韓陵爲圓陣、連牛驢以塞歸道、于是將士皆有死志、四面赴擊、大敗之、高洋纂立追封歡爲神武皇帝節閔魏帝爾朱世隆所立韓陵山在縣東北十餘里

東魏孝靜帝天平中開天平渠詳貴志地理志

北周靜帝大象二年相州總管蜀公尉遲迥舉兵討楊堅兵敗自殺

北史、楊堅自爲大丞相、假黃鉞、迥知堅將不利于周室、舉兵討之、堅遣韋孝寬將兵擊迥、迥精兵三千、伏野馬崗、孝寬將宇文忻以五百騎襲破之、進至草橋、迥又拒守、忻以

奇兵破之、直趨鄴下、時士庶觀戰者數萬人、忻謂左右曰、吾以權道破之、乃射觀者走之、騰籍聲如雷霆、忻乃傳呼曰、賊敗矣、眾乘之、迴大敗、孝寬軍次西門豹祠南、迴窮迫擲兵于地、罵堅極口而自殺、野馬岡在縣西北三十里西門豹祠在縣北大六村北

移相州于安陽 隋書地理志安陽大象初置相州及魏郡因改名鄴按此後鄴亭即安陽事

周書韋孝寬破尉遲迥于鄴城、相州平、移相州于安陽、其鄴城及邑居、皆毀廢之、

隋文帝開皇元年以梁彥光爲相州刺史風俗大改

隋書高祖受禪、以梁彥光爲岐州刺史、甚有惠政、後轉相州刺史、彥光前在岐州、其俗頗質、以靜鎮之、合境大化、及居相部如岐州法、鄴都雜俗、人多變詐、爲之作歌、稱其不能理化、坐免歲餘、拜趙州刺史、彥光言于上曰、臣前待罪相州、百姓呼爲戴帽餳、請復爲相州、改絃易調、庶有以變其風俗、上從之、復爲相州刺史、下車發摘姦隱、有若神明、于是狡猾之徒、莫不潛竄、乃用秩俸之物、招致山東大儒、每鄉立學、非聖哲之書、不得教授、常以季月召集之、觀臨策試、有勤學異等聰令有聞者、升堂設饌、其餘並坐廊下、有好諍訟惰業無成者、坐之庭中、設以草具、及大比、當舉行賓貢之禮、又于郊外祖道、并以財物資之、于是人皆剋厲、風俗大改、戴帽餳輒而甘言其柔善也

北平文嵐簃古宋印書局印

仁壽四年漢王諒攻相州不克

隋書漢王諒將綦良攻相州不克、

恭帝皇泰二年竇建德取唐相州總管呂珉死之

唐高祖武德四年程名振襲鄴

唐書名振棄建德、自歸高祖、率兵經略河北、即夜襲鄴縣、俘男女千餘人、以歸、去數舍、聞婦人方乳者九十餘人、還之、鄴人感其仁、

省相縣零泉縣入安陽 詳貴志地理志

五年劉黑闥陷相州刺史房暈死之

太宗貞觀十九年上發洛陽至鄴

唐書十八年、帝如洛陽、詔親征高麗、十九年春、自將諸軍發洛陽、至鄴、自爲文祭魏太祖曰、臨危制變、科敵設奇、一將之智有餘、萬乘之才不足、

高宗咸亨三年刺史李景開高平渠 詳貴志地理志

肅宗乾元元年郭子儀等九節度討安慶緒于相州敗之

唐書、郭子儀率李光弼李嗣業王思禮淮西節度使魯炅興平軍節度使李奐滑濮節

度使許叔冀平盧兵馬使董秦鄭蔡節度使季廣琛、以討安慶緒、壬申、王思禮及安慶緒戰于相州、敗之、

二年正月郭子儀與安慶緒戰于愁思岡敗之（岡在縣南詳古蹟志）

三月九節度之兵潰于相州

通鑑、官軍步騎六十萬、陳于安陽河北、李光弼王思禮許叔冀魯炅先戰、殺傷相半、郭子儀承其後、未及布陳、大風忽起、吹沙拔木、天地晝晦、咫尺不辨、兩軍大驚、官軍潰而南、賊潰而北、

史思明殺安慶緒于鄴南遂入鄴

通鑑、史思明知官軍潰去、還屯鄴南、不與慶緒相聞、慶緒窘蹙、不知所爲、上表稱臣于思明、思明乃手疏唁慶緒願爲兄弟之國、慶緒大悅、以三百騎詣思明營、思明陳兵待之、引入再拜、思明忽震怒曰、爾爲子殺父、天地所不容、吾爲太上皇討賊、豈受爾佞媚乎、命左右牽出殺之、勒兵入鄴城、收其士馬、留其子朝義守之、引兵還范陽、

寶應元年雍王适爲天下兵馬元帥討史朝義大破之賊將薛嵩以相州降

通鑑、僕固懷恩領諸軍節度行營以副适大破史朝義于橫水、再敗之于河北、于是朝義鄴郡節度史薛嵩、以相衛洺邢四州、降于李抱玉、（金人疆域圖孟縣有橫水店）

代宗大歷十年田承嗣襲相州取之

通鑑、昭義兵馬使裴志清逐留後薛嵩帥其眾歸承嗣、承嗣聲言救援、引兵襲相州取之、嵩奔洛州、

德宗建中三年馬燧大破田悅于洹水

通鑑、馬燧等與悅夾洹水而軍、乃爲三橋、逾洹水日往挑戰、悅不出、燧令諸軍夜半起食、潛師趨魏州、令之曰、賊至則止、爲陳、留百騎擊鼓鳴角于營中、舉發而止、俟悅軍舉渡、則焚其橋、軍行十里所、悅聞之、帥淄青成德步騎四萬、踰橋掩其後、乘風縱火、鼓譟而進、燧先除其前草莽百步爲戰場、結陳以待之、悅軍至、火止氣衰、燧縱兵擊之、悅兵大敗、追奔至三橋、橋已焚、赴水溺死、不可勝計、悅收餘兵、走魏州、

梁末帝貞明元年相州入于晉

通鑑、梁天雄節度使楊師厚卒、租庸使趙巖、判官邵贊、言于梁主、請分天雄六州爲兩鎮、以弱魏兵、梁主然之、以賀德倫爲天雄節度使、置昭德軍于相州、割澶衛二州隸之、以張筠爲節度使、分魏州將士府庫之半、入昭德、于是天雄軍亂、軍校張彥偏德倫降

北平文嵐簃古宋許書局印

晉、晉王至魏、殺張彥、張筠棄相州走、于是相州入于晉、

後唐莊宗同光四年鄴都亂遣李紹榮招諭之

通鑑、唐魏博指揮使楊仁晸、將兵戍瓦橋、踰年代歸、唐以鄴都空虛、恐兵至爲變、敕留屯貝州、時天下莫知郭崇韜之辜、民間訛言皇后弑帝、人情愈駭、仁晸兵部皇甫暉、因人情不安、遂作亂、劫仁晸、仁晸不從、暉殺之、又劫小校、不從、又殺之、效節指揮使趙在禮聞亂而走、暉追及、示以二首、在禮懼而從之、亂兵遂奉以爲帥、焚掠貝州、南趨臨清、有向鄴都告亂者、都巡檢使孫鐸等亟詣史彥瓊請授甲乘城爲備、彥瓊曰、賊至爲備未晚、是夜、賊前鋒攻北門、彥瓊兵潰、單騎奔洛陽、賊遂入鄴都、在禮據宮城、署皇甫暉趙進爲指揮使、縱兵大掠、王正言方據案召吏草奏、其家人告之、索馬不得、乃步出府門、謁在禮、再拜請辠、在禮諭遣之、眾擁在禮爲留後、張憲家在鄴都、在禮后撫之、遣使以書誘憲、憲斬其使以聞、唐王乃命歸德節度使李紹榮詣鄴都招撫、已而紹榮至鄴都、攻之不克、

遣李嗣源將親軍討鄴都

通鑑、李紹榮再攻鄴都、賊知不赦、堅守無降意、唐主患之、日發中使促魏王繼岌東還、

北平文嵐簃古宋印書局印

繼岌以討李紹琛未至、紹榮久無功、會邢州兵趙太等亦爲亂、據州未下、滄州軍亂、小校王景戡自爲留後、河朔州縣告亂者相繼、唐主欲自征鄴都、大臣皆言京師根本、車駕不可輕動、唐主曰、諸將無可使者、皆曰、李嗣源最爲勳舊、唐主心忌嗣源、曰、吾惜嗣源、欲留宿衛、皆曰、他人無可者、張全義李紹宏亦屢言之、乃許之、

討鄴兵劫李嗣源入鄴都

通鑑、李嗣源至鄴都城西南、下令詰旦攻城、是夜從馬直軍士張破敗、帥眾大譟焚營、嗣源叱而問之、對曰、將士從主上十年、百戰以得天下、今貝州戍卒思歸、主上不赦、從馬直數卒諠競、遽欲盡誅其眾、我輩初無叛心、但畏死耳、今欲與城中合勢、請主上帝河南、令公帝河北、嗣源涕泣諭之、不從、遂拔白刃擁嗣源及李紹直等入城、城中不受、外兵逆擊之、皆潰、趙在禮帥諸校迎拜嗣源泣謝曰、將士輩負令公、敢不惟命是聽、嗣源詭說在禮曰、凡舉大事、須借兵力、今外兵流散無所歸、我爲公出收之、在禮乃聽嗣源紹真俱出城、宿魏縣、散兵稍有至者、

李嗣源奔相州

通鑑、李源嗣之爲亂兵所偪也、李紹榮有眾萬人、營於城南、嗣源遣牙將七人、相繼召

之、欲與共攻亂者、紹榮不應、及嗣源入鄴、遂引兵去、至是嗣源在魏縣、眾不滿百又無兵仗、李紹真所將鎮兵五千、聞嗣源得出、相率歸之、由是兵稍振、嗣源欲歸藩待罪、中門使安重誨曰、公爲元帥、不幸爲兇人所劫、李紹榮不戰而退、歸朝必以公籍口、公若歸藩、則爲據地要君、適足以實讒慝之口耳、不若星行詣闕、面見天子、庶可自明、嗣源曰、善、南趨相州、遇馬坊使康福、得馬數千匹、始能成軍、

明宗天成二年鄴都軍亂討平之

通鑑、初莊宗之克梁也、以魏州牙兵之力、及其亡也、皇甫暉張破敗之、亂亦由之、趙在禮之徙義成不之官、亦實爲其下所制、在禮自謀脫禍、陰求移鎮、唐主乃爲之除皇甫暉陳州、趙進貝州刺史、徙在禮爲橫海節度使、以皇子從榮鎮鄴都、命范延光將兵送之、且制置鄴都軍事、乃出奉節等九指揮三千五百人、使軍校龍晊部之、戍盧臺軍、不給鎧伏、但繫幟于長竿、以別隊伍、由是皆俛首而去、中途聞孟知祥殺李嚴、軍中籍籍、已有訛言、既至、會朝廷擢烏震爲副招討使、代房知溫、知溫怨震、誘龍晊所部兵殺之、其眾譟于營外、馬軍指揮使安審通脫身濟河、知溫恐事不濟、亦走渡河、與審通合謀擊亂兵、亂兵列炬宵行、疲于荒澤、詰朝騎兵四合擊之、亂兵殆盡、敕盧臺亂兵在營家

北平文獻叢書宋印書局印

屬、並全門處斬鄴都、闔九指揮之門、驅三千五百家、凡萬餘人悉斬之、永濟渠爲之變赤、朝廷雖知知溫首亂、欲安反側、詔加侍中、

後晉高祖天福三年建鄴都置彰德軍

通鑑、楊光遠爲天雄節度使、晉主患其跋扈難制、桑維翰請分天雄之眾、加光遠西京留守、兼河陽節度使、光遠由是怨望、密以賂自訴于遼、養部曲千餘人、常蓄異志、晉遂建鄴都于廣晉府、置彰德軍于相州、以王廷胤爲彰德節度使、

出帝開運二年遼兵至相州引還

通鑑、遼侵邢滋洺三州、殺掠殆盡、入鄴都境、張從恩馬全節安審琦、悉兵陳于相州安陽水之南、皇甫遇與濮州刺使慕容彥超、將數千騎前覘遼兵、至鄴都、遇遼兵數萬、遇等且戰且卻、至榆林店、遼兵大至、二將謀曰、吾屬今走、死無遺矣、乃止、布陳、自午至未、力戰百餘合、相殺傷甚眾、遇馬斃步戰、其僕杜知敏以所乘馬授之、戰稍解、顧知敏已爲遼所擒、遇曰、知敏義士、不可棄也、與彥超躍馬入陳、取知敏而還、俄而遼繼出新兵來戰、二將曰、吾屬勢不可走、以死報國爾、日且暮、安陽諸將怪覘兵不還、審琦即引騎兵出、將救之、從恩曰、虜眾猥至、盡吾軍恐未足以當之、公往何益、審琦曰、成敗天也、萬

一不濟、當共受之、籍使虜不南來、坐失皇甫太師、吾屬何顏以見天子、遂踰水而進、遼兵解去、遇等乃得還、

天福十二年磁州賊首梁暉襲取相州殺遼守兵

通鑑、遼主聞劉知遠卽位、遣耿宗美守澤潞、高唐英守相州、崔廷勳守河陽、以控扼要害、時遼主多以其子弟及親信爲節度刺使、不通政事、華人之狡獪者、多往依其麾下、教之妄作、民不堪命、于是所在相聚爲盜、多者數萬人、少者不減千百、滏陽賊帥梁暉送款晉陽、磁州刺史李穀密表令暉襲相州、暉偵知高唐英未至、夜遣壯士踰城啟關納眾、殺遼兵數百、據州自稱留後、已而陝晉潞州皆殺遼使者、奉表詣晉陽、

遼主取相州殺梁暉遂屠其城

通鑑、遼主德光發大梁至相州、梁暉乘城拒守、遼攻之、及城陷、盡殺城中男子、驅其婦女而北、遺民僅七百人、而髑髏至十餘萬、

宋仁宗至和二年命韓琦以節度使知相州停鐵課

安陽集、韓魏王家傳、公以疾乞上旄節守便郡、命以節度使知相州、利城軍鐵冶、四十年前鐵礦興發、山林在近、易得礦炭、差衙前二人、歲納課鐵一十五萬斤、自後採伐山林漸遠、所費侵大、輸納不前、後雖增衙前六人、亦敗家業者相繼、本州遂于六縣中白差上等人戶三十家充軍戶、更不興扇、止令歲納鐵課、民甚爲苦、公奏停之、利城在水冶北

韓琦瀹高平渠許有王鯨背橋記云韓忠獻三守相凡渠水之利莫不修復

彰德府志、琦臨鄉郡、嘗瀹高平渠水入城、於城西北隅築濠置水磑、歲命酒官、造麵幾三千石、以舒民勞、

三年韓琦闢牙城修甲仗庫

安陽集、相州新修園池記、相於河朔爲近藩、而地據形勝、西走鎮定之衝、屯師積穀、與邊鎮相左右、然當無事時、州之武備日懈不嚴、至五兵不設庫、散處于廳事之廊廡間、敗壞堆積、莫可詳閱、郡署有後園、北逼牙城、東西幾四十丈、南北不及百尺、雖有亭榭花木、而阨束蔽密、隘陋殊甚、牙城之北、乃有官蔬之圃、縱廣半夫、中有廢臺巋然、荊棘蒙沒、州人但以其基正圓、有道回環而上、如螺殼然、故以抱螺名之、雖老胥宿校、不能知興廢之由、予之來、雖以病不堪事、然猶不敢偷安自放、而忘治之所急、於是闢牙城而北之、三分蔬圃之地、其一居新城之南、西爲甲仗庫、凡五十六間、由是兵械當萬計、始區而別焉、

北平文嵐簃古宋印書局印

韓琦懷檄安民

安陽集、韓魏王別錄、公在相州、一日被司農檄、括車以爲營衛、籍老幼以備入保、鄰城已騷然矣、公懷檄不下、方草奏以言、司農已旋覺、亟止前檄、故獨相民、未嘗驚也

神宗熙寧六年省永和入安陽 詳地理志

元豐中韓粹彥監相州酒稅

安陽集、韓魏王家傳、元豐中忠彥以墳墓久闕照管、乞弟粹彥監相州酒稅、神宗御批曰、韓琦有功於國、非他臣比、特依所乞、仍令吏部今後常注其見在仕子孫一人、隨本資任、或親民監、當相州一差遣、

欽宗靖康元年金人破相州

通鑑、斡喇布欲還、郭藥師曰、南朝未必有備、不如姑行、從之、至邯鄲、遣藥師以二千騎前驅、進破相濬二州、

詔王雲副康王構使金軍許割三鎮至磁州州人殺雲構還次相州

通鑑、雲固請康王往使、詔雲以資政殿學士副王使斡喇布軍、許割三鎮奉衮冕玉輅尊金主爲皇叔、且上尊號十八字、王由滑濬至磁州、守臣宗澤迎謁曰、肅王一去不返、

今敵又詭辭以致大王、其兵已迫、復去何益、願勿行、先是王雲奉使過磁州勸兩郡撤近城民舍、運粟入保、爲清野之計、民怨之、及是次磁、會康王出謁嘉應神祠、雲在後、民遮道諫王、勿北去、厲聲指雲曰、真姦賊也、王出廟行、民譟執雲殺之、時斡喇布軍濟河、諸兵日至磁城下、踪迹王所在、知相州汪伯彥亟以帛書請王如相、服纛鞬部兵以迎于河上、王遂行至相、勞伯彥曰、他日見上、當首以京兆薦公、由是受知、

康王構開大元帥府于相州

宋史、金人攻城急、命康王構爲天下兵馬大元帥、速領兵入衛、京城陷、康王開大元帥府于相州、有兵萬人、分爲五軍、下令諸郡守與諸將議引兵渡河、

高宗建炎二年金人陷相州守臣趙不試死之

宋史、東京留守統制薛廣及金人戰于相州敗死、金烏珠圍相州、守臣趙不試知勢不可爲、不得已登城與金人約、勿傷百姓、金人許諾、乃先納其家井中、隨以身赴井、命提轄管官實以土、然後啟門、州人皆免於死、

金宣宗興定三年置輔巖縣 元廢入安陽 詳貴志地理志

元太祖八年伐金取相州

元史、太祖八年後、分兵三道伐金、命皇子徇太行而南、取磁相懷孟等州、

世祖至元初總管高鳴詣學講經義

中州集、彰德路總管高鳴、政暇詣學舍親講經義、郡邑知有經學、自鳴始、

至元十五年郡學習雅樂

府志、郭思恭郡學習雅樂記、至元戊寅夏六月、定興杜公以總管來涖茲郡、下車祗謁先聖大成殿、已乃揖學官而進之、詢以學規、且曰、殿右克詣堂封藏者何、學政燕九萬、學錄許中行、合辭對曰、前總管馬合謀以祀未有雅樂、率楮幣爲錠者一百有三十、於浙江造八音之器、其別六十又四、既至未用而公遷秩、今又十五年矣、公白於監郡公、謀於幕府諸公曰、修舉禮樂、吾輩事也、況雅樂素具、時教肄之功耳、公訪之縉紳耆儒、求通達律呂者、適前太常禮義院協律郎安陽郭思孝歸鄉里、延致以禮、典正音節、選儒生之秀者、從而閱習焉、調成協律、公請一試、監郡公等皆曰、可矣、乃以己卯春二月丁酉奉祀先聖先師、金石在縣、絲竹就列、禮行樂舉、間奏迭作、鏗鍧清亮、既翕而繹、升降拜起、維序以和、遠近觀聽、歡欣慕向、

武宗至大元年總管王由義請賑饑民

府志、王由義朝邑人、至大元年、除彰德路總管、值旱、隨禱而雨、逾年又旱、請於朝、得錢一萬緡、易米以濟饑民、

明太祖洪武元年遣裨將下彰德

明史、洪武元年、帝幸汴、命大將軍等會師河北、遣裨將下衛輝彰德、

知縣事蔡誠安集流亡

一統志、蔡誠、江南巢縣人、洪武初、民始歸附、田蕪不治、乃百計經營、具酒食、召富民至縣堂、親爲立券、借貧民牛種、又不足、則官給之、由是地闢民富、

按安陽民籍、洪武初、自山西洪洞縣遷來者頗多、

成祖永樂二年封子高燧爲趙王開府彰德（卽簡王瑩貴志世系表）

英宗正統間知府王銳臨試學校

府志、知府王銳、政尚嚴察、吏無得爲奸、尤留心學校、凡朔望謁先師已、坐明倫堂、聽諸生說經、發疑抉異、令諸生皆居學宮、籌識姓名、政少暇、遣頴持籌詣明倫堂、自臨試、或背誦書、或作義、其他出、及不衣冠居者、示夏楚、當是時、黌序間讀書聲、洋洋乎盈耳、丁祭、陳鍾鼓、鳴絃管、升降揖遜甚都、參政姚龍行部至府、往與祀、嘆曰、雖國學無以加也、

武宗正德六年修安陽縣學

崔銑安陽縣修學記、正德辛未壬申間、燕山章公來知安陽、道民以學、乃取帑之羨者、決經繫之贖者、富民之願有獻者、逐新學、自門始、次殿、次堂、次齋、次號房、次學宮宅、次倉、次庖、俾諸生往業焉、習俎豆、明訓辭、而民乃貴學、丁丑、兗陳公來守彰德、作尊經閣凡五楹、撤東西廡而新之、俾諸生非六經亡所用、非孝弟無所造、而士知學之宗矣、章公名綸、陳公名策、

神宗萬曆二十四年重開萬金支渠

吳定重開萬金支渠碑記、萬曆丙申春、朱公綰符來宰是邦、臨渠歎曰、美哉渠、亡與嗣成、膏澤苦茲枯澁、豈始事者心而民之不休泰也、乃召四旁父老、尋流探源、揆厥所以、營度既有成議、乃請之臺使監司諸大吏報可、然後人徒取之水濱、匠作出之敦琢、口餉資之杜餘、金錢裁之帑羨、毋濫役一人、毋漁致一物、然後具畚挶列綆鍤筥礫礱堅披材輦壞櫛鍤盤砌悉用巨石、堰額視舊、高加三尺、鋪石視舊長加百丈、下則斬莽闢蕪、撥腐曝淤、鞏維洞暢、遞送不滯、即有驚濤稽天、暴猛來敵、不能軼峻防而淖順流、公乃損仰貴倨、旦夕慰勞之、稍扶其惰不共者、雲動雷行、鼓不勝競、不殘民力、不靡圭刀、

北平文獻移古末印書局印

凡數閱月、遂畢工、維時旱既太甚、窮民寶勺水爲命、公又乘新渠之利、大放全河、渠不能受、而東北則開流寺、而下曰普澤渠、大梁村曰惠民渠、邵村曰益畝渠、鐵佛寺曰富民渠、而東南則開自蓋村曰青龍渠、又沿隍壕而北、而又東清流村曰清流渠、東清流曰直遂渠、張見村曰析澤渠、南于曹曰鳳尾渠、北于曹曰望洹渠、辛安村曰均利渠、北務村曰旁遂渠、小韓村曰永利渠、大韓村曰濟物渠、永和村曰通津渠、與凡縱模屈曲、重支疊港、貫畦浮塍、分象成文、江南擅水利稱澤國、今河北之江南云、他田麰麥、子不償母、而過水畝可一鍾、他田秋禾石計不半、而近水三倍過之、斯其水利之明驗、可以灼當時而芳千古矣、朱公諱冠、舉萬曆乙未進士、直隸清豐人、

莊烈帝崇禎十七年流寇陷彰德

明史、甲申、流寇李自成黨劉方亮陷彰德、趙王常洵被執、安陽人刑部郎中尚大倫抗節死、在籍知州王橓徵被執不食死、參將榆林王榮及其子師易、皆死之、

清宣宗道光二十七年歲大嗇

穆宗同治六年張總愚部過彰德

縣忠節案、同治六年、張總愚部、追過安陽、鄉民聚眾抵抗、男子陣亡及婦女死節者、千

餘人、

德宗光緒三年歲大旱無麥禾

四年春猶不雨餓莩滿野人相食

父老云、光緒三年大旱、四年春、無雨、瘟疫流行、人民餓死病亡者累累、鬻婦女者成市、暴徒或刼人而食之、行旅相戒、邑紳劉梓齡劉太和等、請賑于河南賑務督辦袁保恒、民得稍蘇、城西曲溝等村、飢民糾眾欲爲變、知事王枚捕戮爲首楊望仟等七人、亂乃過、

十年創設車馬局以省徭役 詳財政門

二十七年冬慈禧太后及德宗回鑾經安陽

二十六年、義和團以符呪蠱眾、攻殺外人、德美意奧俄日荷比八國聯軍攻陷津京、太后挾帝奔西安、二十七年、和議成、太后及帝還京師、道經安陽、人民夾道觀瞻、耆老迎於道側者、或得銀牌之賜、

三十二年秋南北洋陸軍會操于彰德

是年九月、命陸軍部尚書鐵良及直隸總督袁世凱、大閱直隸兩湖等省陸軍於彰德、

兩湖軍駐湯陰北、取攻勢、直軍駐安陽城南、逆擊之、列陣數十里、錯綜變化、出奇制勝、極戰守之能事、外賓作壁上觀者、咸稱贊不置、

三十四年袁世凱隱居洹上

是年冬德宗崩、溥儀嗣位、改元宣統、直隸總督袁世凱退休、隱居安陽、在洹北購地築巨第、名曰洹上村、其宅東北兩郊、築園墻、內置花園、並引漳河天平渠灌田之水、入園內小溪長流、山林峻石、亭臺水榭、頗爲壯觀、珍禽異鳥備焉、其形勢如北平之三海公園、

民國元年春國民黨員劉峯一創設國民黨支部于安陽

先是邑人劉峯一王大經等留學日本、加入孫中山所立之同盟會、民國元年、同盟會改爲國民黨、劉峯一等回縣、介紹黨員多人、遂設立國民黨支部于城中、時邑人史蘭亭亦倡統一黨、常秀岩復倡共和黨、惟勢弱不足相抗、

二年秋國民軍討袁世凱敗績安陽國民黨支部暫禁工作

二年國民黨要人宋教仁被刺、七月、黨魁黃興李烈鈞柏文蔚等、興師討袁、敗績、走海外、安陽逼近袁居、國民黨支部被逼迫、暫停工作、

五年袁世凱葬于安陽

是年、袁世凱以現任民國大總統、改元洪憲元年、國民黨蔡鍔等、興師討伐、袁病薨於北平、本年秋、國葬于洹北龍虎莊、建造陵墓、東臨官道、植有森林、名曰袁林、墓前置翁仲儀式、規模宏大、名勝一時、設馬兵一營、守衛、平民不得入、其南北當代要人、乘平漢車到彰者、前往遊覽、

九年大旱基督教華北救災會來賑

八年、六月旱、至九年八月猶不雨、五穀不登、饑民流亡、上海基督教華北救災會籌捐銀洋百餘萬、購糧賑濟、縣長羅榮袞率同地方士紳發放、全活無算、

十年春駐軍譁變

河南陸軍第一師師長成慎、駐防彰德、因與河南督軍趙倜之弟傑不洽、卸職、旅長岳子佩接防、十年三月八日、成慎令其舊部團長孫慕文等譁變、攻陷縣城、搶掠商富、城西水冶鎮、亦同日陷於匪、焚掠一空、後成慎南侵、遇趙軍於新鄉、與孫慕文等皆敗歿、

十三年冬國民軍第二軍長胡景翼奉命督豫與寇英傑大戰于漳濱

是年曹錕任總統、東三省保安司令張作霖抗不奉命、是年冬、錕命直魯豫巡閱使、吳佩孚、率馮玉祥胡景翼等軍討之、馮胡改組國民軍、攻吳軍、吳潰、段祺瑞執政、命胡督豫、率軍南下、吳軍後防留守、寇英傑拒之、大戰於漳濱、寇敗走、胡至安陽、警備隊長王漁江、乘機詐財、胡訊明槍決之、

十五年奉軍入河南經安陽設立維持會

十四年、直奉合作、十五年正月初五日、奉軍入河南、經縣北辛店集、東蘇度、博愛村、一帶村莊、焚燒房屋、强搶衣物牲畜、人民損失甚鉅、商民惶恐、縣署設立維持會、其支應費、按丁地每兩徵洋五角、

十六年五月辛店集會匪猖獗孔縣長帶兵痛勦

辛店集居縣城東北、各商雲集、爲十八集鎮冠、會匪眾多、率皆無知之民、派別分歧、互不相能、隨起衝突、五月三日、發生慘殺案、房屋亦被焚如、集北者已遭連累、集南各村、恐被波及、博愛村、東蘇度等村、相率奔告縣署、縣長孔慶雲聞報、帶領駐軍往勦、至午兵屯博愛村、日暮分三路包勦、斃會匪數十名、餘潰散、集南一帶村莊、幸免於難、

是年秋國民革命軍搜捕會匪誅之

民國改建以來、國勢未定、匪氛日熾、兵亦時爲民患、人民自衛、組織紅槍、黃紗、白纓、綠

纓、天門等會、乘機紛起、其徒吞符誦呪、聲言能避槍礮、始而良民被惑、藉以防匪、繼則匪徒參入、迫良民入會、抗官抗兵、違者撻罰、各會又互相攻殺、閭閻大擾、良懦奔避不遑、十六年秋、國民革命軍北伐至安陽、被各會圍攻、突圍而南、師長吉鴻昌、自衛輝率部來討、沿途焚掠有會村落、八月三日至安陽、闔城收捕、城中男子多被逮、除由區街長、及各機關保釋外、殺戮千餘人、其時代理警察所長王枚等奔走請命、頗著勞勩、

林縣天門會圍水冶

林縣石工韓啟明、假託神怪、於十五年創立天門會、于所居之尤村、謬云吞符誦呪、能避槍礮、愚民盲從者日眾、十六年秋、會徒至數萬人、遂大舉東出、至安陽西境、與夏堡村白纓會遇、擊敗之、焚其村舍殆盡、八月十六日、逐進圍水冶鎮、鎮爲縣西屏障、城小而堅、攻之彌月未下、時國民軍軍長梁壽凱駐縣、派兵救援圍解、後五年韓啟明、爲清鄉督辦劉鎮華師誅滅、

九月直魯軍與國民軍戰安陽

國民軍軍長梁壽凱、駐安陽、直魯軍軍長孫魁元、駐大名、九月二十日、孫魁元遣便衣隊、潛至安陽城外襲擊、守兵覺察、急掩門、登城垣發槍擊之、孫軍大隊旋至、四面環攻、

梁軍駐城外者與戰、復南調援軍激戰七八日、死傷相當、孫軍不克而退、是役也、孫軍飛機大礮、不時射入城內、居民死傷者數十人、東街某姓老媼、及其孫女炸爲齏粉、死尤慘、縣長閔敬亭、籌款撫恤、死者三十元、傷者十五元、孫軍頗有紀律、所經村莊、秋毫無犯、

十七年春國民軍與奉軍大戰于洹北

十六年冬、國民軍馮玉祥部、軍長孫連仲、師長魏鳳樓、韓德元等、駐守安陽、十七年春、奉天張作霖、退守直隸、來反攻、眾數萬、勢頗盛、夏曆二月二十三日、國民軍守韓陵山、奉軍干學忠、率眾攻之、激戰五六日、殺傷甚眾、奉軍長戢翼翹、率騎兵繞西路、經漁洋水冶等處東進旁抄、國民軍出死力抵禦、相持至三月十二日、奉軍無紀律退、國民軍尾追、是役洹北博愛村、六寺壘子、武官、及沿洹河一帶村莊、庭宅如洗、受害最烈、

夏六月國民黨成立縣黨務指導委員會

是年夏、國民軍抵安陽、河南省黨部、派王子恭、劉秀峯、韓冰如、衛舞仙、李富華等、爲委員、六月成立縣黨務指導委員會、士民加入黨籍者、百餘人、會中開黨務訓練班、畢業生七十餘名、皆入黨籍、十一月開第一次全縣代表大會、選舉執行監察委員、王子恭、

劉秀峯、孫子青、常慶祥、李富華、袁冠英、何玉珂當選、

十八年整理田賦取消里甲改編順莊

本年二月、縣長陳信提議成立整理田賦委員會、編造順莊新冊、年終順莊完成、縣長邢預培、呈請省政府、財政廳核准、以十九年新賦、按順莊法開徵、十九年元月、繼任縣長郭維翰、接篆被胥吏包圍、欲寢前議、仍照舊法徵收、民眾代表、馬茂林索子佩等、組織順莊後援會、電省呼籲、省政府暨財政廳、先後派員澈查、二月十二日、開全縣區村長大會、一致通過、按順莊新法開徵、二十年元月、縣長韋品方視事、毅然廢除房吏、考試書記、實行裁撤班役、由各區保送政警、積習盡除、房役取消後、丁漕既經整理、徵收由地方組織十區徵收處、公推張慶雲爲徵收處主任、釐訂徵收田賦簡章、明定隨粮附收洋一角、爲催徵費、及徵收處經費、戶民完粮、隨時發給串票、尾洋找零、出入同價、將昔年差役、使喚錢、簽板等費、一切陋規、盡行剷除、試辦一年、成績頗著、

十九年冬成立縣黨務整理委員會

先是十八年、因時局不靖、黨務或行或止、十九年冬、省黨部派顧旭初、李春生、喬象萬、袁冠英、爲監察委員、張鴻瑞、馬庭松、爲安陽縣黨務整理委員、成立委員會、二十一年

十一月、復選舉劉慧禮、王德輝、張鴻瑞、爲執行委會、

二十年秋駐軍勒索粮款刼掠騾馬車輛全境騷然

十九年春、十三路軍、後方司令部、駐紮豫北、委派各縣縣長、專司籌辦給養、安陽一邑、數月勒派百餘萬元、秋九月、該軍改爲中央第二師、駐安陽、軍費由地方供給、較前尤甚、及二十年夏、戰禍倏起、該軍開拔北上、徵索車牲粮秣等費、爲數又達百餘萬元、並將騾馬車輛刼掠一空、人民痛苦、無法應命、是年八月、中央派兵追勦、該軍潰散無餘、

二十一年元月四日民眾向縣府請願

縣長周鵬年、於民國二十年七月任事、首先恢復班役、釋放盜匪、濫派河南善後公債、及駐軍開拔等費、爲數甚鉅、全縣民眾供不應求、羣起請願於縣府、並電請省府、嚴懲貪污、周潛行赴省以防害公務反噬、民眾張慶雲史作民韓冰如索子佩、被鐐解省、相持三閱月、公理卒伸、法庭判周鵬年徒刑三年、褫奪公權五年、此爲安陽民眾、最有價值運動之第一次、邑人謂之、元四運動云、

二十二年元月設河南第三區行政督察專員公署於安陽縣政府

時督察專員方策履任、所轄爲安陽、湯陰、臨漳、林縣、內黃、武安、涉縣、淇縣、濬縣、汲縣、輝

北平文獻樓古宋印書局印

縣等、十一縣、幷兼任安陽縣長、

縣黨務整理委員會改組

豫鄂皖三省、勦匪總司令、蔣中正、令黨員自養、改定地方黨員滿二百人以上者、組織幹事部、公選幹事一人、書記一人、辦理黨務、經費由黨員捐給、不得動支地方公款、

是年縣城展寬街道

縣城當豫北衝要、人煙稠密、商業繁萃、惟市政向未整理、凡街市房屋、折舊翻新者、主任意擴充、侵佔公路、當局不加干涉、互相效尤、以致澗大街衢、日見狹隘、車馬行人時感擁擠、道路爲之堵塞、口角之爭有之、本年元月第三區行政督察專員方策、駐節安陽、整理市政、便利交通、測量街衢、規定東西南北四街、及裴家巷、至新安門街道、一律展寬、定爲九公尺、令警察所、督催各業主遵辦、限期拆讓、時經半載、街道寬濶、市房一新、通衢頻覺改觀、繁榮發展、將從此植其基矣、

北平文嵐簃古宋印書局印

續安陽縣志卷一終

續安陽縣志卷二

職官表　知縣　知事　縣長　縣丞　教諭　訓導　典史　知府附

序曰、古者官靡多有題名記、蓋以別賢奸、昭勸戒也、志乘之列職官表、亦可作如是觀已、百年以來、宦安陽者眾矣、其列入循政志、皆治績優異者也、茲按其姓名籍貫、到官先後、備列於表、俾考吏治者、有所取資焉、作職官表、

知縣 清

盧　圻　清道光五年任
張汝誠　道光十二年任
王德瑛　道光十四年任有傳
朱顯曾　上元縣人道光十九年任
樊　琨　道光三十年任
劉棠蔭　咸豐二年任
唐　　　咸豐五年任代理
金朝棟　咸豐六年任
葉　　　咸豐七年任
朱光宇　寧遠州人拔貢咸豐九年任
徐　　　咸豐十一年任
金寶符　山東歷城舉人同治元年任
秦茂林　安徽盱眙舉人同治三年任
瑞　徵　正黃旗漢軍入監生同治四年任
劉觀光　陝西咸寧進士同治七年任
鄭雲官　江蘇儀徵庠生同治八年任有傳
趙集成　安徽涇縣監生光緒元年任
查以鈞　順天宛平監生光緒元年任
趙集成　光緒二年復任
余嘉穀　浙江紹興監生光緒二年代理
路　璜　貴州舉節進士光緒三年任
王　枚　浙江歸安監生光緒四年任
方胙勳　江蘇舉人光緒六年任有傳
蔣文海　奉天承德監生光緒八年代理
劉體恒　山西遼州拔貢光緒八年任
李鐵林　直隸臨榆翰林光緒九年任
雷冲霄　陝西大荔進士光緒十年任
趙錦章　安徽涇縣進士光緒十一年任
鄭言紹　江蘇吳縣進士光緒十三年任
李鐵林　光緒十六年復任
董慶恩　順天大興監生光緒十七年任
張　莘　直隸邢臺廩貢光緒十八年代理
傅　標　順天大興監生光緒十九年任
董慶恩　光緒十九年復任
葉　濟　浙江仁和舉人光緒二十一年代理
恩　鍾　鑲藍旗漢軍人進士光緒二十二年任
張祖棻　順天監生光緒二十三年代理
葉　濟　光緒二十四年復任有傳
鄭鴻瑞　江蘇湖陽舉人光緒二十四年任
石　庚　浙江會稽舉人光緒二十五年任有傳
周應麟　江蘇丹徒監生光緒二十七年任
姚禮坤　廣東番禺監生光緒二十八年任
李元楨　江蘇吳縣舉人光緒二十九年任
俞紀瑞　浙江山陰監生光緒三十二年任
趙景彬　浙江歸安庠生光緒三十三年任

北平文嵐簃古宋印書局印

李元楨　光緒三十三年復任
陶炯照　湖北黃岡城貢光緒三十四年任
范壽銘　浙江山陰舉人宣統元年任
李元楨　宣統二年三復任
嚴緒鈞　浙江歸安監生宣統二年任

知事縣長

范壽銘　民國二年復任
龐毓同　直隸棗強舉人民國三年任
吳寶煒　潢川人民國六年任
戴光齡　湖南岳陽監生民國六年任
羅榮袞　湖北黃岡監生民國八年任
鄧耀南　民國十年任
高憲周　直隸人民國十年任
馬恩波　直隸人民國十一年任
鄧耀南　民國十六年復任
范瑞豐　沈邱人河南高等學校畢業民國十七年任
嚴維悰　淮陽人陸軍軍官學校畢業民國十七年任
張登閣　民國十七年任
陳　信　山東鄒縣人民國十七年任
趙德溥　浙江紹興庫生民國十八年代理十五日
邢預培　平等縣人保定陸軍講武堂畢業民國十八年任
郭維翰　民國十九年任
孟昭仁　山東歷城人山東法政專門畢業民國十九年任
劉邠風　吉林長春人北京明德大學畢業民國十九年任
方文彥　民國十九年任
韋品方　祀縣人北京法政大學畢業民國二十年任
周鵬年　固始人民國二十年任
周秀庭　開封人民國二十一年元月任

鴻趙猷　西平人北京國立大學畢業民國十一年任
杜鴻賓　直隸交河舉人民國十二年任
管雲程　江蘇鹽城人直隸高等巡警學堂畢業民國十二年任
張啟後　武陟優生河南司法警校畢業民國十三年任
張慶豫　陝西人日本早稻大學畢業民國十三年任
溫良儒　陝西扶風人北京國立大學畢業民國十五年任
苗德庳　民國十五年任
洪　鑒　江西餘江廩貢民國十五年任
喻　　民國十五年任
吳壽箴　民國十六年任
孔慶雲　鄢縣人河南法政學校畢業民國十六年任
李光初　民國十六年任
梁錫三　本縣大官莊人河南法政學校畢業民國十六年任
閔敬亭　直隸大名人直隸十一中學畢業民國十六年任
孫澤民　湖南湘潭縣人民國二十一年十月任
方　策　浙江人民國二十二年元月任陸軍大學畢業係河南省第三區行政督察專員兼任縣長

縣丞　清

許寶璋　咸豐年任
屠　榕　順天大興縣監生同治三年任
朮蔭惠　同治年任
顧玉昌　直隸清苑監生光緒二年代理
陸丞銓　江蘇武進監生光緒二年任
景　文　鑲紅旗滿州人監生光緒二年任
熊仲元　江西安義歲貢光緒五年任
吳邦賢　江蘇上元監生光緒五年任
韓思濬　山西汾陽監生光緒七年任
丁寶森　江西宜春舉人光緒八年任

北平文嵐簃古宋印書局印

徐　郇　江蘇嘉定監生光緒十五年任
胡秀昌　光緒十八年代理
曹茂棫　山西介休監生光緒十九年代理
徐　郇　光緒二十一年復任
孔繁昌　山東濰縣監生光緒三十二年任
陳紹景　福建閩縣監生光緒三十三年任

教諭 清

鄧萬吉　道光元年任見土櫈村賢婦匾載
王景辛　道光年任
周正元　道光二十三年任
李大昌　密縣舉人同治五年任
李換凡　歸德寧陵舉人光緒元年任
侯香山　項城舉人光緒五年任
查嵩成　祥符舉人光緒九年任
劉西川　西平拔貢光緒二十八年任
翟芸生　祥符舉人光緒二十九年任

訓導 清

王希紱　河南盧氏縣廩生道光年任
許開茅　道光十一年任代理
王希紱　復任
張逢斗　道光二十六年任
吳履泰　河南光州庠生咸豐元年任
李芳渠　咸豐四年任
劉奎印　咸豐六年任
和謙若　咸豐十一年任
石道生　禹州貢生同治十年任
石維屏　開封貢生光緒五年任代理
石道生　光緒六年復任
陳　灼　鄭州廩生光緒二十年代理
夏百揆　祥符廩貢光緒二十年任
尚子恭　羅山廩生光緒三十年任

典史 清

屠　錕　順天大興縣祖籍浙江道光十五年任
王曰欽　道光二十九年任
王以鐸　咸豐七年任代理
吳　熙　順天大興監生咸豐八年任
黃欽曾　陽湖監生同治三年任
徐國佐　安徽桐城同治九年代理
黃欽曾　見前
王家榮　順天大興監生同治十一年任
沈獻廷　同治十一年任
李元愷　伺迎運　鑲紅旗人監生光緒時任
李元愷　光緒五年復任
王夢庚　順天大興監生光緒七年任
范郁章　順天大興監生光緒七年任
孫應甲　湖北漢陽監生光緒八年任
馬朝清　光緒八年署理
楊家驤　山東惠民內閣供事光緒十二年任
杜　澐　光緒十二年代理
時宗焱　山東濟寧州監生光緒十七年任
陳思麟　順天大興監生光緒十八年任
張之翰　直隸磁州光緒二十四年代理
陳思麟　光緒二十四年復任
胡世潑　順天大興監生光緒二十九年代理
陳思麟　光緒三十年三任

北平文嵐簃古宋印書局印

鍾繼賢　順天大興監生光緒三十年任
趙廸濬　江蘇江寧監生光緒三十年任
袁德培　順天大興監生光緒三十一年任
趙廸濬　光緒三十一年復任
胡世濙　光緒三十二年復任
鍾繼賢　光緒三十四年復任
趙廸濬　宣統二年三復任
毓　秀　正藍旗漢中人光緒六年任　補遺
李元愷　光緒六年第三任　補遺

知府　清

鄂　桂　道光五年任
劉蔭棠　道光十六年任
俞　焜　浙江錢塘翰林道光十七年任
俞長贊　道光二十六年任
賈致思　同治十二年任
陳　同治十三年任
余培軒　江蘇贛榆進士光緒元年任
楊　光緒元年任
清　瑞　鑲藍旗蒙志佐領下人筆帖式光緒二年任
陸襄越　陝西孝義廳貢生光緒十四年任
謝祖源　直隸豐寧舉人光緒十四年任
濮文暹　江蘇溧水進士光緒十七年任
陳桂芬　陝西繁峙進士光緒十八年任
善　承　紅旗滿州常森佐領下人廕生光緒二十三年任
許保連　順天大興監生光緒二十七年代理
善　承　光緒二十八年復任
岑春煦　廣西西林監生光緒三十年任
顧家相　浙江會稽進士光緒三十四年任
汪根敬　安徽盱眙人道光二十八年任
葉　法　道光二十八年任
王麟定　道光二十九年任
瑛　道光三十年任
張　昀　咸豐元年任
戴鸞翔　咸豐元年任
李　咸豐六年任
羅景恬　咸豐七年任
孫　咸豐十一年代理
羅景恬　同治元年復任
蔣　同治三年代理
羅景恬　同治四年三任
慶　釗　同治四年任
李　同治十年任
嚴緒均　宣統三年署理
寶　綱　正白旗漢文照佐領下人廕生宣統三年任
繼　信　正黃旗漢軍文明佐領下人廕生宣統三年任

通判　道

奇　臣　清道光二十八年任
陸成沅　順天大興監生咸豐十年任
錢思濟　直隸清苑監生同治二年任
王恩保　光緒十四年任
于鍾岱　光緒十八年任
黃履中　山西河津監生光緒十九年任
錢思濟　光緒二十一年復任
王延甲　甘肅隴西舉人光緒二十一年任
楊喆麟　浙江海寧人廕生光緒二十二年任
駱金章　安徽鳳陽人廕生光緒三十年任

北平文嵐簃古宋印書局印

謝嘉祐　江寧人光緒三十一年任有傳

教授　清

張逢斗　道光二十六年代理
姬聿浚　咸豐六年任
和謙若　咸豐十一年代理
郭　溥　同治十二年任
周汝恂　祥符舉人光緒時任
李仲曾　光緒二十一年任
楚方曾　宣統元年代理
王遵典　羅山廩貢宣統三年任

訓導　清

田嗣馨　道光年任
張逢斗　道光二十六年任
李大昌　密縣舉人同治五年任
郭　溥　同治十二年任
馮見書　汝陽副貢光緒五年任
田潤之　裕縣舉人光緒八年任
胡旭照　光縣舉人光緒年任
龐國琛　內鄉廩貢光緒十九年任
白煥新　光緒年任
李仲曾　光緒二十二年任
劉　渠　太康貢生光緒二十五年任
白椿齡　陝縣廩貢光緒三十二年任
楚方曾　項城貢生光緒三十四年任

經歷　清

徐景李　道光六年任
景　祥　鑲黃旗人道光二十八年任
劉　洽　同治年任
王　楨　順天大興監生光緒六年代理
謝　沈　江蘇武進俊秀投効光緒十五年任

北平文嵐簃古宋印書局印

選舉表　進士舉貢大學專門及眾議員省議員縣議員考取職官區長會長皆附焉

序曰人材登進之制度代有不同科舉廢而學校興憲政舉而代議士出安陽人士是進身者有足紀錄焉茲分別載列作選舉表

進士

馬之驥　辛安村人康熙時進士　補遺
王　楷　水冶人道光時進士官翰林院編修
王道國　河西村人道光乙未進士官翰林院檢討
朱靖旬　本城人咸豐己未進士有傳
劉景宸　大寔屯人咸豐己未進士有傳
湯慶源　本城人咸豐己未進士仕江蘇知縣
馬丞瑤　將村人同治壬戌進士有傳
袁葆宸　本城人同治乙丑進士有傳
袁桂芬　習家莊人同治時恩賜翰林
張庭武　本城人光緒庚寅進士有傳

附武進士

馬化龍　新安村人明崇禎年進士官參將
王允恭　本城人道光庚戌進士
王步雲　本城人道光庚戌進士有傳
范景星　酉梁村人光緒時進士
魏冠軍　仲樂村人光緒甲午進士有傳

馮瑞標　進士住址年月不詳

舉人

黃文蒨　嘉慶戊午舉人
湯金鐸　本城人嘉慶己卯舉人
趙維成　前下堡人嘉慶己卯舉人
賈大用　三家村人嘉慶時舉人
索逢源　豐安村人嘉慶乙卯亞元
柴　琪　本城人道光辛巳舉人
高從憙　南段村人道光辛巳舉人官教諭
高箕疇　南段村人道光壬午舉人
謝朝升　南平村人道光壬午舉人
衛　鈿　本城人道光壬午舉人
朱簡照　王裕口村人道光壬午舉人
孫衍泰　瞿家村人道光壬午舉人
韓　璁　柴庫村人道光癸未舉人
王　圻　水冶人道光乙酉舉人官教諭
朱簡躬　道光乙酉舉人任汝陽教諭
劉廷士　岡西村人道光辛卯舉人有傳
張士鸞　宗村人道光辛卯舉人
馬　謙　本城人道光壬辰舉人
劉書田　本城人道光壬辰舉人有傳
李肯堂　前岡西村人道光癸巳舉人
郭鳳池　本城人道光甲午舉人
鄭席珍　本城人道光庚子舉人
張　鎔　本城人道光庚子舉人五城兵馬司
任祥光　本城人道光癸卯舉人
袁際昌　本城人道光癸卯舉人有傳
王洛書　石澗村人道光甲辰舉人

劉梓齡　本城人道光丙午舉人官教諭有傳
申　珠　本城人道光己酉舉人有傳
韓慧賢　孟村人道光己酉舉人
索同雲　東柏澗村人道光己酉舉人
翟鳳翔　奇務村人咸豐辛亥舉人
張錦江　徐家橋人咸豐壬子舉人
魏養源　本城人咸豐戊午舉人
常敬業　崇義村人咸豐戊午舉人
王有容　皇甫屯村人咸豐戊午舉人有傳
楊其庳　洋汎人咸豐戊午舉人
張仲社　本城人咸豐己未舉人任井陘知縣
任吉元　本城人咸豐己未舉人
薛香遠　本城人咸豐己未舉人
張立禮　咸豐己未舉人

翟鳳儀　奇務村人同治壬戌舉人
劉曾望　同治壬戌舉人
高景泗　本城人同治甲子舉人
侯天錫　安陽橋人同治甲子舉人有傳
史鵬翔　土樓村人同治丁卯舉人
索文煜　豐安村人同治丁卯舉人
吳金相　本城人同治時舉人官戶部郎中
曹　繡　本城人光緒乙卯舉人
李　湛　西蘇度人光緒壬午舉人
高士林　本城人光緒壬午舉人部選訓導
王築曾　本城人光緒乙酉舉人官知縣有傳
鄭琴溪　本城人席珍子光緒乙酉舉人
孟永昌　本城人光緒辛卯舉人有傳
鄧鴻藻　鄧五級村人光緒辛卯舉人

金應樞　本城人光緒辛卯舉人試用知縣
胡蘊章　本城人原籍柴庫村光緒辛卯舉人
常培緒　本城人光緒辛卯舉人
王金聲　郭盆村人光緒癸巳舉人
任景芝　本城人光緒丁酉舉人
許協昇　本城人光緒丁酉舉人
朱學軾　本城人光緒時舉人官通許教諭
楊發春　本城人光緒庚子辛丑併科舉人
常秀山　張河干村人光緒時舉人有傳
湯藩臣　本城人光緒時舉人官汲縣縣長
鄭文楷　本城人光緒庚子辛丑併科舉人
李體乾　李賈店人光緒癸卯舉人
李學鈞　阜城人光緒癸卯舉人
郭景熙　積善村人舉人仕陳留縣教諭

畢惠元　本城人舉人
甄文炳　舉人
張芳辰　舉人
馬晉明　湘河村人舉人
魏鏡蓉　光緒時舉人安陽官醫院院長
劉步霄　西曲溝村人舉人
劉慶瑞　西曲溝村人舉人
閻鵬舉　北曲溝村人舉人

附武舉

倪金臺　水冶人乾隆甲寅武舉
張百朋　嘉慶丁卯科武舉
姬殿魁　姬家屯人嘉慶己卯武舉
姬殿元　姬家屯人道光辛巳武舉
周尚文　宗村人道光壬午武舉

北平文嵐簃古宋印書局印

任榜元　道光戊子武舉官至河南參將
李　淳　西蘇度村人道光壬辰武舉
范嘉林　南銅冶村人道光甲午武舉
許執元　水冶人道光甲午武舉
許榜元　水冶人道光乙未武舉
常鳳儀　南平村人道光乙未武舉
姚重閣　本城人道光庚子武舉
高占元　奇務村人道光時武舉
楊占元　前下堡人咸豐時武舉
劉汝良　西夏寨村人同治癸亥武舉
侯鳳鳴　大正集人同治甲子武舉
楊士廉　馮宿村人同治甲子武舉
楊士謙　馮宿村人同治甲子武舉
索奉璋　縣西北豐安村人乾隆丙午武舉　補遺

楊慶元　縣西北灰泉村人同治戊子武舉
索逢源　豐安村人嘉慶丁卯亞　補遺

五貢

張鳳苞　西蔣村人雍正時歲貢
楊　偉　水冶人嘉慶時歲貢
湯金輅　本城人道光乙酉拔貢
王士林　道光辛丑歲貢
孫如環　本城人道光己酉拔貢
梁玉珂　白鹿西溝村人道光己酉拔貢
王千祥　老河溝村人道光時歲貢
許文運　本城人咸豐丙辰歲貢
許汝霖　咸豐己未副貢
張道遠　本城人咸豐辛酉拔貢
吳　山　水冶人道光丁酉拔貢

韓書林　咸豐辛酉拔貢
魏　驄　本城人咸豐辛酉拔貢
徐夢麟　趙張村人同治壬戌副貢
楊　植　同治乙丑歲貢部選訓導
郭春華　西積善村人同治甲戌歲貢
中庭翰　北曲溝村人同治甲戌歲貢
吳登瀛　西旁佐村人同治甲戌歲貢
牛百川　水冶人同治時歲貢
戴師銘　光緒己卯副貢
盧士縈　本城人光緒乙酉拔貢
徐振基　嶺頭村人光緒丙申歲貢
程芳遠　下柏樹村人光緒丁酉副貢
楊玉璠　曲店村人光緒丁酉拔貢
索祖蔭　豐安村人光緒丁酉拔貢

湯文賓　本城人光緒庚子辛丑併科副貢
李建勳　王彥村人光緒庚子辛丑併科副貢
王丙吉　光緒戊戌歲貢
李穗一　光緒己亥歲貢
劉長伸　西夏寨村人光緒庚子辛丑併科副貢
李　坤　光緒己亥歲貢
劉覲光　許林村人光緒丙午優貢
趙　琦　崇義村人己酉拔貢歷任新安等縣縣長
李國禔　李爐村人宣統己酉拔貢
孫桂芳　毛義澗人宣統己酉拔貢
宋汝治　水冶人光緒時歲貢
楊爾雅　艾口人歲貢
楊作肱　艾口人歲貢
楊企時　艾口人歲貢

北平文嵐簃古宋印書局印

阮桃蹊　梁邵村人歲貢
石臨泉　石桃村人歲貢
胡士信　安陽橋村人歲貢
史良臣　史車村人歲貢
李希賢　郭鄧村人歲貢
高超然　漁洋鎮人歲貢
李清江　東上莊人歲貢
劉　燦　梁邵村人歲貢
石子峽　本城人歲貢
馬方榘　本城人歲貢
張又升　張賈店人歲貢
張玉田　洹蔭村人歲貢
趙熙洽　娘娘廟人歲貢
楊好古　曲店村人歲貢
張　鈿　本城人歲貢
許樹棠　猛醒村人歲貢
王　楑　皇甫屯人歲貢
孟　鑫　孟家莊人拔貢
王榜元　副貢
劉庚青　副貢
石丁壬　副貢
崔鳳儀　本城人副貢
牛學士　本城人副貢
朱　鎧　本城人歲貢
李馥堂　前岡西村人歲貢
榮芳林　馬房村人恩貢
姬慶榮　西孤莊人歲貢
許協庚　本城人歲貢

張會雲　歲貢
謝希璜　歲貢
劉錫恒　本城人歲貢
楊　瑾　本城人歲貢
榮耀庚　榮馬房人歲貢
吳繼鴻　本城人歲貢
任景蘭　本城人歲貢
姬　晉　姬家屯人歲貢
張濬川　本城人歲貢試用直隸縣丞
陳君芳　歲貢
申于襄　歲貢
楊九如　歲貢
周一元　歲貢
張廷獻　崇義村人歲貢省長張鳳臺父
李　訥　六寺村人廩貢仕鄢陵縣教諭
李　棠　六寺村人歲貢仕桐柏縣教諭
李日通　六寺村人歲貢
李康侯　六寺村人歲貢
李　閻　六寺村人歲貢
張海珊　歲貢
王章俊　歲貢
黃鳳苞　于曹村人歲貢
張汝賢　本城人歲貢
李仲元　歲貢
王耀庚　花園莊人歲貢
劉長齡　本城人歲貢
王三槐　歲貢
王同雲　本城人歲貢

北平文嵐簃古宋印書局印

魏昌文　本城人歲貢
王書琴　湘河店人歲貢
魏玉堂　歲貢
張耀崑　本城人歲貢
石　芝　歲貢
黃伯鼎　歲貢
魏明善　歲貢
王濬川　歲貢
韓清謨　歲貢
吳登瀛　西漳佐村人歲貢
王永錫　王百河村人歲貢
李熙榮　洪河屯人歲貢
史書雲　東廒澗人歲貢
劉鳳和　歲貢
李根立　歲貢
馬方皐　本城人歲貢
劉厚德　三家村人歲貢
楊慶元　楊辛莊人歲貢
杜炳勳　小屯村人歲貢
史　麟　水冶人歲貢
許禧科　水冶人歲貢
羅三臺　銅冶村人歲貢
楊萬世　東水村人歲貢
李廷極　許朴村人歲貢仕獲嘉縣訓導
朱　寬　本城人歲貢

大學校及專門學校畢業

王超凡　字軼眾東清流村人中國大學法科畢業
李日明　字照普東清流村人南方大學畢業
張思明　東清流村人北京大學法科畢業
張天鵬　南固縣村人南京金陵大學農學系畢業
李士坊　字達儒阜城村人北京國立大學畢業
榮宗植　字紹建榮馬房村人河南大學畢業
許葆光　字方震本城人中國大學畢業
郭金聲　字玉振馮家莊人河北大學農科畢業
王耀德　東大佛寺村人北京中央法政大學畢業
魏金銘　字子鐵永和村人北京大學法科畢業
李厚豐　字瑞徵北京警官大學畢業
劉芸林　字芸之科泉鎮人金陵大學畢業劉如恆第四子
趙春仁　字吉惠趙家澐村人北平國立師範大學畢業
谷毓琦　字懷之谷家嘴村人北平國立師範大學畢業
李鴻儒　字聘三本城人北平中國大學畢業
賀昌英　字子材水冶鎮人北京大學畢業
任正銘　字警吾水冶鎮人北京交通大學畢業
王詩敏　字佑民水冶鎮人北京鹽務大學畢業
張日新　字銘三石堰村人武昌師範大學畢業
張天驥　字尚德南固縣村人北平國立師範大學畢業
張鴻瑞　字及吾本城人北京國立大學文科畢業
馬恒愷　西蔣村人北平國立師範大學畢業
馬金堂　馬家壘人濟南齊魯大學畢業
張家駒　字駿青本城人北平大學農科畢業
高景彬　字文質本城人南開大學商科畢業
劉寶賢　字一山四盤磴村人北洋大學畢業
許介人　本城人國立法政大學畢業
許卓人　本城人河北大學醫科畢業
許仁民　本城人北平民國大學政治經濟科畢業
靳洪伊　字凌雲本城人北京中國大學法科畢業

北平文嵐簃古宋印書局印

馬金榮　馬家墾人濟南齊魯大學醫科畢業
王金吾　字直青水冶鎮人美國農業大學畢業碩士學位
霍樹成　字自庭北水地人日本應慶大學畢業
馬恒融　字載之西郭村人美國米蘇里礦務大學畢業
許天民　本城人北國法國大學畢業
馬存漢　吳莊村人黃埔軍官學校畢業
史忠信　大城村人黃埔軍官學校畢業
張金泉　崇義村人黃埔軍官學校畢業
劉蔚林　字文國許泉鎮人河南優級師範學校畢業
陳洛書　字聖瑞西石村人河北大學畢業
楊在堉　字蔚生東水村人北平國立大學醫學院畢業
馬存珍　陳家井村人國立北平大學工學院畢業
劉鏞　字警民西夏寺村人北平國立師範大學畢業
馬成禮　字敏甫陳家井村人北平國立大學農學院畢業

孟憲章　字繼植本城人北平國立師範大學畢業
王幼柯　字明軒西柏澗人北京工業大學畢業碩士學位
孫連苞　字毓豐東林頭村人北京工業大學畢業
徐昭潔　字鏡軒天沛村人北京工業大學畢業
吳吉慶　字友謙本城人北平民國大學自治專科畢業
田玉璽　字信甫東何家坡村人北京中央法政大學畢業
宋時霖　字雨亭水冶鎮人北京工業大學畢業
王陞雲　本城人南通大學醫科畢業
李如霆　字震醫倫堂村人北京法政大學畢業
王大經　字緯元西柏澗村人日本宏文學校畢業
裴星奎　字聚五水冶鎮人北京陸軍軍需學校畢業
李庭蘭　字次貞水冶鎮人北京譯學館畢業
吳瑞芬　字憲菴水冶鎮人北洋高等警官學校畢業
來世昇　字慶豐阜城人黃埔軍官學校畢業

王文鈞　字仲鈞本城人北京國立法政學校畢業
張金鏞　字紹武本城人北京國立法政學校畢業
史蘭亭　字紹希本城人日本宏文學校畢業
王振卿　字德之大城村人陸軍醫學校畢業
戚藍田　字玉生東衣上營村人北京中央陸軍測量學校地形科畢業
劉峯一　字蓬山劉賈店人日本警察學校畢業
馬士畬　字子經北務村人北平國立藝術學院畢業
楊維翰　字衡周本城人北平國立藝術學院畢業
劉景紹　郭村集人河南法政學校畢業
魏懷本　字道生眾樂人日本宏文學校畢業
李大猷　字鴻謨本城人河南水利工程測繪所畢業
馬恒幹　字固卿西郭村人北京高等實業學堂畢業
李乃吉　字惠臣水冶鎮人北京陸軍測量學校畢業
王德馨　字香山水冶鎮人日本警察學校畢業

劉熾强　字健生本城人北京國立大學農學院畢業
劉寅清　字仲賓郭家灣人西安中山大學畢業
許載光　字亞軒本城人天津北洋大學畢業
劉寅讓　字子謙西曲溝人南京中央大學畢業
李俊林　字秀清姬家屯人黃埔軍官學校畢業
李景楠　字槭亭北固縣人河北大學畢業
王丕謨　字九功潘流村人河北大學畢業
王丕緒　字季先潘流村人河北大學畢業
侯振遠　字濟武大正集人中國大學畢業
霍本一　洪河屯人日本東京明治大學畢業
張國威　字子顯本城人京師大學堂畢業
張恩鐸　本城人上海同濟大學畢業
李德溥　西漳澗人齊魯大學醫學院畢業
常壽祺　字介眉河干村人河南高等師範畢業

北平文嵐簃古木印書局印

魏中谷　字若虛眾樂村人國立北京大學畢業
楊寶三　字震華馮宿村人法國巴黎大學畢業
馮景星　字慶雲孫家祠人國立北京大學畢業
袁冠英　字伯華李國村人南京體育師範畢業
王洪濤　字景山西梁貢村人國立北京大學畢業
韋向和　字致祥韋家洞村人國立北京師範大學畢業
孫國棟　字隆吉大碾屯人國立北平工業大學畢業
魏懷方　字德普眾樂村人國立法政專門畢業
趙晉三　字竹青崇義村人國立法政專門畢業
榮光籍　字典岑榮馬房人河南高等學堂畢業
賈立鵠　南麻水人河南高等學堂畢業
魏　濱　字希顯本城人天津工業專門畢業
劉德潤　字敬修清峪村人國立北洋大學畢業
甯樹勳　字位一西蓋村人南通紡織專門學校畢業

劉玉衡　字齊政郭家灣人河南優級師範畢業
劉定清　字[illegible]秋郭家灣人天津高等警官學校畢業
常澤芝　辛安村人北京中國大學畢業
常金泉　辛安村人國立北京法政大學畢業
高步墀　字子丹南段村人北京中央法政學校畢業
李德清　字靜軒西保障人民國大學畢業
孫佩堂　字玉珂大碾屯人河南優級師範學校畢業
趙晉榮　字耀先崇義村人北平法政大學畢業
張金鑑　東夏寒人中央黨校畢業留學美國
衛素貞　瓦店村人北平民國大學畢業
田振海　東灰上營村人南方大學畢業
郭清獻　字秀庭西積善人北平朝陽大學畢業
李先義　字制宜李家莊人北京中法大學畢業
王文明　字季盤本城人北平中國大學畢業

梁愛仁　字樂山北河村人北京高等警官學校畢業
孫喜堂　大碾屯人保定軍官學校畢業
王寶華　字茂生皇甫屯村人保定軍官學校畢業
陳輯五　窰頭村人黃埔軍官學校畢業
張鳳署　土樓村人黃埔軍官學校畢業
許靖禮　張仙屯人黃埔軍官學校畢業
田　堃　陶家營人黃埔軍官學校畢業
李興元　李家坡人黃埔軍官學校畢業
焦占揚　當中崗人黃埔軍官學校畢業
周化慶　官司村人黃埔軍官學校畢業
常孝德　清流村人黃埔軍官學校畢業
王祖武　水冶鎮人黃埔軍官學校畢業
郭聲鏞　大坡村人黃埔軍官學校畢業
郭子斌　大坡村人黃埔軍官學校畢業

馬方正　字子貞本城人北平新民工業大學畢業
常錫祺　字榮山河干村人北平警官學校畢業
孫彥卿　字懷花河南測量學校畢業
楊文湛　字露斯楊大蒙村人北京民國大學法科畢業
徐德一　天池村人河南大學畢業
李德裕　字文饒西保障村人河南大學畢業
張承祖　字了且曹馬村人河南大學畢業
霍本直　洪河屯人河南大學畢業
劉思祖　西夏寒村人北京軍事模範團畢業
王成之　字信行西柏澗村人北京農政專門畢業
霍樹楷　字渠庭洪河屯人北京工業專門學校畢業
曲興國　靈藥村人北京警校專門畢業
高守正　字君端東清流村人中央法政專門畢業
裴希廸　字惠臣水冶鎮人河南警察專門畢業

北平文嵐簃古宋印書局印

李作沂　字繼賢阜城村人河南法政專門畢業
楊承春　字普澤上灰泉人河南農業專門畢業
董興元　字建華張家屯人河南農業專門學校畢業
王金相　字亘甫水冶鎮人北京法政專門學校畢業
劉景寬　字容齋水冶鎮人北京軍醫專門學校畢業
吳和鈞　字仲石水冶鎮人天津工業專門畢業
王法參　字師賢西石村人河南農業專門畢業
王法祥　字瑞徵西石村人河南農業專門畢業
王自强　字健吾水浴村人蘇州成烈體育專門畢業
許協麓　字孔六水冶鎮人汲縣法文專門畢業
李毓剛　字敬峰水冶鎮人汲縣法文專門畢業
許斐宣　本城人河南法政專門畢業
譚永元　字天錫倫掌村人河南公立法政專門畢業
許　凱　本城人汲縣法文專門畢業
許　潤　本城人汲縣法文專門畢業
許吉文　本城人汲縣法文專門畢業
張天騄　字孚夏南固現人蘇州成烈體育專門畢業
張天騏　字襄德南固現人汲縣法文專門畢業
程祖洛　字紹川西魯仙人河南農業專門畢業
王永成　南士旺人河南工業專門畢業
楊連芳　字香亭倫掌村人河南公立農業專門畢業
王詩清　水冶鎮人北京中央陸軍測量學校地元科畢業
王肇祥　字敏齋本城人汲縣法文專門畢業
王廷偉　字國英西積善人河南法政專門學校畢業
王廷俊　字子傑西積善村人河南監獄專門學校畢業
師紹周　字化南本城人汲縣法文專門畢業
袁中和　觀合鎮人開封法政特別科畢業
楊瑞徵　東水村人開封法院特別科畢業
楊鳳翥　東水村人開封法院特別科畢業
楊道生　東水村人開封法院特別科畢業
扈天魁　字子斌高平村人北京陸軍軍需學校畢業
王幼僑　北固現村人北京農政專門學校畢業
王貽琛　字獻廷北固現村人北京大學畢業
劉寅泉　字清源西曲溝人北京中央陸軍測量學校地形科畢業
郝升林　字南樵鴻溝村人直隸公立農業專門學校畢業
李士墉　字次堅阜城村人河南省立留美預備學校畢業
張守經　字偉然石碑村人河南公立法政專門學校畢業
王朝鈞　水冶鎮人河南第一高級師範畢業
蘇玉琪　水冶鎮人河南第一高級師範畢業
劉殿卿　字輔廷本城人汲縣法文專門學校畢業
楊文昭　水東村人中國大學畢業
劉國藩　字禪屏本城人河南大學畢業
高步鑾　字金波南段村人北京中央法政學校畢業
劉益清　字香遠郭家灣人開封法政專門學校畢業
馬士俊　字秀清北務村人汲縣法文專門學校畢業
徐文禮　字立庭汲縣法文專門學校畢業
胡廷式　字美卿河南優級師範學校畢業
孫福堂　大碾屯人上海工業專門學校畢業
孫琴堂　大碾屯人河南水利專門學校畢業
周萬同　崇義村人汲縣法文專門學校畢業
周萬齊　崇義村人汲縣法文專門學校畢業
馬存煜　北務村人汲縣法文專門畢業
衛舞仙　瓦店村人開封美術專門學校畢業
王　蘭　字香遠汲縣法文專門學校畢業
陳祥雲　字騰青東石寸村人河南林業專門畢業
張五珠　字席珍北京農政專門學校畢業

北平文嵐簃古宋印書局印

王驥靈　字超凡姬家屯人河南林業專修科畢業
張金鎬　字子祥本城人河南優級師範學校畢業
楊峻峰　字蓬山太平店人河南測量學校畢業
劉復芹　字香檀許林村人北平警官學校畢業
劉定瀛　字鎮東許泉村人北平鹽務學校畢業
郭生琴　大坡村人西北幹部學校畢業
劉寅書　字應瑞河南省立第一師範學校畢業
劉思祖　西夏寨村人北京軍官模範團畢業
劉瑞凝　字子毓山莊村人河南地方行政人員訓練所財政局長班畢業
董旭初　字啓明董王度人河南地方行政人員訓練所縣長班畢業
董治民　字碧波董王度人百泉村治學院畢業
任葆華　字子冀本城人河南法政學校畢業
常秀岩　張河干村人係定優級師範講習所畢業民國元年省議會議員
袁吉枚　習家莊人民國二年省議會議員
王金聲　郭益村人光緒癸巳舉人民國二年省議會議員
王樹玉　本城人庠生省議會副議長
王幼僑　北堌堆村人北京工業專門學校畢業省議會議員
張樾臺　崇義村人北京豫學堂畢業省議會副議長
常晉祺　張河干村人北京豫學堂畢業省議會議員
李學欽　阜城村人省議會議員

縣議員

李如璧　字家寨村人庠生民國元年縣參議會參事
楊連三　馮宿村人庠生縣參議會參事
郭鴻鈞　東清沟村人縣議會議員
呂岱宗　西保障村人縣議會議員
馮玉書　孫家岡村人縣議會議員
王建標　字芳亭東夏寨村人濟潼鐵路學校畢業
侯生花　字仙培大正集人北京師範畢業
張法賢　字廉門東賈店村人北京中國大學法科畢業
趙文蔚　字國華趙張村人北京中國大學畢業
趙文光　字龍彬趙張村人北京中國大學畢業
李士毅　字實豐阜城村人北京中國大學法科畢業
張桂軒　字權庭恒陰村人南京金陵大學農林科畢業

國會議員

劉峯一　劉賈店村人眾議院議員曾任河南實業廳廳長
張鳳臺　崇義村人清光緒乙未進士參議院議員後曾任河南省省長

省議員

常秀山　張河干村人光緒庚子辛丑併科舉人宣統元年河南諮議局議員
胡士信　安陽橋村人歲貢清宣統元年河南諮議局議員
裴希度　水冶鎮人廩生民國元年臨時省議會議員
馬吉梅　西蔣村人縣議會議員
李國禔　李爐村人縣議會議員
王成化　西柏澗村人縣議會議員
劉長伸　西夏寨村人縣議會議員
孫發達　水冶鎮人縣議會議員
孫發昌　水冶鎮人縣議會議員
吳邦翰　觀臺村人縣議會議員
郭景明　西禮善村人縣議會議員
李建勳　王彥村人副貢縣議會議員
胡春芳　崔家橋村人縣議會議員
羊輯五　曹馬村人縣議會議員
許丙煒　猛醒村人廩生縣議會議員
王築會　本城人縣議會議長
高超然　漁洋村人歲貢縣議會議員

北平文嵐簃古宋印書局印

王道成　皇甫村人庠生縣議會議員
魏錫三　永和村人廩生縣議會議員
王起雲　本城人廩生縣議會議員

庶官

張　鉉　水冶人官貴州經歷
張時瑞　水冶人乾隆時任懷來縣庫大使
張秉辰　水冶人嘉慶時任廣西上思州知州
李會文　西麻水人官布政司經歷
李希林　西麻水人候選直隸州州同
李希賢　西麻水人官布政司理問
董學舒　董王度人道光時官州同
李景淳　西麻水人官雲南姚州知州
孟儒林　大劉莊人咸豐時山西寧武縣知縣
楊思謙　倫掌村人同治時湖北蒲圻縣知縣
李杏元　西麻水人廩生密縣教諭
朱仲禮　廩生汝寧府訓導
馬吉森　西蔣村人直隸候補道有傳
馬吉梅　巡撫五瑤子廩生官山東候補知府
朱靖宣　本城人山東濰縣知縣有傳
朱　猛　本城人庠生山東武定府知府
朱　瑞　本城人庠生直隸縣丞
魏彭崧　監生試用江蘇縣丞
朱　鋆　本城人監生山東莒州知州
劉仁壽　江西宜興縣知縣
鄭鼎銘　辛店集人庠生尉氏縣教諭
劉樹蘭　監生山東經歷
侯錫蕃　監生山東典史
劉樹德　監生山東布庫大使

孫發昌　監生試用山西巡檢
李　謣　六寺村人庠生淇縣教諭
李　變　六寺村人庠生候補州同
李　芬　六寺村人庠生鄢陵縣教諭
李杜似　六寺村人監生貴州吏目
閻中興　東龍山人廩生龍巖縣知縣
崔克明　王寀村人江蘇沛縣主簿
朱靖藩　本城人官工部郎中
鄭文模　本城人俊秀候選通判
朱清權　字仲逸本城人財政部主事
劉士林　水冶人山西補用典史
吳鐘玉　水冶人俊秀山西典史
劉茂林　郭村人候選直隸州州同
劉合林　郭村人俊秀湖南宜章白沙巡檢
靳宗鈞　本城人直隸典史
韓永安　水冶人俊秀長沙府司獄
李伯壎　水冶人廩貢信陽州學正
許禧鎔　水冶人俊秀候選縣丞
許中書　水冶人庠生商城縣縣長有傳
杜春華　東梁村人庠生直隸縣丞
賀鴻慈　水冶人庠生直隸補用知縣
靳學詩　本城人廩生光山縣訓導
張炳文　常山村人優廩生候選教諭
董樹聲　董車村人考取職員試用典史
侯生花　大正集人官蕭縣縣長
王容德　水冶人監生山西試用知縣
靳宗軒　本城人南陽浴陽檢察廳廳長
羅自元　北關人庠生直隸典史

北平文嵐簃古宋印書局印

尤鳳山　大閻寨人庠生直隸巡檢
李庭芝　水冶人庠生度支部主事
李庭荃　水冶人監生直隸州同
崔嘉麟　王寧村人工部郎中
劉永昌　本城人偃師縣縣長
靳宗伋　本城人安徽候補知縣
李陞平　水冶人署理甘肅平羅縣縣長
朱　淞　本城人庠生仕陳留縣縣長有傳
王樹玉　本城人庠生仕汝陽縣知事
常壽祺　張河千村人任獲嘉博愛等縣縣長
劉龍光　許林村人庠生任河南賑務處處長
劉學信　石棺村人陝西民政廳科長
楊文昭　東水人獲嘉縣縣長
王貽琛　北堌現人民政廳科員

申保安　侯家四人涉縣縣長
扈安民　高平村人陝西縣長
孫國慶　大碾屯人陝西涇陽縣縣長
董旭初　董王度人尉氏縣縣長
郝世傑　本城人任國務院統計局主事
袁吉枚　翟莊人官至孟縣縣長

附武職

許志仁　本城人歸德鎮游擊副將銜
邵存仁　大王村人清同治時陝西隴西鎮
郝武魁　大王村人清光緒時歸德府參將
邵耀忠　大王村人曾任西北軍第七軍第十師副師長
李玉山　本城人毅軍花翎游擊光緒三十三年署理衛輝府參將
段象武　段邵村人軍官學校畢業歷充團長旅長警備司令等職
王寶華　皇甫屯村人庠生武備學堂畢業歷任參謀長等職

吳兆梅　水冶人軍官學校畢業歷任團副等職
朱　耀　法政學校畢業東北邊防軍總司令部諮議遼寧省清鄉總局專員
陳會文　水冶人第二集團軍參謀處處長
郭福有　沙堆村人營長
王詩聖　水冶人軍官學校畢業歷任團副等職
陳　瑞　窯頭村人軍官學校畢業歷任連長營長等職
黃景星　本城人軍官學校畢業第三四方面軍團部參謀等職
朱尚德　本城人軍官學校畢業第八方面營長
楊煥文　東水村人國民軍第十師團長
許梯雲　和平村人北京模範團畢業任陸軍第十四師秘書
高登魁　本城人光緒時官臨漳汎千總
郝香遠　北京模範團畢業歷充團長
李渭春　西漳湖人曾充第二師第一混成旅參謀長等職
李　坤　時辛莊人曾任東北陸軍副官長

李同華　魏家營人曾任三集團軍參謀副官等職
孫喜堂　大碾屯人曾充十一路營長團長等職
牛鳳鳴　北務村人曾充福建陸軍第二混成旅營長等職
扈先梅　南張武村人歷充中央陸軍第十四師團長及東北軍團長
孟景堂　孟家莊人曾任東北軍團長旅長等職
楊兆艮　北堌現人曾任江蘇第六師營長團副等職
王至鈞　曾充山東陸軍營長團長等職
湯文彥　本城人曾任五省聯軍第九師參謀副官等職
韓治國　漁洋人曾充東北陸軍第十軍中校參謀團副等職
姬理邦　清流村人曾任國民第二軍營長
徐文炳　楊家莊人曾任直隸陸軍第二混成旅副官長等職
董啟瑞　本城人曾任國民二軍十師營長團副等職
魏海澄　白璧村人曾任二集團軍第二師旅部參謀長等職
謝寶楨　本城人曾任河南山東等省軍務處處長等職

北平文嵐簃古宋印書局印

區長

任景芝　本城人舉人中區區長
李士選　本城人庠生中區區長
郭功臣　本城人庠生中區區長
孟永昌　本城人舉人中區區長
劉德元　本城人庠生中區區長
曹蘭生　本城人中區區長
張及吾　本城人北京國立大學畢業中區區長
張紹希　本城人第一區區長河南區長訓練班畢業
霍樹梅　洪河屯鎮人第一區區長
劉學瀛　本城人第一區區長
李梓林　麗家灣村人庠生東一區區長
魏錫三　永和村人廩生東一區區長
和友輔　白璧集人開封美術學堂畢業東一區區長
李　瑤　洋汎村人東三區區長
張光美　湘河店人區長訓練班畢業第四區區長
常晉祺　張河千村人第四區區長
李寶賢　東上莊人文童西一區區長
王芳亭　東夏寒村人西一區區長
王廷璧　西曲溝村人西一區區長
程翰臣　大正集人西一區區長
申金重　白龍廟村人西一區區長
劉中鑫　西夏寒村人模範團畢業西一區區長
王敬修　北曲溝村人西一區區長
吳德明　西上莊村人河南區長訓練班畢業第五區區長
李時昌　水冶鎮人監生西二區區長
李學劍　阜城村人庠生西二區區長
鄭承恩　水冶鎮人北京豫學堂畢業西二區區長
孫希孔　楊店村人河南區長訓練班畢業第二區區長
李建勳　王彥村人副貢東二區區長
芊輯五　曹馬村人庠生東二區區長
王孝德　大佛村人省立十一中校畢業第三區區長
趙清渠　趙馬房村人第三區區長
許纘武　伍醒村人河南區長訓練班畢業第三區區長
李如玉　李家寨村人庠生東三區區長
彭鎮江　張河千村人武生東三區區長
李向榮　武家莊人文童東三區區長
李富元　辛村集人文童東三區區長
李永昌　辛村集人富元之子東三區區長
呂東海　豆官營村人文童東三區區長
劉天順　馮家莊人河北道自治講習所畢業東三區區長
牛廉泉　牛辛莊人東三區區長
楊立政　西二區區長
王詩超　西二區區長
許協麓　西二區區長
任正江　水冶鎮人北京法政學堂畢業第六區區長
楊肇先　西二區區長
王朝棟　水冶鎮人河南區長訓練班畢業曾任第六區區長
賀鴻翥　水冶鎮人庠生曾任第六區區長
張廉門　張賈店村人北京中國大學法科畢業現任第六區區長
武德馨　三倉村人西三區區長
孫纘曾　梨林頭村人廩生西三區區長
尤鳳岐　大閻寨村人西三區區長
常端儀　南平村人庠生西三區區長
王德昌　王家岡村人第七區區長
竇協山　竇家馬二莊人監生西三區區長

北平文嵐簃古宋印書局印

劉文園　科泉集人中學堂畢業西三區區長
戴建功　馮家洞村人西三區區長
畢錦堂　畢固寨村人監生西三區區長
尤建中　大固寨村人西三區區長
崔治安　西爐上村人訓政學院畢業第七區區長又任第八區區長
李陽舒　涉縣人河南區長訓練班畢業第七區區長又任第八區區長
郭景明　積善村人庠生西四區區長
吳邦翰　觀台集人西四區區長
呂岱宗　保障村人西四區區長
王廷偉　西積善村人西四區區長
王超凡　清流村人西四區區長
魏懷方　眾樂村人西四區區長
邢永澄　王二岡村人南區區長
施殿華　郭王度村人河南區長訓練班畢業第十區區長
魏懷遠　仲樂村人第十區區長
朱靖藩　馬張村人文童南區區長
朱廸道　魏家營人庠生南區區長
李天申　南區區長
黃繡　趙官屯人南區區長
陳景濬　黎園村人河南優級師範畢業南區區長
楊文湛　楊大岷村人北京大學畢業南區區長
畢琇　畢小屯村人河南區長訓練班畢業第九區區長
陳祥雲　第九區區長
胡士信　安陽橋村人歲貢北區區長
程紹遠　下柏樹村人庠生北區區長
高超然　滏洋鎮人貢生北區區長
王道成　皇甫屯村人庠生北區區長
吳玉璋　武官村人省立十一中學畢業北區區長
施殿華　郭王度村人河南區長訓練班畢業第十區區長
魏懷遠　仲樂村人第十區區長
索子佩　豐安村人第十區區長

商會會長

馬吉森　字子明縣西蔣村人
崔蓮峰　字重九本城倉巷街人
周正元　字善長本城人清候選通判
王慰農　字善耕本城人
李士選　字首居本城九府胡同人
郭紹儀　字銘卿本城人清文生
宋金臺　字藍田本城人
劉振玉　字岐山本城西南營人
李鳳鳴　字功臣本城人清文生民國十年任
郭葆唐　字敬臣本城紀家巷人民國十一年任
劉欽　字獻廷本城人清文生民國十五年任
王雲琛　字德廣本城人民國十七年任
曹存仁　字蓋丞本城人現任主席
孟昭勳

按選舉表全冊、除進士全數登列外、餘如舉貢職員、以及民國考選各員等名額、不無缺漏、因年代深遠、歷經世變、卷宗既多銷燬、事實亦成幻影、或衰微而失傳、或考選而未用、或困於遼遠而不獲聞知、再四徵求、迄無報告、實爲記事者之缺憾、茲僅就採訪所及、編次如左、閱者諒之、

續安陽縣志卷二終

續安陽縣志

卷三至卷五

-88150.83
42 5986
第二二2

續安陽縣志卷二一

地理志

序曰、記地理者、濫觴於尚書禹貢篇、周禮大司徒掌建邦土地之圖、制疆辨物、仍禹貢所有事也、太史公河渠書、語焉而不詳、求其詳備足爲後世方志法、其班孟堅地理溝洫兩志乎、安陽綰轂南北、山川靈秀、自殷以來、爲都會、爲郡治、爲州領、彪然史冊矣、沿革疆域山川渠田、舊志略備、間有變遷興廢者、修正之、其他有關地理、爲舊志所無者、增補之、求備而已、仿古意、參近識、作地理志、厥目凡七、一沿革、二疆域、三山川、四水利、五土壤、附土宜六物產、七氣候、附表

沿革

自秦昭襄王拔魏寧新中、改名安陽、始皇復從而城之、以後滄桑迭變、曰相、曰鄴、曰蕩陰、曰彰德、曰堯城、曰永和、異其名、爲州、爲縣、爲路、爲軍、爲緊、爲倚、殊其制、截自明清、其間因革變遷、統詳舊志、民國成立、廢安陽、以彰德府知府、統轄湯陰、林縣、臨漳、武安、涉縣、內黃、六縣、旋廢府制、改爲彰德縣、未幾、復改爲安陽縣、兼隸河北道、十三年道廢、直屬河南省、二十一年、劃分行政區域、以安陽爲河南行政第三區直轄重地、設有行政督察專員公署、

按安陽命名之義、據鄴乘、秦別將張唐攻魏、拔鄭、王齕攻邯鄲、不拔、引兵從唐拔寧新中、改名安陽、變寧爲安、義相近矣、水北山南曰陽、其以在淇北故耶、此外別無可考、惟安陽城南、密邇蕩水、蕩陰之名、即取義於此、蕩水之北、自應名陽、鄴乘釋陽、不曰蕩北、而曰淇北、說固牽強、又寧變爲安、亦近臆測、相傳安陽境內之北嶺、名壽安山、城在壽安之南、故曰安陽、但壽安之名、不見於載籍、惟北嶺之東麓、有明趙府香火祠、顏曰壽安山堂、詳本志建置門、又迤西三十餘里、正當北嶺之巔、康王墳附近、有聖人廟、父老流傳、此廟在明之世、設有壽安書院、言之鑿鑿、亦堪依據、此雖皆明代遺址、而兩處建築、咸名壽安、則北嶺之爲壽安山也、蓋無庸疑、姑誌之以待考、

疆域

安陽昔爲彰德府首縣、幅員遼濶、位於河南省之北端、與河北省磁縣接壤、南至羑河鋪、南、安湯交界起、當北緯線三十六度三分、北至豐樂鎮止、當同度二十七分、西自科泉鎮、西起、當東經線一百十四度八分、東至耿家鋪止、當東經線同度五十七分、東西廣一百五十里、南北長八十里、面積九千三百七十五方里、縣城居全境中央、稍偏西南、其周圍

北平文嵐簃古宋印書局印

與鄰封交界之距離、已詳舊志、不復贅、茲將全縣十區之距離方位地勢面積、總列詳表如次、

安陽各區疆域表

區名	方位	距城里數	地勢	縱橫里數 縱	縱橫里數 橫	面積	備考
第一區	中		萬金渠西來繞城支流交錯洹水流經北部	十五里	三十里	三百七十五方里	縣城約佔九方里
第二區	城東	二十五里	西部茶店坡東部廣澗陂均屬窪下	二十五里	四十里	一千零七十五方里	白璧集
第三區	城東北	二十里	西部轉陵山中部漳河決口故道東部多沙田	十八里	三十里	七百五十方里	崔家橋
第四區	城東	七十里	地勢窪下	四十里	四十里	一千一百二十五方里	楊汎
第五區	城西	二十五里	中部洹水萬金渠流域土地肥沃南北崗嶺崎嶇	四十里	二十五里	一千零五十方里	曲溝鎮
第六區	城西	四十里	水冶當彰林大道山貨聚集中正民生兩渠貫其中	二十五里	三十五里	八百七十五方里	水冶鎮
第七區	城西南	四十五里	山嶺重疊交通不便善應村爲洹水在安發源地	四十里	三十五里	一千零七十五方里	善應村
第八區	城西北	四十里	漳水在其北洹水出其南太行山脈橫亘其中	三十五里	四十五里	一千二百方里	倫掌村
第九區	城南	十五里	西部崗巒起伏東部一望平原	二十五里	五十里	九百方里	魏家營
第十區	城北	二十里	西部略高東部平原三民渠西北來南流入洹	四十里	三十五里	九百五十方里	洪河屯

北平文嵐簃古木印書局印

說明

本表各區距城里數係由各區區公所所在地起算

山川

山脈

安陽西山諸峯岫、均爲太行山脈、其最高者、爲清涼山、西爲馬鞍山、東爲魯山、偏東爲銅山、迤北爲鑛窟山、再北別出一峯、爲招軍嶼、再北爲高望山、折而東南、爲艾山、此西山之北脈也、清涼山之南、爲青石頂、再南爲藍嵯山、貴志稱藍山之口者、即今之磊口也、再南有塔高峙山上者、曰塔山、此西山之中脈也、再南爲九華山、九華山之南、爲二龍山、九龍山再南、爲龍尾岡、寶山在其西、東有山如鏊形、俗名鏊子山、東南爲揚州塔、再南一峯、現破裂形、俗名破頭山、而王家廹、齊家廹、馬王山、又在其南、再東爲善應山、此西山之南脈也、以上諸脈、均由太行而來、餘氣所鍾、北之艾山、南之鏊山、向東錯出之南北二嶺、尤爲全縣之形勝云、

南嶺

其主峯爲鏊子山、迤東爲梨林頭、大小閻寨之南嶺、再東爲青龍岡、爲賀駝、

老河溝之北嶺、折而東南、爲馬鞍橋嶺、東北爲紅嶺、再東北爲髑髏臺（今之獨樂臺）之北嶺、爲七股路、爲槐樹嶺、再東爲畢家小屯之西北嶺、爲牛王廟坡、再東爲黃張村之西嶺、至石廟而止、此嶺綿亘約五十餘里、又馬鞍橋嶺、向東南別出二支、北大支爲馬投澗北嶺、南小支爲葛澗南嶺、迤東爲蒙賽山、爲愁思岡、

北嶺　其主峯爲艾口山、迤東南爲觀台柏澗等村之南嶺、再東爲倫掌南嶺、是嶺西南數里有神仙頂、俗稱魯般山、平地突起、勢頗雄特、北與趙康王墓南與龍山、遥遥對峙、東爲谷駝北嶺、孫家岡南嶺、再東南爲李家坡南嶺、俗名摩天嶺、再東爲野馬岡、再東爲張湖頂、東至洪河屯鎮之西嶺而止、此嶺綿延、約六十餘里、總名曰壽安山、再東南陡出一峯、爲韓陵山、南北綿亘、亦十餘里、惟不及西方諸山之高峻焉、

河流

全境河流最著者、爲洹漳珠溪等水、分述之、

洹水　洹水發源山西上黨、入林縣橫水地方、無形潛狀、至安陽距城六十里之善應村左近、潺湲噴涌、不可遏抑、諺所稱洹水逢橫而入、逢善而出者此也、河流所注、愈遠愈浩、迄第五區所屬之高平村、設閘分水、（唐咸亨三年相州刺史李景劻始）灌溉田畝、延袤計數十里、利益雄厚、倍蓰山田、第五第一兩區、民生富厚、物產豐阜、所以獨占優勝者、有高平閘所瀉之渠故也、

漳水　漳水之源有二、濁漳出山西長子縣西五十里之發鳩山、經潞州城西南、越襄垣黎城、注入河南涉縣、清漳出山西平定州樂平縣西南二十里少山、經和順縣西北四十里石堠嶺下、逕達遼州、迤東七十里、又西南入黎城、以至涉縣、兩水分注涉縣東南七十里之合漳村地方、滙而爲一、再東入安陽境觀臺集一帶、引漳灌田、迤遞而下、亦六七十里、直抵縣治以北第八第十兩區、凡濱渠而沾此利益者、其豐富不亞於高平渠坍近之居民焉、

珠溪　縣西四十里曰水冶、再西約二里、有珠溪、舊志所稱珍珠泉是也、泉源上湧、明若珠璣、東流約十里蔣村以東、注入洹流、此十數里、在北者有廣遂渠、沿傳已久、在南者開有民生渠、（民國十七年新開）餘如縣西南四十里之零泉水、馬投澗所出之防水、縣西北野馬岡所流之水曰黃花水、（即虎澗、一名黃華水、康熙縣志曰黃水）雖互見於水經注、方輿紀要、鄴乘等書、但詳確詢查、此等溪流、惟夏秋之交、山洪暴發、洶涌可怖、平日水勢微細、殊無登載必要、或者宋元明

（虎澗在縣西三十里、野馬岡下晉有小水入於洹、一名虎澗、即虎澗、一名虎澗、即此因避石虎諱改名虎澗、虎澗、一名虎澗、即虎澗、一名虎澗、即此因避石虎諱改名虎澗、府志云虎澗龍山、即虎澗、一名虎澗、即此因避石虎諱改名虎澗、）

時代、數水皆有可紀歟、

按全縣山川形勝、縣西六七十里、太行餘脈、孕育峯巒、南北銜接、矗立無際、髣髴萬丈屏風、天開畫圖、信屬一方保障、望若長城、縣東地勢平衍、膏腴太半、約九十里、衛河北注、商旅往來、帆檣雲集、航路交通、人稱便利、南北兩嶺、分支東下、形勢蜿蜒、狀若齊驅、雖係岡巒掩映、恍如蛟龍起伏、忽斷忽續、若即若離、兩嶺相距、計二十餘里、中則珠洹二水、天然發現、或導源於柏門、或偎傍乎松濤、龍山虎澗、環境稱雄、鹿苑鯨背、氣象葱鬱、漫水橋臥等長虹、韓陵石古稱奇特、千溪萬壑、派別分明、貫注衛水、同歸一致、故靈秀磅礴、英賢迭起、開皇秀才、萃集一門、宋室元勳、帝推韓相、郭文簡位崇師保、許兵部學究天人、此外公侯卿輔、忠清直諒、英膏龐碩、孝義彰著、又皆前後輝映、事實詳載史乘者也、至如北嶺之外、漳滏騰沸、南嶺之表、羌蕩濼洄、雖皆遠映旁跨、亦屬車輔唇齒、分流入衛、居然江漢朝宗、就此設防、允推屏垣重地、是以歷代興亡、恒視茲地爲重輕、而往昔成敗、試爲略陳其一二、信陵救趙、椎晉鄙於安陽、蘇子聯盟、會冠裳於洹水、項羽推翻秦社、曾誓師於漳南、曹操虎視中原、亦根據乎鄴郡、野馬岡前、頻見高歡之蠭、相州城下、駐有天策之兵、五胡爭霸、石勒據此而龍興、九使兵潰、唐室遂因之瓦解、後五代防契丹、鄴都恃爲雄鎮、明成祖崇後禍、彰德建有强藩、歷睹往史陳迹、益信地關險要、爲英雄所必爭、尤兵家所注視、況滿清末造、新政發端、切近平漢鐵路、直貫南北之衝、遠矚城堞崇閎、勢扼直魯之要、西可聯合秦晉、南則屏翰中州、地雖縣屬、寔爲巖邑、是在有官守之責者、登賢俊以脩明政事、擴實業以培養民生、寓兵於農、撥亂返治、斯政學融洽、眾志成城矣、安見一縣之地、不足比美於省會都會之雄哉、

水利

三民渠

先是天平渠、自西史二公修築以來、時塞時開、迭經變遷、有清二百年、未常濬修、渠道湮滅、水利廢弛、縣北三十里淨渠村、相傳爲當日渠身、稻田村、相傳爲渠旁稻地、渠流故址、固彷彿猶存也、清光緒五年、有當地居民杜琪堂李占鰲者、鑒於三四年間荒旱成災、人死過半、遂倡議重修、請准上憲、撥款相助、復由沿渠各村、募集巨款、按距離遠近、爲納款比例、即爲日後灌田改水厝水之差等、七年開工、八年竣事、原擬以挖渠放水、藉水刷渠之政策、垂諸久遠、不知渠道純係土質、漳水多屬濁流、古有漳水一石其泥五斗之說、一旦欲藉泥水衝刷渠道、焉得不敗、當日放水下流、未得衝刷之利、已遭

北平文奎堂古宋印書局印

淤塞之害、而兩岸相繼坍塌、壅水不行、欲重行開挖、而巨款已盡、再復捐募、人皆掩耳而走、事遂中止、迨光緒三十年、商人周正元呈准重挖、越三四年渠成、遂組溥利溉田公司、賣水營業、沿渠村民、納資灌田、該商人頗獲利益、民國元年、改爲天平渠、溉田公司、繼續營業、嗣復從上游開挖支渠、致下游大受影響、於是激動下游四十二村公憤、乃各舉代表於洪河屯村開會、共謀抵制、是時適屆該公司專利期滿、渠道權利、應歸地方、遂一致表決、由地方收回自辦、公推孫佩堂全權代表、向列憲呼籲、該公司貪緣袁氏、藉勢威嚇、爭訟歷十年之久、孫代表艱險備嘗、守正不阿、卒至民國十七年北伐告成、政府藉沒袁氏逆產、由孫代表據理陳訴、始得還之地方、更爲三民渠、復於保障村北漳濱、重開新口以廣水量、由第十區全區公舉委員十人管理渠務、設局於洪河屯、修改舊章、規定每年於農隙修渠、至春放水、派人巡視、閘口啟閉以時、防奸人乘機竊水改口抽閘等弊、上下游灌田、約計七百餘頃、

李氏雲生論曰、余髫齡時、至親串家、見其村外深溝斷岸、自西北蜿蜒而來、歸而問之、先君子告余曰、此天平舊道也、引漳爲渠、創自西史、千百年來、考古者空知其名、談事者不識其地、當光緒初年、邑人李占鰲等、以年荒創議修復、維時承平日久、百務因循、官紳莫肯實心任事、徒欲責近功求速效、反致渠敗垂成、土人相援以爲詬病、而李氏遂亦賫志以終、嗚呼、非常之功、必待非常之人、此非造物者之故秘其利、蓋有待也、汝其識之、及乙巳丙午間、邑人周正元等、以商業興水利、卒建不世之功、使沿渠各村、變硝瘠爲沃壤、今又歸之地方、爲萬民福、上下數十年間、先君子之言、應若蓍蔡、易曰、不傷財、不害民、又曰、變而通之以盡利、觀於此事尤信、

廣潤陂之疏濬

縣東之廣潤陂、創自隋開皇八年、刺史梁士彥、引湯羨二水、入陂溉田、其後陂水不行、秋潦並注、反爲民害、歷代濬修、已載前志、至清乾隆五十九年、漳水南泛、塞陂下游、水無所洩、湮沒良田千餘頃、道光八年、楊中丞濬湯故道、又由萬家莊開渠、引陂水至四狀廠橋、歸湯以達於衛、距湯高陂下、反倒灌於陂、致附近各村、時虞水患、又永通河由西南流東入普濟河達衛、嘉慶間、普濟河淤塞、逼水北流、至高疃村西北、稍折而東、由趙王溝入衛、餘水無歸、頗爲水磨灣坡之害、同治間、水磨灣坡各村、挑挖澗溝、引永通河由周流村東入湯、由是其水常溢於陂、民國十三年、霪雨爲災、趙王溝所洩永通之水、不能暢流、泛溢田間、大偏店各村、秋苗受損、各村遂邀眾築高疃新隄以堵水、永通

河及湯南各溝渠之水、不能東注、盡越湯北溢於陂、洹水南岸、東西柴村郭盆楊家堂等處、東西十餘里、缺口甚多、河漲則南溢於陂、北萬金渠至後石頭村東、渠道淤塞、不能入洹、亦南溢於陂、而漳水大漲、時侵入洹、洹不能受、亦波及於陂、陂之害、竟不可以道里計、舊志所謂水有所歸、不爲民患、已不可得見二百年矣、民國十七年、陂旁瓦店集邑紳衛萬庭、請准官府、撥給罰款、由濱陂村民、幫工疏濬、羙河新惠河及中南萬金渠下游六十三里、又將洹河缺口、盡行堵塞、陂間水害、於以大減、

萬金渠之沿革

萬金渠創自唐李景、原名高平渠、歷朝皆有補築、至現在而法益備、利益普、其間沿革、頗有可記者、查此渠初開、第二云李景自高平作堰、引洹水入渠、不云作何等堰、宋韓魏公高文忠、均有修築、亦不云作何等堰、明萬曆時、始建石閘、旁修石堰、但止近閘一節、未曾全堰皆石、康熙間、因以濟運爲急、規定三月初一日起、五月十五日止、此七十五日中、以竹絡裝石堵塞渠口、使大流濟運、餘水灌田、過此悉聽民便、乾隆三十九年、又以春月亢旱、河道總督楊立德、巡撫何煩奏請、謂河南之漕、春月尚未出境、民間引水灌田、請從四月初一日封閘、五月十五日開閘、以此四十五日、爲濟運之期、得旨准奏、

其後漕米折色、停止濟運、併此四十五日封閘規則、亦遂作廢、而民田灌溉、愈益疏暢、惟是渠堰、歷年堵塞、全用土石、若逢山洪暴發、堰既被衝、每年須用多人堵築堰口、頗爲民累、光緒八年、彰德分府、安陽分縣、會同勘驗、諭飭在渠人等捐款、將全堰盡築以石、以爲一勞永逸之計、斯時全洹流量、胥歸渠內、沿渠村莊、雖素日不沾水利者、至此亦開支渠引以灌田、入民國後、分府分縣裁廢、渠閘歸渠戶自理、曲流蓋孫四閘、始公立水利公所、後奉建設廳令、又易名爲水利協會、專辦渠田糾葛事項、以期水利均沾、不使略有偏枯之害、所有該渠流域村莊、其地勢足以接渠使水者、數十年來、均援擴充水利之說、已挖引渠無算、成爲定例、雖磐全洹之水、不能盡如其願、每當大旱、往往有爭水械鬬之案、亦造物之遺憾也、舊章、各閘灌田、每月均有定期、載在舊志、不得攪混、該渠第一爲曲溝閘、第二爲流寺閘、第三爲蓋村閘、第四爲孫平閘、流至城東、分南北中三渠、另有渠圖、茲不贅述、

民生渠

在縣西四十五里水冶鎮、引鎮西馬蹄泉新泉狗刨泉、今改名臥龍泉三泉之水、向東南流、分爲三大幹渠、北分幹、遶水冶東北達阜城、中分幹、經段村達孤莊、南分幹、由天池達北

彰武、共計灌田百三十頃、此渠創自民國十七年、由徐昭潔、邀集士紳、積資興修、並請縣長、諭飭沿渠戶民攤款、以資接濟、年終土工告竣、未及甃、財力已竭、工遂停、二十年春、縣長韋品方蒞任、提議繼續、以竟斯功、委李皋亭統籌治理、分田爲一二三三等、按畝攤款、招工續修、韋縣長親詣鄉間、勘驗渠道、規定計劃、並曉諭民眾、與辦數月、韋李皆去職、公推王幼柯接辦、閱二月、工大進、王因事辭、旋由徐昭潔接辦、是時財政支絀、印發工資券兩萬元、借資流通、繼續推進、二十一年秋、渠告成、民稱便焉、此渠工程之繁有三、一渠水出泉、作浮橋、橫越珠水、二水冶西有旱河灘、挖作山字形、爲暗橋、以避山洪衝毀、三總幹深處、盡築涵洞、每隔十丈、作一井以通之、

中正渠

引珠水灌田之廣遂渠、自後魏高僕射隆之創修、由阜城村附近之釣洞開口、引水東流四五里、灌田四十餘頃、沿渠阜城、蔣村、姬家屯、等村、均沾其利、民國十七年、將廣遂渠舊名、改爲中正渠、

保障渠

縣西北五十里東保障村、其地近漳水、土人由漳濱開渠引至村西、繞村東南流、水勢壯旺、灌田數十頃、

乞伏渠

乞伏村在縣西北、居保障村之東、村外舊有渠道、被水淤塞、清光緒三十年、土人尋獲故道、謀重修、知縣李元楨可其議、其渠道須由保障村田內經過、保障人有以事關義舉、情願讓挖者、有願價賣者、乞伏人乃於願受價者、買之、不願受價者、設席宴之、未幾渠成、灌田數十頃、至今蒙其利、

金公渠

清咸豐七年、觀臺鎮文生吳日章、以村臨漳水、倡議開渠、本年渠成、灌田四十餘頃、榜其名曰金公渠、以知縣金朝棟主持之力也、其後歷年開挖、灌田不下百頃云、

天德渠

天德渠、乃三民渠支流之一、民國九年、亢旱成災、十年春、博愛、六寺、王寧、等村民、倡議集資開渠、定其名曰天德、由前淨渠村、三民渠幹流、建設閘口、經花村店、繞大花村、郝小莊、入第三區、萬金村迤東、分爲南北兩支、北支經博愛村、李家山、王寧、朝冠村、而止、南支經張小莊、六寺、唐家莊、黃家營、而止、灌田百餘頃、嗣以當事者、無水利學識、經營

北平文嵐簃古宋印書局印

不善、致激公憤、因而停止、殊爲可惜、

按天德渠、卽老萬金渠故道、三民渠、卽天平渠、貴志載、魏書地形志、天平中、決漳水爲萬金渠、今世號天平渠、方輿紀要、萬金渠在西北二十里、本東魏之天平渠、唐書地理志、堯城縣北四十五里、有萬金渠、引漳水入故齊都、領渠以溉田、咸亨三年開、現城北二十里、有前後萬金村、老萬金渠遺跡在焉、自郝家小莊、萬金村、迤東博愛村、李家山等村、東西十餘里、渠道遺址仍存、每歲夏秋、山洪暴發、大水東流、旬日不止、今人尙呼之爲老萬金渠故道云、

渠田之外則有井田

第一區附郭村莊、全係渠田、第二第三兩區、在城東平原鑿井者、十之七、又東第四區、鑿井者十之三、第五區在城西、中部皆渠田、北部多井田、南部崗嶺、多旱田、第六區井渠兩田相稱、水冶鎭以西、則多旱田、第七區在西南、高山峻嶺、純係旱田、第八區在西北、西部近山、完全旱田、東部北段臨漳水者、半係渠田、東部之南、微有井田、第九區在城南、北部多井田、西南多崗嶺、純係旱田、其在平原者、井田十之二、第十區在城北、渠田居半數、井田居十之三、惟西北野馬崗、南北數十村莊、則井田全無、且有艱於飲料者、近有邑人創辦鑿井機、擬由崗嶺、實行鑿井試驗、如能鑿透水源、爲全縣旱田、設一救濟法、則人民受福莫大焉、

井田多用桔槔、或用馬力運轉水車、其法笨滯、用力多而獲效遲、邑人有購用吸水機者、安置河岸或井旁、吸水省力而效率宏大、第十區、中山村、南臨洹水、購用吸水機、已著成效、漁洋鎭北臨漳水、農民鑿井設機、成績亦有可觀、

土壤　附土宜

安陽土壤、大部分爲白色、西部近山、土色多黃白、東部近水、土色多赤黑、西部之土、夾帶沙石、東部之土、間如塗泥、沙石之土、疏散而易耕耨、塗泥之土、膠粘而難梳耙、質壤之剛柔、於是焉分、土壤亦因高原與平原之不同而異其性質、平原之地、純爲壤土、無沙石雜於其間、高原之地、其美者亦多壤土、但不免雜有沙石、其劣者則係半土半石、每年須人力檢石一次、而後可、是殆與石田無大懸殊、此地大行之麓、往往有之、縣境東部、土壤較美、因耕耨不勤、施肥不多、收獲反不如西部之厚、是當歸咎於人、而不當歸咎於地也、縣境東北辛店集附近、正東茶店坡及東南之廣潤陂等處、土田最劣、因其地勢窪下、水脈較淺、潦時洪水浸沒田禾、十無一收、旱年則遠勝他田也、

北平文嵐簃古宋印書局印

土宜

土壤之肥瘠、生物之衰旺係之、安陽地質、既有壤土沙石塗泥之分、又有疏散膠黏之別、則某種生物、在某一地點、當然有衰旺之不同、而何地宜種何種植物、凡老於農事者、自能就經驗所得、以盡其播種之方、就大概言之、東部之地、宜種棉花穀麥樹木、宜植椒柿、近日美棉盛行、惟必須肥沃之地、方能暢茂、城東土壤、種植美棉、最爲適宜、白璧鎮設置美棉試驗場、已覩成效、近年仿種者日盛、惟水脈太淺之處、如辛店集附近一帶、除秫糧蘆葦外、穀棉均不相宜、廣潤陂近以人工疏濬、雨水不致瀦屯、爲全縣產麥最豐之區、至瀕河灘地、南如洹水、北如漳河兩岸、時有棄地、種以楊柳、十年成蔭、大可廣造森林、他如太行南北支嶺、望之童然、至今尚未有正式之經營、設有人焉提倡植林於其上、則萬頃荒涼之地、將成爲蔥蘢鬱茂之觀、他日陟彼高崗、可資休憩、優游山林、可以遣興、而儲材備用、調和氣候、尤爲森林之極大功用、茲將全縣質壤土宜、總列詳表如左、

安陽全縣土質土宜一覽表

區名	土質	土宜
第一區	黃壤	穀麥秫豆及各菜蔬	楊柳樹
第二區	高者黃壤低則塗泥	穀麥秫豆棉花及各菜蔬	楊柳樹
第三區	赤埴黃壤黃沙	穀麥秫豆棉花蘆葦紅薯花生	楊柳樹
第四區	白壤赤埴	穀麥秫豆棉花等	楊柳樹
第五區	黃壤赤埴沙石	棉花穀麥豆菸等	椿槐楊柳桐柏榆柿桑等
第六區	黃壤白墳沙石	棉花穀麥豆菸靛蒜等	楊柳椿槐桐柏榆柿椒桑等
第七區	赤埴白壤沙石間有黃壤	棉花穀麥等	柏桐柿椒等
第八區	黃壤赤質白墳相間	棉花穀麥豆稻等	椿槐楊柳桐柏桑榆等
第九區	黃壤黑墳	穀麥秫豆棉花蔬菜等	楊柳椿槐榆柏桑杏等
第十區	黃壤黑墳	穀麥秫豆棉花等	楊柳椿槐柏桐榆桑等

說明

表中土宜物品係擇要列舉非以此爲限也

物產

北平文嵐簃古宋印書局印

物產關係民生、安陽物產、品類繁夥、茲分爲植物、動物、礦物、三種、紀之如次、

甲植物 分穀 蔬 蓏 菓 藥 花 木 草 等類

一穀類

穀 麥 稻 黍 稷 豆 高粱 玉蜀黍

芝蔴 落花生 菜子

穀之種類甚多、俗云一生種穀、不知穀名、穀有粘與不粘之別、粘者色赤、名酒穀、其粟統稱曰小米、在穀雨時種者爲稙穀、在芒種後種者爲晚穀、稙穀早熟、收量恆豐、晚穀遲熟、收量較弱、全縣播種甚廣、桿可飼畜葺屋、麥有大麥小麥蕎麥之分、小麥爲全國上等食料、其芽可製味素、大麥較劣、其芽入藥、並可製糖飴、其桿爲草帽辮之原料、葺屋勝於穀桿、濾汁造紙、用途亦廣、自平漢通車後、第九區西部一帶、所產白色小麥、馳名平津、各麪粉公司、爭相採購、蕎麥宜於旱年、立秋後播穀、失時則種之、性耐寒、其花含有蜜汁、養蜂之地、種之最宜、稻產自第八區清流鎮一帶、與鄭州白米資質相埒、黍色黃、稱黃米、性黏、爲釀製煑酒原料、稷有赤白兩種、功用與穀同、但煑粥不如小米、黑豆、黃豆、青豆、統稱大豆、黑豆亦曰玄豆、黃豆青豆、可製醬油、豆腐、綠豆用途尤廣、凡豆

芽、溫粉、粉條、粉皮、綠豆糕、均用綠豆製成、本地所製粉條、行銷山西者頗多、小豆有赤白兩種、豇豆豌豆綠豆、均可作饅頭餡、煑熟搗爛、和以糖棗、味極美、扁豆在暑天製粉、優於綠豆、高粱亦名秫秫、有紅黃白黑諸種、黑者名茭草、味澀、用飼牲畜、紅黃白三者、可製餱糧粉條、並可釀酒榨醋、桿則造蓆編籬、穗頭亦可爲箒、玉蜀黍又名包穀、一稱玉子、磨粉製餱、味香而甜、頗耐咀嚼、芝麻、菜子、落花生、同爲榨油原料、芝麻油名香油、其味特別馨美、現已行銷中外、菜子油名菜油、較香油次之、花生油名白油、不及香油遠甚、專供煎炸之用、市上奸商、往往摻入香油、以圖厚利、菜子苗名芸薹、春日烹食、味極佳、其花儲蜜頗富、養蜂最宜、菜子熟期、與大麥蠶繭、同在小滿、諺曰、小滿見三新是也、

二蔬類

白菜 菠菜 芥菜 芹菜 青筍 劈蘭 莙薘 金針

小白菜 萵苣 茼蒿 茄子 辣茄 俗名秦椒 扁豆 眉豆 雲豆

蠶豆 蘿蔔 瓢兒菜 香蕈 苜蓿 山藥 蔓菁 香椿

苣苣菜 葱 薑 蒜 韭菜 莧菜 荊芥 蘑菇

藕　花椒　木耳

各種蔬菜、或培諸園圃、或產自山野、種類繁多、不勝悉舉、最普通者、白菜有黑白兩種、以產自東關者爲佳、黑者味厚、白者用廣、白菜俗名黃芽、一曰菘菜、所謂春韭秋菘、應時之品也、蘿蔔有紅白兩種、白者一名菜菔、第六區阜城村產者甘脆可生啖、紅者一名胡蘿蔔、山藥不敵懷產之細緻、而爲本地菜食之大宗、第九區黎元村所產之山藥蘿蔔、特別肥嫩、

三蔬類

西瓜　南瓜　冬瓜　菜瓜　黃瓜　絲瓜　甜瓜　攪瓜

瓠子　筍瓜　香瓜　葫蘆

各瓜散產於田圃、多數爲佐餐之副食品、亦一蔬菜類耳、惟西瓜爲夏月消暑美味、用代茶點、滌蕩腸熱、與硝黃同功、有淨腸草之稱、立秋後則食之不宜、甜瓜性燥、食之少益而多損、西瓜甜瓜、以第九區二十里鋪所產爲最佳、絲瓜入藥、嫩時亦可烹食、

四果類

桃　杏　梨　柿　棗　軟棗 即羊棗　李　栗

蘋果　沙果 俗名花紅　石榴　葡萄　櫻桃　核桃　銀杏　木瓜

山查　佛手　冬瓜　白果　檳子

柿產於城西山嶺地帶、多由軟棗樹接成、其無須接者名曰天生柿、柿長形者曰蓋柿、小而圓者曰水柿、扁大形如包袱者曰包袱柿、一名雁過紅、小而長者曰棉柿、每年柿熟、除將一部分製作柿餅由水冷鎮行銷他處外、土人摘取熟柿、和以糠粃雜糧、碾糅成塊、晒乾、入冬碾麪蒸食、名曰柿糠、甘美可口、不嫌粗糙、諺語謂糠菜半年糧、卽東鄉之菜西鄉之糠、均爲農戶必備之佐食品、視作半年之糧食也、他如桃核、山查、同爲山貨、木瓜、佛手、可供藥品、其餘各種、到處均有出產、而大蒙村之杏、尤爲馳名、

五藥類

瓜蔞　天花粉　遠志　麥冬　地膚　王不留行　葛根　旋覆花

柴胡　木賊　浮萍　透骨草　蛇床子　蒼耳子　澤蘭　香附

茜草　艾葉　地黃　大小薊　白茅根　蘆根　牽牛　益母草

車前子　枸杞　蒲公英　薄荷　葶藶　兔絲子　桑白皮　金銀花

地丁　柏子仁　酸棗仁　楮實　槐角　椿白皮　茵陳　代赭石

北平文嵐簃古宋印書局印

皂刺　血見愁　丹鳳眼　瞿麥　蜂房　扁蓄　馬兜鈴　馬勃
冬花

藥品在本縣稱地道者、厥爲天花粉、與瓜蔞同種、瓜蔞其實、天花粉其根也、產於城西北岡阜之地、每年棉花收獲後、操是業者、卽向地內掘取、大者如股、小者如山藥、其他同種異名者、枸杞之根皮、稱地骨、青蒿之幼苗、爲茵陳、諺云二月茵陳三月蒿四月拔起當柴燒皂莢皂刺、性質不同、柏子柏葉、功能各異、澤蘭出自辛店集、赭石生於善應山、扁蓄車前、滋殖於河干路旁、柴胡香附、蕃衍於深山曠野、他如草根樹皮、山花野卉之屬、遍地長養、無容贅敘、

六花類

桂　荷　菊　蘭　牡丹　芍藥　海棠　丁香
蠟梅　水仙　梔子　秋海棠　紫荊　木香　薔薇　荼蘼
月季　玫瑰　玉簪　雞冠　鳳仙　木槿　百合　葵花
迎春　茉莉　辛夷　桃梅　榆梅　美人蕉　晚香玉　玉蘭
洋桃　芭蕉

菊爲花中隱逸、種類甚蕃、春時分栽籬下、秋則蒔諸盆中、培養得宜、開花肥大、近年各學校、輒設菊花比賽會、鬬艷爭奇、養之者益眾、鳳仙花一名染指草、與水仙花同爲閨閣清賞、其他諸芳、多以園圃爲繁殖地、本縣以養花爲業者、首推第五區零泉村、其次蜀村龍宮亦有之、該村人民、多業花匠、屋角墻下、盡植花卉、其接木移花之術、匠心獨運、巧奪天工、足迹之遠、天津、陝、晉、開封、各地、無不到達、

七木類

楊　柳　榆　槐　松　柏　椿　桑
桐　楸　黃楝　皂莢　冬青　楮　楝　黑葉
棠棣

一木更分數種者、如楊有青楊白楊、近有美國楊、槐有黑槐白槐、又有德國槐、一曰刺槐、松分金松白松、柏分香柏血柏、桑曰山桑湖桑、桐曰青桐梧桐、普通柳樹之外、又有檉柳綫柳、或爲棺槨棟樑之材、或爲舟車什器之用、楮桑之皮可造紙、皂莢之實可濯垢、黑葉汁能染衣、楝桐子可搾油、桐楸質料堅緻、近來售出外國頗多、至梨棗杏桃等之果實、已詳果類、而梨杏木質細膩、可供雕刻、棗木堅韌宜作車軸、核桃之木、製造棹

凳器具、天然光澤、不假油漆、此尤兩重收益、大有裨於人類之佳木也、

八草類

棉　蓖　藍　麻　葦　荻　茅　蓬　蒲　蒿　白草　莠　莎　抓地秧　刺刺菜

棉有木本草本二種、統稱木棉、木本者產於交趾、樹高丈餘、實大如拳、中有白棉、李延壽南史所謂林邑諸國出古貝、中花如鵝毳、抽其緒紡爲布者是也、本境所產之棉花、爲草本之木棉、其種出自南番、宋末始入江南、漸及中州、以至本縣、每年四月下種、莖弱如蔓、高者四五尺、葉有三尖、如楓葉秋間開花、有紅紫黃白等色、結實大如核桃、熟自裂、中有白棉、棉中有子、大如梧子、亦有紫棉者、八月採摘、謂之棉花、李延壽南史所謂高昌國有草、實如繭、中絲爲細纊、名曰白疊、取以爲帛、甚軟白者是也、此棉宜於高燥地、城西北向稱產棉區、近年美國棉種輸入、其苗枝葉肥壯、棉絨細長、潔白如絲、抽紗細緻而光澤、織布綿密、各紡紗廠多樂購之、且又不擇地而生、高下咸宜、自民國八年、河南實業廳發放美棉種子、實業局設棉業試驗場於南關、第二區大寒村白璧集、亦先後組織植棉公司、就地實驗、均獲成效、由是東南原隰之地、以前祇種五穀者、今已爲產棉上田矣、而岡阜地帶、向種土棉者、今亦試種美棉、最後結果、則美棉之耕作與收穫、爲較易、土棉幾有被淘汰之勢、蓖以製烟絲、藍以製靛、曩昔水冶阜城一帶、種植者頗獲厚利、嗣因捲煙洋靛、多自舶來、土產原料、無人改良製造、種植蓖藍者、遂日見其少、麻有繩麻朽麻二種、繩麻間有種者、朽麻常種於路旁隴畔、熟則漚取其皮、以爲雜用、葦生於陂澤、荻生於水涯、均屬多年生物、同爲編製蓆杷棚箔之用、辛店集東一帶、縱橫十餘里、爲產葦最富之區、以上各種、均係農作物、雖與五穀有間、同爲日用所必須、故特詳之、至如漫山遍野之爲蔓爲叢、爲蒿爲芳、一莖一葉、一詘一蒂、時則綠如秬、時則黃而隕、其種難稽、其數無極、徒爲渲染大地之資、無裨發展民生之計、而茅蓬亂苗、蓬蒿當道、農民且急急剷除之不暇、更無紀述之必要也、

乙動物　分禽　獸　魚　蟲等類

一禽類

鷄　鴨　鵝　鴿　鸕鷀　俗名水鴨　烏鴉　喜鵲　麻雀　寒號蟲　其糞爲五靈脂　灰鵲　鵪鶉　鷹　鷂　鵓鴿　鸛鶴　雉雞　石雞　黃鸝　一名倉庚　夏雞　俗名矧脖鵑　畫眉　百靈　白玉鳥　山烏

沙鷄　靛頦　馬鷯　布穀　雁　燕　啄木　反舌

水鴨　班鳩　蝙蝠（其糞爲夜明沙）　鸛（俗名餓老鵰）

鷄鴨鵝三者、爲家禽、鷄有五德、又善產卵、故飼鷄爲農家之副業、本邑城鄉飼鷄者甚多、彰德車站、設有蛋廠、以爲收買製造之所、則鷄卵產量之豐、可以想見、鵝鴨飼諸水濱、鴨卵可製松花蛋、以善應產者爲最佳、鴿糞爲特別肥料、但操釀造之業者、往往攙之酒中、用助刺激、未免有碍衛生、飲者宜戒、至荒於禽者、多畜鵪鶉、畫眉、百靈、白玉鳥、馬鷯、靛頦等、玩物喪志、不可爲訓、其他鷹鸇鸕鷀之屬、黃鸝夏鷄之類、或屬鷙鳥、或屬水鳥、或屬候鳥、一類數種、尤難屈數、而鵲之善於營巢、烏之明於反哺、鵲與班鳩之呼晴呼雨、雁與布穀之鳴春鳴秋、皆爲尋常所習見、其蝙蝠之屬禽屬獸、則又博物學者、亟應從事研究也、

二獸類

牛　馬　騾　驢　犬　猪　羊　貓

狼　狐　兔　狸　貛　鼠　黃鼠狼（即鼬鼠）

松鼠　刺蝟

北平文嵐簃古宋印書局印

古稱耕牛、以牛之力甚大、耕田最宜、但屬偶蹄、挽車不及騾馬驢等、騾係馬驢之混合種、有馬騾（牡驢牝馬之混合種）驢騾（牡馬牝驢之混合種）之分、騾足健而力壯、挽車耕田、不但勝於牛、馬驢均所不及、故騾價高昂、富農多飼養之、馬則供給軍用者較多、至如貓犬猪羊、統屬家畜、其餘豺狼狐兔等之野獸、往往爲獵者之戰利品、或取其肉脂、或剝其皮毛、故風乾兔、鼠狼筆、狐羊等之裘、對於人類之貢獻亦大、

三魚類

鯉　鯽　鮎　鰷（俗名白鰷）　鱔　鱉　蟹　蝦

鰍（俗名泥鰍）　蛤　螺　蚌　蝦蟆　蛙

鯉鯽不及河淇產、亦頗膾炙人口、鱉屬兩棲、甲可入藥、光潢人喜食之、據云可以補腎、蟹黃味鮮、產於青龍渠發源之地、蝦不能製米、土人油炸售之、按本邑漁業、甚屬幼稚、推其原因、雖屬河流缺乏之故、要亦提倡乏人之所致、試就本城而論、環城河流、所佔面積不下五十餘畝、天然魚池也、假使仿光潢固息信羅等縣、陂塘養魚辦法、每年春末、由長江取水兩桶、傾塘內、初似無睹、蓋魚苗最細、至目不能見、二三月後、即見小魚滿塘、各種俱備、至年終、魚已長成、重斤許以上、獲利頗豐、漁業一途、豈可限量、

四蟲類

蠶　蜂　蚯蚓　青蜓
蟬　蛇　蠍　蜈蚣
螻蛄　蚰蜒　紅娘　蜘蛛
蚤　蝨　臭蟲　壁蝨
本邑因無人提倡、蠶業不盛、近來意蜂輸入、頗有試養者、其他益蟲、則有青蜓蚯蚓等類、害類則有螻蛄蝗蝻蒼蠅等類、蛇蠍蜈蚣、其性最毒、蟋蟀蟬蝸、其品最高、蜘蛛結網以自衛、螞蟻築垤以防雨、其知能有爲人類所不逮者、

丙礦物　分金屬非金屬兩類

一金屬

銀　銅　鐵　錫　鉛

寶山溝之西北一山聳立、其西面現殘破形、土人相傳、此山名銀礦山、唐時修寶山寺、曾在此處闢山鍊銀、爲修築費云、至銅冶出銅、礦窟藏鐵、地以礦名、昔人已經採鍊、毫無疑義、錫鉛諸礦、亦產於城西山中、可惜物質進化至今日、尚無人提倡用科學方法從事開採、坐視貨棄於地、致令強鄰垂涎、殊可浩歎、

二非金屬

煤　炭　長石　俗名硇藥石　磁石　礬石　硫黃　青石
白石　沙石　子母石　鹽　硝　礜
煤炭出產、詳實業志、長石產於南平寶山等處、土人採取、碾製釉藥、行銷南北、爲礦界一大利源、礬石硫黃、出於西山煤炭之礦、鄴乘龍山出石炭水可煎礬、小鹽硝礜、產自東鄉斥鹵之地、各種石料、均可爲建築之需、青石夾帶白紋、用作碑碣、不如大伾所產、白石出於南嶺東麓、第九區西部、最細膩者、厥惟寶山白石、近人用作石印材料、並製各種玩具、光潔可愛、沙石以第五區打磨岡產者爲最堅硬、爲製造礎碾之原料、

氣候

氣溫　安陽氣候、位於海洋性與大陸性兩氣候之間、寒暑燥濕、均不甚酷、故爲氣候適宜之地、但自前清光緒二十六年以後、歷年雨量缺乏、時虞饑饉、氣候不免乾燥云、

風位　安陽之季候風、隨冬夏而變易其方位、夏季因日光直射北半球、印度洋所來之冷空氣、須經赤道輸送於東海、而後轉入內地、故每多東南風而熱、冬季因日光直

北平文嵐簃古宋印書局印

射南半球、西北高原及沙漠一帶之冷空氣、向東南輸送以至沿海各省、故每多西北風而寒、又當風向換易方位時、常常因西風力之震盪相激、而成螺旋狀之旋風、

雨量　安陽四面大陸、氣候乾燥、雖有漳洹兩河及珠泉萬金三民民生等渠、灌溉其間、仍不足奏調劑之效、故雨量缺乏、時苦亢旱、至時交夏令、因受季候風之影響、天氣炎熱、每致霖雨傾盆、然東南雨則頗益田禾、西北雨常帶有冰雹、則氣候使之然也、附溫度雨量表如左、

春季平均溫度	夏季平均溫度	秋季平均溫度	冬季平均溫度
五度强	二五度强	二一度弱	二度
春季平均雨量	夏季平均雨量	秋季平均雨量	冬季平均雨量
○・○五公釐	○・六一公釐强	○・二五公釐	○・○八公釐

農商事宜

冬至、剝盡反復微陽始生、故先王以至日閉關、商旅不行、后不省方、所以護微陽也、

先一日掘土爲坎、以甕盛穀、覆而藏之、七日取出、及春播種、性耐霜、且早熟、救荒最宜、

是月也、萬物歸根、植物酣睡、移栽樹苗、澆以沸水、無有不活者、修耒耜、和糞肥、蓄羊羔、

造酒酵、醃臈肉、

是月也、若無霜、植物不茂、且易萎、溫湯澆之、則暢茂矣、

是月也、氣洹寒、藏堅冰、醫中臘儲雪水、治目疾、且殺夏蟲、

立春、陽氣出土、東風解凍、勻糞肥、深耕拾害草、晒蠶子、薅韭田、

驚蟄、分蜂房、割密勿盡、澆油菜種扁豆萵苣春麥、

春分、栽樹植柳、接果種瓜瓠春穀紅蕷秧茄稻秧水蘿蔔、

清明、種高粱麻子茭草灌麥田、種菜蔬、着蠶室種山藥、

穀雨、種棉飼蠶蟻、栽紅薯、種藍茄、插稻栽藕、種稙穀、

小滿、種稙荳黍稙稷摘繭、割大麥菜子、抽蒜台、繅絲食蛹種芝麻、

芒種、割麥、收蒜、收扁豆豌豆、種晚穀、豌豆、菉豆、黍稷之類、移竹、

小暑、種蕎麥、種白菜、蔓菁、蘿蔔、諸菜之類、栽韭踹麴造醬、

立秋、始摘棉花、漚麻、收高粱早黍、

處暑、穫早穀蔔秫黍稷之類、種葱韭芫荽之類、

白露、割晚穀、晚荳、芝麻、剝棗、收核桃、摘棉花、

北平文嵐簃古宋印書局印

秋分、種小麥、收花豆、蓽麻子、
寒露、割稻、割蕎麥、種大麥、
霜降、刈葦荻、收落花生、挖山藥、紅薯、醃冬菜、
立冬、刈棉科、積草肥、收槐角、蘿蔔、
小雪、劖菠菜、芫荽、葺屋、績紡、
大雪、劖白菜、伐木埋穀、造餳糖、

占候

欲知風和雨、須從對象取、
解釋、周公曰、冬至之閉源也不固、則春夏之長草木也不茂、蓋以冬有愆陽、夏必有伏陰也、對象如四立二分二至、餘仿此、
長蟲過路水缸澈、莊家老頭拔蒿根、
凡久旱將雨之候、必先潮熱而後甘霖始降、故蜿蜒爲漸熱薰蒸而出、水缸潤濕、蒿根生白芽、此與礎潤而雨同旨、
雲往南、水滸滸、雲往西、水流漓、雲往東、一陣風、雲往北、一陣黑、

查安邑北有洹漳、南接蕩淇、河流最細、所蒸之水氣極其薄弱、雨量微尠、故不如東海北海之雲汽濃厚、雨量充足也、皆歷來經驗之談、
烏雲接太陽、大雨兩三場、
此爲將雨之兆、惟烏雲寬大濃厚者方驗、
雨灑塵、旱煞人、
此爲旱乾之兆、雲氣薄弱故也、
南風北風常往來、必定成旱災、
此言南風北風互相吹噓、以致濃雲不聚、故成旱災、
螞蟻塞穴又運糧、不久雨滂滂、
古山忽然起雲煙、傾刻陰滿天、
磁西有孤山、俗曰古山、遠望若雲霧者、主雨、
雲到中天交換過、沛然若江河、
即刻下雨午不晴、淋漓到三更、三更又不歇、淹沒不用說、
按安陽地勢平坦、惟西部多山、除漳洹珠泉諸水少資灌溉外、別無洪流、故雨量稀少、

恒苦亢旱、渴望雲霓、萬家同心、故占驗一門獨詳、雲雨諸凡測驗較切、與科學互相發明者、爰爲採入、至於無稽諺語、屢試不驗、如鳩喚雨逐婦之類、概不附錄、

忽然白氣遍地出、必遭水淹沒、

此言地氣潮透、濕地上騰、定主大雨、

晴熱無風人若醉、傾刻有大雷、

此言地中陽氣上升、溽暑蒸薰、故人若醉也、

天藍星明似動搖、必有雨滔滔、

此言空中溫氣充盈、星光因水分之屈折、視之若動搖、主雨、

南風不過三、過了三大水淹、

南風掉北風、不下亦滴星、

此二諺語同意、南風過度、忽轉北風、爲將雨之兆也、

西北烏雲邊帶紅、必定降冷冰、

吾縣雨雹、多自西北來、故也、

西南雲接東南雲、亦主降甘霖、

此言東南西南之來雲、風清氣和、故無冰雹、

東北密雲恆不雨、縱然有雨一二指、

此言東北地勢平坦、風力微弱、故恆不雨、

密雲低又低、風和雨淒淒、

雲亢若魚鱗、不雨旱煞人、

此言雲霧高低、而占其雨也、

霹靂一聲驚天地、大雨傾盆至、

雷聲殷殷續不斷、縱然下雨亦有限、

此占其聲也、

電光如鞭赤而明、大雨隨時行、

電光散漫赤而黃、傾刻露太陽、

此占其色也、

八月雷轟發、旱到來年一百八、

九月十月猶響雷、遍地廣出賊、

北平文嵐簃古宋印書局印

此占其時也、

十月果花開、來年有荒災、

嚴霜不殺草、土匪遍地跑、

此主不祥之兆也、

密雲狂氣靜一陣、有雨不必問、

此萬木無聲、待雨來也、

和風甘雨亮一亮、定該下一丈、

井泉忽然往上升、大雨如盆傾、

長虫上樹狗吃青、拭目看雲騰、

牛鬬牝鷄打不開、亦主雲雨來、

忽然疥蟆咬牙聲、不久雨將傾、

歲欲豐豐草先生、豐草者、白草也、俗呼排白草、白言其色、排言狀其形、歲欲苦苦草先生、苦草者、曲曲菜也、禮云、苦菜秀、詩云、誰爲荼苦、其甘如薺、是也、歲欲病、病草先生、病草者、艾也、艾能灸百病、驅邪疫、歲欲澇、澇草先生、澇草者、莎草也、莎草喜生濕地、歲欲旱、旱草先生、旱草者、莢藜也、莢藜旱則旺、澇則衰、

此以草占歲之吉凶、亦由老農經驗得來、非妄言也、

北平文嵐簃古宋印書局印

續安陽縣志卷四

民政志

序曰、義農遠矣、自黃帝以來、古先哲聖、禮樂政刑之措施、皆所以爲民、初無所謂民政也、清季始設民政部、國民黨總理孫公、復標三民主義、爲建國綱要、故鼎革後、國曰民國、軍曰民軍、政曰民政、始而各省設民政長、繼而廢民政長設民政廳、孟子曰、民爲貴、其信然哉、民政要旨、首在提倡自治施行土地法、漸臻民有其權、耕者有其田之效果、雖瞻顧全民、進步和緩、而意義深遠矣、安陽東西、延袤百數十里、治民者往往有鞭長莫及之慮、倘憲政實施、自治有效、民用不犯於有司、豈不懿歟、作民政志、厥目凡八、一、土地、二、戶口、三、行政區域、四、自治、五、警務、六、衛生、七、倉儲、八、救卹、

土地 附統計表

安陽地勢、西面多山、土地磽瘠、太行山脈、迤邐而東、分爲南北兩嶺、北嶺達洪河屯鎮西郊、在縣治北二十五里、南嶺達黃張村、在縣治西南十餘里、南北兩嶺之間、土田肥磽不等、東南地多窪下、積水爲害者、如廣潤陂茶店坡等處、夏秋之交、雨水瀦屯、一片汪洋、儼同澤國、全境除山水佔據外、可耕之田、僅十之七八耳、故言整理土地者、莫不以興水利除水害爲急務、自周末西門豹引用漳水灌田、實爲安陽水利之創始、清季重修、名爲天平渠、尋復改爲三民渠、仍循西門豹故渠疏濬而成、縣之北境、食其利者最多、西境自唐代開萬金渠、引洹水灌田、至今稱爲沃壤、其水冶阜城、蔣村、下河、姬家屯等村、引珠水爲廣遂渠、灌田亦夥、近年由珍珠泉之側、濬導馬蹄狗刨二泉、經水冶東南、開民生渠、鑿洞築堤、規模粗具、縣境西北鄉、觀台、保障、乞伏、清流、漁洋等村、向引漳水爲渠、雖不若三民萬金之廣闊、而獲利亦復不少、他凡土質較腴之區、不在渠流之域者、率能鑿井汲水、以增加物產、減少旱災、廣潤陂於民國十八年、亦經當地士紳、開渠掘溝、引水出陂、以除水害、由此觀之、土地雖有磽沃之分、而開渠挖井、因勢利導、則人力尚能變化地質云、

全縣面積、九千三百七十五方里、西部之山嶺、東部之窪陂、與夫河流沙壓、約佔地二千五百方里強、餘六千八百餘方里、以一方里得地五頃四十畝計之、應得地三萬六千七百餘頃、惟可耕地畝、現升科者、一萬六千三百三十九頃四十四畝八分有奇、緩徵者、三十八頃五十四畝三分有奇、除兩共得地一萬六千三百七十七頃、其餘一萬六千零二十三頃、均爲城郭營墓及鄉鎮村莊公共場廠所佔、升科之田、約計渠田千頃左右、井田二千頃左右、原田四千頃左右、沙田陂田一萬頃左右、異日者、土地法實行、按畝徵稅、地

北平文獻叢古宋印書局印

價當有討論、茲就地價約計、每渠田一畝、應以百元計、井田半之、原田每畝、應以二十元計、沙田陂田又半之、附列統計表如下、

安陽縣土地總計表

田別	地畝約數	現估價格	備考
渠田	約一千頃	每畝值洋百元	渠田下游水量不足尚有不值洋百元者
井田	約二千頃	每畝值洋五十元	井田有肥瘠有超過五十元有不及五十元者
原田	約四千頃	每畝值洋二十元	原田瘠者尚不值二十元肥者過之
沙田	約八千頃	每畝值洋十元	沙田有肥瘠之分最劣者不值一元
陂田	約二千頃	每畝值洋十元弱	陂田最低常被水淹者不值一元

說明　本表所載各田數目及價格約舉大數若欲核實非清丈地畝不能確定云

戶口

舊志、清乾隆元年、徵賦人丁、七萬七千九百零一、口數未詳、其後有司未能脚踏實地、按戶清查、戶科名冊、半屬僞造、殊不足徵、民國十七年、政府通令各省確查人口現數、安陽

北平文嵐簃古宋印書局印

奉令設立調查戶口分局、查得全縣大小戶數、統共十三萬一千零九十七戶、男三十六萬五千四百二十八口、女三十三萬一千二百九十四口、男女兩共、六十九萬六千七百六十三口、二十年、重查確數、統計戶、十三萬〇〇二十五戶、男三十六萬二千四百五十口、女三十二萬八千六百一十一口、男女人口、共六十九萬一千零六十一口、內分學齡兒童、總數九萬零七千六百一十口、男五萬零七百七十五口、女三萬九千九百八十六口、壯丁總數、十一萬二千七百五十六口、有職業總數、男二十二萬七千二百六十七口、女十一萬八千二百三十一口、無職業總數、男五千四百二十一口、女五千五百三十七口、二十二年、因編查保甲、復將全縣戶口、加以清查結果、計全縣戶數、爲十二萬三千七百七十二戶、男三十三萬零七百五十八口、女二十九萬七千一百九十二口、男女共計、六十二萬七千九百五十口、學童壯丁、及有無職業者、均未詳、茲分別列表於後、

民國二十年安陽縣十區戶口統計表

區別＼項別	戶數	口數		壯丁		學齡兒童		備考
第一區	一八四八六	男	五二八八八	一五五三五	男	五九二六		
		女	四三一七二		女	四九六四		
第二區	一四八八三	男	四〇三七四	一一七八〇	男	六二七一		
		女	三九七九五		女	五一三二		

民國二十二年安陽縣十區戶口統計表

區別	戶數	男女	人口總數	備考
第一區	一七五二六	男	四九七一九	
		女	四〇一八二	
第二區	一三六四二	男	三九六七七	
		女	三八五三六	
第三區	一一二五〇	男	二八九三一	
		女	二七九五〇	
第四區	一一四一四	男	二八四七八	
		女	二七五七八	
第五區	一三五九一	男	三四八二二	
		女	三八〇九五	
第六區	一三一一三	男	三二六五二	
		女	二九〇二九	
第七區	七三六八	男	一八四〇四	
		女	一七二五六	
第八區	一三一九六	男	三三九七一	
		女	三二五二〇	
第九區	九一八一	男	二四八四五	
		女	二四〇一九	
第十區	一二七一二	男	三三九六七	
		女	四一〇九二	
合計	一三〇〇二五	男	三六二四五〇	
		共	六九一〇六一	
		女	三二八六一一	

區別	戶數	男女	人口總數	備考
第三區	一一二五〇	男	二八九三一	
		女	二七九五〇	
第四區	一一四一四	男	二八四七八	
		女	二七五七八	
第五區	一三五九一	男	三四八二二	
		女	三八〇九五	
第六區	一三一一三	男	三二六五二	
		女	二九〇二九	
第七區	七三六八	男	一八四〇四	
		女	一七二五六	
第八區	一三一七六六	男	三六九七五	
		女	三五九九四	
第九區	九一九二	男	二五二一二	
		女	二六二一五	
第十區	一二七一〇	男	三二六一五	
		女	三一九八八	
合計	一二三七七二	男	三〇七五八二	
		共	九七一九二	
		女	六二七九五〇	

北平文嵐簃古宋印書局印

按三次調查總數、十七年至二十年、兩次比較、戶數相差一千二百七十二、人口數相差五千七百零二、三年之間、所有變動、不過如是、至二十年與二十二年、調查數目之比較、戶數則差六千零五十二、人口則差六萬三千一百一十一、僅二年之間、其戶數口數之變動、竟若斯之劇烈、豈調查手續、有詳略之殊歟、抑實有變動之原因在耶、說者謂民國二十年秋、洪水爲災、境內無家可歸之難民、均由政府及慈善家協濟、運往

東三省、以實邊陲、據城內某街調查、流亡東省者、有三十餘家、鄉閭某小村、亦有百餘口他往、此次出境戶口、雖無全盤統計、要必爲數甚鉅、二十一年夏、虎疫流行、膺者無俾免、城內尤烈、因此死亡之率、亦超出尋常、此皆戶口銳減之重要原因云、

行政區域

安陽全境、向無分區、有清末造、縣令李元楨、奉令劃區、當時爲興學起見、各就其地理之近、人事之宜、劃爲十區、城內及城外附郭村莊爲中區、城以東劃分三區、曰東一、東二、東三、城以西劃分四區、曰西一、西二、西三、西四、城以南劃爲一區、曰南區、城以北劃爲一區、曰北區、每區復劃五分區、民國改元、相沿未改、至十九年、辦理地方自治、奉省令、取消分區、並以數目字爲標準、改中區爲第一區、東一爲第二區、東二爲第三區、東三爲第四區、西一爲第五區、西二爲第六區、西三爲第七區、西四爲第八區、南區爲第九區、北區爲第十區、區各分鄉鎮若干、以便行政、分詳於左、

第一區 共轄城內街道五十城外鄉四十二道街

東大街
大同街
南頭道街
北頭道街
馬號街
縣東街
老縣前街
姚家胡同
鼓樓東街
喬家巷
東西冠帶巷
魚市街
紀家巷
丁家巷
南門西
南馬道
西府街
渠口街
東南營
三道街
六府街
中正街
西華門街
御路街
縣胡同
小顏巷
府照壁後街
西南營
西馬道
南門東街
南大街

北平文嵐簃古宋印書局印

大院街
北門西街　北馬道小大院
西鐘樓巷　大寺後庫口街老爺廟前
香巷街
裴家巷
學巷街
北門東街　北府巷灰府
倉巷街
三道街
三官廟鄉
邱家溝鄉
袁家鄉
郭家莊鄉
南王鄉
毛家莊鄉
大王鄉
官園鄉
四府墳鄉
前張村鄉
三里屯鄉　張家廠
小吳村鄉　許家吳村郭家吳村
新民鄉　火燒莊沿頭村顧家莊西小莊
四平鄉　樹子口小花園邵家棚
徐家橋鄉　郭家莊六家莊東八里莊
置度鄉　四溝村三分莊老莊吉黨村
五權鄉　前後燒盆窰吳家莊姬家莊
文化鄉　鑄鐘街斜街
四符鄉　胡家莊清流寺

竹竿巷　大夫鈴大井街
唐子巷
西營街　皮園街
仁義巷
大寺前街
甜水井街
鐵獅口街
後倉街
短街　新營街
大營鄉
石家溝鄉
劉家莊鄉
東關鄉
聶村鄉
四權鄉　打線溝邱兒村常家灣馬家亭
白墻莊鄉
南關街
宗村鄉
侯七里店鄉　蕭家莊
大公鄉　張七里店小崗嘴
和平鄉　曹家莊後小張村郭家莊
西關街
孫平鄉　核桃樹白菓樹石奶奶廟三家莊
新六鄉　戚家莊新大莊鐵佛寺西八里莊
楊計鄉　娘娘廟杜家菴八五莊廣王墳
北關街
霍家鄉
延年鄉　安家莊司家莊河渡村

文明鄉　高樓莊郭家莊薛家莊任家莊
四美鄉　梅園莊郝家店四盤磨白家墳
第二區　共轄三十九鄉六鎮
五杜固鄉　張梁固村侯梁固村陳梁固村
劉家小屯鄉　高家莊前郭益村
西邵科鄉　東邵科村
楊家堂鄉　沙裏村東邢濟村西邢濟村
關村鄉　三台上村賈家莊路家莊
楊奇村鄉　小營村小朝村
程家奇村鄉　趙奇村龍家灣村史家莊
邢楊賈鄉　常賈村王賈村牛家營小屯村
西曲店鄉　南瓦店村
王貴鄉
楊家莊鄉　葛家莊
齊平鄉　王裕村花園莊小莊小屯
車站特別鎮
東柴村鄉　中柴村西柴村
後郭盆鄉　洪家高村師家高村楊家高村孔家高村
後剌頭鄉　崗上村百關村
前陳市鄉　後陳市村苗家村劉家莊楚家村洹陰村
梅福鄉　東流臺村大朝村
蘇家奇村鄉　張家奇村北王奇村郭家奇村南王奇村
六小寒鄉　伍家莊裴家莊
東曲店鄉　西曲店村路村
郎固鄉　後曲店村北郎村
大王寨鄉　萬家莊二伏廠村三伏廠村八伏廠村
楊六辛莊鄉　馬營村馮家莊
仝家莊鄉　翁家莊
高李莊鄉　胡官屯鄉後路村
蓋津店鄉　南朴店街三府村任家莊前小屯村後小屯村
東西瓦亭鄉　東羊店村西羊店村南羊店村南務村
郭村鄉　張家莊鮑家堂村路家莊
文蘭市鄉　李園村雷市莊六府市莊張家莊
大定龍鄉　前定龍村小八里莊韓市莊張家小屯村張官屯村
南漳澗鄉　杏花村
五村鄉　趙家莊蔡家村楊家莊和家莊後王莊
永和鎮
瓦店鎮
白璧鎮
第三區　共轄四十七鄉二鎮
辛莊鄉　李辛莊楊辛莊
東崇固鄉　西崇固村朱家營村斜店村
韓河固鄉　辛莊楊河固村張河固村
後白璧鄉　北白璧村
中東辛店鄉　陳辛店村王辛店村西辛店村
大市莊鄉　晁家村鄭家村大八里莊
北務鄉
中崇義鄉　後崇固村蘇家村鮑家堂村
汪家店鄉　小營村李家莊
大寒鎮
萊園鎮
前辛安鎮
洹北高村鄉　和邵莊村

北平文嵐簃古宋印書局印

榮馬房鄉　何營村後油房李家村
田營鄉
郭家廟鄉
施家鄉　牛家莊東沙河岸西沙河岸
宋村屯鄉　白石橋村九宋村新宋村小段宋村
李宋村鄉　郭宋村段宋村韓宋村蘇宋村路宋村趙宋村
璩家鄉　雙塔村
大佛鄉　仝家莊程村東大佛村西大佛村
王彥鄉　五里屯
六寺鄉　六寺唐家莊
萬金鄉　前萬金村後萬金村東辛莊西辛莊
博愛鄉　博愛村（田里長屯）新民村（路家莊）齊家莊猛醒村（東蘇度）張小莊
辛店鎮　辛店南街辛店東街
孟村鋪鄉
朱家鄉　陶家村栗家村申家村王家口王小莊
路家鄉　趙家村吳家村鐵爐村樊家村洪家廟馮家村李小廟
魏家鄉　洪家村翟家莊
隆化鄉　艾龍化薛隆化秦隆化翟隆化王隆化
康宋村鄉
塚寺艾亭鄉　石廟艾亭康家艾亭
官寺艾亭鄉　沙堆村
郜家鄉　安陽屯申家莊
梁貢鄉　東梁貢村西梁貢村小魚屯村
桃村鄉　田桃村石桃村桃村口李桃村杜桃村
西蘇度鄉
高村鄉　沙高村和平村（南王莊　西馬莊
窯頭鄉　窯頭村即田邊莊東王莊竇北村
見山鄉　東見山西見山
黃家營鄉
緱壘鄉　賀家壘張家壘東郡橋西郡橋
西于曹鄉
逍遙鄉　前逍遙後逍遙
曹馬鄉　東曹馬西曹馬
李家山鄉
慕村鄉　東慕村西慕村
翟家鄉　胡家莊張家莊
東馬莊鄉
崔家橋鎮　墻東村洪水莊

第四區　共轄四十四鄉六鎮

馮宿鄉
南郭鄉　北郭店雷北郭楊北郭李北郭徐北郭劉北郭
陳市鄉　河東陳市羊房
馬壘鄉　羊毛屯馮家廟馬家壘
漳澗鄉　東漳澗西漳澗龍王廟漳澗村
東于曹鄉　東于曹盧家灣員家街中于曹
馬村鄉　前馬村後馬村薛家莊
獐豹鄉
王寧鄉　朝冠
灘裏鄉　何村常家莊冀家莊
招賢鄉　前招賢西招賢後招賢
黎彥鄉　前黎彥後黎彥東黎彥西黎彥中黎彥
朱村鄉　前朱村後朱村
堤圈鄉
魏郭鄉

韓化鄉　東韓化西韓化崔韓化
奇務鄉　崔奇務翟奇務李奇務高奇務耿奇務路奇務魏奇務
狄莊鄉
豆莊鄉
郭辛莊鄉　宋辛莊
洋汎鄉　孫洋汎王洋汎耿洋汎尹洋汎董洋汎狄洋汎劉洋汎馮洋汎
南呂村鄉
賈太保鄉　翟太保張家堂馬太保
劉太保鄉　李太保吳太保郭太保
蔡太保鄉　王太保秦太保
袁太保鄉　張太保程太保
孫莊鄉
賢孝鄉　河北賢孝河南賢孝
謝五級鄉　郝五級鄧五級宋櫟橋華五級李五級謝家莊
孟辛莊鄉　時辛莊
杜奇務
常山鄉　東常山西常山申常山
塚上鄉　張家塚尹家塚程家塚王家塚尚家塚
龍鳳鄉
袁洋汎
王莊鄉
牛辛莊鄉　吳辛莊
張莊鄉
王家園鄉　里方村
龍王廟鄉
前後洹橋鄉
武莊鄉　豆官營胡官營李家墳
金橋莊鄉
南北莊鄉
西南莊鄉　柿子村活仁村
伏恩洹南鄉
黨高利鄉　崔高利孟高利
李高利鄉　郝高利宋高利
孫高利鄉　雷高利
呂村鎮　鐵爐村牛家寨李家寨耿家寨陳家寨
辛村鎮　畢家莊
黃門鎮　東黃門
第五區　共轄四十六鄉三鎮
郭里鄉　東郭里西郭里樓莊四門旁朱家莊
梁村鄉　西梁村東梁村
大坡鄉　小坡村
柴庫鄉　西柴庫范家莊
申莊鄉
李莊鄉
馮莊鄉　馮湘河高湘河郭湘河
張河幹鄉　任河幹東河幹姜河幹
滎高莊鄉　滎河幹杜河幹李河幹陳河幹
湘河鄉
徐楊北郭鎮　耿家鋪
伏恩鎮
回隆鎮　校尉營李全莊
駢家鄉　駢家莊蓋村鋪西蓋村郭家莊徐家口申家崗
孝民屯鄉　東柴庫辛莊
北曲溝鄉　四盤磴
王潘流鄉　郭潘流中潘流麻鞋店

西曲溝鄉 陳家井
海子鄉 老爺廟安家溝
土樓鄉 槐樹屯
洪溝鄉 東洪溝西洪溝
士旺鄉 南士旺盧士旺
西上莊鄉
白龍鄉 前白龍廟後白龍廟
南平鄉 東南平西南平
大澗鄉 牛家岡孟家莊
張家崗鄉 徐家河張家溝
水澗鄉
堰現鄉 北堰現南堰現
方山鄉 東方山西方山梨樹廠
賀駝鄉 郭賀駝老河溝陳賀駝張賀駝
龍宮鄉
石堰鄉
三串鄉 許串村于串村張串村
東平鄉 盡頭溝
南坡鄉
大正鎮 清正村
曲溝鎮

第六區 共轄四十二鄉一鎮

麻水鄉 東麻水南麻水西麻水
許朴鄉
石澗鄉
辛安鄉 高喻村
張莊鄉 曹家莊
南段村鄉
邵村鄉 梁邵村段邵村王邵村杜邵村焦邵村小坡村
西夏寒鄉 寨子村武王村
流寺鄉 南流寺北流寺史流寺郭流寺
辛正鄉 賈家莊王家店老瓦屋郭家莊魏家爐
東平鄉 董車村史車村柴車村安車村王車村郭車村
彰武鄉 東彰武南彰武
洪宕鄉 後洞周家莊平棘疙道
東上莊鄉 西曲溝
鄭鄭鄉 永定秦家屯
九堰鄉 油房村東坡北坡西坡趙西
北河鄉 王北河梁北河張北河董北河郭北河高北河趙北河
師潘流鄉 李潘流羊毛屯
牛家莊鄉 盤龍寺紅廟村南菴村
吳家洞
賈店鄉 張賈店李賈店黃賈店
石棺鄉 侯家凹
西蔣村鄉
劉賈店鄉
東蔣村鄉 下河村
北段村鄉
西岸鄉 南窰村奶奶廟神廚村馬家岸
蜀河鄉 前蜀村後蜀村焦家溝
後河鄉 大窪村谷駝村
獨樂台 郭家獨樂台張家獨樂台
零泉鄉 南零泉吳零泉朱零泉陳家坡
東夏寒鎮

北彰武鄉
東龍山鄉
西龍山鄉
前下堡鄉
阜城鄉
姬家屯鄉 相村
許家溝鄉 鐵佛寺
果園鄉 石子墳
黃口卿 茶棚
倪村鄉
泉門鄉 安家河
上莊鄉
應陽鄉
卜居頭鄉 目明村

鹿山鄉
水冶鎮

第七區 共轄三十八鄉一鎮

仁義鄉 杜家荒姚家荒趙家荒
七合鄉 張家荒大李家荒寨前荒寨後荒尹家荒小李家荒賈家荒李家荒郝家荒
黃龍廟溝鄉 西頂村東頂村狐尾溝老王岩師家頂
北莊鄉 五里廟北莊李家店
池坡鄉 東坡大橋
賈家鄉 大堰賈家莊
三倉鄉 北化集南化集李家頂龍尾崗
三民鄉 中賀駝西賀駝馬家窰
北齊鄉
王家崗鄉
文化鄉 賈閻寨王閻寨畢閻寨邢閻寨楊閻寨郭閻寨

小方山鄉
張家鄉 太平崗
後下堡鄉
河西鄉
小寨鄉
天池鄉 西孤莊東孤莊
羊郡鄉 井家莊
山莊鄉 南山莊
三家村鄉
西崗鄉 前西崗後西崗
北磊口鄉 管家莊
下莊鄉
清峪鄉 清涼山
清池鄉

長畛店鄉 西長畛店中長畛店東長畛店

西善應鄉 河東村南溝村石板村西洞村太平村珍珠窩
王家荒鄉
丁家莊鄉 上莊丁莊
王家窰鄉
南堰鄉
橫嶺鄉 閻家莊
馬家鄉 馬家趙家
天喜鎮鄉
南平鄉
杜賀駝鄉
善應鄉 北善應南善應

和平鄉 張三莊後駝村
大閻寨鄉
新民鄉 李家莊梨琳頭
豆馬莊鄉
謝家莊鄉
三合鄉 沙井村郭家窰先行磯
交口鄉
李家莊鄉 南李家莊北李家莊
科泉鎮
第八區 共轄四十三鄉鎮二
保障鄉 西保障東保障
西艾口鄉 三里灣
都里鄉
馬辛鄉 楊家河
中山鄉 黑玉村莊貨口
博愛鄉 白玉村楊家平
平等鄉 吳馬莊秦馬莊
中城鄉 井玉村
馮家洞鄉
五辿鄉 趙家河龍洞村杜家辿東齊家辿王家辿
磁上鄉 東磁村磁沙村
嶺頭鄉 南嶺頭北嶺頭
崗窰鄉 焦溝村
楊城鄉 上寺平
東水鄉 許家灘
前塚嶺鄉 後嶺村
好井鄉 古井村
南銅冶鄉 銅冶橋銅冶東街
錔爐鄉 石堂村
李家崗鄉
上蔡村鄉
角嶺鄉 富家溝李村
西傍佐鄉
李辛莊鄉 賈家莊索家莊
東河家墳鄉 張家屯
東石井崗鄉
灰泉鄉
許家爐鄉 李家爐田家爐
東清流鄉
積善鄉 西積善東積善
鑛窟鄉
官司鄉 辛莊村
下蔡村鄉 灣漳河
西爐鄉
東傍佐鄉
馬村鄉 南馬村北馬村
魯仙鄉 南魯仙西魯仙東魯仙
東灰營鄉
惠王墳鄉 焦家墳
水浴鄉
大堰鄉
露藥鄉 柿園
西清流鄉

眾樂鄉
谷駝鄉 孟村
西柏澗鄉
乞伏鄉 康王墳西何家墳
觀臺鎮
第九區 共轄四十九鄉二鎮
五權鄉 梁張村許張村趙張村黃張村馬張村
下馬泉鄉
宋家堂鄉
魏家營鄉
毛義澗鄉 上毛義澗下毛義澗牛房十里鋪
南田鄉 楊家莊
南大岷鄉 郭大岷閻家河王家疙道楊大岷侯大岷可大岷
丁家鄉 朱坡
孫家崗鄉 當中崗杜家崗
大五里澗鄉 小五里澗
東柏澗鄉
倫掌鎮
小屯鄉 河東岸桑家窰張家莊
李窰鄉
齊村鄉 大屯
活水鄉
三活鄉 皇甫莊
辛莊鄉 黃小屯柏家村
孫大岷鄉
北田鄉
元二莊鄉
港里鄉 小李家莊
上洞鄉 下洞
史葛澗鄉
劉葛澗鄉
高白塔鄉 畢白塔
墳凹鄉 牛家窰王家窰王家小營
崇召鄉 西崇召店崇召曹崇召劉崇召工官屯
宗所屯鄉 隨官屯小馬屯王官屯
後馬鄉
二十里鋪鄉 寶蓮寺東小營馬家莊東家莊吳都司營
小官莊鄉
汪流屯鄉 瓦子崗塚上
劉坡鄉 董坡陳家坡
王二崗鄉 孟家窩
郜里鄉
李葛澗鄉
馬葛澗鄉
東港鄉 高家窰李白塔
崔白塔鄉 楊白塔
黎園鄉
西郭村鄉
何官屯鄉 馬官屯
三十里鋪鄉 姜河鋪梁家莊楊家井
宋家小莊鄉
大官莊鄉
謝坡鄉 馬家坡劉家坡
王坡鄉 馮家坡

趙官屯鄉 張小莊
薛莊鄉 袁薛莊張薛莊
徐莊鄉
馬投澗鎮 潘家港馮家橋
第十區 共轄四十四鄉三鎮
周家營鄉 十里堡周家營
三家莊鄉 西宋家廟花園莊
武官鄉 武官村侯家莊
中山鄉 中山村
李家莊鄉 三府莊東宋家廟
高塚鄉 陶家營二十里堡
程寸營鄉 方北營
皇甫鄉 杜小屯
皇甫屯鄉
黎官屯鄉
花耳莊鄉 張家屯任家莊郭家寺趙村鈔張官屯鄭家莊
郭村鎮
王度鄉 董王度韓王度郭家窰
司空鄉 郭家灣
秋溝鄉 小營村
士旺鄉 趙家莊北士旺豐安村
安陽橋鄉 太平店臨府莊
崔家莊鄉 黃家莊
雙塔鄉 枯河村
柏樹鄉 上柏樹村下柏樹村
大碾屯鄉
王度鄉 郭王度麻王度層王度屈王度
梁布大營鄉 寺後高村韓家莊柏家莊
三十里堡鄉 花村店大花村小花村
稻田鄉 東稻田後稻田西稻田大劉莊小劉莊
二十五里堡鄉 靳家小莊東高村王家高村郝小莊
靳家屯鄉 蔡村劉家屯
楊家洞鄉 申家洞
李家坡鄉 趙家窰張小莊
韓家寨鄉
固岸鄉 北馬莊吉家莊
東天助鄉 下天助
趙村鄉 施家河
高榭鄉 西高榭東高榭
洪河屯鎮 豆公村亮馬崗
大姓鄉 東大姓西大姓
連家莊鄉 董家莊葛家莊秦家莊
淨渠鄉 前淨渠後淨渠木廠屯
洪河鄉 前洪河後洪河張家莊小崔莊李家莊
韋家洞鄉 谷家嘴傅家洞
翟莊鄉 韋家莊
彪澗鄉 扈家墳
五龍溝鄉 東五龍溝西五龍溝北頭營房
張湖頂鄉
張顯屯鄉
上天助鄉 張家窪
萬感鄉
邵家屯鄉 郭家屯
豐樂鎮 太平店大夫村

漁洋鎮

自治　附保甲

安陽自治、隨時代推進、而爲制各有不同、分誌如左、

一、前代之自治　地方自治之名、始於近代、其制度則昉於周禮、王城近郊分六鄉、鄉之組織、有比閭族黨州之分、王城郊外分六遂、遂之編制、有鄰里酇鄙縣之別、漢初定制、十里一亭、亭有長、十亭一鄉、鄉有三老、嗇夫、游徼、三老掌教化、嗇夫職聽訟、游徼禁盜賊、後魏孝文帝、從給事中李沖之請、準古法、五家立一鄰長、五鄰立一里長、五里立一黨長、取鄉人强謹者爲之、施行以後、人民稱便、隋文帝變古、將鄉官罷免、唐以四家爲鄰、五家爲保、曰里、曰村、曰坊、均設長以督察之、柳子厚云、天下之治始於里胥、自治之重、可見一斑、宋設保甲法、有保長甲長、蓋取法於管子寄軍令於內政之遺意、明設里正、專供徭役、不足語於自治之林、清初改爲保甲、十家一甲長、百家一保正、一鄉一保長、安陽舊有木鐸、老人、鄉約、里長、等名目、掌分佈政令、調息訟爭、應付差徭各職、又有保甲局、守望社、連莊會等團體、各任其責、維護地方、頗收輔助官府代表人民之實效、

二、清季及民國初年之自治　清光緒三十四年、奉憲政編查館令、由各縣選送士紳到省自治研究所肄業、安陽選送常植榕、劉如恒、王起雲、三人前往、於宣統二年、畢業回籍、設立自治籌備事務所、王金聲爲所長、復設自治研究所、常植榕爲所長、以培養自治人才、並遵章舉辦、左列各事、

甲、城鎮鄉之組織　以縣治城廂地方爲城、凡市鎮村莊屯集等地方、人口滿五萬以上者爲鎮、不滿五萬者爲鄉、城鎮鄉均設議事會、爲議決機關、城鎮並設董事會、爲執行機關、鄉之執行機關則爲鄉董一人、議參兩會、統名之曰自治會、全縣共編一城、四鎮、五鄉、城自治會設於文昌廟、曰洹南鎮、自治會設於曲溝集、曰珠溪鎮、自治會設於水冶集、曰漳南鎮、自治會設於倫掌集、曰韓陵鄉、自治會設於崔家橋、曰洹東鄉、自治會設於呂村集、曰善應鄉、自治會設於善應村、曰魏營鄉、自治會設於魏家營、曰洹北鄉、自治會設於洪河屯、當時城鎮鄉、均經次第編定、惟城及珠溪洹南兩鎮之自治會、先後成立、其餘鎮鄉、未及舉辦、而自治即奉令停止、

乙、縣議事會參事會之設立　城鎮鄉爲下級自治、而上級自治、則爲府廳州縣、縣自治團體之議決機關、爲縣議事會、得設二十人、至六十人之議員、其執行機關、曰參

事會、由該議事會議員、選出議員總額十分之二、以參事名義組成之、安陽於民國元年、由每鄉或鎮選舉議員四人、全縣共舉四十人、組織安陽臨時縣議事會、設於城內鐘樓後路東大公館內、公舉王榘會爲議長、依法開會、議決全縣興革事宜頗多、同時設立縣參事會於縣公署、由全體議員公推常植榕、劉長伸、程紹遠、朱廸道、李如璧、孫發達、尤鳳山、芊輯五、八人爲參事、以縣知事兼會長、民國三年、奉令停辦、自治議參兩會、一律裁撤、

三、民國八年後之自治　民國八年、內務部設立地方自治模範講習所於京師、安陽考送、董樹聲、張守經、二人、入所肄業、十年後、選送扈子宜、王超凡、李金瑞、劉天順、王修德、李彥文、楊道生等、赴河北道地方自治講習所肄業、十二年、遵設安陽地方自治講習所於城內竹竿巷、爲縣立自治學校之始、專門研究市鄉自治制、十七年元月、馮玉祥主豫、開封設立訓政學院、內附自治訓練班、學員由各縣考送、本縣選考孫鴻藻、張從虞、王靖波、崔治安、杜紹章、入院肄業、六個月期滿、委爲本縣自治籌備處籌備員、是年八月、成立自治籌備分處、遵章籌備村里自治、附設村鎮自治訓練班、學員畢業後、由縣委充村政指導員、赴鄉指導編村事宜、嗣又奉令以安陽爲自治模範縣、改村政自治分處、爲模範自治籌備分處、復附設村長村副訓練班、灌輸自治知識、於鄉民自治教育、漸臻普遍、

民國十八年十月十日、國民政府令頒縣組織法、及區鄉鎮自治施行等法、爲根據建國大綱、所規定之統一自治法規、茲撮其內容大要如次、

子、五戶爲鄰、五鄰爲閭、百戶以上、千戶以下之村莊地方爲鄉、百戶以上、千戶以下之街市地方爲鎮、每區須編十鄉鎮、至五十鄉鎮、每縣劃分四區至十區、

丑、自縣長、以至閭鄰各長、悉由人民直接選舉、並無資產與知識等階級之限制、但縣長區長之民選、須經過若干時期、方准實行、（區長民選於本法施行一年後行之縣長民選於籌備自治已達建國大綱第八條所規定之程度時行之）

寅、縣設參議會、以縣民選舉之參議員組織之、各區鄉鎮閭鄰、均設居民會議、同爲行使直接民權之機關、

卯、凡屬人民、無論男女、在本鄉鎮居住一年、或有住所達二年以上、年滿二十歲、經過宣誓登記後、即爲鄉鎮公民、得出席鄉鎮居民會議、行使選舉、罷免、創制、複決四種直接民權、

北平文岚簃古宋印書局印

辰、區鄉鎮公所、各設監察委員會、爲監察財政、及向民眾糾舉、各該區鄉鎮長違法失職之機關、

巳、區鄉鎮公所、各設調解委員會、專任調息人民爭訟事宜、

午、區鄉鎮公所、分別設立高初小學校、及民眾學校、使達學齡之男女、均受小學教育、十歲至十四歲之失學男女、在本法施行四年以內、均受國民補習學校、或國民訓練講堂一年半之教育、

依以上規定、安陽於民國二十年、復將模範自治籌備分處、改組爲自治籌備事務所、奉令剋期完成自治組織、是年六月、將全縣區鄉鎮閭鄰編制完竣、分別成立區鄉鎮公所、區長暫由民政廳委派合格人員充任、茲將區名沿革、及各區所屬鄉鎮數目、列表如左、

安陽縣區名沿革及各區所屬鄉鎮數目一覽表

清季區名	民初區名	現行區名	區公所所在地	鄉數	鎮數	備考
城	中	區	第一區	城內縣前街	四十二	五十	城內各街定爲鎮
洹曲鎮	東一	區	第二區	白璧集	三十九	五	
韓陵鄉	東二	區	第三區	崔家橋	四十七	二	
洹東鄉	東三	區	第四區	楊汎	四十四	六	
洹南鎮	西一	區	第五區	曲溝鎮	四十六	三	
珠溪鎮	西二	區	第六區	水冶鎮	四十二	一	
善應鄉	西三	區	第七區	善應村	三十七	一	
漳南鎮	西四	區	第八區	倫掌村	四十三	二	
魏營鄉	南	區	第九區	魏家營	四十七	二	
洹北鄉	北	區	第十區	洪河屯	四十四	三	

區鄉鎮組織成立、自治籌備事務所即行撤銷、所有區公所組織與經費、以及區長之職責、特就現狀分述之、

一、區公所之組織　區公所設區長一人、助理員二人或三人、輔助區長辦理本區自治事務、僱員二人、分任書記會計等職、區丁五人至七人、專司送達文件催討款項等事、各職員薪水及辦公雜支等費、咸取給於固定區經費中、

二、區公所之經費　安陽歷年籌辦自治、所需經費、向指契稅附加四成爲的款、不敷另

北平文嵐簃古宋印書局印

行籌補、民國二十年各區區公所成立、奉河南財政廳令、由正供丁銀每兩附加自治費洋二角五分、以爲各區公所常年經費、由縣財政局支領、全年數目、第一區一百七十六元、第二區一百八十三元、第三第四第五第六第八第九第十等區、均一百七十四元、第七區一百三十元、此係按照各區情形分別規劃、經費既已固定、各區公所財政不感困難、從此不得再向區民濫派、

三、區長之職責　區長職責、在管理區自治事務、據區自治施行法第二十六條規定、有下列各種、

一、戶口調查及人事登記事項、　二、土地調查事項、　三、道路橋梁公園及一切公共土木工程建設修理事項、　四、教育及其他文化事項、　五、保衛事項、　六、國民體育事項、　七、衛生療養事項、　八、水利事項、　九、森林培植及保護事項、　十、農工商學之改良及保護事項、　十一、粮食儲備及調節事項、　十二、墾牧魚獵保護及取締事項、　十三、合作社組織及指導事項、　十四、風俗改良事項、　十五、育幼養老濟貧救災等設備事項、　十六、公共營業事項、　十七、區自治公約制定事項、　十八、財政收支及公產公款管理事項、　十九、預算決算編造事項、　二十、縣政府委辦事項、　二十一、其他依法賦與該區應辦事項、安陽各區區長、自民國二十年、奉河南民政廳委任到縣、除設立區公所編制區保衛團確定區經費外、其他應盡職責、積極舉辦者、固屬不少、但因代縣政府籌辦派款、日不暇給、對於自治事務、毫未顧及者、尤居多數、時人謂區長爲籌款專員、有以也、

附保甲

民國成立以來、倡辦自治、行之數年、成績未著、二十一年、豫鄂皖三省勦匪總司令部、爲嚴密民眾組織、澈底清查戶口、增進自衛能力、完成勦匪清鄉工作起見、特頒勦匪區內、各縣編查保甲戶口條例四十條、改自治爲自衛、厲行保甲制度、保甲之編組、以戶爲單位、戶設戶長、十戶爲甲、甲設甲長、十甲爲保、保設保長、與五家爲鄰、二十五家爲閭、百家以上爲鄉鎮者、組織較爲嚴密、惟各保仍就原有鄉鎮界址編定、滿六甲者、則另編一保、不足六甲者、則併歸鄰近之保、甲戶之編法、例此類推、戶甲保長、須經各本戶甲保內公推、由區公所及縣府分別加委、並由各戶同具連保切結、以實行連坐之法、安陽於是年十一月、奉令改編保甲、十二月考選公正人士五十名、爲編查委員、在縣政府開講習會五日、於是限期按章編組、至二十二年一月、各區保甲、一律編查完竣、茲將所編各區保

北平文嵐簃古宋印書局印

數甲數、列表於後、

安陽縣十區保甲數目一覽表

區別	保數	甲數	備考
第一區	一七七	一六九六	
第二區	一五五	一四一九	
第三區	一二二	一一三一	
第四區	一三〇	一一七二	
第八區	一三六	一三五二	
第九區	九九	九二七	
第十區	一三四	一二七七	
第七區	七三	七二二	
第六區	一三四	一三二六	
第五區	一四五	一三七二	
合計	一二〇五	一二三九四	

北平文嵐簃古宋印書局印

警務 附政務警察

清光緒末年、縣令石庚、奉令創設保甲局、未幾、易名爲巡警局、民國紀元、改爲警察所、十七年省府通令、改爲公安局、二十一年裁局併科、旋復改爲警察所、茲分誌如下、

城內警察所 附車站分所

警察所設於鼓樓西街圓通寺舊址、於民國二十一年冬、由公安局改組而成、設警佐一人、由民政廳委任、事務員若干人、班長警士六十餘名、設分所於車站東街路北、警佐事務員各一人、警士若干人、直轄城內總所、兩所警餉及服裝費、每年定爲八千元、商會認攤四千元、每丁銀一兩附加銀五分、隨粮徵收共四千餘元、其餘市房捐、人力車捐、門牌捐、妓捐等、每年約收一千數百元、以補警餉之不足、

水冶警察分所

設於水冶鎮之豐樂巷、警佐一人、事務員一人、警士十餘人、受轄於城內總所、其餉項由第六區籌備、

觀臺警察分所

設於觀臺鎮之大街、警佐一人、事務員一人、警長三人、警士二十餘人、受轄於城內總

所、其警餉由是鎮籌備、
此外總所、奉令添置戶籍主任一名、管理全縣調查戶口及人事登記事宜、月薪二十四元、由地方款項下支領、

附政務警察

清縣署舊例、有馬步壯皂八班差役、凡縣署行政催輸、訴訟傳案等事、悉由班役任之、惟向無定額、且無薪給、故遇有事件、肆意勒索人民苦之、民國鼎新、通令班役一律裁撤、招募政警、定有薪餉、嚴禁勒索、藉抒民困、而歷任縣長、均抱五日京兆之心、雖有嚴令、迄未實行、民國二十年、縣長韋品方、奉令改革政治、剔除縣政府一切積弊、遂將班役實行裁撤、由商會十區保送壯丁一百二十名、編爲政務警察、委正隊長一、副隊長一、其餉項由丁銀每兩附加一角九分二釐、隨粮徵收、按月照發云、

衛生

民國十七年、安陽公安局奉民政廳訓令、添設衛生專員一人、專司一縣之衛生行政、茲將衛生專員、分期進行、計畫錄左、

第一期

一、清潔道路、二、澡塘、飲食館、旅店、之取締、三、公共厠所之整理、四、設立衛生講演所、五、各校添設衛生功課、

第二期

一、設立衛生傳習所、二、組織防疫處、三、取締醫藥、四、添設衛生辦事分處、五、建設平民醫院、

第三期

一、設立巡迴診療所、二、設立女子家庭衛生傳習所、三、辦理衛生統計、四、於局內擴充改爲衛生處、五、設立衛生化驗所、

第四期

一、建設屠宰場及獸院、二、設立公共體育場、三、上下水道之設立、

以上四期計畫、斟酌悉當、安陽限於經費無著、尚多未能辦到、惟第一期計畫、略有眉目、而取締醫藥、創設醫院、尚有可述云、

醫生之考試　民國十九年、公安局以醫生關係民命、庸醫殺人、亟應取締、即於十月通知城鄉各醫生、凡業醫者、必須來局考試、合格、始許應聘療病、否則、處以相當之罰、兩

北平文嵐簃古宋印書局印

次考試、得有合格證書者、三十餘人、

醫藥研究會　地址在中正街平民醫院內附設、醫生王瑞五、爲正會長、李壽昌馬芸齋爲副會長、杜方外閻希魯等爲會員、皆係考試合格醫生、每日在會研究醫藥之效用、並出外檢查各醫生各藥店之治療與炮製、

官辦醫院　民國初年、施壽銘任縣事、創立官醫院、名曰平民醫院、聘李可亭爲院長、先在馬號街、繼遷至縣前街、民國十八年、又遷至香巷街、別名爲西平民醫院、以公安局亦設平民醫院於中正街、故別之、二者皆由官辦、經費出自公款、

教會醫院　耶穌教會、於清季到彰傳教、即設有男女醫院、地址在北關鑄鐘街、嗣以鑄鐘街不能容眾、專作女醫院、別在北關城河北沿建設新醫院、顏曰廣生醫院、專作男醫院、二者爲慈善事業、經費皆出自教會、

紅十字會醫院　紅十字會、創於民國初年、本以慈善主義、救濟兵戰傷亡爲主旨、其他關於普通慈善事業、亦頗注意、民國七年、邑人周允中充膺會長、創設男女西醫院、附設男女小學校、地址在城內中正街關岳廟、

此外天主教堂、亦有醫院、但不如上述三醫院之設備完全、他如彰德醫院、福華醫院、農民醫院、鄴濟醫院、渭源醫院、惠生醫院、永安醫院、保安醫院、中山醫院、保壽醫院、清和女醫院、民生醫院、三民醫院、廣濟醫院、明環醫院、觀臺鎮中華醫院、水冶鎮福民醫院、永壽醫院等等、皆醫生自立名目、其性質與經商略同、無庸詳敘焉、

倉儲

清嘉慶間、安陽倉廒凡六、曰崇寧倉、在縣治北、曰常平倉、在後倉巷、曰東新倉、在東三道街、（陳志）二倉共貯穀三萬六千五百七十三石一斗七升二合內常平義倉共一萬六千五百四十四石一斗七升二合監穀二萬零二十九石）曰西新倉、在冠帶巷、（陳志）貯穀二萬四千六百八十二石八斗）曰社倉、共十四處、分設城鄉、（陳志）貯穀八千八百二斗一升八合）曰義倉、兩處、分設水冶集、呂村集、時惟崇寧倉、不久裁廢、義倉歸併常平、其他歸然建立倉廒、都數百間、迨清末漸爲豪強侵蝕、幸存者、僅常平倉一所、考常平倉、據康熙三十三年斷碑載、原有倉廒二十五間、後領省帑添造十八間、民國初元、存者僅東廒十五間、南段尚有儲穀、但罅漏急待修葺、北五間、被駐軍佔作廚房、屋頂門窗門板無存、北廒十間、東五間爲駐軍寢室、西五間爲駐軍馬棚、前後開窗、柱檁糜爛、在東南隅有三聖祠四間、門房四間、共計三十四間、並皆房頂腐朽、勢將傾圮、不堪應用、其西南兩方之廒、因清末建造公款局、將木料磚石移挪一空、僅存瓦礫遺址而已、洎民國九年、因年歲饑饉、出倉穀

辦平糶、存款萬餘元、數年未填倉穀、漸被私人挪用、民國二十年、輿論沸騰、於三月二十日、由縣民大會、提議追討存款、填補倉穀、並要求懲罰吞款者、以儆將來、議決由各區長負責辦理、結果除購倉穀一千零六十一石五斗外、尚存餘款洋三千三百七十七元三角四分二釐、旋經縣長韋品方、提交政務會議表決、將常平倉遵章改爲安陽縣倉管理委員會、公舉張慶雲、陳景濬、張樺庭、孫文菴、郭相臣、五人爲管理委員、七月一日、委員會組織成立、鳩工庀材、將縣倉房屋、次第修理、並釐訂管理委員服務細則、切實遵行、年餘以來、儲穀已增至二千石、其成績頗有可觀、茲將安陽縣倉管理委員會簡章並委員服務細則、分誌於左、

安陽縣倉管理委員會簡章

第一條　本倉原名爲安陽縣常平倉、茲遵照內政部頒佈倉儲管理規則、改名爲安陽縣倉、

第二條　本會定名爲安陽縣倉管理委員會、

第三條　本會由縣政府會同地方法團、推舉五人爲委員、組織委員會、但各委員均係義務、不支薪、任期定爲二年、

第四條　本會委員推定時、呈請縣政府加委、委員均須受縣政府之監督、

第五條　本會委員之職務如左、

子、關於本會建設修葺事項、

丑、關於倉穀之保存、及以陳易新事項、

寅、關於倉穀使用、及填還事項、

卯、關於倉穀耗失之稽核事項、

辰、關於倉穀貸與平糶散放事項、

第六條　凡本倉倉穀出入、須呈請縣政府批准後、始能實行、

第七條　凡本倉倉穀出入、須登載冊簿、以備攷查、

第八條　本倉倉穀、不准挪作別用、

第九條　本會委員、如有舞弊情事、經縣政府或各法團查實、呈縣政府察酌輕重、加以相當懲罰、

第十條　本倉倉穀、如有出入辦理完竣時、除呈報縣政府備案外、幷須佈告通衢、俾眾週知、

北平文嵐簃古宋印書局印

第十一條　每年酌定本會筆墨紙張費洋若干元、由地方款項下開支、如有臨時開支時、由十區商會担任、

第十二條　本簡章如有未盡事宜、臨時修正、

安陽縣縣倉管理委員會服務細則

第一條　本細則、依據本會開會議決規定之、

第二條　本會內、禁絕烟酒賭博、及一切不良嗜好、

第三條　本會內、須注重清潔、不得任意唾涕、有碍衛生、

第四條　本會內、除值事委員居住外、不得容留其他閒雜人等寄宿、

第五條　各委員輪流值事、每星期一週、本週內之事務、概歸值事委員負責、如有緊要事情時、由值事委員召集會議、

第六條　值事委員、如有特別事故請假時、須託其他委員擔任之、

第七條　本會係委員制、委員五人、工作分爲三股、一、財政股、二、儲藏股、三、文書股、

第八條　各股係分工合作、由委員會開會通過執行之、

第九條　本會各股之職務如下、

一、財政股　關於穀價之借貸生息、及各種開支、二、儲藏股　關於倉之建築修葺、倉穀之保存、及以陳易新、幷填還倉穀、耗失之稽核、倉穀貸與平糴散放、三、文書股　經管公文函件卷宗及各種簿冊及會計、

第十條　會期每月十五日開常會一次、有緊急事項時、須召集臨時會議、招集手續、由文書股招集之、

第十一條　關於倉穀之出入、均備有賬簿可稽、此種穀款、任何機關、不得挪用、

第十二條　凡關於倉內去陳易新、出放利息、借貸平糴儲藏財政等一切事宜、須經委員過半數之出席表決、再提交政務會議通過、縣政府指令施行、以杜流弊、

第十三條　本細則、自公佈之日實行、如有未盡事宜、由委員開會修正之、

救卹

救卹、爲慈善事業、歷代皆視爲要政、安陽向有救卹各事、入民國後、尤爲推廣、則慈善家之義舉、洵不可沒焉、茲特記如左、

棲流所　前清創辦、收容外來貧旅、舊在北關、今廢、

養濟院　在城內香巷街路北、前清創建房屋數十間、盲目殘廢之人、在院住宿、門首懸匾、曰養濟院、

普濟堂　亦在香巷街路北、與養濟院相連、門首懸匾、曰普濟堂、

按以上二處、均係官產、民國七年、奉令拍賣、知縣事戴光齡、因孤貧瞎跛等、乞賞保存、遂出俸金價買、賜於貧民、今屋舍雖大半崩壞、而婦孺乞丐、尚有棲身之所者、戴君之賜也、

婦孺棲流所　民國九年、邑人商會會員孫金富等創辦、每年冬月、收容婦孺百餘人、地址在中正街舊縣治廢址西北商會附設小校前、所內房屋十餘間、

救濟院　在後倉街、大坑北沿、先是慈善家集資購地、建築呂祖廟十餘間、辦理施醫、施藥、種痘、施茶等慈善事業、民國十九年、奉令設立救濟院、二十年二月、遂借該廟地址、組織安陽救濟院、由縣府委任陳金鼎爲正院長、魏玉爲副院長、遵章設置施醫、養老、孤兒、殘廢、育嬰、貸款、六所、

冬賑委員會

自民國十八年、清理廟產後、各乩壇善社、凡自行施粥者、相繼停止、每年冬、由縣政府會議、公推七人至九人、組織冬賑委員會、按商三民七攤款三千元、就救濟院地址、開設粥廠三個月、救濟窮黎、每日就食者、老弱婦孺、達二千餘人、

孤貧粮　前清創辦、其來已久、原先係制錢、由戶房施放、後歸財政局折大洋五十元、由救濟院施放、每月夏歷十六日、凡瞎跛殘廢之有名冊者、均到院領錢、計大份折錢六百文、凡二百零七人、小份折錢三百文、凡二百七十人、

官辦施飯廠　每年冬月、由縣政府設法成立施飯場、慈善家隨意捐助、或捐米數斗、至數石不等、或捐洋一元至數十百元不等、廠內執事人、皆義務職、每年全活約數千人、

民辦施飯廠　每年冬月、除官辦施飯廠外、尚有民辦施飯廠、各慈善家自行聯合、如某某善社社員等、在其所居地點、開廠施飯、不下數處、城內如是、鄉間亦然、

民國九年救災記略　民國九年、大旱成災、六粮未種、人民坐待死亡、幸有各救災會、來彰賑濟、安陽人民無死亡之患者、救災會之力也、計華洋義賑會、散放麥種二百二十石、北方工賑協會、施放棉衣三千件、上海華洋義賑會、施放棉衣八百套、河南賑務處、施放棉衣二百九十九套、北省救災協會、散放麥種七十石、漢口慈善會、施放棉衣一千件、日本捐助災童棉衣三百五十套、邑紳馬吉樟、施放白米一萬斤、王紳大經、

偕怡委員壽亭、奉張省長鳳臺委任、領放賑款洋一萬元、又交通部撥發賑款洋四千三百一十九元、六河溝煤礦經理李組紳、施放羊頭八萬斤、天主教、散放現洋三千元、耶蘇教、以工代賑、由洪河屯至西山煤礦修路五十里、費洋三千元、漢口華北救災會、散放麥種一千三百零一包半、每包重一百三十斤、又放賑粮六萬三千零零二担二十五斤、又放春賑糧一萬零六十二担六十二斤、又放白米二千二百石、又放現洋四萬零四百八十七元、又放銅元一萬串、安陽亦設平糶局、各區大戶、共捐洋一萬元、

北平文嵐簃古宋印書局印

續安陽縣志卷四終

續安陽縣志卷五

財政志

序曰、禹貢詳定田賦、洪範標舉食貨、胥財政也、周禮太宰大司徒所掌、其於均財節用辨事阜民事、亦略備矣、蓋財政上關國用、下係民生、苟生財有道而理之得其平、俾田宅有制、財用有度、稅重於奢汰之品、捐出自有餘之家、時復損益調停於上下貧富間、以弭夫相爭相傾之患、如是治本已立、進而禮樂教化、仁義漸摩、躋斯世於昇平不難、杜氏通典首食貨、馬氏通考先田賦、其重要可想見焉、安陽地丁漕糧徵收法、自民國往以多田多財故、橫罹罪罟、傳云匹夫無罪、懷璧其罪、信然、作財政志、厥目凡六、一田賦、二漕糧、三附稅、四雜稅、五鹽課、六歲計、附改良田賦徵收法原委、及管理財政各機關沿革、

田賦 附總數表

北平文岚簃古宋印書局印

嘗考夏殷周田賦之制、爲貢、爲助、爲徹、法雖不同、總歸于閭閻生計平均、得治民之本、自秦壞井田、聽民買賣、豪强田連阡陌、跨州郡、貧民無立錐之地、雖經漢董仲舒師丹等屢請限田、終未實行、于是歷代貧富相爭、患及國家、求百年小康、殆不可得、獨後魏孝文帝追師古意、平均授田、唐代因之、故太和至開元三百年之民爲幸、洵弗虛也、後世因仍秦弊、偷安旦夕、爲政無本、豈足以言治術哉、近今孫中山先生、所著民生主義、首在平均地權、洞悉治本、其識度越前代矣、長國家者、措置有方、則國民之幸也、安陽舊志所載、一萬八千八百餘頃之田數、十萬三千銀兩之賦額、自清道光以來、因地勢變遷、陸續蠲緩、實徵銀八萬九千四百零九兩二錢八分八釐、惟鼎革之際、檔案散佚、蠲緩年月、無從稽考、僅依現數列田賦表凡四、俾後世有徵焉、

安陽全縣田賦總數表

田別	田數		銀數		
	畝	分	兩	錢	分
民田	九一四・四一三		六七・二九八	六二八	
民上田	九三三四九		六七・二九八	六二八	
民中田	三四三・二一〇		一六・〇二七	五五八	
民下田	二七三・三〇八		五・九七六	九二三	
	六五八三五七				

| | | |

| 區 | | |

| | | |

| 九區 | | | | 第十區 | | | | 說明 | 安陽寄莊各縣田賦表 | | | |

| 漳縣 | | |

路佔田銀			墓佔田銀		額外荒夾荒田銀		說明
原中田	原下田	總計	民上田	總計	原田	總計	一、本表彰德營四關義塚普濟堂等大半均屬公產及慈善機關緩徵均有名冊並呈准有案 二、證明提空係辦順莊時死亡逃戶無法追找者茲恐累民故提交政務會議決緩徵有卷 三、河佔積水鐵路墓佔等均有卷冊可考 四、額外荒夾荒無名冊向未起徵
三九八	〇六五						
四七一	六五九						
三・一二三	八五五	一九四	七九五				
三〇八	二〇三	二三	六八三				
三〇八	二〇三	二三	六八三				
二・八三三	一六〇七	八九	六五一				
七一二	九九〇八	一六	五九二				
三・五四六	一五一五	一〇六	二四三				

按安陽人口、據近歲調查、男女老幼約七十萬人、以田一萬六千三百餘頃分配、每人可得田二畝又三分畝之一、以每畝中歲穫穀一石計、每人歲可得穀二石三斗有奇、壯者食已不足、且種棉及蔬菜與其他雜物、約占田三分之一、故民食常感匱乏、平時資鄰境輸入爲生活、不幸有數百里之凶荒、或兵匪梗途、輸入減少、則仰屋者眾矣、考明代盛時、府州縣四鄉、皆置倉積穀、多者萬餘石、少者四五千石、清初安陽城鄉倉廒且二十餘處、何其備荒之周也、今全縣祇城內一倉、積穀不過二千石、民生豈不險哉、

糧銀折元

三代以來、正賦所入、沿禹貢舊制、悉爲米粟、迨明正統間始改折銀、清承明制、終其世不變、惟正賦之外、添徵漕米、後亦改折銀、民國七年、河南督軍兼省長趙倜、復改折河南丁漕銀爲洋元、咨請省議會議決、每丁地正銀一兩、改徵銀洋五元、蓋近歲俸餉、改發銀元、各縣糧銀、半係折錢輸納、錢賤銀貴、入不敷出、故改折銀元、有不得已之勢、惟考錢賤之故、厥由鼓鑄銅元、民國以來、河南省政府初鑄當十銅元、繼鑄當二十當五十、今且當百當二百矣、究其重量、較前清制錢不過數倍、而所當之數十倍百倍不等、其價安得不賤、官府鼓鑄、獲利不貲、庶民資用、陰受其損、其究也官府收入亦感不足、於是丁漕所入、遂不得不改折銀元矣、

附民國七年四月河南督軍兼省長趙倜改折丁漕布告文

爲佈告事、照得節用愛人、訓垂自昔、經邦定制、道貴因時、我國古來言仁政者、每侈談

輕徭薄賦、爲吾民留其有餘、而競競以聚斂黷財爲戒、不知古之所謂聚斂所謂黷財者、集萬姓之脂膏、填一人之慾壑也、否則取之盡錙銖、用之如泥沙也、若取於民者復用於治民之途、入於官者僅敷於支出之數、在上者既無微末私利之心、在下者宜有踴躍輸將之效、近來世界進化、國用益繁、泰東西各國稅則、比較我國重數十倍、而人民未嘗怨恨者、彼誠知國家官府、爲人民共同組織之法團、即供給維持、當然有納稅應盡之義務也、茲查河南財政、自民國肇起以來、收不敷支、每年虧短、平均約一百四十餘萬、其致此之由、未遑枚舉、而銀價虧爲最甚、蓋丁漕收入大半爲錢、而經費支出全數爲洋、以錢易洋、必須折算、銀價日高、致收數日短、曩之每錢一千三百文、可以易銀一兩、或洋一元五角者、今則僅能易銀六七錢、或洋一元、收入之銀價、其虧已積如邱山、支出之用途、其額不減於累黍、點金乏術、仰屋徒嗟、來日方長、隱憂曷極、夫國猶人也、人一日不食則飢、數日不食則死、國家無財、必由貧弱而剔至於滅亡、吾民賴有國家、而後能保其生命財產、故國家之官吏、爲吾民辦公共事業也、國家之兵卒、爲吾民禦外侮平內亂也、國家所設之學堂、所營之路礦、及一切實業、爲吾民開濬智識、便利交通、增進公益也、凡此種種行政、何一不需乎財、吾民節衣縮食、割棄自己一小部分之私財、以充裕國家行政經費、謀人羣社會之發達、爲國家而實所以爲個人也、且官吏縱能枵腹新政、即可緩行、而軍人餉需萬難久欠、現在大局日危、紛爭不已、保衛鄉里、彈壓地方、全恃軍人、各省軍人因餉糈不給、而譁潰變亂者、已數見不鮮、一旦不幸、而至於如此、吾民彼時之損失、豈復可以憶計、今之理財者、其維一救濟方法、日借外債、即吾豫前此當局、當燃眉急迫之交、亦何嘗不用此下策、故借債必須抵押、舉全國財政命脈、盡操諸外人之手、而魚肉刀俎之痛苦、仍爲吾民受之、家國一理、幾見人家、以借債爲生活者、有數年而不破產乎、彼外省人服官吾豫、暫顧目前、補苴罅漏、情尚可原、而本籍省長固豫人也、休戚痛癢、與豫人息息相關、斷斷乎不忍飲鴆止渴、徒博一時寬大之名、貽吾豫人數世無窮之患、本籍省長前次專綰軍符、責有攸屬、對於本省財政、不甚了然、及兼署省長、研究攷查、始窺底蘊、竊謂虧累日積則日甚、彌補愈緩則愈難、與其潰決於將來、何如挽救于現在、殷鑒不遠、覩覆轍之在前、來者可追、應補牢之有術、夫丁漕正供、原以徵銀爲本位、變通徵錢、乃一時權宜之計、今銀價過高、暗虧甚大、則改折徵洋、自屬正當、不易辦法、況各省多已實行、吾豫同是國民、理難獨異、爰令財政廳提其議案、交由省議會議決、幷與財政部當局、及鄉邦耆碩、函電往返、

北平文奎齋古籍印書局印

折衷至當、茲准省議會議決咨覆、每地丁正銀一兩、改徵銀元二元二角、新安、偃師、洛甯、汲縣、向係小糧納錢、最少改爲二元、其他各縣有同係小糧而納錢較少者、或賦重者、亦請量予減輕、或於附稅稍事變通、以資調劑、至漕米每石改徵銀元五元等情、前來、所有戊午年新賦、自應通令各縣查照辦理、其新安、偃師、洛甯、汲縣、小糧總額一萬九千七百九十餘兩、每兩比大糧酌減二角、惟須查照財政廳表列額數計算、以免歧異、至杞縣丁漕並重、自難一律照加、濟源溫縣內黃湯武林縣地丁雖略與他縣等夷、而漕米實屬畸重、蘭封一縣、土田尤薄、今均丁漕並加、亦不足以劑其平、沁陽孟縣丁地之重、等於濟源、各縣之漕米雖減、而地丁已加、亦須稍示區別、自應統於附稅中酌量減削、由財政廳呈由本兼省長咨商財政部另案辦理、庶壤墳壚、土地之瘠饒雖異、而上中下錯、國家之賦稅咸均、吾豫全省同胞、須知此次議會議決改折丁漕銀元數目、比較前清宣統三年預算丁漕徵收總數相差尚遠、不過聊資挹注、藉拯淪亡、想議會諸公爲全省人民代表、已經多數贊同、必可推行盡利、本兼省長束髮受書、粗諳政術、苟有生財之他道、豈竟不恤乎民情、況連年旱澇疾苦、徧於閭閻、而服務桑梓、恭敬切於懷抱、爲官之日無幾、爲民之日方長、生聚在斯、念子孫之長養、憂樂與共、原利害之攸同、既不欲以病己者病人、復不忍以病民者病國、所有此次改折洋元、彌補暗虧、不得已之苦衷、尚望吾豫父老子弟共原諒之、況賦稅例係納銀、錢價之虧、吾民宜行自忍、金融本無定軌、銀價稍落、他日或轉有所取贏、自此佈告之後、務必一律遵行、交相勸勉、國課早完、政局穩固、俾官無掣肘之虞、自閭閻少差追之擾、宜而家室樂而妻孥、何幸如之、倘有不肖吏胥、藉端挑剔、舞弊營私、以及地棍劣紳、煽惑延抗、阻撓要公、一經查覺、或被告發、定行從嚴懲治、決不姑容、除全案詳細辦法、另候省議會咨到再行令廳查核轉令各縣遵辦外、特此先行佈告、

漕糧

查近歲徵收處檔案、凡上則民田、每正賦銀一兩、均攤漕米九升三合二勺一抄、中則民田、每正賦銀一兩、均攤漕米九升三合三勺四抄八撮、下則民田、每正賦銀一兩、均攤漕米九升三合三勺五抄二撮、統共三則民田、計徵米七千二百六十四石一斗七升、每石折銀洋四元二角七分六釐、共計折銀洋三萬一千零六十一元五角九分、

按民國七年、河南財政廳改折漕糧、每石徵銀洋五元、旋因豁免一五加耗、平均減折、故每石止合洋四元二角七分、七年後、又增解漕米四十餘石、因成三萬一千有零之

北平文奎堂古宋印書局印

數、

漕米減耗

河南省屬各縣、共一百一十二、清初皆於正賦外納有漕米、雍正後、因遠水各縣脚運較難、改歸近水各縣代輸、於是有漕縣五十有四、無漕縣亦五十有四、安陽爲有漕縣、查嘉慶二十四年納漕總額、原本色漕糧米麥六千三百八十六石二斗五升八合、每石折價銀六錢六分、加辦永城等州縣黑豆二千三百三十石、每石折價銀八錢、統計原辦加米麥豆共八千七百十六石二斗五升八合、按六八折銀、共五千九百七十九兩一錢六分七釐、歸於民田正賦內按銀兩均攤、厥後折銀日增、咸豐七年、每兩增至一兩二錢五分、同治元年、增至三兩、民國七年四月、河南督軍兼省長趙倜改折銀洋五元、同年六月、汜水趙國光魏聯奎等、呈請省政府減削、並邀集有漕各縣士紳、於北京開封兩處設立漕糧商榷會、一致求減、結果僅豁免一五加耗、安陽縣議減耗米一千零八十三石二斗六升九合六勺、五元折、合銀元五千四百一十六元三角四分八釐、

附河南五十四縣減漕紀念碑

漕糧非正供也、自嬴秦飛芻輓粟、以實關中、後代踵之、始則由官採運、繼遂括於丁地、

北平文獻委員會印

河南域處腹心、丁地較重他省、全省一百八屬、西北尤重於東南、其漕糧原額、本以丁地爲率、嗣當事者趨便利、悉移漕於近水各屬、展轉變遷、輕重迥判、民國七年、河南蔣財政廳長、改折洋元、地丁按正銀改折、漕糧則統正耗雜項而按石改折、用是輕者漸減、以至於無、重者遂數倍其原有、汜水魏君聯奎投袂起、聯各屬士民上書河南大吏、復走京師陳請大總統東海徐公、財政部長龔公、其辭曰、河南丁漕改折銀元一案、財政廳或別有苦衷、惟河南偏枯不堪、尤以漕糧爲重、按定制漕糧按地丁正銀一兩、約攤正漕七升、照徵本色、嗣因距水遠者不便、每石折銀八錢、撥距水較近各縣代完、如永城鹿邑等縣撥懷慶諸屬、南汝二府光汝二州撥蘭封考城內黃滑濬等縣、證之大清會典、暨河南懷慶各志、班班可攷、自是距水遠者攤漕折於丁地、銀價統徵之數較鉅、而納漕之名目久忘、遂爲無漕州縣、距水近者、丁漕仍舊分徵、遂爲有漕州縣、此次丁漕改折、丁以正銀爲本位、不計統徵、每兩概折銀元二元二角、漕以統徵石數爲本位、不計原則、不分原額代輸與加耗、每石概折銀元五元、其結果無漕州縣丁漕並徵、每兩折二元二角、有漕州縣、但丁銀一項、每兩亦折二元二角、漕則又由八錢疊加至五元、且兼代人輸納耗正並計之、偏枯之害、孰甚於此、聯奎等目覩身受、緘默難安、謹

代表五十四縣人民披瀝上陳、懇請派員詳察、援照無漕各縣、將漕糧根本取消、或於預算案內設法平均、以免偏枯、各屬士民亦相率集汴中陳請府部、大總統下其事財政部、咨行河南長吏委查偏枯確實、而預算成立、議礙難行、兼省長汝南趙公爰集紳耆一什公議、鹿邑王君祖同、羅山畢君太昌、作而言曰、西北各屬代完漕糧、濟東南遠運之艱也、今致重累而不爲之所、如桑梓何、請先豁一五加耗、而減因改折之增重者、暫蘇民困、如將來財政充裕、再行悉數裁革、趙公韙之、上其議、政府允行、歲減二十四萬元而弱、兩河父老、心儀魏君之勇與義、感當道諸公廑念民依、王畢二君、樂於人爲善、不區區一隅計也、函本末抵余曰、是不可不有以計之、於是乎書、汲人李時燦撰、

附稅 附表

地方多事、公費日增、正賦之外、又有附加各稅、名目紛然、漫無限制、隨賦徵收、無可避免、民國二十年、財政部曾有附稅不准超過正賦一倍之令、然河南正賦每銀一兩、方折徵洋二元二角、安陽附稅竟徵至二元七角九分二釐、超過正賦一倍又四分之一強、蓋部令亦等空文矣、茲依現數列表于左、後之君子、庶知所損益焉、

安陽縣丁地附加稅捐沿革表

稅別	原徵稅率	現徵稅率	額徵銀元數目	起徵年月	保管機關	用途	備考
教育經費	四角	六角	五三・六四五元	原徵自十八年起現徵自二十年起	十八年財務局二十年財政局二十二年財務委員會	由教育局按月支領分發各學校及社會教育機關	全縣額征丁銀八萬九千四百零九兩二錢八分八釐六角征收合洋如上數
補助指	三角	仝上	二六・八二二	民國四年	前屬公款財務財政等局二十一年裁局後歸縣府	由縣政府解省	按全縣額征丁銀數目三角征洋如上數
補助費	五角	仝上	四四・七〇四	民國二十一年	前屬財務局二十一年裁局後歸縣政府	在民國二十一年作勻赤用至二十二年改爲今名	按全縣額征丁銀數自五角征洋如上數
建設經費	二角	仝上	一七・八八一	民國十七年	前屬財務財政等局至二十二年二月起歸財務委員會	前由建設局提倡修路墾井及其他建設等用自裁局併科後即歸縣府第四科	按全縣額征丁銀數目二角征洋如上數
自治經費	一角五分	仝上	二一・三五二三二	仝上	同前	前由村政處自治籌備分處處理範自治事務所自治訓練所等動用至二十一年該所奉令裁撤此款奉令改辦保甲及各區公所	按全縣額征丁銀數目二角五分征洋如上數

中華民國二十二年三月造　北平文嵐簃古志印書局印

民國經費	地方公款	政務警察	警察所	徵收及催徵費	總計
三角仝上	一二角	一角九分二釐	五分仝上	一角仝上	二三九二二四九二
二六・八二二七八六	二六・八二二七八六	一七・一六六五八三	四・四七〇四六四	八・九四〇九二九	二七九二二四九・六三〇七三一
民國十七年起每兩銀一元五角十八年改今數	原徵十九年一角二十年二角現徵自二十一年起	民國二十年	仝前	民國二十一年	仝前
民國十七年民團經費管理局現財務委員會員	同前	前屬財政局至二十二年歸財務委員會	仝前	徵收處坐支	仝前
縣保安隊經費	補助司法經費與各機關各團體及地方臨時必要之需	縣政府政務警察隊經費	前屬公安局經費至二十二年改爲警察所經費	縣徵收處及督催員經費	
按全縣額徵丁銀數目三角徵洋如上數	按全縣額徵丁銀數目三角徵洋如上數	按全縣額數丁銀數目一角九分二釐徵洋如上數	按全縣額徵丁銀數目五分徵洋如上數	按全縣額徵丁銀數目一角徵洋如上數	

說明

（一）查本表所列教育費民國十八十九兩年按照四角徵收至二十年奉教令改徵六角

（二）查本表所列建設費前作建設局經費及建設事業費至二十一年該局奉令裁撤併科二十二年縣財務委員會奉令成立此款作農林實驗場及其他建設事業等經費

（三）查本表所列自治經費前作自治籌備分處及區公所經費至二十一年該處奉令裁撤後此款作區公所及其他自治事業經費

（四）民團經費原係民團大隊部今爲縣保安大隊部

（五）查本表所列地方公款係由前車馬費所改變十九年徵一角二十年徵二角近因地方事務繁多不敷支配改徵三角

（六）查本表所列政務警察費係由前韋縣長遵令實行政革班後成立政務警察隊隨糧每兩徵收該費一角九分二釐

（七）查本表所列警察所經費係由商捐開支後因奉令改公安局擴充警察經費隨糧徵收每兩銀徵收洋五分至二十一年奉令裁局併科復改爲警察所

（八）坐支催徵費及徵收處經費自取消里甲改辦順莊廢除糧差所有使喚錢及簽板等等勒索剔除淨盡故由隨糧徵收坐支催徵費一角以資補救

（九）查本表所列第二項補助捐係民國四年辦洪憲時財政廳長顧鼇所加第三項補助費係二十一年新添聞外省均無獨河南有之

（十）查本表所列各項均係奉令徵收自開徵之年起至二十二年財務委員會成立後止合併聲明

雜稅

契稅　安陽契稅、向由縣署契稅房徵收、民國十五年元月、創立契稅經理局、凡田宅各產、買契正稅、照價徵收百分之六分、手數料、一分七釐、解河南教育款產管理處、三釐留局、通有附稅一分二釐按十成分用、四成自治、三成教育、均歸地方、三成水利、解河南教育款產管理處、學捐亦名佑產捐、三分、歸縣教育局、典契正稅、照價徵收百分之二分、手數料五釐、附稅四釐、學捐一分、契紙價、買典價每張均洋五角、收據費每張洋七分、印花票按價洋多寡購貼、買典正稅、全年比較、初定比額四萬五千元、現增至七萬元、

印花稅　民國十五年、在縣試辦、十六年設立分局于城內、經理售票、並於水冶曲溝觀台設支局分售、照財政部定章、貨物價一元至十元購貼印花票一分、十元以上、貼二分、百元以上貼四分、五百元以上一角、千元以上二角、五千元以上五角、一萬元以上一元、五萬元一元五角、五萬元以上、不再加貼、人民投遞、官署成文、申請書、貼票一角、其他護照證書單據執照等、均須貼票、每月全縣售票總數、比較洋二千八百元、全年三萬三千六百元、

按本縣印花稅、係承包性質、購貼章程、向未公佈門首、五門設卡、土產進城、任意勒索、與地方時生衝突、被縣府查獲、五門稽查於二十二年十一月五日、王金玉、王東海、呂德林、王普卿等、已被管押者四門、我國稅吏病民、語不虛矣、

屠宰稅　全縣比額、每年三千二百元、每牛一頭、徵收洋二元、猪三角、羊二角、

牙稅　各行生意、率由經紀作中成交、財政廳徵收成交稅、名爲牙稅、安陽牙稅、由經理人投標包出、來縣徵收、每歲包款萬餘元、

按本縣牙稅、承包人林縣趙景韓、二十一年冬、在洪河屯違章勒收軋車捐、及煤炭進門稅等等、被地方告發、管押懲罰、聲名狼籍、旋化名爲景涵、續包安陽、足證明承辦牙稅、能獲鉅利云、

營業稅　民國二十二年、河南添徵營業稅、安湯林臨武涉六縣、每年比較額洋共十三萬元、安陽約收三萬元、按章分資本、營業、二類、資本每年按千分之五、至千分之十課稅、營業每年按千分之四至千分之十課稅、惟資本不滿五百元、營業每年不滿千千者、則不課稅、但每年責購調查證一張、出洋三角、

菸酒稅　安湯林三縣、每年菸酒稅投標一萬六千餘元、安陽徵稅約八九千元、茲附

雜稅表於次、

雜稅表

稅名	年額用	途	起徵年月	備考
契稅	伍萬元	解故育廳爲河南教育專款	民國十五年	清代舊有契稅民國十五年始設局經理
印花稅	三萬三千六百元	解財政廳支配	仝	上
屠宰稅	三千二百元	仝	上	民國初年
牙稅	一萬元	仝	上	民國二十年
營業稅	三萬元	仝	上	民國二十二年
菸酒稅	八千元	仝	上	清季已有菸酒稅惟徵數尙微
總計	十三萬四千八百元			

鹽課

國家多故、鹽課日增、鹽價亦日昂、清光緒初、每斤制錢二十餘文、季年乃至六七十文、民國改元、課稅愈重、查二十年北平鹽運使、每蘆鹽一引四百斤、收稅洋十六元、河南財政廳收稅洋十元、二十二年北平連軍事捐增至二十元零八角、河南增至十四元八角、皆以稅洋三十五元六角計、安陽歲出鹽稅七十餘萬元、

歲計

禮王制云、家宰於歲杪制國用、此歲計之權輿、而國家庶政之施、實基於此、故裕於財者優於政、乃勢理之常、惟郡縣不然、蓋賦稅雖多、而十之八九解上、其留用於地方者甚微、何政之足云、然終不可無政也、於是附稅雜捐、紛紜複襲、以爲地方行政之資、此亦勢之不得已者、孰能因利擇勞、惠民而不怨乎、安陽賦稅鹽課之徵收、歲至銀洋百二十餘萬元、而用於地方者才附稅一項、且十之三解省、於是教育警衛自治等費之所出、又有畝捐、商捐、牲畜捐、種種、殆未可以覩縷計也、茲但就賦漕稅課諸大宗、列歲計表、以見邑民負擔已非輕云、

歲計表

名稱	元數	備考
田賦	一十九萬六千七百元	每正賦銀一兩以銀洋二元二角折算
漕糧	三萬一千零六十一元	

附稅	二十二萬三千三百六十元
雜稅	一十三萬四千八百元
鹽課	七十萬元
總計	一百二十八萬五千九百二十一元

附民國十八年改良田賦徵收法原委

查安賦役之法、清初承明制、分全縣爲洪曲等八十四里、里分爲十甲、不滿十甲者爲破里、甲凡十戶、厥後生齒繁滋、甲戶日增、漸至倍蓰、其催科職役、有里差牌頭甲催等名目、里差若干人、以衙役充之、所催里數多寡有差、牌頭每里二人、甲催每甲一人、或二人、均由本里平民充之、年一改選、原定制之始、以本里之民、任本里之役、按戶催科、不出近鄉、無奔走跋涉之苦、無曠時失業之虞、固善制也、歷時既久、水旱凶荒、流亡遷徙、戶籍田賦、齟齬散亂、一村之氓、里甲各異、一甲之戶、村莊不同、甚至城賈出鄉購地、富人越境置田、田里相差、遠在數十里百里之外、催科不易、而牌頭甲催始困矣、狡黠者、或轉與胥役狼狽爲奸、雜立店戶中火大小使喚種種名色、額外苛徵、中飽自肥、甚至侵吞正賦、虧欠國帑、上下交病焉、光緒年間、邑紳張廷獻、提倡順莊法、曾於所居崇義村試行、未久而罷、民

國元年、邑紳王榘曾、復提案於縣議會、亦未克實行、十七年縣長陳信到任、因西三區區長竇協山、以區分大小、義務不均、呈請平均、其計畫救弊方法、取屬地主義、即前所謂順莊法者、適中央有整理田賦之令、邑人孫鴻藻張從虞等、復聯名呈請改革、縣長遂欣然嘉許、當即聘請邑人張慶雲、孫鴻藻、王靖波、崔治安、張守經、靳忠孝、爲整理田賦委員會委員、復推張慶雲爲主任委員、孫珮堂爲總務股長、張鳳梧爲督催股長、史子玖爲註冊股長、爰廢里甲舊制、改定順莊新法、羣策羣力、審查編輯、排除眾難、調解糾紛、閱十數月而竣事、其辦法不問里甲、以村爲主、村有長、一村之賦、由村長催納、村中戶、以現居爲算、主客弗辨也、遷徙弗追也、城鎮戶口較繁、則以街長代村長職、其催科亦如之、舊日里差牌頭甲催等職役、一概罷廢、歲始開徵、官下區長、區長下村長、區長復派催徵員數人、協同村長催科、又於正賦外、每銀一兩、添徵銀元一角、爲催徵員勞金、及徵收經費、舊日店戶中火使喚、與其他雜費等、一概豁除、夙弊廓清、民咸稱便、附順莊關係文件如左、

安陽縣政府呈復河南財民政廳文

爲查明呈復事、案奉鈞廳財民三二五九一三二零號、訓令內開、案奉總座發下、據該縣西三區區長竇協山、以區分大小、義務不均、懇請按糧納捐等情批廳、令縣飭即查明、查明據查照先今

辦具覆核名令徹查呈復核辦等因奉此、遵查此案、前奉抄呈、令飭查明、先據該區長竇協山等、在縣呈同前情、正在澈查核辦、奉令前因、伏查該區長所陳、區小捐重、義務不均、各節、委係屬縣積弊、且係各縣通弊、謹將致弊之原因、革弊之方法、爲鈞廳分晰陳之、伏查三十年前、縣無區界、嗣因辦理學務、及選舉、始行約略劃分、然當時無預徵丁漕、分募公債、派辦粮秣、及各種新政之負担、所以分區之時、初不計幅幀之廣狹、土質之肥磽、粮額之多寡、近年兵連禍結、負担陡增、每攤一款、既鉅且急、於是不問區份大小、收益盈虛、按區均攤、叱嗟立辦、各區以爲款不常派、官廳每多事過輒忘、迨至下次續攤、復又援爲前例、此義務不均、致弊之實在原因也、由上之說、則大區富區之負担、逐漸輕而愈輕、小區貧區之負担、逐漸重而益重、蓋豫人扭於自便、私圖罔顧、社會公益、每逢置產、必採屬人主義、不用屬地主義、類如甲區較富、陸續購置乙丙丁三區之產、即將乙丙丁三區之丁漕、歸併甲區戶名之內、假設甲乙丙丁四區、本各有地一百頃、攤認差徭數目相同、既而甲區另謀致富、將乙丙丁三區田地、各賣去五十頃、戶名粮額、悉數過於甲區、從此甲區應二百五十頃地粮、乙丙丁三區應各剩五十頃地粮、遇有萬元派額、甲區理應獨認攤二千五百元、乙丙丁三區應各認攤五百元、今則無論地粮如何增減、統按每區千元分派、遇有建議改革者、則小區貧區、一致贊成、大區富區、必多方破壞、中國經濟戰爭、富勝貧敗、久成天演公例、出款花戶、勢若散沙、抵抗無力、小區區長、偶提此議、輔助無人、歷任縣長、一官傳舍、期短事繁、益復整頓無暇、而且無論官民、凡有提平均差徭、劃除積弊之議者、則土豪劣紳、以爲不利於己、搆陷栽誣、無所不至、必使不安其位、然後已於排除、此義務不均、革弊之困難情形也、以言救弊、則應責成各村正副、於文到一月以內、調查本村轄境共有粮地若干頃畝、應完丁漕若干數目、無論各該業主住址地點、是同村同區同縣、概令恰遵屬地主義、改完田地所在村莊之粮、支田地所在村莊之差、依限造冊、呈報縣政府、縣政府於一月內、派員持冊、抽查相符、開單佈告、依限佈告後二十日、將戶名及坐落村莊之地額賦、則劃分清楚、登記明白、村長即將本村粮地數目、造具清冊一樣三份、本村存留一份、餘送縣政府、本區長分存、嗣後完粮支差、即以此爲根據、有逾限不劃分登記者、即將地畝沒收、作爲該村公產、所收籽利、除完納丁漕外、專款儲存、實業基金、縣長遇有交替、應將截日辦理情形、造冊呈報財政廳查攷、以免官吏政息、事廢半途、此救弊之扼要方法也、管蠡之見、是否有當、理合具文呈請鈞廳鑒核、訓示祗遵、實爲公便、謹呈

北平文岡齋石印書局印

河南省民政廳長鄧哲熙中華民國十七年九月一日安陽縣縣長陳信
河南省政府財政廳指令 第八八一九號

令安陽縣縣長陳信

呈悉查擬各區納捐救弊辦法自係爲根本解決起見惟逾限不報沒收地畝一節必須妥慎辦理以免發生糾葛除呈省政府鑒核外仰即妥速籌辦具報查核毋稍疏延是爲至要此令中華民國十七年九月十五日廳長薛篤弼

河南省民政廳指令 第八一一二號

呈悉所陳致弊救弊三端極有見地惟調查糧地填造清冊沒收地畝等事易滋紛擾仍仰遵照省政府通令屬地主義辦理可也此令中華民國十七年九月十五日廳長鄧哲熙

河南省政府財政廳訓令 第一七一二號 令安陽縣縣長陳信

爲令飭事案據該縣西二區區長竇協山等呈區分大小義務不均一案前據該縣擬具救弊辦法呈復到廳當經轉呈省政府鑒核並指令該縣妥速籌辦在案前奉省政府第一零六七六號指令內開呈及附件均悉查所擬辦法尚屬妥協仰即轉飭遵照妥慎辦理是爲至要抄件存此令等因奉此合行令仰該縣即便遵照辦理具報察核毋稍違延切切此令中華民國十七年九月二十五日廳長傅正舜

河南省政府財政廳通令 第二四九七號

令安陽縣縣長陳信

爲通令事案奉省政府第八八四八號訓令內開案准國民政府文官處宥電內開奉國民政府令開納稅爲國民之負担要在平均吾國田賦之法歷朝屢變而以土地遼闊戶口殷繁積弊相沿難於整理輿圖不確冊籍多訛田地粮稅之比較遂至舛錯支離不可究詰不均之患影響民生國家歲收因而短絀值茲訓政開始自應力加整頓務期賦由地生粮隨戶轉富者無抗匿之弊貧者無代納之虞以收田賦平均之效除已諭內政財政兩部會商各省政府限期認真清理外特以通令知之此令等因特電查照等因准此除電復并分行外合行令仰該廳即便遵照辦理切切此令

除分行外合行令仰該縣遵照辦理具報毋違切切此令

中華民國十七年十一月十五日廳長傅正舜

民國十七年發起辦理順莊聯名呈請整理田賦文

呈爲丁地錯亂、催征不便、恭祈俯准取消里甲、改歸區村、以除積弊、而紓民困事、竊本邑田賦之法、向分里甲、初非不善、但行之愈久、積弊愈多、以致充當里長牌頭者、無法催辦、因是而賠累不堪者有之、經年涉訟者、又有之、雖前經本邑紳董、屢次動議、改正丁銀、奈蠹役粮差、把持太甚、因而中止、茲幸革命成功、百度維新、似此漫無統系之稅畝法、若不認真剔除、取消里甲、改歸區村、對於村政進行、大有妨碍、前蒙我縣長洞悉此中情弊、頒布明令、飭區村長冊書等、挨戶查攷、改正簿籍、撥歸區村、催辦在案、闔邑民眾聞之、莫不稱快、但迄今仍未實行、殊爲嘆惜、職等身感其痛苦、因民眾之要求、碍難推卸、理合懇祈縣長鑒核、倘蒙允准、取消里甲、改歸區村、以除積弊、而紓民困、不勝感德之至、謹呈、安陽縣縣長陳、

附呈、徵收粮賦、取消里甲、改歸區村、進行計劃綱要、及安陽縣整理田賦委員會組織大綱、各一紙、孫鴻藻、張從虞、王靖波、張鳳梧、崔治安、許纘武、王金元、王金相、杜憲廷、中華民國十七年十二月三十一日、

安陽縣政府批示

呈悉、徵收急應整頓、里甲必須取消、所陳辦法、深得吾心、至堪嘉佩、俟第二次政務會議、即提出討論具體辦法、以期貫澈、大綱附、　縣長陳信、

安陽縣政府呈請河南財政廳整理田賦委員會備案文

呈爲呈請事、案奉鈞廳第二四九七號通令、以奉省政府第八八四八號訓令、轉奉國民政府令開、以納稅爲國民之負担、要在平均、吾國田賦之法、歷朝屢變、難於整理、輿圖不確、冊籍多訛、飭即認真清理、等因、奉此、正遵辦間、旋據屬縣村政自治處、籌備員、孫鴻藻、張從虞、王靖波等、呈稱、爲丁地錯亂、催徵不便、云云、實爲德便、等情、前來、當經提交政務會議表決、先設整理田賦籌備委員會、公舉孟昭勳、張鴻瑞、任蔭南、吳國瑞、四人、爲審查計劃大綱委員、已於年月日成立、除督促各委員剋速進行、以資清理外、理合檢同整理田賦委員會、計劃大綱、具文呈請鈞（府廳）鑒核、備案、並乞指令遵行、實爲公便、除逕呈（省政府財政廳）外、謹呈河南（省政府主席韓財政廳廳長傅）

計呈送整理田賦委員會計劃大綱一份安陽縣長陳信

中華民國十八年一月三十一日

安陽縣整理田賦委員會進行計劃大綱

一、本會成立後、請縣長訓令各村長、調查各該村糧戶、丁銀畝數、同時並責成各里甲、

將所催管戶民、丁地銀數、及田地坐落村莊、詳細登記、均限於十日內竣事、詳報備查、

二、調查完竣呈報後、本會先將各里甲所呈調查表、詳細註冊、按批註之住址、某區某村、依次分順、至各村所呈調查表、與里甲之冊、詳爲對照、

三、按照冊數分撥後、各區村之粮冊、造爲三份、本會一份、以便對照備查、徵收處一份、爲開始徵收之根據、村長一份、以備催徵底冊、

四、各村粮冊分送後、統限於二十日內、各村長認真查對、如有錯誤、迅爲更正、逾時不報、即爲確定、日後發生錯誤、由該村長負責、

五、各村長奉到粮冊、關於調查對照各事、如有推託、故意遲延、以違抗公務論、

六、里差甲催、呈報粮冊、查明不實、故意違抗、以致紊亂者、呈請縣政府從重處罰、

七、村長甲催、熱心順莊、如能遵期辦理完竣、確無錯誤者、得呈請酌予獎勵、

八、本會成立、所有委員暨各職員、一律不准有嗜好、倘有違犯者、查明撤退、

九、本大綱如有未盡事宜、由政務會議修正之、

安陽田賦調解委員會調解法

第一條　本會調解田賦糾紛、以屬地主義爲原則、

第二條　關於絕丁空糧、歷年由甲催賠完者、仍照戶累戶甲累甲之慣例、平均分任之、

第三條　凡田地在西鄉、戶人住東鄉、其丁銀應順至西鄉、田地所在地之村長、應催承典人、或佃戶、認完之、但中區不在此例、

第四條　凡戶人原籍在東鄉、客籍在西鄉、兩處均有田產者、其丁銀按地畝之多寡分配之、

第五條　凡有戶無田之丁銀、而戶人外出、其住址遷移不定者、仍歸原籍村莊公認之、以防繼承者隱匿、致累甲催、

第六條　凡絕戶所遺田產、糧地不符有空銀者、應由承典人、按畝數平均分任之、

第七條　凡絕戶所遺之田產、向由甲催公同得價典買者、所有空銀、查明應歸甲催任完之、

第八條　凡里甲粮簿之絕丁空銀、以該里甲有絕戶所遺田地多寡、歸各承典人分劈領認之、

北平文嵐簃古宋印書局印

第九條　凡關於絕丁空銀、銀多地少、致承典人不能完全擔任者、由承典人按上地應任之銀、加倍領銀、其多任之數、墊作買價、其餘不符之數、歸本簿甲催分領、如承典人不欲擔任者、其地畝由甲催備價回贖、所有銀數、概歸受地者分任之、

第十條　里甲中絕丁空銀太多、致承典人或甲催不能擔任時、該承典人或甲該、應檢舉該村、如有有地無糧之戶民、不盡納糧義務者、查明屬實、准該甲催與村長、指明呈報、令其按地認領、彌補空銀、以免偏累、

第十一條　凡有絕丁之銀、經甲催議妥讓賣者、該承受里甲或戶人、應將絕丁註銷、改歸承受人名下、永遠認完、

第十二條　凡寄居某村之戶人、在該村置有田產者、即爲某村之戶民、其祖籍之丁銀、即應認領於住村、該村村長、不得藉故拒絕、

第十三條　凡各呈書之缺額、乃該里書絕大之弊竇、應歸各里書、負責查找、或認領、而杜移糧之弊、

第十四條　凡關於絕丁空銀、該里甲或一部分、情願出資讓賣者、其空銀即歸得價收買人認領之、

第十五條　凡調解各案、經本會遵照調解法議定、戶民如有不服者、該戶民得呈請縣府審理、否則由本會呈報縣政府核辦、

第十六條　凡絕丁之田產、無論其有空無空、其甲催分配不均、致起爭執、不服調解者、即將此項田產、遵照第一條、撥歸該村公有、或爲就近學校之基金、

第七條　本調解法、如有未盡事宜、提交政務會議修正之、

附財政各機關沿革

安陽北承京畿、南通十省、仕官往來、絡繹不絕、清咸豐同治以來、官吏徵索車馬、殆無虛日、脚價出自民間、按正賦攤派、歲無定額、官此地者、率以此爲酬應之具、或假借名義、折價虛徵、藉充宦囊、一仕宦之過境、一官親之旋里、徵車動至數十輛、實用不過一二輛、餘折價納錢其官、委官役下鄉、亦復類是、於是一歲攤派車馬款、比較正賦多至數倍、胥役復乘機勒索、括財無算、農民疾苦、莫此爲甚、東鄉民氣較悍、鄉民朱河鄧石林等、逮莊抵抗、曾被顯戮、光緒十年、邑紳王有容、張廷獻、鄭鼎銘等、思除積弊、聯絡士紳、呈請知縣李鐵林、擬創車馬局、剔除虛濫、李爲胥役蒙蔽、謬於舊習、不允所請、幾釀成士子罷考之變、

時邑紳馬中丞丕瑤方在山西太原府任，闔信急函達河北糧儲道許振禕，求其主持於是車馬局乃得成立。選士紳司局事，凡有徵發，皆由紳局考察虛實，斟酌多寡，即由局雇車應徵，其費每年按正賦均攤，整里每正銀一兩，制錢二百五十文，十三年河南巡撫邊寶璟札飭總理河南善後支應總局，核減整里正銀一兩，改收制錢四百八十文，破里正銀一兩，改收制錢二百三十文，歲以爲常，苛徵大減，公事亦不廢，經清世弗變，民國元年，改車馬局爲公款局，責任較車馬局略重，除隨糧征收車馬費外，凡地方上之花糧出境捐，煤捐，木植捐，津汁捐等，概歸該局管理，至十七年，革命軍北伐成功，地方新政，均次第整理，鑒於各縣財政之黑暗，每遇貪污縣長交卸時，常發生虧款及携款潛逃等情事，因此各縣長交代不清者，所在皆是，財廳有見及此，乃擬具章程，變通辦法，將公款局，改爲財務局，凡丁漕附捐，及地方附稅，均由該局負責管理，以杜縣府之舞弊，此時財務局長之權雖大，仍是縣府之外庫，一切收支，惟縣長之命是聽，至二十年，財政廳乃又擬具詳細章程，將財務局改爲財政局，該局會計一職，直接由財廳訓練委派，不隨局長爲轉移，凡收支各款，均按月公佈，財政較前，漸趨於公開，至二十一年十月，省府通令裁局併科，財政局併入縣府第二科，二十二年元月，縣府奉省府轉奉豫鄂皖三省，勦匪總司令部，令頒整理四省縣地方財政章程，設立財務委員會，由十區各推委員一人，十委員中由縣長指定委員長一人，並由委員互推審查主任，出納主任，各一人，僱員事務書記各一人，照章派縣府第二科科長，爲當然委員，專管縣地方一切財政事宜，至丁漕附捐補助捐屬省方財政者，歸縣府負責經管，從此省縣款項，界限劃清，縣地方財政，乃實行遵章整理，日趨于光明，近年以來，南北戰爭，幾無虛歲，安陽地當衝要，徵發車馬，取給柴草，不可數計，一切按區攤派，隨糧附加，已增至二元之多，而農民重困矣，

附河南善後支應局告示

總理河南善後支應總局，二品頂戴，按察使銜，候補道黃，布政使劉，署按察使鞠，二品頂戴按察使銜，候補道邵，爲出示曉諭事，照得豫省差徭繁重，仰蒙撫部院邊，體恤民艱，札飭本局查明各州縣攤派情形，酌量核減，歷經遵辦在案，茲查得安陽縣車馬差務，積弊殊深，收數甲於通省，向章係按銀糧攤派，每年共派錢四萬八千餘串之多，其餘雜派棉布號草及漳河橋工，尚有五千餘串，而開元寺，約二十二村，除派差徭外，復支紅差車輛，小民有限脂膏，何堪如此重累，今由本司道悉心核減，酌定新章，仍按糧銀，每年共派錢三

北平文岡蒙古宋印書局印

萬八千餘串、比照向章裁去三分之一、所有支應車馬正項局用催糧使喚錢文、總役公費等項、以及津貼、棉布號草、漳河橋工並紅差、經費、均在其內、此外不得另派分文、除已由局核議定章、詳蒙撫院批准、飭發該府縣督紳遵照妥辦外、合行出示曉諭、並將各里按糧攤派數目、分條開列於後、俾易周知、爲此示仰安陽縣合邑紳民人等知悉、嗣後爾等應繳差錢之戶、自本年爲始、即照新章按糧交納、其從前棉布號草漳橋、及開元寺、約所支紅差一概革除、永遠不准另派、倘有劣紳豪役、藉端訛索、復敢於現定按糧數目外、浮收分文、許爾等立時指控、定即從嚴究辦、決不姑寬、各宜凜遵毋違、切切特示、

計開

一、安陽縣合邑共一百一十二里、除更名衛地二十九里、向不支差外、計整里五十四里、殘破里三十里、仍分別輕重、按糧攤派差錢、

一、整里糧銀、每年共征七萬二千四百餘兩、向章每兩攤錢六百文、今裁去一百二十文、定爲每兩派錢四百八十文、每年共派差錢三萬四千七百五十餘千文、

一、殘破里糧銀、每年共徵一萬五千六百餘兩、向章每兩派錢二百五十文、今裁去二十文、定爲每兩派錢二百三十文、每年共派差錢三千五百八十餘千文、

以上整殘各里、每年共派差錢三萬八千三百餘千文、

光緒十三年　月　日

附安陽臨時地方公款清理處沿革

民國二十年元月、韋縣長漪安、感於地方財政之紊亂、政務會提議、組織清理財政委員會、擬定簡章、開會、公推張慶雲、馬茂林、索子佩、張偉慈、王靖波、張桂軒、程庭棟、劉學瀛、杜紹章、爲委員、清理前縣長方文彥任內、推徵二十三年開徵七日收附捐洋三千一百餘元、及推徵二十二、二十三兩年、丁漕借券、議定次序、先後清理、在進行間、旋奉河南財政廳通令、以各縣清理財政委員會、清理時、每多牽制省國等款、爰將名稱劃一、改爲某縣臨時地方公款清理處、並頒佈簡章、遵章改選、是年七月公選張慶雲、史作民、劉學瀛、陳聞民、史愛眾、張樺庭、薛蘊卿、爲委員、除繼續清理前清理財政委員會未竟事務外、適奉財政廳催解十六至十九年丁漕民欠、安陽民間、尚存有奉財政廳令、指定以十六至十九、二十至二十四、等年丁漕借券、三十九萬餘元、雖係省款未解、而民眾已出、一併清理、並有周鵬年濫罰公債等、至二十一年終任滿、二十二年元月、公選馬茂林、姚孟雲、索子佩、劉瑞凝、杜紹章、劉學有、王藩、爲第

北平文嵐簃古宋印書局印

二屆清理員繼續依次清理各縣長新舊交替之地方款茲將廳頒清理簡章附錄於後

河南財政廳修訂各縣地方公款清理處簡章

第一章　總則

第一條本廳爲清理縣地方公款起見依本簡章第四條規定時期於各縣縣政府所在地設立地方公款清理處事宜國省各款應歸直轄機關查核不在清理範圍以內

清理處係臨時機關其鈐記由縣政府刊發文曰某某臨時地方公款清理處鈐記每屆清理完竣繳由縣政府保存之

第二章　組織

第二條清理處設清理員七人至九人由當地各法定機關自治團體各法團互選之因繕寫文件會議紀錄保存文書簿籍及其他事項得由縣長遴委事務員一人至二人佐理之

前項選舉適用無記名連記投票法當選人由縣長發給通知並分呈民財兩廳備案其任期已一年爲限但不得連任三次

第三條清理處採委員制非清理員過半數出席不開議會議時由清理員輪流主席非出席員三分之二以上之同意不得表決

第四條清理處會期分常會臨時會兩種

一常會每年七月由縣長召集之

二臨時會縣長及財政局長卸任時由新任縣長財政局長召集之

三清理員對於地方款項認爲有清理必要當經過半數之同意得隨時自行招集並須分呈民財兩廳備案每年自行招集不得逾二次

第五條清理處於清理款項結束後應將公款收支數目及有無虧短侵蝕浮冒情弊逐款公布並造具報告書呈報財政廳查核

第三章　權限

第六條清理處清理範圍以縣政府及財政局經手之縣地方公款爲限

第四章　經費

第七條各清理員及事務員均係義務職概不支薪但每屆開會時需紙張筆墨茶膳等費由縣地方公款項下撙節開支至多不逾八十元並須呈報縣政府備案

第五章　限期

等

北平文嵐簃古志印書局印

第八條、清理處、清理地方公款期限、不得逾一個月、
第九條、各清理員、如有徇情舞弊情事、經財政廳查覺、或被人告發有據者、分別輕重、依法懲處、

第六章　附則

第十條、本簡章如有未盡事宜、得隨時呈請更正之、
第十一條、本簡章自公布之日施行、

附契稅經理局沿革

河南契稅、向歸財政廳管理、自民國十一年、張鳳臺省長、主張契稅、劃歸河南教育專款、十五年元月二十九日、安陽契稅經理局成立、由專員負責徵收、嗣後改爲局長、十三年安陽縣知事、管雲程、教育局長賈立鶴、增加地方教育款項、由契稅項下、附收一分佔產捐、二十一年冬、縣長周秀庭、教育局長魯援五、又增加二分、共三分、統作教育經費、辦理全縣教育、

北平文嵐簃古宋印書局印

續安陽縣志卷五終

續安陽縣志

卷六至卷十

地 150.83
42
部二三

續安陽縣志卷六

交通志

序曰、發展經濟、傳播文化之途徑、其惟交通乎、安陽臨平漢幹綫、爲南北往來通衢、境內洹流中貫、舟艇達衛、可抵析津、內林汽車道、若能引伸、與平漢支路之豐觀綫、南北相望、則交通益無阻礙、餘如橋梁構設、車馬馱挽、郵電四達、在豫北各縣中、信可謂便利之區矣、故教育與工商業、稍形進步、然地當冀豫咽喉、歷年兵禍、亦較他邑爲甚、則又國事所關已、作交通志、厥目凡八、曰陸路、曰航運、曰鐵路、曰汽車路、曰橋梁、曰郵遞、曰電報、曰電話、

陸路

安邑幅員遼闊、爲河朔衝要地點、按縣城週圍、九里有奇、居縣境中心、各方均有陸路、以便行旅、但眴眴原隰、田疇交錯、究竟如何、至須詳加稽考、茲就城之四週所有途徑、若者爲省路、若者爲縣路、區路、以及道里經過、村莊遠近、逐一登載、當亦談輿地學者所樂觀焉、

南路 省路

自縣城南面起、直達湯陰北境交界處、建有安陽南界坊、此爲南方陸路、路線袤長三十二里、雖爲旱程赴汴之衝途、其實貿易來往、不甚發達、蓋大宗運輸、咸萃於平漢鐵道故也、此路所經村莊、占第一第九區域、南端路線、西偏有皇甫莊、地爲入安之起點、由此而北、曰三十里鋪、曰楊家井、曰二十里鋪、曰魏家營、曰十里鋪、三里屯等村、各村距離、約五里內外、皆爲南面路線必經之處、再北至大王廟、是爲下關、距城不過里許、凡小本營業、肩挑背負、往返安湯之間者、均出此途云、

北路 省路

自縣城北面起、直達磁縣南境交通處、建有安陽北界坊、此爲北方陸路、路線袤長四十里、古稱南北官道、由彰赴北平必出之途、所經村莊、佔第一第十兩區域、北端有豐樂鎮、頗繁富、爲由磁入安孔道、向南曰太平店、曰三十里鋪、曰花村店、曰二十五里鋪、二十里鋪、十里鋪等村、再南至安陽橋、巍然高峙、穹如龜背、石欄低亞、碧波瀲洄、古所稱鯨背觀瀾、爲安陽八景之一、卽斯地也、迤南約五里、卽至北門、自火車通行後、多數客貨、雖歸鐵道運輸、而商民之跋涉負載者、仍來往如織焉、

東路 縣路 區路

安陽大道、除南北省路外、餘皆縣路區路、東路由縣城最近之先農壇、玉皇廟起、直達與內黃接壤處、有村名耿家鋪者、是爲東方陸路、去縣治八十里、路線所經、占第一第二第四三區之境、其西端村莊、距城較近者、曰轟村、曰毛家莊、再東則大

北平文奎齋古宋印書局印

八里莊、三府村、小屯、南務、東西辛店、白璧集、岡上村、小北關、後刺頭、吳莊、馮宿橋、李家寨、鐵爐、三北郭、底圈諸村、即與耿家鋪連接、是爲安陽內黃分界之地、

西路（縣路區路）　自縣城西門起、直通西陲、與林縣接壤、路線延長七十里有奇、占第一第五第六第七四區之境、其間村鎮星羅棋布、犬牙相錯、西門至鐵道、尙屬關廂、鐵道而西、所歷村莊、曰屠莊、核桃樹、曰徐家橋、再西著名之村、曰邵村、曰流寺、曰曲溝、曰南固現、迤西十里、直達水冶鎮、此鎮爲多數山貨之集散地、人文輻輳、生意繁多、巍然稱巨鎮焉、再西即達科泉集、道途雖不廣闊、來往頗稱便利、凡晉省山貨、馱送東下者、道必於此、諺稱、科泉集爲出山口、信不誣也、

東北隅路（縣路區路）　由安陽城北霍家村、至漳澗渡河、由北漳澗、經西見山、韓陵山之東北朝冠、慕村灘、至安臨交界之李家村、原係漳河舊道、此爲安陽赴臨漳之通衢、由安陽北清流、霍家村、至漳澗渡河、再由漳澗路、經西于曹、韓陵山、南端東西大佛村、程村、過青龍渠、東冀家莊、安陽屯、亦爲通臨漳之孔道、茲幷述之、

東北隅路第二區路　自縣治東偏耿家鋪、折而北、有巨鎮、曰回隆、係安陽、內黃、河北省大名、三縣分轄之地、回隆至安陽九十里有奇、路線所經、占第一第二第四三區之境、起點自北門外河隄、下坡、歷時家溝、大營、汪家店、南辛安、北務、杜固、郭盆、大高村、陳市等村、過韓化橋、古洹橋、曰晁湘河、曰湘河店、曰任河幹、曰武家店、曰李全莊、此縣城至回隆之路也、

東南隅路（區路）　自縣城東南曲折、以達湯陰之菜園集、亦係商旅衝要之途、是謂東南陸路、路線約長五十里有奇、祇占第二區所轄之境、所經村莊、無甚名區巨鎮、可供游眺、中間唯廣澗陂、積水汪洋、時苦潿浸、自經邑紳衛舞仙提倡疏鑿、迄今隴田可耕、道路平坦、眾稱便焉、

西南隅路（區路）　自縣城西南方、以達安湯分界處、有巨鎮、曰鶴壁集、是爲西南陸路、路線約長六十里、占第五第七兩區之境、西偏大半岡嶺、山徑崎嶇、行人困難、唯煤產沃饒、人民利賴、途中貿易、以運煤爲大宗、此西南陸路之概況也、

西北隅路（區路）　出縣城以抵西北隅、有巨鎮、曰觀台、土質肥美、物產豐阜、最馳名者、爲六河溝煤鑛、生涯發達、爲全縣冠、除鐵軌專供運銷外、此地陸路、亦多有往來販負者、路線約長八十里、占第八第十兩區之境、北界河北省磁縣、西接林涉、在十區者、多坦途、屬八區者、多岡巒、商賈鱗萃、百貨駢列、小本營業、肩摩轂擊、近十年來、風氣開通、百

北平文嵐簃古宋印書局印

廢俱舉、較他區爲繁華云、

航運

洹水爲安陽境內之最大河流、其下游由安陽橋東流一百四十餘里、至內黃縣界入衛河、南至楚旺、道口、北達天津、商船往來、運輸便利、出口貨、以煤鐵爲大宗、入口貨、以天津之衛盬煤油爲大宗、大名之荊條次之、其他一切雜貨、藉以轉運者頗多、其裝卸地點、以安陽橋爲最大碼頭、其上游由郭家灣、西至高平一段、長七十餘里、地勢平坦、河流順適、徒以沿河橋梁狹隘、船隻不便通行、大好河道、棄置無用、民國二十一年、邑紳劉峯一、魏潤琴、馬紹波、邢長江、張紹曾、馬子貞等、呈准河南省政府、籌資改建沿河橋梁、開闢洹西航路、購置帆船、引下游之入口商品、上達夏寒、曲溝、大正、高平、水冶、各市鎮、復載天禧鎮、三泉寺、小寨、善應、寶山、等處之煤炭、及其他鑛產物品、順流而東、由衛河轉輸南北各地、此路果開、於平漢路上加一緯線、其效用蓋與豐觀鐵路媲美云、

鐵路

安陽鐵道、有幹路支路之別、幹路爲平漢鐵路、係清政府貸款興修、支路爲由豐樂鎮達觀台鎮之道、鄉人亦稱爲六河溝鐵路、今並誌之、

幹路　清光緒二十八年、京漢路北段工竣、（順德以北）復派員蒞彰、開辦一切、購地畫界、築基墊木、以及築鐵橋、鋪鐵軌等事、踰年告成、查平漢全路、共長二千四百里、統核安陽界內、鐵路約計七十五里、車站在縣城西北、約里許、仍以彰德稱者、係沿用府治舊名、彰距北平一千一百餘里、北站爲豐樂鎮、南站爲寶蓮寺、是爲安陽境內之三站、彰德爲一等站、築有修機廠、商店旅邸、依次林立、滿清時、茲地原係宿站、民元以後、始改過站、商務雖少減色、而客旅貨載、與日俱增、狀況仍稱繁盛、豐樂鎮車站與六河溝鐵路相銜接、轉車裝煤、旅客上下、亦較繁多、至寶蓮寺車站之設立、純爲行車便利、商旅貨件、殊屬寥寥、

支路　全屬安陽境域、路線六十五里、初光緒三十四年、由六河溝煤礦築成輕便鐵路、鐵軌較狹、車輛亦小、中途建車站於清流集、運煤之外、搭附坐客、每年補修、即取給於票款、民國九年、始改爲平漢支路、運煤車輛、全由平漢路供給、煤車輸運、直轉平漢線各大商埠、

汽車路　省道　縣道

安陽交通、除平漢豐觀鐵路外、又有省汽車道、（係縱綫）縣汽車道、（係橫綫）省道前係國修、設驛

站傳遞政府命令。清末置郵廢驛。路政亦漸失修。交通因而阻滯。十九年。建設廳注意及此。遂議修省道。自開封至安陽。擬通汽車不果。二十一年。三省勦匪總司令蔣中正。在漢口召開七省公路會議。擬由湖北之麻城。經河南商城潢川。直抵安陽。現安陽南北省道。已修竣。但未通車。

縣道東起楚旺。西達水冶。爲水路互市之交通要道。十八年。邑人提議組織修築楚冶汽車道公司。未成。十九年。某軍駐彰。以軍用汽車。實行售票。二十二年。第三區行政督察專員方策。引伸楚冶路綫。興修內林汽車道。本縣轄境內。業經修竣。現楚冶已開始通車。

橋梁

安陽河流。以洹水爲最巨。北有漳河橫貫安臨兩縣之交。南有湯河。羑河。由湯陰經本境而東。各河渡口。均建橋梁。但有石橋草橋之別。石橋堅固歷久。有損壞則補修之。草橋冬修夏撤。雖久暫不同。要皆相地勢以規定。其利行人則一也。茲將全縣衝要橋梁。分述如左。

南通湯陰之路。南有楊家井村新惠河之石橋。再南羑河鋪村北奉文寺前之大石橋。東南通湯陰五陵集之路。有汪流橋村之石橋。萊園之石橋。西南通湯陰鶴壁集之路。有孟家爐之石橋。大屯村之石橋。

北面漳河。屬安臨磁三縣交界處。有豐樂鎮草橋。爲通磁縣要路。橋以木樁架成。上面鋪草蒙土。每年九月興修。次年五月撤消。撤後易以船筏。迤東爲三台河口。迤西爲漁洋河口。均爲通磁之路。寖設草橋。與豐樂鎮同。

西北方有清流河口。亦通磁縣。再西有東保障河口。及觀台河口。均係赴磁縣彭城之要道。以上諸處。均係漳河渡口。其草橋之修撤。與下游同。

縣治北。距城五里。有安陽橋。一名鯨背橋。橋長亘十五尋。石涵七孔。礎基於淵。兩端磯岸。一脊穹起。植欄兩翼。其濶度可並行四車。爲全縣石橋之冠。鯨背橋東去三四里許。有漳澗村平面石橋。爲通臨漳孔道。再東有于曹草橋。曹馬草橋。均冬修夏撤。再東有柴村橋。郭盆橋。楊家堂橋。均係石橋。

東通楚旺之路。有郝家橋之草橋。通回隆之路。有馮宿與韓化之兩草橋。

西通林縣之路。北有堌現橋。南有高平橋。清光緒時。李忠節公秉衡。西游黃華山。經堌現橋。題有漫水長虹四字。

城西北郭家灣。有平面石橋。密邇洹上村之河南省立第二高級中學校。暨豫新紗廠。此

外平漢鐵路經過之洹河鐵橋、共五孔、長五十餘丈、漳河鐵橋、共七孔、長七十餘丈、洹水自善應出、曲折北流、至堌現村北之交河口、（與珠水台處）折而東、直至安陽城北、其間之石橋有十一、天禧鎮橋二、高平橋三、南堌現橋、（即漫水橋）四、北堌現橋、（一名廣六、東夏寒橋七、大正橋八、士旺橋九、豐安橋十、郭家灣橋、（一名走遠橋）五、麻水橋、（一名吳橋）他如縣西五十里辛安村北、有五孔橋、元時創修、勢頗雄壯、爲水冶赴磁縣之要道、蔣村西南、有蕩平橋、橋北有巡撫馬丕瑤重修碑記、縣西北五龍溝村、有丁字橋、其橋一涵三眼、東西北三面相通、故名、縣西天池村南、有紅橋、爲彰德通山西之大道、橋用紅石築成、故名、縣西北彪澗村、有五龍橋、橋長十餘丈、濶丈餘、高五丈餘、橋西有玄武廟、古柏森森、與澗旁古柏相掩映、自東南望之、廟隱柏中、煙雲繞翠、景緻異常幽雅、世傳虎澗騰雲、與龍山積雪、同爲安陽勝景云、

東水村東北、有民生橋、高五丈餘、長二十餘丈、係安林往來大道、民國二十年、楊文昭與岳明珠、王克恭、路好榮、提倡建築、

郵遞

中國郵政、導源甚古、孟子置郵傳命之說、即其明證、嗣驛站設立、其制頗詳、俱載安陽舊志、清末、詔各行省分立郵局、後又設郵傳部、以總握其樞、安陽郵局、創始於光緒二十八年、屬二等郵局、統歸水部範圍、水字內容、分甲乙丙丁戊庚西大街、後移東街、轄三分局、一車站、一豐樂鎮、豐樂鎮分局、兼甲乙丙丁戊庚癸、水冶分局、兼乙丙丁分局之外、有代辦所十四處、曰倫掌、曰曲溝、曰清流、曰觀台、曰漁洋、曰瓦店集、曰寶蓮寺、曰洪河屯、曰科泉集、曰回隆、曰北務、曰夏寒集、曰呂村集、曰白璧集、唯安臨兩縣之交、有分局曰辛店、初屬臨漳、後隸安陽、兩縣函件、到此投遞者極夥、其他郵櫃信箱、附設各村鎮者、搖鈴寄信、五日一週、安陽境內尚有數處、茲附說明於後、

按郵政章程、水字爲二等郵局、內部又分甲乙丙丁戊己庚癸八號碼、乙丙二字又分二等、

甲字　代收貨物及保險包裹之國內事務收寄局、以五百元爲限

乙字　開發滙票所開發之類百元爲限

丙字　兌付滙票局兌付之類亦以百元爲限

丁字　快遞郵件局

戊字　汽機通運局

己字　保險信函局

庚字　聯郵包裹收寄局

癸字　辦理郵政儲金局

北平文岚簃古宋印書局印

以上一切等級、均統於水部範圍內、各設專員管理之、

電報

安陽電報支局、創自清光緒二十八年、設局長一人、總攬全權、電務員四人、收發一人、文牘一人、電譜號碼、每字大洋三分、官商通用、民元以後、價目屢更、日益昂貴、除官府軍界外、商民非遇緊急事件、無電達者、

電話

安陽電話、有長途電話、環境電話、商會電話三局、各有通線、分誌于後、

長途電話、係河南建設廳辦理、開封設總局、各縣設分局、安陽於民國十八年、設二等分局、地址在縣署西偏院內、局長一人、司機二人、工匠一人、工徒一人、經費每月九十元、由安湯臨三縣分攤、所轄線路、分幹線支線二種、由安陽直通新鄉者、曰安新幹線、由安陽直通湯陰者、曰安湯支線、由安陽直通臨漳者、曰安臨支線、商民使用者、每三十字電話費洋六角、加緊者倍之、

環境電話、於民國二十年二月、由十區攤款購料、其時宋成林任局長、主持創設、各區均可通話、局址在西華門街文昌宮前院、初名安陽環境電話局、內設班長一人、司機五人、工匠七人、總機門數二十門、每月經費約八十元、亦由十區擔任、後奉建設廳通令、歸建設局監督辦理、改稱環境電話管理處、二十一年七月、又改爲安陽建設局電話股、經費由地丁附捐建設費項下開支、現全縣通話約九十餘處、縷分如左、

第一區區公所在城內縣前街路西分機四處

一、東關第一分隊部、　二、南關第二分隊部、　三、西關第三分隊部、　四、北關中隊部、

第二區區公所在白璧鎮分機二處

一、永和鎮、　二、大寒集、

第三區區公所在崔家橋分機五處

一、博愛村、　二、趙馬坊、　三、中艾亭村、　四、西于曹村、　五、窯頭村、

第四區區公所在楊汎分機二處

一、寨子村、　二、河岸村、

第五區區公所在曲溝鎮分機三處

一、夏寒集、　二、徐家口、　三、石堰村、

第六區區公所在水冶鎮分機四處

北平文嵐簃古宋印書局印

一、磊口、二、林縣、三、是鎮商號二處、
第七區區公所在西善應村分機三處
一、三倉村、二、嶺頭村、三、閻寨村、
第八區區公所在倫掌集分機十處
一、孫家崗、二、眾樂村、三、灰泉村、四、西爐村、五、銅冶橋村、六、東傍佐村、七、東水村、八、都裏村、九、西艾口村、十、觀臺集、
第九區區公所在魏家營分機四處
一、王二岡村、二、馬投澗村、三、黎園集、四、趙官屯村、
第十區區公所在洪河屯分機一處
中山村、
商會電話、叛設於民國十八年、城內商號、有電話者五十餘家、車站商號、通電話者約五六處、

北平文嵐簃古宋印書局印

續安陽縣志卷六終

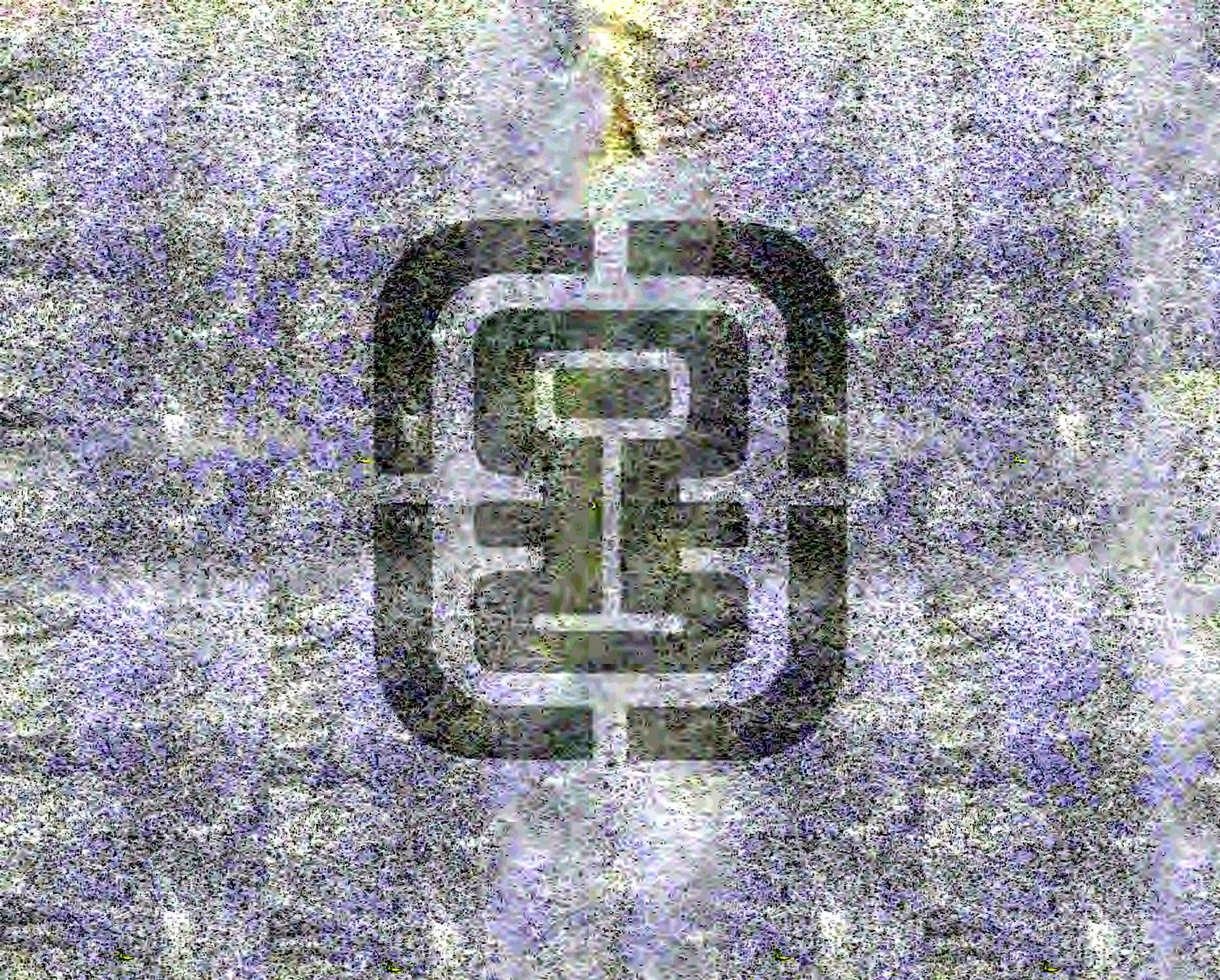

續安陽縣志卷七

實業志

序曰、安陽居豫省北部、昔稱鄴城、天下一都會也、其地西臨太行、礦產豐饒、漳洹橫亘於全境、氣候溫和、土質肥沃、所謂富庶之區也、其人質樸而尚義、其俗勤儉而務本、農服先疇、工守師法、猶有上古遺風、雖或入市逐末、開山取材、止能通百里之有無、便一方之民用、其細已甚、鮮可紀者、自平漢鐵路交通以來、風氣丕變、士夫先覺、悚於國計日蹙、民生日困、知向之諱言利不治產爲失計、毅然以提倡實業自任、迺糾同志、組團體、購機械、以代人工、集資本、以發地藏、利用科學方法、以盡地力、增加生產、輸出輸入、交易頻數、商賈輻輳、市得繁榮、雖日時會使然、豈非人力哉、經營當否、成敗因之、要之創始之功偉矣、不爲具錄、何資觀感、爲敘述便利、分農工商礦四目、作實業志、

農業

一、農作　縣東地稍磽确、多種麥及高粱、西則山嶺綿延、旱地較廣、多種棉花、中間一帶、地瀕漳洹、間有渠田、有自然灌溉者、有用水戽水刮者、大半因循舊法、未知改良、近年機械發達、有購抽水機者、始用火力以代人工、至距渠河較遠之區、則多鑿井、或用桔槔、或用水車、男婦合作、備極辛勤、至水車式樣、初爲舊式、用熟鐵大輪、繼由河北輸入新式水車、用生鐵齒輪、比較輕便、農民多樂用之、至於犁耙鋤耬鑌刀磨碾、率多延用舊法、新式農具、尚未有用者、此亦亟應提倡之一端也、

北平文奎緣古齋印書局印

二、蠶桑　安陽種桑育蠶之戶、甚屬罕覯、間有婦孺育養、亦以蠶種不良、桑葉惡劣、飼養乏術、成效不著、清光緒間、馬吉樟由鄂省購置湖桑數千株、並資送學生陳齡先李瑞陞張金鎬等、到懷慶蠶桑學校肄業、以資提倡、宣統年間、縣令復於城南關天齊廟創辦農業學校、內設蠶桑一科、講求植桑養蠶之法、校長孫佩堂、並由浙購運優良蠶種多張、魯桑湖桑多本、加意培植飼養、頗著成效、近年人民咸知蠶桑利溥、專力經營者、亦甚努力、惟農校地址、爲駐軍佔用、旋亦奉命停辦、蠶桑人才、無由養成、蠶桑事業、亦遂銷沉、爲可惜耳、

三、畜牧　縣境乏廣大牧場、騾馬等畜、多購自外方、縣西山嶺一帶、富有農戶、牛羊成

羣、至於養豬、雖爲粉房專業、而水冶居民、比戶飼養、視爲一大利源、飼鷄不專爲營利、近因蛋貴、亦爲農家副產之一、養蜂者、間或有之、近來購買外國蜂種、用新法飼養者、尚在試辦間、

四、森林　安陽土質不同、樹種亦異、椿槐多生於平原、楊柳多生於澤隰、梧桐松柏、多生於陵谷、惟種植之學不講、保護之法未周、往往聽其自然、散不成林、不惟未獲厚利、而岡陵之區、童山濯濯、名勝之地、樹木摧殘、氣候既不調和、水旱頻成災害、言念及此、曷勝浩歎、民國初年、縣立苗圃於南關、藉資提倡、以經營不善、無何成績、迄今第三區區長趙濟生、就洹河灘地、組林業公會、提倡種樹、韓陵山下、曠土尤多、復經環山村人、共組森林合作社、廣植樹株、如能加意培植、力爲擴充、獲利之厚、可預卜焉、

五、墾殖　安陽人稠地狹、向無曠土、惟縣西岡巒起伏、勤苦農民、相度地勢、零星開闢、亦屬石田、縣東有廣潤陂、週圍數十里、地勢低窪、爲雨水匯集之區、民國十九年、經官民積貲設法疏洩、漸變沃壤、縣北沿漳一帶、河水變遷、不時發現灘地、隨經當地居民、墾闢成田、惟因漳流無常、時有沖毀之虞、而河北居民、又藉口相爭、或致械鬬、不先解決爭議、經營亦殊不易耳、

六、縣農會　農會創於民國十年、會長由各區公選、經費由津汁捐補助若干、民十七、改爲農民協會、附設縣黨部、二十年、通令取消苛捐雜稅、是年三月、遵照國民政府頒布農會法、及農會法施行法、籌備各級農會、計籌設鄉農會十七、區農會五、假縣黨部開縣農會選舉大會、依法選出幹事七人、評議三人、公推史作民爲幹事長、四月一日正式成立、會址在天寧寺三思廟、是會自成立後、困於經費、以致各項農民事業、未得依次進行、且十數年來、地方攤款、農民担負繁重、該會亦未向會員收納會費、刻僅維持現狀、

工業

一、舊有工業　安陽舊有工業、多屬手工業、設備簡單、出品窳陋、間有長技、多係父傳其子、師授其弟、嚴守秘密、未肯公開、墨守成法、不求進步、故式樣品質、迄未改良、其中如堌現彰武等村之製紙、鎗鑪鑛窟等村之冶鐵、高平方山一帶之製石灰、水冶鎮之製絨帽毛毡、錦文州之首帕彰綢腿帶、錦泰桐泰之醋醬腐乾燎花、均甚馳名、其他如姚家膏藥、楊大慶剪刀、復聚堂毛筆、啞叭饅頭、亦爲人所共知、至於軋花之舊式軋車、已不經見、而織布之布機、亦間有用新式者、此等家庭手工業、實多有改良之必要焉、

北平文岌陵古末印書局印

二、新興工業

甲、豫新紡紗股份有限公司　清光緒二十九年、邑人馬吉森、晉人鄭子固、皖人徐仙洲等、集資一百五十萬元、創設廣益紗廠於城北二里許之郭家灣、濱洹河、臨鐵道、爲錠子二萬九千枚、規模宏大、因辦理失當、旋告歇業、宣統元年、袁紹明收買舊股、復集新資、再行開工、尚稱發達、入民國後、時局紛擾、無法進行、至民國十七年停辦後、經鄭縣人田靖波、許昌鹽商牛敬亭、會同邑人霍棟庭孫文菴劉敬宸等、另集流動資本二十萬元、與舊股東訂定合作合同、續行開辦、改名豫新紗廠、實行商辦、力矯前弊、迄今雇用工人一千三百餘名、日出紗三十餘包、營業頗稱發展云、

乙、孚惠織布工廠　民國初年、邑人馬紹庭所創辦、廠址在北門東馬道街、有鐵機三十餘架、木機四五十架、男女工人、一百七八十名、每日出產布疋五六百丈、爲邑中織布工廠之完善者、

丙、華豐織布工廠　邑人薛蘊卿所創辦、廠址在縣前街、規模雖不甚大、組織亦稱完善、

丁、元豐蛋業公司　民國五年、由阮雯衷創辦、廠址在西關車站、九年、因時局影響停工、仍復虧累、十七年重行改組、更名同記蛋廠、

戊、大和恆麪粉公司　冀人韓華卿、剏於民國五年、租彰德車站寶鑫鐵工廠廠舍、設石磨三盤、用火力推動、開始營業、嗣以時局影響停工、八年、重行積資整頓、移至鐵道東、購地建築、規模宏大、張子綱經理適宜、營業日見發達、

己、德瑞興小磨麪廠　商人張德潤、由津購煤油發動機一架、開辦小磨麪廠、因煤油價昂、僅能維持現狀、

庚、振興鐵工廠　天津人劉某、在西關車站創辦振興鐵工廠、工人二十餘名、專造高車、供給煤礦之用、嗣以兵亂、移入城內、

按安陽之有鐵工廠、始於清光緒三十年、平漢鐵道初修至縣境時、鐵路包工人蘭某、曾在洪河屯集、開設一小翻砂廠、專造軋花機器、不久停辦、嗣有廣益紗廠工目某、在西關車站、開設寶鑫鐵工廠、機械頗全、繼改辦小紡紗廠未成歇業、現城內尚有鐵工廠二、一爲崔金榮所辦、名中華鐵工廠、在北門西街、一在鼓樓前、要皆未若振興鐵工廠之發達云、

辛、中興電燈有限公司　地址在天寧寺內、清宣統間、劉冠瀛創辦、因時局關係、屢

北平文嵐簃古宋印書局印

次停工、民國十八年、崔寶珊接辦、添置鍋爐、營業至今、

安陽電氣股分有限公司　安陽電氣公司、創辦于民國二十一年八月、由邑人李拂塵、同本縣紳商孫子文、楊秀峯、劉步洲、馬子貞等發起、集資十萬元、刻正在車站鐵道西邊、建築新廠、裝安新機、不日竣工即行發電云、

壬、縣立平民工廠　民國十七年八月、縣政府指定袁陵房舍爲廠址、撥某氏罰款洋一萬元爲經費、委徐昭潔爲廠長、購置鐵機木機毛巾機各八架、開工營業、嗣以軍隊佔用廠址、廠內機械、多爲所毀、旋即停辦、十九年、由建設局接收、加以整頓、另編預算、每月經費二百八十九元、現有鐵機十架、木機毛巾機各兩架、織襪機四架、縫紉機一架、工徒三十餘人、郭長義王法參王德三陳亞卿、先後爲廠長、因時局不靖、且受日布影響、未臻發達、

癸、萬民織工廠　此廠在鼓樓坡街北首福會寺內、舊有大殿五間、其他房室已頹圮、僧徒遷居大士閣、並將寺址分段租典、銅佛移至古物保存所、民國八年、商會會董馬玉宣、呈請縣署、將地址代贖收回、建築房屋、已在籌備進行中、

商業

一、營業　安陽非水陸要埠、商務向不繁盛、自清光緒三十年後、平漢路告成、遂成爲豫省要衝、商業亦漸發達、惟本縣土產、以棉花小麥小米高粱等爲大宗、縣西山嶺綿亘、煤礦特豐、水冶一帶、多種菸葉、城內藥店林立、故出境貨物、煤菸藥材、亦爲大宗、商務既盛、金融流通較繁、銀號事業、亦繼錢莊而興起、他如印刷圖書等業、則後起之事也、茲分別述之如次、

甲、棉業　縣境西北及西南、爲產棉之區、產量甚豐、在昔鐵道未通、多半由小車馬車運銷衛輝懷慶一帶、遠及黃河以南、直達開封許昌等處、迨廣益紗廠成立、遂相率售於紗廠、其後天津石家莊鄭州青島漢口紗廠日多、於是棉花出境、北達天津石家莊、東至青島濟南、南通鄭州漢口、轉銷上海、已非往昔之局、促於本省者可比、經營棉業者曰、花行、全縣不下數十家、中間忽起忽滅、未便詳記、今舉其營業稍久規模較大者言之、如城內義興恒花店、蔚豐和花店、水冶鎮德興花店、洪河屯集之義興隆花店、曲溝集之泰興恆花店、最爲知名、南北大商埠、均派有專員、綜計全年棉花出境、不下千萬云、

乙、糧業　縣境東部廣產豆麥高粱之類、西部除產棉外、亦產食糧、若遇豐年、亦運

北平文嵐移古宋印書局印

銷外埠、歉歲、須仰鄰縣接濟、故出境入境時有超額、非若棉花之祇有輸出也、經營此項事業者、日糧行、資本無多、以代客買賣、抽收佣金爲主業、閒亦屯積、藉博利益云、

丙、煤業　縣西山麓、煤礦頗多、往年舊式開採、運銷不遠、及六河溝煤礦公司成立、所出煙煤焦炭、幾爲全國煤礦之冠、行銷之遠、遍及各省、每年產量、不下一百數十萬噸、惟以交通時阻、營業時受影響、至經營其他煤炭者、多爲煤廠代礦商出售、近年中原公司、亦設立辦事處、銷售硬煤、與土窰競爭、要之煤商除礦商自售外、均不易發展云、

丁、菸業　縣西水冶阜城一帶、多種菸葉、往昔製爲旱煙、行銷各處、迨至捲煙盛行、漢滬商人、亦有派人到彰收買菸葉者、此爲新興事業、尚未有大規模之經營云、

戊、藥材業　安陽商業、在本境稱最者、除花行外、厥惟藥材商、因北有祁州（屬河北省距安陽六百里、出口藥品爲本省土產黃芪、防風、高麗參、赤芍等統名之曰口貨）南達禹州（屬本省距安陽六百里、出口藥品爲白芍、菊花、薄荷、白芥子、蔴蕾子、金銀花、白芷等）漢口（出口藥品爲川芎、杜仲、川膝子、小竹葉、龍胆草、甘草、板土、茯苓、白朮等）西通山原（屬陝西省距安陽一千四百餘里、出口藥品爲川草、當歸、甘松、羌活、川續斷、川黃連、川貝母、川烏、川附子、川楝子、小茴香、白朮等）亳州（屬安徽省距安陽七百二十里、出口藥品爲白芷、薄荷、白芥子、蔴蕾子、白菊花、青箱子、金銀花、白芷等）多特產藥材、（天花粉、糖蕾、薄荷、馬勃、冬花、血見愁等均爲本邑特產、煙葉、參鬚、翹黃、茶葉、知母、林麝香等）故經營藥材業者、夙有七行八棧之說、言其盛也、藥行之大者、前有三盛店、萬鎰店、大興店、德盛恒、等六七家、今有德和慶、廣盛恒、德聚西、雙和益、福泰公等數家、除設肆售賣外、復招徠遠商、代客買賣、抽使牙佣、獲利頗豐、藥棧則專營零躉批發、自行成交、有廣順恆、德和興、永義成、德聚成、人和恒等家、其收買大宗藥材、屯莊躉售者、稱爲藥莊、有大有恆、五福同、泰興公、成記號、泰興隆、復源成、協泰恆等數家、三者、性質雖有不同、而林林總總、羅列市廛者、均爲藥商也、其他如京藥店、專賣丸散、大藥房銷售西藥、姚家膏藥、盧氏神麴、均爲祖傳秘製、遠近馳名、

己、錢業　在昔市面流通、多爲制錢、及鈔票生銀、非加兌換、不便使用、專營兌換之業者、通名錢業、如昔年之慶豐瑞、源慶永、現在之慶貞祥、均著信用、其後銀元鈔票興、國家制度改革、非銀行不准發行鈔票、於是各錢莊業、多改爲銀號或銀行、現在著名銀行、在安陽設辦事處者、有河南省立農工銀行、天津中國銀行、至於銀號、則無慮十餘家、以同和裕、慶貞祥、宏大、復昌後等號、爲最知名、

北平文奎緣古宋印書局印

庚、印刷業　自印刷機器發明後、安陽地當南北通衢、所有油印石印等業、於民國紀元前、已漸見於繁榮市場、而刻版生涯、日就凋謝、民國二十年、地方士紳、爲適應文化擴展之需求、呈准縣政府、由盧姓罰款項下、提出三千元、組織鉛字印刷營業、定名安陽印刷局、杜紹章爲經理、開辦以來、營業頗稱發達、二十二年、邑人馬子貞等、復創辦新鄴印刷所、由平津聘請技師、採購新式鉛字印機、設備較爲完整、各機關學校、文件圖書、率由該所承印、營業亦日有進展、

辛、圖書業　清科舉時代、歐西文化尚未輸入、士人攻讀、不出四書五經、書坊陳列、莫非木版線裝、當同光間、安陽最大書肆、有文盛堂、總辦邑人劉積德、承先人遺業、發揮光大、所售書籍、除東昌版本外、多自行刊印發售、經史子集印本、都數十種、木版堆積、不啻汗牛充棟、筆墨書籍、行銷彰德七屬、遠及山陝各省、可謂盛矣、其他較小書業、不贅述、光緒維新、科舉廢、學校興、新文化書籍、由平漢線輸入、本邑經營是業者、有茹古、羣玉兩山房、先後開張、其有助於科學發達者不尠、民國三年、天祿山房、代茹古而勃興、十年、文苑書局成立、最近豫北書局、及文運書社、接踵蔚起、運售商務、世界、中華、各大書局出版圖書、資本充盈、規模宏大、百餘年文化事業、此爲極盛、

以上各業之外、如皮行、漆店、綢緞、布疋、酒醋醬園、飯館、茶莊、以及紙張、雜貨、等業、無不應有盡有、不過規模比較狹小、未若上述各業之盛、故不贅敘、

二、商市　商市一名集市、古人日中爲市、交易而退、各得其所、便民之道在是矣、安陽各集市、多以食糧、棉花、牲畜等物、爲交易大宗、其餘百貨雜陳、色色俱備、亦爲赴市者所取給焉、集期有間日逐日之分、逐日舉行者、爲城關集、向由四關輪替舉行、由南關而東關而北關而西關、週而復始、鄉民計算集期、有申子辰出南門、己酉丑東門、卯寅午戌北關集、亥卯未西關會、四句口訣、流傳已久、近以時局之故、移至城內白小塔寺前空地舉行、因十七年戰事、城門緊閉、運輸不便、最近復移至南關、輪集之說、已成過去事實、鄉集除水冶回隆逐日集外、多屬間一日或二日集、有單日（一三五七九）雙日（二四六八十）之不同、安陽十八集場、不知始自何時、係舉其大者而言、茲將全縣所有大小集市、一併列表紀之如次、

安陽全縣集市一覽表

集名	座落	集期	主要商業	距城里數	備考

| | | |

觀台集	第八區	二四六八	糧	八十里	大集	
倫掌集	全上	二四六八	糧花	五十里	小集	
清流集	全上		糧	五十里	小集	
銅冶橋	全上			七十里	小集	
保障	全上			七十里	小集	
郭村集	第九區	二五七九	糧	二十五里	大集	
黎園集	全上	一三八六	糧花	三十里	小集	
馬投澗	全上	一四六八	糧花菜	二十五里	小集	
大官莊	全上		糧花	二十五里	小集	
洪河屯	第十區	二五七九	糧花	二十五里	大集	
豐樂鎮	全上		糧花	四十五里	小集	
漁洋集	全上	一三六八	糧花	四十五里	大集	
邵家屯	全上	一四六八	糧花	四十里	小集	
萬感	全上			五十里	小集	

附度量衡標準

民國十七年、國民政府、公佈之權度標準如左、

子、標準制　定萬國公制、（即米突制）爲中華民國權度之標準制、

長度　以一公尺（米突尺）爲標準尺

容量　以一公升（即一立特或一立方生的米突）爲標準升

重量　以一公斤（一千格蘭姆）爲標準斤

丑、市用制　以與標準制有最簡單之比率、而與民間習慣相近者、爲市用制、

長度　以標準尺三分之一爲一市尺、計算地積時、以六千平方市尺爲畝、

容量　即以一標準升爲升、

重量　以一標準斤二分之一爲市斤、（即五百格蘭姆）一斤爲十六兩、（每兩等於三十一格蘭姆又四分之一）

按安陽市用之尺、依照清頒制度、數足十寸、如計算地積、及普通丈量時等用之、惟營造尺較市用尺短一寸、市用尺較新定市用尺長六分、較新標準尺三分之一數、又增長一寸八分、容量器、準照清頒定制、十合爲升、十升爲斗、十斗爲石、每斗十三桶五合、

平秤二十二斤、爲官標準斗、四鄉集鎮、間有出入者、亦各隨習慣、少有差別、所用之衡、準照清庫平製造、十釐爲分、十分爲錢、十錢爲兩、十六兩爲斤、較庫平法碼稍大、此安陽度量衡之大概情形也、

三、商會　本邑商會、成立於宣統元年、報部核准有案、選舉程式、每商號入會、以經理一人爲會員、有選舉權、選會董三十人、繼由會董互選正副會長各一人、嗣經遵章公推特別會董五人、任期二年、民十七、奉令改訂選舉法、仍根據每一商號爲一會員、每選舉票連選連執委二十五人、監委十一人、再由執委二十五人互選常務委員五人、由常務委員互選主席一人、民十八、商會法公佈施行、已成立之商會、均須依法改組、所有會員、分公會會員、商店會員、凡同種營業之商號、在七家以上者、得設同業公會、每一公會、應出商會會員代表一人、但一年內平均使用人數、超過十人者、每滿十人、得增加代表一人、至多不得過二十一人、是爲公會會員、其無同業商號、或同業未滿七家者、不能成立公會、則屬於商店、每一商店、應出商會會員代表一人、亦如公會每滿十人增加一人、但至多不得過三人、是爲商店會員、二十年、依法改組、選出執行委員十五人、監察委員七人、常務委員五人、再由常委選出主席一人、照章四年一任、二年改選半數、並於會內、附設商事公斷委員會、專司調解商務糾紛、

礦業

一、六河溝煤礦公司　礦區在縣西北觀台鎮、光緒二十九年、由馬吉森、譚士楨、顧瑗等、集資六萬兩、用土法開採、三十三年、由張孝謙、吳樾、葉潤含等、重新改組、增資本三十四萬兩、推葉潤含爲經理、修築輕便鐵路、開闢新井、工程稍加改良、宣統三年、以資本告竭、存煤無多、無法周轉、改推吳樾爲經理、復以負德人債款關係、延德人漢納根爲顧問、予以管理權、後以事權不一、復於民國三年、借華比銀行款、償還德債、另訂代管十年合同、以比人馬楣爲總工程師、六年、由李晉等倡議、收回礦權、償還債款、取消舊約、改組公司、招集股東會議、舉李晉爲總理、交涉三年、至民國八年、始完全收歸國人自辦、平漢豐六支線築成、新式工程大備、是年並於台寨地方、闢台寨分礦、資本約三百萬元、礦區面積十一萬七千八百二十三公畝四分八釐八毫、據地質調查所估計礦量、約二千萬公噸、礦質成分、水份百分之一二・二、揮發份百分之一七・四、固定炭百分之七〇・四、硫磺百分之〇・六二、發熱量爲英制三一八八零、總發電廠、二千基羅瓦特、大火車房、輕便鐵道、修理廠、總機器廠、無不俱全、職員約一百四五十

人、地面裏工約一千三四百名、窯下包工無定額、尋常約三四千人、礦層屬於古生代夾炭層、石炭紀之有煙煤、煤層有六、第二層達十二尺之厚、煤之粘性最富、宜煉焦炭、公司附設學校、浴室、職工住宅、設備至爲完善、

二、益安煤礦公司　礦區在縣西六十里下堡地方、由邑人張孝彝、劉吉生、張重九等、集資籌辦、於民國八年呈請備案開採、煤質堅而無煙、最爲適用、提煤參用機器、運輸有輕便鐵道、前被會匪踩躪幾至不可收拾、近加整理、漸形發展、

三、三泉寺煤礦公司　礦區在縣西南五十里三泉寺左近、民國八年、魯人靳某集資開採、煤質堅白無煙、爲安陽煤礦之冠、嗣因經費不足停辦、現經邑人曹某續行籌款接辦、將來可望發展、

四、寶興煤礦公司　礦區在六河溝之南積善村附近、煤質堅而無煙、適合戰艦潛艇之用、尤爲全國不可多得之礦、清光緒末年、經王仙根、畢漢雲等呈准開採、因經濟困難、半途中止、民國初年、海軍部擬收歸國營、亦未實現、近由六河溝礦商發起、集資續辦、將來當有可觀、

五、興業煤礦公司　礦區在水冶西北小寨村之北、煤質無煙、用機器提水、用土法取

北平文嵐簃古宋印書局印

煤、民國十七年、邑人劉峰一創辦、產煤可由洹西航路、運彰德車站、行銷南北各省、

六、南平同和長石公司　民國十三年夏、邑人馬聲遠、王緯先、申靖宇、李伯安諸人、呈請開採南平長石礦、經農商部實業廳批准開辦、此爲安陽創立長石礦之始、用途以瓷釉爲大宗、製玻璃及琉璃次之、行銷磁縣、湯陰、修武、陽城一帶、

七、觀台集洋灰礦　六河溝煤礦公司魏礦師、現擬集資經營觀台左近山石、製造洋灰、機器已購、不日開工、將來亦爲安陽極大利源、

八、中和煤礦公司　是礦在天喜鎮之東南地、俗稱寶山溝、民國二十年、邑人李拂塵、集資五萬元開採、礦區約佔五十餘公頃、係無煙白煤、質堅性耐、發火靈便、末煤供家庭用、塊煤供機器用、最爲相宜、煤質蘊藏甚富、現有機器兩部、每日約產煤二十餘萬斤、井深約三十餘丈、惟運輸困難、價值不免少昂、現正設法疏濬洹河、航路如能成功、發展未可限量也、

安陽礦產、除上列者外、如礦窟村之鐵礦、曾由邑人李次貞試鍊、鐵質極佳、銅冶集、古名銅山鎮、以產銅著稱、至今無人開採、致令貨棄於地、殊可惜也、茲將安陽各礦、列表於後、以便參考、

安陽礦產一覽表

礦產所在地	礦	質	備	考
六河溝	有	煙煤上等	距平漢路豐樂鎮車站四十里日產六七百噸	
傍佐村	無	煙煤上等	距彰德車站六十里日產百噸	
陳家墳	無	煙煤上等	距彰德車站六十里	
東傍佐村	有	煙煤下等	距彰德車站五十二里	
鳳凰嶺	半	無煙煤上等	距豐樂鎮車站六十七里	
小寨	半	無煙煤上等	距彰德車站五十五里	
老窰溝	半	無煙煤中等	距彰德車站五十五里	
三家溝	有	煙煤下等	距彰德車站四十七里	
橋溝	無	煙煤中等	距彰德車站五十七里	
劉家溝	無	煙煤中等	距彰德車站五十七里	
倪村	無	煙煤中等	距彰德車站五十七里	
三家倪村	無	煙煤中等	距彰德車站五十七里	
清峪村	無	煙煤下等	距彰德車站五十一里	
趙家溝	無	煙煤下等	距彰德車站五十二里	
下堡	無	煙煤中等	距彰德車站六十里	
三泉寺	無	煙煤上等	距彰德車站七十里	
南平村	最上	長石	距彰德車站六十里	
觀台集	山石可製洋灰		距豐樂鎮車站二十里	
銅冶集	銅質最佳		距彰德車站六十五里	
礦窟村	鐵質最佳		距彰德車站七十里	
天喜鎮	無	煙白煤上等	距彰德車里六十里	

北平文嵐簃古宋印書局印

續安陽縣志卷七終

續安陽縣志卷八

教育志

序曰、余讀孟子書、至人之有道也、飽食暖衣、逸居而無教、則近於禽獸、不禁悚然於教育之必不可緩焉、然孟子又言謹庠序之教、何也、蓋庠序之教一不謹、其所以培養之者、實所以戕賊之、棄道德而言知識、則知識反爲濟惡之媒、害亦多矣、近世教育家、所謂德育知育體育、與孔子所稱仁知勇三達德、若合符節、即羣育與世界觀、亦何異於大同之世、天下爲公耶、安陽號稱文化之邦、司教育者、倘能各育並重、於維新中、復顧念舊物、則士氣民風粹然矣、作教育志、厥目凡七、一儒學、二書院、三義學、四教育機關、五學校、六社會教育、七典祀、

儒學

安陽學宮、明以前無從徵考、唯載籍所紀者、洪武初、甫經離亂、農民失業、田蕪不治、縣令蔡誠、百計經畫、地闢民富、遂復舊觀、縣署及廟學、皆爲誠所建築、此安陽儒學成立之可考者、明太祖詔州縣興學、擇州縣之俊秀者、令肄業學宮、月給廩粟、俾資進取、其定額無可考、宣德時、縣學食廩餼者、謂之廩生、額二十人、增廣生員、其額數與廩生同、謂之增生、

其他均稱附生、以其附屬於廩增之列也、前明二百年間、安陽儒學、其身任教育訓導者、如趙鳳鳴、韓溉、陳世忠、趙時霖等、類皆學優行美、循循善誘、故劉潺翟政徐憲賈錠安文璧諸先達、聯翩崛起、譽望巋然、滿清入關、縣學仍置教諭訓導各一、廩增額數、仍依明制、童試三年兩考、曰歲試、曰科考、安陽學額、向以二十七名爲定、撥府學者七人、餘皆送入縣學、即所謂附生也、學使考試、於生員之性行學識、不甚措意、惟就題衡文、能巍列前茅者、均可酌給獎品、且可榮以廩增名譽、廩生挨次入貢太學、名曰歲貢、值國家有慶典時、入貢者名曰恩貢、又明崇禎末、令天下府州縣學、增取武生、其考取之法、以馬步箭技勇等術爲標準、入學名額、與文生同、清亦循其舊制、但於歲試舉行、科考不加錄取、此文武不同之分也、清乾嘉以前、文士之列入學宮者、皆束身禮法、懋厥行修、故鄉居多善士、出仕多循良、士習純厚、文學昌明、抗想休風、夐乎尚已、及世教衰微文化陵夷白丁豪富、濫冒衣巾、宿學寒畯、每多淹抑爲教官者、以歲俸微薄、藉印紅自贍、詢所職務、則惟守諸生名冊、奉春秋典祀而已、宮墻教室、頹敝塵垢、名爲司鐸、徒擁虛聲、似此育才、令人憤喟、清未先廢武科、繼罷文考、教育訓導、依次廢黜、民國成立、復就文廟、改祀關岳、廟貌雖新、體制無存矣、

書院

後渠書院　安陽書院、見於載籍者、惟元至正時、安陽有緱山書院、係河南部使者請建、其餘均無可考、蓋安陽爲彰德首屬、清光緒二十年以前、無所謂縣立書院也、縣公課士時期、率就晝錦書院以履行之、自光緒二十二年、紳耆常培緒、任景蘭等、始倡修後渠書院、是爲縣立書院之開始、其地址在小顏巷中段路北、附有崔文敏公宗祠、時馬吉樟奉諱家居、由官紳協議延聘吉樟爲後渠書院山長、其時人文蔚起、頗極一時盛況、其課士之法、仍按照書院慣例、以超特一三等、規定額數、所獎膏火、視等次之高下、以定多寡、越數載、學風倏變、國家停止科舉、改興學校、遂將書院名稱、一律撤銷、茲院先改爲縣立小校、繼改辦女學、後女師學校成立、此校又改組安陽第二小學校、

晝錦書院　貴志建置志內、載晝錦書院、落落數語、未能了然、以晝錦爲府書院、與縣志無涉也、查晝錦書院、創始於清乾隆五年、重修於五十二年、其常年經費無考、月課以詩賦策論制藝爲限、間亦增設字課、清末改爲中學、卽今之省立十一中校、

義學　附社學　私塾

貴志、清康熙三十二年、縣令馬國楨、捐貲置義學七所、乾隆五十二年、知安陽縣事陰瑨、重新規復、又夏寒等村、亦設有義學名義、其原委無從詳考、蓋義學爲官所設立、官長注重文學、則不惜捐俸以成之、然無常年經費、以維持永久、故義學之存廢、官長之去留率關、光緒時、蔣村馬中丞丕瑤、在本村開辦馬氏義學兩塾、所定規則甚詳、一切薪費、取給於馬氏義莊歲入、開三十載、成效甚著、國變後、此塾改組兩等小校、

至社學設立、更屬寥寥、安陽風氣囿塞、畛域私見、橫貫胸臆、農村習慣、往往於子弟求學、視爲父兄個人專責、異時學業成就、興辦公益、庇蔭地方、均不計也、近十數年、學風日啟、民智少開、鄉村興學、感於强迫、遂多就社產爲基金、社產之厚薄、學校之隆替關焉、社款不給、再由田畝或銀粮攤認、此近時社學之大凡也、

以上各項、雖有官立公立之不同、而藉以維持風化、培養人才、則用意同歸於一致、而此外別有設立者、曰私塾、其派別有三、曰、夥食學、前清舉貢、凡學行優美、不得志於仕進、或解組歸田、而樂於獎掖後進者、青年志士、率多爭先恐後、負笈景從、而尊爲模範、仰如泰斗、曰、蒙館、農商工役之屬、以子弟幼弱、而未可聽其嬉戲也、遂互相聯合、公聘尋常學究以看管之、其幼課以讀書識字爲需要、敷衍數載、卽令謀生、此鄉村蒙童學之慣例也、曰、敦請教授、官家富室、遇子弟求學年限、或觀念國學之切要、而深慮歲月之蹉跎、及時遴

北平文嵐簃古宋印書局印

聘師儒、使就學者先淬心於經傳歷史、而後練習乎科學、以求無戾於進取之三者、皆私塾之狀況也、自官府方面、屢加禁諭、此等私塾、雖荒村僻地、亦百無一二矣、

教育機關

教育會　清季科舉廢、安陽初設學校、教員率由官府延聘、多不稱職、設備亦極簡陋、邑人憤之、於光緒三十二年冬、假畫錦堂、召集會議、力圖整頓、適河南學務公所、令飭各縣籌備教育會、遂遵令組織、公推朱寬爲會長、設會所於西關外三官廟、是爲安陽設立教育會之始、宣統元年、會址移至勸學所、照章設正副會長各一人、評議員若干人、宣講員二人、輔助勸學所、策畫進行、每年寒暑假期、開大會二次、研究應興應革事宜、二十餘年、安陽教育之進展、該會與有力焉、民國十六年、河南政變、縣教育會、一律奉令撤銷、

勸學所　清光緒三十二年、施行新學制、安陽即於是年正月成立勸學所、遵章設勸學總董一人、勸學員十人、宣統間、勸學總董、改稱勸學員長、民國三年、裁勸學所、以勸學員長爲縣視學、隸屬縣公署、六年、仍復勸學所舊制、改勸學員長爲所長、縣視學仍行設置、七年、附設縣教育款產處於勸學所、置處長一人、專司教育款產經理事宜、教育從此、遂有專款矣、十二年、勸學所奉令改組爲教育局、

北平文嵐簃古宋印書局印

教育局　民國十二年、河南教育廳通令、改組勸學所爲縣教育局、設局長一人、總理全縣教育行政事宜、其縣視學向隸屬縣署、亦由廳委、專司一縣教育調查指導事宜、另設循環教員二人、及事務員若干人、均駐教育局辦公、十六年、增設縣視學一人、改循環教員、爲社會教育講演員、二十年、全省教育會議、對於教育局組織、略加擴充、十月奉令改組、分科辦事、茲將組織統系列表如下、

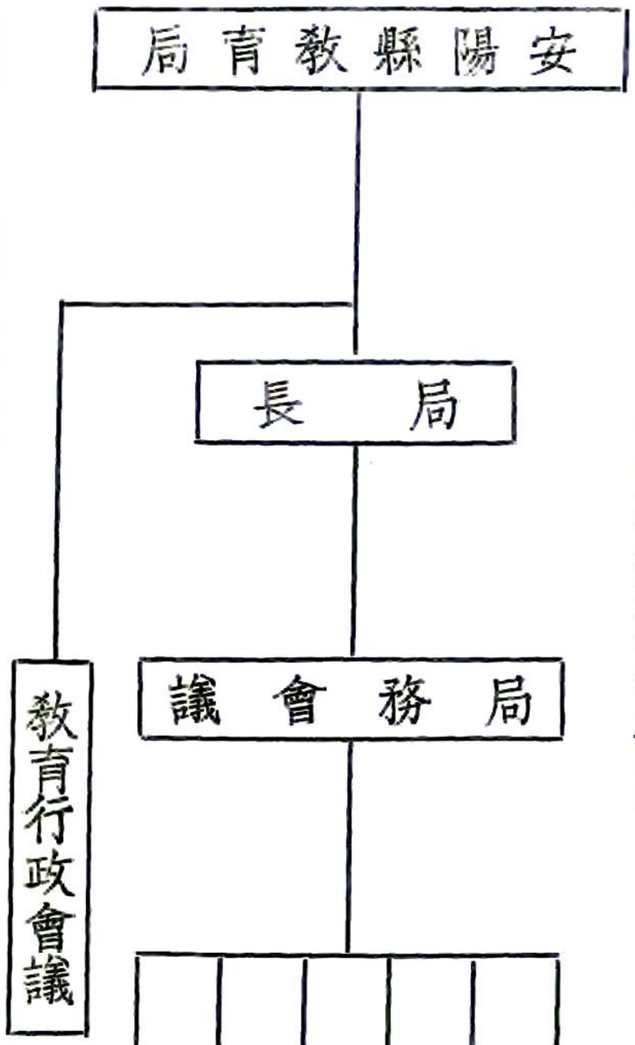

各課主任、秉承局長意旨、分掌各課事宜、督學視察指導全縣教育事宜、學區委員、處理各學區一切教育事宜、

學校

縣立師範學校　是校創於民國五年、由尚志兩等小校校長羅桂生籌辦、時爲一年制師範講習所、學生一班、經費五百元、附尚志小學內、校址在西鐘樓巷、舊三府衙門、六年、尚志小學取消、改稱師範講習所、附初等兩班、每年經費約二千元、八年暑後、移學巷街府學內、改爲二年制、十六年春、會匪亂作、什物文具、蕩然無存、十七年、教局爲培養師資起見、假該校創辦小學教員訓練班、前後畢業者百七十人、又改爲三年制師範學校、招生一班、並附小學兩班、十八年、郭世良任校長、學生愈多、教舍宿室、均不敷用、二十一年春、呈准縣政府、就府文廟、擴充範圍、該校面積約七百五十二方丈、校舍一百九十八間、職教員十六人、師範三班、一百五十三人、附小學四班分五級、女生八人、男生一百三十三人、

縣立女子師範學校　校址在城內中正街、係同善濟世社地址、初、北關基督教設有三育女校、十四年、滙案發生、外人離彰、女校停辦、官紳協同救濟、復借紀家巷朱仲逸民宅、權充教舍、招收女生、惟經費無著、暫由地方公款項下、挪用少數、維持進行、十六年、會匪肇亂、女校停頓、十七年、教育局長張鴻瑞、提交教育行政委員會議、決議改爲縣立女子師範學校、籌撥經費、添招班次、始得正式成立、校舍六十四間、全年經費七千二百四十二元、教職員十六人、師範三班、共九十人、小學部分五級、共一百七十人、

縣立第一小學校　校在鼓樓東街、考院舊址、亦名貢院、始於清光緒三十年、初、就後渠書院改設、在小南街、三十一年、遷入今址、民國十五年、校舍爲軍隊據佔、損失頗巨、十六年、會匪搶劫、破壞一空、十八年秋、教育行政委員會議決、將縣立第二第三暨女子小學、并入該校、改稱安陽縣立小學校、分男女兩部、女部在小南街、即該校原初校址、二十年秋、省督學批令女部與益智小學、合并爲縣立第二小校、此校改稱安陽縣立第一小校、校舍一百零九間、學生八班、共二百八十人、職教員十五人、

縣立第二小學校　民國二十年十月、奉令改組縣立小學女子部、及益智小學、歸并爲縣立第二小學、常年經費、由教育款產處發給、計六千七百零八元、校舍八十四間、學生三百十四名、分八班、行多級單式編制法、高級四班、初級四班、職教員十六人、校址在城內小南巷街、

第一學區小學校　民國二十一年春、安陽教育委員會議定、指牲畜捐款、每區設中心小學校一所、第一區籌畫設備、即就前縣立第三小校故址成立、至暑假後、教育廳以中心小學名義未合、旋改稱第一學區小學校、校址面積二百餘方丈、學生分五班、行單式學級編制法、計一百四十七人、

第二區區立永和小學校　創於民國八年、原就民房開辦、十年、移入新築校舍、其間校名屢更、十九年、改稱今名、常年經費、除第二區教育款一千零五十元、及校田收入外、不敷由區按地畝公攤、現有學生一百四十餘人、分四班、五六年級、單式編制、初級複式編制、校址在永和鎮北街、面積二百方丈、校舍六十六間、

第二區梁杜固鄉立小學校　梁固、杜固、各有初小校一所、十九年、兩村併爲一鄉、遂將兩校合并、改稱完全小校、以杜固初小校爲校址、學生六班、共一百六十人、高級兩班、單式編制、初級四班、一二年級、亦單式編制、三四年級、複式編制、校舍五十一間、經費一千二百餘元、除學田及畝捐收入外、不敷由本鄉公攤之、

第二學區小學校　是校創始於民國二十年、名安陽第二區一二分區區立白璧鎮小學校、二十一年春、經安陽教育局通令、改爲第二區中心小學校、至暑假後、教育廳批令、改稱第二學區小學校、學生計一百三十八名、分四班教授、高級單式、初級複式、校址面積一百八十方丈、校舍六十四間、經費除由教育局款產處撥發一千元外、不敷時、由本區丁銀攤派、

第三學區小學校　民國二十一年、第三區區務會議、公推王道薌張書紳等、籌辦是校、就崔家橋區公所地、鳩工庀材、旋告成立、公推王道薌爲校長、王耀德等爲教員、招生百五十餘名、分五班行單式學級編制法、全年經費、除教育款撥給九百六十元外、餘由第三區丁銀攤派、校址二百餘方丈、校舍七十餘間、初稱第三區中心小學、後改今名、

第三區區立小學校　校在博愛村北、就興隆寺改建、舊有佛社、係博愛村路家莊齊家莊東蘇度張小莊五村合組、民國十二年、董事張慶雲等、以教育發達、則匪亂自息、倡議先由博愛村路家莊東蘇度三村、各立初級小校一所、其開辦費及常年經費、以廟產收入及各村地畝攤款充之、十七年、省委來安、責成每區立完全小校一所、乃合并三校爲完全小校、以李氏罰款撥給三百元、飭由第三區攤籌五百元、爲開辦費、復以隨糧附加之教育捐充經常費、委張慶雲爲籌備主任、王金元等爲籌備員、偕同區

北平文成修古宋印書局印

長趙清渠、勘驗壁畫、以興隆寺爲校址、就原有殿宇住房、分別改造教室、圖書館、宿舍、警樓、計二十餘間、初聘張從虞爲校長、單式教授、以寺產作學田、闢農業試驗場、改良種籽、十八年、遭匪患、弦誦幾輟、十九年、校務恢復、二十一年、學生驟增、經區教育委員會議決、添築校舍十二間、又於校後闢運動場、築圍墻數十丈、全年經費兩千八百元、學生共一百三十餘人、計高級兩班、初級四班、校舍七十間、

第四學區小學校　民國二十一年、奉令成立、假呂村三官廟舊址爲校址、嗣重新改造、逐漸擴充、普通教室十一間、教員住室六間、學生寢室八間、接待室三間、傳達室一間、閱報室一間、廚室兩間、學生廚室兩間、共三十四間、分三班教授、一年級學生三十一名、三年級學生二十九名、五年級學生二十九名、共九十九名、經費收入、教局每年撥發九百六十元、區教育補助費、五百元、學校廟產四十八元、共一千五百零八元、

第五區區立東夏寒小學校　宣統元年、就本村府君廟、成立初級小校、民國十七年、改稱完全小校、現有學生一百四十九名、高級兩班、單式編制、初級四班、複式教授、常年經費、由地畝攤派五百元、領教育補助費三百元、又抽收棉花菸葉捐、以資挹注、校址面積一百七十方丈、校舍三十九間、並附設民眾學校一所、

第五區志成小學校　是校爲王振清所創辦、民國十七年秋、開始辦理、原係初級小校、十九年添設高級、現有學生一百二十三名、分三班、五年級單式教授、一二三四年級、複式教授、常年經費、除校田收入外、有教育補助費二百四十元、又由該鄉按地攤派九百元、校址在小坡村盤龍寺、面積一百五十方丈、校舍五十間、

第五區區立新民小學校　民國十七年、省令催辦鄉村小學、西梁村首先設立小學一所、就范氏家廟爲校址、開辦兩年、成績頗著、後以升學困難、增設高級、改稱區立小校、校址面積一百六十餘方丈、校舍三十二間、學生八十五名、分四班、高級一、初級三、常年經費、除西梁村按地畝攤派八百元、並領教育費百元、及樂義堂、每歲捐助百元外、遇有不敷、臨時按地公攤、

第五區學區小學校　民國十七年秋、縣令催辦各區區立小學校、第五區區長王敬修、及籌備員齊清彥等、於十八年正月、就曲溝鎮常樂寺地址、成立完全小學校、定名第五區區立小校、校長郝升林、力創諸鉅、二十一年春、安陽教育委員會議定、每區設一中心小學校、以爲鄉村教育之模範、第五區指定曲溝鎮該校爲中心學校、校長仍前、現奉廳令、又改爲第五學區小學校、每年經費、由縣教育局補洋一千元、曲溝鎮補

北平文岡齋古木印書局印

助洋六百元、學生一百八十餘人、校長吳文冒、復倡設民眾班、開辦民眾圖書館、救濟失學民眾、

第五區區立三民小學校　民國十八年、是校創設於白龍廟村、當時該區完全小學、如曲溝集夏寒集兩處、均偏北部、而南段一五兩分區、因就學不便、遂由張守經李寶書等提倡、就是村創辦完全小學一所、校舍五十餘間、經費以廟田六十畝之子利充之、不足、由兩分區攤款補助、先招高初兩級學生各一班、學生共一百二十餘名、複式教授、是年秋、匪氛大熾、乃移至石堰村、校舍三十餘間、學生逐年增加、二十年、初級擴充兩班、二十二年、高級亦增至兩班、學生共一百五十二人、教職員五人、並由兩分區集款、購買學田二十六畝、每年領教育畝捐補助洋五六百元、餘由攤款補充、每屆農暇、復附設民眾夜校、招集年長失學者、及貧民子弟、到校學習、

第六學區小學校　初名水冶公立兩等小校、始於光緒三十一年、以該鎮花糧捐爲基金、民國二十年、花糧捐取消、校務停止、二十一年三月、教育局令各區成立中心小校、遂將該校恢復、其經費由教育款產處牲畜捐項下撥給、計九百六十元、有學生一百零八名、分三班、五年級單式教授、一二年級、三四年級、複式教授、經費除牲畜捐撥給外、餘由水冶鎮補助、校址在北關大王廟、面積三百方丈、校舍四十六間、並有珠泉支流、穿入校內、周圍山明水秀、風景宜人、鄰西人文多數發軔於此、

第六區二分區區立博愛小學　民國十七年、清理廟產委員會、調查廟產、將德明菴田產充公、改建小學、旋因匪亂、移至北段村平川寺、二十年春、又移至西龍山村、面積六十九方丈、校舍四十間、學生九十六名、分四班、常年經費、以校田收入充之、不敷時、由本區丁地攤派、

第六區蔣村小學校　民國八年、馬吉梅等提倡村立小校、就馬氏家廟爲校址、後因匪亂中止、十七年、又重行整理、現有學生一百四十二人、分五班、高級一班、行單式學級編制法、初級四班、行複式編制法、經費由該村每年攤派五百元、又馬氏祠堂及村社捐助三百五十元、地租及畝捐收入、一百五十元、校址面積一百二十方丈、校舍五十一間、女生較他村爲多、提倡女學、爲各區冠、

第七學區小學校　民國十七年、令各區籌辦完全小學、劉芸林等、以科泉鎮勝泉寺爲校址、以廣濟菴社田五十六畝爲基金、教育局撥款三百元爲開辦費、名曰西三區區立小校、後因區制變更、改稱第七區區立小學、二十一年二月、改爲中心小校、十一

北平文獻館古宋印書局印

月、又奉令改稱今名、學生四班、共一百七十三名、一年級、甲乙兩班、二三年級合班、五年級一班、經費除地畝租金外、由教育款產處撥發千元、科泉鎮及協成煤鑛各捐助二百元、校址面積一百五十方丈、校舍四十五間、並有民眾代筆問事處、開全縣各區問事處之先聲、

第七區善應小學校　民國十八年、區長楊學詩、及校董秦鳳平等、成立斯校、迄今三載、成績尚佳、有學生五班、高級二、合班教授、初級三、一年單式、二年複式、共學生一百零二名、校址在北善應西隅、面積一百六十方丈、校舍四十一間、經費有善應初小基金一百五十元、及石粉等捐、四百七十元、教育畝捐、二百三十元、又有學田收入一項、

第八學區小學校　校址在上灰泉村呂祖菴、民國六年成立初級小學、十八年春、增設高級、名爲西四分區區立新民小學、二十一年、奉令改稱今名、全年經費、除教育款產處牲畜捐項下撥給九百六十元、上下灰泉村按地攤派三百元外、餘由校田收入、及學生寄宿費補充之、現有職教員六人、學生分六班、計一百二十一名、高級兩班、行單式學級編制法、初級四班、行複式學級編制法、校址面積二百四十方丈、校舍三十七間、

觀台鎮鎮立小學校　民國十七年、鎮長孫敬孝、校董孫五緯等、由六河溝煤鑛公司籌措開辦費一千元、設立斯校、初招一二三年學生各一班、十八年、孫光肅任鎮長、孫敬銘袁中書爲校董、乃擴充經費、增添班次、成爲六班、由此逐漸發展、有學生九班、共二百四十四名、全年經費二千九百元、由六河溝公司捐助一千五百元、餘由學田租金及農商公攤補充之、校址在該鎮關帝廟內、面積一百二十五方丈、校舍七十三間、

六河溝煤鑛私立小學校　民國十年、六河溝煤鑛公司爲普及職工子弟教育起見、籌辦斯校、幷於漳河北台寨、設立分校一所、兩處共有職教員十六人、學生三百七十餘名、分十一班、高級兩班、行單式學級編制法、初級九班、行單複式兩種學級編制法、並附工人夜校、經費每年一萬零四百餘元、校址在觀台礦廠東北隅、分校在台寨、面積共一千五百餘方丈、校舍七十三間、

第九學區小學校　民國十七年、省委來縣視察學務、以九區寶蓮寺廟產三百六十畝、充作校田、開辦曙光小學、二十一年、改稱中心小學、旋改今名、有學生一百零五名、分六班、高級二、行單式學級編制法、經費除校田收入暨教育款產處牲畜捐項下撥給九百六十元外、魏家營村亦補助若干、校址即在是村、

北平文岡齋古宋印書局印

校舍三十九間、面積五百餘方丈、

第十學區小學校　斯校成立於光緒三十二年、校址初在洪河屯茶菴廟、繼遷該鎮觀音堂、開始僅有初級、宣統二年、添設高級、民國十六年、會匪猖獗、校務停辦、十七年八月、校務恢復、現有學生一百五十四名、分五班、校舍二十六間、經費、除教育款產處牲畜捐項下撥給九百六十元外、餘由洪河屯鎮攤派、

第十區三四五分區公立小學校　民國十八年、第十區三四五等分區保衛團總隊長郭成玉倡議興學、由各分區選校董二人、成立斯校、校址在郭家屯、面積三百七十方丈、校舍三十七間、學生一百四十一名、分六班、均行複式學級編制法、全年經費一千八百元、由六河溝煤鑛公司公益捐項下撥充、

中山村中心小學校　是校創辦於民國九年、時有孫文軒者、就其空舍、成立私塾、教授新式課本、嗣改爲初級小校、名爲振華小學校、生徒日增、校室至不能容、遂就孫子陽之空房、略爲改築、遷入其中、十七年、省令安陽組織新農村、縣長陳信、改西司空村爲中山村、並改斯校爲中山村第一農村模範小學校、十八年、時局變亂、校務幾停、幸孫敬清等、熱心學務、得以保存、十九年、復改今名、統計學生六班、共百餘名、全年經費、約九百元、由安陽教育款產處撥給二百餘元、該村公產籽利及學校基金利息收入、計百餘元、餘由地畝公攤、

安陽商會小學校　校址在安陽縣舊縣署西偏院近聖居、民國十二年春、孫文安杜憲廷等、鑒於城內失學兒童甚多、縣署房屋、均被附近無賴折毀侵佔、僅剩破房二十餘間、略加修理、呈准縣政府設立貧民小學校一所、暨婦孺棲流所一處、每屆隆冬、收容乞食婦孺在所、購置鋪草煤炭施衣放粥、俾免凍斃、又於民國十七年、因經費困難、隨改爲商會附設小學校、推杜憲廷爲校長、二十年夏間、校舍湫隘、並有傾圮之慮、經孫文安杜校長商同商會孟主席及各委員、建築教室十間、廚房二間、增設高級一班、兩級學生一百八十餘名、職教員七人、常年經費、一千八百元、

私立大公學校　民國十七年、邑人袁伯華等、假本城馬號街廣春乩壇、創辦中山小學、由清理廟產委員會、撥給校產五六處、月收租金三四十元、縣府復捐款接濟、其時該校負責人員、將附近破壞廟宇之磚瓦、設法遷運、另建校舍、十八年、三民小學工讀小學、又皆并入該校、旋築成講樓、上下十間、教室寢室、共十餘間、屆暑期、改中山小學、爲大公學校、公推劉峯一等十七人爲校董、常介眉爲中學校長、袁伯華爲小學校長、

二十年春、校董李拂塵、介紹中和煤鑛公司、每年捐助經費一千二百元、作常年經費、是年冬、車站小學、亦并入該校、附入校產十餘處、經縣府政務會議、由牲畜捐項下、每年撥助經費三千元、自二十一年元月起領、全校面積十八畝、操場十畝、校舍一百四十餘間、職教員共二十五人、學生共三百五十八人、中學部一百五十一人、小學部二百零七人、

河南私立彰德中學校　私立彰德中學地點、自民國十一年創始、先在十一中校藏書樓、暫開一班、後又移至該校路南老爺廟、移至南關天齊廟、中經變亂、經歷任校長積極籌備、努力擴充、最後自南關移回老爺廟、時已呈請省教育廳立案、准由教育項下撥款二千元、再向六河溝煤鑛公司募捐一千二百元、龐師長炳勳、又捐給罰戶田四十畝、至十九年、校長魏中谷、擴充天寧寺爲第二院、共招學生七班、旋因東南營校址、距離天寧寺太遠、兩處教授、頗感困難、商同第十一中校校長、將該處校舍及地址、換得第十一中校市房三所、共價洋六千餘元、由是學款充足、建築大講樓九間、宿舍七十餘間、大運動場一所、其他閱報圖書儀器游藝等室、次第築成、極爲宏敞、署名河南私立彰德中學校、附表如左、

河南私立彰德中學校簡明一覽表

名稱	學生班數	經費數	校舍地址	備考
省立第十一中校	十一中校地址、係清畫錦書院改設、光緒二十六年、學部頒發通令、廢科舉、興學堂、彰德府知府許公葆蓮、就書院原有生徒、改組正副兩班、事屬草創、設備簡陋、三十年七月、經知府岑春煦籌撥經費、延聘中西教員、從新整頓、招收新生三班、改爲彰德中學堂、至宣統元年、復經知府顧家相、籌款建築講堂四處、會食堂一處、修墊後操場、添置理科儀器、復招生徒一班、是年春令各府治均設初級師範學堂、顧知府因籌款維艱、乃招收師範一班、附設於中學內、民國三年、師範畢業、改招中學班、旋奉令改爲省立安陽中學校、九年、復奉令縮減一班、十年、經校長常壽祺將後衛太公廟前空地、收爲校有、並加修墊、即今日之運動場也、是年三月、奉令改爲省立第十一中學校、十四年夏、校長張天驥接任、其時學生四班、約一百三十餘名、常年經費、爲學校市房租金、鹽當生息、及省款、共計洋一萬一千三百四十六元、十六年八月	開始一班、逐漸增加、現有一千二百餘名	在天寧寺前、現在路北、有一院操場、後舍	

北平文嵐簃古宋印書局印

二十三日、遭會匪劫掠、校具書籍、蕩然無存、後經社會人士協助該校長竭力整飭、恢復原狀、十七年、籌款築成績樓、十八年、呈准教育廳、增加一班學生、共成五班、十九年秋、復奉令添置一班、共爲六班、通計生徒約三百人、該校原有基金、統歸契稅經理局管理、常年經費、即由經理局支領、共計二萬一千九百六十元、旋因校舍狹隘、呈請教育廳、將該校原有市房三所、抵換本街路南私立彰德中學校址一百二十四間、作爲該校第二院附表如下、

省立第十一中校沿革表

名稱	開辦改組年月	學生班數	校舍操場地址	經費	備考
畫錦學堂	清光緒二十六年訂太守創立	書院原有生徒改組正副二班	第一院東南營街路北	籌款	
彰德中學	光緒三十年李太守改組	招收新生三班與原有數合教	第二院東南營街路南	臨時籌捐	
省立安陽中學	民國三年改組	前招師範畢業第一班隊網藍球場在校後邊	第一院大操場在校東	學款市房租金鹽當商生息及省款	
省立第十一中校	民國十年改組	十四至二十年第二班前後共有六班	第二院藍球場在校東邊無操場	契稅經理局中管理	

此校成立年月沿革歲入經常門

河南省立第二高級中學校簡明一覽表

編制班級學生人數

學科必修科類

學科選修科類

備考

卷八　教育志　教育　學校　十一

北平文嵐簃古宋印書局印

續安陽縣志

普通科一部三班共八十五人
普通科二部三班共一百一十一人

黨義國文外國語言數學本史外史物理化學生物學軍事訓練體育學
國文數學自然科學心理論理人生哲學教育經濟法律政治社會科學

安陽縣立中等學校及完全小學校統計表

校別	學生數	職教員數	經費	校址	備考
安陽師範學校	一〇九	一一	四六一三	學巷街	附小兩班七十二人
縣立女子師範學校	八六	一一	四六一三	中正街	附小兩班六十二人
縣立小學校	四七三	二三	九二一六	樓東街	
益智小學校	一七五	五	一〇八九	南道東街	
私立大公中學校	七二	七	三二〇〇	馬號街	
私立大公小學校	二五五	一四	一五〇〇	同上	

私立相州小學校	一七七	一〇	
大同小學校	二二七	七	
第一區區立小學校	一四五	九	
第二區區立永和小學校	一二七	五	
第二區二分區第一小學校	一五五	三	
第二區四分區小學校	一三二	五	
第二區廣潤小學校	九六	三	
第三區區立小學校	一七六	七	
第三區中心小學校	一五五	八	
第四區一分區公立小學校	八五	五	
第四區二分區區立小學校	八三	五	
第四區三分區公立小學校	八六	五	
大安臨內四縣公立小學校	一〇五	五	
第五區區立小學校	一六四	五	
第五區區立小學校	一四五	六	
第五區三民小學校	八九	五	
第六區區立女子小學校	五〇	四	
水冶鎮公立小學校	一三六	七	
水冶鎮平明小學校	一九〇	六	
水冶鎮義務小學校	八六	四	
第六區阜城小學校	一九六	六	
第六區蔣村小學校	八七	五	
第六區四五分區公立小學校	九一	四	
第七區區立小學校	一〇一	四	
第七區三分區南設小學校	七六	三	
第七區三分區北設小學校	六五	三	
第八區區立小學校	一〇九	五	
第八區第一職業小學校	一八九	八	

一〇〇〇	東冠帶巷
一二〇〇	大同街
三二五八	後倉街
一二二〇	永和集
一一八〇	蓋津店
一一五〇	大寨鎮
三五〇	瓦店鎮
二八八〇	博愛村
三二二〇	崔家橋集
一〇四〇	南呂村
一〇四〇	太保寺
一〇二〇	高利寺
一二〇〇	回龍鎮
一〇四〇	曲溝鎮
一一四〇	東夏寒鎮
一〇二〇	石堰村
五八〇	水冶鎮東北門內
一八〇〇	水冶北關
二〇六二	水冶鎮東門內
八〇〇	水冶鎮南門內
一三〇〇	阜城村
一五〇〇	西蔣村
一一〇〇	磊口村
一二〇〇	科泉鎮
一一〇〇	北善應村
一〇六〇	南平村
一五〇〇	眾樂村
一七九二	倫掌鎮

安陽縣十區初級小學校統計表

區別	校數	學生數	職教員數	經費數	備考
第一區	二六	一四四五	五〇	七九九〇	
第二區	八三	二八七六	一〇四	一四六九〇	
第三區	四九	二一二三	六一	七五三〇	
第四區	四七	一四二四	六七	八〇一〇	
第五區	四六	一六七一	六〇	一〇七七〇	
第六區	四八	一六五一	五八	八七七〇	
第七區	三二	一〇一一	三六	五〇三〇	
第八區	五二	二一一二	六八	一一五七〇	
第九區	五一	一八〇三	六四	八八〇〇	
第十區	六五	二九八九	九三	一三八八〇	
總計	五〇二	一九一〇五	六六一	九九三一〇	

安陽縣教育款產經理處歲入概算書　中華民國二十一年七月一日起至二十二年六月三十日止

科目	本年度概算數	上年度算數	比較增減數
安陽縣教育經費收入	八・四六八八・	七・七七六七・	六九二一・
地租	一二六六・	一二六六・	
房租	四二二・	一九八・	二二四・
丁地附加	五・一〇〇〇・	五・一〇〇〇・	

六河溝礦立小學校	二八〇	一二	一〇五〇〇	六河溝	
第八區一分區小學校	一九〇	九	二八〇〇	觀台鎮	
第八區二分區小學校	一〇二	三	六〇〇	西積善村	
第八區四分區新民小學校	一〇四	六	一一二〇	上灰泉村	
第九區公立曙光小學校	九七	六	一八〇〇	魏家營	
第十區區立小學校	一三八	六	一一七五	洪河屯	
第十區一分區中山小學校	八二	六	六〇〇	中山鄉	
第十區二分區皇甫小學校	一〇三	五	一一二〇	皇甫鄉	
第十區三四五分區公立小學校	一一一	六	一八〇〇	郭家屯	

科目	本年度概算數	上年度算數	比較增減數
第一款　安陽縣教育經費	九・二三八八・	七・九二八〇・	一・三一〇八・
第一項　學校教育費	六・五〇〇〇・	五・七八八八・	七一五二・
第一目　男師範學校經費	七二四二・	六〇四八・	一一九四・
第二目　女師範學校經費	七二四二・	六三八四・	八五八・
第三目　縣立第一小學校經費	六七〇八・	六五五八・	一五〇・
第四目　縣立第二小學校經費	六七〇八・	六五五八・	一五〇・
第五目　十區中心小學校經費	九六〇〇・	四八〇〇・	四八〇〇・
第六目　區學校教育費	二・七五四〇・	二・七五四〇・	
第二項　社會教育費	九〇七六・	七三〇〇・	一七七六・
第一目　民眾教育館經費	一二四八・		一二四八・
第二目　中山圖書館經費	一六一六・	一六一六・	
第三目　科學館經費	八〇〇・	八〇〇・	
第四目　名勝古蹟古物保存會經費	六七二・	二六四・	四〇八・
第五目　縣立民眾學校經費	九六〇・	九六〇・	
第六目　教育半月刊經費	六〇〇・	四八〇・	一二〇・
第七目　彭德日報社補助費	一二〇・	一二〇・	
第八目　區社會教育費	三〇六〇・	三〇六〇・	
第三項　教育行政費	一・〇二七二・	八〇九二・	二一八〇・
第一目　教育局經費	五一九六・	五〇四六・	一五〇・
第二目　教育行政委員會	二四〇・	一八〇・	六〇・
第三目　教育財產處經費	六六〇・	四五〇・	二一〇・
第四目　學區教育委員薪水	二四〇〇・	一二〇〇・	一二〇〇・
其他	二四〇〇・	一一五・	一一五・
六河溝煤礦捐助費	二四〇〇・	二四〇〇・	
牲畜捐	九六〇〇・	八九八八・	六一二・
契稅附加	二・〇〇〇〇・	一・三八〇〇・	六二〇〇・

安陽縣教育款產經理處歲出概算書中華民國二十一年七月一日起至二十二年六月三十日止

第五目	留外學會經費	九六〇・					
第六目	縣督學旅費	二一六・	二一六・				
第七目	獎勵費	六〇〇・	四〇〇・	二〇〇・			
第四項	特別費	八〇〇〇・	六〇〇〇・	二〇〇〇・			
第一目	償還積欠	四〇〇〇・	四〇〇〇・				
第二目	師範生畢業參觀旅費	一〇〇〇・	一〇〇〇・				
第三目	完納丁漕修理市房等費	一〇〇〇・	一〇〇〇・				
第四目	其他	二〇〇〇・	二〇〇〇・				

社會教育

民眾教育館　教育館在北大街鐘樓上、民國二十一年夏、奉令開辦、由縣政府撥交菸苗款七百元、委羅秀雲女士、爲籌備主任、佔工建築、後以經費不敷、復由教育局籌款數百元、本年十二月工竣、設備物品、大致完備、教育廳即委羅秀雲女士爲館長、內分總務、講演、展覽、推廣四部、常年經費、約需兩千元、成立後、逐日開放、使民眾得以參觀、並定期演講、開發民智、近復以商人成年失學者甚眾、特設商人補習夜校、內分初兩組、入晚授課、藉資補習、

科學館　民國十八年、龐軍長炳勳駐彰、以罰款三千元、撥歸地方、建設斯館、購置各種儀器、試驗品、由省十一中學校校長張天驥担任籌備、成立後、交教育局接收、規定常年經費六百元、初委王自强爲主任、繼委羅熙雯接辦、唯基金無幾、所購各種儀器、亦屬寥寥、計化學藥品五百六十餘種、物理儀器二百四十餘件、礦物標本五十種、動物標本五十二種、植物標本一百四十八張、生理模型二十二件、博物掛圖七十張、除各校試驗外、並擬定時間、招集民眾參觀、

國樂研究社　社址在科學館前部、民國二十年、教育局提議成立、以羅超峰張韶華爲社長、籌備各種樂器、專以推廣國樂、提倡固有之藝術、爲宗旨、凡有一技之長、均可入社、計男女社員七十餘人、分竹音、絲音、戲曲三組、

自警圖書館　館設縣立第一小學校、民國十七年夏、張鴻瑞捐洋五百元、就第一小學圖書館、修理屋宇、購置儀器、又將書冊增入、俾學者均得隨意披覽、館名自警者、以鴻瑞繼先志而成此偉舉也、懸有陳笠笙縣長、所書匾額、

中山圖書館　是館在鼓樓上設立、民國六年、戴縣長光齡、重修鼓樓、顏曰康樂樓、閱

北平文嵐簃古宋印書局印

數載、戶壁傾圮、十六年春、南北鏖戰、會匪盤踞、該樓破壞更甚、十七年、經劉學瀛向葛行政長建議、將文廟枯柏十餘株、投標拍賣、得洋一千二百零二元、以八百元、將該樓改爲圖書館、以四百元購書、供士人流覽、公舉趙茂亭爲該館主任、

附清理廟產委員會之經過　民國十七年五月、河南省政府、令以廟產興學、遂成立清理廟產委員會、委員長初由縣長兼任、後經葛行政長改組、歸地方人辦理、公舉委員十一人、劉學瀛爲委員長、王謹齋常慶祥副之、其時所擴充之學舍、有中山學校、（現改大公學校）大同小校、博愛小校、鼎新小校等、十數處、同時又分立建設協進會、除興學外、餘歸建設之用、如中山圖書館、中山公園、中山市場、民眾會場、均於是年先後創立、

安陽縣民眾閱報處一覽表

名稱	地點	報章	經費管理
閱報室	圖書館	七種	由圖書館開支
第一閱報牌	鼓樓前	全民報一份	由款產處發給
第二閱報牌	縣署前	北平益世報一份	全上
第三閱報牌	教育局前	全民報一份	全上
第四閱報牌	中山市場	大公報一份	全上
第五閱報牌	舊縣署前	庸報一份	全上
第六閱報牌	南大街	天津益世報一份	全上
第七閱報牌	東大街	北平益世報一份	全上
第八閱報牌	西大街	天津益世報一份	全上
第九閱報牌	北門裡	時報一份	全上
第十閱報牌	車站	全民報一份	全上

北平文嵐簃古宋印書局印

典祀

廟學祀典源流

漢高帝過魯、以太牢祀孔子、平帝追謚孔子、褒成宣尼公、光武始建太學、明帝始幸辟雍、章帝東巡、作六代之樂、和帝更謚爲褒尊侯、靈帝繪孔子及七十二弟子像、兩漢致祭、皆於闕里、曹魏正始間、始命太常於辟雍行釋奠禮、東晉成帝、始親釋奠、劉宋元嘉中、牲牢祭器、悉用上公禮樂、設軒懸舞、用六佾、元魏改謚孔子爲文聖宣尼公、始詔立宣尼廟、勅有司享薦、北齊文帝、制春秋二仲、及每月朔、行禮、後周封孔子鄒國公、隋文帝贈孔子先師尼父、詔州縣學、以春秋二仲上丁日釋奠、此稱先師

行丁祭之始、唐太宗升孔子爲先聖、詔州縣皆立廟、玄宗追封孔子文宣王、設塑像、南向座、宋太祖詔祀文宣王、立十六戟於廟門、真宗增謚元聖、復改至聖、徽宗增立二十四戟、如王者之制、御書大成殿名於壁、雍高宗詔祭孔子稱大祀、釋奠止肇大成門外、入廟步行、元世祖詔春秋二丁、執事者穿公服、自此丁祭、皆用朝服、成宗大德十一年、制加孔子曰大成、遂定廟號、明太祖四年、更定祭器品物、犢一、羊一、豕一、鹿首一、籩豆各十一、鋪一、簠簋各二、酒罇三、爵三、用登歌堂上堂下之樂、舞用六佾、十五年、太學成、去塑像、設木主、十七年、勅郡縣、每月朔望、詣學行香、二十六年、頒大成樂器於天下、各如式製造、嘉靖九年、用張璁議、改大成至聖文宣王、爲至聖先師孔子、詔天下盡去塑像、改製木主、清世祖順治二年乙酉、加謚大成至聖文宣大師孔子、十四年丁酉、仍改謚至聖先師孔子、頒懸萬世師表匾額、康熙二十六年丁卯、直省各學舞用六佾、樂舞生、各八十六人、雍正二年甲辰、頒樂器祭器圖式、三年乙巳、避聖諱、加阝作邱、頒懸生民未有匾額、五年丁未、至聖誕辰、八月二十七日、直省各官、致齋一日、乾隆二年丁巳、國子監聖廟、改用黃瓦、頒樂器、又頒祭器、器悉仿古制、一體更正、頒懸與天地參匾額、五年庚申、增直省樂舞生、共一百二十八人、丁祭俱用藍衫雀頂、八年癸亥、頒樂章祭文於直省、

東廡先賢位次

東配　復聖顏子　回　述聖子思子　伋
西配　宗聖曾子　參　亞聖孟子　軻
東哲　閔子　騫　冉子　雍　端木子　賜
西哲　冉子　伾　宰子　予　冉子　求
　言子　偃　仲子　由　卜子　商　有子　若

東廡先儒位次

公孫僑　林　放　原　憲　商　瞿　漆雕開
梁　鱣　冉　季　漆雕徒父　漆雕哆　公西赤
任不齊　公良儒　公肩定　鄡　單　罕父黑　榮　旂　左人郢
鄭　國　原　亢　廉　潔　叔仲會　邽　巽　陳　亢
琴　張　步叔乘　秦　非　顏　噲　顏　何　縣　亶　牧　皮
樂正克　萬　章　周敦頤　程　顥　邵　雍
　東廡先儒位次
公羊高　伏　勝　毛　亨　孔安國　后　蒼　許　愼　鄭　玄

北平文嵐簃古宋印書局印

范甯　陸贄　韓琦　范仲淹
羅從彥　李侗　張栻　陸九淵
文天祥　趙復　金履祥　陳澔
羅欽舜　呂柟　劉宗周　孫奇逢
顏元

西廡先賢位次

蘧瑗　澹台滅明　宓不齊　公冶長
商澤　巫馬施　顏辛　曹卹
壤駟赤　石作蜀　公夏首　后處
秦祖　縣成　公祖句茲　燕伋
公西蕆　顏之僕　施之常　申棖
公都子　公孫丑　張載　程頤

西廡先儒位次

穀梁赤　高堂生　董仲舒　戴德
毛萇　杜子春　諸葛亮

王通　韓愈　胡瑗　韓琦
胡安國　李侗　呂祖謙　袁燮
魏了翁　王柏　陸秀夫　許衡
陳獻章　蔡清　王守仁　呂坤
李塨

歐陽修　司馬光　謝良佐
陳淳　真德秀　何基
方孝孺　薛瑄　胡居仁
張履祥　陸隴其　張伯行

公哲哀　高柴　樊須
公孫龍　秦商　顏高
奚容蔵　顏祖　句井疆
樂欬　狄黑　孔忠
左邱明　秦冉　公明儀

楊時　游酢　尹焞
黃幹　輔廣　蔡沈
吳澄　許謙　曹端
陸世儀　湯斌

北平文嵐簃古宋印書局印

崇　昌聖王伯夏公
聖　裕聖王祈父公
祠　肇聖王木金父公
祀　詒聖王防叔公
位　啟聖王叔梁公

配東

先　先　先
賢　賢　賢
孔　顏　孔
孟　氏　氏
皮　路　鱷
（至聖兄清）（成豐七年）
瓘　徽
氏　氏
曾　孫
賢　孟
先　賢
先　先

西配

先師孔子贊

蓋自三才建而天地不居其功、一中得而聖人代宣其蘊、有行道之聖、得位以綏猷、有明道之聖、立言以垂憲、此正學所以常明、人心所以不泯也、粤稽往緒、仰溯前徽、堯舜禹湯文武達而在上、兼君師之寄、行道之聖人也、孔子不得位、窮而在下、秉刪述之權、明道之聖人也、行道者、勳業炳於一朝、明道者、教思周於百世、堯舜文武之後、不有孔子、則學術紛淆、仁義湮塞、斯道之失傳也久矣、後之人而欲探二帝三王之心法、以爲治國平天下之準、其奚所取衷焉、然則孔子之爲萬古一人也甚矣、朕巡省東國、謁祀闕里、景企茲深、敬摛筆而爲之贊曰、

清濁有氣、剛柔有質、聖人參之、人極以立、行著習察、舍道莫由、惟皇建極、惟后綏猷、作君作師、垂統萬古、日維堯舜、禹湯文武、五百餘歲、至聖挺生、聲金振玉、積厥大成、序書刪詩、定禮正樂、既窮象繫、亦嚴筆削、上紹往緒、下示來型、道不終晦、秩然大經、百家紛紜、殊途異趣、日月無踰、羹牆可晤、孔子之道、惟中與庸、此心此理、千聖所同、孔子之德、仁義中正、秉彝之好、根本天性、庶幾夙夜、勗哉令圖、溯源洙泗、景躅唐虞、載歷庭除、式觀禮器、摛毫仰贊、心焉遐企、百世而上、以聖爲歸、百世而下、以聖爲師、非師孔子、惟師於道、統天御世、

北平文嵐簃古宋印書局印

惟道爲寶、泰山巖巖、東海泱泱、宮牆萬仞、夫子之堂、孰窺其藩、孰窺其徑、道不遠人、克念作聖、

四配贊

顏子贊

聖道早聞、天資獨粹、約禮博文、不遷不貳、一善服膺、萬德來萃、能化而齊、其樂一致、禮樂四代、治法兼備、用舍行藏、王佐之器、

曾子贊

洙泗之傳、魯以得之、一貫曰唯、聖學在茲、明德新民、止善爲期、格致誠正、均平以推、至德要道、百行所基、纂承統緒、修明訓辭、

子思子贊

於穆天命、道之大原、靜養動察、庸德庸言、以育萬物、以贊乾坤、九經三重、大法是存、篤恭慎獨、成德之門、卷之藏密、擴之無垠、

孟子贊

哲人既萎、楊墨昌熾、子輿闢之、曰仁曰義、性善獨闡、知言養氣、道稱堯舜、學屏功利、煌煌七篇、竝垂六藝、孔學攸傳、禹功作配、

禮器

聖殿正壇

瓷爵三 白色　錫登一
錫簋二　錫簋二
木豆十　酒鐏一
象鐏一　山鐏一
著鐏一　罍鐏一
銅龍杓一　繡龍冪六
木祝板二 木祝以下另置　銅毛血盆二
錫毛沙池二　瓷毛血碟十六
木高照二　木燭臺二十五
銅杓八　供桌二
桌圍十八

錫鉶二
竹籩十
傚古新增 犧鐏一
盡鐏一
太鐏一
俎盤連桌
錫盥盆二
鐵燎爐二
瓷香爐十五
綢圍八

按爵登鉶簋簋、雍正二年、頒行圖式、皆沿明舊、代以瓷器、乾隆二年、悉倣古制、一體更正、惟爵皆用瓷、登鉶簋簋槩用錫、酒鐏仍用銅、增犧鐏等七鐏、並用精鐵、

祭品據闕里志編

帛一白色每段各長一丈八尺旁織禮神制帛四字
牛一俎　羊一俎
酒三爵　太羹一登
黍一簋　稷一簋
粱一簋　刑鹽一籩
棗一　栗一
菱一　芡一
白餅一　黑餅一形鹽以下至黑餅共十皆以竹籩盛之
韭菹一豆　筍菹一
菁菹一　魚醢一
兔醢一　脾胘一
豚胉一韭菹以下至豚胉共十皆以木豆盛之　豕一俎
和羹二鉶
稻一簋
藁魚一
榛一
鹿脯一

四配每位各一壇每壇應設

帛一篚　羊一俎
瓷爵三酒　錫鉶一和羹
錫簋二稻粱　竹籩八形鹽菱
木豆八韭菹醢菹芹菹魚醢筍菹兔醢菁菹鹿醢銅酒鐏　豕一俎
錫簋二黍稷
木豆八韭菹醢菹芹菹魚醢筍菹兔醢菁菹鹿醢藁魚芡鹿脯榛棗栗

東西哲東西各二壇今東西共二壇應改設共四壇每壇應設

帛二同一　羊一
瓷爵三　錫鉶一和羹
錫簋一稷　竹籩四形鹽棗
木豆四菁菹芹菹鹿醢兔醢鹿脯栗

東西廡每四位一壇今東西各總一壇應改每四位一壇每壇應設

帛一　羊每廡十二龕共三十二少牢四龕共少牢一
銅爵四　錫簋一黍
錫簋一

北平文嵐簃古宋印書局印

竹籩四　木豆四（簠簋籩豆所薦與東西哲同）

按東西哲位、暨東西兩廡、向未用少牢、惟用豕首豕肉、乾隆十八年癸酉、經內閣會典館奏準、十二哲東西各豕首一盤、每位豕肉一盤、兩廡先賢先儒一百二十七位、東西各豕首六盤、每位豕肉一盤、陳設處、皆沿前明之舊、今十二哲、東西各改少牢一案、兩廡各改少牢三案、又十二哲、每位帛一、東西共篚二、兩廡各增香帛一案、陳設正壇、依次分別、帛一、爵三、列於神位前、爵前列登、登左右列鉶、簠簋列登鉶前、簠東簋西、籩豆列簠簋左右、前各分三行、籩左豆右、籩豆前爲俎爲香案、餘俱照式陳設、

樂器

麾幡二（用紅緞八尺兩面繪金龍一繪升龍以起樂一繪降龍以止樂）

琴六　瑟二　編磬十六（共一架分二層）

特磬一　編鐘十六（共一架分二層）　特鐘一

搏拊二　應鼓一　鼉鼓一

門鼓一　柷一　敔一

笙六　洞簫六　龍笛六

篪二　鳳簫二　塤二

笏版六　外置備用鼓架五　鼓傘一

琴桌六

舞器

旌節二（朱竿龍首啣五色線九節舞長執之爲綴兆疾徐行立進止之則以導舞）

三眼翟三十六　龍頭籥三十六　千二

戚二　孔雀尾羽六十　雉雞尾三十六

樂舞生

康熙二十六年丁卯、令直省府州縣衛、春秋二丁致祭、舞用六佾、選樂舞生八十六名、乾隆五年庚申、令直省府州縣、揀選通曉音律、嫺於佾舞之人、召募樂舞生一百二十八名、專心演習、

歌生

歌生六人、各執笏版、立堂上、歌八音、

樂章

春祭、夾鐘爲宮、應鐘起調、

迎神　咸平之章

大伬哉仉孔伏子、伍先伬覺仩先伍知、伏與仉天伏地仩參、伍萬伬世仩之伍師、伍
祥伍徵仩麟仉紱、伏韻仉答仩金伬絲、仩日仉月伏既伬揭、伍乾仉坤伏清仉夷、伬

初獻　寧平之章

予伬懷仉明伏德、伍玉仩振仉金伬聲、仩生伏民仉未仩有、伍展仉也伏大伍成、伏
俎伍豆仩千伬古、伍春伏秋伏上伍丁、伏清伬酒仩既仉載、伬其仉香伏始仉升、伬

亞獻　安平之章

式伬禮仉莫伏愆、伍升仩堂伍再仉獻、伬響仩協伍蠡仉鏞、伏誠伍孚仩罍伍甗、伬
肅伍肅伍雍伏雍、伏譽仉髦伬斯仩彥、伬禮仩陶伍樂仉淑、伏相伍觀伏而仉善、伬

終獻　景平之章

自伬古仉在伍昔、伏先仩民伍有仉作、伏皮伍弁仩祭仉菜、伬於仩論伍斯伏樂、仉
惟伍天仩牖伬民、伍惟仉聖仩時仉若、伏彝伍倫伍攸仩叙、伬至仩今伍木仉鐸、伬

徹饌　咸平之章

先伬師仉有伏言、伍祭伬則仩受伬福、伍四仉海伬黌伍宮、仩疇伬敢伏不仉肅、伬
禮伍成仩告伬徹、伍母仉疏伏母仉瀆、伬樂伍所仩自仉生、伬中伍原伏有仉菽、伬

送神　咸平之章

鳧伬繹仉峨伏峨、伍洙仩泗伬洋仉洋、伏景仩行伍行伍止、伏流仉澤伏無伍疆、伏
聿伍昭仩祀仉事、伬祀伬事仩孔仉明、伏化伬我伍蒸伬民、仩育仉我伏膠仉庠、伬

秋祭、南呂爲宮、仲呂起調、

迎神　咸平之章

大伏哉仉孔仩子、伬先伏覺仉先伬知、仩與仉天仩地仉參、伬萬伏世仉之伬師、伬
祥伬徵仉麟仉紱、仩韻仉答仉金伏絲、仉日仉月仩既伏揭、伬乾仉坤仩清仉夷、伏

初獻　寧平之章

予伏懷仉明仩德、伬玉仉振仉金伏聲、仉生仩民仉未仉有、伬展仉也仩大伬成、仩
俎伬豆仉千伏古、伬春仩秋仩上伬丁、仩清伏酒仉既仉載、伏其仉香仩始亿升、伏

亞獻　安平之章

式伏禮仉莫仩愆、伬升仉堂伬再仉獻、伏響仉協伬蠡仉鏞、仩誠伬孚仉罍伬甗、伏

肅伬肅伬雍仩雍、仩譽仉髦伏斯仉彥、伏禮伬陶伬樂仉淑、仩相仉觀仩而仉善、伏

終獻　景平之章

自仩古仉在仩昔、伬先仉民伬有仉作、仩皮伬弁伬祭仉菜、伏於仉論伬斯仩樂、仉惟伬天仉牖伏民、伬惟仉聖仉時仉若、仩彝伬倫仉攸仉叙、伏至仉今伬木仉鐸、伏

徹饌　咸平之章

先伏師仉有仩言、伬祭伏則仉受伏福、伬四仉海伏黌伬宮、仉疇亿敢仩不仉肅、伏禮伬成仉先伏徹、伬勿仉疏仩母亿瀆、伏樂伬所仉自仉生、伏中伬原仩有亿菽、伏

送神　咸平之章

鳧伏繹亿莪仩莪、伬洙伬泗仉洋亿洋、仩景仉行伬行仉止、仉流亿澤仩無伬疆、仩聿伬昭仉祀亿事、伏祀伏事仉孔亿明、仩化伏我伬蒸伏民、仉育亿我仩膠亿庠、伏

舞法　初獻　寧平之舞

子、開籥、翟向上、起右手於肩、垂左手於下、蹺左足向前、稍前向外開籥舞、　懷、開籥、翟向上、起左手於肩、垂右手於下、蹺右足面前蹈向裏開籥舞、　明、合籥向上、移右足過邊交立、　德、轉身向東開籥、起左手於肩、垂右手於膝、蹲身上曲、足更加右足、虛其跟、足尖著地、起辭、身向外、高舉籥而朝、　玉、合籥、向內拱手、出左足、兩兩相對、蹲東兩相向、　振、合籥、轉身向外拱手、出右足、正揖稍舞、　金、合籥躬身向上揖、正揖、　聲、合籥轉身向東、躬身拱手、出右足起、平身、出左手立、　生、開籥向上、起右手於肩、垂左手於下、出左足、兩兩相對、自下而上、東西相向、　民、開籥向上、起左手於肩、垂右手於下、出右足、稍前舞、舉籥垂翟、　未、合籥轉身向東、蹈右足、惟兩中班十二人、轉身俱東西、　有、開籥、以左手平肩、右手平胸、斜身向上偏面、左足虛其跟、足尖著地、舉翟三合籥、　展、合籥向上、過右足於左交稍前、向外、垂手舞、　也、合籥向前、過左足於右、交立蹈、向裏垂手、　大、合籥向上、躬身揖、向前合手、謙進步、雙手合籥、　成、合籥向上、拱手平身立、回身、再謙退步、側身向外高上朝、　俎、開籥向上、起右手於肩、垂左手於下、蹺左足、向前正蹲朝上、　豆、開籥向上、起左手於肩、垂右手於下、蹺右足、向前稍舞、躬身挽手、側身向外、呈籥耳邊、面朝上、　壬、合籥當胸、向上揖手於右正揖、　古、合籥當胸、向上揖手於左垂復中、平身拱手、立於中、起辭、身挽手復、舉籥正立、　春、合籥、蹈右足、轉身向上、兩兩對交籥、兩班俱東西平勢立、　秋、合籥、蹈右足、向東正蹲、朝上、　上、合籥、低頭向東揖、向外退、挽手舉籥、外面朝上、　丁、合籥、轉身向上、平立拱手、回身正立、　清、

合籥、向上、過右足於左、交立稍前舞、 酒、合籥向上、過左足於右、交立、正蹲朝上、 既、合籥、低頭揖向上、左右垂手、兩班上下俱雙垂手、東西相向、 載、開籥向上、起右手於肩、垂左手於膝、蹲身曲、左足虛其跟、足尖著地、 其、合籥、低頭、揖於右、左足垂揖、蹈之於後、 香、合籥、低頭、揖於左、右足垂揖、蹈之於後、右側身垂手向裏垂手舞、 始、合籥、轉身向東、拱手、蹺右足尖著地、 升、合籥、復身向上、拱手、蹺右足尖、躬而受之、躬身朝上拱籥而受之、三鼓畢起、

亞獻　安平之舞

式、開籥向上、起左手於肩、垂右手於下、蹺右足向前、左足進步、向外垂手舞、 禮、開籥向上、起右手於肩、垂左手於下、蹺左足向前、右足向裏垂手舞、 莫、合籥向上、過左足於右交、立向外落籥、面朝上、 愆、開籥向上、起右手於肩、垂左手於下、蹲身、曲右足、右足虛其跟、足尖著地、退回身正立、 升、合籥、向上躬身、揖於左、隨蹺右足尖、正蹲、 堂、合籥、向上躬身、揖於右、隨蹺左足尖、起身向前舞、 再、合籥、向上躬身、復揖於左、隨蹺右足尖、向裏舞、 獻、開籥翟向上、起右手於肩、垂左手於下、蹲身曲右足虛其跟、足尖著地、合手謙進步向前、雙手合籥存謙、 響、合籥、拱手、向西出右足、兩手相對、自下而上、雙班相對、舉籥東西立、 協、合籥、轉身拱手、向東出左足、上下俱垂手、惟兩中班上下十二人俱垂手、蹲身、東西相向、 鼗、合籥翟向東、過右於左交、立轉身、東西相向立、 鏞、合翟向東、徹左足、虛右足跟、斜拱手於上、相向立、兩班上下、以翟相籥、 誠、開籥向上、起左手於肩、垂右手於下、蹺足而前、稍前舞蹈、兩班上下、俱手向外舞、 孚、開籥向上、起右手於肩、垂左手於下、蹺左足向前回裏、垂手舞、 罍、合籥、蹈右足、轉身合手謙進步向前、雙手合、 甗、合籥、向東拱手、蹺右足、回身再謙、兩班上下東西相向、 肅、躬身向上、開籥、起手向左、蹺左足尖、稍前舞、向外開籥舞、 肅、躬身向上、開籥、雙手向右、蹺足尖、向裏舞、 雍、合籥、向上低、揖、雙手平執籥翟、開籥翟、 雍、合籥翟、朝上正立、 譽、合籥、向東拱手、出左足、側身、垂左手、兩班俱垂左手、向外舞、 髦、合籥、向西揖手、出右足、躬身正揖、 斯、開籥向西、起右手於肩、垂左手於下、轉身、曲左足、虛其跟、足尖著地、雙手舉籥翟躬、 彥、開籥、轉身向東、起左手於肩、垂右手於下、蹲身、曲右足、虛其跟、足尖著地、躬而受之、 禮、合籥、躬身向上、揖於左、三叩頭、舉右手叩頭、 陶、合籥、躬身揖於右、舉左手、叩頭、 樂、合籥、躬身向上、復揖於左、復舉右手叩頭、 淑、合籥、復手於中、躬身拱手、向上拜、一鼓畢、即起躬身、 相、開翟、躬身、右手起舞加額、左手垂舞於

北平文嵐簃古宋印書局印

後、左足隨手出、足尖著地、三舞蹈舉籥向左、躬身舞之、㊀開籥、躬身、左手起舞加額、右手垂舞於後、右足隨手出、足尖著地、舉籥向右、躬身舞、㊁開籥、躬身、以右手起舞加額、左手舞於後、左足隨手出、足尖著地、舉籥向左、躬身舞、㊂合籥、拱手下拜、舉籥、躬身而受之、

終獻　景平之舞

㊀開籥、向外舞、㊁開籥、向內舞、㊂側身向外落籥、面朝上、㊃朝上正立、㊄兩班上下、兩兩相對、交籥、民、合手、朝上、正蹲、有、側身向內落籥、作、合籥朝上正立、皮、向外開籥舞、弁、向裏開籥舞、祭、開籥朝上正立、菜、合籥、於、向外開籥舞、論、向左開籥舞、斯、進步向前、雙手合籥、謙、樂、回身東西相向手謙、惟、向外開籥舞、天、向裏開籥舞、牖、開籥朝上正立、惟、向外垂手舞、聖、向裏垂手舞、時、朝上正揖、若、躬身而受之、彝、躬身向左合籥舞、倫、躬身向右合籥舞、攸、躬身復左合籥舞、叙、合籥朝上拜、一鼓便起身、至、側身向外垂手舞、今、側身向裏垂手舞、木、朝上正揖、鐸、躬身朝南受之、三鼓畢、起身、

釋奠先期儀注

釋奠、釋菜、皆廟中祭名、釋訓置、謂置牲幣之物、設饌奏樂以致祭、釋菜、止設菜以祭、不用犧牲、不奏樂、每歲春秋二祭、用仲月上丁日、

崇聖祀典

宋真宗祥符二年己酉、始封聖考爲齊國公、元文宗至順元年庚午、加封啟聖王、明世宗嘉靖九年庚寅、改封啟聖祠、春秋祭祀、以顏無繇曾點孔鯉孟孫激左右配享、俱稱先賢、以程珦朱松蔡元定兩廡從祀、俱稱先儒、萬歷二十三年癸卯、以先儒周輔成從祀、

清雍正元年癸卯、改啟聖祠爲崇聖祠、追封孔子以上五代、並爲王爵、二年甲辰、以先儒張廸從祀、定神牌位次、乾隆二年丁巳、崇聖祠改用綠瓦、十年乙丑、定朔望行香禮、

正位五壇祭品

每一壇帛一（長大八尺）　羊一（俎）

白瓷爵三（酒）　錫鉶一（和羹）

錫簋二（稻粱）　竹籩八（形鹽棗栗）

木豆八（韭菹醢　筍菹醢　魚醢　芹菹兔醢　菁菹鹿醢）　豕一（俎）

錫簋二（黍稷）

北平文嵐簃古宋印書局印

四配位東西各一壇

帛二 長同正位　少牢一

錫篚一 黍　錫篚一 稷

木豆四 菁菹 醢 芹菹 魚醢　銅爵三 酒

西廡五位東西各一壇　竹籩四 形鹽 栗 鹿脯 棗

祭器祭物、皆同四配、乾隆十八年癸酉、秦准崇聖祀內四配、各改用少牢一案、每歲春秋二仲月上丁日、正祀之先、四鼓致祭、用鼓吹齋戒印帛省牲宰牲俱同正祀儀、正獻官一員、分獻官四員、

聖廟木主定式

先師位、高二尺三寸七分、濶四寸、厚七分、座高四寸、濶七寸、厚三寸、朱地金字、東西配位、高一尺五寸、濶三寸二分、厚五分、座高四寸、濶六寸、厚二寸八分、東西哲位、高一尺四寸、濶二寸六分、厚五分、座高二寸六分、濶四寸、厚二寸、東西廡位、先賢木主式、皆與東西哲同、先儒木主、高一尺三寸四分、濶二寸三分、厚四分、座高二寸三分、濶四寸、厚二寸、

按民國成立、文廟祀典、無形取消、他如社稷壇、先農壇、府縣城隍廟、忠義孝弟等祠、又不列祀典之府縣蕭曹廟、文昌宮等、或築市場、或歸學校、或成局所、均已無復存在、是編於文廟祀典、敬謹登記、不惟文章禮樂、凡貢志所未及載者、盡量補纂、即嘉慶二十四年以後、其先賢先儒加孔孟皮游酢韓琦呂柟等十八人、或升祀、或配享者、亦皆枚舉詳列、以表示尊賢敬學之意、蓋孔氏爲萬世師表、而先賢先儒、又歷代學問道德所維繫、固未可輕蔑視之也、況禮制樂章之所見、即文教德化之所形、付之闕如、於何徵考、異日文廟祀典、重加釐正、則儀型品物、分條備在、或可爲參考取法之一助乎、

武廟

祀漢關壯繆侯、宋岳鄂王、東廡以張飛王濬韓擒虎李靖蘇定方郭子儀曹彬韓世忠旭烈兀徐達馮勝戚繼光配享、西廡以趙雲謝玄賀若弼尉遲敬德李光弼王彥章狄青劉錡郭侃常遇春藍玉周遇吉配享、共二十四人、

按民國四年、奉令武廟合祀關岳、當時官紳協議、以府文廟、巋然存在、即改縣文廟爲關岳廟、懸有匾額、以示改觀、至祀典何日舉行致祭、用何品物、進退升降、遵何儀式、均

未明令公佈、蓋國體初更、諸事草創、重以時局杌隉、戰事頻仍、故禮制樂章、訖無定則、所期國基鞏固、治定功成、將煌煌祀典、著有憲章、則冠裳文物、燦然明備、或於崇拜英烈、教民忠孝之祭、藉以振人心而勵風節乎、採原竟委、或亦理勢所必至也、

北平文嵐簃古宋印書局印

續安陽縣志卷八終

續安陽縣志卷九

兵防志

序曰、兵以衛國、要塞而外無兵防、置兵防於編縣、不足保民、或且從而擾之、非計之得者也、我國在昔、寓兵於農、入則守望相助、出則敵愾同仇、周官管子之遺意、與近世徵兵之制同、自暴主專政、不能以德服人、則區宇之內、戒備猶存、遜清之設駐防旗、幷分營鎮懾於各地、迨其末葉、將驕卒橫、徒滋隱憂、民國建元、駐軍更疊、迄無定制、安陽地當衝要、感供應之頻繁、實安輯之絕少、不得已而捍患禦匪、猶賴地方之自衛、而二十年、政令紛歧、團練亦乏健全之組織、最近清鄉保甲、兼籌幷顧、意亦曉然、於兵民分合之旨、急謀安內攘外之策乎、茲據一邑之防務、爲舊志所未及者、次於編、作兵防志、曰城防、曰鄉團、其兵事已見大事記、此略焉、

城防

清練軍隊及巡防營

有清一代、各省縣分設兵備、防守攸賴、安陽弁兵守備等制、已詳前志、光緒間、河北鎮臺之下、設有豫正營、分駐縣邑者、名曰練軍隊、其編制每隊設統帶一員、級類營長、隊勇一二百名、由總鎮隨時調遣、分配駐防、但無定所、宣統元年、改編巡防營、旋以陸軍制、公布卽行撤廢、

北平文嵐簃古宋印書局印

民國駐防軍

民國成立、陸軍編制、統名國軍、分駐縣邑、往來無定、安陽地當平漢要衝、駐軍之多、輒以師旅計、一有匪警、閭得藉以震懾、而供應浩繁、人民不堪其苦、

巡緝營

民國六年、抽調各區保衛團勇及槍枝、編爲巡緝營、正副領官各一人、兵士五百名、駐紮城內五龍廟、其薪餉由丁銀每兩附徵制錢五百文、由縣設立籌餉局保管發給之、

衛安營

民國九年、在城內高閣寺、設立衛安營、由每區提槍二十枝、兵士二十名、全縣共二百名、設營長一人、統率之、以每銀一兩、附徵制錢八百文、爲餉源、十年政變、衛安營被駐軍改編、槍枝亦經沒收、遂廢、

警備隊

民國十一年、設立縣警備隊、隊長一、分隊長二、薪餉仍以隨糧附徵制錢五百文、撥充

之、十二年、匪首牛長平、大金保、率部投誠、編入警備隊、薪餉復增至每兩制錢八百文、十三年直奉軍戰起、駐軍雲集、該警備隊勇、以土匪性質、不慣密邇官軍、大半逃亡、其餘改編陸軍、插入補充營、警備隊從此撤銷、

民團軍

民國十六年、革命軍北伐、通令每縣成立民團軍一團、兵士一千名、團長一人、隊長十人、兵士及槍枝、均由各區保衛團抽調編制之、其餉項由丁銀每兩附徵洋一元五角、

保安大隊部及保衛總團部

民國十八年政變、民團軍被駐軍調遣、槍枝損失過半、其餘改編縣警衛隊、設大隊長一、分隊長四、隊勇二百名、餉項每兩銀附徵洋三角、十九年、改稱保安大隊部、組織仍舊、二十年、復奉令於縣政府設立保衛團總團部、總團長由縣長兼任、副團長由地方公舉、專司調遣各區保衛團勤匪事宜、其經費由地方公款項下、每月撥給五十元、二十一年冬、將兩部一併撤銷、改組爲保安隊、

鄉團

連莊會

清咸同間、各地軍備簡單、交通不便、山東張總愚部竄擾河北所向無前、安陽鄉民築寨防守、爲堅壁清野之計、復自動聯合數十村莊、爲一大團體、名之曰連莊會、併力抵禦、守望相助、因之閭社得以保全、此實人民自衛之先聲、

區巡警

宣統元年、土匪漸起、縣知事令將全縣劃分十區、每區復劃五分區、各分區設巡警局一所、所設巡長一名、巡警二十名、經費用牲畜捐款、其標準騾馬、每匹制錢一千、牛驢每頭制錢五百、一年分兩期捐派、旋因改組撤銷、

保衛團

民國成立、各區巡警局、奉令改爲民團、五年、復頒保衛團章程、將民團一律改稱保衛團、其經費一仍巡警局之舊、八年、土匪猖獗、各區保衛團力加整頓、補充團勇、增派槍枝、並設分駐所於要隘、經費不敷者、由全區地畝攤派、九年、各處紅槍會蜂起、保衛團經費難籌、無形解散、此時鄉民禦匪僅以紅槍爲惟一武器、十一年、奉縣令、將各區自行組織之守望社保安社等、改編保衛團、歸區長統制、一時閭閻尚稱安堵、十三年、陝西軍過彰、參與直奉戰事、遽將各區保衛槍枝、强行沒收、擴充軍備、保衛團經此摧殘、

北平文祿齋古宋印書局印

遂解散無餘、

後備民團

民國十六年、縣城既已奉令設立民團軍、抽調各區保衛團、團勇槍枝而編制之、其各區保衛團、即改編爲後備民團、與民團軍聯貫若指臂、然每區後備團勇、額定一百名、區公所設中隊部、各分區設分駐所、中隊部設中隊長、分駐所設分隊長各一人、餉項由全區地畝攤籌、

保衛團區團部

民國二十年、縣政府既設立保衛團總部、各區復設區團部於區公所、以區長兼區團長、區團副由區民公舉、每區額定團勇一百名、槍枝由區自備、餉項按全區丁銀攤派之、區團部經費、每月三十元、

保安隊

民國二十一年冬、奉令編查保甲、並裁撤保衛團各團部、推廣保安大隊部、編組中隊分隊於各區、先是保安大隊部、與保衛總團、同時並峙於城內、保衛總團空有機關、徒與區團部取得聯絡以存在、而保安大隊部、則官兵齊全、組織完備、但與各區團部不相統屬、形同駢枝、自十九年、相沿至二十一年、十一月、始奉豫皖鄂三省勦匪總司令部令、取消保衛團各團部、將保安大隊改編爲第十一中隊、直隸於總隊部、總隊部直隸於保安司令部、統設於縣前街、舊車馬局地址、每區設一中隊、全縣共十一中隊、每中隊計設官佐士兵一百十七名、槍一百枝、並分設三分隊、每分隊槍三十枝、各駐一區要隘地點、以資扼守、環境電話遍佈各分隊、消息敏捷、指臂靈活、歷來團防、以此次組織爲最完整、總隊部、月支公費洋八十元、大隊部、月支四十元、所轄在四中隊以上、每增一中隊、即增公費十元、安陽爲保安司令部駐在地、其總隊大隊各部官兵、概由司令部官兵兼充、不另支薪、此項公費、與各中隊薪餉、統由保安捐每兩銀附徵洋一元六毛項下開支、從此城防鄉團、聯合一氣、地方匪患、將由是肅清矣、

附清鄉

民國二年、伏莽潛滋、閭閻不寧、河南都督張鎮芳、釐定清鄉章程、令行各縣遵辦、八年、兼省長趙倜、亦曾催辦清鄉、十六年河南主席馮玉祥、令飭本縣組織清鄉局、局長由縣長兼任、副局長由地方推舉士紳常晉祺充任、因款項支絀、成績未著、十八年春、奉河南主席韓復榘令、成立清鄉局、仍由縣長兼充局長、並由十區各舉助理員、兼辦事員一名、分

担清查戶口、及槍枝烙印等事、十九年復行改組、縮小範圍、進行調查匪類等項、二十年冬、奉魯豫清鄉督辦韓復榘令、飭設立清鄉辦事處、主任由縣長兼任、副主任左克臣、總務股王純修、調查股吳國瑞、均由地方公推、復由十區各設調查員一人、分期進行清鄉事宜、二十二年春、奉河南清鄉督辦公署令、飭組織清鄉辦事處、其組織及事務同前、惟人員更易、

按自民元而後、每於正式國軍之外、在縣編組特殊軍隊、如巡緝衛安等營、警備武裝警察等隊、以及人民自衛團、武裝警察、種種名目、叛設之始、無非藉口維護地方、其實半爲軍閥擴充個人實力之手段、故其編制、恒視一省軍事領袖之更替爲轉移、其最足使人民寒心者、一日收編土匪、每屆匪氛滋熾、軍隊束手、官府卽派員與匪接洽收撫、美其名曰投誠、此輩狼子野心、一經收撫、如虎附翼、爲禍更烈、一旦有事、調往前線、往往望風潰竄、軍閥欲藉匪力、反受其累、武力迷夢、醒悟者蓋寡、一日强迫調遣、鄉團原爲人民自衛之武力、乃軍閥內戰、輒欲驅民團以作先鋒、違則收繳其槍械、或慫恿地方無賴、餌以官銜、平時使握地方軍權、一遇戰事、盡擄地方槍械以去、民國十三年、陝軍在安陽故事、實永矢弗諼之一大創痕也、二十年、河南全省保甲會議、通過各縣保衛團、決不奉命他調之議案、可知强迫調遣之事實、蓋不止見於安陽一縣云、

續安陽縣志卷九終

北平文嵐簃古宋印書局印

續安陽縣志卷十

社會志

序曰、一般羣治之表現、徵於社會真實之狀況、其遞嬗遞推、以至於今、率以政治隆汚、經濟消長、風俗醇澆爲背影、安陽接近燕趙、土沃而習悍、士夫相尚以氣節、自輪軌交通、物質文明、精神文明、俱分進化、衣食住行之享用、冠婚喪祭之禮節、語言習慣之轉移、蓋有莫知然而然者、其爲得爲失、不有紀載、何以供改造社會者之考證、茲撮其大略、作社會志、厥目凡六、一民生、二禮俗、三聲樂、四歌謠、五方言、附俗語格言 六報館、

民生

衣　境內習尚、認儉樸爲美德、以裝飾爲浮誇、除資產階級官僚家庭、以洋布爲衣料、間或着綾羅錦緞外、餘則均以自織之棉布、加以顏色、裁爲服裳、一襲成就、閒季浣濯、直至破爛而後已、鄉村農家、男女均短裝、壯丁往往於衣外繫粗布腰帶、用藍巾裹頭、表示精神健旺、雖有備長袍短褂者、則僅參加婚喪慶弔時用也、

食　城內因宴起關係、日祇二飯、鄉閒則每日三餐、而至冬季、農家十分之八、均以兩次菜湯充飢、生活異常刻苦、食品以米麥爲主、然能常年食麥者、必係富貴之家、餘則均佐以紅粮、蘿蔔、蔓菁、菜糠等、遇婚喪典禮享賓之筵、有五碗四、八碗四、八八、十二碟、十大碗、諸名稱、

住　住室有樓房、瓦房、平房、草房之分、平房、磚基坯墻、櫺檁椽皆備、其頂甃以磚、或用石灰、煤渣、沙土、和泥捶之、因係平頂故名、數量佔四類中之最多、草房爲貧寒家所住、瓦房富貴者居之、樓房則如鳳毛麟角、惟近年土匪猖獗、各村爲防衛計、多築炮樓、以資守望、

行　平漢路縱貫縣境、洹水下游、可行帆船、已見交通志、無再述必要、近年黃包車盛行、城中人、視爲唯一代步、鄉閒雖閒或遇之、均係由城拉坐而出、普通所用、仍爲太平車、馬車、轎車、路政待修、汽車猶未通行也、

禮俗

冠　陳志冠禮久廢、三加之禮、雖舊族不行、

婚　兩家門戶相當、子女年齡相若、具匹配之可能、則與雙方有友誼關係之好事者、先徵兩家同意、取女之庚帖交男家、若係書香作族、則不講命運、祇經相當考慮調查、而普通人家、必請瞽者、俗稱瞎先生 合命、求無剋冲、始行擇吉、屆時、經媒妁之手、投啟答啟、

北平文嵐簃古宋印書局印

互稱姻家、男附簪珥、女報書墨、俗稱換書、婚約事定、迨達成婚之年、男子十四至十八女子十六至二十二男家用飥饊羊酒喜綢等物、連同親迎吉期、先時預達、俗稱通信、實統納采、納徵、請期等禮、而兼行之、吉期前一日、男具衣冠拜先祖尊親、謂之演禮、婦家奩具豐者、亦於是日送壻家、薄者、次日隨新娘而至、吉期、壻冠服花紅往親迎、綵輿一雙、導以鼓樂、助以爆竹、間有沿用舊式官儀者、至、則謁外舅、行奠雁禮、婦家設筵款壻、新婦服紅袍、曰催裝衣、紅帕照面、升輿就途、兄弟或戚屬四人、送之壻家、俗稱送客、婦至門、延女賓二人、導之入庭、設香案花燭、夫婦行拜堂禮、禮畢、導之入洞房、揭帕改裝、親友咸賀、壻家款宴送客、及來賓、至夕、男婦行合巹禮、飲交杯酒、翌日、謁見舅姑、拜於家廟、或拜祖墓、結婚典禮、於以告成、近年城中、間有行文明結婚禮者、均蘄新學界中人爲之、鄉間依然、率由舊章也、至男子喪偶、續娶、無子納妾、女子喪夫再醮、或因貧被鬻爲妾、以及幼女送於夫家、充童養媳、有喪不發、蒙屍而娶、亦所在有之、不足爲怪、

陳志、男家遣媒通言、女家許婚、然後納綵、次納幣、其禮稱家有無次親迎、幷古六禮爲三較省約、

喪

初喪、先以各項衣服、裝裹死者、然後設靈床堂中、鋪以稻草、或穀桿、上加棉褥、及

北平文嵐簃古宋印書局印

鷄鳴枕、舁死者於其上、覆單衾、張索帷、曰小斂、孝子哭踊、被髮垢面、女去簪珥、詣土地廟或通衢、焚紙招魂、俗名壓紙三日夕、復往、俗名揭紙入棺、曰大斂、設靈位、孝子衰麻斬齊如制、素冠上加麻冠、耳側懸纊扶杖、哀至則哭、有先開弔封喪、然後擇期安葬、有哭奠三五七日、卽行安葬、葬有期、具訃文告親友、或只以名告而無訃曰報喪葬前一日、或本日、門掛白旛、名歲頭紙、用樂工講排子樂、庭擺果盤、賓客來弔、具饅首、花糕、牲醴聯幛、以奠亡者、出銀錢以賻喪家、喪家具筵款客、若題主、則預請齒德重望者一人、爲賓、相者四人贊之、以朱點主、曰成主、成主後、行家祭禮、請大賓糾儀者祭、孝子主祭、相者贊之、三獻、讀祝、侑食、哭奠皆有常儀、惟此僅世家行之、他則延請僧道諷經、或祇覓樂工送葬、棺木以柏爲上、桐桑次之、雜木又次之、葬日、用芻靈紙馬鼓樂等爲前導、孝子執紙旛、以布挽輿行、期功從哭、戚友執紼步從、女眷在後、至瑩地下壙墓、用磚石甃成、富者用圈式、貧者僅取容棺、或就地爲穴、甃塚以土、封馬鬣形、立碑碣於前、貧者多無之、

陳志、殯殮不用金銀等器、棺尙松柏、不用槨、親友致弔、率用香燭紙錁爲儀、賻奠、豐約稱情、自初喪至葬、多用佛事、雖儒家亦然、

祭

祭祀之在官者、詳見典祀、民間正月元旦祭天地、二月二日祭龍神、三月三日祭

玄武所祀多淫祠佛寺道宮其懸像鑿龕設位於家者主室則有家堂財神竈王場神等庭院則有天地等大門則有鍾馗門神等牛棚馬廐則有牛馬王碾磑棚中則有青龍白虎山居則祀山神近水則祀河神工商各行除祀財神外又各有所祀之專神城市村莊到處有廟名目繁多不可勝數而春祈秋報各鄉鎮皆有社首管事名目襄贊祭祀藉敬神覓樂工戲劇聯絡鄉里戚友感情從事娛樂亦未可厚非也陳志無家廟者祭於寢多隨俗節及生忌日餘或因事以祭不可類拘食物必薦新清明中元及十月朔俱墓祭併祀后土

交際　戚友賀喜弔喪問疾常具禮儀表現誠意而受者亦必備酒筵飲食以酬之已成慣例親眷中往來尤多如正月祝年喜春日相探候五月看穫麥七月送麵羊中秋餽月餅不可枚舉至若對遠客厚爲待遇故舊間時相從則又俗之美者矣

附陳志四時禮俗

春　元日少長早起天地祖先前燃燭焚香壽尊長更相拜賀一日至八日候陰晴以占災祥

立春先日郡守率僚屬具鼓樂迎土牛於東郊散春花撒春豆名曰迎春五鼓鞭春

元宵張燈放花炮競雜技遊戲

清明插柳於門簪柳葉展墓

夏　端陽節啖角黍飲雄黃酒懸艾於門以辟毒親友饋禮

秋　七夕女婦穿鍼乞巧

十五日拜掃先塋親戚以麵羊相餽

中秋節親友饋禮月升時設瓜果茅豆爐月餅以獻以此月之顯晦卜上元之陰晴諺云雲掩中秋月雪灑上元燈

冬　十月朔拜先塋焚送寒衣

冬至士大夫相拜賀

十二月二十三日以糖餅祀竈

除夕門戶各飭神荼鬱壘對聯

賽會　賽會簡稱曰會會場城關四鄉殆遍會期約在正月初八初九十六二十八二月初八十五十八三月初九十五二十二三月初一初三初九初十十五十八二十五四月初一初四初八十五五月初五十五十八二十八六月初五十五七月初五十五十八二十八八月十五

北平文獻叢古宋印書局印

六、九月初一、初九、十三、十月初一、十五、十一月十五、十二月初一、十五、等日、屆時、則向一定地點、集中各項貨物、以供買賣、大會則有各種農具、估衣、首飾、騾馬、羣者、名之曰、騾馬大會、其羅列、大宗樑檩椽柱、及一切木料者、曰木植大會、至男女聚集神廟、燒香祈禱之香煙會、其所售貨物、除香箔食物外、間有其他商品而已、

聲樂

樂　古樂衰微久矣、今之樂工、俗稱鼓手、或吹手、習小笛、大笛、捧笙、橫笛、鑼鼓、鐃鈸之屬、其譜皆世俗戲劇、所吹者皆劇詞、所奏者皆劇中場式、如讓成都、走樊城、錯斷顏茶山等、均爲伊輩常技、音節尚有可聽、近則對懷調中之五女興唐傳、五鳳嶺、響馬傳、豹頭山、各劇、亦往往吹之、普通親迎喪葬、均覓樂工奏樂、至謇先生爲博一飯計、彈絃唱曲、又一道也、

戲劇　城鄉報賽所演戲劇、有梆子、絃子、懷調、平調、反調、撈子、數種、梆子戲、其外台、除樂器鼓板外、有鐃鈸鑼鏇各一、胡琴二、梆子一、俗稱場面、有緊七慢八之說、扮演以四生、（老生二、紅小生）四旦、（老旦青衣小旦）四花臉、（大黑二黑三花小丑）爲正脚色、懷調平調、反調略同梆子、所演劇本、彼此亦可通用、絃子戲有笛子、絃子、而無梆子、聲調頗多曲折、而曲文說白、辭多俚俗、說白尤全用土語、君相衣冠、牧童口吻、令人作嘔、至撈子腔、則音節鬆懈、脚色簡單、專演閨閫瑣事、男則公子王孫、女則姑娘小姐、雖受下等社會歡迎、而腔調淫靡、作態猥褻、傷風敗俗、莫此爲甚、改良戲劇、在安陽尤感必要也、

北平文成堂古籍印書局印

歌謠

魏、史起重修鄴渠、民歌之曰、鄴有賢令兮、爲史公、決漳水兮、灌鄴傍、終古鹵兮、生稻粱、元、彰德路、李樹生黃瓜、童謠云、李實黃瓜、民皆無家、竟成讖語、

元、彰德天寧寺浮圖、飾以黑色、童謠云、塔而黑、北人爲主南人客、後又飭以紅色、童謠云、塔而紅、朱衣人作主翁、均成讖語、

近人宋蓉泉、見安陽人有陷溺於吸煙賭博、及爲酒色財氣所驅、不克自拔者、乃爲歌勸之、

其一曰

勸人戒嗜酒、嗜酒迷本性、若能飲十杯、五杯不可更、飲的過多了、必定壞品行、步履不能端、衣冠不能正、言語敢放狂、心膽便强硬、傷了朋友情、違抗父母命、醒後亦含羞、遇場又行令、徒爲醉鄉人、終落一身病、

其二曰

勸人戒好色、好色損元神、正配還須節、況可結邪因、倘若慾火動、焚燒如野燐、敢將父母體、辱近胭粉人、圖得一時樂、失了百年身、家財冰見日、品行水沾塵、但想風流美、那想報應循、豈知陰陽律、淫惡最先陳、

其三曰

勸人戒貪財、貪財實敗德、仁中宜廉取、義外休苟得、倘若求速富、必然違法則、利己便損人、詭詐如盜賊、刻薄自稱能、路途行益仄、肥家每濫費、好事偏吝嗇、但想遺子孫、全不念罪孽、豈知天不容、災禍不可測、

其四曰

勸人戒爭氣、爭氣一場空、同生天地間、你我貴圓通、倘若與人鬬、定要決雌雄、小怨成大敵、微嫌興巨戎、傷財已非計、性命害何窮、父母担憂懼、妻子共怨恫、臨危纔後悔、何如早謙冲、從來善與惡、賞罰在暗中、

其五曰

勸人戒賭錢、賭錢無下落、奕棋且悞正、牌骰何可摸、倘若被人引、路途便走錯、窖家似虎狼、博場比湯鑊、衣服先典賣、產業便剝削、親友不來往、妻子受寂寞、滑在玻璃洞、蓬頭又赤脚、到此纔回心、誰賣後悔藥、

其六曰

勸人戒鴉片、鴉片非等閒、初猶同兒戲、久則類迷頑、同類時引誘、旁人暗誚訕、吞香如酒癮、屈臥似弓彎、拋荒祖宗業、吸倒金銀山、戀夜陰陽反、燒腸飲食刪、肉盡留枯骨、活容換死顏、待看兩肩聳、便入鬼門關、

此外安陽流行韻語尚多、村嫗童豎、皆能上口、詞雖鄙俚、而意存諷刺、聞之足發深省、特錄數則、并爲閱者便利起見、取句中三字爲題、閒附以解如下、

我生兒（諷得子者之遺其親也）

我生我兒我見親、我兒又見他兒親、他兒娶妻生下子、他兒餓斷我兒筋、

兒抱孫（意全上）

一見兒抱孫、見親又見親、回頭看父母、黑眼不理論、又見親、不理論、待兒待親何相分、迴想你在幼年時、你的父母是嗄心、將親比己是一樣、爲何這般沒良心、不怕你沒良心、後來還有黑眼人、

忘了娘（譏徒知愛妻不顧其母也）

麻鴉鵲、尾巴長、娶了媳婦忘了娘、（娘即母也呼母爲娘）

樹多栽（勸種樹也）

楊柳樹多栽、三五年成材、楊葉柳芽樹頭菜、過春天、不用另安排、到後來成梁成棟、儘着你家用出賣、

勸孝子（諷禮佛而不孝父母者也）

勸孝子、你聽云、朝山拜頂枉費神、打什麼醮、齋什麼心、堂上現放二佛尊、你能在家孝父母、勝似出外拜金身、

刺刺菜（自甘貧賤不羨他人之富貴也）

刺刺菜、水上漂、俺與姐姐長的一般高、姐姐戴的金簪的銀簪的、（簪子也）俺就戴的黍尖的、（讀如于）姐姐蹬的金鐙銀鐙、俺就蹬的墻窟窿、姐姐騎的金馬銀馬、俺就騎的樹格杈、姐姐抱的金娃娃銀娃娃、俺就抱的疥蛤蟆、姐姐戴的金環的、（環子也）銀環的、俺就戴的榆樹錢的、（讀如于）

當兵好（反言之也）

當兵好、當兵好、當兵能穿對門襖、腰裏跨着盒的炮、（盒子炮也）手裏拿着指揮刀、打勝仗、殺同胞、名利兩得回家了、

安陽縣（刺官也）

安陽縣、地面寬、又生糧食又長棉、吃不盡、穿不完、就是近來不平安、有錢的、怎能歡、也怕混鬼也怕官、地賣淨、房賣乾、心裏時常如刀剜、貧窮人、也心酸、不得平靖不能安、兒被打、女被姦、三間茅房也變錢、縣知事、他不管、玩了麻雀玩妓院、民不睬、匪不剿、惟知往家刮金錢、

懶婦人（刺懶婦也）

懶婦人、懶的慣、從來不拿針和線、一覺睡到日頭明、人家做飯他身不欠、爬起來無事幹、抱着兒子挨門串、東家走、西家看、看看人家喫的什麼飯、男人把他叫到家、躺倒牀上不動彈、鍋台堆着糖雞屎、地下螞蟻滾成蛋、褲兒破、不扯線、鞋兒破、十箇趾頭露一半、趕會瞧戲打頭站、先把油饃喫一串、

拴娃娃（刺女大不嫁也）

拴娃娃、一個大姐三十九、十月十五（嫁期也）有盼頭、手拿金縷線、走到娃娃殿、進去娃娃殿、先拴

北平文嵐簃古宋印書局印

娃娃頭、孩兒啦、孩兒隨娘走、咱住東莊大西頭、高門臺、起門樓、門東邊狼牙樹、門西邊流水溝、一個狂犬不下口、怀娘住的三間堂樓上、鴛鴦席子鴛鴦炕、怀爹枕的兔兒龍嗅草、怀娘枕的獅子滾繡毬、燒餅麻糖儘孩兒喫、羊肉包的順嘴流、鈴兒八仙帽、還有大虎頭、

小捧捶（刺惡婆也）、小捧捶、哈拉拉、婆子死了我當家、

秧秧菜（刺繼母也）、秧秧菜、就地黃、三歲孩兒沒有娘、跟住爹爹還好過、就怕爹爹娶後娘、娶了後娘三年整、領了弟弟比我强、弟弟喫稠我喝湯、端起飯碗淚汪汪、弟弟花錢流水般、我想花錢難上難、弟弟上學去念書、我到野外去放猪、

方言（附俗語格言）

本邑言語、大致相同、惟以東西延長、接壤鄰封、不無小異、水冶一帶、西界林縣、言語特殊、最顯著者、根金昆君四聲、與庚經工弓四聲、常相混讀、而齒音獨真、如三山四是等字、分別甚晰、非中東二部、所能及也、中部語音輕清、惟思尸東冬等音、辨認不真、東部語音稍濁、偏北者、略帶臨漳土音、偏南者、略帶湯陰內黃土音、蓋以互爲婚媾、習俗使然也、聞之先達人之語言、由鈍而利、由遲而速、遲純則音分、利速則音合、且往往因喉音不同、而方音各異、我縣城關喉音、近兒字、卽國音几字、如呼青年乳名爲柱几、成几、禿几、等、城之東喉音近歐字、卽國音又字、如呼女爲女歐、合音爲妞、城之西、喉音近昂字、卽國音尤字、如呼娘爲娘尤等、城之北喉音近啊字、卽國音丫字、如呼村名黃家莊、爲滑抓、王家莊、爲娃抓、蓋合黃家爲滑、王家爲娃、變莊爲抓也、城之南亦然、其呼楊家井、爲牙井、梁家莊爲岑抓、亦合楊家爲牙、梁家爲岑焉、又普通呼一爲巨、兩爲岑、三爲仐、此又分一字爲二、合音、總之全部、發音遲緩、不甚急促、故單獨名詞、均有助語口吻、以疏其氣、要以兒字爲最普通、而得的咧哩等音、次之、且入聲甚少、如益逸逆憶、讀爲義、屋讀爲無、席讀爲西、集讀爲几、物讀爲慌、欲玉、讀爲遇之類、至於稱名辨物、另有一種土音、外人最難體認、茲值國語統一之際、所有土音方言、亟應採錄、以爲逐漸改良步驟、謹列舉如左、

類別	正音	方言
家	高祖	老祖爺
祖	曾祖	老爺爺
父	親爹	爹亦曰爸爸

屬類		戚屬類		屬類				師友類				商賈類		數目		
伯父	大爺	外祖父	老爺	姐丈	姐夫	妹丈	妹夫	老師	長者亦曰先生	窗友	同窗亦曰硯兄弟	經理	掌櫃亦曰頭把椅子	一個	一个	三個
兄長	哥哥	表兄	表哥	岳父	丈人	內兄	大舅	校友	同學	盟兄弟	朋友亦曰把老	助理	夥計	二個	兩个	
子	孩兒			內弟	小舅	內侄	妻侄	知交	處叨	匠師	師父	學徒	徒弟			
曾孫	重孫			岳母	丈母娘	妻女兄	大姨					副經理	副掌櫃亦曰二把椅子	七個	七个	一千
高祖母	祖奶奶			妻女弟	小姨	襟兄弟	一條船					學徒	相公	八個	八个	一吊
祖母	奶奶															
嫡母	老娘															
伯母	大娘															
妻	媳婦俗曰老婆															
姑母	姑姑															
妹	妹妹															
孫妻	孫媳婦															
叔父	叔叔															
弟	兄弟															
孫	孫兒															
玄孫	累孫															
曾祖母	老奶奶															
母親	娘															
庶母	姨娘															
叔母	嬸娘															
妾	小婆															
姊	姐姐															
兒妻	兒媳婦															
曾孫妻	重孫媳婦															
舅父	舅舅															
姑丈	姑夫															

| 類 | | |

年年防歉、夜夜防賊、
教子嬰孩、教妻初來、
噢虧是便宜、害人如害己、
孝順還生孝順子、忤逆還生忤逆兒、
街坊爲重、忍事是福、
言多語失、推聾粧啞、
你恭我敬、將人比己、
不刮南風天不晴、不娶窖婆家不窮、
天憑日月、人憑良心、
不受苦中苦、難得人上人、
能叫人說窮、莫叫人說幺、
人前教子、背地教妻、
要得人不知、除非己不爲、
世上沒難事、只怕纏縛頭、
不怕歉年、只怕戀年、
路在人走、事在人爲、
在家敬爹娘、何必遠燒香、
棍頭出孝子、嬌養忤逆兒、
能噢半頓、休噢斷頓、
量大福亦大、人長天亦長、
窮富有命、生死有定、
不做虧心事、不怕鬼叫門、
屈死休告狀、餓死休作賊、
人犯國法身無主、禍到臨頭後悔遲、
父慈子孝、兄寬弟忍、
殺人償命、欠債還錢、
人在矮簷下、怎敢不低頭、
路休走盡、事休做盡、
十分英雄休使盡、使盡英雄沒下稍、
隨年噢飯、隨年穿衣、
真金不怕火煉、好婦不怕人看、
滿瓶不響、半瓶乒乓、
出門三里地、只是外鄉人、
有飯給與飢人、有話說與知人、
早起三光、遲起三慌、
成家不可不細、待人不可不寬、
真人嘴裏沒假話、小孩嘴裏討實話、
天晴防備天陰、有飯防備沒飯、
揭賬要忍、還賬要很、
路向寬處走、眼向正處觀、
吃不窮、穿不窮、不會打算必受窮、
指河噢水、指山燒柴、
你有初一、我有十五、
銀錢如糞土、臉面如千金、
好女不爭粧奩、好兒不爭莊產、
對面說好話、背地使黑心、
家中有剩飯、路上有飢人、
冷不冷、拿衣裳、飢不飢、拿乾糧、
老天沒有絕人意、只怕浪子不回頭、
幫好人、出好人、幫着師婆下假神、
不佔便宜不噢虧、不辦壞事不造罪、
不做高官不害怕、不受榮華不担憂、
心要放正、膽要放硬、
不貪能致福、濫費必受窮、
遇事休慌、自有主張、
一字入公門、九牛拉不出、

北平文風閣古宋印書局印

會打官司不算能、越打官司越受窮、

報館　　調詞揑訟、幫邪誤正、

中國新聞報章、始於海禁開放以來、安陽之有報館、則自清宣統三年、鄴華日報、而發其軔、當是時、革命怒潮、彌漫全國、邑人王幼僑糾合同志、浙紹錢毅、磁縣張樾誠等、本鼓吹革命精神、於城內創辦報館、名曰鄴華、其消息靈通、持論正確、頗受社會贊許、嗣後河朔鄴聲兩日報、先後代起、繼續發刊、民國十三年、彰德日報由張鴻瑞李鴻謀等、組織成立、報紙印刷始用石印、是時鉛字印刷、安陽尚未萌芽、以前報紙多用石印、此報發行數年、中間歷經政變、直立不搖、故本境報紙、以彰德日報發行爲最久、二十二年春、馬方正、陳象離等、鑒於本縣應興應革之事甚多、僅爲刷新地方、喚起民眾起見、特組織民聲報、日出一張、並採用新式鉛字印刷、備有無線電收音機、消息至爲便捷、出版以來、足使社會耳目一新、同時彰德報亦大加改良、爭自琢磨、兩報對峙、爲安陽新聞事業、極盛時代、

北平文嵐簃古末印書局印

Eu 45.83
42
卷二:4

續安陽縣志

卷十一至卷十六

續安陽縣志卷十一

宗教志

序曰、宗教之興、其於衰亂之世乎、原其學說、其皆有救世之義乎、自野心者流、假神怪以眩惑、羣偵諜於宣傳、遂爲識者所詬病、近世科學昌明、迷信漸破、乃有以藝術之人生觀代宗教之說者、然爭奪相循、私慾橫流、幾至不可收拾、梁任公曰、哲學長於窮理、宗教長於作事、宗教固不可厚非也、我國自昔、政教合一、孔孟時中之道、深入人心、初無宗教之可言、迨後、釋道回耶之說、乘時興起、安陽一隅、自由信奉者、亦繁有徒、雖各道其所道、要其原委變遷、不可不考也、作宗教志、厥目凡五、一佛教、二道教、三回教、四基督教、五天主教、

佛教

佛教創自印度釋加牟尼、漢明帝時、流入中國、其傳至安陽、據志乘可考者、縣西麻水村龍巖寺、創於晉太和三年、天寧寺、在縣治西北、創於周廣順二年、是爲在安建刹之始、僧惠明、通玄理、道豐精技術、是爲在安高僧之始、明洪武初、置僧綱司於天寧寺、總轄城鄉寺僧、清代、復遷入圓通寺、是爲在安佛教有組織有統系之始、其餘城鄉各大寺院、如大士閣、福會寺、大生寺、寶蓮寺、德明菴、鄴鄧寺、五臺寺等、在昔、僧眾繁多、不無究心宗相堪傳衣鉢者、厥後粥飯僧徒不解哲理、對於大乘妙論、茫然莫知、尋常所見、亦僅喃喃唸咒、供超拔亡魂之役、其莽者、並此而不能、世以是益輕之、民國改元、在安僧眾、設立佛教分會於天寧寺、至十七年、政府明令、廢廟興學、寺院改設學校、廟產作爲教育經費、僧眾星散、佛教之勢、寖乎微矣、

道教

道教雖宗老子、實則創於後漢張道陵、道陵創五斗米道法、令學道者習老子五千文、漸有宗教之傾向、迨元魏寇謙之、自言遇太上老君、傳授丹法、賜以天師之位、魏世祖信之、爲建天師道場、於是道教乃完具宗教之形式、而老君亦爲道教之祖矣、李唐與老子同姓、尊爲太上玄元皇帝、道教之隆盛、至此遂臻其極、因上有好者、下必甚焉、安陽之有宮觀、或自魏唐之際、始迄元大德三年、縣西關上清正一宮、始有聖旨碑可考、道士文德圭、劉道真等、並受勅號、明洪武初、置道紀司於縣治東南四聖宮、嗣移於太虛觀、清復遷於南關大王廟、而教已不振矣、民國初、道士張紹房、組織道教會、但徒眾不多、廟產亦替、至十七年省令、就廟產興學、遂益形零落、至今全縣道士、不過數十人、

北平文成齋古宋印書局印

是等道士、亦分兩派、有獨身授徒、世傳其業、蓄髮道冠、圓領大衣者、名曰清道、有授室生子與世俗同、惟作道場、始易衣冠者、名曰濁道、要多不明經旨、專事符籙、或仿僧眾、爲人超薦亡魂、藉謀生活而已、

回教

回教、創始於阿剌伯人、穆罕默德謂於四十歲時、眠希拉山上、忽有天使降其面前、授書一卷、即可蘭經之初章也、後乃左手執經、右手執劍、以宣傳教義、勢力漸盛、是教於李唐時、盛入中國、至安陽之有回教、則由山東及獲嘉淇縣孟縣之桑家坡禹縣之桑和坡、遷徙而來、教民聚居西關、迄今約六世之久、當清乾隆五十二年、曾建清真寺、以爲傳教之所、後於咸豐六年、重建新清真寺、嗣經該教長張清廉、就寺內設立女子學校一所、誨以回文等書、

基督教

基督教、爲耶穌教之新派、於明際流入中國、當清光緒十三年時、黃河決口、災情浩大、消息傳至加拿大基督教會、乃於十四年遣多倫多大學之古約翰牧師夫婦、及皇后大學之史雅格醫士夫婦來華、偕同旅華多年之牧師、至彰衛懷三府、調查災況、報告於加拿大教會、實行施賑、此爲基督教來彰之始、其時古約翰史雅格諸牧師、陸續到彰傳教、十六年夏、租房於楚旺鎮、設立醫院、旋至彰德各屬傳教、二十一年、始在安陽北關鑄鐘街、購地建築房舍、以爲傳教根據地、由古約翰率理裴兩牧師主其事、同時設立學校創辦醫院、教務日漸發達、每年施醫四五萬次、全縣信徒達四千餘人、記名者倍之、旋設支會二十餘處、附設小學百餘所、民國九年、豫北旱災甚重、由教會報告坎拿大教會、代募賑款三十萬金、除散急賑於婦女老弱顛連無告者外、又以工代賑修築磁縣武安湯陰等處之公路、約長四十五里、或五六十里、因之頗獲彰屬人士之好感、民國十六年後、國人組織非宗教同盟大會、各處教會學校、受其影響、大半停辦、或改組安陽耶教、所立各校、亦未能免、至民國十九年後、始又逐漸整理、然欲一時恢復舊觀、亦非易事、惟近年以來、中華教友、注重自立、自養、不欲依賴西人、乃有中華基督教會之組織、在彰設有河南分會、彰磁區會、每區會又分十二分區、每分區、又設若干支會、率由本地教民主其事、此外又有基督復臨安息日會者、於民國元年、由漯河遷於南門內、是會爲改革教中之特出者、其宗旨一根據於聖經、不宗遺傳、專依聖訓、

北平文楷齋古宋印書局印

名曰基督復臨、蓋相信耶穌必有二次降臨之時、所謂安息日者、卽上帝六日創造天地、七日安息之意、是會於星期六日禮拜上帝、此其特殊之點也、

天主教

天主教爲耶穌教之舊派、傳教士有主教神父之別、奉羅馬教皇之使命、至各國傳教、多嚴守童貞、無婚嫁者、明末、始由晉省傳至豫北、先就林縣合澗區、開始宣教、後漸及於湯陰之鶴壁鎮、直至清光緒二十七年、始有義國教士梅籃二人、來安傳教、二十九年又有義籍教士林棟臣到彰、建築教堂、宣傳教義、不遺餘力、並舉辦男女義務學校、以牖民智、奉教者日衆、該教會地址在城內東二道街南段、地基約十餘畝、民國光復後、逐漸擴充、東西二院各建樓房、高聳宏敞、頗壯觀瞻、據民國二十年統計全縣教民、約一萬五千四百餘人、亦可謂盛矣、近爲補助社會之缺點計、又於東大街創設聖心醫院、聘有義美籍專門女醫士、注重婦女小兒等科、二十二年二月一日、始行開診、

上述五教之外、又有所謂三教聖道會者、相傳爲明末遺老、憂憤出世、擬合儒釋道而爲一、在西華堂會同探討、宣傳主旨、後遂分爲學善堂、明善堂、等善局、與戒煙戒酒之理門、同屬道家流派云、

北平文嵐簃古宋印書局印

續安陽縣志卷十二

建置志

序曰、凡一民族一時代之精神思想技術文化風俗、胥可於建置觀之、清末至今、百度丕變、官廨既易稱謂、而往昔祠廟、又多改爲學校校址、及公務機關之處所、其間興廢變遷、或因仍舊貫、或大啟爾宇、人事之推移、建築之遞變、與政化關係綦重、茲擇其合於法度者紀之、瑣屑汜濫之屬、概不扳載、間有存其舊名、或註明局所學校於其後、藉以參考今古、俾留心世變者、有所省覽也、作建置志、厥目凡九、曰城池、官廨、監獄局所、倉廒、校室、公園、會場、祠廟、

城池

縣城　創自後魏、天興元年、歷次重修、均詳前志、民國二十一年元月、縣民因周縣長攤款奇重、無法供應、請願競爭、結果圓滿、議闢西北門、以作紀念、又以繁榮便利交通、建設新安陽、名曰新安門、舊有北門、曰拱辰、南門、曰鎮遠、東門、曰永和、西門、曰大定、共五門、是年並將鎮遠門樓重修、

官廨

縣政府　係彰德府署舊址、民國元年、府制裁撤、知事范壽銘、將縣署移入其中、後奉令改名縣政府、

彰德府志、知府署、宋魏重贇、治相州、作州廨、頗極宏壯、至和中、魏公韓琦、三治相州、益作堂亭園池、雄於河北、明洪熙元年、改爲趙府、（按卽今高閭寺舊志稱觀音閣）移府治於西百武、規制淺隘、廳堂連廡、正德十六年、知府陳策、因重拓焉、清乾隆三十二年、知府黃邦寧、重修、計外照壁、東西轅門各一、大門三間、東西二角門、東西吏舍各十間、大堂五間、顏曰莊蒞堂、宅門五間、東西庫樓二堂五間、顏曰二如堂、三堂五間、顏曰三思堂、內堂五間、顏曰是學堂、東書房五間、西書房三間、客廳三間、四十七年、知府盧崧捐俸重修、西客廳三間、顏曰靜觀、重修西花廳、顏曰槐庭月朗、添建西羣房十間、改建二堂、匾曰柏堂、

按在縣公署時代、大堂改稱中山俱樂部、今又改稱大禮堂、西花廳、改辦公廳、

第三區行政督察專員公署　民國二十二年、河南第三區行政督察專員方策、駐節安陽、卽以縣政府、爲專員公署、（以上因舊縣署改建）

舊縣署　在城內中正街關岳廟、（今紅十字會）迤東路北、自民國元年、裁府留縣、縣署移至

北平文嵐簃古宋印書局印

府署、所遺舊縣署地址、作爲地方審判廳、旋審判廳奉令撤銷、房舍經官產清理處出售、撤毀大半、惟大堂巋然獨存、西偏設有商會附屬小學、其西南隅之舊典史署、暫爲管獄員住所、以上舊置今廢

監獄

監獄

監獄　在舊縣署東南隅、房屋共三十間、面積二百二十八方丈有奇、創建年代失考、清宣統時、仿照西式改造、擴大門窗、藉通空氣、鋪設地板、俾免潮濕、監獄稱改良焉、

看守所　在東三道街、北段路西、爲東新倉舊址、清宣統中、知縣李元禎改建、顏曰羈押所、入門向北一院、曰候審公所、現改爲民事所、其東隔壁、曰女廠、名女所、由西向南一院、爲羈押所、現改爲刑事所、此外有辦公室、守望樓、均甚整飭、共房七十二間、面積二百四十方丈、周圍界墻極峻、民國十七年、改名安陽縣看守所、二十二年、經監所協進委員會委員史作民等、提倡募捐、於所內建澡塘、並改良接見室、設備漸稱完善、按史君、爲二十一年元四民眾運動四代表之一、被誣解省、管押開封法院看守所、事白回縣、乃決計改良監所、以作紀念云、以上因舊改建

機關

教育局　在鼓樓東街路北、清學政官廳遺址、清末設勸學所、後易今名、

河南高等法院第二分院　民國十八年、軍事底定、部令設第二分院於安陽、擇定西華門街、文昌廟爲院址、派員勘繪、着手籌備、旋經政變、致未實現、至民國二十二年、第三區行政督察專員方策氏、駐節安陽、因豫北上訴案繁多、人民奔走、耗時失業、損失頗鉅、據情分請各憲核准、河南高等法院、於二十二年十月、派員來縣、組織建築工程委員會、招商投標、就原有房屋、依次改建、

警察所　在鼓樓西路北、即圓通寺舊址、清末民初、爲巡警局、十七年、改公安局、二十一年、十一月、改警察所、

縣政府徵收處　在鼓樓東街路北、教育局西院、清府蕭曹廟舊址、民國初、改建設局、二十一年、建設局奉令撤銷、縣政府設徵收處於此、

名勝古蹟古物保存會　在縣東街路北、縣蕭曹廟舊址、

農會　在天寧寺、今中山公園西偏院、三思廟內、

商會　在東鐘樓巷迤北、鐵獅街、清縣丞署舊址、民國初、由官產清理處售出、今爲商會地基、

財務委員會　該會原在老縣前街財政局舊址、於民國十八年、劃歸高等分院範圍、二十二年秋、高等分院建築工程委員會成立、實行建修、旋奉令移至渠口街、即前鹽商總店

中山圖書館　在城之中央、鼓樓上、

按鼓樓之由來、舊志未載、據彰德府志、明洪武初、築土壘磚爲高臺、上建重樓三間、懸有滴漏銅鼓、宏治中知府劉聰重修、清乾隆四十四年、知縣彭元一捐俸增修、彰德府知府盧崧題匾、前曰鄴鎮、後曰洹光、向南長匾、曰式是南邦、光緒二十五年、知府善承、民國七年、知縣戴光齡、先後重修、戴並題有鄴下壯觀匾額、民國十七年、改建中山圖書館、二十年並於臺之西北隅、設銅鐘以報時、西南隅、豎整理田賦紀念碑、爲安陽剔除積弊、改辦順莊之紀念、

民眾教育館　在鼓樓北鐘樓上、

彰德府志、明宏治中、知府劉聰建、清乾隆四十四年、知縣彭元一、捐俸增修、知府盧崧題匾、前曰聞天、後曰瞻極、向北長匾、曰瞻天尺五、向南匾曰聲震天中、樓上懸大鐘一、置而不用者久之、民國十七年、縣署僱人按時計擊、以報鐘點、復改懸區額二、一曰喚起民眾、一曰驚醒睡獅、相傳此樓、每年夏至正午、四面均無陰影、驗之果然、

民國二十一年、將大鐘撤除、就樓之四週、增建圖房、正中爲講演室、設置民眾教育館、規模雖不宏敞、而體制亦頗整潔、

科學館　在天寧寺、今中山公園　前院、以上十一處係因舊政建

平民村　在城西、平漢鐵道車站之西南、民國十七年、豫北行政長葛金章、因車站附近、時有貧民露宿、令車站公安分局局長劉學瀛、覓地建築平民村、以便收容、時鐵道西偏、有空地一段、瓦礫堆積、無人耕治、劉局長呈報、由葛行政長出示、招尋地主、迄無應者、遂令勘丈員、詳確丈量、計地十八畝有奇、共建房舍一百二十間、又建有織工廠、消費合作社、中山俱樂部、平民學校、共十六間、新建

養濟院　貴志、在縣治西、弦歌坊、

按此院、在香巷路北、普濟院之東、民國七年、經官產清理處出售、知縣戴光齡、捐俸購回、重加修補、區其門曰、養濟院、

普濟院　貴志、普濟堂、在縣治西香巷、清雍正十二年、知縣李闓懋捐建、計屋三十間、

按民國七年、經官產清理處出售、知縣戴光齡捐貲購回、重加修補、匾其門曰、普濟院、

苗圃　在南關西、係演武場舊址、計地一百畝、以上因舊改建

倉廒

常平倉　在後倉巷路北、

貲志、常平倉、即豫備倉、在縣治後倉巷、廒房二十五間、清嘉慶二十一年、知縣章玉森重修、

按此倉房屋、時久未修、大半倒塌、其廢料移作修建公款局之用、民國二十年、縣長韋品方重修、改名縣倉、計房三十餘間、詳見民政志倉儲門、

貲志所載倉廒凡六、除常平倉外、有崇寧倉、東新倉、西新倉、社倉、義倉等、今皆廢、

校室

省立第十一中學校　在城內、東南營街路北、係宋韓魏公、晝錦堂遺址、

府志、晝錦書院、在府治東南、宋韓魏公故第、明宏治間、郡守馮忠重建、清乾隆五年、知府李涓奉撫檄、設立書院、即以晝錦堂改置、額曰、晝錦書院、三十六年、知府蔣希宗重修、五十二年、知府盧崧、知縣陰琦、復買民宅、改建大門、添造書齋四十一間、忘機堂後、東西廻廊十二間、奎樓五間、

清光緒間、廢科舉、改晝錦書院爲彰德中學堂、民國十年、改爲省立第十一中學校、迭經修葺、各項房屋、燦然大備、誌之如左、

教室二十五間、學生寢室、一百五十二間、職教員寢室、四十八間、圖書室三間、閱報室五間、成績室三間、儀器室五間、游藝室六間、音樂室一間、體育室三間、接待室二間、畢業生招待室二間、消費合作社室三間、自治會辦公室二間、校工室十四間、廚房三十間、飯廳十七間、沐浴室四間、盥漱室十四間、茶爐室五間、儲藏室二十五間、煖室二間、暗室一間、理髮室二間、廁所十二間、改建

省立第二高級中學校　在城北洹上村、係袁世凱故宅、清宣統間、袁世凱致仕來安、築室洹上、顏曰、洹上村、內有養壽園、饒臺榭亭池竹樹花卉之勝、民國十七年、奉令改爲河南省立第二高級中學校校址、其校舍房間如左、

大禮堂一座、辦公室七間、會議室兩間、普通教室六座、特別教室兩座、圖書室二間、閱報室二間、理化實驗室二間、儀器標本室二間、游藝室五間、教職員寢室二十間、學生寢室五十六間、接待室五間、浴室五間、廚房三十間、飯廳三十間、盥洗室八間、療養室

北平文嵐簃古宋印書扇印

四間、校工室十二間、儲藏室八間、茶爐室二間、
私立彰德中學校　舊在東南營街、民國二十年移至天寧寺後院、即就寺廟改建、大加擴充、並將寺後之太虛觀合併、中間架設天橋、以便往來、講樓十八間、校舍一百二十間、
私立大公中學校　在馬號街、係前清官馬號、民國初年、由私人改爲呂祖壇、民國十七年、取消各處廟宇、撤卸物料、建築校舍、計一百四十間、其間前運動場、爲馬號舊址、勢頗宏敞、
縣立師範學校　在西大街、係府文廟改建、校舍一百九十八間、
縣立女子師範學校　在中正街路南、舊爲同善濟世社、供奉呂祖、民國十七年改建、前後兩院、共房六十四間、作爲女師校址、二十二年、復將路北縣城隍廟合併、改建附小校舍、
縣立第一小學校　在鼓樓東街、爲清時貢院舊址、學憲考試生童於此、計房屋一百零九間、校舍宏敞、爲各小校冠、
縣立第二小學校　在小顏巷關帝廟舊址、此校初爲益智小學校、民國二十年合併路北女子小學、改爲縣立第二小學校、計南北兩院、共房屋五十餘間、以上因舊改建

公園

中山公園　在城內西偏、即天寧寺故址、
按天寧寺、俗名大寺、地址寬敞、殿宇宏壯、浮屠五級、高十三丈五尺、聳矗雲表、爲邑名勝、後院佛龕竪立銅像、高丈餘、並藏有唐吳道子所畫風伯雨師等神像十三軸、現存古物保存會　創建重修、均詳舊志、民國十七年清理廟產委員會、收歸公有、將舊有陀羅尼門、天寧寺大門縣有知府黃邦寧書陀羅尼門四字匾額　改建新式門、題曰中山公園、十八年將後院兩殿及東院呂祖閣、馬王廟、偶像、撤除、改爲村政自治人員訓練所教室、中殿爲古物陳列所、西院爲博愛小學校、二十年彰德中學校、由東南營街移此、合併村政班、古物所、及博愛學校等地址、大加修葺、作爲校址、其西院爲農會、前殿爲科學館及國樂研究社、大門之內、有舊井一、清而水甘、爲左近居民最良之飲料、相傳漢碑、最馳名之子將正直等殘石、即在此井附近、昔人移作井椿、用以汲水、不知幾何年月後、爲識者盜去云、
車站小公園　在車站票房之北、
民國十七年、豫北行政長葛金章、奉令於車站之旁、建築小公園、爲旅客游憩之所、當

經指定地址、提用罰款一千六百元、委車站公安局長劉學瀛監修、內設兩亭、南曰民有、北曰民享、迤北有閱報室、奇花異草、池魚怪石、點綴其間、規模雖小、亦勝境也、新置

苗圃　坐落第一區南關前校場、一百畝、

農場　坐落第一區天齊廟、四十七畝、第十區十里鋪、三十畝、共七十七畝、

林場　坐落第一區東關大營村、一百二十四畝七分八釐五毫七絲、

會場

民眾會場　在西華門街路北、民國十九年、建設協進會、假三皇廟舊址建築、

平市商場　在鼓樓東街路北、即守備署遺址、舊稱北察院、民國五年、由商人周正元購築、正元當光緒中葉以後、歷辦地方公益、如接辦官錢局、創辦老窰溝煤鑛、清德宗回鑾、監造行宮、疏瀹天平渠、創設商務農林等會、設巡警路工各局、其時新政發軔、事多草創、正元隨事應付、均能辦有成績、故當時軍政各界、頗倚重之、

中山市場　在鼓樓東街路北、民國十七年、就府城隍廟改建、並向北闢門、通中正街、西北闢門、通平市商場、爲城市商業輻輳之地、

縣政府後市房　在鼓樓東街路南、民國二十一年、建設局爲開擴街道、拆讓縣政府後院空地、建築樓房四十三間、招商承租、以廣營業、

飛機廠　在縣治西南三里許、距平漢鐵道甚近、創始於民國二十年、周圍三百餘畝、築有房舍三所、共七間、僱員五人、常年駐守、

祠廟

文廟　在西大街路北、民國七年、縣文廟改作武廟、即以府文廟爲縣文廟、據彰德府志、載宋至和間、郡人韓琦、判相州、創建於郡城之西北、歷元明清、均經重修、備詳府志、近世提倡興學、神教式微、民國八年、即假後院設立師範學校、嗣復將明倫堂、及東西兩廡、一律改建校舍、雖仍設孔聖神位、已非復廟宇形勢矣、

武廟　在中正街路北、清爲縣文廟、民國四年奉令改作武廟、奉祀關羽岳飛、提倡尚武精神、現設紅十字會於內、

韓忠獻公廟

貴志、在縣志東南畫錦坊、元大德二年重修、清光緒三年、推官毛際可重修、

按清光緒二十七年、兩宮回鑾、過彰德時、德宗匾其門曰、適時濟物、慈禧太后匾曰、器博道閎、

崔文敏公祠

貴志、在縣治南、明嘉靖二十二年、撫案移文建、萬歷七年、知府常存仁重修、

按此祠在小顏巷路北、卽公之故里、文敏學行冠一時、邑人有小顏回之稱、因以名其巷、祠中房舍、公之後裔居焉、

郭文簡公祠

貴志、在鐘樓前路東、

按祠內正殿五間、正中石碑上鐫有公像、

尉遲公廟

貴志、在縣治西北、公名迥、宇居羅、盧府志、公名迥、後周相州總管、有司歲以七月十二日祭之、有唐顏眞卿碑記、

按此廟在北門西街西首路北、與五龍廟東西並峙、民國元年、設立法政學校、與五龍廟合爲一院、十九年設蠶桑傳習所、旋改平民工廠、

堯廟

貴志在乞伏村、金成安二年建、

按此廟、於民國十七年、改作鄉公所、

東嶽廟

貴志、在南關外、

按清宣統元年、改設乙種農校、被軍隊居住、旋移城內、民國二十二年、第三區行政督察專員設農林學校於此、在修建中、

河神廟

貴志在南關外、明天啟四年建、清康熙二十七年、知府吳肇新改建、

按此廟卽大王廟、在南關小南門外路東、民國二十一年、將廟拆卸、補修南城門樓、

白龍潭廟

貴志、在縣西南二十五里、潘流村、元、泰定間、總管、馬合謨、因禱雨有應、立廟潭上、

按縣西南白龍廟村、原係六潘流之一、自廟成後、卽以廟名村焉、民國十七年、縣令催學、將偶像撤除、改建公立小學校、

火神廟

貴志、在南關、來鶴樓北、

北平文嵐簃古宋印書局印

按民國十七年、將偶像撤除、設立小學校、

旗纛廟

貴志、在舊衛廨內東北、

按此廟在東南營、卽姜太公廟、今爲第一區學區小學校、

魁星閣

在縣北洪河屯東南、里許、有魁星閣、高約四丈餘、清咸豐年建、

按此閣、據鄉人傳言、有張六仔者、亦日神六仔、與漳河北、天池塚、狐仙結婚、附狐醫病、得資建修、今人尚稱爲神六仔所修、

商王廟

貴志、在縣治東南、

按此廟、在東南營街路北、與韓忠獻公祠比鄰、門前兩旁、有泥塑白象者是也、

後魏孝文帝廟

貴志、在大孟村、帝南征、駐蹕於此、後人立廟祀之、

按此廟、背臨消金河、卽舊志防水　廟前地勢宏闊、盡植木棉、今廟祇三楹、周圍數畝、瓦礫叢雜、然獨存、其中亦無神像、

許少司馬祠

貴志、在縣治西、清康熙三十四年建、

按祠在西冠帶巷路北、祠內大殿崔巍、院落宏敞、門外建有石坊、上鐫賜祭二字、

雜、

西門大夫廟

貴志、在第十區大夫村、大夫名豹、戰國魏人、北齊天保間建廟、

按民國十二年大夫廟殿前兩廂房、毀於軍火、殘磚破瓦、多爲村人搬去、今惟大殿、巋

湯聖王廟

河朔訪古記、湯聖王廟、在縣西北五十里、有按察使胡祇遹所撰碑、

按此廟在縣西北三家村、大殿中有方碑一座、光明如鏡、爲元、至元二年、所建、

孔聖人廟

在縣西南杜賀駝村南、正殿三間、塑孔子偶像、冕旒朝服、巍然高坐、東西廂房各三間、東南隅有奎星樓、上塑奎星踢斗、下塑文昌帝君像、有清咸豐十七年重修碑記、創修

年月失考、

朱太尉廟

彰德府志、在縣南二十里堡、太尉、田村人、業鐵工、宋方臘亂時、迫朱造器械、朱不屈、臘殺之、土人義之、因爲立廟祀焉、

文昌廟

在西華門街路北、清道光十七年、知縣王德瑛建、

寶蓮寺

貴志、在縣南二十里、邑人于鐘英建、

按此寺、大殿三所、均五楹、配殿整齊、後殿兩旁、均有方丈、室西偏院、有修真堂、寺之四角、各有一井、大門匾額曰、寶蓮禪寺、內藏佛經四箱、僧三四人守之、有田三頃六十畝、現充區立學校經費、

龍巖寺

貴志、在縣西麻水村、元時建、

按此寺、相傳晉太和三年、僧惠明創建、明趙府太監、周順重修、廟壁畫工、極精緻、有天下第一之稱、周先世、常山人、因官趙府、遂占籍安陽、周順並修固現橋、詳貴志古跡志、

大生禪寺

貴志、在縣北關外、

按此寺、一名大生堂、安陽八景之一、所謂鹿苑春輝者、是也、民國二十一年、拆毀無餘、

四聖宮

貴志、在縣治東南、建無可考、明洪武初、置道紀司於內、成化四年重修、

按四聖宮、在御路街路西、今廢、

太虛觀

貴志、在縣治西北、元至順初建、明洪武初修、後移紀道司於內、

按民國十三年、改設第二小學校、二十年歸併彰德中學、門前架搭天橋、以便往來、

玉皇宮

貴志、在東關外、建無可考、明萬歷年修、

按清道光二十六年、知縣王德瑛、將此宮拆毀、移建文昌宮、現正殿只剩塑像一尊、銅像一尊、高五尺餘、廟之周圍、尚整齊、有道士住持、

碧霞寺

陳志、在東關外、玉皇宮左、

按民國十七年、行政長葛金章、改築營房、四隅均設崗樓、偶像撤除、

寶山寺

陳志、在縣西、水冶村之西南、

按據貴志、靈裕法師傳石刻齊安東王婁叡、奉爲戒師、造寶山寺以居之、又靈泉寺注、靈裕法師傳石刻、文帝助營寶山寺、御自注額改號靈泉、蓋取入山之泉、師之上字、合以爲稱等語、知寶山靈泉蓋爲一處無疑、惟自齊時創建爲寶山、至隋時改號靈泉、遂致名稱歧異耳、貴志、分別紀載殊誤、況土人皆稱寶山寺靈泉、惟見石刻故特標寶山以概靈泉、並使後人知二而一焉、

又按此寺、現存大殿五楹、殿後觀音閣、內塑千手千眼佛像、頗壯麗、殿前新築玉皇廟三楹、外配房數間、惟寺僧零落無存、寺西僧舍、已成一片瓦礫、空山殘寺、遊覽者、常懷寂寥之感、

乾明寺

貴志、省志乾明寺、在府治西、周顯德中建、元、至正六年修、

按此寺、卽白小塔寺、簡稱白小寺、在御史街西、清盛時、改萬壽宮、現廟廢、惟白塔僅存、

福會寺

貴志、在府治之東北、漢乾祐間建、明正德五年修、

按此寺在鼓樓坡街北首、舊有大殿五間、其他房室亦皆頹圮、民國初元、僧徒遷居大士閣、銅佛移至古物保存會、前院駐紮保安大隊部、後院設立織工傳習所、

長興禪寺

貴志、在縣治西北、

按此寺、在北門西街路北、廟中神像全無、惟塔上、尚存石刻像、寺內現設區立小學校、

定國寺

貴志、太平寰宇記、東魏遷鄴、高丞相以南台爲定國寺、作磚浮圖極高、

按此寺、在縣北韓陵山、寺中浮圖早圮、惟有重刻溫子昇所撰碑記、所謂韓陵片石也、

靈山寺

貴志、案方律法師、鏤石班經記、大齊天保元年、靈山寺僧、方律法師、故雲陽公子林等、

北平文嵐簃古宋印書局印

云是寺之起建、更前於天保元年矣、

按此寺、在縣西南善應村之西、小南海之北、

觀音禪院

貴志、河朔訪古記、彰德路城中、豐安坊、有寺曰觀音禪院、天禧二年建、寺有八角井、

按此院、即南關天齊廟、謂在城中者、以宋天禧時、城周十九里餘、故也、八角井、詳古跡志、亦名聖水、明嘉靖三十六年、修聖水亭、有碑可考、

興陽院

貴志、見至大元年、重修興陽院碑、

按此院、即丈八佛寺、在西善應村、西九里溝之口、

孝親崇福禪院

貴志、崇寧二年、施石峽記、水冶村孝親崇福院、

按此院、在水冶珍珠泉之西、與韓國華墳墓相近、清季、廟宇倒塌、觸目荒蕪矣、

觀音堂

貴志、河朔訪古記、飛仙台基、在府治敏功堂後、今構觀音堂其上、

按觀音堂、即今高閣寺、在老府口東路北、

三泉寺

貴志、見至元二十九年、高書訓撰碑、

按此寺、在縣西天禧鎮東北十五里、寺內有泉水、曰聖水、詳古跡志、以上舊置增纂

上古寺

在縣西南郭賀駝村北、創建於宋景德三年、明宏治六年重修、有明碑二、一草書、知安陽事、金台潭昇撰文、南京江西司主事、任城、張鳳書丹、安陽儒學、司訓濟川白英篆額、一正書、彰德衛指揮使吳玉篆額、安陽庠生蔡紀書丹、寺門大鐘一架、寺中鐵香爐二、石香爐一、考其鑄文、皆宋明古物、

南樂寺

在縣西北阜城村南郊、相傳明南樂王建、村中並有王故宮云、

清泉寺　在縣西北、阜城村、

京明寺　在縣東竇公村東北里許、創修於漢季、毀於唐武宗、補修於元明兩代、清乾隆時、復行補修、有碑可考、寺院三進、共房三十九間、清潔整齊、花木葱蘢、

北平文嵐簃古宋印書局印

乾元寺　在縣西天池村、
護國清泰菴禪林　在縣西北小寨村、清康熙五十年重修、內有萬佛佛、古佛甚多、院有紫荊樹二株、
定覺寺　在縣西張賈店村、
朝元洞　在縣西西龍山村、
德明菴　在縣西河西村、風景絕佳、寺僧頗富、現寺產大半充公、
演金寺　在縣西後下堡村、寺內石佛甚多、均自德明菴對山某寺移來、又有石棹等器、均極珍貴、有明正德九年、天啟四年、兩碑均採入金石志、
玄武寺　在縣西北彪澗村、寺鄰虎澗、澗旁古柏參差、自東南遙望碧翠中、寺瓦輝煌、饒有風致、世傳虎澗騰雲、爲安陽勝景、虎澗卽彪澗、因後趙避石虎諱、易名、
興隆寺　在縣東北二十里、博愛村家北、創修於唐顯慶四年、正院前後佛殿兩龕、東院僧人住室三十八間、田園五十畝、歷經重修、幸未頹圮、民國八年、前殿焚燬、旋卽修理、非借重於神教、賴民眾之團結、該寺爲博愛村、路家莊、齊家莊、東蘇度、張家小莊、五村、每因防災禦匪、士民團結於此、光緒二十年、有連莊社之聯合、宣統元年、有十九村守望之組織、民國十一年、有五村守望社、十七年、有東二區五分區區公所、保衛團、設於此、並叛辦第三區立完全小學、寺產呈准充作學田、保安隊分駐於此、環境電話、設有專線、直通縣城、交通便利、爲鄉村冠、以上補遺

長春觀　俗曰口兒寺、在善應村小南海之西、該觀座西向東、南北皆山、依山勢人字形、建築在兩山中腰間、前後高下分三堦、中殿神洞、院中有井一眼、水距口尺許、潑則向外流、遊人奇之、最後極高處、有轉樓十八間、內塑神像、騎異獸、狀極精彩、規模宏壯、建自唐間、

續安陽縣志卷十二終

北平文嵐簃古宋印書局印

古蹟志

序曰、古蹟者、歷代建置也、故其關係與建置等、而尤足以爲歷史鐵證焉、甚矣不可略也、趙君希璜、志安陽古蹟云、首稽禹貢、遥驗勤民、繼溯殷墟、博徵舊俗、而爲城爲聚爲壘爲宮爲臺爲驛爲橋爲鄉爲里爲原、藉參沿革、備載治亂之由、盛衰之運、勸戒存焉、其知稽古之用也夫、實齋章氏、謂古蹟非志所重、不當列爲專門、或亦未審其用乎、茲仿趙志撮紀古蹟、厥目凡三、一屬於地理者、山嶺城隄橋泉村寨潭洞等入焉、二屬於宮室者、臺樓亭堂庵觀等入焉、三屬於陵墓者、除補載王公墳壟及賢哲塋域外、袁林搆築亦載焉、仍趙志勸戒並存之遺意也、作古蹟志、厥目凡三、一地理、二宮室、三陵墓、

地理

堯城縣　在縣東梁固村東南、遵貴集、

按民國二十一年、縣東梁固村、農民楊某、在村西掘井、所得之太原王君、隴西李夫人合祔墓誌云、王霸、寶曆元年八月、卒於堯城縣、望雲鄉、梁固里、壽四十八、夫人隴西李氏元女、大中三年卒、壽七十八、大中九年十月、祔塋於堯城縣西北二十里梁固里、舊志載永和鎮、即古堯城縣、誤也、治地學者、當以此誌爲信史、

七里岡　府志、韓郡城、在縣東北十里、俗名七里岡、

伯陽城　府志、伯陽城、在鄴西、樂毅攻魏伯陽、即此城、又有伯陽山、

按伯陽城、在縣西北清流村西、尚有舊蹟可考、

堣現橋　在堣現村西、有李秉衡所書漫水長虹四字、又有馬吉樟所撰重修碑記、是橋東西長約六丈、寬約八尺、石碣平鋪、橋孔洩水迂緩、水至橋畔、湲激有聲、遠望如長虹然、旭日初升、光射橋西石岸、返照入水、光耀奪目、風景絶佳、故漫水長虹爲安陽八景之一、

小南海　在縣西南善應村西、有小山、高峯挺秀、森林陰翳、其下洹流經過之處、深不可測、俗呼爲絡絲潭、

小海　在東龍山村東南、水自洞出、上建有古柏亭、

雪花洞　在縣西南三倉村之西、雙峯山下、清光緒時、忽陷一洞、其深不測、內蘊白石如雪、遠近爭往取之、琢爲各種玩具、

黑龍潭　在扈家墳村之東、曰夾山溝、溝底有水池、名黑龍潭、

北平文嵐簃古木印書局印

爛柯山　在前下堡村、即今之二龍山、相傳王質觀棋、爛柯於此、

龍脖山　在縣西北東水村南、有龍脖山、山形向東南稍昂、儼若龍首、故名、

圍山　在縣西北東水村西南、山上有小廟、其峰甚秀、亦勝境也、

響石嶺　在縣西北都里村西、沿嶺而行、其石振振有聲、故名、

同樂寨　在縣西北秋口村西南、佔地二十一畝、寨門向東南、每月望夜、月光彌滿、寨內地必有一片不見月者、迄今猶傳言爲無月地云、

黑狗寨　在縣西北西清流村、代遠年湮、不知所由、大約亦屯兵處也、

相村　在水冶西南、戰國時藺相如故里、有碑可考、世傳相如生於漸平崗村、後移此村、因以相名、

古韓家莊　在水冶西北二里許、鐵佛寺村、即古韓家莊、爲韓魏公故里、

馬池　在石堰村、相傳漢光武飲馬於此、因名曰馬池、坑其嶺曰馬池嶺、今池水雖涸、而蹄迹顯然、亦一異也、

古井　在縣西南二十里堡、白沙河迤北西南岡上、相傳爲元末陳友諒故宅、其井不深、水未嘗竭、村人用土塞之、逾時復陷爲井、

官井　在縣南西官莊、井在坑下、久湮水底、非大旱人不能見、父老傳言、掏其井、天必雨、亦異事也、

燕姑泉　在東清流村、泉在西坡下、名小棗溫、常爲乾河、若泉水發見、流至萬感村北、則清流村必有人文發見、

紅蘿山小泉　在縣西四十五里菓園村北紅蘿山下、常年出水、風景佳勝、不亞珠泉、

馬蹄泉　在李家坡村西、里許、泉口形似馬蹄、泉水湧溢、民國九年、村人擬將泉口擴大、藉以灌溉、甫經開鑿、泉源遽涸、

燕姑泉　在東清流村、泉在西坡下、名小棗溫、常爲乾河、若泉水發見、流至萬感村北、則清流村必有人文發見、

紅蘿山小泉　在縣西四十五里菓園村北紅蘿山下、常年出水、風景佳勝、不亞珠泉、

馬蹄泉　在李家坡村西、里許、泉口形似馬蹄、泉水湧溢、民國九年、村人擬將泉口擴大、藉以灌溉、甫經開鑿、泉源遽涸、

黃花泉　在五龍溝村、泉在溝底、西岸側、其形似井、水常湧溢、亦曰平口井、

狗刨泉　在水冶西二里許、距珠泉亭甚近、

灰泉　在縣西北三十五里、灰泉村北、里許、有泉噴湧、平時能灌田數十畝、

枯河　在縣北二十里枯河村、河在村南、相傳宋韓魏公、欲由洹水挖渠灌田、西起豐安村之東北郊、東至官路、長約十餘里、寬約十餘丈、後以水勢微弱、故名枯河云、今河道尚存、每逢洹水暴發、即灌入此河、皇甫村被淹數次、均受此河之害焉、

張湖頂　湖在縣西北野馬崗之東首、今張湖頂村尚存遺蹟、村西有坑甚大、相傳即

湖之舊址云、又張湖頂之南岡下、亦有一泉、澇則有水湧出、土人名之爲後洞焉、

皇隄　在縣東北洹北高鄉、東起胡口、西至柴村、橋長約十餘里、寬三丈六尺、高一丈五尺、築於清道光初年、因漳河在馬房一帶、不時氾濫、故築堤以防之、今河已北去、堤久無用、爲村人墾闢、存者僅鄉北一段耳、

都里　在縣西北七十里、相傳隋末、劉武周、曾建都於此、今村北、尚名曰後京灘、

卓茂故里　在縣北高榭村、逼近平漢鐵道、

宮室

掛印臺　在柴庫村西、周顯王三十六年、蘇秦合從擯秦、盟六國於洹水之上、卽其地也、臺爲盟壇舊址約二丈許、周圍約四五丈、似小土山、亦曰封相臺、俗呼鳳凰臺、蓋轉音也、

趙王府　在永和門內、明成祖第三子、高燧、封趙王、洪熙元年、以彰德署、改建王府、門曰承運、曰宮、曰端禮、曰體仁、在左曰遵義、在右曰廣智、殿曰存心、宮曰內、宗廟在宮門內東、其王官以司名者、曰長史、承奉、儀衛、以所名者、曰典仗、羣牧、審理、紀善、典寶、典膳、良醫、典儀、奉祠、工正、承奉司西鄰府、紀善、典寶、典膳、工正、四所、在府內、餘皆在府外、今俱廢、僅存大士閣、爲趙府舊蹟、閣後西北有隙地一區、郡人猶指爲宮內粉粧樓焉、自景泰三年以後、分封郡王、曰臨漳、曰湯陰、曰襄城、曰洛川、曰南樂、曰平鄉等、今無考、據府志補

北平文嵐簃古宋印書局印

壽安山堂　在縣治西北十五里豐安村、洹水之濱、創修於明萬歷四年、爲明趙府香火祠、門前有橋碑載萬歷十四年重修、殿後中央、有御碑一、萬歷十六年補刻藏經、原存六百三十七函、續刻四十一函、聖母皇太后手諭、禁止鄉民不得紊亂藏經秩序、民國十年、其藏經住僧、私售於洹上村、袁氏派武裝衛隊數十名、率車數乘、强行載去、今經櫃仍存、狼藉不堪、其殿宇輝煌、樓房十餘間、整齊不紊、前臨洹水、後依山脈、規模宏壯、足表當時勝況云、

御碑亭　在縣北豐樂鎮、碑題五言古詩、爲清高宗御筆、

聽月樓　在縣東白璧鎮、不知始自何時、創自何人、惟附有湯陰孝廉朱坤、題詩一章曰、聽月樓高接太清、樓高聽月最分明、轉空咿軋冰輪響、搗月丁冬玉杵鳴、樂奏廣寒聲細細、斧修丹桂韻丁丁、更逢一派天風起、吹落嫦娥笑語聲、

臥雲菴　在縣南黃家張村、明天啟時、邑人安御史文璧之弟文奎、號三陽子所築、隱

居其中、今石刻臥雲菴、修真記尚存、其裔安慶魁等居焉、內有三陽子像及像贊、

觀台　在縣西北觀台鎮、相傳爲曹操所築、以東望三台者、一說爲石虎所建、以觀漳水者、均無考、惟高臺尚存云、

青牛觀　在南善應村、今觀已廢、惟存石碑、上鐫蒙古文、下鐫漢文、現存鄉民王某宅內、

古塔　在清涼山修定寺、

槐蔭寺　在西高榭村、廟貌已頹、相傳爲董允遇仙處、指槐爲媒、故名、

丈八佛寺　在縣西南李家莊、明崔文敏公遊此、有詩爲證、

報馬樹　在縣西北下天助村北、樹不甚高、亦不開花、若遇某年花發、上天助村、必有科名發現、亦植物之靈異者、

陵墓

丹朱陵　貴志在永和鎮東南二里、圖經載趙岐孟子註曰、舜封丹朱於白水、即清河封也、

按丹朱墓、在直隸望都縣城東半里許、面積約二畝、高丈餘、有臥石十三、並有碑碣、係明刻、中天世子徹侯丹朱之墓、

考望都舊志、亦云堯處子於丹淵爲徹侯、故曰丹朱、然則望都之墓、實唐堯子丹朱之葬地也、姑幷誌之、

袁天罡墓　在東灰營村之北原、

穆公墓　在縣北木廠屯村西、墓志存古物保存所、

四皐先生墓　在縣西南老河溝、即古四皐寨村、四皐先生相傳爲前代舉人、石碑明萬歷時所立、

明鶴石墓　在縣西孤莊村南、明郭文簡公第十一子、名燁、號鶴石、

周順墓　順慈善、好施捨、創修堰現橋、重修龍巖寺、其最著也、墓在縣西官寺村、

明穆王墓　在縣西北焦家墳之西北嶺、

明世子墓　在縣西世子墳村、

郎總兵墓　在縣西北上柏樹村、

平鄉榮順王墓　在扈家墳村北、野馬岡下、係趙惠王第八子、祁鏘、墓志可考、

明吳斌墓　在縣北武官村東、斌子二、長曰江、次曰海、江子四、安寧宥密、海生一子、定

北平文嵐簃古宋印書局印

仕至大理寺正卿、贈兵部尚書、葬湯陰縣西、小佐村、萬歷三十七年、賜祭葬、墳園周十餘畝、祭田數百畝、清同治時、吳姓螟蛉子名守義者、將祭田典質、外姓亦多侵佔、民國初年、後裔吳玉瑤吳玉璋等、向湯陰縣署呈訴、始將墳園內地十二畝贖回、仍作吳氏祭田、每年餘款、辦本族蒙養小學、

河中古塚　在清流村北、漳河內、終古水冲不少損、或指爲樂毅塚、或傳爲要離塚、均無考、

明處士鈔雲窩墓　在士旺村西北三里許、單縣知縣、鈔奇、寧國縣知縣鈔秀、均祔葬焉、

康王墳　在縣西北五十五里、其村卽以康王墳名、查康王厚煜、在趙藩諸王中、學行最著、其塋兆北枕岡陵、四圍巒岫迴繞、古柏參差、大小約百餘株、前有石鐫獸形等物、門外立有文武官員到此下馬碑碣、祠宇宏壯、約計百楹、歷經修葺、依然完整、世傳明清鼎革、趙藩披緇削髮、託迹空門、有善士王化麟者、有碑可考捐輸勸募、遂就祠宇改爲神龕云、

清李制軍秉衡墓、在縣西南八里許、活水村、

馬中丞丞瑤墓　在西蔣村南原、

王方伯廉墓　在縣東南八里許、大吳村東南、

朱方伯靖旬墓　在縣西南八里許、黃家張村、

馬觀察吉森墓　在縣西官寺村西、里許、

張省長鳳臺墓　在縣東北韓陵山、

馬廉訪吉樟墓　在縣西麻水村北、半里許、

許縣長中書墓　在水冶西南、三里許、

袁林　民國五年築、壟前有房舍二十餘間、楊槐松柏、葱蘢蔚鬱、並有石刻、羊馬翁仲多式、豐碑矗立、頗壯觀瞻、

續安陽縣志卷十三終

北平文嵐簃古宋印書局印

續安陽縣志卷十四

藝文志

序曰、藝文導源學術、清乾嘉以後、學風文化、日趨卑弱、蓋全國氣運使然、非安陽一邑之故也、然近百年來、俊偉龐碩、接踵而起、卓然以政治經學名世者、後先輝映、師儒耆宿、或又原本所學、發爲詠歌、及家庭淺說、以匡扶世教、振勵頹風、則尤忠厚遺意而爲老成典型之見端焉、作藝文志、

周義通傳

存　劉廷士著

自來講易者、皆謂庖羲畫卦、文周作彖象、孔子著十翼、經四聖人之手、而後成書、至連山歸藏二冊、識者蓋寡、於是有談先天學者、有談後天學者、獨中天學無人道及、清道光時、邑西劉君重菴、以爲羲文周孔之易、盡人知之、獨神農黃帝之易、耳其名者寥寥、世遂以爲中天易亡已久矣、於是渺慮澄心、就周易反覆探討、歷年既久、恍然有悟、先天卦象、中天卦象、燦然俱存於經、宣聖十翼中、隨處確有明證、然後知文周作易、固兼採三聖之精義、而後人多習而不察耳、蓋黃帝以前、有卦畫而無文字、非易亡也、圖不傳也、得其圖即傳其易矣、劉君所作通傳、共圖三十有八、皆天地自然之易、而聖人以化工之筆標出之、河洛之易四、庖羲之易六、神農之易五、黃帝之易五、文周之易十、孔子之易八、此三十八圖、皆散見於繫詞傳中、漢后諸儒見不及此、無怪中天絕學幾等諸廣陵散、竟無人能彈此調、劉君苦思力索、表而出之、使後人知六聖人之易、如日中天、固歷萬世而常新焉、夫先天之學、有宋邵子、曾得其傳於華山道人、朱子本義、採邵氏四圖、冠於周易卷首、然後乾一兌二乾南坤北之說自此傳、是先天之易、藉圖以明也、劉君詳玩繫詞、補繪中天圖五、（濮山易是也）後天圖五、（歸藏易是也）於是神農黃帝之易、就圖考之、一一如在目前、因斯人共讀之、至發先聖不傳之秘、蓋圖雖自劉君補繪、究非鑿空而創作者、其有功於易學、豈淺鮮哉、至於考訂本義之疏、而別創新解、錯綜繁詞之文、而互爲顛倒、雖似武斷、俱徵卓識、後之學者、但細繹其講演之精詳、首尾之貫澈、而無事過爲吹求、是即善讀劉君書者、李建勳謹跋、

先天三皇大數演易

存　王金聲撰

天地肇判、混沌初分、渾渾噩噩、荒渺無垠、鄒衍談而色駭、章亥步而驚心、厥後河洛效

北平文嵐簃古宋印書局印

靈、圖書迭出、畫卦衍疇、神物燦列、先天之數既傳、大造之蘊斯洩、衰周而降、數學大明、鬼谷發軔、希夷集成、鈎深索隱、遞衍遞精、卓哉邵子、化工橐籥、象數陰陽、靡竅弗鑿、經世一書、載建皇極、三十六宮、天根目窘、誰其嗣之、探驪珠得、玉振王子、鄴下名儒、湛深邵學、異轍同途、上考盤皇之紀、旁參元會之圖、非課虛以責有、寔稱兩以較銖、別開蹊徑、一掃榛蕪、三皇大數、經經緯史、奧嗤揚子之玄、價增洛陽之紙、言其學則貫乎天地人、考其道則參乎氣質理、博極羣書、能兼眾美、在昔盤古御世、始判乾坤、天地人皇、繼起爲君、年湮代遠、譜牒無存、疇人不能紀其數、典籍不能溯其源、故兄弟享大年、而絕非實錄、傳統無本紀、而孰爲至尊、惟茲鉅作、事貴徵信、庖羲以前、存而不論、人曰盤古、我象太極、元氣渾淪、苞符未闢、子會開天、卽號天皇、丑會寅會、地皇人皇、皇訓曰大、覆載無疆、非驚奇而立異、乃卓識而不盲、嵇邵圖之奧妙、見易理之精深、運有否而有泰、道一陽而一陰、八卦盡寓言、觀變玩占、以知人事、三皇留確數、居今嵇古、以見天心、燭照數計、道義之門、讀邵之書、闢邵之謬、如日中天、洞開戶牖、重實事而不尙玄談、質帝天而何慚屋漏、啟造物未洩之機、杜術士謬悠之口、體大思精、包羅萬有、三復斯編、永垂不朽、受業李建勳謹跋、

孔學概述

存　裴希度著

李太守見荃序、天下治亂之原、不在政治而在學術、人存政舉、政治不修、易一人而朝野改觀矣、學術不明、則人心壞、人材衰、一人如此、易一人亦復如此、孟子謂邪說誣民、禍同洪水猛獸、非過論也、中國數千年來、以孔子爲師範、以六經爲教科、故自漢唐以迄前清、世有升降、道有隆汙、而綱常倫紀、無日滅絕於天下、前清末造、變科舉爲學堂、當其初、猶曰中學爲主、西學爲輔也、民國肇興、變本加厲、昌言廢經、而一切平權平等社會主義、無政府主義、顯然與孔子背道而馳、甚或援儒入墨、爲五教合一之說、於是風俗人心、愈趨愈下、生民之禍、未有底止、昔戰國有孟子、而楊墨以息、唐有韓子而佛教以衰、何今世無其人耶、安陽裴君晉卿、學有本原、以斯道爲己任、著孔學概述一書、曰內篇、首志道、終立命、皆尊德性事也、曰外篇、首博文、終出處、皆道問學事也、曰行實篇、則行之見于當時者、曰著述篇、則言之垂教後世者、取人所共見共聞、引伸之、觸類而長之、一經指示、皆有絕大關係、而對症下藥、溝通新舊、則尤在著述一篇、以易爲哲學之祖、春秋爲憲法之祖、孝經爲有統系之倫理學、論語爲倫理兼教育政治之書、禮

記分保安治文明治太平治三級、左右逢源、則博也、若網在綱、則約也、舉近時新學說、一一證以古訓、覺四子五經、包羅萬象、真如日月經天、江河行地、不可廢亦不能廢矣、自歐風東漸、達爾文、斯賓塞爾、赫胥黎、孟德斯鳩之言盈天下、鮮生寡識、目眩神迷、以爲高出吾聖人之上、豈知皆吾聖人之緒餘、或屏棄而不屑道者耶、晉卿之書出、而晦者明、迷者悟、有益世道人心、實非淺鮮、雖不敢以孟子韓子自居、要其昌明正學、爲聖人徒、固確然可信也、

馬方伯吉樟序、孔學之大、地載天蓋、凡有血氣、尊親莫外、克己復禮、禮讓爲國、百王師表、萬世人極、叔世道否、蔑孔廢禮、色紫聲撾、冠裂冕毀、無禮無學、上下征利、生靈塗炭、天位兒戲、裴君晉卿、悼危心墜、廼纂六篇、孔學通義、盱衡中外、洞察古今、舊學新知、辭淺旨深、科學蹄德、共產傾俄、其背孔者、反側偏頗、美譯孔書、大道爲公、平和非鬬、心同理同、族我國粹、而忍自棄、待後守先、篤信不二、檮餗渾窮、欃槍昏霧、衡曜九陰、此爲燭

裴希度自序、愚自束髮讀孔氏書、今五十矣、自視欿然、一無所得、然心知其道如天日、龍、腹腹乾坤、昭昭日月、萬本沫胝、歷劫不沒、

弗可得、豈君主民主、道固異用耶、古人云、道之大原出於天、天不變、道亦不便、抑又何也、或者後生晚學、讀孔氏書日淺、未能會其通、但膠執一二以爲得間乎、夫孔子乃聖之時者、其立言之旨、雖統歸仁義忠恕之範、然往往因時地人事之不同、而各權輕重以出之、學者何可以執一害道也、且孔學不偏不倚、無過不及、上繼三五而下開百代、實爲中國哲學之中心、世界學者稱蘇格拉底爲西方孔子、卽不啻稱孔子爲東方蘇格拉底、我國學者、又何可自侮耶、愚不揣謭陋、謹著孔學概述三十二章、分上下二卷、約篇凡六、首總述先體要也、次內修崇本也、次外修致用也、次著述文之垂也、次行實形之踐也、末頌贊景仰之心至矣、至取材蹈蹖、不敢誇多以爲廣見、不敢附異以矜博聞、懼駁也、極知管蠡窺測、不足以盡天海、然願推愚者之一得、與海內學者商所宗焉、

馬中丞遺集十卷

存　馬丕瑤撰

河南巡撫錫良序、馬積生編修、輯其先公遺集、得凡奏議四卷、書牘二卷、詩一卷、文一卷、雜著一卷、刻既成、將庋諸家廟、而以書屬余爲之序、余昔與公同官山西、於公爲屬

吏、其後公由監司簡任封圻、先後巡撫兩粵、所至政令一新、剛正不阿、天下咸目爲偉人、而公於保薦人才、顧獨不以余爲不肖、而屢以其名聞於朝、今距公卒之歲七年矣、讀公遺集、乃始獲聞其詳、余能無有感於中哉、始公尤喜誦宋五子書、嘗從倭文端公與河內李文清公質疑問難、其學以主敬存誠爲本、既成進士、服官山西、初任平陸、愛民如子、百姓呼爲馬青天、光緒三年、晉大祲、巡撫曾忠襄公以公攝解州知州、公所全活甚衆、今集中有清丈地糧圖說、卽此時作也、朝邑閻文介公時奉命辦振務、每稱公荒政有全晉最、今湖廣總督宮保張公撫晉、舉公循良、朝廷知公可大用、旋由太原府知府、晉擢冀寧道、簡貴州按察使、遷廣西布政使、不數年、遂歷封疆、公矢勤矢慎、惟以忠清亮直結主知、其在粵東、絕苞苴、革賭弊、習俗不便、謗言至京、詔書有辨事認真、盡心切實之褒、乃未幾而公遽以疾告終、此知公者所爲覶公設施、尤以未竟其用爲之深悲而歎惜也、公之言其大者、以爲聖學懋修、非敬無以致其精、非誠無以窮其實、明道術、辨人才、審治體、察民隱、其道舉不外乎是、欲民心之固結、宜責疆臣、整飭吏治、明黜陟以順民情、公是非以協民志、節財用以惜民力、蓋卽本其所得於學者以爲言、又請治忽所關、在得人才、安危所繫、在正人心、故於粵西則興義塾、開書局、設機坊、勸蠶桑、以培元氣、及任粵東、疏陳時務、如慎擇使臣、保護華商、及廣製造、辦團練、修鐵路、弛礦禁、又於書院外、別開藝學、皆他人所視爲迂遠難行者、公獨剴切言之、其大要尤欲重農返本、期得端慤誠信之吏、以保民、當是時、海城李公、實巡撫山東、得公疏稿、輒歎其籌畫精密、余時分巡兗沂、聞李公每數嘗代人物、必引公爲同志、乃不逾月而公訃適至、今李公又已歿於軍事、而余以不才承乏晉疆、所措施未能望公與李公十一、廼復蒙恩調撫中州、實公桑梓之鄉、其有愧於公者多矣、雖今不久將去、而於鐵路礦務、及開辦學堂諸大端、皆賴同僚和衷、以幸免貽誤、至如公所稱切實舉行、行之無弊、足以上繫天心、下立民命者、蓋亦深知其不逮也、獨其不敢欺飾、不敢偷安、畏難之素忱、與公偶合、此所以爲公所知、迄今披公遺集、而尤不能無慨也、與嗚呼、公今往矣、世變方大、需賢孔亟、編修其益勉之、毋若余之瓠落無成、其庶幾有以成公之志事哉、公他文皆自抒心得、殆韓忠獻公所謂主於理勝、而以至誠將之、余姑不具論、論其奏議有關於天下大計者、

馬氏四種條規

存　馬丕瑤撰

北平文奎齋古木印書局印

張聯桂跋、古先哲王敦本善俗之道、自家而國、有可一言以蔽之者、亦曰禮而已矣、夫道莫大於三綱五常、百行之本、萬化之源也、然欲盡倫、必先盡禮、禮盡則仁義亦盡、而倫修焉、倫修而道得焉、曰尊祖、曰敬宗、曰收族、皆所以盡倫也、設爲條規、俾子孫世守勿墜、皆所以明夫禮而使之無不盡也、馬玉山中丞、曩任山西冀寧道、嘗以公暇輯家廟條規一冊、祠堂條規一冊、禮儀悉備、品物並詳、家廟立有禁約三十條、祠堂又有祠規、及小學塾規各十餘條、誥誡諄切、非仁孝誠敬之至者不能爲也、又於家廟中設家塾、爲家塾條規一冊、乃朝邑相國取崔又尚陳漱六兩先生幼訓少學訓蒙三篇、重加參訂、舉凡讀書作文之要、訓蒙養正之功、本末兼賅、最爲精當、中丞又捐置義田以贍族之鰥寡孤獨廢疾貧乏者、別有義莊條規一冊、出入有度、不愆於禮、凡此數端、綱舉目張、有條不紊、可以報本追遠、可以達材成德、可以睦婣任卹、其爲法易知而易行、其爲道歷久而無弊也、昔蘇明允愍宗法之蕩廢、作爲族譜、衍其支派、明其秩序、以爲孝弟之心、由此感發、今取是編而遵守之、將見一門之內、雍雍穆穆、由是而和於里黨、信於友朋、以之事上、無不忠也、以上臨民、無不敬也、仁之所施甚博、義之所取甚精、何莫非孝弟之心、推之以至於無窮哉、中丞先以開藩蒞粵、未及兩年、百廢俱舉、其爲政也、

剛嚴而不失於中和、明敏而盡歸於篤實、今既拜開府之命、整綱飭紀、勳猷煥發、而聯桂謬領藩條、幸承其後、自愧菲材、竊喜步趨有自、展誦此篇、乃益嘆中丞之治家有法、所立規條、皆深得古人之精意、凡鄉士大夫之浚明有家者、當奉此以爲圭臬也、用是綴言於簡末、以誌欽服云、

山陽秦煥跋、大學爲孔氏遺書、三綱領、八條目、卽條規也、治國平天下、一本於修齊、孔氏條規、千聖百王之條規也、儒讀孔氏之書、將以修其身者齊其家、其家不可教、而能教人者無之、此安陽馬氏條規所由著也、玉山中丞、當代名臣、偉略清操、爲天下冠、舊在山西冀寧道任、輯有條規四冊、以礪家教、早知之未見也、歲在戊子、公開藩粵西、己丑開府、煥以菲材、承乏臬使、獲賭此篇、遂統而按之、一家廟、昔朱文公有家禮、近陳文恭公有宗規、仿而行之、本孝弟慈之性、以絜老老長長恤孤之矩、而仁讓以興、禁約三十條、有諸己而求諸人、無諸己而非諸人、非唯防其閒居之所爲、而直範其慎獨之所守矣、其條規本於明德也、一祠堂、緜世德、篤宗祊、宜家人、宜兄弟、胥統乎本末終始之道、必父子兄弟足法、而后民法、有子云、務本、曾子云追遠、推己及人、不出家而成教、其條規本於新民也、一家塾、合一家之人、舉朝邑相國參訂崔陳兩先生著作、以爲準則、

北平文化學社宋印書局印

故幼訓少學訓蒙諸編、看似不外西河卜氏教小子之儀文、而極以求之、知致而物格也、返以約之、心正而意誠也、其條規本於止至善也、一義莊、必有以明乎絜矩大道、而有人有土有財有用、必自慎德始、凡財散於族、猶之財散於民、仁也亦義也、民以財保、族以財收、家國一理也、大學條規、有以治國平天下、則以大學爲家學者、條規所布、豈唯有以齊家而已哉、孔子刪書斷自二典、言詩始於二南、親親爲仁、大學條規之本也、即公著條規之本也、人能以公之愛親、各自愛其親、則天性敦、人能以公之敎子孫、各自敎其子孫、則治化純、世澤延、國運也、祖謨睦其族、則風俗厚、人能以公之敎子孫、各自敎其子孫、則治化純、世澤延、國運也、祖謨作、官箴也、家誡成、治譜也、國治天下平、一於修齊決之、吾故知馬氏此篇、其爲功於聖學也大矣哉、

作吏要言

存　朱靖旬撰

李秉衡跋、安陽朱敏齋方伯、余三十年同志交、光緒乙未冬十月、以積勞薨於保陽藩署任、知與不知、同聲傷歎、前一年、長君鑒將之官莒州、公書所躬行心得者畀之、曰、作吏要言、嗚呼、是皆公實心實政、數十年身體力行、爲余一一心目者也、不然、烏能言之切要如此、公之生平、余嘗謹撰行狀、不敢溢美、觀者可得其略、其官畿輔、治績稱最、民不能忘、督直使從都人士請、特上聞於朝、得立傳史館、亦可見公之爲公矣、蓋公之行政、悉本身心、積誠所著、自足利溥民生、貽謨厥後、何有於言、顧舊治之謳思未已、長君所蒞有聲、諸即復能修持繼美、謂非公之流澤孔長、言亦信而有徵、可乎、至其體情燭物、法戒良規、罔不曲盡精該、要皆一歸於身心修正、不暇旁求家國、而天下何莫不然、第作吏云乎哉、又以惜公所施之未竟、僅爲舉世嘅也、余於戊戌秋、自滿城移寓安陽、越年應詔赴都、三女夫諸生寬、公之次似也、捧此冊視余京邸、適奉使徂東、已拜巡閱長江之命、迺得於乞假寄廬、敬讀數過、行將南發、謹贅欲云於後而歸之、賢如元季、必守此弗失而彌加勵勉、有以慰公於永久、亦衰殘後死所日夕忻矚者焉、

長白彙徵錄八卷

存　張鳳臺撰

張鳳臺自序、皇帝御極之元年、鳳于役東山、惠惠已踰年矣、署工、路工、邊防、江防、學務、警務、各項、籌畫雖未完全、規模粗具、惟疆域山川風俗物產、與歷代兵事諸大端、稽諸上古、則渾渾噩噩、語涉鴻荒、嬴秦以還、郢說燕書、率多譌舛、溯自肅慎夫餘、以迄遼金

元明、上下四千年、縱橫百萬里、英君賢相、耆儒宿學、後先相望於史冊、何獨於白山以南、鴨江以北、因革損益、竟嘆杞宋無徵、致令章亥窘於測量、輶軒窮於搜採耶、說者謂我朝奠鼎幽燕、奉旨封禁八旗臣庶扈從入關、遼瀋以東、草昧混沌、夐無人跡、遂如循仡循蜚之荒遠難稽焉、鳳曰不然、東道之不通、由來舊矣、唐虞之際、惟肅慎氏國於不咸山之北、厥後相繼而王、介乎遼瀋之間、曰夫餘氏、建都鴨綠江流域、曩百濟吞三韓者、是爲高勾驪、漢嶺東七都尉、悉屬樂浪、魏晉時、三沃沮惟北沃沮領肅慎南界、亦越挹婁勿吉渤海、靺鞨契丹諸國、接踵齊驅、或襲前朝舊壤、或遷新國上京、篳路藍縷、以啟山林、總不離白山黑水之間、遼都忽汗州、（在今牡丹江左右）金都會寧府、（在釋古塔境）元都幹難河、帝出於震、建極艮維、類皆踞東北而控西南、此考諸歷代都城部落、而長白山以南之故實、所以無可徵信者一也、奉省自臨江老嶺迤東、懸崖絕澗、險於蜀道、李唐時、惟賈耽道里紀、刊行最早、顧其所載水陸行程、係用鴨綠江口舟行三百餘里、又陸行歷經神州、顯州、抵渤海、長嶺府、（今吉林南境）而臨江迤東、不詳焉、次則許亢宗奉使行程錄、亢宗行至同州、東望大山、（在今開原境內非長白山）過混同江、於宋則洪皓松漠紀聞、忠宣扈從二聖、至五國頭城、（在今伯都訥境內）流冷遞山、（在今五常廳境內）於遼則胡嶠北行記、嶠爲蕭翰掌書記、東行至福州而止、（在吉林[illegible]境內）其最近之書、則明臣黃道周博物典彙、敘列建州軼事、頗稱詳賅、然明代遼東疆域、至今撫順之薩爾滸界藩城爲界、綜計唐宋以來、記載程途、率皆循西南而趨東北、此考諸歷代名家撰述、而長白山以南之故實、所以無可徵信者二也、洪惟我朝珠申肇迹、統一車書、師旅所經曰訥殷、（在長白山北）曰蘇克素護河、（在老[illegible]西）曰葉赫、（在[illegible]河東）曰馬爾墩、曰古埒城、曰鐵背山、（在今興京境內）皆由長白山北部、統隸版圖、亦未及經營、統兵而西、東山險阻、荊棘荒蕪、史乘撰記、浩刼同灰、豈因封禁之令下、而始茫無可稽哉、或又曰、遼金以前、高麗人麕集雜居、考之朝鮮史、當有足徵者、然遼時早割鴨綠江六鎮以予高麗、右岸早已非韓地、當爲記載所不及、現所據爲典要者、惟開國方略、滿洲源流考、大清宣統志、並顧祖禹方輿紀要、齊召南水道提綱等書、淵博宏深、足資佐證、乃歷加考核、往往名稱歧異、字義懸殊、魯魚亥豕、誤解滋紛、蓋考古若斯之難也、後世學者、讀古人之書、稍有錯訛、輒加訾議、余幼時亦蹈茲狂習、此次承乏邊陲、以居以遊、將踰兩載、而以所見所聞者、質諸往籍、並以往籍質諸見聞、躬親目覩、返覆研求、猶未能愜心貴當焉、以此類推、益信曩時賢哲紀事纂言、輯成卷軸、皆半生精力所注、而不敢稍存菲薄之心、覆瓿之誚、今昔所同、管窺蠡測、何堪問世、顧長白一郡、喬嶽鍾

靈、儷景亳而偶岐豐、倘任其湮沒沈晦、寂寞無聞焉、詎非守土者之咎耶、夫景山松柏、豳館柔桑、一草一木、尚且歌諸雅頌、眷念遺徽、況其遹駿而有聲者乎、鯫生檮昧、不忘厥初、公餘之暇、即與編輯各員、精心校勘、其瑣繁者、刪而不錄、姑撮其要、分門別類、曰疆域、曰山川、曰風俗、曰物產、曰兵事、曰文牘、共區六門、比類相屬、末綴雜誌、藉資博覽、綜名曰徵存錄、子思子之言曰、無徵不信、南華子有云、六合之外、存而不論、是錄也、言雖不文、事皆徵實、所紀各事、皆在國家聲教暨訖之邦、與六合之外迥殊、姑仍以存之者、置諸不論之列、間或附以芻言、猶冀後人之匡正其謬、而彌縫其闕焉、此則私衷所盼禱者爾、是爲序、宣統元年、歲在屠維作噩仲冬辜月籌備長白設治委員安陽張鳳臺識於長郡之塔山精廬、

長白彙徵錄八卷

存　張鳳臺撰

彙徵錄一書、前河南省長張公鳳臺設治長白時所撰也、清宣統初元、張公服官直隸、奉東三省總督徐世昌檄、以滿蒙荒徼、綿亘遼濶、自臨江縣東界起、迄吉省長白山麓止、急應添設府治、以資控馭、公受委後、一切工作事宜、籌畫就緒、遴員襄辦、數月而工

北平文獻總書末印書局印

竣、是役也、策畫周詳、而心力亦交瘁矣、爰將于役東省邊陲阨塞所見所聞者、泐爲一書、署名彙徵錄、內分六門、曰疆域、曰山川、曰風俗、曰兵事、曰物產、曰文牘、又將六門釐爲八卷、卷一疆域、卷二山川、卷三兵事、卷四風俗、卷五則物產而有動植礦產之分、卷六則藥品而有草木果穀金石鳥獸鱗介之判、卷七則文牘、而稟表等件詳焉、卷八則雜識古蹟、而遊記詩歌附焉、其體裁與各省志乘殊科、專以鞏邦基、釐國界爲宗旨、蓋長白一府、斗絕艮維、北界强俄、東鄰倭日、措置少乖、動開邊釁、而蒙韓梟徒、紛至錯處、非得諳練耐勞之員、不足以資保障、非有思患預防之策、尤不足以勝算、是書每列一門、皆探本窮源、考證宏博、規畫精詳、惟其胸有成竹、以故筆具爐錘、後之人作輿地家言讀可、即作平邊策讀、亦無不可、李建勳謹跋、

河南方輿人文志略全冊四編

存　王幼僑撰

王幼僑自序、民二十年夏、豫省創設行政人員訓練所、余任河南之史地一科、義類、人文、地理、及鄉土誌、顧教授時間至促、率爾握管、闕譌殊多、學者不察、轉相錄印、余甚愿焉、老友張躋青、胡石青君、囑余擴而充之、願任勘正之勞、稿未半而飢驅北來、荏苒一

載、散佚殆半、晷期旋汴、承蹟青君垂詢、始草草綴輯、易以今名、文詞蕪蔓、事實掛漏、自知難免、安敢問世、區區之意、亦欲就正有道耳、是編參證歷代正史、及方輿紀要、天下郡國利病書、河南通志、各縣縣志、中州雜俎、中州名賢集、中州集略、東京夢華錄、如夢錄、白眉初河南分誌、王桐齡中國史、吳幹卿河南時子番河南誌、諸書、代余搜集材料者、苑君鍾秀、霍君築庭、韓君會亭、榮君典宸、咸君玉森、李君鴻謀、郭君翊唐、及余弟獻庭、表弟楊振東、外甥曲興韶、並誌之、不敢掠美也、

求學時代家書

存　張天驥撰

王幼僑序、張子尚德、與余爲同里通家、其尊翁慕唐先生、以猶子視余、先王父紹堯公、又善慕唐先生之爲人、兩家業儒、產不及中人、而服膺孔氏之道、以孝悌忠信勤慎廉正繩兒孫、尚德與余髫齡時、志相得教相同也、居濱珠洹、遥屏太行、每當課畢游釣、鑑逝者之如斯、仰高山之永峙、慨然奮發於道德學問之途、會科舉廢、約漫遊寰海、而紬於貲、及負笈北平、得侯仙培、王信行、張亦魯、諸君、同堂探討、責善而勉學、尚德居長、同人實兄事之、時歐風東漸、士子競尚新奇、而吾數人者、感資斧之艱窘、家庭供給之不易、而學問之道、非鑠於外者也、衣敝縕袍、而與狐貉時裝者、爭科學上一日之短長、未嘗自餒、尚德尤冠儕輩、其自修實踐之方、則得之於家書、耳所濡、目所染、意之所之、往來之所接、閒數日必以稟諸堂上、非僅成績之高下、耗用之多寡、藉以考得失明奢約也、蓋不自欺不欺家庭、而又賴家庭之指導、故學與道愈進耳、駒光如駛、昔年同學、今皆四十五十、迴憶畢業而後、誰甘暴棄、而德業學術之成就、余則實難自信、偶復尚德求學時代八年之家書、都已盈尺、字裏行間、若逢故友、勗余等以希聖希賢、又若有各個人之祖若父、監臨其上者、急促其付印、公諸同人、以期求道與學、無負乎初志、不渝於白首、惜乎吾先王父、及慕唐先生之不及督誨也、中華民國二十一年十月、王幼僑序於北平、

隨緣詩草

存　任景蘭撰

河南省長張鳳臺序、鄴郡自魏以降、詩學寖衰、李唐一代、騷壇鼎峙、而鄴郡如晨星、沿及趙宋、韓岳勳名冠古今、不以詩鳴、而凡見諸歌詠者、自有一種剛勁之氣、溢於毫端、不得以詩人概之也、元至正間、許文忠一門唱和、著有圭塘小草、暨款乃集、風流文采、

照耀一時、卓然與歐黃虞柳、枚幟齊盟、自茲以後、廣陵不作、嗣響者稀、迨至四溟山人、應幕趙藩、振曠代之黃鐘、鼓吹風雅、都人士接踵而唱隨者、如吳岳起、王槐一、宋鳳來、及李驂螭昆仲、雖未能入茂秦之室、亦可謂後起之英矣、近年以來、歐風東漸、以詠歌爲迂腐、廢此調而不彈、似與古人依永和聲之旨、不無憾焉、余友任君鄰亭、遂學能文、尤長於詩、本年正月、以所著隨緣詩草一冊、郵寄京都、盥誦數過、頗得創南三昧、嘗讀謝四溟詩家直說、載有與客論詩云、意隨筆生、而興不可遏、則入於神化、又曰、自然妙者爲上、精工者次之、隨緣之意、殆有相喻於微者歟、余客臘旋里、搜集黃文虎朱寄瓢蕭嘯岩諸先達遺稿、若干首、謀付剞劂而未果也、茲鄰亭擬以所著詩草餉諸鄉人、囑爲序、實與吾鄉詩學不無裨益、鳳固不文、姑以吾鄉詩學之淵源、著於篇、俾都人士有志詩學者、毋嘗爲小道云、

近日軒詩草

存　吳　山撰

自記、試帖之作、三唐以來、蓋已有之、俱未有如本朝之盛者、然本朝風氣、亦自不同、國初諸公好講格局、時下諸公好講對仗、故國初之作、多命意謹嚴、時下之作、多琢句清新、學者須知二者不可偏廢、命意不合、雖極力刻劃、於題何涉、琢句不精、一字之疵、通首減色、甚矣試帖之難也、余自學詩以來、留心試帖、每受前輩指教、但妍媸好惡、不能自辨、且復僻處鄉閭、無可就政、姑就平生所作、彙爲一集、以貽子姪、使知余之苦心云爾、

得月齋小草

存　謝梯月著

自序、聞之詩言志、凡心之所之、言之不足、而又發爲歌詠、爲詩、故興賦比體裁雖別、亦各言其志而已、晉宋間謝靈運謝無逸明七子謝茂秦諸宗人、皆詩名滿天下、清季任鄰亭高茂修兩同學、亦皆著有詩篇、鄙人譾陋、管窺蠡測、識見無多、既不敢遥攀前代之名人、亦不敢追擬吾邑之名士、惟年逾古稀、時逢遇度、奇事紛紜、因觸景而生情、或援筆而記異、爲律爲絕爲古、皆無心之流露也、志云乎哉、不工不雅、瓦缶之音、詩云乎哉、竊冀質之騷壇諸方家、明以教我、不掩口而笑我、則幸甚、

澹游軒詩集

存　王金聲撰

北平文嵐簃古宋印書局印

河南省長張鳳臺序、宋儒謂唐人無詩、非無詩也、詩教之失耳、詩有六義、德爲本、律爲音、律辨其性、德正其情、所以感人而風世者、職是之由、晉陶元亮詩、饒有澹逸之致、然其一言一物、無不從涵養中來、惟蘊蓄厚故寄託者深、宋儒傍花隨柳之吟、萬物四時之作、亦皆樂其所樂而已、玉振王君、以名孝廉馳驅燕豫間、代充議士、抱道自守、尤篤信邵氏之學、著有先天三皇大數演易行世、識者謂可補經世之闕、即其生平所學、敬畏以斂其才、詩書以養其氣、陶詠性情、其得力於邵子者亦深且久矣、探造化之微、窮陰陽之奧、世之所以重玉振、與玉振之所以自重者、固不僅以詩鳴也、余聞之、有詩之才必養以學、有詩之學必體以道、玉振固有道士也、興之所至、落墨成章、情和於律、字字從性情陶育而出、沖融自適、不在繪聲賦色之奇、非讀書養氣、涵養有得、其孰能與於此耶、余與玉振、生同里、長同遊、道義之交、申以婚姻、夫固知之有素矣、今竟先余而逝、其詰嗣五峯昆仲、携遺稿徵序於余、盥誦之餘、不勝今昔之感、其以澹游名軒者、蓋澹於榮利、止息游蹤、而發於歌詠、以寫其澹定之天、抒其澹泊之志、玉振之詩、即其性情之所存乎、讀其詩、如見其人、茲特略叙梗概、聊以寄停雲之思云爾、

萬國公法提要

存　張鳳臺撰　鹿巖鄉土志

存　張鳳臺撰　教子俚言

存　芊遐齡撰　蓉泉實錄

存　宋汝治撰　孝弟事實

存　申　珠撰　俚言辨謬

存　高士林撰　朴村詩文鈔

存　劉覲光撰　新鄭古器發見記

北平文嵐簃古宋印書局印

存　王幼僑著

張福來序、民國十二年、歲次癸亥八月、新鄭李氏穿井、獲古器櫜櫜、豫中官紳函電相告詔、且喜且慮、喜其久霾而忽顯、又深慮無術以壽之、非特歷久致泐落剝蝕、且恐啟黠者之覬覦、鬻作讒鼎、潛易蘭亭、殆亦意中事、蓮萊吳公、任城靳公、毅然謂宜公之於世、以垂久遠、於是始一一鞏置開封圖書館、自經始訖藏事、閱時二月、教育廳長王君幼僑、預籌庋藏之術甚密、及移置開封後、凡度室、考工、鑑別、洗剔、氈墨、裝潢、影拓、陳列、諸事、至瑣且繁、又均躬親之、惟恐少有未周、其用心力、可謂勤矣、今已分別部居、燦然星列、擬蒐集曩者往來文電、彙爲一編、以誌其顛末、而索序於余、余以爲宇內殊珍瓌寶、凡有識者、咸知重視之、而多昧於其術、宋徽宗酷嗜古器、蒐集三代鼎彝至夥、刊宣和博古圖行世、靖康之變、蕩然無存、今其書雖存、不能案圖而索器、清之高宗、識與徽宗埒、西清古鑑所收、視博古圖爲富、庚子之役、多淪於異域、徒知重之、而昧於守之之術、雖以帝王之力、尚旋得旋失、其他更無論矣、惟蘇子瞻有卓識達觀、取所藏吳道子所畫佛像、以與僧惟簡、屬其爲世守之、其畫至今仍存、阮芸臺心欲效之、而識不達、以所藏古鼎、貯阮氏家廟、楚工楚得之見、殆仍未泯也、葉東卿得周鼎於長安、携歸置之金山寺、自子瞻之後、未有如是之達者也、嘗考清代收藏宏富、著書繪圖、以希世守者、不可勝數、今其器皆不知存亡、獨金山寺之鼎、巋然無恙、於以知重視古物之心、賢愚殆同、其傳之久暫、則繫於心之公私、而不繫乎人之富貴貧賤、觀蘇葉二公事、洵無庸自隘其量、斷斷然私爲己有矣、當新鄭古物之初出也、遠近奔走相告、李氏之園若市、日灼灼而尤垂涎者、則爲至愚之傭工、彼非知重之、視如藏鏃而已、李氏嘗欲私之矣、不獨李氏也、新鄭紳民、嘗合詞以請矣、國立北京大學、亦數以爲言矣、此其心甯有異乎、子瞻東卿之心、均之重視其物、慮其散失泊沒而已、豫中官紳、惟慮其守之無術、故悉舉而公之於世、其不歸之京師博物館、而必歸之開封者、以得之於豫中、不沒其所自也、其仍名新鄭古器者、沿春秋名從主人之義、以塞新鄭紳民之望也、則此燦然耀目、爲世所重視者、謂爲豫省之古物也可、謂爲新鄭之古物也可、謂爲李氏之古物也可、即謂爲人人公有之古物、亦無不可、特以典守保存之責、屬之豫中紳民耳、幼僑豫人也、於此事用心力尤勤、非獨於其職守所當爲始如是也、視之甚重、欲守之以存中原之文獻、遂亦忘其心力之勤、後之居此職者、如能以幼僑之心爲心、爲國人珍藏之、謹視之、其流傳之遠、尚可以歲祀計乎、

北平文殿閣古宋印書局印

被難筆記

存　張慶雲撰

張守經序、人處顛躓危難之境、拂其心志、困其體魄、仇者快、親者悲、而能怡然自得、履險如夷、不效楚囚之對泣者、其惟豪傑之士乎、余於壬申春、服務開封自治報社、友人王靖波、踉蹌來言曰、同志張慶雲、史作民、韓冰如、索子佩、四人、因事被誣解省矣、情形險惡、其急謀所以拯救之、余隨至監所採問、見柵其門、鐵其牖者、中有囚犯纍纍、四人足踝、亦有物焉以繫之、行時丁丁有聲、視之鐐也、余登時酸楚、不敢仰視、近之與語、見四人面目如平時、言笑自若、余服其含養、有古豪傑風、而營救不敢後人、乃追隨同志陳聞民、張桐軒、楊玉亭、及旅汴同鄉、張了且、霍榘庭諸人、延律師、具訴狀、卒以對方貪官周鵬年、贓私敗露、事大白、四人至元月被逮監所、至三月出所、謂此次學識經驗、裨益匪淺、懲警貪污、代價亦多、公私兩無遺憾、今慶雲同志、出所著被難筆記、數千言示余、浣讀一過、恍如身歷其境、並想見當時聚囚犯於一室、奸者、盜者、殺傷者、鬬毆者、形形色色、莫奇不有、而四人以一縣紳耆、民眾代表之資格、與同監諸囚、晤對若家人、各談其致罪之經過、娓娓不倦、一冊日記、足俾研究犯罪心理、及監獄改良、而謀革新刑事政策者、得所參考焉、此蓋豪傑之士、無時無地無舉動不思裨補於人羣社會也、余故樂爲之序、

續安陽縣志卷十四終

續安陽縣志卷十五

循政志

讀兩漢循吏傳、如文翁化蜀、宋均渡虎、生魚懸庭、蝗不入境等事、求之晚近、戛戛難矣、然當叔季之世、有能慈祥悱惻、實心愛民、或摧奸禦暴、明決如流者、亦可以循吏稱矣、安陽近數十載、治訟如鄭季雅、弭盜如葉作舟、皆卓卓在人耳目、其他有可節取者、備載焉、作循政志、

王德瑛

王德瑛、福山人、道光十四年任、曾將節孝貞烈婦女二百一十二人、彙案請旌、纂輯成編、繼任朱令顯曾、復取德瑛所纂輯者、捐廉刊發、以維風教、德瑛著有日省吾齋錄、又刊發孝經指解、孝經注疏等冊行世、

朱光宇

朱光宇、字錦橋、奉天遼州人、咸豐己未任安陽、嚴明果斷、實心愛民、嘗有兵差過境、勒派車輛、光宇抗爭得減、辛酉山東馬匪陷楚旺、行將西肆、率壯丁往禦、匪徒遠去、民賴以安、

北平文嵐簃古宋印書局印

金寶符

金寶符、字西農、山東歷城縣人、蒞任勤謹、聽斷明決、弭盜緝匪、尤著成績、

鄭雲官

鄭雲官、江蘇儀徵人、同治初年履任、破獲林縣巨匪宋列仔、窴諸法、他盜斂跡、民慶安堵、聽訟依限清結、疏濬蕩洹兩河、民免水患、光緒元年卒於任、

王　枚

王枚、浙江歸安人、監生、光緒三年、大祲、盜賊充斥、路縣令璜、性仁慈、凡所捕盜率以艮、民迫於飢寒哭訴、路卽泣而釋之、匪氛益熾、將大亂、枚抵任、申明法紀、闔境肅然、

方胙勳

方胙勳、字慶甫、江蘇江甯縣人、乙卯舉人、光緒六年任安陽、天性仁慈、明於聽斷、添設城鄉義塾十數處、公暇輒赴塾講經、提倡文化、

鄭言紹

鄭言紹、字季雅、光緒十三年任安陽、關心民瘼、政簡刑清、聽斷若神、訟者愧服、於弭盜禁賭尤力、卸任時、攀轅泣留者數百人、遺愛在民、嫗美東里、

葉濟

葉濟、字作舟、光緒二十一年知安陽事、清勤自持、禁奸究、有鄭季雅風、疏渠道、俾上游廣澗、下游免淹沒之虞、崔家橋等數十村、不病水患、濟之力也、當時建有生祠、今巍存云、

石庚

石庚、字麗齋、嚴毅練達、剛直不阿、己亥冬、連莊會匪張發財孫成林等、擾害鄉民、聚眾千餘、盤踞小晁寺、庚率勇往諭匪、舉槍擊傷面部、庚亦能軍、遂獲匪首數十人、置之法、庚子拳匪肇亂、潰勇過彰者、踵接、風聲鶴唳、人心惶惶、庚立保甲局防守、民獲安堵、

俞紀瑞

俞紀瑞、字伯忱、清光緒三十三年、陸軍會操於彰德、供應繁難、上憲以紀瑞有肆應材、由林調安、至則葵索無厭者、靳弗予、一時有強項令之稱、後陞河南提法使、

李元楨

李元楨、字紫泯、江蘇舉人、前後任安陽縣事凡三、裁革陋規、厲行新政、籌辦學務尤力、改城鄉義學爲學堂、自元楨始、

嚴緒鈞

嚴緒鈞、字虎臣、辛亥年任安陽、值國體改革、軍隊往來不絕、及民國紀元、正月十四日晚、西門外駐軍譁變、緒鈞率勇登城嚴守、卒賴以安、

范壽銘

范壽銘、字鼎卿、蘇州人、宋范文正公之裔、民國初年、任安陽知事、性詳慎、持大體、時政黨傾軋、不相容、有以蜚語聞於汴者、民黨將罹不測、壽銘擇黨中負聲望者十數人、召入署、與語、皆徇謹、知所傳皆子虛、請大吏免議、遂報可、魏公裔韓某、因家務爭訟、壽銘親詣韓祠、集族眾、歷舉魏公德化、詳切訓育、俾兩造均自悛悔而後已、且曰、韓范通家、故不忍質之於法庭云、

吳寶煒

吳寶煒、字宜常、潢川人、民國六年任、清剛明敏、不阿權勢、治獄尤所擅長、其時盜匪出沒、擾害鄉民、寶煒派員密察、貌襲肩挑負販行爲、廉得匪情、跟踪勦緝、綱紀肅然、政聲大著、

羅榮袞

北平文嵐簃古宋印書局印

羅榮袞、字薛裳、湖北人、民國八年任、勤於聽斷、每早堂皇受理、越兩月、訟詞大減、九年、荒旱成災、華北賑災會派員實地調查、鄉民陋儉、疏於接待、履勘者拂衣去、榮袞聞信、馳往解說、始撥給巨貲賑卹、得免死亡、

韋品方

韋品方、杞縣人、民國二十年任、下車後、首先裁汰班房舊制、考取書記、編練政警、並將丁漕徵收機關、改由地方自行組織、庶政公開、積弊盡除、品方清勤、衣服樸素、巡視城鄉、莫辨爲縣長也、在署、由其內閫主中饋、與朱文端爲撫軍時之軼事同、其時某軍駐彰、頗多需求、品方時與齟齬、未能屈從、嘗赴某區、服務者、皆衣服麗都、品方曰、諸君衣冠楚楚、豈皆由阿堵物購得耶、以民膏民脂、博他人美觀、甚無謂也、聞者愧服、

謝嘉佑

謝嘉佑、字受之、江蘇儀徵人、光緒三十一年調彰德通判、設閱報社、疏瀹民智、闢署旁隙地、建學舍、集孤寒子弟肄業其中、不取費、公餘赴塾講論、誘掖獎勵、莘莘學子、視如父兄、又奉檄檢查閭郡監獄、訊釋罪輕者百數十人、圖圖爲之廓清、在任時、有五色鴿百餘、集公廨、又黃蜂多數、巢其廳事、後循例納資、以補用道、改官直隸、臨行紳商祖餞、

北平文嵐簃古宋印書局印

適仙蝶翩翩來舞席上、好事者遂繪二異圖、以紀其事、

續安陽縣志卷十五終

序曰、古稱立德立功立言爲三不朽、論世知人、其必由此歟、德之型於眾庶、功之推於國家社會者、無窮達智愚、匹夫匹婦而皆能、文以載道、要不離乎功德者近是、故凡志行事業有裨人羣治化者、備采焉、安陽習尚醇樸、士女服守夫義禮、其先哲多重厚寬宏、彪炳史冊、自成風氣、韓崔郭許諸公、尤昭昭也、近百年來、馬丕瑤之幹濟、張鳳臺之雍容、朱靖旬之清勤、馬吉樟之勁直、政治文章、聲施燦然、其他抱道積學、奇材異能、與夫孝子悌弟賢母節婦義烈任卹之詣、或長老交傳、或鄉邦矜式、其人可敬、其事可歌、若任湮沒不彰、何以溯典型而資楷模、茲分鄉宦、耆舊、孝友、忠義、任卹、文學、方術、列女、等目、紀其史實、而流寓者之軼事、足備摭錄、亦次於編、作人物志、

鄉宦

馬丕瑤

清史本傳、馬丕瑤、字玉山、安陽人、同治元年進士、以知縣分發山西、巡撫鄭敦謹、一見器之、辟置幕府、檄攝平陸縣事、至則以孝弟力田勉鄉民、有搆訟者、必委曲開導、俾知悔悟、轄境翕然、六年、捻逆張總愚陷吉州、警報達平陸、丕瑤激厲紳團、嚴守備、並躬赴前方抗禦、匪不敢犯城、賴以完、巡撫趙長齡上其績、得旨、俟補缺後、以直隸州用、並加運同銜、客軍過境、强市民物、幾激變、丕瑤白其帥、戮五人、事遂定、旋補永濟縣知縣、除差徭錢數萬緡、有蠹役、久爲民害、廉得其狀、杖殺之、民困大蘇、聞有盜警、即單騎往捕、雖夜中及大風雨雪不避、屬地名過村者、素爲劇盜藪、獲其渠魁、寘諸法、餘黨爲改行、易名新村、上源下陽各村爭灘地、械鬬率以爲常、百餘年、莫能決、丕瑤親履其地、周視原阯、得舊界石於重泉下、訟立解、十年、丁憂、十三年、服闋、仍赴原省、署河東監掣同知、光緒三年、晉大祲、人相食、解州鹽梟乘機謀亂、工部侍郎閻敬銘、查賑至晉、知丕瑤多幹濟才、言於巡撫曾國荃、委署解州、不旬日、捕斬二十餘人、眾皆駭散、隨貸紳民粟十餘萬石、躬督散放、全活無算、故晉饑雖甚、惟解民無流亡、事畢、擢知府、並賞加鹽運使銜、旋補遼州、仍署解州、又以土田無魚鱗冊、吏民得因緣爲奸、飛灑寄託、詐僞百出、手訂清丈章程數十條、詳爲圖說、匿契未割投印者、許免其稅、於是投契及執照以萬數千計、悉請於巡撫曾國荃、奏免之、分里清丈、積弊一空、復廣勸蠶桑、開設機局、建常平新廒、積穀足支十年、均減蒲絳差徭、籌買晉南耕牛、實以一州而代任數郡之事、七年、

北平文獻委員會古宋印書局印

赴遼州本任、八年、署太原府、尋奉旨補授、例凡首府員缺、以實任知府調補、丕瑤獨以候補知府特簡、異數也、適汾河決、平地水深七尺、郡城當其衝、勢岌岌不可保、丕瑤建議修城西金剛隄、以捍橫流、闢文峪河以洩支流、水得無氾濫患、總司讞局、平反張白氏冤獄、巡撫張之洞、以循良入奏、得旨嘉獎、十年、升冀甯道、巡撫奎斌保薦循良、奉旨交軍機處存記、十一年、署山西按察使、旋署布政使、十三年二月、授貴州按察使、尋署布政使、八月、遷廣西布政使、廣西州縣交代、或數任不結、丕瑤力除積弊、庫款積數十萬、向未有也、十五年、八月、授廣西巡撫、奏開書局、刊刻經籍、並行取各省局本百餘種、分頒各縣、俾寒畯得嚮實學、又舉辦蠶桑、教民繅織、奏免其稅、設機坊二十餘處、由是歲增出產五六十萬金、以唐臣柳宗元劉蕡、宋臣趙抃黃庭堅、國朝于成龍等、皆廣西名宦、已故大學士陳宏謀、爲粵儒冠、均請立專祠、元臣額爾吉納、有功廣西、忠節凜然、並請列入祀典、均奉旨俞允、十六年、以助賑江浙、賞給頭品頂戴、時法越勘界甫定、丕瑤以與他族接壤、非隨地置防不可、然張大其事、又恐外人藉口、乃於校閱行伍之時、奏請行邊、廣西沿邊千七百餘里、毗連越壤、三關百隘、防不勝防、惟據險憑高、多置礮臺、互相聯絡、以爲應援、龍州爲通商總口、鎮南關爲陸路孔道、平南水口兩關、爲水陸

北平文嵐簃古宋印書局印

兼衝、上思廳之吉普嶺、彬橋河之石山、思陵州之寶蓋山、甯明州之飯包嶺、伏波嶺、憑祥州之白雲嶺、歸順州之隴邦隘、鎮邊縣之平猛隘、等處、尤爲西南門戶、置礮臺二十、稱重戍焉、土司考試、向由土官送、多抑遏不得上達、丕瑤奏請准赴承審之州縣、及管轄之知府報名、照苗童例以廣登進、二十年、授廣東巡撫、二十一年、奉旨查辦雨廣總督李瀚章、及將軍繼格等、參款據實以聞、當是時、倭氛甚熾、兵輪十餘艘、直犯澎湖、廣州一日數驚、丕瑤按行海口六門、因險增壘、量測海綫、層列大礮、復於虎門內河道、密布鐵樁木楗、購數十大船、載滿巨石、備臨時堵口之用、以粵民强悍可任、且習與島夷往來、知其長技、乃督同紳民、凡沿海十餘州縣、編成鄉團、與防軍互爲聲援、粵人恃以無恐、惟賭風最盛、闈姓外名目尤多、自前任巡撫蔣益澧後、無復有能禁者、丕瑤以縱民爲賭、實縱民爲盜、奏請一律革除之、其遵旨疏陳時務、多係洞明利弊老成謀國之言、九月卒於任、遺疏入、諭曰、廣東巡撫馬丕瑤、由進士卽用知縣、洊擢道府、簡任封圻、宣力有年、克勤厥職、茲聞溘逝、軫惜殊深、加恩著照巡撫例賜卹、任內一切處分、悉予開復、應得卹典、該衙門察例具奏、尋賜祭葬、子吉森、吉樟、吉梅、吉樞、

朱靖旬

清史循吏傳載、朱靖旬、河南安陽縣人、咸豐九年進士、官直隸知縣、海運出力、敘功得補缺後、以同知直隸州用、授正定縣、同治二年、瘖任、以地粮額徵加運同銜、遷清苑縣、十一年、權灤州、旋擢深州、光緒六年、以卓異薦、九年、授保定遺缺知府、權保定府、尋奉旨實授、靖旬知首府十餘年、兩舉卓異、十五年、以辦豫賑功加三品銜、二十年、權清河道、旋授湖南岳常澧道、先後遵賑捐例賞戴花翎、加二品頂戴、二十一年、擢直隸按察使、升署布政使、是年十月卒於官、靖旬公正慈祥、所至卓有聲譽、其知正定縣事也、時同治初年、山東馬賊宋景詩、張錫珠、竄畿輔、靖旬將至、聞賊薄城下、旦暮且陷、幕友或止之、靖旬慷慨語眾曰、吾已奉檄履任、與城存亡分也、將焉避、幕友感其義、請從、迺兼程進、以夜至縣、遲明、登城巡視、守陴者不知誰何、驚問則縣官也、於是具守備、製旂幟、徧樹城堞、賊知有備、即遁去、是時馬賊縱橫畿疆、前正定知縣周某、創設練勇、靖旬踵行之、約束整齊、人無懈志、總督劉長佑追賊過境、歎曰、賊踪飄忽、兵苦不及、使團練皆如此、大可輔兵力之不逮、擬奏獎、靖旬辭曰、此非某功、周前縣力也、正定城南滹沱河、向設渡船、縣醵金給渡夫工食、歲久多延欠、工役復侵吞之、渡夫不得食、則勒索行人、人皆視爲畏途、靖旬清州縣之解款、杜丁役之中飽、暇日復稽察懲創之、自是濟河無留難者、正定西北七十里、有地孤懸鄰境、奸人穴地作室、博奕其中、時出竊掠、其渠爲同知署役、聞捕則逸、捕去復聚、靖旬廉得之、出城掩捕、策馬疾驅、獲十餘人、治其罪、由是縣境得安、宰清苑日、講求水利、以府河發源滿城一畝泉、地勢建瓴、水苦直瀉、前總督方觀承、濟以建閘、道光後、舊閘漸廢、而滿城民截水灌田、泥壅泉枯、下游益苦水淺、重載商艘每於船尾攔河作壩、河身愈高、阻滯愈甚、商眾集資浼靖旬擬先決下游淺阻、方議從事泉源、奉諱中止、靖旬讀禮之暇、益攷求河流衰旺之故、自城西靈雨寺至一畝泉、往返履勘、總督曾國藩、知靖旬賢、命清河道檄治之、於是次第疏濬諸泉、舊設五閘外、上游添壘子營、齊村響閘石閘三、下游添蓮花橋新橋扇馬廟清河村石閘四、手定啟閉章程、節節停蓄、源源不匱、溉運交利、商農便之、清苑爲保定首邑、咸豐同治間、三輔席太平餘業、官民習尚侈靡、宰斯邑者、率奔走承迎衙參之外、聽政不暇、靖旬日坐堂皇、判理訟獄、案無留牘、政聲大著、安州南北堤、同治間霪雨爲災、河水沒堤、屢修屢決、居民苦之、靖旬偕知州丁文俊、實力修緝、採土人議、以葦泥砌堤根、葦長而堤益固、堤成、得旱田無算、其中稻田、有四千餘頃、稻值錢二百餘萬緡、民大悅、立生祠焉、其署灤州也、馬賊朱成標等、來自關外、日肆劫掠、得利輒逸、無弋獲者、靖旬懸重金置

北平文獻叢刊　宋印書局印

堂上、選幹捕告之曰、能致此數賊者賞、不日皆就獲、一訊而寘諸法、宵小絕迹、所至率藉觀風、問民間疾苦、核減灤州差徭、十分之七、民自是寬其手足、平常於雨澤之多寡、旱澇之傷稼、常常在念、距灤州城十餘里、有偏涼汀、俗傳求雨輒應、靖旬具衣冠徒步往禱、深州龍神廟、在州治南、或謂南門火德也、宜閉之、則出東門、繞郭行、同官以爲苦、靖旬步禱不倦、燕趙風氣剛勁、不逞之徒、往往白晝劫奪、擄人勒贖、靖旬所至、首治盜賊、而使民自衛、輔官之不及者有三、一團練局、二青苗會、三冬令支更、是也、深州本盜賊出沒之區、靖旬居官八載、戶無鷄犬之驚、青苗告示、州人刊爲碑碣、以誌弗諼、靖旬嘗謂閭閻切膚之害、莫如盜賊、次則詞訟、州縣怠於聽斷、每以鷄黍之爭、羈案日久、而訟者傾家、唆訟者得計、初任正定、聽訟必在大堂、而剛明果斷、往往疑難大獄、以一堂判結之、鄉民呼爲一堂清、或呼爲朱大堂、朱青天、深州受代日、餘兩案、靖旬曰、此吾事也、急呼兩造至結之、其教人曰、少准、勤審、多和息、於詞訟思過半矣、御胥吏最嚴、偶違教令、治盡其罪、雖小過、不少貸、而遇平民極寬、以事走鄉里、豫戒不得治公館、至則食宿學舍、招父老促膝談、歡若父子、凡土地種植之宜、稼穡收歛之早暮、言之津津、雖老農無以過之、蓋得於鄉人言者居多、而賊盜之蹤跡、胥役之幣蠹、亦藉以覺察無遺、靖

旬每謂親民之官、必官民一氣、無所隔閡、能於親字做得切、則好官也、可謂能踐言者矣、深州向有積穀倉、上臺檄辦、而舊倉久圮、靖旬變通辦理、令畝捐一升、貯穀于本村富戶、慮富者有時貧且侵蝕也、以鄉長月頭稽查之、慮新舊鄉月互相諉、飭其交替時、驗視之、鄉長者、地方、月頭者、月以一人職村事、其十一人者助之、皆歲易者也、穀不出、無一錢之費、令出咸以爲便、踴躍輸將、匝月竣事、光緒四五年、深州大旱蝗、靖旬令民開小當、貧富得以通有無、復慮極貧之家、經貸錢米、富者或重利盤剝、則於秋禾登場富戶責債時、明白曉諭、無論原議利息若干、悉以三分收息、窮民讙呼感戴、靖旬嘗謂嚴治盜賊、清理詞訟、皆所以保富也、豐年保富、正爲凶年濟貧之地、豈有偏倚哉、光緒八年、深州地震成災、靖旬捐廉銀一千金、復清查戶口、請款賑撫之、民無失所、深州義學凡二百四十五所、各有田地、爲師生養贍費、其後或爲鄉月分肥、或爲豪强霸種、而州僚佐司查者、又多任丁役索取規費、民不堪其擾、前知州某激於叢弊、欲一切歸併書院、因噎廢食、民愈不甘、靖旬到官、念仍踵前議、則善政頓廢、即給還聽其侵蝕、亦非政體、遂舉已併三十餘所、悉聽具領、而嚴定清查之法、復禁其請本村師、卒復舊制、深州土厚沙曰、最宜樹木、靖旬勸民植桑、民大獲利、村社有酬神演劇者、靖旬以耗財爲

北平文獻徵古來印書局印

慮、且謂誨淫誨盜、其漸不可不防、一律禁止之、在深州時、慨然以糾察屬吏爲己任、有劉某楊某者、先後知安平縣、皆不稱職、靖旬劾罷之、楊酷虐病民、靖旬赴省、過安平縣、廉得其劣迹、卽謁總督張樹聲曰、楊某應參、張曰、亦白司道否、靖旬曰、楊與道姻婭、白且庇之矣、深州於清河道爲屬員、其勁直如是、保定府發審局、自總督曾國藩設清訟十條、有所謂議獄者、兩司首府、以時率局員、至總督所、相與討論、當時上下惕勵、積案一清、靖旬擢保定、踵議獄遺意、每一案至先閱卷宗、卷高盈尺、靖旬兀坐繙閱、疑則繞室走、思其竅要、既閱以屬委員、訊得情、或否復相與攷核證明之、以故獄無冤抑、多所平反、光緒二十年、都察院奏各省京控案、不以時結、獨直隸奏交咨交無一起、在任十一年、結案凡一千三百餘事、試士、終日坐堂上、胥役皆閉置後院、自書題目、面試之、縣丞某、向充府試內巡捕、傳遞文字、久沿積習、靖旬知而易之、試日、巡捕居龍門外、靖旬曰、此何以關防也、立命封龍門、飭巡捕入內、由是弊絕風清、拔取皆知名士、靖旬自簡任臬司、感荷朝廷知遇之恩、私念時局破壞、率由大臣徇私、所喜皆容悅無氣節與好利不知大體之人、將欲反其所爲、慮與當事者齟齬、於召見日、卽痛陳倭事致創之由、因言於上曰、臣遭遇明聖、過蒙齒錄、智力所及無所靳惜、儻不能遂、寧乞賜罷、斷不敢

依違以玷寵位、既抵任、首以進退人才爲務、下車後、不遑食息、旋奉上命、權布政篆、卽示告官廳、不得面求差缺、並京官信關說、終日見僚屬、治官書、孜孜焉唯恐弗及、隆平士猾曹清堂、勾結匪類、四出刼掠、且揚言起事攻城、官民惶懼、靖旬時任臬司、人或謂此張皇耳、靖旬曰、國兵新破、人心浮動、未可玩也、檄候補道某、督勇往勦、擒曹清堂等十六人、磔之、事遂定、保陽軍舊名鋪勇、口糧出城關房租、民受其擾、勇無寔濟、靖旬令清苑、請於上臺、免房捐、改爲官廩、部勒約束、分置要害、民困大蘇、盜賊歛迹、會丁憂去職、厥後保陽軍改隸保定府、以州縣一人管帶、歲以千二百金獻知府、名曰公費、勇餉半乾沒、僅充數備迎送而已、靖旬擢守保定、立革此軍公費、爲馬隊一營、以副將趙喜義領之、趙固宿將、多獲巨盜、迨靖旬署藩司、聞代趙者侵漁兵食、馬不及百匹、奮然曰、倭人犯順、望風潰者此輩也、寧可恃打仗乎、立議更置、蓋此軍凡三易、皆自靖旬發之、其勇於任事、不避勞怨如此、靖旬嘗言州縣之羨耗、將資以辦公、非使其自肥也、故在清苑以千金予書院設加課、深州書院先後捐銀五千兩、灤州書院加試古作、優獎多士、春秋試捷者甚多、而幕勇之費、獲盜之賞、歲計不貲、守保定、革公費陋規、歲以數千計、官畿輔四十年、無一隴一椽之產、身死之日、餘財僅足治喪、病甚、無一語及家事、其

果毅樸誠忠清亮直、卓然有古循吏風、燕郊庶士、皆樂道之、光緒二十二年六月、直隸總督王文韶、奏朱靖旬政績卓著、遺愛在民、乞宣付史館立傳、詔如所請、

劉景宸

劉景宸、字厚菴、縣東大韓屯村人、咸豐己未舉於鄉、同治壬戌成進士、授內閣中書、庚午、簡任四川主考、旋授山東青州府知府、清廉自守、不畏彊禦、舊例滿洲副都統月派員到府署、訂米價、名爲講價、實則高抬取利、爲青州百數十年糇政、景宸主改張、清積弊、且謂爲官與民作主、寧去官、不坐視民苦也、都統雖尊、可背禮乎、卒照市價規定、光緒甲午、李秉衡撫山東、調景宸任濟南府、值中日宣戰、秉衡謂曰、省東壁我經營之、西壁汝拊循之、其倚重如此、秉衡性剛嚴、治獄間有失檢時、景宸調劑其間、多所平反、秉衡笑曰、汝濟南府署、可謂放生池矣、惟仁恕、喜施與、見親友困窮、輒加周恤、僚屬賦閑者、分金恤之、又捐廉助賑、官至山東鹽運使、卒於任、

楊思謙

楊思謙、字吉六、縣西北五十里倫掌村人、家貧、性誠篤、以肩挑營業、暇輒讀書、夜深讀猶力、積有盈餘、循例報捐知縣、分發湖北、歷署鄖縣、京山等縣、旋授蒲圻縣知縣、時洪楊發難、軍務倥傯、思謙注重防務、所至有備、闔境安謐、又代理保康府知府、以年老解職、

朱靖宣

朱靖宣、字步齋、布政使靖旬弟也、以縣丞效力河工、旋服務讞局、訊判明決、德州瘋人一案、人尤稱之、委署灘縣知事、劣紳張某、聞靖宣至、告人曰、朱君正人、勿攖其鋒也、尋補恩縣、勤聽訟、事無留滯、嚴保甲、嘗盛暑嚴寒、策馬梭巡鄉里、莅恩一載、盜匪絕迹、

朱靖藩

朱靖藩、字杲齋、亦靖旬弟、內行純篤、精醫學、有女弟患瘡、潰爛大如椀、呼號幾危、靖藩自保陽歸、朝夕醫治、三閱月、無倦厭、光緒時、納貲官工部郎中、任事謹密、長官詢察部務、同僚有不能抉其竅要、靖藩以數語伸之、尚書潘世恩、祁世長、及大學士李鴻藻、皆相器許、光緒十四年、太和門災、有汲水具、苦乏綆、靖藩午夜趨闕廷、遇大臣某、倉猝尋具、靖藩曰、拆綵坊取繩可也、火遂滅、時德宗方大婚、大內諸門、皆綵坊、故靖藩言之、當事者、欲上其名、邀獎敘、靖藩曰、此何事、忍希冀耶、慈禧六旬萬壽、議修西直門石路、抵頤和園、李鴻藻欲得吏之能者、司榷算、靖藩舉二人以應、夜以二百金來謝、靖藩曰、是

豈有私於若耶、峻却之、屯田司主稿缺、靖藩以幫稿當得、同儕舉某、亦以資當授、尚書祁世長弗能決、靖藩進曰、舉司官先之其允也、遂予舉、祁以此益重之、靖藩歷辦大工、戴星出入、不少懈、年五十一卒、

劉錫祺

劉錫祺、字介坪、本城人、咸豐元年、舉孝廉方正、朝考以知縣用、初道光丁未、歲荒旱、饑民洶洶、錫祺苦口勸止、鄉里重其人、均帖然、倡捐巨款、廣施捨、濟貧乏、稟請邑令、辦團練、嚴保甲、備豫不虞、城鄉賴以安堵、後官山西屯留永和等縣、均著循聲、

袁祿宸

袁祿宸、字紫垣、本城人、同治甲子科舉人、光緒丁丑成進士、分發湖南、委署保靖縣知縣、其地苗猺雜處、獄訟繁多、前任某、多因循、案卷山積、祿宸莅任、數月間、結案三百餘起、禁吏役勿得擾民、捐廉增給書院膏火、士林稱頌、歿後、宦囊蕭索、無以爲殮、賴商民賻贐、靈輀始歸、

劉書田

劉書田、字禮園、本城人、父士吉、攻商業、恨未獲讀書、書田幼聰慧、識父志、少長就傅、奮志誦讀、父卒、哀毀骨立、服闋、補弟子員、道光己酉、考取副貢、任鑲紅旗教習、母病癱瘓、欲絕食、書田以布漉米汁奉之、又患便閉、書田爲滌溺器、嘗以母厭藥、跪請作小兒戲狀、閱五載如一日、母卒、殮葬如禮、道光壬辰舉鄉試、選浙江天台縣知事、赴任、舟次咏詩寄志云、浪靜平風夜未闌、孤舟小繫岳河灘、升沉此去總由命、要作浙東第一官、抵任、捐廉設義塾、親爲講授、文風大振、去時、父老攀轅、繪圖賦詩、以識不忘、調諸暨秀水上虞等縣、所至有聲、後署山陰、太平天國石達開軍攻衢州紹興、勢甚急、山陰人民悚懼、書田籌辦鄉團、與紹興成犄角之勢、城賴以完、年六十、因疾解組、與族侄冠軍、析居已兩世、自是復同堂共食、人多稱羨、卒年八十一、葬城南齊村、

侯天錫

侯天錫、字純嘏、號梅谿、縣北安陽橋人、幼從同邑杜明經炳勳學、杜爲名宿、善誘循循、天錫與王孝廉德甫、薛孝廉香遠、皆有聲門下、年十九、補博士弟子員、旋食廩餼、同治元年、舉於鄉、以大挑籤分直隸、歷署符寧西寧靈壽肥鄉等縣、均著聲績、光緒二十三年、卒於官、天錫有弟二人、已析居、及署缺復合爨、在官清廉自矢、歿後、略存俸餘、囑子庠生開泰、與兩叔勻分、鄉里稱之、

王有容

王有容字德甫縣西北皇甫屯村人讀書過目成誦工詩文才力絕人當時以鄴下獨步交相讚譽咸豐戊午登賢書以大挑官陝西商南縣知事清同光時安陽車馬差徭繁重病民有容與鄉紳張廷獻鄭鼎銘等赴上憲稟控豫撫邊寶璞河北道許振禕鑒其誠准輕減民困大蘇子五長楔廩貢生博學能文負奇氣善書法深得顏柳神髓時多稱之

張道遠

張道遠字坦履本城人咸豐辛酉拔貢就職州判分發陝西代理乾州知州回匪猖獗道遠堅守城垣得免危難事平以勞瘁殁於任子庭武字繩祖光緒戊子歲科舉人己丑聯捷以知縣籤分甘肅歷大通西寧等縣案無留滯以明察稱任西寧時回匪倡亂郡守潛逃上憲檄庭武權攝府篆籌辦城防商民稱頌亂定賜五品銜賞戴花翎旋調寧翔皐蘭武威等縣擢涇州未抵任調階州遇歲荒歉力請賑濟提倡林業植楊柳數萬株特授肅州將行矣因武威商民籲懇仍回原任武威多水患庭武相度地勢盡力疏濬並請開倉賑民衣食稍足復興辦學校俾知禮義旋以籌募陝晉賑捐傳旨嘉獎以候補道賞加二品頂戴委署丹噶爾撫番府開辦清海鹽池任滿上峯以河州案件山積歷經數任未能清結委令前往不數月案無留牘乃築河堤闢渠田廣植桑麻提倡工業厲禁播種罌粟并參與昭武軍事邊防鞏固與有力焉其時甘南白匪出沒馬提督福祥檄庭武坐鎮秦州辦理善後事宜民軍起義甘南前後兩道尹相繼變作城門鍵閉數十日人民惶恐不知所爲庭武從中調解方得善全民國成立張勛帛督甘委庭武觀察隴東隴省丁漕釐稅紊亂無紀庭武嚴禁浮收濫派等弊人民尤愛戴之民國六年病卒

王榘會

王榘會初名繼會字又沂本城人幼孤母劉紡績度日塾師奇其才不責修脯稍長從劉芸齋學年十九以府試冠童軍補博士弟子員肄業武陟致用精舍光緒乙酉舉孝廉許振禕任東河總督延入幕相從十載倚如左右手安陽設車馬局減輕差徭榘會贊助擘畫與有力焉後以母老家居主講後渠酉山兩書院誘掖獎勸人才輩出循例以知縣分發直隸署安平縣興學校創警察袁世凱督直深加器許丁未徐世昌任東三省總督奏調赴遼宰蓋平斯地當南滿鐵道之衝一日縣民爲日警捕去拷掠至死

北平文嵐簃古宋印書局印

據報往驗、日官稱病死、迫令移尸結案、榘曾言中倒命案、死因不明、尸不得擅移寸地、民眾圍觀者數百人、遂電交涉司、向日領質問、卒按法訊辦、清末掛冠旋里、創辦天平渠、及淇縣大賚渠、振興水利、至今賴之、蓋平縣志有傳、

靳學禮

靳學禮、字立庭、本城人、性頴悟、年十一、通九經、學使拔置俾生、十七歲補弟子員、與兄學詩、游學梁苑、文名噪一時、光緒己卯庚辰、科歲考、均第一、食廩餼、義寧陳寶箴、奉新許振禕、先後觀察河北、創致用精舍、拔學禮肄業其中、時武岡鄧保之、武涉王少白、皆當世名儒、相繼主講席、學禮得所師承、文行愈粹、學使廖壽恆、嘗登諸薦牘、安陽差徭繁重、官用車馬、大爲民累、振禕飭學禮、與同邑張鳳臺、往來奔走、剔除積弊、民困以蘇、戊子舉鄉試、主講封邱正義書院、以明體達用、訓諸生、誘掖裁成、士風丕變、甲午成進士、授刑部主事、丁酉、主講晝錦古鄴兩書院、庚子、兩宮西幸、學禮隨扈至陝、充軍機章京、軍事旁午、隨機應付、事無廢弛、辛丑、清廷創立農工商部、選留心時務熟悉商情者、充本部主事、學禮預其選、詳陳振興商務計畫、當道頗韙之、京蔡一等、加四品卿銜、時京漢路成、鄴下學子赴都者、日眾、乃馳書京外同鄉官、量力捐資、建彰德會館、青年赴海外留學、亦酌量佽助、故闔郡人士、識與不識、皆傾心焉、年五十卒、兄學詩、字鯉庭、年十三、背誦五經、十八、舉茂才、歷任淮寧光山商城等縣教諭、

張鳳臺

張鳳臺、字鳴岐、縣東北十五里崇義村人、幼承家學、聰頴善屬文、弱冠入邑庠、學政廖壽恆、觀風、拔第一、與同里靳學禮、王榘曾、均肄業致用精舍、河北道陳寶箴、許振禕、均以國士待之、光緒十一年、舉鄉試、家居講學、鄴中知名士、多出其門、二十一年、成進士、以知縣分發直隸、首府陳啟泰、延爲子師、旋丁父憂、服闋、署元城吳橋、均有政聲、二十九年、補束鹿、猛以濟寬、劇盜擒斬殆盡、袁世凱督直、厲行新政、鳳臺興學二百餘所、時赴鄉塾、爲生徒講演、創辦巡警、手訂規條、巡警道飭通行焉、生平富學識、有所見、輒條上之、袁督擊節稱賞、登之官報、通飭各屬遵行、三十一年、特疏保薦、稱其學道愛人、心精力果、政成事舉、百廢俱興、得旨、軍機處存記、又令參議官制、官制局在頤和園外、中多達官、鳳臺以縣令與選、人以爲榮、三十三年、徐世昌督東三省、調赴奉天、署長春府、府署夙多陋規、爲三省第一優缺、鳳臺悉數裁汰、在任數月、以母憂去、虧萬餘金、上憲知其廉、代爲彌補、三十四年、世昌保薦人才、疏稱服官直隸、所至有聲、所著公法提要、

北平文嵐簃古木印書局印

足資研究、操守謹嚴、才識通達、實政界出色之員、得旨、交吏部彙存、以備考驗、是年四月、奉委設治長白、長白在吉林東南、與高麗惠山鎮、隔江相望、時韓已屬日、鳳臺相度地勢、鑿山通道、又詳考鴨綠圖們兩江源流、以定國界、並條上占江權、駐工兵、釐韓籍、崇府體、捷交通、飭邊吏、闢荒徼、儲餉糈、通銀幣、擴軍警、十事、上峯嘉許、次第舉行、東陲以固、宣統二年、長白工竣、總督錫良調充行政公署參議、旋署興京府知府、時方檢查鼠疫、捕鼠者掘地撤屋、如治巫蠱、驗疫者見飢瘦之人、即指爲疫、幽之深室、往往不病亦死、鳳臺言興京無疫、無庸查驗、全活甚眾、省費亦不貲、錫良以賢良奏保、得旨嘉獎、民國元年、河南都督張鎮芳、呈請調署河北道、興京士民、籲留不聽去、旋奉大總統任命、授河南財政司、尋改內務司、始克成行、廳空又萬金、商會代償之、鳳臺不許、假之親友、以償、二年六月、特授河南民政長、會白狼猖獗、所至殘破、鳳臺慎選良吏、以固本根、聯歡將帥、以資勦捕、攻守並用、大憝以除、時黨禁綦嚴、開封設軍警聯合會、爲保持治安計、偶涉嫌疑、立加逮捕、鳳臺暗中營救、善類多賴保全、三年、調京、爲政治討論會會員、有建議清丈地畝者、經界局已成立、鳳臺上書、力言其擾民、事得中止、五月、頒給二等嘉禾章、四年、四月、任參政院參政、特授少卿、五年、充臨時參議院議員、七年、被選爲參議院議員、汜水魏聯奎、倡議減漕、鳳臺贊之、請之財政部、得將漕耗豁除、爲有漕州縣減輕二十萬圓、奉徐總統世昌諭、立四存學會於北平、表章顏習齋李恕谷兩先生學說、意在戒空談、重實習、各省聞風興起、多設分會、九年、北五省、荒旱成災、河南尤甚、七月、奉命再長河南、至則函電交馳、代民呼籲、中外慈善家、感其誠懇、捐助巨款、至五百餘萬元、民獲免填溝壑、十一年、六月、鄭州變起、鳳臺擁拄其間、驕兵悍卒、露刃相向、藉口索餉、將大肆搶掠、鳳臺屹不爲動、談笑應付、曉以禍福、帖然歸伍、嘗言經正民興權利競爭、胥由道德淪喪、欲圖自強、當以正人心息邪說爲先務、故莅政之始、即命諮議張縉璜、秘書裴希度、設四存學會汴垣、星期日、必莅會講授顏李學說、迄卸篆、無或間、刊豫省先賢遺書多種、以詔後進、又以河南通志、自乾隆三十年後、付之闕如、設局重修、躬任總裁、十三年、卸省篆、因局務未竣、養痾開封、就近料理、十四年、旋里、六月、病卒、易簀時、猶以編纂通志未竟爲憾、子三、長孝曾、清文生、次孝欽、歷莞徵收局務、三孝彝、保簡任職、鳳臺規模宏遠、無疾言遽色、爲政持大體、不以瑣細爲功、對興學育才、關國家根本至計者、則視爲身心性命之事、河南學款、每因軍政挪用、停課屢屢、鳳臺與河南教育廳長邑人王幼僑、悉心籌策、劃稅契爲教育專款、數年來、戰禍迭起、財政奇

北平文岡齋蒙古本印書局印

細、諸務或停滯、而全豫學子、得以絃誦不輟者、鳳臺力也、著有長白彙徵錄、萬國公法提要、公餘辨正錄、鹿巖鄉土志、皆刊發行世、

常秀山

常秀山、字靜亭、縣東四十里河干村人、父好信、業儒、好施與、秀山幼入塾、師李某奇之、謂好信曰、此遠到器也、學屬文、有奇氣、年十八、補弟子員、旋食廩餼、光緒壬寅、登賢書、主講西山書院、民國二三年間、張鳳臺任河南民政長、田文烈任巡按使、秀山皆參贊機要、七年、知中牟縣事、下車後、即咨詢民隱、裁陋規、清灘地、振興教育實業、對駐軍尤多方接洽、有營長某謀變部屬力阻之、且曰、縣長以君子待我輩、請三思、事遂寢、中牟消川兩縣、因堵防積水相爭、連年不休、秀山邀兩縣紳民、疏濬水入賈魯河、息而爭解、九年、署開封、值華北災旱、豫尤重、秀山襄辦振務、課績稱最、事竣、保簡任職、國務院存記、十一年、任河南自治籌備處處長、旋簡政務廳廳長、一以求民瘼飭吏治爲急務、十三年、直奉戰事起、省長李濟臣、出巡豫南、秀山主持政務、事無廢墮、旋乞歸、家居數載、地方有大興革、必公推秀山總其成、十八年、歲歉、飢民遍野、汲縣李時燦、組織旅平河南賑災會、移民墾荒、就食關外、秀山充彰德移民招待處主任、兩河子遺、全活無算、二十年、二月卒、秀山有至性、父患病、湯藥親嘗、及歿、哀毀骨立、遇忌日、泫然飲泣、母郭氏、年八十六、秀山臨卒時、以未獲終養爲憾、弟秀巖、邑庠生、師範畢業、能文、子四、均有建樹、晉祺邑庠生、河南省議會議員、壽祺宰獲嘉、博愛等縣、錫祺警官高等學校畢業、毓祺國立交通大學畢業、

馬吉樟

馬吉樟、字積生、巡撫丕瑤次子、五歲讀毛詩尚書成誦、人以神童目之、年十一、隨父宦晉、命從師講宋五子性道之學、十三歲、命著文、輒引譬論堯曰孟子大任兩章、張子西銘、闡發生憂患死安樂大旨、纚纚數紙、不能休、父自後觀之、喜曰、此兒異日當爲文人、丁丑、入邑庠、其時年十九、旋舉鄉試、庚辰聯捷成進士、選庶吉士、授翰林院編修、充會典館總纂、光緒庚子、李秉衡督師京津、委令總辦營務處、李殉難、護其喪回彰德、癸卯恩正併科會試、汴垣充同考官、夏簡甘肅鄉試正考官、甲辰、授翰林院撰文、轉侍講、侍讀、日講起居注官、奏劾郵傳部侍郎某、時人異爲特見、丁未、游日本、考察學務、見其大學農科講義、乃縮刊固始吳其濬植物名實圖考、此書吳撫晉時、鋟板、廿四年前、吉樟省覲太原、見之郡庫、塵封殘闕、因補刊出印、海內始傳孤本、東國教課、竟采行之、戊申

北平文祿齋古宋印書局印

授武昌鹽法道、召見、陳奏唐劉晏理財養民爲先、其經理鹽政、就廠徵稅、不問所之、與今之限制綱引、經手肥私、國課虧絀者迥別、兩宮動容、抵任、飭所司裁革陋規、纖細如鴿粮、亦列計冊、宣統元年、部派監理官涖鄂、釐剔財政、監理忽夜半至署、詰問戊申檔稅、二十萬兩、員司倉猝、不能對、吉樟從容以負責告、詰朝稽核、乃知收入丁未檔冊、監理報部、馬道化私爲公、爲通省監司冠、是歲署提法使、積案四百餘起、遴員赴各郡會同清釐者十之九、凡所提鞫、必親研窾竅、手裁批答、庚戌、署提學使、裁浮費二十八萬兩、考送留美學生、部章鄂額八名、投考者逾三千、吉樟入院扃試、逐號諦選、印記六十名、閱卷者執爭、部章不合格、學使罰俸、吉樟謂額八名、倘有故難再補、爲育才廣取、與部章迕、縱償費、奚惜爲、後他省多缺額、鄂取四十名、是屆游美、鄂才獨多、諸生成學回國、論及前事、猶感激弗已、夏授提法使、冬署布攻使、理財去大蠹、恤民除巨慝、親貴函電緩頰、弗之顧、總督瑞澂、親筆交用人員、任二拒三、迭次藩缺出、瑞諷以折節疏通、答曰、兩世大吏、但求盡職、他非所知、自翰詹至司道、不肯趨勢多類此、國變回籍、當民軍起義、各署局庫儲虧散、惟法署貯金鉅萬、委兩令筦理無失、僉以付託得人稱之、家居時、益究心經史、先是吉樟官侍讀時、嘗募鄉人巨貲、就嵩雲草堂舊阯、創辦北京豫學

堂、規模閎備、胞兄吉森、助辦彰德廣益紗廠、吉樟代籌款數十萬、始得成立、豫藩加賦病民、釀懷慶父女被戕重案、言於台諫、劾去之、生平嗜古篤學、謹於爲文、雖短札亦必典雅、集漢魏六朝詩爲聯、宛如己搆、工書法、擅篆籀、愛草書、盛祭酒昱曰、當代篆書、首推積生、因其無派、故超乎眾派、光緒庚寅、近畿大水、吉樟募賑款至十餘萬、躬詣災區布散、潘尚書祖蔭、酬其勞勩、贈拓器金文五百餘紙、年七十三卒、丁丑大祲、吉樟護元配吳夫人柩、由晉回彰、道經覃懷、買貧女爲妾、聞其隱泣、詢知爲秀才女、字秀才子、年荒爲母强鬻、遂焚券更贍以金、遣還、茲事人多稱之、

孟永昌

孟永昌、字萬卿、本城人、勤敏苦學、事繼母以孝稱、處昆弟無間言、年十九、補諸生、光緒辛卯、舉鄉試、邑侯石庚、聘主後渠書院講席、又主講淇縣菉筠書院、後就職直隸州州同、分發畿輔、充天津地方審判廳推事、民國元年、張省長委充開封西門女粥廠管理員、每早檢視米質火候、臨時依次放施、必人人得食而後已、所領廠款、絲毫無沾染、上憲歎爲廉能、三年、署河陰縣事、九年、任華北救災會放賑招待員、時大河南北、赤地千里、道殣相望、永昌偕委員等、週歷鄉村、散給賑票、全活無算、後任安陽中區區長、敬慎

北平文嵐簃古末印書局印

自持、商民悅服、

芊　翔　補遺

芊翔、字鳳遊、縣東曹馬村人、少英特、與兄翺同入邑庠、嘉慶丙子丁丑、連捷、署安徽休寧縣、性剛直、不畏強禦、土豪爲之斂迹、遇疑案、不憚煩勞、必得其情而後止、在任三年、民以青天呼之、以母老乞終養、家居數載、以讀書教子爲事、村鄰迴水舊有渡口、翔承父志、重修義船善橋、手定社規、勒于碑珉、又嘗戒子孫曰、吾家世世繼此善舉、有廢墜而不修者、卽爲不孝子孫、年七十餘卒、

魏冠軍

魏冠軍、字右廣、縣西北眾樂村人、性篤厚、年十三、讀班超傳、慨然曰、大丈夫當爲國禦侮、立功疆場、終日伏案、何爲也、乃舍文就武、年十八、以武生入庠、光緒辛卯舉鄉試、壬辰成進士、授御前侍衛、賞戴藍翎、時年二十四、所得俸、悉購書、供職十餘年、讀書無或閒、甲辰、分發四川、時錫良任川督、一見器之、授黔彭營都司、苗族雜處、不時擾民、冠軍勦撫兼施、境內肅然、有溫某搆亂、聚眾數千、攻縣城、冠軍督所屬隊勇、及鄉團、親冒矢石、與賊搏戰、又電防軍斷賊後路、斬首五百餘、亂定、在任八年、潔己奉公、士紳傾服、辛亥武漢起義、川省響應、紳董公舉冠軍爲縣長、辭弗就、瀕行、祖餞者絡繹於道、或遠送數十里、家居課農教子、實行曾文正公治家之法、又勸導鄉民、培植林業、創辦森林社、手訂培植保護章程、後因盜匪蠭動、搶架疊出、冠軍思患預防、於本村添築寨門、至今望開完固、訖無風鶴之警、子懷遠、懷芳、懷若、字德圃、性英敏篤學、北平專門法政學校畢業、民國十四年、李雲龍任陝督、飭懷芳在北平組織辦公處、委充處長、後旋里、會匪充斥、倡辦民團、民得安枕、旋任本區區長、兼彰德中校校長、勞瘁病卒、年三十六、

朱　鎣

朱鎣、字子佩、邑人、直隸布使靖旬之長子、靖旬以名進士、出爲畿輔牧令、垂二十餘年、循聲不著、鎣幼而隨侍官廨、習於吏事、尤諳爲政之體、靖旬每歎曰、此子若筮仕、地方可多一賢宰官矣、當光緒甲午乙未之交、鎣以廕將之官莒州、其父以所著作吏要言一書畀之、鎣既本其所學、復授庭訓、故歷任莒州諸城齊河平度各劇邑、皆養士愛民、所至有聲、並於其間一度爲省會籌餉局員、綜核精密、大府咸倚重之、其政績之犖犖大者、如推行新政、勸辦學校、報最爲通省之冠、他如慎刑恤囚、勸農捕盜、亦無不行以實心、持以毅力、所以秕政革除、不可勝紀、所在民愛、所去民思、旋晉階太守、值國體變

更、解組歸里、年五十六歲、卒於家、鑒天性敦厚、孝友聞於里黨、其季父之卒也、鑒親董其喪、盡哀盡禮、其父由牧令至監司、以廉潔稱、身後家無餘財、鑒踵而效之、廉介有父風、服官俸給所入、悉付其弟治家人生產、絕不過問、從姪澎等、負笈求學、費甚鉅、皆分俸予之、無吝色、生平好施與、親族賴以舉火者若而人、殆所謂殁而可祀於鄉者歟、

耆舊

仝士俊

仝士俊、嘉慶時歲貢、品端學富、家貧、舌耕自給、出其門者、率多淹博之士、

許天鵠

許天鵠、嘉慶辛酉拔貢、侍郎三禮玄孫也、幼秉家學、克紹祖武、人以積學積德稱之、

湯金輅

湯金輅、字桐封、本城人、清拔貢、候選教諭、品學冠一時、設帳授徒、循循善誘、名俊多出其門、生平愷悌慈祥、與人無忤、子慶源、官江蘇知縣、

程三重

程三重、字同臣、縣西北下柏樹村人、宋伊川先生之後、宗譜世系可考、父萬中、幼孤、惟諸堂兄之命是從、及分爨、以腴產讓諸堂兄、萬中所得、止薄田數十畝、遇親族貧乏、輒量力卹之、人咸高其義、三重承父教、工讀、補諸生、光緒丁丑歲大飢、斗米值錢一千三百文、三重自咽惡食、日以粥濟窮餓、里黨或小有口角、必再三開導、爲之排解、咸同間、安陽差徭繁重、三重與邑紳王廷棟、劉聘卿等、倡議釐訂、民困以蘇、嘗曰、讀書以明倫爲先、不孝不弟、雖讀書萬卷、不如能孝能弟之鄉愚也、子芳遠、副貢、民國九年、直豫大旱、赤地千里、出貲賑貧、里人感德、

榮芳林

榮芳林、字振采、清廩貢、縣東北四十里前榮村人、幼貧苦工讀、適其族父名孝廉用之、自臨漳歸里掃墓、見而器許、免修脯教之、學益進、文名大噪、入庠後、設帳教于鄉、安臨兩縣、優秀士子、多出其門、間有貧而未學者、豁貲敬、與用之孝廉待己之道同、弟錫林習拳捧、不善治生產、終其身友愛之未析爨、課兒孫侄輩讀最嚴、臨終有句云、兒孫也幸得知名、三世光榮由手成、歿世心安泉壤下、尚望後輩礪前行、於此足見其志矣、先是生徒感其德、願爲置產、或勸納貲出仕、均笑卻之、其恬淡守素如此、子耀庚、字燦西、清廩貢、幼從父振采讀、能詩文、入郡庠後、應等第書院課、輒列前茅、清光緒歲丁酉、選

技、試文章冠儕輩、以貌忠實、多鬚、故未售、由是輟舉子業、致力身心性命之學、教授生徒、門弟子多所成就、本邑孝廉湯藩臣、副貢湯文斌、皆其及門也、未幾、科舉廢設學校、任勸學員、諄諄開導、不辭勞怨、安陽教育發達、與有力焉、長子光第、清諸生、亦負文名、曾充本邑師範暨女校國文教員、

王孟寅

王孟寅、字亮工、縣西三十五里北堌現村人、清歲貢、嗜學、弱冠著文名、與同邑馬中丞丕瑤交善、丕瑤官晉、函約之、强爲一行、至則諸所指陳、洞關竅要、勸宦游、以母老謝之、旋里、精研宋五子書、期諸實踐、性篤厚、遇親族困乏、竭誠贍濟、有祖遺田百畝、多歸近支分種、不計租收、隣人董好林、精技擊、爲著武術祕訣、極論陰陽虛實剛柔之道、而歸本於捍衛鄉邦、不嗜殺人之義、同治六年、張總愚部抵彰、好林秉策畫、卒能保全一方、丕瑤既顯達、時有餽遺、典籍碑帖外、其他珍品、率遜謝弗受、所贈詩篇極多、有似水交何淡、洽絲借理紛、運策調中外、忘形孰主賓、梅清宣作伴、鶴立本超羣、等韻觀此、其德度可概見矣、子世勳、字紹堯、清庠生、德厚數奇、幼失恃、事父與繼母、以誠孝聞、父孟寅、藏書最富、世勳於經世典籍、罔不究心、爲文古樸蒼老、頗得昌黎神髓、鄭孝廉待聘、馬中丞玉山、見所製、皆擊節稱歎、自十七歲應府縣試、率前列、而院試訖不售、年四十三、始補博士弟子員、嘗慨然曰、性道爲儒者真傳、何事功名爲、遂輟舉子業、一以讀書明理爲務、馬中丞署晉藩、聘充西席、益紬繹經史、並翻閱報章、學識日新、晚年家居、授孫幼儁及通家子弟張天驥等、以立言立身之道、成就實多、性寬宏、待異母弟世珍、極友愛、世珍、撫其孤女如己女、姊家貧、月給粟米、無少吝、嘗緩步郊野、遇竊其田禾者、不之顧、或問曰、先生未之睹乎、答曰、彼自無食耳、詰之、更難堪、鄉里傳爲美譚、民國元年卒、年七十五、汜水張廳長登雲、爲誌其墓、

李鳳山

李鳳山、字鶯峯、縣東北六寺村人、幼徇齊、不好弄、父歿、甫數歲、哀毀如成人、弱冠應童子試、伯叔析產、鄰里無知者、母康氏、順受而已、試竣歸、婉告之、鳳山曰、使兒有所成、富倍所分可也、不才、並此不能守、何感感爲、尋補博士弟子員、設帳授徒、以立品爲先、次及文藝、生平得力於恕字義旨、持家待人、一以和藹處之、惟於子弟後生、不少假詞色、國體改革後、頗究心性理、嘗曰、人能於性分內、多一分領悟、即能於俗務中、減一分妄想、疾革時、囑子孫曰、經書爲聖賢命脈之所寓、可以範身心、變氣質、維風俗、挽氣數、不

可不讀、又曰、獨富不如清貧、汝輩宜識之、卒年七十三、

趙錫齡

趙錫齡、字延壽、縣東崇義村人、性純摯、貧而力學、補諸生、藉修脯度日、與兩兄友愛甚篤、雖析爨、少有餘貲、輒分潤、無吝色、地鄰與爭界樹、錫齡讓之、諭其子曰、讓人是福、勤學爲上、區區爭樹何爲者、端慤謙厚、里人稱服、年四十九卒、

戚鳳樓

戚鳳樓、字和順、縣西北三十五里、東灰營村人、清歲貢、家貧勤學、農忙兼任耕耨、夜間誦讀弗輟、旋補博士弟子、食廩餼、品端行修、里黨推服、遇社會公益及慈善事業、尤具熱誠、東灰營村政、迄今井然不紊、鳳樓擘畫力也、年七十卒、

武德馨

武德馨、字美馥、縣西三十五里西麻水村人、清文生、謹言慎行、鄉人敬服、教生徒口講指畫、聽者忘倦、著有十三經集字等書、

霍　忠

霍忠、字蓋臣、縣西北洪河屯鎮人、清廩生、設義學於本邨、成就後進甚夥、歲貢王欽承等皆出其門、清末科舉廢、忠以耄耋之年、提倡新學最力、讀飲冰室全集、大爲感動、乃與胞弟達創辦兩等小學一所、聲譽爲全縣冠、又充本鎮巡警局總董、清查戶口、盜匪斂跡、鄉人至今稱之、

楊天德

楊天德、楊家新莊人、性慈祥、凡事逆來順受、未嘗見於辭色、侍母病、衣不解帶、湯藥親嘗、生平專以周急濟貧爲務、遇地方善舉、必量力資助、略無吝惜、每冬至前後、籌備粟米棉衣、周濟飢寒、人問姓名、弗答也、有族黨以姪控叔、天德急止之、且召其姪與己同爨、閱五年、扶持培植、復躋小康、晚年好道、澹沖養性、逾二十載、無病卒、

王學家

王學家、字齊治、縣西北西柏澗村人、家素豐、世耕讀、事親以孝聞、與弟學和、同居數十載、友愛甚至、及父母歿、喪葬盡禮、歲時伏臘、及雙親誕辰、必親携酒食、及父母生平愛食之物、率子弟詣墓祭奠、行之終身、族弟學禹夫婦早卒、遺子二、女一、均幼小無依、僅餘薄田九畝、學家憫其伶仃、及召令同居、教養無異親生、俟男嫁女婚、始爲另購房屋一區、添置田地十數畝、曰、汝兄弟均已成人、吾責盡矣、自行安度可也、其兄弟感泣而

北平文嵐簃古宋印書局印

去、迄今鄉里稱之、晚年行醫、延之即往、深夜亦所不辭、間有餽遺、必峻却之曰、我非以此求溫飽也、無論親疏、未嘗飲一杯水、其廉介如此、年七十三卒、孫曾數十人、能世其家、人咸謂至德之報云、

劉梓齡

劉梓齡、字景喬、本城人、幼頴異、讀詹論賢賢易色章、即悟作人模範、師奇之、謂其父曰、能昌若門楣者、必是子、弱冠補博士弟子員、道光丙午登賢書、同治六年、張總愚部抵彰、鄉勇竭力捍禦、互有殺傷、事平、梓齡偕紳董鄭文謨許蘭台李醇等、將陣亡諸人、臚列請卹、任新蔡教諭、縣令王某、服梓齡學行、事無鉅細、必與商榷、梓齡隨事獻替、多所裨助、時匪徒蔓豫南、梓齡幫練鄉勇、籌餉械、繕城守、縣城被圍、踰四十日、適接軍至、圍解、大府以守城功、疏請嘉獎、議敘候選直隸州知州、患病解組、杜門謝請謁、遇民眾痛苦、每引爲切身之責、光緒丁丑歲大祲、道殣相望、縣令催國課急、重以鞭笞、梓齡方思救濟、適袁保恒以侍郎督辦河南賑務、駐汴、梓齡邀紳耆赴轅請賑、袁鑒其誠、立發巨賞拯恤、全活無算、過後進、醇醇獎勗、示以有用學說、卒年七十二、

高超然

高超然、字曉峯、縣西北漁洋人、清歲貢、與兄安然、友愛脗篤、年均大耋、人無閒言、

王春魁

王春魁、字蘭亭、水冶人、光緒元年、以諸生舉孝廉方正、考取布政司照磨、籤分福建、援親老例、告近、改官山右、歷充禹王廟河工、癸未科巡風官、及石皮曲沃釐金局、等差、均能盡職、甲午、兄天魁卒、母八十、循例告終養、其時新政疊出、闔鎮商民、公舉春魁爲寨首、於地方公益多所區畫、如創辦水冶巡警局、及公立兩等小校、尤昭著也、初春魁由晉歸、家人議析爨、勸諭弗聽、乃一以仁讓處之、且曰、余讀書宦游、耗財多矣、家產奚較焉、衷懷坦白、鄉里稱之、

馬吉森

馬吉森、字子明、巡撫丕瑤長子、明敏通書史、雖顯族、與人和藹、遇地方公要、倡導最力、如設車馬局以輕徭役、創西山書院以培士子、其尤著者也、清末海禁大開、列强以經濟勢力侵入吾國、吉森具灼見、謂非振興實業、不足救亡、乃鑒北天平渠、集貲設廣益紗廠、聘技師、開六河溝煙煤礦、其他締造事業、不可勝紀、安陽今日工商業稍見擴展、吉森實創其端、曾納貲以補用道需次津門、歷充平糶局總辦、礦務局會辦、又委辦北

洋官礦、積勞病卒、年五十六、子二、長恒釗、清廩生、有文名、

芊遐齡

芊遐齡、字蒔堂、縣東曹馬村人、庠生、天性孝友、母患瘋癇、遐齡奉侍七年、不少怠、鄉里稱之、著有教子俚言一冊、

程金鑑

程金鑑、字明睿、縣西二十五里大正村人、父武元、以諸生教授於鄉、金鑑幼承家學、與弟金錫、均以文行著、父歿後、家赤貧、閨闥紡績度日、金鑑金錫均設帳授徒、藉修脯供甘旨、奉養萱幃無缺、母卒、金鑑哭失聲、淚盡繼之以血、舊有祖遺地一段、植柳數株、從兄某私售之、得錢獨潤、時金鑑方困阨、鄰黨均爲不平、金鑑謂弟曰、是何足爭、卒無言、

劉慶瑊

劉慶瑊、字玉亭、縣西五十里許朴村人、原籍林縣、清歲貢、天性孝友、究心經史、老而彌篤、與兄慶瑤、友愛深至、其敬恭親厚之雅、如溫公之於司馬康然、讀書徵之實踐、學者稱之、年六十五卒、

崔克明

崔克明、字純一、縣東北二十里王窰村人、性孝友、母病癱、奉侍唯謹、光緒初、納粟助賑、蒙獎實官、效力河工、授江蘇沛縣主簿、專理河防、每春季分疏河道、克明躬親督察、始終弗怠、在任六年、克勤厥職、所轄湖田、向歸居民分種、租課率爲吏胥吞蝕、或肆勒訛、弊端叢出、克明悉心詢查、積弊一空、官署用件、例由商民供給、克明概給市價、地方紳耆、備旗傘表示頌忱、克明曰、分所應爲、何功德之有、力止之、治家尚儉樸、衣服器用、多半粗惡、家雖裕、毫無官場習染、卒年四十九、

牛辰墉

牛辰墉、字廷耀、縣西南西岸村人、家貧力學、雖枵腹不少懈、補博士弟子員、湛深經術、鄉望翕然、遠近從學者甚夥、講衍經說、就注疏及朱註折衷之、並參考清乾嘉時諸經學家意義、翻陳出新、別具心得、聽者忘倦、晚歲精岐黃術、治傷寒尤著名、壽六十七卒、

王銘心

王銘心、字裕德、縣西南賀駝村人、家貧苦讀、長從鄭孝廉芸筒學、文行逾邃、補博士弟子、生平善詮解、凡經史幽深古奧者、悉以白話達之、或加以比喻講演、雖耕夫牧豎、亦能瞭解、士得其甄陶者、率能有所表見、王永安、孫纘曾、王銘盤、等、皆門下士也、晚通岐

北平文嵐簃古宋印書局印

黃術、活人頗多、卒年六十八歲、

劉　玘

劉玘、縣東葛家莊人、性質直、張總愚部擾彰、玘隨鄰人登樓避匿、瞥見縛其父、繫之庭樹、將拔刃剚之、玘急下、跪求願代父死、總愚部厲聲恫嚇、玘不爲動、因並釋之、

馬兆鱗

馬兆麟、縣北三官廟王村人、家小康、躬耕田畝、使弟如麟鄉學、如麟入郡庠、食餼、因癖嗜、用苦不給、其婦以兄子女多、求析箸、時母老在堂、兆麟慮傷親心、央鄰族調處、又令諸子跪請、終無效、至析爨日、親族咸集、兆麟謂莊田任弟擇之、獨堂上老母、須歸兆麟侍養、以余居長故也、卒踐所言、奉母生養死葬、悉本古禮、如麟歿、子孫式微、時顧恤之、

焦樹山

焦樹山、縣西北穆王墳村人、性仁厚、家小康、年老無子、購貧家幼女、擬充側室、未幾、妻連舉二子、長柱才、次柱國、樹山即以所購女爲養女、擇良家子陳某爲婿、後陳歿、家計困苦、樹山亦病故、柱才及猶子占岐、相賙恤之、焦姓閱五世、近七十載、里閈親屬、均不知陳嫗爲焦之養女也、

許鴻藻

許鴻藻、字蘭溪、縣北王家莊人、家素封、羣從子姓、率炫車馬衣服、鴻藻獨勤誦讀、旋補諸生、清末、實行地方自治、各區設立正副區長、鴻藻被推爲東二區五分區區長、籌辦警務、嚴防匪類、地方賴以安堵、年五十四卒、

康得名

康得名、字顯揚、縣東北見山村人、清庠生、性篤學、清末科舉廢、肄業河南師範講習科畢業、後創辦新安集小學校、推充校長、時風氣閉塞、開導布置、諸費周章、得因事制宜、克著成效、中國紅十字會安陽分會、組織中醫學校、又舉得名任校長、歷充中西時疫等醫院院長、因辦理會務勞績、中國紅十字會總會長顏惠慶、委爲正會員、後因勞瘁病歿、

劉守全

劉守全、字子安、縣西四十五里劉賈店鄉人、昆季四、守全季也、嘗以資產薄弱、食齒日繁、慨然請於仲兄曰、食衆生寡、非改絃更張、恐中替、長兄三兄、忠實能守業、盡以家產讓之、吾弟兄另尋生計耶、仲然之、遂厲志自奮、經營商業、積貲累萬、族中有貧困者、時

周濟之、年六十餘卒、子七、長峰一、國會議員、河南實業廳廳長、

扈天德

扈天德、字峻生、縣西北扈家墳村人、昆仲三、次早歿、無子、天德居幼、業農、性孝友、處鄉恂恂然、未嘗少與人忤、母臥病、日夜服侍、數月、衣不解帶、母歿、哀毀骨立、服闋、長兄議析產、天德愕然問故、兄曰、世俗處兄弟者、往往有同室操戈之逆、予謂乖而合、不若和而分也、遂析產爲三、猶子申仁、嗣仲兄、先令擇其一、餘以腴美歸兄、而自取其磽劣者、先是有祖遺田十數畝、質於里人、兄以私財贖之、又抵債之田二畝、猶子亦贖歸於己、析著時、天德均不介意、或以茲事問、天德曰、骨肉至親、是何足計、其寬厚若此、病卒時、以讀書明理、勉勵兒輩、尋卒、迄今越三十載、鄰黨親屬、凡析產而致忿爭者、率舉天德析爨事、以相喻、子申義、申福、

吳邦翰

吳邦翰、字介亭、縣西北觀臺人、樂善好施、民國成立、任本區區長、排難解紛、區民欽仰、倡辦全區學校、成效卓著、歷任縣長、多給匾額以旌其門、年八十卒、

徐天鑒

徐天鑒、字光澤、縣西四十五里天池村人、明御史徐憲之裔、事父母以孝聞、經商水冶、日必旋里省親、數十年無少間、每夕擇古今事實、娓娓稱述、以博親歡、持家綦嚴、門庭之內、肅如也、創設本村學校、倡辦鄉團、里黨迄今德之、年六十五卒、

蘇有榕

蘇有榕、字裕德、本城人、嚴重儉樸、不輕言笑、事母以孝稱、母遘疾、瀕危、囑曰、我病恐不起、汝能自立、無憂矣、汝姊家貧、其善視之、姊適武生楊得元、後以商業衰落、盡力周助、贍其家、得元之子發春、以孝廉宦游江蘇、有榕成全之力爲多、又親黨張鳳山、家貧親老、無力婚娶、有榕助以資、俾成婚焉、年四十三卒、

王金啟

王金啟、字開先、水冶人、幼失怙、貧甚、昆季三、金啟仲也、性純厚、經商多盈獲、兄病危、以子富增囑、時析居已數載、金啟曰、兄無過慮、余不忍岐視此子也、兄歿、撫富增成立、又畀錢兩千貫、田五十餘畝、人多稱之、

賀成章

賀成章、字斐然、水冶人、父某性豪爽、薄有資產、遇親黨有危急、輒相救援、有挽以借息

金者、率慨諾、不少顧畏、迨限期滿、借者以困難不能償、輒變產賠付、因是家中落、成章性豁達、識量遠到、所創營業甚夥、勳助地方公益尤力、遇派款挪借等事、必再四究詰、寧絀勿濫、屢以商民困悴、應加體諒爲言、言論抗直、地方隱受其賜、范壽銘宰安陽、深加優禮、謂無愧老成典型之目云、子五、長鴻慈、字子惠、庠生、肄學馬方伯吉樟、亟稱許之、俞連三爲倉場侍郎、委任倉場掣斛廳監視、奏保以知縣用、

溫利仁

溫利仁、字智如、縣西北保障人、清廩生、熱心學務、宣統初、創兩級小校、嶺北志學之士、多出其門、邑侯李紫珉、頗加優禮、

張炳文

張炳文、字可亭、縣東五十五里常山村人、清廩生、家貧力學、靳比部學禮、張省長鳳臺、均器許之、民國二年、游梁垣、襄辦粥廠、克勤厥職、又培植人材甚夥、知事劉震東、茂才董懷夏、王桂堂、劉獻廷等、其最著也、

劉如恒

劉如恒、字月亭、縣西七十里科泉集人、清文生、家貧力學、少失恃、事繼母以孝著、時已析爨、定省弗渝、嘗以甘旨奉養、有異母弟三、長成婚、病歿、其妻矢志堅守、如恆憫其苦節、軫恤備至、平生仔肩地方公務、勤慎廉潔、里人尤稱頌之、子蔚林、河南優級師範畢業、性任俠、少有文名、歷充教政各職、廳長扈天魁、旅長孟介卿等、均出其門、民國十六年、任本縣第七區區長、適會匪猖獗、竟罹於厄、

安金魁

安金魁、字梅坪、號守一、本城人、清武生、性誠孝、同治六年、東匪竄彰、金魁幫辦保甲、晝夜巡城、頗著勞勳、光緒時、知府清瑞、招募新勇、委充管帶、嘗巡夜至呆街、聞哭聲、詢知某甲逼孀嫂再醮、婦堅不肯去、金魁稟知郡守、賞以卹金、得全貞節、

許協寅

許協寅、字清甫、清歲貢、三禮侍郎之裔、承家學、文行卓然、與人和而不同、授生徒、多所成就、子聖斌、歷充本邑各高小校教員、循循善誘、平易近人、大有父風、

孫纘曾

孫纘曾、字明道、縣西南六十里梨林頭村人、年十八、入郡庠、旋食廩餼、督學徐繼孺深器許之、民國初元、任本區區長、殫心公務、遇里黨糾紛、排解尤力、民九荒旱成災、纘曾

出私囊辦平糶、復呼籲華北義賑會、携款賑濟、時匪氛猖獗、查災者惴恐趑趄、繼會函其酋、曉以大義、竟和平竣事、籌辦義塾、倡修宗祠、族黨雖甚感愛、繼會無絲毫德色、生平性豪爽、重然諾、嘗任某礦外交、該礦貸款達數萬緡、率借重繼會一言爲定、然始終均能完璧、並未少有虧負云、子連芭、能世其業、

扈敬銘

扈敬銘、字敬齋、縣西四十里高平村人、週歲失怙、家計頗窘、母張氏、見列女志撫養成立、以鍼黹紡織佐脩脯、敬銘性誠孝、能曲體親心、努力苦學、弱冠、補博士弟子員、馬方伯吉樟、見所爲詩文、深爲嘆賞、以家貧、授讀別村、每逾浹旬、必購携甘旨、徒步省親、弗少弛懈、生平長於講演、循循善誘、國會議員劉峯一、從學最久、子天魁、歷任察哈爾寧夏等省、財政廳廳長、

楊發春

楊發春、字華卿、本城人、光緒壬寅舉人、少聰慧、負奇氣、發憤讀書、賴舅氏蘇有榕助以貲、益勤奮不懈、學使林開謨、拔入明道書院肄業、學識益進、光緒末、河南學使考試全省孝廉、發春列前茅、赴京覆試、得江蘇直隸州州同、因病旋里、民國紀元、偕孫佩堂等、創辦乙種農校、旋充董事會總董、以公允著、

孫桂芳

孫桂芳、字仙洲、縣西南鄉毛義澗村人、清拔貢、河南簡易師範畢業、好學能文章、充本邑縣立高等小學校長六七載、頗著成績、

姚占鰲 補遺

姚占鰲、字一峯、武生、効力河北鎮標彰德營、旋升騎兵正弁、嘉慶十八年、李文成據滑、陝西提督楊遇春、及河南巡撫高杞、檄河北鎮標、撥騎兵由運河攻道口、占鰲每戰輒先焚浮橋渡口、十二月、賊平、以功授拔總職、委署湯陰汛司廳、族侄姚重閣、道光庚子武魁、鳳閣武生、與涉縣趙總戎鴻舉、均出其門、

王步雲 補遺

王步雲、字上達、本城人、道光甲辰、舉武鄉試、庚戌成進士、咸豐三年、部選江寧左營守備、旋署靖江營守備、以擒獲匪黨、賞戴花翎、七年、太平天國軍攻西江口、步雲與戰卻之、八年、委署江寧副將、統帶七營官兵、調赴上海、分防堵禦、總督怡良、何桂清、先後保奬、復隨曾國荃克復南京、賞給謀勇巴圖魯、同治三年、委帶全弁移駐南滙、並接管川

北平文嵐簃古宋印書局印

沙營參將事、在任十餘年、軍民輯睦、光緒二年、調署江寧城守副將、兼帶督協親軍海勇、三年五月、因病卸職、

田九秋

田九秋、縣西北四十五里田爐村人、業農、與弟九長、守薄田百餘畝、光緒丁丑、歲荒旱、有異鄉饑民、棄赤子於村外、將斃、九秋抱之歸、委妻育養、及長、命名昌林、爲之婚娶、後以產薄債積、與弟析居、九秋有子一、德林、九長子一、福林、先以田產三十畝、付養子昌林、又畀屋數楹、荒院一所、不令分認債累、九秋與弟、各分田五十畝、領債二百緡、昌林生五子、九秋以上、均單傳、迄今孫曾繁多、半業儒、能繼其善、

劉濟民

劉濟民、以字行、縣南郭村集人、家貧嗜學、授徒餬口、遇世所罕見書冊、必設法購置、蠹嗞腐碎、弗恤也、書法遒勁、尤長於篆隸、每屆歲除、必儲米數升、僑寓縣城、斷薤畫粥、昕夕披覽、人問之、答曰、年關前後、最便攻讀、且鄉閭習尚、元旦新節、必略具飲饌、款待親黨、棄時閒而事周旋、甚無謂也、聞者嘆服、任縣志採訪員、勞勤最著、採訪竣事、病歿、

孝友

張朴

張朴、縣西五十里南張家莊人、事親至孝、乾隆六年、知縣陳錫輅呈請旌表、懸有孝聞選邇區額、

田可禮

田可禮、縣北二十里博愛村人、有孝行、親歿、廬墓三年、有孝行可風區額、乾隆五十六年立、

朱仲樗

朱仲樗、字子木、清貢生、鎧子、性孝友、家貧、從父讀、年二十二、補諸生、旋中副車、座主喜其卓举、欲携入京、圖進取、仲樗以雙親俱老辭、母病血瀉、究醫學、日侍湯藥、數月衣不解帶、作血瀉論、醫士書服、母歿、父病癱、侍奉弗少懈、父歿、喪葬盡禮、待親族孤寡尤篤、修仁虎橋、商民稱便、嘉慶二十三年、邑侯貴泰重修縣志、仲樗充採訪、教人以躬行爲先、必先由孝經小學入手、然後讀禮記內則弟子職諸篇、嘗曰、學者何爲、將自己所讀書、所作事、打合一通而已、秉鐸偃師、考課棊嚴、士林傾服、臨終示子詩云、負郭曾無半畝田、養生送死也安然、由來束髮無他業、一去教書三十年、又云、敢將桃李號盈門、勸

北平文嵐簃古本印書局印

課惟將道義敦一息尚存難自懈栽培仰答九重恩卒於偃師學署時道光十一年正月壽五十七

申　珠

申珠字智如號玉川本城人道光己酉舉人性孝友喜讀書父歿哀毀骨立杖而後起事母王氏尤篤寢處飲食躬親檢察家貧藉授徒奉甘旨課讀暇擇稗史可解頤者向母娓娓稱述用博歡笑母疾延醫調藥衣不解帶疾愈乃止母素患怔忡多畏怖光緒元年七月夜間侍母側忽雷電交作大雨如注院鄰恍忽覩物先後蜿蜒入珠室相逐不得復去者駭極旋相告珠與母神色自若謂實無所聞見邑人因稱純孝格天雷不忍驚云母歿廬墓三載麻衣蔬食朝夕泣奠嚴寒盛暑弗輟也著有歷代孝子集孝經必讀聞見錄等書採訪本邑貞孝節烈士女或經保舉旌表者約二百餘人彙編紀實有裨風化丁丑大祲林縣王姓有鬻女者珠爲母購之後女長仍歸母家弗令償值妻郭氏天性賢淑事姑以孝聞

袁際昌

袁際昌字筮五原籍縣西七十里泉門村人後徙城內世業農至際昌始讀清道光癸卯舉人事親至孝處昆季無間言所學不事帖括以躬行爲後進矩範

宋汝治

宋汝治字體仁縣西水冶人清歲貢幼聞溫席讓梨之訓欣然忘倦年十四母張病日侍湯藥忘寢食及病劇每向隅飲泣惟恐母知迨卒水漿不入口事繼母吳定省問視曲盡其誠授生徒佐養絕口不言貧性嗜學寒暑無間尤潛心宋五子書凡往事可師者錄置座右身體力行父卒所遺產盡讓異母弟汝德同母弟汝炎早卒妻王氏立志撫孤衣食皆優給之又爲王請旌以彰其節汝德後復貧時加周恤歿爲營塋生平樂善好施掩骨放生之舉不可勝述又創辦施茶惜字等社又著有勸世略言五言弟子規諸書並倡刊呂氏大學圖及教子孝親敬兄諸圖說以箴世卒年七十四子克忠字蓋臣性孝慈能繼父志父歿每食必奉酒食祭於墓然後歸食三年無虛日掩骨放生施藥終身一如其父時年六十七卒

李芾棠

李芾棠字景召縣東北王甯村人清文生母卒芾棠哀毀骨立喪葬盡禮父春溪國學生尚健芾棠孝養備至另除一室與父同居晨昏侍側飯必親手烹飪十餘年如一日

張總愚部抵彰、父驚悸成疾、委頓牀褥、眠食需人、雖轉側便溺、芾棠必躬扶掖、子姪思代其勞、彊而後可、然必躬親監察、惟恐纖悉不周、或拂老人意、年近六十、猶嬉戲親側、如嬰兒然、人比之老萊娛親云、

高存禮

高存禮、字立菴、本城西營街人、父早歿、家貧、母盧守節撫孤、依鍼黹餬口、時苦斷炊、存禮少長、傭於七里店某家牧羊、每飯以粥果腹、所分餱糧、潛懷奉母、後爲主人察覺、存禮以情告、主人嘉嘆、乃每食多給餱糧、俾得供母、後以忠誠勤謹、主人令其代任灰二里糧漕等事、家遂小康、母嗜鷄肉而喜儲蓄、存禮每晨必以制錢五百文、乘母未醒、潛置牀第、母醒見之、即欣然檢儲箱篋、晚歸、必購鹵鷄奉母、

李三奇

李三奇、縣西北清流人、親歿、築廬墓側、孝行動人、府學教授、旌給匾額、

李體乾

李體乾、字健仁、縣西四十里李賈店村人、父大本、才爲數困、經商屢蹶、家道中落、體乾幼嗜學、能自振拔、弱冠、補博士弟子、旋食餼、母歿、繼母趙、喜與親黨存恤、有所往、體乾策蹇從之、有時父母散步墟野、體乾挈茶具相追隨、設帳授徒、以提倡實學爲務、所得修脯、盡數供雙親、不少悋、教讀三十載、無一楹半牖之益焉、光緒癸卯、登賢書、時國家罷科舉、興學校、體乾以耆宿、公舉全縣學董、又充安陽公款局局長、任事兩載、剔浮節糜、儲款逾三萬緡、廉能可知、其纊務織業、轉運等事、皆盡力提倡、以裕民生、卒年六十有二、

王永平

王永平、縣東二十五里郭村人、年四十八、母病、醫藥罔效、不得已、日夜向上蒼叩禱、閱兩月、母病大愈、

尚寶林

尚寶林、字美臣、本城人、從戎業醫、餬口四方、母病、招之歸、湯藥嘗而後進、母沒、廬墓側、三載不入內闥、民國七年、縣令戴光齡、給匾額獎之、

李繼祖

李繼祖、縣東白璧村人、親歿、廬墓三年、初搆草龕、席地臥處、鄉人爲築土室、居之、室近路、見行人必跪拜、人畏其敬、繞道以行、家畜驢隻、夜被盜攫去、既而盜聞其孝、復爲潛

送、年八十餘卒、

常　糧

常糧、字采芹、縣東北十五里崇義村人、母李氏、病殆時、糧適貿易遠方、殮葬等事、均其兄主持營辦、糧旋里、築廬墓側、三年不入內舍、

苑培嵩

苑培嵩、字中岳、性孝友、幼喪母、侍父疾、親嘗湯藥、十餘年如一日、父歿、哀毀幾滅性、親戚有不能自存者、爲之經營周濟、俾得存活、教授生徒、植品飭行、多所成就、親黨感其孝行、公請旌表、懸有頴叔遺風匾額、

呂德身

呂德身、縣西北保障村人、性仁孝、民國十一年十二月、北五團鄉勇、與西四區清鄉局、因事觝觸、槍林彈雨、互相射擊、時德身父岱宗、任區長、患骸疾、周旋調解、冀弭禍變、德身懼父傾跌、往返扶侍、不離左右、流彈猝中其身、即時斃命、官紳以德身孝義、建祠銘碣、以祿其行、

王黑貴

王黑貴、水冶人、賣油餅爲業、知孝親之義、每早製油餅、必取第一枚、進母、行之數十年、未嘗一日間缺、

王澤琴

王澤琴、字和齋、邑青儒世勳子、生有至性、幼就傅、父孟寅問所志、曰、願爲家庭間一孝子、天地間一善人、世業儒、貧甚、會歲飢、與叔父世珍、共讀、益無以贍養、乃讓叔讀、而己則躬耕、居村距水冶鎮十里、每黎明、赴市購甘旨、奉親、雨雪無間、鋤禾當午、汗涔涔下、歸必視堂上饌、始就餐、夜則問子幼僑貽琛等讀書熟否、諄諄最以立品勤學、待弟澤蘭友愛、堂妹三人孤、厚嫁之、王氏舊有敬祖社、捐款整飭、獨力創設育英小學校、遇歲黨以誠、一鄉稱爲善士、年六十卒、海內聞人孫洪伊、徐世昌、張鳳臺、誄之、前大總統黎元洪、給以至孝奇行匾額、

郝鳴皋　補遺

郝鳴皋、嘉慶辛酉舉人、官確山教諭、幼秉庭訓、以立身立嗣立名立業相砥礪、終身履行、不敢或忘、人以純孝稱之、

忠義

湯金策

湯金策、字佩三、縣南三十里堡人、後遷城內、清舉人、大挑一等、歷任浙江奉化宣平蘭谿湯谿等縣、太平天國軍陷城、眷屬十九人殉難、蔭世襲雲騎尉、弟金鐸、金鐸、舉人、金輅、列文學志、

朱永和

朱永和、縣西南三十五里石堰村人、精拳棒、得少林緒餘、同治間、張總愚部竄鄴、永和率鄉民逆擊、至婁家灣、血戰終日、斬殺頗多、嗣以其徒某陷重圍、挺身往尋、所至披靡、往返數週、力竭遇害、鄉人爲立義勇碑、

張運辛

張運辛、字坤生、縣北博愛村人、工書法、習武術、尤以花槍著名、平生善交遊、不治生產、有古豪俠風、同治六年冬、張總愚部突至、勢甚熾、運辛督率鄉勇百餘名、禦于村南郊、奮不顧身、以衆寡殊、陷陣死焉、

許中書

許中書、字味丹、水冶人、三禮七世孫、性豪爽、嘗謂士當垂名竹帛、第沾沾於章句學、陋矣、光緒三十年、宦游畿輔、徐世昌督東三省、檄中書赴奉天、隨長白設治專員張鳳臺、履查東陲地界、親詣鴨綠圖們兩江上游、實地勘驗、以勞勤委署撫松縣、撫松爲新設縣治、居民寥寥、多業漁牧、鮮諳農耕法、中書提倡墾殖、教養兼施、條陳設法十要、大吏嘉許、旋署同江府經歷、撫民聞知、舉代表赴省籲請留任、大吏從民願、乃令仍署撫國建元、鳳臺長豫、委知商城縣事、商城夙號難治、下車伊始、革陋規、敷新政、而尤以治盜爲亟、適白狼竄擾豫南、勢甚猖獗、風馳電掣、光潢相繼淪失、商城瀕危、中書集團勇、固城守、宣告居民、與城存亡、已而白匪蜂擁薄城下、中書指揮兵民、以土礮斃賊無算、匪銜恨刺骨、圍攻益烈、卒以衆寡不敵、力竭城陷、中書詈賊就義、年五十四、時民國三年一月十五日也、大總統令照陸軍上校陣亡例賜卹、死事地方建立專祠、生平事蹟、宣付國史館立傳、嘗城之未陷也、械窳彈盡、中書知事不可爲、乃赴城隍廟飲酒賦絕命詩云、今日一杯酒、明朝滿腔血、呼天天不應、一息腸九絕、死後鬼猶雄、誓奪狼之魄、莫笑七品官、丹誠照日月、忠憤壯烈之氣、迄今猶可想見、

彭精瑞

彭精瑞、字輯五、縣東張河干村人、任民團隊長、勦匪最力、民國八年、與盜匪戰於河干

北平文奎齋古宋印書局印

豆官營等處、援絕陣亡、縣長管雲程、爲建祠立碑焉、

李紹鄴

李紹鄴、字景泌、縣東五十里南呂村人、乙種農校畢業、公舉本區民團隊長、慷慨赴義、奮不顧身、民國十八年、勦匪陣亡、紳民溯石紀念、

程壽山

程壽山、字靜亭、縣東五十里小莊人、幼習儒、旋改醫科、捐資捨藥、活人甚夥、因匪亂日熾、公推爲保衛團團總、民國十五年、擊匪殞命、鄉人立祠祭之、

王金元

王金元、字楫舟、縣北路家莊人、性樸實、熱心公益、任本區團總、不辭勞怨、輒移家財濟公用、地方安堵、匪徒以不得逞、大爲側目、民國十八年、廢歷四月十八日、猝有杆匪五百餘人、蠭擁至村、時政局變化、駐防軍去彰、民情惶恐、朝不謀夕、金元所練團勇、除分守城防外、祇十數人、留鄉隊長許纘武聞警、冒險前進、以眾寡懸殊、負傷退却、金元率家屬登樓、自樓窗以槍炮擊匪、連踣五六人、嗣匪積燃料於樓下、縱火焚燬、烈燄騰空、遂以身殉鄉人、鐫有碑碣、

朱　澎

朱澎、字漪亭、循吏靖旬之孫、弱冠以第一名入邑庠、旋負笈山東、法政學校畢業、後供職司法界、有清聲、民國十六年、知陳留縣事、愛民如子、其時派款繁多、急於星火、澎不忍催迫、而又無以應公令、乃嘆曰、吾死可耳、免致民於死也、遂自縊、陳留人思之、爲建專祠、

張芳辰

張芳辰、字蘭甫、縣東瓦店人、嗜學能文、篤于行誼、同治元年、舉於鄉、以兵亂與武進士馮瑞彪糾合鄉人、築寨捍禦、張總愚部抵彰、芳辰率眾登陴固守、寨破被執、不屈死之、瑞彪有勇知義、寨破猶跨馬彎弓、躬殺數人、以眾寡不敵、亦死焉、事聞、詔世襲雲騎尉、清同治六年張總愚部竄彰、各村殉難義士臚列如左

王集譽　文童　郭萬盛　何克美　冀北驤　以上四人均花園莊人

何天月　小屯村人　田青峦　職員　孫萬年

孫萬和　以上四人均慈村店人　侯紫陽　文童　侯金柱　紫陽之子侯家莊人　焦俱林

焦景華　隊長　焦向榮　焦永清　焦治國

焦治安　邢煥　劉鳴　韓希賢　范奉龍　溫景和 大礦屯村人　張得富　王喜　張有魁 上十二人皆恒北高村人　張步奎　秦琚　秦天啟　秦喜　常文華

焦治有 以上七人邵科村人皆　王日香　呂榮華　邢開靈 負母逃難母幸脫難死　范成林　呂虎　張春只　溫景和 大礦屯村人　張玉同 文童　張成元　秦代　王小白　秦天祿　秦天福　秦俊　王魁元

李雪成　張近明　王馬莊　王艮　田百朋　田敢年 百榮子賊用火炙死　張運辛 文童以上四十八人皆博愛村人與賊戰死　張垣　徐鳳來　李逢牛 文童　許桐　許具子 上十一人皆大寨村人　劉至善　陳記 以上八人皆申家岡人　孫法　宋聞禮　王巨林　田繼先　田百同　王敬 賊投之火死　杜久齡　璩錦章　方爾傑　高希傑　溫榜元　申東海　高華　張二東 王貴莊人

王丙午　張近祿　王玉　王小子　田百榮　田樓成 艮先子賊投之井中死　楊文元 文童四人程寸營人　趙德明 上四人伯營人　方廉　敦虎子　李本陽　劉恭 楊家莊人

趙榮　劉鳳　呂占元　范桂元　范定理 上十八人皆西鄉柴庫村人　張以誠 監生　王孔德　劉興國　張得林　秦合　秦立本　王德　王牛子

張元　郭三　王五子　田艮先　田百武　秦小兒 四鋪子之小兒賊投之井死　李學寶　吳大富　方鎮　許福純　許維元　申卯 化純子　高雨成　李景春 賊欲認爲養子不屈死

李三桂　郭好仁　李全貴　秦富（上五人李潘流村人）
李盡善　楊國俊　鮑祿　陸文耀（四人定龍村人）
朱玉壼（大裴村人）　劉金銘　劉金斗　劉三元（三人潘家莊人）
申容眾　申恭　申萬善（三人白龍廟村人）　王贊君
王九福　郭位元　郭日新　郭生新
李祥（六人北河村人）　牛復元　牛坤元　殷宗孔
殷宗安（四人南坡村人）　牛義善　郭惠　郭臣（三人牛家莊人）
申具存　魏羊仔（二人水澗村人）　宋孝　宋同（二人宋家堂人）
趙心　趙希舜　趙太（三人下馬泉人）　劉玉堂（申家岡人）
朱永和（石堰村人精拳棒以下六人皆其弟子）　喬珍（隆化村人）　徐柱（徐家莊人）
秦思懷（戰死於婁家灣）　秦思義　張所（三人南陳旺村人）　劉祿（葛澗村人以上三十一人與賊）
劉盛先　張德（大裴村人）　殷士學　殷士要
趙以卜　馮三　周明　劉臣君
侯五　劉寶林（峻德子賊投之井中死）　陳玉林

陳桂林（玉林弟）　陳芳林（玉林弟）　李凝　李慶林
李鳳林　劉克讓　劉步月　劉克敬
劉步雲　劉步青（以上二十人皆黃家營村人與賊接戰死）　韓玉魁
張謹　張永福　張成梁　張永言
張永明　張順清　張天祿　康天成
張三子（以上十人皆西見山村人與匪戰死）　孫元仔（北墓村人）　路有富（路馬房村人）
郭延年　郭希冉（監生二人郭家廟村人）　馮傑　馮先登
馮雨　馮曉山（上四人范家莊人）　張福和（牆東村人）　王朝梁
安明德（二人崔家橋人）　魏金城（路家辛店人附生子）　史克己　史百占（克己堂侄爲護叔被殺）
史直臣（以上三人皆大碾屯人）　王伏成　葉三元　郭硯子
樊學彥（上四人大韓屯人）　劉萬福　陳大年（二人聶村人）　李敬功（南二十里鋪人）
張步蟾（南薛莊人爲救母死）　牛相德（南羊店人）　沈克讓（大韓屯人）　盧藎臣（城內人）
李三元　朱萬斗　李君寺　李大志
李國臨　李天叙　李保成　劉國保

劉木金　李小東
高步峰 以上十三人皆那滴村人與賊戰死
馮佩珩　馮永年
史書麟　馮尚誠
溫成春　郭　保
楊學安　孫喜成
趙天成　史國棟
溫輔德　孫守仁
楊張保 以上二十七人皆大礦屯人
邢黑仔　師有祿
康　五　賈貞元
王伏保　賈黑小
張魁元　王可富
魏從仔　賈三元
郭鳳來　郭鳳池
馮子敬　馮金壇
劉克亮　史銀成
李守安　溫天爵
楊　金　楊法明
史文麟　劉永吉
史存誠　史存德
王騰雲　孫鶴林
溫居　魏秋林
賈買林　賈宗言
魏儒玉　王雙喜
賈桃氣　魏五柱
申連珠　敦　二
張國謀　張　坤

張黑雞　賈天爵
張　朋　張希孟
康丙仔　張殿元
張徒義　張希孔
張二章　張自善
余　全　余十成
康　溫　張國傑
宋文瑞　池如水
宋金如　楊和尚
郭　啟 殁者　李杜成
張成仔　張希聖
張黑成　康永成
張一元　張福元
張從喜　張梅元
張怪仔　張黑仔
張來柱　韓照傑
劉作林　張不動
劉青雲　郭煥成
楊文學　郭二成
楊金柱　張元仔 以上六十二人皆白璧集人被
殷秀士　陶　禮
郭有增　郭有福
王柱先　孫桂林
張魁元　張具仔
陶五仔　殷秀如
王應林　郭逆仁
李永成　王書林
李成溪

北平文嵐簃古宋印書局印

張天旺
袁鳳林　人被殺者
敦福林
敦林仔
敦會年
敦秀如
段所只
康樹功
李有德
王道昌　以上四十四人俱邵科村人以拳棒著名者於賊戰死
任法
高馬仔
敦會元
敦七仔
敦福成
敦好壽
敦錫如
王伏成
王分保
王國士
文化
張鳳梧
田金仔
敦秀成
敦桂林
敦永伏
敦元
敦守
敦永朝
敦林
敦明如
董拴勞
劉四只
王道明
連法旺
王運成
洪亮
任二牛
李禿仔　永成子以上二十三人俱辛店
敦金銘
敦磨仔
敦永二
敦永全
敦永常
劉國賓
敦永芳
焦狗只
郭魁只
連法旺
王運成
洪亮

李希賢
王平
楊得
楊貞
王道學　遇害者
李全貴
李玉
李成林
楊連貴
李桂成
劉玉成
李大柱
張羣仔
王滿塲
高鈞　以上八人俱郭盆村人以鄉勇著名者於賊戰死
王道德
楊文明
王晚成
張日增
聶二狗
張維棟
裴眼只
劉玉香
韓得勝
劉虎仔
李二柱　以上六人皆劉家小屯人素習拳棒於賊戰死
張五只
王文安
張磨只
王魁
張二合
段威
武才所　上十人永和村人被殺者
李新
李朋山
李保成
周際虎
劉青雲
杜榜元
王金標
楊會元
趙新來
李守玉
宋金成　以上十三人俱楊堂村人鄉勇
郭滾
楊鳳林
賈成山
李東仔
高步中　上十三人皆邢濟村人被殺者
劉國柱
朱仲仁
張魁元

劉文元　王黑二（以上七人皆同村人被殺者）
李五仔（以上二人陳市村人被殺者）
陳文魁　苗起太
張萬福　安靖花（二人沒入村台被殺之）
張志存　申五元
羅文煥　馮尚謨
敦　坦（井死餘皆被殺）　敦永成
焦尚榮（精醫術辨孝弟以上五人俱邵科村人有拳技者遇害）　王　花
王二成（花次子）　張　崑
宋金魁　史繼興
牛相成　張四只
平百壽　平百順
王必勝（邵科村人被殺死）　亢宗顏（勸賊可縱火）
張身修　張潤只

李進楨　冀拴牢（以上二人北關人遇害）　李春林
張蓋臣（生員宋村人隻身擬戰被殺）　路百朋　路保山（二人皆路村人出外探賊被殺）
孫　明（隻身戰襄賊二人賊擒之遇害最慘以上三人皆瓦亭村人）　苗吉林（二人楚家村人被裹不從賊殺者）　苗起太
申五元（二人後剃頭村人遇害者）　朱萬愷（南七里店人被殺）　振榜如　張會元
申二羊（謝劭子亦被殺）　申于儀（謝胞弟出城探兄遇賊被害以上三人皆城內人）　張余保（以上六人俱後剃頭村余保投）
朱　易（於賊戰死）　周命來（二人朱家營擊賊被殺者）　劉克來（以上三人前馬村人）
曹有成（於賊戰死）　苗旺年（被傷投井死）　敦永憲
黃河長（南胡宮屯人戰賊死）　申寶善　王煥成（花長子）
申于謝（文童在後剃頭村授讀書逃難不及）　王志道（上毛義澗人）　宋金榜
黃成林　王承先
劉　秋　張四只
康小仔　亢元寶
朱磨仔　亢不代
石懷玉　靳小只（被賊開胸破肚取腸肺卦樹上死以上三人俱宋村屯人）
朱　六　張萬祿（以上六人皆宋村屯人被殺死者）
孫天保

蘇加祿　王士魁　張　耀　許文林
王黑小（以上五人瓦亭村人被殺者）　賈大花（以上四人俱北竇幸村人被賊火燒死）　張　鐵　趙思明
鄧六只　趙天蘭　張大用　趙本立
張國賓　張春成（生員萊園集人被殺）　張　鑑　石文魁（以上五人大裴村人被殺者）
李茂林（監生以上十三人蓋津店人被殺者）　李好詩（生監）　蘇必林
李國富　康之和　喬　朋
張　二　張四只

朱簡平
朱　祿三人何官屯人
曹三保莊會遇害
趙　良
郝幅行
張鵬獻
李隱成
喬　求
婁克讓南十里鋪人
史超喜史家坡被刼
孫保成
馬柱只二人趙官屯村人
呂朋會
李聚元
李永壽
趙　儉
武玉厚以上九人俱城南梨園村人惟永壽投井死餘皆被殺死
于玉只三人皆崇召村人被殺
王二小
王福仔
徐　德以上八人流村人被殺
袁五成
張　具
趙　旺馬家莊死於十里鋪
傅　東袁家葬莊人被殺
王有年
韓祿元
呂克儉
楊雪只六人馬官屯村人
朱仲真
黃福佑
王慶祖
王體元
李　進南二十里鋪人
張四仔宗村人被殺
李永德
李張保吳淋頭村人罵賊被殺
李連元
陸文耀八里堡更夫被殺
申五只
申文宗
任遁只
申羊只
申全只
潘七只
張克明
魏雙只
曹萬壽
呂會長
馮元章羊毛屯村人以上四村人皆聯
鄧文林
黃武保
劉建興
王作盛
王不代見
張榜柱
喬　四
韓　五上九人係南小莊被殺
崔武魁二人丁家坡被殺者
周　貴
韓經
馬　立
王　花
孫保林上五人族河鋪被殺者
鄧四麻楊家井人
劉　愷
尤好賢
畢黑小
魏　仕豆家馬二莊罵賊死
史致中
李朋川上五人蔔澗村人
魏占鰲
李得花
馬全有
李煥成
吳丫頭
任滿場
馬　柱
孫　林
李有桂
李登花
楊大志上六人閻寨村勇士於賊戰死
史永貴
張二小張北河村人死者
郝二小
李金聲
常酉只
魏佛保
吳　蘭
張子義
牛占元
魏福元
張　保
李臣元
皇甫松王家莊入
張桂林
魏中州
任成只
魏小只
張二小
吳燈只以上二十四人崇固村人被殺者
張克峻
張國平
朱廷蘭三人七里店被殺者

孫大富　王國順
蘇福興　杜起敬
賈復元　袁有才
被殺者　鄭忠興
李　花　陸根只　二人大定村死者
王得福　張道德　西瓦店人死者
楊七只　王朝良
張存義　安明德
邵鵝襄　胡金貴
焦馬只　王振邦
邢九長　閻二小　繼先子
邢好賢　邢有光
田春法　李慶元　以上三人皆宮村人被殺者
康　仲　康魁元
邢平安　永福子俱沙堆村人拒賊死者
袁兆林　張冷只
張麥仔　賈中貴
王得才　王　林　以上二十一人俱南羊店村人
鄭二小　忠興子趙家堂村人父子母女俱被殺
張所只　申舉貞
管三仔　謝年只
胡尚遠　申之臣
侯柱仔　葛起元　本章子
王得仔　太然子以上老少十九口皆崔家橋村人拒賊被殺者
邢得榮　邢好禮
陳根仔　陳九成
郭進孝
常用忠

王有亮　王玉只
郭鳳起　王四仔　以上二人王度村人被殺
韓大方　崔彬　降被殺
崔法
吳吉士　武宮村人被殺　王二亮
呂滿塲　邢桂林
范三只　以上八人西鄉柴庫村人逃避不及被殺
王學名　以上二人南士旺村人　李從慶
趙朋義　火焚死　張百川
李小只　從才子被馬踏死以上六人皆東鄉王彥村人被害死者　劉貴只
袁桂林　雷騾只　以上七人皆東鄉秦園村人被殺者
吳福林　趙得丕
趙士凌　萬小只
胡小只

全拴只　呂珠只
呂會元　范吉成
范磨只　王繼先
崔光雷　李天貞　二人北鄉王寧村人被殺
田四只　周喜成　西鄉麻莊店人不投降被殺
張三只　袁　魁
袁桂有　劉六只
袁所只　趙小只
趙大小　孫　小
趙二小　十五歲　趙三小

張黑小　以上五人皆大夫村人遇害
韓　志
韓鳳奇　以上五人城北三家莊人不投
傅大全　以上二人城北小營村人被殺者
崔　楷

陳鹿鳴 投井死
張朋鳴 投井死
孟得富
劉兵只
李福心 殺者
過害
趙四小 十四歲以上老少十一人皆東鄉西羊店人逃避不及死
張元仔 投井死
李　二 二人東鄉文蘭柿莊村
李米只
路福貴
傅存良
孫小只 東鄉西羊店人投井死
王朝秀 被殺
楊　理
王黑小
路根只
傅進才 二人城東八里莊被殺者
常小只 東鄉大夫村人常秋成子在路上被馬踏死
李保臨 東鄉天叙子年十歲
張得玉 被殺
張　武 被殺六人皆東鄉張家莊人
劉克峻
王聚只 以上六人東鄉辛莊死者
袁　二 以上四人東鄉袁家小屯人被邢濟村李

此次男女殉難烈士共一千零二十三人女共二百四十五人詳見列女門

任卹

湯　丙

湯丙、縣南三十里羑河鋪人、清乾隆某年、歲大饑、丙施粥救人、所活甚多、乾隆五年七月、河南巡撫雅爾圖、以好善樂施表其門、

阮希賢

阮希賢、縣西邵村人、家小康、性慈厚、常年備粥食餓者、舍茶水及單棉衣服、窮嫠多受其賜、自清嘉慶時至今、閱四世、遵行弗怠、光緒丁丑大祲、希賢孫維垣、日施粥兩次、救濟尤夥、四年春、癘疫盛行、尸骸相望、維垣施棺捨蓆、雇工掩葬、日必數起、鄉民稱服、

張廷獻

張廷獻、字家修、縣東崇義村人、清歲貢、積學敦品、以忠孝廉節實行踐履目期、設帳授徒、一時知名士、半出其門、清之末葉、安陽徵收黑暗、每完正銀一兩、勒索車馬等費、多至四五千文、邑人苦之、廷獻與邑紳王大令有容、鄭廣文鼎銘、馬觀察吉森、呈明上憲、清積弊、訂新章、立車馬局、歸紳承辦、正銀一兩、但納使換錢四百八十文、殘破里分遞減、民困以舒、未久、又有單釐不鉤情弊、戶書上下其手、廷獻復邀邑紳許明經樹棠、魯茂才鎮藩等、稟請改正、戶民稱便、洹水至崇義村附近于曹逍遥兩渡口、春夏撐船、秋冬築橋、以利行人、惟款項無着、時形拮据、廷獻先事綢繆、仿照下游曹馬村辦法、募捐生息、儲爲的款、使一勞永逸、至彌留時、猶喃喃囈語、勉勗後人、勿忘所囑、子蘭臺、庠生、鳳臺、自有傳、

吳　山

吳山、字達君、水冶人、道光丁酉拔貢、性嗜讀、好爲經世之學、旁及醫卜勘輿、均能達其深奧、咸豐時、盜匪猖獗、人民震懼、水冶舊有土寨、歲久傾廢、紳商稟官修築、邑令委山督工、畀以寨首名義、藉資倡率、自咸豐辛酉、至同治甲子、越四載、工竣、山猶以低促爲愚、丁卯冬、流寇復竄彰、游騎距水冶僅十數里、人益惴懼、山率眾據守、晝夜督察、得免於危、戊辰、又募款葺繕寨垣、增高三尺、雉堞易土以甎、逾兩年、工復竣、所餘賞款、置龍台陽台兩水磴、今逾六十餘年、凡寨垣有補修之役、仍以磴租存款相挹注、其寨工局之組織純係義務、無半文浮費、今父老龐碩、猶稱其清高廉潔、譽爲辦公者之模楷焉、當匪氛猖獗、法紀蕩然、凡他鄉良民、被俘潛逃者、率以奸細疑之、有所捉獲、輒欲梟首、一日有三四人竄冶、眾疑爲間諜、擬殲之以遏亂、山登寨呼曰、殺人償命、幸勿輕忽、旋

加盤詰、均他省被匪虜掠者、乃送縣遣歸、子瑞陽、瑞芬、均庠生、

孫如環

孫如環、字象五、本城人、道光二十九年選拔、朝考二等、就教諭、咸豐八年、城內土工及地窩、恣睢結黨、遇戶民喪葬、率把持勒詐、不得遠安宅窀窆、如環邀紳董劉錫恆等、購葬具多數、供商民需用、數旬、靈輛安窆者數百家、張總愚部攻彰德、勢危甚、如環偕官紳晝夜巡城、俾不得逞、事定、奏加內閣中書銜、賞戴藍翎、壽七十四卒、

張百朋

張百朋、字錫我、縣東王貴莊人、清嘉慶丁卯、以武科舉於鄉、性伉爽、見義勇爲、廣潤陂肇始於隋開皇時、歷唐宋元明清千餘載、利害互見、乾隆五十九年、漳河汎濫南徙、下游淤障、是陂遂成澤國、洪水積聚、延十二載、浸沒民田、至千餘頃、水災浩大、縣署匿不報聞、催迫田賦至急、百朋呼籲喊控、奔走數載、後河南巡撫姚祖同、親臨勘測、據實陳奏、賦稅始獲蠲免、廣潤陂置有碑碣、紀此事頗詳、

衛苞

衛苞、字茂林、縣東瓦店人、有至性、幼失怙恃、哀毀如成人、事兩兄恭謹、雖呵斥、恆笑受之、視子姪如一、賙恤親黨、不少吝、或迎養於家、或分給廬舍、有竊其禾者、笑而遺之、且益之以禾、子弟被人欺侮、苞不與校、且以好言慰藉之、人多慚服、生平精醫學、祖傳外科、尤善治痔漏、凡抱病遠來、或窮於衣食、苞皆酌加贈助、濒行、復給資斧、醫人數十年、不責酬金、士之無志氣而爲人所輕鄙者、每嗤曰、汝從瓦店來乎、聞此諺語、可知苞精於醫痔矣、山西高平縣鹿大令額其門曰、今生和緩、年七十卒、子四、季萬庭、治廣潤陂、祛水患、尤著稱、

許蘭臺

許蘭臺、字蕙亭、縣北蘇度村人、清庠生、有至性、以孝友稱、父世俊、亦庠生、蘭臺承家學、以躬行實踐爲主、先世家本富有、及身中落、所遺外欠簿、盈箱累篋、蘭臺慮子孫困約時、或按簿索討、遂焚之、時欠戶不皆貧困、聞耗多登門叩謝、餽送儀品、以申感激者、同治五年、東匪犯臨邑杜村、勢甚急、與安境僅一水之隔、縣北一帶震恐、邑令金寶符、飭辦團練聯防漳河、委蘭臺與武舉李醇萱其事、備禦周密、寇不得逞、邑令上其績、賞五品軍功銜、六年、十二月二十九日、大股匪越縣境北竄、鄉村義勇、多結團抵抗、以眾寡懸殊、力竭身殉者甚夥、蘭臺偕劉梓齡孝廉、鄭文謨茂才、將男女姓名住址、及死事狀

北平文嵐簃古宋印書局印

況、逐細調查、呈報縣署、請卹、今按名登列忠義節烈志者、皆本之當日存冊也、當張總愚部捲土北上、傳係懷慶人、慫恿之亂定後、凡自北南旋、道經安陽者、聞係懷慶人、率多留難、一日村眾獲四人、皆懷籍、將殺之、蘭臺曰、道路傳聞、未可輕信、且斷無懷慶人一一仇視彰人理、四人皆良民、宜釋之、四人拜泣曰、某等南歸、道經村落甚多、安得人人如先生者、哀而生之耶、同一死也、死先生前、不猶愈他所乎、蘭亭給函遣之、晚年遷醫術、治胎產疽疹尤效、求者踵接、向不責謝、子蔭棠、庠生、樹棠、恩貢、另有傳、

李文瀾

李文瀾、字普安、縣西四十里阜城村人、父廷校、以農商致富厚、歿時、遺有煙坊一所、屬近族公有、歲獲頗鉅、文瀾慨邀中證、焚己所持之券、復出錢萬貫畀宗人、俾謀久遠、地方偶有水旱、即遠在鄰封、必輸金周濟、光緒丁丑歲大祲、人相食、文瀾出私粟平市價、復蠲租數千貫、拯卹困悴、歷任邑宰、皆雅重之、縣令鄭雲官嘗曰、有財不恃財、且善用以保其財、安邑惟一李某耳、咸豐同治間、張總愚部屢北犯、鄉人惴怖流離失所、村西南水冶鎮舊築土寨、歲久傾圮、紳耆吳山承縣委、改築石城、文瀾出鉅貲助其成、又水冶鎮西二里許、有珠泉、東流爲廣遂渠、泉之四圍、向皆土岸、易壅塞、文瀾請於官、獨力營治、甃以石圩、源開流暢、民尤利賴、生平事母孝、嫂氏劉、孀居無出、待之尤謹篤、幼從趙孝廉惠堂讀、及主家務、仍留趙主講擇戚族子弟多人、咸令就學、修脯則自任、暇則入塾、躬聆講演、丁丑自山右購侍婢、擬充簉室、詢知爲有夫之妻、給貲歸之、迄於今日、猶有李善人之稱、子三、次學劍、清文生、公舉孝廉方正、歷充本邑第六區區長、安陽公款局局長、恭勤清儉、里黨賢之、

李宗模

李宗模、字範山、縣東北王彥村人、清監生、性倜爽、遇戚黨有急難、恢助無悋色、姊適臨漳倪姓、望族也、有子六、次與三俱茂才、尚義任俠、仇視者以莫須有事陷之奸狡、宗模廉其冤、出資命其家人叩閽、時大司寇爲武陟毛公昶熙、覽狀剖雪、里人爲之語曰、老監生、魯仲連、祇重親戚不重錢、倪門今日見青天、同治六年、張總愚部竄彰、經王彥、宗模子被擄、拊膺泣曰、自問無負心事、何遽遭此慘變耶、越兩月、子逃歸、益從事施捨、凡所捐貧、概不責償、晚年遂易學、能決休咎、兼擅青烏術、顧不以此炫人、著有讀易綸、圖象淺說等書、

鄭鼎銘

鄭鼎銘、字美卿、縣北辛店人、家素封、能力學、年二十四、入邑庠、納粟選武陟教諭、旋調尉氏、光緒十年、乞假歸、邑人以里差舞弊、正粮外每銀一兩、勒索浮費甚鉅、羣苦之、疊經訟爭、縣令李某袒差胥、竟不得直、士氣激昂、釀成罷考風潮、公推鼎銘與邑紳王大令有容、馬觀察吉森、聯名上控、河南巡撫邊、轉飭河北道許振禕查辦、令安陽創立車馬局、釐定章程、改歸紳辦、每銀一兩、正里出車馬費大錢四百八十文、殘破里出大錢二百三十文、不得外增分毫、粮民稱便、子蔭南、庠生、

胡士信

胡士信、字誠齋、縣北安陽橋人、清貢生、家小康、任北區區長、數載、遇地方公要、招集分區長及村正副、開會研商、歲十餘次、飲食雜費、悉由一己負擔、不另派款於民、村民間有爭執、一以和平開導、俾使悔悟、其時區息訟會、尚未萌芽、而士信已先行之、清末省諮議局成立、邑人公舉士信爲議員、清慎自持、爲時所稱、

李掄元

李掄元、字華榜、縣西南元二莊人、崇儒術、好施舍、光緒丁丑、歲大祲、人多餓斃、掄元施粥救濟、自三年冬迄四年秋、每飯必親嘗生熟、放飯時、秩序井然、有賣食小販某、在村外被餓民劫奪、曰、食盡不惜、惜基金盡失、無以求微利、養老母耳、余死、母亦難存、嗚咽不止、掄元聞之、計本利若干、照數付給、迄今父老猶稱道軼事不置云、

裴永泉

裴永泉、字有本、水冶人、性仁慈、憐貧卹孤、每有所施、略不計生產、鄉里號爲善人、比鄰宇文元、幼孤、母他適、依諸父某、丐生活、某虐遇之、一日、以細故暴撻幾斃、且迸門外、嚴寒雪夜、幾無生理、永泉聞哭聲悽慘、啟門審視、憫之、掖入室、推食解衣、元得不死、自是元居裴家、永泉飲食教誨無異子姪、元既長、命習商餬口、又時以父慈子孝之說爲元及其諸父某、循循勸導、某頗愧悔、元亦服從訓諭、歸家婚娶、其婦永泉爲所擇配也、年七十一卒、子五、三吉仁早逝、妻吳、子婦張、均以節烈載列女志、長吉福、以吉仁早逝、憐其二子、教養成立、鄉里稱之、

呂遇唐

呂遇唐、字金亭、縣東豆官營人、武生、輕財好義、歲饑、出金粟、周給鄉鄰、紳民立碑頌德、

楊連三

楊連三、馬宿邨人、少聰穎、事母孝、淬志讀書、弱冠、補博士弟子員、創辦本村小學校、民

國元年、充縣議會議員、

楊士謙

楊士謙、縣東馮宿村人、清武生、天性孝友、同治甲子舉鄉試、充兵部差官、弟士廉、亦武魁、以親老奉侍左右、恬於進取、楊氏世以積粟濟貧著、遇親屬有急難、尤必解囊贈助、士謙子金山、能世其德、光緒二十六年、荒旱成災、金山以所積穀麥五百餘石、散給鄉里、時論韙之、

郭統先

郭統先、字緒之、縣西北七十里積善村人、清庠生、性忠厚、親鄰無力婚葬、咸加周卹、附近村民、忿爭、率赴統先伸說、取其一言以爲決、年六十三卒、子三、長奇峰、武生、次景熙、同治庚午舉人、陳留縣教諭、三景明、文生、

王敬修

王敬修、字功懋、縣西南四十里老河溝人、性任俠、喜讀書、抑强扶弱、周急濟貧、同治七年、張總愚部北擾、鄉民合組連莊會於上古寺、從事防禦、以勢殊死亡枕藉、十月、有被擄者二人、自北逃歸、爲會捉獲、已殺其一、餘一人、刀逼其頸、適敬修至、驚呼勸止、詳加盤詰、係鄭姓、年十七、懷慶修武縣、恩村農家子也、遂力保、全其生命、掖至家、突有百餘人、持械蠭擁麕集、勢洶洶、必欲索鄭姓子而殲之、敬修挺身前曰、頭可斷、此子不能殺也、雙方相持、幾釀巨禍、幸親屬張和杜恒昌等、多方解脫、眾始退、次年三月亂定、飭人往尋鄭兄、俾與同歸、生平敬愛字紙、雖糞穢、必撥取瀹曝、移時焚化、子四、銘心、銘盤、皆文生、

王玉華

王玉華、字崑山、東大佛村人、九世同居、人無閒言、玉華素行淳良、輕財好義、鄰里有以婚喪不給告者、卽如所求應之、遇歲歉、必輸粟煮粥、賑救饑餓、近數十年、善行尤篤、每屆冬三月、必設粥廠、早晚兩餐、日食貧民百餘口、需費不貲、無吝色、前華北救災會岳某、曾將所食餓民全體攝影、以誌紀念、子孝德、至今猶遵遺志、施粥不廢、

趙大才

趙大才、字聚奎、曹馬村人、持躬謹飭、勇於義舉、村前洹水逕流、舊由羊姓、倡修義船草橋、以濟行旅、並公推管事若干人襄理、六年一易、惟大才終身担任、未嘗一息仔肩、眷屬三十餘人、五世同堂、無一言相忤、年九十七、從容坐逝、

李占鰲

李占鰲、縣北淨渠村人、生平以挖北天平渠爲己任、經營數十載、屢遭挫折、志不少屈、貲產蕩然、雖未竣事、後人溯其規畫、依次興辦、得以觀成、鄉民均利賴之、

呂繼先

呂繼先、字紹宗、縣東豆官營人、孝友勤儉、樂善好施、中年失恃、事父彌謹、雖家奴甚夥、而於父之起居、服食盥櫛、無不躬親、以母逝、待姊愈厚、姊適苗姓、有二甥、爲延師教讀、繼習弓矢、數年、一中武魁、一入武庠、鄉里榮之、道光二十七年、歲荒旱、餓殍相望、繼先竭力賑濟、全活甚眾、咸豐七年、東匪猖獗、繼先倡議修寨、其時民窮財匱、議定畝捐之外、獨輸款五百餘竿、寨功告成、四方得免蹂躪、其餘濟貧周急、排難息訟等事、不可枚舉、壽八十、子、遇文、遇唐、皆武生、

吳日章

吳日章、縣西北六十里觀台人、清文生、咸豐七年、創修渠堰、引漳水灌田、四十餘頃、後稱金公渠、

吳萬興

吳萬興、縣西北八十里鑛窟村人、天性仁讓、家道雍睦、八世同居、人無閒言、有故舊李兆陽、病貧、萬興助五十金、俾資經營、其人以商業躋小康、族人吳萬章、衰老無歸、萬興養之、及卒、具衣衾、殮葬、所留莽銀、至今代爲完納、咸屬陳占魁、幼失怙恃、貧困無依、撫之成立、並爲婚娶、

武治忠

武治忠、縣西北七十五里石堂村人、業農、輕財好義、村外有山路、名曰馬坂、險惡難行、治忠獨捐巨貲修之、數里竟成康衢、工竣、有以溉石請者、治忠曰、平治道路、民眾應盡責也、可炫美以沽譽耶、其悃愊如此、

李時昌

李時昌、字壽山、縣西水冶人、事母以孝聞、族中舊有祭祖田、經近支變價、出資贖之、業師苗中選、家窘、助給水田數畝、邑紳李孝廉健仁、病故、卹其孤、有親黨楊某、蒙冤陷大獄、盡力營救、俾免阨、凡告貸至、必酌量攸助、尹某婚弗能娶、張姓子弗能婚、給貲使成禮、龍山傭工某、赴冶貿易、忽失携紙幣、泣於路隅、時昌聞之、助款如其所失數、清光緒辛丑、兩宮回鑾、丙午彰德大操、差務繁重、時昌均任勳辦、上憲獎以急公好義匾額、旋

充本區區長、有公正稱、又水冶創建酉山書院、嗣改兩等小校、與有力焉、同時改保甲爲巡警、修街衢、設路燈、創立商務分會、稟請整飭棉釐、凡所興革、商民稱便、明末高將軍應詔、拒闖陣亡、遺壟殘廢、時昌募工築石、用彰忠烈、購書計數千卷、保存金石多種、生平注重實業、與靳立庭比部、開辦保興工藝局、又事鑛務、廣闢利源、雖得失參半、實開風氣之先、卒年五十六、子三、長庭芝、字仙齡、清庠生、以知縣改度支部主事、民國初元、任陳州府地方審判廳廳長、清理積案、審判公允、輿論翕然、

孫佩堂

孫佩堂、字玉珂、縣北大碾屯村人、生數月、父歿、母吳、矢志撫孤、佩堂岐嶷苦讀、胞叔明德教養成立、年十八、補諸生、質直伉爽、讀書不斤斤章句之末、爲文俊傑廉悍、與人交一本至誠、勇於赴義、不避豪强、清宣統時、縣令委創乙種農校、以南關天齊廟爲校址、泥像大且夥、半傾圮、室幾無容膝地、佩堂倒泥塑、埋之後圃、鄉民迷信、洶洶將與爲難、同志皆氣沮、佩堂略不介意、繼又闢農場、植湖桑千株、長校八年、所培人才至數百人、復創女子師範學校、爲安陽發展女學之始、民國十二年、任農會會長、提倡森林美棉、成效尤著、城北舊有天平渠、開自周末西史二公、歲久湮廢、鄉人屢濬屢止、光緒三十一年、有鄉紳集貲竣事、以辦理未協、村農病之、佩堂往返奔訴、涉訟十數載、始得化私爲公、易名曰三民渠、從上命也、安陽田賦徵收、積久叢弊、鄉先達馬玉山中丞、及張家修明經等、擬改分里爲順莊、未竟而卒、民國十八年、佩堂秉上憲、有整理田賦之令、遂與同志諸君、組織田賦委員會、力任艱鉅、排眾難、祛阻力、越歲功成、其急公好義類此、

張汝研

張汝研、字純修、縣西北七十五里鑛窟村人、樂善好施、仗義輕財、村距白雲山二里許、道路崎嶇、汝研捐貲二百竿、鳩工運石、鋪砌平坦、路寬八尺餘、直通山下、并修治盤路溝、用款千餘緡、過親黨無力婚葬者、皆量力佽助、俾得營辦、生平捨衣食、救殘廢等事、不可殫述、年七十卒、

張熙學

張熙學、字緝明、縣南花耳莊人、清附貢、少孤、事祖母及寡母、均以孝稱、光緒丁丑歲大祲、出家財助親族、又稟請官府賑濟、民國九年、荒旱成災、熙學向救災會懇求發粟、饑民賴以存活者無算、壽八旬卒、

申萬才

申萬才、字威德、縣西北五十里侯家凹村人、少孤、母張撫之成立、弱冠、以代償舅氏債累、躬赴潞澤、往返千餘里、清白勤敏、受知於富紳某、畀貲委權子母、頗多贏獲、事母至孝、年六十、猶竭誠盡意、惟懼少拂、性伉爽、遇有危急、盡力救濟、不少怠、鄰村某嫗夜行墜崖死、嫗族以興訟恫申某、萬才出貲賠卹、事得寢、室人交謫、萬才曰、袖手旁視、致全村受株累、忍乎、伏羲輸財事、多類此、

彭鳳來

彭鳳來、水冶人、業商南宿州徐家口、年老無子、不納妾、有所贏餘、率賙貧乏、每逢春夏、備茶水解渴者於路、又以所積貲創修石橋於徐家口之近津、旅客便之、呼爲彭家橋、年八十卒、徐家口人民德之、建祠橋側、歲時拜祭、

鄭詵

鄭詵、字啟發、縣北辛店集人、家素封、與弟詮、友愛甚篤、好施捨、親族有貧困無依者、皆分別資助、俾得存活、光緒丁丑、奇荒、辛店一帶、饑民尤多、詵思加周給、懼力弗勝、沿集周圍、向有洩水渠道、半就淤塞、遂以挖渠名、募饑民數百、酌給粮粟、用私財、興公役、以工代賑、識者韙之、詵善擘窠書、遇士儒禮敬優渥、故子弟率勤學、多所成就、詮亦謹飭、兄弟怡怡、均躋大耋、里人製孝友耆英匾額榮之、

盧旬南

盧旬南、字法禹、縣北漳澗村人、清庠生、有至性、事親以孝、日用飲饍、躬親檢察、父歿、勺水不入者累日、言語惝惝、與人無城府、家素封、傭隸數十、均愛戴無閒言、嘗曰、達以愛民爲歸、窮以濟人爲主、守錢虜、吾弗爲也、同治時、張總愚擾彰、旬南糾義勇、捍衛廬里、賴以保全、光緒丁丑、歲大祲、旬南出積粟振貧乏、概弗責償、村北瀕洹河、行旅往來、多困難、旬南倡捐錢粟、夏置船艘、冬築草橋、行者便之、後以助辦河工物料、賞六品頂戴、以知縣用、

馮大榮

馮大榮、字耀先、縣南魏家營人、性慈善、光緒丁丑大饑、人相食、大榮發所存粟濟之、每屆年終、周急濟匱、率以爲常、或里黨有父母之喪、無力殯葬、必酌量賙恤、俾得藏事、子得魁、研精醫學、凡所診視、無貧富均弗責謝、遇困乏無貲、濟以藥石、光緒二十四年、有官長趙某、道經其村、眷屬病甚劇、得魁診之、待遇周備、浹旬始愈、瀕行、贈以好善足義

匾額、

朱寬

朱寬、字折剛、布政使靖旬子也、性肫厚、有族黨困於衣食、寬售貂裘狐袍贍給之、遇孤苦煢獨、輒解囊贈恤、不少吝、光緒末、囊助地方公益、如編輯白話報、立講報處、創辦速成師範、設族眾小學等事、皆躬親辦理、不憚煩勞、旋充安陽教育會會長、安陽有教育會自寬始、

劉紹唐

劉紹唐、字際虞、水冶人、清庠生、世業農、紹唐苦讀、以文行著、任本鎮高等小學教員、誘掖獎勸、生徒悅服、生平清重寡言、自奉儉約、和藹待人、向無疾言遽色、性喜施捨、有王某及張楊等姓、均逋租甚巨、延不付給、紹唐慨予勾銷、均弗責償、遇親黨有急難、率量力資助、弗少吝、子景和、務農、景寬、任寧夏財政廳科長、好學篤行、能世其家、

文學

高箕疇

高箕疇、縣西四十里、南段村人、性開豁、能文章、院試首塲冠軍、及覆試、貌甚陋、學使以吾他日發題、隱寓未嘗學問意、箕疇援筆成篇、意致豪放、學使驚服、特賜多珍、飭鳴砲掣籤獨出、士林傳爲美談、兄從悳、道光辛巳舉於鄉、箕疇壬午舉人、俱以文名、

謝朝陞

謝朝陞、縣西南五十五里南平村人、道光時舉人、家貧嗜學、疏食藜藿、晏如也、有巨室主西席、朝陞服大布之衣往、生徒頗輕之、旋以學而時習之命題五次、每期擬文三、同題十五首、典贍風雅、無襲見語、閱者擿舌、道光以前、彰德鄉試獲售者、率下列、自朝陞精制藝發明講下入手文訣、鄴下擢高科者聯翩而起、士林稱之、

劉廷士

劉廷士、字元直、縣西五十里岡西村人、家赤貧、天性奇特、苦讀不倦、入邑庠、擇郊野隙地、瀕岸鑿窟、偃僂其中、與親黨不相存問、疏食菜羹、妻往餉之、間或斷絕、澹如也、道光辛卯舉孝廉、任盧氏教諭、精易學、著有中天易經、大六壬等書、築藏書樓三楹、清望皦然、鄉人嘖嘖稱道、

鄭席珍

鄭席珍、字待聘、本城人、父汝楫、幼孤、隨母就食外祖家、舅氏朱授汝楫讀、弱冠補博士

北平文嵐簃古宋印書局印

弟子員、生三子、席珍其長、髫齡、承庭訓、敏於學、旋入邑庠、道光庚子舉於鄉、考取國史館謄錄、時年二十六、見宦途嶮巇、絕意進取、專以經史詩文掖後學、同邑廣東巡撫馬丕瑤、署湖北布政使吉樟、皆出其門、其他任邑宰舉孝廉、入贊序者尤夥、先是席珍以諸生試古場、賦題爲十八學士登瀛州、已揭曉、復聲礮發榜、祇席珍一名、冠於大榜之首、示不與衆人伍、一時吟壇轟動、皆倣爲鄴園創舉云、子琴溪舉人、

李　楠

李楠、字向榮、縣東北十五里六寺村人、家貧力學、受知於府尊鄂桂、拔取首卷、補博士弟子員、歷蒙學使吳文節公文鎔及趙尚書光甄拔獎飾、文名藉甚、素留心經學、讀瞿塘易註陽明文鈔、心境大豁、悟聖賢人人可爲、爰就四子書研求體驗、學遂大進、嘗謂讀書不必拘泥、能於性分人情世故中、悉心領會、則真諦得矣、每平旦日偶有觸悟、急起披衣記之、著有睡餘味書錄、通書要旨、學庸會解、卦變圖說、河圖精蘊圖說、等書、同治二年、病卒、年五十七、

張金簡

張金簡、縣西北翟莊人、清庠生、著有秋鐙夜雨錄四卷、學者稱之、

張玉田

張玉田、字藍生、縣東洹陰村人、清歲貢、兄玉桐、歿於亂、遺孤、士麒士麟、玉田痛兄憐姪、悉以祖業歸之、攜妻避居、永和北原、結廬曠野、名洹陰村、設帳授徒、以自給、文章爾雅、學使按臨、屢冠八學、七縣五府學　張省長鳳臺里居時、每造廬商詩文、李制軍秉衡亦嘉其品學、訂忘形交云、

馬吉棟

馬吉棟、字子敬、縣西四十里蔣村人、髫齡時、嘗自塾還家、午餐不得、忍饑旋塾、或分給餅餈、弗屑也、堂叔丕瑤、見吉棟敦篤知恥、目爲大器、後官晉、召之往、試以文、時年十三、洋洋數千言、援筆立就、多獨到處、丕瑤喜曰、馬氏文種書香、有繼起矣、弱冠、補諸生、科歲試、率褒然居首、益肆力經史、古文辭、旁涉諸子百家、河南學使華金壽、尤器之、巴陵謝維藩督學山西、奏延吉棟勳校、深相倚重、時閻敬銘主講梁書院、吉棟往聽講、閻喜其樸實厚重、取易辭棟隆吉有宅吝之義、字曰旡宅、光緒丁丑、大祲、饑民爲盜、吉棟憂其燎原、率村人捕匪徒李方等、送官法辦、匪氛以戢、乙酉、丕瑤創建馬氏家廟、祠堂義莊義塾、依次落成、命吉棟詳訂規條、參酌范文正公及清代張彭潘方諸家成規、悉

心釐訂成冊、名曰馬氏四規、卒年四十一、

常培緒

常培緒、字紹庭、本城人、少孤、家貧、附塾讀書、知家不舉火、中途返校、塾師疑未食、未嘗以實告、年十二、事童闈、克盡孝思、年二十一、補諸生、光緒辛卯舉鄉試、設館授徒、與同邑張鳳臺、靳學禮、孟永昌、及林邑李見荃、會文講學、稱盛一時、歷主涉縣彰德書院講席、彰德畫錦書院經費、多爲胥吏吞蝕、月課幾輟、培緒向郡守陳桂芬、詳陳辦法、力社積弊、其法推總管二人、院長二人、培緒爲總管、主持其事、立收支簿三、府守、庫吏、及管院事者、各一、年終、三簿對證、絲毫不爽、並爲畫錦置房產、權子母、院款既裕、修齋舍、置圖書、增膏火、添月課、不一年、學者鱗集、文風丕變、安陽先儒、韓忠獻、崔後渠後裔、皆衰微弗振、培緒擇韓氏子弟、列士林者、使充畫錦職員、專司典籍、忠獻文集藏板多散佚、集資整理、後渠裔孫尤微、文集半就湮滅、培緒向各屬籌資款、修葺後渠祠宇、並附設義塾、教育崔氏子姓、餘款復爲生息、向官署備案、准支取利子、供祭祀、及崔氏學費、復於祠右、創辦後渠書院、開課訓士、偉學者均以後渠爲模範、清季士風卑污、紳矜率以出入公門爲漁利自肥計、培緒引爲奇恥、敦品植行、廉介自持、非公事未嘗一入公署、治家尚勤儉、教子尤嚴、選授夏邑縣教諭、未至、卒、年五十八、著有清漳吟草、

北平文嵐簃古宋印書局印

高士林

高士林、字茂修、本城人、幼聰穎、光緒壬午科舉鄉試、敏於文、讀書過目成誦、一日、同儕携長篇新文試之、閱訖、背誦、弗訛一字、羣相驚服、平昔不事生產、遇親黨忿爭、竟質衣物作仲連、後以乙榜挑選、補授羅山縣教諭、

王金聲

王金聲、字玉振、縣東三十五里郭盆村人、刻苦勤學、弱冠、應童試、學使華金壽拔第一、補諸生、家故貧、光緒癸巳舉鄉試、再試禮闈不第、乃幡然曰、窮達命也、未可强求、遂謝絕世事、專心典章、顏其軒曰、澹游、取澹於宦游之義、得邵子皇極經世讀之、以爲理數兼賅、內聖外王之學、實基於此、沉思孤往、著先天三皇大數衍義一書、發刊行世、尤長於詩詞、每有吟詠、冲靜澹穆、自爲一家、著有澹游軒詩鈔、河南第一屆省議會成立、選舉議員、闔邑以金聲應、卒年五十五、

任景蘭

任景蘭、字鄰亭、本城人、清歲貢、學行純謹、任晝錦書院監學時、知府岑春煊、甚禮敬之、

非遇要公、向不出入官廨、志操皦然、士林欽仰、著有隨緣詩草一帙、

劉觀光

劉觀光、字憲文、歲貢、慶璊子、縣西五十里許朴村人、清優貢、幼承家學、性敏嗜讀、工詞章、尤擅長駢體文、張省長鳳臺、見所著李綱岳飛論、擊節稱賞、清季、宦游山左、感國事日非、浩然歸田、家居、廉隅恪守、詩文自娛、任中學教員、暇輒遊讌名勝、援筆爲詞、俄頃成幅、典雅裔皇、人多推服、著有珠濱文集、樸邨詩語、兩種、

方術

扈自友

扈自友、縣西北扈家墳村人、以拳棒著、同治六年、張總愚部擾彰、其黨數十人、過程寸營、自友適客是村、隻身握長竿逆擊、連倒五六人、以眾寡殊、故作敗走勢、總愚黨逐之、自友以杆橫掃、槍紛紛落地、卒脫重圍、

田百和

田百和、字怡齋、縣北博愛村人、性孝謹、有乃祖可禮遺風、習拳術、矯捷無倫、後遇奇士、授以岳武穆鎗法、名益著、從學者百餘人、時盜魁綽號片湯者、擾害鄉民、卒爲百和弋獲、性渾厚、技雖精不炫世凌人、一時村社、依爲保障、同治六年、張總愚部猝至、百和率村眾、禦于南郊、斬殺無算、子四、長承先、能傳其術、

扈天元

扈天元、字善長、扈家墳村人、性慷慨、精武術、在洪河屯、設場授徒、傳有大六合鎗法、每嘆盜匪充斥、鄉民橫罹兇阨、遂與同村扈自金、研求扎鎗手法、用丈餘長杆、重十數斤、雙手握其端而舞、風聲震耳、賊相戒不敢犯、誘掖後進、尤具熱誠、集本村青年、習拳棒、名曰尚武社、揆其明敏忠正者、授以妙訣、有八卦拳六式、離相生相剋之義、生徒聞所講衍、何掌爲乾、何手爲坤、何爲水火既濟、何爲坎離交姤、皆傾心悅服、終身弗諼、卒年七十六、

鄔天貞

鄔天貞、東梁貢村人、性豪放、工技擊、深於練氣之法、除奸伏魔、人多信仰、百步外、能噓氣熄滅燈燭、生徒頗眾、數十年盜匪望其村而郤步者、以天貞在也、世所傳二郎架子法、通天礮法、尤所擅長云、

李長甫

北平文嵐簃古宋印書局印

李長甫、洪河屯人、清廩貢生、通醫理、精六合拳、能於數武外、使人傾跌、農隙嘗以踔井等法、教導青年、得其傳者、多矯健絕倫、

畢永德

畢永德、縣西南三十八里東平村人、精拳棒、子文理、機警猱矯、能傳其法、民國十年、文理率其屬勦匪於嶺頭村、以身殉焉、永德以武術世其家、子弟十齡以上者、皆飛騰距躍、練習刀劍、十九年、縣政府開辦國術館、其季子文彬投考獲雋、派充國術教員、

郭　海

郭海、縣西南石堰村人、村中人多習拳術、嫻較手、故亦名出較窩、而郭海實開其先、每屆冬令、設拳場四五、晚膳訖、習者紛赴各場、舞刀劍戈矛、至夜午乃止、郭海而後、其教師有曹中富、史天魁、張榮貴、李成文、張寶善、張守仁、張寶玉等、亦頗稱著、忠義志所載槃寇殉難之朱永和、尤錚錚者、民國十九年、縣政府考試國術、李丕承以舞鐵鞭中選、成文子也、委充第五區武術教員、

董好林

董好林、字學先、縣西鄉北堌現村人、幼貧、佐父炸油餜子爲生、父某精彈弓、彈飛鳥、無遺者、穿眼折翅、惟所命、一日羣鴉掠過、客慫恿其父彈焉、好林凝視、忽右手入油鍋、驚啼回手、則拳屈、鄉人因呼之爲骨琛、其父自是藏弓、以好林病手、艱於工作、則教之技擊、圍皮套於腕、試戈矛縱橫自如、某歲有賣柿老者、自林縣來、與村痞鬬、十數、辟易、好林方十三、心知爲異人、師之、不二載、盡所能、復南越大河、北至冀州、從名拳棒家游、二十歲歸里、時龍山道士、武術冠鄴郡、與語服之、聲名大噪、嘗設場授技、生徒滿燕趙、有忌其能者、筵宴之、樽舉刃露、十數健兒、持刀槊自戶外助攻、好林赤手禦之、兵器紛紛落地有聲、攻者環跪稱師、好林笑曰、吾興方濃、姑以屋壁試之可乎、拳舉屋折、生平不以骨琛手擊人、擊則無倖免者、山東客某習氣工、來較、咄咄相逼、不得已、試以骨琛、如中殭石、忽悟以左掌批其頰、客大窘、願爲弟子、此中人云、氣難運于兩顴也、好林雖勇武、顧極禮士人、比鄰王孟寅明經、通人也、授好林以書、兼爲著武術秘訣、曉以陰陽剛柔虛實之道、好林遂彬雅如文人、張總戎部擾彰、時好林受民眾公推、保衛一方、無恙、清光緒初年卒、

趙　某

趙某、清文生、遺其名、有藻鑑、嘗著農服、因事至潘流村、時鄭孝廉席珍、方以宿學重望、

設帳授經、生徒眾多、趙摳謁求飲、鄭目爲耕叟、頗不介意、趙取生徒詩文、逐一披閱、謂鄭曰、桃李盡在公門矣、鄭生百昌、尤稱傑出、然懼不永年、鄭愕然詳問數促之由、大驚服、其時百昌已入邑庠、但呈文求益、並未在塾、逾二年、果病歿、年甫弱冠、

龍山道士某、精武術、兼擅金口訣之藝、一日跌足樹陰、有人自廟壁外行甚急、其徒問曰、是何爲者、道士仰視曰、當是匆匆尋牛耳、已而果然、人問其故、道士曰、此理易知、時當正午、墻壁及肩、行者逕過、但見其首、且行促、故以尋牛決之、其他先期預決之事、甚多、皆猥瑣繁賾、無事贅舉、

郭玉柱

郭玉柱、字擎天、縣東二十五里宋村人、精岐黃術、知府戴鸞翔、深加優禮、先是府署有眷屬病危、所延醫士、皆束手、有以玉柱薦者、應手而愈、著有婦科辨解備要兩冊、刊發行世、

程紀豐

程紀豐、字升極、縣西北五十五里蔡村人、能背誦本草綱目全帙、有戚黨劉媼、年七十餘、老病癱篤、子女舁之臥榻、衣衾附體、奄奄待斃、適紀豐至、偎牀診脈曰、尚可爲也、應手而愈、

吳俊傑

吳俊傑、字在位、縣西北五十里大五里澗村人、精眼科、治痘疹奇效、視天花險症、不按脈、距病者五尺許、望顏色、審鼻息、立定存亡、治眼疾、酌授方藥、但言服藥幾帖、即全愈、無不驗者、

李舒雲

李舒雲、字自如、縣西北四十里李爐村人、族兄祥雲、以歲貢精醫術、舒雲得其指授、遂以醫名、鄰村李某富室也、有小兒週歲、病神昏、氣息奄奄、延醫士數人、均嗒然、邀舒雲往、診訖曰、此神經鬱結病也、無以藥汁爲、喚乳媪、詳詢得病緣起、乃飾人向魚池拾取小銅鈸一具、刮苔泥、加白糖、煎飲少許、旋取鈸、偎小兒鏘鏘作聲、病遂瘳、蓋小兒戲鈸手而愈、手手手

落池內、病卽於是夜發現也、又富室會計賈某、患頭疼、偶作暈眩、業五日、服藥罔效、延舒雲診之、既授以方、私謂其居停曰、疾不可爲也、退送勿延、逾三日休矣、已而果驗、舒雲與吳程兩醫、並重一時、人以三仙稱之、

魏善緒

魏善緒、字繼源、縣東永和村人、性瀟灑、工書法、中年習醫、精婦科、於小兒天花、得有秘傳、臨症以手拭之、卽定吉凶、嘗曰、士當爲天下醫、僅救濟一方、隘矣、夏不避暑、冬不畏寒、卽昏夜叩門、路途遙遠、弗恤也、數十年如一日、丁丑戊寅、歲奇荒、沿途屍骸枕藉、善緒使子治三購蓆裹葬者、不計其數、遇鄰里搆訟、必力勸堅忍、令悔悟乃止、子四、其三子錫三、歲貢生、公舉孝廉方正、

楊蔭堂

楊蔭堂、楊家新莊人、爲人蘊藉、工書法、樂善不倦、束身以孝弟忠信禮義廉恥爲本、少時甘守清貧、非其有、一毫不取、嘗游行漳濱、拾得朱提一錠、留心踪跡、知某少年假之親黨、擬往贖父罪者、訪而還之、設帳授徒、不較脩脯、尤邃醫術、病家延請診治、貧寒無車馬者、徒步隨往、不責人以所難、病瘥絕不望報、或來請、阻於風雨、無遠近親疏、必飲

北平文[illegible]古宋印書局印

食款待、略無德色、課子孫讀書耕田、節浮費、禁奢華、家道少裕、歲除、或有送節敬者、堅辭弗受、强而後可、著有長沙方解、官紳嘉其善行、爲請於朝、詔授徵仕郎、以彰其德、壽八十四歲、民國二年八月、無疾瞑逝、

張思堯

張思堯、字慕唐、縣西三十五里南堌現村人、清庠生、積學工詩文、讀內經、悟陰陽消長之道、乃究心醫學、時正設教於鄉、偶爲某療危症、一劑霍然、遠近負疾者紛請拯救、活人無算、尤精治傷寒症、患者經其診、無不着手病除、李孝廉健人、五十傷子、慮絕嗣、思堯勸餌蠶蛹、連舉二男、某甲鼻衄甚、令以獨頭蒜擦足心、立止、有病羊角瘋者、數年矣、撞首爛額、無完膚、以棗酒煑童便飲之、不月餘、而瘋去身健、平生觀人氣色、能知夭壽、他醫所棘手者、則易之、間有視若微恙、驚訝遜謝、縱再延數十醫、其人終不起也、蓋名醫以方、良醫以理、思堯邈乎以神遇之矣、年七十六卒、子天驥、有學行、

李振文

李振文、縣西北洪河屯鎮人、幼從師讀、日百行、因貧輟學、晝農耕、夜居牛屋披書、漸通醫卜星算之術、性奇巧、常剪皮人作影戲、改良織布機、尤留心機器、謂仿製易易也、嗣

經霍渠庭之介、充漢口財政部造紙廠工目、見修理壓紙滾、假手外人、請於技師、將鏇床改造上裝砂輪、用風扇電機、帶砂輪旋轉、與皮滾相礱擦、以期光滑、久之、竟告成功、技師大服、說者謂其有所發明、勝於專門學者云、

李希榮

李希榮、縣北洪河屯鎮人、與其族人允常、同習武術、希榮練百步神拳、擊人于半里外、輒效、某歲偕允常至許昌、戒之曰、慎勿逞強滋事、允常唯唯、既而允常外出歸有慚色、詢之則曰、遇一賣藝者、演猴拳、與之較、方直前擊之、乃一躍丈餘、以雙足蹴余肩、因踣焉、希榮曰、吾言何如、雖然、姑往見之、復偕允常往、再與賣藝者角、賣藝者仍以前法蹴、希榮待其一躍至空、急以手遥推之、賣藝者力不能支、貼於墻壁、如掛圖然、稍加力、疼不能耐、乃呼饒命、希榮一回手、賣藝者即踣於地、遂踉蹌去、

列女

王氏、李森妻、縣西北五十里、東清流村人、乾隆七年、安陽知縣左修品、旌給匾額、文曰、節堅孝篤、

常氏、王宗業妻、縣西南十五里海子村人、乾隆十六年、旌表節孝、

牛氏、貢生閻可師妻、縣西三十里北曲溝村人、乾隆四十七年、旌表節孝、

謝氏、齊某妻、縣西二十二里南流寺村人、乾隆五十二年、旌表節孝、

張氏、監生李大俊妻、縣西北四十五里李爐村人、薄有田產、翁病嘔、醫藥罔效、張夜跪北斗、頻申祈禱、翁病旋愈、大俊患翻胃症、甚危、醫言得心頭血和藥、可治、張於密室剸胸、得血和餅餌進食、大俊亦愈、大俊有姊妹各一、俱貧、張不待翁姑命、時加贈助、無少缺、子二、桐、監生、桎、孫四、長青雲、四凌雲、均武生、次祥雲、貢生、三慶雲、監生、乾隆五十四年、旌表孝義、載府志、現遺碑碣可考、

楊氏、王道凝妻、河西村人、年少孀居、嘉慶四年、學政王、旌其門、曰、節比松筠、

秦氏、史三讓妻、北流寺村人、嘉慶十四年、旌表節孝、

張氏、王吉杰妻、水冶人、嘉慶二十一年、河南學政、姚元之、題請旌表、匾文志勵熊丸、

李氏、徐永福妻、趙家張村人、年少夫亡、嘉慶二十三年、河南學政題請旌表、匾文霜筠積翠、

李氏、馬占龍妻、縣西十五里范家莊人、旌表節孝、

楊氏、張訢繼室、縣西北土樓村人、道光元年、旌表、匾文賢媳栢舟、

馮氏、吳嘉禮妻、水冶人、道光七年旌表、有亮節維風匾額、
孔氏、李忠君繼室、年少夫亡、孝親治家、堅貞自持、年七十九、尚勤紡織、道光八年、本邑進士芊翔、呈請旌表、懸有節孝維風匾額、
王氏、張爾智繼妻、高村人、道光十二年、河南學政、主題請旌表、匾文曰、松栢同操、
宋氏、生員吳鍾泰妻、水冶人、道光十三年旌表、有節操足式匾額、
趙氏、霍文章妻、縣西北雙塔村人、道光時旌表節孝、
杜氏、王亮繼室、貢生千祥之母、縣西南老河溝人、年少夫亡、守節四十餘年、道光十四年、奉旨旌表、匾文阮窮堪憫、
孫氏、高村人、張克讓妻、道光十七年旌表、有節並松筠匾額、
婁氏、何永吉妻、縣南二十五里大屯村人、道光二十三年、縣長朱旌表其門、有志潔冰霜匾額、
郭氏、王兆祥繼室、縣西石澗村人、年少夫亡、道光二十四年、河南布政使栗毓美、賜匾額曰、節孝流芳、
李氏、馮好仁妻、縣東馬房村人、十七歲于歸、時好仁之祖、鰥且病、姑嫡居、家計窘迫、咸豐十年、歲荒歉、祖歿姑亡、夫以哀毀卒、氏年二十八、有子二、長四齡、次彌月、連遘三喪、衣物典賣一空、殯後、携子回母家、依兄弟存活、越九年、歸里、治家十餘載、兩子成立、諸孫環繞、家亦小康、矢節五十餘年、壽八十二歲卒、鄉里公請旌表、蒙賜匾額曰、砥節礪名、
王氏、桑大德妻、縣西南桑家窰村人、年少夫亡、咸豐五年、官紳呈請旌表、賜匾額曰、操堅德順、
劉氏、舉人李進賢繼室、縣西南大閻寨人、十九歲于歸、三十一歲夫歿、咸豐七年旌表節孝、坊及匾額尚存、
王氏、翟存智妻、水冶人、年少夫歿、咸豐十二年旌表、有寶婺騰輝匾額、
王氏、郭天成妻、本城後倉街人、同治元年、旌表節孝、
吳氏、孫五緒妻、觀臺人、年十六孀居、事翁姑以孝稱、撫育夫姪及姪孫、均成立、年七十四卒、河南學使歐陽保極題請旌表、懸有節孝雙全匾額、
王氏、吳文標妻、于歸後、未久、夫亡、以夫姪萬全爲嗣、撫養成立、年六十八卒、河南歐陽學使、旌以匾額曰、壺德揚庥、
朱氏、梁吉麟妻、縣西梁郎村人、同治四年、旌表節孝、

北平文嵐簃古宋印書局印

張氏、蓮克忠繼室、年二十孀居、守節五十六年、同治二年、旌表、立有石坊、文曰、大節堅貞、

駢氏、邢廣德妻、縣西柴庫村人、同治四年、旌表節孝、

趙氏、邵林興妻、縣西北五十五里南魯仙村人、于歸未久、夫亡、氏年二十、遺腹生子法端、守節五十餘年卒、同治五年旌表、匾文志潔冰霜、

李氏、魏連元妻、本城冠帶巷人、年少夫亡、矢志弗渝、同治五年旌表、匾文節孝齊芳、

路氏、楊朝孟妻、縣西北東水村人、年二十、夫亡、同治五年、學政李旌以匾額、曰、松柏操節、

王氏、李玉琪母、縣西西麻水村人、年少夫亡、同治七年、知縣劉觀光旌以匾額、曰、淑慎溫恭、

王氏、李培元妻、縣西北銅冶村人、年十九、孀居、孝養翁姑、撫育夫弟、矢節六十餘年、同治五年、學使題請旌表、有玉潔冰清匾額、

閻氏、胡蘊禮繼室、城內倉巷街人、年少夫亡、親族爲請旌表、賜匾額曰、節勵冰霜、

孫氏、王士標妻、縣西南海子村人、同治八年、旌表節孝、

梁氏、文童朱靖位妻、王裕口村人、年少守節、同治十一年旌表、

邢氏、許廣運妻、城內裴家巷人、年少夫亡、同治七年旌表、賜匾額曰、節孝、

武氏、趙占元妻、縣西南娘娘廟村人、同治十一年旌表、懸有匾額、曰、志節堅貞、

朱氏、周元妻、雙塔村人、同治十一年、旌表節孝、

趙氏、崔鳳鳴妻、縣西南十里老莊人、年少夫亡、同治時旌表、賜匾額曰、志節堅貞、

程氏、李天厚妻、縣西北銅冶人、年二十七、夫亡、家貧、苦節堅守、撫子成立、守節五十三年、同治十三年旌表、有心盟金石匾額、

韓氏、王萬川妻、縣西河西村人、年少夫亡、同治十二年、奉旨旌表、賜匾額曰、壺德揚休、

李氏、紀有林妻、水冶人、同治十三年旌表、有賢明清潔匾額、

楊氏、李景福妻、水冶人、年二十九、夫歿、孝事翁姑、撫養子女、家貧、紡織餬口、守節三十餘年、同治時旌表、

薛氏、張金銘妻、同治時、捻匪竄彰、氏隨夫避難盧家灣、夫被賊虜去、時薛二十四歲、家有田五畝、夫弟典賣、薛矢志無他、紡織度日、守節五十六年卒、

栗氏、劉克惠妻、縣西六十五里清峪村人、年少夫亡、遺孤五歲、苦節堅守、越數年、子亦夭折、氏年七十歲卒、同治時、彰德府知府爲請旌表、賜有松筠柏操匾額、

王氏、郭鳳梧妻、縣西北郭王度村人、年十八成婚、越二年、夫亡於捻匪、氏守節三十餘年、

張氏、趙奇妻、本城喬家巷人、年少夫亡、同治時、奉旨旌表節孝、

王氏、生員孫金榜妻、縣西北流寺村人、光緒元年、旌表節孝、

張氏、陳某妻、縣西南張武村人、年少夫亡、光緒二年、旌孝節孝、

王氏、宋汝炎妻、水冶人、年少夫亡、撫孤守節、遇衣食不給時、由夫兄汝治救濟、光緒初年、呈請旌表、

張氏、馬丕基妻、縣西西蔣村人、年二十、夫亡守節三十餘年、光緒時、旌表、懸有彤管揚芬匾額、

李氏、貢生王千祥繼室、縣西南老河溝村人、年少夫亡、無出、夫仲兄加先、夫婦皆歿、遺二子、長節、四十餘年、壽皆七十餘歲、

王氏、杜加祿妻、縣西南杜家賀駝村人、年少夫故、遺子一女二、與簉室某氏、共矢苦五歲、次三歲、氏以次子爲嗣、而兼育其長子、愛如己出、稍長、延師授課、後皆成立、氏勤勞家務四十年、壽七十餘歲、

郭氏、史陳編妻、縣西史家車村人、光緒五年、奉旨建坊、旌表節孝、

葛氏、李芳林妻、縣西北李爐村人、年二十四、夫卒、家貧、矢志守節、族黨有以改醮諷者、氏

曰、吾雖貧、紡織足能自活、誓不爲堂上羞也、蓋其翁吉星及叔翁吉昌、均邑庠武生、氏孀居時、家道甫中落、守節五十年、光緒十年、呈請旌表、

馬氏、舉人王洛書猶子錦雲妻、縣西石澗村人、嫁逾歲而寡、誓以身殉、親黨勸以親衰弟幼、將無以爲家、乃勤耕織、孝養翁姑、既葬、閱十載、爲叔畢婚、卽夕、交授契券鑰鑰、絮語十餘年之劬瘁、又言惟勤儉乃得久、今後可息肩矣、詰朝啟戶、已自經、蓋志決於十數年前也、母家堂叔丕瑤、官山西冀寧道、其夫人李氏在籍、同夢氏來參謁告日、旌表節孝、榮抵進士、位如命婦、蓋山西巡撫奎斌、方舉氏之節孝、題請旌表、幻夢之日、卽光緒十一年五月初六奉旨准奏之日也、幽明通肹蠁、信然、

劉氏、吳占元妻、城東關人、夫亡、矢志靡他、妾張氏、與劉同守、亦堅貞自勵、光緒二十年十一月、親族與兩氏均立匾額、劉日賢母令嗣張日大節堅貞、

侯氏、劉繼祖繼室、本城鐵獅口街人、年少夫亡、光緒十二年旌表、懸節孝可風匾額、

趙氏、王麟趾妻、水冶人、光緒十四年旌表、懸有志潔冰霜匾額、

郭氏、王有義妻、水冶人、光緒十五年旌表、懸有松筠勁節匾額、

劉氏、任一善繼室、水冶人、光緒十四年旌表、奬賜巾幗完人匾額、

楊氏、吳敬天妻、觀臺人、年二十八、夫亡、遺有二子、均幼、氏矢志弗渝、撫子成立、河南學使吳旌其門、曰貞比柏舟、

王氏、吳瑞琥妻、水冶人、夫亡無子、紡績度日、爲其夫堂弟瑞江納妾、生子、襁褓承嗣、河南學政華金壽題請旌表、有志節堅貞匾額、

李氏、王文照妻、縣西南王二岡人、年少守節、光緒十四年、安陽縣知縣鄭言紹、呈請旌表、賜匾文曰、皇恩褒節、

邢氏、劉衍福妻、縣南三十里前港里村人、家被匪劫、夫死於難、氏年少苦守、光緒十七年、河南學政吳樹梅、題請旌表、懸有志矢柏舟匾額、

王氏、李克忠妻、郭家閻寨村人、父千祥、清貢生、氏年十九、于歸、甫數月、夫歿、矢志堅守、孝翁姑、和婦娣、後以夫弟之子爲嗣、壽七十、守節逾五十年、光緒十六年、親族公請旌表、匾額尚存、

董氏、史筆花妻、縣西郭家車村人、年少夫亡、光緒十七年、旌表節孝、

王氏、劉進義妻、水冶人、光緒十七年旌表、匾額曰、潔清可尚、

邢氏、宋銓妻、本城倉巷街人、光緒十七年旌表、匾文玉潔冰清、

呂氏、李吉麟妻、于歸後、逾年孀居、堅貞自矢、孝事姑嫜、勤儉持家、守節六十八年、壽八十五歲、光緒二十二年、安陽知縣葉濟、給志勵冰霜匾額、旌之、

李氏、董瑞臨妻、董家王度村人、年二十二、夫亡、守節四十八年、光緒二十六年旌表、匾額曰、玉潔冰清、

劉氏、文生張春濤妻、縣西槐樹屯人、爲西夏寒武舉劉汝良胞妹、年二十七、夫亡無子、家中落、氏常年居母家、尋以猶子家讓爲嗣、家讓知孝敬、光緒二十七年旌表、賜節孝可風匾額、

吉氏、楊成林妻、太平店人、年二十四、夫歿、光緒二十七年、學政林開謨題請旌表、賜匾額曰、節孝完人、

程氏、盧士珍妻、本城縣西頭街人、年二十五、夫亡、守節三十一年卒、光緒二十八年旌表、

任氏、許中和妻、本城人、父某以武魁、官南陽府參將、氏年十九、孀居、守節四十餘年、光緒二十九年旌表、與祖母崔氏、均以節孝著、大路側、立有許氏雙節碑、

牛氏、王玉琇妻、縣西大坡村人、光緒二十九年、旌表節孝、

許氏、王貴成妻、縣西北水浴村人、年十九于歸、越四年、生子枝元、僅兩月、夫歿、家貧甚、氏

上孝翁姑、下撫孤弱、堅苦卓絕、光緒二十九年旌表、匾額曰、玉潔冰清、

張氏、程某妻、縣西北下柏樹村人、年少夫亡、守節三十年、光緒時旌表、匾額曰、輝我彤管、

王氏、監生靳斌妻、縣西南馬投澗人、年二十七夫亡、遺子三、事嫡姑以孝、鄉鄰親族貧乏者、皆量加恤助、光緒二十五年、縣尊呈請旌表、有竹節松筠匾額、壽八十二歲、第三子體道邑庠生、恪遵母訓、以純謹稱、

趙氏、劉懷善妻、縣西科泉人、光緒五年、某夜、所住樓房、忽傾塌、夫與姑均壓斃、氏依牖間橫石下、得免、時氏年二十四、方妊、逾月生子、廷朝、矢志撫孤、長爲延師訓導、得以成立、氏現年近八旬、懸有賢孝可風匾額、

宋氏、路體元繼室、縣東宋奇務村人、年少夫亡、事姑盡孝、光緒時旌表、有松筠柏操匾額、

吳氏、孫守禮妻、縣北大碾屯人、年二十九、夫亡、遺孤佩堂、甫三月、氏孝事翁姑、夫弟二均幼、胥以寬厚待之、子稍長、教之甚嚴、故弱冠以文行著、守節三十六年卒、

李氏、康永齡妻、縣東北西見山村人、年三十、夫亡、遺子二、家貧、堅貞自守、後令長子務農、次子讀書、入邑庠、守節四十八年、壽七十七、

李氏、許大旺妻、縣北王家莊人、年少夫亡、撫子理家、守節四十餘年、清光緒時、奉旨旌表、

賞給仉氏遺風匾額、

翟氏、吳瑞成妻、水冶人、于歸甫數月、夫亡、撫猶子爲嗣、光緒時、學政華金壽、請旌表、懸有玉潔冰清匾額、

張氏、申大鳳妻、縣西北侯家凹人、年二十、夫傭工於外、落魄不歸、子萬財、甫週歲、氏茹苦守節、紡織度日、壽八十二歲卒、光緒時奉旨旌表、懸有松貞柏操匾額、

王氏、南關花市街王耀遠之三女、適北關董某、氏性質直、不事妝束、言語戇直、年二十、夫亡無子、依夫弟存活、弟亦歿、與娣同居、有遺田八畝、屢被族人侵訛、忍弗與較、惟勤紡織以了餘生、守節五十餘年卒、親黨保入節孝祠、

冀氏、申萬福妻、縣西北侯家凹人、年少夫亡、與娣共理家務、愛猶子如己出、守節五十三年、光緒時奉旨旌表、

李氏、張發成之母、縣西李賈店村人、年少夫亡、光緒時、奉旨旌表、

梁氏、監生張文燭繼室、縣西張賈店村人、年少夫亡、以苦節旌表、賜匾額曰、志潔冰霜、

趙氏、周緒先妻、縣西南平村人、兩經割股、既愈、父病又療姑疾、曲盡誠孝、里人爲立割股奉親碑、以彰孝行、氏歿於光緒四年、壽七十二歲、

北平文嵐簃古宋印書局印

于氏、胡淮川繼妻、本城人、勤儉持家、義方教子、光緒時、旌表節孝、

郭氏、賈茂林妻、縣西北孝民屯人、年二十五于歸、夫旋歿、遺孤玉森、甫七歲、時翁與繼姑在堂、又祖母年老衰病、郭與同室、朝夕奉侍、姑欲奪氏志、堅執不從、盡婦道如故、翁曰、吾無子有婦、死亦瞑目、後祖母與翁相繼卒、翁又遺子二、均幼、姑失明、郭竭誠服事、撫兩叔如己生、稍長、使與玉森皆就傅、各爲婚娶、教誡兩娣及子媳、均有規範、子弟均成立、守節垂四十年、

程氏、馬五士妻、縣西辛安村人、光緒十四年、學政陳琇瑩奏請旌表、奉旨建坊、入祠、懸有壺德遠聞匾額、

許氏、李占元妻、西麻水村人、年少夫亡、之死靡他、奉旨旌表、

楊氏、文生李獻廷繼母、縣西東龍山村人、二十二歲、夫歿、守節至四十年、

劉氏、楊銀妻、北段村人、年十七、夫亡、守節五十餘年、

喬氏、王學仁妻、水冶人、宣統二年旌表、匾額曰、松筠勁節、

張氏、吳從義妻、觀臺人、守節二十八年、河南提學使孔、題請旌表、

王氏、韓明重妻、觀臺人、年三十、夫歿、孝事盲姑、鄉人稱服、河南提學使孔、旌以匾額曰、柏舟持志、

吳氏、朱廸知妻、縣西王裕口村人、年少夫亡、宣統三年旌表、匾額曰、志凜冰霜、

韓氏、監生王金安繼室、本城三道街人、年少夫亡、宣統三年旌表、懸有松柏同貞匾額、

吳氏、郭樹椿妻、縣西北積善村人、十五歲于歸、越六載、夫歿、夫弟樹楷、亦中年病故、有子六、氏撫之如己出、均爲婚娶、氏生平寡言笑、舉止安閑、事翁姑以誠孝聞、守節逾四十年、宣統時旌表、有清標彤管匾文、

李氏、劉興旺妻、本城後倉街人、年少守節、宣統三年旌表、匾額曰、志凜冰霜、

朱氏、增生劉會一繼室、縣西劉賈店人、年二十九、夫亡家貧、藉針黹度日、嘗曰、吾不恥貧、最恥言貧、言貧則迹近求人、故終身不爲、愛前子九成如己出、卒年八十一、

高氏、張花妻、本城人、年二十九、夫歿、遺一女、家貧、紡織謀生、現年六十九歲、

李氏、文生段乃賡妻、縣北東稻田村人、年二十五、夫亡、遺孤紹岐、甫三歲、家計清苦、矢節堅守、三十餘年、躬率勤儉、不少寬懈、紹岐服從母教、克自振勵、

某氏、張梧妻、縣北二十里堡人、姑歿、翁六十餘、素患眼疾、家貧甚、夫傭工、氏紡織孝養高堂、閱二十年不懈、子四、均以藝自立、家漸小康、

段氏、李全妻、東稻田村人、年二十四、夫亡、守節五十年卒、壽七十四、縣有匾額曰、節孝堪風、

楊氏、天池村人、區長劉秉華、其夫弟也、年二十二、夫亡無出、以猶子儒林嗣、愛如己出、現年六十一、

胡氏、李日新妻、水冶人、年二十九、夫歿、遺子女各一、氏上事翁姑、下撫子女、守節四十年、民國六年卒、

趙氏、王錫妻、縣北博愛村人、年十五于歸、捻匪猝至、趙偕族姒王氏逃匿村外、爲賊所困、脅令乘馬、趙與王均以徒行紿之、未數武、趙挺身入井、王隨之、賊怒戮以檣槍、以井深得免、中傷、賊去救出、時錫亦被虜、至正定、與廣郡被掠者二人、潛逃旋里、得慶更生、今錫夫婦年皆八秩、精神康健、猶勤操作、子二、金榜、金相、

馬氏、張永瑞母、縣西北張家莊人、年二十八、孀居、家道小康、中年以後、困苦自居、守節逾五十年、

楊氏、王大德妻、縣西北西柏澗村人、年少夫歿、守節二十六年、

吳氏、楊永苞妻、縣西北上蔡村人、守節三十餘年、教子成家、均有禮法、子玉樓、讀書礪行、能自樹立、

郝氏、牛連平妻、縣東牛家寨人、十九歲于歸、夫旋亡、守貧盡孝、姑患癱、奉侍唯謹、守節五十餘年、歿、親黨捐貲泐石、以彰其行、

郭氏、李某妻、縣東李家寨人、年少夫亡、守節盡孝、撫育諸姪如己出、年七十餘卒、族人置碣表之、

董氏、李型元妻、縣北蘇度村人、年二十一、夫亡無子、撫養夫弟成立、持家有道、守身如玉、守節二十七年、與梁清秀妻、胞姊妹也、

邑紳公請旌表、匾額曰、節礪柏舟、

閻氏、梁清秀妻、本城東關人、年十九、夫歿、紡織餬口、守節十六年、病卒、

閻氏、賀上林妻、本城東關人、年二十四、夫歿、守節二十六年、卒、

駢氏、齊鳳瑞妻、南流寺村人、年少夫亡、民國八年、褒揚節孝、

劉氏、王金鳳妻、縣西東高平村人、年少守節、民國八年、褒揚節孝、

張氏、杜恒義繼室、老河溝村人、年十九于歸、時前女甫數歲、愛逾己出、二十九歲夫歿、遺孤錦揚、始五歲、氏上孝嫜姑、下撫子女、與娣姒相處無間、守節三十年卒、

袁氏、賈錦江妻、縣東白璧集人、十八歲于歸、越十載夫亡、氏以紡織度日、晝夜不怠、孝養

翁姑、日進甘旨、姑病、氏爲嘗藥、時氏已有目疾、而未嘗以病自諉、守節四十三年、民國十二年、內務部發給白綬銀質褒章、大總統賜匾額、曰節勵松筠、

賈氏、鄭西銘蓮室、縣北辛莊人、初入門、大婦不容、氏事之盡禮、踰年夫逝、大婦斂少戢、氏苦節嬾居五十餘年、現七十四歲、雙目失明、女一、適蘇度村許姓、

王氏、扈天亨妻、扈家墳村人、年二十五夫歿、遺女二、以姪申仁嗣、守節四十三年、

扈氏、張本先妻、張湖頂村人、年三十夫亡、遺子一、守節三十二年、

郭氏、孫祿華妻、縣北霍家村人、年十九夫亡、遺子一、紡織爲生、現年五十一歲、守節已三十二年、

薛氏、馬金富妻、霍家村人、年二十九夫亡、現六十五歲、守節已三十六年、

康氏、廩生馬恒劍妻、西蔣村人、父際清、廣西知府、氏十九歲于歸、孝事重闈、恭儉盡禮、姑歿、遺子恒鉌、甫三歲、康朝夕護持、無或疏懈、恒劍病歿、遺一女、康節哀順變、以禮自守、其椿闈因創辦實業、債累山積、憂勞卽世、康任家務、躬率勤儉、債權依次清結、里黨賢之、守節十六年、病卒、

孫氏、段世緒母、縣西段家邵村人、年二十于歸、逾三載夫亡、世緒甫兩歲、氏堅心勵行、始終如一、守節四十四年卒、

張氏、扈文淵妻、縣西高平村人、年二十二、嬾居、子敬銘、僅兩歲、稍長、命附塾讀書、脩脯不給、氏藉紡織針黹贍濟之、敬銘弱冠補諸生、孫天魁、任察哈爾財政廳長、迎氏到署、時年逾七旬、猶勤儉率下、親黨衣被敝垢者、皆躬親縫澣、操勞工作、現年八十歲、民國十五年、蒙大總統褒揚、賜匾文曰、竹孝松貞、

李氏、李奸文妻、距縣三十五里塚上村人、年二十一夫亡、矢志立節、或勸再醮、氏曰、女子從一而已、夫雖逝、翁姑猶存、使雙親失所、捫心何忍、勤紡織、工針黹、翁姑先後老病、氏親嘗湯藥、晝夜弗倦、及卒、殯葬如禮、守節逾五十年、

劉氏、王天保妻、本城北門東街人、年十七于歸、越九載、夫亡、遺子一、翁姑在堂、氏孝親慈幼、勤儉治家、民國九年、大總統准予褒揚、賜匾額曰、節勵松筠、守節垂五十年、

駢氏、齊奉瑤妻、縣西南流寺村人、年二十一、夫亡無子、紡織勤儉、孝養翁姑、以從堂兄克義子富興爲嗣、稍長、令入學讀書、氏苦績以供膏火、深夜共燈伴讀、以大義相激勵、翁歿後、姑又失明、氏侍寢膳十餘年、不倦、後嗣子生孫、家亦小康、大總統旌其門曰、晝荻遺風、守節垂五十年、

北平文岚簃古宋印書局印

李氏、焦柱國妻、縣西北穆王墳村人、年二十八、夫亡、子占岐、甫數歲、李與姒氏、共持家務、未嘗少有齟齬、教戒子姪、均有禮法、矢節逾四十年、現年七十歲、

李氏、陳景周妻、縣西南郭賀駝村人、年二十八、夫歿、遺孤長保、甫三月、有田四十餘畝、氏勤儉持家、壽六十一歲、守節三十餘年、

翟氏、張敬聖妻、水冶人、年十九、夫亡、撫姪朝慶爲嗣、氏性剛直、教子朝慶及姪朝忠、有義方、守節四十二年、

王氏、王隨成妻、縣西大坡村人、歲貢王永錫之長女、年二十九、夫亡、遺子一、女二、矢志撫孤、守節三十餘年、

王氏、宋全貴妻、縣西南宋家堂村人、歲貢王永錫之次女、年二十一、夫亡、守節四十年、

王氏、縣西郭裏村宋馬妻、歲貢王永錫之三女、十九歲夫歿、守節四十年、

傅氏、楊鶴年繼室、楊家辛莊人、年二十三、夫亡、前子士傑方六歲、氏生女甫數月、節哀順孝、嘗於夜間、猝有盜匪多人、撞門直進、姑病臥、家人盡逃、惟氏守姑弗去、姑遣之弗聽、止以勿懼勸姑、匪見之、亦不問、但掠財物而出、氏守節四十餘年、

齊氏、廩生李天章妻、縣西南元二莊人、年二十四、夫亡、遺孤甫三歲、矢志守節、事翁姑以孝、嘗於夜間、猝有盜匪多人、撞門直進、姑病臥、家人盡逃、惟氏守姑弗去、姑遣之弗聽、止以勿懼勸姑、匪見之、亦不問、但掠財物而出、氏守節四十餘年、

朱氏、郭恆明繼室、縣西南北河村人、年二十九、夫亡、遺子四、長振海、庠生、三隨元、通命理、變、敬老撫幼、周急濟貧、族中狡悍、多乘間欺詐、忍受弗較、且以恩禮接之、狡悍亦漸斂戢、士傑長、延師教之、克守家業、

梁氏、張錫麟妻、本城倉巷街人、年二十九、夫亡、守節四十五年、民國十一年、壽七十九、

松筠匾額、

張氏、李瑞林妻、本城南大街人、年二十四、夫亡、姑病、氏躬親湯藥、姑歿、盡力殮葬、以家貧攜兩子住母家度日、教之成立、矢節三十年、壽五十四、紳耆呈請褒獎、賜匾文曰、節勵松筠、

宋氏、廩生張鴻謨繼室、本城南關人、十九歲于歸、越三載夫亡、遺女一、家甚貧、事姑養女、紡織營生、守節四十年、民國十年、呈請褒獎、

崔氏、張振鐸妻、縣東湘河店人、年十八于歸、孝事翁姑、越九載夫亡、無出、以猶子春芳嗣、愛同己出、氏卒於民國十年、壽七十三、守節四十六年、春芳爲立節孝碑、以銘其德、

胡氏、從九劉居良妻、縣南郭村人、父仙洲、官湖南宜章典史、翁合林、官宜章巡檢、年十九

于歸、克盡婦道、翁歿、隨夫扶櫬歸、家貧甚、勤紡織、夫歿、遺二子、均幼、雖饘餗不繼、不與人言借貸、敝衣糲食、躬操井臼、壽七十八卒、

李氏、劉寶善妻、郭村人、于歸三年、夫歿無子、翁姑在堂、氏守節盡孝、翁歿、分田二畝、與姑紡織度日、姑卒、又與孀娣合爨、守節五十三年卒、

韓氏、閻樹池妻、本城人、年二十四、夫歿、遺子二、家貧甚、茹苦矢志、撫子成立、守節四十六年、民國四年、呈請褒揚、

李氏、朱福妻、縣東武家莊人、年二十、夫亡、矢志苦守、時嫡庶兩姑在堂、家道雍和、兩姑先後病歿、所養嗣子已成立、氏爲婚娶、畀之家政、守節四十八年卒、親屬郭鴻儒、爲刊節孝碑、

吳氏、裴吉仁妻、水冶人、吉仁昆季五人、因貧析居、氏年三十、夫亡、遺子二女一、室無斗儲、依夫長兄吉福存活、米鹽服用等物、除長兄供給外、有不足、伯姒彭復籌給於諸兄弟、得不匱、氏貧貧三十餘年、矢死靡他、以壽終、次子星輔、年二十六、病天、妻張氏、年甫二十、慟不欲生、既葬、時哭墓側、一日哭盡哀、遂絕粒七日而歿、去夫死才百日耳、人稱爲裴氏兩節婦、民國十一年、河南省長張鳳臺、獎賜松柏雙貞匾額、

沈氏、李蔭南妻、水冶人、年二十一、夫歿、遺子一、家況清苦、翁又病癱、氏孝親撫幼、紡織度日、翁姑先後卽世、醫藥喪葬等費、均係貸之親黨、殯訖、傭工富室、得資歸償債累、清廉貞潔、鄉人慕之、現五十九歲、

盧氏、楊金璋妻、本城人、年十八夫亡、遺孤仲元、甫數月、茹苦撫子、紡織度日、守節三十二年、

楊氏、河南教育廳長王幼僑之母、北堌現村人、樂善好施、凡親族里黨有危急、皆盡力救濟、大總統黎、賜予賢孝區額、特別褒狀、及慈惠獎章、

李氏、王貽瑞妻、縣西北堌現村人、少年夫亡、堅心矢節、內務部給予區額、獎章、用示褒揚、

戴氏、張繼祖妻、縣東南花耳莊人、年十八于歸、越兩歲夫亡、遺子一、姑患癱已久、賴氏扶持、翁亦年老、家務賴氏主張、翁姑先後病歿、勉爲喪葬、有堂妹幼失怙恃、氏亦撫養成人、以資助其出閨、現年五十八、守節近四十年、

張氏、郭洹妻、本城南關人、年少夫亡、家計困苦、孝事翁姑、勤女工、力田畝、全家賴以生存者數十年、子紹唐、以經商致小康、氏苦心勁節、官府褒獎、里人榮之、

李氏、陳景舜妻、縣西南郭賀駝村人、年十五于歸、越十五載夫亡、遺子女五、家中落、孀姑

在堂、夫兄某偪氏分炊、遷居別院、留氏與姑同居、氏養老撫幼、艱苦備嘗、喪葬婚嫁、隨時營辦、守節逾三十年、子清、能自成立、家道小康、

翟氏、袁福瑞妻、縣西北翟家莊人、生子一、氏年二十、夫歿、有姑在堂、家貧甚、氏孝親撫子、艱苦度日、鄉里欽服、

許氏、郝日新妻、縣東安陽屯人、年二十三、夫亡、子占魁、甫四齡、氏孝親撫幼、治家有方、守節五十年、

陳氏、張清榮妻、縣西南龍宮村人、年二十八、夫亡、無子、有女一、矢志守節、不自撓曲、舊有田地四十餘畝、茹苦數十年、依然保存、

翟氏、許喜忠妻、武生翟東甫之女、本城人、年二十九、夫歿、守節五十五年、旌表節孝、

曲氏、馬恆久妻、西蔣村人、年二十七、夫亡、家貧、奉翁姑以孝聞、無子、撫猶子爲嗣、年八十卒、

馮氏、張好富繼室、縣西南石堰村人、年二十二、夫亡、無出、撫前女如親生、以猶子寶善嗣、孝事翁姑、持家勤儉、現年六十六歲、

張氏、文童王遇衡妻、本城人、年少守節、民國十三年、蒙大總統褒揚、

王氏、朱簡詩繼室、馬家張村人、二十歲于歸、逾九載夫亡、遺子二女一、又有夫前子、夫婦相繼物故、亦遺子女、王亦恩養成人、有田三十餘畝、艱苦備嘗、强自成立、守節已三十餘年、

李氏、監生胡士儒妻、縣北安陽橋村人、于歸二年、夫故、持家有法、夫弟士保、禮敬甚至、守節五十五年、文生石蘭泉等、呈請褒揚、

李氏、從九楊時泰繼妻、縣東頭街人、民國四年、褒揚節孝、懸有榮褒亮節匾文、

史氏、杜向照妻、縣西南杜賀駝村人、年二十三、夫亡、無出、以猶子爲嗣、守節四十一年、壽六十三歲、

李氏、張永福妻、縣西南石堰村人、年二十九、夫亡、女一、無子、以猶子守忠爲嗣、守節三十七年、壽六十五歲、

杜氏、郭雙喜妻、縣西南郭獨樂臺人、年二十二、夫亡、遺孤甫數月、守節三十四年、

郭氏、倪學聖妻、本城北頭道街人、年二十九、夫故、遺子尚幼、氏含辛茹苦、矢節弗移、年七十八卒、蒙中央政府、獎給節勵松筠匾額、幷頒發獎章、以示褒揚、

索氏、張純嘏妻、縣西北東大姓村人、年少夫亡、矢節弗渝、河南省長張鳳臺、贈匾額曰、幽

貞慈孝、

郝氏、武生索文昭妻、縣西北豐安村人、年少夫亡、志節凜然、

朱氏、文生李士林祖母、縣西北倫掌人、孝事雙親、姑病、割股進食、姑病尋愈、

李氏、文生王學田妻、縣西北西柏澗村人、粗通字義、年二十六夫亡、守節三十餘年、

汪氏、文生王子寬側室、西柏澗村人、年二十餘夫亡、守節三十餘年、克勤克儉、鄉鄰欽服、

馬氏、劉桂元妻、縣西劉賈店人、年十八于歸、數月夫亡、矢志堅貞、茹苦垂四十年、人無間言、生平神色黯淡、凜如冰霜、自信薄命、未嘗少有怨尤、

璩氏、貢生胡士信妻、城北安陽橋村人、士信先歿、民國七年冬、杆匪昏夜入室、搶掠一空、並掠氏所養牲畜、載氏以行、道經村東北灌田井旁、氏託詞下、急走投之、匪銜恨、先以快槍向井擊射、復以巨石擲入、幸未中傷、翌日黎明、路人聞呼救聲、遂援出之、雖未即死、亦志堅松柏矣、現年七十餘歲、

王氏、李璋繼母、阜城村人、年二十四夫亡、撫璋如己出、後璋夫婦相繼歿、復育孫成立、守節六十餘年、

田氏、張運辛妻、縣北博愛村人、夫精武術、同治七年、率眾禦捻匪陣亡、時家貧子幼、歲饑疫行、氏理家勤儉、教子有方、素日信道不惑、嘗曰、事神不如事心、心無愧缺、天必祐之、否則日事禱祝、無益也、仟肩家務、六十餘年、雖屢遭困躓、志不少挫、卒年八十有三、子三、書蘭、書元、書文、孫八、田賦委員會委員慶雲最著也、

武氏、張哲明妻、縣西張賈店人、年二十九夫亡、持家有法、善處親鄰、門懸匾額曰、彤管揚芬、子法賢、任第六區區長、

劉氏、楊戒三妻、縣東馮宿村人、年少夫亡、守節踰三十年、孝事翁姑、教子有方、其子樹森樹敏、均能成立、鄉人欽之、公製匾額以榮之、曰、節孝賢明、

吳氏、靳湧泉妻、縣西阜城村人、年二十五夫亡、遺孤、妾張氏出也、氏同張上事孀姑、下撫孤弱、守節四十年、氏年六十四、張年七十一、皆以壽終、

周氏、文童王遇銘妻、本城紀家巷人、十九歲于歸、二十四歲夫亡、家貧如洗、勤苦紡績、事姑教子、均有可稱、家道小康、以畢生勞瘁、卒年六十有四、民國十三年、邑紳楊向宸黃素履等、保舉節孝、蒙大總統褒獎匾額、

秦氏、周覲賢妻、縣東袁太保村人、湯陰增生秦廉卿之女、年二十夫亡、矢志靡他、或憐其少、以改節勸、氏大怒、睡面叱之、每食必先奉孀姑、撫夫幼弟成立、尋以猶子鳳爲嗣、堅

心苦節、鄉人稱服、

馬氏、彭十成妻、文童馬士學女、夫早歿、矢志無他、家貧甚、田地畝餘、夫兄彭思慶父子、俱力農作、兼粉房生意、馬與姒共矢勤儉、家遂康裕、壽七十八歲卒、名成節著、鄉人敬重、

史氏、宋克先妻、縣西東梁村人、年少夫亡、民國十一年、呈請褒揚、懸有節凜冰霜匾額、

杜氏、史文齡妻、縣北大碾屯人、年二十一、夫歿於捻匪、氏孝事翁姑、撫養夫弟成立、卒年五十七、

劉氏、田潤生妻、年二十九、夫亡、守節四十一年卒、

任氏、田玉昌妻、年二十四、夫亡、守節四十五年卒、

袁氏、田潤豐妻、年少夫亡、苦節自守、

陳氏、牛鳳山妻、縣東牛家莊人、生二子一女、年二十五夫亡、孝事翁姑、飭子書田、書琴、附塾讀書、不少姑息、待娣姒及猶女、情致藹然、與夫弟同興家業、守節五十餘年、

牛氏、張珊妻、縣東賈太保村人、珊年十三、未娶而夭、時氏年十五、聞訃往夫家衰麻居喪次、葬畢、矢志靡他、孝養翁姑、翁歿後、取養子承嗣、艱苦備嘗、年七十、姑蔡氏、已九十餘、氏孝事彌謹、守節六十年卒、

馬氏、劉萬一妻、縣西劉賈店人、年二十八、夫病歿、無子、未久、氏以身殉、

王氏、本城山東恩縣知縣朱靖宣側室、直隸清苑人也、年十六、侍宣爲妾、能得大婦陳氏歡、大婦子女四、皆幼、氏朝夕護持、甚周、大婦嘗曰、吾有汝無劬勞矣、後宣病歿、氏卽仰藥殉節、時氏年三十七歲也、氏平生每聞婦女殉節事、輒曰、人能如是、誠無愧耳、至此果踐前言、光緒三十二年、邑紳任景蘭許協庚等、公請旌表、

孫氏、安文治妻、縣西安家車村人、夫病垂危、氏謂之曰、我先去候汝、遂自縊死、明日夫亦卒、屬纊時、口喃喃曰、你慢走、我二人同行云、

李氏、本城李文蘭之冢婦、六寺村李凝法之女也、于歸時、李家貧甚、氏無怨言、年餘夫病故、氏矢志靡他、歸寧時、父母憐其年少家貧、諷之改節、弗聽、强之、堅不認可、父母遂聽之、尋回夫家、吞鴉片盡節、

楊氏、徐秉臣妻、安徽人、寄籍安陽、淑慎幽嫻、貞烈成性、秉臣因紗廠事赴晉、病歿榆次客舍、氏聞耗、仰藥殉節、民國九年、縣長羅榮袞呈請褒奬、由內務部給予匾額、曰、摩笄心苦、

裴氏、王前驅繼室、縣東東郭盆村人、年二十餘夫歿、遵遺囑營葬翁姑、撫養幼女、慈孝兩

全事畢、引刀自刺、親族呈請旌表、奉旨入祀節孝祠、賞給匾額曰、振綱協義、邑侯張爲作傳紀實、

郭氏、張某妻、年少夫亡、以身殉之、旌表節烈、

魏氏、陳如玉妻、城內西南營人、年二十一于歸、逾三月夫亡、氏哀傷過度、飲食減削、旋物故、民國十五年、親族爲立烈婦碑、紀之、

孫氏、郭恆興繼室、縣西南賈閻寨村人、年少夫亡、無出、以猶子嗣、養生送死、艱苦備嘗、卒於光緒十九年、守節三十餘載、

宋貞孝女、字毓蘭、水冶人、祖汝治、歲貢、女幼失怙恃、伯蓋臣無子、伯母徐氏撫之、愛逾己出、稍長、汝治教以孝經、論語、女誠、列女傳等書、口誦心維、均能得其領要、志潔行芳、矚然不滓、嘗以女學士宋若昭自擬、能文工詩、以祖老矢志不字、年二十二病故、病篤時、猶伏枕吟詩六首、惓惓以不能終養爲恨、有今生難報恩德大願於來生作子孫之句、舉人申珠、李書田等、均爲作傳、以彰貞孝之德、

王貞孝女、本城三道街人、母聶氏、父王吉林、在馬號充官役、女以父母無子、藉針黹助生計、不忍他適、及父母歿、年逾三十、遂閉戶紡績、永貞不字、壽七十二卒、舉人申珠、貢生劉錫恆、副貢牛學士等、呈請旌表、並將女住宅、改築孝女祠、垂之永久、

楊貞女、縣東楊家辛莊楊玉瓚之女、年十六未字、同治二年、東匪猝至、殺村中十餘人、女隨村婦楊士魁妻張氏、年十九、常滿囤妻孫氏、年二十四、避匿村外、被匪尋獲、三人俱投井死、邑侯金寶符、旌表門閭、並建三烈井碑、以誌其事、

閻黑姐、閻傳經之女、縣東崔家橋村人、年十七、因遇水災、避入鄰舍、後有人妄肆口舌、黑姐聞之、遂自殺、道光十年、建立石坊、表彰貞烈、

楊氏、許鴻章妻、縣北王家莊人、于歸後、夫旋亡、志在必死、家人嚴防、晝夜啼哭、淚皆成血、卒成厥志、

崔氏、楊仲元妻、本城人、年二十、夫故、撫猶子發春成立、躬操井臼、恪遵婦道、翁姑深憐愛之、家雖貧、未嘗令子輟學、發春砥行礪名、氏有力焉、守節五十六年、

羅氏、楊熙春妻、本城人、庠生羅海珍女、年十九于歸、越四月夫亡、誓以身殉、經親族開導、翁姑衰老、孝養無人、乃止、撫猶子蘭蓀如己出、守節二十餘年、翁姑娣姒等、均無間言、張氏、文童王遇衡妻、本城紀家巷人、十九于歸、越四載夫歿、守節撫子、勤儉理家、民國十三年、蒙大總統褒獎匾額、

張氏、蘇存義妻、本城人、性勤儉、孝事翁姑、訓子女尤嚴、年二十六夫歿、矢志靡他、無特殊事、向不出戶庭、守節三十年卒、

賈氏、蘇有桂妻、本城人、性溫婉、事翁姑曲盡誠孝、善處娣姒、持家教子、均有禮法、夫歿守節、近五十載、

張氏、蘇有花妻、年二十夫歿、撫猶子青山爲嗣、前室遺女三、氏撫育之、情至誼篤、家赤貧、鍼黹度日、或至斷炊、工作不少輟、苦節四十餘年、仍藉女紅餬口、

張氏、王文煜妻、縣西北士旺村人、年少守節、孝事翁姑、督子承盛讀書入庠、年八十九卒、

牛氏、張占魁妻、本城九府胡同人、民國十一年、大總統褒揚節孝、賜有節勵松筠匾文、

李氏、郝銀章妻、本城人、民國九年、大總統題褒、節勵松筠、

郭氏、孫侗繼室、縣西南毛義澗村人、于歸後、生子鳳鳴、越十載夫故、前子鳳池鳳岡、求析居、從之、氏勤儉教子、漸躋康裕、鳳池鳳岡、以驕奢蕩家業、氏見其憔悴黧黑、均將行乞、仍與合爨、後兩子束身自愛、同歸於正、氏以禮法持家、鄉里賢之、

王氏、生員王蘭芬妻、縣西北皇甫屯村人、年二十九孀居、事姑以孝、守節三十餘年、

郭氏、張懷平妻、縣西北皇甫屯村人、年十八于歸、事翁姑以孝稱、光緒十三年、懷平病咯血歿、郭於夫葬後、吞金殉節、民國十二年、蒙大總統褒揚、文曰、摩厥心苦、

馬氏、倪文明妻、本城北頭道街人、年二十九夫故、矢節撫孤、民國九年、中央政府褒揚、頒給節勵松筠匾文、幷褒章、現年五十八歲、

田氏、段世紳妻、縣西十五里邵村人、世紳病瘋癇、早歿、氏撫嗣子崑山如己出、治有家法、克躋小康、守節四十年、現年六十一歲、

張氏、倪鳳書妻、本城人、年十七于歸、夫旋歿、守節五十餘年、光緒末、旌表節孝、

王氏、張五倫側室、縣西四十里張賈店村人、年二十七、夫亡、大婦姬氏、年老失目、王奉侍之、旋生克仁、教養成立、家亦小康、年五十九卒、

周備、能得歡心、十數年如一日、有子殤、以侄孫會先嗣、方五歲、王撫育、愛逾己出、姬所生女、家貧甚、王時周給之、年六十七卒、光緒三十一年旌表、

朱氏、監生舉貞昌妻、本城人、年二十九、夫卒、無子、撫侄成立、守節五十年、

王氏、黃克仁母、縣北二十五里黃家莊人、年十八于歸、逾年夫故、翁姑擬令改醮、嚴詞拒之、旋生克仁、教養成立、家亦小康、年五十九卒、

安氏、趙思敬妻、縣東十五里崇義村人、年十九于歸、甫數日、夫病歿、矢志嫡守、事翁姑無間言、翁歿、事姑尤謹、姑病侍湯藥、數月、衣不解帶、姑卒、整理家政、秩序井然、勤儉謙恭、

三十年如一日、

霍氏、陳金榮妻、本城西南營人、年二十三、生一子、夫病歿、家赤貧、以紡織存活、上有翁姑、氏仰事俯畜、均免凍餒、翁姑先後物故、以禮葬之、教子讀書、守節五十四年卒、

高氏、郭興隆妻、獨樂臺村人、十七歲夫歿、守節近七十載、清同治時、旌表節孝、建有石坊、照鈔節孝錄全冊（清道光年安陽知縣王德瑛校輯節孝錄一冊茲與貴志校對隨重出不計外錄一百八十餘人臚列於後）

張氏、邵天真繼室、張輔廷之女、年十七歲于歸、二十五歲夫歿、守節三十一年、道光七年旌表、

趙氏、周大本妻、生員趙日章之女、年十五歲于歸、十六歲夫歿、氏年四十三歲、病故、守節二十八年、清道光九年旌表、

傅氏、監生吉秉公妾、磁州傅有爲之女、年十七歲于歸、二十七夫亡、守節二十九年、清道光十一年旌表、

楊氏、程百訓妻、楊夢祥之女、年二十歲于歸、二十六歲夫亡、守節三十三年、清道光十一年旌表、

曹氏、朱學曾妻、曹復興之女、年十九歲于歸、二十四歲夫亡、守節三十五年、清道光十一年旌表、

周氏、千總申寶源妻、周啟敦之女、年十八歲于歸、二十五歲因夫亡殉節、清道光十四年旌表、

張氏、仝士熹妻、廩生張仲槐之女、年十六歲于歸、二十六歲夫亡、守節三十七年、

連氏、姚砌蓁妻、連廷之女、年十八歲于歸、二十一歲夫亡、守節四十二年、清道光十三年旌表、

侯氏、尚魁元妻、侯執穀之女、年十六歲于歸、二十七歲夫亡、守節二十六年、

胡氏、陳永慶妻、胡震東之女、年十七歲于歸、二十歲夫亡、守節三十三年、

連氏、李永成繼室、連成之女、十七歲于歸、年二十歲夫亡、守節五十三年、

三歲、守節五十四年、

苗氏、武生姚文遠妻、苗義之女、年十七歲于歸、二十七歲夫亡、清道光二年、氏歿、壽六十五歲、守節三十八年、

李氏、申奇士妻、李和之女、年十八歲于歸、二十八歲夫亡、清道光六年、氏殁、壽六十七歲、守節三十九年、以上節婦七人皆清道光十二年旌表

高氏、祖天福妻、高祉慶女、年十八歲于歸、二十六歲夫亡、守節五十七年、

張氏、孟衆賢妻、張成瑞之女、年十八歲于歸、十九歲夫亡、守節已六十一年、

朱氏、陳宗虞妻、朱衣錦之女、年十八歲于歸、二十九歲夫亡、守節已三十九年、

劉氏、賀芳美妻、劉進明之女、年十九歲于歸、二十一歲夫亡、守節已三十五年、

馮氏、張玉柱繼室、馮六藝之女、年十九歲于歸、二十六歲夫亡、守節已四十七年、

陳氏、黃朝瑞妻、陳尚志之女、年二十于歸、二十六歲夫歿、守節已三十四年、

張氏、吳吉樸妻、張克明之女、年十七于歸、二十六歲夫歿、守節已三十四年、

孫氏、鄭汝翼妻、廩生孫錦之女、二十二歲于歸、二十五歲夫亡、守節已二十九年、

齊氏、霍孝周妻、齊繼美之女、年十八于歸、二十三歲夫亡、守節已三十八年、

王氏、監生張杞側室、儀封縣王明之女、年十九于歸、二十七歲夫亡、守節已三十八年、

王氏、監生李璠妻、武生王應麟之女、年十九于歸、二十三歲夫歿、守節已三十三年、

皇甫氏、文童郝三平妻、皇甫錫之女、年十八于歸、二十歲夫歿、守節已三十三年、

李氏、文童屈逢觀妻、生員李宗鄴之女、年十七歲于歸、二十八歲夫亡、守節已四十三年、

屈氏、生員劉遐齡繼室、屈逢觀之女、年十九于歸、二十一歲夫亡、守節已三十三年、

孟氏、捐職衛千總劉中魁側室、孟法之女、年十八于歸、二十九歲夫亡、守節已四十四年、

喬氏、王富妻、喬恒之女、年十七于歸、二十歲夫亡、守節已四十三年、

李氏、邢煥妻、李建章之女、年二十一于歸、二十三歲夫歿、守節已四十九年、

沈氏、聶煌繼室、沈士朋之女、年十六于歸、二十五歲夫亡、守節已三十三年、

張氏、郝光先妻、湯陰縣張全德之女、年十八于歸、二十四歲夫亡、守節已三十年、

李氏、喬必仕妻、湯陰縣李杰之女、年十九于歸、二十五歲夫亡、守節已五十年、

梁氏、李應傑妻、梁金凱之女、十八歲于歸、年二十一歲夫亡、守節已三十九年、

鄭氏、王頊國繼室、湯陰縣鄭蘭之女、年十九于歸、二十九歲夫歿、守節已三十年、

薛氏、文童宋永安妻、薛天相之女、年十七于歸、二十七歲夫亡、守節已六十三年、

劉氏、文童薛三明妻、劉天福之女、年十九歲于歸、二十六歲守節、已三十一年、

趙氏、席大生妻、趙士揚之女、年二十一歲于歸、二十八歲夫亡、守節已三十七年、

宋氏、監生劉武元妻、生員宋景濂之女、年十七于歸、二十五歲夫歿、守節已三十一年、

張氏、楚公端妻、張敬之女、年十九于歸、二十六歲夫亡、守節已三十七年、
陳氏、文童常敬一繼室、監生陳紹虞之女、年十八于歸、十九歲夫亡、守節已三十七年、
石氏、鄭祥瑞妻、石坦之女、年十五于歸、二十六歲夫亡、守節已三十四年、
王氏、劉璽妻、監生王文輝之女、年二十一歲于歸、二十四歲夫亡、守節已四十四年、
王氏、連國興妻、武生王亮功之女、年十七于歸、二十六歲夫亡、守節已三十九年、
劉氏、文童李文明妻、劉泰之女、年十七于歸、十八歲夫亡、守節已四十年、
段氏、陳自爲妻、段玉果之女、年十七于歸、二十七歲夫歿、守節已四十二年、
劉氏、楊天福妻、劉大慶之女、年二十二于歸、二十九歲夫歿、守節已三十五年、
盧氏、高文清妻、盧永泰之女、年十八于歸、二十六歲夫亡、守節已四十八年、
蔡氏、文童程景德妻、蔡永成之女、年十八于歸、二十六歲夫歿、守節已四十三年、
閻氏、文童程均遠繼室、閻大光之女、年二十于歸、二十五歲夫亡、守節已三十八年、
賈氏、趙日勳妻、賈增德之女、年十七歲于歸、二十四歲夫亡、守節已三十一年、
楊氏、文童趙貽緒妻、監生楊樹蟾之女、年十五于歸、十九歲夫歿、守節已四十七年、
董氏、谷有仁妻、董三友之女、年十九于歸、二十四歲夫亡、守節已三十四年、
郝氏、袁玭妻、郝尚功之女、年十八歲于歸、二十八歲夫亡、守節已三十七年、
王氏、馬際三妻、王炳之女、年十八歲于歸、二十三歲夫亡、守節已三十五年、
王氏、監生馬挺繼室、王美之女、年十六歲于歸、二十九歲夫亡、守節已三十九年、
白氏、文童王玉華妻、白有志之女、年十九于歸、二十三歲夫亡、守節已三十三年、
石氏、柴慶堂妻、石相之女、年十七于歸、二十九歲夫亡、守節已二十八年、
呂氏、袁琮妻、呂登宴之女、年十八于歸、二十七歲夫亡、守節已四十八年、
趙氏、邢旺妻、趙惠之女、年十七于歸、二十九歲夫亡、守節已四十三年、
呂氏、張廣德妻、呂盡孝之女、年十七于歸、二十九歲夫亡、守節已四十三年、
曹氏、張廣亮妻、曹孔多之女、年十七于歸、二十九歲夫亡、守節已三十九年、
邢氏、宋有重妻、邢起成之女、年十七于歸、二十七歲夫亡、守節已三十三年、
王氏、杜蔚楨妻、林縣王謙之女、年十八于歸、二十六歲夫亡、守節已三十二年、
齊氏、駢開國側室、直隸開州齊兆豐之女、年十六于歸、二十九歲夫亡、守節已四十年、
邱氏、文童邢中度妻、邱龍之女、年十七于歸、二十九歲夫亡、守節已四十八年、
王氏、邢灼妻、王玉田之女、年十九于歸、二十六歲夫亡、守節已三十三年、

北平文嵐簃古宋印書局印

范氏、邢言妻、范萬春之女、年十七于歸、十九歲夫亡、守節已三十七年、
連氏、董上林妻、連敬之女、年十七于歸、二十歲夫亡、守節已三十三年、
張氏、郭居簡妻、張佩英之女、年十七于歸、十九歲夫亡、守節已三十五年、
宋氏、張子敬妻、宋英之女、年十九于歸、二十七歲夫亡、守節已四十八年、
王氏、宋文興妻、王德全之女、年十六歲于歸、二十九歲夫亡、守節已三十五年、
梁氏、宋爾極妻、武生梁大章之女、年十八于歸、二十三歲夫亡、守節已三十四年、
常氏、文童宋爾壽妻、衛千總常五常之女、年十九于歸、二十二歲夫亡、守節已三十二年、
張氏、韓德昭妻、張文之女、年十七歲于歸、二十四歲夫亡、守節已三十四年、
牛氏、竇屢泰妻、牛君弼之女、年十七于歸、二十二歲夫歿、守節已三十八年、
牛氏、監生李光先妻、牛廣之女、年十八于歸、二十三歲夫歿、守節已三十八年、
張氏、李泰來妻、張璉之女、年十八于歸、二十四歲夫亡、守節已三十六年、
耿氏、牛克先妻、耿有之女、年十七于歸、二十一歲夫亡、守節已四十一年、
徐氏、彭奉玫妻、監生徐學孔之女、年十八于歸、二十四歲夫歿、守節已三十四年、
蕭氏、文童余如楷妻、廩生蕭廷柱之女、年十九于歸、二十九歲夫亡、守節已三十六年、
霍氏、李金榮妻、霍永康之女、二十一歲于歸、二十五歲夫亡、守節已三十三年、
李氏、閻天秀妻、李鑑之女、年十七歲于歸、二十七歲夫亡、守節已四十六年、
秦氏、監生楊發貴側室、秦貞之女、年十七于歸、二十六歲夫亡、守節已四十二年、
孫氏、鄭錫祿妻、孫連登之女、年十五于歸、二十一歲夫亡、守節已四十一年、
韓氏、文童李天成妻、韓柱之女、年十七于歸、二十歲夫亡、守節已五十一年、
章氏、文童張福元妻、章珍之女、年十九于歸、二十歲夫歿、守節已三十五年、
鄔氏、文童張蘭妻、鄔山之女、年十八于歸、二十六歲夫歿、守節已三十六年、
馬氏、楊廷佩妻、馬步清之女、年二十于歸、二十六歲夫亡、守節已三十六年、
鄔氏、劉文魁妻、鄔林富之女、年二十于歸、二十四歲夫亡、守節已三十三年、
張氏、焦榮繼室、張直之女、年十八于歸、二十一歲夫亡、守節五十六年、
張氏、文童韓金鼎妻、張儀之女、年十八于歸、十九歲夫亡、守節已三十四年、
張氏、文童白修身妻、張倫之女、年二十于歸、二十五歲夫亡、守節二十八年、
王氏、鄭文林妻、湯陰王好智之女、年二十二于歸、二十七歲夫亡、守節已四十二年、
王氏、彭盛林妻、王建之女、年二十一歲于歸、二十五歲夫亡、守節已三十四年、

郭氏、文童李林章妻、郭成章之女、年十七于歸、二十歲夫亡、守節已四十三年、
劉氏、彭福林妻、劉培元之女、年十八于歸、二十一歲夫亡、守節已三十三年、
許氏、李鳴皐妻、進士衡陽知縣許凝道之女、二十三于歸、二十五歲夫亡、守節已三十五年、
劉氏、楊純繼室、劉直之女、年十七于歸、十八歲夫亡、守節已五十六年、
劉氏、監生林天吉妻、劉文山之女、十九于歸、二十九歲夫亡、守節已三十四年、
黃氏、文童張聚禮妻、黃杰之女、年十七于歸、二十七歲夫亡、守節已三十九年、
趙氏、文童賈志恭妻、趙三元之女、年十七于歸、二十八歲夫亡、守節已三十三年、
李氏、文童賈興恭妻、李德金之女、年十八于歸、二十歲夫亡、守節已三十二年、
許氏、常克敬妻、許大敬之女、年十八于歸、二十一歲夫亡、守節已四十年、
高氏、閻奉明妻、高翼明之女、年十九于歸、二十一歲夫亡、守節已四十七年、
李氏、王得全妻、林縣李長春之女、年十八于歸、二十八歲夫亡、守節已五十一年、
楊氏、李潤生妻、楊日昇之女、年十五于歸、十九歲夫亡、守節已三十三年、
孟氏、張佩妻、孟國安之女、年十八于歸、二十九歲夫亡、守節已四十一年、
尚氏、文童楊慶元妻、尚廉之女、年十八于歸、二十四歲夫歿、守節已三十三年、
張氏、任煜妻、張德之女、二十歲于歸、二十九歲夫亡、守節已五十年、
劉氏、許天敷繼室、臨漳歲貢劉敬一之女、年十八于歸、二十七歲夫亡、守節已四十一年、
邱氏、文童許禧齊繼室、監生邱桂齡之女、年十八于歸、二十二歲夫亡、守節已三十二年、
王氏、文童許禧平妻、王學之女、年十七于歸、十九歲夫亡、守節已三十四年、
趙氏、王天祐側室、廣平縣趙巔山之女、年十六于歸、二十九歲夫亡、守節已五十四年、
劉氏、王興詩妻、劉大公之女、年十九于歸、二十歲夫亡、守節已三十四年、
宋氏、監生楊希忠妻、宋有才之女、年二十于歸、二十九歲夫亡、守節已三十一年、
李氏、武生馮洲妻、湯陰李大顯之女、年十八于歸、二十九歲夫亡、守節已四十三年、
王氏、文童范成妻、王國才之女、年十九于歸、二十二歲夫亡、守節已四十九年、
裴氏、文童郭士高妻、裴澤之女、年十八于歸、二十三歲夫亡、守節已四十三年、
劉氏、王玉側室、劉復元之女、年十九歲于歸、二十九歲夫亡、守節五十三年、
胡氏、文童魏應麟妻、胡天相之女、年二十于歸、二十九歲夫亡、守節已三十一年、
杜氏、文童王希渠妻、杜克儉之女、年十五于歸、二十五歲夫亡、守節已二十八年、

楊氏、文童魏琬妻、楊作舟之女、年十九于歸、二十四歲夫亡、守節已五十七年、
閻氏、文童魏紹曾妻、閻大庸之女、年十八于歸、二十七歲夫亡、守節已三十八年、
郭氏、監生李延林妻、臨漳生員誥封同知郭欽林之女、年十六于歸、二十八歲夫歿、守節已三十二年、
喬氏、文童苗日新妻、喬木之女、年十七于歸、二十歲夫亡、守節已四十八年、
胡氏、劉會元妻、胡存禮之女、年十八于歸、二十九歲夫亡、守節已三十四年、
李氏、文童高樂妻、李存禮之女、年二十于歸、二十三歲夫亡、守節已四十九年、
李氏、蘇耀妻、李敬之女、年十七于歸、二十六歲夫亡、守節已四十七年、
王氏、蘇兆林妻、王志信之女、年十八于歸、二十二歲夫亡、守節五十年、
李氏、蘇聰妻、李輔良之女、年二十二于歸、二十九歲夫亡、守節已五十四年、
李氏、文童陳慶雲妻、李大成之女、年十八于歸、二十七歲夫亡、守節已四十八年、
員氏、石岐秀妻、員光顯之女、年十八于歸、二十八歲夫亡、守節已四十六年、
王氏、生員楊發源之子、文童楊葳妻、王隆之女、年二十一未出閨、葳病、卒、明年、氏遂歸楊門、誓不改適、清嘉慶九年、縣尊吳昭旌其門、曰閨秀傑出、守節已三十一年、
杜氏、孫兆麟妻、杜廷魁之女、年十九于歸、二十七歲夫亡、清道光九年氏歿、壽六十八歲、守節四十二年、
張氏、畢孝先妻、張覺之女、年十七于歸、二十四歲夫亡、清道光十二年氏歿、壽六十四歲、守節四十一年、
郭氏、文童鄭大儒妻、郭祥之女、年十七于歸、二十四歲夫亡、清道光二年氏歿、壽七十九歲、守節五十六年、
張氏、尹明妻、張賢之女、年十九于歸、二十三歲夫亡、清道光八年氏歿、壽七十三歲、守節五十一年、
劉氏、趙榮宗妻、劉三成之女、年十九于歸、二十九歲夫亡、清道光十年氏歿、壽六十三歲、守節三十五年、
李氏、文童那煥妻、李林之女、年十九于歸、二十九歲夫亡、清道光三年氏歿、壽八十四歲、守節六十年、
趙氏、李建章繼室、趙天德之女、年二十一歲于歸、二十八歲夫亡、清道光九年氏歿、壽九十五歲、守節六十八年、

王氏、舉人張綬繼室、直隸臨榆縣王得仁之女、年十九于歸、二十五歲夫亡、清道光四年
　氏殁、壽六十八歲、守節四十四年、
韓氏、武生吳宗洙繼室、韓實之女、年十七于歸、二十九歲夫亡、清嘉慶二十年氏殁、壽六
　十二歲、守節三十二年、
王氏、趙大有妻、湯陰王光照之女、年十四于歸、二十六歲夫亡、清嘉慶二十二年氏殁、壽
　六十四歲、守節三十九年、
申氏、增生樂緯妻、監生申慶遠之女、年十六于歸、十九歲夫亡、清嘉慶十八年氏殁、壽五十六
　歲、守節三十八年、
黃氏、盧懋德妻、舉人黃畿之女、年十六于歸、二十九歲夫亡、清道光十一年氏
　殁、年四十六歲、守節十八年、
任氏、文童王日都妻、湯陰任希文之女、年十九歲于歸、二十九歲夫亡、清道光十一年氏
　殁、年四十六歲、守節十八年、

杜氏、生員王輅繼室、湯陰杜之亮之女、年十九于歸、二十三歲夫亡、清嘉慶二十五年氏
　殁、年四十四歲、守節二十二年、
王氏、文童薛天甯妻、王大用之女、年十八于歸、二十四歲夫亡、清嘉慶十二年氏殁、年四
　十六歲、守節二十三年、
高氏、文童溫永澄妻、高體仁之女、年十八于歸、二十九歲夫亡、清嘉慶六年氏殁、壽七十
　一歲、守節四十三年、
趙氏、文童溫運亨妻、趙大本之女、年十九于歸、二十九歲夫亡、清乾隆五十九年氏殁、壽
　八十二歲、守節五十四年、
張氏、鄭文宗繼室、張進文之女、年二十于歸、二十九歲夫亡、清嘉慶二十五年氏殁、年五
　十九歲、守節三十一年、
王氏、袁俊妻、王富之女、年十七于歸、二十五歲夫亡、清道光十年氏殁、壽六十八歲、守節
　四十四年、
朱氏、文童張懋修妻、朱庭友之女、年十八于歸、二十七歲夫亡、清嘉慶二年氏殁、年五十
　九歲、守節三十三年、

翟氏、文童郭佩芝妻、翟文之女、年十七于歸、二十七夫亡、清道光十四年氏殁、壽八十五歲、守節五十九年、

趙氏、王天植繼妻、趙明遠之女、年十七于歸、二十八歲夫亡、清道光十年氏殁、壽七十七歲、守節五十年、

王氏、生員張汝寬妻、武生王金桂女、年十七歲于歸、二十七歲夫亡、清道光四年氏殁、年四十七歲、守節二十年、

梁氏、韓爾福側室、臨漳梁起鳳之女、年十七于歸、二十七歲夫亡、清道光十二年氏殁、守節二十二年、

宋氏、文童閻廣業繼室、生員宋學濂之女、年十六于歸、十七歲夫亡、清嘉慶二十年氏殁、年五十歲、守節三十四年、

劉氏、文童楊永清妻、劉純儒之女、年二十于歸、本年夫殁、清嘉慶十九年氏殁、年四十歲、守節二十一年、

焦氏、文童賈步雲繼室、文童焦思誠之女、年十六于歸、二十四歲夫亡、清道光十年氏殁、年四十三歲、守節二十年、

北平文嵐簃古宋印書局印

張氏、秦銑妻、監生張彬之女、年十九于歸、二十八歲夫亡、清道光十四年氏殁、壽八十三歲、守節五十六年、

尙氏、秦鑑妻、尙林之女、年十八于歸、二十九歲夫亡、清嘉慶二十五年氏殁、壽七十一歲、守節四十三年、

閻氏、張棟繼室、閻榮之女、年十八于歸、二十六歲夫亡、清嘉慶十九年氏殁、壽七十八歲、守節五十三年、

陳氏、尙舉繼室、陳發之女、年十八于歸、二十二歲夫亡、清嘉慶三年氏殁、壽七十三歲、守節五十二年、

裴氏、職員呂六吉妻、裴植德之女、年十九于歸、二十九歲夫亡、清道光十四年氏殁、壽七十八歲、守節五十年、

李氏、張鴻儒妻、李秀之女、年十八于歸、二十四歲夫亡、清道光十二年氏殁、壽六十九歲、守節四十六年、

范氏、邢永生妻、范維幹之女、年十七于歸、二十九歲夫亡、清嘉慶十七年氏殁、壽六十七歲、守節三十九年、

袁氏、文童宋子陵繼室、袁吉兆之女、年十九于歸、二十歲夫亡、清嘉慶二十年、氏殉、年四十歲、守節二十一年、

牛氏、張大法妻、牛來思之女、年十四于歸、二十歲夫亡、清嘉慶十四年、氏殉、年四十四歲、守節二十五年、

王氏、李景雲妻、監生王兆麟之女、年十五于歸、二十歲夫亡、清道光九年、氏殉、年四十六歲、守節二十七年、

秦氏、高學妻、秦世澤之女、年二十于歸、二十七歲夫亡、清道光二年、氏殉、年五十七歲、守節三十一年、

張氏、彭奉璜妻、監生張珍之女、年十八歲于歸、本年夫殁、清道光二年、氏殉、年四十歲、守節二十三年、

張氏、生員黃鑽經妻、張艮弼之女、年二十四于歸、二十七歲夫亡、清嘉慶十三年、氏殉、壽六十六歲、守節四十年、

郭氏、張其信妻、郭長慶之女、年十七于歸、二十九歲夫亡、清嘉慶十二年、氏殉、壽七十四歲、守節四十六年、

姬氏、趙永立妻、姬遇泰之女、年十八于歸、二十六歲夫亡、清道光十二年、氏殉、壽七十一歲、守節四十六年、

張氏、楊鑽道妻、張明春之女、年十八于歸、二十二歲夫亡、清嘉慶二十四年、氏殉、年四十六歲、守節二十五年、

徐氏、李青楙妻、監生徐國楨之女、年十九于歸、二十三歲夫亡、清道光十三年、氏殉、壽七十五歲、守節五十三年、

李氏、王宗洛妻、李秀生之女、年二十于歸、二十八歲夫亡、清乾隆三十九年、氏殉、壽七十四歲、守節四十七年、

馮氏、監生李光先繼妻、馮六德之女、年十七于歸、二十歲夫亡、清嘉慶二十五年、氏殉、年四十七歲、守節二十八年、

王氏、文童李金妻、王法章之女、年十七于歸、二十二歲夫亡、清嘉慶十五年、氏殉、壽七十五歲、守節五十四年、

楊氏、文童李進富妻、楊興業之女、年十八于歸、二十九歲夫亡、清道光十一年、氏殉、壽七十七歲、守節四十九年、

北平文嵐簃古宋印書局印

王氏、文童魏則元妻、臨漳王潛之女、年十九于歸、二十歲夫亡、清嘉慶十五年、氏殁、年五十四歲、守節三十五年、

龐氏、文童裴鏡妻、龐全思之女、年十六于歸、二十五歲夫亡、清嘉慶十九年、氏殁、年五十六歲、守節三十二年、

秦氏、劉光英妻、湯陰秦宗文之女、年二十于歸、二十五歲夫亡、清道光七年、氏殁、壽七十六歲、守節五十二年、

魏氏、文童王喜成妻、監生魏浩然之女、年十五于歸、二十三歲夫亡、清道光五年、氏殁、年四十三歲、守節十三年、

盧孝女、盧春雷之女、生於清康熙九年、卒於清雍正二年、苦志養親、守貞不字、計五十五年、

劉氏、崔天成妻、縣西北七十里李村人、于歸後、逾年卽孀居、時年十七、善事翁姑、孝行著於鄉里、光緒十五年、縣學教諭查嵩成、訓導石道生、給以匾額、文曰、松筠柏操、年七十

北平文嵐簃古宋印書局印

餘卒、補遺

劉氏、王佩琨妻、山東鹽運使劉公厚菴之長女、年十九于歸、越二年、夫卒、奉姑至孝、撫姪耀堂爲嗣、督耕課織、無間寒暑、持躬儉約、衣食粗糲、見里中有困乏者、盡力資助、無吝色、其賢德著聞鄉里、清御旨旌表節孝、民國十年、徐大總統賜褒揚匾額、曰、貞順兼賅、內務部獎給黃白紅綬銀質褒章、現年七十九歲、

郝氏、申進和妻、縣西南白龍廟村人、年二十九、孀居、有女三、均幼、姑石氏、早卒、翁年近七旬、有幼子進道、甫四歲、篤室王出也、王先進和殁、門庭衰落、家道貧苦、郝事親以勤孝著、撫夫弟及三女、均能成立、翁歿、盡力營葬、含辛茹苦、逾二十載、里黨稱之、

梁氏、牛某妻、水冶人、年二十四夫亡、牛某之未歿也、母卒、父繼娶某氏、家世寒微、全家不齒、梁婉言諷勸、牛某與家人始敬禮之、後翁姑相繼卽世、梁竭力殯葬、艱苦自守、矢節近四十載、

張氏、牛輪元妻、縣東柴村人、東匪之亂、牛某陷於厄、張時年二十、苦節自矢、孝事公姑、人無間言、以兄子廣田嗣、愛如所生、後家計漸裕、廣田邀親族公舉節孝、氏曰、孝親慈幼、均職分所當盡、鋪張夸耀、果何爲者、事遂寢、

常氏、遷家莊王某妻、博愛村常德盛之女、民國十六年冬、婚娶第三日、晚間土匪越墻至、架屋外、强之去、常氏大罵、寧死不去、被匪斃、

清同治六年、張總愚部竄彰、殉義者甚衆、茲照忠節總局所採訪、男者另列忠義外、茲將婦女殉難者、臚列于左、

李氏、文童侯紫陽妻、縣西北侯家莊人、刀劈身死、

盧氏、呂青雲妻、縣西柴庫村人、

李氏、劉玉興妻、縣西柴庫村人、

郭氏、武生張甸南妻、東鄉洹北高村人、投河死、

枝姐、張培敬女、東鄉洹北高村人、投井死、

李氏、張得福妻、東鄉洹北高村人、投井死、

舍姐、劉興國女、縣東洹北高村人、投河死、

愛姐、邵克良女、縣東洹北高村人、投河死、

仙姐、王有才女、縣東洹北高村人、投河死、

王氏、劉興國妻、縣東洹北高村人、投河死、

劉氏、秦天禮妻、田里長屯人、投井死、

某氏、王敬祖母、田里長屯人、投火死、

張氏、杜增榮妻、程寸營人、投井死、

李氏、劉三元妻、東鄉潘家莊人、投井死、

杜氏、劉永福妻、東鄉柴庫村人、投井死、

楊氏、魏長妻、路家辛店人、罵賊身死、

鳳仙、生員魏玉堂女、路家辛店人、炮斃死、

崔氏、文童張庭芝妻、張辛店人、投井死、

孫氏、生員張海觀妻、投河死、

梁氏、海觀兒媳、隨姑投河、

秀姐、海觀女、賢孝村人、從母投河、

戴氏、廩生劉景洙妻、東鄉大寒屯人、以殉義死、

劉氏、文童薛鳳鳴妻、東鄉西瓦店人、抱三歲兒和美逃難寨中、破寨時、出奔、爲賊所追、遂抱兒投井死、

趙氏、監生張繼儒妻、河北西賢孝人、抱五歲兒桂只、與弟婦逃難、沿河奔走、爲賊所及、三口俱投河死、

秦氏、張道儒妻、道儒繼儒弟也、其妻同嫂投河、

榮氏、文童王汝楫妻、永和集人、投井死、

張氏、武生王廷選妻、東鄉永和集人、携女兒瑞姑、投河死、

王氏、王得玉妻、東鄉梅福村人、罵賊死、

陳氏、朱玉壼妻、東鄉大裴村人、火焚死、

田氏、劉國仁妻、東鄉三府村人、罵賊死、

璩氏、王琨妻、東鄉孟村鋪人、罵賊死、

張氏、石懷玉妻、東鄉大裴村人、投井死、

程氏、劉成章妻、東鄉大韓屯人、投井死、

常氏、韓十長妻、東鄉西見山人、罵賊死、

李氏、韓成珍妻、西見山人、被殺死、

孫氏、劉林妻、大韓屯人、被殺死、

曹氏、方爾合妻、大寒村人、投井死、
陳氏、方爾德妻、大韓村人、投井死、
文氏、文童方爾文妻、大寒村人、投井死、
劉氏、許維垣妻、大寒村人、被殺、
張氏、溫義妻、大寒村人、被殺、
李氏、許亮妻、大寒村人、投井死、
賈氏、張一旦妻、大寒村人、被殺、
苗氏、龔友良妻、大寒村人、投井死、
賈氏、許日明妻、大寒村人、投井死、
女姐、樊魁元女、大寒村人、投井死、
張氏、焦永貴妻、邵科村人、投井死、
高氏、焦治安妻、邵科村人、抱女香蘭、投井死、
朱氏、李亮妻、大寒村人、墜樓死、
王氏、史百貴妻、大碾屯人、被殺、
李氏、張步蟾妻、東鄉南薛莊人、時氏生小兒、甫四日、其母石氏、携次女引姐、適來探親、遇賊猝至、老小四口、同投井死、
張氏、郭培德妾、邢濟村人、投井死、
翠姐、郭培德幼女、邢濟村人、從母張氏、投井死、
黑女、郭培賢長女、邢濟村人、携兩妹、同投井死、
枝姐、郭培賢次女、邢濟村人、
九姐、郭培賢三女、邢濟村人、從兩姊、同投井死、
張氏、郭培根妻、邢濟村人、携子媳、同投井死、
李氏、生員方逢辛妻、大寒村人、投井死、
張氏、張玉森妻、大寒村人、投井死、
郭氏、李森妻、大寒村人、被殺、
敦氏、李大化妻、大寒村人、投井死、
朱氏、方鉞妻、大寒村人、投井死、
孫氏、王保成妻、大寒村人、被殺、
郭氏、李學孔妻、東路村人、罵賊死、
張氏、李步青妻、梅福村人、投井死、
苗氏、生員趙玉琪妻、西路村人、投井死、
朱氏、郭學賢妻、大韓屯人、携幼子章兒、同投井死、
張氏、郭學彥妻、大韓屯人、投井死、
秀姑、郭慶林女、大韓屯人、被殺、
大女、冀如松女、大韓屯人、投井死、
李氏、郭培根子媳、邢濟村人、從姑張氏、投井死、
王氏、郭金鐘妻、邢濟村人、携女、投井死、
如意、郭金鐘幼女、邢濟村人、從母王氏、同投井死、
馬氏、路玉妻、路家辛店人、携一兒媳、二孫女、俱投井死、
趙氏、路步雲妻、路家辛店人、卽馬氏兒媳、投井死、
捧姐、路步雲長女、路家辛店人、
端姐、路步雲次女、路家辛店人、姊妹二人、從其母趙氏、及祖母馬氏、均投一井死、
郭氏、高翔妻、郭盆村人、携家人投井死、
楊氏、高會元妻、郭盆村人、携子拴羊、投井

北平文嵐簃古宋印書局印

死、
丟姐、高會元長女、郭盆村人、投井死、
菊姐、高會元次女、郭盆村人、投井死、
董氏、溫會雲妻、大碾屯人、被殺、
王氏、溫同春妻、大碾屯人、抱二歲兒鎖只、投井死、
吳氏、溫天祿妻、大碾屯人、抱二歲女九姐、投井死、
張氏、馮永齡妻、大碾屯人、投井死、
劉氏、張石頭妻、東辛店人、被殺、
公氏、李大士妻、東辛店人、被殺、
王氏、張天平妻、東辛店人、投井死、
崔氏、張廷芝妻、東辛店人、投井死、
李氏、郭進忠妻、東辛店人、投井死、
呂氏、敦石成妻、邵科村人、被殺、
鄭氏、敦興妻、邵科村人、被殺、
徐氏、王必仲妻、邵科村人、被殺、
賈氏、敦永常妻、邵科村人、投井死、
賈氏、王黑只妻、邵科村人、投井死、
董氏、王茂盛妻、邵科村人、投井死、
李氏、王滿囤妻、邵科村人、投井死、
楊氏、李丕妻、邵科村人、投井死、
常氏、敦永祿妻、邵科村人、投井死、
張氏、王滿妻、邵科村人、自縊死、
高氏、洪運妻、郭盆村人、投井死、
洪氏、文在仁妻、郭盆村人、投井死、
焦氏、文辛酉妻、郭盆村人、投井死、
王氏、任士文妻、郭盆村人、投井死、
孫氏、郭有福妻、東辛店人、投井死、
馮氏、郭有祥妻、東辛店人、投井死、
張氏、郭進孝妻、東辛店人、投井死、
宋氏、陶禮妻、東辛店人、投井死、
路氏、郭進寶妻、東辛店人、投井死、
梁氏、趙黑只妻、東辛店人、投井死、
任氏、李得祥妻、東辛店人、投井死、
楊氏、任景只妻、東辛店人、投井死、
賈氏、敦滿塲妻、邵科村人、被殺、
馮氏、敦儉妻、邵科村人、被殺、
王氏、敦永存妻、邵科村人、被殺、
江氏、焦大章妻、邵科村人、被殺、
劉氏、敦桂林妻、邵科村人、被殺、
王氏、敦永恒妻、邵科村人、被殺、
楊氏、宋方如妻、郭盆村人、投井死、
張氏、宋三光妻、郭盆村人、投井死、
賀氏、高勳妻、郭盆村人、投井死、
張氏、李清源妻、郭盆村人、投井死、
張氏、楊榮妻、楊家堂人、被殺、
李氏、楊爾貞妻、楊家堂人、投井死、
秦氏、李執玉妻、楊家堂人、投井死、
李氏、楊茂妻、永和人、被殺、
馬氏、楊大能妻、邢濟村人、被殺、
王氏、周剴妻、邢濟村人、被殺、
杜氏、周際童妻、邢濟村人、被殺、
劉氏、高步中妻、邢濟村人、投井死、
竇氏、李煥成妻、邢濟村人、投井死、
郭氏、劉改年妻、邢濟村人、投井死、

李氏、高步峰妻、邢濟村人、投井死、
王氏、高步正妻、邢濟村人、投井死、
張氏、劉金城妻、劉家小屯村人、投井死、
李氏、李啃仔妻、劉家小屯村人、投井死、
劉氏、李具只妻、岡上村人、投井死、
張氏、李春芳妻、後刺頭村人、被殺、
龐氏、李金聲妻、後刺頭村人、火炙死、
田氏、李直妻、後刺頭村人、投井死、
申氏、王魁元妻、後刺頭村人、投井死、
任氏、李金貴妻、後刺頭村人、投井死、
洪氏、路鳳揚妻、小北關人、洋鎗擊死、
朱氏、周命來妻、朱家營人、聞夫被殺、投井死、
小女、康富林女、蓋津店人、投井死、
彭氏、皇甫德妻、柿莊人、投井死、
小女、雷標女、柿莊人、十二歲、投井死、
小女、雷浩女、柿莊人、投井死、
曹氏、袁明只妻、桑園村人、投井死、
呂氏、袁米只妻、桑園村人、投井死、
小女、袁二明女、桑園村人、投井死、
張氏、王存妻、西羊店人、被殺、
小女、張煥女、西羊店人、投井死、
張氏、周滿塲妻、朱家營村人、槍刺死、
宋氏、張百成妻、朱家營村人、投井死、
魏氏、黃孝成妻、朱家營村人、投井死、
申氏、朱文學妻、朱家營村人、投井死、
王氏、賈買林妻、白璧集人、投井死、
劉氏、李朴達妻、白璧集人、投井死、
宋氏、張廷生妻、北賢孝村人、投井死、
楊氏、張化生妻、北賢孝村人、投井死、
宋氏、張存如妻、北賢孝村人、投井死、
李氏、張俊如妻、北賢孝村人、投井死、
邵氏、張立德妻、北賢孝村人、投井死、
楊氏、張士德妻、北賢孝村人、投井死、
杜氏、張起德妻、北賢孝村人、投井死、
小女、榮克仁女、北賢孝村人、投井死、
閻氏、王作善妻、王家潘流人、投井死、
王氏、王金榜妻、王家潘流人、投井死、
馬氏、鄭忠興妻、趙家堂人、見夫被殺、抱二歲小女、遂大罵被殺、
張氏、雷廷妻、柿莊人、投井死、
劉氏、雷章只妻、柿莊人、投井死、
郭氏、康雙只妻、白璧集人、投井死、
李氏、聶德成妻、白璧集人、投井死、
孫氏、許執丙妻、白璧集人、投井死、
王氏、魏丑只妻、白璧集人、投井死、
張氏、王好義妻、白璧集人、投井死、
孫氏、賈新只妻、白璧集人、投井死、
閻氏、賈年只妻、白璧集人、投井死、
魏氏、康石來妻、白璧集人、投井死、
段氏、張會元妻、白璧集人、投井死、
王氏、張西福妻、白璧集人、投井死、
高氏、張成只妻、白璧集人、投井死、
杜氏、張西仲妻、白璧集人、投井死、
李氏、張萬成妻、白璧集人、投井死、
左氏、張玉功妻、白璧集人、投井死、

方氏、張玉森妻、白璧集人、投井死、
楊氏、劉金和妻、白璧集人、投井死、
張氏、劉好智妻、白璧集人、投井死、
高氏、劉存禮妻、白璧集人、投井死、
陶氏、王廷仟妻、白璧集人、投井死、
劉氏、張循禮妻、白璧集人、投井死、
張氏、張掄魁妻、宋村屯人、投井死、
張氏、張復古妻、宋村屯人、投井死、
王氏、張不景妻、宋村屯人、投井死、
王氏、張天榜妻、宋村屯人、投井死、
榮氏、張德興妻、宋村屯人、投井死、
韓氏、文童王廉辨妻、朱家村人、攜二女、投井死、
麥芸、王廉辨長女、朱家村人、隨母韓氏、投井死、
靈芸、王廉辨次女、朱家村人、隨母韓氏、同投井死、
韓氏、王天祿族嬸、朱家村人、投井死、
張氏、王天祿妻、朱家村人、投井死、
李氏、李天成妻、陳辛店人、被賊鏘死、
劉氏、李天旺妻、陳辛店人、投井死、
王氏、王二了妻、陳辛店人、投井死、
馬氏、王克儉妻、東鄉瓦亭人、投井死、
李氏、張群只妻、東鄉河固村人、投井死、
馬氏、王二麻妻、東鄉河固村人、投井死、
馬氏、楊占妻、東鄉河固村人、抱一歲兒魁只、投井死、
孫氏、裴節妻、東鄉裴家村人、投井死、
姜氏、裴四妻、東鄉裴家村人、投井死、
貞潔、裴四女、東鄉裴家村人、投井死、
曹氏、宋金桂妻、東鄉西崇固村人、投井死、
魏氏、宋金材妻、東鄉西崇固村人、投井死、
田氏、宋廷良妻、東鄉西崇固村人、投井死、
許氏、馮文元妻、東鄉西崇固村人、被殺、
王氏、王炳妻、東鄉西崇固村人、被殺、
劉氏、王凡妻、東鄉西崇固村人、被殺、
梁氏、宋景冉妻、東鄉西崇固村人、被殺、
王氏、張花妻、東鄉西崇固村人、被殺、
張氏、郝金聲妻、東鄉崔家橋人、抱二歲兒同保、投井死、
楊氏、胡金耀妻、東鄉崔家橋人、抱二歲兒得只、投井死、
申氏、石光吉妻、東鄉崔家橋人、投井死、
李氏、胡朋林妻、東鄉崔家橋人、被殺、
王氏、李中貴妻、東鄉王彥村人、投井死、
李氏、李金魁妻、東鄉王彥村人、投井死、
謝氏、李得林妻、東鄉王彥村人、被殺死、
張氏、李成林妻、東鄉王彥村人、被殺、
趙氏、郭喜妻、北鄉蘇家梨彥人、抱二歲兒二小同投井死、
芊氏、胡玉花妻、東北鄉洪水村人、抱二歲幼女、被殺、
劉氏、何玉環妻、東北鄉沙堆村人、抱二歲女、投井死、
玉姐、何玉環女、從母劉氏、投井死、
張氏、趙聾只妻、東北鄉沙堆村人、抱二歲

北平文嵐簃古宋印書局印

兒全保、投井死、
孫氏、李春華妻、東鄉大佛村人、投井死、
常氏、仝虎只妻、東鄉大佛村人、投井死、
張氏、李慶雲妻、東鄉楊辛莊人、被殺、
榮氏、生員芊春花繼室、東鄉曹馬村人、往宋家屯女家、從女逃出、同被殺、
芊氏、文童張蘭庭妻、宋村屯人、携母逃、同流離

崔　述

崔述、字武承、號東壁、直隸大名人、乾隆二十七年舉人、嘉慶元年、授羅源縣知縣、時武弁多藉海寇邀功、誣商船爲盜、述屢平反之、奸徒控其擅釋巨盜、臺使知述、得免議、四年、調上杭、關稅向贏數千金、述悉解充緝盜公費、未幾、投劾歸、著書三十四種、考信錄一書、尤生平心力所專注、二十一年卒、年七十七、雲南舉人陳履和、爲刊其遺書、述罷官後、寓安陽西北五十里乞伏村、英人明牧師、考其寓居安陽事實甚詳、並緝其詩篇爲證、

王　廉

王廉、字介亭、開封人、後遷居安陽、同治辛未進士、翰林院編修、簡安徽鳳潁六泗道、擢湖南按察使、署湖南巡撫、旋授安徽布政司、調直隸布政司、嘗陳自强八要、留中備覽、嗣因湖南刑幕任鱗案、鐫級、癸卯開復原官、充直隸課吏館館長、兼任法政學堂監督、民國紀元、旋彰、袁總統時、充公府顧問、每傳見、與前任直督周馥、俱蒙優禮、癸丑、卒、年七十九、著有大梁集四十九卷、未刊、子毓鄴、分部郎中、當光緒丁酉、廉罷職里居、適海城李忠節公秉衡、亦僑寓安陽、時相過存、性喜掖後進、與談古今掌故、娓娓不倦、及袁世凱退隱洹上、廉亦時與游釣、笠屐觴詠、意致澹然、又嘗偕游黃華、縱覽名勝、

李少白

李少白、字雲樵、山東寧海縣人、寄居安陽、品端學粹、歷充府縣文牘、考核詳審、每遇府縣校士、錄取率多名俊、長於詩詞、著有竹溪詩鈔十六卷、歿後、葬城南七里店、

袁世凱

袁世凱、字慰庭、項城人、其重要事蹟、具詳史乘、清光緒三十四年、德宗及兩太后、相繼

北平文嵐簃古宋印書局印

沒、世凱知攝政載灃不慊於己、解組、客衛輝、次年卜居于所築洹上之別墅、在安陽城北里許、郭家灣之東、因擴洹水、名曰洹上村、袁故有大志、自是韜晦、號容庵老人、恒偕幕賓密交、釣游其間、似若謝絕塵俗、顧其雄傑之氣、不能自抑、遠天風雨三春老、大地江河幾派流、偶袁詩句、宇裏行間、難甘伏櫪、而清庭權貴、北洋將領、以及海內外革命份子、賓息息與袁密通、即東西星使、亦多踵門訪見者、謔者謂袁之隱居、實盛於蘇秦之盟諸侯、別墅中有堂、顏曰平山、取只有天在上義、而袁則有開牖平北斗、反覺太行低句、鬱鬱不平、推倒滿清之謀、於是乎見、宣統三年、武昌起義、清庭命蔭昌督師抗禦、蔭過安陽謁袁、不得要領、將士卒不爲用、袁乃復起、促成共和之局、故爾時洹上一村、實爲風雨會合之區、具有左右政治中心之力、袁既任總統、家人留彰者、聲勢益煊赫、駐軍一團、衛別墅、平漢車經洹上村、須停站、而臧獲之流、凌官欺民、所在不免、安陽習尚剛樸、自袁僑居、士人鮮與往還者、至是更視洹上村爲巨閥、行者避途焉、民國十七年、馮玉祥再主豫政、飭將洹上村房基、充作彰德高級中學校址、袁氏在安田產、撥爲基金云、

錢毅

錢毅、字雲門、原籍浙紹、祖步川、官彰德分府、因家焉、毅和藹善交遊、任水冶高小校長、成就後進頗多、清宣統三年、與邑人王幼僑、磁縣張櫟誠、創設鄴華日報、鼓吹革命、本邑之有報社、自此始、民國二十二年病卒、

李秉衡

李秉衡、字鑑堂、奉天人、父輝德、以舉人歷任江南劇縣、子六、秉衡其三子也、幼英異、博覽羣書、兼習武術、識者目爲遠到器、隨任江蘇、值洪楊蔓延、奉調揚州萬福橋大營、辦理營務、奏保知縣、指省直隸、署完縣、民風强横、遇聚衆抗官案、委辦立解、議者擬懲以兵、弗從、補棗强、先是棗强鄉團挫於賊、城復頹圮、秉衡製旗幟火器以行、至則募丁壯、傭工濬濠築圩、賊至、豎旗幟迎之、復令鄉民徙城內、登陣助守、賊伺無可乘、復折回、時同治二年也、會代者至、百姓走大府行轅、請留、直督劉長佑允之、初兵差出棗境、孔道要站、咸有定期、秉衡先期喻市民、多備食物、躬親監視、給值者與物、務使兩得其平、兵弁相謂曰、盡如棗强、豈惟民利、亦吾利也、他官推不問、民匿不出、我輩無所得食、能束手待斃乎、任棗三年、任柱、賴文洸、勾結苗沛霖餘黨爲亂、直督奏派秉衡自成一軍、辦防勦事、時僧格林沁陣亡山東、直隸南境搖動、余成恩統領募軍、赴大名山東、沿河一

帶、防堵、秉衡常以偏師渡運河擊賊、疊有斬獲、就近署清豐、民事軍事、均無貽悞、復於河南內黃縣界、捕獲山東大盜小羅成等、東撫閻敬銘、以勞奏咨、迨直防解嚴、乃赴蔚州升任、曾國藩督直、甫下車、即以賢能登薦牘、得旨嘉獎、蔚俗賭博病民、又虛估金穀、日賣空買空、爲害尤烈、秉衡嚴治之、俗爲一變、同治九年、父卒、罷官、李鴻章督直、將委重任、檄屢下屢辭、終制始出、光緒三年、委辦安州水災、一切不假胥吏手、戶口必親查、票必躬自填給、日歷風霜冰雪、食爲之廢、每夜歸、膝至足多腫、且喀血數次、而災民實受賜焉、時有候補道周某、議開河、消水患、擬自安州取直道入海、不避墳墓廬舍、以省工、借資災區民力以省費、言於當道、請秉衡爲助、秉衡力辭、檄下、不得已、棄官託疾、繳檄、遂干直督怒、批飭停委十年、賦閑居津、爲歸老計、光緒四年、直省苦旱、寧津接壤山左、盜多訟繁、歷數任率皆撤參、直督謀之司道、僉云、非李牧不勝任、乃以直隸州署縣篆、下車、即停徵免徭、先時民多强借均粮案、至此又久不雨、人心惶惶、旦夕告變、秉衡廣勸富紳、借貲、以救災戶、期以秋收歸償、官爲出給印券、並許保護其家、且曉示闔境、務各守分、守分者爲良民、良民必救、滋事者爲亂民、亂民必誅、一日而書捐簿者、計京蚨數十萬貫、民恃無恐、邑人高某、素結官廨、欺平民、秉衡至、頗斂迹、忽在鄉招勇、謂受山東樂陵李姓之託、李巨富也、其定章、則人日給百錢、米一升五合、鄉人報名者達數千、而李實無其事、訪既確、遂邀集紳董、商辦鄉團、及夜間支更事、密示擬稿、言訪得以上各情、擬將高拿獲解津、其餘鄉愚無知、概不究問、業將名冊焚燬、以安反側、隨延高入、以所訪詰之、高辭遁、派弁解津、眾始恍然、調冀州、冀亦荒旱、州民向以織布營生、素所銷售處、多報災、商販不至、民益困、秉衡以錢付公正紳商、寬價收布、遠運於可銷售而有年之區、復以布價購粮、運回平糶、周而復始、又廣勸開設義當、其本或數千緡、或數百緡、或獨力、或合股、息准三分、期限一年、本盡止當候贖、開閉用一紙報官、無雜稅、民皆稱便、上官取其法、飭通行焉、奉旨特授永平府知府、永屬半多濱海、時鮑超駐防於此、值遣散樂亭防營、幾釀變、秉衡持以鎮定、隨機應付、民賴以安、鋤豪强、飭吏治、百廢盡舉、未數月、以舊任冀州盜案、爲部胥婪索、置之不問、竟鐫職以去、旋簡授山西平陽府、升廣東高廉欽道、擢浙江按察使、未抵任、調廣西按察使、時法人占越南、啟衅宣戰、桂帥督師出關、調秉衡辦理後路糧台、比至龍州、前方敗退、諒山失守、法人進逼鎮南關、又以臨敵易帥故、軍無固志、紛紛潰散入關、而龍州距關止數十里、無城可守、秉衡駐節斯地、屹不爲動、分飭州縣途截潰卒、願歸伍者留之、否則留其軍械、給資使歸、

立養傷局、拊卹瘡痍、飛芻挽粟、以接濟入關諸將、於是桂營、廣營、楚營、退者有所歸、傷者有所卹、守者有所養、人心粗安、月餘、逃亡漸集、乃各稍稍成軍、秉衡調集諸將、勉以大義、諸軍亦漸相聯絡、旂幟一變、而龍州一帶、隱如長城、旋奉命以臬司護理廣西巡撫、諸軍懽躍、士氣大振、乃出關勦敵、一戰而挫法人於文淵、又敗之於摩沙、又蹙之於邱縣、克復諒山、法人奪氣、時光緒十一年二月事也、計前後陣斬法人千餘名、俘獲軍糧器械無算、是役也、身臨前敵者、提督蘇元春、馮子材、督隊者張春發、王德榜、蔣宗漢、陳嘉、方友升、楊瑞山、楊文彪、蕭得龍、吳次漢等、皆論功升賞、陣亡者劉治贇、許炳煊、陳國亮、林作亭、蔣得寶、吳方儒等、皆從優賜卹、諒山失守以後、文淵未捷以前、相距三月有餘、使無秉衡從容布置、則諸軍潰散之不暇、不然、亦私鬬而內走、又何有於復戰、桂省邊亭、將不可復問、故論當日之功、應以秉衡爲最鉅、其時彭玉麟在廣東、騰章保奏、言該護撫李秉衡、惟以至誠至公、激厲將士、楊玉科戰歿、輿尸通衢、無人過問、乃親迎其喪、慟哭厚歛、諸軍感泣、創設醫藥局、治軍士之陣傷者、每日必兩三次往看、事緩亦日往一次、多賴全活、於主客各軍將領、苦心調和、視同一家、粮餉軍火、不分東局西局、但擇其急者、便宜應之、在軍自奉刻苦、濫費冒支、力持不予、戰卹功賞、則搜括騰挪、力從其厚、一無吝惜、護撫命下之日、權聲雷動、桂省軍民、若慶更生、無論桂軍、即楚廣各軍諸大將、無不虛心相聽、願爲盡力、皆紀實也、而當事者、故與法和、阨其升賞、令以臬司護撫如故、秉衡夷然處之、惟日與屬吏、以撫輯流亡綏定邊民爲事、事竣、遣散營勇、安插有方、鎮南關內外、居然忘戰事矣、久之、晉布政使、仍攝撫篆、會朝廷遣內臣勘界、秉衡與議不合、遂上疏乞休、光緒二十年夏、特受安徽巡撫、會朝鮮亂起、中日失和、山左爲畿輔屏藩、改山東巡撫、前撫毫無設備、秉衡視事後、亟馳守煙台、調兵置械、尙未完備、敵人已迫、賴從容坐鎮、敵遂逡巡而去、然海軍淪亡、旅順威海、相繼失守、議款之耗至、秉衡電阻疏爭、至於再四、卒不見聽、事定後、策兵備、籌河防、朝夕不遑、無非以固民心培國脈爲要義、凡過教案、持平飭辦、不肯阿附外人、稍屈良民、恒與總署再三辯論、遂相齟齬、提膠島之案又起、是年十月初七日、鉅野縣有德國教士二人、一被殺、一無下落、又壽張縣德國教士房屋皆被劫掠、德人派兵船候至、佔據膠島、秉衡已擢川督、方主武闈鄉試、轉達總署、增兵籌餉、與德力爭、如膠島割讓、則此後事不可爲、旋奉電旨、敵情難測、朝廷決不動兵、秉衡電總署云、德借鉅野盜案爲名、此案已派司道查辦、茲獲盜犯四名、內雷協身一名、即係肇禍行强首犯、又續獲高大青一名、頃據銑賢

錫良等稟稱、又續獲四名、並起出真贓、已經事主認明、辦理不爲不力、而德人當此案一出、即不容查辦、稱兵佔地、任意欺淩、現在教堂布滿天下、一處如此、處處效尤、中國何以自立、其患一、中外交涉、全憑條約、彼無端據我要害、逐我防軍、揆其情勢、即盜案辦結、膠澳必不肯退、此地爲各國所垂涎、若竟以畀德、他國羣起紛爭、條約無憑、恐各海口均非我有、大局何堪設想、其患二、朝廷馭將、全恃賞罰、我軍駐守之地、守將節節退避、任敵人據我營壘、封我軍火、如入無人之境、朝廷不加之罪、恐各處將領、皆以不戰爲顧全大局、設有戰事、誰肯爲朝廷出死力者、其患三、在朝廷本以不戰爲杜後患、秉衡以爲戰之勝負、雖不可知、而患只在一國、不戰則各國皆思攘奪、患更不可勝言、現在真贓正盜、均皆緝獲、應請勅下總署、及出使大臣、據理爭辨、如案犯訊結後、再不將膠澳退出、則後患方長、恐非不戰所能杜、可否仍遵前旨、預爲招募數營、查曹州府全屬、民風强悍敢戰、多充軍隊、而曹鎮萬本華廉勇、又能得士卒死力、倉猝招集、足備緩急、伏求宸斷、再電夏辛酉全軍、進紮距膠百二十里之平度州、相機辦理、並令酌留一營、預備登防、現奉旨飭張汝梅到任、秉衡交卸在即、何敢嘵瀆聖聽、惟念受恩最深、此事關係太重、不敢緘默不言、謹披瀝上陳、請代奏、樞臣正思借事以排擠之、鐫秉衡

二級、卒以膠島畀德、其後俄索旅順、英索威海、北洋之險要盡失、秉衡忠憤填胸、見機引退、遂辭川督、卜居河南之安陽縣、寒儉如儒素、將有終焉之志、二十五年八月、召見、命赴奉天查辦事件、月餘還朝、又命巡閱長江水師、疏辭不獲、越明年、循漢江而下、正在籌辦江防、北方拳亂復作、拳匪起於山東直隸地方、念呪則上神能舞刀劍、神退則愚憨昏憒無識如平民、實無所能、蓋邪術也、輦轂開釁、端王等及大臣剛毅諸人、竟以爲藉此即可殲滅外人、外人聯兵問罪、京師戒嚴、六月初一日、朝廷徵兵、入援、飭即遵諭北上、秉衡憂心君國、奮袂而前、抵都、津門已陷、聯兵即至、危急萬分、朝命幫辦武衛軍、並節制夏萬兩軍、秉衡倉猝率師、馳阻聯軍、奈兵非素練、將不用命、軍械又多缺乏、然猶忠義激發、陣斬敵人甚多、進至北倉、直薄郡城、而聯軍衝壓、寡不敵眾、秉衡親臨前敵、卒以將士潰敗、仰藥殉難、孝欽后率德宗、倉皇出狩、勢成瓦解、聯兵入都、蹂躪宮闕、國事遂不可問、初秉衡之去鎮南關也、手書曰、廿五年官、多無心孽、無營求事、晉藩護撫、有二萬債、無一月粮、關諒大捷、保六千員、無個親朋、此撫心自問、可少安於歸去者也、配于氏、有賢行、子四、長政均、以醫學名彰德、

續安陽縣志卷十六終

北平文嵐簃古宋印書局印

TD 150.83
42
新二:5

續安陽縣志

卷十六至卷末

續安陽縣志卷末

雜記

序曰、貴志附識餘、是編列雜記、名稱雖異、意旨則同、蓋政學農商等事、亦既綱舉目張、依次分述矣、設於殘編斷簡之所載、故老遺俗之所傳、不爲兼收並採、則賸事軼傳、豈不無形澌滅、況休祥災異拾遺辨誤備考之屬、有足資考鏡而垂鑒戒者、尤未可概存蔑視也、爰以雜記名之、

顏師古字籀、隋黃門侍郎之推之孫、唐秦王府記室、參軍事思魯之子也、少博覽、精故訓學、善屬文、仁壽中、授安陽尉、楊素見其年弱謂曰、安陽劇縣、子何以治之、師吉曰、割雞未用牛刀、素驚其言大、後果以幹治聞、入唐仕至秘書監、宏文館學士、（見唐書）歷朝以安陽封爵者、曹魏安陽子荀勗、以侍中封邑千戶、安陽亭侯崔林、明帝時、以司空、封邑六百戶、魏三公封侯、自林始、後進封安陽鄉侯、林薨、子述嗣、晉安陽鄉侯薛兼、元帝時、以佐命功封、北魏安陽縣子裴衍、孝明帝時、以功封、衍卒、子嵩嗣、隋安陽縣公崔彭、文帝時、以佐命功封、彭卒、子寶德嗣、唐安陽郡公源乾曜、元宗時封、

以上見陳志雜記遺拾、

芍藥之異種、有名金帶圍者、紅瓣黃腰、產揚州、不常開、相傳開則城中出宰相、韓魏公守揚州時、花開四朵、分招王珪、王安石、陳升之、同宴花下、後四人皆爲首相、（見劉攽芍藥譜）韓魏公曰、吾自少至老、所踐履惟事論語、未敢嘗須臾離也、公晚鎮北門病臥、有親客造臥內、見案上止一唾壺、與論語、公所學蓋可見矣、（見崔文敏公記）

韓國華神道碑、在珍珠泉西里許、韓氏祖塋、碑高八尺、寬四尺、富弼撰文、王珪書丹、合之韓公之德望、世稱三絕、久爲風雨剝蝕、古色斑斕、隱約現梅花形、土人稱梅花碑、

古物保存古畫像、原存天寧寺、共十八張、清光緒初年、失去一張、民國初、又失去三張、聞此三張、一爲雨師、一爲風神、一爲電神、今所存止十四張、民國十年、某大家僕隸、盜賣於上海賈人、時邑人張鳳臺、官河南省長、籌款贖回後、又被某師部下攘去、已裝箑上火走矣、士紳聞知、急稟明師長、查出歸還、存教育局、二十一年春、古物保存會成立、交會保存、像高裁尺十尺許、寬相襯、軸高十六尺、寬十餘尺、繪關公、火神、白衣仙人、趙公明、鄧將軍、朱元帥、及雷公等像、工筆極精緻、眉目鬚髮、神致宛然、彩衣金甲、歷久如新、相傳爲唐吳道子畫、考天寧寺創建、在隋仁壽間、或可有唐人遺畫、惟無確證、未敢信爲必然、又有謂係明趙府遺物者、然類爲寺中神像、亦似非趙府物、闕疑可也、民國初

北平文嵐簃古宋印書局印

年、邑人優貢生劉觀光有觀畫詩一首、其詩曰、我生卅餘年、嘗聞天寧寺、廿載居鄰城、欲遊每未至、今朝有佳客、邀我偕往憩、余弟作介紹、寺僧殷指示、首從蓮座參菩提、徧歷禪林諸佛地、中藏古畫仙佛圖、千年珍物僧傳誌、云昔盛唐吳道子、妙染丹青稱絕異、龍騰虎躍出精神、電掣雷轟生雲瑞、開函卷軸畫紛披、金碧輝煌色亦易、更瞻水月大士之真容、道骨仙風無俗致、想見當年下筆時、飄飄灑灑多仙意、吁嗟乎、人生面目貴本來、莫使塵山有真僞、那得金剛不壞身、英光百代常存寄、叮嚀囑語影照人、照取虛堂虔供置、

以上補纂拾遺

安陽在前代、水治爲輔岩縣、永和爲永和縣、一日永定、今縣幷之、然實要衝、長吏送迎貴官、或竟日不得視事、田附西城東城者、多爲圃、縣東臨洹水者、田皆填淤、宜麥宜藍、秋潦或連歲無成、民饒裕田多者、至三千畝、或四千、自善應西、皆山田、中下多種柿梨棗核桃宜菽穀、又善牧羊、縣南田近岡阜、在縣北者土黑、多沙、又其下也、軍校錯民而居、易犯法、逮之輒匿、頗深難治、成化前、裕朴厚而民富、宏治間、奢靡、自壬申盜起、歲入損少、乃更簡儉、多棄賈爲農、見崔文敏郡志

北平文嵐簃古本印書局印

城東設馬道、蓋爲通兵馬、傳號令、用備緩急也、承平日久、居民漸次侵占、攘爲己業、遂令狹隘、阻滯往來、明萬歷九年、郡守常公（存仁）序閱城、得其情狀、歷稽舊制、載藉莫存、乃躬爲丈勘、定立界限、北面濶四丈五尺、東西南三面、各濶四丈、載入郡志、俾後有考焉、見郭文簡續郡志

舊例、州縣里甲輪役、十年一周、其該應者、率計丁粮審編、糜費不貲、衙繁尤甚、萬歷六年郡守常公（存仁）酌量繁簡、議定會銀例、分爲三等、公費必用者、名曰額支、數最多、帶徵備用者名曰待支、次之、其名曰雜支者、備額外不時之需、又次之、有餘抵作來歲正數、槩縣通融徵銀丁粮不滿百錢、官擇殷實人役主之、嚴爲稽查、銀有定額、用有長度、下之各屬通行、宿弊頓革、歲省數萬金、民賴以蘇、此法之最良、可行永久者也、見郭文簡續郡志

安陽徵糧、往年率編大戶收解、其害不可勝言、自鍾尹（萬鍾）易以收頭、害減十之八九、疲困少蘇、後經申（維允）馬（允登）兩尹酌議、又加詳密矣、要在隨宜調停、不至偏累、庶幾可久行也、見郭文簡續郡志

本府商稅、舊無定額、萬歷三年、撫按明文始定額數、雖照額徵解、而額外多徵、名曰活稅者、弊尙仍舊、五年、郡守常公（存仁）禁約郡城稅銀、止六百九兩三錢、鄉村惟回隆鎮麴稅、

稅、一百一十兩、其餘永和等三十餘村、悉爲裁革、除起解貯庫外、作正支銷者、二百九十兩有奇、見郭文簡續郡志

安陽縣原額地、一萬六千餘頃、額徵漕米、一萬三千二百石零、臨漳縣原額地八千餘頃、額徵漕米、一萬二千八十三石零、安陽附在郡城、額派粳米祿米、共六千五百四十餘石、臨漳止派粳米祿米二百四十石、以地畝數較量、米數若大相懸絕、實緣臨漳地近小灘、輸納就便、故漕米數多、安陽自變革以後、粳祿二米、盡充兵餉、支解之費、十倍於臨、曾於康熙元年、兩縣民相控辨、各衙門勘實舊例、悉遵往規、載志以便徵考、詳見邑紳許司馬正漕永惠錄

縣有軍牢一項、舊隸彰德衛指揮衙門、各給田土應差、順治十六年、指揮衙門奉裁、將軍牢三十七名、歸併縣轄、歷年久遠、田土消磨、其子孫仍照舊應役、乾隆三年、知縣陳錫輅、查革甦累告條載後示爲除革軍牢各役、以免永累、以安民業事、照得軍牢各役、從前原係彰德衛管轄、每軍授田百畝、以供差役、是有衛而後有軍、有田而後有役、嗣衛所奉裁、軍牢歸併屬縣、查軍戶老名、戴德江之和等三十七人、現在供役者、悉皆伊子伊孫、僱人代充、其田已賣盡、徒存空名者、其差役仍在、或輪門供應、或公夥派錢、是伊等軍戶世守之差、子子孫孫、累無底止、本縣愛民心切、言念及此、殊堪憫惻、是當亟行革除、以清永累、合行出示曉諭、爲此示仰軍戶幷頂充軍牢人等知悉、嗣後軍戶戴德江之和等三十七名差役、悉行革除、伊等子孫永免差累、其頂名應役軍牢、亦各令歸農、不必赴本縣衙門給役、各宜遵守、毋違特示、

以上見陳志雜記備考

高平渠、源出縣西三十里、唐咸亨三年、刺史李景開、郭子儀、李光弼九節度兵、圍安慶緒于相州、傳言引漳水灌城、今以地形水平法視之、漳水去州三十餘里、地卑水東、不能越洹南汪、且無舊渠可浚、必自此渠引洹水也、見崔文敏郡志按唐書、載九節度圍相州、見於郭子儀傳、爲引洹水灌城、見于安祿山傳、爲決安陽水灌城、考洹河一名安陽河、然則灌城者、其洹水乎、

縣學名宦祠、舊有漢安陽令毛義之位、不知設自何時、按邑名安陽、自秦始、漢初廢入蕩陰、東漢三國俱因之、晉始復置安陽縣、安得有漢安陽令哉、考兩漢書地志、漢之安陽、乃今陝西漢中府、漢陰縣、乃知毛公爲令、蓋在彼不在此也、見縣舊志按今縣西南有毛義澗不知因何命名或云本名毛衣澗

舊郡志、韓陵山一條、內載高歡普泰三年、拔鄴、爾朱天光、姚度、斛律仲達等、退出韓陵、歡大破姚度兄弟于山下、斛斯椿擒天光度斛律仲達于河橋、按爾朱氏與高歡戰者、爲天光、爲兆、爲度、律、爲仲遠、是姚字爲兆字之譌、達字爲遠字之譌、而斛字乃衍文、度律一人名、竟截分爲兩、崔文敏定本不宜錯謬至此、

舊志載李延壽父爲百藥、按唐書、百藥定州安平人、子名安期、仕至荆州大都督府長史、延壽父乃大師、字君威、舊志誤矣、王同皎傳、宋慬慬以外妹妻祖延壽、而舊志爲延壽善其外妹壻宋之慬亦誤、

韓璨爲魏公同母兄、以仁宗天聖五年高第、見魏公所撰墓誌、蓋與魏公兄弟同科、擢進士、而郡邑志俱誤載爲祥符末及第、

魏所都之鄴、在今彰德府臨漳縣鄴鎮即其地、後趙石虎、魏冉閔、前燕慕容儁、北齊高洋、俱都此、元魏所名爲相州也、後周大象初、移相州于安陽、爲今彰德府治、時改名安陽爲鄴、亦謂之鄴城、大名府之建鄴都、則自後唐始也、緣魏博藩鎮、世代跋扈、後唐移建鄴都、其初亦欲以鎮壓治之、至晉患楊光遠難制、始分置彰德軍于相州、以澶衛隸之、彰德得名始此、時彰德特爲鄴都之屬耳、韓魏公安正堂詩云、留與鄴都爲故事、年

年常占好風光、蓋在大名府、大名爲五代唐晉之鄴、安陽爲後周之鄴、臨漳鄴鎮、爲曹魏之鄴、近人題咏及尺牘、每不免混誤、

以上見陳志雜記辨誤

明正德時、河南產麒麟、貯彰德府庫中、萊陽某公爲郡守、割取麟之一臂、藏於家、某親見之、方鱗黃色、光潤如蠟珀、鱗四週五彩環遶、如月華狀、爲從來傳說所未及、見宋牧仲筆記

彰德舊有三教堂、乾隆甲子、林枝春任河南學政、疏請禁止、奉聖旨嚴禁、其疏略云、彰德城內、有堂一所、規模寬敞、中設佛老聖人三像、其位次、佛居中、老子聖人互相左右、而略小其身、俯列旁側、其奉祀者、皆緇流羽士、而信陽寧陵等州縣、住持女僧、尤爲穢媟、但聖像既成、禦禦數百、若竟付之椎鑿銷毀、理亦未安、請埋之學宮、至豫省界連燕趙秦晉、在北五省、風氣相類、三教堂亦所在多有、惟南方則罕有聞者、然道流建醮、輒以天尊之號謬加聖人、誑惑愚俗、誣罔不經、伏乞一體諭禁、

崇禎十三年、土賊李四、李五、郝滔等、聚眾爲亂、搶掠無虛日、十四年、春、赴軍門就撫、仍爲盜不悛、安陽知縣羅國士、按法盡戮之、地方以寧、見舊志

神宗初欲爲韓魏公神道碑、王禹玉爲學士、密詔禹玉具故事有無、禹玉以唐太宗作魏

徵碑、高宗作李勣碑、明皇作張說碑、德宗作段秀實碑、及本朝太宗作趙普碑、仁宗作李用和碑、故事以聞、於是御製碑、賜魏公家、或云即禹玉之辭也、熙寧三年十二月、王禹玉參知政事、八年六月、韓魏公薨、此云禹玉爲學士非也、見石林讌語韓魏公門人有擊關夜出者、閽吏不得其賂者、詰旦以鑰損訐於公、公曰、鑰不堪用、付市買修來、

韓師朴拜相、誥詞云、使天下皆知忠獻之有子、則朕亦可謂得人、韓師朴入寺歸、魏公問所買之物、云千三、魏公責子曰、此俚巷之談、非對尊長詞、何不云一貫三百、

韓忠獻與同僚處、一日有卒悍厲、眾皆怒之、唯韓不顧、凝如平時、徐言曰、無忿疾於頑、惟頑能致人忿故也、人謂其有家學、蓋魏公之後、見晁迥晁氏客談

郡治西北、有仁義巷、俗名曰讓道、相傳前明郭文簡爲學士時、里居爲鄰人侵墻址、其子爭之、鄰弗理、乃上書於其父、文簡答曰、千里捎書只爲墻、讓他幾尺有何妨、鄰人聞而讓之、郭亦縮入己垣數尺、遂相讓爲道云、見魏善錄

鐵牛在郡治東九府胡同民家、俗名曰鐵塊府、其形如牛、頭角蘞然、好事者嘗掘深丈餘、不見其底止、蓋浮山伏岡之類耳、見異錄

以上見盧府志雜記辨誤

楊氏、李顯妻、縣東北王甯村人、顯以上、單傳六世、楊氏十七歲于歸、屢產不育、年二十八、生子文亮、視若拱璧、踰年、顯病歿、楊慟絕復蘇、葬訖、矢志撫孤、同族無賴、覬覦楊之田產、時欲圖瓜分產、楊見幾預防、遇無賴、請求無吝色、釁莫由啟、楊撫孤襁褓不少離、且濟貧周急、廣行善舉、里黨均以善人稱之、日者有貧嫗乞於門、楊見其衣履垢敝、而舉止端重、詳詢家世、知係望族窮嫠、以產盡嗣絕行乞、楊惻然曰、我與汝孤苦無異、所異者、有百畝田、與嬰兒耳、此後晝出行乞、夜宿吾家、爲我母子作伴可乎、嫗諾之、相得甚懽、遇陰雨、即留嫗同飯、嫗亦代爲操勞、如家人然、年餘、楊審嫗溫柔寡言、老成可依、遂婉商貧嫗、以姑稱之、嫗初不謂然、再三勸諭、始允諾、但曰、寡居雖能再適、彼多年就木者、其何有再娶之方乎、楊曰、勿多慮、嫗能屈從、不患無法門也、翌日、備酒食、邀親族鄰黨、及諸耆老、均列席、遂將意旨宣佈、坐客同聲稱贊、均願作證、即請嫗出、如生人交拜、然後正位、受子婦拜跪禮、自是婆媳相稱、共理家務、不知者多疑其守母女焉、文亮成立、娶鄭氏、連舉五子、三女、有孫八人、後家屬至七十餘口、人皆謂楊氏誠孝之德所致

北平文嵐簃古末印書局印

云、

以上補纂雜行

元順帝末、天寧寺塔放光、如山爐鐵、表裏皆紅、

明崇禎十二年春、大旱、風霾蔽日、麥苗盡枯、至立秋方雨、八月、嚴霜降、秋禾萎、麥不布種、偏地盜起、號曰打糧、肆其搶掠、訖無官法矣、

十三年、終歲無雨雪、各處盜賊不下百萬、郊坰之外、邈無安土、井皆淺涸、帶泥汲飲、長河直斷流者、米麥一斗、銀至一兩三四錢、木皮草根、剝掘殆盡、人相食、父子夫婦、互相殺食、僻巷無敢獨行者、羣狼隊行入外城、終夜鬼哭、日以爲常、人亦不以爲異、雖有司賚粥賑粟、直如恒河之一沙、無救於死、

十四年、瘟疫流行、遺黎死者甚眾、是歲冬、縣治西營、結冰成花、

十五年、麥大稔、民復瘟疫、牛病死、幾無遺種、

清康熙七年六月、地震、又暴風起東南、揭屋拔樹、連朝大雨不止、不辨村舍、北城傾圮、村人夜見水頭有炬光、雨後拾得一卵、大如瓜、蒼白色、殼如石而輕、日中照之、有光、告官復投於水、

十三年正月、縣令廳中騾生駒、

十四年、有怪鳥羣飛、如波濤聲、不知其數、形類鳩、蒼白色、缺後趾、或傳爲邊鳥、

十七年、怪鳥再至、震雷冰雹、損禾稼、九月大雪、樹枝皆折、

十八年、冬十一月、縣治西營、瀦水結冰成花、如桃李、或松鍼、枝莖掩映、作青色、

二十二年冬、大雪、園井皆凍、

二十三年四月初一、初六、風雷大作、疊降冰雹、打傷人畜二麥俱毀、

二十九年三月、庚午、黑風驟作、行人迷失道路、樹頭放火光、是歲民間多火、常平倉災、大旱、二麥盡槁、

三十年、夏旱秋蝗、

三十四年四月初六日、地大震、

四十二年三月初八日、縣小寺井內起火、

四十七年大旱、十月十一日地震、

四十八年、縣民張伯旂妻周氏、一產三男、

雍正十年十二月初一日、酉時、地震有聲如雷、

北平文嵐簃古宋印書局印

以上見陳志雜記祥異

乾隆五十四年、漳水自銅雀臺南分支、經安陽韓陵山東、同洹水入運河、五十九年、漳水決三台、入安陽界、

嘉慶二十三年、漳水決安陽、尤家莊淹民田無算、

道光二十二年庚寅、全縣地震、連震數日、房屋倒塌無算、人民皆露宿、或搭草菴、有在草菴生子、取名菴子、以作紀念者、

二十六年閏五月二十六日、大雨、漳水暴發、縣西北清流村北郊、瀕漳冲去人畜無算、屋宇倒塌大半、至今猶有水冲清流之謠、

縣北張湖頂村、在野馬岡之巔、南北望之、皆見其高、父老相傳、清乾隆時大雨八日、村在嶺環處、嶺顛水七八尺、竟將其村湮沒、人死大半、房屋盡毀、

二十七年春二月二十六日、大雨、人皆種棉、其後直至秋月、滴雨未降、是歲大飢、時諺云、道光二七年、短工不值錢、粗糠攪榆皮、吃的可口甜、臨走叫大叔、明天還是咱、

咸豐七年秋、蝗蟲遍野、飛蔽天日、縣境無處無之、飛食禾葉、穗盡粃、是歲大飢、

同治七年正月、張總愚部北竄縣境、人民多被其害、先年童謠云、種瓜種瓜、一種種到海塘沙、秧子扯到真定府、河南省裏結大瓜、

光緒三年、大旱成災、顆粒未收、四年春、米價每斗制錢一千三百文、人相食、且瘟疫盛行、死者大半、地方食物殆盡、河藻野菜、以及樹皮白土、均有食之者、婦女抱子投河投井者、不計其數、

六七年間、鄉村忽有白蓮教徒、到處迷人、人之髮辮、有無故自落者、其形宛如刀割、被割者、當即昏迷、用涼水洗之、乃愈、

十二年、漳水決臨漳、二分莊、滏及安境、安陽紳民與臨漳內黃紳民、同行堵築、

十八年、漳決臨漳辛莊、滏及安境、知縣董慶恩督邑紳呂際唐等、會同臨漳知縣周秉彝集資修築、

二十年、漳水復決、二分莊、滏及安臨內三縣境、知縣董慶恩、會同臨漳知縣周秉彝、內黃知縣荊籛、督率邑紳、集資堵築、

是年七月初五日、至初八日大雨、洹水暴發、由縣西豐安村東北出槽、皇甫村大受其害、幸在日間、人未被傷、房屋倒塌不計其數、村人生員王晴嵐、有詩數章紀其事、父老追憶道光十六年曾被淹一次、計至此恰六十年云、

北平文嵐簃古宋印書局印

二十一年四月漳水復決、二分莊老河斷流、至七月、水漲大溜、仍趨老河、知縣葉濟、會同臨漳知縣周秉彝、內黃知縣蒯籛、督率邑紳修堵、被水村莊皆賑之、

二十四年、二月初七日、上午、縣東永和村左右、大雨血、下午、黃風大起、血點大者如棗、小者如豆、稠密之處、儼有血泊焉、

二十五年秋、縣西沿萬金渠曲流蓋三閘村莊、穀苗被蟲、三日食盡、其蟲在野、一時行人無著足處、

二十七年、二月初九日、大雨飛沙走石、終日不止、縣西豐安村、洹水橋東上夾溝、長二十餘步、深七八尺許、半日間被沙填平、行人無路可尋、該村首事、因向夾溝南岸、另闢一路、以便行人、

三十年、縣西鴻溝郭里等村、東西五六里、南北七八里、五月以後、每次降雨、此間永未霑足、或一指二指不等、至秋穀棉均未收獲、他村共慶豐年、獨此數村奇荒、此事雖千年不克一遇云、

宣統元年秋、縣西老河溝一帶、蟲食穀禾、其密蔽地、行人無着足處、

民國二年、六月二十九日、漳水暴發、近灘田禾、全數淹毀、

五年、五月初六日、下午、大風雨雹、縣西北武官村北郊、有柳樹三株、皆兩人不能合抱、一連根拔起、一偃根折斷、一將樹頭全數折去、其餘樹枝、損傷無算、

六年、六月初十日、大雨、洹水大漲、沿河石橋、及水磴、一併冲壞、郭家灣鐵橋、亦毀二孔、其後始由南岸闢地數丈、築橋三孔云、

九年、自春徂秋、滴雨未見、縣境除井田渠田外、餘皆赤地、父老傳聞、數百年未有如此次災情之重大者、經政府及中外慈善團體、合力賑濟、故死亡頗少、

是年十月二十四日、地震、時值黃昏、人皆驚異、此次地震頗甚、人在地上、立足不住、且頭昏嘔吐、樹枝相擊有聲、屋宇嘖嘖作響、幸爲時不久、未致成災云、

十七年、秋、蝗蟲爲災、

十八年、五月、大雨雹、縣西南堌現村北郊、田間有雹大如碗、

是年自春至夏、滴雨未見、且有冰雹、米價每斗大洋二元五角、人心惶惶、面皆菜色、赴黑龍江省逃荒者、全縣不下數千家、自來糧價此爲最昂、延至六月初八日降雨、連綿數日、洹水暴漲、縣城北關及西關、車站、均被水淹、房屋倒塌殆盡、縣政府特籌急賑、救濟災黎、

北平文嵐簃古宋印書局印

二十年六月、大雨雷電交作、縣西傾城村東嶺、有古廟一座、雷擊神像、附近田禾及棉苗、焚燬成段、如火燎原、

二十一年七月、霪雨爲災、漳河決口六十餘丈、由劉家辛村起、直達本縣第三區、被淹面積長三十餘里、寬十餘里、共計崔家橋艾亭程村王彥等五十餘村、水深丈餘、第三區區長趙清渠、邀同縣長周秀庭、乘筏勘驗、水深筏小、幾至覆沒、邑紳王孝德、李建勳、會同臨漳紳士倪建勳等、組織臨時河防局、杜塞決口、以九月一日起、督率民夫千餘名、其時秋雨連緜、山洪時發、屢修屢決、需時四十餘日、決口合龍、共計費洋二萬三千餘元、此款暫由趙清渠、王孝德、張慶雲等、設法挪借、並由縣政會議、公推張慶雲、趙清渠、劉步洲、王德昌、晉省面懇省憲、由建設費項下、補助四千餘元、本縣各區商會、亦捐助洋一千二百元、並由冬賑會撥洋六百元、在崔家橋設立粥廠、以資救急、河南民政廳旋派湯陰縣長韓森、會同本縣孫縣長查勘災況、呈准將災區丁銀、暫緩三千四百餘兩、二十二年元月、河南第三區行政督察專員方策氏、奉命履新、在汴已聞漳河決口、安陽第三區受災奇重、飢民嗷嗷、接篆視事、首先親詣災區勘驗、並視察新堤、爲一勞永逸計、建議省政府、暨建設廳、設法護堤、以防後患、建設廳委派第四水利局局長馮

北平文成綠古宋印書局印

雄、測量、擬定建築雜霸、並疏濬計畫、建設廳呈請省政府、由省庫撥款一萬一千二百元、於七月購料興工、佈置尚未就緒、七月二十二日、漳水復發、新堤潰決無存、其湍流猛激、比前尤甚、第三區崔家橋宋村一帶、六十餘村、長約四十里、寬約二十里、盡成澤國、方專員送電省憲、設法救濟、馬局長回省報告堤工被水決潰情形、建設廳據報、以工程浩大、無此鉅款、電令購料需款、由地方擔任、並由災區徵夫、繼續搶堵、又續撥一萬元協助、災區民眾、築堤濬河、每日給工資一角五分、費時二越月堤竣、旋由張慶雲、王孝德等、邀請各界、組織救濟水災募捐團、通電呼籲、中央各級政府、慈善團體、募集鉅款、施放急賑、使四萬災民、不致流離失所、

以上補纂災異

附安陽縣整理田賦委員會成功紀念碑文

安陽田賦之病民、爲日久矣、魁柄操於粮差之手、官府復從而袒之、里催甲長、徒供奔走、手携簿冊、莫明真相、往往因所轄戶民、完納遲延、輕則攖枷鎖、重則受鞭笞、甚至墊粮墊米、囚繫圄圄、而因以傾家蕩產者、隨地皆有、小民何辜、罹此慘禍、亦可憫矣、查前清立法之始、秩序本極井然、百家爲里、里有里催、十家爲甲、甲有甲長、花戶統於甲長、

甲長屬於里催、若網在綱、有條不紊、粮差職司催科、專供長官之呼喚、赴鄉督促而已、安敢上下其手、以爲民蠹、乃積久弊生、從中漁利、爲粮差者、總握錢粮之底簿、而額外差派、誅求無厭、種種弊害、相緣而生、處積重難返之時、爲正本清源之舉、舍辦理順莊、別無良策、十七年春、陳縣長芷笠、來蒞是邦、下車伊始、卽殷殷詢民間疾苦、邑紳許君繩祖、孫君鴻藻、張君從虞、王君靖波、崔君治安、杜君憲廷等、聯名呈請縣政府、改辦順莊、歷陳催徵之黑暗、情詞懇摯、陳縣長盡然傷之、旋開政務會議、表決、剋期組織整理田賦委員會、公推張慶雲爲委員主任、王靖波、孫鴻藻、崔治安、靳宗孝、爲委員、由縣政府加委、以專責成、至十八年二月、委員會宣佈成立、考厥宗旨、取消里甲之名、而賠累之害絕、責成村閭之長、而負担之任專、稽其手續、取屬地主義、不取屬人主義、考選區書、另設新冊、蠹役無從染指、刁民於焉洗心、地不必改丈、而無遺地、戶不必清查、而無遺粮、積極進行、至十月分順就緒、仍由政務會議、特派張慶雲、王靖波、赴省向上憲陳明辦法、當蒙批准、按照新章開徵、竊幸小民剝膚之痛、可一旦舒矣、不料反動份子、擅以營私利己、破壞徵收等情、冒名全縣代表、向省憲指控張慶雲等、並要求撤消田賦委員會、適值郭縣長履新、未能深悉底蘊、竟爲若輩所惑、索垢求瘢、事幾寢、幸地方紳

董、組織順莊後援會、函電交爭、不達順莊目的不止、郭縣長知眾怒之難犯也、始開全縣區村長大會、敦請省委、政治視察長蕭、到場監視、屆期到會區村長、及民眾數千人、麕集懇求順莊之實現、一致表決、按新章開徵、並設調解委員會、專辦善後、中間雖迭經政變、而主體任事之人、如張慶雲、王靖波等、均能堅苦卓絕、百折不回、重以本年韋前縣長與今周縣長、相繼視事、均富有政治經驗、對於順莊計劃、始終擁護、卒底於成、律以兩漢循吏、信足後先媲美、功亦偉矣、夫舉數百年弊竇、爲時不逾三寒暑、而原原本本、剷除淨盡、向非張君慶雲、同各委員、各任事人等、努力奮鬬、一往直前、不惜犧牲一切以赴之、鮮有不廢於半途者、予安人也、雖自祖若父以來、叨列紳籍、未親歷里催甲長之苦、但目覩受害者之傾蕩家業、到處皆有、未能殫述、中產之戶、無一倖免、今幸掃除廓清、使全縣民眾、脫此苦累、實爲安陽革命史上第一頁資料、深恐年湮代遠、或竟忘從前改革之艱、而復爲反動者所藉口也、於是撮述概略、勒諸貞珉、期與邑人交勉焉、按此碑在鼓樓基上西南隅、邑人副貢李建勳撰、

續安陽縣志卷末終

北平文嵐簃古宋印書局印

跋

邑之有志、如國之有史、非文章爾雅者、不能與於執筆之役、慶雲不學無文、何足以言修志、顧奔走襄助之勞所不敢辭、吾邑志書之倡議續修、自民九創始、於今已十餘載、中經時變、稿件散佚、復提議於民廿、越二載而告成、爲卷凡十六、分類者二十、輿圖金石之屬胥附焉、諸君子之勤苦功不可沒也、但志以傳久、版本線裝、務須求精、吾邑乏良鐫工、同人羣議、以北平仿宋印本爲佳、於是專員兼縣長方公策、遂以委之慶雲、辭不獲命、乃携稿本來平、謀於文嵐簃印書局、費款三千二百元有奇、成書六百部、統計八千餘冊、未及三月刊印工竣、形式古樸、裝訂精美、雅於諸君子麟麟炳炳之宏文椽筆相稱、竊惟志書之作、所以昭信史而垂久遠、若於其中容有請託、是何異昏夜捧金求爲佳傳哉、雖潤筆之絹、諛墓之金、昔人亦所不免、而慶雲之愚、終期期以爲不可、且一字褒貶、榮辱寓焉、予奪之權、即秉筆者亦不能以一己之私、違全邑是非之公、矧慶雲之僅職司刊印者耶、凡此不敢擅加增刪之苦衷、與夫赴平刊印之權限、附識於此、庶爲明達之所共諒矣、

中華民國二十二年十二月十日、張慶雲謹跋、

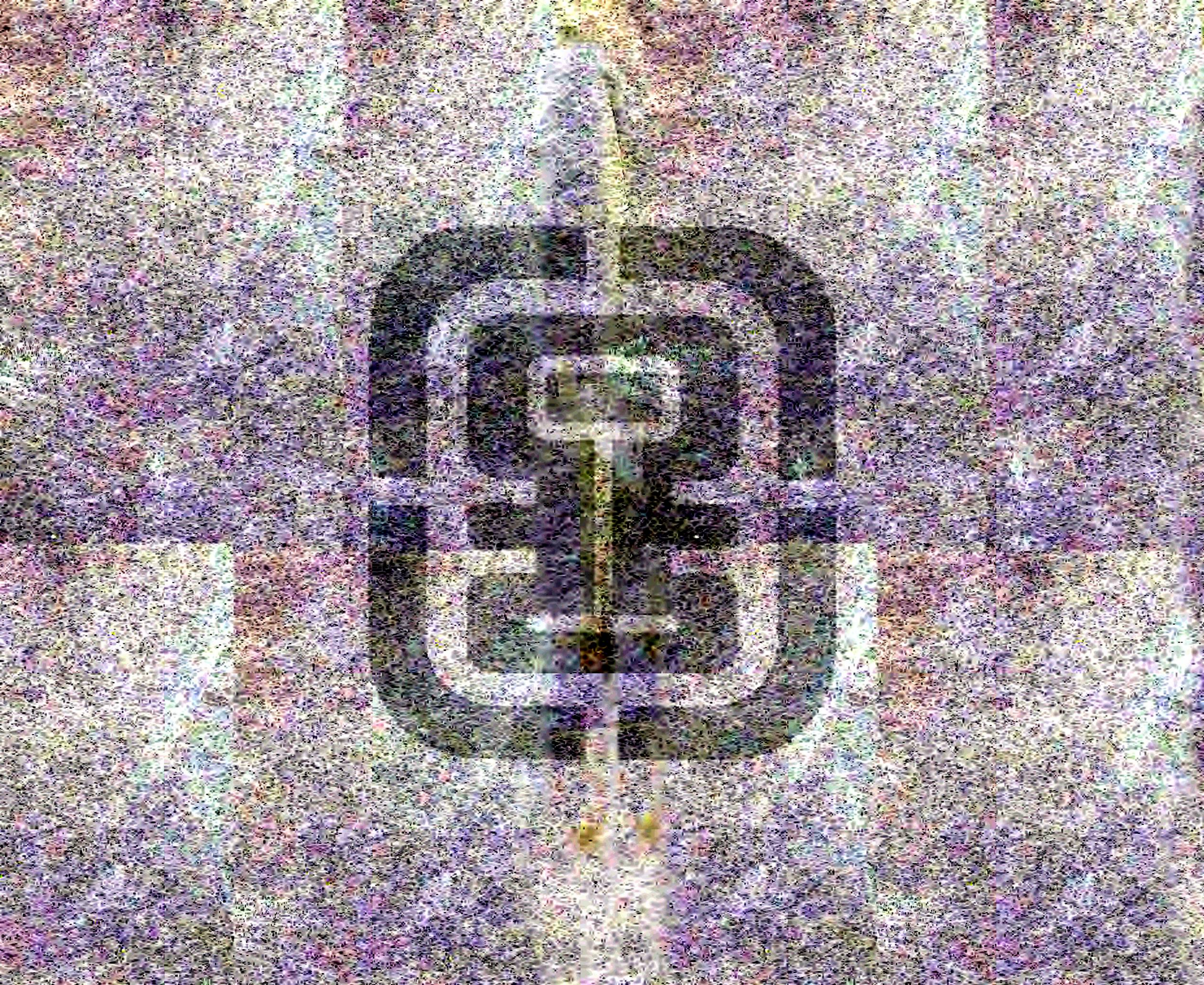

CM150.83
42
v.1

續安陽縣志

金石錄
甲骨文

續安陽縣金石錄目次

殷

銅爵

銅觚

北魏

魏故使持節假黃鉞侍中太傅大司馬尚書令定州刺史廣陽文獻王墓誌銘

魏故假黃鉞太傅大司馬廣陽文獻王妃墓誌銘

魏故贈使持節都督冀滄幽三州諸軍事驃騎大將軍儀同三司冀州刺史諡孝武元均墓誌

魏故梁州刺史散騎常侍儀王墓誌

魏故兗州刺史諡武恭叔孫固墓誌

魏故任城文宣王文墀太妃墓誌銘

魏故東安王太妃墓誌銘

魏故太原太守穆子巖墓誌

北齊

胡隴東王石闕

齊天保造像記

齊故持使侍中太師大司□□□公錄尚書事顯蔚相冀定幷恒瀛八州刺史廣阿縣開國公武貞寶公墓誌銘

齊使持節大都督廣徐陽懷洛五州諸軍事驃騎大將軍五州刺史司鴻臚二大卿昌陽縣開國男徐公之墓誌

齊故假節督朔州諸軍事朔州刺史劉雙仁墓誌銘

寶泰夫人皇姨頓丘郡長君婁氏墓誌銘

齊故趙州刺史陳留開國公石公敬仁墓誌銘

齊故尚書左僕射宇文公碑

齊故持進驃騎大將軍開府儀同三司廣州刺史齊陰郡開國公贈朔肆恆三州諸軍事朔州刺史尚書左僕射泉城王劉公墓誌

隋

北平文嵐簃古宋印書局印

隋任顯墓誌
隋故平西將軍□陽郡守王府君之墓銘
淮南化明縣丞夫人故崔氏墓誌銘
故處士卜君墓誌銘
唐
唐故高君墓誌銘
唐故處士康君墓誌銘
大唐故處士宋君甘夫人墓誌銘
大唐故處士張君墓誌銘
唐太原王君隴西李夫人合祔墓誌銘并序
宋
宋故時氏墓誌銘
宋夫人艾氏墓誌銘
明
南京禮部右侍郎贈禮部尚書謚文敏後渠崔公神道碑銘
萬金渠修治記

北平文嵐簃古宋印書局印

殷

銅爵

按此爵殷墟出土中央研究院于民國十八年四月發掘流口至尾端一五・五糎口徑七・三糎高一五・一糎深九・八糎柱高・二糎

銅觚

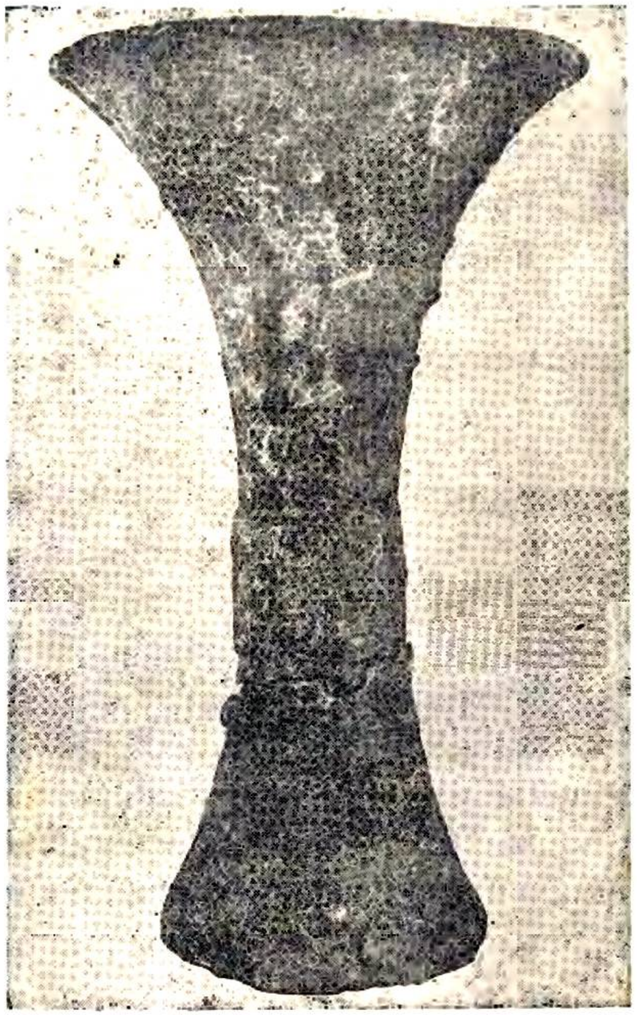

按此觚殷墟出土中央研究院於民國十八年四月發掘高度二三・七糎口徑一四・四糎底徑九・一糎腹徑五・三又四・八糎深一五・〇糎

北平文嵐簃古宋印書局印

北魏

魏故使持節假黃鉞侍中太傅大司馬尚書令定州刺史廣陽文獻王銘

存古物保存所高二尺三寸寬同有蓋篆書十十二字方四寸許文曰魏故假黃鉞廣陽文獻王之銘

按魏書廣陽王列傳元湛傳載湛字士深少有風尚莊帝初襲封孝靜初累遷冀州刺史所在聚斂風政不力入爲侍中後行司州牧時齊獻武王作相以湛頗有器望啟超拜太尉公薨贈假黃鉞大司馬尚書令謚曰文獻與此石所載武定二年歲在甲子五月十四日丁酉薨於鄴又云追贈使持節假黃鉞侍中太傅大司馬尚書令都督定殷瀛幽四州諸軍驃騎大將軍定州刺史王如故謚曰文獻相合又考唐李延壽所撰北史廣陽王列傳載嘉子深字知遠深子湛字士深有異以時代遠近証之當以石刻爲確北史誤也

魏故假黃鉞太傅大司馬廣陽文獻王妃墓誌銘

祖琛　齊司徒從事中郎　祖母彭城劉氏父義恭宋太宰江夏文獻王

父翊　魏侍中司空孝獻公　母河南元氏父澄假黃鉞太傅任城文宣王

妃姓王諱令媛琅邪臨沂人齊尚書僕射奐之曾孫也既望冠海內爲天下盛門祖席上稱珍白珩非寶父立德成名懸諸日月妃藉采華胄膺和淑靈體韻

北平文嵐簃古宋印書局印

易及終悲難再風彰惟簿月照房櫳居
室且異臨穴方同人生詎幾身世已空
城闕日遠松柏爲蓑

按此銘昔存今佚存時在文昌宮古蹟保存所高一尺三寸寬同正書橫列二十一行每行二十一字有蓋篆書九字每字方二寸許文曰魏故黃鉞廣陽王妃銘

查此石新出土字畫秀勁整齊惜民國十年後被人盜去今僅餘一蓋謹按未佚時抄文錄入以備參考

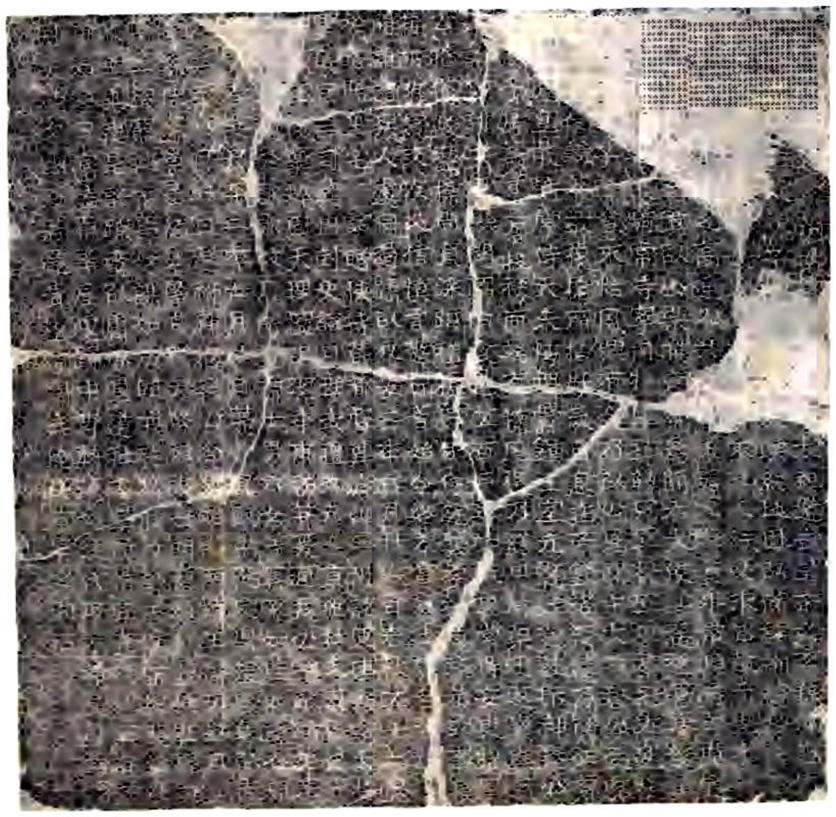

魏故贈使持節都督冀滄幽三州諸軍事驃騎大將軍儀同三司冀州刺史諡孝武元均墓誌

存古物保存所高一尺七寸寬同

查此石民國五六年間存文昌宮古蹟保存所本屬完全無闕字體尤方整遒勁亦魏書之傑搆民十以後屢遭兵燹裂爲六片字亦剝蝕過多良可惜也

魏故梁州刺史散騎常侍僖王墓誌

存古物保存所高一尺九寸寬同

北平文嵐簃古宋印書局印

魏故兗州刺史諡武恭叔孫固墓誌

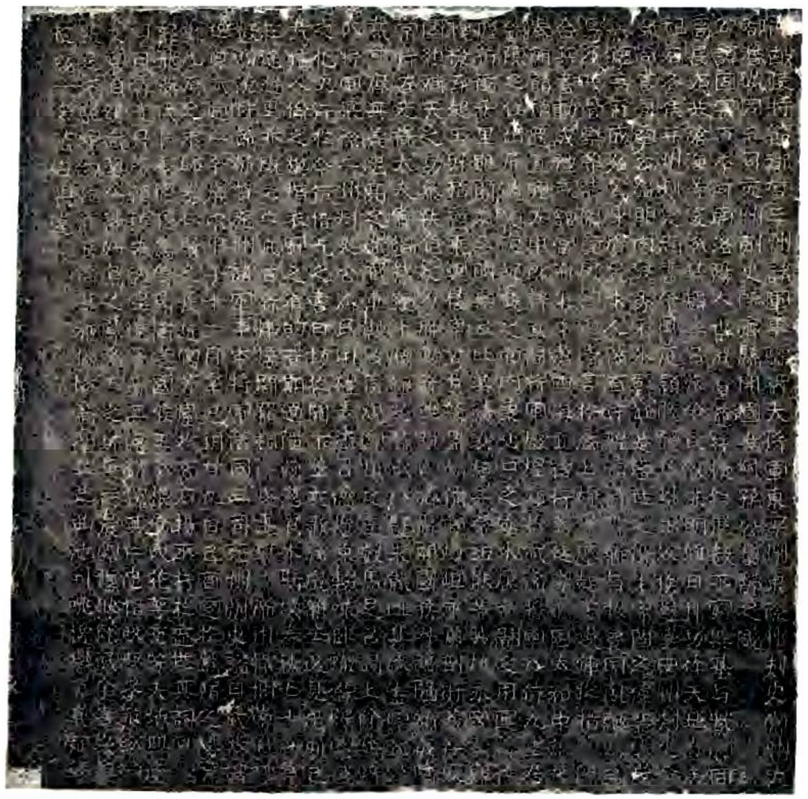

存古物保存所高二尺一寸寬同

魏故任城文宣王文墆太妃墓誌銘

存古物保存所高二尺三寸寬二尺四寸

魏故東安王太妃墓誌銘

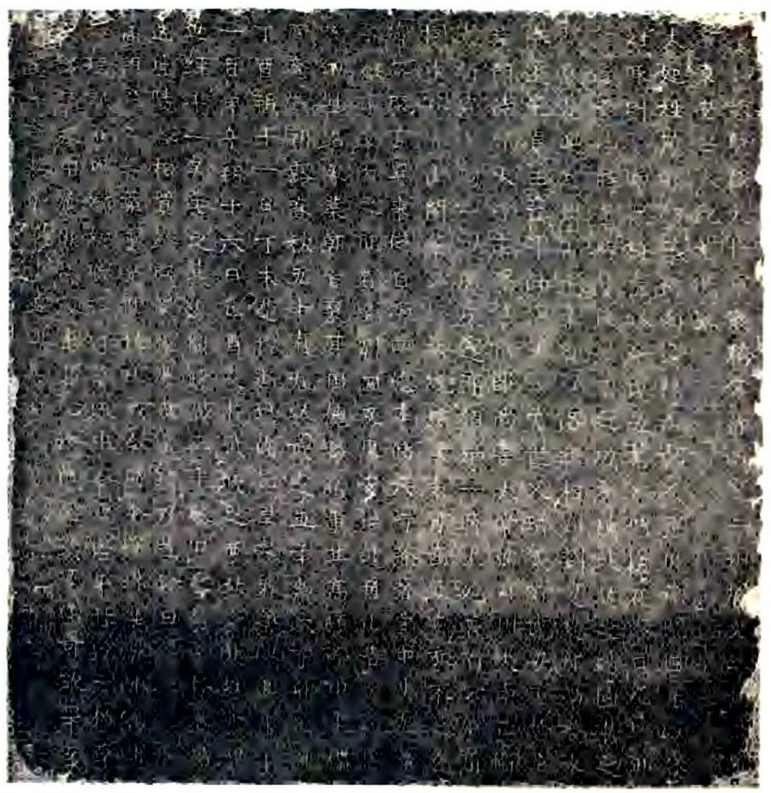

存古物保存所高一尺九寸寬同

魏故太原太守穆子巖墓誌

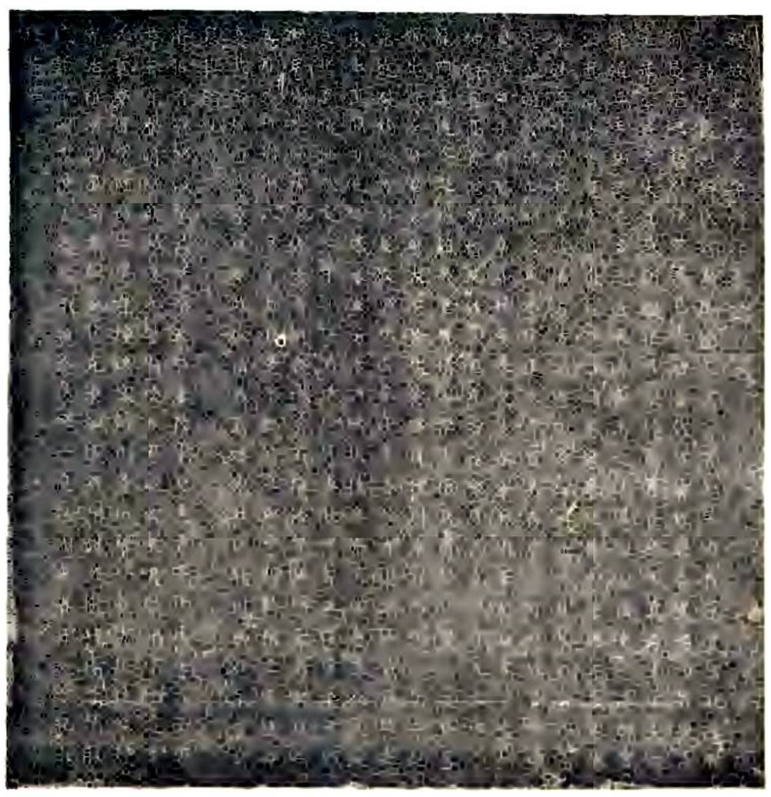

存古物保存所高二尺二寸寬同

北平文嵐簃古宋印書局印

北齊

胡隴東王石闕

存一石柱在三皇廟（即民眾會場后院）高　尺圍八方每方五寸無年月正面距巔尺許作平方形約一尺篆書九字文曰齊故胡隴東王神道□每字約三寸許末一字剝蝕不能辨

案北齊書胡長仁傳長仁字孝隆安定臨涇人武城皇后之兄父廷之魏中書令長仁累遷右僕射及尚書令世祖崩預參朝政封隴東王此石既刻齊故胡隴東王神道□其爲胡長仁墓道石闕之遺物可知

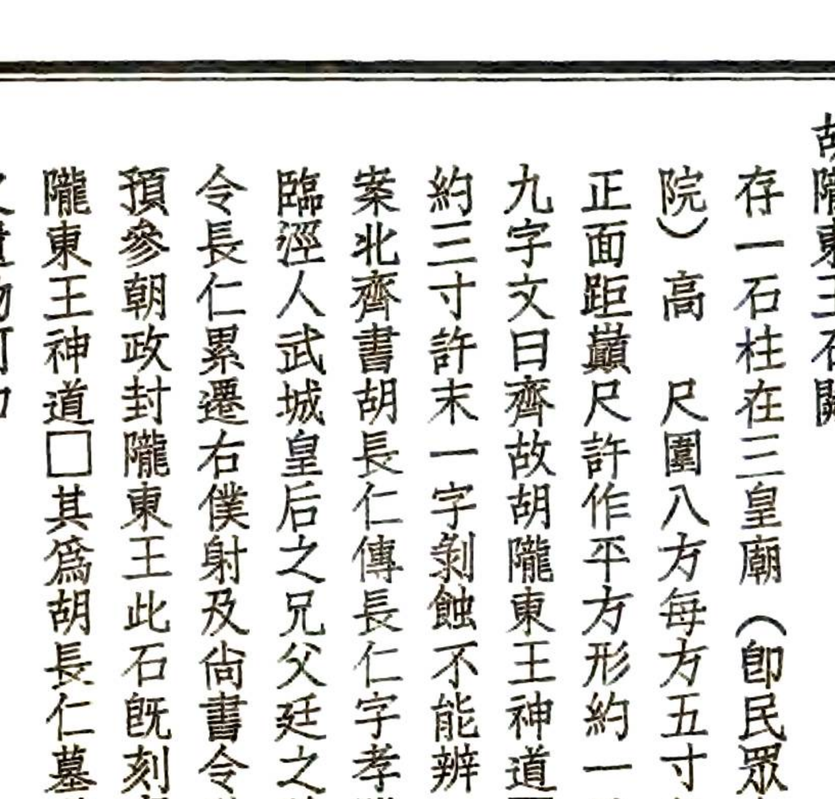

齊天保造像記

存古物保存所高一尺五寸寬一尺六寸

查武志金石錄云北齊鑿窟造像之始起天保元年此書天保五年當是造像發展時期筆畫遒勁亦造像石刻之可貴者

故使持節侍中太師大司□□□公錄尚書事顯蔚相冀定幷恒瀛八州刺史廣阿縣開國公武貞竇公墓誌銘

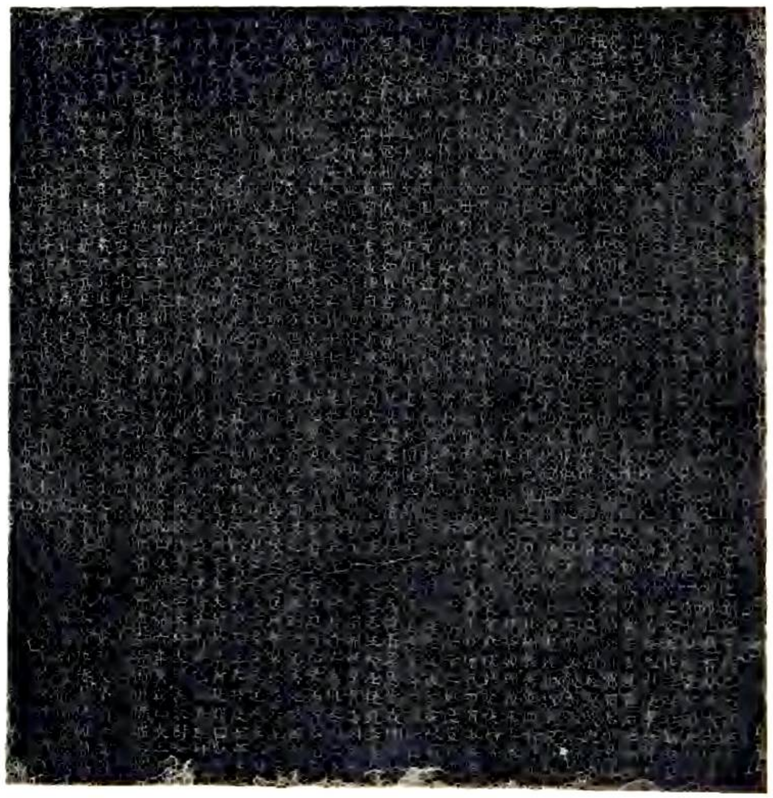

存古物保存所高三尺一寸寬同

案北齊書竇泰本傳載泰字世寧大安捍殊人也本出清河觀津觀字墓誌作灌曾祖羅魏統萬鎮將因居北邊父樂魏末破六韓拔陵之亂與鎮將楊均固守遇害泰善騎射有勇略泰父兄戰歿於鎮泰負骸骨歸介朱榮以從討邢杲功賜爵廣阿子神武之爲晉州請泰爲鎮城都督參謀軍事累遷侍中京畿大都督尋領御史中尉泰以勳戚居臺閣雖無多糾舉而百僚畏懼天平三年神武西討令泰自潼關入四年泰自小關爲周文帝所襲眾盡沒泰自殺此誌載魏天平四年正月十七日薨於弘農陣所與傳所載稍異或者諱言自殺耳

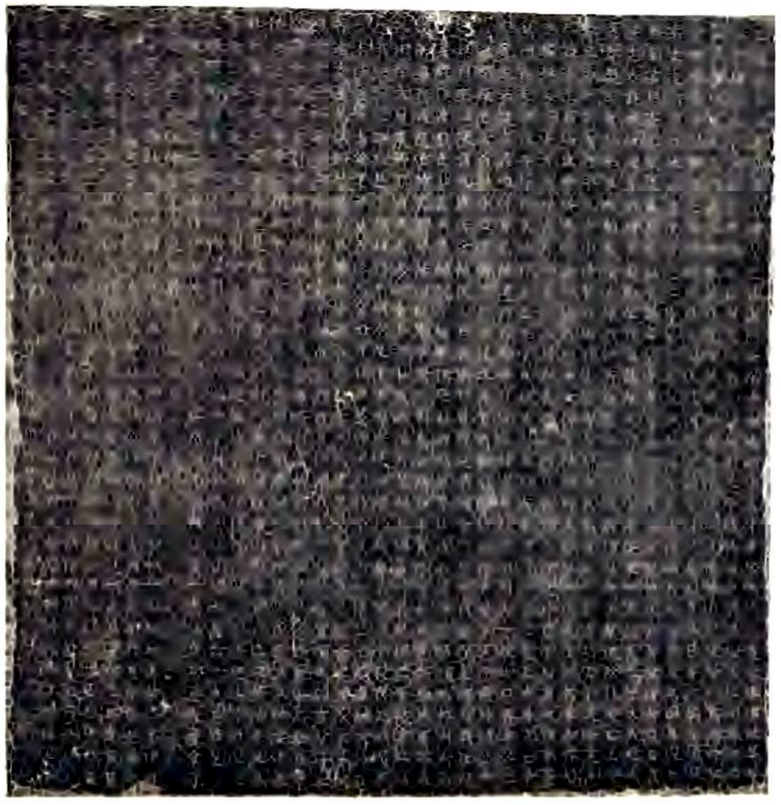

齊使持節大都督廣徐陽懷洛五州諸軍事驃騎大將軍五州刺史司鴻臚二大卿昌陽縣開國男徐公之墓誌

存古物保存所高二尺三寸寬同

按此銘民國二十二年春發現其地址在縣北稻田村西嶺下即世所謂野馬岡是也碑銘所載葬於鄴西南野馬岡之東去城廿里云云蓋晉魏六朝時鄴城在今之臨漳縣三台地方即今之安陽縣治也

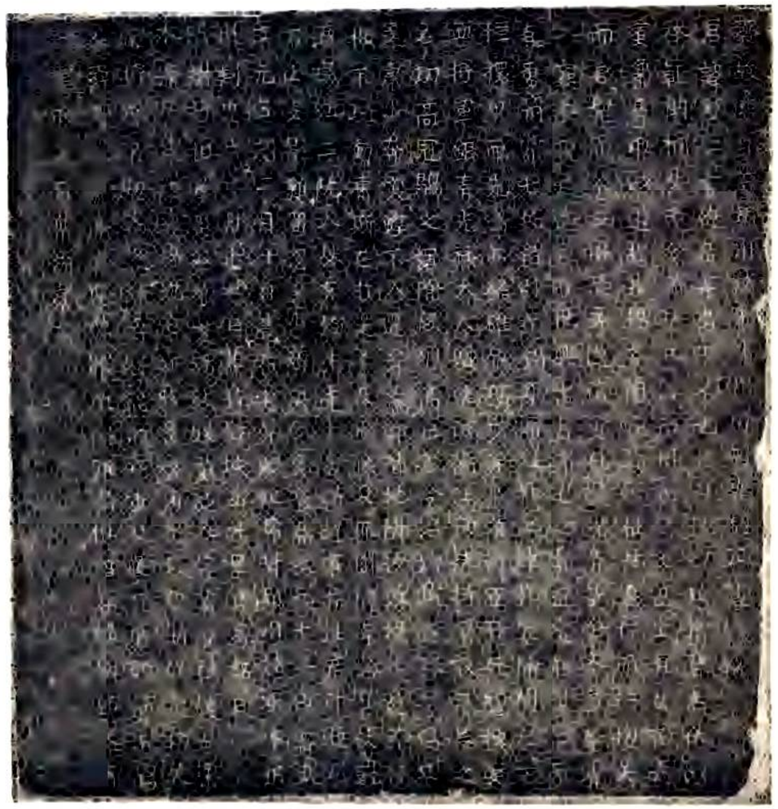

齊故假節督朔州諸軍事朔州刺史劉雙仁墓誌銘

存古物保存所高一尺四寸寬同

按此誌出於民國二十二年春間在洪河屯之北原有農民某在該處濬治田隴無心得之

寶泰夫人皇姨頓丘郡長君妻氏墓誌銘

存古物保存所高二尺七寸寬同與寶泰誌同時出土

齊故尚書左僕射宇文公碑

□□□□□□□□□□虎之宿
空言歡冕蜀□□□險尚□□□□□
□□□□□□□□□□□□□□□□□
□□鴈山龍塞之下羊坂□田之外負
峴□之秀氣躍□水之英精代表異人
家傳碓俊□□成象在□□隆□姓從
王彼宗稱盛若公侯之□始踰卿子之
冠軍箕裘迭□□業無隕□羽真尚書
兗州刺史□□□事昭公揔帝車之務
申辟離之禮清貞曠雅煥揚載籍父□
□鎮將□□儀同三司□譽高方茁績
茂司袞徽猷鎮範歌思猶存公稟德神
□□華世祿□履樹□□識尚恢遠鬱

齊故趙州刺史陳留開國公石公敬仁墓誌銘

存古物保存所高二尺二寸寬同

術有壯志沈深□□□□族推其龍種
州□□爲鳳雛□□□□□家除直□
雲實紀官火亦命職□□損益名秩不
□此則戍京近臣之要任也□□金禁
肅□□□□在□皇亦□□□□給
事雍容左右□□□□□□儒□□後
加□師持節而方□瞻塵望美夫何愧
色又除步□校尉□國帳內□□督封
平城縣子軍國參並文武□□□□詔
爵□□□□分剖竹本□□艮坐□
臥治著名終古乃除持節安北將軍雲
中太守當□□□寒城闇野極望簫條
□騎曉馳權烽夜舉公既秉戎□寔脩
武備□之以廉慎申之以惠和甫逕暮

北平文嵐簃古宋印書局印

月風俗頻改邊□□堵荐□屏迹又除
使持節都督□□諸軍事雲州刺史□
□□□爰布章程察若明神化同時
雨又遷衛將軍右光祿大夫□太僕卿
別封廣武縣開國子膺傳呼之寵□河
山之錫攝官□□□□爲美未幾行定
州事寶符臨代玄玉在丘望都遼遠冰
河淼漫連城重鎮是日國門建旗□□
□勳□戚□下車從政小大以情提綱
□領不嚴而治乃誠王室智力無遺書
□盟府邑社仍降更□功封平舒縣侯
又除太僕卿前驅是屬□六事之首司
駕攸委執五龍之轡錄軍書於大寢陪
宴於□□比次孫之才力□□□之節

儉又遷使持節都督光州諸軍事光州
刺史俯瞰蓬瀛斜通韝瀚區□隱□實
惟廣□公能官有素宣風入境勸學務
農民知禮節思憂所及非止一書更滿
將還揖謝千里又除衛尉卿荷周衛之
重重廁□輔之高烈千廬是統八毛斯
警又遷使持節都督南□州諸軍事南
□州刺史岱陰羽畎齊南魯北霸迹猶
存聖風未改公靜以鎮之哀矜在念時
稱養器僉號仁父俄而山賊孔熾密邇
琅邪隣境搖然羣情靡託世宗命儀同
□緯平勒□出討又令長史陳元翼乘
馹赴州雞犬相聞徵發互起公揣其事
勢隨機應接王師□獲頗有力焉又值

侯景外叛潁水陷□東邑騷擾書撤交
馳威宗曾遣府僚密有約勅典司忘誤
直封空函公遂與往使參量意旨或申
備擬或察姦詐然後驛騎以狀陳請及
蒙報答一無所違凡所折衷皆此類也
又除使持節都督東燕州諸軍事東燕
州刺史假儀同三司勳之北□軍有度
遼式遏撫柔咸居其最公頻□名岳屢
踐大蕃每結民謠恒多戀愛□細侯之
撫僮昏國讓之□雞黍論功比迹未或
相過久之除儀同三司尋加開府□□
小□甲第康衢賓遊競掃爵里填湊至
於朔望禮畢□軒引歸騶御成行茄管
赴曲方期克壯更申□杖之恩庶逢黃

北平文嵐簃古宋印書局印

□等放麑砥義斤而自斷激柔節而馳騁雖復扶風長者□武不鬬校其弘裕彼則逡巡□將論道上□乞言東序昞丹青於千載擅摸楷於一時大力不追小年遽盡同盟載奔族姻並至咸以□山作鼎遠出單□之鄉元颽□碑終在襄陽之岸□金刊石粵有□來□德要與明名長無絕於天壤乃爲詞曰周稱西土漢□□陽厥初作雒時惟帝鄉官命屢改世□克昌陳謨啟聖贊采興王仁公茂挺實荷堂構蘭畹齊芳芝田比秀始統心膂仍叅介胄好爵是縻分虎斯授駕有褰惟□施行馬□班九位兼邑千社譽重朔蕃績流東夏功賞惟茂

器名非假袞章爰被黃扇洞開廣延僚屬妙選羣才鐘鳴漏盡□薄□如何朝露飜悲夜臺早拂池魚□華牆柳□增隆牧后文物凶逵荒涼丘阜□□而無愧方傳不朽

存古物保存所高五尺二寸寬三尺一寸分書橫列三十一行每行五十一字有額篆書十二字每字方四寸文曰齊故尚書左僕射宇文公之碑

按此誌石面風蝕字跡糢糊殊難存真故將原文錄入以便閱覽

齊故持進驃騎大將軍開府儀胡三司廣州刺史齊陰郡開國公贈朔肆恆三州諸軍事朔州刺史尚書左僕射泉城王劉公墓誌

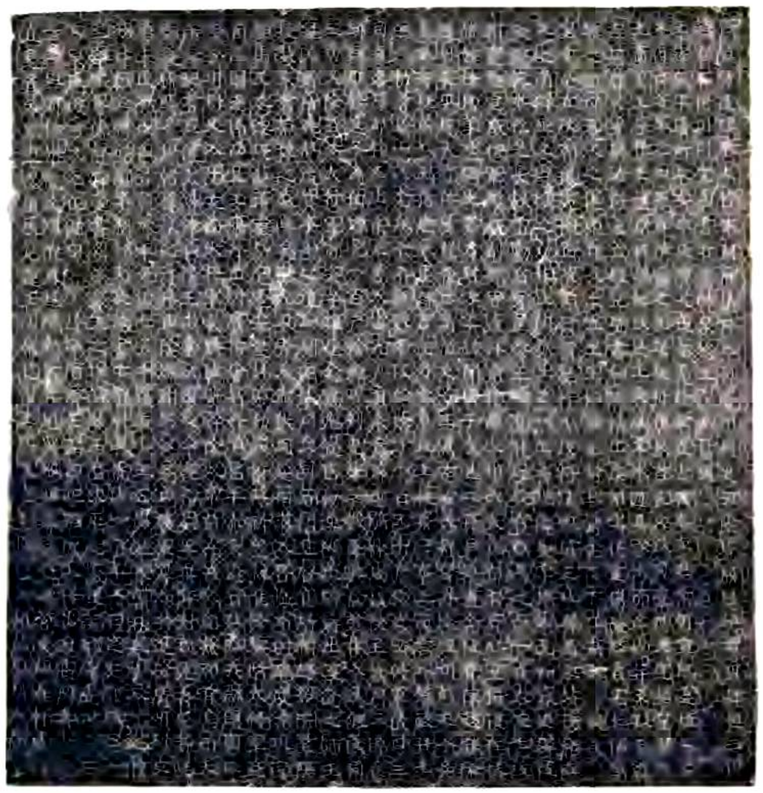

按此碑面積縱二尺二寸寬同於民國二十二年出土第十區豐樂鎮鄉民得之督察專員方公資購存古物保管委員會

隋

隋任顯墓誌

存古物保存所高一尺五寸寬同

隋故平西將軍□陽郡守王府君之墓銘

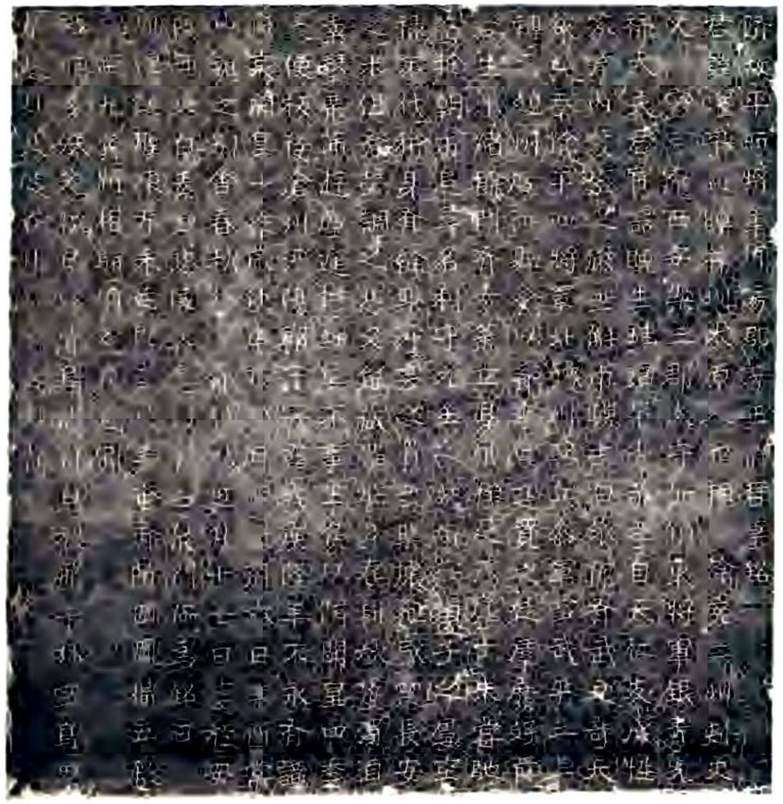

存古物保存所高寬均一尺三寸有蓋篆書王府君銘四字

淮南化明縣丞夫人故崔氏墓誌銘

存古物保存所高寬均一尺三寸

故處士卜君墓誌銘

君諱仁字士信河東蒲坂人也昔漢氏隆賊乃冊命元勳馭物宰民則辟徵良相弗惜百萬之資無愛千金之寶周贍黔首窶惟先世者矣祖敬魏奉朝請太尉從事中郎臬爾一志無虧周舍之風翼賁三台詎猷朱雲之氣亾其魁弘意重岸谷情深特遷安遠將軍隴西太守既遺廉犢不飲貪泉遐邇慕其巽聲朝廷欽其軌物授豳州諸軍事豳州刺史父鑒齊華山王府諮議參軍入則詢謀至道出則驂乘方儕榮位未高問望弥遠君才鋒俊傑理義兼深並駕曹張齊馳牧馬未榮玉食豈辱布衣每尚兩疎不羨終氏西園待士乍引仲宣東閣迎賓時邀元禮雷驚獸駭風槮未移梁木奄權戢徙物變亾仁壽三季三月十六日卒於家時年五十有三其月廿四日權殯於相州相縣西北七里定延鄉榛榛之東郊背洹水呼嗚哀哉乃爲銘山乃祢乃祖欽明賓諒爲惠既終義聲俱倡天不秘德紹隆仁讓纓紱相尋建斯華望其德惟豐其行惟儉皎潔素心丹青不染誰知吉士泉門忽擒壠上親賓相耆眉皺

按卜仁墓誌爲隋仁壽三年三月十六日葬出土於民國十九年中央研究院在小屯村北殷墟故址發掘所得此碑爲中央研究院所藏其文由該院第二期報告書錄入

唐

唐故高君墓誌銘

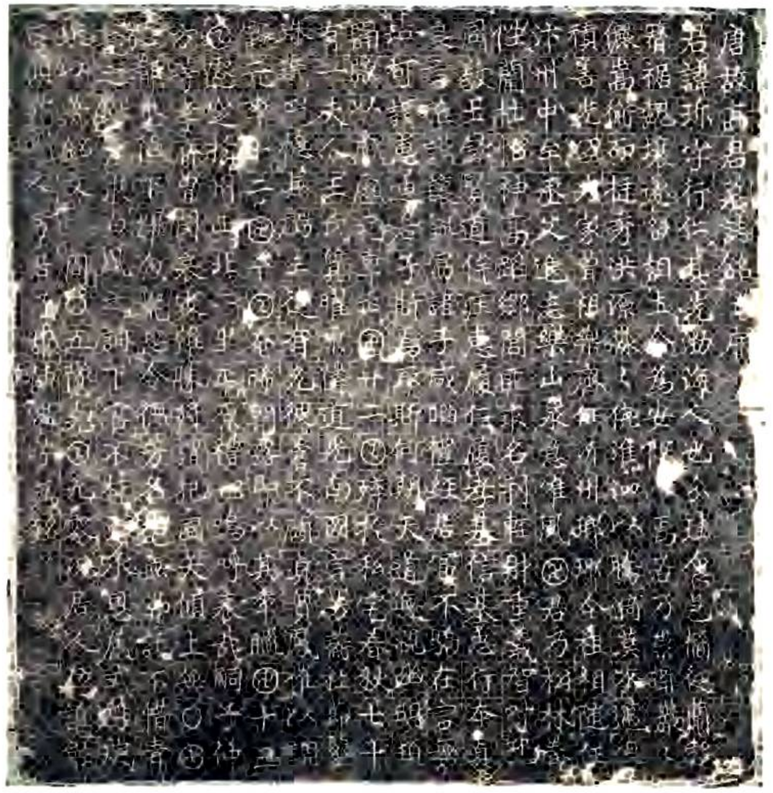

存古物保存所高寬均一尺五寸

大唐故處士宋君甘夫人墓誌銘

存古物保存所高寬均一尺二寸弱

大唐故處士康君墓誌銘

存古物保存所高寬均一尺二寸五分

大唐故處士張君墓誌銘

存古物保存所高寬均二尺一寸

唐太原王君隴西李夫人合祔墓誌銘并序

民國二十一年夏出土在縣東梁固村西爲楊某掘井所得寬一尺四寸長如之每行二十四字蓋篆王公李夫人墓誌之銘序詞不佳先世無徵故不錄略謂君王霸字從霸太原人先世洎漢及唐俱顯秩祖乾福不仕父景之不仕寶歷元年八月卒於堯城縣望云鄉梁固里壽四十八夫人隴西李氏元女大中三年卒壽七十八大中九年十月祔葬於堯城縣西北二十里梁固里夫之舊塋子進昌有聲譽據此則堯城縣在今湯屬之中貴集現遺有傘門故俗名中貴圈土人相傳爲古城邑舊志載永和鎮卽古堯城縣誤矣治地學者當以此誌爲信史

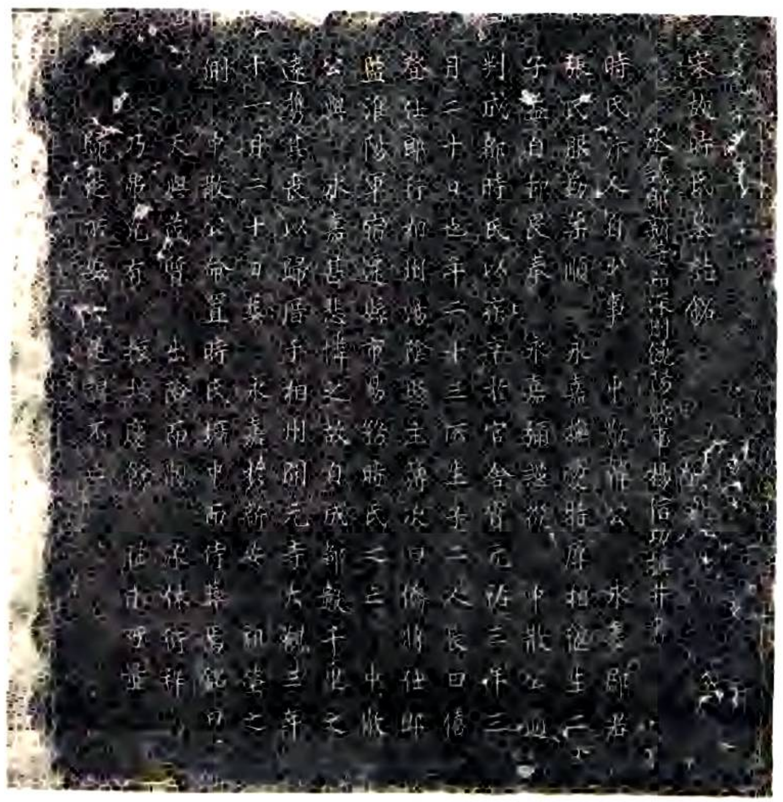

存韓王廟高一尺九寸寬一尺八寸

按韓僖生母時氏之葬先侍葬於永嘉鄧君嗣遷柩於崇福院之東艾氏墓園內之庚穴或侍或遷韓僖一遵父命足徵韓氏家教之善歷數世而罔替也而僖亦可爲孝矣

宋故時氏墓誌銘

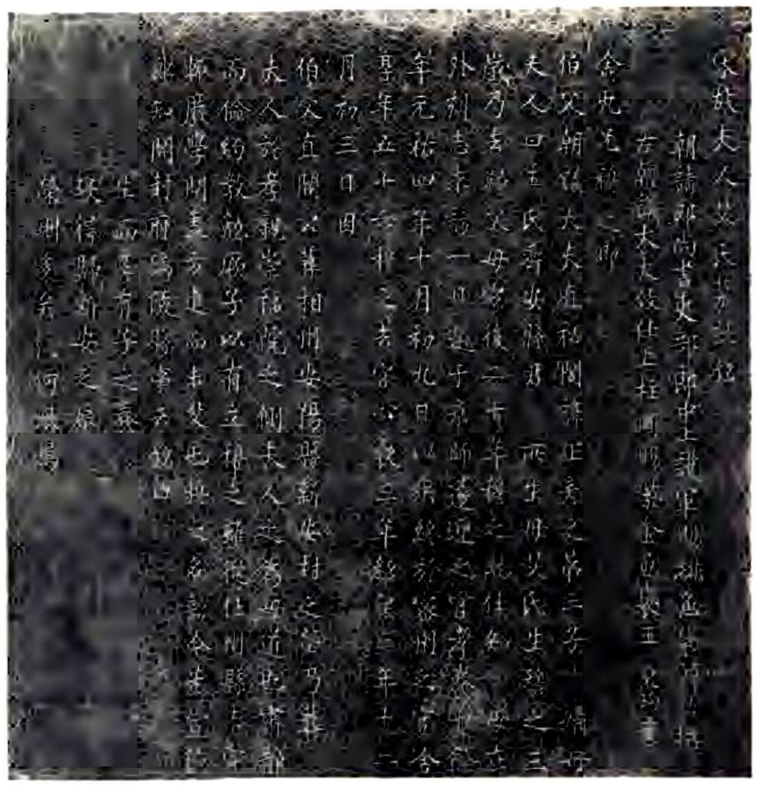

宋故夫人艾氏墓誌銘

存韓王廟高寬均一尺八寸

按穆之生母艾氏歸父母家已二十年穆之既仕迎養十餘載母沒去官歸葬鄉里心喪三年誠可謂無忝所生矣亦已見韓氏家傳之篤于教孝也後之人慈母在堂罔知孝養絕不念此身之所自出閱此當知愧乎謹錄之以告吾安之爲人子者

明南京禮部右侍郎贈禮部尚書謚文敏後渠崔公神道碑銘

歲癸未余預春闈事于中土得崔子士槩奇之果文敏公孫也槩試吏且十六年矣而猶然一郎夫公固守道不售者斯貽謀之徵哉士槩爲余言公葬未有碑□待知者而丐於余余豈能知公而足爲公重抑志之不敢不諾會國家有大編纂余裒昔之傳公者得九嵗而互有詳略爲之輯而一之今之文人好以形似語易其所從來謂之擬議以成變化夫傳言者貴不易詞雖有損益無傳其溢言可矣而必蘄其新詎無失鬚眉而日疑傳疑信傳信且文豈爲嬉者耶公之道務根絶華其恥人之文之也必矣余茲不敢而徒裁量其審以俟後人即碑公之隧而系之銘傳曰公諱銑字子鍾一字仲鼒河南安陽人父陞仕至參政有廉靜聲公少負奇器弘治戊午舉於鄉屢不第與三原秦偉馬理高陵呂柟楡次寇天敘林慮馬卿同邑張士隆約爲刊浮篤行之學乙丑舉進士改庶吉士授編修預校孝宗實錄戊辰同考會試執政欲私其子公不可而執政子竟錄于宅手劉瑾擅政卿佐伏謁跪公及修撰何塘遇之於史館門長揖宅日史官旅見皆長揖瑾怒謂張綵曰翰林盡白面輕薄生銑尤甚宜罪之綵不可實錄成瑾矯

陞史官俸一級而調部屬州縣以練政公得南驗封主事瑾誅還故官李文正當國好文藝公勤以及時晤主救民薦賢理財强兵書千餘言滿九載陞侍讀告歸嘉靖改元召修武宗實錄己直日講陞南祭酒明教條正文體日坐東堂與諸生問難爲名司成大禮議興江南北飢人相食公應詔言事且日比主事張璁等以獻議驟遷而大學士蔣冕尚書汪俊修撰呂柟編修鄒守益御史馬明衡乃罷斥御史段續陳相員外郎薛蕙至下獄陞下求備禮□□生至孝也顧當詳稽禮意大順物情獨任己臆曷其有既疏入報罷歸行無江南一物諸生悵失所依己亥立東宮起爲少詹事兼侍讀學士尋擢南京禮部右侍郎撫臣王疇言句容朱家巷皇祖故鄉墳址具在宜表章公議以爲興王之基生實爲罔竟寢之尋病致仕卒贈尚書謚文敏公好古敦禮不妄取予出處嚃然中庸居恒十六年折東羣言廣授徒以師道自任稱後渠先生其言曰道在五倫學在治心功在慎獨不喜時之言良知者以爲霸儒又曰讀經驗諸行事卒至不駭可以即變矣邇言不狎可以出令矣小物克動可以舉大矣僕婢服義可以使民矣初爲古文詞鄉人或授以文選公不屑去學左氏瑰瑋不襲人嘗作述居其略云客有告者曰先生知今之所謂君子乎狹小賢哲而動稱唐虞鄙劣朝堂而談必性命非神非

化不言德非寂非玄不措詞先生曷知之以昌其名乎崔子曰是難言也聞□代有村如桃園其民食粟飲水不鹽不酪既朴而和年皆累百俊通外人致美異更狡而夭況乎好新重異以常爲陳陋紈綺而衣罽毯厭噲炙而食蜆蛤所好愈高所失愈遠夫水誠淡穀誠糲民可一日棄乎彼醉醲飽鮮者且有伐生之患況蜆蛤哉吾見其驅民於疢疾而已所著有松窗寤言中庸凡演大學全文士翼政議中說考文苑春秋讀易餘言彰德府志洹詞刪定二程遺書朱子大全子滂舉於鄉孫士棨癸未進士今爲戶部郎銘曰黃羲而前風淳道樸史籀寡文竹書猶邈勳華執中夫有受來而其景運日朗以開尼父遡前斷從此始若齊璣衡立歲綱紀豈無觭特喙鳴衡行太陽麗空嘒彼小星云何末年浸以漫漶家則不競召我來竄有奎聚緯大興積微迨于曾玄亦或相誰是無他繇匪衷之故甚精必愚或詭而忤窮經蹈躬反性完初夫道坦然寧忘故吾有卓崔公中原和理來儀聖明誨人規矩動徵洙泗暨于關閩學以爲己仕以爲人處時潢汙堅白靡點天作崧高其儀有儼往踐南雍青衿若雲退考洹室經耕史耘乃晚而駕崦嵫載絀顧猶採榮豈其食實道世相喪自古爲嘆馨則閟諸沚蕙谷蘭是時異者舍王而霸公終不許道無假借王微猶一霸雜何居漢豈不大終愧唐虞作書滿車日

北平文化學古末印書局印

星同粲後世有雄逢之暮旦我銘公墓不敢爲容言必稱先道寓諸庸其文雖史其事則野游夏不贊用信來者未緘金匱立之墓門于千萬年來徵斯文

光祿大夫太子太保戶部尚書武英殿大學士知制誥經筵日講國史總裁四明沈一貫撰

按此碑在縣西北彪澗村附近分四石每石高七尺寬二尺四寸橫十二行每行三十八字明萬歷時立

萬金渠修治記

按郡志洹水發源上黨逕林慮入安陽境高平村萬金高平二渠同出洹水而流別始魏武起石堰引洹入鄴逕臨漳東達洹水縣溉田有萬金利故名古跡久湮己唐刺史李公景自高平堰水置渠東流溉村二十至郡西郭南流越官道東入廣潤陂後人以舊稱萬金名美大書刻石置官道上然實高平渠也萬歷己酉丙戌兩歲雨暘愆期河北大歉禾麥罕成流移載道彰德知府漳平陳侯夙夜殫心拯救若恫瘝厥躬博采群策謂洹水歷代治渠溉田厥利甚溥高平古渠湮圮歲久宜尋舊蹟修濬興利賑荒二政兼濟郡侯閩產習知水利協議於同知清苑王侯通判垣曲趙侯推官內江張侯行

田相度經畫規制鳩材選工因勢順導以安陽知縣興安劉侯董其事維時上簡命都御史洪都東公來撫兩河入境深憫時艱大修荒政班教郡邑發倉廩興工役修城池濬川渠豫防微興利因散粟以寓賑郡侯業治渠事卽以上請報可繼請允於監史吳郡徐公廣平王公上下銳志竭思分任率作程勞授粟厚直寬庸群力競勸贏瘠雲集賴以全活者甚眾功將半劉以憂行郡倅張侯攝邑篆四閱月綜理周密拊循備至新城劉侯嗣來和眾飭功克襄厥成渠堰砌以巨石空洞長五尋有奇闊四之一前牐啟閉以時四偶石作鴈翅內制奔湍外導溢流中河石埭橫遏奔悍堰上疊石爲基廟祀玄武重軒前覆石檻外環渠左創築巨堤里許下石上土防秋汎漲堰口兩傍石岸長闊有差迤東閒置小牐七以便蓄洩且分支渠數十循渠濬築逶迤抵廣潤陂幾百里官道東置堰漳水逆入城壕周衛崇墉北置小牐洩歸大河後倣古制造龍骨水車桔槔諸器授民經始丙戌夏六月至丁亥訖工最備夫匠十三萬有餘費穀八千石溉田頃畝不可勝計收穫視他處獨饒夫用天之道因地之利民事之要也難與慮始可與樂成民俗之恒也水之性導之則順而利興壅之則逆而貽害所貴仁人在上倡率之有道爾蓋俗多安於故常而事每憚於興作卽茲渠之廢興可徵已今際兩臺東公徐公王公教詔於上且行部臨視守巡藩參晉陽戴公任丘徐公憲副桐鄉馮公東萊齊公按郡督成郡侯始終盡力渠事加惠惇黎暨諸僚寀咸著勤勤茲渠一開郡蒙永利歌頌諸公之仁政未可以世數計也善乎崔文敏公之論曰渠之利不其大哉凡渠皆引名川石水得泥數斗且溉且糞長我黍稷春夏不雨汲灌園蔬足裕乏絕西門史公之績遠矣自魏暨唐李仁緯以來所開諸渠湮廢已久予少時猶見高平之利夫水徙無恆暴長則塞相地因物彼塞此開存乎人焉耳真名言也郡守勒石紀績垂後朴爲載筆且有感於文敏公之論故附載云

萬歷十有六年歲次戊子春三月旣望

賜進士光祿大夫少傅兼太子太傅吏部尚書武英殿大學士郡人郭朴撰

存南關來鶴樓高一丈寬三尺二寸正書橫列二十行每行六十二字

按明後渠崔公神道碑及萬金渠修治記碑高七尺至丈許按頁面縮小影照字跡難辨讀覽困難故排原文以便閱者一目瞭然

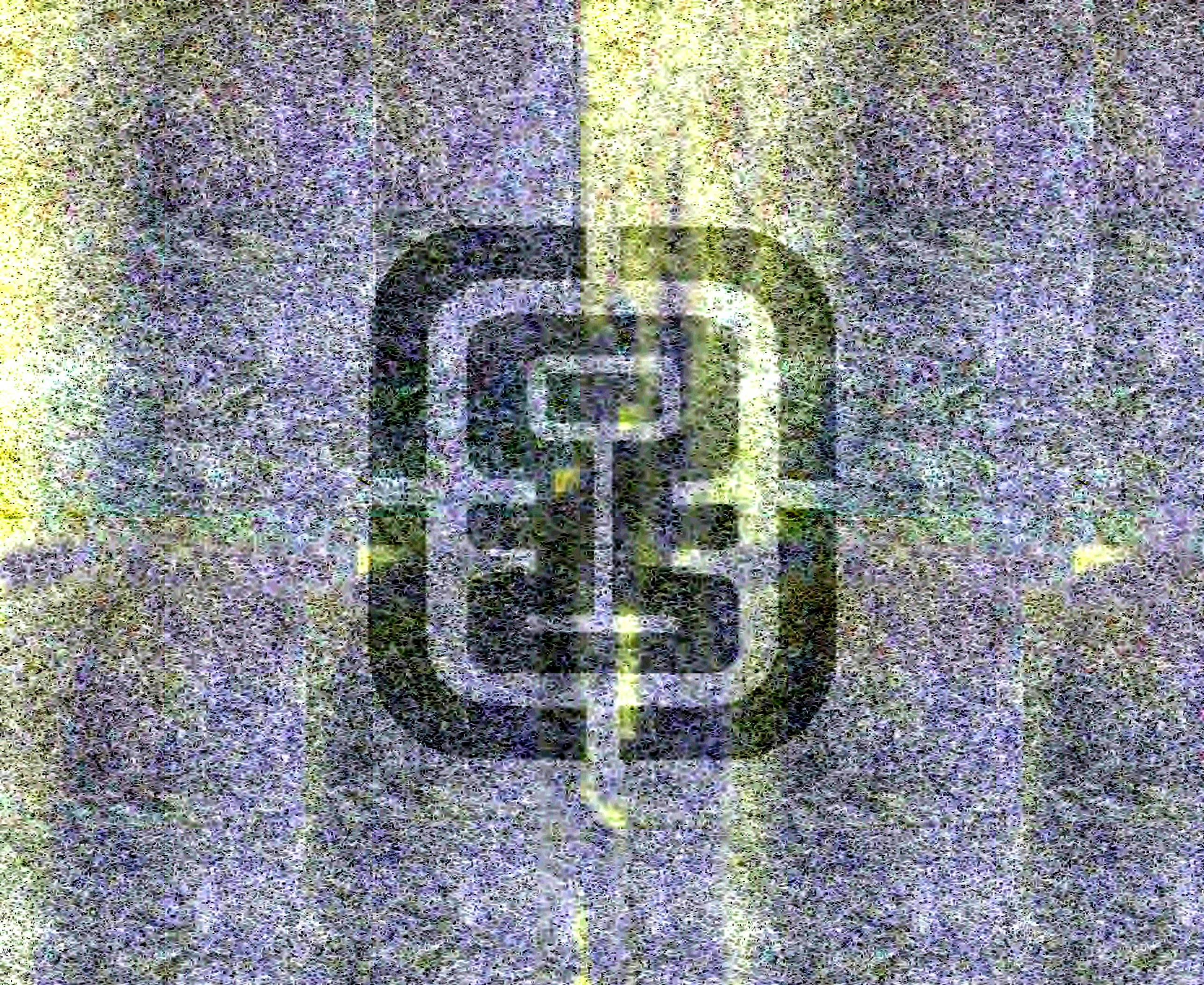

甲骨文序

竊以殷禮失徵、在周已然、況父猶嘆文獻之不足、何期去今三千餘年、猶得見殷墟故物、豈非鬼神呵護、保存至今、使吾人得以徵文考獻、恍然置身於三代之間、如見其人、如聞其語哉、或者曰、殷人尚卜、迷信神權、不足爲世訓、然吾正以見其無私也、無私則公、公則不妄動、動而不妄、是以民安物阜、而爲有商一代郅治之隆也、使非殷人尚卜、刻其辭於殘版廢骨之中、吾人欲從而考之、末由也已、且如人字作入、取其拜跪之形、蓋言人之所以異於禽獸者、以禮存心也、其他文字象形會意、各有妙諦、要在研究者自悟之耳、方今考古之士、對於殷契著作、不下五十餘種、然余所見、不過數種、茲得從諸同人、考求殷契、慚愧殊深、僅選擇卜辭完整者、約一百餘版、分類選拓、間亦僭自詮釋、其間差謬、知所不免、尚望

高明指正云、時在

中華民國二十有二年七月王子五序於本館

北平文嵐簃古宋書印局印

目錄

殷墟文字著作書目一覽表……一至三
殷墟古物發現年月考……四
殷墟出土古物表……五
殷墟沿革表……六
殷時邑東故大河圖考……七
邑西五里小屯村攝影……八
殷商世系考……九
殷商世族今古文字對照表……十
腹甲外面左右部位圖……十一
腹甲裏面七十二鑽圖……十一
大甲四版影印圖……十二至十五
大甲四版寫真……十六至十九
四大龜版釋義……二十
甲骨文分類序……二一
祭祀類 四十五片……二一至三一
征伐類 七片……三二至三三
祈求類 十片……三四至三五
告享類 七片……三六
建設類 二片……三七
雨霽類 一四片……三八至四〇
行止類 一五片……四一至四三
巡省類 七片……四四
命令類 六片……四五
災異類 四片……四六
婚姻類 六片……四七
旬月類 八片……四八至五一
田漁類 十一片……五二至五三

北平文嵐簃古宋書印局印

雜卜類　十九片……五四至五八
補　遺　五片……五九至六〇
兄癸彝釋正誤　六片……六一至六三

北平文嵐簃古宋書印局印

殷墟文字著作書目一覽表

書目	著者姓氏	籍貫	冊數	印別	片數	中層	西層	備考
甲骨年表	董作賓	南陽	一冊	鉛印		民國十九年	一九三〇	
鐵雲藏龜	劉鶚		六冊	石印	一〇、五一八	光緒二十九年	一九〇三	
契文舉例	孫詒讓	瑞安	二卷	石印		清光緒三十年	一九〇四	
龜甲獸骨文	林泰輔	日本	一篇			清光緒三十三年	一九〇七	載入史學雜記
殷商貞卜文字考	羅振玉		一冊	石印		宣統三年	一九一〇	
殷墟書契前編	羅振玉		四冊	拓本	二、二二九	民國二年	一九一四	
殷墟書契精華	羅振玉		一冊		六八	民國二年	一九一四	
殷墟書契考釋	羅振玉		一冊	石印		民國二年	一九一四	
鐵雲藏龜之餘	羅振玉		一冊		四〇	民國四年	一九一五	
殷墟卜辭	明義士	英國坎拿大人	一冊	石印	二、三六九	民國五年	一九一六	
殷墟書契後編	羅振玉		二冊	影印	一、一〇四	民國五年	一九一六	
殷墟古器物圖錄	羅振玉		一卷	影印		民國六年	一九一七	
殷墟文字	戩壽堂所藏	姬佛陀	一卷	睢寧		民國八年	一九一九	
殷墟文字考釋	戩壽堂所藏	王國維	一冊			民國八年	一九一七	
殷墟卜辭中所見先公先王考	王國維		一冊			民國六年	一九一七	
殷墟文字	隨庵所藏	王國維	一冊		一、〇二三	民國十年	一九二一	載入觀堂別集補遺
龜甲獸骨文字	林太輔	日本	二冊	拓本		民國十年	一九二一	
殷墟書契補釋	柯昌濟	膠西	一冊	自刊本		民國九年	一九二〇	
簠室殷契類纂	王襄	天津	四冊	石印		民國九年	一九二〇	
殷契鉤沉	葉玉森	丹徒	二卷	石印		民國十二年	一九二三	
殷墟文字類編	商承祚	番禺	六冊	刻本		民國十二年	一九二三	
甲骨文之發現及其考釋	容庚	東莞	一文			民國十二年	一九二三	刊於北京大學季刊
甲骨文之歷史及其價值	陸懋德		一文			民國十二年	一九二三	載晨報副刊
說契一卷 契枝談二卷	葉玉森		二卷	石印		民國十三年	一九二四	刊於學衡
三千年前的甲骨和獸骨演講稿	馬叔平		一篇	京報		民國十三年	一九二四	在協和醫院講

北平文嵐簃古宋印書局印

| | | |

殷契存真文	河南博物館		一冊	鉛印		民國二十年	一九三一	
甲骨文研究例釋	董作賓		一冊	拂印本		民國二十二年	一九三三	

北平文嵐簃古宋印書局印

殷墟古物發現年月考

按據小屯村人言、甲骨文字、當未有人收買時、地面常有此種骨片、無人寶藏、若犁地時、或掘井時、所出物件尤多、惟村人李成、檢拾碎片及獸骨、充作龍骨售賣、今已物故、據此論說、則甲文開始出土之年月、已不可考矣、茲按董作賓甲骨年表載、自清光緒二十五年、山東濰縣范估、開始收買若干片、獻於端方、二十六年范估、又挾百餘片、售於王懿榮後有濰縣趙估、得數百片、亦買於王氏、後王之子、轉售於劉鶚、此後范趙二估、前後收得三千餘片、亦售於劉氏、劉氏因作鐵雲藏龜六冊行於世、光緒三十年、邑人朱坤、雇工挖掘、得甲骨盈車、多賣於祝估、轉售北京、宣統元年、村長張學獻、因刨山藥、得馬蹄骨條甚多、是年羅振玉、以搜求甲骨、急待考釋、乃遣祝秋二人、大肆收買、共得二萬版、民國三年、坎拿大人明義士、爲北關耶穌堂牧師、搜買甲骨、約五萬版、乃剔僞存真、選一千三百餘版、作殷墟卜辭一書、民國七年、日本林泰輔、購得甲文二十版以歸、自此以後、殷墟古物、名振寰球、凡中外博學之士、親蒞吾邑、購求甲文者、絡繹不絕、而小屯蕞爾一邑、亦榮耀於世界矣、民國九年、大旱成災、邑人迫於飢寒、大肆挖掘、所得古物、更難悉數、民國十五年、張學獻被匪架、需款鉅、乃與村人約、就菜園中挖掘、得胛骨甚多、多售於明義士、民國十七年春、大戰彌月、村民失業、乃羣起挖掘、得甲文甚多、多售與開封估、又在麥場樹林中、得物盈數筐、亦售於開封估、及上海估、是年八月、中央研究院、特派董作賓來安調查、十月開工、得甲文七百餘版、古器十餘種、十八年春、復行挖掘、得甲文六百餘版、古物亦夥、冬又連挖二次、得二千四百餘版、古物亦夥、省政府派何日章等、於是年冬、及十九年春、連挖二次、得甲文古物亦甚鉅、二十年、及二十一年、中央研究院發掘團、所得之古物、聞亦甚夥、但未知其詳也、

殷墟出土古物表

龜甲　有字甲　無字甲
獸骨　牛胛骨　有字骨
雕骨杖　骨錐　骨磬
象牙刻器　牛角　馬蹄
銅類　銅簇　銅範
銅爵　銅觚　銅綠
石器　玉器　石刀
抱膝石像　石鋂　空頭鋂
陶器　瓦爵　瓦觚
瓦甑　素罍　瓦壺
弦紋尊　古素洗　素爵
黑色陶片　白色陶片　紅色陶片
蟬紋陶片　牛首陶片　牛形陶耳

塗硃甲　塗墨甲
無字骨　骨簇　全付猪骨
鹿牙　鹿角　獸牙
骨器殘片
銅刀　銅矛　銅戈

石斧　殘玉　松綠石
殘石　石器殘片　石蛋
豕爵　瓦尊　瓦罐
瓦釜　刻紋罍　圜絡鬲
瓦簋　刻紋罐　帶沏陶器
獸頭陶片　釉色陶片　繩紋陶片
瓦鬲　殘鬲　瓷片

鐵類　鐵釘　鋼碓
古貝　貝製小物　蚌壳
硃砂粒　木炭　煉滓

以上俱係殷商古物

王夫人墓誌銘　卜仁墓誌銘　土俑　墓磚　人骨　四足瓦簋　明器等

鐵剪　鐵鏡　鐵齒釘耙
蚌珠　蚌壳製器　各種箭頭
紅燒土

以上俱係隋唐物

北平文嵐簃古宋印書局印

殷墟沿革表

朝代	地名沿革中	曆所	屬	備考
商	北蒙			
	殷	盤庚十四年	約西元前	竹書紀年
	殷墟紂	時	一三八八	竹書紀年
周	殷墟春秋	時	衛	
		戰國	時	晉地東陽左傳
			魏	地寧新中括地志
			趙	地東陽戰國策
			商	任春秋地名考
秦	殷墟	始皇二十六年	二二一〇	上黨郡安陽元書郡縣志
漢	殷墟	高祖時		河內郡蕩陰太平寰宇記
魏	殷墟			鄴 河朔訪古記
晉	殷墟			魏郡安陽晉書地理志
北魏	殷墟			蕩 陰元和郡縣志
北周	殷墟	大象二年		鄴 舊唐書地理志
隋	殷墟	開皇十年	五九〇	相州 相縣卜仁墓誌
	安延鄉	仁壽三年	六〇三	相州 相縣
唐	殷墟	武德五年	六二二	相州總管府舊唐書地理志
五代	殷墟			河北道相州安陽太平寰宇記
宋	河亶甲城	元祐七年	一〇九二	相州 安陽宋史地理志
金	河亶甲城			彰德府安陽金史地理志
元	河亶甲城			彰德路安陽元史地理志
明	河亶甲城			彰德府安陽明史地理志
	小屯村	萬曆四年	一五七六	蔡玉墓朱書契傳
清	河亶甲城			彰德府安陽縣志
	高樓莊	乾隆二年	一七三七	小屯五聖詞碑記
	崔家小屯	嘉慶間		傳說

後小屯	道光二十七年	一八四七		
小屯村	同治十二年	一八七三		
殷墟	宣統二年	一九一〇	河北道安陽	
民國殷墟小屯村				自殷商貞卜文字考發掘時起

小屯碑記

重修龍喜寺碑記

北平文嵐簃古宋印書局印

按據父老相傳、吾鄴爲黃河故道、但未指爲某代、惟綱鑑載、河亶甲時、嘗有河決之害、遷都於相、至祖乙時、相有河決之害、遷都於耿、據此則大河之所經、在此時矣、茲據邑東鑿井者言、每至八公尺以下、爲流沙層、恆發現桅檣墻甓陶片蚌壳等物、具足證明爲黃流之故道矣、又考永和、崔家橋、柳園、一帶、明季碑碣石坊、淤沒地中者、在此三四百年中、約一二公尺、推之殷時地面、約高十公尺、而殷墟淤積雖不及邑東之厚、亦必有增高之勢焉、董作賓亦曰、考殷墟之由來、實緣大河、經流其地、下亂漳洹故也、以今輿地言之、河自濬縣西南折而北、歷內黃、湯陰、安陽、臨漳、魏縣、成安、肥鄉、曲周、平鄉、廣宗、至鉅鹿縣、大陸澤在焉、自夏及商、河流順軌、雖時有漫溢、爲都畿患、而入海之道如故、洎周定王五年、河徙砅礫、故道始失、可知殷商之時、大河經流之道、未常異於夏禹時也、以此言之、殷墟去大河、不過數十里、一朝河流溢決、溯洹水而西、則濱洹殷都、勢不能不成一片澤國矣、慕此而論、當殷之時、邑東一帶、黃流滾滾、宛在心目間矣、

殷時邑東故大河圖考

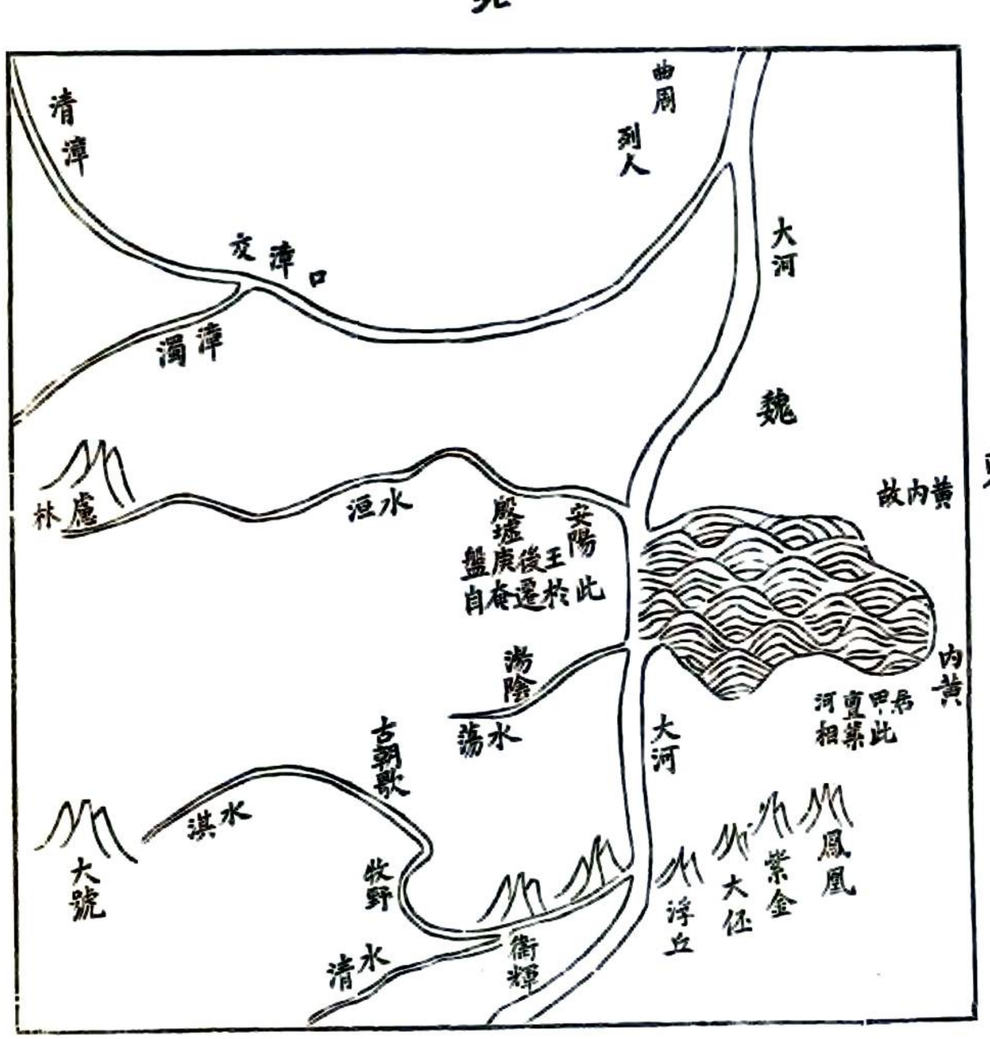

殷墟

在邑西北五里之小屯村

北平文嵐簃古宋印書局印

殷商世系考

契　昭明　相士 甲文 [illegible]

昌若　曹圉　冥

核 亦名振亦名王亥甲文太牙　微 甲文田即上甲微　報丁 甲文 [illegible]

報乙 甲文 [illegible]　報丙 甲文 [illegible]　主壬 甲文 [illegible]

主癸 甲文 [illegible]　湯 名履亦名太乙甲文[illegible]○湯十八祀革夏正踐天子位十三祀太丁甲文[illegible]早卒未立

太甲 甲文[illegible]名至在位三十三祀　沃丁 名絢太甲子在位二十九祀　太庚 甲文[illegible]名辨沃丁弟在位二十五祀

小甲 名高在位十七祀　雍巳 名佃小甲弟在位十二祀　太戊 名蜜雍巳弟在位七十五祀

仲丁 名莊甲文[illegible]在位十三祀　外壬 名發外壬弟在位十五祀　河亶甲 名整外壬弟在位九祀

祖乙 甲文[illegible]名滕在位十九祀　祖辛 名旦在位十六祀　沃甲 名踰祖辛弟在位二十五祀

祖丁 甲文[illegible]名新在位三十三祀　南庚 名更沃甲之子在位二十五祀　陽甲 名和祖丁之子在位七祀

盤庚 名旬陽甲弟在位二十八祀　小辛 名頌盤庚弟在位二十一祀　小乙 甲文[illegible]名歛小辛弟在位二十八祀

武丁 甲文[illegible]名昭在位五十九祀　祖庚 名曜在位七祀　祖甲 甲文[illegible]名載祖庚弟在位三十三祀

廩辛 名先在位六祀　庚丁 名囂廩辛弟在位二十一祀　武乙 甲文[illegible]名瞿在位四祀

北平文嵐簃古宋印書局印

太丁 名托在位三祀　帝乙 名羨在位三十七祀　紂 名受辛在位三十二祀

按商自成湯受命至紂、傳二十八王、十六世、合計共六百四十有四年、通鑑

按貞卜文字、祭辭頗多、其中親屬稱謂、簡明詳盡、具見有商一代、彝倫攸叙之景象矣、故採入世系、俾讀者易於參考、

殷商世族今古文字對照表

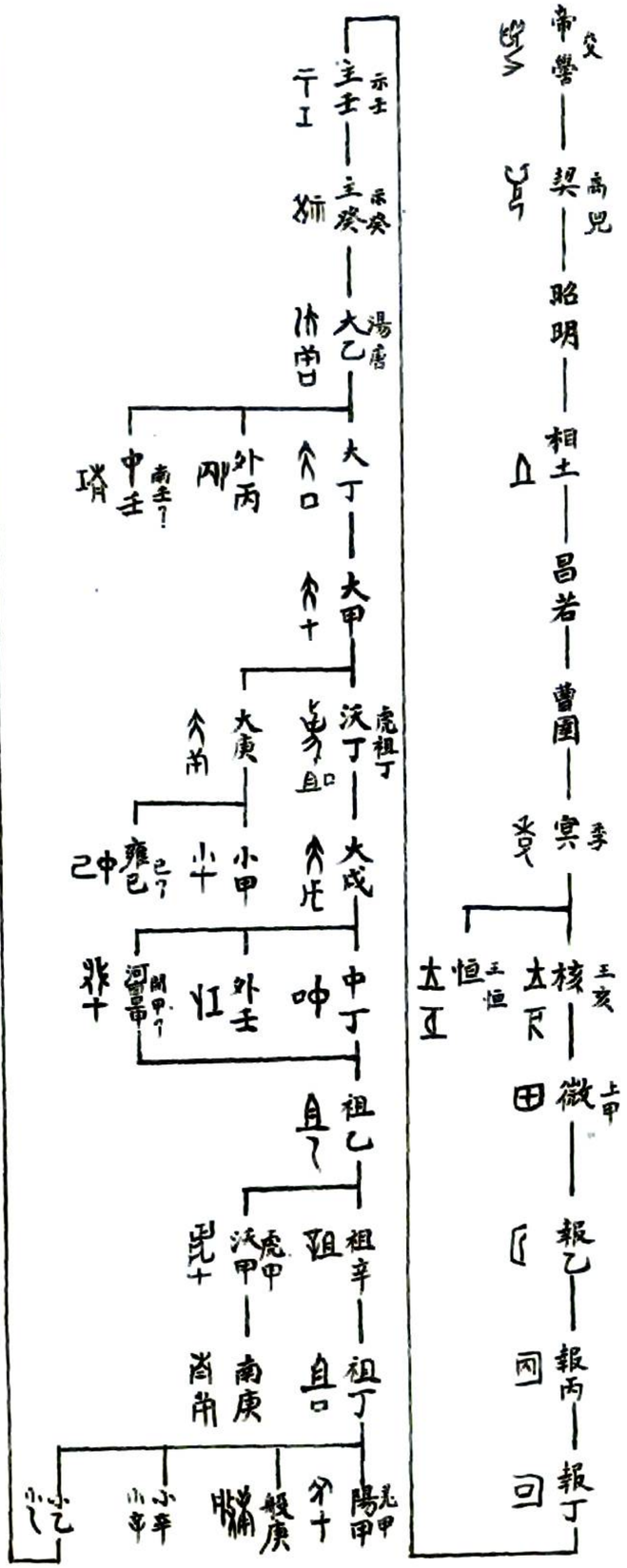

按卜辭中所見先公先王經當代名人考查皆極精確董作賓於斷代研竟例中作殷代先公先王世系圖以便讀者探討惟報丁報乙報丙依據王氏發明之二拆片序爲報乙報丙報丁余於祭祀類疑其未當究竟孰是孰非未敢臆從謹依董氏殷代先祖世系圖照錄如右以俟君子

腹甲外面左右部位圖

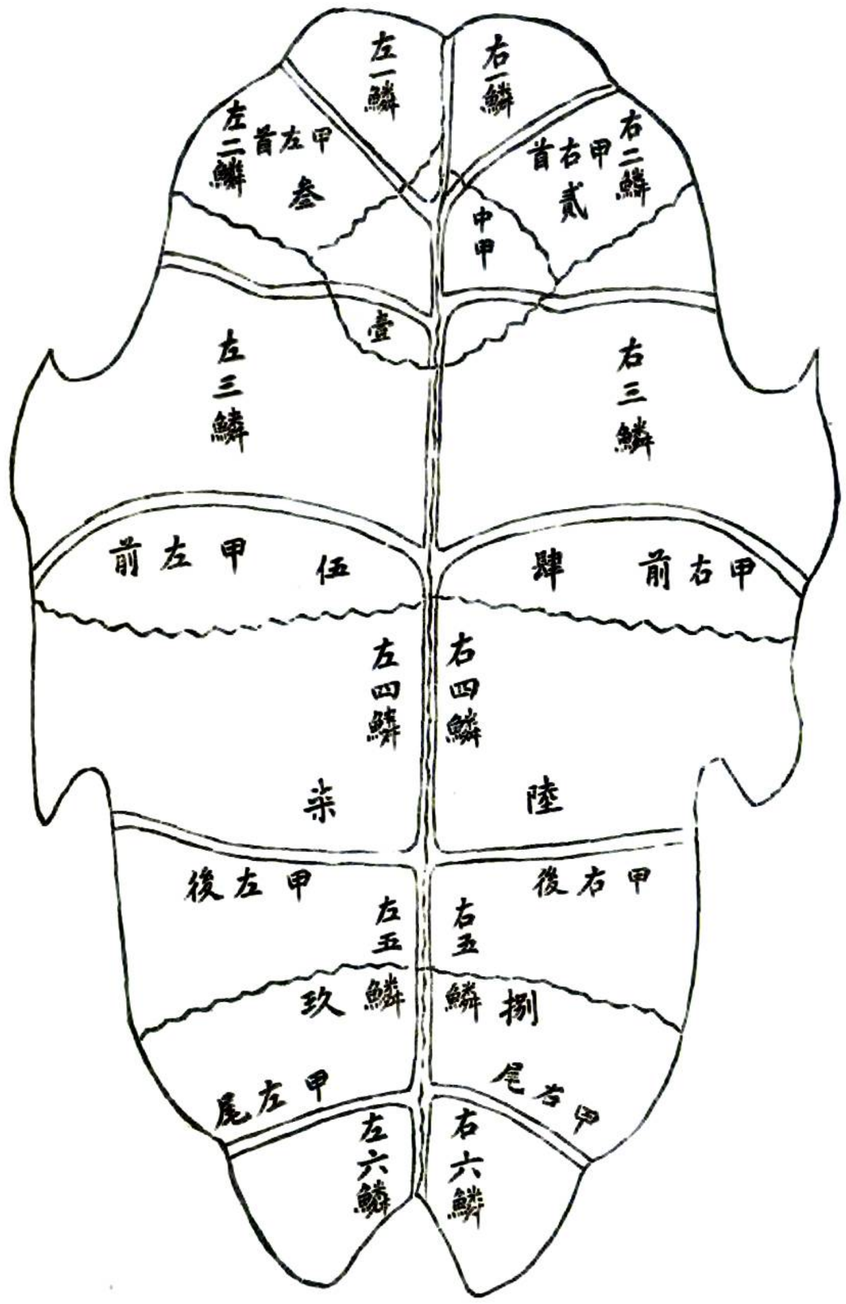

腹甲裏面七十二鑽圖

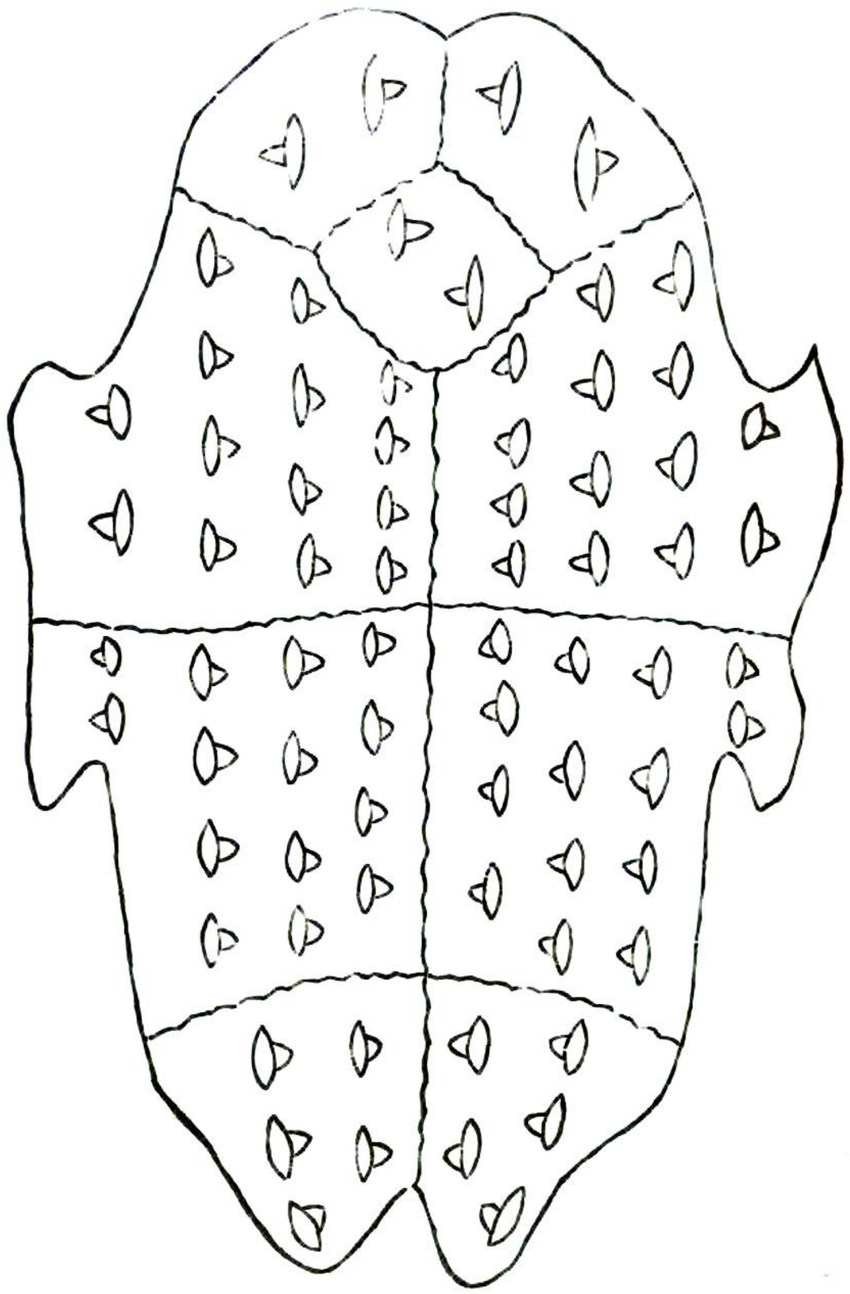

大龜甲第一版攝影

大龜甲第二版攝影

北平文嵐簃古宋印書局印

大龜甲第三版攝影

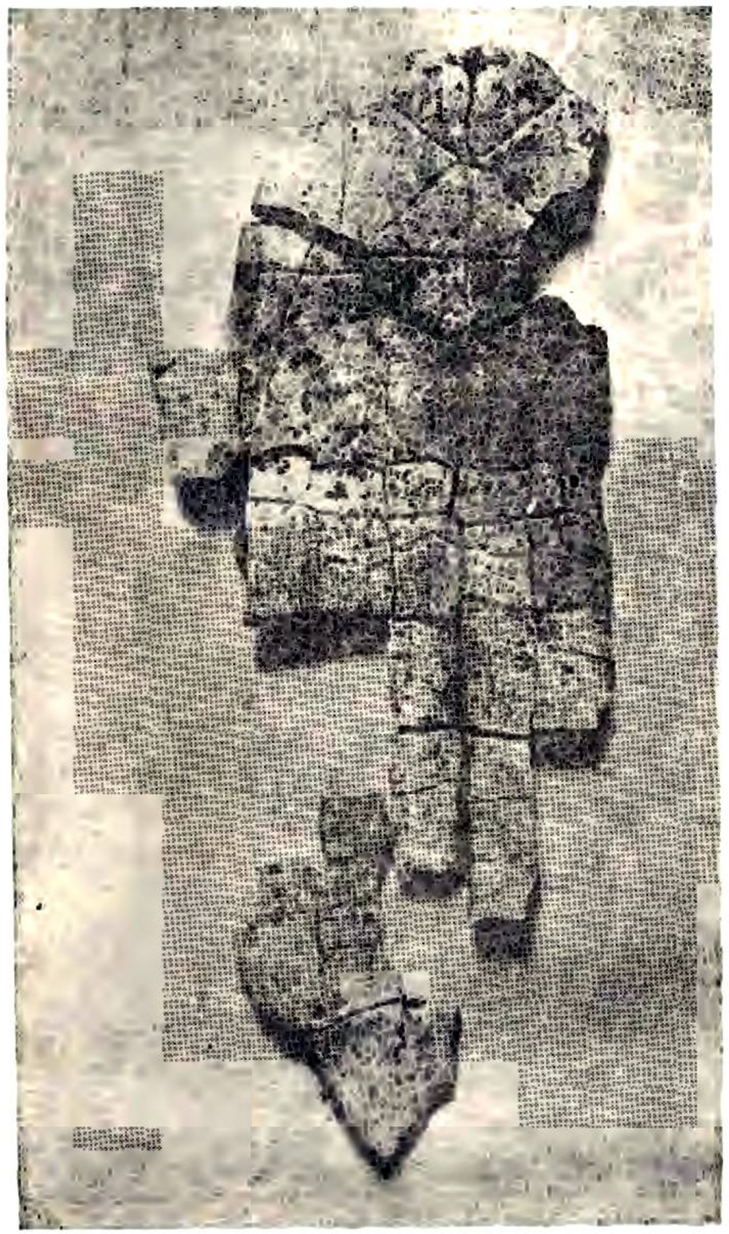

大龜甲第四版攝影

北平文嵐簃古宋印書局印

釋

一

十人于垂見取啓逮貞命癸丑卜

往賓辛未卜 止災謝市貞王

丁一牛六月貞之于丁巳卜賓

惠省王

丁貞之于丁巳卜賓 一牛用

牛六月少牢之于丁賓貞之丁巳卜

丁一牛七月貞之于

丁貞之于丁巳卜賓

丁少牢用貞之于丁未卜賓

羌十用翌乙卯禴甲寅卜貞

丁貞之于丁未卜賓

貞勿之羌八月

貞翌丁卯之于丁少牢之一牛

乙卯卜貞禴牛羌十人用十月

丁卯之于丁卯卜貞翌丙寅卜

于垂取啓逮十人貞命況乙卯卜告

咎與貞歲卜不丁卯卜賓 五月 止

甲子卜疇翌日

乙祖于

貞勿之六月

貞勿命八月

貞勿之于丁五月

貞勿命八月

貞勿之七月

丁未卜賓貞今日之于丁六月

貞勿

乙祖日翌

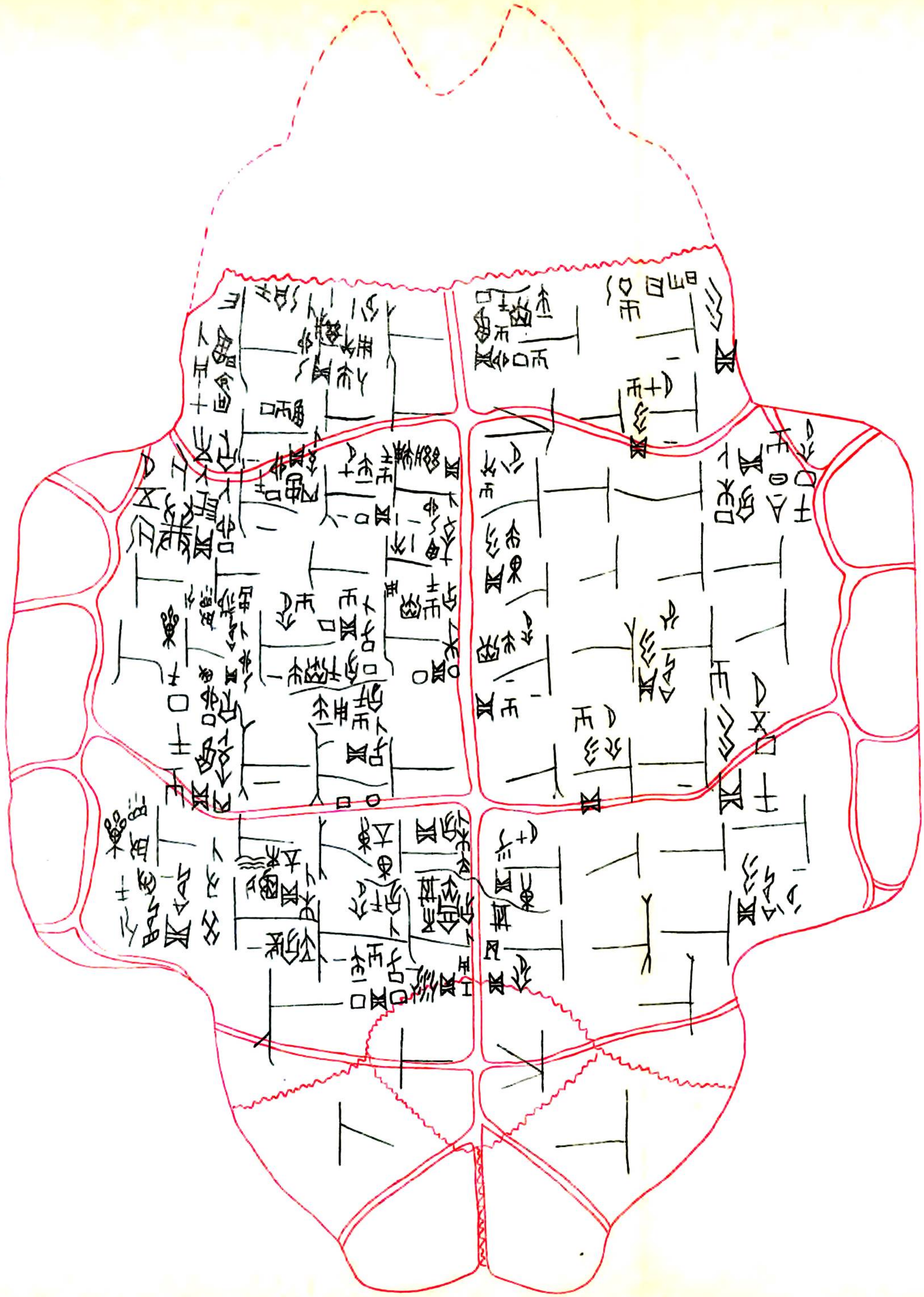

釋

二

從王出
在疥不
貞畢酬
甲子卜賓

商貞今移
己丑卜賓春

畢貞于日
壬午卜賓御

貞御于歸
畢三月

貞不今春
移

西史三月
乃錫宄命
貞命享丙
丁巳卜賓

三少牢卯
燎于羔
甲午卜賓貞

一少牢

王貞癸

貞奠于
羔三少牢
卯三少牢

貞其從
王出

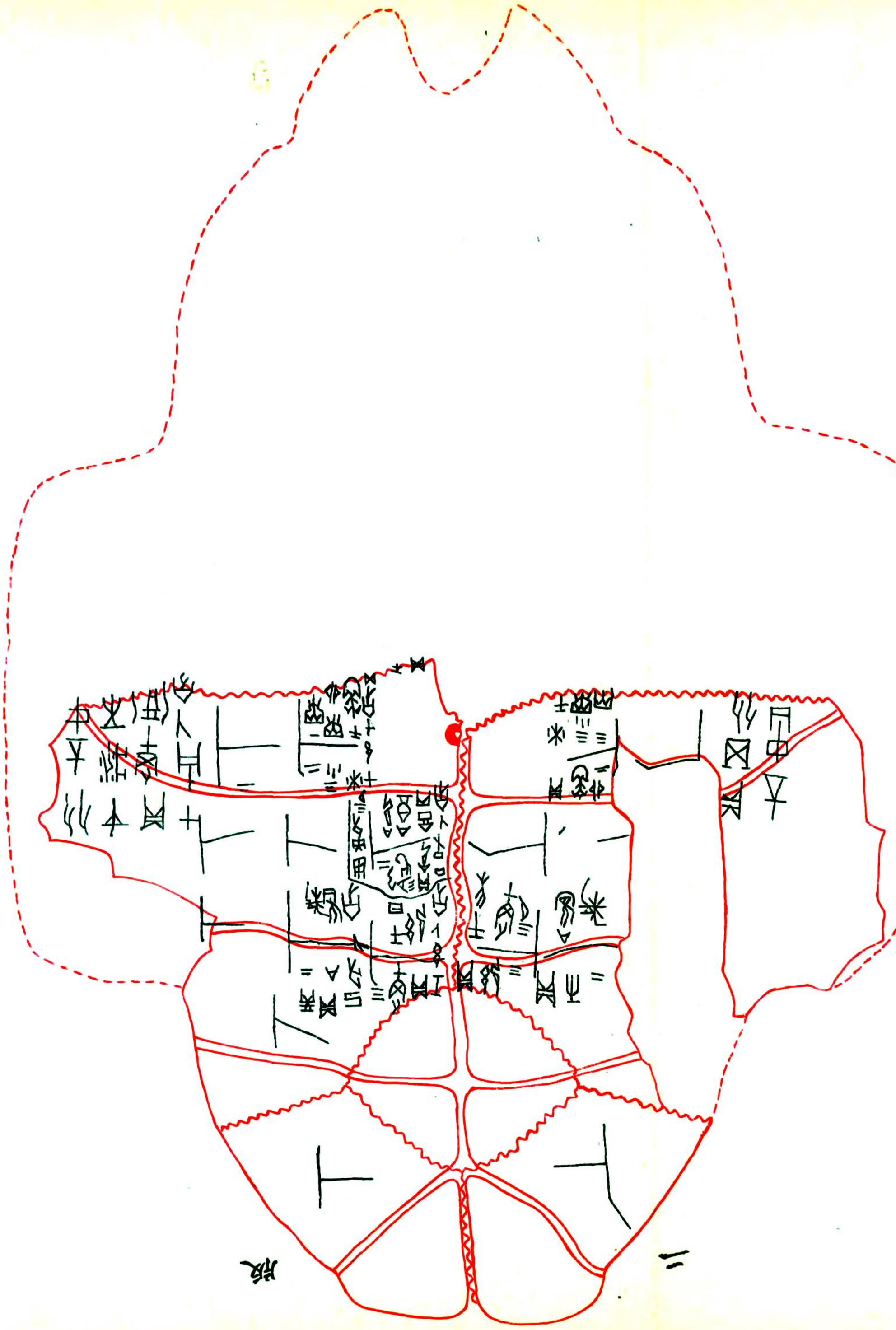

之貞 癸巳卜永貞

貞之 二月 勿告

一人貞其各 子勿乎

貞勿乎 牢

貞勿酒 甲寅酒 翌甲午酒 貞復 一月

貞勿酒之 貞之

貞勿 貞 貞 貞

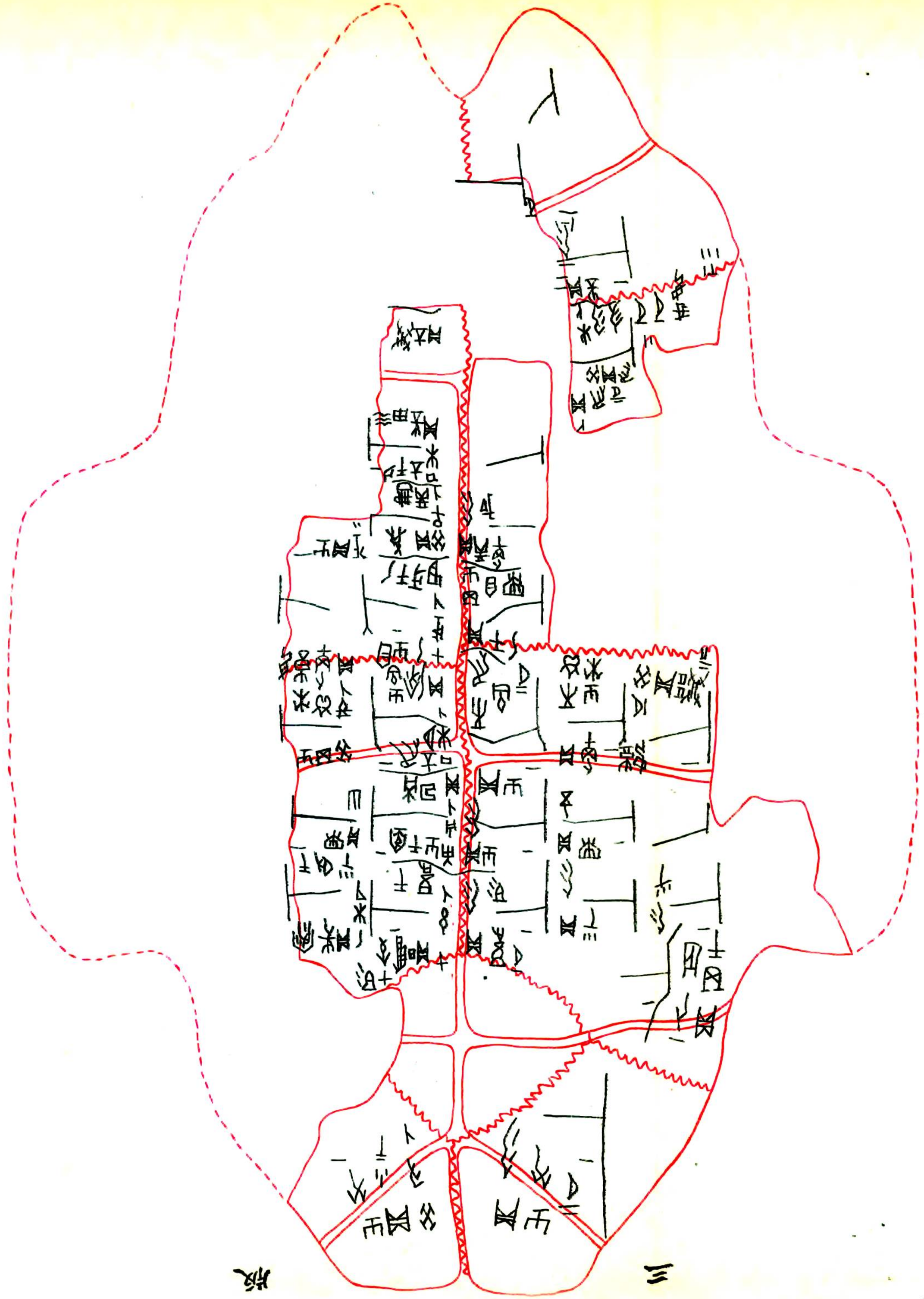

釋

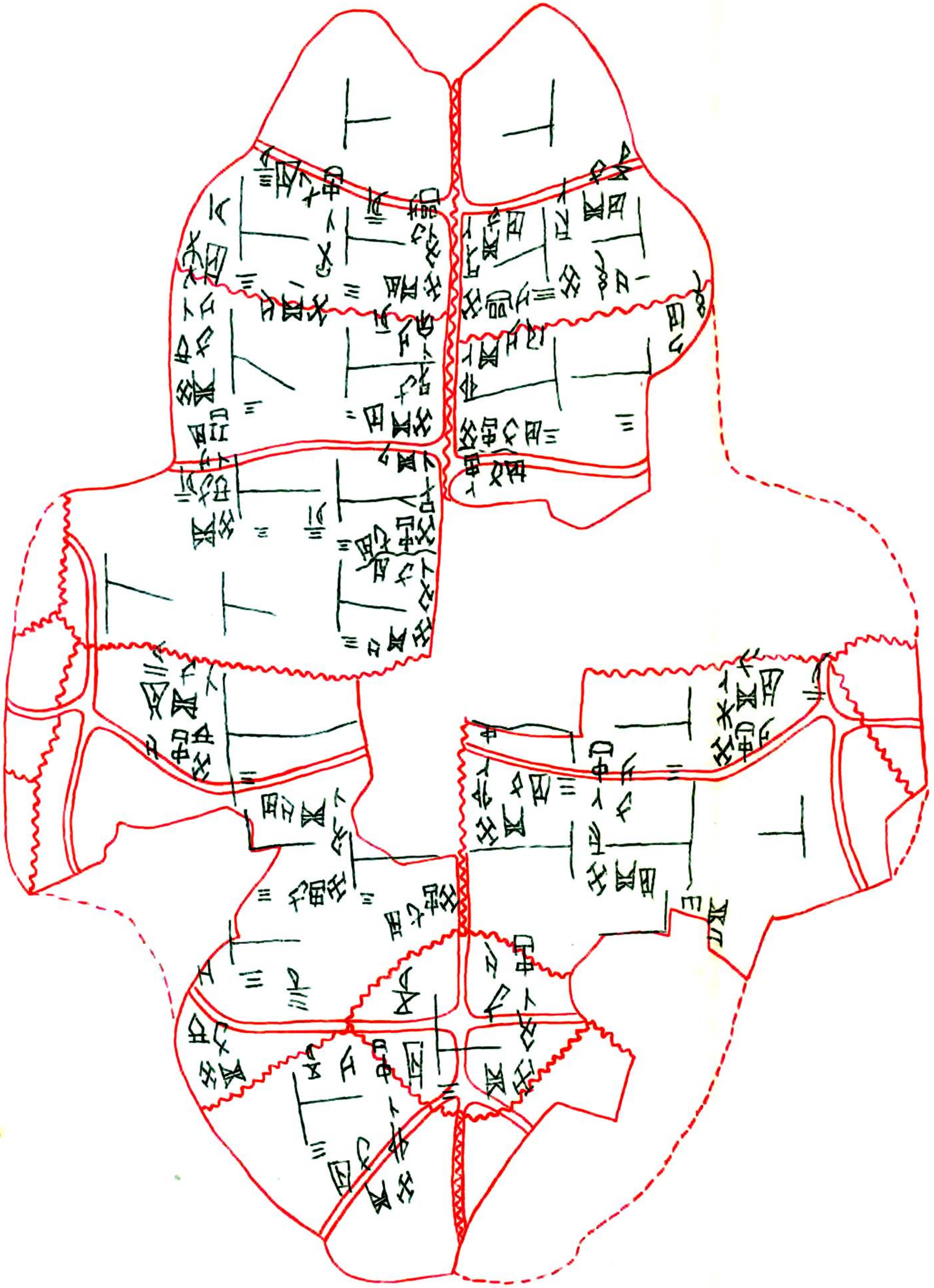

四大龜版釋義

此四版爲中央研究院所藏、民國十八年十二月十二日出土、第一版所載、係雜卜之事、左爲所卜之事、右爲所決之辭、此通例也、如左爲壬子卜貞、享沘不死、右爲貞其死是也、亦有變例、如丁未賓卜貞、今日之于丁是也、賓字當作人名、與㞢字同義、凡卜下之字、除貞字外、俱作人名解、亦通例也、之于丁、之往也、謂往祭也、丁本圓形、象釘、作方形者、便於刻也、後遂訓爲丁名戶口之義、凡之于丁者、皆丁日、以先祖之名丁者、名其廟也、他如之于庚、祖乙、祖辛、皆同此義、因以知殷之祀典、有合祭廟、如太室南室是也、有專祭廟、卽之于丁之類是也、殷尚質樸、故以生日之干支名之、祭以生日者、事死如事生、事亡如事存也、今山西有於父母故後、十年或二十年、請親友、延僧道、祝陰壽者、殆其遺意歟、死字或作囚、㞢讀如忠、人名、或作吉、

第二版、左問辭、爲壬午卜、賓貞、御𠦪于三日、右決辭、爲貞于歸御𠦪三月、左巳丑卜、賓貞、今春商移、右今春不移、左丁巳卜、賓貞、命享丙、錫宅食、乃命西史、三月、右無決辭、左甲午賓卜貞、燎于羔、三少牢、卯一少牢、右貞燎于羔、三少牢、卯三少牢、左甲子卜賓貞、𠦪酬在疥不從、王㞢、右貞其從、王㞢、羔或作岳、燎、燔柴以祭也、牛爲大牢、羊爲少牢、此字羊在室

北平文嵐簃古宋印書局印

內、故作少牢解之、丁巳卜、賓貞、命享丙、錫宅食、乃命西史、一節、按其文義、係除授之名也、丙人名、宅作他、食、采邑、南史、官名、蓋以臣丙、有功於國、故特享之、遂錫予其他采邑、並遷陞南史之位、隨時進諫、所以勸大臣也、

第三版、复、謂復祭也、酒、祭名、或曰酬、謂酬酢往來也、宰字、從郭沫若說也、房、地名、田、狃獵也、

第四版、純係卜旬之辭也、[illegible]㞢、俱貞人名、

甲骨文分類序

國之大事、在祀與戎、祀者禮之先、孝之本也、故而不祀、其本失矣、諸惡起焉、王者從而征之、以歸於正者也、故愚釋甲文之義、首祭祀、次征伐、繼及祈年、告享、雨霽、田遊、雜卜之類、俾讀者、得見殷禮之猶可徵焉、

祭祀類

允若

此片爲明義士所藏、按允若、誠也、卽大易所謂盥而不薦、有孚顒若之義也、特錄此片、冠諸篇首、以見殷先哲王、誠敬之學、由來遠矣、

庚午卜旅貞王賓妣庚歲亡尤在九月祖辛

仝上、按旅、人名、卽問卜者、賓、敬也、卽尸賓之義、歲、祭名、亡、讀作無、尤、衍也、妣庚、庚其名、妣其親也、文右行、

王賓庚兄庚申卜

仝上、此祭兄庚之辭也、文右行、

隹九祀又小甲彤夕口正月歲貞今不奴在癸丑

仝上、此片文左行、不奴、義未詳、疑上有缺文、時在正月、歲祭小甲、彤夕又祭、惟王九祀、此等記載、與舊志金石錄兄癸彝銘詞、先日、次月、次祀、相同、

茲用丁宰其宗武其文武丙午卜貞

仝上、此祭武丁之辭也、

北平文嵐簃古宋書印局印

乙丑卜貞王賓大乙肜日亡

仝上、按大乙、卽湯也、口作日、肜、續祭也、

九上甲其又羌又十人歲貞翌甲子旅子酒

癸亥卜旅

仝上、又與侑通、助祭也、十人者、祭儀也、如八侑之類也、上甲、卽殷之先祖、上甲微也、羌國名、與殷爲婚媾、故羌得與侑祭也、甲文有歸羌妻二字、可資參考、

在唐三十八月歲卯三少牢翌乙卯貞卜旅五宰五十

二月其又伐父丁吉貞翌丁丑丙子卜旅

仝上、此歲祭也、每歲一大祭、卽合祭羣后之謂也、故用牲有五十五牢之多、唐地名、

此祭父丁之辭也、伐、舞伐也、卽助祭之樂舞也、

令卜

亡尤
巳十八歲
妣王賓
貞翌巳
戊申卜

仝上、此祭妣巳之辭也、

茲用
口丁
丨文

茲用
丁其牢
武祖乙口
甲辰卜貞

仝上、此祭武丁祖乙之辭也、

六羌歲
旅在其
貞又乙祖
未卜

仝上、此祭祖乙之辭也、

彤亡尤
貞王賓
午卜行

亡尤
貞王賓叙
丙午卜行

在正月
報丙彤亡
貞王賓
丙午卜

仝上、叙祭名、用手持木蘸火於示前、猶今之燃香也、報丙、殷先祖名、示讀爲主、

北平文嵐簃古宋印書局印

七尤
翌日叡
賓唐
貞王
乙丑

農酒
主癸歲省
卯卜大

尤在五
月七
鄉
小辛

卜父
王賓
王母妣甲翌
亡尤

壬戌卜
貞王賓
大王母妣
庚王母壬
申亡尤

丁卯卜貞王
大嘗
丁尤

仝上、唐讀作湯、古通用、此版有缺文、當爲乙丑卜貞、王賓唐、翌日叡祭、口口亡尤、

仝上、主癸、殷先祖名、謂祭畢、省農事、而又酬酢也、

仝上、小辛、殷先祖名、鄉讀作饗、如人對食也、

仝上、王母、先王之母、尊稱也、卽易所謂于其王母也、此爲象形會意字、或讀爲赫字、

仝上此賓祭太庚王母妣壬之辭也

仝上、此祭太丁之辭也、嘗字、或作烝、

北平文嵐簃古宋印書局印

夋 歲 又 口

牝 甲 沃 貞 甲

其 戍

從 卜

卜 行 寶 乙 祖 眾 小 乙 亡 尤

甲 寅 貞 祭

戍 卜 太 省 沃 甲

仝上、沃甲、殷先祖名、沃甲、亦名虎甲、以沃字從虎也、夋、卽帝嚳名、

仝上、眾同逮、及也、小乙、殷先祖名、

仝上、上下均有缺文、省或作鬯

卜 旅 歲 止

亡 尤 歲 口 庚 兄 寶 庚 妣 旅 貞 王 庚 午 卜

羌 五 父 丁 亡 伐 小 丁 歲 逮 貞 王 寶 丁 卯 卜 旅

仝上、中層祭妣庚及兄庚也、下層祭小丁及父丁也、小丁不見經傳者、如太丁外丙中壬之未立也、凡稱父兄母妣、皆對主祭者言也、觀此則殷之倫彝攸敘可想見矣

乙 卯 卜 降

甲寅卜其帝亥

一羊一牛九犬

仝上、亥卽核、殷先祖名、亦名王亥、尊之爲帝、盖有造於殷也、

尨
于姑亡
自上甲衣至
已三酒彤伾
貞翌辛
庚辰卜父

其止酒
貞已歲
仲
辛丑卜大

大

甲沃少牢
從又于
甲子其
大貞翌
癸亥卜

尤兄庚貞壬
歲王
戌卜大
亡賓

庚戌卜王
貞翌辛亥
其又
辛
祖

仝上、衣祭名、或作殷、卽易所謂殷薦之上帝、以配祖考也、姑或作后、尨蛇名、害人、亡宅、猶云無恙也、

仝上、仲已人名、止或作祉、

仝上、上爲侑祭沃甲、下爲賓祭兄庚之辭也、

此版爲河南博物館所藏、民國十九年春出土、其辭爲侑祭祖辛也、

北平文嵐簃古宋書印局印

尤
于多后衣
又自上甲至
貞王賓
癸丑卜

十人伐亡尤
王賓武乙
乙未卜貞

尤
后衣亡
至于多
賓上甲不
辛巳卜貞王

茲用
牲羊牛

茲用
武乙丁其牢
辰卜貞

羊母妣
王寅

牲

牢武乙
甲牛

此版爲羅振玉所藏、后字從母、從子、從〻、象產子之時、有水液也、卽說文育字之或體、與毓字同義、又引申爲繼體之君、又借爲先后之后、

仝上、多后、猶多子多士多方也、或云人名、𠬝原釋叀、或釋鬯、今以文義考之、當作牲字、較爲明切羊牛連文或讀作騂赤也

臣貞

在門
十牛
十月
五牛沉
貞燎于口
乙巳卜畢

止雨
貞今日其
乙未卜賓

亡尤
王賓主
癸翌
癸未卜貞

仝上、祭山用燎、取其上達、祭川用沉、取其下降也、門地名、象兩手相博之形、或曰桑林、象二木交乂之形、存參、

此版爲中央研究院所藏、民國十八年出土、

北平文嵐簃古宋印書局印

既燎
上甲
于唐

仝上、此謂事畢、復燔柴而祭上甲微於唐地也、或者微廟在唐歟、

丁巳卜
賓祖丁
彤日亡

仝上、此賓祭祖丁之辭也、

主壬
翌日

仝上、此祭主壬之辭也、

大甲羌卯牛三
壬子卜甲寅燎

仝上、羌、雄羊也、與牡通、

十犬十茲用
未卜又母辛

仝上、此片未字、上缺、當是辛字、爲母之生辰也、

北平文嵐簃古宋印書局印

亡尤
王賓主
癸翌
癸未卜貞

仝上、此祭主癸之辭也、

十人王受又
王其又于小乙羌五人王受又
從又羌
王其于

仝上、又於小乙、又字讀作侑、王受又、又字讀作祐、右通用、其義不同、多類此、

辛三十卜孫執刀之
乎之已
三十牝二
母妣丙執刀之大乙乙巳卜孫
卜孫執刀之大丁羌用

仝上、[illegible]字、與舊志金石錄祖乙卣款識上圖人立形、手執刀一柄相同、原釋爲孫執刀三字、蓋言割肉以祭、親執其勞耳、故此字亦當依釋爲孫執刀三字、方合文義、

辛未卜又大庚三牢
又庚辰

仝上、此以辛未日卜、欲侑祭太庚牲用三牢大典、至九日庚辰、爲太庚生辰而始祭也、

己亥王田于羌口口
在九月佳王田祀

于倞田口口獲白麟祭于口
在九月佳王田祀多日王來自盂口口

仝上、此二片是獸頭骨所刻記事之文也、民國十八年十一月二十八日出土、據董作賓解釋云、倞音同涼、涼州、平涼、西涼、皆古涼也、在今甘肅境內、蓋以地處西方寒涼之地而得名也、羌釋羌、牧羊人也、又帶有繩索、表示牽羊之義、即古羌國、在今甘肅陝西以西、南接蜀漢塞外也、盂地名、在今河內縣、西北有邘城、即其遺址也、肜旦、即次日晨也、不必泥爲祭名、其結論曰、現在這段故事、可以這樣演述了、商王武丁或祖乙的十祀、九月裏、在倞的地方田獵、獲了一頭白麟、己亥這天、又在羌的地方、獲了一隻鹿、於是歸來的途中、在盂祭奠、明日王便從盂、回到殷都了、

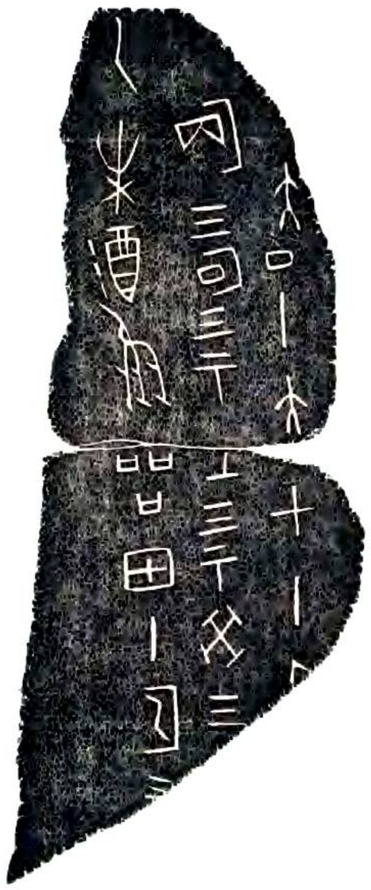

大丁十大
報丙三報丁三主
乙未酒𢆶

甲十祖
壬三主癸三
品上甲十報乙三

此爲二折片、上片爲羅振玉所藏、下爲姬佛陀所藏、郭沫若曰、王國維於卜辭、發現二拆片、合之其文、爲乙未酒、茲品田十、𠂤三、𠂤三、𠂤三

牛爵　史步
亘貞劓　命我
丁巳卜　貞勿

庚申卜羅
貞乎伐
呂　方
受之
又

仝上、羅人名、網屬、猶俗言網撒也、乎作呼、猶詔命也、亘人名、與宣通、劓刑也、牛爵、當作人名、

辛亥卜㚔
貞勿佳
王往伐
呂方　三
弗其
受之

貞勿
呼宰
代呂

貞乎
宰
呂

此版爲明義士所藏、其骨太長、將下面截去、以省篇幅、按夏時已有呂侯、或至殷時、其國尚在、然卜辭屢見伐呂之事、其强横可知、

此版爲中央研究院所藏、宰字從郭沫若說也、

若師歸令王周古寇
族隸犬侯
貞令多子

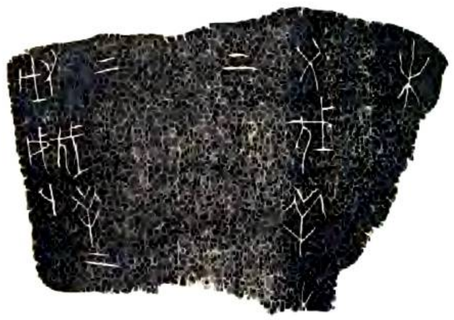

未
又伐羊

壬午
卜命
雀伐
芟侯

辛酉卜行
貞王賓
祈福　亡咎

祈　福
貞王賓
丁丑卜

事
終眉古王
佳隸
子族從
貞令多

佳
之
貞
乙

又伐羊
戍卜

祈求類

亡尤

從

此二版爲羅振玉所藏、郭沫若曰、寇字左半於屋下、從玉、從由、說文、東楚名缶曰甾、卽古寶字、乃古人之葆藏、左半象雙手捧械、或竟從攴作、卽遷其重器之意、屋頂之上、著火光者、卽毀人宗廟之義、古字卽鹽字、史事通用、古王事、乃卜辭成語、卽勤勞王事之意、按㠯字釋畢、音沓、目相及也、在此版當訓爲隸字、取隸捕之義、蓋以犬侯寇周、而王命多子族隸捕、此殷道所以復興也、

此版爲中央研究院所藏、羊楚姓、

仝上、雀人名、

此版爲明義士所藏、行人名、福謂祭畢而頒福胙也、後遂演爲福祿之福、

仝上

甲辰卜犬
貞王賓
月福
七一咎

月十年受三
貞犬辛酉

辛丑卜
嗇黍

仝上、犬人名、此祈月內之福也、

仝上、年熟也、受年、卽祈穀之義也、年、象人負禾之形、

仝上、嗇同穡、收歛也、

貞亡
尤

乙亥卜父
貞王賓
福亡咎
在五

此版爲河南博物館所藏、父人名、

甲辰貞其登黍

此版爲中央研究院所藏、登塲、薦新穀也、

己卯貞求禾于主壬三牢

三用

年九風自

七月

此版爲中央研究院所藏、按殷之先祖多矣、何以求禾獨於主壬、且隆以三牢殊禮、或者在夏時、典司農職、有功於民、抑或改良農產、有功於後、斷非無因而然也、

于妣乙

貞求年

辛酉卜賓

貞求年

于土九

牛

年

受黍

亘貞我

癸卯卜

此版爲劉鶚所藏、契辭爲背讀式、妣乙、卽先祖乙之妣也、土卽先祖相土也、問辭爲求年於妣乙、決辭謂勿求年於妣乙、求年於相土可也、並決定用牲之數、

仝上、此亦祈穀之辭也、黍字象桑、當作桑字、卽祈蠶之義也、

告享類

貞告
功于
南室
三少牢
我

此版爲明義士所藏、南室、太廟也、謂再造國家、不自爲功、告於太廟、禮也、

卜旅
今月
言王

仝上、月字或作夕、言同讌、卽易所謂公用享於天子也、

專口
貞王燕

仝上、燕、享也、專口人名、卽王用享於諸侯也、

壬申卜
貞今月
周言王
貞省

仝上、此周侯讌王之辭也、

丁卯卜殷
貞王享
陶于蜀
甲

北平文嵐簃古宋印書局印

告王既之

陶王享乙酉又受

建設類

貞王作邑帝若

此版爲中央研究院所藏、意謂事畢、而之王亥之廟、行告禮也、

仝上、陶人名、此言王享陶侯而受福祐也、

此版爲劉鶚所藏、若、順也、

雨霽類

雨正
帝命

此版爲明義士所藏、雨正官名、卽臨時祈雨之官、如今之稱水官也、

允作
于丘圍
其作塞

鄉王事
乎歸克
茲擊
口

其擊
克
茲乎

此版爲中央研究院所藏、其作塞於丘圍、從郭沫若之說也、歸克人名、鄉王事、卽勤勞王事之義也、爲卜辭成語、

鱉 蛟 魚 龍 丙 牝 象 豕 已丙卜

仝上、此版刻水族陰獸諸像、宛然如繪、丙字屬火倒刻、或者旱時求雨、取抑陽扶陰之義耶、惟已丙字不辭、想係刻誤、抑當時遊戲之作歟、

貞今日其雨

仝上、

奏黽 三牛 獲人 方 受祐

今日其雨

此版爲中央研究院所藏、人方國名、

吉 夜其雨

不畢茲用羊

王其相 田夜 不雨 中日 其雨

此版爲明義士所藏、相、地名、田、獵也、中日、卽日中也、

北平文嵐簃古宋書印局印

不雨于正月允雨

三少牢
貞之于丁
丙戌卜賓

雨
貞五日
癸巳卜

貞不其
雨一月

仝上

仝上

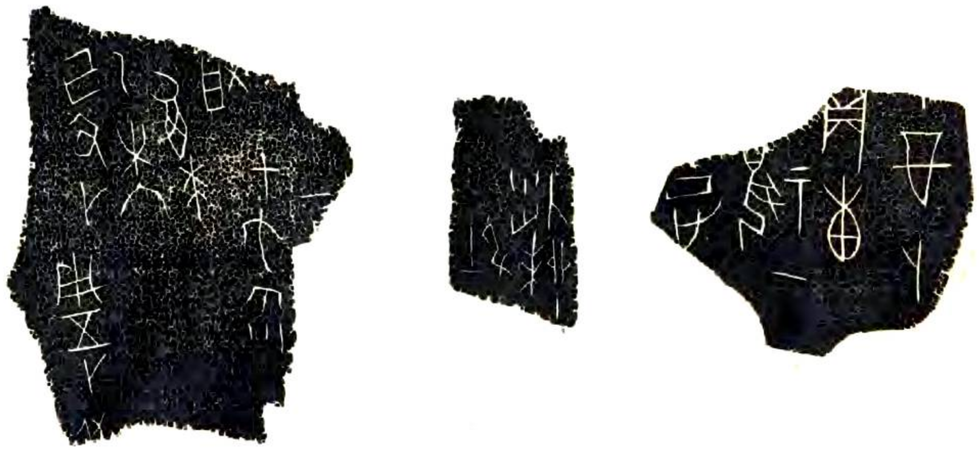

酉卜
貞省示祀正

祀九求雨
辛卯卜

甲不雨

啟
乙未終求
己丑卜

用五卜

仝上、祝正司祝之官也、或云祝融氏、司火者也、故命以祈晴、

此版爲中央研究院所藏、九祀、或讀作九主、卿九位先祖也、

仝上、啟訓霽、晴也、用五卜、兆五屬土、取制水之義也、

甲辰卜王于巳酉步錫日

丁未卜戊申啟

丁

丁

不錫日不

不其錫日十月

丙戌

乙酉卜大貞昱丁亥錫日

仝上、錫日、祈帝錫日、以消陰翳也、

此版爲劉鶚所藏、

己未卜今日不雨在來

辰其雨貞昱庚

貞昱庚辰不雨

庚辰馬大采

此版爲中央研究院所藏、去日爲昔、卽日爲今、旬內爲翌、出旬爲來、此其例也、

此版爲劉鶚所藏、馬大采、疑有缺文、

北平文嵐簃古宋印書局印

行止類

貞召戠

辛酉卜貞王徙于召往來亡戠

乙卯卜召往

此版爲明義士所藏、召地名、

丁酉卜父貞今月至于一五

仝上、一地名、

癸亥卜出貞旬亡咎

仝上、出人名、

庚寅卜出王品后癸三已不二月

若王涉于庚子乙未貞

仝上、若水名、

此版爲中央研究院所藏、品祭名、不字存疑、

北平文嵐簃古宋印書局印

旬亡
王子

亡獻
貞王旬
戊入陳
癸亥卜止

亡獻
洛貞王
癸丑

仝上、戊地名、八八疑是谷字、獻同猶、憂虞也、洛地名、

亡

亡咎
貞王出
丁未卜行

尤
貞

此版爲明義士所藏、

丁亥卜止
王亡災

仝上、災字從水、不忘洪水也、

亡咎
貞王出
卯卜行

仝上

北平文嵐簃古宋印書局印

出于羔
使人
貞勿

出
其大

此版爲劉鶚所存、

癸亥卜
出貞今日
止雨

庚申卜父
貞今戊龍
不至茲
商二月

貞龍
其至

此版爲河南博物館所藏、戊龍人名、商地名、

丁巳卜吉
貞今
日止
雨

此版爲劉鶚所存、

貞昱辛
未其之
于血室
三大牢
月
九

丑方
月乙
至今
方其
卜王貞
辛酉

己亥
余艮帚
方

仝上、血堂、義未詳、或曰太廟、

仝上、方人名、或曰國名、卽土方也、

仝上、艮作服、余服人名、帚作歸、

巡省類

卜王省夏
伯口歲

乙卯卜殷
貞王省
土方正

此版爲明義士所藏、夏伯、殷賓也、或讀作揚、歲或讀成、[illegible]人名、

仝上、土方、侯國也、正人名、

卜王 一

壬寅卜 貞省 豕六月

貞省牛 六月

壬寅卜 貞其又 辛省 母

咎 琴其 賓貞子 丙戌卜

己亥卜殻 貞王勿 入

此版爲劉鶚所藏、獻人名、從郭沫若說也、子琴人名、殻或作鐘象持槌擊鐘之形、

此版爲明義士所藏、省豕、省牛、謂未祭之時、行視牲之之禮也、

王往 游

不其 豕虎鹿 省 貞王 辛巳卜

上 巳 吉

狩 王今出 貞 貞昱甲午

此版爲劉鶚所藏、斿同游、

仝上、此卜王欲往園囿、省視獸類之辭也、契文最難體認、以行法無定、兼避璺兆故也、如此版辛巳卜貞四字、行不直屬、若非因例見義、鮮有不誤解者、

仝上、此卜王出巡狩之辭也、

北平文嵐簃古宋印書局印

命令類

十月南口
皐相在貞令己巳卜
庚寅卜命墉
出口己酉卜

此版爲劉鶚所藏、皐相人名、南[illegible]地名、墉人名、此命官守治之義也、

命充比宋家

此版爲中央研究院所藏、充人名、

衛父
亡咎侯今月命周
從東衛之于酒口亡口臣

仝上、周侯、周國之侯也、酒地名、東衛、地名、

貞王命師槃父

此版爲明義士所藏、師盤父、人名、但父字上多一撇、未知是否、或云及字、存疑、按師傅也、盤卽甘盤、父尊之也、此卽武丁稱師爲盤父也、

父
以槃命以

此版爲劉鶚所藏、與上同、

災異類

八月
步 劦
取豕宀
貞命侯日
壬辰卜王

仝上、豕宀人名、或云宀、簡韋字、爲豕韋氏也、待考、

之祟三
日乙酉
月食丙戌
允之來入齒

此版爲劉鶚所藏、之訓有、祟訓妖、齒地名、謂有妖孽煽亂、至三日乙酉、月蝕、至丙戌、充有妖孽、來到齒地、齒或作冏、

俎
夜鳳于

午歲
王占
午月食
辛朱

仝上、鳳同風、

郭沫若曰、凡骨文從皂之字、如既作[illegible]、即作[illegible]、鄉作[illegible]、皆象人就食之形、[illegible]即所食之物、象豆中盛物、豐滿無缺也、食字亦有作[illegible]形者、乃加蓋於食物之象、[illegible]而缺其上、則爲蝕字、當無疑義矣、或曰月食二字、當作夕禋、禋祭名、詩云、以禋以祀是也、

北平文嵐簃古宋印書局印

婚姻類

災水

丁巳卜舉
貞歸妃
弇不其
奴十月

此版爲明義士所藏、

此版爲明義士所藏、弇通奄、地名、不其奴、爲卜辭成語、義未詳、或者王取奄國之女爲妃、而不使之作奴乎、信然則殷與奄、爲婚媾、宜乎周興而滅之也、

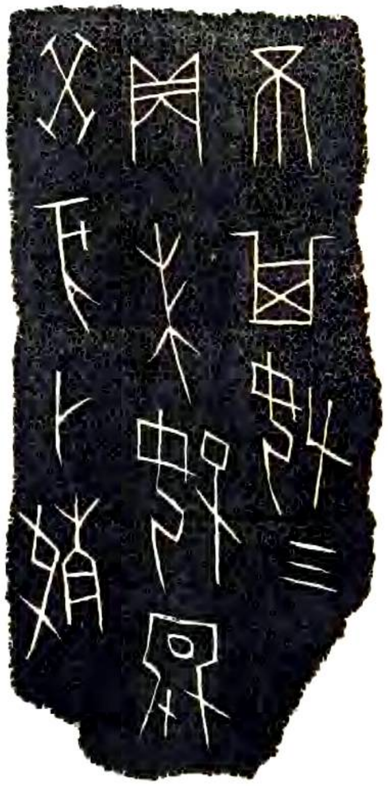

不其奴
貞歸妃弇
癸亥卜㱿

此版爲邑人李顯丞所藏、㱿人名、

子母庚
㱿貞祝
辛丑卜

庚子卜
㱿貞歸
妃之子

此版爲劉鶚所藏、祝字原釋兄、但兄於母庚不辭、故疑是祝字、古文不重偏旁也、盖以妃之子、先母所愛也、今欲歸之、故祝告之、以順親心也、

北平文嵐簃古宋書印局印

取妻自亞歸

此版爲明義士所藏、亞地名、妻字象女首加笄之形、或讀爲妾字、

乙酉妻
二矛告
自邑中

仝上、矛告人名、自邑中、卽自都邑也、中字不上不下、當是中字、或云卞字、會意也、

亘　自邑中
丙戌歸妻主

仝上、亘同宣、主宣人名、

旬月類

辛酉卜曰
貞　今月
亡　咎
庚申卜曰
貞　今月
亡　咎

亡　咎
貞今月
壬申卜

此版爲明義士所藏、此卜月內之辭也、或云、月作夕、存參、曰、貞人名、卽太卜之名也、

仝上

貞今月　其之咎　其之
癸亥卜

七　咎　月七　咎
貞今月　貞今
癸亥卜　甲子卜

此版爲劉鶚所藏、

卜癸亥　壬戌卜　其喪　壬戌卜
禱　今月亡　眾　不喪
咎　眾

此版爲中央研究院所藏、喪字原釋
噩不辭、故釋喪、卽喪師之義也、

咎　七咎　咎
貞旬　貞旬　貞旬
癸巳卜大　卜大　卜大
癸巳　癸未　癸酉

此版爲劉鶚所藏、大人名、

未卜癸酉卜　癸丑卜貞　癸卯卜貞
貞旬貞貞旬　貞貞旬　貞旬亡
㞢月九亡咎八月　亡咎八月　咎八月

癸巳
貞
七

此版爲明義士所藏、負人名、象人肩負重物也、

癸亥貞旬亡𡆥
癸丑貞旬亡𡆥
癸卯貞旬亡𡆥
癸巳貞旬亡𡆥
癸未貞旬亡𡆥
癸酉貞旬亡𡆥
癸亥貞旬亡𡆥
癸丑貞旬亡𡆥

仝上

癸巳貞旬亡𡆥
癸未貞旬亡𡆥
癸酉貞旬亡𡆥
癸亥貞旬亡𡆥
癸丑貞旬亡𡆥
癸卯貞旬亡𡆥

仝上

按商之注重旬、似含治曆作用、其一二三符號、必滿六數而始更、如大骨版所載、始癸丑歷亥酉未巳卯符號均爲二、上至癸丑、而更爲一號以別之、故每號有六旬、積三號、共十有八旬、以當半歲之日數、再積三號、十有八旬、共三十六旬、以當一歲之日數、每歲縮五日二十五分、積四歲縮二十一日、積四百八十歲、縮二千五百二十日、以三百六十日除之得七、以縮補盈而置閏焉、又每號以癸丑爲始者、似又遵用甲寅曆也、

又按每旬必卜、其義何居、蓋以每旬所作之事、至旬終、總一結束、省其有無差忒、或從或違、以事證時、以人合天、又可想見古人體察之精、

按長條骨版所載之月份、如係銜接、則癸卯旬、應刻七月、不應刻八月、蓋每月三旬、茲成四旬、殊屬難解、或者當時誤刻耶、抑別有說歟、

按殷契之旬首、始於甲寅、由下而上、終於癸丑、周甲而復、如環無端、若易卦然、始甲寅者、帝出乎震也、終癸丑者、窮於未濟也、下而上者、生生之謂也、故卜與筮、其義相通、

易有吉凶悔吝之占、而卜有大吉上吉弘吉小吉、亡咎亡猶亡它亡災之辭、故易之辭取於卜辭者、其義互見、

邑人土語、有旬頭二字、如久旱時、咸相謂曰、可知何日是旬頭、此等語意、勿論婦孺、均知其爲望雨也、蓋殷之卜旬、迄今尚有流傳也、

田漁類

午卜貞 田于口 來亡災

壬子卜 王田沚 往來亡災

此版爲明義士所藏、𠷎沚均地名、

田亡災 貞王其 己卯卜

仝上

旅 田于 災

戊寅卜旅 貞王其田 于陽 在七亡

仝上、此王狃獵之辭也、

亳
王田　至
口獲豕
五雉二　在
四月
象二
陽亳獲豕
徙田于
自

丁卯卜貞
王　田口　王子
王　往　來　田
亡　災

辛未卜貞　戊午
王田　王田
往來亡災　往

乙亥卜貞王　壬
田宮往來　王
亡　災　來

全上、此言王田所獲之物也、無干支字、當爲記事文、

此版爲羅振玉所藏、望宮、均地名、田與野獸博、危事也、故曰亡災、

壬卜　乙亥王貞
田口　田宮往來
亡災　亡災王占曰
　　吉

壬申王卜貞
田口往來
亡災王占曰
吉

辛未王卜貞　戊戌王
田口往來　貞田
亡災王占曰吉　往來

全上、粋、地名、

壬寅卜災王
田淮日往
來亡災

辛丑卜貞王
田于醫往來
亡災　吉
弘

戊戌卜貞　壬辰
王田淮日　貞王
往來亡災　宮往
亡災

全上、淮日、地名、亦水名、或云日作陽器、地名、

北平文嵐簃古宋印書局印

獲五鹿
𠦪
口

此版爲中央研究院所藏、𠦪字當作羅、

畢八虎
允畢獲
鹿八十八
馬一豕三十又
二

此版爲燕京大學所藏、畢、獵器也、亦爲獵名、

癸
十 免一
百十四豕
鹿有六十二
畢獲
獸正
丁卯

五十犬
五十羊
五十豚

三十犬
三十羊
三十豚

二十犬
二十羊
二十豚

十五犬
十五羊
十五豚

丁酉卜王

此版爲羅振玉所藏、獸正、官名、畢、人名

仝上、此祭時所書牲數之冊也、

北平文嵐簃古宋書印局印

雜卜類

人翦于郊
戊戌卜雀

貞公宮衣
甲寅林陳

此版爲中央研究院所藏雀、國名、

此版爲明義士所藏林陳、人名、公宮、地名、衣、祭名、

丁卯卜大
貞今日鳳

癸卯卜貞
在孟
王　旬亡
猶

王其
喜

仝上、鳳、同風、

此版爲中央研究院所藏孟、地名、猶、或作戾、乖戾也、與易之厲字同義、

仝上

不 戊咸之卜

壬寅卜孫執刀

后 省 羊 不

仝上、戊咸人名、卽巫咸、

子 燎

今 冬 甲

貞 省

此版爲劉鶚所藏、

貞貫弗災周 十二月

仝上、貫、人名、弗災周、卽弗降災於周之義也、

大 出

方 其

貞 呂

仝上、大出、卽大出師之義也、

弗

畢

己酉卜貞

雀往征

犬弗其

畢

十月

仝上、雀、人名、侯國也、犬、卽犬戎、畢同擒、卽不勝之義、

北平文嵐簃古宋印書局印

戊子卜
賓貞戊
其專伐

全上、戊、人名、亦國名、同鉞、兵器、專伐、卽得專征伐之義也、

又
其受
弗　五月
土　方

全上、土方、國名、

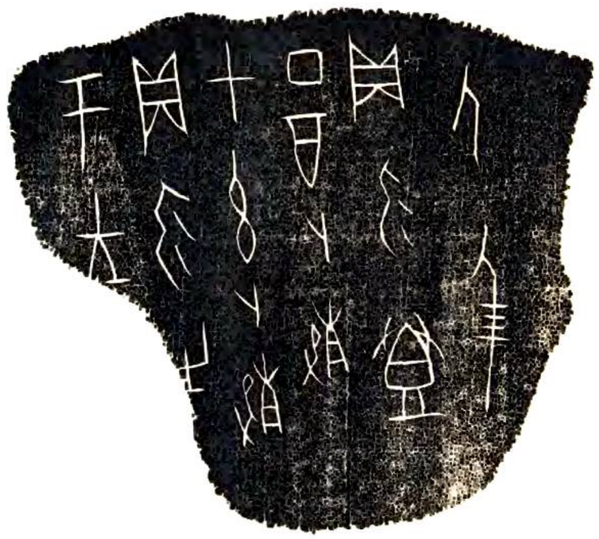

人四千
貞勿登
丁酉卜㱿

甲午卜㱿
貞勿之
于　王

全上、登人、卽用人也、

貞勿
之于
南庚

全上、南庚、殷帝名、

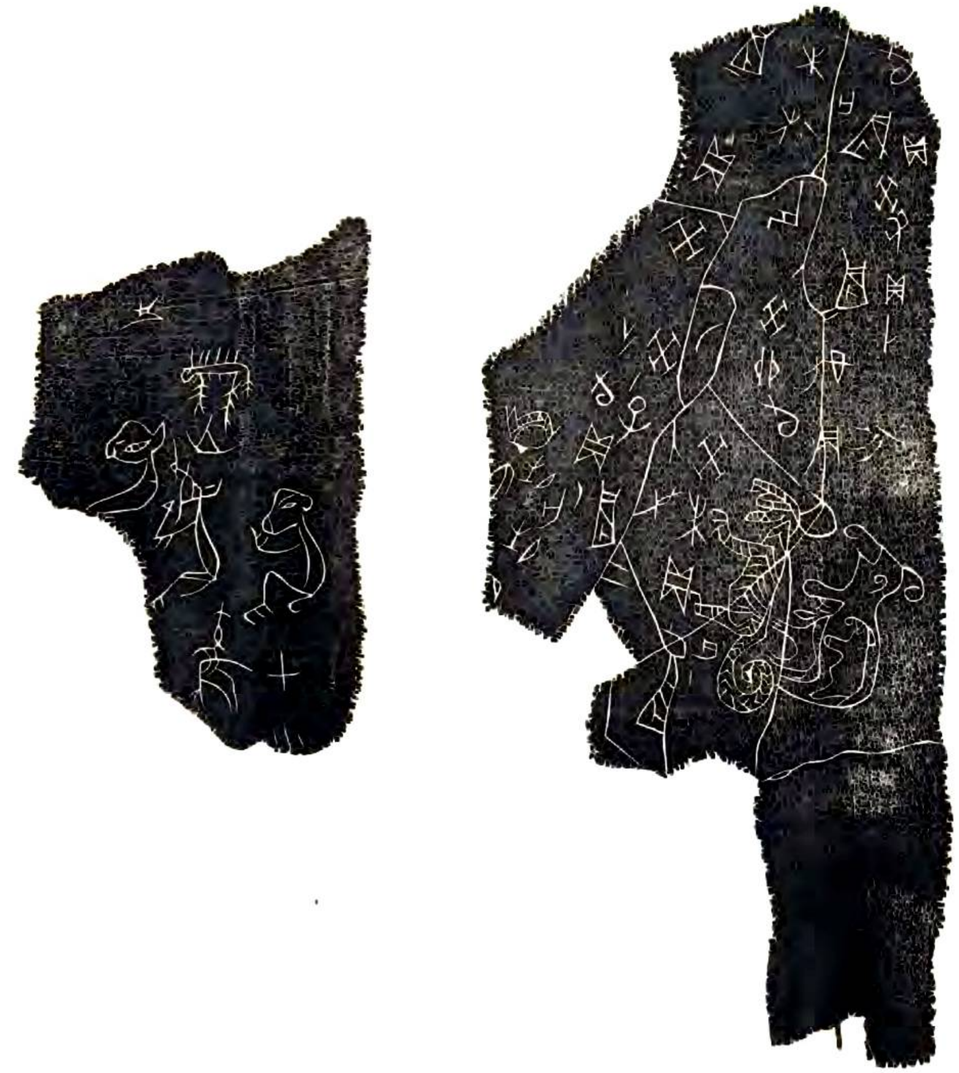

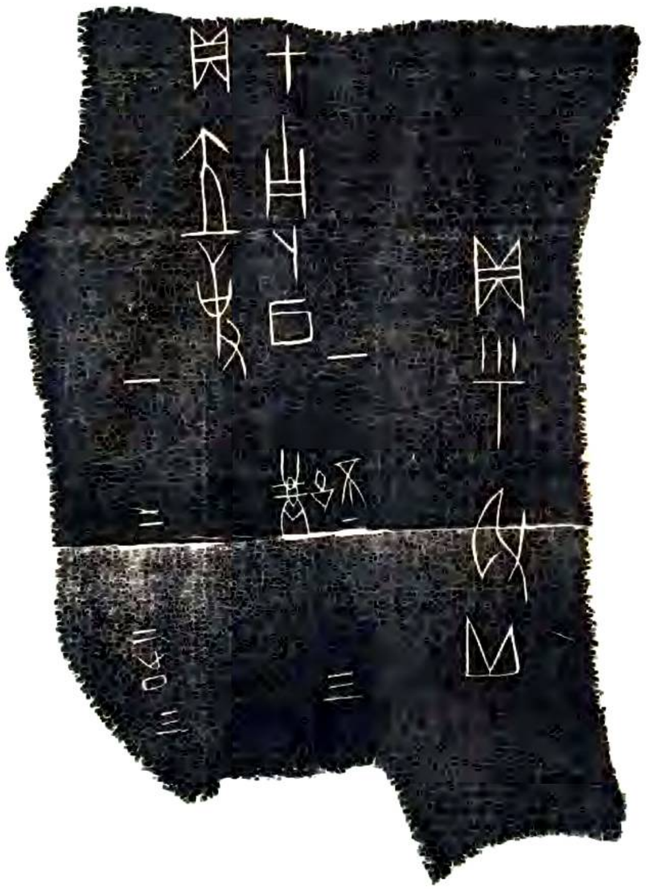

此版爲中央研究院所藏、民國二十年出土、按此版文字、爲卜旬之辭、所繪之獸、大象一、小象一、鹿一、虎一、伏龍一、或者爲卜兆、故繪此圖、以驗未來之休咎歟、果爾羣象同鹿、而一虎在旁、視耽耽、欲逐逐、甚可怖也、所幸伏龍在下、陽剛方長、雖危無咎矣、如或不然、則爲游藝消遣之作品也、小版所繪、野馬在山、前猴之尾、爲虎所噬、後猴恐怖、仰馬訖濟也、

貞乎取口

甲子卜亘

貞立史

不

系

蛛

此版爲明義士所藏、

上吉
蛛
系
不
五

貞
卜
辛
不
若
永
未
系
蛛

此版爲中央研究院所藏、

此版爲劉鶚所藏、

按不系蛛三字、爲卜辭成語、且多綴上吉、顯係休徵、蛛象形、系象口中所吐之系、古名系蛛、後人因蛛結網覓食、若有知能、故易名蜘蛛、蜘系音相近、故易相混、昔成湯網開三面、祝曰、願左者左、願右者右、不用命者入吾網、具見殷政簡直、不若後世之煩苛也、故灼龜食墨之兆、如蛛網者、太卜以爲咎徵、遵祖訓也、若無此形、以直而往、無須躊躇、何往不利、易曰其行次且、實本此義、次且、卽趦趄、躊躇貌、

小乙羊三牛二丁羊五牛三七宅
大乙羊五牛三祖乙羊口口口牛
甲午貞乙未酒高祖亥羊口口口牛口

此版爲明義士所藏於民國二十二年夏王君磐石摹寫送館按此版記載爲祖甲或祖庚祭先祖而以父丁配享者親之也其特點所祭之祖爲太乙祖乙小乙俱係生辰而以高祖王亥爲禘則亥之生辰屬乙可推而知矣自非然者先祖多矣胡取乎亥也

甲辰卜貞王賓
求祖祖祖
乙丁甲康
祖武
丁乙衣
亡尤

方
王來征人
王來征
人方
王來征人方

此爲羅振玉所藏合祭五世之祖也求字不辭暫作求釋以待他證

此版爲中央研究院所藏

此版爲中央研究院所藏，左爲史臣亘所書，右爲史臣韋所書，皆具峭勁風格，董作賓斷代研究，認爲第一期武丁時之作風。

卜韋貞今月不
辛酉

一
辛未卜　上吉　三
亘貞往逐豕　二
獲

四
不系株

全上

茲用
歲三牢
伐三十羊
丁丑又父丁
丙子貞

兄癸彝釋正誤

金石錄兄癸彝銘、前賢釋字、與現今出土之甲骨文字參證、少有錯誤、故用甲文考正如左、

兄癸彝銘

原釋

丁子王錫爵兩八申
貝在寒用作兄癸
彝十九月惟
王九祀世昌鬲

北平文嵐簃古宋印書局印

正誤之字有八
子兩八申寒十世昌

今釋

丁巳王錫爵丙奉
貝在廟用作兄癸
彝在九月惟
九月祀協日鬲

甲伐
奉
勿

此版爲明義士所藏、
正八申字

貞呼奉

仝上

戊辰 貞翌辛 亞三 挈 眾人 奉口 彔呼 保我

三牛 貞于

工 版口 复 丁亥卜 貞 其

此版爲羅振玉所藏
正八申字

友至于 劦翌亥卜

甲午卜 貞翌 協于小乙 亡

戊旅 丙寅卜 乙巳卜 旅貞翌 旅貞王 丁卯協 賓祭 于丁 叙亡 仲亡 尤

此版爲明義士所藏
正世字

仝上
正世昌字

仝上
正世昌字

北平文嵐簃古宋印書局印

正子字　卜辭、子字作[illegible]、減作[illegible]、並不作[illegible]、[illegible]讀作巳、當改作丁巳、卽合文義、

正兩字　[illegible]字卜辭、俱作丙、並不作兩、仍當作丙、丙人名、卽受封之人也、

正八申字　[illegible]字、卜辭本是一字、原釋爲八申二字、非是、且亦不辭、郭沫若曰、[illegible]字前人釋爲八申、羅氏已辨之、余以爲撞之初字、說文撞丮持也、此正象丮持之形、從八作者、當是一字、八示分破之意、亦有從行作[illegible]者、殆卽是衝撞、古當爲一字、余因郭氏之說、當作奉字、蓋取兩手在下、如持圭璋、奉行惟謹之義、

正寒字　[illegible]字原釋爲寒字、寒當是地名、現在邑西有夏寒村、是否此地、因無確證、未敢臆斷、惟寒字甲文未見、第以文義形象求之、則釋爲寒字、似有未當、蓋从[illegible]者、房屋之象、[illegible]者手有所執、埽除之義、又者祐祭也、[illegible]者所獻之牲畜、[illegible]者步履也、[illegible]者器皿也、以此言之、當是廟字、如詩所云、駿奔走在廟者是也、或曰寢字、存參、

正十字　十九月之十字、當作在字無疑、蓋卜辭十字、讀爲甲字、亦讀爲七字、均不當十字用、在字卜辭作中、便於刻、金文作十、便於鑄、是以因此而誤釋爲十字也、況又無十九月之理、故曰當作在字無疑、

正世字　卜辭[illegible]字、與[illegible]字同義、是祭名、雖古者以三十年爲一世、然卜辭三十字作[illegible]、亦不作[illegible]、卽籀文三十字作[illegible]、亦不作[illegible]、故知此字、決非世字、

正世昌字　[illegible]字原釋有昌字、按卜辭昌字作[illegible]、並不作[illegible]、蓋[illegible]字承[illegible]爲[illegible]、明係一字無疑、[illegible]祭名、同協、如[illegible]于小乙、[illegible]于仲丁、均爲專祭一祖之名詞、

要之此銘、當釋爲丁巳、玉錫爵、丙、奉貝在廟、用作兄癸彝、在九月、惟王九祀、協日、鬲、其義爲丁巳日、王錫爵、命丙、奉貝在廟、用作承祭汝兄癸之彝器、時在九月、維王九祀、協日之鬲、汝其寶之、

釋佳字　佳、職追切、音錐、鳥之總名也、竊以玄鳥降祥、啟商永祀、聖賢迭興、歷久不替、故記王之祀、首冠佳字、不忘其初也、且佳王之本義、猶後世奉天承運皇帝之義也、