سال سی‌وپنجم- شماره ۱۰۴۹۸ — دوشنبه هیجدهم اردیبهشت‌ماه ۱۳۴۰ — تکشماره ۳ ریال

اطلاعات

برای ریشه‌کن ساختن فساد وتباهی وقطع ایادی نادرست

نخست وزیر ملت ایران را دعوت بجهاد کرد

دکترامینی دیشب اعلام داشت: ماموا‌جه باترقی قیمتها، بی‌پولی و فقر اقتصادی هستیم، وبایدکوشش وهمتمان راصرف‌زنده‌کردن حیات‌اقتصادی‌مملکت بکنیم

من باقدرت کامل در مقابل هرج ومرج و فتنه‌انگیزی میایستم

- نخستین هدف من فراهم کردن محیط سالم‌اجتماعی بمنظور تامین حقوق مردم و رفاه و سعادت آنها می باشد
- خزانه مملکت در معرض تفریط قرار گرفته وعده‌ای صاحب آلاف و الوف شده‌اند
- ما باید نیروی‌معنوی‌ومادی جامعه را تجهیز کنیم و بحد اکثر ممکن از آن استفاده نمائیم تا از این گرداب مخوف اقتصادی و مالی بسلامت بگذریم والا یکباره غرق در گرداب خواهیم شد درصفحه۲۳

آقای دکتر امینی

سرمقاله را در صفحه دوم مطالعه فرمائید

اعدام چومبه

وزیرخارجه دولت‌کنگو امروز رسمااعلام کرد: چومبه بجرم‌قتل‌لومومبااعدام‌میشود

بومبوکو گفت رئیس دولت کاتانگا یك جانی بالفطره‌است و مانند یك فرد یاغی تیرباران خواهدگردید

دولت‌کنگو باتوسل به قوای نظامی کاتانگارا تصرف میکند

چومبه

جانی بالفطره !

بومبوکو

انتقام لومومبا را میگیرد

لومومبا

نخستوزیر شهیدکنگو

درصفحه ٤ و٥

دیروزوامروز بمناسبت چهلم آیت‌الله بروجردی

شهر قم از زمین تافر از گلدسته‌ها سیاهپوش شده

داماد آیت‌الله حکیم بنمایندگی علمای عراق درمراسم شب چهلم آیت‌الله شرکت کرد

سیل جمعیت تمام خیابانها و کوچه های قم را فراگرفته است و تمام مسافرخانه‌ها پرشده‌است ـ هیئت‌های عزاداران در مساجد وتکایا بسر میبرند

آیت‌الله بهبهانی و رئیس مجلس‌سنا وآقای هیراد در مراسم امروز شرکت کردند

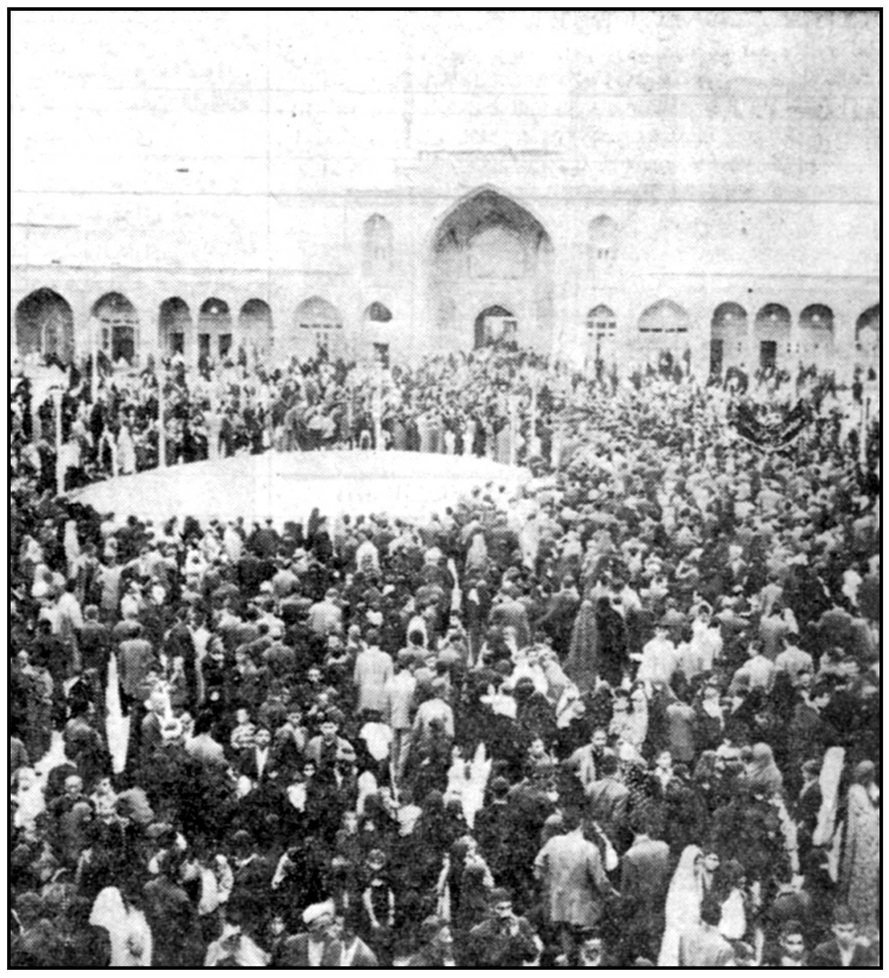

سیل جمعیت‌که برای شرکت‌درمراسم چهلم آیت‌الله بروجردی بقم‌رفته‌اند‌درصحن‌حضرت‌معصومه(ع)دیده‌میشوند

همانطوریکه در شماره دیروز

نوشتیم از صبح روز قبل شهر قم‌را انبوه سوگواران درخود گرفته است. کاروانهای ماتم که از شهرستانهای سراسرایران بصوب‌قم‌حرکت‌کرده‌اند اینك شهر را بدریای‌سیاه ومتلاطمی بدل کرده‌اند ، در خیابانها ،دسته‌های عزادار براه افتادندومشغول سوگواری بمناسبت روزچهلم وفات حضرت آیت اله‌بروجردی مرجع تقلید شعیان جهان هستند اینك رپورتاژ کامل خبرنگار مخصوص واعزامی‌اطلاعات رابقم‌مطالعه کنید :

شهر قم دیروز و امروز شاهد بزرگترین تجلیات‌روحی و تعظیمات شعائر مذهبی بود و شایسته ترین احترامات رابشایسته ترین صورت نسبت به پیشوای فقید شیعیان‌جهان بجا آورد .

من هنگامیکه برای دومین بار در فاصله چهل روز به قم وارد شدم پی باین موضوع بردم . چهل روز پیش من بعنوان خبرنگار ویژه اطلاعات برای شرکت در مراسم تشییع جنازه حضرت آیت الله ـ بروجردی وارد قم شدم .

در آنروز شهر قم در اثرغریوو غوغائی که بواسطه مرك پیشوای مذهبی شیعیان که صیت شهرت و عظمت علمی او زبانزد خاص وعام بود پرولوله و آشوب شده بود .

فریاد مردم از این مصیبت به آسمان بلند بود ، مرك پیشوای ـ شیعیان ، مردم قم و هزاران نفر را که از شهر های اطراف‌سراسیمه خود را باین شهر رسانیده بودند متاثر و نالان کرده بود .

مومنین برای کسب صواب‌بسوی جنازه هجوم میبردند، همه درهیجان و التهاب بودند . واقعه اگر چه زیاد هم ناگهانی نبود و بیماری‌قلبی آیت‌الله زمینه فکری بمردم داده‌بود ولی‌مردم هنوزحاضر به‌قبول‌این‌فاجعه نبودند ،اماوضع روحی مردم‌در روز چهلم در قم صورت دیگری داشت

قم در شب چهلم

قم‌در شب چهلم پیشوای فقید شیعیان‌صورت ووضع‌دیگری داشت همه مومنین از پیش خود را برای بر گزاری این شب و برای انجام آخرین احترامات نسبت به‌مردیکه مرگش میلیونها نفر را متاثر و

بقیه در صفحه بیست ویکم

اخبار امریکا وگزارشهای جهان مینویسد:

هرگونه اقدام علنی خروشچف درایران منجر بجنگ میشود

در صفحه آخر

فردادولت‌جدید بشاهنشاه‌معرفی میشود

امروز نخست وزیرآخرین‌مطالعات‌خودرا برای‌انتخاب همکارانش دنبال‌کرد

نخست وزیر با رئیس مجلس شورایملی راجع به اعضاء دولت‌جدیدمشورت کرد

قرار است دولت جدید روز پنجشنبه به مجلس شورایملی معرفی شود

امروز دکتر امینی آخرین‌مطالعات خود را برای تشکیل هیئت وزیران جدید بعمل آورد .

نخست وزیرازساعت‌شش بامداد امروز برای اینکه طبقات مختلف تبریك گویندگان باو مجال دهند کسی را نمی‌پذیرفت و مطالعات نهائی خودرا برای‌انتخاب‌همکارانش دنبال میکرد .

عصر دیروز

نخست‌وزیر جدید از ساعت‌چهار تانه بعد از ظهر دیروز در دفترخود در نخست وزیری مشغول کاربود، در اینمدت دکتر امینی کسی را نپذیرفت و فقط یکبار برای ضبط نطق رادیوئی خود به تالار هیئت وزیران آمد .

ساعت کار

از صبح امروز کارکنان‌نخست ـ وزیری و مستخدم مخصوص اطاق نخست وزیر قبل‌از ساعت شش‌سر

بقیه در صفحه آخر

بموجب قطعنامه معلمین‌درباشگاه‌مهرگان

روز۱۲اردیبهشت‌ماه روزمعلم نامیده می شود

امروزطرح باشگاه مهرگان درکمیسیون نخست‌وزیری موردتوجه واقع شد

دراجتماع امروزباشگاه مهرگان معلمین اظهارداشتند تاانجام‌کلیه مواد قطعنامه اعتصاب ادامه خواهد داشت

- هیئت مدیره سندیکا های کارگران استان تهران به طرفداری ازاعتصاب‌معلمین اعلامیه صادر کردند
- دیروز مجلس ختم مرحوم دکتر خانعلی در باشگاه مهرگان برگزار شد

از ساعت ۸ ونیم بامداد امروز که هفتمین روز اعتصاب معلمین در سراسر کشور میباشد به تدریج معلمین پایتخت اعم از زن ومرد و دانش آموزان پایتخت در محل باشگاه مهرگان حضور می‌یافتند. در ساعت ۹ صبح بار دیگرمحوطه

بقیه در صفحه بیست ویکم

نظر احزاب ودستجات دربارهٔ دولت جدید

اللهیار صالح‌گفت: نظر شخصی خودرا بزودی باطلاع خواهم رساند و دکتر کریم سنجابی اظهارات دیروز صالح راتاییدکرد

پروفسور عدل‌گفت: حزب مردم‌بدولت‌جدیدرای میدهد

ولی حزب مردم در کابینه شرکت نمیکند

- افراد حزبی آزادنددردولت جدید عضویت پیدا کنند
- دکتر امامی گفت: نظرحزب ملیون درباره دولت جدید پس از تشکیل کابینه‌اعلام میشود
- منفردین از اظهار نظر درباره کابینه خودداری کردند در صفحه بیست وسوم

تشکیل کنفرانس تاریخی «ناتو»

کندی میخواهد مسئولیت متحدین امریکا رادرحل‌مسائل جهان بیشترکند

در حالیکه علیه تسلیحات‌اتمی و بنفع خلع سلاح تدارکات مفصلی در «اسلو» مرکز تشکیل کنفرانس ناتو دیده شده درصفحه ۳

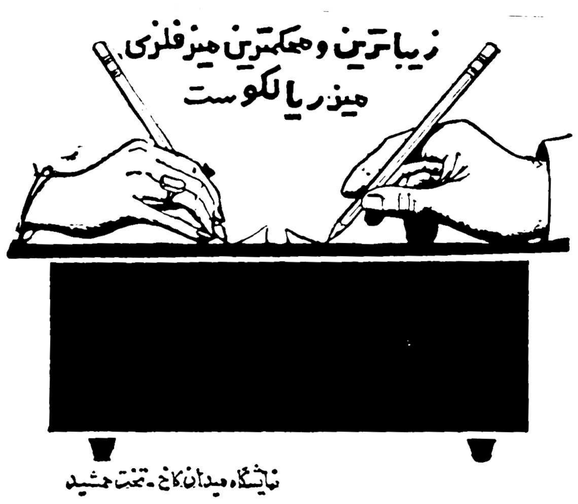
زیباترین ومحکمترین میزفلزی
میزریالکوست
نمایشگاه میدان کاخ ـ تخت جمشید

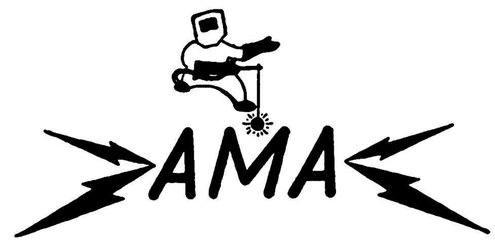
AMA
شرکت سهامی صنعتی آما
تهران نوجنب خیابان فرح آباد شماره ۱۱۵۱
تلفن ۹۱۱۱۶۸
اولین سازندهٔ الکترود در ایران
آ ـ ۵۲۵٤ گردونه

بزودی
کانادافراست
CANADA FROST
بستنی پاستوریزه

پتوهای جهان

بمناسبت هشتاد وسومین سال فعالیت
لینده
برنامه‌ای در ساعت هشت و سه ربع بعدازظهر چهارشنبه بیستم اردیبهشت از تلویزیون ایران اجرا خواهدگردید. ۱ـ۳ آ ـ ۵۳٤۰

مؤدیان محترم مالیاتی
طبق ماده (۳) قانون اصلاح مالیات بردرآمد مصوب ۱٤ خرداد ۳۳۹ کلیه مودیان‌مالیاتی مکلفند در ظرف چهار ماهه اول سال (از فروردین تاآخر تیرماه) اظهارنامه مالیاتی بادارات‌دارائی تسلیم و مالیات‌خود را پرداخت نمایند. طبق ماده ۲ قانون تسهیلات مالیاتی مصوب اسفندماه ۳۸ شرکت هائیکه در موعد مقرر از تسلیم ترازنامه خودداری نمایند ملزم بدادن ده هزار ریال و سایرین درصورت خودداری از دادن اظهارنامه به پرداخت پنجهزار ریال جریمه میباشند. بموجب ماده (٦) قانون ۱٤ خرداد ۳۹ با مودی مالیاتی وقتی توافق خواهدشد که در مدت مقرر قانونی اظهار نامه تسلیم کرده باشد .
اینك بدین وسیله باطلاع عموم مودیان مالیاتی میرساند که برای این منظور برگهای مخصوصی تهیه شده در کلیه ادارات دارائی کشور در دسترس مودیان میباشد وزارت دارائی از لحاظ علاقه‌به‌آسایش مودیان مالیاتی انتظار دارد که عموم آنان در مهلت قانونی به تسلیم اظهارنامه مبادرت کرده وازتسهیلاتی که در قوانین تعیین گردیده استفاده نمایند بدیهی است درصورت اهمال در انجام وظیفه قانونی نباید توقع ارفاقی از وزارت دارائی داشته باشند.
۱ـ۳ آ ـ ٤٤۱۸

شماره تلفنهای شرکت سهامی جهانموتور

تلفونخانه	خصوصی
۳۰۲۱۹۵	۳۰۳۷٤۰
۳۰۲۱۹٦	۳۰۳۷٦٤
۳۰۲۱۹۷	۳۰٤٦۸۱

آ ـ ٤٥٦۳

برای دیدن زیباترین مبل ٤ مردم تهران به نمایشگاه‌های مرس چوب میروند

نمایشگاههای مبل مرس چوب:
۱ـ فروشگاه فردوسی خیابان فردوسی ۲ـ نمایشگاه مبل و فرش تخت جمشید شرقی شماره ٦۲۷ تلفن ۷۱۹۹٦ ۳ـ کارخانه مرس چوب جاده‌تهران پارس‌تلفن ۹۱۷۹۹

اطلاعیه
چون ضمن بازرسیهای اخیر مشاهده شد که باتذکرات مکرر شهرداری درباره مراعات نرخ و نصب برچسب برروی کلیه اجناس‌بازهم بعضی از فروشندگان مراعات مقررات شهرداری را نمی‌نمایند و مراجعه و شکایت کتبی نیز ممکن است موجب تضییع وقت شاکیان گردد علیهذا شهرداری تهران از کلیه ساکنین محترم پایتخت انتظار دارد که شکایات خود را همه روزه از ساعت هشت صبح تا دو بعد از ظهر و از ساعت‌پنج‌تاهشت بعد از ظهر به تلفن ٦۵۸۳۸ اطلاع فرمایند و مطمئن باشند که بشکایت فورا رسیدگی ونتیجه‌وسیله تلفن به‌شاکی اطلاع داده خواهد شد .
شهرداری تهران امیدوار است که ساکنین محترم پایتخت ازبذل همکاری و مجاهدت در راه اجرای مقررات شهرداری که متضمن‌آسایش خودشان می‌باشد مضایقه‌نخواهند فرمود . شهرداری تهران

چای جهان

تصمیم شاه پسند

وقتی استقبال مردم از محصولات کارخانه‌ای پشتوانه فعالیت‌ها و کوشش‌هایش شود و اعتماد تهیه کنندگان آن بمرغوبیت محصول خود بعالی ترین درجه اطمینان برسد میتواند تصمیماتی بگیرد که‌ازنظر دیگران عجیب وباور نکردنی است .

کارخانجات روغن نباتی شاه پسند از تاریخ انتشار این آگهی باطلاع کلیه هموطنان عزیز میرساند که روغن‌نباتی‌شاه پسند برخلاف رویه معمول تجاری بدون هیچگونه قیدوشرط پس ازفروش‌پس‌گرفته میشود؛بدین ترتیب درصورتی‌که رضایت مصرف‌کنندگان محترم از روغن خریداری شده فراهم نگردد. میتوانند حتی پس از مصرف یك چهارم محتوی قوطی روغن را بفروشگاه مرکزی مسترد و تمام وجه آنرا دریافت دارند .

بزودی عوامل مؤثر در اتخاذ چنین تصمیم ابتکاری‌را مشروحا باستحضار هموطنان عزیز خواهیم‌رسانید

کارخانجات روغن‌نباتی شاه پسند

نشانی ـ فروشگاه مرکزی خیابان بوذرجمهری ـ سرای حافظ ـ تلفن۵۰۰۹۱ تا ۵۰۰۹٤

سازمان فاکوپا

جریان روز

آقای دکتر امینی

نطق مشروح رادیوئی شما را دیشب شنیدم و متن آن برای‌آنها که نشنیده‌اند و یا مزید اطلاع خوانندگان عزیز اطلاعات در این شماره درج می‌شود .

بیانات شما با مکنونات خاطر شما و آنچه تاکنون با دوستان خود صحبت میکردید ووعده میدادید که اگر روزی زمام امور بدست شما افتد انجام میدهید کاملا وفق داشت و شایان کمال توجه بود و از مجموع آن بخوبی استنباط میشد که در وضع‌وموقعیت خاصی مسئولیت خطیر مملکت را برعهده می‌گیرید ، در موقعیتی رشته امور را بدست آورده‌اید که‌وضع‌اقتصادی، اجتماعی ، فرهنگی مملکت رضایت بخش نیست ، خزانه دولت تهی و کمبود ارز دارید ، درآمد کشور در برابر ستون خرج وانتظارات‌بسیاری‌که‌کارمندان دولت دارند هرگز مکفی‌برای رفع‌نیازمندیهای مملکت نیست .

این مشکلات را کم و بیش همه اطلاع داریم و خوشوقتیم که شما با صراحت تام بیان داشتید و از عموم افراد ملت ایران توقع نموده‌ایددولت شما را کمك وپشتیبانی کنند تا توفیق حاصل نمائید ، خواسته‌اید که با در نظر گرفتن موقعیت حساس کشور آرامش و امنیت را که اساس مملکت داری است حفظ و حراست نمائید تا با همراهی و مساعدت عمومی بتوانید بر مشکلات فراوانی که با آن روبرو هستید فائق آئید .

ما بشما اطمینان میدهیم که همهٔ مردم ایران ، ملت نجیب و شرافتمند این مملکت ، خاصه طبقه روشنفکر و جوانان تحصیل کرده که شما بافکار و نظریات آنان‌وقوف کامل دارید و با آنان چه در ایران و چه هنگام‌اقامت‌خوددر آمریکا حشر و نشر داشته‌اید آمادهٔ هرگونه کمك هستند ولی انتظار دارند به آنچه تاکنون وعده داده‌اید و آنچه در نطق موثر خود اشاره نموده‌اید عمل کنید و دراینصورت مطمئن باشید با شما همکاری خواهند داشت ، هر فرد با ایمانی در این‌کشور افکار اصلاح طلبانهٔشمارا‌تعقیب میکند ،بشرط آنکه به‌بینند که دربی این‌گفته‌هاعمل و کار وجوددارد .

شنیدم از اینکه در مقاله پر بروز خود نوشته‌بودم عاشق رسیدن بمقام نخست‌وزیری بودید و اکنون بمعشوق خود رسیده‌اید‌زیادخوشنود نبوده‌اید ، چون در شرایط و کیفیت زمان قبول این مسئولیت بزرك خود مسئله‌ایست ، این مطلب قابل انکار نیست که در چنین وضعیتی که خدمت مملکت را تعهد نموده‌اید با دشواریهای بسیار که در پیش دارید ، شهامت و از خود گذشتگی نشان داده‌اید اما این خود لازمه‌اش داشتن عشق و علاقه است ، عشق خدمت بمملکت ، عشق وعلاقه بانجام کارهائی که رضایت خاطر مردم فراهم شود و من در شما این عشق را بحد کمال‌می‌بینم‌ویکی ازامیدواریهای من‌و تمام دوستان وعلاقمندان‌شما همین‌است که باین مقام وتوفیق‌درخدمات مملکتی عشق می‌ورزید.

حالا موقع رسیده‌است که این عشق و علاقهٔ خود را بمرحله عمل واجرا گذارید ، آنچه را بدان فکر میکردید و سالها نقشه‌انجامش‌را طرح می‌نمودید وبادوستان خود در میان میگذاشتید اجرا نمائید ،حالا دیگر هیچ عذر و بهانه‌ای از شما پذیرفته نیست ، باید با مشکلات و موانع با شهامت اخلاقی‌که‌دارید در افتید وآنچه خواسته ملت‌ایران‌است تحقق بخشید .

شما تنها کسی هستید که در طول سالهای اخیر درشرایط خاص محیط و زمانی فوق‌العاده مسئولیت مستقیم امور بر عهده شخص شما و دولت شما محول گردیده است و شخص اعلیحضرت در کمال صفا و علاقه باصلاح امور و تامین رفاه جامعه اختیاراتی را که خواستید داده‌اند و لازمه حمایت و تقویت حکومت شما را خواهندداشت و من همانطور که در شماره پیش یادآور شدم با آمدن شما و دولتی که مسلما از عناصر صالح و با ایمان و هم آهنك با افکار تند خود انتخاب می‌کنید و توجه خاصی که شخص‌شاه‌باصلاحات عمیق ودامنه‌دار وسریع مملکت دارند خوش‌بین هستم‌ودرچنین شرایطی امیدوارم توفیق کامل داشته باشید .

اما بدانیدملت ایران ازچنین حکومتی که درموقع‌فوق‌العاده و کیفیت‌خاص‌زمام‌اموررا بدست می‌گیرد توقع و انتظارات بسیاردارد ،

مردم می‌خواهند شما از عوامل فساد شدیدا جلوگیری نمائید چشم روی هم بگذارید ، هرکس متعدی و خطاکار است پای میز محاکمه دعوت کنید ، باسوابق معتدی که‌بدادگستری دارید وخاطرات خوشی میان قضات پاکدامن ما از دوره خدمت خود باقی گذاشته‌اید قبل از هر چیز آنجا را تقویت کنید ، عدالتخانه‌ای بوجود آورید که حافظ حقوق مردم باشد و امنیت‌عمومی را تضمین کند تا مردم با خیال راحت و فکری آسوده بکار و فعالیت و کسب و پیشهٔ خود بپردازند ، اعتماد و اطمینان حاصل کنند که از شر دزدان و رشوه خواران درامان هستند تا سرمایه های کوچك و بزرك رویهم آید و باشکال مختلف درطرق‌تولیدات‌کشاورزی وصنعتی کشور بکارافتدورفته‌رفته بیکاری و فساد ناشی از آن ریشه‌کن گردد .

شما بخوبی توجه دارید که وقتی ناامنی بروز و ظهور کند نه فقط جلوی فعالیت های کنونی گرفته میشود و اساس تشکیلات صنعتی امروز که با خون جگر بصورت کارخانجات مفید در نقاط مختلف کشور گسترش یافته و نمودار پیشرفت مملکت است متزلزل می‌شود بلکه سرمایه‌ها فرار میکند وسرمایه‌داران خارجی هم حاضر نخواهند شد سرمایه گذاری کنند چنانکه دراین اواخر که دور نمای اقتصادی و اجتماعی خوش آیندبودبسیاری‌ازبرنامه‌های‌مفیدی که‌قراربودباسرمایه‌گذاری‌خارجی‌صورت‌پذیرد‌دچارتوقف‌گردیدواین‌همان‌هدفی‌است‌که‌برای‌درهم ریختن اساس و پیدایش فقر و بینوائی مردم این مملکت تعقیب میشود تا بمقصود شوم خود و واژگون ساختن استقلال و تمامیت ایران منتهی گردد .

پس عدالت و امنیت اجتماعی و اجرای قانون درباره هرکس‌و هر مقام باشد هرچه تمامتر اولین بهره‌ایست که ملت ایران از حکومت شما توقع و انتظار دارد ودرپی آن جلوگیری از تبذیر و اسراف وحذف مخارج بیهوده‌ای که مردم را عصبانی میکند پیش می‌آید که اینها در برنامه شما جای دارد ، بعد از آن برحذر داشتن وزارتخانه‌ها وادارات از قبول توصیه و هرگونه اعمال نفوذ و تثبیت است که اگر در این کار کوچکترین اغماض رواداردید و ملاحظه‌این و آن کنید تمام وعده های اصلاحی شما بهدر میرود ، چون وقتی جلوی اعمال نفوذ بزرگان‌راگرفتید زیر دست ها و پائین ها حساب کار خود می‌کنند و دست از تعدی‌وتجاوز و اشکالتراشی در کارمردم‌برمیدارند والااین بازار همچنان رایج خواهد ماند .

مطلب دیگر آنست که مالیات مملکت را براساس متین استوار سازید ونگذارید حق دولت را متنفذین پایمال کنند و بعد نکته‌ای که فوق‌العاده مورد توجه می‌باشد و مردم بدان اهمیت میدهند این است که درآمد مملکت باید صرف بهبود زندگی ورفاه عامه وبه خیر و صلاح جامعه خرج شود نه خرج هائی که خود شما بهتر میدانید و نمونه‌ای از آن را در نطق خود ذکر کرده‌اید ، مردم بخوبی توجه دارند که عواید کشور چگونه و بچه وضع عجیبی تفریط میشود ، چه‌در داخلهٔمملکت و چه در خارجه .

اگر مردم بدستگاه مالی مملکت اعتماد و اطمینان حاصل کنند و بدانند وجوهی که می‌پردازند درراه خیر و صلاح مردم خرج میشود ، هرگونه‌تحمیل مالیاتی را می‌پذیرند و آنچه در دین خود مسلم میدانند با طیب خاطر می‌پردازند ولی در حال حاضر یکی از علل اینکه شانه اززیر بار پرداخت حق دولت خالی میکنند عدم اعتماد و اطمینان بدستگاه ها درباره چگونگی مخارج است که اساس‌نارضایتی مردم را فراهم میکند ، بچشم می‌بینند پول میدهند که خدمتگذارانی دلسوز داشته باشند ولی همان ها که از خزانه ملت استفاده می‌کنند و رتبه و مقام طلب می‌نمایند ، بمردم زور میگویند ، تعدی و تجاوز بحقوق‌مردم میکنند،خلق‌راآزار‌میدهندودراینصورت چه‌توقع‌داریداگر صدائی‌برمیخزد همه‌گردآن‌صداجمع‌نشوند .

اصلاح دستگاه های اداری و جلوگیری از تبعیض و بیعدالتی‌و نشاندن مامورین خاطی و متعدی بجای خود با یك شدت و مجازات فوق‌العاده امکان پذیر خواهد بود و شما این کار را حتماشروع‌نمائید.

این مشکلات و هزاران خواستهٔ دیگر مردم و طبقه روشنفکر بخصوص دانشجویان عزیز ما چه در داخل و چه در خارج کشور که شمه‌ای‌از آن را اززبان دودانشجوی مقیم سویس در شماره های پیش ذکر کردم در جلوی شما و حکومت شما قرار گرفته است بفرمائید دست به کار شوید ، بیرحمانه در راه خیر جامعه و رفاه مردم قدم پیش بردارید .

کت‌وشلوار
تابستانی ایدآل
برای آقایان
ازمحصولات عالی
امسال سبك ـ راحت
شیك
متناسب با
هر بودجه
در ۱۸ طرح ساده
ومختلف

جنرال مد
کوچه برلن

برنامه آینده سینماهای
امپایر ـ سعدی
توپ‌بزرگ

دکتر مهدی‌ابوالفتوح

متخصص بیماریهای قلب وعروق از اروپا مراجعت ومانند سابق درچهارراه عزیزخان تلفن ۴۴۰۴۳ عصرها ٤تا۷ ازبیماران پذیرائی مینماید. آ_۴۶۸۲ ۱ـ۳

قابل توجه مدیران داروخانه‌های تهران

چون مهلتی که از طرف اتحادیه برای توافق مالیاتی تعیین شده بود به پایان رسیده ونیز عده‌ای از مدیران‌داروخانه ها مراجعه نکرده لذا برای اینکه حقی از هیچیك از مدیران داروخانه هاتضییع نشود مقرر گردیده است که مدت مزبور تاآخر اردیبهشت ماه تمدید شود لذا برای آخرین بار باطلاع میرساند هرچه زودتر همه روزه صبحها از ساعت ۱۰الی ۱۲ بدفتر اتحادیه فوقانی داروخانه صداقت چهار راه حسن آباد مراجعه کرده ووضع مالیاتی خود را روشن نمایند .

آ_ ۴۵۷۳ هیئت مدیره اتحادیه دارو خانه های تهران

آگهی های تسلیت

بانهایت تاسف و تاثر درگذشت جناب آقای احمد اهری را بخانواده محترم اهری بخصوص بفرزندان برومند آن شادروان تسلیت عرض میکنم

آ_۴۵۸۱ **سرهنك عباس رستمی**

فوت نابهنگام شادروان جوان ناکام **سید قاسم کلوچه‌را** ببازماندگان آنمرحوم بخصوص والدین داغدارشان تسلیت عرض نموده و بقای‌آن‌خاندان‌محترم را از باریتعالی‌خواستاریم

محمود رستمی و بانو ـ عباس بهارلو و بانو

پزشکان و کارمندان بیمارستان چشم و گوش حلق‌وبینی ارتش مصیبت وارده را بخانواده ابراهیمی بویژه به همکار ارجمند خود دکتر حسام‌الدین خرمی تسلیت میگویند .

آ_۴۵۸۹ **سرتیپ دکتر مرتضی کنی**

باکمال تاسف مصیبت وارده را بخانواده محترم پیرـ زاده بخصوص بانو فرخ لقا پیرزاده تسلیت عرض مینمایم.

آ_۴۶۳۱ **خدیجه بهارلو**

خانواده های محترم ملك قاسمی باستانی کیکاوسی‌مقدم بصیر پور نظمی مستشاری مصیبت‌وارده را تسلیت عرض سلامتی بازماندگان آنمرحومه را از درگاه خداوند متعال خواستاریم **شیشوان ـ رقیه سلطان و یحیی رفیعی**

خانواده های محترم ملك قاسمی باستانی پرویز پورمقدم امیرپرو ـ یزنظمی مستشاری کمالیمصیبت وارده را تسلیت عرض سلامتی بازماندگان آنمرحومه را از خداوند متعال خواستارم

آ_۵۲۲۴ **عجب شیر ـ احمد شجاعی**

بانهایت تاسف‌درگذشت هنرمند عالیقدرمرحوم‌مهندس غلامرضا رحیم زاده ارژنك را بعموم خاندان آنمرحوم‌بخصوص جناب آقای‌غلامحسین ارژنك وفرزندان آنمرحوم‌تسلیت‌عرض نموده و خود را د راین مصیبت شریك میدانیم

آ_۵۲۱۸ **خانواده صابری**

جناب آقای دکتر حسام‌الدین خرمی

مصیبت وارده را تسلیت عرض مینمائیم

آ_۴۵۷ **دکتر پریسای ـ دکتر ثمری**

استاد حسام الدین خرمی

مصیبت وارده را به آنجناب و فامیل محترمتان تسلیت عرض مینمایم **دکتر وجدانی**

جناب آقای دکتر خرمی

مصیبت وارده را حضور آنجناب تسلیت عرض مینمایم

آ_۴۵۷ **بانك اعتبارات ـ دکترامینی**

دوست عزیزم خانم عادله ارژنك

باقلبی مملو از تاسف مصیبت وارده را بشما و سایر بازماندگان آنمرحوم تسلیت عرض مینمایم .

آ_۴۵۴۷ **فرح جهانگیری**

تیمسار سرتیپ کیاری

مصیبت وارده را صمیمانه تسلیت عرض و بقای عمر بازماندگان آنفقید سعید را آرزوداریم

آ_۴۵۴۳ **یوسف ابراهیمی ـ سرهنك‌مکارمی**

بانهایت تاثر و تاسف درگذشت شادروان مرحومه بانو جاودان را بعموم بازماندگان آن مرحومه خصوصا آقای حاج میرزا عباسعلی اسلامی تسلیت گفته و بقاء سلامت کلیه‌فامیل محترم را از درگاه احدیت خواستار است

اتحادیه صنف عطار و سقط فروش تهران و توابع

مصیبت وارده را بدوست عزیزم آقای مهندس‌حسن‌ارژنك تسلیت میگویم . آ_۵۳۰۸ **محمود عروضی**

باکمال تاسف وفات مرحومه حاجیه سیمین تاج اخوان متعلقه مرحوم حاجی کاظم آقا اخوان مادر آقایان حاجی‌عباس‌ـ کریم ـ جلیل ـ حاجی خلیل ـ علی اکبر اخوان بخصوص‌آقای حاجی محمد رضا خرازی تسلیت عرض نموده بقای آن‌خانواده جلیل را از خداوند متعال خواستارم

آ_۴۵۶۵ **حاج علی اکبرمظاهری**

سرکار سرهنك شادمهر

بانهایت تاثر وتاسف شهادت جانگداز جوان ناکام مرحوم دکتر خانعلی را بپسرکار وکلیه خانواده محترم‌تسلیت عرض مینمائیم.

احمد تنگستانی ـ علیرضاتنگستانی ـ حسنعلی تنگستانی

سبزیها و میوه های شفابخش

چاپ چهارم کتاب سبزیها ومیوه ها ی‌شفابخش باتجدید نظر کلی‌و الحاق مطالب تازه منتشر گردیدو درکلیهٔ کتابخانه‌های معتبر تهران وشهرستانها در دسترس عموم‌قرار گرفت.

این کتاب که باراول در روزنامه اطلاعات بطور پاورقی منتشرگردید تالیف‌لئونس کارلیه فرانسوی و ترجمه آقای مهدی نراقی است و کتابی است بسیار مفید که عموم مردم از مطالب آن استفاده برده و بخواص درمانی و شفابخش‌سبزیها ومیوه‌ها آشنا میشوند.

بهای این کتاب باجلدمعمولی۶۰ وباجلد زرکوب ۹۰ ریال است.

آ_۴۷۴۰ ۱ـ۱۰

بیماریهای آمیزشی ـ مجاری ادرار ـ سستی وناتوانی
مردان خیابان صفی علیشاه دکتر یحیی صدری

درمان قطعی سوزاك‌تازه و کهنه وتقویت قوای تناسلی
دکتر جناب‌زاده‌دارای گواهینامه ازدانشکده طب‌فرانسه صبح‌و عصر خیابان‌منوچهری‌مقابل کوچهٔ‌آلدارك:

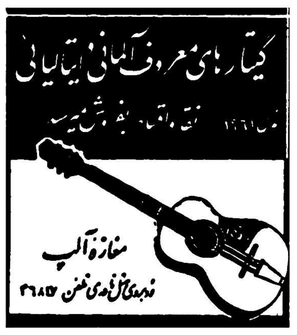

نقشه ساختمان
فراز نو تلفن ۳۰۲۶۰۱
آ_۲۹۵۷ ۱ـ۲۰

بانهایت تاسف بدینوسیله فوت مرحومه مغفوره‌**بانو عذرا صالح** مادر اینجانبان فتح‌الله واسدالله صالح را باطلاع اقوام‌و دوستان میرساند مجلس ختم‌مردانه آنمرحومه‌ازساعت ٤ و نیم الی ٦ ونیم بعداز ظهر روز سه شنبه ۹۹ ماه جاری در مسجد آرام (زنجانی) واقع در خیابان مخصوص کوچه‌آرام و مجلس ختم زنانه در همانروز و ساعت در امیریه چهار راه مختاری منزل حاجی حسینعلی گرجی آشتیانی برگذار میگردد

فتح‌اله صالح ـ اسداله صالح ـ خانواده های فرشاد ـ گرجی آشتیانی ـ کریمی ـ آشتیانی ـ صادقی آشتیانی ـ قربانخانی ـ سپاسی آشتیانی ـ مظهری

بعموم بازماندگان آنمرحومه مصیبت‌وارده‌راتسلیت‌میدهیم

جامعه حسینی‌عطار و سقط فروش و اتحادیه‌عطاروشرکت سهامی روغن کشی ری و شرکت عطار و سقط فروش تهرانو توابع مصیبت وارده بجناب‌حاج میرزا عباسعلی اسلامی سرپرست خودشان را بمناسبت فوت همسرمحترمه‌وهمچنین بکلیه خانواده های داغدار دراین ماتم تسلیت گفته‌روزدوشنبه ۱۸ اردیبهشت ماه که مصادف با هفتمین روز درگذشت آن مرحومه میباشد ازساعت ۳ الی ٦ بعدازظهر مجلس یادبودی در مسجد حاج سید عزیزاله واقع در بازار و نیز مجلس‌زنانه در همان ساعت در منزل شخصی برای تسلی خاطربازماندگان منعقد امید است افراد وابسته و دوستان و بستگان باحضور خودشان روح آنمرحومه را شاد فرمایند

انالله و نا الیه راجعون

باکمال تاسف و تاثردرگذشت‌جوان ناکام**سیدابوالقاسم فلوچه** کارمند ثبت کل را باطلاع عموم بستگان ودوستان و آشنایان میرساند مجلس ختم آن مرحوم روز سه‌شنبه ۱۹ اردیبهشت از ساعت ٤ الی ٦ بعداز ظهر در مسجد اسکندری (سه راه طرشت . خیابان اسکندری) و ختم ز نانه‌در همان ساعت در منزل شخصی آنمرحوم منعقد خواهد بود .

خانواده های فلوچه . خادم صدر . موسوی . عباسی . غیاثوند . پورگیاه صفت . آ_۴۵۴۹

بعموم بازماندگان آنمرحوم‌مصیبت‌وارده را تسلیت‌میدهیم

عرض تشکر و معذرت

از آقایان علماء اعلام وحجج اسلام و امراء و افسران ارتش شاهنشاهی و شهربانی کل کشور و مدیران محترم جراید و سروران عزیز که بمناسبت در گذشت مرحوم ابوی در مراسم تشییع جنازه و مجالس ترحیم شرکت و یا بوسیله نامه و تلگراف و درج در جراید بازماندگان آن مرحوم را مورد عنایت قرار داده و ابراز همدردی فرمودهاندصمیمانه تشکر نموده وچنانچه در شرفیابی وعرض تشکر حضوری تاخیری رخ دهد بدینوسیله معذرت خواسته و امید عفو دارم .

آ_۴۵۹۱ **سرهنك ستاد . صمدیانپور**

ازهمکاران و ستگان و ذوات محترمی که در مصیبت وارده باحضور خود یا تلگراف و نامه ابراز همدردی فرموده‌اند سپاسگزارم اگر در شرفیابی قصور شود بعلت تالمات روحی بوده وامید عفو دارم

مشهد ـ سید محمد حسینی زاد

ازذوات محترم و سروران گرام که با حضور درمراسم تشییع ختم و شب هفت همسر مرحومه موجبات تسلی خاطرم را فراهم نموده ویاکتبا و تلگرافا ارادتمند را مشمول‌عنایت خاصه خود قرار داده‌اند بی‌نهایت سپاسگذار چنانچه درشرفیابی قصوری شود بعلت تالمات روحی وجسمی بود ،امید است عفو فرمایند سلامتی آنها را از قادر متعال خواستارم

حبیب‌الله ابراهیمی رکن السطان

بدینوسیله درگذشت جانسوز جوان ناکام **پرویزعظیمی** فرزند جناب آقای مسلم عظیمی را باطلاع عموم دوستان و خویشان‌میرساند . مجلس ختمی از طرف جمعیت شهرابیهای مقیم مرکز در مسجد ارباب واقع در خیابان دلگشا در روزسه شنبه ۱۹ اردیبهشت از ساعت چهار الی شش و نیم بعداز ظهر منعقد است و یقین دارد عموم دوستان و آشنایان برای شادی روح آن مرحوم دراین مجلس شرکت خواهند فرمود .

آ_۴۵۵۱ **هیئت مدیره جمعیت شهرابیها**

بدین وسیله بانهایت احترام باطلاع خویشاوندان و دوستان و آشنایان میرساند که بمناسبت تصادف روز سه شنبه ۱۹ اردیبهشت ماه (فردا) باشب هفته موحومه مغفوره **بانو حاجیه سیمین تاج اخوان** مجلس تذکری ازساعت ۳ الی٦ بعداز ظهر درآرامگاه‌خانوادگی‌در حضرت عبدالعظیم(ع) باغچه علیجان منعقد میباشد

آ_۵۱۲۴ **خانواده اخوان**

باکمال تاسف فوت مرحومه دوشیزه‌ناکام **طاهره‌صادقی** صبیه مرحوم آقای حاجی علی صادقی و همشیره آقای رسول صادقی را باطلاع دوستان و آشنایان میرساند مجلس ترحیم آنمرحومه روز سه‌شنبه ۱۹ اردیبهشت‌ماه از ساعت ۹ الی۱۱ صبح در مسجد ارك و مجلس ختم زنانه همانروز از ساعت ٤ الی ٦ بعداز ظهر در منزل شخصی واقع در خیابان ویلا بالاتر از تخت جمشید کوچه پناهی مقابل بیمارستان ویلاشماره ۱۸ برگزار خواهد بود

قلی صادقی ـ محمود برادران عظیمی ـ حمید برادران عظیمی ـ حسین رضی زاده ـ حاجی بیوك اخوان اکبر زاده ـ حاجی حسین اخوان‌اکبرزاده ـ جعفر مقدمی ـ حسین‌شناسی ـ محمود سلطانی ـ سرگرد عبداله پهلوان ـ علی اکبر شهلا ـ حسین صادقی ـ رسول صادقی

بعموم‌بازماندگان آنمرحومه مصیبت وارده را تسیت میدهیم

خاندان اکتشافی ـ خطیب زنجانی ـ فم‌تفرشی ـ رضاساعدی

بانهایت تاسف فوت جانگداز آقای **عبدالرزاق خطیب زنجانی** را باطلاع خویشاوندان و دوستان‌میرساندمجلس ختم مردانه روز سه‌شنبه ۱۹ر۲ر۴۰ از ساعت ٤ و نیم الی ٦ونیم بعداز ظهر در مسجد لاریجانیها واقع در پامنار و ختم زنانه‌در همانروز از ساعت ٤ و نیم الی ٦ و نیم بعداز ظهر در منزل آنمرحوم واقع در خیابان ری کوچه آبشارکوچه‌مهذب‌السلطان پلاك ۷ برگذار میگردد آ_۴۶۰۱

بعموم بازماندگان آنمرحوم مصیبت وارده‌راتسلیت‌میدهیم

مراسم هفته شادروان سرهنك هوائی جعفر رضوانی

باطلاع دوستان وآشنایان و خویشاوندان میرساند . مراسم هفته درگذشت شادروان سرهنك هوائی‌جعفررضوانی عصر روز سه‌شنبه ۱۹ (فردا) از ساعت چهار ونیم تاساعت شش‌ونیم بعدازظهر در امامزاده عبدالله ـ آرامگاه فتوحی برقرار ووسائل ایاب وذهاب نیز درخیابان هدایت منزل آن مرحوم آماده‌است. آ_۴۶۳۷ **خاندان رضوانی**

جناب آقای حاج میرزا عباسعلی اسلامی

مصیبت وارده را به آنجناب تسلیت عرض نموده بقاء و سلامتی آن خانواده محترم را از خداوند متعال خواستاریم .

از طرف هیئت مدیره و کارکنان شرکت سهامی روغن کشی ری ـ الحاج محمد مومنی

بقیه آگهیهای ترحیم و تسلیت در صفحه ۲۱

«شپارد» از سفر خود در فضا فیلمبرداری کرده است

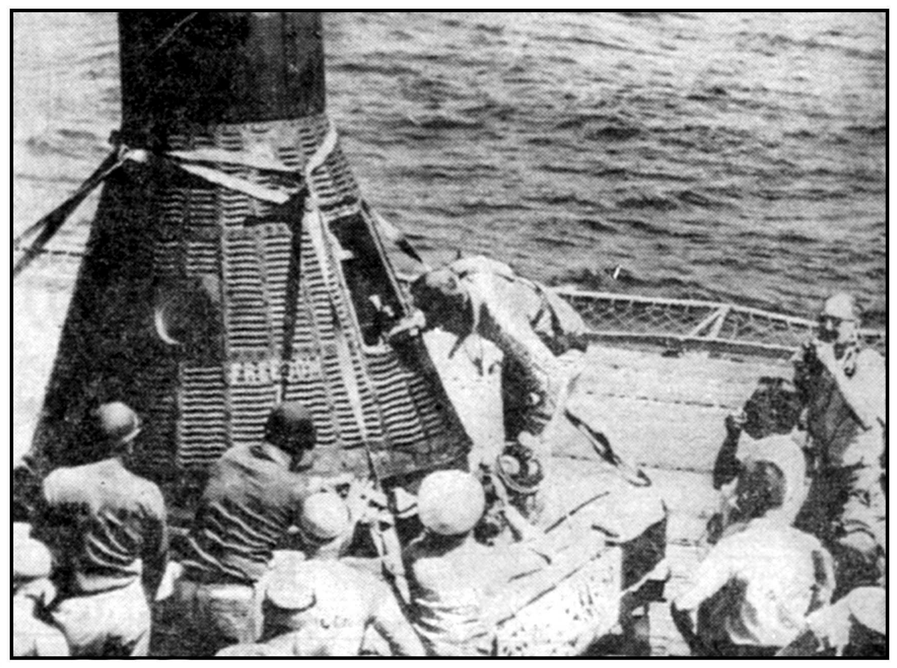

کپسول مرکوری حامل نخستین فضا نوردامریکا پس از پیمودن پانصد کیلو متر در نقطه ای از اقیانوس اطلس فرود آمد و بلافاصله بوسیله هلیکوپتر از آب بیرون کشیده شد. این عکس کپسول مرکوری را در حالیکه‌آلان شپارد پس از پرواز فضائی خود بداخل آن می‌نگرد در عرشه کشتی «شامپلین» نشان‌میدهد.

گزارش دقیق

واشنگتن ـ در کاخ‌سفید اعلام شد که دوشنبه پس از انجام‌مراسم رسمی استقبال از آلن شپاردوی و شش فضا نورد دیگر امریکائی به دماغه کاناورال میروند تا درآنجا شپاردنتایج سفرخودرادقیقا گزارش دهد و گزارش او با وضع دستگاه های محفظه مرکوری‌و علائم‌مخابره شده آن تطبیق گردد.

بعدا قرار است شپارد بر حسب دعوت بسیاری از شهر های امریکا به آن شهر ها عزیمت کند، اولین شهری که وی به آن‌میرودنیویورك خواهد بود.

در واشنگتن گفته میشودمراسم استقبال از «شپارد» مشابه مراسم رو زایراد سوگند ریاست جمهوری از طرف کندی خواهد بود.

فیلمبرداری

دماغه کاناورال ـ مناظری راکه شپارد از دوربین خود دیده با یکدستگاه خودکار فیلمبرداری‌نیز فیلمبرداری کرده است و فیلم‌رنگی مذکور مناظر جالبی رانشان‌میدهد. ازجمله‌جریان‌سقوط محفظه‌وحرکات مناظر جالب است، حتی تصویر دو چترنجات محفظه درفیلم دیده‌میشود زیرا شپارد مدتی دوربین خودرا متوجه فضا ساخته بود.

فیلمی نیز از درون محفظه‌وحرکات شخصی شپارد برداشته شده‌است.

سوفیا به‌گاگارین علاقمند شده!

وزیرفرهنك شوروی سوفیالورن را بمسکو دعوت‌کرد

کان ـ ۷ مه ـ آسوشیتدپرس ـ سوفیالورن ستاره شهیر ایتالیائی که‌اکنون برای حضور در فستیوال بین‌المللی فیلم درکان بسر می‌برد امروز نسبت به یوری گاگارین نخستین انسان‌فضانوردشوروی ابراز احساسات کرد.

در ضیافتی که از طرف هیئت نمایندگی شوروی در کاخ شاتو ـ دولاناپول پارك» برپا شده بودسوفیا ـ لورن با خانم فورتسوا وزیر فرهنك شوروی گرم گرفت. اوسر میز شام کنار وزیر فرهنك شوروی و «وینوگرادوف» سفیرروسیه‌درپاریس نشسته بود واز ابراز تحسین نسبت به عکس گاگارین که بین حضار توزیع شده بود خودداری نمی‌نمود و خودرا نسبت باو علاقمند نشان می داد.

دعوت به مسکو

خانم فورتسوا در پایان ضیافت از سوفیالورن دعوت کرد که‌ماه‌اوت سال جاری در فستیوال فیلم مسکو شرکت نماید وسوفیا این دعوت‌را پذیرفت. سوفیالورن لباس سرخ خیره کننده‌ای پوشیده بود که‌توجه تمام حضار را جلب می کرد.

چند دقیقه پیش از برخورد سوفیا

سوفیالورن

ووزیر فرهنك شوروی، فیلمی از سوفیا به‌معرض تماشا گذاشته‌شده بود که مورد انتقاد بسیاری از تماشاچیان و نقادان قرار گرفت و البته طبق معمول عده‌ای طرفدارهم داشت.

این فیلم‌که «لاکوی‌سیرا»نام‌دارد بوسیله کارلوپونتی شوهر سوفیا تهیه شده وویتوریو دسیکا آنرا کارگردانی کرده است. سوفیالورن دراین فیلم نقش زن بیوه‌ای را بازی می کند که دراواخر جنك دوم جهانی همراه دخترش از شهر رم می گریزد.

او همراه دخترش از صحنه‌های ویرانی جنك و از میان نیرو های فرانسه ـ امریکا ـ آلمان ـ بریتانیا وغیره میگذرد و باحوادثی روبرو میشود که منظور از نشاندادن آنها در فیلم برانگیختن احساس نفرت از جنك است.

بعدازنشان دادن‌این فیلم‌سوفیالورن اولین کاندید جایزه ستارگان کان معرفی‌شده اماچنانکه‌گفتیم‌عده‌ای‌از منقدان آنرا فاقد جنبه های مثبت دانسته اند.

اعتصاب ۵ هزار معلم درانگلیس

لندن ـ ۷ مه ـ خبرگزاری‌فرانسه ـ از صبح فردا پنجهزار نفر از معلمین مدارس اسکاتلند دست باعتصاب خواهندزد. درخواست‌معلمین‌افزایش حقوق و مخالفت باقانونیست که طبق آن معلمین فاقد دیپلم بایستی در مدارس متوسطه به تحصیل‌ادامه داده و دیپلم بگیرند.

براثر این اعتصاب صدوسی هزار نفر از دانش آموزان مدت یك هفته بلاتکلیف خواهند بود. عده‌ای از معلمین از شرکت دراعتصاب‌خودداری کرده‌اند.

مذاکرات دوجانبه آمریکا وشوروی

واشنگتن ـ آسوشیتدپرس ـ ۷ مه ـ سخنگوی وزارت خارجه‌امریکا امروزاظهارداشت که‌دولت‌های‌امریکا و شوروی موافقت‌خود را برای آغاز مذاکرات دو جانبه ازاواسط ماه ژوئن‌سال جاری‌به اطلاع یکدیگر رسانده‌اند.

سخنگوی مذکور افزود که این مذاکرات بوسیله دیپلمات های امریکا و شوروی صورت خواهد گرفت وی سپس اظهار داشت که وزارت خارجه امریکا اکنون سر گرم بررسی‌اظهارات‌اخیرخروشچف نخست وزیرشوروی درایروان است.

خروشچف در پایتخت ارمنستان اظهار داشته بود که دولت شوروی مشغول فراهم‌کردن مقدمات‌مذاکره با دولت ایالات متحده امریکا دربارهٔ مسئله خلع سلاح است.

سخنگوی وزارت خارجه امریکا گفت که توافق امریکا وشوروی برای مذاکرات مستقیم درماه‌مارس گذشته بین استیونسن رئیس هیئت نمایندگی امریکا درسازمان ملل و گرومیکو وزیرخارجه‌شوروی در نیویورك صورت گرفته است.

غرب «کابینه جنگ سرد» تشکیل میدهد

اسلو ـ یونایتد پرس ـ ۷ مه ـ وزیران خارجه کشور های سازمان ناتو دیشب راه پایتخت نروژ را در پیش گرفتند تادر جلسه افتتاحیه کنفرانس شورای وزیران سازمان مذکور که روز دوشنبه (امروز) گشایش می یابدشرکت نمایند.

دین راسك وزیر خارجه‌امریکا برای اولین بار در شورای وزیران ناتو با همکاران باختری خود در اسلو ملاقات خواهد کرد ودراین ملاقات حیثیت‌تازه‌ای که‌امریکا بعد از پرتاب موفقیت آمیز انسان به فضابدست آورده پشتوانه ای‌خواهد بود تا وزیران خارجه کشور های عضوناتو باصداقت‌وصراحت‌بیشتری صحبت نماید.

کنفرانس وزیران خارجه ناتو که مدت سه روز طول خواهدکشید هنگامی تشکیل می‌گردد که‌وضع غرب بعداز مدت دوازده سال کاملا تغییر یافته واتحادیه اتلانتیك شمالی در وضع تازه‌ای قرار گرفته است

قدرت اتمی

همزمان با تشکیل این‌کنفرانس دنیای باختری بااین مسئله روبرو شده که آیا سازمان ناتو بایدقدرت اتمی مخصوصی برای خود داشته باشدو یالااقل‌از نیروی اتمی‌امریکا وبریتانیا سهمی داشته باشد.

در دسامبر سال گذشته‌ایزنهاور رئیس جمهوری وقت امریکا برای اولین بار باوپیشنهاد نمودکه دولت امریکا ۱۸۰ موشك پولاریس برد متوسط رادر اختیار ناتو قرار دهد واکنون چنین به نظر می رسد که کندی رئیس‌جمهوری جدیدامریکا نیز مایل است سازمان ناتو باقدرت اتمی و موشکی مستقلی مجهز گردد

سهم بیشتر

کندی رئیس جمهوری امریکا مصمم است از کشور های متحد امریکا در خواست کند تا درتعیین سیاست غرب در مورد تمام مسائل عاجل بین المللی از کوبا گرفته تا لائوس سهم بیشتری به عهده‌گیرند.

این موضوع در آستانه گشایش کنفرانس شورای وزیران ناتو در پایتخت نروژ فاش شده وبعقیده ناظرین سیاسی‌باین ترتیب‌کنفرانس ناتوتبدیل به‌یك کابینه «جنك‌سرد» متفقین خواهدشد که‌قدرت‌اعضای آن فقط یك قدرت مشورتی است.

انتظار میرود که دین راسك وزیر خارجه امریکا تصمیم تازه کندی را در کنفرانس فاش نماید و در عین حال به همکاران خود گوشزد کند که پرزیدنت کندی سازمان دفاعی ناتو را بزرگترین تکیه گاه دفاعی دنیای آزاد میداند و تصمیم قطعی دارد که از هر جهت این سازمان را تقویت نماید.

ناظرین سیاسی اظهار میدارند که قبول تصمیم کندی‌بدان معنی‌خواهد بود که مثلا پرتقال حاضر به طرح مسئله آنگولادر کنفرانس شورای وزیران ناتو باشد و امریکا نیز در مقابل از طرح مسئله فرمز و کوبا در این کنفرانس ناراحتی احساس ننماید.

در صورتیکه گمان نمیرود متحدین امریکامایل به‌دخالت دیگرکشورها در امور داخلی خویش باشند.

مخالفت باتسلیحات

درحالیکه چند ساعت بیشتربه گشایش کنفرانس شورای وزیران ناتو در اسلو باقی نمانده عناصر و محافل مخالف تسلیحات و آزمایش های اتمی برنامه های‌وسیعی رابرای ابراز مخالفت با مسابقه تسلیحاتی و طرفداری از صلح و خلع سلاح در پایتخت نروژ تدارك دیده‌اند.

اندکی‌بیش‌ازگشایش این‌کنفرانس، کنفرانس دانشمندان ۱۵ کشور بریاست لینوس پولینك دانشمند مشهورو برنده جایزه نوبل دراسلو پایان یافت وطی بیانیه نهائی خود از ضرورت انعقاد فوری قرار داد خلع سلاح و جلو گیری از تکرار آزمایش های اتمی طرفداری نمود.

اکنون گزارش میرسد که سازمان جوانان‌سوسیال دمکرات نروژتصمیم دارد تظاهرات دامنه داری بعنوان پشتیبانی از خلع سلاح همگانی، هنگام گشایش کنفرانس شورای وزیران ناتو بر گزار نماید.

درعین‌حال سازمان قیروی‌مقاومت ملی نروژ در جنك دوم جهانی نیز تظاهراتی به همان‌منظور بر پاخواهد کرد.

کرانه باهاما ـ ۷ مه ـ یونایتد پرس ـ معاینات طبی «شپارد» فضا نورد امریکائی روز یکشنبه آخر وقت به پایان رسید و او باستراحت پرداخت تا برای شرکت درمراسم استقبال روز دوشنبه در واشنگتن آماده باشد.

دکتر «ادوارد نائك» که‌اورامعاینه کرده رسما اعلام کرد حال«شپارد» کاملا خوب است و سفر فضا هیچ اثر نامطلوبی روی وی نداشته‌است. حتی شپارد روز یکشنبه‌مدتی‌ورزش میکرد.

شپارد هنوز خانواده خود را ندیده است و روز دوشنبه درمراسم استقبال رسمی از او در فرودگاه «آندروز» واشنگتن‌پدر و مادر و خواهر و همسرش حضور خواهند داشت.

در دو روزاقامت شپارد درکرانه باهاما مرتبا برای وی بهترین فیلم های امریکائی را نشان داده اند.

تبریك تیتو

بلگراد ـ «تیتو» رئیس جمهوری یوگسلاوی بمناسبت پرتاب‌موفقیت آمیز «شپارد» به فضا برای کندی پیام تبریکی مخابره کرد.

وی گفت از این موفقیت غیر منتظره و خارق‌العاده امریکا قلبا خوشنود است و آن را بملت‌امریکا

عفو عمومی در اردن

بمناسبت عروسی پادشاه زندانیان بخشوده میشوند و پول برگزاری مراسم جشن صرف تاسیس یك استادیوم ورزشی خواهدشد

عمان ـ ۷ مه ـ آسوشیتدپرس یونایتد پرس ـ بموجب تلهونی نخست وزیر اردن امروز اظهار داشت که ملك حسین پادشاه اردن از دولت اردن خواسته است تابمناسبت نامزدی‌اخیر وی فرمانی برای عفو عمومی کلیه زندانیان سیاسی صادر نماید.

نخست‌وزیراردن سپس گفت که‌پادشاه اردن درعین‌حال در خواست‌کرده‌است که بجای صرف پول برای برگزاری مراسم سرور وشادی‌روزهای عروسی سلطنتی، از محل همین وجوه یك استادیوم ورزشی ویا مؤسسه عام المنفعه دیگری در عمان ساخته شود.

امروز در عمان گفته شد که فرمان‌عفو عمومی زندانیان اردنی شامل‌زندانیان کمونیست وکسانیکه امنیت‌دولتی‌اردن رانقض کرده‌اند نخواهد گردید. در عین حال کسانیکه‌مبادرت به اعمال منافی عفت و قتل عمد کرده‌اند نیز از فرمان مستثنی خواهند بود.

مردهای پاکستان باعجله زن میگیرند!

زیرا قانون منع تعدد زوجات بزودی عملی خواهدشد!!

کراچی ـ ۷ مه یونایتد پرس ـ اتحادیه زنان پاکستان از حکومت تقاضا کرده است هر چه زودتر قانون منع تعددزوجات را که‌دولت وعده‌داده بوداز ۱۹۶۱ به مرحله اجراء در آید عملی سازند.

ایوب‌خان‌رئیس جمهوری‌پاکستان اعلام کرد که هزاران درخواست از زنان در این مورد دریافت داشته است.

جالب اینجاست که علی رغم این موضوع مردان پاکستان با عجله‌چند زن میگیرند تا در روز های آخر قانون تعدد زوجات بتوانند از آن قانون تمام و کمال استفاده کرده باشند.

آگهی انجمن زرتشتیان ایران

چون روز آدینه ۱۵ر۲ر۱۳۴۰ بواسطه عدم حصول اکثریت مجمع همگانی زرتشتیان رسمیت نیافت واز اینرو برابر اساسنامه انجمن‌می بایستی تجدید وقت شود بنابراین از عموم آقایان افراد زرتشتی تهران که کمتر از ۲۰ سال ندارند خواهشمند است روز آدینه ۲۲ر۲ر۱۳۴۰ ساعت ۸½ بامداد درمجمع همگانی زرتشتیان که‌درتالار جشنگاه‌خسروی تشکیل میشود تشریف آورده‌درانجام وظیفه اجتماعی شرکت فرمایند تاوقفه‌ای در امور اداری انجمن وکارهای اجتماعی فراهم نشود.

دستور جلسه

۱ـ استماع گزارش کارهای گردش ۲۷ انجمن

۲ـ تعیین هیئت نظارت انتخابات گردش ۲۸ انجمن زرتشتیان‌تهران

خواهشمند است کارت شناسائی را همراه داشته باشید.

۴۵۱۹ـآ — انجمن زرتشتیان تهران

سمپاش روسی

پارتی جدید وارد شد

خیابان اکباتان شماره ۲۱۳ تلفن ۳۶۲۹۵

چومبه بجرم قتل لومومبا اعدام میشود

کوکیلات ویل - آسوشیتدپرس ۷مه - امروز بومبوکو وزیرخارجه دولت مرکزی کنگو تایید کرد که دولت کنگومصمم است موئیز چومبه رئیس جمهوری زندانی کاتانگا را باتهام جنایات وخیانت های وی‌نسبت به جمهوری کنگو محاکمه نماید.

وزیر خارجه کنگو بارد یگر گفت که‌دولت کنگواز هروسیله‌ای وحتی درصورت لزوم از قوه قهریه نیز برای آزاد کردن منطقه کاتانگا استفاده خواهد کرد .

بومبو کو گفت از جمله‌دلائلی که علیه چومبه در دست می باشد آنست که وی بدون آنکه لومومبا نخست وزیر سابق کنگو رامحاکمه کند اورا به‌قتل رسانیده است .

جانی بالفطره

درعین حال متهم خواهد بود که بااعلام استقلال کاتانگا درماه ژوئیه سال گذشته کشور کنگو راتجزیه نموده و بالاخره باقدامات بی رویه وخیانت های بزرگ مالی و اقتصادی علیه جمهوری کنگو مبادرت کرده است . بومبوکو گفت که باتوجه به تمام این دلایل چومبه یك جانی بالفطره است ودر صورت لزوم و به حکم دادگاه و عدالت مانند یك جنایتکار وباغی اعدام خواهدگردید

وزیر خارجه کنگو از ذکراین موضوع که‌آیا چومبه دریك‌دادگاه عمومی محاکمه خواهد شد واین‌که چه‌وقت‌از کوکیلات‌ویل به‌لئوپولد-ویل منتقل خواهد گردید خودداری نمود .

حمله به کاتانگا

طبق گزارش های رسیده از کوکیلات ویل غذای چومبه از آشپزخانه هتلی که در نزدیکی ویلای محل اقامت وی قرار دارد دو سه نوبت برای او برده میشود.

مقامات دولت مرکزی کنگو امروز ازتاییدیا تکذیب این‌موضوع که آیا ارتش مرکزی کنگومقدمات لشکر کشی به کاتانگا را برای آزاد کردن آن منطقه فراهم کرده است یا خیر خودداری کردند .

موبوتو رئیس ستاد ارتش کنگو مخصوصا حاضر نشد دراین مورد توضیحی به خبرنگاران بدهدمعذلك وزیر خارجه کنگو تاکید نمود که کارشناسان بلژیکی کاتانگا بزودی ازخاك آن سر زمین اخراج خواهند گردید .

بومبوکو گفت که دولت‌مرکزی کنگو مسئولیت کامل بازداشت چومبه را تقبل نموده وبر خلاف پاره‌ای ازشایعات سربازان کنگوئی بدون دستور مافوق مبادرت به‌توقیف چومبه نکرده‌اند .

جشن ٦۰ سالگی گاری کوپر در بستر بیماری

هالیوود - ۸مه - خبرگزاری فرانسه - گاری کوپر روز یکشنبه آغاز شصتمین سال زندگی خود را جشن گرفت . نزدیکان وی در این روز در کنار بسترش گرد آمده بودند .

در طی تعطیلات آخر هفته گاری کوپر صد ها تلگراف و نامه‌دریافت داشت .

از هنگامیکه هنر پیشه بزرك به سرطان مبتلا شده هر روز سیل نامه و تلگراف بسوی منزل او سرازیر میشود .

حزب جمهوریخواه با اعزام نیرو به‌لائوس مخالفت کرد

واشنگتن - ۸مه - یونایتدپرس آسوشیتدپرس - کمیته سیاسی حزب جمهوریخواه اعلام کرد که این حزب با اعزام نیروهای مسلح امریکا به لائوس مخالف استوباید این نیروها به «ویتنام جنوبی»وسیام اعزام شوند و در آن نو کشوراه کمونیستها راسد کنند .

«بریج» و «مورس» سران معروف حزب جمهوریخواه اعلام کردند که خود لائوسیها تمایلی به دفاع از کشورخود ندارند از طرفی سرزمین لائوس پر از کوه و جنگل استو برای جنگیدن محل مناسبی‌نیست

سران حزب جمهوریخواه‌گفتند باید متفقین امریکا را در این راه به همکاری واداشت .

آنها گفتند ابتدا باید «سرطان تصمیم گرفته است کمك خود رابه نیمکره جدید» یعنی فیدل کاسترو را با مجازات اقتصادی ومحاصره اقتصادی تنبه ید کرد، و اگر مفید نبود به سایر وسایل منجمله اعزام نیروهای امریکا برای سرکوبی او توجه نمود .

افزایش کمك

واشنگتن - حکومت امریکا ویتنام جنوبی و سیام افزایش دهد

بخصوص بدستور کندی قرار است مقدار کمك نظامی افزوده‌شود قرار است «جانسون» معاون ریاست جمهوری امریکا روز سه شنبه به «سایگن» حرکت کند و بانگودین دیم رئیس جمهوری آن کشور مذاکره کند .

مشاور سیاست خارجی کنگره «والت دستو»نیز موضوع‌کمك به‌این دو کشور را مورد مطالعه قرار داده است .

گفته میشود واشنگتن مصمم است از تجدید حوادث لائوس در ویتنام جنوبی و سیام جلوگیری کند .

لندن - رادیو پاتت لائو امروز چگونگی‌توافقی راکه‌در مورداجرای آتش بس باید عملی شود اعلام کرد .

بموجب گزارش این رادیو باید کابینهٔ ائتلافی تشکیل شود وهیئت نمایندگی لائوس در مذاکرات بین‌المللی ۱٤ کشور تعیین گردد

این رادیو گفته است تنها شاهزاده «سووانافوما» حق داردسه سته سیاسی لائوس را متشکل سازد .

کمیسیون نظارت

دهلی نو - هیئت بین‌المللی سه کشور که مامور تشکیل کمیسیون نظارت بر آتش بس در لائوس هستند از دهلی نو بسوی لائوس عزیمت کردند تا آتش بس را عملی سازند .

سامارسن از طرف هندوستان‌در کمیسیون مذکور شرکت دارد و ریاست کمیسیون بر عهده ا واست اعضاء کمیسیون در فرودگاه به مخبرین گفتند مدت کار خود رادر آن کشور نمیدانند .

در اینجاگفته میشود برای‌اجرای آتش بس میان طرفین متخاصم در لائوس توافق شده است. از اینرو انگلستان و روسیه اجازه داده‌اند اعضاء کمیسیون به لائوس بروند وبعلاوه در بودجه‌ای‌بمبلغ ۲۰۰ هزار دولار برای تامین مخارج کمیسیون از طرف شوروی و انگلیس تائید شده است .

وینتیان - ۸مه - مامورین‌مذاکرات آتش بس که از طرف حکومت مرکزی اعزام شده‌اند روز یکشنبه از اینکه نمایندگان کمونیست ها نیامده و فقط یك افسر جزء رابرای مذاکره فرستاده‌اند ناراحت شدند

این هیئت باهلی کوپتر به دعوت کمونیستها به محل مذاکره آمده بودند اما چون از نمایندگان کمونیست جز یك افسر جزء کسی نیامد ، آنها نیز با هلی کوپترخود پس از ۱۵ دقیقه بازگشتند .

پس از بازگشت آنها حکومت لائوس رسما اعلام کرد که باید محل مذاکرات در بان فونك‌هونك در پشت جبهه قوای دولتی باشد نه در بان نامون که پشت جبههٔ کمونیستها است .

خرابی راه

سپس از طرف کمونیستها پیامی رسید که نمایندگان آنها به علت خرابی راه و وسیله نقلیه نتوانسته‌اند به موقع به محل کنفرانس برسند. ناظرین غربی در وینتیان معتقدندکه کمونیستها میخواهند کار رابعقب بیاندازند و مجددا قسمتی از اراضی لائوس را تصرف کنند .

یك مقام دولتی رسما گفت کمونیستها د رناحیه پادونك حملات خود را ادامه میدهند

جنبه‌های سیاسی پیمان آتلانتیک

جلسه شورای وزیران سازمان اتلانتیك را که اکنون درپایتخت نروژ تشکیل می شود باید یکی از مهمترین جلسات تاریخ ناتو دانست.این اجتماع‌ساده‌ای‌نیست که برحسب مقرربر پا شده باشد ویك دستور جلسه معمولی را تعقیب کند .وزیرانی که دراسلو گردهم آیندنیاز به ارزیابی‌کاملی را از استراتژی و هدفهای ناتو احساس می کنند ودر این میان دین‌راسك ،وزیر خارجه امریکا بابارسنگین‌تری از پیشنهاد هاو نظریات آمده است .

حکومت کندی درنخستین روزهای خود کمیته‌ای را به ریاست «دین آچسن» وزیر خارجه اسبق امریکا ومعمارسازمان اتلانتیك مامور بررسی اوضاع آن سازمان کردو اکنون نتایج‌تحقیقات کمیته‌آچسن است‌که به‌صورت سیاست رسمی امریکا در شورای ناتو عرضه‌می شود .

جریان عمومی فکری در امریکا به نحوروزافزونی متوجه وحدت «جامعه اتلانتیك» است .خوداین اصطلاح نماینده اهمیتی استکه امریکائیها به ناتومی دهند .شاید یکی از پر معنی ترین تحولات‌ده ساله‌اخیر صحنه سیاسی امریکا همین تغییری باشد که در مفهوم سازمان پیمان اتلانتیك‌شمالی‌روی داده است .

ناتورا دیگر به عنوان یك سپر ساده‌دفاعی در برابر تعرض‌شوروی در اروپا نمی‌شمارند .

سازمان اتلانتیك بیش از پیش‌در نظر امریکائیان به خود وجهه سیاسی واقتصادی می گیرد .

مسائل نظامی آن هنوز در کمال اهمیت است وامروزبه سبب‌پیش آمدن مسئله ایجاد قدرت دفاعی مستقل‌ناتو ، از همه وقت‌بیشتر اهمیت دارد .ولی جنبه‌های‌دیگری ازکار سازمان استکه در برابر چشمان مردان مسئول کشور های عضو می آید .

دولتهای پیمان ناتو ، ودررتبه‌اول امریکا ،به ضرورت حیاتی ایجاد جبهه واحدی در برابر دنیای کمونیست پی برده‌اند .علاقه‌شدید آنها به حفظ حقوق حاکمیت خود مانع از آن نمی شود که در پی اتحادو همبستگی‌بیشتر برنیایند.

در میان آنها قدرت و منابع و مسئولیتهای جهانی به یکسان پخش نشده است .ولی مفهوم برابری در میان این گروه متنوع دائما نیرومند تر می شود .

جلسه کنونی وزیران خارجه‌نشان خواهد داد که متحدین اروپائی تا چه اندازه با نظریات تازه امریکا در مورد‌همکاری سیاسی‌واقتصادی همراه اند .آیا فرانسه یا پرتقال حاضر خواهند بود «مداخله»دیگر هم پیمانان را در امور «داخلی» خود مانند الجزایر یا «آنگولا» بپذیرند .تاکنون کمترین اشاره‌به الجزایر باعکس العمل‌خشمگین نماینده فرانسه روبرو می شد ، آیا از این پس نیز چنان خواهد بود ؟

ودر مورد خود امریکا فداکاری‌از همه سخت تراست .امریکائیها تعهدات و مسئولیت های جهانی وسیعی دارند که بکلی خارج از حدود اتلانتیك قرار گرفته‌است . آنها در برابر اصرار فرانسه ،به تشکیل یك هیئت‌مدیره سه‌دولت، تاکنون مقاومت ورزیده‌اند به این دلیل که فرانسه منافعی در دریای چین یاکارائیب ندارد .اما امروز خود باید پیشقدم شوند و نظر مشورتی دانمارك ولوکزامبورك‌را درباب سیاست خود در کوبا بخواهند .

بااینهمه راه‌دیگری نیست .اگر قرار باشدناتو به صورت‌وسیله‌ای برای هماهنك ساختن سیاستهای دول عضو در آید این کار بایداز خود امریکا شروع شود .موفقیت در این مرحله نه تنها پایه‌های سازمان اتلانتیك را تقویت خواهد کرد بهترین نوع‌پایداری دربرابر فشار های فرانسه خواهد بود .

پیشنهاد غیر معقول فرانسه را در مورد تشکیل‌هیئت‌مدیره‌سه‌گانه در داخل ناتو باید باایجاد یك هیئت مدیره ۱۵گانه جبران کرد. دشواری اصلی که دین راسك‌در برابر دارد ،روش خاصی است‌که فرانسویان پیش گرفته‌اند . این کشور که در میان ۱۵ دولت عضو از همه ناثابت تر و آسیب‌پذیرتر است طبعا بیش از همه در اثبات عظمت خود اصرار دارد .به‌خاطر همین عظمت است که فرانسه منابع خود رابرای‌ساختن‌حربه‌های اتمی غیرمؤثر به هدر می‌دهد . ازتشکیل یك سیستم واحد نظامی در غرب جلوگیری می کند و در افریقا آسیای جنوب شرقی و سازمان ملل متحد از راه متحدین خود دور می افتد .

داریوش همایون

برنامه آینده **سینما آسیا**

برنامه افتتاحیه در ایوین‌سینما(تهران‌پارس)

یك بار دیگر زیبائی افسانه‌ای شبهای خیال انگیز اروپاروی‌پرده‌سینماجان‌میگیرد

((شبهای رم))

وایداسکرین- دوبله بفارسی

باشرکت :

سیلواکوشینا

اوگوتو نیاتسی

پیپینو دوفیلیپو

ماریو کاروتنوتو

فرانکو فابریزی

کنفرانس عالی سران افریقا

مونرویا - ۷ مه - رویتر - روسای اغلب دول افریقائی برای شرکت در نخستین کنفرانس‌سران دول افریقا وارد پایتخت لیبریا شده‌اند .

این کنفرانس فردا تشکیل می شود و در آن نمایندگان دو سوم دول مستقل افریقا و ۹۰ در صد مردم سیاهپوست این قاره حضور دارند .

نیجریا و سیرالئون که عضو کشورهای مشترك المنافع انگلیس هستند نیز به کنفرانس نماینده فرستاده‌اند . از کشور های شرکت کننده فقط ایندو کشور و کشور لیبریا انگلیسی زبان هستند.دوازده کشور دیگر شرکت کننده‌فرانسه را زبان رسمی خود قرار داده‌اند . چهار کشور زبانشان عربی است و دو کشور حبشه و سومالی به زبان امهاری سخن میگویند

هد ف‌کنفرانس آن است که برای حل مسائل افریقا راه های عملی بیابند .ظاهرا در کنفرانس راجع به تامین استقلال بقیهٔ نقاط افریقا تصمیماتی میگیرند و دخالت دول افریقا را در امور یکدیگر تقبیح میکنند .

موضوع کنگو اساسی ترین موضوعی است که در کنفرانس مطرح میشود. ظاهرا کنفرانس حکومت لئوپولدویل را تائیدخواهد کرد .

از اسناد مجرمانه کنفرانس پتسدام

استالین چیانکایچک را در مائوتسه‌تونگ‌ترجیح‌میداد

واشنگتن - ۷مه - رویتر - استالین تاپایان جنك دوم جهانی گمان میکرد ژنرالیسم چیانکایچك‌برای‌چین رهبری بسیار مناسب است و بهتراست که او رهبری چین را داشته باشد نه «مائوتسه‌تونگ» .

این مطالب پس از انتشار اسناد سری کنفرانس پوتسدام که در ۱۹٤۵ منعقد شد ودراین هفته انتشاریافت روشن شده است .وی معتقد بود که مائوتسه‌تونگ وسایر رهبران چین خدمت اساسی که میتوانند بعمل‌آورند همکاری با چیانکایچك و تامین وحدت چین است .استالین به «هاپکینز» این مطلب را رسما گفته بود .

فرار بازیردریائی

استالین به وی و«اورل‌هاریمن»گفته بود ظاهرا سران آلمان نازی بازیر دریائی بزرگی فرار کرده‌اند و دولت سوئیس به آنها که ك‌کرده است .

استالین همچنین گفته بود بایداراضی آلمان شرقی را به لهستان داد زیرانه میلیون سکنه این اراضی گریخته‌اند. استالین ازدول غربی خواسته بود که فورادولتهای کمونیست بلغارستان و رومانی‌ومجارستان‌رابرسمیت بشناسند وداستان دخالت روسیه را در امورابن کشورها «قصهٔ‌پریان» نامیده بود .

بمب اتمی

استالین از ترومن شنیده بود که امریکا بمب اتمی دارد و توصیه کرده بود که این بمب را علیه ژاپن بکار برند. ظاهرا استالین توسطجاسوسان خود از وجود بمب اتمی مطلع بودواز شنیدن خبروجوداً ن‌اظهار تعجب‌نکرد.

استالین به ترومن اطلاع داده‌بود که روسیه‌با ژاپن روابط دوستانه‌دارد وامپراطور برای او پیامی فرستاده است . آیا باید به این پیام پاسخ دهدیا آنراندیده‌بگیرد .ظاهرا امپراطور ژاپن ازاستالین در خواست‌میانجیگری کرده‌بود.ولی ترومن باوگفته‌بود بهتر است‌پیام را ندیده بگیرد .

شورش آنگولا از کنگو رهبری میشود

لندن - ۷مه - یونایتدپرس - پرتقالیها مصمم هستند در آنگولا بمانند و ناسیونالیستهای آنگولا نیز میخواهند آنها را به دریا بریزند.نتیجه تعارض ایندودسته آن شد که کابینه پرتقال چندی پیش ترمیم شود وموج آشوب وهرج‌ومرج آنگولارا فرا بگیرد .

این موج هنوز ادامه دارد و دامنه آن روز بروز وسیعتر شده است .تاکنون هزار تن در زد وخوردهای اخیرآنگولا بقتل رسیده‌اند آنگولا برای هر دو طرف اهمیت زیادی دارد .

خاك آن ۱٤ برابر پرتقال‌است‌وسالیانه ٤۰میلیون دلار قهوه فقط‌بامریکاصادر میکند .معادن عظیم الماس و نفت و آهن در این سر زمین فراوان‌است.

علاوه برجنبهٔ مالی آنگولا از لحاظ حیثیت نیز برای پرتقال اهمیت‌دارد پرتقالیها مدعی هستندکه آنهانخستین وآخرین کشور استعماری‌اروپاهستند فعلا شورشیان چندکیلو متر ازنواحی مجاور مرز کنگو را تصرف کرده وبه سراسر کشور رخنه کرده‌اند .

جنك در آنگولا برای سر بازان‌پرتقال دشواراست زیرا این کشور پراز کوه وجنگل و صحرای سوزان است‌ومانند هندوچین برای جنگهای غیر منظم نیز مساعد است .

ریاست شورشیان با «روبرتومولدن» میباشد که در لئوپولد ویل اقامت دارد واز آنجا جنك را اداره میکند. «سالازار» فعلا یك هیئت بازرسی‌به آنگولا فرستاده است .نیروهای تازه او نیز هر روز وارد میشود و گفته میشود وی خیال ندارد از آنگولا صرفنظر کند.

مژده باهالی محترم پایتخت

از روز چهارشنبه ۲۰ اردیبهشت ماه

ایوین‌سینما (تهران پارس)

برنامه افتتاحیه خودرا

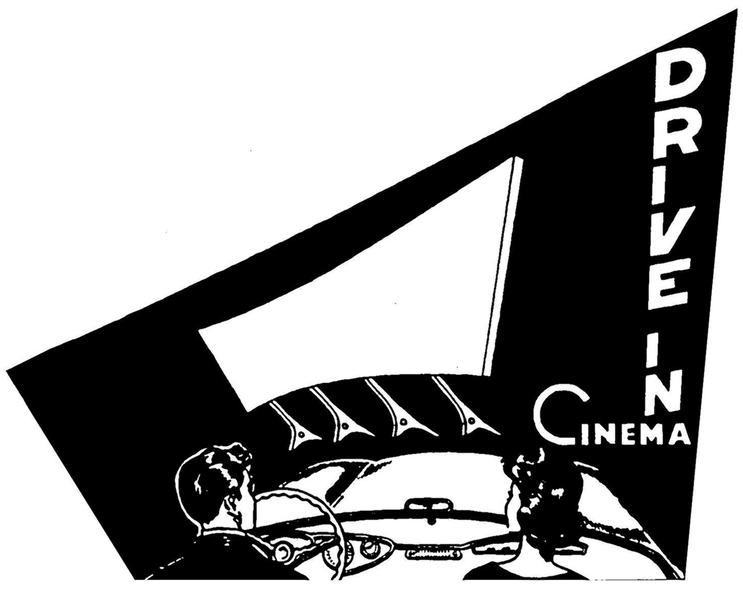

ایوین سینما

با فیلم **شبهای رم** دوبله بفارسی

باشرکت: سیلواکوشینا آغاز مینماید

شروع سئانس: ۷ر۳۰ و ۹ر۳۰ بعدازظهر

آ-٥۲٦٦

از امشب در **سینما آریا** شاهکار جدیدی ازسینمای شوروی یك فیلم باارزش و قابل توجه

شب دوازدهم یاد **دختری از دریا** رنگی دوبله بفارسی

آ-٥۲٥۲

چومبه بجرم جنایت و سرقت محاکمه میشود

در داخل ایالت کاتانگا گروهی علیه چومبه دست بشورش زدند

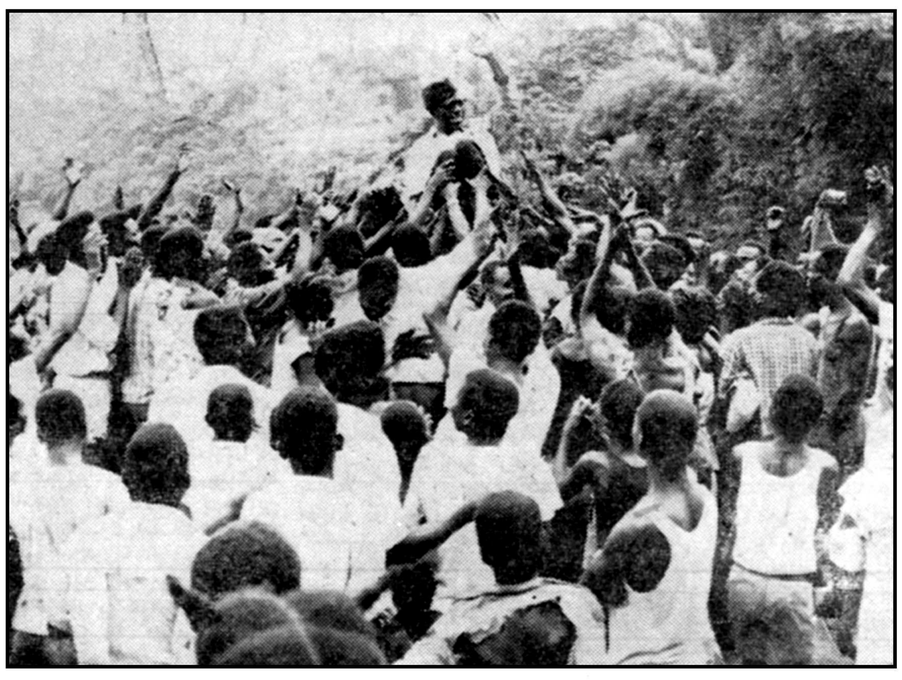

آنتوان گیزنگا رهبر سیاسی کنگو ورئیس ایالت استانلی‌ویل از طرف گروهی از اهالی یك دهکده که اخیرا از آن بازدید کرده مورد استقبال قرارگرفته است . گیزنگا که موافقین او برایش احترام بسیار قائلند ، و مخالفانش از او میترسند اکنون از نیرومندترین رهبران کنگو محسوب میشود . گرچه او هنوز به‌معروفیت و محبوبیت لومومبا نرسیده ولی از حسن شهرت بسیار درمیان مردم برخوردار است . گیزنگا پس‌از قتل لومومبا از طرف هواداران نخست‌وزیر مقتول کنگو بعنوان جانشین وی تعیین گردید . (آسوشیتدپرس)

لئوپولدویل ـ۷مه ـ یونایتدپرس ـ گزارشهای تائیدنشده که‌درلئوپولدویل وجوددارد حاکی از آن است که‌موئیزه چومبه رئیس ایالت کاتانگا بزودی به اتهام «خیانت بزرك» محاکمه خواهد شد .

این گزارشها که از کوکیلات‌ویل، محل دستگیری چومبه به لئوپولدویل رسیده حاکی از آنست که بومبوکو وزیر خارجه دولت کنگو حتی اعلامیه مربوط به‌محاکمه چومبه را نیز صادر کرده‌است .تاکنون بومبوکو که با تجزیه ایالت کاتانگا توسط چومبه بشدت مخالف است از تکذیب یا تائید این گزارشها خودداری نموده است .

دلائل محاکمه

بقرار اطلاع دلائل دولت کنگو برای محاکمه موئیزه چومبه بشرح زیرخواهد بود .

۱ـقتل عام دسته جمعی افراد قبیله بالوبا درشمال کاتانگا

۲ـتجزیه ایالت کاتانگا و لطمه وارد کردن به‌وحدت و تمامیت‌کشور

۳ـطغیان علیه حکومت مرکزی

٤ـسرقت اموال متعلق بدولت کنگو

چومبه که اندکی پس از استقلال کنگو ایالت ثروتمند کاتانگا راتجزیه کرد ، هفته پیش برای شرکت در کنفرانس سران کنگو به‌کوکیلات‌ویل آمدودرآنجا بشدت‌بانظریات کازاووبو ودولت مرکزی کنگو مخالفت نمود . وی تقاضا کرد دولت کنگو روابط‌خود را باسازمان ملل قطع کند و تهدید نمود اگر به‌تقاضایش ترتیب اثرداده نشود ، کنفرانس کوکیلات ویل را ترك‌خواهدکرد .

اما تقاضای وی رد شد و هنگامی که میخواست بسوی الیزابت ویل‌فرار کند توقیف گردید .

هنوز معلوم نیست که‌محاکمه‌چومبه در کجا صورت خواهدگرفت . گفته می‌شود امکان دارد اورابه‌لئوپولدویل اعزام دارند .

گروهی نیز میگویند پس ازخاتمه کنفرانس کوکیلات‌ویل اورا آزاد کرده به‌الیزابت ویل میفرستند .

طغیان علیه چومبه

الیزابت ویل ـ گزارش میرسد که‌دولت کاتانگا تصمیم گرفته است اگر نیروهای سازمان ملل متحد به خواهند بفعالیت های خود علیه این ایالت ادامه دهند تمام سدها ،وسائل ارتباطات و مخابرات و دیگر نقاط مهم را منهدم سازند . ظاهرا اکنون در داخل کاتانگا عده‌ای دست بطغیان علیه چومبه زده‌اند و سربازان‌سازمان ملل‌نیز میخواهندبکمك آنهاکه‌توسط نیرو های کاتانگا محاصره شده‌اند بروند .

کندی ازواژگون کردن کاسترو منصرف شده است

● وزیر خارجه بلژیك عقیده داردکه حتی استقرار رژیم سوسیالیستی درکوبا دلیل‌کمونیست بودن این‌کشورنیست

■ کشورهائی نظیر سوئد واسترالیا با آنکه دارای رژیم های سوسیالیستی هستند کمونیست محسوب نمیشوند

واشنگتن ـ۷مه ـ آسوشیتدپرس ـ یونایتدپرس ـ انتظار میرود که‌دولت کندی از سیاست واژگون کردن‌رژیم «کاسترو» منصرف شده وسعی کند نظریات نخست‌وزیر کوبا در چهارچوب این‌کشور محدود مانده و به دیگر کشورهای امریکای لاتین‌نفوذ نکند . علت‌اتخاذاین‌سیاست شکست حمله اخیر بکوباست .

یك‌مقام عالی‌رتبه‌دولتی امروزاظهار داشت که بنظرکندی‌بهترین راه‌مبارزه با فیدل‌کاسترو کمك بدیگر کشور های امریکای لاتین برای از بین بردن جهل‌وبیسوادی در این کشور هاست برای این منظور دولت امریکا از کنفرانس وزرای خارجه کشور های قاره امریکا که‌بزودی تشکیل‌خواهد شد استفاده خواهد کرد .

نوع حکومت کوبا

ریودو ژانیرو ـ آلنونسوآرینوس وزیر خارجه برزیل امروز بعد ازیك مذاکره طولانی باکادروس رئیس جمهوری آن کشور در ریودو ژانیر تهدید کرد که اگر فیدل کاسترو یك حکومت نوع شوروی را درکوبا بر قرار نماید دولت برزیل‌درسیاست دوستانه خود نسبت بکوبا تجدیدنظر خواهد کرد . وزیر خارجه‌برزیل‌به خبرنگاران گفت که هر گاه یك جمهوری سوسیالیستی خلق درکوبا مستقر گردد دولت برزیل‌درمناسبات کنونی خود با کوبا که در حال حاضر مبتنی بر اصل عدم مداخله در امور داخلی‌کوبا میباشد ، اجبارا تغییراتی خواهد داد .

قطع رابطه

روزنامه ژورنال دو برازیل چاپ ریودو ژانیرنیز امروزازقول مقامات رسمی این کشورتهدید کرده است که هرگاه رژیم شوروی در کوبا بر قرار گردد برزیل روابطسیاسی خود را با کوبا قطع خواهد نمود . این روزنامه از قول وزیر خارجه برزیل گفته است که قطع رابطه احتمالی برزیل با کوبا بدانجهت نیست که برزیل فقط مایل به‌قطع رابطه با هاوانا میباشد ، بلکه علت آن تعهداتی است که برزیل بعهده گرفته و این تعهدات هنوز هم بقوت خود باقی است . روزنامه مذکوردر همان مقاله به قرارداد های متعددی که برزیل با سایر ممالك امریکائی برای جلوگیری از نفوذ کمونیسم امضاء نموده اشاره کرده است .

سوئد و استرالیا

وزیر خارجهٔ برزیل توضیح داده است که‌هنوز بدرستی اطلاعی‌دراین مورد ندارد که آیا واقعا رژیم سوسیالیستی جمهوری خلق‌در کوبا بر قرار شده است یا خیر .

وزیر خارجه برزیل عقیده دارد حتی استقرار رژیم سوسیالیستی در کوبا نیز الزاما به معنای الحاق‌کوبا به بلوك کمونیستی نمیباشد .

وزیر خارجه برزیل بعنوان مثال یادآوری کرده است که ممالکی مانند سوئد و استرالیا دارای رژیم های سوسیالیستی میباشند ومعذلك وابسته به بلوك کمونیسم نیستند.

متزلزل شده

وی‌سپس اظهار داشت : از سفیر برزیل در هاوانا درخواست کرده است تا با بررسی نطقی که فیدل کاسترو در روز اول ماه مه ایراد کرد روشن نماید که او تا چه‌اندازه آمادگی خود را برای بر قراری‌یك رژیم سوسیالیستی نشان داده است.

در برزیل عقیده جاری این‌است که وضع فیدل کاسترو بعد از مبارزه‌ای که اخیرا علیه کلیسا در کوبا آغاز نموده متزلزل شده ماست

وزیر خارجه برزیل‌در پایان گفت که هفته آینده به پیشنهاد وزارت خارجه امریکا در مورد تشکیل کنفرانسی از سیاستمداران ممالك عضو سازمان کشور های امریکائی برای رسیدگی باوضاع کوبا پاسخ خواهد گفت.

ملك‌حسین ماه عسل را دراردن میگذراند

عمان ـآسوشیتدپرس ـ۷ مه ـ اعلیحضرت ملك‌حسین پادشاه اردن امروز به‌خبرنگاران اظهار داشت که تاسه هفته دیگر بانامزد انگلیسی‌خود ازدواج خواهد کرد . پادشاه جوان اردن که‌همراه نامزدش‌درباغ سلطنتی خارج ازشهراردن گردش میکرد گفت که‌درنظر ندارد ماه عسل را در خارج از اردن بگذراند بلکه درخانواده‌بزرك وعزیز خویش یعنی ملت‌اردن خواهد ماند

ملك‌حسین درمیان عمق احساسات خویش نسبت به‌نامزدش اظهارداشت که‌هر مادر اردنی بابد اورا دختر خود بداند وهردختر اردنی ملکه آینده اردن راخواهر خویش بشمارد . نامزد ملك حسین که‌هنگام گردش درباغ ژاکت‌آبی‌رنك ملوانی پوشیده بود به خبرنگاران گفت که‌ازازدواج باپادشاه اردن بی‌نهایت‌خرسنداست وبهیچوجه ازوظائف سنگینی که‌یك ملکه در آینده نزدیك بعهده خواهد گرفت هراسان نیست . او افزود که‌زندگی خودرا وقف خدمت به‌کشور و ملت اردن که به‌آنها عشق میورزد خواهد نمود وبرای بهروزی ملت‌اردن تلاش خواهد نمود .

کیف قهوه ای که محتوی دودسته چك یکی بانك پارس بازار و دیگری بانك‌ایران وانگلیس بازارو شناسنامه و یکدفتر حساب و یکدفتر کوچك سررسید های سفته و پنج برگ چك موعد دار و یك برگ چك برگشتی بانکملی مرکز بمبلغ ده هزار وپنجاه و سه تومان بنام محمود مهرجلال و سه برگ سفته بمبلغ پانزده‌هزار تومان و وجه نقد یکهزار و پانصد تومان در یك تاکسی جامانده از یابنده تقاضا میشود پول نقد را بعنوان مژدگانی برداشته و بقیه رابآدرس خیابان بوذرجمهری سرای سعادت طبقه دوم بازرگانی عسکریان یا تلفن ۲۰۱۳٦ اطلاع دهد سفته ها وچکهای مزبور از درجه‌اعتبار ساقط است .

غلامحسین عسکریان

آ ـ ٤٥٣٩

گم شده

دانشنامه موقت بنام ربکابیت الخاص ایرانی در راه بین امریکا و ایران گم شده است از یابنده تقاضا میشود به آدرس زیر تحویل و مژدگانی دریافت دارد ـ خیابان رازی شماره ۱۱۸

آ ـ ٤۳۹۳ ۱ـ۳

سه فقره سفته های شماره های ۲۲٤۰۹۵ سر رسید ۱۵ر٤ر٤۰ و شماره ۲۲٤۰۹٤ بسررسید ۲۲ر٤ر٤۰ وشماره ۲۲٤۰۹۳ بسررسید ۳۱ر٤ر٤۰ مورد تعهد خانم پوراندخت معنوی که بوسیله این شرکت‌و آقای‌جمشید اخوان ظهر نویسی گردیده و درنزد آقای غلامحسین عسکریان بوده در تاریخ ۱٦ر۲ر٤۰ مفقود گردیده از ـ یابنده تقاضا میشود به آدرس ـ خیابان شاهرضا جنب سینما دیانا کوچه انوار شماره ۳۵ شرکت‌سهامی ساختمانی میکا مراجعه و مژدگانی خود را دریافت نماید ضمنا وجود سفته های مذکور نزد هر شخصی بدون ظهر نویسی مجدد از طرف‌این شرکت اعتباری ندارد

شرکت سهامی ساختمانی میکا

برنامه آینده مولن روژها

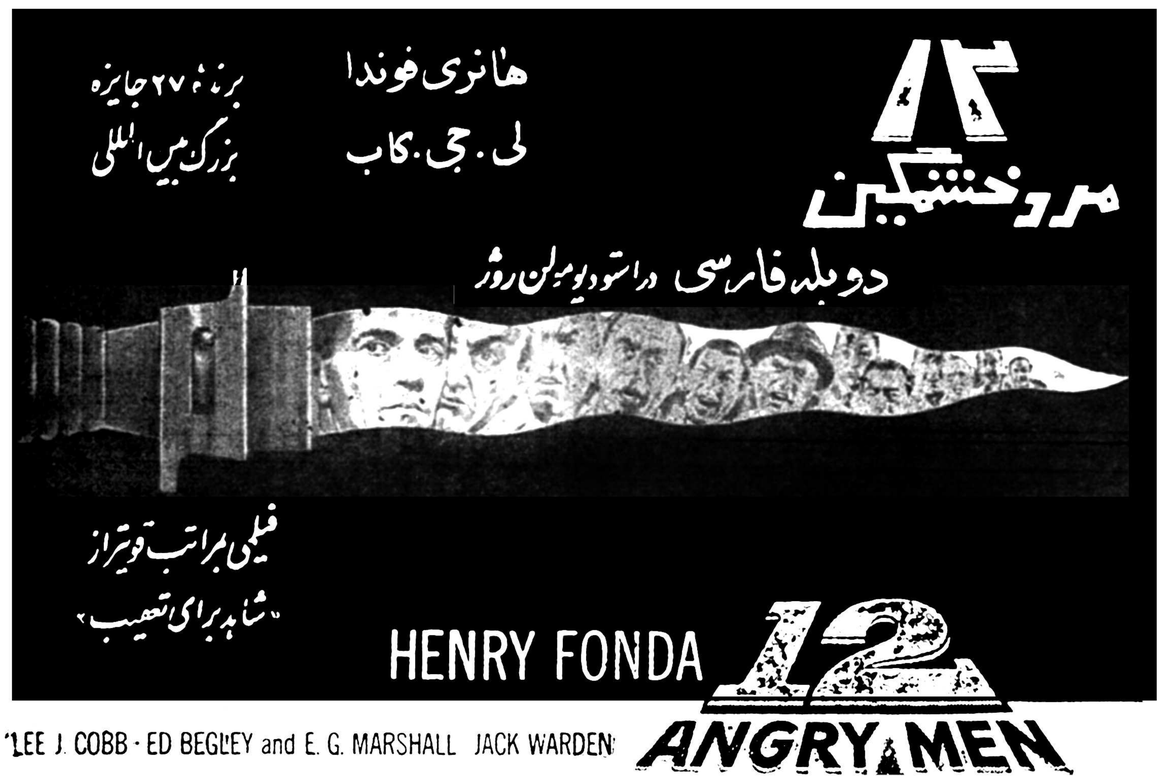
هانری فوندا
لی. جی. کاب
برنده ۲۷ جایزه بزرگ بین المللی
مرد خشمگین
دوبله فارسی در استودیو مولن روژ
فیلمی بمراتب قویتر از «شاهد برای تعقیب»
HENRY FONDA
12 ANGRY MEN
LEE J. COBB · ED BEGLEY and E. G. MARSHALL JACK WARDEN

کپیه ازاسناد

سیلی ـ معافی ـ رانندگی ـ بازرگانی در دوقیقه فتو پرسپولیس لاله‌زارنو ـ چهارراه کنت ۳۷٤

۱ـ۳۰ آ ـ ۲۰۲۷

پایان رنجها!...
KELVINATOR
باداشتن یخچال
کلویناتور
رنج خرید و خستگی های روزانه را از یاد خواهید برد
نماینده انحصاری :
شرکت سهامی فیروز ـ خیابان سعدی

آ ـ ۵۰۷۰

آگهی دعوت جلسه مجمع عمومی

ازکلیه صاحبان سهام شرکت سهامی صادراتی پایاپای ایران‌دعوت میشودکه برای تشکیل جلسه مجمع‌عمومی شرکت در روزیکشنبه ۱٤ خرداد ۱۳٤۰ درمحل شرکت واقع درخیابان بوذرجمهری سرای چیت‌ساز حضور بهمرسانند .

دستور جلسه :

۱ـ استماع گزارش هیئت‌مدیره و مدیرعامل
۲ـ تصویب ترازنامه شرکت
۳ـ شور برای برنامه‌های مدیرعامل
٤ـ تجدید انتخاب هیئت‌مدیره
۵ـ تمدید وتجدید انتخاب بازرس
٦ـ تغییر بعض مواد اساسنامه

رئیس هیئت مدیره شرکت سهامی پایاپای

آگهی دعوت جلسه مجمع عمومی

ازکلیه صاحبان‌سهام شرکت‌سهامی فروشگاه سعدی‌دعوت میشودکه برای‌تشکیل جلسه مجمع‌عمومی شرکت در روزیکشنبه ۱٤ خرداد ۱۳٤۰ درمحل شرکت واقع در کوچه مهران خود یا موکلین حضور بهمرسانند .

دستور جلسه :

۱ـ استماع گزارش هیئت‌مدیره و مدیرعامل
۲ـ تصویب ترازنامه شرکت
۳ـ شور برای برنامه‌های آتیه مدیرعامل
٤ـ تجدید انتخاب هیئت‌مدیره
۵ـ تمدید وتجدید انتخاب بازرس
٦ـ تغییر بعض مواد اساسنامه

رئیس هیئت‌مدیره شرکت سهامی فروشگاه سعدی

از امشب در سینماهای

دیانا ـ حافظ ـ همای

شاهکار پرارزش‌دیگری که‌تهران را بخودمتوجه‌خواهدساخت

«استالینگراد»

برنده پنج جایزه از فستیوال ونیز دوبله بفارسی

حماسه‌ای از نبرد عده‌ای از جان‌گذشته درخوفناکترین لحظات جنك دوم جهانی ، نبرد خونین وعجیب استالینگراد

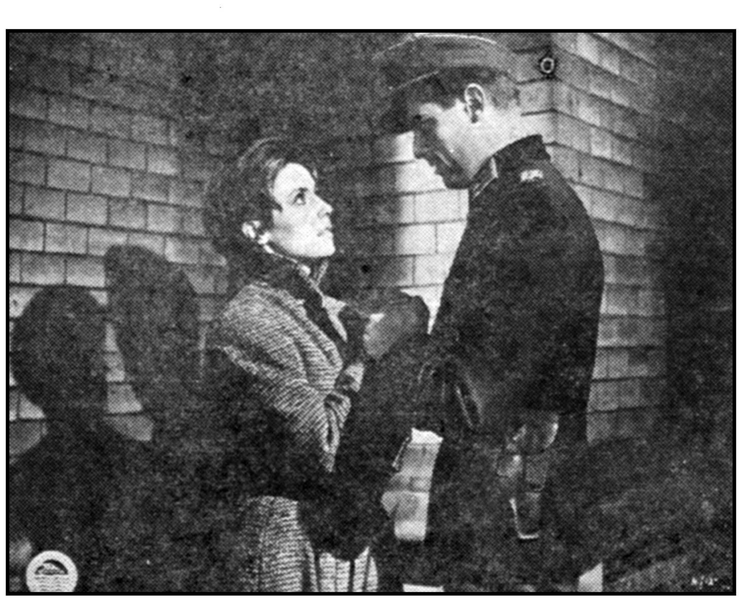

پذیرفتن چین به سازمان ملل متحد

NEW YORK Herald Tribune

سازمان ملل ـ برای اینکه بفهمیم پذیرفتن چین کمونیست بسازمان ملل به‌چه مسائلی مربوطست این حقایق را باید بخاطر بسپریم .

فرمز، بعنوان یك واحد سیاسی عضو سازمان ملل نیست، بلکه حکومت چیانك کایچك که در فرمز مستقراست بعنوان نماینده جمهوری چین بعضویت ملل متحد قبول شده است .

تمام چیزی که مورد لزوم است، دو ثلث آراء مجمع عمومی سازمان ملل متحد است که اعتبارنامه حکومت بکن را بعنوان دولت جمهوری چین بپذیرد. درنتیجه این عمل، چین کمونیست عضو دائمی شورای امنیت و عضو مجمع عمومی خواهد شد و هیئت نمایندگی چیانك کایچك . اخراج خواهد گشت.

مطلبی که به‌رای گذاشته میشود، مسئله اعتبارنامه است نه مسئله عضویت، زیرا جمهوری چین از ابتدای تشکیل سازمان ملل متحد عضو آن بوده است.

فرمز عضو سازمان ملل متحد نیست و برای پذیرفتن آن بعضویت این سازمان باید جداگانه درباره آن رای گرفته شود .

سرنوشت فرمز ؟

بلافاصله این مسئله پیش می‌آید. آیا مجمع عمومی سازمان ملل متحد درصورتیکه اعتبارنامه چین کمونیست بجای اعتبارنامه چیانك کایچك رابرای عضویت تصویب کند ،میتواند برای عضویت فرمز درسازمان ملل دیررای بدهد .

جواب این است که اینکار بسیار مشکل وشاید محال است .

مثلا، اگر سازمان ملل ابتدا پکن را بعنوان نماینده دولت چین برسمیت بشناسد ،چین کمونیست عضو دائمی شورای امنیت خواهد شد و خواهد توانست عضویت فرمز را «وتو» کند .

البته از لحاظ سازمان ملل میتواند اول کار فرمزرا تمام کند وسپس چین کمونیست را بعضویت شورای امنیت بپذیرد . اما ازآنجاکه اتحاد شوروی هم حق‌وتو دارد می‌تواند از این حق برای ردعضویت فرمز استفاده کند . همه‌گونه احتمال دارد که‌شوروی از طرف چین کمونیست ازاین حق وتو استفاده کند .

بدون شك درباره مسئله فرمز بین مسکو پکن اختلافی نیست .

کمونیستهای چین بارها گفته‌اند که‌هیچگونه قراردادی برای استقلال فرمزازسرزمین اصلی چین را قبول نخواهند کرد. حداکثر کاری که‌سازمان ملل میتواند بکند آنست که بریك انتخابات آزاد در فرمز نظارت کند و اهالی فرمز بتوانند درباره اینکه میخواهند مستقل بمانند یا به‌چین به‌پیوندند نظر خودرا آزادانه ابراز دارد .

اما این هم احتمالا بامخالفت هردو طرف چین ،هم‌چین کمونیست و هم چیانك کایچك ،مواجه خواهد شد .

باین ترتیب سیاست «دوچین» اجرا نخواهد شد ولوآنکه مجمع عمومی بآن رای بدهد .

سه دلیل

دلایلی که بنفع عضویت چین ـ کمونیست موجود است بقرار ذیل است

۱ـ پذیرفتن چین کمونیست ، پذیرفتن واقعیت است، زیرا کمونیستها بطورواقعی (دوفاکتو)، حکومت چین را دردست دارند .

۲ـ اصل سازمان ملل متحد براینست که‌همه ملل جهان درآن عضو باشند.

۳ـ روبرو بودن ناچیی کمونیست درسازمان ملل برای حل قضایابهتر است .

امایك سئوال پیش می‌آید که طرفداران عضویت چین کمونیست در سازمان ملل‌برای آن جواب مطمئنی ندارند .

آیا چین فی‌الواقع میخواهد عضو سازمان ملل متحد شود ؟ کمونیستهای چین هرگز درصددعضویت درسازمان ملل برنیامده‌اند . ونگفته‌اند که آیا این عضویت راقبول خواهند کرد یانه. وتردیدی نمی‌توان داشت که آنان با هرپیشنهادی که حق آنها دایر فرمز انکارکند، مخالفت خواهند کرد و آنرا رد خواهند نمود .

(نیویورك هرالد تریبون)

دکتر جمال‌الدین نوربخش
متخصص دربهداشت و بیماریهای کودکان
ازدانشگاه پاریس
معتادین به الکل، تریاك، مرفین، کوکائین و هروئین
را باآخرین متد درمدت کوتاهی بدون هیچگونه عارضه درمان مینماید
نشانی: خیابان شاهرضا چهارراه پهلوی پذیرائی ٤ تا ۸ بعدازظهر تلفن مطب ٦٥٥٥٧
تلفن منزل ٤٤٧۸۹ (۱)

آگهی مزایده

سازمان مستقل چاپخانه دولتی ایران تعداد دو دستگاه موتور دیزل تولیدبرق (۱۰۰)اسب (۲۲۰) ولت کنتینومارك پولاراطلس دیزل (۳۵۰)دور باجنراتور مارك (آسی آ)۵۸ کیلوات (۲۳۰) ولت (۳۵۰) دور(۲۵۲)آمپر یادستگاه رزیستانس کامل وکلید وتابلوی مخصوص آمپرمتر ولتمتر ونیز یکدستگاه موتور دیزل برق(۲۵) اسب (۱۱۰) ولتی (٤۵۰) دور مارك کروسکی باجنراتور سرخودمارك جنرال الکتریك (۱٤)کیلوات(۱۱۰) ولتی (۸۷) آمپر تابلوی‌برق‌مارك جنرال الکتریك محتوی یك عدد آمپرمتر یکعددولتمتر و یکعدد رزیستانس ویکعدد کلید چاقوئی بانضمام‌مقداری لوازم یدکی مربوطه‌موجود درمحل سابق چاپخانه (میدان بهارستان)از طریق‌مزایده بفروش میرساند علاقمندان میتوانند همه روزه درساعات اداری جهت بازدید مراجعه وپیشنهادات خودرا بضمیمه پنجاه هزار ریال وجه نقدبدفتر اداره چاپخانه تسلیم و رسید دریافت دارند پیشنهادات رسیده در ساعت (۱۰) صبح‌روز پنجشنبه (۱۸ ر۲ر٤۰) بازو مورد رسیدگی قرار خواهد گرفت حضور پیشنهاد دهندگان درجلسه آزاد ومخارج متعلقه ازقبیل بهای آگهی ومالیات وغیره بعهده خریدار خواهد بود و ضمنا چاپخانه دررد قبول یك یاکلیه پیشنهادها مختار است ضمنا برنده مزایده مکلف‌است درظرف پانزده روزپس‌از پرداخت تمام‌بهاء ماشینها رااز چاپخانه خارج نماید .

آ ـ ۵۱۷۰ مدیرعامل سازمان مستقل چاپخانه دولتی‌ایران‌ـ فرهادپور

آگهی مناقصه شماره ۵ ـ ۱۳٤۰

بنگاه برق‌تهران یکدستگاه جرثقیل گردان بمدت یکهزارساعت از طریق مناقصه کرایه مینماید داوطلبین شرکت در مناقصه میتوانند بامراجعه بدائره کارپردازی واخذ برك شرائط ومشخصات پیشنهادات بصندوق هیئت نظارت‌بنگاه خودراقاظهرروز۳۰ر۲ر٤۰ بیندازند .

آ ـ ۵۱۷٦ بنگاه برق تهران

آگهی دعوت صاحبان سهام

بدین وسیله ازصاحبان سهام شرکت سهامی ریسندگی و بافندگی خوزستان دعوت می‌شود که برای‌تشکیل مجمع عمومی عادی سالیانه شرکت درساعت ۵ بعداز ظهر روز شنبه ۳۰ اردیبهشت ماه ۱۳٤۰ در محل دفتر شرکت حضور بهرسانند .

دستور جلسه

۱ـ استماع گزارش مدیران و بازرسان

۲ـ ملاحظه و تصویب ترازنامه سال ۱۳۳۹

۳ـ تجدید انتخاب هیئت‌بازرسین .

٤ـ تجدید انتخاب هیئت مدیره .

شرکت سهامی ریسندگی وبافندگی‌خوزستان

آ ـ ٤٤۵۰ ۲ـ۲

آگهی ثبت کل

تعقیب آگهی شماره ۶۹۱ر۹۸٤ ـ ۲٤ر۱ر٤۰ باطلاع عموم‌میرساند .طبق تصمیم کمیسیون‌متشکله در فرمانداری آبادان آگهیهای ثبتی و اجرائی ثبت شهرستان مذکور در سال جاری در روزنامه پرچم خاور میانه چاپ آبادان درج و انتشار خواهدیافت علاقمندان بروزنامه مذکور مراجعه و کسب اطلاع فرمایند .

آ ـ ۵۱۸۰ مدیر کل ثبت ـ فاضل

آگهی مناقصه

اداره سروشته داری مقدار یکصد وبیست و پنج متر پارچه ماهوت سرمه‌ای وچهارصدو سی وشه متر پارچه ماهوت قرمز و چهارصد و هشتاد و شش‌متر ماهوت مشکی را بمناقصه میگذارد.

۱ـ داوطلبان معامله برای ملاحظه نمونه و مشخصات جنس مورد معامله و دریافت برك‌شرائط معامله و نمونه قرارداد بدائره خرید اداره‌سروشته داری ارتش واقع در فیشر آباد مراجعه و پیشنهادات خود را در دو پاکت لاك ومهر شده یکی محتوی سپرده و دیگری پیشنهاد مربوطه تا ساعت ۱۲½ روز ۲ر۳ر٤۰ بدفتر اداره تسلیم و رسید دریافت دارند .

۲ـ کمیسیون مناقصه در ساعت ۱۰ صبح روز ۳ر۳ر٤۰ تشکیل و پیشنهادات واصله را بازو قرائت خواهد نمود .

۳ـ به پیشنهاداتی که بر خلاف برك چایی شرائط معامله تسلیم شده باشد مطلقا ترتیب اثر داده نمیشود .

آ ـ ۵۱۰٤ اداره سروشته داری ارتش

آگهی حراج

اداره فروش کالا های متروکه و ضبطی کل گمرك کالا های مشروحه زیر را :

۱ـ ۲۵ صندوق قماش نخی بعلامت A.B.D موضوع پاساوان شماره ۲٦۰۱۳٤ ـ ۱۹ر۱۱ر۳۷ اداره گمرك خرمشهر که با کشتی لگلیت اسکا ی با بارنامه شماره ۵۸۰ در تاریخ ۲۰ر۹ر۳۷ وارد شده است .

۲ـ ۵۹ کارتن‌مشروب خارجی (لیکوروشراب) بعلامت IBRAHIM موضوع پاساوان شماره ۲۹۱۱۲۷ـ ۲۷ر٤ر۳۸ اداره گمرك خرمشهر که با کشتی امالولور در تاریخ ۱۷ر۱۱ر۳۸ وارد شده است.

۳ ـ ۱۰ صندوق جام شیشه بعلامت ARYST موضوع پاساوان شماره ۲٦۰۲۷٦ اداره گمرك خرمشهر که با کشتی اوزاردا در تاریخ ٤ر۹ر۳۷ وارد شده است .

٤ـ ۳ صندوق شامپو و خمیر ازاله موبعلامت FRAVPOIS موضوع پاساوان شماره ۱۵۰٦٤٦ ـ ۱۸ر٦ر۳۷ اداره گمرك خرمشهر که با کشتی شون فکس در تاریخ ۲۲ر۲ر۳۷ واردشده است .

۵ ـ یك صندوق دارو بعلامت KAZEM موضوع پاساوان شماره ٤۵۵۳۷ ـ ۲٦ر۱۱ر۳۲ اداره گمرك خرمشهر که با کشتی لوترکوك و بارنامه شماره ۳۲۱ در تاریخ ٦ر۱۱ر۳۲ وارد شده‌است.

٦ـ یك صندوق لوازم برق عبارت از هواسنج و فشار سنج و دستگاه پخش و کلید ترانسفور ماتور بعلامت TF موضوع پاساوان شماره ۳۰۷۱۵۷ ـ۳ر۳ر۳۷ اداره گمرك خرمشهر .

۷ـ ۳ صندوق محتوی ۵ قطعه سنك صیقلی شده و لوحه چوبی و قفسه دارای روکش پلاستیکی بعلامت H M موضوع پاساوان شماره ٤۹۱٦۹ـ ۲۲ر۱ر۳۸ اداره گمرك خرمشهر که با کشتی (پی ـ ای جی کالان) در تاریخ ۱۳ر۹ر۳۷ واردشده است .

۸ـ ۱٦۰۰ کیسه سیمان سیاه بعلامت ISA موضوع پاساوان های شماره ۱٦۹۲۰۹ـ ۲۰ر۵ر۳۸ و ۱٤۷٤۰٤ ـ ۲۰ر۵ر۳۸ و ۱٦۹۵۹۵ـ ۲۰ر۵ر۳۸

۹ـ ۳٤۷ صندوق محتوی قطعات ساخته شده بخاری بعلامت WAZ متعلق بفروشگاه فردوسی موضوع پاساوان های شماره ۱٤٦۵۲۷ ـ۳٦ر۱۲ر۵ر و ۱٤۷٤٤۱ ـ ۵ر۳۸ و ۱٤۷٤٤۰ ـ ۲٦ر۱۲ر۳٦ و ۱٤٦۳۹۵ـ ٦ر۳ر۳۸ درساعت ده‌صبح روزیکشنبه ۲٤ اردیبهشت ماه ٤۰ در سالن اداره فروش کالا های متروکه و ضبطی کل گمرك واقع‌در محل اداره گمرك ایستگاه خیابان آرامگاه بفروش میرساند. طالبین میتوانند در روز و ساعت مقرر در جلسه‌حراج مزبور شرکت نمایند .

۱ـ۲ آ ـ ۵۱۸٤ از طرف مدیر کل گمرك ـ بهگو

آگهی مناقصه وسائل برق

اداره مهندسی ارتش مقداری وسائل‌برق موردنیاز را از طریق مناقصه خریداری مینماید.

شرکت کنندگان در مناقصه میتوانند از تاریخ ۲۵ر۲ر٤۰ الی ۳۱ر۲ر٤۰ باداره مهندسی ارتش مراجعه و صورت وسائل منظور را دریافت دارند .

۱ ـ پیشنهاد دهندگان بایستی بمیزان(۵۰۰۰۰ ریال) پنجاه هزار ریال تضمین بانکی پیشنهاد نموده و یاوجه نقد بعنوان سپرده شرکت در مناقصه تحویل صندوق دارائی شماره ۳ واقع در اداره مهندسی ارتش نموده رسید آنرا ضمیمه یکبرك پیشنهاد نمایند.

۲ـ پیشنهاد دهندگان بایستی پیشنهادات‌خودرا در پاکت لاك و مهر شده که دارای عنوان مناقصه خریداری لوازم برق بوده نام پیشنهاددهنده در روی آن نوشته شده باشد تا ساعت ۹ صبح روز ۲ر۳ر٤۰ بدفتر دایره تاسیسات اداره مهندسی ارتش با اخذ رسید تسلیم نمایند و به پیشنهادات مبهم و فاقد سپرده ترتیب اثر داده نخواهد شد.

۳ـ پیشنهادا تواصله در ساعت ۹ صبح روز ۳ر۳ر٤۰ در دفتر دایره تاسیسات اداره مهندسی ارتش با حضور کمیسیون باز و قرائت خواهد شد حضور پیشنهاد دهندگان در جلسه مناقصه آزاد است .

٤ـ اداره مهندسی در رد یا قبول یك یا کلیه پیشنهادات مختار و مجاز است.

۵ـ پس از تعیین برنده مناقصه سپرده سایر شرکت کنندگان باستثناء نفر دوم در مقابل رسید مسترد خواهد شد .

٦ـ برنده مناقصه موظف است پس از ابلاغ بنامبرده تا مدت ۷ روز در اداره مهندسی حاضر و قرارداد مربوطه را مبادله نمایند در صورت استنکاف برنده از حق قرارداد مدت مشروحه فوق مبلغ سپرده اوبنفع ارتش ضبط وبانفر دوم (مشروط بر اینکه مابه‌التفاوت مبلغ پیشنهادی نامبرده بانفر اول سپرده مناقصه تجاوز ننماید) اخطار خواهد شد جهت عقد قرارداد حاضر شود و چنانچه نفر دوم نیز از انعقاد قرارداد خودداری نموده سپرده وی نیزبنفع ارتش ضبط خواهدشد هیچگونه ادعائی ازطرف برنده مناقصه مسموع نبوده و ترتیب اثر داده نخواهد شد.

۷ـ چنانچه قرارداد با نفر اول منعقدگردید (برنده اولیه) بلافاصله سپرده نفر دوم مسترد خواهد شد .

۸ـ هزینه نشر آگهی و حق‌الثبت یا عوارض و یا مالیات بعهده برنده مناقصه خواهد بود.

۹ ـ مدت تشخیص و دستور عقد قرارداد به برنده مناقصه ۱۰ روز تعیین میگردد و در این‌مدت اجناس مورد مناقصه را برابر اطلاع قبلی بانبار دوواقع در باغشاه تحویل و قبض انبار آنرا دریافت دارند .

آ ـ ۵۱۰٦ اداره مهندسی ارتش

آگهی خلاصه رای غیابی

بدینوسیله به‌غیر نظامی استوار دوم‌اخراجی سلیمان فرزند محمد شهرت کفاشیان مهر که فعلا متواری و مجهول‌المکان میباشد ابلاغ میگردد که‌باتهام اهانت به رئیس مملکت و عضویت در دسته وجمعیتی باهرام ورویه اشتراکی در این دادگاه تحت پیگرد قرار گرفته از لحاظ عضویت در دسته و جمعیتی با مرام ورویه اشتراکی برائت حاصل واز لحاظ اهانت برئیس مملکت غیابا بمدت‌سه سال زندان تادیبی با احتساب ایام بازداشت قبلی محکوم شده‌اند این آگهی جهت اطلاع‌در اجرای ماده ۲٦۲ قانون دادرسی و کیفر ارتش فقط یك نوبت دریکی از روزنامه های کثیرالانتشار مرکز و روزنامه رسمی کشور درج‌میگردد.

رئیس دادگاه عادی شماره ۲ اداره دادرسی ارتش ـ سرتیپ نصرت‌الله صلاحی عرب

آ ـ ۵۰۵۲

بزودی در بزرگترین سینماهای پایتخت:
بیوه های خندان
باشرکت: ژاله ـ تهمینه ـ فرانك فردین ـ ظهوری ـ سارنگ همایون
آ ـ ۵۱۹۲

یك مصاحبه جالب با پیرمندس فرانس نخست‌وزیر پیشین فرانسه

استقلال الجزایر اجتناب ناپذیر است

امروز حتی اروپائیان افراطی مقیم‌الجزایر نیز لزوم استقلال این سرزمین را درك کرده‌اند

پیرمندس فرانس‌نخست‌وزیر پیشین فرانسه پیرامون‌اوضاع کنونی فرانسه و کودتای اخیر الجزایر مصاحبه بسیارجالبی باخبرنگار هفتگی اکسپرس‌چاپ پاریس بعمل آورده است مسائل روشن است . شما چه فکر میکنید ؟

خبرنگار اکسپرس ـ وضع‌سیاسی فرانسه ناگهان پس از حوادث الجزایر تغییر کردو بسیاری ازمردم میگویند این بار دمل‌سرباز کرده و مسائل روشن است . شما چه فکر میکنید ؟

مندس فرانس ـ در این موردبعقیده من سه نکته اساسی را بایدمشخص نمود :

نکته اول :دولت محقا در برابر ارتش دستهایش خیلی بیشترباز است . او میتواند سیاست‌خودرا در مورد الجزایر دنبال کندو مذاکرات را بامیلیون آغاز نماید و جهت این مذاکرات رابسوی استقلال و اعطای حق‌خود مختاری بالجزایر هدایت نماید . بدون آنکه ازعکس‌العمل‌های شدید درالجزایر نگرانی داشته‌باشد.

موانع این مذاکرات حداقل برای مدتی برداشته شده‌است .

نکته دوم : روش فرانسویان‌مقیم الجزایر بهنگام بحران خیلی برمعنی بود. آنها باشعف وخرسندی زیاد از کودتای الجزایر استقبال کردند. اما از آنها حمایت بعمل نیاوردند. هرگز آن شورو هیجانی که در مه ۱۹۵۸، بهنگام کودتای سرهنك «ماسو» در الجزایر بوجود آمد در بحران کنونی در آن دیار دیده نشد . بسیاری از آنها بزودی عمیقا دریافتند که نمی‌توانند بموفقیت کودتای الجزایرامید فراوان داشته باشند.

اجتناب ناپذیر

امروز حتی افراطیون فرانسوی در الجزایر بخوبی میدانند که‌استقلال وآزادی الجزایر اجتناب ناپذیراست بهمین دلیل بودکه آنها به یاغیان محلق نشدند و مانند کودتای ۱۳مه ۵۸ ویاحد اقل شورش ژانویه ۱۹٦۰ در پشتیبانی از آنها حرارت نشان ندادند. البته در این مورد بایدعناصر فعال و دوآتشه و متعصب را کنار گذاشت ، زیرا این عده هرگزنماینده تمام فرانسویان مقیم الجزایر نبوده ونیستند . توده اروپائیان الجزایر بدون آنکه با آنها صحبت شود و بدون آنکه به آنها کمك گردد کم کم تحول یافتند . اینك میتوان با آنها تماس گرفت و مسائلشان را باآنها درمیان گذاشت و موردبررسی قرار داد . حتی مسائلی که تاچندی قبل صحبت کردن آنها بااین دسته از مردم نتایج بسیاروخیمی داشت ، بنظر من اولین کار حکومت‌فرانسه روشن کردن بیشتر این دسته ازمردم اروپائی مقیم الجزایر است ،نباید گذاشت که‌این‌مردم همچنان درتاریکی باقی بمانند .

نکته‌سوم:وبالاخره‌مسئله‌فرانسه‌اصلی مطرح است دراینجا روش دولت‌کاملا محرمانه باقیمانده است مابدرستی نمیدانیم درشب‌شنبه و دوشنبه چه گذشت . اما دیره نخست وزیرفرانسه واقعا فکر کرده بود که یك عملیات نظامی برضد فرانسه اصلی قریب الوقوع است بهمین جهت بود که‌او بزودی بضعف وسائلی که دولت‌در دست داردآگاه گردید.

مردم پاریس

در سرویسهای امنیتی مانند واحد های نظامی که در فرانسه استقرار داشتند، بسیاری از عناصری‌که حتی به‌ژنرال دوگل وفادار بودند این عقیده راداشتند که شلیك بروی سربازان فرانسوی کار مشکلی‌است اما «ترنوآر»وزیر اطلاعات فرانسه علنا خاطرنشان ساخت ، دولت‌توسط کسانی که ماموریت حمایت از آنرا دارند ازبین خواهدرفت .

بهمین دلیل دولت فرانسه بزودی دریافت که فقط میتواند بتوده‌های انبوه مردم پاریس تکیه کندو این کاررا کرد و به آنها متوسل شد.

ژنرال دوگل و همچنین میشل‌دبره نخست وزیر فرانسه طی پیام غم انگیزی که برای ملت فرستادند، تقاضا کردند که توده‌های مردم از آنها در برابر ژنرالهای یاغی حمایت کنند.

پس از مدتها، دولت بملت گفت این شماهستید که میتوانید زمام امور را در دست بگیرید، و برای اولین‌مرتبه قوه اجرائیه عملا ضعف خودرا در برابر شورش نظامی‌مشاهده کرد، و باز برای اولین مرتبه کشف کرد که تنها ملت است که‌میتواند نبردکندو ازاین‌مبارزه پیروزمندانه بیرون‌بیایدو قدرت را در دست بگیرد .

ملت فرانسه پس ازسالها برای اولین بار بپاسخ دولت جواب‌مثبت دادو برای دفاع ازمیهن اسلحه‌بدست گرفت .

درشماره آینده

عقب‌نشینی دولت

عریضه سرگشاده کارگنان ناحیه راه‌آهن‌لرستان (اندیمشك)

پیشگاه مبارك بندگان اعلیحضرت همایون شاهنشاهی

باکمال ادب پیرو شکوائیه ۲۹ر۱ بعرض اقدس‌همایونی میرسانیم دراین موقع که در پرتو توجهات شهریار عدالت‌گستر ملت ایران باآسایش وامنیت‌بسر میبرند جان‌نثاران کارکنان ناحیه راه‌آهن لرستان را (باتصویب آئین‌نامه شماره ۲۰۵۲۰ر۱۲ر ۲٤ر۱۲ر۳۹ مورد قطع مزایای کارکنان غیربومی استخدامی شده‌در محل) اززندگی بخوروتمیر محروم ودچار وضع‌اسفناکی نموده‌اند .

اعلیحضرتا جان‌نثاران هرکدام دارای‌عائله کثیری بوده و دور از حرارت سوزان خوزستان با نهایت صداقت وفداکاری چرخهای سنگین راه‌آهن رابحرکت در می‌آوریم وشبوروز در تلاشیم که‌بتوانیم شکم‌عائله راسیر نگهداریم .

شهریارا ـ فرزندان ما هرکدام احتیاج به‌تامین معیشت داشته وآنان نمی‌فهمد آیا قدرت خریدهست‌یا خیر فقط امیدشان مختصر مزایائی بود که آنهم ازطریق مقامات قطع‌گردید وامیدمان تبدیل به‌یاس شد و چون مقامات به‌شکایت مکرر ماتوجه نکردند . ناچار دست توسل بسوی پدر تاجدار دراز وامید چاره جوئی داریم استدعا مندیم امر فرمائید از قطع مزایای فدویان خودداری تا بتوانیم بادلگرمی بیشتر بشاهنشاه محبوب ومیهن عزیز خدمت نمائیم .

اعلیحضرتا چون وضع زندگیمان باقطع این‌مزایا درخطراست زنجیر عدالت شاهنشاه دادگستر رابصدا درآورده واستمداد طلبیده وپدر تاجدار رابجان وآرث تاجوتخت‌کیان ولایت‌عهد محبوب قسم داده که‌بدادخود واطفال بی‌گناهمان دستور رسیدگی‌واوامر موکدی‌صادر که‌رفع نگرانی گردد .

ازطرف هشتصدنفرکارکنان راه‌آهن ناحیه‌لرستان ـ درویشیان ـ دالوندی ـ چهاربینچه ـ خضیر ـ پیردخت ـ اکبرپور ـ سالمی ـ صحرائی ـ رحیم خانی ـ دانشور ـ سنگوندی ـ خداداد سنگوندی ـ آسیوند ـ کازرانی ـ غلامحسینی .

آ ـ ۵۰٤٤

آگهی ثبت کل

تعقیب آگهی شماره ۶۹۱ر۹۸٤ ـ ۲٤ر۱ر٤۰ باطلاع عموم‌میرساند .طبق تصمیم کمیسیون‌متشکله در فرمانداری آبادان آگهیهای ثبتی و اجرائی ثبت شهرستان مذکور در سال جاری در روزنامه پرچم خاور میانه چاپ آبادان درج و انتشار خواهدیافت علاقمندان بروزنامه مذکور مراجعه و کسب اطلاع فرمایند .

آ ـ ۵۱۸۰ مدیر کل ثبت ـ فاضل

آگهی مناقصه

اداره سروشته داری مقدار یکصد وبیست و پنج متر پارچه ماهوت سرمه‌ای وچهارصدو سی وشه متر پارچه ماهوت قرمز و چهارصد و هشتاد و شش‌متر ماهوت مشکی را بمناقصه میگذارد.

۱ـ داوطلبان معامله برای ملاحظه نمونه و مشخصات جنس مورد معامله و دریافت برك‌شرائط معامله و نمونه قرارداد بدائره خرید اداره‌سروشته داری ارتش واقع در فیشر آباد مراجعه و پیشنهادات خود را در دو پاکت لاك ومهر شده یکی محتوی سپرده و دیگری پیشنهاد مربوطه تا ساعت ۱۲½ روز ۲ر۳ر٤۰ بدفتر اداره تسلیم و رسید دریافت دارند .

۲ـ کمیسیون مناقصه در ساعت ۱۰ صبح روز ۳ر۳ر٤۰ تشکیل و پیشنهادات واصله را بازو قرائت خواهد نمود .

۳ـ به پیشنهاداتی که بر خلاف برك چایی شرائط معامله تسلیم شده باشد مطلقا ترتیب اثر داده نمیشود .

آ ـ ۵۱۰٤ اداره سروشته داری ارتش

آگهی حراج

اداره فروش کالا های متروکه و ضبطی کل گمرك کالا های مشروحه زیر را :

۱ـ ۲۵ صندوق قماش نخی بعلامت A.B.D موضوع پاساوان شماره ۲٦۰۱۳٤ ـ ۱۹ر۱۱ر۳۷ اداره گمرك خرمشهر که با کشتی لگلیت اسکا ی با بارنامه شماره ۵۸۰ در تاریخ ۲۰ر۹ر۳۷ وارد شده است .

۲ـ ۵۹ کارتن‌مشروب خارجی (لیکوروشراب) بعلامت IBRAHIM موضوع پاساوان شماره ۲۹۱۱۲۷ـ ۲۷ر٤ر۳۸ اداره گمرك خرمشهر که با کشتی امالولور در تاریخ ۱۷ر۱۱ر۳۸ وارد شده است.

۳ ـ ۱۰ صندوق جام شیشه بعلامت ARYST موضوع پاساوان شماره ۲٦۰۲۷٦ اداره گمرك خرمشهر که با کشتی اوزاردا در تاریخ ٤ر۹ر۳۷ وارد شده است .

٤ـ ۳ صندوق شامپو و خمیر ازاله موبعلامت FRAVPOIS موضوع پاساوان شماره ۱۵۰٦٤٦ ـ ۱۸ر٦ر۳۷ اداره گمرك خرمشهر که با کشتی شون فکس در تاریخ ۲۲ر۲ر۳۷ واردشده است .

۵ ـ یك صندوق دارو بعلامت KAZEM موضوع پاساوان شماره ٤۵۵۳۷ ـ ۲٦ر۱۱ر۳۲ اداره گمرك خرمشهر که با کشتی لوترکوك و بارنامه شماره ۳۲۱ در تاریخ ٦ر۱۱ر۳۲ وارد شده‌است.

٦ـ یك صندوق لوازم برق عبارت از هواسنج و فشار سنج و دستگاه پخش و کلید ترانسفور ماتور بعلامت TF موضوع پاساوان شماره ۳۰۷۱۵۷ ـ۳ر۳ر۳۷ اداره گمرك خرمشهر .

۷ـ ۳ صندوق محتوی ۵ قطعه سنك صیقلی شده و لوحه چوبی و قفسه دارای روکش پلاستیکی بعلامت H M موضوع پاساوان شماره ٤۹۱٦۹ـ ۲۲ر۱ر۳۸ اداره گمرك خرمشهر که با کشتی (پی ـ ای جی کالان) در تاریخ ۱۳ر۹ر۳۷ واردشده است .

۸ـ ۱٦۰۰ کیسه سیمان سیاه بعلامت ISA موضوع پاساوان های شماره ۱٦۹۲۰۹ـ ۲۰ر۵ر۳۸ و ۱٤۷٤۰٤ ـ ۲۰ر۵ر۳۸ و ۱٦۹۵۹۵ـ ۲۰ر۵ر۳۸

۹ـ ۳٤۷ صندوق محتوی قطعات ساخته شده بخاری بعلامت WAZ متعلق بفروشگاه فردوسی موضوع پاساوان های شماره ۱٤٦۵۲۷ ـ۳٦ر۱۲ر۵ر و ۱٤۷٤٤۱ ـ ۵ر۳۸ و ۱٤۷٤٤۰ ـ ۲٦ر۱۲ر۳٦ و ۱٤٦۳۹۵ـ ٦ر۳ر۳۸ درساعت ده‌صبح روزیکشنبه ۲٤ اردیبهشت ماه ٤۰ در سالن اداره فروش کالا های متروکه و ضبطی کل گمرك واقع‌در محل اداره گمرك ایستگاه خیابان آرامگاه بفروش میرساند. طالبین میتوانند در روز و ساعت مقرر در جلسه‌حراج مزبور شرکت نمایند .

۱ـ۲ آ ـ ۵۱۸٤ از طرف مدیر کل گمرك ـ بهگو

فروش کارخانه برنج گرگان
تعداد ۱٦ دستگاه ماشین آلات کارخانه برنج گرگان باکلیه لوازم یدکی مطابق کاتلوك کارخانه و مشخصات‌زیر بطور نقد و اقساط بفروش میرسد طالبین برای اطلاعات بیشتر همه روزه به آدرس گرگان خیابان پهلوی تجارتخانه حاج علی اصغر لطیفی مراجعه یامکاتبه‌نمایند.

شماره	نام ماشین	نام سازنده ماشین	تعداد	مشخصات ماشین	مدت وزمانیکه کارکرده
۱ـ	آسیاب سفیدکنی وصیقل	روسی	۳ دستگاه	باترانسمیسیون ومتعلقات	٤سال
۲ـ	لکومبیل	روسی	۱ دستگاه	۹۵ قوه اسب ۱۲ آتمسفر باکور و متعلقات	٤سال
۳ـ	لکومبیل	ولف آلمانی	۱ دستگاه	۱۸۵اسب ۱۲ آتمسفر بامتعلقات	نوباجعبه کمپانی
٤ـ	موتور ژنراتوردیزل	دوتین آلمانی آ ـ ت ـ ك	۱ دستگاه	۱۱٦اسب۱٦کیلوات‌باژنراتور ۱۵۰۰دور۲۰ تا ٤۰آمپروتابلور ومتعلقات	۷سال
۵ـ	ژلزاتور	روسی	۱ دستگاه	۷½ کیلوات ۳۲ آمپر ۱٤٤۰ دور جریان مستقیم	٤سال
٦ـ	دیك پرموتیت	آلمانی	۲ دستگاه	بالکتروپمپ ۱½ قوه اسب ۱٤۰۰ دور ومخزن ومتعلقات	٤سال
۷ـ	دیك خشك کنی	شول آلمانی	۱ دستگاه	باواتیلاتورووالواترو قسمتی از لوازم مربوط و کوره	ـ
۸ـ	دستگاه سیاراتور	شول آلمانی	۱ دستگاه	باغربالهای سردکننده خشك کن والواتر مربوط ومتعلقات	٤سال
۹ـ	ماشین بادیه	روسی	۲ دستگاه	باجعبه هواکش ومتعلقات	٤سال
۱۰ـ	غربالهای تفکیك	روسی	۱ دستگاه	بامتعلقات	٤سال
۱۱ـ	آسیاب پوست‌کن	روسی	۲ دستگاه	باترانسمیون ومتعلقات	٤سال

آ ـ ۱۱٤ ۵ ۱ـ۳

انتقاد

از : ناصر نجمی

زنده‌ها و مرده‌ها

اول اجازه بدهید داستان عجیبی را که چند روز پیش در شهر آبادان اتفاق افتاده و در روز نامه‌ها هم درج شد بعنوان مقدمه بنویسم و بعد برویم سر مطلب :

چند روز پیش وقتی مامورین در خیابانهای آبادان مشغول گشت بودند با جنازه بی‌صاحبی روبرو میشوند که گویا مدتی بر روی زمین مانده بوبو ناگزیر آنرا برای دفن به گورستان میبرند ولی جناب مرده شوی ومتصدی گورستان برای دفن از آنها مطالبه جواز پزشك قانونی را می‌نمایند - و مامورین هم جنازه را برداشته وبه سراغ پزشك قانونی میروندولی‌درآنجا جواب میشنوند که پزشك قانونی به خرمشهر رفته‌اند ! باز ناچار جنازه را برداشته یك بار دیگر راه گورستان را پیش میگیرند و این بار هم همان پاسخ اول را میشنوند - و مامو· ین که چند ساعت در شهر برای دفن یك جنازه سرگردان شده بودند عاقبت فکری بنظرشان رسید و برای دومین بار در خانه پزشك قانونی رامیکوبند اما این بارهم به‌تلخی در میبابندکه پزشك همچنان در خرمشهر بسرمیبرد، ولی آنها برای اجرای‌فکرخودموضوع تلفن کردن به خرمشهر را بهانه‌قرار داده وارد خانه پزشك میشوند ووقتی خانم پزشك از چشمشان دور میگردد به بیرون شتافته جنازه را بداخل‌خانه حمل میکنند و بعد آنرا در اطاق پذیرائی پزشك شهر گذاشته و خود مرخص میشوند !

واین یك نمونه کوچکی است از وضع آنهاکه‌میمیرندومدتها جنازه‌شان در شهرباروحشان‌بلاتکلیف‌وسرگردان میماند ، و آنوقت کسی هم نیست که باین آقای پزشك بگوید که آقا جنابعالی چطور بی فکر و بی ملاحظه کار اصلی خود را رها میکنید وبه شهر دیگر میروید و جنازه ها را بی صاحب وبلاتکلیف بامید خدامیگذارید وابدا فکر نمی‌کنید که این بی‌تفاوتی شما چه دشواریهای بزرگی را بوجود می‌آورد ؟!

اما حالا برویم توضع آنها که ظاهرا زنده‌اند و با مرض و انواع بیماری ها دست بگریبانند برسیم و به‌بینیم بروز و روزگار آنها چه می‌آید :

در چند شماره پیش‌درهمین روزنامه خواندم که یکی ازنویسندگن‌روزنامه وقتی بیکی‌دوبیمارستان مراجعه میکند صف طویلی از بیماران را مشاهده مینماید که هر چه در انتظار بسر میبرند نه از پزشك مسئول خبری میشود و نه از انترن و پزشکیار و متصدی و مسئول ، و در همان گیر و دار که منتظران را جان بلب آمده‌بود یك بیمار مادر مرده از فشار درد و مرض دیگر عنان شکیبائی از دست داده و همانجا بر کف کریدور نقش بر زمین میگردد ؟ و بعد آقای مخبر که بشدت تحت تاثیر قرار گرفته‌بود ماجرا را به پزشك بالاتر می‌گوید ولی برخلاف تصور با خونسردی وبی‌تفاوتی جناب پزشك مواجه شده و جواب میشنود که آقاجان ، زیاد ناراحت نشوید و خونتان را کثیف نکنید ، از این صحنه ها هر روز در اینجا فراوان اتفاق میافتد ! والبته معلوم است که منظور آقای پزشك که‌وظیفه بزرگی هم بگردن دارد از فراوانی اینگونه صحنه‌ها چیست ولابد پایان این صحنه های درام هم یك مرگ عادی و پیش پا افتاده ! بعلت عدم رسیدگی و مراقبت امثال !یشان‌است و صحنه بعدی هم احتمالانبودن پزشك قانونی در محل کار خودش (طبق نمونه آبادان) وخلاصه سرگردانی زندگان ومردگان هر دو میباشد.

البته قصد و هدف نگارنده این نیست که وضع همه بیمارستانهاچنین است و یا خدای نکرده کلیه‌پزشکان بوظایف خود آشنا نیستند بلکه خوشبختانه دراین طبقه اکثریت‌کامل با پزشکان وظیفه شناس است .

ولی چه‌می‌توان کردکه‌وقتی‌متصدیان بعضی از بیمارستان ها با مراجعین‌و بیماران بیچاره خود این گونه رفتار میکنند آنوقت این نگرانی و توهم لامحاله بوجود می‌آید که نکند در بیشتر مراکز بهداشتی و درمانی ما بعضا مسئولینی یافت شوند که به مسئولیت حساس خود که با جان و حیات جمع زیادی بستگی و ارتباط دارد توجهی نداشته باشند و فراموش نمایند که وظیفه دارند این قبیل بیماران مستاصل و پریشان روزگاررا بیشتر مورد توجه و مراقبت پدرانه‌قرار دهند ، تا چنین صحنه های غم‌انگیزی که بر قلب‌هرآدم صاحب‌حس وادراکی تاثیر عمیق و تکان دهنده‌ای‌میگذارد بوجود نیاید .

گفتگوی خوانندگان

شکسته‌بند

آقای احمد نصیری می نویسد در صف اتوبوس پسر بچه هفت هشت ساله ای دیدم که دستش رابگردنش بسته بود با پدرش در سوار شدن‌او کمك کردم‌تااز فشار مسافرین صدمه نبیند در داخل اتوبوس پدر طفل‌گفت ششماه قبل دست فرزندم شکست قصاب محل که شکسته بند هم‌هست معالجه کرد پس از باز کردن دست معلوم شد کج مانده درد هم باقی است ناچار به‌بیمارستان‌میبرم‌خوبست از عملیات اینگونه شکسته بندها در صورتیکه جواز نداشته باشند جلوگیری شود و با آنها که صاحب تجربه و سابقه هستند براهنمائیهای ضروری حمایت و مساعدت شود .

سیاست اقتصادی

آقای مهندس احمد رود باری می نویسد : عوارض سنگینی که بروی معاملات وزمین کشیده‌شده وموجب رکود معاملات شده از کسر عواید دفتر خانه ها بخوبی مشهود است از طرفی هم‌اعتبارات دربانکهابسته شده سود بازرگانی زیادی روی‌کالا ها کشیده اند در نتیجه عده ای ورشکست و جمعی از معماران به زندان افتاده بنا وعمله و نجار و آهنگر ونقاش وغیره بیکار مانده‌اند شایسته‌است‌چنانچه ادامه‌این‌سیاست اقتصادی مقرون بصلاح نیست‌متروك گردد .

رسیدگی به‌پرونده

از کنبد کاوس بانو اوغلجمال می نویسد قطعه زمینی که جنب‌شهرستان کنبد واقع است قریب سی سال در تصرف شوهر مرحوم بود متاسفانه سه سال است شخصی به تصرف خود در آورده که پرونده آن به‌شماره ۴ر۳۲۸ر۳۸ در شعبه دوم دادگاه شهرستان گرگان مطرح است تقاضا می کنم برای حفظ حقوق سه نفر صغیری‌که فقطمین‌زمین‌برایشان‌ارثیه باقی مانده دقیقا رسیدگی و حق صغار از دستبرد تجاوز مصون ماند .

تبدیل عنوان استخدامی

کارمندان جزء دفتری ادارات دولتی فارس مینویسند در اثرلیاقت و شایستگی توانسته ایم با حقوق خدمتگزاری جزء وظیفه کارمندان رسمی پایه ۷ و۸ را بخوبی انجام دهیم با داشتن مدارك تحصیلی و مدارج علمی و تقدیر نامه های کتبی که در پرونده پرسنلی ما مضبوط است سالها است برای تبدیل‌عنوان استخدامی خودتلاش‌میکنیم متاسفانه تقاضای ما بی اثر مانده حق مسلم و قانونی مان تضییع میشود استدعا داریم در اینمورد اقدام شایسته ای معمول گردد

دراختیار کارگزینی

آقای قبادی می نویسد تاکنون‌عده زیادی از کارمندان رسمی حکمی وروز مزد شرکت های تابعه وزارت صنایع ومعادن را در اختیار کارگزینی‌شرکت و اداره عمومی شرکت ها قرار داده‌اند اگرچه حقوق و مزایای این قبیل کارمندان مادامیکه‌شغلی به آنهاارجاع نشده قابل پرداخت استولی همگی ناراضی و ناراحت هستند آیا بهتر نیست پنجسال بسابقه‌خدمتشان‌افزوده و بازنشسته نمایند تا بکار های‌آزاد بپردازند .

معلولین شهرستانها

آقایان جعفری - فرامرزی - توکلی - باقر زاده و کاظمی نجات مینویسند : ماکه دیپلمه هستیم در دیماه گذشته بعلت بیماری ازشرکت در قرعه کشی نظام وظیفه محروم شدیم حال که پس از چهار ماه سرگردانی پرونده‌مابه تهران‌فرستاده شده جواب میدهند کسانی از بخشودگی استفاده مینمایند که در تهران خود را معرفی نموده معلول تشخیص داده شده باشند گناه ما که‌در شهرستانهازندگی میکنیم‌چیست مگر تشخیص‌اطبای‌مرکز باشهرستانها فرقی دارد .

حقوق پرستاران

کمك پرستاران بیمارستان پهلوی اراك می نویسند بدون گرفتن اضافه کار ۲۴ ساعت شریك غم بیمارانیم و با داشتن تصدیق ابتدائی‌یاسیکل اول متوسطه فقط ۲۵۰ تومان حقوق‌می گیریم مقتضی است همانطورکه‌حقوق پزشکان ترمیم شد نسبت به کمبود حقوق پرستاران و کمك پرستاران نیز عطف توجهی مبذول گردد.

تعمیرات وسائل برقی

آقای محمد حسن جواهری می نویسد : در عصر حاضر که وسائل زندگی مردم بسرعت از دستی به برقی مبدل میشود و برای همه مقدور نیست باصول فنی دستگاه های خود وار باشند ناگزیر به متخصصین فن‌مراجعه میکنندمتاسفانه عده ای خود را در صنف تعمیر کار وسائل برقی بر زده . از بی اطلاعی مردم سوء استفاده میکنند و در روز روشن تاسرحد امکان هم ادوات‌سالم رادیو و سایر لوازم برقی‌را برداشته بجای آن کهنه میگذارند و هم‌چند برابر قیمت نو میگیرند اگر مقام دلسوزی باشد بلائی که بسر خودم آمده حاضرم ثابت کنم .

از : فردوس قربانی

چرا جوانان ازدواج نمیکنند

درستون کرسی آزاد روزنامه اطلاعات تحت عنوان چرا جوانان‌ازدواج‌نمیکنند هریك از مطلعین امور اجتماعی در اطراف این موضوع به‌بحث پرداخته وهریك از طبقات مختلف مردم‌نظرات خودرا شرح‌داده‌اند .

من نیز که ۴۰سال از عمرم میگذرد ودرسن ۱۹سالگی ازدواج کرده و فرزند اولم را که دختر است شوهر داده‌ام بطور اختصار و در بیان ساده علل وموجبات این موضوع را برای استحضار هموطنان عزیزم‌در روزنامه درج‌می‌نماید .

بخوبی بخاطر دارم هنگامیکه من ازدواج کردم باحقوق ۸۵ تومان در استخدام دولت بودم ودرنهایت رفاه و آسایش بااین حقوق که بنظر شما خوانندگان گرامی ناچیز میرسد زندگی میکردم و بامقداری از اندوخته خود اقدام به‌ازدواج نمودم .

ولی امروز جوانان بهیچوجه خیال ازدواج را در مخیله‌خودخطورنمیدهند زیرا جوانان ما پس از طی دوره دبیرستان و دانشگاهو اخذدانشنامه لیسانس در جستجوی کار ماه ها بلکه سالها باین دروآن درمیزنند و بادریافت خرج جیب از اولیای خود عاطل و باطل درخیابانها به‌پرسه‌زدن مشغولند و کاملا واضح ومسلم‌است کسی که قادر نیست خودرا ازلحاظ مالی اداره کند بهیچوجه نیز در صدد بیچاره کردن دختری هم نخواهد بود ممکن است جوانانی‌منحرف برحیله‌و تزویر و نیرنك اقدام به‌چنین عمل ناجوانمردانه‌ای بکنند و هم خود و هم آن دختر معصوم وازهمه جابی‌خبر را تابد بدبخت کنند ولی صدی نود و نه‌جوانان ماکه بعلت عدم‌استطاعت مالی و نداشتن شغل ودرآمدی قادر بازدواج نیستند بهیچوجه چنین‌خیالها و افکاری را در مغز خود نمی‌پرورانند

اکنون که پیاز کیلوئی سه‌تومان روغن اگر پیدا شود کیلوئی ۲۵ تومان است و یك جوان لیسانسیه اگربارتی هم‌داشته باشد تازه موفق خواهد شد باپایه ۳اداری و حقوق ماهیانه ۳۰۰۰ الی ۴۰۰۰ریال دراستخدام دولت در آید آیا قادر است باهزینه زندگی سرسام‌آور فعلی ازدواج کند ؟ آیا قادراست برای پرداخت اجاره بهای دواطاق ماهیانه ۳۰۰تومان بپردازد ؟ آیا قادراست مخارج کمر شکن‌عروسی و توقعات فوق‌العاده پدر ومادر دختر مورد علاقه‌خودرا که سربجهنم‌میزند چه‌از بابت پول نقد شیر بهاء ومهریه تامین کند و ازدواج وی صورت عمل بخود گیرد و تشکیل عائله‌ای دهد و از بلاتکلیفی و سرگردانی و پرسه زدن نجات یابد ؟

دانشجوئی که ۱۵سال بامید استخدام درادارات دولتی تحصیل کرده و به عشق میز ریاست درس‌خوانده و دانشنامه رسمی دریافت داشته و به هیچوجه من‌الوجوه احتیاجات مملکت را از جهت حرفه و صنعت در نظر نگرفته و اصولا دستهای او بکار عادت نکرده باوضع کنونی مملکت و بودجه کشور که بهیچوجه قادر نیست حتی اعتبار استخدام یکنفر را هم در کادر و سازمان پرسنلی وزارتخانه‌ها و بنگاههای دولتی بیافزاید آیا این جوان تحصیل کرده بی‌پول موفق خواهد شد به‌آرزوها و ایدال خود که تشکیل‌خانواده است جامه عمل بپوشاند ؟علل و موجبات اصلی اینکه چرا جوانان ماازدواج نمیکنند به‌عقیده من چند جمله میتوان خلاصه کرد .

۱ـ توقع بیحد و حصر پدران و مادران‌دختران از لحاظ مهریه وپول نقد و جواهرات گران قیمت وسایر شرایط طاقت فرسا

۲ـعدم توجه جوانان کشور به فراگرفتن فنون و حرف مختلف و سعی آنها برای بدست آوردن‌دانشنامه فقط برای تشخص وخودنمائی

۳ـتوجه مخصوص پدران ومادران دختران به‌مستخدمین دولت واینکه داماد آنها باید حتما از کارمندان عالیرتبه دولت باشد و جوان هم باشد که این هردوباهم ۰۰مغایرت دارد . زیرا جوان ۲۲ساله‌ای پس از پایان تحصیلات عالیه خود برفرض که باداشتن پارتی در وزارتخانه‌ای استخدام شود باپایه ۳ و حقوق ۴۰۰ تومان خواهد بود و باوضع کنونی بودجه کشور که‌همه ساله پایه‌های استحقاقی کارمندان بعلت عدم اعتبار مالی دولت سالها بتعویق میافتدلااقل باید ۱۸سال زحمت بکشد تایك کارمند عالیرتبه شود که در آن‌صورت درسن ۴۰سالگی موردتوجه نیست .

اگر جوانان ما ومادران و پدران دختران جوان بنکات مندرج درنامه مختصر وساده‌ام‌توجه‌کنندهمه‌جوانان موفق به‌تشکیل عائله خواهند شد و هیچیك ازدختران نیز بدون شوهر نخواهند ماند .

آگهی تحریر ترکه

آقای علی حقوقی بوکالت از بانو سکینه رستگار اصیل و قیمه صفار مرحوم کربلائی حسن سلیمانی به طرفیت آقای محمد رسول و بانوان گداخانم و صغرا و علوا سلیمانی طرفین مقیمین بابلسر دادخواستی بخواسته تحریر ترکه ماترك کربلائی حسن سلیمانی تقدیم که بکلاسه ـ ۴ر۱۵۹ر۳۹ ثبت اینك با انجام ـ تشریفات مراتب در روزنامه اطلاعات آگهی میشود که برابر ماده ۲۱۰ قانون امور حسبی بستانکاران و مدیونین متوفی و کسان دیگری که حق بر ترکه دارندبرای روز دوشنبه بیست و نهم خرداد ماه ۴۰ ساعت یازده‌ونیم صبح در دادگاه بخش‌بابل حضور بهمرسانند ـ رئیس دادگاه بخش بابل

آـ۵۱۱۶

صفحه شکسته

عالیترین فیلم عشقی ـ درام پلیسی محصول ترکیه

دوبله بفارسی باآواز دلنشین (زکی‌مورن)

خواننده معروف ترکیه

باشرکت : بلگین‌دوروك ملکه زیبائی ۱۹۵۶ ترکیه

بزودی درسینماهای درجه اول تهران

آـ۵۱۹۶

از ۲۷ اردیبهشت‌ماه

مسابقه بزرك کودکان

درمجله اطلاعات کودکان شروع میشود

دونفر از کودکان برنده باتفاق یکنفر سرپرست یکماه درسواحل دریای مدیترانه گردش میکنند واز تاسیسات فرهنگی بازدید مینمایند .

شرکت مسافربری میهن‌تور وسیله ایاب و ذهاب و پذیرائی برندگان خوشبخت را عهده‌دار شده است

کودکان ایرانی خودرا برای‌شرکت دربزرگترین مسابقه آماده میکنند

وقت‌شناسی و سرعت از عوامل مؤثر موفقیت است

مسافرت راحت و باصرفه در حداقل وقت با هواپیماهای جت ملخ دار

شرکت هواپیمائی ایران

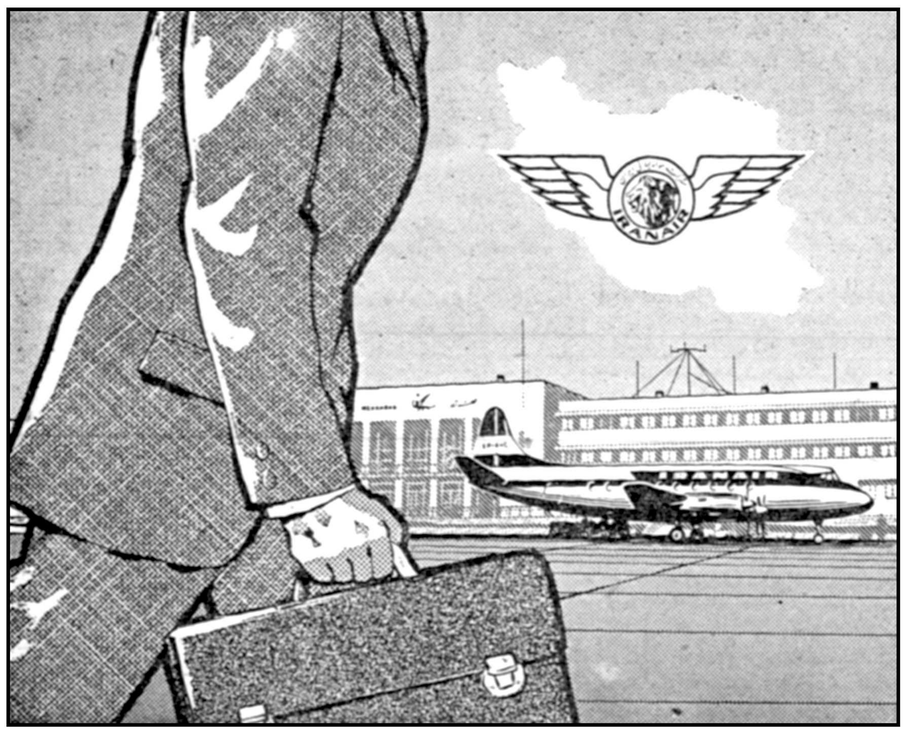

برای تهیه بلیط به :

آژانس مسافرتی ونخواهتان ویا به هواپیمائی ایران - میدان فردوسی تلفنهای ۴۴۳۳۳ ـ ۴۴۵۳۲ خیابان فردوسی

IRANAIR

درکف فراوان شامپوگلمو

هزاران زیبائی ولطافت نهفته است

شامپوگلمو موها را تمیزو درخشان میکند. زرده تخم مرغ ، کلسترین‌پیستین ولسیتین وسایر مواد مقوی که درگلمو بکار رفته رشد موی شما را بیشتر وآنرا لطیف وخوشبو میسازد .

شامپوگلمو حاوی زرده تخم مرغ تازه

مطمئن‌ترین وسیله شستشوی موی سر

ثمره تخصص وتجربه شصت وچهارساله کمپانی معظم شوارتسکف آلمان

برای رفع مشکلات خود راجع بموی سر با صندوق پستی شماره ۲۰۴۴ تهران مکاتبه فرمائید شوراتسکف آلمان بشما پاسخ خواهد داد.

آـ ۵۱۵۴

سمینار نساجی ایران

پریروز سمینار نساجی ایران که مدت پنج‌روز ادامه خواهد داشت فروزارت صنایع ومعادن افتتاح‌گردید دراین سمینار که‌بوسیله مرکز راهنمائی صنایع وزارتخانه مزبور ترتیب داده شده مدیران کارخانجات نساجی کشور ونمایندگان وزارتخانه های عمرانی وسازمان برنامه ودبیرخانه شورایعالی اقتصاد وبانکها شرکت دارند .

سمینار نساجی مسائل گوناگون این صنعت رامورد بحث و تجزیه وتحلیل قرار میدهد تادرنتیجه آن بتوان به‌پیشرفت وبهبود این صنعت کمک‌نمود وباتبادل نظرو اقدامات دسته جمعی وسائلی براتگیخت که‌کمیت وکیفیت تولید بهبود یافته هزینه کاهش یابد ورقابت خارجی مشکلاتی ایجاد نکند .

صنعت نساجی ایران درسالهای اخیرتوسعه بسیار یافته وامروز این صنعت پس‌از نفت بزرگترین صنایع ایران محسوب میشود .

توسعه صنعت‌نساجی مخصوصا درسالهای اخیر که وامهای صنعتی اعطامیشد قوت یافتو افزایشی که‌دراین صنعت هم‌اکنون‌در جریان است ظرفیت نساجی کشوررا درسال ۱۳۴۱ به ۴۳۰ میلیون متر میرساند . ولی نباید فراموش کرد که بقاء این‌صنعت احتیاج بسعای خاصی‌دارد. مدیران لایق و کارآزموده میخواهد و نیازمند کارشناسان وکارکنان مالی وحسابداری وصنعتی است .

بازرگانی که‌کارش صادرات و واردات وياخرید وفروش کالا بوده هراندازه دراین امر موفقیت داشته باشد نمیتواند مدیریت یك دستگاه صنعتی رابخوبی عهده‌دار گردد زیراگرداندگی یك‌دستگاه صنعتی بااداره‌یك موسسه عادی‌بازرگانی تفاوت بسیاردارد .مسئله‌ایکه صاحبان صنایع مایابد بخوبی دریابندااینستکه مالکیت و مدیریت کارخانه بایستی‌از یکدیگر مجزا گردد ویابعبارت‌دیگر صاحب‌سرمایه وگرداننده یك دستگاه صنعتی نباید یکی باشند .

مدیران و گردانندگان کارخانجاتی مانند زیمنس یا جنرال الکتریك صاحبان سهام بزرك آن نیستند . بلکه اشخاصی هستندکه صاحبان سهام بعلت کاردانیشان آنانرا بمدیریت گماشته‌اند .

واما نکته‌ایرا نیز باید بدولت گوشزد کردو آن اینکه‌سیاست اقتصادی و صنعتی‌دولت باید مستدل وروشن ومداوم باشدو دستخوش تغییرات ناگهانی نگردد درغیراینصورت در صاحبان سرمایه وصنایع یك‌نوع حس‌ناایمنی ایجاد خواهد نمود وآنانرا بکار های صنعتی بی‌علاقه خواهد کرد .

امروز صنعت نساجی ما مانند برخی ازصنایع دیگر بامشکلاتی روبرو استزیرا ما هنوز خود رابرای مواجهه بامسائل صنعتی مجهز نکرده‌ایم و تنها بساختن کارخانه‌و نصب ماشین‌آلات اکتفا نموده‌ایم. فرصورتیکه همانطور که‌دکتر خداداد فرمانفرمائیان دیروز در نطق خود در سمینار نساجی‌گفت صنعتی شدن احتیاج به‌تغییراتی در سازمانهای اداری ونهادهای اجتماعی وزیربنای اقتصادی دارد .

برای این امرباید تغییراتی در طرز فکرو آداب وعاداتی‌که‌در جامعه ای‌ریشه‌دوانیده است حاصل شود و سازمانهای اقتصادی و قضائی سیاسی و اجتماعی وفرهنگی بصورت نوینی درآید .یك جامعهٔ کشاورزی وپیشه‌وری که‌در آن انضباط ووقت شناسی و حس مسئولیت فردی وکاردسته جمعی مستقر نگشته وفاقد سازمانهای لازم جهت فعالیتهای صنعتی است بایدبتدریج خودرا تبدیل بجامعه‌ای‌کند که‌در آن محیط مناسب اداری واجتماعی جهت رشد صنایع بوجود آیدو سازمانهائی برای برخورد بامسائل صنعتی داشته باشد .

صنعتی شدن جریانی کندو دردناك دارد موسسات بانکی و اعتباری نوین وجاده وبرق ووسائل امور اجتماعی میخواهد ساختمان بمدیران مالی ولفنی ومردان صنعتی دارد .صنعتی‌شدن‌موقعی باموفقیت توام گشته وموجب تقویت اقتصاد ملی میگرددکه بدون عجله وخیال‌بافی صورت گیرد واز روی حساب وواقع‌بینی ودرك حقایق اجتماعی‌و اقتصادی باشد .

دکتر مصطفی علم

باهذاکراتی که بین‌گمرك ومقامات مربوطه جریان‌داردبزودی

تضمین نامه بانکی برای ترخیص کالا قبول می‌شود

قبول تضمین‌نامه بانکی درگمرك موجب ترخیص کالاها وارزانی آن‌دربازار میشود

بقرار اطلاع از چند روز قبل شده گمرك آنراقبول کند ۲۱ میلیون تومان کسری در آمد چیزی نیست که بشود آنرا با بودجه فعلی ووضع مالی کنونی دولت تحمل کرد اگر قرار باشد نسبت بماه مشابه ۲۱ میلیون تومان کسری قبول کرد و چگونه در ماههای بعد ۵۰ میلیون تومان کسری در آمد نسبت به یکدوازدهم بودجه قابل جبران است

مذاکراتی بین مقامات وزارت‌گمرکات با وزیر سابق دارئی بعمل آمده و قرار بود برای تسهیل اموربازرگانی تضمین نامه ‌ه‌بانکی برای ترخیص‌کالا مانند سابق‌برقرار شود . بطوریکه خبرنگار ما اطلاع میدهد با استعفای دولت این مسئله‌فعلا مسکوت‌گذارده شده ولی بطوریکه مقامات مربوطه اظهار میدارند از آنجائیکه اصل مذاکره را مقامات اداره کل گمرك شروع کرده اند مسلما با تعیین وزرای جدید دارائی‌و گمرکات‌دوباره مذاکره مربوط‌بآن شروع خواهدشد. مقامات اداره گمرك اصرار دارند که تضمین‌نامه مجددا برقرار گردد و ترخیص کالا با دادن تضمین نامه بانکی امکان پذیر باشد ..

همانطورکه خوانندگان اطلاع‌دارند ما در چند شماره گذشته سلسله مطالبی در همین زمینه تحت عنوان گفتگو در محافل بازرگانی نوشتیم وفشار ومشکلات ناشی‌از لغو تضمین نامه را که برای بازار و بازرگانان پیش آمده است منعکس کردیم این تذکر مورد توجه مقامات گمرك‌قرار گرفت و از آنجائیکه درآمد گمرك در ماه فروردین بشدت کاهش یافت بطوریکه این کاهش وادامه آن برای بودجه سال ۱۳۴۰ که هنوز تصویب نشده خطرناك تشخیص داده شد لذا مقامات گمرك مصلحت دولت و مردم را در برقراری مجدد تضمین نامه های گمرکی دیدند از طرفی دولت هم ناچار است برای بدست آوردن حد اقل در آمد پیش بینی

این خود دلیل عمده مذاکرات فعلی گمرك خانه ها آزاد کنند و ببازار دارائی و گمرك خواهد بود و دولت عرضه دارند . در بازار پیش بینی نیز بخاطر تامین در آمد خودمجبور میشود در صورت قبول تضمین نامه بقبول آن خواهد شد و گرنه دولت بانکی برای ترخیص کالا قیمت نیز بدنبال بازار دوچار گرفتاریهای کالا های وارداتی تنزل میکند . زیرا بیشتر مالی خواهد شد . بازرگانان جنس در بازار فراوان خواهد شد وارد کننده امیدوارند که در این و برای واریز حساب گمرك‌ناچار با باره تصمیم فوری گرفته شود تا حد اقل قیمت بفروش خواهد رفت آنها هم بتوانند اجناس خود را از

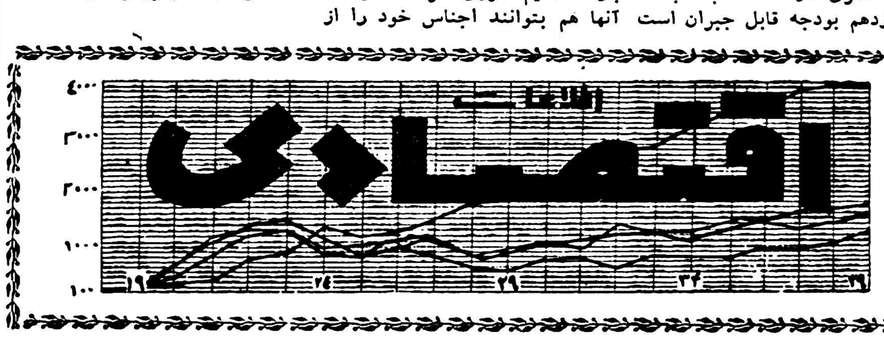

درصورت ترقی قیمت‌ها

اثر افزایش اعتبارات تقلیل خواهدیافت

تجاری که ازلحاظ مالی چندان قوی‌نیستند در آینده نخواهند توانست باندازه گذشته کالا وارد کنند

گزارشی که‌بانك توسعه صنعتی ومعدنی ایران درزمینه وضع اقتصادی کشور تهیه‌کرده است حاکی‌است‌که بانکهای خصوصی درماههای اخرسال مالی بانهایت احتیاط عمل میکردند و همکاری آنها بابانك مرکزی ایران رضایت بخش بوده است

اعتباریکه برای مصارف خصوصی‌بکار رفته ازمبلغ پنج میلیارد ریال که اضافه برحجم اعتبارات بانکی‌استو بعنوان حدنصاب تعیین گردیده در حدود ۵۰۰ میلیون ریال تجاوز نمود. ولی این فزونی چندان زیاد بنظر نمیرسد بخصوص که‌این قبیل حدود را مخصوصا بانداشتن آمار صحیح نمیتوان بطور دقیق تعیین کرد سپس جهت بانك مرکزی تصمیم گرفت این‌حد نصاب رادرسال ۱۳۴۰ درحدود میلیارد ریال یعنی حجم افزایش‌اعتبار سال ۱۳۳۹ ثابت نگهدارد .ولی‌بدیهی

است‌که درصورت ترقی قیمت‌ها اثر افزایش اعتبارات مذکور برای تجارت وصنایع ومعادن کمتر خواهد بود.

بانك درمورد مقررات واردات معتقد است مقررات‌مزبور بیش‌ازپیش واردات کالاهای غیرضروری را محدود خواهد کرد . ازجمله هدف های این‌مقررات این است که‌تجار وارد کننده بیشتر باسرمایه شخصی وکمتر بااعتبارات کالاوارد کنند بدین ترتیب تجاری که چندان‌قوی‌نیستند درآینده‌نخواهند توانست بمقداری که‌در گذشته‌سفارش میدادند کالا وارد کنند .

کشتی‌ها

*کشتی های تجارتی«راون فلس» آلمانی و «اروندا» انگلیسی روز ۱۲ اردیبهشت به بندر خرمشهر وارد شدند.

*کشتی «سوند مارسك» دانمارکی روز ۱۱ اردیبهشت به بندر خرمشهر وارد شد.

*کشتی های «اوزاردا» انگلیسی و «کنکوردیا فجورد» نروژی و «پیکاسوس» پاناما‌ئی و «اروندا» انگلیسی روز ۱۳ اردیبهشت ازبندر خرمشهر خارج شدند .

*کشتی های «بیل تانگ»و «لوز درخت» هلندی‌روز ۱۲و۲ به بندر بوشهر وارد شدند.

*کشتی «لوز درخت» روز ۱۲ اردیبهشت از بندربوشهر خارج شد .

*کشتی «پرادر» لیبریائی روز ۱۲ به بندر بوشهر وارد و منتظر نوبت میباشد .

*کشتی «هلینگ ویو» یونانی روز ۱۳ اردیبهشت ، از بندر شاهپور خارج شد .

*کشتی «گرین پوینت» امریکائی روز ۱۴ اردیبهشت به بندر شاهپور وارد شد.

*کشتی «مرسی لوید» هلندی روز ۱۴ اردیبهشت از بندر خرمشهر خارج شد .

شرکتها

* در کرمان شرکتی بنام شرکت صنایع پشم کرمان با مسئولیت محدود برای خرید و نصب ماشین آلات صنعتی رنگرزی و ریسندگی پشم برای استاندارد نمودن ریس رنگین مصرف فرشبافی با سرمایه ـ یازده میلیون ریال بمدیریت آقایان محمد حسین و عباس‌و احمد اژدری و صالح علیرضا و سینا محمد رضا ودوشیزگان دل آرا وفاطمه شهرآراءتاسیس شد .

* مدت شرکت سیلان‌شرق بامسئولیت محدوداز ۲۷د۱ ۴۰۱ بمدت نامحدود تمدید گردید.

جهان اقتصاد

کنفرانس نساجی درامریکا

واشنگتن ـ ۷مامه ـ یونایتدپرس ـ امروز دروزارت امورخارجه امریکا اعلام شد که پرزیدنت کندی دستور داده‌است هرچه زودتر کنفرانسی‌درباره اصول صادرات وواردات منسوجات کشورهای مختلف جهان تشکیل‌گردد و ازاین راه یك تفاهم بین‌المللی بوجودآید و اساس محکمی برای بازرگانی منسوجات فراهم شود تاازشکست صنایع نساجی جلوگیری‌بعمل آید .

هدف این کنفرانس که بابتکار «لوترهاجز» وزیربازرگانی امریکا رهبری میگردد کمك به‌صنایع نساجی برای مدرنیزه کردن و یافتن‌محصولات و بازارهای جدید می‌باشد .

صادرات پنبه مصر

قاهره ـ ۷مامه ـ خبرگزاری فرانسه ـ صادرات پنبه‌مصرازابتدای فصل تازه تا۲۶آوریل گذشته: ۷۳۰ر۱۷۲ر ٤ گانتاز(تقریبا۶۰۶ر۵۷۱ در برابر ۱۷۲ر۸۲٤ عدل در همین مدت درسال ۶۰-۱۹۵۹ بوده‌است.

خریداران عمده پنبه مصر عبارتند از چك‌اسلواکی با۴۸۳ر۶۹۲ کانتاز- شوروی با۳۶۹ر۶۱٤ کانتاز و یوگسلاوی ۲۱۲ر٤۲۸کانتاز .

شرکت شوروی درکمیته بین المللی پنبه

واشنگتن ـ۷مه ـ رویتر ـ بموجب بولتنی که از طرف کمیته بین‌المللی پنبه در واشنگتن انتشار یافت‌شوروی اعلام کرده‌است که قصد دارد عضویت کمیته مشورتی بین‌المللی پنبه راقبول کند . در کمیته‌مشورتی‌پنبه‌نمایندگان ۳۵کشور جهان شرکت دارند وسالها بود که شوروی از شرکت در کمیته مزبور خودداری میکرد . جلسه‌کمیته مشورتی بین‌المللی پنبه امسال از ۱۵تا۲٤ مه در زنو تشکیل جلسه خواهدداد و نمایندگان شوروی نیز در کمیته مزبور شرکت میکنند .

ارز ●●● طلا

بهای انواع ارز و مسکوك طلا دربازار آزاد تهران

قیمت بریال

دولارنقد	۸۲ر۵۰	پهلوی	۶۹۰
دولار حواله پستی	۸۲	نیم پهلوی	۳۴۷
پوند نقد	۲۲۵	ربع پهلوی	۱۷۳
پوند حواله پستی	۲۲۳ر۵۰	ژوژ قدیم	۷۷۵
مارك نقد	۲۱	ژوژ جدید	۵۷۰
مارك حواله پستی	۲۰ر۱۰	لیره عثمانی قدیم	۶۶۰
فرانك فرانسه نقد	۱۷	لیره عثمانی جدید	۵۱۰
فرانك فرانسه پستی	۱۶ر۵	پانزده مناتی	۱۵۵
هزارلیر ایتالیا نقد	۱۳۰	ده مناتی	۱۰۰۰
هزار لیر ایتالیا پستی	۱۲۸	پنج مناتی	۳۹۰
فرانك سوئیس نقد	۱۹	بیست دولاری	۳۳۰۰
فرانك سوئیس پستی	۱۸ر۵۵	دولار مکزیکی	۳۸۰۰
لیره‌ترك اسکناس بزرك	۶ر۱۵	طلای شمش	۴۲۱
روپیه پاکستان نقد	۱۱	نقره قدیم	۱۰۸
روپیه هندوستان نقد	۱۱	نقره جدید	۲۴ر۵۰

مناقصه و مزایده

* شرکت سهامی کل معادن و ذوب فلزات ایران خرید یکهزار و نهصد جفت نیم چکمه لاستیکی تا ۲۳د۲ر۱۳٤۰

*شهرداری‌کرج برای‌تکمیل‌نیروی برق کرج دو دستگاه موتور مولد برق تا ۲۷د۲ر۱۳٤۰

* سازمان ذوب آهن ایران خرید ۱۵ تن دینامیت ضد گریز و ٤۲ هزار عدد چاشنی برقی تا ٤د۷ر۱۳٤۰

* شرکت سهامی کار خانجات قند ایران ساخت و تحویل چهار هزارو ششصد عددزنجیر ترانسپورت خلال و تفاله چغندر تا ۲۶د۲ر۱۳٤۰

درکارخانجات نساجی کشور

۲۵۰ میلیون متر قماش درسال گذشته تولید شد

درگزارشی که آقای مهندس‌خانبابا ایروانی معاون فنی وزارت صنایع و معادن پیرامون وضع کشت پنبه و تاریخچه صنعت نساجی‌ـمصرف و تولید پارچه‌در کشور که به‌سمینارنساجی‌داده ضمن بررسی وضع کشت‌پنبه درکشور از قدیم‌تاکنون وتاریخچه پیشرفت و تحول این صنعت‌درایران وضع کنونی صنعت نساجی را متذکر شد .

آقای‌مهندس ایروانی دراین‌قسمت ازگزارش خود گفت باتعداد دوك‌ها و دستگاههای بافنده که‌اجازه تاسیس داده شده وشامل ۷۵۸ هزار دوك ریسندگی و ۱۷۵۲۹ دستگاه‌بافندگی می‌باشد ظرفیت تولیدی کشور به‌ازاده ۷۰٪ درسال ۱۳٤۱ به ٤۲۰ میلیون متر پارچه و۷میلیون متر بقچه بالغ‌خواهد شد واگر تولید دستگاه های بافنده فعلی‌را بطور متوسط با بازده ۷۰٪درسال ۲٤هزار متربگیریم برای ۹٤٤۷دستگاه بافنده فعلی‌ظرفیت بافت ۲۲۷ میلیون متر قماش نخی خواهدبود که‌فعلا بابازده ۶۲٪ برابر ۲۰۳ میلیون متر بیشتر تولیدنمیشود که‌اگر منسوجات دستی را با ۶۰ هزار دستگاه بافندگی دستی موجود به آن‌اضافه فعالیم میزان تولید کل کشور درآخر سال ۳۹ منجاوز از ۲۵۰ میلیون مترخواهد بود که بامقایسه‌با مصرف که ۳۹۳ میلیون متردرسال ۳۹بوده مشاهده‌میشودکه‌اگر اقدامی نسبت به تحدید واردات نمیشد کارخانجات موجود نمیتوانست به بازده ماشین آلات خود افزوده ویا بازکرد بازار بواسطه کمی مصرف و گرانی نرخ تمام شده مبارزه نماید .

تولید کارخانجات دولتی که‌شامل

صادرات پنبه

سخنگوی وزارت کشاورزی اطلاع میدهد میزان پنبه تصفیه شده در ماه فروردین ۱۳٤۰ بالغ بر ۱۰۱۱ تن و میزان پنبه تصفیه شده از اول فصل بهره برداری تا آخر فروردین ماه ۸۵٤۵۲ تن بوده است .

صادرات پنبه از اول مهر ۳۹ تا فروردین ۱۳٤۰ به کشور های انگلستان ـ چك اسلواکی ـ شوروی آلمان ـ ایتالیا ـ فرانسه ـ ژاپن ـ مجارستان و هلند ۵۲۸۸۲ تن رسیده است .

برای خاکبرداری وتسطیح اراضی

وسیله تراکتور های کاترپیلارمجهز به کلنك بتلفن ٤۶۹۵۵ مراجعه فرمائید .

آ-۵۱۶٤ ۱-۵

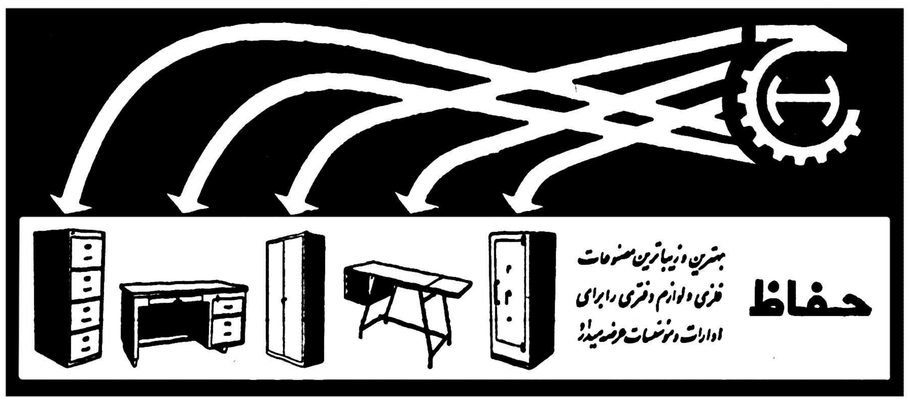

فروشگاه ـ شاهرضا مقابل‌سعدی تلفن ۶۹۲۶۱ـ فردوسی بالاشماره ۵۵ تلفن۶۷۶۰۵

آ- ۵۱۱۰

(قابل توجه صاحبان صنایع)

بقرار اطلاع اخیرا بعضی‌از سودپرستاران آهن های متفرقه ومانده از کمپ‌های جنگی را بنام فولاد بهلر در بازار میفروشند . بدینوسیله توجه عموم را باین نکته جلب وتقاضا مینماید موقع خرید به‌مارك حك شده روی فولاد دقت فرمایند و برای اطمینان بیشتر فولاد مورد احتیاج‌خودرا مستقیما ازفروشگاههای شرکت‌سهامی خشکه و فولاد واقع درخیابان خیام- خیابان مخصوص خیابان امیرکبیر وخیابان تهران‌نو جنب تعمیرگاه رمضان‌بیگی شماره ٤۱۵-٤۱۷ خریداری نمایند .

آ- ۵۱۵۶

CONCORDIA LINE

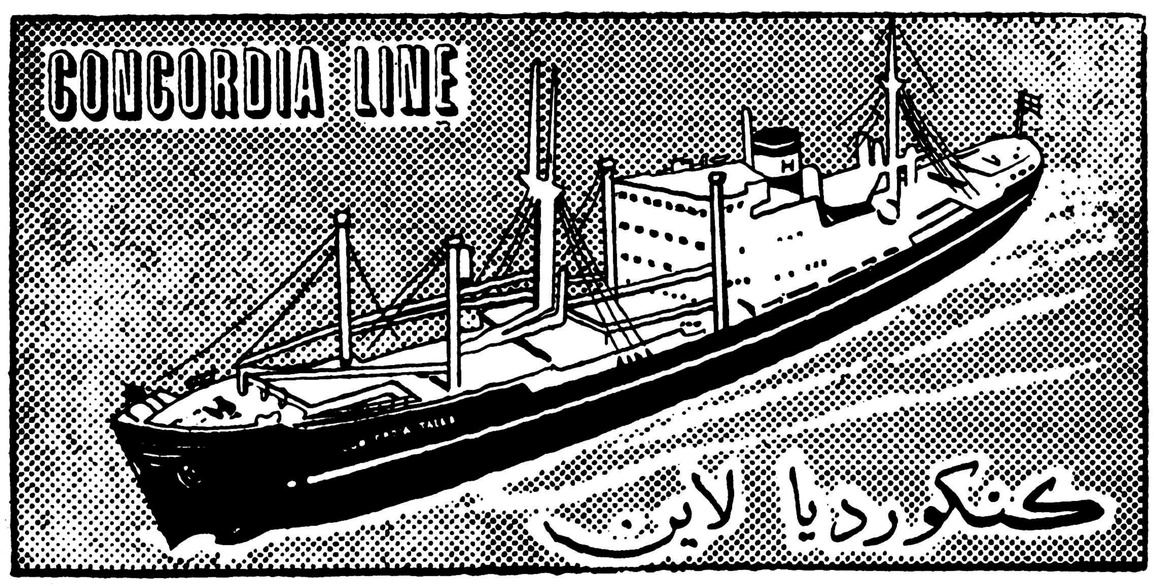

m/s «CONCORDIA TALEB» کشتی کنکوردیا طالب

هم‌اکنون درخرمشهر مشغول تخلیه میباشد و درضمن برای بنادر ذیل بارگیری مینماید

جنوا - مارسی - نیویورك - بستن

فیلادلفیا - بالتیمور ، نورفولك

این کشتی اواخر اردیبهشتماه برای بنادر فوق بار صادراتی قبول مینماید و درحدود ۱۸ روز پس‌از خروج از خلیج فارس به‌جنوا و ۳۱ روز به‌نیویورك خواهد رسید .

m/s «CONCORDIA TAREK» کشتی کنکوردیا تارك

اوائل اردیبهشتماه به خرمشهر وارد و درضمن تخلیه برای بنادر فوق‌الذکر بارگیری مینماید .

برای کسب اطلاعات بیشتر و تأمین جابنمایندگی کل در ایران

شرکت سهامی لوائیت اکسپرس ترانسپورت (ایران)

خیابان سعدی کاشی : ٤٤۷

تلفنهای ۳۰۵۳۱۲ - ۳۰۵۳۱٤ - ۳۰۵۳۱۵ - ۳۹۰۵۸

و یا بشعبات این شرکت در خرمشهر و تبریز مراجعه فرمائید .

آ - ۵۱۶۰

جلسات افسران اس.اس در «دستشوئی» اردوگاه امریکائیها

بزرگترین جلاد تاریخ در برابر دادگاه....

تهیه و تنظیم از: م. تاراجی

—۲۸—

دربازجوئیهائی که از آیشمان بعمل می‌آمد اوسعی میکرد تا آنجاکه ممکن است هویت خودراپنهان دارد . جلاد سابق اردوگاه اشویتز دربرابرهامفری واسپیواك افسران آمریکائی که ازاو بازجوئی میکردند چنان خودرا زبون وبیچاره نشان میداد که اگرنزدیك ترین همکاران زمان جنك او حضور داشتند ممکن بود در شناسائی‌اش شك کنند .

آخرین گوی

جلاد شش میلیون نفر یهودی‌مانند یك هنرپیشه واقعی نقش‌یکنفر بیگناه رابازی میکرد که گویا در دوران جنك حتی با دشمنان‌رایش سوم یار صمیمی بوده‌است .

آیشمان برای رهائی خود تصمیم گرفت آخرین گوی را از گردونه خارج سازد اوضمن بازجوئی اظهار داشت که همگام پیشروی ارتش‌سرخ دربوداپست بوده و از برابر آنها گریخته است و به وین آمده وهنگامی که ارتش سرخ برای عقب راندن آرتش آلمان وارد وین شد در غاری پنهان گردید .ایشمان تمام این‌جملات را در حالیکه بشدت گریه میکرد ادا مینمود و بدون انقطاع صحبت‌میکرد. او سعی مینمود تابه بیانات خودجنبه واقعیت بدهد آیشمان ضمنا چند کلمه مجارستانی صحبت کرده ومدعی بودکه جزء واحد ارتش فرایسنر که بگفته او ظاهرا مجارستانی بودقرار داشت .

آیشمان برای پنهان ساختن‌هویت واقعی خود تاآنجا پیشرفت که‌خودرا از مدافعین یهودیان قلمداد کرده و اظهار داشت دربوداپست به‌یهودیان کمك کرده‌است و برای آنکه علاقه خودرابه یهودیان بیشتر نشان دهد حتی چند کلمه عبری ایراد نمود او در برابر سربازان آمریکائی اظهار داشت که از دوران‌کودکی علاقه عجیبی باین اقلیت داشته است و همیشه مطالعه زندگی یهودیان سرگردان او را متاثر میساخته است .

صحنه سازی ایشمان بیش از یك ساعت طول کشید واو در تمام این مدت در حالیکه اشك در چشمانش حلقه زده بود سخن میگفت .

سخنان ایشمان فقط باسئوالات کوتاه افسران آمریکائی قطع میشداما اومجددا مانند هنرپیشه قابلی‌بایفای نقش خود برای اثبات بی‌گناهی‌اش ادامه میداد.

ایشمان پس از پایان سخنانش مدت شش ساعت در اطاق کوچکی‌که کاملا نور به‌آن می‌تابید باقی ماند او درتمام این مدت ناظر رفت‌و آمد افسران متفقین بودکه پرونده‌های قطوری زیر بغل داشتند.

پس از آنکه بازجوئی آیشمان پایان یافت او را مجددا باردوگاه فرستادند تانتیجه بازجوئی او روشن گردد .

تصمیم بفرار

بزرگترین جلاد تاریخ هنگام ترك اطاق بازجوئی متوجه صدها ام.پی (دژبان ارتش آمریکا) گردید و دریك لحظه دریافت که تمام کوشش اوبرای پنهان داشتن هویت اصلی اش‌بیهوده بوده و نتوانسته است سوء ظنی‌راکه نسبت باو بوجود آمده‌است برطرف سازد. .

آیشمان بخوبی دریافت برعکس سخنان او شك افسران آمریکائی را زیاد کرده و دیریازود دستوربازداشت او بعنوان جنایتکار جنك داده‌خواهدشد بدینهجت ایشمان هنگامیکه در داخل اتوبوسی که او را باردوگاه «ابردا-شستاتن» میبرد تصمیم بفرار مجدد گرفت .

وقتی ایشمان به اردوگاه رسید مستقیما بمحلی که قبلا برای او در نظر گرفته شده بود رفت . شب فرا رسید تمام افراد اردوگاه درخواب‌بودند تنها چند نفر ازسربازان گشتی‌آمریکا دیده میشدند ایشمان به آهستگی ازمیان باراك (تختخوابهای چوبی‌چند طبقه) عبور کرده ودرمیان نورضعیفی که باراك هارا نیمه روشن میکرد «یان» همکار سابق‌خودرا پیداکرد .

یان نیز مانندآیشمان هویت اصلی اش راپنهان ساخته بود .

ایشمان به یان فرمان دادکه‌فورا تمام افسران بانفوذ سابق رایش سوم راکه در اردوگاه ابرداشستاتن بودند و هویت اصلی شان مخفی بود درمستراح اردوگاه جمع کند یان که ایشمان را لرزان دیدگفت « در این موقع شب بااین عجله ؟صبر کن تا صبح شود »

اما ایشمان فورا درمیان سخنان‌او دوید و گفت درنك جایز نیست‌زیرا سازمانهای ضد جاسوسی آمریکا شدیدا در صدد تحقیق هویت‌واقعی‌او بوده‌و احتمال دارد تاچندساعت‌دیگر بازداشت گردد .

نیم ساعت بعد تمام افسران‌سابق وکارمندان برجسته‌اس .اس درمستراح اردوگاه‌ابرداشستاتن جمع‌شده بودند، ایشمان باصدای هیجان انگیزی‌به آنها گفت

پارتای کنوسن !(هم‌مسلکان) زمان مساعدت و کمك بهم فرارسیده است همه‌شما مرامیشناسید ، اماچنانچه سرویس ضد جاسوسی آمریکابهویت اصلی من پی ببرد زندگی همه شماها بخطر خواهد افتاد.

بهمین جهت من تصمیم گرفته‌ام که‌همین امشب فرار کنم تازندگی‌شما هارانجات داده باشم !شما نیزبایدبمن کمك کنید !

من از شما انتظار دارم که پول‌و لباس برای‌من تهیه کنید ، هایل ! هیتلر !

درشماره آینده

ورود به برلن

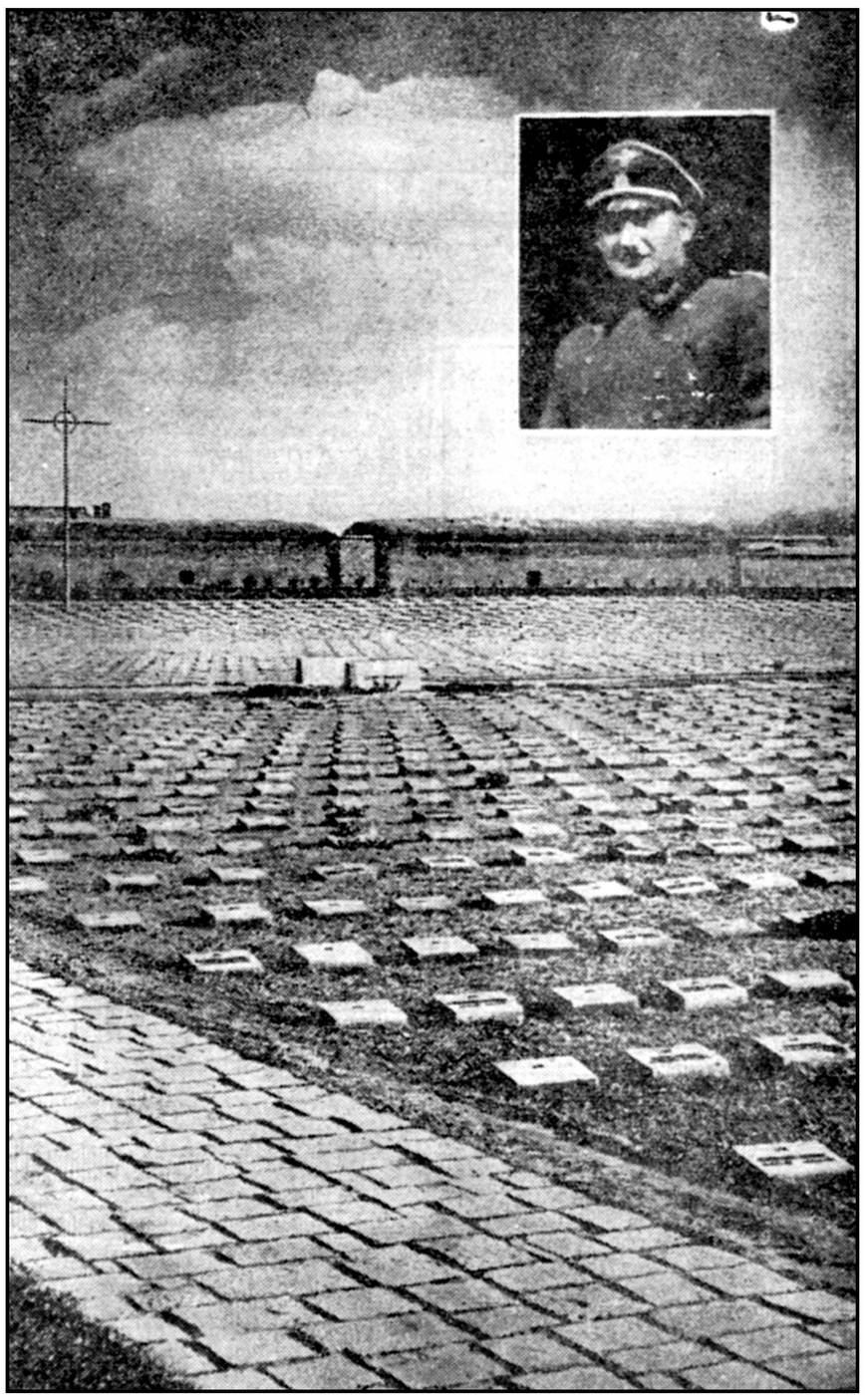

قبرستادن یهودیان درچك‌اسلواکی . هزاران نفر از یهودیان چك‌اسلواکی در دوران جنك در اردوگاه «سترزسن» بدست آیشمان کشته شدند

صد سئوال از اطلاعات جوانان و معادل ۳۰۰٫۰۰۰ ریال جایزه از شرکت تی.بی.تی

سری ششم سئوالات مسابقه صدسئوالی اطلاعات جوانان آموزگاران ـ دبیران وحتی استادان دانشگاه را بخود مشغول داشته است زیرا : هم معلومات آنها را میافزاید وهم معادل ۳۰۰ هزارریال جایزه‌که شامل :

اتومبیل‌پژو سواری مدل ۶۱ ـ یخچال‌لئونارد ـ تلوزیون ـ رادیوگرام ـ رادیو دوچرخه‌راج ـ دیك زودپز و اطوبرقی است‌از طرف شرکت مجهز مسافربری تی.بی.تی درانتظار آنهاست .

برای آنکه سرنوشت خود را با

یک میلیون ریال جایزه

بستگی بدهید فقط تا

۵ خرداد

فرصت دارید . برای استفاده از این امکان عالی هرچه زودتر در نزدیک ترین شعبه

بانک بیمهٔ بازرگانان

بافتتاح

حساب سپردهٔ اختیاری بپردازید

آشنا

شعب‌تهران : بوذرجمهری ، مقابل مسجدشاه ـ سعدی خیابان سعدی ـ ری ، خیابان ری ـ بوعلی ، بازارکفاشها ـ دخانیات ، دروازه قزوین گمرك ، خیابان‌گمرك ـ شهباز ، خیابان‌شهباز ، شعبه سلسبیل خیابان سلسبیل

شعب شهرستانها : رشت‌سنگر ـ بندرپهلوی ـ لاهیجان ـ آستانه ـ لنگرود ـ رودسر ـ ساری ـ بابل ـ شاهی ـ زیراب ـ خرمشهر ـ آبادان گنبدقابوس ـ ساوه

آ ـ ۵۱۱۲

قابل توجه اولیاء دانش‌آموزان

در

آموزشگاه میزبان

انگلیسی برای همه تدریس میشود

برای کودکان ۵تا۸ ساله : تدریس باروش سمعی و بصری بدون احتیاج به‌قلم‌و کاغذ برای دانش آموزان دبستانی : فرا گرفتن زبان از طریق « شارت کات» (Shart Cut) برای دانش آموزان دبیرستانی: طرز تلفظ صحیح کلمات و مکالمه تحت نظر دبیران کار آزموده برای بانوان و دوشیزگان : کلاسهای ویژه و همگانی

برای سالمندان : شیوه خودآموزی و تتبع زبان

ثبت‌نام همه روزه از ساعت ٤تا۸ بعد از ظهر

آدرس :خیابان شهباز ـ ایستگاه ناصری

آگهی دعوت جلسه مجمع عمومی

ازکلیه صاحبان سهام شرکت‌سهامی پخش رادیو دعوت میشود که برای تشکیل جلسه مجمع‌عمومی شرکت در روزیکشنبه ١٤خرداد ١٣٤٠ درمحل شرکت واقع در خیابان فردوسی ساختمان امینی خود یا موکلین حضور بهمرسانند .

دستور جلسه :

١ـ استماع گزارش هیئت‌مدیره و مدیرعامل
٢ـ تصویب ترازنامه شرکت
٣ـ شور برای برنامه‌های آتیه مدیرعامل
٤ـ تجدید انتخاب هیئت‌مدیره
٥ـ تمدید وتجدید انتخاب بازرس
٦ـ تغییر بعض مواد اساسنامه

آ ـ ۵۱۰۲ — رئیس هیئت‌مدیره شرکت سهامی پخش‌رادیو

برای مبارزه با دزدی باید علت وجودی دزد را یافت

چه عللی دزدان را بدزدی وادار میکند

زندان‌ها باید بمثابه مراکزآموزشی وحتی بیمارستانهای روحی جهت معالجه دزدان بکار رود ـ دزدها برچند دسته‌اند ـ دزدهائی که زندان درد آنها را دوا نمی‌کند ـ سرازیرشدن‌دهقانان بشهرها وایجاداضافه‌نیروی‌انسانی وعدم توسعه سریع وکافی صنایع چه مسائلی ایجاد می‌کند ـ وجود ۱۶ هزار و ۴۰۱ پسربچه و دختربچه ولگردکه نه بدبستان میروند ونه‌کاری دارند طعمه‌مناسبی برای سارقین‌حرفه‌ای‌وپشتوانه محکمی‌برای‌وقوع‌سرقتهاست

۳

از : حسین شمس ایلی

دزدی وانگیزه دزدها

دزدی نیز یکی از پدیده های منفی یك اجتماع است طبق یك‌آمار رسمی که چندی پیش منتشر شد در دی ماه سال ۳۹ تنها ۱۹۴ فقره‌سرقت توسط اداره پلیس تهران کشف‌شده و۳۴۲ نفر سارق توسط کلانتریها دستگیر شده‌اند . البته این عده سارقین بجزآنهائی‌میباشند که توسط مامورین اداره آگاهی دستگیر شده‌اند وبامحاسبه میزان فعالیت اداره‌آگاهی بطور تقریب میتوان عده سارقینی‌را که در دی ماه دستگیر شده‌اند تا۵۰۰ نفر تخمین زد .

اما‌به‌بینیم این پانصد نفری که تنها در تهران باتهام وجرم دزدی دستگیر شده‌اند چه کسانی هستند و برچند دسته تقسیم میشوند و چه عواملی آنهارا بدزدی‌سوق داده‌است.

درمیان این عده نسبتا کثیر تنها عده قلیلی میتوان یافت که دزد حرفه‌ای باشند این عده قلیل‌آنچنان اشخاصی هستند که هیچ نانی براحتی نان دزدی از گلویشان پائین نمیرود دزدی برای آنها تنها بخاطر سیر کردن شکم‌خود و وابستگانشان‌نیست، چه دریك سرقت کلان گاهی ده‌هاهزار تومان بجیب میزنند و این پول باد آورده را در فاصله چند شب درکثیف ترین وبدنام ترین اماکن خرج می کنند و شب بعد مجددا بسراغ «کار» تازه‌ای میروند و خانه دیگری مورد دستبرد قرار میدهند . زندان خانه آنهاست ، کار شرافتمندانه چون نیشتری در قلبشان‌میخلد و بطور مثال اگر آنها را در کارخانه ای بکار بگمارید در همان چند روز اول در صدد طرح نقشه‌ای برمی‌آیند که چگونه وسائل وابزار کارخانه را سرقت نمایند ! بطور خلاصه میتوان گفت که این قبیل سارقین بیمار روحی میباشند و زندان دردی ازآنها دوانمی‌کند ، شاید بستری کردن آنها دریك بیمارستان امراض روحی‌بیشتر مفید باشد .

اما انگیزه دسته دیگر از سارقین که اکثریت را تشکیل میدهند وضع اقتصادیست اغلب این عده ساکن دهات و شهرستانهابودند که باشنیدن نام تهران و فراوانی کار از دیارخود کوچ کردهو در آرزوی بدست آوردن پول بپایتخت سرازیر شده‌اند . اما قبل از اینکه از سرنوشت نهائی آنها یاد کنیم بدنیست در باره علت این کوچ دستجمعی که در فاصله کوتاهی جمعیت تهران را به یك‌میلیون و۵۱۲ هزار و ۸۲ نفر رسانده‌توضیح مختصری بدهیم در دهات و قراءکشور ما با توسعه افراد خانواده از یك طرف و ماشینی شدن کشاورزی(البته بمقیاس کم) اضافه نیروی انسانی بوجود آمده‌است .

مثلا در یك خانواده که شامل پدر و مادر و دو دوپسر و یك دختر بودند ، پس از مرك پدر ، زمینهای زراعتی پدر بین دو پسر تقسیم‌شدو محصولی که کفاف مخارج یك خانواده رامیداد بین دو خانواده (دوبرادری که ازدواج کرده و هریك عائله‌ای تشکیل داده بودند) تقسیم شدومسلم است که این محصول حتی در بهترین سالها نمیتوانست افراد این دو خانواده راسیر نگهدارد .

اگر این موضوع رادر باره فرزندان این دو برادر (که آنها نیز بنوبه خود پس از مرك پدران زمین راتقسیم کرده و هریك تشکیل خانواده‌جداگانه ایراخواهند داد) در نظر بگیریم‌متوجه میشویم زمین های زراعتی که سابق کفاف مخارج خانواده های دهقانی رامیداد برابر توسعه خانواده دیگر نمیتواند موجب وابستگی دهقانان بزمین و ده گردد و از طرفی چون برای جذب این نیروهای انسانی که کارونان طلب می‌کنند صنایع آنچنان توسعه وسیعی نیافته است بناچار اهالی دهات بطرف مراکز استانهاو اغلب بطرف تهران که شنیده اندر آنجا کار فراوان‌است و براحتی پول بدست می‌آید هجوم می‌آورند اما وقتی این عده بتهران رسیدند ومدتی بدنبال کار گشتند و جمعی از آنها بیکار ماندند و ذخیره هائی هم که از ده آورده بود تمام شد، آنوقت یا از فرط گرسنگی و یا درنتیجه‌القائات وفریبهای سارقین حرفه‌ای که‌درقهوه‌خانه ها با آنها سرو کار پیدا می کنند دست بکار دزدی میشوند وچون بی‌تجربه‌اند دراولین فرصت گرفتار میشوند و بزندان می‌افتندو درآنجاست که‌درنتیجه معاشرت بادزدان حرفه‌ای وسابقه دار در «کار»خود متبحر میشوند .

دسته سوم از سارقین آنهائی هستند که در محل کارخود دست بسرقت زده‌اند و اغلب صندوقدار شرکت یا تجارتخانه ، شاگرد مغازه ها و گاهی کارمند بانکها میباشندکه در سودای بدست آوردن زندگی‌مرفه وآسوده‌رنج چندسال اقامت درزندان را برخویش هموار میکنند باین امید که پس از آن با پولهای مسروقه آینده خودرا تامین کرده‌اند . اما آنها نیز پس از اینکه رازشان برملا شد و دستگیر شدند ، بناچار پولها را پس میدهند ودراین‌رهگذر زندان وپشیمانی برایشان باقی میماند.

***

بنظر میرسد که بهترین طرز مبارزه بایدیده منفی دزدی در اجتماع بی‌بردن به علت وجودی دزد است : باید ابتدا علت را پیداکرد تابتوان معلول رامغلوب ساخت. بموازات اقداماتی که از طرف پلیس برای‌جلو گیری از وقوع سرقت و یادستگیری سارقین انجام میگردد باید اقدامات مثبتی نیز بعمل آورد تا بعلت وقوع دزدیهای ووجود دزدها (که شرح مختصری از آن ذکر شد) پی بردو برای رفع این علل اقدام نمود . از زندان ها بمثابه کلاسهای آموزشی وحتی بیمارستانهای روحی استفاده برد و مسلم است باین نحو آمار سرقت بصفر خواهد رسید .

این کاملا روشن است که تا علت درمیان است معلول نیز وجود خواهد داشت.وجود شانزده‌هزار وچهارصد ویك پسر بچه ودختر بچه ۱۰ تا ۱۴ ساله‌در حوزه سرشماری تهران که نه شاغل کاری هستند و نه بدبستان میروند وبعبارت ساده ترولگردند پشتوانه متناسبی برای وقوع سرقتها وطعمه جالبی برای سارقین حرفه‌ای میباشند اگر این ده هزار و۱۶۷پسر بچه و ۶۲۳۸ دختر بچه را دبستانها تعلیم ندهند ، کارگاهها بکار نگیرند سارقین حرفه‌ای تعلیم خواهند داد وبجای آنکه ازمیان آنها ریاضی دادن دانشمند آهنگساز هنرمند، کارگر متخصص بوجودآید، جیب‌برهای زرنگ وسارقین مبتکر و یا قاتلین سنگدلی پدید می‌آیند و این زنك خطری است برای یك جامعه که در حال پیشرفت است .

صدمین سال تولد فیلسوف شرق

بمناسبت یکصدمین‌سال‌تولد رابیندرانات تاگور شاعر وفیلسوف بلندپایه هند در اکثرکشورهای جهان مراسمی برگزار میشود

«رابیندرنات‌تاگور فیلسوف شرق بسال ۱۸۶۱ میلادی پابعرصه وجود گذارد و در سال ۱۹۴۱ چشم ازجهان بست »

«شاعرو نقاش و صوفی نوول‌نویس وبطور کلی حکیمی دانشمند بود که علاوه از چهار گوشه جهان درسال ۱۳۱۱ بایران آمد و نزدیك به یك‌ماه چندین شهر از جمله تهران ـاصفهان شیراز را بازدیدکرد»

امسال مصادف با یکصدمین سال تولد رابیند رانات تاگور شاعر بلند پایه هند . بهمین مناسبت جشن های مفصلی درهند برپامیگردد و در اکثر کشورهای جهان از جمله ایران‌فعالیت هائی بدین مناسبت انجام میگیرد .

در فرانسه کمیته‌ای بنام تاگور بریاست آندره مالرو وزیر فرهنك تشکیل شده و برنامه‌ای که تهیه‌شده عبارتست از روی صحنه آوردن‌نمایش نامه «بست‌خانه» تاگور همراه بایك سلسله سخنرانی دردانشکده هاو محافل ادبی فرانسه درباره ادبیات .

درانگلستان ریاست کمیته بامك‌میلان نخست وزیر «لیدر حزب‌محافظه کارو همچنین سرملکم سرجنت وخانم پاندیت معاونان کمیته هستند .برنامه عبارتست از تعریف یك‌نمایشگاه از تابلوهای نقاشی و آثار خطی تاگور بعلاوه دوتن ازبازیگران معروف‌آثار شکسپیر یکی از نمایشنامه‌های تاگور رابنام چیتراکه بزبان فارسی هم ترجمه شده‌روی‌صحنه می‌آورند.مدرسه مطالعات شرقی و آفریقائی دانشگاه لندن کرسی تاگور بوجودآورده .

چند موسسه علمی و ادبی دیگراز جمله انجمن سلطنتی هند ـانجمن سلطنتی هنر ـانجمن سلطنتی‌کامنولث انجمن هند شرقی هریك برنامه‌های جداگانه‌ای در سراسر بریتانیا بدین مناسبت ترتیب داده‌اند .

درآمریکا دانشگاه نیویورك با کمك شش دانشگاه دیگر یك کرسی تاگور ـبوجود آورده . از طرفی سه نمایشنامه تاگور امسال درآمریکا روی صحنه می‌آید وموسسه ادبی مك میلان کتاب مخصوص بیادبود تاگور انتشارمیدهد.

دانشگاه یل شیکاگو وکالیفرنی‌دو نمایشنامه تاگور را در این هفته بمعرض نمایش میگذارند. در شوروی دولت دو فیلم مستند ازمسافرت‌تاگور به شوروی تهیه نمود و وزارت‌فرهنك شوروی آثار او را در چهارده جلد بزبان روسی انتشار داده ونمایشنامه «چیترا» بصورت بالت روی صحنه‌می آورند .

بعلاوه یك کمیته مرکزی ازنویسندگان وهنرمندان روسی برای برقراری‌جشن دزده جمهوری شوروی تشکیل شده‌واز طرف‌همان کمیته‌هیاتی به‌هندخواهند رفت .

در آرژانتین رئیس جمهوری ریاست کمیته رابرعهده گرفته و علاوه بر نمایشگاه نقاشی و روی صحنه‌آوردن نمایشنامه پست خانه کتاب «بسوی انسان جهانی» انتشار یافته .

در برمه نیز ریاست جمهوری‌رئیس کمیته جشن های تاگور ـ دانشگاه برمه کرسی تاگور بوجود آورده و نمایشنامه پست‌خانه راروی صحنه‌می آورد و تاکنون آثار او رابزبان‌برمه‌ای انتشار داده .

درتایلند برادرپادشاه ریاست‌کمیته رابعهده دارد و فعالیتهائی را شروع کرده‌است .

درجمهوری متحد عرب وزیرفرهنك رئیس کمیته وبرنامه کار انتشارآثار تاگور بزبان عربی وانتشارکتاب«بسوی انسان جهانی »و دعوت متخصصین تاگور از هند برای ایراد سخنرانی.

وزیر فرهنك هند بهمین مناسبت از طرف چند کشور از جمله‌انگلستان ـبلغارستان ـآلمان ـایتالیا وجمهوری متحد عرب دعوت شده تا درمراسم جشن‌های یکصدمین سال تولد تاگور حضور بهمرسانند .

درایران نیز کمیته‌ای بهمین‌مناسبت تشکیل شده و علاوه از جشن که عصر امروز «دوشنبه» در تهران و خرمشهر وزاهدان‌برپاست برنامه‌های مفصلی برای اواخر مهرماه در نظر گرفته شده .

آگهی وزارت کشاورزی

وزارت کشاورزی بدینوسیله مواد ۱۸ و ۲۰ مقررات سهمیه واردات سال ۱۳۴۰ مصوبه جلسه مورخ ۲۹ر۱۲ر۳۹ هیئت وزیران را باطلاع کلیه بازرگانان و وارد کنندگان میرساند.

ماده ۱۸ـ ورود هر نوع دارو و مواد مخدره‌و مواد سمیه و ساکارین و مواد ساکارین دارو بلودومتیل منوط باجازه‌وزارت بهداری‌و تابع‌مقررات و آئین نامه های مربوطه میباشد .

در مورد سموم شیمیائی مربوط بدفع آفات‌نباتی و دارو های مورد استفاده در کشاورزی و دامپزشکی موافقت قبلی وزارت کشاورزی ضرورت داشت .

ماده ۲۰ ـ ورود دام‌هاو پرندگان اهلی زنده و حیوانات وحشی برای باغ وحش (بدون انتقال ارز) زنبور عسل و حشراتی که برای دفع آفات نباتی بکار میرود . تخم پرندگان برای اصلاح نژاد ، نطفه زنده حیوانات و همچنین هر نوع ریشه .نشاء ، پیوند ،قلمه ،نهال ،تخم گل و تخم‌سبزیجات وبذر (حبوبات و غلات) و سایر محصولات خام کشاورزی منوط بارائه گواهینامه بهداشت وموافقت قبلی وزارت کشاورزی خواهد بود .

انتظار میرود در مورد ورود کلیه محصولات و مواد کشاورزی مشروحه‌فوق قبلا بوزارت‌کشاورزی مراجعه نمایند تا از شرایط و مقرراتی که برای‌ورود آنها باید رعایت شود مطلع گشته و دچار خسارت نگردند .

آـ۱۸۶ه

وزیر کشاورزی

آـ ۵۱۳۶

آگهی های متفرقه

آب

توزیع آب با تانکر های
هشت هزار لیتری
تهران‌آب تلفن مستقیم :
۶۵۹۵۹
۱ـ۱۰ آـ۴۲۹۰

بنفش

اولین موسسه ایست ک بشایسته ترین وجه‌و نازلترین قیمت ساختمان های شمارا‌طبق‌اصول‌فنی رنگ‌آمیزی و تزئین مینماید . خیابان شمیران عوارضی ـ ساختمان هدایت تلفن ۷۰۴۶۶
آـ۴۸۴۶ ۱ـ۶

وانت‌بار حاجی‌شمالی

همیشه آماده خدمت‌است
خیابان سعدی شمالی اول مطبوع
تلفنهای ۳۲۴۰۶ و ۳۰۸۹۶
آـ۲۵۶۸ ۱ـ۱۲

عبور از پنج قاره

یك شب آرام

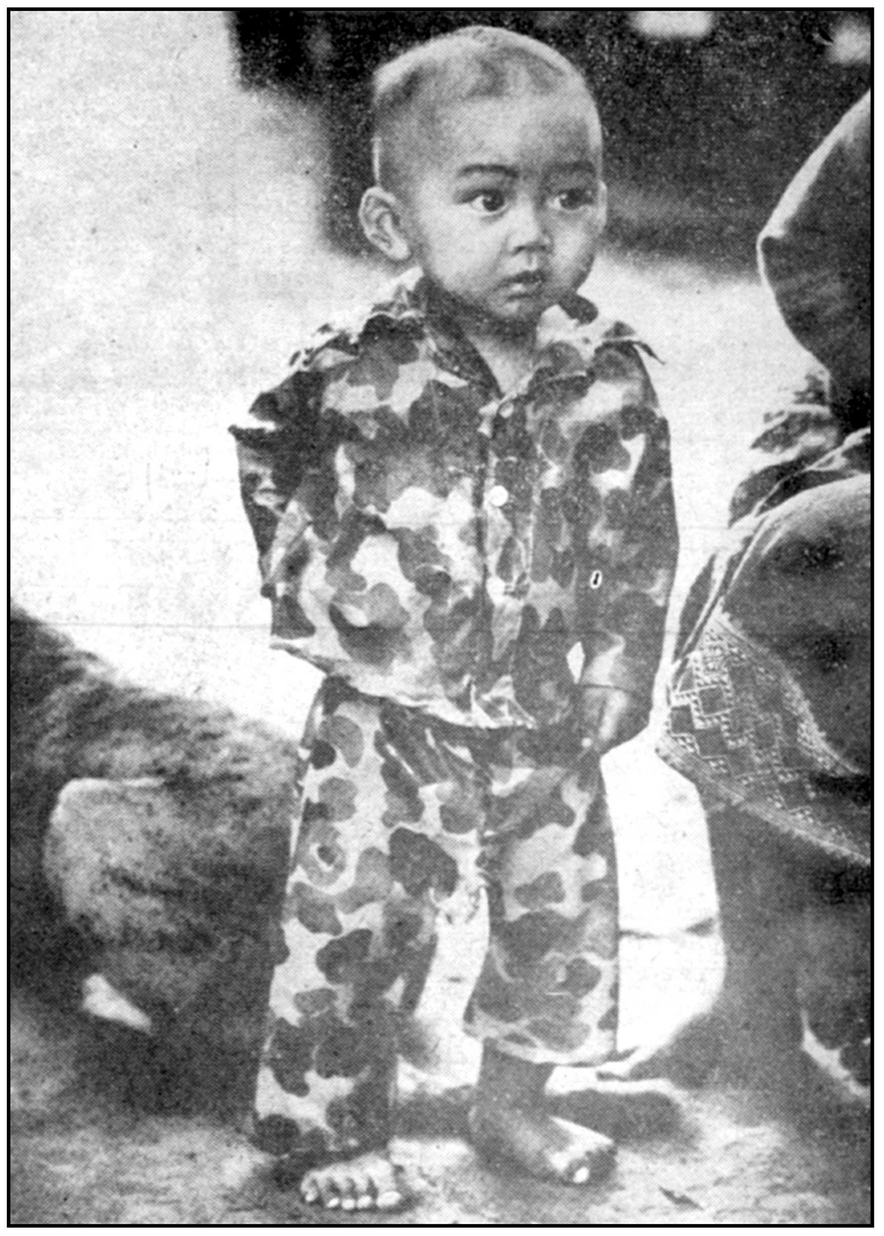

جنك لائوس آسایش وخواب هزاران‌نفر از مردم غیرنظامی شهرها ودهات این سرزمین را سلب کرده است . اما با اعلام آتش‌بس این‌کودك لائوسی نیز مانند سایر کودکان هم‌سن خود دیشب را به‌آرامی خوابید .

دختری که هشت ماه، بیهوش است

یك دختر جوان که هشت ماه‌است در اغماء فرو رفته است فعلا در بیمارستانی در جنوبجیای آمریکا آرمیده است .

پدر ومادراین‌دختر از ژاپن بسرعت آمدند تاسری باو بزنند و بازبژاپن برگردند .

میرا فرانسیس اونسل ۱۰ ساله، هنگامیکه باپدر و مادرش میخواستند به‌ژاپن بروند ، در فرودگاه‌آتلانتا غش کرده و بیهوش شد . با عمل جراحی که روی این دختر انجام گرفت یك غده بزرك از مغز او بیرون آوردندولی این دختر هنوز که‌هنوز است بهوش نیامده‌است .

پدر او فرانك اونسل ۷۰ ساله ، سرگرد بازنشسته ارتش آمریکاهست که‌بعد از جنك جهانی دوم در ژاپن زندگی می‌کند و در همانجا ازدواج کرده است . این پدر مضطرب تا دو هفته پیش بر بالین دخترش بودو سپس به توکیو بازگشت تا کارخود را در یك بنگاه مهندسی خصوصی دنبال کند.

مادر دختر تاناکو اونسل که در ژاپن بودبه جنوبجیا آمد. و این دو نتوانستند در جنوبجیا یکدیگر را ببینند زیرا مادر موقعی آمدکه پدر رفته بود .

میرا، دختری که بحال اغماء فرو رفته ، تنها فرزند این خانواده‌است. خانم اونسل که کمی انگلیسی بلد است اکنون تصمیم گرفته است که درجنوبجیا بماند. گفته‌میشودکه‌بدلایل پزشکی نمی‌توان دختر را از آمریکا بژاپن منتقل کرد.

پزشکان نظر میدهند که ممکن است میرا برای مدتهای طولانی در این حال بماند. ولی اگر شرایط پرستاری درهواپیما مناسب باشد میتوان بادقت و توجه فراوان او را به‌ژاپن منتقل کرد.

سخنگوی نیروی هوائی آمریکا گفت که طبق قوانین دولت موظف است بستگان هر افسر بازنشسته‌را باهواپیماهای ارتشی حمل و نقل‌کند ودر صورتی که اشکال پزشکی در میان نباشد مامی‌توانیم‌او را باهواپیما های ارتشی آ[illegible] به ژاپن‌بفرستیم

آسوشیتدپرس

شگفت‌ترین اسرار دریا کشف شد

بزرگترین قدم بسوی تامین‌غذای بیشتر

چرا ماهیها مهاجرت میکنند ؟ راه خود رااز کجا پیدا میکنند ؟ کجا تخم میگذارند ؟ کار شناسان سازمان خوار بار کشاورزی جهانی‌وابسته بسازمان ملل متحد معتقدند که روزی که انسان بتواند پاسخ این پرسش هارا بفهمدقدم بزرگی بسوی صید ماهی بیشتر و تهیه غذای فراوانتر برخواهد داشت .

سازمان خوار و بار جهانی از کار شناسان دعوت کرد که در توکیو جمع شوند و تحقیقات در مورد بهبودی‌و استفاده‌از اکتشافات‌دریائی را در اختیار یکدیگر بگذارند تا بتوانند برای این سئوالها جواب های صحیح و مناسبی بیابند .

متخصصین ماهی سازمان خواربار و کشاورزی فکر میکنند که مهاجرت چند هزار فرسنگی ، ماهیان ، به احتمال قوی در جستجوی غذاست و سپس این راه دراز را ماهیان برمیگردند تابجایگاه عادی تخمگذاری خود برسند .

ممکن است علل دیگری از قبیل تغییرات درجه حرارت و غیره نیز در مهاجرت طولانی ماهیان موثربوده باشد .

اما این مطلب محتاج وقت بیشتریست‌ودانشمندان هنوز بصحت آن اطمینان ندارند. دانشمندان‌هنوز نمیدانند که چه حس یا غریزه ای سبب میشود که ماهیان بتوانند راه خود را ، بدون اشتباه در میان اقیانوس بیکران و بی جاده پیدا کنند .

دانشمندان فنلاندی‌مطالعات جالب توجهی بوسیله اردك ماهی درباره این موضوع کرده‌اند .اردك ماهی ها را بمسافت های طولانی برده و در محلی که کاملا برایشان غریبه و نا آشنا بود رها کردند .دانشمندان گزارش میدهند که اردك ماهی ها از مستقیم ترین راه بمحل اولیه خود مراجعت کردند .

اما همین بررسی هم نتوانسته است جواب اینکه چگونه اردك ماهی ها توانسته اند راه خود را پیدا کنند ، بدهد .

دانشمندان سالهاست کوشش می کنند بدانند ماهیان‌درکجا تخمگذاری میکند . معتقدند که بعضی از ماهیها مهاجرت های طولانی میکنند تاتخم های‌خود را در دریای سارگاسوم(به علت‌وجودنوعی‌جلبك‌بنام‌سارگاسوم‌این نام بدریا داده‌شده است)، درجنوب اقیانوس اطلس بگذارند . آزاد ماهی ها ، بدهانه رودخانه ها و هرجا که جریان آب شیرین وجود دارد می روند و تخم گذاری میکنند . چون تنها در چنین جاهائیست که تخم ماهیان بارور میشود.اما محل تخم‌گذاری بسیاری از انواع دیگرماهیان معلوم نیست معمای دیگر محل تخم گذاری ماهی تونا (یکنوع‌ماهی‌گوشتی که‌ساردین آن در ایران هم ساخته میشود)میباشد این‌ماهی در تجارت اهمیت فراوان دارد . متخصصین سازمان خوار بار و کشاورزی‌جهانی عقیده دارند که تمام ماهیهای «تونا» که د راقیانوس اطلس اند از طریق دریای مدیترانه بدریای سیاه می روند و تخم‌خود را درآنجا میگذارند

شاید دلیل صید ماهی تونا به مقدار زیاد که در سیسیل و دیگر جزایر دریای مدیترانه انجام می گیرد همین باشد .بهر حال این‌جلسه که در ۱۸ سپتامبر در توکیو تشکیل خواهد شد پرده از روی این معما برخواهد داشت .

آسوشیتدپرس

ادبیات‌عامیانه

خوك درسایه درخت بلوط

خوك در سایه درخت بلوط
شکمی از عزا درآورد و بقدری بلوط خورد که بزمین در غلطید
شکمش که کاملا سیر شدخواب‌سیری هم درسایه درخت بلوط کرد
سپس چشم‌هایش رادراند،بر خاست وریشه درخت را باپوزه اش‌کندن‌آغاز کرد
کلاغی که روی درخت نشسته بودبوی گفت
«این کار تو برای در خت زیان‌بخش است
واگر ریشه‌هایش را لخت کنی ممکن است خشك شود
خوك گفت چه اهمیتی داردخشك‌شود
این موضوع بهیچوجه مرا ناراحت‌نمی کند
فایده‌ای در وجودش نمی بینم
هرگز سیاه هم نباشد ،هیچ‌دریغ نمیخورم
فقط خدا بلوط هارا نگاه دارد ازآنها است که من چاق میشوم
درخت بلوط اینجا بصدا در آمد ای ناسپاس
اگر پوزه‌ات را میتوانستی بطرف بالا برگردانی
برای تو روشن میشد
که این بلوط ها میوه‌های من هستند

جدول کلمات متقاطع شماره ۱۸۰۳

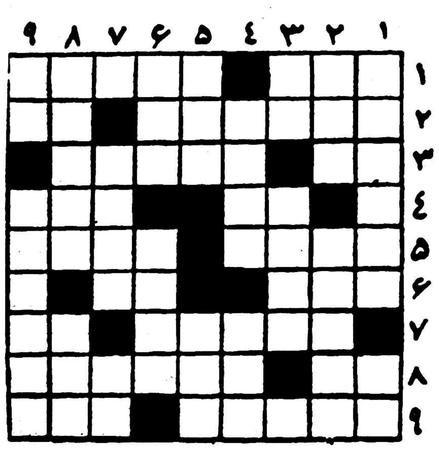

افقی : ۱ـ بزی‌را شیرین کام نمی کند ـ اگر مربوط به آب دیده باشد سنك سراچه دلرا می شوید ۲ـ خطیب معروف فرانسوی در دوران انقلاب ـ دنباله ناپیدای ساقه ۳ـ مادر بزرك ام الخبائث ـ مظهر بدی و بدکاری ٤ـ دست و دلباز بی سر ـ مرغ سعادت ٥ـ کدام دلداده‌ای است که درآرزویش نباشد ـ مال علوم دینی در کاغذ لق مدرسه زید را بجان عمرو می اندازند ٦ـ کبوتری آن هم مایه دلخوشی شاعر بوده است ـ حرف ندا ۷ـ سستی وسهل انگاری ـ حرف یونانی ۸ـ مطرب کف برآن میزند ـ از شهرهای اروپا ۹ـ هم باگل هم نشین میشود هم با سبزی خوردن ـ ردیف .

عمودی: ۱ـ این هم در درازی شهرتی بهم رسانده است ـ داخل ۲ـ ماهی هم اینطور است ـ در دکانش فقط پول معامله می‌کند ۳ـ یکی از ساکنین مطبخ ـ از شیر می گیرند و در مرکب فرومیبرند ٤ـ پهلوان معروفی که نقطه ضعفش در پاشنه پایش بود ـ آشکارا ٥ـ رودخانه‌ای در آسیا ـ ضمیری است ٦ـ قومش در بدکاری‌معرکه کردند ـ در هندسه قضیه‌ای دارد ۷ـ خوی وحشی گری از سر بدر کرده است ـ قاره ۸ـ حالا جانشین حوض شده ـ همه‌جا همراه تار می‌آید ۹ـ از آفات ـ اگر از دست بیفتد چیزی باقی نمیماند .

حل جدول شماره ۱۸۰۲

افقی : ۱ـ آب آلو ـ لنك ۲ـ لبلاب ۳ـ لاك ـ سیمی ٤ـ بندتنبان ٥ـ مت ـ روا ـ هه٦ـ حنابندان ۷ ـ لیکا ـ روح۸ـ بنجاق ۹ـ تمر ـ کوهان .

عمودی :۱ـ اجل ـ محلات ۲ـ آب‌تنی ۳ـ الکن ـ اکبر ٤ـ لب ـ دربان ٥ـ ول ـ تون ـ جك ٦ـ اسناد ـ او ۷ـ لبیب ـ ارقه ۸ ـ ماهنو گاینه ـ حزن.

الن طفل بتمام معنا بدبخت

چندروز پیش آلن برادروپدرش رادر جریان صید ماهی از دست‌داد ویکشنبه گذشته نیز مادر بزرگش دربرابر چشمانش بوضعی وحشتناك کشته شد .

چندروز پیش هنگامی که آلن وپدر وبرادرش باقایق خودمشغول ماهی گیری بودند ناگهان طوفانی درگرفت وقایق ماهیگیری را غرق ساخت آلن تنهاکسی‌بودکه دراین واقعه تاثرانگیزجان بسلامت‌برد.

یکشنبه گذشته آلن و مادرش برای گذراندن روز تعطیل نزدمادر بزرگش مادام ماری کمب ۸۵ساله رفته بودند در حدود ساعت ۹ زن پیرپس از اینکه دختر ونوه‌اش را بوسید بقصداطاقش از پله‌ها بالا رفت درآخرین پله ناگهان پایش لغزید وبعقب افتاد سرش به شدت به‌نرده پله‌کان اصابت کرد .آلن هراسان بطرف پله‌کان دوید ومادر بزرگش را باجمجمه خورد شده و غرق‌درخون دید.

اورور

استان‌لورل اگر سنگی میمیرد!

کسی‌که تمام مردم دنیا بافیلمهای او آشنا هستند اینك محتاج یك دلار است و شبها گرسنه بخواب میرود

دو زوج سینمائی مشهوری که استان لورل و اولیویر هاردی تشکیل داده بودند ، لورل کوچك و لاغراندام بود ولی هرگز به‌لاغری‌و ناتوانی‌امروز نبود حالا وضع او بجائی رسیده که‌از گرسنگی‌و فقر نزدیك بمرك است هاردی زوج هنری او نیز در فلاکت و بدبختی مرد در حالیکه این زوج مشهور میتوانستند از درآمد آنهمه فیلمی که بازی کرده بودند یکی از ثروتمند ترین مردم هالیوودباشند .

هنوز هم فیلمهائی که مرتب از آنها در سراسر دنیا نمایش داده می شود می تواند برای او عوایدسرشاری داشته باشد ولی افسوس او به صد یك آن عواید نیزدسترسی‌ندارد لورل و هاردی پیش‌بینی نکرده‌بودند تا چه وقت ممکن است طرفدار و خواستار داشته باشند و فراموش کرده‌بودند که از عوایدشان‌برای چنین روزهائی کنار بگذارند .

وتاثرآورتر از اینها اینکه‌مسئولین انتشارات سینمائی امریکا نمیخواهند بروی خود بیاورند که این هنرپیشه معروف اکنون شخص بیچاره ایست و بعلت نفع طلبی و سوءاستفاده‌لااقل نباید اطفالی‌را که با آنهمه اشتیاق و میل‌بدیدن فیلمهای او میروند غمگین کرد .

با وجود اینکه این خبر سانسورشده بود یکدختر کوچك از اهالی بوستون یك دلار که از قلکش کنار گذاشته بود برای لورل فرستادو بعداز دریافت این وجه لورل پیر با صدای لرزانی گفت

این باارزش ترین هدیه واحترامی است که در طی دوران هنرپیشگی‌خود دریافت داشته ام و بعد اضافه کرد که دوستم هاردی از سکته و فلج طرف‌راست بدن مرد و من از فلج طرف چپ‌که به آن مبتلا هستم و این آخرین دمزده ما خواهد بود .

فرانس سوآر

چهارجوان برای ۷۰۰ فرانك یك راننده تاکسی راکشتند

نیمه‌شب گذشته رائول راننده تاکسی ٤٦ساله در کنار ایستگاه راه‌آهن آمین (پاریس) منتظر گرفتن مسافربود ناگهان چهار جوان بطرف او آمده خواستند که آنهارا بکامون چند کیلومتری ایستگاه ببرد.

تاکسی داشت بمقصد نزدیك میشد دراین هنگام یکی از چهار جوانی که کنار راننده نشسته‌بود دست‌های راننده را از پشت گرفت ودیگری از عقب‌ضربه بسیارسختی به‌مغز اووارد آورد .. دوجوان‌دیگر نیز بسرعت ساعت مچی اورا باز کردند وباضافه ۷۰۰ فرانکی که درجیب داشت ربودند بعداز اینکه ضربه دیگری بسر او وارد آوردند فرار کردند .

آقای باروتاجر که در همان محل اقامت داشت براثرفریادهای راننده بیدارشد او اظهار میداشت که با عجله لباس پوشیدم و بیرون دویدم چهارجوان فراری را دیدم که به سرعت دور میشدند ولی بدبختانه من نمی‌توانستم برای دستگیری آنها کاری کنم وفورا به کمك راننده شتافتم اما راننده مجروح‌در بیمارستان درگذشت .

فرانس‌سوار

شما اشتباه نکنید

هنگامیکه این عکس در جراید امریکا و اروپا انتشار یافت همه تصور کردند که میمونهای فضا پیما ناظر مسافرت شپارد اولین‌انسان فضاپیمای امریکا هستند

نخستین مسافرین فضائی امریکا میمونها بودند اما نه این میمونها که درعکس به آسمان نگاه میکنند . اینها میمونهای باغ وحش اوهایو درامریکا هستند و عکاسان ماهری موفق گردیدند پس از پرواز شپارد از این صحنه عکس بگیرند .

آسوشیتدپرس

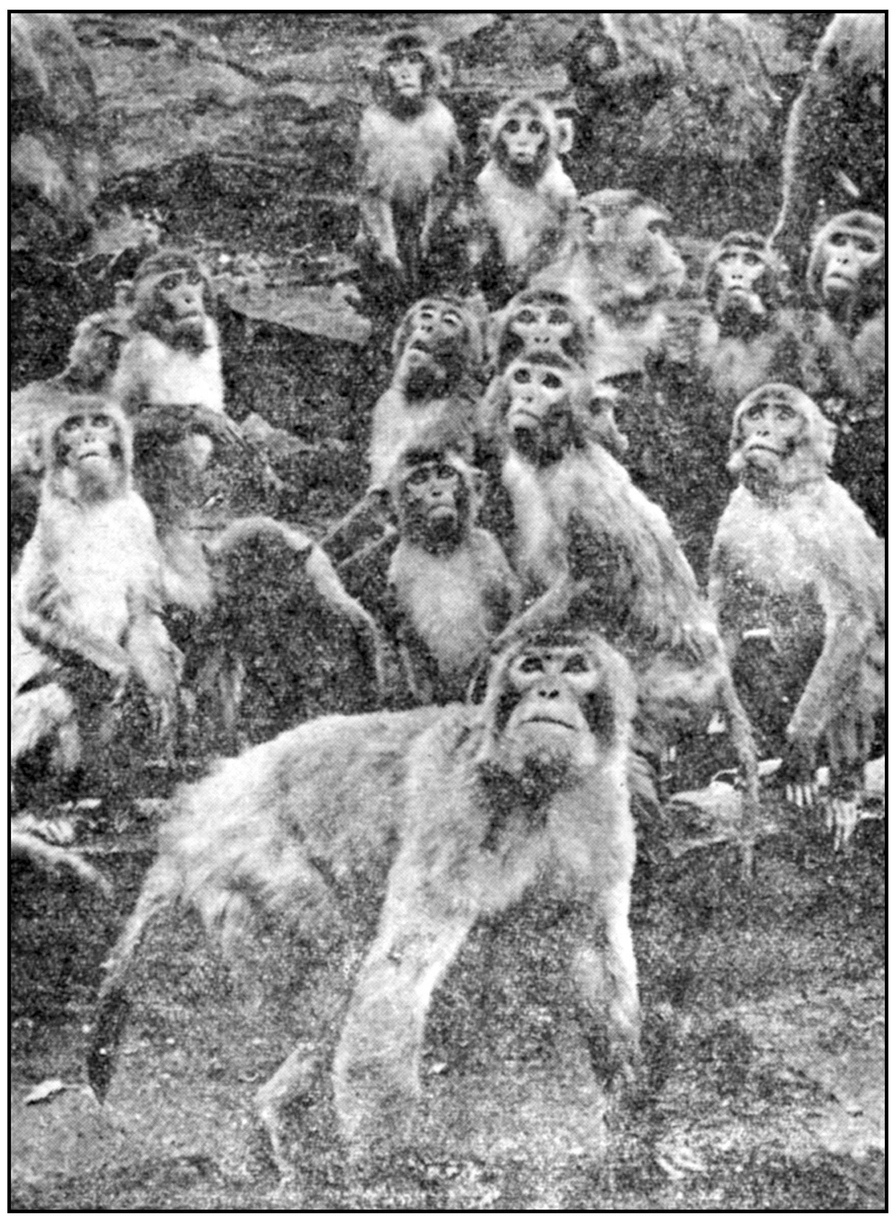

-۱۸-

نوشته : ژان ساوران
عضو فرهنگستان فرانسه

ماری والوسکا

آن شب در ورشو جلسات اسرار آمیزی تشکیل شد .ولی جز چندنفری که گفتیم هیچ‌کس از جریاناتی که در پشت پرده روی میداد اطلاع نداشت . امپراتور در این‌باره دستور اکید داده بود .

اصولا ناپلئون هنگامی که در کاری پیروز میشد بدون پرواافکار و عقاید خودرا برزبان می‌ورد ولی در مواقع عادی هیچ‌کس نمیدانست‌به نقشه‌های باطنی او پی‌ببرد .

هنوز دراین‌ماجرای عشقی پیروز نشده بود و باین جهت‌سعی داشت موضوع در پرده بماند و باطرافیان خود که از قضایا باخبربودند توصیه کرده بود که‌درباره علت توقف ناگهانی او درپایتخت لهستان بکسی چیزی نگویند .

ولی در آن هنگام که توجه تمام اروپا بطرف ناپلئون بودبیشك خواه ناخواه از روی این معما پرده برداشته میشد . بهمین جهت‌دیری نگذشت که این خبر درسراسر اروپا انتشار یافت و ژزفین خیلی زود از قضایا مطلع شد . وپیدا است که شنیدن این خبر چه آتشی دردل اوبرپا کرد .

مارشالها و فرمانده‌هان ارتش دیگر شك و تردیدی به‌آتشی که عشق‌شورانگیز یك دختر زیبا و دلفریب لهستانی دردل سردار بزرك روشن کرده بود نداشتند .

ژوزفین بابی‌تابی د رانتظار یك اشاره کوچك از طرف ناپلئون بود تاخودرا بورشو برساند و در نامه هائی که‌برای امپراتور می‌نوشت بااصرار و التماس از وی خواهش میکرد که باو اجازه مسافرت به لهستان داده شود ولی ناپلئون هربار به‌بهانه‌ای خواهش اورا رد می‌کرد .

ژزفین در یکی از نامه‌هایش به‌امپراتور نوشت :«میدانم‌زنان

-۱۹-

لهستانی راه افراط پیموده‌ای وآنهارابیش‌ازحدبزرك‌جلوه‌گرساخته‌ای عهد و پیمان زناشوئی را زیر پاگذاشته‌است » ناپلئون پس ازدریافت این‌نامه فورا جوابی برای ژزفین نوشت و بوی اطمینان داد که در قضاوت خود اشتباه میکند :

«وقتی نامه شما را خواندم ، خیلی خندیدم .... درزیبائی‌زنان لهستانی راه افراط‌پیموده‌ای‌وآنهارا بیش‌ازحد بزرك جلوه‌گرساخته‌ای که بهیچ‌وجه شایستگی آن را ندارند . اکنون فصل سرما است .راه‌ها خراب است و باین جهت نمی‌توانم باآغاز حمله لشکریان خودرابی‌جهت باخطر بزرگی مواجه سازم .

در پایان این نامه چنین نوشته بود :

«من بیش از تو از این پیش آمد مکدرم . دوست داشتم‌شبهای دراز زمستان را در کنارتوبسرمی‌بردم.»

بااینکه تمام وجودش در آتش عشق می‌سوخت معذلك در پایان نامه‌های خود بژزفین همیشه جملاتی‌از قبیل: «تورا دوست دارم » یاروح و قلب من‌متعلق بتواست » بکار می‌برد .

آن شب ناپلئون چندین‌بار اطرافیان مورد اطمینان خود رابحضور پذیرفت .مارشال «دروك »و ژنرال «ساواری »مدتی بااامپراتور خلوت کردند . هردو این افسران باوجود درجه‌مارشالی و ژنرالی بسیارجوان بودند ولی برای برآوردن هوسهای امپراتور وارضای خاطر وی‌همیشه آماده خدمت بودند اما اکنون «دروك » و «ساواری » خوب‌میدانستندکه دیگر موضوع هوس درکار نیست .

این دونفر ساعت بساعت نتیجه اقدامات و کوشش های خودرا به‌امپراتور گزارش میدادند . ولی ناپلئون بزودی فهمید که حل این مشکل فقط و فقط بدست «تالیران »امکان پذیراست .

وزیر روابط خارجی امپراتور برای موفقیت درانجام این‌ماموریت هزاران «تو » دردست داشت .

«ساواری » تمام وقایعی را که در «بلونی » روی داده بود از قول مارشال «دروك » برای تالیران تعریف کرده بود .

تالیران در ورشو نیز مانند پاریس درمیان زنها دل باختگان زیادی داشت .

در پاریس همیشه از« جرم خانه »این شاهزاده صحبت‌میشد .

تیم کشتی ارتش شاهنشاهی ایران مقام اول را در جهان احراز کرد

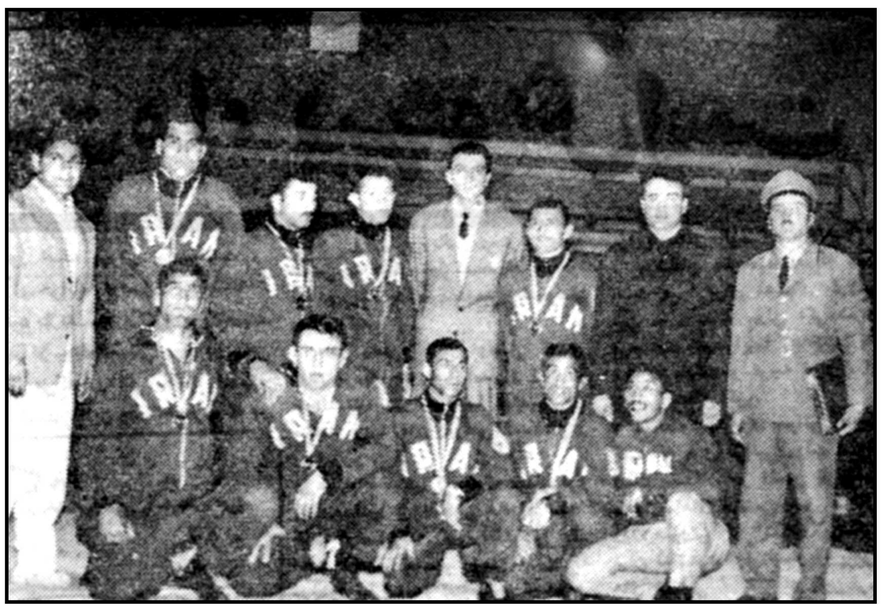

همانطور که قبلا اطلاع داده‌شد در مسابقات ارتشهای جهانی که‌در آوردن شش مدال طلا و دو مدال برنز مقام اول مسابقات را بین تیم کلنی ارتش شاهنشاهی ایران استانبول انجام گردید با بدست

پیروزی تیم فوتبال تاج اندیمشك

بنا بدعوت باشگاه تاج اندیمشك تیم فوتبال کلوپ شنای‌اهواز برای انجام یکدوره مسابقه دوستانه‌فوتبال به‌آن شهرستان عزیمت نمود .

مسابقه در میان شور و ابراز احساسات عده کثیری از تماشاچیان انجام گردید و درنتیجه تیم فوتبال تاج اندیمشك ۵ بر یك بر تیم کلوپ شنای اهواز پیروز شد .

بازدید از باشگاه دارائی اهواز

چندی قبل تیمسار سپهبد عمیدی رئیس سازمان تندرستی جوانان و تربیت بدنی ایران جهت بازدید از تاسیسات ورزشی به‌شهرستان های جنوب مسافرت نمود دراین برنامه تیمسار از باشگاه ورزشی دارائی اهواز باتفاق آقایان اکبرنیا مدیر کل فرهنك خوزستان و گنجی رئیس تربیت‌بدنی خوزستان بازدید بعمل آورد آقای مجدم رئیس باشگاه دارائی اهواز در این بازدید توضیحات لازم را بعرض تیمسار رئیس سازمان رسانید و درخاتمه تیمسار پیرامون توجهات مخصوص شاهنشاه نسبت به‌پیشرفت امور ورزش در کشور سخنانی اظهار داشت و از آقای اکبر نیامدیر کل فرهنك‌خوزستان تقاضا نمود که بورزش آن شهرستان از نظر بودجه کمك بیشتری‌بشود.

گردش علمی دانش آموزان دبیرستان سراج

درهفته گذشته عده‌ای از دانش‌آموزان دبیرستان سراج بسرپرستی خانم حاجیه حسنی رئیس دبیرستان و باتفاق بانوان عظیما ـ پیروی ـمحمدی و امینی دبیران مربوطه بعنوان گردش علمی بکرج رفته و از قسمت های مختلف دانشکده کشاورزی (موزه ـجنگل ـ دامپروری) دیدن نمودند و توضیحات لازم درباره هریك از مشهودات از طرف متصدیان قسمت برای دانش‌آموزان داده شد . دانش‌آموزان ساعت چهار ونیم بعدازظهر باخاطری شادبشهر مراجعت کردند .

قهرمانان کشتی باشگاه تاج شیراز

صبح امروز ازسازمان کشتی باشگاه ورزشی تاج اطلاع داده شد در مسابقات کشتی انتخابی آزاد و فرنگی استان فارس که زیر نظرهیئت کشتی آن شهرستان انجام گردید آقایان فرضیان ، کشکولی ،فرجام، رومی ، مهدیزاده ، سنجابی ،رحیمپور، جوادپور ودهبزرگی از باشگاه تاج شیراز مقام اول مسابقات را در اوزان مختلف بدست آوردند .

مسابقه فوتبال ووالیبال در شهرستان اراك

بنا بدعوت سازمان ورزشی آموزشگاههای شهرستان اراك تیمهای فوتبال و والیبال باشگاه تاج همدان برای انجام مسابقات دوستانه به آن شهرستان عزیمت نمود و پس از انجام مسابقات در نتیجه تیم باشگاه‌تاج همدان در قسمت والیبال سه بر صفر در قسمت فوتبال ۵ بر یك بر تیم آموزشگاههای اراك پیروز گردید .

صعود بقله توچال

شش نفر از اعضاء سازمان کوهنوردی و اسکی البرز باشگاه‌فردوسی جهت صعود بقله توچال از میدان سربند عازم قله شدند و پس از۷ساعت راه پیمائی بقله توچال صعود وبا موفقیت بتهران بازگشتند. کوهنوردان عبارت بودند از آقایان محمد سامی ، منوچهر کلوندی ، صادق کرباسی حسین محمدی ، جعفر وحیدی و آقای امیر حسن زادگان سرپرست .

مسابقه بین‌المللی نقاشی در اسپانیا

دومین مسابقه بین المللی طراحی بابتکار موسسه «اینگلادا ـ گیو» در شهر بارسلن ترتیب یافت، در این مسابقه ۴۴۳ اثر نقاشی از۱۸۰ کشور جهان‌بمعرض‌قضاوت گذاشته شده بود ، شرایط شرکت در این مسابقات که قبلا باطلاع کلیه هنرمندان ایرانی‌رسیده بود:طراحی سیاه وسفید (با مرکب چین) ـباقلم مووسر قلم ـ مداد و خود نویس و طرحهای برنك قهوه ای سبرنام‌برده شده بود ، از ایران نیز عده ای از هنرمندان که مایل بشرکت دراین مسابقه بودند شرکت جستند ، در پایان مسابقه از بین کلیه شرکت کنندگان کشور های مختلف تنها ۸ نفر بعنوان برنده انتخاب گردیده وجائزه مسابقه را ربودند .

آقای علی اصغرداودی از ایران نیز جزو ۸ نفر برنده مسابقه مزبور شناخته شد .

آقای داودی که نظامت‌هنرستان هنرهای زیبای پسران را بعهده‌دارد تاکنون‌در نمایشگاههای زیادی از قبیل دومین نمایشگاه‌بی ینال‌تهران ونمایشگاه اشتراکی انجمن ایران وآمریکا و همچنین‌نمایشگاه‌عمومی باشگاه مهرگان شرکت‌نموده‌است

تابلوی آقای داودی که موفق به اخذ جائزه اول مسابقه جهانی فوق گردید «گور کن» نام داشت .

شرکت ورزشکاران کرولال در مسابقات هلسینکی

تیم کشتی کرولالها برای انجام چند مسابقه بکشور ترکیه نیز عزیمت مینماید

فدراسیون کرولالهای کشور ترکیه تماس گرفت و موافقت فدراسیون کرو لالهای کشور ترکیه را برای انجام یکدوره مسابقات دوستانه‌بین ورزشکاران کرولال ایران وترکیه جلب کرد و قرار شد تیم کشتی کرولالها برای انجام دو مسابقه به استانبول عزیمت نمایند .

انتخاب تیم

فدراسیون برای اعزام تیم‌کشتی کرولالها بترکیه یکدوره مسابقه کشتی انتخابی در شش وزن با حضور هیئت رئیسه فدراسیون کشتی کشور درسالن پارك شهر انجام داد .

این مسابقات‌بداوری آقای‌نیکخو انجام گردید و در نتیجه د روزن :

اول آقایان :

رضا سید جوادی و قدرت‌اکبری در وزن دوم : ابوالحسن‌ایلچی‌کبیر حسن برج شعاع ، در وزن سوم : مرتضی بنائی ، در وزن چهارم : سابق حسین پور ، بیژن اکمل، در وزن پنجم ،کریم رئیسی ، در وزن ششم ،بایرام ایمانوردی مقام‌اول‌و دوم هر وزن راکسب کردند. این نفرات ا زهفته گذشته در اردوی تعلیماتی فدراسیون جهت عزیمت‌به ترکیه شرکت نموده‌اند .

تیم کشتی کرولالها اواخر اردیبهشت ماه برای انجام مسابقات بترکیه عزیمت مینماید

مسابقات جهانی سال ۱۹۶۱ ورزشکاران کرولال در مرداد ماه سال جاری‌درشهر هلسینکی(فنلاند) انجام خواهد شد ا زفدراسیون کرولالهای ایرا ن‌نیز دعوت بعمل آمده است که در مسابقات جهانی کرولالها شرکت‌نمایند.ورزشکاران کرولال ایرانی‌بنابتصویب‌اعلیحضرت همایونی در رشته های کشتی تیراندازی و پینك پنك مسابقات جهانی در هلسینکی شرکت خواهند کرد .

فدراسیون کرولالهای ایران برای آماده نمودن‌قهرمانان کرولال و همچنین سنجش قدرت آنان یکی از کشورهای خارجی با

نمایشگاه نقاشی دختران

یکی‌از کارهای جالب مینیاتورکه بوسیله دوشیزه فرزانه ستاری هنرجوی سال اول هنرستان هنرهای زیبای دختران کشیده شده و درنمایشگاهی‌که روزگذشته بوسیله شهبانوی ایران درتالار فرهنك افتتاح گردید قرار دارد .

از : اسپهانی

از مسائل المپیك

پنجاه و هشتمین جلسه رسمی کمیته بین‌المللی المپیك‌درخرداد ماه آینده درشهر آتن برگزار خواهد شد . بمناسبت تشکیل این‌جلسه نمایندگان کمیته ملی و فدراسیون های بین‌المللی نیز به اتفاق هیئت کمیته بین‌المللی المپیك بطور جداگانه مسائل مهم ورزشی‌رامورد بحث قرار خواهند داد و تصمیمات لازم اتخاذ خواهندنمود .

خوانندگان عزیز بخاطر دارند که دانشمندان آلمانی‌در کاوشهای زیرزمینی در یونان «سیته المپی» محل بازی های المپیك یونان قدیم‌را از خاك بیرون آوردند ولی هنوز این محل را بمقامات رسمی یونان تحویل ندادند . بطوریکه در بولتن رسمی کمیته بین‌المللی المپیك‌قید شده است همزمان جلسه مجمع عمومی کمیته بین‌المللی‌المپیك ،در شهر المپی مراسم‌خاصی صورت خواهد گرفت و کمیته ملی المپیك آلمان به اتفاق دانشمندان آلمانی محل مزبور را به کمیته ملی المپیك واگذار خواهند کرد .

از طرف دیگر به ابتکار کمیته ملی المپیك آلمان وباهمکاری کمیته ملی المپیك یونان‌درتاریخ‌مزبور آگاد می‌المپیك‌آلمان افتتاح‌خواهد شد و از هر کشوری یك‌دانشجوی ورزش مدت ۲۱روزبعنوان مهمان کمیته ملی المپیك آلمان در آکادمی المپیك شرکت خواهد کرد .

کمیته ملی المپیك ایران از دانشسرای عالی در خواست کرده است ازشاگردان سال سوم تربیت بدنی ۵نفررا به کمیته معرفی نماید وپس از آزمایشهای لازم‌یکی از آنها راکمیته المپیك‌انتخاب و به‌آکادمی المپیك اعزام نماید . آقای روح‌الایمان دبیر کل کمیته ملی‌المپیك‌ایران در این باره اظهار کرد «انتخاب یکنفر دانشجو از ایران جهت اعزام به آکادمی المپیك در منتهای بی طرفی صورت خواهد گرفت و بطورحتم شخص واجد شرائط به آتن خواهد رفت ».

بنظرماشرکت یکنفر دانشجوی ایرانی در آکادمی المپیك تصمیم عاقلانه ایست که کمیته ملی المپیك ایران گرفته است . باین مناسبت لازم می دانیم یك اقدام جالب کمیته المپیك ایران را بنظر علاقمندان‌به ورزش‌برسانیم .

بقرار معلوم سومین دوره مسابقات دو ماراتن‌قهرمانی جهان در آتن انجام خواهد شد . فدراسیون دو ومیدانی در خصوص این مسابقات بولتن رسمی منتشر کرده و در ضمن شرح برنامه مسابقات در خصوص تاریخچه ماراتن هم مطالبی نوشته است . چون تاریخچه ماراتنی‌که در بولتن مزبور چاپ‌شده است اغراق آمیز و دور از حقیقت بود ازاین لحاظ کمیته ملی المپیك ایران از روش فدراسیون دو ومیدانی یونان به مقامات رسمی شکایت کرد و جبران آنرا خواست . فدراسیون دو ومیدانی به اشتباه خود پی‌برده و در نتیجه‌رسما از کمیته ملی المپیك ایران و از فدراسیون دو ومیدانی ما معذرت خواسته و خواهش کرده است مفاد بولتن مزبور را باطل‌شده تلقی نمایند . باید گفت‌کمیته المپیك ما در این مورد هم‌حساسیت لازم را نشان داده و توانسته‌است اشتباه فدراسیون دو و میدانی یونان را بخودش بر گرداند

اجتماعی

مردم حرف میزنند

به شماره ۳۰۰۱۰

همه روزه غیر از روزهای تعطیل از ساعت ۶تا ۷ر۳۰ بعدازظهر تلفن کنید وباما مشکلات ودردد‌لهای خودرا در میان بگذارید. ماحرفهای شمارا در همین ستون بگوش مسئولین امور میرسانیم.

سر درد دل منهم باز شد

*دیروز راجع به اشکنه چیزی نوشته بودید که سردرد دل مرا هم باز کرد ، من دو فرزند دارم که بمدرسه میروند خانم‌معلم سر کلاس باین بچه ها گفته است،اگر میخواهید سالم و قوی باشید غذای خوب و مقوی بخورید ، غذائی بخورید که ازگوشت وتخم مرغ وکره تشکیل شده باشد ، من روسیاه هم جز اینکه اغلب با اشکنه شکم بچه های معصومم را پر کنم چاره دیگری نداشتم چون با این درآمد کمی که شوهرم دارد طرف گوشت و تخم مرغ اصلا نمیشود رفت . اشکنه هم بعلت گرانی پیاز نمیشود تهیه کرد ، تکلیف چیست ؟ نان خالی سق زدن هم‌خودش خرج زیادی بر میدارد ، پس شکم این بچه ها را من با چه سیر کنم؟

مولود شریف

از اینجا شروع کنیم

* از اینجا شروع کنیم ، آقای شهردار اقداماتی که تعهد کردند انجام دهند چه شد ، راجع به گوشت و گرانی ارزاق چه کردند ؟ وضع این میدان دروازه شمیران (ابن سینا) بکجاکشید ده سال است میخواهند آنرا سر و صورتی دهند چه شد ؟حد اقل بیایند وروی احترامی که ما مردم به ابن سینا قائل هستیم نام ابن سینا را خراب نکنند و اسم این میدان را بگذارند میدان«کریم شیره ای» .

استاد دانشگاه

اتوبوسهادرایستگاه سنگی هم بایستند

* اتوبوسهای شرکت واحد در مقابل کلانتری ۶که سابقا ایستگاهی بنام سنگی بود نگه نمیدارند از شرکت واحد بخواهید مجددا اتوبوسها را وادار نماید که در این ایستگاه توقف کنند.

مهدی گلچین

شهرداری کجای کار است

*این ده‌متری ارامنه را مدتی است اسفالت کرده‌اند ولی «رویه» اسفالت را هنوز نریخته اند ، ببینید چطور مال مردم رابهدر میدهند ، اسفالت این خیابان از کیسه مردم کلی‌خرج برداشته در اثر نیمه کاره گذاشتن ازبین میرود ، شهرداری کجای‌کاراست!

غلامعلی محسنی

ماجرای یك تیر کج چراغ برق

*آقا چندی قبل تلفنی عرض کردم که در خیابان ناصری کوی خسرو پرویز تیر چراغ برقی است که این تیر کج شده‌است وممکن است روزی سیم برق آن پاره شود و باعث ناراحتی گردد. شما نوشتید و روز شنبه ۱۶ر۲ر۴۰ مامورین برق شهرداری باین محل مراجعه کردند و چون دیدند که این تیر کج مربوط‌بشرکت برق «فیروز» است‌از قدم رنجه ای که فرموده بودندناراحت شدندو تاکید فرمودند ! که این عمل بنده باعث درد سر برایم خواهدشد حالا بنده ازشما خواهش دارم بنویسید که بابا اصلا خر ماازکرگی دم نداشت ! و درکوچه خسرو پرویز هم تیر کجی وجود ندارد !و چون برق هم برق «فیروز» است ، اگر روزی سیم آن پاره شود چون خاصیت! برق شهرداری راندارد به اهالی وخانه هایشان کاری ندارد .

اصلا بماچه که تیر کجه یاعده ای در جوی کوچه آب‌صابون میریزند ؟مگر بیکاریم که برای خودمان درد سر درست کنیم؟... ها ....؟

ص‌ـخواجوی

راه عبور مردم را بستند

*آمدند این خیابان سیمتری فرح را تسطیح کنند مقداری، سنك و کلوخ وسط خیابان ریختند و پاك راه عبور ومرور مردمرا بستند و همینطور بهمین صورت چند ماه است این خیابان را باقی گذارده اند ، باین شهرداری بگوئید آباد اگر نمیکنی خراب هم مکن .

محمد دلائی

تهران‌نو کلانتری ندارد

*اهالی ،تهران نو از وجود کلانتری بی‌بهره هستند و از ژاندارمری استفاده میکنند تقاضا دارم ازشهربانی‌بخواهید برای تهران‌نو یك پاسگاه یا بخش تعیین نماید .

محمدخراط

توجهی بکارمندان بانك ملی بکنید

*وضع کارمندان بانك ملی هم از نظر حقوق دست کمی از سایر طبقات کارمندان دولت و فرهنگیان ندارد . از آقای مدیر کل بانك بخواهید توجهی هم بما کنند .

بانو فرح کارمند بانك‌ملی

صدای کفش خانمها درسکوت کتابخانه

*این هم در نوع خود درد دلی است من روز ها برای‌مطالعه به‌کتابخانه ملی میروم همچین که سرگرم مطالعه‌هستم‌وشش‌دانك حواسم جمع مطالعه است یکی یکی خانمها با آن کفشهای پاشنه بلند روی کف سالن محکم قدم میزنند پاك حواس من و همه‌ی آنها که سرگرم مطالعه هستند پرت میکنند ، بمسئول کتابخانه‌بگوئید اگر از عهده این‌خانمهای کفش پاشنه «صناری» پوش بر نمی‌آید اقلا فکری برای کفسالن کند که تولید سر و صدا در اثر رفت‌و آمد این خانمها نشود .

محصل

گرد وغبار درخیابان جیحون

*گرد و غبار در خیابان جیحون خیلی زیاد است ، ازشهرداری بخواهید عوارضی را که از اهالی این خیابان میگیرد لااقل یك دهمش را خرج اسفالت این خیابان کند این سئوال را هم‌بکنید که چرا خیابان قصابخانه که محل عبور چهار پایان است اسفالت است و تمیز ولی اهالی خیابان جیحون باید در گردو غباروخاکروبه بلولند و حتی آب لوله کشی هم نداشته باشند .

بانو سمیعی

در فرودگاه از ما اضافه گرفتند

*دولت اعلام کرده است که کرایه هواپیما برای حج۱۶۲۰ تومان است و خرج دیگری هم ندارد ولی در فرودگاه از ما۱۵۰ تومان اضافه بابت تعمیر فرودگاه مهرآباد میگیرند قبض هم‌نمی دهند ، اگر دولت اعلام‌کند این ۱۵۰ تومان را بدهید ما حرفی نداریم ولی این پول زور است .

احمد صالحی

پزشکان بحث میکنند

وزارت بهداری معجزه کرده

بحثی که ازطرف پزشکان درباره وضع‌طبابت درایران وهچنین وضع دانشکده پزشکی و وزارت بهداری شروع شده‌بود ودر چند شماره ادامه داشت در این شماره بازهم ازناحیهٔ پزشکان ادامه می‌یابد .

جای بسی خوشوقتی است که آن جریده شریفه بخشی راجع به امور بهداشتی شروع نموده در نتیجه‌عده از علاقه مندان متوجه این موضوع حیاتی شده با اظهار نظر خودنقائص راگوشزد و راه تکامل بهداشتی را پیشنهاد می‌نمایند تا اولیاء امورکشور بیشتر متوجه این امر حیاتی گشته به تکمیل موسسات مربوطه‌بپردازند

مقالاتی که در این ایام اخیر انتشار یافته یك سلسله مطالب انتقادی تحت عنوان اعترافات یك پزشك بقلم همکار محترم آقای دکتر صادق پیروز عزیزی استاد دانشگاه است و دیگری بقلم همکار گرامی آقای دکتر بهشتی استاد دیگردانشگاه ونظر باینکه قسمتی از مندرجات این مقالات در اثر بی اطلاعی از چگونگی امر منطبق باحقیقت‌نمی‌باشد جمعیت پزشکان وزارت بهداری وظیفه خود میداند این موضوع را برای علاقه مندان به پیشرفت بهداشت کشور روشن نماید .

اول راجع به‌وزارت بهداری ـهمکار محترم آقای دکتر صادق پیروزعزیزی مرقوم داشته‌اند «اگر تاریخ‌اقدامات بهداشتی این مملکت را زیرو رو کنید خواهید دید تنها عمل مثبت صحی را دولت در چند سال اخیر بالوله کشی آب و پاشیدن گرددت انجام داده‌است بطوری که میتوان بجرئت قسم خورد که وجود وزارت بهداری که باسامی گوناگون‌صحت‌مردم را باید تامین کند بخردلی ارزش ندارد» در همین موزداست که باید همکار محترم را بخطای عقیده‌خود متوجه نمود چه اگر ریشه کن‌نمودن مالاریا از ایران تنها اقدام وزارت بهداری بود باید اذعان نمودکه وزارت بهداری در عرض ۱۰ سال نه فقط بوظیفه خودعمل نموده بلکه معجزه نموده‌است چه تمام اهالی این‌کشور از اهمیت شیوع مالاریا در ایران باخبرند و هرکس سابقا سفری بنواحی شمال ایران و حتی بقراء شهریار و ساوجبلاغ در اطراف‌تهران نموده باشد بچشم خود دیده است که ساکنین نواحی مالاریا خیزکه بیش از نصف وسعت این کشور پهناوررا دربر میگیرد بچه بلای عظیمی مبتلا بوده و علاوه بر تلفات زیادکودکان همه مردم این نواحی رنجور وناتوان بوده قدرت کار و فعالیت از آنها سلب شده بود بطوری‌که بیشتر بمردگان متحرکی شباهت داشتند و در نتیجه همین رنجوری و ناتوانی محصولات زراعتی آنها به نصف‌میزان فعلی نمیرسید.

اینك برای آنکه هموطنان‌محترم خودرا متوجه عظمت عمل ریشه کنی مالاریا که همکار محترم آقای دکتر صادق عزیزی به سه کلمه گرددت پاشی خلاصه نموده‌است نماید لازم است بدون ذکر ارقام خسته کننده خلاصه از اقداماتیکه در ده ساله اخیر بدون منظور انجام شده‌است تشریح‌نماید.

۱ـمطالعه کلیه نقاط مالاریا خیز کشور و تعیین میزان عظیم طحال و آزمایش خون میلیونها نفر برای‌تعیین میزان و شدت ابتلای مردم هرناحیه.

۲ـمطالعه مراکز تولید پشه‌وتعیین انواع مختلف پشه‌های مالاریائی در نقاط مختلفه کشور ایران و سنجش میزان حساسیت آنها نسبت بمواد حشره کش

۳ـ سم پاشی ده‌ها هزار قریه‌در نواحی مالاریا خیز نقاط مختلفه‌کشور در طی مدت پنجسال و بررسی‌میزان تاثیر این عمل بوسیله بازرسی های مکرر وانجام هزاران تجزیه محصول خراش دیوارهای سم پاشی شده

۴ـایجاد شعب مراقبت در تمام نقاط مالاریا خیز کشور بوسیله‌دسته های سیار مطالعه برای سنجش‌نتیجه عملیات امتحان طحال و آزمایش میلیونها نمونه خون در لابراتوار مجهزی که در شهرستانها ایجاد شده‌است .

۵ـمعالجه صدها هزار نفراشخاصی که‌درخونشان انگل مالاریا دیده شده بوسیله داروهای موثر ضد مالاریا برای انجام این طرح عظیم وزارت بهداری دارای موسسه‌مستقل مجهزی است که عده قابل ملاحظه پزشك ومهندس بهداشت وهزاران نفر کارمند و کارگر تربیت شده در اختیار دارد.

بطور خلاصه در نتیجه ده‌سال مجاهدت درامر مبارزه مالاریا امروز در غالب نقاط کشور اثری از این بیماری دیده نمیشود تلفات مردم خصوصا کودکان بحد قابل ملاحظه‌نقصان‌یافته ساکنین این نواحی سلامت ونشاط خود راباز یافته درنتیجه فعالیت‌میزان محصولات‌زراعتی آنها قریب دوبرابر سابق شده‌است وزارت بهداری ایران باعمل ریشه کنی مالاریا مورد تحسین سازمان بهداشت جهانی قرار گرفته و مرکزمبارزه‌مالاریای‌ایران امروزیکی‌از مراکز مهم بهداشتی و تخصصی دنیا بشمارمیرود وطرح‌ریشه‌کنی مالاریای ایران ازحیث عظمت دومین طرح‌مبارزه بامالاریای دنیاست‌وعده‌ای‌ازمتخصصین مالاریای ایرانی درسازمان بهداشت جهانی مقامات حساس را اشغال نموده وبعنوان مشاور برای اجرای طرح‌ریشه کنی مالاریای ممالك معظم دیگر مشغول انجام خدمتند .

بنابراین بهتربود که همکارگرامی آقای دکتر عزیزی که‌باید راهنمای پزشکان آتیه کشور بشند قبل از اینکه بجرئت قسم بخورد که وزارت بهداری ایران بخردلی ارزش ندارد و چندروز ازدرآمد مطب‌خود صرف‌نظر نموده باداره مرکزی مبارزه با مالاریا مراجعه وبچند نقطه مالاریاخیز کشور سرکشی نموده کاروفعالیت پزشکان وسایر کارکنان‌زحمت‌کش این‌موسسه مفید وزارت‌بهداری‌را‌ازنزدیك مشاهده نماید و بچشم خودببیند که‌درهمین کشور که معظم‌له از پزشکان آن ناامید هستند صدهانفر پزشك وظیفه شناس‌و فداکار موجودند که ازدرآمد مطب صرف نظرنموده وبه اتوبوسهای ناراحت جیپ اسب و حتی گاومیش شده در جنگلهای انبوه تازانودر گل ولای وباطلاقها فرو میروند ووقت‌خود را صرف مطالعه ومبارزه مالاریا و سایر بیماریهای‌بومی مینمایندو‌تاکنون چندنفر از مامورین وزارت بهداری در این مسافرتها درنتیجه تصادف اتومبیل یاسیلاب رودخانه ها جان خود را از دست داده‌اند وحال‌آنکه استاد معظم وسایر همکارانشان ساده‌ترین عمل صحی را که داشتن مطب و تحصیل درآمد است برای‌خود انتخاب نموده‌اند تعجب نکنید غالباهمین همکاران راحت طلب هستند که‌نیش قلم را متوجه همکاران زحمت کش وفداکار خودنموده اظهار عقیده می‌کنند که وزارت‌بهداری بخردلی ارزش ندارد و با تعطیل آن کوچکترین خللی بارکان کشور وارد نمی‌آید .

اقدامات مثبت وارزنده وزارت بهداری منحصر بمبارزه‌بامالاریا نبوده فهرستی از عملیاتیکه در ده‌سال اخیر انجام شده بقرار ذیل است .

۱ـ بمنظور مبارزه بابیماری سل تاکنون قریب ۹ میلیون نفر از افراد کشور بر ضد بیماری سل تلقیح‌شده واین تلقیح ادامه دارد بعلاوه در کلیه مراکز استانها آسایشگاه‌هائی بمنظور بستری نمودن مسلولین ساخته شده‌و درغالب شهرستانها مراکز مبارزه با سل برای تشخیص ودرمان مبتلایان تاسیس شده و عکس‌برداری های‌دسته جمعی در غالب نقاط کشور انجام شده است بطوری که‌بتصدیق مراجع‌سازمان بهداشت جهانی این اقدامات اززمره بهترین اقدامات بهداشتی بوده است.

۲ـدرچند ساله اخیر بیش‌از ده میلیون نفرازافراد کشور برضدبیماری آبله تلقیح‌شده عنقریب خبر ریشه‌کنی آبله را هم‌مانند ریشه کنی‌مالاریا باطلاع هموطنان‌محترم‌خواهند رسانید.

۳ـ مبارزه بابیماریهای آمیزشی طی سالهای اخیر باجدیت قابل‌ملاحظه شروع شده وبا‌تاسیس مراکز مجهز مبارزه درتهران و غالب شهرستانها آزمایش سرولژی میلیونها نمونه‌خون ومعالجه اسامی صدها نفراز مبتلایان کمك بی‌نهایت موثری دربر انداختن بنیان این بیماری ها وتامین سلامت نسل آتیه کشور نموده است .

۴ـ درمورد بهداشت کودك ومادر صدها اندرزگاه درمرکز شهرستانها تاسیس شده باادن کمکهای غذائی وویتامین بمادران و کودکان بی‌بضاعت وایجاد زایشگاه های سیار برای‌سالم زائیدن زنان باردار فقیر بسلامت‌آتیه کودکان ومادران تاحدی کمك نموده‌و امید است که‌با گسترش این قبیل اندرزگاهها وتوسعهٔ قسمت آموزش بهداشت بتوان خدمات گرانبهائی در این زمینه انجام داد .

۵ـدرحدود نیمی ازشهرستانها و عده‌قابل‌ملاحظه از دهستانهای کشور برای تامین آب مشروب پاك مطالعه شده ودر عده‌زیادی از آنها عمل‌تصفیه آب ولوله‌کشی انجام شده است .

۶ـطی ۴۰ساله اخیر چهار مرتبه بیماری خطرناك وباو دومرتبه بلای عظیم‌طاعون کشور ایران را تهدید نموده ودرهمه‌این موارد پزشکان‌وزارت بهداری سینه‌خود راسپر بلانموده به نقاط مرزی ونواحی گرم وصعب‌العبور عزیمت نموده و جان خود را بخطر انداخته اند تاجان‌سایر افراد کشور بخطر نیفتد معلوم نیست اگر اقدامات پزشکان‌وماموریـن‌فداکار وزارت‌بهداری نبود همین‌بیماری وبای سال قبل که نیمی‌از پاکستان و افغانستان را گرفته عده زیادی رادر آن کشور ها مبتلا نموده تلف نمود چه خطری متوجه کشور ایران می‌نمود وچه تلفات غیر قابل جبرانی بوجود می‌آورد در مورد اشاعه بیماری تیفوس چندسال قبل‌هم که آن همکار محترم وزارت‌بهداری‌را مقصر قلمداد می‌کند باید توضیح‌داده شود که درآن موقع کشور ایران تحت اشغال ارتش بیگانه بود و مامورین وزارت بهداری آزادی عمل نداشتند‌که بتوانند از توسعهٔ انتشار آن جلوگیری نمایند والا درسالهای بعد ،چند مرتبه دیگر این خطرمتوجه کشور ایران شد و بانهایت قدرت ازاشاعه آن جلوگیری بعمل آمد .

بقیه‌دارد

آگهی مناقصه شماره ۶ ـ ۱۳۴۰

بنگاه برق تهران تعدادی شیشه سیمی ۶ میلیمتری نصب دربست های ترانسفور ماتور شهرو شمیران را ازطریق مناقصه خریداری‌مینماید. داوطلبین شرکت در مناقصه میتوانند با مراجعه بدائره کار پردازی واخذ برك شرائط ومشخصات و پیشنهادات خود راتاظهر روز۱ر۳ر۱۳۴۰ بصندوق هیئت نظارت بنگاه بیندازند.

آ ـ۵۱۷۸ بنگاه برق تهران

آگهی شرکت خانه

چون در نظر است قسمتی از دارائی شرکت منحله خانه که محل احتیاج نیست بین صاحبان سهام تقسیم گردد علیهذا مراتب طبق ماده ۲۱۵ قانون تجارت برای اطلاع عموم آگهی میشود .

هیئت تصفیه شرکت خانه

آ ـ۴۳۵۳ ۱ـ۳

آگهی احضار

بدین‌وسیله به‌غیرنظامی ببوك فرزند یوسف اهل و ساکن تبریزشغل (قبلا کارگر کارخانه کفاشی) مشهدی اصغر حامدی که فعلا متواری و مجهول‌المکان می‌باشد اخطار میگردد که باتهام عضویت در دسته‌و جمعیتی که مرام وررویه آن اشتراکی است در این دادگاه تحت پیکرد می‌باشد طبق ماده ۲۶۰ قانون دادرسی و کیفر ارتش باید در ظرف‌دوماه از تاریخ نشر آخرین آگهی خودرا باین دادگاه معرفی نمایند والابرابر ماده ۲۶۱قانون دادرسی و کیفر ارتش باتهام شما غیابا رسیدگی وحکم مقتضی صادرخواهدگردید .

رئیس‌دادگاه عادی شماره ۲ اداره دادرسی ارتش ـ سرتیپ‌نصرت‌اله صلاحی عرب

آ ـ۴۸۷۶ ۱ـ۳

آگهی احضار

بدین‌وسیله به‌غیرنظامی زین‌العابدین فرزند محمد شهرت‌اکتشافی شغل دانش‌آموز محل سکونت رشت که فعلا متواری ومجهول‌المکان می‌باشد اخطار میگردد که باتهام عضویت در دسته و جمعیتی که‌مرام وررویه آن اشتراکی است در این دادگاه‌تحت پیکرد می‌باشد طبق ماده ۲۶۰ قانون دادرسی وکیفرارتش باید در ظرف دوماه از تاریخ نشر آخرین آگهی خودرا باین دادگاه معرفی نماید والابرابر ماده ۲۶۱ قانون دادرسی و کیفر ارتش باتهام شما غیابا رسیدگی و حکم مقتضی صادرخواهد گردید .

رئیس دادگاه عادی شماره ۲ اداره دادرسی سرتیپ نصراله صلاحی عرب

آ ـ۴۸۸۰ ۱ـ۳

برنامه آینده سینماهای

متروپل ـ پلازا

مخوفترین و هراس انگیزترین اثر سینمائی سال

((فنا ناپذیر))

دوبله بفارسی

باشرکت: ویلیام رینولدز ـ آندرامارتین جفری استون

سینماها نمایش میدهند...

سینماهای درجه یک

سینما آسیا تلفن ۴۲۹۰۹
نفرین دراکولا (رنگی ـ دوبله بفارسی) باشرکت : بارباراشلی . شروع: ۱۱ صبح ـ ۳ ـ ۵ ـ ۷ ـ ۹ بعد از ظهر .

سینما امپایر (تلفن:۴۹۰۸۱ـ۶۷۲۵۲)
صف طویل خاکستری (سینما سکوپ رنگی ـدوبله بفارسی) با شرکت :مورین اوهارا ـ تیرون پاور شروع ۱۰ر۳۰ صبح ۱وسه ربع‌ـ۴و ربع ـ۶وسه‌ربع ـ۹ یکربع بعدازظهر

سینما ایران (تلفن :۳۶۴۵۴)
آهنك دهکده باشرکت :محسنی ـ آذرشیوا شروع: ۱۰ر۳۰ صبح ـ ۲ر۳۰ـ ۴ر۳۰ـ ۶ر۳۰ـ ۸ر۳۰ بعداز ظهر

سینما پلازا (تلفن : ۴۴۲۵۵)
یکه بزن مونت‌کارلو (واید اسکرین ـ رنگی ـ دوبله بفارسی) با شرکت : ادی کنستانتین شروع : ۱۱ صبح‌ـ۳ـ۵ـ۷ـ ۹ بعد از ظهر

سینما تخت جمشید تلفن ۴۳۵۵۰
گربه روی شیروانی داغ (رنگی‌ـ دوبله بفارسی) با شرکت: الیزابت تایلور. شروع: ۳ـ۵ـ ۷ـ ۹بعدازظهر

سینما حافظ (تلفن :۳۴۰۷۴)
جاده غولها (سینماسکوپ‌ـ رنگی‌ـ دوبله‌بفارسی) با شرکت: چلوآلنسو. شروع: ۱۰ر۳۰صبح ـ۲ر۳۰ـ ۴ر۳۰ـ ۶ر۳۰ـ ۸ر۳۰ بعداز ظهر

سینما دنیا (تلفن : ۳۳۸۱۲)
برهنه و سرگردان (سینما سکوپ‌ـ رنگی ـدوبله بفارسی) با شرکت : جینالولوبریجیدا‌آنتونی‌فرانچیوزا شروع ۱۰ر۳۰صبح ـ۲ر۳۰ـ۴ر۳۰ـ۶ر۳۰ ـ ۸ر۳۰ بعد از ظهر

سینمادیانا (تلفن: ۴۲۰۱۰)
آهنك دهکده باشرکت : محسنی‌ـ آذرشیوا شروع :۱۰ر۳۰ صبح ۲ر۳۰ـ ۴ر۳۰ـ ۶ر۳۰ـ ۸ر۳۰بعداز ظهر

سینما رادیوسیتی (تلفن :۴۳۳۲۰)
برهنه و سرگردان (سینما سکوپ‌ـ رنگی ـدوبله بفارسی) با شرکت : جینالولوبریجیدا آنتونی‌فرانچیوزا ـ شروع : ۱۱ صبح۳ـ۵ـ۷ـ۹بعدازظهر

سینما رکس تلفن ۳۴۱۶۹
نفرین دراکولا (رنگی ـ دوبله بفارسی) باشرکت : بارباراشلی . شروع: ۱۰ر۳۰ صبح‌ـ ۲ر۳۰ـ۴ر۳۰ـ ۶ر۳۰ـ ۸ر۳۰ بعد ازظهر .

سینما رویال تلفن ۴۹۷۸۵
نفرین دراکولا (رنگی ـ دوبله بفارسی) باشرکت : بارباراشلی . شروع: ۱۰ر۳۰ صبح‌ـ ۲ر۳۰ـ۴ر۳۰ـ ۶ر۳۰ـ ۸ر۳۰ بعد ازظهر .

سینما سعدی (تلفن : ۳۶۴۶۸)
صف طویل خاکستری (سینما سکوپ رنگی ـدوبله بفارسی) با شرکت :مورین اوهارا ـ تیرون پاور شروع: ۱۰ صبح ـ۱ـ۳ر۳۰ـ۶ـ۸ر۳۰ بعد از ظهر

سینما سهیلا (تلفن : ۳۶۴۲۴)
یکه بزن مونت‌کارلو (واید اسکرین ـ رنگی ـ دوبله بفارسی) با شرکت : ادی کنستانتین شروع : ۱۰ر۳۰ صبح ۲ر۳۰ـ۴ر۳۰ـ۶ر۳۰ ـ ۸ر۳۰ بعد از ظهر

سینما میامی (تلفن:۳۷۳۴۹)
آهنك دهکده با شرکت: مجید محسنی ـآذرشیواـشروع :۱۰ر۳۰صبح ۲ر۳۰ ـ۴ر۳۰ـ ۶ر۳۰ـ ۸ر۳۰ بعداز ظهر

سینماکریستال (تلفن :۳۷۶۷۵)
خداحافظ (رنگی ـ دوبله بفارسی) با شرکت ماریاشل . شروع : ۱۰ر۳۰ صبح ـ ۲ر۳۰ـ۴ر۳۰ـ ۶ر۳۰ـ ۸ر۳۰ بعد از ظهر .

سینما نیاگارا (تلفن : ۶۵۳۰۷)
آرزوی جوانان (دوبله فارسی) با شرکت : ویتوریودسیکا ـوالترکیاری شروع : ۱۰ر۳۰ صبح‌ـ۲ر۳۰ـ۴ر۳۰ـ ۶ر۳۰ـ۸ر۳۰ بعد از ظهر

سینما ایفل تلفن ۴۰۱۱۶
چهارمرد جانباز (سینماسکوپ رنگی‌ـ دوبله بفارسی) با شرکت : آلبرتوسوردی شروع ۱۰ر۳۰ صبح ۲ر۳۰ـ۴ر۳۰ـ۶ر۳۰ـ۸ر۳۰ بعدازظهر

سینما مولن‌روژ (تلفن:۷۳۹۳۹)
خداحافظ (رنگی ـ دوبله بفارسی) با شرکت ماریاشل . شروع : ۱۱صبح ـ۳ـ۵ـ۷ـ۹ بعد ازظهر .

سینمار آریا
حماسه سرباز (دوبله بفارسی) صبح ـ ۲ر۳۰ ـ ۴ر۳۰ ـ ۶ر۳۰ ۴ر۳۰ ـ ۶ر۳۰ ـ ۸ر۳۰ بعد از ظهر

سینما اسکار (تلفن:۴۵۷۹۷)
خداحافظ (رنگی ـ دوبله بفارسی) با شرکت ماریاشل . شروع : ۱۰صبح ـ۲ـ۴ـ۶ـ۸ بعد از ظهر.

سینما المپیا (تلفن: ۶۵۷۹۸)
بزرگترین ماجرای تارزان(سینما سکوپ ـرنگی ـ دوبله بفارسی) با شرکت : گوردن‌اسکات شروع ۲ر۳۰ـ ۴ر۳۰ـ۶ر۳۰ـ۸ر۳۰ بعد از ظهر

سینما برلیان (تلفن:۳۳۵۲۵)
خداحافظ (رنگی ـ دوبله بفارسی) با شرکت ماریاشل . شروع : ۱۰صبح‌ـ ۲ـ۴ـ۶ـ۸ بعد ازظهر .

سینما تهران (تلفن:۳۸۱۶۵)
ناقلا (دوبله‌بفارسی) باشرکت : توتان شروع :۱۰ر۳۰ صبح‌ـ ۲ر۳۰ـ ۴ر۳۰ـ ۶ر۳۰ـ ۸ر۳۰ بعداز ظهر

سینما پارك (تلفن:۳۹۶۳۷)
فرشته زیبا (دوبله بفارسی)شروع: ۱۰ر۳۰ صبح ـ ۲ر۳۰ـ۴ر۳۰ـ ۶ر۳۰ـ ۸ر۳۰ بعداز ظهر .

سینما چارلی (تلفن : ۶۸۴۶۱)
چهارمرد جانباز (سینماسکوپ رنگی‌ـ دوبله بفارسی) با شرکت : آلبرتوسوردی شروع: ۱۱صبح ـ۳ـ۵ ـ۷ـ۹ بعد از ظهر

سینما زهره (تلفن:۳۰۴۸۰۸)
خداحافظ (رنگی ـ دوبله بفارسی) با شرکت ماریاشل . شروع : ۹ـ ۱۱صبح ـ۳ـ۵ـ۷ـ۹ بعدازظهر.

سینما کارون (تلفن:۴۰۰۶۵)
فرشته زیبا (دوبله بفارسی)شروع: ۲ر۳۰ـ۴ر۳۰ـ۶ر۳۰ـ۸ر۳۰ بعد ازظهر

سینما متروپل (تلفن : ۳۹۴۱۰)
چهارمرد جانباز (سینماسکوپ رنگی‌ـ دوبله بفارسی) با شرکت : آلبرتوسوردی شروع ۱۰ر۳۰ صبح ۲ر۳۰ـ۴ر۳۰ـ۶ر۳۰ـ ۸ر۳۰ بعدازظهر

سینماهمای(تلفن۴۲۱۶۹)
جاده غولها (سینماسکوپ‌ـ رنگی‌ـ دوبله بفارسی) باشرکت : چلوآلنسو شروع ۱۰ر۳۰ صبح ـ۲ر۳۰ـ۴ر۳۰ـ ۶ر۳۰ـ ۸ر۳۰ بعد از ظهر

سینماهای درجه دو

سینما سیلوانا (تلفن : ۳۳۷۷۷)
ناقلا (دوبله بفارسی) با شرکت توتان شروع : ۱۰ر۳۰ صبح ـ۲ر۳۰ـ ۴ر۳۰ـ۶ر۳۰ـ۸ر۳۰ بعد از ظهر

سینما پردیس
نعره انتقام (سینما سکوپ‌ـرنگی) باشرکت : دان موری شروع : ۲ر۳۰ـ۴ر۳۰ـ۶ر۳۰ـ۸ر۳۰ بعد از ظهر

سینما فردوسی (تلفن :۳۴۷۸۵)
ماجرای تارزان ویستاویژن تمام رنگی دوبله بفارسی) با شرکت، روسانا اسکیافینو . شروع : ۱۰ر۳۰ صبح ۲ر۳۰ـ۴ر۳۰ـ ۶ر۳۰ـ ۸ر۳۰ بعد از ظهر

سینما فری (تلفن : ۲۷۸۹۳)
حماسه سرباز (دوبله بفارسی) شروع : ۳ـ۵ـ۷ـ۹ بعد از ظهر

سینما مراد (تلفن : ۳۷۳۸۹)
کنیز رم (سینما سکوپ ـرنگی‌ـ دوبله‌بفارسی) باشرکت‌روسانا پودستا شروع :۱۰صبح‌ـ۲ر۳۰ـ۴ر۳۰ـ۶ر۳۰ـ ۸ر۳۰ بعد از ظهر

سینما مشعل (تلفن:۳۳۸۳۶)
نیزه شکسته (رنگی ـسینماسکوپ) شروع :۱۰ر۳۰ صبح ـ۲ ـ۴ـ ۶ـ۸ بعداز ظهر

تآترها

جامعه باربد (تلفن:۳۳۲۶۵)
اولین برنامه فستیوال تاتر ـخانم کاملیا .باشرکت : جعفری ـشهلا. شروع :۸ر۳۰ بعداز ظهر

تاترپارس تلفن :۳۸۸۱۱ـ۳۳۴۳۳
سقوط با شرکت : مسعودزادگان‌ـ توراندخت . شروع : ۸ر۳۰ بعدازظهر

آخرین تغییرات سینماها درصفحه ماقبل آخر

از آقای جهانگیر تفضلی

سرپرست سابق محصلین ایرانی دراروپا

مقاله زیر هفته پیش باداره رسیدکه بواسطه تراکم مطلب چاپ آن بتاخیر افتاد

جناب آقای‌مسعودی مدیر ارجمند اطلاعات سخنانی که دو دانشجو در یکی از هتل های سویس باجنابعالی در میان گذاشته بودند ودر سرمقاله های روزنامه ی گرامی اطلاعات‌مرقوم فرموده بودید بگمان من بسیار در خور توجه بود .

چون مطلبی هم در باره سرپرستی های اروپا داشت که تا آیانماه‌گذشته من مسئول کار همه ی آنها بوده ام و پس از آن هم مسئولیت قسمتی از آن یعنی سرپرستی های فرانسه پلژیك ، سویس ، ایتالیا با مخلص بوده است و در دوران مسئولیت من آرامش و نظم بی‌سابقه ای در میان دانشجویانیکه‌افتخار خدمتگزاری‌آنها را داشته ام برقرار بوده است . اجازه میخواهم چند نکته را باختصار یادآوری کنم که در حقیقت تائید قسمتی از نظری است که جنابعالی در مورد دانشجویان اروپا در مقاله‌ی چند روز پیش بیان فرموده اید .

در اسفند ماه ۱۳۳۵ یعنی ماه چهارم ماموریت خود در مصاحبه ای که باخبرنگار محترم اطلاعات بمیان آوردم عینا چنین اظهار داشته ام که :

«... با هزینه ای که اکنون صرف کمك هزینه بدانشجویانی میشود که در کنکور دانشگاه تهران و شهرستان مردودشده‌اند و باروپا آمده‌اند و با هزینه سرپرستی های کل و جزءآن میتوان استادان درجه‌ی اول‌امریکائی و اروپائی استخدام کرد و دانشگاه های ایران را توسعه داد .»

در تایید این نظر من در اطلاعات دوسه مقاله‌ی‌تشویق‌آمیز بقلم آقای مشهورخبرنگار آنروزنامه‌انتشاریافت.

همزمان بااین مصاحبه وزارت فرهنگ به‌پیشنهاد مخلص و تصویب و راهنمائی رئیس مملکت طرح‌قانونی بمجلس تقدیم کرد که «هردانشجوئی پس از بهمن‌ماه ۱۳۳۵ باروپا و امریکا رفته باشد یابرود دولت باو کمك هزینه‌نخواهد داد.

این قانون برای آن تهیه وتقدیم مجلس شد که تاآنوقت هردانشجوئی که از دانشگاههای تهران‌وشهرستان ها مردود میشد همینقدر که خودرا باروپا و امریکا میرسانید ماهی در حدود پانصدتومان کمك هزینه از بودجه فرهنك میگرفت .

من دراین‌باره مصاحبه‌های مفصل دیگری در روزنامه‌ی اطلاعات کردم‌و این بیعدالتی را بتفصیل توضیح‌دادم تاباکمك روزنامه‌ی اطلاعات و سایر عوامل موثرآن قانون از مجلس‌گذشت بااین تفاوت که «تابهمن ماه ۳۵» تبدیل به «تاهنگام تصویب قانون» شد و کلمه «دانشجو» هم تبدیل به «محصل» گردید واعتراض های‌مخلص هم که‌برخی از آنها دراطلاعات به تفصیل مورد بحث قرار گرفت بجائی نرسید و این قانون در ۳۰ تیرماه ۱۳۳۶خوشبختانه سرانجام بتصویب رسید و از آن روز دیگر این رسم و عادت که هردانشجوئی که خودرا به اروپا و امریکا برساند حداقل ماهی پانصدتومان بنام ارز دولتی‌از وزارت فرهنك بگیرد ازمیان رفت.

در فروردین ماه ۱۳۳۷ خبرنگار اطلاعات باز مصاحبه‌ی مفصلی بامن کرد که اکنون قسمت مختصری از آن را از شماره‌ی ۲۹ فروردین ۱۳۳۷ عینا دراینجا می‌آورم :

«اکنون مجموعاماهی یك میلیون و دویست هزار تومان در اروپا و امریکا تنها بعنوان کمك هزینه به دانشجویانی میدهند که اغلب‌ازکنکور دانشگاه تهران و شهرستانها مردود شده‌اند و با این مبلغ میتوان پنج دانشگاه در شهرستانهای‌مختلف‌ایران درست کرد که هرکدام سه دانشکده مهم داشته باشد .

اکنون عده‌ای کمتر از سه هزار نفر درامریکا و اروپا کمك هزینه میگیرند و آنوقت درهرکدام‌ازدانشگاه های شهرستانها میتوان سه‌چهارهزار دانشجو پذیرفت و باهمین بودجه‌کمك هزینه اقلا بیست استاد درجه اول برای آن دانشگاهها استخدام کرد .»

پس آن باز در اول اردی‌بهشت ماه ۱۳۳۸ مصاحبه‌ای از خبرنگار اطلاعات و من درآنروزنامه‌انتشاریافت که‌قسمت آخر آنرا بعین دراینجا نقل میکنم .

«آخرین پرسشم ازسرپرست‌کل دانشجویان ایرانی در اروپا این‌بود: راست است که‌شمابااعزام‌دانشجویان ایرانی باروپا وآمریکا موافق نیستید سرپرست کل در پاسخم گفت : بدین‌صورت مخالفم وسخت هم‌مخالفم. هنگامی که در مجلس هم بودم رسما در پشت تریبون مخالفت کرده و گفتم خرجی را که برای اعزام محصل باروپا میکنیم باید برای استخدام استادان اروپائی و آمریکائی‌وتاسیس دانشکده‌های مدرن درایران مصرف نمائیم .

اصولا بااعزام دانشجویان بسیار برجسته ودرجه‌اول که در کنکورهای دانشگاه تهران بابهترین نمرات‌موفق شده باشند موافقم زیرا این گونه دانشجویان گلچین استادان آبرومند آینده کشور خواهند بود اما در کار اعزام دانشجویان باروپا در درجه اول استعداد و قابلیت آنها برای رشته‌ئی که میخواهند بخوانند باید در نظر گرفته شود وهمچنین‌احتیاجات‌مملکت باهماهنگی و تناسب‌بایدبدقت‌بررسی و مطالعه گردد در حالیکه اکنون در اعزام دانشجویان میل پدر و مادر آنها و هوس خودشان در رشته‌ئی که برمیگزینند خیلی بیش از دونکته‌ئی که گفته شد دخالت و اثر دارد .»

دردنبال همین مصاحبه بود که روزنامه‌ی‌محترم اطلاعات این «تز» مخلص را بمسابقه گذاشت که درآن بسیاری از استادان و نویسندگان نامی کشور اظهار نظرهائی‌فرمودند که تائید عرض مخلص بود و اما جناب آقای مسعودی اصولا بنظر من کار دانشجویان دانشگاه تهران و دانشکده‌های شهرستانها بخصوص دبیرستانها و دبستان ها باید خیلی بیش از کار دانشجویان اروپاو امریکا- که‌بنظر مخلص کاردشواری نیست - مورد توجه قرار گیرد و «سئوال اول من از سرپرست دانشجویان ایرانی در کشور های اروپا درباره اهمیت و ارزش کار سرپرستی بود :

آقای تفضلی درباره این سئوال چنین توضیح دادند که:البته من نمیخواهم منکر اهمیت این کاروارزش رسیدگی بوضع دانشجویان بشوم ولی بگمان‌من کار سرپرستی‌های‌اروپا اهمیتش خیلی کمتر از اداره‌آموزش ابتدائی در تهران می‌باشد زیرابفرض این که‌مابیزار نفر جراح درجه یك دنیا ودوهزار نفر استاد و مهندس ساختمان درجه یك و هزار نفر استاد شیمی و فیزیك و ریاضی نیازمند باشیم همه آنها یالااقل اغلب آن‌ها را احتمالا میتوان از اروپا و آمریکا آورد وبخدمت ایران گمارد وچه بسا که برخی از آنان پرکارتر و مفیدتر و کم‌توقع‌تر از برخی پروفسورها و دکترهای ماهم باشند اما هرگزتصور هم نمیتوانیم کرد که بتوان همه‌طبقات مختلف ملت را از اروپا وآمریکاوارد کرد و میدانیم که این آموزش در دبستان و کودکستان است که‌طبقات مختلف ملت را میسازد و یا بایدکه بسازد امروز در کشور های عقب نمانده‌ساده‌ترین عمله وحمال عادی هشت سال مجبورند که درس‌بخوانند و درهمین دوران آموزش ابتدائی‌است که راست گوئی درستی میهن خواهی، مردم دوستی ، انصاف عدالت خواهی، و عادت و علاقه بکار کردن را بافراد و طبقات مختلف مردم می‌آموزند .

سرپرست دانشجویان اروپا در پاسخ‌اینکه چرا پس اینقدر بکار دانشجویان اروپا و آمریکا اهمیت میدهند گفت که :

«چون متاسفانه بسیاری ازاشخاص موثر و متنفذ ومهم کشور ما مانند برخی ازسناتورها ، نمایندگان‌مجلس و حتی برخی از رجال موثر و متنفذ دیگر یعنی اکثریت قریب باتفاق اعضای هیئت حاکمه فرزندان خویش را ازدوران کودکی‌باروپااعزام‌میدارند، کار سرپرستی دانشجویان و دانش آموزان خارج‌مورد توجه ونظرمخصوص این طبقات ممتاز می‌باشد .»

بازرس مخصوص شاهنشاه پس از مکث مختصری ادامه داد که : «شاید دلیل دیگر مهم شمردن کار سرپرستی‌های اروپا این باشد که اکثرافراد مهم و موثر قوای مجریه و مقننه و افراد متمکن و متمتع زیاد بخارج مسافرت میکنند و در هرسفری بتصادف باچند نفر دانشجو برخورد میکنند و یافرزندان خود را ملاقات میکنند و آنها مطالبی بدرست و تا درست بااین‌دسته از بزرگان قوم در میان میگذارند و آن آقایان صحبت هائی را که شنیده‌اند در تهران بازگو میفرمایند و درمحافل مختلف درباره آنها بگفتگو می‌پردازند در صورتیکه همین آقایان محترم کمتر فرصت میفرمایند که بدبستان یکی از دهات یاهمین تهران بروند و بدرد دل دو دانش‌آموز دبستان یاچند آموزگار برسند وجا ومکان ووسائل آموزش آنهارا موردتوجه قراردهند »

واما اینکه بودجه‌ی سرپرستی‌های خارج را آندو دانشجو « هنگفت » خوانده‌اند و جنابعالی بازگوفرموده‌اید اجازه بفرمائید لااقل بخاطر کسانی که پس از من این مسئولیت های سنگین را برعهده خواهند داشت‌این حقیقت را باجنابعالی وخوانندگان فراوان اطلاعات بمیان آورم .

حقوق ومزایای سرپرستهای‌اروپا بلی در مقایسه باحقوق‌ریالی‌کارمندان فرهنك و برخی دیگر از وزارتخانه‌ها ممکن‌است بنظر زیاد برسداما نسبت بسایر ماموران ایران در خارج و اعضای وزارت خارجه ما - که حقوق و مزایای آنها هم نسبت به‌ماموران کشورهای دیگر زیاد نیست ودربرخی موارد کم است -حقوق و مزایای سرپرست‌های دانشجویان در اروپاو امریکا بسیار ناچیز است اگر حقوق و مزایای سفیرکبیران ما و کارمندان ودبیران آنهارا در کشورهائی مانند آرژانتین ، یونان ، اسپانیا ، سوئد ، دانمارك و امثال‌این کشورها که در مجموع آنها شماره‌ی اتباع ایران از انگشتان دودوست‌تجاوزنمیکند‌باحقوق و مزایای سرپرست آلمان ، اطریش، انگلستان ،فرانسه و سویس مقایسه بفرمائید ملاحظه خواهید فرمود که حقوق ومزایای این سرپرست ها از دبیر دوم سفارت ایران در اسپانیا بیشتر نیست و اغلب کمتر است‌در صورتیکه دربرخی از این کشورها پنج هزار دانشجوی‌ایرانی‌است که‌مسئولیت و کار سرپرستی هرده نفر از این دانشجویان خیلی دشوارتر از کار هائیست‌که‌ما در مجموع سفارتخانه های خود در کشورهای آرژانتین و سوئد ودانمارك و یونان و نروژ واین قبیل کشورها داریم و یالااقل بنظر مخلص چنین مینماید .

نقشه ساختمان

فراز نو تلفن ۳۰۲۶۰۱

آ-۲۹۵۷ ۱-۲۰

نیازمندیهای کوی شاه‌آبادنو

آب - اسفالت - درمانگاه - تلفن - پاسگاه

انجمنهای محلی

بدعوت ساکنین شاه آبادنو آقای فرود شهردارتهران دراین محل‌حضور یافت دراین‌مراسم‌چندتن ازنمایندگان مجلس نیزحضور داشتند. اهالی این منطقه درخواست کردند تا از طرف شهرداری درمانگاهی‌دراین‌محل‌تاسیس شود و اقدامات لازم ازطرف شهردار تهران بعمل‌آید که‌باهمکاری سازمان شاهنشاهی درمانگاهی در این کوی تاسیس شود .

دراین محل آب‌وجود ندارد وچون آبچاههای منازل‌نیز خشك شده‌بدین لحاظ حفر چاه عمیق درشاه آباد نو مورد علاقه ساکنین این منطقه‌میباشد آقایان محمدعلی مسعودی و اسدالله رشیدیان دراین کوی بمردم محل‌وعده کمك و مساعدت دادند .

کوی شاه‌آباد نواز محلات جدید الاحداث تهران است این کوی در نزدیکی فرودگاه قلعه مرغی موجود آمده وچون درچندسال پیش اراضی این منطقه رابقیمت‌نازلی میفروختند عده‌ای زیادی‌دراین مناطق خانه‌ساختند واکنون جمعیت کوی شاه آباد نودر حدود پنجاه هزارنفر است. این‌جمعیت دردرجه اول‌باآب‌واسفالت واتوبوسرانی وبرق احتیاج‌دارند وشهرسازی نیز دراین کوی بینهایت ضروری‌است . ساکنین شاه آباد نواقداماتی رادر این محل شروع کرده‌اند وسایرنیازمندیهای این کوی در مراسم فوق باطلاع شهردار رسیده ،آقای افشار ازطرف ساکنین محل در این اجتماع صحبت کردوی گفت درمانگاه برای این محل نهایت ضرورت را دارد وی درباره تلفن عمومی‌واتوبوس و اسفالت وپاسگاه صحبت‌کرد وازشهردارتهران درخواست کرد تابساکنین این محل کمك نماید . آقای فرود دراین‌اجتماع گفت شهرداری برای تامین آب‌شامآبادنو از امامزاده‌حسن و کوی‌مهتاز باین منطقه لوله خواهد کشید ودر صورت لزوم اقدام بحفر چاه عمیق خواهد کرد .شهردار درپایان گفت برای ایجادپاسگاه وحفرچاه واحداث درمانگاه وتصب تلفن ورفع سایر نیازمندیهای محل دراین منطقه‌اقدامی خواهیم کرد .

پوشش نهر فیروزآباد از هرکاری لازم‌تر است

این نهرکثیف مردم را ناراحت کرده

جلسه رسمی انجمن شماره ۶۱۵ منطقطه ۶ جوادیه با شرکت آقایان مختاری ، وزیر زاده ، اسکندری ، سبزه ای ، شریف پاك گهر رضوی ، فراهانی ، سادات آگهی ، ده‌بزرگی ، هاشمی تشکیل ودراین جلسه آقای‌مینوچهرشهردار جوادیه و آقای نامور رئیس پست جوادیه نیز شرکت داشتند . ابتدا آقای شریف و آقای پاك‌گهر نسبت به پوشش رودخانه فیروز آباد سخن گفته و از شهرداری خواستند که ، قبل از شروع تابستان وازدیاد مگس و تعفن شدید نهر فیروز آباد که جان هزاران نفر را تهدید میکند اقدام به پوشش نهر مزبور بنمایند و آقای پاك گهر اضافه نمود که بنظر من پوشش این نهر لعنتی از تاسیس مدرسه . هرگونه عمل خیر دیگر واجب واولیتر است آقای مینوچهر گفت که قول میدهم پس از کم‌شدن سیلاب نهر تا چند روز دیگر اقدام بپوشش آن بشود . آقای فراهانی‌از آقای مینوچهر خواستند که نسبت‌به جمع آوری زباله ها و اسفالت - خیابان قالی شوئی اقدام نمایند . آقای‌مینوچهر بلافاصله نسبت بجمع آوری زباله ها و تسطیح خیابان - مزبور قول مساعد داده و اظهار - داشتند که پس از گرفتن اعتبارکافی خیابان مزبور اسفالت‌خواهد شد .

آقای مینوچهر به پیشنهاد انجمن دایر بـه طرز گرفتن آب‌بهاء بوسیله بانك موافقت کرد ، و قرار شد در اینمورد طی بیانیه ای چگونگی و طرز بمصرف رسانیدن وجه مزبور را بعمران و آبادانی جوادیه بمردم اطلاع دهند .

آقای مختاری در باره پارك شهر صحبت کرده گفت طبق مذاکره قبلی قرار بود در جوادیه‌پارك شهرساخته شود و در اینمورد آقای مینوچهرهم اقدام نمود ولی بانك ساختمانی اراضی را بسایرین فروخت و باین ترتیب موضوع پارك شهر بکلی ازبین رفت .

دارندگان اتومبیل فیات

تعمیرگاه وسرویس مجهز فیات‌واقع دراوایل جاده‌کرج‌کاشی ۲۸۲ آمادگی خودرا جهت تعمیر و سرویس :

کلیه‌اتومبیلهای فیات

اعلام میدارد

آ- ۵۰۵۶ گردونه

خلاصه آگهی مناقصه

کارخانه نساجی شماره ۲ شاهی وابسته بقسمت صنایع نساجی سازمان برنامه ۵نوع چوب الوار موردنیاز خودرا بشرح مشخصات‌موجوده دردفتر کارخانه از طریق مناقصه خریداری مینماید .

پیشنهاد دهندگان میتوانند پیشنهادات خود را تا آخر وقت اداری روز چهارشنبه ۴۰ر۲ر۲۷ تسلیم دفتر کارخانه نموده رسید دریافت دارند . پیشنهادات واصله روز پنجشنبه ۴۰ر۲ر۲۸ بازو قرائت‌خواهدشد.

حضور پیشنهاد دهندگان در جلسه مناقصه آزاد است .

کارخانه نساجی شماره ۲ شاهی

آگهی احضار

بغیر نظامیان ۱- محمد فرزند حسینعلی شهرت قاسم زاده خسرو شاهی ش . قهوه‌چی که محل اقامت خود را رضائیه تعیین نموده .

۲- اسماعیل فرزند هاشم شهرت نبویان شغل خمیر گیر که محل اقامت خود را تهران تعیین نموده و باتهام عضویت در دسته و جمعیتی که مرام ورویه‌آن اشتراکی است تحت پیگرد میباشنداخطار میشود که ظرف مدت دوماه از تاریخ نشر آگهی خودرا بدادگاه تجدید نظر شماره ۳ اداره دادرسی ارتش معرفی نمایند والا دادگاه طبق ماده ۲۶۱ قانون دادرسی و کیفر ارتش باتهام آنها رسیدگی ومبادرت بصدور رای خواهد نمود.

رئیس دادگاه تجدید نظر شماره ۳ اداره دادرسی ارتش سرهنك ستاد بهکام

۱-۳ آ- ۵۰۵۰

تغییر منزل

باستحضار عموم دوستان و آشنایان میرساند که آدرس اینجانب به‌خیابان بهار روبروی بیمارستان شماره ۱ ارتش کوچه مهتاب پلاك ۵۵تغییر یافته و شماره تلفن ۷۱۷۰۸ بوده و روز های دوشنبه وچهارشنبه ازساعت ۳تاشش بعد ازظهر آماده پذیرائی هستم . **افتخار هشترودی**

آ-۴۵۲۳

فردا
جزئیات این نقشه جنگی فاش میشود

پیکار سهمگینی است
فقط مارشال ها بجبهه میروند
دراین نبرد حتی از یك سرباز هم استفاده نمیشود

گزارشی از نیویورک

فعالیتهای پانزدهمین دوره مجمع عمومی سازمان ملل

بیشتر متوجه امور و مسائل افریقائی بود

*** در تصمیمات افریقائی سازمان‌ملل دوایرانی نقش قابل ملاحظه‌ئی داشتند**

✦ مجمع عمومی نتیجه انتخابات را درکامرون بر اساس گزارش دکتر عبده تصویب کرد

✦ سازمان ملل از بلژیك بخاطر عدم همکاری با کمیسیون سه‌نفری و عدم رعایت توصیه‌های سازمان ملل انتقاد کرد .

◆ مجید رهنما با اختیارات بیشتری بسمت کمیسر سازمان ملل در « رواندا - اروندی» شناخته شد

نیویورك ۲۳ اردیبهشت ـ ور دومین قسمت پانزدهمین دوره اجلاسیه مجمع عمومی سازمان‌ملل متحدکه امروز صبح بپایان رسید و قسمت اعظم امورآن مربوط بافریقا بوددو شخصیت ایرانی که از طرف مجمع باسمت کمیسر سازمان بافریقا فرستاده شده بودند در تصمیماتی که گرفته شد نقش مؤثر داشتند یکی از آنها دکتر جلال عبده کمیسرسازمان مامورنظارت درمراجعه باراء عمومی کامرون بودکه باموفقیت مأموریتی راکه بوی داده شده بود بپایان رساند و دیگری دکتر مجید رهنما کمیسر سازمان برای رواندا اوروندی است که پس ازاتمام قسمت اول ماموریت خود در افریقااینك با اختیارات زیادتر قرار است برواندا اورندی مراجعت کند تا برانتخاباتی که باید در ماه اوت در آنجا زیر نظر سازمان انجام یابد و همچنین رفرا ندومی که باید سر نوشت پادشاه روآندا را روشن کند از طرف مجمع عمومی نظارت کند و گزارش آنرابدوره شانزدهم مجمع که قرار است در ماه سپتامبر آتیه تشکیل گردد تسلیم نماید .

گزارش دکتر عبده

بطوریکه خوانندگان اطلاع دارند یکسال ونیم پیش مجمع عمومی سازمان ملل دکتر عبده را مامور ساخت که بر عملیات مراجعه باولاءعمومی درکامرون تحت اداره انگلیس نظارت کند .

این منطقه که مرکب از دو قسمت میباشد بین کامرون فعلی ونیجریا قرار دارو جمعیت قسمت شمالی آن نیم میلیون و قسمت جنوبی آن یکمیلیون میباشد.

چون معلوم نبود که مردم آن دو منطقه ما یلند بکدام یك از دو کشور کامرون یا نیجریا ملحق شوند درماه مارس گذشته از آنها سئوال شد که نظر خود را در این مورد آزادانه بیان کنند .نتیجه این بررسی در گزارشی که دکتر عبده در اینماه بشورای قیمومت تسلیم نمود داده شد بدین ترتیب که اهالی کامرون جنوبی باکثریت قاطعی تمایل خود را بالحاق بکامرون سابق فرانسه اعلام داشتند و اهالی کامرون شمالی باکثریت کمتر نشان دادند که میخواهند به نیجریا ملحق شوند .

دو گزارشی که دولت کامرون مستقل در باره جریان انتخابات بدول عضو داد آندولت ادعا کرده بود که دخالتهای ناروائی در آن انتخابات از طرف مقامات انگلیسی شده بنحوی که نتیجه آنرا کاملا بنفع انگلیسها ونیجر یا نشان داده بود .ولی کمیسیون چهارم وسیس مجمع عمومی پس از رسیدگی بجریان امر وبررسی گزارش کمیسرسازمان چنین نتیجه گرفت که ایرادات کامرون رویهمرفته بی اساس میباشد .هنگام اخذ رای درکمیسیون چهارم نمایندگان کشورهای افریقائی فرانسه زبان بعنوان اعتراض از اطاق جلسه بیرون رفتند و سپس هنگام طرح قطعنامه در مجمع عمومی از نوسمی کردند اقداماتی برای خنثی کردن رای کمیسیون چهارم بعمل آورند .ولی در این مورد نیز با عدم موفقیت مواجه شدند ودر نتیجه مجمع عمومی انتخابات را بهمان نحو که در گزارش آقای دکتر عبده داده شده مورد تائید قرار داد و بدین نحو تصمیم گرفت که قسمت شمالی کامرون تحت اداره انگلیس درماه ژوئن به نیجریا ملحق گردد و قسمت جنوبی آن در ماه اکتبر امسال جزو کامرون بشود .

مسئله رواندا اوروندی

در حالیکه مسئله کامرون نسبته ساده بنظر میرسد داستان رواندا اوروندی بقدری مشکل و پیچیده است که حتی بسیاری از نمایندگان مجمع نیز درست از آن سر در نمیاورند .و لذا باید قبل از طرح موضوع خلاصه‌ای از سابقه امر باطلاع خوانندگان محترم برسد.

رواندا اورندی کشور کوچك و بسیار پرجمعیتی است که در مشرق کنگو قرار دارد واز زمان جنك اول جهانی تاکنون درابتدا زیر نظر جامعه ملل و بعد زیر نظر سازمان ملل از طرف بلژیکیها اداره میشود .مساحت آن در حدود اقریش و جمعیت آن در اطراف پنج میلیون میباشد.

پانزده در صد اهالی مرکبند ازقبایل توتسی که ازدراز ترین مردم جهان میباشند وازشش رقرن‌پیش باین طرف درآن سرزمین حکمروائی میکردندو هشتادوچهاررقرصدآنهامرکبندازقبایل هوتو که‌در تمام این مدت تحت‌سلطه آن اقلیت‌محدودقرار داشتند ووسایل معیشت آنها را فراهم میکردند .یك‌در صد جمعیت را هم قبایل توا تشکیل میدهند که آنها از کوتاه قدترین‌مردم جهان هستندوآنها نیز ازغلامان‌توتسی ها بوده‌اند .

از زمانیکه آلمانها و سپس بلژیکیها درروانداوروندی‌حکومت‌میکردندمقامات اداره کننده قدرت خود را بر تفوق قبایل توتسی‌بر هوتوها استوارساخته ونظامی رابر قرار کرده بودند که‌مانع از هر گونه ترقی و تعلیم و تربیت اکثریت مردم شده بود یك پادشاه‌در کشور رواندا که قسمت شمالی سر زمین است و یك پادشاه دیگر در اروندی که قسمت جنوبی منطقه تحت قیمومت‌راتشکیل میدهد.محافظین این نظام قدیمی بودند و همیشه از کمك و حمایت بلژیکیها برخوردار بودند این‌دو پادشاه هر کدام‌درقلمرو خود دارای اختیارات نامحدود بودندو مردم هم بمعنای اصلی کلمه آنها را میپرستیدند بنحوی که‌آنها را چشم ودست خداوند میشمردند و هنوزهم معتقدند که آنها آفتاب رابالا وباتین میاورند برکت‌وباران دردوست‌آنهاست وحتی تغییرات آ بوهوا واتفاقات آسمانی همه باراده آنها انجام میابد این‌دو پادشاه را در زبان محل«دموامی» مینامند.

طبل کالینگا یاعالیترین مظهر سلطنت

طبق سنن قدیمی مردم رواندا پادشاه یا«دموامی» تنها یکی از اساس سه گانه سلطنت بشمارمیرود دو اساس دیگر آن یکی طبل مشهور کالینگا و دیگری هیئت «ابیرو» یعنی هیئت مخافظین اسرار طبل کالینگا میباشد.

طبل کالینگا که کمتر کسی‌حق دیدن انرا داشته طبل اسرارآمیزی بوده که فقط هیئت «ابیرو» بدان دست میداشتندو در محل مخفی با شرایط‌وسس‌خاص‌از آن‌محافظت میشده است .

طبل کوچکی همیشه در حال سجده روبروی این طبل و بپای آن قرار داشته است و اطراف طبل‌بزرك کیسه‌های حلقه مانندی اویزان بوده که بریده شده‌الات‌تناسلی رؤسای قبایل مغلوب را در آن میگذاشتند.

یکی از اعضای هیئت بازدید سازمان که دو سال پیش برای تاج گزاری پادشاه سابق رواندا به نیانزا رفته بود اظهار میداشت که طبل مزبور را بهمان وضع در مراسم مزبور بچشم دیده بود.

هیئت ابیرو یا محافظین اسرار طبل نه تنها مسئول نگهداری خود طبل بودند بلکه امور مربوط بجا نشینی پادشاه نیز بعهده آنها بوده است . بدین‌شکل پادشاه خودغالبا جانشین خود را نمیدانسته و همینکه هیئت ابیرو تصمیم میگرفته که وقت تعیین ولیعهد فرا رسیده در موقع تولد یکی از فرزندان شاه آنها خوشه گندمی در دست نوزاد قرار میدادندوسپس به‌موامی خبر میدادند که ولیعهد با بیجهان گذاشته. ازآن تاریخ ببعد دیگر پادشاه حق دیدن فرزند خود را نداشته و فقط همه ساله جای دست او را بر روی‌خمیر باو نشان میدادند تابداند که ولیعهد زنده است و بزرك میشود . وقتیکه مشارالیه بسن بلوغ میرسیده وهیئت ابیرو هم صلاح میدیدند که وقت سلطنت او رسیده پادشاه سابق‌خود بزندگی خود خاتمه میداده و راه‌را برای سلطنت فرزند خود باز میکرده است .

سلطنت کوتاه کیگری خامس

در سال ۱۹۵۹ موامی روندا موسوم به موتارا درشرایط‌مرموزی مسموم میشود بلژیکیها که‌درا واخر سلطنت او با وی طرف شده بودند (زیرا موتا را معتقد شده بود که مملکتش بایدمثل سایر کشورهای افریقا از تحت قیمومت بلژیکیها در آید و مستقل شود)در همان روز تشییع جنازه موامی در مقابل عمل انجام شده‌ای قرار گرفتند که در برابر آن‌چاره‌ای جزتسلیم نداشتند. در موقعیکه مردم داشتند در حضور حکمران مقیم (یعنی فرمانروای بلژیکی منطقه)موتا را دا دفن میکردند ناگهان‌شخصی بنمایندگی از طرف هیئت ابیرو اعلام داشت که کیگری خامس را بعنوان پادشاه جدید انتخاب کرده‌اند . این‌عمل که‌بدون مشورت با بلژیکیها انجام شده بود خشم مقامات بلژیکی‌را بر انگیخت بطور یکه میگویند از همان وقت «حکمران مقیم بلژیك باصطلاح» کمر قتل «موامی جدید را بست و تصمیم گرفت بساط سلطنت او خاتمه دهد .

قیام هوتوها و انقلاب رواندا.

شروع اغتشاشات رواندا از همان تاریخ سر چشمه میگیرد. بطلی‌که شاید‌نزدیکی‌زیاد‌بتصمیمات‌بلژیکیها داشته باشد مردم قبایل هوتو که‌تا آن زمان تحت استثمار قبایل‌توتسی قرار گرفته‌بودندناگهان علیه‌دستگاه وقت قیام میکنند و طی شورشی که منجر بسوزاندن پنجاه هزار کلبه متعلق به توتسی ها وکشتن سیصد نفرو فرار کردن دهها هزار توتسی بخارج میشود زمانداران توتسی‌را ازپستهای حساس اداری و سیاسی دور میکنند .قدر مسلم آنست که نه تنها بلژیکیها نسبت باین‌انقلاب حداکثر مساعدت را نشان میدهند بلکه از آن تاریخ‌ببعد بطور منظم و همه جانبه از مقاصد احزاب متعلق به هوتوها پشتیبانی کا مل میکنند. احزاب وابسته به آنها نیز این‌خط مشی را تعقیب میکنند که قبل از استقلال باید دموکراسی بدست آورد و بخاطر حفظ اکثریت‌ازدست توتسی ها قیمومت بلژیك را تا هر وقت که لازم باشد نگاهداشت .

در این میان شخص کیگری‌برای شرکت در جشن استقلال کنگو و دیدن دبیر کل سازمان ملل‌به‌لئوپلد ویل میرود ولی هنگام مراجعت بلژیکیها باو میگویند که مراجعت او ممکنست از نو باغتشاشات‌سابق دامن بزند و لذا بهتر است از مراجعت بکشور خود داری کند.

احزاب ناسیونالیستی رواندا که معتقدند بلژیك یگانه مسئول واقعی همه این اغتشاشات بوده این تصمیم بلژیك را مطلقا غیر قانونی تلقی میکنندوشدیدا بسازمان ملل‌معترض میشوند

مسئله رواندا اوروندی

دوملوخی اکتبر گذشته هنگامیکه کمیسیون چهارم مسئله‌رواندا‌وروندی را در دستور خود قرار داد بلژیکیها از سازمان تقاضا کردند که نظاری را به‌آن سر زمین روانه دارد تا بر انتخاباتی‌که طبق‌نظر آنها میبایست در ماه ژانویه امسال انجام گیرد نظارت کنند .

پس از سه هفته مذاکرات‌طولانی و هیجان آمیز مجمع عمومی چنین تصمیم گرفت که با بر گزاری انتخابات در ماه ژانویه‌و آنهم‌بنحوی که بلژیکیها آنرا ترتیب داده بودند مخالفت کنداین تصمیم از آنجهت بود که بنظر اکثریت اعضای‌سازمان شرایط سیاسی طبیعی در آن منطقه وجود نداشت . احزاب مخالف از هیچگونه حق سیاسی بر خور دار نبودند دهها هزار توتسی هنوز بخارج از کشور پناه اورده وبسیاری از رهبران احزاب نا سیونالیستی نیز بیهانه اینکه در اغتشاشات نوامبر مسئول «جنایتهائی» بودند که‌درآن زمان رویداده بود بخطر زندان و حتی اعدام تهدید شده بودند . حکومت نظامی و قوانین استثنائی در تمام کشور حکمفرما بود و رویهمرفته تشنج اجتماعی وسیاسی بدرجه‌ای بود که مانع از جریان طبیعی زندگی سیاسی و در نتیجه فعالیت های انتخاباتی صحیح میشد. بالاخره پادشاه هم در خارج بسر میبرد و تعیین سرنوشت اوبهیچوجه دست بلژیکیها نبود و با مردم‌رواندا بود که وضع او را روشن سازند .

انتخاب کمیسیون سه نفری

نظر بمراتب فوق مجمع عمومی تصمیم گرفت که در ابتدا وسایل عادی‌ساختن محیط‌سیاسی ومقدمات انتخابات آزاد رافراهم آورد وبدین منظور کمیسیونی مرکب از سه‌نفر برای بررسی اوضاع وتسلیم توصیه های لازم به رواندا اوروندی روانه دارد تا بتواند براساس گزارش‌آنها تصمیمات قطعی خودرا در باره‌تاریخ قطعی انتخابات و اقدامات بعدی دیگر در طی دوره اجلاسیه مجددا اتخاذ دارد .

ضمنا به دولت بلژیك توصیه کرد که وسایل مراجعت پادشاه رواندا را بسرزمین خود فراهم‌آورد تا بعدا رفراندومی تحت نظر سازمان در باره سر نوشت قطعی اوترتیب داده شود .

در تعقیب این تصمیم اعضای سه گانه این کمیسیون در تاریخ دسامبر ازطرف مجمع عمومی‌انتخاب شدند . ودر مذاکرات قبلی که در این مورد بطور غیر رسمی صورت گرفت قرار شد که سه قاره آسیا و افریقا و امریکای جنوبی هر کدام یك نماینده در این کمیسیون داشته باشند و بدین ترتیب علاوه بر نمایندگان هائیتی‌وتوگو آقای مجید رهنما در همان تاریخ باتفاق آراء برای انجام ای ن‌ماموریت در نظر گرفته شدند .

گزارش کمیسرها پس‌ازمراجعت از رواندا اوروندی

در فاصله کوتاه بین دو مجمع اتفاقات مهمی‌درمنطقه تحت‌قیمومت رویداد که اوضاع را بکلی تغییر داده بود وقتی که کمیسر های ـ سازمان به اوسومبورا (پایتخت ـ رواندا اوروندی) رسیدند در همان روز کودتائی در رواندا رویداد که معاقب آن پادشاه را مخلوع کرده و جمهوری را اعلام کرده بودند.

در گزارشی که‌از طرف کمیسیون تسلیم سازمان شد گفته میشود که این کودتا در شرایط غیر قابل‌قبول و غیر قانونی انجام گرفت و مقامات بلژیکی هم نمی بایست با شناسائی و بلکه همکاری و مساعدت خود آنرا تحکیم میکردند .

بنا باظهار کمیسیون مقامات‌بلژیکی نه‌تنها با نمایندگان سازمان‌همکاری نکردند بلکه از هر جهت کارشکنی نمودند و شرایطی را بوجود آوردند که ناقض تعهدات آنها در برابر سازمان ملل گشته است .

ضمنا خاطر نشان ساختند که مامورین بلژیك چنان قدرتی در محل بدست آورده‌اند که نه تنها تصمیمات سازمان را نادیده میگیرند بلکه بدستورات دولت مرکزی نیز وقعی نمیگذارند و متاسفانه دسته‌ای را علیه دسته دیگر تحریك میکنند و سیاستی را دنبال میکنند که از هر جهت خطرناك و یکطرفه‌است .

تنها شدن کامل بلژیك در کمیسیون

گزارش کمیسیون و رفتاردولت بلژیك در چند ماه اخیر وضع آن دولت را در اجلاس اخیر مجمع ـ ومی بینهایت مشکل ساخت‌بنحوی که دولت امریکا که تا آنوقت‌غالبا خود را در صف متفقین اروپای‌غربی قرار داده‌بود خود در این باب‌ابتکار عملیات را برای دفاع از حیثیت سازمان و کمیسر های سه گانه آن در منطقه تحت قیمومت بدست گرفت .

در نتیجه پس ازخاتمه مذاکرات قطعنامه‌ای که از طرف امریکا و بسیاری از کشور های افریقائی و آسیائی تسلیم‌شده‌بودپیشنهاد گردید که از هر جهت گزارش کمیسیون و توصیه های آنرا تائید نمود .

این قطعنامه که دیشب از طرف مجمع عمومی به تصویب رسید با ۸۶رای موافق‌و فقط یك رای‌مخالف بلژیك و سه رای ممتنع فرانسه و اسپانیا و پرتقال‌گذشت و موقعیت کمیسیون قبلی را بطور قاطعی‌تحکیم کرد .

قطعنامه جدید مجمع

در قطعنامه جدید بلژیك بخاطرعدم همکاری با کمیسیون و عدم‌رضایت توصیه های سازمان مورد انتقاد قرار گرفته است .

علاوه بر آن توصیه شده که در دو قسمت منطقه تحت قیمومت‌دولت های موقتی برای انجام امور روزانه تشکیل گردد و عفوعمومی بلا شرط و کامل‌انجام یابد .

برای رسیدگی به پرونده‌های کسانی که‌بلژیکیها میگویندجنایات غیر سیاسی بسیار مهم مرتکب شده‌اند کمیسیون سه نفره دیگری تشکیل شده که کشور های تونس و برزیل و کانادا برای‌این خاطر در نظر گرفته شده‌اند و گفته میشود آقای چتی سفیر کبیر تونس در ایران قرار است نماینده دولت خود در آن کمیسیون بشود .

ضمنا به اعضای کمیسیون سه‌گانه سابق که از این به بعدهریك رسما سمت کمیسر سازمان را می گیرند قدرت بیشتر داده شده است تا بتوانند از هر جهت وظایف خود را بدون مانع انجام دهند . همچنین به آنها اجازه داده شده. در صورتیکه بلژیکیها مشکلات‌جدی در راه انجام ماموریت آنهابوجود آورند به نیویورك باز گردند و مجمع عمومی‌مجدد رابرای رسیدگی بامر تشکیل دهند .

ظاهرا اعطای این قدرت استثنائی به کمیسیون رواندا اوروندی که تا بحال در سنن سازمان بهیچ ارگانی داده نشده بود از آنجهت است که از هر جهت وضع کمیسرها را نسبت به بلژیك محکم کند ومانع از آن بشود که آنها با کار شکنی و اشکال تراشی بتوانند توصیه های سازمان را خنثی کنند .

زندگی جدیدی برای موهای شما با سبورین آغاز میشود

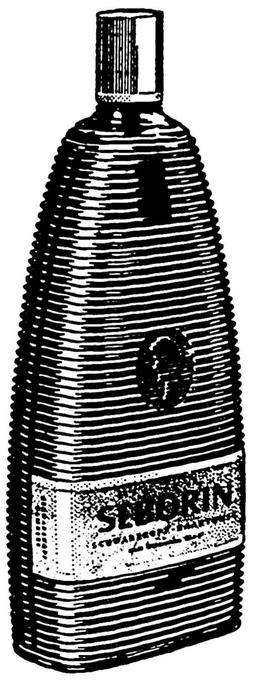

سبورین محصول شوارتسکف آلمان

سبورین : برای جلوگیری و درمان شوره سر
سبورین : برای ازبین بردن خارش پوست سر
سبورین : حاوی ویتامینها و مواد مقوی برای تقویت پیاز مو و جلوگیری از ریزش آن

برای داشتن موهای زیبا هر روز و هر شب پوست سر خود را با سبورین ماساژ دهید

محل فروش : کلیه داروخانه ها و خرازی فروشیهای معتبر

اطلاعات هوائی

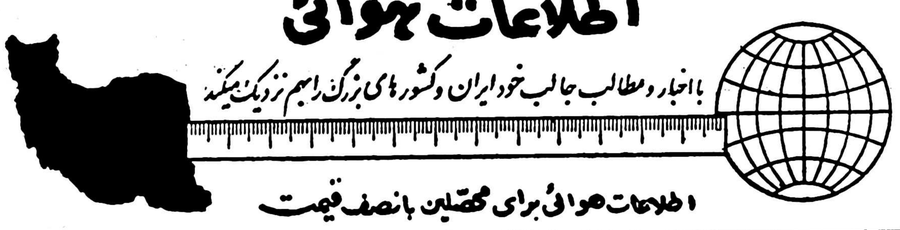

با اخبار و مطالب جالب خود ایران و کشورهای بزرگ را هم نزدیك میکند

اطلاعات هوائی برای محصلین بانصف قیمت

ماشین آلات کشاورزی — تراکتور — موتور و پمپ آبیاری

فصل تاسیس کارخانه روغن کشی

باکارخانه

تمام اتوماتیك

روغن کشی

برای

تخم پنبه ـ تخم بذرك ـ تخم کنجد

تخم کرچك و غیره

ساخت آلمان ـ موجود در تهران

نماینده انحصاری درایران

شرکت سهامی ماشین آلات ایران ـ تهران

خیابان شاهرضا ـ شماره ۷۷۰ ـ مقابل زایشگاه

تلفن ۷۲۷۶۴ و ۷۲۷۶۷ تلگرافی ماشینکو ـ تهران

آگهی احضار

بدین‌وسیله به‌غیر نظامی هاشم فرزند محمد شهرت‌حسین‌زاده که قبلا ساکن مهاباد بوده فعلا متواری و مجهول‌المکان می‌باشد اخطار میگردد که باتهام عضویت در دسته و جمعیتی که مرام‌ورویه آن‌اشتراکی است دراین دادگاه تحت پیکرد می‌باشد طبق ماده ۲۶۰ قانون دادرسی و کیفر ارتش باید در ظرف دوماه از تاریخ نشر آخرین آگهی خودرا باین دادگاه معرفی نماید والا برابر ماده ۲۶۱ قانون دادرسی و کیفر ارتش باتهام شما غیابا رسیدگی و حکم مقتضی صادرخواهد گردید.

رئیس‌دادگاه‌عادی شماره۴ اداره‌دادرسی ارتش‌ـ سرتیپ نصرت‌صلاحی‌غرب

آگهی مزایده

سفارت کبرای کشورهای متحد امریکا اقلام زیر را از طریق مزایده بوسیله پیشنهاد های مهر و لاك شده برای فروش عرضه میدارد:

پارتی شماره ۱ یکدستگاه شورلت یك‌ونیم تن آتش نشانی مدل۱۹۴۸

پارتی شماره ۲یکدستگاه جیپ ویلز استیشن مدل ۱۹۵۹

پارتیهای فوق را میتوان در روزهای دوشنبه ۱۸ اردیبهشت و سه‌شنبه ۱۹ اردیبهشت ۱۳۴۰ بین ساعت۳۰ر ۸ صبح تا ساعت۴ بعداز ظهر در گاراژ سفارت رویت نموده‌پیشنهادهای واصله‌روز چهارشنبه ۲۰اردیبهشت ۱۳۴۰ نه صبح در همان گاراژ باز خواهند شد.

آگهی احضار

بدینوسیله باطلاع غیر نظامی حسن فرزند محمد شهرت طغیان دارای شناسنامه ۲۰۱۷ صادر از سمنان فعلا مجهول المکان میرساند که برونده اتهامی شما دائر بسرقت مسلحانه در آیندادگاه مطرح میباشد در صورتیکه از تاریخ انتشار آخرین آگهی تامدت دو ماه خود را بدادگاه تجدید نظر سپاه ۱ مرکز واقع در بادگان نظامی قصر معرفی ننمائید غیابا به پرونده اتهامی شما رسیدگی و رای مقتضی صادر خواهد

رئیس دادگاه تجدید نظر سپاه ۱ مرکز سرهنگ ستاد ـ هـ معتمد

اتوبانک پارس

اتوبانک چگونه بوجود آمد

اتو بانک برای نخستین بار در آمریکا معمول شد و در ابتدای امر گیشه های کوچکی بود که درنقاط مختلف شهر ایجاد گردید ، این گیشه‌های کوچك که مراجعین آن‌همه صاحبان اتومبیلهای سواری بودند و برای انجام کار بانکی خود احتیاجی به پیاده شدن از اتومبیل نداشتند خیلی زود مورد توجه و استقبال عموم قرار گرفت و بدین ترتیب شالوده اتو بانك ها ریخته شد .

موفقیت بانکی که این ابتکار را کرده بود باعث شد که بانکهای دیگر هم از این ابتکار مردم پسند تقلید کنند و بدین ترتیب اتوبانك های متعددی در ایالات مختلف امریکا بوجود آمد و درسالیان بعد این ابتکار در اروپا مورد تقلید قرار گرفت و اتو بانکهائی درشهر های مختلف اروپائی تاسیس گردید در حال حاضر در خاورمیانه فقط یك اتوبانك وجود دارد و آن هم خوشبختانه در پایتخت کشور ماست اتوبانك پارس از جهت تشکیلات و تجهیزات در ردیف بهترین اتوبانك های جهانست و حتی میتوان ادعا کرد که اتوبانك پارس در اروپا بی نظیر است و اگر از اتو بانکهای امریکا بهتر نباشد لااقل در ردیف آنهاست زیرا اغلب اتوبانکها دارای شش باجه است در حالیکه اتوبانك پارس ده باجه دارد .

وسعت اتوبانك پارس ۳۲۲۶ متر مربع است و دارای خزانه مستحکمی است که مواد منفجره هم به آن کارگر نمیباشد .

در اتو بانك پارس نمونه امضاء در تمام باجه هاست و مراجعه کننده بهر باجه که مراجعه کند میتواند کار خود را انجام دهد.

عده کارمندان اتو بانك محدود میباشد ، زیرا تجهیزات مدرن این بانك را از کارمندان متعدد بی‌نیاز ساخته است .

اتوبانك پارس شبها نیز تاساعت ۱۰ باز خواهد بود و مراجعین می‌توانند شب و روز برای انجام کلیه امور بانکی از قبیل حسابجاری ـ تامین آتیه ـ معاملات ارزی ـ تراول چك به اتوبانك پارس مراجعه کنند. کارمندان اتوبانك پارس حداقل بیك زبان خارجی آشنائی کامل دارند و بدین ترتیب خارجین مقیم ایران هم به آسانی میتوانند از اتو بانك پارس استفاده کنند .

هموطنان عزیز

شخصیت در وطن پرستی است . شخصیت در تائید کارهای مثبتی است که بنفع وطن انجام میشود .

تاسیس اتوبانك پارس یك قدم مفید ومثبت در راه رفاه هموطنان عزیز است ، پس بجرات میتوان گفت؟

دسته چك اتوبانك پارس درجیب آقا و درکیف هر خانم با شخصیتی پیدا میشود

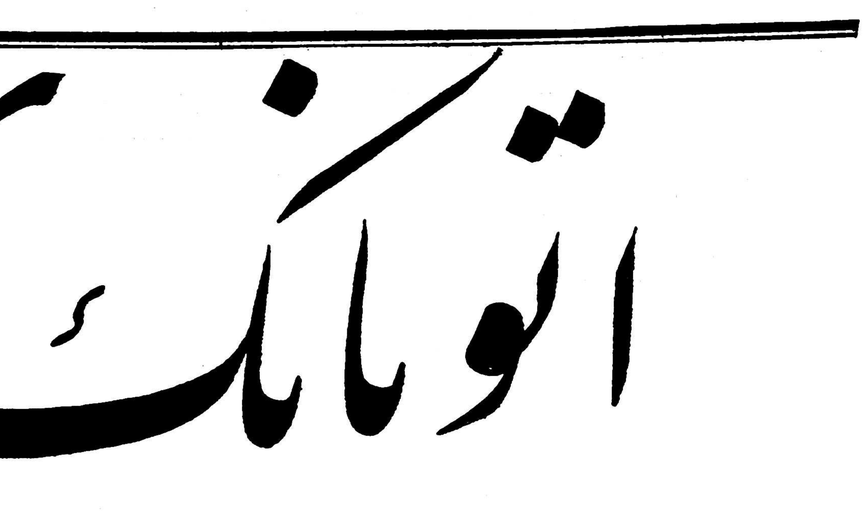

(۱) وقتی‌که برای انجام کار خود به‌اتوبانك مراجعه‌کردید اتومبیل خودرا درکنار یکی ازگیشه‌هانگهدارید . ارتباط شمابامتصدی‌گیشه فقط بوسیله میکروفون‌میسراست

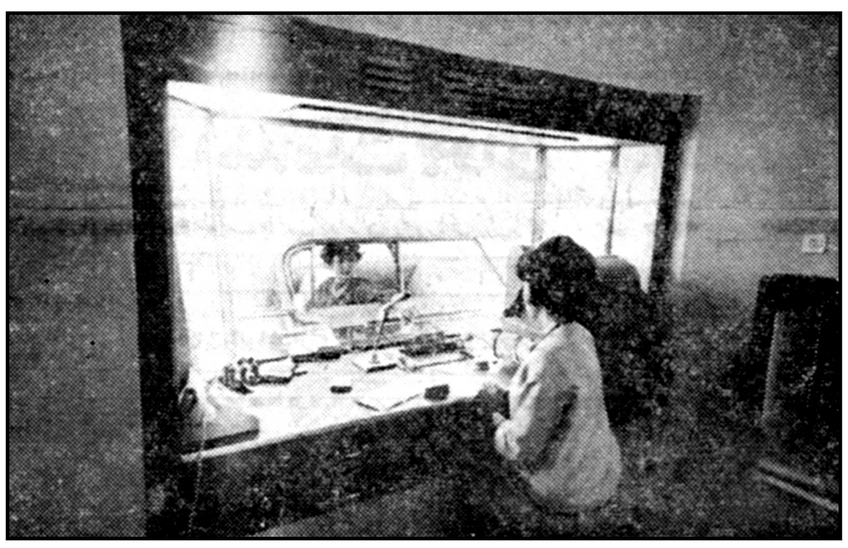

(۲) متصدی‌گیشه محفظه متحرك را از داخل فشار میدهد وشما چك یاپول خود را درآن محفظه قرارمیدهید. متصدی محفظه را پیش میکشد وبلافاصله وبانهایت سرعت به انجام‌کار مشغول میگردد .

(۴) دراتوبانك پارس نقل وانتقال چك بدفتر مرکزی بوسیله لوله‌های بادی انجام میگیرد . درعکس بالا چك درگوی مخصوص‌گذاشته میشود تا بدفتر مرکزی فرستاده شود. لوله خمیده سمت چپ مخصوص برگشت گوی میباشد.

(۳) رسیدگی بنمونه امضاء شما چند لحظه بیشتر بطول نمیانجامد . زیرا بایگانی‌گردان گیشه مجهز است ودست یافتن بکارت مورد نظر به‌آسانی میسر میباشد

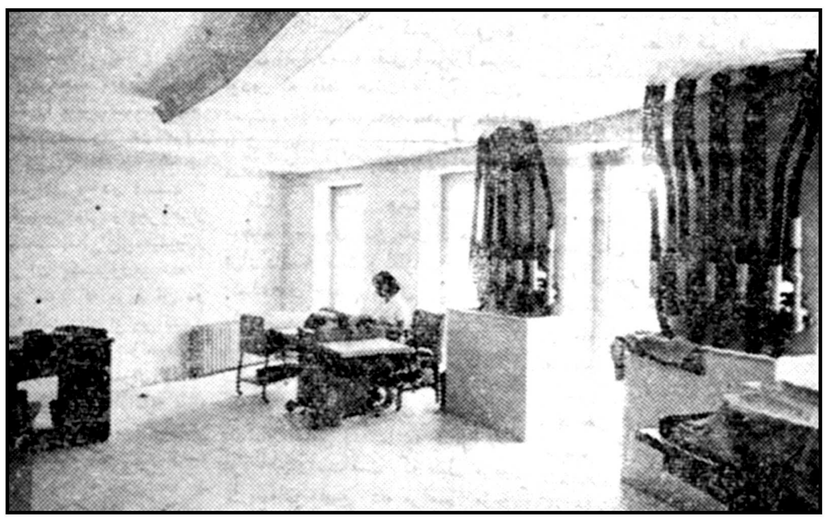

(۶) در دفتر مرکزی بکمك ماشین مکانواگراف تشریفات بانکی ظرف چند ثانیه انجام میگردد وچك دوباره درگوی گذاشته میشود وبه‌گیشه مربوط ارسال‌میگردد.

(۸) بدین‌ترتیب از لحظه‌ای‌که بامتصدی گیشه تماس گرفته‌اید تا این لحظه‌که آماده حرکت هستید بیش‌از سه‌دقیقه نمیگذرد . درحالیکه کار شما بانهایت دقت و سرعت انجام یافته است .

(۱) آقای باشخصیت حق باشماست آدم سرسام میگیرد . سرگردانی برای پیداکردن جای پارکینك و بعداز آن ایستادن درصف وتحمل هزار دردسر دیگر برای انجام یك‌کار کوچك بانکی سرسام میآورد . ولی اتوبانك پارس شمارا از مشکل پارکینك واتلاف وقت آسوده‌کرده است. مراجعات بانکی شما دراتوبانك پارس فقط درسه دقیقه انجام میبابد .

(۲) درساختمان کیشه‌های اتوبانك پیش‌بینی های احتیاطی کامل متصدی‌گیشه را ازهرخطر احتمالی محفوظ میدارد . شیشه مقابل‌گیشه ضد گلوله است حتی دربرابر رگبار مسلسل هم مقاومت میکند . ضمنا درصورت پراز خطر متصدی گیشه تکمه مخصوص را فشار میدهد و آژیر آن تا چندکیلومتری بروز خطر را اعلام میکند .

(۳) اتوبانك‌پارس درشمار مجهزترین اتو بانکهای جهانستزیرا اغلب اتوبانکها دارای شش باجه است درحالیکه اتو بانك پارس ده باجه دارد .

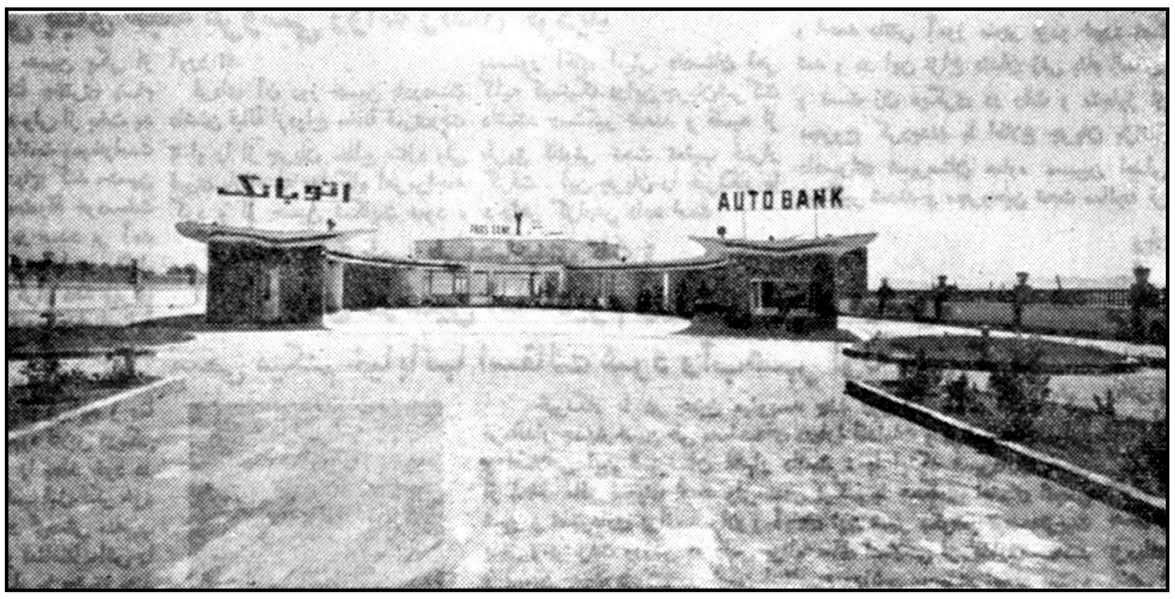

(٤) اتوبانك پارس که نخستین اتوبانك خاورمیانه است درشمار مدرن‌ترین و مجهزترین بانکهای جهانست و حتی در ممالك اروپائی هم نظیر آن دیده نمیشود .

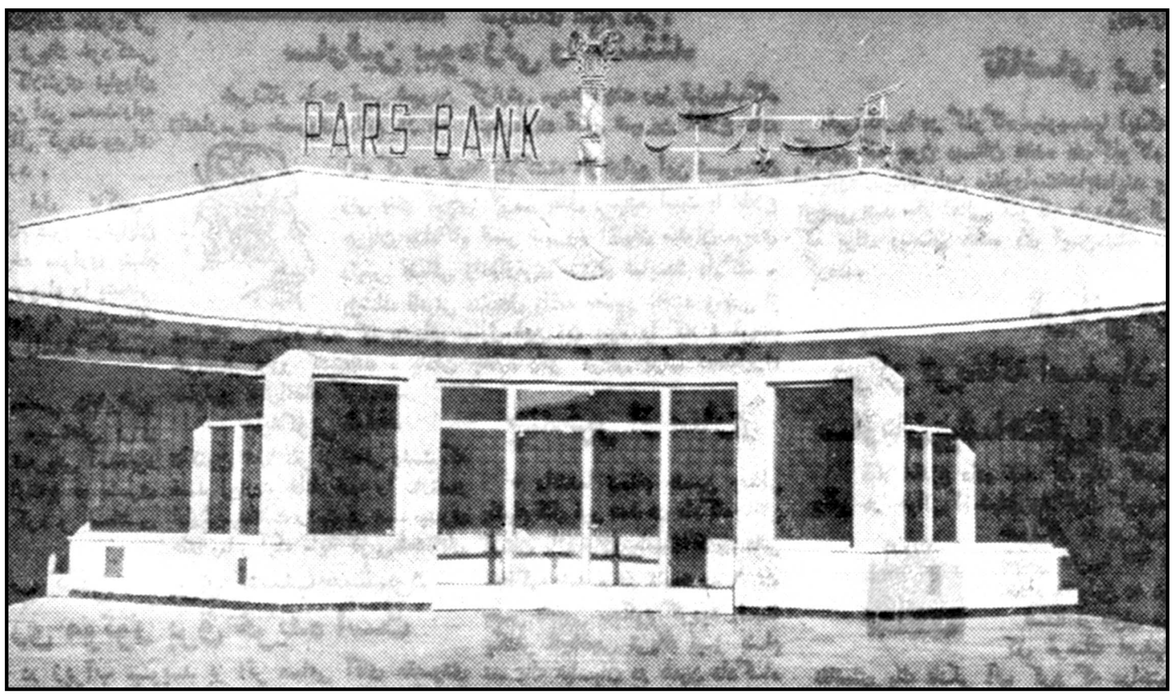

(۵) دفتر مرکزی اتوبانك که دفتر کار رئیس بانك است در وسط ساختمان قرار گرفته و رئیس بانك میتواند از دفترکار خود امور اتوبانك را مستقیما تحت‌نظرداشته‌باشد.

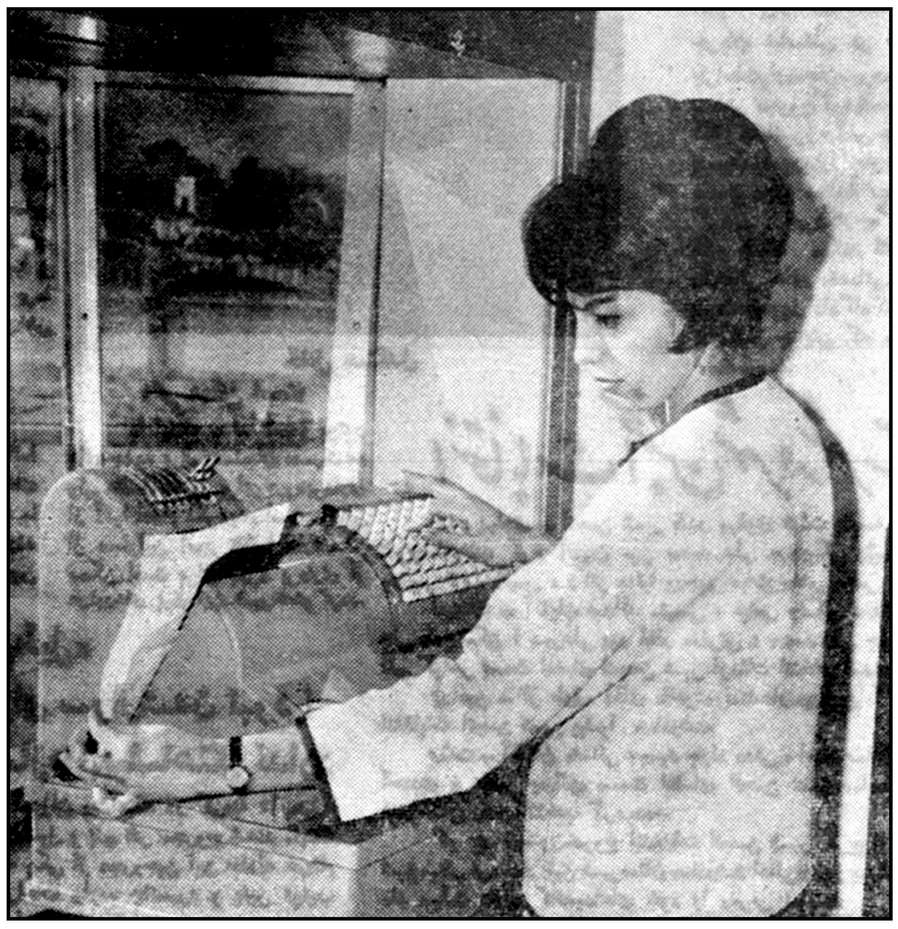

(٦) هرگیشه بیك ماشین حساب مدرن مجهز است وعلاوه برضبط ارقام کارها را با

اتوبانك‌پارس . جاده قدیم شمیران. سه راه ضرابخانه

سازمان فاکوپا

چند خبر کوتاه

مامونیه زرند : چند روز قبل‌دفتر خانه اسناد رسمی شماره ٤ بااختیار انجام معاملات غیر محدوددرمامونیه مرکز بخش زرند ساوه دائر شد تصدی این دفتر خانه را آقای یدانه بیات سرمدی بعهده دارد.

فسا : فرمانداری فسا دستور شروع انتخابات انجمن شهر راصادر کرد و باهالی چند روزی مهلت‌داده شد تا کاندیدا های خود رامعرفی نمایند .

شاقاجی : چند روز قبل مامورین مبارزه با مواد مخدره شاقاجی از شخصی بنام یوسف شاد یکی‌ازاهالی قریهٔ شهرستان مقداری تریاك کشف کردند . یوسف با پرونده متشکله تحت تعقیب قرار گرفت

تفرش : از طرف سازمان برنامه آقای مهندس مستوفی مامور شدکه در شهرستان تفرش دو حلقه چاه عمیق آب حفر نماید یکی از چاه های‌عمیق در آشتیان و دیگری در ترخوران حفر خواهد شد.

لوشان : چند روز است که در لوشان نفت کمیاب شده است‌واهالی از لحاظ تهیهٔ نفت مصرفی سخت دو مضیقه قرار گرفته ند . جا دارد از طرف مسئولین امور برای تامین نفت‌موردنیازساکنین‌لوشان‌اقدام‌گردد.

در تپه‌ای واقع درنزدیکی مرودشت

سکه های دوران صفوی کشف شد

سکه‌های مکشوفه بنام شاه سلطانحسین منقوش است

خبرنگار ما در مرو دشت گزارش میدهد: چند روز قبل عده‌ای از کشاورزان قریهٔ «حسین‌آباد» از توابع مرو دشت فارس هنگام‌حفاری تپه‌ای که در نزدیکی قریه قرار دارد ٦۳ عدد سکه بنام شاه سلطان حسین صفوی کشف کردند جریان کشف‌سکه ها بوسیله کدخدا و مالك قریهٔ حسین آباد بادارهٔباستان شناسی فارس‌گزارش داده شد از طرف ادارهٔ باستان شناسی نیز مامورینی بقریهٔ حسین آباد اعزام گردیدند و سکه های مزبور را که نام شاه سلطان بر روی آنها منقوش است طی مراسمی تحویل گرفته و باداره باستان‌شناسی آوردند خبرنگار ما در گزارش خود اضافه میکند قریهٔ حسین آباد در فاصلهٔ ۷۰ کیلومتری مرودشت قرار دارد .

زنی درگرگان سه‌قلو زائید

خبرنگار ما در گرگان مینویسد چند روز قبل زنی بنام ملکی یکی از اهالی قریه «ونگلان »از توابع گرگان که حامله بود در بیمارستان گرگان سه‌قلو زائید . سه‌قلو ها دو دختر و یك پسر هستند و والدین آنها بضاعتی ندارند در عکس بالا سه‌قلو های مزبوردرآغوش متصدی دفتر نمایندگی اطلاعات در گرگان که برای عیادت آنها به بیمارستان رفته است دیده میشوند.

ساختمان آموزشگاه

اولین کلنك ساختمان آموزشگاهی در قریهٔ « باغچه سرا» از توابع آستارا طی مراسمی‌بوسیلهٔ آقای رزاقی فرماندار این‌شهرستان بزمین زده شد زمین این‌آموزشگاه از محل صدی پنج درآمد املاك مزروعی خریداری گردیده است.

بفرمائید کتاب بخوانید ...!؟

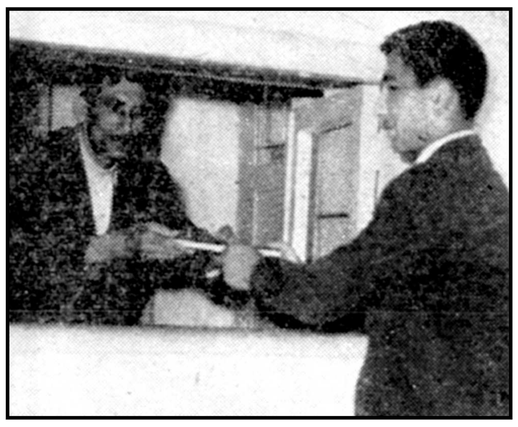

خبرنگار ما در لاهیجان مینویسد از بدو تاسیس قرائتخانه و کتابخانهٔ فرهنك لاهیجان با همکاری شهرداری و مردم در حدود ۸۰۰ جلد کتاب برای این کتابخانه خریداری شده است جوانان و دانش آموزان و فرهنگدوستان لاهیجان با مراجعه باین کتابخانه وقرائتخانه کتابهای مورد علاقه خود را دریافت میکنند و در محیطی آرام بمطالعه میپردازند در عکس بالا یکی از جوانان لاهیجان هنگام دریافت کتاب مورد علاقهٔ خود از متصدی قرائتخانه و کتابخانه دیده میشود.

از تخت جمشید فیلمبرداری میکنند

از این فیلم درجشنهای دوهزاروپانصد ساله شاهنشاهی استفاده میشود

طبق گزارش خبرنگار ما در شیراز پریروز یك هیئت ٦ نفری از زبده ترین فیلمبرداران‌ادارهٔ کل هنر های زیبای کشور که تجهیزات کاملی همراه دارند برای فیلمبرداری از آثار باستانی تخت جمشید بشیراز وارد شد فیلمبرداران ادارهٔ کل هنر های زیبا پ ازورود بلافاصله رهسپارتخت جمشید شدند و شروع به فیلمبرداری کردند و اینك دو سه شبانه روز است که بدون وقفه از بقایای پایتخت شاهنشاهی هخامنشی فیلمبرداری‌میکنند. برای تسهیل کار فیلمبرداری‌در هنگام شب این هیئت چند دستگاه نور افکن فوق‌العاده قوی همراه خود آورده است . خبرنگار ما در گزارش خود اضافه میکند فیلمی که بوسیلهٔ این هیئت تهیه میشود در جشن های دو هزار و پانصد ساله‌شاهنشاهی ایران‌بمعرض تماشای‌میهمانان خارجی و داخلی گذاشته خواهد شد .

دندان زنی شکست ودست زن دیگری در رفت !؟

دریك نزاع دسته‌جمعی

خبرنگار ما در ساوه مینویسد چند روز قبل اختلاف دو نفر از اهالی قریهٔ « باغ شیخ » واقع در ٦ کیلومتری ساوه باسامی مسلم‌زارعی و احمد دانش آموز منجر بزدو خورد دسته جمعی شد و در این نزاع دندان زنی بنام اقدس شکست و دست زن دیگری در رفت و متجاوز از ده نفر مجروح گردیدند با اطلاع جریان بژاندارمری و دادسرای شهرستان ساوه مسببین اصلی واقعه دستگیر شدند و مجروحین تحت معالجه قرار گرفتند.

بخاطر رفع شر !

خبرنگار ما در مامونیه زرند گزارش میدهد : از طرف ادارهٔ مبارزه با مالاریا در اغلب دهات بخش وسیع زرند اقدام به سمپاشی شده استولی متاسفانه تاکنون‌برای سمپاشی مامونیه مرکز بخش ۲۲۰ هزار نفری زرند هیچگونه اقدامی بعمل نیامده است . حالاکه تابستان نزدیك و هوا گرم شده مردم این بخش از هجوم مگس و پشه وسایر حشرات موذی بجان آمده‌اندو می گویند بخاطر رفع شر مگسها و آسودگی اهالی بیائید و منتی برما بگذارید و مامونیه مرکز بخش زرند را نیز سمپاشی کنید.

تقاضای بی‌نتیجه

خبرنگار ما در گلوگاه مینویسدبا اینکه از مسئولین امور تقاضا کردیم که چون دبستان هفده دی گلوگاه به مستخدم یا مستخدمه‌ای احتیاج‌داردیکنفربااین منظوراستخدام‌نمایند ولی متاسفانه به تقاضای ما توجهی نشد حالا اهالی گلوگاه باردیگر از مسئولین امور تقاضادارند که برای دبستان هفده دی این‌منطقه مستخدم‌ویا مستخدمه‌ای‌تعیین گردد .

قربانی دیگر گردنه «آب‌نیل»

مرکز توپخانه اصفهان : تانکر آب برای سوارشدن نبود !

سازمان‌پیشاهنگی: این‌حادثه‌ربطی بسازمان‌پیشاهنگی ندارد

قبلا اطلاع داده شد که یك کامیون ارتشی‌حامل دانش آموزان پیشاهنك در گردنهٔ «آب‌نیل» واقع در حوالی اصفهان واژگون گردید و دراین‌حادثه یکنفر مقتول و پنج نفر مجروح شدند .اینك خبرنگار ما در اصفهان گزارش میدهد که یکی از مجروحین این حادثه هم‌بنام ناظمی تقریبا ۲۰ ساله بر اثر شدت‌جراحات وارده جانسپرد و باین ترتیب تعداد مقتولین به دو نفر و مجروحین به‌چهار نفر رسید .

ضمنا از طرف مرکز توپخانه اصفهان در این باره توضیح داده میشود که‌ادارهٔ کل فرهنك اصفهان برای برگزاری مراسم پیشاهنگی از مرکز توپخانه تقاضای یك تانکر آب کرد که دراختیار فرهنك گذاشته شد مسئولین امر خطا کردند که دانش آموزان پیشاهنك را سوار تانکر آب کردند تانکر آب برای سوار شدن نبود.

همچنین آقای دکتر حسین بنائی دبیر کل شورایعالی پیشاهنگی ایران در این باره توضیح میدهد که سازمان های پیشاهنگی مرکز و استان اصفهان در رور وقوع این حادثه مراسمی در آن محل نداشته‌اند و اصولا در آن تاریخ فعالیت پیشاهنگی در آن حدود نبوده است تا پیشاهنگان دچار چنین حادثه‌ای شوند . احتمالا آنروز در باغ ابریشم واقع در ۱۸ کیلومتری اصفهان برای زدن اولین کلنك ساختمانی جهت فعالیت های امورتربیتی مراسمی بوده است که بهیچوجه ربطی بوظایف سازمان ملی پیشاهنگی ندارد.

... از بخت بد ، این فتنهٔ دور «قمری» بود !؟

جوان دلباخته درغیاب دخترمورد علاقه‌اش بااو ازدواج کرد؟

ولی بجای حجله عروسی روانهٔ زندان گردید

از مدتها پیش حسین یکی از جوانان اهر دلباختهٔ دختری بنام « قمری » شده بود ولی از بخت بد قمری باو اعتنائی نداشت ومیخواست باجوان دیگری ازدواج کند .حسین که از بی اعتنائی معشوقهٔ خودسخت ناراحت شده بود در صدد بر آمد کاری کند که قمری را در مقابل عمل انجام شده‌ای قرار دهد وبرای رسیدن باین هدف ربودن‌شناسنامهٔ قمری را بهترین راه تشخیص داده بود منظورش این بود که شناسنامه قمری را از خانهٔ وی برباید و با حضور چند نفر شهود قلابی دریکی از محاضر اهر او را بعقد خود در آورد حسین چند شب قبل فکر خود را عملی کرد و در فرصتی مناسب بخانهٔ قمری رفت و شناسنامه‌اش را ربود و طبق نقشهٔقبلی با حضور چند نفر شهود قلابی او را بعقد خود در آورد !؟

فردای آن روز حسین بادردست داشتن قبالهٔ ازدواج بخانهٔ قمری‌رفت تا او را از جریان مطلع سازد ولی قمری بلافاصله بدادگاه اهرمراجعه کرد و از حسین شکایت نمود . بدستور آقای امینی دادستان اهر کلیه کسانیکه دراین جریان‌شرکت داشتند دستگیر شدند و قضیه از طریق قانونی تحت تعقیب قرار گرفت . این جریان را خبرنگار ما د راهر گزارش داده است

فرماندار جدید خمین طی مصاحبه‌ای گفت :

بزودی درخمین استادیوم ورزشی ایجاد میشود

سعی میکنم خیابانها اسفالت شود وآب‌شهر لوله‌کشی گردد

خبرنگار ما در خمین مینویسد چند روز قبل آقای احمد اکبر فرماندار جدید خمین طی مصاحبه‌ای دربارهٔ اقدامات و برنامه های‌عمرانی و اصلاحی این شهرستان اظهار داشت : با اینکه شهرداری خمین از لحاظ مالی ضعیف است ولی سعی میکنم با همکاری اعضای انجمن شهر و شهرداری برای عمران و آبادی این شهر بکوشم توسعه‌تربیت بدنی و پیشرفت ورزش در راس برنامه های اصلاحی فرمانداری میباشد و بهمین جهت بزودی در خمین استادیوم ورزشی مجهزی ایجاد میشود و زمین آن فراهم شده است .

آقای فرماندار دربارهٔ اسفالت و لوله کشی آب شهر اظهار داشت: با اینکه شهرداری خمین بدهکار است ولی امیدوارم با همکاری اعضای انجمن شهر برای اسفالت خیابانها و لوله کشی آب شهر اقدامات سودمندی انجام دهم .

سارقین بیوه زنی را کشتند

خبرنگار ما در قصر شیرین گزارش میدهد چند روز قبل‌پاسگاه ژاندارمری خسروی واقع در ۱۸ کیلومتری قصر شیرین اطلاع داده شد که در قریه« والاکشته »از توابع این شهرستان زنی بنام گرجی کرمی بقتل رسیده است با اطلاع جریان بدادگاه قصر شیرین آقایان ستوان‌معبودی رئیس قضائی ژاندارمری باتفاق نمایندهٔ دادگاه و پزشك قانونی درمحل واقعه حضور یافتند و پس از تحقیقاتی معلوم شد که عده‌ای سارق این زن بیوه را که ٤ فرزند خردسال دارد کشته‌اند . بادفن جنازهٔ بانو گرجی برای دستگیری سارقین قاتل‌اقدام گردید.

چندخبر از ساری

● راننده‌ای بنام حسین جمالی باتهام قتل غیر عمد در دادگاه‌جنائی استان مازندران‌بریاست‌آقای‌روحانی محاکمه شد و در نتیجه به ٦ ماه حبس تادیبی محکوم گردید .ضمنا یکنفر قاچاقچی تریاك نیز بنام نعمت‌اله عباسیان در همین دادگاه بسه ماه زندان محکوم شد .

● دو نفر باسامی علی اکبر و نادعلی گل که طی نزاعی دوست خود اصغر را بقتل رسانیده بودند درداد‌گاه‌جنائی استان‌محاکمه شدند دادگاه هر دو نفر را بسه سال حبس تادیبی با اعمال شاقه محکوم کرد.

مایه‌کوبی شدند

تاکنون ۲۸۳ نفر از اهالی رشت که قصد زیارت خانهٔ خدا را دارنددر ادارهٔ بهداشت رشت بر ضد بیماری های وبا و آبله مایه کوبی شده‌اند.

در زیراب تلفن شهری نصب میشود

شهرداری موتور برق خریده است

خبرنگار ما در زیرآب مینویسد بر اثر مساعی آقای مقصودی شهردار زیرآب قرار است بزودی یك دستگاه تلفن صد شماره‌ای‌شهری در این منطقه نصب گردد . ضمنا علاوه بر موتور برقی که از طرف سازمان برنامه خریداری گردیده شهرداری زیر آب نیز یك دستگاه موتور برق خریده است که بزودی برای نصب آن به زیرآب حمل و نصب میگردد . اهالی زیر آب از مساعی آقای شهردار اظهار خشنودی میکنند.

حوادث شمیران

● چندروزقبل دانش‌آموزی‌بنام‌محمد شیر افکن بعلت اختلافات خانوادگی با خوردن مقداری تریاك خودکشی کرد . مامورین کلانتری نیاوران پس از اطلاع بر این امر محمد رابه بیمارستان شفا منتقل کردند وبرای معالجه وی اقدام شد .

● چند روز قبل تاکسی شماره ۸۹۸۹ هنگام عبور درخیابان دزاشیب با دوچرخه سواری بنام محمود تصادف کرد و او را بسختی مجروح نمود محمود به بیمارستان سینا منتقل شد و رانندهٔ تاکسی دستگیر گردید.

● چندشب‌قبل شخصی بنام‌ابراهیم که با عده‌ای از دوستانش برای هوا خوری سر پل تجریش آمده‌بود بر اثر مستی از ارتفاع ده متری برودخانه سقوط کرد و بسختی مجروح شد.

نمایندگان اطلاعات درخدمت مردم

مردم شهرستانها بوسیله نمایندگان اطلاعات خواسته های خود را شرح میدهند

کارمندان دامغان میخواهند بیمه شوند

مردم هم تقاضا دارند راه دامغان ـ بهشهر ایجاد شود

اخیرا جمعی از کارمندان ادارات دولتی و موسسات ملی دامغان که دربارهٔ بیمه‌شدن خود تقاضا هائی داشتند بدفتر نمایندگی اطلاعات مراجعه کردند و تقاضا نمودند که این درخواست آنها برای‌استحضار مسئولین امور در ستون « نمایندگان اطلاعات در خدمت مردم »چاپ شود حرف کارمندان ادارات دولتی و موسسات و بنگاه های ملی دامغان اینست که چرا از طرف مسئولین امور برای بیمه کردن آنها اقدامی نمیشود در صورتیکه آنها نیز حاضرند همه نوع تعهدات‌بیمه رابپذیرند این عده از کارمندان معتقدند چنانچه شرکت بیمه شعبهٔ خود رادردامغان دائر کند کمك بزرگی بحال عموم کارمندان ادارات دولتی وموسسات و بنگاه های ملی خواهد شد .

چند روز قبل نیز عده‌ای از اهالی و معتمدین دامغان دردفتر نمایندگی اطلاعات حضور یافتند و موضوع ایجاد جاده بین دامغان و شهرستان بهشهر را مطرح نمودند تا بوسیلهٔ نمایندگی اطلاعات باستحضار مسئولین امور برسد و خاطر نشان گردد که ایجاد این‌جاده ۹۰ کیلومتری کمك بزرگی به پیشرفت اقتصاد شهرستان دامغان و قراء تابعه آن خواهد کرد علاوه بر این جاده مزبور دامغان را از نزدیك ترین راه به استان مازندران متصل و مربوط میکند .اهالی و معتمدین شهر از مسئولین امور تقاضا دارند نسبت بایجاد جادهٔ بین دامغان و بهشهر که برای کشاورزان این منطقه اهمیت حیاتی دارد اقدامات موثری بعمل آید .

خانهٔ بیماران ...!

خبرنگار مادر رضوانده مینویسد براثر مساعی قای دکتر خدایار پزشك درمانگاه رضوانده وضع‌درمانگاه این منطقه بهبود یافته وبا مراجعین درنهایت دلسوزی رفتار میشود درعکس بالا عده‌ای از مراجعین یك‌روز درمانگاه که تعدادشان از ۱۸۰نفر نیز متجاوز است در مقابل درمانگاه دیده میشوند.

یکی‌را کشت و دیگری را مجروح کرد

مامورین ژاندارمری قاتل سنگدل را دستگیر کردند

خبرنگار ما در صحنه مینویسد: اطلاع داده شد که در قریه «کنگر چند روز قبل بژاندارمری صحنه شاه سفلی» واقع در نزدیکی صحنه زد و خوردی روی داده و در این زد و خورد یکنفر مقتول و یکنفر مجروح گردیده است .

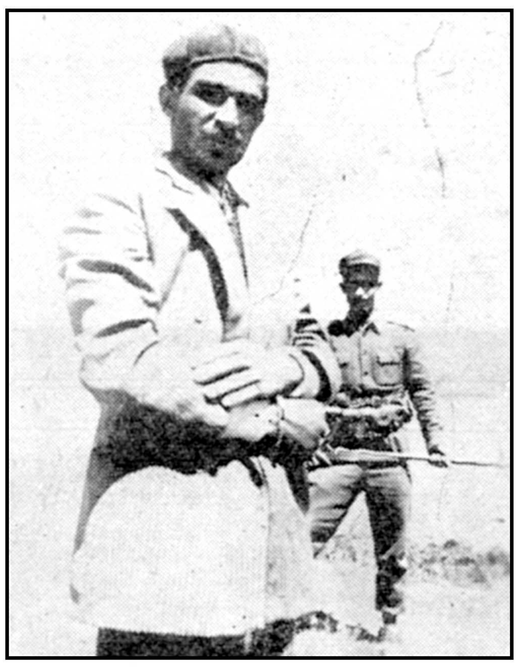

قاتل سنگدل

مامورین ژاندارمری صحنه‌بلافاصله جریان را به‌دادگاه کنگاورگزارش دادند وآقایان‌جهانسوزرئیس دادگاه و گروهبان یکم عباسی با عده‌ای ژاندارم بمحل واقعه عزیمت کردند و پس از تحقیقاتی معلوم شد که شخصی بنام علیقلی شاه خدابنده بعلت اختلافاتی‌دونفربانام‌عباسقلی و فتحعلی را با تفنك شکاری هدف گلوله قرار داده است . در این جریان عباسقلی بر اثر شدت جراحات‌واردهجان‌سپرده ولی‌فتحعلی بسختی مجروح گردیده است‌بدستور آقای جهانسوز رئیس دادگاه ،قاتل بوسیلهٔ مامورین ژاندارمری دستگیر شد و برای معالجهٔ مجروح اقدام گردید . خبرنگار ما در گزارش خود اضافه میکند قاتل پس از بازجوئی های مقدماتی و تشکیل پرونده‌تحویل دادگاه کنگاور گردید تا بکیفر جنایتی که مرتکب شده است برسد.

باشلیك تفنك‌شکاری

اگر ممکن است

با اینکه مدتها است موتور های جدید برق رفسنجان نصب‌شده ولی متاسفانه‌هنوز برای بهره‌برداری از آنها اقدام نگردیده است .اهالی از مسئولین امور تقاضا دارنداگر ممکن است برای بهره برداری از موتورهای برق این شهراقدام گردد.

انتخابات انجمن شهر در شهرستانها

بندر پهلوی ـ انجمن شهر بندر پهلوی هیئت رئیسه خود رابااین شرح انتخاب کرد آقایان میر محمد علی دریابیگی رئیس ، یعقوب یعقوبی نایب رئیس ، دکتر به‌نیا ورحیم حیات بخش منشی .

فومنات ـ آقایان عبداله مغبسی ، عباس رضائی ، عظیم مقیمی ، علی طمع‌شکن ، مهرعلی پور غفار مغفرتی ، محمد علی جاوید و محمد تقی گیاهی بسمت اعضای انجمن شهر فومنات انتخاب شدند.

ورامین ـ از طرف آقای طاهری بخشدار ورامین آگهی تجدید انتخابات انجمن شهر پیشوا صادرشد.

رشت ـ آقایان ماسالی ، سید جواد مدنی ، احمد صادقی ، امیرقلی احمدی و نصیر جوادی بسمت اعضای انجمن شهر ،ماسال از توابع شهرستان رشت انتخاب گردیدند.

کرجـ دستور شروع انتخابات انجمن شهر کرج از طرف آقای شیخ‌بهائی فرماندار این شهرستان صادرشد اهالی‌تا روز بیستم اردیبهشت ماه مهلت دارند کاندیداهای خود را معرفی نمایند.

المده ـ آقای لطفی معاون فرمانداری نوشهر بالمده وارد شد و آگهی شروع انتخابات انجمن شهر این منطقه را صادر کرد .

بهشهر ـ انجمن نظارت بر انتخابات انجمن شهر بهشهر اعضای هیئت رئیسهٔ خودرا باین شرح انتخاب کرد آقایان حسن ملك پور رئیس ،عبدالعلی عبدالمللی نایب‌رئیس ، میر حیدری ، سید علی عمادی ، حاج‌محمد ابراهیم فاضلی منشی و آقایان حاج اسماعیل‌صابری، ابوالحسن توکلی عضو .

مهاباد ـ پریروز اخذ رای برای انتخابات انجمن شهر مهابادانجام گرفت ولی اعضای انجمن بعد از چند ساعت بطور دسته جمعی استعفا کردند .اعضاء انجمن شهر علت استعفای خود را وجود اختلافاتی بین بعضی کاندیداها اعلام داشته‌اند.

نیازمندیها و آگهی های کوچک

استخدام میشود

به ۲ نفر کارگر آرایش گرزنانه احتیاج است بتلفن ۸۶۸۹۰ – ۸۲۲۴۹۱ مراجعه فرمائید.
آ ـ ۴۳۲۱ ۱ـ۳

یکنفر ماشین نویس مرد یا زن انگلیسی و فارسی را خوب بداند و بزبان انگلیسی هم آشنائی داشته باشد مورد احتیاج میباشد بصندوق پستی ۱۲۵۶ تهران مراجعه فرمایند
آ ـ ۴۴۳۳ ۱ـ۲

آگهی استخدام

سرویس بهداری (شرکت اتکو – مهندسین مشاورسازمان برنامه) برای بیمارستان اختصاصی قزوین بیکنفر پزشک بیماریهای داخلی که در امور رادیو لوژی هم بصیرت کامل داشته باشد احتیاج دارد از داوطلبان واجد شرایط تقاضا میشود با مدارک علمی وعلمی خود هر روزه قبل از ظهر بدفتر این سرویس واقع در خیابان تخت جمشید نزدیک چهار راه – فیشرآباد شماره ۳۰۵ مراجعه نمایند سرویس بهداری
آ ـ ۴۳۸۷ ۱ـ۳

موسسه کاریابی شهره احتیاج بیک نفر دوچرخه سوار و یك نفر – حسابدار با سپرده نقدی دارد . میدان خراسان اول شهباز پاساژ – وزاق نیا .
آ ـ ۵۰۵۸ ۱ـ۴

نقشه کشی

چند نفر که از مقدمات نقشه‌کشی اطلاع داشته باشند برایگان جهت کارآموزی پذیرفته میشوند . فرازنو ابتدای منوچهری پاساژ ساعتچی تلفن ۳۰۲۶۰۱
آ ـ ۵۱۶۶ ۱ـ۲

حسابدار دوبل با حد اقل سه سال سابقه برای صبح و بعد از ظهر با شرایط خوب مورد احتیاج است داوطلبان بعد از ظهر ها بکارتن سازی ایران تلفن ۴ـ۶۳۰۸۱ رجوع فرمائید .
آ ـ ۵۰۷۲ ۱ـ۲

دانشکده پزشکی تهران دو تن – رئیس درمانگاه و دستیار بشرح زیر از طریق مسابقه انتخاب مینماید .
۱ـ رئیس درمانگاه بخش کودکان بیمارستان بهرامی یك تن
۲ـ دستیار بخش دوپزشکی – بیمارستان پهلوی یك تن
داوطلبان میتوانند از تاریخ – ۱۳ و۲ و۴۰ تابیست‌روز برای‌دستیاری و تایکماه برای رئیس درمانگاهی به دانشکده پزشکی مراجعه و ثبت نام نمایند .
رئیس دانشکده‌پزشکی . دکترفرهاد
آ ـ ۵۰۶۲ ۱ـ۲

استخدام مانیکوریست

بیکنفر دوشیزه یابانو مانیکوریست نیازمندیم آدرس چهار راه شاه جنب ترمه پاساژ دیبا آپارتمان شماره ۷ سالن آرایش آیدا .
آ ـ ۵۱۵۰

بچند فروشنده وآشپز و خدمتکار زن احتیاج است تلفن ۳۰۳۷۷۴ – ۷۱۴۰۲
آ ـ ۴۵۴۵

بیك دكتر داروسازنیازمندیم
شماره تلفن ۲۹۳۱۷
آ ـ ۴۵۲۱

آموزشگاههای رانندگی

هنرمندان رانندگی سهاب شاهرضا مقابل سپهر تلفن ۳۲۲۰۲
آ ـ ۲۷۳۸ ۱ـ۲۴

رانندگی میکانیکی ادیب بوذرجمهری نو تلفن ۵۵۵۷۵
آ ـ ۴۳۱۴ ۱ـ۲۶

آموزشگاه رانندگی جهان خیابان شاه . باستان تلفن ۴۷۱۸۱
آ ـ ۴۸۳۲ ۱ـ۱۰

رستورانهای خانوادگی

رستوران ژاله مخصوص‌خانواده‌ها است دارای چلوکباب مطبوع وسایر اغذیه متنوع و لذیذ ایرانی . فرنگی اول لاله زار نو جنب سینما متروپل تلفن ۳۳۳۳۹ ناهار کامل ۵۵ ریال

رستوران شاهین دژ
بدون مشروبات الکلی
لاله‌زار کوچه خندان تلفن ۳۳۰۰۶
آ ـ ۴۶۸۸ ۱ ـ ۲۶

فروش اتومبیل

خریدار اتومبیل

از هر نوع و هر مدل که باشد مشتری داریم فروشگاه اتومبیل ۴۰ – جمشید آباد شمالی کاشی ۴۰ تلفن ۴۹۶۳۳

بازار اتومبیل ۹۴۰

بعد از ظهر روز های یکشنبه و سه شنبه و ۵شنبه درتوقفگاه کاروان بین سرچشمه و سه راه امین حضور تشکیل میشود خریدوفروش ومعاوضه اتومبیل تلفن ۵۶۸۲۷
آ ـ ۳۹۹۷ ۱ـ۲۶

فروش بنز مدل ۵۹
یکدستگاه تاکسی بنز ۱۸۰ مدل ۵۹
بسیار تمیز برای فروش حاضر است کاریابی شهره تلفن ۲۲۸۶۹
آ ـ ۴۴۱۴ ۱ـ۵

اتومبیل شما را فوری میفروشیم
و نمیگذاریم در معامله مغبون شوید بورس اتومبیل و املاک حکیمی خیابان پهلوی مقابل کافه شهرداری تلفن ۶۸۹۴۸
آ ـ ۴۶۸۶ ۱ـ۲۶

فروشگاه و بورس اتومبیل
باشرایط سهل و آسان و نقد و اقساطی اتومبیلهای زیر را :
فولکس‌واگن ۶۰ـ۵۹ـ۵۸ـ۵۷
واکسهال ۶۰ـ۵۹ـ۵۸ـ۵۷
شورلت ۵۹ـ۵۶ـ۵۳ـ۵۴
سیماشکاری .
اپل کاروانی ۵۹ ـ ۵۵
سیمکاشکاری .
برای مشاهده آماده دارد . میدان مجسمه اول جمشید آباد شمالی کاشی ۴۰ تلفن ۴۹۶۳۳

اتومبیل پاکارد ۵۱ چهار در
۲۵۰۰ تومان گمرك پرداخت نشده تلفن ۶۶۹۱۱ ۱ـ۳

تعمیرگاه مجاز و
لوازم یدکی وبل خیابان دانشگاه بلیس تلفن ۷۰۵۷۸
آ ـ ۵۱۶۹ ۱ـ۲۴

مورد توجه طالبین کادیلاك
ماشین کادیلاك مدل ۵۶ فلیت ود مشکی بادستگاه تهویه گرم و سرد در وضع بسیار خوب مقطوعا سیزده هزارو پانصد تومان بعد از ظهر ها به کارتن سازی ایران تلفن ۴ـ۶۳۰۸۱ رجوع فرمائید .
آ ـ ۵۰۷۴ ۱ـ۲

آژانس اتومبیل ماشینهای زیر را
باشرایط آسان بفروش میرسانند
۱دستگاه فیات ۱۴۰۰ مدل ۵۵ بسیار تمیز
۱۲ دستگاه شورلت از مدل ۵۴ تا ۶۱
۱۴دستگاه دوج‌دسیتو و پلیموت از ۵۳ تا ۶۰
۱۱ دستگاه فورد وبیوك مدلهای متوسط
۲دستگاه والیانت ۶۰ وپونتیاك ۶۰ تلفن ۶۱۴۴۰

جویای کار

جویای کار
جوانی که از دفتر داری و – حسابداری دوبل اطلاع کافی دارد بعد از ظهر ها جویای کار است ضمنا کلیه مکاتبات و ترجمه انگلیسی را متعهد میشود . تلفن ۶۹۴۴۴
آ ـ ۵۱۶۲ ۱ـ۲

راننده ای دارای گواهی نامه پایه ۱ باسواد ضامن معتبر جویای کار است بتلفن ۳۷۷۷۴ آقای کنعانی مراجعه شود .
آ ـ ۵۰۶۰ ۱ـ۲

راننده درجه ۲ همگانی باسواد و ضامن معتبر جهت موسسات ملی یا خانواده های محترم آماده خدمت میباشد از ساعت ۴ تا ۸ بعد ازظهر بتلفن ۲۱۷۶۰ مراجعه فرمائید .

آماده تدریس انگلیسی
بعد از ظهر هادر کلاسهای‌موسسات آموزش زبان همچنین تدریس‌خصوصی در منزل حوالی یوسف آباد . از ۸ صبح تا۶ بعد از ظهر به‌تلفن ۵۴۴۵۹ ویا ۶۰۲۴۲ مراجعه شود .
آ ـ ۴۰۷۳ ۱ـ۳

معاملات تلفن

هرنوع شماره تلفن نقدو اقساط معامله میشود.ضمنا دستگاه تلفن هم خریداریم تلفن ۲۲۶۵۶
آ ـ ۴۲۶۳۹ ۲ـ۲۶

تلفن شماره (۶) واگذار میشود از ساعت ۱۵ تا ۱۷ به تلفن ۲۱۶۱۹ مراجعه نمایند .
آ ـ ۴۴۱۳ ۱ـ۳

بفروش میرسد

یکدستگاه خانه شخصی ۲ طبقه تیر آهن آب لوله کشی – تلفن – برق ساعتی بمساحت ۱۴۰ متر واقع در میدان بهارستان کوچه نظامیه شماره ۹۰ بدون واسطه بمبلغ ۷۵ هزار تومان مقطوع بفروش میرسد بتلفن ۳۲۹۱۱ مراجعه فرمائید .
آ ـ ۴۵۱۷

آب ژاول تلفن ۴۱۸۲۸
آ ـ ۵۱۴۴ ۱ـ۲۶

زمین فروشی بر خیابان درتجریش
از ۲۰۰ متری ببالا تلفن ۸۵۱۰۰۲
آ ۴۳۵۹ ۱ـ۱۰

یك باب مغازه بزرگ مناسب‌برای فروشگاه واقع در ابتدای خیابان منوچهری با برق و تلفن بفروش میرسد طالبین‌به تلفن ۷۲۳۶۰ مراجعه فرمایند .
آ ـ ۴۸۵۰ ۱ـ۵

اجاره داده میشود

باغ بزرگ اجاره درقلهك
باغ بزرگ عمارت در وسط باغ هفت اطاق در یك طبقه سالن بزرگ دو اطاق جداگانه برای خدمتکار دو حمام آشپزخانه مدرن استخر بزرگ آب چاه برق سه فاز تلفن ۸۱۳۲۴
آ ـ ۴۴۲۳ ۱ـ۲

برای اجاره
آپارتمان طبقه اول چهار اطاقه پنج اطاقه با سرویس کامل جهت دو خانواده اروپائی مورد نیاز است بتلفنهای ۶۲۰۹۶۴ و ۴۹۷۱۳ مراجعه فرمائید .

اجاره داده میشود
دو دستگاه آپارتمان یکی در طبقه اول باحیاط و دیگری در طبقه سوم هر دستگاه دارای پنج اطاق باکلیه لوازمات آب لوله کشی و برق‌سه‌فاز واقع در خیابان ایزنهاور اول خیابان چهل متری نواب کوچه عقیلی شماره ۷ طالبین با تلفن شماره ۳۰۳۵۱۳ مکالمه نمایند .
آ ـ ۵۰۴۲ ۱ـ۳

قابل توجه
بنای پنج اشکوبه بنـوان آرامـه در یك نقطه ممتاز چالوس دارای چشم انداز های زیبای جنگل و دریا و رودخانه دارای یك سالون زیر زمینی مجهز و زمین مناسب جهت سینما و حمام .
طبقه اول ، دو باب مغازه بزرگ
طبقه دوم ، سالن غذا خوری
سه طبقه فوقانی دیگر هر یك دارای بالکن سر تا سری روبه رود خانه یك تراس مدرن و مجهز .
تمام طبقات ساختمان لوله کشی تکمیل و مجهز به برق وتلفن وزنگ اخبار میباشد که برای اجاره و واگذاری و شرکت در تاسیس سینما با حمام وفروش شش دانگ و چهار دانگ ، دو دانگ آماده است .طالبین ببازرگانی اسکوئی‌تلفن ۲۱۹۰۲ مراجعه فرمایند .
آ ـ ۴۸۴۰ ۱ـ۱۰

مستاجرین محترم مستغلات
یکهزار آپارتمان و منزل خالی موجود داریم بدون دریافت کمیسیون اجاره میدهیم فوزیه خیابان همایون کاشی ۲۵۶ . آژانس تهیه مسکن تلفن ۳۹۹۵۳
آ ـ ۷۴۲ ۲ ۱ـ۴ ۲

آپارتمانهای ۴ـ۶ـ۸ اطاقی
درتجریش برچهارراه مشرف بباغ اجاره داده میشود تلفن ۸۵۱۰۰۲
آ ـ ۳۸۷۱ ۱ـ۱۰

سه دستگاه آپارتمان مجهز
واقع در خیابان کوشك کوچه مهنا جنب نفتی کاشی ۷۶ اجاره داده میشود .
طالبین به نشانی فوق مراجعه نمایند .
آ ـ ۴۵۱۲ ۱ـ۵

یکدستگاه ساختمان ۳ طبقه‌سیمانی
نوساز دارای هشت اطاق حمام گرم و سرد آب و برق در خیابان نواب جنوبی خیابان گل کار اجاره داده میشود تلفن ۲۲۹۸۹ و ۴۰۵۶۱ مراجعه فرمائید.
آ ـ ۴۳۶۵ ۱ـ۳

یك طبقه ساختمان مدرن ۵ اطاقه
با کلیه لوازم و شوفاژ و آب گرم دائم و تلفن اجاره داده میشود – پهلوی – مقابل سینما امپایر –کوچه کاریابی شماره ۱۴ – تلفن ۶۸۹۳۰

آموزشگاههای هنری

رقص
انواع رقصهای‌سالنی‌رادرآموزشگاه بالت شهرزاد واقع‌در خیابان شمیران نرسیده بمولن‌روژخیابان مزینی‌شماره ۱۲ بیاموزید .
آ ـ ۲۷۶۲ ۱ـ۱۵

مستغلات

نارمك ـ تهران پارس
تهران‌نو- نیروی هوائی
برای خرید وفروش
نقدواقساط زمین-خانه
ببازرگانی امینی
اول سی متری نارمك
تلفن ۹۱۰۰۹۰ مراجعه‌فرمائید
آ ـ ۱۶۴۱ ۱ـ۲۶

آژانس معاملاتی پارس
پل چوبی تلفن ۳۲۰۱۵
آ ـ ۳۵۷۲ ۱ـ۲۴

تهران توریست برای سکونت خارجیان ویلا، خانه دربست آپارتمان در شهر و شمیرانات اجاره می کند تلفن ۶۶۳۹۷
آ ـ ۳۷۹۶ ۱ـ۹

نقشه ساختمان
فراز نو تلفن ۳۰۲۶۰۱
آ ـ ۴۵۰۴ ۳ـ۲۴

موسسه خانه سیاح به تعدادی ویلاهای مدرن برای سکونت خارجیان نیازمند است .
تلفن ۴۱۷۴۷
آ ـ ۴۰۰۱ ۱ـ۱۰

زمین ـمسکن- خانه اجاری
زمین ومسکن برای خرید ومعوضه وخانه اجاری درهر نقطه از تهران و شمیرانات خواسته باشید تهران آژانس دراختیار شما میگذارد
تهران آژانس خیابان سعدی شمالی شماره ۱۴۵ تلفن ۳۹۴۱۴
تهران آژانس درخدمت شما
آ ـ ۲۸۲۲ ۱ـ۲۴

دفتر معاملات فخیم
برای مستغلات زمین – اجاره
شاهرضا اول ویلا تلفن ۴۵۸۸۸
آ ـ ۴۶۹۲ ۱ـ۱۲

دفتر رضوان
در تمام نقاط شهر و شمیرانات بحیاط و آپارتمان نیازمند است بتلفن ۳۴۶۸۷ مراجعه فرمائید.
آ ـ ۴۳۲۶ ۵ـ۱۰

بازرگانی تاج
بورس اراضی و املاك تلفن ۵۱۱۸۳
آ ـ ۴۸۶۶ ۱ـ۷

اراضی نارمك را خریداریم
نارمك بازرگانی حمید تلفن ۹۱۱۰۹۴
آ ـ ۴۸۳۴ ۱ـ۲۶

مد و آرایش

سالن آرایش آلبا
آرایش موزیر نظر متخصصین ایتالیائی توالت عروس‌وسیله‌متخصص دیپلمه پاریس میدان فردوسی تلفن ۴۶۷۸۵
آ ـ ۲۷۴۸ ۱ـ۲۴

سالن آرایش افسر
دیپلمه اورآل پاریس – میلان – میزآمپلی – رنگ مو – **توالت عروس** شاه چهار راه باستان تلفن ۴۵۸۰۹
آ ـ ۲۹۵۴ ۱ـ۲۴

سالن آرایش لادن
بامجهز ترین وسائل خیابان‌پهلوی مقابل سوپرمارکت
آ ـ ۲۷۵۲ ۱ـ۲۴

سالن زیبائی مینو
ایرانشهر شمالی کوی ایرانشهر کاشی ۹ تلفن ۶۱۴۸۴
آ ـ ۲۷۶۴ ۱ـ۴ ۲

سالن آرایش آرمان
افتتاح سالن مدرن آرایشگاه‌آرمان رابعموم دوشیزگان‌وبانوان ونوعروسان مژده میدهیم تلفن ۶۳۱۳۲ در اختیار شماست .
آ ـ ۵۱۴۰ ۱ـ۲۶

فروش اثاثیه

پیانوی ریپن (هلندی) مخصوص موسیقی دانها بوضع کاملا خوب بقیمت ۶۸۰۰۰ ریال روزها بین ۳ و۵ بعدازظهر مراجعه فرمائید تلفن ۸۶۰۶۴
آ ـ ۵۰۳۸ ۱ـ۲

فروش سنك‌سبز درکه
تلفن ۳۰۳۰۷۸

یکدستگاه آکوردئون سرپرانی ۸۰ باس بدون عیب بقیمت مناسب به فروش میرسد به تلفن های ۳۰۵۰۶۱ ۳۰۴۸۵۱ مکالمه فرمائید .

احتیاجات زندگی

کدبانوی محترم دستپاچه نشوید
مهمان ناخوانده خود را برای صرف غذا نگهدارید باتلفن ۳۰۲۴۸۰ تماس بگیرید تا بهترین مرغ آماده بطبخ را بنشانی شما ارسال دارد ویتا مرغ سعدی شمالی شماره ۱۰۹
آ ـ ۵۱۴۶ ۱ـ۲

جوجه
جوجه های یك روزه خارجی‌فقط ۱۴ ریال فروشگاه کشور طیورسه‌راه امین حضور .

خیاط شانل
جدید ترین و شیك ترین لباس زنانه مطابق با آخرین مدل های روزرا در خیاطی شانل تهیه‌فرمائید تلفن ۶۳۱۳۲
آ ـ ۵۱۳۸ ۱ـ۲۶

کیف‌های زنانه
مرکز انواع کیف های زنانه ـلوازم آرایش . رنگ مو و شامپوی رنگین پلو کالر ـ ناخن مصنوعی ، دستکش جوراب ـ کلاه بچه گانه خارجی انواع عطریات و ادوکلن
فروشگاه منصور چهار راه یوسف آباد .
آ ـ ۲۷۶۶ ۱ـ۲۴

پخش آبلیموی جهاندوست
چهارراه سرچشمه تلفن ۳۰۸۵۴
آ ـ ۲۷۵۴ ۱ـ۲۴

قنادی فرد میهن
همه‌گونه سفارشات انواع‌شکلات و آب نبات از شهرستانهاقبول‌میشود. گلوبندك جنب وزارت بهداری تلفن ۵۰۲۲۴
آ ـ ۳۵۷۰ ۱ـ۲۴

مژده
حصیر فروشی باستانی
نشانی خیابان ژاله مابین ایستگاه مسجد و بیمارستان شفا حصیردرجه یك متری ۲۸ ریال .
آ ـ ۴۱۳۳ ۱ـ۴

قنادی گلستان
بالای عزیزخان تلفن ۶۶۶۲۹
آ ـ ۴۴ ۶ ۱ـ۲۶

همین امروز
یك مستبنی فری مسل فرمائید
تلفن ۳۷۶۳۹
آ ـ ۱۹۹۹ ۱۲ـ۲۲

آلمان
زیبای وفادار یا خودنویس لوکسور
را تقدیم میدارد
Luxor

واگذار میشود

خیابان نادری مقابل سفارت
۲ دستگاه آپارتمان ۵ اطاقه و ۲ اطاق طبقه دوم که برای‌نمایشگاه شرکت یا فروشگاه مناسب میباشد باتمام لوازم واگذار میشود.
آ ـ ۳۰۶۰ ۲ـ۷

قابل توجه
ادارات دولتی و شرکتها
ساختمانهای ۱۲و ۸و ۶دستگاهی ۴و۶ اطاقه باشوفاژ آسانسور مجهز ومغازه های بزرك بالکون در بهترین محل شاهرضا پهلوی ویلا بازیر زمین واگذار میشود طالبین به اول ویلا معاملات املاك فخیم یا بتلفن ۴۵۸۸۸ مراجعه فرمایند .

سه باب مغازه واقع در خیابان ناصر خسرو پاساژ احیاء طبقه‌پائین با برق سه فاز واگذار میشود تلفن ۳۲۴۹۶
آ ـ ۴۹۹۴

پول موجود است

چندین فقره پول
شرطی دربرابر املاك شمال شاهرضا با تضمین درسند وشخص و سود خوب مورد نیازاست شاهرضا- روبروی سینما رویال آژانس رایت تلفن ۳۱۸۵۳ – ۳۲۹۷۱
آ ـ ۲۹۳۱ ۱ـ۱۵

آموزشگاههای فنی

برای اولین مرتبه
یك آموزشگاه تدریس آرایش گیسو بنام

آنتونیو
تحت‌نظر مانوی متخصص آلمانی دیپلمه پاریس در ایران تاسیس شد برای نام نویسی همه روزه بانتهای خیابان ایرانشهر کوی نقوی کاشی ۳۶ مراجعه فرمائید .

کلاس رادیو پاریس
چهاردهمین سال تاسیس
نام نویسی شصت و چهارمین دوره دروس علمی و عملی رادیو (در ۴ ماه) تا ۳۱ اردیبهشت ـ شروع اول خرداد برای شهرستانها تدریس با مکاتبه خیابان اسلامبول ـ پاساژ میزبان
آ ـ ۵۱۳۰

تدریس رادیو و تلویزیون
تدریس علمی و عملی رادیو و تلویزیون و همچنین دوره فنی وکار آموزی آن شروع شد .
داوطلبان میتوانند برای ثبت نام بدفتر کانون فرهنگی داراب لاله‌زارنو بین چهارراه کوشك و شاهرضاشماره ۶۹ مراجعه فرمایند .
آ ـ ۴۳۹۸ ۱ـ۱۰

کلاس تعلیم آرایش مو
در سالن مدرن و مجهز مهتاب تحت‌نظر متخصصین دیپلمه اروپادایر است علاقمندان از این فرصت بی نظیر استفاده نمایند . اسم نویسی همه روزه
آدرس . انتهای خیابان ایرانشهر کامیار ـ کاشی ۳۶ تلفن ۶۳۷۸۱
آ ـ ۳۸۲۸۵ ۱ـ۱۵
آ ـ ۴۸۳۰ ۱ـ۵

رادیو تلویزیون مامبو
اولین متخصص تعمیر تلویزیون درایران همیشه باوسائل کافی که‌در دست دارد برای تعمیر تلویزیون‌و رادیوگرام وهمچنین آماده ‌تعمیر و نصب رادیو اتومبیل و رادیو ترانزیستوری میباشد .
خیابان اکباتان سرای وزارتفرهنك تلفن ۳۳۳۰۷

هنرستان عالی خیاطی تحریری
هنر آموزمی پذیرد تلفن ۴۶۹۰۶ از ساعت ۵ و۴ الی ۶ بعد از ظهر .
آ ـ ۳۵۵۷ ۲ـ۴

کلاس تلویزیون
دوره جدید کلاس رادیو تلویزیون با استفاده از کاملترین لابراتوار و لوازم زیر نظر استاد فارغ التحصیل از امریکا در کاخ دانش تشکیل می شود . در این کلاس شرکت کنید و بلافاصله در یکی از موسسات بزرگ مشغول کار شوید .
کاخ دانش
نادری-نرسیده بچهارراه اسلامبول

کلاس خیاطی
دوره جدید کلاسهای مبتدی و عالی خیاطی زیر نظر استاد فارغ ـ التحصیل از پاریس و برلین بامتد گرلاوبن پاریس در کاخ دانش تشکیل میشود در این کلاس شرکت کنید و یك عمر از پرداخت پول خیاط راحت شوید .
کاخ دانش
نادری-نرسیده بچهارراه اسلامبول

دفترداری دوبل
دوره جدید کلاسهای دفتر داری دوبل زیرنظر آقای‌اعتمادیه متخصص معروف حسابداری تشکیل میشود حسابداران متخصص ما اکنون در بسیاری از شرکتها و موسسات با حقوق مکفی مشغول کارند قبلا – نامنویسی کنید .
کاخ دانش
نادری-نرسیده بچهارراه اسلامبول
آ ـ ۵۱۲۸

ماشین نویسی
از آموزشگاه جدید ومدرن‌میزن دیدن کنید میدان ژاله جنب پمپ – بنزین تلفن ۳۸۵۳۰
آ ـ ۷۴۰ ۲ ۱ـ۲۴

آموزشهای علمی

انجمن فرهنگی همایون
تقویت دروس سیکل اول ودوم – کلاس موسیقی ـ نقاشی (آرشتیکت) تهران نو چهارراه سعدی تلفن ۹۱۱۱۶۰

کلاسهای متوسطه‌ماشین‌نویسی
کنکور
فرانسه آلمانی انگلیسی در **مؤسسه آموزش زبان**
چهارراه یوسف‌آباد .جنب بانك ایرانیان پلاك ۹۴ صندوق پستی‌شماره ۲۵۷۵

دفاتر اسناد رسمی

دفتر اسناد رسمی ۱۷۵
سید عبدالعلی واحدی
خیابان خواجه نظام الملك نبش ده متری ارامنه تلفن ۷۰۵۴۳
آ ـ ۲۹۶۶ ۱ـ۲۴

دفتر خانه رسمی ۱۳۹ عاصم
شاهرضا . نزدیك میدان شهناز تلفن ۳۵۸۳۴ و ۳۰۳۷۰۳
آ ـ ۳۹۳۶ ۱ـ۲۴

شماره ۱ ۳سردفتر جواد نوبخت
خیابان آیزنهاور تلفن ۴۴۲۸۸
آ ـ ۴۸۳۸ ۱ـ۲۶

راهنمای تلفن‌ها

آتش نشانی ۴۴۴۴۴
اداره راهنمائی ۳۰۳۶۱۴
سازمان آب تهران ۵۱۰۰۰
سرکلانتری ۴۹۱۶۱
اطلاعات راه آهن ۵۱۰۵۱
شرکت تلفن ۳۰۵۵۱۱
وزارت بهداری ۳۰۰۷۱

کیت‌کات
شاهرضا نبش بهار تلفن ۶۲۵۰۰
آ ـ ۲۷۵۸ ۱ـ۲۴

پلاك ومهرلاستیکی ایران ۳۹۹۶۱
آ ـ ۳۹۰۸ ۱ـ۲۶

میدان‌گاه شمالی (پایتگاه‌حکمی)
۷۰۴۴۷ ـ ۷۰۴۴۸
آ ـ ۳۸۰۰ ۱ـ۲۴

معاوضه میشود

مالکین اراضی خارج توجه فرمایند
دوملیون تومان‌بهترین ملك‌ساخته شده مدرن در ۵قسمت جداگانه با باغ در بهترین نقط شمیران یك‌سوم پول و دو سوم اراضی حومه تهران معاوضه میشود آژانس رایت‌شاهرضا روبروی سینما رویال تلفن ۳۲۹۷۱ ـ ۳۱۸۵۳
آ ـ ۴۲۸۳ ۱ـ۵

انتقال فرش فروشی
فرش فروشی اینجانب علی هیربد بازار سرای بوعلی به حجره ۸۵ تغییر یافته از مراجعین و دوستان محترم خواهشمند است به محل جدید و تلفن شماره ۵۰۱۹۴ مراجعه فرمایند .
آ ـ ۵۲۱۰ ۱ـ۲

Peugeot SERVICE
تعمیرگاه
پژو
تهران خیابان قزوین
بین ... چهار ... عباسی
تلفن ۵۸۰۱۰۵

کلاس نقشه‌برداری
بیست و پنجم اردیبهشت یك – کلاس جدید نقشه برداری که مجهز بتمام وسائل و دوربینهای نقشه برداری است‌در کاخ آموزش فرهنگ تشکیل و داوطلبان بعد از اخذ دیپلم مهندسیاری استخدام میشوند .
چهار راه دروازه دولت روبروی خیابان سعدی کاخ علم آموزش – فرهنگ .
آ ـ ۵۲۰۸ ۱ـ۵

داوطلب پذیرفته می شود
اشخاصیکه دارای استعداد کارهای فنی میباشند به آدرس زیر مراجعه فرمایند و در کلاسهای خصوصی تعمیر کاری یخچال های برقی‌و تهویه هوا شرکت کرده وبامعرفی مااستخدام شوند . برای ثبت نام از ساعت ۸ صبح الی ۱۲ و از ساعت ۳ الی ۹بعد از ظهر بدفتر کانون فرهنگی داراب لاله زار نو بعد از چهارراه مهنا شماره ۶۹ مراجعه فرمایند .
آ ـ ۴۴۱۰ ۱ـ۱۰

راهنمای پزشکی اطلاعات

دکتر محمدرضا مسدد
رزیدنت سابق بیمارستانهای‌امریک درمان قطعی‌بیماری های‌مقاربتی‌دروازه دولت روبروی ساختمان فیات تلفن ۳۰۲۵۴۸ـ پذیرائی عصرها از ساعت ۵الی ۸بعداز ظهر .

دکتر عباس نیك‌نژاد
متخصص ازدانشگاه پاریس در بیماریهای معده ـ روده ـ کبد ـ لوزالمعده درمان بواسیر بدون عمل فیستول‌ـفیسور بامتد مولر دروازه شمیران خیابان گرامی

دکتر ابوالحسن خلوتی
جراح دندان پزشك
پیوند دندان
سه‌راه شاه تلفن ۹۲۰۰۰

دکتر دانشگر
امراض مقاربتی و جلدی وسوزاك تازه و کهنه ورم‌پروستات امراض زنانه و نازائی خیابان سپه مقابل پستخانه‌تلفن ۳۰۲۴۱۶

دکتر مرتضی شریفی
متخصص امراض داخلی ـ قلب‌وعروق از دانشگاه پاریس خیابان استخر حسن اباد ـ کوی حواجو شماره ۶ تلفن ۴۹۷۴۸ پذیرائی ۵تا ۸ عصر

پلی کلینیك
دکتر مجاهدی
دکتر صدیقی
رزیدنت سابق‌بیمارستانهای‌آمریک بیماریهای داخلی اطفال مقاربتی‌ترك تریاك وسایر مواد مخدره ترك‌الکل مجهز به‌دستگاههای رادیوسکپی‌نروسل ترابی (بخوربنی سیلین‌وغیره)دیاترمی پذیرائی بعداز ظهر هاو ایام تعطیل وشبها تا صبح خیابان شاه روبروی مسجد سجاد شماره تلفن۴۹۵۲۶

کلینیك قلب ، ریه
پروفسور نجات
شاهرضا کوچه مقابل‌بیمارستان زنان تلفن ۷۲۷۶۵

دکتر درطب پولوسا
متخصص بیماریهای مقاربتی – مجاری ادرار- تناسلی امراض‌زنانه نازائی خیابان فردوسی بالا کوچه دق بذیرائی ۹تا۱۲ -۵تا۸ تلفن ۴۶۵۸۹

دکتر منصور وزیری
متخصص بیماریهای پوست وآمیزشی از دانشکده پزشکی پاریس پذیرائی بعداز ظهرها تلفن ۷۱۹۹۷ اول تخت جمشید از خیابان شمیران
آ ـ ۴۴۰۸ ۱ـ۲۲

دکتر معانی
امراض مقاربتی مجاری و ادرار معالجه سوزاك‌تازه‌و کهنه-ورم‌پروستات وسستی و ناتوانی جنسی‌مجرا امراض زنانه خیابان فردوسی‌مقابل بانك ملی مرکز .

دکتر رحمانی
متخصص امراض اعصاب و روح ازدانشگاه لندن‌خیابان پهلوی بالاتر از چهار راه امیراکرم تلفن۴۵۱۱۴ پذیرائی صبح‌و عصر .

دکتر محمدعلی بینا
امراض داخلی مجاری ادراروتناسلی خیابان خواجه نظام الملك ـ ده‌متری ارامنه

دکتر احمد هوشمند ـجراحی‌عمومی کوچه بیمارستان‌وزیری خیابان پهلوی پذیرائی ۴ـ۷ بعد از ظهر

ختنه اطفال ـ تلفن ۶۰۱۲۱
آ ـ ۴۴۶۳ ۱ـ۲۶

برای جلوگیری قطعی از بیماری
فلج کودکان
و سایر بیماریهای واگیردار به :
واکسیناسیون پاستور
دروازه دولت نبش روزولت تلفن ۶۹۲۷۴
مراجعه فرمائید

باپیدایش دستگاه جدید
پرکردن دندان بایك جلسه
مژده میدهیم
درمعالجه دندان ودیگر چرخ وجود ندارد و ساختن دندانها بدون شده های زم برای اشخاص بدون ...
بخش دندانپزشکی خصوصی حکیم پور
خیابان ... تلفن ۳۲۴۸۱

صاحب امتیاز و مدیر مسئول: عباس مسعودی
چاپ در اداره خیابان خیام چاپخانه اطلاعات

خانم سیمون بوآور

وضع کنونی زن
مثل وضع سیاهپوستان امریکاست!

سفیدپوستان سیاهان را حقیر وضعیف میشمرند و مردان زنان را!

زن در جهان امروز ما درست همان گونه احساس می‌کند که سیاهپوستان درآمریکا احساس می‌کنند.

سیاهپوستنن آمریکائی از نظر بسیاری از عوام آمریکا موجودات‌پست تری تلقی میشوند ودر عین حال در میان سفید پوستان آمریکائی زندگی میکنند. این موضوع بایشان بسیار گران وناگوار می‌آید ریچارد- رایت نویسنده سیاهپوست و مشهورآمریکا این‌ناگواری و تلخی ناشی از تحقیر شدن را در کتاب خودبنام «فرزند سیاه»به‌خوبی تشریح کرده‌است.

قهرمان این داستان انسانی است سیاهپوست، که‌از همان ابتدای‌زندگی خود احساس می‌کندکه سفیدپوستان اورا به هیچ نمیگیرند، تحقیر می کنند و از او فاصله میگیرند

درنتیجه او دچار نوعی عقده حقارت میشود. وخود راناچار می‌بیند که تاآخر عمر بار سنگین این حقارت وناگواری وناکامی های‌فراوان رابدوش بکشد. این سرنوشت تلخی است که روی رنك پوست او نوشته شده

این سیاهپوست بی‌چاره هواییما هارا می‌بیندکه بالای سر او درپرواز می‌باشد لکن فکر میکندکه «نه» ورود سیاهپوستان به‌هوا ممنوع‌است «مرا هرگز به هواپیما و آسمان راه‌نخواهند داد‌زیرا رنك پوست من سیاه‌است!»

دردنیای امروز ماهم‌وضع زن‌درست مثل وضع این سیاهپوست بی‌نواست زن از کوچکی احساس می‌کند «بعلت زن‌بودن»او از هزاران گونه لذت و کامیابی و موفقیت می‌باید محروم‌باشد. ماجراجوئی، سفرهای‌طولانی در دریا شکار در جنگل های انبوه، صعود بقله‌های مشکل، مسافرت بقطب، همه برای او ممنوع است احساس می کند که باو اجازه نمیدهند مثل‌برادر همسالش مستقل و کامیاب باشد.

اما اگرزن‌و آن‌سیاهپوست‌آمریکائی احساسات مشابهی دارند ولی واکنش آنها درمقابل این سرنوشت اجباری که جامعه بر آنها تحمیل میکند بکلی متفاوت است

سیاهپوستان برضد این وضع اعتراض و حتی شورش میکنند.

لکن زنان تسلیم میشود. اجتماع‌زن را تشویق میکند باینکه تسلیم‌باین سرنوشت معلوم گردد.

خانواده

اجتماع‌از همان روز تولد بگوش‌او همیشه خوانده که او می‌بایست‌بعنوان مادر و زن‌خانه دار انجام وظیفه کند بگوش اوخوانده که او زن است و ضعیف تر از مرد.

نکته مهمتر آنکه بطور کلی در تسلیم شدن آسودگی، فرار، و مسئولیت کمتر هست. بنابر این انسان در عین تمایل به آزادی و خودمختاری ممکنست به تسلیم شدن میل کند. تسلیم‌همه کارهارا آسانتر می‌کند و از بار سنگین مسئولیت و مبارزه که لازمه آزادی است می‌کاهد.

باین ترتیب زن از همان‌اوان‌زندگی قبول می‌کند که‌درزندگی نقشی‌انفعالی داشته باشد وبدون مقاومت تسلیم سرنوشتی میشودکه از خارج‌بر او تحمیل خواهدشد. اینجاست‌که او ناراحت وحتی گاهی وحشت زده می شود.

پسر جوان چه جاه طلب باشد یا بی قید، چه ترسو باشد و چه‌شجاع بهر حال آزادانه میتواند به آینده خود فکر کند: میتواند بگوید من دریانورد خواهم شد، من مهندس یا دکتر خواهم شد، من بدور جهان بگردش خواهم پرداخت، من ثروتمند خواهم شد. او احساس میکند که آزاد است. پسر جوان احساس می کند که آینده ای باز و روشن در پیش دارد و او در تعیین این آینده نقش عمده و مستقلی دارد.

ولی زن‌یادختر جوان میداند باید زن، مادر، و بالاخره مادر بزرگ شود. درست مثل مادر خود خانه داری کند. مثل مادر خود - فرزندانی تربیت و بزرگ کند. گر چه او اکنون چهار ده ساله است ولی سرنوشت او، آینده او، و زندگی او معلوم است و گوئی این سرنوشتی است که روی پیشانی او نوشته شده هر روزی که میگذرد او را در این سرنوشت پیش میبرد - صحیح است که او نسبت باین‌آینده تعیین شده کنجکاو است لکن از این جهت که سرنوشت او براو تحمیل شده و جز قبول آن برای او راه دیگری نیست وحشت و ترس دارد.

وقتی پسران به آینده خود فکر میکنند کمتر نقش خود را بعنوان شوهر و پدر فرزندان بیاد میآورند. شوهر بودن و پدر بودن در آینده آنها آنقدر حیاتی و مهم نیست. در حالیکه تمام سرنوشت دختر در دو کلمه ازدواج و مادر شدن خلاصه شده است.

این موضوع بدان معنی است که آنچه اهمیت دارد خود اوست، زیبائی او، و بدن او. با این‌ترتیب دختر متاسفانه ناچار میشود که قدرتهای خود را، استعداد های خود را ندیده بگیرد و بیشتر از هر چیز به خویشتن فکر کند. از این روست که دختر نسبت به راز های جنسی خود بیشتر کنجکاو می شود.

او بیشتر میخواهد :سرنوشت خویش آشنا شود و چون سرنوشت او ازدواج و مادر شدن است دختر کوچك نسبت به اسرار این دو جزء سرنوشت خود بیشتر کنجکاو میشود

کتاب آسمانی انجیل باو میگوید باغم واندوه تو فرزندی خواهی‌آورد روانشناسان بما میگویند که بعضی دخترانی که برای بار راز بار دار شدن و فرزند آوردن را کشف می کنند دچار نوعی اختلالات روانی - بدنی میگردند خانم کولت فرانسوی در شرح حال خود تشریح میکند که وقتی در یکی از نوول های اصیل زولا داستان بدنیا آمدن فرزندی را میخواند که نویسنده بی پروا آنرا شرح داده بود بشدت حالش منقلب گردیده بیهوش شد!

دختر کوچك از این همه مصائبی که در انتظار اوست وحشت میکند. اما بزرگان این وحشتناکترین موضوع را «امری کاملا عادی و معمولی» تلقی میکنند و این مطلب به دختر بسیار گران میآید.

سرپوش آلمینیومی

هر یك از قوطی های روغن نباتی گل دارای سرپوش آلمینیومی است، سرپوش آلمینیومی که دارای علامت مخصوص است پس از برداشتن در قوطی روغن نباتی گل نمودار میگردد این سرپوشها دارای شماره نیست ولی ترتیبی داده شده است که حتی دارنده یك سرپوش هم بتواند در قرعه‌کشی

هزارها جایزه هنگفت وبیسابقه

شرکت نماید، بدیهی است هرچه تعداد سرپوشهای آلمینیومی خریداران روغن نباتی گل زیادتر باشد موفقیت بیشتری خواهند داشت برای بیرون آوردن سرپوش کافیست قسمت وسط آنرا که دارای علامت است بریده و نگاهداری فرمائید

آشنا

آ- ۵۲۱۴

هرشب پنجدقیقه وقت صرف نمائید و پوست صورت خودرا بیدار کنید

خانم عزیز اگر صبح که از خواب بیدار میشوید ودر آینه بخود می‌نگرید باقیافه تیره وپف‌کرده‌ای روبرو میشوید ناراحت و نگران نشوید.

سعی نکنیدبرای ازبین بردن‌تیرگی وسیاهی دورچشمها ازپودروسرخاب کمك بگیرید، چون این حربه‌ای است‌که خانمها معمولا به‌آن توسل می‌جویند ونتیجه‌ای هم نمی‌گیرند. درامر بیداری پوست قبل ازهرچیز باید بنوع غذائی که می‌خوریم‌توجه زیادتری بنمائیم. مخصوصا باید مطمئن شویم که تمام ویتامین‌هائی که‌برای شادابی و خوشرنگی‌پوست بدن ضروری است بمقدار فراوان همراه غذای روزانه وارد بدن‌گردند بدیهی است که ویتامین های‌ث‌و آ غذای ضروری پوست محسوب می‌شوند وچنانچه بدن دچارکمبود یکی از این ویتامین‌هاگردد سبب خواب‌آلودگی پوست که همان تیرگی آنست میگردد.

صرف میوه‌ها وسبزیجات تازه‌به میزان‌قابل توجهی‌دررفع این‌عارضه کمك زیادی میکند ولی نمیتواند بطور کامل آنرا از بین ببرد.

آنچه میتواند بطور مسلم شمارا از این دشمن زیبائی وشادابی‌رهائی بخشد و مورد نظر ما است ماساژ قسمت‌های مختلف صورت است. با یك کرم‌مقوی ومطمئن شب قبل از خواب بادقت وحوصله زیاد پیشانی‌و اطراف چشمها ودور دهان و زیر چانه را ماساژ دهید.

دراثر ماساژ جریان خون‌شدید میشود و نمیگذارد زیر پوستت شما چربی جمع شود. این چربی ها در روی صورت گاهی بصورت لکهای سیاهی نمایان میشوند که بافشار دادن دوطرف پوست از زیر آن بیرون می‌آید.

این لك‌ها اگر بادست های‌ناپاکی مورد جراحی قرار گیرند. چه بسا ممکن است نه‌تنها از بین نروند بلکه بصورت برجسته وگاهی نیز چرکی باقی بمانند.

باماساژ دادن مرتب پوست‌علاوه براز بین بردن تیرگی آن در رفع

این لك‌ها نیز کوشیده‌اید. ماساژ بایك کرم غذای مقوی است برای پوست ودر ضمن ورزش خوبی‌برای عضلات صورت است که‌نمی‌گذارد درسنین بالا صورت حالت خود رااز دست بدهد.

ماامیدواریم هرشب پنج دقیقه وقت خودرا باینکار اختصاص دهید ونتیجه باارزش آنرا ببینید.

بهترین یادگاری از بزرگترین واقعه زندگی شما

هفته گذشته مراسم عقد ازدواج دوشیزه افسر صالح با آقای هوشنك سعادت درمحیط گرمی برگزار شد

دختر آرایشگری که بعقد شاهزاده مالایائی در آمده است

یکدختر بیست و دوساله‌انگلیسی که در پلیموت بشغل آرایش‌مشغول بود، بایك شاهزاده شرقی ازدواج کرده‌است. این دختر که بنام «ژاکلین پالت» نامیده میشود شش سال پیش باد‌تنکو عبدالرحمن‌احمد» که برادر زاده سلطان مالا، یااست‌در یك مجلس رقص آشنا شد.

این شاهزاده که اکنون سی‌سال از عمرش میگذرد در آنزمان در دانشگاه ارکستر تحصیل میکرد. ولی ژاکلین نمیدانست که این مرد یك شخص معمولی نیست ووارث تاج و تخت مالا،یا است.

تااینکه دوسال پیش همراه پدر و مادرش بسنگاپور مسافرت کردو دوباره باپرنس تونکو احمد ملاقات نمود. ووقتی فهمید که‌اویك‌شاهزاده است از تعجب برجای میخکوب‌شد.

دوستی آنها در اثر معاشرت های بعدی تبدیل بیك عشق آتشین گردید ووقتی شاهزاده از ژاکلین خواستکاری کرد، اوباکمال‌اشتیاق این درخواست را پذیرفت و بدین اسلام گرائید. جشن‌عروسی آنها یك شبانه روز باتشریفات باشکوه و خیره کننده ای برگزار شد.

ژاکلین در حالیکه از اضطراب دست مادرش را میفشرد بابی‌تابی‌در اتاقی که باگل آراسته شده بود منتظر لحظه‌ای بود که‌عنوان‌شاهزاده خانم را بدست بیاورد.

دراین موقع خانمهای درباروخانواده سلطنتی وارد اتاق اوشدند و لباس شاهزاده خانم مالایائی را بتن اش کردند.

پدنبال آن ضربه‌ای بدر خورد و شاهزاده وارد اتاق شده و باامضاء کردن قباله ازدواج، ژاکلین‌رارسما بعقد خود در آورد و سپس برای‌انجام تشریفات مذهبی از اتاق خارج شدند

طبق رسوم مالایا داماد بایدپس از این مراسم نزد دوستان خود بازگردد وعروس را باخانمها تنها گذارد. ولی از آنجائیکه پرنس‌احمد تربیت شده ممالك غربی است‌دست ژاکلین را گرفت و نزد دوستانش برد.

باتاریك‌شدن هوا مراسمی که ژاکلین بیش از هرچیزی از آن وحشت داشت فرارسید. و عروس وداماد از شاه نشین‌هائی مجلل و آراسته در زیرزمین‌های‌قصرسلطنتی بالا رفتند و باتشریفات‌خاصی‌هدایا را از مهمان‌ها گرفتند.

باپایان رسیدن این تشریفات ژاکلین نفس راحتی کشید‌چون‌پرنس احمد لباس مخصوص خودرا عوض کرده و کت و شلواری را بتن میکند که عروس‌خانم مخصوصا‌برای چنین روزی از پاریس خریداری کرده‌است.

در عکس بالا ژاکلین را قبل از عروسی ودر عکس پائین بعد از عروسی باپرنس احمد و پدر ومادر خوشبختش مشاهده میکنید.

خانم عزیز، آیا برای کار کردن درادراه آمادگی دارید؟
لباس کارشما باید ساده باشد

دختر خانم عزیزی که تصمیم گرفته‌اید درسال جدید برای خود شغلی بدست بیاورید، آیامیدانید طرز رفتار شما چگونه باید باشد؟

قبل از هرچیز باید در نظرداشته باشید که نظریات وسلیقه شما در این مورد نمیتواند برای استخدام کننده شما جالب باشد.

آخرین مرحله در استخدام شما مصاحبه‌ایست که باید بارئیس‌آینده خود بکنید. پس ببینیم چگونه باید لباس بپوشیم و چطور رفتاروصحبت کنیم که‌مورد توجه او واقع شود.

لباسی که برای این منظورانتخاب میکنید باید بسیار ساده باشد. رنك آن نیز نباید از رنگهای تند و زننده انتخاب شود. میتوانید با در نظر گرفتن موقعیت ووضع محلی‌که بدانجا میروید از زینت های‌بسیار ساده و ظریف استفاده کنید. کیف و دستکش تمیز و ساده‌بالباس‌متین شما بسیار برازنده و شیك خواهد بود.

سعی نکنید خودتان را مثل یك آرتیست بیارائید و لباس های عجیب و آخرین مدل‌که‌فقط‌مخصوص زورنال‌های مداست، بتن کنید.

اشتباه نکنید مقصود از این صحبت این نیست که بظاهر خود بی‌اعتنا باشید. بطوریکه او خیال کند در کارتان نیز سلیقه و دقت بکار نخواهید برد. بدست هاوناخن های خود توجه زیادی بکنید و به بینید آیا دست شما تمیز و ناخن هایتان مرتب است؟اگر لاك بناخن دارید مواظب باشید مثل بعضی‌خانم های شلخته نصف لاك آن پاك نشده باشد چون هیچ‌منظره‌ای زشت‌تر از این قبیل ناخن‌ها نیست.

کفشی که بپامیکنید پاشنه‌اش نباید آنقدر بلند باشد که نتوانید تعادل خودرا حفظ کنید و هردقیقه باینطرف و آنطرف متمایل شوید. آرایش باید بسیار کم و طبیعی انجام شود. از بکار بردن رنگهای پررنك جداخودداری کنید.

حال که فهمیدیم چطور باید لباس بپوشیم، بطرز رفتار و صحبت میپردازیم. بگذارید مصاحب شما اول صحبت را شروع کند. سکوت شما ارزش زیادی دارد و اومیتواند بافراغ خاطر ظاهر شما را مطالعه کند.

بسئوالات او بدرستی جواب دهید و سعی کنید خیلی آرام و باجملات کوتاه پاسخ گوئید. علاقه‌خود را نسبت بکار مورد نظرتان‌صریحا‌ابراز دارید و خاطرنشان سازید اگر در اول کار که تجربه ندارید اشتباهی سرزد، باکمك او میتوانید در آینده تجربه آموخته و بنحو احسن بکار خود بپردازید.

وقتی با او صحبت می‌کنیدکمی‌از میز او فاصله بگیرید. سعی کنید دست هارا روی میز نگذارید واگر دست خود را به‌آن تکیه دادید، طوری نایستید که تمام سنگینی به بدنتان روی دستها قرار بگیرد.

پیش از اینکه خود را آماده‌چنین مصاحبه‌ای بکنید قدری درباره‌شغل آینده خود بیندیشید و به‌بینید آیا بطورکلی میتوانید چه مسئولیت‌هائی را بعهده بگیرید و چه چیزهائی از شما انتظار دارند. اگرقبلا درجای دیگری کار کرده‌اید اظهار کنیدولی هرگز از رئیس و یا محل شغل سابقتان بدگوئی نکنید.

قدرت و توانائی تان را در کاری که بشما رجوع خواهدشد بیان نکنید مثل اینکه میخواهید باو بگوئید اطلاعات و تجربه شما بیشتر از اواست. بگذارید باپیشرفت زمان لیاقت و استعداد شما براو ثابت شود.

نظریات اورا بدیده تحقیرنگاه نکنید. مسلما او که مدت زیادی‌را در آن زمینه کار کرده است‌تجربیات فراوان دارد ومیتواندراهنمای‌بسیار خوبی برای شما باشد.

خوب حال که لباس مناسب و ساده پوشیده‌اید و آرایش خود را باشرائط محل کارتان تطبیق‌داده‌اید و آداب صحبت کردن را رعایت کرده‌اید مطمئن باشید که موفقیت باشماست و شغل مورد علاقه‌تان را بدست آورده‌اید.

شهر قم‌اززمین تا فراز گلدسته‌سیاهپوش‌بود

بقیه از صفحه اول

مغموم کرد آماده نموده بودند .

در مدخل شهر قم عده زیادی ، زن‌و مرد با لباس های سیاه که علامت و نشانه ماتم و اندوه‌عمیقشان در مرك پیشوای مذهبی خود بوددر انتظار ورود دسته های عزاداران‌چشم براه دوخته بودند .

قم از مدخل شهر سیاهپوش‌بود، دیوار خانه ها ، مغازه ها فراز گل‌دسته ها حتی ،آدمها یکپارچه غرق سیاهی شده بودند .

هنگامیکه وارد خیابان‌اصلی قم شده بودیم همه‌چیز ، شهر واهالی شهر سیاه بنظر میرسیدند .

از چهل روز پیش

من از نخستین عابر پرسیدم در قم چه خبراست او که لباس سیاهی به تن داشت و پایش برهنه بود واز ظاهرش پیدا بود که در یکی از دسته های عزاداری زنجیر میزند گفت : قم از چهل روز پیش عزادار است . از روز ی که حضرت آیت‌الله بروجردی فوت کرده اند در شهر قم ازدحام است، هر روز مجلس ترحیم با شرکت روحانیون و زائرینی که از شهرهای دور برای زیارت حضرت معصومه میآیند برگزار میشود . مردم‌ساعات روز را باید آوری خاطرات پیشوای شیعیان میگذرانند ، اما از دوروز پیش باز شهر قم حالت فوق‌العاده‌ای بخود گرفته است‌هر لحظه یك‌کاروان سیاهپوش و عزادار و نوحه خوان وارد شهر میشوند اکنون قم این شهر کوچك مذهبی از عظمت این مصیبت واز کثرت جمعیت بسیار وسیع واندوهناك بنظر می‌آمد

هیئت عزاداران

سخنان این مرد واقعیت داشت . در گوشه و کنار هیئتهای عزاداران مشغول نوحه خوانی و مرثیه سرائی بودند . از دو روز پیش کاروانهای عزاداران در شهر های مختلف بسوی قم بحرکت آمده‌اند .

هر دسته از عزاداران نماینده‌یك شهر است . در اولین لحظه ورود بقم ما با هیئت عزاداران اراك‌مواجه شدیم که با پرچمهای سیاه مشغول عزاداری بودند پس از آن بزیارت دسته های عزادار یزد ، رفنسجان مشهد موفق شدیم . یکی ازطلاب علوم دینی میگفت اگر دسته های عزاداران شهرستانها میخواستند در مسافر خانه ها مسکن کنند ماناچاریم بودیم تمام قم را تبدیل بمسافر خانه کنیم ولی‌برای اینکه‌با چنین‌محظوری مواجه نشویم هر یك از دسته های عزاداری که از شهرستانها میرسند بیکی از تکایا و مساجد شهر برده ومسکن داده ایم .

ابتکار مردم قم برای پذیرائی از هیئت های عزادار فوق العاده بجا بوده است‌چون درغیر اینصورت مسافرینی که بطور جدا گانه بشهر قم میآمدند محلی برای استراحت پیدا نمیکردند وقیمت اطاق‌مسافرخانه ها بطور سرسام آوری ترقی‌کرد.

شب چهلم حضرت آیت‌الله ـ بروجردی‌بهای‌یك‌اطاق درمسافرخانه های درجه۳ قم تا۲۰ تومان میرسید

عده ای از زائرین‌با توجه بگرمی هوا ترجیح دادند که‌در صحن‌حضرت معصومه علیه السلام بیتوته کنند .

عده ای از مسافرین نیز بمنزل اهالی‌رفتند و اهالی قم نیز همه از وجود مهمانان شخصی و اقوام و آشنایان خود بر خوردار بودند .

دسته عراقیها

در بین دسته های متعددعزاداری که برای شرکت در اربعین‌حضرت آیت‌الله بروجردی وارد قم شده‌اند دسته عزاداران عراقی فوق العاده مورد توجه مردم هستند .

این عده نمایندگان شیعیان‌عراق هستند که راه دوری رابرای‌شرکت درشب چهلم طی کرده اند،فینه‌های قرمز و لباسهای بلند عربی واشعار عربی که بلحن سوزناکی‌میخوانند توجه همه را بخود جلب‌کرده‌است در بین دسته عزاداران عراقی‌داماد حضرت آیت‌الله حکیم دیده‌میشد.

ایشان مردی معمم ، بلند قامت وخوش سیما بودند و چندین باربه ملاقات فرزندان حضرت آیت‌الله بروجردی رفتند و از جانب آیت‌الله حکیم تسلیت گفتند .

در مسجد اعظم

دسته های عزاداران که‌از زنجیر زنا نو سینه زنان ترکیب میشوند از بعد ظهر دیروز که شب چهلم حضرت آیت‌الله بروجردی بود به عزاداری پرداخته اند ، این دسته‌ها ابتدا وارد صحن حضرت معصومه میشوند و پس از آن بمسجد اعظم میروند و در مقبره حضرت آیت‌اله بروجردی فاتحه میخوانند .

ازدحام جمعیت

طبق اظهار اهالی تعداد جمعیتو مسافرین شهر قم‌در شب چهلم بمراتب بیش از جمعیتی بودکه در روز مرك حضرت‌آیت‌الله بروجردی وشب هفت بقم آمده بودند ، تمام کوچه ها و خیابان های شهر مملو از جمعیت بود و عجیب آنکه در مراسم شب چهلم تعداد زنان‌برابر مردان بود و زنان مومنه‌برای‌کسب فیض مرتبا بزیارت مقبره حضرت آیت‌اله میرفتند .

عکسهای آیت‌اله

ظرف ۴۸ ساعت اخیر هزاران عکس حضرت آیت‌الله بوسیله مؤمنین خریداری شده و در تمام معابر و منازل عکسهای رنگین و سیاه و سفید حضرت آیت‌الله بروجردی نصب شده است .

در منزل آیت‌الله

از صبح دیروز کلیه دسته های عزادار قبل از آنکه بمسجد اعظم بروندابتدا بمنزل‌حضرت‌آیت الله بروجردی میرفتند تابخانواده و خصوصا دو فرزند بزرك حضرت آیت‌الله بروجردی‌سرسلامتی‌بدهند منزل حضرت آیت‌الله در فاصله۲۴ ساعت اخیر هرگز از دستجات عزادار و زائرین‌خالی نبوده است و درتمام اینمدت فرزند ارشدحضرت آیت‌الله از واردین‌پذیرائی‌واستقبال میکنند .

علما و رجال

در بین کسانیکه شب چهلم بمنزل آیت‌الله بروجردی رفتندعده کثیری از علما و رجال معروف کشور بودند ، علمای طراز اول مشهد ، قم ، تهران ، اراك، تبریز از جمله کسانی بودند که بمنزل آیت‌الله بروجردی رفتند ، ضمنا آقایان سپهبد شاه بختی و مهران نایب التولیه آستانقدس رضوی‌نیز در منزل آیت‌الله بروجردی حضور یافته وبخاندان آنمرحوم تسلیت گفتند .

در مقبره آیت‌الله

مقبره حضرت آیت‌الله بروجردی در داخل جنوبی مسجد اعظم قراردارد.

مقبره با توده‌ای از جزوات قرآن پوشیده شده است یك لوستر هشت شاخه‌ای سپید رنك مقبره را روشن میکند و سه عکس بزرك قاب شده حضرت آیت‌الله بر فراز مقبره نصب شده است .

یکی از طلاب میگفت : تاکنون مومنین بیش از ۲۰ مرتبه خاك مقبره حضرت آیت‌الله را برده‌اند وناچار دوباره خاك ریخته‌اند .

واعظ عراقی

شب گذشته در مسجد اعظم یکی ازوعاظ عراقی که همراه عراقیها بقم آمده است در مسجد اعظم بمنبررفت وبیام شیعیان عراقی را قرائت کرد.

وی گفت :من از زبان شیعیان عراق مصیبت جانگدازحضرت آیت‌الله بروجردی را بعموم شیعیان ایران تسلیت میگویم .

مردم عراق در ماتم و اندوه شما سهیم و شریك هستند .

عصر ما عصر مظالم بزرك است. عده‌ای در صدد پایمال کردن دین و آئین بزرك اسلام هستند ولی‌شیعیان‌و مسلمانان با همبستگی خود نفاق ـ افکنان‌راازصفوف‌خودمیرانند .

مسلمانان اتحاد و یگانگی خود را حفظ خواهند کرد .

سخنان واعظ عراقی که با لحن هیجان‌انگیزی بزبان عربی ایراد میشد سپس بوسیله یکی از وعاظ حوزه علمیه قم بزبان فارسی ترجمه‌شد.

پس از نماینده شیعیان عراق ، نمایندگان عزاداران شهرستان هااز جمله نماینده عزاداران مشهد صحبت کرد و از عموم مردم قم که وسیله پذیرائی وشرکت آنان‌رادر مراسم چهلم حضرت آیت‌الله بروجردی‌فراهم کرده‌اند تشکر نمود .

حادثه‌ای برای خراسانیها

طبق گفته یکی اززائرین خراسان هنگام حرکت کاروان مسافرین‌خراسان در جاده قم حادثه‌ای برای یکی از اتومبیل های آنان رخ میدهد و یك نفر مجروح میشود که بلافاصله به بیمارستان مراجعه و بستری‌میگردد و حال مجروح نیز رضایتبخش است. دسته های عزادار مشهد وسایر عزاداران امشب نیز در مسجد اعظم بمرثیه خوانیو عزاداری خواهند پرداخت .

تبریزیها

دسته عزاداران تبریزی یکی از پرشکوه ترین دسته های عزادار بود. این دسته که‌مرکب ازسینه‌زن وزنجیرزن بود نوحه مخصوصی به زبان آذربایجانی می خواندندکه فوق‌العاده در حضار موثر واقع میشد

مسئله خواربار

ازدحام فوق‌العاده جمعیت که بیشك از پنجاه هزار نفر بیشتر بود مسئله خوار بار وتامین حوائج مادی این‌عده کثیر را مطرح می کرد .

در روز وفات حضرت آیت‌اله چون واقعه ناگهانی بود قم برای پذیرائی ازمسافرین آمادگی‌نداشت اما برای شب چهلم تقریبا ارزاق فراوان بودو معلوم میشد که‌ازقبل تدارکات لازم رادیده اند .

چند کامیون ازتهران مرتبا‌ن ماشینی برای فروش به قم می‌آورد ومردم در مقابل این کامیون ها برای خرید نان صف می کشند ، چند کامیون قندوشکر نیزاز طرف اداره انحصارات مشغول فروش‌قند و شکر در معابر می باشد .

مشکل یخ

گرمی‌فوق‌العاده هوای‌قم‌در۲۴ساعت اخیر مشکل یخ را پیش آورده‌است دیروز عصر تقریبا در قم یخ کمیاب شده بود ، دوکارخانه یخسازی‌قم از عهده تامین احتیاج یخ قم برنمی آمدند . ازطرف صاحبان کارخانجات چند کامیون به ساوه و تهران عزیمت کردند تا بـرای فـردا صبح «امروز» یخ مورد لزوم را بیاورند .

سیل نامه ها

از ۲۴ ساعت قبل بمناسبت‌شب چهلم حضرت آیت‌اله بروجردی سیل نامه‌ها و تلگراف های‌تسلیت بطرف منزل آیت‌اله بروجردی‌براه افتاده است . آقای هدایتی در منزل حضرت آیت‌اله بروجردی بماگفت که نامه های رسیده دریك اتاق مخصوص جمع میشود تاپاسخ‌لازم داده شود .

نماز جماعت

دیشب حجت‌الاسلام سیدمحمد حسن‌طباطبائی‌فرزندآیت‌اله‌بروجردی باحضور هزاران نفراز زائرین و اهالی‌قم درمسجد اعظم نمازگزاردند

جریان امروز

مراسم اربعین حضرت آ یت‌اله امروز از ساعت ۸ صبح در مسجد اعظم باحضور گروه عظیمی‌ازعلماء اعلام وحجج‌اسلام و رجال و معاریف وتجار وکسبه قم‌و شهرستان‌ها آغاز گردید

هوای قم امروزبسیارگرم‌وبخصوص در مسجد اعظم گرمای فوق‌العاده‌مردم را ناراحت میکرد معذلك‌حضاربانهایت رغبت و رضا در این مراسم شرکت میکردند حضرت آیت‌اله بهبهانی و آقای صدر الاشراف رئیس مجلس‌سنا و آقای هیراد از طرف‌دربارشاهنشاهی و آقای‌هادی اشتری‌ازطرف‌آقای‌نخست وزیر دراین مراسم حضور داشتند.

طلاب علوم دینیه و دانشجویان حوزه علمی قم که امروز در مجلس چهلم آیت‌اله فقید شرکت کرده شعار هائی در دست داشتند که متن آن این جمله بود :

« حوزه علمی قم سنگر استقلال ایران است » مسلمانان عراقی که‌از عتبات عالیات آمده و دراین مجلس حضور داشتند پرچم ایران و عراق را در دست داشتند آقای فلسفی‌واعظ شهیر نطق مبسوطی دراین مجلس ایراد کرد .

گزارش کامل این مجلس‌در شماره فردا چاپ میشود .

بمناسبت چهلم‌حضرت‌آیة‌الله بروجردی‌مجلس‌ختم‌وعزاداری درتهران تشکیل شد

از دیروز بمناسبت روز چهلم رحلت حضرت‌آیت‌اله بروجردی‌بیشوای شیعیان جهان در سراسر شهر تهران و حومه مجالس ختم و عزاداری در مساجد و تکایا وبازار و محلات‌تهران تشکیل شده‌است .

در مسجد ارك

بعداز ظهردیروز ازطرف‌کارخانجات روغن نباتی شاه پسند مجلس ختمی تشکیل شد و دراین مراسم حضرت آیت‌اله بهبهانی و آیت‌اله کاشانی و آیت‌اله‌شیخ بهاءالدین‌نوری وآیت‌اله سعید تهرانی و آیت‌اله غروی و آیت‌اله تنکابنی و گروهی از علماء و حجج اسلام حضور داشتند آقایان قائم‌مقام‌الملك رفیع و عده‌ای ازرجال و نمایندگان مجلس و سناتور ها و آقای حمزه غوث سفیر کبیرعربستان سعودی از جمله کسانی بودند که در این مراسم حضور یافتند . آقای فلسفی واعظ شهیر دراین مجلس صحبت کرد و بیانات مبسوطی درباره مقام علمی و روحانی حضرت‌آیت‌اله بروجردی بیان داشت .

در مسجد شاه

از طرف اهالی بازار تهران در مسجد شاه و سایر مساجد بازار مجالس ختم و عزاداری تشکیل شدو وعاظ و روحانیون در این مجالس شرکت کردند در کلیه محلات تهران و در مساجد و تکایای جنوب و شمال و شرق و غرب‌مردم اجتماع نموده و بمناسبت چهلمین روز در گذشت پیشوای مذهبی خود عزاداری کردند.

عزاداری در شمیران

خبر نگار ما در شمیران گزارش میدهد بعد از ظهر دیروز بمناسبت چهلمین روز رحلت حضرت آیت‌الله العظمی بروجردی پیشوای شیعیان جهان مجلس ترحیمی از طرف علما و روحانیون شمیران در تکیه دربند برگزار شد در این مجلس آقایان فرماندار ، شهردار و کلیه طبقات شرکت کردند ضمنا از طرف آقایان فرماندار و شهردار شمیرانات نیز باین‌مناسبت مجلس ترحیمی درمسجد گیاهی تجریش برگزار شد آقای‌دکتر طاهباز نماینده مجلس شورایملی در این مجالس شرکت کرد .

روز ۱۲ اردیبهشت روز معلم

بقیه از صفحه اول

باشگاه ، بالکن ها ، اطاقها و راهرو هاتا کوچه کاغ و قسمتی از خیابان لاله زار نو از جمعیت مملو بود.

اتحاد ناگسستنی

ابتدا آقای نقوی یکی ازدبیران خطاب بعموم معلمین و دانش‌آموزان اعلام کرد .

در این چند روزه عده ای در نظر داشتندو در صدد برآمدند که در صفوف متحد و متفق معلمین و دانشجویان عزیز اختلافاتی ایجاد نمایند باید باطلاع عموم معلمین و دانشجویان برسانم که بهیچوجه من‌الوجوه هیچکس قادر نیست اتحاد واتفاق ویگانگی که بین معلمین و دانشجویان و دانش آموزان بوجود آمده از هم بگسلد .

سپه ریکی از دبیران ابیاتی را که در باره فضیلت و دانش فقید سعید دکتر ابوالحسن خانعلی‌سروده بود خواند .

در این هنگام یکی دیگر از معلمین در باره مرحوم دکتر خانعلی سخن گفت و در پایان سخنان خود از آقای درخشش تقاضا کرد تا اقدام‌عاجلی‌بعمل‌آورند که‌دبیرستانی را در تهران بنام دکتر ابوالحسن خانعلی نام گذاری کنند تافداکاری و جانبازی وی در راه حق و حقیقت مورد توجه عموم ملت ایران قرار گیرد .

در این‌موقع آقای جواد طباطبائی یکی از معلمین در باره دموکراسی و آزادی در کشور صحبت کرد و افزود آزادی‌یعنی اینکه افراد قادر باشند برای احقاق حق خودشان تا آنجا که قانون اجازه میدهد اقدام کنند قدرت و نهضت بزرك ما باعث شد که دولت شریف امامی سقوط کند ما به جهانیان ثابت‌کردیم که معلم اخلالگرنیست. اتحاد ویگانگی معلمین ناگسستنی است بعد آقای نباتی دبیر دبیرستان البرز طی بیاناتی گفت این نهضت عظیمی را که در سراسر کشور بوجود آمده است معلمین بانی آن بوده‌اند ، این نهضت بر اثر زحمات‌شبانه روزی ۱۴ ساله آقای درخشش رهبر محبوب معلمین بوجود آمده‌است .

دانشجویان و دانش آموزان در این مدت نهایت همکاری را نسبت بما ابراز داشتند . بدانش آموزان نشان خواهیم داد که معلمین ازجان و دل به تعلیم و تربیت آنها همت خواهند گمارد .

دراین هنگام آقای زارع یکی دیگر ازدبیران‌دبیرستان ها پس از خواندن ابیاتی درباره قتل مرحوم دکترخانعلی صحبت کرد و گفت آنهائیکه این گلوله را رها کردند جامعه ملت‌ایران را داغدار کردند .

سپس ناطق اظهارداشت که‌سندیکا های کارگران خیاط ـ کافه‌رستورانها ـ کفاش ها ـ قندسازان ـ نانواها ـ پیراهن‌دوز ها ـ بطرفداری از اعتصاب معلمین و خواسته های مشروع و قانونی آنها بیانیه‌ای صادر نموده‌اند که از آنها سپاسگذاری میشود.

تکذیب

پس از پایان مجلس ختم دیروز در مسجد ارك مقداری اعلامیه پخش شد .

دانشجویان دانشسرایعالی امروز اعلام داشتند این اعلامیه متعلق بما نیست بلکه از جانب دشمنان طبقه معلم و ملت ایران منتشر شده است که می‌خواهند رخنه در نهضت عظیم و صفوف منظم مابوجودآورند .

در این هنگام در میان صلوات حضار آقای درخشش آغاز سخن کرد وپس ازذکرمقدمه‌ای گفت :

مرحوم دکتر خانعلی‌شهید شد ولی شهادت او باعث شد نهضت بزرگی بوجود آمد که ملت در پرتو آن طلب آزادی کرد .قبل از شهادت آنمرحوم عده ای‌در خواب غفلت بودند ، وقتی مردم دیدند بسوی یك معلم گلوله انداختند بیدار شدند و متوجه شدند که ممکن است روزی‌همین‌گلوله‌بطرف تمام ملت ایران رها شود ، اگر خانعلی نمی‌مرد و مردم همانطوردر خواب غفلت بودند چه میشد.ملت ایران در مراسم تشییع‌مرحوم‌دکتر خانعلی تجلیل بی سابقه ای بعمل آوردند .

سپس آقای درخشش بر اثـر خواهش و تقاضای معلمین متن اعلامیه ای را که دیروز عده ای از اخلالگران منتشر ساخته بودند به اطلاع معلمین رساند و افزودمنظور آنها این بود که‌میخواستندبمعلمین دانشجویان و دانش آموزان‌بگویند که دولت فعلی میخواهد بین‌ماتفرقه بیاندازد در صورتی که چنین‌نیست زیرا دانشگاه برای‌خاطر هم‌آهنگی با ما تعطیل شد ، خاتمین مطمئن باشند که بهیچوجه موفق نخواهند شد در صفوف منظم نهضت عظیم‌ما رخنه ای ایجاد کنند .

جلوی پرچم ما نوشته شده‌است که نظم و آرامش را رعایت کنید این شعار ما بوده‌است .

صف معلمین صف افتخار مملکت است . سکوت و آرامش شما باعث شد که دولت سقوط کرد .

و اما سایر مواد قطعنامه گزارش کار راجع به تغییر اشل را باطلاع میرسانم . آنگاه ناطق گزارش کار امروز را باین شرح باطلاع حضار رسانید امروز بمن تلفن شد ورفتم به نخست وزیری معاون وزارت‌فرهنك و رئیس بودجه فرهنك آنجا بودند طرح باشگاه مهرگان را برده بودند برای مذاکره بنده‌گفتم‌قبل‌ازاجرای‌این طرح ما عدالت میخواهیم یعنی‌سرگرد شهرستانی باید محاکمه شود . باید از طبقه معلم معذرت خواسته شود گفته شد سقوط دولت بالاترین و بهترین معذرت ها است .

شك نیست که بی‌شرمی و نـا ـ جوانمردی است اگر بگذاریم خون جوانی از بین برود .

آقای درخشش آنگاه افزود

درباره مسئله اشل حقوق معلم با آقای نخست وزیر صحبت کردیم بانضمام چند تبصره که با نظرمعلمین تنظیم شده بود .

گفتیم این طرح را تصویب کنیدما میرویم وست آنها را میبوسیم و آنها را بفرهنك عودت میدهیم . .

امینی مورد توجه واقع شد .

قهرمان طبق دستور آقای دکتر ودراین کمیسیون طرح باشگاه

کارمندان شرکت نفت‌میکویندمعلم در هفته ۱۸ ساعت کار میکند اما۳۹ ساعتی را که‌معلم‌درشب برای‌تصحیح اوراق شاگردان کار میکند بحساب نیاورده است .

مسئله اشل باید مثل سایر مواد قطعنامه اجرا بشود تا موضوع اشل انجام شود . چندین بار گفته ام که عده معدودی میخواهند تبلیغ سوء کرده و اعتصاب ما را عقیم‌بگذارند .

ناطق آنگاه گفت :

شکستن اعتصاب بنظرمجمع‌عمومی‌است

پس از آنکه خواسته های معلمین طبق قطعنامه انجام شوداعتصاب‌پایان خواهد پذیرفت و بهر حال اعتصاب تا پیروزی نهائی ادامه دارد .

سعادت فرزندان ، هنگامی تامین میشود که سعادت معلمین تامین شود ماقول شرف میدهیم که پس ازآنکه خواسته های مارا تامین کردند صبح عصر شب هم کار میکنیم و اولینجا بتمام اولیای دانش آموزان اعلام‌می کنیم که اگر وضع معلمین درست شود ما نخواهیم گذاشت فرزندان شما از درس و تحصیل عقب بیفتند صلاح پدران و مادران این است که همانطور که تا بحال با ما تشریك مساعی کرده‌اند هم آهنگی خود را ادامه دهند و مطمئن باشند که‌پس از آنکه خواسته های معلمین تامین شد بهیچ وجه لطمه ای به تحصیل فرزندان شما نخواهد خورد .

در این هنگام اعلام شد آقایان مستقیما زیر نظر ۱۵ بخش به ابن‌ـ بابویه خواهند رفت و خانمها در ساعت ۳بعد از ظهر در باشگاه‌حضور خواهند یافت تابرای شرکت در مراسم شب ۷ معلم شهید دکتـر خانعلی به ابن بابویه عزیمت نمایند سپس قطعنامه امروز معلمین خوانده شد :

این قطعنامه مورد تصویب قـرار گرفت و سپس برنامه فردای‌اجتماع معلمین اعلام گردید .

اجتماع درساعت ۱۱ صبح‌پایان یافت و قرار شد معلمین از ساعت ۳ بعد از ظهر برای بر گزاری‌شب هفت مرحوم دکتر خانعلی بسوی ابن‌بابویه عزیمت‌کنند .

آقای درخشش‌پس‌ازپایان‌جلسه بخبرنگار ما گفت‌موضوع‌مذاکرات ما در نخست‌وزیری طرح باشگاه مهرگان بود چند طرح هم وزارت فرهنك‌قبلاتهیه کرده بود ولی‌آنچه در کمیسیون مورد توجه واقع شد طرح باشگاه مهرگان‌بود .

مجلس ختم دیروز بعدازظهر

ازساعت چهار بعد از ظهر دیروز مجلس ختم زنانه بمناسبت‌درگذشت دکتر ابوالحسن خانعلی در محل باشگاه مهرگان برپا بود. در این مجلس چندین هزار نفر از بانوان دبیر وآموزگار و بستگان‌فرهنگیان شرکت داشتند در مدخل باشگاه عده‌ای از آقایان معلمین در دو ردیف ایستاده بودند وخانم ها راکه عموما لباس مشکی به تن داشتندبه داخل باشگاه راهنمائی میکردند جمعیت معلمین زن وبانوان معلمین بحدی بود که محوطه باشگاه ودالان وبالکن ها و اطاقهای باشگاه مملو از بانوان شده بود در تمام مدت مجلس ختم کلام‌الله مجید تلاوت میشد مقارن ساعت ۵و ۱۰ دقیقه بعد از ظهر تلاوت کلام‌الله مجید پایان یافت و آقای مهاجرانی‌فارغ‌ـ التحصیل دانشکده معقول و منقول و دبیر دبیرستانهای پایتخت بر منبر رفت‌وضمن‌اظهار‌تشکروسپاسگزاری از عموم بانوان فرهنگی در باره وحدت ویگانگی مشروحا سخن گفت واظهار داشت :

بعقیده من‌بزرگترین آفت‌اجتماع آفت نزاع و تفرقه رای و دوئیت است .

حسنت باتفاق‌ملاحت جهان‌گرفت آری باتفاق جهان میتوان گرفت

اساسا شرکت بانوان در امور اجتماع تاآنجائی که شرع منع نکرده است بر هر زنی واجب است پیغمبر بزرك اسلام برا ی‌مردان و زنان مساوات قائل بود. دیانت مبین اسلام بزن حق داد که تحصیل‌علم کند وباز همین اسلام بود که‌عقیده داشت انسان کریم زن را محترم میدارد و اکرام میکند، و مردلئیم و پست بزنان توهین روا میدارد یکی دیگر از امتیازاتی که اسلام برای زنان قائل شده است مطالبه حق وآزادی است .

۱۴ قرن قبل پیغمبر اسلام بیك زن اجازه دادکه در محکمه حاضر شود واز حق خود دفاع کند اینزن حضرت فاطمه علیهاسلام بود، حالا نوبت شماست .

من از خانمها که در این چند روز با آرامش و نظم بی نظری اهمیت متینك عظیم معلمین را بالا برده‌اند تشکرمیکنم اینگروه‌شریف بارنج بسیار و محرومیت های فزون از حد روبرو هستند و معهذا به تربیت نوباوگان عزیز جامعه مـی پردازند .

در کلاسهائیکه گنجایش بیش از بیست و یاسی نفر را ندارد بیش از ۷۰ تا ۸۰ نفر شاگرد را اداره میکنند ما هزار سال تاریخ داریم ولی هیچوقت یاد نداریم که در حق طبقه‌ای اینقدر بی اعتنائی شده‌باشد اینستکه خانمهاناچار برای‌احقاق حقشان بپاخاسته‌اند .

ما تابع قانون اساسی مملکت هستیم مگر معلمین و فرهنگیان‌چه خواستند امروز (دیروز) در مسجد هم عرض کردم که هیچ وصلـه سیاسی به معلمین نمیشود چسباند. هیچ رنگی بمانمیتوانند بزنندمعلمین حقوق حقه خود را میخواهند یك کارمند زن درسازمان برنامه ۱۵۰۰ تومان حقوق میگیرد یك خانم‌معلم فقط ۳۰۰ تومان !

در هیچ جای دنیا نمیتوانندجلو ـ گیری کنند که‌یك عده بزرگی از فرهنگیان برای گرفتن حق قانونی خود اجتماع میکنند. خود سری‌یك نفر باعث شد که دلها همه رنجیده شود وخشمهابرانگیخته گرددابتداء این نهضت جنبه صنفی داشت ولی پس از کشتن یك معلم از حدودخود خارج شد و عده بیشتری را دربر گرفت .

من اجمالا میخواهم عرض کنم که این وحدت و یگانگی بسیار پر ارزش است البته در صورتیکه آرامش و نظم حفظ بشود باید در تمام مجامع سکوت را مراعات کنند که‌جواب‌دندان شکنی‌برای‌اشخاصی که ما را اخلالگر میدانند، باشد!

ما از دولت آقای دکتر امینی میخواهیم که مسببین قتل این‌قضیه مجازات شوند .

پس از پایان اظهارات آقای مهاجرانی ابیات مذهبی وسیله‌آقای بهار ی‌خوانده شد .

در اواخر مجلس عده‌ای از بانوان بستگان مرحوم نریمان در باشگاه مهرگان حضور یافتند ودر بارهٔ مرحوم‌دکتر خانعلی و همچنین وضع رقت بار معلم سروده بودند قرائت کردند سپس برای شادی و آزادی روح آن سعید فقیدیکدقیقه سکوت اعلام شد و عموم حضار به احترام آنمرحوم بپاخاستند سپس آقای ایرج عباسی رئیس دبیرستان جامی پیرامون شخصیت ومعلومات مرحوم دکتر ابوالحسن خانعلی سخن گفت و چنان دچار احساسات شدید گردید که بگریه افتاد و حضار نیز تامدتی گریه میکردند بعد آقای امامی دبیر فیزیك‌شعله‌ای دربارهٔ مناقب و فضائل آنمرحوم و خواسته‌های دبیران و آموزگاران سخن گفت بعد آقای نعمتی زاده دبیر دبیرستان سخنرانی بسیار جالبی در باره خدمات ذیقیمت و گرانبهای فقید و ارزش کار دبیران وآموزگاران ایرد کرد .

بعد آقای آل طعمه دبیر فارسی و عربی دبیرستان جامی نیز درزمینه خواسته های معلمین و شهادت‌دکتر ابوالحسن خانعلی مشروحا سخن گفت ومجلس ختم مقارن ساعت ۱۹ پایان یافت .

دو شهرستانها

گزارشهائیکه از دیروز عصر وامروز تا ظهر از طرف خبرنگاران مارسیده حاکیست که دراغلب‌نقاط‌معلمین‌سرکار خود حاضر نشده و باعتصاب خود به پیروی از معلمین مرکز ادامه داده در اغلب شهرها مجالس ترحیم برای تجلیل روان‌مرحوم دکترخانعلی‌ازطرف معلمین برپاشده و سخنرانیهائی در باره احقاق حقوق معلم بعمل آمده است .

گوشه‌ای‌ازاجتماع‌بزرك امروز معلمین در محل باشگاه مهرگان

قطعنامه امروز معلمین

اجتماع عمومی معلمین پایتخت در تاریخ روز ۱۸ اردیبهشت ماه سال ۱۳۴۰ تصویب کردند که روز دوازدهم اردیبهشت ماه بیاد بود اعتصاب موفقیت آمیز معلمین ایران و شهادت معلم دانشمند مرحوم دکتر خانعلی (روزمعلم) اعلام گردد .

دراین روز همه ساله کلیه‌مدارس و موسسات فرهنگی در سرتاسرکشور تعطیل رسمی خواهد بود و مراسم خاصی اجرا خواهد گردید آئین‌نامه‌مراسم روز معلم‌بعدا ازطرف باشگاه مهرگان اعلام میگردد .

***

آگهی های تسلیت

جناب آقای حبیب‌اله ابراهیمی رکن‌السلطان

مصیبت وارده را بجنابعالی تسلیت عرض نموده سلامتی شما و خانواده محترمتان را از خداوند متعال خواستاریم .

حاج حسن تابش ـ یوسف اخوان ـ حاج محمداخوان ـ تقی مقدم ـ رضا مقدم ـ سید مهدی حسین زاد ـ سیدمحمود حسین زاد ـ رسول اخوان ـ

آ ـ ۵۲۶۴

جناب آقای سید محمدحسینی‌زاد کارمند راه آهن‌مشهد

مصیبت وارده را بجنابعالی تسلیت عرض نموده سلامتی شما و خانواده محترمتان را از خداوند متعال خواستاریم

حاج حسن تابش ـ حاج حسین کاسرانی ـ یوسف اخوان ـ حاج محمد اخوان ـ رضا مقدم ـ تقی مقدم ـ رسول اخوان

آ ـ ۵۲۶۲

جناب آقای حاج میرزا عباسعلی اسلامی

هیئت مدیره و کارمندان شرکت سهامی عطار و سقط فروش تهران‌و توابع در مصیبت‌وارده به‌آنجناب سهیم بقاء و سلامتی آن خاندان محترم را از خداوند متعال خواستارند.ـ

آ ـ ۴۵۸۳ **اقل مهدی طاهری**

جناب آقای دکتر خرمی

مصیبت وارده را بحضور آن جناب و خانواده محترم صمیمانه تسلیت عرض میکنم

آ ـ ۴۶۰۵ **جعفر ژرین خامه**

جناب آقای دکتر محمدقلی باستانی

جمعیت سعادت ایران مصیبت وارده را بجنابعالی و خانواده محترمتان تسلیت عرض مینماید . آ ـ ۵۳۳۴

حوادث و وقایع

شاگرد قهوه‌چی به ۱۲ سال زندان محکوم شد

محکوم همکارش‌را که هنگام آتش کردن سماور وایجاد سروصدا باو اعتراض کرده بقتل رسانیده بود

امروز شعبه چهارم دادگاه عالی جنائی برای رسیدگی به پرونده جوانی بنام رضا عبدالهی تشکیل جلسه داد.

رضا چند ماه قبل باتهام قتل همکارخود در یك قهوه خانه واقع در حوالی میدان فوزیه دستگیر و تحویل دادسرا گردیده‌است.

رضا شاگرد قهوه‌چی‌بود وشبها هم در قهوه خانه می‌خوابید وصبح ساعت شش از خواب بیدار شده سماور قهوه خانه را آتش میکرد سه ماه قبل هم درساعت معین از خواب بیدار شد و مشغول آتش کردن سماور گردید در این موقع محمد رفیق وی که آنهم شبها در قهوه خانه میخوابید از خواب بیدار شده بنای داد و بیداد را گذاشت که این چه وقت سماور آتش‌کردن است بگذار چند دقیقه بخوابیم‌سر همین موضوع کوچك مابین رضا و محمدزد وخوردی‌درگرفت و رضا با چاقو محمد را مجروح و از مغازه فرار کرد محمد دراثر‌همان‌ضربات چاقوی رضا درگذشت وخود رضا هم یك ماه بعد در یکی از دهات همدان دستگیر و بتهران فرستاده شد.

امروز دادگاه عالی جنائی برای رسیدگی به پرونده رضا تشکیل جلسه داد رضا در دادگاه میگفت من چه تقصیری داشتم اگر دیروز از خواب بیدار میشدم‌و سماورآتش نمیکردم قاسم آقا (صاحب مغازه) مرا از مغازه بیرون میکرد و اگر طبق معمول مشغول کار میشدم با فریاد های محمد روبرو میگردیدم او بمن فحش دادمن هم‌ناراحت‌شدم واین جریان پیش آمد.

دادگاه پس از رسیدگی به پرونده ختم دادرسی را اعلام کرد و وارد شور شد.

دادگاه عالی‌جنائی پس از مشاوره رضا عبدالهی را باتهام قتل محمد با دو درجه تخفیف بدوازده سال حبس با اعمال شاقه محکوم نمود.

رضاکه محکوم بدوازده سال زندان شده‌است

در۲۴ ساعت گذشته :

۸ نفر در نتیجه حوادث مختلف مجروح شدند

در۲۴ ساعت گذشته ۸نفر به اسامی غلامرضا فرزند غلامعلی ، حسن فرزند علی ومحمود رایزن فرزند نصرت اله وکیل دادگستری براثر حوادث رانندگی و چهارنفر باسامی : عوض وقلی نوری‌فرزندان عیسی ودو نفر ناشناس در نتیجه زدوخورد در تهران نو و عبدالعلی بخشی فرزند علی به علت‌سوختگی مجروح شده در بیمارستان سینا بستری شده اند.

درفروردین ماه :

۷۰ کیلو موادافیونی کشف شد و ۶۶۵ نفر دستگیر گردیدند

در فروردین ماه سال جدید مامورین اداره مبارزه باموا‌د مخدره موفق شدند ۶۴ کیلو تریاك ، دو کیلو و نیم سوخته تریاك، یك‌کیلو شیره ۱۳۵ گرم حشیش و ۳۴ سانت هروئین از نقاط مختلف‌شهر کشف نمایند.

ضمن بازرسی هائی که به‌عمل آمد و منجر به کشف این مواد گردید ۶۶۵ نفر نیز دستگیرشده بمقامات صالحه قضائی تحویل گردیده اند.

دفاع دوجوان که مجبور بدزدی شده‌بودند تماشاچیان دادگاه‌را به گریه انداخت

دیروز شعبه ۳۵ دادگاه جنحه تهران در یك جلسه هیجان انگیز دونفر را باتهام دزدی محکوم کرد. این جلسه دادگاه تاکنون کمتر نظیر داشته ودر پایان جلسه همه‌کسانیکه در سالن دادگاه حاضر بودند چنان تحت تاثیر اظهارات متهمین قرار گرفته بودند که اشك در چشمشان حلقه زده‌بود.

متهمین دیروز دادگاه دوجوان‌نو-رسیده بنامهای علی اکبر و محمد بودند آنها قیافه های معصومی داشتند ، یکی از این دو نفر پس از رسمیت یافتن جلسه از جای خود بلند شد و گفت :

ما دونفر مدتی بودکه بیکاربودیم، تصمیم گرفتیم برای یافتن کار اقدام کنیم چون پول نداشتیم از خانه خود واقع در خیابان دلگشا پیاده بطرف مرکز شهر حرکت کردیم و به موسسات تجارتی که در خیابان شاهرضا و سعدی قرار دارندمراجعه کردیم ولی کاری پیدا نکردیم و ناچار شدیم پیاده بطرف خانه خود مراجعت کنیم . هنگام عبور از خیابانها بایکدیکر صحبت میکردیم گاهی تصمیم بدزدی میگرفتیم ولی زود پشیمان میشدیم زمانی باخود میگفتیم که اگر پدرمان میلیاردر بود چه زندگی خوبی داشتیم . بااین حرفها به میدان چهار صد دستگاه رسیدیم . در اینجا دیدیم در خانه‌ای باز است و دو بسته در کنار در گذاشته اند . چشم ما که باین‌بسته ها افتاد بفکر دزدی افتادیم و دیگر فرصت تفکر بیشتر پیدا نکردیم بابك حرکت دو بسته را برداشتیم وبطرف جوادیه براه افتادیم و پس از اینکه ۱۲ کیلو متر راه پیاده طی کردیم به جوادیه رسیدیم و بخانه یکی از دوستان خود رفتیم وبسته ها را باز کردیم دیدیم در بسته ها مقداری پارچه و قالیچه های مخملی دیواری گذاشته وروی یکی از بسته هاچشم ما به کاغذی افتاد که روی آن‌میزان قسط پارچه ها و قالیچه ها نوشته شده بود و شغل خریدارنیز کارمند دولت ذکر گردیده بود .

پشیمان شدیم

جوان سپس اضافه کرد : ما پس از خواندن این سند فهمیدم که یك کارمند دولت از فروشگاهی این اشیاءرابقیمت‌گزاف باقساط‌خریداری کرده‌است .

خواندن این سند بقدری مارامتاثر کرد که از کرده خود پشیمان شدیم. ما احساس کردیم‌که بزرگترین گناهان را بگردن گرفته ایم و یك کارمند باید سالها جان بکند و از غذای زن و بچه اش کم کند تا بتواند اقساط این اشیاء را بدهد درحالیکه از آنها استفاده ای هم نکرده است .

گاهی بفکر ما میرسید که نکند کارمند بیچاره از غصه دق کند زیرا قیمت اشیاء در حدود ۵ هزار تومان بود .

غذا نخوردیم

بالاخره تصمیم گرفتیم بقیمت زندان رفتنمان هم که شده این‌اشیاء رابصاحبش برسانیم . بسته ها را برداشته و با شکمی گرسنه پیاده به طرف چهار صد دستگاه برا ه‌افتادیم ولی درخیابان مولوی‌از فرط‌گرسنگی برزمین افتادیم و تصمیم گرفتیم جریان را باولین پاسبان که میبینیم بگوئیم .

چند دقیقه بعد پاسبانی رسید و جریان را گفتیم . پاسبان مارا بایك درشکه که پول کرایه آنرا خودش داد بکلانتری آورد . در کلانتری افسر نگهبان پس از شنیدن ماجرا دستور داد برایمان غذا بیاورند ولی ما چیزی نخوردیم و گفتیم اول باید صاحب‌این اشیاء را مطمئن کنیم‌زیرا او نیز از فرط ناراحتی هنوز غذا نخورده است .

افسر نگهبان مارا بایك تاکسی به چهار صد دستگاه فرستاد .درچهار صد دستگاه وقتی ما وارد خانه‌شدیم دیدیم همه اهل خانه گریه میکنند و آنجا بود که فهمیدیم پدر خانواده از فرط ناراحتی ربوده شدن‌اموال زن وبچه هایش را کتك زده‌است.

ما جریان را باو گفتیم و اشیاء راتحویل دادیم او صورت مارابوسید وبه پاسبان گفت که شکایتی ندارد . ما بکلانتری آمدیم و در آنجا افسر نگهبان گفت‌چون سرقت قابل گذشت نیست ناچار است مارا به‌دادسرا بفرستد و اکنون در دادگاه محاکمه میشویم .

آقای مساوات رئیس دادگاه پس‌از شنیدن اظهارات آنها باین دو نفر ارفاق کرد و هریك را به ۵۲ روز حبس محکوم نمود .

مردی از دست زنش میخواست خود را با بنزین آتش بزند

دیشب مامورین ژاندارمری مرد ۳۵ ساله ای را که بایك بطری‌پر ازبنزین هواپیما و یك فندك در بیابان های جنوب گورستان مسگر آباد قدم‌میزد وگریه میکرد دستگیر کردند.

این مردکه‌خود راابوالحسن و ازاهالی خیابان شهبازمعرفی میکرد به مامورین گفت : از دست همسرم میخواهم خودم را با آتش بزنم زیرا او میخواهد طلاقش را از من بگیرد . از این‌رو با من ناسازگاری‌میکند چون از دستاو به تنك آمده‌ام و در ضمن قسم خورده‌ام که او را طلاق ندهم تصمیم‌بخود-کشی گرفتم و این بطری بنزین را خریدم تا در اینجا خود را آتش بزنم.

علت گریه منهم ترس‌از بدبخت شدن تنها فرزندم بود که پس از مرك من نزد مادر بی عاطفه اش میماند !

در پاسگاه ژاندارمری ، از ابوالحسن التزام گرفته شدکه دیگر دست بخود کشی نزند و سپس آزاد گردید .

قربانی کارخانه مقواسازی

عصر دیروز جنازه کارگر کارخانه مقوا سازی‌میموزا بنام‌عبداله‌مظاهری فرزند سید کاظم که بر اثر انفجار دیك کارخانه مجروح و بعلت‌شدت جراحات درگذشته بود برای‌معاینه به پزشکی قانونی منتقل شد .

سوار حامل اسلحه دستگیر شد

تربت جام یك گروه گشتی‌مامورین ژاندارمری در حوالی قاسم آباد بیك نفر سوار بنام داور که مسلح بود برخورد کرده نامبرده رادستگیر نمودند و یك قبضه تفنگ برنو ویك قبضه تفنگ سه تیر بلند و یك‌قبضه سلاح کمری‌و یك‌قبضه ۱۰ تیر کمری باضافه درحدود یکصد تیر فشنك و چند فانسقه و سایر تجهیزات که بوسیله او حمل میشده کشف کردند

درهر شهر یك زن داشت !

اما زنها وقتی شوهرشان بیمارشد ازوجود هم اطلاع پیدا کردند و دستجمعی سرودست شوهر خودرا شکستند!

امروز سه زن یك تاجرحق‌العمل کار شوهر خود را کتك مفصلی زدند .

تاجر مجروح به کلانتری ۱۳ شکایت کرد و گفت چون من در تهران و تبریز و خرمشهر کار دارم هر ماه ده روز در تهران ده روز در تبریز و ده روز درخرمشهر هستم از اینجهت در این سه‌شهر سه زن گرفته ام که آنها در سه خانه مجلل که برای آنهاخریده‌ام زندگی میکنند و هرسه نفر آنها اتومبیل و کلفت و نوکرداختیار دارند ولی نمیدانند ،که من زن دیگری هم دارم .

همسری که من درخرمشهردارم قبلا زیباترین رقاصه ایران بود ، همسر تهرانی من دختر یك تاجر فرش است و ۲۱ سال داردوهمسر تبریزی من یك زن خانه داراولین زن‌منست ، در آخرین سفرم‌بتهران به بیماری فتق مبتلا شدم و در بیمارستان بستری گردیدم همسران خرمشهری و تبریزی من که از بیماری من اطلاع یافتند به تهران آمدند و در بیمارستان به حقیقت زندگی من‌پی بردند ، من از ترس آنها زودتر ازمدت‌معین‌ازبیمارستان مرخص شدم ولی همینکه بخانه آمدم سه نفری بر سر من بیمار ریختند وسر و کله ام را شکستند وحالا از دست آنها شکایت دارم.

تاجر پس از احضار همسرانش ازشکایت خود منصرف شد و آن سه نفر قرار گذاشتند باوزندگی کنند .

راه تازه جیب بری !

در خیابان مواظب شخص مؤدبی‌که بشما محبت میکندباشید

دیروز مردی بنام محمد علی افشاری به کلانتری ۹ آمد وشکایت نمود که یك ساعت قبل برای‌خرید به خیابان ناصر خسرو رفته وهنوز بیش از صد قدم راه نپیموده بودم که مردی که لباس قهوه‌ای ویك کلاه پوستی بسر داشت نزد من آمده و پس‌از سلام واحوالپرسی اظهار داشت کـه آقا کت شما را کثیف کرده‌اند واجازه بدهیدآنرا برای شما پاك کنم وسپس‌دستمالی از جیب خوددر آورد وآب دهانی راکه روی‌کتم انداخته بودند پاك کرد وپس از آنکه من ازاو تشکر کردم خدا حافظی کردو دور شد من‌براه خودادامه دادم‌ووارد مغازه‌ای شدم‌تا چیزی‌خریداری نمایم‌همینکه جنس موردنظرراز اوتحویل‌گرفتم ودست در جیب خودبردم تاپول آن را به‌پردازم مشاهده نمودم که‌۶۵۰ تومان پولی که‌در جیب داشتم‌مفقود گردیده است . تازه دراین موقع متوجه شدم که آنمرد بی طمع‌بمن محبت نکرد بلکه در ازای آن دستمزد خودرا برداشته است.

اکنون مامورین در تعقیب این جیب بر مبتکر می باشند .

به قرار اطلاع طرز این‌جیب‌بری مدرن چنین است که ابتداء جیب‌بر بروی لباس شخصی که قصد ربودن جیبش را دارد آب دهان می‌اندازد وسپس برای پاك کردن آن اقدام کرده د در حین کارجیب اورا هم خالی می‌نماید .

زن جوان دندان مرد مزاحم را بالنگه کفش شکست

عصر دیروز زن جوانی که مورد تعقیب مرد ۵۰ساله ای قرار گرفته بود با لنگه کفش دو دندان‌مزاحم را شکست و این مرد که محمدنام دارد درحالیکه دندانهای‌شکسته‌خود را در دست داشت بکلانتری آمد .

زن جوان بنام فاطمه میگفت: از مدتی قبل محمد مزاحم من شده بود و با آنکه چندبار باو تذکرداده بودم باز هم دست از مزاحمت‌خود نمیکشید تا اینکه عصرامروزموقعی که عازم‌حمام بودم محمد بین راه بدنبالم افتاد و با جملات عاشقانه خود ناراحتم کرد من هم بالنگه کفش از حیثیت خود دفاع کردم ولی این دفاع بشکستن دو دندان محمد خاتمه یافت .

پرونده ای که در این باره در کلانتری ۱۴ تشکیل شده بودبرای رسیدگی بـ ‌ناحیه یك دادسرا فرستاده شد .

جواهرات زنش را دزدید و بزندان محکوم شد

امروز مردی بنام علی به اتهام دزدیدن جواهرات همسرش به ۵۵ روز حبس محکوم شد .

همسر علی در دادگاه میگفت‌من قبلا همسر مرد ثروتمندی بودم و پس از مرك شوهرم ارثیه زیادی برایم باقی ماند ، شش ماه پس از مرك شوهرم علی‌که ۵سال‌کوچکتر از من است‌خود را عاشق بیقرار من معرفی کرد و بقدری بیقراری‌کرد که دلم بحال او سوخت وبااوازدواج کردم ، علی پس از ازدواج با من محل جواهرات مرا پیدا کردوآنرا دزدید و به یك‌جواهر فروش که‌از بستگان منست فروخت و با پول‌آن به کافه ای رفت و در آنجا با زنی دعوا کرد ،هنگامی که او را به کلانتری بردند من فهمیدم وعلیه‌او شکایت کردم ، دادگاه علی راکه منکر سرقت بود به ۵۵ روز حبس محکوم کرد .

خواستگار میخواست سر پدر دختر را ببرد!

ولی در دادگاه محاکمه شد و به ۶ ماه زندان و صد ضربه شلاق محکوم گردید

امروز شعبه ۳۴ دادگاه جنحه مردی بنام عباس را با زور چاقو میخواست دختری را وادار بازدواج باخود کند به شش ماه حبس و ۱۰۰ ضربه شلاق محکوم کرد .

عباس در دادگاه میگفت : سه ماه پیش از شهره دختر محمد که کارمند اداره ایست خواستگاری کردم .محمدموافقت کرد‌که شهره را بمن بدهد ولی یکهفته بعد بمن اطلاع داد که شهره برای خودش شوهر پیدا کرده و حاضر بازدواج با من‌نیست . من از این موضوع بسیار ناراحت شدم ویك شب که مشروب مفصلی خورده بودم به حوالی خانه محمد آمدم و او را با چاقو تهدید کردم ولی‌پاسبانی‌که با دوچرخه از آنجا میگذشت مرا دستگیر کرد .

میخواست سرم را ببرد

محمد پدر شهره که بادخترش در دادگاه حاضر شده بود میگفت دختر من‌باهرکس که مایل باشد ازدواج کند آزاد است و چون‌بمن گفته بود عباس را دوست ندارد ومیخواهد با جوان دیگری ازدواج کند من‌نیز وظیفه خود دانستم به عباس جواب رد بدهم .

تا اینکه چند شب بعد موقعیکه میخواستم وارد خانه شوم عباس از پشت سر بمن حمله کرد و مرا روی ز مین خوابانید و میخواست سرم را ببرد که پاسبان سررسید و اورا گرفت .

طبق اظهار رئیس دادگاه در هفته آینده عباس بمحل وقوع‌جرم اعزا مخواهد شد و در آنجا هرروز پنجاه ضربه شلاق باو زده خواهد شد .

اتومبیل را ازمقابل خانه صاحبش‌دزدید

ساعت یك و نیم بعد ازنیمه شب گذشته مامورین ژاندارمری تهران پارس هنگام گشت یك اتومبیل فولکس واگن را که‌داخل آن‌مردی نشسته بود در یکی از خیابانهای تهران پارس دیدند و چون‌به مردی که داخل آن بود ظنین شده بودند اورا به پاسگاه خود بردند .

دربازجوئی این مرد خود راتقی کبیری معرفی کرد و اظهارداشت که اتومبیل متعلق به برادرش‌می-باشد اما صبح امروزکه مامورین تقی را با همان اتومبیل برای‌نشان دادن منزل خود میبرد در خیابان جم ، افسری اتومبیل را متوقف‌کرد وبمامورین ژاندارمری گفت این اتومبیل مال من است که هرشب مقابل خانه ام میگذارم امروزصبح که از خانه‌بیرون آمدم‌دیدم‌اتومبیل نیست ، الان میخواستم به پاسگاه ژاندارمری بیایم که‌باشما برخورد کردم ،اتومبیل به صاحبش آقای سرهنك قهری تحویل داده شد و تقی باتهام دزدی اتومبیل بدادسرا فرستاده شد .

بازرس برق بود یامزاحم زن صاحبخانه

امروز مردی بنام منوچهر از طرف دادسرا تحت تعقیب قرار گرفت منوچهر متهم است که بعنوان بازرس برق وارد خانه‌ای دربخش ۵ شده ودر آنجا در صدد ایجاد مزاحمت برای مهین همسر صاحبخانه‌بر آمده است که در اثر دادو فریاد مهین همسایگان منوچهر را دستگیر کردند و بکلانتری ۵ تحویل دادند .

منوچهر از طرف کلانتری بدادسرا اعزام شد و تحت تعقیب‌قرار گرفت .

اتومبیل را باپولها بردند

دیروز یك اتومبیل برنك‌سفیدو سیاه نمره موقت شماره ۲۷۱۰ شهربانی خرمشهر که در خیابان ایرانشهر متوقف بود و صاحب آن در صندوقچه اتومبیل یکصد وهفده هزار ریال پول گذاشته بودبسرقت رفت .

اکنون مامورین انتظامی درصدد پیدا کردن اتومبیل و پول داخل‌آن هستند .

پیش‌بینی وضع هوا

پیش‌بینی‌وضع هوای ایران تاظهر فردا طبق گزارش اداره‌پیش‌بینی‌کل هواشناسی بدینقرار است :

هوای‌تهران کمی‌ابری در بعضی ساعات نیمه ابری همراه‌بارگبارهای محلی وبادشدید در سطح زمین پیش‌بینی میشود .

هوای استانهای آذربایجان و فارس و شهرستانهای مرکزی کمی‌ابری و در بعضی ساعات نیمه ابری و همراه با رگبار های محلی و باد شدید در سطح زمین خواهد بود .

هوای استانهای خوزستان و کرمان و بلوچستان وشهرستانهای غربی غبار آلود و در بعضی ساعات نیمه ابری همراه با رگبار های پراکنده‌میباشد وهوای‌سایرنقاط ایران صاف تاکمی‌ابری‌پیش بینی‌میشود .

حداکثر درجه حرارت هوای شهر تهران در ۲۴ ساعت گذشته ۳۲ و حداقل آن۲۱درجه‌سانتیگراد بالای‌صفر بوده‌است .

گرمترین نقاطی که دارای ایستگاه هواشناسی می‌باشد آبادان با حداکثر ۳۸ درجه و سردترین نقاط ایران شهرستان خوی با حداقل۳درجه سانتیگراد بالای صفر بوده‌است .

ضمنا هوای شهرستان های غربی کمی سردترخواهد گردید .

رسیدگی بدعاوی اراضی بهار

مدیرکل ثبت گفت: اداره ثبت در انتظار صدور آراءهیئت سه نفری میباشد تا اسنادمالکیت متصرفین را صادر نماید

امروز خبرنگار ماکسب اطلاع کرد رسیدگی بدادخواستهای ساکنین اراضی علیای بهار همچنان درهیئت سه نفری ادامه دارد . اعضای این هیئت سه نفری‌سه قاضی دادگستری میباشند که روزهای شنبه وسه‌شنبه در اداره کل ثبت تشکیل جلسه میدهند. آقای‌فاضل‌سر جوئی‌مدکل ثبت‌درباره چگونگی‌رسیدگی این هیئت‌گفت:بطور کلی‌قانون‌رسیدگی بدعاوی متصرفین این قبیل‌اراضی را در اختیار هیئت‌سه نفری گذاشته است وااداره کل ثبت دراین‌مورد وظائف خود را از قبیل پلاك‌برداری و سایر عملیات انجام داده و اینك وظیفه هیئت سه نفریست که باین وعاوی رسیدگی کند.

رسیدگی با دقت

آقای فاصل سرجوئی اضافه کرد: چون اراضی مورد دعوی دارای‌قیمت نسبتا گرانی است و همچنین‌تصرف در پلاکهای مختلفی صورت‌گرفته است . تشخیص دعاوی متصرفین و مالکین احتیاج بدقت کافی دارد تا در آینده باصدورسند دیگراشکالی پیش نیاید . از اینرو هیئت سه نفری وزهبرجلسه ده‌نفر ازمتصرفین را احضار میکند و پس ازتحقیقات کافی از آنها و مدعیان‌مالکیت این اراضی پرونده را تکمیل نموده‌پس از خاتمه تکمیل پرونده‌ها بصدور رای اقدام مینماید.

از آقای فاضل سرجوئی سئوال شد تعداد دادخواستهائی که به هیئت سه نفری‌رسیده‌است در حدود ۴۵۰ فقره میباشد و تشکیل‌پرونده مربوط باین دادخواستها توسط اداره کل ثبت خاتمه یافته و بطور کلی اداره ثبت دیگر کاری ندارد جز آنکه پس از صدوررای‌هیئت سه نفری اسناد مالکیت متصرفین را صادر نماید.

از صدای دختر صاحبخانه دزدان فرارکردند

دیشب چهار نفر دزد بمنظور سرقت وارد خانه مدیر یکی از کارخانجات مصالح ساختمانی که در تهران نو قرار دارد شدند .

دزدان ابتدا به طبقه دوم عمارت رفته وارد اطاقی شدند ، در آن‌اطاق دختر صاحبخانه خوابیده بود اودر اثر سر و صدا بیدار شدو با دیدن دزدان فریادی کشید و دزدان از طبقه دوم خود را به خیابان‌انداختند ولی سر یکی از آنها به لبه جوی آب خیابان برخورد کرد و بیهوش شد وسه دزد دیگر هم که بطرف اراضی دوشان تپه فرار میکردند بوسیله ژاندارمهای گشت شب دستگیر شدند .

سارقین که غلامرضا ،شکراله، حسین و قربان نام دارند بسرقت‌خود اعتراف کرده و بدادسرا اعزام‌شده زندانی گردیدند .

اطلاعات العربیة

الإخاء

مجلة سیاسیة ثقافیة مصورة تصدر عن دار اطلاعات فی طهران

الاخاء درپیروی‌ازهدفهای‌خود همیشه میکوشد تامجله‌ای ارزنده وجامع بخوانندگان خود در کشورهای اسلامی وعربی تقدیم کند.و بهمین دلیل است که همیشه موردتشویق‌اهل تحقیق وصاحبان ذوق و هنر قرار میگیرد .واینك نمونه‌ای از مقالات این شماره :

ـ فصلی از کتاب «تاریخ قرآن مجید» بقلم دانشمند محترم آقای علی اصغر حکمت .

ـ سخنان دانشمند بزرك اردن ، بمناسبت درگذشت سلطان مراکش .

ـ پند ها و داستانهائی از شاهنشاهان گذشتهٔ ایرانی، ازابن قتیبه دینوری .

ـ ارزش هزار و یك شب در ادب و اخلاق

ـ اسلام عقیده ایست انسانی و مثبت

ـ ناصر خسرو جهانگرد بزرك ایرانی

این مقالات وبسیاری دیگر از بحثها و مطالب آموزنده و مختلف‌را در پانزدهمین شماره مجله جامع وزیبای الاخاء که همین امروز همه جادر دسترس شما قرار گرفته است مطالعه فرمائید .

نماینده کل شرکت شبرنگ خیابان فردوسی کوی اتابك تلفن ۳۲۲۸۷ - ۳۰۲۲۹۱

فروشگاه اسکاچ - خیابان شمیران جنب سینما مولن روژ فروشگاه اسکاچ - خیابان فردوسی شماره ۴۴۶

نطق دیشب نخست‌وزیر

نخست وزیر جدید دیشب دریك نطق رادیوئی کمه مدقیقه طول کشید برای حل مشکلاتی که با آن روبروست از ملت ایران کمك خواست .

دکتر امینی در نطق رادیوئی دیشب خود تنها بتشریح اوضاع داخلی پرداخت واشاره‌ئی به‌سیاست خارجی دولت جدید نکرد.

نخست وزیر جدید تاکید کرد که ایران دستخوش یك گرداب مخوف اقتصادی ومالی است وبرای بسلامت گذشتن از آن باید همه نیروی‌معنوی ومادی جامعه تجهیز گردد.

نخست‌وزیر صریحا اعلام کرد که بیت‌المال ملت در معرض تفریط قرار گرفته و عده‌ئی صاحب آلافلو الوف شده‌اند .

دکتر امینی از ملت ایران دعوت‌کرد که‌برای ریشه کن ساختن‌فسادوتباهی وقطع ایادی نادرست وخائن ازخزانه مملکت بجهادبرخیزند .

متن کامل پیام دیشب آقای دکتر امینی بدین شرح است :

هموطنان عزیز

اکنون که بیاری خداوند متعال و استظهار به عنایات ائمه اطهار در اداء فریضه ملی و خدمت بمیهن عزیز که خود را مدیون آن میدانم فرمان اعلیحضرت همایون شاهنشاه رادر قبول مسئولیت استقبال‌کرده‌ام و بمنظور اجرای منویات اصلاح‌طلبانه همایونی و رفاه و سعادت ملت عزیز و شریف ایران خود را آماده مواجهه با مشکلات اقتصادی و مالی و اجتماعی که گریبانگیر میهن عزیز ما شده است نموده ام لازم میدانم مقاصد و نیات خودرا بعرض ملت ایران برسانم و برای توفیق در خدمتگذاری بمردم‌از عموم طبقات ملت ایران استعانت بطلبم تادر پرتو ایجاد همکاری و معاضدت در قالب وحدت ملی و پشتیبانی افکار عمومی بتوانیم مشکلات کنونی را از پیش پای مردم و مملکت برداریم و میهن عزیز مان را در شاهراه‌سعادت و ترقی و رفاه اقتصادی سوق‌دهیم.

تامین حقوق مردم

مسلما ملت ایران خصوصا روشنفکران و آزادیخواهان طی چند سال اخیر شاهد مبارزات اینجانب برای حفظ حقوقی که‌قانون اساسی بملت‌ایران اعطا کرده است‌بوده‌اند وزائد میدانم متذکر شوم‌که نخستین هدف من فراهم کردن محیط سالم اجتماعی بمنظور تامین حقوق و رفاه وسعادت آنان میباشد و ایمان و اعتقاد همیشگی من بدفاع از آزادی و رعایت قانون بر کسی پوشیده نبوده است‌و اکنون نیز یگانه آرزوی من توفیق درانجام این خدمت مقدس و ملی است .

من هیچوقت خودرا جدا از مردم ندانسته ام و نهایت اشتیاق و آرزوی من بوده است که با مردم‌و در میان مردم باشم تاهرچه بیشتر به‌درد هاو آلام عمومی واقف شوم و در رفع‌آن کوشش و مجاهدت نمایم. اکنون که قبول مسئولیت کرده ام بهمان عقیده باقی هستم و در مقابل هیچ پاداشی حاضر نیستم خود را از مردم جدا کنم و رابطه ای راکه مقدس و گرامی میدارم قطع نمایم وبااستفاده ازالهاماتی که از مردم گرفته ام در راه اجرای نقشه های اصلاحی بهمکاری و پشتیبانی و معاضدت مردم مستظهرم و انتظارمن این است همانطور که مردم شریف ایران طی چند سال اخیر همیشه در همکاری و همفکری با اینجانب بذل توجه میکردند اینك نیز برای اجرای هدف های مشترکی که‌داریم مردانه دامن همت برکمر زنند و برای ریشه کن ساختن فساد و تباهی و قطع ایادی نادرست و خائن از بیت المال ملت و اقدام به اصلاحات اساسی اقتصادی و مالی واجتماعی مردانه بجهاد برخیزند .

عدم لیاقت متصدیان امور

بر هیچکس پوشیده نیست که سوء استفاده از مقامات اداری و مملکتی و بند و بست های عناصر شیاد و استفاده جوی فرصت - طلب بصورت چه بلای عظیمی درآمده است و بر اثر عدم لیاقت متصدیان در اجرای منویات اصلاح‌طلبانه اعلیحضرت همایونی و باسوء نیت بعضی از آنان خزانه مملکت که بیت المال ملت ایران است در معرض تفریط قرار گرفته و عده‌ای از راه نامشروع صاحب الاف والوف شده‌اند .

دزدان بیت المال ملت

من قبول مسئولیت‌نکردم مگربرای این که در پیشاپیش صفوف متحد مردان پاك وشریف و آزاده و وطن‌پرست ریشه تباه کنندگان اخلاق عمومی و متجاوزین به حقوق مردم را از بیخ و بن براندازیم و این علف های هرزه را بدور ریزیم و دو باره محیطی سالم که در آن شرافت و عفت و تقوی محترم و معزز باشد و بتواند رشد و نمو کند بوجود آوریم و به نسل جوان ایران نشان بدهیم که آن قاطعان طریق و دزدان بیت المال سرمشق زندگی نیستند و نمیتوانند باشند و راه ترقی و تعالی تن دادن به رذالت ها و بیشرمی ها نیست من میدانم که‌رسیدن باین مقصود بسیار مشکل است کسانی که از این خوان یغما برخوردار بوده‌اند آماده کار- شکنی و مبارزه با مقاصد اصلاح‌طلبانه میباشند ولی چون واقف به نیات اصلاح طلبانه اعلیحضرت همایون شاهنشاهی میباشم و میدانم که اراده همایونی برای ریشه کن ساختن این مفاسد بوده است و ایمان راسخ دارم که قدرت افکار ایمان‌راسخ دارم که‌قدرت‌افکارعمومی وهمکاری‌عموم مردم‌مرا درانجام این مقصودیاری‌خواهدکرد بااطمینان‌دراین میدان مبارزه وارد میشوم ومعتقدم که همیشه پیروزی با حق وحقیقت بوده است .

هموطنان عزیز

سعادت مملکت ما در احترام به مشروطیت وحقوق سیاسی واجتماعی است که قانون اساسی بما اعطاکرده است باید این حقوق را برای مردم تامین کرد و به آنها یاد داد که‌از حقوق خود شان استفاده کنند ولی تجاوز از حقوق واگناه بزرگ‌بدانند- توجه داشته باشندکه اجتماع متعلق به یك فرد یایك دسته یا یك حزب نیست ما همه باید از مزایای‌حقوق اجتماعی وسیاسی‌و اقتصادی اجتماع خود برخوردار شویم و برخورداری همگی ما جز در سایه حفظ انضباط بسیار شدید اجتماعی‌که قانون حدود آنرا معین کرده است امکان پذیرنمی باشد . اگر انضباط اجتماعی را دقیقا رعایت نکنیم جامعه دچار هرج و مرج میشود و نسبت بآنچه درآرزوی آن هستیم نقض غرض خواهد شد . .

در پناه انضباط اجتماعی وحفظ حدود قانون و عدم تجاوز است که یك جامعه میتواند تمام نیرو های خود را بکار اندازد و از آن برای رفاه اقتصادی و آسایش عمومی استفاده کند .

مشکلات بزرگ

مابا مشکلات بزرگ اقتصادی و مالی دست بگریبان هستیم - سرمایه های زیادی در این مدت بهدر رفته است- توازن بودجه بهم خورده - قوانین مالی را ندیده گرفته اند.

ما مواجه باترقی قیمت ها - بی پولی - فقر اقتصادی هستیم - دستگاههای اقتصادی‌ومالی‌دولت‌دیگر رمقی ندارد -بایداید کوشش وهمتمان را صرف زنده کردن حیات اقتصادی مملکت بکنیم -از مخارج‌زائد باشدت بکاهیم هر چه از هر جا بدستمان میرسد در راه تولید اقتصادی‌صرف کنیم - باید مدتی فشار کم پولی‌را تحمل کنیم - قدری امساك نمائیم از مخارج شخصی و عمومی بکاهیم وهمه را صرف افزایش تولید وتکثیر درآمد ملی کنیم تا فردا از رفاه و آسایش بیشتری برخوردارشویم.

ما باید نیروی معنوی و مادی جامعه را تجهیز کنیم و بحد اکثر ممکن از آن استفاده نمائیم تاازاین گرداب مخوف‌اقتصادی و مالی بسلامت بگذریم و الا یکباره غرق در گرداب خواهیم شد و آن مخاطراتی که همه از آن وحشت داریم بسراغ ما خواهد آمد .

دوری ازهو و جنجال

مابابد از ملت های مترقی و بزرگی که نمونه های فدا کاری در راه میهن و مجاهدت در راه ارتقاء سطح زندگی هستند و شب و روز در تلاش دائم بسر میبرند سر مشق بگیریم - تنبلی‌و بیکارگی را فراموش کنیم - هرکدام در هر مقام و هر مرتبه ای هستیم کار کردن راشعار خود قرار داده و بآن افتخار کنیم- ما باید بدانیم که بدون کار کردن و بدون رعایت انضباط و بدون فداکاری هیچوقت سعادتمندنخواهیم شد .

هم میهنان عزیز

برای تحقق آمال‌و آرزوی‌مشترکی که همگی در حصول سعادت مردم و مملکت ایران داریم من احتیاج به فرصت آرامش و همکاری دارم.

از شماميخواهم به من مجال و فرصت تفکر بدهید - نظم و قانون را رعایت کنید از هو و جنجال بپرهیزید . آلت دست کسانی که منافعشان بااجرای‌این مقاصدمغایرت دارد نشوید .

من همانطور که نهایت درجه به قانون و حقوق مردم احترام میگذارم با قدرت کامل در مقابل هرج ومرج و فتنه انگیزی میایستم زیراسعادت مردم ایران رادر اتفاق و اتحاد و همکاری و رعایت انضباط اجتماعی در نیل بهدف های اصلاحی میدانم بخاطر مقام قبول مسئولیت نکرده‌ام که همه چیز را د ربهای آن بپردازم. برای اجرای هدف های اصلاحی آمده ام و کار میکنم .

من‌خودرا مدیون ملت‌ایران میدانم مردم ایران به چشم من آنقدر عزیزو گرامی هستند که حاضر بهر نوع فدا کاری بخاطر سعادتشان میباشم.

در پرتو عنایات همایونی

من فریضه‌اخلاقی‌میدانم‌که عنایات شاهنشاه را سپاسگذاری کنم و امید وارم بیاری خداوند و در پرتو عنایات همایونی و همکاری ملت شریف و نجیب ایران توفیق خدمتگذاری به میهن عزیز و ملت پر افتخار ایران را پیدا کنم .

من مدعی نیستم که هر چه می اندیشم یا هرچه میکنم خالی ازخطا و مصون از لغزش باشد . انسان همیشه در معرض خطاو لغزش است بهمین جهت راهنمائی هم میهنان عزیزم را بدیده منت میپذیرم و امید وارم اگر در جریان کار ها اشتباهاتی پیش آید باجدیت برطرف کنم .

من آرزو دارم آن روح ملی و خصیصه ذاتی ایرانیان که در تمام مواقع حساس نجات دهنده مملکت ماازحوادث ومصائب‌بوده‌است دوباره تجلی کند من بشایستگی و نبوغ ایرانی ایمان و اعتقاد دارم و بهمین جهت انجام هیچ کاری را محال نمیدانم .

من آرزو دارم همه ما بخودآئیم از خواب غفلت بیدار شویم - اگر میان ما کسانی گناه کار بوده اند استغفار کنند و در مقابل وجدان خود سوگند یاد کنند که برای‌اعتلای نام ایران و رفاه و سعادت مردم شریف و اصیل ایران فدا کاری نمایند.

امید وارم در پرتو عنایات ربانی و تحت توجهات شاهنشاه معظم و پشتیبانی افکار عمومی و همکاری اصلاح طلبان و روشنفکران آزاده و وطن پرست بتوانیم در اسرع اوقات مشکلات را پشت سر گذاشته در شاهراه ترقی و تعالی که راه اصلی تمام اجتماعات زنده دنیاست پیش برویم من با خلوص نیت از بیشگاه خداوند بزرگ توفیق تمام وطن پرستان را در خدمت بمملکت و ابناء وطن مسئلت دارم .

نظر احزاب

بقیه از صفحه اول

امروز در آستانهٔ تشکیل دولت جدید خبرنگاران ما کوشیدند نظر احزاب و دسته های مختلف رانسبت به آن کسب و بنظر خوانندگان ارجمند برسانند .

نظر جبههٔ ملی

درشماره گذشته از قول آقای اللهیار صالح نوشتیم که نظر جبههٔ ملی در بارهٔ دولت بزودی اعلام می شود .

امروز آقای دکتر سنجابی استاد دانشگاه و عضو جبههٔ ملی نیز این موضوع را تائید کرد و گفت :هنوز دولت جدید تشکیل نشده و بهر حال نظر جبههٔ ملی بعدا اعلام خواهد شد .

خبرنگار ما اطلاع‌یافت که جبههٔ ملی طی اعلامیه‌ای رسما درباره دولت جدید قضاوت خواهد کرد اعلامیه بامضای هیئت اجرائیه‌جبهه ملی ایران خواهد بود .

نظر آقای صالح

امروز خبرنگار ما با آقای‌اللهیار صالح نیز در این خصوص تماس حاصل کرد آقای صالح گفت : روش ما نسبت بدولت جدید تحت مطالعه است و آقای صالح گفت‌که ممکن است نظر شخصی خود رادر باره دولت دکتر امینی بزودی اعلام کند .

خبرنگار ما مینویسد طبیعی‌است که نظر شخصی آقای صالح بانظر جبههٔ ملی عینا مطابقت داشته باشد

آقای اللهیار صالح همچنین از اظهار نظر درمورد نطق آقای‌نخست وزیر خودداری کرد و گفت: درمورد دولت و نطق نخست وزیر امروز هم بمن مجال بدهید ، من نظر خودرا در این موارد در اولین فرصت اعلام خواهم کرد .

نظر حزب مردم

امروز آقای پروفسور عدل دبیر کل حزب مردم در پاسخ اینکه آیا حزب مردم با دولت آقای دکتر امینی‌همکاری خواهد کرد گفت: ماهمانطور که قراربود با دولت قبلی همکاری نزدیك داشته باشیم بادولت فعلی هم همکاری خواهیم کرد ،حتی نمایندگان ما بنفع‌دولت رای خواهند داد .

آقای پروفسور عدل افزود:شنیده میشود در کابینه جدید از افراد حزبی نیز استفاده میگردد ماصرفا کسی بعنوان نماینده حزب در کابینه نخواهیم داشت و اگر هم پیشنهادی در این زمینه بشود قبول نمیکنیم ولی اگر وجود کسی از افراد حزب بطور خصوصی در کابینه لازم شناخته شود این موضوع‌جنبه حزبی نخواهد داشت و حزب نیز با عضویت این فرد حزبی و کابینه مخالفتی نخواهد داشت .

تصمیم کمیته مرکزی

آقای مهندس هدایت قائم مقام دبیر کل حزب مردم نیز بخبرنگار ما گفت : هنوز «فورماسیون »دولت معلوم نشده تا ما راجع به آن اظهار نظری بکنیم و فقط بعد از تعیین اعضاء دولت و برنامه آن میتوان راجع به آن قضاوت کرد .

البته ما با هر دولتی که بنفع مردم قدم‌بردارد وبرنامه مفیدی داشته باشد موافقیم ولی بهر حال تصمیم قطعی را راجع بدولت حاضر باید کمیته مرکزی حزب‌اتخاذ کند و بنابر این روش حزب مردم نسبت بدولت دکتر امینی درجلسات کمیته مرکزی مورد بحث قرار خواهد گرفت .

نظر حزب ملیون

امروز آقای دکتر امامی دبیر کل حزب ملیون درباره دولت جدید اظهار داشت‌نظر حزب ملیون درباره دولت جدید پس از معرفی کابینه آقای دکتر امینی اعلام خواهد شد .

نظر حزب‌باز طرف کمیته مرکزی و فراکسیون حزب اعلام خواهد شد .

دبیر کل حزب ملیون همچنین اضافه کرد آنچه مسلم است آن است که هرکس باین مملکت خدمت کند ما طرفدارش هستیم

نظر منفردین

در باره روش منفردین مجلس‌در قبال دولت جدید امروز با چند نفر از آقایان منفردین تماس حاصل‌شد نمایندگان مذکور از اظهار نظر صریح خوداری کردند

آقای سید جعفر بهبهانی نماینده تهران نیز در این باره از هر گونه اظهار نظری امتناع نمود .

آقای ارسلان خلعتبری در این باره گفت : آقای دکتر امینی مرد شریفی است و باید فرصت داد که کار کنند و درشرایط فعلی بایشان کمك کرد .

آقای خلعتبری افزود :بنده با آقای دکتر امینی دوست هستم اما بهر صورت اصول عقایدم از لحاظ حفظ اصول قانون در مملکت‌وعقاید شخصی من در امورسیاسی بجای خودش محفوظ است .

درآبکنار چهارخانه سوخت

طبق گزارش خبر نگار ما در بندر پهلوی پریروز براثر طوفان‌و وزش بادهای شدید حریقی درشبه جزیره آبکنار واقع در نزدیکی بندر پهلوی رویداد ودر نتیجه چهار باب خانه بکلی سوخت و عده‌ای بی خانمان گردیدند هنگام وقوع حریق اکثر زنان و مردان آبکنار در مزارع برنج سرگرم کاربودند وبهمین جهت موفق باطفاء حریق نشدند . در جریان این حریق کلیه اثاث هر چهار خانه ازبین رفته‌است

سیل در گناباد

خبر نگار مادر گناباد گزارش میدهد براثر بارندگی های شدیدی که اخیرا در ارتفاعات گنابادرویداد پریروز در قریه روشناوند ازتوابع این شهرستان سیل جاری شد گرچه این سیل مهیب تلفات جانی ببار نیاورد ولی متاسفانه چند خانه براثر جریان سیل منهدم گردید وبه مزارع کشاورزان نیز آسیب رسید .

قریه روشناوند از املاك آستان قدس رضوی است .

انتصابات

دروزارت پست و تلگراف

آقای هوشنك نشاطی از طرف وزارت پست و تلگراف بکفالت‌اداره ارسال کل تلگراف تهران‌منصوب گردید .

در وزارت راه

آقای حسین معتمدی که از اعضای عالیرتبه وزارت راه میباشد بسمت بازرس عالی وزارت راه منصوب گردید .

ورود

*آقای دکتر مهدی برکشلی استاد دانشگاه از توکیو

*آقای هدایت وطن دوست کنسولیار شاهنشاهی در کلکته از کلکته

*آقای سیروشی ماتوسفیر کبیرژاپن در هندوستان از بمبئی

خروج

*آقای اسداله ممقانی وزیر پیشین‌به لندن

*آقای نورالدین کیامدیر کل‌اداری وزارت امور خارجه بآمریکا

*آقای شجاع الدین شفا سخنگو و مشاور فرهنگی در بارشاهنشاهی‌بژنو

*آقای اسمعیل رحیمی لاریجانی مدیر عامل‌اتحادیه شهر داریهابه‌فرانکفورت

*آقای الله‌قلی درویش برای معالجه بآلمان

ترتیب صدورکالا بهند

امروز وزارت بازرگانی اطلاع داد صدور کالاهائی که طبق‌مقررات هند به آن کشور آزاد است اشکالی ندارد و صدور کالا هائی هم که سهمیه و محدودیت دارداز طرف تجار ایران تاحدودی‌که سال های قبل به هند صادر می کردند آزاد خواهد بود.

این قبیل کالاها عبارتست از خشکبار و آنقوزه وچند کالای دیگر .

در ضمن وزارت بازرگانی اطلاع میدهد که‌اگر ازهندشکرخریداری شود می‌توان امیدوار بودصادرات به هند یك برابر و نیم سالهای قبل بشود .

خرس هیمالیا به بیمارستان چهرازی حمله کرد

★ بیماران تاصبح نخوابیدند واز وحشت میلرزیدند

★ خرس باغ وحش قبل ازاینکه آسیبی به بیماران برساند کشته شد

خبر فرار خرس باغ وحش در آقای یوهانس سرپرست حیوانات خرس رااز پای درآورد و بااین چند لحظه در سراسر منطقه باغ باغ اطلاع دادند وی شخصابدنبال ترتیب ماجرای فرار خرس پایان پیچید و ساکنین منازل‌بسرعت خرس رفت وچون وضع بسیاروخیم یافت .

بعد از ظهر دیروز نگهبان و سرپرست خرس های باغ وحش به قفس های حیوانات باغ سرکشی کردو پس از دادن غذا و آب به حیوانات بدنبال کار خود رفت . نگهبان پس از خروج از قفس‌خرس «هیمالیا» راه خودرا پیش گرفت و بطرف دفتر باغ روان شد ولی وی فراموش کردکه هنگام خروج ازقفس درآنرا بروی خرس ببندد.

خروج خرس

خرس محبوس پس‌از دورشدن مامور مراقب از قفس بیرون آمد ویکمرتبه کارگران باغ متوجه شدند که خرس نیرومندی از نژاد (هیمالیا)آزادانه درباغ راه می‌رود حیوان وحشی بطرف جایگاه‌حیوانات دیگر رفت وهنگامی که ازروبروی قفس شیر ها می گذشت غرش‌چند شیر نر اورا بوحشت انداخت وسپس پا بفرار گذاشت .

باغ قرق شد .

خرس وحشی درباغ همچنان‌می دوید واز لابلای درختان میگذشت وکارگران هم بدنبال آن بودند تا هرچه زودتر حیوان را دستگیر و روانه قفس سازند دراین موقع جنك وگریز مامورین باغ و خرس‌فراری بمنتهای شدت رسیده بودو آن‌عده از مردم که برای تماشای باغ‌وحش آمده بودند پا بفرار گذاشتند ودر یك لحظه باغ وحش قرق شد وهر کسی بگوشه‌ای پناه برد .

یك زخمی

یکی از کارگران که بخرس نزدیك شده بود براثر حمله‌متقابل حیوان زخمی شدو بزمین افتاد ، دراین موقع خرس از دیوار بالارفت وسر به بیابان نهاد .

بر روی تپه ها

خرس فراری دراراضی اطراف باغ وحش راه میرفت وکارگران نیز بدنبال حیوان میدویدند واندکی بعد حیوان فراری به طرف جاده منحرف شد ودر آنجا نیز بطرف چند عابر واتومبیل حمله کرد .

کمك از ژاندارمری

مامورین باغ وحش فوراازپاسگاه ژاندارمری ونك کمك خواستند و ازاین پاسگاه چند نفر مامور بطرف جاده‌اعزام‌شد ولی‌خرس‌همچنان‌یکه تازمیدان‌بودو جاده وسراسر منطقه راقرق کرده بود .

در بیمارستان چهرازی

مایوس شدند فورا موضوع را به شده بودناچارا با شلیك چندگلوله اطفال خودرا بداخل خانه ها بردند ودرها بسته شد وعده‌ای ازبالکن ساختمان واز پشت پنجره هامنتظر عاقبت کارخرس بودند. دربیمارستان روانی دکتر چهرازی انعکاس خبر فرار خرس هیجانی ایجاد کرد و دربانهای بیمارستان به سرعت درها رابستند . سرو صدای مامورین والتهابی که به آنهادست داده‌بود موجب آن گردید که تمام بیماران روحی نیز بمحوطه بیمارستان‌بیایند واین وضع تا ساعت سه بعد ازظهر همچنان ادامه داشت .

زخمی دیگر

در کشمکشی که بعد از ظهر دیروز برای‌دستگیری خرس درجاده شمیران در گرفت یکنفر دیگر از عابرین زخمی شد و گفته میشود چون خرسهای‌هیمالیا نیرومندترین خرس‌های دنیا هستند بدین‌لحاظ کوشش مامورین برای دستگیری بجائی نرسید .

ناراحتی بیماران

دربان بیمارستان دکتر چهرازی امروز گفت که خرس فراری باغ وحش ضربه شدیدی به اعصاب بیماران روحی این بیمارستان‌وارد کرد و وضع بیمارستان را بهم زد وی گفت نود در صد بیماران اینجا معلم و دبیرهستند که‌امشب را در ناراحتی شدیدی بسر بردند دربان اضافه کرد که خبرفرار خرس بیماران رادچار ناراحتی و التهاب شدید کرده ودوتن از این‌بیماران هم اکنون درحال تشنج بسر میبرند

نعره شیر

بیماران بیمارستان دکترچهرازی می گفتند که سرو صدای باغ‌وحش آرامش رااز بیماران سلب کرده این عده اظهار داشتند که‌ماباداروی خواب آور به خواب میرویم ویك مرتبه نعره و غرش شیر ویاپلنك مارا از خواب بیدار می کند وازاین گذشته تا نیمه های شب سروصدای این باغ هرنوع سکون و آرامش رااز ما سلب می کند.

شلیك گلوله

دیروز پس از این که کارگران باغ‌وحش از دستگیری خرس‌فراری مایوس شدند فورا موضوع را به شده بودناچارا با شلیك چندگلوله

پس از دوهفته موفقیت بی‌نظیر سومین هفته نمایش برجسته‌ترین اثر سال فارسی درسینماهای

میامی-ایران-ونوس

از صبح فردا آغاز میگردد

مجید محسنی بهترین اثر سینمائی خود را تقدیم میکند

بهترو جالب‌ترازفیلم پرارزش لات جوانمرد و بلبل مزرعه

برای استحضار ساکنین تهران‌نو

چون فصل برای سم پاشی اشجار و باغات مناسب است‌بدینوسیله باطلاع کلیه ساکنین محترم تهران نو میرساند که تقاضای خود را به آدرس کامل و مشخص دفتر کشاورزی استان تهران واقع در خیابان ویلاچهارراه تخت جمشید تسلیم تانسبت به تقاضا های آنان اقدام بعمل آورند .

رئیس منطقه ٤ (تهران نو) شاه حسینی

آگهی تشکیل مجمع عمومی

مجمع عمومی فوق‌العاده شرکت سهامی بیمه ایران که در تاریخ ششم آذر ۱۳۳۹ تشکیل و بعنوان تنفس تعطیل شده بود مجددا روز سه‌شنبه دوم‌خرداد ماه ۱۳٤۰ ساعت ۸صبح در محل شرکت درخیابان سعدی تهران تشکیل خواهد شد .

دستور جلسه بقرار ذیل است:

۱ـبحث و تصمیم در اطراف مسائلی که از جلسه قبل بلاتکلیف مانده .

۲ـدرصورت لزوم‌تجدید نظر در بعضی ازمواد اساسنامه شرکت.

۳ـانجام وظایفی که طبق بند های ۱و۳و٤و٥ ماده (۱٦)اساسنامه مقرر رشده است .

آ_٥۲۹۸ مدیر عامل شرکت سهامی‌بیمه‌ایران

تاریخ تشکیل جلسه مجدد مجمع عمومی سالیانه انجمن مطبوعات ایران

چون دومین مجمع عمومی سالیانه انجمن مطبوعات ایران که عصرروز شنبه ۱٦ر۲ر٤۰تشکیل گردیداکثریت‌قانونی حاصل‌ننمود طبق ماده ۱۲ اساسنامه انجمن جلسه مجدد مجمع عمومی سالیانه انجمن مطبوعات ایران ساعت شش بعد از ظهر روز دو شنبه اول خرداد ماه ۱۳٤۰ درمحل انجمن تشکیل خواهد شد.از عموم‌آقایان اعضاء پیوسته انجمن‌خواهشمند است بادردست داشتن‌کارت عضویت خوددرروز وساعت‌مذکور در محل انجمن حضور بهمرسانند .

دستور جلسه

۱ـ استماع گزارش هیئت مدیره و بازرسان راجع به عملیات و ترازنامه سال گذشته انجمن وشور و تصویب آن

۲ـ شور و تصویب بودجه سال ۱۳٤۰ انجمن

۳ـ انتخاب پنج نفر ربازرس

رئیس هیئت مدیره انجمن مطبوعات ایران‌عباس‌مسعودی

آ_٤٥٦۹

قهرمانان پینك پنك باشگاه فردوسی

مسابقه پینك پنك داخلی باشگاه فردوسی با شرکت ۳٦ نفر از زبده ترین قهرمانان پینك پنك باشگاه در محل سالن باشگاه فردوسی انجام گردید و در نتیجه آقایان محمد رضا ماهوتچیان ، منوچهرزندی، پرویز امدادی ، عباس پهلوان ، شاهپورخیری نژاد به ترتیب مقام اوم تا پنجم مسابقه را بدست آوردند .

جوائز قهرمانان در مجلس جشنی که قرار است در روز ۲۳ اردیبهشت ماه برپا گردد بوسیله رئیس باشگاه اهداء خواهد شد .

جناب آقای دکتر امینی نخست‌وزیر آزاده وکاردان‌ایران

در این هنگام که کشور ما احتیاج مبرم بیك زمامدار دانشمند، آزادیخواه ، متدین و نیرومند دارد ، صدور فرمان مطاع ملوکانه مبنی برصدارت آنجناب که واجد کلیه این شرایط هستند، نیکوترین و شایسته ترین پاسخ بود بخواستهای روشنفکران و میهن دوستان‌ایران، لذا بدینوسیله تبریکات صمیمانه خود را بهمه اصلاح طلبان کشورتقدیم وتوفیق آن شخصیت عالیقدر را در تحقق‌بخشیدن به آمال‌دیرین مردم وتامین حقوقی که قانون اساسی بملت ارزانی داشته است ، از پیشگاه خداوند توانا خواهانم .

آ_٤٦۰۳ الاحقر احمد ولدخانی

جناب آقای دکتر علی امینی بزرك رهبر سیاسی و نخست‌وزیر محبوب ایران

هیئت بزرك زنجیرداران مرکزی تهران بازار انتخاب جنابعالی راکه فرزند برومند و لایق میهن میباشید بمقام محترم نخست وزیری صمیمانه تبریك عرض نموده و موفقیت آنجناب را که از رجال متدین کشور و بفرائض دینی خود عمل مینمائید درظل توجهات حضرت امام عصر عجل‌الله تعالی فرجه از خداوند متعال خواهانیم

آ_٤٥٦۷ حاج علی خوشنود

جناب آقای دکتر فرهنك شفیعی

انتصاب جنابعالی را بمقام‌معاونت ثابت‌اداری وزارت پست وتلگراف وتلفن تبریك میگوئیم

علی اکبر گلچین- صادق علیخانلو - شهاب الدین مشکوتی - فضل‌الله وطنی - محمد حسن وطنی - حسین شاهقلی - یوسف خوشرو

آ_٥۲٤۸

جناب آقای دکتر علی امینی نخست وزیر محبوب

ملت ایران هم اکنون که بفرمان اعلیحضرت همایون شاهنشاه و خواسته ملت ایران مخصوصا کشاورزان ورامین باتوجه بوضع از هم گسیخته‌دنیابه حق‌برکرسی‌صدارت‌و جانشینی مرحوم احمد قوام‌السلطنه مقتدرترین سیاستمدار خاورمیانه نشسته‌ای برای خود و کشاورزان کمال افتخار و مباهات را دارد که صمیمانه‌ترین تبریکات خود راعرضه داشته و موفقیت واقعی آن جناب و جناب آقای سید جعفر بهبهانی را ازدرگاه ایزد توانا مسئلت نماید .

آ_٤٦۱۳ موسی کردبچه

جناب آقای مهندس منوچهر ریاحی

انتخاب آن جناب در بیستمین دوره قانون گذاری مجلس شورای ملی از طرف شهرستان نطنز تبریك عرض میکنم و موفقیت آنجناب را که خدمت به ملك و ملت و شاهنشاه محبوب عظیم‌الشان میباشد از درگاه خداوند یگانه مسئلت مینمایم .

آ_٤٥۷۱ سید عیسی موسوی طامه‌ای مقیم طهران

جناب آقای مهندس منوچهر ریاحی

انتخاب آن جنابرا به نمایندگی مجلس شورای ملی از شهرستان نطنز تبریك عرض میکنیم .

آ_٤٥۲٥ سید حسن سعید واقفی - رضا حجازی

اطلاعات

دوشنبه بیست ودوم ذی‌القعده ۱۳۸۰ـ هشتم مه ۱۹۶۱

سال سی‌وپنجم ـ شماره ۱۰۴۹۸

اعلامیه دربار شاهنشاهی

بنا بدعوت رسمی حضرت رئیس جمهور فرانسه ، اعلیحضرت همایون شاهنشاه و علیاحضرت فرح پهلوی شهبانوی ایران در سال جاری بفرانسه مسافرت‌خواهندفرمود .

اعلیحضرت همایون شاهنشاه نیز از حضرت رئیس جمهورفرانسه دعوت فرموده‌اند که مسافرت رسمی به ایران بنمایند . معظم‌له با اظهار مسرت ایندعوت را قبول فرموده‌اند .

وزیر دربار شاهنشاهی ـ حسین علا

بازدید شاهنشاه ازکارخانه تهیه سنگ باریوم

خبرنگار ما گزارش میدهد که شاهنشاه بعد از ظهر فردا از نخستین کارخانه تهیه سنگ باریوم و مواد لازم جهت حفاری‌چاه‌های‌نفت‌بازدیدمیکنند

این کارخانه کنار جاده آسفالته تهران ـ ساوه واقع در ۱۸ کیلومتری تهران در پرندك زرند از توابع ساوه باسرمایه های ایرانی و آمریکائی تاسیس شده‌است .

شهردار جدید تهران

امروز آقای فرود شهردار تهران از مقام خود استعفا کرد و پس از رسیدگی باموز جاری شهرداری را ترك گفت :

آقای فرود یکماه پیش نیز استعفای خود را تقدیم داشت ولی مورد موافقت واقع نشد و در پست شهرداری همچنان ماند .

خبر نگار ما امروز کسب اطلاع کرد که از طرف‌آقای نخست وزیر آقای دکتر محسن نصر بسمت شهردار جدید منصوب شده است

ولی اینان تا آخر وقت امروزدر شهرداری حضورنیافت‌شهردارجدید درسال ۱۲۸۴ متولد شده و دکتر در حقوق است وی مطالعاتی در امریکاواروپادرامورشهرو شهرداری انجام داده واز شهرهای بزرك‌جهان دیدن کرده است.

شهردار جدید در گذشته نیز یکبار شهردار تهران بوده وبترتیب سمت وزیر کار و کفیل وزارت کشور واستاندار مازندران‌وعضویت در امور خیریه را بعهده داشته‌است

شهردار جدید درسال ۳۵ در کنفرانس کار ژنو بسمت رئیس کنفرانس انتخاب گردید .

آخر وقت‌امروز آقای دکترنصرشهردار جدید تهران ضمن یك مصاحبه تلفونی بخبرنگار ماگفت که ازفردادرشهرداری مشغول بکار خواهم شد .

تغییرات سرپرستی‌ها موقوف‌گردید

امروز از طرف آقای دکتر امینی نخست‌وزیر بوزارت فرهنگ دستورداده شد اجرای احکامی که اخیرا در مورد تغییرات سرپرستی های دانشجویان ایرانی در اروپا صادر گردیده‌بود موقوف‌شود .

آجودان شاهنشاه

دکتر حسینعلی لقمان ادهم بسمت آجودان کشوری اعلیحضرت‌همایونی و معاون تشریفات شاهنشاهی تعیین شد .

حال مجروحین بهارستان رو به بهبودیست

معلمین مجروح روحیه قوی دارندوحالشا ن رو به بهبودیست وفقط نگران وضع تحصیلی شاگردان خود میباشند

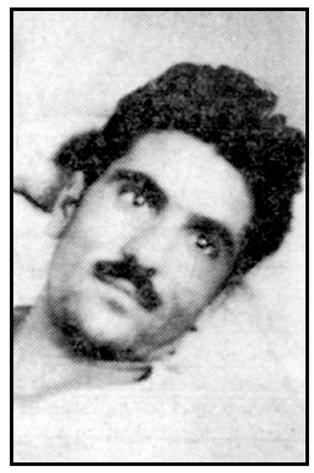

آقای شرقی

آقای باوندی

آقای احدیان

صبح امروز خبرنگار ما دربیمارستان سینا از معلمین مجروح عیادت کرد.

آقایان شرقی واحدیان که معلم میباشند و آقای باباوندی که دانش آموز است در یك اطاق خصوصی در بیمارستان سینا بستری هستند و ملاقات با آنها با دستور و موافقت قبلی خودشان آزاد است .

آقای شرقی که آموزگار دبستان دولتی شاه آباد واقع در امامزاده حسن است در اثر ضربه قنداق تفنك ازناحیه کلیه درد دارد آقای احدیان آموزگار دبستان تابان نیز در اثر اصابت سر نیزه بەشکمش زخمی است‌و آقای‌سیاوش باباوندی دانش آموز دبیرستان هم در اثر اصابت گلوله سلاح کمری‌بشکمش مجروح‌شده است.

این سه نفر در روز سه شنبه هفته پیش موقعیکه در ابتدای‌خیابان شاه آباد مقابل خیابان اکباتان با سایرمعلمین برای احقاق حق‌مشروع و قانونی خود بطرف مجلس‌شورای ملی در حرکت‌بودند مورد حمله قرار گرفتند وزخمی‌شدند. آقای‌باباوندی دانش‌آموز میگفت گلوله‌ای که‌بشکم من اصابت کرد از سلاح کمری‌یك سرگرد چاق بیرون آمد .

روحیه مجروحین باوجود شدت جراحات وارد ،بسیار قوی است و آقایان ،احدیان وشرقی نگران‌وضع تحصیلی شاگردان خود هستند .

این‌دونفر موقعیکه از شاگردان‌خود که اکنون درس نمیخوانند صحبت میکنند مانند یك پدر دلسوز اشك در چشمانشان جمع میشود .

فردادولت جدید

بقیه از صفحه اول

کار خود حاضر بودندزیرانخست ـ وزیر جدید ساعت کارخودراازشش صبح تا دو بعد از ظهر و از چهارتا نه بعد از ظهر قرار داده است .

مشورت با رئیس مجلس

طبق قرار قبلی، آقای سردار فاخر حکمت‌رئیس مجلس‌شورایملی در ساعت نه و چهل و پنج دقیقه بامداد امروز از آقای نخست‌وزیر ملاقات کرد .

آقای دکتر امینی تا مقابل در اطاق از رئیس مجلس استقبال‌کرد.

مذاکرات امروز نخست وزیر و رئیس مجلس شورایملی مدت‌چهل‌و پنج دقیقه طول کشید .

معرفی دولت

خبرنگار ما امروز توانست مصاحبه کوتاهی با آقای سردار فاخرحکمت هنگام خروج از اطاق نخست وزیر بعمل آورد .

رئیس مجلس شورایملی اظهار داشت :ملاقات امروز برای‌مشاوره در مورد تشکیل دولت جدید بود ، آقای نخست وزیر مشغول انتخاب همکاران خود می‌باشد ، لیستی‌تهیه کرده‌اند که آنرا امروز کامل خواهند کرد و فردا اعضاء دولت‌را بحضور شاهنشاه معرفی میکنند .

آقای سردار فاخر حکمت افزودند که اعضاءدولت روزپنجشنبه‌بمجلس شورایملی معرفی خواهند شد .

وقتی خبرنگار ما نظر رئیس‌مجلس را در مورد قیافه مجلس نسبت به دولت جدید پرسید ، آقای‌سردار فاخر حکمت لبخندی زد و سکوت کرد .

مجلس و فرهنگیان

آقای سردار فاخر حکمت راجع به معلمین گفت : ما خیلی ازپیش آمد ناگواری که روز سه‌شنبه گذشته روی داد متاسفیم و تمام کوشش خود را بعمل خواهیم‌آورد که برای تامین رفاه و ترمیم حقوق معلمین آنچه ممکن است عملی‌شود

ملاقات با امیرالحاج

آقای محمود صلاحی (صلاح ـ السلطنه) امیر الحاج نیز امروز با آقای نخست وزیر ملاقات کرد و نزدیك پانزده دقیقه‌راجع‌بامورحجاج گفتگو کرد .

شوخی تلفنی

امروز با یکی از وزرای پیشین راه و شخصیت دیگری‌تلفنی‌صحبت وبه آندو اطلاع داده شده بود که آقای نخست وزیر شماراخواسته‌اند

ایندو نفر پیش از ظهر امروز به نخست وزیری آمدند و بلافاصله شایع شد که برای عضویت‌دولت جدید دعوت.شده اند .

اما رئیس دفتر نخست وزیر پس از اینکه با آقای دکترامینی‌صحبت کرد معلوم شد بهیچوجه صحبتی‌از آندو نبوده و کسی با آنها تلفنی خواسته شوخی کند .

دیگر ملاقات‌های امروز

درساعت یازده امروز آقای امیر خسروافشار معاون‌سیاسی وپارلمانی وزارت خارجه با آقای دکتر امینی ملاقات کرد و مدت نیم ساعت گزارش های‌مربوط‌بسیاست خارجی را باطلاع نخست وزیر رسانید ،

درساعت یازده و نیم آقای دکتر پور همایون وزیر سابق بازرگانی با آقای نخست‌وزیر ملاقات کرد و نزدیك سه ربع ساعت با آقای‌دکتر امینی گفتگو داشت .

آقای قدس نخعی وزیر سابق خارجه درساعت یکربع بعد از ظهر با نخست وزیر ملاقات کرد .

ضمنا پیش از ظهر امروز آقای دکتر علی آبادی معاون پارلمانی وزارت فرهنك باتفاق آقای درخشش و روسای ادارات کل حسابداری و بودجه وزارت فرهنك باآقای نخست وزیر ملاقات کردند و در اطراف تقاضای معلمین راجع باشل جدید گفتگو شد .

رسیدگی بشکایت حجاج

امروز از طرف آقای نخست‌وزیر به آقای مسعود فروغی‌معاون‌نخست وزیر ماموریت‌داده‌شد که بفرودگاه مهرآباد رفته و در محل بشکایت زائرین بیتاله رسیدگی کند .

پس از مذاکراتی‌که در فرودگاه بین معاون نخست وزیر ورئیس کل هواپیمائی کشوری بعمل آمد توافق شد که باغ محوطه سابق فرودگاه که در اختیار نیروی هوائی می‌باشد مجددا برای رفاه حجاج در اختیار ، آنها قرار گیرد .

وزیر مشاور

بقرار اطلاع به آقای دکتر جلال عبده تلگرافی اطلاع داده شد ، که هر چه زودتر بتهران حرکت کند تا بسمت وزیر مشاور با آقای نخست وزیر همکاری نماید .

وزیر بهداری

امروز شایعاتی انتشار داشت که آقای دکتر طباطبائی وزارت بهداری را قبول نکرده است ولی خبر نگار ما اطمینان میدهد که آقای دکتر طبابزودی از ژنو عازم تهران شده و وزیر بهداری دولت جدید خواهد بود .

هیئت وزیران جدید

خبرنگاران ما دردنبال تحقیقاتی که تا آخر وقت امروزبعمل آورده‌اند گزارش میدهند که ترکیب هیئت وزیران باحتمال قوی بشرح زیر خواهد بود، البته مادام که اعضاء دولت جدید بحضور شاهنشاه معرفی نشده‌اند این لیست را نباید قطعی تلقی کرد:

آقای قدس نخعی وزیر خارجه
تیمسار سپهبد نقدی وزیر جنك
تیمسار سپهبد عزیزی وزیر کشور
آقای نورالدین الموتی وزیر دادگستری
آقای دکتر علی اصغر پور همایون وزیر بازرگانی
آقای مهندس غلامعلی فریور وزیر صنایع و معادن
آقای دکتر عبدالحسین طبا وزیر بهداری
آقای مهندس هوشنك سمیعی وزیر پست و تلگراف
آقای عبدالحسین بهنیا وزیر دارائی
آقای مهندس گنجی وزیر راه
آقایان هادی اشتری و دکتر جلال عبده سمت وزیر مشاور را خواهند داشت .

برای سرپرستی سازمان برنامه همچنان از آقای مهندس اصفیا اسم برده میشود .

برای وزارتخانه‌های فرهنك ، کار ، گمرکات و کشاورزی هنوز انتخاب قطعی معلوم نیست .

در آخر وقت امروز برای تصدی وزارت فرهنك نام آقایان درخشش و دهقان برده میشد .

کسانی که ازاین‌خوان‌یغما برخوردار شده‌اند آماده کارشکنی و مبارزه خواهند بود .

اگر این برنامه ها عملی نشود .. آنوقت یکباره غرق در گرداب خواهیم شدوآن مخاطراتی که همه‌ازآن‌وحشت داریم‌بسراغمان‌خواهدآمد .

هرگونه اقدام علنی خروشچف در ایران منجر بجنك میشود

مجله اخبار آمریکا و گزارشهای جهان در شماره اخیر خود ضمن مقاله‌ای که درباره علل عدم امکان وقوع جنك سوم نوشته به وضع خاورمیانه و ایران چنین اشاره کرده است :

منطقه خاورمیانه نیز آماده است که هر وقت خروشچف علامت بدهد ، دچار اشکال و اغتشاش شود .

راه ایران مستقیمادربرابرخروشچف گشوده است و او اگر بخواهد هر موقع می‌تواند از این راه استفاده کند ولی دلایل و شواهدی وجود دارد که او قبل از اقدام بچنین کاری‌مدت زیادی فکر خواهد کرد . زیرا این منطقه نیز مانند برلین جائی است‌که هر اقدام آشکار منجر به جنك‌خواهد شد.»

● اخبار آمریکا در پایان این‌مقاله با استناد بدلائلی که ذکر کرده نتیجه گرفته که وقوع جنك امکان‌پذیر نیست .

مسلح نکردن ناتو باسلاح اتمی اشتباه است

نیویورك ـ ۸مه ـ رویتر ـ روزنامه نیویورك‌تایمز در شماره امروز خود درباره شورای ناتو که امروز در اسلوتشکیل میشود نوشته است :

«اشتباه بزرگی خواهد بود اگر دولت کندی پیشنهاد های دایر بر تبدیل ناتو به یك نیروی اتمی را ردکند . دولت کندی این احساس راایجاد کرده‌است که می‌خواهد نیروی اتمی را به تنهائی در دست ایالات متحده نگاهدارد . این وضع نه فقط عدم اطمینان در صفوف متفقین ایجاد کرده‌است، بلکه تقاضای اروپائی ها را برای سلاح اتمی افزایش خواهد داد تا دیگر وابستگی‌کامل‌بایالات متحده نداشته‌باشند.»

شورای وزیران «ناتو» صبح امروز افتتاح شد

اسلو ـ۸مه ـ خبرگزاری فرانسه ـ کنفرانس شورای وزیران اتحادیه اتلانتیك شمالی ساعت ده صبح امروز (بوقت محلی) در تالار بزرك پارلمان نروژ افتتاح یافت .

هالواردلانگه طی نطق افتتاحیه پس از اشاره بهدفهای سازمان اتلانتیك شمالی گفت هرگاه بشر بخواهد در این عصر اتم بزندگی خود ادامه دهد ناگزیر باید این مسئله را قبول کند که یك همکاری جدی بین تمام قسمت های جهان اجتناب ناپذیر است .

لانگه گفت یکی از هدفهای بزرك اتحادیه اتلانتیك شمالی بهبود روابط باکشورهای شرقی است و این سازمان ضمنا با هرگونه سیاست تجاوزکارانه مبارزه خواهد کرد .

سپس استیکر دبیر کل اتحادیه اتلانتیك شمالی رشته سخن را بدست گرفت و گفت تهدیدی که دوازده سال پیش ما را وادار کرد که برای‌دفاع مشترك بایکدیگر متحد شویم هر روز بشکل جدیدی ظاهر میشود و هر روز منطقه جدیدی از جهان رابرای ستیزه‌جوئی انتخاب میکند و برای مقابله با این «خطر جهانی» یا بهتر بگوئیم «خطر فضائی» سازمان اتلانتیك شمالی باید درزمینه های سیاسی اقتصادی علمی وضع خود را از راه هم‌آهنك‌ساختن سیاست کشور های عضو بهبود بخشد.

لیندون جانسون معاون رئیس جمهوری آمریکا هنگام بازدید از نمایشگاه بین‌المللی نیویورك در غرفه ایران مدتی توقف کرد وبخصوص یك جفت گیوه ایرانی که توسط آقای مهدی‌زاده نماینده گالری تهران بلو عرضه‌شد بسیار موردتوجه قرارگرفت . آسوشیتدپرس

نماینده ایران بسمت مخبرکل کمیسیون حقوق بین‌المللی انتخاب شد

ژنو ـ سیزدهمین دوره اجلاسیه حقوق بین المللی عصر دوشنبه اول ماه مه در کاخ‌ملل‌درژنوافتتاح گردید . اعضاء این کمیسیون‌را که محدود به ۲۱ تن هستند مجمع عمومی سازمان ملل متحد طبق‌اساسنامه کمیسیون از بین دانشمندان اقطار جهان که صلاحیتشان در حقوق‌بین‌الملل محرزباشد انتخاب میکند.

تجدید انتخاب هیئت عامله کمیسیون نیز در جلسه اول بعمل‌آمد وبالنتیجه آقای دکتر متین دفتری استاد دانشگاه تهران باتفاق آراءبسمت مخبر کل(راپور تور ژنرال) کمیسیون انتخاب گردید .

هیئت بازرگانی سیلان اوایل هفته آینده بایران می‌آید

وزارت‌بازرگانی اطلاع میدهد که هیات بازرگانی سیلان حداکثر اوائل هفته آینده بایران وارد خواهد شد .

خبرنگار ما اضافه میکند هدف از آمدن این هیات بایران انجام مذاکرات برای انعقاد یك قرار داد تهاتری و یا یك موافقتنامه مبادله کالاست .

سیلان مقادیری در حدود ۵ هزار تن چای بایران وارد خواهد کرد ودر ازاء آن از ایران کالا خواهد خرید .

ممکن است رقم عمده ای از صادرات ایران به سیلان را مصنوعات تشکیل دهد .

انعکاس درخارجه

تهران ـ۷ مه ـ آسوشیتدپرس ـ دکتر علی امینی نخست وزیر جدید ایران دیشب اخطار کرد که کشور ایران در آستانه‌پرتگاه‌ورشکستگی است .

طبق گزارشهائی که روزیکشنبه درتهران انتشار یافته دکتر امینی علی الاصول با افزایش حقوق آموزگاران موافقت کرده است ، آموزگاران هنوز هم اعتصاب خود را ادامه میدهند محمد درخشش نماینده آموزگاران بخبرنگاران اظهار داشت که دکتر امینی بطور رسمی از حادثه قتل یك‌آموزگار درروز سه‌شنبه گذشته‌ازآموزگاران عذر خواهد خواست و سرگرد شهرستانی را که متهم به قتل آموزگار مقتول میباشد مجازات خواهدنمود.

آقای دکتر امینی

اگر نمی‌توانید در جهت تمایلات مردم قدم بردارید ازهم اکنون بخانه خود بازگردید

این عنوان نخستین اظهار عقیده درباره دولت جدید میباشد که‌بقلم (ع امیرانی) درشماره فردای خواندنیها چاپ شده است. آنهائیکه سر مقاله‌های خواندنیها را میخوانند از جمله خود دکتر امینی بهتر میدانند که تا چه اندازه این نوشته ها منطقی ، مستدل و در عین صراحت پراز کنایات و اشارات میباشد، نویسنده در این مقاله باشهامت و صداقت همیشگی‌علل روی آمدن دکتر امینی و شرط ابقا و موفقیتش راتشریح کرده است. آنهائیکه سرمقاله مناجاتیه خواندنیها را حتی باسی برابر قیمت نتوانستند پیداکنندبهتراست‌اول وقت این شماره را تهیه‌فرمایند

آگهی استخدام (ماما)

بنگاه حمایت مادران و نوزادان برای خدمت در تهران به عده‌ای مامای دیپلمه که در محل دیگری بخدمت اشتغال نداشته باشند احتیاج دارد که طبق مقررات بنگاه استخدام وبکار بگمارد.

از داوطلبان خواهش میشود همه روز تا آخر وقت اداری روز ۵ شنبه ۲۱ اردیبهشت ماه ۴۰ بکار گزینی‌بنگاه حمایت مادران و نوزادان واقع در خیابان مولوی(باغ‌فردوس) مراجعه نمایند . آ ـ ۴۷۲۶ ۱ ـ ۳

همه از پیشرفت های فضائی اتحاد جماهیر شوروی اطلاع‌حاصل نموده‌اند و شما می توانید ترقیات صنعت اتومبیل سازی شوروی را با آزمایش اتومبیل ولگا از نزدیك ملاحظه‌فرمائید

نماینده انحصاری ماشین آلات شوروی در تمام ایران: شرکت سهامی ایران شرق خیابان‌سعدی‌پاساژ سعدی تلفن ۳۸۴۵۳

مظنه پیاز خوب در سوپر مارکت چهارراه پهلوی هرکیلو ۱۳ ریال میباشد. آ ـ ۵۳۳۲

قابل توجه مشترکین محترم

شرکت روشنائی دروس و حومه

با در نظر گرفتن این نکته که همه ساله در فصل تابستان مصرف برق مشترکین محترم افزایش می یابد این شرکت از چندی قبل بمنظور تقویت دستگاه‌های تولیدی‌مبادرت به‌نصب یکدستگاه موتور ۴۵۰ کیلواتی نموده که حداکثر تایکماه دیگر شروع بکار خواهد کرد .

چون با بکار افتادن موتور مذکور فشار نیروی تولیدی کارخانه افزایش خواهد یافت لازم است شبکه توزیع‌نیرو نیزتقویت شود ازاینرو شرکت ناگزیراست‌برای تکمیل‌وتوسعه‌شبکه واصلاحا ت‌فنی‌لازم‌اقداماتی نماید و این امر ممکن است بعضی روز ها منجر به خاموشی‌بعضی قسمت ها شود باتذکر این نکته که این امر ضروری وغیر قابل اجتناب و بمنظور جلب‌رضایت مشترکین محترم‌است‌ضمن اعتذارقبلی اطمینان‌میدهد که‌حداکثر تا یکماه بابکارافتادن موتور جدید هرگونه ناراحتی ونگرانی مشترکین محترم مرتفع خواهد شد . آ ـ ۴۵۸۷

ادعانامه دادستان دادگاه بورسا :

برای تشکیل یك دولت «کمونیستی» کرد درترکیه توطئه شده بود

متهمین باکردهای ایران و عراق تماس داشته‌اند

خبر رادیو لندن

دیشب رادیو لندن در برنامه‌اخبار فارسی خود گفت : هشت نفر بجرم اقدام‌جهت‌تشکیل‌یك دولت‌کمونیستی کردی در ترکیه امروز متهم شدند . ایران و عراق نیز تماسهائی‌داشته‌اند

چهار نفر از متهمین برادرهستند و گفته میشود که یکی از آنها سی و شش سال قبل از روسیه بترکیه مهاجرت کرده است .

در اتهام نامه اظهار شده که یکی از کسانیکه با این افراد تماس داشته ملامصطفی بارزانی میباشد . جلسات این دادگاه سری است .

استانبول ـ ادعا نامه ایکه ازطرف دادستان دادگاه « بورسا » در مغرب ترکیه صادر شده عده‌ای از کرد ها را متهم کرده است که قصدداشته‌اند یك دولت کمونیستی تشکیل دهند و برای این منظور با کرد های‌ایران و عراق در تماس بوده‌اند .

محاکمه هشت نفری که ادعا نامه علیه آنهاتنظیم شده امروز شروع شد . در میان این هشت نفر چهار برادرند که شایع است یکی از آنها بنام کینیاز کرتل ، ۶۰ ساله ، از مهاجرین است و ۳۶ سال پیش از روسیه به ترکیه مهاجرت کرده‌است.

در ادعا نامه گفته شده است که کینیاز کرتل‌باملا مصطفی بارزانی رئیس قبیله بارزانیها تماس داشته است .

نفتکش رضا پهلوی به آب انداخته شد

از شرکت ملی نفت اطلاع میرسد که نفتکش ۵۳۰ هزار تنی رضاشاه پهلوی امروز در بندرسن‌نازدرفرانسه طی مراسمی به‌آب انداخته شد .

آقای دکتر فلاح بنمایندگی از طرف شرکت ملی نفت ایران دراین مراسم شرکت داشت .

وزیرکشاورزی هندوستان وارد تهران شد

آقای دکتر نشموخ وزیر کشاورزی هندوستان و رئیس هیئت نمایندگی کشاورزی آن کشور دیشب وارد تهران شد .

در فرودگاه آقای دکتر اسفندیاری معاون فنی وزارت کشاورزی و عده‌ای دیگر از جمله اعضای عالیرتبه‌سفارت هند ازایشان استقبال نمودند.

کارمندان شرکت تلفن‌در روزنامه اطلاعات

این کارمندان راجع بقلت حقوق خود صحبت کردند

امروز جمعی از کارمندان‌شرکت تلفن به روزنامه آمدند این عده می گفتند که حقوق ما کم است و شرکت توجهی بوضع زندگی‌ما نمی کند کارمندان اظهار داشتند که در سال ۳۴ قرار شد شرکت تلفن از محل دریافت سی ریال‌حق وصل سیم مشترکین ، حقوق کارمندان را ترمیم کند ولی این موضوع در بوته فراموشی افتاد و حقوق کارمندان همچنان در صدو هشتاد تومان باقی ماند .

کارمندان شرکت تلفن می گویند که در سال ۳۸ وزارت‌پست و تلگراف و شرکت تلفن اعلام کرده است که برای افزایش‌حقوق کارمندان شرکت تا چاراست که حق آبونمان را دو برابر کنند و اکنون پس از دو سال که ابونمان دو برابر شده و پول اضافی از مشترکین می گیرند دیناری به حقوق کارمندان اضافه نشده است

اطلاعات : کارکنان شرکت تلفن از کارمندان زحمتکش کشور هستند ماتوجه مقامات شرکت تلفن رابااین موضوع جلب می کنیم .