ویت کنگ انبار مهمات سایگون را بموشک بست

سایگون میلرزد

از شدت انفجار

ستون‌های دود و آتش از اطراف سایگون همچنان زبانه میکشد

مادران نمونه سال ۱۳۵۱ انتخاب شدند

خانم شایسته زرین‌کلک

خانم اشرف نورائی

خانم منصوره احیائی

مادران‌نمونه یکی ۶ ودو نفر دیگر هرکدام ۷ فرزند دارند

در صفحه ٤

۳۲ صفحه

اطلاعات

پنجشنبه ۲۳ آذرماه ۱۳۵۱ ـ شماره ۱۳۹۷۶ تکشماره ۵ ریال

مدیرالنهار به‌حضور شاهنشاه شرفیاب شد

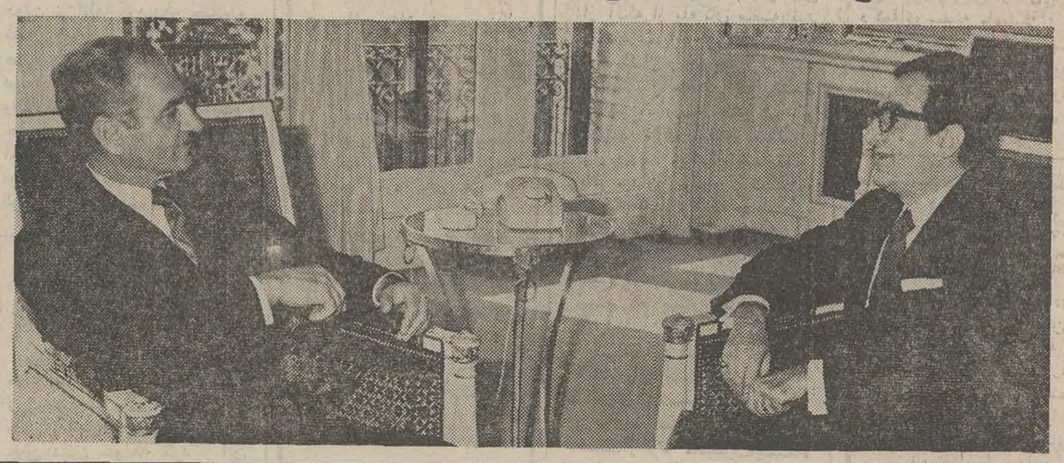

غسان تویني مدیر روزنامه النهار بیروت دیروز در کاخ نیاوران بحضور ملوکانه شرفیاب شد . عکس تویني رادرپیشگاه‌شاهنشاه‌آریامهر نشان میدهد .

مذاکرات کی‌سینجر با لودوک‌تو بطور ناگهانی به تعویق افتاد

امضای قرارداد آتش بس در گرو تصمیم نیکسون است

چین نسبت به تعویق امضای‌قرارداد به امریکا هشدار داد

کی‌سینجر امروزگزارش ۵۸ ساعت مذاکرات با لودوک‌تو را تسلیم نیکسون کرد .

در صفحه ۲

در صورت تصویب پیشنهادی که هفته آینده‌درمجلس مطرح میشود

اگر زمین های بایر داخل محدوده تهران و استانها ظرف‌یکسال بعدازمعامله‌ساخته‌نشود

مالیات زمین ۵ برابر میشود

در صفحه آخر ـ جریان‌پارلمانی

شهردارتهران اعلام‌کرد:

اراضی اطراف شهیاد خریداری میشود

در صفحه ٤

طرح جدید ارسال مراسلات پستی

نامه‌های پستی ۲۴ ساعته‌میرسد

★ محمولات پستی از طریق‌شبکه هوائی به‌شهرستانهای دور ارسال میگردد

★ در عید نوروز و ژانویه سرویس ویژه دائر میشود .

در صفحه ٤

کشف جدید چگونگی عمل بافت های سرطانی را هنگام‌رشدتوضیح‌میدهد

کشف جدید سرطانی دانشمندان امریکا

با اعتصاب ۲۰۰۰ خدمه بیمارستان های انگلیس فلج شد

پمپیدو به‌چین میرود

دکتر بارنارد و همسرش

در یك حادثه اتومبیل زخمی شدند

وزیر دفاع اسرائیل تائید کرد

درسینای مصر شهر اسرائیلی بنا میگردد

درصفحات ۲ و٤

در صفحات امروز

فرهنگ انقلاب ترقیات چشمگیر

درراه توسعه اقتصادی ورفاه اجتماعی

در دوران‌پرشکوه انقلاب ، دارائی های بانك ملی، بزرگترین بانك‌ایران از مرز یك میلیارد دلار گذشت

هدیهٔ روز مادر

۵ سری جواهر

جوایز ممتاز بلیطهای مخصوص اعانه ملی

برای ۵ نفر

هرنفر

یك سری جواهر

یا

۱۰۰ هزار تومان پول

قابل توجه دامداران وپرواربندان

شرح در صفحه دوم

S.T.Dupont

ORFÈVRES A PARIS

اس . ت . دی پون

جواهری پاریس

با خوشوقتی باطلاع میرساند که مرکز تعمیرات فندک های دوپن در تهران دفتر نمایندگی خود را تأسیس و برای سرویس و تعمیرات آماده ساخته است .

خیابان شاه ـ پاساژ دوبال طبقه دوم پاصندوق پستی ۲۶۲۲ ـ تهران تلفن ۴۶۰۸۵

کافه‌قنادی فرزین یزدی

خیابان شاه چهار راه دانشگاه امروز افتتاح شد

شماره تلفن های سایه روشن بشرح زیر تغییر یافت

۸٤۰۰۰٦

۸٤۰۰۰۷

۸٤۰۰۰۸

۸٤۰۰۰۹

۸٤۵۰۰۰

۸٤۵۱۱۱

اطلاعیه بنیاد پهلوی

در مورد اراضی شهرنمونه رامسر

شرح در صفحه آخر

جناب آقای ادیب مجلسی

انتخاب بجا و شایسته جنابعالی رابه‌عضویت هیئت رئیسه اطاق اصناف صمیمانه تبریک می گوید .

شرکت سهامی اونیورسال

جناب آقای ادیب مجلسی

با نهایت مسرت انتصاب شایسته سرکار عالی را به عضویت هیئت رئیسه اطاق اصناف تبریک عرض نموده‌موفقیت روزافزون شما را آرزو می کنم .

اکبر حق‌شناس ـ شرکت ایران سوئد

آگهی مسابقه طرح ساختمان فرمانداری کل همدان

بمنظور اعتلای هنرمعماری کشور از طریق شناخت‌سبکهای مختلف‌سنتی‌و ملی وارائه جنبه های اصیل آن بادرنظر گرفتن روش های نوین‌علمی و فنی‌و در نتیجه یافتن شیوه های‌اصولی‌و مناسب باساختمان در مناطق مختلف کشور با توجه‌بشرایط‌اقلیمی وطرززندگی ومقتضیات محلی‌ونیز جهت‌تشویق‌متخصصین‌معماران جوان‌کشور وزارت آبادانی و مسکن‌طرح‌ساختمان فرمانداری کل همدان رابمسابقه می گذارد.

علاقمندان‌واجدالشرایط به‌شرکت در این مسابقه می‌توانند برای‌اخذ مدارك مربوطه واطلاعات بیشتر در این زمینه ازتاریخ ۲۸ر۹ر۵۱الی ۲۱ر۱۰ر۵۱از ساعت ۸الی ۱۳ بمحل‌دبیرخانه شورایعالی‌شهر سازی‌ومعماری ایران‌واقع‌در خیابان تخت‌جمشید مقابل بیمارستان شماره ۵۰۲ ارتش شماره ٤۷۵ مراجعه نمایند.

وزارت آبادانی ومسکن

الف ۱۳۹۱۷

کاشیکاری تازیرسقف با

کاشی ایرانا

آگهی احضار مشمولان قانون خدمات اجتماعی زنان

شرح در صفحه ۲۱

جناب‌آقای مصطفی اخوان

جناب آقای مرتضی اخوان

باکمال تاسف و تاثر درگذشت مادر گرامیتان را تسلیت گفته خود را در غم شما شریک میدانم .

مهدی میثاقیه

اطلاعیه انجمن متخصصین بیماریهای زنان‌ومامائی ایران

شرح در صفحه ۷

قابل توجه‌هنرمندان نقاش‌وپیکرساز

در صفحه ۳

آگهی استخدام معلم برای تدریس زبان انگلیسی

شرح در صفحه ۲۲

اطلاعیه شرکت کورمید

قابل توجه مرغداران

به صفحه دوم مراجعه شود

یك اثر شورانگیز از سینمای ایران

نانجیب

فیلمی برای تمام خانواده ها

باشرکت :منوچهرولوق ـ پوری بنائی

برنامه امشب قویترین گروه سینمائی پایتخت

شرح درصفحه ۲۳

شرح بیشتر در صفحه ۲۹

کی‌سینجر گزارش ۵۸ ساعت مذاکره با له دوک‌تو را به نیکسون داد

مذاکرات صلح پاریس به تعویق افتاد

پاریس ـ در حالی که هر آن انتظار میرفت با امضای قرارداد صلح بین واشنگتن وهانوی جنگ ویت‌نام پایان یابد، دیشب ناگهان در پاریس اعلام شدکه مذاکرات کی‌سینجر و له‌دوک‌تو برای‌مدت‌نامعلومی به‌تعویق‌افتاده واندکی‌بعد مشاور ویژه پرزیدنت نیکسون پایتخت فرانسه را به سوی واشنگتن ترک گفت. سخنگوی کاخ سفید ضمن تائید این مطلب گفت که مذاکرات در سطح کارشناسان دو کشور ادامه خواهد داشت.

کی‌سینجر قبل از حرکت از پاریس گفت با «له‌دوک‌تو» مشاور هیئت نمایندگی ویتنام شمالی در تماس خواهد بود و با توافق طرفین تاریخ مذاکرات آینده تعیین خواهد شد.

کی‌سینجر اضافه‌کرد که«ویلیام سولیوان» همکار او درمذاکرات صلح و سایر اعضای هیئت نمایندگی آمریکا برای ملاقات و گفتگو با کارشناسان ویتنام شمالی در پاریس خواهند ماند.

مشاور نیکسون که کاملا سر حال بنظر میرسید ازپاسخ‌دادن به سئوالات خبرنگاران خودداری‌کرد و همینقدر اظهار امید واری نمود روزنامه نگارانی که طی چند روز اخیر در هوای سرد پاریس همه جا دنبال وی بودند دچار سرماخوردگی و ذات‌الریه نشوند.

در واشنگتن سخنگوی کاخ سفیداعلام داشت آخرین جلسه مذاکرات نمایندگان دو کشورکه دیروز در ساعت ده وسی دقیقه بوقت محلی تشکیل شده بود در ساعت چهار و نیم بعداز ظهر پایان یافت و کی‌سینجر امروز گزارش مذاکرات ۵۸ ساعته خود را با «له‌دوک‌تو» به رئیس جمهوری آمریکا تسلیم‌می کند.

محافل سیاسی پاریس تعویق مذاکرات صلح آمریکا و ویتنام شمالی را برای مدت نامعینی با بدبینی تلقی می کنند.

محافل وابسته‌به ویتنام شمالی در پایتخت فرانسه گفتندکه دور نمای آینده چندان رضایت‌بخش نیست زیرا ایالات متحده می‌کوشد برقراری صلح را در ویت‌نام بتعویق اندازد.

این محافل از هرگونه اظهاری درباره نقشه‌های‌آینده«له‌دوک‌تو» خودداری کردند.

در واشنگتن بازگشت کی‌سینجر پس ازده روزمذاکرات بی‌نتیجه محافل سیاسی را از احتمال برقراری صلح در ویتنام در آینده نزدیک مایوس کرده است.

برخی از محافل سیاسی‌اظهار عقیده می کنند که مذاکرات با دشواری های غیر منتظره‌ای روبرو شده و تنها یک تصمیم قطعی پرزیدنت ریچارد نیکسون میتواند این موانع را از سرراه بردارد.

در همین محافل اظهار امیدواری می کنند که قرارداد صلح تا اوایل سال مسیحی جدید و یا حداکثر تا بیستم ژانویه به امضاء برسد و درغیر اینصورت وضع نیکسون در کنگره سخت بخطر خواهد افتاد.

جیمز رستون روزنامه نگار معروف آمریکائی که همراه کی‌سینجر به پاریس رفته بود امروز گزارش داد که قبل از امضای‌قراردادنهائی، کی‌سینجر یا معاون او ژنرال الکساندرهگ بار دیگر برای گفتگو با ژنرال وان‌تیو به سایگون رفته و سعی خواهند کرد که موافقت رئیس جمهوری ویتنام جنوبی را برای امضای قرارداد آتش بس جلب کنند.

در واشنگتن منابع نزدیک به دولت نیزاظهارکردندکه چنانچه تحول غیرمنتظره‌ای درمذاکرات صلح پاریس روی ندهد توافق در مورد اعلام آتش بس در ویتنام زودتر از ژانویه آینده حاصل نخواهد شد. مقامات آمریکائی قبلا پیش بینی کرده بودند که موافقتنامه آتش‌بس تا کریسمس امضا خواهد شد.

چین به امریکا هشدار داد

پکن ـ چوئن‌لای نخست‌وزیر چین‌بار دیگر تاکید کرد که‌در صورت ادامه جنگ در ویت‌نام جمهوری خلق چین‌به کمکهای خود به دولت هانوی ادامه خواهد داد.

چوئن‌لای که در میهمانی شام نخست‌وزیر گینه سخن می گفت اضافه کرد اگرایالات متحده به جنگ«تجاوز کارانه» خود ادامه دهد وملت‌ویت‌نام مجبوربادامه نبرد شودطبیعی است که ملت چین‌وظیفه‌ای را که نسبت به‌این ملت بعهده دارد انجام خواهد داد. چوئن‌لای خاطرنشان ساخت که‌چین مایل‌است مسئله‌ویت‌نام ازراههای مسالمت‌آمیزو براساس احترام به حقوق ملت ویت‌نام حل وفصل شود.

اشمیت و سرنان پس از پیاده شدن در کره ماه پرچم آمریکا را در نزدیکی سفینه ماه‌نشین «مبارز»نصب کرده و پس از آن به جیپ سواری و راه‌پیمائی در یک منطقه کوهستانی آغاز کردند.

در عکس اشمیت در حال سلام دادن به پرچم آمریکا دیده میشود.

پمپیدو به چین میرود

پاریس ـ محافل سیاسی مطلع پاریس اظهار داشتند که ژرژپمپیدو در پائیز سال ۱۹۷۳ بطور رسمی از جمهوری خلق چین دیدن خواهد کرد. این خبر هنوزاز طرف مقامات‌رسمی تائید نشده است ولی سخنگوی کاخ الیزه این خبر را هم‌رسما تکذیب نکرد.

رهبران چین در ماه ژوئیه گذشته رسما از پمپیدوبرای یک دیدار رسمی از آن کشوردعوت کرده‌اند و موریس شومان وزیر امورخارجه فرانسه درماه ژوئیه گذشته دعوتنامه رسمی دولت چین‌را به پرزیدنت پمپیدو تسلیم کرد.

بارنارد و همسرش زخمی شدند

کیپ‌تاون ـ پروفسور بارنارد جراح معروف افریقای جنوبی وهمسر جوانش دیشب در یک حادثه رانندگی زخمی شده و بیدرنگ به بیمارستان «گروت شور» انتقال یافتند.

بارنارد و همسرش در یکی از خیابانهای محله کلیفتن‌براثر برخورد به‌اتومبیلی که بسرعت در حرکت بود بزمین افتادند. راننده اتومبیل بدون توقف‌براه خود ادامه داد ولی کسانی‌که شاهد حادثه بودند شماره آن را یادداشت کردند.

سخنگوی بیمارستان «گروت شور» اعلام داشت که حال پروفسوروهمسرش‌رضایت‌بخش بوده و جراحاتی که به آنها وارد شده سطحی است.

در شمال سینا یك شهر اسرائیلی بنا می گردد

بیت‌المقدس ـ موشه‌دایان وزیر دفاع اسرائیل دیروز تایید کرد که دولت متبوع وی‌در نظردارد شهرساحلی‌جدیدی‌برای‌اسرائیل دراراضی اشغال شده شمال صحرای سینا بوجود آورد. دایان که در جلسه پارلمان اسرائیل سخن می گفت اظهار داشت که بهر حال نقشه جامع ایجاد شهر ساحلی اسرائیلی درشمال صحرای سینا هنوز برای تصویب به کابینه‌اسرائیل تسلیم نشده است.

اخبار کوتاه جهان

- پاریس ـ درحالیکه دولت فرانسه و احزاب دست‌چپی این کشورخودرابرای‌انتخابات پارلمانی‌قریب‌الوقوع فرانسه آماده میکنند حزب کمونیست فرانسه دیروز کار تشکیل یک‌کنگره‌بزرگ‌را آغاز کرد. درکنگره که با شرکت ۱۲۰۰ نفر نمایندگان فدراسیون‌های حزب کمونیست تشکیل شده است اساسا موضوع استراتژی انتخاباتی این حزب و سایر نیرو های دست چپی فرانسه مورد بحث قرار خواهدگرفت.
- بوداپست ـ یانوش کادار رهبر حزب کمونیست مجارستان اعلام کرد که شوروی و متحدین آن در اروپای شرقی روز ۲۱ دسامبر جاری در مسکویک کنفرانس در سطح سران تشکیل خواهند داد.
- جاکارتا ـ آدام مالیک وزیر خارجه اندونزی گزارش مطبوعات ژاپن را دایر براینکه اندونزی و مالزی تصمیم گرفته‌اند مشترکا معبر کشتیرانی در تنگه مالاکا را از ماه آینده بین سوماترا ومجمع‌الجزایر مالزی محدود کنند تکذیب کرد.
- لوزاکا ـ کشور آفریقایی زامبیا از دیروز بصورت یک کشور دمکراسی تک حزبی درآمد.
- لندن ـ چهار سرباز انگلیسی بجرم قاچاق مواد مخدره از طرف یک دادگاه نظامی محکوم بدوسال زندان شدند. سه نفر از چهار سرباز محکوم‌شده در هنگ سلطنتی تفنگداران خدمت می‌کردند.
- هلسینکی ـ کشور های خاوری و باختری دیروز با تصویب متن‌یک«مشی عملی» که از طرف‌یوگسلاوی پیشنهاد شده و در آن چگونگی‌فعالیت‌برای‌سازمان دادن به مذاکرات ۳۴ کشور شرق و غرب برای تدارک برگزاری کنفرانس امنیت اروپایی تشریح گردیده است موافقت کردند.
- کانزاس‌سیتی ـ حال ترومن رئیس جمهوری پیشین آمریکا وخیم‌تر شد. ترومن در حال حاضر تقریبا بیهوش است.
- نیویورک ـ شورای اقتصادی و اجتماعی سازمان ملل متحد باتفاق آرا عضویت آلمان شرقی را بعنوان سی و سومین عضو کمیسیون اقتصادی سازمان ملل برای اروپا پذیرفت.
- استکهلم ـ روزنامه «اکسپرس» چاپ استکهلم‌گزارش داد که یک تبعه آلبانی ساکن سوئد دیروز در نظر داشت نسبت بجان «اولات پالم» نخست وزیر این کشور سوء قصد کند ولی با هشدار سرویس های مخفی پلیس اقدامات امنیتی شدیدی برای حفظ جان نخست وزیر بعمل آورده است.
- سازمان ملل متحد ـ آمریکا دیروز در کوششهای خود برای پرداختن پول کمتری به سازمان ملل متحد توفیق یافت. مجمع عمومی سازمان ملل با اکثریت ۸۱ رای در برابر ۲۱ رای موافقت کرد که سهم آمریکا در تامین بودجه سالانه سازمان ملل از ۳۱ درصد به ۲۵ درصد کاهش یابد.
- بلفاست ـ یکی از ماموران پلیس ایرلند شمالی‌سحرگاه امروز در خارج‌ازهتل بلفاست‌بضرب گلوله شورشیان ازپای درآمد. عده‌ای از شورشیان ایرلند شمالی دیشب درحالی که سوار بر اتومبیلی بودند بسوی عده‌ای غیرنظامی شلیک کردند که درنتیجه یک‌جوان شانزده ساله از ناحیه پا بشدت زخمی شد.
- کپنهاک ـ منابع نظامی دانمارک دیروز گزارش دادند زیردریائی ناشناسی که در آب های خلیج شمال باختری گرین‌لاند مشاهده شده تصادفا وارد این منطقه گردیده و اکنون نومیدانه در تلاش است تا راهی برای خارج شدن از این آب ها پیدا کند.
- بروکسل ـ بودوئن پادشاه بلژیک از ادموند لبرتون رهبر حزب سوسیالیست این کشور خواسته است که دولت جدیدی تشکیل دهد. لبرتون هنوز قبولی خود را برای تشکیل کابینه جدید اعلام نکرده است.

ویت‌کنك بزرگترین انبار ویتنام جنوبی را منفجر کرد

سایگون ـ نیرو های ویت‌کنگ دیشب انبار مهمات «نهون‌تراچ» واقع دردوازده کیلومتری‌سایگون بین راه سایگون و بین‌هوا را به موشک بستند، و در آن انفجاری بوجود آوردند که تا کنون در جنگ ویتنام بی‌سابقه بود.

اولین‌انفجار درساعت چهار بامداد بوقت محلی روی داد و تاپنج ساعت ادامه داشت.

یک سخنگوی ویت‌نام‌جنوبی توضیح دادکه‌ظاهرا از اوایل شب دراین‌منطقه نبرد شدیدی بین نیروهای ویتنام جنوبی و کمونیستها درگرفته‌بود. انفجار بقدری شدید بود که‌صدای آن درپایتخت بخوبی شنیده میشد ویکی از این انفجارات‌سراسر پایتخت را به لرزه درآورد و شیشه پنجره ها بشدت تکان خورد. این انفجار ظاهرا براثر سرایت‌آتش‌به انباراصلی مهمات کالیبر بزرگ صورت گرفته است.

بلافاصله پس از انفجار درفرودگاه‌بزرگ«تان‌سون‌نهوت» که‌درسه کیلومتری شمال غربی سایگون قراردارد حالت «خطر سرخ» اعلام شد. باشنیدن صدای این انفجار ها، مردم پایتخت ویت‌نام‌جنوبی‌سراسیمه از خواب برخاستند و شاهد منظره‌ای شدند که درجریان جنگ ویت‌نام جنوبی بیسابقه بود.

مردم دهکده‌های مجاور که براثر انفجار بخیابان ها پناه برده و شاهد یک «آتش‌بازی» عظیم و بیسابقه بودند، ستون های دود و آتش از هر طرف به‌آسمان بلند میشد. این‌انبار مهمترین انبار مهمات منطقه نظامی شماره ۲ ویتنام بود و هنوز از میزان خسارات مالی و تلفات جانی گزارش دقیقی مخابره نشده است.

رؤسای‌ستاد اعراب با سادات ملاقات کردند

قاهره ـ فرماندهان نیروهای مسلح ۱۸کشورعربکه درقاهره اجتماع کرده‌اند دیروز باانور سادات‌رئیس‌جمهور مصرملاقات کردند ومقامات مصری نگفتند که در این ملاقات چه مسائلی مورد بحث قرار گرفته است.

روسای ستادنیروهای مسلح ۱۸ کشور عربسه شنبه شب گذشته‌کنفرانسی‌در قاهره‌تشکیل دادندتاتوصیه‌ایجاد یکسازمان مشترکو تولیدات نظامی برای کشورهای‌عربرا بررسی کنند.

تشکیل کنفرانس فرماندهان نظامی ۱۸ کشور عرب که طبق برنامه اصلی قرار بود تاروز پنجشنبه نیز ادامه یابد ازطرف اتحادیه عربتوصیه شده بودتا استراتژی جنگی واحدی برای اعراب در نبرد آینده آنها با اسرائیل بوجود آورد.

زن ۵۳ ساله در راس مجلس آلمان قرارگرفت

بن ـ پارلمان جدید آلمان غربی (بوندشتاک) دیروز اولین جلسه خود را تشکیل داد و برای نخستین‌بار در تاریخ ۲۳ ساله عمر جمهوری فدرال آلمان یک زن موطلائی را به ریاست مجلس ملی آن انتخاب کرد.

بوندشتاگ قراراست امروز (پنجشنبه) ویلی‌برانت رانیزباردیگر بعنوان‌صدراعظم آلمان غربی انتخاب کند و وی بنوبه‌خود فردا کابینه جدیدش را به بوندشتاگ معرفی خواهد کرد.

رئیس جدید مجلس ملی آلمان غربی خانم «آن‌ماری‌رنگر» نام دارد و ۵۳ ساله است و در حزب سوسیال دمکرات به رهبری ویلی‌برانت عضویت دارد.

خانم آن‌ماری رنگر درعین حال اولین عضو حزب سوسیال‌دمکرات آلمان غربی است که تاکنون‌به‌مقام مهم ریاست بوندشتاگ برگزیده شده. این مقام‌ازنظر اهمیت بعداز ریاست جمهوری فدرال والاترین مقام قانونی در آلمان غربی است. در جلسه دیروز بوندشتاگ ۴۳۸ نفر از نمایندگان‌به‌نفع‌خانم ان‌ماری‌رنگر و ۴۵ نفر علیه وی رای دادند و ۳۰ نفر از دادن رای‌خودداری کردند وآراء سه نفرازنمایندگان نیز بی‌ارزش‌تشخیص داده شده است.

رئیس جدید مجلس ملی آلمان‌فدرال از ۱۹۴۵تا۱۹۵۲ منشی «کورت‌شوماخر» بنیان‌گزار حزب سوسیال دمکرات‌آلمان غربی در نخستین سال بعداز جنگ دوم جهانی بود.

این همکاری‌تاروز درگذشت«شوماخر» که در ۱۹۵۲ پیش آمد ادامه یافت. خانم آن‌ماری‌رنگردرسال بعداز درگذشت شوماخر به‌نمایندگی‌پارلمان انتخاب شد. اولین شوهر وی در ۱۹۴۴ در جریان تعرض نیرو های متفقین‌به فرانسه‌اشغال شده به قتل رسیده و دومین شوهرش که اکنون حیات دارد یک بازرگان است.

اخبار خاورمیانه

- سرهنگ معمر قذافی رئیس شورای انقلاب لیبی که برای دیداری از تونس وارد این کشور شده مذاکرات خودرا باحبیب‌بورقیبه رئیس جمهوری تونس آغاز کرده است‌قذافی تا دوشنبه آینده بطور رسمی از تونس دیدن میکند.
- صائب سلام نخست‌وزیر لبنان و یاسر عرفات رهبر سازمان های چریکی فلسطین ۲ ساعت ملاقات و در بررسی‌مسائل مربوط به روابط دولت لبنان با سازمانهای چریکی فلسطین راههای جلوگیری از هرگونه تصادم بین چریکهای عرب و نیرو های ارتش لبنان بررسی کردند.
- یک‌هیئت‌اقتصادی‌مصری برای دیداری از شوروی قاهره را بقصدمسکو ترک‌کرد.
- کابینه مصر دریک‌جلسه ۵ ساعته اوضاع‌منطقه عربی خاورمیانه را بدنبال قطعنامه اخیر مجمع عمومی سازمان ملل درباره این منطقه بررسی کردند. وزیر جنگ مصر در این جلسه گزارشی درباره اوضاع نظامی کشور به‌اعضاء کابینه داد.
- منصور خالدوزیرخارجه سودان بطور ناگهانی وارد الجزایر شد و با عبدالعزیز بوتفلیقه وزیر خارجه الجزایر مذاکراتی بعمل آورد و امروز از الجزایر برای دیداری ازمغرب عازم رباط خواهد شد.
- نخست وزیر جمهوری یمن امروز کابینه جدیدی را تشکیل میدهد و در کابینه جدید پست وزارت امور خارجه‌را شخصا بعهده خواهد داشت.
- مذاکرات اقتصادی و بازرگانی بین مصر و بنگلادش از دیروز در داکا آغاز شد.

یک هیئت اقتصادی مصری از دو روز پیش برای انجام‌این مذاکرات وارد داکا شده و هدف ازانجام چنین‌مذاکراتی، برقرارساختن مناسبات اقتصادی وبازرگانی بین مصر و بنگلادش است.

امکان‌وجود آب در گذشته در سطح ماه ؟

فضانوردان امشب باماه خداحافظی میکنند

هوستون ـ یوجین سرنان وجاك‌اشمیت سرنشینان سفینه آپولو ۱۷، در ساعت دوبامداد «امروز»برا ی‌سومین و آخرین راه‌پیمائی در کره ماه از سفینه ماه‌نشین «مبارز» خارج شدند آنها این‌بار در دامنه کوههای شمالی به عملیات اکتشافی پرداختند. سرنان واشمیت‌پس از آنکه از پله کان سفینه‌پائین آمدند بسراغ جیپ‌مه‌نورد رفته وراه شمال را در پیش گرفتند. نخستین مقصد آنهاایستگاه شماره ۶ درسه کیلومتر و ششصد متری سفینه ماه‌نشین قرار دارد. ایستگاه شماره۶از یك میدان وسیع سنگلاخ تشکیل شده و تخته سنك های عظیمی سراسر این ناحیه را پوشانیده است. رنك سنك‌ها اغلب متمایل به نارنجی وقرمز است که بسیار مورد توجه کارشناسان قرار گرفته‌وارتفاع بعضی از این سنك ها سه‌برابر فضانوردان است.

سرنان واشمیت پس ازنمونه برداری از سنك ریزه های این قسمت‌ازکره ماه‌بطرف‌ایستگاه شماره هفت که‌در هشتصدمتری ایستگاه قبلی قراردارد براه افتادند و از آنجا به ایستگاه شماره ۹ که دهانه آتش‌فشانی «وان‌سرژ» در آنجا قراردارد رفتند.

فضانوردان در تمام مدت با یکدیگر صحبت می کردند و درباره مشاهدات خودتوضیحات مفصلی به تماشاگران‌تلویزیون میدادند.

سفینه مادر در تمام این مدت به سرنشینی رونالداوانس در مدار ماه در گردش بوده و عملیات سرنان و اشمیت را کنترل می کند.

سرنشینان سفینه«مبارز»امشب باکره ماه خداحافظی می کنند. آنها در ساعت دو و شانزده دقیقه بعداز نیمه شب بوقت تهران باروشن کردن موتور سفینه از کره ماه پرواز کرده و در مدار به سفینه مادرملحق خواهند شد.

مانورالحاق دوسفینه بیکدیگر در ساعت چهار وبیست و هشت دقیقه بعداز نیمه‌شب‌امشب‌انجام می گیرد و پس از آن بافشار دگمه‌ای سفینه ماه‌نشین «لم» از سفینه مادر جدا شده وبسوی ماه پرتاب خواهد گردید و باین ترتیب آخرین ماموریت آپولو در کره ماه پایان می یابد.

دکتر فاروق الباز یکی از زمین شناسان مشهور وابسته به مرکز فضائی هوستون اعلام کرد که تخته سنگهای نارنجی و سرخ فامی که از دهانه آتشفشان شورتی کشف شده نشان دهنده یك پدیده اکسیداسیون است و این فکر را بوجود می آورد که‌در گذشته برسطح ماه‌آب وجود داشته است.

هاریسون اشمیت همچنین قسمتی از این تخته‌سنگها را برای آزمایش به زمین می‌آورد.

ناو هواپیمابر امریکائی آتش گرفت

سایگون ـ دیروز در عرشه‌ناو هواپیمابر آمریکایی«رانجر» که در دریای جنوب چین مستقر شده‌است یك‌آتش‌سوزی روی داد و هشت نفر از خدمه این ناو که دچارحالت خفگی ناشی از دود شده بودند تحت درمان قرار گرفت.

حریق از اطاق ماشین‌الات آغاز شد و به تدریج قسمت های متعدد کشتی را فرا گرفت. این آتش‌سوزی سرانجام به وسیله مامورین آتش‌نشانی کشتی خاموش شد.

ناو هواپیمابر رانجر که تعداد ابواب‌جمعی آن ۵ هزارنفر است در شرایط عادی حامل ۵۰ تا ۷۵ فروند از هواپیما های شکاری و بمب‌افکن آمریکایی است و از این هواپیما هایرای عملیات ضربتی در ویتنام‌جنوبی استفاده میشود. این کشتی خدمت خود را در جنك ویتنام از نهم‌دسامبر جاری آغاز کرده است.

آگهی استخدام

برای پست سفارت قبرس !

نیکوزیا ـ دولت قبرس با درج یك‌آگهی استخدام در روزنامه رسمی این‌کشور در جستجوی کسی است که بتواند عهده‌دار پست سفیر کبیری قبرس در یك کشور خارجی شود.

در آگهی استخدام برای سفیر که داوطلب واجدصلاحیت برای این‌مقام‌باشد باید فارغ‌التحصیل حقوق و علوم سیاسی یا اقتصادی از دانشگاه و به زبانهای فرانسه ـ انگلیسی وآلمانی تسلط کامل داشته باشد.

حقوقی که به این سفیر پرداخت خواهد شد بین ۱۹۰۰ تا ۲۵۰۰ لیره استرلینك سالیانه به‌اضافه خرج‌سفرو مزایای قانونی دیگر خواهد بود.

اعلان نماینده شکست خورده پارلمان‌استرالیا

سیدنی ـ یک‌استاد سابق‌دانشگاه که در اوایل ماه جاری کرسی خود را در پارلمان استرالیا از دست داده با انتشار اعلانی در روزنامه‌های سیدنی در جستجوی کار تازه‌ای برای خود برآمد.

وی که دکتر باب سولرمون نام دارد در دوره قانونگزاری گذشته استرالیا یکی از نمایندگان فراکسیون حزب‌لیبرال در پارلمان این کشور بوده است.

وی در اعلان آمادگی اشتغال‌به کار، خود را یکی از نمایندگان سابق مجلس که بوسیله «سرمایه داران حق ناشناس و جوانهای بی‌پروا خیرسر» ،کرسی عضویت خود را در پارلمان از دست داده معرفی کرده است.

دایان سازمان‌ملل را متهم به دخالت کرد !

تل آویو ـ موشه دایان‌وزیر دفاع اسرائیل سازمان‌ملل متحدرامتهم کرد که باتصویب قطعنامه ها و همچنین استقرار ناظران خود در منطقه عربی خاورمیانه در امور داخلی این منطقه دخالت کرده و موانعی برسرراه حل مسالمت‌آمیز مسئله خاورمیانه عربی ایجاد کرده است.

دایان‌به‌قطعنامه اخیرسازمان ملل متحد که پیشنهادشده‌بود کلیه کشور های جهان‌تازمانی که اسرائیل سرزمین های اشغال شده اعراب را تخلیه نکرده از هرگونه کمك باین کشور خودداری کنند اشاره کرد و گفت این‌مسئله تاثیری در تحویل سلاح های جنگی‌به اسرائیل نخواهد داشت.

۱۵ سرباز فرانسوی زیر بهمن رفتند

نیس ـ یک‌بهمن غول‌آسا به ارتفاع ۱۷۰۰متر دیروز درکوه های آلپ فرانسه بر سر یک ستون ۱۵ نفری از سربازان‌این کشور فرود آمد.

مقامات نظامی فرانسه اعلام کردندکه‌تمام این سربازان‌کشته زخمی ویاناپدید شده‌اند. طبق یک آماردقیق‌ترکه بعدا انتشار یافته است‌چهار نفر ازسربازان قربانی بهمن کشته، شش نفر از آنها زخمی و ۵ نفر دیگر مفقودالاثر شده‌اند.

کوبا، با امریکا آشتی نمی کند

هاوانا ـ فیدل کاسترو نخست وزیر کوبا اعلام داشت که دولت او جدا مصمم است راه حلی برا ی‌مسئله هواپیماربایی پیدا کند. معذلک رهبر کوبا تاکید کرد که مذاکره با امریکا بهیچ وجه به آن معنی نیست که کوبا میخواهد با امپریالیست ها آشتی کند. کاسترو گفت شرط اساسی مذاکره با امریکا این است که ایالات متحده‌بدون قید و شرط به محاصره کوبا پایان دهد زیرا مذاکره بین محاصره شده و محاصره کننده امکان پذیر نیست.

ده کتاب پرفروش هفته

نام کتاب	نویسنده	مترجم
۱ـ کشتی و توفان	نیما یوشیج	
۲ـ برویم پیش قاضی	کوروس بابائی	
۳ـ چین سرخ	ادگاراسنو	سیف غفاری
٤ـ خداوندگار مگسها	ویلیام گولدینگ	جوادپیمان
۵ـ سو و شون	سیمین دانشور	
٦ـ عشق چیز باشکوهی است	هان سوین	سیروس‌ارشادی
۷ـ پنج‌نمایشنامه‌ازانقلاب‌مشروطیت	گوهر مراد	
۸ـ مدیر مدرسه	جلال آل احمد	
۹ـ دانش بشر	هیئت مولفین	
۱۰ـمادر ترا ستایش می‌کنم	مجموعه نوشته‌ها و شعرهای مختلف در باره مادر	

قابل توجه مؤسسات
فرهنگی و دانشجوئی
تایپ ـ پلی کپی باروشن
مونتاژ تلفن ٦٦۴۰۷۷

بهشت درمنزل شما
از هم اکنون طرح فضای سبز و باغات‌منازل‌خود را تهیه کنید تا در بهار از زیبائی آن راحت و بی‌دردسر لذت ببرید.
کشتمان در اختیار شمااست. تلفن ۸۲٤۹٦۰

مژده‌بزرگ
به
مشتاقانیکه قصد تحصیل در دانشگاههای خارج‌ازکشورراادارند
شما که قصد دارید در مدارس ـ کالج ها و دانشگاههای خارج از کشور به تحصیلات خود ادامه داده و هرچه زودتر عازم شوید و شما که قصد دارید بدون اعزام به خارج از کشور و در خانه خود در کالج ها و دانشگاههای بزرك جهان ثبت نام نموده وبطور آزادو مستقل به تحصیلات عالیه خود ادامه دهید. همین امروز با ما تماس گرفته تا فورا اطلاعات لازم در مورد شرایط پذیرش ـ هزینه تحصیلی ـ دوره‌های‌لیسانس‌ـ فوق‌لیسانس ـ دکترا و بخصوص دوره های تخصصی کلیه دانشگاههای جهان دراختیار شما گذارده شود. لطفابا صندوق پستی ۲۲۸۸ تهران مکاتبه کنید.

از چرخ اگر رتبه فزونتردارم
زان روست که «افتخار» دیگر دارم
گر فخر به مهر و مه نمایم همه سال
شاید که «جلال» «روز مادر» دارم
کادوئی جاودانی برای مادر
چاپ پنجم کتاب مادر تالیف سید جلال الدین‌افتخار زاده واعظ مولف کتابهای«اشکها و شادیها» «پدر دوستت دارم»، «تاریخ دوهزار و پانصد سال شاهنشاهی ایران» «نقش معلم در تمدن‌جهان» منتشر گردید.
«انتشارات بوعلی»
۲۱۳۷۱ـT

شمازحمت نکشید
موبی دیک
مجلل‌ترین میهمانی را با لذیذترین غذاهای‌ایرانی وفرنگی که‌با اتومبیلهای مخصوص حمل میشوددر منزل شما ترتیب میدهد.
میدان ولیعهد خیابان‌شقاقی‌شماره ۵۵ تلفن ٤۸۹٦۰

قابل توجه دامداران وپرواربندان
شرکت سهامی پروتئین (خاص) تهیه کننده خوراك دام و طیور بمنظور کمك بتولید بیشتر فرآورده های دامی
طبق آخرین اسلوب تهیه خوراك پلیت شده دام شیرده و گوشتی
را تحت نظر متخصصین خارجی با بهترین شرائط در اختیار دامداران محترم قرار میدهد
برای اطلاع بیشتر بدفتر شرکت واقع در خیابان آیزنهاور نبش چهار راه رودکی تلفن ۹۲۷۰۰۸ مراجعه شود.

ماامعتقدیم که‌ساختمان‌رامیتوان‌زیبا محکم پراتیک‌وارزان‌ساخت. دفترمهندسین‌مشاورسده باهمکاری‌مهندسین‌باتجربه‌فارغ‌التحصیل امریکاو اروپاجهت‌راهنمائی آماده‌خدمت‌هستند.
کریم‌خان‌نبش‌نادرشاه۷۷ر۳تلفن ٦۲۸۵۹۹
مهندسین مشاور سده

مزون ژوزف
خیابان شاه‌عباس کبیر شماره ۱۵٤
افتتاح شد
تلفن ۸۲۲٤۷۸

قابل توجه مرغداران گرامی
شرکت کورمید که همیشه سعی داشته با عرضه کردن محصول خارجی مرغوب حافظ منافع مرغداران باشد لازم میداند در این موقع که خطر (نیوکاسل) مرغداری شما را تهدید میکند دو نوع از مرغوب ترین و موثرترین شیرخشک هلندی موجود در ایران را بنام (جانشین شیر) و (سرامیل) که سالهاست مورد مصرف و اطمینان مرغداران و دامداران گرامی می‌باشد توصیه می‌نماید که نسبت به مصرف آن در این موقع بحرانی و مواقعی‌که خطر مسمومیت مرغداری شما را تهدید میکند کوتاهی نورزید چون اثرات درخشان و عالی آن موجب ازبین بردن مسمومیت حاصله از (نیوکاسل) شده و بالنتیجه باعث ترمیم کمبود رشد در مرغ گوشتی و ازدیاد میزان تخم مرغ در مرغهای تخمی و مادر است.
خواهشمند است جهت کسب اطلاعات بیشتر به این شرکت یا نمایندگان فروش ما بشرح ذیل مراجعه فرمائید.
شرکت کورمید شماره ۲۸۵ خیابان حافظ تلفن ٦٦۷۰۷۱ و ٤۳۱۵۸
۱ـ فروشگاه اکبر جمالی تلفن ۹۵۱۲۷۷
۲ـ بنگاه برادر تلفن ۲۷٦۲۸
۳ـ بنگاه ضیافت تلفن ۵۳٤۰۸۹

موج پیشنهادات تغییر مقررات بین‌المللی فوتبال

بدنبال خبر وسیع‌تر کردن دروزاه‌های فوتبال، خبرگزاری آسوشیتدپرس از اروپا گزارش داد که «روژه‌پتی» بازیگر تیم فوتبال باشگاه استاندارد لیژ بلژیك نیز پیشنهاد کرده که دروازه های فوتبال ۷۳ سانتیمتر عریض‌تر و ۲۴ سانتیمتر مرتفع تر شود . این فوتبالیست پیشنهاداتی هم راجع به احتساب امتیاز مسابقات بر حسب گل و نیز کوچك‌تر شدن محوطه ۱۸ قدم به فدراسیون بین‌المللی فوتبال داده است .

موج پیشنهاد تغییر مقررات بین‌المللی فوتبال از هنگامی بالا گرفته که روزبروز ازتعداد تماشاگران فوتبال در اروپا کاسته میشود و علاقمندان به تماشای مسابقات فوتبال اشتیاق گذشته را نشان نمی‌دهند .

فدراسیون بین‌المللی فوتبال (فیفا) نیز به هیچ‌عنوان حاضر به دادن کوچکترین تغییری در قوانین بازی و زمین فوتبال نشده است . بطوریکه خبرگزاری آسوشیتدپرس گزارش داده است وضع فوتبال در کشور های اروپای شرقی نیز چندان رضایت‌بخش نیست واین کشور ها نیز تقاضای تغییراتی را در قوانین فوتبال دارند . در هفته‌ـ گذشته بازی های دسته ۱ باشگاه های مجارستان تنها ۲۰۰۰ تماشاگر داشت .همین بازیها درسال ۱۹۵۰ ـ ۴۰۰۰۰ تماشاگر داشت .

بهرصورت پیشنهادات مختلفی در این‌باره به فدراسیون بین‌المللی فوتبال میرسد واین فدراسیون هنوز در برابر تمام پیشنهادات سکوت کرده‌است.

خبرنگاران سرویس ورزشی روزنامه اطلاعات در تماسی که با چند تن از دست‌اندرکاران فوتبال ایران گرفته‌اند از آنان در مورد تغییر قوانین فوتبال بخصوص عریض شدن دروازه ها نظر خواهی کرده‌اند که در ذیل به‌نظر میرسد .

★ حجازی دروازه‌بان

* ناصر حجازی دروازه‌بان معروف تیم تاج در این مورد گفت :

«فوتبال و تماشاگر دو یار ناگسستنی یکدیگرند و اگر تماشاگر نباشد ، فوتبال نیز وجود نخواهدداشت .بنظر من یا مشکلی که فوتبال با آن روبروست هر تصمیم جدیدی که بتواند علاقمندان فوتبال را حفظ و اضافه کند ازجمله وسیع کردن دروازه ها پسندیده است .

البته‌این‌تغییر به‌ضرردروازه‌بانها است لیکن چون دو جانبه است عادلانه است و اگر دروازه‌بانی بجای یکبار چندبار دروازه‌اش گشوده شود ، فورواردهای او نیز وسعت‌عمل بیشتری خواهند داشت و گل بیشتری به ثمر خواهدرسید .»

★ همایون بهزادی

همایون بهزادی کاپیتن تیم حرفه‌ای پرسپولیس در موردا‌ین پیشنهاد اظهار موافقت کرد و افزود : «مدتی است فوتبال هیجان و کشش خود را ازدست داده است هرروز از تعداد علاقمندان و تماشاگران آن کم میشود و هیچ بعید نیست که‌تا چند سال دیگر تماشاچی‌فوتبال وجود خارجی نداشته باشد بنابراین به‌نظر من این کار بسیار پسندیده است . چون در اینصورت فورواردها وسعت عمل بیشتری میابند و تعدادگل ها بالا میرود و هیجان بازی افزوده میشود ، بخصوص که درحال‌حاضر تمام توجه‌تیمهاروی دفاع‌است‌ودفاع، کاملاسخت‌شده و گل زدن‌خیلی دشوار ،بعلاوه اگر دروازه ها وسیع‌تر شود مهارت بازیگران نیز بیشترمی شود و بهتر میتوان هنر زیبای فوتبال را در میدان به نمایش گذارد .»

علاقمندان وصاحبنظران فوتبال درایران موافق تغییر مقررات هستند

★ نظر یك تماشاگر

بیژن نفیسی‌یکی ازتماشاگران مشتاق فوتبال در این مورد به خبرنگار ما گفت :

«در صورتی که دروازه‌فوتبال بزرگتر گردد و تعداد گل بالا رود ، هیجان بازی نیز افزوده میشود و تماشاگران علاقمندی بیشتر نشان خواهند داد .

چندی است در مسابقات فوتبال نتیجه یا مساوی‌به‌دست میاید یا با یك اختلاف ، اگر دروازه وسعت بیشتر یابد تیمها چون گل‌بیشتری میخورند در صدد زدن گل بیشتر برمی‌آیند و بازی تحرك میابد . و ما تماشاگران دیگرانتظار طولانی برای به ثمر رسیدن یك گل نمی‌کشیم و بنظر من نتیجه به دست آمده عادلانه‌تر میشود.»

پیشنهاد وسیع‌تر کردن دروازه های فوتبال هزاران بازیگر خط حمله جهان را خوشحال کرده است . اگر فدراسیون بین‌المللی فوتبال با این‌پیشنهاد موافقت‌کند، از این پس دروازه‌بانان وظیفه دشوارتری‌برعهده خواهندداشت، لیکن به سبب رد و بدل شدن گل های بیشتر ، تماشاگران شاهد هیجان بیشتری در مسابقات خواهند بود .

گلوتکین، با ۴ مدال طلا

درمسابقات کشتی جام آریامهر شرکت میکند

بدنبال اعلام اسامی کشتی‌ـ گیران کشورهای آلمان غربی، مغرب، کره جنوبی، بلغارستان ورومانی،فدراسیون کشتی‌اسامی و مشخصات کشتی‌گیران‌کشور های شوروی و پاکستان را نیز که دیروز برای شرکت‌جستن در ششمین دوره مسابقات بین‌المللی‌کشتی‌آزاد جام‌اریامهر وارد تهران شده اند اعلام داشت .

«ولادیمیر گلوتکین» چهره استثنائی تیم کشتی شوروی‌که در چهار دوره گذشته مسابقات جام آریامهر بدون استثناء به مدال طلا دست یافته، در این دوره از مسابقات جام آریامهر نیز شرکت دارد وباحتمال قوی دراین‌دورهنیزازامیدهای بزرگ تیم کشتی شوروی برای کسب مدال طلا خواهد بود .

فدراسیون کشتی ایران همچنین اعلام کرد که امیل ـ ارسگان رئیس فدراسیون بین‌المللی کشتی‌نیز بامداد روز شنبه بیست وپنجم آذر ماه برای حضور در این مسابقات به تهران وارد خواهد شد .

ولادیمیر گلوتکین

★ تیم شوروی

۸ کشتی‌گیر و پنج سرپرست، داور، مربی .

۱ـ «آناتولی خارتیانیوک»در ۴۸ کیلوگرم، سن ۲۱ سال و عضو تیم ملی شوروی.

۲ـ «امین‌اله نصراله اف»در ۵۲ کیلو گرم ، سن ۲۲ سال ، عضو تیم ملی شوروی ودارنده عنوان سوم مسابقات جهانی کشتی ۱۹۷۱ در صوفیه .

۳ـ «دیوی‌پور آلاشویلی» در ۶۲ کیلو گرم، سن ۲۷ سال و عضو تیم ملی شوروی .

۴ـ «نصراله نصراله اف» در ۶۸ کیلوگرم، سن ۲۴ سال و عضو تیم ملی شوروی .

۵ـ «ویکتور ناواژیلو» در۸۲ کیلوگرم، سن ۲۲ سال و نفر دوم تیم شوروی .

۶ـ «ولادیمیر گلوتکین» در ۱۰۰ کیلوگرم، سن ۳۰ سال ، عضو تیم ملی شوروی‌وقهرمان جهان در مسابقات‌کشتی۱۹۷۰ کانادا، دارنده ۴عنوان‌قهرمانی در ۴ دوره گذشته مسابقات کشتی جام آریامهر ودارنده ۲ عنوان قهرمانی در مسابقات اروپائی در سالهای ۱۹۶۸ و ۱۹۶۹ .

۷ـ «نادا ربادمدزه» درفوق صد کیلو، سن ۲۲سال و عضو تیم ملی شوروی و قهرمان‌اول مسابقات کشتی جام الکساندر مدوید .

۸ـ «آندی سلان» در فوق صد کیلو، سن ۲۰ سال ، عضو تیم ملی شوروی ودارنده ۲ عنوان قهرمانی مسابقات کشتی جوانان اروپادر سالهای۱۹۶۹ و ۱۹۷۰ .

تیم پاکستان

۹ کشتی‌گیر ، سه سرپرست ، مربی ودبیر فدراسیون کشتی پاکستان .

۱ـ «شاقد حسین» در ۴۸ کیلو گرم، سن ۱۸ سال، عضو تیم ملی پاکستان، شرکت‌کننده در مسابقات جام آریامهر۱۹۷۱.

۲ـ «محمد عظیم» در ۵۲ کیلو گرم، سن ۲۰ سال، عضو تیم ملی پاکستان .

۳ـ «آلادتا» در ۵۷ کیلوگرم، سن ۲۵ سال، دارنده عنوان سوم مسابقات جام آریامهر ۱۹۷۰ و عضو تیم‌ملی پاکستان.

۴ ـ «محمد سعید» در ۶۲ کیلو گرم، سن۲۴ سال عضوتیم ملی پاکستان ، دارنده عنوان چهارم در بازیهای آسیائی ۱۹۶۶ و ۱۹۷۰ .

۵ـ «فرزاد علی» در ۶۸کیلو گرم، سن ۲۷ سال، عضو تیم ملی پاکستان، سابقه جهانی ندارد .

۶ ـ «محمد یعقوب» در ۷۴ کیلوگرم، سن ۲۶ سال، دارنده مدال نقره در مسابقات کشور های مشترك‌المنافع، عضو تیم ملی پاکستان .

۷ ـ «منثوربات» در ۸۲ کیلو گرم، سن ۲۲ سال، عضو تیم ملی پاکستان .

۸ـ «فیض محمد» در ۹۰ کیلوگرم، سن ۳۵ سال، برنده مدال نقره در بازیهای آسیائی ۱۹۶۶ تایلند ودارنده ۶ عنوان دومی در ۶دوره مسابقات‌کشتی کشور های مشترك‌المنافع و عضو تیم ملی پاکستان .

۹ـ «معروف‌خان» در ۱۰۰ کیلوگرم، سن ۲۵ سال دارنده عنوان سوم بازیهای آسیائی تایلند ۱۹۷۰ و عضو تیم ملی پاکستان .

★ نظر مربی تیم ملی

محمود بیاتی مربی تیم ملی ایران در مورد عریض شدن دروازه های فوتبال گفت :

«مساله وسیع‌تر شدن‌دروازه ها مطلب چندان جدیدی‌نیست و فدراسیون بین‌المللی فوتبال از مدت‌هاپیش بدلیل کمی‌علاقه تماشاگران به مسابقات فوتبال به فکر تغییراتی در قوانین‌آن افتاد و چند پیشنهاد را مورد بررسی قرار داد که عبارت‌بود از :

۱ـ احتساب امتیازات‌مسابقه برحسب تعداد گل و نه‌برحسب برد و باخت .

۲ـ تغییر قانون افساید و کوچك‌تر کردن محوطه عملیات دروازه‌بان (منطقه هجده قدم) و نیز همین پیشنهاد بزرگتر شدن دروازه ها .

فدراسیون فوتبال هر یك از پیشنهادات را که مورد قبول فدراسیون بین‌المللی فوتبال قرار بگیرد فورا در سراسر ایران به مورد اجرا خواهد گذاشت .»

تلویزیون
بر
جام جهان نما
مجهز به ماسك مخصوص
که چشم‌ها را خسته نمیکند

گروه‌شرکتهای تولیدی وواردانی ماشین‌آلات راه‌سازی‌وساختمانی
ارکان ماشین ـ ونـ
ماشین رول ـ رولر
خیابان‌آیزنهاور ـ مقابل دانشگاه آریامهر شماره ۶۲۸ و ۶۴۶
تلفن : ۹۵۹۰۷۸ ـ ۹۶۲۴۵۹ ـ ۹۵۴۸۹۹ ـ ۹۵۹۰۰۲ ـ ۹۵۸۵۵۵

نوار کارتریج
پرشده ۴۰ تومان
نوار کاست
پرشده ۲۵ تومان
استریودیسکو ـ روزولت‌شمالی بالای‌سه‌راه‌دیباتلفن ۸۳۶۷۹۶

لباسشوئی فقط فیلکو

سینمافری
نمایش دهنده آثار
برگزیده سینمای هند
برنامه امشب
مستی
وجوانی
یك اثر شادو تمام رنگی

توجه
باطلاع کلیه موسسات و فروشگاه ها میرساند تلفن های مخصوص‌جهت‌جلوگیری‌ازتماس مستقیم باشهرستانها وارد شد .
برای کسب اطلاع بیشتر به موسسه الکتروتکنیک درودیان لاله‌زار پلاك ۲۶ تلفنهای ۳۰۲۰۴۹ و ۳۱۶۱۷۶ مراجعه نمائید .

قابل توجه هنرمندان نقاش و پیکرساز
گروهی از نقاشان و پیکرسازان پایتخت بمنظور بزرگداشت جشن دهمین سال انقلاب سفید ایران نمایشگاه بزرگی از آثار دهساله گذشته هنرمندان نقاش و پیکرساز در کاخ‌مرکزی جوانان تشکیل خواهند داد . بدین وسیله از کلیه هنرمندان نقاش و پیکرساز دعوت میشود که برای شرکت در این نمایشگاه حداکثر تابیستم دی‌ماه ۱۳۵۱ تعدادی از آثارده ساله گذشته خود را (حداکثر۸ تابلو) بمخانه آفتاب واقع در خیابان روزولت روبروی دانشسرای عالی تهران تحویل دهند . م‌الف ۱۴۲۰۸

از امروز فقط در
سینماتاج
میلن دومونژو . ژرار باری . ژاك برتیه . پرت پرادیه
در فیلم بکارگردانی : برنارد بورديه
سه تفنگدار
(سه دلاور) . LES 3 MOUSQUETAIRES .
سینماسکوپ رنگی
سئانسها ۱۰ صبح ۱ ـ ۴ ـ ۷ ـ ۱۰ بعد از ظهر

اگر بام خانه شما با
ایزوگام
پوشانیده شود
هرگز چکه نخواهد کرد
شرکت سهامی پشم شیشه ایران
شاهرضا ـ صبای جنوبی ـ شماره ۱۳
تلفن ۴۴۳۱۷ ـ ۴۸۵۲۱ ـ ۶۶۷۵۳۷
برای فروش‌ونصب ایزوگام‌درتهران ـ مشهد ـ بندرعباس زاهدان ـ کرمان ـ کرمانشاه ـ همدان ـ سنندج ـ خرم‌آباد ـ رشت ـ ساری ـ گرگان ـ اراك ـ قم ـ زنجان ـ سمنان ـ قزوین و یزد نماینده فعال می‌پذیرد. علاقمندان‌با مامکاتبه کنند .

سوپرتایل
کف پوش پلاستیکی صددرصد وینیل
تهیه شده در کارخانجات شرکت سهامی درخشان تهران
وابسته بگروه تولیدی زیبا
مرکز پخش ونمایشگاه : خیابان شاهرضا بین پهلوی وکالج نبش خارك ۱۱۱
تلفن : ۶۶۰۳۱۶ ـ ۶۶۰۳۱۷ تلفن مستقیم سفارشات : ۴۹۵۳۷

۴۰ تا ۶۰ درصد
PHILIPS
۴۰ تا ۶۰ درصد
قطعات ولوازم اکثر تلویزیون های دنیارا
فیلیپس میسازد
پس چرا تلویزیونی نخرید که
صد در صد
قطعات آنرا فیلیپس میسازد
فیلیپس علامت برتری واطمینان

پادانا امسال تورهای نوروزی را در هتل‌های تمام درجه یك و با قیمت مناسب تقدیم میدارد
اروپا : ۱۵ ـ ۱۶ ـ ۱۸ ـ ۲۱ ـ ۲۵ روز
خاور دور ۲۴ـ۲۶ و۲۷روز
امریکای شمالی ۲۱ روز با ۴ روز توقف در لندن
امریکای جنوبی ۲۴ و ۲۸ روز و با۴یا۸روز توقف درنیویورک
آفریقای شمالی : جزایر قناری واروپا ۲۸ روز
افریقای جنوبی و حج‌عمره ۲۵ روز
حج عمره و چهار کشور اسلامی ۲۱ روز
بیروت ـ جده ـ مدینه ـ مکه ـ قاهره و کویت
دوره تکمیلی خیاطی درایتالیا
(بااخذ گواهینامه رسمی)
سومین دوره تور خیاطی ۳۱ روزه حرکت دوم بهمن و همچنین گردش‌درشهرهای: بارسلون‌ـپاریس‌ولندن قیمت۵۹۵۰ تومان:هتل‌ـ صبحانه ـ نهارـ شام ـ گردش ـ ورودیه ها‌ـ عوارض فرودگاه همراه با راهنما و مترجم فنی فارسی زبان
آپادانا جمعه‌ها باز است
آپادانا : جاده قدیم شمیران ـ چهار راه حقوقی‌ـ اول‌ایرج تلفن ۷۵۶۲۰۳ ـ ۷۵۴۸۳۰ ـ ۷۵۷۹۸۹

نامه های پستی ۲٤ ساعته میرسد

طرح جدید ارسال نامه‌های پستی

هادی مهرپرور

طرح جدید ارسال نامه ها و بسته های پستی مراحل نهائی خود را طی کرد و در روزهای آینده بمورد اجرا درخواهد آمد .

طبق طرح جدید مراسلات پستی از طریق شبکه هوایی به شهرستان های دور دست ارسال میشود و خریدداران‌نامه میتوانند ظرف ۲٤ ساعت نامه های پستی خود را دریافت دارند .

بررسی اجرای طرح مورد بحث و تعلیمات افراد مورد نیاز جهت ارسال نامه ازطریق شبکه هوائی پایان یافت و اداره پست از هرحیث برای ارسال نامه از طریق شبکه هوائی اماده شده است .

طرح‌فوق را مهندسین‌مشاور پست تهیه و برای اجرا برای مقامات مسئول‌تسلیم کرده‌اند . مهندسین مشاور برای ارسال نامه ها پیشنهاد کرده بودند که اداره پست مبادرت بخرید هواپیما کند ولی چون امکان خرید هواپیما برای پست فعلا مقدور نیست از هواپیما های مسافربرکرایه‌ای استفاده‌خواهد شد .

مقامات پست‌میگویند درحال حاضرنامه‌های پستی ، اغلب از طریق راه‌آهن و اتومبیل به شهر های کشور حمل می شود و نامه های ارسال شده درمدتی‌بیش از ۳ روز تحویل گیرنده میشود .

نامه‌های پستی کشور درحال حاضربه‌مقصد ابادان ، بندر- عباس و بوشهر از طریق‌شبکه هوائی حمل میشود و درآینده نزدیک مراسلات پستی تقریبا به تمام مراکز استان ها از طریق شبکه هوائی فرستاده میشود .

بقرار اطلاع‌فقط نامه های پستی از طریق شبکه هوائی ارسال می شود و حمل بسته های‌پستی‌مانند گذشته‌از طریق زمین صورت خواهد گرفت.

★ ایجاد سرویس ویژه

یک مقام اداره پست گفت : بافرا رسیدن «عید مسیحی» اداره‌پست‌سرویس های اضافی دائر کرده است تاتراکمی از لحاظ نامه و بسته های پستی دراداره پست به وجود نیاید . این سرویسها ۲٤ ساعت دائرهستندتافرستاده های پستی رابرای ارسال اماده سازند.

این مقام گفت : به علت وجود اقلیت های مسیحی در کشورو همچنان خارجیان مقیم ایران هرسال‌از اذر ماه‌مقدار فرستاده های پستی داخلی و خارجی افزایش قابل توجهی پیدا می‌کندزیرا علاوه براقلیت های‌مذهبی ایرانیهائی که‌دوست ویافامیل خارجی دارند برای انها کارت تبریک می فرستند و مقدار قابل ملاحظه‌ای نیز نامه‌ازخارج به داخل فرستاده می شود لذا برای جلوگیری از تراکم نامه و امانت پستی اداره‌پست‌اقدام‌به ایجادسرویس های خاصی در ۲٤ ساعت تابعد از عید نوروز بکار خود ادامه میدهند زیرا «ژانویه» و عید نوروز جزء پرکار ترین ایام سال برای کارکنان اداره پست است .

آقای فرید عکاسه وزیر بهداری اردن هاشمی دیروز به ملاقات آقای هویدا رفت‌و مدتی باایشان مذاکره کرد.دراین ملاقات دکترشاهقلی وزیر بهداری نیز حضور داشت . عکس وزرای بهداری اردن و ایران رادر ملاقات دیروز نشان میدهد .

اخبار ، رویدادها ، شایعات و گفتگوها در

بازار سیاست

باوجود گزارش‌های یاس‌آوری که‌از معلق ماندن ناگهانی‌مذاکرات صلح پاریس‌میرسد، ناظران امور هندو چین معتقدند که نظریات نومیدانه محافل آمریکائی وویتنام شمالی، نسبت به امضای قرارداد آتش‌بس‌قبل ازپایان سال جاری ، ممکن‌است‌چیزی جز مقدمه‌غافلگیر ساختن محافل جهان در امضای قرارداد آتش‌بس‌نباشد. این چنین غافلگیری‌اخیربخصوص از هنگامی که‌کی‌سینجر اجرای‌سیاست صلح وآشتی نیکسون‌را رهبری می کند جزء سنت‌های دیپلماسی واشنگتن درآمده و چنانچه ظرف چند روز آینده همین فردا خبر امضای قرارداد آتش‌بس اعلام شود.

★★★

گزارش‌هائی‌که از منابع‌خاورمیانه به‌تهران میرسد جملگی حکایت از این‌دارد که ایالت متحده بلافاصله پس‌ازفراغت از گفتگو های‌آتش‌بس ویتنام‌به‌ابتکار جدیدی دربرقراری صلح خاورمیانه اقدام خواهدکرد. ناظران امور در تهران بخصوص در آستانه سفر ملک حسین به واشنگتن‌واعلام‌این‌خبر که‌کی‌سینجر بزودی از اسرائیل دیدن خواهد کرد،تردیدندارند که مشاور رئیس جمهوری آمریکا درسفربه‌خاورمیانه قدرمسلم از مصر واردن نیز دیدن خواهد کرد.

★★★

محافل تهران‌از تصویب‌پیشنهاد مربوط‌به‌تاسیس دانشگاه‌بین‌المللی سازمان‌ملل درمجمع عمومی‌پارلمان جهانی استقبال کردند. توصیه اوتانت دبیرکل سابق سازمان‌ملل دراین‌زمینه که ۳ سال قبل عنوان شد، از همان زمان، توجه تهران را بخود جلب کرده بود و اینک باتصویب نهائی پیشنهاد و این که شعبات این دانشگاه درهر پنج قاره جهان تاسیس خواهد شد،در محافل تهران این امیدواری ابراز میشود که شعبه دانشگاه مورد اشاره در آسیا در ایران تاسیس گردد.منابع‌آگاه امروز تاییدکردند که این‌فکراینک مورد بررسی‌است و در صورتی که ایجاد دانشگاه آسیائی سازمان‌ملل در ایران‌میسر باشد، در ترغیب پارلمان جهانی‌به تاسیس آن در ایران کوتاهی نخواهد شد.

★★★

تب کشمکش، در حزب اقلیت پائین آمد. طوریکه از قرائن پیدا است مسئله‌انتخاب«دبیر کل» بکلی ازبرنامه‌های جاری‌حزب خارج‌شده است.بی‌شک‌آرامش فعلی درداخل حزب‌مردم، نظر رهبران حزب را از هرلحاظ تامین کرده واز این که‌موفق شده‌اند تا حدودی جناح فراکسیون و جناح دفتر سیاسی حزب رادر کنارهم قرار دهند ، پس‌ازٔ ماه‌نفس راحتی‌کشیده‌اند. معذالک اوضاع در شهرستانها کاملا باتهران متفاوت است باین مفهوم که هیچ رویدادی و تحولی جز انتخاب دبیرکل برای رهبری اقلیت ، به «انتظار» اعضاء کمیته های شهرستانهاپایان نمی بخشد.

★★★

رادیو مسکو در گفتاری پیرامون فعالیت جهانی ایران در بازارهای نفتی مدعی شد که مطبوعات غرب در باره‌ایران به چاپلوسی‌افتادند، و فعالیت ایران را با «آب و تاب» مینویسند . شوروی چه بعلت ایدئولوژی ، و چه‌بخاطر مبارزات سیاسی با غرب و کمپانیهای‌نفتی آن و چه بمناسبت رقابت دربازار های نفتی نسبت به هر نوع‌تفاهم کشور های نفت خیز با کمپانی های نفتی غرب خوشبین نیست .

رادیو مسکو در گفتار مورد اشاره همه احترام و تاییدی که نسبت به مبارزات ایران و موفقیت آن ابراز نمود معهذاچنین صلاح اندیشی کرد که «بصرف» ایران است که در صنایع و پالایشگاه نفت‌ایالات متحده‌آمریکا مشارکت نکند و اصولا در خارج از کشور بدنبال مشارکت نرود . بنظر محافل نفتی این برداشت گوینده رادیو مسکو ضمن آنکه در جهت سیاسی- عمومی دولت شوروی است ، معهذا نشان‌دهنده رقابت آن کشور و سیاست نفتی آن با توسعه فعالیت شرکت ملی نفت در اروپای شرقی و غربی نیز تلقی میشود .

★★★

اخبار مربوط به رژه ۲۱ آذر امسال بیش از هر سال دیگر توجه محافل خارجی را بخود جلب کرد وگزارش های مطبوعات جهان در باره این نمایش قدرت، توام با ساز و برگ هائی است که ارتش شاهنشاهی اخیرا بدان مجهز گردیده . روزنامه تایمزلندن در گزارشی که بمناسبت رژه ۲۱ آذر انتشار داده نوشته رژه مورد بحث این ادعا را که تا سال ۱۹۷۵ نیرو های مسلح ایران بصورت نیرومندترین نیرو های خاورمیانه در خواهد آمد بثبوت رسانید .

اراضی اطراف شهیاد خریداری میشود

شهرداری پایتخت ۲۵۰ هزارمتر مربع‌اراضی اطراف شهیادآریامهر را برای جنگلکاری بطور نقد و اقساط خریداری مینماید. اعتبار این طرح حدود ۵۰ میلیون تومان است.

امروز دکتر غلامرضا نیک پی شهرداریایتخت به خبرنگاراطلاعات اظهار داشت : تا یکماه دیگر شهرداری‌تهران‌طبق‌قوانین‌شهرداری ۲۵۰هزارمترمکعب اراضی اطراف میدان شهیاد به عمق ۳۰۰ مترا برای ایجاد جنگل در اختیار می گیرد . قسمتی از اراضی مذکور متعلق‌به سازمان های دولتی است که بامذاکراتی‌که‌بعمل آمده‌موافقت شده اراضی‌متعلق‌به‌دولت با حفظ مالکیت‌دراختیارشهرداری پایتخت قرار گیرد. قسمت دیگر اراضی متعلق به مالکان‌خصوصی است‌که شهرداری طبق ضوابط موجود اقدام به خریداری آن‌نماید.وسعت زمینهائی‌که شهرداری تهران‌خواهد خرید حدود ۱۰۰ هزار متر مربع است‌که‌اعتباری معادل ۵۰ میلیون تومان لازم دارد.

شهردار پایتخت افزود: برای تامین اعتبار لازم دولت۲۵میلیون تومان به شهرداری پایتخت می پردازدوبقیه آنرا شهرداری‌تهران از اعتبارات‌خودتامین‌میکند. نحوه پرداخت قیمت زمینها قسمتی نقد وبقیه ۵ ساله است که با بهره بمالکان اراضی داده میشود . در این‌صورت عملیات جنگلکاری در اطراف میدان شهیاد حداکثر تا اسفندماه شروع خواهد شد وقبل از پایان سال خاتمه می‌یابد.

دکتر نیک‌پی اضافه کرد:

طرح جنگلکاری اطراف شهیاد آریامهر برای اولین باربه‌شیوه‌ای تازه‌درتهران انجام میشود بطوری که پس از غرس درختان روی برجستگی‌های اطراف میدان،جلوه جنگل انبوهی را پیدا می‌کند. و درختان بلندتر از معمول،شهیاد آریامهر رادربر میگیرد.

اجرت اصلاح سر بالا رفت

بهای برخی از کالاها تنزل کرد

شاخص بهای کالا ها و خدمات‌مصرفی (هزینه‌زندگی) در شهر های ایران درآبان ماه امسال نسبت به ماه قبل ۱٫٤ درصد افزایش یافت ـ این شاخص نسبت‌به رقم ماه مشابه سال گذشته ٦٫٤ در صد ترقی نشان میدهد . بموجب گزارش بانک مرکزی طی هشت ماه اول سال‌جاری شاخص بهای‌کالا هاوخدمات مصرفی بطور متوسط ۵٫۹ درصدنسبت بمدت مشابه‌سال قبل افزایش یافته است .

مهمترین عامل افزایش شاخص بهای‌کالاها وخدمات مصرفی در این ماه ترقی فصلی بهای میوه هاو سبزی های تازه و انواع گوشت بود . ترقی قیمت غذا در رستوران‌و اماکن مشابه، نان وبرنج خشکبار و اکثراقلام پوشاک و اثاثیه خانه وانواع کفش و قالی از دیگر عوامل موثر در تغییر شاخص این ماه بود . بهای ذغال، هیزم، مجلات‌هفتگی واجرت اصلاح سرهم بالا رفت ، قیمت تخم مرغ وانواع کره، برنج‌چمپا، نخود ، بلیط مسافرت با اتوبوس ،آجر ، سیمان و آهک تنزل کرد .

مادران نمونه‌سال انتخاب شدند

مادران نمونه استان مرکز امروز انتخاب شدند. آخرین مرحله انتخاب‌مادران دیروزدر بنگاه حمایت مادران و نوزادان انجام گردید وهمیسیون‌انتخاب کنندگان مادر نمونه دیروز به کار خود پایان داد .

از بین سیصد مادر شرکت کننده در این انتخاب سه‌مادر نمونه امروز بعنوان مادران نمونه اعلام شدند .

امسال بانوان شایسته‌زرین‌کلک، اشرف نورائی،منصوره احیائی مادران نمونه اعلام شدند که بعد از ظهر روز شنبه طی مراسمی که در حضور سرکار علیه بانو فریده دیبا از طرف بنگاه حمایت مادران و نوزادان برگزار خواهد شد جوائز خود را دریافت می‌دارند وبعد به حضور علیاحضرت‌شهبانو معرفی می‌شوند .

★ خانم شایسته زرین‌کلک‌یکی از مادران نمونه دارای هشت فرزند است .

۱ـ شمس‌الدین زرین کلک: سرگرد ارتش- دبیر دانشگاه و فارغ‌التحصیل از دانشگاه‌جنگ امریکا .

۲ ـ نورالدین زرین‌کلک : دکتر ارتش و کارگردان فیلم های کودکان- نقاش- برنده مدال جهان در کتاب کودکان سال ۵۰ و برنده جایزه اول فستیوال فیلم های کارتون از اسپانیا و سرگرد ارتش .

۳ـ ناصرالدین زرین کلک- دکتر دندان پزشک وآسیستان دانشگاه تهران- خطاط کتاب های دبستانی .

٤ ـ بدرالدین زرین کلک «لیسانسیه اقتصاد» .

۵ـ نجم‌الدین زرین‌کلک سال دوم دانشگاه اقتصاد ونفت.

٦ـ مریم‌زرین‌کلک دیپلمه‌فنی و منشی یک شرکت تجارتی .

۷ـ سوسن زرین‌کلک سال آخر دبیرستان و عضو ارکستر بانوان هنرستان عالی موسیقی در رشته فلوت .

★ خانم اشرف نورائی دارای ٦ فرزند باسامی زیر است :

۱ـ مهین عالمی دامغانی‌فوق لیسانس- دبیر دبیرستان .

۲ـ شهناز عالمی دامغانی کارمند سازمان‌برنامه- لیسانسیه علوم تربیتی از آمریکا .

۳ـ شاهرخ عالمی دامغانی لیسانس شیمی از آمریکا و کارمند یک شرکت خصوصی.

٤ـ دکتر شهلا عالمی دامغانی مشغول اخذ تخصص چشم پزشکی در آمریکا .

۵ـ شکوه عالمی دامغانی لیسانسیه حقوق سیاسی از دانشگاه تهران .

٦ـ شهره عالمی دامغانی : لیسانسیه شیمی از دانشگاه تهران .

از خانم نورائی در مورد اینکه بچه‌های خود را در چه شرایط از زندگی بزرگ‌کرده‌اند سئوال شد گفت: حقوق اولیه خانواده ما زیاد قابل‌توجه‌نبود ولی بهرحال با قناعت وصرفه- جویی بچه‌ها را بزرگ کردم تا حالا که شوهرم کارمندبازنشسته وزارت دارایی میباشد و ماهانه ۱۵۰۰ تومان حقوق دارد .

یکی دیگر از مادران نمونه خانم منصوره احیائی ٦۰ساله دارای هفت فرزند است .

۱ـ محمود احیائی سرگرد شهربانی ـ دارای‌مدرک‌لیسانس که در همدان بخدمت مشغول است .

۲ـ مهدی احیائی : لیسانس- دبیر ورزش در همدان .

۳ـ دکتر عبدالرضا احیائی- سپاهی بهداشت در کازرون .

٤ـ ستوان یکم سیاوش‌احیائی: افسر شهربانی در تهران .

۵ـ مهوش احیائی: دارای مدرک پنجم متوسطه خانه‌دار

٦ـ داریوش احیائی: دیپلمه وظیفه .

۷ـ مینو احیائی : دیپلمه و آموزگار .

امسال در انتخاب مادران نمونه اعضای کمیسیون انتخاب کننده مادران اقدام کردند و کمیسیونی که از دو ماه قبل‌به ریاست سرگار علیه خانم فریده دیبا در بنگاه حمایت مادران و نوزادان تشکیل شده بود برانتخاب مادر نمونه نظارت کرد .

بانوان ، خزینه علم- دکتر لوساپیرنیا ـ عشرت‌الملوک فرازمند ومهرانگیز رمزی‌اعضای این کمیسیون بودند .

پشتیبانی زنان

از تصمیمات کمیته ملی تدارک بزرگداشت دهه‌انقلاب

بیش از پانصد تن از نمایندگان سازمان زنان وجمعیت های‌وابسته باین سازمان ساعت ۱۷ دیروز در سالن اجتماعات پارک شفق محل برگزاری جلسات کمیته ملی‌تدارک بزرگداشت دهه انقلاب حضور یافتند و پشتیبانی کامل خود را از تصمیمات و اقدامات این‌کمیته اعلام داشتند .

در آغاز این اجتماع خانم هما معدل عضو کمیته ملی تدارک بزرگداشت دهه انقلاب‌ازنمایندگان و جمعیت ها و اعضای سازمان زنان بمناسبت اعلام همکاری و همگامی در بزرگداشت‌دهه انقلاب سپاسگزاری کرد .

خانم معدل اظهار داشت :«در میان خانمهائی که در اینجا گرد آمده‌اند تعداد زیادی از دختران دانشجو به چشم میخورد که با احساسات پاک باین کمیته‌ملی ملحق شده‌اند . ما زنان ایران فراموش نمیکنیم که اعطای‌تساوی حقوق زن و مرد که یکی ازمواد ۱۲ گانه انقلاب‌سفیدایران است تا چه حد وضع اجتماعی و اقتصادی و خانوادگی ما رابهبود بخشیده است .

سپس آقای صمد نامور عضو کمیته تدارک ملی‌دهه انقلاب از پشتیبانی زنان تشکر کرد .

خانم طاهره اسکندری مطالبی پیرامون بزرگداشت هرچه بهتر دهه انقلاب ایراد کرد . درپایان آقای تجدد عضو دیگر کمیته‌ملی تدارک بزرگداشت دهه انقلاب و دوشیزه آذر وزیر نظامی مطالبی در زمینه مواهب انقلاب ایراد کردند .

اجتماع نمایندگان کارگران

در ساعت ۷ بعد از ظهر دیروز نمایندگان کارگران‌دو واحدتولیدی نیز در سالن اجتماعات پارک‌شفق اجتماع کردند و با اظهار امتنان‌و تشکر از کمیته ملی تدارک بزرگداشت دهه‌انقلاب اقدام‌نماینده کشاورزان مملکت را در اعلام بزرگداشت انقلاب شاه و مردم ستودند و ضمن اعلام آمادگی برای شرکت در مراسم بزرگداشت از عموم مردم ایران دعوت به شرکت در این مراسم کردند .

★ تلگرام های دانشجویان

کمیته ملی تدارک بزرگداشت دهه انقلاب ایران‌نیز دیروز تعداد دیگری از تلگرامهای پشتیبانی دانشجویان کشور از پیشنهاد ها و تصمیمات این کمیته را منتشر کرد .

زلزله‌در همدان‌وملایر

دیشب و بامداد امروز زلزله دو بار همدان را بشدت تکان داد .

این زمین لرزه که‌باعث‌وحشت ساکنان همدان شد و مردم سراسیمه از خواب پریدند برای نجات خود ، از خانه ها بیرون ریختند...

اسدآباد همدان : خبرنگار اطلاعات در اسدآباد همدان‌نیز وقوع زلزله را ساعت ۸٫۳۰ دقیقه شب گزارش داده‌است .

پیهنگام حدوث زلزله در اسد- آباد همدان‌برف می بارید و اکثر مردم پس از وقوع زمین- لرزه ، از ترس ریزش آوار چندساعت زیر برف ماندند .

★ زلزله در ملایر

ساعت ۸٫۳۹ دیشب زلزله نسبتا شدیدی ملایر و حومه را تکان‌داد و باعث وحشت ساکنان این‌شهر شد. خوشبختانه در شهر ملایر تلفات و خساراتی وارد نیاورد . از اطراف هنوزدر این‌باره خبری نرسیده است.

سایگون هنوزمی‌لرزد

انفجار در انبار مهمات سایگون تا ظهر ادامه داشت

سایگون ـ انفجار در بزرگ ترین انبار مهمات و اسلحه ویت‌نام جنوبی در نزدیکی‌شهر سایگون که ازبامداد امروزآغاز شد تا نزدیکی های ظهر ادامه داشت .

حدود ساعت ده یک انفجار فوق‌العاده شدید شیشه های پنجره ها را مجددا در مرکز سایگون به لرزه‌درآورد وسقف بسیاری از ساختمان ها رافرو ریخت .

انفجار های پیاپی ، به ساختمان بسیاری از وزارتخانه ها، سفارتخانه ها و مغازه ها خسارت شدید وارد کرده‌است. نخستین گزارش‌های غیررسمی حاکی بود که گروهی‌از کماندو های‌خرابکار کمونیست‌ها پس‌از نبرد های شدیدی که دیشب‌بین نیرو های ویت‌نام جنوبی و ویت‌کنگ‌درحومه پایتخت‌جریان داشت توانسته‌اند به‌انباربزرگ ترین پایگاه و انبار مهمات و اسلحه در۱۲کیلو متری‌سایگون رخنه کند . در این‌انبار متجاوز از یکهزار تن بمب و گلوله توپ ذخیره شده بود .

بدنبال هر انفجار ستونی از دود غلیظ بهوا بلندمیشدو بنابه اظهار کارشناسان نظامی این ستون های دود واتش ازانفجار بمب‌های«سی-بی-یو» تولید می شود .

عده زیادی‌ازخبرنگاران خارجی در باغچه یکی ازهتل‌های‌بزرگ سایگون‌برای‌تماشای این‌انفجار ها گرد آمده‌اند و براثر شدت انفجار ها شیشه های یک بیمارستان مرکزی‌سایگون‌شکسته و بسیاری از بیماران براثر اصابت شیشه خورده زخمی شده‌اند .

به‌عنوان اعتراض به تصمیم جلوگیری از افزایش دستمزدها

۲۰۰۰ خدمه بیمارستانهای انگلیس اعتصاب کردند

لندن ـ درحدود ۲۰۰۰ نفر از کارکنان بیمارستانهای انگلیس دیروز در سراسر این کشور اعتصاب های نمایشی و پراکنده‌ای برپا کردند تا به مقرراتی که از طرف دولت محافظه کاربه مرحله‌اجرادرآمده واجازه میدهد که کارفرمایان در توجه به‌تقاضاهای‌افزایش‌دستمزد کارگران و کارمندان تعلل و تاخیرروادارند اعتراض کنند .

کارگران آشپزخانه‌ها-باربران واپراتور های تلفن ازجمله گروه هایی ازکارگران و کارکنان بیمارستانهای انگلیس هستند که روز گذشته در لندن و ۳۱شهر دیگر انگلستان در اعتصاب شرکت کرده‌اند . این‌اعتصابها در اکثر موارد ۲٤ ساعته بوده است .

دربرخی از بیمارستانها بعلت اعتصاب کارگران عمل جراحی روی‌بیماران متوقف شد . در بیمارستانهای دیگراز بیماران‌با غذاهای سرد پذیرائی شد ودر بسیاری ازبیمارستانهانیکوکاران داوطلب ،به کمک پزشکان و پرستارانی که بعلت اعتصاب در وضع دشواری قرار گرفته‌اند شتافتند .

کشف جدید درچگونگی رشد سرطان

نیویورک- دانشمندان دانشگاه راکفلر در نیویورک دیروز کشف جدیدی را گزارش دادند که‌ممکن است بوسیله آن بتوان چگونگی عمل بافتهای‌سرطانی‌را هنگام‌رشد آنها در بدن توضیح داد. در گزارشی‌که‌از طرف دانشگاه‌راکفلر انتشار یافته است گفته شده که این کشف ممکن است درتشخیص واحتمالا تداوی برخی از انواع سرطانها مفید واقع شود . تحقیق کنندگانی که در رسیدن به این کشف سهیم بوده‌اند بین بافت‌های بدخیم (سرطانی) و عادی و غیر سرطانی اختلاف بسیار روشنی‌از نظر شیمیائی وزیست شناسی (بیوشیمیایی) تشخیص داده‌اند . این‌کشف‌نشان داده است که‌سلول های سرطانی نوعی عامل یامادة شیمیایی از خود صادر میکنند که برپروتئین موجود در پلاسمای‌خون تاثیر میگذارد

تحقیقاتی که منتج به این کشف گردیده ضمن یک سخنرانی‌بوسیله پروفسور ادوارد رایش توصیف شده است. در تحقیقات یاد شده علاوه‌براستاد ادوارد رایش‌گروهی از دانشمندان دانشگاه نیویورک نیز شرکت داشته‌اند.

پیست‌های اسکی آماده است

★ علاقمندان اسکی باید اتومبیلهای خود رامجهز به زنجیر چرخ کنند .

در پیست‌های اسکی آبعلی، شمشک و گاجره برف سنگینی بزمین نشسته و این پیست‌هاآماده استفاده‌علاقمندان به ورزش‌های‌زمستانی (اسکی) است .

برف در پیست اسکی آبعلی که تا دیروز آب شده بود ،با ریزش برف سنگین ، مجددا آماده استفاده شد ... در حال حاضر در پیست آبعلی حدود ۳۰ سانتیمتر برف‌وجود دارد.

هوای منطقه پیست اسکی آبعلی ابری و مستعد ریزش برف است.

همچنین پیش‌بینی میشود در ساعات آینده در پیست‌های اسکی گاجره و شمشک نیز برف ریزش کند.

راه تهران تا آبعلی خوب است و رفت و آمد اتومبیل‌ها در این قسمت از راه به‌آسانی صورت می‌گیرد اما اتومبیل‌ها برای حرکت از آبعلی تا آمل بایستی مجهز به زنجیر چرخ باشند.

راه شمشک ـ میگون نیز لغزنده ویخبندان است‌و کسانی که برای استفاده از پیست اسکی به شمشک میروند باید اتومبیل‌های خود را به زنجیر چرخ مجهز کنند . ارتفاع برف در پیست اسکی شمشک چهل سانتیمتر است ...

★ پیست گاجره

برف‌در پیست اسکی‌گاجره به‌اندازه کافی وجود دارد . و برف کاملا کوبیده شده و پیست اسکی آماده است . رفت و آمد اتومبیل‌هاازگچسر تا محل پیست اسکی گاجره با زنجیر چرخ صورت میگیرد.

مذاکرات مرزی عراق وکویت

روابط عراق و کویت در جلسه‌ای که دیشب با حضور وزیران امور خارجه و دفاع‌و اعضای هیئت‌پارلمانی کویت‌که قراراست‌اواخرهفته‌آینده‌به‌بغداد مسافرت‌کند مورد بررسی قرار گرفت . در پایان این جلسه یک سخنگوی رسمی اظهار داشت که ، مناسبات عراق و کویت «عالی» است و روزنامه های کویت نوشتند درمذاکرات آینده عراق‌وکویت «ممکن است» مسئله مرز های دوکشور نیز موردبررسی‌قرارگیرد .مطبوعات کویت در گذشته و حال بارها لزوم تعیین مرز های کویت‌با عراق و حل و فصل اختلافات دوکشور راعنوان‌کرده‌اند ، اما هربارکه‌رهبران‌کویت‌این مطلب رابا بغداد در میان گذاشته‌اند، رهبران عراق بنحوی‌از گفتگو در این بحث شانه خالی‌کرده‌اند.

اخبار کوتاه

شرفیابی وزیر بهداری اردن

بعد از ظهر دیروز آقای دکتر شاهقلی وزیر بهداری باتفاق آقای‌فرید عکاشه وزیر بهداری اردن‌هاشمی و آقای نهاوندی رئیس دانشگاه‌تهران به حضورشاهنشاه آریامهربار یافت .

دراین شرفیابی‌که در کاخ نیاوران صورت گرفت سفیر اردن هاشمی در دربار شاهنشاهی نیزحضورداشت.

دستور استخدام معلم پیمانی‌صادرشد

اجازه استخدام آموزگار پیمانی به شهرستانهاداده شد. بنا به پیشنهاد وزارت آموزش و پرورش و موافقت سازمان امور اداری واستخدامی کشور در مناطقی که سهمیه استخدام معلم رسمی وجود دارد بجای سپاهیانی که برای استخدام مراجعه نکرده‌اند از دیپلمه‌های آزاد استفاده خواهد شد.

دیپلمه‌های آزاد برای ۹ماه به عنوان اموزگار پیمانی به کار گمارده میشوند هریک از شهرستانها صورت احتیاجات خود را به مرکز ارسال‌خواهند داشت و سپس مبادرت به استخدام‌آموزگار پیمانی‌خواهند کرد.

استخدام آموزگار پیمانی به استثناء استان مرکزی در بقیه‌استانهاو شهرستانهابلامانع خواهد بود.

بیش از ۳۰ دفتر گمرکی در جنوب منحل میشود

بیش از ۳۰ دفتر گمرکی در بنادر و جزایر خلیج فارس منحل و در دفاترگمرکی‌نزدیک بخود ادغام میشود . اخیرا بررسیهائی در اداره کل‌گمرک روی دفتر و اصل وجودی ٦۲ دفتر گمرکی در بندر وجزایر خلیج فارس بعمل آمد که‌پس از نصف ان غیرلازم تشخیص داده شد.

بدستورتیمسار سپهبدآزموده معاون وزارت دارائی‌وسرپرست گمرک اقدامات اجرائی برای تعطیل دفاتر غیر لازم صادر گردید. وظایف این دفاتر به نزدیکترین دفاتر گمرکی ارجاع خواهدشد.متقابلا‌دفاترضروری چه از جهت کادر و چه ازنظر اعتبار تقویت خواهد شد تا با مقدورات بیشتر وظایف‌خود را انجام دهند.

۱۰۰ پیشنهاد

بررسی شور دوم لایحه امور درمانی کارمندان دولت از امروز در کمیسیون‌بهداری مجلس اغاز گردید .

از طرف نمایندگان مجلس هنگام بررسی شور اول این لایحه‌نزدیک به یکصدپیشنهاد اصلاحی داده شد .

پاسگاههای امدادی در پیست های اسکی

جمعیت شیرو خورشید سرخ ایران از امروز ۱۵پایان اسفند ماه سال جاری در روز های تعطیل و جمعه ۲پاسگاه امدادی در پیست های اسکی ابعلی ، شمشک ، دیزین مستقر ساخت .

پاسگاههای شیرو خورشید سرخ مجهز به امبولانس - دارو و وسائل شکسته‌بندی و کمک‌های اولیه است و در هرپست‌امدادی چهارامدادگر برای کمک به مصدومین و مجروحین اماده خدمت‌هستند.

مجروحین و مصدومین احتمالی درصورت احتیاج به بستری شدن بلافاصله به وسیله آمبولانس هائی که در پاسگاه آماده حرکت هستند به بیمارستان های شیرو خورشید سرخ منتقل خواهند شد .

در دانشگاه تهران

پیش ازظهرامروز دانشجویان کلاس روزنامه نگاری وزارت اطلاعات باآقای دکترنهاوندی رئیس دانشگاه تهران در باشگاه دانشگاه ، ملاقات کردند در آین ملاقات رئیس دانشگاه‌تهران‌درباره تاریخچه تاسیس و تحول و خطوط اصلی فعالیت های آموزشی‌و تحقیقاتی دانشگاه تهران در برنامه عمرانی پنجم‌مطالب جامعی بیان داشت و برنامه وسیع‌دانشگاه رادربزرگداشت دهه انقلاب تشریح کرد

برنامه بهداشتی‌جوانان شیر و خورشید

امروز به مناسبت روز بهداشت‌جوانان شیروخورشید سرخ ایران اعضای سازمان جوانان و رهبران و مربیان آنان یك رشته برنامه های بهداشتی انجام دادند . در اجرای همین‌برنامه هااعضای سازمان جوانان ضمن‌بازدید از بیمارستان ها اعلامیه‌ها و نشریات بهداشتی توزیع کردند و درخانه‌های جوانان فیلم های بهداشتی نمایش داده شد .

رسیدگی به لایحه متمم بودجه

رسیدگی به لایحه‌متمم‌بودجه در کمیسیون بودجه مجلس شورای‌ملی آغاز گردید .

در اولین جلسه کمیسیون‌که ریاست آن با دکتر حبیب دادفر بود بحث در کلیات‌ماده واحده به پایان رسید.

عطیه مرحمتی شاهنشاه

عطیه مرحمتی شاهنشاه آریامهر برای توسعه مراکز اسلامی دیترویت در ایالت میشیگان آمریکا ساعت یازده بامداد امروز توسط سفیر شاهنشاه آریامهر در آمریکا به آقای امام محمد شیری رئیس مرکز یاد شده تسلیم گردید .

مذاکرات نفتی شروع شد

صبح امروز مذاکرات ایران و کنسرسیوم درتهران انجام گرفت این مذاکرات مربوط‌به‌مسائل‌کلی واصولی بود . مذاکرات امروز ایران و کنسرسیوم در روز های آینده توسط کارشناسان تعقیب خواهد شد .

ملاقات با رئیس مجلس سنا

امروز آقای غسان تویني در مجلس سنا حضور یافت‌و پس از بازدید عمارت مجلس و تالارجلسه علنی ، باآقای مهندس شریف امامی رئیس مجلس سنا ملاقات کرد و مدتی پیرامون‌مسائل پارلمانی دو کشور به مذاکره و تبادل نظر پرداختند.

مراسم خداحافظی

امشب ضیافتی از طرف آقای نذیر فنصه سردبیرمجله الاخاء درمنزل‌وی به افتخار آقای توینی ترتیب داده شده که سفرای کشور های عربی و جمعی‌ازشخصیت هاشرکت دارند .

دراین جلسه مراسم خدا- حافظی انجام خواهد شد و فردا صبح آقای توینی و همراهان به بیروت مراجعه خواهند کرد.

ملاقات با وزیر دارائی

بامداد امروز آقای کیزیکلی معاون وزارت گمرکات و انحصارات ترکیه با آقای جمشید آموزگاروزیر دارائی ملاقات و مذاکره کرد.

در این ملاقات تیمسارسپهبد آزموده معاون‌وزارت دارائی و سرپرست اداره کل گمرک حضور داشت.

وزیر دادگستری در کرمان

بعد از ظهر دیروز آقای صادق‌احمدی‌وزیر دادگستری با هواپیما از زاهدن وارد کرمان شد و سپس از قسمت های مختلف اداره کل دادگستری‌واداره ثبت اسناد این استان بازدید کرد .

وزیر دادگستری سپس در اجتماع قضات و کارمندان دادگستری‌وثبت اسنادشرکت کردوگفت‌مابايد عدالت قضائی را بمعنای واقعی تامین کنیم زیراعدالت‌اجتماعی لازمه‌اش تامین عدالت قضائی است . باید اهمیت زمان را درک کنیم زیرا مادر دوران‌انقلاب شاه و مردم زندگی میکنیم وزیر دادگستری ضمن اظهار رضایت از کار قضات و کارمندان ادارات دادگستری این استان دستوراتی در مورد تسریع کار ها صادر کرد .

مشارکت چهار شرکت هوائی برای تاسیس‌هتل در تهران

شرکت های هوائی لوفت هانزا ، «بی . او . ا . سی» «سویس ایر» و «آلیتالیا» هتل مجللی تحت‌امتیاز شرکت‌هتل اروپائی در تهران احداث می کنند . این هتل درجه‌یک «پنتا» نامیده خواهد شد .

در باشگاه دانشگاه

بمناسبت انتخاب دکترضا ریاحی بریاست انجمن روان- پزشکی ایران ، دیشب ضیافتی در باشگاه دانشگاه بر پاگردید.

در این ضیافت که بدعوت دکتر چهرازی استاد دانشگاه منعقد گردیدمتخصصین اعصاب و روان تهران شرکت داشتند و فیلم رنگی نحوه رسوخ مواد مخدر در خانه ، مدرسه و اجتماع بمعرض نمایش گذاشته شد .

آزادی ورود میل‌گرد و مفتول

وزارت اقتصاد ورودانواع آهن آلات میله و میل گرد و مفتول را آزاد اعلام کرد و به بانک مرکزی اطلاع داد که ثبت سفارش آهن آلات فوق تا اطلاع ثانوی احتیاج به موافقت قبلی وزارت‌اقتصاد نخواهد داشت . بدین ترتیب از امروز واردکنندگان آهن- آلات میتوانند مستقیما به بانکهای مجازمراجعه‌نموده و برای انواع آهن آلات فوق- الذکر افتتاح اعتبار نمایند .

پیش‌بینی هوا

گرمترین نقطه جاه‌بهار با حداکثر ۲٦ و حداقل ۱۹ درجه بود . سرد ترین نقطه خوی با حداکثر ۳ درجه زیر صفر بود . حداکثردرجه حرارت تهران ۱۱ و حداقل آن ۳درجه سانتیگراد بالای صفر بوده است .

غذای حجاج

بوسیله آشپز های ورزیده تهیه و طبخ میشود

نخستین دسته‌خدمه کاروان حجاج مرکب از آشپز ها ، کمک آشپز ها ، آبدار ها در دو پرواز قل‌از ظهرو بعدازظهر روز جمعه (فردا) عازم جده خواهند شد تا مقدمات پذیرائی از زائران را فراهم

گزارش از : علی نیکرفتار سرپرست
خبرنگاران اطلاعات در آذربایجان

ویژه پایان هفته

در این اتاق مرگ محکوم شد!

اختصاصی اطلاعات

پانزده نفر برای نجات نخستین فرزند یک زوج جوان از مرگ چهار ساعت و دو دقیقه تلاش کردند

اشاره:

ایران بویژه تبریز ، به موفقیت تازه‌ای دست یافت : دراین شهر ، باکمك یك تیم جراحی جوان و پرتوان چهار عمل جراحی مغز توسط دکتر تقی دادستان و تیم کوشای او ، بانتیجه‌ای دلخواه انجام شد. اما ، در میان این چهار عمل جراحی مغز، یکی توجه‌انگیزتراز همه بود . وآن ، عمل جراحی ، برروی مغز نوزاد چهار روزه‌ای بود که‌در صورت انجام نشدن عمل ، حداکثر تا۱۵ روز دیگر بامرك روبرو درمی‌آمد.

این عمل جراحی را ، روزنامه اطلاعات و محافل پزشگی کشور با اهمیت تلقی کردند و کوشیدند تا اهمیت آن را به تمامی مردم ایران نیز نشان دهند : انگیزه روزنامه اطلاعات ، در نشان دادن اهمیت این عمل، این بود که : ما هر روز ، در مطبوعات دنیا شاهدهستیم که بمحض آنکه یك پزشك خارجی ، به کمترین‌موفقیتی دست می‌یابد ، نشریات کشورش ، چنان از او تجلیل می کنند ، که تا چندین روز ، عکس‌ها و رپورتاژ های مربوط به او ، صفحات روزنامه ها و مجلات را پرمی کند.

و بی شك ، اگر عمل های جراحی روز های اخیر تبریز هم در یك کشور خارجی انجام میگرفت ، پزشکی که این عمل ها را انجام داده است ، باچنین تجلیلی روبرو میشد. پس چرا ، ما همین کار پسندیده‌رادر باره‌هموطنان خود انجام ندهیم ؟

اینست که روزنامه اطلاعات ، باکوششی که برای تشویق همه صاحبان اندیشه و علم ودانش دارد ،گزارش امروز خودرا ، به‌این مساله اختصاص داده است :

یك نفر توی کریدور بیمارستان دوید . یك نفر دستش را به دیوار گرفت و ایستاد . یك نفر ته سیگارش رالای دندان هایش فشرد ، و مردی که زانوانش می‌لرزید ، روی نیمکتی نشست وباصدای بلند گفت :

ـخدایا ، خودت معجزه کن!

مردی که از خدا معجزه خواسته بود ، یك پدر بود ، پدری که تپش قلبش را ، ناخودآگاه ، حرکات انگشت های اعضای تیم ۱۵نفری‌جراحی مغز بیمارستان پهلوی تبریز تنظیم میکرد ، پدر نوزادچهار روزه‌ای که اکنون ، روی تخت اتاق عمل جراحی ، بی‌خبر از دنیا افتاده بود و نمیدانست که

در عکس دکتر دادستان(نفردوم از راست) رئیس گروهی که طفل چهار روزه را نجات داد و خود طفل دیده میشوند.

یکی از پزشکان در محاصره‌سه تن‌ازخبرنگاران اطلاعات‌درتبریز

بر روی مغز کوچك او ، چه عمل جراحی بزرگی صورت‌می گیرد...

توی اتاق عمل‌جراحی ،اکنون، پانزده قلب به تندی می‌تپید و ۳۰ دست با ۱۵۰ انگشت ، با تندی وظرافت و مهارت حرکت می‌کرد تاجان نوزاد ٤ روزه‌ای بنام علیرضا رانجات دهد.

این پانزده قلب ، از آن۱۵ نفر اعضای تیم جراحی مغز بیمارستان پهلوی وابسته به دانشگاه تبریز بود ...

نوزاد ٤ روزه ، بیهوش ، روی تخت عمل جراحی دراز کشیده بود.دستهای کوچکش، در دو طرف اندام ظریفش ،آرام قرار داشت وروی بدنش ، پارچه سفیدی کشیده شده‌بود، و تمام اندام او را پوشانده‌بود. تنها ، سر کوچك او ، که هنوز رگهای آبی رنگش ، از زیر پوست ظریفش پیدا بود ، بیرون مانده بود ... دستهای دکتر تقی دادستان ، سر اورا شکافته بود ، و اکنون‌میرفت تابایاری ١٤ نفر از اعضای‌تیم جراحی‌اش، دستگاه مخصوص را در مغز کوچك علیرضا، کار بگذارد ...

بیرون اتاق عمل ، پدر علیرضا آرام نداشت . سیگار پشت سیگاردودمیکرد ویکوقت بخود آمد که پاکت سیگارش خالی شده است . تند از جا بر ناست . میخواست از بیمارستان خارج شود و سیگار بخرد . اما ناگهان‌بیادهمسرش افتاد : زنی که چهار روزپیش فرزندی بدنیا آورده بود ، و اکنون ، توی اتاق خود ، زار ونحیف افتاده بود و از هیچ چیز خبر نداشت ...

پدر علیرضا ، راه خود را کج کردو یکسره به سراغ همسر زائوی خود رفت . همین‌که وارد اتاق شد ، زن نحیف ،باآنکه نمی توانست از جای خود حرکت کند ، سرش رابلند کرد و باچشمان اشکبار و لحن التماس آلود گفت :

ـکجابودی ... اینها که‌جان مرا به لبم رساندند ...

مرد ، کنار تخت اوایستاد:

ـ از کجا حرف میزنی ؟...

ـمنظورم پرستاران اینجا هستند ...

مرد، با لحن دلداری دهنده پرسید:

ـچرا ؟ مگر چه می‌کنند ؟

زن ، با التماس گفت :

ـهرچه از آنها خواهش می کنم، هرچه التماس می کنم علیرضا را بیاورند ببینم ، نمی آورند ... بمن جواب های ضدو نقیض میدهند ... من میخواهم علیرضا را ببینم ... میخواهم توی سینه‌ام فشارش بدهم ...

بعدبه گریه افتاد :

ـآخر من باید به علیرضا شیر بدهم ... شیر توی‌سینه‌هایم زیادی کرده و دارم‌درد می کشم ...

مرد نمیدانست چه بگوید . قرار بود ازاین موضوع که علیرضا باید تحت عمل جراحی قرار بگیرد ، با همسرش‌حرفی نزند . اما دلش میخواست‌فریاد بزند و همه چیز را بگوید ،تا شاید گره‌ای که توی‌سینه‌اش بوجود آمده بود ، بازشود . ولی ... این کار رانکرد . با آنکه حال ، حال اشك و آه بود ، لبخند زدو گفت :

ـچیزی نیست عزیزم ... علیرضا باید چند ساعتی تحت نظر پزشك بماند و بعد پیش تو آورده شود ...

و بعد ، بسرعت از اتاق بیرون دوید ، چون‌بزبان‌آوردن این کلمات دروغین قلبش را به درد آورده بود . همین که از اتاق بیرون آمد اشکش سرازیر شدو بعد زیر لب گفت:

ـخدایا ... من هیچ...ولی به مادر بیچاره علیرضا رحم کن ... نگذار شیر توی‌سینه‌هایش بماند ... خدایا ، خودت میدانی که ماه ها ، باتمام‌وجود منتظر تولد علیرضا بودیم . میدانی که از ماه هاقبل‌اسمش را هم انتخاب کرده بودیم . میدانی که نذر کرده بودیم اگر بچه‌مان سالم ماند ، در هفت سالگی او را به زیارت حضرت امام‌رضا ببریم ... آخر او اولین ثمره‌ازدواج‌ماست... آخر او قرار بود باوجودخودش خانه ما راگرم کند، باخنده‌هایش اتاق‌هایمان را پرکند... بابازیهایش قلب‌مان را داغ کند... داغ داغ ... خدایا ، کاری نکن که در عوض داغ او به دل‌مان بماند...

و بعد ، باز به پشت دراتاق عمل جراحی رسید .ازپرستاری که در کریدور عبور می کرد پرسید:

ـ چند ساعت شده ؟

پرستار گفت :

ـدرست سه ساعت است که در اتاق عمل هستند گویادیگر چیزی نمانده باشد...

به‌یك روز قبل برگردیم ....

پدر ۲۹ ساله علیرضا ،کنار تخت همسر ۲۲ ساله‌اش‌نشسته بود و لبخند رضایت و تشکر بر لب داشت . دستش را روی دست همسرش که‌پس‌اززایمان حال ضعف داشت گذاشته بودو می‌گفت :

ـعزیزم ، خیلی خوشحالم که اولین فرزندما ، سالم و کامل به دنیا آمده است ...اسمش هم که باید همان‌علیرضاباشد، نه ؟

اما ، این‌خوشحالی ، زیاد طول نکشید . زیرا همان روز، مسئولان بیمارستان پهلوی ، که علیرضادربخش زایمان آن بدنیا آمده بود ، پدرعلیرضا را خواستند و با او ، واقعیت تلخی را در میان گذاشتند . آنها به او گفتند:

ـ متاسفانه ، فرزند شما ، دچار یکنوع بیماری مادرزادی است ، که در اثر آن مغزش بسرعت بزرك میشود ... اگر وضع ، بهمین منوال‌پیش‌برود، او حداکثر تا ۱۵ روز دیگر زنده خواهد ماند ... ولی مامی خواهیم او را به بخش جراحی مغز بیمارستان منتقل کنیم تا مورد یك عمل جراحی دشوار قرار بگیرد . شما ، به این‌عمل راضی هستید ؟

پدر ، که ضربان قلبش به شدت بالارفته بود ، با بغض و ناله فریاد زد :

ـبله ، بله ...راضی‌هستم... دستم به دامن‌تان ... هرکاری میخواهید بکنید ... آخر او اولین بچه‌من است ...

و روز بعد ، روز ۲۱ آذرو درست مصادف با روز افتتاح بخش جراحی مغز بود که علیرضا رابه اتاق عمل جراحی بردند .

سرپرست تیم جراحی ، دکتر تقی دادستان بود . و اعضای تیم پروفسور تاندان « متخصص بیهوشی ، استاد دانشگاه‌های‌امریکاوانگلستان»، دکتر برومندان و دکتریاکدل «جراحان مغز » ، دکتر حسن‌زاده «آسیستان بیهوشی » و

لحظه حساس برای نجات یك نوزاد . قلبها برای‌موفقیت‌جراحی می تپد.

پزشکان برجسته درباره‌جراحی مغز چه میگویند ؟

گروه گزارشگران سازمان شهرستان های‌اطلاعات، بخاطر اهمیتی که عمل جراحی مغز نوزاد ٤ روزه دربر داشت ، باعده‌ای از جراحان نام‌آور ایران ، در تهران و شهرستان هاتماس گرفت و نظرات آنان را پیرامون این عمل جراحی جویا شد.

پروفسور عاملی ، جراح معروف مغز :

در هر عمل جراحی ، هرچقدر آدمها از لحاظ‌سنی کوچکتر باشند ، عمل مشکلتر میشود . انجام این‌عمل هم بر روی نوزاد ٤روزه در تبریز ، حائز اهمیت است‌و نشان میدهد که در شهرستان‌هانیز تیمهای‌جراحی‌پزشکی به پیشرفت های توجه‌انگیزی دست یافته‌اند.

دکتر علی‌اکبر مرشد ، متخصص و جراح‌مغزو اعصاب :

عمل های جراحی که در دانشگاه تبریز ، توسط‌تیم دکتر دادستان صورت گرفته قابل تحسین است .

دکتر جاودان ، متخصص اعصاب دراصفهان :

جراحی های مغز دانشگاه تبریز ، که برای‌اولین‌بار در تبریز صورت گرفته ، قابل توجه‌است .

دکتر حکمی رئیس گروه جراحی دانشکده پزشکی اصفهان :

عمل جراحی انجام شده در تبریز ، پیشرفت‌جراحی را در این شهرنشان میدهد و بدیهی است که در آینده، پزشکان مقیم تبریز، موفق خواهند شد عمل های جراحی مهم‌تری انجام دهند.

دکتر رستم ایزدیان ، متخصص جراحی مغزدراهواز:

عمل جراحی مغز بیمارستان پهلوی تبریز ، مورد تائید است . بطور کلی عمل جراحی مغز در شهرستان ها پیشرفت های قابل ملاحظه‌ای کرده‌است .

دکتر کاظم عباسیون ، جراح مغز در شیراز :

دانشگاه تبریز قبلا فاقد جراح مغز بود واین بخش، تازه به‌این کار اقدام کرده است، واز این نظر باید به آن توجه شود.

تقدیم بتو

بتو مادر که نیاسودی تا آسوده زیستم
بتو مادر که دستم بگرفتی وراه وروش زندگیم آموختی
بتو مادر که بمن آموختی تا دوست بدارم
بتو مادر که فداکاری وعشق بمیهن را درقلبم بودیعه نهادی
بتو مادر که بادوراندیشی ات به پس انداز تشویقم کردی

حساب تشکیل سرمایه
بانک عمران

PHILIPS
فیلیپس علامت برتری واطمینان

SERVICE سرویس
SERVICE سرویس

تلفنهای قسمت
سرویس شرکت سهامی رادیوالکتریك ایران
۷۸۵۵۳
۷۸۵۵٤
کارخانه: کیلومتر ۱۲ جاده آبعلی

از فروشگاهی کفش بخرید که دارای برچسب قیمت باشد
کفش ملی در خدمت ملت ایران

سرمقاله

روزمادر

پس فردا «شنبه» بیست وپنجم آذرماه وروز مادر است .

برگزاری مراسمی بنام «روزمادر » هرچند که درایران تازگی دارد ولی جزو رسوم پسندیده‌ایست که ما از خارج اقتباس کرده‌ایم و چندسالی است اجرا میکنیم.

برای ارزشیابی اصالت رسوم و آدابی که‌یك جامعه از خارج اقتباس میکند بهترین ملاك ، طرز تلقی توده‌است . اگر جامعه تشریفاتی را که بدان عرضه میشود پذیرفت و هضم کرد و نگهداشت و تدریجا رنك و جلای ملی بدان بخشید معلوم میشود رسم اصیلی بوده‌است ، چنانکه در مورد « روز مادر » این تجربه صورت وقوع پیدا کرده است و ما می‌بینیم طبقات مردم ، همه ساله درین ایام به استقبال روز مادرمیروند و به‌انحاء مختلف در بزرگداشت مقام مادر میکوشند.

احتیاج نیست که ما به‌این مناسبت ، در توضیح مقام‌مادر واین‌که مادر چه موجود عزیزوبیهمتایی است وارد بحث بشویم. اگر در بین جوامع بشری یك خصیصه مشترك وجود داشته باشد بلاشك همین احساس احترام و حقگذاری نسبت به‌مادر و مقام‌والای اوست .

به ادبیات ملل ، به اساطیر ، به‌قصه ها،به فولکلوراقوام مختلف که نگاه کنید هیچکدام را خالی از نام «مادر » نمی‌یابید و ملاحظه می‌کنیدکه هرچند گفته ها و نوشته ها و سروده ها به زبانهای مختلف است ولی همه از یك احساس واحد و مشابه سرچشمه میگیرد . احساسی که اولین بارقه شعور و عاطفه هر فرد انسانی است.

اینك ، ما یکبار دیگر باچنین احساسی که بر قلب و روحمان حکومت میکند به استقبال روز مادر میرویم و این موجود عزیز ، این مثل اعلای عاطفه و فداکاری راکه «مادر» نام دارد صمیمانه می‌ستائیم.

معمولا «روزمادر » بایك رشته تشریفات خصوصی توام است وباره‌یی تشریفات عمومی .

تشریفات خصوصی ، بسته به سلیقه اشخاص وخانواده‌ها فرق میکند. هرکس یاهر خانواده‌یی میتواند بترتیبی « روز مادر » رابرای مادران دلپذیرکند. خواه وسیله این احترام و اکرام نثار یك بوسه‌بر دست مادر باشد یا پیشکش کردن هدیه‌یی بفراخور حال .

اما از تشریفاتی که در سطح اجتماعی برای بزرگداشت و تجلیل مقام مادر صورت میگیرد ، یکی هم انتخاب«مادران نمونه» است . در سالهای اول‌که این تشریفات متداول شد ، تعداد اولاد ضابطه انتخاب مادران نمونه سال قرار گرفت و یکی دو سال به مادرانی که اولاد بیشتری در دامان مهر ومحبت خود پرورده بودند ولی این اساس در سالهای بعد تغییر کردو اکنون چند سال است مادرانی شایسته ستایش خاص شناخته میشوند که فرزندان لایقتری تربیت کرده‌باشند.

حقاً هم بدنیا آوردن فرزندان متعدد هنر نیست . ازموضوع کثرت جمعیت و مشکلات ناشی از آن که بگذریم ، بطور کلی امکانات خانواده برای سرپرستی بچه ها و تامین‌حوائج آنها محدود است وحتی در خانواده هایی که از تنعم کافی برخوردارند بهرحال مقدورات عاطفی مادر وپدر و فرصتی که میتوانند صرف رسیدگی به فرزندان خودکنند، حدودی دارد. وقتی تعداد اولاد زیادشد خواه ناخواه بچه ها از محبت وتوجه کمتری بهره میبرند و این منافی با اصل تربیت فرزندان خوب ولایق وشایسته‌است .

***

از نخستین سالهای برگزاری «روزمادر » مرسوم ما این‌بوده است که بدین مناسبت از مقام والای وجود عزیز و گرانقدری که مظهر کامل عطوفت و محبت وصفات عالیهٔ مادری بشمار می آیند ، یعنی علیاحضرت ملکه پهلوی ، تجلیل کنیم .

این سنت را همچنان رعایت میکنیم و باآرزوی سلامتی علیاحضرت « روزمادر »رااختصاصا بحضورشان تبریك‌میگوئیم.

ویتنام در آستانه صلح

حالا مرگ بسیار دردناك است!

نوشته : پرویز پرتو

پایان جنك

انتظار میرود هر لحظه در مدت چندروز آینده تاشب‌سال نو قرارداد بامضاء برسد ، بعد از پایان مذاکرات له‌دوك تو و کیسینجر نماینده و مشاور عالی نیکسون عازم واشنگتن خواهد شد تاچگونگی آخرین مراحل مذاکرات جنك ویتنام رابه رئیس جمهوری امریکا گزارش کند . بعد قرارداد نهائی امضاء خواهدشد.

برای امریکا پایان جنك ویتنام علاوه بر آسودگی های خاطری که برای دولت بهمراه خواهد داشت از نظراقتصادی ممکن است مشکلاتی ایجاد کند . جنك ویتنام از نظر اقتصادی برای‌امریکاجوابگوی نیاز های چند بود ، کارخانه های اسلحه سازی بطور مداوم در کار بودند . محصولات آنها روانه میدان این جنك‌میشدند. جنك ویتنام دهها حرفه جدید و تکنیکی‌برای‌بیکاران‌امریکائی بوجود آورده بود که باپایان پذیرفتن آن ، این‌حرفه ها ، این بازار تسلیحاتی از بین خواهندرفت .

طبق قوانین ارتش امریکا هر افسری که ازدرجه‌سرهنگی به درجه ژنرالی ارتقاء می‌یابد باید جبهه جنك را دیده باشد. جنك های کره و ویتنام‌ژنرال های تازه‌ای را به این ارتش ارزانی داشت و بهمین‌مناسبت گمان میرود که پایان جنك برای بعضی از افسران‌عالیرتبه امریکائی خوش آیند نباشد . البته اگر در محل دیگری‌نظیر آن‌آغاز نشود ولی افسران ، درجه داران بطور عموم ازپایان جنك خشنود خواهندشد .

نهمین دور مذاکرات برقراری آتش بس‌در ویتنام بین‌کیسینجر مشاور عالی رئیس جمهوری آمریکا و «له‌دوکتو» نماینده تام‌الاختیارهانوی همچنان‌ادامه دارد . و ویتنام در آستانه صلح است بهمین جهت مرگ مردانی که در چنین روزهایی میمیرند و روی صلح رانمیبینند از هر زمان دردناکتر است . زیان و لطمات تاخیر امضاء قرارداد و برقراری آتش‌بس‌را هیچ گروهی باندازه خود ویتنامی ها حس نخواهندکرد. هر روز ادامه جنگ و ادامه بمبارانها و شلیک توپها مرگ دهها نفر را بدنبال دارد و علاوه بر خسارات مالی موجب زخمی‌شدن‌عده‌ای‌بیشترو‌ویرانی خانه های افزونتر وسرگردانی تعدادبیشتری از مردم خواهد شد و به ویتنام‌نیمه جان‌ضربات جدیدتری وارد می‌آورد .

دلیل تاخیر

بطوریکه شایع است خروج سربازان ویتنام شمالی ازخاک ویتنام جنوبی یکی ازمباحثی است که موجب ادامه مذاکرات کیسینجر و له‌دوکتو شده و امضاء قرارداد صلح را به تاخیر انداخته است « وان‌تیو» عروسک ساخته و پرداخته شده آمریکا در ویتنام در آغاز مذاکرات بارها اعلام کرد که امضاء قرارداد صلح رابرای خروج سربازان ویتنام شمالی از جنوب نمی‌پذیرد و آمریکا که بظاهر حتی حاضر شده بود حضور سربازان ویتنام شمالی را درویتنام جنوبی‌تحمل کرده و قرارداد صلح راامضاء کند حال برای خاطر سایگون از ویتنام شمالی خواسته است که درمورد خروج سربازان خود از ویتنام جنوبی تعهداتی را بگردن بگیرد . در واقع آمریکا در آغاز وان‌تیو رامثل همیشه‌بحرکت و حرف درآورد مقداری از خواسته های خود را از زبان او اعلام کرد و باین ترتیب خروج سربازان ویتنام شمالی را که هانوی از آغاز حضور در خاک ویتنام‌جنوبی انکار میکرد . مطرح نمود . در هرحال از اخبار و شایعات اینطور استنباط میشود که مذاکرات کیسینجر و له‌دوکتو در این باره ادامه دارد و بظاهر ویتنام شمالی پذیرفته است که از ٤٥٠٠٠ سربازی که‌درویتنام جنوبی دارد۳۵۰۰۰ نفر آنها را از خاک این‌کشور بیرون ببرد .

عوامل صلح

در هر صورت عوامل متعددی امید به برقراری قریب‌الوقوع آتش بس در ویتنام را تشدید میکند . یکی ازاین عوامل فشار افکار عمومی‌آمریکا برواشنگتن و بخصوص خانواده های زندانیان آمریکائی در هانوی است که از حمایت های‌بیدریغ مطبوعات‌این کشور برخوردارند این افراد هرچند که تعدادشان در مقابل با مردم آمریکا زیاد نیست ولی عامل موثری در افزایش فشار به نیکسون‌برای برقراری آتش بس و بازگشت دادن اسیران آمریکائی هستند و نیکسون نه بطور قطع ولی به اشاره به آنها قول داده‌است که بزودی تا اوایل سال نو مسیحی‌آینده‌اولین‌تعدادسربازان آمریکائی را بخاک کشور باز گرداند و ازهم اکنون‌مطبوعات آمریکائی با چاپ عکسهای‌زنها و افراد خانواده زندانیان که خود را برای پذیرائی سال نو از پدران و همسران و اقوام زندانی خود آماده میکنند بطور غیر مستقیم اشاره میکنند که این عده انتظار دارند تا اول سال نو سربازان زندانی را در آمریکا به بینند و این یکی از اولین شرایط امضاء موافقتنامه آمریکا و ویتنام شمالی است . از طرف دیگر دوره جدید کنگره آمریکا در چهار سال دوم زمامداری نیکسون آغاز میشود و نیکسون میخواهد در آغاز این زمامداری از فکر درگیری در جنگ ویتنام آسوده باشد. جنگ ویتنام توجه آمریکا رادر سالهای‌گذشته از بسیاری‌مسائل دور داشت و بیشتر وقت دولت این کشور در زمینه سیاست خارجی صرف مسئله ویتنام‌شد، در آغاز چهار سال جدیدزمام‌داری نیکسون همانطور که اوو کیسینجر اشاره کرده‌اند بطور یقین جنگ ویتنام پایان خواهد گرفت چون آمریکا میخواهد که‌درچهار سال آینده‌مناسبانیها و رکودو عقب‌افتادگیهای دیگر را جبران‌کند یکی ازمسائل، مسئله اروپا است که نیکسون اشاره کرده است در چهار سال آینده با توجه باینکه مسئله‌ویتنامی‌دیگرمطرح‌نخواهد بود توجه‌ای به این قاره که عصیانهائی در رهائی از زیر نفوذ اقتصادی‌وسیاسی آمریکا داشته است مبذول دارد و این نیز بطور غیر مستقیم میتواند اشاره‌گر این واقعیت باشد که نیکسون خود امید فراوان‌دارد که تاآغاز دوره‌آینده‌زمامداری مسئله ویتنام راحل کرده‌باشد.

نزدیکی پکن و مسکو به واشنگتن برای کشور های کمونیستی از جمله‌ویتنام‌شمالی آغاز فصل جدیدی درمناسبات باغرب محسوب میشودو دیگر آن جبهه بندی و باصطلاح‌جهاد کمونیست ها بابلوك غرب ، سرمایه‌داری باآن مفهوم سابق خود وجود ندارد و بیش ازهمه هانوی دراین فکر است که‌شانه از زیر بار جنك رهاکند و با توجه به نزدیکی دو بلوك‌شرق و غرب از این میان بهره‌گیرد و در راه ترمیم خرابیها و نو-سازی کشور بکوشد .نزدیکی شرق و غرب نیز امریکا رااز بسیاری تعهدات و درگیری های شدید رهائی بخشیده‌است و دیگر آنطور که در سال‌های ۱۹٦۰ و ۱۹٦۳ تا ۱۹٦۹ که مسائلی نظیر بحران کوبا و ویتنام مطرح بود امریکانیازی به جبهه بندی به مفهوم سابق در مقابل‌شرق نمی‌بیند.

روابط شرق و غرب

روابط شرق‌و غرب هر روز توسعه می یابد ، شوروی معاملات و دادو ستد های‌جدید و جدی رابا امریکا آغاز کرده است ، چین مقدمات برقراری روابط اقتصادی را با امریکا فراهم می‌آورد ، دنیا باین‌ترتیب بسوی صلح و آرامش نسبی گام برمیدارد و جنك ویتنام اندك اندك خارج از کادر نیازسیاسی جهان امروز قرار میگیرد.

امریکا در طول درگیری در جنك ویتنام هزینه زندگی را متحمل شده است وافکارعمومی و همچنین کنگره امریکادیگر حاضر نیست پولی را که از مالیات مردم امریکابرداشت‌می شود صرف این جنك شود و در داخل دولت‌امریکابامشکلات فراوانی نظیر بیکاری ، تورم روبرو است که باین کشور اجازه نمی دهد همه هم خود را صرف جنگی کند که یك جنك بیگانه و منفوری است .

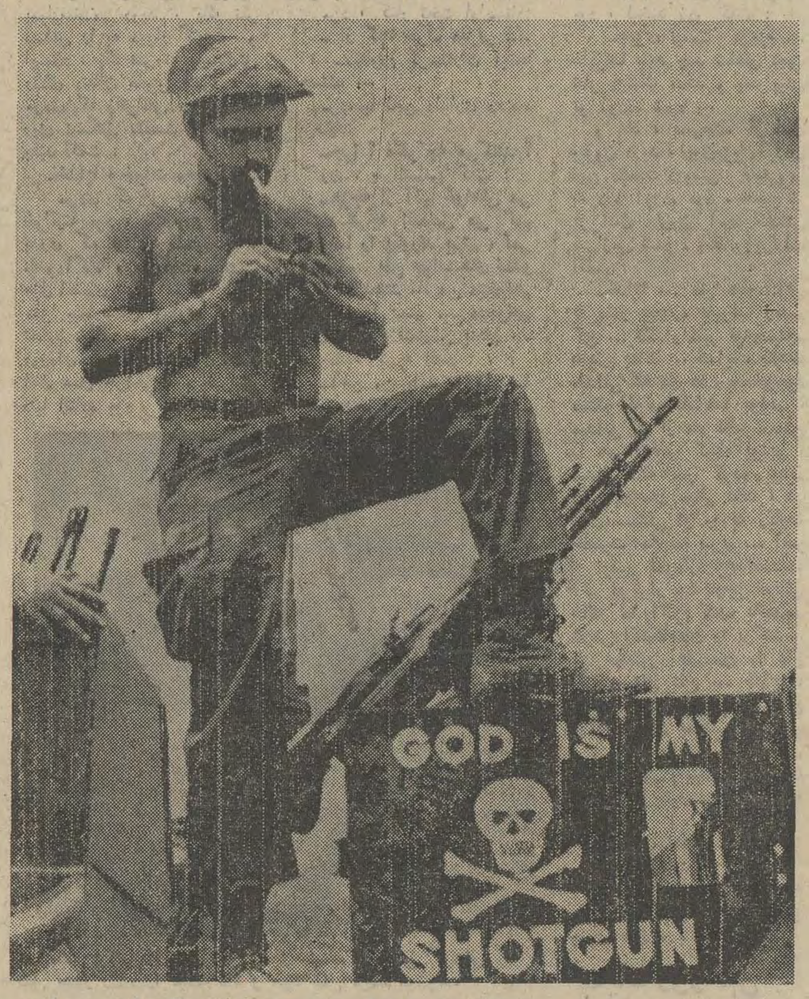

خدا تفنك من است

مسلسل ضد هوائی خود نوشته امریکائی که در جبهه های ویتنام می‌جنگید بر روی بدنه بزودی با امضاء قرارداد‌صلح است و تاثیر جنك را در روحیه یك انسان نشان میدهد؟ اولین بار بعد از ۱۲ سال‌به ویتنام آخرین‌سربازان‌امریکائی از ویتنام خارج میشوند و برای درگیری امریکائیها در جنك خاتمه داده میشود.

تفنك من خدا است ،این جمله‌ایست که این سرباز

جنك ویتنام از آغاز تاامروز

از نظر سیاسی ریشه مسئله ویتنام مربوط به قرن نوزدهم میباشد . این قسمت از هندوچین از دهه ۱۸٦۰ به بعد مستعمره فرانسه بود تا اینکه طی جنگ جهانی‌دوم تحت اشغال ژاپنی‌ها درآمد . پرزیدنت روزولت عقیده داشت که بعدازپایان جنگ جهانی هندوچین‌بایدتحت قیمومیت‌بین‌المللی درآید تا مقدمه‌ای باشد برای استقلال‌کامل آن. فرانسه آزاد تحت رهبری ژنرال‌دوگل خواهان پس گرفتن آن بود و قول دادوضع وموقعیت‌سیاسی تازه‌ای در قسمتهای‌فرانسه نشین‌اعطاء کند .

ژاپن در جنگ شکست خورد وپرزیدنت روزولت درزمان‌ریاست‌جمهوری خود بدرود حیات گفت و فرانسه هندوچین را دوباره بدست آورد . از آنموقع مردم ویتنام که از دیرباز‌آرزوی استقلال و ملیت در سر داشتند برای بدست‌آوردن هدفهای عملی خود مبارزه و جنگ‌میکنندقسمتی ازتحولات وحوادث مهمی که بعداز جنگ جهانی دوم درتاریخ برماجرای ویتنام بوقوع پیوسته ذیلا درج میگردد :

حوادث مهم

اوت ۱۹٤۵ ـ « انقلاب‌اوت » که منجربه برقراری جمهوری دمکراتیک ویتنام‌به‌رهبری هوشی‌مینه گردید . این جمهوری درقسمت شمالی ویتنام (تونکین) برقرار گردید .

ششم مارس ۱۹٤٦ ـ فرانسه ویت‌مینه درباره بازگشت قوای فرانسه به تونکین بتوافق میرسند . فرانسه رژیم هوشی‌مینه را بعنوان یک کشور آزاد دولت‌مخصوص بخود برسمیت میشناسد .

هشتم مارس ۱۹٤۹ ـ بموجب قرارداد الیزه کشور ویتنام ، لائوس وکامبوج بعنوان کشور های سه‌گانه مستقل ویتنام‌ـلائوس و کامبوج در اتحادیه فرانسه اعلام شدند .

۱۸ژانویه ۱۹۵۰ ـ چین‌کمونیست‌جمهوری دمکراتیک (ویتنام شمالی)رابرسمیت شناخت و۱۲ روز بعد دولت شوروی نیز از چین ـ کمونیست تبعیت نمود .

۷فوریه ۱۹۵۰ـ ایالات متحده آمریکا و انگلیس کشور های سه‌گانه ویتنام لائوس و کامبوج را برسمیت شناختند .

۷مه ۱۹٥٤ ـ ویت‌مینه علیه فرانسه‌مبارزه میکند و بعد از وارد آوردن ضربه روانی به آنکشور و ۹٦ روزنبردبه دین بین فوراه میاید .

۲۰ژوئیه ۱۹٥٤ ـ کنفرانس ژنو جنگ را بطور موقت متوقف میسازد و کشور ویتنام در مدار ۱۷ درجه بدوقسمت تقسیم میشود.

۲٤اکتبر ۱۹٥٤ ـ پرزیدنت آیزنهاوراجازه میدهد که از طرف آمریکا مستقیما به‌ویتنام جنوبی کمک شود .

۲۳اکتبر ۱۹٥٥ـ مردم ویتنام جنوبی بموجب مراجعه به‌آرای عمومی‌بائودای رااز ریاست کشور معزول ونگودین‌دیم رابریاست جمهوری انتخاب میکنند .

۲ـ٤اوت۱۹٦٤ـ متعاقب حمله به دو ناوشکن آمریکائی در آبهای بین‌المللی‌خارج از سواحل ویتنام شمالی پرزیدنت‌جانسون دستور بمباران هوائی ویتنام شمالی‌راصادر میکند .

۷اوت۱۹٦٤ـ کنگره آمریکا بااکثریت قریب باتفاق به پرزیدنت جانسون اختیار میدهد که برای بسط صلح وامنیت در آسیا ی‌جنوبی شرقی هراقدامی را که‌لازم ومناسب تشخیص دهد انجام دهد .

۱ ژانویه ۱۹٦۵ ـ آمریکا در حدود ۲۳٫۰۰۰ مستشار نظامی در ویتنام جنوبی دارد .

۸ مارس ۱۹٦۵ ـ بمنظور حفظ و مراقبت تاسیسات آمریکا اولین دسته نیروهای زمینی آمریکا وارد ویتنام میشود.

۹دسامبر۱۹٦۵ ـ هوچی‌مینه پیشنهاد های صلح پرزیدنت جانسون را بکلی غیر قابل قبول اعلام میکند .

۱۰ ژوئیه۱۹٦٦ ـ وزارت‌دفاع میگوید که تعداد نیروهای آمریکا در ویتنام جنوبی تا پائیز ۱۹٦۷ به ٤۲۵٫۰۰۰ نفر خواهد رسید .عاقبت متجاوز از ۵۰۰٫۰۰۰ قوای آمریکائی در ویتنام مستقر شدند .

۲۸ مارس۱۹٦٦ ـ اوتانت دبیر کل سازمان ملل متحد پیشنهاد آتش‌بس موقت میدهد . واشینگتن و سایگون این پیشنهاد را قبول و هانوی آنرا رد میکند .

۳۰ژانویه ۱۹٦۸ ـ کمونیستها حملات خود را در عید تت آغاز و نیمی ازمراکز ایالات ویتنام جنوبی و ۲۵ فرودگاه هوائی و سفارت کبرای آمریکا در سایگون را مورد حمله و تجاوز قرار میدهند .

۳۱ مارس ۱۹٦۸ ـ پرزیدنت جانسن اعلام میکند درصورتیکه هانوی دست از تجاوز بردارد آمریکا حملات هوائی خودرا قطع میکند .

۱۰ مه ۱۹٦۸ ـ نمایندگان آمریکا و ویتنام شمالی برای اولین‌بار برای مذاکره پیرامون خاتمه جنگ با یکدیگر ملاقات می‌کنند .

۳۱ اکتبر ۱۹٦۸ ـ بمنظور آغازمذاکرات مثبت و مفید صلح پرزیدنت جانسن کلیه حملات هوائی آمریکا را به ویتنام شمالی قطع میکند .

۸ ژوئن ۱۹٦۸ ـ پرزیدنت‌نیکسون‌طی ملاقاتی با پرزیدنت تیو در جزیره میدوی بازگشت ۲۵٫۰۰۰ نفر از قوای آمریکا را به میهن اعلام میدارد .

٤ اوت ۱۹٦۹ ـ دکترهنری‌کیسینجر مشاور امور امنیت ملی پرزیدنت‌نیکسون یک سلسله مذاکرات سری‌را بانماینده‌مخصوص هانوی درپاریس آغاز میکند .

٤ سپتامبر۱۹٦۹ ـ رادیوهانوی مرگ هوشی‌مینه را اعلام میدارد .

۷ اکتبر ۱۹۷۰ ـ پرزیدنت نیکسون اصول پیشنهادی صلح خود را تشریح و پیشنهاد میکند که مسئله ویتنام ازطریق مذاکرات سیاسی حل شود .

۷ آوریل ۱۹۷۱ ـ پرزیدنت نیکسون یکصدهزار نفر دیگر از قوای آمریکا را از ویتنام جنوبی بامریکا فرا میخواند .

۸مه۱۹۷۲ ـ پرزیدنت نیکسون‌دستور مین‌گذاری بنادر ویتنام شمالی و حملات هوائی را علیه انبارهای نظامی آن کشور بمنظور قطع ذخائر برای تهاجم صادر میکند .

۲۹ اوت ۱۹۷۲ ـ پرزیدنت نیکسون ضمن اعلام اینکه سطح نیروهای آمریکا در ویتنام جنوبی تا اول دسامبر به ۲۷٫۰۰۰ نفر تقلیل خواهد یافت اظهار میدارد که تا موقعیکه هانوی اسیران جنگی آمریکا را در زندان نگهدارد بقیه نیروهای آمریکا در ویتنام جنوبی باقی خواهند ماند .

۸ اکتبر۱۹۷۲ ـ له‌دوکتو برای‌اولین بار موافقت میکند که جنبه‌های نظامی و سیاسی حل مشکل ویتنام از هم تفکیک شوند .

۲٦ اکتبر ۱۹۷۲ ـ رادیو هانوی متن پیش‌نویس قرارداد را پخش و ایالات‌متحده را متهم میکند که از امضای قرارداد در ۳۱ اکتبر خودداری میکند .

۲۵ نوامبر ۱۹۷۲ ـ پس از ٦ جلسه، مذاکرات خصوصی بین دکتر کیسینجر و آقای «تو» تا ٤ دسامبر موقتا تعطیل‌گردید.

٤ دسامبر ۱۹۷۲ ـ دور نهم مذاکرات کیسینجر و له‌دوکتو آغازمیشود و این مذاکرات تاکنون ادامه دارد و انتظارمی‌رود که هرلحظه پایان این‌مذاکرات فرارسد و قرارداد صلح امضاء شود .

مسائل ایران

مردم پول وتورم

آموزش اقتصادرا باید بمیان‌مردم برد

نوشته : منوچهر همامی

سال هاست که در فرهنگ اقتصادی جهان‌مردم به کلمه‌ای برمیخورند که به فارسی آنرا تورم می ـ گوئیم :

شاید بدرستی نتوان گفت که این کلمه از چه تاریخی در مباحث اقتصادی متداول شده ولی بطور قطع میتوان ادعا کرد که‌حالت‌تورم و شرایط‌اقتصادی خاصی که این کلمه برای تعریف آن بکار میرود از قرن ها و بلکه هزاره های پیش در اقتصاد جهان سابقه داشته است .

تورم چیست

در مکتب های اقتصادی برای تورم تعاریف‌مختلف شده است عده‌ای آنرا گسترش نامتعادل حجم پول‌و اعتبارات و عده دیگر مازاد قدرت خرید و بالاخره عده‌ای فزونی درآمد پولی نسبت به حجم تولید دانسته‌اند . تعاریف دیگری نیز برای تورم شده است که ذکر یک بیک آنهادراینجا مقدور نیست ولی‌مفهوم اغلب آنها اینست که هرگاه سرعت گردش درآمد پول یعنی نسبت حجم پول به تولید ناخالص ملی(بقیمت های جاری) زیادتر از حد بوده و در نتیجه تقاضا برای کالاها و خدمات بیش از تولید و عرضه آنها باشد حالت تورم ایجاد شده و قیمت هارا افزایش می دهد . این نوع تورم‌را تورم ناشی از تقاضا می نامند ولی چون افزایش قیمت ها همیشه ناشی ازین نوع تورم نیست و گاهی هزینه های تولید و توزیع‌نیز عامل افزایش قیمت ها میشود لذا نوع دیگری‌ازتورم وجود دارد که آنرا تورم ناشی از افزایش هزینه‌ها می نامند .

تورم یکی از مباحث طولانی اقتصادی است و طی ادوار مختلف درباره آن عقاید و نظریات متنوع‌و گاهی متناقض ابراز شده است . حتی در سال های اخیر طی تحولات اقتصادی در بعضی از کشورهای جهان این عقیده پیدا شده که امروزه پاره‌ای ازتئوری های کلاسیک برای توجیه علل و آثار تورم کافی‌نیست و نظریات جدیدی باید جایگزین تئوری های قدیم‌شده و یا لااقل آنرا تکمیل کند .

بدین جهت ما در این گفتار از تعریف تفضیلی تورم و جزئیات مطلب میگذریم و فقط باین نکته‌اشاره میکنیم که تورم بهر طریقی تعریف شود و انواع وعلل آن هرچه باشد یکی از آثار قطعی آن در اقتصاد ممالک افزایش قیمت ها و کاهش ارزش پول‌است.

توسعه اقتصادی و افزایش قیمتها

افزایش قیمت ها و کاهش ارزش پول یک‌رویداد جدید اقتصادی نیست بلکه از گذشته‌ای بسیار کهن در اقتصاد جهان وجود داشته است . آرنولد.ج ـ توین‌بی تاریخ نویس معروف انگلیسی میگوید که در طول شش هزار سال تاریخ ثبت شده دنیا در هیچ دوره‌ای حتی یک مورد را نمی توان یافت که پول یک مملکت مدتی مدید ارزش خود را حفظ کرده‌باشد. در این گفته جای هیچگونه تردید و انکار نیست‌زیرا جهان هرگز نتوانسته است از حرکت باز ایستد و توسعه اقتصادی خود را متوقف کند . بشر هر روز با پیشرفت علم و تکنولوژی سطح زندگی و درآمدخود را بالا برده و برای رشد و توسعه اقتصادی گامی جدید برداشته است و چون توسعه اقتصادی همیشه تا حدودی با افزایش قیمت ها همراه بوده است‌کاهش ارزش پول بصورت امری نسبتا عادی درآمده است.

پس نباید افزایش قیمت ها و کاهش ارزش پول یعنی آنچه را که شاید از تاریخ پیدایش بشر در روی زمین سابقه داشته و همگام با توسعه اقتصادی‌ممالک به پیش آمده تا به زمان ما رسیده است پدیده تازه‌ای تصور کرد و یا مسئله‌ای نوظهورپنداشت . مادام که ما خواهان توسعه اقتصادی‌و رفاه اجتماعی بیشتری هستیم باید تا حدی به افزایش قیمت هابادیده اغماض بنگریم ولی در عین حال‌با تمام امکانات برای‌جلوگیری از بسط نامتعادل آن بکوشیم . تورم و عواقب آن تا وقتی قابل تحمل است که از حداعتدال خارج نشود وگرنه بنیان اقتصادی را متزلزل و رفاه اجتماعی را مختل میکند .

برنامه پنجم و تحدیدتورم

شاید با نزدیک شدن برنامه پنجم نگرانی‌ازتورم در بعضی از اذهان ایجاد شده و دورنمائی‌ازافزایش قیمت ها در برابر دیده ها گسترده باشد .

بدیهی است اطلاع از اینکه در اجرای این‌برنامه میلیارد ها ریال پول در ایران مصرف خواهد شدفکر تورم و افزایش قیمت‌ها را در مغز تقویت میکند ولی خوشبختانه دولت آنچنان مراقب اطراف و جوانب امر بوده و پیش بینی های لازم را به عمل آورده که چنانچه عوامل غیرمترقب پیش‌نیایدتورم در حد متعادل مهار خواهد شد . تصمیم اخیر بانک مرکزی ایران‌در ارشاد قسمت عمده‌ای‌از پس انداز های بانکی‌درجهت اعتبارات بلند مدت تولیدی اقدام مدبرانه‌ای برای کنترل سرعت گردش درآمدی پول‌و تحدید گرایش‌های تورمی بوده است . اگرتقاضادر حد اعتدال‌نگاهداشته شود و پول به جای گردش آنهم گردش سریع در دست مردم و به جای مصارف غیر تولیدی به سوی طرح های تولیدی کشانده شود گرایش های تورمی زمینه‌ای برای پیشرفت نخواهد داشت . در تحقق بخشیدن باین هدف بانک ها و مردم نیز باید نهایت همکاری را با دولت بنمایند .

نقش بانکها

به موازات تصمیم بانک مرکزی ایران در تخصیص قسمت عمده‌ای از پس‌انداز های بانکی به وام های بلند مدت تولیدی بانک ها باید برنامه جدیدی برای سپرده های پس‌انداز تنظیم نمایند .

درمرحله اول باید بابرنامه های وسیع در جلب حداکثر سپرده های دیداری و پس‌انداز کوشش‌نموده وحداقل پول را در دست مردم باقی بگذارند تامصرف کننده فقط در حد نیاز های واقعی خرج کند و میزان تقاضا بدون جهت‌بالانرود . علت ذکر سپرده های دیداری درینجا همانطور که چندی پیش نیز ضمن مقاله جداگانه‌ای به‌آن اشاره شد افزایش سپرده‌های بانکی با هزینه کمتر است تادر نتیجه پول با هزینه کمتری بدست بانک آمده و با هزینه کمتری نیز به قرض داده شود .

واما در مورد پس‌انداز ها باید توجه داشت‌که هرچند پس‌از تخصیص قسمتی از آنها به وامهای‌بلند مدت تولیدی و قسمتی بـمـخـرید اوراق قـرضه دولتی باز هـم قسمتی که بصورت آزاد بـاقـی میماند برای رفع نیازهای بانکی‌از لحاظ نقدینگی وغیرمکانی بنظر میرسد معذلک بانکها باید بموازات تصمیم بانک مرکزی اقدامی نمایند که هم امکانات آنها را برای‌تامین نظر بانک مرکزی افزایش دهد و هم سهمی در تحدید تورم داشته باشند و آن تقسیم پس انداز ها به‌پس‌انداز های عادی و پس‌اندازهای بااخطار قبلی است . پس‌انداز های عادی همان پس‌انداز های فعلی در بانکهاست که درهر موقع بتقاضای صاحبان آن مسترد میگردد و بهره آن فعلا پنج ونیم درصد درسال است ولی پس‌انداز های با اخطار قبلی پس‌انداز هائی خواهد بود که در هر موقع قابل استرداد نیست بلکه دارنده آن باید لااقل چند ماه قبل تمایل خودرا دایر باسترداد آن ببانک اعلام نماید. این نوع پس‌انداز ها باتوجه به‌تصمیم اخیر بانک مرکزی‌ایران برای بانکهااطمینان بخش‌ترند زیرا مدت بیشتری نزد بانکها باقی‌خواهند ماند و امکانات بانکها را برای اعطای وامهای تولیدی بلند مدت بیشتر خواهند کرد و بهر حال خاصیت ضد تورمی بیشتری خواهند داشت. نرخ بهره پرداختی باین حسابها نیز باید بیش از نرخ‌پس‌انداز های عادی باشد تادر جلب پس‌انداز کنندگان موثر واقع شودو چون نرخ بهره پس‌انداز عادی فعلا پنج ونیم‌درصد است میتوان برای پس‌انداز های بااخطار قبلی شش درصد بهره درنظر گرفت . ناگفته نماند که نرخ‌فعلی بهره پس‌انداز یعنی پنج ونیم درصد نرخی عادلانه است‌و حق‌بود که این‌نرخ برای پس‌انداز های‌بااخطار قبلی درنظر گرفته میشد و به‌پس‌انداز های عادی‌یک درصد کمتر یعنی چهارونیم درصد بهره پرداخت‌می‌گردید ولی چون این نرخ فعلا جاری است و مردم به‌آن عادت کرده‌اند ناچار به پس‌انداز های بااخطار قبلی باید شش درصد بهره پرداخت نمود . بدیهی است چون این نوع حسابها زحمات کمتری برای بانکها ایجاد میکنند ونیروی انسانی ووسائل محدود تری برای نگاهداری آنهالازم است ازین‌راه جبران نیم‌درصد بهره اضافی راخواهند کرد.

نقش مردم

دراجرای هربرنامه اقتصادی واجتماعی که‌برای رفاه بیشتر مردم تنظیم میشود خود مردم باید بیش‌از هر دستگاه سهیم باشند. جلوگیری از تورم و افزایش قیمت ها مستلزم فداکاری خود مردم نیز هست .اگر مصرف کننده اعتدال مصرف را رعایت نماید و سطح تقاضا رابیش‌از حد بالا نبرد دلیلی برای توسعه‌تورم وجود نخواهد داشت . در سال های اخیر که‌میزان تورم در امریکا بحد بحرانی رسیده و اقدامات‌مقامات مسئول برای‌مهار کردن‌آن چندان موثرنیفتاده بالاخره دولت ازمردم استمداد کرده تادر مصرف رعایت اعتدال را بنمایند و بمیزان تولید توجه‌داشته باشند. مردم کشورما نیزکه همیشه و درهر حال عالیترین‌روح همکاری رابا دولت‌دراجرای برنامه های عمرانی نشان داده‌اند مسلما ازهم اکنون باعتدال درتقاضا ومصرف توجه خاص مبذول داشته و برای پس‌انداز نیز که گره‌گشای برنامه های تولیدی است اهمیت حیاتی قائل خواهند شد . هر چه بیشتر پس‌انداز خواهند کرد تا منابع پولی برای کمک به‌طرح های تولیدی تقویت گردد و افزایش تولید جوابگوی تقاضا هاشود.

در ابتدای کلام بدونوع تورم اشاره کردم یکی تورم ناشی ازافزایش تقاضا و دیگری تورم ناشی از افزایش هزینه ها و علت اینکه درینجا فقط به‌تقاضا اشاره میکنم آنستکه درتورم ناشی از افزایش هزینه ها نیز افزایش هزینه نشانه آنستکه در شبکه تولید و توزیع یکی از عوامل موثر تقاضای اضافی داشته است مثلا کارگر دستمزد اضافی طلب کرده و افزایش دستمزد همان افزایش درآمد پولی‌است که درتقاضای کالااثر میگذارد پس بیشتر باید روی تقاضا تکیه‌کردو تقلیل آنرا تاحدود مصرف واقعی توصیه نمود تا در نتیجه مازاد درآمد بجای آنکه برای مصارف غیر ضروری بهدر رود پس‌انداز شود و منابع لازم برای افزایش نیروی تولید تقویت گردد.

ماتاکنون راجع به‌فواید پس‌انداز بسیار خوانده و شنیده‌ایم ولی شاید تاآن اندازه که بمزایای فردی آن منجمله تامین آتیه شخصی و آسایش ایام کهولت اندیشیده‌ایم به نقش آن درپیشرفت اقتصاد و رفاه اجتماعی که در همه ادوار عمر نصیب ما می‌کندفکر نکرده‌ایم . انگیزه پس‌انداز و قدرت درک آن باید از کوچکی در فرزندان ما ایجاد شود . نوآموزان ما درمدارس باید همزمان باسایر دروس که هر یک در جای خود حائز اهمیت است معلومات اولیه اقتصاد را نیز فرا گیرند . شاید بتوان پارا فراتر نهاده و گفت که در دنیای امروز که اقتصاد سالم ضامن سعادت و آسایش‌ملل است آشنائی به‌قسمتی ازاصول اقتصادی بیش از بعضی از دروس برای نوآموزان و حتی دانشجویان وسایر طبقات ضروری است . فرزندان ما باید بدانند که پول همیشه مایه رفاه و خوشبختی نیست واگر بجاودرحد نیاز های واقعی مصرف نگردد و قسمتی ازآن پس‌انداز نشود بتدریج ارزش خود را از دست داده وبجای آنکه عامل رفاه و خوشبختی باشد موجب اضطراب ووحشت‌میگردد.

امید است‌توفیقی حاصل شود که درآینده نزدیک بتوانیم درباره تورم ناشی از افزایش هزینه ها نیز که مبحث مهمی است صحبت کنیم .

گفتگو با جمشید شاه محمدی کارگردان و علی اوحدی نویسنده و بازیگر سریال : پژواک

از : محمد ابراهیمیان

پژواک وقایع جنجال روزمره

پژواک از سریال هائی است که‌میتواند اگر دقیقا خوب رهبری شود عمر طولانی و خوبی داشته باشد . چرا که عوامل از ابتدا خوب انتخاب شده‌اند و هر یک جای خویشتن‌رامیتوانند درپژواک داشته باشند اگر به‌آنها شخصیت داده شودو شخصیت ها نیزجدی محسوب شوند نه‌اینکه‌کاریکاتوری داده شودازآدم های بی‌شناسنامه که بدل نشستنی نباشند. و خیلی زود خسته کننده شوند .

در پژواک یک مجموعه کامل از آدم ها جمع شده‌اند. که می‌توانند مسائل گوناگون را در شکلهای گوناگون بدون ایجاد هیچ‌گونه خستگی و یا یکنواختی بررسی کنند دراین جمع یک دانشجوی جامعه شناس هست ، یک دانشجوی تئاتر،یک‌دانشجوی فنی که معلم‌هم هست یک روزنامه نگار و یک دیپلمه بیکار پس می‌بینیم که زمینه های غنی ، دراین مجموعه آدمها ، هست که‌میشود یک سریال‌خوب تلویزیونی‌ساخت، اگر آدمها به‌موجودیت خودشان ونامی که برای خودشان انتخاب کرده‌اند مومن باشند، غیرحرفه‌ای سازندگان آن هستند .

جمشید شاه محمدی کارگردان پژواک و علی اوحدی نویسنده و بازیگرآن دو فکر جوان وسالم هستند ، از آنها خواستیم که در این زمینه گفتگوئی داشته باشیم.

به جمشید شاه محمدی میگویم دانشجویان شما باعتقاد من‌نمونه کامل دانشجویان نیستند ، گاه از زبان بعضی از آنها حرفهائی زده میشود که غیرمتعارف جلوه می کند ، چون یک دانشجوواژه‌هائی خاص طبقه خودش دارد تا واژه هائی از طبقه پائین‌شهری و بعد تصویری‌راکه از زندگی‌دانشجویان تاکنون داده‌اید صورتنمای کاملی از زندگی دانشجوئی نیست .

شاه محمدی‌میگوید : ماهیچ‌گونه ادعائی نداریم که یک سریال استثنائی ارائه کردیم ولی طرح ارائه یک سریال استثنائی وخوب وکامل را دربرنامه‌داریم ، ضمن تشویقهائی که انتقاد هائی هم در کار است ما از این انتقادهادرس می گیریم ، فعلا درپی‌یافتن لباسی هستیم که خود را در آن خوب‌و سالم بنمایانیم ما از حیث قهرمان درسریال غنی هستیم و بازهم غنی‌تر خواهیم شد چرا که از نویسندگانمان میخواهیم که خود را در محدودیت های متداوله نگذارند ودر قهرمان سازی و پرداخت صحنه های کلی آزاد باشند .

اوحدی ـ راجع به زندگی دانشجوئی صحبت کردی ،قصد مابیان واقعیت هاست یعنی آنچه درواقع می گذرد ما میخواهیم دانشجو را آنطور که هست‌نشان بدهیم ما نمیخواهیم دانشجوئی را تصویر کنیم که از دانشکده که می آید سرش تا بعد از نیمه شب توی کتاب باشد .

ـ خیلی خوب ، شما میتوانید یک دانشجو را باتمام‌خصوصیاتی که دارد نشان بدهید نه یک دانشجوی صرفادرس‌خوان‌د.مثلا دانشجوئی که علاوه بر درس خواندنش به سینمایش هم‌میرسد تئاترهم می بیند ، موسیقی‌هم می شنود و فعالیت های دیگرهم می کند .

اوحدی ـ این درست ، ماهم دقیقا میخواهیم همین هدف را دنبال کنیم البته علاوه بر زندگی اینها ، حوادثی هم‌که سرراهشان قرار میگیرد مهم هستند ما قصد داریم به آنهاهم شکل بدهیم و همانطور که شاه محمدی گفت‌ما داریم خودمان را بسوی تکامل سوق میدهیم ما هنوز کامل‌نیستیم مگر موقعی که همه ما سرنوشتی درپیش بگیریم .

شاه محمدی ـ برنامه ما ، از پیس‌هفتم شکل واقعی خودش را باز مییابد و ما از ان ببعد است که وظیفه مشکل‌تری داریم که تا تنها خودمان را دران حدی که هستیم نگهداریم بلکه‌بیش‌ترهم‌باید برویم و طبقات بیشتری را راضی نگهداریم .

من تاکنون برنامه‌ها را خودم نوشته‌ام ، لیکن چون خودم هم درسریال بازی دارم این شبهه برای دیگر بازیگران ممکن است پیش بیاید که من‌رل‌خودم رابیشتر می نویسم در صورتیکه ما هیچ وقت نه در ظاهر ونه در باطن این هدف پوشالی‌رادنبال نکرده‌ایم و نخواهیم کرد .

جمشید شاه‌محمدی ـ علی اوحدی

امروزوفردادرتلویزیون

ندانم کاریهای چارلی

رامشب در برنامه چشمک

چارلی نیز جزو کارگران استخدامی است در ضمن فیلمبرداری چارلی لباس یکی از هنرپیشه های قزاق رامی‌پوشد و کارگردان متوجه این تغییر نمیشود و در نتیجه پس از فیلمبرداری مقداری از فیلم متوجه این اشتباه میشوند و بعد از آن ، فیلم جالب و دیدنی ماجرای هتل را می‌بینید این بار چارلی نقاشی است که تصویر دختردلخواهش را می‌کشد که او را بسیار دوست دارد اما وقتی او برای‌دریافت تابلو به چارلی مراجعه میکند در کارگاه نقاشی با تصویر مردی زشت روبرو میشود یادداشتی برای چارلی میگذارد که او را برای همیشه ترک خواهد کرد . وقتی چارلی یادداشت‌راپیدا می‌کند ناراحت می‌شود ودر هتل حوادث‌جالبی بوجود می‌آورد .

باشرکت راک هودسن‌ـ ردتیلور کارگردان البرتمان

سرهنگ‌جین‌کارلو فرمانده‌پادگان مردی بسیار سخت‌گیر است به همین سبب‌تمام‌افراد پادگان‌نسبت باو عصبانی و رنجیده خاطرند . حتی خانم سرهنگ نیز از این ناراحتی مستثنی نیست و بهمین علت اورا ترک میگوید و در بیمارستانی بکار مشغول میشود رفتار و اخلاق‌سرهنگ جین کارلو بدنبال این ناراحتی ها بدتر میشود و این تغییر حالت ماجرا های تازه‌ای برای او بوجودمی‌آورد .

گوگوش در این برنامه ترانه های سکه خورشید ، دوراهی وجاده را میخواند .

ترانه های شهرنور و گردن‌بند را باصدای منوچهر میشنوم . رامش نیز در برنامه چشمک یک ترانه جدیدبنام «ای‌اشک»میخواند زنده پنهانی و خاطره دوترانه‌از عهدیه است و یک ترانه نیز از شجاعی میشنویم .

فیلم سینمائی

ساعت ۲۲ برنامه اول پنجشنبه
نام فیلم‌ـ نسل بیقرار
باشرکت هیلی‌میلز ـ جان‌میلز ودبوراک

لاول دختری است که بخاطر جدائی پدر و مادرش از یکدیگر بامادر بزرگش زندگی میکند او دچار ناراحتی های روانی است مادر بزرگش که قادر به نگهداری لاول نیست بناچار ازخانمی کمک میگیرد که سرپرستی لاول را عهده‌دار شود ولی نمیداند که او هم در کودکی ناراحتی های لاول را داشته و یک بیمار روانی‌بوده است . مادر بزرگ لاول را به‌او می‌سپارد و باآمدن این زن وضع دیگری بوجود می‌آید.

فیلم سینمائی

ساعت ۱۵ جمعه برنامه اول
نام فیلم : اجتماع عقابها

سفر یك همكار

امروز خانم ژانت مارتینی لازاریان همکار ما برای‌مطالعه روابط فرهنگی ایران وایتالیا (از قرن ۱۳ ببعد) به ایتالیا عزیمت کرد . پس از ۳هفته اقامت در شهرهای رم ، ونیز میلان ، فلورانس بدعوت‌انجمن روزنامه‌نگاران مجارستان یک هفته مهمان‌انجمن در بودا‌پست خواهد بود .

چشمك

ساعت ۲۰ر۱۶ جمعه برنامه‌اول
اجرای برنامه این هفته چشمک را نیز گوگوش بعهده دارد ـ

مجموعه فیلمهای چارلی‌چاپلین

ساعت ۰۵ر۲۰ پنجشنبه‌برنامه دوم

۱ـ نام فیلم ـ شغل تازه ـ عده‌ای هنرپیشه و کارگر در استودیو استخدام می‌شوند و

جنك سینمائی

ساعت ۳۰ر۱۸ جمعه برنامه دوم
تهیه کننده‌ونویسنده‌پورمرادیان و جمال امید
اجرا کننده : آزاده وزیری

برنامه جنگ سینمائی این هفته شامل :

ـ گفتگوئی با ژان لوئی برنوچلی کارگردان فرانسوی
ـ گفتگو بازان پلبلموندو وبحث ناصر تقوائی و فریدون معزی مقدم در باره سینما
ـ معرفی‌کلیه کتابهای سینمائی که تاکنون منتشر شده
ـ پشت صحنه فیلم زنبورک به کارگردانی فرخ غفاری
ـ مسابقه
ـ گفتگو با مردم در باره فیلمهای هفته
ـ فیلم نان و کوچه اثر عباس کیارستمی

آقایان
شیك‌ترین کت‌وشلوار در فروشگاه پالتوپهلوی چهارراه امیراکرم
آ ـ ۶۸۵۹۸

ده کتاب پر فروش هفته

نام کتاب	نویسنده	مترجم
۱ـ عشق چیز باشکوهی است	هان‌سوین	دکتر سیروس ارشادی
۲ـ برویم پیش قاضی	کورس بابائی	
۳ـ پنج نمایشنامه مشروطه	گوهرمراد	
٤ـ انسان ، جنایت واحتمال	نادر ابراهیمی	
٥ـ چین سرخ	ادگاراسنو	سیف غفاری
٦ـ سو وشون	سیمین دانشور	
۷ـ دانش بشر	هیئت مولفین	
۸ـ زندگی ، جنگ و دیگرهیچ	اوریانا فالاچی	لیلی گلستان
۹ـ دید و بازدید	جلال آل‌احمد	
۱۰ـ آب درخوابگه‌مورچگان	نیما یوشیج	

آ ـ ٦٨٤٤٤

تلویزیون
برنامه امروز وفردا

برنامه‌شبکه‌تلویزیون‌ملی

پنجشنبه

۵۸ـ۱٦ سلام شاهنشاهی‌و اعلام برنامه
۰۰ـ۱۷ پخش مستقیم مسابقات کشتی جام آریامهر
۳۰ـ۱۸ معرفی برنامه‌های تلویزیون
۰۰ـ۱۹ اخبار شهرستانها
۱۵ـ۱۹ دنباله مسابقات کشتی جام آریامهر
۵۳ـ۱۹ دنیای شرلی
۳۰ـ۲۰ مشروح اخبار
۵۰ـ۲۰ دنباله مسابقات کشتی جام آریامهر و اعلام نتیجه
۰۰ـ۲۱ پژواک
۵۰ـ۲۱ روزنامه جهان
۰۰ـ۲۲ موسیقی ایرانی
۳۵ـ۲۲ فیلم سینمائی

جمعه

۵۸ـ۹ سلام شاهنشاهی‌و اعلام برنامه
۰۰ـ۱۰ پخش مستقیم کشتی جام آریامهر
۵۰ـ۱۲ برنامه کارگاه موسیقی کودکان
۱۰ـ۱۳ بشقاب پرنده
۰۰ـ۱٤ موسیقی ایرانی
۳۰ـ۱٤ اخبار
۰۰ـ۱۵ فیلم سینمائی
۲۰ـ۱٦ برنامه چشمک
۰۰ـ۱۷ پخش مستقیم مسابقات کشتی جام آریامهر
۰۰ـ۱۹ جستجو
۳۰ـ۲۰ اخبار
۵۰ـ۲۰ دنباله مسابقات کشتی جام آریامهر
۰۰ـ۲۱ واریته ناسیونال
۰۰ـ۲۲ برنامه‌ای بمناسبت روز مادر
۲۰ـ۲۲ بالاتر از خطر

نیمروز شنبه

۵۸ـ۱۲ سلام شاهنشاهی و اعلام برنامه
۰۰ـ۱۳ اخبار
۰۵ـ۱۳ کانون خانواده
۳۰ـ۱۳ محله بیتون
۳۰ـ۱٤ اخبار
۰۰ـ۱۵ پخش مستقیم مسابقات کشتی جام آریامهر

برنامه دوم تلویزیون ملی

پنجشنبه

۳۰ـ۱۹ اسلاید و موسیقی روز
۰۰ـ۲۰ اخبار
۰۵ـ۲۰ مجموعه چارلی‌ـ چاپلین
٤۰ـ۲۰ انسانها و مکانها
۰۵ـ۲۱ بالای شهر پائین شهر
۰۰ـ۲۲ اخبار
۳۰ـ۲۲ نمایشنامه ماموریت مریخ بیابان رسید
۰۰ـ۲۳ موسیقی نیمه‌شب

جمعه

۰۰ـ۱۸ اسلاید و موسیقی
۳۰ـ۱۸ جنگ سینمائی (رویدادهای سینما در ایران و جهان)
۲۲ـ۱۹ واریته جمعه
۵۲ـ۱۹ روزنه
۳۵ـ۲۰ فیلم جمعه بنام بلای جان جاسوسان قسمت دوم
۰۰ـ۲۲ اخبار
۱۵ـ۲۲ هفته‌ای که گذشت
٤۵ـ۲۲ شناسائی موسیقی کلاسیک

تلویزیون آموزشی

قسمت دوم برنامه‌پنجشنبه

۰۰ـ۱۷ گرامر انگلیسی
۱۵ـ۱۷ ریاضی دوم راهنمائی
۳۵ـ۱۷ شیمی پنجم
۵۵ـ۱۷ زنگ تفریح
۰۵ـ۱۸ طبیعی پنجم‌ادبی‌و ریاضی
۲۵ـ۱۸ مسابقه فیزیک
۵۰ـ۱۸ مثلثات ششم
۱۰ـ۱۹ شیمی هنرستان
۳۵ـ۱۹ گلچینی از ادب فارسی
۰۰ـ۲۰ زنگ تفریح
۱۰ـ۲۰ مکانیک ششم
۳۵ـ۲۰ جبر ومثلثات‌ششم

جمعه

۰۰ـ۸ ترانه‌هاوچشم‌اندازها
۳۰ـ۸ سلام شاهنشاهی و اعلام برنامه
۳۵ر۸ رویدادهای‌آموزش و پرورش
٤۵ـ۸ اشعار حماسی
۰۰ـ۹ برنامه کودکان
۰۰ـ۱۰ فیلم سینمائی
۳۰ـ۱۱ گوناگون
۳۰ـ۱۲ فیلم سینمائی

قسمت اول برنامه شنبه

۳۰ـ۱۳ ترانه‌ها و چشم‌اندازها
۵۵ـ۱۳ سلام شاهنشاهی‌و اعلام برنامه
۰۰ـ۱٤ نیایش‌ـ سرودمعلم
۰۵ـ۱٤ زبان انگلیسی
۲۰ـ۱٤ علوم پنجم دبستان
٤۰ـ۱٤ مکالمه انگلیسی
۵۵ـ۱٤ گیاهی سال ششم
۲۰ـ۱۵ زنگ تفریح
۳۰ـ۱۵ جبر ششم
۰۰ـ۱٦ فیزیک ششم
۳۰ـ۱٦ برنامه کودکان

تلویزیون آمریکا

پنجشنبه

۰۰ـ۱۷ اخبار
۰۵ـ۱۷ شو لوک‌اوانز
۳۰ـ۱۷ دنیای حیوانات
۰۰ـ۱۸ اخبار مخصوص
۰۰ـ۱۹ اخبار
۲۰ـ۱۹ سان‌فورد و پسر
۵۵ـ۱۹ شو تلویزیونی
۰۰ـ۲۲ اخبار
۳۰ـ۲۲ پنجشنبه درسینما

جمعه

۳۰ـ۱٤ بازی هفته
۰۰ـ۱۷ اخبار
۰۵ـ۱۷ کینی‌ولز
۳۰ـ۱۷ جهان پر شکوه والت‌دیسنی
۳۰ـ۱۸ تصویر بزرگ
۰۰ـ۱۹ اخبار
۳۰ـ۱۹ لوکال‌فیل
۳۰ـ۱۹ قانون آقای جونز
۰۰ـ۲۰ شو دنی‌کی
۰۰ـ۲۱ برنانزا
۰۰ـ۲۲ اخبار
۱۵ـ۲۲ کشتیهای المپیک
۰۵ـ۲۳ خیابان ۹٦
۳۰ـ۲۳ آهنگهای نیمه‌شب

اطلاعیه انجمن متخصصین بیماریهای زنان ومامائی ایران

بدینوسیله باطلاع کلیه اعضاءوانجمن متخصصین بیماریهای زنان و مامائی ایران میرساند کسانیکه‌مایل به‌شرکت درهفتمین کنگره بین‌المللی متخصصین بیماریهای زنان و مامائی که از تاریخ ۱۲ تاهیجدهم اوت‌سال ۱۹۷۳ درمسکو تشکیل میگرددباشند باید حداکثر تا تاریخ ۳۰ آذرماه جاری به

شرکت جهانگردی مهاجری وشرکاء

خیابان ویلا شماره ۳۷ طبقه سوم تلفن ۷٤ـ۸۲٤۰۷۳ مراجعه و ضمن پرداخت ورودیه‌کنگره برای خود و همراهانشان ترتیب مساتشان را بدهند برای کسانیکه بعد از تاریخ مذکور مراجعه کنند ثبت نام امکان‌پذیر نخواهد بود.

رئیس انجمن متخصصین بیماریهای زنان و مامائی ایران
دکتر جهانشاه صالح

ارمغان سال ۱۹۷۳، اتومبیل تویوتا مدل سلیکا
TOYOTA
نمایشگاه عباس آباد جنب پمپ بنزین شماره ۱۵۸ تلفن ٦۲٦۷۵۷

تنها
برچسب قیمت برروی اجناس میتواند اطمینان شمارا جلب کند
ازفروشگاههای بدون برچسب قیمت خرید نکنید
کفش ملی درخدمت ملت ایران

کاشی سدی
پیشرو صنعت سرامیک ایران

بهترین هدیه برای روز مادر
انتهای فرح شمالی بالاتر از میدان پالیزی

فروشگاه تونل
با مدیریت جدید افتتاح میشود
جاده قدیم شمیران جنب بولینك عبده
تلفن ۸٦۲۳۸۳

تایل ریتس
تنها کفپوش تمام‌وینیل
طرح‌داربارکه‌های طلائی درایران
مرکزپخش شرکت افراشته‌ساختمان ریتس
ریتس میدان فردوسی تلفن ۸۳۸٦۱۳ ـ ۸۳۸٦۱۲ ـ ۸۳۸٦۱۱

نمایندگی فروش محصولات ایران ناسیونال
فروشگاه اتومبیل و لوازم یدکی
تعمیرگاه مجاز شماره ۱٤ پیکان
مجهز به‌دستگاه الکترونیکی میزان فرمان و بالانس چرخ
خیابان نواب چهارراه اناری تلفن ٦٦ الی ۹۵٤۰٦۳

تلویزیون آزمایش

رمینگتون
عالیترین ریش تراش برای شما
دارای تیغ‌های ساخته‌شده ازفولاد مخصوص که‌هرگز زنگ نمیزند
با ٦ درجه خط‌زن وپاك‌کن اتوماتیك
درمدلهای مختلف ، برقی وشارژی
REMINGTON 300
نمایندگی انحصاری شرکت مینروال ـ خیابان سوم اسفند شماره ۳۲ تلفن ۹ـ۳۱٤۰۷۸

تاریخ در صفحات اطلاعات

انتقاد

دهان کجی به‌واقعیت!

ابوالقاسم پرتو اعظم

این به راستی دهان کجی به واقعیت و چشم پوشی از پدیده های محقق جامعه متحول ایران است که از کنار شعر امروزبی اعتنا بگذریم و وجود و تکامل آن را نادیده بگیریم توضیح آن که برای این نویسنده چند نامه رسیده است در باره‌نوشته کوتاهی پیرامون کنگره شاعران در تبریز،آخرین نامه رادوست ناشناخته‌ای با امضای مستعار «میرزا» فرستاده و در حاشیه نوشته است که : «ازتنبلی این نامه روز هفتم آذر ۵۱ به صندوق‌پست سپرده شد » این است که اگر در پاسخ نامه ها تاخیر شده است می توان آن را نیز به حساب تنبلی گذاشت که همانند خمیازه مسری است و واگیر دارد . در این نامه نوشته‌اند : حضرت‌جان:لازم‌نیست کنگره یا غیر کنگره خط بطلان بر شعر امروز ایران بکشد . دست فروشان کتاب که در کنار خیابان بساط پهن می کنند کتابهای شعر امروز را جدا کرده‌و سوا گذاشته‌اند با یك اعلان بالاسر که این کتابها باتخفیف صدی‌چهل‌به‌فروش می رسد اما باز کسی پیدا نمی شود لایش را باز کند ، حتی اگر مال آن خانم شاعر (که اسمش هم‌باور بفرمائید از یادم رفته) باشد ، آن خانمی که در دروس براثر تصادف ماشین درگذشت ، اسمش چه بود ؟ از خدا برایش آمرزش می طلبم من باور نمی کنم این روز ها کسی نام فروغ فرخزاد را از یاد برده باشد ، مگر آن که اهل کتاب و مطالعه نباشد و یا آنکه به عمد بکوشد که این نام سرشناس را از زوایای ذهن خود براند .

البته روز و روزگاری بود که دانش در محدوده زندگی اعیان و اشراف جامعه تلاش مذبوحی داشت و عنوان « میرزا» ویژه گروهی بود که از نمد سواد کلاهی داشتند و آشکاراینست که این میرزایان اکثر متشاعر بودند و لنگان لنگان به استقبال فلان قصیده اثیرالدین اخسیکتی می رفتند و من که خود به نسل پیشین وابسته‌ام نیك به خاطر دارم که در مجلاتی چون ارمغان و مهربازتابی از این گونه تلاش ها را در استقبال‌قصیده معروف « ایوان مدائن» و یا غزلیاتی با ردیف «آینه » فراوان دیده‌ام . اما در روزگار ما چسبندگی به همان قالبهای کهنه عروضی که از حق نگذریم محتوا های چشمگیر و ارزنده‌ای‌چون ساخته های فردوسی و حافظ و سعدی و مولوی را به یادگار گذاشته است دیگری برای پرورش و رسوخ ادبیات منظوم در اذهان اعضای جامعه امروز ایران کفایت نمیکند. مردم‌سرزمین ما با گونه‌ای احساس نسبت به بسیاری از نمود ها و پدیده‌های زندگی امروز آشنا شده‌اند که انعکاس آن در قالب های‌محدود عروض تازی میسر نیست . اما در باره فروش آثار فروغ فرخزاد به یکی دوناشری که در دسترس بوده‌اند مراجعه کرده‌ام و نتیجه مراجعه این آگاهی بوده است که نه تنها «تولدی‌دیگر» بلکه مجموع‌سروده های دیگر او در سال های اخیر همواره خواستاران و خوانندگان فراوان داشته است . بی گفتگو نمی‌توان همگی آثاری را که زیر عنوان شعر نویالوح نو در نشریه های هفتگی انتشارمی یابد مطلوب‌واصیل‌وفاقد تقلیدفرساینده‌ای از نیما و شاملو و دیگران دانست،اما بر شمردن آثارگرانقدری که برغنای فرهنك ملی در سالهای اخیر افزوده است کار دشواری نیست . بسیاری از نو جوانان ماقصه پریا از شاملو و آرش کمانگیر کسرائی را می‌خوانند و چون می‌فهمندلذت می‌برند و شگفت آن که بنیانگزار کنگره شاعران در تبریز در جریان شعر امروز بعضا به قالب شکنی پرداخته و از این‌که برای بیان احساس خود قالب های تازه‌ای برگزینند نهراسیده است .

به گمان من قالب شعر هرگز نمی تواند به عنوان هدف شناخته شود . قالب هرچه باشد ابزاری است که‌پس از انعقاد محتوابه هنگام بروز و ظهور برگزیده می‌شود و آشکاراست که میان ظرف و مظروف گونه‌ای تناسب و هماهنگی ضرورت‌قطعی دارد . چه بسا مضامین بکرودل پسند که مانند عقاب خانلری و آموزگار سرمد در همان قالبهای پیشین مطلوب و جاذب‌است. اما تعصب در حفظ قالبهائی که حتی‌اصالت ملی ندارد برای‌ارائه برداشت شاعر از یك پدیده یا نمود، خفقان می‌آفریندو راه را بر بازتاب صریحی که باید واقعیت را تصویر کند می بندد .

چهل سال قبل در همین روز

نگارشات مغرضانه تایمز لندن در بحث روزنامه اطلاعات

اطلاعات در سرمقاله خود مینویسد : طی مقاله پیش راجع به جزیره‌باسعیدو اشاره کردیم که در این اواخر سوء ـ نیت‌هائی از طرف‌مامورین انگلیسی‌نسبت به مملکت ما اعمال میشود که گاهی بصورت تجاوز و تخطی در سرحد و زمانی در مطبوعات انعکاس می‌یابد.

برای اینکه مطلب روشن‌تر شود امروز میخواهیم نسبت به نگارشات مزبور قدری بحث نمائیم تا خوانندگان‌محترم بهتر باین گونه نشریات غرض‌آلود استحضار حاصل کنند .

روزنامه تایمز از قول مخبر خود در طهران مقاله بی‌سروتهی طبع نموده که هرکس اندک اطلاعی از اوضاع مملکت ما داشته باشدبه این نگارشات سفیهانه مخبر مزبور می‌خندد .

اینکه می‌گوئیم مقاله بی‌سروته و می‌نویسیم نحرشات‌سفیهانه ، مجامله‌نیست و راه اغراق نپیموده‌ایم بلکه وقتی این مقاله را بدقت مطالعه کنید ، قسمت اول و آخر آنرا باهم مقایسه نمائید و نقیض گوئی‌های انرا تحت توجه قرار دهید، شما هم با ماهمعقیده‌میشوید که‌نگارشات آقای مخبر یکمشت لاطائلات بی‌سروته و مغرضانه است .

در قسمت‌های مقدماتی مقاله قلم خود را به اظهار مطالبی که تاحدی مقرون به حقیقت و معهدامیش‌دار میبسدجولان داده و در قسمت‌های‌بعد تمام آن‌مطالب اظهار شده را تحت عنوان و عبارات دیگری تکذیب مینماید.

مثلا در قسمت‌اول مقاله خودمینویسد: مالیه مملکت‌دراثر مساعی خستگی‌ناپذیر حکومت اعلیحضرت‌همایونی‌رو به‌اصلاح رفته و در اوضاع مالی بهبودی حاصل شده است وی در قسمت اخر مقاله راجع به اوضاع مالی ایران اینطور مینویسد : «دولت‌ایران بواسطه‌مشکلات داخلی و نبودن‌پول دچار ضیقه‌گردیده است !»

در جای دیگر مینویسد : «ایلات مطیع شده و جمع سلاح شده‌اند» و در قسمت آخر مقاله خود باکمال وقاحت اضافه میکند : «اغتشاشی در سرتاسرمملکت از طرف ایلات بوجود امده است !»

از مجموع این مقاله یک نتیجه گرفته میشود و ان اسعه مطالب غرض‌آلودی است که برای پیشبرد نظریات خود به آن مبادرت ورزند.

بدون تردید مشاهده وضعیت کنونی‌ما برای بعضی از مامورین اجانب که پیوسته این سرزمین را محل استفاده خود میدانستند مشکل و شاق میباشد، کسانی که‌بانظر بغض پیشرفت های مملکت ما را می‌بینند نمیتوانند از بروز سوء نیت ،خودداری کنند.

در ازمنه قدیم‌خارجی‌هفکر نامشروعی را میتوانستند در این مملکت به لباس مشروع پیش برند ، بدون اینکه وارد اتفاقات سوء و تبلیغات بد نسبت به مملکتی بشوند و یا از این رامبخواهند افکار مغرضانه خود را تعقیب نمیند ، ولی امروز خوشبختانه یا بعقیده انها بدبختانه این راه و رخنه‌ها گرفته شده ونمیتواندازطرفی جز طریق‌مشروع و حق و حقیقت عمل کنند، باین جهت متوسل به‌این افکاره‌میخولیائی ونشریات دروغ میشوند.

اری ، مملکت ایران امروز به هیچ اجنبی اجازه نمیدهد از حدود مقررات بین‌المللی تجطی نموده و ایران را جز با نظر تساوی حقوق بنظر دیجری نگاه کند و این جونه نحرشات مغرضانه در نظر ما بقدر پشیزی ارزش ندارد منتها طرح و تعقیب این موضوع برای روشن شدن افکار عمومی است .

وطن پرستی در نظر مخبر تایمز

مخبر تایمز در جای دیگر تحت عنوان «وطن پرستان حقیقی یک اقلیتی را تشکیل میدهند» ، مینویسد : «ساکنین ایران را ممکن است به سه طبقه قسمت نمائیم ، یکعده قلیلی هستند که از راه وطن پرستی خالص و از راه عشق به وطن و تاریخ گذشته ، صنایع ظریفه و امیدواریهای برای اتیه ان پیروی از ناسیونالیزم (میت) را می‌نمایند. یکعده دیگری که در اکثریت وامعند از لحاظ تنفر از خارجی و چیزهای خارجی چه خوب و چه‌بد متابعت‌ازاصل ناسیونالیزم را می‌نمایند. این دسته معتقدند که در سابق خرجی‌ها ایران رابرای اطفاء حرص و شهوات خود چپاول نموده واز ارتباط انها با ایران انتفاعی برای مملکت دربین نبوده است و از طرفی هم اکثریت مردم‌ایران‌به اصل‌ناسیونالیزم ابدا علاقه‌ای نشان نداده و قانعند که بدون دخالت عقاید جدید سیاسی کار های یومیه خود را ادامه بدهند . وطن پرستان حقیقی انگشت شمار بوده و در ادارات عالیه حکومت فعلی ایران هم برای آنها محلی یافت نمیشود .»

از یک خارجی ، آنها انگلیسی بسیار ناپسند است که به اکثریت یک ملتی نسبت عدم وطن پرستی‌وعدم ملیت‌بدهد. او چه حق دارد در شئون و حیثیت‌ملی ما وارد شود و به چه حق و از روی چه منطقی از ملیت و قومیت مااستفاده میکند ؟

شاید مسافرت شما به عراق (اراک) و قالی‌هائی که از آقای «ژوزف بدل» تاجر عالی به لیره خریدید و بعد که به طهران مراجعت کردید چون لیره در تسعیر فرق کرده بود ، برای او بازی دراوردید و خواستید کلاه سازی کنید و پیسرفت نکرد و از شما پول عالی‌هارا گرفتند ، شما را عصبانی کرده ، نداقلم برداشته به ملیت‌و قومیت و وطن‌پرستی ما حمله کرده‌اید.

خوشبختانه پرده وهم از جلوی چشم ما مدت‌ها است پاره شده و محصوصا پیش‌امد موضوع نفت جنوب و خلاف کوبی‌هائی که در مطبوعات انگلستان دیده شد چشم و گوش ما را خوب باز کرد که طرز فکر همسهری‌های شما همه همینطوراست، یعنی‌وقتی‌از سوءاستفاده های شما جلوگیری کنند عصبانی‌میشوید و هر لاطائلی را عنوان میکنید .

شاید مخبر تایمز دستگاه‌ها را به نظر می‌اورد و وقتی با حال مقایسه میکند، می‌بیند در ان موقع گروه زیدی ازمردم اعم از رجال و طبقات دیگر برای حفظ حقوق‌وحدود خودبه‌انهانوسل میجویند، به انها تملق میگویند ، چاپلوسی میکنند و امروز ان صحنه‌های تنین ‌نسبت‌به خارجی ازمیان رفته ، اوضاع زیرو رو شده واحترامات‌مقابله بین‌المللی‌چیدرین تاخت‌وتاز خارجی گردیدو از این‌حیث تاسف میخورید و عصبانی هستید .

روزنامه تایمز در جای دیگر مینویسد: «موقعیت خارجی‌هدرنظر ناسیونالیستها از روزی که قرارداد جدید کمپانی‌نفت انگلیس‌و ایران به امضاء رسیده‌بمراتب بدتر شده چون در نتیجه این اقدام به پرستیژ انگلیسها در ایران حدشه‌وارد گردید و به وجهه دوست انگلیس لطمه وارد ساخت و ایرانیها بعد از قضیه‌نفت حسود شده‌اند و نسبت به خارجی ها بی‌اعتناء گردیده‌اند» .

تایمز با عنوان‌کردن‌این مسائل‌میخواهد بدنیا بگوید حل مسئله نفت احساسات مخالفی درایران برضد خارجی‌ها تولید کرده ، درصورتیکه جز استیفای حقوق ملت ایران هدف دیگری نبوده و باید بدانند که این‌رویه تعقیب خواهد شد.

(نقل از اطلاعات ۲۳ آذرماه ۱۳۱۲)

هموطن

چون همه ما خواهان واقعیت میباشیم و انقلاب سفید شاه ومردم با دوازده منشور آزادی رهائی آورد و نجات بخش ، زنان و کشاورزان‌وکارگران و زحمتکشان و برخورداری روستا‌زادگان از سپاهیان دانش ، بهداشت و ترویج و آبادانی و برخورداری از عدالت اجتماعی بوسیله خانه های انصاف و شوراهای داوری باین خواسته همگانی جامه عمل پوشانید برخود واجب میدانیم این روز فرخنده را جزو سنن باستانی خود قرار داده ودر بزرگداشت دهمین سالگرد انقلاب سفید شاه و مردم از جان و دل کوشا بوده و آمادگی خود را با همکاری آقای حاجی خانیان شهردار منطقه ۳ در بزرگداشت این جشن فرخنده اعلام میداریم .

انجمنهای محلی شهرداری منطقه سه تهران
عضو کمیته دهمین سالگرد انقلاب سفید شاه و مردم

۱ـ محمد احتشام ـ وحیدیه
۲ـ نوروزعلی باقری ـ میدان ثریا
۳ـ مهین بیانی‌ـخواجه‌نظام‌الملک
٤ـ احمد شارق ـ خیابان شارق
٥ـ حاجی سید محمد سدی ـ خیابان شهریار
٦ـ مرتضی نظری ـ مجیدیه شمس آباد
۷ـ محمد جلالی پور ماکوئی مجیدیه شمس آباد
۸ـ قلیچ ایرانیان ـ مجیدیه مرکزی
۹ـ حقیقی ـ خواجه عبداله انصاری

آـ۲۱۳۹۵

بهترین مسابقه سال در کرمان

مسابقه نهائی کارگران ورزشکار جنوب شرقی ایران پایان یافت . برای انجام این مسابقه بزرگ و کم نظیر ، بدستور آقای اعتصامی مدیر کل کار و امور اجتماعی استان کرمان تدارکات وسیعی فراهم شده بود و از کارگران ورزشکار بنحو شایسته‌ای پذیرائی بعمل آمد و در زمینه تجلیل از آنان بنحو همه جانبه‌ای کوشش شد . متاسفانه در جریان مسابقات مختصر سوء تفاهمی بین ورزشکاران پیداشد که‌بلافاصله‌آقای اعتصامی مدیر کل کار و امور اجتماعی با تیزبینی خاص خود باین اختلاف پایان داد و مسابقه باحسن نیت و تفاهم متقابل ادامه یافت . خبرنگار اطلاعات در کرمان با چند تن از کارگران ورزشکار در زمینه مسابقه نیمه نهائی کارگران گفتگوئی ترتیب داد . کارگران ضمن اظهاررضایت از میهمان نوازی و خونگرمی مردم کرمان ، قدردانی خود را نسبت به آقای اعتصامی مدیر کل کار و امور اجتماعی که این مسابقه را با نظارت و مراقبت کامل بپایان رسانده است،ابراز داشته و آنرا بهترین مسابقه سال در کرمان شناختند.

آگهی مطالبه بهای سهام شرکت سهامی خاص یوگواینتك

بموجب مفاد مواد ۳۳ و ۳۵ لایحه قانونی اصلاح قسمتی‌از قانون تجارت مصوب ۲٤ اسفند ۱۳٤۷ بدینوسیله بکلیه صاحبان سهام شرکت یوگواینتک (سهامی خاص) اعلام میشود ظرف دوماه از تاریخ انتشار این آگهی مبلغی معادل یک سوم مبلغ پذیره نویسی اولیه (سومین و آخرین مبلغ پذیره نویسی) خود را بحساب جاری شماره ٤۷٥۲ شرکت نزد بانک تجارتی خارجی ایران شعبه مرکزی واقع در خیابان سعدی کوچه بانک پرداخت و رسید مربوطه را به هیئت مدیره شرکت تسلیم نمایند

ازطرف هیئت مدیره شرکت یوگواینتک (سهامی خاص)
رئیس هیئت مدیره ـمدیر عامل

آـ۲۱٤۰۱

تاریخ ۱۹ر۹ر۱۳٥۱
شماره ۱۰۰٥۳

آگهی تجدید مناقصه

واحدکارخانه ذوب آهن آریامهرواقع‌در ٤٥ کیلومتری جاده اصفهان ـشهر کرد دودستگاه پرس‌ویك دستگاه فرزویك دستگاه‌سنك صفحه‌ای مورداحتیاج خودراطبق برك مشخصات از طریق مناقصه خریداری می نماید . داوطلبین شرکت در مناقصه میتوانندباپرداخت مبلغ پنجاه ریال‌برك مشخصات و اسنادمناقصه‌را از دفتر تدارکات‌واحد دریافت‌و پیشنهادخودرابراساس مفادمندرج دربرك شرایط وسایر مدارك مناقصه تنظیم‌و بانضمام رسیدسپرده بانکی بحساب ۹۰٥۰۳بانك ملی ایران شعبه‌اصفهان یاضمانتنامه بانکی از یکی از بانکهای معتبر به‌مبلغ٤۳۰۰۰ریال‌تاساعت ۹½ روز ۱۱ر۱۰ر٥۱ درپاکات لاك‌و مهر شده تسلیم‌دبیرخانه واحد نماید.

پیشنهادات‌واصله درساعت ۱۰ همانروز در دفترتدارکات واحد بازوقرائت خواهدشد . مدت تحویل کالا از تاریخ مبادله قرارداد ۲۰ روز و محل تحویل آن انبارهای‌واحد کارخانه‌ذوب‌آهن‌آریامهر می‌باشد .حضور پیشنهاد دهندگان یانمایندگان آنها در جلسه مناقصه آزادو سایرشرایط در برك شرایط .مندرج می‌باشد .

سرپرست کل عملیات کارخانه آریامهر

تاریخ۱٦ر۹ر۱۳٥۱ شماره ۹۹۳۱ـآ

آگهی مناقصه

واحدکارخانه ذوب‌آهن آریامهر واقع در ٤٥ کیلومتری‌جاده اصفهان ـشهر کرد ۲۰۰ تن میله‌گرد فولادی (3) ٥۲ میلیمتر مورد احتیاج‌خود را از طریق مناقصه خریداری‌می نماید . داوطلبین شرکت در مناقصه می توانندباپرداخت‌مبلغ پنجاه ریال اسناد مناقصه را از دفترتدارکات واحددریافت و پیشنهاد خودرابراساس حداقل مدت تحویل ومفاد مندرج دربرك شرایط وسایر مدارك مناقصه تنظیم و بانضمام رسید سپرده‌بانکی به‌حساب ۹۰٥۰۳ بانك ملی ایران شعبه‌اصفهان یاضمانت‌نامه بانکی ازیکی‌ازبانکهای معتبر به مبلغ ٥۰۰۰۰۰ ریال تاساعت ۹½روز ۹ر۱۰ر٥۱ درپاکات‌لاك‌و مهر شده تسلیم دبیرخانه‌واحد نماید.

پیشنهادات واصله در ساعت ۱۰ همانروز در دفترتدارکات واحدبازوقرائت خواهدشد . محل تحویل کالاانبار های‌واحد کارخانه‌ذوب‌آهن آریامهر می‌باشد . حضور پیشنهاد دهندگان یا نمایندگان آنها در جلسه مناقصه آزادوسایر شرایط در برك شرایط مندرج می‌باشد.

سرپرست کل عملیات کارخانه‌آریامهر

آـ٦۷۹۸۰

آگهی مزایده فروش گندم

اداره‌امور هنرستان دختران‌وآموزشگاه حرفه‌ای پسران در حدود سیصدتن (نهصدخروار) گندم‌محصول سال جاری در انبارپلشت‌ورآمین سی‌پنج کیلومتری‌تهران‌موجودبرای فروش داردخریداران باپرداخت صدی پنج ازمیزان خریدی که پیشنهاد میدهندبه‌حساب شماره ٤۳٤٤۷بانك ملی‌شعبه مرکزوارسال فیش‌به‌ضمیمه‌پیشنهاد میزان‌خرید تاآخر آذرماه جاری ودریافت رسید از دفترهنرستان می‌توانند در ساعت ده صبح شنبه دوم دیماه که به پیشنهادات رسیدگی میشود در جلسه مزایده حضوری هم شرکت‌نمایند . حسابداری موسسه دررديقبول پیشنهادات مختاراست.

اداره‌امور هنرستان دختران وآموزشگاه حرفه‌ای‌پسران

۱ـ۲ آـ٦۸٥٤٤

آگهی به‌مالکین مسیراتوبان‌کرج وقزوین

چون طرح ادامه اتوبان کرج قزوین در دست اجراء است باطلاع مالکین اعیانی و اشجار ومستحدثه‌این‌مسیرمیرساند که بمنظور اجرای مفاد ماده ۲۹ قانون عمرانی چهارم با در دست داشتن اسناد مالکیت به خدمات امور اجرائی سازمان برنامه واقع در خیابان شاهرضا مقابل در بزرگ دانشگاه‌تهران مراجعه نمایند .

ضمنا اعلام میشود که از مستحدثات موجود در مسیر راه صورت برداری شده و از این تاریخ ایجاد هرنوع اعیان و مستحدثه‌ای مخالف ماده ٦ قانون ایمنی راهها میباشد که نه تنها مشمول پرداخت خسارت خواهد بود بلکه جلوگیری نیز بعمل خواهد آمد .

وزارت راه

آـ٦۸٥۹٦

تاریخ ۱۱ر۹ر۱۳٥۱
شماره ۸۹۱۳

آگهی تجدید مناقصه

واحدساختمانی آریاشهر پنج‌قلم لوله‌فولادی بدون درز از قطر سه‌الی هشت‌اینچ‌جمعا ٤۹٥۰ متروسه قلم‌لوله سیاه معمولی‌جهت خوجوش بقطر ۱½تا ۲½ اینچ جمعا ۱۳٥۰ متر را طبق‌صورت مشخصات از طریق مناقصه خریداری مینماید . داوطلبان مایل بشرکت در مناقصه می توانند با پرداخت‌مبلغ٥۰ ریال‌اسناد مناقصه‌وصورت مشخصات را از قسمت کارپردازی شرکت در تهران یا قسمت کارپردازی واحدساختمانی آریاشهر واقع در ۳٥ کیلومتری راه‌اصفهان ـشهر کرد دریافت وپیشنهاد خود رابر اساس‌مفادمندرج‌دربرك شرایط شرکت در مناقصه تنظیم‌و مبلغ ۲۲۰۰۰۰ریال بعنوان سپرده شرکت در مناقصه‌به صورت تضمین بانکی‌در پاکت جداگانه ضمیمه پاکت پیشنهادتاساعت ۹½ صبح روز ۹ر۱۰ر٥۱ در مقابل اخذ رسید به دفتر کارپردازی واحد ساختمانی آریاشهر تحویل نمایند . پیشنهادات‌واصله در ساعت ۱۰ همان روز در قسمت کارپردازی بازوقرائت خواهد شد ، حضور پیشنهاد دهندگان در جلسه مناقصه آزاداست .

شرکت کنندگان می‌توانندبرای هر یك از کالا ها و یاکلیه اقلام مورد مناقصه پیشنهاد دهندواین‌واحد مجاز به خرید یکجاو یابه تفکیك کالا از پیشنهاد دهندگان می‌باشدونیز دررد و یاقبول هریك یاتمام پیشنهادات مختاراست ، مدت تحویل‌حداقل‌زمان ممکنه پس از عقد قرارداد که باید در پیشنهاد ذکر شودومحل تحویل انباروواحد ساختمانی آریاشهر می‌باشد ،سایر شرایط .در اسناد مناقصه مندرج است.

واحدساختمانی آریاشهر

آـ٦۷۹۸٤

شرکت ملی نفت ایران برای تامین گارد صنعت نفت به عده‌ای کارآموز درگروه سرپرستی و اجرائی با شرایط زیر نیازمند است

الف ـشرائط عمومی :
۱ـ ملیت ایرانی.
۲ـ متدین بیکی از ادیان رسمی کشور
۳ـ ارائه برك پایان خدمت وظیفه عمومی
٤ـ سن حداکثر ۲٥ سال (متولدین سال ۱۳۲٦ ببعد)
٥ـ ارائه گواهی نداشتن سوء پیشینه از مقامات دادگستری.
٦ـ داشتن‌بنیه‌قوی و تندرستی کامل و تناسب اندام طبق تشخیص بهداری شرکت ملی نفت‌ایران .

ب ـ شرائط خاص :
۱ـ کادر سرپرستی : ارائه گواهی قبولی سوم متوسطه .
۲ـ کادر اجرائی : ارائه گواهی قبولی ششم ابتدائی .

افراد منتخب برای طی دوره. آموزش چهار ماهه به‌آموزشگاه گارد صنعت نفت در کوت عبدالله (اهواز) اعزام خواهند شد .

کارآموزان در طی دوره چهار ماهه آموزشی از غذاومسکن و پوشاك مجانی استفاده خواهندکرد و ماهانه مبلغی کمك معاش دریافت خواهند داشت.

در پایان کاراموزی کسانی که در امتحانات مربوطه موفق گردند باستخدام شرکت درخواهندآمد و از مزایای آئین‌نامه استخدامی گارد صنعت نفت استفاده خواهند نمود و در طول اشتغال در صنایع نفت از لحاظ مقررات انضباطی و کیفری مشمول قوانین وآئین‌نامه های نیرو های مسلح شاهنشاهی خواهندبود . وکسانی که موفق به طی دوره مزبور نشوند بدون آنکه شرکت هیچگونه تعهدی داشته باشد موضوع استخدام آنان منتفی خواهد گردید.

از افراد منتخب قبل از شروع دوره کاراموزی تعهدات زیر اخذ خواهد گردید.

۱ـ ضمانتنامه رسمی بمبلغ ٥۰۰۰۰ ریال (پنجاه هزار ریال) بمنظور تضمین انجام تعهداتی که در قبال شرکت به عهده گرفته و یا خواهند گرفت .

۲ـ حداقل ده سال خدمت در گارد صنعت نفت در محل هائی که شرکت تعیین می کند.

۳ـ قبول خدمت از لحاظ اجرای مقررات انضباطی و کیفری منطبق بقوانین و آئین‌نامه های نیرو های مسلح شاهنشاهی .

داوطلبان واجد شرائط می‌توانند با همراه داشتن اصل ویا فتوکپی مدارك مربوطه و شناسنامه عکس‌دار و شش قطعه‌عکس ٤×٦ همه روزه بین ساعات ۸تا۱۱ صبح غیر از روز های جمعه و تعطیل تا پایان آذرماه ۱۳٥۱ بمراکز زیر مراجعه نمایند:

الف ـتهران ـ اداره کل استخدام و کاریابی شرکت ملی نفت ایران ـ خیابان کاخ‌شمالی بالاتر از بلوار الیزابت‌ـشماره ۷٦ .

ب ـ اهواز ـ روابط کارکنان شرکت ملی نفت‌ایران .

انتخاب افراد مورد نیاز براساس آزمایش و مصاحبه صورت میگیرد . روز های آزمایش و مصاحبه در موقع ثبت‌نام باطلاع متقاضیان رسانیده خواهدشد.

احمد احرار

زنان در ایران

-۳۱۳-

اسیران‌قلعه اهرم

«ژنرال سایکس» اشتباه نمیکرد ودر جریان حوادثی که اولین شکست و عقب‌نشینی را برای اس. بی. آر «مخفف‌عبارت سوت پرشین رفلز یا قشون جنوب ایران» به ارمغان آورده بود «واسموس» نقش موثری داشت .

سقوط «کوت‌الاماره» و حرکت قشون عثمانی به طرف ایران که عکس‌العمل‌فوق‌العادیی در نواحی جنوب ایران بر جای گذارده بود «واسموس» را بر آن‌داشته‌بود تا فعالیت‌های خود را ازسر گرفته حوادث شیراز و شکست کودتای ژاندارمری را تلافی کند . بخصوص که در همین زمان «واسموس» از ورود نیروی نظامی انگلیس تحت فرماندهی «ژنرال سایکس» به ایران و هدفهای این قشون اطلاع حاصل کرده بود و وظیفه خود میدانست نقشه‌ی حریف را نقش بر آب کند .

طی ماهها اقامت در جنوب ایران ، قیافه «واسموس» بکلی عوض شده بود . موهای بلندش که تا روی شانه میرسید خاکی رنگ به نظر می‌آمد . آفتاب تند دشت‌های جنوب ، چهره او را به رنگ‌مس درآورده بود . سبیل سپیدی پشت‌لبهایش را می‌پوشاند و به صورت استخوانی او جاذبه‌یی مردانه می‌بخشید .

در خلال این اقامت طولانی «واسموس» یاد گرفته بود که فارسی را به لهجه اهالی دشتی و دشتستان تلفظ کند و چون مثل مردم محل ، پیراهن بلندی از کتان سفید می‌پوشید و کلاه نمدی به سر میگذاشت هیچکس نمیتوانست هویت و ملیت او را تشخیص بدهد .

قبل‌ازآنکه قشون‌عثمانی‌کرمانشاه وهمدان را تصرف کند «واسموس» خود را اسیر نومیدی و اندوهی جانگزای‌احساس میکرد. سرکوبی قیام‌ژاندارمری درشیراز وسرنوشت دردناک افسران جوانی که در طراحی و رهبری نقشه قیام شرکت داشتند ، تاعماق روح وی اثر گذاشته بود . از آن بیمناک بود که مبادا دوستان تنگستانی او نیز دچار انتقامجوئی انگلیسها شده سرنوشتی مانند رهبران قیام ژاندارمری پیدا کنند .

بهمین جهت ، وقتی انگلیسهابرای استرداد «ماژور او.کونر» و سایر زندانیان قلعه اهرم از در دوستی درآمدند و پیشنهاد مذاکرات دوستانه دادند «واسموس» به روسای طوایف توصیه کرد این فرصت را مغتنم شمرده وارد مذاکره شوند .

«واسموس»

«سایکس» از حیله‌یی‌که به‌کاربرده بودنتیجه نگرفت. زیرا «ناصردیون» با جواب رندانه خود او را دراپهام باقی‌گذارده و درحالیکه ظاهرا پای خود را کنار کشیده بود از اینکه وارد مذاکرات صلح شود یا درزمینه همکاری با پلیس جنوب و حفظ امنیت آنهاتضمینی‌بدهد، طفره میرفت. «سایکس» بناچار یک ستون از افراد پلیس جنوب را با تجهیزات کافی به کازرون گسیل‌داشت. او به فرمانده ستون تعلیم داد که با منتهای احتیاط به راه خود ادامه دهد وبخصوص مواظب جنگلی که بالای گردنه قرار داشت، باشد .

این احتیاطات سبب شد که قوای اعزامی قبل از گرفتار شدن در میان تپه‌ها، متوجه وخامت اوضاع شده کثرت افراد خصم را تشخیص دهد . درحقیقت صدها تفنگچی کازرونی ، در لابلای درختان جنگل بالای کتل موضع‌گرفته انتظار دشمن را داشتند .

در زدوخورد و تیراندازی بین طرفین ، ستون اعزامی چند نفری تلفات داد و با تعدادی زخمی ناچار به عقب‌نشینی شد در حالی که چون بطور کامل در تیررس حریف قرار نگرفته بود میتوانست سریعا عقب بنشیند و تلفات چندانی متحمل نشود .

جدول کلمات متقاطع

شماره ٥٥۱٤

طراح جدول ف ـ جلوه

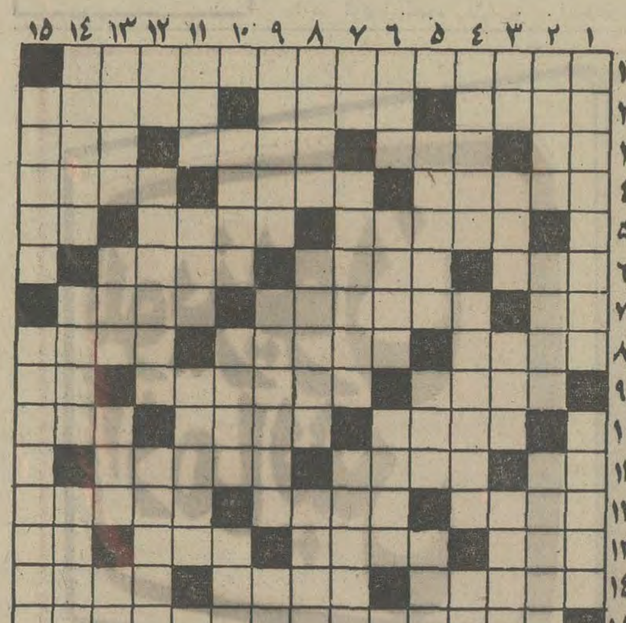

افقی :

۱ـ از ترکیبات ضد عفونی ۲ـ آگر قرار باشد برسد اینطور بهتر میرسد ـهنوز امیدو آرزو ها دارد ـ از اشکال هندسی ۳ـ زدنی و کله پاشدنی ـ روغن حیوانی‌بیشتر خرابش میکرد ـ قبول کردن و پذیرفتن ـ شکافتن آن از عظیم ترین پیروزیهای علمی بود ٤ـ اصطلاح موسیقی ـستاره‌ای‌در نزدیکی قطب جنوب ـ در دل مایوس نیست ٥ـدور یك مرکز گرد آوردن ـ خاك‌حریف قمار ـ ٦ـ متاعش بهرحال بی مشتری نیست ـ فاجعه ـ گوسفندان در آن‌در چرا باشند ۷ ـاگر باشد ـ اپرای معروف پوچینی که داستان زندگی هنرمندی تهیدست‌است ـگداخته ۸ـ محاسن فراوان دارد ـ غیرتی می پرستد ـ پیشوای مذهبی۹ـ وسیله‌تفریح‌و سرگرمی ـ آنکه‌به نورضمیر همه چارامی بیند ـ خاك‌چسبناك ۱۰ـ قصد ها ـدر این ایام گرفتارانش فراوانند ـ یکی‌از آنها که در سرستون آمده است ۱۱ـ برادر ـ بافنده ـ ناشناس نیست شناخته شده است ۱۲ـ از شهر های غرب ایران ـ کهولت ـ صبر در دل عاشق حکایت آب درآن است ۱۳ـ خدا نکند مال روزگار برگردد ـ هم صحبت و همدم ـغارت و چپاول ـ نوزاد بیشتر میزند ۱٤ـ از موسیقی دانان بزرگ ایران باستان ـ مرد یدکار ـ قاره بزرگ ۱٥ـ از محبوبترین رو ـای‌جمهورآمریکا که برای اولین و آخرین‌بار سه دوره به ریاست جمهوری رسید .

عمودی :

۱ـ طرف قرارداد ـمصرف بیشترش‌را نشانه سلامت‌بیشتر دانسته‌اند ۲ـ زشت ـ ساده‌لوح زودتر می خورد ـ از بنادر شوروی ۳ـ شراب ـ ایل قاتارستان ـ مقام و شخصیت ـ همراه قطمیر می سنجند ٤ـ ناموفق ـ از شیرینهای قدیمی‌ـ پرنده دم بریده ٥ـ از مجلات مدفرنگی ـ خاطر ـ ضمیرمتصل ٦ـ صحبت یارانش درودیوار را بوجد آورده بود ـ خالص ترین نوعش‌الماس‌است ـ دست و پا چلفتی پشت آن‌بار آمده است ۷ـ ضمیر ـ شایسته ـ مسابقه آخر ۸ـ ماهی در آن درتب و تاب افتد ـ در اصطلاح عربی به کلمه‌ای که همزه داشته باشد گویند ـاستکانش که باریك است و جامه‌اش پرزرق و برق ۹ـ پستی ـ این هم نوعی سوسه دوانی است ـ رودی در اروپا ۱۰ـ نه گرم نه سرد ـ سر نیزه ـکمیاب ۱۱ـ حضرت ابوی ـروضه رضوان ـآخرین حدپیشرفتگی خاك‌در اب۱۲ـ لنگه ـ بی‌قدری وپستی و کهنگی ـ از اسمش پیداست که چه چیز عزیزی را می بازد ۱۳ـ همیشه بکام باد ـ مربوط به همگان ـخالص ـ طرف ۱٤ـ از امرای ارتش ـ از اقسام خورد ـ کتاب ژان ژاك روسو ۱٥ـ روزگاری رفتن به آنجا بی‌خطر نبود ـ جاهائی که کسی ملك خود قرار داده باشد .

حل جدول شماره ٥٥۱۳

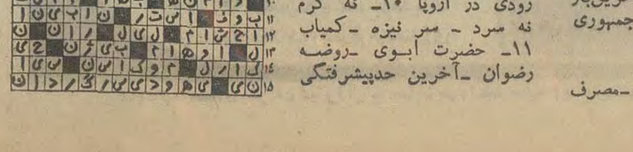

پنجشنبه ۲۳ آذرماه ۱۳۵۱
شماره ۱۳۹۷۶

پرتوشکوهمند انقلاب بر بزرگترین مؤسّسهٔ مالی

آهنگ رشد اعتباراتی که بانک‌ملی در دهه انقلاب در اختیار صاحبان صنایع‌وکارخانه ها قرارداده ۹۰۰ درصد افزایش یافت

برای حمایت‌ازطبقه کم‌درآمد ورفع نیازهای فوری و بهبود شرایط زندگی آنها اقدام شد

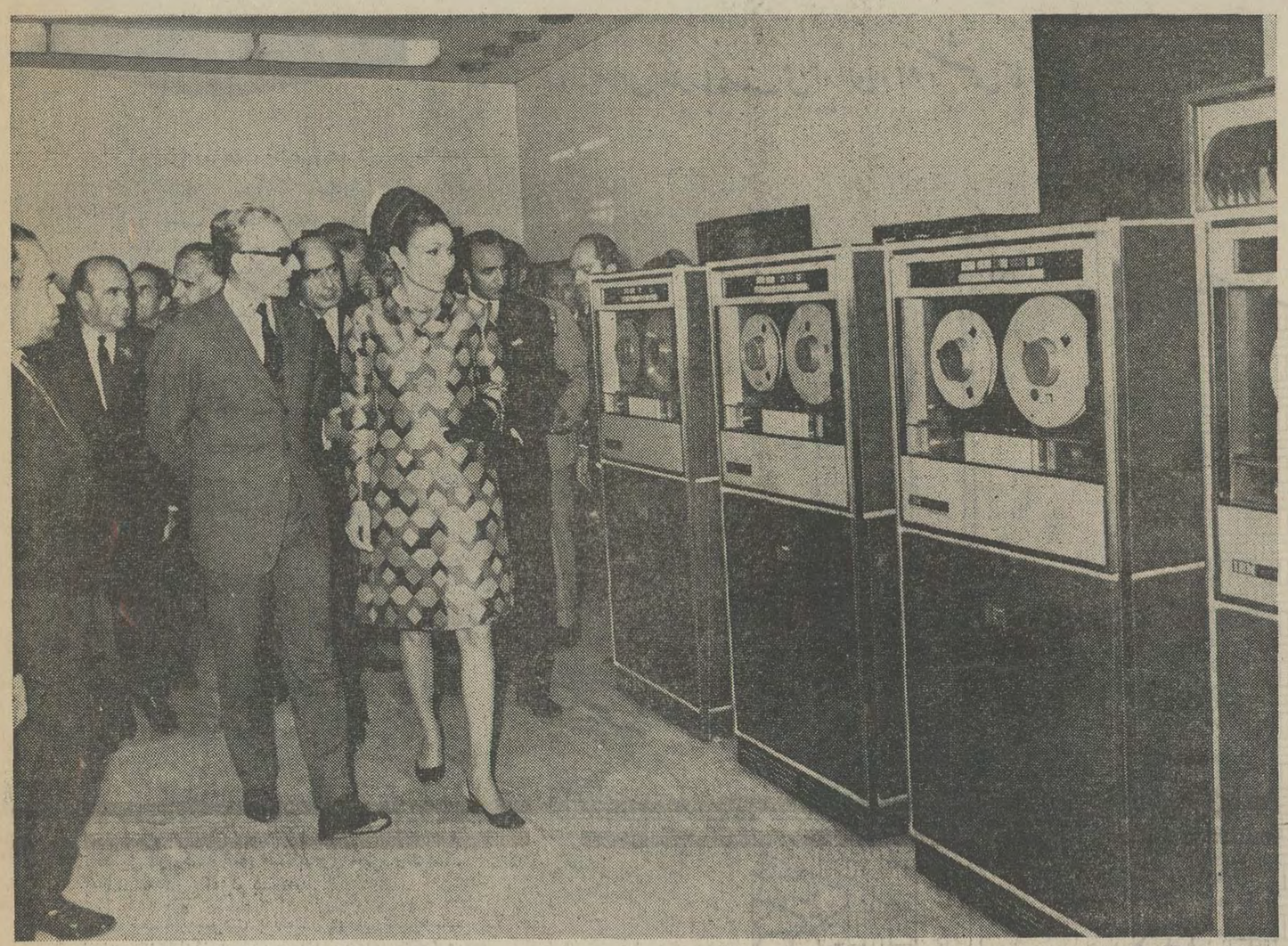

شاهنشاه آریامهر و علیاحضرت شهبانو از مرکز کمپیوتر بانک ملی ایران بازدید میفرمایند .آقایان هویدا ، علم و خوشکیش مدیر کل بانک ملی افتخار حضور دارند.

بحران‌های بازارهای پولی‌و رقابت‌های شدید نتوانست‌بر فعالیت مالی‌ایران‌اثر سوئی بگذارد

دردوران‌پرشکوه‌انقلاب دارائی‌های‌بزرگترین بانک‌ایران‌ازمرز یک‌میلیارددلار گذشت

دراولین‌سال انقلاب بانک‌ملی ۲۶۱ واحد داشت که در پایان دهه اول به ۱۲۵۰ واحد رسید

نمودار افزایش اعتبارات اعطائی بانک ملی ایران در دهه انقلاب

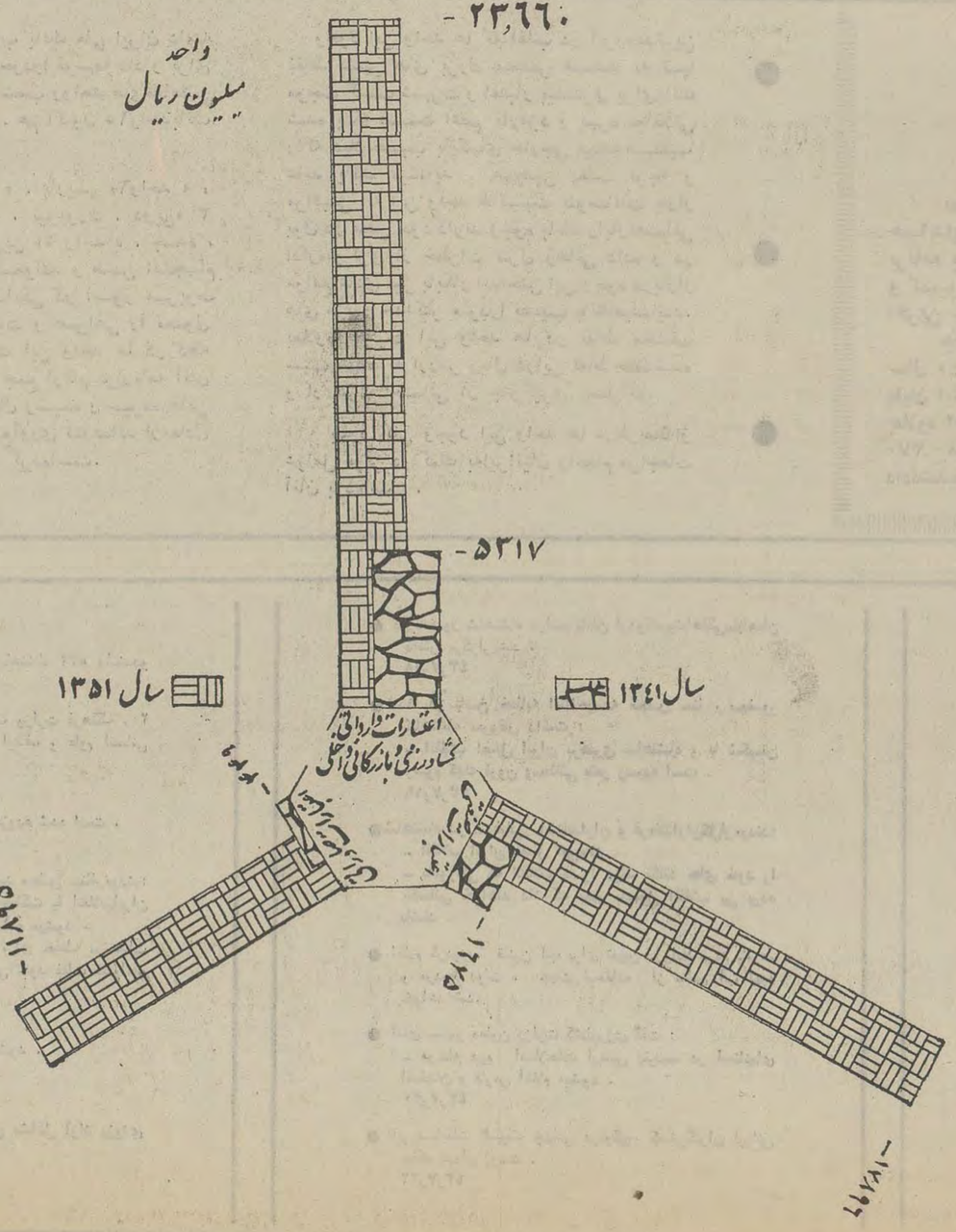

ما تاکنون نتایج انقلاب سفید را در پهنه فعالیت های گوناگون اجتماعی ، سیاسی، فرهنگی ، اقتصادی و صنعتی موردبررسی قررا داده‌ایم وازاین پس نیز ادامه خواهیم داد واین شماره را اختصاص داده‌ایم به نقشی که انقلاب ششم بهمن براوضاع مالی وبخصوص موسساتی که سیاست مالی‌ایران را در دست دارند، ایفا کرده است .

یك نظر اجمالی بر فعالیت های مالی این موسسات نشان میدهد شکوفان‌شدن اقتصادی پس از انقلاب بر توسعه کاراین موسسات افزوده و فعالیت های این‌مراکز مالی که بابهره‌گیری از ثمرات انقلاب توسعه کمی‌وکیفی یافته بودند،برشکوفان شدن و رونق‌فعالیت های اقتصادی ، چه در رشته های صنعتی وچه در سایر زمینه ها، اثر متقابل داشته است و بجاست بگوئیم که موسسات‌مالی‌کشور،مخصوصا موسساتی که در تنظیم وهدایت سیاست اقتصادی مملکت سهیم میباشند در جهت های انقلاب به پیشرفت خود ادامه داده‌اند و در این رهگذر نه تنها نقش ارزنده‌ای ایفا کرده‌اند بلکه به توسعه اقتصادی کشورو ایجاد رفاه بیشتر برای گروه کثیری کمك کرده‌اند.

بانك ملی ایران یکی از موسساتی است که در دوران شکوهمند انقلاب‌سفید توانسته است اقدامات ارزنده‌ای در جهت توسعه اقتصادی مملکت و اجرای اصول انقلاب و منویات عالی شاهنشاه آریامهر انجام دهد.

بانك ملی با افزایش سرعت پیشرفت خود در دوران انقلاب مقام شامخی در محافل بانکی و اقتصادی بین‌المللی‌بدست آورد ودر جمع یکصد و پنجاه بانك عظیم جهان قرار گرفت.

دارائیهای بانك که تاسال ۱۳۴۰ در حدود ۳۴٫۳۰۰ میلیون ریال بود در دوران انقلاب از مرز ۷۶٫۵۰۰میلیون‌ریال یا معادل یك میلیارد دلار گذشت و حتی به مرز دو میلیارد دلار نزدیك شد.

باوجود رقابتهای شدید در شبکه بانکی بین‌المللی و بحران بازار های پولی در سالهای اخیر بانك ملی ایران همچنان به پیشرفت خود ادامه داده و در دهه

بقیه در صفحه آخر فرهنك انقلاب

از : یوسف خوشکیش

ترقیات چشمگیر

درراه توسعه اقتصادی و رفاه اجتماعی

یوسف خوشکیش

شاهنشاه در کتاب انقلاب سفید فرموده‌اند: انقلاب ایران یك انقلاب اصیل ایرانی‌و بدواصل مقدس‌و کلی اتکاء داشته است :یکی توجه به معنویات و مذهب و دیگر حفظ ازادی فردی واجتماعی .

شاهنشاه عالیقدر و دور اندیش ما از سالهای پیش بفکر انقلاب در راه‌آزادی و رفاه اجتماعی مابودند ولی در آن زمان افکار ارتجاعی سیاه هرگونه اقدامی را در ایـن راه فلج مینمود تا این که در سال ـ ۱۳۴۱ موقعیت مناسبی دست دادومعظم‌له باعتماد راسخ واتکاء بمشیات الهی و پشتیبانی مردم اصول انقلاب را اعلام فرمودند.

مدت ده سال که آتش جنك وستیز در سراسر دنیا کریبانگیر مردم بود ما در سایه عدالت‌اجتماعی و مراقبت شبانه روزی رهبر خردمند خود باآرامش و فراغ بال زندگی کردیم و در راه‌توسعه‌اقتصادی ورفاه اجتماعی بترقیات چشمگیر نائل آمدیم . در مقابل این‌موهبت‌عظیم‌شاهنشاه از ما فقط انتظار دارند در هر مقامی که هستیم وظیفه خود را انجام دهیم .

باعرض مراتب سپاس به پیشگاه شاهنشاه معظم و محبوب و تشکر از تمام کارکنان بانك که طی دهه انقلاب در تحقق بخشیدن باین آرمان مقدس‌ملی کوشیده‌اند انتظار دارد همه با اتحاد و اتفاق در راه توسعه بیشتر اقتصاد کشور ورفاه حال مردم وظائف خود را بیش از پیش انجام دهیم تابافتخار جلب‌رضایت‌خاطر شاهنشاه نائل آئیم .

پنجشنبه ۲۳ آذرماه ۱۳۵۱
شماره ۱۳۹۷۶

تاپایان دهه اول انقلاب در بانك ملی

۸۰۱۶ نفر معلومات خود را بالا بردند

آموزش وفرهنك كليد پيشرفت هرجامعه است.

در اصول انقلاب توسعه فرهنك وآموزش حائز كمال اهميت و بدون شك پايه موفقيت‌در اجرای هدفهای هر سازمان بوده‌است .

بانك ملی‌ايران دردوران انقلاب برای كارمندان خودبرنامه های آموزشی‌وسيعی‌بشرح زير تنظيم نموده و دربالا بردن سطح معلومات عمومی واطلاعات بانكی آنان اقدامات دامنه‌داری بعمل آورده‌است .

الف :آموزش ضمن خدمت

ـ ۳۱۳۷ نفر از كارمندان بانك طی ۱۳۱ دوره مختلف درزمينه های بانكداری مقدماتی ، تخصصی ارزی ، تخصصی ريالی ، معاونت و مديريت و ساير امور بانكی آموزش لازم رادیده و در سمينار های متعدد شركت نموده‌اند.

ب: تحصيل در رشته های مورد نيازبانك

ـ۳۴۰۴ نفر از كارمندان در موسسات‌عالی آموزشی مانند موسسه علوم بانكی و ساير موسسات بتحصيل پرداخته و ۱۳۴۷ نفر در كلاس‌های مخصوص زبانهای بيگانه شركت داشته‌اند.

ج: كارآموزی و تحصيل درخارج‌از كشور

ـ۱۲۸ نفر از كارمندان برای كار آموزی و تحصيل در رشته های حسابداری خبره واقتصاد به ممالك خارج اعزام شده‌اند.

ضمنا پيشرفت بانك در دوران شكوهمند انقلاب واحاطه‌آن‌بامور ومسائل مختلف‌بانكداری وفعاليتی كه‌درمعاملات بين‌المللی و ايجاد ارتباط بابانكهای دنيابعمل آورده موجب شده كه‌بعضی از بانكهای خارجی نيزكارمندانی برای‌كارآموزی باين بانك اعزام دارند .بعلاوه ۷۷۱ نفر از دانشجويان ودانش آموزان دانشكده ها ، موسسات عالی آموزشی و دبيرستان ها جهت كارآموزی دربانك پذيرفته شده‌اند.

نمودار گسترش شبکه بانک ملی ایران و افزایش کارکنان آن

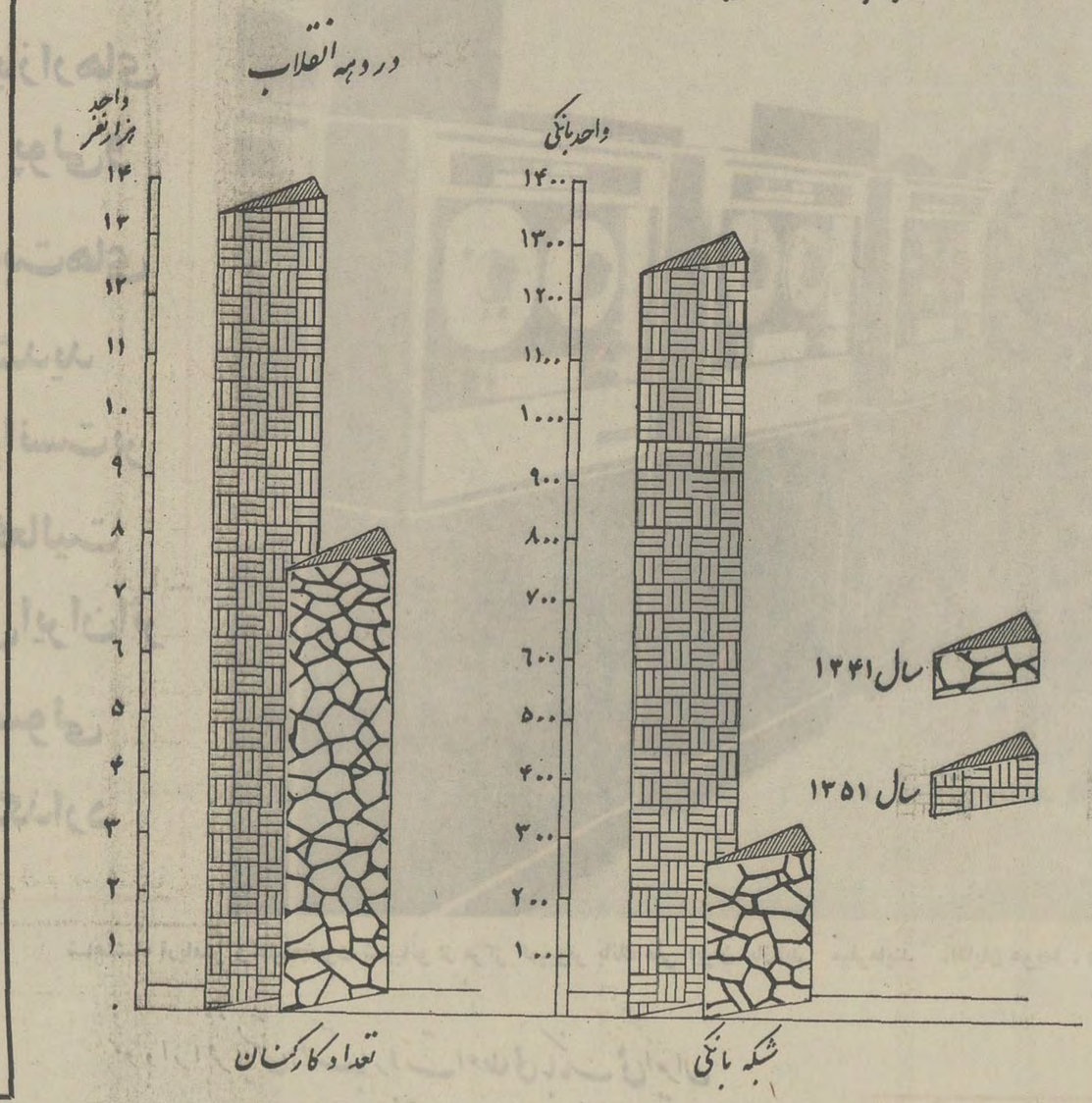

مقايسه كلی عمليات سی وسه ساله بانك ملی ايران

باده‌ساله انقلاب

	ظرف مدت ۳۳ سال از سال ۱۳۰۷ الی ۱۳۴۰	ظرف مدت ۱۰ سال (دهه انقلاب) از۱۳۴۱ الی۱۳۵۰
	به ميليون‌ريال	به ميليون‌ريال
درآمدكل	۱۹٫۶۱۱	۴۹٫۳۸۹
درآمدخالص	۷٫۳۸۸	۸٫۴۹۰
ماليات پرداختی بدولت	۲٫۸۵۸	۴٫۲۶۲
سود صاحبان سهام	۲٫۷۱۸	۲٫۲۸۳
تعداد واحد های‌تاسيس شده درايران	۲۶۱ واحد	۹۰۱
تعداد واحد های‌تاسيس‌شده در خارجه	—	۱۵
انواع ماشين های‌حسابگری و كمپيوتر	۲۱۱ دستگاه	۱۳۲۴ دستگاه
تعداد كازكنان بانك	۷۴۲۵ نفر	۵۶۲۵ نفر

ارزش ريال دربازارهای دنياچگونه حفظ ميشود

باشروع‌دهه انقلاب بانك ملی ايران دامنه فعاليت های بين‌المللی خودرا توسعه داد و برای اولين‌باراقدام‌بتاسيس شعب وواحد های‌معاملاتی در ممالك خارجی نمود . هم اكنون ۱۵واحدبانك در مراكز زير :

لندن «۲واحد » ، پاريس «۲واحد » ، هامبورك ، فرانكفورت ، نيويورك ، دوبی« ۳ واحد » ، شارجه ، بحرين «۲ واحد » ، جده ، هونكنك ، بفعاليت مشغولند و ضمن انجام همه‌گونه معاملات بانكی در امور مربوط بايرانيان نهايت مساعدت و همراهی را معمول ميدارند . دامنه فعاليت اين واحد ها در دهه انقلاب تاحدی بوده كه جمع ارقام ترازنامه آنان بحدود يازده ميليارد ريال رسيده و سپرده هائی كه فقط از اشخاص جمع‌آوری نموده‌اند ازمعادل دو ميليارد ريال تجاوز كرده‌است.

وجود اين واحد ها كه اغلب در آبرومندترين نقاط شهر های بزرك مستقر هستند نه تنها موجب كسب شهرت و اعتبار بيشتری برای‌بانك شده بلكه قسمت اعظم كارمزد و بهره معاملاتی راكه قبلا نصيب بانكهای خارجی ميشدمستقيما عايد بانك مينمايد . همچنين بعلت توجه و مراقبتی كه اين واحد هانسبت بنوسانات بازار پول در محل خود دارند وجوه بانك رابارا‌هنمائی اداره‌مركزی از خطرات تنزل رهائی داده و در مواقع عادی نيز بابكار انداختن اين وجوه دربازار های مزبور حداكثر سودرا نصيب بانك‌مينمايند. بعلاوه فعاليت اين واحد ها در نقاط مختلف سبب شده كه ارزش ريال دراين نقاط حفظ‌شده و از تنزل احتمالی آن جلوگيری بعمل‌آيد.

بطور كلی وجود اين واحد ها درهرنقطه‌از عوامل موثر در كمك به‌ايرانيان وانجام مراجعات آنان بوده‌است .

۱۵۵۸دستگاه كمپيوتر

بمنظورايجاد سرعت و دقت در عمليات حسابداری بانك وارائه خدمات بهتر بمشتريان برنامه برای استفاده از ماشين های حسابگری و كمپيوتر دربانك طرح ومركز كمپيوتر بانك‌به آخرين سيستم كمپيوتر مجهز گرديده است .

جمع ماشين های حسابگری كه در پايان سال ۱۳۴۰ در بانك فقط ۲۱۱ دستگاه بوده در پايان آبانماه ۱۳۵۱ به ۱۵۵۸ دستگاه رسيده و بعلاوه ۱۷۱ دستگاه نيز كه‌شامل‌كمپيوترسيستم ۳۷۰ مدل ۱۳۵ دوتائی ميباشد قبلا سفارش داده‌شده‌است .

تقويم انقلاب

۴۳٫۷٫۱۲

- طی مراسم باشكوهی در حضور شاهنشاه ۵۳۲ دانشجو بدرجه افسری نائل شدند .
- اعلام شد، با اجرای برنامه تفكيك وزارت فرهنگ ، ۳ وزارتخانه آموزش و پرورش ـ اوقاف و علوم انسانی فرهنگ و هنر تاسيس ميشود .
- آقای هويدا ، وزير دارائی گفت :
  ـ ۶درصد به درآمد ملی ايران افزوده شده است .
  ۴۳٫۷٫۱۴
- شاهنشاه در نطق افتتاحيه دوره جديد مجلس سنافرمودند:
  ـ برای هماهنگی دستگاه اداری مملكت با انقلاب‌ايران قانون استخدام جديدی بمجلس داده ميشود .
  ـ با توجه باوضاع جهانی ، ما برای حفظ سرحدات كشور آنی از تقويت قوای تدافعی خود غفلت نخواهيم كرد .
- وزير آبادانی و مسكن گفت :
  ـ محلات خراب درهم كوبيده ميشود .
  ۴۳٫۷٫۱۵
- وزير كار گفت :
  ـ طرح بيمه كشاورزان و صاحبان مشاغل آزاد بزودی عملی ميشود .
  ۴۳٫۷٫۱۶
- در حضور شاهنشاه مراسم پايان اردوگاه‌پيشاهنگی‌سپاهيان دانش برگزار شد .
  ۴۳٫۷٫۱۸
- سنا در پاسخ خطابه افتتاحيه مجلس سنا ، بحضور شاهنشاه معروض داشت :
  ـ انقلاب اصيل ايران برهبری شاهنشاه و با شكستن رسوم كهنه قرون وسطائی بثمر رسيده است .
  ۴۳٫۷٫۱۹
- شاهنشاه در شرفيابی استانداران و فرمانداران‌كل‌فرمودند:
  ـ انقلاب ايران معطل نمی‌ماند .
  ـ ماموراني كه انقلاب ما را درك نكنند جای خود را بكسانی خواهند داد كه بهتر باصول انقلاب پی برده باشند .
- اعلام گرديد ، قانون آب برای تعيين روابط مردم بامردم و مردمبا دولت ، جهت استفاده از منابع آب تهيه خواهد شد.
- آقای سالور معاون وزارت كشاورزی گفت :
  ـ مرحله دوم اصلاحات ارضی بترتيب در استانهای اصفهان و فارس اعلام ميشود .
  ۴۳٫۷٫۲۰
- در مسابقات المپيك جهانی درتوكيو، كشتی‌گيران ايرانی حاكم ميدان بودند .
  ۴۳٫۷٫۲۲
- در حضور شاهنشاه و شهبانو جشن مهرگان باشكوه‌خاصی برگزار گرديد .
  ۴۳٫۷٫۲۳
- بموجب طرح جديد وزارت دادگستری ، بدهكار زندانی نميشود .
- از طرف وزارت بهداری پروانه ۲۰۸۳ قلم دارو لغو شد.
  ۴۳٫۷٫۲۵
- شاهنشاه در ميان استقبال باشكوه كم‌نظير مردم فارس‌وارد شيراز شدند .
- عليا‌حضرت شهبانو در شرفيابی زنان كارگر فرمودند :
  ـ زنان كارگر بايد برای نگهداری فرزندان خود از موسسات عمومی بهره‌مند شوند .
  ۴۳٫۷٫۲۶
- بمناسبت سالروز نيروی هوائی ، در حضور شاهنشاه ، نيروی هوائی قدرت عمليات خود را نمايش داد .
  ۴۳٫۷٫۲۷
- اعلام شد ، برای اولين‌بار دبيران زن در دبيرستانهای پسرانه تدريس خواهند كرد .
  ۴۳٫۷٫۳۰
- كنگره مبارزه با بيسوادی در تهران با پيام شاهنشاه‌افتتاح گرديد .

پنجشنبه ۲۳ آذرماه ۱۳۵۱
شماره ۱۳۹۷۶

در طول ده سال پس از انقلاب

پس انداز مردم ۵ برابر شد

بمنظور کمك در اجرای برنامه‌های تولیدی و عمرانی کشور دردوران انقلاب و اعطای تسهیلات لازم به بخشهای مختلف بانك ملی ایران در جمع‌آوری سپرده ها فعالیت چشمگیری نمود. ارقام زیر روشنگر کوشش وجدیت کارکنان بانك در افزایش سپرده ها در دهه انقلاب میباشد :

نمودار افزایش سود ویژه بانك ملی ایران در دهه انقلاب

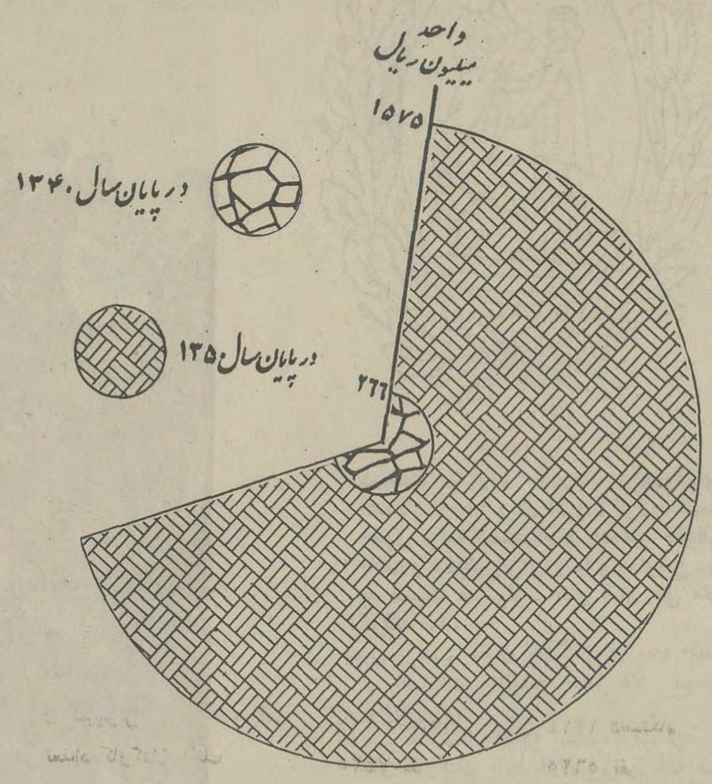

نمودار افزایش سپرده ها در بانك ملی ایران در دهه انقلاب

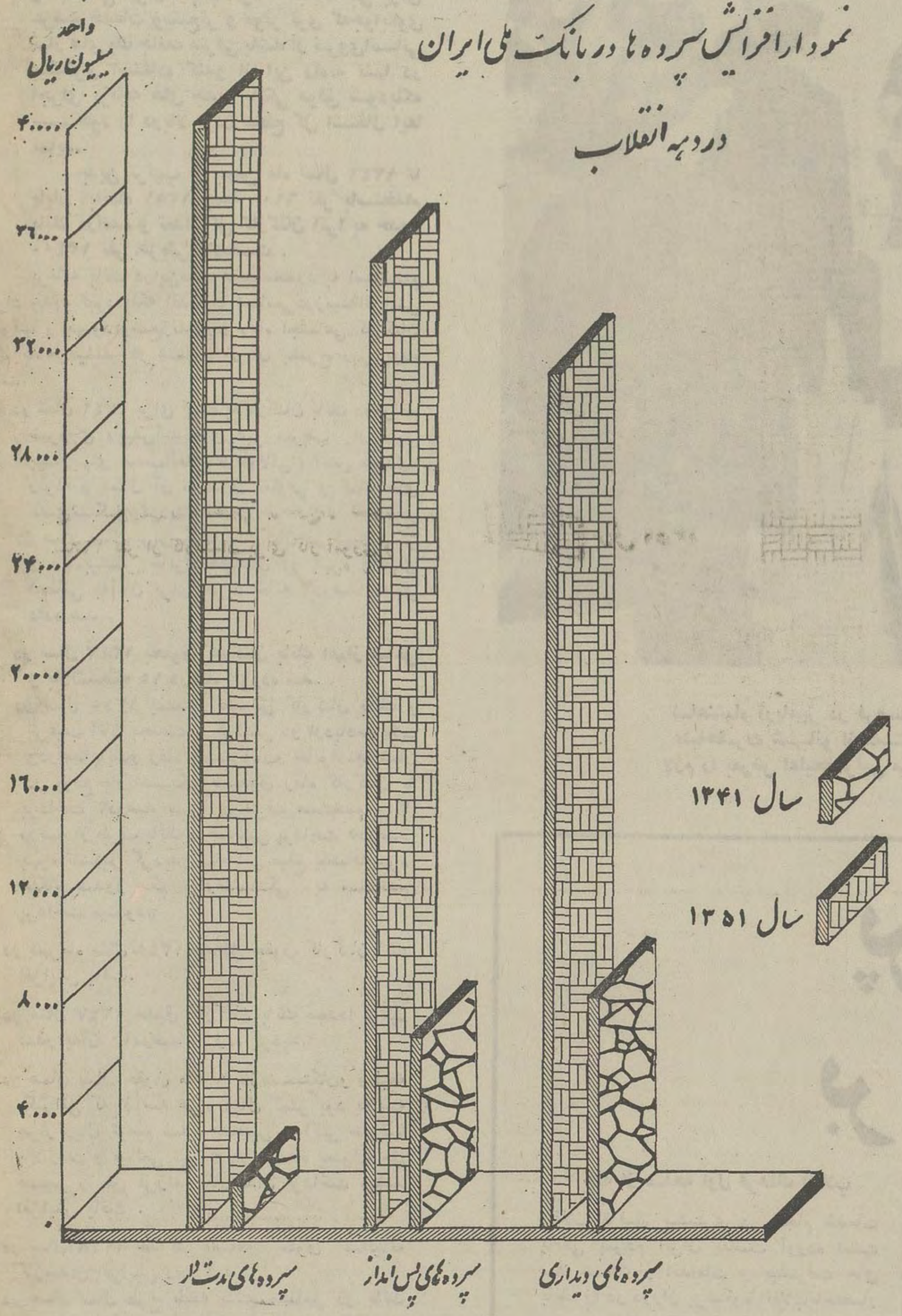

ارقام به میلیون ریال

	پایان سال ۱۳۴۰	پایان مهرماه ۱۳۵۱
مانده سپرده های دیداری	۸٫۵۲۸	۳۱٫۳۲۸
مانده حسابهای پس‌انداز	۷٫۰۶۴	۳۵٫۲۸۳
مانده سپرده های مدت‌دار	۱٫۴۸۲	۴۰٫۳۷۶
جمع	۱۷٫۰۷۴	۱۰۶٫۹۸۷
تعداد حسابهای پس‌انداز	۱٫۶۱۱٫۳۴۵ حساب	۳٫۹۶۷٫۶۷۲ حساب

ارقام به میلیون ریال

	پایان سال ۱۳۴۰	پایان سال ۱۳۵۰
بهره پرداختی بحسابهای پس‌انداز اشخاص	۲۱۸ـ	۱٫۱۵۳
جوائز نقدی پرداختی بحساب های پس‌انداز اشخاص	۱۵ـ	۶۰

درآمد بانك

باوجود گسترش سریع واحد های بانك در سراسر کشور وبسیاری ازمراکز پولی جهان و سایر عواملی که موجب افزایش هزینه های بانك میشده نسبت هزینه کل به‌درآمد بانك در دوران انقلاب مرتبا کاهش یافته و سود ویژه بانك که در پایان سال ۱۳۴۰ فقط ۲۶۶ میلیون ریال بوده در پایان سال ۱۳۵۰ به ۱۵۷۵ میلیون ریال بالغ شده و حدود ۵۹۰ درصد افزایش نشان داده‌است.

سرداران انقلابی ایران از کورش تا آریامهر

سردارانی که شاهنشاهی ایران را رونق بخشیدند

سرزمین شاهنشاهی ایرانی که‌در نتیجه حمله اعراب و مغول یکچند دچار ضعف و پراکندگی شده بود بدست شاه اسمعیل بنیادی نو گرفت و این‌سردار ملی و مذهبی توانست استقلال سیاسی و اجتماعی ایران را همانطور که قرن‌ها برقرار بود ، از نو پایدار نماید و دنباله کار او را شاه عباس بزرگ گرفت با ایجاد سپاه قزلباش از مرز های ایران در مقابل اجانب حراست کرد عثمانی‌ها و ازبکان را ازخاک ایران بیرون راند و نظمی تازه پی‌افکند و ارتش ایران را به سلاحهای نوین زمان خود مجهز کرد و آنگاه به سرکوبی نیرو های بیگانه که از ضعف‌پیشینیان شاه عباس استفاده کرده بودند برآمد و چندین بار سپاه عثمانی ها را درهم شکست و پای آنانرا از خطه ایران برید و آنگاه به حساب پرتقالی‌ها که بتازگی به بنادر ایران نفوذ کرده بودند ، رسید و آنها را بدریا ریخت. پیروزیهای سرداربزرگ شاهنشاهی‌ایران را رونق تازه‌ای‌بخشید و شهامت و تهورو پایمردی‌وی‌سبب‌گردید سرزمین ایران که میرفت یک بار دیگر تحت تسلط و نفوذ بیگانگان قرار گیرد، جای کهن خویش را در جهان بازیابد.

تشکیل ناوگان دریائی

قیام نادر پسر شمشیرنجات شاهنشاهی ایران بود . نادر نیز از سردارانیست‌که نام او در تاریخ زرین شاهنشاهی ایران با افتخار ثبت خواهد شد . سرداری که مزه اسارت را در کودکی چشیده بود ، چندین هزارنفر را از تهدیداسارت ازبکان و قتل و غارت آنها نجات‌بخشید وفتنه‌افاغنه را درهم شکست و سرزمین های اشغال شده ایران را از دست مهاجمین ترک و تاتار رهانید و آنگاه که بارای همگانی بزرگان ایران بر تخت سلطنت نشست،برنامه های جدیدآبادانی و رفاه اجتماعی تهیه کرد ، به نوسازی شهرها ، مرمت جاده‌ها و کاروانسراها پرداخت ودر هر ایالت هیاتی را مامور ساخت تا هرچه زودتر اقدامات عمرانی را در شهرستانهای ایران دنبال کنند .

نادربرای بهبود زندگی مردم گام های موثری برداشت ودرزمان همین سردار بود که ناوگان دریائی شاهنشاهی در خلیج فارس ، دریای مازندران تاسیس شد وچندی بعد کشتی های ساخت ایران‌هم که‌هرکدام ۹۰متر طول داشتند و هر یک به چهارده ارابه توپ مسلح بودند به ناوگان شاهنشاهی ایران اضافه شد .

شکست نیروهای مهاجم

و در سلسله قاجار دلیری عباس میرزا در جنگهای ایران و روس در تاریخ باقی خواهد ماند . این سردار بزرگ‌که به میهنش عشق میورزید هیچگاه راضی نبود که یک وجب از خاک ایران به بیگانه واگذار گردد . در ایروان بود که سپاه ایران به رهبری وی لشگریان پرساز و برگ روس را با شکست‌سنگینی روبرو ساختند و آنها را مجبور به عقب نشینی کردند .

رشادت و ازخود گذشتگی عباس میرزا در راه وطن نقل همه محافل و مجالس بود ، او در حمله به اجنبی‌که‌در خاک ایران ترکتازی میکرد از هیچ عاملی نمی‌هراسید،عباس میرزا با حمله به‌سپاه تزار، آنها را از شهر گوگجه بیرون راند و آنگاه اکثر شهرهائی را که در عهدنامه گلستان به روس‌ها واگذار شده بود پس گرفت .

پنجشنبه ۲۳ آذرماه ۱۳۵۱
شماره ۱۳۹۷۶

افزایش حقوق و رفاه اجتماعی

برای ۱۳۴۰۰ نفر کارکنان بانک ملی در طول دهه انقلاب

شاهنشاه آریامهر در فرصت های مناسب بانک ملی را مورد بازدید قرار داده‌اند . درعکس شاهنشاه و علیاحضرت شهبانو از دستگاه های «تله‌چك» دربانك ملی ایران بازدید میفرمایند . آقای خوشکیش توضیحات لازم را بعرض اعلیحضرتین میرساند.

پیشرفتهای همه جانبه مملکت در دوران انقلاب ولزوم همگامی بانکها با توسعه اقتصادی و اجتماعی ایران ایجاب کرد که بانك ملی برای عرضه خدمات وسیع‌تر و موثر تری که جوابگوی نیاز های یك جامعه مترقی باشد از نیروی انسانی بیشتری استفاده کندو از این راه نه تنها در اجرای برنامه های جدید بانکی موفق شود بلکه سهم خود را دربالا بردن سطح کل اشتغال ایفا نماید.

بدین ترتیب از بهمن ماه سال ۱۳۴۱ تا پایان آبانماه ۱۳۵۱ جمعا ۶۱۰۰ نفر باستخدام بانك درآمده و تعداد کل کارکنان آنرا به حدود ۱۳۴۰۰ نفر افزیش داده‌است .

برنامه بانك دراین‌مدت فقط محدود به استخدام افراد جدید نبود بلکه اقدامات اساسی درزمینه افزایش حقوقها و بهبود وضع زندگی و رفاه اجتماعی کارکنان رانیزشامل میشد که شمه‌ای از آن بشرح زیر بوده است.

* در سال ۱۳۴۲ برای کمك به کارکنان بانك درمواقع ضروری وپیش‌آمد های غیر مترقب از قبیل بیماریهای صعب‌العلاج و طولانی ، آتش سوزی، زلزله و امثال آن صندوق تعاونی و کمك های نقدی تشکیل گردید.
* در همان سال برای کمك بکارکنان در تهیه مسکن و رفاه بیشتر خانواده‌هایشان در بهره وامهای اعطائی به‌آنان برای خرید خانه ۲درصد تقلیل داده شد .
* **در سال ۱۳۴۳ بحقوق کارکنان بانك اعم از شاغل و بازنشسته ۱۵ درصد افزوده شد.**
* در سال ۱۳۴۵ بمنظور تشویق کارکنان بانك و ترغیب آنان بجدیت و کوشش در ازدیادمعاملات ودرآمد بانك و رفاه بیشترآنان و خانواده‌هایشان در موقع بازنشستگی صندوق رفاه کارکنان با پرداخت ۳درصد سهم از طرف مستخدم و ۳ درصد از طرف بانك و همچنین پرداخت ۵درصد بهره تشکیل گردید .تمام این مبلغ باضافه بهره هنگام صدور حکم بازنشستگی به مستخدم پرداخت میشود.
* در مهرماه سال ۱۳۴۵ حداقل حقوق کارکنان بانك افزایش یافت.
* در سال ۱۳۴۷ حقوق کارکنان بانك مجددا ترمیم شدو به‌آن ۱۰درصد افزوده گردید.
* در همان سال حقوق ماهانه بازنشستگان و وظیفه بگیرانی که از سه هزار ریال کمتر بود به سه هزار ریال ترمیم شد. همچنین حداکثر حقوقها بالا رفت و مبالغی نیز که در هر ماه بعنوان حق همسر و حق فرزند بکارمندان پرداخت میشد افزایش یافت .
* در سال ۱۳۴۸ حداکثر اضافه حقوق سالیانه کارمندان افزایش داده شد.
* در همان سال طرح طبقه بندی مشاغل در بانك تکمیل و ازآغاز سال بعد بموقع اجرا گذاشته شد.
* در سال ۱۳۴۹ حقوق ماهیانه بازنشستگان و وظیفه بگیرانی که از چهار هزار ریال کمتر بود به چهار هزار ریال رسانده شد.
* **در همان سال آئین نامه صندوق رفاه و تامین آتیه کارکنان بانك تکمیل و بموجب آن مقرر گردید که ۳درصد حقوق کارکنانی که مایلند درصندوق رفاه شرکت نمایند ماهیانه از حقوق آنها کسر و باضافه ۲درصد که بانك پرداخت خواهدکرد بحساب صندوق رفاه منظور گردد و نیز معادل ۱ درصد حقوق تمام کارکنان ماهیانه از طرف بانك بحساب صندوق تامین آتیه واریز شود. یکی از مزایای مهم صندوق تامین آتیه آنست که کلیه بدهی های ناشی از وام خانه و سایروام های کارمندی وکسور سنواتی مستخدمینی که فوت میشوند از محل صندوق تصفیه میشود و ببازماندگان آنان تحمیل نمیگردد. بعلاوه چنانچه مستخدم تاتاریخ فوت بیش از ۱۵ سال سابقه خدمت داشته معادل شش ماه آخرین حقوق وی و در صورتی که کمتر از ۱۵ سال سابقه خدمت داشته معادل دوازده ماه آخرین حقوق وی از محل صندوق به وارث قانونی او پرداخت میگردد.**
* در سال ۱۳۵۰ حداقل حقوق اولیه استخدام در بانك افزایش یافت و ضمنا به حقوق بازنشستگان ووظیفه بگیران افزوده شد.
* **در سال ۱۳۵۱ حقوق کارکنان بانك اعم ازشاغل وبازنشسته و وظیفه بگیر مجددا ترمیم شد و بحقوق کارکنانی که ماهیانه تا ۱۵۰۰۰ ریال دریافت میدارند ۱۰درصد وبحقوقهای بالاتر حداکثر ۱۵۰۰ ریال افزوده گردید ضمنا حداقل حقوق اولیه استخدام و حداکثر حقوقها افزایش یافت و همچنین برای روسا و معاونین دوایر بانك به نسبت مسئولیت های آنان حق مقام درنظر گرفته شد.**
* بدین ترتیب حقوق کارکنان در دهه انقلاب علاوه بر اضافات سالیانه جمعا ۳۵ درصد ترمیم گردید.
* در مهر ماه سال ۱۳۵۱ بمنظور رفاه بیشترخانواده های کارکنان بانك از طریق برنامه های تنظیم خانواده و راهنمائی بعضی از کارکنان در حل مشکلات خانوادگی آنان اقدام بتاسیس دایره خدمات عمومی و اجتماعی کارکنان گردید که در آن از وجود مددکاران اجتماعی برای این منظور استفاده میشود .

باتوجه باقدامات فوق ملاحظه میگردد که بانك ملی در دهه انقلاب تاحدامکان برای افزایش رفاه اجتماعی و بالابردن سطح زندگی و تامین آتیه کارکنان خود و خانواده آنان قدم برداشته‌است.

پرتو شکوهمند انقلاب بر بزرگترین موسسه ملی

بقیه از صفحه اول فرهنك انقلاب

انقلاب توفیق بیشتری در انجام خدمات بانکی بمردم ایران بدست آورده است ذیلا شمه‌ای از اقدامات و پیشرفت های بانك را در دوران پرشکوه انقلاب باختصار درج مینماید.

گسترش شبکه بانکی

چون عرضه خدمات بانکی به کلیه طبقات اجتماع مستلزم افزایش واحد های بانکی بود بانك ملی ایران در دوران انقلاب با گسترش بیسابقه شبکه خود موفق شدکه تسهیلات مختلف بانکی را نه تنها در شهر ها و مراکز پر جمعیت بلکه در نقاط دوردست مملکت در اختیار هموطنان عزیز قرار دهد.

این گسترش بموازات اصول انقلاب بو موفقیت بجلو رفت و تعداد واحد های بانك که دراولین سال انقلاب فقط ۲۶۱ بود در سال ۱۳۵۱ به ۱۲۵۰ رسیدیعنی بیش از چهار برابر افزایش یافت . این واحد ها موفق شدندعلاوه بر نقل و انتقالات پولی و جمع‌آوری سپرده های مردم و تسهیل دادو ستد های روزانه اشخاص وامها و اعتبارات لازم را در اختیار کلیه طبقات قرار داده و موجبات توسعه اقتصادی کشور را فراهم آوردند.

بعلاوه برای اولین بار در ایران بانك ملی با افتتاح حسابجاری برای کارمندان دولت در سطح مملکتی گامی موثر درتعمیم حسابجاری وچك برداشت و در اجرای منویات دولت، در جهت تسهیل پرداخت حقوق کارمندان نقش مهمی را بکمك واحد های متعدد خود در سراسر کشور ایفا نمود.

همچنین واحد های بانك باقبول وجوه آب ، برق ، تلفن ، مالیات و عوارض از مودیان در تمام نقاط مملکت خدمت مهم دیگری را در جهت تسهیل کار هموطنان و موسسات دولتی انجام دادند.

تسهیلات اعتباری

بدون شك یکی از پایه های موفقیت در توسعه اقتصادی و اجتماعی مملکت در دوران شکوهمند انقلاب استفاده صحیح از منابع اعتباری و توزیع متناسب آن بین بخشهای مختلف بوده‌است .تسهیلات زیر که بوسیله بانك ملی ایران دراین دوره اعطا شده روشنگر خدمات ارزنده بانك در زمینه های اعتباری است :

الف ـ اعتبارات ساختمانی :

در آستانه دهه انقلاب بانك ملی ایران باتوجه به نیازی که در مملکت برای توسعه امور ساختمانی و خانه سازی احساس میشد اعتبارات کافی بدین منظور اختصاص داد و در عرض مدتی کمتر از دو سال حدود چهار هزار میلیون ریال وام بین متقاضیان توزیع نمود . این وامها در رونق فعالیت های عمرانی و ساختمانی تاثیری بسزا داشت و آثار رکود را از میان برداشت .

ب ـ اعتبارات صنعتی :

قسمت اعظم رشد صنعت در دهه انقلاب بدون تردید مولودکمك های بیدریغ بانك ملی ایران بوده است . این کمك هابطرق مختلف منجمله اعطای اعتبار برای ورود ماشین‌آلات اعطای تنخواه گردان برای گردش روزانه کارخانجات و اعطای تسهیلات در مقابل کالا و مواد اولیه صورت گرفته است .

علاوه براین تسهیلات که مستقیما در اختیار اکثریت صاحبان صنایع و کارخانجات قرار میگرفت بانك ملی اعطای اعتبارات مصرفی در مقابل سفته های خریداران کالاهای اقساطی رانیزکه قبلا مرسوم نبود شروع کردو ازاین طریق صد ها میلیون ریال بطور غیر مستقیم در اختیار کارخانجات قرار داد.

آهنك رشد این اعتبارات در دهه انقلاب آنچنان بود که جمع کل آن که در سال ۱۳۴۱ بالغ بر ۱٫۶۷۵ میلیون ریال بود در سال ۱۳۵۱ به ۱۷٫۸۹۶ میلیون ریال رسید یعنی بیش از ۹۰۰ درصد افزایش یافت .

ج ـ اعتبارات صادراتی :

باتوجه به نیازمندی کشور به ارز های خارجی و ضرورت آن در اجرای برنامه های ثمربخش اقتصادی بانك ملی ایران توانست در دهه انقلاب با اعطای تسهیلات وسیعی به صادر کنندگان در افزایش صادرات کشور که ازمنابع عمده ارزی است نقش مهمی راایفا نماید.

جمع اعتبارات صادراتی بانك که در سال ۱۳۴۰ حدود ۴۴۹ میلیون ریال بود در سال ۱۳۵۱ به ۱۱٫۸۹۵ میلیون ریال بالغ گردید.

د ـ اعتبارات وارداتی ، کشاورزی و بازرگانی داخلی :

در دهه انقلاب طبقات مختلف اصناف پیشه‌وران ، کشاورزان ، وارد کنندگان کالا و بازرگانی نیز که به دادو ستد های داخلی اشتغال داشتند ازتسهیلات اعتباری بانك استفاده نمودند و جمع این نوع تسهیلات که در سال ۱۳۴۰ در حدود ۵٫۳۱۷ میلیون ریال بود در سال ۱۳۵۱ به ۲۳٫۶۶۰ میلیون ریال افزایش یافت .

ه ـ کمك های بانك کارگشائی :

چون بر طبق اصول مقدس انقلاب امدن استفاده از هرگونه مزایای اجتماعی و اقتصادی باید برای همه افراد وجود داشته باشد بانك کارگشائی نیز که با وجوه بانك ملی ایران اداره میشود در دوران پرافتخار انقلاب به حمایت خود از طبقه کم‌درآمد افزود و با اعطای وامهای متعدد با شرانطسهل به متقاضیان امکان داد که تا حد مقدور در رفع نیاز های فوری و بهبود وضع خانوادگی و شرایط زندگی خویش اقدام نمایند.

حجم وامهای این بانك که‌درسال ۱۳۴۰ حدود ۹۳۶ میلیون ریال بود در سال ۱۳۵۱ به ۱٫۷۲۳ میلیون ریال افزایش یافت .

پول داریم و مینیاتور ششصد هزار تومانی میخریم!

سعدی میفرماید :
چو بادی درشکم داری فروهل
که بادی در شکم باری است بردل

احمد احرار

این دستور حکیمانه شیخ اجل‌را البته‌همه جانمیتوان بکار بست . در ایران و بسیاری جوامع امروزی دنیا، چنین کاری جز در جای مخصوص خودش از قبیحترین اعمال بحساب می‌آید . پیش بعضی اقوام آنقدر که بادگلو قبح دارداینیکی باد قبحی ندارد . بعضی جاها هم عمل کردن بفتوای شیخ چه در خلوت ، چه در جلوت مجاز است . مثل نقاطی‌از شبه‌قاره هند .

اما مجبتر از همه ، رسم متعارف برخی بنادر جنوب ایران است که در آنجا برای فروهشتن بادشکم بنوعی تبعیض قائلند . حالا شاید این رسم منسوخ شده باشدولی سابقا همچو معمول‌بود که فقط اشرافو اعیان محل حق داشتند در حضور جمع بادی صادر کنند . آنوقتها هم که میدانید باطوق عالی و عامی قهومخانه بود . منتهی همینطور که امروزه حتی در خانه خدا معاریف و اعیان جای علیحده دارند و دیده‌اید درمجالس ختم ، رجال‌را درصفه مخصوص می‌نشانند در قدیم قهومخانه یک سکوی ویژه داشت مخصوص جلوس اعیان واشراف .

درآن قسمت از بنادر جنوب، طبعا هر کس روی سکوی بزرگان نشست از آن‌حق مخصوص هم برخوردار میشد و یان ، عقده‌یی بود برای دیگران که‌همچو حقی نداشتند . چوانکی از کسبه جزء بوشهر که گندوبوی اشراف . بقول اهل فن‌برایش آزار حقارتی ایجاد کرده بود مختصر سرمایه خود را برداشت و سفری به هند رفت . چند سالی درهند تجارت کرد. پول وپله‌یی فراهم آورد . برگشت به‌بوشهر و همان شب اول به قهومخانه رفت .

اهالی او را میشناختند و میدانستند چندسالی در سفر بوده است .اما کسی نمیدانست که او درین سفر ثروتی بهم‌زده و برای خودش کسی شده است . خود او هم چیزی به‌رویش نیاورد . رفت ، یک گوشه‌یی نشست تا وقتی قهومخانه ازوضیع و شریف پرشد و آنوقت کاری را کرد که حق اختصاصی بزرگان‌شهر محسوب‌میشد.

پیداست یک همچو صدایی از موضع نامعهود ، حیرتی در میان جمیع برانگیخت و سروصدای قهومخانه را تحت‌الشعاع قرار داد و درآن سکوت آمیخته به حیرت، عمدةالاعیان شهر با قیافه عبوس به طرف مردک خطاب کرد که : فلان فلان شده ، این چه شکر خوردنی بود ؟

مرد ، دست برد به جیبش ، مشتی اسکناس درشت بیرون کشید و جوابداد: حاج‌آقا پول دارم و می...

دیشب وقتی ماجرای معامله یکورق از مینیاتورهای شاهنامه را به ششصدهزار تومان در روزنامه خواندم یاد این قصه افتادم . دوست عزیزم آقای احمد سهیلی خوانساری که سالهاست سرپرستی‌کتابخانه ملی ملک را دارد و خودش از کارشناسان عتیقه‌است درگفت‌وگویی با خبرنگاراطلاعات اظهار میکند : «چندی قبل در جایی نوشته شده بود یک قطعه مینیاتور از یک‌شاهنامه قدیمی ایران را درلندن به ۸۵۰ هزارتومان فروخته‌اند . باید بگویم خود من در این حراج که در ستی‌بی لندن انجام‌شد حضور داشتم و شاهد بودم که این ورق مینیاتور به قیمتی معادل ۶۰۰ هزار تومان فروش رفت و نه ۸۵۰ هزار تومان . این صفحه شاهنامه که از آثار قرن هفتم هجری‌است که صحنه بدار آویختن مانی را نشان‌میدهد و بوسیله یک کلکسیونر ایرانی خریداری شد ....»

اینجور معاملات را میلیونرهای‌امریکائی باب کردند که یا برای فرار از مالیات‌های سنگین مجبوربودند پولشانرا یکجوری خرج کنند ، یا اینکه اصلا نمیدانستند پول را چگونه باید خرج کرد . پیش از آنکه پای خریداران خرپول امریکایی به بازار اشیاء عتیقه و ظرایف هنری باز شود این کار جنبه تفننی و ذوقی داشت . یعنی اشخاصی بودند که مثل کبوتربازها ، مثل قناری‌بازهاعشق به‌آنتیکبازی‌داشتند. هنوز هم هستند کسانی که کار خرید و فروش و نگهداری آثار عتیقه را بسائقه ذوق و بعنوان سرگرمی دنبال میکنند . اما ذوقیات حدودی دارد و خرید و فروش یک ورق از شاهنامه را نمیشود به‌حساب ذوق و حال گذاشت. این حکایت همان‌مرد نوکیسه است که گفت پول دارم و فلان کار میکنم!

یکی از رفقای من که اخیرا از سفر اروپا برگشته است میگفت در لندن ، به یک مغازه پوست فروشی برخوردم که‌پشت ویترین آن تابلویی به خط زیبای نستعلیق و به زبان فارسی نصب شده بود وساعات کار مغازه را مشخص میکرد .

با اینکه حالا در کشورهای خارجی ایرانی مقیم و مسافر خیلی زیاد شده است معهذا بازهم وقتی آدمی دردیار غربت به کسی یاچیزی برمیخوردکه بوی وطن‌میدهد، اختیاراز دستش میرود ونمیتوانددل ازآن کس یا آن چیز برکند :

در سفر گر روم بینی گرختن
کی‌زدل بیرون‌رود حب‌الوطن؟

دوست من میگفت : مشاهده تابلویی به زبان فارسی در شهر لندن مرا به‌هیجان آورد . با خودم گفتم آشنایی با یک‌ایرانی که در لندن کاسبی میکند ولی ملیت وخط و زبان خود را عزیز میشمرد مغتنم است حتی اگر اقتضا کند که یک تکه پوست ازو بخرم ! با همین نیت وارد مغازه شدم و شروع کردم به فارسی حرف‌زدن . امازود متوجه شدم که پیرمرد صاحب مغازه حتی یک کلمه از حرفهای مرا نمی‌فهمد. بالاخره به زبان انگلیسی پرسیدم مگر صاحب این مغازه ایرانی نیست ؟ گفت خیر ، صاحب این مغازه منم و اهل فلان شهر انگلیسم . فلسفه تابلو را سئوال کردم ، گفت این‌تابلو را از آنجهت نصب کرده‌ام که‌نوددرصد مشتریهای من ایرانی هستند !

یکوقتی قمارخانه‌های معروف اروپا جولانگاه ثروتمندان ایرانی بود و اغلب ، بردوباخت‌های سنگین روی میزی صورت میگرفت که یک ایرانی پای آن ایستاده‌بود. حالا این وضع عمومیت یافته و شامل حراجهای بزرگ ، مزون‌های معروف ، لوکس فروشیها و غیره و غیره نیز شده است . سراغ جماعتی از هموطنان را در جاهایی باید گرفت که چیزهای گران می‌فروشند و پول کلان می‌طلبند . فرنگیهاهم دندان ما را شمرده‌اند و برای اینکه راه را نزدیکتر کنند ، غالبا در خیابانهای شمالی تهران نمایندگی دایر کرده‌اند برای فروش گرانترین اجناس خود ، کور شود بقالی که مشتری خود را نشناسد !

من از سالها پیش با چند مغازه در تهران آشنایی دارم و گاهی ازآنها چیزکی خرید میکنم . چندی پیش دریکی ازین مغازه‌ها قیمت ادوکلنی را پرسیدم . گفت دویست و سی‌تومان ! بشوخی گفتم لای آب و نمک بخوابان تامشتری پیدا شود . حس کردم به او برخورد . گفت مشتری منتظر است تلفن کنم و خبر بدهم که این ادوکلن مرسید . بعد، نکته‌یی را تذکر داد که من دیدم عین حقیقت است . به لحنی نیمه شوخی و نیمه جدی گفت : فلانی ، آن روزی که با حقوق دوهزارو سه هزار تومان میشد آلامد بود و شیک پوشید ، گذشت. امروز شیک‌پوشی به‌آدم حقوق‌بگیر نمیرسد !

بنده از توانگری هیچ تنابنده‌یی‌دچار «آزار حقارت» نمیشوم . غریزه حسادت‌نیز در وجودم چندان قوی نیست ، خصوصا در قبال مال‌و منال .

هرگز حسد نبردم برمنصبی و مالی
الا برآنکه دارد با همدمی وصالی

اینراهم قبول دارم‌که «الناس مسلطون علی اموالهم» هرکس صاحب مال خویش است و مخیر و مختار در صرف مال خود به سلیقه خود . ولی وقتی فکر میکنم با ششصدهزارتومانی که به بهای یک ورق مینیاتور پرداخته میشود چه کارها میتوان کرد که نفعش هم به صاحب مال برسد و هم به مملکت و مردم ، در اصالت این آزادی نامحدود دچار تردید میشوم . بنای کار ما همیشه بر افراط بوده‌است وتفریط. یکزمانی آثار واشیاء قدیمی را به‌صورت چیزهای زائد از خانه‌ها بیرون میریختیم تا جا برای اثاثه و اشیاء مدرن باز شود . حالا ششصدهزار تومان پول به بهای یک صفحه از شاهنامه میدهیم و دلمان هم خوش است که آثار هنری وطن را به وطن باز می‌آوریم .

چه خوب گفت مردک بوشهری که : حاجی‌آقا پول داریم و ...

ماهمگی..
یه هدیه برای مامان خریدیم
یه هدیه هم مجانی از
فروشگاه تقی زاده
برای بابا گرفتیم....

فروشگاه تقی زاده
خیابان لاله زارنو - بالای چهارراه کنت - نبش ساختمان البرز

قابل توجه
مصرف کنندگان شیشه های
عینك زایس

Authorized dealer for ZEISS spectacle lenses
ZEISS West Germany

چون اخیرا شیشه های سفید زایس را رنك نموده و بجای شیشه رنگی عرضه میکنند از مصرف کنندگان تقاضا دارد باین موضوع مهم توجه نموده و برای اطمینان خاطرفقط به عینك سازان زیرمراجعه فرمایند .

عینك	عدل	خیابان نادری چهارراه یوسف آباد
«	آسیا	« نادری چهارراه یوسف آباد
«	تهران	« نادری چهارراه یوسف آباد
«	رامین	« شاهرضا میدان فردوسی
«	تابش	« شاهرضا روبروی سینما دیانا
«	فیروز	« حافظ چهارراه عزیزخان
«	چشمك	« پهلوی جنب سینما آتلانتیك
«	شهرام	« پهلوی نزدیك خیابان آریامهر
«	پان‌اپتیك	« کریمخان زند چهارراه ویلا
«	هانری	« روزولت دروازه دولت
«	برلن	« لاله زارنو چهارراه کنت
«	مدرن‌اپتیك	« عباس‌آباد روبروی سینما شهرفرنك
«	نور	« لاله زار مقابل پیرایش
«	نور	« شاه ۲۷

شرکت علم نو نماینده انحصاری زایس درایران

دائرةالمعارف روانشناسی
وروانکاوی
ترجمه و اقتباس عنایت‌الله
شکیباپور
شامل : مباحث مختلف در واحدهای روانشناسی و روانکاوی رویاها ـ تست ها ـ جامعه شناسی پداکوژی و روانکاوی
مرکز پخش کتابفروشی فروغی و تمام کتاب فروشیهای معتبر تهران و شهرستانها
بها ۲۰۰ ریال

بمناسبت افتتاح نمایشگاه گیسوی بین المللی
فرست لیدی

مدل گوگوش

مدل جینا

مدل راشش

کمپوزی تمام کلاه فرست لیدی
فقط ۵۰ تومان
پهلوی بالاتر از سینما امپایر

گفتگو با استاد وفارغ‌التحصیلان رشته آموزش موسیقی دانشکده علوم تربیتی

موسیقی فقط سرود خواندن نیست

تعلیم موسیقی از نظر پرورشی هیچگاه مورد توجه نبوده است فعالیت گروهی موسیقی، همکاری گروهی را دراجتماع باعث میشود والدین از آموزش موسیقی تصور نادرستی دارند

کر دانشجویان دانشکده علوم تربیتی

درمدارس‌ایران دو پدیده‌ی‌مهم تربیت و تکوین شخصیت کودک یعنی موسیقی‌و نقاشی اغلب مورد غفلت و کم اعتنائی قرار داشته است . اما خوشبختانه از سال ۱۳۴۶دانشکده‌ی‌علوم‌تربیتی‌دانشگاه تهران‌به‌این مهم متوجه شد وبرای اولین بار درایران«آموزش‌موسیقی» را بوجود آورد که هدف اصلی‌آن تربیت‌کادر باتجربه و کاردان‌برای آموزش موسیقی‌در مدارس است. فعالیتهای این‌رشته با توجه دکتر علیمحمد کاردان رئیس دانشکده وهمت دکتر سعید خدیری که متخصص آموزش و پرورش و موسیقی از دانشگاه هایدلبرگ آلمان است ادامه یافت.

دانشکده‌ی علوم‌تربیتی اخیرادو تن، اولین‌فارغ‌التحصیلان خود را به‌خدمت آموزش و پرورش‌گمارده است.

دکتر خدیری در توضیح این رشته میگوید:«علاوه بر دانشجویان دانشکده علوم تربیتی که از کلاس های مختلف‌آموزش موسیقی بهره می‌گیرنداز رشته موسیقی‌دانشکده هنرهای زیبای دانشگاه تهران‌نیز تعدادی از دانشجویان با اخذ۳۰ واحد دروس اختصاصی رشته‌ی آموزش موسیقی‌فارغ‌التحصیل این رشته میشوند،و با اطلاعات کافی در زمینه‌ی موسیقی و آموزش‌و پرورش ، روش تدریس موسیقی در کودکستان‌ودبستان‌و دبیرستان، فلسفه و هدف یا اصول آموزش‌و پرورش، اندازه‌گیری و سنجش ، روانشناسی عمومی‌و تربیتی ،تاریخ آموزش‌و پرورش و تاریخ موسیقی وروشهای عمومی تدریس ، همراه باسمینارها و کنفرانسها و بررسی های درخور توجه، کار خود را شروع میکنند.»

اگر که وزارت آموزش و پرورش طی سالهاهرگز به معلمان آزموده ومتخصص‌درکار آموزش موسیقی نیندیشیده و هر کس را که فقط بتواند سازی بزند به کارتدریس گمارده است،امروز باید به اهمیت غیرقابل انکار پرورش بوسیله‌ی موسیقی واقف شود. حیرتا که در نظام نوین آموزش و پرورش، در دوره‌ی‌راهنمائی یعنی دوره‌ی‌بسیار باروری که بنظر بنیانگذاران و کاردانان خودشان زمان تشخیص استعداد هاست،برای موسیقی‌جای واقعی وخاصی‌در نظر گرفته‌نشده، درحالیکه تستهای اندازه‌گیری‌نشان میدهند که‌موسیقی در رشدگیاهان تاثیر دارد، چگونه است که به عمق اهمیت آن در رشد کودک انسانی چنین بی‌اعتنا مانده‌است.

درس جدی موسیقی

به‌قول فارغ‌التحصیلان ، آقای کمال میرزائی و آقای محمد علی حدادیان،که سالها تجربه‌ی‌تدریس در مدارس دارند،به‌موسیقی اصلا توجه نمیشود.اصلا جدی انگاشته نمیشود.

آقای میرزائی‌میگوید :کسی‌نمی تواند بپرسداشکال تدریس‌موسیقی مدارس در چیست؟ چرا که اصلا موسیقی در مدارس تدریس نمی شود. اول باید موسیقی را بعنوان یک درس جدی قبول داشت تا به ابداع‌روشهای تدریس مطابق‌با فلسفه‌ی فرهنگی‌و اجتماعی ایران پرداخت».

پایان نامه تحصیلی با ارزش

آقای میرزائی در زمینه آموزش موسیقی در دبستان است واو بیشترین گله‌هااز موسیقی‌مدارس دارد چرا که ، موسیقی زینت برنامه‌ی مدارس است ، و حتی عده‌ای با آن مخالفند . در حالی که علاقه‌و کشش خاصی به آن ، دریچه‌ها وجود دارد.

آقای میرزائی‌میگوید :« معلمان موسیقی گاهی باعث تنفر بچه ها از موسیقی میشوند. معلمی که از روانشناسی کودک‌و رغبتهای‌ویژه‌ی هرسن‌وسال آگاه نیست نمی‌تواند نفوذ کند..»

وآقای حدادیان‌ادامه میدهدکه: « موسیقی از لحاظ تربیت در ایران بحث مفصلی را می طلبد . حداکثر توجه به موسیقی‌ـ اگر گاهی وجود داشته‌ـبخاطرموسیقی بوده‌نه‌ازلحاظ پرورشی و در راه تعلیم و تربیت. هنرستانها و کنسرواتوار ها نواختن‌سازواحتمالا درک موسیقی‌رامی آموزند و بیاد اهمیت‌آن از لحاظ گسترش‌فکری و روانی کودک نیستند . اگرچه تاریخ موسیقی نشان میدهد که‌در ایران بنابه دلایل بسیار ، موسیقی در حال و هوای محدودی حفظ شده است. ولی بطور کلی موسیقی درفرهنگ ما جای خاص دارد.»

آقای حدادیان در رساله‌ی ارزشمندخود که در زمینه آموزش در کودکستان نوشته شده اهمیت موسیقی را از سال های قبل‌از کودکستان‌وکودکستان باز میگوید و بخصوص ازکارگاه موسیقی کودکان‌و نوجوانان که از سال ۱۳۴۸ به همت سازمان‌رادیو و تلویزیون ملی ایران ایجادشده و امکان تحقیق و کارآموزی دانشجویان رشته‌آموزش موسیقی را فراهم ساخت یاد میکند .

در مدارس‌بطور کلی ترجیح‌داده میشود ، روبروی کلمه‌ی هنر در برنامه ، به دختران خیاطی و به پسران کار دستی که کم خرجتر است بیاموزند و سهم موسیقی و نقاشی اغلب حتی نادیده‌گرفته میشود .

آقای حدادیان با تاسف میگوید: «فعالیت موسیقی در مدرسه فقط سرود خواندن نیست ، شناسایی سازها و فعالیتهای‌خلاق و سازنده و آشنائی با خط موسیقی که مورد توجه دنیاست ، بکلی گم شده است. »

ایکاش فعالیتهای فوق برنامه‌ی تربیتی در مدارس اینهمه کمبود را جبران میکرد . فعالیت فوق برنامه در مدارس ما یعنی ، به هزار مصیبت دو سه ساعتی در هفته اگر کلاس اضافه باشد و کلاسهای شبانه اجازه دهند ، مدیر مدرسه مدرن و خوش ذوق باشد ، یک معلم خسته که احتمالا روز فیزیک درس میدهد یا حساب و عصر به او تحمیل شده که به این عنوان کاری انجام دهد ،چند شاگرد علاقمند (؟) را کرد آورد و آواز های خواننده‌های کاباره‌ها و کوچه و بازار و رقصهای آنها اجرا شود . در حالی که به‌قول آقای حدادیان :«در آواز های ریتمیک ،حرکات ژیمناستیک‌اهمیت خاص دارد .این رقصها و آوازها معمول و این طرز فعالیت فوق برنامه فقط‌باعث بدبینی‌خانواده‌ها میشود» .

ژیمناستیک و موسیقی

آقای میرزایی به تنظیم رابطه بین مغز وعضلات و ایجادحرکات متناسب بوسیله‌ی ریتم موسیقی اشاره میکند .

فعالیتهای گروهی موسیقی ،مثلا آواز های جمعی درمان قابل توصیه و موثری درلکنت زبان، و آمادگی برای ورود به اجتماع و بدست آوردن شجاعت و جبران کمروئیها است . داشتن هنرانگیزه به نفس را افزایش میدهد . اما همه‌ی این اتفاقات مطبوع در صورتی است که معلم ورزیده و وسایل کار فراهم باشد .

تدریس موسیقی در شهرستانها

دو دانشجوی آموزش موسیقی، آقای غلامحسین فخیمی و یدالله عبداللهزاده نیز که در کارآموزش موسیقی تجربه‌ی بسیاراندوخته‌اند و بزودی فارغ‌التحصیل دانشکده‌ی علوم تربیتی خواهند شد به کار تدریس موسیقی در شهرستانها اشاره میکنند و آقای عبداللهزاده که مسئول امور هنری‌دردبیرستان های کرج است با حسرت‌میگوید: « در متن برنامه ده ساعت‌فعالیت فوق برنامه گنجانده شده که عملا به دو سه ساعت تقلیل یافته و هیچ نتیجه‌ای در بر ندارد .

در حالیکه در مدارس کشورهای پیشرفته موسیقی به عنوان یک درس در متن برنامه قرار دارد، در دوره‌ی ابتدائی و متوسطه .

معلم موسیقی باید روانشناسی و جامعه شناسی و زیست شناسی و دهها ترفند معلمی بداند . و آقای حدادیان پیشنهاد میکند که ایکاش همچنانکه درامور درسی و تربیتی مشاورتربیت میشود مشاور موسیقی هم تربیت میشد .

جوانان تحصیلکرده و پر شور با دلسوزی از صفحه‌ی موسیقی ، ضبط صوت ، گرام ، وسازهای آموزشی سخن میگویند و صرفه جوئی در این زمینه را نمی ـ پسندند .

آقای عبداللهزاده متاسف است‌که چرا موسیقی‌درمتن برنامه‌ی‌درسی نیست و میگوید : «والدین از موسیقی تصویر ذهنی مطلوبی ندارند مدرسه باید بکوشدموسیقی را باهدفهای‌واقعی‌اش بشناساند». ؟

اخبار دانشگاهی

- اخیرا بهمت آقای مهدی طباطبائی قمی دانشجوی سال پنجم دانشکده پزشکی دانشگاه تهران ، نشریه‌ای تحت عنوان «عامل رشد عصبی وایمونوسپاتکومی» تهیه و بوسیله نشریه دانشجویان‌دانشکده پزشکی که‌مزاده‌نامیده میشود بطبع رسیده است . این نشریه شامل مطالب تازه‌ای در امور تحقیقی پزشکی است که در امر درمان از آنها استفاده میگردد.
- هفته گذشته طی مراسمی که با حضور رئیس دانشکده فنی ومعاون این دانشکده در باشگاه دانشگاه تهران برگزار شد ، مبلغ یکصدهزار ریال بورس اهدایی کارخانجات ارج به آقای صالحی اصفهانی دانشجوی دانشکده فنی که درکنکور سراسری دانشگاهها وهمچنین در کنکور دانشکده فنی شاگرد اول شده است ، اهدا گردید.
- شماره جدید نشریه کتابخانه دانشکده بهداشت واستیتو تحقیقات بهداشتی شامل لیست مجلات و کتابها و پایان نامه و نشریات سازمان‌های داخلی وخارجی که درمهرماه سال جاری به‌این کتابخانه رسیده است منتشر گردید.
- چندی قبل طی مراسمی که در تالار دانشگاه وین برگزار شد ، آقای دکتر جهانشاه صالح رئیس پیشین واستاد ممتاز دانشگاه به دریافت درجه دکترای افتخاری پزشکی این دانشگاه نایل گردید . در این مراسم سفیر ایران در اتریش ، رئیس دانشگاه وین و گروهی از استادان‌و شخصیتهای علمی اتریش حضور داشتند.
- دانشجویان دانشکده حقوق و علوم سیاسی برای اداره تریای دانشکده خود اقدام به ایجاد یک شرکت‌تعاونی کرده‌اند . هریک از سهام این شرکت تعاونی که در اختیار دانشجویان این دانشکده قرار داده شده یکصد ریال قیمت‌گذاری شده است.

در مدارس عالی

سهم بیشتری به حرفه‌وفن بدهیم

مدارس عالی شهرستانها محل تلاقی نگرشها، سلیقه ها و آداب متفاوت است . اگر همه‌یکسان نمی‌اندیشند امااز امکاناتی‌یکسان‌برخوردار میشوند چه‌دختر آلامدتهرانی وچه‌دانشجوی چادری ولایتی، اینها هر دو کوششی‌همسان برای بالا بردن سطح فکر خود دارند .

دخترها باکتاب‌وسیاست بیگانه بودند و تاحدی پسرها .

مساله مسکن ، جزوه ، رابطه استاد و دانشجو بیش از همه‌برسر زبان ها بود

هرسال هزاران جوان از دبیرستانها دیپلمه می‌شوندو گروهی از آنها برای ادامه تحصیل روبه دانشگاهها می آورند ، دانشگاهها نیز جوابگوی نیاز وخواسته‌همه داوطلبان نیستند واین‌حدیثی است که بارها در مورد آن گفتگو و بحث شده است ، حال چند سالست با بوجود آمدن‌مدارس‌عالی ،وموسسات آموزشی خصوصی درتهران و شهرستانها، هجوم‌جوانان به دانشگاههای بزرگ کمتر شده، و برای آن عده هم که هدف و غایتشان تحصیل و آموختن علم ودانش استو دانشگاه‌ومدارس‌عالی‌وموسسه آموزشی چندان تفاوتی نمی کند.

در سال تحصیلی ۵۰ ـ ۱۳۴۹تعداد۲۰ واحدآموزش عالی خصوصی در سراسر ایران وجود داشته که ازاین تعداد ۱۴ واحد در تهران و ۷ واحد در سایر شهر های ایران قرار دارد. تاآنجا که ذهنم یاری می‌کند مدارس عالی که در شهرهای مختلف وجود دارند عبارتند از :

دانشگاه پهلوی شیراز ، مدیریت گیلان، مدرسه عالی علوم قضائی واداری قم ، آموزشگاه عالی کشاورزی همدان، مدرسه عالی مدیریت کرمان، مدرسه عالی علوم اجتماعی و اقتصادی بابلسر، مدرسه عالی علوم اراک .

در این آموزشگاههای عالی، بیست و چهار هزار وسیصد و هفتاد و چهار نفر دانشجو به تحصیل مشغولند .

نوزده هزار ودویست وهفتاد وهشت نفر (۷۹ درصد) در تهران و ۲۱ درصد بقیه در شهرهای کوچک و بزرگ به تحصیل اشتغال دارند. اکثر رشته‌های این موسسات آموزشی مطالبی است در زمینه علوم اجتماعی،مدیریت، ادبیات ....وحال آنکه‌جامعه ما در زمینه صنعتی شدن تلاشی بی‌گیر را شروع کرده است وواحدهای عظیم‌صنعتی که در شهرهای مختلف‌ایجاد شده احتیاج وافری به انواع متخصصین،تکنیسین، وافراد حرفه‌ای دارد .

من در زمینه ادبیات وعلوم اجتماعی نمی خواهم ارزش و معنویت این علوم را نادیده بگیرم چرا که در جوامع صددرصد صنعتی نیز به یک مدیر لایق، یک قاضی با ایمان، یک معلم ادبیات ، جامعه شناس، و روانشناس نیازمندند ولی در اینجا باید به مسئله عرضه و تقاضاتوجه کامل داشت، دانشگاهها و مدارس عالی هر سال‌هزاران فارغ‌التحصیل ادبیات،تاریخ و جغرافی وسایر علوم‌انسانی عرضه میدارد، حال باید دید آیا برای این افراد که بهر حال مشقتهای بسیاری‌برخود هموار ساخته‌اند کاری در خور تحصیل ودانش آنها وجود دارد .

۷۳۵ دانشجو

سفری به‌اراک کرده بودم ، مدرسه عالی‌علوم اراک‌رادیدم در این مدرسه رویهم ۷۳۵ دانشجوی دختر و پسر در چهار رشته ادبیات شیمی ، فیزیک و زیست شناسی به تحصیل مشغولند، اکثر اینها جوانانی هستند که از تهران به اراک رفته‌اند دخترانی‌که دل از خانواده بریده‌اند و یکه و تنها در یک شهر نه چندان دور به عشق‌تحصیل به آنجا کشیده شده‌اند.

برای دختر ها دوخوابگاه ایجاد شده ولی این تنها ، مشکل دختران را در یک شهر غریب از میان نمی ـ برد .

یکی دیگر از مشکلات دانشجویان همان مشکل قدیمی کتاب و جزوه است، در این شهر کتابخانه‌ئی که نیاز دانشجویان را تامین کند وجود ندارد ، و دانشجوبرای خرید کتاب مجبور است بار سفر ببندد و به تهران بیاید.

دختر ها عموما به هنر علاقمند هستند و به کتاب و سیاست بیعلاقه‌اند .

به کتابخانه می روم ، سالن کتابخانه تنها بصورت یك انبار کوچك کتاب‌است که در آن در حدود چهار هزار جلد کتاب به زبان فارسی در علوم مختلف و دویست جلد کتاب به زبان انگلیسی و فرانسه ، روسی وجود دارد .

در زمینه کتاب نظرچند دانشجو را سئوال می کنم ، متاسفانه عموما کسانی‌هستند که تنها به کتابهای درسی قناعت کرده‌اند .

گرانی کتاب‌برای‌دانشجویان بزرگترین مشکل را بوجود آورده و آنان را از مطالعه جدا کرده است .

در اینجا هم دانشجویان‌از نبودن یك رابطه دوستانه میان استاد و دانشجو گله دارند و معتقدند می توان رابطه‌ای بهتر بر قرار کرد اگر استاد در این زمینه پیشقدم شود .

در اینجا دانشجویان‌شاید به علت دوری از مرکز با یکدیگر مهربانترند ودرغم و شادی هم شریك ، عصر ها تریای مدرسه میعادگاه‌جوان ها، اطاق کنفرانس‌وسخنرانی آنهاست ، اینها در اینجابا هزار و یك مشکل درگیرند ولی تنها عشق به تحصیل و گرفتن لیسانس و در نتیجه افتخار برای خانواده آنها را امیدوار ساخته است ، اما هنوز سئوالی در ذهنم بجا مانده آیا بهتر نیست مدارس عالی ایران تاکید بر رشته هائی داشته باشند که‌بجای کارمند پروردن مردان آگاه حرفه و فن را افزایش می ـ دهد .

فلاحتی

تاریخ ۱۳۵۱/۹/۱۳
شماره ۴۳۸

(آگهی مزایده گرمابه شهرداری آبیك)

شهرداری آبیك باستناد تصویبنامه شماره ۳۴۲۴۹ ـ ۵۱/۹/۶ مقام معظم استانداری استان مرکزی یك باب گرمابه متعلق بشهرداری واقع در آبیك را که دارای ۷ دوش‌خصوصی و چهار دوش عمومی میباشد از طریق مزایده به مدت دوسال بقرار ماهیانه حداقل ۷۰۰۰ ریال به اجاره واگذار مینماید.

۱ـ پیشنهاد دهندگان میتوانند تقاضای خودرا در پاکت‌لاك ومهر شده از تاریخ صدور این آگهی حداکثر تاساعت ۱۰ صبح روز سه‌شنبه پنجم دیماه «۱۳۵۱/۱۰/۵» بدفتر شهرداری آبیك تحویل و رسید دریافت دارند . پیشنهادات رسیده در راس ساعت مذکور بازو قرائت خواهدشد حضور پیشنهاد دهندگان در کمیسیون‌بلامانع است.

۲ـ پیشنهاد دهندگان بایستی مبلغ بیست هزار ریال به عنوان سپرده به حساب شماره ۲۴۹ شهرداری آبیك نزد بانك صادرات شعبه آبیك واریز و رسیدبانکی را ضمیمه پیشنهاد خود نمایند.

۳ـ به پیشنهادات مشروط و مبهم و مخدوش بدون سپرده ترتیب‌اثر داده نخواهدشد.

۴ـ کلیه هزینه های مربوط به چاپ آگهی و غیره بعهده برنده مزایده خواهدبود ـ شهرداری در رد یاقبول پیشنهادات مختار است .

۶ـ پیشنهاد دهندگان برای کسب اطلاع بیشتر میتوانند بدفتر شهرداری آبیك مراجعه نمایند.

۷ـ چنانچه نفر اول پس از ابلاغ کتبی حاضر به تنظیم قرارداد نگردید شهرداری بانفر دوم قرارداد منعقد مینماید و سپرده نفر اول و یا احیانا نفر دوم و سوم در صورتی که‌حاضر بعقد قرارداد نباشند بنفع شهرداری ضبط خواهد شد.

سرپرست شهرداری آبیك . عارفی

ترازوهای خود کار و قپان های اتوماتیك بظرفیت های مختلف

مدل های جدید وارد شد .

شرکت بهروز خیابان تخت جمشید مقابل ایران سوپر شماره ۱۷۶ـ۱۷۸ تلفن ۸۲۹۰۷۱و۴۴۵۳۱

هرجمعه ناهار در سایر کلاب طاووس

غذای ایرانی برفراز بام شهر تهران

غذاهای لذیذ ایرانی
درمحیطی عالی و دلپذیر ؛
غذاهای اصیل ایرانی
که بوسیلهٔ آقای « نوربخش » تهیه شده

ازپلوهای متنوع تاکبابهای نرم و
بی‌استخوان ودسرهای مطبوع نظیر :
باهلوا ومیوه های تازه
همراه با اردورهای متنوع اروپائی
موسیقی لطیف ایرانی ،

قلیان وچای ، ضیافت روزجمعه شما را
تکمیل میکند.

۳۵۰ ریال (اطفال ۲۰۰ ریال)

تلفنهای رزرو میز :
۶۸۳۰۲۱ تلفن داخلی ۲۲۹

هتل آریا شراتون
Arya-Sheraton Hotel,
Tehran, Iran
A WORLDWIDE SERVICE OF ITT
تهران ـ خیابان پهلوی ـ خیابان بیژن

هواپیمائی ملی ایران . هما .

کوئیک تاکسی

دارای اتومبیلهای سواری و اتوبوس دربست جهت کرایه همه‌جاو همه‌وقت شبانه روز آماده خدمت شما است
تلفن ۶۲۹۳۱۹ عباس‌آباد

بانك مرکزی ایران باطلاع عموم میرساند

در روز شنبه بیست و پنجم آذر ماه جاری اوراق قرضه سه ساله با بهره ۸ درصد در سال و پنج ساله با بهره ۸½ درصد در سال و هفت‌ساله بابهره ۹ در صد درسال از محل اوراقی که بانك مرکزی در روز انتشار (چهارم آذر ماه ۱۳۵۱) بحساب خود خریداری نموده برای فروش عرضه میگردد و در موقع فروش بهره متعلقه از تاریخ انتشار تا تاریخ فروش ببهای اسمی اوراق اضافه شده واز خریدار اخذ میشود

بهره اوراق قرضه از مالیات بردرآمد معاف و هر ششماه یکبار پرداخت میگردد .

مبلغ اضافی که در تاریخ بیست و پنجم آذر ماه برای فروش هر ۱۰،۰۰۰ ریال اوراق قرضه سه ساله و پنجساله و هفت ساله دریافت میشود به ترتیب ۴۶٫۷۰ ریال و ۴۹٫۶۰ ریال‌و ۵۲٫۵۰ریال میباشد .

بدین ترتیب برای مثال یکبرك قرضه ده هزار ریالی هفت ساله منتشره در تاریخ چهارم آذرماه ۱۳۵۱ در تاریخ بیست و پنجم آذر ماه بمبلغ ۱۰،۰۵۲٫۵۰ ریال بفروش خواهد رسید .

علاقمندان بخرید اوراق قرضه میتوانند درروز شنبه مذکور به بانك مرکزی ایران و یا هر یك ازبانکهای اعتبارات،ایران‌و خاورمیانه،بازرگانی، بیمه بازرگانان ، پارس ، تجارت خارجی ، رفاه کارگران ، سپه ، صادرات ، عمران کشاورزی و ملی مراجعه نمایند .

گروه فرهنگی مهر کیش

ششم طبیعی ششم ریاضی

برای کلاسهای تقویتی و تك‌درسی که‌از اول دیماه شروع میشود همه روزه در محلهای ذیل ثبت نام مینماید

۱ـ خیابان پهلوی محل دبستان شکوه رازی
تلفن ۴۶۷۹۷

۲ـ سه‌راه امین‌حضور دبیرستان مهر کیش
تلفن ۳۵۲۷۵۷

آگهی استخدام مترجم عربی

وزارت‌اطلاعات برای خدمت در مرکز به تعدادی مترجم‌عربی‌باشرایط زیراستخدام‌میکند.

۱ـ دارابودن حداقل‌گواهینامه دیپلم و آشنائی کامل به زبان عربی.
۲ـ خدمت زیرپرچم یامعافیت‌دائم .
۳ـ عدم اشتغال در سازمان های دولتی

داوطلبان بایستی برك درخواست ذیل این آگهی را تکمیل‌وحداکثر تا تاریخ سی‌ام آذرماه ۵۱بایست سفارشی به‌نشانی میدان ارك اداره کارگزینی وزارت اطلاعات ارسال نمایند.

م‌الف۱۳۹۱۹

برك‌درخواست شغل‌ازوزارت‌اطلاعات

نام خانوادگی	نام	نام پدر
شماره شناسنامه	محل صدور	تاریخ تولد
مدرك تحصیلی	نوع معافیت	نشانی کامل : شهر
خیابان	کوچه	شماره منزل
شماره تلفن		امضاء داوطلب

آگهی استخدام

مجلس شورای ملی از طریق مسابقه سه نفر تندنویس با شرایط زیراستخدام مینماید:

۱ـداشتن لیسانس ادبیات‌فارسی
۲ـ داشتن برك پایان خدمت‌وظیفه یامعافیت‌دائم غیرپزشکی.
۳ـسن کمتر از ۳۰سال

داوطلبان می‌توانندازتاریخ‌انتشارآگهی‌حداکثر تاروز چهاردهم دیماه فتوکپی مدارك فوق را همراه دوقطعه عکس ۴×۶ باتعیین آدرس‌دقیق خودباپست سفارشی به‌نشانی مجلس شورای ملی‌اداره کل‌اموراداری ارسال دارند.

از داوطلبان واجدشرایط کتبا جهت‌شرکت در مسابقه‌دعوت بعمل خواهدآمد.

اداره کل امور اداری مجلس شورایملی

آگهی مزایده شماره ۱۴

فرماندهی اردنانس نیروی زمینی شاهنشاهی مورخه ۵۱/۹/۱۸

فرماندهی اردنانس‌نیروی زمینی شاهنشاهی تعدادی‌قطعات مختلف فرسوده خودرو را دریك پارتی از طریق مزایده کتبی بفروش میرساند . پیشنهاد دهندگان میتوانند با مراجعه به انتظامات این فرماندهی واقع در عباس آباد برك شرائط و عودت وسائل مورد معامله رادریافت و پیشنهاد خودرا طبق مفاد مندرج در برك شرائط تنظیم‌و تاروز ۵۱/۱۰/۱۸ مرکز پخش این فرماندهی تحویل نمایند.

م‌الف ۱۳۹۹۶

فرمانده اردنانس نیروی زمینی شاهنشاهی

۱ـ۲ آ ـ ۶۸۱۱۴

بهترین هدیه با بهترین سپاس تقدیم بمادر

عالیترین دکوراسیون

ومبلمان منزل درطرح‌های فوق‌العاده
شیك وانحصاری

مبل ثابت روز شکوهمند مادر را
بعموم مادران ایران تبریك میگوید

خیابان شاه تلفن ٦٦٥٤٤٩

فروشگاه جعفری

بمناسبت روز فرخنده مادر
انواع لوازم خانگی را با
تخفیف مخصوص

روز مادر

در اختیار مشتریان محترم
میگذار

خیابان شهباز خیابان غیاثی
ایستگاه درختی
تلفن ٣٥٥٨٨٨

کیك مخصوص

برای تقدیم بمادر

قنادی میهن

تهیه کننده بهترین شیرینی از مواد
اولیه مرغوب و سالم
خیابان امیریه
اول منیریه.

تریکو طاووس

روز مادر را بعموم خانواده
های محترم تبریك میگوید

ناصر خسرو کوچه خادم
پلاك ٦ تلفن ٥٣٣٥٤٥

فروشگاه تهران کالا

فرخنده روز مادر را به عموم خانواده ها
تبریك میگوید و در اجناس خود تخفیف
کلی داده است .
بهترین لوازم ساختمانی و ماشین
لباسشوئی کندی در اندازه های مختلف
٥ کیلو ظرفیت مونتاژ خارج بفروش میرسد
خیام تلفن ٢٧٧٠٦

روز مادر بعموم
مادران عزیز مبارك باد

تزئینات آپادانا

به مناسبت بزرگداشت روز مادر
در کلیه اجناس خود تخفیف مخصوص
خواهد داد
انواع موکت . کاغذ دیواری
پرده کرکره ، کف‌پوش. تابلوهای نئون
شیشه های ویترای .
مقابل صندوق پس‌انداز خیابان
فردوسی
تلفن ٣٩٣١٤٧

بمادران هدیه‌ای بدهید که هرگز ندیده است

مدلهای جدید **جنرال مد**

عینك سازی سهیل

بمناسبت روز مادر

در بهای بهترین عینك
های طبی و آفتابی ده‌در
صد تخفیف میدهد
بهجت آباد جنب
بانك صادرات
تلفن ٨٢٧٦٢١

سازمان پافو

مجهزترین سازمان تهیه و
تدارك جشن ها

بزرگداشت روز مادر

را به نمایندگی از طرف
هنرمندان ذیل تبریك میگوید
گوگوش ـ رامش ـ گیتی
مهستی ـ هایده ـ پرتو ـ
منوچهر ـ وفائی رسائی
افشین ـ ویلسن ـ مهدیان
شجاعی
تلفن ٣١١١٨٣

سالن آرایش حوری

روز مادر را بهمه خانواده ها
تریك میگوید
آرایش گیسو ـ صورت
«اپلاسیون» ماساژ وکلیه امور
زیبائی خود را درسالن جدید
حوری زیرنظر کاظم معینی آزاد
انجام دهید مطمئنا با رضایت
کاملی سالن راترك خواهیدکرد
توالت عروس با تعیین وقت
قبلی ـ خیابان تخت‌جمشید.
مقابل دبیرستان فردوسی
کیوان جنوبی کوچه زهره
پلاك ١٠ تلفن ٤٩٦٧٦

ما افتخار میکنیم

که بخاطر بزرگداشت روز مادر
بمدت یکهفته ٢٠ درصد تخفیف
درسرویس و نصب شوفاژ
بمراجعین خود دهیم.

حرارت مرکزی تاکو

شاهرضا پیچ شمیران تلفن
٧٥١٦٥١ مدیر حرارت مرکزی
سیدعباسی

تالار بزرگ پارچه

در روز شکوهمند مادر مقدم همه‌مادران راگرامی میدارد و برای کسانیکه
بمناسبت روز مادر از بهترین و جدیدترین پارچه‌ها در تالار بزرگ
پارچه دیدن کنندوخرید نمایند تخفیف استثنائی مخصوص داده میشود .

تالار بزرگ پارچه، چهارراه شاه ساختمان رویال طبقه سوم

بهترین هدیه بمادران

آژانس جهان

گنجینه‌ای گرانبها بمادران تقدیم می کند
زمینهای ییلاقی و خوش آب و هوای

باغ دشت

متری ٦٠ ریال

نقد و اقساط طویل‌المدت و زمینهای ١٠٠
متری در جنوب غربی تهران

متری ٥٥ ریال

آژانس جهان

سه‌راه تهرانویلا تلفنهای ٩٧٣٢٦٤ و ٩٧١٨٧١

بمنظور بزرگداشت روزمادر
پاری دکور فرح شمالی چهار راه تکش
تلفن ٨٤١٣٥٣
دوخت و نصب پرده و روتختی پیراهن
مبل کف‌پوش پرده موکت کاغذدیواری
تحت نظرمتخصصین کارآزموده در اسرع
وقت با تخفیف کلی انجام میشود

انواع گیوه و پوستین

بازار: چهارسوق کوچك نوارچی

لوستر عشقی

روز شکوهمند مادر را بعموم مادران
عزیز تبریك می گوید
انواع مدرنترین لوستر و آویز های
شکیل در نمایشگاه لوستر عشقی

هدیه بمادران عزیز

لاله‌زار
تلفنهای ٣١٥٨٤٠ و ٥٣٥٤٤٦

هدیه‌ای ارزنده و بی نظیر

برای مادران عزیز

CROSS
SINCE 1846

با ١٣٧ سال سابقه

یادگار نسل ها

همیشه دوست شماست

نوك الماس دکار کراس هیچگاه تغییر پذیر نیست در تهی نمیشود

کراس مورد قبول مردان برتر

نمایشگاه ـ فروشگاه برلیان شاه‌چهارراه شیخ‌هادی تلفن ٦٦٦٣٩٢

نمایندگی فروش در تهران

١ـ اطلس ـ خیابان تخت‌جمشید جنب هتل کمودور
٢ـ افشین ـ خیابان حافظ شماره ٦٨ روبروی شرکت ملی‌نفت
٣ـ فروشگاه لطیفی ـ نادری اول خیابان همایون بانك بازرگانی پلاك ٢
٤ـ خیابان نادری مغازه برلیان شماره ٤٥١٠
٥ـ افشین خیابان شاهرضا مقابل ایرانشهر شماره ٤١٥
٦ـ فروشگاه زیبا ـ خیابان نادری مقابل کوچه شیروانی پلاك ٥٠٠
٧ـ فروشگاه پارکر ـ چهارراه اسلامبول فردوسی
٨ـ فرودگاه مهرآباد ورلداکسپرس

انتخاب یك هدیه مناسب برای روز مادر از

مزون لیدی و بوتیك ژاکلین

کادوی مناسب و برازنده‌ایست برای تقدیم بمادران عزیز که ضمن
تبریك جشن سلیقه خودرا ثابت کرده‌اید. از سایزهای بزرك
مخصوص مادران دراین فروشگاه دیدن فرمائید .

مزون لیدی بین چهارراه شیخ هادی و شاه پلاك ٤٨ تلفن ٦٦٢١٢٦٢

بوتیك ژاکلین بلوار کریمخان زند اول نادر شاه پلاك ٢١ تلفن ٨٣٢٢٧٧

انگشتری مجانی

یك عمر زحمت یك روز سپاس با مناسبتیرین هدیه برای روز مادر از

فروشگاه عزیزی

حسن انتخاب و سلیقه عالی خود را ثابت کنید وما به پاس روز بزرك و با عظمت
مادر حراج بزرك خود را ادامه میدهیم تا بتوانید با حداقل قیمت بهترین ،شیکترین
و مناسبترین هدیه خود را انتخاب نمائیدو هدیه ما بر کسانیکه برای روز
مادر از ما خریداری نمایند یکعدد انگشتری نفیس و بسیار زیبا
باب همایون کوچه قورخانه فروشگاه دوطبقه عزیزی

EL CORDOBES

ال گوردبس تقدیم میکند
نوارهای ضبط شده انحصاری آهنگهای ایرانی
نوارکاست یکساعته آهنگهای ایرانی ٣٠٠ ریال
نوار کارتریج یکساعته آهنگهای ایرانی ٥٠٠ ریال
فروشگاه بتهون : خیابان پهلوی مقابل بزرگمهر استریودیسکو
روزولت بالاتر ازسه‌راه دیبا فروشگاه امرسون میدان‌ولیعهد.
دیاموند : جنب سینما دیاموند . ناتالی : جنب سینما امپایر.
اهواز: نماینده‌انحصاری.مطبوعات‌بین‌المللی (آقای کرمانشاهی)
برای سفارش و اخذ نمایندگی انحصاری درشهرستانها بنشانی
عباس‌آباد ـ مقابل مدرسه بازرگانی ـ تلفن ٦٣١٠١٨
ال گوردبس مراجعه نمائید.

کیك مخصوص

برای تقدیم بمادر

قنادی کامران یزدی

تهیه کننده بهترین شیرینی از مواد
اولیه مرغوب و سالم
خیابان امیریه
تلفن ٢٨٢٢٥

تریکو الرایت

روز شکوهمند مادر را بعموم مادران
عزیز تبریك می گوید و در کلیه پوشاك
خود تخفیف مخصوص و
استثنائی میدهد
پامنار کوچه مشیرخلوت
تلفن ٢٢٢٤٧

فروشگاه چرخ خیاطی مسعودی

بزرگداشت روز مادر را بعموم مادران
عزیز تبریك میگوید
همه نوع چرخ خیاطی دستی شما را در
منزلتان تبدیل به برقی مینماید.
خیابان منوچهری ساختمان جنرال
استیل تلفن ٣١٣٤١٤

نیازمندیهای شما

نیازمندیهای اطلاعات

تلفنی آگهی قبول میکند

تلفنهای ۳۱۱۲۲۴-۳۱۱۲۲۵

۳۱۱۲۲۷-۳۱۱۲۲۹-۳۱۱۲۳۰

اثاثیه

خرید

بازرگانی فرش کیهان
۸۳۰۹۰۴ و ۸۲۳۷۷۶
خریدار نقدی همرقم فرش کهنه و نو جهت صادرات روزولت میدان ۲۵ شهریور .

نمایشگاه فرش توکلی بهترین خریدار فرش کهنه و نو خصوصا فرش کهنه شرکت فرش جهت صادرات نمایشگاه‌وزراء ۶۲۱۴۰۵ شعبه‌بازار تلفن ۲۰۸۲۹

فروشگاه فرش آسیا
۹۲۵۱۰۲ و ۹۲۲۸۳۲
با سابقه ترین خریدار قالی و قالیچه های کهنه ونو یخچال برقی و نفتی تلویزیون بقیمت عادلانه

فروشگاه فرش شایان
۹۲۳۳۸۱ و ۹۲۸۲۷۳
بهترین خریدار قالی و قالیچه های کهنه و نو جهت صادرات یخچال و وسایل لوکس منزل

فروشگاه‌مشرق۹۲۹۳۲۷
بهترین خریدار قالی قالیچه و اثاث منزل یخچال نفتی .

جهان کالا ۹۲۵۴۵۸
خریداریخچال تلویزیون و لوازم منزل شما

فرش‌خواجه‌نصیر
بهترین خریدار فرش کهنه و نو معاوضه جهت صادرات‌تلفن ۷۵۲۶۹۰

فروشگاه‌آستارا۹۲۶۴۰۲۱
خریدار یخچال‌تلویزیون فرش و کلیه لوازم منزل

فرش گلشن‌تلفن ۶۲۱۴۲۱
بهترین خریدار فرش کهنه‌همه رقم فرش نو موجود میباشد
ا ـ ۱۲۲۲۱

نمایشگاه‌فرش طباطبائی
انواع فرشهای کهنه و نوشما را در منزل نقدا خریداراست تلفنهای ۹۲۰۴۱۰ و ۹۲۲۱۴۸

فروشگاه‌پیروز۹۲۸۱۳۸
خریدار فرش کهنه ونو قبض بانك کارگشائی

فروشگاه ایران‌فرش ۷۷۴۹۷۲
کلیه لوازم منزل شما را بهر مبلغ باشد بیشتر ازسایرین‌نقد خریداریم .

فرش روزولت خریدار فرش کهنه‌جهت‌صادرات تلفن۸۳۴۴۸۱ـ۸۳۴۴۸۲

فرشهای کهنه
ازمتری ۳۰۰ تومان ببالا خریداریم فرش اعتماد مقابل سینما مولن‌روژ ـ تلفن ۷۵۸۲۷۰

فروشگاه آریا ۹۲۹۳۹۳
خریدار فرش وسایرلوازم منزل
۱ـ۳۰ ا ـ ۱۲۵۲۳

فرش اردیبهشت شاه
تلفن ۶۶۸۱۶۴

فروشگاه پروانه
فرشهای نو مخصوصا فرشهای‌کهنه‌وکلیه‌لوازم منزل شما را در اسرع وقت با کارشناس کار ـ آزموده خریداری مینمائیم تلفن های ۳۱۹۶۳۲ و ۳۱۸۲۹۷

فروشگاه فرش صمد
تلفن ۹۲۹۹۸۴ خریدار همه رقم فرش کهنه و لوازم منزل اشیاءقدیمی

فروشگاه فرش سعادت
فرش نو و کهنه و کلیه اثاثیه منزل شما را خریداریم‌تلفن ۹۲۶۴۳۱

فرش‌طوسی۷۵۹۰۲۹

نمایشگاه پروین
۹۲۵۳۹۴ با سابقه ترین خریدار فرش کهنه و نو و تمام لوازم منزل نقدا

فروشگاه پورنیك
۷۵۷۵۴۶
خریداریخچال.تلویزیون فرش‌و کلیه لوازم منزل

کرایه
کرایه هرنوع ماشین تحریر بنگاه فنی ناصر تلفن ۸۲۶۲۰۵ دروازه دولت مقابل سعدی .

فروش دست‌اول
تلویزیون گروندیک ۲۵ اینچ الکترونیک رومیزی‌سفیدخارجی آخرین مدل قیمت ۳۹۰۰تومان تلفن ۷۵۹۸۲۷

فروش ضبط صوت ودوربینهای عکاسی با وسائل مربوطه تلفن ۶۶۴۰۷۷

فروش‌دست‌دوم
تعدادی پالتو پوست طبیعی‌و مصنوعی رسید مزون شهرام آریامهر پلاک ۲۵۰
۱ـ۲ آ ـ ۱۵۵۲۱

دو دستگاه سرویس
کامل، اطاق خواب‌کاملانوآلمانی دورنگ هر دستگاه ۱۱۰ هزار تومان شامل ۵ قطعه میباشد تلفن ۹۷۷۱۱۳
۱ـ۳ آ ـ ۱۵۵۳۳

بفروش میرسد
مبل استیل ایتالیائی مدل لوئی شانزدهم کاملا نوتلفن۷۵۹۵۲۰

مقداری پالتوی پوست وچرم دست دوم فروشی ۶۲۹۱۰۳
۱ـ۲ آ ـ ۱۵۶۰۳

مبل‌ودکوراسیون

پیراهن مبل ۳۱۹۵۰۵
تعویض پارچه مبل ۳۱۹۵۰۵
پرده دوزی شهرزاد ۳۱۹۵۰۵

تلفن‌جدید نمایشگاه
مبل جاودان
۹۲۱۸۲۲

مبل ایتکار سلسبیل مقابل‌سینما خرم‌همه نوع مبلمان نقد و اقساط ۹۵۳۷۳۶

شستشوی‌مبل وفرش

کلین‌سرویس‌خشکشوئی
مبل فرش وموکت با دستگاه شخصر بفرد وخشکشوئی‌پرده بانصب مجانی ۹۵۲۵۴۶

کنت سرویس ۷۷۶۷۱۳
خشکشوئی‌مبلمان،موکت فرش ـ تشك اتومبیل

خشکشوئی مبلمان ادیب یکدست ۵۰ تومان در جای خود تلفن ۹۵۶۵۶۵

کارخانه قالیشوئی‌اطلس
تلفن ۹۵۲۵۴۶ و ۹۷۵۴۳۰

دوراکلین‌سرویس‌امریکا
با تکنیک برترگرانترمطمئن‌ترتلفن‌های۸۴۸۳۹۵ و ۸۴۸۳۹۶ و۸۴۵۶۸۳

درایگلین سرویس آلمان
خشکشوئی مبلمان فرش موکت در محل ۷۹۵۳۰۷

کارخانه قالیشوئی ادیب
تلفن شعبه مرکزی ۹۵۶۵۶۵
تلفن خیابان نواب ۹۵۲۴۵۴
تلفن خیابان‌آذربایجان۹۵۸۹۵۰

رفوگر فرش ۸۳۳۷۱۷

قالی‌شوئی تاج
تلفن۲۱۳۴۴ـ ۵۳۳۲۶۲

تعمیرات

تلویزیون
تعمیرگاه تلویزیون الکترون با تائید وزارت کار تلفن ۷۶۳۶۸۲

تعمیرتلویزیونها R.T.A-R.C.A
شاب‌لورنس فیلیپس . سیبرا
تلفونکن‌و سایر مارکها سرویس مجهز سیار درشهر وشمیرانات
۱ـ۱۵ آ ـ ۱۴۳۰۳

سرویس تلویزیون
گارانتی تلفن ۶۲۸۳۷۱
سرویس‌سیار R.T.I-R.C.A
سیبرا . مدیاتور . جنرال الکتریک و گراندیک بویژه شمیرانات .

تعمیرگاه تلویزیونهای
RTI , RCA
تلفن سرویسهای فوری برای تهران وشمیرانات
۴۲۷۲۲ - ۶۶۷۱۷۱ - ۶۶۹۵۱۴

شرکت مهندسین تلویزیون‌ایران
سرویس مجاز R.T.I. و شاوب لورنس تلفن ۳۹۲۴۶۳
آ ـ ۱۵۲۳۲

تعمیر تلویزیون فوری در محل تلفن۸۸۳۸۲۸

تلویزیون فوری در منزل تعمیر میشود ۹۶۰۵۴۶

تعمیرگاه مجاز شماره ۱۵
شاوب‌لورنس
عباس آباد سی متری نظامی پلاک ۱۲۹
تلفن: ۷۶۴۲۵۱
SCHAUB-LORENZ

یخچال
تعمیرگاه سید حسین ۸۸۲۴۳۸
تعمیر هرنوع یخچال رختشوئی آبگرمکن .

تعمیرات یخچال‌فوری ۷۹۲۸۹۷

تعمیر یخچال فریزدر وغیره ۸۲۱۴۱۷

تعمیر یخچال‌فریجیدر ۷۵۲۳۳۶

بخاری
ارج
سرویس مجاز ۱۱۳
تلفن جدید ۸۴۵۴۷۵

رنك و سرویس بخاری آبگرمکن روکش برزنتی کولر کانال کشی فوری ۷۹۳۸۹۷

نصب و تعمیرات و رنك آمیزی بخاری‌و آبگرمکن و روکش برزنتی کولر ۷۶۵۲۶۴

رنك سرویس بخاری آبگرمکن وروکش‌کولر۹۵۲۶۳۸

رنك سرویس بخاری آبگرمکن فوری۳۰۵۴۵۳

رنك و سرویس بخاری آب‌گرم‌کن روکش کولر ۹۷۲۱۸۱ و ۹۷۶۲۱۸

رنك کوره‌ای مخصوص بخاری تلفن ۹۲۰۶۶۴

سرویس توکل
تعمیر بخاری آبگرمکن لوله بازکنی فاضل آب ۷۷۶۹۸۹

نصب و تعمیرات و رنك آمیزی بخاری‌و آبگرمکن و روکش برزنتی کولر ۷۶۵۲۶۴

شوفاژ
شرکت حرارت مرکزی تهران تاگو با مسئولیت‌محدود سرویس ونصب شوفاژ۷۵۱۶۵۱

موسسه فنی کالج
شوفاژ و آبگرمکن‌شمارا بیمه‌میکند نصب‌سرویس تعمیرات لوازم یدکی ۸۴۹۷۵۷

شوفاژ آبگرمکن بخاری و روکش‌کولر ۷۹۶۱۰۳

موسسه‌فنی‌پارس نصب و سرویس شوفاژ تلفن ۸۸۵۳۹۱

الکترو پطروسیان
نصب‌وسرویس شوفاژ.آبگرمکن وبخاری تلفن ۷۶۴۱۳۹

سردساز
نصب . تعمیرات و نگهداری شوفاژ،تهویه،سردخانه
۳۹۱۷۴۸

آبگرمکن
سرویس آبگرمکن ۳۰۰
سرویس‌بخاری۲۵۰ریال
۷۶۱۹۹۵ و ۷۶۳۷۸۵

سرویس‌آبگرمکن۹۲۰۶۶۴

کولر
وای بحال کولری که روکش کولر ندارد
سوپرنا
نصب مجانی
تلفن ۳۱۹۳۲۰

روکش برزنتی کولر صددرصد ضد آب‌نصب مجانی تلفن ۹۷۶۲۱۸

روکش کولر
سرویس کولر ـ بخاری آبگرمکن‌و روکش‌خارجی برای کولر شما تلفن ۹۷۸۸۶۰

فروش اتومبیل

فوردموستانك
مدل ۶۶
فوردموستانگ مدل۶۶ و مینی ماینر مدل ۶۷ تلفن ۸۴۶۶۲۳
آ ـ ۱۵۶۰۹

آریا
مدل ۴۸
تمیز نقد واقساط فروشی ـ ۴۵۳۹۵
۱ـ۲ آ ـ ۱۵۵۲۲

شورلت
مدل ۶۹
شورلت کامارو با پخش صوت ضبط صوت ، کلر۷۰۰۰کیلو متر کارکرده بعلت مسافرت بفروش میرسد تلفن ۲۲۵۸۲ و ۲۷۵۳۳
۱ـ۵ آ ـ ۱۵۴۲۲

مدل ۶۱
شورلت‌استیشن‌بارنگ‌مخصوص مدارس فروشی تلفن ۷۵۵۴۳۲
آ ـ ۱۵۶۱۴

فورد موستانك
مدل ۶۶
فوردموستانگ مدل ۶۶ ومینی ماینر مدل ۶۷ تلفن ۸۴۶۶۲۳
۱ـ۳ آ ـ ۱۵۴۲۴

آریا مدل ۴۷
بسیار تمیز بدهی‌دار بفروش میرسد تلفن ۶۶۸۳۸۳
۱ـ۳ آ ـ ۱۵۴۸۱

موستانك
مدل ۶۶
موستانگ بسیار تمیز بارادیو پخش صوت استریو ۶۲۴۰۷۳
آ ـ ۱۵۴۷۶

پژو ۴۰۴
مدل ۶۸
تمیز فروشی تلفنهای۳۰۲۰۴۱و ۳۱۸۷۲۱
۱ـ۲ آ ـ ۱۵۵۹۱

فیات ۱۲۴ مدل ۷۱ بعلت مسافرت بفروش میرسد . قیمت مقطوع۳۲ هزارتومان۶۲۴۸۰۶
آ ـ ۱۵۵۰۶

اوپل کوپه
مدل ۷۱
رنگ‌مخصوص‌متالیک‌دانشجویی ۱۷۰۰ال بدون واسطه بفروش میرسد تلفن ۷۵۸۰۲۶
آ ـ ۱۵۶۰۸

مرسدس بنز ۱۹۰
مدل ۶۴
رنك فیلی بسیار تمیز بعلت مسافرت به‌فروش میرسد از ۷ صبح الی۳ بعد از ظهر با تلفن ۵۳۱۸۵۹ تماس بگیرید

مرکز تجارت ماشین صنایع
و لوازم اداری ، فروشنده ماشینهای حساب الکترونیک ـ پلی‌کپی و تحریر با تعمیرگاه مجهز و تکنیسینهای کارآزموده تخت‌جمشید ـ چهارراه ویلا ساختمان دانشمند تلفن:۸۲۲۶۹۹

آگهی اجاره محل مناسب انبار و دفاتر
تعاون شهربانی کل کشور برای فروشگاه‌و شرکت‌تعاونی احتیاج به‌اجاره محل مناسبی که با انبار و دفاتر مربوطه کمتر از هزار متر زیربنا نداشته‌باشد (واقع درخیابانهای پرجمعیت و محلی که از نظر پارک ایجاد مشکل ننماید) دارد . مالکین میتوانند هر روز از ساعت ۹ الی ۱۸ به تعاون شهربانی دفتر مدیرعامل مراجعه و برای اطلاع بیشتر با تلفن ۳۰۲۷۳۲ تماس حاصل نمایند .

استخدام مهندس
نقشه‌بردار ـ نقشه‌کش
مهندسین مشاور رمپ جهت خدمت دربلوچستان به تعدادی مهندس راه و ساختمان با تجربه ـ نقشه‌بردار و نقشه کش احتیاج دارد .
خیابان عباس‌آباد نرسیده به چهار راه فرح شماره ۲۳۳ طبقه سوم

کامیون سردخانه‌دار فروشی
تعداد ۵ دستگاه کامیون سرد‌خانه‌دار جهت حمل شیر و بستنی و کلیه مواد فاسدشدنی بفروش میرسد طالبین باتلفن ۹۵۴۰۰۳ صبحها و ۳۱۹۵۱۹ بعد از ظهرها مذاکره نمایند.
۱ـ۲۷ آ ـ ۶۲۵۷۸

چند دستگاه فولکس‌استیشن ۶۵ الی ۶۸ خریداریم تلفن ـ ۹۲۹۵۹۱
۱ـ۳ آ ـ ۱۵۴۱۳

فروشگاههای اتومبیل

ژیان۵۱
تحویل فوری‌باشرایط سهل در رنگهای دلخواه شما آیزنهاور مقابل وزارت کارتلفن
۹۵۹۷۱۵

جیپ ، لندرور ، وانت تلفن ۵۳۹۸۲۹ سلامی

نمایشگاه اتومبیل رز
اتومبیلهای کرایه آخرین‌سیستم خرید و فروش خیابان بابائیان تلفن ۹۵۹۱۲۵
آ ـ ۱۵۶۰۷

برای اتومبیل شما

تعمیرگاه طوسی
تعمیرانواع اتومبیلهای ب‌ام‌و نشانی : خیابان خواجه‌نصیر طوسی بین گرگان و نظام‌اباد روبروی نشرکتاب‌تلفن۷۵۳۴۱۶

«ب . ام . و»
درتعمیرگاه‌نوین زیرنظر متخصص زباتجربه‌تمام نیازمندیهای شما را در برابر اتومبیلتان بنحو دلخواهتان برآورد می‌سازند . وتعمیرمینمایند تعمیرگاه تمام یدکیهای ماشین‌شمارادارامیباشد خیابان گرگان‌بین‌معینیه وعظیم‌پورتلفن ۷۵۱۳۳۹

اپل ، اپل، اپل
مرکز فروش لوازم‌یدکی اپل‌خیابان‌دانشگاه‌پلیس تعمیرگاه خوبیان تلفن جدید ۸۴۷۸۴۸ و ۸۴۶۹۱۴ و ۸۴۰۵۷۸

کرایه

اتولوکس
اتومبیلهای تشریفاتی بارانندهٔ برای داخل و خارج از تهران میدان فردوسی تلفن ۸۲۱۲۷۰ و ۸۲۶۶۰۵

اتومبیل کرایه برادران منصوری‌آریاناه۹۵۶۲۲۵

اتوبار فرح شمالی
مخصوص‌حمل‌بارواسباب‌کشی شهر و شهرستان
تلفن ۸۴۸۷۸۸

مهراکسپرس
اتوبوس و مینی‌بوس دربست برای داخل و خارج شهر ۹۷۹۵۴۱

کالج بار
بارکش شهر وحومه
۶۶۱۱۱۱
۴۱۱۱۱

شاهین بارنو
بارکش شهر و حومه و حمل بار بتمام نقاط ایران
۹۶۰۰۲۷
۹۶۰۰۲۸

تلفنهای جدید
جرثقیل توکل
۳۵۸۵۱۱ و۳۵۸۵۱۲و۳۵۸۵۱۳ و ۳۵۸۵۱۴ و ۳۵۸۵۱۵ و ۳۵۸۵۱۶ و ۳۵۸۵۱۷
خیابان‌ری میدان‌شاه‌شماره۵۱۴

روزولت بار
بارکش شهر وتمام نقاط ایران
تلفن ۸۴۹۹۰۳
روزولت ـ سه راه عباس آباد

اتومبیل کرایه‌اتودلیجان
مرکز اتومبیلهای کرایه شبانه‌روزی آریاوجوانان‌ساعتی ۱۵۰ ریال ، پیکان۱۲۰ریال بارانندهٔ وبدون راننده اول امیرآبادتلفن ۹۲۲۵۹۲
آ ـ ۱۵۵۵۹

اتو پارس توریست
اتوبوس و مینی‌بوس در بست تلفن ۷۹۷۴۷

جرثقیل برای نصب هرنوع کامیون ۳ و ۵ تنی موجود تلفنهای۵۳۱۸۶۸ و۹۵۷۴۴۲
۱ـ۶ آ ـ ۲۱۰۶۳

قابل توجه شرکت ها و موسسات خصوصی
اتومبیلهای جیپ و لندرور فرسوده شما را در محل خریداریم تلفن ۳۵۶۰۸۵

جرثقیل وتریلی توانا
۹۵۲۱۸۰-۹۵۴۰۹۱

استخدام

دوشیزه یا خانم جوانی برای منشی و پرستار مطب تحصیلات حدود دیپلم صبح و عصر مورد نیاز است جمعه بشماره ۴۴۱۴۰ تلفن فرمائید

بچندنفر کارگر چرخکارسری دوز زنانه نیازمندیم همه روزه صبحها۹تا۱۲ با تلفن۸۲۸۹۶۱ تماس بگیرند .
۱ـ۶ آ ـ ۶۶۵۷۲

شرکت مهندسی تکترونیك
ده نفر استادکاردرجه‌یک‌نصب کاغذ روی شیشه و ۵ نفر استادکار نصب‌کاغذ دیواری‌را استخدام میکند تلفن ۷۶۳۹۶۰
آ ـ ۱۵۱۷۳

برای فروش ماشین‌آلات راهسازی و ساختمان تعداد ویزیتور فعال که خدمت نظام‌را انجام داده یا معافی دائم‌داشته باشند با حقوق ومزایای مکفی استخدام میشوند لطفا تقاضای خود را با ذکرشماره‌تلفن‌جهت تماس فوری به صندوق پستی ۶۹۲ تهران ارسال‌دارید .

کارخانه آبکاری کورش
عده‌ای کارگر پولیش‌کار (پرداخت‌کار) استخدام‌می‌نماید تلفن ۷۵۲۱۴۶
۱ـ۲ آ ـ ۱۵۵۴۷

یکزن‌وشوهر برای‌خدمتگذاری دبستان استخدام میشوند تلفن ۷۶۲۸۳۷
۱ـ۲ آ ـ ۱۵۵۳۴

استخدام
یك شرکت تولیدی تعدادی‌سلزمن‌باشرایط زیر استخدام مینماید .
۱ـ سن ۲۵ الی ۳۵ سال .
۲ـ داشتن برگ خاتمه خدمت یا معافی دائم .
۳ـ داشتن وسیله نقلیه .
۴ـ سپردن ضامن معتبر .
۵ـ حداقل ۳ سال سابقه در امر فروش .
خواهشمند است فقط واجدین شرایط با تلفن ۳۱۲۷۳۹ از ۹تا ۱۲ صبح و ۵تا۷بعدازظهر تماس گرفته تا تریب مصاحبه حضوری آنان داده شود .
۱ـ۲ آ ـ ۱۵۵۲۷

استخدام فوری
موسسه تولیدی در مرکز شهر احتیاج به افراد زیر دارد .
۱ـ دیپلمه فنی سه‌نفر .
۲ـ دیپلمه ریاضی مرد دونفر .
۳ـ کارگر ساده دوشیزه یابانو با تحصیلات ابتدائی جهت‌کار های بسته‌بندی ، متقاضیان با صندوق پستی ۱۵۶۱ر۱۲مکاتبه نمایند .
آ ـ ۱۵۵۴۴

بچندنفر کارگر
پالتودوز زنانه نیازمندیم مقابل فروشگاه فردوسی پلاک ۴۵۰
۱ـ۲ آ ـ ۲۱۳۰۷

انجمن ملی‌حمایت کودکان
یکنفربایگان با مشخصات زیر استخدام مینماید :
۱ـ حداقل تحصیلات دیپلم متوسطه .
۲ـ آشنائی به روش بایگانی جدید .
۳ـ داشتن حداقل چهار سال سابقه کار بایگانی .
۴ـ حداکثر سن ۳۰ سال
داوطلبان میتوانند صبحها به کارگزینی انجمن‌واقع‌درخیابان پهلوی بالاتر از میدان ولیعهد کوچه خسروخاور شماره ۲۷ مراجعه نمایند .
۱ـ۲ آ ـ ۶۸۳۵۶

کسانیکه علاقمندند در رشته های موزیک و موسیقی فعالیت کنند و یا از صدای خود نوار ویا صفحه چاپ نمایند با تلفن ۴۱۳۲۲ تماس بگیرند

انتخاب مشاور بیمه
به تعدادی افراد فعال‌که‌دارای ضمانت کافی ـ تحصیلات‌عالی خوش‌تیپ اجتماعی و طالب درامد حدود ۱۰ هزار تومان در ماه باشد نیازمندیم . جاده قدیم شمیران روبروی سینما ریولی ساختمان ۲۸۰ طبقه سوم . شرکت سهامی بیمه ایران ـ امین .
آ ـ ۱۵۲۲۹

تعدادی دوشیزه یابانوی
دست‌دوز مورد نیازاست‌خیابان نادری پاساژ نوین شیکپوش رضائی تلفن ۳۱۱۹۹۴
۱ـ۵ آ ـ ۱۵۳۴۳

بعده‌ای ویزیتور پارتایم
حتی دانشجویان نیازمندیم ۶۲۲۱۳۲
۱ـ۳ آ ـ ۱۵۴۷۱

خانم یا دوشیزه
تحصیلات حدود ششم متوسطه یا بیشتر و یکنفر مستخدم زن وارد به آشپزی برای کار در درمانگاهی نیازمندیم تلفن ـ ۳۵۰۵۰۰
آ ـ ۵۵۲۹

بمنظوراداره امورپایگانی و ماشین نویسی فارسی و لاتین به سکرتر تحصیلکرده ووارد بامور فوق‌احتیاج‌داردمتقاضیان میتوانند ۱ زساعت ۶ تا ۷ بعد از ظهر به تلفن ۸۳۸۴۷۶ شرکت هویار تماس حاصل نمایند تا ترتیب مذاکره‌واستخدام داده شود

یك نفر پیشخدمت برای شرکت‌تمام‌وقت‌استخدام میشود با تلفن ۴۹۸۳۸ تماس بگیرید .

به یك پرستار با تجربه برای بچه ۲ سال ونیم‌و یك مستخدم زن بطور شبانه روزی احتیاج فوری است لطفا بعد ازظهر با تلفن ۶۳۳۶۴۴ تماس گرفته شود .

استخدام‌پرستاربچه
بانوئی مجرد بطور تمام وقت مورد نیاز است بعدازظهرهاو شبها بتلفن ۸۲۷۲۶۹ طبقه‌سوم تماس بگیرید .
آ ـ ۲۱۲۶۵

استخدام مهندس‌مکانیك
یک شرکت تولیدی برای‌خدمت در دفتر خود در مهران به یک مهندس مکانیک که انگلیسی خوب بداند و سابقه ۵سال‌در در کارخانجات تولیدی داشته باشد نیازمند است داوطلبان با صندوق پستی ۳۳۶۴ مکاتبه نمایند .
۱ـ۲ آ ـ ۱۵۶۲۴

شرکتی یکنفر خانم‌شین‌نویس فارسی و لاتین با ۲ سال‌تجربه وداشتن دیپلم متوسطه باحقوق مکفی استخدام میکند داوطلبان از ساعت ۹ تا ۱۱ و ۲ تا ۴ با تلفن ۹۶۲۰۵۹ تماس بگیرند
۱ـ۴ آ ـ ۱۵۶۱۷

استخدام مهندس‌مکانیك
شرکت تولیدی جهت تصدی کارخانه بیکنفر مهندس‌مکانیك با داشتن پنج سال سابقه در احتیاج دارد با صندوق پستی شماره ۱۴ر۱۲۲۲ تهران‌مکاتبه شود .
ا ـ ۱۵۲۲۸

ما کارمند نمیخواهیم همکار میخواهیم
ماهمکارفعالی میخواهیم که مانند سایر همکارانمان در مدت کوتاهی یک رکن جدا نشدنی وفعال برایمان باشد .
اینک درامد زیاد ، پرستیژ ایده‌ال و زمینه پیشرفت در مسیر فعالیتهای تبلیغاتی برای شما اماده است در صورتیکه شما :
به امور تبلیغاتی آشنا بوده ویا علاقه و سابقه‌ای در این رشته داشته باشید .
درامور اجتماعی،روان‌شناسی، مطالعه ، تحصیلات یاتجربیاتی کسب کرده باشید . جوان و پرانرژی وبا استعداد بوده دارای فکر فعالی باشید .
انعطاف ـ حوصله کافی ـ برخورد خوب ـ تحصیلات‌عالیه در صورت امکان و آشنایی بیشتر به زبان خارجی از خصوصیات دیگریست که‌بشما حق تقدم خواهد داد .
فراموش‌نکنید این همکارتمام وقت مورد احتیاج ماست و بایستی‌دارای‌برگ‌معافی خدمت وظیفه باشد .
مشخصات و خصوصیات خود را مشروحا بنویسید وبه ادرس صندوق پستی ۱۶۳ تهران ارسال دارید .
۱ـ۲ ۶۸۷۶

عده‌ای دوشیزه یا دانشجو دیپلمه خوش‌بیان برای فروش بیمه استخدام میشود طالبین بین ساعت ۸ تا ۱۲ روزشنبه‌با تلفنهای ۳۰۳۲۱۸ و ۳۹۲۳۲۸ تماس بگیرند .
آ ـ ۱۵۵۸۲

بیکنفر کارگر جوشکار کاربیت نیازمندیم تلفن: ۸۳۲۲۰۷

آگهی استخدام رئیس قسمت مهندسی و تعمیرات
گروه صنعتی مینو جهت سرپرستی قسمت مهندسی و تعمیرات به یکنفر کارمند با تجربه با مشخصات زیراحتیاج دارد :
۱ـ تابعیت ایران
۲ـ داشتن‌معافی‌دائم‌غیرپزشکی
۳ـ آشنائی کامل‌بزبان‌انگلیسی
۴ـ منهدس شیمی یا مکانیک ویابرق
۵ـ سن بین ۳۰ تا ۴۰ سال .
۶ـ حداقل ۴ سال تجربه در سرپرستی امور مهندسی و تعمیرات .
بافرادیکه استخدام میشوند حقوق مکفی پرداخت و از مزایای آئین‌نامه‌های‌این‌شرکت برخوردار خواهند شد .
داوطلبان میتوانند با همراه داشتن یک قطعه عکس در روز سه‌شنبه ۲۸ر۹از ساعت۸صبح الی ۳ بعدازظهر به اداره مرکزی مینو واقع در کیلومتر ۱۴ جاده شمالی کرج مراجعه نمایند .
آ ـ ۱۵۶۲۲

آگهی استخدام
کنسرسیوم اخگرریماك یکنفر مهندس سویل و یکنفر نقشه بردار با تجربه که آشنائی بزبان انگلیسی داشته باشند جهت خدمت در کارگاه خود در چهار محال بختیاری‌پنجاه کیلومتری بروجن با حقوق مکفی استخدام مینماید .
طالبین به نشانی خیابان تخت جمشید غربی ـ کیوان جنوبی پلاك ۲۴ مراجعه نمایند .

استخدام پزشك تمام وقت
شرکت سهامی کارخانجات مقدم برای تکمیل کادر درمانی کارخانجات پارچه‌بافی خود واقع در ۸۵ کیلومتری جاده تهران ـ قزوین به یک پزشک عمومی برای تمام وقت احتیاج دارد . داوطلبانیکه‌سن آنها از ۴۰ سال بیشتر نباشد وحداقل ۳سال سابقه طبابت‌داشته‌باشند مینوانند مشخصات‌کامل‌وسابقه وادرس‌وشماره تلفن‌خودرابادید میزان حقوق درخواستی ویک قطعه عکس ۶×۴ به آدرس صندوق پستی ۳۱۹۹ بفرستندتا جهت مصاحبه از آنها دعوت شود. کسانیکه‌خدمت نظام‌خود را در سپاه بهداشت گذرانیده باشندبرسایرین تقدم دارند.
آ ـ ۲۱۱۵۷ ۱ـ۲

یک‌طبیب‌برای صبح وبعدازظهر مورد نیاز است تلفن ۹۵۰۲۷۵
آ ـ ۱۵۵۸۶

استخدام آشپز
دانشگاه ملی ایران به یك نفر آشپز ورزیده برای خدمت در بیمارستان احتیاج دارد . داوطلبان میتوانند تا آخر آذرماه ۱۳۵۱ برای کسب اطلاع از شرایط استخدام به بیمارستان جرجانی واقع در اول خیابان تهران‌نو مراجعه نمایند .

کورش
برای تصدی قسمت اطلاعات (ساعت ۴ تا ۹) بعداز ظهر یکنفر دوشیزه یا بانو را باحقوق مکفی استخدام مینماید .
داوطلبان میتوانند همه روزه باستثنای پنجشنبه‌وجمعه‌ازساعت ۹ بامداد الی ۵ بعداز ظهر باداره امور کارمندان مراجعه نمایند .

دربازکن برقی کالدر آلمانی
CALDER
بوسیله تلفن سفارش دهید دستگاه در مدت ۴ ساعت نصب و تحویل میگردد
نماینده انحصاری و مرکز فروش و نصب تلفن ۷۵۰۳۵۶

شرکت سهامی گلوکوزان
برای خدمت در کارخانه خود واقع در شهر صنعتی البرز قزوین استخدام مینماید.
تکنیسین مکانیک باده سال سابقه‌در کارخانه های‌تولیدی که انگلیسی بداند دو نفر .
تکنیسین برق‌بادەسال سابقه در کارخانه های تولیدی که انگلیسی بداند یکنفر.
مکانیسین با ۵ سال سابقه در کارخانه های تولیدی ۵ نفر
انباردار با ۱۰ سال سابقه کار در کارخانه های‌تولیدی آشنا بزبان انگلیسی یک نفر
دیپلمه ریاضی و یا طبیعی که دارای تجربه کار آزمایشگاهی بوده و انگلیسی بداند ۳ نفر
افرادی که ساکن قزوین باشند رجحان دارند داوطلبان به دفتر شرکت گلوکوزان در تهران خیابان سپند شماره ۴۸ ویا مستقیما بکارخانه گلوکوزان واقع در شهر صنعتی البرز (قزوین) مراجعه نمایند .

یك کارخانه نساجی‌واقع‌در قزوین احتیاج بچند سرپرست شیفت در رنگرزی‌باحداقل ۳ سال سابقه‌کار در رنگهای‌اکریل دارد.
واجدین شرایط میتوانند بین ساعات ۱۰ تا۱۲ به دفتر تهران بوذرجمهری غربی کوی نوری شماره ۲۴ یا صندوق پستی ۳۲۵۴ تهران مکاتبه نمایند

برادران گلپایگانی
نمایندگی مجاز فروش محصولات بنز ایران ناسیونال
وانت ۵۰۸ ـ انواع میني بوس بنز ۳۰۹
آمبولانس ۳۰۹ ـ انواع اتوبوس بنز ۳۰۲
تلفن‌های نمایشگاه ۵۳۶۳۰۱ ـ ۲۷۹۰۰

درزیر باران :
شرکت بامپوش :
حتی در زیر باران هم با سیمان پلاستیک مخصوص سطح بام شما رادر مقابل چکه ترمیم میکند آدرس خردمند جنوبی کوی نقوی شماره ۳ تلفن ۸۲۳۳۵۶

اطلاعات
صاحب امتیاز
عباس مسعودی
تهران خیابان خیام
تلفن ۳۱۱۰۷۱

شرکت سهامی
ایران‌چاپ
چاپخانه اطلاعات
خیابان سپه مقابل پست خانه مرکز
تلفن ۳۱۱۲۳۳

نیازمندیهای شما

ماشین نویس فارسی استخدام میشود
یکنفر ماشین‌نویس با سابقه که ماشین‌نویسی خوب بداندو از اشتغال بکار ماشین نویسی امتناع نداشته باشد مورد نیاز است شرط سن‌وجنسیت‌وجود ندارد از داوطلبین خواهشمند است صبح و بعدازظهر به حرب مردم انتهای بهجت‌اباد مقابل شعبه فروشگاه فردوسی تلفن ۶۱۴۱۵۰ سریف بیورند
۱ـ۲ آ ـ ۲۱۲۶۷

اتومبیل کرایه‌اودلیجان
راننده استخدام میشود تلفن ـ ۹۲۲۵۹۲
آ ـ ۱۵۵۶۰

استخدام سکرتر
بخش تدریس انگلیسی‌رطریق پست ایران بوسط اموزشده پایتن سوئیس نیاز. فوری بماشین نویس فارسی و لاتین دارد تهران چهارراه کالج شاهرضا شماره ۱۴۵ تلفن ـ ۴۲۵۸۶
آ ـ ۱۵۵۶۷

آگهی استخدام
شرکت تعاونی کارکنان دربار شاهنشاهی به تعدادی‌نروشنده وصندوقدار زن وانباردار مرد که نسلط دفی به حرفه مورد نظر داشته و دارای‌ضامن‌معتبر باشند نیازمند است .
داوطلبین به خیابان پاستور فروشگاه تعاونی کارکنان‌دربار شاهنشاهی مراجعه نمایند .
آ ـ ۲۱۱۸۷

کار وآموزش

۲۵ نفر علاقمند به کار رادیو تلویزیون نقشه‌کشی برق فشار قوی و ۲۰ نفر علاقمند به ماشین‌نویسی پس از یکدوره کوتاه اموزشی به کار مشغول میشوند پهلوی نبش بهرامی تلفن ۴۹۴۹۴ و ۶۶۳۷۶۰

شریک

بیک شریک‌برای‌کارتولیدی ومونتاژ با سرمایه‌ائی از ۵۰ هزار تومان بیالا نیازمندیم . میدان ۲۴ اسفندطبقه‌سوم‌بانک ایران وژاپن پژواک تلفن ـ ۴۳۲۸۵ مراجعه شود .
۱ـ۳ آ ـ ۱۵۵۱۷

سالن ژاندارک واقع در خیابان پهلوی روبروی هتل ویکتوریا احتیاج بشریک‌دارد.
۱ـ۳ آ ـ ۱۵۶۲۲

جویای کار

دیپلمه ریاضی دوسال‌سابقه حسابداری کواهینامه رانندگی برگ خاتمه‌خدمت‌تلفن۸۶۲۳۰۱
آ ـ ۱۵۵۷۵

جوانی با معلومات‌ششم‌متوسطه وسابقه رانندگی‌واتومبیل‌مولکس وانت دوکابین مدل ۶۸ آماده کاراست تلفن۳۱۱۲۳۱راهنمای ۵۶۱ روزنامه اطلاعات .
۱ـ۲ آ ـ ۱۵۶۲۱

سکرتر
لیسانس زبان انگلیسی که‌تایپ خیلی‌کم می داند آماده کار است تلفن ۹۲۱۵۴۳
۱ـ۳ آ ـ ۱۵۶۲۱

املاک ومستغلات

فروش

خانه فروشی

خانه های فروشی در شمال‌شهر تلفن۷۷۹۱۱۸ ۷۷۸۷۹۹

امیرآباد شمالی خانه فروشی یارهن واجاره تلفن ۶۳۱۱۵۵
۱ـ۶ آ ـ ۱۵۳۴۱

خانه شماره ۳۵ فرجام شرقی نارمک بدون واسطه۲۵۰ هزار تومان بفروش میرسد با تلفن ۷۸۵۳۵ مذاکره فرمائید .

منزل دوبر ۳ طبقه ۱۴۰ متری با تلفن چهل‌متری نواب خیابان رضائیه ۱۸۰ هزار تومان تلفن ۶۲۹۸۱۳
آ ـ ۱۵۴۴۳

مستغل فروشی
۸ مغازه ـ۷ آپارتمان به قیمت ۵۵۰ هزار تومان نزدیک میدان ۲۵ شهریور میفروشیم ۳۱۹۷۸۴بنگاه‌کوشان
۱ـ۲ آ ـ ۶۶۶۴۲

آپارتمان‌فروشی

سری‌اول آپارتمانهای

شرکت ساختمانی‌منظره واقع در آریاشهر میدان اول خیابان گلنار جهت فروش‌آماده است‌طالبین به تلفن های ۹۷۰۵۹۴و ۹۷۷۵۴۷مراجعه‌فرمایند

آپار تمانهای فروشی
۱۲ دستگاه آپارتمان فروشی با آسانسور شوفاژ برخیابان شاهرضا بین درختی‌وپل‌چوبی ۴اطاقه ۱۳۰ هزار تومان ۳ اطاقه ۱۱۰ هزار تومان ۳۰ هزار تومان آن باقساط ده ساله تلفن ۷۵۶۲۰۴و۷۵۶۲۰۶ ساختمان منوچهری .
۱ـ۳ آ ـ ۱۵۵۶۹

ویلای فروشی
تهران‌پارس ویلا ومستغلاتی ۴تا۱۲ اطاقه ۱۵۰تا ۴۰۰هزار تومان نصف نقد بقیه ۴ و ۱۲ ماهه ۷۸۲۱۲۸
۱ـ۲ آ ـ ۱۵۴۹۳

داودیه کوی نفت‌ویلا
یک طبقه ۵۰۰ متربرای فروش دفتر گلشهر ۷۵۰۷۵۸
۱ـ۲ آ ـ ۱۵۶۸

زمین فروشی
زمینهای جاده خراسان
غرب مشیریه متری ۲۰ تومان فرح‌اباد ژاله جنب بلوار رضا پهلوی دفتر ساختمانی دلیریان تلفن ۷۹۴۵۶۳
آ ـ ۱۵۵۷۲

زمین درحریم محدوده بقطعات ۱۵۰ متر باقساط ۲۴ ماهه ـ ۳۰۰۰۴
۱ـ۵ آ ـ ۱۵۴۲۸

اطلاعیه

الهیه کرج
بقیه قطعات با پایان عملیات لوله کشی آب و وصل انشعاب قطعات مربوطه و اسفالت و درختکاری خیابانها بطور نقدواقساط‌آماده فروش میباشد . کیلومتر ۱۲ برجاده کرج ـ قزوین
تلفن ۷۷۵۵۰۲ / ۷۷۲۵۰۴

قطعات ۱۰۰ متری در جنوب غربی تهران باآب و برق متری
۵۵ تومان
نقد و اقساط
دفترجهان سه راه تهران ویلا طبقه فوقانی بانک تهران‌تلفنهای ۹۷۱۸۷۱ و ۹۷۳۲۶۴

یک قطعه زمین منطقه صنعتی با جواز کارگاه فروشی تلفن ۴۳۳۵۴

کرج
باغات ویلائی
زیبادشت درتامین‌مسکن و آسایش و سلامتی‌شما و مطمئن‌ترین پس‌انداز
زیبادشت‌تابلوی زیبائی از پائیز است
بازدید ازفعالیتهای ده ساله عمرانی سازمان زیبادشت شما را مصمم خواهد نمود کهمانند ساکنین پایتختهای بزرگ‌جهان زندگی خود را در حومه قرار دهیدقبلاز کلیه نقاط پیشنهادی حومه کرج دیدن نموده برای هرگونه مقایسه از باغات محصور ویلای زیبادشت که اماده برای ساختمان است دیدن نمائید در تصمیم شماموثر خواهد بود .
تلفن ۵۳۹۹۸۹ و ۲۳۷۰۰بعد از ظهر ۴۴۳۱۱
نشانی: اتوبان کرج‌خروجی جاده شاهدشت۹ کیلومتربطرف جنوب .

زیبادشت
در بهترین مکان شهر رشت زمین‌بقطعات‌بزرگ وکوچک‌تفکیک شده‌جهت ساختمان بفروش‌میرسد طالبین‌با تلفن ۹۵۵۲۷۱ تماس بگیرند

خرید

باغ دشت
توصیه‌بطبقات ویلانشین در شهریار متری
۶۰ ریال
نقد بقیه باقساط ۲۵ ماهه دفتر جهان‌تلفنهای ۹۷۱۸۷۱ و ۹۷۳۲۶۴

دیلادشت
شماوهمه
ممکن نیست در حومه کرج زمین تفکیک شده‌قطعات۱۵۰۰ متر بیالا با سند مالکیتو سند آب از چاههای عمیق خیابان های اسفالت شده باغهای‌میوه قیمت متری ۶۵ ریال بیالا نقد و اقساط بیدا کنید.
از شما و همه دعوت میکنیم ازویلا دشت‌دیدن فرمائید . هرجمعه صبح ساعت ۵ر۸ سرویس مجانی‌ویلادشت‌درخدمت شماست . دفتر مرکزی خیابان‌آیزنهاوردر مقابل خیابان کاوه پلاک۱۶۳ تلفن ۹۲۲۵۶۷

فروش‌وسرقفلی
مغازه واگذاری

یک باب مغازه بادکوراسیون جالب برای بوتیک یا فروش لوازم آرایش در جمشیدآباد شمالی بدون واسطه ۵۵ هزار تومان واگذار میشود با تلفن ـ ۶۳۰۳۷۷ تماس بگیرید .
آ ـ ۱۵۳۰۲

فروش مغازه
مغازه‌ای در۲۶ اسفند بازار ایران بادکوراسیون و موقعیت بسیار عالی‌واجناس با پوشاک وتریکو کلا بفروش میرسدتلفن ۹۲۵۵۰۲
۱ـ۲ آ ـ ۱۵۴۷۰

فروش مغازه‌دودهنه‌ای‌بزرگ برخیابان نزدیک سینما شهر فرنگ بقیمت عادلانه و مناسب برای نمایشگاه تلفن ۶۲۹۱۰۸
۱ـ۲ آ ـ ۶۷۳۷۰

یکباب مغازه ۲دهنه بزرگ‌با بالکن و دکوراسیون با مبلمان رستوران تریا مناسب جهت فروشگاه و موسسات تجارتی وبانک بافیش تلفن آماده نصب بالوازم وبدون‌لوازم واقع در خیابان فرح جنوبی تلفن ـ ۷۵۳۰۲۰
۱ـ۲ آ ـ ۱۵۵۲۶

یک اطاق در لاله‌زار با برق و تلفن واگذار میشود ۳۹۱۹۲۹
آ ـ ۱۵۵۵۴

دفتر واگذاری برای‌مطب دکتر ها و شرکتها
دفتر کارمدرن شامل‌چهاراطاق وهال و شوفاژ ، کولر ، تلفن وتلفن مستقل‌بابهترین و شیک‌ترین مبلمان ودکوراسیون در بهترین‌محل‌خیابان ویلا نرسیده به کریمخان زند طبقه‌اول‌فوری واگذار میشود تلفن ۸۳۸۴۳۵
آ ـ ۱۵۵۵۲

قابل‌توجه بانکها وفروشگاههای لوازم منزل یکباب مغازه‌ملوکس فروشی سه دهنه بمساحت۱۰۰ متردونبش دارای‌بالکن و زیر زمین وسرویس‌کامل واقع‌در۲۰ متری جوادیه روبروی‌داروخانه شبانه‌روزی تلفن ۵۳۸۵۱۲
۱ـ۴ آ ـ ۱۵۴۹۵

جوازمسافرخانه فروشی
۷۶۵۴۰۱

فروشگاهی بزرگ در خیابان اسلامبول به فروش میرسدتلفن ۳۹۱۹۰۳

رهن

میدان شهیاد
کوی دادگران آپارتمانی با ۴ اطاق ، آشپزخانه و پارکینگ به رهن واگذار میشود تلفن ۹۵۰۵۹۷

اجاره‌داده‌میشود

آپارتمان اجاره
متقاضیان اجاره دفتری یا سکونت
همکاران ما در کمترین مدت دهها محل ۴ـ ۵ـ۶ اطاقه از شاهرضا به بالارا دراختیارتان قرارمیدهند . اجاره ماهیانه‌از ۱۵۰۰ تا ۳ هزارتومان۴۶۰۸۱ دفتر امین .
آ ـ ۱۵۴۳۰

آپارتمان اجاره‌ای در سلطنت‌آباد با ۲ اطاق‌خواب سالن ناهارخوری ، اشپزخانه شوفار و حمام تلفن ۴۴۷۱۸
۱ـ۳ آ ـ ۱۵۳۴۵

یکدستگاه آپارتمان مدرن نوساز خیابان ابن‌سینا نزدیک خیابان محمدرضاشاه دواطاق خواب با تمام وسائل شوفاژ کولر ـ تلفن ـ اجاره ۱۶۰۰ تومان تلفن ۶۲۴۵۲۸
آ ـ ۱۵۶۱۱

ساختمان اجاره

ساختمان اجاره
خیابان شاه شماره ۱۳۰ مابین خیابان کاخ و کوچه جم زیربنا ۵۵۰۰متر ۸ طبقه قابل تقسیم هرطبقه ۲۵ اطاق ۵ × ۵ مجهز به دستگاه تهویه مطبوع تلفن ودوآسانسور ۸ نفره برق ۲۰۰ آمپر سه‌فاز طالبین به تلفنهای ۸۲۱۵۵۸ یا ۸۳۸۴۱۰ آقای مسعود مراجعه فرمایند.
۱ـ۲ آ ـ ۱۵۵۶۶

اطاق اجاره

طبقه دوم جنوبی
وشمالی ۵ اطاق حدود میدان ۲۵ شهریور بادر وتلفن‌مستقل اجاره داده‌میشودتلفن۸۲۳۵۴۶
۱ـ۴ آ ـ۱۵۵۰۲

یک اطاق با تزئینات وتلفن اجاره داده میشود . میدان ۲۴ اسفندطبقه‌سوم بانک ایران وژاپن پژواک تلفن ۴۳۲۸۵ مراجعه شود .
۱ـ۲ آ ـ ۱۵۵۱۶

حیاط اجاره

اجاره انبار
یک باب انبارشامل‌تمام‌زیرزمین سرای صلحی بوذرجمهری ـ نوروزخان ۳۹۱۷۲۵
۱ـ۵ آ ـ ۱۴۵۲۷

نیازمندیهای اجاره

سازمان نیازمندیهای خارجیان
خانه‌شماره‌اجاره‌میدهد ۸۳۳۹۳۹

آژانس امپایر ۷۷۳۲۸۵ ۷۷۸۹۵۵
اجاره به خارجیها

۸۳۵۱۲۰-۸۲۹۷۶۶
سازمان کورش ـ اجاره به خارجیان

موسسه شهر طلائی
اجاره به خارجیان ۷۵۶۹۲۲

موسسه نیازمندیهای هیلتون
اجاره بخارجیان ۸۳۴۶۳۷

آژانس بین‌المال
برای خانواده های سوئدی و انگلیسی تعدادی ویلاوآپارتمان مدرن اجاره‌میکند تلفن۸۳۰۸۴۲ و ۸۳۰۸۴۳
آ ـ ۱۵۲۶۲

در عباس‌آباد زمین
۱۲یا۱۴ × ۳۰ فوری مورد نیاز است تلفن ۸۴۵۵۴۴
۱ـ۵ آ ـ ۱۵۳۴۰

یکقطعه زمین ۷۰۰تا ۲۰۰۰متر در شمال شهر مورد نیاز است ساعت اداری تلفن ۳۱۹۷۸۹
۱ـ۳ آ ـ ۱ ۵۳۰۹

یك محل با برق ۳ فاز
جهت کارگاه اجاره‌ای مورد نیاز است تلفن ۸۲۱۱۴۷
۱ـ۲ آ ـ ۱۵۴۳۸

برای اجاره‌دادن آپارتمانها و منازل‌خود بتلفن۴۲۶۸۲مراجعه کنید .
۱ـ۵ آ ـ ۱۵۴۹۲

سازمان‌مسکن‌پارس
اجاره‌به‌خارجیان ۸۴۸۴۲۴

اجاره منزل بخارجیان مبله و غیرمبله آژانس آریا ۴۲۶۸۲
آ ـ ۱۵۴۳۵
۱ـ۵

منزل ویلائی
یا طبقه اول در شمال شهر و شمیرانات جهت سکونت یک خانواده خارجی‌مورد نیازاست تلفن ۶۲۰۵۰۸ و ۶۲۰۵۰۹
۱ـ۶ آ ـ ۱۴۹۲۳

خریداری‌میشود

اراضی تهران پارس خریداریم ۷۹۰۰۹۰

زمین تهران پارس خریداریه ۷۹۳۰۲۰

زمینهای داخل شهر و شمیرانات خریدار فروشنده‌ایم ۸۴۴۳۳۳

زمینهای اطراف کرج خریداریم ۹۲۸۲۹۴ صحرا

اراضی قاقلی و کیشا خریداریم تلفن۶۳۷۶۵۷

زمینهای گیشاخریداریم دفتر قنبری ۶۳۴۹۹۲

زمینهای گیشاخریداریم هجری تلفن ۶۳۴۲۴۴

زمین‌افسریه خریداریم۷۹۳۳۴۶
۱ـ۲۵ آ ـ ۱۴۴۹۹

زمینهای افسریه شاه‌اباد شرق مشیریه‌خریداریم تلفن۳۵۵۵۲۶
آ ـ ۱۴۳۱۹

خریدار زمین تهران‌پارس ـ ۷۸۱۹۲۶

زمین برجاده کرج مستقل بزرك و کوچك خریداریم۳۱۹۷۸۴ بنگاه کوشان

اراضی تهران پارس شرکت‌نفت سازمان‌چای خریداریم تلفن ۷۸۴۸۵

خرید کوهک جنت‌اباد‌باغ‌فیض عباس‌اباد سازمان برنامه تلفن ۶۶۶۲۰۳

زمین های عباس‌اباد‌یوسف‌آباد ونک داودیه‌ضرابخانه‌خریداریم دفتر ساختمان ۸۴۳۲۳۴
۱ـ۵ آ ـ ۱۵۵۳۵

اراضی ام.ام.سی‌ـام.آر.اس ـ تهران بریم‌ـمونترال‌ـ جیت‌گرـ سلیمانخانی‌ـ وردآوردـگرمدره کلاک ـ جاده کرج و جاده قزوین خریداریم‌تلفن ۹۷۸۰۹۰
آ ـ ۱۵۲۲۱

بنگاههای معاملات املاک

دفتر حمید
خریدار زمین و باعات بزرگ درشمیران تلفن ۶۸۶۴۸۶ ـ ۲۲۰۲۰

کارخانه و انبار خریدار و فروشنده‌ایم تلفن ۹۵۲۵۴۵

آژانس گاندی
خریدار و فروشنده زمینهای عباس‌آباد دره قشلاق ونک‌تلفن ۶۸۱۳۵۹
۱ـ۱۰ آ ـ ۱۵۴۹۷

بورس اراضی ولنجک محمودیه علی‌آباد لطفی ـ ۸۹۰۱۵۰

دفتر املاك ملایری‌بورس
املاک و اراضی غرب تهران آیزنهاورو شهیاد تلفن۹۷۹۱۹۵

بازرگانی نیك ۶۸۱۶۰۶
مرکز معاملات املاک‌ومستغلات یوسف‌اباد ونک و حومه تهران
آ ـ ۱۳۳۵۴

جهت خرید و فروش و اجاره آپارتمان ، ویلا در نواحی میدان ونک،بهلوی وشمیرانات بتلفن ۸۷۶۵۳۰ مراجعه‌فرمائید.
۱ـ۱۰ آ ـ ۱۵۳۶۹

دفتر پارس
مرکز معاملات املاك‌و مستغلات در شهر و عباس‌آباد و شمیرانات تلفن ۸۴۱۵۵۸

بورس املاك آسیا
آپارتمان و منزل ویلائی جهت فروش مورد نیاز فوری است تلفن ۶۲۰۵۰۸ و ۶۲۰۵۰۹
۱ـ۱۰ آ ـ ۱۵۵۹۸

خرید و فروش اراضی شمال غرب تهران ابراهیمی ۹۷۸۴۶۴

بورس اراضی صنعتی تهران ، کرج ، قزوین ۹۷۹۲۳۹

مشاور املاك یزدی تلفن جدید ۸۴۹۴۳۳

معاملات پول

پول موجود
پول ۲ شاهی
فوری موجود ۸۲۸۳۴۹ ۸۳۲۴۷۵

خانمهای محترم
بشما باشرایط سهل وام و فرش به اقساط‌میدهیم۴۲۲۲۲
۱ـ۲۶ آ ـ ۱۴۰۴۹

با بهره بانکی در مقابل وثیقه ملکی موجود است تلفن ۴۲۲۲۲۷

پول فوری‌با بهره بانکی در مقابل وسیله ملکی تلفن :
۳۹۱۸۴۱

پول شرطی‌بدون‌معطلی موجود است تلفن ۳۹۱۱۳۱

پول‌فوری‌درمقابل‌اتومبیل تلفن مبیع
۸۲۸۷۲۸

فلك وام میدهد
درمقابل مبیع ارزنده فلك فورا وام میدهد تلفن ۷۶۵۷۴۵

پول ۵ر۱شاهی۶۲۴۸۷۳
پول دوشاهی ۸۲۹۶۸۰
پول دوشاهی ۶۲۶۵۰۶
وام تاکسی تلفن ۴۱۹۶۶

دفتر کورش برای خانه تلفن‌اتومبیل بدون‌تاخیر وام میدهد ۷۶۱۷۰۰

پول ۱۰٪ موجود است ۶۸۱۳۵۹

پول در مقابل تلفن و اتومبیل ۹۷۵۲۷۷
آ ـ ۷۵۴۷۱

وام‌در مقابل‌تلفن‌اتومبیل و ملك تلفن
۴۹۰۵۰

پول یکمیلیون ریال‌بیالا دوشاهی‌موجود۸۲۲۶۵۹

دادوستد پول از یك میلیون ریال بیالا پاکپور ۶۶۴۶۱۸ و ۶۶۶۲۶۳

پول فوری با سود بانکی در مقابل خانه،مستغلات ۹۲۸۴۶۵

وام ارزان اتومبیل تلفن ، ملك بمدت‌دلخواه موسسه جهان ۸۲۲۳۴۱

۱۰۰ هزار تومان در مقابل زمین به ارزش۵ برابر ۲ ساله صدی۱۲نیازمندیم‌تلفن۷۶۰۷۶۶
۱ـ۲ آ ـ ۱۵۴۳

مورد نیاز

پول‌شرطی در مقابل‌خانه مستغلات فورانیازمندیم ۹۲۸۴۶۶

پول شرطی جهت خانه و مستغلات لازم است ۸۳۲۴۷۵

قبوض

قبوض فرش جواهر بانك کارگشائی را صددرصد خریدار و صددرصد وام میدهیم موسسه تك
خیابان شاه بالاتر از کاخ‌مقابل ۲۰متری‌اول ۴۵۱۶۸و۶۶۲۴۵۹

فرش‌پارسا خریدارقبض
بانک کارگشائی صددرصدبالای ارزیابی مولوی چهارراه‌شاهپور جنب بانک ملی تلفن ۵۳۷۰۶۰ و ۵۳۰۱۸۰

معاملات تلفن

خرید و فروش تلفن ۸۲۰۸۴۱

خرید و فروش تلفن ۳۰۳۲۳۷ اسلامبول کمپانی ۲ر۱۷

تلفن ۳و۸ فروشنده‌ایم ۳۱۷۴۳۷

تلفن ۳ و ۸۹ خریداریم تلفن ۳۰۳۲۳۶

تلفن ۲ یا ۵ خریداریم۵۳۵۷۴۴

SHANKS
لوازم بهداشتی دولوکس شنکس انگلستان که مدتی کمیاب بوددررنگهای مختلف رسید .شرکت سهامی رخوار فردوسی جنوبی تلفن ۳۱۶۷۳۹

کارگاه‌فنی بایندوریان
انجام کلیه سفارشات برای صنایع ظریفه . کار های ظریف فلزی ـ چوبی ـ پلاستیکی . دستگیره بسیار ظریف و زیبای کلیه درب های ورودی ساختمانی . لوازم سرویس دست شوئی و حمام . کار های صنعتی تبلیغاتی کلیه اجناس. خیابان ایران‌نوین میدان‌ایران‌نوین تلفن ۶۲۵۷۴۱

آگهی پذیرش کارآموز واستخدام
کارخانجات ذوب‌شهریار (شرکت سهامی عام) بمنظور تکمیل ونوسعه کادرفنی‌خود ۶۰نفر داوطلب که واجد شرایط مشروحه زیرمیباشند برای خدمت در کارخانجات ذوب‌آهن قراضه شرکت در شهرستان اهواز طریق مسابقه میپذیرد .
۱ـ دارا بودن دیپلم کامل متوسطه ریاضی .
۲ـ آشنائی بزبان انگلیسی یا آلمانی .
۳ـ داشتن معافیت دائم غیرپزشکی یا برگ پایان خدمت وظیفه عمومی .
۴ـ داشتن گواهی صحت مزاج .
۵ـ سن حداکثر ۲۵ سال .
۶ـ داشتن ضامن معتبر ویا سپردن تضمین لازم .
داوطلبان پس از قبول شدن در امتحان ورودی ناشئماه باحقوق ماهانه چهار هزار ریال‌درکارخانجات شرکت‌کارآموزی خواهند کرد در پایان مدت مزبور مجددا در آزمایش دیگری شرکت مینمایند ودر صورت‌موفقیت‌بهزینه شرکت برای آموزش بیشتر و تکمیل معلومات بکشور آلمان غربی بمدت ششماه اعزام میگردند و پس از مراجعت با حقوق ماهانه۱۲٫۰۰۰ریال خالص با مزایای دیگر باستخدام دائمی شرکت در می‌آیند علیهذا متقاضیان وواجدین شرایط میتوانند تاپایان روزسی‌ام دیماه ۱۳۵۱ تقاضا و مدارک خود را بدفتر مرکزی شرکت بنشانی : تهران ـ خیابان حافظ (بهجت‌آباد سابق) ـ پلاک ۲۴۸ ساختمان گروه صنعتی شهریار ارسال دارند تا پس‌از رسیدگی برای امتحان دعوت گردند .
کارخانجات ذوب شهریار
«شرکت سهامی عام»

توجه توجه
قنادی کامران یزدی
که بعلت تغییر دکوراسیون و تعمیرات اساسی چند روزی تعطیل بود از تاریخ ۱۶ر۹ر۵۱ شروع بکار و آماده خدمت به مشتریان گرامی میباشد
نشانی امیریه تلفن ۲۸۲۲۵

بقیه‌آگهی‌های‌نیازمندی در صفحات۲۵و۲۸

شرکت سیراکو جهت تکمیل کادر حسابداری چند نفر خانم حسابدار را که دارای لیسانس
حسابداری با حداقل ۲ سال سابقه یا دارای دیپلم با حداقل ۵ سال سابقه کار در موسسات تجارتی باشند با حقوق مکفی استخدام میکند . از متقاضیان واجد شرایط خواهشمند است همه روزه باستثنای روز های پنجشنبه و ایام تعطیل از ساعت۶الی۵ر۷ بعد از ظهر با دردست‌داشتن مدارك کافی به خیابان سوم اسفند ـ جنب‌بانك اعتبارات ـ شماره۴۴ـطبقه پنجم مراجعه‌فرمایند

شرکت سیراکو
برای انبار کردن و نگهداری کالای خود به انباری سرپوشیده مستقل با وسعتی در حدود دوهزارتا پنجهزار متر مربع با تلفن و آب‌و برق در حدود میدان شوش و میدان محمدیه(اعدام) احتیاج دارد .
لطفا با تلفن های ۱۵ـ۳۰۹۱۱ تماس بگیرید .

هنوز هم دیر نیست
دبیرستان شبانه مهرباختر
برای دوره کامل دبیرستان با امتیازات روزانه ثبت نام میکند مخصوص خانمها
خیابان آذربایجان مابین خوش و قصرالدشت تلفن ۹۵۵۰۱۱

تدریس خصوصی
فیزیك ، شیمی ، ریاضیات ، ادبیات وسیله دانشجویان دانشگاه تهران امور دانشجوئی دانشگاه تهران تلفن ۴۷۰۶۷

کارخانجات لاستیک سازی‌جم
جهت تکمیل کادر فنی خود احتیاج بیکنفر مهندس مکانیك با سابقه کار در کارخانجات خارج و یا داخل کشور نیازمند است .
از داوطلبین تقاضا میشود با همراه داشتن مدارك خود بنشانی جاده قدیم کرج کیلومتر ۲۴ جنب کارخانجات کفش بلا مراجعه فرمایند .

آگهی
مجمع عمومی‌فوق‌العاده شرکت‌کلینیک(امروز) بامسئولیت محدود ساعت ۱۲ ظهر روز شنبه ۸ر۱۰ر۵۱ در محل شرکت تشکیل میگردد بدینوسیله از صاحبان سهام دعوت میشود که در جلسه حضور بهمرسانند .
دستور جلسه
۱ ـ تعیین هیئت مدیره و بازرس
۲ ـ تغییر مواد اساسنامه
۳ ـ نقل و انتقال سهام
۴ـ تعیین خط مشی شرکت
هیئت مدیره و اکثر شرکاء شرکت

استخدام منشی
یکنفر منشی مسلط بهزبان فرانسه وانگلیسی با آشنائی کامل به ماشین نویسی لاتین استخدام میشود داوطلبان میتوانند همه‌روزه باستثنای‌ایام تعطیل بین ساعات ۵ تا ۷بعد از ظهربه تلفن‌های شماره ۳۹۲۲۶۲ و ۳۱۶۸۶۲ مراجعه نمایند

کلاسهای جدید هفتم و هشتم
در صورت مردودی کلیه وجوه دریافتی مسترد میگردد
کلاسهادر۳نوبت۲تا۱۵ر۴و۵ر۴تا۷ و۷تا۱۵ر۹
گروی فرهنگی اروند میدان ۲۴ اسفند ۶۶۸۱۸۰

آگهی استخدام
بانك اعتبارات ایران تعدادی داوطلب جهت امور بازاریابی که واجد شرایط زیر باشند استخدام مینماید :
۱ـ تابعیت ایران
۲ـ حداکثر سن ۳۰ سال
۳ـ حداقل تحصیلات دیپلم
۴ـ آشنائی به یکی از زبانهای فرانسه یا انگلیسی
۵ـ خوش‌برخورد و اجتماعی
واجدین شرایط تقاضای‌خودرا با ذکر کلیه مشخصات و آدرس کامل همراه بایك قطعه عکس تا تاریخ‌سی‌ام‌آذرماه۱۳۵۱ بصندوق پستی شماره ۱۶۳۹ اداره کارگزینی ارسال دارند

سوپرمارکتی
بابهترین‌موقعیت‌درشمال‌غرب‌تهران بعلت تغییر شغل دونفراز شرکابا شرایط سهل‌و تجهیزات کامل یك سوپر مارکت مدرن بفروش میرسد . طالبین به تلفنهای ۹۷۹۸۳۹ و۹۷۲۸۱۸ مراجعه فرمایند

استخدام
یک موسسه بزرگ اقتصادی برای راهنمائی خارجیان مقیم کشور در موسسه خود به عده‌ای جوان (زن و مرد) که حداقل سه سال در کشور های
فرانسه ، آمریکا یا انگلیس و آلمان
تحصیل کرده باشند نیازمند است . کسانیکه بیش از یک زبان بدانند مقدمند :
لطفا با صندوق پستی ۴۸۵ مکاتبه و مشخصات دقیق خود را اعلام فرمایند.

موقعیت فنی جالب
شرکت هواپیمائی بین‌المللی سه نفر کارمند با حداکثر سن ۲۵ سال را که آشنائی کامل بزبان انگلیسی داشته باشند با حقوق و مزایا استخدام مینماید .
۱ ـ دو نفر مرد با فوق دیپلم در رشته مکانیك یا برق با امکان فرصت جهت ادامه تحصیل یا تاراموزی در خارج .
۲ ـ یکنفر مرد با دیپلم فنی .
واجدین شرایط فتوکپی مدارك تحصیلی و همچنین برك پایان خدمت یا معافی دائم و یك قطعه آخرین عکس‌به ضمیمه آدرس کامل وشماره تلفن به صندوق پستی ۳۱۴۰ ارسال فرمایند .

تزئینات‌پوش فرش‌ماشینی‌ـپرده کرکره‌ـ کاغذدیواری‌ـ باقساط تلفن‌های۷۷۵۷۷۱ ـ ۷۸۱۹۷۷

بهترین هدیه با بهترین سپاس تقدیم بمادر

قابل توجه کارمندان محترم سازمانهای فرهنگی ـ ارتشی و دولتی

کارخانجات معظم صنایع فلزی

کوروش KOROSH

بمنظور بزرگداشت روز فرخنده مادر از ۲۰ آذر ماه بمدت ۱۰ روز باکمترین پیش‌قسط‌ونازلترین قیمت آشپزخانه شما را مدرن میکند
نشانی : نمایشگاه ـعباس‌آباد ، چهار راه فرح ، جنب سوپر مارکت آریا

گالری شهرزاد تلفن های ۸۴۱۲۱۹ و ۸۴۳۱۳۸

گالری مبل ناز

آخرین پدیده مبلمان ۱۹۷۳ بمنظور بزرگداشت روز فرخنده مادر . ضمن تخفیف کلی یك

تابلو نفیس بارزش ۱۵۰۰۰ ریال

بیك مادر تقدیم میدارد
برای عموم طبقات محترم باکمترین پیش‌قسط

باقساط وشرایط دلخواه

خیابان فرح جنوبی کمی بالاتر از چهار راه تخت طاووس پلاك ۲۶۲ تلفن ۷۵۰۱۸۲

کمپانی چرخ دوختنی سینگر

افتخار دارد ضمن عرض تبریك روزمادر چرخ سوپر ماژیك ۷۴۰عالی‌ترین شاهکار چرخ‌خیاطی تمام اتوماتیك سینگر مدل ۱۹۷۳رابه‌هم‌میهنان عزیز عرضه نماید .

بهترین هدیه از کی به کی

فرزند به مادر . پدر به فرزند . همسر به همسر . عاشق به معشوق . فرزند به پدر . تو به من

فتو لاوباکس
محصولات پومر
تلفن ۸۲۵۶۶۳ ۸۲۳۹۷۹

فتو لاوباکس
۵ عکس در یك
قاب

فتولاوباکس
بهتر از همه ،
برای مادر در روزمادر

---

۲۵ آذر روزمادر گرامی باد

اجناسی راکه برای هدیهٔ روزمادر ازفروشگاه ماخریداری میکنید مراتب قدردانی شمارا جاودانه میکند .

فروشگاه آیمان

نادری ـ مقابل پل نادری شماره ۴۶۴ ـ تلفن : ۳۱۱۸۷۳

هدیه‌ای ارزنده برای همه

مادران گرامی

چرخ گوشت الکتریکی خانگی ساخت کارخانه معروف

باکنشت آلمان Bauknecht

برای کار در منزل همیشه تضمین است

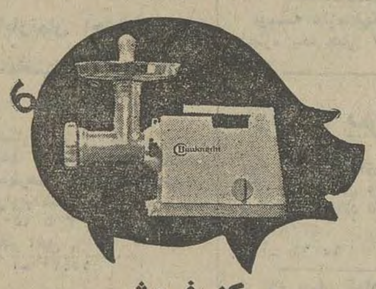

مرکز فروش
ساختمان آلومینیوم ـ شماره ۲۰ تلفن ۶۶۱۰۹۳-۴۹۶۴۰

و سینه بند های
بهترین نحوه قدردانی از مادران تقدیم کرست

شیسر ـ اس لاین

ساخت آلمان می‌باشد نماینده انحصاری خیابان شاه اول رازی

تلفن: ۶۶۱۵۴۰

کارخانجات

کشباف پرسپولیس

بمنظور بزرگداشت روزفرخنده‌مادر

یك اکازیون بیسابقه بعلت فرارسیدن فصل زمستان بمدت یکماه در نظر گرفته است .
نشانی خیابان شاه‌آباد ـ جنب سینما حافظ
کوی ممتاز **تلفن ۳۰۳۶۶۶**

---

۲۵ آذر روز مادر را گرامی میداریم

برای **روزمادر**

شرکت هیمراد در فروشگاههای خود کالای ذیل را بفروش میرساند.

* انواع تلویزیون ـ یخچال ـ اجاق گاز ـ بخاری ـ کولر ـ قالی ـ جاروی برقی
* رادیو گرام ـ رادیو ـ ضبط صوت

بدون پیش قسط ارزان و سهل

* کالای کادوئی برای شادی و تهنیت دوستان
* کتاب بصورت کتابخانه در ۳۰ جلد

از ۲۰ تا ۳۰٪ تخفیف و ۶ ماه مدت

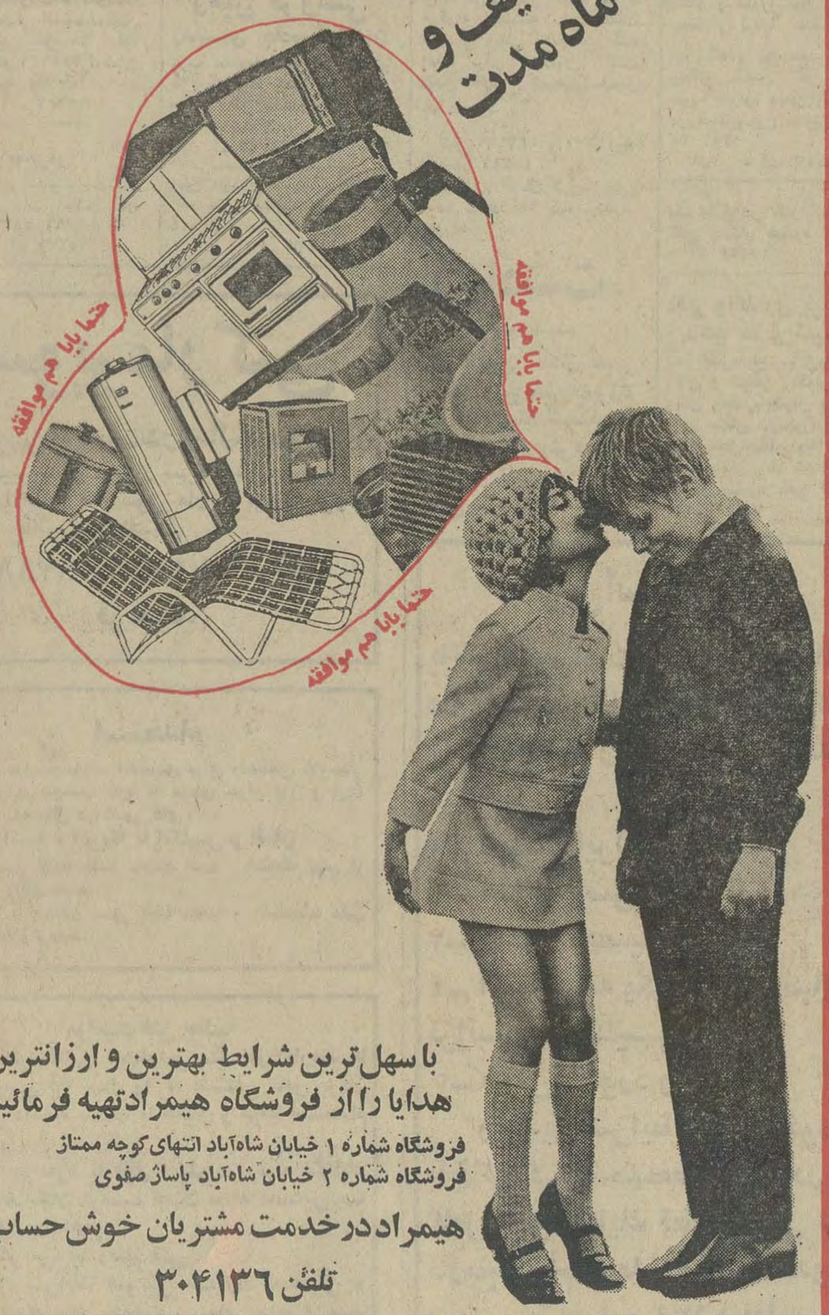

با سهل ترین شرایط بهترین و ارزانترین هدایا را از فروشگاه هیمراد تهیه فرمائید
فروشگاه شماره ۱ خیابان شاه‌آباد انتهای کوچه ممتاز
فروشگاه شماره ۲ خیابان شاه‌آباد پاساژ صفوی
هیمراد درخدمت مشتریان خوش حساب
تلفن ۳۰۴۱۳۶

فروشگاه زنانه — آرتمیس بچگانه

شیك‌ترین لباسهای زنانه‌مدروز خود رابمناسبت روز مادر با قیمت های استثنائی تقدیم بمادران گرامی مینماید چهار راه امیراکرم خیابان شاهین
تلفن ۴۴۲۹۳

کفش مون لایت

مبتکر شیك‌ترین کفشهای ورنی مدل سال۱۹۷۳
بمدیریت (آرام وسکانیان)
به منظور بزرگداشت روز فرخنده مادر به مدت۱۰ روز یك اکازیون بیسابقه به مشتریان جدید و قدیم خود میدهد .
نشانی : خیابان شاه ـ جنب کوچه لاله

فروشگاه قوام شهرستانی

روز مادر را تبریك میگوید

پوسی‌کت PUSSY CAT
بورس تریکو و پوشاك و انواع پلیسه ولوازم آرایش و اجناس خارجی حتما بعد از خریدکارت امضاء شده را دریافت کنید ـ نادری چهار راه اسلامبول

گالری گلشن شماره ۳۱

زیرپوش بی‌همتا Bikamta شماره 50

کارخانجات تولیدی بی‌همتا

به منظور بزرگداشت روز فرخنده مادر به مشتریان عزیز خود بهترین کادوئی‌را هدیه میکند
مرکز پخش : تهران بازار پاساژ زردوست تلفن ۵۳۶۶۴۷ اصفهان : بازار مشکات

پوشاك ابی زاده

بمناسبت روز فرخنده مادر تخفیف کلی برای کودکان‌عزیز در نظرگرفته است‌اول‌نادری روبروی دیوار سفارت انگلیس .

فروشگاه چرخ فلك

بهترین هدیه ارزنده برای روز مادر را از **فروشگاه چرخ فلك** تهیه فرمائید
آدرس ـ خیابان تخت‌طاوس بین روزولت و فرح نبش امیراتابك

مزون نعیم

مبتکر پدیده‌های زیبای دنیای مد مخصوص هدیه روز مادر

با ارائه این شماره نعیم‌درمقابل خرید هدیه‌ای ارزنده برای پدراهدا می‌کند
خیابان پهلوی مقابل کورش بالاتر از هتل ورسای نبش میرهادی ساختمان زندیه

مزون نعیم

بمادرتان چرخ خیاطی ویگورلی وماشین دست باف برادر هدیه کنید

نماینده انحصاری و نمایشگاه شرکت ریکزاك کوچه برلن ساختمان آحیا تلفن ۳۱۳۲۹۲

فروشگاه بزرگ تریومف

اکازیون کلی بمناسبت‌روزفرخنده مادر به کودکان عزیز میدهد خیابان قوام‌السلطنه روبروی کوچه سیمی

بمناسبت روز مادر مجموعه‌ای

از بهترین پارچه های جهان رادر **نمایشگاه ریچی** خواهید یافت
نمایشگاه پارچه ریچی .
عباس‌آباد خیابان‌وزرا مقابل انجمن ایران وآمریکا تلفن ۶۲۹۲۶۹

بهترین وبا ارزش ترین‌هدیه مخصوص روز مادر

را از فروشگاه صنایع دستی

خورشیدخانم

دربسته‌های کادوئی ابتیاع فرمائید

خیابان تخت جمشید روبروی سفارت امریکا تلفن ۸۲۸۰۸۴

تفسیر اقتصادی

ترمز پولی

از : فرداد

بانك مرکزی ایران و شورای پول و اعتبار با افزایش نرخ‌تنزیل مجدد ، اولین قدم را در راه‌محدودیت بازار پول و مبارزه عملی باگرانی قیمت هابرداشت . گرچه دربادی امر این تصمیم به‌مذاق‌عده قلیلی خوشایند نبود، ولی تجزیه و تحلیل واقع‌بینانه اوضاع اقتصادی کشور ، این حقیقت راثابت میکند که افزایش نرخ‌تنزیل مجدد میتواند سرآغاز یك سلسله تصمیمات دیگر پولی و بانکی در جهت مبارزه با تورم احتمالی آتی باشد.

بانك مرکزی درست هنگامی نرخ تنزیل مجدد را بالا میبرد که دولت وبخش خصوصی با یك سلسله اقدامات جدید در صدد افزایش حقوق‌و درآمد طبقات حقوق‌بگیر و مزدبگیر است .

حداقل حقوق کارمندان از چهار هزار ریال به‌شش هزار ریال افزایش مییابدو اشل‌حقوق از ضریب ۴۰ریال به ۵۰ ریال بالا میرودو نخست وزیر به بازنشستگان‌وعده های تازه میدهد.

گواین‌که در مورد گروه های کثیری از کارمندان دولت ، افزایش اشل‌به رقم دریافتیشان کمکی نمیکند، ولی بهرحال تغییر اشل برای قلیلی از کارمندان ،افزایش درآمدی را بدنبال خواهد داشت . نگاهی به آینده ،به سال ۱۳۵۲ که اولین سال اجرای برنامه پنجم عمرانی کشور خواهد بود نیز گردش پول بیشتری رابه بازار نوید میدهد. ارقام ، گویای آنست که طی پنجسال آینده ۶۰ میلیارد دلار ، یعنی رقمی بیش‌از ۴۵۰۰ میلیارد ریال باید صرف اجرای طرحهای عمرانی و تولیدی و همچنین هزینه های جاری بشود.

همانطوری که اعلام شده ، هزینه اجرای برنامه پنجم درست برابر باچهار برنامه عمرانی گذشته ایران است . چهار برنامه‌ای که ۲۴ سال بطول انجامید.

باچنین چشم‌انداز زیبا است که ناظران اقتصادی نسبت به یك تورم احتمالی اظهار نگرانی میکنند.

بسیاری از هزینه های عمرانی غیرتورمزا که‌طی سالهای آتی بمصرف میرسد ، تولیداتش دراین برنامه بدست نمی‌آیدو لذا عدم توازن تقاضا و تولید خطر گرانی قیمت ها را بیشتر ظاهر میسازد.

آمار بانك مرکزی ، اخیرا این گرانی سریع‌السیر رابوضوح نشان دادو رقم رشدبیش از شش درصد راطی هفت‌ماهه اول امسال برتخته سیاه دولت ثبت کرد.

تصمیم بانك مرکزی اکنون باعث خواهد شد که با ایجاد فشاری مختصر ، اولین ترمز پولی در سال جاری بکار افتد.

افزایش نرخ تنزیل مجدد بمیزان نیم‌درصد موجب خواهد شد که پول ، گرانتر بدست متقاضی برسد ولذا متقاضی بسهولت گذشته تن به تنزیل اسناد خود نزد بانك ها نخواهد داد وبانك ها نیز متقابلا اسناد کمتری‌را برای تنزیل مجدد ببانك مرکزی خواهند فرستاد ولذا ترمز کوچك پولی ، در تقلیل حجم پول در دست مردم ، موثر خواهد افتاد و بالمآل کنترل تقاضا ، در جلوگیری از ترقی قیمت ها مفید خواهدبود.

تذکار این نکته شاید برای برخی ازخوانندگان بی‌مناسبت نباشد که معمولا بازرگان و یا صاحب صنعت، سفته ویا اوراق بهاداری راکه از مردم دریافت می‌کند نزد بانك طرف معامله خود تنزیل می‌کند و وجه آنرا منهای چند درصد (بهره) دریافت می دارد . به بانك ها نیز امکان داده شده است که درست مشابه عمل‌بازرگان و یاصاحب صنعت رانزد بانك مرکزی انجام دهند. لذا هریك از بانکها میتوانند اوراق موجود خود را نزد بانك مرکزی تنزیل کنند که در اصطلاح باین عمل تنزیل مجدد اطلاق میشود.

معاملات پوشاك زمستانی رواج دارد

خرید و فروش پنبه نسبت به‌هفته های قبل کاهش یافته

رواج‌معاملات‌خشکبار موجب‌گرانی قیمت این کالا شده است

معاملات این هفته بازار مثل‌هفته های قبل رواج داشت وبارندگی و سرماروی معاملات اثر چندانی نداشت .

معاملات بعضی از اقلام کالاها از جمله پوشاك زمستانی وقماش پشمی و نخی گرم بود و بعضی اقلام هم معاملات عادی‌داشت . فعالیت‌های‌صادراتی روی فرش ، اقلام مخصوص‌خشکبار وپنبه جریان داشت . قیمت‌ها نوسان شدید پیدا نکرد ومعاملات ارز بعلت نزدیک شدن ژانویه و سفر به اروپاوامریکا رواج‌داشت. ولی معاملات دربازار طلاهمچنان راکد بود .

قماش

بدنبال اعلام آزادی واردات ۸۵ میلیون متر قماش نخی معاملات دربزار قماش نخی جریان یافت . ولی کم‌کم ظرف هفته جاری شکل گذشته خود را باز یافت‌ودادوستد دربازار قماش نخی جریان‌یافت . دراین خلال اتحادیه صنف بنکدار پارچه دریک جلسه فوق‌العاده بمنظور مبارزه با گرانفروشی‌قیمت هفت نوع پارچه نخی را تعیین و تثبیت کرد .

بهرحال درتایید تصمیم دولت‌دائر به ورود ۸۵ میلیون متر قماش نخی والیاف مصنوعی برای تثبیت قیمت‌ها ، اتحادیه بنکداران پارچه درتهران به کلیه اعضای خود اخطار کردکه‌قیمت‌هفت نوع‌پارچه را بابهای تعیین شده از طرف این اتحادیه باید به مصرف کننده عرضه نمایند و هرگاه اعضای اتحادیه‌از این قیمت‌ها عدول‌کنند، اتحادیه‌ازتحویل‌قماش کارخانجات دولتی به آنهاجلوگیری‌خواهدکرد وبازرسان اتحادیه از این‌پس پیوسته در کار فروش قماش‌نظارت خواهند داشت .

پوشاك و البسه

معاملات پوشاك والبسه‌زمستانی رواج دارد .دادوستد دربازار قماش پشمی گرم است و روی اقلام مختلف پارچه های پشمی و فاستونی معاملات نسبتا مطلوبی انجام می گیرد .قیمت‌ها کماکان بعلت گرانی قیمت پشم بالا است .

پنبه

معاملات‌دربازار پنبه‌نسبت به‌هفته های قبل کاهش یافته بود ومقدار کمی پنبه به هنگ‌کنگ و یکی دو کشور دیگر صادر شد . شورویها هنوز خرید زیادی نکرده‌اند و خرید آنها بین ۵ تا ۶ هزار تن برآورد میشود . مقداری پنبه هم برای مصارف کارخانجات نساجی داخلی معامله شد . قیمت این محصول نسبت به هفته های قبل کاهش داشت .

خشکبار

معاملات خشکبار رواج دارد و بهمین دلیل قیمت اکثر اقلام خشکبار ظرف هفته جاری‌افزایش محسوسی یافت .

برگه زردآلو از جمله اقلام خشکباری است که قیمت‌هرجعبه ۱۰ کیلوئی آن ۵۰ تا ۶۰ ریال ترقی داشت . قیمت جهانی برگه نیز هرتن ۵۰ دلار ترقی یافت . نزدیک به ۶۰ درصد از محصول امسال برگه تاکنون فروش رفته است . قیمت کشمش‌هم هرتن ۱۰ دلار ترقی کرد و هرتن آن بمرز ۶۱۰ دلار رسید . حدود۲۱ هزار تن از محصول سال جاری‌کشمش تاکنون فروش رفته است وبرای بقیه نیز مرتبا پیشنهاد های تازه خرید میرسد .

هسته

قیمت هسته تلخ‌هرکیلو۱۰ ریال درطول این هفته افزایش پیدا کرد و به‌هرکیلو ۱۰۸ ریال‌رسید. زمینه هسته تلخ و شیرین دربازار کم است و نزدیک به تمام‌محصول که به ۱۸۰۰ تن میرسد بفروش رفته است .

محصول قیسی تماما فروش رفته وقیمت هرجعبه ۵ر۱۲ کیلوئی آن درهفته جاری به یکهزار ریال رسید. قیمت مغزبادام هم ظرف هفته جاری هرکیلو ٤ ریال‌نوسان داشت و حداکثرکیلوئی۱۵۰ ریال معامله شد .

بزرگترین کارخانه سیمان ایران

بوسیله شرکت ملی ذوب‌آهن احداث میشود

مقدمات احداث بزرگترین کارخانه سیمان ایران فراهم میشود و در مرحله اول بهره‌برداری ازاین کارخانه ۱۰هزارتن سیمان تولید خواهد شد .

کارخانه سیمان جدید با سرمایه شرکت ملی ذوب‌آهن ایران در هشت کیلومتری کارخانه ذوب‌آهن آریامهر احداث خواهد شد و تمام مراحل آن خودکار خواهد بود و تعداد کارگران آن از پنج‌نفر تجاوز نخواهد کرد .

کارخانه سیمان ذوب‌آهن در مرحله بعد قابل توسعه به ۲۰ هزار تن خواهد بود . خبرنگار ما مینویسد : شرکت ملی ذوب‌آهن برای احداث تاسیسات و برنامه‌های شهرسازی و خانه‌سازی خود در کلیه واحدها احتیاج به سیمان فراوان دارد .

در حال‌حاضر مصرف سیمان ذوب‌آهن در واحد کرمان روزانه بیش از پانصد تن است ، درحالیکه ظرفیت کارخانه سیمان این شهر از سیصد تن در روز تجاوز نمیکند .

رویداد اقتصادی هفته

بودجه،از ۵۵۷ میلیارد ریال تجاوز کرد

بموجب پروتکل جدید ایران و بلغارستان،دوکشور ظرف پنجسال آینده ۲۰۰ میلیون دلار کالامبادله میکنند

رویداد اقتصادی هفته را در حقیقت باید به دوواقعه مهم اختصاص داد که یکی مربوط است به تسلیم لایحه‌متمم‌بودجه به‌مجلس شورای ملی ودیگری امضاء پروتکل جدید پنجساله ایران وبلغارستان .

لایحه متمم بودجه

دراین هفته لایحه متمم‌بودجه سال جاری‌باارقامی‌متعادل«هزینه ودرآمد »بوسیله آقای هویدا نخست‌وزیر تقدیم مجلس شد .

باتسلیم لایحه متمم حجم اعتبارات بودجه ۱۳۵۱ کل کشور از ۵ر۵۵۷ میلیارد ریال تجاوز خواهد کرد .

آقای هویدا هنگام تقدیم‌لایحه متمم بودجه گفت : دراین‌لایحه به‌تامین‌هزینه‌زندگی‌مستخدمین دولت که‌ازمحل‌دستمزدو حقوق زندگی خود را تامین مینمایند توجه‌شده تا از طریق افزایش درآمدرفاه بیشتری برای آنان فراهم آید .

این‌اقدامات درواقع گامهای نخستین سیاستی است که بر اساس آن‌وضع دریافتی کار کنان دولت‌متناسب‌بارشددرآمد ملی‌وتغییرات هزینه‌زندگی متعادل گرددو به طور منظم موردتجدیدنظرقرار گیردتابنحو موثری رفاه زندگی حقوق بگیران دولت‌تامین شودو بین حداقل‌وحداکثرحقوق‌کارمندان تعادل منطقی‌ومطلوبی برقرار شود.

در لایحه متمم بودجه سال جاری‌اعتبار قابل‌ملاحظه‌ای‌برای تغییر ضریب جدول حقوق از ۴۰ ریال‌به ۵۰ ریال پیش ـ بینی‌شده‌است‌واعتبار لازم برای اجرای مرحله دوم قانون استخدام‌وبالابردن‌حداقل دریافتی تا۶ هزار ریال تامین گردیده است.

علاوه براین، میزان حداقل حقوق‌بازنشستگان و وظیفه بگیران بیش از ۳۸ هزار نفر از ٤هزار ریال به ۵ هزارریال افزوده شده واین اضافه حقوق از آغاز اسفند ماه قابل‌پرداخت خواهدبود .

تصمیمات تازه دولت در زمینه افزایش اشل حقوق‌و تعیین حداقل دریافتی تا ۶هزار ریال هدفهای‌تازه‌دولت‌رابرای تجدید نظر در مبانی میزان حقوق‌کار کنان دولت مشخص میسازد . این هدف در وهله اول‌ایجاد یك تعادل منطقی در میزان حقوق‌وامتیازات مادی کارمندان وثانیا انطباق وضع درآمد کارمندان باهزینه زندگی آنان رادربر می گیرد .

پروتکل جدید

مذاکرات پنجمین اجلاسیه کمیته مشترك وزیران ایران و بلغارستان که در صوفیه‌صورت گرفت منجر به امضاء پروتکل جدیدی بین‌ایران وبلغارستان شد.

براساس این پروتکل که از جمله رویداد های اقتصادی این هفته بود ، ایران ده میلیون دلاربرای صدور کالاهای‌صنعتی ساخت خود به‌این کشور اعتبار داد.

بلغارستان نیز متعهد شد ظرف پنجسال‌آینده ۴۱میلیون دلار از کالا های صنعتی ایران راخریداری کند .این رقم با توجه به ۴۰۰ هزار دلار کالای صنعتی که بلغارستان ظرف‌پنج سال گذشته ازایران خریداری کرد رقم جالب و مطلوبی است.

بموجب این پروتکل حجم مبادلات تجاری بین دو کشور در پنج‌سال آینده بالغ بر۲۰۰ میلیون دلار پیش‌بینی‌شده‌است، که‌این‌رقم در مقایسه با حجم مبادلات‌پنجسال گذشته‌صددرصد افزایش خواهدیافت.

در زمینه کشاورزی توافق شد مرکزی برای تحقیقات‌درزمینه تلقیح مصنوعی گوسفند با همکاری‌این کشور در ایران تاسیس شودو همکاری طرفین درباره‌ایجاد کارخانه عطر گل سرخ و تاسیس مرکزتحقیقات گیاهان معطر درایران ادامه یابدو دنبال‌شود.ضمنابلغارستان در احداث سد های کوچك و اجرای طرحهای کوچك‌آبیاری باایران همکاری خواهدکرد.

براساس مفاد این پروتکل بلغارستان اعتبار ۱۲ساله‌ای‌به مبلغ ۲۰ میلیون دلار برای خرید کارخانجات ولوازم‌یدکی آن‌واستفاده درفعالیت‌های‌معدنی دراختیار ایران قرار خواهدداد که‌بازپرداخت آن از محل صدور کالا های ساخت‌ایران صورت خواهدگرفت.

قابل توجه باغداران و موسسات کشاورزی

انواع‌درختهای‌پیوندی‌سیب‌لبنانی‌وگلابی وتعدادی نهال‌های دوساله ، سه‌ماه‌وچهار ساله چنار موجود است .

برای کسب اطلاع بیشتر : موسسه کشاورزی روزبه ـ شهریار ـ حصارزیرك یا از ساعت ۵ر۲ تا ۶ بعد از ظهر با تلفنهای ٤۱۰۷۶ ـ ٤۰۹۱۰ و یا صندوق پستی ۱۷۰۰ تهران تماس بگیرید .

برای آسایش بیشتر مشتریان ما

دائره‌جدیدبارورودی بی.او.ا.سی/ایرتوك

۲۵ آذرماه در اداره مرکزی بی . او . ا .سی خیابان شاهرضا شماره ۳۲۳

تلفن : ۳۱۲۳۲۵ تا ۳۱۲۳۲۹

همه روز از ساعت ۸ الی ۱ بعداز ظهر و از ۳۰ر٤ الی ۷ بعدازظهر جهت تحویل اسناد بارورودی آماده خواهدبود.

دائره بار بی . او . ا . سی‌ـایرتوك اداره‌فرودگاه به خدمت خود ادامه خواهد داد .

تلفن : ٤۱۱۷۱ و ٦٦۷۷۷٦ داخلی ۳۳۱ .

شرکت صنعتی تهران پمپ

سازنده‌پمپهای توربینی‌چاه‌عمیق‌نصب‌موتورپمپ وموتورژنراتورمجهزبه‌دستگاه‌جرثقیل

خیابان‌مخصوص‌پلاك۱۱۵و۱٦۰تلفن : ۹۵۲۹۸۱ و ۹٦۲٦۹۸

برای اینکه‌ازخطرات برق گرفتگی بطور کامل درامان باشید

یکدستگاه کلید اتصال زمین ساخت کارخانه اسبیك آلمان تهیه‌ودر زیر کنتور برق نصب نمائید .

کلید های فوق در آمپراژ های مختلف موجود است .

شرکت سهامی خاص تجارتی ترافیکو ـ تهران

خیابان سعدی جنوبی شماره ٦۷۸ تلفن ٤ـ۳۰٤۱۹۱

قابل توجه‌صاحبان کارخانجات ساختمانهای بزرگ والکتروپمپهای کشاورزی

ASEA

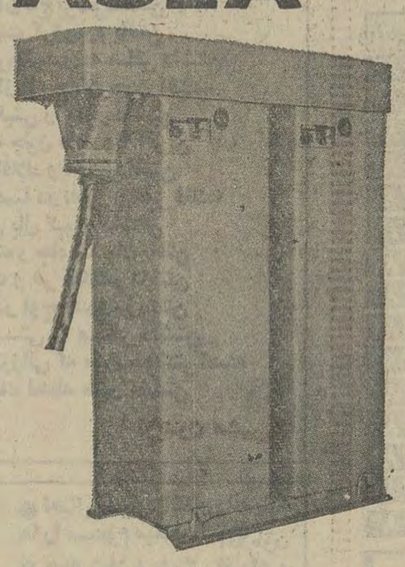

مزایای استفاده از خازنهای (آ.سی.آ) ساخت سوئد :

معافیت از پرداخت جریمه مصرف برق راکتیو

نقصان تلفات انرژی در تاسیسات برق کارخانجات و ساختمانها .

بهبود شرایط راه اندازی الکتروموتور ها و الکتروپمپهای کشاورزی

خازنهای (آ.سی.آ)

تا ۵۰ کیلوواربصورت واحد تا ٦۲٤ کیلوواربصورت مجموعه اتوماتیك موجود است

شرکت سهامی خاص ترافیکو ـ تهران خیابان سعدی جنوبی شماره ٦۷۸

تلفن ٤ـ۳۰٤۱۹۱

شطرنج

همانطوریکه‌درشماره‌پنجشنبه‌گذشته‌اشاره‌کردیم‌در شماره پایان هفته برای شما مسئله شطرنج وچند بازی‌داریم.در شماره امروز یك مسئله و دو بازی داریم :

سیاه		سفید
لارسن	گامبی وزیر	پانو
دانمارك		آرژانتین
		1. c4
Cf6		2. Cc3
e6		3. Cf3
d5		4. d4
c6		5. e3
Cbd7		6. Fd3
d×c4		7. F×c4
b5		8. Fd3
Fb7		9. e4
b4		10. Ca4
c5		11. e5
Cd5		12. O-O!
c×d4		13. Te1
g6		14. Fg5!
Fe7		15. Fh6!
a6		16. Tc1
Ff8		17. Fg5
Da5		18. Cd2!!
h6		19. Cc4
Dc7		20. Ccb6!
Dh8		21. C×d7!
R×d7		22. Ff6
Tg8		23. Fe4
Da7		24. Tc4
Fe7		25. T×d4
Tgd8		26. F×d5
F×d5		27. T×d5+!!
e×d5		28. e6+!!
f×e6		29. Fd4!!
Dc7		30. Cb6+
Rc6		31. C×a8
T×a8		32. T×e6+
Rd7		33. T×g6
Dc4		34. b3
Db5		35. Tb6!

لارسن‌درمقابل بازی درخشان حریف آرژانتینی تسلیم شد چرا که حرکت : 36. Dg4+ به امید های او پایان میداد .

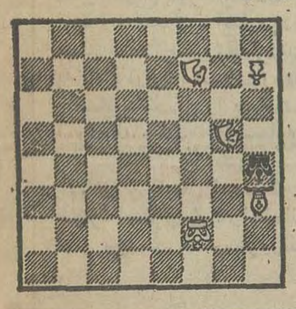

مسئله شماره ۱

سفیددرچهار حرکت مات میکند

جدید

PitneyBowes

شما چرا؟

شما چرا بجای استفاده از آب و چسب و تمبروصرف‌وقت زیاد ازماشینهای نقش تمبر که در همه‌جای دنیا متداول است استفاده نمی کنید ؟

مزایای استفاده از ماشینهای نقش تمبر مارك PITNEY BOWES

۱ـ تسهیلات جدید پستی
۲ـ صرفه‌جوئی در وقت و کار
۳ـ رفع مشکلات نگهداری‌وحفاظت تمبر
٤ـ حذف کارهای زائد
۵ـ تسریع در ارسال محمولات
٦ـ ثبت شماره بسته های پستی
۷ـ افزایش پرستیژ نامه ها
۸ـ تبلیغ روی پاکات پستی

لوازم یدکی سرویس و تعمیرات همیشه در اختیار شماست

نماینده انحصاری در ایران

شرکت امك با مسئولیت محدود خیابان فرصت شماره ۱۵٦، تلفن ۸۳۰۷۱۲ و ۸۳۰۷۱۱

پیتنی بوز نامی شناخته شده در سراسر اروپا و آمریکا که بزودی در ایران‌تحولی در صنعت ماشینهای دفتری بوجود خواهد آورد .

طرحی از یك سیمای انسانی ...

● اخگری خُرد را می‌مانست، لیکن براستی آتشی فروزان بود

«آنا جارویس»

بنیادگذار «روز مادر»

در جهان‌ما ، کسانی هستند که بی‌آنکه کتابی بنویسند ، ترانه‌هایی بسرایند ، یاکشف و اختراعی بکنند ، نامشان رادر کتاب تاریخ بشر، جاودانه به ثبت رسانده‌اند . اینان‌مردمانی هستند که گاه‌بگاه ،تلنگری‌بردل به‌غفلت آرمیده انسانها زده‌اند، وانسانیت‌شان را به‌یادشان آورده‌اند. خانم آنا ــ جارویس بنیادگذار(«روز مادر»)، بیشك یکی ازاین کسان است که به ظاهر، اخگری خرد را میمانند، لیکن براستی آتشی فروزانند.

«آنا ــ جارویس» در سال۱۸٦٤ در شهر«گریفتون» (ازایالت‌ویرجینیای غربی ، امریکا) چشم به جهان گشود. هنگامی که سالهای کودکی را پشت‌سر نهاد ، و تجربه سالهای نوجوانی را آزمود ، دختری بود به غایت زیباکه گیسوانی دراز و مواج ، و نگاهی افسونگر داشت ، بااینهمه این دخترزیبا، هرگز ازدوج نکرد و مادر نشد ، چرا که تجربه تلخ عشقی نافرجام ، پنجره دلش را به روی هر عشق بسته بود، مگر عشق مادر . در نوزده سالگی از دانشگاه «مری ــ بالدوین» فارغ‌ــ التحصیل شد ، و آنگاه شغل‌آموزگاری را برگزید ، چرا که بقول خویش، دوست میداشت که حقیقت را درهمه‌جا و به همه کس بیاموزد »

زندگی او ، از بیست سالگی تا چهل سالگی ، در کنار مادرمهربان و خواهر نابینایش ، به آرامی درگذر بود ، لیکن در سال ۱۹۰۵ ، در آستانه چهل و یکمین سال عمر خویش ، توفانی سهمگین این آرامش را برهم زد : «آنا» مادر مهربان خویش را از دست داد ، و در خلوت اندیشه های خود ، بدین حقیقت دست یافت که انسانها ، آنچنانکه باید و شاید ، قدر مادران ، این فرشتگان فروتن را نمیشناسند . آنگاه باین اندیشه دلسپرد که یکی از روزهای سال را به‌عنوان «روز مادر» تعیین کند ، و باتبلیغ همگانی ، مردم را به گرامی داشتن مادران و روز مادر ، بخواند . «آنا» از آن پس ، مبارزه حیرت‌انگیزی‌را برای تحقق آرزو و اندیشه خویش، آغاز کرد . هرروز دهها نامه به اشخاص متنفذ مینوشت : به فرماندارها، نمایندگان پارلمان، کشیش‌ها ، صاحبان صنایع ، رهبران کلوبهای زنان ، مطبوعات ، و شخص رئیس جمهوری. کم‌کم برخی از زنان ، متوجه ارزش انسانی اندیشه های «آنا ــ جارویس» شدند ، و از او دعوت کردند که به شهرهای دیگر نیز سفر کند ، و در برابر اعضای کلوبها و انجمن های مختلف ، از پیشنهاد خود در مورد بنیادگذاری «روز مادر» دفاع کند. «آنا» مقالات متعددی در این باره نوشت ، و این مقالات را در روزنامه‌ها به چاپ رسانید . مبارزه او سرانجام، ثمره نیکوئی به بارآورد . ایالت ویرجینیای غربی ، نخستین ایالتی‌بود که رسما و قانونا «روز مادر» را پذیرفت ، و آنگاه نوبت ایالات دیگر آمریکا رسید . «آنا» که امیدوار شده بود ، مبارزه خویش را شدیدتر ساخت ، چندانکه برخی از روزها، در ده کنفرانس شرکت میکرد . سخنان او درباره نقش انسانی واستثنائی مادران ، بسیاری از مردان و زنان‌را به گریه میانداخت . در سال ۱۹۱٤، دو تن از نمایندگان کنگره آمریکا که سخت تحت تاثیر اندیشه های والای «آنا ــ جارویس» بودند ، طرحی به کنگره و مجلس سنای آمریکا تقدیم داشتند و تقاضا کردند که «روز مادر» در تمام ایالت متحده آمریکا ، رسمی اعلام گردد . هردو مجلس ، این طرح را تصویب کردند ، و بدینسان عشق دختری گمنام به مادرش ، سبب شد که یکی از جهانی‌ترین جشن‌های دنیا پدیدار گردد و رواج یابد . برای «آنا ــ جارویس» زیباترین روز زندگانی‌اش ، روز یکشنبه اول ماه‌مه ۱۹۱٤ بود . در این روز پرزیدنت «ویلسون» رئیس جمهوری وقت‌امریکا، قانونی را امضا کرد که بموجب آن، دومین یکشنبه ماه مه هر سال ، «روز مادر» خوانده میشد ، و این روز ، روز مرگ مادر «آنا» بود. «آنا» از پیروزی خویش هنوز هم راضی نبود ، و میخواست مردمان سایر کشورهارا نیز به گرامی داشتن «روز مادر» ترغیب کند ، و در این رهگذر نیز ، پیروزی‌اش حیرت‌انگیز بود ، چرا که در نتیجه مقالات و کنفرانس های «آنا ــ جارویس» در همان دوران زندگی او ، ٤۳ کشور جهان ، «روز مادر» را به رسمیت شناختند .

بنیادگذار «روز مادر» در سال ۱۹٤۸ ، در گمنامی و تنهائی دیده از جهان فروبست ، لیکن «روز مادر» را به عنوان یادگاری خوش ، ازخود بجا گذاشت ، و اکنون ، هنگامیکه هرسال میلیونها نفر در سراسر جهان «روز مادر» را جشن میگیرند ، درودی نیز به روان پرشکوه «آنا» میفرستند: درودی که بزرگواران و مهربانان‌را شایسته است .

اعانه های

شماره شصت‌ویکم پنجشنبه بیست‌وسوم آذرماه ۱۳۵۱

از سخنان مولای متقیان حضرت علی (ع)

* آن کسان که از کار و کوشش سستی کنند ناگزیر در غرقاب غم و محنت فرورونـد.
* آن "دنیا بدست" که به‌خدای خویش از دارایی خود، بهری نمی‌بخشد و جان خود را از آن‌خدای نمیداند وبالاخره‌خویشتن را ازپشتیبانی ملکوت آسمانها بی‌نیاز میداند، هرگز در آسمانهاپناهی نخواهد داشت .
* در آنچه میشنوید بنگرید و چندان‌نگران گوینده مباشید . چه بسیار گفته‌ها که در پیشگاه خرد نادرست‌افتد ، زیرا مردم گفته‌ها را بگذارند و به‌گویندگان بپردازند .

نگاهی بخدمات ویژه ۱۳۲ اندرزگاه سازمان شاهنشاهی خدمات اجتماعی

سازمان شاهنشاهی خدمات اجتماعی ۱۳۲۶

طرحی انسانی برای یاری به‌مادر ایرانی

هیچ ملتی تاکنون نتوانسته است مقام مادر را ، چنانکه بایدو شاید توصیف کند . مادر کیست و مهرمادری چیست؟ همه ما ، مهر مادری را عمیقا حس میکنیم،اما وصف نمیتوانیم کرد. بیان‌مان ناتوان و زبان‌مان الکن است .

هرچه درباره معنویت این مقام گفته شود، کم‌است . براستی هرمادر، پدیده‌ای بی مانند از شکوه آفرینش است . آری ، مادر ،شگفتی شگفتی هاست و هرچه در تجلیل او بکوشیم ، و هرچه یاریش دهیم ، کم‌است .

ازچنین دیدگاهی است که سازمان شاهنشاهی خدمات اجتماعی ، به مقام معنوی مادر مینگرد و با چنین اندیشه‌ای است که همواره به بزرگداشت مادر ، به یاری رسانی به مادران نیازمند ، می‌شتابد .

«اندرزگاه‌ها» آشکار میسازند که سازمان شاهنشاهی ، تاکنون چه کوششی برای یاری دادن به مادران ، مبذول داشته است .

درروزگاری نه چندان دور ، بسیاری از مادران ایرانی از نیاز های فراوان نوباوگان‌خود آگاه نبودند وکودکان در جهل آن‌روزگار ،باری بهرجهت تربیت می‌شدند .

اندرزگاه‌های سازمان شاهنشاهی ، این‌ترتیب نادرست را بهم زد .امروز ، مادرانی که‌توانائی مالی کمتری دارند میتوانند با فرزندشان به اندرزگاه بروند ، مواد غذائی و داروئی لازم برای رشد وپرورش فرزندشان را دریافت دارند وآموزش کافی برای تربیت فرزندشان بگیرند.

سازمان‌شاهنشاهی خدمات اجتماعی ، ۱۳۲ اندرزگاه در سراسر ایران دارد . وظیفه عمده این اندرزگاه ها : آموزش دادن به مادران جوان برای پرورش هرچه بهتر و کارآمدتر کودکان است ،اما اندرزگاه ها، باین بسنده‌نمیکنند وضمن دادن آموزش های انفرادی به مادران ،هم کودکان و هم مادران را از لحاظ بهداشتی و درمانی تحت مراقبت میگیرند ، مایحتاج پوشاکی و غذائی کودکان را از دوران شیرخوارگی تا۷ سالگی تامین میکنند وبرای تقویت مادران ،دارو ومواد‌غذائی دراختیار آنها میگذارند . درتهران و شهرستانها و روستاها ، تا پایان سال ۱۳۵۰ ، نزدیك به پنج میلیون کودك با مادران خود به اندرزگاه های سازمان مراجعه کردند .

● برای مردم نیکدل ، رنج‌مایه ضعف نیست ، سرمایه‌اراده است

ماجرای یك مادر دریادل

شهری به‌هواخواهی‌این‌مادر دلیر برخاست

مردم نیکدل و مهربان را ، رنج بجای آنکه مایه ضعف باشد ، سرمایه اراده است ، و اراده نیز هنگامیکه‌در راه کاهش رنج آدمیان به کار گرفته شود ، نیروئی چنان شگرف‌میگردد که بربسیاری از موانع‌پیروز میشود :

خانم «اوتی ــ کوخ» ساکن‌شهر «سلس‌دورف» آلمان چند سال پیش یکروز متوجه شد که کودك چهارساله‌اش ، به بیماری ناشناخته‌ای شبیه فلج گرفتار آمده است . تلاشهای پزشکان برای بهبود کودك ثمری نبخشید . رنج عمیقی که خانم «کوخ» از بیماری فرزند خویش‌میبرد، این مادر غمدیده را متوجه کودکان‌دیگری ساخت که افلیج و عقب‌افتاده و بیمارند ، و تصمیم گرفت ساحت‌دل خویش را به روی رنج این‌کودکان نیز بگشاید ، و نه فقط برای فرزندخود ، بلکه برای بهبود زندگی همه فرزندان افلیج و عقب افتاده شهربکوشد . در نتیجه تلاش پیگیرانه خانم «کوخ» سرانجام آسایشگاه‌مجهزی‌برای تسهیل زندگی کودکان عقب افتاده تاسیس شد که در آنجا بااستفاده‌از آخرین روش‌های روانشناسی ، راه زندگی و ادامه حیات و کار کردن‌را به کودکان عقب افتاده می‌آموختند.

ماه گذشته ، بنیان این‌آسایشگاه‌به خطر افتاد ، زیرا شهردار تصمیم گرفت ساختمان آسایشگاه را درهم‌بکوبد و بجای آن ، پارك و محل تفریحی برای کودکان سالم شهر بسازد . بظاهر میشد بخاطر هزاران کودك سالم شهر ، آسایشگاهی‌راکه‌در آن فقط ۳۲ کودك افلیج و عقب افتاده زندگی می‌کنند ، درهم‌کوبید، اما خانم «کوخ» دریادل ، یك تنه ایستاد و گفت : «نه ، تامن هستم، نمیگذارم کودکان بیمار و عقب‌افتاده، خانه خودرا از دست بدهند و آواره‌و سرگردان بشوند .» و آنگاه یکبار دیگر مبارزه‌ای دلیرانه را آغاز کرد.

به خانه همه ساکنان شهر مراجعه‌کرد و توماری با هزاران امضا آماده‌ساخت که در آن ، مردم شهر به دفاع از آسایشگاه کودکان عقب افتاده و بیمار برخاسته بودند . و بدینسان نه‌تنها‌مردم شهر و شهردارشان ، داوطلبانه از ساختن پارك بقیمت درهم‌کوبیدن‌آسایشگاه کودکان بیمار صرفنظر کردند ، بلکه انجمن شهر نیزآسایشگاه‌کودکان بیمار و افلیج را به رسمیت شناخت و بودجه خاصی برای تامین‌هزینه نگهداری و معالجه کودکان مقرر داشت . بعد از این پیروزی ،خانم «کوخ» با چشمانی اشکبار ولبی پرخنده گفت :«من ایمان داشتم که‌عطوفت و مهربانی هنوز در دل مردمان زنده است . و کافی است که کسی نخستین گام را بردارد تا سپاه نیکدلان و نیکوکاران دیگر ، گام در راه بگذارند .»

عشق مادر،

جاودانه بهاری که پائیز نمی‌شناسد

* کودك ، مادرش را از لبخندوی باز میشناسد.
* مادر، کشتی است و کودك، لنگر آن. ویرژیل
* عشق مادر به فرزندش ، جاودانه بهاری که هرگز پائیز نمی‌شناسد. ضرب‌المثل فرانسوی
* دل مادر ، مکتب و دبستان‌کودك است. ه . و . بیچر
* وقتی کودك از خانه بیرون میرود، دست‌مادر را نیزبهمراه خویش میبرد. ضرب‌المثل چینی
* آفتاب هرمادری ، پیشانی کوچك فرزند اوست. ضرب‌المثل ایرلندی
* آغوش مادر ، مطمئن‌ترین پناهگاه آدمی است. فلوریان
* کلمه مادر ، بردل و زبان کودکان ، معنی خدا را دارد. ثکری
* همسرت ترا اندرز های نیکو خواهد داد ، مادر زنت از تو به نیکوئی استقبال خواهدکرد،لیکن گمان مدار که هیچکس بتواند جای مادری نیك صفت‌را در زندگی تو بگیرد. تولستوی

نتیجه قرعه‌کشی

بلیطهای دوتومانی اعانه‌ملی

سری ۱۱٤۷ چهارشنبه ۵۱/۹/۲۲

برندگان ۵ تومانی	برندگان ۱۰ تومانی
۹	۸٦

برندگان ۵۰ تومانی	برندگان ۵۰۰ تومانی
۲۰۸	٦۸۸۷

برندگان ۱۰ هزارتومانی	برندگان ۵ هزارتومانی	برندگان ۲ هزارتومانی	برندگان ۱ هزارتومانی
۰۱۲۳۴۸۲	۰۱۱۸۸۹۴	۰۱۰۴۹۹۵	۰۱۴٦۹۵۷
۰۲۲۳۴۸۲	۰۲۱۸۸۹۴	۰۲۰۴۹۹۵	۰۲۴٦۹۵۷
۰۳۲۳۴۸۲	۰۳۱۸۸۹۴	۰۳۰۴۹۹۵	۰۳۴٦۹۵۷
۰۴۲۳۴۸۲	۰۴۱۸۸۹۴	۰۴۰۴۹۹۵	۰۴۴٦۹۵۷
۰۵۲۳۴۸۲	۰۵۱۸۸۹۴	۰۵۰۴۹۹۵	۰۵۴٦۹۵۷
۰٦۲۳۴۸۲	۰٦۱۸۸۹۴	۰٦۰۴۹۹۵	۰٦۴٦۹۵۷
۰۷۲۳۴۸۲	۰۷۱۸۸۹۴	۰۷۰۴۹۹۵	۰۷۴٦۹۵۷
۰۸۲۳۴۸۲	۰۸۱۸۸۹۴	۰۸۰۴۹۹۵	۰۸۴٦۹۵۷
۰۹۲۳۴۸۲	۰۹۱۸۸۹۴	۰۹۰۴۹۹۵	۰۹۴٦۹۵۷
۱۰۲۳۴۸۲	۱۰۱۸۸۹۴	۱۰۰۴۹۹۵	۱۰۴٦۹۵۷
۱۱۲۳۴۸۲	۱۱۱۸۸۹۴	۱۱۰۴۹۹۵	۱۱۴٦۹۵۷
۱۲۲۳۴۸۲	۱۲۱۸۸۹۴	۱۲۰۴۹۹۵	۱۲۴٦۹۵۷
۱۳۲۳۴۸۲	۱۳۱۸۸۹۴	۱۳۰۴۹۹۵	۱۳۴٦۹۵۷
۱۴۲۳۴۸۲	۱۴۱۸۸۹۴	۱۴۰۴۹۹۵	۱۴۴٦۹۵۷
۱۵۲۳۴۸۲	۱۵۱۸۸۹۴	۱۵۰۴۹۹۵	۱۵۴٦۹۵۷

برنده ۱۰۰ هزارتومانی ۱۲۸۵۲۰٦

برنده ۱۰ هزارتومانی (مشابه) ۰۲۸۵۲۰٦

لذت یك لحظه مادر داشتن

تاج از فرق فلك برداشتن
تا ابد آن تاج برسرداشتن
دربهشت آرزو ره یافتن
هرنفس شهدی به ساغر داشتن
صبح از بام جهان چون آفتاب
روی گیتی را منور داشتن
شامگه چون ماه رویا آفرین
ناز برافلاك و اختر داشتن
چون صبا در «مزرع سبز فلك»
بال در بال کبوتر داشتن
حشمت و جاه سلیمان یافتن
شوکت و فر سکندر داشتن
تاابد در اوج قدرت زیستن
ملك هستی را مسخر داشتن
بر تو ارزانی که ما را خوشتر است
لذت یك لحظه مادر داشتن

فریدون مشیری

اندیشه ها

* امیال بسیار، افکار واندیشه ها را مسموم میکند. افلاطون
* همه شان و بزرگی انسان ، دراین است که اندیشه میکند. پاسکال
* مردم خودشان را باهرچیز خسته می‌کنند ، مگر باتفکر و اندیشه. نیچه

کاریکاتور از : کلمبیز دوم‌بخش

سه‌مادر برنده‌شدند

سه‌تن از بانوان هم میهن‌ما در سه نقطه کشور با خرید بلیط اعانه ملی برنده جوایز سری ۱۱٤۳ شدندکه اینك معرفی میشوند :

● خانم مهین خوبی، مادر چهار فرزند،دبیر دبیرستان نوبنیاد فرح رضائیه ، برنده یکی ازجوایز۱۰هزارتومانی.

● خانم اختر کراچی، مادر دوفرزند،خانه‌دار، ساکن شیراز، برنده‌یکی ازجوایز۱۰هزارتومانی

● خانم‌زهرانوربخش، مادر چهار فرزند ، خانه‌دار ، ساکن رشت ، برنده یکی ازجوایز ۵ هزار تومانی .

از میان نامه‌ها

من از مرگ میترسم !

از میان نامه های جالب این هفته ، سه نامه را برگزیده‌ایم که درپی خواهند آمد :

اولین نامه، از خواننده‌عزیزی است ، بنام آقای دانش پژوه که گویافکر کرده‌اند اگر نامه خود را با قلم های معمولی وبا خط معمولی بنویسند، فی‌الواقع چشم ما کلمات آن راتشخیص نمی دهد، و احیانا آن راروانه سبد معروف می کنیم ، بهمین جهت زحمت کشیده‌اند و نامه خود را با قلم‌نی و مرکب و با خطی بسیار درشت نوشته‌اند ، حالا ما بخاطر درشتی خط ایشان هم که شده ، پیش‌از همه نامه‌ایشان‌را چاپ‌می‌کنیم، تا ببینیم بعد چه‌می‌شود .ایشان مرقوم داشته‌اند :

من از مرگ وحشت دارم ، از حادثه . از گورستان ، از ناامیدی از شنیدن نام‌بهشت‌ـ زهرا ، درج این گونه خبر ها در روزنامه ها موجب می شود، دفتریادبود تلخ گذشته ها،بیاد انسان بیاید ، و اندوه وحرمان برای انسان فراهم شود . یك صفحه از روزنامه اختصاص‌به تسلیت‌وخبر درگذشت‌اشخاص مرحوم و انعقاد مجالس یادبود آنها دارد . صفحه دیگر آن ، هرشب مرگ و میری را خبرمی دهد . شما را قسم میدهم که از درج خبر های مربوط به درگذشت اشخاص و بهشت زهرا در گذرید و بجای آن مطالب علمی و آموزنده چاپ کنید . آخر در قرن بیستم که زندگی بصورت ماشین درآمده است ، و همین‌زندگی ماشینی ، صدی ۸۰ مردم را دچار خرابی‌اعصاب کرده‌است، وباندازه کافی مردم بامشکلاتی مواجه هستند و عمر ها کوتاه شده است ، دیگر جایز نیست مردم با خواندن شرح حوادث ناگوار ، بیاد مرگ بیفتند و بر غمهائی که دارندغمی‌اضافه شود .

دانش‌پژوه

سرویس اطلاعات و مردم ـ دوست عزیز گرچه ما در قرن بیستم زندگی می کنیم‌وگرچه اکنون زندگیها ماشینی‌شده و پدیده های علم بشری،هرچیز را دگرگون کرده است ،اما باید توجه داشت که قرن‌بیستم سهل است ، اگردر قرن‌سی‌ام هم زندگی می کردیم و اگر حتی آب خوردنمان هم‌به‌وسیله ماشین انجام می شد ، بازیك چیز تغییر نمی کرد و آن واقعیت مرگ میبود . متاسفیم دوست عزیز ، ولی مرگ‌هست و حالا که مرگ هست درج خبر مربوط به آن چه مانعی‌دارد ، و تازه درج نکردن این خبرها چیزی را عوض می کند ؟

افزایش نامتناسب وسائط نقلیه ...

دومین نامه که راجع به مساله‌ای کهنه و در عین حال کهنه نشدنی است ، از این قرار است :

یادم هست اولین اتوبوس دوطبقه‌ای که بایران آمد ، مردم برای تماشای آن دسته دسته به خیابان شاهرضا می ـ رفتند خیابان شاهرضا آخرین خیابانی بود ، که شمال شهر تهران را ختم می کرد .آنوقت هاجمعیت تهران‌شاید به‌دوسوم جمعیت کنونی نمی رسید و تعداد وسائط نقلیه هم ، در تهران باحتمال قوی به‌اندازه یك سوم تعداد وسائط نقلیه کنونی که روزبروز هم‌افزایش می‌یابد بود ، ومسئله ترافیك هم که فعلا بصورت کلاف‌سردر گمی درآمده است ، درمیان نبود ، ولی امروزه مسئله ترافیك برای مردم بصورت اعصاب خردکن است ، وبرای مسئولان امور نیز به صورت لاینحل درآمده است ، شاید گناه بوجود آمدن این وضع بگردن کسانی است که در دهها‌سال‌پیش وقتی می‌خواستند خیابانهای مرکزی شهر را طرح ریزی و احداث کنند ، پیش بینی نمی کردند که‌روزی تهران با چنین کثرت جمعیت ووسائط نقلیه‌ای روبرو می ـ شود .

از ۱۰ سال قبل باینطرف که جمعیتی از اقصی ، نقاط‌مملکت به تهران هجوم آورده‌اند ، وسائط نقلیه روزبروزافزایش یافته است ، تهران گسترش یافته است و ساختمان های بزرگی که اغلب آنها فاقد پارکینك هستند احداث شده است ، وضع رابیش از گذشته در هم وبرهم کرده و درآینده هم شاهد خواهیم بود که وضع از این‌هم‌که هست بدترخواهد شد و اگر مسئولان امور در این مورد فکری اساسی‌نکنند، روزی خواهد رسید که سرعت اتومبیلها در خیابان ، کمتراز سرعت عابرین پیاده گردد !

پس آنهمه جنجال راجع به احداث تراموای و مترو و پارکینك در خیابان ها که‌سال ها است ، مورد نظر است چه شد ؟

محمود محمودی کاشانی

درددل کننده : حسین گرامی

درددل یک همشهری

عوامل اعصاب خراب کن، در تمام ۲۴ ساعت!

من یک همشهری هستم ، آنهم از نوع خوش حسابهایش . و حالا میخواهم بعنوان یک همشهری بگویم : که واقعا توی این شهر ، چنان وسایل و عوامل خرابی‌اعصاب رو بافزایش است که آدم از صبح که از خانه‌اش خارج میشود ، تاشب که برگردد، و شب که وارد خانه میشود تا صبح که باز بیرون برود ، هرچه در اطراف خود می‌بیند و حس میکند ، وسیله‌ای است برای عذاب روحی و خرابی اعصاب او .

خودم را بعنوان مشتی از خروارفرض میکنم ، و مشاهدات و حسیات خودم را ، فقط در لحظاتی از یک ۲۴ ساعت ، شرح میدهم تا بدانید که پر بیراه نگفته‌ام .

خانه این بنده در خیابان دوم نیروی هوائی ، خیابان فرعی هفتم قرار دارد و بگذارید همینجا بگویم جائی را که من در آن زندگی میکنم ، خداوند نصیب گرگ بیابان هم نکند .

حالا صبح است و بنده از خانه بیرون آمده‌ام ، تا به سر کار بروم ، حدود نیم کیلو متر راه را طی میکنم تا به سر خیابان اصلی (فرح‌آباد ژاله) برسم ، نیمی ازاین خیابان خراب است . از حدود چهار ماه پیش تاکنون ، از چهار راه کوکاکولا تا انتهای خیابان ، که کمتر از یک کیلو متر طول دارد ، در دست آسفالت است ،بهمین جهت پیدا کردن تاکسی‌خالی دراین خیابان، چیزی شده است در حد یک شانس عجیب ودور از تصور .

تاکسی های مسافردار هم که خدا میداند چرا دوست ندارند ، در کمرکش آن نیمه خیابان ، کمی از سرعت خود بکاهند و مقصد مسافر بینوائی را که‌درست در وسط خیابان ایستاده است بپرسند .

این اعصاب آدمی را خراب نمیکند ؟

تازه بعد از مدتی‌طولانی انتظارکشیدن، در هوای سردو بارانی بهر شکلی که‌هست یا یک موتور بارکش جلو پایم می‌ایستد ، یا راننده یک تاکسی دلش بحال من میسوزد و می‌ایستد و مرا هم روی زانوی یکی از مسافران که قبلا ، کیپ هم سوار کرده سوار میکند .. ولی وقتی مسافتی طی‌شد، ناگهان می‌بینم آقای راننده بیک خیابان فرعی منحرف شد . میگویم آقای راننده‌گویا راه من به راه شما نمیخورده ، پس چرا سوارم کردید ؟ بادرشتی میگوید : چیزی نیست آقا فقط چند قدم بالاتر ، یکی از آقایان را پیاده میکنم و بر میگردم . اما نشان به آن نشان که این انحراف و پیاده کردن یکی از مسافر ها و برگشتن به مسیر اصلی ، نزدیک نیمساعت طول میکشد . و این بار وقتی اعتراض میکنم ، آقای راننده با لحنی زننده‌تر میگوید :آقا ، بد کردم که از کنار خیابان نجاتت دادم و سوارت کردم ؟ اگر سوارت نمیکردم که آنجا الان زیر پایت علف سبز شده بود. و بعد هم که بمقصد میرسیم ، چون وقتی سوار شدم نه خودم به تاکسیمتر نگاه‌کرده‌ام نه آقای راننده ایشان از من ۸ـ۷ ریال‌بیش از پولی که معمولا میپردازم میگیرد و میرود .

این اعصاب آدمی را خراب نمیکند ؟

وارد اداره میشوم ، بعلت انحراف تاکسی از مسیر ، کمی دیر باداره رسیده‌ام، رئیس اداره‌ام چشم غره‌ای میرود و من اطمینان پیدا میکنم که تاسه چهار روز باید بد اخلاقی های‌ایشان را تحمل کنم وسربرج هم شاهد نقره داغ شدن خود باشم .

پشت میزم می‌نشینم ، اما ناگهان می‌بینم که آستین کتم از گرد و غبار خاکستری رنگ شده ، بله مستخدم اداره روی میز بنده را سه چهار روزی هست که تمیز نکرده .

کم‌کم سر و کله ارباب رجوع پیدامیشود و هرکدام از آنها که از عوامل دیگری بشدت عصبانی و ناراحت هستند ، همینکه متوجه میشوند کارشان بعلت کوتاهی های خودشان کمی «گیر» دارد ، ناگهان فریاد اعتراضشان بالا میرود . . .

و این فریاد ها ، تا پایان ساعت کار اداری ، آنقدر ادامه پیدا میکند که وقتی اداره تعطیل میشود و میخواهم بخانه‌بروم سرم زنگ میزند ...

اینها اعصاب آدمی را خراب نمیکند ؟

بهرجان کندنی که‌هست ، بهمان ترتیبی که صبح به محل کارم آمده‌ام ، به خانه برمیگردم ، ناهارم‌بااعصاب متشنج‌میخورم و میخواهم بعد از ظهر ، ساعتی استراحت کنم اما ناگهان همسایه‌ام شروع به کوبیدن میخ به دیوار میکند ... ضربه های چکش دیوار را میلرزاند ... یک ضربه دوضربه .. ده ضربه .. خدایا ، چرا این ضربه‌ها تمام نمیشود ؟ مگر همسایه من دارد، هزارتابلو به دیوار میکوبد .. معلوم نیست .

تحمل میکنم ، تحمل میکنم و غروب میشود .

بچه ها هوس رفتن به سینما کرده‌اند ، بلند میشویم شال و کلاه میکنیم و به راه می‌افتیم ، سینمای مورد نظر را قبلا انتخاب کرده‌ایم . اما وقتی با هزار بدبختی بمقابل سینما میرسیم ، با آنکه نیمساعت به شروع فیلم مانده ، می‌بینیم در گیشه را بسته‌اند و دلالها دارند بلیط ها را به دو برابر قیمت میفروشند .

چاره‌ای نیست ،این همراه آمده‌ایم و اگر بخواهیم به سینمای دیگری برویم اولا وقت میگذرد ، ثانیا از کجا معلوم که در آن سینما هم ، همین وضع وجود نداشته باشد ، ثالثا برای رفتن از این سینما به سینمای دیگر ، باز باید مبالغی خرج ایاب و ذهاب کنیم و باز باید دردسرهائی را متحمل شویم ، پس صرف با خریدن همین بلیط‌هاست . . .

توی سینما هم که صدای خنده های بیجا ، متلک های بیمزه و فریاد کشیدن های بیمورد تماشاچیان ، واز همه بدتر صدای چک چک شکستن تخمه ، وعذاب پرتاب شدن پوست تخمه به پشت گردن و لباس ، جان آدمی به لب میرساند ..

اینها اعصاب آدم را خراب میکند ؟

شب خسته و کوفته و ناراحت بخانه بر میگردیم ، شاممان در اثر بی توجهی عیال . سوخته است و ناگزیریم نان وکالباس و خیار شور بخوریم ..

و حالا بچه ها میخواهند ، تلویزیون تماشا کنند ، اما تلویزیون ... ای وای این تلویزیون چهار روز پیش خراب شده و در این مدت ده بار به شرکت مسئول‌تلفن زده‌ایم که بیایند و آنرا درست کنند ، پس کو ؟ چرا نیامده‌اند ؟ چرا تلویزیون درست نشده ؟ عیال جواب میدهد : همیشه‌همینطور است ... باید یکی دو هفته‌ای صبرکرد..

اینها اعصاب آدمرا خراب نمیکند ؟

حالا میخواهیم بخوابیم . . . اما باید بگویم که در کنار خانه ما ، زمین غیر محصوری هست که صاحبش آن را بحال خود رها کرده و حالا زمین بصورت یک زباله دانی در آمده . . . مردم هرچه بدستشان میرسد ، به آن میریزند و بوی تعفن آن ، براستی که عذاب‌دهنده است . راستی چرا شهرداری ، صاحب این زمین را که حتما قصد دارد پس از گران شدن قیمت زمین آنرا بفروشد ، وادار نمیکند ، حالا که قصد ساختمان ندارد ، حداقل دور زمین خود دیوار بکشد ..

بهرحال این زمین محل زاد و ولد سگهای ولگرد شده است ، سگهائی که روز بروز هم ، بر تعدادشان افزوده‌میشود، و از اوایل شب تاساعت ۲ یا ۳ بعد از نیمه شب ، زوزه‌های دلخراش‌شان ، آدمی را دچار بیخوابی میکند . باور کنید دختر ۳ ساله من از صدای این زوزه‌های اعصاب خراب کن از خواب پریده وچنان دچار وحشت شده است که اکنون روزی‌چندین بار، بی هیچ علتی فریاد میکشد «میترسم ، میترسم» و بعد ساکت میماند و هراسان به گوشه‌ای خیره میشود . تا جائیکه ناگزیر او را به روانپزشک نشان داده‌ایم ، و اکنون مشغول معالجه اعصاب و روان یک بچه ۳ ساله هستیم . . .ولی‌هیچکس نیست که بیاید و ما را از شر این سگها رها کند ..

خلاصه ساعاتی پس از نیمه شب ، از فرط خستگی ، مثل نعش‌می‌افتیم ومیخوابیم و ...

صبح که بیدار میشویم ساعت کاراداریم دیر شده است . خدایا باز همان ماجرای دیروز ، دارد مینا تکرار میشود ..

رانندگی صحیح در روز های بارانی تهران

گل بگوئیم و گل بشنویم

*** الو من حیدرتقی‌پور**

ـ آنقدر به آسفالت خیابان ما توجه‌نکردند که حالا وقتی باران‌می آید ، خیابان ما تبدیل به یك برکه میشود و عبور از آن ، بصورت مشکل بزرگی در می آید . حالا بفرمائیددر روز های بارانی ،بنده چطور از این طرف خیابان به آن طرف بروم ؟

ـ با قایق !

*** الو من احمد دارابی**

ـاز خیابان باریکی که یکطرفه هم هست میگذشتم . ناگهان اتومبیل‌جیپی که‌سرعت سرسام آوری داشت از فاصله چند سانتی‌ـ متری من ، با وضع خطرناکی گذشت ،و چیزی نمانده بود که مرا زیر بگیرد ـطوری که من یك لحظه مرگ را در چند قدمی خود ، دیده بودم ، از ترس رنگم پرید و شروع به لرزیدن کردم چند قدم آنطرف‌تر راننده جیپ پیاده شد، و بطرف من آمد ومن به او اعتراض کردم ، اما فکر می کنید در جواب من چه گفت؟

ـ لابد گفت : ای ترسو .

*** الو من اکبر حسینی**

ـ دیروز در حالیکه۲۰ تومان پول داشتم ، به یك رستوران رفتم و یك پرس بیفتك ، با یك نوشابه غیرالکلی و چند پر کاهو و گوجه فرنگی و خیار (به عنوان سالادفصل) خوردم،ولی‌صورتحساب همین مخصر شد ،۲٤ تومان و چون این‌مبلغ پول نداشتم ، کارم با گارسون به کتك کاری کشید ، آخر با این وضع اگر من ۲۰ تومان داشته باشم ،در این رستوران ها برای آنکه خرجم زیادنشود، پس باید چه بخورم ؟

ـهمان که آنجاخوردید، یعنی کتك !

★ الو ، من حسین غلامی‌ـ

چند شب پیش درروزنامه ها خواندم ، که قرار است برای‌رانندگان‌تاکسی یک دوره آموزشی از لحاظ نحوه برخوردآنها با مسافران ترتیب دهند. من یکراننده‌تاکسی هستم و خواستم بدانم ، چرا برای بعضی ازمسافران، که رفتار تند و نا معقولی با رانندگان تاکسی‌دارند، کلاس آموزش تشکیل نمی دهند ؟

ـ چون آنها ، آنقدروقت

شان در انتظار تاکسی می گذرد ، که دیگر وقت شرکت در این کلاس ها را ندارند !

*** الو من منیژه فیاضی**

در روزنامه خواندم که یک کارگاه بزرگ موز رنگ کنی ، منفجر شد. میخواستم بپرسم ، اصلا چرا چنین کارگاهی دایر میشود ، و چرا بعضی‌ها تا این حد ، متقلب‌هستند که موزهای کال را رنگ می کنند ؟

ـ برای آنکه موز کال رنگ نکرده را ، کسی نمی خرد !

---

۲۱ هدیه مجانی از آمستردام

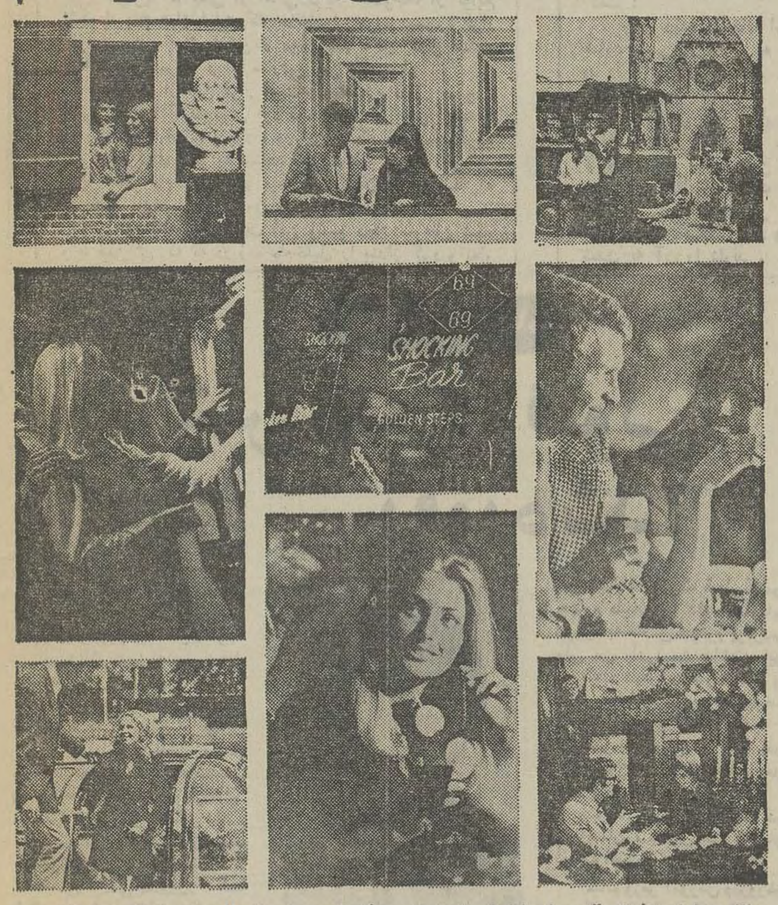

۳ روز سفر اروپائی خود آمستردام را اولین مقصد خود درنظر بگیرید یا بعدازمسافرت اروپائی آمستردام آخرین مقصد شما باشد ، اداره جهانگردی آمستردام مزایای زیررا بشما تقدیم خواهدکرد :

بلیط برای «کنسرت‌گبو» (درصورتیکه درآنموقع برنامه داشته باشد) . دیداری‌ازکاباره ومشروب . سه‌مشروب دیگر ، ناهار ، شام ، قهوه صبح ، چای بعدازظهر ودیدار ازکارخانه آبجوسازی . ورودیه برای چهارروزه. یك تور به شهرهای لاهه ، روتردام ، آلمیر و دلف . یك تور از کانالهای آمستردام . بازدید از الماس تراشی . وگذشته از تمام اینها : ۱۰۰کیلومتر مجانی با ماشین کرایه‌ای . ۱۰ درصد تخفیف دریك فروشگاه بزرگ وچند بوتیك . ۵۰ درصد تخفیف برای پول اطاق هتل درسومین شب اقامتتان درآمستردام . وبالاخره موقعیکه میخواهید آمستردام را ترك‌کنید ، اداره جهانگردی با تقدیم یك صفحه‌استریو LP متعلق به ارکستر «کنسرت‌گبو» از آمدن شما تشکر خواهد نمود . این برنامه از ۲۳ مهر ۱۳۵۱ تا ۱۰ فروردین ۱۳۵۲ اجرا خواهد شد . اطلاعات‌کامل درآژانس مسافرتی شما موجود است . تمام پروازهای جهانی ما یا از آمستردام آغاز میشود ویا درآمستردام پایان میپذیرد .

KLM
ك. ال. ام
شرکت هواپیمائی پادشاهی هلند

نمایندگی های ك.ال.ام در ایران
خیابان تخت جمشید تلفن ۶ - ۸۲۸۰۶۱ رویال اکسپرس، تلفن ۴۱۵۹۷ و ۶ - ۸۲۸۰۶۱ آبادان : ساختمان سان شاین تلفن ۲۴۷۸ اهواز: هتل اهواز، تلفن ۵۲۷۵ - ۵۲۷۵ - ۲۳۷۶

Statistical Yearbook of Iran

Statistical Centre of Iran announces the publication of the 1970 Statistical Yearbook of Iran. Price Rls. 100 ($10.00).
Interested parties contact:
S.C.I.
No. 1, Estakhr St.
Iran Novin Ave., Tehran

Talbros Gaskets

بوش تالبراس با داشتن بزرگترین رقم فروش در هند و با مشخصات بین‌المللی بایران‌آمد .
بوش تالبراس با ۶۰۰۰ مورد استعمال برای مصارف صنعتی ـ دریائی ـ رانندگی و ماشین‌های ثابت .

Payen Talbros Private Limited
14/1, Delhi-Mathura Road,
P.O. Amar Nagar, Faridabad (Haryana).
India.

جهت کسب اطلاعات بیشتر به نماینده مادر ایران مراجعه نمایند
۱ـ اس ـ گونا
شماره ۸۰۲ ساختمان آفتاب شرق خیابان فردوسی تهران

Issued by the Engineering Export Promotion Council of India.

AIYARS PT 36/72

آگهی احضار غیابی

بغیر ارتشی‌ملافرزند همت شهرت کاکائی‌ساکن‌چاواری‌نورآباد خرم‌آباد «که‌فعلا مجهول‌المکان است» وبه‌اتهام سرقت مسلحانه در دادگاه عادی شماره ۹ کرمانشاه تحت پیگرد می‌باشد لازم‌است ظرف مدت ۲ دوماه از تاریخ انتشار آخرین آگهی خود رابه این دادگاه در کرمانشاه معرفی نماید در صورت عدم حضور و انقضاء مهلت مقرره دادگاه‌غیابا به‌پرونده امررسیدگی و حکم مقتضی‌صادر خواهد نمود . این آگهی در سه‌نوبت متوالی در روزنامه رسمی‌کشور و جراید کثیرالانتشار محلی درج‌می‌گردد.
۲الف ۶۰۳۸

رئیس‌دادگاه عادی شماره ۹ اداره دادرسی نیرو های مسلح شاهنشاهی «مقیم کرمانشاه »
آ ـ ۶۸۲۶۸

قابل توجه جویندگان کار

از جویندگان کار در مشاغل زیر دعوت میشود جهت‌راهنمائی شغلی و کارگماری به مرکز کاریابی شماره‌یك تهران واقع در خیابان امیرآباد جنوبی کوچه رهنما پلاك ۲۳ مراجعه نمایند.

۱ـ ماشین نویس فارسی و لاتین ، حداکثر سن ۳۵ سال و یکسال تجربه و تحصیلات دیپلم متوسطه.
۲ـ تراشکار حداکثر سن ۳۰ سال ، ٤سال تجربه ، گواهی نامه ٦ ابتدائی .
۳ـ فرزکار ـ حداکثر سن ۳۰سال، ۳سال تجربه ،گواهی نامه ٦ ابتدائی .
٤ـ صفحه تراش ـ حداکثر سن ۳۰ سال،٤ سال تجربه ، گواهی نامه ٦ ابتدائی .
۵ـ چرخکار ـ حداکثر سن ۳۰ سال ، ۳ سال تجربه ، با معلومات خواندن و نوشتن .
٦ـ کارگر ساده (زن‌ومرد) حداکثر سن ۳۵ سال باگواهی نامه ششم ابتدائی .

کلیه داوطلبان مشاغل بالا بایستی دارای برگ معافی(غیر پزشکی) از خدمت نظام وظیفه باشند.
م‌الف ۱۳۹۹۸

اداره کل اشتغال
وزارت کارو امور اجتماعی
۱ـ۳ آ ـ ٦۸۱۱٦

آگهی احضار مشمولان قانون خدمات اجتماعی زنان

بفرمان مطاع مبارك شاهنشاه آریامهر و دراجرای قانون خدمات اجتماعی زنان به کلیه زنان و دوشیزگان دیپلمه و لیسانسیه و بالاتر که ازاول شهریور تا آخر سال ۱۳۵۱ فارغ التحصیل می شوند و به تحصیلات رسمی ادامه نمی دهنداطلاع داده می شود که به منظور تامین احتیاجات دولت در فروردین ماه ۱۳۵۲ وروشن نمودن وضع مشمولی خود از شانزدهم آذرتا آخر اسفند ماه سال جاری با در دست داشتن مدارك زیر :

۱ـ مدرك تحصیلی و فتوکپی آن
۲ـ شناسنامه عکس‌دار .
۳ـ سه قطعه عکس ٤×۳

در تهران باداره کل آموزش و پرورش و در شهرستانها بادارات آموزش‌و پرورش‌مراجعه نمایند ثبت‌نام این قبیل فارغ‌التحصیلان‌الزامی‌است‌و افرادی که در مدت قید شده در این آگهی خود را معرفی ننمایند غایب شناخته می شوند وبه استناد تبصره ماده ۲۰ آئین‌نامه اجرائی قانون مذکور غائبین بمنزله کسانی هستند که ازانجام خدمت مقرر در قانون خدمات اجتماعی زنان سرباز زده‌اند . ضمنا عین ماده ۱۲ قانون خدمات اجتماعی زنان برای اطلاع سازمان ها و موسسات دولتی وغیردولتی و مشمولان‌قانون‌مذکور ابلاغ می گردد .

از تاریخ تصویب این قانون پس از اعلام‌احتیاجات دولت بر اساس ماده ۲ این قانون‌هیچیك از سازمان های دولتی یا غیردولتی حق ندارندزنانی را که دارای گواهی‌نامه کامل متوسطه و یا مدارك تحصیلی بالاتر می باشند و طبق این‌قانون موظف بانجام خدمت هستند و برگ معافیت یابرگ عدم اصابت قرعه یا انجام خدمات مذکور در این قانون را در دست ندارند استخدام کنند.

م الف ۱۳۷۷۸ وزیر آموزش و پرورش

حراج بزرگ فرش

برای تمام طبقات و مناسب با هر نوع قوه خرید ● از ۲۰ تومان تا ۶۰۰۰۰ تومان

- شما میتوانید به کلیه فرشهائی که در حراج بزرگ فرش انتخاب میکنید از نظر مرغوبیت و اصالت اطمینان کنید.
- شما برای فرشهائیکه در حراج بزرگ خرید میکنید پول زیادی نمیپردازید.
- بهای فرشها در حراج بزرگ آنقدر کم تعیین شده که هر قدر قیمت آن بالا رود باز بقیمت تجارتی هم نمیرسد
- هر فرشی که شما در حراج بزرگ بخرید آتیه دارد و برای شما یك پس انداز سودآور است.
- شما بدون کوچکترین دغدغه خاطر میتوانید روی صدها طرح و نقشه فرشهای حراج بزرگ قدم بزنید و مطابق سلیقه خود با اطمینان کامل بخرید بپردازید.

همه روزه از ساعت ۲ تا ۸ (جمعه و روزهای تعطیل از ۱۰ صبح تا ۸ شب)

سالنهای ۱۲ و ۱۳ نمایشگاه دائمی
خیابان پهلوی ـ پارك وی بعد از هتل هیلتون

شرکت سهامی فرش ایران

پیشگام تعدیل قیمتها

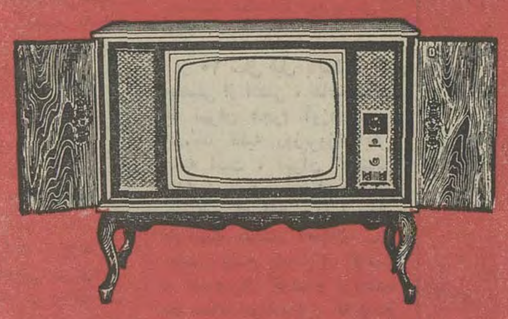

تلویزیون وستینگهاوس

- در ۱۲ مدل پایه دار و مبله
- با ضمانت نامه یکساله
- دارای سرویس مجهز در سراسر کشور

51W-12B

مرکز پخش ـ ایران الکترونیك ـ خیابان لاله‌زارنو شماره ۴۷۸ تلفن‌های: ۳۰۳۲۸۸ـ ۳۱۵۱۶۸ فروش در کلیه فروشگاه های معتبر.

از امروز فقط در سینما

ماژستیك
خیابان شاه
تلفن ۶۶۸۴۶۱

فیلمبردار: ایرج صادقپور موزیك متن: اسفندیار منفردزاده تهیه‌کنندگان: عباس همایون، ایرج صادقپور محصول آسیا فیلم

استخدام معلم برای تدریس زبان انگلیسی

۱ـ نیروی هوائی شاهنشاهی برای تدریس زبان انگلیسی در کلاس های جدید به تعدادی معلم زبان احتیاج دارد.

۲ـ ساعات تدریس روزانه شش ساعت در دو شیفت صبح ها از ساعت ۸ الی ۱۴ و بعد از ظهر ها از ساعت ۱۴٫۳۰ الی ۲۰٫۳۰ خواهدبود.

۳ـ حق‌التدریس معلمین از ساعتی ۲۵۰ ریال شروع و تا ۳۰۰ ریال افزایش خواهدیافت.

۴ـ داوطلبان‌به فرماندهی آموزش‌های‌هوائی این نیرو واقع در جاده تهران‌نو ـ ایستگاه‌فرودگاه مراجعه و یاباتلفن ۷۹۶۰۰۱ شماره های داخلی ۳۳۶۹ـ۳۳۷۰و ۳۳۷۳ مذاکره نمایند.

آـ۶۶۹۲۲
نیروی هوائی‌شاهنشاهی

آگهی بصاحبان بسته های پستی در گمرك

بدین‌وسیله به‌صاحبان کلیه بسته های پستی‌اداره گمرك امانات پستی‌تهران که‌تا پایان تیر ماه سال هزاروسیصدوپنجاه‌ویك‌به کشور واردو قسمتی‌از آنهانیز بانبار های اداره فروش کالای متروکه و ضبطی کل گمرك منتقل شده‌است اخطار می‌شود چنانچه از تاریخ‌انتشاراین آگهی ظرف بیست روز نسبت‌بترخیص کالای خود اقدام ننمایند نسبت‌به‌فروش کالای متروکه موردبحث اقدام خواهدشدوباعتراض صاحبان کالاترتیب اثر داده نخواهد شد. م‌الف ۱۴۱۶۰

اداره‌فروش کل گمرك
آـ۴۸۷۶۴

دنیای ورزش
روزهای
شنبه
منتشر میشود

شاهکار عظیم‌تر و مهیج‌تر از ۱۲ مرد خبیث ـ قلعه عقابها ـ این گروه خشن ...

از صبح دوشنبه ۲۷ آذرفقط در

شهر فرنگ

اولین سینمای ممتاز و ۴ ستاره ایران

رابرت میچام درفیلم پانا ویژن و رنگی
طغیان خشم

باشرکت: فرانك لانجلا ـ پولا پریچت
ویکتور بوئنو ـ ریتا هیورت
موزیك از: لالو شیفرین. محصول متروگلدوین مایر

The WRATH of GOD

برای رزرو بلیط جهت این فیلم استثنائی همه روزه صبح به گیشه سینما شهرفرنگ مراجعه فرمائید.

از نمایش فیلم «سرقت هواپیما» فقط ۴ شب دیگر باقی است. حتما آنرا ببینید

نمونه در دزد بگیری

دزدها

زیر آسمان ایران

اموال مسروقه را در کمال صلح و صفا پس دادند!

اشنویه ـ یکی از اهالی قریه «سوجه» از توابع اشنویه بنام «مام‌خلیل» که خانه‌اش مورد دستبرد قرار گرفته بود، برای اولین‌بار موفق شد، در کمال صلح‌و صفا اشیاء مسروقه را از سارقین پس بگیرد!

ماجری از این قرار است که هنگام نماز صبح، وقتی که هوا گرك‌ومیش بود، مام‌خلیل بی خبر ازهمه‌جا در خانه خود خوابیده بود، در این هنگام امام‌جماعت‌قریه که برای ادای نماز به مسجد میرفت، و سرراه خود از مقابل خانه مام‌خلیل عبور میکرد، ناگهان متوجه شد که در خانه مام‌خلیل از بیرون بسته شده است.

امام جماعت از دیدن این وضع دچار سوءظن شد، و با ضرباتی که به در زد، مام‌خلیل را بیدار کرد و به‌او گفت:

چون دیدم در خانه از بیرون بسته‌است، فکر کردم شاید کسی یا کسانی به خانه‌ات آمده‌اند و هنگام خروج در را از بیرون بسته‌اند، تا تو را در خانه‌ات محبوس کنند.

مام‌خلیل که از این وضع متعجب شده بود، به داخل خانه برگشت و متوجه شد که بارانی او، یك قالیچه و چند حلب روغن از خانه‌اش به سرقت رفته‌است.

وی بلافاصله بطرف جاده دوید و در آنجا دو نفررا که یکی از آنها بارانی او را پوشیده بود دید، که اتوبوس را نگهداشته‌اند و با وسایل مسروقه قصد سوار شدن به آن را دارند.

مام‌خلیل کنترل خود را حفظ کرد و با سارقین سوار همان اتوبوس شد، ولی‌وقتی اتوبوس به‌نقده رسید و در گاراژ توقف کرد، مام‌خلیل بطرف سارقین رفت وبه آنها گفت:

آقایان اگر سردتان نیست، لطفا بارانی مرا دربیاورید، چون خودم ازسرما دارم میلرزم، ضمنااگر آن قالیچه و حلب های روغن را نمیخواهید، به خودم بدهید چون لازمشان دارم.

سارقین که بشنیدن این حرف یکه خورده بودند، بدون هیچ عکس‌العملی اشیاء مسروقه را پس دادند و مام‌خلیل بدون آنکه علیه آنها شکایتی کند، به قریه خود برگشت!

نمونه درجلب مشتری

ماکو، شهر نسیه کاری است!

★ بدنبال تاکسی داران، حمامی‌ها و سلمانی‌ها و واکسی های‌ماکو هم‌اجرت خود را بصورت نسیه دریافت می‌کنند!

ماکو ـ قبلا خبری چاپ‌کردیم، مبنی براینکه‌تاکسی‌داران ماکو، بعلت کسادی کارشان مردم را نسیه سوار می کنند، تا شاید از این‌طریق اهالی را به‌سوار شدن بر تاکسی تشویق کنند.

بدنبال درج این خبر جالب، خبرنگار ما در ماکو خبری فرستاد که با توجه به متن آن باید به ماکو «شهر نسیه‌کاری» لقب داد.

خبرنگار ما نوشته است:

در حال حاضر حمامی ها، سلمانی ها و واکسی ها هم، کار خود را بصورت نسیه‌کاری انجام میدهند، و مشتری می تواند، پس از واکس زدن‌کفش خود یا اصلاح و استحمام، بدون پرداخت پول به خانه‌اش برود ودر عوض سر ماه مراجعه کند و بدهی خود را بپردازد.

واکسی ها و صاحبان گرمابه و آرایشگاه در ماکو، هر کدام دفترچه‌ای درست کرده‌اندکه نام مشتری ها را در آن نوشته‌اند، و هر بار که‌یک مشتری به‌آنها مراجعه می کند، در مقابل نامش، مقدار بدهی او را یادداشت می کنند، تا سر ماه همه راباهم جمع کرده، مجموع مبلغ را از بدهکار بگیرند.

جالب اینکه یکی از آرایشگر های‌ماکو، سوادندارد ودفترچه حساب مشتری ها را در اختیار خودشان گذاشته است، تا هر مشتری پس از اصلاح، در مقابل‌نام خود میزان‌بدهی‌اش را هم بنویسد.

و البته تاکنون دیده نشده‌است که کسی از این موضوع سوء استفاده کند، و مبلغ بدهی خود را کمتر از آنچه هست یادداشت کند.

از قرار معلوم از روزی که سیستم نسیه کاری در ماکو برقرار شده، وضع کار کسبه رونق گرفته است، و از این‌رو گفته می شود، ممکن است به زودی تمام کسبه و اصناف‌ماکو، از همین شیوه پیروی کنند و هرگز از مشتری خود پول نقد نگیرند.

نمونه در رفیق نیمه راه بودن

در لحظه حادثه ۴ نفر ناپدید شدند!

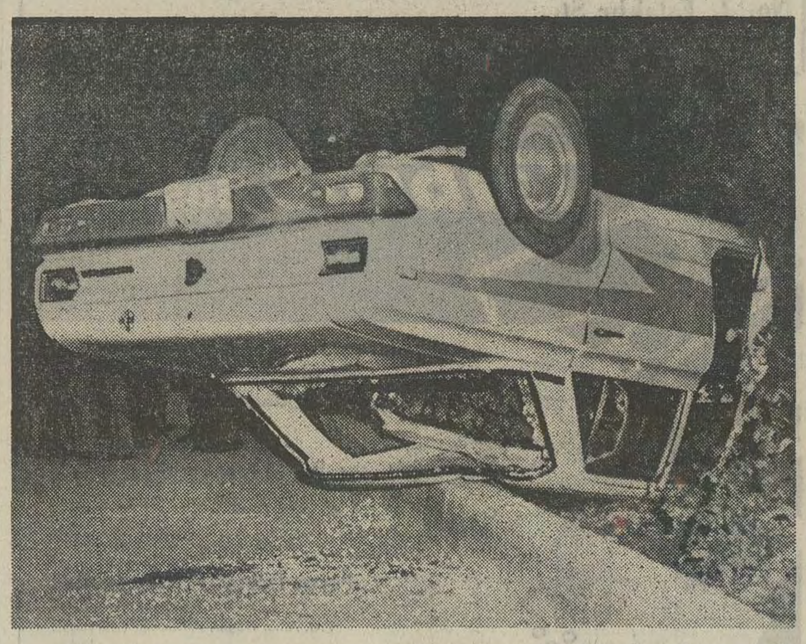

شمیران ـ این اتومبیل (به شماره ۴۱۴۵۵ تهران) در جاده پارك‌وی، مقابل هتل اوین واژگون گردید وچهار نفر از شش‌تن سرنشین آن، در لحظه وقوع حادثه ناپدید شدند!

در این حادثه زنی به نام مرضیه خادمیان، که از سرنشینان اتومبیل بود، به سختی مجروح گردید وبه بیمارستان جواهری شمیران انتقال یافت و بستری شد.

مجید شتربان خدائی، راننده اتومبیل، پس ازوقوع حادثه گفت: من بالاخره نفهمیدم رفقای نیمه‌راهم بچه علت بود که با وقوع حادثه جیم را خوردند و ناپدید شدند، و درهرصورت ناپدید شدن آنها، برای من‌مهمتر از مسئله حادثه رانندگی است و دلم میخواهد اول‌این موضوع را روشن کنم وبعد به اصل موضوع یعنی این حادثه بپردازم!

نمونه دراشتباه

باداشتن مدرك قبولی، رفوزه شد!

آبادان ـ دانش‌آموزی بنام عیسی شهنی‌مهدی‌پور، که پس از سه ماه تحصیل در کلاس پنجم طبیعی، اطلاع یافت در کلاس چهارم مردود شده است و دوباره باید بهمان کلاس برگردد، مستقیما به وزیر آموزش و پرورش شکایت کرد.

این دانش‌آموز چند روز قبل که‌خانم وزیر آموزش و پرورش به آبادان سفر کرده بود، از ساعت ۵ تا ۸ صبح در مقابل هتل بین‌المللی آبادان محل اقامت‌خانم وزیر «بست» نشست وسرانجام، خانم‌فرخ‌روپارسای بااطلاع از جریان دستور داد، به دانش‌آموز مزبور اجازه‌دهند تاشکوائیه‌اش را تسلیم کند.

عیسی شهنی‌مهدی‌پور که شکایت خودرابمنزله اعلام‌جرم، علیه آموزش و پرورش مسجد سلیمان‌تلقی‌میکند، ضمن‌ارائه‌ه شکوائیه خود گفت:

سال پیش در کلاس چهارم طبیعی دبیرستان سیروس مسجد سلیمان تحصیل میکردم، در خلال‌تحصیل، مدتی بیمار شدم و بهمین علت از دروس فیزیک و شیمی، جبرو طبیعی تجدید شدم. اما درطول تابستان، باوجود گرمای شدید مسجد سلیمان، درهمان شهر ماندم و دروس تجدیدی را خواندم و درشهریور ماه امتحان دادم.

وی اضافه کرد:

ـ چندروزبعد، برای گرفتن نتیجه به دبیرستان رفتم، بمن گفتند که‌قبول‌شده‌ومدرک قبولی‌ام بمن اشتباها مدرک قبولی‌کلاس چهارم طبیعی را داده‌اند وباید دوباره به کلاس چهارم برگردم. ولی من بادردست داشتن این مدرک، دیگر حاضر نیستم به کلاس چهارم‌برگردم، مخصوصا که اگر من رفوزه شده بودم، حداکثر باید یکی دو هفته پس از شروع سال تحصیلی بمن اطلاع میدادند، نه حالا...

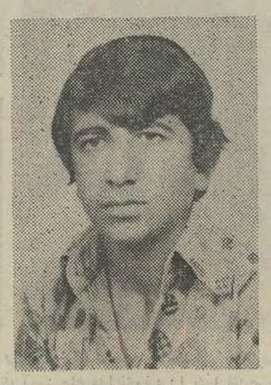

عیسی مهدی‌پور

رانیزکه بامضای مدیر دبیرستان و رئیس‌آموزش و پرورش و مسئول آموزش‌شهری و تربیت معلم‌رسیده است، بدستم دادند. من‌بااین‌مدرک به آبادان رفتم، ودرکلاس‌پنجم طبیعی دبیرستان رازی آبادان، ثبت‌نام کردم تا پیش برادرم که درشرکت نفت آبادان کار میکند، بتحصیلم ادامه دهم. حدود سه ماه از تحصیل من‌درکلاس‌پنجم طبیعی گذشته بود، و داشتم خودم را برای امتحانات‌ثلث‌اول آماده میکردم‌که‌ناگهان آقای‌دکتر نراقی از مسجدسلیمان تلفنی به‌رئیس دبیرستان رازی اطلاع داد که

خبرنگار سیار اطلاعات در خوزستان، بدنبال این گزارش نوشته است:

خانم وزیر آموزش وپرورش مدرک قبولی این دانش‌آموز را گرفت و ضمن ابراز تاسف در مورد این پیش آمد، قول داد دراین مورد بامدیر کل آموزش وپرورش خوزستان صحبت کند و باو دستور رسیدگی باین موضوع را بدهد.

این دانش‌آموز، از خانم وزیرتقاضاکرد، حالا که چنین وضعی پیش امده به او اجازه دهند، یکبار دیگر، موادی را که باعث رفوزگی‌اش شده، امتحان بدهد، و اگر قبول شد درهمان کلاس پنجم بماند.

آخرین گزارش رسیده، حاکی‌است‌که هنوزاداره آموزش و پرورش خوزستان، درمورد قبولی یامردودی‌این دانش‌آموز تصمیم قاطعی نگرفته است.

ماجراهای تهران...

بگذار دم کوزه و آبش را بخور..!

نزدیك بیمارستان امیراعلم منتظر تاکسی بودم (کمی پائین‌تر از پمپ‌بنزین دروازه دولت) چند تاکسی حامل مسافر مقابلم توقف کردند اما مقصد من با راه آنهاجور نبود .از داخل پمپ بنزین یك تاکسی خالی بیرون آمد و من‌اشاره کردم که‌بایستد. خیلی آهسته نزدیکم رسید. گفتم «پستخانه» چند متر پائین‌تر رفت و متوقف شد ، خودم را به تاکسی رساندم وهمینکه خواستم سوارشوم، به آرامی حرکت کرد .. مجددا گفتم : «میدان سپه دم پستخانه» بازچند متر حرکت کرد «راننده با چوب کبریت لای دندانهایش را پاك میکرد » خیلی عصبانی شدم همینکه حرکت کرد از جیب بغلم قلمی درآوردم و گوشه روزنامه‌ای که دستم بود ، شماره‌اش را یادداشت کردم. همینکه شماره‌تاکسی را یادداشت کردم متوجه شدم که تاکسی عقب عقب بطرف من برمیگردد کلی خوشحال شدم یك لحظه‌فکر کردم عکس‌العمل من موثر واقع شده و راننده متخلف (باین جهت که از سوار کردن مسافر خودداری کرده است) ترسیده‌است ..! تا کسی‌جلوی پایم توقف کرد و راننده آن از پشت فرمان خم شد و شیشه سمت راست را پائین کشید وبالحن «داش‌مسلکی» گفت : بذار دم‌کوزه آبشو بخور.» حرکت کرد و رفت. اتفاقا راست گفته بود چون کسی به جریان ترتیب‌اثری نداد ...

نفرین‌حکیم ابوالقاسم فردوسی به فروشگاه فردوسی !

اینجا فروشگاه‌فردوسی است.فروشگاهی که‌در۱۶ سال پیش باسلام وصلوات تاسیس شد ودر آن ایام حتی مردم شهر های‌دور افتاده‌نیزبرای تماشای این فروشگاه وخرید اجناس خارجی، به‌تهران‌می‌آمدند در واقع فروشگاه فردوسی بصورت یکی از جاذبه های توریستی! برای توریست های داخلی درآمده بود.

بهرتقدیر باید گفت‌فروشگاه فردوسی‌آخر وعاقبت بخیر نشد! حتی گروهی معتقدند: حکیم ابوالقاسم فردوسی سخن سرای شهیر فروشگاه فردوسی را نفرین کرده ! زیرا سالهای اول تاسیس فروشگاه شهرتش از «حکیم» هم بیشتر شده وبودند بسیاری از مردم‌که فردوسی را نمیشناختند ولی پله های‌برقی‌فروشگاه فردوسی‌را باتمام‌جزئیاتش میشناختند...!

جبران ضرر با ماست !

از میرزا آقا بقال محل گلایه‌کردم‌که: دیشب‌شاگردت کره را قالبی ۲۳ ریال با ما حساب کرد . میرزاآقاگفت: فلانی ببخشید شاگرد من وارد نیست . اگر من بودم ، همان ۲۰ ریال را از شمامی گرفتم‌و۲ریال ونیم ضرر می کردم. میرزاآقا سرفه‌ای کرد و گفت : باین دلیل ... از جیبش فاکتوری درآورد که نشان میداد کره را از عمده فروشی‌قالبی بیست و ۲ریال و نیم خریده پرسیدم : پس چرا خودت قالبی ۲۰ ریال میفروشی؟ جواب‌داد من‌کره را برای جوری جنس می آورم اگر در مغازه من کره نباشد مشتری‌برای خریدکره به مغازه دیگری مراجعه می کند و اجناس مورد احتیاج خود را هم از همان دکان میخرد . من این ضرر را میدهم ولی با فروش ماست آنرا جبران میکنم برای آنکه خیلی ها نرخ کره را میدانند ولی از قیمت ماست بی‌خبرند. البته‌با شماماست راهمیه قیمت عادلانه حساب میکنیم . شما با دیگران‌فرق دارید ...!

کمك راننده مریض، چك خورد !

دیروز در میدان فوزیه سوار اتوبوس شدم. شاگرد شوفر راست راستی « مریض» بود بیخودی‌بامسافران بگومگو میکرد. مثلامدعی میشد که فلان مسافر بلیط نداده ! وقتی اتوبوس‌از ایستگاه حرکت کرد کمك راننده از میان مسافران گذشت و خودش را به خانم نسبتا مسنی رساند و گفت: شما بلیط دادید؟ خانم در حالیکه رنگش سرخ شده بود گفت: « اوا ـ آقا ـ بله که دادم ـ!»کمك راننده گفت: حالا چرا برزخ میشین؟ تازه وظیفه‌ات‌را انجام دادی در این موقع‌جوان خوش‌هیکلی که مقابل صندلی خانم ایستاده بود روکرد به شاگرد اتوبوس و گفت:چرا اینقدر خودتو «لوس» میکنی ـ؟ این خانم جلوی چشمهای من بلیط داد. کمك راننده چپ‌چپ نگاهش کرد و رفت و به اولین ایستگاه که رسید در حالیکه زنگ زد تا اتوبوس نگهدارد با صدای بلند گفت :نبود؟ بریم..!

چندتااز مسافران بحالت دستپاچگی‌جیغ زدند که : نگهدار آقا پیاده میشیم.

کمك راننده گفت:«جمخبره؟ خیلی‌خوب، وامیسه دیگه...» صدای مسافر جوان را شنیدم که به مسافر بغل دستی خود میگفت «یارو مریضه‌ها... شیطونه میگه حالشوجا بیارم..!» اتوبوس مجددا حرکت کرد چند ایستگاه گذشت‌وکمك راننده همچنان‌سرپسر این‌وآن میگذاشت بعد گفت : لالەزار نبود بریم! جوان مسافر که قبلا با کمك راننده درگیر شده بود گفت: لالەزار نگهدار ـ کمك راننده‌گفت: یواشم بگی گوش ما میشنوه... اتوبوس در ایستگاه لالەزار ایستاد و مسافر جوان به آرامی از لای مسافران خودش را نزدیك در اتوبوس رساند و یک لحظه قبل از پیاده شدن چك محکمی به صورت‌کمك راننده زد و مثل برق فرار کرد..

دعوت مدیر کلانه ..!

پریشب یک آقای مدیر کل از سه تن دوست خود که دوتای آن اهل قلم هستند دعوت کرد تا چهار نفری ساعاتی را بیاد روزهای دوران تحصیل دورهم «گپ» بزنند قرار ساعت ۸٫۵ بود ولی میهمانان حدود ۲۰ دقیقه دیرتررسیدند چون هوا بارندگی بود وترافیک سنگین ...

در میعادگاه که یکی از رستورانهای شمال شهر بود هرچه بیشتر گشتند میزبان را کمتر یافتند .سرانجام خودشان نشستند ومحفل را جور کردند وپس از نیمساعت تلفنی با منزل میزبان تماس گرفتند معلوم شد جناب مدیرکل‌آمده وپس ازده‌دقیقه «مدیرکلانه» رفته است . آقای مدیر کل مقابل‌دعوت مجدد تلفنی دوستان که میگفتند : حالا تشریف بیاورید، اظهار داشت : دیگر لخت شده‌ام واستراحت میکنم و فرصت دیدار شما را ندارم ! شما اسم اینکار را چه میگذارید؟!

صورت شیطان ۱۲۰ تومان ..!

چندروز پیش رفته بودم ، برای بچه‌ام اسباب‌بازی بخرم . مغازه‌ای هست در خیابان فرح که انواع و اقسام وسایل بازی کودکان را میفروشد . پس از تماشای اسباب‌بازی ها ،چشمم به‌یك بالش کوچك مثلث‌شکل افتاد که روی آن با تکه های ماهوت ، چشم و ابرو و دماغ و دهان چسبانده شده بودرنك های تند آن نظرم را گرفت : بالش مثلث‌که صورت«شیطان» را نشان‌میدادباندازه یك‌بشقاب بود پرسیدم قیمت این چقدر است گفت ۱۲۰ تومان ! اول تصور کردم که شوخی میکند وقتی متوجه شدم که قیمت‌آنرا درست شنیده‌ام فروشنده را با عصبانیت نگاه کردم و ازمغازه خارج شدم با خودم گفتم :مثل اینکه هالو گیرآورده یك تکه کهنه را سرهم کرده‌و میگوید ۱۲۰ تومان ..؟! کمی درحاشیه خیابان‌قدم زدم‌وهمینکه خواستم سوار اتومبیلم بشوم و حرکت کنم چشمم‌به زن و مردی افتاد که زیر بغل هم را گرفته و از مغازه عروسك‌فروش بیرون می‌آمدند . بالش مثلث‌شکل یعنی صورت «شیطان» زیربغل خانم بود .

مقررات اکبرو اصغر وحسن وحسین!

چهار نفر نفت فروش دوره‌مگرد ، به ساکنین کوچه ما نفت میفروشند اسامی آنها عبارت است از حسن ـ حسین ـ اکبر و اصغر دونفر اول باهم شریکند و دونفر بعدی یعنی اکبر واصغر نیز باهم .. حسن و حسین به خانه‌های آنطرف‌کوچه نفت میفروشند و دوتای دیگر به‌اینطرف کوچه که خانه منهم قراردارد . این چهار نفر بطور «ضربدر!» دو نفر صبحها و۲ نفر عصرها با چرخ‌دستی حلب‌های نفت رامیاورند ومیفروشند.

اصغر برای خانه مانفت می‌آورد. یکسال پیش که در این کوچه سکونت پیدا کردم . اوآمد وخودش را معرفی کرد و گفت : فقط من و اکبر برای شما نفت میاوریم حسن و حسین به‌خانه‌های روبروئی نفت میفروشند . نکند که از آنها نفت بخرید ... گفتم: برادر چه فرقی‌دارد ؟ گفت : خیلی .. من زن وبچه‌دارم اکبر شریک منهم ،همینطور آندونفرهم عیالوارند. من با فروش نفت به‌خانه‌های اینطرف کوچه ، زندگی‌ام را میچرخانم ، آنها هم از فروش نفت به آنطرف کوچه ...روزی

پنجاه تاپنج ریالی درآمد من است اکبر هم همین‌درآمد را دارد آندوهم همینطور اما اگر پنجاه تاپنج‌ریال درآمد من یکروز ۴۹ تابشود زندگی‌ام ناجور خواهد شد شما راضی میشوید؟ «گفتم نه‌حق باشمااست » او ادامه داد گذشته ازاین حرفها ممکن نیست که من واکبر به خانه‌های آنطرف ، نفت بفروشیم همانطور ، حسن و حسین هم حق ندارند باینطرف کوچه نفت بفروشند ...

این جریان گذشت تا دیروز که قرارداد بین چهار نفت فروش عینا برایم ثابت شد نفت بخاری خانه‌ام تمام شده بود اصغر هم آمده و رفته بود اما نفت فروش آنطرف کوچه سرگرم کار خودش بود، هرچه اصرار کردم حاضر شدحتی یک لیتر نفت بمن بدهد در نتیجه خودم را موظف کرده‌امکه مقررات اصغر و اکبر و حسن وحسین را کاملا رعایت کنم.

ماجراهای آقای «ایکس» ..

حقیقت اینست که ، از دست سلمانی‌ام کاملا کلافه شده‌ام ! بارها تصمیم گرفته‌ام دیگر برای اصلاح موی سرم باو مراجعه نکنم ولی چه کنم که ۱۲ سال است‌مشتری او هستم و شاید همین مسئله موجب شده که «آقای ایکس»بادروغهای شاخ ودمدارش باعث ناراحتی من می‌شود !

چند روز پیش تعریف میکرد: (البته‌آهسته وبطور زمزمه فقط کنار گوش من که دیگران نشنوند).

«بجون شما به مرگ خودم! پریشب بچه‌ها رفته بودن منم دخل را جمع کرده و می‌خواستم کرکره‌ها را پائین بکشم که دیدم یک اتومبیل آخرین مدل بیوک جلوی مغازه ترمز کرد و یک خانم شیک مثل یک تکه‌ماه از آن پیاده شد. آمد جلو و گفت : شما فلانی هستید؟ گفتم . بله قربان فرمایشی بود؟

گفت آمدم شما را برای اصلاح سر پسرم بمنزل ببرم . منهم کیف وسائل‌ام رابرداشتم وکنار خانم داخل اتومبیل نشستم و اوهم حرکت کرد. سرت را درد نیاورم . رفت قیطریه وداخل باغی شد من چنین باغی در عمرم ندیدم . فواره‌ها ۵۰۰متر بالا میرفتند! خانم پیاده شد و پیشخدمتی که لباس «فراک!» تنش بود جلو آمد و خانم دستور داد تا مرا به اتاق پذیرائی راهنمائی کند. داخل سالن شدم چه زندگی مجللی ،هوش از سرم رفت . چند دقیقه بعد خانم در حالیکه یک لباس نازک زرشگی رنگ بتن داشت با یک پسر بچه ۱۰ـ۱۲ ساله وارد شد و من هم مشغول شدم و سرپسره را اصلاح کردم .

خلاصه «آقای‌ایکس» تعریف کرد که پس از اصلاح موی سر پسر خانم شام آوردند و۳۰ نوع مشروب و چنین وچنان وبعدشام هم «آقای ایکس» هرکاری کرده که مرخص شود، خانم نگذاشته و گفته که دیر وقت است و شب همینجا بمانید ... حالا ازشما میپرسم اگر بجای من باشید ، از تعریفهای «ایکس» کلافه نمیشوید ؟

اگر فرصت شود بازهم از دسته‌گل‌های آقای ایکس برایتان تعریف میکنم.

دنیای ورزش روزهای شنبه منتشر میشود

از فردا صبح در سینماهای

اونیورسال ـ پاسیفیک ـ ایران ـ ساینا ـ تیسفون ـ مراد

موناکو ـ پرسپولیس ـ کارون ـ دریا و مهتاب ـ کریستال و آستارا تجریش

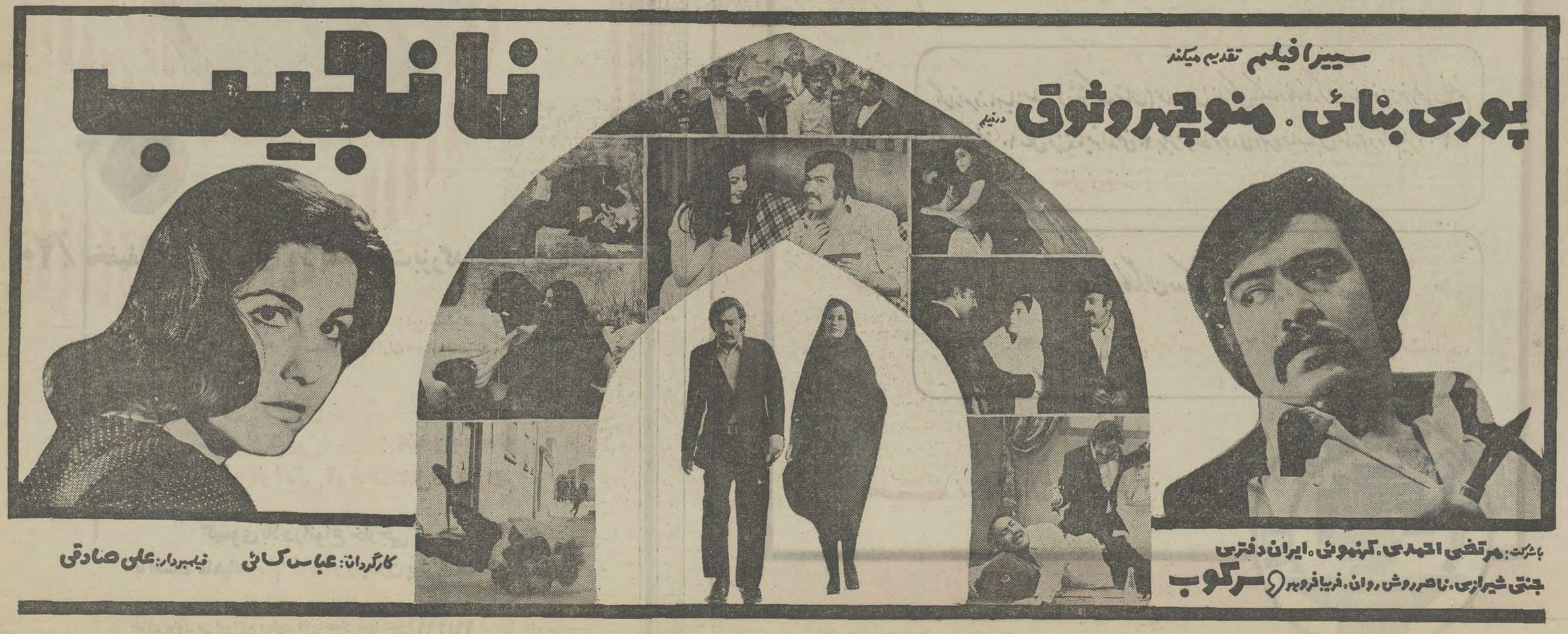

دفتر هنرمندان برگزار کننده‌هرگونه جشن عروسی ، تولدو یا ضیافت های دیگر و معرف خوانندگان رادیووتلویزیون ومعروفترین گروه های هنری‌وبادراختیار داشتن مجلل ترین سالن‌ها، باشگاه‌هاو هتل‌ها باهر بودجه‌وامکان تلفن۴۱۳۲۲

بهداشت خانواده

از دکتر اسمعیل دهناد

نگذارید استخوان شما پوک شود

پشت میزنشینی و بی حرکتی یکی از عوامل پوکی استخوان است

عارضه پوکی استخوان حالتی استکه توده استخوانی بتدریج تحلیل می رود و علت آن بیشتر عدم تشکیل قسمت های تازه در استخوان است ، چون تمام سلول های بدن ما (غیر ازسلول های عصبی) دائما در حال تحلیل رفتن‌وتجدید شدن مجدد هستند نقصان در تشکیل‌سلول های تازه استخوانی باعث کم شدن حجم و قوام استخوان‌می گردد . نکته جالب آنکه درچند بیماری دیگر استخوان که در آنها نیزساختمان‌وفرم استخوان از نظر مقدار مواد معدنی و آلی تغییر می‌کند یا فسادسلول های استخوانی تشدید شده و یا سلول های استخوانی قابلیت جذب کلیسم و فسفر را از دست میدهد و یا احیانا مقدار کافی مواد معدنی از قبیل‌کلسیم و فسفر به بدن نمی رسد در حالیکه در پوکی استخوان که مورد بحث امروز ماست سلول های استخوانی نو تشکیل نمی شوند تا بنوبه خودکلسیم وفسفر را جذب نمایند .

و این از آن جهت اهمیت دارد که درمان این عارضه با مصرف مقادیر زیاد کلسیم و فسفر ممکن نبوده و بیشتر مواد ازوته و پروتئین است که وجود آن‌برای تشکیل‌سلول های جدید لازم خواهد بود بهر حال ما ضمن شرح مختصری از علل و علائم پیدایش این بیماری که تقریبا بطور طبیعی در سنین کهولت و یائسگی پیدا خواهدشد سعی خواهیم کرد شما را با این عارضه آشنا کنیم :

درکم بود های شدید غذائی مثلا هنگام قحطی مواد اولیه لازم برای مسافرین سلول های جدید استخوانی‌به بدن نمیرسد و پوکی شروع می شود. ازاین قبیل پوکی ها در زمان جنگ گذشته دربسیاری ازبازداشتگاه ها پیدا شد گاهی این مواد به اندازه کافی به بدن میرسد ولی بعللی صرف سوخت سازاضافی بدن شده و باز هم استخوان مواد لازم را از دست میدهد در بیماری پرکاری غده تیروئید و همچنین در بیماری قند کنترول نشده چنین مواردی دیده می شود .

در کمبود ویتامین ث بعلت عدم تشکیل ماده سیمانی لازم استخوان پوکی عارض میشود ترکیبات کورتن باعث جلوگیری ازتشکیل وترکیب نسوج‌پروتئین گشته و بدین طریق باعث پوکی در استخوان میشود برعکس هورمون های جنس مذکر و مونث خاصیت ترکیب مواد پروتئین را دربدن افزایش داده و فقدان آن ها باعث کم بود مواد مزبور و بالنتجه پوکی استخوان خواهد شد .

علائم

پوکی استخوان بیشتر در ستون مهره و لگن تظاهر می ـ کند در حالیکه استخوان های دیگر کمتر باین درجه پوک می شوند مگر در مواردیکه بعلت خاصی عضوی مدتی بی حرکت مانده باشد مثلا در شکستگی های استخوان که بعد از باز کردن گچ و حرکت دادن عضو بتدریج استخوان وضع طبیعی خود را پیدا می کند برخلاف پوکی های نوع کمبود مواد معدنی ویااختلاف‌غددیاراتیروئید معمولا این پوکی استخوان که مورد بحث ما است استخوان ها درد ندارد صرف نظر از ستون فقرات که در این‌کیفیت (علت آنکه تعمد داریم پوکی استخوان رابیماری نخوانیم این است که بخودی خود بیماری نیست) گاهگاه دردناک می ـ شود. عکس‌برداری ازاستخوان ها تصویر خاص پوکی را نشان میدهد که هر کس یک بارآنرا دیده باشد فورا فشردگی مهره ها و کمرنگ شدن رنگ آنها را مشاهده می کند .

اغلب بعلت فرورفتن مهره ها در یکدیگر و یا سایر قسمت‌های مجاور استخوان طول ستون فقرات کاهش یافته و قدشخص کوتاه شده و هیکل ظاهری نیز کوچکتر از سال های قبل می گردد بعلت پوکی ممکن است مهره هاویا هر استخوان‌دیگری مخصوصا گردن استخوان ران شکسته و درهم فروروند این شکستگی هاغالبابدون درد بوده و اغلب شخص متوجه آنها نمی شود . باز هم اختلاف آن تاپوکی هائی که در اثر کمبود مواد معدنی پیدا می شود سالم ماندن مینای دندان است .

درمان بیماری

رژیم غنی از مواد پروتئینی از قبیل شیر ـ گوشت ـ تخم مرغ حبوبات و حتی گاه پروتئین های خالص داروئی برای درمان مورد احتیاج خواهد بود ویتامین ث بصورت دارو یا مصرف میوه و سبزی تازه مخصوصا مرکبات کمک بسزائی در این مورد می نماید ـ در آخر مقاله سه مطلب مهم را یادآوری می کنم یکی مصرف هورمون های جنسی است که حتما بایستی تحت نظرپزشک مصرف شود دیگر خودداری‌از بکار بردن و مخصوصا افراط در کلیسیم و ویتامین د است که تقریبا بی اثر بوده و گاه مشکلاتی نیز ایجاد می‌نماید.

سوم خودداری از بی حرکت نمودن طولانی یک عضو بهر دلیلی و در موارد شکستگی هم بایستی پس از باز کردن گچ بلافاصله عضو را با حرکات مناسب بحال عادی برگردانید در رختخواب ماندن‌وکم حرکتی خود یکی از دلائل بروز پوکی استخوان است .

زنجیر برای پستچی

زنجیرهائی که بپای این آقا ملاحظه می‌فرمائید نه جنبه شوخی دارد ونه تفنن بلکه ابتکاری است که اداره پست انگلیس برای مامورانش درروز های یخبندان اندیشیده است .

جای خوشبختی است که از این نوع زنجیر در تهران وجود ندارد وگرنه تابحال با فرارسیدن فصل سرماو یخبندان قیمتش چند برابر شده بود .

هیدروژن در خدمت هواپیما ها

یکی از دانشمندان استرالیائی بنام پروفسور«بوکریس» پیشنهاد کرد که با ساختن سانترال های هسته‌ای روی سکوهای مواج در دریا میتوان نیروی لازم برای تولید ئیدروژن به مقدار عظیم تهیه نمود.

ظاهرا ئیدروژن مایع در آینده نزدیکی یکی از سوختهای اصلی قرن ما خواهد شد . درحال حاضر ئیدروژن مایع رابقیمتی که معادل قیمت بنزین تمام میشود تهیه میکنند . اتومبیلهای آزمایشی با مصرف ئیدروژن مایع بجای‌بنزین بکار افتاده‌اند. از طرفی ئیدروژن مایع سوخت بسیار عالی برای پیلهای سوختی خواهد بود . قیمت حمل و نقل ئیدروژن مایع بمراتب کمتر از بنزین است.

پروفسور بوکریس‌معتقداست بااستفاده از ئیدروژن مایع درهواپیما ها ، تغییرات قابل ملاحظه‌ای به عمل خواهد آمد . در صورتیکه هواپیما ها ، هموزن بنزین از ئیدروژن مایع سوخت‌گیری کنند،شعاع عملشان دوتاسه برابر خواهد شد و مسافتی دو یا سه برابر مسافت‌فعلی طی‌خواهند کرد . از طرفی تولید ئیدروژن به مقدار عظیم بوسیله سانترالهای هسته‌ای قیمت تمام شده آلومینیوم ، آمونیاک و آهن را به میزان قابل توجهی کاهش خواهد داد .

از ما میپرسند:

که: متوسط موجودی روزانه حساب پس انداز مسکن بانک رفاه کارگران چگونه محاسبه میشود ؟

ـ مانده های روزانه حساب پس انداز در تمام مدت انتظار باهم جمع میشود برتعداد کل روزها تقسیم میگردد .

که: آیا بوام های مسکن بانک رفاه کارگران کارمزد تعلق میگیرد ؟

ـ خیر ! کارمزد ندارد .

که: باوام پس انداز مسکن بانک رفاه کارگران می توان آپارتمان خرید ؟

ـ بلی با مراعات قوانین مربوط به تملک آپارتمان می توانید.

که: آیا می توان دریک شهر پس انداز کرد و در شهر دیگر خانه خرید ؟

ـ بلی ! مشروط براینکه درآن شهر بانک رفاه کارگران شعبه داشته باشد .

که: بانک رفاه کارگران برای هرشش ماه یک برابر متوسط موجودی روزانه وام میدهد .

آیا برای مدت پس انداز محدودیتی وجود ندارد ؟

ـ هیچ محدودیتی از لحاظ زمان پس انداز وجود ندارد . فقط حداکثر وام ۱۵ ساله که میتوان بدین ترتیب دریافت کرد ۲۰۰/۰۰۰ تومان است .

که: اگر امروز مبلغی یک جا (مثلا چند هزار تومان) برای فرزند خود در حساب پس انداز مسکن بانک رفاه کارگران بگذاریم آیا فرزند ما میتواند پس از ۱۵ سال حتی تا ۳۰ برابر متوسط موجودی و بهره متعلقه را وام بگیرد . ؟

ـ بلی می تواند !

که: اگر از امروز ماهیانه مبلغی (مثلا یکصد تومان) بحساب پس انداز مسکن بانک رفاه کارگران بنام فرزند خود محسوب نمائیم پس از مثلا ۱۰ سال فرزند ما میتواند حتی ۲۰ برابر متوسط موجودی و بهره حساب پس انداز خود وام بگیرد . ؟

ـ بلی می تواند !

که: پس از شش ماه پس انداز در بانک رفاه کارگران حداکثر چه مبلغ وام میتوان گرفت ؟

ـ حتی پس از شش ماه میتوانید ۲۰۰/۰۰۰ تومان وام ۱۵ ساله دریافت نمائید .

بانک رفاه کارگران

۲۰٪ تخفیف ویژه گیسوی بلا بمناسبت بزرگداشت روز مادر

گیسوی بلا هرماه سه مجموعه از این جوایز نفیس را به سه نفر از خریداران خود اهدا میکند

یک میز مجلل آرایش ـــــــ استیل
یک سشوار عالی ـــــ با تضمین پنج ساله
یک سری لوازم آرایش آیرفرانسه کامل در ۵۹ قلم

گیسوی بلا در انواع خارجی
با اقساط ماهیانه ۲۰ تومان بدون پیش قسط

خیابان پهلوی بین امیراکرم وپهلوی بالا ساختمان پیروز تلفن : ۶۶۱۴۶۹

حج چهل هزار ایرانی را قبول کن

در ماه آینده چهل هزار هموطن ما در مراسم حج شرکت می کنند و بهمین مناسبت گزارشی درباره این کنگره بزرگ اسلامی از ظر خوانندگان میگذرد .

ما این‌خانه‌را مرکزمصونیت از بیماری‌های روانی و مرکز امنیت جهانی برای مردم قرار دادیم

قرآن کریم

دنیای امروز با تمام پیشرفت هاازنظرعلمو تکنولوژی‌نتوانسته است غرایز بشر را مهار کند و اضطرابات و نگرانی را از مردم دور سازد .

آمار های جهانی حاکی از آن است که جنایات ،خودکشی ها ، آدمکشی ها ، ترور ها ناشی از عدم ایمان مردم به پروردگار است . لذاقرآن‌باکمال صراحت فرمود :

ـ ما این خانه را مرکزمصونیت از بیماری های روانی و مرکز امنیت جهانی برای مردم قرار دادیم که بتوسط پیامبر بزرگ اسلام مقرراتی بمردم جهان عرضه شود تا غرایز سرکش آنان را مهار کند و بشریت در صلح و صفا و امنیت بسر برد .

اولین قافله حج

روز سی آذر اولین قافله‌حج بسوی خانه خدا حرکت می‌کند و اولین گروه از ۴۰ هزار زائر ایرانی قدم در راه سفری بس مقدس خواهند گذاشت . آنچه در زیر می آید نکات جامعی از این سفرمذهبی‌است‌که گزارشگر ما ازسفرراهیان خانه خدا تهیه کرده است .

هرسال مراسم حج ، کنگره بزرگ مسلمانان جهان باشرکت متجاوز از یک میلیون مسلمان از سراسر جهان در مکه معظمه آغاز می شود .

هزاران مسلمان با دل های آکنده از شوق زیارت خانه‌خدا «لبیک» گویان به طواف کعبه‌می شتابند و آنها که از نژاد ها و رنگ های و ملیت های گوناگون هستند همه در یک لباس و با یک‌نیت‌روبه‌خانه‌خدا میایستند.

مسجد الحرام

مسجدالحرام که خانه خدا در آن قرار دارد در وسط‌شهر مکه واقع شده است در زمان پیامبر کوچک بود اما اینک گنجایش یک میلیون‌نفر رادارد.

کعبه معظمه درمیان مسجد ـ الحرام قرار دارد و از سنگ‌به شکل مکعب ساخته شده است . عرض و طولش ۱۰ و ۱۲ متر و ارتفاع آن ۱۴ متر است .

بنای کعبه مسقف‌است وپرده کعبه ، با پارچه‌ای گرانبها که آیات قرآن کریم برآن نقش‌شده وازززیبائی چشم نوازی‌برخوردار است و به ملیله‌دوزی ظریفی آراسته می باشد آن را می پوشاند کعبه را حضرت‌ابراهیم با کمک فرزندش اسماعیل بنا نهاد .

حجرالاسود ، سنگ سیاه بیضی شکلی است که در کنار خانه کعبه قرار دارد. همه‌ساله قبل‌از آغازمراسم‌حج داخل‌کعبه بوسیله پادشاه سعودی طی مراسمی خاص‌شستشو میشود.

۴۰ هزار زن ومرد

امسال ۱۶ هزار زن و ۲۷ هزار مرد از ایران به‌مکه‌معظمه میروند . درمیان این عده قریب ۳ هزار زن وجود دارد که‌تنها راهی خانه خدا شده‌اند .

بیشترین این عده را زائرین تهرانی تشکیل میدهند که آمار آنها بالغ بر ۱۲هزارنفر است. بعداز تهران‌استان های‌اصفهان، آذربایجان ، فارس ، مازندران بالاترین رقم زائرین را درسال جاری دارند .

کلیه ۴۰ هزار زائر ایرانی در متجاوز از ۴۰۰ کاروان حج تقسیم شده‌اند . در هر کاروان یک ناظر اوقاف ، یک‌سرپرست، یک روحانی ، یک طبیب ، دو آشپز ، یک آبدار و ۵ خدمه در خدمت زائرین خواهند بود.

حج قسطی ممنوع شد

با دکترمنوچهرآزمون معاون نخست وزیروسرپرست سازمان اوقاف به گفتگو نشستیم و او درباره وضع زائرین امسال‌می گوید :

ـ امسال اولین قدمی که اوقاف در مورد حج برداشت موقوف کردن سفر حج قسطی بود . در این مورد باید یادآور شوم براساس بررسی دقیقی که بدنبال واگذاری امور حج به اوقاف انجام شد معلوم گردید عده‌ای از حمله‌داران با نزول دادن پول به زائرین آنها را روانه حج می کردند و تا این ساعت که با شما صحبت میکنم بعضی از حجاج‌سال‌های‌گذشته از بابت سفر حج ربح وامی را می پردازند که از این قبیل حمله‌داران برای‌سفرحج گرفته بودند . این عمل خلاف دستور شرع اسلام بود و بنابر احکام اسلام هیچ مسلمان حق ندارد پول قرض کند و حج برود ولذا ما این‌قبیل‌مسافرت‌حج راممنوع کردیم .

دکتر آزمون سپس اضافه‌می کند :

از اقدامات دیگر اوقاف جلوگیری از سفر حج کسانی بود که قصد داشتند باگذرنامه بین‌المللی‌به‌حج این سفرمبادرت کنند .

وظایف مباشرین

درباره وظایف مباشران‌اوقاف دکتر آزمون میگوید :

وظایف مباشرانو سرپرستان کاروان های حج درسال جاری نسبت به سال‌های گذشته‌بیشتر گردیده آنان طی قرارداد ۱۰ ماده‌ای که با اوقاف امضاء کرده‌اند موظف‌اند وظایفی راکه اوقاف به انان‌واگذار کرده‌اجرا کنند از جمله وظایف آنان‌عرضه سرویس و انجام خدمات . و فراهم کردن‌وسایل مسافرت‌تهیه جا و مسکن‌برای زائرین است.

در این قرارداد ذکر شده‌است که مباشران‌حق ندارندهیچگونه امتیاز و تبعیضی از جهت نوع و مقدار خوردوخوراک ،مسکن و نقلیه بین زائرین قائل شوند . و باید کلیه وسائل مورد حاجت زائر را از بهترین نوع فراهم نماید و برای افراد کاروان تختخوابورختخوابی که‌حداقل مرتب از یک تشک و دو پتو و یک بالش با ملحفه های تمیزو اطو شده باشد تهیه کنند .

چمدان حجاج

مباشر وظیفه دارد بهر یک از زائرین یک چمدان نسبتا بزرگ مجانا بدهد

در اینجا دکترآزمون‌توضیح میدهد با در اختیار گذاردن مقدار وسیله‌ای که زائر با خود به مکه میبرد یادرمراجعت می آورد محدود خواهد بود ولی میزان سوغاتی‌حجاج‌محدود نخواهد شد و حاجی حق دارد بهر میزان که میخواهد باخود سوغاتی بیاورد بشرط اینکه اضافه باروی بعدا به ایران حمل شود .

رسیدگی به‌شکایات‌زائران

سرپرست اوقاف در مورد غفلت مباشرین یادآور میشود در صورتیکه یکی از مباشرین برخلاف قرارداد تنظیمی بافراد کاروان رفتار کند وشکایتی از وی به هیئت مامور شکایات که هم اکنون از طرف اوقاف به کشور سعودی رفته‌اندبرسد فورا پروانه حمله داری او لغو و مورد تعقیب قرارخواهدگرفت و اداره کاروان را اوقاف به عهده خواهد گرفت .

برنامه غذائی

در برنامه غذائی مخصوصی که اوقاف برای زائرین تعیین کرده است مباشرین موظف‌اند علاوه بر اینکه انواع خوراک های ایرانی و خارجی را که دارای ارزش تغذیه‌ای کافی است طبخ کنند باید در غذای روزانه یک پیش خوراک و دسر در اختیار حجاج بگذارند .

برنامه یک روز زائرین عبارتست از صبحانه نان تازه‌و پنیر و کره یا مربا و چای شیرین و تلخ و یک‌عددتخم‌مرغ برای هر نفر .

ناهار شامل یک پیش غذا پنیر، آش آبلیمو ،آش ماست‌و چلوخورشت‌قیمه‌یادیگرخورشت ها و دسر شامل موز یاسیب و یا پرتقال .

شام زائرین همراه با سوپ خواهد بود .

باید توجه داشت که‌برنامه غذائی زائرین در مناطق‌مختلف کشور سعودی فرق خواهد داشت . زائرین در روز حرکت از تهران بجده و مدینه و از مدینه به جده از غذای‌حاضری استفاده خواهند کرد حاضری عبارت خواهد بود از دو عدد تخم‌مرغ پخته و دو عددسیب زمینی پخته و یک تکه پنیر و نان با دو عدد پرتقال و دو عدد سیب و دو عدد لیموترش

مدینه قبل و مدینه بعد

طبق برنامه‌ای که از طرف اوقاف تنظیم شده‌از۱۲۲ کاروان حج مربوط به زائرین تهرانی ۹۰ کاروان مدینه قبل و ۳۲ کاروان مدینه بعد خواهند بود .

مقصود از مدینه قبل‌ومدینه بعد آنست که با توجه‌به‌ایام مناسک‌حج آن عده که زودتر ازتهران حرکت کنند قبلامدینه میروند و بعد در مناسک حج شرکت می کنند ولی آنان که دیرتر میروند و فرصت رفتن به مدینه را نداشته باشندبعد از مناسک به سفر مدینه خواهند رفت .

آنجا که از هر سو بنگری ، قبله‌گاه مسلمانان جهان است، می‌تپد . و در این میان ۴۰ هزار ایرانی نیز ، با قلب هائی مسلمانان جهان ، در پرستش قلب های هزاران مرد و زن پر تپش ، به زیارت خانه خدا پروردگار زمین و زمان باشند. می روند تا نمایانگر وحدت مسلمان،باید شکوه خداوندگار

بقیه از صفحه ۵

دراین اطاق مرگ محکوم است!

دانیلیان ، ژوزف بیک ، عظیم‌نیا و راوند «نرس‌ها»

دکتر دادستان ، هنگامی که وارد اتاق عمل شد آرام بود . او میدانست چه‌خواهد کرد ، میدانست عملی که‌انجام خواهد داد ، عمل شگفتی آور است ، واز این‌رو بود که‌می کوشید آرامش خود را حفظ کند ، اما ... وقتی چراغ های بالای تخت عمل روشن شد ، ناگهان قلب دکتر دادستان ، تپش تندی گرفت : « آه ، اگر این بچه ... » ولی نه . ناگهان بر خود مسلط شد ، هرچند که ضربان شدیدقلبش رانتوانست مهار کند وهرچند که‌این ضربان ، مخصوص او نبود : بقیه اعضای تیم هم‌چنان حالی داشتند...

۴ ساعت جدال بامرگ

اکنون ، پدر علیرضا ،پشت در اتاق عمل بود . با هیجان‌در طول کریدور قدم میزد ... شقیقه‌هایش به تندی‌میکوفت و دائما چشم به صفحه ساعت خود میدوخت ... حالا، درست ۴ ساعت و۲ دقیقه بودکه ۱۵ نفر ، در اتاق عمل ، روی مغز طفل ۴ روزهٔ او عمل جراحی انجام میدادند .

ولی، ناگهان در باز شد و دکتر دادستان بیرون‌آمد. پدر علیرضا ، برق خوشحالی رادر نگاه دکتر دید. بااینحال جلو دوید وفریاد زد :

ـ چه‌شد، دکتر؟ چه شد..

دکتر خندید :

ـ عمل موفقیت‌آمیز بود ...

وبعد ، به اتاق خود رفت ، روی صندلی افتاد وگفت :

ـ بمن یک‌لیوان آب‌بدهید! آه ، کمرم ...

کمر دکتر دادستان ، درد گرفته بود . آخر ۴ ساعت متوالی خم شدن روی‌تخت عمل جراحی ، کمرش را به درد آورده بود . وتازه فقط این نبود . او، همان روز، قبل از علیرضا ، مرد ۲۷ ساله‌ای را هم تحت عمل جراحی قرار داده بود ، وحالا حق داشت که از درد کمر شکوه کند !

۶۰۰ عمل جراحی

دکتر دادستان که فارغ ـ التحصیل دانشگاه بلژیک ، متخصص جراحی مغزازمراکز تحقیقاتی «لیل » فرانسه ،جراح سابق بیمارستان های «لاری »و «ازیه » پاریس است و تاکنون بیش از ششصد عمل جراحی انجام داده است ،وقتی رفع خستگی کرد، بطوراختصاصی، برای خبرنگاران اطلاعات که در اتاق عمل هم شاهد شگفتی آفرینی او بودند ، گفت:

ـ مغز علیرضا ، داشت بطور غیر طبیعی بزرگ میشد . امامن روی او ، دو عمل جراحی توام انجام دادم .یکی عمل جراحی در ناحیه ستون فقرات او بود، دیگری عمل اصلی بود : یعنی کار گذاشتن یک دستگاه «شنت » (لوله مجرا) از داخل مغز او و داخل قلبش بود، تا از بزرگ شدن مغزاوجلوگیری کند. واین، اولین بار است که چنین عملی روی یک نوزاد ۴ روزه در تبریز انجام می گیرد.

دکتر دادستان ، که‌بتازگی در تبریز ، تیم جراحی مغز تشکیل داده ، روز دوشنبه ، پیش از علیرضا ،مرد۲۷ساله‌ای بنام احمد را هم که در یک تصادف با دوچرخه دچارخون‌ـ ریزی مغزی شده بود ، مورد عمل جراحی قرار داد و او را نیز از مرگ رهانید . وی ، سومین عمل جراحی مغز را روز چهارشنبه وچهارمین عمل را روز پنجشنبه با موفقیت انجام داد ، و از این‌رو ، اکنون تبریزی ها می گویند :

ـ دیگر ، در تبریز ناراحتی ها و بیماری های مغزی قربانی نخواهند داشت ...

ـ من قبلا نمیدانستم که در ایران، تا این حد وسایل و امکانات جراحی آماده ومهیا است . ولی حالا ، خوشحالی من ، از این که این عمل‌های جراحی‌را با موفقیت‌انجام‌داده‌ام، بیشتر بخاطر آن است که‌خبر این عمل ها ،مخصوصا عمل جراحی علیرضا ، به‌گوش دوستان و همکلاسی های‌ایرانی من در اروپا و امریکامیرسد و آنها راکه اقامت در خارج را به بازگشت به وطن ترجیح داده‌اند و گمان می کنند در ایران فرصت‌ابرازوجودنخواهند داشت ، شرمنده خواهد کرد...

***

اشک شوق

ساعت ۹ بعد ازظهرچهارشنبه، علیرضا را به اتاق مادرش‌بردند تابه او شیر بدهد . زن زائو، ناگهان نیم خیز شد . علیرضا راباشوق، اما آرام درآغوش گرفت ، زیرا اینک میدانست که بر فرزند کوچکش چه ها گذشته است . بعد ، سینه‌براز شیر جوان و گرم خود رابه دهان علیرضا گذاشت ...

پدر علیرضا ، با دیدن این صحنه شوق‌انگیز ،اشک‌ریخت. اما این بار صورت خود را برگرداند : زیرا، این گریه، دیگر گریه درد نبود ، گریه شوق‌بود !

شرکت سهامی صنعتی ایاز

قابل توجه دارندگان اتومبیلهای‌باری و تعمیرگاه های خودرو و تراکتور های ساخت اروپا

نمایشگاه نمایندگی کارخانجات معروف جعبه دنده (کیربکس)و فرمانهای هیدرولیک زد ـ اف ZF که مجهز به تعمیرگاه‌مدرن و انبار هرگونه فرآورده و لوازم یدکی ZF میباشد باراهنمائی و همکاری متخصصین کارخانه ZF افتتاح شد و آماده‌خدمت بمشتریان محترم میباشد . برای ابتیاع و تعمیر و تضمین فرآورده‌های ZF به نشانیهای زیر مراجعه فرمائید.

دفتر خیابان سعدی پاساژ سعدی شماره ۱۱ تلفن۳۹۳۸۳۹
فروشگاه و تعمیرگاه خیابان‌قزوین ایستگاه سلیمانیه شماره ۱۴۲۵ـ۱۴۳۱ تلفن ۹۵۵۳۹۱

کمیته خدمات هنری وآموزشی شرکت نشر تحولات نوین علوم

بمنظور پرورش و تربیت استعداد های‌قابل و شناساندن افراد مستعد به جامعه و هنردوستان برای‌تهیه وتنظیم‌فیلمها ومجموعه های نمایشی هنری وآموزشی دردست تهیه خود اعم از داستانی و یامستند عده‌ای داوطلب برای رشته های بازیگری و گویندگی از طریق مسابقه ورودی میپذیرد ازکلیه افراد علاقمند وباذوق ومستعد دررشته های‌مختلف‌هنری‌دعوت میشود حداکثر هرچه زودتر تاپایان هفته چاری بادردست داشتن یک قطعه عکس وعین‌شناسنامه عکس‌دار به‌کارگزینی شرکت واقع در میدان ۲۴ اسفند ساختمان بانک ایران و ژاپن طبقه دوم مراجعه نمایند .

۱ ـ دارا بودن تحصیلات حدود دیپلم
۲ ـ موفقیت در امتحانات ورودی
۳ ـ نداشتن سوء پیشینه
۴ ـ حداقل سن ۱۸
۵ ـ سپردن تعهد خدمت و همکاری با شرکت حداقل به مدت یکسال در صورت موفقیت در امتحانات نهائی .

پذیرفته شدگان ۳۶ جلسه زیرنظر اساتید مربوط به کاراموزی خواهند پرداخت ودر صورت‌موفقیت‌برحسب نمرات قبولی به ترتیب دربرنامه های هنری وآموزشی شرکت‌همکاری خواهند داشت کلاسها بعدازظهرها درسه نوبت و بشکل مختلط تشکیل خواهد شد .وحضور درکلاسها برای کلیه پذیرفته شدگان اجباری خواهد بود .

نیازمندیهای شما

کارخانجات وارسته

جهت تکمیل‌کادر اداری خوددر تهران اشخاص زیر را با شرایط خوب و حقوق مکفی استخدام مینماید .

۱ـ مدیر بازرگانی وفروش .
باتحصیلات دانشگاهی و سابقه مدیریت‌و فروش و آشنائی بیکی از زبانهای انگلیسی ـ آلمانی ـ فرانسه

۲ـ مدیر روابط عمومی
با تحصیلات دانشگاهی و آشنائی بیکی از زبان های انگلیسی ـ آلمانی‌ـفرانسه

۳ـ سرپرست‌قسمت‌سرویس.
باتحصیلات حداقل دیپلمه متوسطه و سابقه‌عملی در رشته وسائل خانگی

۴ـ بازاریاب .
خوش بیان ـ خوش لباس دارای سابقه فروش و بازاریابی در رشته وسائل خانگی .
جوانانی که دارای تحصیلات دانشگاهی و آشنا بزبان خارجی باشند حق تقدم خواهند داشت .

۵ـ ماشین‌نویس لاتین .
دوشیزه و یا بانوئی که آشنائی کامل بزبان انگلیسی و تایپ لاتین داشته باشد

از متقاضیان محترم درخواست میشود جهت مصاحبه حضوری بدفترکارخانه واقع‌در اول‌جاده آبعلی روبروی پمپ بنزین مراجعه فرمایند .
تلفنهای۷۸۱۳۱۱ـ ۷۸۰۱۱۳ ـ ۷۸۰۳۲۷

گمشده

سفته‌های‌بشماره ۸۹۵۵۶۶تا ۸۹۵۵۷۱ واز ۸۹۵۵۷۷ تا ۸۹۵۵۸۰ بمبلغ پنجاه هزار ریال بنام آقایان‌سلیمان‌کرمانیان وابراهیم مسیان در تاریخ ـ ۲۰ر۹ر۵۱ بسرقت رفته یابنده بخیابان پهلوی بالای میدان ولایتعهد ساختمان ویکتوری کفش ویکتوری ارسال دارد .
جمشیدپورحقیقی

۱۱ برگ چک از شماره ـ ۳۳۵۶۴ تا ۳۳۵۷۵ از حساب شماره ۲۹۵۲۱ بانک اصناف شعبه رودکی بسرقت رفته‌است چکها از درجه‌اعتبار ساقط و استفاده کننده آنها تحت‌تعقیب قانونی قرار خواهد گرفت .
محمد محمودنژاد

گواهینامه شماره ۳۳۰۷۸۶ تاریخ صدور ۲۵ر۵ر۵۱ کارت بیمه وکارت مالکیت مربوط به ماشین شماره ۶۷۳۱۹ طهران (ب) اریاکارت تحصیلی دبیرستان جامعه تهران بنام محمدگوزل‌زاده در تاریخ ۲۱ آذرماه جاری در خیابان آذربایجان مفقود شده یابنده بتلفنهای ۳۰۳۸۹۲ یا ۳۰۱۵۰۷ مراجعه ومژدگانی دریافت‌دارد.

اطلاعیه هواپیمائی ملی ایران «هما»

دفاتر بارهواپیمائی ملی ایران « هما» همه روزه حتی در ایام تعطیل برای دریافت سبد های مخصوص کریسمس و حمل انها به نقاط مختلف دنیا باز است
دفتر مرکزی بار.خیابان فرصت‌تلفن های۹۱۱۵۶۷,۹۱۱۵۵۷ ۸۲۵۰۶۶ ۸۲۹۰۸۴ دفتر بار فرودگاه مهراباد تلفن ۹۱۱۵۶۴

جناب آقای دکتر علی‌اصغر هنجی
از زحمات بی‌دریغ شما تشکر و امیدوار است که همیشه درخدمت بمردم موفق و پیروز باشید.
ثریا برفراز «قاسمی» ، رحیم برفراز

آگهی تشکیل سندیکا

بموجب مواد ۲۵ و ۲۶ قانون کار با توجه بمدارک تسلیمی بمنظور حفظ منافع حرفه‌ای و بهبود وضع اقتصادی و اجتماعی سازندگان و وارد کنندگان دارو و مکمل های غذایی دام و طیور ایران سندیکایی بنام سندیکای سازندگان و وارد کنندگان دارو و مکمل های غذایی دام و طیور ایران که اقامتگاه قانونی آن خیابان تخت جمشید شماره ۳۶۰ و حوزه فعالیت آن ایران می باشد تشکیل گردید و اسامی و سمت هر یک از آقایان اعضای اصلی و علی‌البدل هیات مدیره و بازرسان سندیکای مذکور که برای مدت سه سال لغایت بیست و چهارم تیر ماه یکهزار وسیصد و پنجاه و چهار انتخاب شده‌اند بشرح زیر میباشد :

۱ـ دبیر سعید آقا عباسپور ۲ـ رئیس هیات مدیره علی رحیمیان اصفهانی .
۳ـ خزانه‌دار حبیب قلیلی .
۴ـ عضو علی‌البدل هیئت مدیره احمد گوهری .
۵ـ بازرس مصطفی خاوری .

ضمنا مطابق بند ب ماده هفده اساسنامه مالی با امضای دبیر و خزانه‌دار سندیکا معتبر خواهد بود

مدیر کل سازمان های کارگری و کارفرمائی ـ فرزامیان

کلاههای مختار

بهترین ـ شیکترین و گرانترین کلاههای‌مردانه برای آقایان مشکل پسند وارد شد . جهت تماشا آقایان را دعوت‌مینمائیم. همچنین بهترین کلاههای بچه گانه وکلاه‌برای‌اسب سواری وارد شد .

لاله زار فروشگاه و نمایشگاه برادران محمد زاده تلفن ۳۱۶۴۴۰
جمعه‌ها تاظهر فروشگاه باز است

درآسمانها نیز بامحبت ازتونگهداری میشود

ممکن است کودکان از تسهیلاتی که «غالبا» برای مسافرین خودباهواپیماهای نیرومند وعظیم وباخلبانان باکفایت ومهمانداران مهربان و ممتازخود تدارک‌دیده مطلع نباشند امابدون شک آنها نیز محبت‌و راحتی‌را در سفر خودبا عالیا بخوبی احساس خواهند کرد.

عالیا
خطوط هواپیمائی پادشاهی ایران

برای اطلاعات بیشتر و رزرو جاخواهشمند است بادفتر (عالیا) ویا آژانسهای مسافرتی عضو یاتماس بگیرید.
شماره ۱۲۹ـ خیابان ثریا تلفن ۸۲۹۱۱۱و۷۳ـ۸۳۳۲۷۲

گفتگو با بچه‌هائی که این روزها خیابانها را شلوغ کرده‌اند

مادرم عطر ۳۰۰ تومانی میخواهد!

من برای مامان یك بارانی میخرم چون بارانی مامان کهنه شده . . .

مادرم میگه درس بخوان از همهٔ هدیه‌ها بهتره ...

چه‌هدیه‌ای بهتر از تابلوهای نقاشی خودم برای مامان است

برای مامانم یك چادرنماز میخرم

با نزدیک شدن روز مادر جنب‌وجوش بچه‌ها برای‌خرید هدیه ، به منظور بزرگداشت مقام مادر بیشتر میشود . البته استقبال مردم از این روز شکوهمند بسیار بجا و قابل تحسین است ، اما با تبلیغات وسیعی که دراین‌باره صورت میگیرد و بعضی از صاحبان کالاها ،برای کسب‌سود بیشتر، سروصدای زیادی درموردجنس مورد نظر خود و هدیه روز مادر براه انداخته‌اند ، به این موضوع‌معنوی ، جنبه‌مادی بخشیده‌اند. بطورکلی آراء و عقاید اشخاص مختلف درباره این موضوع بسیار متفاوت و گوناگون میباشد اما اکثریت قریب به‌اتفاق مردم دوست‌دارند که این روز پرشکوه بطرزبسیار ساده و سنگین و بدون درنظر گرفتن جنبه‌های مادی آن ، انجام پذیرد . دراین زیرتاژ نظریات چندفرزند ، مادر،معلم و یک مدیر مدرسه درج‌گردیده است .

★

بیکی از مدارس‌ملی شمال شهر میروم ، زنگ تفریح است‌وهیاهوی بچه‌ها فضای مدرسه را پر کرده، بچه‌ها با قیافه‌های شاد و شیطان خود مشغول بازی و جست‌وخیز هستند، از چندنفر راجع به‌روز مادرو اینکه چه هدایائی‌خریده‌اند سئوال میکنم:

رویاپرومند دانش‌آموز کلاس‌دوم راهنمائی گفت :

من هنوز چیزی برای روز مادر نخریده‌ام ، اما خیال دارم‌یک‌جفت کفش به مادرم هدیه کنم تابحال هیچ پولی هم برای این خرید جمع نکرده‌ام ، اما قصد دارم که از پدرم پول بگیرم‌درست مثل سال گذشته . بنظر من کسانیکه روز مادر را درست کردند ، عمل‌بسیار خوب و بجائی انجام داده‌اند ، چون مادرها از اینکه فرزندانشان به انها هدیه‌میدهندخیلی‌خوشحال میشوند.

بارانی برای مامان

مهتاب عسکر : دانش‌آموز کلاس اول راهنمائی گفت :

من تصمیم دارم روز مادر یک بارانی برای مامانم بخرم ، چون بارانیش خیلی کهنه شده .

مامان چند روز پیش میگفت : که احتیاج به یک بارانی دارد و من از چند ماه‌پیش مقداری ازپول تو جیبی خود رابرای این روز پس‌انداز کرده‌ام ، اما فکرنمیکنم که این پول برای خرید یکبارانی کافی باشد، البته تا پدرم هست دیگر چه غصه‌ای دارم بقیه‌اش را هرچقدرکه باشد او میدهد .

عطر مامان

ساموئل شمس،دانش‌آموز کلاس اول راهنمائی :

من اول میخواستم چندتا از کاردستی‌هائی که در مدرسه به‌ما یاد داده‌اند به مادرم هدیه کنم، اما چند روز پیش که به مادرم گفتم ، گفت کاردستی‌های تو خیلی خوبه اما بهتر است تو و خواهر و برادرهای دیگرت،نفری صد تومان از پدرتان بگیرید و برایم یک عطر سیصد تومانی بخرید ، البته ما هنوز این عطر را نخریده‌ایم ولی ، روز قبل از بیست و پنجم ادر ، با پدرم‌برای خرید این هدیه میرویم و فکر میکنم مادرم از دریافت این‌هدیه خیلی خوشحال شود.

هیچی نمی‌خرم

رویا فرحناک، دانش‌آموز کلاس سوم دبستان :

پارسال برای مامانم یک بلوز خریدم ، اما نه اندازه‌اش‌بود ونه رنگش قشنگ بود ، مجبور شدیم دوباره برای عوض کردن بلوزبه همان مغازه برویم ، بابام خیلی ناراحت شده بود و دلش نمیخواست بلوز را پس بدهیم ، منهم خیلی ناراحت شدم چون‌بابا و مامان هردو ناراحت شده‌بودند امسال دیگر چیزی نمیخرم تامامانم اوقاتش تلخ نشود.

کاردستی خودم برای مامان

بنیامین سرکم دانش‌آموز کلاس اول راهنمائی گفت :

خیال ندارم برای‌روز مادرچیزی بخرم چون قصد دارم چندتا از نقاشی‌های پشت شیشه‌ای را که خودم کشیده‌ام به مادرم هدیه‌کنم و فکر میکنم که خیلی خوشحال خواهدشدچون‌مامان کاردستی‌هایم را خیلی دوست دارد .

ساندویچ می‌خرم

یکی از جالب‌ترین پاسخ‌ها متعلق به رامین چهار ساله بود که‌گفت:

برای روز مادر برای مامانم ساندویچ می‌خرم چون ساندویچ خیلی دوست دارد .

پس ازاین گفت‌وشنود سری هم بیکی از مدارس جنوب شهر میزنم. در این مدرسه دولتی در حدود هفتصد دانش‌آموز دختر تحصیل میکنند .

ساعت چهار پس ازنواختن‌زنگ مدرسه ، در کوچه تنگ وباریک جلوی مدرسه تابلوئی برپاست عده‌ای از بچه‌ها در صف پهن و طویلی در پشت‌سر فراش مدرسه که پرچم قرمز رنگی در دست‌دارد یکندی حرکت میکنند چند دختر کوچولوپچ‌وپچ‌کنان‌از کنارمیگذرند بچه‌ها میگویند:

وقتی مدرسه باز شد ، من با خواهر و برادرهایم قلکی خریدیم و همه پولهایمان را برای روز مادر در ان ریختیم ما دیشب‌فکر کردیم و همه باهم تصمیم گرفتیم که یک چادرنماز برای مامان‌بخریم چون این چادری که دارد خیلی کهنه شده است خدا کند که به اندازه کافی پول جمع شده باشد.

پول ندارم

دختر کوچک دیگر میگفت : من برای روز مادر هیچ چیز نمی‌خرم چون پول ندارم ، گفتم میتوانی از پدرت بگیری گفت پدرم هم‌میگوید پول ندارم مادرم بمن گفته تودختر خوبی‌باش درس بخوان شاگرد زرنگی‌باش این از همه چیزبرای من بهتر است .

در این روزها ، بچه‌ها هرچه بخرند برای مادر گرامی است ، همانگونه که فرزند برای مادر گرامیترین است .

کودکان ، اینروزها همه‌جا بدنبال پدر خود هستند ،برای خریدن‌هدیه روز مادر ، کمترکودکی این چنین که در عکس دیده میشود سرخود هدیه میخرد ، گرچه نمیدانیم چه خریده است .

طفلک سوفیا!

ایتیم‌علیا مخدره سوفیالرن با فرزندش . سوفیا از جمله زنانی بود که برای کسب افتخار مادری سال هاانتظار کشید و حالا که مادر شده است برای داشتن فرزند دوم روز شماری می کند حالا کی دوباره مفتخر به‌کسب عنوان مادر می شود خدا می داند.

ناگفته نماند که خانم سوفیالرن از جمله مادرانی است که با کمک دو سه پرستار بچه خود را بزرگ کرده و ظریفی میگفت ازکجا که این علیا مخدره هم مادر نمونه ایتالیا نباشد !

تنها دوشیزه ۱۲۰ ساله ریشدار جهان

برازجان ـ خبرنگار اطلاعات: تنها دوشیزه‌ریشدار جهان دریکی از قراء برازجان زندگی‌میکند !

این دوشیزه که ۱۲۰ سال دارد گل‌جهان نام دارد و در قریه راهدار واقع‌در ۱۲کیلومتری برازجان است .

بستگان این دوشیزه می ـ گویند که او سخت به ریش جو گندمی خویش‌علاقه دارد وچندین بار آنها سعی کرده‌اند ریش اورا از ته قیچی کنند ولی او بنای داد و فریاد گذاشته و تا چندروز با آنها قهر کرده و یک کلمه حرف نزده است !

این دوشیزه ۱۲۰ ساله ریشو، در سلامت کامل بسر می‌برد و برای‌خرید مایحتاج‌زندگی هفته‌ای دوبار پیاده از ده بشهر می‌ـ رود و حاضر نیست از ماشین استفاده کند !

مادر نمونه باید فرزند نمونه بپرورد

چند شب پیش در صفحه زنان درباره روزمادر وزنان نمونه بحثی داشتیم .

مساله «نمونه‌بودن» را با چند تن مادران در میان‌نهادیم، جوابها تقریبا یکسان بود ، آنها نمونه بودن را در پرورش فرزندی شایسته میدانستند اما چگونه ؟

تفصیلش را بخوانید :

مادر فداکار

عالم‌خانم هم مادر است ، مادر ۵ فرزند، فرزندانی‌سالم وشاد که بزرگترینشان یک پسر ۲۰ـ۱۹ ساله است ، و در دانشگاه درس میخواند ، دختر ۱۸ ساله‌اش را امسال شوهر داد و سه فرزند دیگرش در دبیرستان درس می ـ خوانند .

۶ روز هفته با برنامه‌ای منظم به خانه‌های مختلف میرود و کار میکند ، سالهای درازی است که شوهرش را از دست داده و زن بیچاره از دهی در نزدیکیهای شیراز به شیراز و بعد بطهران کوچ کرد . با دست خالی اما دل پر شور و امید ، عالم خانم با توانائی و شوق هنوز هم مثل ده سال پیش کار میکند و وقتی از او میپرسم : عالم‌جون ، بنظر تو چه مادری مادر نمونه است ؟ سری به بی‌نیازی و استغنا تکان میدهد ، انگار که میگوید : آیا من‌نمونه‌ی‌یک‌مادرفداکارنیستم؟

و من میدانم که عالم‌خانم‌ها همه فداکارند و بمعنی واقعی کلمه خود را برای فرزندانشان فدا کرده‌اند .

خوشبختی فرزندان

خانم غزاله صبا (کاتوزیان) طراح لباس راجع به مادر نمونه میگوید :

«هیچ تفاوتی ندارد که‌مادر از چه طبقه‌ی اجتماعی باشد .البته هرچه امکانات کمتر باشدمسلما مشکلات بیشتر است ، امامسئله اینست که در هر حال یک مادر واقعی باید همه‌ی سعی و فکرش این باشد که درطول زندگی خود و فرزندش آینده‌ی سعادتمندانه‌و خوشبختی برای او پی‌ریزی کند.

مادری که کار خارج ازمنزل دارد و طبعا فرصت کمتری برای رسیدگی به کودکش دارد ناچار است که ازوقت گردش یا هروقت دیگری که صرف میکند بکاهد تا به کودکش بیشتربرسد

مادران گرفتار

خانم دکتر شیرین بیانی(اسلامی) استاد تاریخ دانشگاه‌تهران راجع به مادر نمونه حرفهای شیرینی دارد او میگوید : «مادر بهرحال وظیفه دارد مواظب جسم و روح بچه‌اش باشد . بااو باید بزرگ شود و شریک همه مسائل او باشد ...»

میگویم اما خانم دکتر مادر امروزی خیلی گرفتار است ، مثلا خود شما با این وظیفه‌ی سنگین چقدر میتوانید به بچه‌هایتان برسید ؟

«من تقریبا میتوانم بگویم از وقت رسیدن به بچه‌ها لحظه‌ای کم نمی‌گذارم وقتی که بچه‌ها باید تنهاباشند و بازی کنند من‌سرکار میروم البته در هر صورت مشکل است ، چون ازاستراحت واوقات خودم کم میگذارم ، هرجا هم که حس کنم کارم به بچه‌ها لطمه میزند ، کار را رها میکنم ، چون معتقدم پرورش بچه‌ها مهمترین وظیفه‌ی یک مادر است ، البته کافی نیست که بچه در بزرگی مثلا شخصیت اجتماعی مهمی شود، بنظر من مهم اینست که انسان واقعی شود اگرچه وقتی مادری با دلسوزی فرزندکارآمدی پرورش دهد بالطبع انسان ارزشمندی خواهد بود ».

Denis
دنیس
TRICO
دنیس تریکو

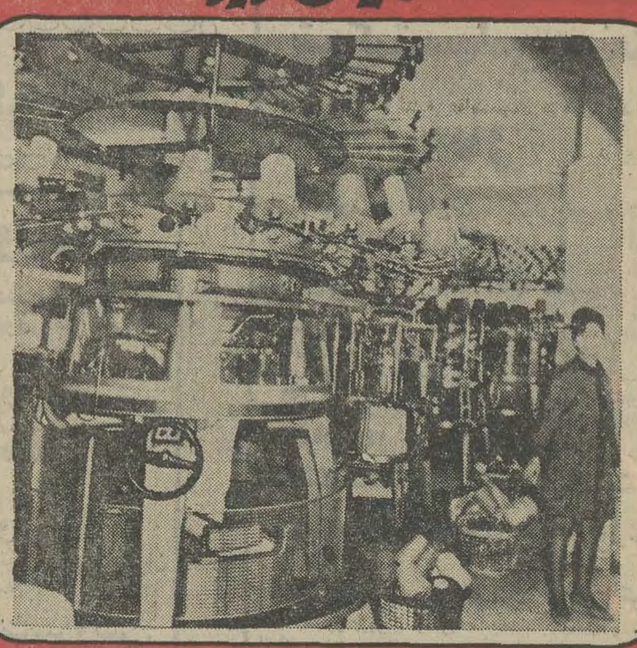

محصولات دنیس تریکو از عالی‌ترین مواداولیه بوسیله این ماشین‌آلات معظم تهیه و در دسترس شما قرار میگیرد

مدیریت دنیس‌تریکو روزمادررا بعموم مادران‌عزیز تبریک‌گفته و بهمین مناسبت برای رفاه بیشتر مشتریان محترم روز جمعه ازساعت ۸صبح تا۹شب کادرفروش کلیه شعب دنیس‌تریکو آماده خدمت میباشند

۱ـ دنیس تریکو	خیابان پهلوی
۲ـ دنیس تریکو	شاه ـ چهارراه کاخ
۳ـ دنیس تریکو	میدان ۲۵ شهریور
۴ـ دنیس تریکو	تجریش
۵ـ دنیس تریکو	میدان ۲۴ اسفند
۶ـ دنیس تریکو	خیابان شاه‌آباد
۷ـ دنیس تریکو	اصفهان میدان ۲۴ اسفند

دنیس تنها مارك مطمئن در صنعت کشباف

جوانان وخریداران اتومبیل
میتوانند از این امتیاز استفاده‌فرمایند

سیستم معاملات پاپاپای
در نمایشگاه اتومبیل کوروش برقرارشد

نمایشگاه اتومبیل کوروش بدینوسیله برقراری روش معاملات پاپاپای را در این موسسه به آگاهی عموم می رساند ، این اولین بار است که‌یك نمایشگاه اتومبیل‌برای ایجاد تسهیلات چنین روشی را در دادوستد خود برقرار کرده است .

پیکان کار

پیکان جوانان

در نمایشگاه اتومبیل کوروش انواع اتومبیل های مختلف، موردعلاقه نسل جوان به نمایش گذارده شده است

اتومبیل کوروش زیبا ترین و بهترین اتومبیل های ساخت ایران‌وجهان رادر نمایشگاه خود گرد آوری کرده است .

در نمایشگاه اتومبیل کوروش در عین حال اتومبیل‌های نوبا اتومبیل های دست دوم بطورنقد واقساط معاوضه‌میشود.
آدرس : خیابان قدیم شمیران باغ صبا تلفن : ۲۶۵۰۱۱

پیکان دو لوکس

از نمایشگاه اتومبیل کوروش دیدن فرمائید

پیکان دو لوکس

نام اتومبیل کوروش در اذهان مردم با اعتماد و اطمینان همراه است و این امتیاز گرانبها را نمایشگاه پس‌از سالهای سال خدمت صادقانه به مردم بدست آورده است

افتتاح
بخاطر داشته باشید
کاباره میامی
باعالیترین برنامه‌ها و بزرگترین هنرمندان ایرانی و خارجی
... خیلی نزدیک است

پذیرش دانشجو
برای دورهٔ جدید برنامه نویسی کامپیوتر
مرکز آموزش دی. پی. سی.
تاریخ آزمایش ورودی : پنجشنبه ۳۰ آذرماه
نشانی : خیابان غزالی (پشت سفارت شوروی) شماره ۷۰
تلفن ۴۹۵۳۰ (بعدازظهرها)

هرروز ساعت ۷ صبح با بوئینك ۷۰۷
به اروپا
لوفت هانزا
خیابان تخت جمشید ، شماره ۳۱۱ ـ رزرو جا و بلیط : ۷۸-۸۲۲۰۷۱ ـ تهران

بمناسبت سالروز درگذشت ذبیح بهروز

بهروز رندی چون حافظ و عبید

محمد مقدم

(این‌سخنرانی کوتاه در برنامه‌بزرگداشت ویادبود بهروز در تالار وزارت فرهنك و هنر در دیماه ۱۳۵۰ ایرادشد و با تغییرات مختصری در اینجا نقل می شود .)

اززمانی که نخستین بار خدمت بهروزرسیدم چهل و پنج سال می گذرد و سرافراز که برادرم و من ازنزدیکترین شاگردان و همراهان ودوستان دیرین‌او هستیم. سرافرازم‌چون‌بایکی ازبزرگترین دانشمندان و انسان دوست‌ترین و پاکترین کسان این قرن همنشینی داشتیم . وقتی می گویم یکی‌از بزرگترین دانشمندان این قرن مقصودم در تمام جهان است نه فقط ایران و این را آگاهانه و با آگاهی میگویم چون آنچه بهروز کرده و یافته گذشته از آنچه برای میهن خود انجام داده اثر ژرفی در آینده بشر خواهد داشت . کار های او هنوز ارزیابی نشده و مردم‌حتی‌هنوز از آنهاآگاهی ندارند .

در درجه اول اهمیت راهی است که‌بهروز برای باسواد شدن مردم پیش پای ما گذاشته است . با کشف راز ساختمان الفبا در جهان بهروز یك الفبای طبیعی ، منطقی ، علمی و کامل پدید آورد که کودك از سه چهار سالگی و بزرگسال بیسواد در هر سن و موقعیتی در مدت بسیار کوتاه باور نکردنی بدون فشار روی مغز و بدون هزینه های طاقت فرسا و سازمان های دور و دراز و پیچیده ، این خط آسان و ساده را که بهروز آن را «کودك دبیره» نامیده از اطرافیان خود یاد میگیرد .

سوء تعبیر

برخی این کار بهروز را به غلط کوششی برای تغییر خط تعبیر کرده‌اند در صورتی که بهروز آنرا همچو وسیله وروشی برای باسواد کردن و کلیدی برای آموختن خطهای گوناگون عرضه کرده است .برخی از طرفداران این روش سوادآموزی به سادگی و آسانی آن توجه کرده بایشتری روی جنبه های اقتصادی آن‌تکیه کرده‌اند که‌بجای خود بویژه برای میهن ما اهمیت بسزا دارد ولی آنچه بنده بیشتر به آن اهمیت میدهم وبه‌آن دلیل گفتم در آینده فرهنك جهان اثرژرف دارد نکته‌ایست که مربوط به پرورش‌فکری‌انسان است . میدانیم که اولین چیزی که آگاهانه به کودك آموخته می شود خط است .

تاکنون خط را یك امر صرفا قراردادی دانسته‌اند و در نتیجه روش آموختن آن تعبدی و از روی تکرار بوده است . به عبارت دیگر روشی را که برای آموختن آن‌به‌کار برده‌اند همان‌روشی بوده است که برای یاد دادن چیزی به حیوان دنبال می کرده‌اند . اثراتی که این نخستین گام کورکورانه یادگیری روی کودك دارد و اثراتی که روی مرحله های بعدی پرورش فکر انسان می گذارد هنوز بررسی نشده است . باروش‌بهروز کودك راحت وآسان از روی فهم و بادرك منطقی (که در عمل دیده‌ایم در کودك هم وجود دارد) خط را میاموزد و به تجربه دیده‌ایم کودکانی که با این روش با سواد شدند در همه مرحله های بعدی تحصیل سرآمد همدوره های خود بوده‌اند. نمی دانم چه شخصی در چه زمان و کجا کار بنیادی بالاتر از این برای پرورش فکر انسان کرده است .

از کار های حاشیه‌ای که بهروزبابکاربردن این روش و اصول برای با سوادکردن کرولال ونابینا انجام داد چیزی نمی گویم . علاقه‌مندان می توانند به کتاب خط و فرهنك نوشته بهروز مراجعه کنند .

این فکر که انسان باید از روی فهم و باداوری منطقی و تاممکن است در سن مناسب و مقتضی هرچیزی را فراگیرددر سراسر کارهای بهروز دیده‌میشود. بیش‌از سی‌سال‌پیش‌روش‌نوینی برای آموختن هندسه و ریاضی وجود آورد که محصول آن درنظر کسانی که واردبودندشگفت‌آور وباور نکردنی‌بود . بدبختانه هنوز یادداشتهای او در این زمینه منتشر نشده است .

طرز فکر بهروز نسبت به زبان فارسی و آموزش آن بازبر همین بنیاد فراگیری ازروی فهم و منطق استوار بود . درست کردن و پرداختن زبان برپایه دلالت لفظ برمعنا و یکدست ساختن زبان برای آسان کردن فراگیری آن همچوابزار تیزی برای فکر کردن دقیق‌و با دقت بیان کردن فکر ، و گسترش دادن وپروراندن واژگان زبان فارسی همگام با پیشرفت های علمی و ادبی ازهدف های اصلی و آرزو های اوبود و پیوسته در این‌راه تلاش می کرد .

آثار گوناگون

در نویسندگی بهروز دبستان تازه‌ای پدید آورد نثر فارسی او در آئین بزرگی (ترجمه‌ادب الکبیر) وسبك خاص او در نمایشنامه های شاه ایران و بانوی ارمن و در راه مهر در ادب فارسی بی همتاست . شعر های او به شیوه های گوناگون درروانی و هنر در طراز اول و از نظر معنا برجسته و کم‌نظیر است.در نوشتن نمایشنامه روش وشیوه نوآئین خود را داشت که دور از تقلید و قالب های ساختگی بود . دو نمایشنامه‌ای که نام برده شد و جیجك علیشاه و چند نمایشنامه دیگر که هنوز چاپ نشده است هر یك در مایه و زمینه خود راه تازه‌ای باز کرده است . خود بهروز در کارگردانی و بازی کردن نقش های گوناگون سرآمد بود .

در پژوهشهای تاریخی بهروز همان تیزبینی و موشکافی و نکته‌سنجی خود را به کارمی‌انداخت. در نتیجه آنچه که به عنوان چیز های مسلم‌تاریخ تکرار شده بود زیر ذره‌بین بهروز از هم پاشیده می شد .بهروز با شم‌شگفت‌آور تاریخی مانند یك وکیل نکته سنج پرونده های بسته تاریخی را باز می کرد و با برگه ها و شاهد های پراکنده که جسته گریخته بدست می آورد واقعیت را از زیر تاریکی و غرض رانی بیرون می کشید و قضیه را ازنوطرح و روشن می کرد .

از این راه طرح‌نوی برای تاریخ ایران و فرهنك آن عرضه کرد که برآن بنیاد باید سالها وصدها پژوهنده کار کنند . روشن کردن تاریخ خط در جهان که پایه هر فرهنگی است و تاریخ علم‌بویژه ستاره‌شناسی و ریاضی و پیدا کردن دقیق زمان زردشت که بنیاد همه‌گاه شماریهاست و نمایاندن شخصیت تاریخی مهر که دین او سراسر جهان باستان را فراگرفت و پانصد سال دین رسمی شاهنشاهی اشکانی و امپراتوری رم بود و حل دهها مشکل دیگر تاریخی از کشفیات شگفت‌آوربهروز در تاریخ است که تاریخ‌ایران و تاریخ‌عمومی‌جهان را دگرگون می کند .

خلاصه هریك از این کار های گوناگون که‌بهروز انجام داده است به تنهائی هر دانشمند یا پژوهنده یا نویسنده‌ای را به صورت نابغه‌ای‌در می آورد و همه اینها در بهروز جمع بود . می خواهم بگویم که خیام و حافظ و عبید زاکانی‌باهم در بهروز جلوه‌نوینی کرده بودند .

درباره خواجه شیراز حاجی ملاهادی سبزواری سروده است :

هزاران آفرین برجان حافظ
همه غرقیم در احسان حافظ
پیمبر نیست لیکن نسخ کرده
اساطیر همه دیوان حافظ

وهمین را بجرأت می توانیم درباره بهروز بگوئیم .

در کار دین و ایمان بهروز استوار و روشن بود . گذشته از بررسیهای بنیادی در تاریخ‌دین تعبیر خاصی از عرفان ایران داشت که خط های اصلی آن در نمایشنامه در راه مهر که چکیده غزلهای خواجه شیراز و فکر های عرفانی ایران است نموده شده و امید است که یادداشت های او درباره گلشن‌راز و متنی که از آن‌ویراسته کرده است انتشار یابد .

این همه از فری بود که در بهروز بود که با شکیبائی و کوشش و پشتکار پی‌گیر بارور گردید . روزی همه از فکرهای‌او روگردان‌بودند، اکنون شمار پذیرندگان فکر ها و آرزو های او روزافزون زیاد می شوند چون سرچشمه این‌آرزوها عشق‌به ایران و عشق به انسانیت و عشق به‌راستی بود .

هرگز نمیرد آن که دلش زنده شده به‌عشق.

گفتگو با مهندس بهروز فرزند استاد بهروز

پدرم بهروز

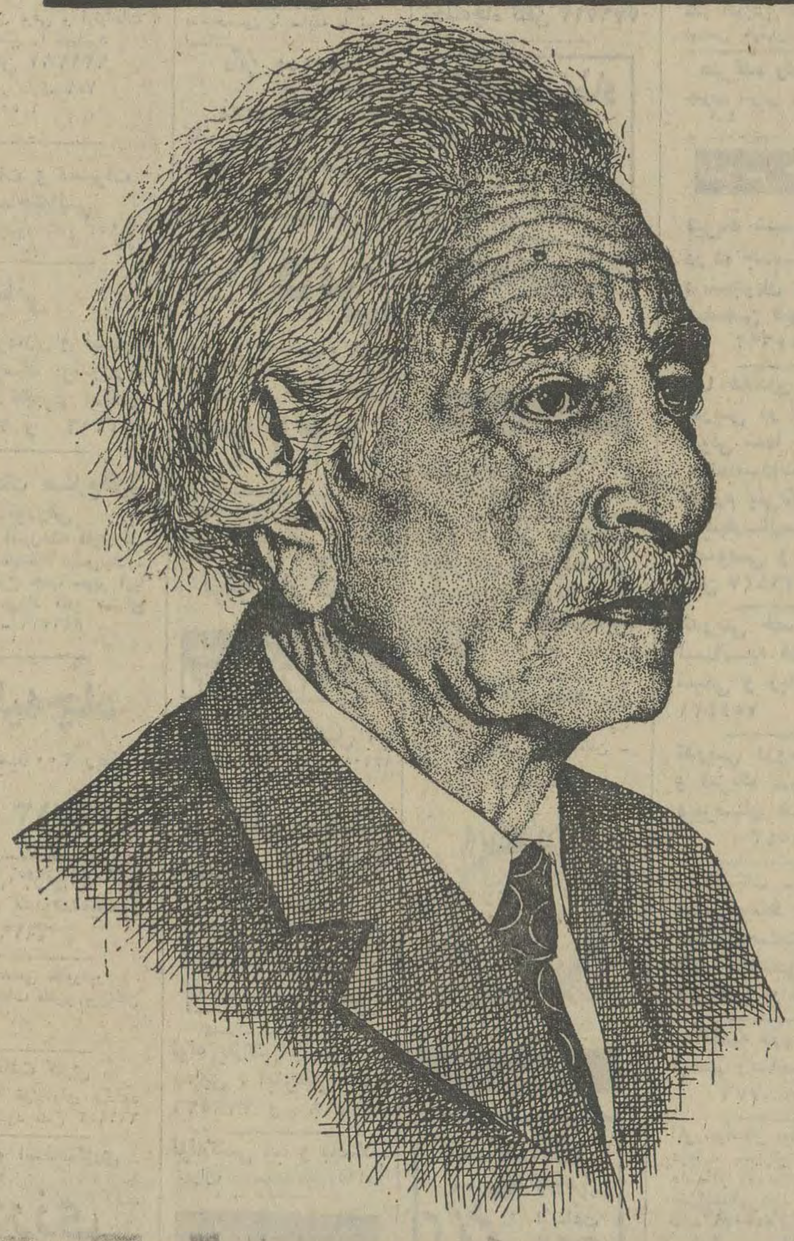

در گفتگوئی که با مهندس بهروز فرزند استاد ذبیح‌بهروز داشتم اینگونه از پدر یادکرد.

پدرم مردی بود سخت‌کوش و اهل مطالعه و در دنیا به کتابهایش بیش از هر چیز عشق میورزید . زندگی او بسیار معمولی وعادی واختلاف چندانی با زندگی همه انسانها نداشت ، در کتاب خواندن حد و مرزی نمیشناخت و در همه رشته ها به بررسی می‌پرداخت .

او از اولین کسانی است‌که در زمینه شعرنو طبع خود را آزموده بوده و اشعار اوبسیار ساده و روان هستند .

مشهد اولین پایگاه

اوزادگاهش‌مشهدرا اولین‌پایگاه اجتماعی که اسلام را قبول کرده میدانست و با دلایلی‌ثابت کرد که مشهدیهابدون‌جنك‌و خونریزی مسلمان شدند .او قرآن و انجیل را حفظ و در مسائل دینی بسیار نکته سنج بود .

حافظ را بخوبی میشناخت و اعتقاد داشت که اشعار دو حافظ در یکدیگر ادغام‌شده‌اند حافظ شیراز و حافظ رازی دو شخصیت مختلف بودند و به جدا کردن اشعار این دو حافظ همت گماشت و علاوه بر این اشعار اوحدی را از میان دیوان‌حافظ بیرون‌کشیده و دیوان حافظ‌شیراز راخالص به ادبیات ایران هدیه کرد .

او مراحل شاعری حافظ را به سه دوره جوانی ،پختگی و یافتن سبک تقسیم کرد .

او به بررسی اشعارفردوسی پرداخته و اشعار او را نیز به سه قسمت اشعار عاشقانه ، اشعار اساطیری‌و اشعارتاریخی تقسیم کرد او اشعار تاریخی فردوسی را بسیار دقیق دانسته واین را نشانه آگاهی فردوسی به علم نجوم میدانست .

در زمانی که با ادواردبراون مستشرق انگلیسی همکاری داشت در کنگره حافظ‌شناسی در لندن او را با شوخی‌ظریفی از خود آزرد و از همکاری با او سرباز زد ، داستان او را در کتاب مرات‌ارائر زیر عنوان پرفسوربنیامین شلکن هایم آورده است .

او بر اساس استفاده ازاصل آوا شناسی‌روشی برای‌کودکان کشف‌کرد‌که‌کودک ۳٫۰۱سالگی میتوانست بخواند ولی نتویسد و با الفبای او کودک درسنین ۵ تا ۱٤ سالگی یعنی سنین قبل از بلوغ باید ریاضی ، فیزیک و جغرافیا را بیاموزد و بعد از بلوغ راه خود را مشخص کرده‌و تخصص‌بگیرد.

او سیستم لب خوانی برای کرو لالها را در ۳۰ سال‌قبل آزمود و میگفت این‌اصول‌کار است . و باید بیشتر مورد مطالعه قرار بگیرد تا بمرحله یک روش آموزشی صحیح برسد و او اصول تاریخ ـ نویسی را که تاکنون متداول بوده درهم‌ریخت و از اطلاعات نجومی خود برای‌تاریخ نویسی استفاده نمود . پدرم کلمات فارسی‌بسیاری‌را جایگزین لغات عربی کرد .

پرچم ، سازمان برنامه ، کاخ دادگستری،ستاد ،سرتیپ، سپهبد ، شهرداری ، شهربانی، برنامه ، ارتش ، ناو . نیروی دریائی ، دبستان ، دبیرستان، دانشجو ، دانشگاه ،پدافند .. و بسیاری از لغاتی که روزانه برای بیان مطالب خود بکار میبریم .

او بازیگر تئاتر خوبی بودو در بسیاری از نمایشنامه های خود عنوان‌بازیگر آن راداشت. نمایشنامه درراه مهر«زندگی حافظ» را در سال ۱۳۱۳ در اولین هزاره فردوسی درانجمن مستشرقین بروی پرده آورد.

او در همه حال آمادگی پذیرش افکار و ایده های نورا داشت‌ومیگفت انسان باید متاثر از وقایع زمان خود باشد و افکار پوسیده‌ای را که طی دوران متمادی پوچی آن ها ثابت شده است بدور بریزد .

او انسان خوش بین به زندگی و مظاهر آن بود وتنبلی را بزرگترین عیب انسانی می‌دانست او میگفت انسانی که کار میکند وکارش هم بدرد نمیخورد بر انسانی که کارنمی کند رجحان دارد .

این تصویری است که من‌از پدرم دارم ، پدری که همه زندگی او خلاصه میشد در کتب خطی که از آباء و اجداد باو رسیده بود . پدری که‌برای فرهنگ کشورش انسان‌مفیدی بود ، و بالاخره پدری که در طول زندگی خود بجرات‌می‌توانم بگویم هیچ انسانی را نیازرد و با دلی سرشار ازمهر و عطوفت و علاقه به سرزمین پدری جهان ما را ترک گفت.

مقاله‌ای ازاکبر آزاد

اسفندیاری دیگر

۲۱ آذر سال پیش ذبیح بهروز محقق ، شاعر و نویسنده گرانقدر درگذشت .

یاد اوراگرامی میداریم همانگونه که وقتی زنده بود نوشته‌ها و حرف های‌اوزینت صفحات روزنامه‌اطلاعات بود .

براستی و بی‌گزاف ، استاد بزرگ بی‌مانند «ذبیح بهروز» ، اسفندیاری دیگر بود و اسفندیاری که دیگر نیست همتایش .

اسفندیاری درمیدان دین و دانش دراین روزگار . روشن رای و خوش‌بین و نیک‌اندیش و فروتن وامیدوار.

اسفندیاری که مایه سربلندی بود و سرفرازی.

ودربرابرش ، بسی‌رستم‌های‌جهان پهلوان‌و نامدار . تهمتن های بایال وکوپال و پرافتخار ... واپس‌مانده های پرادعا و پرمدعای سیمرغ وهم‌وپندار ...که اسباب سرافکندگی‌اند و شرمساری .

اسفندیاری که رفت و ... افسوس !

و رستم هائی که میان دارند و میدان‌دار . و جنت مکانان عالیمقدار ...!

اسفندیاری که چنین می‌اندیشید :

«مهر می‌ورزم و هرگز دیده به بد نمی‌آلایم .

نه دردم از کس رنجش و کینه‌ای است و نه از مرگم بیم و باک .

خواسته جهان به چشمم هیچ است و نام و ننگ پیشم پندار .

غمی جزغمدیگران ندارم و شادی‌مگر برای جهانیان نخواهم .»

و براستی چنین می‌اندیشید و چنین می‌گفت و چنین می‌بود .

اما این جهان پهلوانهای نامدار . رستم دستانهای میدان‌دارومیاندار ...چه می اندیشند ؟ چه‌می‌گویند و چه می‌کنند و چه هستند ؟!

چند جمله دیگر درمعرفی اینان می‌آوریم :

«شهاب‌الدین یحیی سهروردی» که مختصری با او آشنا شدیم ، رساله‌ای دارد بنام «عقل سرخ !» که بنابه اظهار یکی از علما «عبارت آن مقرون برموز و اشارات و محتاج شرح و تاویل است .»

و این رساله«مقرون برموزواشارات» که‌هدف کلی‌اش دمونگری به کیش «مانوی» است ، داستانش از آنجا شروع میشود که نویسنده آن یعنی گوینده داستان در «عالم نورانی» بوده و سپس مانند مرغی بال‌وپربسته به دام «عالم ظلمت» افتاده و بعد ، دراین عالم ظلمانی با پیرعقل (عقل سرخ) ملاقات کرده و آن پیربزرگوار ، ساختمان این جهان را ـ درست بهمانگونه که مانی می‌پنداشته است ! ـ برای آن مرغ گرفتار شرح داده‌و راه خلاص از این قیدوبند دنیای ظلمانی را نیز باو نشان داده است !!

و بنا به خیالبافی او ، درعالم نور درختی‌است که نامش طوبی است و پیداست که چنین درختی سراپا نورانی است و میوه‌اش هم نور ! و خورشید (یابقول او سیمرغ!) آشیانه‌اش درآن درخت و هرروز صبح ازانجا پرواز میکند و گردشی میکند و درپایان روزنابود میشود و بنابراین روز بعد ، خورشیدی دیگر از درخت طوبی به پرواز درمی‌آید و ... از این قبیل قصه‌خوانی ها که سرمایه‌وروش مانی‌وپیروان «مانی»وتاویل گران است ونشان دهنده میزان فهم و شعورشان !

اما بهروزهیچگاه بی‌منطق به چیزی گردن نمی‌نهاد. ببینید چگونه دست مانویان را رو میکند .

«... اگر چه مانویت درمدت بسیار کوتاهی درشرق و غرب انتشار پیدا کردن ولی بزودی درهرجا از ان جلوگیری شد . مانویان بعدها بالباس هردینی و هرملتی درمی‌آمدند و درراه تبلیغ عقاید خود درمیان توده‌های بی‌اطلاع کوشش میکردند .

افراد پراکنده مانوی بواسطه سیر و سفر که از واجبات مذهبی آنها بود از راهها و زبانها و رسوم مردم اطلاع داشتند و چون اعتقاداتشان این بود که باید جهان پررنج زندگی را برانداخت‌تاروان پاک از قالب پلید تن آزاد شود ، بهرکاری تن درمیدادند . و آنچه بیشتر آنها را جسور و نترس میکرد ایمان به شفاعت صدیقان و بخشش گناهان بود .

ازقرن‌سوم هجری زندیقان که همان مانویان متظاهر باسلام باشند کوشش زیادی در راه ایجاد نظریات‌جدید درهررشته و برهم‌زدن تاریخ و فرهنگ قدیم داشتند .

دررساله اول پولس فصل اول آمده : **حکمت حکیمان را باطل‌سازم و فهم فهیمان را نابود گردانم .**

موفقیت‌کامل و موقت مانویان‌دردوره مغولان است که تاکنون همه به عقاید مانویت درلباس بودائی ثابت هستند .

آشوب و تناقضی که دراصول دین‌های جهان دیده میشود ، و همچنین نسبت های خجلت آوری که به انبیا داده شده همه از آنهاست .

سن‌آگوستن که شالوده عیسویت از اوست و همچنین ابن‌ابی‌العوجا راوی‌اخبار هردومانوی بودند چون هردوخودشان اقراربه‌مانویت‌کرده‌اندجای شکی‌باقی‌نیست . ولی بسیاری بودند که بواسطه زهد و تقوای بی‌نظیر که مخصوص مانوی‌ها است شناختن آنها بدون اطلاع کامل از عقاید مانویه کار آسانی نیست ...

مردی که علم و ادب را آشتی داد

علی حصوری

«ذبیح بهروز» بدون شک در فرهنگ معاصر ، چهره‌ای است استثنائی . او جامع دانش هائی بود که از معاصران ما کمتر کسی ـ بقدرت او ـ می یابیم . گذشته از این خلق و خوئی ذوقی و تفکری داشت که او را یگانه و ممتاز میگرداند .

نخستین بار کسی که میخواست مرا با او آشنا کند ـ و امروز از قلم بدست‌هائی است که خوش می‌تازد ـ خود میترسید و مرا هم میترساند . گوئی مرا به پیش شلاق بدستی میبرد که با مختصر فضولی توی مغزت خواهد کوفت .

آن روز گذشت و من برخلاف معرفی او با پیری مهربان و دلسوزآشنا شدم که :

«فتاربروچو خاك‌تحمل کن فقیه ـ یاهر چه خوانده‌ای همه در زیر خاک‌کن!

و اما این را بامهربانی و بازبانی آموخت‌و چراغی فرا راهم نهاد که دانستم زگوی مدرسه حافظ مجوی گوهر عشق . . .

او مرا قانع کرد که همه دانسته های خود را کنار بگذارم و چون شاگردی پیش او درس بخوانم و ندیده را باور ندارم و شنیده را ـ ناآزموده ـ نپذیرم . این بود که با اطمینان خاطر دل به او سپردم و رهسپار شدم .

اما همیشه می‌اندیشیدم که چرا آن آشنای من مرا درمعرفی او تا آن اندازه ترساند تا روزی که من در کتابخانه‌ای که بهروز رئیس آن بود ، نشسته بودم و به حل مساله‌ای میپرداختم که او آن را به من داده بود ، در این حال یکی از قلم بدست های معاصر که رئیس مجله‌ای هم بود و سالها در خارج از ایران ومخصوصا در هندوستان به ریاضت و تنزیه روح پرداخته بود ، نزد بهروز آمد . سلام و علیکی کردند و مشغول صحبت شدند . کار من تمام شد بردم و به بهروز نشان دادم . دید و گفت : بنشین .

صحبت آن دو گل انداخته بود و چند نفری هم حاضر بودند . آن مرد از ریاضت هائی که کشیده بودو درجاتی که پیموده بود سخن میگفت و بهروز رادعوت میکرد که بفکر او بپیوندد و مردم را به ریاضت و تلطیف روح دعوت کند . وقتی کاملا حرفهایش را زد ـ و در این مدت بهروز ساکت ولی خشمگین نشسته بود ـ دهان بازکرد و با اشارات و لحنی که خاص او بود گفت : شما بگوئید که اگر من در خانه خودم کوشش کنم که سرم را زمین بگذارم و پاهایم را هوا کنم ، هزار بار دولا و راست بشوم و هزار ها سختی را تحمل کنم ، همه این کارها چه سودی ، به حال این جوانی که کنار دست من نشسته است میتواند داشته باشد ؟

و بعد رو به من کرد و بدنبال مساله‌ای که حل کرده بودم مطالبی را عنوان کرد و ... اما دیگر هیچ اعتنائی به آن آدم نکرد و با اینکه او از آشنایان قدیمی بهروز بود و بعدها هم پیش او آمد و از او برای مجله‌اش مقاله گرفت ، آنروز دمش را روی کولش انداخت و روانه شد . آنروز برای نخستین‌بار شلاق بهروز را دیدم .

بعد ها که یکی دوبار دیگر چنین‌اتفاق هائی افتاد من ثبات رای و پایداری او را در راه آزاد بودن ، آزاد زیستن و آزاد اندیشیدن بهتر شناختم و دانستم که چرا چنین انسان بافرهنگتیز هوشی گوشه‌نشین است . برخلاف تصور آن آدم بهروز به انسان میدان میداد .

مردی درقلمروهای بسیار

آنهائی که بهروز را میشناسند میدانند که او در زمینه های گوناگونی کار کرده و در بسیاری از آنها شاهکار آفریده‌است. طنزها و نمایشنامه‌های او در زمینه ادبیات، چند کتاب و مقاله او در زمینه تاریخ و تقویم و چند کتاب و مقاله دیگر در زمینه تعلیم و تربیت از برجسته‌ترین آثارروزگار ما است . شک نیست که گزارش همه آنها در یکی دو مقاله ممکن نیست . بهتر آن است که بمناسبتی که پیش آمده است در زمینه تعلیم و تربیت برخی از تعلیمات او را متذکر شوم و کنجکاوان را به آثار او در این زمینه راهنماباشم . چند وقت پیش یونسکو اعلام کرد که تعلیم و تربیت جهانی ورشکسته است و همه برنامه های‌تعلیماتی جهان با شکست‌روبرو شده است . بسیاری از این برنامه ها انسان را ، کار آمد و توانا بار نمی‌آورد و اعلب عمر و نیروی او را تباه میکند .

مطلب در همین روزنامه عنوان شد و پس از آن بحث و گفتگو درگرفت و کارشناسان وطنی تعلیم و تربیت «صدالبته» گویان پیش دویدند که از قافله عقب نمانند. اما نمیدانیم چرا اینها پیش از یونسکو در این باره چیزی برای گفتن نداشتند و یا نمیگفتند .

از نظر ما که پرورده‌کتب بهروز هستم تقریبا همه این برنامه ها در یک سطح هستند و هیچکدام‌مناسبت چندانی با توانائی های کودک ندارند و در این باره نه تنها بهروز بلکه شاگردان او هم بیش از این نوشته‌اند و مثلا شادروان «اکبر آزاد» در «اسفندیاری دیگر» با اساس افکاربهروز مطالبی عنوان کرده است .

امروز جهان میکوشد که برنامه های درسی را بهتر کند و در این راه‌کوششها همه در این راه است که بلائی به سر مطالب درسی بیاورند که برای کودکان بیشتر قابل درک باشد . تقریبا برای همه متخصصان کشور های ثروتمند و پیشرفته مسلم است که همین مطالب متداول را میتوان و باید به کودکان آموخت .کشور های دیگر نیز به شکل های متفاوت از آنها تقلید میکنند .

در روزگار ما تنها بهروز بود که با استفاده ازتجارب گذشته‌ایرانی خط آوائی را یکبار دیگر مطرح کرد ،نمونه‌میدهیم : اگر یک «۵» بنویسیم و بگوئیم شکل دهانت را هنگام گفتن صدای «۵» در آینه ببین یا شکل کودکی را بکشیم که در حال گفتن«۵» است ولبان سرخ گردش آن را نشان می‌دهد ، آیا دیگر این از خاطر کودک خواهد رفت ؟ روش کودک دبیره بهروز مبتنی بر پایه‌ای است که مثال بالا تاحدی گویای آن است . بهروز بین صداها وحرف ها ارتباط ایجاد کرد. «ل»و یا «ا» شکل زبان برگشته‌ای است که دارد صدای «ل» را می‌گوید و ..

با روشی که بهروز ابداع کرد عده زیادی از سربازان سربازخانه‌ها و کودکان‌آشنایان وکسان او در سنین بسیار کم با سواد شدند.

چند امریکائی و فرانسوی آمدند و روش تعلیم او را یاد گرفتند . بهمین ملاحظه دکتر محمد مقدم استاد ممتاز دانشگاه‌تهران که از شاگردان مکتب بهروز است جزوه را نوشت و بعدها هم شنیدم که به وسایل دیگر نظریه او بگوش متخصصان الفبا و زبان آموزی دنیا رسید وفرداست که‌دیگران بکارش ببرند و ما افتخارش را بکنیم .

ساده‌ترین روش

بهروز کار ریاضی را با اندازه‌گیری طول شروع میکرد. پس‌از اینکه شاگردمیتوانست اعداد یک رقمی را باهم جمع و یا ازهم کسر کند ، اندازه‌گیری طول را به او یاد میداد وباانتخاب یک قطعه کاغذ و تقسیم آن به چند بخش به کودک یاد می‌داد که میتوان از هرچیزی‌واحد اندازه‌گیری‌ساخت وجب، یک عدد مداد و .. میتواند واحد اندازه‌گیری باشد و برای این که همه اندازه‌ها یکی باشد ،اندازه‌ای همگانی شده است . پس از این کودک رابطه اطلاع هریک از اشکال‌اصلی‌هندسی رامی‌آموخت.

در طول همین ، کار شاگرد را باکارترازو آشنا میکرد و پس از چند آزمایش روی یک ترازو ،معنی شاهین را به او می‌فهماند ومی‌گفت شاهین را به این شکل‌می‌نویسند (=) شاگرد معنی تساوی را می‌فهمید و بعد میتوانست دریابد که به یک کفتر‌ازو ،چقدر باید بیفزاید یا از آن کم کند تا برابر کفه دیگر شود .

این یعنی حل معادله ساده یک مجهولی. باین ترتیب در اولین روزهای تعلیم شاگرد حل معادله یک مجهولی‌ساده را یادمیگرفت و .... باین ترتیب با روش بهروز می‌توان کاری کرد که کودک‌در پنج سالگی خواندن ونوشتن راخوب بداند (به‌همان خط تعلیمی وواسطه) ودر چهارده سالگی باندازه‌ای که لازمه یک حرفه فنی است معلومات‌نظری وعملی داشته باشد.

بهروز فکر می‌کرد که تعلیمات اساسی‌باید در سنی خاتمه پذیرد که فعالیت غدد جنسی انسان آغاز نشده باشدزیراکه‌بلوغ بزرگترین تحولی است که تن واندیشه انسان راتحت تاثیر می‌گذارد این روش تعلیم وامتیازات بسیاری دارد واز جمله اینکه هرکه با این روش تعلیم یابد خود میتواند بدون دیدن تعلیمات خاص آموزگار باشد و آموخته‌های خود را بدیگران بیاموزد .

کودکان کوچک ازهم رفع اشکال‌میکنند وبهم می‌آموزند . این روش وبرنامه دوره تعلیمات دوازده ساله فعلی مارا به حدود هفت سال کاهش می‌دهد بعلاوه اینکه‌در دو سال آغازی احتیاجی به معلم نیست و میتوان کاری کرد که مادران عهده‌دار تعلیم در این دو سال باشند . با گسترش وسایل ارتباط جمعی این کار هر روز بهتر از روزپیش صورت می‌گیردو باسرعتی بیشتر گسترش می‌یابد.

زمانی که بهروز در نهایت توانائی و تکنیکائی به این کار می‌پرداخت عده‌کسانی که میتوانستند این روش وبرنامه راتعلیم دهند بیشتر از امروز بود اگر چه این برنامه‌ای است که در فرصت یکی دو سال میتوان افراد مدیر و اولیه لازم برای گسترش برنامه‌های آن را تربیت کرد.

یاد استاد

در سالروز درگذشت بهروز فریضه خود دیدم که این اشارت را بقلم آورم وگرنه بیان تعهدی که او نسبت به انسان بگردن گرفته بود محتاج مجالی است فراوان . مخصوصا باین جهت که بهروز در زمینه های دیگر گازش چون ، تقویم تاریخ‌خلق آثار ادبی و ... کاملا موفق و یکتا بود انسان میتوانست چنین ابتکارها واندیشه های انسانی عالی را از او چشم داشته باشد و باور کند که او صادقانه عمر و ثروت خود را در این راه گذاشته است.

یک سال پیش روز ۲۱ آذر ، هنگامیکه من و چندتن از شاگردان او امیدواربودیم وبرنامه داشتیم که بسیاری از کارهای اورا بتعلیم او بگیریم و دنبال کنیم درمیان بهت وحیرت ما آرام چشم از جهان فروبست.

در آن لحظات نخست چیزی نمی‌توانستیم گفت : دوستی که حالت مرا دیده بود و کلماتی را که می‌گفتم شنیده ، چنین گفت:

بلور نور شکست،
واز صدای شکستنش تمام شب پر شد،
و آفتاب غروبی هماره آغازید.
کدام شمع بجایش طلوع خواهد کرد ؟

نیازمندیهای شما

برنامه امشب سینما
کسری: اسپارتاکوس

برنامه سینماها

★ **اسپارتاکوس ـ رنگی ـ تونی کورتیس ـ**
کسری (۸۲۶۹۳۹) ۳۰ر۱۰ـ۳۰ر۲ـ۳۰ر۶ـ۳۰ر۹

★ **آب‌نبات چوبی ـ نوری کسرائی ـ منوچهر وثوق**
اونیورسال (۹۲۶۹۵۳) ۱۱ـ۱ـ۳ـ۵ـ۱۵ر۷ـ۳۰ر۹
پاسیفیک (۷۵۳۳۱۱) ۳۰ر۱۱ـ۳۰ر۱ـ ۳۰ر۳ـ۳۰ر۵ـ ۳۰ر۷ـ۳۰ر۹
ایران (۳۱۶۳۵۴) ۳۰ر۱۰ـ۳۰ر۲ـ۳۰ر۴ـ۳۰ر۶ـ۳۰ر۸
ساینا (۳۵۲۴۴۲) ۱۰ـ۱۲ـ۲ـ۴ـ۱۵ر۶ـ۳۰ر۸
تیسفون (۹۵۸۸۹۲) ۱۰ـ۱۲ـ۲ـ۴ـ۱۵ر۶ـ۳۰ر۸
موناکو (۷۹۵۵۷۶) ۹ـ۱۱ـ۱ـ۳ـ۵ـ۷ـ۹
پرسپولیس (۵۸۱۰۸۳) ۱۰ـ۱۲ـ۲ـ۴ـ۶ـ۸ـ۱۰
دریا (۷۹۱۷۴۶) ۱۰ـ۱۲ـ۲ـ۴ـ۱۵ر۶ـ۳۰ر۸
کارون (۹۵۵۱۶۵) ۱۰ـ۱۲ـ۲ـ۳۰ر۴ـ۳۰ر۶ـ۳۰ر۸
کریستال (۳۱۷۶۷۵) ۳۰ر۱۰ـ۳۰ر۲ـ۳۰ر۴ـ۳۰ر۶ـ۳۰ر۸
مهتاب (۴۷۷۷۷) ۱۱ـ۳۰ر۱ـ۳۰ر۳ـ۳۰ر۵ـ۳۰ر۷ـ۳۰ر۹
آستارا (۸۷۴۰۲۲) ۳۰ر۱۰ـ۳۰ر۲ـ۳۰ر۴ـ۳۰ر۶ـ۳۰ر۸

★ **برهنه‌ای در پارک ـ رنگی ـ رابرت هوفمن**
ریولی (۷۵۷۷۷۷) ۱۱ـ۳۰ر۳ـ۳۰ر۵ـ۳۰ر۷ـ۳۰ر۹

★ **بیگانه‌ایکه دوستش داریم ـ رنگی ـ**
رادیوسیتی (۴۳۳۲۰) ۱۵ر۱۱ـ۳ـ۱۵ر۵ـ۳۰ر۷ـ۴۵ر۹

★ **بوسه تلخ ـ رنگی ـ کارول بیکر**
ایفل (۳۱۱۴۷۷) ۱۰ـ۱۲ـ۲ـ۴ـ۶ـ۸ـ۱۰

★ **بزرگمرد کوچك ـ رنگی ـ فی‌داناوی ـ**
پولیدور (۴۲۶۳۱) ۳۰ر۱۱ـ۳۰ر۳ـ۳۰ر۵ـ۳۰ر۷ـ۳۰ر۹

★ **پستچی ـ نصیریان ـ انتظامی ـ ژاله‌سام**
کاپری (۹۲۸۴۰۱) ۱۱ـ۳ـ۵ـ۱۵ر۷ـ۳۰ر۹

★ **بازگشت جسی جیمز ـ رنگی ـ کلیفت رابرتسون**
فلور (۲۸۰۹۶) ۹ـ۱۱ـ۱ـ۳ـ۵ـ۷ـ۹
دروازه‌طلائی (۳۵۲۱۶۰) ۱۰ـ۱۲ـ۲ـ۴ـ۶ـ۸ـ۱۰

★ **تیره‌تراز کهربا ـ رنگی ـ رودتیلور**
داریوش (۲۶۲۶۵) ۱۰ـ۱۲ـ۲ـ۴ـ۶ـ۸ـ

★ **تفاهم ـ رنگی ـ رومی‌شنایدر ـ اگوتونیاتسی**
پارامونت (۴۸۳۲۱) ۱۵ر۱۱ـ۳۰ر۳ـ۳۰ر۵ـ۳۰ر۷ـ۳۰ر۹

★ **جنون ـ رنگی ـ جان‌فینچ**
دیاموند (۸۲۸۴۰۰) ۱۵ر۱۱ـ۳ـ۱۵ر۵ـ۳۰ر۷ـ۴۵ر۹

★ **چکمول ـ رنگی ـ سینما سکوپ**
سهیلا (۳۱۶۴۲۴) ۳۰ر۱۰ـ۳۰ر۱۲ـ۳۰ر۲ـ۳۰ر۴ـ۳۰ر۶ـ۳۰ر۸

★ **خبیث ـ رنگی ـ ریچاردبرتن**
مولن‌روژ (۷۵۲۹۲۹) ۱۱ـ۳۰ر۳ـ۳۰ر۵ـ۳۰ر۷ـ۳۰ر۹

★ **خوشگلا دوستش دارن ـ رنگی ـ پیترکاستز**
گلدیس (۶۲۸۷۱۳) ۳۰ر۳ـ۳۰ر۵ـ۳۰ر۷

★ **خاطرات یك زن بوالهوس ـ رنگی ـ**
سینماونک (۶۸۴۱۱۶) ۱۵ر۱۱ـ۳۰ر۳ـ۳۰ر۵ـ۴۵ر۷ـ۱۰

★ **دخمه ـ رنگی ـ پیترکاشینك**
سانترال (۹۲۸۶۸۶) ۱۱ـ۱ـ۳ـ۵ـ۷ـ۱۵ر۹
گلدن‌سیتی (۶۶۳۲۶۹) ۱۵ر۱۱ـ۳۰ر۳ـ۳۰ر۵ـ۳۰ر۷ـ۳۰ر۹
متروپل (۳۱۹۴۱۰) ۳۰ر۱۰ـ۳۰ر۲ـ۳۰ر۴ـ۳۰ر۶ـ۳۰ر۸
رویال (۸۲۹۷۸۵) ۱۰ـ۱۲ـ۲ـ۴ـ۶ـ۸ـ۱۰

★ **رقاصه ـ ناصر ملك‌مطیعی ـ فروزان**
مازستیک (۶۶۸۴۶۱) ۱۱ـ۱ـ۳ـ۵ـ۱۵ر۷ـ۳۰ر۹

★ **روز های بزرك افتخار ـ قصه خرس جنگل**
البرز (۳۰۴۲۵۸) ۳۰ر۸ـ۱۲ـ۳۰ر۳ـ۷ـ۳۰ر۸

★ **زن تنها ـ رنگی ـ جنت‌لی**
شهرقصه (۶۲۷۲۹۰) ۱۱ـ۲ـ۴ـ۶ـ۸ـ۱۰

★ **زی ـ رنگی ـ الیزابت تیلور ـ مایکل کین**
امپایر (۶۲۳۹۴۲) ۱۵ر۱۱ـ۳۰ر۳ـ۳۰ر۵ـ۳۰ر۷ـ۴۵ر۹

★ **زنده‌باد زاپاتا ـ عملیات اژدهای سیاه**
ستاره (۵۳۹۷۲۱) ۹ـ۱۱ـ۱ـ۳ـ۵ـ۷ـ۹

★ **سه تفنگدار ـ رنگی ـ میلن‌دومونژو**
تاج (۳۱۳۸۶۴) ۱۰ـ۱ـ۴ـ۷ـ۱۰

★ **سرقت هواپیما ـ رنگی ـ چارلتون‌هستون**
شهرفرنگ (۶۲۷۶۲۸) ۳۰ر۱۱ـ۳ـ۱۵ر۵ـ۳۰ر۷ـ۴۵ر۹

★ **سرزمین افسانه‌ها ـ رنگی محصول شوروی**
سینه‌موند (۴۸۳۲۲) ۱۱ـ۳ـ۵ـ۷ـ۹

★ **سگهای پوشالی ـ رنگی ـ داستین‌هافمن**
تخت‌جمشید (۴۳۵۵۰) ۱۱ـ۲ـ۴ـ۶ـ۸ـ۱۰

شعله‌های آتش ـ رنگی ـ مارلون‌براندو
بولوار (۶۶۰۲۹۲) ۱۱ـ۲ـ۴ـ۶ـ۸ـ۱۰

★ **عطش ـ ایرج قادری ـ کتایون**
آسیا (۴۲۹۰۹) ۱۱ـ۱ـ۳ـ۵ر۵ـ۳۰ر۷ـ۴۵ر۹
رکس (۳۱۵۲۹۳) ۳۰ر۱۰ـ۳۰ر۲ـ۳۰ر۴ـ۴۵ر۶ـ۹
شهوند (۳۵۴۰۴۰) ۳۰ر۱۰ـ۳۰ر۲ـ۳۰ر۴ـ۳۰ر۶ـ۳۰ر۸
لیدو (۹۵۱۲۸۲) ۹ـ۱۱ـ۱ـ۳ـ۵ـ۷ـ۹
رنگین‌کمان (۷۵۶۷۶۰) ۱۰ـ۱۲ـ۲ـ۴ـ۶ـ۸ر۱۵
نپتون (۷۶۰۱۳۶) ۹ـ۱۱ـ۱ـ۳ـ۵ـ۷ـ۹
ژاله (۳۰۴۱۲۰) ۹ـ۱۱ـ۱ـ۳ـ۵ـ۷ـ۹
پاسارگاد (۷۹۲۷۸۲) ۱۰ـ۱۲ـ۲ـ۴ـ۶ـ۸ـ
توسکا (۵۳۹۵۴۴) ۱۰ـ۱۲ـ۲ـ۴ـ۶ـ۸
المپیا (۹۵۶۷۹۶) ۱۵ر۱۰ـ۳۰ر۱۲ـ۳۰ر۲ـ۳۰ر۴ـ۳۰ر۶ـ۳۰ر۸
چرخ‌فلک (۹۵۰۰۵۸) ۱۰ـ۱۲ـ۲ـ۴ـ۶ـ۸
فیروزه (۷۵۷۶۶۹) ۱۱ـ۱ـ۳ـ۵ـ۷ـ۹
درایوین‌ونک (۶۸۲۵۵۷) ۶ـ۸ـ۱۰
دیانا (۴۷۳۶۵) ۱۵ر۱۱ـ۳۰ر۱ـ۳۰ر۳ـ۳۰ر۵ـ۳۰ر۷ـ۳۰ر۹
حافظ (۳۹۱۰۷۴) ۱۰ـ۱۲ـ۲ـ۴ـ۱۵ر۶ـ۳۰ر۸

★ **فاتح دلها ـ آغاسی ـ میری**
خورشیدنو (۳۹۳۵۷۸) ۹ـ۱۱ـ۱ـ۳ـ۵ـ۷ـ۹
سانس انگلیسی ـ خوشگلا دوستش دارن ـ ۳۰ر۹ ـ گلدیس
تالار ۲۵ شهریور ـ محراب
شروع ۸ بعدازظهر ـ تلفن رزرو ۲۵۴۴۴ ـ ۵۳۰۸۷۱

★ **طغرل ـ سعیدراد ـ دلارام ـ محمد عرب**
نیاگارا (۶۶۵۳۰۷) ۱۱ـ۱ـ۳ـ۵ـ۷ـ۱۵ر۹
اروپا (۳۰۳۱۷۹) ۳۰ر۱۰ـ۳۰ر۲ـ۳۰ر۴ـ۳۰ر۶ـ۳۰ر۸
میامی (۷۵۴۳۲۹) ۱۱ـ۱ـ۳ـ۵ـ۷ـ۹
الوند (۳۵۶۵۳۸) ۱۰ـ۱۲ـ۲ـ۴ـ۶ـ۸
کیهان (۹۵۷۳۶۰) ۹ـ۱۱ـ۱ـ۳ـ۵ـ۷ـ۹
اسکار (۹۵۰۸۹۸) ۹ـ۱۱ـ۱ـ۳ـ۵ـ۷ـ۹
ارانوس (۲۷۹۷۱) ۱۰ـ۱۲ـ۲ـ۴ـ۶ـ۸
مارلیک (۹۶۳۶۱۶) ۱۱ـ۱ـ۳ـ۵ـ۷ر۱۵ـ۹ر۱۵
آسمان آبی (۳۹۲۶۶۸) ۹ـ۱۱ـ۱ـ۳ـ۵ـ۷ـ۹
سیلوانا (۳۹۳۷۷۷) ۱۰ـ۱۲ـ۲ـ۴ـ۶ر۱۵ـ۸ر۳۰

کشیش کم‌رو زن‌پررو ـ رنگی ـ لاندوبوزانکا
آریا (۳۱۹۸۸۴) ۹ـ۱۱ـ۱ـ۳ـ۵ـ۷ـ۹

★ **کاپیتان آپاچی ـ رنگی ـ لی‌وان‌کلیف**
ری (۲۲۵۷۸) ۹ـ۱۱ـ۱ـ۳ـ۵ـ۷ـ۹

★ **معرفت جسم ـ رنگی ـ جك نیکولسون**
آتلانتیک (۶۲۷۱۷۱) ۱۵ر۱۱ـ۳۰ر۳ـ۳۰ر۵ـ۳۰ر۷ـ۳۰ر۹

★ **مستی و جوانی ـ رنگی ـ ایستمن‌کالر**
فری ـ۳۰ر۱۲ـ۳۰ر۲ـ۳۰ر۴ـ۳۰ر۶ـ۳۰ر۸

★ **مامور ما در جامائیکا ـ رنگی ـ برادهاریس**
سهیلا (۳۱۶۴۲۴) ۳۰ر۱۰ـ۳۰ر۲ـ۳۰ر۴ـ۳۰ر۶ـ۳۰ر۸
پلازا (۶۶۰۴۷۶) ۱۱ـ۱ـ۳ـ۵ـ۷ـ۱۵ر۹
فردوسی (۳۱۵۷۸۴) ۸ـ۱۰ـ۱۲ـ۲ـ۴ـ۶ـ۸

★ **نبرد دو غول ـ عشق‌دبورا**
دنیا (۳۹۳۸۱۲) ۹ـ۱۱ـ۱ـ۳ـ۵ـ۷ـ۹

★ **ولگردان خشن ـ رنگی ـ ویلیام هولدن**
ادئون (۳۱۸۱۱۸) ۳۰ر۱۰ـ۲ـ۱۵ر۴ـ۳۰ر۶ـ۴۵ر۸

★ **۷ مرد بی‌آرام ـ رنگی ـ جك کانرز**
برلیان (۳۹۳۵۳۵) ۹ـ۱۱ـ۱ـ۳ـ۵ـ۷ـ۹

★ **۷ دلاور ـ رنگی ـ یول برینر**
پردیس (۳۰۴۲۵۹) ۳۰ر۸ـ۱۱ـ۳۰ر۱ـ۴ـ۳۰ر۶ـ۹

★ **یکبار دیگر ـ رنگی ـ سامی‌دیویس**
ب.ب (۸۲۹۶۴۱) ۱۰ـ۱۲ـ۲ـ۴ـ۶ـ۸ـ۱۰

* **یك گل ودو باغبان ـ رنگی ـ سادنا**
همای (۳۱۱۶۶۹) ۱۰ـ۱۲ـ۱۵ر۲ـ۳۰ر۴ـ۳۰ر۶ـ۴۵ر۸

افتتاح مطب
دکتر نادر توکل خدائی
متخصص جراحی زنان، زایمان و نازائی از آلمان غربی
پذیرائی از ۵ر۴ تا ۵ر۷ بعد از ظهر
خیابان پهلوی چهار راه امیراکرم تلفن ۶۶۵۰۶۷

فروشگاه
لوازم عکاسی گل
نماینده پخش انحصاری بهترین نوع فلاش در ایران. باطلاع عکاسان و فتو آماتورهای تهران و شهرستانها و کارمندان محترم دولت میرساند که پروژکتور های نمایشی، دوربین های فیلم برداری و لوازم عکاسی را میتوانید بدون پیش‌قسط و اقساط ۱۰ ماهه خریداری فرمائید.
خیابان اسکندری جنوبی چهار راه کاوسی
تلفن ۹۵۵۲۶۶

انگشتری مجانی
هدیه مخصوص فروشگاه عزیزی بمناسبت روز مادر
فروشگاه عزیزی افتخار دارد که بمناسبت روز پرشکوه بزرگداشت مادر حراج بزرك زمستانی اجناس خود را ادامه دهد تاهمه بتوانند بهترین، شیکترین و ارزانترین هدیه را برای مادران عزیز خود ابتیاع نمایند و باین مناسبت بکلیه کسانیکه بیش از ۵۰ تومان خرید نمایند یکعدد انگشتری نفیس و زیبا هدیه داده میشود.
فروشگاه دو طبقه عزیزی باب همایون کوچه قورخانه

برای تجسم بایگانی به متد
میکروفیلم
باکارشناسان مجرب کداک مشورت کنید
شرکت الکترو کامرا خیابان شاه شماره ۲۱۰
تلفنهای ۴-۴۲۰۹۳

رستوران ریورساید
سالمترین محلی است که با غذای عالی برای تفریح خانواده ها و کودکان شما وجود دارد
رستوران ریورساید پل جاجرود

برای ساختمان شما

آیفون سانترال
پخش انواع دربازکن برقی
فقط بایك تلفن

تعمیر هر گونه
دربازکن برقی و ارتباطات داخلی را میپذیرد
تلفن ۹۲۱۲۸۱
آیزنهاور پلاك ۱۰۹
آ ـ ۱ ۵۵۳۷

تعمیرات و تغییرات ساختمانی
پذیرفته میشود تلفن ۶۶۱۹۵۲

رحمانی
خاك برداری و تسطیح زمین توسط بولدوزر و لودر و کامیون تلفن ۷۵۴۹۷۶ و ۷۵۵۳۹۲

کارخانجات صنایع‌فلزی کوروش
سفارشات آشپزخانه فلزی نقد و اقساط نمایشگاه عباس‌آباد ـ چهارراه فرح جنب سوپر آریا گالری شهرزاد تلفن های ۸۴۳۱۳۸ ـ ۸۴۱۲۱۹

تخلیه چاه
متر مکعب ۳۰۰ ریال
تلفن: ۷۷۶۷۱۳

نقاشی جزئی و کلی ساختمان پذیرفته‌میشود تلفن ۶۶۱۹۵۲

دفتر مهندسی خاورنور
آماده تاسیسات تلفن‌و برق‌تلفن ۸۳۲۰۱۰

اسفالت کاری
پشت‌بامهای خیابانهای محدود پذیرفته میشود تلفن ۶۶۱۹۵۲

موسسه اسفالتکاری
گودرزی
جلوگیری از هر نوع رطوبت پشت‌بام
قلهك تلفن ۸۶۱۳۲۷

تزئینات و دکوراسیون

کلیه تزئینات باقساط
تلفنهای ۷۷۵۷۷۱ و ۷۸۱۹۷۷

مؤسسه طلائی
تزئینات دکوراسیون، زیر نظر متخصصین با سابقه با شرایط استثنائی.
تلفن ۸۳۲۹۵۴

زرین نقش
کاشی سرامیك نما برای روکار ساختمان شما ۹۷۱۳۴۴ توکلی

آذین
دوخت و نصب پرده پارچه کاغذ دیواری و کفپوش فرش ماشینی پرده کرکره ودربازکن
۹۲۳۲۷۷

کاغذ دیواری با نصب نقد و اقساط تلفن ۹۷۸۴۲۰

لوله بازکنی
لوله‌بازکنی فاضل آب فنی رفاه ۸۲۲۲۸۶

لوله بازکنی فاضل آب و تخلیه چاه‌و مخازن ۸۳۲۰۱۰

لوله‌بازکنی ولوله‌کشی مقدم ۹۲۵۲۷۴

رفع گرفتگی مرغوب لوله‌بازکنی
باد ستگاه و تراکم هوا. تلفن ۷۸۷۲۷

لوله بازکنی و سرویس بخاری، آبگرمکن تلفن: ۳۱۸۵۲۶ و ۳۱۷۷۹۸

لوله‌کشی آب و فاضلاب
تهران و شهرستانها تلفن ۶۶۱۹۵۲

لوله بازکنی و سرویس بخاری
الکتروشهرفرنگ ۶۲۰۴۸۵

لوله بازکنی فاضل آب سرکیسیان ۶۲۹۴۵۱

لوله‌بازکنی شبانه‌روزی
ایرانمهر ۶۳۷۵۳۵

لوله بازکنی کنت
تخلیه‌چاه تلفن ۷۷۶۷۱۳

تخلیهٔ چاه
فاضل آب بوسیله پمپ مخصوص
شرکت شوشتر ۸۲۰۷۶۱

لوله‌بازکنی مؤسسه بهروز ۶۳۹۱۹۶

آگهیهای متفرقه

دوغ اراج ۳۱۹۵۱۲ و ۸۸۰۶۷۲

رز و درختان میوه‌زینتی باغ‌مرادی ایستگاه‌شمس راه‌نیاوران تلفن ۸۷۶۴۷۸
انواع رز و درختان میوه و زینتی

موتور های مولد برق و تلمبه آب برای اجاره یا فروش موجود است تلفن ـ ۷۷۲۳۸۱

گاز

پرسی گاز
گازوسرویس
ازساعت ۷ صبح الی ۱۰ شب
۶-۹۶۳۰۲۱
۶-۹۵۰۰۰۱
سرویس و تعمیرات اجاق ۹۶۳۰۳۰

گاز
پخش گاز همه روزه
ازساعت ۷ صبح الی ۱۱ شب
تلفن ۳۸ ـ ۸۲۷۱۳۱
نصب و تعمیرات
تلفن ۵۳ ـ ۸۲۳۰۵۱
نمایشگاه: شاهرضا میدان فردوسی
ایران گاز
سرویس سریع ـ ایمنی کامل ـ جنس بهتر

رستوران‌ها

چلوکباب فرد تهران
مشتریانیکه ۲۷ آذر ناهار میل مینمایند قابلمه مجانی مطالبه نمایند شاه چهار راه اردیبهشت تلفن ۴۸۸۶۶

آموزشگاهها

آموزشگا ماشین‌نویسی بیژن همتا ندارد
میتوانید امتحان کنید میدان ژاله تلفن ۳۱۸۳۸۴

برای استخدام فوری آموزشگاه فائز آموزش B.M وماشین نویسی خیابان‌شاه‌آباد ۳۰۳۱۳۵

هنرکده رقص آلیس
جنوب شرقی میدان ۲۴اسفند
۱ـ۸ ـ۱ ـ ۱۴۵۱۸

تدریس خصوصی

فیزیك شیمی ریاضیات در ده جلسه توسط دانشجویان پلی‌تکنیك با تضمین قبولی تلفن ۳۵۴۶۹۲

با هفته‌ای یك جلسه تدریس در کلیه دروس قبولی شما را تضمین مینمائیم دانشجویان سال چهارم پلی‌تکنیك تهران باچهارسال سابقه تدریس خصوصی و دبیرستانی تلفن ۹۲۶۱۲۷

تدریس خصوصی توسط لیسانسیه های فیزیك ـ شیمی و ریاضی تلفن ۷۵۴۴۲۱

تدریس دروس ریاضی و فیزیك توسط دبیر دبیرستان ها تلفن ۸۴۶۵۴۲

ریاضیات ـ فیزیك ـ شیمی توسط دانشجویان دانشگاه‌صنعتی آریامهر رفاه دانشجویان تلفن ۹۷۲۰۱۴ داخلی ۳۳۶

کلیه دروس ریاضی ششم ریاضی تلفون ۷۸۱۷۷۶

اگر خواستار موفقیت هستید درمدت بسیارکوتاهی دانشجوی دانشگاه آریامهرباسابقه‌تدریس عقب‌افتادگی شما را جبران‌می نماید ۸۴۴۰۷۹
۱ـ۲ آ ـ ۲۱۱۸۳

BATTERY CHARGER
باطری اتومبیل خودرا شارژ کنید

با راحت ترین و ارزانترین وسیله با قراردادن دوشاخه به برق‌و اتصال دوچنگك بدوسر باطری در مدت کمی باطری اتومبیل شارژ و با اولین استارت حتی در سرمای بسیار سخت براحتی روشن میشود
قیمت فقط ۵۰ تومان
فروش: در کلیه فروشگاههای لوازمیدکی اتومبیل خیابان امیرکبیر وملت ومغازه های پشت شهرداری.
نماینده انحصاری: بازرگانی روح‌اله ربیعی خیابان فردوسی پاساژ طبس تلفن: ۳۰۲۲۰۳

دراگ استور تخت زرین
شایسته انتخاب انواع هدایای مخصوص
روزمادر
ازدراك استور تخت‌زرین دیدن فرمائید.
نشانی: خیابان تهران‌نو ـ ایستگاه قاسم‌آباد تلفن ۷۹۱۶۰۳

اقساط، اقساط، اقساط
انواع فاستونی جهت کارمندان دولت و بانکها
آدرس: خیابان فردوسی مقابل‌خیابان کوشك‌پلاك ۹۱ شرکت دیدار تلفن: ۳۹۱۸۴۱

پوشش بام امریکائی
(با ۵ سال تضمین) رفع چکه‌و نم
از بامها متری مربع ۱۵ تومان تلفن ۸۲۲۱۲۳

لوله برق آی تسد
با استفاده از لوله‌ای تسدلوله کشی برق ساختمان‌را با نصف قیمت مطابق با استاندارد های بین‌المللی انجام دهید. نماینده فروش در تهران و شهرستانها پذیرفته میشود
شرکت عرضه و پخش لوازم فنی ایران
تهران ـ خیابان ثریا ـ ۱۳۰ ـ تلفن: ۸۳۴۱۷۳

دارندگان محترم محصولات
ارتک
درصورت احتیاج به تعمیرات وسرویس
با تلفن
۹۶۲۰۴۵
تماس بگیرید تا نزدیکترین مرکز سرویس مجاز به شما معرفی شود
ازساعت ۷½ صبح تا ۷½ بعدازظهر

دربازکن برقی
EFBOX
افباکس
با گوشی نشکن و اقساط ماهیانه مرکز فروش و نصب در ایران شرکت کارور خیابان روزولت میدان ۲۵ شهریور ساختمان منوچهری.
تلفن: ۸۲۳۳۸۴ ـ ۸۲۳۶۹۸

تریکو آپولو
مژده میدهد
از سرمای زمستان نهراسید چون تریکو آپولو با انواع تریکو های صددرصد کرك خالص شما را گرم خواهد کرد تریکو آپولو در تمام فروشگاه های معتبر ایران موجود است تلفن ۳۱۵۱۸۲

فروشگاه صنایع دستی
آهوخانم
شعبه شماره ۳ بزودی
افتتاح میشود
خیابان پهلوی چهارراه امیراکرم

به مادر هدیه‌ای بدهید که هرگز ندیده است مدل‌های جدید جنرال مد

بمادرتان چرخ خیاطی ویگورلی وماشین دست باف برادر هدیه کنید
نماینده انحصاری و نمایشگاه شرکت زیگزاك ماشین کوچه برلن ساختمان احیا تلفن ۳۱۳۲۹۲

اخبار

در کمیته ملی پیکار جهانی بابیسوادی اعلام شد

۴ میلیون نفر ظرف پنجسال آینده باسواد میشوند

★ در مناطق نفت حداکثر تاواسط سال آینده پیکار بابیسوادی خاتمه می‌یابد

دهمین اجلاسیه کمیته ملی پیکار جهانی بابیسوادی ظهر دیروز در حضور والاحضرت شاهدخت اشرف پهلوی نیابت ریاست عالیه این کمیته در کاخ والاحضرت تشکیل گردید.

در این‌اجلاسیه‌آقای صفی‌اصفیا دبیر کل کمیته پیکار گزارشی پیرامون فعالیتهای انجام شده به عرض رساند و در پایان گزارش خود به این نکته اشاره کرد که‌در مناطق «نفت» حداکثر تا ٦ ماهه اول سال‌آینده‌پیکار بیسوادی تمام میشود و علاوه‌براطفال لازم‌التعلیم که بمدرسه‌راه‌یافته‌اند، بزرگسالان تا گروه سنی۳۵سال سوادخواندن و نوشتن را فرا خواهندگرفت .

آقای صفی اصفیا در گزارش خود به فعالیتهای وزارتخانه های آموزش و پرورش کار و امور اجتماعی ، تعاون‌و امور روستاها، نیروهای مسلح شاهنشاهی و ژندارمری و سازمانهای داوطلب اشاره کرد و دورنمای سواد در کشور را در طول‌برنامه پنجم‌مورد بررسی قرار داد .

★ ٤ میلیون نفر

وی اظهار داشت : در حدود چهار میلیون نفر در طول برنامه پنجم‌با سواد خواهند گردید که با این ترتیب درصد باسوادی که در اول برنامه‌پنجم ٤٤ درصداست‌در پایان برنامه پنجم به ۷۲ درصد خواهد رسید.

وی در گزارش خود به برنامه وزارت کار و امور اجتماعی‌اشاره کرد و گفت: تا آخر سال ۱۳۵۷ جمعا ۷۵۰ هزارنفر کارگر بیسواد با سواد میشوند.

آقای اصفیا در گزارش خودبه ضوابط و مقرراتی که مشترکا وزارت آموزش و پرورش باکمیته تعیین کرده بودند اشاره کرد و اظهار داشت سال تحصیلی‌گذشته حدود ۱۱٦ هزار نفر در دوره‌اول این کلاسها شرکت کردند که در امتحانات خرداد ماه حدود ٦۰ درصد از شرکت‌کنندگان درکلاس به دوره دوم وارد شدند.

کلاسهای‌سالمندان وزارت‌آموزش و پرورش نیز در سال تحصیلی گذشته بیش ازشصت هزار نفررا پذیرفته و در سال تحصیلی‌جاری نیز علاوه‌بر نوآموزان سال‌گذشته، تحصیلی شصت هزار نفر دیگررا تعلیم میدهد .

آقای صفی اصفیا پس از اشاره به فعالیتهای نیروهای مسلح شاهنشاهی اظهار داشت سازمان های مختلفی نیز در زمینه باسواد کردن بزرگسالان‌با کمیته همکاری دارند که از آن‌جمله‌سازمان‌زنان، کانون کارآموزی و ندامتگاه‌های کشور را باید نام برد .

در این جلسه رئیس هیئت‌مدیره و مدیر عامل شرکت ملی نفت ایران ـ وزیران دارائی ـ کشورـ تعاون و امور روستاها آموزش و پرورش علوم‌وآموزش عالی رئیس ستاد بزرگ ارتشتاران ـ مدیر عامل سازمان‌برنامه ـ دبیرکل‌بنیاد فرهنگ ایران و ۳ تن از اعضای کمیته ملی پیکارجهانی بابیسوادی شرکت داشتند . آقای عبدالرضا انصاری قائم‌مقام والاحضرت نیز دراین جلسه حضور داشت .

مسیحیان ایران باستقبال کریسمس میروند

با نزدیک شدن عید میلاد مسیح، اقلیت‌های مسیحی و خارجیان مسیحی مذهب مقیم‌تهران باسرعت به‌استقبال «کریسمس» میروند و بازار فروش درختان کاج که‌همه ساله در خیابانهای پشت سفارت شوروی وانگلیس برپا میگردد به تدریج گرم میشود.

با افزایش تعداد خارجیان مقیم تهران و افزایش تقاضا ، اینک چند سالی است که بازار فروش کاج در دیگر خیابانهای شمالی تهران نیز برپا میگردد.

درختان مورد اشاره‌که همساله برای فروش به این بازارها عرضه میگردد ، در باغات اطرافتهران بهمین منظور پرورش می‌یابند . بهای این درخت‌ها برحسب‌بزرگی وکوچکی آنان متفاوت است واز ده‌تومان تا دویست تومان نسبت به سخاوت خریدار وانصاف فروشنده معامله میشود.

تزئین درخت کاج یا کریسمس‌از تفریحات اعضای خانواده‌های مسیحی بخصوص کودکان است. مسیحیان این درختان راباچراغ های الوان و دیگر وسائل زینتی تزئین وتا دوازده روز از گذشت تولد مسیح حفظ میکنند. درخت کریسمس برای کودکان اهمیت خاصی دارد چه آنان فردای‌شب تولد مسیح ، هدایایی را که بابانوئل برای «بچه‌های خوب» می‌آورد درپای آن خواهند یافت.

عید میلاد مسیح را پروتستان‌هاو کاتولیکها ۲٤ دسامبرو گریگوری هاو ارتدکسی‌ها ششم‌ژانویه‌جشن میگیرند.

مدرسه عالی گمرك تاسیس‌میشود

بقیه از صفحه آخر

برای آن تعرفه تازه‌ای تدوین کرد .

بطورکلی اجرای تعرفه تازه موجباب حمایت بیشتر ازمصرف کننده را فراهم می آورد ، باین ترتیب که در حال حاضر با استفاده از تعرفه حقوق گمرکی ژنو از الیاف مصنوعی هر کیلو یکصد ریال حقوق‌گمرکی‌دریافت میشود و این مقدار حقوق گمرکی بدون توجه به ارزش وصول می گردد و عملا از حیث دریافت حقوق گمرکی‌بین‌مصرف کننده که‌درآمدکه جنس ارزانتر میخرد و مصرف کننده‌ای که کالای گرانتر ابتیاع می کند تفاوتی نیست .

از اینرو از سال آینده تعرفه گمرکی تازه‌ای که براساس ارزش کالا است بمورد اجرا گذارده خواهد شد .

★ مدرسه عالی گمرك

در طول ٥ سال آینده علاوه‌بر تغییر تعرفه گمرکی یک مدرسه عالی گمرک تاسیس خواهدشد.

در این مدرسه دانشجویان موفق به اخذ لیسانس میشوند و پس از اتمام دوره تحصیلی در گمرک مشغول بکار خواهند شد .

اساسنامه مدرسه عالی گمرک تهیه شده و طی چند ماه آینده این اساسنامه به تصویب می رسد و مقدمات تاسیس آن فراهم میشود .

در طول برنامه پنجم عمرانی کشور تسهیلات تازه‌ای برای صادر کنندگان بوجود می آیدو گمرک برای افزایش صادرات مقررات جدیدی تدوین خواهد کرد .

درطول‌برنامه‌عمرانی آتی‌کشور همچنین گمرک خانه های‌کشور توسعه بیشتری خواهد یافت و برای بالا بردن سطح اطلاعات کارکنان گمرک عده بیشتری از مسئولین گمرک به کشور های اروپائی که سیستم گمرکی نوین تری دارند اعزام می شوند .

برف‌وکولاک درجاده‌ها

سرما ویخبندان در شهرستانها حکومت‌میکند

وزارت راه اعلام کرد از بامداد امروز ریزش برف توام با کولاک در اغلب نقاط کشور شروع شده و همچنان ادامه دارد .

در رضائیه ریزش برف توام باکولاک است و درگردنه‌ها بیش‌از ۸۰ سانتیمتر برفنشسته است .

راه‌قزوین به بهرام آباد بعلت کولاک‌برف‌بسته است .همچنین قسمتی‌ازراه شیرگاه ـ زیر آب بعلت عملیات ساختمانی عبور و مرورو‌سائط نقلیه بسختی‌انجام میگیرد .

در استان فارس بارندگی بشدت ادامه دارد و دریاسوج، اردکان دشت ارژن ریزش برف توام با کولاک است و دردشت ارژن ۲۵ سانت برف نشسته است .

در همدان و اطراف ریزش برف و کولاک و مه غلیظ‌است و در گردنه ها ٦۰ سانت و در جاده ها ٤۰ سانتیمتر برف برروی زمین نشسته است .

کردستان ، سنندج از دیشب ریزش‌برف شروع شده و گردنه صلوات آباد با اینکه ماموران سرگرم برفروبی هستند این قسمت از جاده مرتبا باز وبسته میشود . ارتفاع برف در این نقطه بیش از یک متر است .

در تبریز ، اردبیل ،سراب ، مشگین شهر ریزش برف شروع شده و درگردنه حیران بیش از یک متر و در جاده ترانزیتی۲۵ سانت برف وجود دارد .

در استان مرکز ـ چالوس ، هراز همچنان برف می‌بارد و جاده یخبندان است .

در آوج همدان از دیروز نزول برف مجددا شروع شده و ادامه دارد ارتفاع برف در گردنه آوج از یک متر بیشتر است ولی‌تاکنون از انسداد این‌جاده جلوگیری‌شده است.

از عصر دیروز نزول باران‌شدید در رشت و اکثر شهرهای گیلان شروع شده و ادامه دارد .سیلاب در خیابانها وکوچه‌ها جاری‌است.

بازدیدوالاحضرت شاهدخت‌اشرف‌پهلوی

بقیه از صفحه آخر

★ ۱۵ وکیل دادگستری

والاحضرت در همین بازدید به آقای دکترعاملی دبیرکل‌کمیته ایرانی حقوق بشر دستور دادند که پانزده وکیل دادگستری را برای رسیدگی به امور حقوقی آنان تعیین کند و تاحدودامکان به آنان کمک‌های‌حقوقی بشود.

هنگام بازدید والاحضرت‌از کارگاه خیاطی‌زندان‌زنان رئیس شهربانی‌کل‌کشور بعرض رساند. زنان زندانی بنابه اقتضای شغل و کاری که در زندان‌انجام‌دهند مانند خیاطی‌ویا کاردستی‌روزانه ٤۰ تا ۱۰۰ریال‌دستمزد دریافت میکنند و این درآمد به اداره خانواده های آنان کمک میکند.

وی همچنین اظهار داشت‌که در اجرای برنامه مبارزه با بیسوادی در حال حاضر ۹۹ درصد زنان ندامتگاه از نعمت خواندن و نوشتن برخوردار شده‌اند و ۱۰۹ تن دیگر از زنان ندامتگاه در کلاس های پیکار با بیسوادی به سواد ـ آموزی مشغولند .

بازدید والاحضرت اشرف از زندان‌زنان‌یکساعت بطول‌انجامید و والاحضرت در پایان این بازدید ضمن توشیح دفتریادبود زندان از وضع زندان‌و خدمات افرادی که در اداره زندان سهیم هستند اظهار رضایت فرمودند .

توضیح

دنباله گزارش «دراین اتاق مرك محکوم شد» در صفحه۴چاپ شده‌است که بدینوسیله توضیح داده می شود .

قبول سفارش کالا از خارج
تلفن ٦٦٤۰۷۷

HC

اطلاعیه شرکت هتلهای ایران

برای رزرواسیون ایام نوروز هتلهای رامسر، کوروش (شیراز) و داریوش (تخت‌جمشید)
بدفتر مرکزی شرکت هتلهای ایران واقع درساختمان بنیاد پهلوی تلفنهای ٦٦۲۹۷۹
٦٦۱۹٤۹
٦٦۳۸٥۹
مراجعه فرمائید .

پذیرش دانشجوی خلبانی

نیروی هوائی شاهنشاهی با شرایط زیردانشجو جهت دانشکده خلبانی استخدام می‌نماید .

الف ـ شرایط نام نویسی :

(۱) تابعیت دولت شاهنشاهی و متدین به‌یکی از ادیان رسمی کشور (اسلام ـ مسیحی ـ کلیمی ـ زرتشتی)

(۲)دارا بودن حداقل دیپلم کامل متوسطه‌رشته های (ریاضی ـ طبیعی ـ ادبی).

(۳) قبولشدن از معاینه جسمی و ازمایش استعداد خلبانی و داشتن حداقل قد ۱٦۱ سانتیمتر .

(٤) حداکثر سن ۲٤ سال وبرای کسانیکه خدمت زیر پرچم را انجام داده‌اند ۲٥ سال می باشد .

(٥) نداشتن همسر و کسان تحت تکفل.

ب ـ مدت تحصیل :

حداقل مدت تحصیل در دانشکده دو سال‌در داخل و یا خارج از کشور میباشد .

حقوق و مزایا :

(۱) دانشجویان در سال یکم حداکثر تا ۸ ماه ماهیانه ۷۷۰۰ ریال و بلافاصله پس ازآغاز پرواز ۱۳۹٥۰ ریال و در سال دوم ماهیانه ۱٤٥۷٥ ریال و در سال سوم ماهیانه ۱٥۲۰۰ ریال بعنوان حقوق و حق پرواز دریافت می دارند ضمنا چنانچه دانشجویان برای ادامه تحصیل بخارج از کشور اعزام شوند علاوه بر حقوق و مزایای‌مذکور از فوق‌العاده تحصیل نیز استفاده خواهند نمود و هزینه ریست و پوشاک انان نیز با نیروی هوائی شاهنشاهی میباشد

(۲) دانشجویانیکه دوره تحصیل را با موفقیت طی نمایند بدرجه ستوان دومی مفتخر و اولین حقوق انان معادل ۲٦۷٥۰ ریال و درصورت خدمت در خارج از مرکز ماهانه‌تا٤۳۷٥۰ریال میباشد .

داوطلبین میتوانند برای کسب اطلاعات‌بیشتر وثبت نام با دردست داشتن فتوکپی‌گواهینامه تحصیل ـ عین شناسنامه (بفرم جدید عکسدار)و ۲۲ قطعه عکس ٤ × ۳ تا تامین احتیاج همه‌روزه از جمله روز های پنجشنبه و جمعه . صبحها از ساعت ۰۸۰۰ الی ۱۲۰۰ بفرماندهی اموزشهای هوائی واقع در خیابان تهران‌نو ایستگاه فرودگاه‌مراجعه نمایند .

نیروی هوائی شاهنشاهی

خبرهای تلفنی شهرستانها

سفر هیات کمیسیون مجلسین به‌مشهد

مشهد ـ صبح امروز ۳٤تن از سناتورها و وکلای‌مجلسین که اعضای کمیسیون نظام در مجلسین میباشند بمنظوربازدید از واحدهای لشکر ۷۷ مشهد با هواپیما باین شهر واردشدند و مورد استقبال استاندار و جمعی از شخصیت های لشکری و کشوری قرارگرفتند. اعضای این‌کمیسیون‌امروز پس از زیارت مرقد مطهر حضرت رضاعلیه‌السلام ، ستاد لشکر ۷۷ مشهد را مورد بازدیدقرار دادند.

افتتاح شورای داوری

لار ـ باحضور آقای طاهری رئیس کل دادگستری فارس‌و بنادر ، شورای داوری لارستان افتتاح شد واعضای شورا سوگند یاد کردند . در یکسال‌گذشته ۳٦خانه انصاف در روستا های لارستان افتتاح گردیده است .

ریزش ساختمان مدرسه

«پاشاکی» گیلان: قسمتی از ساختمان دبستان شش کلاسه «شهریار»پاشاکی، براثربارندگی های پیاپی اخیر ، ریزش کرد، و رئیس آموزش و پرورش سیاهکل ، پس از بازدید از خرابی ساختمان، دستورتعطیل دبستان را صادر کرد ، زیرا، امکان ریزش بقیه کلاسها هم وجود داشت .

در این دبستان ، سیصد دانش‌آموز تحصیل میکردند و بدنبال ریزش ساختمان ان که پس از تعطیل‌دبستان روی‌داد، دانش آموزان بدبستان«روزبه» پائین محله ، انتقال یافتند تا درانیده برای آنها مدرسه جدیدی ساخته شود.

۲ نفر را آب برد

مرودشت : پنج نفر از اهالی مرودشت که از تخته و بشکه قایقی ساخته بودندو می‌خواستند از رودخانه عبور نمایند به علت سیلابی بودن رودخانه ، قایق آنان واژگون شدو ۲نفر آنها به اسامی‌غلام نامجو ۲٥ ساله و استاد موسی ۲۸ ساله طعمه‌رودخانه گر شدند و سه تن دیگر به اسامی :غلام ، نادر و اسداله از مرك حتمی نجات یافتند. هنوز جسد دو مغروق‌بدست نیامده است .

مادر نمونه گیلان‌انتخاب شد

رشت ـ کمیسیون ویژه انتخاب مادر نمونه گیلان برای برگزیدن مادر نمونه سال ٥۱ درکاخ استانداری تشکیل‌جلسه داد و پس از بررسی‌پرسشنامه های مادران استان گیلان‌خانم «مستوره ورزقانی» از شهرستان بندر پهلوی ، بعنوان «مادر ـ نمونه» گیلان برگزیده شد .

خانم ورزقانی چهار فرزند پسر و یک دختر دارد . سه فرزند این مادر نمونه مهندس و یکی لیسانس زبان خارجه میباشند .

سمینارجامعه سردفتران

تبریز ـ دیروز سمینار روسای واحد های ثبتی و جامعه سردفتران منطقه ۳ کشور،بوسیله ارتشبدضرغامی استاندار آذربایجان شرقی افتتاح شد .

در این مراسم آقای‌جمالی نایب‌رئیس کانون سردفتران مرکز گفت :

ـ متاسفانه ، وظایف دفاتر اسناد ، زائد بر تشکیلات و قوانین ما است و در حال حاضر ، کار های زائدی هم بر دفاتر تحمیل شده است . وی توصیه کرد که اسنادباید با کمال بیطرفی ، و بصورت قانونی نوشته شود .

سمینار مذکور بمدت سه روز در خانه جوانان تبریز ، صبح و عصر تشکیل جلسه خواهد داد .

کاروان زائران‌پاکستانی در مشهد

اولین‌کاروان زائران پاکستانی خانه خدا که از طریق ایران عازم حج هستند دیروز از مرز تایباد قدم به خاک ایران گذاشتند و عصر دیروز وارد مشهد شدند .

این کاروان مرکب از ۲۲۹ نفر زائر میباشد و دیروز در مرز تایباد مورد استقبال مسئولان مرزی محل و سفیر پاکستان در ایران‌قرار گرفت از این کاروان دیشب در مهمانسرای آستان قدس رضوی درمشهد پذیرائی‌بعمل آمد و ترتیبی داده شده‌است که ازکاروان‌های‌بعدی حجاج پاکستانی که از طریق ایران به مکه مشرف می شوند در مهمانسرای آستان قدس پذیرائی بعمل آید .

اپرا در تالار رودکی

هلندی سرگردان

اثر ریشارد واگنر
توسط گروه اپرای تهران

خوانندگان : جفرمرش ـ الیزابت لوزوکی ـ آلک ملکونیان ـ جورج پیالوگا ـ ماریزا سانوسیان ـ ویشارد کنس

رهبرارکستر : ۳۰۰ـ ۲۰۰ـ ۱۰۰ و ٥۰ ریالی

تاریخ اجراء ۲۳و۲٦آذر و ۲ دیماه ساعت ۸ رودلف شنگل

بهای بلیط : لوریس چکناوریان ـ کارگردان : بعد از ظهر

برای دانشجویان و آبونه‌ها نیم‌بهاء
م‌الف ۱۳۹۹۳

انتخاب «مادر» سال ورزش ایران

شماره مخصوص دنیای ورزش این هفته در ٦۰ صفحه بمناسبت مسابقات کشتی آزاد جام آریامهر همراه با آخرین رویداد های دنیای ورزش‌وطرحی تازه‌درورزش ایران برای انتخاب «مادر» سال ورزش ایران

آگهی استخدام

شرکت سهامی تولید و انتقال نیروی برق ایران (توانیر) بمنظور تکمیل کادر فنی نیروگاه مشهد تعدادی فوق دیپلم و دیپلمه مرد محلی در رشته های برق ، مکانیک و ریاضی را که واجد شرایط زیر باشند از طریق آزمایش و مصاحبه استخدام می نماید :

۱ـ حداقل معدل دیپلمه های ریاضی ۱۳
۲ـ حداکثر سن دیپلمه های ریاضی ۲٥ سال .
۳ـ دارا بودن کارت پایان خدمت وظیفه یا معافیت دائم (غیرپزشکی) .
٤ـ عدم تعهد خدمت و اشتغال بکار در وزارتخانه ها یا موسسات دولتی یا اشتغال به تحصیل
٥ـ سپردن تعهد مبنی بر انجام خدمت در نیروگاه مذکور

داوطلبان میتوانند بمنظور ثبت‌نام و کسب اطلاعات بیشتر در ساعات اداری روز های شنبه ۲٥ و یکشنبه ۲٦ آذر ماه با در دست داشتن مدارک زیر به نیروگاه حرارتی مشهد واقع در جاده سرخس مراجعه نمایند .

۱ـ فتوکپی پایان خدمت وظیفه‌یامعافیت دائم (غیرپزشکی)
۲ـ فتوکپی مدرک تحصیلی
۳ـ دو قطعه عکس ۲ × ٦
م‌الف ٦٦٦٥٦

آـ٦۷۸٥٦

اطلاعیه‌مهم سازمان‌اوقاف برای کلیه حجاج ایرانی

سازمان اوقاف

سازمان اوقاف با کمال احترام مراتب زیر را برای اطلاع کلیه متقاضیان حج در سال جاری اعلام میدارد برای حفظ شئون ملی همه حجاج مرد باید در موقع حرکت از ایران لباس نو و تمیز یعنی کت و شلوار و پیراهن و کفش تازه به تن‌داشته باشند غیر از ارباب محترم عمائم که با لباس روحانیت تمیزی ملبس خواهند بود .

۲ـ در عربستان سعودی در مواقعی که هواگرم باشد فقط از پیراهن و شلوار استفاده خواهند نمود . تاکید می نماید که پوشیدن «پیژاما» و پیراهن های بلند و لباس های ژنده دربازار و خیابان بکلی ممنوع‌است .

۳ـ هواپیمائی ملی ایران در موقع‌رفت و برگشت بجز یك چمدان که از طرف مباشر سازمان اوقاف مجانا به مسافران داده می شود ویك کیف دستی «ساك» هیچگونه باروبنه‌ای را از حجاج نخواهد پذیرفت بار اضافی حجاج تحت ضوابط بین‌المللی بعداز پایان مراسم حج به ایران حمل خواهد شد .

٤ـ خریدن سوغات تا آن حد مجاز است که ظرفیت‌چمدان وکیف دستی اجاره میدهد . و اگر وزن آنها بیش از ۲٥ کیلو باشد . پرداخت کرایه وزن اضافی برعهده مسافر است .

٥ـ خریدن و آوردن لباس کهنه‌بکلی ممنوع است و بهیچیك از حجاج اجازه چنین کاری داده نخواهد شد .

٦ـهرگونه تاخیر در فرودگاه ها یا ایستگاه های حمل ونقل زمینی در هر مرحله‌ای از مسافرت حج موجب از بین رفتن بلیت مسافرت و تحمل مشکلات تهیه وسیله نقلیه از طرف خو دزائر خواهد بود ومباشر وسازمان اوقاف ازاین‌جهت‌مسئولیتی نخواهند داشت .

۷ـ سوار شدن در هواپیما ووسایل نقلیه زمینی به ترتیب صف خواهدبود و لذا حجاج محترم در تمام این مراحل باید در صفی که ترتیب میابد قرار گیرند و از هرگونه هجوم و تجاوز به حق‌دیگران خودداری کنند .

۸ـ ساختمانهائی که برای سکونت زائران در مکه و مدینه اجاره شده است خانه هائی است که اهل محل برای زندگانی خود ساخته‌اند و لذا اتاق‌ها همه به یك شکل و اندازه نیست و در یك طبقه قرار ندارد از این‌روسازمان‌اوقاف از حجاج محترم تمنی دارد که حال پیرمردان و پیرزنان و اشخاص ضعیف‌البنیه را رعایت نمایند .

۹ـعدم توجه به تعلیمات‌راهنمایان موجب ناراحتی‌وسرگردانی زائر و سبب نقص اعمال حج خواهدشدبرای اینکه زحمات شما بی‌نتیجه نماند نسبت به انجام وظایف مذهبی کمال دقت و توجه را داشته باشید .

۱۰ـ ناظران سازمان اوقاف در کاروانها کسانی‌اند که بتمام گلایه‌ها و شکایات شما در حدود امور مربوط به کاروان رسیدگی خواهند کرد خواهشمند است جز به ایشان به هیچکس وهیچ‌مقامی مراجعه نفرمائید .

سازمان اوقاف از شما خواهران و برادران گرامی که عازم این سفر مقدس هستید تقاضا و انتظار دارد باین نکات توجه فرمائید تا انشاءالله موجباتی فراهم نشود که در مقام وضوابطی که برای رفاه حال شما در نظر گرفته شده است اخلال وتعللی بوجود آید .

بمناسبت ولادت باسعادت حضرت علی‌بن‌موسی‌الرضا علیه ـ آلاف‌التحیةوالثناء در روز یکشنبه ۲٦ آذرماه ٥۱ از ساعت ٦ تا ۸ بعدازظهر مجلس‌جشنی درمنزل اینجانب‌به‌نشانی زیرمنعقد خواهد بود . شرکت دراین جشن موجب مباهی وسرافرازی سادات رضوی خواهد بود .

سیداحمد رضوی وکیل دادگستری
نشانی : خیابان روزولت شمالی کوچه گوهر درخشان شماره۱۸
تلفن ۸۲٤۸۲۱
آـ۲۱٤٦٥

آگهی استخدام

اداره مهندسی ژاندارمری بمنظور تقویت کادر فنی جهت نظارت بر عملیات اجرائی طرح های بودجه عمرانی احتیاج به ۲۰ نفر نیروی انسانی بشرح زیر دارد :

۱ـ مهندس تاسیسات ۲ نفر
۲ـ مهندس برق ۲ نفر
۳ـ مهندس راه و ساختمان ٤ نفر
٤ـ مهندس آرشیتکت ٤ نفر
٥ـ نقشه‌کش تاسیسات ۳ نفر
٦ـ نقشه‌کش ساختمان ٤ نفر
۷ـ دیپلمه منشی‌گری ۱ نفر

واجدین شرایط میتوانند تا پایان وقت اداری روز ۳۰ر۹ر۱۳٥۱ با در دست داشتن مدارک تحصیلی و سایرمدارک لازم درخواست شغل خود را به دایره امور اداره مذکورواقع در خیابان کندی تسلیم دارند ـ تقاضا های واصله بلافاصله مورد رسیدگی قرار گرفته نسبت به دعوت بکار آنان اقدام خواهد شد .

م‌الف ۱٤۱۳۲
۱ـ۲ آـ٦۸٤۹۲

توضیح شرکت سهامی روشنائی اوز

در روز بیستم مهر ماه ۱۳٥۱ در خصوص آب لوله‌کشی اوزفارس بامضای آقای محمود پیرزاد مطلبی درج شده بود که شرکت سهامی روشنائی اوز در این باره بشرح زیر توضیح میدهد :

★★★

شرکت سهامی روشنائی اوز به تصدیق تمام مقامات دولتی و ملی و مشترکین آب و برق و تائید آنان موسسه‌ای است که رئیس هیئت مدیره‌اش سالیان متمادی در نهایت صحت عمل و درستکاری در خدمت مردم است . مدیر عاملیت آن بعهده اینجانب میباشد که آب موردنیاز اهالی شهر اوز را تامین مینماید و با مقایسه با آب شهر لار و گراش هر متر یک ریال ارزان تر است . صرفنظر از این مسئله آقای فریدی رئیس هیئت مدیره این موسسه با تحمل مصائب فراوان بمنظور کمک به آب شرب اهالی و جلوگیری از اتلاف آن (چون‌در این منطقه در اثر قلت بارندگی آبیکه در آب انبار ها ذخیره میشود زود باتمام میرسد) ۱٦ سال است لوله‌کشی شهر را شروع و آب‌فراوان البته جهت ریخت وریز امور ساختمانی و غیره در اختیار مردم قرار داده که از این لحاظ کمک شایان و قابل توجهی به آب شرب محل نموده ، چنانکه اهالی عموما کمال رضایت را دارند ، متاسفانه اکنون نظیر این آب غیر قابل شرب را قدری شور و تلخ تر که پایان لوله‌کشی آنهم نامعلوم است با اعتباری معادل سه میلیون تومان میخواهند بخورد مردم بدهند . مردم آب شیرین میخواهند و الا آب شور را که بدون دیناری تحمیل بدولت ، این شرکت لوله‌کشی‌نموده و در آخرین طبقه بالای منازل دردسترس مردم است . با تشریح نکات فوق‌اشعار میدارد نظر آقای پیرزاد در خصوص آب لوله‌کشی اوز دور از حقیقت و کاملا بی‌اساس میباشد .

مدیرعامل شرکت سهامی روشنائی اوز ـ محمد رفیع‌بهروزیان

مؤسسهٔ زبانهای خارجی
نمایندهٔ رسمی وحوزهٔ امتحانی ترینیتی کالج لندن

آغاز ثبت نام ترم زمستانی

کلاسهای زبان : انگلیسی ـ فرانسه ـ آلمانی ـ ایتالیائی

تذکر : از عموم داوطلبان امتحان ورودی لندن میآید وبرحسب قوه دریکی ازسطوح مقدماتی ـ میانه وپیشرفته ثبت نام میشوند .

تذکر۲ : ساعات کلاسها طوری تنظیم شده که عموم طبقات ، کارمند ـ دانش آموزان ـ دانشجویان ـ خانمهای خانه دار بتوانند در ساعات فراغت از کلاسها استفاده نمایند .

کلاسهای اختصاصی : تافل ـ کنکور ـ اعزام
فارسی برای خارجیان

۱ـ کلاس تربیت دبیرزبان انگلیسی (این دوره به امتحان دیپلم تدریس زبان انگلیسی ترینیتی کالج دانشگاه لندن در تابستان ۱۳٥۲ ختم میشود)

کلاسهای جدید برای دبیران لیسانسیه، وفوق لیسانس زبان ودانشجویان عازم بخارج

۲ ـ کلاسهای زبان برای امتحان G.R.E. Graduate Record Exam و امتحان A.G.S.B. برای کلیه لیسانسیه ها وفوق لیسانس های ایرانی عازم دانشگاههای آمریکا وکانادا

کلاسهای منشیگری : شورت هند «پیتمن وگرگ» ـ ماشین نویسی فارسی ـ انگلیسی ـ فرانسه ـ آلمانی ـ مادی و I B M

کلاسهای دیپلم : ترینیتی ، لوکمبریج ـ پروفیشنی انجمن سرهای سلطنتی انگلستان ـ یک کرابیل

کلیه کلاسهای زبان وشورت هند از لابراتوار مجهز موسسه وفیلمهای آموزشی بطور رایگان استفاده میکنند .

رزرو جا ازهم اکنون درتمام ساعات برای تمام ساعات

محل های ثبت نام وتشکیل کلاسهای ترم زمستانی :
۱ـ مرکز شماره ۱: خیابان پهلوی چند قدم بالاتر ازچهارراه تخت جمشید شماره ۱۵ـ تلفنهای : ٦۹٤٥۳۱ ـ ٦٦۰٦۷۸ ـ ٤۸۱۹۹
۲ـ مرکز شماره ۲: خیابان شاه ـ ساختمان آلومینیوم ـ طبقه پنجم تلفن ٦٦۰۸۲۹ موسسه زبانهای خارجی

مسبب ماجرای قتل دختری بدست مادرش دستگیر شد

آقای شکیبا بازپرس شعبه ۲ اکبر را باقرار پنجاه هزار تومان وثیقه بزندان فرستاد

● وی هنگام عشقبازی بایکزن بادیدن شوهرزن، پابفرار گذاشت ولی کارت شناسائی او ازجیبش افتاد!

متواری است.

★ روانه زندان شد

صبح امروز خبرنگار ما کشف اطلاع کرد که از طرف آقای شکیبا بازپرس شعبه ۲ دادسرای تهران پنجاه هزار تومان وثیقه، جهت اکبرصادر شد و با صدور این قرار متهم بزندان اعزام گردید.

جوانی که باعث شده بود مادری دخترش رابکشد توسط مامورین انتظامی دستگیر و تحویل دادسرای تهران شد.

چند روز قبل مردی به کلانتری سیزده تهران‌اطلاع‌داد هنگامی که وارد خانه‌ای‌شدم زنم رابنام اکرم با یک مردغریبه دیدم آنها بمحض دیدن من بطرف بشت‌بام دویدند و از آن راه متواری شدند هنگام‌فرارکارت شناسائی آن مرد از جیبش بزمین افتاد که من آنرا برداشتم.

نام جوان مزبور در کارت شناسائی اکبر قید شده بود. مامورین پس‌از تحقیق دریافتند که اکبر هنگام‌فرار پایش‌شکسته و در بیمارستان بستری است. مامورین به بیمارستان رفتند و او را به کلانتری جلب کردند. در تحقیقاتی که مامورین دراین باره بعمل آوردند معلوم شداکبر همان جوانی است که چند ماه قبل دختری بنام صدیقه‌را اغفال کرده ومتواری‌شده بود. بدنبال اغفال صدیقه مادرش فاطمه با چادر او را خفه کرد و فاطمه هفته گذشته به‌اتهام قتل‌دخترش در دادگاه جنائی محاکمه و به دوازده سال حبس محکوم شد.

مامورین کلانتری سیزده صبح امروز پرونده‌را بدادسرای‌تهران فرستادند و آقای سلامت معاون دادسرای تهران پرونده را به شعبه ۲ بازپرسی که قبلاپرونده در آنجا رسیدگی میشد ارجاع کرد. بازپرس تحقیقات خودرا از اکبر شروع کرد.

مامورین انتظامی اکنون در جستجوی اکرم هستند که فعلا

اینجا نقطه‌پایان‌است ونقطه‌آغاز...

تنظیم از: ابراهیم آباد

شوهرم کلاهبردار زبردستی است!

به درد دل و حرفهای زهرا گوش کنیم، میگوید:

شوهرم‌اردشیرقبل ازازدواج با من خود را دکتر معرفی میکرد. حتی کارت پزشکی خود را بمن نشان داد و بعد از عروسی من متوجه شدم شوهرم بجای دکتر بودن، کلاهبردار است.

زهرا میگوید: اردشیرحاضر بهمه گونه فداکاری است ولی متاسفانه او راهی جز کلاه ـ برداری برای نان در آوردن نمیشناسد! من حاضر بودم‌کار کنم و خرج او را بدهم تا وی کلاهبرداری نکند. مدتی قبول کرد و من در یک بیمارستان مشغول کار شدم. ولی اردشیر به اینکار معتاد شده و مجددا شرینکاریهایش راشروع کرد.

شوهرم برای کلاهبرداری، راه های مختلفی پیدا میکند مثلا به یکی از آشنا هامراجعه میکند و میگوید: «فلان‌شخص تصادف کرده و هزار تومان خواسته است». او بدین‌ترتیب پول را میگیرد و بعد معلوم میشود که تصادفی در کار نبوده. شوهرم در فریب دادن مردم مهارت بی نظیری دارد. و الان نیز بجرم چهل هزار تومان کلاهبرداری در زندان بسر میبرد!

این بار او بعنوان ویزیتور در جائی که مشغول کار شده بود، بجرم کلاهبرداری تحت تعقیب قرار گرفت و بالاخره راهی زندان شد.

زهرا که فوق‌العاده متاثر شده بود، اضافه کرد: دیگرنمی‌توانم باین زندگی‌ننگ‌آلودادامه دهم و امروز بدادگاه آمده‌امتا از شوهرم که در عین کلاه ـ بردار بودن شوهر فوق‌العاده مهربانی است، طلاق بگیرم، چون نتوانستم او را از اینکار باز دارم و تصدیق میکنید که زندگی کردن با مرد کلاهبردار امکان پذیر و شرافتمندانه نیست. روی این اصل تقاضای طلاق داده‌ام. تا آزاد باشم.

در دیوان عالی کشور

مجازات مهندس مقاطعه‌کار ورئیس سابق یکی از بانکها نقض شد

● این دونفر متهم بودند با تبانی یکدیگر وجعل تضمین نامه بانکی اعتبارات مالی زیادی دریافت میکردند

دیوانعالی‌کشورمجازات یک مهندس مقاطعه‌کار و یک رئیس شعبه‌بانک را که در یکی از دادگاههای‌عالی جنائی تهران محکوم‌شده‌اند نقض کرد.

این دو متهمان مهندس جمشید هاشمی نائینی و منصور یعقوب تهرانی هستند.

طبق کیفرخواست دادسرای‌تهران مهندس جمشیدهاشمی نائینی متهم است‌که پس از تاسیس یک‌شرکت مقاطعه‌کاری در تهران وشهرستان ها باستخدام رئیس شعبه یکی از بانکهادرشرکت مقاطعه کاری خود باوی‌تبانی‌میکنند و چکهای‌بلامحلی صادر کرده و باجعل تضمین‌نامه بانکی حدودسه میلیون تومان پول ازبانک وافراد مختلف و شرکت‌ها دریافت میکنند.

پس‌از مدتی این ماجرا توسط ماموران پلیس‌وقضائی کشف شده ومتهمین بازداشت میشوند.

★ در دادگاه:

پرونده متهمان برای تعیین‌تکلیف قانونی‌به‌یکی از دادگاههای جنائی تهران ارجاع شد، و محاکمه‌این دودرروزسی‌و یکم شهریورماه‌سال جاری‌در دادگاه جنائی تهران‌آغاز شد.

پس از رسمیت جلسه دادرسی رئیس‌محکمه‌جنائی خطاب به‌مهندس هاشمی نائینی گفت:

اتهام‌تو اینست که‌بعد ازتاسیس کردن شرکت‌مقاطعه‌کاری، منصور یعقوب تهرانی رئیس سابق یکی‌از بانکها رادر شرکت خود استخدام نموده و باتبانی یکدیگر و با جعل یک نامه از طریق بانک از یکی از شرکتهای دولتی پول دریافت کرده‌ای، و با جعل تضمین نامه یکی‌ازبانکهاودادن‌آن به شهرداری آبادان برای گرفتن کار مقاطعه کاری سوء استفاده کرده‌ای، در مورد این اتهامات چه‌میگوئی؟

مهندس جمشید نائینی‌درجواب اظهار داشت: من رسما از بانک اعتبار گرفته‌وبا کسی در این‌مورد تبانی نکردم و هیچ کدام از این اتهامات را قبول ندارم.

دو متهم در دادگاه دیده میشوند

متهم دوم منصور یعقوب‌تهرانی نیز ضمن رد اتهامات وارده در دادگاه گفت:

ـ مهندس‌جمشیدنائینی از روسای من اعتبارگرفته‌بود، و کارمندبودن من در شرکت او دلیل تبانی ما نیست.

اعضاء دادگاه پس از استماع دفاعیات متهمان وارد شور شدند، مهندس جمشید نائینی را به۳سال زندان‌ومنصور یعقوب‌تهرانی‌رابه‌دو سال زندان محکوم کردند.

متهمان از رای صادره تقاضای فرجام کردندوپرونده به دیوانعالی کشور ارجاع شد.

پس از بررسی های لازم حکم دردیوانعالی کشور نقض شد،بدین ترتیب متهمین‌این پرونده بار دیگر دریکی‌از دادگاههای جنائی‌تهران محاکمه میشوند.

حسابدار مهمانسرای جلب سیاحان بطور مرموزی جانسپرد

حسابدار مهمانسرای جلب سیاحان قزوین، بطور مرموزی در مهمانسرا، جان‌سپرد.

وی کامران‌طاهری نامداشت و فرزند آقای دکتر علی‌اکبر طاهری یکی از پزشکان تهران بود.

مرگ «کامران»، پس‌از استحمام در حمام مهمانسرا، بین ساعت هشت‌ونیم، و ساعت دوونیم‌شب روی‌داد و آقای‌دکتر طاهری که با اطلاع از درگذشت فرزندش به قزوین آمده بود، در گفتگوئی با خبرنگار ما اظهار داشت: گمان نمی کنم، پسرم خودکشی کرده باشد. من هنوز در مورد وقوع این حادثه، مرددم.

کامران به کارکنان هتل‌گفته بود، که برای‌استراحت به‌اتاق خود میرود و هنوز، علت مرگ او دقیقا روشن نگردیده است.

جسد وی برای کالبد شکافی تحویل پزشک قانونی شد.

این مرد زن ودوفرزندش را رها کرد

زنی که اهل آبادان استدر راهرودادگاه خانواده‌بخبرنگار ما گفت:

هفت سال قبل با مردی به نام سیف‌الله‌ازدواج‌کرده وشوهرش از روز های اول ازدواج با او سرناسازگاری داشته است. این زن اضافه کرد مادرآبادان زندگی می‌کردیم دو سه سال قبل شوهرم مرا ودو بچه بی گناهمان را رها کرد و بی‌خبر رفت و حالا سه سال است از او خبری ندارم. برای تامین مخارج‌زندگی خود ودوفرزندم بتهران آمدم و در منازل مردم کار می کنم، حالا مردی پیدا شده که مایل است‌باهم ازدواج کنیم و چون من هنوز در عقد شوهر فراری خود هستم به دادگاه آمده‌ام تاتقاضای طلاق بدهم.

حوادث در گوشه و کنار ایران

کشف نوزاددرپاساژ!

ساعت ۸ صبح دیروزسرپاسبان گشت که در خیابان عباسی مشغول گشت بود در پاساژی متوجه بسته‌ای شد.

وقتی پاسبان جلو رفت‌متوجه شد که نوزاد پسری قنداق‌پیچ شده در درون پاساژ است.

مامور کلانتری ۱۵ تهران نوزادرا به کلانتری برد وسپس نوزاد به شیرخوارگاه انتقال یافت تا از او نگهداری شود.

★ مسافران، قاچاقچی بودند!

تربت حیدریه: از سه‌مسافر یك اتوبوس، مقدار زیادی کالای قاچاق و۱۲ کیلووپانصد گرم تریاك کشف شد.

متهمان، احمد صادقی، غلامرضا بیشه‌ور و حاج محمد رضا صحرانورد بودند که با اتوبوس شماره ۷۴۸۲۵ تهران برانندگی احمد صادقی از زاهدان به مشهد میرفتند.

کشف کالا های قاچاق، به وسیله ماموران پاسگاه‌مرکزی ژاندارمری تربت‌حیدریه صورت گرفت.

★ زایمان در اتومبیل!

شاهرود: عذرا میرزائی ۳۵ ساله از اهالی قریه ابراهیم‌آباد شاهرود که دچار درد زایمان شده و برای وضع حمل با اتومبیل بشاهرود حمل میشد در خیابان ششم بهمن، مقابل زایشگاه بهداری شاهرود در داخل اتومبیل وضع حمل کرد اما نوزاد مرده بود. عذرا فعلا در بهداری شاهرود بستری است.

★ دوچرخه سوار کشته‌شد

رشت: کامیون شماره ۱۷۷۴۱ برانندگی عباس رضا زاده درمیدان ۲۴اسفند رشت، دوچرخه سوار مجهول‌الهویه‌ای را زیر گرفت و کشت

★ مرك کارگر راه‌آهن

آبیك قزوین: در ایستگاه راه‌آهن «زیاران» آبیك، قطاری هنگام عبور از ایستگاه با دو کارگر راه‌آهن که از روی‌زیلپاعبور میکردندبرخورد کرد وموجب مرك یکی ازآنها بنام انعام‌اله طیخوری گردید. کارگر دیگر بنام یداله‌صالحی در این حادثه یك دست خود را از دست داده است.

دستگیری سارقین لوازم اتومبیل

مامورین کلانتری سیزده تهران، دیشب با تیراندازی دونفر سارق را که در خیابان های سیروس و اطراف بازار لوازم اتومبیلها راسرقت می ـ کردند، دستگیر کردند.

این دو سارق که حسین رحیمی و اکبر بهروزی نام دارند، مرتب برف پاکن و وسائل دیگر اتومبیلها را باز میکردندودر خیابان‌بوذرجمهری می‌فروختند. مامورین حسین‌و اکبر را هنگام سرقت لوازم اتومبیل مشاهده کردند اما آنها بادیدن ماموران متواری شدند که مامورین ناچار شروع به تیراندازی کردند بدینترتیب سارقین بدام افتادند.

★ مرك مشکوك

شب گذشته کارگر نانوایی بنام حسین در خیابان ۲۰متری جوادیه تهران در دکان‌نانوایی حالش بهم خورد و در طول راه بیمارستان درگذشت.

جسد برای تعیین علت مرك به پزشکی قانونی منتقل شد.

تلویزیون آمریکائی جنرال الکتریک
آئینه افسانه ها

لباسشوئی کن‌وود
Kenwood
محصولات کن‌وود ساخت انگلستان

پلوپز توشیبا
بهترین هدیه برای روز مادر
۲۵ آذر روز مادر
با، بابام مشورت کردم، تصمیم گرفتیم برای مامان پلوپز «توشیبا» بخرم
توشیبا سازنده بیش از ۶۰۰۰ نوع لوازم الکتریکی والکترونیکی
Toshiba

بهروز وثوقی ـ فروزان
در فیلم دشنه
اثری ممتاز و بی‌همتا از سینمای ایران

بزودی
شیر و شکر

کره مارگارین مازولا
هنگام صرف صبحانه و یا در تهیه هر نوع غذا:
از کره مارگارین مازولا
تهیه شده از روغن ذرت خالص مازولا
استفاده فرمائید.
Mazola Margarine
کره مارگارین مازولا محصول امریکا در کلیه سوپرمارکتها و لبنیات فروشیهای معتبر موجود است.
نمایندگی و مرکز پخش - ایران سوپر - خیابان تخت جمشید شماره ۲۶۱ تلفن ۱۳ - ۸۲۴۰۱۱

مجالس ترحیم

بانهایت تاسف درگذشت ناگهانی برادر زاده عزیزم سرهنگ سعید محمودی فرزند مرحوم مسعود مشاور الملک را باطلاع خویشان و آشنایان میرساند مجلس ترحیم زنانه و مردانه فقید سعید از ساعت ۱ تا ۳ بعد از ظهر روزشنبه ۲۵ آذرماه۵۱۰ در خانقاه صفی علیشاه برگزار میشود .
محسن محمودی
آ ـ ۲۱۴۴۱

بانهایت تاسف درگذشت ناگهانی سرهنگ ستاد سعید محمودی فرزند مرحوم مسعود مشاور الملک را به اطلاع خویشان و آشنایان میرساند . مجلس ترحیم زنانه و مردانه فقید سعید از ساعت ۱ تا ۳ بعد از ظهر روز شنبه ۲۵ آذر ماه ۵۱ در خانقاه‌صفی‌علیشاه برگزار میشود .
خانواده های ـ محمودی ـ ملک‌نصری ـ مالک ـامیرشاهی‌ـ مهرداد،دلپاک،همایون،میکده،دریابیگی،گلشائیان،نصرت،زاوش شاهرخی ـ سمیعی(احمدزاده) ـ وزیری ـ منوچهری ـ کریمیان ـ حاکمی ـ ملک‌نصر ـ طبیب‌زاده ـ بنی‌صدر ـ گیلانشاه ـ صمیمی ـ شکوهیان ـ انتظامی ـ زندیه محتشمی ـ آخوندزاده ـ هدایتی ـ زندی‌فر ـ و سایر خانواده‌های وابسته
آ ـ ۲۱۴۴۱
بعموم افراد خانواده های عزادار بویژه بازماندگان آن مرحوم مصیبت وارده را تسلیت میدهیم .

خانواده های : عسگری ، بقائی کرمانی ، صابونی ، رستگار، منظوری، رضائی، مجدزاده، نواب زاده، موسوی
باکمال تاسف فوت مرحومه مغفوره بانو فاطمه حجازی (حاج آقا بی‌بی) را باطلاع دوستان و آشنایان میرسانند .
مجلس ترحیم آن مرحومه روز جمعه ۲۴ر۹ر۵۱ از ساعت ۳ تا ۵ بعد از ظهر در مسجد اعظم واقع در قلهک خیابان دولت و مجلس زنانه در همانروز و ساعت درمقابل مسجد جنب کلانتری ۳ شماره ۴۲ منعقد خواهد بود .
آ ـ ۲۱۴۷۷
بعموم بازماندگان آن مرحومه مصیبت وارده را تسلیت میدهیم .

باکمال تاسف فوت مرحوم مسعود مسعودی بزرگ خاندان مسعودی نجم‌آبادی را باطلاع دوستان و بستگان میرساند مجلس تذکر مردانه و زنانه آنمرحوم از ساعت ۹الی۱۱ صبح‌روز جمعه ۲۴ آذرماه جاری‌درمسجد حاج‌حسن واقع در خیابان‌ارامنه برقرار است. امیدوارم باحضور خود درمجلس روح‌آنمرحوم را شاد خواهید فرمود.
عبدالحسین نجم‌آبادی
آ ـ ۲۱۴۰۳

خانواده های : نجم‌آبادی. مسعودی. نجمی. محمدی. اسوار. تشکری. قائمی. منصورپور. منصورزاده. ووابستگان
فوت ناگهانی مرحوم مسعود مسعودی را بحضور سروران عزیز معروض‌مجلس ختم مردانه و زنانه آنمرحوم صبح روزجمعه ۲۴ر۹ر۵۱ در مسجد حاج حسن واقع در خیابان ارامنه بر قرار میباشد انشاءاله با شرکت خود یادی از آنمرحوم شده و ما را قرین افتخار خواهند فرمود.
آ ـ ۲۱۴۰۳
بعموم افراد خانواده های عزادار بویژه بازماندگان آنمرحوم مصیبت وارده را تسلیت میدهیم

خانواده های: قمصری . رسول‌پور. رسولیان. فهیم. لطفی. بخیرنیا. نورائی. طوسی . نورانی. برافروخته. حقیقی.تهرانچی. مهدوی. دیبائی.
بانهایت تاسف فوت بانو شوکت قمصری خاله آقای جمشید رسول‌پور را باطلاع فامیل و دوستان و آشنایان میرسانند مجلس ترحیم آنمرحومه از ساعت ۳تا۵ بعد از ظهر روز شنبه ۲۵آذر ماه درمسجد گیلانیها واقع در بازار کوچه تکیه دولت منعقد خواهد بود.
آ ـ ۲۱۳۹۹
بعموم بازماندگان آنمرحومه مصیبت وارده را تسلیت میدهیم

کارکنان بنگاه باربری عبیدی در بندر شاهپور با تاسف فراوان فوت ناگهانی مادر آقایان حبیب‌الله و رحیم عبیدی را بخانواده محترم عبیدی تسلیت عرض و در مجلس ختمی که بهمین مناسبت در تاریخ ۲۳ر۹ر۵۱ در حسینیه اعظم بندر شاهپور تشکیل میدهند برای شادی روان آن فقیده سعیده دعا خواهند نمود .
مدیر بنگاه باربری عبیدی شاهپور ـ غ طلوعیان
آ ـ ۶۷۹۹۸

علمداریهای مقیم مرکز بانهایت تاسف وتاثر فوت آقای محمد شعاعی را باطلاع همشهریهای عزیز میرساند مجلس ختم مردانه‌و زنانه آن مرحوم از ساعت ۹الی ۱۱ صبح روز جمعه ۲۴ر۹ر۵۱ در تالار مسجد ولی عصر واقع در خیابان حشمت‌الدوله غربی چهارراه کیوان برگزار خواهد شد.
علی عالب‌علمداری ـ زین‌العابدین برهانی ـ محمدعلی ایران‌پرور ـ لطیف ایران‌پرور ـ رحمت‌الله‌سلیمی ـ حاج حسن عیوضی ـ سرگرد علی‌اهتزازی ـ حاج موسی تقی‌زاده ـ علی‌اکبر محمودی ـ علیمراد بهزادعلمداری ـ هدایت سروش ـ عبدالحسین محمدی ـ سعید سالک ـ حسین سالک ـ بیوک‌چیت ساز.
آ ـ ۶۸۳۵۸

بانهایت تاسف وتاثر فوت شادروان محمد شعاعی را در علمدار آذربایجان باطلاع خویشان ودوستان و آشنایان محترم میرساند . مجلس ختم مردانه وزنانه آن فقید سعید از ساعت۹الی ۱۱ صبح روز جمعه ۲۴ر۹ر۵۱ در تالار مسجد ولی‌عصر واقع در خیابان حشمت‌الدوله غربی چهارراه کیوان منعقد خواهد بود.
انورشعاعی ـ خانواده‌وقار ـ اسلام صادقی‌اصل ـ سرهنگ نادری ـ صابر ایران‌پرور ـ پرویز دارائی ـ خانواده محمدی ـ حسین عافیت ـ یونس عافیت ـ الیاس عافیت‌ـ سروان‌محمدهمتی‌ـ اردشیر دژم‌ـ تقی‌نیلوفری .
آ ـ ۶۸۳۵۸
بعموم بازماندگان آنمرحوم مصیبت وارده را تسلیت میدهیم

بانهایت تاسف فوت مادر عزیزمان را باطلاع میرساند مجلس ختم مردانه وزنانه روز جمعه ۲۴ر۹ر۵۱ از ساعت ۳تا۵ بعدازظهر در خانقاه صفی‌علیشاه واقع در خیابان صفی‌علیشاه برگزار میشود.
ماشاءاله آراسته‌جو . مجتبی آراسته‌جو . اقدس و اکرم آراسته‌جو ـ بستگان خانواده: امامی . وجدانی . کمالی .فتحی. میرزائی .
آ ـ ۲۱۲۶۹
بعموم بازماندگان آنمرحوم مصیبت وارده را تسلیت میدهیم

با نهایت تاسف درگذشت شادروان عزیزاله رمضانی محلاتی پدر آقایان علی اصغر، غلامعلی، رضا و نعمت‌الله رمضانی را باطلاع میرساند. مجلس ترحیم زنانه و مردانه فقید سعیددرروز جمعه ۲۴ آذرماه از ساعت ۲تا۴ بعدازظهر در مسجد سجاد واقع در خیابان شاه چهارراه گیتی منعقد می‌باشد .
رئیس اتحادیه صنف گلفروش ـ عباس خان‌میرزا

با نهایت تاسف درگذشت شادروان عزیزاله رمضانی‌محلاتی را باطلاع میرساند. مجلس ترحیم زنانه ومردانه فقید سعید روز جمعه ۲۴ آذرماه از ساعت ۲ تا ۴ بعدازظهر در مسجد سجاد واقع در خیابان شاه چهارراه گیتی منعقد میباشد .
خانواده‌های: رمضانی محلاتی. رئیسی. اولیائی.یزدانی. بروجردی. نیک‌پایان. قهرمان‌بیک. صادقی.
آ ـ ۲۱۴۳۵
بعموم بازماندگان‌آنمرحوم مصیبت‌وارده‌را تسلیت میدهیم

مجلس ترحیم بانو (طوطی‌ـ آقا رفیعی) روز جمعه۲۴ آذر (فردا) از ۲ تاچهار ونیم بعداز ظهر در مسجد حاج محسن براقچی سه‌راه آذری خیابان سلیمانیه و ختم زنانه کوچه امیرحسین منزل تقی رفیعی پلاک ۹ منعقد است .
خانواده‌های: رفیعی طالقانی. مصلحی. فرهنگی .
آ ـ ۲۱۴۳۳
بعموم‌بازماندگان آنمرحومه مصیبت‌وارده را تسلیت‌میدهیم

بانهایت تاسف فوت مرحوم حسین ابراهیم پور مفرد را باطلاع فامیل و دوستان میرساند . مجلس ختم روز جمعه ۲۴ر۹ر۵۱ (فردا) از ساعت ۲ تا ٤ و نیم بعد از ظهر در مسجدابادر واقع در خیابان بی‌سیم نجف آباد منعقد می‌باشد.
خانواده‌های : حسینی. محمدزاده . فرحزادی .رضویان. ابراهیم‌پور .
آ ـ ۲۱۴۳۹
بعموم بازماندگان آن مرحوم مصیبت وارده را تسلیت میدهیم .

با نهایت تاسف درگذشت سیده مریم رفیع‌زاده مادر آقای دکتر محمود رفیع‌زاده استاد دانشکده داروسازی را باطلاع میرساند . مجلس ترحیم آن شادروان از ساعت ۱۱ تا ۱۳ روز جمعه ۲۴ آذر ۱۳۵۱ در خانقاه صفی‌علیشاه منعقد خواهد بود .
رئیس دانشگاه تهران
آ ـ ۶۸۷۴۴

با کمال تاسف درگذشت شادروان سیده مریم رفیع‌زاده مادر گرامی آقای دکترمحمود رفیع‌زاده استاد محترم‌دانشکده داروسازی را به اطلاع میرساند . مجلس ترحیم زنانه ومردانه آن مرحومه روز جمعه ۲۴ر۹ر۵۱ از ساعت ۱۱ الی ۱۳ در خانقاه صفی‌علیشاه برگزار می گردد .
رئیس دانشکده دارو سازی دانشگاه تهران ـ دکتر عباس خدابنده
آ ـ ۶۸۶۶۸

با کمال تاسف درگذشت شادروان سیده مریم رفیع‌زاده مادر گرامی جناب آقای دکترمحمود رفیع‌زاده استاد دانشگاه وعضو سابق هیئت مدیره جامعه داروسازان ایران راباطلاع میرساند . مجلس ترحیم زنانه و مردانه آن مرحومه روزجمعه ۲۴ر۹ر۵۱ از ساعت ۱۱الی۱۳ در خانقاه صفی‌علیشاه برگزار میگردد .
جامعه داروسازان ایران
آ ـ ۶۸۷۹۴

بانهایت تاثر و تاسف درگذشت مرحومه بانو سیده مریم‌رفیع‌زاده والده گرامی جناب‌آقای دکتر رفیع زاده استاد دانشگاه تهران ومدیر شرکت صنعتی دارو سازی فاریا را به اطلاع همکاران گرامی میرساند ضمن اعلام تسلیت فراوان مجلس ترحیمی روز جمعه ۲۴ر۹ر۵۱ از ساعت یازده صبح تا یک بعد از ظهر در خانقاه صفی‌علیشاه منعقد خواهد بود.
سندیکای کارفرمایان کارخانه ها و لابراتوار های داروسازی وبهداشتی ایران

درگذشت شادروان بانو سیده مریم رفیع‌زاده مادرگرامی آقایان احمد رفیع‌زاده،دکتر محمود رفیع‌زاده و جلیل‌رفیع‌زاده را باطلاع دوستان و آشنایان میرساند . مجلس ترحیم زنانه و مردانه آن مرحومه از ساعت ۱۱ تا ۱ بعداز ظهر روزجمعه ۲۴ آذر ماه در خانقاه صفی‌علیشاه برگزار میشود .
خانواده های : رفیع‌زاده ، رفیعی ، شفیع‌زاده ،عبدساکن، جهانگرد ، ندامانی ، عاکفی ، سرهنگ عاصی ، دکتر اشراقی، عالم‌زاد ، سرهنگ دکتر نیکزاد ، سرتیپ پارسا .
آ ـ ۲۱۲۹۵ ۲ـ۲

با نهایت تاسف درگذشت شادروان حبیب‌اله پازوش پدر آقای دکتر پازوش استادیار دانشکده فنی را باطلاع می رساند مجلس ترحیم آنمرحوم از ساعت ٤تا٦ بعدازظهر روز شنبه ۲۵ آذرماه ۱۳۵۱ در مسجد مجد برگزار خواهد شد.
دانشگاه تهران
آ ـ ۶۸۸٤۰

بدینوسیله فوت مرحوم آقای‌حبیب‌اله پازوش پدرهمکار محترم خود آقای دکتر پازوش استادیار دانشکده فنی را باطلاع می‌رساند مجلس ختم آنمرحوم از ساعت ٤ تا٦ بعداز ظهر روز شنبه ۲۵ر۹ر۵۱ در مسجد مجد منعقد خواهد گردید .
رئیس دانشکده فنی ـ مصطفی مزینی
آ ـ ۶۸۸٤۲

باکمال تاسف و تاثر درگذشت مرحوم مغفور حبیب‌اله پازوش بزرگ خانواده پازوش را باطلاع کلیه خویشاوندان و آشنایان میرسانیم مجلس ترحیم زنانه و مردانه آن مرحوم از ساعت ٤ تا ٦ بعدازظهر روز شنبه ۲۵ آذر ماه در مسجد مجد منعقد خواهد بود.
بانو ملوک‌پازوش . دکتر هرمز پازوش . منیژه . ایرج. داریوش و بهروز پازوش . بیژن رشیدی . نوزاد تهرانی و خانواده های کریمی . زمانیان . پورشیرازی . مدیحی‌پور . ملایری . سرهنگ بلباسی . سرهنگ حمید . سرهنگ حمیدی مقدم . رشیدی . دبیری . جهانبانی . طلوع . شهنازی . پیرشفیعی .
آ ـ ۲۱٤۲۹
بعموم بازماندگان آنمرحوم مصیبت وارده را تسلیت میدهیم

با نهایت تاسف درگذشت حاج علی اصغر میرشکاری را باطلاع می‌رسانیم. مجلس ترحیم آن مرحوم روز شنبه ۲۵ر۹ر۵۱ از ساعت ۲تا۵ بعد از ظهردرمسجد شیشه‌خیابان شیخ‌هادی و ختم زنانه همانروز در منزل آن مرحوم واقع در خیابان حافظ کوچه هاتف اول خیابان کسری پلاک۶۲منعقد می‌باشد .
خانواده‌های : میرشکاری. اطهاری. رضائی. خان‌محمدی. دیانت نژاد. وفامیل های وابسته .
آ ـ ۲۱٤٦۹
بعموم بازماندگان آنمرحوم مصیبت‌وارده را تسلیت میدهیم

باکمال تاسف درگذشت دوست عزیز مرحوم عبداله یگانه افشار عضو هیئت مدیره کانو نرا باطلاع همکاران گرامی میرساند . مجلس ختم آن مرحوم روز یکشنبه ۲٦ آذر ماه ساعت ۱ تا ۳ بعد از ظهر در خانقاه صفی علیشاه منعقد خواهد بود .
رئیس کانون بازنشستگان کشوری ـ سناتور دها
آ ـ ۲۱٤۸۷

بانهایت تاسف درگذشت آقای عبداله یگانه افشار کارمند بازنشسته سازمان برنامه و عضو محترم هیئت مدیره کانون بازنشستگان کشوری رادر برلن باطلاع دوستان و آشنایان و اقوام میرسانیم مجلس ترحیم آن مرحوم از ساعت ۱۳الی ۱۵ روز ۲٦ر۹ر۵۱ در خانقاه صفی‌علیشاه برقرار میباشد.
حبیب‌اله یگانه‌افشار . زینت یگانه افشار . دکتر فریدون یگانه افشار . سرهنگ بوذرجمهری . محمود ثنائی . دکتر سرهنگ بوذرجمهری . عباس عرب . اسداله آموزش . دکتر دیلمقانیان. منوچهراورامی. حسین‌علائی. دکترتقی‌صاحب‌قلم.
آ ـ ۲۱٤۲۵
بعموم بازماندگان آن‌مرحوم مصیبت وارده را تسلیت میدهیم

خانواده های: فضائی حق‌بیان. حاج تعمیری . هاشمی . بهرامپور. عارفی‌اردکانی. کاتبی. محمدی. کیاست. اسکندری و خانواده های وابسته
فوت مرحوم حاج‌علی قضائی حق‌بیان بزرگ خانواده‌قضائی را باستحضار دوستان و آشنایان میرسانند مجلس ترحیم مردانه آن مرحوم از ساعت ۹تا۱۱ صبح روز جمعه ۲٤ آذر ماه جاری در مسجد المصطفی واقع در چهارراه حسن‌آباد کوچه همت آباد ومجلس ختم زنانه درهمان روز و ساعت‌درمنزل‌شخصی آنمرحوم برقرار خواهد بود.
آ ـ ۲۱٤۱۹
بعموم بازماندگان آنمرحوم مصیبت وارده را تسلیت‌میدهیم

با نهایت تاسف درگذشت شادروان سید هاشم میرصانعی خونساری را باطلاع کلیه همشهریان خونساری ودوستان و آشنایان میرسانیم . مجلس ختم‌آن‌مرحوم روزجمعه ۲٤ر۹ر۵۱ از ساعت ۲ الی ٤ بعداز ظهر در مسجد موسی‌ابن جعفر واقع در خیابان غیاثی ایستگاه درختی منعقد میباشد
از طرف خانواده های وابسته خانواده های میرصانعی‌ـ جعفری ـ صالحیان ـ سلطانی ـ ذوالفقاری ـ باسمه‌چی ـ امینی .
آ ـ ٦۸۸۰۸
بعموم بازماندگان آنمرحوم مصیبت وارده را تسلیت میدهیم

درگذشت مرحوم علیرضا نورائی عموی آقای منوچهر نورائی معاون دادسرای شهرستان تهران را باطلاع‌میرساند مجلس ترحیم آن شادروان از ساعت ۳ الی ۵ بعدازظهر روز شنبه ۲۵ر۹ر۵۱ در خانقاه صفی‌علیشاه برگزار خواهدشد.
وزارت دادگستری

با نهایت تاسف درگذشت شادروان علیرضا نورائی صاحبمنصب بازنشسته وزارت پست وتلگراف را به‌استحضار اقوام ودوستان می‌رساند، مجلس ختم مردانه وزنانه‌آنمرحوم از ساعت ۳ تا۵ بعدازظهر روز شنبه ۲۵ر۹ر۱۳۵۱ در مسجد خانقاه صفی‌علیشاه برگزار میشود .
خانواده‌های: نورائی. شهید نورائی. البرز . ناظمی . فائز. مستوفی. جهانگیری. الهی. ثابت‌مقدم .
آ ـ ۲۱۲۹۹ ۲ـ۲

با نهایت تاسف درگذشت علیرضا نورائی عموی‌بزرگوارمان را باطلاع می‌رساند، مجلس ترحیم مردانه و زنانه آن‌مرحوم از ساعت ۳تا۵ بعدازظهر روز شنبه ۲۵ر۹ر۱۳۵۱ در مسجد خانقاه صفی‌علیشاه برگزار میشود .
صدیقه نورائی. مهین نورائی. مهری نورائی . قدسی نورائی. سرلشگر عزت‌اله نورائی . جواد نورائی . نصراله نورائی. منوچهر نورائی. حبیب‌الله‌نورائی. محمد تقی‌نورائی. نعمت‌اله نورائی . هوشنگ نورائی . محمد نورائی . احمد نورائی . فرود نورائی . مصطفی نورائی . مهناز نورائی . اشرف نورائی .
آ ـ ۲۱۲۹۹ ۲ـ۲

باکمال تاسف درگذشت آقای علی لشگری پدر آقای جهانگیر لشگری بازبین مدیریت درآمد را باطلاع میرساند مجلس ختم زنانه و مردانه آن مرحوم از ساعت ۵ الی۷ بعدازظهر روز شنبه ۲۵ آذرماه در خانقاه صفی‌علیشاه منعقد خواهد بود
سازمان بیمه‌های اجتماعی
آ ـ ۲۱۳۹۷

بانهایت تاسف درگذشت ناگهانی همسر و پدر عزیزمان شادروان علی‌لشگری را باطلاع بستگان و دوستان میرسانیم‌مجلس ختم زنانه و مردانه آن فقید سعید روز شنبه بیست وپنجم آذرماه از ساعت ۵تا۷ بعد از ظهر در خانقاه صفی علیشاه برگزارخواهد شد.
ملکه ناظمی (لشگری).جهانگیر لشگری . جهانبخش‌لشگری. جهان افسر لشگری (پاکزاد).جهانزیب لشگری (السلام) .جهانهور لشگری (آیرملو) .جهاندار لشگری.
خانواده های : وافق. علامه. پاکزاد. ناظمی . آیرملو . اسلام. کسرائی. خواجه‌نوری. بنی‌اعتماد. یزدان پرست عراقی . جانفزا. آل‌بویه . صادق محمدی. اسمعیلی . حائری . یاقوتفام. یزدان‌پرست. حسن‌پور. رافت، پورحسینی. مرعشی. دهخوارقانی
آ ـ ۲۱۲۳۳
بعموم بازماندگان آنمرحوم مصیبت وارده را تسلیت میدهیم

بانهایت تاسف درگذشت شادروان جعفر شریعت‌زاده‌جنیدی پدر آقای محمد شریعت‌زاده جنیدی کارمندان سازمان را به اطلاع میرساند . مجلس ختم آن مرحوم از ساعت دو بعداز ظهر روز جمعه ۲٤ آذر ماه در مسجد امیر واقع درخیابان امیرآباد شمالی مقابل پمپ بنزین برگزار خواهد شد .
سازمان امور اداری و استخدامی کشور
آ ـ ٦۸۸٦۲

بانهایت تاسف درگذشت شادروان جعفرشریعت‌زاده جنیدی پدر آقای محمد شریعت‌زاده جنیدی همکار گرامی خود را به اطلاع میرساند .
مجلس ختم آنمرحوم از ساعت دو بعدازظهر روز جمعه ۲٤ آذر ماه در مسجد امیر واقع در خیابان آمیر آباد شمالی مقابل پمپ بنزین منعقد خواهد بود .
اداره کل آزمایش و استخدام
سازمان امور اداری و استخدامی کشور
آ ـ ۲۱٤۵۳

با نهایت تاسف فوت نابهنگام همسر و پدر بزرگوارمان آقای دکتر جعفر شریعت‌زاده مجتهدی بزرگ خاندان جنیدی را باطلاع دوستان و آشنایان میرسانیم مجلس ترحیم مردانه وزنانه فقیدسعیدروز جمعه ۲٤ر۹ر۵۱ از ساعت ۲الی ٤بعداز ظهر در مسجد حضرت امیر واقع درامیرآباد شمالی‌روبروی پمپ‌بنزین منعقد میگردد.
عفت . هوشنگ . روح‌انگیز . فلوریا . محمد . مهری. فرح . شریعت‌زاده جنیدی و خانواده های : شریعت‌زاده . جنیدی . مساعی ، جنیدی . غیاثی . اشتری . خشنود . علیدوستی . تیموری. آزاد بخت . دهدشتی. قاهری . مجرب. جلیلی تهرانی. اصحابی . کمال‌بیک . حساس.
آ ـ ۲۱٤۲۳
بعموم‌بازماندگان آنمرحوم مصیبت وارده را تسلیت میدهیم

بانهایت‌تاسف‌درگذشت بانو نصرت‌الملوک زرین کفش‌همسر مرحوم سرهنگ توپخانه کاظم زرین‌کفش و مادر آقایان‌مهندس علی و کیوان وزرین‌رخ زرین کفش (سمیعیان) را باطلاع‌خویشان ودوستان میرساند مجلس ترحیم مردانه‌وزنانه روز یکشنبه بیست وششم آذر ماه جاری از ساعت پنج الی هفت بعد از ظهر در خانقاه صفی علیشاه برگزار خواهد شد.
خانواده های: زرین‌کفش. زرین‌نعل. بهمن. سرلشکر محمد علی پیروزان. حسین بهنام . مهندس ناصر سمیعیان .دبیرنیا . دبیرمنش. والی. سرتیپ محمدحسن خشایار. دکتر مختاری.دکتر سیاسی. خسرو پازارگاد. دکتر داریوش عباسی . دکتر رفیعی
آ ـ ۲۱٤۲۱
بعموم افراد خانواده‌های عزادار بویژه بازماندگان‌آنمرحومه مصیبت وارده را تسلیت میدهیم

بانهایت تاسف و تاثر فوت مرحوم حاج ابوالقاسم‌جلالی بیدگلی بزرگ خاندان جلالی را باطلاع دوستان و آشنایان و خویشاوندان میرساند بهمین مناسبت مجلس ترحیم مردانه و زنانه‌ای در روز جمعه ۲٤ر۹ر۵۱ از ساعت ۳ تا ۵ بعد از ظهر در مسجد حجتیه نارمک خیابان سرسبز غربی و نیز مجلس ترحیم‌مردانه‌ای در روز شنبه ۲۵ر۹ر۵۱ از ساعت ۲ تا ٤ و نیم بعد از ظهر در مسجد امام زمان واقع در خیابان‌آیزنهاور نبش بهبودی منعقد میگردد ـ شرکت‌دوستان و آشنایان باعث شادی روح آن مرحوم و تسلی خاطر بازماندگان است .
خانواده های جلالی ـ قائمی ـ ارفعی ـ طباطبائی ـ جعفرزاده ـ صابری ـ سماواتی ـ صدیقیان .
آ ـ ٦۸۹۰۰
بعموم بازماندگان آنمرحوم مصیبت وارده را تسلیت میدهیم .

با نهایت‌تاسف‌درگذشت شادروان حاج‌احمدفانی جوادی بزرگ خاندان فانی را باطلاع میرسانیم مجلس ترحیم زنانه و مردانه آن مرحوم روز جمعه ۲٤ آذر ماه ازساعت ۲ونیم الی ٤ ونیم بعداز ظهر در مسجد حاج حسن واقع در خیابان شاهپور اول خیابان ارامنه برگزار خواهد شد.
خانواده های : فانی ـ طوماری ـ جوان ـ دومیرائی ـ شکوهیان ـ اسکندری ـ خدادادیان ـ روشنائی ـ فوقانی ـ نجم‌آبادی .
آ ـ ٦۸۸۱۲
بعموم بازماندگان آنمرحوم مصیبت وارده را تسلیت میدهیم

خانواده های فاضلی . جهانبان . آزادیه . علیشاه علی. استقامت . قاسمی . رزمگه . جلالیان . امینی‌فرد . امینی . جهان آرا . مرتضائی . تقی‌زاده . مرتضائی‌فرد . غلامی . وطنی . جلالی . بابائی . ذوالفقاری . حسینی
بانهایت تاثر و تاسف فوت نابهنگام جوان ناکام علی‌فاضلی را باطلاع دوستان و آشنایان میرسانند . مجلس ترحیم زنانه و مردانه آن شادروان روز شنبه ۲۵ آذرماه از ساعت ۳ تا ۵ بعدازظهر در مسجد رسول اکرم واقع در خیابان نواب چهارراه اناری برگزار می‌گردد . شرکت دوستان باعث شادی روح فقید سعید خواهد بود .
آ ـ ۲۱٤۵۷
ضایعه ناگوار را بعموم بازماندگان آنمرحوم تسلیت می گوئیم .

یادبود

بمناسبت شب هفت مرحومه مغفوره بانو زهرا مرتضائی‌فر. طاب ثراها مجلس ترحیم مردانه و زنانه عصر جمعه در حضرت عبدالعظیم (ع) منزل آیت‌اله العظمی آقای لاله‌زاری دامت برکاته برقرار از تشریف فرمائی خویشان و دوستان نهایت امتنان را داریم .
مرتضائی‌فر ، میرحجازی ، ملک عسگر ، تهرانچی ، فیض‌بخش، تهرانی ، مهربان‌پور ، کاشانی ، خسروانی، والا
آ ـ ۲۱٤۵۵

بمناسبت چهلمین روز درگذشت شادروان بانو عذرامیرهاشم، از ساعت دوونیم تا٤ونیم بعدازظهر شنبه ۲۵ آذرماه،مراسمی دراین‌بابویه (خیابان سپهبد شاه‌بختی‌ـ آرامگاه بهمن)برگزار می‌شود .
خانواده میرهاشم
آ ـ ٦۸٦۸٦

در حسینیه حضرت آیت‌اله العظمی آقای نجفی‌مرعشی‌ـ قم
بمناسبت هفتمین شب درگذشت آقای حاجی محمودتهرانی بعدازظهر روز شنبه ۲۵ آذر ماه مجلس یادبودی در حسینیه حضرت آیت‌اله العظمی آقای‌نجفی مرعشی درقم برقراراست. شرکت دوستان و آشنایان موجب تسلی خاطر بازماندگان و طلب مغفرت برای آن فقید سعید است .
خانواده تهرانی
آ ـ ۲۱٤٤۷

بدینوسیله باطلاع بستگان ارجمند دوستان و آشنایان گرام میرساند روز جمعه ۲٤ آذر ماه جاری مصادف باچهلمین روزدرگذشت مرحومه بانوخانم خانمها (فخراعظم) میراشرافی میباشد بدین مناسبت مجلس تذکری در منزل آن مرحومه واقع‌در خیابان تخت طاوس خیابان میرهادی پلاک ۷۳ از ساعت ٦ بعدازظهر روز مذکور منعقد میباشد .
خانواده های میراشرافی ، میرهادی

مجالس سخنرانی اسلامی

هیئت انصارالحجة (عج)
جلسات صبح و عصر را باطلاع دوستان و علاقمندان بخاندان عصمت و طهارت (ع) میرساند .
جلسه‌صبح‌جمعه۲٤آذرماه‌ازساعت۵ر۷صبح‌میدان‌فوزیه (شهناز) اول خیابان شهناز کوچه جمشیدی برقرار میباشد
جلسه عصر جمعه ۲٤ آذر خیابان خراسان زیبا کوچه رئیس منعقد است .

مجمع معارف اسلامی
«دعای ندبه»
صبح‌های جمعه از ۷ونیم تا۱۰ صبح
درس تفسیر ـ وبیان علمی اصول عقائد واخلاق .
وسیله استاد علامه ، آیت‌اله حاج‌آقا یحیی‌نوری
آدرس : خیابان ژاله ـ چهارراه آبسردار ـ کوچه‌حمامرزـ پلاک ۷

سپاسگزاری

تشکر و اعتذار
بدینوسیله از عموم طبقات ، رجال و شخصیت های محترم کشور بویژه حضرات آقایان علمای اعلام و روحانیون عظام ، وزراء ـ نمایندگان محترم مجلسین و سروران گرامی مهندسین و کارکنان کارخانجات و بستگان و دوستانی که در مراسم تشییع و تدفین و مجالس ختم و ترحیم و هفته شادروان‌حاجیه شاهزاده پریوش سالور قاجار (احترام‌الدوله) شرکت فرموده‌اند و یا از طریق نامه و تلگراف ابرازهمدردی فرموده و دلهای آزرده و ماتم دیده بازماندگان را صبر و آرامش بخشیده‌اند صمیمانه تشکر نموده و چنانچه براثر تالمات روحی در شرفیابی و عرض تشکر حضوری تاخیری رخ دهد پوزش میطلبیم .
خاندان‌سالور ـ حسابی ـ حشمتی و سایر خانواده‌های وابسته .

تسلیت

استاد محترم جناب آقای دکتر احمد معتمد
مصیبت وارده را صمیمانه تسلیت گفته بقاء عمر شما را از خداوند یکتا خواستارم .
حلاج نیشابوری
آ ـ ٦۸۸۷۰

مصیبت وارده را بخانواده محترم اخوان خصوصا جناب آقای مصطفی اخوان و جناب آقای مرتضی اخوان صمیمانه تسلیت عرض مینمایم .
مسعود کیمیائی
آ ـ ٦۹۰۲۲

باکمال تاسف مصیبت وارده را بخاندان محترم اخوان بخصوص جنابان آقایان مصطفی و مرتضی اخوان تسلیت عرض مینمایم .
عباس شباویز
آ ـ ٦۹۰۲۲

جناب آقایان کاظم رجحان و دکتر محمد صادق رجحان
هیئت مدیره و کارمندان شرکت ششگام با مسئولیت محدود درگذشت مادر گرامیتان را تسلیت عرض نموده برای شما و بازماندگان آن شادروان طول عمر مسئلت دارند
مدیرعامل‌ـ عباس قزلباش
آ ـ ۲۱٤۰۷

جناب آقای حبیب اخوان
با نهایت تاسف مصیبت وارده را بجنابعالی وخانواده گرامی تسلیت‌گفته برای‌بازماندگان بقاء عمر آرزو مینمائیم .
کارکنان بانک صادرات ایران ـ منطقه نهم اصفهان
آ ـ ٦۸۰۰۰

آقای مهندس سیاوش
مصیبت‌وارده را بشما و خانواده محترم تسلیت میگوئیم .
شرکت سهامی خاص ابداع
آ ـ ٦۸۵٤۰

دوست عزیز خانم اکرم طاهرپور
باکمال تاسف مصیبت وارده را از صمیم قلب تسلیت میگویم .
دکتر پروین ضیائیان
آ ـ ۲۱٤۰۵

جناب آقای مهندس محمدتقی نورائی
باکمال تاسف مصیبت وارده را به جنابعالی و خانواده محترمتان تسلیت عرض نموده و ضمن خواستاری آمرزش روح آن‌مرحوم بقای عمر و سلامت جنابعالی و خانواده گرامیتان را از درگاه خداوند متعال مسئلت مینمایند .
کارکنان دفتر اعتبارات طرحهای سازمان برنامه
آ ـ ۲۱٤۰۹

جناب آقای محمد دادگر
بدین وسیله مصیبت وارده را تسلیت عرض نموده خود را در غم شما شریک میدانیم .
کارکنان حسابداری شرکت سهامی ایران هوخست و صنعتی هوخست
آ ـ ٦۸۷۸٦

استاد عزیزم جناب آقای اسماعیل رائین
از واقعه مولمه بی‌نهایت متاثرم مراتب همدردی و تسلیت ما را بپذیرید .
اهواز ـ حسین اربابی
آ ـ ٦۸۹۰٤

جناب آقای دکتر محمدحسین گرجی‌زاده
باکمال‌تاثروتاسف درگذشت پدر گرامیتان را از طرف خود و کلیه کارکنان بیمارستان جندیشاپور صمیمانه تسلیت عرض نموده از خداوند متعال برای شما و بازماندگان ان شادروان طول عمر مسئلت دارد .
اهواز ـ دکتر ناصر لاهوتی
آ ـ ٦۸۹۰٦

جناب آقای سالور استاندار محبوب خوزستان
بانهایت تاسف‌وتاثر مصیبت وارده را بجنابعالی‌وسرکار خانم تسلیت عرض نموده برای بازماندگان و خاندان‌معظم‌از خداوند متعال‌اجر جزیل و صبر جمیل مسئلت دارم .
اهواز ـ حاج‌رحیم‌تقی‌زاده
آ ـ ٦۸۹۰۸

جناب آقای مهندس کیوان امامی
بانهایت تاسف درگذشت شادروان محمود مصباح‌کرمانی را بجنابعالی تسلیت میگوئیم .
مهندس مهدی صفارپور . مهندس حسین رضائیان . مهندس جعفر فرد . مهندس عمید جلالی .
آ ـ ۲۱٤۱۷

آقای مهندس کیوان امامی
بانهایت تاسف و تاثر مصیبت وارده را تسلیت گفته سلامتی و بقای آن خانواده محترم را از خداوند متعال خواستاریم .
کارکنان‌امور مهندسی و ساختمان شرکت ملی نفت ایران
آ ـ ۲۱٤۱۵

جناب آقای علی‌اکبرمفیدیان‌سرپرست منابع‌طبیعی‌گرگان‌وگنبد
مصیبت وارده قلوب عموم دوستان را جریحه‌دار بویژه موجب نهایت تاسف و تالم کارمندان اداره منابع طبیعی خطیرآباد گردید . بدینوسیله مراتب همدردی خودمان را اعلام وبا عرض تسلیت از یزدان بزرگ مسئلت دارد که در تحمل این رنج شما را یاری و ببازماندگان آن فقید سعید و خانواده محترم طول عمر عنایت فرماید .
کارمندان اداره منابع طبیعی خطیرآباد گرگان
آ ـ ٦۸۹٤۸

جناب سرهنگ اسداله امیرمعز
با نهایت تاسف و تاثر مصیبت وارده را به جنابعالی و خانواده محترمتان تسلیت عرض می‌نمائیم .
سرگردطالبانی.سرگردرحیم‌زاده .سرگردپاکدل. سرگردتانکلی. سرگرد شالچیان.سرگرد دکتر رعیت‌نظری. سروان محجوب سروان فرزام صفت. سروان آذر. ستوان جوادی. ستوان کسرائی. ستوان دانشور. ستوان افشار. ستوان اسفندیاری ستوان بهشتی. ستوان محمودیان . ستوان کوکلان. ستوان جراحی. ستوان قسیمی. ستوان رفیع

سال چهل‌وهفتم ـ شماره ۱۳۹۷۶

اطلاعات

پنجشنبه ـ بیست و سوم آذر ماه ۱۳۵۱
هفتم ذیقعده ۱۳۹۲ ـ چهاردهم‌دسامبر ۱۹۷۲

ساعات شرعی

استخراج دکتر ریاضی کرمانی

اذان صبح . . . . . ساعت ۵ و ۲۹ دقیقه
طلوع آفتاب . . . . . ساعت ۷ و ٤ دقیقه
ظهر شرعی . . . . . ساعت۱۱ و ۵۹دقیقه
اذان مغرب . . . . . ساعت ۵ و ۹ دقیقه

مدرسه‌عالی گمرک تأسیس میشود

★ ازسال‌آینده‌نحوه‌احتساب حقوق گمرکی کالا های وارداتی تغییر میکند

★ حجم‌واردات کشور از۵ر۲ میلیارد دلار به ٦ میلیارد دلار خواهد رسید .

فرزین فنائیان

دربنج سال آینده حجم واردات کشور به ٦ میلیارد دلار درسال خواهد رسید و از سال آینده‌نحوه احتساب‌حقوق گمرکی‌کالاهای وارداتی‌براساس ارزش‌کالاو طبق تعرفه گمرکی تازه‌ای صورت خواهدگرفت.

براساس پیش‌بینی کارشناسان برنامه‌ریزی حجم واردات سالانه کشور از ۵ر۲ میلیارد در ۵ سال آینده به ٦ میلیارد دلار درسال میرسد که قسمت عمده این واردات شامل کالا های سرمایه‌ای‌و ماشین آلات و صنایع سنگین است .

دربرنامه‌پنجم عمرانی کشور همچنین‌یک‌مدرسه عالی گمرک تاسیس میشود که به فارغ ـ التحصیلان آن لیسانس امور گمرکی داده خواهد شد .

علاوه‌براین ، درطول‌پنجسال آینده گمرکخانه های کشور توسعه و تجهیز بیشتری می یابد و برای صادر کنندگان تسهیلات بیشتری‌فراهم خواهد شد . حجم‌صادرات غیر نفتی کشور درسال ۱۳۵٦ یک میلیارد دلار پیش‌بینی شده است .

امروز گفته شد دربرنامه پنجم عمرانی‌کشورتعرفه گمرکی بروکسل‌جایگزین تعرفه ژنو می شود و برای‌اجرای تعرفه تازه ازهم‌اکنون مطالعاتی دروزارت اقتصاد و اداره کل گمرک آغاز شده است .

بررسی مقامات وزارت‌اقتصاد و گمرک درمورد تغییر ماخذ وصول‌حقوق گمرکی کالا های وارداتی پیش از پایان سال جاری خاتمه خواهد یافت و از آغاز سال ۱۳۵۲ اجرای تعرفه بروکسل‌درکلیه گمرکخانه های‌کشورشروع خواهد شد.

★ **دفترچه تطبیقی**

قبل‌ازاجرای‌تعرفه‌بروکسل‌گمرک دفترچه تطبیقی تعرفه تازه را باتعرفه ژنو منتشر میکند و دراختیار وارد کنندگان‌وصادر کنندگان قرار خواهد داد.

تعرفه ژنو که ماخذ دریافت حقوق گمرکی درحال حاضر است ۳۸ سال پیش تدوین گردیده و چون درعرض این مدت درصنعت و شیوه تجارت بین‌المللی تحولات و پیشرفت های شگرفی حاصل شده و صدها قلم اجناس تازه وارد بازار گردیده است لذا تطبیق این کالا ها باتعرفه ژنو تا حدی غیرممکن است .

بهمین جهت تعرفه بروکسل که احتیاجات امروز گمرک را تامین میکند و مورد استفاده اکثرکشور های جهان میباشد تدوین شده است .

این تعرفه سه تفاوت مهم نسبت به تعرفه ژنو دارد ، اول‌اینکه طبقه بندی وتوصیف اقلام وارداتی بصورت علمی‌تر و دقیق‌ترانجام‌گرفته و قسمت هاوفصول آن دارای یادداشت های تشریحی‌بیشتری است که درطبقه بندی‌کالا ها تاثیرمهمی دارد .

مهمتر از این ، تعرفه بروکسل براساس ارزش کالا تنظیم شده است در حالیکه ماخذ تعرفه فعلی وزن کالا است و باوجود عرضه دهها قلم کالا و پدیده صنعتی جدید این تعرفه نمی ـ تواند جوابگوی‌احتیاجات باشد.

مضافا باینکه تعرفه بروکسل همواره بصورت یک تعرفه‌مدرن باقی خواهد ماند و هر گاه نوع کالا بیشتر یا تغییر یابد میتوان

بقیه‌درصفحه ۲۹

بازدید والاحضرت شاهدخت اشرف پهلوی‌ازندامتگاه زنان

★ برای‌رسیدگی بامورحقوقی زنان زندانی ، ۱۵ وکیل دادگستری تعیین شدند

عصر دیروز والاحضرت شاهدخت اشرف‌پهلوی ازندامتگاه زنان در زندان قصر بازدیدکردند. این عکس والاحضرت را هنگام ورود به ندامتگاه‌زنان‌نشان میدهد.

از راست بچپ : سرسار سپهبد صدری رئیس شهربانی کل کشور، آقای عباس‌پیشوائی دادستان‌تهران آقای عبدالرضا انصاری قائم‌مقام والاحضرت و مدیر عامل سازمان شاهنشاهی ، آقای‌دکتر باقر عاملی دبیرکل کمیته ایرانی حقوق بشر در عکس دیده می شوند .

بعداز ظهردیروز والاحضرت شاهدخت اشرف پهلوی ریاست عالیه سازمان زنان ایران از ندامتگاه زنان بازدید کردند و برای رفاه بیشترآنان دستوراتی دادند .

ندامتگاه زنان یکسال است که به محوطه‌ای‌در زندان قصر منتقل شده . ساختمانی اجری و محیطی بسته ، زندان را تشکیل میدهد که اکنون ۲۲۷ زن زندانی در آن بسر میبرند.

برای کسی که حتی چهارسال پیش زندان زنان را دیده باشد تغییرات چه ازنظر ظاهر و چه از لحاظ‌کادر سرپرستی‌زندان، محسوس است .

دختران پلیس‌نگهبانی زندان را بعهده دارند .

در زندان کلاس های متعددی دائر شده ، زنان‌زندانی در این کلاس ها علاوه بر آموختن خواندن ونوشتن، ماشین‌نویسی و خیاطی را یادمیگیرند و اغلب در کارگاه زندان کار میکنند .

دربازدیددیروزوالاحضرت‌اشرف علاوه‌برآقای عبدالرضا انصاری، قائم‌مقام والاحضرت و رئیس شهربانی کل کشور ، دبیرکل سازمان زنان ، دادستان تهران و دبیرکل‌کمیته‌ایرانی حقوق‌بشر ورئیس‌گروه مطالعاتی‌والاحضرت هم بودند .

شیرین مهدوی رئیس گروه مطالعاتی که از چند ماه قبل به دستور والاحضرت بررسی‌هائی در زندان انجام داده ،دیروز مشکلات ومسائل زنان زندانی‌را هنگام بازدید والاحضرت بعرض می رساند .

زنان زندانی در گفتگو با والاحضرت اغلب تقاضای‌کمک به خانواده هایشان را داشتندو والاحضرت پس‌ازبازدید اززندان مقرر داشتند که پرونده پانزده زن زندانی که هنوز بلاتکلیف هستند خارج از نوبت رسیدگی شود و تکلیف آنان هرچه‌زودتر روشن شود .

والاحضرت سپس دستوردادند مطالعاتی انجام‌شود تاباهمکاری سازمان ها،برای زندانیان‌پس‌از سپری شدن مدت محکومیتشان کاریابی شود تا با توجه به آموزشی که دیده‌اندبه‌کارگمارده شوند .

بقیه‌درصفحه ۲۹

اطلاعیه‌سینماکاپری

سینما کاپری برای دومین برنامه انتخابی‌خود، فیلم «بی‌تا» که‌ازصبح چهارشنبه ۲۹ آذربمعرض نمایش گذارده میشود اقدام به رزرو بلیط نموده است .

در پارلمان ایران

مالیات‌زمین ۵ برابر میشود

علیرضا ـ شفائی

آنطور که دکتر مصطفی الموتی رهبر گروه پارلمانی حزب ایران‌نوین در مجلس اعلام کرد ، از طرف نمایندگان عضو این گروه نزدیک به ۳۰۰ پیشنهادبرای اصلاح لایحه دولت راجع به اصلاح بعضی از مواد و الحاق ماده ۳۲۱ مکرر به قانون مالیات های مستقیم که اکنون در دستور مجلس قرار دارد ، داده میشود .

پیشنهاد های رسیده به هیئت رئیسه تاکنون قرائت نگردیده اما یکی از پیشنهاد های گروه پارلمانی اکثریت این است که مالیات اراضی بایر داخل محدوده تهران و سایر شهر های مراکز استان که بعد از تصویب قانون مورد معامله قرار میگیرد ، هرگاه در مدت یکسال ازتاریخ اولین معامله ، ساختمان مناسب در آن ایجاد نشود پنج برابر میشود . مگر اینکه مالک صاحب بیش‌از یک قطعه زمین در محدوده نباشد .

فکر دیگری که وجود دارد این است شهرداری ها اجازه داشته باشند زمین هائی که در عرض یکسال‌بعداز معامله ، بایر باقی مانده باشند ، از طرف شهرداری به وکالت مالک به‌نرخ منطقه‌ای به شرکت های ساختمانی برای آپارتمان سازی با شرایط مناسب واگذار گردد .

***

در مجلس شورای ملی از نتایج کنفرانس هدفهای ملی‌و میهنی که برای یافتن راههای تازه درتحقق بخشیدن به‌هدفهای ملی و میهنی آموزش و پرورش بمنظور همگامی با تحولات سریع کشور ارائه روشهای نو برای تقویت غرور ملی ومیهنی در نوجوانان و جوانان کشور وآشنا ساختن آنان‌با مسائل روز و همچنین بالا بردن سطح دانش و بینش سیاسی معلمان کشور تشکیل شده است ، صحبت شد و نمایندگان از این اقدام وزارت آموزش و پرورش تجلیل کردند.

در تشریح هدفهای ملی و میهنی دکتر فرخ روپارسای وزیر آموزش و پرورش گفت :

ـ هدفهای ملی و میهنی در عصر انقلاب ، یعنی ایجاد جامعه‌ای مرفه ، با انضباط ، مومن باصول اخلاقی و متکی به‌نظام شاهنشاهی و وحدت ملی و معتقد بتاریخ‌وفرهنگ کهن وعلائق خانوادگی وسنتهای اجتماعی .

وی آنگاه علل تشکیل‌این کنفرانس را جستجوی راههای عملی و منطقی بمنظور ارشاد دانش‌آموزان و بالا بردن‌دانش سیاسی آنان و تقویت غرور ملی وبیدار کردن آرمانهای میهنی در نوجوانان وجوانان و آشناساختن معلمان بوظیفه‌حساسی‌که در عصر انقلاب دارند ، یاد کرد .

★★★

از چند روز قبل که لایحه تبدیل اداره کل ثبت اسنادو املاک بسازمان ثبت‌اسنادواملاک کشوربوسیله وزیردادگستری تقدیم مجلس شده است ، این پرسش که مقصود از تهیه‌لایحه مذکور و تغییر دادن نام اداره کل ثبت به سازمان ثبت چیست، مطرح است. صادق احمدی وزیر دادگستری در مجلس گفت گویا برای بعضی از نمایندگان سوء تفاهم شده که غرض وزارت دادگستری از دادن لایحه این استکه احیانا تشکیلات پر طمطراق و تجملی و تفننی درست بکند. او در مقام‌توضیح گفت : غرض ما این نیست ، بلکه میگوئیم یک سازمان مهمی مثل ثبت که در تمام مملکت اداراتی دارد که با بعضی از ادارات از نظر حساسیت واهمیت کار و پرسنل ، قابل‌مقایسه نیست معنی ندارد در سطح کوچک باشد . چون از یک سازمانی که در سطحی کوچک است ، قطعا توقع انجام کار های در سطح بالا نباید باشد.

امیدوارم سازمان ثبت اسناد واملاک کشور که تحت نظارت وزارت دادگستری‌خواهد بود، بتواند وظایفش راآنطور که مشکلات جدید برای ارباب رجوع فراهم نکند ، انجام‌دهد.

★★★

بحث نمایندگان هنگام بررسی لایحه‌دولت راجع به‌تشکیل سازمان تعاون مصرف شهر وروستا وانحلال‌فروشگاه فردوسی، بیش از یکساعت طول کشید . این بحث باسئوال‌سعیدوزیری آغاز گردید : چرا لایحه سازمان تعاونی را توام میکنید با پیشنهاد انحلال فروشگاه فردوسی که از آن سابقه خوشی نداریم؟ وبدنبال آن طی سخنانی در تشریح کار تعاونی‌هاگفت کار شرکت‌های تعاونی و نهضت تعاونی در کشور ماباتمام حمایتی که از آن میشود ، باید خیلی بیش از اینها درمملکت ما ریشه‌دار شده باشد و سپس دلایلی در تشریح علل این‌عدم موفقیت بیان کرد . هدایت اسلامی‌نیا نیز که از فرصت طرح این لایحه صحبت میکرد گفت : فروشگاههای مصرف که‌در وزارتخانه‌ها بوجود آمده‌اند ، آنها همجنسشان را از میدان تهیه میکنند یا از افرادی که باز عامل واسطه فروش هستند میخرند و در نتیجه قیمتها بالا میرود. او همچنین گفت: این هفته دیدم بهترین پرتقالی که الان در تهران کیلوئی ۳۵ریال میفروشند، صندوق ۲۰ کیلوئی را سی‌تومان خریدند . یعنی کیلوئی ۱۵ ریال ! باید شرکتهای تعاونی- وزارتخانه‌ها رادر قالبی اداره یا کنترل کرد. عباس میرزائی نیز در مورد تعیین تکلیف کارمندان فردوسی سئوال کرد.

***

دکترولیان ، وزیر تعاون و امور روستاها ضمن تشریح علت تقدیم لایحه مذکور گفت : با اجرای‌قانون اصلاحات ارضی کشاورزان صاحب زمین‌شده‌اند وشرکت های تعاونی دارند ولیکن عده‌ای اشخاص سلف‌خر و واسطه‌ها حاصل زحمات این کشاورزان را به ثمن‌بخس میخرند و به‌چندبرابر به‌مصرف‌کننده میفروشند . ما با تقدیم لایحه میخواهیم از این‌پس بجای اینکه دلالان و واسطه ها فرصت پیدا کنند که بروند حاصل‌زحمات کشاورزان را بهیچ از دستشان درآورند ، این شرکت حاصل زحمت کشاورز را بیاورد در شهر بفروشد . به عبارت دیگر سازمان مصرف شهرو روستا تشکیل‌میشود برای نجات کشاورز از دست سلف‌خر و واسطه ، وزیر تعاون آنگاه با تاسف خبر داد که در سالهای اخیرتحت عنوان شرکتهای تعاونی اقدامات شده که در مواردی زیر پوشش و نقاب تعاون ، از این عنوان سوءاستفاده کرده‌اند . در مورد کارکنان فروشگاه فردوسی که در حدود ۷۰۰ نفر هستند ، ما سعی خواهیم کرد تا آنجائی که بوجودشان احتیاج باشد ، استفاده کنیم . ولی اگر احتیاجی نبود ، اطمینان میدهم که‌ترتیبی رااتخاذ‌خواهیم کرد که کلیه‌حقوق قانونی آنها پرداخت شود

در تلویزیون
بلموند
بهتر می بینید
تلفنهای اداره فروش ٦٦٨٢٥٩ ـ ٤٨٣٠٧

صفحه روزمادر
شعروآهنگ: هوشنگ‌شهابی
خوانندگان: گیتی و ناصر
تهیه وپخش: آپولون
آهنگ روزمادر،که‌قسمتی از آنرا، دربرنامه رادیوئی وتلویزیونی بلیطهای اعانه‌ملی مخصوص روزمادر شنیده‌اید بطورکامل،بصورت صفحه منتشر شد

فروشگاه میخچی
بهترین پارچه‌های انگلیسی وایرانی را از این فروشگاه‌بقیمت تجارتی تهیه فرمائید بازار بزرگ مقابل مسجد زیدتلفن۲۵٤۲۱

ازصبح چهارشنبه۲۹آذر
گوگوش
انتظامی
در
بی‌تا
فیلمی‌از هژیرداریوش
فقط درسینماکاپری

جنرال
شرکت صنعتی جنرال
بسیج همه جانبه خود را در بزرگداشت
پایان اولین دهه انقلاب سفیدشاه وملت
اعلام میدارد.

اطلاعیه بنیاد پهلوی
بنیاد پهلوی باطلاع طالبین خرید قطعات اراضی طرح شهر سازی رامسر میرساند که‌بعلت خاتمه فروش قسمت اول اراضی طرح اینك فروش قسمت دوم بجریان گذاشته شده تا فرصت باقی است برای مبادله قرارداد همه روزه از ساعت ۸ صبح تا۱۲ بقسمت املاکو باغات بنیاد پهلوی ساختمان شماره ۱۷۸ خیابان پهلوی جنوب میدان ولیعهد مراجعه فرمایند .

سازمان شاهنشاهی خدمات اجتماعی ۱۳۲۶
سازمان شاهنشاهی خدمات اجتماعی برای خدمت در بیمارستان نکوئی قم عده‌ای پزشک متخصص در رشته های : زنان ، بیهوشی ، داخلی ، چشم پزشکی ، و تکنیسین آزمایشگاه و رادیولوژی استخدام میکند . از داوطلبان خواهشمند است همه روزه صبحها بکارگزینی سازمان در خیابان قوام‌السلطنه مراجعه نمایند .

Plaisir
افتتاح شد
یک رستوران بزرگ و مجلل با محیطی دلپذیر و موزیک مطبوع با نوای پیانو در برنامه نهار وارکستر و رقص دربرنامه شام یک مجموعه دلپذیر برای سلیقه های عالی که میخواهند تمام زیبائیها را در یک جا جمع‌بکنند ـ خیابان تخت‌طاوس غرب‌چهار راه روزولت روبروی ساختمان تلویزیون ایران تلفن ۷٦۵۸٦٦

دنیای ورزش
شنبه‌منتشر میشود

فرزندان دوراندیش ازپس انداز خود محبت‌های مادران راجبران میکنند
«صندوق پس انداز بانک ملی ایران»

از فروشگاهی کفش بخرید که دارای برچسب قیمت باشد
کفش ملی در خدمت ملت ایران