۳۲ صفحه

اطّلاعات

یکشنبه هجدهم تیرماه ۲۵۳۷ ـ شماره ۱۵۶۵۶ تکشماره ۱۰ ریال

با انعقاد یک قرارداد محرمانه میان شوروی و یمن جنوبی

ناوگان جنگی شوروی دریای سرخ را محاصره کرد

★ شوروی ۵ کشتی جنگی به عدن فرستاد

★ ۲ کشتی موشک‌انداز شوروی درجزیره بریم به پاسداری پرداختند .

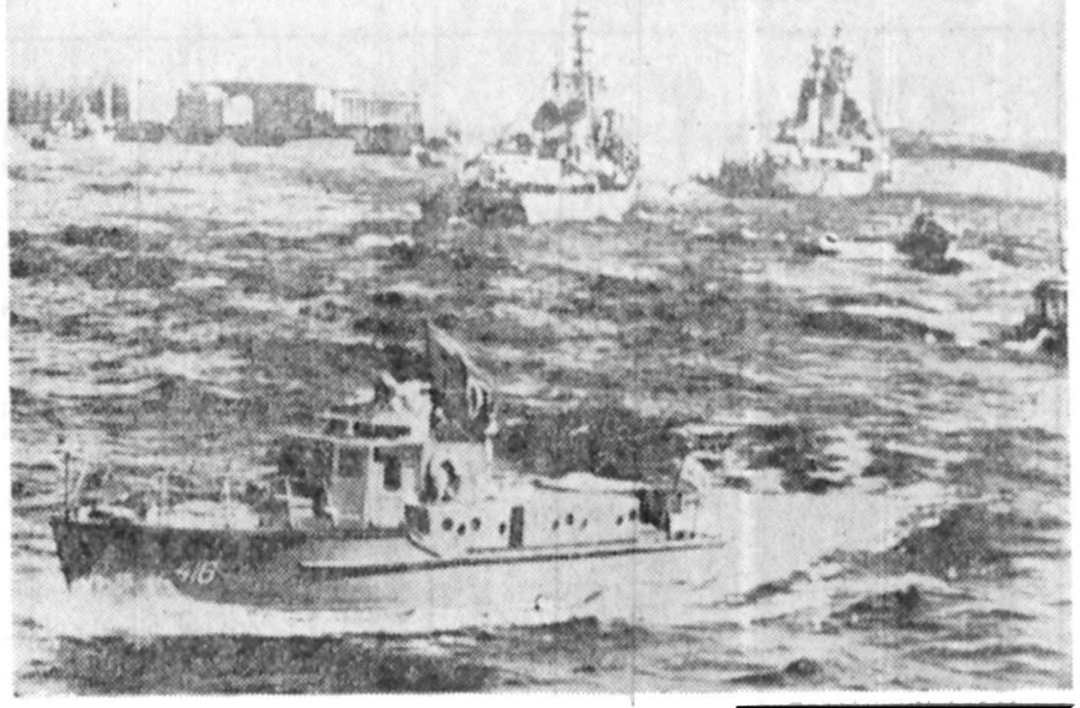

★ فرماندهی جزیره‌بریم را شوروی در دست گرفت .

★ سازمان‌های فلسطینی خواستار تشکیل سران کشور های تندرو عرب برای دفاع از یمن جنوبی شدند در صفحه ۲ ستون اول

برای مسافران عازم خارج از کشور

نرخ بلیت هواپیما کاهش میبابد

در صفحه ٤ ستون هفتم

به دانشجویانی که محروم شده‌اند فوق دیپلم داده میشود

در صفحه آخر ستون هفتم

گزارش خبرگزاری آسو شیتدپرس در باره :

تغییر روش محاکمه ناراضیان در ایران

این تغییر روش قسمتی از سیاست گسترش بیشتر آزادیهای سیاسی است

در صفحه ٤ ستون ششم

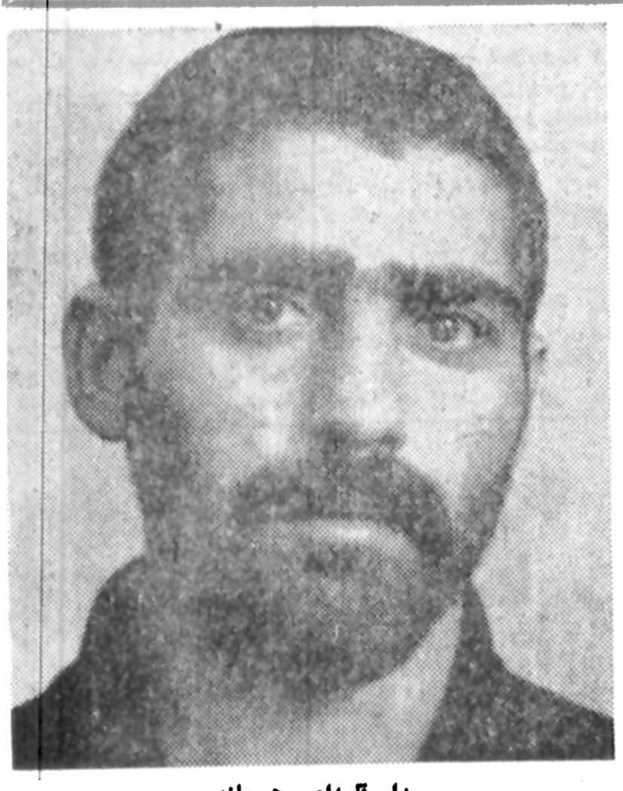

سردار قلعه‌ای رهبرباند

اسمعیل حبیبی‌پور

فتحعلی عیاری

رهبر واعضای باند شناخته و دستگیرشدند

باند آدم کشان جاده قزوین کشف شد

رحیم قرمویسی، فرامرز مرادی‌وبرزو مرادی اعضاء باند

افراد باندی که رانندگان را بین راه تهران ـ قزوین بقتل میرساندند ، شناخته و دستگیر شدند .

اعضاء باند بعنوان مسافر در میدان شهیاد سوار اتومبیل‌های شخصی می ـ شدند و در بین راه پس از کشتن راننده اتومبیلشرامی بردند .

در حدود یکسال قبل به مامورین اداره آگاهی اعلام شد ، تعدادی راننده با اتومبیل شخصی خود مفقودالاثر شده‌اند وبستگان آنها موفق به یافتن رانندهو حتی اتومبیلش‌نشده‌اند . با توجه به اهمیت موضوعو تعداد مفقود شدگان‌مامورین بطور مدام پیرامون این ماجرا به تجسس پرداختند تا اینکه با کشف سه جسد در اطراف تاکستانو قزوین برای ماموران آگاهی‌معلوم شد که رانندگان مفقودشده بوسیله اعضای باند جنایتکاری که از مجرمین حرفه‌ای هستند به قتل رسیده‌اند ، از جمله‌قربانی‌ها گروهبان سوم اسماعیل حبیبی‌پور فرزند ابراهیم۲۰ ساله ، احمد محمودیان فرزند علی ۲۰ سالهو دیپلمه و علی اکبربندگان‌سودسری ۲۸ ساله کارمند بانکبودند که هر سه دارای اتومبیل شخصی بوده و بوسیله آن مسافر میبردند .

میدان شهیادیا شکارگاه

در تحقیقاتی که‌مامورین شعبه ۳ اداره آگاهی بعمل آوردند روشن شد که جنایتکاران نزدیکی های غروب در میدان‌شهیادتهران بعنوان مسافر در اول‌جاده کرج ایستاده و سپس به رانندگان اتومبیل های شخصی پیشنهاد میکردندکه درمقابل گرفتن کرایه‌ای‌بیش ازحد معمول ، آنها را به قزوین یا کرمانشاه ببرند . راننده‌ها نیز درمقابل کرایه و مسافرکشی میپرداختند . قابل توجه ، جنایتکاران را سوار میکردند . پس‌ازآنکه هوا کاملا تاریک میشد، در بین راه یکی از اعضاء باند بعنوان اینکه قصد «حاجت» دارد راننده را مجبور به توقف میکرد و در همین فرصت دوستانش با طناب راننده را خفه‌کرده‌جنازه‌اش را به گوشه‌ای انداخته و اتومبیلش را با خود می ـ بردند . سپس پلاک های اتومبیل را عوض‌کرده ودر شهرستانها به اموراشخصی و مسافرکشی میپرداختند .

دستگیری اولین متهم

مامورین برای دستگیری این باند جستجوی خود را ادامه دادند تا اینکه یکی‌از متهمین بنام سردار قلعه‌ای فرزند حسین‌علی‌درشهرستان کرمانشاه به اتهام نداشتن گواهینامه رانندگی توسط مامورین دستگیر و اتومبیل او توقیف شد .

متهم نیز پس ازپرداخت جریمه آزاد گردید ولی بعدا ماموران به اتومبیل کشف شده ظنین شدند. در تحقیقات بعدی معلوم شد که اتومبیل مسروقه است واز تهران بسرقت رفته است . جریان به مامورین آگاهی اطلاع داده شد و مامورین نیز به محل رفتند و پس از بررسی دریافتند که‌اتومبیل متعلق‌به اسماعیل حبیبی‌پور است. مامورین بالاخره توانستند سردار قلعه‌ای را دستگیر کنند . او نیز بقیه اعضای باند بنام فرامرز مرادی‌فرزند خانمراد، برزو مرادی فرزند شرقی ورحیم قرمویسی فرزند محمد را معرفی کرد .

اعتراف جنایتکاران

سردار قلعه‌ای رهبر باند اعتراف کرد که اتومبیل سه نفر از قربانیان را در شهرستانهای سنندج ، کرمانشاه و پل سوم اهواز گذاشته‌اند . مامورین توانستند اتومبیل‌ها را نیز پیدا کنند .

مامورین آگاهی اکنون تحقیقات خود را در مورد بقیه گمشدگان از متهمین ادامه میدهند . این عده از طرف بازپرس شعبه ۲ دادسرای قزوین و رئیس دادگاه کامیاران سنندج زندانی هستند .

حسین «ع» ابرمردی که درس شهادت و آزادی به جهان آموخت

جشنهای باشکوه ولادت حضرت حسین «ع»

درصفحات ٤ـ٥

یک سوسیالیست ۸۲ ساله رئیس جمهوری ایتالیا شد

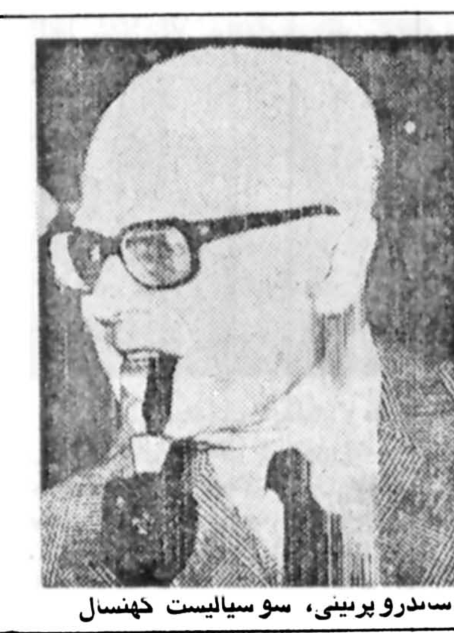

ساندرو پرتینی، سوسیالیست کهنسال

در صفحه ۲ ستون پنجم

اجازه ساختمان به صاحبان خانه‌های نیمه تمام خارج محدوده

گروه و کسانیکه بناهای نیمه‌تمام خودرا تمام‌نکرده‌اند نشوند.

شهردار پایتخت درنشست دیروز خود برای رسیدگی به مشکلات مردم تهران یادآور شد که مشکلی از نظر ساختمان در خارج از محدوده (مناطقی که قبلا اعلام شده) وجود ندارد و حداکثر تا پایان سال به آنها پروانه ساختمان داده میشود.

شهرستانی از متقاضیان ساختمان درخارج محدوده خواست که فقط چند ماه صبرکنند تا طرحهای‌تفصیلی مناطق آزادشده آماده‌شود.

گروهی ازساکنان خارج محدوده نیز که بناهای نیمه تمام داشتند می‌گفتند اگر تا آخر سال صبرکنندبه برف و باران زمستان برمیخورند و احتمال‌ریزش و خرابی ساختمانشان زیاد است . آندسته از صاحبان زمینهای خارج محدوده هم که طرح‌تفصیلی نداشتند از شهردار در مورد مشکلشان پرسیدند و شهردار پایتخت دستورداد، مانع کار ساختمانی این

نمایشگاه بین‌المللی سده پانزدهم هجرت

به مناسبت پانزدهمین سده هجرت یك نمایشگاه بین‌المللی از علوم و تکنولوژی مسلمانان در اصفهان تشکیل خواهدشد. شیخ محمد صفوت السقا‌امینی معاون دبیر کل « رابطه عالم اسلامی » ضمن اعلام این‌مطلب در کراچی گفت :

جشن های پانزدهمین سده هجرت کوشش های اسلام را در راه اشاعه پیام این آئین حدتو شدت بیشتری خواهد بخشید و باعث مطالعه مستقیم و هرچه عمیقتر اسلام به اکثر زبان های دنیا خواهدشد. وی سپس اضافه کرد به مناسبت پانزدهمین سده هجرت درکشور های مسلمان جهان نظیر ایران مصر ـترکیه ـعراق‌ـعربستان سعودی ـمراکش‌ـمالزی‌ـلیبی‌ـ پاکستان و مالی کنفرانس هو نمایشگاه های مختلف به این مناسبت تشکیل خواهد شد .

شرکت‌ها و آژانس های مسافرتی کشورهای‌مسلمان‌برای تشویق مسافرت مسلمانان به کشور های یکدیگر تور های مخصوص با تخفیف ویژه‌برقرار خواهندکرد

حمله ۶ مرد مسلح به یک بانک در گرگان

★ سارقین زنگهای خطر بانک را از کار انداختند وسیمهای برق و تلفن را قطع کردند .

★ حمله سارقان درپررفت و آمدترین ساعت روز انجام شد .

درصفحه ۲۹ ستون نهم

از سخنان امام محمد باقر علیه السلام

تجاوز بحقوق مردم ظلمی است که خداوند از آن نمیگذرد تا صاحبان حق راضی شوند

IMAM MOHAMMED BAGER - THE BLESSED

TAKING ADVANTAGE OF OTHER PEOPLE'S RIGHTS IS A MAJOR SIN WHICH GODNEVER FORGIVES UNLESS THOSE TAKEN ADVANTAGE OF ARE HAPPY ABOUT IT

بیمه تهران SEBATE GRACEDED TEHRAN

۱۲ روز به‌نیمه شعبان مانده است

سرکار خانم منیژه امینی مدیر کل محترم نظارت برخدمات وجهانگردی وزارت اطلاعات و جهانگردی

درگذشت پدراگرامیتان را صمیمانه تسلیت عرض نموده سلامت وبقای عمر آن خاندان‌محترم را ازخداوند متعال مسئلت داریم .

مدیریت هتل والدرف

گرمای ۵۲ درجه اهواز ۵ زن رابیهوش کرد

اهواز ـ خبرنگاراطلاعات

دیروز گرمای اهواز ، به ۵۲ درجه بالای صفر رسید و پیش ازظهر امروز گرماروی ۵۰درجه‌سانتیگراد دور میزد.

گرمای اهوازکه باشرجی بیش‌از اندازه همراه است، مردم این شهر را به ستوه آورده و زندگی‌عادی رافلج کرده است.

گرمای توانفرسا ، شهر اهواز را بحال نیمه تعطیل درآورده وبیشترمغازه‌داران مغازه‌های خود را بسته‌اند.

شدت گرما بحدی است که وسایل خنک‌کننده، قدرت مبارزه با گرما را ندارد و در بیشتر موسسه‌های‌دولتی و بانکها ، وسایل خنک‌کننده ، از کار افتاده است. نفر در اهواز گرمازده‌شدند دیروز و امروز ، ۸۰ و دربیمارستانها ودرمانگاه های این‌شهر بستری شدند.

همچنین عصر دیروز پنج زن خانه‌دار هنگام خریددر خیابان پهلوی و بازارمیوه فروشان اهواز ، از گرما بیهوش شدند و برای معالجه به بیمارستان «جندی‌شاپور» اهواز انتقال یافتند .

بقیه درصفحه ۳۱

جناب آقای هوشنگ‌نیا مدیرعامل محترم شرکت آتی‌ساز

بانهایت تاثر واندوه مصیبت وارده رابه جنابعالی و خانواده محترم تسلیت عرض نموده بقاء عمر آنجناب وخانواده را از خداوند متعال مسئلت داریم.

هیئت مدیره و کارکنان شرکت آلومینیوم دور «سهامی خاص » و شرکت‌های وابسته.

جناب آقای هوشنگ‌نیا مدیر عامل محترم شرکت آتی‌ساز

بانهایت تاسف مصیبت وارده را تسلیت‌عرض‌نموده، بقای عمر جنابعالی و خانواده گرامیتان را از خدای بزرگ خواستاریم .

شرکت سایه روشن ـ اسماعیل زارعی

اطلاعیه شرکت خانه سه شنبه‌صفحه سوم

خانه

پیشرو صنعت ساختمان درایران تلفن ۸۹۳۵۰۲ ـ ۸۹٤۱۸٤

مجله جوانان فردا منتشر میشود

قابل توجه

مودیان مالیاتی مشاغل‌مشمولین قانون نظام صنفی

نظر باینکه قانونا موظف هستید اظهارنامه مالیاتی سال ۲۵۳٦ خودرا که مبنی بر محاسبه مالیات چهارسال بعد نیز خواهد بودقبل ازتیر ماه جاری به‌حوزه مالیاتی محل وقوع واحدکسبی خود تسلیم نمائید. بنابراین انتظار داردباین وظیفه ملی اقدام وضمن تسلیم اظهارنامه مالیات متعلقه راپرداخت فرمایند تا مشمول جریمه‌نشده واز تسهیلات فراهم شده بهره‌مند گردند.

وزارت امور اقتصادی و دارائی

قابل توجه مشمولین مالیات برجمع در آمد ،

انتظار دارد اشخاص حقیقی که در سال ۲۵۳٦ ازیك یاچند منبع بیش‌از یك درآمد تحصیل نموده‌اند ،قبل از انقضای تیر ماه جاری اظهار نامه جمع درآمد خود را به حوزه مالیاتی محل سکونت تسلیم و مابه‌التفاوت مالیات متعلق را پرداخت فرمایند تاضمن‌بهره‌مند شدن‌ازتسهیلات فراهم شده، مشمول جریمه مقرر نشوند.

وزارت امور اقتصادی و دارائی

۱۴ روز دیگر

قابل توجه

مدیران شرکتها و دیگراشخاص حقوقی

نظر باینکه مدیران محترم شرکتها و سایر اشخاص حقوقی که سال مالی موسسات آنها منطبق‌باسال شاهنشاهی است بایستی‌اظهارنامه مالیاتی عملکرد سال۲۵۳٦ خود منضم به‌ترازنامه و حساب سودوزیان متکی بدفاتر قانونی‌مصوب مجمع عمومی را تاقبل از پایان تیرماه ۲۵۳۷ در تهران به‌اداره کل مالیات‌بر شرکتها وارث (واقع درضلع شرقی خیابان‌داور) ودرشهرستانها به حوزه‌مالیاتی‌مربوط‌تسلیم ومالیات‌متعلق‌راپرداخت فرمائید. بنابراین ازهمه مدیران گرامی شرکتها و سایر اشخاص حقوقی انتظار داردنسبت‌بانجام این‌وظیفه قانونی‌اقدام‌تامشمول‌جریمه‌مقررنشوند واز تسهیلات لازم بهره‌مند گردند. ضمنا محل تسلیم اظهارنامه و پرداخت مالیات اشخاص حقوقی خارجی که‌درایران دارای اقامتگاه و یا نمایندگی نیستند ،اداره کل‌مالیات برشرکتها و ارث تهران میباشد.

وزارت امور اقتصادی و دارائی

میان شوروی و یمن جنوبی یک پیمان محرمانه نظامی امضاء شد

طبق این پیمان در صورتی که یمن جنوبی مورد حمله قرار گیرد شوروی به کمك آن دولت خواهد شتافت

فرماندهی نیرو های یمن جنوبی در جزیره بریم برعهده افسران شوروی قرار گرفت

قاهره ـ آسوشیتدپرس ـ خبرگزاری خاورمیانه فاش کرد که یک پیمان محرمانه نظامی میان اتحاد شوروی و یمن جنوبی به امضاء رسیده است و بموجب این پیمان در صورتی‌که یمن جنوبی توسط یک کشور خارجی مورد حمله قرارگیرد اتحاد شوروی به کمک آن کشور خواهد شتافت. در این پیمان همچنین حضور ناوگان شوروی در جزیره استراتژیک بویم در خلیج عدن و قرار گرفتن نیرو های یمن جنوبی دراین جزیره تحت فرماندهی نیرو های شوروی پیش‌بینی شده‌است.

خبرگزاری خاورمیانه همچنین گزارش داده است این پیمان شامل چندین ماده دیگر نیز می شود اما اشاره‌ای به منبع اطلاع خود در این مورد نکرد.

به ادعای خبرگزاری خاورمیانه هدف از انعقاد این پیمان اجرای طرح محاصره منطقه دریای سرخ توسط شوروی و قادر ساختن شوروی به وارد آوردن فشار در کشور های محافظه کار حاشیه دریای سرخ است و این کشورها عبارتند از مصر، سودان، اردن، عربستان سعودی و یمن شمالی و همچنین کسب خبر توسط دستگاههای الکترونیک خود از نقل و انتقالات نظامی در این ممالک است.

ضمنا گزارشهای مربوط به ورود پنج کشتی جنگی شوروی به بندر عدن بمنظور دفاع از یمن جنوبی تاییدشده است.

ضمنا شوروی دو روز قبل اعلام کرد در صورتیکه یمن جنوبی مورد حمله قرار گیرد شوروی برای سرکوب کردن متجاوز مداخله نظامی خواهد کرد و قول داده‌است بمنظور درهم‌شکستن تحریم کشور های عرب علیه یمن‌جنوبی، از این کشور حمایت کند.

از سوی دیگر عبدالفتاح اسماعیل دبیر کل «جبهه‌ملی» (حزب حاکم یمن جنوبی) ضمن گفتگو شنودی با «الندا» ارگان حزب کمونیست لبنان تاکید کردکه آماده است در هرجاکه باشد برای حل‌اختلافهای موجود بین دو یمن‌بارهبران یمن شمالی گفتگوکند. عبدالفتاح تصریح کردکه کشورش از جنك‌نفرت داردو از مدتها پیش‌خواهان گفتگوهای «برادرانه» با یمن شمالی بودمو حل‌اختلافهائی که‌اکنون بین دوکشور بوجود آمده تنها بوسیله خودیمنی‌ها امکان‌پذیراست.

دبیرکل جبهه ملی یمن ضمن اظهار تاسف از قطعنامه اخیر جامعه‌عرب درباره تعلیق روابط سیاسی و اقتصادی بایمن جنوبی گفت این قطعنامه با منشور اتحادیه‌عرب که تحقق بخشیدن بوحدت اعراب است مغایرت دارد. کشور هائی که قطعنامه را امضاء کردند نخواستند نظریات یمن جنوبی رامورد توجه قرار دهند وبجای‌آنکه تصمیم‌های‌جدی برای مقابله با صهیونیسم دشمن، بگیرند یمن‌جنوبی رامحکوم کردند.

عبدالفتاح اسماعیل سپس ازآمادگی جبهه ملی، نیرو های مسلح،ومردم یمن‌جنوبی که‌کشور را ازخطرجنك میان‌دو یمن نجات دادندستایش کرد.

دبیرکل جبهه ملی یمن جنوبی تاکیدکرد که کشورش میخواهد دریای سرخ‌همچنان منطقه صلح و ثبات باقی‌بماندو از نفوذ خارجی بدورباشد.

درحالیکه امپریالیسم و صهیونیسم میخواهند بابرافروختن آتش اختلافهای سیاسی و فعالیت‌های نظامی تسلط خودرا بر منطقه تحمیل‌کنند.

عبدالفتاح درپایان گفت ماپیوسته خواهان‌آزادی کشتیرانی در باب‌المندب برای همه‌کشورهای‌جهان‌بوده‌ایم‌وخواهیم بود. هادی احمد ناصر نماینده یمن جنوبی‌درآدیس‌آبابا نیزتصمیم اتحادیه عرب رادر تعلیق روابط اقتصادی و سیاسی باکشورش یك اقدام خطرناك برای همبستگی‌ووحدت عرب توصیف کردو گفت این تصمیم نتیجه‌فشار امپریالیست هاوضد انقلابیون بود.

وی امپریالیسم بین‌المللی برهبری امریکارا متهم کرد که میخواهدبرای رسیدن‌به هدفهای خودثبات منطقه را مختل سازد.

با این قرارداد دریای سرخ در محاصره شوروی قرار گرفت

آرامش در بیروت

فرماندهی نیرو های عربی پاسدار صلح در لبنان‌باانتشار بیانیه‌ای اعلام داشت علیرغم تحریکاتی که علیه افراد این نیرو به عمل‌می‌آید آتش‌بس‌را رعایت خواهدکرد دراین بیانیه آمده است آرامش در بیروت برقرار است ولی سربازان نیرو های عربی بازدارنده که قسمت اعظم آنان سوریه‌ای هستند، هدف تیراندازی های پراکنده خاصه در منطقه «عین‌الرمانه» واقع در حومه جنوب شرقی بیروت قرار گرفته‌اند.

ماهیها شراب خوردند و مردند

وردن‌سورلودوب (مشرق فرانسه) خبرگزاری‌فرانسه‌ـ هزاران‌ماهی‌رودخانه«موزن» در شرق فرانسه در حال سیاه مستی مردند.

ماجرا از این قرار بود که مردجوانی در حال‌مستی شیر بشکه‌های شراب کارخ،انه‌ای را که در آنکار می‌کرد باز کرد و دو هزار «هکتولیتر» شراب را به رودخانه سرازیر ساخت ماهی‌ها که ظاهرا از مزه شراب خوششان آمده بود در خوردن‌آن افراط کردند!

ژاندارمها هنگامی بمحل حادثه رسیدند که هزاران ماهی سیاه‌مست در حال‌جان دادن روی آبهای کف‌آلود رودخانه شناور بودند.

برای حمایت از رژیم یمن جنوبی شوروی ۵ کشتی جنگی فرستاد

قاهره ـ خبرگزاری فرانسه ـ جبهه متحد ملی یمن جنوبی‌که با رژیم کنونی در این کشور مخالف است‌با انتشار بیانیه‌ای در قاهره اعلام داشت که پنج واحدازناوگان اتحادشوروی برای حفاظت عدن در این‌بندر لنگر انداخته‌اند.

طبق این بیانیه کشتی های جنگی شوروی‌متعلق بناوگان این کشور در اقیانوس هند هستند و کمك نظامی‌شوروی در چهارچوب موافقت نامه نظامی که هنگام دیدار معاون وزارت دفاع و فرماندهنیروی دریائی شوروی‌از یمن‌جنوبی در هیجدهم ماه مه گذشته بین دو کشور بامضاء رسید صورت گرفته است. در این بیانیه آمده است که دو کشتی جنگی شوروی‌در مدخل‌جزیره پریم نزدیک «باب‌المندب» مستقر شده‌اند.

سازمانهای فلسطینی خواستار تشکیل کنفرانس سران کشورهای تندرو عرب برای دفاع از یمن جنوبی شدند

بیروت ـ خبرگزاری‌فرانسه‌ـ سازمان های مختلف‌فلسطینی از جمله «جبهه‌رد» که با هرنوع گفتگو پیرامون‌مناقشه‌خاورمیانه مخالف است در بیانیه‌مشترکی خواستار تشکیل فوری سومین کنفرانس سران جبهه پایداری عرب که‌در پی دیدار سادات‌از بیت‌المقدس به وجود آمد شده است تا باثبات ضدیت با یمن جنوبی مقابله کند.

دراین بیانیه تصمیم اخیر جامعه عرب در مورد متوقف ساختن مناسبات دیپلماتیك با حکومت یمن جنوبی محکوم‌شده وسازمان های فلسطینی خاطرـ نشان ساخته‌اند که براساس تصمیمات متخذه در کنفرانس های سران جبهه پایداری در طرابلس و الجزایر هرگونه تجاوز علیه یکی از کشور های عضو به منزله تجاوز به سایر اعضای جبهه تلقی میشود و لزوم واکنش جمعی و یکپارچه را ایجاب میکند.

در ترکیه یك جنایتکار لبهای یك «خبرچین» را با سوزن و نخ بهم دوخت!

آنکارا ـ خبرگزاری فرانسه ـ روزنامه های ترکیه به نقل از مقامات پلیس این کشور امروز نوشتند یکی از قبهکاران ترکیه که به جرم قتل وربودن افراد از سوی پلیس تحت تعقیب قرار دارد برای انتقامجوئی از یك روستائی خبرچین دهان او را باسوزن دوخت.

اشرف آلتان که درارتفاعات منطقه موکلاواقع‌در ۷۰۰ کیلو متری جنوب غربی ترکیه پناه گرفته‌است برای آنکه درس عبرتی به یك دستفروش خرده‌پا دراین منطقه بنام «نجات بلبل» که اطلاعاتی در باره پناهگاه او در اختیار ژاندارمری منطقه گذارده بود بدهد به اتفاق چند تن از یاران خویش‌شبانه به‌خانه نجات‌بلبل‌در دهکده‌محل اقامت وی شبیخون زدو پس‌از آنکه او رازیر شلاق گرفت‌این روستائی رابه روی زمین افکند و لبهای او رابایك سوزن‌دوخت و سپس به ارتفاعات اطراف‌فرار کرد.

شوروی و اعراب تندرو سوریه را از کمکهای خود درصورت وقوع جنك مطمئن ساختند

تل‌آویو ـ اسرائیل‌گزارش های مربوط به حمله مجدد نیروی زمینی و نیروی هوائی این کشور رابه‌لبنان تکذیب کرد.

ضمنا گزارش های رسیده حاکیست که امادهباش‌ارتش سوریه همچنان حفظ شده است.

دولت شوروی به سوریه اطمینان داد در صورتی که میان سوریه و اسرائیل بر سر لبنان جنگی روی دهد، شوروی سوریه را تنها نخواهد گذارد.

گزارش های رسیده‌نشان میدهد که سوریه چنین اطمینان هائی هم از کشور های تندرو عرب دریافت‌کرده است.

«شیخ‌الاحمد» وزیرامور خارجه کویت وارد دمشق شد و پیامی از جانب امیر کویت در باره اوضاع‌لبنان به پرزیدنت حافظ‌اسد تسلیم کرد. یک منبع رسمی اظهار داشت که در گفتگو های وزیر خارجه کویت با رئیس جمهوری سوریه آخرین تحولات اوضاع خاورمیانه و بویژه حوادث اخیر لبنان مورد بررسی قرار گرفت و پرزیدنت اسد اطمینان دادکه برای‌حل‌مشکلاتی‌که‌لبنان‌باآن روبرو است از هیچگونه کوششی فروگذار نخواهد کرد.

وزیر امور خارجه کویت قرار است امروزبرای‌گفتگو با الیاس سرکیس دمشق را بسوی بیروت ترك کند.

سیل تلفات سنگینی درافغانستان و پاکستان وارد آورد

پیشاور ـ رویتر ـ خبرگزاری پاکستان گزارش داد دیروز در نتیجه باران های شدید و جاری‌شدن‌سیل در پیشاور پاکستان بیست نفر کشته شدند و دهها‌خانه ویران شده است.

در افغانستان نیز سیل تلفات و زیان های سنگینی وارد آورده است. تنها در شهرستان های میلان‌وپروان ۱۱۰ تن کشته شدند. در شهرستان های غزنی، کزها و پکتیا نیز سیل جاری شده است.

حزب خلق افغانستان تجدید سازمان می‌شود

یك افسر کودتا وزیر داخلی افغانستان شد

کابل ـ حفیظ‌اله امین معاون صدراعظم و وزیر امور خارجه افغانستان به عنوان دبیرکمیته‌مرکزی‌حزب خلق افغانستان انتخاب شد. تصمیم گرفته شده است که حزب خلق افغانستان تجدید تشکیلات یابد.

ضمنا محمد اسلم‌وطنجار (یکی از افسرانی که به رژیم محمد داود پایان داد) بسمت وزیر داخله و سید محمد گلابزوی‌به‌سمت‌وزیر مخابرات افغانستان تعیین شدند. محمد اسلم وطن جارجای‌نوراحمدنور از حزب پرچم را گرفته است که به سمت سفیر افغانستان در واشنگتن برگزیده شده‌است.

انجمن ادبی سخن‌سنج فردوسی هرهفته روز های دوشنبه ازساعت۷ الی۹ بعداز ظهر دائر است حاج اسدالله طوفانیان

اطلاعیه

بدینوسیله به کلیه مشتریان و شرکت های حقیقی وحقوقی ابلاغ میشود که شرکت پل‌تلارـ شاهی با مسئولیت محدود درحال تسویه‌می‌باشد از این تاریخ (۱۷ر۴ر۳۷)هیچگونه چك و یاسفته وبرات صادره به اسم این شرکت قابل قبول سهامداران نخواهد بود.

شرکت پل‌تلارشاهی با مسئولیت محدود
ابراهیم نظریان

روزنامه ندای ناسیونالیست

روزهای چهارشنبه بامطالب تحلیلی‌منتشر میشود

پرتینی سوسیالیست ۸۲ ساله رئیس جمهوری ایتالیاشد

ساندرو پرتینی، سوسیالیست کهنسال ومعروف ایتالیا دیروز باآراء کمونیستها، سوسیالیستها و سایر چپ‌گرایان پارلمان و شوراهای شهرستانهای ایتالیا و نیز جمع کثیری از دمکرات مسیحی‌ها به سمت رئیس جمهوری ایتالیا انتخاب شد و به بحران سیاسی این کشور پایان داد، هنگام عزیمت به جلسه‌پارلمان بایک خانم‌خانه‌دار از هواداران خود دست می‌دهد. در همین جلسه وی به سمت رئیس جمهوری ایتالیا انتخاب شد. خانم خانه‌دارکه از هواداران حزب سوسیالیست ایتالیا است برای پیروزی پرتینی دعا کرد.

عکس رادیویی آسوشیتدپرس

رم ـ آسوشیتدپرس ـ «ساندرو پرتینی» سوسیالیست ۸۲ ساله که در زمان جنگ جهانی دوم یکی از قهرمانان مبارزه ضد فاشیست ایتالیا بود دیروز در پایان ۹روز بحث و گفتگو در پارلمان ایتالیا بریاست جمهوری آن کشوربرگزیده‌شد. برای‌انتخاب پرتینی‌کهنسال احزاب‌کمونیست دمکرات‌مسیحی‌و سوسیالیست ایتالیا ائتلاف کردند.

«پرتینی» که هفتمین رئیس جمهوری در تاریخ ۳۲ ساله جمهوری ایتالیا است، جای جیوانی لئونه رئیس جمهوری قبلی را که‌اخیرا متهم به سوء استفاده از قدرت و نقض قوانین شده‌بود و بهمین‌سبب استعفا کرده بود می گیرد.

«پرتینی» که در گذشته‌رئیس مجلس نمایندگان ایتالیا بوده است در شانزدهمین دور رای گیری ظرف نه روز گذشته توانست با بدست آوردن۸۳۲ رای از مجموع ۹۵۳ رای سناتورها، نمایندگان مجلس و ۵۸ نماینده شوراهای شهرستان که رویهم کالج انتخاباتی تعیین‌رئیس جمهوری جدید را تشکیل می دهند، بر رقبای خود پیروز شود. به محض پیروزی پرتینی‌سر و صدای توام با شادی و شعف هواداران وی بلند شد و دوستانش وی را درآغوش گرفتند. هیچیک از روسای جمهوری قبلی ایتالیا ظرف۶ دوره گذشته نتوانسته بودند این تعداد رای بدست آورند. مخالفان پرتینی که پیروزی‌او را مسلم‌می‌دانستند آراء خود را به نام سوفیالورن و اشخاصی‌از این قبیل نوشته بودند.

«انریکو برلینگوئر» رهبر حزب کمونیست ایتالیا رضایت عمیق خود را از انتخاب «رفیق‌پرتینی» بریاست‌جمهوری اظهار داشت به عقیده ناظران سیاسی، انتخاب، ساندرو پرتینی، بریاست جمهوری ایتالیا جلوه تازه‌ای‌ازخواست احزاب‌سه‌گانه دموکرات‌مسیحی کمونیست و سوسیالیست در زمینه ادامه همکاری های خود درچهارچوب اتحاد ملی است.

انتخاب پرتینی که به عنوان یکی از بنیاد گذاران جمهوری ایتالیا شناخته میشود، تعادل سیاسی را که موجب دوام دولت دموکرات‌مسیحی آندره ئوتی نخست وزیر ایتزلیاشده تثبیت می کند مضافا به اینکه خطر بحران و انتخابات‌زودـ رس را نیز دور ساخته است از سوی دیگر انتخاب‌مذکور پیروزی مهمی برای حزب سوسیالیست استکه درمقایسه با دو رقیب ائتلاف کننده‌خود یعنی حزب دمکرات مسیحی (با ۲۹۸ نماینده)و حزب کمونیست (با ۳۴۸ نماینده) تنها ۱۰۸ نماینده در پارلمان ایتالیادارد و از اهمیت کمتری برخوردار است.

حزب حاکم دمکرات‌مسیحی در آغاز کار با نامزدی «پرتینی» توسط حزب سوسیالیست مخالفت کرده بود. اما روز جمعه پس‌از آنکه احزاب بزرگ ایتالیا نتوانستند در مورد انتخاب رئیس جمهوری تازه‌بتوافق برسند نام «پرتینی» باردیگر مطرح شد. در آغاز کار اعضای‌حزب دمکرات‌مسیحی نامزدی پرتینی‌را مانوردست چپی‌ها برای دورنگه‌داشتن خود از عالی‌ترین‌مقام‌دولتی ایتالیا می‌دانستند. برخی ازاعضای دست‌راستی حزب دمکرات مسیحی با انتخاب پرتینی مخالف بودند اما بعلت فلت آراء خود نتوانستند مانع انتخاب وی شوند. آنان نمی خواستند ریاست کشور از دست‌حزب دمکرات مسیحی خارج شود و به‌حزب سوسیالیست که میان کمونیست و دمکرات مسیحی قرارداردادمشود آنها همچنین این ائتلاف‌را به سود حزب کمونیست‌می دانستند زیرا پرتینی یک چپگرای واقعی است.

بیوگرافی

ساندرو پرتینی که دیروز به‌سمت‌رئیس جمهوری‌ایتالیا برگزیده شد یکی از بنیادگذاران جمهوری ایتالیاست و از شصت سال پیش‌ازمبارزان‌رامسوسیالیسم در این کشور بوده است.

پرتینی از چهره‌های‌درخشان جنبش مقاومت ایتالیا در دوران‌سلطه موسولینی‌براین کشور بود. پرتینی درپاسخ به‌این پرسش که آیا سن‌وی برای هفت سال ریاست جمهوری زیاد بالا نیست یادآور شد که پدر، مادر، برادر و خواهرش همگی بیش از نود سال عمر کرده‌اند.

رئیس جمهوری ۸۲ ساله ایتالیا یکبار بوسیله رژیم موسولینی زندانی شد و یکبار که آلمانها حکم اعدام او را صادر کردند، چند ساعت قبل از اجرای حکم بطرز معجزه آسائی‌اززندان گریخت.

پرتینی برخلاف سایر سیاستمداران ایتالیا ازمردم جنوا است.

معمولا سیاستمداران ایتالیائی ناپلی (جنوبی) هستند. وی پس از انجام تحصیلات خود در رشته علوم سیاسی به ارتش‌ایتالیا پیوست و در جنگ اول جهانی‌درجبهه اطریش‌شرکت کرد.

در پایان این جنگ در سال هزار ونهصد وهیجده وی به حزب سوسیالیست‌ایتالیا پیوست وبه‌یکی از مخالفان آشتی‌ناپذیر موسولینی تبدیل شد.

پرتینی بخاطر فعالیتهای ضد فاشیستی در خلال سالهای ۱۹۲۵ تا ۱۹۴۲ سه بار محکومیت پیدا کرد و هفت سال از عمرش را در زندان و هشت سال دیگر را در تبعید گذراند.

پرتینی از سال ۱۹۴۳ به بازسازی حزب سوسیالیست و سازمان دادن به مقاومت نظامی‌این‌حزب برای‌جنگیدن با نازیها در ایتالیا پرداخت و نازی ها یکماه بعد وی را دستگیر و به اعدام محکوم کردند که موفق به فرار شد.

رئیس جمهوری جدید ایتالیا بعد از جنگ جهانی دوم چند ماهی ریاست‌حزب سوسیالیست را بر عهده داشت و درسال ۱۹۴۶ به نمایندگی پارلمان برگزیده‌شد پرتینی در سال ۱۹۶۸ به ریاست مجلس نمایندگان ایتالیا برگزیده شد و سه بار دیگر برای احراز این سمت انتخاب شد، تا اینکه۲ سال پیش جای خود را به پیترو اینگارو از حزب کمونیست داد.

الجزایر ۵ عضو ارتش سرخ‌ژاپن را آزاد کرد

توکیو ـ خبرگزاری فرانسه ـ «هاجیم‌ایش»نماینده پارلمان ژاپن و معاون‌سابق وزارت ترابری این کشور فاش‌ساخت که‌دولت‌الجزایر ۵تن ازاعضای ارتش سرخ ژاپن را که در عملیات هواپیماربائی‌سپتامبر گذشته شرکت داشتند، پس‌ازیکهفته که از پناهنده شدن آنها به الجزایر میگذشت آزاد و از خاك خود اخراج کرد.

۵ هواپیماربا در۲۸ سپتامبر ۱۹۷۷ یک جت مسافربر خطوط هوائی ژاپن را ربودندو دولت ژاپن‌سرانجام با درخواست آنان دایر به آزادی شش تن ازدوستان زندانیشان درژاپن موافقت کرد. این شش تن نیز که به الجزایر رفته بودند همراه باهواپیماربایان خاك‌الجزایر را به مقصد نامعلومی ترك گفته‌اند ضمنا بنا به گفته مقامات الجزایری، ماموران کشور نشانه‌ای از ۶میلیون دلاری که بابت باج به هواپیمارباپان‌ازسوی دولت ژاپن پرداخت شده بود، نزد عاملان این‌هواپیماربائی بازنیافته‌اند.

بازگشت قسمتی از نیروهای ترکیه از قبرس

آنکارا ـ آسوشیتدپرس ـ دولت ترکیه دیروزاعلام کرد ۲٫۲۵۰ نفر افرادو واحد زرهی‌خود در شمال قبرس را که از زمان تهاجم ترکیه به قبرس درسال ۱۹۷۴ در این‌منطقه مستقرشده بودند از قبرس خارج خواهد کرد.

از تاریخ پایان جنگداخلی میان ترکهاو یونانیهای‌قبرس دولت ترکیه بیش از ۱۷ هزار تن از نیروی ۴۰ هزار نفری خود در قبرسرا از این‌جزیره خارج کرده است

آمریکا به شوروی در مورد محاکمه ناراضیان هشدار داد

واشنگتن ـ خبرگزاری‌فرانسه‌ـ بمناسبت‌آغاز محاکمه ناراضیان شوروی، آمریکا بار دیگربطور خیلی جدی به مسکو هشدار دادو درعین‌حال‌اظهار امیدواری کرد که گفتگو های آمریکا و شوروی در باره محدودکردن سلاحهای استراتژیکی (سالت) ادامه یابد.

این مطلبرا سایروس‌ونس وزیر امور خارجه امریکا در یک مصاحبه مطبوعاتی عنوان کرد.

خبرنگاران‌که بطور ناگهانی برای شرکت در مصاحبه مطبوعاتی دعوت شدهبودند. می پنداشتند که وزیر امور خارجه امریکا میخواهد لغو برنامه گفتگوهایش باآندره ـ گرومیکو را اعلام کند.

محاکمه سه نفر از ناراضیان شوروی‌بیست و چهار ساعت قبل‌از دیدار ونس وگرومیکو در ژنو، آغاز میشود و بی شک اخطار امریکا در گفتگو های‌وزیران خارجه دو کشور اثر نامطلوبی خواهدداشت.

برنامه سفر یک هیئت مهم علمی امریکا به شوروی نیز بهمین مناسبت لغو شده است.

تماسهای محرمانه والدهایم برای احیاء کنفرانس صلح ژنو

هفته‌نامه «النهار عربی» که در پاریس منتشر میشود به نقل ازمنابع موثق‌گزارش داد که کورت‌والدهایم دبیر کل سازمان ملل از ده روز قبل به یک رشته تماسهای محرمانه به‌منظور فراهم آوردن‌زمینه تشکیل‌کنفرانس ژنو یا کنفرانس صلحی مشابه آن اقدام کرده است این کنفرانس در نیویورک وبا مشارکت‌کلیه جناحهایی که مستقیما در مناقشه‌اعراب و اسرائیل ذینفع‌اند تشکیل می‌شود.

بنا بنوشته این‌هفته‌نامه، والدهایم ضمن تماس گرفتن با محافل عرب و مقامات دولتهای آمریکا و اتحاد شوروی خواسته است از دیدگاههای آنان پیرامون ازسرگیری فعالیت کنفرانس ژنو وتجدید مذاکرات‌مربوط به صلح آگاهی یابد.

دبیر کل سازمان ملل برآنست تا درصورت‌شکست مذاکرات سه‌جانبه (امریکا ـ مصر ـ اسرائیل) که قریبا در لندن آغاز خواهد شد، ابتکار صلح خود را اعلام دارد.

۴۰ میلیون نابینا در جهان

کمبود ویتامین «آ» هر سال ۲۵۰ هزار کودك را کور می کند

آکسفورد ـ رویتر ـ یک کنفرانس بین‌المللی دیروز خواستار انجام اقدامات فوری بمنظور ریشه‌کن‌ساختن بیماری‌هایی‌که‌موجب‌کورشدن ۴۰ میلیون تن از مردم‌جهان شده است گردید.

در این کنفرانس گفته شد سالی ۲۵۰ هزار کودک در جهان بعلت کمبود ویتامین «آ» کور می‌شوند.

متخصصان چشم ۴۴ کشور جهان در پایان یک کنفرانس سه روزه در انگلستان قول دادند هرآنچه در قوه دارند بمنظورمبارزه دولتهابابیماری‌های چشم‌بکار برند. در این کنفرانس گفته شد اغلب کوری های جهان قابل پیش گیری‌و قابل معالجه است. همچنین گفته شدکه اقدامات در جهت‌پیشگیری از این بیماری ها بعمل نیاید ظرف ۵۰ سال آینده تعداد کور ها در کشورهای جهان سوم سه برابر خواهد شد.

متخصصان شرکت کننده در کنفرانس کوچکترین تردیدی ندارندکه تکنولوژی لازم به منظور کاهش چهار علت اصلی بیماری های‌چشم که باعث ۸۰ درصد کوری ها در کشور های در حال توسعه میشوددرحال حاضر وجود دارد.

کنفرانس به این نتیجه رسید که اقدامات وسیع و منظم به منظور مبارزه با تراخم، بیماری خشک شدن بافت های ملتحمه چشم‌و آب مروارید ضروری است.

پلیس شیکاگو برای مقابله با تظاهرات نازیها بحالت آماده‌باش درآمد

شیکاگو ـ خبرگزاری‌فرانسه‌ـ پلیس شیکاگو برای جلوگیری از برخورد احتمالی بین تظاهر کنندگان‌نازی‌و گروههای‌مخالف به‌حال آماده باش‌درآمده است.

اعضای حزب ناسیونال سوسیالیست امریکا امروز با اونیفورم نازی در محله«مارکت پارک» شیکاگو رژه خواهند رفت.

بسیاری از سازمانهای ضد نازی نیز اعلام کرده‌اند که‌برای قدرت نمائی در برابر نازیها به تظاهرات متقابل دست خواهند زد.

محله «مارکت پارک»که مرکز حزب نازی امریکا به رهبری «فرانک کالین» در آنجا قرار دارد، سال گذشته صحنه حوادث خونین نژادی بود.

از دیشب عده زیادی ازماموران انتظامی در اطراف محله‌مارکت پارک مستقر شده‌اند تا ازورود سیاهپوستان به این منطقه جلوگیری کنند.

دختر اوناسیس فردا با یك روسی ازدواج می کند

لندن ـ به گزارش روزنامه انگلیسی «دیلی میل» کریستینا اوناسیس دوشنبه (فردا)در مسکو بایك مرد تبعه‌شوروی ازدواج خواهد کرد.

شایعه ازدواج دختراوناسیس میلیاردر مشهور با سرگئی ـ کوزوف رئیس نفتکش های شوروی قبلا در نشریه دیلی اکسپرس منتشر شده‌بود که در شماره امروز خود نیز بطور اختصاصی، عکسی ازاین زن و شوهر آینده به چاپ رسانیده است. کریستینا ـ اوناسیس که ۲۷ ساله است قبلا دوبار ازدواج کرده‌است که سرانجام به طلاق منجر شده است.

آشنائی دختر اوناسیس با کوزوف هنگامی که وی در پاریس نماینده شرکت حمل و نقل دریائی شوروی بود، صورت گرفته است.

سادات امروزدروین با پرزکرایسکی ووالدهایم دیداروگفتگومی کند

وین ـ خبرگزاری فرانسه ـ کنفرانس وین در باره‌خاورمیانه شنبه با مذاکرات مستقیم‌میان انورسادات رئیس جمهوری‌مصر و برونوکرایسکی صدراعظم اطریش آغاز شد. در پایان نخستین جلسه مبادله‌دیدگاه‌های طرفین، رئیس کشور مصر در گفتگوئی با خبرنگاران‌اظهارات مقامات اسرائیلی را دائر براین که طرح صلح جدید مصر در رابطه با موافقت نامه های اسوان عقب‌گردی شمرده می‌شود رد کرد.

از سوی دیگر در مورد تفسیرقطعنامه ۲۴۲ سازمان‌ملل در باره عقب‌نشینی اسرائیل از اراضی اشغالی اختلاف نظرهائی میان شمعون پرز رهبر حزب کارگر اسرائیل‌ورئیس‌جمهوری مصر وجود دارد.

انورسادات بر آن است که این قطعنامه ناظر به تمامیت ارضی کلیه‌سرزمین‌های‌اشغالی به استثنای یك نوار باریك مرزی در اردن اشغالی است‌در حالی که پرز نظری خلاف این رادارد.

برونوکرایسکی صدراعظم اطریش شنبه بعد از ظهر نیز باشمعون پرز رهبر حزب‌کارگر اسرائیل پیرامون‌اوضاع‌سیاسی خاورمیانه‌و وضع داخلی‌اسرائیل گفتگو هائی انجام داد.

مفسران مطبوعات اطریش‌عقیده دارند که سماجت مناهیم بگین نخست وزیر اسرائیل باعث متوقف شدن روند صلح درمنطقه خاورمیانه گردیده. به عقیده این مفسران حزب کارگر اسرائیل قادر است با تشکیل یك ائتلاف بزرك از سایرگروه ها امتیازاتی به مصر بدهد.

دراین میان ناظران عقیده دارند به‌احتمال قوی روزیکشنبه سادات ـ کرایسکی ـ پرز و ویلی‌برانت جلسه‌مشترکی برای مذاکرات گسترده‌تر خواهند داشت.

از سوی دیگر انورسادات رئیس جمهوری مصر امروز در وین گفت که هیچگونه‌برنامه ملاقاتی میان او و جیمی‌کارتر رئیس جمهوری امریکا که‌قرار است طی چندروز آینده به اروپاسفر کند، پیش بینی نشده است. وی افزودروزی که‌کارتر وارد اروپا شود من‌خاك اروپارا ترك گفته‌ام. از سوی دیگر رئیس جمهوری مصر اقامت‌خود راتا روز جمعه آینده تمدیدکرد و در برابر این سئوال که‌آیا قصد ندارد تغییری در برنامه خود بدهدگفت این امکان را نمی‌توان نادیده گرفت.

کنفرانس اسلامی آسیایی خواستار حل مناقشات هند و پاکستان بر سر کشمیر شد

کراچی ـ خبرگزاری فرانسه ـ نخستین‌کنفرانس اسلامی آسیائی که به کار خود در کراچی پایان داد درخواست کرد اختلافهای هند و پاکستان برسرکشمیر براساس قطعنامه‌های‌سازمان ملل متحد و انجام یك رفراندوم زیرکنترل‌بین‌المللی حل شود.

نایب‌رئیس کنفرانس‌اسلامی در یک مصاحبه مطبوعاتی گفت که بسیاری از کشور های آسیائی در مذاکرات مربوط به کشمیر شرکت داشتند.

کنفرانس اسلامی کراچی همچنین نسبت بهسرنوشت هزاران نفر از مسلمانان‌برمه که در ماههای اخیر به بنگلادش پناهنده شده‌اند، ابراز نگرانی کرد.

نایب رئیس کنفرانس اسلامی اضافه کرد که در جلسات کنفرانس مسئله فلسطین نیز مورد بررسی قرار گرفت و شرکت‌کنندگان در مذاکرات رفتار وحشیانه صهیونیسم را با فلسطینی‌ها محکوم کردند.

کنفرانس همچنین توصیه کرد که برای بازگرداندن اماکن مقدس اسلامی در بیت‌المقدس اقدامات موثر بعمل آید.

مورویل‌وزیرخارجه اسبق فرانسه: تجزیه لبنان، منشاء مناقشه خطرناك خاورمیانه خواهد بود

پاریس ـ خبرگزاری‌فرانسه «کوودومورویل» وزیر خارجه اسبق‌فرانسه ورئیس کمیسیون امور خارجه در مجمع ملی این کشور در مصاحبه‌ای با هفته‌نامه فرانسوی «لوپوان» اظهار داشت تقسیم و تجزیه‌لبنان منشاء ایجاد یك مناقشه جدی و خطرناك در خاورمیانه خواهد شد. وی ضمن اشاره به رویدادهای اخیر لبنان گفت بی‌تردید سوریه قصد دارد که‌درس عبرتی به راستگرایان‌افراطی این کشور بدهد. باوجود این کوودومورویل خاطرـ نشان ساخت که سوریه باید برای پیدا کردن یك راه‌حل جهت مسئله لبنان‌که‌برمبنای وحدت و استقلال این‌کشور باشد کمك کند. ولی‌اشغال لبنان از سوی نیروهای ارتش سوریه اوضاع را پیچیده‌تر ساخته است. وی اضافه کرد که راه‌حل مسئله لبنان را باید در چهارچوب آشتی ملی و تشکیل یک حکومت‌واقعی جستجوکرد.

نمایندگان ملیون رودزیا (جزایرکومور) ازسودان اخراج شدند

خرطوم ـ رویتر ـ یک هیئت۴ نفری از نمایندگان جزایر «کومور» وبااین استدلال که دولت موجود کشورشان با کمك مزدوران خارجی برسر کار آمده است دیروز ازجلسه شورای‌وزیران سازمان‌وحدت آفریقایی در خرطوم اخراج شد.

دکتر «پتردونو» سخنگوی سازمان‌وحدت آفریقابه‌خبرنگاران گفت‌که اخراج نمایندگان‌جزایر کوموراز طرف مقامات کشور «نبین»پیشنهاد شد و نمایندگان مالی ـ نیجریه ـ گینه ـ الجزایر و لیبی نیز از این پیشنهاد پشتیبانی کردند.

حداکثر سن معلمان برای ادامه تحصیل در دانشگاهها

وزارت آموزش و پرورش امروز اعلام کرد: حداکثر سن معلمان فوق دیپلم جهت ادامه تحصیل در دانشگاه ها و مدارس عالی کشور برای دوره دانشیابی دبیری چهل سال اعلام شده است و بنابراین داوطلبانی که متولد سال ۲۴۹۷ به بعد هستند با داشتن سایر شرایط لازم میتوانند در دانشگاه‌های علم و صنعت ، پلی‌تکنیک و دانشسرای عالی فنی بابل و مدرسه عالی بازرگانی از طریق سازمان سنجش آموزش کشور شرکت کنند .

امروز همچنین اعلام شد : کلاس کار آموزی مدیران جدیدالانتصاب مدارس راهنمائی کشور بمنظور آشنائی باآئین نامه‌ها و مقررات و اصول مدیریت از امروز در مراکز تهران ـ کرج ـ رشت ـ ساری ـ تبریز ـ رضائیه ـ کرمانشاه ـ اصفهان ، مشهد ، شیراز و کرمان و زنجان تشکیل شده است و این کلاس بمدت یک هفته ادامه دارد .

در ضمن کلاس کار آموزی صد و پنج نفر روسا و مسئولان کارگزینی آموزش و پرورش استان های گیلان ـ مازندران ـ خراسان ـ مرکزی سمنان درشهرستان بندرپهلوی از امروز آغاز شد که تا ۲۹ تیر ماه ادامه دارد .

برای رفع مشکلات انجمن های محلی سمینارهای آموزشی تشکیل می شود

برای مطرح کردن مشکلات انجمن های شهرستان و استان و ارائه طرق راه حل برای رفع این مشکل سمینارهای آموزشی منطقه‌ای در مراکز استان ها تشکیل میشود .

در سال گذشته انجمن های استان وشهرستان، پنج استان در سمینار های آموزشی شرکت کردند و بقیه استان‌های کشور نیز بتدریج در سال جاری نسبت به تشکیل سمینار های آموزشی منطقه‌ای اقدام خواهند کرد.

در سمینار های آموزشی منطقه‌ای مشکلات انجمن های شهرستان واستان مورد بررسی کارشناسان وزارت کشور قرار میگیرد.

اولین سمینار منطقه‌ای با شرکت ۲۵۵ نفر ازنمایندگان انجمن های شهرستان واستان، استان های فارس . بوشهر و کهکیلویه در شیراز انجام‌شد. دراین سمینار ضمن گفت‌وشنود با نمایندگان انجمن های ملی مشکلات آنها مطرح و برای رفع آن راه حلهائی ارائه‌شد.

دومین سمینار آموزشی منطقه‌ای استان های گیلان و مازندران نیز سال گذشته در بابلسر تشکیل گردید.

دراین سمینار هاسعی براین است که مشکلات انجمن ها و امکانات و مقدورات دستگاه‌های اجرائی مورد بررسی قرار گیرد تا مشخص شود که میزان مقدورات دولت برای حل این مشکلات تاچه اندازه است ، دراین سمینار ها همچنین مسائل مربوط به اختیارات انجمن های ملی مورد بررسی قرار خواهد گرفت و انجمن ها می‌توانند پیشنهاد های اصلاحی خود را ارائه دهند.

خداکند حادثه ناگواری رخ ندهد

بچه‌های گرمازده و بی‌استخر تهران، در این هوای آلوده و طاقت‌فرسا از هر فرصت وباریکه آبی ، برای آبتنی استفاده میکنند از جمله گروهی ازآنهابرآب باریکه‌ای که‌درمحوطه واقع‌درقسمتی از بین دو باند بزرگراه شاهنشاهی جریان دارد ، سدی‌بسته‌اند وبرکه‌کوچکی ساخته‌اند که امکان میدهد تا کمر در آن غوطه خورد و سری را که آفتاب مغزرا در آن‌جوشان کردملحظه‌ای درآب زلال و خنکش فرو برد.

این وضع اگرچه برای بچه‌های فاقد وسیله تفریح و محروم از استخر نعمتی است، اما برای رانندگانی که با سرعت در دوسوی بزرگراه شاهنشاهی دررفت و آمد هستند ، خطری جدی محسوب میشود، زیراوقتی چشم‌آنها ناگهان به‌این‌منظره نوظهور می‌افتد ، برای لحظاتی دچار حواس‌پرتی میشوند، وای‌بسا که همین غفلت کوتاه و سهوی،سبب بروز حوادث ناگوار شود. ازسوئی، خود بچه‌ها که برای رسیدن به این برکه کوچک ناگزیرند از عـرض بزرگراهی که حرکت‌سرسام آور اتومبیل‌ها لحظه‌ای در آن‌قطع‌نمیشود، عبور کنند، همواره باخطر تصادف و مرگ روبرو هستند ، اما خداکند مسئولین امر زود بجنبند و حادثه ناگواری‌در این منطقه رخ ندهد.

شهرستانیها سالی ۸۰۰ میلیون بار بیکدیگر تلفن می‌زنند

★ **شرکت مخابرات : نقل‌وانتقال فیش‌تلفن ممنوع است .**

براساس آمار شرکت‌مخابرات ایران‌بین مردم شهرستان های کشور با یکدیگر از طریق تلفن راه دور هر سال ۸۰۰ میلیون مکالمه تلفنی انجام میشود .

نیز مردم کشور سالانه ۹ میلیون‌مکالمه بابستگان خود در خارج از کشور انجام میدهند شرکت مخابرات ایران ضمن اعلام این مطلب یادآور شد.

بابهره‌برداری کامل از ۲۰ هزارکیلومتر شبکه مایکروویو کشور که درجه‌اطمینان ۹۹٫۹۷ درصد دارد و بدست کارکنان و مهندسان ایرانی اداره میشود و نیز با توسعه مراکز ارتباطات تلفنی خودکار بین شهری تعداد شهرهای متصل به شبکه تلفن خودکار راه‌دور کشور را از ۳۵ نقطه به ۷۷ نقطه افزایش یافت، وبدین ترتیب افزایش تعداد مکالمات تلفنی بین شهری کشور به بیش‌از ۸۰۰ میلیون مکالمه در سال بالا رفته است .

نیز بهره‌برداری از سیستم ارتباط تلفن خودکار بین‌المللی بوسیله مشترکان نیزباعث شد که بین ۱۸ کشور جهان چنین‌ارتباطی دائر شود. لازم بیادآوری است که ارتباط نقطه به نقطه ایران با کشور های جهان به بیش از ۵۰ کشور رسید که بقیه هنوز بصورت تمام‌خودکار نمی‌باشد. بدین ترتیب تعداد مکالمات تلفنی خودکارو غیر خودکار بین‌المللی که درروز از چند صد مکالمه تا اوائل برنامه پنجم تجاوز نمیکرد روزانه به بیش‌از بیست وپنج هزار مکالمه خودکار بالا رفته است .

مشترکین تلکس

شرکت مخابرات همچنین اعلام کرد شبکه تلکس تمام کامپیوتری لاتین و فارسی در کشور نیز از طریق ۱۱ مرکز دائر شدکه هزاران مشترک روزانه می‌توانند پیام های خویش را بدون واسطه (اپراتور) مبادله کنند.

رفع خرابی تلفن ها

همچنین بمنظور بهره‌وری بیشتر از تلفن های موجود ونیز جلوگیری از بروز خرابی های احتمالی بیش از سی هزار مفصل کابل تحت تعمیراساسی قرار گرفت و تعداد بسیاری از حوضچه های کابل نیز نوسازی شد بنحوی که بر کیفیت ارتباط اطمینان بکار دائم آنها افزوده شد و از زمستان گذشته ببعد در تلفن های پایتخت خرابی معمول و تقریبا دائمی سال های گذشته مشاهده نمی‌شود و میزان خرابی‌ها بر اساس مدارک موجود درمراکز تلفنی تهران درمقایسه با سال های گذشته به حداقل رسیده است .

ممنوعیت نقل وانتقال فیش تلفن

شرکت مخابرات همچنین اعلام کرد که نقل و انتقال فیش تلفن مانند تلفن نیزممنوع است، مگر درچهارچوب ضوابط مشخص که مورد قبول شرکت مخابرات باشد . در مورد طولانی بودن زمان واگذاری تلفن شرکت مخابرات معتقد است در بیشترموارد مشاهده میشود فیش هائی متعلق به افرادی است کمبرای منزل شخصی و یا دفتر کارشان در تهران ودیعه پرداخته ولی درشهر ویا کشوری دیگر ساکن میباشند . بعکس دیگری هم در مورد واگذاری تلفن وکالت نمی‌دهند و آدرس تعیین نمی‌نمایند وقتی درموعد مقرر ماموران شرکت برای بررسی محلی وواگذاری تلفن مراجعه می‌کنند با شخص مورد نظر مواجه نمیشوند ودر نتیجه ماموران مجبور به بازگشت و بایگانی مدارک متقاضی میشوند با فراهم شدن امکانات بعدی تلفن او را واگذارنمی‌کنند ،لذا وقتی برداشت کننده ودیعه به کشور و محل سکونت خود مراجعت‌می‌نماید، اعتراض می‌کند چرا تلفن وی واگذار نشده است .

۴۵۰۰ شماره تلفن آماده واگذاری شده است

سخنگوی شرکت مخابرات ایران اعلام کرد : بمنظور افزایش امکانات واگذاری تلفن به متقاضیان تلفن شهرستان های خرمشهر کرمان خرم‌آباد عملیات نصب توسعه مرکزتلفن خرمشهر به میزان دو هزار شماره خرم آباد ۱۵۰۰ شماره آغاز شده استو عملیات‌نصب دستگاه های فنی مربوط به توسعه تلفن کرمان به میزان یکهزار شماره پایان یافته‌است، که پس از کابل‌کشی و تکمیل شبکه شهری با رعایت نوبت دراختیار متقاضیان قرارداده میشود.

از سوی دیگر این سخنگو اعلام کرد : دراجرای گسترش شبکه و بهبود کیفیت شماره گیری‌و مکالمات تلفنی مشترکان از بامداد روز سه شنبه ۲۰ تیرماه جاری عملیات کابـل برگردان تلفن مشترکین شهری در محدوده خیابان هـای صالحی ، بیژن ، سه راه ژاله، زابل ، آریا ،جلالی ، مسعود، لاهیجان ،باغ شاهزاده ،کاشی کاری وضلع شمالی خیابان۴۵ متری سید خندان حدفاصـل خیابان های آریا و مجیدیه آغاز میگردد و اختلالاتی در نحوه ارتباط تلفنی آنان‌روی خواهد داد .

شرکتهای آب و برق منطقه‌ای ادغام میشوند

★ **تشکیلات جدیدوزارت نیرو که در آن یک پست معاونت اضافه شده بمرحله اجرا در می‌آید .**

طرح تشکیلات جدید وزارت نیرو آماده شد و همزمان با تغییراتی که در تشکیلات شرکت ها و موسسات آب و برق‌داده میشود . تشکیلات تازه وزارت نیرو نیز بمورد اجرا درمی‌آید. براساس این طرح، یک پست معاونت مربوط به امور نیروگاه های اتمی به پست های معاونت این وزارتخانه افزوده شد .

در حال حاضر این وزارتخانه دارای پنج‌پست معاونت بررسی ها ـ برق ، آب ـ امر شرکت ها و پارلمانی و مالی است .

معاونت امور نیروگاه های اتمی کمبرای نخستین بار در تشکیلات وزارت نیرو پیش‌بینی شده بمنظور ایجادهماهنگی در امور تولید برق صورت گرفته است .

گفته میشود در تشکیلات جدید شرکت هاو موسسات آب وبرق نیز تغییراتی داده شده که بعضی از این شرکت ها در یکدیگر ادغام میشوند و شرکت های آب‌وبرق‌بصورت منطقه‌ای درخواهد آمد .

تعداد شرکت های آب وبرق ۱۶ واحد خواهد بود که ۸ شرکت برق و ۸ شرکت دیگر امور آب آشامیدنی و مناطق مختلف کشور را بعهده‌خواهند داشت .

درطرح مذکور شرکت برق منطقه‌ای تهران و خراسان در شرکت های تازه ادغام نمیشود واین شرکت ها کماکان مستقلا بکار خود ادامه میدهد .

پیشنهاد ادغام شرکت ها و موسسات آب و برق در ۱۶ شرکت تازه هنوز قطعیت نیافته و مورد بررسی است .

۲۰ هزار شرکت باید تا آخر این ماه مالیات بدهند

★ **مالیات شرکت‌هائیکه دفاتر آنها مردود شناخته شود علی‌الراس تعیین میشود.**

وزارت امور اقتصادی و دارائی اعلامکرد :مالیات شرکت ها وموسساتی که دفاتر انهااز سوی حوزه مالیاتی مردود اعلام گردد بطور علی‌الراس تعیین خواهد شد.

همچنین شرکت‌هائی که‌دفاتر خود رابرای بررسی دراختیار موسسات و حسابداری رسمی قرار داده‌اند ، فقط سه ماه از پایان تیرماه جاری مهلت دارند تا گزارش حسابداران رسمی را تهیه و بجوزه های مالیاتی‌تسلیم کنند.

در بخشنامه‌ای که بپیرامون چگونگی دریافت مالیات مربوط به سال ۲۵۳۶ شرکت ها و موسسات صادر شده اضافه شده است : شرکت ها و موسسات مکلفند مانند سایر مردمان ، مالیات سال ۲۵۳۶ را حداکثر تا آخر این ماه‌بدارائی پرداخت نموده و رسیدمالیات پرداختی را ضمیمه اظهارنامه مالیاتی نمایند.

در اظهارنامه مالیاتی شرکت ها و موسسات ،باید میزان فروش ، خرید و سود سال گذشته اعلام شده‌باشد و بر مبنای میزان سود مورد قبول، مالیات آن را طبق ماده ۱۳۴ قانون مالیات های مستقیم ببردازند.

۲۰ هزارشرکت

تعداد شرکت‌هاو موسساتی که موظف به ارائه اظهارنامه مالیاتی هستند حدود ۲۰ هزار شرکت براورد گردیده است.

ازاین تعداد نیمی بازرگانی و صنعتی و بقیه شرکت هـای پیمانکاری و خدماتی می‌باشد.

اداره کل مالیات شرکت ها برای رسیدگی به مالیات‌شرکت هاو موسسات با توجه بنوع فعالیت آنها حوزه های مالیاتی خاص بوجود آورده است که دراین حوزه ها متناسب با کیفیت کار به مالیات این‌شرکت ها رسیدگی میشود .

بهمین منظور شرکت ها به چند دسته تقسیم شده‌اند که عبارتند از : شرکت های‌تولیدی و صنعتی ،بازرگانی و خدماتی، بنابراین اظهارنامه‌مالیاتی شرکت ها در اداره‌کل مالیات شرکت ها براساس این تقسیم بندی‌بین حوزه های مالیاتی توزیع می‌گردد.

بعلاوه دربررسی این اظهارنامه از ماشین‌های‌الکترونیکی‌استفاده میشود تادر تعیین مالیات‌شرکت هاو موسسات تسریع بعمل آید.

فروش اتومبیلهای ساخت ایران از طریق شرکت تعاونی مورد بررسی قرار گرفت

بمنظور جلوگیری‌از هرگونه بازار سیاه و اجحاف به‌مصرف کنندگان ، انواع اتومبیل های ساخت ایران سهمیه تهران از کانال شرکت تعاونی تهیه و توزیع اتحادیه نمایشگاه های اتومبیل عرضه خواهدشد.

باعرضه اتومبیل های ساخت ایران از کانال تعاونی‌نمایندگی های اینگونه اتومبیل ها که در حال حاضر فعالیت دارنددیگر نمی توانندا‌تومبیل راازکارخانه خریداری و کمگاه برخی از آنها بازار سیاه آنرا ایجادکنند و کلیه اتومبیل هائی که باید در سطح پایتخت به مصرف ـ کنندگان عرضه شود نقدا توسط تعاونی‌ازواحد های‌تولیدی خریداری و بطور یکسان در اختیار فروشندگان و نمایشگاه های اتومبیل عضو تعاونی قرار خواهدگرفت .

درحال حاضر برخی ازاتومبیل های تولیدی داخلی و نیزانواع اتومبیل های خارجی‌بازار سیاه دارد و یك‌عده سود جو مرتب ترتیبی فراهم میکنند که به‌هر نحوی که شده بابت هردستگاه اتومبیل چند هزار تومانی‌اضافه بر نرخ مصوب از مصرف ـ کنندگان دریافت کنند.

درحال حاضر حواله یکنوع از اتومبیل های ساخت ایران ۱۰ تا۱۲ هزار تومان گرانتر از نرخ مصوب آن خریدو فروش میشود و علت آن اینست که برای خریدهردستگاه ازاتومبیل مذکور بایستی حداقل از ۶ماه قبل نوبت رزرو کرد.

گزارش خبرنگار ما حاکی است : شرکت تعاونی تهیه و توزیع اتحادیه نمایشگاه های اتومبیل سه سال است کـه تاسیس شده ولی دراین مدت بعلل های مختلف مورد بهره‌برداری قرار نگرفت تا این‌که جدیدا بعلت شدت گرفتن‌بازار سیاه انواع اتومبیل های خارجی و داخلی مسئولان‌اجرائی‌بررسی و اقدام لازم جهت تقویت این تعاونی را شروع کرده‌اند و گفته میشود طی سال جاری‌تمام اتومبیل های تولیدداخلی‌سهمیه تهران از طریق‌این تعاونی‌توزیع خواهد شد.

یك مقام مسئول در تعاونی نمایشگاه های اتومبیل درمورد سرمایه این تعاونی اظهارداشت اگر مسئولان اجرائی مملکت ترتیبی فراهم کنند که ما بتوانیم اتومبیل های موردمصرف در پایتخت را از کانال تعاونی عرضه کنیم مسلما بازار سیاه کنونی از بین خواهد رفت واین تعاونی قادر است کلیه‌اتومبیل های مورد مصرف در پایتخت را نقدا از کارخانجات تولیدی خریداری کند.

وی در مورد تاریخ تاسیس و سرمایه این تعاونی اظهار داشت :طی سالهای ۳۴ تا۳۶ تعداد ۱۵۹ نفر سهم شرکت را خریداری کرده‌اند و جمع‌سهام خریداری شده دراین مدت‌بالغ بر ۱۶ میلیون و ۷۰ هزارریال می‌باشد و تا آخر اسفند ماه سال ۳۶ مبلغ ۲ میلیون و چهارصد و ۱۷ هزار و ۲۵۲ ریال بهره به آن تعلق گرفته است .

ضمنا با این که تاکنون بهره برداری ازاین شرکت تعاونی شروع نشده است در مدت فوق یکصد و نودو یك هزار و ۴۶۸ ریال بابت هزینه های جاری و ثبت ونگهداری دفاتر شرکت پرداخت شده‌است واین شرکت طی سال جاری فعالیت خودرا رسما آغازخواهد کرد.

در محافل و مجالس

پسر های خوشگل روسی و انگلیسی برای جاسوسی در ایران ....

مشروطیت ایران ، در آستانه هفتادو دوسالگی ، یک کتاب تازه درکنار انبوه کتاب هاو تحقیق ها ومقاله‌های محققین داخلی و خارجی خود دیده است ، تازه ترین‌کتاب مشروطه شناسی نوشته نویسنده دانشمند مجید یکتائی است باعنوان «پیدایش مشروطه در ایران».

نویسنده در تشریح تهیه مقدمات انقلاب و تلاش روسیه تزاری و انگلیس استعماری درنفوذ دردربار قاجار ، نمونه‌ای ازرقابت دو قدرت استعماری راچنین بیان میکند :

مجیمز موریه پسر خوشگلی بودکه انگلیس ها به‌دربار دادمبودند. تاوسیله اوکسب اطلاع نمایند وروس هاازف گرجی رابه فتحعلیشاه دادندکه بازار «موریه» را کاسدکرد....»

دردوران مشروطه تنها در تهران ۲۶ روزنامه منتشر می‌شد ازاین قرار : «مجلس ،وطن، ندای وطن ، کلید سیاسی ، کشکول ،تدین ، ندای اسلام ، صبح صادق ، حی‌علی‌الفلاح، صراط‌المستقیم، کوکب‌دری، نوروز، الجمال‌الجناب ، محاکمات، ترقی، فواید عامه، حیات، جاهجم، خرم، عراق‌عجم، زبان ملت، آدمیت، علم‌آموز، اتحاد، روح‌القدس، «که دراین میان» «ندای وطن» طرفدار استبداد بود و «تمدن»ارگان ظل‌السلطان که داعیه سلطنت داشت ... صاحب امتیاز روزنامه «دین» که یک روزنامه دینی‌بود ـ یک آسوری تازه مسلمان بودکه‌از اطرافیان آیت‌اله طباطبائی بشمار میرفت. درمیان روزنامه های ان عصر روزنامه گرانقدر حبل‌المتین جای مخصوصی‌دارد.

در تبریز روزنامه «انجمن» وروزنامه فکاهی آذربایجان عدالت، آنادیلی، آزاد،اتحاد ملی امید منتشر می‌شد و در رضائیه (فریاد) ودر اصفهان «جهادا‌کبر».

گفتنی است دراین۷۱ سالگی که‌از عمر مشروطیت ایران میگذرد قریب چهل کتاب و دهها رساله و جزوه درباره‌انقلاب مشروطیت ایران نوشته شده است .

سهمیه «دمکراسی» شهرستانها را هم تهران‌ـ نشین ها می خورند ....

گرمی بازار نطق و خطابه و حزبسازی و حزببازی، که تااغاز تعطیلات تابستانی مجلس شورا، فضای فکری جماعت علاقمند بسیاست راچون فضای جسمی‌شان داغ‌کرده بود و چند روزی چند تیترهی رنگی و توجه‌انگیز روزنامه ها وصدا وتصویر رادیو وتلویزیون رابدنبال خودکشانیده بودکه هموطنان غیرتهرانی، که دراین زمینه هاممو لادستی‌از دور برآتش دارند جدا باورشان شده بود که‌واقعا علی‌آبادهم شهری است ... منتهی دراین مورد هم هرچه هست برای تهران وتهرانی هاست و فضای بازسیاسی کشور نیز فقط درافق پایتخت ، هوای سیاسی را قابل تنفس کرده است ... ایزراز سربمهر ، از اظهارات منوچهر آزمون وکیل صدهزار رائی انتخابات گذشته تهران و استاندار فعلی فارس دستگیر محفل‌نویس شد.

مجلس نشین سابق و استاندار لاحق‌بااشاره بمرویداد های مجلس گفته بود :«انچه کمدر مجلس شورای ملی گذشت مسایلی بودکه درمطبوعات دیدیم ولی آنچه مهم‌است اینست که انچه درمجلس گفته می‌شود باید مسایلی باشد که باجامعه ارتباط پیدا کند نه بمطبقه خاصی یافقط برای‌پنج میلیون تهرانی...؟»

بیچاره خلایق دودخورده و ترافیک زده تهران نشین که تاحالا تنها دلخوشی‌شان این‌بود که هروقت بیک هموطنی می‌رسند، چند تاشایعه‌راست و دروغ سرهم بکنند و بعنوان خبرهای مسکرت» و پشت پرده بخورد طرف بدهند کمحالا، این تنها «مزیت» پایتخت نشینی راهم ولایت نشینها دارند از جنگشان درمی‌آورند...

این گفته جناب استاندار که «هنوز دمکراسی بشهرستان هاراه نیافته‌است» چنین‌قابل‌تعبیر است کماولادرمرکز دمکراسی هست ثانیا بزودی دمکراسی بمولایات راه خواهد یافت .

ماجرای جالب حسین همدانیان میلیونر اصفهانی وحسین همدانیان عنرمند تهرانی...

مرگ حسین همدانیان، میلیونر یالقوز اصفهانی ، بیش‌از همه‌برای حسین همدانیان هنرمند ضربگیر تهرانی ، عبرت‌آموز و تاثرزابود. چرا که این دومرد صاحب نام هم بارها مجبور بودند جور یکدیگر رابکشند وآدمهائی را که این یکی‌را بآن دیگری عوضی می‌گرفتند از اشتباه بیرون بیاورند

حسین اولی ، درروزهائیکه هفتکرسی فلک را زیرپا داشت وکمتر کردنی در برابر آستان قدرتش برافراشته میماند، چشم دیدن حسین دومی را نداشت بخصوص از وقتی که آهنگ «باباکرم» حسین دومی‌گل‌کرده بود ودرکمتر مجلس ومحفل اعلی وادنی بود که جماعت بچرخان و بکردان با این رنگ ضربی خودشان را پیچوتاب ندهند ....

«حسین اولی» کمبکرات وقت و بیوقت ، مجبور بود جواب تلفن های عوضی دوستداران حسین دومی را بدهد، چندبار غیرمستقیم به‌او پیشنهاد کردمبود درازاء دریافت‌مبلغ قابل توجهی نام فامیلی‌اش راعوض کند ... که این‌حرف ، برای ادم رهاودرویش مسلکی چون حسین دومی ناگواربود.. ازقضا بعداز سال ها ،چرخ بازیگر، بازی تازه‌ای را آغازکرد وظرف چند روز، حسین اولی، هزار ویک گرفتاری پیدا کردوطولی‌نکشیدکه‌سروکارش بمسطنتق ومحبس‌افتاد ..حالا، نوبت حسین دومی بودکه خودش را ازچنگ بدخواهان حسین اولی رها کند ....

یک روز، حسین دومی برسبیل مزاح ـو شاید همبقصد تلافی ،برای حسین اولی‌پیغام فرستاد: برادر ! چقدر میگیری اسم و فامیلت را عوض کنی ..

روزگار است آنکه که عزت دهد که خواردارد.

چرخ بازیگر از این بازیچه ها بسیار دارد .

شاگرد ممتاز

آقای علیرضاواحدیان‌دولابی فرزند جناب سرهنگ بازنشسته عباس واحدیان دولابی دانش‌آموز سال سوم دبستان خاقانی در سال تحصیلی ۳۶ـ۳۷شاگرد اول شناخته شد.
آ ـ ۴۴۵۹

دوشیزه فیروزه دیزانی دانش‌آموز کلاس‌چهارم‌دبستان منیره عاصمی در سال تحصیلی۳۷ـ۳۶ بین ۴۱ نفر شاگرد ممتاز شده‌است .

دنیای ورزش شنبه‌ها بامطالب جالب منتشر می‌شود

بانك ایرانشهر
بهترین راهنمای اقتصادی وبانکی شماست

بوتیك سلین روشه
درشهر زیبای نیس (جنوب فرانسه)
تعطیلات دلپذیر و خوشی را برای همه‌مسافران ایرانی مخصوصا مشتریان عزیزخود آرزو میکند. بوتیك سلین‌روشه‌شیك ترین وزیبا ترین پوشاك های زنانه را در اختیار مشتریان عزیز گذاشته‌و سفارش های آنان رابه‌بهترین وجه انجام میدهد. درسفربه جنوب‌فرانسه ازاجناس منحصر بفرد این‌بوتیك دیدن کنید ومانند بسیاری از هموطنان خوش‌سلیقه‌وباذوق خود مشتری دائمی‌ماباشید
نشانی: کوچه ماسنا ـ پلاك ۲
2,RUE MASSENA

دریاشهر لاکوده
شهرك ساحلی شهرك جنگلی
شما که علاقمند به استراحت در محیطی آرام و دلپذیر می‌باشید از ویلاهای زیبا و مدرن دریاشهر (۴۰ کیلومتری نوشهر به محمودآباد) و لاکوده (محدوده شهری مثل قو) دیدن فرمائید.
تلفنهای ۶۸۶۹۲۱ ۶۸۴۳۲۱ دفتر تهران جوابگوی سؤالات بیشتر شما است.

تیرآهن
(نمره ۱۰ـ۱۲ـ۱۴ـ۱۶ـ۱۸)
ناودانی
(نمره ۸ الی ۳۰)
انواع ورق
(سیاه ـ سفید ـ رنگی ـ گالوانیزه ـ روغن)
انواع : نبشی ـ لوله
فروشنده
شرکت کردیت
دفتر مرکزی : امیرآباد ـ نبش بلوار شماره ۲۱۹ یا ۲۹۹ سابق
تلفن : ۹۲۲۸۹۹ ـ ۹۲۷۳۵۳ ـ ۹۳۸۶۱۶
تلفن انبار : ۹۶۰۵۴۴

استارتر برای موتورهای تا ۲۰۰ آمپر
درجعبه عایق شده و واتر پروف
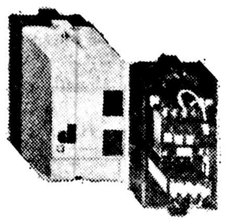
• تأمین قطعات یدکی
• حداکثر مرغوبیت
• قیمت غیرقابل رقابت
سرویس و خدمات مداوم بعد ازفروش
۱۰۴۷ خیابان پهلوی تهران ـ تلفن: ۶۲۰۱۴۲ ـ ۶۲۸۱۸۷
تله مکانیك

شرکت ایران رپ
بامسئولیت محدود
نماینده انحصاری
• ماشین آلات همبرگرزنی وکاغذ هولی ماتیك
• واحدهای تولیدی وپرورشی مرغ وتخم مرغ
• کلیه ماشین آلات بسته بندی
• انواع مواد اولیه بسته بندی
• فیلم های بسته‌بندی گوشت ومیوه
• انواع ظروف آلومینیومی یکبارمصرف
• انواع ادویه جات برای همبرگر و مواد غذائی سویا (پروتئین)
شرکت ایران رپ بامسئولیت محدود
خیابان پهلوی ـ اول تخت طاووس ، شماره ۴۱۲ ،
تلفن: ۸۹۴۶۲۹ ـ ۸۹۸۸۵۲

کنفرانس مهم استانداران آغاز شد

کنفرانس استانداران ، ساعت ۹ صبح امروز با سخنان وزیر کشور درمحل کاخ وزارت کشور گشایش یافت. در این کنفرانس که بمدت ۳ روز ادامه خواهد یافت، اسداله نصراصفهانی وزیر کشور، گنجی وزیر آموزش و پرورش، توفیق وزیر مسکن و شهرسازی ، چندتن از مقامات مملکتی و استانداران سراسر کشور شرکت دارند.

دراین کنفرانس تحولات مربوط بهسیاست عدم‌تمرکز، مسائل مربوط به عمران شهری و مسکن ، تقسیمات جدید کشوری وحوزه‌بندی انتخابات، اصلاح قوانین انجمن‌های‌بخش وشهرستان واستان، مسائل مربوط به آموزش و پرورش ونحوه گزارش‌گیری وزارت کشور از استانها و روش‌های پیگیری و بازرسی طرح‌های زمان‌بندی‌شده مورد بحث‌و بررسی قرار میگیرد.

در آغاز کنفرانس وزیر کشور درمورد طرح عدم تمرکز ، گفت :

از آنجا که در اجرای‌برنامه عدم تمرکز تاکنون توفیقی حاصل نشده است به امر شاهنشاه آریامهر دفتر مخصوص مامور رسیدگی به اجرای طرح عدم تمرکز شده است و در کمیته‌ای که در دفتر مخصوص‌تشکیل شده است آقایان معینیان رئیس دفتر مخصوص ، نصر اصفهانی وزیر کشور، اصفیا وزیر مشاور در امور اقتصادی، آگاه وزیر مشاور و سرپرست سازمان برنامه و بودجه و امین عالیمرد دبیر کل سازمان امور اداری و استخدامی کشور عضویت دارند.

این کمیته طی برنامه‌های زمان‌بندی شده سیاست عدم تمرکز را مورد بررسی‌قرار می‌دهد و نتایج بدست آمده را طی گزارشهائی به شرف عرض ملوکانه میرساند.

امروز در نخستین جلسه کنفرانس‌استانداران تحولات مربوط بهسیاست عدم تمرکز در سطح استانهای کشور مورد بحث و گفتگو قرار گرفت و مسائل مربوط به سیاست‌عدم‌تمرکزبررسی شد

در جلسه بعد از ظهر کنفرانس همچنین نیازمندی های‌استانها ازجمله علل‌عقب ماندن طرحهای عمرانی و نیازهای اساسی‌مردم ازقبیل راه، بهداشت و درمان و آموزش و پرورش ، عمران و آبادی شهرها و ایجاد جاذبه در روستاها وشهرها برای جلوگیری از مهاجرت وتنگناهای ناشی ازگسترش شهرهامورد‌بحث و تبادل‌نظر قرار گرفت .

راه‌حل‌هائی که‌درکنفرانس استانداران برای‌رفع‌مشکلات ارائه می‌شود پس از تبادل نظر و تائید شرکت‌کنندگان در کنفرانس وفراهم ساختن امکانات لازم از سوی دولت بعنوان سیاستهای تازه در استانها بمورد اجراء گذاشته خواهند شد.

بعد از ظهر امروز در دومین جلسه کنفرانس استانداران دکترفیروزتوفیق وزیر مسکن و شهرسازی پیرامون سیاست مسکن دولت صحبت کرد و دراین جلسه مشکلات ایجاد مسکن ارزان قیمت برای طبقه کم‌درآمد نیز مطرح شد و مسئله نقشه جامع شهرها که اخیرا با تصویب هیات وزیران‌شورایعالی‌شهرسازی اختیارات خود را به استانداران تفویض کرده است مطرح گردید.

فضای بسته یا باز؟

پس ازتشریفات اولیه‌افتتاح کنفرانس قرار شد که نسبت‌به سیاست عدم تمرکز و سایر مسائل کنفرانس در فضای‌بسته تصمیم گرفته‌شو دبهمین دلیل‌هم جلسات کنفرانس بصورت محرمانه تشکیل خواهد شد

یک مقام‌وزارت کشورگفت: این کنفرانس ها مطابق‌معمول هرسال‌بدون حضورخبرنگاران تشکیل میشود ولی تصمیمات آن در پایان کنفرانس انتشار می‌یابد .

چندتن از استانداران ، و از جمله دکتر رهنوردی، دهستانی، سمیعی، علومی‌و رزاقی قبل‌از تشکیل‌کنفرانس استانداران‌بایکدیگر تبادل‌نظر میکنند .

سالروز ولادت ابـوالفضـل ـ العباس «ع»

در سومین سپیده‌شعبان، چشم و دل جهان ، روشن زنور وجود ابرانسان‌پاکدل عرصه شهادت حسین بن‌علی شد. ودرچهارمین وپنجمین روز این‌ماه دو خورشید دیگر ازکهکشان نورخاندان رسالت پا به عرصه هستی گذاشتند و مومنان راه بهشتی انجام اسلام را ، با حضور خویش سرشار از شکوه و لبریزاز امیدکردند.

دراین روزها بود که همدل و همراه شهسوار استوارقدم صحنه جاودانه کربلا ، «ابو الفضل‌العباس» چشم به دنیا گشود. حضور ابو الفضل در خانه پربرکت علی‌بن ابیطالب «ع» و در کنار «حسنین» مو لایمان علی را مطمئن میکرد، که در فردای‌خونین هستی‌فرزندش حسین، یاروهمدلی ثابت‌قدم اورا همراهی خواهد کرد.

یادروز ولادت حضرت ابو الفضل‌العباس علمدار حماسه‌ساز سپاه حسین(ع) را به هموطنان عزیز تهنیت می‌گوئیم .

نرخ بلیت هواپیما کاهش می‌یابد

تمام شرکتهای‌هو اپیائی فعال‌درایران‌نرخ‌بلیط هو اپیمارا به‌مقصد کشورهای خارج‌کاهش میدهند. این شرکتها بدنبال تصمیم اخیر سازمان حمل ونقل هوائی «یاتا» در مورد آزاد گذاشتن آنها در مورد تعیین نرخ بلیط هو اپیما این برنامه‌را اجرا خواهند کرد .

کارشناسان معتقدند در چنین شرایطی، هر شرکت هوائی که در نرخ بلیط خود کاهش کمتری در نظر بگیرد مسلما تعداد زیادی از مسافران خود را از دست خواهد داد.

هو اپیمائی ملی ایران «هما» نیز اعلام کرد که برای جلب مسافر بیشتر نرخ پروازهای بین‌المللی خودرا کاهش‌خواهد داد، لیکن این کاهش شامل پروازهای داخلی نخواهدشد.

در حال‌حاضر هو اپیمائی‌ملی ایران برای‌بلیط کارمندان‌دولت وافراد تحت تکفل آنها ۴۰ در صد تخفیف میدهد لیکن درآینده نرخ بلیط پروازهای بین‌المللی «هما» بنحوی کاهش خواهد یافت که رقمی بیش از ۴۰ در صد، بقیه مسافران «هما» رانیز شامل شود که البته این‌کاهش درچهارچوب‌مقررات‌و ضو ابط جدید خواهد بود .

بگفته یک مقام‌مطلع، شرکت های هوائی خارجی نیز میزان قابل توجهی درنرخ پروازهای بین‌المللی خود تخفیف قائل خواهند شد. اینک شرکتهای هوائی خارجی فعال در ایران برای بلیط مسافرتهای کمتر از یکماه تا ۳۹ درصد تخفیف در نظر می‌گیرند لیکن کاهش نرخ بلیط هو اپیما که احتمالا در سال جاری انجام خواهد شد مبلغ قابل توجهتری از نرخ بلیط هو اپیماهای‌تمام شرکتهای هوائی می‌کاهد.

اکنون در بسیاری از کشور های خارجی شرکتهای هو ائی‌با نرخ‌های بسیار اندک بین‌کشور ها مسافر حمل می‌کنند و ازاین طریق‌تو انسته‌اندتعدادچشمگیری مسافر به شرکت‌خود جلب‌کنند.

این نرخ‌ها بصورت تورهای مسافرتی وبلیط‌های «استند ـ بای»است(این‌مورد بمسافرینی گفته میشود که در فرودگاهها حضور می‌یابند وبا هر شرکت هو اپیمائی که در مسیر مورد نظر آنهاجای‌خالی داشته‌باشد، باتهیه بلیت آنی و بسیار ارزان قیمت پرو از‌می‌کنند)باید یادآور شد با شیوه «استندبای»میتو ان تا حدود ۹۰۰ تومان بین لندن ـ نیو یو رک‌پرو از کرد.

هوای ایران و جهان

ایران

هوای تهران ، صاف در بعضی ساعات غبارآلود ، هوای سواحل دریای خزر قسمتی ابری ، هوای استان‌های آذربایجان و نواحی غرب کشور صاف تا کمی ابری،هوای خوزستان و کرانه های خلیج فارس و جزایر قشم،کیش ، خارک لاوان صاف گاهی غبارآلود،هوای سایر نقاط کشور صاف در بعضی ساعات غبار آلود .

در ۲٤ ساعت گذشته گرمترین شهر قصر شیرین با حداکثر ۴۷ و خنکترین شهر همدان با حداقل۸درجه بالای صفر بوده است و حداکثر درجه حرارت‌امروز تهران به۳٤ درجه میرسد که نسبت به روز گذشته دو درجه گرمتراست.

جهان

لندن ابری همراه با بارندگی ، مسکو نیمه ابری‌همراه با وزش باد ، فرانکفورت نیمه‌ابری بتدریج تمام ابری‌همراه با بارندگی ، ژنو ابری همراه با بارندگی ، قاهره صاف‌گاهی غبار آلود ، بیروت صاف ، زوریخ ابری همراه با بارندگی متناوب ، مونیخ ابری همراه با رگبار های پراکنده .

خبرهای کوتاه

پیام های تبریک

از جانب اعلیحضرت‌همایون شاهنشاه آریامهر بمناسبت سالروز تولد اعلیحضرت ملک‌حسن دوم پادشاه مغرب پیام شادباشی به رباط مخابره شد. شاهنشاه در این پیام سلامت و سعادت شخص اعلیحضرت‌پادشاه ، رفاه ملت برادرمغرب را آرزو فرمودند .

از جانب‌اعلیحضرت همایون شاهنشاه آریامهر بمناسبت انتخاب حضرت ساندرو پرتینی بریاست جمهوری ایتالیا پیام تبریکی به رم مخابره شد .

شاهنشاه در این پیام ضمن آرزوی توفیق برای حضرت رئیس جمهوری جدید ایتالیا اظهار اطمینان فرموده‌اند که روابط همکاری و مودت‌میان ایران و ایتالیا همچنان در سالیان آینده توسعه وتحکیم خواهد یافت .

همچنین از جانب شاهنشاه آریامهر بمناسبت انتخاب‌مجدد حضرت ژنرال پارک‌چونگهی بریاست جمهوری کره پیام تبریکی به سئول مخابره‌شد.

تبریک نخست‌وزیر به شاگرداول آزمون‌همگانی

آقای‌آموزگار نخست‌وزیر طی تلگرامی احراز رتبه‌اول آزمون همگانی را به مهران میرمحمدصادقی‌دانش‌آموزی که در گروه علوم تجربی با کسب ۵۲۱٤ نمره بیشترین نمرات آزمون همگانی را گرفته است و همچنین پدر و مادر مهران و دبیران دبیرستان پهلوی طی‌تلگرامی تبریک گفت .

قبول شدگان‌حق‌العمل‌کاری گمرک

دفتر آموزش گمرک ایران اسامی ۲۲۸ نفر قبولشدگان امتحان حق‌العمل کاری را اعلام کرد . در امتحان سال جاری حدود ۶۰۰ نفر شرکت داشتند و حدنصاب نمره قبولی ۱۰ در نظر گرفته شده بود.

قبولشدگان با دریافت کارت حق‌العمل کاری مجاز خواهندبود از سوی وارد کنندگان وصادر کنندگان ، مراحل مختلف گمرکی کالا را در گمرکات انجام دهند.

رئیس‌دانشگاه تهران به فرانسه رفت

دکتر معتمدی رئیس دانشگاه تهران بامداد امروز برای‌بازدید از دانشگاه‌پاریس و مرکز تحقیقات سرطان و انستیتو پاستور لیون به کشور فرانسه عزیمت کرد .

گشت‌های روزانه

از ۱۵تیرماه (روزجهانگردی) ۹ گشت روزانه در مشهدآغاز بکار کرد . بموجب برنامه تنظیمی روز های فرد (صبح و بعد از ظهر) ٤ گشت‌[illegible] مقدس ، فردوسی ، خیام و ییلاقات) و روز های زوج گشت تمام روز [illegible] صرف [illegible] در مشهد انجام میگیرد .

همچنین استاندار یزد طی مراسمی نخستین گشت یزد را که بازدید از آثار تاریخی استان را شامل میشود افتتاح کرد و شخصا در اولین‌گشت شرکت کرد .

سمینار توجیهی

نخستین سمینار توجیهی شهرداران و مقامهای مسئول شهرداری پایتخت دیروز در باشگاه شهرداری افتتاح شد . در این‌سمینار هدفها و مسئولیت‌های شهرداریهای مناطق و شهرداری مرکز ، به تفصیل مورد بحث و بررسی قرار گرفت .

هدف اصلی از تشکیل این سمینار توجیهی تامین رفاه مردم با توجه به طرح تشکیلاتی جدید شهرداری پایتخت بوده است.

انتصابات

مشاور استانداری یزد

آقای محمد نجفی‌روزنامه نگار قدیمی و باتجربه از طرف دکتر رهنوردی استاندار یزد بسمت مشاور ورئیس دفترویژه استانداری یزد منصوب شد.

★★★

منوچهر شکیبابه سمت‌مدیر کل تشکیلات و روش های راه‌آهن دولتی ایران منصوب شد .

تغییر روش محاکمه ناراضیان در ایران

تهران ـ آسوشیتدپرس ـ چندی پیش رئیس سازمان‌امنیت و معاون‌وی از ادامه تصدی‌پست های خود معاف شدند و بعنوان سفیران جدید کشورشان در پاکستان و سوریه منصوب گردیدند . این عزل و نصب‌ها در محافل سیاسی بعنوان‌نتایج قسمتی از اقداماتی تلقی گردیده است که از طرف دولت ایران به رهبری شاهنشاه برای بسط‌آزادی های سیاسی آغاز شده است و از جمله گفته میشود که یکی از بازپرسان و چند مقام امنیتی نیز تغییر کردند.

طبق سیستم جدیدی که در ایران «برای رفتار‌باناراضیان » ابداع شده است افرادی که‌به دلایل سیاسی بازداشت شده‌اند برای بازپرسی و محاکمه به محاکم دادگستری سپرده‌میشوند. این روش متفاوت از سیاق سابق است که طبق‌آن افراد مورد بحث پس‌ازبازداشت شدن تسلیم دادگاه های نظامی میشدند.

دراین حال شنبه گذشته شهبانوی ایران به مردم کشور خود تاکید کردند که‌درفضای سیاسی آزادو جدیدی که در ایران بوجود آمده است‌آزادانه عقاید خودرا اظهار کنند.

شهبانوی ایران که‌در شهر مشهد باخبرنگاران سخن می‌گفتند اظهار داشتندکه درفضای سیاسی جدیدی که بوسیله شاهنشاه بوجود آمده است هر ایرانی باید آزادانه عقایدش‌را ابراز کند ، ولی ضمنا بایدبیاد داشته باشد که لازم است مصالح عمومی را بر منافع شخصی مقدم بداند.

شهبانو گفتند :ممکن است بهرحال مدتی طول بکشد تا مردم ایران به فضای تازه‌ای که در کشورشان بوجود آمده است خوبگیرند.

۳ بار زمین لرزه در برازجان

برازجان‌ـ خبرنگار اطلاعات: دیروز در حالیکه برق‌برازجان قطع بود، ۳ زلزله پیاپی این شهر را تکان داد و باعث وحشت و اضطراب مردم شد.

اولین زمین لرزه ساعت ۱۲ و۳ دقیقه بعد ازظهر دیروز برازجان واطراف آن راتکان داد وبلافاصله دو زمین لرزه دیگر چندبار این شهر رالرزاند.

این زمین لرزه‌ها باعث وحشت مردم شد و ساکنان برازجان سراسیمه از خانه‌هایشان به کوچه‌ها وخیابانها ریختند.

زمین لرزه برازجان‌خوشبختانه تلفات جانی بهمراه نداشت ـ تا لحظه گزارش خبر ـ اما خسارات مالی بجای ماند.

همچنین گفته شد که سقف طبقه چهارم ساختمان نوساز تلفن خودکار برازجان‌که هنوز مورد بهره‌برداری قرار نگرفته است، فرو ریخت و خساراتی ببارآمد.

دیروز برازجان بمدت ۸ساعت برق نداشت ونبودن برق بر مشکلات مردم افزوده بود.

برنامه هفتمین جشنواره جهانی فیلم تهران

هفتمین جشنواره جهانی فیلم تهران ۲۸ آبان آغاز وتا ۹ آذر ادامه خواهد یافت .

جشنواره هفتم شامل بخش های مسابقه ، جشنواره ، جشنواره‌ها، سینما چشم و گوش دارد، نمایش های ویژه، مرور برآثار ورنر ـ هرتزوک، مرور بر آثار کوباتاشی و سینمای ایران در سال ۱۹۷۸ است ...

فیلمهای بخش مسابقه هنوز مشخص نشده است به دلیل اینکه پاره‌ای ازفیلم‌ها هنوز در حال فیلمبرداری هستند به‌احتمال زیاد کنراسل جشنواره فیلمش را در جشنواره‌هفتم عرضه‌خواهد کرد .

در بخش جشنواره جشنواره‌ها فیلم هایی از فستیوال های برلین، کان، تائورمینا، شیکاگو وکارلو ـ ویواری خواهیم دید که از فستیوال کان دو فیلم زن ازدواجنکرده وبچه‌خوشگل انتخاب شده است .

در بخش سینما چشم و گوش دارد که شامل۱۱فیلم خواهد بود، آثار با ارزش سینمائی که در فستیوال‌ها شرکت کرده‌اند نمایش داده خواهد شد، تاکنون ۱۰فیلم انتخاب شده است.

نمایش های ویژه بخش تازه‌ایست که جشنواره‌هفتم خواهد داشت و درآن فیلم های با ارزشی بنمایش‌درمی آید که بنوعی نتوانسته‌اند در فستیوال‌ها و در بخش های مسابقه شرکت کنند.

مرور برآثار ورنرهرتزوک فیلمساز آلمانی بخش‌دیگری از برنامه های هفتمین جشنوارجهانی‌فیلم‌تهران‌است که طی آن ۱۷ فیلم از این فیلمساز آلمانی از جمله معمای کاسپارهاورز نمایش داده می‌شود. مرور برآثار کوبایاشی فیلمساز برجسته ژاپنی بخش دیگر جشنواره است که مهمترین آثار این فیلمساز تا آخرین‌ساخته‌اش بنمایش گذاشته خواهدشد.

فیلمهای ایرانی

سینمای ایران در سال ۱۹۷۸ نیز بخش تازه‌ایست که به‌معرفی فیلمهای‌باارزش ایرانی در سال ۱۹۷۸ می پردازد این بخش بیشتر به خاطر مهمانان و روزنامه‌نگاران خارجی‌درجشنواره گنجانده شده است . دامره مینا، گزارش و سفر سنگ فعلابرای نمایش دراین‌بخش برگزیده شده‌اند ...

سینما های پارامونت ، سینه‌موند، دیانا، امپایر در اختیار جشنواره خواهند بود در ضمن سینما سیلور سیتی قهکده هم‌اکنون‌آماده است، در دو سالن خودبه نمایش‌آثار فستیوال‌خواهد پرداخت، سینما سیلورسینی به دو سینما تبدیل شده ، یک سالن که مربوط به باشگاه سینمائی فارابی‌است باظرفیت ۳۵۰ صندلی ویک تالار که‌اسم آنرا تالارسپنتا گذاشته‌اند با ظرفیت ۵۰۰ صندلی، این دو تالار به مهمانان ، روزنامه‌نگاران خارجی و داخلی‌اختصاص خواهد داشت .

۳۰ نفر اعضای اصلی و علی‌البدل انتخاب شدند

هدفهای جمعیت حقوقدانان ایران اعلام شد

در اولین جلسه جمعیت حقوقدانان ایران که بعد از ظهر دیروز در « پارک هتل» تشکیل شد۲۱نفر برای‌عضویت شورای این جمعیت انتخاب شدند .

این جلسه‌ساعت ۳،۳۰دقیقه بعد از ظهر ، باشرکت۷۷عضو این جمعیت‌درپارک هتل‌تشکیل شد و اخذ رای برای انتخاب اعضای شورا تا ساعت۵ بعد از ظهر به طول انجامید.

پس از اخذ رای از ۷۷ نفر حاضر در جلسه قرائت آراء شروع شد ودر ساعت۷ بعد از ظهر پایان یافت .

در نتیجه ۲۱ نفر به‌عنوان اعضای اصلی شورا و ۹ نفر به عنوان علی‌البدل انتخاب شدند .

اعضای اصلی جمعیت عبارتند از : هدایت‌اله متین دفتری ـ صادم‌الدین صادق وزیری ـ دکتر علی‌تابنده‌ـ ناصرلاهیجی‌ـ حسن نزیه ـعلی اصغرطاهری اکبر لاجوردی ـ حکمی‌ـمحمد تقی دامغانی ـ یحیی صادق وزیری ـ رضوی ـ رضا زواره‌ئی‌ـخانم پرویش‌خواجه نوری ـ علی شاهنده‌ـرحیمی‌ـ خامنیی ـمنوچهر مسعودی‌ـ محمدرضاروحانی‌ـناصری‌ـمعین الدین غیاثی و احمد جاوید تاش .

اعضای علی‌البدل نیزعبارتند از :سعید پارسی ـ حافظی ـ علی اصغر مدرس ـ مستوفی ـعلی شریعت‌ـ معتمدی ـهادی اسماعیل زاده ـ زارعی‌ـشاملو محمودی و ستایش .

جلسات این شوراهرسماه یک بار تشکیل میشود . دراین جمعیت برای اجرای برنامه ها افراد به گروه های مختلف تقسیم خواهند شد . اولین شماره نشریه‌این جمعیت‌دیروز انتشار یافت و قرار شد که‌این نشریه بعد ها بصورت هفتهی یک بار انتشار یابد .

هدف های جمعیت

همچنین در جلسه دیروزبه عنوان تشریح هدف های این جمعیت اعلام شد :

● استقلال و اعتبار قوه قضائیه یک ضرورت عینی‌برای پیشرفت اجتماع‌به سوی‌آزادی است .

● بدون این استقلال و اعتبار ، آزادی مردم‌و حقوق انسانی همواره در معرض تجاوز ماموران آشکارو مخفی قوه مجریه خواهد بود .

قوه مجریه باید اعمال و اقتدارات خود را در حدود قانون اساسی اعمال کند و خود را در برابر قوه مقننه و قوه قضائیه مسئول‌و جوابگو بداند .

●قوه مقننه با انجام انتخابات واقعا آزاد و فارغ از بیم و هراس ، از قید و سلطه قوه مجریه خارج شود و نقش راستین خودرابه عنوان‌مرجع تفکر و تدبیر ملی بازیابد .

● حقوق‌و آزادی های‌ملت ایران و بویژه آزادی بین و قلم و اجتماعات‌به معنای‌واقعی محترم شمرده شود .

سیم برق پاره شد و ۳ نفر را کشت

شیراز ـ خبرنگاراطلاعات

چند سیم برق که براثرعبور یک کامیون در منطقه «هفت تنان » شیراز پاره شده و وسط خیابان افتاده بود ۳، رهگذر را کشت .

ساعت ۹ دیشب هنگامی که «زینت‌آی» ۱۳ ساله و «علی زارع » ۱۱ ساله از نزدیکی باغ «درباری» واقع در«هفت تنان » عبور میکردند ،باروی سیم های پاره گذاشتندو دچار برق گرفتگی شدند .

بلافاصله جوان ۲٤ساله‌ای بنام حیدر چولاک و یک نفر دیگر بنام ذبیح‌الزارع ۱۸ساله به کمک بچه‌ها شتافتند امابرق آنها را نیز به گوشه‌ای‌پرتاب کرد .

ماموران اورژانس شیرازبا اطلاع از ماجرا آنها را به بیمارستان شماره دو بیمه‌انتقال دادند اما زینت‌آی ،علی‌زارع و حیدر چولاک بین راه‌جان سپردند و ذبیح‌اله زارع در بیمارستان بستری شد .

یک دانشجو در دریا غرق شد

شهسوار ـخبرنگاراطلاعات

یک دانشجوی جوان ،در منطقه شهسوار دردریای خزر غرق شد .

وی که مهدی رکنی نام داشت ، برای دیدار یکی از بستگانش ، به شهسوار آمده بود .

مهدی عصر دیروز ، برای آب تنی به دریا رفت‌و غرق شد .

جسد دانشجوی جوان‌هنوز از آب گرفته نشده است و جستجو برای یافتن جسد او ادامه دارد .

یک زن و مرد جوان غرق شدند

کرج‌ـ خبرنگار اطلاعات

زن و مرد جوانی در اطراف کرج در آب غرق شدند و اجسادشان در چند کیلومتری محل حادثه از آب گرفته شد.

در اولین حادثه زن جوانی هنگام عبور از کنار رودخانه کرج پایش لغزیدو بداخل رودخانه افتاد.

زن جوان نتوانست‌خود را از میان آب خروشان رودخانه نجات دهد و غرق شد .

این حادثه در محلی بنام «پوکان» روی داد و جسد زن جوان چند کیلومتر آنطرفتر از آب گرفته شد.

دومین حادثه در کانال آبرسانی «شاهدشت» کرج و در محلی بنام «ترک‌آباد» روی‌داد و جوان ۲۰ ساله‌ای به داخل کانال آب افتاد و خفه شد.

بعلت جریان تند آب‌مردم نتوانستند جسد او را از آب بگیرند و سرانجام در چند کیلومتری محل حادثه، جسد این جوان از آب گرفته شد.

زن و مرد جوان هنوز شناخته نشده‌اند وماموران سرگرم شناسائی آنها هستند.

افسر نیروی دریائی کشته شد

کازرون‌ـ خبرنگاراطلاعات

طی یک حادثه رانندگی در جاده کازرون ـ شیراز یک افسر نیروی دریائی کشته شد.

اتو مبیل ب.ام.و ۱٤۷۷۹ تهران‌ـع برانندگی‌ناو‌بان‌یکم نیروی دریائی فرج‌اله پناهی در ۵ کیلومتری پلیس راه جاده کازرون ـ شیراز از جاده منحرف و واژگون شد .

در این حادثه راننده ۲۷ ساله ب.ام.و کشته شد .

جشن توس فردا تمام میشود

پس از پنج روزکار وفعالیت چهارمین جشن توس‌فردا پایان می‌پذیرد.

در برنامه‌های پنج روزه‌ی جشن‌توس بخش‌های:سخنرانی وبحث، نمایش فیلم، مسابقه‌ی ورزشهای پهلوانی، شاهنامه خوانی، تئاتر،موسیقی نواحی خراسان، موسیقی اصیل ایرانی ویک برنامه‌ی دوتار نوازی از عشق‌آباداتحاد شوروی‌گنجانده شده بود.

طی برنامه‌های نمایش فیلم، در این جشن فیلم‌های داش‌آکل (مسعود کیمیایی) لات جوانمرد (مجید محسنی) هفت سامورای (آکیرا کوروساوا) الکساندر نوزسکی (سرگئی آیزنشتاین) سیاوش (کیمیا گاروف) و فیلم «آندو باهم تاختند اثر جان‌فورد نمایش داده شد که بطور کلی مروری بود بر سینمای مردی‌و مردانگی.

در بخش تئاترنیز نمایش‌های «بوریای‌ولی»، بکارگردانی‌محمد هاشمی، «گرگین وخوبچهر» بکارگردانی مهدی فقیه، «گیل‌گمش»، بکارگردانی شهر خردمند و «صدای پای‌فریدون» بکارگردانی علاءالدین رحیمی اجرا شد.

در بخش موسیقی اصیل‌ایرانی «شهرام‌ناظری»، خواننده‌ی‌جوان نخستین اجرای آزاد خود را به همراهی گروه سماعی از سازمان رادیو تلویزیون ملی ایران برگزار کرد.

بیمارستان شیر و خورشید سرخ اصفهان مرداد ماه گشایش می‌یابد

سردبیرمحترم‌روزنامه اطلاعات

محترما در پاسخ مطلبی‌که‌در شماره روز شنبه ۱۷تیر ماه‌آن روزنامه گرامی پیرامون بیمارستان امدادی شیرو خورشید سرخ اصفهان چاپ فرموده‌اند باستحضار میرساند کار ساختمان و تجهیز این بیمارستان کاملا به‌پایان رسیده و بیمارستان که آماده بهره برداریست درمرداد ماه‌گشایش خواهد یافت .

جمعیت شیرو خورشید سرخ ایران

بعنوان اعتراض به مسئولین شهرداری

۶۰۰ رفتگر و باغبان شهرداری آبادان دست از کار کشیدند

آبادان‌ـ خبرنگار اطلاعات :

از صبح‌دیروز حدودششصد نفر از باغبانها و رفتگران شهرداری‌آبادان بعنوان‌اعتراض نسبت به قطع پاداش ومزایای خود دست از کار کشیدند .

اینعده در اجتماعی که بهمین منظور تشکیل دادند رئوس تقاضاهای خود را با مقامات شهرداری و فرمانداری آبادان‌در میان گذاشتند.

کارگران معترض شهرداری معتقدند ۱۵ روز عیدی آنها داده نشده و در حالیکه به دستمزد کارگران در سطح‌کشور حداقل ۲۵ درصد اضافه شده حقوق آنهاتنهاده درصدافزایش یافته است.

اینعده همچنین معتقدند لباس تابستانی دریافت نکرده‌اند و طرح طبقه‌بندی مشاغل وپایه استخدامی نیز ندارند.

علاوه براین کارگری که‌غیبت می‌کند ویابیمار میشود، معادل یکروز غیبت بایددو روزحقوق جریمه بپردازد.

تامین مسکن از دیگرخواست های کارگران شهرداری آبادان است. آنها مدتی پیش ۱۲هزار تومان بعنوان پیش قسط خانه ها تهیه وپرداخت کرده‌اند اما هنوز از خانه خبری نیست .

دربی‌اعتصاب رفتگران‌شهرداری آبادان، وضع نظافت این شهر در گرمای ۵۰ درجه بالای صفر بصورت غیر قابل تحمل‌درآمده وانبوه زباله در گوشه وکنار خیابانها وگذرگاهها به چشم میخورد.

توضیح درباره شعر صهبا

شعری که در صفحه ۱۷ شماره امروز درج شده‌متعلق به اقای ابراهیم صهبا شاعر معروف است که متاسفانه‌نام ایشان در شعر از قلم افتاده است .

اختیار اصلاح نقشه جامع شهرها به استانها واگذار شد

فیروز توفیق وزیر مسکن و شهرسازی بعد از ظهر امروز در جلسه استانداران شرکت کرد و در باره‌برنامه مسکن دولت با استانداران به گفتگو پرداخت . توفیق در این جلسه به سئوالات استانداران پاسخ گفت و با آنها در زمینه مسائل مربوط به مسکن و نقشه جامع شهر ها به تبادل‌نظر پرداخت و برخی از مشکلات‌استانداران را در زمینه اجرای هدف‌ها و سیاست مسکن دولت تشریح کرد .

وزیر مسکن و شهر سازی در باره تفویض قسمت‌مهمی از اختیارات مرکز به مدیران کل مسکن و شهر سازی استان ها صحبت کرد .

وی در مورد نقشه جامع شهر ها و تفویض اختیار تهیه و اصلاح‌نقشه جامع شهرها به‌استان‌ها‌توضیحاتی داد و یادآور شد که در هر استان مسئله تهیه و یا اصلاح نقشه جامع زیرنظر استاندار دنبال خواهدشدو باین ترتیب انتظار میرود در چهارچوب مقررات‌وضو ابط کلی مملکتی نقشه جامع شهر ها در هر استان مورد تجدید نظر قرار گیرد و مشکلات مردم در این مورد حل شود .

اجتماع بزرگ ارامنه درقره کلیسا

دیروز وامروز، هزاران‌نفر از ارامنه ایران و جهان، در قره کلیساـ قدیمیترین کلیسای ارامنه جهان ـ در مراسم‌بزرگ داشت‌سالروزشهادت‌طاطاوس شرکت کردند.

این مراسم که از دیروز در قره‌کلیسا آغاز شده، فردا نیز ادامه دارد.

خبرنگار اطلاعات از رضائیه گزارش‌داداامسال حدوددوازده هزار نفر از ارامنه در مراسم قره‌کلیسا شرکت کردند که یک صد نفر آنها از کشورهای فرانسه، آمریکا، هلند ، بلژیک ولبنان بودند.

امسال، مراسم با شکوه‌کلیسای طاطاوس دو هفته زودتر از سال پیش انجام شد و علت‌آن جلو آمدن مراسم عید پاک مسیحیان است.

جالب‌ترین نکته در مراسم قره‌کلیسا، شرکت دسته کر باشگاه آرارات تهران در این مراسم بود که حدود ۸۰ نوازنده داشت .

ضمنا ۳۵ مراسم عروسی و نودویک مراسم غسل تعمید ظرف دیروز وامروز در مراسم قره‌کلیسا برگزار گردید.

به انگیزه ولادت سومین حجت حق حضرت حسین بن علی علیه السلام

حسین(ع) ابرمردی که درس شهادت و آزادگی به جهان آموخت

زادروز قافله سالار عشق و امیرسرفراز عرصه ایمان و خون برما و شما مبارک باد

نوشته: دکتر علیرضا نوری زاده

** در هنگامه جنگ جمل، وقتی مولای سرفراز پیام آوران مردی و عشق، درفش جهانگیر اسلام را بر دست داشت و در برابر دنیاخواهان زرپرست پذیرای زور، ایستاده بود، در لحظه‌ای که لشگر جانباز حق، رویاروی بردگان نفرینی قدرت مسلط دوران، جهانخوارهٔ ددمنش زمان معاویه بن ابوسفیان، تکبیر می‌زد و هلهله کنان نام بی‌زوال الهی را در گسترهٔ شن و آفتاب به ابر و خورشید می‌رساند کسی از میانهٔ میدان فریاد زد، در میان سپاه علی کیست که توان نوش کردن ضربت مرا داشته باشد؟ کیست که بتواند بیش از لمحه‌ای مرا و شمشیر مرا سرگرم سازد. آنکه فریاد می‌زد، پهلوانی بود خود فروخته و مردم فریب، یلی که بناحق کتیبه مردانه داشت و از سر تسلیم و قبله بوسی سرورش معاویه به نان و ابی رسیده بود. صدها مرد از سپاه علی پاسخ دادند اگر مولا یمان رخصت دهد به میدان می‌رویم. صدای فرزند سربلند علی، سالار عاشقان شهادت حسین (ع) فراتر از همه بود و شوق به میدان شتافتنش بیش از تمام مردان پر شکوه میدان جمل.. در پی لبیک حسین همه خاموش شدند و حتی برادر بزرگوارش حسن «ع» در انتظار حرف پدر ماند مولای سرفراز نگاهی به فرزند کرد آنگاه با تأنی شعری حماسی از «هیثم» خواند.*

آنگاه که زمین گستره ظلمت باشد
و آسمان آینه زمین
آنگاه که مردان
تصویرهائی قصه نشینند
و عاشقان، مهر خود از سر خوف پنهان می کنند
تو از سپیده‌ای گمشده بیرون می‌آئی
و دستهایت زمین را می‌کند
تا چشمه‌هائی از خون بیرون زند
و خاک از خون شکوفا شود و خون از تو برکت گیرد.
آنگاه که تو بر میخیزی، همگان نشسته اند
و صدائی جز بازتاب آواز تو در هیچ عرصه‌ای بگوش نمی رسد.

چنین شد که بجای فرزندان فاطمه «ع» - محمد حنفیه ره به میدان زد و ببر کاغذی سپاه معاویه را درهم پیچاند. تقدیر خواسته بود «شهادت» در میدان جمل تجلی پیدا نکند - و عرصه‌ای گسترده‌تر و مجالی پر شکوه‌تر از آن حسین «ع» باشد. بر این تقدیر پیامبر و فاطمه و علی آگهی داشتند و هم از اینروی بود که هنگام نام گذاری بر حسین بجز نام و کنیتش، سرود دل انگیز و خونین شهادت را در گوشش زمزمه کردند با ولادت حسین «ع» عرصه مردان یلی یافته بود که پشتش جز بر خاک کربلا، نمی‌سائید. پشتی که از هزار نیزه و خنجر خونین بود.

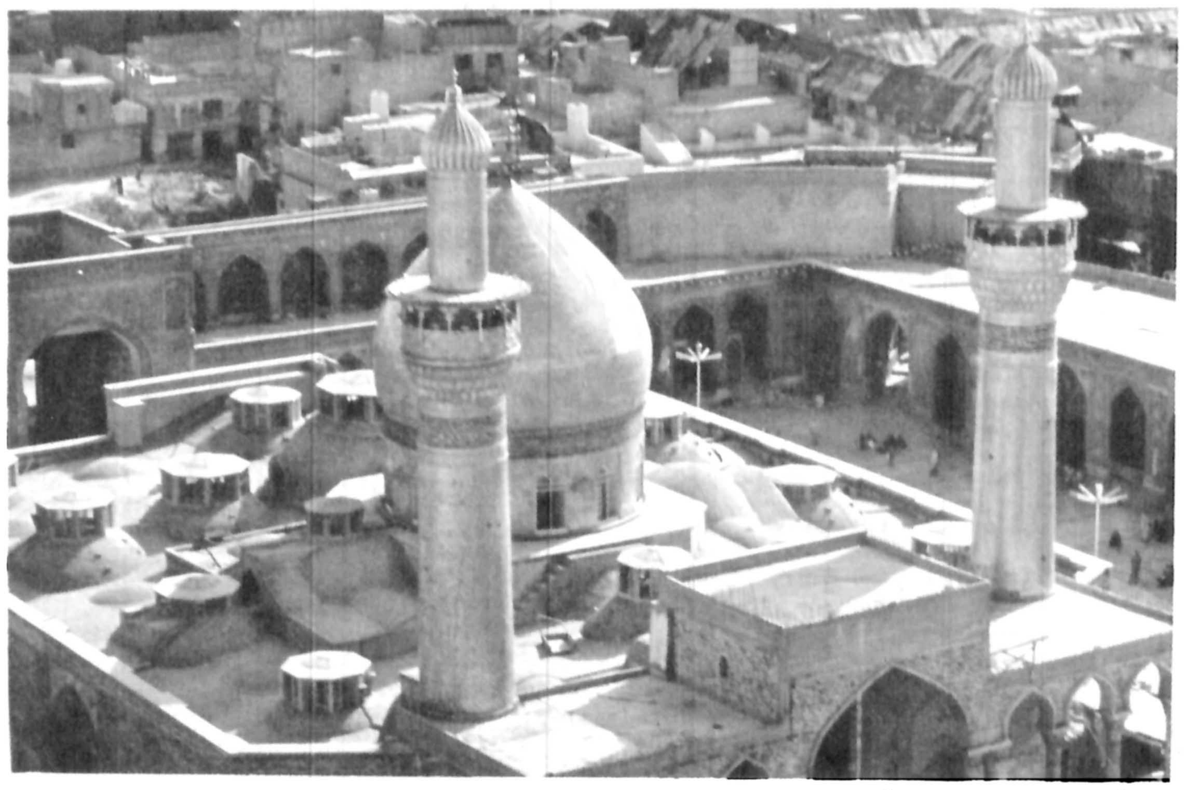

ولادت حسین «ع» در خانهٔ ابرمرد سرفراز، مولایمان علی، مانند معجزه‌ای پرشکوه، اتفاق افتاد. حتی اگر عریان از جنبه های الهی و معنوی به حضور او در حیات علی بنگریم در می یابیم که در آن سالهای ستیز و نبرد در راه اعتلای هرچه بیشتر پرتو اسلام، وجود نواده‌ای چون حسین برای رسـول ارجمنـد خدا، پشتوانه‌ای عزیز و گرامی بود. و برای مولایمان علی، فرزندی که حتـی در کودکی صورت وسیره‌اش هیچ اختلافی با جد بزرگوارش نداشـت، افتابـی جاودانه فروغ بود که می توانست میراث عقابان صدراسلام را، برفراز قله های مردی و مردمی حراست کنـد. ولادت حسـین معجزه‌ای بود که وقـوعش را آنانکه که سینه‌ای زلال داشتند و دردلشان جز نام بی زوال الهی، نقشی نبود، دریافتند. و یکی از آنان که عاطفه‌ای سرشارتر و باطنی پاکتر از دیگران داشت فریاد زد: هرگز آسمان چنین خونین نبوده و هیچگاه، ماه بدین سرخی، پرتو نیفشانده است.

****

حسین درخانه برکت و ایمان وزیرسایه ابرمرد عرصهٔ مردانگی و مردمداری رشد کرد و به بلوغ ذهنی رسید. نگاه پرسشگر حسین در سالهای کودکیش شاهد زیستن پرشکوه جدش، مادرش و پدر ازاده‌اش بود. در کنار پیامبر، حسین، راه رویارونی با خلق را آموخت. در مکتب رسول گرانقدر انسانها را شناخت و با چگونگی ادارهٔ گروههای مختلف مردم در جامعه‌ای که بیش از دو سه دهه از انقلاب فکریش نمی گذشت، آشنا شد. فرزند برومند خاندان رسالت آشکارا، خلق و خوی مردم زمانه‌اش را بررسی کرد. دبستان و دانشکدهٔ جامعه به او آموخت که انسان آفریدهٔ برتر یزدان، در گذار هستی خود گرم نبردی جاودانه با خویش است. نبردی است که یکسر ان نفس سیری ناپذیر زیاده خواه است و سوی دیگرش روان زلال سرشار از ایمان. بسیاری از مردم در مبارزه خویش جانب خودزیاده طلب را می گیرند و قدرت مسلط زمانه را حتی اگر در حجاب کفر والوده به زشتی و پستی باشد پذیرا میشوند. و گروهی فرازی روج را طالبند و راهجوی حقیقت‌اند که اینان در طول قرون همیشه اندک بوده‌اند و هرگز مجال ظهور نیافته‌اند. بهمین دلیل دنیا سرشار از آلودگی است و زر وزور، زبان رایج دیروز و امروز و فرداست.

در مکتب پیامبر، حسین «ع» آموخت که قدرتهای مسلط با بهره گیری از جهل انسانها بقدرت میرسند و با استفاده از سستی عهد، زیاده خواهی، بی تکیه گاهی عقیدتی، و فرصت طلبی سرشتی مردمان، حکومت خود را ادامه می دهند و برای مقابله با این مردم، نخست باید کانونهای فاسد قدرتی را که خریدار چنین خلق و خوئی هستند ویران کرد. این مردم گناهی جز خواستن ندارند. آنان اسیرانی در دست خواسته های خود هستند. و آنکه خواسته هایشان را پرنقش و رنگ در چشم و دلشان می نشاند بوسفیانهای زمانه‌اند.

حسین «ع» از پیامبر صبر را آموخت و از پدرش سرفرازی و ایثار را (آنجا که مصلحت اسلام و مسلمین برمصالح شخصی برتری دارد، فرد کنار می رود، و مصلحت عالیه جمع، هدف و غایت مبارزه و حرکت فرد قرار می گیرد). مکتب علی در کنار آموزشگاه تکامل یافته پیامبر، هر روز حسین «ع» را بیشتر بسوی کمال و تعالی تفکر و پندار می برد. تاآنجا که در نوجوانی حسین «ع» آمیزه‌ای است از محمد و علی، و سربلند و آزاده‌ای است جستجوگر حق، و شمشیرش پناهی است برای آزادگانی که چون او به قدرت مسلط زمانه «نه» می گویند. و برسر این «لا» زدن جان می گذارند و سرمیدهند تا همه گاه تا پگاه ابد، هرآنکه را چنین نهایتی در نظر است، براین راه گام نهد. و شربت شهادت را چون شهدی شیرین بنوشد.

حسین در این مکتب بارور می شود. خانه نشینی پدر را می بیند، سروری صاحبان زر و زور را شاهد میشود. بسیار بار سوالی بر لب او می آید که چرا؟ راستی چرا با اینهمه مومن که پرچم اسلام را تنها در دست پدر صاحب ولایتش باور دارند، مولای آزادگان خانه نشین شده است؟ یکی دو بار فرصتی پیش آمد و علی «ع» باطن مردم فرصت طلب زمانه را به فرزند پاکدلش شناساند.

«این مردم در برابر تو از خدا و رسولش می گویند چون ذره‌ای بیم از آخرت هنوز در دلشان باقی است. و چون روی گردانی، از دنیا و زیبائیهایش ستایش می کنند چون دل به دنیا سپردگانی اسیرند. اسیر خواهشها و نیاز های نفس سخت جان سست عناصر»

حسین «ع» درمکتب علی آموخت که به این مردم اعتماد نشاید «قولشان چون گردش گردابی است. می گردد و می گردد. امروز نام تو را چون حباب لحظه‌ای بر سینه دارند و فردا فراتشان لبریز از نام و یاد دشمنان انسان و خداست» روز ها می گذرد و درخت ظلم و کفر هر روز بیشتر ریشه می گیرد و در سپیده دمی خونین پدر صاحب ولایتش، همچنانکه گاه تولد در کعبه‌ی الهی دیده می گشاید در محراب جان می بازد و دیده پر دنیای دون و مردمان زبون می بندد از آن پس فرزند پر شکوه علی (ع) باید در مکتب برادر بزرگوارش صبری را که از رسول گرامی آموخته تجربه کند. انسانهای زمانه

هنگامی گرد خانه مولا جمعند. که دومین رهبر آزادگان، سفره می گسترد و نعمات دنیا را برای دنیا خواران بر سفره می چیند.

سالوس و تزویر سایه خود را در همه‌ی جامعه گسترده است. عصر غریبی است. معاویه در شام شکوه سلاطین رم و ایران را از اعتبار انداخته و زر اندود دیواره های قصرش خورشید را کمرنگ کرده است. هر کس بر در او سر ساید مشتی زر می گیرد. و هر آنکه زبان به مدحش گشاید نصیبی از مال و ثروت او می برد. حسین «ع» شاهد رویدادهای تلخ زمانه خویش است. درس پاکدلی و شهادتش که او درمکتب جلو پدرش آموخته هیچگاه مسیرسازگاری با اخلاق و روند پنداری جامعه ندارد. چنین است که بزرگ پاکدل اسلام هرلحظه بیشتر به لحظه موعود پیا خاستن و برپا خاستن نزدیک میشود.

ترسیم نمائی از آن جامعه که معاویه به اوجشن میکشد و یزید پورائتش می پرد شاید برای گروهی از سست آئینان دیرزمان و این زمـان ضروری باشـد. ضروری از آن نظر که با انگاره ومعیاری تازه به داوری خویش و جامعـه بنشیننـد و اینهمـه فروشکسته وفـریاد خورده درخویش نمیرند و نپوسند.

جامعه ای که معاویه تربیت می کند ویزید از پس او رهبریش را عهده دار میشود، جامعه ای «هرزمانی» است که مرصدانش بیچارگانی وامانده درخویش و اسیر خواهش خویشنـد. دنیا خواهانی که نوع حکومت و حکمیت برایشان فرقی نمی کند.

بقیه در صفحه ۲۷

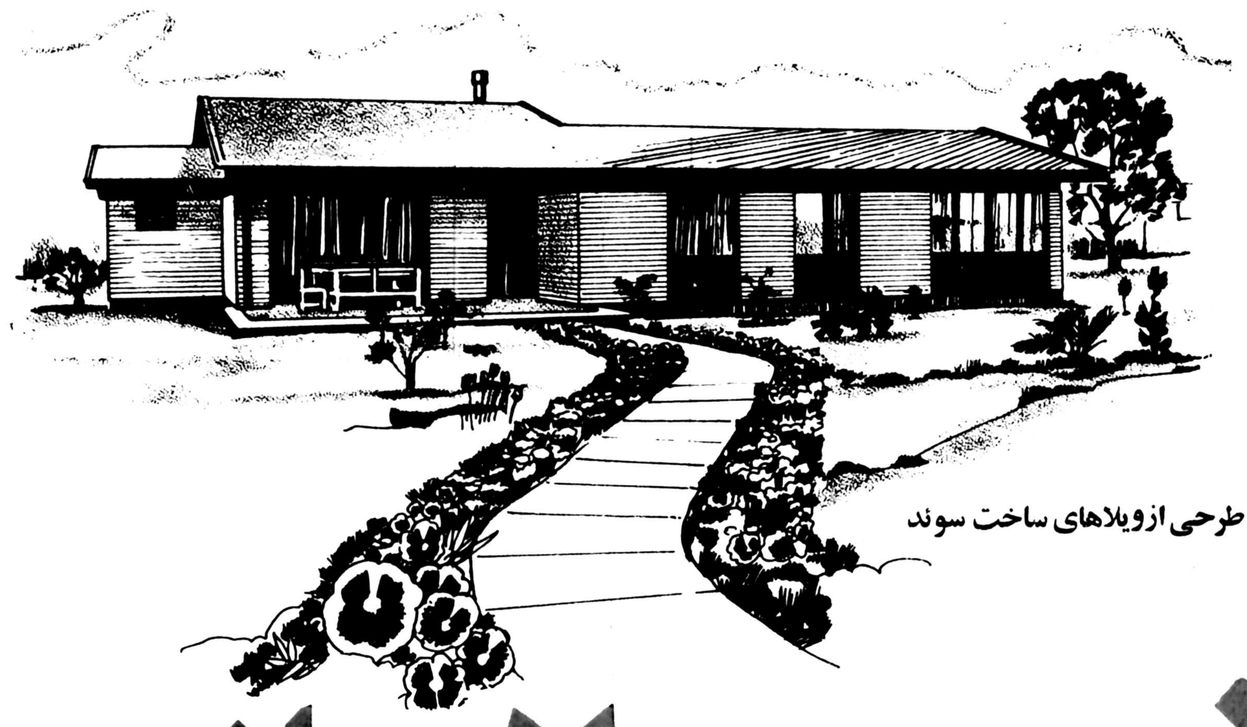

طرحی ازویلاهای ساخت سوئد

خزرشهر

مجتمع ساحلی باکلیهٔ تأسیسات یك شهرمدرن

تحولی شگرف درویلاسازی

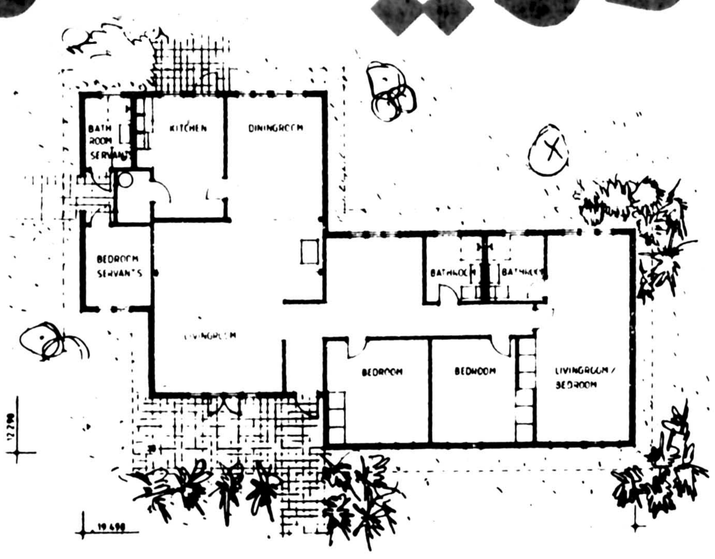

خزرشهر مبتکر ایجاد تحولات بیسابقه دربافت مجتمع های ساحلی، بدنبال سالها تحقیق - بررسی و نمونه برداری اینك ویلاهای سوئدی، ساخت باتجربه‌ترین سازنده و صادرکننده جهانی ویلاهای ساحلی را در خزرشهر پیاده نموده است .

از دوستداران خزرشهر - شهرسازان - مهندسین ساختمان و اربابان جراید دعوت میکنیم از طـرحهای جالب، امکانات رفاهی و وسایل مدرن این ویلاها بازدید فرمایند .

با چند نمونه از مزایای ویلاهای سوئدی که در سطح بالاترین معیارهای جهانی ساخته شده‌است آشنا شوید :

- فونداسیون از بتون مسلح با مخلوط مادهٔ ضد رطوبت سیکا بارتفاع ۳۰ سانتیمتر
- دیوارهای خارجی دو جداره با عایق پشم شیشه بقطر ۱۰۰ میلیمتر
- سقف از بیرون پوشیده از ورق یك تکه آلومینیوم رنگی و از داخل پوشیده باورقهای آکوستیك ساخت سوئدوعایق پشم شیشه
- درب‌های خارجی تماماً چوبی ازنوع چوبهای اشباع شدهٔ سوئدی و درب‌های داخلی باروکش چوب‌گردو
- پنجره‌ها از چوب اشباع شده سوئدی با توری
- پوشش کف اتاقها از بهترین موکت سوئدی با عایق رطوبتی وکف‌آشپزخانه - انباری و توالت ازنوعی پارکت ساخت سوئد
- دیوار اتاقهای نشیمن و ناهارخوری و هال از پوشش پارچه‌ای سوئدی - بقیه اتاقها کاغذ دیواری مخصوص سوئدی - دیوار آشپزخـانه و حمام پوشش پلاستیکی و پوشش کلیه سقف‌ها رنگ پـلاستیك سوئدی
- هودبرقی و قفسه‌بندی آشپزخانه وگنجه اتاقها و کمدهای لباس ساخت سوئد
- کلیهٔ وسایل بهداشتی و حمام و شیرآلات از معروفترین نوع سوئدی
- کلید و پریزهای برق از مطمئن ترین نوع موجودسوئدی و لوله‌گذاری داخل دیوارهـا در بالاترین استاندارد سوئدی
- کلیه اتاقها مجهز به‌شوفاژ برقی با رادیاتورهای بسیارظریف و سیستم تنظیم موضعی حرارت
- سه اطاق خواب بزرگ و اطاق و سرویس پیشخدمت و دستگاه شومینهٔ سوئدی در اتاق نشیمن

دفتر فروش خزرشهر تمام وقت آمادهٔ راهنمائی مراجعان است

دفتر اطلاعات و راهنمائی خزرشهر :

تهران : خردمند شمالی - شماره ۱۳۵ - دفتر اطلاعات و فروش خزرشهر - تلفن ۸۲۵۸۹۹

خزرشهر : ویلای شماره ۱۷۳ - دفتر اطلاعات و فروش خزرشهر - تلفن ۰۲۴۹۱/۳۲۱۰

بنیانگذار: عباس مسعودی
صاحب امتیاز و مدیر: فرهاد مسعودی
سال پنجاه و دوم
محل اداره: خیابان خیام، ساختمان اطلاعات
تلکس ۲۱۲۳۳۶ـ تلگرافی: اطلاعات. تهران
تلفن ۳۲۸۱

سخن روز

از کشتی چه میدانیم؟

«آسوشیتدپرس» خبری از تهران مخابره کرده است حاکی از اینکه بیش از هزار فروند کشتی بارکش متعلق به شرکت های ایرانی در کرانه های خلیج فارس عاطل افتاده و گروهی از صاحبان آنها در معرض ورشکستگی قرار گرفته‌اند.

اگر چه یکی از مسئولان سندیکای صاحبان کشتی و شرکتهای کشتی رانی تهران نسبت به این خبر اظهار تردید کرده و گفته است احتمالا مشکل به صاحبان موتور لنج ها و کشتی های کوچکی مربوط است که در محدوده آبهای خلیج فارس به حمل بار اشتغال دارند، معهذا جای آن دارد که موضوع با اهمیت بیشتری مورد توجه قرار گیرد.

یکی از معایب سیستم «تمرکز» ـ بخصوص در کشوری مثل ایران ـ این است که مرکز نمیتواند مسائل نقاط دوردست را بدرستی درک و هضم کند. در مرکز اگر دو روز گوجه فرنگی کمیاب شود مساله درحد یک مشکل مملکتی اهمیت پیدا میکند و جنجال بر می انگیزد ولی در صورتی که فرضا تهدیدی متوجه نخیلات شود هیچگاه انظور سر و صدا به راه نمی افتد و کسی اهمیتی به موضوع نمیدهد چون کسانی که در تهران نشسته‌اند نمیدانند نخیلات یعنی چه و درخت نخل و محصول آن چه تاثیر حیاتی در زندگی مردم جنوب دارد.

چندی پیش وقتی شایع شد که تعدادی از اتوبوسهای شرکت واحد اتوبوسرانی تهران گم شده است شاهد بودیم که این شایعه چه جنجالی برانگیخت و روزهای متمادی موضوع بحث مطبوعات و محافل و مجالس بود. اما وقتی میگویند هزار کشتی ـ خواه موتور لنج باشد یا کشتی اقیانوس پیما ـ در آبهای خلیج فارس عاطل و باطل مانده و بعلت نداشتن کار در حال پوسیدن و زنگ زدن است خیلی عادی تلقی میشود. حال آن که مساله کشتی و کشتی رانی اساسا قابل مقایسه با اتوبوس رانی تهران یا شهرهای دیگر نیست و یکی از ارکان اقتصاد ملی محسوب میشود.

یکی از ایرانیان که در سنگاپور و ژاپن به کار خرید و فروش کشتی اشتغال دارد میگفت: چند سال پیش که کشتی ها بصورت خط زنجیر در بنادر ایران به انتظار نوبت تخلیه صف می کشیدند، مقدمات تشکیل یک شرکت ایرانی را در زمینه کشتی رانی و حمل و نقل دریائی فراهم ساختم ولی هنگامی که برای گرفتن وام به بانکهای ایران مراجعه کردم گفتند فقط در مقابل زمین و خانه پول میدهند و به ریش من که میخواستم چند فروند کشتی اقیانوس پیما را برای دریافت وام وثیقه بگذارم میخندیدند. چون اصلا نمیدانستند کشتی یعنی چه!

بهمین دلیل هم در طول همان سالها بسیاری کشورها از برکت حمل کالا به ایران استفاده های سرشار بردند و هنوز هم میبرند ـ ولی ما خودمان درباره کشتی و کشتی رانی حتی اطلاع درستی نداریم.

تفسیر سیاسی روز

خطرتوسعه جوامع نژادی در ایالات متحده

نوشیروان کیهانی زاده

تشکیل جوامع نژادی درایالات متحده ۲۲۰ میلیون نفری پدیده تازه‌ای است که می تواند برای این کشور خطرناک باشد.

درپی اعمال نفوذهای جامعه پنج میلیونی یهودیان آمریکا به پشتیبانی از اسرائیل، جامعه عرب الأصل های آمریکا نیز به قدرت نمائی پرداخته است.

دومیلیون وچندصد هزار آمریکائی عرب الاصل چندی است که به سبک جامعه یهودیان آن کشور و به تقلید از آنان به طرق مختلف درتصمیم وآراء دولت آمریکا پیرامون مسائل مربوط به جهان عرب به اعمال نفوذ پرداخته اند و همچنانکه سناتور جاویتس درهر مسئله مربوط به اسرائیل به جانبداری از سیاست این دولت به ایراد نطق می پردازد و یا اظهار نظر می کند و برای اسرائیل دست به جلب پشتیبانی می زند، سناتور ابورزق نیز همین کار را در پشتیبانی از اعراب به عمل می آورد.

جامعه آمریکائی های عرب الاصل اخیرا رئیسی هم پیدا کرده است وروزی نیست که این رئیس درباره اعراب به دولت آمریکا و به کنگره این کشور پیشنهادهائی ندهد و درجراید اظهار نظر نکند و این اظهار نظرها به تدریج به این جامعه شکل و موجودیت می بخشد. از این دو جامعه که بگذریم، در میان سیاهپوستان آمریکا که بیست و چند میلیون نفرند چندتن پیدا شده اند که به نام این جامعه نسبتا بزرگ به پشتیبانی ازافریقائیان سخن می گویند و پیرامون مسائل آفریقا اظهار نظر می کنند و می کوشند با این اظهار نظرها و دسته به راه اندازیها به جامعه خود موجودیت بخشند و با تاثیر برافکار عمومی آمریکائیان دست به اعمال قدرت بزنند.

درغرب آمریکا «اژین ها» یعنی زردپوستان به سوی تشکیل جوامع متحد برای پشتیبانی از اکثریت یا اقلیت زادگاه پدران خود پیش می روند.دراین میان، جامعه یکصدوچندهزارنفری چینی های سانفرانسیسکو قدمت بیشتری دارد.

جامعه امریکائیان یونانی الاصل تاکنون چندبار قدرت نمائی کرده است. می توان گفت تلاشهای همین جامعه بود که کمک کرد رژیم سرهنگها دریونان از پای بیفتد و کنگره آمریکا با برگزاری تظاهرات موجودیت خود را نشان می دهند، همچنین جامعه بزرگ ایرلندیها به تدریج و به همان نسبت که حوادث ایرلند شمالی گسترش می یابد احیاء می شود.

مکزیکهای ایالات متحده که قبلا ایالات بزرگی چون کالیفرنیا، نیومکزیکو و تکزاس متعلق به آنان بود نیز بعدا می توانند له و علیه دولت مکزیک متشکل شوند.

خطر قدرت نمائی این جوامع دربطن یک ملت واحد، به پشتیبانی یا مخالفت درمسئله ای خارج از مرزهای ایالات متحده هنگامی آشکار می شود که روی تصمیمهای دولت ایالات متحده تاثیر بگذارد. این جوامع می توانند به عنوان آلتهائی دردست سیاستمداران و دولت آمریکا باشند ولی مالا خطرآنها برای «جامعه واحد» آمریکا بیش از منافع آنها برای سیاستمداران و یا دولت هایشان است.

رنگ باخته...!

محمد علی سفری

بخت برگردد از آن قوم که کس نتواند
آنچه می بیند ومیداند، تقریر کند

در شماره ۸ مجله «آینده» مورخ فروردینماه سال ۱۳۰۵ (۵۲ سال پیش) تحت عنوان «حکومت مشروطه واحزاب سیاسی در ایران» مطلب جالب ومفصلی چاپ شده است، ماحصل این مقاله سیاسی در آن زمان این است که علت فقدان احزاب سیاسی منظم در ایران بدان دلیل است که هنوز اصول دموکراسی وشرکت تمام افراد جامعه در حکومت، در لفظ ومعنی توافق ندارند.

نویسنده این مقاله، چنین اظهار نظری را حدود بیست سال پس از استقرار مشروطیت در ایران کرده وبعد از نقطه نظر طبقات اجتماعی در زمان خود نوشته است:

جامعه ایرانی به سه قسمت تقسیم شده است. اول طبقه متمولین یعنی ملاکین عمده که طی بیست سال حکومت مشروطه لباس استبدادی خود را تغییر داده وبعنوان مشروطه خواه قبای بلند را تبدیل به سرداری وجبه کرده وعبائی هم در بر کرده اند وبدون آنکه در حالت آنها تغییری روی دهد وکیل ووزیر شده اند.

این طبقه که خوانین محلی، روسای ایلات وملاکین ومتنفذین هستند لازم نیست حزبی یا فرقه ای داشته باشند زیرا همه با یکدیگر موتلف بوده وافراد خود را خوب می شناسند.

طبقه دوم مشروطه خواهان هستند که بواسطه قلت افراد وتشتت افکار ونداشتن وسیله ای که زندگی آنها را تامین کند به استخدام دولتی در آمده اند وبالاخره طبقه سوم که در مملکت تقریبا صدایی ندارد وانهایی هم که به اسم این طبقه دعوی دارند، بیاناتشان مجازی بوده واساسی بر آن مترتب نیست...

نویسنده مقاله آنگاه نتیجه گیری میکند که، بنابر این نمیتوان به این زودی آرزو کرد که ایران دارای صفوف منظم حزبی باشد ومقدرات مملکت را بدست احزاب مختلف قرار دهد. از آن تاریخ تا به امروز در ایران، احزاب گوناگون را تجربه کرده ایم ولی ظاهرا نتیجه گیری نویسنده مقاله در ۵۲ سال پیش، هم اکنون هم مسئله روز است و آن اینکه واقعا باین زودی نمیتوان ارزو کرد که در ایران صف یا صفوف منظم حزبی باشد.

چند سال پیش هنگامی که برای احداث ساختمان مخصوص حزب که در آن موقع «ایران نوین» بود، قسمتی از زمینهای «قزل قلعه» را اختصاص دادند ونام خیابان حد فاصل بین پهلوی وامیر آباد را هم «ایران نوین» نامگذاری کردند، ظریفی پیشنهاد کرده بود سر در حزب را بصورتی تهیه کنند که هنگام تعویض نام، نمای سر در خراب نشود، چون بعید نیست که حزب ایران نوین حال که اغازگر است، پایان کار را حاکم نباشد وهمینطور هم شد. این ساختمان عظیم، گو اینکه بنام حزب است وپایان کار ساختمانی آن هم اعلام نشده اما بهر صورت پیش بینی اینکه، وقتی اماده بهره برداری شد، چه نامی بر ان خواهند گذاشت. دست کم، مشکلی به میزان پیش بینی هواشناسی دارد! چرا چنین است، علت چنان عیان است که حاجت به بیان ندارد، ما به حکم تجربه در این نیم قرن، باید باین نتیجه رسیده باشیم که حزب در مفهوم واقعی آن را هنوز درک نکرده ایم وآنچه هم داشتیم، رنگ وبوی مقتضیات زمان را داشت. درباره حزب موجود که جمعی، بخاطر ماهیت اجتماعی آن، حتی درباره عنوان حزب دادن به آن نیز حرف دارند، این روزها بحث وگفتگو در گرفته است، محتوای سخنان چیست ریشه وعلل آن کدام است، نتیجه کار چه خواهد بود، هیچیک موضوع بحث این مقاله نیست، آنچه در زمینه اش جای حرف است، کیفیت تشکیل وسرانجام نتیجه گیری موجود از حزب در مملکت است.

چند ماه قبل، هنگام تصدی دبیر کل پیشین جزوه ورساله هایی درباره حزب رستاخیز انتشار یافت که خود میتوانند گواه صادق باشد بر اینکه چرا با وجود همه امکاناتی که دست اندرکاران حزب داشتند توفیقی بدست نیاوردند وتلاش وکوشش آنان نتیجه لازم را عاید نساخت. در یکی از همین رساله ها که عنوان «ملاحظاتی درباره تشکیلات حزب» دارد در مبحث «بررسی وضع موجود» ضمن انتقاد از وضع تشکیلات حزبی نوشته شده است:

«... براساس ارزشیابی که تا کنون بعمل آمده است شبکه کانون ها وشوراهای حزبی به دلایل مختلف از جمله روشن نبودن نقش وسهم کانونهای حزبی در مجموعه فعالیتهای حزب، غیر ممکن بودن این فرض که مردم همگی به یکسان به مسائل سیاسی علاقمند هستند ومیخواهند که در سازمان سیاسی رستاخیز فعال باشند وهمچنین فقد رهبری حزبی از جانب مسئولان ودبیران حزب، به انجام مطلوبی نرسیده است وتعداد کانون های واقعی در مقایسه با شماره کانون های اعلام شده بسیار اندک است...» در جای دیگر همین رساله آمده است:

«... بنظر میرسد ریشه این ناسامانی در این نظریه تشکیلاتی حزب نهفته است که میتوان وباید همه اعضای حزب را در کانون های حزبی نامتجانس متشکل ساخت، تجربه دو سال وچند ماه اخیر نشان داده که اینگونه برخورد تشکیلاتی که ضمنا بی توجهی نسبت به مراکز تجمع مردم، یعنی همه سازمانهای ملی که با هدفهای روشن ومعلوم کوشش دارند، همراه بوده نتوانسته است بین سطوح رهبری رستاخیز و اعضای رستاخیز رابطه تشکیلاتی زنده ای بوجود آورد و مردم را برای مشارکت واقعی سازنده آماده کند...»

باز در جای دیگر ودر رساله دیگری که پیرامون رهنمودهای آموزشی سیاسی حزب رستاخیز مطالبی نوشته شده اظهار نظرهایی درباره مشارکت مردم کرده اند وگردانندگان حزب خود معتقدند که اگر خواسته شود حزب قوام ودوامی داشته باشد باید:

«... همه مردم نسبت به مصالح ملی احساس مسئولیت کنند وعملا خود را متعهد بشناسند، باورهای درست داشته باشند واز عهده داوری صحیح برآیند... از خود آگاهی سیاسی برخوردار باشند. وبطور مستمر وهمگانی مصالح ومنافع ملی وتحولات آنرا بازشناسی نمایند. وبالاخره ملت ایران در فراز ونشیب های سیاسی واقتصادی واجتماعی نسبت به حفظ گوهر وجودی خود آگاه بماند وبرای شکوفائی آن تلاش کند. تامین این وسائل ومقاصد میسر نیست جز از طریق آموزش مردم واین آموزش چون در پرورش فکر ورفتار سیاسی افراد موثر است «آموزش خاص سیاسی» نام دارد...»

در همانروزها که این رساله ها درباره حزب رستاخیز چاپ میشد وهدف این بود که باصطلاح «نیازهای سیاسی جامعه» درک گردد تا به اعتبار آن حزب در رهگذر درگیری های اجتماعی جایی بیابد، گفته شد که برای شناسائی نیازمندیهای جامعه و رفع آن بحث وامعان نظر در گرد هم آئی های حزبی لازم است تا شکل سیاسی نیازها بدست آید ومتعاقب آن در یک محیط به دور از خصومت وستیزه گروهها با یکدیگر زمینه انتقال نیازها به مجریان که رئیس واعضای دولت بعنوان نمایندگان رستاخیز در راس آن هستند بعمل آید...

اما دیدیم که چنین نشد، نه گروهها به دور از خصومت وستیز شدند ونه نیازهای جامعه از مجرای حزب بدست آمد ونه مجریان در جریان این نیازها قرار گرفتند، علت تمامی این ناکامی ها بر این اساس است که جامعه امروزی ما انچنان به دور از این مسائل هستند که این سخنان واینگونه مطالب را در حد وحدود همان تبلیغاتی میدانند که سالیان دراز، از سوی هر دسته وگروهی که بر سر کار میآیند بگوششان دمیده میشود وبعد با روی کار آمدن تازه ها، این مطالب به صورتی تازه تر مطرح میشود ولی در همه احوال با استقرار دست اندرکاران در مسند، فراموش میگردد واگر هم گاهی اشاره ای به این وعده ها بشود بصورت یک برنامه تبلیغاتی است تا توجیه وضع موجود را بکند.

استمرار این برنامه ها، یک ناباوری مطلق برای عده ای و برای جمعی دیگر دیرباوری و با شک و تردید نگاه کردن بهرپدیده تازه‌ای را بوجود آورده که در مجموع فضائی پراز ابهام برجامعه کنونی ما حاکم است و این فضا روزبروز برعده آنها که «بی تفاوت» به همه چیز نگاه میکنند می افزاید و دیری نخواهد پائید که اعتقاد عمومی از هر نوع دگرگونی بنیادی در حیات سیاسی و اجتماعی متزلزل گردد، همچنانکه این تزلزل قابل لمس است.

مردم، باین دلیل که بارها و بارها تجربه کرده‌اند، آگاهند که اغلب جهت گیری ها و حرکت ها واجد خصوصیاتی است ناآشنا به روحیات مردم و بهمین دلیل تصور عمومی براین است که زیرهر کاسه نیم کاسه‌ایست و هر شیرینی که در کامشان قرار میگیرد دارای لعابی است روی یک زهر قتال.

یک بررسی اجمالی، این واقعیت تلخ را برملا میسازد که اگر همگان را نگوئیم، اکثریت عظیمی از کسانی که باید در مسائل اجتماعی سهیم باشند چنان در بی خبری هستند که تصویر آن چشم اندازی وحشت آور را مجسم میکند و البته این بی تفاوتی ما به مسائل سیاسی و اجتماعی و این ناباوری های مردم نسبت به وعده و وعیدها، نه یک شبه بوجود آمده و نه یک روزه از میان خواهد رفت. این وضع نامناسب محصول اعمال و رفتاری است که از سوی صاحبان عناوین و دارندگان مقام و منصب طی سالیان متمادی در جامعه پی ریزی شده، گفتند آنچه را که نخواستند و یا نتوانستند انجام دهند و کردند کارهایی را که خود میدانستند، افکار عمومی را با آن اعمال سازشی نیست. بنابراین آنها که هم اکنون مشکلات حزبی را بررسی میکنند و دلایل شکست را پی جویی دارند بهتر است، کارنامه گذشته را ورق بزنند تا دریابند در مقابل آنهمه امکانات که از مجرای درآمد مملکتی فراهم شده ستون «خدمت» و میزان کارآئی کسانی که باید همزمان و همگام با این امکانات رفاه مردم را نیز تامین کنند چه بوده؟ چون همین بررسی است که ثابت می کند که چرا مردم به بسیاری از امور و بخصوص حزب بی تفاوت شده‌اند و کارهای نمایشی در سطوح مختلف چنان از آنان سلب عقیده کرده که دیگر مطلقا خریدار هیچ نوع تبلیغ نیستند آنها بارها، سوگندها را درست در لحظاتی میشنوند که «دم خروس» را هم میبینند و طبیعی است که چنین رفتاری جز ناهنجاری اجتماعی نتیجه‌ای ببار نمی آورد. مردم مدتهاست ناظرند که چه لحظات حساسی بخاطر سهل انگاری، بی توجهی و احیانا فساد و انحراف تلف میشود و در مقابل هرگاه صدایی از آنان برآمده یا پاسخی نشنیدند و یا الفاظی دهان پرکن تحویل گرفته‌اند. هروقت مردم از کمبودها سخن گفتند و پرسیدند چرا با اینهمه گشایش در امور اقتصادی، این چنین گرفتار کمبود هستیم، پاسخ این بود که ما «دچار تنگنا» شده‌ایم به این دلیل که «پیشرفت پرشتاب داریم». هرزمان مردم گفتند، چرا بجای رفاه و آسایش که چنین ثروت خدادادی باید نصیب ملت ایران کند، هرروز باید دردسرهای تازه‌ای را تحمل کنیم، جواب دادند «این بخاطر عدم تعادل بین آهنگ رشد و نیروهای لازم است که ما را گرفتار گرایش زودرس به اقتصاد مصرفی کرده است». هرگاه مردم سئوال کرده‌اند چرا صادرات و واردات ما این چنین غیرمتعادل است پاسخ داده شد ما در راه رسیدن به «خود کفایی نسبی» هستیم و «سرمایه گذاری زیربنایی» که در برنامه کار ماست مشکلات را بزودی حل خواهد کرد.

و حالا یکبار دیگر، آنها که از طریق دستگاههای پرخرج تبلیغاتی حزب فقط آمار و ارقام روی کاغذ ارائه دادند، یک لرزش را از واکنش جامعه که در حد نسیم حس کرده‌اند، بدون اینکه کمترین امکان بیان واقعیت را داشته باشند چون نمیتوانند به مردم بگویند در این مدت حزب و دست اندرکارانش که همواره دست در کارهای اجرائی دولت هم داشتند و دارند چه خدمتی انجام داده‌اند.

این بیدها را تنها همین نسیم کافی است، چون زیربنای کارچنان ویران است که هیچ قدرتی با آب و رنگ زدن نمیتواند حتی ایوان آنرا هم زرق و برق دهد و بنا براین بعنوان ارائه طریق باید گفت: اگر واقعا قصد این است که در مردم اعتقاد و اعتماد پیدا شود نخستین گام باید این باشد که با مردم «روراست» باشید و مطمئن باشید تازمانی که چنین نکنید، همه نقش ها، نقش برآب است و هیچ حرکتی با این فرض که توام با الفاظ تازه و احیانا مردمی می باشد براین «رنگ باخته» جلائی نمیدهد حزب یا هر جناحی از آن و حتی هر حزبی دیگر برهمین منوال، سرنوشتی جز آنچه تا بحال شاهد و ناظرش بودیم ندارد، قبول ندارید، ازمایشی کنید. کاری را که سالهاست ازمایش کرده‌اید تا بار دیگر انگشت ندامت به دندان گزیدنتان را مردم تماشاگر باشند.

سازنده آهنگ مدیر کل سازمان اوقاف

لندن ـ هادی خرسندی

یکی نیمه شب با اره آهن بر قفل مغازه ای را می برید. پاسبان پست رد می شد، پرسید: چه می کنی؟ گفت: دارم ویلن می زنم! پرسید: چرا صدایش درنمی آید؟ گفت: صدایش صبح درمی آید!

حالاهم بعد از چندسال که صدای ساززدن مدیرکل اوقاف درآمده، این سئوال مطرح شده که چرا ایشان که آهنگساز قابلی هستند، باید مدیرکل سازمان اوقاف می شدند؟ جالب اینست که مدیر کل سابق اوقاف، خودش هم درداد‌گاه، همین سئوال را مطرح می کند و خنده اش می گیرد. ملانصرالدین هم وقتی صاحب باغ را دید، قهقهه را سرداد و گفت: خنده ام گرفته است که این طالبی ها توی خورجین من چکار می کنند؟

ما تا حالا خیال می کردیم مراسم حاجی شدن و مناسک حج، عبارتست از «سعی بین صفا و مروه» و طواف خانه کعبه و سنگباران کردن شیطان. درجریان محاکمات معلوم شد که هزار نکته، باریکتر از موهم جزو مناسک حج بوده و ما خبرنداشتیم. از آن جمله است پادرمیانی فلان وکیل مجلس برای انتخاب سرپرست ها و رشوه دادن بعضی ها برای اینکه سرپرستی کاروان حج را داشته باشند و ریز ریز کردن برگ درختان جنگلی برای قرمه سبزی حجاج و پیشنهاد سرپرست گروه به زن شوهردار برای اعمال غیرزیارتی و خلاصه یک سلسله ازسن لوپن بازی هائی که اگر حاجی ها خبرداشته باشند، بجای سنگسار کردن شیطان، نامبرده را ستایش می کنند.

واما درباره اینکه چرا یک آهنگساز و موسیقیدان ناوارد را (البته ناوارد درامور حجاج) به مدیر کلی سازمان اوقاف گمارده بودند اصبغرآقای ما عقیده دارد که حسن قضیه درهمین بوده. چرا که اگر یک آدم وارد را انتخاب کرده بودند. هیچوقت قضیه اینجوری لو نمی رفت و بنداب نمی دادند و گندش در نمی آمد. مثل بقیه جاها که آدم های کار کشته و خبره وارد را می گذارند و سال ها می گذرد، آب از آب تکان نمی خورد و لب از دندان خبر نمی شود و نه محاکمه ای راه می افتد و نه خبرش به بیرون درز می کند و نه کسی شک می برد و نه افتضاحش بالا می آید. (مثال کلاسیک) ملانصرالدین نصف شب بلند شد دادزد:

آی دزد، آی دزد! زنش گفت: بگیر بخواب، ما که صدائی نشنیدیم. گفت: دزد اگر بیاید، بی صدا می آید. اگر صدائی نشنیدی، حتما دزد آمده. (مثال مدرن) مادر به دخترش گفت: دیشب وقتی با نامزدت آمدید رفتید طبقه بالا، خیلی ناراحت شدم، دختر با نگرانی گفت: راست می گوئی مادر؟ سروصدایمان ناراحتت کرد؟ مادر گفت: نه دخترم. سکوتتان!

کاش همه ساززدن ها، مثل ساززدن مدیرکل سابق اوقاف، صدایش درمی آمد، نه اینکه هروقت اختلافی بین یک گروه ودسته وباند و جماعتی بروز می کند، ناگهان صدای ساززدن یکی را بلند کنند و بگوش همه برسانند و به نوازنده هم بگویند توکه به این خوبی ناز می زدی میخواستی برای ما هم بزنی، حالا که نزدی، چشمت کور، جوابش را پس بده!

واله بخدا، این طرز رفتار با اعضای ارکستر، درست نیست. اگر سکوت است. برای همه سکوت کنید، اگر می خواهید سکوت نکنید، روی ساز همه «آمپلی فایر» بگذارید، قضاوتش با مردم که کدامشان بهتر می زنند.

وزیربهداری و بهزیستی برای اینکه سرپوش روی نارسائی های وزارتخانه خودش بگذارد، آمده شهرداری تهران را متهم به کارهای غیربهداشتی کرده. درمقابلش، آقای شهردار هم برای اینکه از او زهرچشم بگیرد، او را دعوت به مناظره تلویزیونی کرده. (ظاهرا وزیر بهداری و بهزیستی خیلی از مناظره تلویزیونی گریزان است. الان یک سال است که دکتر سیف الدین نبوی از ایشان چنین دعوتی کرده و مرتب هم دعوتش را تکرار می کند، اما وزیر بهداری اصلا به روی خودش نمی آورد.)

واضح است که دعوت آقای شهردار فقط جنبه تهدید دارد. وگرنه آقای شهردار آنقدر خام نیستند که ناگهان سکوت را بشکنند و پته ها را روی آب بریزند و ساز این وآن را به صدا دربیاورند. خودشان درمصاحبه مطبوعاتی گفته اند: «چنانچه قرار باشد هریک از وزارتخانه های دولتی، درمقابل شهرداری پایتخت به انتقاد و اظهار نظرهای مختلف بپردازند، شهرداری پایتخت نیز سئوالات زیادی راجع به مسائل مختلف و انتقادهای گوناگون از آنها دارد.» ملاحظه می فرمائید که شهرداری تهران هم سئوال ها و انتقادهای زیادی از وزارتخانه ها دارد، اما صدایش را در نمی آورد، بلکه بوسیله آن گروکشی می کند و طرف را مرعوب می سازد که «نگو تا نگم!» به قول اصغر آقا: این، نمونه ای مستند و سمبولیک است از «همبستگی سکوت» در عصر گفت و شنود! و این همان سکوتی است که آدم را مثل مادر آن دخترک نگران می کند.

اصغر آقای ما، با اینکه درموضوع موسیقی سررشته ای ندارد اظهار عقیده می کند: علت اینکه سکوت را درمورد مدیر کل سابق اوقاف شکسته اند این بوده که یا از روی «نت» ساز نمی زده، یا بعضی نت ها را خارج می زده.

می گویم: اصغرآقاجان. بهرحال فکر نمی کنی بهتر باشد بعد از این برای انتخاب مدیر کل حج، یک مقدار هم جنبه روحانی قضیه را درنظر بگیرند؟ می گوید: آقا حتما خودشان فکر جنبه روحانی را کرده اند. ایندفعه لابد انوشیروان روحانی را مدیرکل می کنند.

چهل سال قبل...

برنامه سخنرانی های پرورش افکار در باغ فردوس شمیران

سخنرانی های سازمان پرورش افکار طبق برنامه ذیل بطور هفتگی در باغ فردوس شمیران صورت خواهد گرفت:

جلسه اول ـ سخنرانی آقای دکتر متین دفتری وزیر دادگستری راجع به گزارش عمومی پرورش افکار، نغمه ئی چند از موسیقی توسط استادان هنرستان عالی موسیقی. لطیفه مضرات تریاک توسط آقای منزوی

جلسه دوم ـ سازو نواز توسط آموزگاران سرود. سخنرانی جناب آقای مظفر اعلم راجع به روح سلحشوری، شهامت. نغمه موسیقی توسط استادان هنرستان عالی موسیقی. لطیفه «مشاهدات من» توسط آقای علی اصغر گرمسیری

جلسه سوم ـ سازونواز. سخنرانی آقای دکتر علی اکبر سیاسی استاد دانشسرای عالی راجع به استفاده از اوقات فراغت. نغمه های موسیقی. لطیفه «خواب دیدن آمدونیامد دارد» توسط آقای غلامحسین نقشینه

جلسه چهارم ـ سازونواز. سخنرانی جناب آقای دکتر ابراهیم راجع به چند اندرز بهداشتی. نغمه های موسیقی نمایش زندگانی. آقامحمد توسط هنرجویان هنرستان هنرپیشگی

جلسه پنجم ـ سازونواز. سخنرانی آقای رشید یاسمی استاد دانشکده ادبیات راجع به «پرورش ذوق». نغمه موسیقی. لطیفه «رفتیم شمیران هواخوری کنیم» توسط آقای قاسم مالک

جلسه ششم ـ سازونواز. سخنرانی آقای دکتر احمدفرهاد راجع به نسل آینده. نغمه های موسیقی. لطیفه «انشاءالله پائیز» توسط آقای امین

جلسه هفتم ـ سازونواز. سخنرانی آقای بدیع الزمان استاد دانشسرای عالی راجع به فداکاری. نغمه های موسیقی لطیفه «وضع شبنی در غیرماوضع له» توسط آقای کیوانفر

جلسه هشتم ـ سازونواز. سخنرانی آقای دکترمحمدعلی ملکی راجع به استفاده های بهداشتی از رادیو. نغمه های موسیقی. لطیفه «طلاق» توسط بانو نیره عابدی

جلسه نهم ـ سازونواز. سخنرانی آقای سعیدنفیسی استاد دانشکده ادبیات راجع به شناسائی کشور توسط رادیو. لطیفه «چپ»

جلسه دهم ـ سازونواز. سخنرانی آقای دکتر رضازاده شفق راجع به انسان در آسمان. نغمه های موسیقی. لطیفه «مدپرست» توسط بانو بدری هورفر

جلسه یازدهم ـ سازو نواز. سخنرانی آقای احمدحسین عدل درباره دستورهای کشاورزی وسیله رادیو. نمایش «بلهوس» و «کارکن بچه» توسط هنرجویان هنرستان هنرپیشگی

جریان انتخابات

بطوریکه از انجمن نظارت مرکزی انتخابات تهران اطلاع میدهند تا ساعت ۷ بعدازظهر دیروز در شعب یازده گانه اخذ رای جمعا ۲۰۱۹۱ رای گرفته شده است.

خسارات تگرگ و سیل

دو روز پیش در ساعت چهار بعدازظهر هوای شهر تبریز تیره و تار گردیده و ابر سیاهی آسمان را فرا گرفت و بلافاصله باران شدیدی مخلوط با تگرگ شروع بباریدن نمود. تگرگ ها که خیلی درشت بود بقسمت شمالی شهر بارید، و در خیابان ها و کوچه ها سیل جاری شد و مخصوصا از کوه سرخات سیلاب فراوانی سرازیر شد و در محله های سرخات و سیلات و ششکلدن جریان رفته قریب سی خانه را ویران نمود.

سوز دل

نگارنده آقای رکن الدین همایون فرخ داستانی است غشقی «ادبی» اخلاقی با کمال سادگی و شیرینی. در کتابخانه های تهران و ابن سینا و سایر کتابخانه های مهم بفروش میرسد

آوازهای جوانی

اثر ناظرزاده کرمانی. از این کتاب بیش از چند جلد در کتابفروشی ها نمانده خواستاران شهرستانها با فرستادن ۴ ریال از کتابفروشی دانش خیابان سعدی میتوانند آنرا تهیه کنند.

«نقل از اطلاعات ۱۷ تیر ۱۳۱۸»

ازنگاه سخاورز

آزادی قلم...

امروز در تاریخ
نوشیروان کیهانی زاده

۹ ژوئیه (یکشنبه)

۱۵۴۰ ✱ کلیساهای انگلیس ازدواج (مجدد) هنری هشتم پادشاه این کشور با خانم «ان» را لغو کردند و در پی همین ماجرا هنری هشتم تصمیم گرفت خودرهبری مذهب را بر عهده بگیرد.

۱۶۰۹ ✱ رودلف دوم امپراطور مقدس مجبورشد فرمان آزادی مذهب را در منطقه «بوهم» صادر کند.

۱۷۴۶ ✱ ناوگان فرانسه در جریان رقابت این کشور باانگلیس بر سر تصرف هند، وارد پوندیشری شد

۱۸۱۶ ✱ اتحادیه ایالات لاپلاتا (آرژانتین فعلی) اعلام استقلال کرد. این ایالات از مستعمرات اسپانیا بودند.

۱۸۳۴ ✱ جنگ داخلی اسپانیا پس از اینکه دون کارلوس برادر فردیناند هفتم پادشاه متوفای این کشور مدعی تاج و تخت سلطنت شد آغاز گردید

کلیسا، ازدواج مجدد پادشاه انگلیس را لغو کرد

۱۹۱۵ ✱ یک سال پس از آغاز جنگ اول جهانی نیروهای آلمانی در آفریقای جنوب غربی (فعلا نامیبیا) خودرا به ارتش آفریقای جنوبی تسلیم کردند و این سرزمین تحت سلطه دولت فدرال افریقای جنوبی قرار گرفت.

۱۹۲۵ ✱ انقلاب اکوادور آغازشد.

۱۹۴۰ ✱ رومانی خودرا تحت حمایت آلمان قرار داد.

۱۹۶۰ ✱ دولت شوروی آمریکا را تهدید کرد که اگر کوچکترین اقدام نظامی علیه کاسترودر کوبا به عمل آورد با موشک و سلاح اتمی از کوبا دفاع خواهد کرد

۱۹۶۳ ✱ فدراسیون مالزیا مرکب از مالایا، ساراواک، برنئوی شمالی و سنگاپور تشکیل شد. بعدا سنگاپور از این فدراسیون جدا شد وکشور مستقلی بوجود آورد.

درستکاران، راه‌به جایی ندارند!

ناصر نجمی

در چند هفته قبل مقاله‌ای درباره فساد و فسادکاران نوشتم و یکی از راههای مبارزه و ریشه کن ساختن فساد را که متاسفانه درخت های آن هر روز تناورتر وسترک تر میگردند، بایکوت کردن فاسدین دانستم. داستان بایکوت کردن آنست که در جامعه‌ای که مردم آن از رشد ملی و شعور اجتماعی بهره مندند و از اصول پیروی میکنند آدم های بد و فاسد را طرد مینمایند، با آنها آمیزش وحشر و نشر ندارند، هر جا ببینندشان روی از آن بر میگردانند بی آنکه چشم بچشمشان بدوزند سر بر میگردانند تا به حضرات حالی کنند که نه تنها در جامعه انها بی ارزش، خوار، مطرودند بلکه باید به انزوا و گوشه گیری و مردم گریزی نیز تن در دهند.

این بایکوت کردن را ابتدا، ایرلندیها شروع کردند، یعنی در جریان مبارزات استقلال طلبانه، مردم این سرزمین بخاطر دست یافتن به آزادی و استقلال، صاحب منصبان انگلیسی را بایکوت میکردند. این مطلب را اینجا داشته باشید تا عرض کنم که چندی پیش یکی از دوستان و همقلمان، مطلبی نوشته بود تحت عنوان «از خاموشی برق تا سیمان» در این مقاله شرحی رفته بود مربوط به مهندسی از مهندسان درستکار و دلسوز و آگاه برق که پیش بینی کرده بود کارخانه الستوم و کارخانه.... بدلایل نقص فنی خیر گیر نیستند و دست برق مداران را در پوست گردو میگذارند. این مهندس برای به کرسی نشاندن نظر صحیح و درست خود کوششها و تلاشها بخرج داد، باین جا و آنجا روی آورد و بهمه مسئولان برق هشدار داد، ولی کسی گوش بحرف او نداد و وقتی دیدند بیش از اندازه وارد معقولات شده و سماجت بخرج میدهد عذرش را خواستند! این داستان و خیلی از ماجراهای دیگر از همین نوع متاسفانه در سازمان های اداری ما بکرات اتفاق افتاده و میافتند و معمولا دستگاهها بجای ترتیب اثر دادن به گزارش های منطقی و صحیح، گزارش دهنده را بعنوان مزاحم و موی دماغ طرد و سنگ قلاب میکنند، و خود من به بسیاری از دوستان صریح و پای بند اصول و دلسوزی برخورده‌ام که بانگیزه وجدان بیدار، و بخاطر مبارزه با نادرستی و دغلکاران و سوء استفاده چیهای بند و بست چی از دستگاه دیوانی مربوط کنارش گذاشته‌اند و فقط به این حضرات اتمام حجت کرده‌اند که فضولی موقوف و اگر سلامت و راحت خواهی آنرا درباب و آسه بیا و آسه برو تا حقوق و مزایایت دستخوش آفات نشود!

بهر تقدیر با توجه به نامتجانس بودن اینگونه ماموران دلسوز و درستکار دیوانی که گاهی همچون توپ فوتبال از این اداره به آن دایره و از این دستگاه به آن دستگاه پرتاب میشوند، بنده باین نتیجه رسیده‌ام که بعضی کارکنان و عوامل دیوانی بجای بایکوت کردن نادرستها و دغل کاران، آدم صحیح العمل و اصولی را بایکوت میکنند و همین که دیدند زبان سرخش بیش از اندازه در دهانش میچرخد و قلمش بدون ملاحظه بر روی کاغذ حرکت میکند و گزارش های واقع بینانه و دزدگیرانه بعرض میرساند فوراعذرش را میخواهند و باو بی اعتنائی مینمایند! هنگامی که خواست به اتاق رئیس و مسئولی وارد شود بهزار و یک بهانه راهش نمیدهند و از معاشرت و دوستی با وی پرهیز میکنند تا مبادا روزی مورد بازخواست قرار گیرند که با فلان آدم مزاحم سر و سری داشته اید! خلاصه آنکه همه جا دوروبرش را خالی و تنهایش میگذارند تا جائیکه یک چنین عنصری احساس کند که دیگر جا و مقام و مکانی در دستگاهها ندارد و باید هر چه زودتر بساطش را جمع کرده بجای دیگر رخت برکشد تا اگر بخود آمد و با دیگران هم آهنگ شد و عقل بروجودش حاکم گردید و توانست مثل بچه حرف شنو سرش را پائین انداخته و هر چه استاد ازل بگوید آنرا اجرا کند، حق دارد دور و بر حضرات بچرد! در غیر این صورت دیگر جائی دردل حریفان و رقیبان ندارد! پس نتیجه از این مقدمات آنکه فی العجاله بجای بایکوت شدن فاسدها و نادرست ها، بعضا درستکاران و خوبان بایکوت میشوند!...

کسی از دوستان به طنز گفت در مقام و جائی وقتی خواستند شخصی را بیک عامل موثر دیوانی معرفی کنند گفتند آقای فلان را که متهم به درستی و پاکدامنی هستند بشما معرفی مینمایم!... حال چطور میشود در بعضی از دستگاهها که درستکارها در اقلیت‌اند و نادرستها احتمالا در اکثریت فضائی برای رشد و نمو و ترقی افراد پاکدامن و اصولی ایجاد کرد؟

بنده که نمیدانم ولی آنچه باید به ضرس قاطع گفت این است که انقلاب اداری در درجه اول باید این چنین فضائی را ایجاد کرد و باطرد کردن عناصر نادرست موجبات دلگرمی و تشویق درستکاران را که تعدادشان متاسفانه در اقلیت است فراهم آورد، در غیر این صورت هر روز که بگذرد عناصر مطلوب و دلسوزی وظیفه شناس کم و کمتر میشوند تا جائیکه خدای نخواسته خالی از وجودشان گردد!

نظریات کارمندان دولت در مورد قانون استخدام

نظریات خودرا برای اصلاح لایحه نهائی قانون استخدام کشوری بوسیله ارسال نامه به روزنامه اطلاعات و یا تماس با تلفن ۳۲۸۶۲۲ از ساعت یک و ۳۰ دقیقه تا ۳ بعدازظهر هرروز بجزروزهای پنجشنبه و جمعه مطرح کنید.

مقررات استخدام پیمانی هم باید اصلاح شود

آقای بهروز نباتی کارمند اداره کل پست کرمانشاه ضمن ارسال نامه‌ای به روزنامه اطلاعات در مورد تجدید نظر در لایحه نهائی قانون استخدام کشوری قیدکرده است:

پس از هفت سال خدمت بصورت پیمانی در تاریخ اول مهرماه سال ۲۵۳۶ اینجانب وعده‌ای از همکاران رسمی شدیم و در موقع صدور احکام رسمی به آن عده از همکاران ماکه شش سال سابقه کار داشتند و دوسال هم خدمت سربازی کرده بودند، یک گروه دادند و چون اینجانب و بعضی از همکاران خدمت سربازی نکرده بودیم و معافی داشتیم بهمان گروهی تعلق نگرفت که در این مورد جای بحثی نیست، ولی چه به آنهائی که خدمت سربازی انجام داده بودند و چه آنهائی که این خدمت را انجام نداده بودند بابت هفت سال سابقه خدمت پایه‌ای داده نشد.

واکنون این سوال پیش میآید که چرا باید هفت سال خدمت کارکنان یک سازمان نادیده گرفته شود و جادارد که هنگام تجدید نظر در لایحه نهائی قانون استخدام کشوری ترتیبی اتخاذ گردد تا سوابق خدمت پیمانی کارمندان دولت از لحاظ ارتقاء

آقای علی اصغر کیا کارمند حسابداری اداره ترویج گرگان نیز با ارسال نامه‌ای به روزنامه اطلاعات نوشته است: همزمان با تجدید نظر در لایحه نهائی قانون استخدام کشوری باید در آئین نامه استخدام پیمانی کارمندان دولت هم تجدید نظر بشود، بخصوص در ماده ۱۶ این آئین نامه که بدون هیچگونه دلیلی ازبین کلیه کارمندان پیمانی فقط حسابداران را از گرفتن فوق‌العاده مخصوص محروم کرده است، در حالیکه مسئولیت اداری و مالی کارمندان حسابداری خیلی بیشتراز اکثر کارمندان است.

گروه و گرفتن پایه های استخدامی محسوب گردد.

همچنین پرداخت مزایا به کارمندان مشابه در دستگاههای دولتی یکسان نیست وعده‌ای از کارمندان، منجمله کارمندان اداره پست کرمانشاه به دلیل نداشتن بودجه از گرفتن پاره‌ای از مزایائی که کارمندان مشابه آنها در سایرادارات دولتی میگیرند محروم هستند و لازم است که در قانون جدید استخدام به مسئله پرداخت حقوق و مزایا به کارمندان دولت توجه بیشتری شود.

باهزینه متروی تهران، شهر جدیدی بسازید

بطوری که از قرائن امر مشهود است، قضیه احداث مترو در تهران دارد از جنبه حرف بصورت عمل در می آید که صدالبته هزینه اجرای این طرح سر به صدها میلیارد ریال خواهد زد بنابراین به عنوان یک ایرانی علاقمند و باستناد دلائل زیر پیشنهاد میکنم هرچه زودتر از اجرای این تصمیم خودداری شود.

تهران ما تقریباً از سه طرف وسیله کوه احاطه شده و فقط از سمت مغرب بطرف کرج باز است، لذا جریان هوا درآن کم و مواد حاصله از احتراق درآن راکدست که در نتیجه هوای مسموم توام با ترافیک سنگین، زندگی را در این شهر، مصیبت بار و غیرقابل تحمل کرده است.

شهر تهران را میتوان به پیرمردی درحال احتضار تشبیه کرد که قلب و ریه‌اش قادر به جذب اکسیژن نیست و هر قدر کوشش و تلاش شود موفق به نجات او نخواهیم شد، زیرا نیروی حیاتی را از دست داده است و دیگر جوان نمی شود.

سطح تهران بی شباهت به لانه زنبور نیست و این بسبب وجود چاههای بیشمار توالت و فاضل آب منازل است که از سالها قبل با عمق مختلف حفر شده و اکنون نیز ادامه دارد.

بنابراین کانالهای مترو حداقل لازم است در عمق ۱۰۰متری حفر شود که این خود مستلزم صرف مخارج هنگفتی خواهد بود. از طرف دیگر پس از چند سال فقط خطوط اصلی مترو یعنی خط شمالی ـ جنوبی و خط شرقی و غربی آن باتمام میرسد و در این فاصله زمان تعداد اتومبیل ها زیادتر، ترافیک سنگین‌تر و در نتیجه هوا نیز مسموم‌تر میشود.

ضمناً با وجود چاههای موجود هرگز نمیتوان نقشه متروی صحیح مثلاً پاریس را که مانند رگ و پی درتمام بدن آن شهر ریشه دوانده است در شهر تهران پیاده کرد که در نتیجه متروی تهران با صرف وقت و هزینه هنگفت بصورت متروی ناقصی درخواهد آمد که بی شباهت به شیر بی یال و دم واشکم نخواهد بود.

مشکل دیگری که در شهر تهران با آن روبرو هستیم مسئله فاضل آب (اگو) است که با وجود چاههای موجود امکان بوجود آوردن آن نیز غیرممکن است.

باین ترتیب ملاحظه میفرمائید که تهران روزهای آخر عمر خود را با فلاکت و سماجت طی میکند و بهیجوجه قابل اصلاح و مرمت نیست.

پس چه بهتر که این شهر را بحال خود بگذاریم و از صرف هزینه های گران برای متروی ناقص آن صرفنظر کنیم.

نکته جالب توجه اینکه تقریباً در تمام پایتخت های دنیا یک رودخانه از وسط و یا کنار شهر عبور میکند و میتوان چنین توجیه کرد که درزمان قدیم اگر کرج مالاریا خیز نبود محققاً بعلت وجود یک رودخانه درآن آقا محمدخان قاجار کرج را به عنوان پایتخت انتخاب می کرد، نه تهران خشک را که فقط با چند قنات، مشروب میشده است.

اینک پیشنهادی دارم که اگر مطالعه و اجرا شود تهران از هوای مسموم و ترافیک سنگین نجات خواهد یافت.

از کرج بطرف قزوین تا آبیک دشت وسیعی است مرتفع‌تر از تهران با هوای آزاد و نسیمی ملایم که دران میتوان شهر ایده‌آل و مدرنی بنا کرد با خیابانهای اصلی به عرض ۸۰متر که لازمست در این طرفین خیابانها جاده‌ای بعرض ۱۰متر به عبور دوچرخه و موتور سیکلت تخصیص داد و مترو این منطقه را بجای‌زمین به عمق ۱۰۰متری، بعلت بکر بودن زمین میتوان در عمق ۲۰متری بنا کرد. در این شهر امکان دارد تمام کانالهای لازم شهری از قبیل برق ـ آب ـ تلفن ـ گاز واگو را قبلا پیش‌بینی کرد تا مثل تهران اسفالت خیابانها کنده نشود.

ضمناً در هر قسمت از این شهر میتوان یک زمین ورزش پیش‌بینی کرد تا کودکان و نوجوانان مجبور نشوند در کوچه و خیابان به بازی فوتبال بپردازند.

مسئله دیگر پناهگاه است که در جنگ های احتمالی آینده شهرهای بزرگ مخصوصاً پایتخت ها، محتاج پناهگاههای محکم و مجهز خواهند بود و در چنین شهری می شود بموازات ساختن مترو، پناهگاههای محکم و مجهز نیز تعبیه کرد که در مواقع خطر مردم شهر از آنها استفاده کنند، حال آنکه این امر در تهران فعلی امکان پذیر نیست.

از آنجا که آبهای زیرزمینی این منطقه بسیار غنی و دست نخورده است، میتوان آب مصرفی این شهر را بوسیله چاههای عمیق تأمین کرد افزون براینکه ممکن است بوسیله سدی که برروی رودخانه برغان ساخته خواهد شد احیانا کمبود آبرا جبران نمود.

برای تخلیه شهر تهران لازم است قسمتی از وزارتخانه ها و ادارات دولتی را در این شهر در محلهای مناسب جای داد که بدین ترتیب قسمت عمده مردم تهران بدین شهر کوچ خواهند کرد که در نتیجه شهر تهران بدون مترو ناقص با جمعیت کمتر و ترافیک سبکتر و هوای سالم‌تر بصورت شهری قابل زندگی درخواهد آمد.

دکتر محمود شریف

«خشکرود» ساوه را دریابید

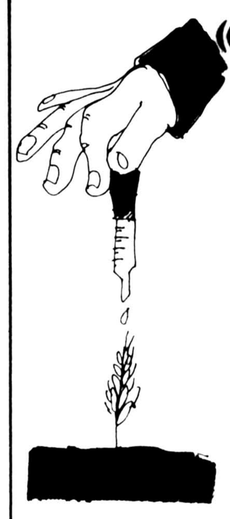

در نزدیکی زرند ساوه روستای خشکرود قرار دارد که پانصد خانوار در آن ساکنند که در این روستا به علت بی آبی، صدها هکتار باغهای انگور و بادام درشرف ویرانی است. متاسفانه بعضی از متنفذین محلی که یک تنه تمام مسئولیت های روستائی از قبیل انجمن ده، خانه انصاف و امور تعاونی را یدک میکشند، نه تنها برای امور عمران آن قدمی بر نمیدارند، بلکه به عناوین مختلف و بمنظور تحقق مقاصد شخصی اگر کسی بخواهد قدم خیری بردارد، برایش کار شکنی ها می کنند. به عنوان مثال مدتها پیش شخص خیری بدون چشمداشت و هیچگونه توقع اقدام به لوله کشی آب در این روستا کرد ولی کارشکنی های همین متنفذین موجب شد که این آدم نیکوکار از هر چه نیکوکاری و کار خیر است، پشیمان شود! مردم خشکرود انتظار دارند مسائل محلی از نزدیک بررسی شود و برای عمران و آبادانی این روستا، بویژه تامین برق، آب و احداث درمانگاه، مدرسه راهنمائی، جاده شوسه و زمین ورزش که از نیازهای اولیه اهالی است اقدامهای اساسی بعمل آید.

حسین زرندیان

حرفهایی از آن سوی سیم

مشکلات خود را به استثنای بعد از ظهر پنجشنبه و روزهای تعطیل با اطلاعات درمیان بگذارید.

تلفن ۳۲۸۴۳۱ از ساعت ۸/۳۰ صبح تا ۴ بعد از ظهر دراختیار شماست.

به مخابرات چه مربوط است؟!

روز دهم تیر ماه مبلغ پانصد تومان برای فرزند دانشجویم وسیله بانک صادرات شعبه حقوقی با عنوان تلگرافی به شیراز فرستادم تا بوسیله آن بلیت هواپیما بخرد و راهی تهران شود که البته بابت این رقم ناچیز، ۷۵ ریال هزینه و کار مزد هم دریافت کردند.

با اینکه طبق روال معمول حواله تلگرافی باید حداقل ۲۴ ساعته به دست گیرنده برسد، اما امروز که سیزدهم برج است هنوز پولی به دست فرزند من نرسیده است. از آنجا که این دانشجو به اطمینان رسیدن پول مورد بحث مبلغی ازیکی از همکلاسانش قرض گرفته و با آن بلیت هواپیما خریده بود، ناچار بود پیش از پرواز بدهی خود را تادیه کند. بهمین علت حدود ۱۰ تومان هزینه تلفن داد تا موضوع را به اطلاع من برساند. بنده سه بار از تهران با اوتماس تلفنی گرفتم تا از ماوقع مطلع شوم و در ضمن ترتیبی بدهم که بلیت هواپیمایش باطل نشود، که البته تا اینجا مادونفر حدودپنجاه تومان داده ایم تا پانصد تومان حواله به شیراز برسد جالب اینکه وقتی از بانک علت تاخیر را پرسیدیم، مسئول مربوطه با پرخاش تمام گفت:

مگر نوبرش را آورده‌اید؟ حواله تلگرافی معمولاً ۴۸ ساعته بطرف می رسد، اماچون یکروز ازاین چندروز تعطیل بوده کار به اینجا کشیده است!

هر چه خواستیم بطرف بفهمانیم که اولاً حواله تلگرافی ۳ ساعته می رسد، ثانیاً بفرض محال اگر حرف شما درست باشد، حالا که کار از ۱۲۸ ـ ساعت هم گذشته است، زیر بار نرفت و عاقبت یک روز تعطیل عید مبعث را بهانه کرد!

جالب اینکه وقتی با سماجت من روبرو شد، تمام گناهان را به گردن شرکت مخابرات انداخت و دست آخر، تلویحاً از ماخواست که برای اینکار پس ازاین، بانک دیگری را انتخاب کنیم! حالا می خواهم ببینم این رسم بانکداری است؟!

ملیحه الف

هم زمین را گرفتند، هم حق مرغوبیت را

شهرداری اصفهان طبق رای کمیسیون مربوطه بابت زمینی که من در خیابان زرتشت اصفهان داشتم مبلغ یکصد و پنجاه و دو هزار و ۵۰۰ ریال به عنوان حق مرغوبیت دریافت کرد که مطابق عرف و روال کار شهرداریهای کشوراین پولی است که بهر حال باید پرداخت وبنده هم اعتراضی ندارم. اما سئوال بنده اینست که شهرداری اصفهان روی کدام ضابطه قسمتی از این زمین را که قاعدتا باید ضمیمه خیابان شود به شخص دیگری واگذار کرده ، که در نتیجه با اینکه بقیه زمین من از امتیاز مرغوب بودن محروم شده است، من بدون جهت، پولی بابت مرغوبیت پرداخته‌ام که پرداختی بیهوده است.

جعفر منولی باشی

به همراه «سبزایران» چراغ‌های لندن در راه‌شما سبز میشود!

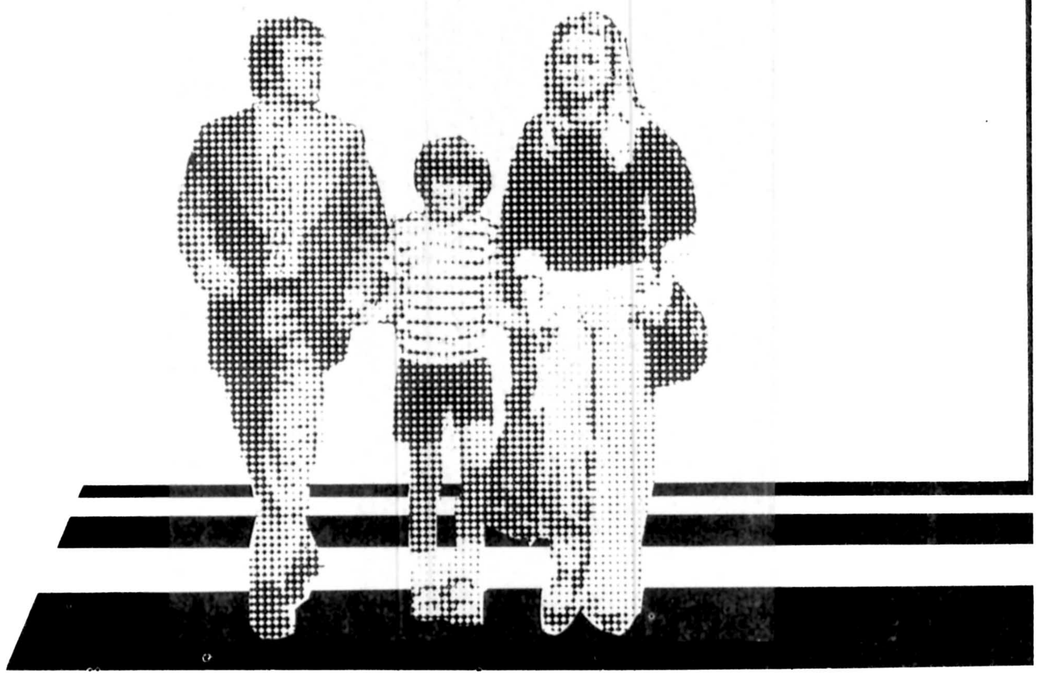

شهر بزرگ و شلوغ لندن

به آسانی آغوش نمی‌گشاید
و امکانات خویش را به سهولت در اختیار از راه آمدگان نمی‌گذارد.

تهیه محل اقامت،
استفاده از خدمات پزشکی، بیمارستانها،
خدمات بازرگانی،
بازدید از مراکز صنعتی و کارخانجات، خدمات فرهنگی،

تهیه بلیط تاترها،
سینماها و مسابقات مهم بدون پیش بینی قبلی
و بلافاصله کار آسانی نیست.
بدینسان برای مسافری که بی هیچ برنامه ریزی قبلی به لندن می آید
همهٔ چراغهای شهر بزرگ قرمز است.
و توقف و انتظار وقت گرانبها را تلف می کند.

شرکت «سبزایران» به شما کمک می کند که ازهمهٔ این موانع بگذرید.
با «سبزایران» چراغ ها سبز می شود.
کافی است پیش از حرکت با مادر لندن تماس بگیرید
و برنامه هایتان را به ما اطلاع دهید.
ما در فرودگاه به استقبال شما می آئیم، محل اقامتتان را رزرو می کنیم
و در اجرای برنامه های تنظیم شده
همراهیتان خواهیم کرد.
حتی اگر بدون این پیش بینی ها هم به لندن می آئید

«سبزایران» مقدم شما را گرامی می دارد و شما را در حل مشکلاتتان یاری می دهد.
کافی است در لندن به دفتر ما که
در قلب شهر و در کنار سفارت ایران واقع است سری بزنید.

با «سبزایران»
در لندن غریبه نخواهید بود

SABZIRAN
13 Prince of Wales Terrace London W8 Tel: 9378837-9371798
ساعات کار دفتر در لندن بین ۹ صبح تا ۶ بعدازظهر
لطفا برای تماس تلفنی به تفاوت ساعت ایران و انگلیس توجه داشته باشید.

S1-۲۲۹-۳۷

فرانس پرس

جهان عرب: بازگشت به دوره آماده باش نیروها

آیا حوادث داخلی لبنان، به درگیری اعراب و اسرائیل منجر می شود؟

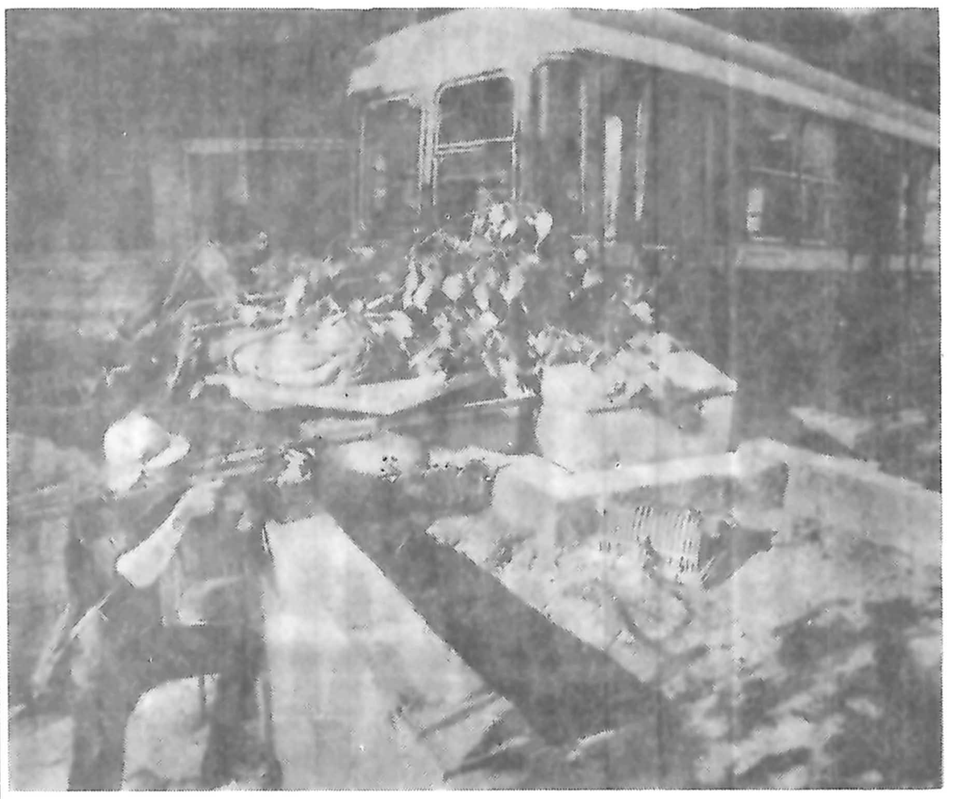

پس از نبردهای خونین، سرانجام نیروهای سوری و محافظه کاران مسیحی با برقراری آتش بس موافقت کردند، اما تیراندازی‌های پراکنده همچنان در شهر بیروت ادامه دارد و تک تیراندازان که در گوشه و کنار کمین کرده‌اند، آرامش پایتخت را برهم میزنند. در عکس دو تن از تک تیراندازان مسیحی در کمینگاه دیده میشوند.

آیا خاورمیانه عربی در آستانه یک جنگ جدید قرار گرفته است؟ این سئوالی است که بدنبال حوادث اخیر لبنان در محافل سیاسی عنوان شده است.

اوضاع لبنان در چهل وهشت ساعت اخیر آنچنان به تباهی گرائیده که یک حادثه کوچک ممکن است فاجعه بزرگی ببارآورد. سوریه واسرائیل نیروهای زمینی وهوائی خود را بحال آماده باش کامل جنگی درآورده‌اند ویک جرقه کافی است که انبار باروت خاورمیانه را منفجر سازد.

دراین میان تهدید الیاس سرکیس به کناره‌گیری از مقام ریاست جمهوری عامل تعیین کننده دردگرگونی اوضاع لبنان است که محافل سیاسی را در غرب سخت دچار تشویق واضطراب کرده است.

سرکیس با اینکه توانائی مقابله با حوادثی که در لبنان روی میدهد، ندارد اما نماینده قانونی حاکمیت کشور است واستعفای او از ریاست جمهوری نه تنها یک خلاء سیاسی کامل در لبنان بوجود خواهد آورد بلکه نیروهای بازدارنده عربی را که تحت فرماندهی مستقیم رئیس جمهوری لبنان قراردارند بیک نیروی اعزامی سوری تبدیل خواهد کرد که مستقیما دربرابر اسرائیل قرار خواهند گرفت. کشور یهود در بیست وچهارساعت اخیر بارها تاکید کرده است که در برابر دگرگونی کنونی اوضاع در لبنان بی‌تفاوت نخواهد ماند. دراین میان کشورهای محافظه کار عربی پس از حوادث اخیر جنوب لبنان و تبانی مردان مسلح مسیحی با اسرائیلی ها حاضر به پشتیبانی از محافظه کاران مسیحی نیستند. بنابراین باید در جستجوی یک راه حل «شرافتمندانه ای» بود که سوریه بتواند روش نرمتری درلبنان پیش گیرد بی‌آنکه این اقدام دمشق به عقب‌نشینی دربرابر محافظه کاران مسیحی تعبیر شود.

امریکا، فرانسه وکشورهای عضو بازار مشترک اروپا میکوشند به پیدا کردن چنین راه حلی کمک کنند. اما در هرحال چشم پوشی الیاس سرکیس از تهدید به کناره‌گیری از مقام ـ ریاست جمهوری مشکل لبنان را حل نخواهد کرد.

شرایطی که سوریه برای پایان دادن به پیکاربا نیروهای محافظه کار پیشنهاد کرده فاش نشده اما به گفته منابع آگاه سیاسی در بیروت شرایط پیشنهادی پرزیدنت حافظ اسد از اینقرار است:

ـ نیروهای بازدارنده عربی (سوری) در همه بخش های لبنان باستثنای جنوب کشور مستقر شوند.

ـ الغای «طرح امنیتی» که دولت لبنان پس از حادثه «عهدن» به اجرا درآورده است. از دیدرهبران دمشق این طرح نیروهای بازدارنده عربی را از انجام وظایفی که برعهده دارند بازداشته است.

ـ کلیه افسرانی که در جنوب با اسرائیل همکاری کرده‌اند از ارتش لبنان اخراج شوند.

ـ اجرای فوری قراردادی که حافظ اسد والیاس سرکیس یک ماه قبل در دمشق امضاء کرده‌اند، بموجب این قرارداد لبنان برای جلوگیری از هرگونه حمله اسرائیل به سوریه از خاک آن کشور

تسهیلاتی برای کلاه سبزهای سوری قایل شده است. به گفته منابع دمشق با وجود تماس های تلفنی چهل وهشت ساعت اخیر میان روسای جمهوری دوکشور الیاس سرکیس حاضر نشده است مفاد این قرارداد را به اجرا درآورد.

جبهه محافظه کار لبنان نیز بنوبه خود حاضر نیست کنترل مناطق مسیحی نشین را به نیروهای سوری واگذار کند. کامل شمعون نه تنها به نیروهای بازدارنده عربی اجازه ورود به بخش های مسیحی نشین را نمی‌دهد بلکه اصرار دارد که نیروهای سوریه در همه مناطق کشور حتی در شمال لبنان که پس از کشته شدن تونی فرنجیه کنترل کامل آنرا بدست گرفته‌اند جای خود را به ارتش لبنان بدهند. دراین شرایط هیچگونه امیدی به آشتی سوریه با محافظه کاران لبنانی وجود ندارد. با اینحال سوریه که اکنون در وضع نیرومندی قراردارد بی میل نیست باراست گریان مسیحی به گفتگو بپردازد وشرایط خود را برای آتش بس کامل به آنها تحمیل کند. بشیر جمال فرمانده چریکهای «جبهه لبنان» نیز پس از پیکارهای چند روز اخیر تغییر لحن داده وگفته است: ادامه پیکار درشرایط کنونی نه بسود ما است ونه بسود سوریه، چرا که هیچ کسی نمیتواند پیش بینی کند ادامه این وضع چه حوادثی را بدنبال خواهد داشت. اکنون سوریه ومحافظه کاران لبنانی برسریک دوراهی قرارگرفته‌اند وباید بین خطر درگیری یک جنگ جدید اعراب واسرائیل ویا پایان دادن به اختلافهای موجود از راههای مسالمت آمیز یکی را انتخاب کنند.

پس از گذشت ۹ سال از «انقلاب سودان» که منجر به روی کارآمدن پرزیدنت جعفرنومیری شد، سودان اینک وارد مرحله سیاسی تازه‌ای شده که طی آن هیئت حاکمه در حاشیه اوضاع و احوال بسیار پیچیده سیاسی و اقتصادی و همچنین روابط ویژه‌ای که سودان را از ژوئیه ۱۹۷۱ (تاریخ انقلاب کمونیستی) به مصر پیوند زده در جستجوی یک موازنه داخلی و خارجی است علاوه بر تمام این پیچیدگیها، باید موقعیت سودان را در قاره افریقا هم در نظر گرفت، زیرا این کشور، با هشت کشور دیگر یعنی مصر ـ اتیوپی ـ اوگاندا ـ گینه ـ زئیر ـ افریقای مرکزی ـ چاد و لیبی هم مرز است و این موقعیت جغرافیائی سبب شده تا سودان با همه مشکلات این کشورها، از حوادث اری‌تره گرفته تا اوضاع چاد، درگیری پیدا نماید.

آزادی مطبوعات

موضوع برقراری موازنه داخلی و خارجی از یکسال قبل با ارائه ابتکار نومیری برای «آشتی ملی» که بمناسبت جشنهای هشتمین سالگرد انقلاب «۲۵ مه» و آغاز دومین دوره حکومت مطرح شد، آغاز گردید. و اینک پس از گذشت یکسال، مردم از آزادیهای فردی کامل و یک دمکراسی واقعی برخوردار هستند ولی انتظار و توقع سودانیها این است که یک چارچوب قانونی برای این دمکراسی اعلام شود. تا مردم بتوانند در پرتو آن از آزادیها از جمله آزادی مطبوعات استفاده کنند. این گرایش و علاقه را یک توافق ضمنی میان هیئت حاکمه از یکطرف و شورای رهبری «جبهه ملی» که اخیرا خود را منحل کرد و «صادق المهدی» و «شریف حسین» رهبران دو حزب «امت» و «فدرال ملی» از برجسته ترین رهبران آن بودند، تقویت و حمایت میکرد.

براساس این توافق، میبایستی دمکراسی در سودان در چارچوب یک سازمان واحد یعنی «اتحاد سوسیالیست» سودان استقرار یابد.

میتوان گفت که این توافق و بازتابهای آن از قبیل آزادی زندانیان سیاسی، نقش عمده ای در ایجاد یک فضای آزاد سیاسی در کشور بازی کرد که این فضا به رویارو شدن با وضع اسف‌انگیز اقتصادی یاری نمود. زیرا هیئت حاکمه اعتقاد راسخ داشت که بدون برقراری یک آرامش سیاسی و بدون بازگشت به تعادل اوضاع داخلی، نمیتوان با مشکل اقتصادی رویارونی کرد.

روشن ترین دلیل براین مدعا آن است که پرزیدنت جعفرنومیری در نطق اخیر خود در برابر مجلس سودان، ضمن اشاره به حوادث خونین سودان در ژوئیه ۱۹۷۱ که بدنبال انقلاب کمونیستی برهبری «سرگردهاشم العطا» رخ داده بود گفت:

روابط طرفین

«دراین هنگام که احساس آرزوی وسیع و اعتماد کامل میکنم و دورنمای روشن آینده در پیش چشمم گسترده شده است. از توده های ملت میخواهم که گذشته ها و مناقشات و زخمهای آنرا فراموش کنند و برای شهدائی که در صحنه های نبرد ملت جان باخته‌اند، آرزوی جاودانگی کنند و برای هرفردی که از دست دادیم طلب مغفرت نمائیم زیرا همه آنان فرزندان این ملت و این آب و خاک بودند.. درود ما برآنها باد!...»

ولی هیچگونه نشانه‌ای دال برپاسخ مثبت کمونیستها به این دعوت رئیس جمهوری وجود ندارد. کسانیکه روابط میان طرفین را دنبال میکنند تاکید مینمایند که تماسهائی میان آنها در لندن صورت گرفته است. گفته میشود کمونیستها برای مشارکت خود در برنامه «آشتی ملی» شرایطی از جمله «تعداد احزاب» و مخالفت آنان در پیوستن به «اتحاد سوسیالیست» قائل شده‌اند.

از همینجا است که معلوم میشود «آشتی ملی» و حل مشکلات اقتصادی داخلی مانع اصلی بر سر راه سودان است تا بتواند نقش عربی و افریقائی خود را در صحنه عربی و افریقائی و بین المللی ایفا نماید. جعفرنومیری هم که به این واقعیت کاملا آگاه است هم اکنون در سه جبهه سخت در تلاش است:

آشتی ملی ـ حل مشکلات اقتصادی و پیروی کردن از یک سیاست خارجی متعادل. در امر «آشتی ملی» موفقیت های زیادی کسب شده و با اینحال مواردی دیگر باقی مانده است. مسئله مهم آن است که به بینیم نتایج موارد انجام شده از «آشتی ملی» روی روابط سودان با دو ابرقدرت. و سپس کشورهای افریقائی و بالاخره کشورهای عربی چه بوده است.

پس از یکسال سردی در روابط سودان و شوروی که تا مرحله قطع روابط رسید، در ماه گذشته «فیلیکس فیدوتف» سفیر شوروی در سودان به خرطوم بازگشت و کار خود را از سرگرفت.

«فیدوتف» به محض بازگشت تماسهائی فوری با بلند پایگان سودانی گرفت و یک هفته بعد از ورودبا «رشیدالطاهر» نایب رئیس جمهور و وزیر خارجه سودان ملاقات و گفتگو کرد.

ناظران سیاسی میگویند که هم شوروی و هم سودان علاقمندند روابط حسنه و استواری میان همدیگر داشته باشند.

نکته‌ای که توجه محافل و ناظران مختلف را جلب کرد این بود که جعفرنومیری سعی کرد در دونطق اخیر خود هیچگونه اشاره‌ای به اتحاد شوروی و حتی نقش مسکو در قاره سیاه نکند.

نومیری این دو نطق را در اول ماه مه بمناسبت روز کارگر و ۲۴ مه بمناسبت نهمین سالگرد انقلاب «۲۵ مه» ایراد کرده بود. موقعی که از یکی از مسئولان سودانی پرسیده شد آیا صحیح است دو کشور سعی در بهبود روابط خود دارند؟ پاسخ داد:

«سودان هیچگاه مشکلی ایجاد نکرده است. بلکه شوروی ها روابط را تیره کردند.» ناگفته نماند که سفیر شوروی در جشنهای انقلاب سودان شرکت کرد و در رژه نظامی که بهمین مناسبت برپا شده بود حضور یافت. روز یازدهم ژوئن هم تحولی اساسی در روابط دو کشور بوجود آمد زیرا پس از چند سال برای اولین بار سودان دعوت به همکاری با شوروی در همه بخشها را مطرح ساخت. این دعوت بمناسبت از سرگرفتن مجدد فعالیت «شورای همبستگی و دوستی صلح سودان» مطرح شد.

موضوع غیر قابل انکاری که در روابط شوروی و سودان وجود دارد این است که سودان بخوبی میداند شوروی چه نقشی در افریقا دارد و شوروی هم به اهمیت نقش سودان در قاره سیاه پی میبرد.

آغاز بهبود روابط سودان با شوروی با بهبود روابط این کشور با لیبی همراه است زیرا هنگام برگزاری جشنهای سالگرد «۲۵ مه» یک هیئت بلند پایه لیبیائی به ریاست «محمدعلی تبو» وزیر کشاورزی در سودان بود و در مدت اقامت خود در خرطوم گفتگوهائی با مسئولان این کشور انجام داد. به این نکته هم باید اشاره شود که سفر اخیر جعفر نومیری به جهان عرب اهمیت خاصی در بهتر جاوه دادن سیمای عربی سودان داشته است.

نومیری در این مسافرتها سعی کرد به سایر رهبران عرب نشان دهد برخلاف تصوری که پس از ارائه ابتکار صلح انورسادات بوجود آمده بود، وی یک سیاست صد درصد مصری را دنبال نمیکند ولی بعلت روابط ویژه‌ای که میان مصر و سودان وجود دارد نمیتوانسته است از همان ابتدا با ابتکار سادات مخالفت کند.

النهار

دیپلماسی سودان فعال می‌شود

نیویورک تایمز

اسپانیا برای ورود به ناتو هنوز بررسی می‌کند

ناتو برای اسپانیا چیست؟ آیا سازمان اتحادیه آتلانتیک شمالی سیستمی حیاتی برای دفاع از دنیای غرب است یا فقط یکی دیگر از افزارهای از مد افتاده جنگ سرد است که به ابتکار آمریکا بوجود آمده و طبعا در زیر نفوذ حاکم امریکا قرار دارد؟

این پرسشها در حالیکه ورود اسپانیا به ناتو بیش از پیش مورد توجه قرار میگیرد ذهن بسیاری از مردم این کشور را مشغول کرده‌اند.

«ناتویی» که در گذشته فتح باب‌های اسپانیایی را برای پیوستن به خودش رد کرده اکنون ناگزیر است فعالانه برای ترغیبش به قبول عضویت در ترتیبات دفاعی متحدین باختری تلاش و تبلیغ کند. اهمیت بالقوه‌ای که اسپانیا میتواند برای مصالح دفاعی سایر کشورهای عضو «ناتو» داشته باشد اخیرا طی گزارشی که از طرف دولت آلمان غربی انتشار یافته تاکید شده است. در این گزارش گفته شده که اسپانیا میتواند به یکی از مراکز مهم استقرار اسلحه و ادوات دفاعی الکترونیکی برای «ناتو» تبدیل شود. گزارش دهندگان مخصوصا برای پایگاههای هوایی و دریایی اسپانیا که قادرند در صورت وقوع یک جنگ بزرگ نقش حیاتی در اروپا ـ و حتی برای جبهه‌های آسیا ـ آفریقا ـ مدیترانه و حوزه اقیانوس اطلس ایفا کنند و موجد پشتیبانی لجستیکی بسیار پر ارجی برای نیروهای باختری باشند اهمیتی بسزا قایل شده‌اند.

ورود اسپانیا به ناتو فکری است که حزب اتحاد دموکراتیک مرکز برهبری «ادولفوسوارز» نخست وزیر و نیروهای دریایی و هوایی این کشور از آن طرفداری میکنند ولی فرماندهان نیروی زمینی اسپانیا که محافظه کارانی سنتی هستند چنین پیوستنی را تائید نمیکنند. اما بزرگترین مانعی که در هر تصمیم گیری احتمالی آینده برای وارد کردن اسپانیا به ناتو در برابرش قدعلم خواهد کرد ـ حزب اقلیت قدرتمند سوسیالیستی کارگران اسپانیا (اختصارا. پی. اس. ا.ای.) است که «ناتو» را به چشم دستگاهی از مد افتاده از یادگارهای منفور جنگ سرد و آلتی برای خدمت به مقاصد یا منافع امریکا نگاه میکند. این حزب نگران است که الحاق اسپانیا به «ناتو» کشورهای عضو پیمان ورشو را به تشدید کردن مسابقه تسلیحاتی تحریک کند و در نتیجه رهبرانش رویای ایجاد سیستم دفاعی جدیدی را در سر میپرورانند که میتواند ممالک سوسیالیست اروپایی را ـ فارغ از حضور سلطه آمیز امریکا ـ در بر بگیرد. سیاستی که نیرومندترین حزب اقلیت اسپانیا تا کنون در قبال استقرار چهار پایگاه نظامی امریکا (براساس قرار داد مصوب ۱۹۵۳ امریکا و اسپانیا) در این کشور داشته به هیچ وجه دوستانه نبوده است. «آنریک مرجیکا» یکی از نمایندگان فراکسیون سوسیالیستها که در کمیته دفاعی «کورتز» (پارلمان اسپانیا) عضویت دارد میگوید: برای ما فرق نمیکند که سروکارمان با ایالات متحده امریکا یا حتی «پاراگوئه» باشد. چیزی که حزب سوسیالیستی کارگران در هر حال نمی‌خواهد قبول یا تحمل کند استقرار پایگاههای نظامی خارجی در این کشور است. «موجیکا» و یکی دیگر از هم مسلکان وی در پارلمان بنام «لوئیس سولانا» چندی پیش وقتی که از واشنگتن دیدن میکردند مقامات امریکایی را با این یادآوری دچار سرگشتگی ساختند که گرچه نیرومندترین حزب اقلیت اسپانیا نیز عقیده دارد که شورویها امنیت اروپا را تهدید میکنند. ولی ناتو از نظر رهبران آن حزب نمیتواند پاسخی بایسته برای این مسئله باشد.

در مادرید امریکا و شوروی هر دو بخاطر اینکه هر یک به نحوی اعمال فشار میکنند تا نفوذش را بر تصمیم اسپانیا برای پیوستن یا نپیوستن به «ناتو» القا نماید بطور روز افزون مورد نکوهش قرار گرفته‌اند.

برقرار کردن روابط دیپلماتیک با اتحاد شوروی که دولت اسپانیا در سال گذشته به آن اقدام کرده فواید اقتصادی موعودی را که در مادرید انتظار میرفت نصیب اسپانیا کرده است. برعکس، مقامات اسپانیایی در این مدت ناچار شده‌اند در یک مورد چهار نفر از کارکنان سفارت شوروی در مادرید را بعنوان کسانی که طبق ادعای دولت اسپانیا به جاسوسی در این کشور اشتغال داشتند اخراج کنند و از طرف دیگر در معرض اخطارهای امرانه مسکو برای برخرداشتن اسپانیا از پیوستن به «ناتو» قرار گیرند. شورویها اخیرا حتی اعلام کردند که از اسپانیا بعنوان محل برگزاری کنفرانس آینده امنیت و همکاریهای اروپایی پشتیبانی خواهند کرد مشروط بر اینکه اسپانیا کماکان خود را از «ناتو» بیرون نگهدارد.

در اینحال ژنرال «الکساندر هیگ» فرمانده امریکایی نیروهای ناتو نیز بنوبه خود جرقه‌هایی از بدگمانی و جنگ الفاظ را در مادرید روشن کرده است. وی در مصاحبه‌ای با یک روزنامه اسپانیایی گفته است که مذاکرات اسپانیا و «ناتو» درباره عضویت این کشور در پیمان دفاعی قدرتهای باختری عملا آغاز شده است و ورود اسپانیا به «ناتو» مقوله‌ای است که لازم است با امیدهای اسپانیا برای پیوستن به بازار مشترک اروپا پیوند داشته باشد. دردسری که اشارات ژنرال هیگ بوجود آورده از اینجا سرچشمه میگیرد که هر دو قسمت سخنان وی با آنچه که تا کنون مشی رسمی دولت اسپانیا در این زمینه‌ها شناخته شده، دوگانگی پیدا کرده است. شاید از این هم بدتر ژنرال هیگ در کنفرانسی که به ابتکار یکی از دانشگاههای امریکایی برای بحث درباره «ناتو» در لندن برپا شده بود ـ با اعلام کردن این نکته که پیمان آتلانتیک شمالی وجه ضمانتی برای پیروزی در نبرد برضد توسعه پاره‌ای از فرایند های انقلابی است برای حزب اقلیت اسپانیا حجتی تازه بوجود آورده است تا در احساس حقانیت خود ـ هنگامیکه از هولناکترین نگرانی‌هایش دم میزند مویدتر باشد. «لوئیس یانز» دبیر کل کمیته امور بین المللی آن حزب هنگامیکه از همان کنفرانس به کشورش باز می گشت گفت اکنون بیش از هر زمان دیگر یقین دارد که هیچ نوع صحبت بر حقی وجود ندارد تا ورود اسپانیا به ناتو را توجیه کند.

با اینحال بسیاری از سیاست مداران و مفسران در مادرید فکر میکنند که نظر خصمانه حزب اقلیت اسپانیا درباره عضویت این کشور در «ناتو» بکلی غیر قابل انعطاف نباشد عده‌ای پیشگویی میکنند که این حزب ممکن است از مخالفت با پیوستن اسپانیا به «ناتو» چشم بپوشد بشرط آنکه به ازای این امتیاز تقاضای عضویت اسپانیا در بازار مشترک اروپایی ـ پس از دشواریهایی که بوجود آورده ـ مورد تایید قرار گیرد و عضویت در ناتو به رفع این مشکلات کمک کند.

مصاحبه تایم با کارتر

امریکا مناسبات خود را با میانه روهای عرب گسترش می‌دهد

برای جیمی کارتر مدتی که از آغاز ریاست جمهوریش میگذرد زمان دشواری بوده است با اینحال نظرخواهی دیگری که هفته گذشته در آمریکا بطریق آماری صورت گرفت نشان داد که باز هم اقبال دیگری در وجهه ملی وی حاصل شده است: تنها ۳۸ درصد از آمریکائیانی که نظراتشان پرسیده شده بود جواب دادند که شیوه های کار وی را در مقام ریاست جمهوری مستحق پشتیبانی شدن میدانند. در واشنگتن بدبینی نسبت به توانایی کارتر برای حکومت کردن به نحوی موثر ـ احساسی است که با نشانه های روزافزون در همه جا وجود دارد. داوری خود کارتر درباره عقاید خرده گیران در کنگره امریکا ـ و درباره احساس رفته رفته نگران کننده امریکائیانی که بطور عام با تردید به کفایت وی نگاه میکنند چیست؟

جواب این پرسش بزرگ چیزی است که از طرف کارتر در مصاحبه‌ای که مجله تایم بطور اختصاصی با وی انجام داده ـ تا حدودی به تفصیل بیان شده است: خلاصه‌ای از سئوال و جوابهای خبرنگار «تایم» و رئیس جمهور امریکا بصورتی متفاوت با مصاحبه‌های متداول ـ در زیر آورده میشود:

ابهام

کارتر در ماه‌های اخیر مشغول عبور از دوره آزمایش دشواری بوده که در طول آن بیش از پیش بعنوان رهبری که در برابر حملات تغییر جهت میدهد و بعنوان رئیس جمهوری که میگذارد صداها و علایمی بیش از حد متعدد و متفاوت جنبه‌های سیاستش را بیان کند یا بشارت دهند، در معرض انتقاد قرار گرفته است. سبک تسامح آمیز وی سبب شده است تا مردم نتوانند با اطمینان داوری کنند. که رئیس جمهوری امریکا بطور دقیق در کدام نقطه ایستاده است. تازه‌ترین گرایشی که در کردار او بچشم خورده حاکی از نوعی سوق نیافتن بطرف مبارزه جویی وافرتر است.

کارتر در جواب پرسشهایی که در این باره از وی کردیم گفت که حرف‌های مردم در این باب که سبک کارش در مقام رهبری امریکا آشفته است و یا ایجاد ابهام میکند، خاطرش را پریشان نکرده است. با اینحال او اعتراف میکند که در این ادعا حقیقتی وجود دارد آن چهره حاکی از ابهامی که مردم حرفش را میزنند به اعتقاد خودش نیز وجود دارد.

کارتر هنگامیکه زمامداریش را آغاز میکرد تصمیم گرفته بود که مخصوصا بعد از درس عبرتی که امریکائیان از واترگیت گرفته‌اند باید افکار عمومی ـ یعنی ملت را در فرایند تصمیم گیری شرکت داد: باید ملت را و اراده‌اش را به حساب آورد. اکنون که نخستین سال ریاست جمهوری او مدتی قبل پایان یافته بخود اجازه میدهد، مباهات کند که نقاطی چنین صعب در مسیرهای گفتگوها و انتقادها و اظهار آراء و عقاید ـ بدان صورت که تا کنون در مدت زمامداری وی در امریکا ظهور کرده هرگز در محیط امریکایی و یا درجامعه امریکائیان مورد بحث قرار نگرفته است. او میگوید: در مقیاس‌های دراز مدت از این پس محتمل‌تر است که سیاست خارجی امریکا را بتوان صحیح‌تر تعیین کرد ـ و در معرض خطر لغزشها بخصوصا ارتکاب خطاهای خطیر کمتر قرار گرفت ـ البته اگر به همان شیوه که وی تا کنون خواسته است مردم آمریکا بعنوان صاحبان افکار عمومی همواره بخشی از جریان تصمیم گیری باشند.

کارتر میگوید: بهای رسیدن به چنین غایتی را من دارم پرداخت میکنم ولی من شخصا مایلم که پردازنده داوطلب این قیمت باشم.

کارتر بر آن است که دوران سرازیر کردن سیلی از تصمیمات بطرف مردم بدون در جریان نهادن ـ یا حتی هشدار دادن قبلی به آنها دیگر سپری شده است او میگوید:

«گمان میکنم گفتنش درست باشد که در ۱۹۷۴ وقتی رئیس جمهور آمریکا ـ (جرالد فورد ـ سلف کارتر) با برژنف رهبر شوروی در ولادی‌وستوک به توافق رسید ـ افکار عمومی در ایالات متحده تقریبا دستخوش نوعی قحطی خبر بود. مردم امریکا به نحوی کاملا ناگهانی خود را با چیزی از آن قماش که معمولا اسمش را «امر انجام شده» میگذارند روبرو یافت. نه فقط مردم عادی امریکا ـ بلکه حتی کنگره نیز هرگز در جریان جزئیات مذاکره‌ای که به حصول توافق های اولیه سالت ـ (مذاکرات محدود کردن سلاح‌های استراتژیکی میان امریکا و شوروی) منتهی شدند قرار نگرفتند.

کارتر بهر حال عقیده دارد که شیوه کار وی برایش پاداش‌هایی خواهد آورد که در آینده به آنها دست خواهد یافت. و میگوید: ما با بکاربستن این شیوه تا کنون موفقیتهایی به دست آورده‌ایم که در غیر این صورت شاید هرگز نمیتوانستیم امیدی به تحصیل آنها داشته باشیم. سنای امریکا هرگز معاهدات ترعه پاناما را در صورتیکه ما علنی رفتار نمی‌کردیم ـ مورد تصویب قرار نمیداد. کارتر برای دفاع از این نظر دارای دلایلی است که با زبان آمرانه ارقام سخن میگویند او بیاد می‌آورد که یک سال پیش در زمانی مثل امروز تنها ۸ درصد از مردم امریکا از معاهداتی که وی پیشنهاد عقدشان را برای تعیین سرنوشت آینده ترعه پاناما میکرد مورد تائید قرار میدادند و ۷۸ درصد دیگرشان با آن پیشنهاد مخالف بودند (بقیه تا ۱۰۰ درصد نظری نداشتند). کارتر اکنون همین عقیده را درباره سیاست امریکا در خاورمیانه نیز دارد: «ما پیوندهایمان را با میانه روهای عرب مستحکم کرده‌ایم. درخاورمیانه اکنون عناصری از یک راه حل بالقوه برای رسیدن به صلح وجود دارد که سابقا هرگز بطور علنی مورد بحث قرار نگرفته‌اند این عناصر عبارت از ضرورتهای دوگانه خروج اسرائیلی‌ها از اراضی اشغال شده اعراب ـ و شناخت حقوق فلسطینی‌ها هستند. اشکار بردن مباحثات و در حرکتی متوازی با آن ـ اینکه ما (دولت امریکا) کوشیدیم تا از تصمیم گیریهای پشت پرده ـ بعنوان یکی از سیاق‌های نکوهیده دوران گذشته اجتناب کنیم عواملی بودند که تصویب پیشنهاد دیگر ـ دولت مرا درباره فروش جنگ افزار به هر سه کشور اسرائیل مصر و عربستان سعودی در کنگره امکان پذیر ـ ساختند. کارتر پس از درنگی اضافه کرد: اینکه آیا پیروی از همین شیوه عمل کردن بتواند برای «کان لم یکن» ساختن تحریم تحویل اسلحه امریکایی به ترکیه هم سودمند واقع شود یا نشود ـ چیزی است که من عجالتا نمیتوانم درباره‌اش پیشگویی کنم.

نقطه نظرهای متفاوت یا گاهی حتی متعارفی که از همین سیاق «حکومت کردن از راه بحث» ظهور میکنند ـ بهر تقدیر ـ ابهام بدنبال می‌آورند. هفته‌ای «زبیگنیف برژزینسکی» مشاور رئیس جمهور امور امنیت ملی فریاد زنان به روسها میتازد در حالیکه هفته بعد سایروس ونس وزیر خارجه دولت کارتر آب بر آتش میپاشد و از شورویها دلجویی میکند. مقامات رسمی اکنون در کاخ سفید میگویند که بکار بستن این روش عبارت از سبک تاکتیکی رفتار رئیس جمهور امریکا با اتحاد شوروی است به بیان دیگر کارتر از مشاورانش برای «دق الباب» کردن در پشت درهای متفاوت استفاده میکند زیرا هدفش این است که مسیر خودش را عامدانه مبهم بگذارد و هر تنوع شقوق قابل گزینشی را که در دسترس دارد تا جایی که ممکن است حفظ کند. او مدعی است که با همه اینها به اعتقاد خودش هنگامی که لازم باشد بطور نهایی تصمیمی بگیرد دیگر محلی برای بازی ابهامات باقی نمی‌ماند. او با غرور اعلام میکند که وقتی پای تصمیم گرفتن برای آخرین داوریها به میان می‌آید ندرتا رئیس جمهور دیگری را سراغ دارد که توانسته باشد مانند وی بی‌تردید عمل کند.

صفحات ویژه جمهوری دمکراتیک آلمان

اطلاعات

صفحات ویژه جمهوری دمکراتیک آلمان

یکشنبه ۱۸ تیرماه ۲۵۳۷
۹ ژوئیه ـ ۱۹۷۸ـ شماره ۱۵۶۵۶

ماشین ابزارهای جمهوری دمکراتیک آلمان

ماشین ابزار های جمهوری دمکراتیک المان که با نام تجارتی دبلیو ـ ام ـ دبلیو آوازه ای عالمگیر دارند ـ محصولات یکی از مهمترین شاخه های صنایع فلزی این کشور را تشکیل میدهند و از نظر ظرفیت عظیم صادراتی نیز این صنعت یکی از پر ارج ترین صنایع در جمهوری دمکراتیک المان است.

بطور کلی تولید ماشین ابزار در جمهوری دمکراتیک المان از ۱۹۷۱ تا ۱۹۷۵ در حدود ۵۷ درصد افزایش یافته است.

راز موفقیت و شهرت کم نظیری که امروز برای ماشین ابزار های ساخت جمهوری دمکراتیک آلمان وجود دارد در تجارت پر سابقه فنی و در کار سازمان یافته بیش از ۷۰ هزار نفر کارگران و مهندسین و کارکنان دیگر این رشته در کشور مذکور نهفته است.

کارخانه هایی که در جمهوری دمکراتیک آلمان به تولید ماشین ابزار اشتغال دارند ـ با آزمایشگاه های تجسسات علمی و فنی نزدیکترین روابط و همکاریها را برقرار کرده اند و بالاخره نکته دیگری که به توضیح موفقیت های این محصولات کمک می کند آمادگی و ظرفیتی است که کارخانه های سازنده ماشین ابزار در جمهوری دمکراتیک آلمان عملا برای بر آوردن هر گونه نیازی در هر گوشه از تمام قاره های جهان در خود بوجود آورده اند.

دبلیو ام دبلیو که اندکی بالاتر از آن نام برده شد موسسه ای است که به آسانی می تواند در هر مقایسه بین المللی اعتبار کار های خود را به ثبوت برساند، اهمیت جهانی نقشی که این موسسه امروز ایفا می کند بکلی غیر قابل انکار است. مجله معروف متال ورکینگ جرنال چاپ انگلستان چندی قبل نوشت که پیروزیهای صادراتی تنها یکی از کارخانه های تولید کننده ماشین ابزار در جمهوری دمکراتیک آلمان بنام هکرت کمبینات در سال گذشته کافی است تا چنان داوری کنیم که این کشور یکی از موفق ترین صنایع سازنده ماشین ابزار را در دنیای پیشرفته صنعتی بوجود آورده است.

کارخانه های کامل

دبلیو ام دبلیو کارخانه های متعددی را که در جمهوری دمکراتیک آلمان ماشین ابزار تولید می کنند ـ در زیر پوشش سازمانی خود گرفته است. یکی از موسسات که راوماکارل مارکس اشتات نام دارد بعنوان نمونه قادر است تمام مراحل مختلف را در ایجاد کارخانه های کامل تولید کننده ماشین ابزار ـ از مرحله طراحی نقشه ها و مطالعات مقدماتی تا مرحله بهره برداری بر عهده بگیرد. اما نباید فراموش کرد که راوما فقط یکی از موسساتی است که در جمهوری دمکراتیک آلمان از چنین توانایی و ظرفیتی بهره دارد.

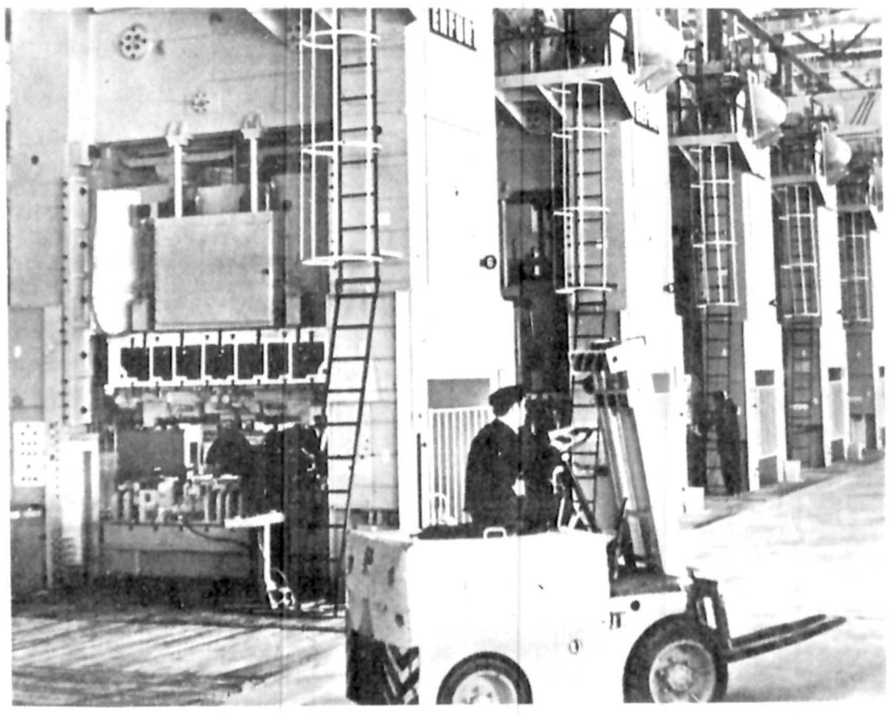

ام ـ دبلیو ـ ام در ایران

محصولاتی که از طریق دبلیو ـ ام ـ دبلیو عرضه می شوند از تقریبا چهار سال پیش برای فروش دربازار ایران عرضه شده اند. اما در همین مدت نسبتا کوتاه دبلیو ام دبلیو توانسته است علاوه بر بوجود آوردن بازاری وسیع برای محصولات ماشین ابزار جمهوری دمکراتیک آلمان نزدیکترین روابط و همکاریهای متقابل را نیز با موسسات متعدد آموزش فنی و حرفه ای و پلی تکنیک ها و دانشگاه های فنی ایران بر قرار کند. این موسسه در عین حال از نظر بر آوردن نیاز های خاص که در هر دو بخش خصوصی و دولتی ایران به ماشین ابزار و تجهیزات تولید کننده آن احساس می شود تا کنون بقدر کافی موفق باشد.

برای آنکه شواهد گویا تری بدست داده باشیم کافی است یادآوری کنیم که در ایران موسساتی چون کارخانجات مزدا ـ ساراول ـ ایران داج آرخه ـ ایران اطلس میو ـ حوا ـ ایران بوهلر ماشین سازی اراک ـ ماشین سازی تبریز و دانشگاه تهران همه در حال حاضر بطور وسیع تجهیزات تولید کننده ماشین ابزار صادراتی دبلیو ـ ام ـ دبلیو و همچنین انواع گوناگون ماشین ابزار های ساخت جمهوری دمکراتیک آلمان را مورد استفاده قرار می دهند.

سازندگان ماشینهای ابزار جمهوری دموکراتیک آلمان شرقی

کارخانجات ماشین ابزار سازی (هکرت)

تولید کننده ماشینهای زیر میباشد.
- ماشین فرز های سنگین
- ماشین فرز های کارگاهی و تعمیر گاه
- ماشینهای صفحه تراشی جلو بازو دروازه ای
- ماشینهای بورینگ یونیورسال
- ماشینهای دریل ستونی ورادیال
- ماشینهای جیگ بورینگ با دقت فوق العاده
- ماشین سنگ تراش مخصوص کارخانجات نورد فولاد و ماشینهای سنگ غلطک
- ماشینهای سنگ پیچ تمام اتوماتیک جهت تراش
- ماشین ابزار های مخصوص قطعات مختلف منشوری و مکعب
- کارخانجات کامل برای صنایع فلز کاری
- سیستم های ابزار مدول

کارخانجات ماشین ابزار سازی (هفتم اکتبر) برلین تولید کننده ماشین آلات زیر است

تراشهای کپی
- تراشهای رولور
- تراشهای اتوماتیک لواوی با قطر و طولهای مختلف
- ماشین سنگ های یونیورسال
- ماشین سنگ های کف تراش
- ماشین سنگ های مخصوص
- ماشین آلات دنده زنی و سنگ زنی به قطر و مدول های مختلف
- ماشین ابزار مخصوص و تمام اتوماتیک جهت کار روی قطعات قرینه

کارخانجات (ارفورت) سازنده فرآورده های زیراست:

- پرسهای اکسنتریک
- پرسهای جلو بازو دروازه ای
- پرسهای هیدرولیک
- پرسهای فورجینگ لنگی
- پرس برک
- پرسهای اتوماتیک
- پرسهای برش اتوماتیک
- پرسهای ورق صاف کن
- پرسهای غلطکی جهت فورجینگ سرد
- قیچی های گیوتین و شمش برومیله بر
- ماشینهای قوطی سازی

کارخانجات ابزار سازی (شمال کالدن) سازنده فرآورده های زیر است:

- پرسهای غلطکی جهت فورجینگ سرد
- قیچی های گیوتین و شمش بر و میله بر
- ماشینهای قوطی سازی
- ابزار برش
- الماسه
- ابزارگیر و کارگیر
- ماشینهای مخصوص نگهداری ابزار
- ابزار مخصوص

شرکت امیرو بامسئولیت محدود
AMIROW CO. LTD.

عرضه کننده ماشین ابزار وافزارهای مختلف در ایران

نماینده انحصاری ماشین ابزار و افزارهای و.ام.و در ایران:
ساختمان الومینیوم
۱۲۰ـ۱۱۷ خیابان شاه
تهران ـ ایران
تلفن: ۳۷۳۴۳۹ ـ ۳۷۵۴۷۷ ـ ۳۷۶۶۵۷
تلکس: ۲۱۵۰۶۲ آمروایر
تلگرافی: کمپا میرو
ودر همکاری با:
ویمکس ـ ایران
دفتر شعبه ایرانی و ام.و صادرات ـ واردات، بنگاه بازرگانی خارجی جمهوری دمکراتیک المان برای ماشین ابزار و افزارها
نشانی: به آدرس شرکت سهامی امیروف مراجعه کنید که بعنوان مشاور فنی و. ام. و سازمان خدمات بعد از فروش محصولات آن از طریق مهندسین قسمت فروش و کارشناسان خدمات خود در ایران عمل میکنند.

شیمی اکسپورت ـ ایمپورت

شیمی اکسپورت ـ ایمپورت صادرکننده وسایل تکمیلی منسوجات ورنگهای آبی

مجموعه محصولات صادراتی ماشامل تقریبا ۱۳۰ نوع عوامل تکمیلی برای صنعت نساجی است. تنها تا چند سال پیش انواع اقلام رنگرزی منحصرا از محصولات کلاسیک تشکیل میشد، ولی این وضع بوسیله رنگهای واکنشی و رنگهای کاسیونیک ودلیپرسیونی دگرگون شده است

خواهشمنداست بانمایندگی ماتماس بگیرید:

بنگاه پلی فابرآ. گ.
خیابان ثریا ـ تقاطع بهار
ساختمان ایرج ـ طبقه سوم ـ شماره ۱۰ تهران

برای رنگهای فانتازن، دلیپرسیون
اگزیرون، رنگرزی واکنشی
کریپیور، رنگرزی کاسیونیک
سولامین، رنگرزی مستقیم
کلمبیا، رنگرزی مستقیم
ووفالان، رنگرزی پرمتالیز
وفاسید، رنگرزی اسیدی
گوگرد)، شفاف کننده اپتک برای همه موارد و بیتال) انواع الیاف

مواد کمکی

پلی وینیل آستات
پلی وینیل الکل
پلی اگریلات ها
عامل هم سطح کننده
دترژان
عامل نرم کننده
عامل دیسپوژر
عامل بشور و بپوش و غیره

WIRATEX

Export- und Importgesellschaft mbH
für Wirkwaren und Raumtextilien

ما اقلام زیر را صادر میکنیم
موکت ـ فرشهای ماشینی، روکش جهت مبل ـ انواع پرده های توری وتزئینی ـ نوار وبردری ـ انواع کرست ـ دستکش ـ روبان ـ حاشیه وزینتهای مشابه ـ تورهای دانتل ـ کشباف جهت لباسهای زیر ورو ـ تکمه ـ جورابهای مردانه ـ زنانه وبچگانه.

نماینده انحصاری ویرایتکس گ.ام.ب.ه در ایران:
خیابان ۴۵ متری سیدخندان شماره ۱۰۹ تهران ـ ایران.

COMPANY LTD. P. O. Box 11-1336 ☎ 859772 & 856576 CABLE 1888. TELEX : 21-3039

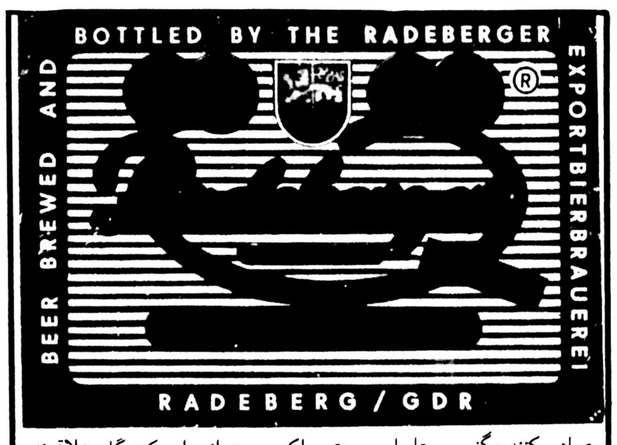

صادر کننده: گنوس میتل ایمپورت ـ اکسپورت از وارد کنندگان علاقمند ایرانی خواهشمند است با نشانی زیر تماس بگیرند:

BEER
ازجمهوری
دمکراتیک آلمان

سفارت جمهوری دمکراتیک آلمان
قسمت بازرگانی
یوسف آباد
پلاک ۲۱۲ خیابان محمد رضا شاه
تهران تلفن: ۶۲۱۷۰۹

اطلاعات ۱۳۰۱

صفحات ویژه جمهوری دمکراتیک آلمان

یکشنبه ۱۸ تیرماه ۲۵۳۷
۹ ژوئیه ـ ۱۹۷۸ـ شماره ۱۵۶۵۶

پیام آقای کلاس ولف سفیر جمهوری دمکراتیک آلمان در دربار شاهنشاهی

حضرت کلاوس ولف سفیر جمهوری دمکراتیک آلمان در دربار شاهنشاهی

جمهوری دمکراتیک آلمان، درطول تقریبا سه دهه‌ای که از آغاز موجودیتش میگذرد، بصورت کشوری برخوردار از ثبات و بعنوان کشوری سوسیالیستی که از احترام بین المللی برخوردار میباشد، توسعه و پیشرفت خود را ادامه داده است. سیاست خارجی آن که به هدفهای تضمین صلح و بسط همکاریهای بین المللی التفات دارد، با شناخت و تایید جهانی روبرو شده است.

جمهوری دمکراتیک آلمان، با یکصدوبیست و سه کشور روابط دیپلماتیک دارد و تاکنون با بیش از یکصدکشور روابط و دادوستدهای بازرگانی برقرار کرده است.

از ۱۸ سپتامبر ۱۹۷۳ جمهوری دمکراتیک آلمان به یکی از اعضای سازمان ملل متحد تبدیل شده است. نمایندگان این کشور فعالانه در ۱۳ سازمان وابسته به سازمان ملل و در کمیته خلع سلاح کنفرانس ژنو بکار اشغال دارند. علاوه براین جمهوری دمکراتیک آلمان یکی از اعضای ۱۵ سازمان بین المللی دیگری است که در سطح دولتها در خارج از سازمان ملل فعالیت می کنند و بالاخره دربیش از ۵۰۰ سازمان بین المللی غیردولتی نیز دارای عضویت است.

جمهوری دمکراتیک آلمان یکی از اعضای پیمان ورشو و شورای کمک های متقابل اقتصادی است و ازطریق پیمان های دوستی و کمک های متقابل با سایر کشورهای سوسیالیست پیوند دارد.

کشور ما از تمام امکانات خود برای بسط تشنج‌زدایی در روابط بین المللی و همزیستی صلح‌آمیز میان ممالکی که نظامات متفاوت اجتماعی دارند، و بالاخره بخاطر توسعه همکاریهایی که متقابلا برای همه کشورهای ذیمدخل ثمربخش باشند، تلاش میکند.

جمهوری دمکراتیک آلمان درتمام عرصه سیاست خارجی خود از اصول عموما پذیرفته شده قوانین بین المللی مانند احترام به حقوق حاکمیت ملی کشورهای دیگر، انحراف از بکاربردن زور و تهدید برای حل اختلافات فیمابین ممالک، و احترام به نقض ناپذیری مرزها و تمامیت ارضی وعدم مداخله درامور داخلی کشورهای دیگر و شناخت حق تعیین سرنوشت خویش برای هرملت و مشارکت تمام کشورها براساس برابری حقوق درحل و فصل اختلافات و مسایل مهم بین المللی پیروی میکند.

جمهوری دمکراتیک آلمان، بعنوان یکی از امضاءکنندگان اعلامیه نهایی هلسینکی فعالانه کمک میکند تا پیشرفت و دوام تشنج‌زدایی تضمین شود و با تدابیری درجهت تشنج زدایی نظامی کامل‌تر گردد. تا جایی که پای حیاتی‌ترین مسایل زمان ما، یعنی متوقف کردن مسابقه تسلیحاتی و تحقق بخشیدن به خلع سلاح درمیان است، کشور ما فعالانه از پیشنهادهایی که از طرف برخی از ممالک دوست در اجلاس فوق‌العاده اخیر مجمع عمومی سازمان ملل برای خلع سلاح ارائه شد، پشتیبانی می کند. پیشنهادهایی مانند پایان دادن به تولید تمام انواع جنگ افزارهای هسته‌ای و همه نوع سلاح هایی که میتوانند برای انهدام عمومی بکار روند و منع تولید انواع جدیدی از سلاحهای متعارفی که قدرت انهدامی عظیم دارند و انصراف از افزودن ابعاد ارتش ها و تسلیحات غیر اتمی کشورهایی که اعضای دایمی شورای امنیت سازمان ملل را تشکیل میدهند و ممالکی که از طریق پیمان های نظامی به آن کشورها وابستگی یا پیوستگی دارند و غیره...

جمهوری دمکراتیک آلمان مضافا طرفدار عقد سریع پیمانی است که در آن منع بکار بردن زور برای حل اختلاف بین المللی مورد تاکید قرار گیرد و بالاخره از تشکیل یک کنفرانس جهانی برای بحث و تصمیم گیری درباره خلع سلاح پشتیبانی می کند.

جمهوری دمکراتیک آلمان برای بدست آمدن نتایج موفقیت آمیز از مذاکرات وین درباره کاهش نیروهای مسلح و تسلیحات در اروپای مرکزی بر مبنای امنیت متقابل همه طرف های این ترتیبات تلاش می کند.

جمهوری دمکراتیک آلمان نقش سازمان ملل را بعنوان یکی از مراجعی که بخاطر صلح و ثبات بین‌المللی و علیه سیاست های تجاوز کارانه و استعمار جدید در تلاش هستند مورد ستایش قرار میدهند و بالاخره پشتیبان ابتکارهای معطوف به پیروزی همکاری صلح آمیز میان کشورها بر اساس رعایت منافع تمام ملت ها و ممالک جهان است.

روابط جمهوری دمکراتیک آلمان با ایران بر اساس اصول همزیستی صلح آمیز بنا شده است. هر دو دولت رژیم های نژاد پرست بخش جنوبی افریقا را محکوم میدانند. جمهوری دمکراتیک آلمان از تبدیل اقیانوس هند به یک منطقه صلح و از پیشنهاد اعلیحضرت همایون شاهنشاه آریامهر درباره اعلام کردن خاور میانه به یک منطقه غیر اتمی پشتیبانی می کند.

طی ۵ سال گذشته، جمهوری دمکراتیک آلمان و ایران چندین قرارداد برای ایجاد شالوده‌ای مستحکم بمنظور گسترش هر چه بیشتر روابط خویش امضاء کرده‌اند که موافقتنامه‌ای دراز مدت در زمینه بازرگانی یک قرار داد و همکاری اقتصادی ـ یک موافقتنامه فرهنگی ـ یک برنامه کار فرهنگی و قراردادهای دیگر از آنجمله هستند. دو کشور روی تشکیل یک کمیسیون مشترک در سطح وزیران بمنظور پی گیری همکاریهای اقتصادی موافقت کرده‌اند. مبادلات بازرگانی میان دو کشور بسرعت توسعه یافته است. پروژه های مشترک بسیاری تا کنون بر اساس همکاری دو جانبه ایران و جمهوری دمکراتیک آلمان تدارک شده و یا در دست بررسی قرار دارند.

شیوه‌ای بسیار ثمر بخش از هنگام برقراری مناسبات دیپلماتیک میان آنها در ۱۹۷۳ تا کنون توسعه یافته است. گرچه این روابط هنوز بسیار جوان است، با اینحال طی همین مدت کوتاه ثمر بخش بودن خود را برای هر دو کشور به ثبوت رسانده است. مسایل بین‌المللی مهمی وجود دارند که در قبال آنها ایران و جمهوری دمکراتیک آلمان دارای نظرات مشابهی هستند. بعنوان مقال هر دو کشور از این فکر که لازم است کانونهای موجود بحران ها و مناقشات در مناطق مختلف جهان از میان برداشته شوند طرفداری می کنند. مقامات هر دو کشور برانند که تخلیه کامل تمام اراضی اشغال شده توسط اسرائیل و تضمین حقوق حقه فلسطینی ها برای برقراری یک صلح پایدار در خاور میانه و حل و فصل واقعا عادلانه مسایل این منطقه ضرورت کامل دارد. هر دو دولت رژیم های نژاد پرست بخش جنوبی افریقا را محکوم میدانند. جمهوری دمکراتیک آلمان از دید و بازدیدهای متقابل مقامات عالیرتبه دو کشور از ممالک یکدیگر یکی از شیوه های بسیار موثر برای ایجاد روابط دوستانه ریشه دارتر میان دو کشور است. در چارچوب چنین ترتیباتی است که رئیس شورای وزیران جمهوری دمکراتیک آلمان در ۱۹۷۵، وزیر خارجه جمهوری دمکراتیک آلمان در ۱۹۷۷ و ۱۹۷۸ از ایران دیدن کرده‌اند. همچنین عده‌ای از وزیران دولت شاهنشاهی ایران تا کنون از جمهوری دمکراتیک آلمان بازدید نموده‌اند.

ما اطمینان داریم که دیدار آینده اعلیحضرت شاهنشاه آریامهر و علیاحضرت شهبانوی ایران از جمهوری دمکراتیک آلمان که بدعوت «اریش هونه کر» دبیر کل حزب سوسیالیستی و رئیس شورای دولتی جمهوری دمکراتیک آلمان صورت خواهد گرفت، رویداد مهمی در تاریخ روابط دو کشور ما خواهد بود وافق های تازه‌ای را برای بسط و گسترش هر چه بیشتر این روابط در آینده خواهد گشود....

روابط جمهوری دمکراتیک آلمان با ایران براساس اصول همزیستی صلح آمیز بنا شده است

جمهوری دمکراتیک آلمان کشوری با کار آیی ممتاز صنعتی

ارزش کل ماشین آلات و تجهیزاتی که امروز درصنایع جمهوری دمکراتیک آلمان مورد استفاده قرار رداند ، درحدود ۱۱۴۱۷۰ میلیون دلار برآورد شده است

جمهوری دمکراتیک آلمان، یکی از کشورهای بزرگ جهان نیست. این کشور با داشتن مساحتی که از ۱۰۸۱۷۸ کیلومتر مربع تجاوز نمیکند، صدمین مقام را از نظر وسعت خاک در میان ممالک جهان دارد. همچنین از نظر جمعیت با ۱۷ میلیون نفری که در آن زندگی میکنند، سی وششمین مقام را دارد. با تمام این احوال، جمهوری دمکراتیک آلمان یکی از دو کشوری است که از لحاظ توسعه صنعتی بالاترین مقام را در دنیا احراز کرده اند واین خصلت را برخورداری از یک سطح متعالی زندگی وروابط گسترده بازرگانی خارجی با کشورهای مختلف دیگر تکمیل میکند. رسیدن باین موضع حاصل کاری است که ظرف کمتر از سی سال در جمهوری دمکراتیک آلمان انجام گرفته است.

● پیشرفت صنایع

جمهوری دمکراتیک آلمان از لحاظ مادی، پس از پایان یافتن جنگ دوم جهانی وضع بدی داشت. در ۱۹۴۶ ظرفیت صنایع مولد مواد ومحصولات اساسی که بندرت توسعه یافته بود، تنها به ۵۲ درصد از سطحی که در ۱۹۳۶ داشت میرسید. در مقایسه با همین ماخذ اخیرا (سطح ۱۹۳۶) ظرفیت قابل بهره برداری صنایع فلز کاری ۲۹ درصد وظرفیت قابل استفاده صنایع سبک تنها ۴۴ درصد بود. از ظرف دیگر در جمهوری دمکراتیک آلمان هیچ نوع ذخایر قابل توجهی از مواد خام وجود نداست وتنها یک مجتمع فلزکاری در سراسر کشور وجود داست که تازه انهم با تجهیزاتی قدیمی وفرسوده کار میکرد.

امروز هنگامیکه سیما در داخل جمهوری دمکراتیک آلمان سفر کنید متوجه دگرگونی هایی خواهید شد که از آن تاریخ تا کنون روی داده است وکارخانه هایی را که در سراسر کشور مستقر شده اند، مشاهده خواهید کرد. تا پایان دهه ۶۰ صنایع مولد مواد اساسی به میزانی توسعه یافت که از آن پس قادر بود زمینه مورد نیاز برای صنایع سنتی را در کشور فراهم کند. (نساجی ـ مهندسی ماشین آلات دقیق وابتیک را میتوان نمونه هایی از صنایعی که به آنها بعنوان صنایع سنتی اشاره شد، بشمار آورد). صنایع مهم دیگری از قبیل تولید کمپیوترها وماشین های محاسبه وماشین آلات مورد استفاده در مهندسی کنترل ـ مهندسی نیمه هادی ها ـ پلاستیک سازی ـ صنایع تبدیلی وغذایی ـ ساخت تجهیزات کارخانه های شمیایی وتولید ماشین آلات نیروگاههای برق ونظایر آنها در جمهوری دمکراتیک آلمان، بطور کامل موجودیت خود را در این کشور از نقطه صفر آغاز کردند، اما توانستند توسعه قابل ملاحظه ای بدست آورند.

ارزش محصولات صنعتی از ۱۳۳۰۰ میلیون دلار در ۱۹۴۹ (تاریخ تاسیس جمهوری دمکراتیک آلمان) به ۱۶۰۰۰۰ میلیون دلار در ۱۹۷۷ رسیده ودرآمد ملی سالانه از ۱۱۷۰۰ میلیون دلار در همان تاریخ تقریبا به ۲۲۴۰۰ میلیون دلار در حال حاضر افزایش پیدا کرده است.

جمهوری دمکراتیک آلمان در حالیکه تنها بقدر یک چهارم آلمان دوران «رایش» در ۱۹۳۶ جمعیت دارد، دو برابر آلمان آن دوره محصولات گوناگون تولید میکند. در ۱۹۴۹ برای تولید ۵۳۱۵۰ دلار از درآمد ملی، استفاده از خدمات ۳۰ کارگر مورد نیاز بود، ولی امروز برای تولید همین اندازه ارزش مادی (۵۳۱۵۰ دلار) تنها استفاده از ۵ کارگر کفایت خواهد کرد.

در کشاورزی یک فرد ساغل در ۱۹۴۹ مواد غذایی مورد نیاز برای ۹ نفر را تولید میکرد، در حالیکه امروز یک کارگر کشاورزی باندازه ۳۲ نفر مواد غذایی تولید مینماید.

از هر ۱۰۰ نفر افراد دستمزد بگیر، ۳۷ نفر در موسسات صنعتی کار میکنند. از ۵۳ در صد تولیدات صنعتی، ۱۶ در صد را محصولات صنایع مولد مواد اساسی، ۱۸/۵ در صد را صنایع فلز کاری و۱۸/۵ درصد دیگر را صنایع سبک وغذایی تامین میکنند. مجموع سهمی که از کل تولیدات صنعتی کشور به شاخه های بالا تعلق میگیرد، بالغ بر ۵۰ در صد است.

● آهنگ رشد وقفه ناپذیر

به موازات پدید آمدن دگرگونی در ساخت واستخوان بندی تولیدات صنعتی، حرکت مهمی نیز در جهت تمرکز بیشتر در اقتصاد جمهوری دمکراتیک آلمان وجود داسته است. بعنوان مثال ظرف ۲۰ سال گذشته بی انکه تغییری در مکان های استقرار موسسات صنعتی این کشور روی دهد، تعداد این موسسات از ۲۰ هزار به ۱۰ هزار تنزل کرده است. طی این مدت مجتمع های صنعتی کار امدتری تشکیل شده اند که در حال حاضر ۴۰ واحد از آنها بیش از یک سوم از تمام کارگران وکارمندان شاغل در سراسر کشور را در بر گرفته اند.

بعنوان نمونه، یکی از بزرگترین موسسات صنعتی جمهوری دمکراتیک آلمان، مجتمع سیمیایی «لیانا» است که در حدود ۳۰ هزار نفر در آن کار میکنند. از بین موسسات دیگری که ابعاد مشابه دارند، «نیوپتیک» (سازنده ادوات علمی)، کارخانه های سازنده ماشین آلات سنگین موسوم به «ارنست تالمان» در ماگدبورگ وکارخانه تولید کننده ماشین ابزار بنام هفتم اکتبر در برلن را میتوان نام برد که تعداد کارگران هیچیک از آنها کمتر از ۱۰۰۰۰ نفر وبیشتر از ۱۸۰۰۰ نفر نیست.

ارزش کل ماشین آلات وتجهیزاتی که امروز در صنایع جمهوری دمکراتیک آلمان مورد استفاده قرار دارند، در حدود ۱۱۴۱۷۰ میلیون دلار برآورد شده است.

یکی از صفات برجسته اقتصاد ملی جمهوری دمکراتیک آلمان، وقفه ناپذیری آهنگ رشد آنست که آنرا در قالب برنامه های پنجساله سیاق بندی کرده اند. از سالها پیش تا کنون، تولید در آمد ملی وارزش تولیدات صنعتی، هر دو با آهنگ تقریبا ۵ در صد در سال پیشرفت کرده اند. در جریان دوره اجرای برنامه پنجساله ای که از ۱۹۷۱ تا ۱۹۷۵ ادامه داشته در آمد ملی کشور ۳۰/۱ درصد (طی مدت ۵ سال) افزایش یافته ودر این مدت بیش از ۲۲۰۰۰ فقره کالاهای جدید یا تکنولوژی های تازه به اقتصاد ملی افزوده شده اند. در بسیاری از شاخه های صنعتی مانند فلز کاری نزدیک به نیمی از محصولاتی که امروز تولید میشوند ویا تکنولوژیهایی که مورد استفاده قرار میگیرند دارای سوابق کوتاهی هستند واغاز موجودیت شان از ۱۹۷۱ یعنی تنها در حدود ۷ سال پیش از زمان حاضر فراتر نمیرود.

● بازرگانی خارجی

تمام جزئیاتی که در این مقاله برشمرده شد، موجب گردیده اند. که جمهوری دمکراتیک آلمان بتواند به یکی از شرکای شایان توجه بازرگانی بین المللی تبدیل گردد. روشن ترین دلیل حقانیت این ادعا، رشد چشمگیری است که بعنوان نمونه در سال گذشته بمیزان ۷ درصد در عملکرد بازرگانی خارجی کشور حاصل شده است.

طبق بررسی هایی که صورت گرفته انتظار میرود که ارزش کل مبادلات بازرگانی این کشور با ممالک دیگر در سال جاری (۱۹۷۸) برای اولین بار از ۳۱۵۰ میلیون دلار تجاوز کند. رسیدن به چنین سطحی با در نظر گرفتن وسعت خاک وجمعیت اندک کشور، پیروزی برجسته ایست که بدون تردید در سالهای آینده باز هم توسعه خواهد یافت.

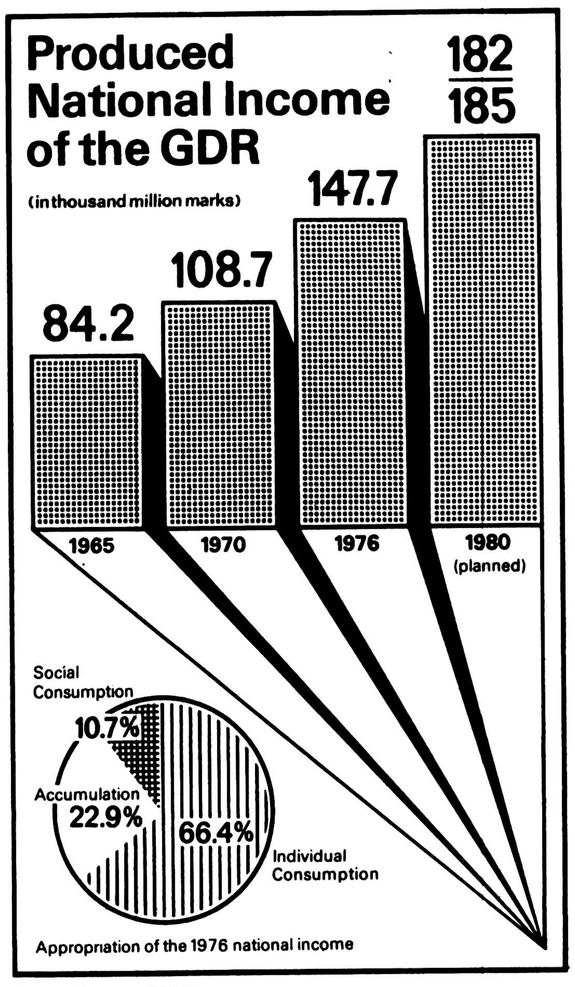

نوشته :رایزن بازرگانی سفارت جمهوری دمکراتیک آلمان

روابط اقتصادی ایران وجمهوری دمکراتیک آلمان

در سال ۱۹۷۷ ارزش کالاهای مبادله‌شده بین ایران وجمهوری دمکراتیک آلمان ، تقریبا به ۴۸ میلیون دلار رسیده و پس از عقد قرارداد۱۹ سپتامبر۱۹۷۵همکاری های اقتصادی دوجانبه میان دو کشور ابعادتازه‌ای پیداکرده‌است

روابط اقتصادی میان ایران و جمهوری دمکراتیک آلمان، تشکیل دهنده قسمتی از مناسبات فیمابین دوکشور است که از تاریخ برقرای روابط دیپلماتیک میان آنها در ۱۹۷۳ تاکنون به نحوی بسیار رضایتبخش توسعه یافته است. اساس این روابط برموافقت نامه بازرگانی درازمدت ۲۵ سپتامبر ۱۹۷۳ و قرارداد درازمدت پرداختهای دوکشور که درهمان تاریخ منعقد گردیده و قرارداد همکاریهای اقتصادی ـ علمی و فنی مورخ ۱۹ نوامبر ۱۹۷۵ استوار شده است.

مبادله کالاها میان دوکشور بطورمطلق تعیین کننده روابط اقتصادی آنها در مرحله ابتدایی بوده و از ۱۹۷۳ تاکنون این مبادلات درحدود ۱۹ برابر رشد کرده است.

در ۱۹۷۷ ارزش کالاهای مبادله شده بین ایران و جمهوری دمکراتیک آلمان تقریبا به ۴۸ میلیون دلار رسیده و پس از عقد موافقتنامه ۱۹ سپتامبر ۱۹۷۵ همکاریهای اقتصادی دوجانبه میان آنها ابعاد تازه‌ای پیدا کرده است.

● کمیسیون مشترک وزیران

بر مبنای موافقت نامه یادشده، پیمان های همکاری متعددی در زمینه حمل و نقل، توسعه تولید ماشین سازی و صنایع الکتروتکنیک و ماشین الات دقیق درایران، میان دوکشور بامضاء رسیده که ارزش کلی آنها تاکنون از ۶۰ میلیون دلار تجاوز کرده است.

در زمینه نصب کارخانه های کامل برای تولید محصولات مختلف رشته ماشین سازی نیز قرار است درآینده نزدیک بین طرفین قراردادی امضاء شود.

علاوه براین بین جمهوری دمکراتیک آلمان و نمایندگان بخش خصوصی درایران مذاکرات نویدبخشی درجریان است که بابثمررسیدن آنها فروش کارخانه های کامل نساجی ـ سردخانه ها ـ واحدهای تولیدکننده یخ بصورت بلوک ها ـ نیروگاههای دیزلی و غیره... به مشتریان و سرمایه گزاران ایرانی از طرف جمهوری دمکراتیک آلمان جامه عمل خواهد پوشید.

این توسعه روابط اقتصادی که به سود هر دوکشور است، به نحوی قاطع از ثمرات تلاش های خستگی ناپذیر کمیسیون مشترک وزیران ایران و جمهوری دمکراتیک آلمان، برای پی گیری اجرای موافقت نامه همکاریهای اقتصادی، علمی و فنی دوکشور بوده است.

این کمیسیون هرسال یکبار تشکیل جلسه میدهد و جزئیات طرحهای همکاری دوجانبه را برای مراحل اینده موردبحث و پیش بینی قرار میدهد.

● نمایشگاههای تهران ولایپزیک

یکی از عوامل سودمندی که تاکنون در بسط دادن همکاریهای اقتصادی میان دوکشور تاثیری بسزا داشته، شرکت متقابل انها در بازار مکاره بین المللی تهران ولایپزیک است. درسال جاری جمهوری دمکراتیک آلمان، برای پنجمین بار در نمایشگاه تهران و ایران برای دومین بار در بازار مکاره لایپزیک که از دیرباز مکانی برای عرضه فعالیت های بازرگانی در سطح جهانی است، شرکت خواهند کرد.

جمهوری دمکراتیک آلمان، یکی از ده کشوری است که بزرگترین و پیشرفته‌ترین ممالک صنعتی دنیا را تشکیل داده‌اند. صنایع این کشور که بارزترین شاخه هایش را رشته های ماشین سازی ـ مکانیک ماشین آلات دقیق واپتیک والکتروتکنیک و الکترونیک و همچنین صنعتی بسیار پیچیده و پیشرفته در زمینه تولید فراورده های شیمیایی و کشتی سازی و بالاخره صنعتی بغایت توسعه یافته در بخش تولید کالاهای مصرفی تشکیل میدهند، به شیوه‌ای پرتحرک و بدور از هرنوع بحران درحال پیشرفت هستند. (رشته هایی که نام برده شد، تنها نمونه های انگشت شماری از مظاهر صنایع جمهوری دمکراتیک آلمان بشمار میروند).

وضع صنایع در جمهوری دمکراتیک المان، بصورتی است که همواره امکانات بیشتری را برای توسعه هرچه بیشتر روابط اقتصادی‌اش با ایران عرضه میکند. وجود یک سطح بالای فنی در تولیدات صنعتی جمهوری دمکراتیک آلمان، اجازه میدهد که بتوان براحتی نقاط عزیمت بسیاری را برای فعالیت های مشترک با ایران کشف کرد و آنها را برای تحقق بخشیدن به برنامه های دامنه‌دار توسعه صنایع غیرنفتی درایران مورداستفاده قرارداد.

● اعزام مهندسین و کارگران ماهر

جمهوری دمکراتیک آلمان، علاوه برتحویل و نصب کارخانه ها و واحدهای کامل صنعتی درایران، همچنین آماده و علاقمند است که تجربه های فنی خود را نیز دراختیار ایران بگذارد و با گسیل کردن مهندسین و کارگران ماهر و درعین حال با آموزش دادن پرسنل های فنی و صنعتی ایران درجمهوری دمکراتیک آلمان، سهم خود را درکمک به اجرای برنامه های بزرگ توسعه صنعتی درایران ادا نماید.

من از طرف دیگر میل دارم یادآوری کنم که جمهوری دمکراتیک آلمان درعین حال به نحوی بدیهی آمادگی دارد تا محصولات صنایع ایران را نیز خریداری کند و درحال حاضر مذاکرات نویدبخشی نیز دراین زمینه در جریان است.

من یقین دارم که برمبنای برابری حقوق دوکشور در سالهای آینده نیز روابط اقتصادی ایران و جمهوری دمکراتیک آلمان بیش ازپیش بنحوی رضایتبخش و به سودهردوکشور گسترش خواهد یافت.

ارهاردویکریت

بامیددیدار، در تهران

صادر کنندگان جمهوری دمکراتیک آلمان در ششمین نمایشگاه بازرگانی بین‌المللی تهران حضور خواهند داشت

دبلیو ام دبلیو ـ صادرات ـ واردات

یونی تکنا

ماسین اکسپورت

اینویست اکسپورت

در تالار شماره ۲۰ ـ ۲۲ منتظر شما هستیم

الکتروتکنیک اکسپورت ـ ایمپورت

یونیون

فورتشریت لاندماشین اکسپورت ـ ایمپورت

ترانسپورت ماشین

اطلاعات

صفحات ویژه جمهوری دمکراتیک آلمان

یکشنبه ۱۸ تیرماه ۲۵۳۷
۹ ژوئیه - ۱۹۷۸- شماره ۱۵۶۵۶

موفقیت‌های سازندگان تجهیزات راه آهن

جمهوری دمکراتیک آلمان،

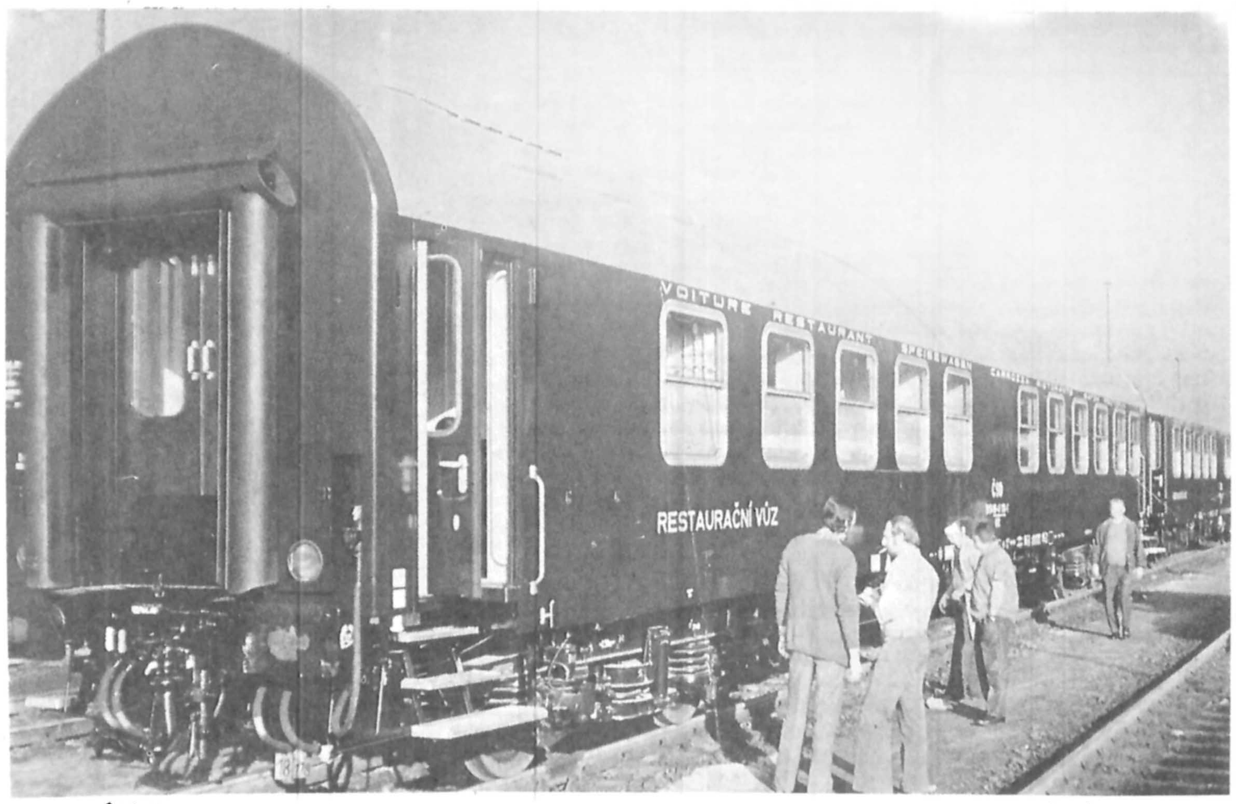

واگون های ساخت جمهوری دمکراتیک آلمان امروز بخش جدایی ناپذیری ازتجهیزات مورد استفاده شبکه راه آهن سراسری ایران را تشکیل میدهد. ایران یکی از ۳۶ کشوری است که جمهوری دمکراتیک آلمان به آنها انواع واگن ها وسایرتجهیزات راه آهن را برای فروش عرضه می کند. مهمترین مشتری خارجی صنایع سازنده تجهیزات وخصوصا واگن های راه آهن جمهوری دمکراتیک آلمان، اتحادشوروی است که تاکنون بیش از ۴۹۰۰۰۰ واگن ازاین کشور خریداری کرده است. بیش از ۵۵۰۰ کوپه تاکیون از جمهوری دمکراتیک آلمان به چک اسلواکی فروخته شده است و علاوه براین لهستان، رومانی ومجارستان نیز چنین محصولاتی را دریافت کرده‌اند. تعداد واگن های مورداستفاده برای نیازهای خاص که تاکنون به ۱۹ کشور مختلف دیگر ازطرف جمهوری دمکراتیک آلمان تحویل داده شده است از ۲۵۰۰۰ تجاوز می کند، صرف نظر ازایران کشورهای سوئد واطریش نیز مشتریان خارجی مهم واگن ها وسایرتجهیزات راه آهنی را که درجمهوری دمکراتیک آلمان ساخته میشود تشکیل میدهند. کثرت تعداد وتنوع قابل ملاحظه واگن ها - لکوموتیوها وسایر انواع تجهیزات راه آهن که در ۱۹۷۸ درجمهوری دمکراتیک آلمان ساخته شده‌اند قابلیت عظیم صنایع سازنده این محصولات را درکشورمذکور به نحوی خیره کننده نمایش میدهند. دریافت جوایز ارزنده دولتی وبدست آوردن ۲۵ مدال طلا در بازارمکاره بین‌المللی لایپزیک بوسیله کارخانه های تولیدکننده تجهیزات راه آهن درجمهوری دمکراتیک آلمان بنوبه خود دلایل دیگری از کارایی شایان توجه این شاخه ازصنایع کشورمذکور هستند ودرحقیقت جوایز ومدال های ارزنده مذکور را میتوان نوعی پاداش شایسته برای ۳۰۰۰۰ کارگر - مهندس - تکنیسین ودانشمندی که دران صنعت درجمهوری دمکراتیک آلمان، به کاراشتغال دارند تلقی کرد.

✱ فروشهای امتیازی

پیروزیهای درخشانی که تاکنون نصیب صنایع تولید کننده تجهیزات راه آهن درجمهوری دمکراتیک آلمان گردیده است دارای جلوه گاههای گوناگون است. یکی از معتبرترین انعکاس های وضع بسیار رضایت بخش این صنایع درجمهوری دمکراتیک آلمان عبارت از گرمی روزافزون بازار فروش هایی است که این صنایع براساس ترتیبات امتیازی یا پروانه‌ای درممالک مختلف انجام داده‌اند فروشهایی که ازاین طریق صورت می گیرد بیش ازپیش بصورت بخش قابل توجهی از کل محتوای صادراتی فعالیت تولید کنندگان تجهیزات راه آهن جمهوری دمکراتیک آلمان درآمده است. یک نمونه ازاین موفقیت هامربوط به معامله‌ای است که برمبنای ترتیبات امتیازی بین جمهوری دمکراتیک آلمان ویکی از شرکتهای مهم فرانسوی بنام دودیتریش انجام گرفته است. این شرکت بااستفاده ازامتیازی که ازجمهوری دمکراتیک آلمان تحصیل کرده ظرف مدتی کوتاه کامیابیهای فنی وتجارتی خودرا درزمینه بسط تولید وفروش برخی ازانواع تجهیزات مهم راه آهن بطرزی درخشان افزایش داده است

MASCHINEN-EXPORT

ما صادر کننده خودروهای راه آهن، از قبیل اقلام زیر هستیم:

واگن های مسافری
واگن های غذا خوری
واگن های خواب
واگن های یخچال
واگن های حمل کالا های خاص

همچنین تجهیزات زیر را نیز صادر می کنیم:

جراثقال های بندری
ماشین آلات خاک برداری و راه سازی
تجهیزات برای صنایع سرامیک
تجهیزات برای استخراج معادن روباز

پیشرفت‌های تولید ادوات علمی

درجمهوری دمکراتیک آلمان

از میکرسکپ تحقیقاتی روبرت کوخ و نخستین رفراکتومتری که بوسیله «آبه» دانشمند نام آور آلمانی ساخته شد تا آخرین دوربین های مدرن چند طیفی که در برنامه تجسسات فضایی اتحاد شوروی مورد استفاده قرار گرفته، تاکنون راهی طولانی بوسیله «کارل زایس ینا» سازنده بزرگ افزارهای علمی و محصولات اپتیک وادوات دقیق در جمهوری دمکراتیک آلمان طی شده است.

اعم از اینکه ما به بیش از ۷۰ نمونه از دستگاههای موسوم به پلانتاریای زایس که تا کنون در سراسر جهان به کشورهایی مانند هند و اطریش عرضه شده‌اند فکر کنیم و یا به نصب تلسکوپ های مجهز به رفلکتور ۲ متری و تجهیزات مورد استفاده در آزمایشگاه های متالوژی و امثال آن بیاندیشیم، در هر حال درمییابیم که موسسه کارل زایس ینا در جمهوری دمکراتیک آلمان بهیچوجه صرفا یک تولید کننده محصولات اپتیک وادوات علمی و دقیق نیست بلکه قبل از هر چیز موسسه‌ای است که با استفاده از پیشرفته ترین تکنولوژی برای حل مسایل علمی در جهان امروز با موسسات، آزمایشگاهها و سازمانهای ذینفع فعالانه همکاری می کند.

«وب کارل زایس ینا» موسسه‌ای است که ان را کارل زایس معروف بسال ۱۸۴۶ در شهر ینا واقع درتورین گیان خاوری تاسیس کرده و سپس این موسسه بوسیله ارنست آبه ونسل های پی در پی کارگران، مهندسین و دانشمندان بصورت یکی از مهمترین موسسات تولید کننده وسایل اپتیک وافزارهای دقیق وادوات علمی توسعه پیدا کرده است.

«کارل زایس ینا» امروز با بحساب اوردن تاسیسات وابسته‌ای که در شهرهای راتنو، فریبورگ، در سدن و سوهل در جمهوری دمکراتیک آلمان دارد نزدیک به ۴۵۰۰۰ نفر را بصورت یکی از کارآمدترین نیروهای انسانی بخدمت گرفته است.

CARL ZEISS JENA

وسایل بررسی و مطالعاتی

تئودولیت، لدول - تاکئومتر، تله متر، کمپاس - سکستانت.

ادوات فوتوگرامتری

دوربین های عکاسی برای مطالعات هوایی
فوتوپزینتر - استرئوسکپ اتینه‌ای، پلوترپرسیزیون - استرئوپلوتر، ارتوپرینتر، استرئوپانتومتر.

افزارهای نجومی و پلانتاریا

تلسکوپ دبیرستانی و آماتوری
رفواکتور، اسپکتر وگراف - تداخل سنج - پلیت مقایسه کننده ستارگان، برج های رصدخانه‌ای - پلانتاریای نوع متوسط - پلانتاریای پرواز فضایی، برج های پلانتاریوم.

خواهشمند است به نماینده ما رجوع کنید:

شرکت اخوت

شماره ۳۸ میدان نفت - خیابان عباس آباد
تهران.
تلفن ۸۵۴۶۹۲-۴

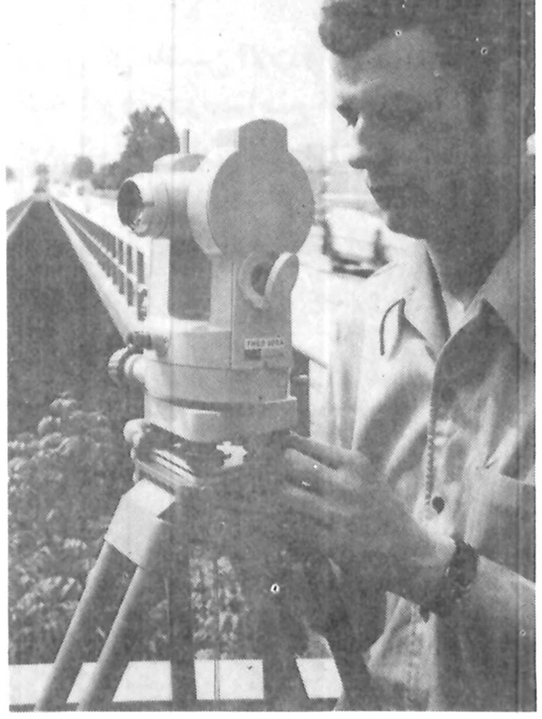

THEODOLITE THEO 020A

وب کارل زایس - جمهوری دمکراتیک آلمان

CARL ZEISS JENA

میکرسکپ های عابدی وتحقیقاتی

ادوات افتالمولوژیک
میکرسکپ های جراحی
کواگولا تورهای نوری
رفواکتومتر
اسپکتر و فوتومتر
فوتومتر شعله‌ای
اسپکتروگراف (طیف سنج)
ادوات جذب کننده اتمی
لطفا به نماینده ما مراجعه کنید:
شرکت سهامی ایماکو
پلاک ۱۴۱ خیابان کاخ
تهران
تلفن: ۶۴۴۱۸۴- ۶۴۲۱۹۱
لامپ فتوسلیت ۲۱۰

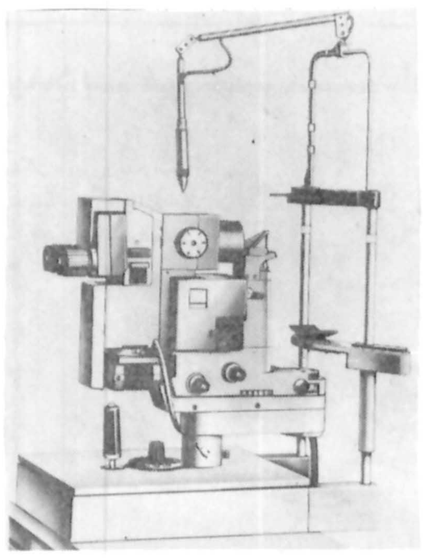

PHOTOSLITLAMP 210

VEB Carl Zeiss JENA·DDR

اماده همکاری و مشارکت با شما برای:
خدمات بهداشتی و درمانی - کارهای تحقیقاتی - تدریس و اموزش - مساحی، متالورژی - متالوگرافی - کشاورزی و صنعت

Glas Keramik

برنامه صادراتی به اختصار:
کرستال لید، شیشه و بلورهای صنعتی - ظروف شیشه‌ای، ادوات شیشه‌ای برای نور و کاربردهای ان
پرسلن میسن، پرسلن برای وسایل خانگی و هتل - چینی های تزئینی - سرامیک های بهداشتی - شیشه ساختمان - لنزهای جوشکاری - کاشی و سرامیک ساختمانی، سیلیکاوساند - کائولین، محصولات ساخته شده از خاک رس (گلی) - محصولات پشم شیشه - کاغذهای دیواری گلاس فابریک «هاگلاستا»، گلاس فابریک های مخلوط با الیاف پیوسته، شیشه های ازمایشگاهی و ادوات شیشه‌ای، پلاست های صنعتی - سیستم های لوله شیشه‌ای - ادوات حرارت سنجی - شیشه های عینک - محصولات شیشه‌ای مقاوم در برابر حرارت - فابریک های شیشه‌ای با الیاف پیوسته.

Glas Keramik

LIANA CO LTD لیانا

وارد کننده انحصاری درایران برای:
پرسلن های خانگی و هتل، شیشه دمیده و فشرده داخلی - شیشه برای کاربردهای نور و روشنایی - کریستال فشرده - بطریهای عایق و ظروف شیشه‌ای.

خیابان پهلوی - ضلع اریامهر
ساختمان افتخاری - اپارتمان شماره ۵۱
تلفن ۶۲۷۳۸۸ - ۶۲۸۰۱۲
تلگرافی: ستارگان تهران تلکس: ۲۱۵۳۶۶ لیکوایر

اطلاعات

صفحات ویژه جمهوری دمکراتیک آلمان

یکشنبه ۱۸ تیرماه ۲۵۳۷
۹ ژوئیه ـ ۱۹۷۸ـ شماره ۱۵۶۵۶

تکنوکومرز

قابل اعتماد و پر تجربه

در اواخر ۱۹۷۷ تکنوکومرز بیستمین سالگرد تاسیس خود را جشن گرفت. ظرف ۲۰ سالی که تا آن تاریخ از آغاز موجودیت آن می گذشت، تکنوکومرز خود را به مهمترین موسسه ذیمدخل در فعالیتهای بازرگانی خارجی و مجاهدات صادراتی جمهوری دمکراتیک آلمان تبدیل کرده بود.

امروز تکنوکومرز سازمان دهنده و رهبری کننده فعالیتهای صادراتی و وارداتی هشت موسسه مهم تولید کننده و محصولات فلزی درجه دردمکراتیک آلمان است و در عین حال نماینده شبکه‌ای از منافع و موسسات بازرگانی است که تقریبا ۷۰ موسسه صنعتی را در جمهوری دمکراتیک آلمان در زیر پوشش خود قرار داده است.

تکنوکومرز پس از آنکه فعالیتهای خود را در شرایطی محقر آغاز کرد آغاز کرد تدریجا ابعادی در فعالیتهایش بوجود اورد که به آن اهمیتی جهانی بخشید.

در فهرست اقلامی که تکنوکومرز آنها را از جمهوری دمکراتیک آلمان به کشور های دیگر صادر می کند تجهیزات سردخانه‌ای و دستگاه های تهویه و نظایرشان مقام مهمی را اشغال می کنند.

این موسسه در عین حال طی سالیان گذشته تجاربی منحصر به خود در صادر کردن کارخانه های کامل به ممالک دیگر کسب کرده است در ایران تا کنون چندین طرح مهم و در زمینه های پر اهمیتی چون توسعه تاسیسات سردخانه‌ای و کارخانه های سازنده تجهیزات تهویه مطبوع و ماشین آلات غبار روبی و یخ سازی و غیره از طرف تکنوکومرز صادر شده - و کارشناسان اعزامی آن از جمهوری دمکراتیک آلمان به ایران فرستاده شده اند تا در نصب تجهیزات واحد های مورد اشاره مستقیما شرکت کنند.

گسترش روابط صادراتی جمهوری دمکراتیک آلمان با کشور های دیگر یکی از مهمترین جنبه های وظایفی است که تکنوکومرز تصدی آنها را بر عهده گرفته است، ظرف ۲۰ سالی که از تاسیس تکنوکومرز می گذرد نقشی که این موسسه در بسط بازرگانی خارجی جمهوری دمکراتیک آلمان بطور اعم و توسعه همکاریهای فنی میان این کشور و ممالک دیگر بطور اخص ایفا کرده بیش از آن بزرگ بوده است که بتوان در مقاله‌ای کوتاه آن را ارزیابی کرد.

****

GmbH
TechnoCommerz
DDR 108 Berlin
تکنوکومرز
جمهوری دمکراتیک آلمان - ۱۰۸ - برلین

برنامه صادراتی ما عبارتست از:

- موتورهای دیزل و تجهیزات دارای نیروی محرک دیزلی.
- کارخانه ها و تجهیزات برای تولید دستگاههای تهویه مطبوع - و تاسیسات و ماشین آلات و مهندسی سردخانه‌ای.
- پمپ ها و کمپرسورها.
- دستگاهها و تجهیزات استاندارد برای الکتروپلتینگ.
- لوازم برای همه نوع صنایع
- نیروگاهها، تجهیزات کارخانه های مولد برق

تکنوکومرز ضمنا کارهای زیر را برعهده میگیرد:
مشاوره، مهندسی ماشین آلات ـ صادرات ـ واردات ـ اعطا و قبول امتیازات صنعتی، آموزش کارگران ماهر و خدمات.

ماشین های تولید کننده
بلوک های یخ

انواع:
پی ای آ ۶ ـ ۳ ـ ۱۰
۱۶ ـ ۲۵ ـ ۴۰

صنایع شیمیایی و ساختمانی و موسسات مختلف پزشکی و بهداشتی از جمله مصرف کنندگان دیگر محصولاتی هستند که بوسیله این ماشین های یخ سازی تولید میشود.

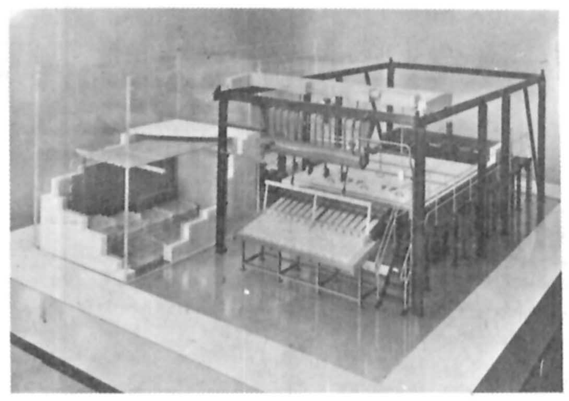

یک نمونه از کارخانه تولید کننده یخ های بلوک که بوسیله وب ماشین فابریک در جمهوری دمکراتیک آلمان ساخته و به کشور های مختلف صادر می شود.

خدمات فراگیر

در جریان عملیات نصب پرسنل محلی برای اداره کردن این تاسیسات در آینده ـ آموزشهای لازم را دریافت می کنند. علاوه بر این موسسه عرضه کننده این تجهیزات شبکه کار آمدی بوجود آورده که قطعات یدکی مورد نیاز مشتریان را بدون فوت وقت در اختیارشان قرار می دهد و یا در صورت لزوم خدمات تعمیراتی مورد نیازشان را تامین می کند. این تجهیزات به کشور های متعدد از طرف جمهوری دمکراتیک آلمان صادر می شوند.

در بسیاری از این ممالک کارخانه های تولید کننده بلوکهای یخ که بوسیله «وب ماشین فابریک نمانتژ کو» صادر شده اند تا سالیان دراز کار کرده و همواره رضایت صاحبان خود را جلب نموده اند. بد نیست اضافه کنیم که برخی از این مشتریان در کشور های بسیار گرم منطقه استوایی جهان قرار داشته اند.

برای کسب اطلاعات بیشتر لطفا با نشانی زیر تماس بگیرید:
تکنو کومرز
نماینده در ایران:
شماره ۳۹ خیابان زهره
خیابان روزولت شمالی
تهران
تلفن ۸۳۶۵۲۹ یا ۴۲ـ۸۲۲۰۴۱

وب کمبنیات لوفت ـ اوند
تکنوکومرز ـ گ ام ب ه
کالته تکنیک (ایلکا) ـ صادرکننده:

ILKA

تجهیزات برودتی برای سردخانه ها

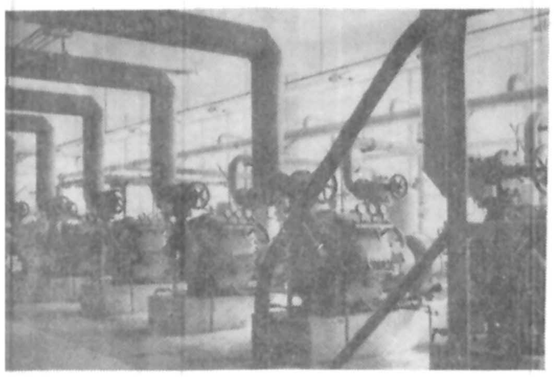

امروزه تقریبا در هرجا که انسانها زندگی می کنند، عملیات سرد کننده قسمتی از واجبات است. یکی از اساسی ترین نیازها برای برآوردن این مقصود، انبار کردن مواد غذایی ـ مخصوصا اقلام زود فاسد شونده مانند گوشت ـ ماهی ـ شیر و فرآورده های آن ـ و میوه و سبزی ها و مشروبات غیر الکلی و غیره در سردخانه ها است.

سرد کردن ـ یا منجمد ساختن موادی نظیر آنچه که نام برده شدند ارزش کیفی و مرغوبیت آنها را در سطحی بالا حفظ میکند و اجتناب از زیانهای ناشی از فسادشان را امکان پذیر میسازد.

سردخانه های ساکن، بخصوص اجازه میدهند که عملیات انبار کردن موادی که نیاز به برودت دارند در سطحی بسیار رضایتبخش موفقیت آمیز باشد و به نحوی اساسی به افزایش عملکرد تولید کنندگان و بازرگانان و به سودآوری فعالیت های آنان کمک کند.

برنامه تحویل ما برای سردخانه ها و تجهیزات مربوطه از اینقرار است:

- سردخانه های مجهز به کمپرسور سرد کننده با هوا یا سرد کننده با آب (طرح باز و نیمه باز هرمیتک).
- برای سردخانه های استاندارد باضافه ۲ تا باضافه ۴ درجه سانتیگراد.
- اتاق های نگهداری مواد غذایی یخ زده منهای ۲۵ـ منهای ۲۰ درجه سانتیگراد.

ماشینخانه با واحد های کمپرسور دارای ظرفیت سرد کننده ناخالص ۲۰۰۰۰۰۰ کیلو کالری ـ ساعت.

عوامل سرد کننده: گازهای فرئون یا آمونیاک.
ما علاوه بر تجهیزات و ماشین آلات سردخانه‌ای، در عین حال محصولات مشابه دیگری را که برای عملیات تولیدی ـ و یا در رشته های تخصصی مربوط به بهداشت عمومی و زمینه های دیگر مورد نیاز هستند نیز تولید و عرضه می کنیم.

الکتروموتور های عالی
ساخت جمهوری دمکراتیک آلمان
محصولات برقی کارآمدی که شما میتوانید
رو قابل اعتماد بودن کارشان حساب کنید.

VEM

کاربردهای بین المللی روزافزون ضوابط ناظر بر صرفه جویی هرچه بیشتر درمصرف نیروی برق و بزرگترشدن این نیاز، عواملی هستند که به پدیدآمدن سری های کاملی ازمولد های ولتاژ پائین ومجهز به موتورهای سنکرون مجهزشده اند ظرفیتهای این تجهیزات از ۱۲٪ تا ۱۳۲ کیلووات دارای تنوع است.

سری های اساسی محصولات «وی ای ام» الکتروموتورهای استاندارد داری بانام تجارتی «کمر» هستند که با استاندارد «آی ای سی ، دی آن آن» تناسب دارند و بنابراین آخرین معیارهای جهانی را در این مقوله ازمولد ها برآورده می کنند.

قابلیت سازگاری موتورهای مولد برق «کمر» با متفاوت ترین شرایطی که ممکن است بتوان درهرجایی از جهان سراغ گرفت قاطع ترین دلیلی است که فروش موفقیت آمیزشان را دربازار بین المللی توضیح میدهد.

برنامه تولید «وی ای ام» الکتروماشین ورک متعلق به جمهوری دمکراتیک آلمان:

ماشین های برقی روتوری از ۱۲٪ تا ۱۶۰۰۰ کیلووات.

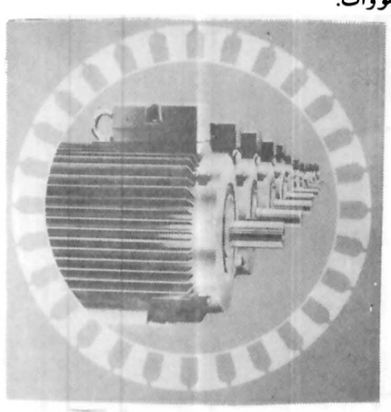

LIANA CO Ltd لیانا

نماینده: شرکت سهامی لیانا
نمایندگی الکترتکنیک
خیابان پهلوی ـ ضلع آریامهر ـ ساختمان افتخاری
تهران تلفن: ۶۲۷۳۸۸ ـ ۶۲۸۰۱۲

مهندسی وماشین الات برقی: بخشی که تحرک عظیم آن هرگز متوقف نمی‌شود

نیروی انسانی قابل ملاحظه‌ای مرکب از ۵۳۰۰۰ کارگر، مهندس و داسمند که درساحه اتوماسیون وساخت تجهیزات نیروگاهها درصنایع جمهوری دمکراتیک آلمان کارمی کند. توسعه وطراحی وساخت این تجهیزات را برای واحدهای کامل تولید نیرو برعهده دارند

برنامه تولید این ساحه ازصنایع با جامعیتی که بیش از بیس درآن رعایت میسود شامل تولید تجهیزات یا ماشین الات برای انتقال وتغویت وتوزیع نیروی موردنیاز درصنایع ـ کساورزی ـ مسکن ـ ترافیک و همچنین تجهیزات مولد ولتاژ های قوی ومراکز ازمایشی است

ازاینها گذشته رسته هایی که دراین قسمت ازصنایع فعالیت دارند، بازهای ویژه‌ای را که به سیوه های گوناگون بامراحل مختلف صنایع سیمیایی وملز کاری وتولیدماشین ابزار صنعت ساختمان وغیره مربوط میسوند نیز براورده کردند.

«وی ای ام»:
مارک معروفی که نشان مرغوبیت است

محصولات «وی ای ام»، به تمام کشورهای اروپائی صادرمی شوند وبعلاوه برای فروش وتوزیع آنها درهمه قاره های جهان دفاتر نمایندگی وجوددارد. علامت تجارتی «وی ای ام» درحال حاضر در ۷۶ کشور ازحمایت حقوق بین‌المللی برخوردار است وموسسه‌ای که با این نام نامیده میشود، بامراکز فنی وتجارتی واژانس های دایمی فروش وموسسات خارجی مشابه دیگر ازنزدیک همکاری میکنند.

تجهیزات کامل برای تولید نیرو

تولید تجهیزات نیروگاهها درجمهوری دمکراتیک آلمان، ازهرنظر با نیازهای رشدیا بنده‌ای که دراین زمینه میتوان سراغ گرفت دارای تناسب است. بعنوان مثال موسسه اتوبوشویتس که از موسسات ملی است ودرآن تجهیزات نیروگاههای برق ساخته میشوند، ازکارخانه های خوددرشهر «درسدن» تمام قطعات وماشین آلات موردنیاز برای برپاکردن نیروگاههای ۶۶ـ۱۳۲ ـ ۲۴۵ تا ۴۲۰ کیلوواتی را تولید میکند و آنها را بصورت نصب شده و قابل بهره‌برداری تحویل میدهد.

عملیاتی که بوسیله این موسسه انجام میگیرد، شامل تمام مراحل از طراحی تاتحویل کارخانه برای بهره برداری است، علاوه براین موسسه مذکور ازطریق ترتیبات همکاری باموسسات ذینفع درزمینه هایی چون مبادله اطلاعات وتجربه های فنی، آموزش پرسنل، مشاوره های مهندسی وغیره نیز همکاری می کند.

بزرگترین آزمایشگاه ولتاژ قوی

جمهوری دمکراتیک آلمان، به نحوی قاطع و به یاری توسعه‌ای که اساس آن برشیوه های توظهور قرار دارد، تاکنون به ارضای نیازهای مصرف نیرو، بادرنظر گرفتن رشد پرشتاب آن کمک کرده است. موسسه ملی (تحت کنترل دولت) موسوم به «هرمان ماترن» که بنوبه خود دردرسدن قرار گرفته وتجهیزات تقویت برق وماشین الاتی برای کارپرداشعه ایکس تولید میکند، مجهزترین آزمایشگاه ولتاژ قوی جهان را در تاسیسات خود بوجود آورده است.

وجود این آزمایشگاه که درفضای بازقرار گرفته، اجازه داده است که بتوان شرایط مطلوب را برای پالایدن ولتاژ تامرزبیش از یک میلیون ولت بوجود آورد. کارهایی که دراین آزمایشگاه انجام می گیرد، مناسب ترین فرصت را بوجود میآورد تاپیشرفت های سریع دربهره برداری ازعالیترین سطح ولتاژ هاامکان پذیرگردد.

مرکز کابل های تقویتی که جنب نیروگاه لایپزیک ـ هال بوجود آمده به خودی خود رسیدن به توسعه بیسابقه‌ای را میسر ساخته است. دراین پست امکاناتی وجوددارد که تولید بلافاصله ولتاژهای مصرفی را ممکن ساخته وازاین راه کاربردشبکه های متوسط را نیز با درنظرگرفتن عوامل توزیع به امری عادی تبدیل میکند.

سرامیک های مقاوم دربرابر فشار قوی ازهرمسدورف

امروز بسیاری ازنیروگاههای اتمی ومتعارفی وپست های تقویت کننده فشار قوی بعنوان نمونه مجهز به محصولات سرامیک بسیار مقاومی هستند که درمجتمع هرمسدورف ساخته میشود.

این مجتمع تاکنون سرامیک های موردنیاز برای عایق بندی را باکاربردهابسیار متنوعی که ارضاء کننده عایق های ۴۲۰ کیلوولت وهمچنین ۱۱۰ کیلوولت و ۱۲۵۰ کیلوولت میباشد در بسیاری ازنقاط دنیا تامین کرده است.

کابل های کارآمد

مجتمع «وب کابل ورک اوپرسپری (ک دبلیو او)» میتواند هنگام عرضه کردن کابل های بسیار مرغوبی که تولید میکند به تجربه هایی که طی سالهای بسیار طولانی اندوخته است، پشتگرمی داشته باشد. این موسسه تولیدکننده انواع کابل هایی است که درساخت آنها استانداردهای محلی ـ ملی و بین المللی رعایت میشود. کارتولیدی دراین مجتمع متکی برمدرن ترین الگوهای تکنولوژی است. طی سالیان اخیر چنانکه میدانیم الومینیوم اهمیتی روزافزون درتولید کابل های برق کسب کرده است.

«ک. دبلیو. او» نه فقط درزمینه کاربردهای الومینیوم درتولید کابل نقشی پیشاهنگ ایفاء کرده، بلکه درنصب این نوع کابلها نیز شهرتی جهانی برای خودکسب کرده است.

برای صادرات:

Elektrotechnik
EXPORT-IMPORT
VEB KOMBINAT AUSSENHANDEL DER DEUTSCHEN DEMOKRATISCHEN REPUBLIK
DDR 1026 BERLIN · ALEXANDERPLATZ
HAUS DER ELEKTROINDUSTRIE

نمایندگی واردکننده:
خیابان شاه عباس ـ خیابان جم ـ کوچه گودرز
پلاک ۲۰ تهران تلفن: ۸۳۹۱۵۸-۹

اطلاعات

صفحات ویژه جمهوری دمکراتیک آلمان

یکشنبه ۱۸ تیرماه ۲۵۳۷
۹ ژوئیه - ۱۹۷۸ - شماره ۱۵۶۵۶

فعالیت‌های فرهنگی در جمهوری دمکراتیک آلمان

جمهوری دمکراتیک المان، با پیروزی خیره کننده ورزشکارانش درمسابقات المپیک، دنیایی را دچار شگفتی واعجاب کرد. قهرمانان این کشور درحالی از محل برگزاری بازیهای المپیک بازگشتند که خرمنی از افتخارات، بصورت ۴۰ مدال طلا، ۲۵ مدال نقره و۲۵ مدال برنز ارمغان آورده بودند. دست یافتن به اینهمه افتخارات پاداش شایسته ای بود برای پیروزی خط مشی وروشی که بسط وتشویق ورزش، آموزش و پرورش وفرهنگ را درسطح سراسر کشور تضمین کرده است.

نکته ای که مضافا ارزش یادآوری را دارد اینست که ضمنا همین سال مصادف با بیست و پنجمین سالگرد تأسیس کمیته ملی المپیک جمهوری دمکراتیک آلمان است. این کمیته توانست کارنامه ای ارائه دهد که محتوای آن را طوماری بسیارشایان توجه از پیروزیهای ورزشی کشور درسطح بین المللی تشکیل داده است. با اینحال چیزی که بازهم اهمیت بیشتری دارد، افزایش شگرف تعدادکسانی است که درجمهوری دمکراتیک آلمان از فرصت های پرداختن به ورزش وتفریحات سالم و بهداشت و کارآیی جسمانی ودماغی بهره میبرند.

ظرف ربع قرن که از تأسیس کمیته ملی المپیک جمهوری دمکراتیک آلمان میگذرد، تعداد افرادی که دراین کشور از جهات مختلف یا به شیوه های گوناگون با بازیهای المپیک درهردوسطح ملی وجهانی سروکار دارند به میلیونها نفررسیده است.

✱ ۸۰۰۰ باشگاه ورزشی

درجمهوری دمکراتیک آلمان، طبق تصریح قانون اساسی، تربیت بدنی، ورزش وتفریحات سالم اجزاء جدایی ناپذیر حیات فرهنگی وپرورش ملی بحساب آورده میشود. اینها براساس تلقی قانون اساسی عناصری هستند که وجودشان برای تضمین رشد وتوسعه هماهنگ قوای جسمی وروحی مردم کشور غیرقابل انکاراست.

اگر تمامی عوامل اجتماعی ودستگاههای مسؤل دولتی، هیچ نوع تشویق یا حمایتی را از تربیت بدنی وورزش وتفریحات سالم دریغ نمی کنند دلیلش اهمیت خارق العاده نقشی است که این عناصر متقابلا درغنی تر کردن زندگی ملی وحیات فرهنگی وبهداشت وبهروزی وخلاقیت همگانی افراد جامعه برعهده دارند.

بهرحال ورزش از مقوله رقابتی تنها قسمتی از فعالیت های ورزشی نیست که درجمهوری دمکراتیک آلمان وسیعا تشویق می شود. ورزشهای دیگری که تفریح واستراحت برای مردم چاشنی اصلی آنها بشمار میرود نیز بهمان اندازه به ترغیب و پشتیبانی دولت وجامعه متکی هستند. صدها هزارنفر دراین کشور از فرصت های وسیعی که برای نام نویسی درباگشههای باشگاه های ورزشی ومراکز سازمان دهنده تفریحات سالم درکارخانه ها ومؤسسات مختلف دیگر ودرمراکز مخصوص گذراندن تعطیلات وجود دارد استفاده می کنند.

درسطح این باشگاهها ومراکز نیز ترتیباتی برای برپا کردن رقابت ها ومسابقات ایجاد شده که روزبروز برغنا ودامنه آنها افزوده میشود.

درجمهوری دمکراتیک آلمان، بالغ بر ۸۰۰۰ باشگاه ورزشی که جمعا ۲/۶ میلیون نفر، یعنی درحدود ۱۵ درصد از کل جمعیت کشور دارای عضویت هستند، وجود دارد. تعداد کسانیکه پست ها ومسؤلیت های گوناگون سازمانهای ورزشی را بعنوان مقامات انتخابی تصدی می کنند، درحدود ۳۰۰/۰۰۰ نفراست. علاوه براین ۱۹۱۰۰۰ نفر مربیان ورزشی و۹۳۰۰۰ نفر داوران مسابقات ورزشی نیز دراین کشور فعالیت می کنند. درصورتیکه قراربباشد آماری از مجموع مؤسسات ورزشی درجمهوری دمکراتیک آلمان ارائه شود، احتمالا تعداد این مؤسسات به /۳۶۰۰۰ خواهد رسید.

✱ همبستگی المپیک

بسط وگسترش ورزش برای کودکان وجوانان درجمهوری دمکراتیک آلمان، بیشترین توجه را بسوی خود جلب میکند. درحال حاضر تقریبا ۶۰ درصد از تمام دانش آموزان مدارس این کشور بصورتی منظم درخارج از برنامه های درسی خود، به فعالیت های ورزشی اشتغال دارند. گستردگی عظیم جنب وجوش ورزشی، بدون شک یکی از مهمترین عواملی است که تاکنون در برانگیختن شوروعلاقه جوانان ورزشکار جمهوری دمکراتیک آلمان برای نایل آمدن به افتخارات روز افزون دررقابت های بین المللی مؤثر بوده است.

ورزشکاران جمهوری دمکراتیک آلمان از ۱۹۵۶ تاکنون درمسابقات المپیک های بین المللی شرکت کرده اند ودرچارچوب برنامه «همبستگی المپیک» که یکی از مهمترین برنامه های ورزشی این کشور بشمار میرود، همکارهای پرثمری بین باشگاههای ورزشی، یا گروهها وسازمانهای متعلق به ورزشکاران جمهوری دمکراتیک آلمان از یک طرف وهمگنان آنها درممالک آسیا، افریقا وامریکای لاتین برقرارشده است.

✱ دوره تحصیلی ۱۰ ساله

ترتیبات ناظر برنگهداری ومراقبت از اطفال شیرخوار یا بسیار خردسالی که حداکثر بیشتر از سه سال ندارند، یکی از وجوه ضمانت شده خدمات اجتماعی درجمهوری دمکراتیک المان است. مراکزی که برای این مقصود بوجود آمده اند بوسیله کارکنان صاحب صلاحیتی اداره میشوند که وظیفه آنان تضمین پرورش صحیح جسمانی ودماغی کودکان ودرعین حال فراهم آوردن فرصت اشتغال به کار یا تحصیل برای مادران است.

درجمهوری دمکراتیک آلمان، کودکستانها از کودکان ۳ تا ۶ ساله نگهداری می کنند. پیش بینی شده که تا سال ۱۹۸۰ تعدادکودکستانها وپرسنل متخصص برای اداره آنها دراین کشور تا سطح مطلوبی که تقاضای موجود را بطور کامل اجابت کند، افزایش پیدا خواهد کرد.

بدیهی است که جنبه ای مهم از نقش کودکستانها نیز عبارت از اینست که به مادران اطفال ۳ تا ۶ ساله اجازه دهد تا فارغ از دغدغه های نگهداری کودکانشان بتوانند درخارج از محیط خانواده، درکارخانه ها یا مؤسسات مختلف دیگر کارکنند ویا مجال پی گیری تحصیلات خود را درداشگاه ها یا مؤسسات آموزشی دیگر داشته باشند.

بهرحال ستون فقرات سیستم آموزش وپرورش درجمهوری دمکراتیک آلمان را مدارس عمومی آن تشکیل میدهند. دوره تحصیل اطفال ونوجوانان دراین مدارس ۱۰ سال است وحق تحصیل کردن دراین مدارس برای تمام کودکان کشور تضمین شده ومحفوظ است.

درجمهوری دمکراتیک آلمان، مدارس خصوصی وجود ندارند ورسالت مهم مدارس عمومی آماده کردن اطفال ونوجوانان برای واردشدن بمراحل بالاتر زندگی است.

✱ آموزشگاههای حرفه ای

صرفنظر از مدارس عمومی ده ساله، مؤسسات آموزشی دیگری نیز تقریبا درهمین سطح وجود دارند که برای پرورش اطفال یا نوجوانانی که از استعدادهای خاص وخارق العاده بهره مند میباشند، بوجود آمده اند.

دراین مدارس، علاوه برمواد درسی متداول درمدارس عمومی، پاره ای موضوعات خاص از قبیل موسیقی وهنرهای مختلف، ریاضیات، شاخه هایی از علوم طبیعی یا رشته هایی از تکنولوژی، ورزش، زبانهای خارجی وغیره نیز بطور فوق العاده تدریس میشود.

کارخانه های جمهوری دمکراتیک آلمان، دارای مدارس یا آموزشگاههای حرفه ای ویژه ای هستند وشاگردانی که دراین واحدهای وابسته به کارخانه ها آموزش داده میشوند. ۶۵ درصد از کل تعداد کارآموزان رشته های فنی وحرفه ای را درسطح سراسر کشور دربر می گیرند. ۳۴ درصددیگر از کارآموزان را شاگردان مدارس حرفه ای دیگری تشکیل داده اند که مستقیما از طرف دولت اداره میشوند و یک درصد باقیمانده که حرفه های انتخابی آنان نسبتا نادراست، درمدارس ملی عادی تحصیل می کنند. ولی امکانات مورد نیازشان برای برخوردار شدن از تعلیمات حرفه ای دراختیار آنان گذاشته میشود.

نوجوانی که دوره ده ساله تحصیل دریکی از مدارس عمومی را پشت سرگذاشته باشد، میتواند درصورت تمایل خودشان برای گذراندن یک دوره کارآموزی دوساله یا سه ساله نیز نام نویسی کند. از این گذشته دروازه های ورود به دانشگاه یا مدارس عالیه گوناگون بروی تمام جوانان درجمهوری دمکراتیک آلمان گشوده است وعملا هیچ محدودیتی از این نظر وجود ندارد.

✱ ۷۰۰۰ کنسرت درسال

درسطح سراسر جمهوری دمکراتیک آلمان، بیش از یکصد تاتر علاوه بر ۵ تاتری که در پایتخت آن - شهر برلن - قرار گرفته اند وجود دارد.

تعداد ارکسترهای حرفه ای وآماتوری، بدون بحساب آوردن دسته های رقص وآواز دراین کشور به ۸۲ میرسد واین ارکسترها وگروهها درهرسال بطور متوسط ۷۰۰۰ کنسرت درسراسر کشور ویا درخارج از کشور برپا می کنند.

درتاترها آثار نویسندگان ومصنفان گذشته وحال ومخصوصا آثار درام نویسان جوان ومتجدد معاصر عرضه میشود. گروههای تاتری آماتور که با نام «لاتین آنسامبل» ها شهرتی شایسته دارند کارشان به جنبه پرغنای دیگری از حیات فرهنگی کشور مربوط میشود که دراینجا مجال کافی برای یک بحث تحلیلی دراین باره وجود ندارد.

ارائه فرهنگ بصورت تجربه ی آن دیگر بسیاری از مردم را ارضا نمی کند، زیرا نسل کنونی علاقمندان هنرمند فقط خواهان رفتن به تآترها یا کنسرت ها وموزه ها هستند، بلکه بیش از پیش مجذوب این گرایش می شوند که خودنیز سهمی درخواندن ورسودن ورقصیدن داشته باشند.

✱ هرنفر ۸ جلد کتاب

درجمهوری دمکراتیک آلمان، بیش از یک هزارخانه فرهنگی وجود دارد که وقف حمایت از هنرمندان غیرحرفه ای واثار آنان شده اند. طبق برآوردی که میتوان به آن استناد کرد، درحدود یک ونیم میلیون نفر فعالانه درکار گروههای دست اندرکار هنرهای عامیانه شرکت دارند. علاوه براین خانه های فرهنگی دیگری که خاص کودکان است، همان فرصت ها را درسطوح مناسب برای سنین پائین تر دردسترس نوباوگان قرار میدهند.

«ویمار» بعنوان یکی از کانونهای بزرگ فعالیت هنری، خصوصا درزمینه آثار کلاسیک دارای شهرتی است که از مرزهای جمهوری دمکراتیک آلمان بسیار فراتر رفته است.

اما درست به همانگونه که «آنسامبل» معروف برلن تنها به عرضه کردن درام هایی از «برتولت برشت» (نمایشنامه نویس نام آورآلمانی) اکتفا می کند، تآتر ملی «ویمار» نیز تاکنون کار خود را تقریبا به ارائه های مکرر آثار کلاسیک ها محدود ساخته است. (بدیهی است که هرموسسه مورد اشاره آثاری از مصنفان دیگر را نیز اجرا می کند، ولی مواردی از این قبیل تا کنون بسیار نادر بوده است.)

در ۱۹۷۷، یعنی سال گذشته، بیش از شش هزار کتاب تحت عناوین مختلف ودرزمینه های گوناگون درجمهوری دمکراتیک آلمان بچاپ رسیده که با تیراژ کلی ۱۳۷/۸ میلیون نسخه انتشار یافته وبرای فروش بمردم کشور عرضه گردیده است. به این حساب برای هریک نفر از مردم کشور درسال گذشته ۸ جلد کتاب منتشر شده است وجادارد علاوه کنیم که از هرشش کتابی که دراین سال چاپ وانتشار یافته، یک کتاب را اثری از نویسندگان خارجی تشکیل داده است.

ماشین‌های چاپ جمهوری دمکراتیک آلمان درسراسردنیابه‌داشتن مرغوبیت‌عالی شهرت‌دارند

«بعد از شروع بهره برداری از سومین ماشین چاپ پلانتا واریانت مایلیم اعلام کنیم که بطور کامل از ماشین چاپ «هد - افست» که از شما دریافت کرده‌ایم راضی هستیم. سطح عالی مرغوبیت در کار ماشین های چاپی که شما میسازید به ما کمک می کند تا بتوانیم شهرت خوبی را که بعنوان یکی از موسسات چاپ در ژاپن تحصیل کرده‌ایم حفظ کنیم و آن را روزبروز افزایش دهیم».

جملات بالا را از نامه ای نقل کرده‌ایم که یکی از موسسات ژاپنی سازمان چاپ «سمی» برای مجتمع دولتی پلی گراف، موسسه‌ای که در جمهوری دمکراتیک آلمان به تولید ماشین ها و تجهیزات چاپ اشتغال دارد فرستاده شده است.

نامه هایی از این قبیل را تولید کنندگان تجهیزات صنعت چاپ در جمهوری دمکراتیک آلمان به کرات از مشتریان مختلف خارجی دریافت کرده‌اند و این پاداش مرغوبیت غیر قابل انکار محصولاتی است که از دیرباز در این کشور تولید می کنند.

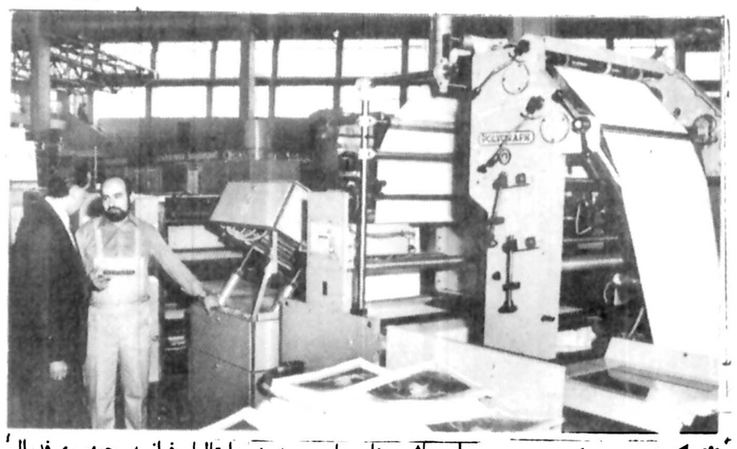

✱ نگاه کوتاهی به گذشته

از تاریخ تاسیس جمهوری دمکراتیک آلمان تا کنون تولید ماشین آلات چاپ در این کشور بیش از ۱۳ بار رشد کرده و صادرات آن به کشور های دیگر رشدی بیش از ۲۰ بار در مقایسه با تاریخ آغاز موجودیت کشور بصورت کنونی آن داشته است.

نام پلی گراف در این مدت به یکی از سمبل های بسیار معتبر برای ماشین های چاپ و مدرن، کارآمد - و مقرون به صرفه تبدیل شده و بصورت یکی از موفق ترین اقلام صادرات جمهوری دمکراتیک آلمان به کشور های دیگری که در اطراف و اکناف دنیا قرار گرفته اند درآمده است.

در حال حاضر اتحاد شوروی و همه کشور های دیگر سوسیالیستی در اروپای شرقی و همچنین ایالات متحده امریکا - ایتالیا - فرانسه - جمهوری فدرال آلمان - کشور های اسکاندیناوی - ژاپن - هند - مکزیک - برزیل و بسیاری از ممالک دیگر از مشتریان محصولات پلی گراف بشمار می روند.

وظایفی که سازندگان ماشین های چاپ نظیر پلی گراف و یا موسسه «یونی تکنا» بعنوان بنگاه دولتی تجارت خارجی و مسئول سازمان دادن به مجاهدات صادراتی صنعت سازنده ماشین ها و تجهیزات چاپ در جمهوری دمکراتیک آلمان بر عهده دارند بسیار سنگین است بعنوان مثال آنها دارای این نقش خطیری هستند که برای دهها کشور با در نظر گرفتن تفاوتهای حروف الفبای متداول در آن ممالک به تولید محصولاتی که از هر نظر قابل استفاده و در شرایط گوناگون باشد اقدام کنند. اگر بیاد آوریم که چطور در صنعت چاپ بیش از پیش نوعی حالت ادغام بین عناصر مختلف این صنعت (مانند حروف چینی و چاپ و غیره) در شرف تکوین میباشد، پی خواهیم برد که وظایف تولید کنندگان این تجهیزات تا چه اندازه حساس است.

در حال حاضر سازندگان تجهیزات چاپ در جمهوری دمکراتیک آلمان نه تنها فروش خروش و صدور تخارتی محصولات خود به کشور های مختلف اقدام می کنند بلکه تقریبا در اکثر موارد کار نصب و شروع بهره برداری از این تجهیزات را نیز با فرستادن مهندسین و تکنیسین های خود به سراسر دنیا راسا بر عهده می گیرند.

تولید جهانی منسوجات در حال حاضر چیزی در حدود ۲۵ میلیون تن است که این رقم به تنهایی برای نشان دادن اهمیت عظیمی که ساخت ماشین آلات ریسندگی وبافندگی در زمان ما دارد کفایت میکند.

صنعتی تولید کننده ماشین آلات نساجی در جمهوری دمکراتیک آلمان نمونه های مهمی از موارد توسعه خارق العاده پیشرفت تکنولوژی نساجی را بمنصه ظهور رسانده است. کارشناسان ومهندسین متخصص این کشور به ابداع شیوه هایی انقلابی در تکنولوژی نساجی نایل آمده اند که میتوان تکنیک زنجیری موسوم به «مالیمو» وماشین های وابسته باین تکنیک را بعنوان برخی از درخشان ترین نمونه ها معرفی کرد. موفقیتی که این نوع تکنیک های بسیار پیشرفته نصیب صنعتی نساجی کرده دارای دلایل روشنی است.

تقاضای ماشین آلات نساجی مدرنی که برای بهره برداری از این تکنیک ها در جمهوری دمکراتیک آلمان ساخته میشوند، به نحوی دایمی در بازارهای جهان افزایش پیدا میکند ودر نتیجه تولید این نوع ماشین آلات در کشورهای متعدد دیگری که همین تکنیک ها را انتخاب کرده اند با استفاده از امتیازی که کارخانه های ذیمدخل در جمهوری دمکراتیک آلمان اعطاء میکنند، بنوبه خود تعداد روز افزونی از این ماشین آلات را تولید مینمایند.

✱ ماشین نوظهور

در جمهوری دمکراتیک آلمان، مضافا ماشین نوظهوری بنام «لیروپل» ساخته شده که برای تولید کتشاف مورد استفاده قرار میگیرد ومزیت بزرگی که دارد این است که استفاده از آن ۱۰۰ در صد صرفه جویی در نیروی کار - یعنی افزایشی معادل دو برابر در مقایسه با سایر ماشین های کتشافی - را در ظرفیت تولیدی امکان پذیر میسازد.

✱ صادرات در سطح جهانی

دلیل مرغوبیت غیر قابل انکار وکار آیی مطلق محصولات صنایع سازنده ماشین آلات نساجی در جمهوری دمکراتیک آلمان موفقیت خیره کننده ای است که تا کنون با صادرات این ماشین ها همراه بوده است.

امروزه عملا تمام کشورهای اروپایی وامریکای لاتین وامریکای مرکزی وایالات متحده (امریکای شمالی) وآسیا واسترالیا وبسیاری از کشورهای دیگر بازارهای پر رونق ماشین آلات نساجی جمهوری دمکراتیک آلمان را تشکیل میدهند.

ایران بعنوان نمونه، یکی از کشورهایی است که به وارد کردن ماشینهای مخصوص بافت فرش های دوبل از جمهوری دمکراتیک آلمان اقدام کرده است.

شرکت فرش پارس اف آ، که در رشت کارخانه دارد با استفاده از ماشین آلاتی که از جمهوری دمکراتیک آلمان خریداری کرده، مرغوبیت محصولات خود را بمیزان قابل ملاحظه ای افزایش داده است.

انواع دیگری از ماشین آلات نساجی پیشرفته ای که در جمهوری دمکراتیک آلمان ساخته میشوند و«مالیمو» یکی از معروفترین آنها است، در اتحاد شوروی، لهستان، بلغارستان، انگلستان، فرانسه، جمهوری فدرال آلمان، ژاپن وامریکا مورد بهره برداری قرار گرفته اند.

✱ ۱۵۰ پروژه مختلف

برای آنکه تنها به یک نمونه پر اهمیت از دلایل کامیابی مجاهدات تولید کنندگان ماشینهای نساجی جمهوری دمکراتیک آلمان استشهاد کرده باشیم، بد نیست گفته «جی - او - هودسون» نماینده شرکت انگلیسی «کندی واگاستاف» در «لانکاستر» را در اینجا نقل کنیم که متذکر شده است:

«پیروزی درخشانی که ماشین آلات مالیمو در انگلستان بدست آورده، یکی از نتایج قدرت عظیم تولیدی این تجهیزات است.»

وب تکستیما پروژکت کارل مارکس اشتات، که یکی از موسسات خاص تولید کننده ماشین آلات واز سازندگان کارخانه های کامل نساجی در جمهوری دمکراتیک آلمان بشمار میرود، طی ۲۰ سال گذشته با اجرای بیش از ۱۵۰ پروژه مختلف در کشورهای متعدد، کارخانه های مکمل نساجی را در متفاوت ترین شرایط از نظر جغرافیا وآب وهوا وغیره تحویل داده واین کارخانه ها تا کنون از موفق ترین واحدهای نساجی در سراسر جهان بوده اند.

مجموع تاسیسات صنایع سازنده ماشینهای نساجی در جمهوری دمکراتیک آلمان از ۲۵ سال پیش تا امروز بیش از ۱۲ بار رشد کرده واین حرکت هنوز هم بی آنکه وقفه یا حتی کاهشی در آهنگ پیشرفت هایش پدید آید، ادامه دارد.

در حال حاضر ۸۰ در صد از تمام ماشین آلاتی که بوسیله این بخش از صنایع کشور تولید میشوند به کشورهای دیگر صادر میشوند. بات ۲۵ درصد افزایش سالانه ای که اکنون تولیدات این صنایع را همراهی میکند، میتوان انتظار داشت که صدور ماشین آلات نساجی تا چند سال دیگر قسمتی از پر برکت ترین فعالیت های صادراتی جمهوری دمکراتیک آلمان را تشکیل خواهد داد.

ماشین آلات نساجی جمهوری دمکراتیک آلمان فاتح وقابل اعتماد...

مقام نهم درجهان: صنعت پلاستیک جمهوری دمکراتیک آلمان

ایران یکی از کشور هایی است که در آنها ماشین آلات پلاستیک سازی ساخت جمهوری دمکراتیک آلمان بطور وسیع مورد استفاده قرار می گیرد و خرسندی کسانی را که از آنها بهره برداری می کنند بر می انگیزد. این ادعا مخصوصا در مورد ماشین های قالب ریزی نوع انژکسیونی «کواسی» که جمهوری دمکراتیک آلمان تقریبا همه انواع آن را در ایران عرضه کرده است مصداق پیدا می کند.

امروزه بیش از ۳۰ کشور دنیا بعنوان استفاده کنندگان مهم ماشین آلات پلاستیک سازی با موسساتی که از جمهوری دمکراتیک آلمان این نوع ماشین آلات را تولید می کنند تماس دارند. کرده‌اند.

جمهوری دمکراتیک آلمان در خارج از قلمرو کرمکون علاقه‌ای روزافزون به بسط بازار های صادراتی برای ماشین آلات پلاستیک سازی خود - خصوصا در کشور های صنعتی اروپای غربی و ممالک جهان سوم ابراز میکند و به اهمیت زیادی که این بازار ها برای اقتصاد کشور دارند بخوبی واقف است. این علاقه ضمنا به نحوی چشمگیر تا کنون بصورت شرکت صنایع تولید کننده ماشین آلات پلاستیک سازی جمهوری دمکراتیک آلمان دربازار های مکاره بین المللی و نمایشگاههای بزرگ نظیر آنچه که درپاریس ، لندن، میلان - دوسلدورف - تهران - یوگوتا - الجزیره و غیره بر پا می گردند خود نمایی کرده است.

این نکته که از ۸ سال پیش تا امروز رشدی بیش از سه برابر در صادرات ماشین های پلاستیک سازی ساخت جمهوری دمکراتیک آلمان حاصل شده بخودی خود دلیلی بر کار آیی غیر قابل انکار صنایع سازنده ماشین آلات مذکور در این کشور است.

نهمین مقام جهانی

تولید محصولات پلاستیکی بطور کلی دارای گرایشی به سمت یک افزایش خارق العاده در سطح جهان است. آهنگ رشد تولید این محصولات را برای سراسر دنیا در حال حاضر رقمی بین ۱۰ تا ۲۵ درصد درسال - (حداقل و حداکثر) برآورد می کنند.

از ۱۹۶۵ تا کنون محصولات پلاستیکی گوناگون که در تمام بازارهای جهان عرضه شده بیش از سه بار رشد کرده است و جمهوری دمکراتیک آلمان که از این نظر نهمین مرتبه را در دنیا اشغال می کند - دارای سهم مهمی در تامین نیاز های بازار جهانی پلاستیک میباشد. پیش بینی می شود که تاسال ۱۹۸۰ در پرتو پیشرفتهایی که بیش از پیش در تولید ماشین آلات پلاستیک سازی جمهوری دمکراتیک آلمان بدست خواهد آمد مقام دنیایی آن از آنچه که اکنون هست فراتر رود.

پلاست اوند الاست ورآربیتونگز ماشین کمبینات در کارل مارکس اشتات که در سراسر دنیا با نام تجارتی - تروسیموا شهرت بسزایی دارد - و یکی از موسسات دولتی جمهوری دمکراتیک آلمان است است صنعتی است که در این کشور وقف تولید ماشین آلات پلاستیک سازی شده است.

ظرف سالهای معدود گذشته این صنعت در جمهوری دمکراتیک آلمان از برکت پیشرفتهای شایان توجه علم و تکنولوژی بیش از ۴۰ نوع محصولات نوظهور تولید کرده است. سرمایه گزاری های جدید در این رشته حساس صنعتی از ابتدای کار آن تا امروز دهها بار رشد کرده و این سرمایه گزاریها به منزله ستون فقرات صنعت تولید ماشین آلات پلاستیک سازی در جمهوری دمکراتیک آلمان بوده اند.

در ایران «ودوکار - ایر» نماینده ماشین آلات پلاستیک سازی جمهوری دمکراتیک آلمان بشمار می رود. برای آنکه در صورت لزوم اطلاعات بیشتری در این باره بدست آورید می توانید به نشانی زیر مراجعه کنید:

و دوکار - ایر
نماینده ماشین های پلاستیک سازی ایران
د. عربشاهی
مدیر عامل
شرکت سهامی ودوکار
۱۹۹ - خیابان عباس آباد - تهران
تلفن ۸۷۲۷۴۵
تلگرافی - ودوکارکو.

ruhla

صادر کننده:

الکترونیک

اکسپورت - ایمپورت

وارد کننده انحصاری در ایران:

شرکت سهامی بازرگانی باطن
شماره ۴۲ سرای رشتیها
تهران
تلفن: ۵۲۰۳۲۴

اطلاعات

صفحات ویژه جمهوری دمکراتیک آلمان

یکشنبه ۱۸ تیرماه ۲۵۳۷
۹ ژوئیه ـ ۱۹۷۸ـ شماره ۱۵۶۵۶

مقام والای ورزش در جمهوری دمکراتیک آلمان

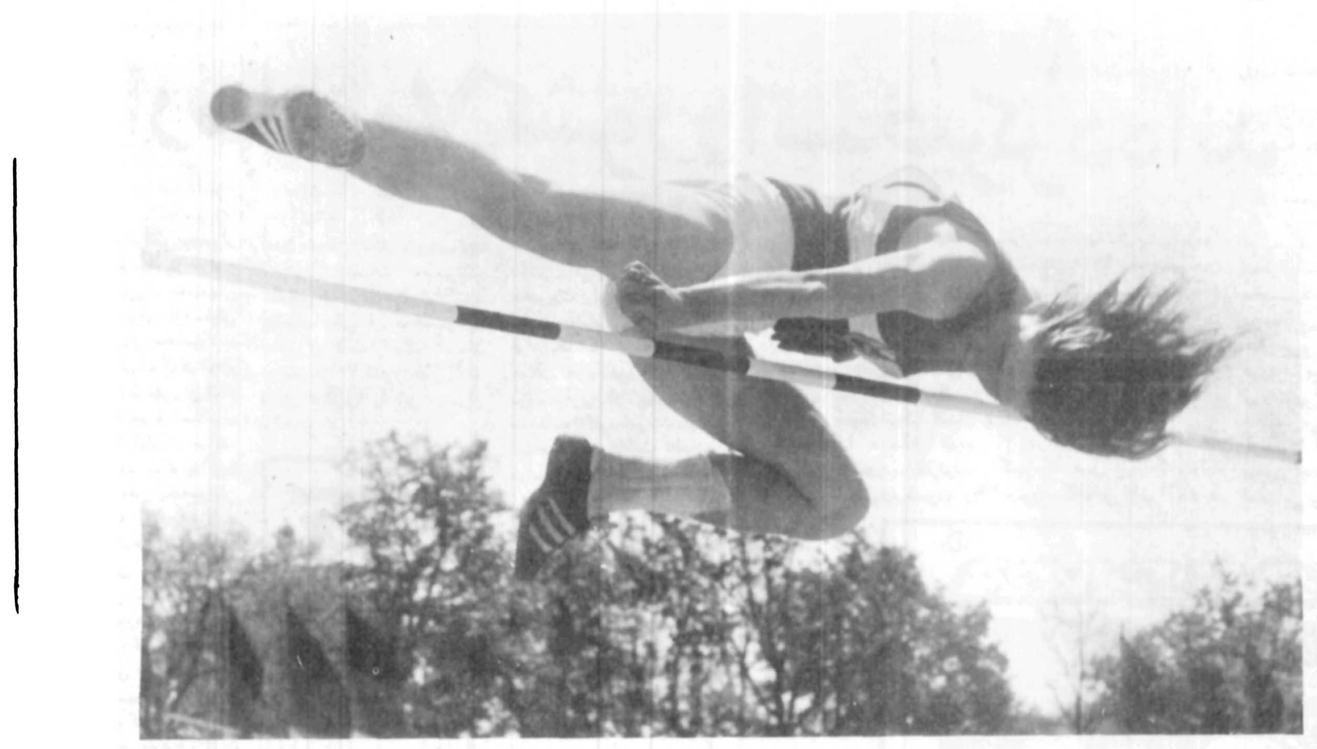

اکنون سالها است که کشور کوچک چون جمهوری دمکراتیک آلمان با داشتن جمعیتی که از ۱۷ میلیون نفر تجاوز نمی کند توجه بسیاری از کارشناسان و مفسران امور ورزشی را در سراسر جهان جلب کرده است.

از سال ۱۹۵۶ که «هاری گلاس» قهرمان این کشور در رشته پرش با اسکی، اولین مدال برنز را در المپیک بازیهای زمستانی «کورتینا دامپزو» برای کشور خود بدست آورد، توسعه و پیشرفت ورزش در جمهوری دمکراتیک آلمان تا امروز بسرعت و بی آنکه با وقفه‌ای روبرو شود، ادامه یافته است.

✱ مقام دوم المپیک مونترال

در ۱۹۷۶ ورزشکاران جمهوری دمکراتیک آلمان ۷ مدال طلا، ۵ مدال نقره و ۷ مدال برنز در بازیهای زمستانی «اینبروگ» بدست آوردند و بطور غیر رسمی دومین مقام را در بین کشورهای شرکت کننده احراز کردند. (باید بیاد داشت که پیست های محلی جمهوری دمکراتیک آلمان در مقایسه با استاندارد های جهانی، مکانهای ایده آلی برای تمرینات اسکی بشمار نمیروند و از لحاظ اندازه نزول برف نیز بیش و کم همین وضع را دارند).

در همان سال قهرمانان جمهوری دمکراتیک آلمان در مسابقات المپیک دریافت ۴۰ مدال طلا، ۲۵ مدال نقره و ۲۵ مدال برنز نایل شدند و این کشور دومین مقام را در بازیهای المپیک مونترال کسب کرد.

ورزشکاران قهرمانی چون «رزماری اکرمان» و «اودو به یر» (در رشته دو و میدانی)، شنا گرانی چون «پتراتومر» و «باربارا کراوس» و اسکی بازانی مانند «بوگن دانبرگ» و «اولریش» و «هلینگ» و «گرودتیمار کلاوس» و اسکیت بازانی نظیر «انت بوتزک» و «یان هوفمان» از کسانی هستند که بعنوان عده‌ای از محبوب ترین چهره های ورزشی در سراسر دنیا به شهرت رسیده‌اند.

کامیابی های ورزشی جمهوری دمکراتیک آلمان، حیزی است که تاکنون بارها مورد ستایش جهانیان قرار گرفته است. لیکن بدیهی است که این کشور هرگز به مقوله‌ای بنام معجزات ورزشی اعتقاد ندارد.

شور و علاقه برای ورزش و تشویق و تعمیم آن جزو واقعیت های مهم حیات ملی در جمهوری دمکراتیک آلمان بشمار میرود و بی تردید تاثیر این هردو عامل در دستیابی به مدال ها و عناوین قهرمانی بوسیله ورزشگاران جمهوری دمکراتیک آلمان، در مسابقات بین المللی دخالت داشته است.

✱ ورزش در قانون اساسی

در این زمینه، جان کلام را «مانفرواوالدا» رئیس فدراسیون ژیمناستیک و ورزش جمهوری دمکراتیک آلمان بیان کرده که می گوید:

بهره بردن از ورزش یکی از حقوقی است که کشور ما برای مردمان خود قایل شده است. قانون اساسی جمهوری دمکراتیک آلمان صراحت دارد که تربیت بدنی، ورزش و سیاحت و جهانگردی جزء عناصر مهم حیات فرهنگی این کشور بشمار میروند. مسئولیت های اداره موسسات ورزشی و بسط و ترویج ورزش و تفریحات سالم هم در «قانون کار» و هم در لایحه مربوط به جوانان در جمهوری دمکراتیک آلمان مورد پیش بینی قرار گرفته است. در مدارس این کشور ورزش یکی از مواردی است که برای آن اهمیت بسیار قایل شده اند و تربیت اموزگاران و مربیان ورزشی مجرب از دیر باز با پی گیری بسیار در این کشور مورد توجه بوده است.

به پیروی از همین سیاست است که دولت جمهوری دمکراتیک آلمان همواره به شیوه‌ای عمل کرده که زمین های بازی و مراکز و باشگاهها و سایر موسسات گوناگون ورزشی در سراسر کشور در دسترس کودکان و نوجوانان قرار داشته باشد.

✱ ۲/۶ میلیون نفر عضو

در فدراسیون ژیمناستیک و ورزش جمهوری دمکراتیک آلمان که در ۱۹۵۷ تاسیس شده است و بعنوان سازمانی با تشکیلات متحدالشکل تمام ورزشکاران کشور را در برمیگیرد ۲/۶ میلیون نفر عضویت دارند و باین ترتیب فدراسیون مذکور بعد از اتحادیه های کارگری از نظر کثرت اعضاء قدرتمندترین سازمانی است که در کشور (با در نظر گرفتن ۱۶ درصد از تمام جمعیت کشور) وجود دارد.

اعضای این فدراسیون در ۸۱۰۰ باشگاه تشکیل یافته اند. در حدود ۱۹۳۰۰۰ نفر مربیان ورزشی در سراسر جمهوری دمکراتیک آلمان یک یا دو بار در هفته در موسسات مختلف و بطور افتخاری همکاران خود را در جلسات تمرین های ورزشی آموزش میدهند. تعداد داوران مسابقات ورزشی در این کشور ۹۳۰۰۰ نفر است و بالاخره بیش از ۳۰۰۰۰۰ نفر پرسنل انتخابی وجود دارند که بعنوان افراد حقوق بگیر یا کارکنان افتخاری با سازمانهای وابسته به فدراسیون ژیمناستیک و ورزش همکاری می نمایند.

✱ تاکید بر کودکان و نوجوانان

از نظر مالی ورزش در جمهوری دمکراتیک آلمان، علاوه بر استفاده از اعتباراتی که بطور مستقیم از جانب دولت اختصاص داده میشود، تا حدود قابل ملاحظه‌ای به کمک های اتحادیه های کارگری و همچنین به عوایدی که باشگاههای ورزشی بدست می آورند، تکیه دارد.

چنانکه اندکی بالاتر گفته شد: تفریحات سالم نیز در جمهوری دمکراتیک آلمان دارای اهمیتی تقریبا قابل مقایسه با ورزش است: و بهمین دلیل در هر سال بطور متوسط حدود ۵ میلیون نفر از اعضای اتحادیه های کارگری در استفاده از برنامه های زمان استراحت و فعالیت های ورزشی که در همان چهار چوب برپا میشود. شرکت می کنند.

تاکید اصلی در تلاش هایی که برای گسترش و پیشرفت ورزش در جمهوری دمکراتیک آلمان بخرج داده میشود، متوجه کودکان و جوانان است. دوسوم از تمام شاگردان مدارس کشور که در سنین ۶ تا ۱۸ سالگی طبقه بندی میشوند چندین بار در هفته در برنامه های تمرینات ورزشی حضور پیدا می کنند و علاوه بر عضویت داشتن در باشگاههای ورزشی وابسته به مدارس، با گروهها و کلوبهای ورزشی خارج از مدارس نیز ارتباط دارند.

✱ مسابقات اسپارتاکیاد

یکی از بارزترین نمونه های فراگیری ورزشی در جمهوری دمکراتیک آلمان برگزاری مسابقات موسوم به «اسپارتاکیاد» کودکان و نوجوانان است که هر بار میلیونها نفر از دانش آموزان سراسر کشور را در خود جذب میکند.

این اسپارتاکیادها سالی یکبار در ۲۱۹ بخش کشور برپا می گردد. علاوه براین هردوسال یکبار در سطح ملی مسابقاتی برگزار میشود تا بتوان بهترین جوانان ورزشکار کشور را کشف کرد.

طبق امارهای موجود بطور متوسط درهرسال نزدیک به ۴ میلیون نفر از کودکان و نوجوانان جمهوری دمکراتیک آلمان در بازیهای اسپارتاکیاد شرکت می کنند. در ۱۹۷۷ برگزاری اسپارتاکیاد سالانه فرصتی بود که اجازه داد تا بیش از ۱۰۰۰۰ نفر از ورزشکاران جوان و صاحب استعداد های ممتاز برای شرکت در مسابقات المپیک آینده دستچین شوند.

بد نیست یادآوری شود که تقریبا تمام قهرمانان جمهوری دمکراتیک آلمان که در مسابقات المپیک زمستانی اینبروگ یا المپیک مونترال به کسب مدال های طلا، نقره یا برنز نایل شدند، از ورزشکارانی تشکیل میشدند که نخستین افتخارات را در میدانهای مسابقات اسپارتاکیاد سالانه بدست آورده بودند.

✱ میلیونها مارک صرف ورزش

دولت جمهوری دمکراتیک آلمان، درهر سال میلیونها مارک صرف بسط و ترویج ورزش می کند و اعتبارات پیش بینی شده در فعالیت های ۳۱۹ استادیوم، ۱۱۳۰ میدان ورزشی، ۹۲۵۰ مرکز کوچکتر ورزشی، ۴۳۷۶ زیمناسیوم و ۶۸۰ باشگاه قایقرانی و استخرهای شنا جذب می گردد. موسسات ورزشی بیشماری که به اختصار از آنها نام برده شد، توانا در دسترس ورزشکارانی که در مسابقات و رقابت های ورزشی شرکت می کنند و مردم عادی که بدون داشتن چنان علایقی از ورزش لذت میبرند، قرار دارند.

همه‌ساله:

از بازارهای مکاره لایپزیگ دیدن کنید

بازار مکاره بهاره در مارس
بازار مکاره پائیزی در سپتامبر

بازار مکاره لایپزیک فرصت هایی منحصر بفرد برای کسب اطلاعات بسیار جامع و گوناگون و تماس در بالاترین سطح وادوستدهای بازرگانی در دسترس شما میگذارد.

دراین بازار مکاره ۹۰۰۰ مؤسسه از ۶۰ کشور شرکت می کنند تا محصولاتی را که معرف عالیترین سطوح تکنولوژی و بهترین انواع کالاهای مصرفی هستند به معرض نمایش بگذارند.

شما نباید این فرصت را از دست بدهید

Leipziger Messeamt DDR-701 Leipzig, Markt 11/15. Tel: 71810 Telex: 512294

RFT

ار ـ اف ـ ت
مهندسی وماشین آلات مخابراتی از
جمهوری دمکراتیک آلمان

اراف.ت ـ تجهیزات مدرن برای حل مسائل شما در زمینه ارتباطات و مخابرات به شیوه ای معتمد و مقرون به صرفه.

گروه اراف ت که در زمینه مهندسی ارتباطات و مخابرات و وسایل اندازه گیری فعالیت میکند، ظرف چندین ده سال گذشته در اجرای تعدادی کثیر از پروژه های مخابراتی شرکت داشته است. این گروه بعنوان موسسه پیمانکار قرارداد های متعددی را برای توسعه و مدرن کردن شبکه های ارتباطی و مخابراتی متعلق به کشور ها و سرکت ها اجرا کرده است.

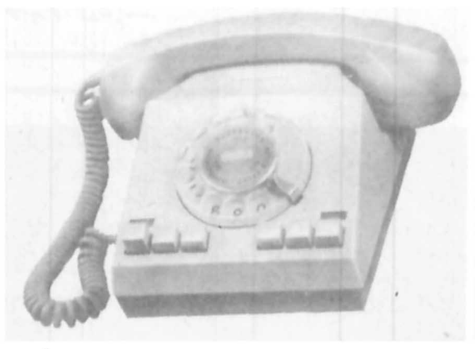

دستگاه تلفن رومیزی «واریانت» با تسهیلات دو طرفه

قلمرو خدمات عرضه شونده از طرف ما مشاوره، برنامه ریزی کامل برای دفاتر و ادارت ـ تحویل ـ نظارت ـ نصب تجهیزات و قرار دادن آنها در مرحله بهره برداری و خدمات بعد از فروش برای تجهیزات مخابراتی و ارتباطی را در بر می گیرد

دستگاه تلفن سکرتری «دیوا ۶۸»

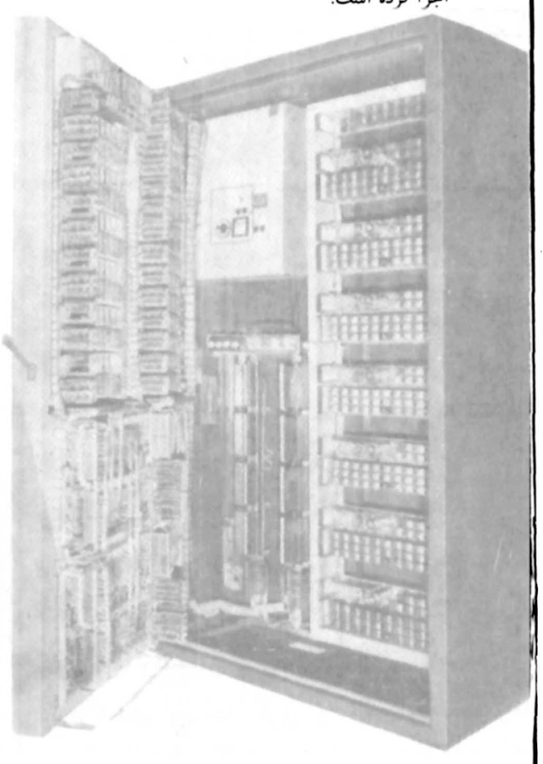

یک مبدل اتوماتیک با ابعاد متوسط که برای کاربرد های خصوصی می تواند ایده آل باشد ـ به مارک «ام . اس. ان ـ ۷۰» توجه کنید.

برای کسب اطلاعات بیشتر لطفا با نشانی زیر تماس بگیرید:

فارکو ـ کنسرسیوم فارکوالکتریک

فارکو FARCO
کنسرسیوم فارکوالکتریک

تهران نادرشاه ـ تخت طاوس
ساختمان فارکو
صندوق پستی: ۱۲۸۲ـ ۱۲
تلفن: ۸۳۷۸۸۳ ـ ۸۳۷۸۸۴ ـ ۸۳۷۶۶۸

اطلاعات ۱۳۰۱

صفحات ویژه جمهوری دمکراتیک آلمان

یکشنبه ۱۸ تیرماه ۲۵۳۷
۹ ژوئیه - ۱۹۷۸ - شماره ۱۵۶۵۶

موتوسیکلت‌های جمهوری دمکراتیک آلمان

تاکنون بازارهای ۷۰ کشور را تسخیر کرده‌اند

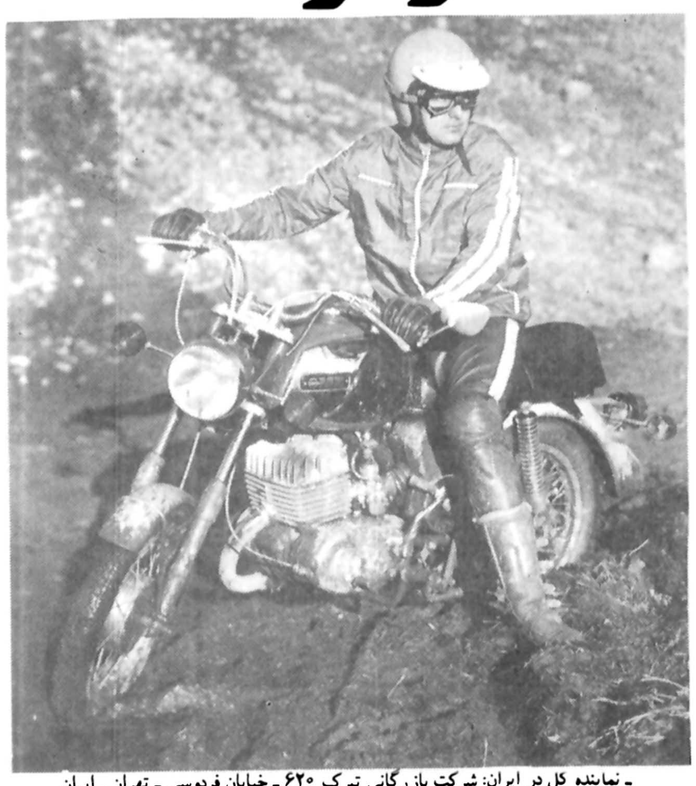

- نماینده کل در ایران: شرکت بازرگانی تبرک ۶۲۰ - خیابان فردوسی - تهران - ایران
تلفن های: ۳۱۵۵۵۶ - ۳۰۴۲۹۲ تلگرافی: تبرک تهران تلکس: ۲۱۵۴۲۱ تی تی سی ایر.

سفرپرماجرایی که می خواهیم داستان آن را شرح دهیم دریکی از روزهای ماه ژوئیه از پاریس آغاز میشود. دو موتور سیکلت ران پس از ۵ روز از پاریس به استانبول میرسند. آنها برای رسیدن به این شهر قلمروهای جمهوری فدرال آلمان (غربی) اطریش، یوگوسلاوی و بلغارستان را پشت سرگذاشته‌اند. سفرآنان سپس از طریق آنکارا و ارض روم درخاک ترکیه به سمت شرق ادامه میبابد. آنها از ارتفاعات ۱۵۰۰ متری و ۲۰۰۰ متری (نسبت به سطح دریا) عبور می کنند.سپس نوبت به عبور از گذرگاه و گردند های کوهستانی «اگری» میرسد و سرانجام دو موتورسیکلت ران قدم به خاک ایران میگذارند...

آنچه که تا اینجا گفته شد قسمت آغازی گزارشی است درباره یک سفرطولانی - دشوار و پرماجرا که بوسیله دو موتور سوار فرانسوی پنامهای نیکلاوگابریل برای آزمایش موتورسیکلتی از محصولات جمهوری دمکراتیک آلمان انجام گرفته است. این دو نفربرای آنکه از پاریس به کلمبو و استانبول سفرکنند ۲۱۰۰۰ کیلومتر مسافت را طی کرده‌اند. مرکوب آنها دراین سفرشگفت‌آور یک موتور سیکلت «ام زد» از محصولات جمهوری دمکراتیک آلمان است.

نیکلا ضمن گزارشی که درپایان آزمایش تسلیم کارخانه سازنده موتوردر جمهوری دمکراتیک آلمان کردنوشت: «ام - اس ۲۵۰» (یکی از انواع «ام - زد») از موتورسیکلتهای نادری است که از برکت نیرومندی واستحکام کم نظیرخود طی کردن راهی چنین طولانی را بدون پیش آمدن مشکلی امکان پذیرمیسازد.

برای اثبات محبوبیت عظیمی که موتورهای ام - زد - بعنوان یکی از محصولات جمهوری دمکراتیک آلمان درپیش از ۷۰ کشور جهان دارند دلایل دیگری را نیز میتوان برشمرد.

بعنوان مثال از ۱۹۷۴ تاکنون موتورسیکلتهای ام - زد درایالات مختلف آمریکا مانند نیوجرسی، اوهایو، مریلند و آیوا هزاران نفر طرفداران پرشور دربین جوانان آن کشور پیدا کرده‌اند، یکی از قاطع‌ترین استدلال هایی که میتوان درتوضیح این همه محبوبیت برای، موتورسیکلتهای ساخت جمهوری دمکراتیک آلمان درآمریکا ذکر کرد، این است که جوانان آمریکایی خودشان عملا دربسیاری از پیست های مسابقات تاکنون قدرت - سرعت - استحکام و قابلیت اطمینان موتورهای مذکوررا مورد ازمایش قرارداده‌اند، چندی پیش درکلیولند مسابقه‌ای به مدت ۲۴ ساعت برپا گردید که درپایان آن موتورسیکلتهای ام - زد از جمهوری دمکراتیک آلمان بهترین نتایجی را که میتوانست موردانتظار باشد بدست دادند.

سربلندی غیرقابل انکار موتورسیکلتهای ساخت جمهوری دمکراتیک آلمان درتمام مسابقات و آزمایش های دشواردرکشورهای مختلف دنیا بنوبه خود باعث جلب توجه بازرگانان فروشنده این محصولات دردهها کشور جهان گردیده است.

بدیهی است که رسیدن به موفقیت هایی چنین درخشان برای سازندگان موتورسیکلت درجمهوری دمکراتیک آلمان بهیچوجه ابتدا به ساکن نبوده است. دراین کشور سابقه تولید موتورسیکلتهای مرغوب و معروف به دهها سال پیش میرسد. درتابستان ۱۹۷۰ یک میلیونمین موتورسیکلت ام - زد از کارخانه سازنده آن خارج شده و درهمین مدت کوتاه تولید قطعات یدکی موتورسیکلتهای مذکور دران کارخانه درحدود ۱۵ بارافزایش یافته است.

درپایان لازم است اضافه کنیم که قبل از آنکه تولید موتورسیکلتهایی نظیر ام - زد و ام - اس ۲۵۰ درجمهوری دمکراتیک آلمان آغاز شود، محصولات نخستین آن درمسافاتی بالغ بریک میلیون کیلومتر و حتی طولانی‌تر از آن مورد آزمایش قرارگرفتند. نیرومندی کم نظیر و جنبه های مختلف مرغوبیت فنی قطعات گوناگون این موتورسیکلتها مرهون چنان آزمایش های استثنایی و دشواری بوده‌اند.

ماشین آلات کشاورزی برای امروز

وب کمبینات فورتشریت در نویشتاد، واقع در «ساکسونی» که یکی از بزرگترین تولید کنندگان ماشین آلات کشاورزی بسیار پیشرفته و رقابت کننده بشمار میرود، اکنون سنت قدیمی عرضه کردن کارخانه های کامل را بعنوان یکی دیگر از کارهای مهم خود دنبال میکند. این مؤسسه خود را به یکی از عرضه کنندگان کل تجهیزات در سیستم های ماشین آلات مورد نیاز تولید غله وکشت وبرداشت سیب‌زمینی و شیرو گوشت وفرآورده های آنها و تمام انواع ویا مراحل دیگر کارهای کشاورزی ودامداری وصنایع وابسته به آنها درآورده است. امتیاز مهمی که یک مشتری هنگام تماس یافتن با ما دارد این است که راه حل های مسائل مورد ابتلای خود را به شیوه‌ای بسیار جامع، بصورت کارخانه‌های کاملی که پشتوانه آنها را بالاترین سطوح استانداردهای علمی وتکنولوژی متعلق به یک مؤسسه واحد تشکیل میدهد، بدست میآورد.

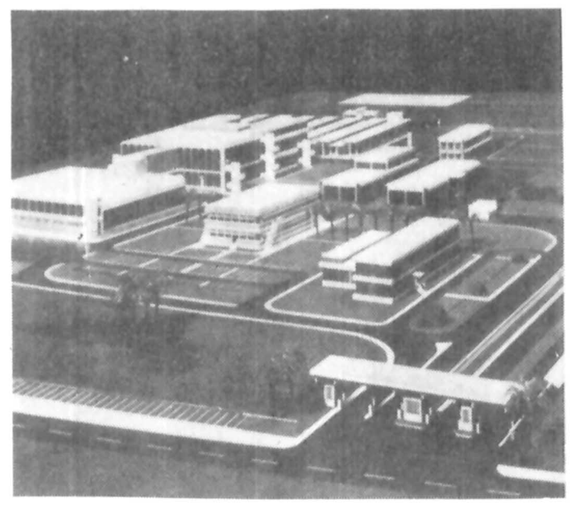

تمام این کارهاوخدمات بطور عمده از طرف شش مؤسسه تخصصی که همه به «وب کمبینات فورتشریت» تعلق دارند عرضه میشوند و علاوه براین کارخانه های متعدد دیگری نیز از طریق همکاریهایشان تمام تجهیزات اضافی موردنیاز هر پروژه‌ای را تامین می کنند.

خدمات اصلی که بوسیله مجتمع وب فورتشریت انجام میگیرد، عبارتست از:

طراحی پروژه ها - تحویل - نصب وارائه دادن خدمات بعداز فروش برای واحدهای صنعتی کاملی مانند کارخانه های تولید کننده آرد - سیلوها وانبارهای علوفه و نانوایی ها و تاسیسات دامداریها ومؤسسات تولیدکننده لبنیات وغیره است.

این مؤسسه ضمنا برقرار کننده پیوندهای قراردادی با سایر عرضه کنندگان در داخل جمهوری دمکراتیک آلمان - ودر ممالک واردکننده تجهیزات مذکور ودر کشورهای ثالث است. نیازی به تفصیل ندارد که این مجتمع پرسنل های محلی را نیز برای اداره کردن بعدی پروژه های گوناگون در ممالک مختلف تحت آموزش قرار میدهد. (البته مقصود پروژه هایی است که تجهیزاتشان از همین کمبینات خریداری شده است.)

وب کمبینات فورتشریت ضمنا در مناقصه ها ورقابت های بین‌المللی نیز همواره موفقیت های مهمی داشته است.

این واقعیت که امروز تعدادی روزافزون از مشتریان درسراسر دنیا به وب کمبینات فورتشریت روی میآورند و خواستار بدست آوردن محصولات وخدمات آن هستند، بطور ساده دلیلی قاطع برحقانیت اعتمادی است که این مؤسسه بزرگ در دهها کشور نسبت به خود بوجود آورده است.

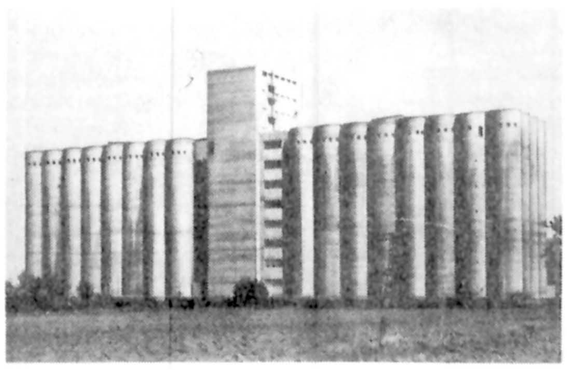

رشد روزافزون جمعیت و افزایش دایمی مصرف سرانه غله و محصولاتی که از آرد آن بدست میاید با تقاضای فزاینده‌ای که امروز برای فرآورده‌هایی از این قبیل وجود دارد بسیاری از ممالک را در برابر مساله فوری مدرن کردن تجهیزات مورد استفاده در تولید این محصولات قرار داده و نیاز جدیدی به ایجاد ظرفیت‌های تولیدی کارامدتر در این زمینه بوجود آورده است.

از طرف دیگر تلاش‌هایی که برای بالابردن راندمان آسیاب‌های اردسازی و بهتر کردن شرایط بهداشتی کار این تجهیزات بخرج داده میشود، عوامل دیگری است که بخدمت گرفتن مدرن‌ترین آسیاب‌ها را با استفاده از آخرین پیشرفتهای علم و تکنیک ضروری ساخته است.

«وب موهلن بائو درسدن» که مؤسسه‌ای از توابع کمبینات فورتشریت بشمار میرود، در وضعی قرار دارد که قادر است انواع جامعی از کارخانه‌ها و تجهیزات تولیدکننده آرد را با ظرفیت‌های بزرگ در سراسر دنیا عرضه کند.

جمهوری دمکراتیک آلمان،
یکی از مهمترین سازندگان آسیاب‌های آردسازی مدرن

NAGEMA®

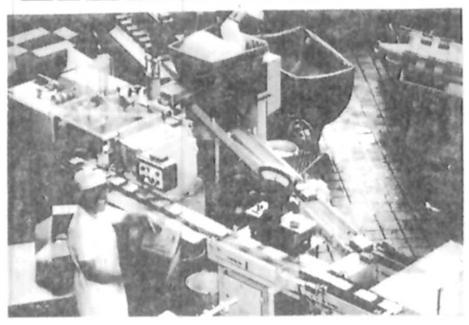

ناجما واجب برای مواد غذائی

ناجما عرضه میکند: راه حل های جامع از طریق برنامه بندی پروژه ها، روش های تکنولوژیکی - تجهیزات و تاسیسات تولیدی، و همچنین کارخانه های کامل و خدمات تکنولوژیکی بعد از فروش.

در بسیاری از ممالک کارخانه های کامل شکلات سازی و بطری پر کنی - مطبخ های تجارتی (حرفه ای) و هزاران ماشین بسته بندی وجود دارند که مارک «ناجما» معرف مرغوبیت شان است. بعنوان مثال تمام کارخانه های شکلات سازی در کشورهای عضو شورای همکاریهای متقابل اقتصادی (کومکون) به ماشین الات مارک ناجما مجهز هستند.

در حال حاضر ناجما مشغول نصب ششمین کارخانه شکلات سازی در اتحاد شوروی است که ظرفیت‌آن برای تولید ۶۵۰۰ تن شکلات در سال کفایت خواهد کرد.

ناجما در برگیرنده ۳۰ کارخانه با بیش از ۴۰/۰۰۰ کارگر و کارمند است. برنامه تحویل جامع ان فقرات زیر را در بر میگیرد:

- ماشین‌آلات و تجهیزات برای بسته بندی.
- همه نوع ماشین های سنجش وزن
- تجهیزات برای پخت و یفر
- ماشین الات برای تولید نوشابه های غیرالکلی
- تجهیزات برای مطبخ های حرفه ای و تجارتی و تولید فراورده های گوشتی
- ماشین الات و تجهیزات برای تولید شکلات.
- تجهیزات برای تولید جوهر و مرکب.

محصولات ناجما پیروزمندانه در بیش از ۶۰ کشور در سراسر جهان، برای تولید مواد گوناگون خوراکی و فراورده های دیگر مورد استفاده قرار دارند.

نمایندگی برای ماشین الات مولد شکلات و جوهر و همه نوع ماشین های سنجش وزن:
ی. آی. امامی - مدیر مسئول
شرکت بازرگانی بین المللی
صندوق پستی: ۲۸۹۱
تهران - ایران
تلفن: ۶۶۹۷۱۸ - ۶۶۰۶۹۶
تلگرافی: ۲۸۹۱ تهران - ایران
تلکس: ۲۱۵۵۴۰ (امام ایر)

نمایندگی برای ماشین الات بسته بندی و تولید نوشابه‌های غیرالکلی وتجهیزات پخت و یفر:
مهندس ف - تجلی. ب
مدیر عامل
دفتر مهندسی فالکا
تلفن: ۶۶۰۷۷۹

FORTSCHRITT

LIMEX
لیمکس

بنگاه بازرگانی خارجی که صادرکننده و واردکننده مصالح و خدمات ساختمانی برای صنعت ملی ساختمان جمهوری دمکراتیک آلمان بشمار میرود

این بنگاه تاکنون کارهای برنامه‌ریزی تحویل و برپاکردن ساختمانهای گوناگون را در سطحی گسترده درکشورهای متعددی انجام داده که ممالک زیر ازانجمله هستند:

الجزایر - عراق - کویت - سوریه - مصر - آنگولا - ویتنام - لهستان - اتحادشوروی - چکسلواکی - جمهوری فدرال آلمان - اتریش - هلند.

لیمکس - درامور تحویل و نصب امور زیر در ایران فعالیت دارد:

- ساختمانهای فولادی پیش ساخته
- خانه های پیش ساخته، منازل برای تعطیلات پایان هفته
- فاسادهای نوع پرستیژ، عناصر ساندویچ
- خدمات ویژه ساختمانی
- ارائه امتیاز برای صنعت ساختمان

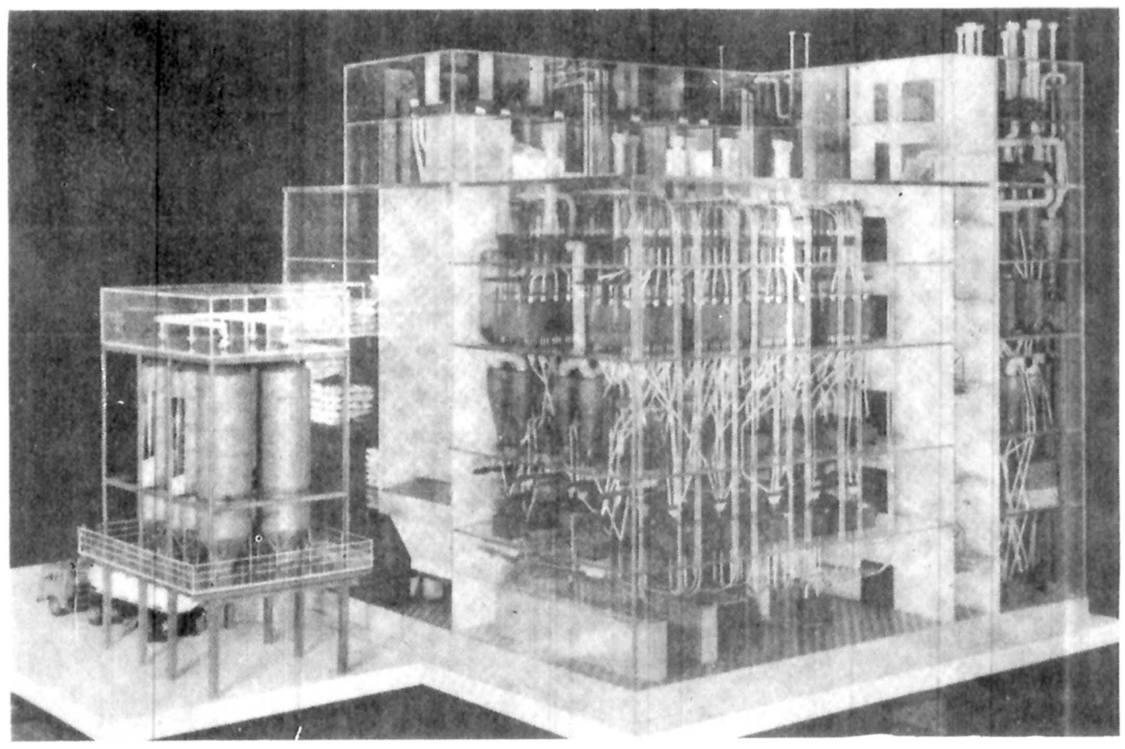

INVEST EXPORT
ایـــــنوست اکـــــسپورت

بر عهده میگیرد:
- مشاوره، مهندسی عرضه، عملیات کمیسیونی خدمات
- اعطای امتیازات مربوط به روشهای تولید
- راه‌حل‌های مورد نیازمسایل وسیستم ها.

وصادرات:

کارخانه‌ها و ماشین آلات برای صنایع سنگین صنعت شیمیایی، کارخانه‌ها و تجهیزات رولینگ کارخانه‌ها و تجهیزات برای صنعت تولید سیمان. کارخانه‌های ریخته گری و ماشین آلات مربوطه. کارخانه‌های کامل و لوازم و تجهیزات برای مهندسی وماشین آلات تولیدکننده محصولات شیمیایی کارخانه‌های کامل - ماشین آلات و لوازم تکمیلی برای تولید کابل و سیم و امثال آنها. ماشین آلات برای صنایع برقی و الکترونیکی. شاخه‌های ویژه‌ای از صنایع تولید کننده مواد غذایی

درباره جشن طوس و شاهنامه

نامه اسناد محیط طباطبائی به روزنامه اطلاعات

سوء تفاهم شده است!

در گزارش جامعی که روزنامه اطلاعات هفته‌دسته راجع به جریان جشن طوس اول انتشار داده بود، علاوه برموائد معدودی که دربر- داشت، اشاره‌ای به موضوع گفتار این‌جانب دران جشن راجع به نسخه‌های مختلف شاهنامه بود که موضوع سخن مرا با سخن شادروان مینوی در یک زمینه مشترک معرفی مینمود.

برای تکمیل فایده آن مقال با اجازه گزارشگر صاحبنظر و حقیقت‌جوی روزنامه، اختلاف موضوع دو سخن را در این مختصر توضیح می دهد:

اصطلاح «نسخه»ای که در گفتار نخست به کار رفته مربوط به اختلاف تدوین در روایتهای شاهنامه بوده که تولد که خاورشناس آلمانی و تقی‌زاده محقق هموطن ما آن را در دو نسخه مورخ به ۳۸۴ و ۴۰۰ هجری محدود کرد. و به روایت سال ۳۸۷ «نسخه»ای از آن در لندن با زوایدی وجوددارد ارزش آن‌را ندارد بودند که روایت سوم کتاب محسوب شود و به تصور الحاق قطعه شعر ضمیمه نسخه به متن شاهنامه استنباط های بی اساسی در باره تاریخ زندگانی شاعر، مسافرت او به اصفهان کرده بود. مرحوم ذکاءالملک فروغی پنجاه و اندی سال پیش که این موضوع مورد توجه تقی‌زاده در روزنامه خاور قرار گرفته بود الحاقی بودن بیت متن را که مشتمل برتاریخ ۳۸۷ است احتمال داده و آن را تصحیفی از عددی در خط مشابه سیصد پنداشته بود.

چند سال بعد که در آستانه تشکیل کنگره فردوسی تهران قرار گرفته بودیم بار دیگر مرحوم فروغی که نخست- وزیر وقت بود همین تردید سابق و احتمال خود را ضمن خطابه‌ای که در تالار دانش سرای عالی سابق ایراد می کرد با استناد به مشاهده نسخه اصل لندن تکرار کرد در همان ایام غیر از نسخه معهود لندن و نسخه دیگری که تقی‌زاده در آلمان از همین روایت مشتمل برسال ۳۸۷ یافته بود دو نسخه دیگر در تهران به نظر این جانب رسید، یکی متعلق به کتابخانه خاور که در پایان چاپ خاور از آن استفاده شدو سپس از چاپ خاور به شاهنامه چاپ بروخیم هم منتقل گشت و نسخه دیگر به کتابخانه محیط درسال ۱۳۱۰ درآمد که درست موافق نسخه خاور بود و در مقاله عقیده دینی فردوسی که معارف ایام انعقاد کنگره فردوسی تهران در شماره مخصوص مجله مهر یافت بدان استناد شد، شادروان مینوی سالها بعد از فروغی هنگام انتشار جشن‌نامه وزارت معارف که هنگام تشکیل کنگره به چاپ رسید و به سببی انتشار نیافته بود و در انبار وزارت فرهنگ مانده بود، در ۱۳۲۲ همان ایراد و احتمال فروغی را تجدید مطلع نمود و به پیروی از مرحوم ذکاءالملک ۳۸۷ را مصحف از ششصد و هشاد و هفت پنداشت و اظهار داشت که نویسنده نسخه لندن به خطا «ششصد» را سیصد نوشته است.

بدیهی است این پندار نارواً مانند احتمال ذکاءالملک ناشی از تصور انحصار وجود نسخه مشتمل برتاریخ ۳۸۷ به نسخه لندن بوده شادروان فروغی در ۱۳۰۰ و ۱۳۱۲ و مینوی در ۱۳۲۲ بواسطه عدم اطلاع بر وجود نسخه دیگری دستخوش تصدیق چنین تصوری شده بودند و وجود نسخه‌ی اساس چاپ خاور و نسخه مورد استناد مقاله عقیده دینی فردوسی مندرج در مجله مهر را همچون نسخه دیگری که تقی‌زاده در مقاله خود از وجود آن در آلمان نشانی داده و صورتش را با نسخه زایده‌دار لندن مطابقه کرده بود کان لم یکن پنداشته

★ اسناد محیط طباطبایی

فریفته همان برخورد احتمالی اول شدند و از آن پیروی کردند.

مسلم است اگر فروغی در قید حیات مانده و از وجود چهار نسخه دیگر آگاه میشد که بدون وجود بیت الحاقی کاتب نسخه لندن همگی مشتمل بر همان تاریخ ۳۸۷ میباشند از تعقیب فرض تصحیف چشم می پوشد. ولی ستیهندگی شادروان مدیر بنیاد شاهنامه در عین استحضار بر وجود نسخه های چهارگانه مانع از سماجت در قبول نظر دیگری بود چنانکه در مجلس تحقیقات نیرنز برای اثبات فرض تصحیف ذکاءالملک ضمن مذاکره‌ای با یکی از مخالفان آن فرض نتوانست از تندی و تلخی در گفتگو دریغ ورزد. درصورتی که او را از وجود نسخه پنجمی هم در یکی از کتابخانه های عمومی تهران و اقماسخانه بودند.

پس طرح قضیه وجود اختلاف درنسخه های شاهنامه از طرف این جانب مربوط به زمان ختم و کیفیت تدوین متن کتاب بود که پیش از آن هم در ضمن گفته ها و نوشته یا بار ها بدان اشاره کرده بودم و ابدا ربطی به امر صحیح و غلط بودن متن شاهنامه نداشت. چه مسلم است ریشه این اختلاف قرائت ها در شاهنامه به نسخه های قدیمی برمی گردد که متاسفانه شماره موجود آنها به غایت محدود است و هنوز با وجود تلاش نسخه‌ای بدست کسی نیفتاده که تحریر آن به او اخر صده ششم هجری مربوط باشد و تنها ابیاتی که در متن کتاب راحته الصدور راوندی از منتخبات مسعود سعد و معجم شاهنامه دفتر خوان مشهدی از شاهنامه خطی کتابخانه اصفهان در نیمه دوم صده ششم نقل شده نمونه‌ای از روایات صده ششم هجری را بدست می دهد. نسخه‌های کهنه و نو مشتمل بر اختلاف قرائت هائی است که ذهنی جمع میان دو یا چند روایت ممکن نیست و ناگزیر یکی را باید غلط دانست.

و بعضی دیگر را هم میتوان به حساب سی و هفت سال تصرف بیچون و چرای شاعر در سخن خود گذارد.

از موقعی که شاهنامه چاپ مسکو انتشار یافت آقایان رستم علیف و عثمانف از فارسی- دانان اتحاد شوروی که در کار تهیه متن چاپی شرکت جسته بودند موضوع غلط بودن همه متون چاپی و خطی حاضر شاهنامه را پیش نهادند

★ اسناد مجتبی مینوی

و برای رفع این نقیصه تنظیم چنان متنی را لازم میشمردند آقای رستم علیف چندین سال قبل این امر را طوری بدست مبالغه سپرده بود که ادعا میکرد متن اصلی شاهنامه گم شده است و امروز در دست نیست تصور میکنم گزارش این اظهار نظر او وقتی در روزنامه اطلاعات هم به چاپ رسیده باشد. شادروان مینوی از چند سال پیش که بنیاد شاهنامه تاسیس شد این سخن علیف را بصورت دیگری دایر بر غلط بودن متون فعلی تکرار میکرد و همان نظری را که در مورد حافظ و مولوی وکلیله ودمنه و سعدی داشت در این مورد هم تطبیق و علیف را در کار و گفتارش تصدیق میکرد با وجود این در مورد اختیار متن اولی واضح از پیروی خاورشناسان شوروی تجاوز نکرد و نسخه‌ای که به ناحق از طرف آنان اقدام و ارجح شمرده شده نسخه قدیمتر می دانست و در چاپ سهراب و رستم بنیاد بدان استناد می جست.

بنابراین ادعای گم شدن متن شاهنامه یا غلط بودن همتون حاضر و استناد به نسخه موزه بریتانیا، میراثی بوده که از شورویها به سرپرست بنیاد شاهنامه رسیده بود و دیگر بدان نمی اندیشید این نسخه‌ای که علیف و یارانش آن را تنها ذخیره صحیح شاهنامه فردوسی میشمردند که در موزه بریتانیا به امانت مانده و استناد به صحت آن را برای تبلیغ اهمیت چاپ خود لازم میدانستند و چندرو انمود میکردند این نسخه خطی شاهنامه بریتانیا اساس چاپ مسکو که لااقل در صده نهم تاریخ ششصدو نودو دو رابر اخر آن افزوده اند و نسخه متن فارسی ترجمه عربی پنداری تنها از صحت نقل برخوردارند.

در صورتیکه ناشران مسکو بارها در متن چاپی خود از نسخه اساس لندن درگذشته و روایت نسخه را به پای صفحه برده اند و یا آنکه قطعه منحصر بفرد پنداری از ترجمه داستان بهرام را که مربوط به عدالت بهرام گور و حقانیت دین اسلام بوده است نادیده گرفته و به وجودان در حاشیه علی الرسم اشاره نکرده اند.

این ادعا که به شاهنامه چاپ مسکو جاوه و رونق تبلیغاتی فوق العاده بخشید و در ضمن ده سال چاپ دوم آن را بیاری موسسات اقتصادی و فرهنگی تهران زمینه فراهم آورد به شادروان مینوی سرایت کرد تا از او بوسیله برای لزوم انصراف تصرف در نسخه های خطی و چاپی متداول و اکتفا به نسخه‌ای که نمونه آن داستان سهراب و رستم چاپ بنیاد باشد و این بود انچه که آن شادروان حتی در سخن جشن اول طوس هم روی آن سخت تکیه کرد و در استعمال تعبیرات زننده موجبات غضب برخی از حضار مجلس را فراهم آورد.

توجه بدینکه شاهنامه از او اخر ده هشتم از صده چهارم تا ۴۰۲ هجری همواره طی سی وپنج سال از بوته طبع سخن آفرین فردوسی در مراحل نظم و ترکیب و اصلاح و تدوین و جرح و تعدیل و الحاق میگذشت و فلاسه صورت از آن را که یکی در ۳۸۴ پایان پذیرفت و دیگری در ۳۸۷ به محمود تقدیم شده و سومی که در حدود ۴۰۰ هجری به نام سلطان محمود اتمام یافته است در دست داریم این ادعای علیف و شادروان مینوی تا حد زیادی قابل ملاحظه و در خور ملاحظه برای قول در دست است.

امیدوارم خوانندگان روزنامه با این مختصر توضیح دریافته باشند که موضوع سخن اینجانب از سخن شادروان مینوی که هردو درجشن اول طوس ایراد شده تفاوت اساسی داشته است.

محمد محیط طباطبائی

به مناسبت برگزاری جشن توس در خراسان و در آرامگاه فردوسی شاعر بزرگ ایران

فردوسی بزرگ

ای شاعر بزرگ و توانای روزگار
ای پایه‌های تاج سخن از تو استوار
ای سنگر عظیم نژاد و زبان ما
ای کعبه‌ی نغز تو چون در شاهوار
ای داستانسرای دلیران باستان
جاوید از تو نام بسی شاه تاجدار
ای از تو زنده رستم و سهراب و گیو و طوس
گردان سرفراز و دلیران نامدار
شهنامه تو مظهر میهن‌پرستی است
دنیا ندیده بهتر از این شعر، شاهکار
درس شجاعت است و طریق فتوت است
آئین «مهر شاه» تو را شیوه و شعار
گفتار دلنشین تو پندوت و حکمت است
هرچند همچو کوه عظیم است و پایدار
تنها ترا بکشور ما این مقام نیست
برمردم جهان شده قدر تو آشکار
فرزند ارجمند خراسان ما توئی
باشد زبان پارسی از تو بیادگار
تنها به خاک طوس که ایرانزمین کند
بر نام جاودان بلند تو افتخار

خبرهایی از چهارمین جشن طوس

★ صحنه‌ای از نمایشنامه گیل‌گمش که در جشن طوس اجرا شد.

امروز و فردا در چهارمین جشن طوس در ادامه برنامه‌های سه روز گذشته جلسات سخنرانی نمایش فیلم، و اجرای نمایشنامه های پوریای ولی، گرگین و خوبچهر، و صدای پای فریدون ادامه خواهد داشت. البته در جوار این برنامه ها جلسات شاهنامه خوانی و برنامه، مسابقات کشتی های محلی و سنتی و اجرای موسیقی اصیل ایرانی نیز برپاست.

فردا در آخرین جلسه‌ی سخنرانی های جشن طوس مرتضی صراف، مهردخت بروسند و ابوالقاسم انجوی شیرازی سخنرانی خواهند کرد.

نمایشنامه‌ی «پوریای ولی» بکارگردانی محمد هاشمی در سالن ورزشی ولیعهد درساعت ۱۸ امروز و فردا اجرا خواهد شد. گرگین و خوبچهر نمایشنامه‌ی عروسکی مهدی فقیه ساعت ۱۹ در تالار شیرو خورشید مشهد اجرا میشود و همچنین نمایشنامه‌ی «صدای پای فریدون» نیز در تالار دبیرستان امیر اسدالله ساعت ۲۱ امروز و فردا اجرا خواهد شد.

فردا صبح نیز علاوه بر نمایش فیلمهای کوتاه ایرانی فیلم «آن دو با هم تاختند» ساخته‌ی جان- فورد نیز در سینما شهر فرنگ نمایش داده خواهد شد. امروز فیلمهای خوب «الکساندر نوسکی» کار درخشان سرگی آیزنشتاین و «هفت سامورایی» ساخته‌ی اکیراکوروسا دا نمایش داده شده‌اند.

امروز و فردا دو تار نواز عشق آباد اتحاد جماهیر شوروی برنامه‌هایی در تالار بهداری ساعت ۱۹ اجرا خواهد کرد.

اجرای نمایشنامه «گیل- گمش» کار شهرو خردمند نیز دیروز پایان یافت به احتمال زیاد این نمایشنامه در تهران هم اجرا خواهد شد «گیل گمش» سومین نمایشنامه‌ای است که شهرو خردمند در طوس اجرا میکند.

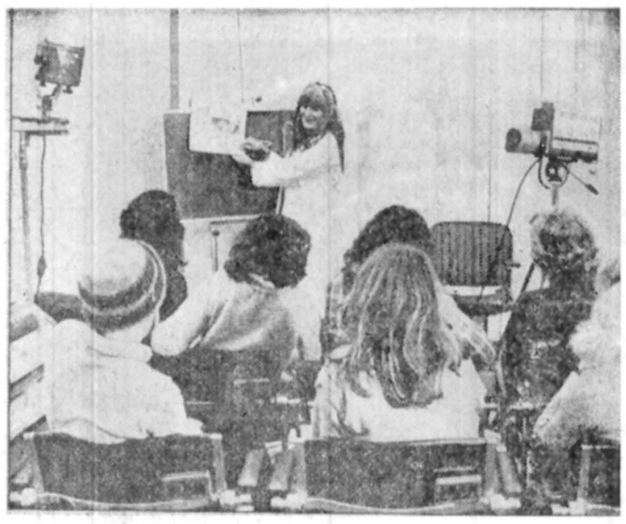

★ یک دوشیزه کمرو، در مقابل گروهی زنان و مردان خجالتی قرار گرفته است تا زیر نظر روانپزشک، مسائلی را که از بیان آنها شرم دارد به زبان آورد، این شیوه «درمانی گروهی» است که تا امروز آخرین راه معالجه این افراد، شناخته شده است ...

خجالتی بودن، گرچه جزو بیماری‌ها شمرده نمی شود، اما عواقب وخیم و خطرناکی دارد که حتی ممکن است باعث مالیخولیا وجنون شود

خجالتی‌ها، در جلسات «درمان گروهی» معالجه می‌شوند

مشکلات درمان

ایاشما هم آدمی خجالتی و کمرو هستید؟ آیا شما هم وقتی وارد یک جمع میشوید یاحتی وقتی با شخصی از جنس مخالف ـ بخصوص اگر آن شخص غریبه باشد ـ روبرو شوید، دست و پایتان راگم می‌کنید و حرفتان رااز یادمیبرید؟ اگر اینطور است باید بدانید که علم امروز، از مدتی پیش بطور جدی فکر شماست ودایما سعی می‌کند تاراه درمان این ناراحتی را، هرچه زودتر و هرچه قطع‌تر پیدا کند و شما را از این وضع نجات بدهد.

در حال حاضر، طبق تحقیقات روانپزشکان و روانکاوان قریب ۳۰ درصد مردم جهان، دچار این ناراحتی هستند که خود آنها نیز به سه دسته تقسیم میشوند و در دسته بندی روانپزشکی به درجه یک، درجه دو، و درجه سه شهرت یافته‌اند.

خجالتی های درجه سه کسانی هستند که با بکار بردن نیروی اراده و افزودن برمیزان معاشرت هایشان، بخصوص رفت و آمد های خانوادگی و معاشرت با جنس مخالف، می‌توانند بر ناراحتی خود فایق آیند.

خجالتی های درجه دو کسانی هستند که یک مرحله وضع‌شان بهتر است و باید حتما به روانپزشک مراجعه‌کنند، وگرنه بهاین اسانی، امید مداوایشان نمیرود.

اما خجالتی های درجه یک، آنهایی هستند که ـ هر چند هنوز علم پزشکی خجالتی بودن را جزو بیماری ها نمیداند ـ باید ناراحتی آنها را بطور جدی یک بیماری نامید. و در مورد همین گروه است که از مدتی پیش، گروههای تحقیقاتی، درتلاش یافتن راه‌حلی قاطع هستند، وهنوز البته، راه آخر را پیدا نکرده‌اند، ولی آنچه را که امروز بدان دست یافته‌اند، توفیق چشمگیری درعالم روان- پزشکی میداند.

درمان گروهی

برای اولین بار، پنج سال پیش بود که انجمن روان- پزشکان لوس‌آنجلس، کلینیک مجهزی بنام «کلینیک کمرویی» برای درمان بیماران خجالتی، تاسیس کرد. گرچه موسسان این کلینیک، خود معتقدند که کارشان هنوز جنبه آزمایشی و تجربه‌اندوزی دارد و هنوز راه‌حل نهایی مداوای خجالتی ها پیدا نشده، ولی با توجه بمحال و احوال مراجعان کلینیک مزبور، نتایج درخشانی بدست آمده است.

پس از آمریکا، دومین کلینیک کمرویی، در شهر «رم» ایتالیا افتتاح شده و این کلینیک نیز توانسته است گروه کثیری از مراجعان را مداوا کند.

شیوه درمانی هردو کلینیک، طریقه «درمان گروهی» است. بدین معنی که مراجعان (یا به بیان دیگر، بیماران)، درجلسه‌یی دورهم می‌نشینند و زیر نظر پزشکان، با انجام آنچه به ایشان گفته میشود تمریناتی را انجام میدهند که در نهایت، باعث ازبین رفتن کمرویی‌شان میشود

علت کمرویی ..

پزشکان این دو کلینیک می‌گویند: خجالتی بودن، خصیصه‌یی است که ازکودکی، براثر بی‌توجهی پدر و مادر، درطفل بوجود می‌آید و رفته‌رفته دروجود او ریشه میدواند. مشکل بزرگ خجالتی ها این است که شخصیت کامل انسانی در انها بطور کافی پیشرفت نکرده است. انسان موجودی است اجتماعی که برای زندگی دسته جمعی و معاشرت با همنوعان خود آفریده شده، ولی خجالتی ها، در این زمینه دچار کمبود این خصوصیات انسانی هستند. این حالت، وقتی به مراحل حاد خود می- رسد که شخص کمرو بارسیدن به مراحل جوانی، باز هم نتواند خود را با جامعه تطبیق دهد.

زیرا در آن صورت از جامعه فاصله می‌گیرد وکاه وضعی پیش می‌آید که چنین کسی تاپایان عمر، حتی یک دوست یا هم صحبت برای خود پیدا نمیکند و بخاطر منزوی بودن، حتی از تشکیل خانواده هم بازمی- ماند، آنگاه، تنهایی عمیق و سنگین وآزار دهندیی شروع میشود که ذره‌ذره، روح شخص را درکنج عزلت میخورد و می- تراشد و حتی بسیارپیش می‌آید که حالت روحی این افراد، از کمرو بودن به مالیخولیایی بودن تبدیل میشود و حتی ممکن است که چنین فردی سال های آخر عمرش را در عدم تعادل روانی، یا اگر سادتر گفته شود در نوعی جنون بگذراند و از اینجاست که اهمیت خطرناکی کمرویی و خجالتی بودن آشکار میشود.

پزشکان کلینیک شهر «رم» در ایتالیا میگویند: مشکل ما در مورد درمان این افراد، بمجرد شکل بروز می‌کند اول اینکه بسیاری از این افراد خودشان خبر ندارند که گرفتار چه ناراحتی مهمی هستند و چه عواقب دردناکی ممکن است در انتظارشان باشد. دوم اینکه گروهی هم که ازناراحتی خود خبردارند، از بس خجالتی هستند، حتی روی ان راندارند که به یک روانپزشک مراجعه کنند. و در نتیجه، این دو گروه بما مراجعه نمی‌کنند و میمانند گروهی که بخاطر خجالتی بودن، لطمه‌های فراوانی در زندگی خورده‌اند و سرانجام روزی تصمیم گرفته‌اند این مشکل را از سرراه بردارند و گروه دیگری که نزدیکانشان متوجه ناراحتی انها شده وتشویقشان کرده‌اند که به پزشک مراجعه کنند.

پزشکان می‌افزایند: مرحله بعدی مشکل ما این است که بهرحال کمرویی را از لحاظ «طب درمانی» نمیتوان یک بیماری بشمار آورد، زیرا ما نمیتوانیم شخص خجالتی را در بیمارستانی بستری کنیم و با دادن رژیم و نوشتن نسخه و تجویز دارو، او را معالجه کنیم. از این رو، درمان این گروه نه از طرف خودشان خیلی جدی گرفته میشود نه از نظر سایر مردم. و همین کار ما را مشکل میکند، زیرا در مرحله اول شخص بایدقبول کند که دچار ناراحتی است، احتیاج به مداوا دارد. در مرحله دوم این شخص باید خود را متقاعد کند که مراجعه به پزشک برایش ضروری است و مرحله سوم آنجاست که وی پس از مراجعه به ما، توقع نداشته باشد که بیدرنگ بادادن چند قرص و آمپول معالجه‌اش کنیم، بلکه باید صبروحوصله داشته باشد و با ماتفاهم نشان بدهد و هر آنچه را که می گوئیم با ایمان و اعتقاد بپذیرد و عمل کند.

یخبندانی که درمیان آب جوش کشف شده است!

فضانوردان، میان یک جریان دریائی گرم و استوائی در خلیج مکزیک قوه آب بسیار سرد و نزدیک به یخ بندانی که سخت غیر منتظره و حیرت‌آور بوده است کشف کرده‌اند، کشف این آب بسیار سرد، مسائل تازه‌ای را ایجاد میکند و حتی ممکن است ازاین پس مفهوم انرژی حرارتی اقیانوسها را تغییر دهد.

نخستین نشانه وجود یک گرداب کوچک و طوفانی آب سرد، در عکس های دومین آزمایشگاه فضائی ایالات متحده (سکای لب ـ ۲) آشکار شد، و سرنشینان «سکای لب ـ ۳» نیز این پدیده غریب را، که اندکی دورتر از جزیره «یوکاتان» مکزیک قرار دارد، تائید کردند ...

آب های چرخنده و فوق‌العاده خنکی از اعماق دریا موادی بسیار مغذی بالا می‌آورند که بخصوص برای حیوانات دریایی مفید است و ماهیان را جذب میکند.

بعلاوه این آبهای بسیار سرد که در میان جریان آب بسیار داغ و نزدیک بمرحله جوش پیدا شده‌اند میتوانند روی هوا و شرایط جوی اثر عمیق داشته باشند و همچنین علت بعضی از حرکات بسیار پرت گردبادها را روشن کنند. خلاصه بقول دانشمندان برجسته «ناسا»، آنجا رازی شگرف بصورت زمهریری در قلب دوزخ نهفته است، که بشر باید هرچه زودتر آنرا کشف کند، چه، به احتمال قوی، باکشف جزئیات اسرار وجود چنین آب سردی در چنان منطقه‌یی، دانشمندان خواهند توانست در زمینه گسترش دامنه استفاده از انرژی حرارتی اقیانوسها، گام های بلندی به سود زندگی بشر امروز و فردا بردارند و علاوه بر بدست آوردن قسمت مهمی از انرژی مورد نیاز بشر، بعید نیست که با تقویت مواد غذایی مورد نیاز ماهیان، بتوانند در تکثیر نسل انواع ماهی و افزایش مقدار این ماده خوراکی بسیار مقوی و مفید برای انسان، گام‌های موثری بردارند.

کارخانه‌های اتمی زندگی مردم را تهدید نخواهد کرد

وجود کارخانه‌ها و رآکتورهای اتمی در نزدیکی نقاط مسکونی، همیشه باعث اعتراض و نشویش خاطر کسانه اطراف بوده است، و مردمی که احساس خطر و ترس میکنند، پیوسته از دولت ها شکایت دارند و میخواهند این مراکز تولید نیروی هسته‌ای به‌جاهای دورتر و امن‌تری منتقل شوند، چون پخش مقدار کمی مواد رادیو آکتیو، میتواند سلامت گروه کثیری را تهدید کند.

البته انتقال دادن کارخانه ها، فعلا ممکن نیست، ولی اخیرا دولت آمریکا تصمیم گرفته است کارخانه های اتمی جدید را در وسط دریا بسازد، تاخیال همه از این بابت آسوده باشد.

کارخانه هاج اتمی، از آنجا که برای خنک شدن به مقادیر عظیمی آب احتیاج دارند، معمولا کنار رودخانه‌ها، یادریاچه های داخلی و یاتواحی ساحلی بنا میشوند، و اکنون جای دادن آنها در نقاط دور از کرانه منطقی‌تر بنظر میرسد زیرا علاوه برآنکه زندگی مردم از خطر بدور میماند، دسترسی به آب نیز بصورت آسانتری امکان پذیر میگردد، قرار است نخستین کارخانه هسته‌ای، طی دهه ۱۹۸۰ در آبهای دور از سواحل نیوجرسی بکار افتد.

راه درمان

خبرنگار بخش علمی مجله «اپوک»، چاپ ایتالیا، مجله‌یی که قسمت مهمی از شهرت خود را مدیون چاپ گزارش ها و مصاحبه های جنجالی «اوریانا فالاچی»، گزارشگر معروف ایتالیایی است، مینویسد:

برای آن که طریقه درمان گروهی را در کلینیک کمرویی «رم» که شیوه درمانش شبیه شیوه درمانی کلینیک کمرویی لوس آنجلس است از نزدیک ببینیم، روزی با قرار قبلی به آنجا رفتم.

در یکی از اتاق های کلینیک، که در و دیوار های آن به رنگ سفید یکدست بود و میز و صندلی هایی به رنگ آبی روشن و آرامبخش داشت، روی ۱۲ صندلی ۱۲ زن و مرد نشسته بودند که سن آنها بین ۲۵ تا ۴۵ سال بنظر میرسید.

در آن لحظه، همه آنها حالتی طبیعی داشتند، از چهره‌شان هیچ چیزی که نشان بدهد این عده با دیگران کمترین فرقی دارند دیده نمیشد، حتی بعضی از آنها، خیلی سرحال و خوش برخورد و شوخ هم بنظر میرسیدند، در عین حال گویا خوشحال بودند از اینکه عده‌یی از همدردان خود را، یکجا، دور هم می‌بینند و متوجه میشوند که در این مورد، خودشان تنها نیستند.

در گوشه اتاق یک دوربین فیلمبرداری تلویزیونی هم قرار داشت که حرفها و حرکات آنها را، همراه با ضبط صدایشان، فیلمبرداری میکرد، تا همان فیلم را، دقایقی بعد، روی صفحه تلویزیون مدار بسته نشان بدهد. تا آنها اعمال و حرکات و رفتار و صحبت های خود را ببینند و بشنوند و از آنچه ناخواسته انجام داده و بر زبان آورده‌اند مطلع شوند.

این اتاق، مثل یک کلاس درس است و اشخاص کمرو، حاضر در جلسه، مثل دانش آموزان کلاس، مرحله به مرحله آموزش می‌بینند و درسی را که در آن جلسه از پزشکان گرفته‌اند، همان جلسه پس میدهند تا نقایص کارشان معلوم و برطرف گردد.

بقیه در صفحه ۲۴

تولید سیب درختی بوسیله «بوته» سه برابر بیشتر محصول میدهد!

کمبود مواد غذایی و تلفات ناشی از آن خطر بزرگی است که روز بروز بیشتر موجودیت بشر را تهدید میکند، مسئله عمده در مبارزه با این خطر کمبود زمین های قابل کشت و بهره‌دهی است.

دانشمندان سراسر جهان که در راه مبارزه با این خطر مبارزه میکنند با توجه به محدودیت زمین های قابل استفاده و ازدیاد روز افزون جمعیت جهان از دیرگاه بفکر استفاده از شیوه هائی هستند که بازده محصول را درزمین قابل کشت بیشتر کند.

اخیرا دانشمندان شوروی موفقیت چشمگیری در این راه بدست آورده‌اند و آن تولید سیب بوسیله بوته میباشد.

بطور کلی سیب میوه‌ایست درختی و باتوجه به اینکه در باغها فاصله درختان میونمی تواند کمتر از اندازه معین از یکدیگر باشد، همیشه مقداری فضا و زمین غیر قابل مصرف باقی میماند که البته در مواردی بر روی این زمین ها درفاصله بین درخت ها علوفه سبز می- شود که این خود مقداری از نیروی بازدهی زمین را ازمیان میبرد

متخصصان باغداری شوروی آزمایش پرورش و تولید سیب از «بوته» را با روش جدیدی که «باغ چمنی» نامیده میشود با موفقیت به پایان رساندند.

این روش جدید در کار پرورش میوه امکان میدهد که حداکثر استفاده از زمین بعمل آید و محصول سیب سه برابر بیشتر از شیوه تولید درختی باشد.

دراین شیوه درمساحت یک هکتار از باغ ۶۰ هزار قلمه سیب غرس میشود. سال بعد نهال های جوان را که میوه نیز داده‌اند از بیخ میبرند میوه‌ها را از شاخه ها جدا میکنند و شاخه‌ها را خرد کرده بعنوان یک کود ارگانیک در زمین می پاشند، بدین ترتیب سال بعد ساقه بریده شده بار دیگر رشد میکند و با توجه به کودی که در باغ ریخته شده بیشتر تقویت میشود و محصول بیشتری میدهد. تحقیقات دقیق نشان میدهد که در این شیوه میتوان تا سه برابر بیشتر محصول بدست آورد.

فوتبال

کانادا، خواستار میزبانی جام جهانی ۱۹۹۰

در مونترآل اعلام گردید، کانادا رسما آمادگی خود را برای میزبانی مسابقه های جام جهانی فوتبال درسال ۱۹۹۰ به اطلاع فدراسیون بین‌المللی فوتبال رسانده است

در خبرداده شده بوسیله خبرگزاری فرانسه،تاکید گردیده که پیش‌از کانادا ، کشورهای یوگوسلاوی ، ایران و احتمالا ایالات‌متحده نیزخواستارمیزبانی جام جهانی سال ۱۹۹۰ می‌باشند.

مسابقه های جام جهانی سال های ۱۹۸۲ و ۱۹۸۶ به ترتیب در اسپانیا و کلمبیاانجام می‌شود .

تیم ملی‌فوتبال آرژانتین در ویمبلی

تیم ملی فوتبال آرژانتین قهرمان جام جهانی ۱۹۷۸ روز ۲۸ نوامبر آینده (۷آذر) در ورزشگاه ویمبلی لندن ، باتیم ملی فوتبال‌انگلیس ، یک‌مسابقه دوستانه انجام خواهد داد . بنابرتوافقی که در مورد این بازی بین رون‌گرینوردسرمربی تیم ملی انگلیس و مقامات آرژانتینی صورت گرفته ، تیم ملی آرژانتین در این بازی ماریوکمپس بهترین گلزن خود رادر اختیار نخواهد داشت . به‌این سبب که کمپس برای تیم اسپانیائی والنس فوتبال بازی می‌کند.

انتقال ۲ بازیکن آرژانتین به انگلیس

در بوئنوس آیرس اعلام شد، دوتن از اعضاء تیم ملی فوتبال آرژانتین ، قهرمان جام جهانی ۱۹۷۸به‌تیم های‌باشگاهی انگلیس انتقال پیدا کردند.

اینودبازیکن اسوالدوآردیلس وریکاردو ویلا می‌باشند . در حالیکه نام دو باشگاه انگلیسی خریدار این دوبازیکن قیدنشده، اعلام شد که برای انتقال‌این‌دو بازیکن مبلغ۹۰۵ هزار دلار (نزدیک به ۷ میلیون تومان) پرداخت شده است .

پیروزی ۰ ـ ۲ کاسموس

تیم فوتبال کاسموس نیویورک در کادر مسابقه های باشگاهی امریکای شمالی با نتیجه ۰ـ۲ تیم «روچسترزلانسرز»راشکست داد. ۲گل تیم کاسموس بترتیب بوسیله فرانس بکن‌باثر و جیورجیو کینهالیا زده شد .

ادامه فوتبال بابی‌مور در ایالات متحده

بابی‌مور کاپیتن پیشین تیم ملی فوتبال انگلیس که در سال ۱۹۶۶ باتیم ملی کشورش به فتح جام جهانی نائل آمد ، در ادامه فصل جاری مسابقه های فوتبال قهرمانی باشگاه های امریکای شمالی برای تیم باشگاه «سیل‌سوندرز» ایالات متحده بازی خواهد کرد .

موردرحال حاضر ۳۷ سال دارد و ۱۰۸بار برای تیم ملی انگلیس بازی کرده است .

اخبار کوتاه

دو صحرانوردی به همت باغبانباشی

مشهد: به‌کوشش علی باغبانباشی قهرمان پیشین دوومیدانی ایران و آسیا و باهمکاری دبیرخانه‌شورای ورزشی بخش «طرقبه» مشهد . یکدوره مسابقه دو صحرا نوردی برای دو گروه سنی تا ۱۶ و ۱۶ سال به بالا برگزار شد که‌گروه زیادی نوجوان دراین مسابقه شرکت نمودند.

در گروه زیر ۱۶ سال ناصر قلعه‌گر ، محمدرضا لیودانی و محمد رضا اولیایی اول تاسوم شدندو در گروه نوجوانان ۱۶ سال به بالا محمد غلامی . حمید توتیان و خلیل متقی در رده‌های اول تاسوم قرار گرفتند.

دبیر شورای ورزش قصر شیرین

قصر شیرین : در اولین نشست شورای ورزش قصر شیرین که‌با حضور عرب‌زاده فرماندار و دیگر اعضای آن تشکیل‌یافت. منوچهر کامروابه‌سمت‌دبیر شورای ورزش قصر شیرین برگزیده شد.

۲ دیدار آخرهفته مسابقه های فوتبال جام تخت‌جمشید

برخورد یازدهم تاج و پاس!

امروز چراغ قرمزها هم نبرد دارند

پاس قهرمان دو ساله جام‌تخت جمشید،امروز برای انجام‌آخرین دیدار از هفته هفتم مسابقه های قهرمانی باشگاه های ایران ، تیم تاج را دیدار خواهد کرد ،پیش از مسابقه ایندو که ساعت ۷ر۳۰ بعد از ظهر در ورزشگاه امجدیه آغاز میشود ، ابومسلم و همادو تیم چراغ قرمز جدول نیز ،دیگر بازی این هفته را انجام خواهند داد (۵ر۳۰ بعد از ظهر) .

برای پاس و تاج ، هر دو که اینک با امتیاز برابر در میانه‌های جدول خانه دارند ، بازی امروز بزودی حساس و سرنوشت‌ساز است ، چون بهمان اندازه که پیروزی در این دیدار، میتواند تیم فاتح را همچنان درجرگه پیشتازان و تیم های‌مدعی‌عنوان باقی نگهدارد ، باخت امروز ،تیم مغلوب را ناامیدتر از پیش‌خواهد ساخت .

اینکه در کارنامه دیدار های دو تیم ، یعنی از ۱۰ دیدار ۵ فصل گذشته ، تاج با ٤ بردو یک پیروزی بیشتر از پاس ، برتری روحی اندکی دارد ، پاس هم در موقعیت کنونی جدول علیرغم برابری امتیاز با تاج ، بخاطر تفاوت گل بهتر ، ۲ رده بالاتر از تاج ایستاده است ،هیچکدام نمیتوانند دلیلی سرنوشت ساز و تعیین کننده برای پیش بینی پیروزی یکی از دو حریف در بازی امروز باشند .

رده بندی

تیم	بازی	برد	مساوی	باخت	زده	خورده	تفاضل	امتیاز
۱ـ شهباز	۷	۵	۱	۱	۱۲	۵	+۷	۱۱
۲ـ پرسپولیس	۷	۴	۲	۱	۹	۳	+۶	۱۰
۳ـ نیرو	۷	۲	۵	-	۴	۲	+۲	۹
۴ـ ذوب آهن	۷	۳	۲	۲	۹	۶	+۳	۸
ـ ماشین سازی	۷	۳	۲	۲	۶	۴	+۲	۸
ـ ملوان	۷	۳	۲	۲	۸	۷	+۱	۸
۷ـ پاس	۶	۳	۱	۲	۵	۵	-	۷
ـ تراکتورسازی	۷	۲	۳	۲	۵	۵	-	۷
ـ تاج	۶	۳	۱	۲	۵	۶	-۱	۷
۱۰ـ برق	۷	۲	۲	۳	۶	۷	-۱	۶
۱۱ـ دارایی	۷	۱	۳	۳	۴	۵	-۱	۵
ـ رستاخیز	۷	۲	۱	۴	۳	۵	-۲	۵
ـ صنعت نفت	۷	۲	۱	۴	۶	۹	-۳	۵
ـ بانک ملی	۷	-	۵	۲	۴	۷	-۳	۵
۱۵ـ هما	۶	۲	-	۴	۴	۷	-۳	۴
۱۶ـ ابومسلم	۶	-	۳	۳	۳	۱۰	-۷	۳

موجودیت کنونی

اما آنچه که میتواند برای‌تمایز ایندو بزرگ پایتخت در آستانه برخورد امروزشان ،مورد توجه و بررسی قرار گیرد ، شرایط‌و موجودیت کنونی آنها است .

هر دو تیم که بازی هفته هفتم خود را ۲ روز دیرتر از دیگران انجام میدهند هفته‌گذشته در پایان مسابقه حذفی باشگاه ها و جام ویژه فدراسیون ، شادی فتح این دو جام را داشته‌اند ، تاج باشکست ۰ـ۲ هما قهرمان جام حذفی شد و پاس با برد ۰ـ۱ از دارائی ، جام ویژه‌فدراسیون را بموزه افتخارات خویش برد.

در شروع دوباره و تازه جام تخت جمشید، تاج اگر چه‌اینک مقام پائین‌تری را نسبت به‌حریف داراست ،اما بانگاه به نتایج دو دیداری‌که‌انجام داده ،برتری محسوسی بر حریف دارد ، یک مساوی در خانه ملوان و یک برد خانگی ازرستاخیز . درحالی که پاس در ۲ دیدار انجام داده خود در ۲ هفته اخیر یک بار در پایتخت مغلوب دارائی (۰ـ۲) دارائی بوده و یکبارهم در تبریز ماشین سازی را ۰ـ۱ برده است.

پاسیها علیرغم یک شکستی که برابر دارائی داشتند ، با توجه به موجودیت این تیم در تبریز، میتوان به این نتیجه رسید که پاس زودتر از آنچه‌که پیش‌بینی میشد ،توانست مهره های ملی پوش و بازگشته از جام جهانی خود را بخدمت گیرد . درحالی کهتاج‌هنوز کاپیتن برجسته خود حسن روشن را بدست نیاوردهو مدافع‌ملی‌پوش این‌تیم،حسن‌نظری نیز بدلیل ناراحتی که در ناحیه بالای کشاله‌ران دارد،همچنان در موقعیت مشکوکی بسر میبرد.

جنگ جبهه‌ای

معهذا ، باشناسائی قدرت های ایندو تیم در جبهه های مختلف، جنگ اصلی را در میدان امروز باید بین مهاجمان پاس ومدافعان تاج انتظار کشید . و به یقین برتری هریک از دو تیم در این دیدار ، در گروی فتح این جنگ جبهه‌ای است .

ابومسلم و هماکه پیروزی‌روز جمعه رستاخیز در اصفهان و صعود این تیم ها رده یازدهم. موجب همسایگی این دو تیم گردید ، مسابقه دیگر هفته هفتم را انجام خواهند داد .

برای تیم مشهدی ، این دومین هفته‌ای است که بالاجبار رو به عوض بازی در خانه مجبور به مسابقه در پایتخت میشود ، دلیل سرگردانی ابومسلم از این لحاظ عدم آمادگی زمین چمن ورزشگاه سعد آباد مشهد است ، بجا است که مسئولین ورزش مشهد ، هرچه زودتر در آماده ساختن ورزشگاه سعد آباد بکوشند ، چون عدم آمادگی زمین‌ورزشگاه سعد آباد ، بدلیل اشتباهی است که از جانب آنان بوجود آمده و اینک‌موجب‌سرگردانی ابومسلم و دیگر تیم مشهدی حاضر در جام تخت جمشید ، ۲۵ شهریور که در دسته ۲بازی میکند ، شده است .

ابومسلم بدور از پیروزی

ابومسلم ، که بسان رستاخیز از این فصل به دسته یک آمده ، برخلاف حضور درخشانش در فصل ۳٤ ـ ۲۵۳۳ که به مقام پنجم رسید . در فصل تازه هیچ نشانی از گذشته پراعتبار خویش در د ۱ یک ندارد ، بهترین دلیل اینکه ، این تیم بعد از ٦ روز هنوز طعم پیروزی را همنچشیده است .

ابومسلم و بانک ملی ، ۲ تیمی هستند که هنوز در حسرت پیروزی بسر میبرند .

اما هما که با یک امتیاز برتری در رده ماقبل آخر خانه دارد و هفته قبل تیم فینالیست جام حذفی بود ، هنوز چوب ناهماهنگی و تا حدودی هم عدم آمادگی‌مهره‌هایش را میخورد ، به یقین این تیم اگر بتواند به آمادگی دلخواه و لازم دست یابد ، خیلی بیشتر از دیگر تیم پائین جدول ،شانس صعود به مقامهای بالاتر رادارا است .

نتایج دیدار های تاج و پاس درجام تخت‌جمشید

۲۵۳۲ : تاج ۱ـ پاس۱ ، پاس ۰ تاج ۰

۳۳ـ۲۵۳۲ : تاج۱ـ پاس۰، پاس ۲ـ تاج ۱

۳٤ـ۲۵۳۳ : تاج ۲ـ پاس۰ پاس ۱ تاج ۲

۳۵ـ۲۵۳٤ : تاج ۰ پاس۱، پاس ۰ـ تاج ۰

۳٦ـ۲۵۳۵ : تاج ٤ـپاس۲، پاس ۱ـ تاج ۰

★ ٤ برد برای تاج ، ۳برد برای پاس و ۳ نتیجه مساوی حاصل ۱۰ دیداردو تیمتاکنون بوده است .

پیروزی یك دخترك شرقی در غرب ،«مارتینا» با صید «جام ویمبلدون ۷۸ »فاتحانه می‌خندد

«مارتینا» ملکه تازه افسانه ویمبلدون

۲۳۹ر۴۰۰ تومان: پاداش پیروزی مارتینادرفینال بود!

من نمیدانم چه بگویم ، حرف برای گفتن آنقدر زیاد دارم که شاید یک دنیا وقت بخواهد ، ولی احساساتم آنقدر در تب و تاب و بی آرامی است که نمی دانم از کجا شروع کنم و شادیم را چطور نشان دهم ؟

این نخستین حرف هائی بود که دربی پایان پیکار فینال انفرادی زنان ویمبلدون ۷۸ از میان لب های لرزان و شوق گرفته «مارتینا ناوراتیلووا» ظنین‌گرفت ،دختری که از سرزمین های شرق آمده و حالا ملکه تازه دنیای افسانه‌ای «ویمبلدون» است.

«فینال زنان ویمبلدون» امسال دو دلیل‌برای‌باشکوه بودن‌داشت رودرروی قرار گرفتن ماریتنا ـ ناوراتیلووا ستاره چکسلواکی‌ـ الاصل و کریس‌اورت آس‌تابناک تنیس آمریکا که بی تردید هردو در صحنه تنیس حرفه‌ای دنیا بزرگترین‌اند و دیگری اجتماع بیش از ۱٤۰۰۰ تماشاگر بیگانه با آرام و قرار و سکوت ، که اینان در کنار هم یک بعد از ظهر فراموش نشدنی ما در باشگاه ویمبلدون لندن پدیدار ساختند .

فینال چهارم برای کریس

وقتی «مارتینا» ست اول را باخت ، کریس اورت‌روشنائی های‌صیدافتخار «سومین‌قهرمانی» ویمبلدون‌راهم در افق آرزوهایش دید، ولی ماجرا پایانش چیز دیگری بود !

«اورت» ست دوم را باخت و در سومین ست،در اوج‌اضطراب و تپش پرالتهاب قلب ها«مارتینا» شکوه قدرت و استواریش را به نمایش گذارد و با پیروزی ۵ـ۷ نام خود را در جمع فاتحین ویمبلدون به ثبت رساند .

کریس اورت‌تاپیش از این‌دوبار «زن‌اول» ویمبلدون شده بود ، ضمن اینکه این‌چهارمین بارحضور در فینال برای او بشمار می‌آمد، در حالی که مارتینا برای نخستین بار قدم به پیکار سرنوشت می‌گذارد که در همان گام نخست هم صیاد افتخار شد و جام دردست های پرتوان او نشست .

«مارتینا» برای آنکه به فینال برسد «ایون گلاگانگ» را برد، این بازیگر استرالیائی در اولین ست راحت دخترک چک را شکست داده بود ، ولی پایان کار ، با پیروزی۱ـ۲ مارتیناهمراه شد .

«اورت» همبرای‌حضور درفینال «ویرجینیاوید» انگلیسی‌را از سر راه برداشت ، کسی که سال‌پیش قهرمان شد و اورت هم باشکست مقابل او در پیکار های فصل‌پیش ناکام ماند و این پیروزی انتقامی دلپذیر بود.

فینال پرشکوه

«فینال» بازیبائی آغاز شد و دو رقیب در حالی که بر سر بزرگترین افتخار در عالم تنیس پیکارداشتند میخواستندکه‌دوستی همفراموش نشود و حتی وقتی در«داوری» اشتباهی میشد ، تلاش دو دختر طلائی تنیس بر این بود که بسود یکدیگر گذشت کنند !

جنك بزرك !

ست اول را کریس بی آنکه احساس زحمتی کند با پیروزی تمام کرد، راحت و بی دردسر و با حساب ۲ـ٦ .

اما از ست دوم مارتینا چیز دیگری شد و اورت در منگنه قدرت او ، اگر چه نبردی‌شجاعانه داشت . اما سرانجام باخت را ٤ـ٦ پذیرفت و حساب ۱ـ۱ گردید .

ست سوم یک جنگ بزرگبود، تساوی در امتیازات ۵ـ۵ اوج هیجان و اضطراب‌رادر گیرودار خود داشت که سرانجام مارتینا ۵ـ۷ فاتح شد و ۱ـ۲ جدال فینال را برد.

پیروزی برکریس اورت ، در کنار افتخار قهرمانی ۲۰۰ر۳٤دلار (۲۳۹٤۰۰ تومان ـ هر دلار ۷۰ ریال) جایزه نقدی هم برای «ناوراتیلووا» به ارمغان آورد.

پس از فینال اورت با اعتراف به توانائی مارتینا ، گفت : او حالا پرقدرت‌تر و سخت‌تر از آن است که من هستم .

مارتینا یک بازیگر چکسلواکی الاصل است که ۲ سال پیش به آمریکا رفت تا برای همیشه در آنجا ماندگار شود و اگر چه تابعیت این دیار راپذیرفته‌است ولی وقتی صیاد ویمبلدون‌شد، گفت :من همیشه یک‌«چک» هستم و پیروزی‌من،پیروزی چکسلواکی است .

و این نخستین باری است که یک دختر از شرق اروپا به قهرمانی در ویمبلدون دست می یابد و تابحال همه چیز زیرسایه اروپای غربی ها و آمریکائی‌ها بوده است .

مارتینا ۲ سال پیش که از چکسلواکی‌به‌آمریکا رفت،نخستین کسی که دست دوستی در صحنه تنیس بسویش دراز کرد همین کریس اورت بود که اینان‌مدتها است دو دوست جدا نشدنی و دویار شفیق یکدیگرند .

ویمبلدون بزرگترین است

«ویمبلدون» در قالب بزرگترین تورنمنت تنیس حرفه‌ای جهان ، دیدار هائی است که پیروزی در آن برای‌هرتنیسوری یک«آرزو»ی والا است که دست یافتن به‌آن، رسیدن به نهایت معیارهای‌افتخار و غرور مینماید .

این بازیها حیاتی یکصد ساله دارد که بالاترین رقم جایزه را هم به شکارچیان دلار میدهد و ارزش و عظمتی که این تورنمت طول یک قرن برپائی خودبدست آورده ، آنرا در شمار صحنه های افسانه‌ای دنیای ورزش ما قرار داده است .

رکورد جهانی تازه پرتاب وزنه

در جریان مسابقه‌های بین‌المللی دوومیدانی درگوتبورك «سوئد» رکورد جهانی پرتاب وزنه آقایان شکسته شد.رکورد جدید به‌مقدار ۱۵ر۲۲ متر بوسیله اودوبه‌یر از آلمان غربی به ثبت رسید.

رکورد پیشین جهان که‌درماه جولای سال ۱۹۷۶بوسیله پرتاب کننده روسی آلکساندرباریشینکوف به ثبت رسید۲۲ متر بود.

رکورد تازه شنای ٤۰۰ متر آزاد اروپا

سرگی‌روسین شناگر روسی ،دیروز موفق شد رکورد شنای ٤۰۰ متر آزاد مردان اروپا راکه متعلق به خودش بود بشکند . شناگر روسی‌که در مسکو رکورد شکنی کرد،رکورد جدید رابه مقدار ٤۷ر٥٤ـ۳ دقیقه بدست آورد. این رکورد ۳٦ر۰ ثانیه از رکورد پیشین بهتر است.

لوبومیر کاوالك ، فاتح شطرنج قهرمانی امریکا

در غیبت والتر براون مردشماره یك حال حاضر شطرنج ایالات متحده ، لوبومیرکاوالك فاتح مسابقه‌های شطرنج قهرمانی‌این کشور شد.

مسابقه‌ها درشهر پاسادنا واقع در ایالت کالیفرنیا انجام شد.

کاوالك با۱۰ امتیاز از۷برد، ۱باخت و٦ مساوی به‌مقام اول دست یافت و بعدازاو، تارجان با۹ امتیاز، شامکوویچ و مدنیس هر۲با۸امتیاز و بیرن با۷امتیاز مقامهای دوم تاپنجم را کسب کردند.

تنیس روی میزجام سازمان ملی رفاه خانواده

شب گذشته دومین دوره‌مسابقه های تنیس روی میز جام سازمان ملی رفاه خانواده در زمین‌بسکتبال مرکز رفاه خانواده مهرآبادجنوبی در حضور بیش از ۷۰۰ تماشاگر آغاز شد .

درآغازآقای صفری مددکار اجتماعی سازمان ملی رفاه‌خانواده ضمن خیر مقدم گزارشی از این مسابقات بعرض حاضرین رساند و آنگاه مبارزات این دوره برای رسیدن به پیروزی در ۲ سالن مختلف آغاز شد.

در سالن شماره یك مبارزات بر روی سه میز انجام میشود و در سالن شماره دو ۲ـ میز شاهد رقابت قهرمانان شرکت کننده است .

این مسابقه ها بشکل تیمی با شرکت ۹تیم‌زیر ۸ ۱سال‌برگزار میشود و در پایان تیم فاتح به دریافت جام سازمان ملی رفاه خانواده نائل خواهد شد.

این بازیها پنجشنبه شب به‌آخر میرسد.

تفسیر روز

برای گریز از اشتباهات

ترکیه‌وجام یاشاردوغو برای کشتی‌ایران آخرین مکان خود‌شناسی است و بهتر است‌گفته شود مسابقاتی‌که‌طی روزهای ۳۰،۳۱ تیرماه واول مردادماه درآنکارا برگزارمیگرددآخرین صحنه‌بین‌المللی قبل‌از جام‌جهانی مکزیك است‌که از روز ۲۹ مرداد ماه در شهر مکزیکو آغاز میشود.

تردیدنیست درفاصله‌یکماهه به‌جام جهانی مکزیك همه حاضرین درجام یابه‌مهره‌های ملی‌وبزرك خود استراحت میدهندیا‌این که در وزنهائی که هنوزتردید درآن حکومت میکند.مردان‌موردنظررا برای آخرین‌بار زیرذره‌بین قرار میدهند.

اگر برای ملل اروپائی بالاخص کشورهای پیشتاز کشتی‌همه چیزحالا روشن‌و مشخص است،درنزد ماهنوز همه‌نقطه‌های تاریك پاك نشده و فدراسیون کشتی هنوز نتوانسته بامسابقات متعدد چهره واقعی تیم‌ملی راشناسائی کند.

دلیل تاریکی

دلیل‌این مسئله رابابد دربرنامه‌ریزی کورکورانه فدراسیون کشتی دانست ، زیرا تقویم سالیانه فدراسیون بین‌المللی چیزی‌است که‌مابابد خودرابا‌آن وفق دهیم وبرنامه‌های عادی و سالانه داخلی خود رابا‌آن هماهنك سازیم.

برای‌کشتی ماشرکت درجامهای تفلیس‌ـدانکولف‌ـ لودز ـ یاشاردوغو و ... حکم‌ضرورت راپیداکرده. زیرا تیمهای‌شوروی ـ بلغارستان‌ـلهستان‌ـترکیه وازجمله شرکت‌کنندگان جام آریامهر هستندکه ایجاب میکند ماهم‌بخاطر احترام به‌میهمانان وارزش های فنی آنها درصحنه مبارزات‌آنان حاضر باشیم.

فدراسیون‌کشتی باآگاهی‌ازاین مسئله بواقع باید طوری‌برنامه‌ریزی داشته‌باشدکه‌همه‌مهره‌های خودرابه تناوب‌وباتوجه به‌نیازکلی تیم‌ملی درصحنه‌های بزرك محك بزند .

ولی متاسفانه هنوز این نقطه تاریك‌درتقویم سالیانه‌فدراسیون کشتی پاك نشده، زیرا می‌بینیم درمسابقه‌های انتخابی لهستان‌اکثریت بانامداران‌غایب است ودرهمین مسابقه‌های انتخابی روزهای چهارشنبه‌و پنجشنبه گذشته‌سوای این‌که در٤۸ کیلو شرکت کننده‌ای به‌چشم نمی‌خورد، در۹وزن‌دیگر ٥۱تن‌بمیدان آمده‌اند.

نگاهی به نام قهرمانان وزنهای ۹گانه این حقیقت راتجلی می‌بخشد که‌باز هم‌همه‌نفرات موردنظر درصحنه نیستند.

دلیل غیبت، همانا حضور تیم برگزیده ایران‌درلهستان و سفر کشتی‌گیران‌ارتشی به شوروی‌است، درحالیکه میدانیم نفرات‌اول تاسوم‌قهرمانی ایران ازحضور درمسابقه‌های انتخابی معاف شده‌بودند.

مسابقه چرا ؟

دروهله اول‌این سئوال‌مطرح‌میشودکه چرافدراسیون کشتی تن‌به‌انجام این مسابقه‌میدهد ؟مسابقه‌ای‌که نمی‌تواند هیچ‌چیزتازه‌ای راعریان‌کند. زیراسوای‌یك وزن‌همه‌چیز مشخص وقابل پیش بینی بوده‌است.

در ۵۲کیلو پیروزی دباغی باتوجه‌به‌حریفان او، ازبدیهیات بود. همچنانکه در وزنهای ۵۷ـ٦۲ـ۷٤ـ۸۲ـ۹۰ـ۱۰۰ کیلو نیزقهرمان پیروز ازپیش‌بر تریشان قابل‌پیش‌بینی بنظر میرسید!

تنها ابهام در٦۸کیلوبودکا انتخاب یکی‌ازجمع عبدالباقر ـ پورکریمی ـاعتصامی وحاج‌احمدی دشوار مینمود.

روی‌همین‌اصل است‌که کمیته‌فنی درنشست بعداز مسابقه نتوانست تصمیم لازم رادرمورد مسافرین ترکیه‌بگیرد، زیرا اعزام کشتی‌گیری‌چون شکرزاده دراین شرائط هیچ‌چیزی بکشتی‌ما‌علاوه نمیبکند همچنان‌که خدرنیز نمیتواند سبب ارضاء خاطر گردد.

وفدراسیون کشتی انتخاب نفرات رابه‌پایان مسابقه های‌جام لودز درلهستان موکول‌کرده . زیرا درلهستان موقعیت مردان مادروزن های ٤۸ـ۵۲ـ٦۲و٦۸کیلو می‌تواند تاحدی سرنوشت تیم ملی رادراین اوزان روشن کند.

ضمن این‌که دراردوحالا کسانی هستندکه ضمن شایستگی، یکمالی است‌از صحنه‌های بین‌المللی‌دور هستند وبایدتوجه داشت شرکت رسول حسینی دریك‌صحنه‌بین‌المللی ازضروریات است زیرا تجربه نشان داده دوری ازصحنه‌های بین‌المللی‌چه‌تایجی برای مردان بزرك بجای گذارده‌که‌این تایج چیزی جز تاسف برجای نمی ـ گذارد.

بااین خصوصیات‌است‌که یادآور میشویم ،دراین شرائط حیاتی مردانی رابرای آزمایش به‌ترکیه روان‌کنیدکه نیاز مبرم به آزمایش آنها احساس میشود، مردانی‌که‌دروهله اول ازنقطه نظروزنی دچار ناراحتی نیستند.

یعنی این‌که‌اگر مثلابزم‌آور درلهستان نتوانست نظر موافق رهبران‌کشتی رابرآورده سازد، دگربار اورابه‌ترکیه اعزام‌نکنید،زیرا مردی‌چون او وقتی‌درفاصله‌ای کمتراز‌یکماه سه‌بار ناچار باشد دررژیمی سنگین خودراحفظ کند،نمی‌تواند در مکزیك‌بازده لازم‌را نشان دهد.

بهمین خاطرفدراسیون‌کشتی را ازهم‌اکنون متوجه این‌نکات میسازیم که‌چشم وگوش بسته به‌مسلخ‌مکزیك گام نگذارد، زیرایك اشتباه دراین شرائط سبب‌خواهدشد که‌در مکزیك‌چوب‌همان ندانم‌ـ کاری رابشدت برگرده خوداحساس کنیم، برای آنکه همه‌جوانب را موردنظرداشته باشیم،نیازداریم همه‌کارها راگروهی انجام دهیم‌وغرور یك ملترا درسایه خودخواهی‌هالگدمال نکنیم.

«بندرشاه» قهرمان دوو میدانی مازندران

بندرشاه ـ از سوی تربیت بدنی آموزش و پرورش بندرشاه و با همکاری شورای ورزش این منطقه مسابقه های دوومیدانی آموزشگاه‌های‌مازندران‌درورزشگاه بندرشاه برگزار شد که دوروز ادامه‌داشت و این‌ها در سکو های اول هر رشته قرار گرفتند.

۱۰۰ متر علی دباغ، ۱۱۰ متر عیسی هخامنشی ـ ۲۰۰و ٤۰۰ متر علی دباغ از بندر شاه ـ۸۰۰ متر میرزایی از شهسوار‌ـ ۱۵۰۰ متر عباسی از بابل ـ ۳۰۰۰متر احمد میرزایی از شهسوار. پرش ارتفاع هادی مهدیان از بهشهر. پرتاب نیزه و پرتاب دیسك‌صفر محمد ساریخانی از بندر شاه . پرتاب وزنه حمید آزمون ازگنبد کاوس ـپرش ۳گام گل محمد بلقی وپرش طول اردشیرقاندومی از بندر شاه.

در مجموع بندر شاه با۱۰۹امتیاز اول شد، گنبدکاوس و شهسوار ٦۰و٤۷ امتیاز گرفتند.

بیست وچهارمین دوره مسابقه های قهرمانی آموزشگاههای کشور

یک «لر» رکورد پرتاب نیزه را ۸ر۳ متر ترقی داد

پنجمین‌رکورد آموزشگاهها هم در بیست‌و چهارمین دوره مسابقه‌های قهرمانی آموزشگاه های کشورزیرورو شد:محسن شاهرخی، رکورد پرتاب نیزه آموزشگاهها را که متعلق به او بود، ۸ر۳ متر ترقی داد. شاهرخی، پرتابگر لرستانی، در دوره پیش، ۲۸ر۵۳ متر پرتاب کرده بود، و دیروز، در استادیوم اریامهر، این رکورد تازه را رقم زد.

تیم پینگ‌پنگ پسران آذربایجان شرقی فاتح عنوان قهرمانی‌تیمی پینگ‌پنگ بیست وچهارمین‌دوره مسابقه‌های اموزشگاههای‌کشور از راست به‌چپ : رحیم یعقوبی (مربی) ، سدراک سدراکیان ، شهریار نامور ، تورج دین‌کیان نامی ، ناصر رهنمای حقیقی.

آذربایجانشرقی وگیلان ، قهرمان پینگ پنگ پسران ودختران شدند

در ادامه مبارزات نهایی دانش آموزان کشور پرتاب نیزه پسران و دختران ، پینگ‌پنگ پسران و دختران‌نیز قهرمانان خود را شناختند. در پینگ‌پنگ دختران، گیلانیها قهرمان شدند، و در پینگ‌پنگ پسران ، آذربایجان شرقی ، و نتایج ردهبندی این رشته‌ها بشرح زیر اعلام شد:

پرتاب‌نیزه‌پسران: ۱ـمحسن شاهرخی (لرستان) باحدنصاب تازه ۳۱ر٥٦ متر (رکورد قبلی ۲۸ر۵۳ متر در اختیار خود شاهرخی بود) ۲ـ حمیدرضا ملازاده (خراسان با مسافت ۸۲ر٤۹ متر ۳ـ هادی اراکی خدری (مازندران) ۸۰ر٤۱ متر.

پرتاب‌نیزه‌دختران: ۱ـتوران بادبهر (اصفهان) با مسافت ٤۹ر۲٦ متر ۲ـ نجیمه فاطمی‌نژاد (گیلان) با ۷۲ر۲۵ متر ۳ـ خدیجه کیانی (چهار محال و بختیاری) با۲٤ر۲٤ متر.

پینک پنك

تیمی دختران : ۱ـ گیلان (فریده بابازاده ـ مینا اصغری) ۲ـخراسان ۳ـ فارس

تیمی پسران: ۱ـ آذربایجان شرقی (ناصر رهنمای حقیقی‌ـ تورج دین کیان نامی) ۲ـ آذربایجان غربی ۳ـ تهران.

انفرادی دختران: ۱ـ فریده بابازاده(گیلان) ۲ـ مریم‌خمسی (خراسان) ۳ـ زهره ملکی (فارس)

انفرادی‌پسران: ۱ـ شهریار نامور (آذربایجان شرقی) ۲ـ علی‌آیت‌الهی (تهران) ۳ـ ناصر رهنمای‌حقیقی(آذربایجان شرقی)

استخر تابستان گرما

روزنامه اطلاعات

تلفن: ۳۱۲۴۱۳

شنادر کاخهای جوانان

استخر
کاخ مرکزی جوانان
جاده فیلمشهران ـ بالاتر از سه راه ضرابخانه تلفن: ۲۲۹۰۳۳ـ۴

استخر
کاخ شوش جوانان
میدان شوش ـ ایستگاه قند و شکر ـ خیابان کاخ جوانان تلفن ۵۵۴۰۱۰ـ۵۵۴۰۰۹

استخر
کاخ مهر جوانان
بیست متری فلاح میدان فلاح تلفن ۵۴۹۰۳۵ ـ ۵۴۷۰۰۰

استخر
کاخ آبان جوانان
خیابان قزوین ـ دوراهی قپان ـ خیابان عبید زاکانی تلفن ۵۴۹۰۵۰ـ۵۴۷۴۴۴

استخر
کاخ فرح‌آباد جوانان
خیابان انوشیروان دادگر ـ ضلع شمالی پارک فرح‌آباد تلفن: ۵۵۲۲۵۴ـ۵

استخر
کاخ غربی جوانان
خیابان نوابعبد از چهار راه آناری ـ کوچه سوم تلفن: ۹۵۸۱۹۱ـ۹۵۸۲۸۱

کاخ ری جوانان
شهرری ـ خیابان رزم‌آرا ـ بالاتراز سمراه ورامین تلفن: ۵۹۲۶۲۵

الکتروپمپ کف کش و لجن کش
یک فاز

مخصوص تخلیه استخر

مدل SB 750
یک اسب دو اینچ

مدل S 400
½ اسب دو اینچ

نماینده انحصاری: آب بخش
سعدی جنوبی پاساژ سلامت شماره ۲۳
تلفن ۳۱۴۹۵۱ و ۳۶۱۹۷۹

صنیع الدوله
SANIE DOLEH

پیشرو و مبتکر مبلمان فلزی در ایران

قابل توجه صاحبان استخر های عمومی و خصوصی ـ هتل ها و باشگاهها

صنیع الدوله

با فرارسیدن فصل تابستان مجموعه‌ای از جدیدترین وسایل کناراستخر ازقبیل میزوصندلی فلزی و پلاستیکی، انواع شزلانك وراکینك‌چیر ـ چترو سایبان و غیره ساخته وآماده هرگونه سفارش است.

تلفن ۸۲۳۷۲۷

کلوپ شنای رویال ونک افتتاح شد

همه روزه نهار وشام در باغی بسیار بزرگ و مصفا بااستخر بزرگ سالان واستخر مخصوص کودکان زیر نظر مربیان باتجربه همراه باانواع بازیهای سرگرم کننده در کلوپ شنای رویال ونک

استخر از ۱۰ بامداد تا ۶ عصر
رستوران از ۱۰ بامداد تانیمه‌شب

ونک انتهای خیابان شیراز تلفن ۶۸۲۹۶۵

کجا شناکنیم؟

استخر خانوادگی
البرز
در باغی مصفا آماده پذیرائی است بلوار پهلوی (میرداماد) جنب بزرگراه شاهنشاهی ۲۲۲۴۸۳

استخر ونك
روبری آریا شرایتون یک سانس صبح ـ دوسانس بعد ازظهر ـ از هم اکنون دائر است ـ تلفن ۶۸۶۸۶۰

استخر شهناز پهلوی (ناحیه ۱۷)
نرسیده به میدان خراسان‌جنب کلوپ صدری یک سانس صبح دوسانس‌بعد ازظهر از دوشنبه ۳٫۲۳ افتتاح می‌شود تلفن ۳۱۴۱۹۲ ۱۰ـ۱

استخر نیاوران (ناحیه ۱۸)
واقع در نیاوران یک سانس صبح ۲ سانس بعد ازظهر تلفن ۲۸۱۰۵۸ ۱۰ـ۱

استخر شماره ۱۲ (ناحیه ۷)
واقع در نازی آباد مخصوص دوشیزگان‌و بانوان یکسانس صبح ۲ سانس بعدازظهر ۱۰ـ۱

استخر ورزشگاه شهر ری (ناحیه ۱۹)
واقع در شهرری یک سانس صبح ۲ سانس بعد ازظهر تلفن ۵۹۱۶۸۸ ۱۰ـ۱

استخر کوی نهم آبان (ناحیه ۱۹)
واقع‌درنهم‌آبان‌یک‌سانس‌صبح ۲سانس بعد ازظهر تلفن ۵۹۱۳۵۴

استخر رضا پهلوی (ناحیه ۱۲)
واقع در میدان خراسان یک سانس صبح ۲ سانس بعد از ظهر تلفن ۳۵۵۵۶۶

استخر ۲۸ مرداد (ناحیه ۱۲)
واقع‌در خیابان خاوران جنب یادبود شهدای ۲۸ مرداد یک سانس‌صبح۲ سانس بعدازظهر

استخر ورزنده (ناحیه ۱۳)
واقع در سه راه آذری یک سانس‌صبح۲ سانس بعداز ظهر تلفن ۵۴۸۵۵۵

استخر استادیوم تعمیری (ناحیه ۲)
واقع در خیابان حافظ سانس صبح ۹٫۵ تا ۱۱٫۵ و بعد از ظهر۲تا۴ و ۴٫۵ الی ۶٫۵تلفن های ۳۷۱۶۶۷ـ ۳۷۱۴۰۰

استخر باغ فردوس (ناحیه ۶)
خیابان مولویکسانس صبح دوسانس بعد ازظهر ـ قیمت بلیت برای صبح ۲۰ ریال و بعد ازظهر ۳۰ ریال ـ تلفن ۵۲۷۲۳۱

استخر فردوس (ناحیه ۱۴)
میدان کاخ ـ یک سانس صبح ـ دوسانس بعد ازظهر قیمت‌بلیت برای صبح ۲۰ ریال و بعد از ظهر ۳۰ ریال ـ تلفن۸۹۶۰۲۵ـ

استخر آرش (ناحیه ۹)
فلکه‌دوم تهرانپاس ـ یکسانس صبح دو سانس‌بعد ازظهر قیمت بلیت صبح ۲۰ ریال و بعد از ظهر ۳۰ ریال

استخر خامنه‌ئی‌پور (ناحیه ۱۶)
میدان وثوق صبح یک سانس وبعد ازظهر دو سانس‌قیمت بلیت برای صبح ۲۰ ریال و بعد ازظهر۳۰ ریال ـ تلفن۷۹۶۸۶۸ـ

استخر اکبرآباد (ناحیه ۱۰)
خیابان سینا ـ یک سانس صبح دوسانس بعدازظهر ـ قیمت‌بلیت صبح ۲۰ ریال و بعد ازظهر۳۰ ریال تلفن ۵۴۷۷۶۷

قابل توجه
دارندگان استخر

همه ساله بفکر تعمیرورنك‌آمیزی استخر خود نباشید

کارخانجات پلی‌استر بابک

بابك بار پوشش مواد فایبرگلاس با دستگاه های اتوماتیك‌دریك‌روز ۲۰سال‌گارانتی وشمارا آسوده خاطر خواهد کرد.

۳۰۳۱۳۲و۳۰۴۰۳۵

سرویس و خدمات استخر

نصب فروش انواع دستگاههای تصفیه
استخر
دایو، سرسره پرژکتور باارزانترین قیمت شمیرانات ۶۸۲۳۴۴ونك

استخر
فروش ـ نصب‌وسرویس وراه اندازی استخر ـ لوله‌کشی شوفاژ وتهویه مطبوع‌سرویس‌ونگهداری سالیانه
تلفن ۸۴۴۶۴۹ ۸۵۰۸۳۵

استخر
تصفیه‌استخرفایبرگلاس بافیلترداسه‌ای‌وخودشوی خودکار. شاکو
تلفن ۸۲۹۹۱۵

استخر
شرکت واترصافتر فروش نصب نگهداری سالیانه نقد و اقساط ۸۴۶۸۱۰

دوش هوای گرم
برای خشك کردن بدن بعداز حمام استخر ـ دریا تلفن ۸۳۵۱۲۱

شرکت فانتیرال
فروش، نصب‌ونگهداری دستگاه‌های‌تصفیه‌استخر پمپ پرژکتور و مواد شیمیائی ۶۶۰۳۳۴

استخر
شرکت تهران صاف فیلتر
وارد کننده دستگاه های تصفیه آب و استخر با مدرن ترین تادرسرویس تلفن ۲۷۷۳۵۷ ـ ۲۷۷۲۸۵

استخر
ساخت و نصب ـ تعمیر و سرویس تلفن ۸۹۹۰۴۱ و ۸۹۹۹۵۸
عایق و آب‌بندی استخر در اسرع وقت پذیرفته میشود لطفا با تلفن ۲۴۰۴۷۰ تماس حاصل فرمائید.

ساخت زیباترین استخرها
ازبتون مسلح در کوتاه ترین‌مدت تلفن۸۹۴۳۷۹

استخرهای پیش‌ساخته
دستگاههای تصفیه آب مخصوص کنار استخر

ساخت کارخانه muskin آمریکا با ۳۰ سال سابقه جهانی و۵ سال سابقه درایران

استخر ـ قیمت از ۳۴۰۰ تومان ببالا باورق کالوانیزه وآلومینیم بدون کندن زمین نصب فوری از ۷۵ سانتی متر تا ۲/۱۰ متر قطر باشکال وانداز ه های مختلف

دستگاه تصفیه استخر با اسکیمر روی آب قابل حمل و ارزانترین قیمت

بدون خرابی ولوله کشی ـ تحویل فوری

دراندازه های مختلف ـ باتعهد لوازم یدکی

نماینده رسمی در خاورمیانه ـ عاملی روزولت شمالی بعد از ۲۵ شهریور روبروی بانک رهنی ۳۹۱ روژنه تلفن ۸۲۱۲۶۳

برای سرگرمی و نشاط خانواده‌ها در ایام تابستان

استخرهای پیش‌ساخته

مجهز بدستگاه تصفیه و سایر لوازم استخر
با ظرفیت‌های ۸ تا ۵۰ متر مکعب

COLECO

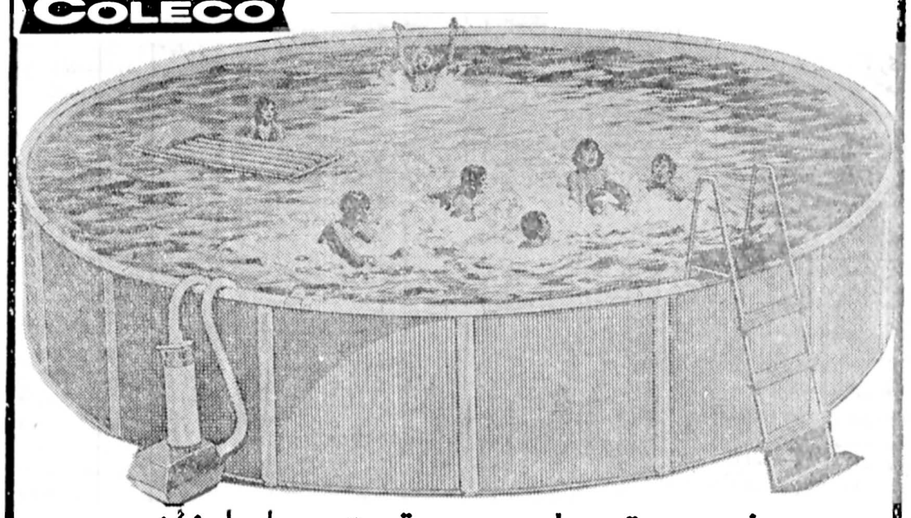

نصب و تحویل سریع ● قیمت بسیار ارزان

بدون احتیاج به گود برداری و کار های بنائی

محل فروش: فروشگاه اسپرت بگلو ـ میرداماد ـ میدان محسنی تلفن ۲۲۲۸۴۵

KSB
کا.اس.ب آلمان

بزرگترین سازنده پمپ های صنعتی وکشاورزی در دنیا جدیدترین محصول خود را تقدیم میدارد

الکترو پمپ پرتابل و ثابت اما درینربرای تخلیه آب و یا فاضل آب در موارد زیر مورد استفاده قرارمیگیرد:

* تخلیه آب از استخر
* تخلیه آب جمع شده در زیر زمین ها و یا گودالها
* فوران آب در استخرها بصورت فواره
* تخلیه و یا پائین آوردن سطح آب چاهها

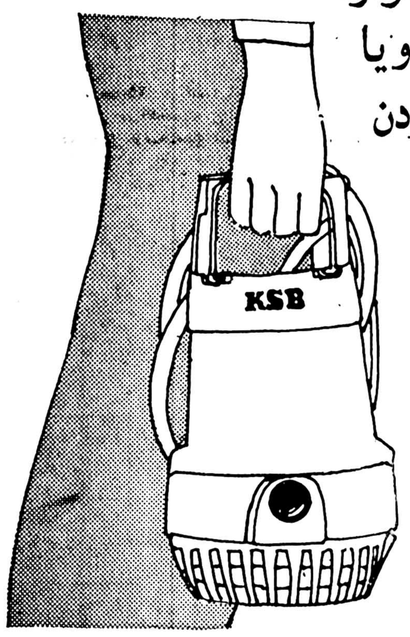

* مصرف برق فوق‌العاده ناچیز با برق معمولی و یا سه فاز
* این الکترو پمپ ها در سه نوع برای آبدهی های مختلف قابل تحویل میباشد
* احتیاج به متخصص نداشته و هرآن قابل استفاده میباشد
* محکم، مقاوم، ضد زنگ و تضمین شده کا.اس.ب آلمان

نماینده انحصاری فروش و سرویس در ایران

شرکت تلمبه ایران

خیابان شاهرضا چهار راه کالج کوچه اقبالی شماره ۴۶

تلفن ۳۸ـ ۸۲۴۰۳۵

نمایندگان ما در شهرستانها:

* اصفهان: خیابان چهار باغ نمایندگی زیمنس نبوی نژاد تلفن ۲۵۸۸۸
* گرگان: فلکه کریمی فروشگاه سازش تلفن ۶۵۹۵
* تبریز: میدان چهارم ارذیبهشت فروشگاه اتو ثابت تلفنهای ۴۱۱۲۴.۶
* شیراز: خیابان شهناز ایرج دوستدار تلفن ۱۸۲
* مشهد: خیابان شاهرضا فروشگاه خاور ۲۴۴۶۵ و ۲۲۵۰۷
* اهواز خیابان نظام وفا فروشگاه لوازم تاسیساتی و شیمیائی اهواز

شرکت های تصفیه آب استخر و سازمان های خدمات وسرویس‌استخر برای درج آگهی خود در این صفحه می توانند با تلفن ۳۱۱۲۲۷ تماس بگیرند.

دستگاه تصفیه استخر شنی
«کوارتزیفایر» لوارا

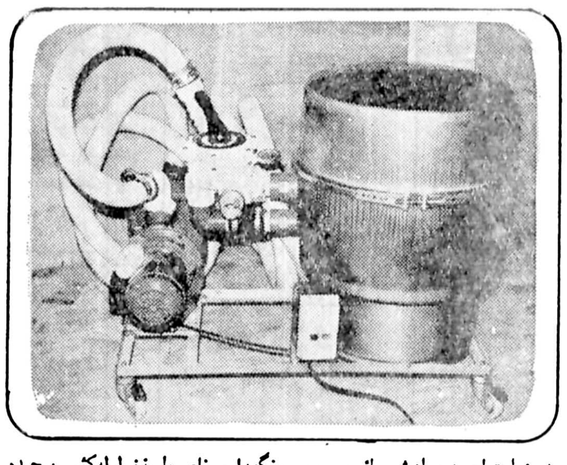

بدون احتیاج به مواد شیمیائی‌وسرویس‌ونگهداری خاص با حذف‌لوله‌کشی پیچیده وزائد مناسب وزیبا برای نصب درکناره‌استخر ومجهزبه‌شیر۶طرفه‌برای شستشوی اتوماتیک فیلتر تخلیه استخر وفواره وموج زن

شرکت آبرود

نماینده انحصاری دستگاههای تصفیه آب وسختی گیر، صافی کارتریج آب آشامیدنی وکلرزنی برای استفاده منازل ویلاها وروستاها
خیابان سعدی شماره ۵۳۱ تلفن ۳۰۲۵۵۱

استخرهای پیش‌ساخته
شـــرووד
ساخت استرالیا

بدون‌احتیاج به‌خاکبرداری دارای دستگاه تصفیه، جاروب، نردبان، نصب فوری‌دراشکال بیضی‌ودایره

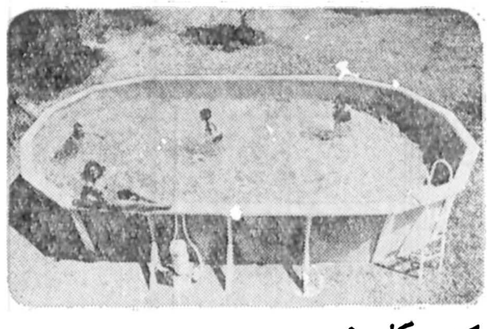

شرکت مکاورز
تهران خیابان آیزنهاور شماره ۶۹۱ تلفن ۹۷۲۸۷۶ـ۹۷۰۳۳۱

نیازمندیهای اطلاعات

تلفنی آگهی می‌پذیرد

استخدام: ۳۰۳۷۰۲ ـ ۳۱۱۲۱۹ | املاک و مستغلات: ۳۰ ـ ۳۱۱۲۲۹ | خرید و فروش: ۳۲۸۲۵۷ ـ ۳۲۸۴۱۴ | خدمات: ۳۱۲۴۱۳ ـ ۳۱۱۲۲۷

مبل و دکوراسیون

خواننده گرامی

از این پس در روز های یکشنبه ، سه‌شنبه و پنجشنبه در این ستون فروشگاهها و نمایشگاههای مبل معرفی‌می شوند .

دست اندرکاران این صنعت ظریف برای درج آگهی های خود در این ستون می‌توانند با تلفن ۳۱۲۴۱۳ تماس بگیرند

نیازمندیهای روزنامه اطلاعات

نمایشگاه‌مبل‌اسلامی فرح‌آباد ژاله مقابل ستاد نیروی هوائی ۳۴۳۳۸۸ آ-۱۹۵۸

نمایشگاه مبل مینا خیابان شاه چهارراه‌اسکندری ۹۲۴۵۷۱ و ۹۲۴۷۹۱ ۱-۱۰ ا-۱۹۷۱

نمایشگاه مبل فرشاد‌کورش کبیر ایستگاه تعمیرگاه ۷۶۱۹۱۴ ۷۶۲۷۴۹

نمایشگاه مبل شایسته کوکاکولا چهاراه فرزانه ۳۴۵۶۲۲

نمایشگاه مبل افشار سی متری وثوق نرسیده بمیدان وثوق ۷۹۵۰۷۴ آ-۱۹۵۶

مبلمان چوبی دفتر خیابان شاه بین‌ابوریحان و خیابان دانشگاه ۶۴۲۲۷۵ آ-۱۹۵۵

نمایشگاه مبل قوامی چهار راه کوکاکولا اول ۲۱متری ۳۴۳۳۹۹

مبلمان زندگی جدید فرح‌آباد ژاله مقابل سینما پاسارگاد ۳۳۳۰۹۵ آ-۱۹۵۳

نمایشگاه مبل رکس تلفن ۳۴۷۱۸۸ آ-۱۹۵۲

تالار جنرال مبل انتهای خیابان وزرا نبش خیابان ۲۷ ۶۲۵۸۴۵ آ-۱۹۵۱

نمایشگاه مبل اسکندری خیابان تاج خیابان شادمهر پلاک ۲۱۸ ۹۷۰۹۴۴ آ-۱۹۵۰

نمایشگاه مبل شبان کاره خیابان تاج بعدازپل هوائی اتوبان ۹۷۷۱۶۱ آ-۱۹۴۸

نمایشگاه مبل لادن شهباز مقابل سینما ساینا تلفن ۳۵۳۶۱۵ آ- ۱۹۴۲

نمایشگاه مبل اقدام خیابان دماوند اول تهرانپارس ۷۹۱۸۲۳

نمایشگاه مبل ملکی شهباز چهار راه ورزشگاه تلفن ۳۴۰۰۸۱

گلدن مبل سیمتری‌بوق ایستگاه‌مسجد ۷۹۲۳۱۱ آ-۱۹۴۴

مبلمان آزادگان نیروی هوائی سیمتری وثوق جنب پمپ بنزین ۷۹۶۴۱۸ آ-۱۹۴۵

نمایشگاه مبل روحانی تلفن ۳۵۶۰۹۸ آ-۱۹۴۶

نمایشگاه مبل‌اسکار فرح‌آباد ژاله مقابل بلوار رضاپهلوی ۳۴۳۶۳۴ آ-۱۹۴۷

دکور مبل مسعود تلفن ۷۹۹۸۳۴ ۱-۱۰ ا-۱۸۳۹

خانه تماشا
آریامهر جنب سه راه کاج ۶۵۷۵۱۷ ۱-۱۰ ا-۱۷۷۹

نمایشگاه مبل اکبر صبوری‌ژاله مقابل‌مجلس شورایملی ۳۱۵۴۴۵ آ-۱۷۷۰

شهرک مبل
جاده قدیم شمیران سه راه ضرابخانه ۲۳۶۱۵۷ ۱-۱۰ آ-۱۹۷۲

نمایشگاه مبل شهرابی تلفن ۳۴۶۹۵۱

نمایشگاه مبل ایران خیابان ایران ایستگاه دکتر سنگ ۳۶۰۹۱۸

تالار جنرال‌مبل

عرضه کننده زیباترین مبلمان استیل و مدرن ایتالیائی وایرانی انتهای وزراء نبش خیابان ۲۷ تلفن ۶۲۵۸۴۵

تعویض رویه مبل فوری تلفن ۶۶۲۸۹۷

فروش دست اول

ماشین تحریر برقی (۱۲تا۲) ۸۲۰۸۴۳

پیانو فروشی ۶۶۴۰۴۶

لباس های شیک آخرین مدل دست‌اول وهمچنین لباس های حاملگی با بهترین قیمت بفروش‌می رسد آدرس خیابان‌وزرا- خیابان یازدهم شماره۲۸ طبقه سوم تلفن۶۲۲۹۱۷ از ساعت ۹ الی ۸ شب

۳ طاقه فرش ، یکدست مبل یک دست میز و صندلی ۱۲ نفره ناهار خوری بعلت مسافرت بفروش میرسد محمودی ۸۴۶۵۱۷ ـ ۹۳۶۶۱۰

یک بوفه پارکیش گران قیمت آلمانی و مبلمان‌اطاق پذیرائی سرویس اطاق خواب آلمانی و امریکائی بعلت مسافرت بفروش می رسد ۲۶۵۸۷۸

بعلت‌مسافرت بخارج کلیه‌اثاثیه منزل و لباس بفروش میرسد از ساعت ۱۰ الی ۶ بعد ازظهر تلفن ۶۲۶۴۷۴ آ-۱۷۸۴

بعلت مسافرت کلیه لوازم منزل شامل مبلمان استیل میز ناهار خوری وصندلی دو فصل امریکائی،یخچال‌مریزر، لوستر کریستال‌اجاق گاز، لباس‌شوئی ظرفشوئی،رادیو ضبط استریو ولباس خارجی بفروش میرسد ۶۲۲۹۸۲

لباس دست اول ودست دوم خارجی زنانه بعلت مسافر فروشی ۶۳۲۳۰۷

اثاثیه منزل بفروش می رسد ۸۵۲۷۲۸

لباسهای‌خرنگی دست اول همه نوع‌و لوازم ورزشی و ماساژ از شنبه ۱۷ر۴۷ تا شنبه ۳۱ر۴۷بمعرض‌فروش گذاشته میشود ۹۳۲۷۶۲ آ-۱۸۳۸

راکی

کابینت اشپزخانه خود رابمیه کنید باورقهای گالوانیزه ۷۵ درصدهرگز زنگ نمی زندراکی در اسرع وقت برای تحویل فوری آماده میباشد ۸۵۹۲۶۳ آ-۱۸۴۰

پالپ تقدیم می کند

لوستر

کلاسیک و مدرن ۱پالین ریستال برنز طرح سپانیولی .

آشپزخانه

پیش ساخته ایتالیائی نابینت چوبی بالاوپائین متر طول ۳۸۰۰۰ ریال

نابینت فورمیکائی بالاو پائین متر طول ۲۸۰۰۰ ریال .

گچ بری

پیش ساخته طرح های مختلف ایتالیائی با نازلترین قیمت جهت تزئین داخل ساختمان ۸۵۱۷۴۷ و ۸۵۴۱۹۶

عباس‌آباد خیابان میترا کوچه نکیسا پلاک ۹

خرید اثاثیه

گالری‌فرش

شایان ۶۶۱۰۶۹ و ۶۶۶۴۳۰ خریدار قالی‌و قالیچه‌کهنه ونوکاخ ۷۹

فرش‌ایران‌نوین

فرشهای بقیمت رسیده شما رابرای صادرات گرانتر از همه می‌خرد ۶۵۳۱۹۵

قالی شما را منصفانه خریداریم تلفن ۳۴۹۳۴۰

فرش امید

بهترین خریدار فرش کهنه و نو ۳۳۷۷۰۲ و ۳۴۵۶۵۵

اتومبیل فروشی

پیکان

پیکان دولوکس اخر ۵۱ بعد ازظهر ها ۳۱۱۲۱۲

پیکان ۵۵ دولوکس بسیارتمیز بفروش میرسد تلفن۲۲۷۶۶۱ آ-۱۸۳۷

حواله پیکان۲لوکس تحویل فوری ۲۲ تومان فروشی ۷۹۹۵۱۵

پیکان صفر کیلومترنک کرم بیواسطه۷۵۷۲۰۰

پیکان ۵۴ بفروش می رسد ۸۴۷۵۹۱ ۱-۲ آ-۱۷۹۵

ژیان

رنو-پیکان- سوبارو -تویوتا پاو اهبانگی ۳۰ ماهه و با وام آزاد ۹۲۱۹۳۱

فولکس

فولکس های استیشن کمپنیگ وات یک کابین و دو کابین ۷۹۰۵۰۸

فلف GLS مدل۷۷رنگ کرم نمره شهرستان (نوشهر) شیشه رنگی با پخش استریو لاستیک رادیال تلفن ۹۷۲۲۰۰ بدون واسطه .

ب.ام.و

بی‌امو نارنجی مدل ۷۲با تجهیزات‌اضافی بعدازظهرها ۷۹۲۸۱۲

بی ام و ۲۰۰۰ تورینك مدل ۷۲ با رادیو پخش‌با بیمه بدنه کامل ۴۵ هزار تومان فروشی تلفن ۲۹۵۵۶۶

فیات

فیات کوپه ۱۲۴ مدل۷۲ بفروش میرسد تلفن۷۵۲۰۹۲ ویژه

فیات ۱۲۸ مدل ۷۴ سند ۷۳به فروش میرسد تلفن ۲۳۳۴۵۵ ۹تا۱۲ صبح ۱-۳ آ-۲۳۱۴

پژو

پژو ۷۷ ال زردلیموئی با رادیو پخش‌تمیز مفطوع۷۰ هزار تومان ۸۹۵۹۶۰

اتومبیل پژو ۷۷ و کاروان ۷۸ لوکس‌ومجهز به‌یخچال شوفاژسرویس کامل فروشی تلفن : ۶۶۶۳۳۱ـ۲۷۵۹۴۶

پژو ۵۰۴ جی ال ـ مدل ۷۲ سقف کشوئی- دنده گیربکس- متالیک قیمت ۴۸ هزار تومان تلفن ۹۵۸۰۵۳ ساعت ۸ بعد از ظهر ببعد

تویوتا

تویوتا سلیکامدل۷۵ ال‌تی فروشی ۶۴۵۸۰۳

یکدستگاه وانت تویونا مدل ۷۶ بفروش میرسد تلفن ۹۵۸۰۱۷

آریا

آریامدل ۴۹ رنگ قهوه‌ای ۲۴ هزار تومان فروشی ۹۳۹۲۰۰

فورد

فورد موستانك ۳۵۱مدل ۱۹۶۹ـ۵دندهـ۸سیلندر تلفن ۸۹۹۰۶۶ داخلی ۳۳۳

موستانگ۶۹ بسیار تمیز فوری ۲۷۰۷۳۸ ۱ـ۴ آ-۴۴۲۰

فروش اتومبیل

یک دستگاه ماشین فورد موستنگ‌مدل ۷۸ چهار سیلندر پرنگ سرمه‌ای بفروش میرسد نواب چهار راه آناری خیابان بابائیان درمانگاه شاهرخ دکتر محمد قوامی ۱-۳ ا-۲۳۱۵

دوج

اتومبیل دوج کرنت مدل ۷۲ باکولر و ضبط و رادیو به فروش میرسد قیمت ۵۱ هزار تومان خیابان بخارست میدان ارژانین خیابان بیهقی کوچه ۱۴شرقی پلاک ۵ شرکت بادن ایران ۶۲۶۶۲۳ ۱-۲ آ-۱۷۸۱

بیوك

بیوک الکترا ۶۸ فوق‌العاده تمیز ۸۵۶۵۳۲ واهیک

ولوو

ولوو ۷۳ دو در دست اول بدون تصادف ۶۵ هزار تومان ۲۳۵۹۶۱

جگوار

جگوار ۷۴ سفید تمیز بفروش میرسد تلفن ۲۳۲۰۱۲ آ-۱۸۲۰

اپل

اپل ۱۹۰۰ مدل ۷۰ تمیز تلفن ۷۹۵۰۶۴ آ-۱۷۸۰

دو دستگاه اتومبیل ذیل بفروش میرسد

الدزمبیل تورنادومدل۷۳ بسیارتمیز فول‌اتوماتیک با لوازم اضافی .

شورولت ۲۸۰۰ بسیار تمیز اتوماتیک مدل ۵۳ بعلت مسافرت‌بفروش‌می رسد .

طالبین می توانند همه روزه از ساعت ۹ صبح الی ۳ بعد از ظهر باتلفن ۸۳۸۶۲۱ تماس حاصل نمایند .

جیپ

لندروور وانت شش‌سیلندر مدل ۷۲ بفروش میرسدتلفن ۹۲۳۷۳۵ آ-۱۷۴۴

رنجرور مدل ۷۵ شیشه دودی رادیو پخش استریو در وضعیت بسیار عالی دار کرد ۲۰۰۰۰ کیلو متر فورا بفروش میرسد ۳۷۶۲۴۱ و ۸۹۱۳۷۰ آ-۱۹۹۶

جیپ‌آهو استیشن در وضعیت بسیار عالی با رادیو پخش با بخاری- شیشه شور برقی و پوستر ترمز مقطوع ۳۵ هزار تومان ۹۲۴۱۷۷ ا-۱۸۳۱

موتورسیکلت

موتور چهارسیلندر ۷۵۰ مدل ۷۸ کاملا تمیزو نو ۵۵۳۳۰۵ آ-۱۸۴۱

موتورسیکلت‌یاماها ۲۰۰ باکار کرد۵۰۰کیلو متر قیمت مقطوع ۸هزار تومان ۵۵۴۸۳۸ آ-۱۸۳۴

خرید اتومبیل

انواع اتومبیل از دم قسط- خریداریم تلفن ۹۲۱۹۳۱ ۱-۲۷ ا-۱۷۴۳

برای اتومبیل شما

جرثقیل ثابت ۱۵ تن قدرت ، ریوارتشی آماده برای فروش تلفن ۳۰۳۳۲۳

اکازیون واقعی

تعدادی رادیو پخس اتومبیل کاست کارتریج با دوبلندگو مبلغ ۶۰۰۰ ریال-پخش صوت‌کاست اتومبیل با دوبلندگو ۳۵۰۰ ریال ـ یك پخش کاست کارتریج ۴۲۰۰ ریال‌بمدت‌یك‌هفته‌عرضه میگردد. کاخ‌شمالی بالاتر بلوار کوچه نعیم پلاك۴۴ طبقه اول از ۹ صبح‌الی۹ شب یکسره .

فروشگاههای اتومبیل

انواع اتومبیل های ایرانی و خارجی باوام بانکی ۳۰ ماهو باوام آزاد ۹۲۴۴۲۵

پیکان نقد و اقساط با وام بانکی تلفن۶۴۱۹۵۶

انواع واقسام اتومبیل‌با وام بانکی تحویل فوری تلفن ۹۳۹۷۸۴

انواع اتومبیل‌رنو ـ تویوتا هیلمن با وام بانکی ۳۰ ماهه ـ چاقری ۶۴۳۴۴۵

۱ـ پیکان دولوکس ۵۳
۲ـ پیکان جوانان ۵۴
۳ـ فورد کاپری ۷۳
۴ـ سوبارو ۷۷
نقد و اقساط فروشنده‌ایم ۹۲۱۹۳۱ ۱ـ۸ آ-۱۰۹۱

رنو نقد واقساط

(نمایشگاه مجاز شماره ۱)
تلفن ۷۸۲۵۴۵

لانسر

اتومبیل استثنائی ۱۹۷۸ زیبا . مجکم . سریع
نماینده فروش در ایران
شرکت پلام
کوروش کبیر نبش شهناز ۵
۷۵۰۳۹۵۸و۷۵۵۰۸۴
نماینده انحصاری شرکت‌اتوتهران

پیکان دولوکس با ۲۵ هزارتومان پیش قسط وبقیه ۳۰ ماهه با وام بانکی: ۸۵۵۱۷۷

شرکت جهان تویا تقدیم میکند

انواع اتومبیل های

تویوتا

هاردتاپ ـ لندکروزر استیشن

باشرایط سهل حتی بدون‌پیش قسط آماده تحویل

تلفن فروش :
۵۴۹۲۶۳و ۵۴۶۸۶۴
تلفن خرمشهر ۲۱۵۵ و ۵۹۴۹

شرکت جهان تویا تقدیم میکند

انواع اتومبیلهای

تویوتا

وانت (های ۱۰اس)مسقف وبدون سقف برای حمل مواد غذائی . پخش فر آوردههای شرکتهای تولیدی

تحویل فوری با شرایط سهل

حتی بدون پیش قسط

تلفن فروش :
۵۴۹۲۶۳و ۵۴۶۸۶۴
تلفن خرمشهر ۲۱۵۵ و ۵۹۴۹

تویوتا

دوج گالانت
دوج لانسر
با وام بانکی ۳۰ ماهه
تلفن ۶۶۱۳۴۰

اتومبیل کرایه

تاکسی‌سرویس هیلتون ونك

با ماشین های اخرین مدل در ۲۴ ساعت در خدمت‌شماست تلفن‌های ۶۸۶۹۰۰ ـ ۶۸۱۰۵۹

اتو جدید

کرایه اتوبوس و مینی‌بوس.فوری ۷۳۸۶۵۲ ـ۷۳۹۷۸۳

سرویس تاکسی خیابان سپه ۶۴۰۱۰۱

تکنوترافیك تاکسی
سرویس شبانه‌روزی
۲۳۲۰۴۷ ـ ۲۳۵۷۸۰

M.A.S.

اتوبوس‌و مینی بوس دربست باارکاندیشن(کولر) مخصوص مسافرتو آژانسهای توریستی ۹۷۸۸۱۵ و ۹۷۰۸۱۴

باركش شهری

شوش بار

حمل‌بار‌و‌اثاثیه منزل با بسته‌بندی درشهروشهرستان

۳۶۱۱۱۱
۳۶۱۱۱۲
۳۶۱۱۱۳
۳۶۱۱۱۴

بیمه ازمبداء تامقصد

حمل ونقل توسن تلفن ۹۲۰۱۱۱

بیمه کالا از مبدا تا مقصد

ماشین آلات

انواع تانکر آب‌و گازوئیل با قیمت مناسب آماده تحویل ۷۹۳۱۹۰

دیگ بخار

یك عدد دیك بخار دست دوم یا نو از ۱ر۵ الی ۳ تن تا ۱۴ آتمسفر مورد نیاز است با شماره‌تلفن بگیرید.

جرثقیل کرایه

جرثقیل حاسب
۵۵۴۰۲۶-۵۵۴۰۲۷
۵۵۴۰۲۸-۵۵۴۰۲۹

جرثقیل بلوار ۳۴۶۱۱۱-۳۴۲۵۶۳

آنتن تلویزیون

نصب آنتن رنگی ۷۳۷۳۵۰

نصب آنتن رنگی ۷۳۰۰۲۹

تعمیر تلویزیون

تعمیر انواع تلویزیون و نصب آنتن۹۵۱۶۱۴

تعمیر فوری تلویزیون رنگی و سیاه و سفید در منزل‌نصب‌آنتن۸۲۸۳۴۷

تعمیرگاه مجاز شاوب لورنس و گروندیک ویژه رنگی و سیاه و سفید نصب آنتن رنگی ۸۲۴۴۳۳

تزئینات و دکوراسیون

سازمان تزئینات کریمی

موکت ، کاغذ دیواری . پرده، سقف پوش ، کفپوش نقاشی بقیمت تجارتی نقد و اقساط ۷۳۵۳۶۰

شرکت تزئیناتی شب نور

عرضه کننده بهترین انواع کاغذ دیواری ، موکت ، پارکت ، پرده پرسیانا وکلیه تزئینات‌دکوراسیون ونقاشی ساختمان مجددا افتتاح شد. آدرس خیابان تهران نو مقابل استخر آریا تلفن های۷۹۴۱۷۴و۷۹۵۱۵۹ و۷۹۳۹۰۳ و ۷۹۸۱۶۶

نقدواقساط
با یک تلفن منزل و محل کارخود را تزئین نمائید
۳۱۴۸۳۹

موکت کاغذ دیواری و نقاشی تلفن ۸۵۹۶۴۹

نقاشی پرده کرکره‌کاغذ موکت تلفن ۶۶۸۹۵۰

نقاشی ساختمان

نصب کاغذ دیواری موکت موری ۸۵۷۵۴۹

کاغذ دیواری ، کرکره موکت بقیمت تجارتی ۹۲۵۴۱۹

موکت مدی بلژیکی با نصب متری ۲۲و مان تلفن ۷۹۷۴۹۰

موسسه حاتم
مقاطعه و تعمیرات - ساختمان تزئینات ، موکت ، کاغذ دیواری و نقاشی ۷۳۶۶۵۵

کلین سرویس دلیجان‌نو
خشکشوئی مبلمان‌ـموکت فرش ـ پرده و داخل اتومبیل در محل ما ۷۵۶۸۶۰ و ۷۵۶۷۹۷

ایران کامو

کاغذ دیواری موکت و پرده با نصب فوری ۸۹۷۳۳۸

موکت‌کاغذدیواری‌نقاشی ساختمانی‌فوری۲۳۳۳۷۲

برای ساختمان شما

اسفالت بام بوچه سیمان محوطه‌سیمانکاری تلفن ۳۳۳۶۵۶

آسفالت

قیرگونی با تضمین ۷۵۳۹۶۷

شرکت آلوپو لانتکو سازنده انواع درب و پنجره آلومینیومی ۳۱۳۳۰۶

رابیتز تلفن ۷۶۱۲۸۱

فروش و نصب انواع سقف های کاذب:رسطح تشور ۷۶۱۲۸۰

پوکه

جهت شیب بندی سقف و بدون سبک هر متر مکعب ۲۵۰۰ ریال ۶۶۷۵۳۷ ـ ۶۴۴۳۱۷

موسسه حاتم
اسفالت کاری ساختمان ۷۳۶۶۵۵

ورق موج‌دار ۷۶۱۲۸۱

اکوستیك تلفن۷۶۱۲۸۰

آردواز تلفن ۷۶۱۲۸۰

نقاشی‌مدرن‌ساختمان ۸۴۸۰۹۹

رولپلاك سنك
نصب فوری ۶۶۸۶۷۹

گروه صنعتی رهنمون
کابل‌کشی سه‌فاز نصب تابلو های سه‌فاز وسیم کشی ساختمان تلفن ۵۵۸۶۱۷

داربست فلزی عین آبادی تلفن ۲۶۵۳۲۱

انباری
قابل نصب روی بامهنازل ۷۵۶۱۷۱ آ-۱۹۱۱

آسفالت

قیرگونی‌بامحوطه سازی
باتضمین
۵ ساله تلفن ۶۶۸۶۷۹

سمپاشی شهریور

منازل باغ ـ ارحاجب ـ ۷۲۸۲۲۲

چکه سقف

ایزولاسیون پشت‌بام بدون کندن عایق قبلی باتضمین شرکت‌ایزومر ۷۵۰۶۳۴

سیمان‌و

آهن‌آلات ، درب پیش ساخته کاشی ایتالیائی‌و سرویس حمام

ایرانیت‌و آردواز

تکنوکام ۸۳۱۱۳۶ و ۸۲۷۶۸۲

تعمیرات و نقاشی ساختمان تلفن ۶۶۶۶۱۳ و ۸۵۳۹۲۵

تهیه نقشه و جواز ساختمانی فوری تا ۶ قاضی ۶۶۶۹۵۲

نوسازی و تعمیرات و نقاش ساختمان تلفن ۶۶۶۶۱۳ و۸۵۳۹۲۵

توری آلومینیومی «مگس‌گیر»

الکترا ۹۵۳۷۸۸

نوسازی و تعمیرات ساختمان شرکت آرتاج ۶۶۵۲۷۰

سقف‌حیاط‌خلوت سایبان اتومبیل ۸۴۴۳۷۰

داربست پلیت ۷۳۶۰۱۹ نصب‌فوری‌داربست‌فلزی

اف ـ اف

و کلیه کار های برقی ساختمان‌فوری۸۹۹۰۴۱ و ۸۹۹۹۵۸

داربست فلزی فردوس نصب فوری ۷۳۴۲۱۸

اسفالت پشت بام‌وکوچه وقیرگونی فوری ۹۶۲۲۵۳

فروش و نصب انواع سقف های کاذب:رسطح تشور ۸۵۶۲۵۴

سیمان

تلفن ۹۳۳۶۵۰

نقاشی ساختمان مدرن فوری تلفن ۷۳۲۱۵۹

استخر

ساخت و نصب ـ تعمیر سرویس تلفن ۸۹۹۰۴۱ و ۸۹۹۹۵۸

سیمانکاری‌سنما سازی‌رولپلاک سنگ ۶۶۸۶۷۹

نقاطعه کاری

نقشه کشی نوسازی تعمیرات ونماسازی ساختمان با کلیه مصالح

۷۵۳۳۹۰

درب‌وپنجره آلومینیومی و توری و کلیه مصالح ساختمانی آسفالت و نقاشی ۸۹۵۷۳۲

قیرو گونی واسفالت باتضمین ۷۳۰۱۰۸ـ۷۳۸۴۵۵

داربست فلزی ایرانشهر ۸۲۶۳۴۸

شستشوی مبل و فرش

فالیشوئی بیوك

بسرپرستی داریوش
قوگری‌و رنگ برداری‌پذیرفته می شود تلفن ۵۵۱۲۶۰ و ۹۷۷۱۱۸

گالری‌ارغوان

خرید وفروش‌لوازم‌منزل نوودست دوم ساخت خارج تلفن ۲۴۰۵۴۴

خیابان سلطنت‌آباد فرمانیه خیابان میهن (جنب بلانتری ۲) خیابان نسترن خیابان خوش‌قدم‌نبش پرستو پلاك ۱۶

ایزوگام

نمایندگان رسمی شرکت پشم شیشه ایران در تهران

اینسوله ۹۲۱۶۸۴ـ ۹۲۸۵۳۷

★★★

ایران ایزول ۶۶۷۵۳۷ ـ۶۴۸۵۲۱ ـ۶۴۴۳۱۷
نمایندگی تبریز شرکت ایناد ۳۸۱۰۷

★★★

ایزوورك ۲۲۸۵۰۴

★★★

سازمان بنیاد ۶۶۷۵۶۸ ـ۶۶۲۹۳۲ـ ۶۴۶۲۱۱
۶۴۶۳۹۰ ـ۶۴۷۱۵۱
باماپاد۶۲۶۰۱۴ شعبه مشهد ۴۹۸۷۶
شرکت هورزر ۹۲۸۱۵۸

سرویس‌شهریور

بزرگترین خشکشوئی مبلمان موکت ، فرش ، پرده وتعمیر پرده‌کرکره

۷۳۸۲۲۲

خشکشوئی‌موکت
مبل ـ شبانه روزی ۷۸۱۷۱۳

قالشوئی شربت‌اوغلی شستشو بااصول‌مدهبی ۹۲۶۱۸۹ ـ ۶۲۶۱۴۶

شستشوی‌موکت‌ومبلمان و پرده در اسرع وقت

تلفن ۶۸۵۲۵۹

کلین‌سرویس دلیجان‌نو

تحویل فوری پرده‌کرکره از شهرستانها نماینده میپذیرد ۷۵۶۷۹۷

خشکشوئی موکت

متره تومان مبلمان بکدست ۱۰۰ تومان تشك اتومبیل- پرده و نظافت کلی ساختمان

۶۴۶۸۷۷ ـ ۶۴۸۲۹۱

قالیشوئی اخوان تلفن ۵۹۰۵۳۹

خشکشوئی ایران‌کلینز
خشکشوئی موکت ، مبل ، کشوئی مکالئوم ، موزائیک واکس زنی تزئینات و نظافت کلی ساختمان پارکت۸۴۳۷۴۹

قالیشوئی تهران
تحویل در ۲۴ ساعت

۵۵۰۰۹۸

قالیشوئی‌شمس
بااصول مذهبی کار می دهد ۹۵۲۹۱۱ و ۵۹۲۹۴۷ ۱-۱۰ ا-۱۹۱۷

قالیشوئی وطن

۵۵۱۶۷۰

کلین سرویس پاکزا
خشکشوئی فرش مبل موکت وکلیه کفپوش ها با آخرین تکنیك تمیزتر وارزانتر تلفن ۸۵۳۹۹۵

قالیشوئی زمرد
قالیهای شمارا طبق موازین اسلامی شسته‌وسریعتر تحویل میدهد ۹۲۱۷۷۴

فوگری فرش نعمت ۳۱۰۳۷۵

قابل توجه بیمارستانها وهتل‌ها

کارخانه خشکشوئی و سفید شوئی امپریال با دستگاه های‌مجهز سفارشات کلی و جزیی میپذیرد ۷۹۵۶۰۹ و ۸۹۸۸۱۵

بهمن سرویس

بزرگترین خشکشوئی مبلمان فرش موکت‌پرده وتعمیر پرده کرکره

۸۵۶۵۱۰

قالیشوئی‌برف۵۹۱۱۶۳ و ۵۹۳۳۰۷

لوله کشی گاز

لوله‌کشی گاز
باتایید شرکت ملی گاز ایران شرکت‌پدیك۸۳۵۸۵۶

لوله‌کشی گاز باضمانت ۵ساله
باتایید شرکت ملی گاز
خانگی، تجاری ،صنعتی
شرکت ایران کافل ۸۳۴۵۲۸و ۸۳۰۸۵۰

لوله‌کشی گاز با تائید ۹۲۹۸۲۸

لوله‌کشی گاز
با تائید شرکت ملی گاز شوفاژ و تهویه و برق‌شرکت مهندسی و ایس‌هایت تلفن ۸۵۳۷۴۵

لوله‌کشی گاز با تائید شوفاژ ـ تهویه برق شرکت جتیسکو ۲۲۷۸۷۸

لوله‌کشی‌گاز
با تائید شرکت ملی گاز شرکت‌مهندسی‌فابریز
۸۳۰۵۸۱-۸۴۵۳۹۸

تعمیر و سرویس شوفاژ

شرکت تاسیساتی بی‌بی‌یان با ۲۰ سال تجربه تهیه و نصب موتورخانه (شوفاژ) در مدت ۲۰روز تعمیر شوفاژ و تهویه مطبوع (چیلر) شبانه روزی ۷۹۷۱۲۹

نصب و نگهداری فوری شوفاژ ،تهویه ، برق ، ۸۹۴۱۵۱ و ۸۹۱۷۴۸

نصب سرویس نگهداری شوفاژ ۲۶۲۶۹۸

نصب‌و سرویس شوفاژ۲۴۲۰۰۸

تهیه و نصب موتورخانه ونگهداری ۸۵۳۹۵۹

لوله‌کشی‌گاز
با تائید شرکت ملی گاز
شرکت‌مهندسی‌فابریز
۸۳۰۵۸۱-۸۴۵۳۹۸

تعمیر و سرویس شوفاژ

شرکت تاسیساتی بی‌بی‌یان با ۲۰ سال تجربه تهیه و نصب موتورخانه (شوفاژ) در مدت ۲۰روز تعمیر شوفاژ و تهویه مطبوع (چیلر) شبانه روزی ۷۹۷۱۲۹

نصب و نگهداری فوری شوفاژ ،تهویه ، برق ، ۸۹۴۱۵۱ و ۸۹۱۷۴۸

نصب سرویس نگهداری شوفاژ ۲۶۲۶۹۸

نصب‌و سرویس شوفاژ۲۴۲۰۰۸

تهیه و نصب موتورخانه ونگهداری ۸۵۳۹۵۹

نیازمندیهای اطلاعات تلفنی آگهی می پذیرد

استخدام: ۳۰۳۷۰۲ـ۳۱۱۲۱۹ املاک و مستغلات: ۳۰ - ۳۱۱۲۲۹ خرید و فروش: ۳۲۸۲۵۷ـ۳۲۸۴۱۴ خدمات: ۳۱۲۴۱۳ - ۳۱۱۲۲۷

شرکت مهندسی

ژیسکار

با مهندسین و تکنیسین های مسلط و با تجربه آماده سرویس نصب‌تهویه مطبوع و شوفاژ و نگهداری و راه اندازی و در تهران و شهرستانها میباشد ۶۵۴۷۷۰ـ ۶۵۴۹۶۰ - ۶۳۰۹۱۶

مصرف کننده محترم مصنوعات شرکت صنعتی جنرال

خواهشمند است جهت نصب و سرویس و تعمیرات مصنوعات شرکت صنعتی جنرال (کولر ـ یخچال و آب‌گرم کن) با تلفن‌های ۹۵۷۷۹۴ و۹۵۸۲۵۲ و۴ـ۹۶۳۹۷۲ تماس حاصل فرمائید. آ ـ ۱۵۸۰

نصب‌ولوله‌کشی شوفاژ تهویه ـ آبرسانی ـ گاز شرکت تاوسا ۷۹۴۶۹۴

شوفاژ

باقساط ۱۲ ماهه

۶۳۷۴۷۴

نصب شوفاژ و تهویه مطبوع و آب رسانی شرکت مکرول ۸۲۲۷۸۸ آ ـ ۱۷۴۷

تعمیر و سرویس کولر

نصب و سرویس کولر استخر، شوفاژ، برق و تهویه تعمیر و نگهداری

هامدشور ۹۲۱۰۰۹

سرویس و تعویض پوشال کولر ۳۷۰۸۵۳ آ ـ ۱۷۸۶

نصب و سرویس کولر ۷۶۳۴۷۲

نصب کولر و آنتن ۲۶۳۴۷۹ آ ـ ۱۶۲۲

نصب و سرویس کولر تلفن ۷۶۱۶۰۱

کولر شوفاژ برق لوله کشی و آبگرمکن.

۷۵۲۶۶۶

تعمیر کولر و ابگرمکن تلفن ۳۵۰۷۲۷ و ۷۶۶۸۸۶ و ۳۶۰۲۲۰

نصب و سرویس کولر نارمك

۷۳۶۷۱۸

تعمیر انواع ماشین‌لباس شوئی ۷۶۴۰۳۰

نصب و سرویس کولر ۸۵۳۹۵۹

سرویس کولر فوری

۳۵۴۵۴۴

سرویس کولر و شوفاژ در اسرع‌وقت ۶۶۳۷۶۲

نصب‌و سرویس و کانال‌کشی در جنوب تهران ۵۵۰۲۹۱

نصب سرویس کولر شمیرانات تلفن ۲۶۲۶۹۸

تعمیر یخچال

تعمیر یخچال فریزر سیدحسین ۲۴۲۴۳۸

تعمیر انواع یخچال و اجاق‌گاز تلفن ۲۴۷۳۵۸

تعمیر انواع یخچال و آب سردکن تلفن ۲۴۲۳۶۶

کانال‌کشی و نصب‌کولر ۳۰۰۰۳ و ۳۱۹۸۰۳

تعمیر انواع یخچال فریزر و اجاق گاز تلفن ۲۴۷۳۵۸

تعمیر بخاری و آبگرمکن

تعمیر انواع ابگرمکن و کولر ۷۶۷۴۷۳

سازمان شهاب

تعمیر و سرویس انواع لباسشوئی و ظرفشوئی تلفن ۵۶۰۲۷۵

لوله بازکنی

خدمات پایون

لوله بازکنی

تخلیه چاه

ترکیدگی لوله وترمیم لوله‌کشی و بنائی آنها

بدون تعطیل

۵۴۳۴۷۳

لوله‌بازکنی و تشخیص‌ترکیدگی

۲۶۰۰۳۱

تشخیص ترکیدگی لوله ۷۳۶۷۱۸

لوله بازکنی فوری ۷۶۳۴۷۲

تخلیه‌چاه

لوله بازکنی تلفن ۵۶۶۹۸۷

لوله‌بازکنی و تشخیص‌ترکیدگی تلفن ۲۶۲۶۹۸

تشخیص‌ترکیدگی لوله بادستگاه الکترونیکو لوله بازکنی‌فوری ۹۵۰۷۴۲

لوله بازکنی وترکیدگی

۹۶۷۲۵۲

تشخیص‌ترکیدگی لوله و لوله بازکنی‌سرویس کولر ۹۵۰۷۴۲

لوله بازنی فوری ۷۶۰۶۲۷

تشخیص‌ترکیدگی‌لوله بادستگاه الکترونیکی و تعمیر لوله‌کشی ولوله بازکنی‌و‌بنائی سیم‌کشی ساختمان کلی و جزئی نصب اماف

۸۵۳۸۹۴

تخلیه چاه تهران و شهرستان متری ۳۰ تومان ۹۶۹۵۱۳

تشخیص ترکیدگی با دستگاه‌و ترمیم و بنائی و لوله بازکنی

فوری ۳۴۱۵۹۲

تلفن ۶۴۷۵۳۰

لوله‌بازکنی و تشخیص ترکیدگی شمیران ۲۶۳۵۴۶

امداد سرویس تشخیص ترکیدگی

لوله بادستگاه الکترونیکی و ترمیم‌و لوله‌کشی و لوله‌بازکنی وبنائی بامصالح شبانه روزی ۹۳۱۴۱۴ و ۹۲۱۶۹۷

نشت‌یابی رامتین

الکترونیک و ترمیم بلافاصله تشخیص ترکیدگی با دستگاه ۶۳۷۱۲۶

ترکیدگی و لوله‌بازکنی فوری ۸۵۳۹۵۹

لوله‌بازکنی شبانه روزی ۷۶۳۴۷۲

لوله بازکنی و تخلیه چاه فوری ۳۷۰۸۵۳

تشخیص ترکیدگی، ترمیم و بنائی، تعمیر لوله‌کشی ولوله بازکنی فوری

۲۳۵۵۳۴

لوله‌بازکنی فوری

فوری ۶۳۶۲۷۹

تخلیه چاه

ارزانترین تخلیه براش چاه ولوله بازکنی تلفن ۶۴۸۵۵۲

تخلیه چاه فوری ۷۶۲۰۱۰

تخلیه‌چاه

ولوله بازکنی تلفن ۳۵۰۷۲۷ و ۷۶۶۸۸۶ و ۳۶۰۲۲۰

تخلیه و حفر

هر نوع چاه و لوله بازکنی فوری و تعمیر ولجن کشی ولایروبی‌چاه بادستگاه موتور و ۲۰٪ تخفیف ازتمام شرکتها

ایران تخلیه:

۹۳۵۲۸۶

موسسه فنی دل آرام

تخلیه‌چاه

ولوله بازکنی

۳۵۰۷۲۷

۷۶۶۸۸۶

۳۶۰۲۲۰

امداد سرویس

تخلیه‌چاه

تخلیه هر نوع چاه وسپتیک ولجن باهر غلظت باتانکر های متعدد و برق سه‌فاز و موتور های مخصوص لجن کش و لایروبی با دستگاه مخصوص وانحصاری بدون دخالت‌دست شبانه روزی نوری

۹۳۱۴۱۴

۹۲۲۰۵۸

۹۲۱۶۹۷

۶۲۱۴۷۵

تخلیه چاه تهران و شهرستان ۹۵۱۱۵۲ و ۹۶۰۲۶۹ ا ـ ۱۸۱۹

تخلیه چاه و لوله بازکنی

۷۶۶۷۲۳

شرکت تخلیه اس. اف

هرمتر ۲۰تومان تلفن ۵۴۴۸۶۸ ۵۴۴۷۹۲ ا ـ ۱۷۴۶

آگهیهای گوناگون

مرکزپخش فروش شیروانی های ایرانیت و پلاستیک فایبر گلاس و آهنی بانصب و بدون نصب تلفن ۷۵۴۶۹۵

فروشگاه لوازم خانگی یلدا در گوهردشت نبش خیابان دهم افتتاح شد.

سالنهای پذیرایی

جشن عروسی

عصرانه و شام کامل با ۳۰۰ ریال

عصرانه ۱۸۰ ریال

تالار آئینه امیر

شاهرضا مقابل سینما رویال ۳۰۲۸۴۸

هتل شهیاد

دارای سالنهای ۳۰و ۱۸۰ نفره آماده برگزاری‌جشنهای عروسی و میهمانیهای خانوادگی و خصوصی خیابان ثریا بین روزولت و فرصت تلفن ۸۲۹۵۴۲ غذا برای منازل سرو می شود ۱ـ۱۰ آـ۱۷۸۲

سالن پذیرائی دانش

عقد عروسی‌و میهمانیهای خانوادگی هاشمی میدان سپاه دانش ۹۵۱۶۰۳ آـ۱۷۸۳

هرنوع

غذای آماده

برای هرگونه مجالس ۳۶۶۵۴۸ـ۹

سالن پذیرائی بهشت فرزین

آماده برگزاری جشنهای عروسی تولد و میهمانیهای خانوادگی نارمک سه راه سمنگان ۷۳۵۲۲۴ آ ـ ۱۷۸۴

گمشده

یک دستگاه موتورسیکلت تکسیلندر کاوازاکی شماره فنر یاشاسی ۳۴۷۱۷۱ و شماره شهربانی ۷۳۸۷ تهران ۴۰ بنام علی اصغر رحمت‌پور شماره شناسنامه ۱۲۹۲۷ صادره از میانه مدتی است که کاغذ شهربانی مفقودشده است. خواهشمندم هرکسی پیدا کرده به تلفن ۵۵۰۲۲۵ اطلاع بدهد. آـ ۱۹۷۰

چکشماره ۸۶۰۵۳۹ از حساب شماره ۱۸۰ بانک شهریارتجریش بدون تاریخ بمبلغ ده میلیون ریال بحواله کرد آقای جمال امامی که بابت تضمین قرارداد نزد ایشان بوده است بطوری که‌اظهارمیدارند مفقود گردیده از درجه اعتبار ساقط است

کاظم رئیس‌نیا

یکدستگاه‌ماشین‌مینو بار بشماره ۱۹۶۸۱ تهران الف در روز چهارشنبه ۱۴ر۴ر۳۷ درتهران خیابان‌تولیدداروبسرقت رفته هرکس‌اطلاعی از ماشین‌نامبرده دارد خواهشمند است بتلفن ۹۴۴۷۴۳ باباعلی اشرفی خبر داده و مژدگانی دریافت‌دارد. ا ـ ۴۴۲۳

مفقود شده

یک فقره چک بانکملی ایران شعبه ۴۱۶ بشماره ۷۳۶۲۲۵ بدون تاریخ‌بمبلغ‌پنجاه و شش هزار تومان از حسابجاری ۱۲۲۳۸ در وجه حامل مفقود شده و از درجه اعتبار ساقط است.

محمد فلاحزاده آ ـ ۴۴۰۹

سندملکی شماره ۱۷۵۳ر۴۴۷۶ بنام‌علی‌اقا آقابیگی مفقودشده لطفا یابنده به تلفن ۳۴۲۳۱۴ اطلاع دهد آ ـ ۱۸۶۵

در تاریخ ۱۴ر۴ر۳۷ بین ساعت ۵ونیم الی شش بعد از ظهر درحوالی میدان شهیاد موتور شماره۷۲۷۱ شماره بدنه۳۶۸۲ بشماره ۵۸۲۷۸۶ موتور کاواساکی بسرقت رفته خواهشمنداست‌هرکس اطلاعی، از موتور نامبرده دارد به آدرس فروشگاه مهرآباد قسمت رمپ کنترل شماره تلفن ۹۱۱۲۹۵. یابه‌ژاندارمری مهر اباد شمالی خبر دهد.

سید عباس احمدی‌پیر محله

آپارتمان فروشی

اکازیون

اکازیون شخصی سازبهترین محل گشا اپارتمان ۳ اطاق خوابه با انباری وتجهیزات کامل نصف نقد صف با بهره بانکی ۵ ساله تلن۶۳۶۳۴۹ ۱ـ۵ آ ـ ۱۹۰۰

آپارتمان‌فروشی

دو اتاق خوابه بسیار لوکس خیابان پهلوی روبروی پارک ساعی خیابان آبشارپلاك ۲۵

اکازیون

اپارتمان های ۲ اطاق خوابه ۸۵ متر ۱۰ متر انباری شوفاژ آسانسورتلفن موکت دید عالی مهندسی ساز در بهترین نقطه ظلهک ۴۹۰ هزار تومان نصف نقد بقیه ۳۰ ماهه بابهره بانکی تلفن ۶ـ۸۲۰۰۰۴ ا ـ۱۹۴۸

آپارتمان ۱۴۸ مترمربع دو اطاق خوابه با آب و برق ـ تلفن مستقل فرح شمالی نقد و اقساط ۲۴ ساله بفروش می رسد ۲۳۰۸۱۶

با وام‌بانکی

آپارتمان‌های۲اطاق‌خوابه مهندسی‌ساز در بهترین نقطه تهران پارس ۷۸۱۴۰۷ ـ ۷۸۴۷۴۹ و ۲۲۹۸۱۲

شهر مسکن

به تعداد ۹۴ دستگاه آپارتمان ۱ و ۲ و ۳ و ۴ اطاق خوابه در جاهای مختلف از ۳۰۰ هزار تا ۲ میلیون تومان فروشی ۸۵۷۷۹۸ آـ۱۷۷۸

آپارتمانی آرشیتکت ساز مدرن نوساز بین یوسف آباد بالا و امیرآباد شمالی ۱۱۰ مترفضای مفید۲ اتاق خواب موکت شده پارکینگ مستقل تلفن مستقل شوفاژ روشن کولر سرویس مجهز لوستر و پرده آویزان ۶۱۰ هزارتومان ۶۳۵۰۳۶ آـ۱۷۶۲

اکازیون

آپارتمان ۴ طبقه هر طبقه ۲۶۰ متر زیر بنا با فنکوئل ۳۶۰ متر پارکینگ بعلت مسافرت برای موسسات دولتی یا خصوصی فروشی میدان کندی جنب سوپر مارکت گیلان ماکاریان ۶۴۵۸۱۸ آـ۱۷۶۲

آپارتمان لوکس دو اطاق خوابه بافن‌کوئیل و آسانسور، پارکت و موکت و شوت آشغال، سرویس و اشپزخانه خارجی، پارکینگ و انباری و تلفن مستقل، مبله و یا غیرمبله، بین‌پهلوی‌وجردن روبروی پارکشاهنشاهی بفروش می رسد. تلفن ۲۲۳۷۵۰ بین ۴ تا ۹ بعد از ظهر ۲ـ۳۸۲۷

فرح شمالی ۲ خوابه مهندسی ساز تک واحدی فروشی ۸۵۳۷۳۶ آـ۱۷۸۴

مابین پهلوی و جردن

۸ دستگاه آپارتمان ۱۶۰ متر۳ خوابه آسانسور و پارکینگ انباری‌تک،تک فروشی۸۴۷۹۸۲ ۱ـ۳ ا ـ۱۷۸۳

اکازیون

اکازیون شخصی ساز بهترین محل گیشا آپارتمان ۳اطاق خواب با تجهیزات کامل و انباری و لوله‌کشی گاز نصف نقدبقیه‌بهره بانکی ۸ سال تلفن ۶۳۶۳۴۹ ۱ـ۶ آـ۱۷۷۷

آپارتمان مهندسی‌ساز

بین جردن و پهلوی‌پهلو ار منشی طبقه ششم ۲ اطاق خوابه با۴۰۰متر تراس دید عالی مبله فروشی ۲۲۲۴۷۹ و ۲۲۲۴۸۰ آ ـ۱۹۰۴

قابل توجه شرکت های

تجاری و دفتر کارخانجات و موسسات خصوصی در بهترین نقطه شمال شهر تهران آپارتمان جهت محل کار با بهترین کیفیت‌بفروش میرسد پارکینگ در فضای بازدارای فن کوئل و سایر تجهیزات کامل تلفن ۶۲۱۶۲۸ ـ خدمات تروویت آـ۱۸۰۲

آپارتمان ۱ـ۲ـ۳ اطاق خوابه حوالی‌سید خندان‌باوام بانکی ۶۴۳۵۴۶

اپارتمان ۲ اطاقه تجارتی در بهترین نقطه شاهرضا با وام بانکی فروشی ۶۴۳۵۴۶

آپارتمان فروشی

۲و ۳و ۴اطاق‌خواب در وزراء گاندی جردن پهلوی از ۶۰۰ هزار تومان ببالا ۶۲۵۲۰۱ و ۶۲۴۶۱۳ آـ۱۸۳۴

آپارتمان لوکس باوام بانک از ۴۰۰ هزار تومان ببالا درشمال شهر ۲۲۸۹۷۱ تفکری آـ۱۸۲۹

آپارتمان‌فروشی

۳و ۴ و ۵ اطاقه با قیمت‌مناسب نقد و اقساط تلفن ۷۹۴۶۵۴

آپارتمان قسطی

تهران پارس ۱۵۰ هزارتومان نقد بقیه وام بانکی ۱۵ ساله

۷۸۱۹۱۸

چهارراه پهلوی

بین کاخ و صبا

اپارتمان ۳ اطاق خوابه سالن‌وناهارخوری‌وهال‌با سرویس کامل تلفن ۶۴۰۷۷۵

آپارتمان ۲ اطاق خوابه واقع در شهرک‌غرب‌آماده تحویل تلفن ۳۴۲۲۴۵ از ساعت ۶ الی ۱۰ شب

بین‌پهلوی پائین و حافظ طبقه دوم۱۳۲متر دوبر دو خوابه تمیزباتلفن فروشی ۵۴۰ اجاره ۵ هزار تومان ۸۳۸۸۲۳ ۱ـ۵ ا ـ۱۸۶۲

اپارتمانی با ۱۱۷ر متروتلفن مستقل‌واقع در اسکندری‌شمالی بقیمت۵۲۰هزار تومان بفروش میرسد از ساعت ۲ بعد ازظهر ببعد ۹۳۲۶۰۶ آـ۱۷۴۸

خانه فروشی

فروش خانه

فروش خانه شخصی‌ساز ۶۲۰ متری دوطبقه با زیر زمین و حیاط دوبر با دو شماره تلفن کوچه پاکسای بختیار میدان ۲۵ شهریور تلفن ۸۲۵۴۱۷

بخارست‌ساختمان ۴ طبقه بمساحت ۴۶۰ متر زیر بنا ۱۱۰۰ متر بفروش میرسد تلفن ۶۲۲۹۹۶ و۶۲۱۰۴۶

خانه‌ای با ۲۰۰ متر مساحت ۲۴۰ متر زیر بنا دردو طبقه شمالی‌واقع در میدان ۲۵ شهریور با چهار اطاق خواب و سالن پذیرائی و کولر بفروش میرسد، تلفن: ۸۲۵۹۱۶ و ۸۳۹۵۶۷

شهر مسکن

تعداد ۴۳ دستگاه خانه ۱ و ۲ طبقه از ۵۰۰ هزار تا۲ میلیون تومان در جاهای مختلف برای فروش موجود است ۸۵۷۷۹۸ آـ۱۷۸۳

خانه‌ای در چهارراه مرتضوی اول خیابان خوش کوچه اشرافی‌پلاك ۳۰ با ۱۲۳ متر زمین ۳ طبقه مستغلاتی نوساز با پارکینك ۸۸۰ تومان و یا با خانه دیگر معاوضه می شود ۳۰۵۴۳۲

خانه‌ای کلنکی به‌مساحت ۲۷۵ واقع‌در سلطنت‌آباد دولت بفروش می رسد ۲۴۳۷۴۳ از ۸ صبح‌الی ۱و۴ الی ۷ بعد از ظهر

خانه‌ای ویلائی دوطبقه واقع در شمیران دارای چهار اطاق خواب بزرگ و ۲ تراس بزرگ دوسرویس ایرانی طبقه پائین پذیرائی آشپزخانه وهال و گاراژ شوفاژ ـ کولر ـ آب‌و برق استخر تلفن‌باحیاط فروشی یک میلیون و پانصد وپنجاه هزار تومان تلفن ۲۸۳۹۳۷

آیزنهاور شهیاد خانه ۲ طبقه ۱۶۰ متر مستقل فروشی ۹۵۱۱۴۱

ساختمان۴ طبقه۲۰۰ متر زمین ۶۰۰متربنا فرح شمالی فروشی. ۸۵۳۷۳۶ ۱ـ۳ آـ۱۷۸۵

خانه ۲ طبقه شمالی بمساحت ۱۴۰متر دارای ۴ اطاق، کاغذ دیواری کرکره، کولر سرویس کامل باتلفن در فرح اباد ژاله خیابان پرواز تلفن۳۳۸۵۲۴ آـ۱۷۸۲

خیابان شمیران تراکم زیاد خانه‌ای ۱۰۵۰ متر دو شماره تلفن‌مستغلاتی شوفاژ سرویس فوری بفروش می رسد تلفن ۸۳۴۲۳۷ آـ۱۸۶۱

خانه فروشی

خیابان‌صبای جنوبی ۵۷۱ متر زیربنا۴۳۸ متر زمین، آب،برق، تلفن بدون واسطه تلفن: ۲۴۸۶۹۴ آـ۱۷۸۰

خانه فروشی

منزل ۳ طبقه مستغلاتی واقع در عباس‌آباد۸۰۰ متر بنا ۳۰۰ متر زمین با۲ شماره تلفن فورا بفروش میرسد۸۳۴۲۳۷ ا ـ۱۸۶۰

خانه‌شمالی ماشین رو دو نبش ۱۸۵ متر ۳ اطاق مغازه تخلیه انباری حمام کولر تلفن خیابان شهناز خیابان شروین نبش چهارراسوم پلاك ۱۴۴ قیمت ۵۶۰ هزار تومان‌تلفن۳۴۷۵۸۲ آـ۱۸۲۶

اکازیون

خانه‌ای به مساحت ۱۶۰ متردوطبقه ونیم‌درخیابان ژاله‌بدون واسطه‌بفروش می‌رسد تلفن ۳۱۳۹۵۳

مستغلات در جردن

۴۸۵ متر زمین ۱۰۰۰متر بنا آماده فروش ۲۲۲۴۷۹و ۲۲۲۴۸۰

خانه‌ای شخصی‌ساز شمالی بمساحت ۵ر۱۱۲ متر مربع و زیربنا ۱۸۰ متر مربع ۵ اطاق و سرویس کامل‌کولر کاغذ دیواری‌موکت وکرکره و تلفن و درب شمالی‌واقع در سرآسیاب مهرآباد بیواسطه ۵۵۰ هزار تومان تلفن ۹۶۱۱۲۸ آـ۱۸۰۹

ویلای فروشی

ویلای فروشی در داودیه خیابان نفت با تمام تجهیزات ۲۹۰۴۰۰

ویلا شهرك غرب اول فاز پنجم

۶۷۵ متر زمین ۴۳۰ متر بنا مفید نیمه‌تمام‌فروشی ۸۳۹۴۶۶

شهر مسکن

به تعداد ۷۲ دستگاه‌و یلای ۱ و ۲ طبقه در جاهای مختلف از ۲ میلیون الی ۸ میلیون تومان برای فروش موجود ۸۵۷۷۹۸

ویلای۲۰۰۰ متری درکرج‌برای اجاره

۳ خواب سالن ناهار خوری سرویس کامل تلفن شوفاژ استخرآب‌ولوله‌کشی‌تصفیه شهر سرایدارتلفن ۲۹۳۳۰۹ مراجعه فرمایند. آـ۱۸۶۳

ویلا در امیرآباد شمالی

بمساحت ۵۰۰ متربا‌کولرشوفاژ تلفن‌بعلت مسافرت‌فوری بقیمت بسیار مناسب بفروش می رسد تلفن ۲۲۵۲۲۳ آـ۱۸۹۳

دهکده ساحلی غازیان

بندر پهلوی یکدستگاه ویلای دو طبقه دارای۳اطاق خواب سالن‌و نهار خوری آشپزخانه ۲حمام‌باآب‌ولوله‌کشی برق وچاه آب‌بفروش میرسد تلفن تهران ۲۴۴۹۳۵ از ساعت ۹ صبح‌الی ۱۲ ۱ـ۲ آـ۱۷۹۵

ویلای فروشی دریا کنار شخصی ساز دردریاکنار به آقای شاه باغی و در تهران به شماره های ۸۲۷۱۰۲ و ۸۳۶۵۳۶ صبحها مراجعه کنید.

باغ فروشی

دربهترین منطقه شاهدشت

باغ مشجربادرختان میوه بقطعات ۱۱۰۰ متری تفکیک شده بقیمت نازل فروشی ۹۳۹۵۵۹

سرقفلی مغازه

۳ دهنه مغازه خیابان کورش کبیر ایستگاه‌سیمان مقابل پمپ بنزین‌واگذار میشود ۲۲۱۰۹۴ و ۲۲۹۳۳۱

همه نوع مغازه جهت فروش واجاره تلفن ۹۳۶۷۵۳

۳باب مغازه با بالکن بهترین نقطه شاهرضا یکجا یاجداگانه ملکی یاسرقفلی ۶۴۳۵۴۶ آـ۱۸۷۴

اکازیون

دودهنه مغازه‌برشاهرضا نوری بعلت مسافرت فروش تلفن ۷۵۷۵۴۶

رستورانی در حال کار و بهترین‌موقعیت‌ازهرلحاظ آماده فروش می باشد ۲ـ۲۹۳۵۵۱

فروش و اجاره انبار و کارخانه

سالنهای‌استثنائی۱۰۰۰ و ۲۰۰۰ متری جمعا ۱۰۰۰۰ متر قابل استفاده بطور یکجاو جداگانه واقع در منطقه صنعتی سفید خاك تهرانپارس برخیابان ۳۵ متری‌اتحاد روبروی آریابتون ساختمانهای‌سفیدرنگ‌خواهشمند است پس از بازدید محل با ما تماس بگیرید تلفن ۷۸۰۳۵۸ ا ـ۱۷۷۶

انباری بمساحت ۱۰۰۰ متر مربع که ۷۵۰ متر سالن و ساختمان دارد با اجاره کارخانه‌برق‌صنعتی داخل محدوده جدیدواقع در خیابان سعادت آباد کوی مکانیز بفروش‌می رسد تلفن ۶۸۱۱۵۸ و ۶۸۱۴۰۵ از شنبه تا چهارشنبه ۴ الی ۷بعداز ظهر.

زمین فروشی

زمینهای مهر شهر خریدار و فروشنده‌ایم ۹۳۶۷۵۳

دو قطعه زمین صنعتی جمعا به مساحت ۳۵۰۰ متر دو بر واقع در یافت آباد بفروش میرسد. طالبین‌بین ساعت ۱۰ الی ۱۲ صبح به‌شماره تلفن ۵۲۵۳۱۲ مراجعه فرمائید.

زمین صنعتی خریدار و فروشنده‌ایم ۹۳۶۷۵۳ ۱ـ۱۹۶۵

فروش‌زمین‌های تاکستان ۶۴۵۱۴۲

زمین در مهر شهر و کوی ولیعهدنقدواقساط فروشنده‌ایم تلفن ۹۲۲۷۳۹

زمین محدوده‌کرجقابل‌ساختمان نقد و اقساط ۵ ساله از ۵۰۰ متر ببالافروشی ۶۴۳۵۴۶ ۱ـ۱۰ آـ۱۶۱۹

فریدون کنار

زمین فروشی ۲ بر ۵۳۰۰ متر داخل محدوده قطعه دوم از دریا مناسب تفکیکو ویلاسازی تلفن ۸۲۳۷۳۶

۷۲۰ متر زمین باسند متل قو روبروی بیاله بفروش می‌رسد تلفن ۶۲۳۳۵۶

زمین های صنعتی و سکونی خریدار و فروشنده‌ایم تلفن ۹۲۲۷۱۶

برجاده رشت تهران

زمینی محصور بمساحت تقریبی ۳۲ هزارمترمربع کیلومتر ۱۲ دارای برق ۵۰ آمپر ۲۶۳۵۳۱ از ساعت ۱۳ الی ۱۷

فرح‌آباد ژاله بلوار رضا پهلوی

زمین داخل محدوده‌متری۵۰۰ تومان به قطعات ۲۰۰ متری تلفن ۲۴۱۳۵۶ ۱ـ۱۰ آـ۱۶۱۹

دو قطعه زمین بقطعات ۵۷۰ و۶۲۰ متر در باغ حمیدیه کرج یکجامقطوع متری ۱۵۰تومان بفروش میرسد. صبحها ۹الی ۱۳ بعد از ظهر ۴ تا ۶ باتلفن ۳۲۸۲۵۷ تماس حاصل فرمائید.

زمین‌درمهرشهرو کوی‌ولیعهد نقد واقساط فروشنده‌ایم تلفن ۹۲۲۷۳۹

شهرك غرب مهرشهر ۷۵۵۷۳۴ و ۷۵۲۸۹۸

زمین ساختمانی و خانه کلنگی در شمال شهر فروشنده‌ایم تلفن ۹۳۲۴۳۴

زمین های صنعتی و کارخانه‌ای فروشنده و خریداریم تلفن۹۲۵۹۴۸

در سرحدآباد و ملارد کرج

زمینهای ۵۰۰۰ و ۱۰۰۰ و ۵۰۰ متری جهت ویلا سازی و احداث باغ بقیمت نازل فروشی ۹۳۹۵۵۹ آـ۱۷۷۶

در جاده ۴۵ متری ملارد کرج

زمین بقطعات ۱۰۰۰ و ۵۰۰ متری باسند مالکیت جهت احداث مغازه‌و ساختمان فروشی ۹۳۹۵۵۹ آـ۱۷۸۰

اجاره آپارتمان

ویلائی‌وهمکف ۶۵۷۹۴۴

اجاره فقط با یک زنگ

۶۵۷۹۴۴

اجاره فوری محل کار یا سکونت ۶۴۸۵۵۲

آپارتمان های ۲ و۳ و ۴ اطاق خوابه و ویلا جهت سکونت ودفترکار از ۵ هزار تومان ببالا در عباس اباد گاندی و پهلوی و جردن فوری اجاره داده میشود ۶۲۵۲۰۱ و ۶۲۳۵۱۱

۱تا ۴ اطاق خوابه‌جهت سکونت و محل کار ۶۵۵۱۳۷ و ۶۵۵۴۲۶

یکدستگاه آپارتمان درخیابان روزولت جنب‌سینما دیاموند جهت محل کار شامل ۸اطاق ۳ تلفن تلکس مبلمان کامل برای اجاره یا فروشی ۶ـ۸۲۰۰۰۴ آـ۱۵۵۵

بین پهلوی و جردن

۲ اطاق خواب هال و سالن با سرویس کامل و تلفن پارکینگ نوساز اجاره ۲۲۲۴۷۹ و ۲۲۲۴۸۰ آـ۱۹۰۳

در جردن ۳ خوابه

کولر شوفاژ تلفن مستقل ۳۰۰ متر زیر بنا کفپارکت بسیار شیک اجاره داده می شود ۲۲۲۴۷۹ و ۲۲۲۴۸۰ آـ۱۹۰۲

یکدستگاه آپارتمان۲ اطاق خوابه باکولر موکت شوفاژ تلفن مستقل اجاره داده می شود از ۵ ببعد تلفن ۶۸۵۸۵۴

شمیران ـ دربند

ویلائی سوپرلوکس ۵ خوابه با سرویس کامل ۱۲ هزار تومان اجاره ۲۷۲۱۷۹

تعدادی مغازه ـ دفترتجارتی و انبار درمشهور ترین‌مرکز تجارتی ایران

ساختمان آلومینیوم

خیابان شامبرای اجاره‌آماده میباشد تلفن ۳۷۴۴۸۰ ۱ـ۲ آـ۱۷۸۷

تهرانپارس یکدستگاه آپارتمان۲ اطاق خوابه با تمام تجهیزات آماده اجاره ۳۴۱۸۶۵ از ۵ الی ۹ بعدازظهر آـ۱۷۷۸

آپارتمان۴ اطاق خوابه باسالن های وسیع تلفن مستقل سیم حرارت مرکزی و کولر تلفن مستقل حدود ۳۰۰ متر زیربنا در منطقه خوش آب هوای نمایشگاه‌بین‌المللی برای اجاره آماده است تلفن ۲۹۴۸۸۱ آـ۱۷۹۶

بهترین منطقه‌دزاشیب

آپارتمانی نوساز وسیع با ۳اطاق‌خواب و سرویس کامل اجاره‌داده میشود‌تلفن ۲۳۷۶۲۵ آـ۱۸۲۲

شهر مسکن

تعداد ۲۸۰ دستگاه آپارتمان خانه وویلائی اجاره‌ای در جاهای مختلف از ۴۰۰۰ تومان تا ۲۰۰۰۰ تومان‌برای اجاره ۸۵۷۷۹۸ آـ۱۷۸۲

محل کار

محل کار

درشمال شهر موجود است

فورا با ما تماس بگیرید تلفن ۸۴۳۷۸۹

ویلا و آپارتمان اجاره‌در شمیرانات ۲۴۷۶۸۳

نیاز به آپارتمان اجاره

نیاز به اجاره محل کار یا سکونت ۶۴۸۵۵۲

خانه‌شمارا بخارجیان اجاره‌میدهیم

سازمان مسکن پارس
مرکز اجاره بخارجیان
۸۴۸۴۲۴
۸۵۳۸۵۳
۸۵۷۵۸۵
خرید وفروش

موسسه نیازمندیهای خارجیان
خانه بخارجیان اجاره میدهد
۸۳۰۰۸۱ - ۸۳۰۰۸۲
۸۲۱۸۱۱ - ۸۲۱۷۲۳
۳۱۱ تخت جمشید مقابل سفارت آمریکا

شرکت خارجیان
ویلا و همکف واپارتمان سریع نیاز دارد ۸۹۵۵۱۶

موسسه امور خارجیان
تخت جمشید جنب بهار
۷۵۱۷۸۲ - ۷۵۲۳۵۸

سازمان مسکن کندو
کانون اجاره بخارجیان
ویلا آپارتمان دفترکار
۲۲۷۶۳۸-۲۲۷۶۳۹

سازمان نیازمندیهای فرخ
مرکز اجاره و خرید وفروش
۲۲۹۱۵۵-۲۲۹۱۵۷
مباشرت نیز مینمائیم

شرکت پنج قاره
باکادرمجهز درامور اجاره بخارجیان خریدوفروش
۶۸۵۳۳۳، ۶۸۱۲۳۱
۶۸۱۲۳۲

مسکن گلشن
کانون اجاره بخارجیان
۶۸۷۸۱۲

شاهین مسکن
اجاره به ایرانی و خارجی
خریدوفروش
۲۲۸۴۱۳-۲۲۲۹۰۶-۲۲۰۶۶۲

۸۲۴۹۵۳
سازمان نیازمندیهای خارجیان
خانه‌شمارابه‌خارجیان اجاره‌میدهد
۸۲۷۹۰۱-۸۳۸۱۰۶

رابینسون
اجاره بایرانی وخارجی
خریدو فروش
۶۵۵۴۲۶

مشاورین مسکن تهران تک منتظر تلفن شما هستند
تهران تک
بزرگترین مرکز اجاره به خارجیان در ایران

موسسه فرد
بزرگترین مرکز اجاره بخارجیان
۶۸۶۱۵۸-۶۸۵۷۳۷

مرکز خرید ـ فروش‌و اجاره تلفن ۲۳۶۱۴۳

وزیری
۶۵۸۱۸۸
۶۵۳۷۴۳
اجاره بخارجیان ـ خرید ـ فروش

QUICK کوئیک
مرکز اجاره بخارجیان
۸۲۵۶۲۵ ـ ۸۵۵۶۰۵
۸۵۵۵۵۶

امداد خانواده ایرانی خارجی
سکونت
محل کار
خرید ـ فروش
۶۵۴۸۵۱ـ ۶۵۱۴۱۹

شرکت خدمات بین المللی
آ. اچ. زد مرکزاجاره به‌خارجی وایرانی وخرید وفروش
۶۲۴۱۱۴و۶۲۹۸۶۸
۶۲۷۳۴۶و۶۲۹۸۶۹

نیازمندیهای اطلاعات

تلفنی آگهی می‌پذیرد

استخدام: ۳۰۳۷۰۲ ـ ۳۱۱۲۱۹ املاک و مستغلات: ۳۰ ـ ۳۱۱۲۲۹ خرید و فروش: ۳۲۸۲۵۷ ـ ۳۲۸۴۱۴ خدمات: ۳۱۲۴۱۳ ـ ۳۱۱۲۲۷

محل کار و آپارتمان مسکونی

شما را فورا اجاره می دهیم با ما تماس بگیرید تلفن ۸۴۳۷۸۹

ویلا و همکف در شمال شهر جهت اجاره بخارجیان فوری نیازمندیم ۱ـ۲۹۵۸۷۰ آـ۱۷۹۸

تعدادی آپارتمان مبله و غیرمبله در شمال شهر برای خارجیان نیازمندیم ۱ـ۲۹۵۸۷۰ ۱ـ۱۸۶۴

بیکدستگاه ساختمان کهدارای حداقل ۶ اطاق و در زمینی به مساحت ۳ هزار متر باشد در محدوده‌های‌جاده قدیم شمیران از پل سید خندان بالا سلطنت آباد دروس،فرمانیه یا نیاوران برای‌اجاره نیازمندیم از ساعت ۹صبح‌تا۱۲شماره تلفن۲۴۴۹۳۵ تماس حاصل فرمایند. ۱ـ۲ آـ۱۷۹۴

نیاز فوری

برای یك سفیر ومدیران خارجی چند شرکت به تعدادی ویلا و آپارتمان نیازمندیم تلفن : ۲۹۴۶۸۸ و ۲۹۳۳۶۱

آپارتمان طبقه اول‌یا استخر جهت فرانسوی نیازمندیم ۲۲۷۶۳۹ آـ۱۹۱۷

ویلا جهت خارجی تا ۱۴ هزار تومان نیازمندیم ۲۲۷۶۳۸ آـ۱۹۱۶

آپارتمان مسکونی ومحل کار نیازمندیم ۸۳۸۸۳۳

۴۸ ساعته اپارتمان‌ویلا محل کار شما رافروخته یااجاره، میدهیم ۶۸۱۲۷۷

نیازمندیم

آپارتمان‌برای خانواده اروپائی همکتبرای خانواده آمریکائی ویلا برای خانواده مکزیکی محل‌کاربرای‌شرکت‌ها خارجی ۶۵۵۶۱۵

نیاز به خرید زمین

رهن و اجاره

خرمشهر ـ بقیمت روز فوری خریداریم تلفن ۳۷۵۴۸۷ و۳۷۴۸۸۶

خریدار رهنهای‌افسریه ۳۴۳۳۴۶

زمینهای‌مهران‌پارس خریداریم ۷۹۳۰۲۰

خریدار رهن افسریه ۳۴۱۳۵۹

تهران‌پارس زمین خریداریم‌تلفن ۷۲۱۳۶۶

خریدرهن‌افسریه و جوادرضا بهبودی نفر ۳۴۴۹۸۲

زمین‌های تهران پارس‌خریداریم تلفن ۷۸۰۲۹۴

شهرك غرب مهرشهر ۷۵۵۷۳۴ و ۷۵۲۸۹۸

زمین‌های تهران پارس‌خریداریم تلفن ۷۸۰۲۹۴

زمین های صنعتی و مسکونی خریدارو فروشنده‌ایم تلفن ۹۲۳۷۱۶

خانه های کلنگی و زمین ساختمانی‌در شمال‌شهر خریداریم تلفن ۹۲۸۰۸۲

بنگاه معاملات املاک

بولوار بلاد سیران دفتر برانو ۲۷۲۵۷۵

مشکل گشا

کلیه امور املاك شما را انجام و مطالبات شما را وصول می‌نماید .

۷۵۳۱۱۲

خرید و فروش مهرشهر گوهر دشت و فردیس بلارد ۹۲۲۷۳۹

خرید و فروش زمین‌های بلوار رضاپهلوی ۳۴۵۶۵۳

دفتر پارس مرکز معاملات املاك‌شهر وشمیرانات ۸۴۱۵۵۸

شهر مسکن

به ما تلفن کنید مستاجر دلخواهتان را در اختیارتان قرار دهیم و خریدار دلخواهتان ۸۵۷۷۹۸

معاملات پول

پول‌در مقابل املاک شمال‌شهر وشمیرانات موجود استتلفن های ۸۲۵۲۶۳ و ۸۲۹۵۲۷

وام‌ارزان

ملك ـ اتومبیل ـ چك کارمندی ـ فرش ۸۵۰۷۴۷

پول شرطی موجود ۶۸۴۰۲۵

پول

در مقابل چك کارمندی سند اتومبیل و تلفن و مازاد سند ملك شما چنانچه در رهن یا گرو باشد در اسرع وقت پرداخت مینمائیم تلفن ۶۶۰۴۰۰ و ۶۶۹۷۰۰

پول‌ارزان

از ۵ میلیون ببالا موجود است ۸۹۲۶۰۲

پول فوری در مقابل ملك وساختمان هر مقدار بخواهید پهلوی دفتر جلالی ۸۹۶۵۱۱ و ۸۹۴۱۹۳ آـ۱۷۸۶

پول مورد نیاز

خانم و آقای محترم به‌پول راکد شما با بهره عالی نیازمندیم ۸۵۰۷۴۷

بپول راکد شما درمقابل مبلغ ارزنده با بهره‌عالی نیازمندیم ۸۹۲۶۰۲ آـ۱۸۲۹

استخدام و کار

درنارمك

دوزنده وبرشکار وکلاه دوز و کارگرساده نیازمندیم تلفن ۷۳۵۲۳۳ آـ۱۷۷۸

یکنفر بانو برای فروشندگی تمام وقت‌نیازمندیم ۸۳۳۱۰۲ آـ۱۶۳۲

چند نفر نظافتچی و آسانسورچی مورد نیاز است تلفن ۳۷۴۴۸۰ و ۳۷۴۳۱۳

بیك خانم جهت جوابگوئی تلفن وفروشندگی مورد نیاز است تلفن ۸۵۰۳۵۱ آـ۱۷۶۷

نگهبان

سن کمتر از ۳۰ سال نباشد با حقوق مکفی استخدام میشود تلفن ۶۲۶۹۷۹

استخدام موتورسوار

به منظور تحصیلداری و نامه رسانی‌باداشتن ضامن وگواهی رانندگی موتورسیکلت حداکثر سن ۳۰ سال مورد نیاز است چهارراه پهلوی تخت جمشید ساختمان ۲۷ طبقه دهم آـ۱۹۰۰

دوشیزه یا بانو برای کارساده استخدام می شود عصر ها ۶۲۰۱۳۱ آـ۱۹۰۱

بازاریاب‌تمام وقت لوازم‌صوتی باحقوق ثابت ۶۳۶۹۹۲ ۱ـ۳ آـ۱۷۸۳

چهار نفر باربر با ضامن برای تحویل‌جنس استخدام میشود ۸۲۱۶۱۰ آـ۱۷۸۹

استخدام مهندس‌راه

مهندسی با سابقه درامر راه‌سازی جهت نظارت‌با حقوق مکفی استخدام میشود تلفن ۸۴۹۷۱۹

آگهی استخدام

۱ـ مهندس‌راه‌وساختمان
۲ـ تکنیسین راهسازی
۳ـتکنیسین‌نقشه‌برداری
با ۵سال سابقه‌کارجهت نظارت در شهرستان .
۴ـ منشی دیپلم دوشیزه یا بانو آشنا ، به تایپ فارسی و بایگانی .
۵ـ دوشیزه برای پاسخگوئی و انجام مکالمات تلفنی .
تلفن ۸۴۴۶۸۹ آـ۱۷۷۹

برای نظارت‌در شهرهای شمالی چند مهندس‌برق و ساختمان با حداقل ۳ سال سابقه کار وچندین تکنیسین برق‌وساختمان بهمکاری دعوت‌می شوند دانستن زبان انگلیسی‌یا آلمانی و همچنین وضع روشن وظیفه عمومی‌لازم است‌وسائل‌رفاهی‌موجود است تلفن ۹۲۹۴۹۴ یا ۶۴۹۰۵۹ آـ۱۸۳۵

به چند کارگر جوشکار و درب و پنجره ساز نیازمندیم تلفن ۷۹۶۱۲۷ آـ۱۷۶۶

استخدام

یک نفر سرایدار نامه رسان دارای برگ پایان خدمت و همچنین‌به‌رانندگی‌موتورسیکلت آشنائی داشته باشد مورد احتیاج است طالبین ویلای شمالی‌جنب‌چهارراه سیندکوچه خسرو شماره ۶۵ مراجعه‌نمایند ۱ـ۱۷۹۰

خانم منشی

با تجربه و مسلط به‌کلیه امور دفتری برای‌شرکت تجاری موردنیاز است ساعات کار ۹ صبح الی ۲بعداز ظهر ۶۲۷۵۸۵ و ۸۴۸۵۸۵ آـ۱۸۴۶

آگهی استخدام

به دو نفر دوشیزه یا بانو که یکنفر باماشین نویسی وتلفن ودیگری‌باکارهای چرخ خیاطی آشنا باشد نیازمندیم تلفن ۶۶۸۲۹۷ـ ۶۴۲۴۳۴ ۱ـ۱۷۸۶

به‌تعدادی تکنیسین متخصص‌با حداقل۲سال سابقه در تعمیرات و نگهداری سیستم تلفن مرکزی (تراسبار) برای مدرسه وقت احتیاج است‌ادرس ـ خیابان‌طرح شمالی نرسیده به عباس آباد کوچه کوشش پلاك ۵۴ تلفن ۸۵۰۶۱۶ آـ۱۷۶۳

شرکت مهندسین‌مشاور ناسکو بچند نفر نقشه کش راهسازی نیازمند است .
داوطلبین می توانند روز های شنبه تا ۴شنبه از ساعت ۹تا ۱۲ به‌ادرس زیرمراجعه نمایندخیابان کوروش کبیر ـروبروی بی‌سیم پهلوی شماره ۹۵۴ طبقه ۴ آـ۱۸۰۱

به افراد زیر جهت‌تهران و شهرستان نیازمندیم
۱ـ تکنیسین تاسیسات ۱ نفر .
۲ـ لوله‌کش وجوشکار لوله سه نفر
۳ـ کمك لوله‌کش ۵ نفر
۴ـ برقکار درجه یك سه نفر
۵ـ کمك برقکار ۵ نفر
۶۴۳۹۱۷ آـ۱۷۸۲

ویزیتور فروشنده‌لوازم صوتی دیپلمه با معافی‌و تجربه‌کافی نیازمندیم .
۸۹۸۶۴۴ـ۶ آـ۱۷۸۴

به‌یك نفر بانو یادوشیزه جهت تایپ فارسی و جوابگوئی تلفن نیازمندیم. خیابان آریامهر ـ میدان ایران نبش تلفن ۶۵۳۹۰۱ آـ۱۸۱۳

استخدام

خدمتکار باسواد دارای موتورسکلت و ضامن معتبر تلفن ۲۳۷۶۴۳ عصر ها از ۵ به‌بعد آـ۱۷۹۰

مستخدم موتور سوار استخدام میشود تلفن ۸۳۳۱۰۲ آـ۱۷۹۸

شرکت جهان تویا

افراد زیر را بهمکاری دعوت می‌نماید :
کارگر آهنگر
کارگر حلبی‌ساز
باغبان
نظافتچی
تلفن ۵۴۶۸۶۴ و ۵۴۹۲۶۳ از ساعت ۵ تا ۷ بعد ازظهر ۱ـ۳ آـ۱۵۹۲

نظافتچی مرد و زن تمام ونیمه وقت‌با حقوق‌مکفی نیازمندیم ۷۵۳۵۴۲ آـ۱۵۸۸

استخدام فوری

به تعدادی خانم و آقا جهت‌کارنیازمندیم‌تماس ۹ صبح الی ۶ بعدازظهر ۸۳۷۷۲۱

مکانیك درجه ۲ ۶۵۰۶۹۰ آـ۱۷۳۸

بیك پرستار بچه‌تمام وقت نیازمندیم تلفن ۶۱۲۱۶۸۵ از ساعت ۶ صبح تا یك بعد از ظهر تماس بگیرند . آـ۱۷۳۷

تعدادی چرخکار زن‌ومرد وزیکزال دوز نیازمندیم ۹۶۲۹۱۵

بتعدادی مهندس معمارو راه وساختمان که‌دارای نمونه‌امضاء‌درشهرداری باشند مورد نیاز است تلفن۲۳۸۶۸۱ از ساعت ۴ تا۸ بعدازظهر

دوشیزه منشی و بهیار و پزشکیار نیازمندیم ۹۲۴۲۳۳ـ ۹۲۹۷۵۶

شرکت ایران دادگر استخدام میکند

منشی مدیر عامل مسلط به تایپ فارسی و ۲سال سابقه کار و تعدادی دوشیزه جهت بازاریابی به همکاری دعوت می‌شود متقاضیان به آدرس سی‌متری نارمك میدان هفت حوض بالای مبلمان سایه طبقه سوم مراجعه فرمایند تلفن ۷۹۵۷۱۶ آـ۱۷۵۳

بچند نفر کارگر زن‌ساده نیازمندیم تلفن۶۴۶۴۱۹ و۶۴۶۳۵۶ ـ۲ تا ۴ بعد از ظهر

نقشه‌بردار

نقشه بردار کار های ساختمانی و راهسازی جهت‌کار در کارگاه‌جنوب سابقه کار از ۴ تا ۸سال آدرس خیابان تخت جمشید بین بهار و جاده قدیم شمیران پلاك ۵۹۳ طبقه۵یا باتلفن۷۵۴۳۳۸ تماس حاصل نمایند . آـ۱۸۱۱

شرکت تولیدی و شیمیائی پاك‌شو (سهامی خاص)

عده‌ای بازاریاب و فروشنده با تجربه جهت عرضه‌محصولات‌بهداشتی برای داروخانه ، دراك‌استور ها سوپر مارکت و تعاونی ها و مغازه های معتبر با درآمد مکفی استخدام می کند لطفا برای‌تعیین‌وقت مصاحبه‌با تلفن۸۲۶۰۸۴ و۸۳۹۴۷۲با خانم‌یعقوبی تماس حاصل فرمائید . آـ۱۷۸۶

درمانگاه ملی فرحبخش

برای صبحها به پزشك جراح عمومی با سابقه و حقوق‌مکفی نیازمند است تلفن ۲۳۴۵۶۶ آـ۱۷۹۹

دوشیزه یا بانو مسلطبه تایپ فارسی ۶۵۶۸۰۵ آـ۱۸۲۳

استخدام

سکرتر آشنا به تایپ فارسی وجوابگوی تلفن‌نیازمندیم تلفن ۲۳۷۶۴۳ مصر ها از ۸بعد ۱ـ۱۷۸۹

افراد زیر استخدام می شوند

۱ـ خانم یا آقا آشنا به تایپ فارسی باسابقه‌تمام یانیمه وقت ۲ نفر
۲ـراننده‌باگواهینامه ۲شخصی باسابقه حداقل۳ سال رانندگی متاهل‌بین۳۰ الی ۴۵ سال تمام وقت
تلفن: ۷۶۴۷۴۶ ـ ۷۵۷۷۶۰ـ ۷۶۳۴۰۴ آـ۱۷۸۵

سفارت لهستان به مترجم مرد که زبان انگلیسی بداند و باغبان با تجربه برای‌کار در ناحیه جردن بالاتر از خیابان ظفر استخدام‌میکند. ۶۴۵۰۹۰ آـ۱۸۰۰

شریک

مرغداری مشغول بکارواقع در ملارد کرج بمشارکت و یا فروش گذارده میشود تلفن ۹۵۶۳۷۲ آـ۱۷۴۸

جویای کار

جویای کار

تکنسین‌رادیولوژی با مدرک ، پیمانی بعد ازظهر ها یاشب ها جویای کار میباشد.
باراهنمای شماره ۹۲۵ تلفن ۳۱۱۰۸۰ تماس‌بگیرید ۱ـ۲ آـ۴۴۳۵

راننده‌پایه یکم با ۲۰ سال‌سابقه کاربا حقوق مکفی جویای کار است تلفن ۵۴۰۷۹۶ آـ۴۴۴۵

دانشجوی‌دانشگاه‌شبانه باگواهی‌نامه پایه۲جویای کار است ۹۲۴۴۳۳

جوان دانشجوئی برای امور دفتری و حسابداری آماده بکار است راهنمای ۹۲۴ تلفن ۳۱۱۰۸۰ آـ۱۹۶

راننده با شش سال‌سابقه جویای کار در شرکتهای خصوصی تلفن ۲۷۰۲۲۶ آـ۱۸۱۰

جوانی ۳۰ ساله جهت کار در شرکتهای ساختمانی و بخصوص در خانواده‌ها با تصدیق پایه ۲ آماده کار میباشد ۸۷۰۶۵۵ آـ۱۷۶۲

مدیرکارخانه

لیسانسیه با تجربه ۴۶ ساله و مدیریت در کارخانه های بخش خصوصی آشنا به زبان های انگلیسی و فرانسه سابقه ممتددراموراداری و پایان دوره مکانیك آزاد اتوموبیل دانشگاه‌و مطالعات مفید درکارخانه های خارج از کشور ۱۰ صبح الی ۱۷ تلفن ۹۵۶۳۱۲

آموزشگاه ها

آموزش رقص در یکهفته ایرانی عربی خارجی کلاس رقص تاربین‌یان حافظ کالج ۳۷۲۳۵۴

تعلیم

نقاشی

خصوص دوشیزگان و بانوان تلفن ۸۳۴۶۸۷

مهد کودك فرشتگان با تجهیزات کامل . استخر وتلویزیون مداربسته‌زیرنظر پزشك و مربیان متخصص‌و زبان انگلیسی ۶۸۵۰۷۰ و ۶۸۳۹۴۴ـ۵

اعزام ، تافل

اگر می خواهیددرامتحان اعزام و تافل بطور قطعی قبول شوید با تلفن ۸۳۵۲۴۵ تماس بگیرید.

تدریس

تدریس خصوصی تمام مواد دبیرستان تلفن ۸۲۲۳۶۳ ۱ـ۲ آـ۱۸۲۳

تدریس خصوصی انگلیسی

تلفن ۳۲۸۳۹۰

مکالمه انگلیسی

بادبیران ایرانی و خارجی تلفن ۶۵۵۷۰۵

انگلیسی‌فرانسه کنتراتی ۶۲۰۷۱۷

قابل توجه عموم

مکالمه انگلیسی

توسط‌استادان‌آمریکائی وانگلیسی تلفن۹۳۹۴۵۰

ریاضی وآمار

توسط‌دبیر تضمین‌قبولی با شرایط خاص۵۶۳۴۳۱ آـ۱۸۱۵

قابل توجه دانش آموزان دختر

تدریس ریاضیات راهنمائی نظری و دوره قدیم توسط خانمی با سابقه درخشان در امر تدریس تلفن ۲۳۶۰۳۲ ۱ـ۳ آـ۱۷۵۸

فرانسه خصوصی ۹۳۴۴۰۲ ۱ـ۷ آـ۲۳۱۶

با کمترین مدت

حداکثر ۲ هفته نقاشیو تیراژ بیاموزید با حداقل قیمت تلفن ۸۵۶۱۱۲ ازه‌ره تا ۶ عصر

انگلیسی فرانسه آلمانی

۸۲۰۹۷۳

کلیه دروس

راهنمائی‌نظری‌دبیرستان

۸۲۰۹۷۳

ریاضی ـ شیمی

دبیر تلویزیون آموزشی ۷۸۴۸۶۲

ریاضیات ـ فیزیك ـ شیمی دانشجو دانشگاه تهران ۳۹۳۲۶۹

تدریس خصوصی کلیه دروس ۷۹۰۴۶۷

تدریس خصوصی انگلیسی تماس ۴ بعداز ظهر بیعدتلفن ۵۴۲۳۵۷

کلیه دروس توسط دانشجویان فنی تلفن ۹۱۴۳۸۸

تدریس خصوصی ریاضیات دبستان و راهنمائی توسط دانشجو ۹۶۶۶۵۰ آـ۱۷۹۷

تدریس خصوصی

تلفن ۶۲۴۵۰۴

انگلیسی عربی

تلفن ۷۵۲۱۹۱

تجدیدی ها

نگران نباشند

گسترش آموزشی با کادری ورزیده‌از مهندسین آریامهر و فنی‌موفقیت‌شمارادر کلیه‌دروس تضمین می نماید

تلفن ۳۵۶۷۱۱ و ۶۲۱۵۶۹

کلیه دروس

ابتدائی ـ راهنمائی ـ نظری ـ خدمات ۲۸۷۷۲۱

تدریس خصوصی

پیانوی کلاسیك

تلفن ۶۸۱۹۰۱

ریاضیات. فیزیك،شیمی فوق لیسانس فنی آشنا بانگلیسی و فرانسه ۳۱۹۰۲۶

مکالمه انگلیسی

بدون گرامر

۸۵۱۸۷۶

خوابگاه‌دختران دانشجو و کارمند میدان کاخ ۶۵۳۴۴۴ و ۶۵۳۸۳۱ آـ۱۸۴۷

تدریس خصوصی حساب دوره ابتدائی و ریاضیات سال اول راهنمائی تلفن ۳۶۵۱۱۰ آـ۱۸۱۶

ششم قدیم جدید توسط دانشجوی مهندسی ۶۵۶۶۲۷

تدریس فیزیک ریاضیات با تضمین‌قبولی دوره نظری دبیرستان راهنمائی توسط لیسانسیه فیزیک تلفن ۳۴۹۶۳۹ آـ۱۷۷۲

پانسیون

پانسیون کودك‌نرسی‌لند تحت نظر پرستاران تحصیلکرده امیرآباد شمالی مقابل پارك فرح ۹۲۴۰۲۷ و۹۲۸۵۴۶

پانسیون شبانه روزی شیرین بابرنامه های آموزشی وزبان باتسهیلات بهتر در ساختمان جدید آماده پذیرش فرزندان شما روزانه وشبانه روزی میباشد نامنویسی شنبه ، دوشنبه، چهارشنبه ادرس انتهای فرح شمالی پالیزی‌بنبش سیبو‌یپلاك ۱۵ تلفن۲۳۴۲۲۹

مهد کودك مریم

ضمن درنظر گرفتن همه گونه سرویس آماده است فرزندان شمارا از نوزاد تا ۶ سال زیر نظر پزشك‌اطفال و پرستاران لیسانسیه قبول نماید . ظفر بین بزرگراه و جردن ۲۵۲ تلفن ۲۲۲۱۴۳

شرکت کویو

افراد ذیل راجهت تکمیل کادرخود به‌همکاری دعوت‌مینماید

۱ـ تعدادی حسابدار با دو سال سابقه کار جهت ثبت دفاتر .
۲ـ فروشنده لوازم یدکی اتومبیل با سابقه کارمفید
۳ـ تعدادی کارمند کاردکس لوازم یدکی اتومبیل
۴ـ چند نفر مکانیك‌درجه یك
۵ـ آهنگر جلوبندی اتومبیل سواری درجه یك
۶ـ نگهبان با سابقه کار و داشتن سواد حداقل ششم ابتدائی .

واجدین شرایط بادر دست داشتن برك پایان خدمت یا معافی همه روزه باستثنای روز های‌تعطیل به کارگزینی شرکت واقع در کیلو متر ۹ جاده مخصوص کرج مراجعه نمایند.

مهندس راهساز

بیك نفر مهندس راهسازباسابقه حداقل ۱۰سال و آشنائی کامل به زبان انگلیسی جهت‌کار در دفتر مرکزی تهران استخدام میشود

واجدین شرایط همه روزه با تلفن های ۸۹۶۰۱۳ و ۸۹۳۳۶۳ تماس حاصل نمایند .

آگهی استخدام سوفر

شرکت سوفر چند نفر خانم به سابقه کار ماشین‌نویسی فارسی یا لاتین داشته باشند با حقوق مکفی بهمکاری دعوت مینماید . لطفا برای اطلاع بیشتر به خیابان شاهرضابین کالج‌وپهلوی خیابان خارك شماره ۶ مراجعه یا با تلفن۳۷۰۰۱۱ داخلی ۳۵ تماس حاصل نمائید .لطفا درموقع مراجعه به شرکت عکس‌هم‌همراه داشته باشید .

استخدام

شرکت هواپیمائی ارتاکسی جهت تکمیل کادر پرسنلی خود افراد زیر را با حقوق و مزایای مکفی استخدام می نماید .
۱ـ ماشین تویس دوزبانه مسلط بزبان انگلیسی (مکالمه ـخواندن ـ توشتن).
۲ـ ماشین نویس دوزبانه آشنا بزبان انگلیسی .
۳ـ میهمانداردارهوائی دارابودن دیپلم‌متوسطه وشرایط لازم و آشنائی بزبان انگلیسی .
۴ـ انباردار (دارا بودن دیپلم متوسطه و آشنابه‌امور انبارداری هواپیمائی‌و زبان‌انگلیسی)
۵ـ کارمند اداری (دارا بودن دیپلم متوسطه ودو سال سابقه کارمفید) .
۶ـ نقاش پیستوله‌کار (مهارت در امورزنك سازی و رنك‌پاشی) .
۷ـ کارگر هواپیما .
داوطلبین می توانند همه‌روزه به غیر از روز های پنجشنبه و جمعه و از ساعت ۸ الی ۱۶ به امور اداری و پرسنلی شرکت واقع در کیلومتر ۲جاده مخصوص کرج روبروی شهرك اکباتان مراجعه نمایند .

شرکت نفت پارس

PARS OIL CO.

شرکت نفت پارس جهت مشاغل نامبرده زیرشما را با حقوق خوب و مزایای مکفی بهمکاری دعوت می‌نماید .
۱ـ سیم پیچ الکتروموتور
۲ـ کارگر برقکار صنعتی (درجه۲)
۳ـ مکانیك موتور های دیزل ولیفتراك
۴ـ مکانیك ماشین آلات صنعتی (درجه۲)
۵ـ راننده لیفتراك (بالابر)
۶ـ کارگر نیمه فنی ساده
افراد واجد شرایطفوق‌میتوانند همه روزه باستثناء پنجشنبه وجمعه بادر دست داشتن آخرین مدرك تحصیلی و برگ خاتمه خدمت و یامعافی و شناسنامه به کیلو متر ۱۹ جاده مخصوص‌کرج بعداز دوراهی کاروانسراسنگ پالایشگاه نفت پارس مراجعه نمایند.

استخدام تکنیسین برق

بتعدادی تکنیسین برق با سابقه قادر به انجام اموربرقی تاسیسات صنعتی نیازمندیم . برای تعیین وقت‌مصاحبه‌باتلفنهای۷ـ۸۳۳۷۸۶ تماس حاصل فرمائید

سازمان ملی انتقال خون ایران

به تعدادی دوسیزه لیسانسیه جهت‌قسمت روابط عمومی نیازمند است داوطلبین می توانند در روز های اداری از ۸ صبح الی ۱۶ به‌کارگزینی سازمان واقع در خیابان ویلا شماره ۱۳۸ مراجعه نمایند .

شرکت شیمیائی پارس‌سادولین استخدام‌مینماید

خانم تلفنچی با تحصیلات حداقل سیکل و دوسال سابقه کار .
طالبین لطفا باتلفن های۱۳ـ۸۳۶۲۱۰ تماس بگیرید .

شرکت سهامی تولیدارو

چند نفر منشی با حداقل یك سال سابقه کار با آشنائی کامل به‌تایپ فارسی و لاتین با حقوق مکفی به همکاری دعوت مینماید .
محل مراجعه چهارراه یوسف‌آباد اول خیابان نادری کارگزینی شرکت سهامی تولیدارو

بانوی دیپلمه آشنا بماشین نویسی‌فارسی وحداقل ۵ سال سابقه کار تمام وقت از ساعت ۸ الی ۱۲٫۵ و ۳٫۵ الی ۷٫۵ با حقوق مکفی استخدام میشود .
شرکت رخ ـشاهرضا چهارراه کالج جنب خیابان خارك شماره ۱۰۳۲

نیازمندیهای اطلاعات تلفنی آگهی می‌پذیرد

استخدام: ۳۰۳۷۰۲ ـ ۳۱۱۲۱۹ املاک و مستغلات: ۳۰ ـ ۳۱۱۲۲۹ خرید و فروش: ۳۲۸۲۵۷ ـ ۳۲۸۴۱۴ خدمات: ۳۱۲۴۱۳ ـ ۳۱۱۲۲۷

آگهی استخدام

یك شركت مختلط به‌یك نفربانوی باتجربه برای منشی مدیرعامل كه مسلط به زبان‌انگلیسی باشدبرای تمام وقت نیازمند است از ساعت ۱۰ صبح الی یك بعداز ظهر باتلفن ۸۳۰۴۲۷

آگهی استخدام مهندس‌راه وساختمان

برای كارگاههای مختلف در شهرستانها نزدیك تهران به چند نفر مهندس راه و ساختمان با ۵ سال سال سابقه كار در كارگاههای شركت های ساختمانی مورد نیاز است متقاضیان به شماره ۹۲۲۶۴۹و ۹۲۳۶۹۷تماس‌حاصل‌فرمایند.

ایران‌والونو

IRAN VALVE NOU

شرکت ایران والونو

اولین سازنده شیر های بهداشتی و ساختمانی وصنعتی در ایران بهمکاری تعدادی کارگر برای کنترل مرغوبیت با حقوق مکفی و مزایا نیازمند است داوطلبین می‌بایستی آشنائی با ابزاردقیق داشته باشند .

مراجعه کنندگان به خیابان مازندران سه‌راه سازمان آب کارخانه ایران والونو مراجعه و یا با تلفن های ۲ـ۷۸۴۹۴۱ تماس حاصل نمایند .

مرکز طبی کودکان بیمارستان دکتر حسن اهری

به تعدادی کارگر ساده زن و مرد احتیاج دارد داوطلبین با داشتن برگ خاتمه خدمت نظام و گواهی‌پیکار با بیسوادی می توانند همه روزه از ساعت ۸تا ۲ بعداز ظهر به کارگزینی مرکز واقع در خیابان آیزنهاور ـ خیابان اوستا ـ شماره ۶۲ مراجعه نمایند .

اطلاعیه

تعمیرگاه ونماینده فروش۱۶۴ایران‌ناسیونال آماده خدمات بعد از فروش و تحویل فوری پیکان واونجر می‌باشد آدرس ـ بعد از میدان شهیاد پل فرودگاه مهرآباد شرکت رامشیو تلفن ۹۵۵۸۵۵

شرکت سهامی جنرال تایرورابر ایران

تعدادی‌برنامه‌نویس رابه‌همکاری دعوت می‌نماید .
شرایط : حداقل ۲ سال تجربه‌کاری .
آشنائی کامل بزبان کوبول
آشنائی با JCL سیستم DOS/VS وسیستم ۳۷۰
دارا بودن تجربه در سیستم های مختلف‌کامپیوتر
نظیر انبار حقوق .
حائزین شرایط می توانند همه‌روزه ایام هفته به استثناء ۵شنبه و جمعه به آدرس شرکت کیلومتر ۴جاده مخصوص کرج اداره کارگزینی مراجعه نمایند . تلفن ۹ـ۹۷۶۰۰۱

TELEX INTERNATIONAL REQUIRES FOR IMMEDIATE EMPLOYMENT BILINGUAL ENGLISH-FARSI SECRETARY PLEASE CALL 820044.

CONTROL DATA

LATIN TYPIST — SECRETARY IRANSHAHR AVE. AREA, IRANIAN LARGE US FIRM
830031-5

مهندس راه‌وساختمان

با حداقل پنج سال سابقه کار اجرائی درکارگاه برای کار در سنندج بهمکاری دعوت میشود . لطفا از ساعت ۸ تا ۱۲به تلفن های ۶۲۷۷۴۸ و ۶۲۰۰۸۴ مراجعه فرمائید .

مهندسین مشاور

تعدادی تکنیسین ساختمانی که دارای حداقل ۵ سال سابقه کار باشند برای نظارت درکارگاههای بندرعباس و بوشهر به‌همکاری دعوت مینماید .
واجدین شرایط می توانند خیابان فرح جنوبی خیابان کنجه‌ای‌شماره ۱۸۹ مراجعه نمایند .

شرکت ساندینك استخدام می نماید
۱ـ راننده‌پایه ۲برای خارج از مرکز .
۲ـ نامه‌رسان موتور سوار .
۳ـ متصدی آبدارخانه زن یا مرد .
داوطلبین به خیابان صبای شمالی جنب سفارت هند پلاك ۱۶۸ طبقه سوم مراجعه نمایند .

استخدام مدیر داخلی

شرکت معظم داروئی احتیاج بیکنفر مدیر داخلی ایرانی با شرایط زیر دارد .
۱ـ تحصیلات لیسانس در رشته مدیریت از خارج .
۲ـ اطلاعات کامل انگلیسی .
۳ـ تجربه حداقل ۳ سال در ایران .
برای ملاقات به تلفن های ۳۷۵۹۵۸ و ۳۷۵۸۸۵ صبح تا ۵ بعداز ظهر تماس بگیرید .

آگهی استخدام

یك شركت بزرك آلمانی برای خدمت‌دربوشهر به همكاری چندنفر حسابدار حقوقی با سابقه‌كار و آشنایی به زبان آلمانی ویا انگلیسی نیازمند است از داوطلبین خواهشمند است باددرست داشتن مدارك‌مربوطبه‌آدرس خیابان رازی‌چهارراه فرانسه پلاك ۹۳ مراجعه فرمایند.

ایران‌استیدر

شرکت آسانسور سازی ایران شیندلر

افراد زیر را به همکاری دعوت می نماید
۱ـ مسئول سفارشات خارجی با تجربه و مسلط به زبان انگلیسی
۲ـ مسئول کارگزینی
۳ـ انباردار با ۵ سال سابقه
۴ـ نگهبان ساختمان برای شبها
۵ـ مدیر کنترل‌مواد (کاردرشهر صنعتی‌البرز) خیابان تخت‌طاووس جنب پل شاهنشاهی شماره ۲۰۹ تلفن : ۶۲۷۲۳۳ـ ۶۲۷۲۴۲ ـ ۶۲۷۱۱۴

دو دستگاه آپارتمان ـ خیابان نیاوران ـ سه‌راه زاهدی خیابان روشن ـ خیابان ارغوان شماره ۲۲
مشخصات :
۱ ـ هر دستگاه در دو طبقه (دوبلکس) یکدستگاه آن دارای حیاط سیصدمتری
۲ ـ دارای چهار اتاق خواب
۳ ـ در ورودی مستقل
۵ ـ دستگاه حرارتی با منبع گازوئیل ششهزارلیتری مخصوص هردستگاه مستقل
۵ ـ آب، برق مستقل با فیش تافن
برای ملاحظه وگفتگو درمحل مراجعه شود.

شماره تلفنهای ضروری

اورژانس تهران ۱۲۳	پلیس راه ۹۶۰۱۹۶
پلیس تهران ۱۱۰	تصادفات ۳۳۳۳۳
هواشناسی ۶۴۳۲۳۲	آتش نشانی ۶۴۴۴۴

سازمان رادیو و تلویزیون ۲۱۹۶۱
اطلاعات فرودگاه ۱۵ـ۶۴۳۰۱۲
اطلاعات راه آهن ۵۳۰۹۹۳

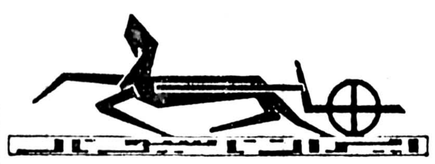

آگهی استخدام
شرکت سهامی عام کارخانجات صنعتی ایران‌ناسیونال

به همکاری دو نفر مترجم درجه یك زبان انگلیسی كه در ترجمه انگلیسی به فارسی و بالعكس‌مسلط ومتبحر باشند نیازمند است داوطلبان واجد شرایط‌استخدامی می توانند همه روزه به‌استثنای ایام تعطیل از ساعت ۸ تا ۱۲ و از ۱۳ تا ۱۵ به اداره استخدام شركت واقع در كیلومتر ۱۲ جاده مخصوص كرج مراجعه فرمایند.

سرپرست امور مالی ـ حسابدار ـ انباردار

شرکت گلوکوزان برای کار در کارخانجات خود واقع در شهر صنعتی البرز (قزوین) به افراد ذیل احتیاج دارد .
سرپرست امور مالی : لیسانس حسابداری باچهار سال سابقه کار در امور مالی .
حسابدار : دیپلمه با ۵ سال سابقه‌کار در حسابداری
انباردار : دیپلمه با ۵ سال سابقه کار در انبارداری ماشین‌آلات و آشنا به‌زبان انگلیسی .
داوطلبان از۸صبح‌تا۵بعداز ظهر باستثنای پنجشنبه ها به دفتر حسابداری شرکت در تهران واقع در خیابان سپهبد زاهدی خیابان آذرشهر ساختمان شماره ۶ طبقه پنجم اطاق ۲۲ تلفن‌های ۸۹۹۲۱۹ و ۸۹۶۸۸۳ مراجعه نمایند .

استخدام مدیر تدارکات

یك مدیر تدارکات فعال‌که دارای تجربه‌وتحصیلات مکفی باشد جهت کار در دفتر مرکزی یك‌شرکت ساختمانی باحقوق و مزایای‌خوب مورد نیازاست. از داوطلبان خواهشمند است در ساعات ۱۱ الی ۱۳ صبح با تلفن های ۸۹۸۵۸۰ و ۸۹۶۸۷۶تماس حاصل نمایند .

استخدام فوری

یك شركت‌مهندسی معتبریكنفر لیسانسیه حسابداری را كه‌مسلط به زبان انگلیسی بوده و دارای ۵ سال‌سابقه‌كار مفید باشداستخدام مینماید داوطلبان واجد شرایط با تلفن شماره ۱۵ـ۸۹۸۶۱۱ داخلی ۲۲۳ تماس بگیرید

دانشجویان باشکاه دانشجویان کشور

آمادگی خود را جهت تدریس خصوصی تضمینی کلیه دروس نظام قدیم و جدید اعلام میدارند تلفن ۸۵۴۶۶۶ـ ۸۴۹۷۰۳ داخلی ۵ بین ساعات ۴ تا ۸بعداز ظهر .

شرکت تولیدی و شیمیائی پاک‌شو (سهامی‌خاص)

عده‌ای بازاریاب و فروشنده باتجربه جهت عرضه محصولات بهداشتی برای داروخانه ودراك استورها ، سوپرمارکتها و تعاونیها و مغازه های معتبر بادرآمد مکفی استخدام میکند.
لطفا برای تعیین وقت‌مصاحبه باتلفن۸۲۶۰۸۴ و ۸۳۹۴۷۲ باخانم یعقوبی تماس حاصل‌نمائید.

استخدام ماشین نویس شرکت داروئی دانمور

جهت تکمیل کادر اداری خود تعدادی‌ماشین نویس با تسلط کامل به تایپ فارسی واجدشرایط را بامزایای مکفی استخدام می نماید،از متقاضیان خواهشمند است در ساعات اداری جهت تعیین وقت مصاحبه با تلفن های ۶۵۶۴۲۷ و۶۵۴۸۹۵ تماس بگیرند .

ترخیص، حمل و نقل و پخش کالا

باربری مازندران
حمل کالا به تمام نقاط گیلان و مازندران تلفن ۵۳۱۱۴۳ـ۴ و ۵۳۵۵۰۱

اتوبار کرمان
حمل بار و باربری به تمام نقاط كشور در اسرع‌وقت ۳ـ۵۵۷۰۸۱

بازرگانی برادران خان‌زاده
ترخیص كالا ازگمركات كشور و مشاور امور گمركی در اسرع وقت‌با سابقه ۳۰ ساله
خیام .ساختمان صادقی تلفن ۵۳۲۱۰۴

ترخیص كالا از كلیه گمركات و بنادر ایران ۶۲۴۶۱۸ ـ۶۲۴۶۱۹

تولیدات پوشاك شماراپخش مكنیم
تلفن ۵۴۶۳۶۲

شركت بازرگانی
فلوریدا
ترخیص كالا از گمركات ۲۳۹۴۹۰ ـ۲۳۰۹۶۹

پیمانکاری مقدم
مخصوص حمل و نقل داخلی تلفن ۵۶۳۲۵۰ و ۹۶۰۴۹۷

ترخیص كالا ازگمركات تهران و كشور تلفن ۶۲۴۳۱۲

جوان‌بار
تلفن۲ـ۹۲۰۰۰۱
حمل بار به تمامی نقاط ایران در اسرع وقت

قابل توجه شركت های بازرگانی و صاحبان كالا انبارخصوصی ۳۱۰۰متر مربع مجهز كامل‌نزدیك گمرك تهران‌با مدیریت‌و اعتبارعالی‌جهت‌نگهداری وپخش كالا در تهران آماده همكاری می‌باشد.
تلفن ۵۳۷۱۴۴ ـ ۵۵۱۸۱۹ـ ـ ۹۷۱۶۰۵

قابل توجه بیمارستانها وهتلها وشرکتها ورستورانها

کلیه مواد غذائی و بهداشتی مورد احتیاج شما را در اسرع وقت در اختیار شما میگذاریم برای دادن سفارش و اطلاعات بیشتر باتلفن ۹۳۴۶۷۲ موسسه مواد غذائی افشار تماس حاصل فرمائید

آگهی تقلیل سرمایه در شرکت روشنائی فیلیپس (سهامی خاص)

ثبت شده به‌شماره ۱۷۲۳۵ بموجب تصمیم مورخه ۷ر۴ر۲۵۳۷ مجمع‌عمومی فوق‌العاده‌شرکت روشنائی فیلیپس (سهامی خاص) سرمایه‌شرکت از مبلغ ۵۰ میلیون ریال که ۵۰ درصد آن پرداخت شده است به مبلغ ۲۵ میلیون ریال تمام پرداخت تقلیل داده شده که اینك بنابه تجویز مواد ۱۹۳و ۱۹۲ لایحه‌قانونی اصلاح قسمتی ازقانون‌تجارت مصوب اسفند ماه ۱۳۴۷ مراتب جهت اطلاع عموم آگهی میشود .
شرکت روشنائی فیلیپس(سهامی خاص) هیئت مدیره

تحصیل در انگلستان

دانشکده تکنولوژی Connaught در سپتامبر ۱۹۷۸ برای دو دوره: الف: مهندس اتومبیل، ب: تهویه هوا و تصفیه تعدادی دانشجو می‌پذیرد . جهت کسب اطلاعات بیشتر و دریافت درخواستنامه تا پایان‌جولای July با آدرس زیر تماس بگیرید :
Connaught College of Technology
34 Third Ave.
Hove Sussux England BN32EB

آگهی تشکیل مجمع‌عمومی سالیانه

مجمع عمومی سالیانه شرکت صنعتی مالی‌نکس‌ایران در ساعت ۶ بعدازظهر روز سه‌شنبه ۲۷ تیرماه ۲۵۳۷ در محل شرکت واقع در خیابان بوذرجمهری غربی ساختمان بهروز تشکیل می‌شود. از صاحبان سهام تقاضا می‌شود طبق مقررات اساسنامه در جلسه مزبور شرکت نمایند .
دستور جلسه عبارتست از :
۱ـ استماع هیئت مدیره وبازرس و تصویب‌ترازنامه وسود وزیان سال ۲۵۳۶
۲ـ انتخاب هیئت مدیره وبازرس
۳ـ شور در خط‌مشی شرکت و تعیین روزنامه کثیرالانتشار .
هیئت مدیره شرکت صنعتی مالی تکس

صنایع بسته‌بندی ایران (شرکت سهامی عام)

CCI

افراد واجد شرایط ذیل‌را باحقوق مکفی دعوت به همکاری مینماید .
۱ـ ماشین‌نویس دوزبانه با تحصیلات دیپلم و یك سال سابقه کار موثر
واجدین شرایط میتوانند همه‌روزه از ساعت۸صبح الی ۳ بعداز ظهر به محل کارخانه (صنایع بسته بندی ایران) واقع‌در کیلومتر ۱۲ جاده قدیم کرج جنب کارخانجات شاه پسند مراجعه‌نمایند

یك شركت بزرك‌توليدی برای تكميل كادر خود در تهران نياز به افراد زير دارد :
حسابدار درجه يك
۱ـ ليسانس در يكی از رشته های بازرگانی يا حسابداری .
۲ـ دارا بودن حداقل ۷ سال سابقه كار در امور انبارات داخلی و واردات
۳ـ اشنائی كامل بزبان انگليسی .
مامور خريد آشنا بمواد صنعتی
۱ـ دارا بودن حداقل ۳ سال سابقه‌كار درخريد اقلام صنعتی و آشنائی با توليد كنندگان مواد صنعتی
۲ـ دارا بودن گواهينامه رانندگی .
متقاضيان واجد شرايط ميتوانند با تلفن های ۹ـ۸۳۹۳۶۰ـ ۸۳۳۸۳۲ با آقای پرسنون كراتس تماس حاصل نمايند .

شرکت ساختمانی برای اجرای طرح خود درجنوب ایران نیاز به‌افراد ایرانی زیر دارد .

۱ـ راننده ماشین آلات سنگین

حداقل چهارسال سابقه کار با ماشینهای سنگین راه‌سازی‌ودر ، بولدوزر اسکریپر ، گریدرو انواع ماشینهای کاترپیلار .

۲ـ راننده کامیون سنگین

حداقل چهار سال‌سابقه کار با گواهینامه پایه‌یك رانندگی

۳ـ مکانیک ماشین آلات سنگین

حداقل چهارسال سابقه کار
از واجدین شرایط خواهشمند است‌روزهای یکشنبه تا چهارشنبه‌از ساعت‌یك الی۵ بعدازظهر به شماره ۱۱۵ خیابان شاه‌عباس مراجعه‌نمایند.

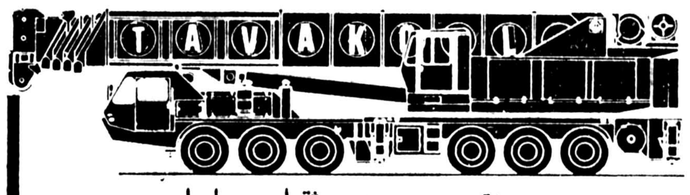

مجهزترین موسسه جرثقیلی در ایران
جرثقیل توکل
از ۵ تن الی ۳۰۰ تن
تلفن ۱۷ـ ۳۵۸۵۱۱
تهران ـ خیابان ری ـ میدانشاه ـ پلاك ۷۱۳

سرنوشت و آینده مطبوعات به مویی بسته است

۵

در یک سیاست سالم مطبوعاتی،باید اصل تنوع نشریات وگستردگی فعالیت های مطبوعاتی تشویق شود. این‌امر، بخصوص بدان جهت‌توجیه میشود که جامعه ما، پس از ۱۴۰ سال تجربه در ژورنالیسم ، هنوز با فقر مطبوعاتدرگیراست، فقرکمی و کیفی هردو .

در حال حاضر، جامعه‌ما از حیث تعداد نشریات ورقم تیراژ، در ردیف عقب ماندمترین کشور های جهان است. یک مملکت سی و چند میلیونی ، فقط صاحب چهار روزنامه در معنی واقع آنست.

داریوش نظری

یکی از بدترین سیاست های مطبوعاتی، کشور در خلال دهه اخیر، لغو امتیاز و جلوگیری‌از انتشار بسیاری نشریات بودکه در میان آنها یکی دو مجله «نسبتا وزین» هم که تنها سرمایه و دارائی جامعه مادراین مورد بود، فدای این سیاست غلط شدند. در پی اتخاذهمین‌سیاست ناباب بود که میدان فعالیت مطبوعاتی محدود شد.

البته روزنامه های « نسبتا سنگین» ما که هسته فعالیت آخرین چهره‌هائی استکه در مطبوعات ماندند، برغم شدائد ومصائب ومحدودیت های‌بسیار، تاحدود زیادی در ایفای وظیفه ورسالت خود کوشیدند ، اما هرآشنای به علم وفن ژورنالیسم، این نکته بدیهی‌رامی داند که روزنامه، حتی جدی‌ترین وپربارترین و آزادترین روزنامه ها، نمی تواند خلاء ناشی از فقدان مجلات سنگین سیاسی و اجتماعی رابرکند.

روزنامه ، روزنامه است ومجله ، واتفاقا نقشی که مجلات سنگین ومسئول سیاسی و اجتماعی درآگاهی عمومی و در پیشبرد فرهنگ ودانش سیاسی و اجتماعی، میتوانند ایفاکنند،روزنامه ها، بلحاظ خصلت خبری خود و یک روزه بودن عمر خبر و مطلب، و مختصات نظام کار وفضای حاکم برذهن روزنامه‌نگار و خواننده روزنامه ، قادر به انجام آن تا حدود زیادی نیستند . بهمین دلیل، برغم آنکه در چند سال‌اخیر روزنامه های ما قسمت زیادی از صفحات خودرا بناچار به چاپ تفسیر هاو گزارش ها ومطالب تحلیلی سیاسی و اجتماعی و حتی علمی و ادبی واقتصادی و حقوقی و.....اختصاص دادند، اما این سالها رادر کارنامه فعالیت های مطبوعاتی ما، از حیث نگارش و ترجمه‌و انتشار این قبیل مطالب ، باید سالهای فقر ونداری تلقی کرد.

طی چند سال اخیر مطبوعات ایران و خوانندگان مطبوعاتسالهای بدی راپشت‌سر گذاشته‌اند ، که برای جبران آن ، و برای رونق‌نسبی مطبوعات،گسترش کمی وکیفی، آنها وازدیاد امتیاز ها، یک راه حل است. درلایحه‌جدید مطبوعات نیز مثل قانون سال ۳۴صدور‌امتیاز بعهده«کمیسیون مطبوعات» گذاشته شده که ترکیب و شرح وظایف آن در مواد ۸و ۹ لایحه آمده است.

این دو مادهکه به حضور یک کمیسیون سختگیروبی‌انعطاف وناجور و غیرمنطقی برای صدور ولغو امتیاز مطبوعات صحه میگذارد ، بین ۳۴ ماده لایحه جدید و ۴۲ ماده قانون سال ۳۴ ، بدترین ومشکوکـ ترین مواد است و صریح تر بگویم ،اصلا ماده‌ای‌بکلی بیگانه باصلاح ونفع مطبوعات وماده‌ای‌ضد مطبوعات است. برای توجیه بیشتر، باید قبل‌ازهر چیزاین‌نکته رادر نظر داشت‌که‌فلسفه‌حضور وشان‌نزول‌کمیسیونی برای‌نظارت برامر صدور امتیاز مطبوعات، علی الاصول برای جلوگیری از هـرج و بـی نظمـی و بلبشو در فعالیت‌های مطبوعاتی است و باین لحاظ، وظیفه‌چنین‌کمیسیونی، درحدود یک نظارت قانونی برتقاضاهای صدور امتیاز و تطبیق شرایط متقاضیان بـا مواد مصرح قانونی است .

میتوان وظیفه و نحوه عمل این کمیسیون را با کاراداره نگارش‌وزارت فرهنگ و هنر قیاس کرد. وظیفه اداره نگارش ، دریافت کتابها (قبل از انتشار وبعدازچاپ) ، جهت ثبت در دفاتر مخصوص ودادن شماره به کتابهاست، باین‌منظور که چاپ کتاب در سراسر کشور (که مطابق قانـون اساسی ، آزاد، و هرگونه ممیزی در آنها ممنوع است)، طبق لیست مخصوص ، شماره گذاری شود ، تا تعداد کتابهای چاپ شده در هر زمینه و در هر سال جهت تحقیقات و بررسی‌های علمی معین‌شود و احتمالا نام و نشانی نویسنده‌وناشر نیز دریک‌محل و مرجع معینی ثبت گردد .

اداره نگارش فرهنگ و هنر ، جز این دو کار ، یعنی دادن شماره به کتاب و ثبت نام ونشانی نویسنده و ناشر، وظیفه‌و «قدرت قانونی»دیگری ندارد. وظیفه و حدود عمل کمیسیون مطبوعات نیز باید چنین باشد ، امـا به لحاظ اینکه کتاب براساس قانـون اساسی احتیاج‌به‌اجازه انتشار وصدور امتیاز ندارد و برا یانتشار مطبوعات می‌باید قبلا کسب امتیاز نمود ، میتوان حدود وظیفه کمیسیون مطبوعات را فقط «اندکی» وسیع‌تر از وظیفه اداره نگارش تلقی کرد ،اگرچه در برخـی کشورها (وازجمله فرانسه)، کاراداره امتیاز مطبوعات دقیقا همان دادن‌شماره و ثبت نام و نشانی صاحب امتیاز و مدیر و سردبیر و چاپخانه است .

این ، از قانون . اما می‌بینیم «درعمل» ، چگونه میشود و می‌دانید که در جامعه‌ما، فاصله «قانون» تا«عمل» از فاصله جغرافیائی کشور ما با مرز کشورهای صاحب قانون ، بیشتراست!

در عمل ، اداره نگارش بصورت دستگاه عریض و طویلی اداره میشود که بخود اجازه میدهد برخلاف قانون، کلیه کتابها را قبل از چاپ بدقت وبند بهبند بخواند ، به صلاح خـود و برخلاف قانون اساسی وقانون حمایت حقوق مولفان و مصنفان وهنرمندان، در نوشته و «اثر» نویسنده دست‌ببرد، کلمات و جملات و حتی فصل‌هائی را که نمی‌پسندد حذف کند و جملاتی و کلماتی از خود در آن بگنجانـد و بالاخره ، کتابی را که مصلحت بداند «اجازه» چاپ و نشر بدهد و اثری‌را که با سلیقه و میل او مطابقت ندارد ، در محاق توقیف اندازد ، که میدانیم این روش غلط و بی‌پایه در سال‌های اخیر برسر نشر و تیراژ کتاب‌چه‌آورد و بافرهنگ و ادبیات ما چه کرد! باید بپذیریم در جامعه‌ای که فاصله«قانون» و «عمـل» بسیار زیاد است ، دادن هرگونه اختیار اضافی به مامور، دادن تیغ بدست زنگی مست است.

وضـع کمیسیونـی مطبوعات نیز بهمچنین است . کمیسیونی که فقـط وظیفه تطبیق شرایط متقاضیان امتیـاز مطبوعات را بـا مواد مصرح قانون دارد ، و می‌باید به تقاضای هر فرد ایرانی که واجد صلاحیت مندرج در قانون مطبوعات باشد، پاسخ مثبت‌دهد و بنام او امتیاز روزنامه یا مجله‌صادر کند، «درعمل» بصورت‌دستگاهی درآمده که بمیل خود ، به هرکس که بخواهد امتیاز مطبوعات میدهد ، و هرکس را که‌صلاح بداند از این حق مسلم و قانونی محروم می‌کند و حتی امتیاز های داده شده را نیز لغو می‌کند که البته ، پس‌ازآخرین هجوم به‌مطبوعات موجود ولغودسته‌جمعی امتیازبسیاری از مطبوعات ، حالا چند سالی استکه بدلخواه خود تشکیل و برگزارنمیشود تاواجد شرایطی ، برای دادن تقاضای امتیاز ، به آن اداره رجوع نکند.

تازه‌این، ازبرکت‌حضوررکمیسیون مطبوعاتی است که در قانون کنونی مقرر شده ، که در قالب قانونی خود، نسبتا انعطاف بیشتری داردو تاحدودی قابل‌تحمل است . در لایحه اخیر ، همه نکات انعطاف‌پذیر این کمیسیون و هر کلمه و بندی که احیانا اندکی ازاقتدار بی‌چون و چرای آنرا محدود می‌کند حذف شده و کمیسیون مطبوعاتی که در لایحه پیش‌بینی شده ، کمیسیونی است مطلق‌العنان وبااعضایی که‌جملگی برگزیده وزیر اطلاعات‌اند ، و قطعیت رای و تصمیم آنها نیز بهیچوجـه خدشه‌پذیر نیست .

در قانون سال ۳۴، درخواست کننده امتیاز، می‌باید دارای شرایط زیر باشد: تبعیت ایران، دارابودن بیش از سی سال سن، نداشتن سابقه‌محکومیت جنائی، دارابودن‌لیسانس‌یابرخورداری از فضل و دانش ، معروفیت بدرستی و امانت و حسن شهرت وتوانایی‌مالی برای اداره کردن حداقل سه ماه‌نشریه.

کسانی که حائزاین شرایط هستند می‌باید نامه‌ای شامل نام‌ونشانی‌صاحب امتیاز و مدیر و سردبیر ، نشانی دفتر روزنامه و محل چاپخانه ، نام روزنامه و روش و ترتیب چاپ و تیراژ آن‌به کمیسیون مطبوعات (موضوع ماده ۵) ارائه دهند . اعضای کمیسیون،عبارتند از :

۱ـ نماینده عالیرتبه وزارت‌کشور (وزارت اطلاعات و جهانگردی)
۲ـ نماینده‌عالیرتبه وزارت‌فرهنگ (آموزش وپرورش)
۳ـ دادستان تهران
۴ـ یک استاد دانشگاه به انتخاب رئیس دانشگاه
۵ـ یک روزنامه‌نگار که حداقل ۵ سال روزنامه منتشر کرده باشد ، به انتخاب وزارت اطلاعات و جهانگردی.

در همین بند قید شده که بعداز تشکیل انجمن روزنامه‌نگاران که ازطریق‌دولت برسمیت شناخته شده باشد انتخـاب روزنامه‌نگار ، بعهده انجمن مذکـور خواهد بود .

در این قانون ، ترکیب کمیسیون مطبوعات با توجه به سال تصـویب قانون که سالهای آرامش بعد از توفان بشمار میرفت وازجنبه‌های حادسیاسی فعالیت مطبوعاتی کاسته شده وبیشتر به سمت جنبه‌های فرهنگی و اجتماعی میل کرده بود ، ترکیب نسبتا مطلوبی است، اما سوای این ، حسن بزرگ این متن قانونی در این است کـه قانونگذار ، استقلال مراجع و دستگاه هایی را که نمایندگان آنها در کمیسیون ماموریت می‌یابندبرسمیت شناخته‌است، یعنی باستثنای نماینده وزارت کشور (که با تاسیس وزارت اطلاعات کلیه اختیارات مصرح در این قانـون از وزارت کشور به وزارت جدید منتقل شد) ، بقیه نمایندگان از وزارت‌فرهنگ (آموزش و پرورش) ، دانشگـاه و دستگاه قضائی ، منتخب مراجع متبوع خود هستند و حتـی پیشبینی شده که انتخاب یک روزنامه‌نگار نیز پس از تشکیل انجمن روزنامه‌نگاران ازوزارت کشور (اطلاعات) منتزع شود و بعهده این انجمن گذارده شود.

(در سال۱۳۴۱ سندیکای‌نویسندگان و خبرنگاران مطبوعات تاسیس شد و در حال حاضر تنها مرجع وکانـون رسمی روزنامه‌نگاران بشمار میرود .)

اما لایحه اخیر ، با تنگنظـری خاصی انتخاب کلیه نمایندگان دستگاه های دیگر را در کمیسیون مطبوعات ، بطور دربست به انتخاب وزیراطلاعات و جهانگردی گذاشته و فقط در یک مورد استثناء شده، که قاضی انتخابی دیوان کشور است (البته بدلیل اعتبار نسبی و سنتی دستگاه قضایی نسبت‌به دستگاههای دیگر، کسی درهیچ‌موردی جرات آنرا ندارد‌که پیشنهادکند انتخاب مامور قضائی بعهده او واگذار شود!)

انتخاب یکی از سردبیران مطبوعات که ظاهرا بعهده خودشان گذاشته شده نیز یک تمهید و ظاهر قانونی است ، زیرا تا تصویب این لایحه ، ظاهرا کـار تشکیل «انجمن سردبیران» نیز که از مدتها قبل در خفا در حال شکل‌گرفتن است، بپایان می‌رسد و در آنصورت انتخاب سردبیر عضو انجمن سردبیران نیز بوسیله وزیر اطلاعات و یا با نظر مستقیم او به عمل می‌آید ، و معلوم نیست که چه اصرار و پافشاری غریبی است که‌همه‌اعضای کمیسیون مطبوعات حتی آن استادی که نماینده دانشگـاه خواهد بود ، مستقیما توسط شخص وزیر اطلاعات انتخاب شوند و ریاست کمیسیون هم ، برغم حضور قاضـی دیوانکشور، استاد دانشگاه و سردبیر ومدیر مطبوعات ، با مدیر کل وزارت اطلاعات باشد .

گفتیم که در جامعه ما، از دیرباز فاصله میان «قانون» و «عمل» یک‌فاصله عمیق و پرنشدنی است. با این تعبیر ، ظاهرا میان کمیسیونی که هر عضو آن طبق ماده ۵ قانون فعلی منتخب یک دستگاه باشد و کمیسیونی که طبـق ماده ۸ لایحه اخیر ، همه اعضای آن بطور دربست منتخب وزیر اطلاعـات باشند، تفاوتی نباید باشد. در ۲۳سال گذشته نیز کمیسیون «انتخابی» قانون فعلی، تاجی برسر مطبوعات ننهاد که بخواهیم استدلال کنیم «کمیسیـون انتصابی» لایحه اخـیر آنرا از سر مطبوعات خواهد گرفت ! مخصوصا اینکه در چند سال‌اخیر، لغو دسته‌جمعی امتیاز گروه زیـادی از روزنامه‌ها و هفته‌نامه‌ها وفصلنامه‌ها درظاهربوسیله و بااطلاع همان کمیسیون «انتخابی» انجام گرفته است.

مگر اینکه این تصور به میان‌آید که هدف لایحه اخیر ، اعمال نفوذ و قدرت هرچه تمامتر درباره مطبوعـات است، تا آنجا که همه منفذها بسته شده و همه پیش‌بینی ها و پیشگیریها به‌عمل آمده تا هر موقع لازم افتد ، کمیسیون یک دست و یک‌پارچـه و قدرتمندی که در لایحه «علم» شده بـا قاطعیت و بدون فوت وقت عمل کند و وضعی پیش نیاید که احیانا و به احتمال ، یک نماینده انتخابی‌دانشگاه یا روزنامه‌نگاری که منتخب سندیکای نویسندگان و خبرنگاران است با بحث و جدل بیهوده و یا یک مخالفت «غیر اصولی» ، این وقت گرانبها را فوت کند و قاطعیت لازم‌را از کمیسیون‌سلب کند .

لایحه اخیر ، درحالیکه اغلـب مواد آن‌اقتباس ودرمواردی رونویسی قانون ۳۴ است در مورد اعضاء و وظایف کمیسیون مطبـوعات ، این قانون را بکلی زیرورو کرده ودرست جهت عکس آن تدوین شده است . در لایحه اخیر ، هرگونه انعطـاف از کمیسیون مطبوعات سلب شده ودرعین حال دامنه قدرت و عملکرد آن بسیار وسعت یافته است .

در قانون کنونی ، بررسی‌معروفیت بدرستی و امانت داری و حسن‌شهرت و صلاحیت اخلاقی که برای متقاضی امتیاز ، ضروری است ، از کمیسیون مطبوعات سلب شده است . در این مورد، کمیسیون موظف است مراتب را در تهران از وزارت کشور استعلام نماید و در شهرستانها کمیسیونـی مرکب ازاستاندار یا فرماندار، دادستان رئیس فرهنگ و دو عضو انجمن شهر (یا معتمدین‌محل) دراین مورد،رسیدگی می‌کنند (تبصره یک ماده ۵).

(از آنجا که رسیدگی به حسن شهرت افراد ، امری اجتماعی ومحلی است، و باتوجه به شق‌آخر این‌تبصره، استعلام از «وزارت کشور» همچنـان بقوت خود باقی است و با تفویض اختیارات وزارت کشور در قانـون مطبوعات به وزارت اطلاعات ، نباید اشتباه شود.)

علی ایحال ، رسیدگی به حسن شهرت و صلاحیت اخلاقی ومعروفیت به امانت و درستکاری و از این قبیل ، مفاهیمی کشدار و قابل هرگونه تعبیر و تفسیر شخصی است که حتی در جوامعی که قانون بدقت و با عدالت کامل اجرا میشود، احراز این مفاهیم برای داور عادل و بی‌نظر مشکل است ، چه رسد به اعضای انتصابی شخص وزیر . برای حل این مشکل ، رسیدگی به این امور را بطور چند مرحله‌ای و ازطریق مراجع‌مختلف باید انجام داد که در قانون فعلـی مطبوعات ، با تفویض این اختیار به یک کمیسیون محلی ، تاحدکمی‌میتوان به‌اجرای عدالت و جلوگیری از اعمال نفوذ و نظر شخصی امیدوار بود ، اما در لایحه، همه این راهها بسته‌شده و با قید این نکته که «کمیسیون موظف است پس‌از وصول درخواست درباره شرایط و «صلاحیت» درخواست‌کننده امتیاز و مدیر مسئول رسیدگی کند .» (ماده ۱۹)، تکلیف همه‌چیزروشن شده و در یک کلام ، باید گفت کـه «کمیسیون مطبوعات» بعنوان مرجعی تام‌الاختیار و مطلق‌العنان ، در مـورد صدور امتیاز مطبوعات عمل میکنداینکه میگویم مطلق‌العنان ، حقیقتی است ، زیرا در آخر همین‌ماده، رای کمیسیون مطبوعات نیز «قطعی» شناخته‌شده‌است در قانون فعلی رای کمیسیون ، قطعی نیست و درصورت رد تقاضا ، متقاضی حق دارد به دادگاه استان مرکز شکایت کند، این حق در لایحه اخیر ازمتقاضی امتیاز مطبوعات، بصراحت سلب شده است، درحالیکه سلب این‌حق، برخلاف اصول و قواعد حقوقی و برخلاف قانون اساسی است (اصل ۷۱ متمم) . در نظام حقوقی ما که «دادگستری آن مرجع تظلمات عمومی است» ، دادرسی ماهوی دو مرحله‌ای است، یعنی آراء هر محکمه قابل دعوای پژوهشی و رسیدگی مجدد است. (منهای رسیدگی های شکلی دیوان کشور).

فلسفه دومرحله‌ای‌بودن دادرسی ها، جلوگیری از هرگونه اشتباه یـا خلاف و سوء نظر قاضی محکمه ، و نیز، حداکثر دقت در دادرسی وحمایت از حقوق مردم است ، اگر در برخی دادرسی‌های کم‌اهمیت ، رای محکمه قطعی به حساب می‌آید ، این امـر استثناء بر قاعده است و این استثناء بخاطرسرعت بخشیدن‌به‌رسیدگی‌دعاوی کوچک و پیشگیری از حـجیم شدن پرونده‌های کم‌اهمیت وضع شده است و فرض براین است که در صورت اشتباه ، یا سوء نظر احتمالی قاضی، چون میزان جریمه یا بهای خواسته بسیار اندک است ، حتی رای خلاف قاضی ، خلل بزرگی در زندگی محکوم علیه بوجود نمی‌آورد و به حـق دادخواهی او صدمه‌ای‌نمی‌زند که تازه، در صورت صدور هرگونه رای خلاف در دعاوی که حکم دادگاه بدوی قطعی است، سروکار قاضی با دادگاه نظامی قضات خواهد بود .

اما رای کمیسیون مطبوعات در رسیدگی به تقاضای امتیاز مطبوعات با یک حق طبیعی و اجتماعی مهم متقاضی سروکار دارد که هرگونه اشتباه یـا خلاف یا سوء نظر ، متقاضی را کـه علی‌الاصول می‌باید همه حقوق فردی و اجتماعی او از حمایت های قانونی برخوردار باشد، از چنین حق مهمی محروم می‌کند .

در عین حال ، وقتی نظام کلی حقوقی کشور ، اصل را بر احتمال اشتباه همه محاکم بدوی قرار میدهد، و به همه مردم ، حق دعوی پژوهشی اعطاء می‌کند ، کمیسیون مطبوعات ، بخصوص با توجه به ترکیب انتصابی اعضای آن و رابطه «اداری عمودی» که میان این اعضا با وزیر اطلاعات (قوه مجریه) وجود دارد ، نمی‌تواند خود را بری‌از اشتباه و خلاف‌بشمار آورد ، از همه این مسایل که بگذریم حتی اگرهمه‌اعضای کمیسیون‌مطبوعات ازمیان «ملائک» انتخاب شوند ، قطعی شمردن رای کمیسیون ، بمعنی محروم کردن افراد ایرانی از حق تظلـم و مراجعه به دادگستری است و این ، خلاف عقل و وجدان و عدالت وقانون و اصول حقوقی است و «این اقتدار غیرمنطقی که در لایحه برای‌«کمیسیون انتصابی مطبوعات» متصور شده،آینده مطبوعات از اینهم بدتر خواهد شد و سرنوشت و حیات مطبوعات ، به‌موئی بستگی می‌یابد.

● در جامعه‌ای که فاصله‌میان«قانون» و «عمل»، بسیار زیاد است دادن هرگونـه اختیار اضافی به مامور ، دادن تـیغ بدست زنگـی مست است

● مواد ۸و۹ لایحه ، بحضور یك «کمیسیون مطبوعات» سخت‌گیر ، بی انعطـاف ، مطلق‌العنان صحه مـی گذارد ، این دو ماده ، با روح‌مطبوعات بیگانه‌است

نگاهی به‌قانون مطبوعات ازآغاز تاامروز (۵)

نزول تدریجی محتوای قوانین مطبوعاتی

آصف‌نیا ـ آریانی

در ادامه بررسی نخستین قانون مطبوعات ، در بخش تعرضات که ماده دهم تا پانزدهم را شامل می‌شود برمیخوریم باینکه : «هرگاه روزنامه و جریده نسبت به یکی ازمامورین دولتی یا بیکی از ادارات چیزی درج کرده باشد که بشغل ایشان بربخورد، آنچه راکه در نتیجه ورد ایراد آن شخص یاآن اداره نزد مدیر روزنامه بفرستند باید بدون تاخیر و تحریف در ستون اول نمره آتیه روزنامه درج کند ، عبارت مقاله جوابیه می‌باید بیش‌از ضعف مقاله تعرضیه نباشد والا مازاد رابابد صاحب مقاله جوابیه اجرت چاپ ازقرار عادله بدهد برای تخلف ازاین فصل مدیر روزنامه ده‌الی صد تومان دادنی خواهد شد».

رویهمرفته مواد قانونی مربوط به تعرضات این نکته را گوشزد می‌کند که روزنامه باید در انتشار مطالب خود دقت عمل وتوجه داشته باشد .

همچنین اگر شخص یا اداره‌ای به یکی از مقالات منتشره روزنامه معترض بود، در صورتیکه موضوع مربوط به‌او باشد ، روزنامه موظف خواهد بود پاسخ رسیده راچاپ کند.

ماده ۱۶ قانون‌که عنوان «روزنامجات خارجه» را دارد، ورود و انتشار یک شماره ویا همه شماره های یک نشریـه خارجی راکه علیه مصلحت ملک وملت مطلبی چاپ کرده‌باشد ممنوع میسازد .

نکته دیگری که در قانون اولیه مطبوعات وجودداردو در قانون های بعدی حذف شده ولابددرجای‌دیگر قانونگذار به‌آن توجه کرده، مسئله انتشار اعلانات است . اعلاناتی که میشود چاپ کرد وبه درو دیوار چسبانید. این فصل از قانون که مواد هفدهم تابیست و سوم را دربر می‌گیرد ،طبع نشر اعلانات را آزاد اعلام میدارد، مشروط به اینکه مضمون اعلان شامل قبایح و فضایح نباشد .

جالبترین موضوع در این قسمت وجه تمایزی است که قانونگزار برای اعلانات رسمی دولتی و سایر اعلانات قایل میشود .

ماده نوزدهم می‌گوید : «اعلانات رسمی که از طـرف ادارات دولتی بطبع میرسد روی کاغذ سفید خواهد بود، سایر اعلانات ازهر کس وهرجا رویکاغذ رنگین بطبع‌میرسد تااعلانات رسمی از اعلانات شخصی متمایز باشد، در صورت تخلف ازاین ماده متصدی پنج هزار دینار الی پانزده هزاردینار دادنی خواهد بود و در صورت تکرار تخلف در عرض یک سال از یک روز الی‌پنج روز حبس خواهد شد.»

نکته قابل توجه اینکه بجز دراین ماده قانون کمبلغ جریمه براساس دینار ذکر شده‌درسایر مواد، جرایم بتومان عنوان گردیده است . (هرهزار دینار معادل یک تومان یا۱۰ ریال میباشد).

دراین فصل همچنین برای دریدن‌و کندن اعلانات‌دولتی واعلانات مربوط به انتخاب وکلای ملت نیز مجازات زندان درنظر گرفته شده است.

درجایی ازهمین فصل به عنوان «دستفروش» برمیخوریم که افراد این صنف سه ماده قانونی رابابد رعایت کنند.

معلوم میشود دستفروش به‌کسی اطلاق میشده که بخواهد درمعابر روزنامه و کتاب بفروشد ودرواقع سابقا به روزنامه فروش ، دستفروش میگفته‌اند .

بموجب مواد ۲۳ و ۲۴ و ۲۵ قانون ، دستفروش‌باید برای فروش روزنامه و کتاب درمعابر عمومی خودش رابه کدخدای محل معرفی کند وپته فروش دریافت دارد .

روی این پته که مجانی باید داده شود اسم و منزل ، محل تولد ، اسم پدرو مدت اقامت دستفروش به ثبت میرسیده و برای تخلف از آن جریمه تعیین شده است .

در فصل پنجم قانون که مواد بیست و ششم تا سی‌ام را در برمیگیرد ، مجازات نصب مطبوعات و مکتوبات یا قرائت آنها را در انظار خلق تعیین میکند که ممکن استمردم را تشویق و ترغیب به ارتکاب جنحه و جنایت کند .

از ماده سی و یکم تا چهل‌و پنجم قانون ، هتک احترام از مقامها و افراد مملکتی و دستگاه های محاکم عالیه یااجزاء حربیه و یا انجمن ها را مورد بحث قرار داده و مجازات تخلف از این قوانین تعیین شده است .

فصل ششم اولین قانون مطبوعات که شامل مواد ۴۶ تا ۵۲ میشود، مربوط به محاکمه وسیاست مباشرین روزنامه و مطبعه و ضبط و حبس روزنامجات و غیره است .

بموجب ماده ۴۶ ، تجاوزات قانونی که موجب سیاست مباشرین روزنامه و مطبعه و دیگر مطبوعات خواهد شد وسیله سه مرجع بررسی خواهد شد : اداره انطباعات که مجرم را بازخواست میکند ، عدلیه که مجرم را محاکمه‌میکند و اداره نظمیه که حکم را بمرحله اجرا درمی‌آورد .

در ماده چهل و نهم تصریح شده که ماموران وزارت معارف که برای روزنامه معین میشوند و نیز پلیس حـق دارند روزنامه و دیگر جراید را در ۶ مورد توقیف کند .

وجود این ماده نشان میدهدکه ماموران ممیزی وزارت معارف همواره در مطالب روزنامه دخالت داشته‌اند .

این شش مورد عینا عبارتست از :

۱ـ آنجا که روزنامه یا جریده یالایحه مضر به‌اساس مذهب اسلام باشد .

۲ـ آنجا که در روزنامه‌یاجریده یا لایحه هتک‌احترامات سلطنت شده باشد .

۳ـ آنجا که نقشه و طرح حرکت قشونی یا دیگر اسرار نظامی مکشوف شده باشد .

۴ـ آنجا که مندرجات روزنامه موجب هیجان کلی و اختلال آسایش عمومی بشود.

۵ـ آنجا که دعوت بر مضادت قوای رسمیه مملکت شده باشد .

۶ـ آنجا که اشاعه صورقبیحه برضد عصمت و عفت باشد .

در اینجا ، قانونگزار برای توقیف یک روزنامه بیست و چهار ساعت وقت تعیین کرده و در ماده پنجاهم مینویسد: «بقای توقیف و عدم بقای آن باید در ۲۴ ساعت به اطلاع محکمه قانونی (دیوانخانه‌محل)رسیده حکم‌توقیف یاسبب توقیف یا سبب توقیف یا آزادی روزنامه و غیره باید کتبا اعلان بشود. »

بررسی اجمالی و کوتاه اولین قانون مطبوعات بطور کلی روشن میسازد درزمانی که هیچ ضابطه قانونی برکار مطبوعات کشور ما حکومت نداشته ، قانونگزار صرفنظراز کوتاهی در بسیاری از مسایل ، جانب احتیاط را نگاهداشته و دست کم مسایل بنیانی آزادی مطبوعات را مدنظر داشته و چنانکه در آغاز مقابل هم بدان اشاره رفت با در نظر گرفتن مفاد قانون اساسی و متمم آن قدرت ممیزی را تا جائی که امکان داشته کاهش داده ، لیکن هر قانونی که وضع شده در وضع مکتوب خود بر روی کاغذ مشکلی را حل نمیکند، بلکه نحوه اجرای آن نیز شرط و مطرح است .

اکنون برای این‌که بحثو بررسی اولین قانون‌مطبوعات را درهمین مطلب خاتمه دهیم به پاره‌ای از اصلاحات این‌قانون در سنوات بعداز تصویب آن اشاره میکنیم .

در سال ۱۳۰۱ شمسی راجع‌به نظارت مطبوعات ، دوماده قانونی بتصویب رسیده است. در ماده اول آمده است که اگر مطبوعات بخواهند در امور مربوط بدین‌اسلام و مذهب اصولا و فرعا انشاء یانقلا ولوهزلا چیزی طبع‌کنند قبلابایدبه ناظر شرعیات که‌صلاحیت وی توسط دونفر مجتهد جامع‌الشرایط تصدیق شده واز طرف وزارت معارف‌تعیین شده‌باشد، مراجعه کنند و پس‌از این‌که ازمضر نبودن مطلب‌آگاه شدند آنرا بچاپ برسانند.

در ماده دوم‌نیز تخلف ازاین ماده طبق قانون مطبوعات سربیچی شناخته شده و متخلف مشمول جریمه شده‌است.

در تاریخهای سوم و بیست‌و چهارم دی ماه ۱۳۲۱شمسی نیز قسمتی از قانون مطبوعات در سه‌ماده اصلی ویک‌ماده واحده اصلاح شده‌است.

بموجب این‌مواد ،هیچکس نمی‌تواند بیش‌از یک امتیاز روزنامه یا مجله داشته باشد وضمنا نوشتن مطالب روزنامه و مجله نیز احتیاج به داشتن امتیاز واجازه شورای فرهنگ‌دارد. همچنین هتک حرمت از افراد وهیات‌هانیز خارج از نوبت در دادگاه جنحه رسیدگی شود.

« اصلاح ماده ۳۴ قانون » ، ضمنا شورایعالی فرهنگ‌نیز آئین‌نامه‌ای برای رسیدگی به تخلفات تنظیم خواهدکرد که پس‌از تصویب هیات وزیران بموقع‌اجرا گذاشته خواهد شد.

اصلاح بعدی در قانون مطبوعات در دوازدهم اسفند ۱۳۲۷ دریک‌ماده واحده مشتمل بر هفت بندصورت گرفته‌است ... درزمان ریاست رضا حکمت در مجلس شورایملی ... این ماده واحده نیز مربوط میشود به‌اهانت و هتك حرمت از مسئولان مملکتی و بند «م » آن‌نکته قابل توجهی رادربر میگیرد .در این بند ،ماده یکم قانون مصوب سوم‌دیماه ۱۳۲۱ خورشیدی ملغی شده‌است . بموجب ماده یك‌قانون مصوب سوم دیماه ۱۳۲۱ نوشتن روزنامه‌و مجله احتیاج‌بداشتن امتیاز واجازه شورای عالی فرهنگ داشت که بموجب ماده اخیر لغو میشود. خوب که بنگریم پس‌از تصویب اولین قانون مطبوعات بجای این که مصوبات‌الحاقی‌بدان که بعداز آن تصویب شده آنرا گویاتر و بهتر سازد ، بعضی از مواد بازدارنده ازجمله ماده یادشده از تصویب میگذردکه حتی حرفه روزنامه نویسی را مجاز نمیدانسته مگر با اجازه یك دستگاه دولتی ...

البته این‌ماده بموجب‌ماده واحده‌ای که شش سال‌بعد به تصویب رسیده لغو میشود، لیکن دراین شش سال معلوم است که‌براثر ضوابط غیر منطقی یادشده روزنامه‌نگاران در چـه محدودیتی قرار داشته‌اند.

یکی دیگر ازلوایح قانونی متمم لایحه‌قانونی مطبوعات که‌در تاریخ اول دیماه ۱۳۳۱ به تصویب رسیده مربوط به ترمیم ماده ۲۶ لایحه قانون مطبوعات مصوب ۱۱ر۹ر۱۳۳۱است، درماده اول این لایحه ،مقررات کیفری تازه‌ای در نظر گرفته شده و بموجب آن چنانچه روزنامه یامجله‌ای مقاله‌ای اهانت‌آمیز همراه باتهمت وافتراء درج‌کند، همان شماره‌روزنامه و شماره های بعدی‌آن بدستور دادستان شهرستان توقیف میشود ومادام که متهم تحت تعقیب کیفری است نشریه انتشارنخواهد یافت . البته پیش‌بینی هم شده‌که‌در صورت برائت ، متهم متضرر میتواند به‌دادگاه‌مدنی عرضحال خسارت ناشی از توقیف تقدیم کند. دراین ماده قانونی نیز روشن نشده است اصولا متهم کیست؟ نویسنده، ناشر، مدیر روزنامه ،صاحب امتیازو یا خبرنگار ؟ کدام ضابطه‌ای مقصر راتشخیص‌خواهدداد؟ از طرفی قانون‌گزاربه توقیف فقط‌یك شماره از روزنامه‌ای که‌مقاله اهانت‌آمیز درآن درج شده‌اکتفا نکرده‌و واجب میداند که اصولا ازانتشار روزنامه تاتحقیقات ثانوی جلوگیری شود ... طول ومدت این تحقیقات و نیزحدومرز ضابطه و اهانت هـم پوشیده مانده و بدیهی است با تصویب این قانون بیش‌ازبیش براختناق در مطبوعات افزوده میشود.

خجالتی‌ها ، درجلسات ...

بقیه ازصفحه ۱۷

اصل ، دراین کلاس ،براین پایه است که زنان و مردان کمرو ، با افرادی از جنس مخالف خود در یکجا جمع شوند و در حضور یکدیگر به حرف آیند ، زیرا روان ـ پزشکان عقیده دارند بیشتـر ناراحتی این افراد ، ریشه در مسائل جنسی‌و خجالت‌کشیدن از جنس مخالف دارد و اگر این خجالت از بین برود ، مساله کمرویی آنها نیز ، تـا درصد قابل توجهی حل‌میشود و آنها را از خطراتی مثـل ابتلا به مالیخولیا و در مراحل بعد ابتلاء به جنون ، برکنار میدارد .

باین ترتیب ،پزشک ،مرحله به مرحله ، در درس های جداگانه برای زن ومرد ، به آنها یاد میدهد که فی‌المثل‌اگر مردی با یک زن تنها روبرو شد با او چگونه سر صحبت را باز کند و چطور حرف‌بزند یا اگر این مرد ، در حضور چند مرد دیگربایک زن روبرو شد چه کند ، یا اگر مردی ناگهان با یک عده زن مواجه شد چه رفتاری داشته باشد ، یا اگر مردی همراه چند مرد دیگر با گروهی زن روبرو شد چه رفتاری داشته باشد ، باشد .

و یکایک زنان و مردان حاضر در اتاق ، یکایک ایـن مراحل را تمرین و اجرا می ـ کنند و آنقدر این درسهاتکرار میشود که اولا خجالت این افراد از بین برود ، ثانیا رفتار و حرکات و حرف های صحیح و منطقی مورد نظـر بصورت «ملکه ذهن» آنها در آید که خارج از کلاس و در جامعه نیز بتوانند عین همان‌را رعایت و اجرا کنند .

پزشکان میگویند:این شیوه درمان را،حتی اعضای‌خانواده شخص‌کمرو نیز میتوانندا‌جرا کنند ، به این معنی که‌هفته‌یی یکی دو مهمانی بدهند و در مهمانی‌اول ، یک شخص‌غریبه را هم دعوت کنند و وضعی پیش بیاورندکه‌شخص‌خجالتی خانه ،پیش او به حرف‌بیاید. در مهمانی دوم دو مهمان و در مهمانی بعدی سه مهمـان دعوت کنند و به این ترتیب، رفته رفته ، شخص خجالتی خانواده را به یک گروه‌غریبه مواجه کنند و اورا به زندگی اجتماعی عادت دهند .

بازار

برخی از اقلام تیرآهن زیر قیمت مصوب معامله می‌شود

پیش بینی میشود، تغییر در نحوه واردات آهن در وضع عادی بازار آهن آلات تاثیر منفی بگذارد

امروز چند تن از تجاروارد‌کننده وفروشنده آهن آلات به خبرنگار ما گفتند در چند هفته اخیر بازار آهن آلات بخصوص تیرآهن نمرات ۱۰ تا ۱۸ وضع عادی داشت ومعاملات روی انواع آهن آلات در خرده فروشی وعمده فروشی به آرامی انجام میگرفت وبهمین دلیل قیمت ها در حدود نرخهای مصوب وحتی قیمت بعضی اقلام آهن آلات وارداتی اندکی زیرنرخهای رسمی مورد معامله قرار میگرفت وبطور کلی نوسان قیمت آهن آلات دراین مدت قابل توجه نبود و فقط قیمت تیرآهن از نمره ۲۰ ببالا و کمبودزمینه بالاتر از نرخ مصوب بفروش میرسید که با افزایش ثبت سفارش خرید این نوع آهن آلات از خارج پیش‌بینی میشود قیمت این آهن آلات هم تنزل کند، ولی اواسط هفته گذشته برای چندمین باردرسال جاری ضوابط ورود تیرآهن تغییر کرد وگفته میشود فقط به افرادی اجازه واردات تیرآهن از خارج داده خواهد شد که قبلا ۲۰ درصد از میزان واردات را از تولیدات داخلی خریداری کرده باشد.

بازار سیاه مجدد

یکی از بازرگانان گفت تصمیم اخیروزارت بازرگانی موجب خواهد شد تا ثبت سفارش توسط واردکنندگان آهن آلات کمتر شود وواردات آهن کاهش یابد وچون تولیدات داخلی جوابگوی نیاز کشور نیست بهمین دلیل پیش‌بینی میشود در آینده نزدیک وضع عادی وساکت فعلی آهن بازارسیاه پیدا کند و ومصرف کنندگان مجبور به خرید این کالا با قیمت بیش از نرخ مصوب گردند.

یکی از آهن فروشها گفت اصولا برای واردات آهن آلات بخصوص در موقعی که قیمت آهن آلات در کشورهای تولید کننده افزایش یافته وحتی قیمت بعضی آهن آلات بیش از نرخ فعلی بازار واردکشور میشود، نباید محدودیتی بوجود آورد، بلکه برای جلوگیری از ایجاد بازار سیاه باید تا زمانی که کشور نیاز به این قبیل کالاها دارد محدودیتها را از بین برد.

اقتصاد جهان

۸ر۲ میلیون بشکه کاهش تولید نفت روزانه اوپک

نیویورک آسوشتید پرس ـ دوجونز ـ در ماه مه تولید نفت خام اوپک با کاهش برابر ۸۶۸۰۰۰ بشکه در روز به ۲۸/۴ میلیون بشکه در روز رسید، وباعث شد تقریباً کلیه افزایشی که پس از ماه ژانویه در تولید پدید آمده بود از میان برود. لازم به تذکر است که تولید اوپک در ماه ژانویه کمترین سطح تولید در دو سال گذشته بوده است.

تولید نفت اوپک طی ژانویه تاماه مه برابر ۲۸/۵ میلیون بشکه در روز یعنی ۲/۸ میلیون بشکه در روز کمتر از تولید در مدت مشابه سال گذشته بوده است.

کاهش تولید نفت اوپک در ماه مه کلا ناشی از کاهش تولید کشور های عضو اوپک در خاورمیانه میباشد، در این ماه تولید نفت عربستان با ۷۴۶۰۰۰ بشکه کاهش به ۷۲۶۱۳۰۰ بشکه در روز رسید که در مدتی بیش از دو سال کمترین سطح تولید محسوب میشود.

کاهش روزانه ۴۱۴۰۰۰ بشکه دیگر نیز ناشی از تنزل سطح تولید کویت و عراق میباشد. در ماه مه در کشور های عضواوپک که در خارج از خاورمیانه قرار دارند وضع تا حدودی متفاوت بود و تولید نفت اندونزی نیجریه و لیبی تا حدود کمی افزایش یافت.

تا این تاریخ تنها تولید نفت اندونزی و اکوادور بیش از سطح تولید سال گذشته بوده است.

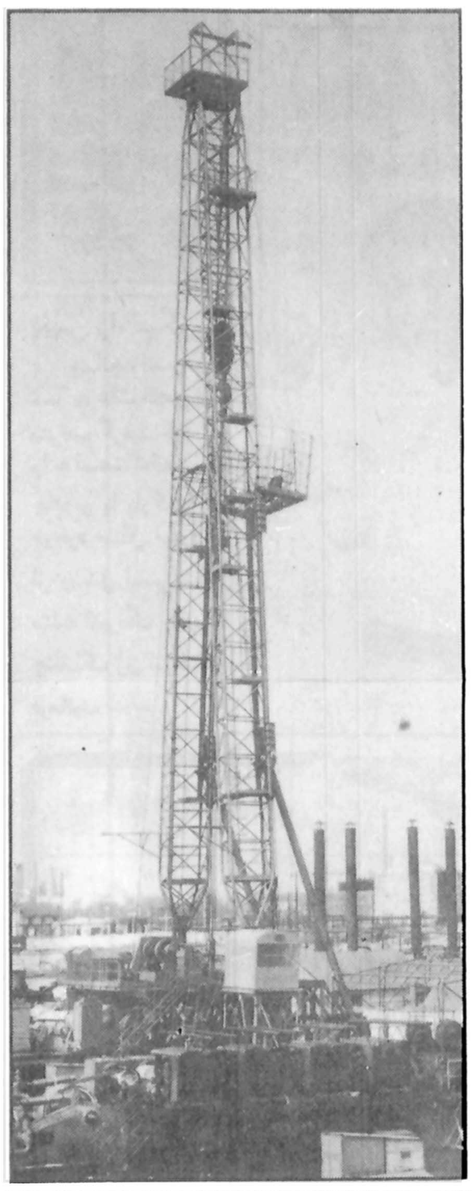

بورس

در بورس تهران ۴۳/۵۸ میلیون ریال معامله شد

بر اساس گزارش سازمان بورس تهران، دیروز در سازمان مذکور ۴۳/۵۸ میلیون ریال اوراق بهادار بشرح زیر مورد معامله قرار گرفت:

سهام بانکها و شرکتها ۳۴/۲۳ میلیون ریال، اوراق قرضه دولتی ۸/۶ میلیون ریال و اوراق گسترش ۱/۰۱ میلیون ریال.

در روز مذکور نرخ سهام گروه صنعتی خاور ۹۴ ریال و قند شیرین خراسان ۳۹ افزایش یافت.

تولید نفت دریای شمال و نیازهای نفتی انگلیس

لندن آسوشیتد پرس ـ دوجونز وزارت انرژی انگلستان اعلام کرد تولید نفت از بخش انگلیسی دریای شمال روزانه به یک میلیون بشکه رسید

این میزان تولید بدان معنی است که ۶۰ درصد نیازهای نفتی انگلستان از تولید منابع داخلی تامین میشود.

عملیات خلاف قانون کمپانی های نفتی امریکا

هوستون ـ آسوشیتد پرس دوجونز ـ اداره آگاهی دولت فدرال ایالات متحده (اف ـ بی ـ آی) اعلام کرد تعداد کثیری از ماموران این سازمان به کمک یک قاضی در هوستون سرگرم تحقیق درباره نحوه عمل چند شرکت نفتی هستند این شرکت ها مظنون هستند که نفت های قدیمی را پس از ۵ سال با قیمت های جدید فروخته‌اند. «اف ـ بی ـ آی» از افشای نام این شرکت ها خودداری کرد. گفته میشود تحقیق در مورد عملیات برخی از شرکت های نفتی صورت میگیرد که بطور غیر قانونی نفت قدیمی را که قیمت فروش هر بشکه آن در حدود ۸ دلار بود، به قیمت نفت جدید که قیمت فروش آن در حدود بشکه‌ای ۱۴ دلار است می فروشند. یک مقام «اف ـ بی ـ آی» اعلام کرد ماموران تحقیق معتقدند که برخی از شرکت های نفتی این تغییر قیمت را از طریق دلال های ساختگی که بمنزله واسطه در فروش نفت از طرف کارخانه های تصفیه کننده به عاملان توزیع ، محسوب می شود، بوجود آورده‌اند.

پشتیبانی ازافزایش بهای نفت

جاکارتا ـ آسوشیتد پرس دوجونز ـ دولت اندونزی اعلام کرد:

که این کشور از یک افزایش ۵ درصدی قیمت نفت در سال ۱۹۷۹ پشتیبانی خواهد کرد.

طی اظهار نظری بر سخنان شیخ احمد زکی یمانی وزیر نفت عربستان سعودی که گفته بود در سال ۱۹۷۹ ممکن است قیمت نفت در حدود ۵ درصد افزایش یابد، دکتر سوپرتو وزیر نفت و معادن اندونزی گفت:

در صورتیکه قیمت نفت افزایش یابد دولت اندونزی از آن استقبال خواهد کرد.

تولید نفت خام چین افزایش یافت

توکیو آسوشیتد پرس دوجونز ـ خبرگزاری «شین هوا» گزارش داد تولید نفت خام چین در نیمه اول سال جاری نسبت به دوره مشابه سال گذشته ۱۱ درصد و در همین دوره ۱۴/۶ درصد تولید گاز طبیعی اینکشور افزایش یافته است. «شین هوا» می افزاید که پس از خاتمه برنامه شش ماهه صنعت نفت چین میزان نفت تصفیه شده در نیمه اول سال جاری ۸/۱ درصد حفاری ۶۶/۷ درصد افزایش یافته است.

خبرگزاری رسمی چین از افشاء رقم میزان تولید خودداری کرد.

بازاریابی وتوزیع نفت عربستان سعودی

نیکوزیا ـ آسوشیتد پرس دوجونز ـ رئیس شرکت دولتی نفت عربستان سعودی (پترومین) اعلام کرد که سازمانش قرار است طرحهائی جهت گسترش عملیات خود در زمینه بازار یابی وتوزیع نفت در مقیاس بین المللی اجراکند. عبدالهادی طاهر طی مصاحبه‌ای با روزنامه المدینه چاپ عربستان سعودی گفت: از تکمیل دو تصفیه خانه ویک کارخانه جدا سازی گاز همراه بانفت وارد بازار جهانی خواهد شد.

وی از ابراز تاریخ پایان این طرحها خودداری کرد یکی از این دو تصفیه خانه در شهرک صنعتی جبیل در شرق عربستان سعودی و دیگری در یانبو در ساحل دریای سرخ بنا می شود.

وی افزود سه شرکت شل، موبیل وتکزاکو هم به منظور ایجاد تصفیه خانه هائی که نفت صادراتی را تصفیه خواهد کرد مطالعاتی انجام داده‌اند.

بلایی بنام سود نامتعادل

دکتر طهمورث فروزین

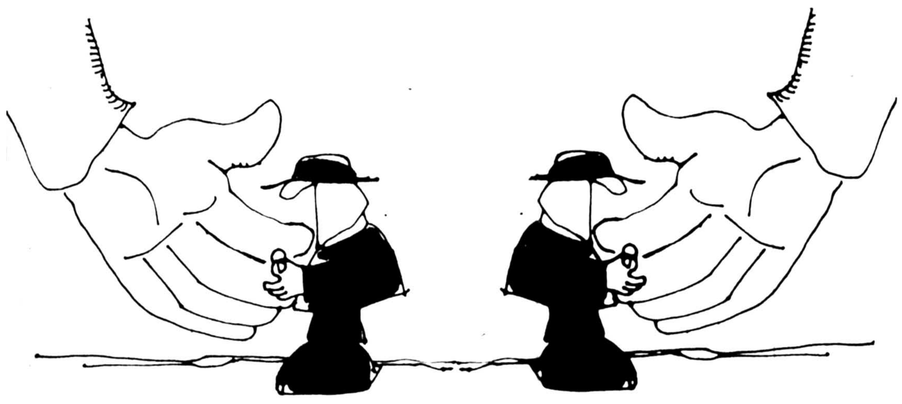

هفته پیش در انگلستان با تاجری برخورد کردم که دنبال خریداهن های باقیمانده در انبار بعضی از کارخانه های انگلیسی بود. کار او اینست که مانده ناجور کارخانه ها را در انبارهایشان به قیمت بسیار نازل خریداری کرده و در تهران آنها را به قیمت بسیار خوب میفروشد. او میگفت وضع بازار ما، در تهران طوری است که هر جنسی را قبول میکند و هر متاعی در بازارهای تشنه تهران بفروش میرود. برای او این مسئله مطرح نبود که چه چیزی بخرد، چه بعقیده مسلم خودش، هرچه میخریدمشتری دست به نقد داشت و سود فراوانی در این راه انتظارش را میکشید. او میگفت چون آنچه میخرد ظاهرا جنس ناجوری است لذا در تهران نیز گمرک واقعی را نمیپردازد، ولی آنچه را که خریده است بقیمت جنس واقعی می فروشد. او میگفت چند ماه پیش مقادیر زیادی قطعات الومینیومی به اندازه های مختلف خریده بود که بر اساس قوانین گمرکی ایران حق گمرک و سود بازرگانی بسیار کمتری نسبت به قطعات منظم و یک اندازه الومینیوم ۶ درصد به آن تعلق می گرفت، ولی بازار منتظر ایران بمحض رسیدن این قطعات تمام آنها را شیرین جذب کرده بود و دوست تاجر ما سود زیادی نصیبش شده بود. آنچه مسلم است قوانین گمرکی ما بسیار کش‌دار و قابل انعطاف است و آنها که در این راه اطلاعات کافی دارند به راحتی میتوانند از این متغیر بودن آن استفاده کرده و جنسی را از ردیف یک تعرفه در ردیف دیگر قرار دهند و کافی است که در این تغییر محل و جاگمرک با آنها مخالفتی نداشته باشد.

بطور قطع خرید این نوع باقیمانده و پس مانده کارخانه ها برای کشوری مثل ایران که به انواع و اقسام اجناس نیاز فروان داردد در صورتیکه این اجناس قابل جذب و مصرف باشد مناسب است ولی شرطش آنستکه کسیکه این اجناس را ارزان میخرد ارزان هم بفروشد نه آنکه از کارخانه سازنده تخفیف فراوان بگیرد، ولی در موقع فروش آنرا بهمان قیمت جنس اصلی بفروشد و تخفیفی را که از این راه نصیبش میشود به جیب شخص خودش بریزد. این روش در مورد کاغذ، آهن، آلومینیوم، شیشه، پارچه و خیلی چیزهای دیگر صادق است.

در این نوع تجارت دولت باید قیمت فروش جنس را کاملا کنترل نماید و نگذارد که بازرگانی که کارش وارد کردن جنس بقیمت معمول و متعارف بازار است فدای آنکس که حرفه‌اش خرید پس مانده کارخانجات است، بشود، و مردم نیز هردو نوع جنس را به یک قیمت بخرند. یک سازنده قاب های آلومینیومی میگفت که برای ساختن قاب های مورد نیازش ترتیبی میدهد که صدها قطعه الومینیوم به اندازه های مختلف در خارج بریده شود و بعد آنها را بعنوان قطعات ناجور و ناهم آهنگ وارد کشور میکند و حقوق گمرکی و سود بازرگانی بسیار ناچیزی برای آنها میپردازد و بعد با قرار دادن این قطعات بریده در کنار هم هر قاب رابقیمت واقعی خود وچه بسا بیشتر میفروشد.

بطور مسلم بعضی از کالاها در کشور ما بیش از قیمت واقعی خود بفروش میرسد. و بازار تشنه ایران و مشتریانی که برای خرید در صف ایستاده‌اند حوصله تفکر و تعمق در این مورد را ندارند. بطور مسلم صحیح نیست که ما همه چیز را نیز ازدولت انتظار داشته باشیم. دولت چگونه میتواند تمام مراحل خرید کالائی را از خارج تا موقعیکه این کالا بدست مصرف کننده میرسد و دهها دست میگردد، کنترل کند. ما باید در این مسیر طولانی مروت و جوانمردی و انصاف و عدالت را سرمشق قرار دهیم و بدانیم که گران فروختن ممکن است ظاهرا سود بیشتری همراه داشته باشد ولی وقتی ما یک جنس را گران میفروشیم صدها جنس دیگر را گران میخریم که در جمع این معامله بضرر ما تمام میشود. البته دولت نیز در این راه نباید کنترل مسلم خود را نادیده بگیرد و با استفاده از اعمال حاکمیت خویش ترتیبی بدهدکه هر فروشنده کالای خود را با سود عادلانه بفروش برساند. تنها با استفاده در این روش است که ما میتوانیم همه چیز را در حال تعادل نگاه داریم.

معاملات سهام شرکت ها

نام شرکت	تعداد سهام معامله شده	قیمت اسمی	قیمت دیروز
بانک ساختمان بدون سود	۲۰۰۰	۷۵۰۰	۷۸۵۰
ایران ناسیونال	۱۸۶۷	۱۰۰۰	۳۸۰۱
سرمایه گذاری بانکها	۵۰۰	۱۰۰۰	۱۰۰۰
بانک توسعه صنعتی و معدن	۲۸۰۰	۱۰۰۰	۱۵۶۰
گروه صنعتی خاور	۶۱۰	۱۰۰۰	۲۳۶۵
قند کرمانشاه	۸۴	۵۰۰۰	۹۵۰۰
سرمایه گذاری البرز	۷۶۶/۷	۱۰۰۰	۲۰۰۰
تولید و تصفیه روغن بدون سود	۸۲۰	۱۰۰۰	۳۲۰۱
قند شیرین خراسان	۱۰۰	۱۰۰۰	۱۴۰۱

معاملات اوراق قرضه

نوع ورقه	تاریخ صدور	نرخ بهره (درصد)	نرخ بازده (درصد)	نرخ معامله
قرضه دولتی				
۵ ساله	۳۴/۲/۶	۱۰	۱۰	۹۹۹۷
۷ ساله	۳۴/۲/۶	۱۰/۵	۱۱	۹۸۴۴
قرضه گسترش ۲ ساله	۳۶/۱۱/۱	۹	۱۰/۸۷	۹۷۴۸

نیازمندیهای اقتصادی

نرخ خرید و فروش ارز در بانکهای کشور

نوع ارز	نرخ خرید	نرخ فروش
یک دلار امریکا	۷۰/۳۵	۷۰/۶۰
یک دلارکانادا	۶۲/۷۵	۶۳
یک دلار استرالیا	۸۱	۸۱/۳۵
یک لیره انگلیسی	۱۳۱/۲۰	۱۳۲/۸۰
یک مارک آلمان غربی	۳۴/۲۰	۳۴/۵۵
یک فرانک سوئیس	۳۸/۴۵	۳۸/۸۰
یک فرانک فرانسه	۱۵/۸۰	۱۶
یکصد فرانک بلژیک	۲۱۶	۲۱۸
یکصد لیر ایتالیا	۸/۲۵	۸/۴۰
یک فلورن هلند	۳۱/۵۵	۳۱/۹۰
یک کورن سوئد	۱۵/۳۵	۱۵/۵۵
یک کورن نروژ	۱۲/۹۵	۱۳/۱۰
یک کورن دانمارک	۱۲/۴۵	۱۲/۶۰
یک شیلینگ اطریش	۴/۷۰	۴/۸۰
یکصدین ژاپن	۳۴/۶۵	۳۵
یکصدروپیه هندوستان	۸۵۰	۸۷۰
یک دینارکویت	۲۵۶/۵۰	۲۶۰
یک دینار عراق	۲۳۹	۲۴۱/۵۰
یک دینار بحرین	۱۸۰/۵۰	۱۸۵/۵۰
یک ریال سعودی	۲۰/۲۰	۲۰/۷۰
یک درهم امارات عربی متحده	۱۷/۹۵	۱۸/۸۵

دنیای ورزش روزشنبه منتشر میشود

آگهی ۱۴۰۱۲

شهرداری گرگان در نظر دارد در اجرای تصویبنامه بند ۱۳ صورتجلسه مورخ ۳۷/۳/۲۳ انجمن محترم شهر و تائیدیه شماره ۳۷/۴/۷ـ۳۲۱۲ فرمانداری محترم گرگان که براساس اختیارات تفویضی شماره ۳۷/۳/۱۷ـ۳۶۵۲ استانداری معظم مازندران انجام گرفته نسبت به تعریض خیابان ورودی شهرک پیمان اقدام مینماید.

لذا با توجه به مواد ۱۶ و ۱۷ قانون نو سازی و عمران شهری مراتب را باطلاع کلیه مالکین. متصرفین و متولیان موقوفه و یا قائم مقام قانونی املاک واقع در مسیر اجرای طرح رسانیده توجه آنان را بموارد ذیل جلب مینماید.

۱ـ نقشه و فهرست ارزیابی مربوطه تهیه و تنظیم گردیده و در واحد شهرسازی شهرداری موجود میباشد. مالکین مذکور میتوانند با مشاهده نقشه و فهرست ارزیابی از چگونگی اجرای طرح و مفاد آن اطلاع حاصل نمایند.

۲ـ تاریخ شروع اجرای طرح یکهفته پس از سومین آگهی نوبتی میباشد.

۳ـ مدت تقریبی اجرای طرح دو ماه پس از پایان شروع طرح خواهد بود.

۴ـ مهلت قبول اعتراضات از تاریخ انتشار نوبت اول آگهی لغایت دو ماه کامل شمسی است.

۵ـ نشانی محل قبول اعتراضات دفتر شهرداری گرگان میباشد.

۶ـ معترضین میتوانند اعتراضات خود را حد اکثر تا تاریخ تعیین شده در ساعات اداری بدفتر شهرداری تسلیم نموده رسید دریافت دارند.

۷ـ به اعتراضاتی که بعد از پایان مهلت وصول شده باشد ترتیب اثر داده نخواهد شد.

بدیهی است اعتراضات مالکین مانع اجرای طرح نبوده و شهرداری راس موعد مقرر اقدامات قانونی معمولی خواهد نمود لیکن این اعتراضات در کمیسیون مقرر در ماده ۸ قانون نوسازی و عمران شهری مطرح و مورد رسیدگی قرار خواهد گرفت.

شهردار گرگان ـ محمد حسن صادقیان

آ ـ ۲۳۱۹

آگهی ۱۴۰۱۴

شهرداری گرگان در نظر دارد در اجرای تصویبنامه بند ۱۱ صورتجلسه مورخ ۳۷/۲/۱۹ انجمن محترم شهر و تائیدیه شماره ۳۷/۳/۲۲ـ۲۶۷۹ فرمانداری محترم گرگان که براساس اختیارات تفویضی شماره ۳۷/۳/۱۷ـ۳۶۵۲ استانداری معظم مازندران انجام گرفته نسبت به تعریض میدان مقابل تالار فخرالدین اسعد گرگانی اقدام نماید.

لذا با توجه به مواد ۱۶ و ۱۷ قانون نوسازی و عمران شهری مراتب را باطلاع کلیه مالکین. متصرفین و متولیان موقوفه و یا قائم مقام قانونی املاک واقع در مسیر اجرای طرح رسانیده توجه آنان را بموارد ذیل جلب مینماید.

۱ـ نقشه و فهرست ارزیابی مربوطه تهیه و تنظیم گردیده و در واحد شهر سازی شهرداری موجود میباشد مالکین مذکور میتوانند با مشاهده نقشه و فهرست ارزیابی از چگونگی اجرای طرح و مفاد آن اطلاع حاصل نمایند.

۲ـ تاریخ شروع اجرای طرح یکهفته پس از سومین آگهی نوبتی میباشد.

۳ـ مدت تقریبی اجرای طرح دو ماه از پایان شروع طرح خواهد بود.

۴ـ مهلت قبول اعتراضات از تاریخ انتشار نوبت اول آگهی لغایت دو ماه کامل شمسی است.

۵ـ نشانی محل قبول اعتراضات. دفتر شهرداری گرگان میباشد.

۶ـ معترضین میتوانند اعتراضات خود را حداکثر تا تاریخ تعیین شده در ساعات اداری بدفتر شهرداری تسلیم نموده رسید دریافت دارند.

۷ـ به اعتراضاتی که بعد از پایان مهلت وصول شده باشد ترتیب اثر داده نخواهد شد.

بدیهی است اعتراضات مالکین مانع اجرای طرح نبوده و شهرداری راس موعد مقرر اقدامات قانونی معمول خواهد نمود لیکن این اعتراضات در کمیسیون مقرر در ماده ۸ قانون نوسازی و عمران شهری مطرح و مورد رسیدگی قرار خواهد گرفت.

شهردار گرگان ـ محمد حسن صادقیان

آ ـ ۲۳۱۸

شماره ۱۹۸ تاریخ ۲۵۳۷ر۴ر۱۰

سازمان اوقاف
اداره کل اوقاف مازندران
آستانه امامزاده عبدالله (ع) آمل
آگهی مزایده حضوری
فروش طلاجات

هیئت امناء آستانه امامزاده عبدالله (ع) آمل درنظر دارد طلاجات شرح زیر را ازطریق مزایده حضوری بفروش برساند .

طلاجات تفکیک شدمبدون نگین باعیار های مختلف حدود ۳۰۰۰ مثقال.

شرایط

۱ـ مزایده در ساعت ۱۲ر۵ صبح روز یکشنبه مورخ ۲۵۳۷ر۴ر۲۵ در دفتر آستانه باحضور کمیسیون فروش‌تشکیل خواهد شد .

۲ـ داوطلبان باید قبل‌از شرکت در جلسه مزایده مبلغ یکصد هزار ریال وجه نقد بحسابداری آستانه بعنوان تضمین خرید بسپارند .

۴ـ در صورتیکه برنده از خرید استنکاف نماید وجه تضمین آن بنفع آستانه منظور خواهد شد و هیچگونه ادعائی قابل قبول نیست .

۵ـ کمیسیون مزایده در رد یاقبول مختار است .

۶ـ هزینه نشر آگهی و کارشناسی بعهده برندگان است .

هیئت امناء امامزاده عبداله «ع» آمل

تماشاگرسینما ومسایلی که اینروزها درباره سینما برسرزبانهاست

انصاف هم چیز خوبی است

جهانشاه پازوکی

من از نخستین روزی که مباحث مربوط به افزایش بهای بلیط سینما و مشکلات سینما داران دراطلاعات مطرح شد.

درجریان گفت و شنودها بودم. هم اظهار نظرهای صاحبان سینماها را خواندم و هم مطالبی که از جانب وزارت فرهنگ و هنرعنوان می شد. اما، آنچه دراین میان دستگیرم شد واقعیت انکارناپذیری است که ایجاب می کند، بعنوان یک مشتری سینما و یا بعبارتی دیگر یک مصرف کننده دراینجا مطرح سازم. من به اغلب کشورهای جهان مسافرت کرده ام و در بسیاری از این کشورها، به سینما رفته ام و پول بلیط سینما داده ام با جرات می توانم بگویم از لحاظ قیمت بلیط سینما ایران یکی از ارزانترین کشورهای جهان است بخصوص بادر نظرگرفتن افزایش روز افزون هزینه زندگی که در سالهای اخیر پیش آمده و همچنان ادامه دارد. بدنیست بدانید که درایتالیا بهای بلیط ۳۵ تومان و درانگلستان ۲۵ تومان است درفرانسه هم رقمی درهمین حدوداست. پس درمقایسه بهای بلیط سینما درایران با کشورهای دیگر به تفاوت فاحشی برمی خوریم که ما را به تامل و تفکر وامی دارد و از سوی دیگر همانطور که سینما داران عنوان کرده اند، بهای دستمزد خدمات سینمائی و کارگران سینماها نیز در چند سال اخیر بطرز فاحشی افزایش یافته است. پس اگر واقع بینانه به مسایل سینما داران نظر افکنیم درمی یابیم که تقاضای آنها برای افزایش بهای بلیط سینما چندان هم دوراز انتظار و منطق نمی تواند باشد. شاید ما حساب پاره ای فیلم های بدوزیانبار را با کیفیت بهای بلیط سینماها مخلوط کرده آیم و از چنین موضعی به داوری می نشینیم وضع فیلم ها داستان دیگری است، برای واردکردن فیلم های سالم و خوب به کشور ارز لازم است و آگر فیلمهائی نیز نمایش داده می شود که جنبه سرگرمی آنها به جنبه هنریشان می چربد، بدلیل اینستکه آنها برای ادامه حیات می باید آثار سرگرم کننده هم بنمایش بگذارند، یک صاحب سینما بهرتقدیر یک تاجر است، سرمایه ای بکارانداخته وازاینطریق زندگی می کند علاوه براینکه کارفرهنگی نیز می کند اگر تجارت می کند، تجارتش تجارت فکر واندیشه است، بنابراین نباید انتظار داشت که هیچ تفاوتی از نظرارزش با فلان تاجر که فقط یک کالای مصرفی را تجارت می کند، نداشته باشد. گواینکه اینک وباتوجه به نمودار هزینه زندگی امروز یک صاحب سینما با توجه به سرمایه ای که بکارانداخته کمترین بهره را می برد، بخاطر داشته باشیم که سینماهای تهران همزمان با سینماهای اروپا وآمریکا آخرین وباارزش ترین محصولات سینمائی را بنمایش گذاشته اند. درعین حال بارها براکران سینماهای تهران فیلمهای با ارزش سینمایی را دیده ایم که از نظر گیشه هم هیچ موفقیتی کسب نکرده اند، اما صاحبان سینما با حسن نیت کامل این آثار باارزش سینمائی را نمایش داده اند، شاید مثال ساده ای روشنگر این واقعیت باشد که فیلم ژرفا ساخته پیترتیز حتی قبل از کشورهای اروپایی درتهران نمایش داده شد و همچنین فیلم برخوردنزدیک از نوع سوم ساخته استیون اسپیلبرگ همزمان با کشورهای اروپایی نمایش داده شد، هم چنین آخرین ساخته فرزینه مان بنام جولیا همزمان با کشورهای اروپایی برپرده سینماهای تهران آمد...

اینجا سرآن ندارم که از صاحبان سینما دفاع کنم، اما واقعیت را نمی شود نادیده گرفت، بخاطر داشته باشیم که طی یکی دوسال اخیربسیاری از سینماها تعطیل شدند لابد اگرسودسرشاری نصیب صاحبان آنها می شد به هیچ وجه راضی به تعطیل سینماهای خود نمی شدند، ازسوی دیگر بااین واقعیت نیز روبرو هستیم که اغلب جلوی سینماهای نمایش دهنده فیلم های خوب مردم خودشان بازارسیاه بوجود آورده اند وبلیت را تا ۵۰ تومان هم خریده اند، پس پیداست که تماشاگر مشتاق فیلم خوب اگر علاقمند باشد که فیلمی را تماشا کند هرمبلغ که ازاو بخواهند خواهد پرداخت ومگرنه اینکه هیچ کس مردم را وادار نمی کند که به سینما بروند واین خود آنها هستند که سینما را بعنوان سرگرمی برمی گزینند پس بنابراین بهای بلیت اگر ۲ یا ۴ تومان افزایش یابد هیچ لطمه ای به کسی نمی خورد، درعین حال این فرصت نیز وجود دارد که اگر کسی علاقمند به دیدن فیلم نباشد ازرفتن به سینما خودبخود خودداری میکند....

درحال حاضر وبا توجه به قیمت بلیت سینمای کشورهای اروپایی باید انصاف داد که ۸۰ ریال برای دیدن یک فیلم خوب مبلغ چندان زیادی نیست واین موضوع را هم ازیاد نبریم که درتهران ودربین بیش از صدسینما فقط دوازده سینما بهای بلیتشان ۸۰ ریال خواهد بود، طبیعی است که نمایش مجدد فیلمهای اکران اول این سینماها را درسینماهای دیگر می شود با بهای کمتری دید، اما حقیقت اینستکه مشکل اساسی سینمای ما، مشکل افزایش بهای بلیت نیست که شما می توانید با پرداخت ۸۰ ریال حاصل رنج یک گروه کثیر سازنده را درمدت دوساعت ببینید، سینمای مامشکلات دیگری دارد که باید برای رفع آنها چاره ای اندیشید، سینما درجهان اکنون به نقطه ازاوج رسیده است که هرکارگردان می کوشد به این وسیله فرهنگ خود را به قضاوت جهانیان بگذارد ماازاین مساله چشم پوشیده‌ایم وخود را با این موضوع سرگرم کرده‌ایم که چرا باید بابت دیدن یک فیلم ۲۰ ریال بیشتر بپردازیم، راستی مشکل اساسی کجاست؟

✱ بهای بلیت درایتالیا ۳۵ تومان است، درانگلیس ۲۵ تومان، درفرانسه ۲۰ تومان ودرهلند ۵۰ تومان...

✱ تاکنون سینماهای تهران همزمان با کشورهای اروپائی اثار با ارزشی نمایش داده اند.

✱ مشکل سینمای ما، افزایش ۲۰ ریال بهای بلیت نیست...

بهرحال امیدوارم، پیشنهادهای من که یک تماشاگر سینما هستم و نظریاتم را منصفانه و بیطرفانه وبادر نظر گرفتن، مواردی که برای ادامه حیات هنرسینمای این مملکت ضرورت دارد مطرح کرده‌ام، مورد توجه قرار بگیرد و در نظر داشته باشیم که «سینما» غذای روحی ماست و در حکم ابزاری است که می تواند به آگاهی های مردم ورشد فرهنگ مددبسیار کند.

ضرورتا می باید به این نکته نیز اشاره کرد که سینما ظاهرا تنها وسیله سرگرمی مردم است و می شود آنرا ارزان ترین تفریح نیز تلقی کرد، این البته زمانیست که به سینما فقط بعنوان یک وسیله سرگرمی نگاه کنیم و مگر نه اینکه دراغلب کشورهای جهان درکنار آثار با ارزش سینمائی بسیاری فیلمهای سرگرم کننده نیز بنمایش درمیاید و با استقبال کم نظیر تماشاگران نیز مواجه می شود؟ تحت این شرایط انصاف میدهید که سینما داران با توجه به همه دشواریهایی که برایشان وجود دارد، بیشترین سعی خود را در نمایش آثار برجسته سینمائی کرده اند، آنها کوشیده اند آثاری را بنمایش بگذارند که صرفا بخاطر سرگرمی تماشاگر ساخته به همکاری و تلاش همه جانبه بخصوص عنایت دستگاههای مسئول نیاز دارید ولی درمورد بهای بلیط سینما باید بدور از هرگونه شتابزدگی و قضاوت عجولانه به دلایلی که سینما داران ارائه کرده اند نظر افکنیم و بعد داوری مان را بکنیم. سینما داران آماده شده اند که حتی از خیر سینما داری و درآمد ان چشم بپوشند به اعتبار اینکه، بهای بلیط سینما دروضع فعلی برایشان صرف نمی کند و در بسیاری موارد متضرر هم می شوند و لابد ناشی از این زیانهاست که آنها عطای سینما داری را به لقایش می بخشند وآمادگی پیدا می کنند که از این کار صرفنظر کنند. پس باید پذیرفت که دربهای بلیط سینماها تجدید نظر بعمل آید و متناسب با افزایش هزینه زندگی درسالهای اخیر و همچنین بالا رفتن نرخ خدمات سینمائی و دستمزد کارگران، بهای بلیط سینما نیز افزایش یابد

طرف دیگر قضیه مربوط می شود به خود سینما داران و وضعیت سینماها. ودران صورت نیز باید افزایش بلیط به تناسب، وضع سینما صورت بگیرد، و دراینمورد تجهیزات سینما، نوع فیلمی که عرضه می کند، منظور شود

توضیح انجمن وارد کنندگان فیلم:

آقای جورقانیان وارد کننده فیلم نیست

مهدی رقابی

روزنامه محترم اطلاعات

عطف به مطالبی که در صفحه ۹ شماره ۱۵۶۵۵ مورخ ۳۷/۴/۱۷ از قول شخصی بنام آقای احمد جورقانیان وارد کننده فیلم منتشر فرموده‌اند خواهشمند است جهت روشن شدن اذهان عمومی مراتب زیر را درج فرمایند.

اولا شخص مزبور عضو انجمن وارد کنندگان فیلم وابسته به شورایعالی فرهنگ و هنر نبوده و اظهارات وی در مورد سینما و وارد کنندگان فیلم از نظر این انجمن مردود و بی اساس است.

ثانیا برای روشن شدن اذهان عمومی خواهشمند است توضیح بالا را با این تصریح که آقای احمد جورقانیان به غلط خود را وارد کننده فیلم معرفی نموده و آنچه که اظهار داشته تماما براساس بی اطلاعی می باشد، درج فرمایند.

نایب رئیس انجمن وارد کنندگان فیلم ـ مهدی رقابی

فیلمی از
مسعود کیمیائی
سفرسنگ
برنامه امشب
امپایر ریولی کاپری

پلیس راه میگوید؛ چنانچه اتومبیل شما به علت نقص فنی متوقف گردید خود رو را به قسمت شانه خاکی جاده و یا پارکینگهای موجود منتقل نمود، و از وسائل ایمنی شامل مثلث شبرنگ یا چراغ چشمک زن استفاده فرمائید.

نه یکی ـ نه دوتا... بلکه سه ازدهای جوان
ضربه، پست ضربه ـ مشت با مشت ـ سه جوان بیباک ـ سه سلطان کانگ فو شما که بفیلمهای برماجرا عشق میورزید از تماشای فیلم «سه ازدهای جوان» غفلت نفرمائید

از فردا صبح در سینماهای **متروپل ـ پانوراما**

سه اژدهای جوان
THE BLOODY HERO

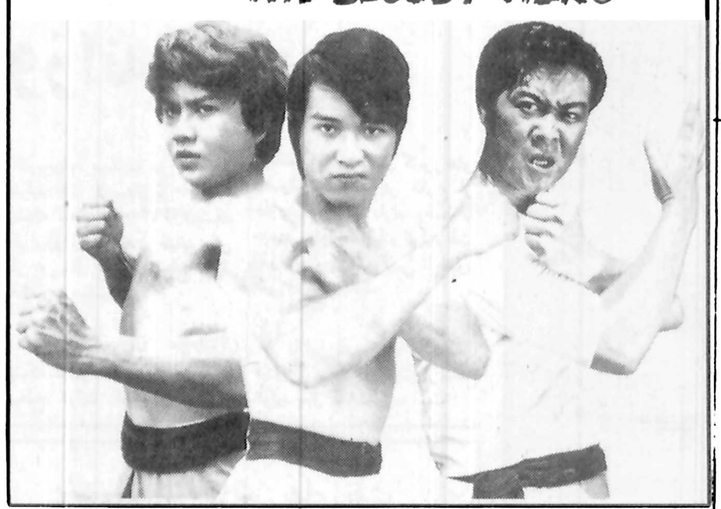

بخش از: پیمان فیلم

تورهای تابستانی
شرکت لوان تور هوائی

نام تور	مدت	مسیر تور	تاریخهای حرکت	بهابرای هرنفر
آتن	۱۰روز	آتن- گردش باکشتی درسواحل زیبای یونان با صبحانه و هتل درجه۱و ناهار در تورهای دریائی	۳۱ تیر- ۱۷ مرداد ۲شهریور- ۱۶شهریور	۴۷۵۰ تومان
لندن	۱۰روز	لندن	۶مرداد-۲۵مرداد ۱۴شهریور-۲۹ شهریور	۵۶۰۰ تومان
آتن- لندن	۱۴روز	آتن- لندن، گردش باکشتی درسواحل زیبای یونان همراه باصبحانه و هتل درجه یک و ناهار در تورهای دریائی	۲۲ تیر- ۷ مرداد - ۲۱ مرداد ۷ شهریور-۲۵ شهریور	۷۰۰۰ تومان
دانوب	۱۵روز	رم- پاریس- هامبورگ- لندن	۵مرداد- ۲۹مرداد	۸۲۰۰ تومان
اروپا	۱۶روز	رم- نیس- پاریس- لندن	۴مرداد- ۲۵مرداد	۸۴۰۰ تومان
تورفوق‌العاده لندن	۲۹روز	بامخارج دهشب هتل و صبحانه وسایر خدمات تور در ۱۰ روز اول	۶مرداد	۵۶۰۰ تومان

کلیه مسافران تورها: از جت‌های آخرین سیستم هتل درجه‌یک با صبحانه و گردش در شهرهای مورد بازدید به همراهی راهنمایان محلی و سرپرستان ایرانی استفاده خواهند کرد.
به گروه‌های بیش از ۵ نفر ۵ درصد تخفیف مخصوص در قیمت تورها منظور خواهد شد.
برای کسب هر گونه اطلاعات و رزرو جا به آژانس مسافرتی و توریستی **میدان فردوسی** تهران تلفن ۳۷۲۰۷۱- ۳۷۲۰۷۲- ۳۷۲۰۷۶- ۳۷۲۰۷۷ مراجعه فرمائید

ششمین جشنواره سینمای آزاد خرم آباد

ششمین جشنواره‌ی سینمای آزاد خرم آباد از دوازدهم تا شانزدهم تیر ماه در تالار شیر و خورشید این شهرستان با همکاری رادیو تلویزیون ملی ایران برگزار شد. در این جشنواره بیست و پنج فیلم کوتاه هشت میلیمتری از گروههای سینمای آزاد تهران، اصفهان، تبریز، اهواز، آبادان، دماوند، مشهد، خرم آباد، رضائیه، اردبیل، کرمانشاه، بندر عباس، اراک نمایش داده شد. در جوار برنامه‌ی اصلی جشنواره در برنامه‌ی نگاهی به گذشته سینمای آزاد ایران نیز فیلمهای «تشنه» ساخته‌ی «همایون پاپور» «ارتفاع متروک» کار «بهنام جعفری» «چرخهای خوِب، چرخهای بد» ساخته‌ی «عباس مرشدی»، «نهنگ» کار «حسن بنی هاشمی»، «افسانه کبوترهای پا قرمز» ساخته‌ی «هرمزد ناظم زاده» و «زیر طاقهای کاهگلی» کار خوب «ناصر غلامرضائی» بنمایش در آمدند. نمایشگاه عکس «نصرالله کسرائیان» هم در طی مدت برگزاری جشنواره بر پا بود. سینمای آزاد خرم آباد زیر نظر «ناصر غلامرضایی» اداره میشود. از این فیلمساز سال پیش فیلم «چه پر ستاره بود شبم»

در ششمین جشنواره‌ی جهانی فیلم تهران قسمت «سینما چشم و گوش دارد» بنمایش در آمد.

دنیای ورزش شنبه‌ها منتشر میشود

از فردا صبح در سینمای ممتاز و ۴ ستاره ✱✱✱✱✱ **پارامونت** بزرگترین فیلم وسترن سال

بار دیگر دو غول سینما امریکا درکنارهم جهنمی از خون و آتش بپا میکنند
لی ماروین ـ چارلز برونسون
محصول ۱۹۷۷ کمپانی یونیورسال کارگردان ساموئل فولر ـ چارلز. اس. دوبین

جهنم سرخ

برنامه سینماها

تماشای فیلمهائیکه با علامت (×) مشخص شده برای اشخاص کمتر از ۱۸ سال ممنوع است

✱ اگیلا ـ قهرمان کاراته
فلور (۵۲۸۰۹۶) ۱۰ـ ۱۲ـ ۲ـ ۴ـ ۶ـ ۸ ۱۰

✱ آخرین روزهای بهاری ـ سینما سکوپ رنگی
قصرطلائی (۷۵۹۶۲۴) ۹ـ ۱۱ـ ۱ـ ۳ـ ۵ـ ۷ـ ۹

✱ آئینه ـ راجش کانا ـ ممتاز
ایفل (۳۱۱۴۷۷) ۱۰/۳۰ـ ۱۲/۳۰ـ ۲/۳۰ـ ۴/۳۰ـ ۶/۳۰ـ ۸/۴۵
ارانوس (۵۲۷۹۷۱) ۱۰ـ ۱۲/۱۵ـ ۲/۳۰ـ ۴/۴۵ـ ۷ـ ۹/۱۵

✱ آخرین سکه ـ رنگی ـ آلن دلون ـ چارلزبرونسون
نپتون (۷۶۵۱۳۶) ۹/۳۰ـ ۱۱/۳۰ـ ۵/۳۰ـ ۷/۳۰ـ ۹/۳۰

✱ اسرار گنج دره جنی ـ پرویز صیاد ـ مری آپیک
مولن روژ (۷۵۲۹۲۹) ۱۱ـ ۱ـ ۳ـ ۵ـ ۷ـ ۹/۳۰

✱ آلامو ـ جدال دراعماق زمین
البرز (۳۰۴۲۵۸) ۸/۳۰ـ ۱۲ـ ۳/۳۰ـ ۷ـ ۸/۳۰

✱ استخر ـ رنگی ـ آلن دلون ـ رومی اشنایدر ۹/۴۵
شهر فرنگ (۶۲۷۶۲۸) ۱۱/۱۵ـ ۱/۱۵ـ ۳/۱۵ـ ۵/۱۵ـ ۷/۳۰ـ

✱ بیر ها گریه نمی کنند ـ سینما سکوپ رنگی ۹/۴۵
مازستیک (۶۶۸۴۶۱) ۱۱/۳۰ـ ۱/۳۰ـ ۳/۳۰ـ ۵/۳۰ـ ۷/۳۰ـ

✱ پاپیون ـ استیو مک کوئین ـ داستین هوفمن
رادیوسیتی (۶۴۳۳۲۰) ۱۱/۳۰ـ ۱/۳۰ـ ۳/۳۰ـ ۵/۳۰ـ ۷/۳۰ـ ۹/۳۰

✱ پسربچه ـ طبقه اشراف ـ چارلی چاپلین
دیاموند (۸۲۸۴۰۰) ۱۱/۱۵ـ ۱/۴۵ـ ۳/۳۰ـ ۵/۳۰ـ ۷/۳۰ـ ۹/۴۵

✱ پاداش گناه ـ سینما سکوپ رنگی
شهرنمایش (۳۱۹۸۸۴) ۹ـ ۱۱ـ ۱ـ ۳ـ ۵ـ ۷ـ ۹

✱ پسر شش میلیون دلاری ـ سینما سکوپ رنگی
لیدو (۵۴۱۲۸۲) ۹ـ ۱۱ـ ۱ـ ۳ـ ۵ـ ۷ـ ۹

✱ تعقیب در استانبول
اروپا (۳۰۳۱۷۹) ۱۰/۳۰ـ ۱۲/۳۰ـ ۲/۳۰ـ ۴/۳۰ـ ۶/۳۰ـ ۸/۳۰

✱ تصویر دریان گری ـ ماسیس
نادر (۳۱۴۷۹۵) ۹ـ ۱۱ـ ۱ـ ۳ـ ۵ـ ۷ـ ۹

✱ جولیا ـ جین فوندا ـ ماکزیمیلیان شل
سهر قصه (۶۲۷۲۹۰) ۱۱ـ ۲/۳۰ـ ۵ـ ۷/۳۰ـ ۱۰

✱ جنگ زمین وفضا ـ کیم میلفورد ـ چریل اسمیت
آسیا (۶۴۲۹۰۹) ۱۱ـ ۳ـ۵ـ۷ـ ۹/۱۵

پاسفیک (۷۵۲۳۱۱) ۱۱/۳۰ـ ۳/۳۰ـ ۵/۳۰ـ ۷/۳۰ـ ۹/۳

✱ جوانمرد
میامی (۷۵۴۳۲۹) ۹ـ ۱۱ـ ۱ـ ۳ـ ۵ـ ۷ـ ۹

✱ حیدر ـ فردین
ژاله (۳۴۴۱۶۰) ۱۰/۳۰ـ ۱۲/۳۰ـ ۲/۳۰ـ ۴/۳۰ـ ۶/۳۰ـ ۸/۳۰

✱ حسرت
کیهان (۵۳۶۴۶۰) ۱۰ـ ۱۲ـ ۲ـ ۴ـ ۶ـ ۸

✱ خاطرات یک عشق ـ رنگی ـ ششی کاپور ـ هما مالینی
همای (۳۱۱۶۶۹) ۹ـ ۱۱ـ ۱ـ ۳ـ ۵ـ ۷ـ ۹

✱ خوشگلای حیله گر ـ رنگی ـ ژاک دوفیلو ـ داگمارلاساندر
ادئون (۳۶۸۱۱۸) ۹ـ ۱۱ـ ۱ـ ۳ـ ۵ـ ۷ـ ۹

✱ خوشگذران ـ رنگی ـ ژان پل بلموندو
متروپل (۳۱۶۴۲۴) ۹ـ ۱۱ـ ۱ـ ۳ـ ۵ـ ۷ـ ۹
پانوراما (۳۴۴۲۵۵) ۹ـ ۱۱ـ ۱ـ ۳ـ ۵ـ ۷ـ ۹

✱ جاسوسی که مرا دوست داشت ـ رنگی راجر مور
کریستال (۳۷۶۷۵۱) ۹/۳۰ـ ۱۱/۳۰ـ ۱/۳۰ـ ۳/۳۰ـ ۵/۳۰ـ ۷/۳۰ـ ۹/۳۰

تخت جمسید (۶۵۲۵۵۰) ۱۱ـ ۱/۳۰ـ ۳/۳۰ـ ۵/۴۵ـ ۸ـ ۱۰/۱۵

✱ (×) چشمهاتوباز کن زن بگیر ـ رنگی
بولیدور (۸۹۲۷۳۱) ۱۱/۳۰ـ ۱/۳۰ـ ۳/۳۰ـ ۵/۳۰ـ ۷/۳۰ـ ۹/۳۰

✱ چهار دزد احمق ـ سینما سکوپ رنگی
دروازه طلائی (۳۵۲۱۶۰) ۱۰ـ ۱۲ـ ۲ـ ۴ـ ۶ـ ۸ـ ۱۰

✱ دوست ودشمن ـ رنگی
شهرند (۳۵۴۰۴۰) ۹ـ۱۱ـ۱ـ۳ـ۵ـ۷ـ۹

✱ دایره خونین ـ سینما سکوپ رنگی
تاج (۳۱۳۸۶۴) ۱۰ـ ۱۲ـ ۲ـ ۴ـ ۶ـ ۸ـ ۱۰

✱ داستان یوسف و زلیخا
توسکا (۵۲۶۵۴۴) ۹ـ ۱۱ـ ۱ـ ۳ـ ۵ـ ۷ـ ۹

✱ دختر رویائی ـ رنگی ـ درمندرا ـ هما مالینی ـ آشوک کمار
حافظ (۳۹۱۰۷۴) ۱۰/۳۰ـ ۲/۳۰ـ ۴/۳۰ـ ۶/۳۰ـ ۸/۳۰

✱ در چنگال اختاپوس ـ سوپر اسکوپ ـ هنری فاندا
پارامونت (۶۴۸۳۲۱) ۱۱/۳۰ـ ۱/۳۰ـ ۳/۳۰ـ ۵/۳۰ـ ۷/۳۰ـ ۹/۳۰

سانترال (۹۲۸۶۸۶) ۹ـ ۱۱ـ ۱ـ ۳ـ ۵ـ ۷ـ ۹/۱۵

✱ رضا چلچله
سیلوانا (۳۶۳۷۷۷) ۹ـ ۱۱ـ ۱ـ ۳ـ ۵ـ ۷ـ ۹

✱ زمانی که دزد بودم ـ رنگی ـ آلن دلون ـ آن مارگارت
دیانا (۶۴۳۲۶۵) ۱۱ـ ۱ـ ۳ـ ۵/۱۵ـ ۷/۳۰ـ ۹/۳۰

✱ سفرسنگ ـ سعیدراد ـ فرزانه تائیدی ـ رضافاضلی
رویلی (۷۵۷۷۷۷) ۱۱/۳۰ـ ۱/۳۰ـ ۳/۳۰ـ ۵/۳۰ـ ۷/۳۰ـ ۹/۳۰

کاپری (۹۲۸۴۰۱) ۱۰/۳۰ـ ۱۲/۴۵ـ ۳ـ۵/۱۵ـ ۷/۳۰ـ ۹/۴۵

امپایر (۸۹۳۹۴۲) ۱۱/۱۵ـ ۱/۳۰ـ ۳/۳۰ـ ۵/۳۰ـ ۷/۳۰ـ ۹/۴۵

✱ شبی که دانیل کشته شد ـ سینماسکوپ رنگی
سهیلا (۳۱۶۴۲۴) ۱۰/۳۰ـ ۲/۳۰ـ ۴/۲ـ ۶/۳۰ـ ۸/۳۰

مراد (۷۵۳۳۸۲) ۹ـ۱۱ـ۱ـ۳ـ۵ـ۷ـ۹

✱ عروس مار ـ هندی
شهناز (۷۵۴۶۲۶) ۱۰ـ ۱۲ـ ۲ـ ۴ـ ۶ـ ۸/۳۰

✱ عروس مار ـ رنگی ـ سونیل دات ـ فیروزخان
دریا (۳۴۱۷۴۵) ۹ـ ۱۱ـ ۱ـ ۳ـ ۵ـ ۷ـ ۹

✱ عشق سرکشی ـ رنگی ـ گلوریا گیدا
ب.ب. (۸۲۹۶۴۱) ۱۰ـ ۱۲ـ ۲ـ ۴ـ ۶ـ ۸ـ ۱۰

✱ عشاق دیوانه دیوانه ـ رنگی ـ ران هوارد
آتلانتیک (۸۹۷۱۷۱) ۱۱/۳۰ـ ۳/۳۰ـ ۵/۳۰ـ ۷/۳۰ـ ۹/۳۰

✱ فراری هراسان ـ رنگی ـ مارک بورل ـ ری لاولاک
متروپل (۳۱۶۲۲۲) ۹ـ ۱۱ـ ۱ـ ۳ـ ۵ـ ۷ـ ۹
پانوراما (۳۴۴۲۵۵) ۹ـ ۱۱ـ ۱ـ ۳ـ ۵ـ ۷ـ ۹

✱ فستیوال فیلمهای بهروز وثوقی
چرخ فلک (۹۵۰۵۵۸) ۹ـ ۱۱ـ ۱ـ ۳ـ ۵ـ ۷ـ ۹

✱ فرار بزرگ
باسارگاد (۳۴۲۷۸۲) ۱۰/۳۰ـ ۲/۳۰ـ ۴/۳۰ـ ۶/۳۰ـ ۸/۳۰
المپیا (۵۲۶۷۹۷) ۹ـ ۱۱ـ ۱ـ ۳ـ ۵ـ ۷ـ ۹

✱ فروغ بی پایان ـ جری هانتر ـ ویو کالیندفورس
بولوار (۶۵۵۲۹۲) ۱۰/۳۰ـ ۱/۱۵ـ ۴ـ ۶/۴۵ـ ۹/۳۰

✱ فضول باشی ـ نورمن ویزدم
شهرقشنگ (۶۴۷۷۷۷) ۱۱ـ ۱ـ ۳ـ ۵ـ ۷ـ ۹
گلدیس (۶۲۸۷۱۳) ۱۱/۳۰ـ ۱/۳۰ـ ۳/۳۰ـ ۵/۳۰ـ ۷/۳۰ـ ۹/۳۰

✱ گناه خواهر خوشگل ـ راف لوکا ـ ادوپژفک
شهرتماشا (۹۲۸۶۸۶) ۱۱/۳۰ـ۳ـ۵/۱۵ـ۷/۳۰ـ۹/۳۰

✱ گزارش ـ شهره اغداشلو
سینه موند (۶۴۸۳۲۲) ۱۱ـ ۳ـ ۵ـ ۷ـ ۹

✱ لیلی و مجنون ـ بهروز وثوقی
آسارا (۲۷۴۰۲۲) ۱۰/۳۰ـ ۲/۱۵ـ ۴/۳۰ـ ۶/۴۵ـ ۹

✱ مرگ درباران ـ سینما سکوپ رنگی
مارلیک (۹۶۳۶۱۶) ۹ـ ۱۱ـ ۱ـ ۳ـ ۵ـ ۷ـ ۹

✱ نعره اژدها ـ رنگی
رکس (۳۱۸۲۴۲) ۱۰/۳۰ـ ۱۲/۳۰ـ ۲/۳۰ـ ۴/۳۰ـ ۳۰/ ـ ۸/۳۰
رویال (۸۲۹۷۸۵) ۱۰ـ ۱۲ـ ۲ـ ۴ـ ۶ـ ۸ـ ۱۰

✱ ولگرد قهرمان ـ رضا بیک ایمانوردی ـ شیراندامی
ایران (۳۱۶۴۲۴) ۹ـ ۱۱ـ ۱ـ ۳ـ ۵ـ ۷ـ ۹
سایتا (۳۵۲۴۴۲) ۹ـ ۱۱ـ ۱ـ ۳ـ ۵ـ ۷ـ ۹
تیسفون (۹۵۸۸۸۲) ۱۰ـ ۱۲ـ ۲ـ ۴ـ ۶ـ ۸ـ ۱۰
پرسپولیس (۵۸۱۰۸۳) ۱۰ـ ۱۲ـ ۲ـ ۴ـ ۶ـ ۸ـ ۱۰

✱ همیشه سربلند
برلیان (۳۹۳۵۳۵) ۹ـ ۱۱ـ ۱ـ ۳ـ ۵ـ ۷ـ ۹

✱ هیجده ساله دوست داشتنی ـ سینما سکوپ رنگی
پلازا (۶۴۴۲۵۵) ۱۱ـ ۱ـ ۳ـ ۵ـ ۷ـ ۹

✱ هوسهای قبل از مرگ ـ سینما سکوپ رنگی
پارک (۳۱۹۶۳۷) ۹ـ ۱۱ـ ۱ـ ۳ـ ۵ـ ۷ـ ۹

✱ سانانس انگلیسی
سینما گلدیس ساعت ۹/۳۰ (فضولباشی)

کریستال: جاسوسی که مرا دوست داشت
رنگی با شرکت: راجرمور ـ باربارا باخ

گوناگون

گروه انتشاراتی
امیرکبیر
منتشر کرده است
محمد اقبال لاهوری
سیر فلسفه در ایران
ترجمهٔ ا. ح. آریان‌پور
نشر چهارم
بررسی تصوف، و سیر و استمرار منطقی فکر ایرانی، از دیدگاهی علمی و با زبان فلسفی امروز.

بامداد اسلام
تالیف: دکتر عبدالحسین زرین کوب
نوشتهٔ دکتر عبدالحسین زرین کوب
چاپ چهارم
داستانی شکوهمند بر مبنای تحقیقی سترگ، از ماجرای بامداد اسلام و توسعهٔ شگفت‌انگیز آن.

جهان اسلام
۱
دوران خلافت
نوشتهٔ برتولد اشپولر
ترجمهٔ دکتر قمر آریان
چاپ اول
شامل دوره‌ای از تاریخ اسلام، از پیدایش آن تا زمان سقوط عباسیان و پایان دولت اسلامی اندلس.

دورهٔ آثار افلاطون
جلد اول
در هفت جلد
ترجمهٔ محمد حسن لطفی ـ رضا کاویانی
دورهٔ کامل آثار افلاطون، شامل بیست و هشت رساله و کتاب و سیزده نامه، که اکنون در هفت جلد به علاقه‌مندان تقدیم می‌شود.

پاسخ مسئولان به نامه های مردم

شرکت واحد کسر پرسنل دارد

عطف به مطلب مندرج در ۱۵۶۲۱ آن روزنامه تحت عنوان «۱۱ هزار کارمند چه میکنند؟» جهت روشن اذهان عمومی باگاهی میرساند:

۱ ـ اتوبوسهای شرکت واحد ازساعت ۵ صبح تاساعت ۲۳ درخطوط بکار گمارده شده والزاما دردو شیفت ازرانندگان استفاده میگردد که با توجه به ۲۲۰۰ دستگاه اتوبوس موجود لااقل ۴۴۰۰ نفر راننده برای اداره اتوبوسها مورد لزوم میباشد.

۲ ـ وجود کمک راننده برای اتوبوسهای شرکت واحد، بخصوص برای اتوبوسهای دو طبقه الزام اور بوده و هم اکنون ۲۵۰۰ نفر کمک راننده درخطوط مشغول انجام وظیفه میباشد.

۳ ـ علیرغم اینکه درحال حاضر ازوجود ۱۲۰۰ نفر بلیت فروش درخطوط اتوبوسرانی استفاده میشود، هنوز تنگناها و کمبودهائی برای عرضه بلیت به عموم مردم پایتخت درنقاط مختلف شهر وجود دارد.

۴ ـ برابر نورم بین المللی، برای تعمیر و سرویس هردستگاه اتوبوس یک نفر کارگر فنی مورد احتیاج است که باتوجه به تعداد اتوبوس موجود، بایستی ۲۲۰۰ نفر کارگر فنی درتعمیرگاهها بکار گمارده شوند که درمجموع متجاوزازده هزارنفر پرسنل اعم ازراننده کمک راننده و بلیط فروش و تعمیر کار مورد نیاز میباشد.

دروضع موجود برای اداره این سازمان عظیم، ازحداقل پرسنل اداری استفاده شده و تعداد کادرکارمندی اعم ازکارمندان مالی، اداری، بازرسی، تدارکاتی، و انتظامی درخطوط ازهزارو دویست نفر تجاوز نمی نماید. درخاتمه باتوجه باینکه مجموع پرسنل موجود اعم ازراننده و کمک راننده و بلیط فروش و کارگر فنی و کارمند ازده هزارو هفتصد نفر تجاوز نمی کند، تصدیق میفرمائید که ازنیروی انسانی موجود حداکثر استفاده میشود.

دفتر روابط عمومی شرکت واحد

برای معاینه به مناطق راهنمائی مراجعه کنند

بازگشت بشرح مندرج درشماره ۱۵۵۹۴ـ ۲۵۳۷/۲/۶ تحت عنوان «برنامه پستی کردن متقاضیان دریافت گواهینامه رانندگی» اعلام میدارد.

برابر گزارش اداره راهنمائی و رانندگی تهران، کسانیکه قصد تعویض گواهینامه رانندگی را دارند میتوانند برای انجام معاینه به مناطق راهنمائی مراجعه نمایند.

شهرداری پایتخت

نصب انشعاب درکوی باختر مقدور نیست

عطف به مطلبی که درشماره ۱۵۶۰۸ مورخ ۳۷/۲/۲۳ از طرف آقای منوچهر شیروانی دران جریده درج گردیده، توضیحا اشعار میدارد:

نصب انشعاب آب محل مورد نظر (کوی باختر) واقع درزیبا شهر که درخارج از حوزه آگهیهای قبول درخواست انشعاب و پذیرش مشترک این سازمان قرار گرفته، بعلت عدم فنی، مقدور نیست.

سازمان آب منطقه ای تهران (شرکت سهامی)

شهرک دولت آباد فاضلاب دارد

بازگشت بشرح مندرج درشماره ۱۵۶۰۴ـ ۲۵۳۷/۲/۱۸ درمورد فاضلاب شهرک دولت آباد اعلام میدارد.

برابر گزارش شهرداری منطقه شش شهرک دولت آباد از طرف سازمان مسکن درسال ۲۵۳۶ اقدام به کانال کشی فاضلاب شده ولی تاکنون مورد بهره برداری قرارنگرفته است.

شهرداری پایتخت

تصمیمات لازم اتخاذ خواهد شد

بازگشت بشرح مندرج درشماره ۱۵۶۱۴ـ ۳۷/۲/۲۰ تحت عنوان «خارج از محدوده هایی که مستحق هستند» اعلام میدارد.

برابر گزارش اداره طرح و برنامه ریزی شهرسازی، مطالعه درهمه سطوح و جوانب تهران انجام میگیرد که تصمیمات مقتضی نیز اتخاذ و اعلام خواهد شد.

شهرداری پایتخت

نصب انشعاب در زیباشهر میسر نیست

عطف به مطلب مندرج درشماره ۱۵۵۹۹ مورخ ۳۷/۲/۱۲ درصفحه ۷ و بامضاء خانم وجیه شیروانی باطلاع میرساند:

نصب انشعاب آب محل مورد نظر (کوی باختر) واقع درزیباشهر (کن) که درخارج محدوده آگهیهای قبول درخواست انشعاب و پذیرش مشترک این سازمان قرار گرفته، بعلت عدم امکانات فنی، مقدور نمیباشد و این موضوع نیز کرارا باگاهی ساکنان رسانده شده است.

سازمان آب منطقه‌ای تهران (شرکت سهامی)

کانتینرهای پیش ساخته برای ذخیره نفت با شبکه محافظ

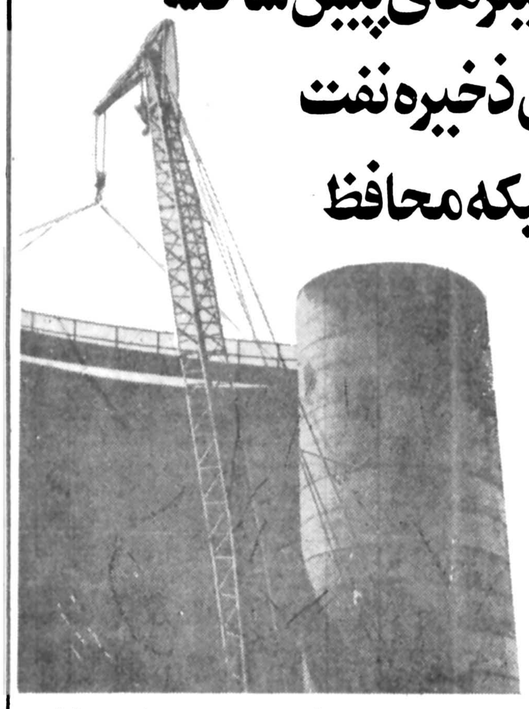

کانتینر ذخیره نفت وقتی باین ترتیب شده باشند دارای مزایای زیر هستند.

استحکام زیاد و جوشکاری دقیق.

جوش دادن قطعات بطور اتوماتیک و از دو طرف تحت شرائط کارخانه صورت میگیرد.

جوشکاری در خارج از کارخانه بحداقل میرسد.

کار جوشکاری در محوطه خارج از کارگاه ۸۰ تا ۹۰ درصد کاهش میابد.

مدت تولید نیز کمترین است

کانتینرهای بظرفیت ۲۰۰۰ تا ۵۰۰۰ مترمکعب در ده تا ۱۵ روز نصب میشوند و برای کانتینرهای به ظرفیتهای ۱۰۰۰۰ تا ۲۲۵۰۰ مترمکعب ۲۵ تا ۳۰ روز وقت لازم است.

آماده تحویل در ظرفیتهای ۱۰۰ تا ۲۲۵۰۰ متر مکعب برای ذخیره نفت خام و فرآورده‌های نفتی.

بقیه از صفحه ۵

حسین (ع) ابرمردی که درس شهادت وآزادگی به جهان آموخت

همینکه کاسه رزقشان از درمی پرشود و کاسه دلشان از لقمه ای، راضیند. دین اگر دوکاسه ی آنان پرکند پذیرفتنی است وگرنه باکی نیست. که دراین جامعه معاویه و یزید چون زور وزردارند وکاسه پرکنند، پس دین هم از آن آنان است و امیرمومنانند و سرخیل درستکاران. دراین جامعه امانت رسول خدا بسادگی خریدوفروش میشود و کنیزکان خوب چهرخوش بدن درمستی قرآن می خوانند و نام حق از مشربه های نیم خورده دربارفرمانروایشان جاری میشود.

دراین جامعه دیرزمانی وهرزمانی، هرزگانی سلاح دردست جان و ناموس وعرض خلق بدست دارند و به اشارتی هتک حرمت می کنند و پرده ناموس میدرند. و من و توی دیرزمان و هرزمان که حوصله دردسر و حصار و گرسنگی نداریم یا سکوت می کنیم و یا خوداز خیل خدم و خشم قدرت می شویم و رقصی خوش را درمجلس رنگین وننگین یزید سر می کنیم. خیالمان راحت است که دنیا را داریم ومیدانیم وقتی نوبت عقبا رسید یزیدی دیگر می یابیم وبا خوشرقصی داددل می گیریم وباری دیگر کامکار می شویم. تفاوت حسین «ع» با من ومادر اینست که اوپرورده مکتب آزادگی بود ومن ومای زمانها پرورده درگاه بندگی هستیم. اوبه هرزگان شمشیر می نمود و «من» زمانه اودست سوال وطلب پیش هرزگان درازمی کرد.

با اینهمه زمانی که «حسین» حس کرد باید بپاخیزد لحظه ای درنگ نکرد. تبلیغات زمان که دردست یزیدبود بسادگی قصه را دگرگون شده جلوه میداد. جارچیان از حمله خارجیها ودین باختگان خبر می دادند. و «اخوشان» زمان سر می جنباندند واگر یاری انکارنداشتند، مهرسکوت که برلب داشتند.

..... وبعددرسپیده ای رستگار، درپی میعادها وقرارهائی که بسیاربارشاهد شکستنشان درتاریخ بوده ایم حسین «ع» به وصل خون رسید وشوق شهادت را درلب نهاد وفریادزد «الله اکبر» تیرهائی فروریخت، خونهائی جاری شد «اخوشان» زمان درخودپیچیدند وصاحبان زروزور برخود لرزیدند. حماسه ای درکربلا افریده شد.

وخیل عاشقان شهادت سرسلسله ای یافتند خونین روی واستوارقدم. پوینده وویرانگر. آنگاه قصرها فروریخت، حصارها فروریخت، زنجیرها فروریخت. وگلوی خونین حسین امانتی شد نزدمن وتوی دیرزمان وهرزمان. ونام حسین اینه ای شد تا جاودان زلال ـ وهربار من وتو با نگاه دراین اینه توانستیم خویش را ببینیم وزمانه را، ایمان را بنگریم وحق جوئی را.. وچنین است که ازپس قرنها درزادروز سرورازادگان وشهیدان، امیرسلاله جانبازان ـ حسین «ع» چنین سربلند فریاد می زنیم، ما عاشقان تربت تو، پویندگان راه شریف توئیم!

کجا برویم

نمایشگاه

- نقاشی های حسین نوری نگارخانه مس ـ خیابان پهلوی ـ مقابل سینما اتلانتیک ـ کوچه پلاک ۲۶ـ (۱۰تا۲۰)
- نقاشی های انوشه سیحون ـ عباس آباد ـ وزراء ـ خیابان چهارم (از ۱۲تیرماه ـ ساعت ۱۰تا۱۳ و ۱۶تا۲۰)
- آثاری ازنقاشی های علی اکبر صفائیان، اسماعیل مرضائی، جلالی سوسن آبادی و بهرام عالیوندی شاهرضا ـ روبروی دانشگاه تهران ـ انتشاراتی آگاه (۹تا ۱۹)
- آثار نقاشان شیرازی خیابان تخت جمشید ـ نش. بندر پهلوی (۹تا۱۲ و ۱۶تا۲۰)
- نقاشی های داود امدادیان نگارخانه ایران ـ عباس آباد ـ وزراء ـ خیابان بخارست ـ خیابان هیجدهم
- آثار نقاشان امپرسیونیست نگارخانه سولیوان ـ خیابان دانشگاه ـ (۱۷تا۲۰)

موزه

- مرکز فرهنگی و هنری رضاعباسی خیابان کورش کبیر ـ روبروی هتل بین‌المللی ـ (۱۰تا۱۲ و ۳تا۶) بعدازظهر سه‌شنبه ها تعطیل است
- هنرهای ملی بلوار کریمخان زند (۹تا۱۶و۱۵تا۲۰)
- نقاشی های داود امدادیان نگارخانه ایران ـ عباس آباد ـ وزراء ـ خیابان بخارست ـ خیابان هیجدهم
- سلسله پهلوی خیابان پهلوی ـ کاخ مرمر ـ (۹تا۱۶)
- خزانه جواهرات سلطنتی بانک مرکزی ـ (۱۵/۳۰تا۱۸)
- موزه هنرهای معاصر سنت وهویت معماری فنلاند امیرآباد ـ پارک فرح ـ (۱۱تا۲۰)
- ایران باستان خیابان قوام السلطنه ـ (۹تا۱۳ و ۱۵تا۱۸)
- شهیاد آریامهر میدان شهیاد ـ (۹تا۱۶)
- کاخ گلستان میدان ارک ـ (۹تا۱۲ و ۱۵تا۱۷)
- هنرهای ملی میدان بهارستان ـ (۹تا۱۶)
- فرش امیرآباد شمالی ـ جنب پارک فرح ـ (۱۰تا۱۸) باستثناء روزهای شنبه

تئاتر

- ۳ فنجان چای به کارگردانی: فرهاد مجدابادی باز یگران: دانشجویان هنرهای تزئینی خانه نمایش (۱) ـ خیابان فردوسی ـ کوچه پارس (۸ بعدازظهر)
- مضرات دخانیات به کارگردانی: حمید لیقوانی خانه نمایش (۲) از روزچهارشنبه ۱۴ تیرماه (ساعت ۸ بعدازظهر)

فال فردای شما

بخاطر حسن تدبیر درانجام اموری که در محیط کار بشما محول میشود مورد تحسین وتشویق قرار میگیرید.

در یک ملاقات غیر منتظره احساس عاشقانه‌ای در شما بیدار میشود.

با اطرافیان خود مهربانتر باشید و استراحت را فراموش نکنید.

ناگزیر میشوید که در زمینه‌ای عاطفی تصمیمی قاطع بگیرید، اما نگرانی از آینده شما را در انجام این منظور سست کرده است.

ملاقاتهای دلپذیری درانتظار شماست ودریک مهمانی با تازه واردان طرح دوستی می ریزید.

دوستان تازه را به دوستان صمیمی وقدیمی ترجیح ندهید چرا که اینها را شما خوب میشناسید.

قصد دارید ترتیب یک مسافرت طولانی را بدهید، سعی کنید دراینمورد جوانب کار را خوب بسنجید.

اگر کارها را با دقت انجام دهید زبان خرده‌گیران کوتاه میشود.

روزهای خوشی پیش رودارید، از این ایام برای رفع احساس های ملال انگیز حداکثر استفاده را بکنید.

با حل یک مشکل ریشه‌دار سوءتفاهمات موجود میان شما وبعضی از افراد خانواده برطرف خواهدشد.

صرفا بخاطریک شایعه قلب «او» را جریحه‌دار نکنید وبا خوش بینی از ماجرا سردربیاورید.

با اطمینان کامل به آینده نگاه کنید وبا قدمهای استوار طرح زندگی مشترک را بریزید.

جدول

ویژه ۹۹۶۳ — عادی ۱۲۲۸۴

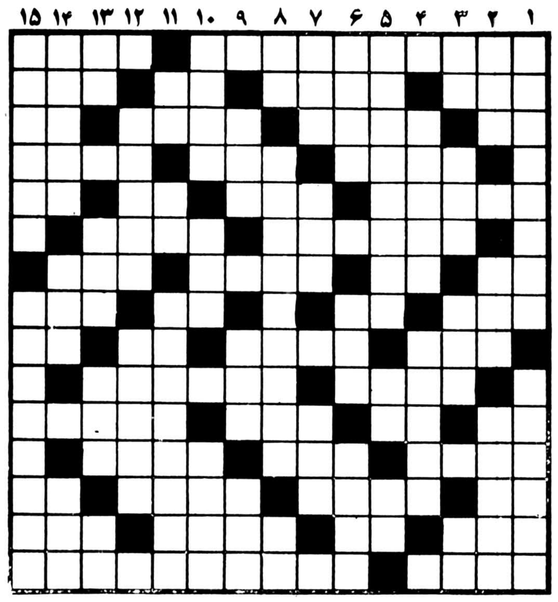

افقی: ویژه

۱ـ معالجه با آب تنی یا بخار آب ـ مرغی است
۲ ـ تنگ نفس ـ پرنده ایکه ستاندار است و بر ندارد! ـ فحش و سخن زشت ـ در آن چیزی قاطی نشده
۳ ـ نقش هنرپیسه ـ با وارو میزنند ـ نسسته ـ پیساوندیست
۴ـ راه و روس ـ از بنهای زمان جاهلیت اعراب ـ در مدرسه خدمت می کند
۵ ـ کوچه تنگ ـ گروه اسبان ـ مشک سراب ـ از نفیرس مرد و زن نالیده اند
۶ ـ ورزس محمد علی به زبان عربی آب نکشیده! ـ ریز از درست جدا می کند
۷ ـ سیره انار ـ خسته می زند ـ زیبایان بیسیر می سنوند ـ سراب
۸ ـ نا امیدی ـ نفس ـ رودخانه‌ای در اروپا ـ ستر قوی هیکل
۹ ـ شاعری بی هنرس خوانده ـ پدر است ـ از عناصر سیمیائی ـ سنگریزه
۱۰ ـ چهار پایان ـ کساورز است
۱۱ ـ سکم پاره ـ نیم صدای حیوانی است ـ از بر هم زدنی ها ـ بوته‌ای که میوه ندهد
۱۲ـ پر خور ـ واضح وروشن ـ سنگی که با آن کارد تیز میکنند.
۱۳ ـ عامل اصلی وراثت ـ بر چهره می زنند تا سناخته نسوند ـ گازیست ـ علامت نداستن
۱۴ـ زمانی بچه نگه میداست ـ عددی در هندسه ـ اصل و سبب ـ گاهی سبب خیر میسود
۱۵ ـ زین و برگ اسب ـ دادستان

عمودی: ویژه

۱ـ خودکشی به طریقه ژاپنی ـ نمایشنامه غم انگیز
۲ ـ بره فوج ـ امر به بودن ـ از فاتحان جهان
۳ ـ فرو که بندند سکوت کرده اند ـ فصل زمستان ـ رونق کوتاهی به سینما داد ـ علامت جمع
۴ ـ در آن مسروب نوسند ـ کسیکه علم و هنر را از دیگری می آموزد.
۵ ـ مذهب و سریعت ـ سما در زبان فرانسوی ـ بالا در لفظ خارجی
۶ ـ گرم و گداخته ـ دانه کس بی آزار ـ بزرگ جه
۷ ـ قوج جنگی ـ از انواع بازی قمار ـ از موجودات عالم بالا
۸ ـ دباغی کردن پوست ـ علمی که درباره یافتهای موجودات زنده بحث می کند ـ حرف همراهی عرب.
۹ ـ بیس از این ـ با دهان می آید وخواب می آورد ـ رنگی است.
۱۰ ـ جناح لشکر ـ مستی ـ خوبان وعده به آن میدهند
۱۱ ـ نیم صدای حیوانی است ـ دراز گوس ـ خبر خواه.
۱۲ ـ گنج باسد ـ از نواحی اصفهان
۱۳ ـ درخت زبان گنجسگ ـ عقاب سیاه ـ پایه واساس ـ اخوی ابوی
۱۴ ـ بندری در جنوب ـ مستی که بدهان بکوبند ـ آغاز وابتدا
۱۵ ـ ماده ایکه ازنی بامبو بدست می آورند و در طب از آن استفاده می کنند ـ سرکت بزرگی که از چند سرکت برای معاملات انحصاری تشکیل میسود.

حل جدول های شماره قبل

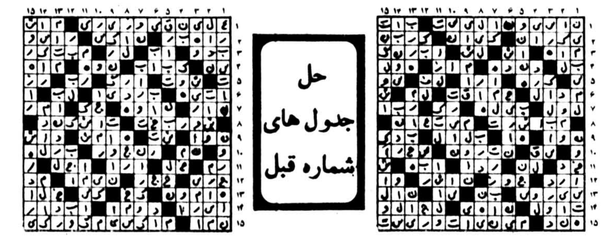

افقی: عادی

۱ ـ اثری از جان آستاین بک ـ حرفی در زبان یونانی
۲ ـ با روزی میدهند ـ رنگی است ـ طلایه اعداد ـ صید سال
۳ ـ رود آرام اروپا ـ دستگاهی در موسیقی ـ غریبه نیست ـ معسوقه کلاه مخملی
۴ ـ یک جا بند نمی سود ـ مرغ سعادت ـ با انفس گستنی است
۵ ـ جبار که باسند جنین هم میسوند ـ از آن برای هر کس کلاهی نیست ـ از رفتنی ها ـ توانایی
۶ ـ انرا از پر کردن دانسته‌اند! ـ اکنون خیلی گران است
۷ ـ گوست ترکی ـ باز پس دادن ـ دانسته ـ سر در آن فرو برند وفکر کنند!
۸ ـ حجمی در هندسه ـ آکنون مصرفش زیاد است ـ پلی بزبان روسی ـ دهان پرنده
۹ ـ در آن سبزی میکارند ـ ازنواحی مکه که در راهش سعی بجا آورند ـ اثر چرکی ـ زهر
۱۰ ـ نشسته ـ در کشتی بکار اید
۱۱ ـ واحد زمان در مسابقه تنیس ـ خداوند یکتا ـ وسط ـ پایان نامه ها
۱۲ ـ از انگلهای بدن ـ پایتختی در اروپا ـ در فلسفه بسیار باز شد
۱۳ ـ علامت مفعول صریح ـ بخشنده‌بهشت باشد ـ فاصله را می رساند
۱۴ ـ تنگ نفس ـ ازکلمات نفی ـ از معروفترین و قدیمی ترین چشمه های جهان ـ سرحال و شاداب
۱۵ ـ مسلمانان روی به آن نماز گذارند ـ معروفترین کتاب که قهرمانان آن حیواناتند واز هندوستان به ایران اورده سده.

عمودی: عادی

۱ ـ ماهی که برای دانش آموزان طولانی و سخت میگذرد ـ دزدیده کاری کردن
۲ ـ سعر باید داشته باشد ـ کلاهخود ـ مبحثی در حساب
۳ ـ نیمه چیزی ـ میگویند یکی ازهفت بچه اس بلبل میشود ـ اسفنگی ـ شراب است
۴ ـ زمانی بادرم خرج میشد ـ چپاول کردن
۵ ـ دونفر که در یک کلاس درس میخوانند ـ اول ور می چینند و بعد زیر گریه میزنند ـ رها سده
۶ ـ حیوانی که طاقت تشنگی دارد ـ ممکن مسلمان باید بدهد ـ نوعی قمار با ورق
۷ ـ واحدی است ـ از سهر های مازندران ـ بارچه معروف یمنی
۸ ـ مسک سراب ـ ماده سرخ رنگ گلبولهای خون ـ طرف و جهت
۹ ـ روی انداز تابستانی ـ کلمه تنبیه ـ است در صدر اسلام
۱۰ ـ از مرغان سخنگو ـ گهواره ـ پاک و پاکیزه
۱۱ ـ از ویتامین ها ـ روز گذشته ـ نویسنده معروف فرانسوی که کتاب «تابستان» اثری ازاوست
۱۲ ـ زمانی از مصالح ساختمانی بود ـ کم کردن
۱۳ ـ نا استوار ـ امر به رفتن حیوان ـ خالص ـ سبوی بزرگ
۱۴ ـ در دست راننده است ـ گاهی با کنار می آید ـ از وسایل نقلیه.
۱۵ ـ کینه جو مدام در پی آنست ـ اثری از خواجوی کرمانی.

تلویزیون

توجه: برنامه های زیر از سوی رادیو تلویزیون در اختیار ما قرار گرفته و روزنامه اطلاعات هیچگونه مسئولیتی در تغییرات احتمالی برنامه‌ها ندارد.

یکشنبه

سیمای ایران

۱۷:۳۰	اخبار
۱۷:۳۵	برنامه ویژه بمناسبت ولادت حضرت امام حسین (ع)
۱۸:۰۵	کودکان
۱۹:۰۰	در استان ما
۱۹:۱۵	یوگا برای همه
۱۹:۲۵	جیمز استوارت
۱۹:۵۵	میان پرده
۲۰:۰۰	جشنواره طوس
۲۰:۳۰	اخبار + دنیای خبر + اخبار ورزشی
۲۱:۱۵	صمیمانه
۲۱:۳۰	زندگی شیرین
۲۲:۰۰	ترانه های ایرانی
۲۲:۱۵	بارتا

تلویزیون دوم

۱۹/۰۰	اخبار۱۹
۱۹/۱۰	فیلم سینمائی
۲۰/۳۰	لئوناردوداوینچی «قسمت سوم»
۲۱/۳۰	اخبار
۲۲/۰۰	اروپا درقرن بیستم «قسمت اول»
۲۳/۰۰	تئاتر سیاه

تلویزیون بین المللی

۱۸:۰۰	اسلاید و موزیک
۱۸:۳۰	اخبار
۱۸:۵۵	معرفی برنامه‌ها
۱۹:۰۰	زورو
۱۹:۲۵	بانانا اسپلیتز
۱۹:۵۰	خانواده‌ای در جنگ
۲۰:۴۳	مردخانه
۲۱:۱۰	چیس
۲۲:۰۰	اخبار
۲۲:۱۵	فیلم سینمائی «دوستت دارم ـ خداحافظ»

دوشنبه

سیمای ایران

۱۸:۰۰	اخبار
۱۸:۰۵	کودکان
۱۹:۰۰	دراستان ما
۱۹:۱۵	گرگ ـ نیش
۱۹:۴۵	ترانه های ایرانی
۲۰:۰۰	سرزمین ما
۲۰:۳۰	اخبار + دنیای خبر + اخبار ورزشی
۲۱:۱۵	صمیمانه
۲۱:۳۰	اختتام جشنواره طوس
۲۲:۰۰	سینمای دوشنبه شب ـ درختی در بروکلین میروید

تلویزیون دوم

۱۹/۰۰	اخبار
۱۹/۱۰	کارتون «کوچولوهای جهانگرد: آینه جادوئی
۱۹/۲۰	جانوران را دریابید «پزشکان جانوران وحشی»
۱۹/۴۵	ره آورد
۲۰/۳۰	کوجاک «میمون سرقلاده»
۲۱/۳۰	اخبار
۲۲/۰۰	شب باله اجراهائی از باله نیویورک سیتی

تلویزیون بین المللی

۱۸:۰۰	اسلاید و موزیک
۱۸:۳۰	اخبار
۱۸:۵۵	واریته
۱۹:۰۰	زیگموند و هیولای دریائی
۱۹:۲۵	داستان حیوانات
۱۹:۵۰	دایره ویژه
۲۰:۴۰	شومری تیلمور
۲۱:۰۵	واریته
۲۲:۰۰	اخبار
۱۸:۵۵	معرفی برنامه‌ها
۲۲:۱۵	هاری او

مسعود کیمیایی در انجمن سینمای جوان

انجمن سینمای جوان ایران در پی برگذاری جلسات نمایش فیلم و بحث آزاد خود که روزهای یکشنبه هر هفته در محل انجمن برگزار میشود، امشب (یکشنبه) را اختصاص به گفتگو و بحث آزاد با مسعود کیمیایی کارگردان فیلم «سفر سنگ» داده که هم اکنون بر اکران سینماهای تهران است.

در این جلسه کارگردان فیلم سفر سنگ از جدیدترین ساخته خود حرف خواهد زد و به سئوالات شرکت کنندگان حاضر در جلسه درباره این فیلم پاسخ خواهد داد.

همچنین تلویزیون برنامه چهارشنبه شب «سینما سینما» را اختصاص به بحث راجع به فیلم «سفر سنگ» داده است. این فیلم بطریقه رنگی توسط هوشنگ بهارلو فیلمبرداری شده است.

یادداشتی درباره برنامه‌های امشب تلویزیون

آقاخروسه،این کاررانکن!

جیمز استوارت

جیمی استوارت یک مجموعه خوب

امشب در ریز برنامه‌های سیمای ایران جز مجموعه‌ی «جیمی استوارت» برنامه‌ی جالب دیگری دیده نمیشود.

البته نمایش قسمت دیگری هم از مجموعه‌ی «بارتا» جزو برنامه‌های امشب است که بعلت تکراری بودن ماجـراهای این مجموعه، «بارتا» دیگر لطف و جاذبه‌ی خود را از دست داده است. مجموعه «جیمی استوارت» یک سریال خانوادگی است که توسط جیمز استوارت ساخته شده است. جیمز استوارت در این مجموعه نقش پدر خانواده‌ای را بازی میکند که با مشکلات بسیاری درگیر است البته سعی شده این مشکلات در قالب طنزو شوخی بیان شوند تا مجموعه شاد و کمدی باشد. جیمز استوارت یکی از هنرپیشگان خوب سینمـای آمریکا است که تا بحال قدرت خود را در اجرای نقشهای متفاوت نشان داده است. تیپ او همیشه در فیلمهای مختلف بعلت ویژگیهای خاص بازیش جذاب و دوست داشتنـی بوده اسـت. جیمـز استوارت همیشه در فیلمها نقش آدمی را بازی کرده که ظاهرا بی دست و پا و ضعیف بوده اما در انتها با یک عمل قهرمانی چهره‌ی دیگری از خود نشان داده است. «مردی که لیبرتی و الانس را کشت» ساخته‌ی جان فورد، چگونه غرب تسخیر شد (اپیزود هنری هاتاوی) «پنجره رو به حیاط» و «سرگیجه» کار «آلفرد هیچکاک»، از فیلمهای معروف این بازیگر است. مجموعه‌ی جیمی استوارت سریالی سالم و دیدنی است. در این مجموعه جیمز استوارت در ترسیم فضای گرم یک خانواده موفق است. ماجرای امشب این مجموعه «آقا خروسه اینکارو نکن» نام دارد در این قسمت با ورود پسر و عروس آقای هاوارد (جیمـز استـوارت) در خانه مشکلاتـی برای هاوارد وزنش (جولی آدامز) ایجاد میشود بدین ترتیب که عروس هاوارد دوست دارد غذاهایی طبخ کند که همه اعضای خانواده به آن علاقه دارند و.... مجموعه جیمی استوارت ساعـت ۲۵ـ۱۹ دقیقـه پخش میشود.

علی نصیریان سیاه میشود

امشب تلویزیون دو علاوه بر نمایش قسمتهای دیگری از دو مجموعه‌ی خوب «اروپا در قرن بیستم» و «لئوناردوداوینچی» دو برنامه‌ی تکراری نسبتنا جالب نیز نمایش میدهد.

نمایشنامه «سیاه» کار علی نصیریان و فیلـم سینمـایی «ملـودی» ساختـه‌ی «واریس حسین» در برنامه‌ای است که بعلت فصل تابستان مجددا نمایش داده میشوند فصل تابستان معمولا فصل نمایش برنامه‌های تکراری است و این انتظار میرود که هر هفته تلویزیون چند برنامـه‌ی تکراری داشته باشد.

علی نصـیریان نمایشنامـه نویس خوبی است. بلبل سرگشته لونه شغال، رویا، سیاه، افعی طلایی، هالو، وبنگاه تئاتـرال حاصل فکر اوست که همه بر صحنه تئاتر بارها اجرا شده‌اند.

براساس نمایشنامه‌ی «هالو» نیز داریوش مهر جویی فیلمی ساخته است. (این فیلم از تلویزیون بنمایش درامد) علی نصیریان در زمینه‌ی بازیگری نیز در سینما و تئاتر تجربه‌های بسیاری دارد.

بازی در نمایشنامـه‌ی «ارامسایشگاه» و فیلم سینمایی «دایره مینا» از جملـه اخرین کارهای وی در تئاتر و سینما محسوب میشوند. نصیریان اکنون رئیس اداره‌ی برنامه‌های تئاتر است. نمایشنامـه «سـیاه» یا «صورتخانه» یکی از نوشته‌های قدیمی علی نصیریان است. در این نمایشنامه زندگی گروهی مطرب روحوضی با مسائل و مشکلاتی که دارند نشان داده میشود. علی نصیریان در ترسیم زندگی این عده سعی کرده به سنت‌های تئاتر روحوضی وفادار بماند و در خلال ارائه این سنت نیز حرفی هم زده باشد. نمایشنامه «سیاه» هم از نظر اجرا و هم از نظر متن درخور تعمق است. در این نمایش اسماعیل داورفر، حسین کسبیان و محبوبه بیات و

علی نصیریان

جمشید لایق بازی دارند.

علی نصیریان در این نمایش نقش سیاه را بازی میکند.

نمایشنامه سیاه ساعت ۲۳ بعد از مجموعه‌ی اروپا در قرن بیستم بطریقه‌ی رنگی پخش خواهد شد.

ملودی

«ملودی» یک فیلم رمانتیک است. واریس حسین در خلال ماجرای عشقی این فیلم بیشتر سعی کرده با احساسات تماشاچی بازی کند. البته فیلم پرداخت نسبتا خوبی دارد و نیجه گیری درستی هم در پایان از داستان فیلم گرفته میشود

واریس حسین یک فیلمساز انگلیسی هندی الاصلی است که ملودی اولین کار سینمایی او محسوب میشود. از این فیلمساز فیلم «از همه‌ی شما متشکریم» را در سینماهای تهران دیده‌ایم. این فیلم نیز یک اثر سینمـایی رمانتیک و احساساتی بود که سندی دینس نقش اول آنرا بازی میکرد.

ماجرای فیلم ملودی پیرامون عشق دانیل (مارک لستر) و ملودی (تریسی هاید) دور میزند. دانیل و ملودی در مدرسه‌ای تحصیل میکنند که آموزگارانی شرور و گستاخ دارد. در این مدرسه دانیل علیرغم میل و مراقبت مادرش شرورترین شاگرد کلاس «.اورنشو» گرایش پیدا میکند و.....

صحنه‌ای از فیلم ملودی

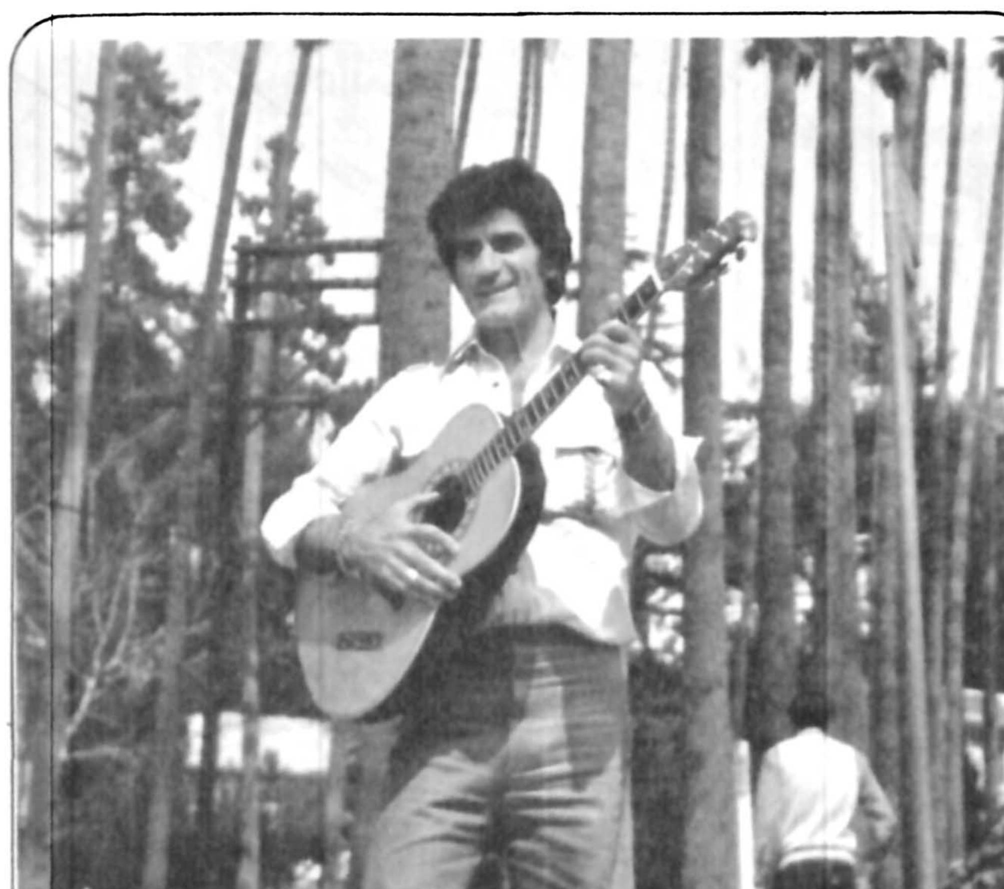

ازویگن چه‌خبر؟

اغتشاش این فضای آلوده به نیرنگ صدانه از آن گونه است که میل ماندن را در عزیزان جاری کند بلکه خوبان می رمند و هیهات که جای خالیشان هرگز پرنمیشود.

دل به دیار غریب سپردن را آن کس تاب تواند داشت که تاب قبول جفای دوستان را از کف نهاده باشد.

واینک که آوازها اینچنین دلشکن وآزار دهنده اند چگونه میتوان ویگن را در میانه داشت؟

وهم غم نبود او را دردل نداشت؟

ویگن این آواز خوان پرهنر که از پایه های استوار شکوفائی موسیقی زمان خود بود وفضای زیبای موسیقی جوان وپرتحرکی که بوسیله‌ی اوساخته شد هم اینک جولانگاه گروه هنرمند نمایان موجود است سالهاست رغبت آن ندارد که این هوای آلوده را فروکشد یادش گرامی بادومقدمش.

آوازهایش بردل ماحک شده است او میخواند:

روزی من وتوای جان همچون کبوترها
پر میکشدیم باهم دربسترپرها
پرگشاده همره مرغان خوش آواز
گه به کوهستان وگه به صحرا در پرواز
جلوه‌ی زندگی را
در چشم هم میدیدیم.....
چون به شب میرسیدیم
کنار هم می‌آرمیدیم......

تانسیمی می‌وزید
آشیانه می‌لرزید
مازبیم جان خود
برسرهم پرمیکشیدیم
اکنون از هم روگردانیم
نه من نه تو نمیدانیم
چون شد که آشناگشتیم
روز دیگر جداگشتیم

تمام فیلمهای خوب ایرانی مجددا بنمایش در می آیند

بار دیگر طبیعت بی جان

اقدام خوب سینما مولن روژ برای نمایش آثار برتر سینمای ایران که با نمایش فیلم «اسرار گنج دره جنی» ساخته «ابراهیم گلستان» آغاز شد ادامه خواهد یافت و این نوید دهنده این مسئله است که بسیاری از فیلمهای خوب ایرانی که غالبا به سبب فاصله داشتن با معیارهای بازار فیلم امکان نمایش بسیار و مداوم را نداشته‌اند این فرصت را به دست خواهند آورد تا در معرض دید تعداد بیشتری علاقه مندان سینمـای خوب فارسـی قرار بگیرند.

موفقیت‌های اخیر فیلمهای خوب ایرانی منجمله «دایره مینا» نشانگر این واقعیت است که امروزه تماشاگر ایرانی بر خلاف آنچه که بسیاری تصور میکنند به دیدن فیلمهای خوب هر چند که تهی از صحنه‌های رقص و آواز و زد و خوردهای کاذب باشند، رغبت نشان میدهد

درپی اقدام خوب سینما مولن روژ قرار است تا فیلم بعدی این سینما «طبیعت بیجان» ساخته خوب سهراب شهید ثالث فیلمساز ایرانی مقیم آلمان باشد که دومین فیلم بلند و ی پس از «یک اتفاق ساده» است. پس از آن قرار است تا نمایش فیلمهای خوب ایرانی همچنان در این سینما ادامه یابد، فیلمهایی مثل «شازده احتجاب» ساخته بهمن فرمان آرا که موفق به دریافت جایزه اول جشنـواره جهانی فیلم تهران شده، فیلـم «رگبـار» به کارگردانی بهرام بیضـایی، «خداحافـظ رفیق» نخستین ساخته امیر نادری و فیلم «تپلی» بهترین ساختـه «رضـا میرلوحی»

لازم به توضیح است که سینما مولن روژ متعلق به «گنجی زاده» است که از دست اندرکاران معتبر سینمای ایران و از وارد کنندگان قدیمی فیلم و صاحب پخش فیلم «پانوراما» میباشد. این اقدام گنجی‌زاده میتواند سرمشق خوبی باشد برای آنها که میتوانند بطرق مختلف به سینمای ایران کمـک کننـد امـا اینـکار را نمی کنند.

یک فیلم جدید برای یک سینمای جدید

فردین

سینما نیاگارا که حدود یکسال قبل طعمه حریق شد بار دیگر کار خود را آغاز خواهد کرد. نکته جالب اینکه برنامه افتتاحیه این سینما فیلم جدید محمدعلی فردین بنام «برفراز آسمانها» است که فیلم پرخرجی است و حدود سه سال صرف ساختن آن شده است. این فیلم که با وام وزارت فرهنگ و هنر و سرمایه محمدعلی فردین ساخته شده حدود سه ساعت است و از معدود فیلمهایی است که فردین در سالهای اخیر ساخته و وقت بسیاری صرف حاضر نمودن آن کرده است و بنظر می‌آید به توفیق آن امید فراوان دارد. در این فیلم که بطریقه رنگی تهیه شده فردین به اتفاق گلی زنگنه ایفاگر نقش‌های اصلی هستند.

جالب است بدانیم که با وجود اینکه این فیلم همچون فیلم «سفر سنگ» ساخته مسعود کیمیایی از بالاترین وام وزارت فرهنگ و هنر یعنی هشتصدهزار تومان استفاده کرده اما بگفته فردین حدود سه میلیون تومان خرج تهیه آن شده ست. نمایش این فیلم در سینما نیاگارا و چند سینمای دیگر تهران زمانی قطعی خواهد شد که قیمت بلیط سینماها افزایش یابد و بموقع اجرا گذارده شود. در حال حاضر فیلم «بر فراز آسمانها» آماده نمایش است ولی تا مشخص شدن قیمت بلیطها به انتظار اکران خواهد ماند.

نیکولز، رقیب جدید کاراگاه راکفورد

جمعه این هفته شاهد نمایش مجموعه‌ی جدید «نیکولـز» در تلویزیون دو خواهیم بود. این مجموعه که قرار است ساعت ۱۸ بمدت یکساعـت پخش شود سریالی است پلیسی که در آن «جیمزگارنر» نقش «نیکولز» را بازی می کند. نیکولز نیز بگونه‌ی کاراگاه راکفورد با ماجراهای بسیاری روبرو می‌شود و طبق معمول از قدرت جسمی و فکر خود برای پیروزی در این ماجراها استفاده می کند و البته همیشه هم برنده است یعنی شواهد و قرائن با توجه به روال تهیه سریالهای پلیسی امریکایی این طور حکم می کند که «نیکولز» قهرمان ماجرا همیشه برنده باشد. جیمز گارنر هنرپیشه امریکایی که زمانی در سینما شهرتی داشت. بیشتر نقش اول فیلمها را بازی می کرد بعد از اینکه این شهرت را در معرض خطر دید به بازی در سریالهای تلویزیونی پرداخت تا دوباره این شهرت را بدست آورد. «کاراگاه راکفورد» نامش را در ردیف چهره های موفق تلویزیونی قرار داد. «نیکولز» مجموعه‌ی دیگری است که بدنبـال موفقیت کاراگاه راکفورد و با بازی این هنرپیشه ساخته شده است. از مردی بنام اسلیج و فرار بزرگ بعنوان دو فیلم مشهور جیمزگارنر می توان نام برد. «باز هم پرواز می کنیم» نام قسمت اول مجموعه‌ی نیکولز است که جمعه این هفته ساعت ۱۸ پخش خواهد شد. این قسمت را «فـرانک، آر. پیرسـون» سناریسـت خوب آمـریکایی کارگردانی کرده است.

«فرانک پیرسون» چند فیلم سینمایی منجمله نبرد جاسوسان (جنگ و آئینه) و طلوع یک ستاره را نیز کارگردانی کرده است اما وی بیشتر در زمینه‌ی سناریونویسـی تبحـر دارد. فیلمنامه‌ی فیلمهای «کت بالو» فرار از زندان، حادثه آندرسن و بعد از ظهر نحس از کارهای قابل توجه اوست وی یکبار نیز بخاطر نوشتن سناریوی «فرار از زندان» (لوک خوش دست) کاندیدای جایزه‌ی اسکار شده است. این فیلم را استوارت روزنبرگ با شرکت پل نیومن و جرج کندی ساخته بود. فیلم بعد از ظهر نحس هم که بکارگردانی سیدنی لومت چندی پیش در تهران نمایش داده شد از سناریوی خوبی بر خوردار بود.

فرانک پیرسون متولد ۱۹۳۲ آمریکا است و اصولا کارش را با تنـظیم سنـاریوهای سریالهای تلویزیونی آغاز کرده است. وی نویسنده مجموعه‌ی سفر با اسلحه و سناریست و کارگردان بعضی از قسمتهای سریال شهر برهنه (در تهران اسرار شهر بزرگ) و جاده ۶۶ بوده است. مجموعه‌ی نیکولز از جدیدترین کارهای اوست. در قسمـت اول این مجموعه که با نام «باز هم پرواز می کنیم» نمایش داده خواهد شد، «جـان بک» مارگو کیدر و استـوارت مارگولین نیز بازی دارند.

ماهی سیاه کوچولو درتئاتر چهارسو

براساس قصه‌ی «ماهی سیاه کوچولو» نوشته‌ی «صمدبهرنگی» نویسنده شهیر ایرانی، منصور خلج نمایشی برای کودکان و نوجوانان تدارک دیده است که از پنجشنبه پانزدهم تیرماه در تئاتر «چهارسو» بروی صحنه آمده است. در این نمایش: فرح صادقی ناصر دوست حسینی، فرهاد آقابیگی، زهرا سلیمی، محمدخضرایی، مینا خسروی، اصغر خضرایی، امیرشمس، مهدی سوزنکار، رسول نجفیار محمدشجاعی، داریوش سمرقندی، بابک سلیمی، مصطفی خضرایی، حسین کشاورز، محمدجبرئیلی، مهدی نجاتی بازی دارند. طراح این نمایش علی سیف ناصری است باستثنای جمعه ها روزهای دیگر هفته این نمایش ساعت ۳۰ـ۱۸ شروع میشود جمعه ها ۳۰ـ۱۶ و ۱۸/۳۰ سیانس های نمایش است.

دنیای ورزش شنبه‌هامنتشر میشود

پلاستوفوم
تحویل فوری
۶۴۴۴۲۴ ـ ۶۴۴۳۱۷

هواپیمائی ملی ایران «هما»

اطلاعیه
تهران ـ نیویورک ـ تهران
باپروازهای چارتر «هما»

هواپیمائی ملی ایران «هما» در تامین رفاه حال و تسهیل مسافرت کارمندان سازمانها و خـانواده بلافصل آنان به نیویورك پـرواز های دربست «چارتر» مخصوصی را با نرخ مسافرتی خاص برای تابستان امسال ترتیب داده‌است.

بشرط پرشدن ظرفیت هواپیما نرخ دوسره مسافرت برای هـر صندلی بالغ بر ٤٦٠٠٠ ریـال خواهد بود.

این پرواز ها در اختیار سازمان های دولتی ـ ملی ـ انجمنهـا ـ باشگاهها و موسسات آموزشی قرار داده خواهد شد. تـا بـرای مسافرت کارمندان ـ اعضاءواجد شرائط و خانواده آنـان مـورد استفاده قرار گیرد.

سازمانهائیکه مایلند از پـرواز های دربست فوق‌الذکر استفـاده کنند میتوانندباقسمت پروازهای اجاره‌ای دربست (چارتر) «همـا» تماس حاصل نمایند.

(آدرس ـ خیابان پهلوی ـ توانیرو یا تلفنهای ۲۷ـ٦٨٩٠٢٦).

تکنووی
باانواع ماشین آلات صنعتی درخدمت صنایع ایران

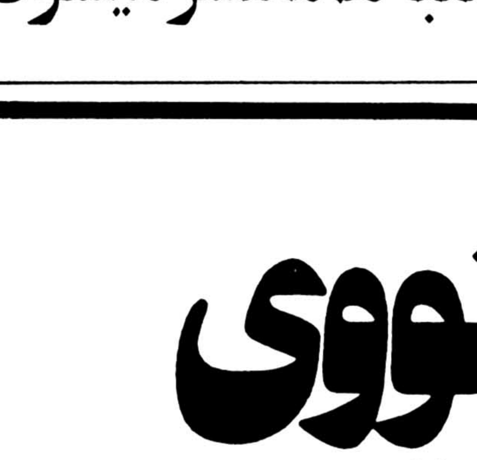

آماده تحویل
ماشین‌های تراش
ماشین‌های خم‌کن
ماشین‌های قیچی
نماینده کنسرسیوم سازندگان ماشینهای ابزار ایتالیا در ایران
نماینده فروش ماشین سازی اهواز در ایران
ازنمایشگاه دائمی شرکت صنعتی تکنووی دیدن کنید
تهران ـ میدان ۲۴ اسفند ، امیرآباد جنوبی ، خیابان پرفسـور براون شماره ۲۳ و ۲۱ ساختمان تکنووی تلفن ۹۳۳۲۲۴ـ۹۳۸۷۱۴ـ۹۲۱۷۰۲
صندوق پستی ۱۴۰۴/ ۳۱۴ تلکس ۲۱۵۳۹۵

کاشی کف ایرانا
مناسبترین پوشش برای کف سالن پذیرائی، ناهارخوری، اطاق خواب، حمام
فقط یکبار نصب میشود، احتیاج بنگهداری ندارد
لکه‌پذیر نیست، هرگز نمی سوزد و به‌آسانی تمیز و شناخته می‌شود.
نمایشگاه خیابان پهلوی مقابل پارک ساعی
فروش در کلیه نمایندگیهای ایرانا در تهران و شهرستانها

با سلیقه ها از فروشنده
اجاق گاز کادیلاک بخواهید
مرکز پخش تهران سه راه شاه تلفن ۶۴۸۹۷۴

قائم مقام شهردار در جلسه انجمن شهراعلام کرد

برچیدن پل بزرگراه شاهنشاهی حتمی است

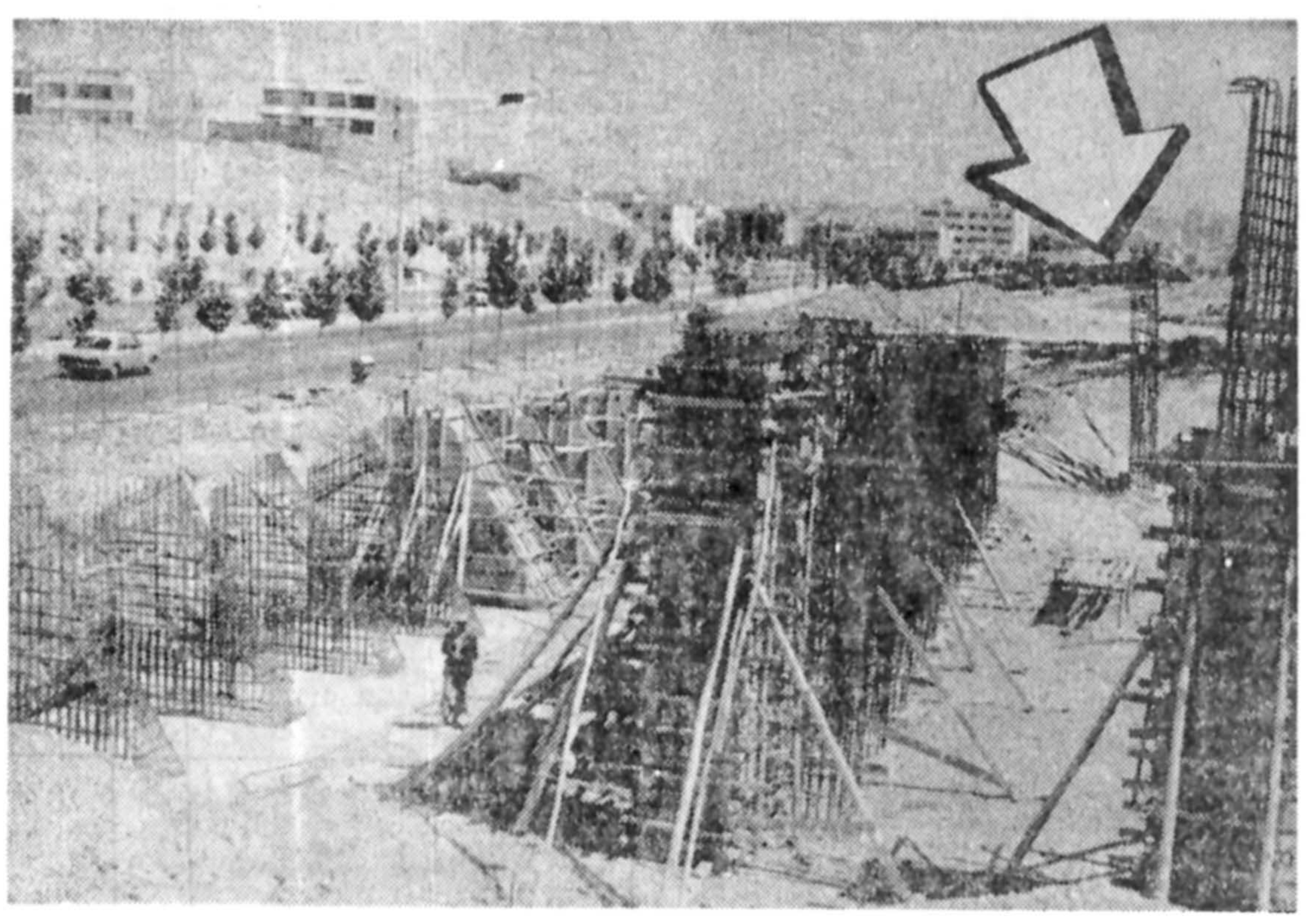

★ درحالیکه برای امتداد بزرگراه جهان کودک ساختمان یک پل عظیم(جلو عکس در دست ساختمان است) مقامات مسئول رسما اعلام کردند پل بزرگراه‌شاهنشاهی که در عکس با فلش‌نشان داده شده،برچیده خواهد شد .

با احداث و بهره برداری‌از پنج شاهراه تازه دوگل ،جهان کودك. هفتادو شش متری طرح شهرستان پهلوی ، مسیر ادامه داریوش و آپادانا ،پل بزرك بزرگراه شاهنشاهی برداشته خواهدشد، زیرا بعد از بهره برداری از این شاهراه ها، ادامه کارپل مورد بحث فایده مناسب نخواهد داشت .

این خبر را مهندس ارداقی قائم مقام شهردار پایتخت در جلسه دیشب‌انجمن شهرپایتخت که بریاست تیمسار رشید نادرخانی تشکیل شده بود ، رسما اعلام کردو در پاسخ به سئوال هفته قبل فرهنك فرهی گفت:قبل از احداث پل‌بزرگراه شاهنشاهی ، مهندسین مشاور گزارش داده بودند که پل بزرگراه باید شمالی ـ جنوبی و بطور موقت نصب شود چرا که در آنموقع فقط یك محور شرقی ـغربی یعنی محور بولوار پهلوی ، ظفر را داشتیم ولی در آینده نزدیك، پنج محورشرقی، غربی دیگر خواهیم داشت و بار ترافیك براین پنج محور . تقسیم و توزیع خواهد شد و در نتیجه بار ترافیك بزرگراه شاهنشاهی کاهش می یابد و دیگر نیازی به این پل نیست.

مهندس ارداقی سپس گفت: هزینه ساخت این پل بیش از بیست میلیون تومان و هزینه نصب آن بیش از یك میلیون و دویست هزار تومان بوده است که در صورت برداشتن‌آن شهرداری فقط از لحاظ هزینه نصب متضرر خواهد شد چو که این امکان هست که پل‌را به نقطه دیگری منتقل سازیم.

قائم مقام شهردار پایتخت اضافه کرد :

تاکنون صدها خانه‌وساختمان برای اجرای طرح های آبادانی شهر . خریداری شده اما هنوز سازمان های آب‌و برق وجوه دریافتی بابت‌انشعاب برق وآب این املاك‌رابه شهرداری‌پایتخت مسترد نکرده‌اند حال‌آنکه طبق اسناد رسمی شهرداری مالك بعدی‌این آب‌وبرق است.بارها با سازمان‌آب‌تهران‌و برق‌منطقه‌ای مکاتبه کرده‌ایم ولی تاکنون‌به ماجوابی نداده‌اند ، تا این که امروز صبح‌ازیك دیدار‌استثنائی بایکی از مقامات وزارت نیرو استفاده کردم و جریان را با او درمیان گذاشتم ، این مقام توضیح داد که قسمتی از این پولها بعنوان وام از متقاضیان احداث مسکن دریافت شده که طبق مقررات بعداز انتقال ملك به شهرداری در وجه شهرداری قابل پرداخت است ولی قسمت دیگری ازاین‌وجوه‌بعنوان‌توسعه شبکه دریافت شده که قابل پرداخت نیست .

گرانی آهن داخلی

در ابتدای جلسه دیشب خاقانی نماینده انجمن شهر ضمن نطق قبل از دستور گفت:

دولت اعلام میکند که هر وارد کننده آهن باید معادل چهل درصد آهن مورد نیازش را از تولید داخلی تامین کند ولی همین تولید داخلی بمراقب گرانتر از آهنی است که از آنطرف دنیا وارد میشود در صورتیکه هزینه‌پرداخت عوارض گمرکی و حمل‌و نقل ونظایر آن راندارد . از طرفی وزیرنیرو مرتبا میگوید که کمبود برق نداریم درحالیکه ساکنان‌تهران پارس اجبارا ازترانسفورماتور استفاده میکنند . در هیچ‌کجای دنیا حتی در شهر ها و روستا های اروپا هم نظیر ندارد که مردم از ترانسفورماتور استفاده کنند . مساله دیگر این که بعداز سال ها ،اتوبان‌کرج راازقسمت شمالی توسعه‌داده‌اند در صورتی که‌همه فشارترافیك در باند های جنوبی اتوبان‌است که روزهای تعطیل ماشین راهم جوش میاورد . وی سپس‌افزود به فرودگاه مهرآباد فقط صدو هفتاد دستگاه تاکسی اختصاص داده‌اند که غالبا نیمی از آنها هم کار نمیکنند، درصورتی که یك جمبوجت به تنهایی‌چهارصد مسافر دارد.

پروین غفاری نیز بعنوان تذکر گفت‌سازمان‌رفاه‌نابینایان نامه‌ای به وزارت فرهنك و هنر نوشته و درخواست کرده که ماهانه به هر نابینا یکصد و شصت تومان کمك کنند ،این نامه سراپا توهین به نابینایان است .

قطع قیمومیت

سپس محمد رضا تقی‌زاده گفت: انجمن های دموکراتیك بدلیل‌اعمال سلیقه های دولتی از مسیر طبیعی‌خود دورافتاده ند انجمن های شهر که میتوانسند عامل حضور مردم در تصمیم ـ گیری های شهری بشوند ،به صورت مهر لاستیکی تصمیمات شهرداران عملا انتصابی شهر هاو ظاهراانتخابی‌آنهادرآمده‌اند در موردکنفرانس‌استانداران که قرار است فردا برگزارشود و زمینه تفویض اختیارات دولت را به استانداران برای تغییر نقشه‌های جامع شهر ها عملی کنند یك سوء تفاهم بزرك‌پیش آمده که در نهایت مردم را از چاله دولت در مرکز عملا به چاه مسئولان دولتی در شهرها و استان ها خواهد انداخت . حال‌آنکه این تفویض اختیار میتواند نقطه شروع خوبی‌برای قدرت دادن و مسئولیت‌خواستن از انجمن های ملی بشود.

این معنی عدم تمرکز نیست که دولت وظایف خودرا از این دست به آن دست میدهد، زمان آن رسیده است که دولت قیمومیت خودرا بر سازمان های انتخابی مردم محدود و قطع کند. آخر کدام منطق دموکراتیك‌می گوید که فلان مامور دولتی‌غیر محلی وتازه‌به شهرستان‌رسیده صالحتر از نماینده مردم شهر برای اظهار نظر راجع‌به نقشه جامع شهر است .

سرپرست کمیته های نیکو کاری تهران

برحسب ابلاغ صادره از جانب مهندس عبدالرضا انصاری مدیر عامل سازمان شاهنشاهی خدمات اجتماعی ، ملی سپهر روزنامه‌نگار و نویسنده معروف « مشاور شهردار پایتخت » بار دیگر بسمت‌سرپرستو هم‌آهنك کننده کمیته‌های نیکوکاری تهران انتخاب گردید.

سپهر در سال اول تشکیل جنبش ملی نیکوکاری‌و هنگامی که نیابت ریاست انجمن شهر پایتخت را عهده‌دار بودمبادرت به تشکیل کمیته نیکوکاری تهران نمودو عهده‌دار ریاست کمیته بودو بعد طبق دستخط والاحضرت شاهدخت اشرف پهلوی در ردیف وابستگان افتخاری جنبش ملی نیکوکاری قرار گرفت . پس‌از پایان دوره دوم انجمن شهر ، ریاست‌کمیته تهران بمهندس عنایت بهبهانی نماینده مجلس شورای ملی واگذار گردیدو در سال‌گذشته دکتر دفتریان استاندار مرکز، کمیته نیکوکاری تهران رااداره مینمود.

بقرار اطلاع از اول مهر ماه در تمام مناطق پایتخت ، یك کمیته نیکوکاری تشکیل می‌گردد و امیدواری میرود سوابق اجتماعی سپهر و تجاربی که در این امر دارد موجب‌پیشرفت‌امور جنبش ملی نیکوکاری که مورد علاقه عموم مردم شریف وخیرخواه است بشود.

مجله
جوانان فردا
منتشر میشود

درحاشیه جلسه دیشب انجمن شهر پایتخت

میخواهند کارخانه‌دار متخلف‌راغسل تعمید بدهند

★ در پایان جلسه دیشب. یکی از خبرنگاران‌از مهندس‌ارداقی پرسید: شما میگوئید که‌در صورت برداشتن پل‌بزرگراه شاهنشاهی، فقط از جهت هزینه فونداسیون آن که ظاهرا بیش از یک میلیون ودویست هزار تومان است متضرر خواهید شد در حالیکه برداشتن این پل، مبلغی بیش از هزینه فونداسیون خرج دارد، از طرفی انتقال آن‌هم ممکن نیست چرا که هر پل بخاطر خیابان‌خاصی، طرح‌ریزی وساخته شده، همچنانکه برای این پل هم گروهی ازاروپا به‌تهران آمدندو دقیقا بزرگراه‌شاهنشاهی را مطالعه وجای نصب آنرا تعیین کردند و مشخصات پل‌هم فقط برای این خیابان مناسب است.

مهندس ارداقی پاسخ داد نزدیک به دو سال ونیم است که ازاین پل استفاده میکنیم و دستکم دوسال ونیم‌دیگر هم استفاده خواهیم کرد تا سایربزرگراه‌ها احداث شوند بنابراین وقتی که ۵ سال ترافیک این قسمت از شهررا خلوت کرده باشیم ضرر آن در حساب کلی مبلغ‌ناچیزی است. چون بایک حساب ساده در این مدت از جهت برداشتن چراغ قرمز نزدیک به‌پنجاه میلیون تومان بابت جلوگیری از تلف شدن وقت به‌مردم سود رسانده‌ایم !

● گویا تاکنون همه اعضای گروه کارگر انجمن شهر (باستثنای یکی از آنها) وابستگی خود را به جناح سازنده حزب اعلام کرده‌اند. سوای این‌اعلام وابستگی، هفت نفر اعضای جناح پیشرو نیز بهمراه رئیس انجمن بعضویت جناح سازنده درآمده‌اند. اما اعضای جناح سازنده معتقد بودند که تعداد آنها به‌هفده نفر رسیده است ظاهرا دو سه نفر از گروه اصناف هم به آنها پیوسته‌اند.

یکی دونفر دیگر هم در تلاش هستند که باقیمانده گروه اصناف را در جناح تازه حزب (جناح نهاوندی) گرد آورند.

★ دیشب سروصدای قاسم مستعلی در مورد یک پرونده ساختمانی درآمده بود. میگفت: هفته گذشته پرونده‌ای را به کمیسیون ماده ۱۰۰ فرستاده‌اند. اما اوراق این پرونده نشان میدهد که از آغاز کار تاپایان این‌ساختمان که مربوط به یک کارخانه کنسروسازی است، ماموران شهرداری مرتبا گزارش داده‌اند که کارخانه کنسروسازی شرق بدون پروانه ساخته میشود اما شهرداری منطقه آنقدر در مقابل این گزارش‌ها سکوت کرده‌تاساختمان‌تمام شده وحالا برای آنکه صاحب کارخانه را «غسل تعمید» بدهند پرونده را به کمیسیون ماده ۱۰۰ فرستاده‌اند،چرا که حالا مشمول عفو قرار میگیرد

● قاسم مستعلی خطاب به قائم مقام شهردار گفت : چند روز قبل ماموران شهرداری گزارشی را در کمیسیون قطع اشجار مطرح کردند تا ظاهرا اجازه بگیرند که ده‌اصله درخت روبروی سازمان رفاه نابینایان را قطع کنند ،اما وقتی که برای بازرسی به آنجا رفتیم دیدیم از مدتهاقبل درختها را قطع کرده‌اند وحالا میخواهند از مااجازه‌قطع آنرا دریافت کنند! بعد خطاب به مهندس ارداقی گفت: «ما مخالف نیستیم که عکس وتفصیلات شمامرتبا درجراید ورادیو و تلویزیون منعکس شود، اما جواب این نارسایی‌ها را چه میدهید؟».

★محمدعلومی نامه‌ای خطاب به شهردار پایتخت نوشته بود بااین مضمون که «جلوگیری از کار دفترخانه‌ها صرفا به عهده دادگاه انتظامی سردفتران است در صورتیکه شما دفترخانه‌ها را تهدید کرده‌اید که اگر در جهت تنظیم‌اسناد اجاره خانه‌های خالی باشهرداری همکاری نکنند از ادامه کار آنها جلوگیری خواهیدکرد. این برخلاف قانون‌است ودرخواست میکنم که موضوع را تکذیب کنید».

«ار ـ سرویس» درخدمت شما

شرکت هواپیمائی«ار ـسرویس»مفتخراست که با الهام از نیات عالیقدرشاهنشاه آریامهر، برنامه‌وسیعی برای‌پروازهای داخلی ومنطقه‌یی تدارک بیند،

«ار ـ سرویس» با تحویل یکی از دو فروند هواپیمای جت‌بوئینگ ۷۲۷ مدل ۱۰۰که هفته گذشته انجام گرفت، آمادگی کامل برای انجام پروازهای عادی و «چارتر» خواهد داشت.
« ار ـ سرویس» بزودی برنامه‌های‌پروازی‌خودرا باطلاع عموم خواهد رساند.
تلفن های‌شرکت«ار ـسرویس» باین‌شرح است:
تهران: ۶۶۵۱۳۵ـ۹۶۶۶۳۶
آبادان: ۳۰۳۶۹ـ۳۲۲۹۷ـ۳۰۳۸۳

در شهرستانها

استاندار فارس اعلام کرد :

کشتار درجاده‌های فارس یک افسانه است

★ فرمانده ژاندارمری فارس :در پرونده گودرزی نه نشانی از جنایت‌است نه‌اعتراف به‌قتل!

کیفیت واقعی و اساس ماجرای کشتار اعضای باند «جکی» در جاده های جنوبی کشور ،بویژه‌جاده های‌استان فارس در جلسه‌یی باحضور استاندار فارس و جمعی از مقامات انتظامی وقضائی‌مورد بحث‌و گفتگو قرار گرفت .

در پی‌چاپ مطالبی مربوط به آدمکشی بیرحمانه اعضای یک باند در جاده ها، طی چند روز اخیر موجی از دلهره‌و نگرانی بین خانواده ها ایجاد شد .

گزارش ها و مطالب چاپ شده حاکی‌ازآن‌بود که‌اعضای باند «جکی»، متشکل از چندمرد و یک زن ، طی مدت کوتاهی ۱۵ راننده را در جاده ها‌کشته و پول و اتومبیلشان را به سرقت برده‌اند .

بعد از ظهر دیروز برای بررسی دقیق ماجرا و اعلام صحت و سقم آن جلسه‌ای‌با حضور دکتر آزمون استاندار فارس ناظری رئیس کل دادگستری های استان فارس وبنادر ، قندهاریان مدیر کل اطلاعات و جهانگردی فارس، تیمسار سرلشکر امیر حسینی فرمانده ژاندارمری منطقه‌فارس امانی دادستان‌شیراز ،منوچهر تیموری بازپرس شعبه یک دادسرای شیراز، رئیس خبرگزاری پارس ، نمایندگان مطبوعات ورادیو و تلویزیون در کاخ استانداری فارس تشکیل شد .

وحدت، اضطراب وکابوس

درآغاز این‌جلسه‌دکتر آزمون استاندار فارس اظهار داشت: ـطوری که میدانید طی چند روز اخیر مطالبی عاری از حقیقت در مورد مهاجمان‌جاده های فارس منتشر شده که بنا باظهار کلیه مسئولین ، کذب محض است .

انتشار این مطالب متاسفانه تشویش خاطر شدید مردم‌را فراهم کرده و از سراسرکشور با تلفن در این زمینه از من توضیح میخواهند حتی هنگام استراحت‌درمنزل بایدبه پرسش های دوستان و مردم پاسخ بگویم و این‌موجب کمال‌تاسف است .

البته مسئولینی که درجلسه حضور دارند بی‌پایه بودن‌این شایعات را تشریح خواهند کرد .

موجب شگفتی است،جریانی که آنهم نه به اینصورت بلکه بسیار عادی در حدود یکسال ونیم پیش رخ داده و هنوز به مراحل نهایی تحقیق‌و اثبات نیز نرسیده است باین صورت منتشر شود .

من به‌عنوان استاندارفارس که ناظر بر کلیه جریانات‌استان هستم ، این مطالب را صد در صد تکذیب میکنم و ازدوستان مطبوعاتی خود انتظار دارم آنرا درروزنامه‌هایشان‌منعکس کنند .

استاندار فارس در قسمت دیگری از سخنان خود گفت: **بنا به گزارش های موجود حتی یک فقره قتل یا آدم‌ربائی طی یک سال گذشته در جاده های فارس رخ نداده است.**

در این مورد بخصوص‌نیز تنها یک فقره قتل حدود یک سال و نیم پیش، در جاده های این استان اتفاق افتاد که‌هنوز مسجل نشده است ارتباطی‌با افسانه موجود داشته باشد.

من در اینجا صریحا ورسما اعلام میکنم ایجاد باندو گروه و فعالیت اعضای آن درزمینه آدم کشی در فارس عاری از حقیقت است‌و هیچگونه قتلی بوسیله گروه یابندی درجاده های فارس رخ نداده است.

تیمسارسرلشگر امیرحسینی فرمانده ژاندارمری فارس‌در پایان سخنان استاندار اظهار داشت :

ـ حدود یکسال و نیم پیش از دادسرای بندرعباس به ما اعلام شد شخصی‌بنام گودرزی که در آن دادسرا پرونده‌ای دارد به شیراز فرار کرده است . ما مشخصات این شخص را دراختیار پاسگاههای ژاندارمری فارس قرار دادیم و دستور دستگیری وی را صادر کردیم .

در تاریخ بیست و هشتم بهمن ماه گذشته توسط ماموران پاسگاه ژاندارمری «منصورآباد» شیرازشخصی بنام گودرزی به اتهام جعل گواهینامه دستگیر و پس‌از تکمیل پرونده تحویل‌دادگاه «لار» شد.

چند روز بعد دادسرای بندرعباس اطلاع داد که این شخص‌باسپردن ضمانت آزاد شده است و باید مجددا دستگیر شود.

در همین شرایط شخصی بنام حسن‌زاده از اهالی جهرم به فرمانده ژاندارمری جهرم مراجعه کرد و اظهار داشت :

ـ شخصی بنام گودرزی که از دوستانم میباشددختر یازده ساله‌ای را بمن‌سپرده و با یک اتومبیل «گالانت» بمنظور خرید لوازم یدکی اتومبیل به شیراز رفته‌است.

پس از دریافت گزارش فرمانده گروهان ژاندارمری جهرم دستور دستگیری گودرزی به کلیه پاسگاه‌های ژاندارمری و واحدهای پلیس راه استان فارس داده شد.

سرانجام در تاریخ سوم اسفند ماه سال‌پیش ماموران پاسگاه «قطب‌آباد» اتومبیل «گالانت»گودرزی‌را شناسائی کردند.

هنگام دستگیری گودرزی دو زن در اتومبیل وی بودند که یکی همسرش معصومه دستمردی بود .

گودرزی‌از طریق پاسگاه ژاندارمری جهرم با مدارک جمع‌آوری شده به‌دادسرای بندرعباس اعزام شد و دادسرای بندرعباس نیز در تاریخ اول فروردین ماه امسال شخص مذکور را تحویل‌دادسرای شیرازداد.

تمام محتویات پرونده «گودرزی» همین چیزی‌است که عنوان شد .

در این پرونده نه نشانی از جسد است و نه‌اعتراف به قتلی .

البته جسدی در جنگل های «فسا» پیدا شده بودکه تحقیقات‌نشان‌داد به‌هیچوجه بااین جریانات و دستگیری گودرز ی‌ارتباط ندارد .

فرمانده ژاندارمری فارس افزود :

من به هیچوجه مطلبی در مورد آدم‌ربائی ، فروش زنان و به فحشاء کشاندن آنان عنوان‌نکرده‌ام و اصولا چنین مواردی در پرونده «گودرزی» وجود ندارد . در همین جلسه با قاطعیت اعلام می‌کنم کلیه مطالبی که از قول من عنوان شده است کذب محض میباشد.

ناظری رئیس کل دادگستری های‌استان فارس نیز ضمن‌تائید سخنان‌فرمانده ژاندارمری‌اظهار داشت:

ـ من‌راجع‌به پرونده چیزی نمی‌گویم چراکه این پرونده‌در مرحله تحقیق و رسیدگی‌است و هنوز هیچیک از مواردجمع آوری شده در آن به اثبات نرسیده است.

روزانه حدود ٦ هزار نفر به دادسرای شیراز مراجعه‌می کنند.آیا همگی اینها متهمند و آیااتهامی جرم واقعی‌است؟ من صریحا اعلام می کنم مطالب منتشره صددرصد عاری از حقیقت است.

اصل خبر چیز دیگری است و دادگستری به لحاظ وظایف، کمدارد اقداماتی بشرح زیر در اینمورد انجام داده است:

۱ـ نامه‌ای از طرف آقای تیموری بازپرس پرونده به دادستان‌شیراز نوشته شده که در آن مطالب مندرج در یکی‌از روزنامه ها تکذیب شده‌است.

علاوه براین ، بازپرس‌تقاضای تعقیب خبرنگار مربوطه رانیز کرده‌که‌دراینمورد نیزپرونده‌ای تشکیل‌و به دادیاری ارسال‌شده است.

۲ـ آقای امانی دادستان شیراز تکذیب نامه‌ای به روزنامه‌ای که مطالب خیالی مربوط به جنایات اعضای باند جکی در جاده های فارس را چاپ کرده ارسال داشته و رونوشت آنرا نیز به مقامات مربوطه تسلیم کرده است.

گزارشی هم در اینمورد به جناب‌استاندار فارس داده‌شده است.

بهر صورت آنچه راکه می توان باصراحت‌و قطعیت اعلام کرداین است که اخبار منتشره بااواقعیات مغایرت دارد و تا زمانی که پرونده‌ای مراحل تحقیقی خود راطی نکرده و رای نهایی در مورد آن صادر نشده است از نظر دادگستری هیچ‌مطلبی‌و هیچ اظهار نظری قطعیت ندارد .

ناظری افزود:

ـ دادستان‌شیراز و بازپرس دادسرا با هیچکس در مورد این پرونده صحبتی نکرده‌اند ومطالبی که از قول معصومه دستمردی‌عنوان‌شده‌کاملا خلاف واقع است.

معصومه‌دستمردی از لحظه دستگیری تابحال کلامی به‌زبان نرانده‌است چون لال می باشد وقادر به تکلم نیست تنها با دستهای خود اشاره میکند.

منوچهر تیموری بازپرس شعبه اول دادسرای شیرازنیز دراین زمینه توضیح داد:

ـ همانطور که ریاست کل دادگستری های استان اظهار داشت پرونده در مرحله‌تحقیق ورسیدگی است و هنوز مسئله‌یی اثبات نشده است تا بتوان‌آنرا خبر قطعی تلقی‌کرد.

زنی ۳ قلوزائید

تبریز ـ خبرنگار اطلاعات

یك زن ۳۵ ساله سرابی در هشتمین زایمان خود ، ۳ پسر ۳قلو بدنیا آورد.

این زن که گلی محرم‌زاده نام دارد دیروز در پی احساس درد زایمان به بیمارستان شیرو خورشید سرخ سراب انتقال یافت‌و ۳ نوزاد۳قلوکه همگی سالم هستند بدنیا آورد .

گلی اهلو ساکن روستای «کلاندر » سراب است و در زایمان های قبلی نیز ۳ پسر و ٤ دختر سالم بدنیا آورده‌است. همسر این زن به کشاورزی اشتغال دارد.

سمینار مسئولان کارگزینی

بندر پهلوی ـ مسئولان کارگزینی آموزش و پرورش ۵ استان در یک سمینار شرکت کردند .

سمینار مسئولان کارگزینی مناطق آموزش و پرورش استان های مرکزی ، خراسان، سمنان ، مازندران و گیلان‌در دانشسرایمقدماتی دختران بندر پهلوی و با حضور مدیر کل آموزش و پرورش گیلان‌آغاز بکار کرد.

در این سمینار که تا روز ۲۹ تیر ادامه خواهد داشت ۱۰۵ نفر شرکت دارند .

بخشدار جدید «ازنا»

ازنا ـ در پی انتقال حسین دولتی بخشدار «ازنا» و بخش «چاپلق» نورانی بسمت‌بخشدار جدید این مناطق انتخاب و مشغول کار شد .

حمله ٦ مردمسلح به‌یک‌بانک درگرگان

گرگان ـخبرنگار اطلاعات

٦ مرد مسلح موجودی بانك « ایرانشهر » شعبه خیابان «پهلوی » گرگان را بسرقت بردند.

سارقین که هیچ رد پائی از خود برجای نگذاشته‌اند حدود ساعت ۱۳ و ٤٥ دقیقه بعد از ظهر دیروز وارد بانك ایرانشهر « شعبه پهلوی » گرگان شدند آنها ابتدا با تهدید اسلحه ، کارکنان بانك را در محل آبدارخانه بانك زندانی کردند و سپس باقطع سیمهای برق ، تلفن و زنك خطر ارتباط بانك رابا بیرون قطع کردند. گفته میشود سارقین بیش‌از ۵۰هزار ریال از موجودی بانك رابسرقت برده‌اند.

۱۵ دقیقه قبل‌از ورودسارقین به بانك . حدود ۲۰ میلیون‌ریال از موجودی آن به بانك ملی گرگان انتقال یافته بود .

نحوه سرقت بگونه‌ای طرح ریزی شده بود که هیچیك از رهگذرانی که از مقابل بانك میگذشتند به سارقین ظنین نشدند . هنگامی که موجودی بانك ایرانشهر بسرقت رفت ، خیابان پهلوی یکی از پررفت‌و آمدترین ساعات خودرا پشت سر میگذاشت .

با احداث کارخانه سیمان دررضائیه

کمبود سیمان درغرب کشور ازبین میرود

رضائیه ـ خبرنگار اطلاعات

یک کارخانه تولید سیمان‌با ظرفیت روزانه ۲٤۰۰ تن در «رشکان» رضائیه احداث می شود.

قرارداد خرید ماشین آلات این کارخانه بمبلغ ۱۸۰میلیون تومان بین مدیر عامل کارخانه سیمان رضائیه و یک شرکت دانمارکی منعقد شد و کارهای اجرائی آن نیز بزودی در «رشکان» ـرضائیه آغاز می شود. مطلعین ادعا کردند با بهره برداری از این کارخانه، کمبود سیمان در غرب کشور برطرف خواهد شد .

کوهنوردان امریکائی درکلاردشت

کلاردشت ـ ٦ کوهنورد امریکائی بمنظور صعود به‌قله «تخت سلیمان» وارد کلاردشت شدند .

سرپرستی کوهنوردان را خانم «کلورت پطروسیان» به عهده دارد و رسول نقوی راهنمای گروه میباشد.اعضای این گروه که ۲ زن و ٤ مرد هستند پس از صعود به قله ٤٦٦٥ متری «تخت سلیمان»،از طریق کلاردشت به تهران مراجعت خواهند کرد .

دررضائیه‌نان‌فروشی شبانه‌روزی دایر شد

رضائیه ـ خبرنگار اطلاعات

بمنظور تامین رفاه‌و آسایش مردم رضائیه در این شهر نان فروشی شبانه روزی دایرشد.

اتاق اصناف رضائیه برای اینکه مسافران و مردم‌رضائیه در ساعات تعطیل ، از نظر تهیه نان در مضیقه نباشند، در خیابان «جی‌چسب» و میدان پهلوی این شهر دو چادرـ فروش نان برپا کرد که بطور شبانه روزی دایر خواهند بود.

اتاق اصنافرضائیه همچنین مقررکرد که پنج نانوایی این شهر روزها تا ساعت‌یازده‌صبح پخت داشته باشند و شب ها همراه با اغذیه فروشی ها چلوکبابی ها و کافه قنادی‌ها ساعت ۹ باز باشند صبح روز جمعه نیز تا ظهر به پخت نان بپردازند . دیگر اصنافرضائیه شب ها قبل از ساعت ۹تعطیل میکنند و صبح روز های‌جمعه نیز تعطیل هستند .

در یک حادثه شدید رانندگی ۲ مأمور کلانتری کشته شدند

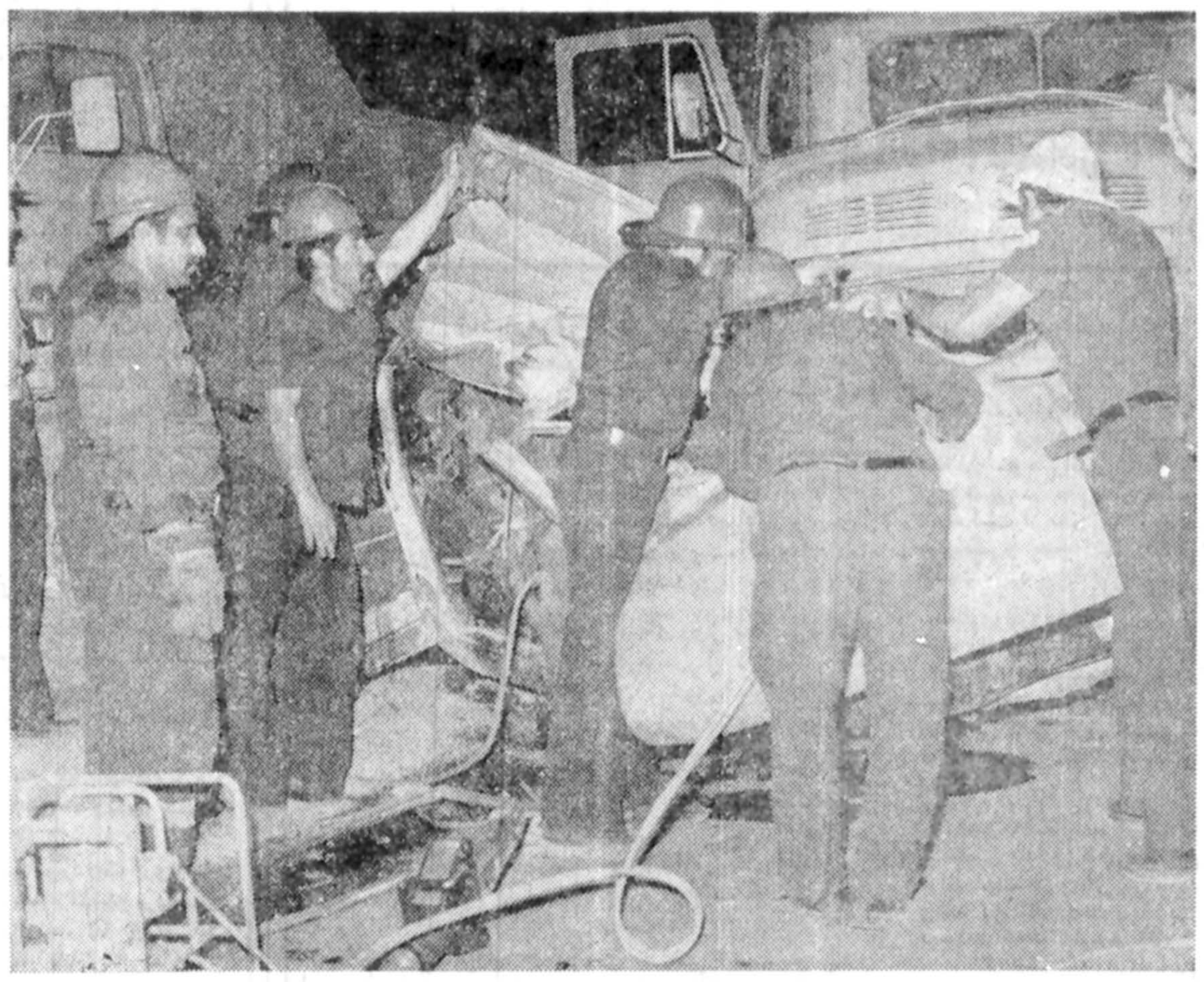

تلاش ماموران برای بیرون‌کشیدن اجساد از لای آهن‌پاره‌های اتومبیل‌سواری

در برخورد شدید یک کامیون و یک سواری که در جاده‌قدیم کرج مقابل شرکت زیمنس روی داد ۲ نفر سرنشین سواری‌که از ماموران کلانتری بودند کشته شدند.

شدت حادثه به حدی بودکه اتومبیل سواری به‌آهن پاره‌ای تبدیل واجساد سرنشینان به سختی توسط ماموین امداد آتش نشانی از میان آهن‌پاره‌ها بیرون کشیده شد.

این حادثه‌ساعت ۳۰ر۴بامداد امروز در جاده قدیم کرج‌واقع در سرآسیاب مهرآباد بین کامیون شماره ۸۸۱۶۳ تهران ـ ۱۶ بهرانندگی عیسی نوروزی ۲۸ ساله که از غرب به شرق‌در حرکت بود و اتومبیل سواری ۱۳۶۷۸ تهران‌ـ ب به رانندگی حسن زندی ۳۵ ساله روی داد. در این حادثه راننده‌و سرنشین دیگر سواری بهنام کاظم شفیعی ۲۵ ساله که هردو از ماموران کلانتری ناحیه ۱۹ بودندو پس از پایان خدمت بهکلانتری مراجعت میکردند در دم کشته شدند. شدت حادثه‌به حدی‌بود که کامیون اتومبیل سواری را مسافت زیادی با خود بهجلو برد و آنرا بصورت آهن پاره درآورد.

در این مورد پرونده‌ای از طرف ماموران کلانتری ناحیه ۱۹ تشکیل شد وبه دادسرای تهران گزارش گردید . اجساد نیز جهت تعیین علت مرگ به پزشکی قانونی منتقل شد. علت‌حادثه‌از طرف‌کارشناسان تحت رسیدگی است ولی گفته میشود سرعت بیش از حد کامیون ممکن است این حادثه را بوجود آورده باشد.

فوت شدگان

طی ۴۸ ساعت گذشته افراد زیر در حوادث گوناگون درگذشتند .

یونس بدخشان قادری۵۴ ساله ، امراله کاظمی ۷۰ ساله ، پناهبرخدا سلطانی ۲۹ ساله ، شعبان اعمی ۳۸ ساله ، احمدی گرجی ۷۳ ساله ، سید محمد معصومی ۶۱ ساله ، علی قاسمی ۴۷ ساله ، محمود امینی صمغ‌آبادی ۵۱ ساله ، ثریا معدنی‌پور ۴۸ ساله ، جعفر ابوطالب ۶۰ ساله، ابراهیم پاسبانیان ۷۲ ساله،منوچهر کوهستانی ۳۵ ساله ، علی حاج‌زاده ۸۲ ساله ، سید مهدی میراحمدی ۲۰ ساله، غلامرضا کلانتری ۱۹ ساله، جمشید کیاشمسکی ۳۴ساله، حسین‌الوندغیاثوند ۱۹ساله، کریم کاظمیان ۳۵ ساله،رضا کربلائی‌عمر ۳۷ ساله به‌علت شکستگی جمجمه‌وخونریزی داخلی .

محبوبه کولی ۱ ساله ، مریم نظرحسن‌زاده ۴۶ساله، حسن جعفری ۱ ساله بعلت سوختگی .

حسن قیامی ۵ ساله ، حسین قیامی ۵ر۱ ساله ، فاطمه قیامی ۷ ساله، فرشته جوانبخت ۵ ساله به علت خفگی (نرسیدن هوا به ریه در اثر محبوس شدن در یخچال که خبرآن‌دراطلاعات بهچاپ رسید) فرهاد سمیعی ۱ ساله، غلامحسین‌اصغریان ۲۵ ساله خفگی در آب .

محمود جلیلوند ۲۳ ساله خفگی با طناب‌و زهراعلائی ۴۰ ساله در اثر برق‌گرفتگی

سعید یگانه محکوم شد

همسر سعید یگانه برائت یافت و یدالله اکبرشاهی به ۲سال زندان محکومیت یافت

از چپ به‌راست: سعیدیگانه، فریده خان شقاقی و یدالله اکبر شاهی هنگام‌استماع رای‌دادگاه.

سعید یگانه وکیل پیشین دادگستری که باتهام جعل و معامله ساختگی محاکمه شد ، به ۸سال حبس جنائی درجه۲ وپرداخت ۷ میلیون تومان ضرر وزیان به‌شاکی خصوصی محکومیت یافت .

سعید یگانه باتفاق همسرش فریده خان شقاقی و شخصی بنام یدالله اکبر شاهی متهم بودند که باتبانی‌یکدیگر وترتیب معاملات ساختگی ۵۰۰ میلیون تومان از بانوزینت شبیر (مادر زن یگانه) کلاهبرداری کرده‌اند.

پرونده اتهامی زن و شوهر پس از طی مراحل قانونی از روز ۲۷ خرداد ماه گذشته در شعبه پنجم دادگاه عالی جنائی بریاست جهانگیز حسن خانی مورد رسیدگی قرار گرفت و سرانجام پس‌از ۱۷ جلسه دادرسی ساعت ۶و۳۰ دقیقه بعد ازظهر دیروز قضات‌دادگاه سعید یگانه را باتهام جعل قولنامه وجعل رای داوری به دوبار ۸ سال‌حبس جنائی‌درجه ۲ واز لحاظ معاملات مال‌غیر واستفاده از اسناد مجعول به چهار بار ٤ سال حبس جنائی درجه ۲ و پرداخت ۷ میلیون تومان ضرر و زیان به شاکی خصوصی محکوم کردند که در صورت قطعیت‌رای اشدمجازات یعنی ۸ سال حبس برای وی قابل اجرا است .

یدالله اکبرشاهی نیزازلحاظ تنظیم صلح‌نامه رسمی و انتقال مال غیر به دوسال حبس‌جنائی درجه ۲ و پرداخت ۵۰ هزار تومان بابت خسارت به شاکی خصوصی محکوم شد، فریده خان شقاقی همسر سعید یگانه از اتهامات انتسابی تبرئه شد.

هروئین فروش با سابقه دستگیر شد

مامورین مبارزه با موادمخدر شهربانی مطلع شدندکه‌شخصی بنام فرهنگ ملك محمدی درامر خرید و فروش و توزیع مواد مخدر فعالیت‌دارد. مامورین در ظاهر خریدارپوی مراجعه‌نمودند و بسته‌ای محتوی ۵۰ گرم هروئین از وی خریداری‌کردند و قرار شد در محل‌مخصوصی ، هروئین به‌خریداران «مامورین» تحویل داده شود .

فروشنده پس‌از تحویل‌هروئین متوجه شدکه تحت تعقیب مامورین است ، بهمین لحاظ در مقام فرار برآمد و در نتیجه تعقیب بین وی‌ومامورین‌درگیری ایجاد شدو بالاخره دستگیر گردید . وی باپرونده امر و هروئین مکشوفه‌به مراجع‌قضائی معرفی گردید.

۵ خریدار وفروشنده هروئین دستگیر شدند

ماموران اداره مبارزه باموادمخدر طی چند روز گذشته ۵ نفر از دست اندرکاران خریدو فروش مواد مخدر را درنقاط مختلف تهران شناسائی و دستگیر کردند . اسامی و مشخصات دستگیر شدگان و میزان مواد مخدر مکشوفه بشرح زیر است :

از راست‌بچپ :حمیدوطن خواه ۳۲ ساله ، ۹۵ سانتی گرم هروئین ـ عباس قرمباغی ۲۶ ساله ـ نادر کابودایی ۳۹ ساله ، ۲۵ سانتی‌گرم هروئین‌ـ حسن نسیم بیلان کوهی ۳۰ ساله ، ٤ گرم تریاک ـ حمید کرمی ۲۱ ساله ۵۰ سانتی‌گرم هروئین .

روشندلی در تصادف باکمپرسی جانسپرد

شعبان اعمی

مرد روشندلی با کمپرسی تصادف کرد و کشته شد .

روز گذشته تلفنی به مامورین کلانتری ۱۴اطلاع دادهشد که شخص‌روشندلی بنام «شعبان اعمی» ۳۸ساله در جاده خاوران منتظر سرویس اداری خود بود با کمپرسی شماره ۱۲۸۲۶ تهران ـ ج برانندگی محمد جعفری برخورد کرد .

مصدوم توسط اتومبیل های عبوری به بیمارستان سینا انتقال داده شد اما معالجات در مورد وی‌موثر واقع نشد و در نتیجه فوت شد .

مامورین به محل رفتندو راننده کمپرسی را دستگیر کردند و جسد متوفی را برای تعیین علت مرگ به اداره پزشکی قانونی انتقال دادند .

اقوام متوفی به‌خبرنگار ما گفتند : وی روز گذشته عازم محل کار خود بود که با کمپرسی برخورد کرد . متوفی دارای همسر و دو فرزند بود و شغل وی سازنده چوب لباسی‌درمرکز شماره یک سازمان نابینایان بود.

دیروز به چند نفر روشندلان از طرف مدیر داخلی سازمان نابینایان ماموریت داده شد که برای تحقیق درباره چگونگی این حادثه به محل مورد نظر اعزام شوند .

زن‌وشوهر قبل‌ازسفر،در تصادف باتاکسی کشته‌شدند

یک راننده تاکسی پس‌از زیر گرفتن یک زن وشوهر از محل حادثه متواری شد.

روز گذشته یک زن و شوهر که برای مسافرت عازم گاراژ بودند در خیابان قزوین با یک‌تاکسی‌برخورد کردند و راننده تاکسی از خلوتی خیابان استفاده کرد و از محل حادثه گریخت .

بعد از مدتی مصدومین توسط اتومبیل های‌عبوری به بیمارستان سینا انتقال داده شدند ، اما معالجات در مورد آنها موثر واقع نشد و در نتیجه هردو درگذشتند .

خانواده مقتولین به خبرنگار ما گفتند : این زن و شوهر بنام «محمود امینی صمغ‌آبادی» و «ثریا معدنی‌پور» نام داشتند . زن و شوهر صبح روز گذشته به قصد مسافرت به شهر قزوین عازم گاراژ شدندولی در خیابان‌قزوین‌بایک‌تاکسی تصادف کردند که منجر به مرگ آندو شد .

خانواده مقتولین ادامه دادند : این زن و شوهر٤ فرزند داشتند که سنشان‌بین ٤ تا ۱۲ سال می‌باشد .

مامورین با مشخصاتی که از راننده فراری بدست آورده‌اند در تعقیب وی می باشند .

جوانی خودرا حلق آویز کرد

روز گذشته جوانی بنام «محمود جلیلوند» به علت نامعلومی خود را با طناب نایلونی به تیر چراغ برق، واقع در جاده آرامگاه‌پشت تعمیرگاه داریوش به دار آویخت .

مامورین پاسگاه‌ژاندارمری شهرری به محل حادثه رفتند و پس‌از تحقیقات‌قطعه مقوایی را که در روی آن آدرس منزل مقتول به‌نشانی تهران ، بیست‌متری‌منصوری منزل جلیلوند نوشته شده بود یافتند .

مامورین جسد متوفی را برای تعیین علت مرگ به اداره پزشکی قانونی انتقال دادند

پدر مقتول دیروز به خبرنگار ما گفت : مقتول‌از دوران کودکی به بیماری عصبی دچار بود تا اینکه یکسال پیش این بیماری قوت یافت و کارش‌به‌جنون کشید . چندبار او را در بیمارستانهای مختلف بستری کردیم ، اما او هربار بعد از مدتی فرار کرد .

همچنین پدر مقتول‌ادامه داد : مقتول در حدود ۶ ماه در نظام وظیفه خدمت کرد ولی هفته گذشته‌ازآنجا هم فرار کرد تا اینکه شب پنجشنبه با خانواده خود خداحافظی کرد و از خانه خارج شد . ما فکر کردیمکه با دوستانش قصد مسافرت دارد اما روز جمعه‌مامورین به خانه ما آمدند و قضیه خودکشی مقتول را شرح دادند .

تحقیقات درباره این‌حادثه از طرف مامورین انتظامی ادامه دارد .

دستگیری ٤ قاچاقچی

همدان ـ خبرنگار اطلاعات

از چهار قاچاقچی در همدان ۲۰۸ گرم هروئین بدست آمد . عبدالحسین سوری ، خیراله مرادی ، مختار قویدل و نوروز نجومی هنگامیکه با خود هروئین حمل می‌کردند توسط ماموران تعقیب و دستگیر شدند .

در بازرسی بدنی از این چهار تن ۲۰۸ گرم هروئین خالص بدست آمد .

اینعده باتهام قاچاق و حمل مواد مخدر توسط ماموران مبارزه با مواد مخدر شهربانی‌همدان‌تحویل دادسرا شدند .

گمشده

پیرمردی باسن ۸۵ سال قد۱۶۵ پیراهن‌زردو قهوه‌ای شلوار قهوه‌ای و کت طوسی بادمپائی از روز جمعه بعدازظهر در حوالی خیابان نصرت غربی گم شده کسانی که از نامبرده اطلاعی دارند به آدرس نصرت غربی بعداز چهار راه جمشید ، کوچه فرشچی شماره ۹و۱۱ و یا باتلفن ۹۳۵۱۶۰ تماس‌حاصل فرمایند.

آـ۹۲۲۵

گمشده

بعلت مفقود شدن دو فقره چك بشماره های ۲۳۵۵۹۴ ـ ۳۰ر۳۶۹ر۳۶ بمبلغ دویست هزار ریال بحواله‌کرد آقای احمد جهانی و چك ۷۴۰۹۴۳ به‌مبلغ ۶۳۱۳۵ ریال بحواله کرد آقای حسین ذوالفقاری مربوط به‌بانك بازرگانی شعبه بازار جاری ۱۶۴۱ بنام ابوالقاسم ثناگو مفقود شده از درجه اعتبارساقط است .

آـ۴۴۶۵

قدردانی

بدین‌وسیله از کوشش و زحمات بی‌شائبه کارکنان مدرسه راهنمائی خواجه عبدالله مخصوصا سرکارخانم هما نهاندست مدیرمحترم مدرسه که درراه تعلیم و تربیت فرزندانمان متحمل گردیده‌اند سپاسگزاری مینمائیم وازمقامات محترم وزارت آموزش وپرورش انتظار تشویق این‌مدیر فداکار راداریم.

انجمن خانه‌ومدرسه راهنمائی‌خواجه عبدالله

آگهی رسمی انجمن وارد کنندگان فیلم

مجمع عمومی فوق‌العاده انجمن واردکنندگان فیلم برابر مندرجات بنیاد نامه، ساعت ۵ بعدازظهر روز دوشنبه نهم مرداد سال ۲۵۳۷ در محل انجمن واقع در خیابان تخت طاوس، خیابان جم خیابان غفاری شماره ۸۸ تشکیل میگردد .

دستور جلسه بشرح زیر خواهدبود:

۱ـ استماع گزارش هیئت‌مدیره در باره همبستگی با انجمن سینما داران‌واقداماتی که تواما نسبت به ازدیاد بهاء بلیط سینمابعمل آمده .

۲ـ تعیین خط مشی آتیه انجمن درجهت حفظ منافع‌اعضاء وتایید واجرای طرحهای انجمن ورفع مشکلات موجود اعضاء .

از کلیه اعضاء خواهشمند است درراس ساعت مقررجهت شرکت در مجمع عمومی فوق‌العاده به‌محل انجمن تشریف بیاورند.

رئیس هیئت مرکزی انجمن وارد کنندگان فیلم ـمهندس سیف‌الدین کامرانی

اطلاعیه

تعمیرگاه‌ونماینده‌فروش‌شماره ٦٤ ایران ناسیونال آماده قبول‌خدمات بعداز فروش وتحویل فوری پیکان وانت واونجر میباشد .

آدرس : بعداز میدان شهیاد مقابل پل فرودگاه مهرآباد شرکت رامشیو تلفن ۹۵۵۸۵۵

جناب آقای دکتر حسین تجدد نماینده محبوب مردم رفسنجان درمجلس شورای‌ملی

انتخاب جنابعالی راکه شخصیتی لایق و دانشمند هستیدبه عضویت هیئت اجرائی و دفتر سیاسی که بالا ترین رکن‌حزب رستاخیزملت ایران است تبریك میگوئیم وامیدواریم درراه خدمت بشاهنشاه بزرك ملت‌ایران موفق‌باشید .

رئیس کانون حزبی شماره ۱۰۳۶ خیابان پهلوی‌رفسنجان احمد افشار و اعضاء کانون. حسین نژادی . اصغر افشار. عباس نژادی، غلامرضا جعفری.

آـ۲۳۱۷

هایده
بانوی آواز ایران
و ...

فرشته
ویك شوکامل‌خارجی‌در
باکارا
۸۹۸۲۰۸ـ ۸۹۵۱۷۷
مجهز به دستگاه های تهویه‌مطبوع‌و خنك‌کننده

افتتاح تراس تابستانی
شکوفه‌نو

شهره

شهرام

سیدکریم
و برنامه های جالب خارجی
شکوفه‌نو
۵۴۴۰۴۴ـ ۵۴۳۰۳۳

پل‌شور ۳ قربانی گرفت

در یک حادثه رانندگی که شب گذشته در جاده قم محل پل شور روی داد ۳ نفر سرنشینان‌یک سواری بی‌ـام‌ـو کشته شدند.

شب‌گذشته اتومبیل بی.ام.و شماره ۱۸۹۹٤ تهران ـ ع که از قم به طرف تهران در حرکت بود در محل پل شور به علت نامعلومی از مسیر خودمنحرف شد وپس از برخورد شدید با پل، واژگون گردید

براثر این‌حادثه سه سرنشین اتومبیل سماک خداوردیان ـ زرژیک ۱۲ ساله والیس ۲ساله کشته‌شدند. ماموران‌ژاندارمری پلیس راه پس‌از اطلاع ازحادثه بلافاصله بمحل اعزام شدند و باپرونده‌ای که در این مورد تشکیل دادند مراتب را به دادسرای تهران گزارش کردند. اجساد قربانیان حادثه نیزجهت تعیین علت مرگ به پزشکی قانونی منتقل گردید.

در حال‌حاضر ماموران‌برای تعیین علت بروزحادثه تحقیقاتی را آغاز کرده‌اند.

تیرآهن یك کارگر ساختمانی را به کشتن داد

یک کارگر ساختمانی که بعد ازظهر روز گذشته درساختمان های مقابل پاسگاه ژاندارمری ازگل مشغول کار بود براثر سقوط تیرآهن کشته شد .

این کارگر جوان که محمدعلی نام داشت هنگامی‌که مشغول‌کار بود تیرآهنی از طبقات بالا بهرویش سقوط کرد و در دم کشته شد.

ماموران پاسگاه ازگل با اطلاع از حادثه بمحل مراجعه کردند و پرونده‌ای در این مورد تشکیل دادند و چگونگی حادثه را به دادسرای تهران گزارش نمودند.جسد نیز جهت تعیین‌علت‌مرگ بپزشکی قانونی انتقال یافت. چگونگی حادثه از طرف ماموران تحت رسیدگی است.

سرعت‌زیاد راننده‌ای رابه کشتن داد

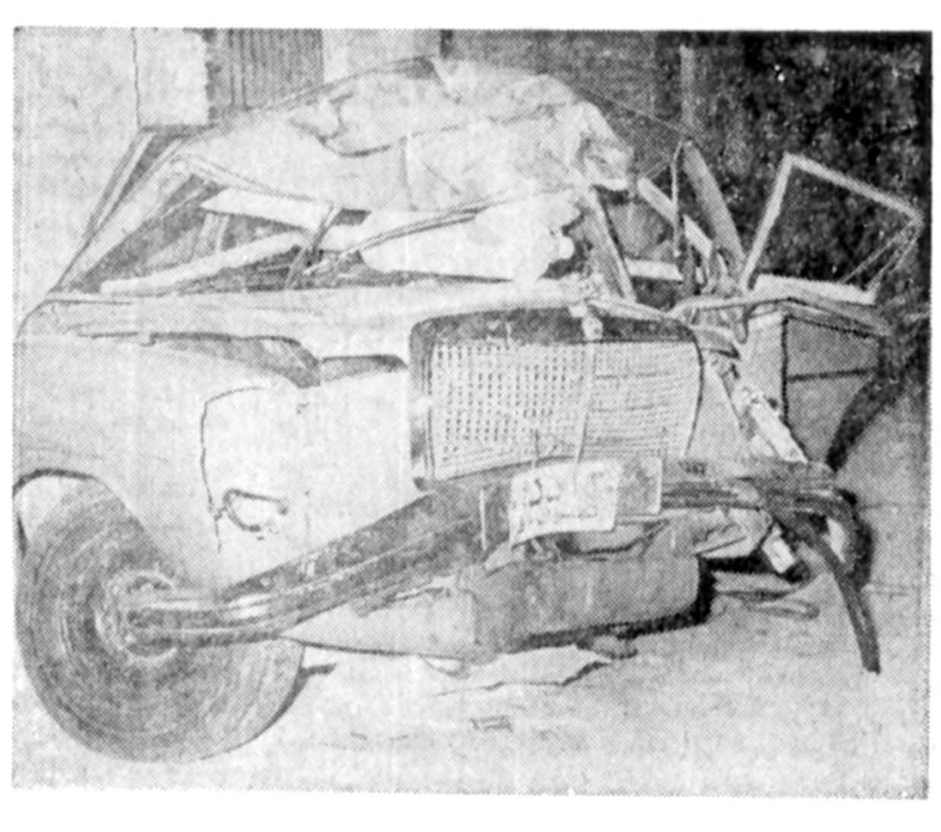

زنجان ـ خبرنگار اطلاعات

در برخورد یک اتومبیل بنز با تیر چراغ برق وچند درخت کهنسال در خیابان سعدی شمالی زنجان ، یک نفر کشته شد و یک نفر آسیب دید .

هنگامیکه اتومبیل بنز ۹۵۵۱۳ تهران ـ ط به رانندگی«غلامحسین‌کلانتری، ۲۰ ساله از خیابان سعدی شمالی زنجان عبور می‌کرد براثر سرعت زیاد ، کنترل آن از دست راننده خارج شد و پس از انحراف از مسیر ، با تیر چراغ برق و چند درخت کنار خیابان برخورد کرد . « غلامحسین کلانتری» راننده نیز در این حادثه کشته شد و «داریوش سخائی» سرنشین هجده‌ساله اتومبیل ، بشدت مجروح و در بیمارستان « شفیعیه » زنجان بستری گردید .

یک‌نفر کشته‌و۴ نفر مجروح‌شدند

زرگان شیراز ـ خبرنگار اطلاعات

براثر واژگون شدن یک اتومبیل پیکان در یک کیلومتری زرگان‌شیراز ،یک نفر کشته و چهارنفرمجروح شدند .

پیکان ۱۶٤۹۶ تهران به رانندگی «جهان‌شاه‌تاج‌میری» که در راه زرگان ـ شیراز حرکت میکرد ، براثر سرعت زیاد واژگون شد در این حادثه راننده پیکان کشته‌شد و چهار نفر سرنشین آن به اسامی ، «علی میرزائی» ، «حسن حسینی» ، «مرتضی جعفری» (سرباز وظیفه) و یک نفر دیگر که هویت وی هنوز معلوم نیست ، بشدت مجروح شدند .

مجروحین حادثه توسط ماموران ژاندارمری به بیمارستان منتقل و بستری گردیدند .

خبرها و حادثه‌هادرشهرستانها

پس از ۱۰ ماه زندانی بودن ۲ برادر متهم بقتل بیگناه شناخته شدند

شیراز ـ خبرنگار اطلاعات

دو برادر شیرازی که به اتهام قتل دستگیرشده‌بودند، با رای شعبه دوم دادگاه جنایی شیراز تبرئه و آزاد شدند .

رضاو عزیزایزدی‌متهم بودند که ۲ سال قبل‌جوانی بنام اصغر زارع را در کوه های‌پاسارگاد‌بقتل‌رساندند.

این دو برادر یکسال‌قبل دستگیر شدند و مدت۱۰ماه در زندان بودند . با رای شعبه دوم دادگاه جنائی شیراز این دو برادر برائت حاصل کردند .

یك افسر ارتش کشته شد ویك افسر شهربانی آسیب دید

شیراز ـ خبرنگار اطلاعات

طی یک حادثه رانندگی در جاده شیراز ـ خانه‌زینان یک افسر ارتش کشته شدو یک افسر شهربانی جراحات سختی برداشت .

حادثه در نزدیکی «خانه زینان» براثر واژگون شدن فیات ۳۳۳۱۸ ـ عبورموقت برانندگی بهروز بابازاده افسر شهربانی روی داد .

در این حادثه ناصر صادقی مقدس‌ـ افسرارتش‌ـ سرنشین فیات جان باخت‌و راننده فیات بشدت آسیب دید و به بیمارستان «نمازی» شیراز انتقال یافت .

یک کشته‌و ٤ مجروح

همچنین یک اتومبیل پیکان در جاده شیراز ـ مرودشت بعلت سرعت زیاد از جاده منحرف و واژگون شد .

در این حادثه جهانگیر طهماسبی سرنشین پیکان کشته شد و راننده و ۳نفر دیگر مجروح شدند و به بیمارستانهای «سعدی» و «نمازی» شیراز انتقال‌یافتند.

مردی‌در دریاچه‌سدفرحنازغرق‌شد

شمیران ـ خبرنگار اطلاعات

مرد سی و شش ساله‌ای بنام «علیرضا محمدی گودرزی» هنگام آبتنی در دریاچه سد فرحناز پهلوی غرق شد .

«علیرضا»، که با خانواده خود به «گلندوک»رفته بود بعلت گرمای هوا وارد دریاچه «سد فرحناز پهلوی» شد تا آبتنی کند اما پس از چندبار غوطه خوردن در آب و دستوپا زدن غرق شد .

جسد «علیرضا» توسط شناگران از آب دریاچه بیرون آورده شد وتحویل بستگان وی گردید .

مرك مرموز دختر ۱۷ ساله درساحل

بندر پهلوی ـ خبرنگار اطلاعات

دختری در بندر پهلوی بشکل مرموز و مشکوکی جان سپرد .

این دختر «نسرین فدایی مبرهن» نام داشت و۱۷ساله بود .

نسرین که باتفاق‌خانواده خود به بندر پهلوی رفته بود در ساحل «غازیان»بعلت نامعلومی جان سپرد .

مرگ دختر جوان مشکوک اعلام شد و جسد وی برای کالبد شکافی و تعیین علت مرگ تحویل پزشکی قانونی رشت‌گردید.

جوان ۱۷ ساله‌ای را کشتند وجسدش را درخرابه انداختند

شیراز ـ خبرنگار اطلاعات

جوان ۱۷ ساله‌ای را کشتند و جسدش را پشت ساختمانهای نیمه تمام‌منطقه «معالی‌آباد» شیرازانداختند.

اسماعیل اردی ـ ۱۷ساله‌ـ که برای دیدن پدر[illegible] یک شرکت ساختمانی بود قربانی یک ماجرای مرموز شد و جسدش در پشت ساختمانهای نیمه تمام «معالی‌آباد» بدست آمد .

در ناحیه سر جسد آثار زخم عمیقی‌به چشم‌میخورد. تیموری بازپرس شعبه یک دادسرای شیراز مامور رسیدگی به این پرونده‌شد.

۲ـ حادثه مرگ آفرین

مشهد ـ خبرنگار اطلاعات

۲ نفر طی دو حادثه مختلف در مشهد جان سپردند .

● جوان ۲۳ ساله‌ای‌بنام اکبر هادیان که برای‌آبتنی به استخر شنای «بهرامی» مشهد رفته بود ، بعلت‌آشنا نبودن به فن شنا غرق‌شد.

● موتوسیکلتی به رانندگی یحیی سلطانی (۲۵ ساله) که با یک ترک‌نشین بنام مهدی خسروی (۱۷ ساله) به سوی «پارك آریامهر» مشهد میرفت ، با اتومبیل ۱۵۹۲۸ رشت ، به رانندگی احسانی برخورد کرد. در این‌حادثه‌ترک‌نشین موتور جانسپرد و راننده آن مجروح شد.

پیرمرد ۶۲ ساله خوکشی کرد

ملایر ـ خبرنگاراطلاعات

مرد شصت و دوساله‌ای بنام «محمد کاظم‌جان‌جان»،در خیابان ملک‌الشعرای ملایر، بعلت نامعلومی خودکشی کرد.

«محمد کاظم» که باجسم برنده‌ای گردن خود رابریده بود ، به بیمارستان فخریه منتقل گردید اما بعلت خونریزی شدید درگذشت .

جسد «محمد کاظم» در سردخانه بیمارستان فخریه نگهداری میشود .

مجالس ترحیم

«هو الباقی»

بدینوسیله درگذشت مرحوم مغفور **اسماعیل حاجی‌ابراهیمی** را به اطلاع دوستان و آشنایان می‌رساند. مجلس ختم زنانه و مردانه آن مرحوم از ساعت ۶ تا ۸ بعد از ظهر روز دوشنبه ۱۹ر۴ر۳۷ در مسجد مظفری واقع درخیابان مولوی خیابان مادر برگزار می‌گردد.

خانواده‌های: حاجی ابراهیمی ـ حق‌بجانب ـ زمزم ـ نصرت‌بخت ـ رجبی ـ شیخ‌الاسلامی ـ نداف ـ تاجیک ـ ملامحمد ـ فوق ـ ارسطو ـ محمدی ـ تفرشیان ـ مدیرنیا ـ طهماسبی ـ محبت ـ رضائی ـ معتمد آریا.

آ ـ ۹۲۹۰

اطلاعات ـ مصیبت وارده را بعموم افراد خانواده‌های عزادار بویژه همکار گرامی آقای علی حاجی ابراهیمی برادر آن مرحوم صمیمانه تسلیت می‌دهد.

خانواده‌های: آیت‌الهی، کمره‌ای، ازغندی، قطب، نوری نیکبخت، جوادیان، طباطبائی یزدی، رحیمی، کسائی، بابائی، پیروزبخت، قدیری، ضیاچی، مدرسی تهرانی، حاج سید جوادی، علوی، صراف وسایر وابستگان.

بانهایت تاسف واندوه درگذشت جانگداز جوان ناکام آقای **سید محمد هادی آیت‌الهی طباطبائی** راکه براثرسانحه اتومبیل اتفاق افتاده باطلاع بستگان ودوستان می رساند مجلس ختم مردانه وزنانه آن‌مرحوم روز دوشنبه ۱۹تیرماه از ساعت ۷ الی۹ بعداز ظهر در مسجد فخرالدوله واقع‌در دروازه شمیران ومراسم شب هفت از ساعت ۵ الی۷ بعداز ظهر روز پنج‌شنبه ۲۲ تیرماه در سالن شماره ۱ بهشت‌زهرا منعقد خواهد بود.

آ ـ ۹۲۵۸

اطلاعات ـ مصیبت وارده را به خانواده‌های عزادار بویژه بازماندگان آن‌مرحوم تسلیت می‌دهد.

هیئت مدیره ـ مهندسین ـ کارکنان‌شرکت‌ساختمانی‌اتود بدینوسیله درگذشت مادر گرامی آقای مهندس جواد کامراد مدیر عامل شرکت را باطلاع دوستان‌وآشنایان می رساند مجلس ترحیم روز دوشنبه نوزدهم تیرماه از ساعت ۴ تا ۶ بعداز ظهر درخانقاه صفی علیشاه برگزار می‌گردد.

آ ـ ۴۴۲۹

بدینوسیله فوت مادر عزیزمان **بانو حاجیه کامراد** را باطلاع می‌رسانیم مجلس ترحیم زنانه ومردانه روز دوشنبه ۱۹ تیرماه از ساعت ۴تا۶ بعد از ظهر در خانقاه صفی‌علیشاه منعقد می‌گردد.

مهندس جواد کامراد، اکبر کامراد، دکتر زهرا کامراد (صالح).

آ ـ ۴۴۲۷

بانهایت تاسف وتاثر باطلاع می‌رساند که **خانم حاجیه کامراد** مادر گرامی جناب آقای مهندس جواد کامراد مدیر عامل شرکت اتود دارفانی را وداع گفت.

هیئت مدیره سندیکای شرکتهای ساختمانی خود را در این مصیبت سهیم وشریک می‌داندو ازخداوند متعال‌خواستار است‌که روح پرفتوح آنفقیده سعیده را قرین رحمت فرماید وبه بازماندگان او صبر جمیل عطا نماید.

هیئت مدیره سندیکا به‌جناب آقای مهندس جوادکامراد وسایر فرزندان برومند آن مرحوم وکلیه خانواده‌هائی که داغ این مصیبت‌را تحمل میکنند تسلیت میگوید.

مجلس ختم فقیده سعیده روز دوشنبه ۱۹ر۴ر۲۵۳۷ از ساعت ۱۶ الی ۱۸ در خانقاه صفی علیشاه منعقد است.

هیئت مدیره سندیکای شرکتهای ساختمانی

آ ـ ۹۲۷۸

بانهایت تاسف فوت مرحومه **بانو حاجیه کامراد** بانوی نیکوکار ومادر نمونه وفداکار را باطلاع می‌رساند مجلس ترحیم زنانه ومردانه ازساعت ۴تا۶ بعد از ظهر روزدوشنبه ۱۹ تیرماه درخانقاه صفی علیشاه برگزار می‌گردد.

نزهت کامراد (علی‌آبادی)، ملک کامراد (احمدی)، دکتر حسین صالح، دکتر محمود علی‌آبادی، دکتر منصور علی‌آبادی. علی‌اصغر ضرابی و خانواده‌های کامراد، صالح، علی‌آبادی، ضرابی، احمدی‌وخانواده‌های‌وابسته.

آ ـ ۴۴۲۷

باکمال تاسف و تاثر درگذشت جوان ناکام **سعید عکاشه** را باطلاع عموم فامیل ودوستان میرساند. مجلس ختم زنانه ومردانه ازساعت ۱۷تا۱۹ روز سه‌شنبه ۲۰ر۴ر۳۷در مسجدالجواد واقع‌در خیابان روزولت میدان ۲۵ شهریور برگزار میگردد شرکت دراین مجلس باعث تسلی خاطر بازماندگان خواهد بود.

خانواده های: عکاشه ـ ظفر بختیاری ـ ارشدبختیاری ـ احمدی بختیاری ـ قوامی ـ فرهمند ـ قوامپور ـ شهبازی ـ کریمی ـ سلیمانی خسروی بختیاری ـ منجزی ـ کریمی ـ صادقی‌دمصحرائی ـ صادقی ـ سلیمانپور ـ جلیل‌پور ـ شفیعی ـ چهرآزاد ـ اکبریان ـ سامی ـ طیبی ـ فاضل ـ سعیدی ـ چهرازی ـ خالدی ـ لرستنی ـ رستمی ـ جهنبخش.

آ ـ ۴۴۶۹

اطلاعات ـ مصیبت وارده را بخانواده های عزادار تسلیت میدهد.

بانهایت تاثر وتاسف فوت شادروان **سید حسین دانش یزدی** مقیم رضائیه را در تهران باطلاع فامیل و دوستان میرساندمجلس ختم زنانه ومردانه آن مرحوم از ساعت ۱۷ تا۱۹ روز دوشنبه ۱۹ر۴ر۲۵۳۷ در مسجد فخرالدوله واقع در دروازه شمیران برگزار می‌شود متمنی است با تشریف‌فرمائی خود روح آن مرحوم را شاد فرمائید.

کوچک امید ـ صدیقه دانش یزدی (نخجوانی) ـ حاجیه نخجوانی (روحانی) ـ پروردانش یزدی ـ حاج ابراهیم ـ حاج حیدر ـ هدایت ـ دکتر حسن نخجوانی ـ صادق مجیری ـ حسین دیلمقانی ـ ارومیه ـ بیوک ـ دکترمرتضی روحانی ـ محمدعلی‌پناهی ـ قدرت‌الله شهبازی ـ حاج رئوف برنجیان ـ خانواده‌های بطحائی.

آ ـ ۲۳۲۱

اطلاعات ـ مصیبت وارده را بخانواده‌های عزادار بویژه بازماندگان تسلیت میدهد.

ضایعه اسفناک

با یکدنیا تاثر وتالم فوت نابهنگام **میرشفیع عطارد** را باطلاع فامیل و دوستان می‌رساند.

مجلس ترحیم زنانه ومردانه‌ان‌عزیز تازه‌گذشته‌روز دوشنبه۱۹ تیر ماه از ساعت ۸الی۱۰ بعدازظهر در خانقاه صفی علیشاه منعقد می‌گردد. ضمنا مراسم شب هفت آن‌مرحوم از ساعت ۵ الی۷ بعداز ظهر روز پنج‌شنبه ۲۲ تیرماه در شبستان شماره یک بهشت‌زهرا منعقد می‌گردد.

خانواده‌های عطارد ـ احسان‌پناه

خاندان فروغان فقدان اسفانگیز شادروان **ربیع فروغان** کارمند بانک مرکزی ایران را باطلاع کلیه دوستان‌وبستگان می‌رساند. مجلس ترحیم‌زنانه ومردانه آن مرحوم‌روز سه‌شنبه بیستم تیرماه ۳۷ ساعت ۶تا۸ بعداز ظهر در خانقاه صفی علیشاه برگزار می‌شود.

خانواده‌های: فروغان، کیان ارثی، راجی، ظرفی هجری، بانوئی کرمانشاهی، جلایر، زربق، بهبود، دکتر بهشتی، چاوشیان، نامیان.

آ ـ ۴۴۹۹

باکمال تاسف فوت جانگداز **بانو بتول سهامی (فرهی)** را باطلاع خویشاوندان ودوستان می‌رساند. مجلس ختم زنانه ومردانه آن مرحومه روز دوشنبه ۱۹ تیرماه ساعت ۱۲ الی ۱۴ درخانقاه صفی علیشاه منعقد می‌باشد.

خانواده‌های سهامی، فرهی، مختاری درخشان، مساح، رادان، محمدی، محبی، نمازی، زیرک‌نژاد، صبور، حسام زاده، حدیدی فرد، علمی‌نیا، صادقون، پیامی‌پور، کشور پرست، باوری، صفدری، جناب، ستار دلدار.

آ ـ ۴۵۰۱

اطلاعات ـ مصیبت وارده را به خانواده‌های عزادار تسلیت می‌دهد.

باکمال تاسف وتالم درگذشت شادروان **بانو نصیبه تدین افشار** (بانو ناظری) رابه‌اطلاع عموم منسوبان ودوستان و آشنایان میرساند مجلس ترحیم‌آن مرحومه روز دوشنبه ۱۹ر۴ر۳۷ ازساعت ۱۷الی۱۹ درمسجدالجواد (ع) واقع در میدان ۲۵ شهریور منعقد می‌باشد.

خانواده های ـ تدین ـ ناظری ـ تاج‌بخش ـ منطقی ـ کمالی ـ اعتمادی ـ مجیدی افشار ـ اسفندیاری ـ صادقی ـ شهریار افشار ـ نظمی افشار ـ آصف‌زاده ـ نورنیا ـ جهانگیری ـ نوری ـ ربیعی ـ مولوی ـ سراج ـ برومند ـ بدخشانی ـ ظریف شه‌آبادی ـ وزیر ـ جاویدپور ـ تهرانی.

آ ـ ۴۴۷۷

اطلاعات ـ مصیبت وارده را بخانواده های عزادار بخصوص بازماندگان آنمرحومه تسلیت میدهد.

باکمال تاسف فوت مادر گرامی همکار عزیزمان آقای حاج روح‌الله محمدی نمینی را باطلاع دوستان میرساند مجلس ختم ان مرحومه روز دوشنبه ۱۹ر۴ر۲۵۳۷ از ساعت ۶الی۸ بعداز ظهر درمسجد ولی‌عصر واقع در خیابان حشمت‌الدوله غربی منعقد است.

شرکت سهامی خاص پخش قند وشکر تهران

باکمال تاسف و تالم فوت مادر گرامی همکار عزیزمان آقای حاج روح‌الله محمدی‌نمینی رابااطلاع دوستان میرساند. مجلس ختم انمرحومه روز دوشنبه ۱۹ر۴ر۲۵۳۷ ازساعت ۶الی۸ بعد ازظهردر مسجد ولی عصر واقع در خیابان حشمت‌الدوله غربی منعقد می‌باشد.

شرکت سهامی خاص کشاورزی عمران و آبادی بستان ایران

آ ـ ۴۴۴۹

هو الباقی

باکمال تاسف درگذشت **بانو رخساره محمدی نمینی** منعلقه مرحوم کربلائی عیسی محمدی نمینی (محمدیان نمینی) را باطلاع بستگان و دوستان ارجمند میرساند مجلس ختم مردانه و زنانه آن مرحومه روز دوشنبه ۱۹ر۴ر۲۵۳۷ از ساعت ۶الی ۸ بعداز ظهر درمسجد ولی‌عصر واقع در خیابان حشمت‌الدوله غربی منعقد است.

الاحقر حاج احمد زاهدی ـ محمدی نمینی ـ محمدیان نمینی ـ تقی‌زاده ـ محمودی ـ معینی ـ صمیمی نمین ـ رضائی نمین ـ خانتی ـ آجودانی ـ جنابی ـ پیدایش ـ امامی ـ کریمی نیکو ـ شکرگزار ـ معماریان ـ جوادی‌فر ـ رمضانی ـ افخمی ـ صیامی ـ سیف‌الاهی ـ مهدی‌زاده ـ گل‌بابائی ـ آیت‌الله‌زاده ـ مصباحی ـ عربشاهی ـ امامی نمینی ـ آقاجانی ـ برقی ـ استوان ـ صابر ـ قاسمی‌پور ـ نقی‌پور ـ معتمدی ـ مهندس محمداسمعیل ـ صالح فر ـ دکتر عباس آزادخانی ـ میرحسینی ـ عبدالحسین‌زاده ـ دکتر ترجمان ـ دکتر جباری ـ مهندس قندی نصرالهی ـ مهندس کاشانی ـ فرحنک ـ کاشانی ـ فائقی ـ حاج‌الله‌وردی ـ چهارمحالی ـ زنداکبری ـ حاجیان‌پور ـ حاج محمدرضا ـ باغبانباشی ـ اردلان ـ دکتر اوژن ـ غفاری ـ صداقت ـ کیانی ـ شوکتی ـ ایزدنان.

آ ـ ۴۴۴۹

اطلاعات ـ مصیبت وارده را بخانواده های عزادار تسلیت میدهد.

درگذشت شادروان بانوی نیکوکار **زهرا احمدی** را به‌جناب آقای مهندس احمدی عضو هیئت مدیره شرکت تونل ساختمان تسلیت گفته بقای عمر بازماندگان‌را خواهانیم مجلس ختم از ساعت ۲ الی ۴ بعد از ظهر روز دوشنبه ۱۹ تیر ماه جاری در خانقاه صفی علیشاه برگزار می شود.

هیئت مدیره شرکت سهامی خاص تونل ساختمان

با دلی پراندوه درگذشت جانسوز خاله عزیزمان مرحومه **زهرا احمدی** را به‌اطلاع کلیه دوستان‌و آشنایان میرسانیم. مجلس ترحیم آن‌مرحومه ازساعت۲تا۴بعداز ظهرروزدوشنبه ۱۹ تیرماه درخانقاه صفی علیشاه منعقد خواهد بود.

دکتر عبدالرضا هوشنگ مهدوی، محمود رضا احمدی، مهندس عباس مسعود احمدی، مریم احمدی (مهجوری)، عایده مهدوی (پاکروان)، عبدالوهاب احمدی، مهندس حمید رضا مهدوی، زهرا احمدی، فاطمه احمدی، سوسن احمدی.

آ ـ ۹۱۹۲

با نهایت تاسف وتاثر درگذشت مرحومه بانوی نیکوکار **زهرا احمدی** صبیه مرحوم موید احمدی‌نماینده ادوار پیشین مجلس شورای ملی را به‌اطلاع آشنایان ودوستان‌میرساند مجلس ترحیم آن‌مرحومه ازساعت ۲تا۴ بعد از ظهر روز دوشنبه ۱۹ تیرماه درخانقاه صفی علیشاه منعقد خواهدبود

خانواده‌های: احمدی، موید احمدی، مهدوی، پاکروان، مهجوری، صیرفی، طباطبائی، ثقةالاسلامی، معاون نصری، عفارزاده، ضیاءاحمدی، محلای، ستوده‌نیا، ستوده، وزیری، ثلاثتری، نصیری‌نیا، طبیبی، اسعدی، نهان‌دست، ناظمی، زاینده‌رودی، عامری، احسنی، کسراتی، امیدوار، معین‌زاده، رضوی، عالم‌زاده، فرزان، صدیق، خطاطان، آزادپور، شفائی.

بانهایت تاسف و تاثردرگذشت نابهنگام آقای **بهاءالدین آزرمی** را در کرمانشاه باطلاع میرساند. بهمین مناسبت مجلس ترحیم زنانه ومردانه در تهران روز پنجشنبه ۲۲ تیرماه از ساعت ۱۷ الی۱۹ در منزل آن شادروان واقع در خیابان امیرآباد شمالی خیابان فاطمی شاره ۸ برگزار خواهد شد.

خانواده‌های: آزرمی ـ مهدوی ـ کزازی ـ اخوت ـ کاظم‌پور عصمتی ـ پزشکان ـ معصومی ـ حائری ـ امامی ـ افضل ـ سعیدی.

آ ـ ۴۴۹۷

یادبود

بدینوسیله درگذشت **بانو ماوک کاشانی فرد** را به اطلاع دوستان وآشنایان می‌رساند مراسم شب هفت آن مرحوم در روز سه‌شنبه ۲۰ر۴ر۳۷ درسالن شماره ۲ بهشت زهرا از ساعت ۵ الی۷ بعدازظهر منعقد می‌باشد.

خانواده‌های: باران‌ریز، کاشانی‌فرد، اسماعیلی، بیابانپور.

آ ـ ۹۲۵۵

ای اشک هرچه ریزمت از دیده زیرپای
بینم که‌باز برسر مژگان نشسته‌ای

بمناسبت یکمین‌سال درگذشت جانگداز و نابهنگام عزیز از دست رفتمان **مرتضی تهرانی** که گل جوانی‌اش پرپر شده و یکسال از تلخ ترین روز های زندگی برما گذشته و هنوزما را در ماتم و سوک خود نشانده است روز دوشنبه ۱۹ر۴ر۲۵۳۷ از ساعت ۸بعد از ظهر باردیگر در منزل(خیابان پهلوی ـ خیابان یکتا ـ کوچه صدر پلاک ۱۶) گردهم جمع شده و بعیاد صفا و صمیمیت توسیلاب اشک از دیده فرو میریزیم. غم ما درماتم غم تو پایان ناپذیر است ولی افسوس که سیل سرشک هم نمی‌تواند توراکه پاک زیستی و غریب زندگی را وداع گفتی بما بازگرداند. هرچه زودتر نعمت دیدار تو را بازیابیم.

پدر ـ مادر ـ همسر ـ خواهران و برادران داغدیده‌ات

آ ـ ۴۴۲۱

بمناسبت چهلمین روز درگذشت مرحوم **حاج سید یحیی‌طلوعی** بزرگ خاندان طلوعی مجلس یادبودی از ساعت ۶تا۸ بعدازظهر روز چهارشنبه ۲۱ر۴ر۳۷ در مسجد میدان ملی ساوه منعقد میشود امید است کلیه خویشان و آشنایان در این مراسم شرکت یابند.

ساوه ـ خانواده طلوعی

آ ـ ۴۵۰۵

بیستم تیرماه مصادف با اولین سالروز درگذشت پدر عزیزمان شادروان مرحوم **سید علی وزیرزاده** میباشد بدین مناسبت مجلس یادبودی از ساعت ۸ بعدازظهر روز دوشنبه ۱۹ تیرماه ۲۵۳۷ در منزل آن مرحوم واقع در خیابان ظفر، خیابان شهریار، کوچه سهیلا، کوچه عظیمی پلاک ۴ برگزار میباشد.

جعفر وزیرزاده ـ پری وزیرزاده ـ شهین وزیرزاده (انتخابی) ـ ثریا وزیرزاده ـ سهیلا وزیرزاده (وزیری).

آ ـ ۴۴۸۵

بانهایت تاثر به‌اطلاع می‌رساند:

مراسم شب هفت شادروان **حسن ژیان** روز سه‌شنبه ۲۰ر۴ر۲۷ درمسجد دهستان کرج ازساعت ۳ الی۵ بعد از ظهر برگزار می‌شود. وسیله ایاب وذهاب از ساعت ۱ بعد از ظهر در تهران خیابان استخر دخانیات دایره استخر آماده است.

خانواده‌های: مجید ژیان، حمید ژیان، سعید ژیان، ناصربخت، کمالی روستا، کمالی، امیر کمالی، کمالی‌دهقان، ابراهیمی، فرهمند، الهیاری، گلسرخی، حیدری و سایر خانواده‌های وابسته.

آ ـ ۴۵۱۷

تسلیت

دوست و همکار عزیزمان آقای علی‌حاج ابراهیمی

باندوه فراوان مصیبت وارده را از صمیم قلب بشما تسلیت گفته و خود را درغم شما شریک میدانیم.

کارکنان شعبه لاینوتایپ فارسی ـ صفحه‌بندی‌روزنامه ـ تصحیح ـ میکانیکی ـ صفحه‌بندی مجلات ـ حروفچینی لاتین.

آ ـ ۹۲۸۷

جناب آقای علی حاج‌ابراهیمی

درگذشت نابهنگام برادر گرامیتان را صمیمانه تسلیت گفته سلامتی وسعادت بازماندگان را از خداوند متعال مسئلت دارد.

نماینده کارگران روزنامه اطلاعات رضا تیموری

آ ـ ۹۲۸۸

همکار محترم آقای علی حاجی ابراهیمی

با نهایت تاسف درگذشت برادر گرامیتان را به شما و خانواده محترمتان تسلیت عرض می‌نمائیم.

هاشم اسماعیل‌پور ـ اصغر آبسردی ـ باقر مسگرزاده.

آ ـ ۴۵۲۳

دوست ارجمند جناب آقای ستار سلیمی

باندوه فراوان مصیبت وارده را بهشما و حاجیه خانم تسلیت گفته بقاء عمر شما وبازماندگان محترم را از خداوند متعال مسئلت داریم.

حاجی طالش والی‌زاده و بانو
علیرضا والی‌زاده ـ غلامرضا والی‌زاده

آ ـ ۹۲۴۳

جناب آقای دکتر حسین صالح

مصیبت وارده را ازصمیم قلب تسلیت می‌گوئیم.

ازغندی، جهانبانی، جهانفرد، چرخیان، چالوسی، حاج حسنی، خندق‌آبادی، مهندس دهشیبی، رستم آبادی، شعبانی، طوماری، عرفانی، میرابراهیمی، محمدی‌بی‌بالانی، مهدوی، خوانساری، نوری.

آ ـ ۹۲۵۶

جناب آقای مسعود ازغندی

مصیبت وارده را ازصمیم قلب تسلیت می‌گوئیم.

جهانبانی، جهانفرد، چرخیان، چالوسی، حاج‌حسنی، خندق‌آبادی، مهندس‌دهشیبی، رستم‌آبادی، شعبانی، طوماری، عرفانی، میرابراهیمی، محمدی‌بی‌بالانی، مهدوی، خوانساری، نوری.

آ ـ ۹۲۵۷

مصیبت جانگداز مرگ همکار عزیزمان خلبان حجت‌اله شریفی اصفهانی را صمیمانه به پدر ومادر وهمسر و سایر بستگان و دوستان آن مرحوم تسلیت عرض نموده وخود را دراین مصیبت شریک می‌دانیم.

خلبانان باشگاه هواپیمائی شاهنشاهی

آ ـ ۴۴۸۹

مصیبت جانگداز مرگ همکار عزیزمان احمد اصغرنژاد را صمیمانه به‌پدر ومادر وهمسر و سایر بستگان ودوستان آن مرحوم تسلیت عرض نموده وخودرا در این مصیبت شریک می‌دانیم.

خلبانان باشگاه هواپیمائی شاهنشاهی

آ ـ ۴۴۸۹

سرکار خانم رویافزون‌خانی سروستانی

باندوه وتاسف فراوان مصیبت وارده را از صمیم قلب تسلیت عرض‌نموده دوام وبقاء عمربرای‌کلیه بازماندگان از ایزد منعال خواستاریم.

الهام مرآتی‌زاده ـ صغری رحیمخانیان

آ ـ ۴۴۲۳

سرکار خانم روح‌انگیز خجسته‌پی دهستانیان

بدینوسیله مصیبت وارده را بشما از صمیم قلب تسلیت عرض نموده دوام وبقاء عمر برای سایر بازماندگان ازایزد توانا خواستاریم.

کبری حکمزادگان ـ باهید پورائی‌پور

آ ـ ۹۲۷۴

سرکار خانم ملوک زرین ایزدسرائیان

با تاسف وتالم فراوان مصیبت وارده را از صمیم‌قلب تسلیت عرض نموده واز ایزد توانا برای کلیه بازماندگان صبر وبردباری آرزو داریم.

کیکاوس وحیدخانی وبانو

آ ـ ۹۲۷۵

جناب آقای حاج مرتضی بهروزخانی عنایتی‌پور

بدینوسیله مصیبت وارده را از صمیم قلب بجنابعالی تسلیت عرض نموده امید است که مارا درغم واندوه خود شریک وسهیم بدانید.

محمد جواد کاروئی ـ محمود رضاخانیان

آ ـ ۹۲۷۳

جناب آقای ایرج راستگو تبریزی عمادی

باندوه وتاسف فراوان مصیبت وارده را از صمیم قلب تسلیت عرض نمودهو ازخدای بزرگ‌برای سایربازماندگان صبر وبردباری آرزو داریم.

احمد خانزادمپور ـ حسن کهولائی

آ ـ ۴۲۸۳

جناب آقای فریبرز گیتی نبرد

همکار محترم با نهایت تاثر و تاسف درگذشت ابوی گرامیتان را تسلیت گفته ازخداوند متعال بقای عمروسلامتی آن خانواده محترمرا مسئلت داریم.

مدیر عامل وهیئت مدیره و کارکنان شرکت ایران سنگرون

آ ـ ۹۲۷۷

تسلیت

جناب آقای دکتر محمد حسن تنکابنی و خانواده‌های محترم تنکابنی وتبریزی زاده

بانهایت تاسف مصیبت وارده را تسلیت عرض نموده وبقای عمر بازماندگان را از درگاه ایزد متعال مسئلت داریم.

دکترناصر نویدی کسمائی ـ دکتر مسعود نویدی کسمائی

آ ـ ۹۲۸۹

همکار گرامی جناب آقای مهندس جزایری

بانهایت تاسف وتالم مصیبت وارده را تسلیت عرض‌مینمائیم.

کاتوزیان ـ افسری ـ درکی

آ ـ ۲۳۲۰

دوست گرامی جناب ستار سلیمی

مصیبت وارده را به شما وخانم تسلیت گفته بقاء عمر شما و خانواده را از خداوند متعال مسئلت داریم.

سیاوش محرابی وبانو

آ ـ ۹۲۴۲

جناب آقای احمد محمد یوسف

مصیبت وارده را به جنابعالی و خانواده محترم تسلیت‌عرض نموده ودر غم شما سهیم وشریک هستیم.

شرکت تولیدی وصنعتی ایران کیتون

سرکار خانم ژاله هاشمی

باندوه فراوان مصیبت وارده را تسلیت عرض نموده خودرا درغم شما شریک می‌دانیم.

هیئت رئیسه وکارمندان شرکت چاپ ونشر دانش‌نو

جناب آقای ابونصر عضد

بانهایت تاسف درگذشت برادر بزرگوارتان را تسلیت عرض نموده بقای عمر وسلامتی آن دوست عزیز وخانواده محترم‌را ازخداوند متعال مسئلت می‌نماید.

حسین بشارت

آ ـ ۹۲۹۳

همکار عزیز آقای علی اصغر توکلی

مصیبت وارده را تسلیت گفته خود را درغم شما شریک می‌دانیم.

همکاران شما

آ ـ ۲۳۲۹

همکار گرامی آقای مهندس روزبه برنا مقدم

مدیران و کارکنان گروه مهندسین مشاور نظام عامری، کمونه، خسروی درگذشت پدر ارجمند وگرامیتان را بشما وخانواده محترم تسلیت می‌گویند.

گروه مهندسین مشاور: نظام عامری، کمونه، خسروی

آ ـ ۴۵۱۹

سپاسگزاری

از آقایان محترم، دوستان و آشنایان و فامیل بویژه از کارکنان شرکت پخش البرز که در مجلس ترحیم‌جوانان ناکام بهروز وبهزاد فرشچی در تبریز وکرمانشاه شرکت فرموده و سرافرازی وتسلی خاطر بازماندگان آنانرا فراهم فرموده بودند بعلت اینکه تشکر وسپاسگزاری از فرد فرد آقایان‌ازنزدیک مقدور نشد بدینوسیله باتشکر وسپاسگزاری عذرخواهی می‌نمایند.

تبریز ـ علی فرشچی ـ صالح بهارلو

اسرائیل وسایل الکترونیکی استراق سمع درخاك لبنان فرو ریخت

بیروت ـ رویتر ـ منابع رسمی دیروز اظهار داشتند هواپیماهای‌اسرائیلی سحرگاه امروز بوسیله هواپیما مقداری وسائل استراق سمع الکترونیکی در جنوب لبنان فروریختند اما گزارش رادیوی راست‌گرایان لبنان را در مورد ورود مجدد نیروهای اسرائیلی به‌این منطقه‌تکذیب کردند.

منابع مذکور گفتندژاندارم های محلی چندین وسیله استراق سمع الکترونیکی‌را درنزدیکی‌روستای «عین‌عطاء» واقع در مرز سوریه‌کشف کردند. رادیو فالانژیست‌ها گفته بود هلی‌کوپترهای اسرائیلی در این منطقه‌نیرو پیاده کرده‌اند اما این ادعا توسط مقامات دولتی لبنان تکذیب شد.

از طرف دیگر در تل‌آویو یک سخنگوی نظامی دولت اسرائیل گزارش مربوط به پیاده شدن سربازان‌اسرائیلی در جنوب لبنان را تکذیب کرد.

چاران سینك از مخالفت بادسای چشم پوشید

دهلی‌نو ـ رویتر ـ چاران سینگ وزیر کشور برکنار شده دولت مورارجی دسای نخست وزیر هند دیشب اعلام کرد که ازبرپا کردن اجتماعی که قرار بود به نشان اعتراض به طرد شدنش‌از دولت دسای ترتیب دهد چشم پوشی کرده است. اعلام این تصمیم از طرف سینگ متعاقب تلاشها و مذاکراتی بود که با شرکت چندین نفر از وزیران کابینه دسای‌وبسیاری ازرهبران حزب حاکم جاناتا انجام گرفت تا از خطر انشعابی که پس از اخراج شدن‌سینگ وراج‌نارایان وزیر بهداشت ورفاه خانواده از دولت دسای حزب جاناتا را تهدید میکرد اجتناب شود.

سینگ ضمن بیانیه‌ای که دیشب انتشار داد در توضیح انصرافش ازبرپا کردن‌تظاهرات اعتراض‌آمیز موعود گفت من‌از همان ابتدای بحران جاری‌گفته بودم که حداکثر تلاش خود را بخرج خواهم داد تا یکپارچگی وهمبستگی در حزب جاناتا حفظ شود.

سینگ ونارایان هفته گذشته پس از بالا گرفتن اختلافاتشان بادولت دسای از طرف او مجبور شدند استعفای خودرا از عضویت در کابینه او اعلام کنند.

عابر کشته‌شد

شمیران ـ خبرنگاراطلاعات

عابری بنام حمدالله آزاد در خیابان «گلستان پنجم» شمیران در برخورد با اتومبیل کشته شد.

حمدالله آزاد در حال عبور از خیابان بود که اتومبیل پیکان‌او‌را زیرگرفت و بشدت مجروح ساخت.

حمدالله آزاد توسط ماموران کلانتری۲ شمیران به بیمارستان «رضا پهلوی» تجریش انتقال یافت اما معالجات در مورد او موثر واقع نشد و جانسپرد

صحت‌الله طاهری راننده پیکان دستگیر شد.

گرمای ۵۲ درجه اهواز

بقیه ازصفحه اول

بلیت هواپیما، قطار و اتوبوس، تا ۱۰ روز دیگر در اهواز تمام شده است. بااینکه تاکنون دهها هزار نفر شهر اهواز را ترک کرده‌اند هنوز این‌فراربزرگ ادامه دارد و هزاران نفر از شهروندان اهوازی، برای فرار از گرما و رفتن به شهرهای خوش آب و هوا بلیت تهیه کرده‌اند.

به‌گفته ریش‌سفیدان محلی گرما و شرجی اهواز در چهل سال گذشته بی‌سابقه است و فصل «خرمایزان» ازاکنون شروع شده‌است.

دیشب گروهی از مردم اهواز شب را در خیابانها و ساحل رود کارون گذراندند و عده‌ای هم در حوض‌ها و استخرها بسر بردند.

در آبادان

آبادان ـ خبرنگار اطلاعات:

گرمای آبادان ۲۷ نفر را بیحال کرد و این عده در بیمارستانهای آبادان، بستری شدند.

امروز گرمای آبادان ۴۸ درجه سانتیگراد بود و شرجی که از ساعت ۴ بامداد امروز آبادان را فرا گرفته، زندگی عادی را فلج کرده است

ساعت ۱۰ صبح امروز با اینکه صف‌های طویلی درمقابل نانوایی‌های آبادان بسته شده بود، نانوایان دست از کار کشیدند و اعلام کردند تاساعت ۵ بعد ازظهر، پختن نان برای آنان مقدور نیست.

در برابرشعبه‌های یخفروشی نیز صفهای طویلی کشیده شده بود.

بااینکه شنا در رودخانه‌های بهمنشیر، کارون و شط‌العرب، ممنوع شده است، امروز، گروهی از جوانان، برای فرار از گرما، تن به آبهای این رودخانه‌ها سپردند.

حواله بی ام و ۷۸
تحویل در آلمان فوری
تلفن۶۸۶۶۲۵ـ۶۸۱۹۱۶

هواپیمائی ملی ایران «هما»

آگهی استخدام

نگهبان **آشپزوقناد**
کارگر(ساده‌غیرمتخصص)

هواپیمائی ملی ایران «هما» برای تکمیل کادر سازمانی خود تعدادی افراد واجدشرایطرا بابرخورداری ازمزایا ودراختیار گذاشتن امکانات رفاهی ذیل به همکاری دعوت می نماید:

۱ـ حقوق ومزایای مکفی
۲ـ غذای گرم
۳ـ وسیله ایاب وذهاب
۴ـ مزایای بیمه خدمات درمانی
۵ـ مزایای مسافرت با«هما» و سایر خطوط بین‌المللی برای خودو خانواده

شرایط استخدامی:

شغل	شرایط استخدامی	تحصیلات	سن
نگهبان	ـقبول شدن در آزمایش کتبی ـداشتن برك‌پایان خدمت سربازی ـسپردن تعهد ۵سال خدمت ـقد ۱۶۷ سانتی‌متر به بالا (لباس و یونیفورم کامل در طی خدمت)	حداقل پایان تحصیلات ششم ابتدائی (یامعادل آن) دارندگان‌مدارك‌تحصیلی بالاتر ارجحیت خواهند داشت	حداکثر ۲۷ سال
آشپز و قناد	ـداشتن برك‌پایان‌خدمت سربازی یا معافی دائم ـداشتن سابقه کارموثر	داشتن سواد خواندن‌و نوشتن	حداکثر ۴۵ سال
کارگر (ساده غیرمتخصص)	ـداشتن برك‌پایان‌خدمت سربازی یامعافی دائم	داشتن سواد خواندن‌و نوشتن	حداکثر ۳۵ سال

از داوطلبان واجد شرایط خواهشمند است با همراه‌داشتن‌اصل وفتوکپی (مدرك تحصیلی، برك پایان خدمت‌سربازی یامعافی‌دائم، شناسنامه عکس دار) وشش‌قطعه عکس ۳×۴ تا پایاز، روز سه شنبه ۳ر۵ر۲۵۳۷ شاهنشاهی همه‌روزه بغیر از پنجشنبه‌ها وایام تعطیل‌از ساعت ۳ الی ۵ بعداز ظهر به اداره استخدام «هما» واقع د رخیابان تخت طاووس ـ نبش روزولت اطاق شماره ۱۰۷ مراجعه نمایند.

برنامه تغذیه دانش آموزان تغییر کرد

نحوه اجرای برنامه‌تغذیه دانش آموزان تغییر می‌کند، و از سال تحصیلی آینده تغذیه هر دانش‌آموزباتوجه به خواست و علاقه‌خوداو و یا خانواده وی انجام خواهد شد .

در اجرای این برنامه هریک‌از دانش آموزان مدارس تهران وباشهرستان ها ، که نیاز به تغذیه داشته باشند ، بایستی‌آمادگی‌خود را به دفتر مدرسه اعلام کنند . براساس آمار عده داوطلبان ، وزارت‌آموزش و پرورش سهمیه تغذیه هر مدرسه راتعیین می‌کند و تحویل میدهد .

این مطلب را دکتر گنجی وزیر آموزش و پرورش‌در توجیه هدف از برنامه‌ریزی جدید برای تغذیه دانش آموزان در سال تحصیلی آینده اعلام کرد و افزود : برنامه تغذیه دانش آموزان هر استان تحت نظر استانداری محل ، و با توجه به میزان نیاز دانش آموزان همان استان تهیو اجرا میشود و برای تغذیه در درجه اول ازشیراستفاده خواهد شد .

وزیر آموزش و پرورش که در محل کارخانه شیر پاستوریزه تهران سخن می گفت اضافه کرد که چنانکه مزه و طعم مواد موردتغذیه دانش آموزان با توجه به پذیرش ذائقه آنان تعیین شود ، مسلما دستگاه های مسئول از اجرای برنامه تغذیه که هدفش تامین پروتئین مورد نیاز دانش آموزان مدارس است نتیجه گیری بهتری خواهند کرد.

افزایش تولید

قبل از بیانات وزیر آموزش و پرورش، مهندس خسرو سلامت ، مدیر عامل کارخانه شیر پاستوریزه پاستوریزه گزارشی پیرامون عملکرد کارخانه شیر پاستوریزه به اطلاع مدعوین رسانید و گفت پس ازصدور فرمان اجرای تغذیه رایگان دانش آموزان ، فعالیت فشرده‌ای در شرکت صنایع شیرایران آغاز شد ، بطوریکه درسال قبل ۶۵ هزار تن شیر برای تغذیه دانش آموزان تحویل گردید ، و امیدواریم که در سال تحصیلی آینده این میزان به دوبرابر ، یعنی به ۱۳۰ هزار تن برسد .

وی افزود که کارخانه ۵۰۰ تنی شیر پاستوریزه کماکان فعالیت خود را در شهر تهران دنبال می‌کند و کارخانه ۱۵۰ هزار تنی‌شیر مدارس نیز که از سه سال قبل شروع به فعالیت کرده کماکان فعالیت خود را گسترش میدهد .

مهندس سلامت افزود برای آنکه بتوانیم عده بیشتری از دانش آموزانرا با شیر تغذیه کنیم بایستی ظرفیت کارخانه از ۱۵۰ تن به ۲۵۰ تن افزایش داده شود.

وی اضافه کرد که‌درحال حاضر در مراکز ۱۱ استان کشور کارخانه‌های تولید شیر با ظرفیت های ۴۰۰تن و ۲۰۰ تن شیر مشغول فعالیت است و حدود ۴ میلیون و ۸۰۰ هزار دانش آموز زیر پوشش تغذیه‌شیر قرار دارند .

سپس دکتر طباطبائی سرپرست کارخانه ۱۵۰ تنی شیر مدارس اعلام کردتولید شیر در پایان سال ۳۲حدود ۱۰۸ هزارتن بود که درسال ۳۶ به ۳۴۸ هزار تن رسید.

جشنهای ولادت حضرت حسین «ع»

دیشب و امروز مردم ایران بمناسبت سوم شعبان سالروز میلاد سرور آزادگان جهان غرق‌درسرور وشادمانی بودندو با شرکت در جشن‌هائی که باین مناسبت تشکیل شده بود سالروز تولد بزرگشهید دادگر جهان راگرامی داشتند.

خطبا و گویندگان نیز با شرکت دراین‌جشن هاییادمون شخصیت حضرت امام حسین (ع) سخن گفتند .

بازار تهران امروزچراغانی بود در تعدادی از مغازه ها بین مشتری ها شربت‌وشیرینی توزیع میشد . در شمیران‌و شهرری نیز بهمین مناسبت جشن هائی برپا بود . در نقاطی از تهران نظیر قیطریه و دزاشیب مردم چراغانی‌های مفصل و باشکوهی ترتیب دادند وطاق‌نصرت های‌زیبائی نیز برپا کردند .

گزارش خبرنگار ما ازشهر های‌مذهبی حاکیست‌که‌بمناسبت سوم شعبان دیروز و امروز دهها هزار نفر برای زیارت به این شهر ها سفر کرده‌اند.

خبرنگار ما از مشهدگزارش می دهد که شهر مشهددیشب و امروز بمناسبت سالروز ولادت‌حضرت‌امام زین‌العابدین (ع) است ،بهمین جهت مردم از شب گذشت بمناسبت ولادت معتقد ایران جشن هائی را که سالار شهیدان کربلا آغاز کرده‌اندتاسه‌شنبه‌ادامه خواهند داد وبا برپا بودن طاق نصرت ها و چراغانی ها ، ایران تا سه‌شنبه همچنان غرق در نور و سرور است .

ادامه جشن‌ها

روز سه‌شنبه این هفته(پس فردا) نیز مصادف با سالروز ولادت‌حضرت‌امام زین‌العابدین (ع) است ،بهمین جهت مردم از شب گذشت بمناسبت ولادت معتقد ایران جشن هائی را که سالار شهیدان کربلا آغاز کرده‌اندتاسه‌شنبه‌ادامه خواهند داد وبا برپا بودن طاق نصرت ها و چراغانی ها ، ایران تا سه‌شنبه همچنان غرق در نور و سرور است .

دادگاه استان حکم برائت دانشجویان را صادر کرد

دادگاه استان حکم برائت دانشجویانی را که‌در دادگاه جنحه محکوم‌شده بودندصادر کرد این عده قبلادر شعبه ۱۵ دادگاه جنحه تهران به پرداخت ۳ هزار تومان جزای نقدی محکوم شده بودند و چون مدت ۳ ماه در زندان بودند از پرداخت جزای نقد معاف و آزاد شدند .

دانشجویان پس از اعلامرای دادگاه نسبت به محکومیت خود تقاضای پژوهش‌کردندو پرونده‌جهت رسیدگی‌بدادسرای استان فرستاده شد .

پرونده مزبور در شعبه ۱۴ دادگاه استان مورد رسیدگی قرار گرفت و دادگاه استان پس از بررسی پرونده حکم دادگاه جنحه را در مورد محکومیت دانشجویان وارد نداست و رای برائت آنان را صادر کرد . دانشجویانی که در دادگاه جنحه‌محاکمه شدند ۱۵ نفر بودند که متهم‌به‌اخلال نظم و شرکت در تظاهرات بودند . چهار نفر از این‌عده تقاضای فرجام کرده‌بودند.

هدای فوق دیپلم به محروم‌شدگان از تحصیل در دانشگاه تهران

هیئت امنای دانشگاه تهران دیروز برپاست دکتر هوشنگ نهاوندی رئیس هیئت امناء و با حضور مهندس عبدالله ریاضی رئیس مجلس شورای ملی وسایر اعضا تشکیل‌جلسه داد.

در این جلسه که بمدت ۴ ساعت و نیم ادامه داشت اساسنامه مجتمع آموزشی‌قبل از دانشگاه و تغییرات‌نمودار سازمانی و فوق‌العاده خارج از مرکز مجتمع آموزشی قزوین و همچنین ضوابط ارتقاء اعضای‌هیئت علمی‌گروه های تجسمی و موسیقی و هنر های نمایشی بتصویب رسید . هیئت امناء ضمن‌ابراز خشنودی از توفیق دانشگاه در اجرای دقیق مقررات آموزشی تائید کردکه کمافی‌السابق مقررات و آئین نامه های آموزشی با کمال قدرت در دانشگاه تهران اجرا شود و قدردانی هیئت امناء برای اجرای دقیق این مقررات و برنامه ها بروسای دانشکده‌ها ابلاغ شود ضمنا دکتر قاسم معتمدی رئیس دانشگاه تهران تصمیم کمیته منتخب شورای دانشگاه را مبنی بر این که کسانی‌که‌طبق مقررات‌آموزشی از ادامه تحصیل محروم می‌شوند و حداقل در ۷۰ واحد درسی با میانگین دو پذیرفته شده‌اند درجه فوق دیپلم اهدا میشود باطلاع هیئت امناء رسانید .

این مصوبه عده زیادی را که درسالهای‌اخیرنتوانسته‌اند به تحصیل خود ادامه دهند شامل میشود .

مذاکرات دبیر کل سنتو و تحولات اخیر منطقه

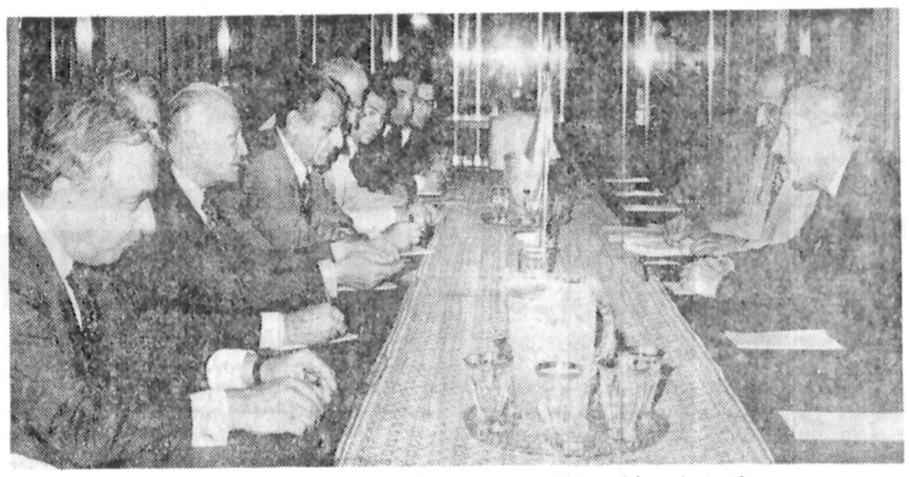

عکسی‌ازجلسه مذاکره عباسعلی خلعتبری بادبیر کل سنتو

آقای «کامرون گرون» دبیر کل سازمان پیمان مرکزی - سنتو - که از کشور ما دیدن میکند بعداز ظهر دیروز در کاخ وزارت امورخارجه با آقای‌عباسعلی خلعتبری وزیر امور خارجه دیدار و گفتگو کرد.

این مذاکرات بدنبال میهمانی ناهار وزیر امور خارجه بمناسبت دیدار دبیر کل سنتو صورت‌گرفت و در آن جمعی از مقامات بلندپایه وزارت امورخارجه و سفارت ترکیه حضور داشتند . این مذاکرات‌مدت دو ساعت ادامه داشت.

آقای گرون پیش ازدیدار از ایران در واشنگتن با مقامهای ایالات‌متحده امریکا نیز دیدار و گفت‌وگوکرده است.

این دومین دیدار دبیر کل پیمان مرکزی از کشور ما در سال جاری است . ناظران آگاه بانوجه به تحولات اخیر منطقه برای مذاکرات گرون - خلعتبری اهمیتی خاص قائل هستند.

دبیر کل سنتو در پایان مذاکرات بعدازظهر دیروز درمصاحبه‌ای‌گفت: مذاکرات من باآقای عباسعلی‌خلعتبری بسیار سودمند بود.

من بمنظور آگاهی از آخرین نظریات ایران به کشور شما سفر کرده‌ام ، زیرا بعنوان دبیر کل‌سازمان پیمان مرکزی به آگاهی از این نظریات نیاز دارم . وی درادامه‌سخنان خوددرباره نتایج سفرش به‌ایالات‌متحده بذکراینکه دیدار ومذاکراتش بامقامات امریکائی برای سازمان‌پیمان‌مرکزی سودمند بوده، اکتفا کرد.

آقای گرون مدت یک هفته از کشور ما دیدن‌میکند و با مقامهای بلندپایه ایرانی مذاکره خواهد کرد .

پیشنهادشوروی در بازار مشترک کشورهای سوسیالیستی ردشد

در اجلاسیه اخیر نخست وزیران کشورهای سوسیالیستی عضو جامعه مشترک اروپای شرقی‌وپیام نیز به عضویت این‌سازمان پذیرفته شد. نمایندگان‌کشور های کره شمالی، آنگولا ، لائوس و برای اولین بار اتیوپی نیز بعنوان ناظر در این اجلاسیه شرکت‌داشتند یوگسلاوی نیز طبق توافق ویژه‌ای در این اجلاسیه حضورداشت. مساعی‌مسکو در این مورد که در آینده برای اتخاذ تصمیمهای لازم در شورا نیازی به موافقت همه شرکت کنندگان نباشد و در مورد تدابیر ادغامی و برنامه های همکاری فقط به رای اکثریت قناعت شود با شکست مواجه شد بنابراین‌جامعه مشترک‌کشور های سوسیالیستی برخلاف بازار مشترک اروپا سازمانی نخواهد بودکه‌درآن عده‌ای اختیار تام داشته باشندبلکه بعنوان اتحادیه‌ای ازکشور های مستقل باقی خواهد ماند .

کشورهای عضو در درجه اول می خواهند مانع‌از آن شوند که کنترل تدابیراتخاذ شده در مورد هم‌اهنگی‌در برنامه های ادغامی از دست آنها خارج شود .

طبق برنامه‌پنجساله‌ای که‌ما سال ۱۹۸۰ ادامه می یابد پیش‌بینی شده است کشور های عضو جامعه مشترک اروپای شرقی ده پروژه سرمایه گذاری مشترک‌اجرا کنند. هشت پروژه از این ده پروژه در خاک اتحاد جماهیرشوروی اجرامیشود درحالیکه شوروی فقط نیمی ازهزینه آنرا پرداخت میکند مهمترین‌این‌پروژه‌ها احداث خط لوله‌گازی بطول۲۸۰۰ کیلو متر است که ازاورن بورگ واقع در کوههای اورال شروع شده و تا مرز های غرب شوروی ادامه‌می یابد.

از پروژه‌های مشترک‌دیگری میتوان‌کارخانه سلولزسازی سیبری را نام برد. که برای آن در دو سال اول هشت میلیارد روبل سرمایه‌گذاری شده‌است. کشورهای برادر شوروی علاوه برسرمایه - گذاری و کمکهای مالی‌زمانی مجبور بودند که ۱۵ تا۲۵ هزار کارگر نیز به اتحاد جماهیر شوروی اعزام است.

کشورهای کوچک اروپای شرقی انرژی و مواد خام دراختیارندارند. اماشوروی هردوی آنها را دارامیباشد. بنابراین شوروی‌بهادسته‌بلندتر اهرم را در دست دارند.

دراعلامیه‌اخیر بازارمشترک اروپا صحبت از احداث کارخانه های ذوب آهن جدید و افزایش تولیدفولاد در شوروی بمیان آمده

دبیر کل جدید عمران منطقه‌ای

«مختار مسعود» دبیر کل تازه همکاری عمران‌منطقه‌ای «آر سی دی» امروز وارد تهران میشود. وی جانشین آقای احمد مینائی که ماموریت چهارساله دبیرکلی وی پایان پذیرفته است خواهد شد. آقای مختار مسعود قبل‌از انتصاب بسمت تازه خود معاونت وزارت بازرگانی پاکستان را بعهده داشت و از مشاغل قبلی وی در پاکستان معاونت وزارت بهداری‌اموراجتماعی وتنظیم خانواده و رئیس بانک توسعه کشاورزی‌بوده است .

بازگشت معاون وزارت اطلاعات وجهانگردی

عطاء الله‌تدین‌معاون‌وزارت اطلاعات و جهانگردی که به دعوت کشور جمهوری‌فدرال آلمان به این کشور سفر کرده بود پس از یک دیدار دو هفته‌ای از این کشوربه تهران بازگشت .

تدین در این سفرازمراکز مطبوعاتی و انتشاراتی معروف کشور جمهوری فدرال آلمان بازدید نمود و با نمایندگان وسائل ارتباط جمعی ملاقات کرد و در این دیدار ها تحولات و پیشرفت های ایران را درپانزده سال اخیر تشریح کرد .

معاون وزارت اطلاعات و جهانگردی در اخیرنوروز اقامت خود همچنین از موسسه هفته‌نامه «اشپیگل» بازدید نمود و باسردبیران و نویسندگان این نشریه ملاقات و گفتگو کرد .

هزاران نفر در مراسم تشییع جنازه دانش‌آموزان بروجردی شرکت کردند

علت سقوط دو هواپیما در رامسر بررسی میشود

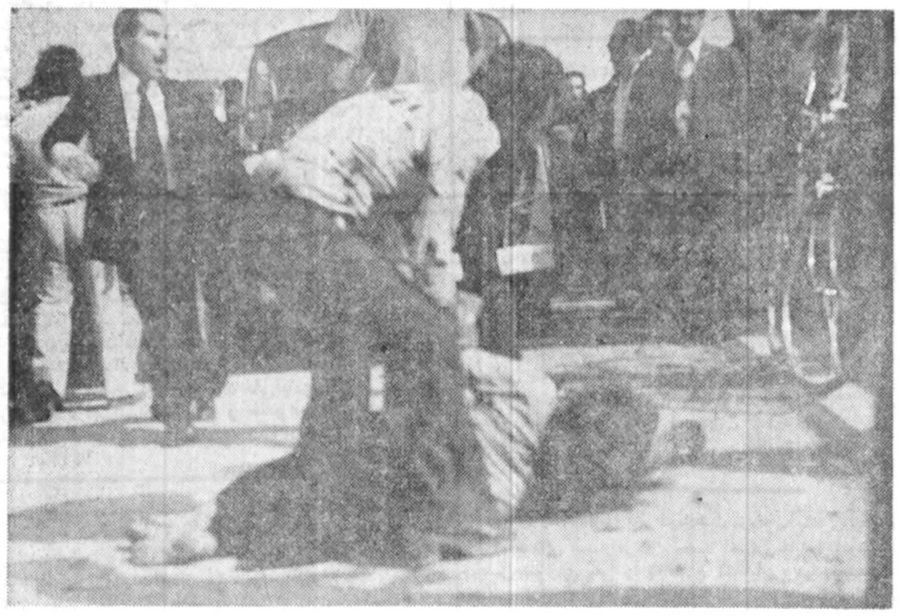

یکی از بستگان قربانیان حادثه هوائی رامسر در جریان تشییع جنازه آنها بی‌تابی می‌کند و شخص دیگری می‌کوشد او را آرام سازد .

اجساد ۶ قربانی سانحه هوایی رامسر بعد از ظهر دیروز با هواپیما به خرم آباد انتقال یافت و طی مراسم ویژه‌ای که در آن معاون استانداری لرستان ، فرماندار خرم آباد ، مسئولان سازمان ها و گروه کثیری از مردم شرکت داشتند ، تحویل بستگانشان شد .

۶ دانش آموز لرستانی اردوگاه تربیتی رامسر بهمراه ۲ معلم خلبان سرگرم آموزش فن‌خلبانی‌بادو فروندهواپیمای «یونانز» (تفریحی ،آموزشی) بودند که دو هواپیما در ارتفاعات چابکسر دچارسانحه شدند و به میان جنگل های انبوه « سرولات» سقوط کردند .

در این سانحه ۲ هواپیما آتش گرفتند و ۸ سرنشین آن در میان شعله های آتش سوختند و جان باختند .

بررسی سانحه

دیروز یک گروه ویژه‌تحقیق از سوی سازمان هواپیمایی کشور به رامسر اعزام شد تا علت بروزسانحه‌بررسی شود.

از این رو یک فروند هلی کوپتر در اختیار گروه اعزامی قرار گرفت تا ازنزدیک از محل سانحه و سقوط هواپیماهای « پونانز» بازدید و گزارش خود را تهیه‌نمایند.

این گروه از دیروز کار بررسی و تحقیق را آغاز کرد وتاپایان این هفته نتیجه کار خود را به سازمان هواپیمایی کشور گزارش خواهد کرد.

مراسم خاکسپاری

بروجرد - خبرنگار ما از بروجرد گزارش داد: اجساد ۴ دانش آموز بروجردی که در سانحه هوائی رامسر جان باخته بودند ، وسیله دو دستگاه آمبولانس از خرم آباد به بروجرد انتقال یافت.

در دروازه ورودی شهر حالی‌که اشک از چشم هایشان جاری بود ، در کنار بستگان دانش آموزان ، در انتظار رسیدن اجساد بودند .

تا مسیر ۳۰ کیلومتری‌بروجرد نزدیک به ۴ هزار اتومبیل‌در کنار جاده متوقف شده بود و آماده‌برگزاری مراسم‌تشییع اجساد بودند .

هنگامیکه آمبولانسهای حامل اجساد قربانیان به بروجرد نزدیک‌شد، صدای شیون مردم به آسمان بلند شد و فریاد دانش‌آموزان در کوچه‌ها و محلات این شهر پیچید .

اجساد قربانیان به گورستان «جهان‌آباد»انتقال یافت و در میان ماتم و اندوه فراوان بخاک سپرده شد .

گفتگو با شاهدان عینی

خبرنگار ما در رامسر با چندتن از ساکنان اطراف منطقه «سرولات» که شاهد سقوط هواپیماها بودند گفتگویی انجام داد .

یکی از شاهدان گفت : من دیدم‌که دو هواپیمادارند بطرف کوه می‌روند وحدس زدم که این دو به کوه برخورد خواهندکرد، چون هواپیماها از چهار طرف در محاصره کوهها بودند و همینطور همشدو خلبانان هواپیماها یکباره متوجه شدند که درمحاصره کوهها هستند.

یکی‌از هواپیماهاخواست تغییر مسیر بدهد که با آن یکی برخورد کرد و بدنبال آن در آسمان منفجر شدو دودغلیظی‌آسمان راپوشاند.

خلبان هواپیمای دیگر به هواپیمای منفجرشده توجه داشت که‌کنترل‌هواپیما از دستش‌خارج‌شد ودرحالیکه بطرف پائین درحرکت‌بود با درخت تنومندی برخورد نمود و آنرا ازوسط به‌دونیم کرد.

یکی دیگر از شاهدان گفت : پس از سقوط هواپیماها با چندتن دیگربه محل سقوط آنها رفتیم تا سرنشینان هواپیماها را نجات بدهیم ، اما ٤ نفردر میان شعله‌های آتش سوخته بودند و ٤ نفر دیگر نیز براثر شدت جراحات و برخورد بازمین کشته شده بودند.

یکی از آنها درحالیکه نیمی از بدنش سوخته بود هنوز جان داشت و بسختی نفس می‌کشید اما قبل از اینکه به او کمک کنیم جان سپرد.

ماتم در اردوگاه

در اردوگاه رامسر ، سکوت جای شادی ونشاط راگرفته‌است ودانش‌آموزان درغم ازدست‌رفتن ٦ دانش آموز لرستانی ماتم زده شده‌اند.

در اردوگاه بیش از ٤ هزار دانش‌آموز سرگرم انجام‌برنامه‌های روزانه‌خود بودند که‌خبرسقوط هواپیما ها به‌اردو رسید و موزیک شادی که در فضای اردو پیچیده بود قطع شد وغم و اندوه جای آنرا گرفت .

بانک شهریار

مجمع عمومی عادی سالیانه بانک شهریار

چون بعلت مذاکرات مفصل در باره مطالب مربوط به دستور جلسه مجمع عمومی عادی سالیانه بانک شهریار اتخاذ تصمیم نسبت به کلیه مواردد‌ستورجلسه‌مورخ۲۸ر۳ر۲۵۳۷ امکان‌پذیر نگردید و بنابه تصویب مجمع ، ساعت ٥ بعد از ظهر روز چهارشنبه ۲۸ر٤ر۲۵۳۷ برای‌تصمیم گیری در خصوص سایر مواردد‌ستور جلسه مذکور تعیین گردید ، لذا از دارندگان محترم سهام و یانمایندگان قانونی آنان دعوت میشود برای اخذ برگ ورود به مجمع ، نیم ساعت قبل از تشکیل جلسه به سالن هتل اینترکنتینانتال‌واقع‌درخیابان‌آریامهر مراجعه فرمایند .

دستور جلسه :

۱- انتخاب اعضاء هیئت مدیره .
۲- انتخاب بازرسان اصلی و علی البدل برای سال ۲۵۳۷ شاهنشاهی.
۳- تعیین روزنامه کثیرالانتشار که باید آگهی های مربوط به بانک در آن منتشر گردد .
٤- تعیین پاداش هیئت مدیره وحق الزحمه بازرسان .
٥- طرح واتخاذ تصمیم درباره هر موضوعی که در صلاحیت‌مجمع‌عمومی باشد .

رئیس هیئت‌مدیره بانک شهریار

۱۴ روز دیگر

(قابل توجه مالکین مستغلات اجاری)

باطلاع کلیه مالکین محترم مستغلات اجاری که طبق مقررات قانون مالیاتهای مستقیم مکلف به تسلیم اظهارنامه می‌باشند میرساند که تاقبل از پایان تیرماه جاری نسبت به تنظیم اظهارنامه و تسلیم آن بحوزه مالیاتی محل وقوع ملك اجاری خود اقدام نمایند تا مشمول جریمه مقرر نشوند :

مشمولین مذکور بشرح زیر خواهند بود :

۱- صاحبان ساختمان های جدیدالاحداث اجاری.
۲- در صورتیکه در ملك اجاری در سال گذشته تغییرات کلی داده شده باشد .
۳- در صورتیکه مالك یا مستاجر و یا میزان‌اجاره بهاء تغییر یافته باشد .

ضمنا دیگر مالکین محترم مستغلات اجاری هم موظفند تا پایان تیرماه جاری فقط مالیات‌متعاق را پرداخت فرمایند تا از تسهیلات فراهم شده بهره‌مند گردند .

وزارت امور اقتصادی و دارائی

«قابل توجه»

بازرگانان : کارخانه‌داران: حق‌العمل کاران: دلالان : موسسات (ساختمانی . تاسیسات‌فنی. وحمل ونقل) دفاتر فنی . بهره‌برداران معادن و دیگر مشمولین ماده ۵۹ قانون مالیاتهای مستقیم مودیان گرامی : قانونا موظف می‌باشید که اظهارنامه مالیاتی سال ۲۵۳٦ خود را قبل ازپایان تیرماه جاری به حوزه مالیاتی محل شغل تسلیم ومالیات متعلقه را پرداخت فرمائید تا مشمول جریمه نشده و از تسهیلات‌لازم برخوردارگردید.

وزارت امور اقتصادی و دارائی

«قابل توجه»

پزشکان : صاحبان مشاغل پزشکی ، وکلا دادگستری و سایر مشمولین ماده ۵۹ مودیان گرامی : قانونا بایستی اظهارنامه مالیاتی سال ۲۵۳٦ خود را قبل از پایان تیرماه جاری به حوزه مالیاتی محل شغل خود تسلیم و مالیات متعلقه را پرداخت فرمائید تا ضمن بهره‌مندی از تسهیلات فراهم شده مشمول پرداخت جریمه نشوید .

وزارت امور اقتصادی و دارائی

طرح عرضه خدمات شهری در نقاط خارج از محدوده

طبق یك برنامه اصولی جمع - آوری میشود.

ضمنا امروز اعلام شد که وزارت نیرو هم نسبت به‌تامین آب‌و برق خانه هائی که‌درمسیر قرار گرفته باشند و یادرآینده دسترسی بیشتری به خیابان ها وکوچه‌های اصلی داشته باشند اقدام میکند.

بهمین منظور هم اکنون کمیته‌ای ویژه در شهرداری پایتخت مشغول تجهیز نواحی شهرداری برای صدور پروانه ساختمانی در خارج از محدوده میباشد تا این کار نیز طبق برنامه پیش بینی شده انجام شود.

چندی پیش به هنگام اعلام آزادی خانه سازی در مناطق جدید خارج‌از محدوده‌شهرداری پایتخت اعلام کرد که‌به‌صاحبان ۷ میلیون متر از اراضی بلوار رضا پهلوی تا مرداد ماه پروانه داده خواهدشد.

از همین روی پیش بینی می شود منطقه شش اولین منطقه‌ای باشدکه صدورپروانه ساختمانی در آن از سایر مناطق زودتر آغاز خواهدشد.

طرح عرضه خدمات شهری‌در مناطق خارج از محدوده ۵ساله پایتخت ، که خانه سازی در آنها طبق ضوابطی از چند هفته پیش آزاد شد، اعلام گردید.

براساس این طرح درمناطقی از خارج محدوده که خانه‌سازی در آنان آزاد شده است پس از تعیین خیابان ها و کوچه ها باتوجه به اولویت ، نسبت به اسفالت آنها اقدام خواهد شد.

همچنین زباله های مناطق خارج از محدوده نیز بتدریج و

تقویم اطلاعات

ساعات شرعی
استخراج دکتر ریاضی کرمانی

یکشنبه- هجدهم تیرماه ۲۵۳۷
سوم شعبان ۱۳۹۸- نهم ژوئیه ۱۹۷۸
اذان مغرب . . . . . ساعت ۹ و ۱۱ دقیقه
اذان صبح (فردا) . . ساعت ٤ و ۳۵ دقیقه
طلوع آفتاب (فردا) . . ساعت ٦و ۲٤ دقیقه
ظهر شرعی (فردا) . . . ساعت ۱و ٤۲ دقیقه
اذان مغرب (فردا) . . ساعت ۹ و ۱۰ دقیقه

اطلاعات دیپلماتیك

ازعلی باستانی

شرکت نفت و کنسرسیوم چه‌میکنند؟

دور چهارم مذاکرات ایران و کنسرسیوم دیروز پایان یافت و هوشنگ انصاری رئیس هیئت مدیره و مدیر عامل شرکت ملی نفت نیز بلافاصله در توشهر شرفیاب شد ونتایج این‌دور مذاکرات را به عرض رسانید .

انصاری شخصا درباره نتایج مذاکرات اظهار رضایت کرده و طولانی شدن آنرا ناشی از تنوع و زیادی مسائل مطروحه ، و بررسی برای رسیدن به تفاهم اصولی درباره هر یک از موارد دانسته است .

اظهارات انصاری نشان می دهد که در جریان دور چهارم این مذاکرات نیز چند مسئله حل شده است اما چند مسئله دیگر هنوز احتیاج به مشاوره و بررسی بیشتردارد.

مذاکرات فعلی ایران و کنسرسیوم بعد از چند سال عدم تفاهم وسردی روابط ،با این هدف آغاز شدکه تمام مسائل مایه اختلاف به نحوی حل شود که تاپایان مدت قرارداد دیگر موردی برای قهر و آشتی پیش نیاید و براساس ضوابطی اصولی ، تحولات مالی و تجاری و حقوقی‌جهان نفت - که هرچند سال در مقیاس وسیعی روی می‌دهد- برای همیشه حل و فصل شود. براساس همین روبه خط مشی قرارداد فعلی ، منطبق با چنین ضوابط و شرایطی‌برای پنجسال آینده اصلاح و قرارداد جدیدی بسته میشود .این قرارداد در پنجسال دیگر هم متناسب باتغییرات‌روز تغییر می یابد و تمدید می شود . این امر به هردو طرف اطمینان می دهد که وضع معامله اقلا برای پنجسال ثابت‌و روشن خواهد بود .

کنسرسیوم میداند که اگرچه در حال حاضر بمناسبت وضع بد بازار نفت موقعیت مطلوب تری دارد اما حداکثر از سال ۱۹۸۲ به بعد موضع خود را باید به شرکت ملی‌نفت بسپارد چون از آن‌سال به بعد این شرکت ملی نفت‌است که در جهان بی‌نفت صاحب میلیون‌هابشکه نفت در روزخواهد بود . از آنروز به بعد پرستیژ و منفعت کلان کنسرسیوم در آنست که به نفت ایران تکیه داشته باشد !اگرچه‌این نفت روز بروز هم کمتر شود . با توجه به مسائل فوق قراردادی که امروز بسته میشود حداقل برای پنجسال آینده(پنجسال اول) یک نفع زمانی دوطرفه دارد ، اما برای دو پنجسال بعدی برای کنسرسیوم یک امتیاز حیاتی است. طبیعی است که کنسرسیوم برای این امتیاز که بخشی از بقایش به آن پیوسته است باید طبق نرخ روز مزایائی هم بپردازد ، که خواهند پرداخت.

ظاهرا تاکنون نسبت به اکثر موضوع های مابه‌الاختلاف بطور اصولی توافق شده است . یکی از مسائل مهم (که شاید هم اصلی‌ترین مسئله و موجب و علل این مذاکرات و بحران سه سال گذشته بوده) اجرای تعهد خرید نفت‌به مقدار معین از طرف کنسرسیوم‌می باشد . کنسرسیوم بعد از آن که بازار نفت دچار نوسانات نزولی شد از خرید نفت به میزان توافق شده و خودداری کرد و از اجرای تعهدات قانونی خود سرباز زد. کنسرسیوم در چهار دور مذاکرات گذشته در این مورد تمکین نشان داد اما هنوز به‌درستی روشن‌نیست که‌مرز حداقل وحداکثر تعهد چقدر است- شاید این مورد هنوز در کشاکش چانه زدن باشد .

از موضوعات‌مهم‌دیگرخرید فرآورده‌های پالایشگاه آبادان است، این پالایشگاه از بدوتاسیس خود یک پالایشگاه صادراتی بوده، اما درسال‌های اخیر بعلت‌بالا رفتن مصرف فرآورده‌های نفتی درکشور بخشی از فرآورده‌های مرغوب آن بمصرف داخلی می‌رسید. از آنجاکه کنسرسیوم خواهان تحویل فرآورده‌های جور یعنی فرآورده های مرغوب و غیر مرغوب بود، و این امرهم امکان‌پذیر نیست، لذا از سال جاری تعهد خودرا در مورد خرید فرآورده‌های این پالایشگاه لغو کرد

شرکت ملی نفت این عمل‌را مغایر روابط دوستانه و مخالف باروح کامل قرار داد، وتعهد عمومی کنسرسیوم در قرارداد تلقی کرد کنسرسیوم و قبل از کنسرسیوم شرکت نفت انگلیس همیشه در تمام قراردادها(ازگذشته تاحال) تعهد داشتند که نفت ایران اول بایدبمصرف احتیاجات داخلی برسد وسپس بقیه بخارج‌صادرشود اما از اول سال جاری درمورد پالایشگاه این سنت‌چند ده ساله شکسته شد واقدامی که فوقا ذکر شد و علیه روح و اصول قرارداد است بمرحله عمل درآمد. ظاهرا دراین مورد هم اینک نتایج مذاکرات رضایت‌بخش‌است اما مسئولین امر و مذاکره‌کنندگان به شدت از انتشار جزئیات آن پرهیز دارند .

پایان دور چهارم مذاکرات واینکه حداقل دور پنجمی هم درکار خواهد بود این امر را ثابت می‌کندکه شرکت ملی نفت هیچ عجله‌ای برای سرهم‌بندی کردن‌یک قرارداد جدید ندارد. وتا روزیکه مسائل اصولی حل نشود قرارداد جدیدی هم بسته نخواهد شد. قرارداد فعلی که‌بخشی ازآن معلق وبخشی دیگر کان‌لم‌یکن شده است دست ایرانرا برای همه‌جور مانور باز می گذارد منتهی نفع ایران درانعقاد قرارداد جدید دراینست‌که‌اقلا در چهار سال آینده که‌وضع بازار بدو غرعادی است از تعهدات کنسرسیوم سود ببرد و نفع کنسرسیوم هم دراینست که درمقابل این تعهدات برای دونیمسال‌بعدی صاحب نفت وتراپای روزآن باشد. این نفع متقابل‌باعث شده که طرفین به‌دور یک میز بنشینند اما ایران‌این‌بار بدون عجله، خواهان عقد یک قرارداد صریح ومحکم است، نه قراردادی که تحت‌تاثیر مصالح‌روز بسته‌شود.