

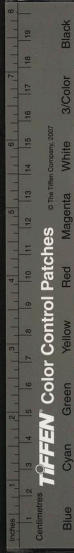

可善理又曰仁政必自經界始今殿下即位之初不  
革私田以追祖宗之美意則何以發政施仁以開萬  
世太平之基乎伏惟殿下舉而行之 飯圖判書黃  
順常等上疏曰足食安民之道在正田制而已本朝  
田法自文武官僚以至於軍各給土田公私兩足明  
有定制近年以來豪強之徒恣意兼并良田沃壤悉  
為已有高山大川以為經界各家所遣奸猾之奴侵  
漁橫斂其害百端民不聊生邦本日危諸倉庫官司  
御分之田並皆奪占私稅百倍於公賦倉廩空虛國  
用乏絕祿俸日減勸士無門各執高曾之券互相爭  
奪于以詞訟日繁尊卑長幼見口九雜九端見賦則  
為途人風俗之敗實為痛心因仍襲弊不革私田則  
奚啻民生凋瘵風俗不美而已倘有不虞之中興師  
動眾當時蓄積一月糧餉尚且不足況期年之師累  
歲之旅乎為今之計一革私田正風俗厚民生廣蓄  
積以周國用幸甚 典法判書趙仁沃等亦上疏曰  
伏覩殿下深致意於田法之毀臣等亦以為此正今  
日之急務社稷之安危生民之休戚係焉不可不重  
田法正則社稷安矣否則社稷安危未可知也竊惟  
祖宗分田之制躬耕籍田所以奉天地宗廟之祀也  
三百六十莊處之田所以奉供上也田柴口分之田  
所以優士大夫礪廉恥也州府郡縣鄉所部曲津驛





之吏以至凡供國役者莫不受田所以厚民生而殖  
邦本也四十二都府四萬二千之兵皆授以田所以  
重武備也世守成憲社稷磐安垂五百年近來貪墨  
擅權庄處田禁外役軍田皆入其門菜蔬供上或時  
而不繼士大夫之當職勞於王事者無以資其生養  
其廉州縣津驛供國役者喪其田宅困於一田之五  
六主一年之五六收父母凍餒而不能養妻子離散  
而不能保無告流亡戶口一空是以國用軍須祿俸  
之出蕩然掃地國無旬月之儲軍無數月之食冢宰  
之俸徒存舊額今所受者纔十數石耳况其下官乎  
府田亡而府兵亦亡無賴之徒安坐其家不知耕  
之若以其先世私授之田謂之祖業食至千百結不  
以為國家之田而以為父母之德百無報國之心而  
從軍之士志軀命冒矢石得生百戰之餘者反不得  
一畝之田軍士之赴敵者其父母妻子飢寒流移國  
無斗粟尺帛之賜而彼無賴坐食之徒馬厭粟而妾  
曳穀此非細故也奈何以太祖艱難所得之地不以  
養軍士反以資無賴之徒乎是故寇盜熾而莫之禦  
士馬困而無以養如有緩急將何以待之宗廟社稷  
危如累卵誠可痛惜又有甚於此者兄弟爭田而或  
至於相殘將相爭田而或至於相殺骨肉反為路人  
同列變為仇敵獄訟煩而風俗敗陷人道於禽獸醜

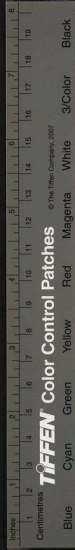

聲上聞雖歲勤貢獻不獲於天下者皆由田弊之所致也不正田弊不復祖宗之制而欲社稷之安臣等積猶可哀痛國非其國則雖欲安富尊榮其可得乎全羅慶尚楊廣三道國家之腹心倭奴深入虜掠我人民焚蕩我府庫千里蕭然而又西北之虞在於不測兵食匱竭人民困瘁此誠危急存亡之時也願殿下毋失事機自今年權收公私田租以備軍食然後復祖宗分田之法以待士民則軍國之務備而士民之望安矣八月教私田之租一皆公收則朝臣必患

糧食估令半收其租以充國用 九月古嘗寺許憲

等上疏曰臣等近與司憲府版圖典法交章申聞請復先王均田之制而殿下依允四方聞者莫不欣悅惟巨家世族之兼并者獨以為不便曉曉多言變亂眾聽一時士大夫有田者同聲應之尋有不收宗廟社稷道殿神祠功臣登科田之議臣等以為此必有唱之以起廢法之端者不日果有半收之命夫立法所以革弊也法立而弊未生遽自中止無乃不可乎近來以國用軍需俱不足故初有均田之議今若信浮言之未竟則祿俸糧餉何以足之常程緩急何以當之上國立衛遼東窺覘我疆者有年又海寇深入作耗無所不至是試畏首畏尾之時也捨此不慮

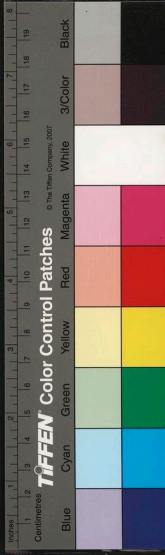

乃以國家之公田以與無功坐食之人非計之得也  
伏惟殿下任眾口之煩囂復均田之舊制使軍國之  
須皆有贏餘士大夫無不受田則國家幸甚昌遂寢  
私田半收之令 辛昌元年八月大司憲趙浚等上  
疏曰竊惟私田利於私門而無益於國公田利於公  
室甚便於民利於私門則兼并以之而作用度由是  
而不足利於公室則倉廩實而國用足爭訟息而民  
生安矣有國家者當以經界為仁政之始豈可開兼  
并之門使民陷於塗炭乎夫田本以養人而適足以  
害人私田之弊至此極矣幸賴天祐國家聖神誕作  
法廣土之積弊其腹法廣土之積弊其腹成法不可一朝遽革苟革之則  
猶踵弊風以為本朝猶踵弊風以為本朝成法不可猶踵弊風以為本朝一朝遽革苟革之則  
士君子生理日蹙必趨工商相與胥動浮言以惑眾  
聽欲復私田以保富貴其為一家之計則得矣其如  
社稷生民何如或復之是舉三韓百萬之眾而納之  
膏火之中也今欲圖治而反貽患於生靈無乃不可  
乎竊謂當以京畿之地為士大夫衛王室者之田以  
資其生以厚其業餘皆革去以充供上祭祀之用以  
足祿俸軍需之費杜兼并之門絕爭訟之路以定無  
疆之令典 十二月恭讓王即位大司憲趙浚等又  
上疏論田制曰上天悔悟羣凶已滅辛氏已除當一  
革私田以開斯民富壽之域此其機也而世臣巨室

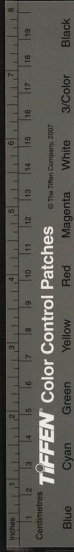



不念社稷之大計猶踵弊風相與流言煽動人心欲復私田而殿下中興即位旬日軫念生民之塗炭深懲積世之巨害遠述成周圭田菜地之法近遵文廟開廣京畿之制京畿則給居京侍衛者之田以優士族卽文王仕者世祿之美意也諸道則止給軍田以恤軍士卽祖宗選軍給田之良法也乃使中外之經界截然不得相亂杜兼并之門塞爭訟之路誠聖制也然受田於京畿而數未滿者欲於外方給之是殿下復開兼并之門置三韓億兆之民於湯火之中也臣等甚為殿下中興之盛惜之也不先正田制而欲改中興之理非臣等所敢言也

墾田之數不滿五十萬結矣而供上不可不豐也故以十萬而屬右倉以三萬而屬四庫祿俸不可不厚也故以十萬而屬左倉朝士不可不優也故以畿四十萬而折給之其餘止十七萬而已凡六道之軍士津院驛寺之田鄉吏使客廩給衙祿之用尚且不足而軍需之出則無地矣而今又欲給私田於外方未審供上祿俸之費津院驛寺諸位之田何從而出乎方鎮之兵海道之軍何以供給乎萬一有三四年水旱之灾何以賑之千萬軍饋餉之費何以供之殿下上繼太祖之洪業下啟中興無疆之基不於此時儲國用以足祭祀賓客之用豐祿俸以厚百官足兵食

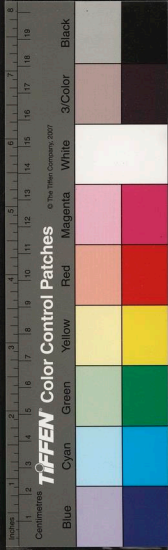

以養三軍而乃反嫌巨室之流言不念生民之大害復私田於外方以開奸猾兼并之門飢三軍而長六道之邊寇薄俸祿而隳百官之廉恥缺國用而乏祭祀賓客之供豈經國濟民之政乎願殿下凡居京者只給畿內田不許外方給之定為成憲與民更始以足國用以厚民生以優朝士以贍軍食 恭讓王二年九月焚公私田籍於市街火數日不滅王歎息流涕曰祖宗私田之法至於寡人之身而遽革惜哉

三年五月都評議使司上書請定給科田法從之依文崇所定京畿州郡置左右道自一品至九品散職

分爲十八科其京畿下道之科畿實田十三萬一千七百五十五結荒遠田八千三

百八十七結六道實田四十九萬一千三百四十二

結荒遠田十六萬六千六百四十三結計數作丁丁

各有字號載之於籍拘收公私往年田籍盡行檢覆

覈其真偽因舊損益以定陵寢倉庫官司軍資寺及

寺院外官職田廩結田鄉津驛吏軍匠雜色之田京

畿四方之本宜置科田以優士大夫凡居京城衛王

室者不論時散各以科受第一科自在內大君至門

下侍中一百五十結第二科自在內府院君至檢校

侍中一百三十結第三科贊成事一百二十五結第

四科自在內諸君至知門下一百十五結第五科自

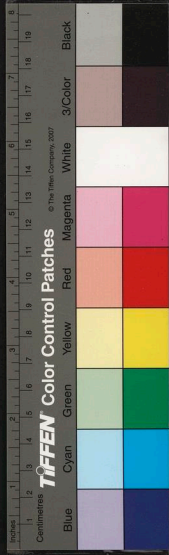

判密直至同知密直一百五結第六科自密直副使  
至提學九十七結第七科自在內元尹至左右常侍  
八十九結第八科自判通禮門至諸寺判事八十一  
結第九科自左右司議至典醫正七十三結第十科  
自六曹總郎至諸府少尹六十五結第十一科自門  
下舍人至諸寺副正五十七結第十二科自六曹正  
郎至和宣判官五十結第十三科自典醫寺丞至中  
郎將四十三結第十四科自六曹佐郎至郎將三十  
五結第十五科東西七品二十五結第十六科東西  
八品二十結第十七科東西九品十五結第十八科  
權務叢職十結外方玉室之審宜置軍田以養軍士  
東西兩界依舊充軍需六道閑良官吏不論資品高  
下隨其本田多少各給軍田十結或五結今辛未年  
受田科不足者辛未年以後新來從仕未受田者不  
論祖父文契有無將其或犯罪或無後或科外餘田  
隨科遞受無所任閑良官不在此限京畿荒遠之田  
開墾之田有職事從仕者告官作丁科受凡受田者  
身死者其妻有子息守信者全科傳受無子息守信  
者減半傳受本非守信者不在此限父母俱亡子孫  
幼弱者理合恤養其父田全科傳受待年二十歲各  
其科受女子則夫定科受其餘田許人遞受受軍田  
者赴京從仕則許以科受京畿之田軍鄉吏及諸有

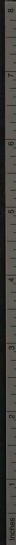

Color Control Patches

© The Tiffen Company, 2007

Blue Cyan Green Yellow Red Magenta White Black

3/Color



役人如有老病死無從者逃避本役者赴京從仕者則代其役者遞受其田庚午年受賜功臣之田許於科外子孫相傳凡加科受田新作公文者繳連原卷合為一通毋得另作文卷分父母田則原卷納官朱筆標注其上曰某丁某子某孫所受仍勾銷之原卷還長子雖田少子多不許破丁減自己田與子孫及他人者父沒其子科外餘田夫沒無子減半田於原卷標注勾銷如上原卷還其主盡以其田與他人者告官遞給原卷還官凡足科受田者父母沒後願以其田易父母田者聽犯罪及無後者之公文其家人隱匿不內官者竄行理罪凡人母得地田於寺院神祠違者理罪已將庚午年已前公私田籍盡行燒毀敢有私藏者以毀國法論籍沒財產今後凡稱私田其主雖有罪犯不許沒為公田犯應受者各以科遞受其犯杖以上罪謝貼收取者犯嫁期功以上親者閑良官除父母喪莫疾病外無故不赴三軍總制府宿衛百日已滿者判禁已後同姓為婚者受守信田再嫁者有田地不作公文者身死無妻子者其田并許人陳告科受公私賤口工商賣卜育人巫覡倡妓僧尼等人身及子孫不許受田凡公私田租每水田一結糙米三十斗旱田一結雜穀三十斗此外有橫斂者以贓論除陵寢倉庫官司公廨功臣田外凡

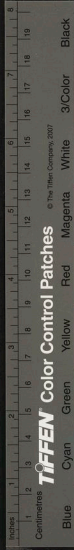

有田者皆納稅水田一結白米二斗旱田一結黃豆  
二斗舊京畿納料物庫新京畿及外方分納豐儲廣  
興倉京畿公私田四標內有荒閑地聽民樵牧漁獵  
禁者理罪田立奪佃客所耕田一負至五負笞二十  
每五負加一等罪至杖八十職牒不收一結以上其  
丁許人遞受佃客毋得將所耕田擅賣擅與別戶之  
人如有死亡移徙戶絕者多占餘田故令荒蕪者其  
田聽從田主任意區處己年不及打量海濱海島  
田打量時脫漏田打量不如法餘剩田新開墾田各  
道都觀察使每年隨即差官踏驗作丁續書於籍申  
報主掌官以充軍需不許省人擅方違背律例

年受田後科外冒受及侵奪公私田者依律決罪所  
受科田許人遞受如有妄告他人無證奸盜等事又  
以雷電猛獸水火盜賊所害指為罪名規奪人田者  
痛行禁理如有調發大軍糧餉不足不問公私田隨  
費多少臨時定數公收支用無事則止

踏驗損實成宗七年二月判禾穀不實州縣近道限  
八月中道限九月十日遠道限九月十五日申報戶  
部以為恒式 文宗四年十一月判田一結率十分  
為定損至四分除租六分除租布七分租布役俱免  
是月判凡州縣水旱蟲霜禾穀不實田疇村典告  
守令守令親驗甲戶部戶部送三司三司移牒檢覈

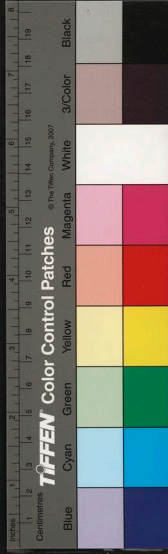

虛實後又令其界按察使差別員審檢果災傷租稅  
蠲減 高宗十六年十二月崔瑀奏今年大旱禾穀

不實請遣使五道審檢韻實從之 恭讓王三年五

月都評議使司請定損實十分為率損一分減一分

租損二分減二分租以次淮減損至八分全除其租

踏驗則其官守令審檢報監司監司差委官更審

監司首領官又審之如有踏驗不實者罪之各品科

田損實則令其田主自審收租租稅太祖元年七月

謂有司曰秦封主以民從欲惟事聚斂不遵舊制一

頃之田租稅六碩管驛之戶賦繇三束遽使百姓輟

耕發職流亡相繼自今租稅正武宜用舊法 光宗

二十四年十二月判陳田墾耕人私田則初年所收

全結二年始與田主分半公田限三年全結四年始

依法收租 成宗十一年判公田租四分取一水田

上等一結租二石十一斗二升五合五勺中等一結

租二石十一斗二升五合下等一結租一石十一斗

二升五合旱田上等一結租一石一斗六升二合五勺下等一

五勺中等一結租一石一斗六升二合五勺下等一

結缺又水等上下一結租四石七斗五升中等一結

上等一結租三石七斗五升下等一結二石七斗五升旱田  
十一斗二升五合下等一結一石三斗七升五合  
顯宗四年十一月判文武兩班諸宮院田受三十結  
以上一結例收稅五升 靖宗七年正月三司奏諸

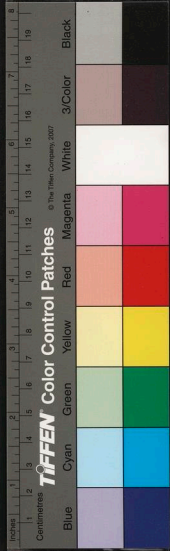



道外官員僚所管州府稅貢一歲米三百碩租四百斛黃金一十兩白銀二斤布五十匹白赤銅五十斤鐵二百斤鹽三百碩絲繻四十斤油蜜一碩未納者請罷見任從之 四月門下省奏 路豈州等三十州東路高和等州隣於狄境防禦事殷未嘗徵稅已卯年間有司奏定稅額前項兩路州鎮一年貢布五萬二百九匹折納餼糧一萬四千四十九斛由此邊民不樂請除放稅籍從之 九年七月判州縣稅糧納官時令輸人自量 文宗二年十二月判諸道館驛公須田租大路 百石中路五十石小路三十石諸時以支庫除租各輸州倉 七年六月三司奏舊制稅米一碩收耗米一升今十二倉米輸納京倉累經水陸欠耗實多輸者苦被徵償請一斛增收耗米七升制可 二十三年定田稅以十負出米七合五勺積至一結米七升五合二十結米一碩 睿宗三年二月制諸州縣公私田川河漂損樹木叢生不得耕種如有官吏當其佃戶及諸族類隣保人徵歛稅糧侵害作弊者內外所司察訪禁除 六年八月判三年以上陳田墾耕所收兩年全給佃戶第三年則與田主分半二年陳田四分為率一分田主三分佃戶一年陳田三分為率一分田主二分佃戶仁宗五年三月詔曰取民有制常租調外毋得橫歛

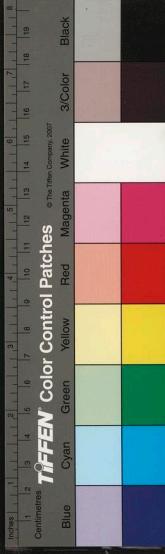

明宗六年七月初左右倉斗槩不法納米一石贏  
至二斗外吏因緣重斂久為民弊近欲釐正下制一  
石并耗米不過十七斗羣小凶泐至是下制仍舊

忠宣王二年十一月宰樞議遣採訪使於諸道更定  
稅法或曰今郡縣田野盡闢宜量田增賦以贍國用  
宰樞恐其所占曰園入官事遂寢 後元年三月傳

旨曰典農司所受諸寺社及有券功臣田租皆還給  
其餘田租移入龍門倉以米三百石分賜大藏都監  
禪源社 忠肅王五年五月下教一大尉王幹念州

縣稅額日減民生日殘遣使巡訪均定貢賦今於荒

田徵銀及布以充貢額不准貢賦無實士民怨咨  
今勿收荒田租一巡訪使所定田稅每歲州郡據額

收租權勢之家拒而不納鄉吏百姓稱貸充數無有  
紀極失業流亡其不納稅者勿避權貴糾察以聞

恭愍王五年六月下旨一西北面土田未嘗收租委

之防戍其來尚矣近來權勢多所兼并自今可官為

檢括每一結賦一石以支軍須一古者租稅之納許

民自量自慨今之官吏大斗剩量民甚苦之其令州

郡官躬親監視中外公私同其斗斛 十一年密直

提學白文寶上劄子國田之制取法於漢之限田十

分稅一耳慶尚之田則稅與他道雖一而漕輓之費

亦倍其稅故田夫之所食十八其一元定足丁則七



結半丁則三結加給以充稅價 十二年五月下教  
一祿轉自量之令已嘗頒示州縣之吏視為文具弊  
復如前宜令本管官司務要親臨毋得縱吏為奸京  
倉交納亦許外吏自量一諸官司倉庫之奴收租之  
弊主典者屢以為言今後各道存撫按廉照依各項  
田土元籍及時收納州縣之吏如有容私作弊隨數  
倍償痛行理罪 辛禍元年二月宥旨甲寅年置田  
以後三稅之田屢因誅流員將沒入倉庫不入三稅  
拘該官司一據元案徵納州郡病之仰都評議使司  
移牒各道按廉使其有稅之田先許納稅方收其餘  
以革前弊 二年九月憲司以兵革早荒急徵田乃  
軍食罄竭請於功臣田租三分取一寺社田收其半  
兩殿所屬官司田料斂外羨餘並充軍需從之 九  
年二月左司議權近等上書曰傳曰民者邦之本也  
財者民之心也故失其心則民散失其本則邦危比  
年以來征戰不息水旱相仍民有饑色野有餓殍加  
之一田三兩其主各徵其租以割民心所在官司按  
廉察訪不能呵禁哀此莞獨誰因誰極邦本之危莫  
此為甚臣等每念至此深有痛心願自今一依本國  
田法京中版圖司外方按廉使斷決所爭勝者收租  
一田一主使民蘇息如有違者痛行禁理 八月我  
太祖獻安邊之策曰東北一道州郡介於山海地狹





且墾今其收稅不問耕田多寡唯視戶之大小和寧於道內地廣以饒皆為吏民地祿而其地稅官不得收取民不均餉軍不定今後道內諸州及和寧一以耕田多寡科稅以便公私

貢賦定宗四年光宗即位命元甫式會元尹信康等定州縣歲貢之額 文宗二十年六月判諸州縣每

年常貢牛皮筋角以平布折價代納 睿宗三年二

月判京畿州縣常貢外徭役煩重百姓苦之日漸逃

流主管所司下問界首官其貢役多少酌定施行銅

鐵瓷器紙墨雜所別貢物色徵求過極匠人艱苦而

逃避所司以其各所別常貢物多小酌定長歲

九年十月判貢中布一匹折貢平布一匹十五尺貢

紬布一匹折貢平布二匹貢綿紬一匹折貢平二匹

明宗十八年三月下制諸州府郡縣百姓各有貢

役邇來守土員僚科屬使令徵取役價其貢賦經年

除免掾吏之徒並遵此式役之不均貢戶之民因此

逃流各道使者巡行按問如此官以罪奏聞其餘掾

吏依刑黜職令均貢役 忠烈王四年二月下旨以

安東京山府管內郡縣貢賦除大府迎送少府等庫

所納外皆輸元成殿 五年三月傳旨都評議使司

曰可遣使諸道檢察往年三歲納否戶口增耗自今

年更定歲額并點監戶以徵其稅宰樞以謂三歲納

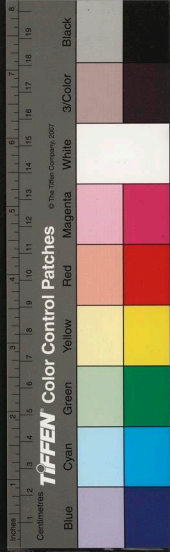

否各有司存察戶口增耗非農時所行遂停之 十  
四年九月遣使於忠清全羅慶尚西海道酌定貢賦

二十二年六月中贊洪子藩上書一曰今諸道收  
斂細紬布民實不堪宜令官婢免役者紡績以紓民  
力二曰貢賦已有定額又於諸道家抽細麻布實係  
橫斂宜禁絕之三曰田無役主亡丁多矣民無恆心  
逃戶眾矣凡有貢賦仍令遺民當之此所以日益彫  
弊也宜令賜給田隨其多少納其貢賦四曰諸道貢  
賦已有定數今又以虎豹熊皮為貢不唯科斂煩重  
恐致猛獸害人誠宜禁之 忠肅王九年正月忠宣

王諭田民計定使曰先王置州縣定貢賦之入不古若自  
以充國用兵興以來戶寡田荒貢賦之入不古若自

己已量宜定額之後提察守令固執其額徵斂不止  
病民實多宜以見在田口更定貢賦民流野荒者限  
年蠲免其餘雜貢亦宜詳定有減無加凡諸民幣隨  
宜革正 二月以知密直事蔡洪哲為五道巡訪計

定使內府令韓仲熙為副使民部議郎崔得杵為判  
官量田制賦凡便民事宜將式目都監所啟條畫酌  
定損益其諸道提察使及守令有罪者無論輕重直  
行科斷 閏三月忠宣王傳旨曰巡訪計定使蔡洪  
哲等所定貢賦視州郡殘盛均定其額以贍國用要  
令百姓安業 後八年五月監察司榜示禁令兩倉



祿轉各司貢物近因輸納失期用度不足致使貨殖  
之徒乘時射利先納其本即往其鄉倍收利息民何  
以堪其各道存撫按廉守令等官輸納後期者嚴加  
糾劾 忠惠王後四年七月追徵各道往年貢賦餘  
美縣吏不堪其告遂自刎 恭愍王元年二月下宥  
旨諸官司外郡貢賦未輸者先徵郡人住京者住京  
者稱貸而倍收於民又先二三年或四五年徵其貢  
賦莫莫甚焉今後凡貢賦守令按廉及期送納監察  
嚴加體察以除民害 辛禍十四年三月九妃三翁  
主諸殿上供之物浩繁倉庫匱竭預徵三年貢物猶  
不足又加橫斂民甚苦之 宣宗五年七月免雜稅  
粟栢大木三升中木二升小木一升漆木一升麻田  
一結生麻十一兩八刀白麻五兩二目四刀 忠惠  
王後四年十一月江陵道獻山稅松子三千石 恭  
愍王五年六月下旨賊臣之黨擅占山澤重收其稅  
國用日乏民生益凋自今山林屬繕工澤梁屬司宰  
弛禁輕稅





志卷第三十三

正憲大夫工曹判書集賢殿大提學知經筵春秋  
館事兼成均大司成臣鄭麟趾奉教修

食貨

戶口

國制民年十六為丁始服國役六十為老而免役州  
郡每歲計口籍民貢於戶部凡徵兵調役以戶籍抄  
定仁宗十三年二月判居京大小人員子弟謀避  
徭役各於本貫親戚戶籍類付以致名實混淆自今  
京人付外籍者痛禁忠烈王五年九月分遣計點  
使於諸道初都評議使司言大祖奠五道州郡經野

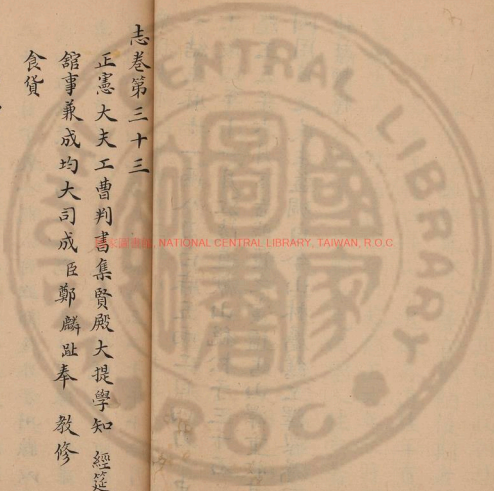

NATIONAL CENTRAL LIBRARY, TAIWAN, R.O.C.



賦民皆有恒制近來兵饉相仍倉儲懸罄橫徵重於  
常貢通戶累其遺黎是宜計戶口更賦稅以革姑息  
之弊由是累發計點使而未見成效及東征之役發  
民為兵故復有是命 十八年十月教曰諸道之民  
自兵興以來流亡失業在元王已年計點民戶更定  
貢賦厥後賦斂不均民受其病可更遣使量戶口之  
贏縮上田之墾荒計定民賦以遂民生 忠肅王十  
二年十月下教一開城府五部及外方州縣以百姓  
為兩班以賤人為良人偽造戶口者據法斷罪一權  
勢之家廣置田莊招匿人民不供賦役者所在官司  
推劾其民以充貢戶 卷之三十二年十二月  
一本國戶口之法近因播遷皆失其舊自壬子年為  
始并依舊制良賤生口分揀成籍隨其式年解納民  
部以備參考一單丁從役自丙申年已在禁限官吏  
不體予意役使如初尤可憐憫須給助役毋令失業  
年滿六十免役一東西兩界新附人戶理宜安集其  
令都巡問使給糧與田無令失業 辛禍四年十二  
月遣柳曼殊於東北面吳季南於全羅道安珣於揚  
廣道南佐時於江陵道王安德於西海道慶補於交  
州道計點戶口 十四年八月大司憲趙浚上疏曰  
近來戶籍法壞守令不知其州之戶口按廉不知一  
道之戶口當徵發之際御史欺蔽招納賄賂當壯免

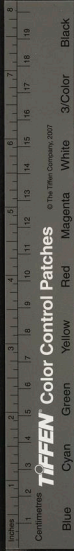

TIFFEN Color Control Patches

© The Tiffen Company, 2007

Blue Cyan Green Yellow Red Magenta White 3/Color Black

而窮弱行貧弱之戶不堪其苦而逃則富壯之戶代  
受其苦亦貧弱而逃矣其任徵發者憤鄉吏之欺蔽  
痛如酷刑割耳割鼻無所不至鄉吏亦不堪其苦而  
逃矣鄉吏百姓流亡四散州郡空虛者戶口不籍之  
流禍也願今當量田審其耕作之田以所耕多寡定  
其戶上中下三等良賤生口分揀成籍守令貢於按  
廉按廉貢於版圖朝廷凡徵兵調役有所憑依及時  
發遣而守令按廉如有違法者輒繩以理 恭讓王  
二年七月都堂啟舊制兩班戶口必於三年一成籍  
一件納於官一件藏於家各於戶籍內戶主世系及  
同居子息兄弟侄胥之類依臣水牌所專宗族所生  
名歲奴妻婢夫之良賤一皆備祿易以考閱近年以  
來戶籍法廢不唯兩班世系之難尋或壓良為賤或  
以賤從良遂致訟獄盈庭案牘紛紜願自今依舊制  
施行其無戶籍者不許出告身立朝且戶籍不付奴  
婢一皆屬公王納之然竟未能行

### 農桑

農桑衣食之本王政所先太祖即位之初首詔境內  
放三年田租勸課農桑興民休息 成宗五年五月  
教曰國以民為本民以食為天若欲懷萬姓之心惟  
不奪三農之務咨爾十二牧諸州鎮使自今至秋並  
宜停罷雜務專事勸農予將遣使檢驗以田野之荒





開牧守之勤急為之褒貶焉 六年六月收州郡兵  
鑄農器 顯宗三年二月教曰西北州鎮自經兵亂  
民之資糧今當農作之時無以懇植其令本道官吏  
給糧與種毋使失業 三月教曰洪範八政以食為  
先此誠富國強兵之道也此者人習浮靡棄本逐末  
不知稼穡其諸道錦綺雜織甲坊匠手並令抽減以  
就農業 七年正月教曰江南郡縣以去歲不登民  
多饑饉所在官給糧種以勸農耕 九年二月都兵  
馬使奏興化鎮自經寇亂民戶並無牛畜乞借官牛  
以助農耕從之 十一月以於山國被東北女真所  
寇發農業遺棄元龜 十年四月以同州管  
內遂安谷州管內象山峽溪岑州管內新恩等諸縣  
民困於丹兵官給糧種 十六年三月判外人來京  
訴訟者自三月初一日並令歸農 十九年正月判  
令諸道州縣每年桑苗丁戶二十根白丁十五根田  
頭種植以供蠶事 德宗三年三月教曰農桑衣食  
之本諸道州縣官勉遵朝旨無奪三時以宣百姓  
靖宗二年正月御史臺言諸道外官使民不時有妨  
農事請遣使審察黜陟從之 三年正月判立春後  
諸道外官並停獄訟專務農事勿擾百姓如有違者  
按察使糾理 七年二月門下省論奏郡縣比年不  
登民常艱食實由方岳官吏政不合民心刑不順天

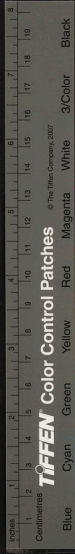

TIFFEN Color Control Patches

White

Red

Yellow

Green

Cyan

Blue

Black

3/Color

Black

White

Red

Yellow

Green

Cyan

Blue

Black

3/Color

Black

Black

White

Red

Yellow

Green

Cyan

Blue

Black

3/Color

Black

Black

White

Red

Yellow

Green

Cyan

Blue

Black

3/Color

Black

Black

White

Red

Yellow

Green

Cyan

Blue

Black

3/Color

Black

Black

White

Red

Yellow

Green

Cyan

Blue

Black

3/Color

Black

Black

White

Red

Yellow

Green

Cyan

Blue

Black

3/Color

Black

Black

White

Red

Yellow

Green

Cyan

Blue

Black

3/Color

Black

Black

White

Red

Yellow

Green

Cyan

Blue

Black

3/Color

Black

Black

White

Red

Yellow

Green

Cyan

Blue

Black

3/Color

Black

Black

White

Red

Yellow

Green

Cyan

Blue

Black

3/Color

Black

Black

White

Red

Yellow

Green

Cyan

Blue

Black

3/Color

Black

Black

White

Red

Yellow

Green

Cyan

Blue

Black

3/Color

Black

Black

White

Red

Yellow

Green

Cyan

Blue

Black

3/Color

Black

Black

White

Red

Yellow

Green

Cyan

Blue

Black

3/Color

Black

Black

White

Red

Yellow

Green

Cyan

Blue

Black

3/Color

Black

Black

White

Red

Yellow

Green

Cyan

Blue

Black

3/Color

Black

Black

White

Red

Yellow

Green

Cyan

Blue

Black

3/Color

Black

Black

White

Red

Yellow

Green

Cyan

Blue

Black

3/Color

Black

Black

White

Red

Yellow

Green

Cyan

Blue

Black

3/Color

Black

Black

White

Red

Yellow

Green

Cyan

Blue

Black

3/Color

Black

Black

White

Red

Yellow

Green

Cyan

Blue

Black

3/Color

Black

Black

White

Red

Yellow

Green

Cyan

Blue

Black

3/Color

Black

Black

White

Red

Yellow

Green

Cyan

Blue

Black

3/Color

Black

Black

White

Red

Yellow

Green

Cyan

Blue

Black

3/Color

Black

Black

White

Red

Yellow

Green

Cyan

Blue

Black

3/Color

Black

Black

White

Red

Yellow

Green

Cyan

Blue

Black

3/Color

Black

Black

White

Red

Yellow

Green

Cyan

Blue

Black

3/Color

Black

Black

White

Red

Yellow

Green

Cyan

Blue

Black

3/Color

Black

Black

White

Red

Yellow

Green

Cyan

Blue

Black

3/Color

Black

Black

White

Red

Yellow

Green

Cyan

Blue

Black

3/Color

Black

Black

White

Red

Yellow

Green

Cyan

Blue

Black

3/Color

Black

Black

White

Red

Yellow

Green

Cyan

Blue

Black

3/Color

Black

Black

White

Red

Yellow

Green

Cyan

Blue

Black

3/Color

Black

Black

White

Red

Yellow

Green

Cyan

意致傷和氣以至於此請下令恤刑勸農以救民瘼  
制可一文宗元年二月西北路兵馬使揚帶奏轄  
下連州防禦長吏軍民等八百餘人告云防禦副使  
蘇顯自下車以來勸課農桑存恤民庶政績茂著理  
合升聞制令吏部准制量用一三年三月東北路監  
倉使奏交州防禦判官李惟伯所部連城長楊吏民  
等言惟伯上任已來勸農恤民雖秩滿當代願得見  
借十二月東北路兵馬使奏永興鎮軍成厚等三百  
二十餘人狀告鎮將尚舍直長丁作鹽勸農桑均賦  
役修城郭備戰具又於沙石不耕之地勸種雜穀歲  
取二百餘料力保為長惟伯等為願者  
並許之二十年四月制曰書曰食哉惟時十夫不  
耕必有受其飢者郡牧之職農桑為急諸道外官之  
長皆令帶勸農使 肅宗四年四月許令州府郡縣  
各耕屯田五結 肅宗三年二月制近來州縣官祇  
以宮院朝家田令人耕種其軍人田雖膈腴之壤不  
用心勸稼亦不令養戶輸糧因此軍人飢寒逃散自  
今先以軍人田各定佃戶勸稼輸糧之事所司委曲  
奏裁 仁宗五年三月詔勸農力田以給民食 六  
年三月詔曰勸農桑足衣食聖王之所急務也今守  
令多以聚斂為利鮮有勤儉撫民倉庾空虛黎庶窮  
匱加之以力役民無所措手足起而相聚為盜賊甚

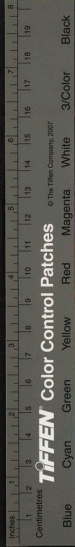

非富國安民之意其令州郡停無用之事罷不急之  
務躋民安富副朕憂勤 二十三年五月輸養都監  
奏令諸道州縣地品不成田畝桑粟漆楮隨地之性  
勸課栽植從之 明宗三年閏正月以七道按察使  
五道監倉使皆兼勸農使 十八年三月下制以時  
勸農務修堤堰貯水流潤無令荒耗以給民食亦以  
桑苗隨節栽植至於漆楮栗栢梨棗菓木各當其時  
我以興利 高宗十二年四月禁內外興作勿奪農  
氏 三十年二月遣諸道巡門使閔曦於慶尚州道  
孫襲卿於全羅州道宋國瞻於忠清州道又遣各道  
也巡問使尋以煩冗請罷勸農別監從之 四十二  
年五月分遣諸道勸農使 四十三年二月制諸道  
被兵凋殘租賦耗少其令州縣其人耕閑地收租補  
經費又令文武三品以下權勢務以上出丁夫有差  
防等梯浦瓦浦為左屯田裡浦草浦為右屯田 四  
十六年二月發新興倉白銀十斤易穀種給貧民  
三月令州縣守令率避亂民出陸耕種 元宗十二  
年四月分遣諸道農務別監催納農牛農器於黃鳳  
州以備元屯田之需 十五年五月元遣使詔勸課  
農桑儲峙軍糧仍命洪茶丘提點農事 忠烈王三  
年二月置農務都監 十八年正月教曰忠清西海

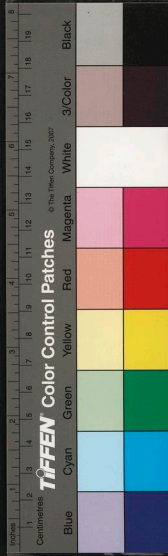



二道民失農桑不止於飢至於穀種不曾收蓄難以播種其以監察史金祥郎將金良粹為二道勸農使貿易穀種均給二十四年忠宣王即位下教足食之道惟在務農所在官司勤加勸課當耕種時不急之役與收斂一切禁斷又禁縱放牛馬踐損禾稼違者斷罪倍償三十四年八月忠宣復位十一月下教農桑衣食之本宜有司勸課不至曠損無賴之徒不得縱牛馬食踐禾稼其遭水旱去處各道提察檢聞可蠲免一年租賦忠肅王十二年十月下教農桑王政所先其罷不急之役以時勸課毋致失業

外人種桑藝麻各以口數為率十一年密直提學白文寶上劄子江淮之民為農而不憂水旱者水車之力也吾東方人治水田者必引溝澮不解水車之易注故田下有渠曾不足尋丈之深下瞰而不敢激是以污萊之田什常八九宜命界首官造水車使效工取樣可傳於民間此備旱壑荒第一策也又民得兼務於下種插秧則亦可以備早不失穀種二十年十二月教曰農桑衣食之本諸道巡問按廉考其守令種桑壑田多少具名申聞以憑黜陟

### 貨幣市估

貨幣之制為國所先蓋以贖國用而裕民力也 成

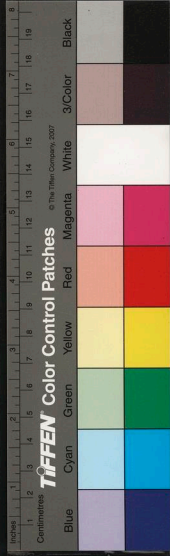

宗十五年四月始用鐵錢 穆宗五年七月教曰自古有國家者率先養民之政務崇富庶之方或開三市以利民或用二銖而濟世遂使生靈滋潤風俗馮靡惟我先朝式遵前典爰頒丹詔俾鑄青蚨數年貫索盈倉方圓通用仍命重臣而開宴既詎吉日以使錢自此以來行之不絕寡人叨承丕緒祇奉貽謀特興貨買之資嚴立遵行之制近覽侍中韓彥恭上疏言欲安人而利物須仍舊以有恒今繼先朝而使錢禁用粗布以駭俗未遂邦家之利益徒興民庶之怨嗟朕方知啟沃之精詞詎可棄遺而不納便存務本之心用新使錢之各上臣等於文宗文物禮樂使錢外百姓等私相交易任用土宜 肅宗二年十月二月教曰自昔我邦風俗撲略迄於文宗文物禮樂於斯為盛朕承先王之業將欲興民間大利其立鑄錢官使百姓通用 六年四月鑄錢都監奏國人始知用錢之利以為使乞告於宗廟 是年亦用銀瓶為貨其制以銀一斤為之像本國地形俗名濶口六月詔曰金銀天地之精國家之寶也近來奸民和銅盜鑄自今用銀瓶皆標印以為永式違者重論 七年十二月制富民利國莫重錢貨西北兩朝行之已久吾東方獨未之行今始制鼓鑄之法其以所鑄錢一萬五千貫分賜宰樞文武兩班軍人以為權與錢



文曰海東通寶且以始用錢告於大廟仍置京城左右酒務又於街衢兩傍勿論尊卑各置店鋪以興使錢之利九年七月命州縣出米穀開酒食店許民貿易使知錢利時泉貨之行已三歲矣民貧不能興用故有是命 睿宗元年中外臣僚多言先朝用錢不便七月詔曰錢法古昔帝王所以富國便民非我先考殖貨而為之也况聞大遼近年亦始用錢乎凡立一法衆謗從起故曰民不可慮始不意羣臣託太祖遺訓禁用唐丹秋風之說以排使錢然其所禁蓋謂風俗華靡可若文物法度則捨中國何以哉 忠烈五十二年四月并前中令等奏用錢元寶鈔以銀銅合鑄故禁之 是月元遣使詔頒至元寶鈔與中統寶鈔通行以至元鈔一貫當中統鈔五貫使為子母用 二十二年五月中贊洪子蕃上書國用全錢為重而無出處宜令東西各房行役各官新除行役所歛物件內三分取以二補國用 忠惠王元年四月始用新小銀瓶一當五綜布十五匹禁用舊瓶 恭隱王五年九月都堂令百司議幣諫官獻議曰本國近古以碎銀權銀瓶之重為幣而以五升布翼以行之及其久也不能無弊銀瓶日變而至於銅麻縷日粗而不成布議者欲復用銀瓶愚等以為一銀瓶其重一斤其直布百餘匹今民家蓄一匹布者

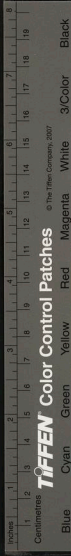



尚寡若用銀瓶則民何以貿易哉或議曰宜用銅錢  
然國俗久不用錢一朝遽令用之民必興謗或曰宜  
用碎銀然散出民間而無標誌則貨幣之權不在於  
上亦為未便今銀一兩其直八匹宜令官鑄銀錢錢  
有標誌隨其兩數輕重以准百數多寡比之銀瓶鑄  
造易而用力少比之銅錢轉輸輕而取利多官民軍  
旅庶幾有便凡產銀之所復其居民令採納官其國  
人所蓄銀器悉令納官鑄錢以與之并用五升布則  
公私便矣且其布子自丁酉為始納官標印然後方  
許買賣其掌印之官內則京市署主之御史臺考之  
印布及掌印看循任縱者並理以法則數年之間將  
見詐偽絕而物價平矣 恭讓王二年六月以 大  
明錢貫與本國布匹難以准計今後每一貫准布五  
匹 三年三月中郎將房士良上書曰天下之間雖  
方殊而俗異其士農工商各以其業資其生以有易  
無彼此通用者錢也自禹鑄塗山用設九府以求至  
於今通行者無他其質堅貞其用輕便火不燒水不  
濕貿迂而益光致遠而無咎鼠不能耗刃不能傷一  
鑄之成萬世可傳故天下寶之本朝麤布之法出於  
東京等處若干州郡且此布之帶用無十年之久乍  
遭烟濕便為朽縱盈公廩未免鼠漏之傷願立官

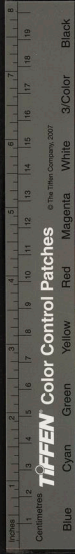

鑄錢兼做楮幣為貨一禁粗布之行王納之 四月  
命三司會計中外錢穀出納 七月都評議使司奏  
罷弘福都監為資贍楮貨庫請造楮弊曰竊聞禹九  
年水傷七年旱以厯山莊山之金並鑄與以救民困  
至周太公又立九府圖法此錢貨之始也自漢至今  
代各有錢若宋之會子元之寶鈔則雖變錢法寶祖  
其遺意蓋亦莫非備災患而便民用也吾東方之錢  
如三韓重寶東國通寶東國重寶海東重寶東海通  
寶載之於中國傳籍蓋可考也近古又造銀瓶為貨  
皆與布匹子母相權後因法獎銅錢銀瓶俱廢不行  
遂專用五穀布為貨近年以來方異錢幣新法今  
三升女工雖勞而民用不便輸之則牛汗積之則鼠  
耗商賈不行米穀踴貴蓋由於此今殿下勵精圖治  
政化更新唯此一事尚循舊弊如有一二年水旱之  
災數十萬軍旅之費則將何以處之為今之計銀銅  
既非本國所產錢瓶之貨卒難復行宜行有司參酌  
古今依倣會子寶鈔之法置高麗通行楮貨印造流  
布與五綜布相兼行使聽民間買賣諸物及赴京外  
倉庫場所折納諸色米貢物貨其疎縷之布一切禁  
之庶為便益 四年四月侍中沈德符等上言一曰  
革資贍楮貨庫其已印楮貨還合作紙其印板則今  
燒毀之二曰國家錢財出納都評議使司於該司直

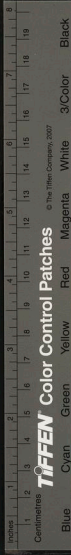

行文牒而該司以其原額及糜費之數每當月晦報三司

市估顯宗五年六月三司奏物價騰踴麩布一匹直米八斗雖因歲稔乃穀賤何請量其輕重增損其價從之 肅宗七年九月制曰四民各專其業實為邦本今聞西京習俗不事商業民夫其利留守官其奏差貨泉別監二員日監市肆使商賈咸得懋遷之利

忠烈王三年二月出榜令諸王百官以至庶民出米豆有差以充茶丘軍馬糧料時銀幣一斤直米五十餘石及張榜三日直米四十餘石聞茶丘還收其

本在於米穀白金雖貴不救飢寒自今銀瓶一事折米京城率十五六石外方率十八九石京市署視歲豐歉以定其價 九年七月監察使出榜舊例銀瓶直米二十石今改定十石九月以市人不行貿易乃許復舊 忠肅王十五年十二月資贍司狀申報瓶之價日賤自今上品瓶折寶布十匹貼瓶折布八九匹違者有職徵銅白身及賤人科罪判可時鑄銀瓶雜以銅銀少銅多故官雖定價人皆不從 忠惠王後四年七月令各寺院買古銅瓶隨等差以進少不下三十口瓶價更高 恭懿王十一年十一月米四斗直布一匹金銀價賤或有金一錠米當五六石中





外皆然 辛禡七年八月京城物價踴貴商賈爭利  
雖刀崔瑩疾之凡市物令京市署評定物價識以稅  
印始許買賣無印識者將鉤脊筋殺之於是懸大鈞  
於署以示之市人震懾事竟不行 恭讓王三年三  
月中郎將房士良上書曰司馬遷曰用貧求富農不  
如工工不如商刺繡文不如倚市門臣亦以謂四民  
之中農最苦工次之商則遊手成羣不蠶而衣帛至  
賤而玉食富傾公室僭擬王侯誠理世之罪人也竊  
觀本朝農則履畝而稅工則勞於公室商則既無力  
役又無稅錢願自今其紗羅綾段絹子繇布等皆用  
國家所資鹽利最大國初之制史無可攷 忠烈王  
十四年三月始遣使諸道權鹽 十八年七月分遣  
鹽稅別監於慶尚全羅忠清三道 二十一年七月  
又遣鹽稅別監於慶尚全羅道 二十二年六月中  
贊洪子藩上書曰鹽之有稅已有定額今於州縣強  
行科歛誠宜禁之 二十四年正月忠宣王即位教  
曰鹽稅自古天下公用今諸宮院寺社與勢要之家  
皆爭據執不納其稅國用不足有司窮推除罷 忠  
宣王元年二月傳旨曰古者權鹽之法所以備國用  
也本國諸宮院寺社及權勢之家私置鹽盆以專其

鹽法

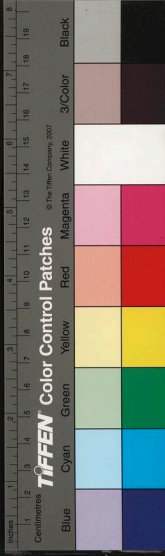

利國用何由可贍今將內庫常積倉都鹽院安國社  
及諸宮院內外寺社所有鹽盆盡行入官估價銀一  
斤六十四石銀一兩四石布一匹二石以此為例令  
用鹽者皆赴義鹽倉和買郡縣人皆從本管官司納  
布受鹽若有私置鹽盆及私相貿易者嚴行治罪於  
是始令郡縣發民為鹽戶又令營置鹽倉民甚苦之  
揚廣道鹽盆一百二十六鹽戶二百三十一慶尚道  
鹽盆一百七十四鹽戶一百九十五全羅道鹽盆一  
百二十六鹽戶二百二十平壤道鹽盆九十八鹽戶  
一百二十二江陵道鹽盆四十三鹽戶七十五西海  
忠肅王五年五月下教太尉王深慮朝聘之需不給  
以諸道鹽盆悉屬民部平價給鹽以利公私今鹽場  
官先徵價布鹽不及民者十常八九其政未受鹽者  
悉給之 八年三月民部以京中四鹽鋪所賣鹽皆  
歸權勢親故不及疎賤榜曰非受本部牒者不得賣  
十二年十月下教各處鹽戶人有定數貢有定額  
近來以來鹽戶日損貢處仍存內外管鹽官不行察  
體以通戶貢鹽加徵貢戶以充本數民甚苦之如有  
遁逃者所在官司推還本役其有未得根尋與夫故  
沒無後者並除貢數諸倉貢民亦依此例 後八年  
監察司榜示禁令鹽鋪之設本為和賣惠及貧民近



者各鋪之吏不畏公法惟務徇私至使鰥寡孤獨不得貿易深為未便今後和賣者體察究理 忠惠王元年七月置五道鹽場別監尋罷之 恭愍王六年九月分遣諸道鹽鐵別監右諫議李穡起居舍人田祿生右司諫李寶林左司諫鄭樞等上書論鹽鐵別監之弊曰今特遣別監以鹽鐵為名民聽必駭下一新令吏緣為奸與生百端別監必欲多得稅布因而要寵民不受鹽無異平日納布之苦今益甚矣若令存撫按廉行之民以為常不至驚駭持以歲月課其功緒民不敢違必有成效况永陵之時凡所聚斂無所不為蜀李穡劾別監云云

祖宗之法以清明為治而議及於此恐為盛代之累王召宰相臺省問鹽鐵利害穡寶林稱疾祿生樞固執前議左諫議南統與同列素不相能獨曰遣之使左侍中廉悌臣亦言鹽鐵使業已定矣不可改也王從之 九年四月除各道鹽稅 十一年十月自諸君宰樞至成衆愛馬令納布一匹給鹽 是年密直提學白文寶上劄子忠宣王時所定鹽戶因散亡元額曰減朔鹽不足然民間朔布則一依前例收納故鹽沒布在吏緣為奸民雖納布而未受一升之稅今後以鹽多寡准布之數均給以此為式 十二年五月教曰鹽法之設本以裕國便民法久弊生反為民

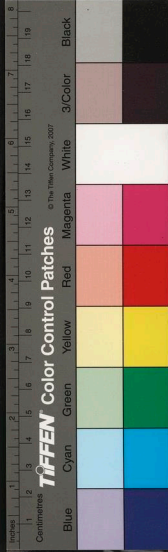



惠宜令各道存撫按廉使取勘鹽戶見數給鹽方許  
納布 十九年十二月門下府啟曰權鹽之法尚矣  
是以先王置鹽倉於濱海之州乃令深陸之民納稅  
和賣以通上下之利近者法久弊生納稅而未受者  
或至十年民無所賴販遞興非先王之本意也請  
自今令鹽戶安其所業又使守令償民所納仍禁私  
販王從之 恭讓王二年八月都堂啟東西兩界境  
連上國且因水旱民生艱難請減鹽稅從之 三年  
七月都堂啟鹽鐵國課之大者本朝鐵人皆私之而  
官未立法宜置冶官鐵戶一如鹽法以資國用上從

科歛

凡國有大事用度不敷則臨時科歛以支其費焉  
毅宗十一年十月以太府寺油蜜告匱徵歛諸寺院  
以充齋醮之費 高宗十三年三月令諸王及大小  
臣民出豆有差以助元軍屯田牛料 十八年十二  
月令百官出衣有差以助國贖諸王宰樞以上卷錦  
二色綾衣三四品二色綾衣五品權參以上緋細衣  
各一領 四十年十二月以進奉及饋遺蒙古諸官  
人永宣公妃主妃母洪福源等金銀布帛不可勝計  
府庫皆竭令文武四品以上出白金一斤五品絁布  
四匹權參以上三匹八品以上一匹以充其費 四

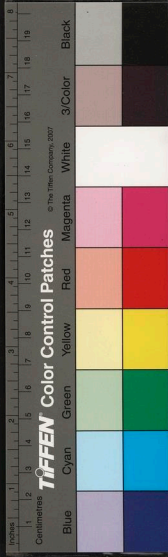



烈王元年三月以帑藏匱竭欲白金諸王宰樞承宣  
班主八兩宰樞致仕及三品六兩三品致仕及四品  
四兩五品三兩六品二兩以充使客之求 十二月  
置盤纏色斂銀諸王宰樞承宣班主一斤宰樞致仕  
者正一品十三兩從三品十一兩以至權務尉正各  
出有差坊里二戶并一兩又斂銀及紵布於各道  
四年正月令諸王宰樞至權務出草料有差以餉忻  
都茶丘軍馬 二月又令諸王至權務出葛豆以給忻  
都茶丘軍馬 十二月宰樞請親朝許之今自諸王  
至五六品出細紵布有差以充國贖 五年十月斂  
宰樞議先王設倉廩儲蓄積以充國用而備凶荒比  
來郡縣惟患賦稅多欠百官月俸且未准給國家如  
有不虞之需將何以支宜立直倉員吏據兩班祿料  
田數當秋料斂以贍其用從之於是張榜約日斂米  
隨品有差至於工商賤隸料等收納 十五年二月  
遼東饑元遣張守智等今本國措辦軍糧十萬石轉  
於遼東王命羣臣出米有差諸王承旨以上七石致  
仕宰樞三品以上五石散官宰樞三石散官三品二  
石致仕三品顯任四品四石散官四品一石五品三  
石散官五品八斗侍衛將軍六品二石七八品參上  
副使僧錄職事一石九品參外副使八斗權務隊正

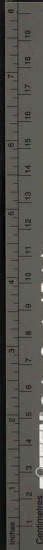

TIFFIN Color Control Patches

© The Tiffin Company, 2007

Blue Cyan Green Yellow Red Magenta White Black 3/Color



別賜散職七斗軍官百姓公私奴婢以五斗三斗為  
差富商大戶三石中戶二石小戶一石各道輸米有  
差唯除東界平壤二道 三月又令羣臣加出米有  
差諸王宰樞承旨班主十三石致仕宰樞顯官三品  
十石散官宰樞四石致仕三品東西四品七石散官  
三品三石東西五品六石散官四品二石東西六品  
侍衛將軍五石散官五六品一石東西七八品參上  
副使及僧錄職事二石東西九品參外副使一石權  
務隊正八斗有官守散職五斗近侍左右番二十石  
茶房左右番二十石三都監五軍二十石阿闍赤三  
番一百石巡馬左右番一百石漢語都監宮闈都  
監各二百石國贖色元成殿僚屬世子府僚屬各十  
石世子府忽赤三番二十石商賈人五石僉議府密  
直重房將軍房三十石典理監察軍簿版圖典法六  
衛五部觀候司天詹事府十石通禮門十五石雜類  
五斗諸寺社二百石四大業一百石時玉別置御庫  
名曰內房庫使黃門一人掌之分遣朝臣於各道稱  
為勸農使擇公私良田聚民耕種除其貢賦又牒郡  
縣戶歛銀絁皮帶油蜜至於竹木花果悉皆徵納輸  
之內庫勸農使纔得六品而往者不數年間起拜大  
官或登樞府由是為勸農使者爭以培克聚斂為事

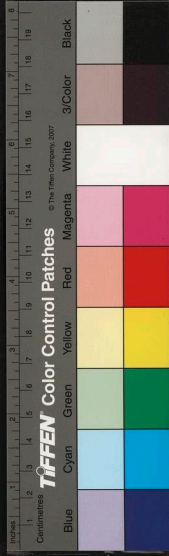



蠲職稅先是嬰人甯夫金承命往江陵道索人參時  
參貴不多得懼王罪已擅徵職稅還說王曰臣於江  
陵道見有職者退居鄉里病民頗衆故臣為殿下徵  
其職稅藏諸州郡以待上命有職居外者非獨江陵  
五道皆然若從臣計有利於國王納之代言閔渙勸  
之於是分遣嬖人諸道徵職稅六品以上布帛五十  
匹七品以下百匹散職十五匹入聞令下或挈家登  
山或乘舟而遁楚山澤而索之禍及族民甚怨之故  
河中等請除其弊王欲從之渙又勸之徵稅益急慶  
尚道有一散員同正者貧甚賣盡家產不充其額其  
稅雖無舟者亦被其害其船稅財帛巨萬道途轉輸  
牛馬踣斃沿海州郡之民逃匿山島至有漕運不通  
王雖淫縱無道至於高財計利分析絲毫常事經營  
奪人田民盡虜寶興庫羣小託付爭相進計以售其  
奸由是舉國騷擾 八月復徵職稅 十月令諸君  
宰樞下至權務出材木有差以創新樓 忠定王元  
年七月命置路次盤纏色令百官出絕布有差 恭  
愍王三十一年九月以調度不給增歛於民大戶米  
豆各一石中戶米豆各十斗小戶米豆各五斗名之  
曰無端米民甚苦之 無端方  
言無妨 辛禍二年九月以軍  
餉不足收品米有差三四品三石五六品二石其餘

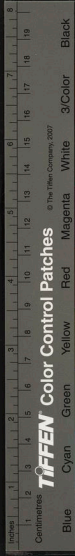



從品秩而降時官爵猥濫工商賤隸皆冒受故品米  
之出多額焉 五年三月置盤纏色令諸君兩府至  
九品時散勿論各出五升布隨品有差 十年八月  
令兩府至六品出金銀有差又括欲諸道以充歲貢  
是月都堂取魯國大長公主真殿金銀器以充其不  
給 十一年十一月令國人隨官品出馬以充歲貢  
十三年二月令兩府下至巫覡術士出馬有差以充  
進獻一品出大馬二匹六月李仁任以進獻不數元  
數三百餘匹令省宰各出馬八匹樞密六匹 恭讓  
王四年二月令百官出馬有差以充進獻

凡公私借貸以米十五斗取息五斗布十五匹取息  
五尺以為恆式 成宗元年十月制令民間貸債出  
息者子母相侔更勿取息 顯宗二十二年五月令  
公私貸民穀米者只取其本蠲其息 靖宗九年十  
二月判諸公私米布貸者身歿後勿許追徵 文宗  
元年立子母停息之法貸一石者秋納一石五斗二  
年一石十斗三年二石四年停息五年三石六年後  
停息 肅宗六年五月詔曰朕以長生庫積粟既多  
出糶取息今聞歲久粟腐民或病之其令管勾員買  
銀布以除其弊 仁宗五年三月詔曰無以官庫陳  
穀抑配貧民強取其息又無以陳朽之穀強民舂米

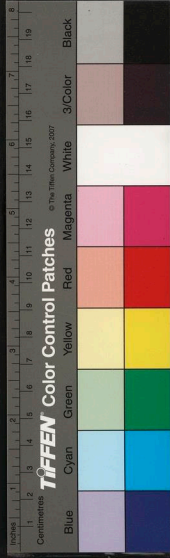

明宗十八年三月下制各處富強兩班以貧弱百姓賒貨未還劫奪古來丁田因此失業益貧勿使富戶兼并侵割其丁田各還本主 忠烈王三十四年十一月忠宣王下教一市肆商賈買遷有無資生在 前迎送國贖宴禮諸色官虛給文契取用百物不還其直甚者公然攬奪怨讎不少宜令各司檢考文契如數歸還今後盡行雇買不得騷擾一外方民吏無因科歛煩重至有轉賣男女貨物納官積年未還實可哀矜宜速公還其直付其父母 忠肅王五年五月下教償債之法止子母停息而貪利之人增息無者收取文契以給貸者 十二年十月下教公私諸債年月雖多上還一本一利如有倒換文契恣行不法者官治其罪貧民未償宿債賣其子女者所在官司贖還父母役使歲月既准其償官收文契各令放還 恭愍王元年二月宥旨公私息錢雖積年月止還一本一利其寺院常住息錢取利不等或過二分有司量宜足法母使任意取息貧民驚子女如過三年不放者監察司按廉使痛加理罪 五年六月教曰富戶稱貸取息利中生利貧民朝不謀夕典賣子女甚可哀也仰監察典法司按廉使臨民官盡心體察凡利中息利者悉皆禁斷 十一年密直提學白



文寶上劄子貧民歲耕數畝租稅居半故不能卒歲而乏食至明年東作之時稱貸富戶之粟以備種食今官吏不恤民患以禁富民縱貸倍息自後勸勉富民優其假貸依例子母停息貸者延引歲月而妄訴債主者當科其罪 十二年五月敕曰債負無文契元借錢人已物故者斷自辛丑十一月以前並不許追徵其質當子女者計備令歸父母 二十年十二月敕曰債負止於一本一利貪利之徒不畏公法取息無已重困吾民仰中外官司取勘元契果有違犯者將本錢沒官利錢還付貸者貧民或有賣子女者計備質直令還父母 祥符元年二月省省一外使上京因各司催納貢物及徵拖欠稱貸私錢倍償其直害及於民何都評議司置常平濟用庫止取其本以便借用其外方州府亦令置之除任領內倍償之獎各官司除都評議司行移外毋得擅行徵納一公私營息錢糧止取一本一利貸者不在母令徵及族人取利中之一利徵還貸者洪武八年二月十三日以前典當子女無論久近並許放還 四年十二月憲司上疏論時弊諸道公庾所儲米豆貧民多糶利其無滋息累歲不納按廉守令互相遞貸不能糾察因此國用日就虛竭乞依元糶之額督徵輸倉自今於一石取息三斗以救其弊 恭讓王元年十二月

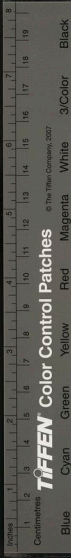



大司憲趙浚等上疏凡公私滋息一本一利耳比來  
貨殖之徒惟利是視一本之利或至於十倍假貸之  
徒鬻妻賣子終不能償故國家已有禁令今供辦都  
監寶米滋息無窮至使貸者喪家失業非國家恤民  
之意也願自今一本一利毋得剝取

漕運

國初南道水郡置十二倉忠州曰德興原州曰興元  
牙州曰河陽富城曰永豐保安曰安興臨陂曰鎮城  
羅州海陵靈光曰芙蓉靈巖曰長興昇州曰海龍泗  
州曰通陽合浦曰石頭又於西海道長湍縣置安瀾  
漕運近地限四月遠地限五月畢輸京倉限內發舩  
因風失利稍工三人以上水手雜人五人以上并米  
穀漂沒者勿徵限外發舩稍工水手三分之一敗沒  
者其官色典稍工水手等平均徵納 成宗十一年  
定漕船輸京價運五石價一石通潮浦前號末漕浦  
在螺浦前號骨浦合浦運六石價一石波平縣浦前  
馬沙浦前號石頭倉在焉飛浦昇平風調浦前號馬  
樂安前號麻文安波浦前號倉在焉利京浦前號呂丁  
安浦前號麻文安波浦前號倉在焉利京浦前號呂丁  
麗水浦前號金迂銀蟾浦前號蟾口運八石價一石  
潮東浦前號蔚原銀蟾浦前號蟾口運八石價一石  
置乙浦前號蔚原銀蟾浦前號蟾口運八石價一石  
海陵倉在焉德浦前號德津崑岡浦前號白巖黃麗



浦前號黃海葦浦前號葦浦運九石價一石利通浦  
 浦利內地勵涉浦前號王乙芙蓉浦前號阿無浦靈  
 浦前號屈乃勵涉浦在希安芙蓉浦前號芙蓉倉在  
 馬連通浦前號所化朝宗浦前號鎮倉在濟安浦  
 前號無浦保安古塚浦前號大郡西河郡浦前號  
 郡安與倉在馬古塚浦前號大郡西河郡浦前號  
 十三石價一石利涉浦前號葛城風海浦前號松車  
 懷海浦前號居伊彌便涉浦前號打伊浦運十五  
 石價一石媚風浦前號夫支息浪浦前號加白川浦  
 前號金多川運二十一石價一石潮海浦前號省清  
 浦大川運二十一石價一石潮海浦前號省清  
 水浦前號加乙廣通浦前號津浦楊柳浦前號楊等  
 德陽浦前號所友靈石浦前號名居安浦前號居乙  
 德石浦前號甘巖靈石浦前號名居安浦前號居乙  
 石浦前號犯柳條浦前號柳梨花浦前號花浦  
 花因守文崑浦前號仰崑陽原浦前號荒花梯浦  
 前號花思波浦前號仇虞山浦前號山神魚浦前號  
 寺浦並運十八石價一石高原浦前號上津村和平  
 楊根郡無鹵水浦前號未音從山浦前號居知運二  
 浦前號無鹵水浦前號未音從山浦前號居知運二  
 十石價一石德原浦前號置音淵深原浦前號果同  
 德浦前號同志深逐浦前號始興丹川浦前號赤  
 郡靖宗朝廷定十二倉漕船之數石頭通陽河陽  
 永豐鎮城芙蓉長興海龍陵安興各船六艘並哨馬  
 船一船載一斤石德興二十艘興元二十一艘並平  
 底船一船載二百石 文宗三十三年正月判公私

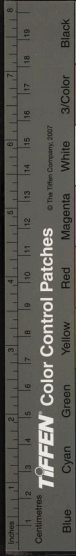

漕運穀米梢工水手等託為敗船溺水私自分用者並令徵之

志卷第三十三

正憲大夫工曹判書集賢殿大提學知經筵春秋館事兼成均大司成臣鄭麟趾奉教修

食貨

祿俸

妃主 宗室 文武班 權務官 東宮  
相將 致仕官 外官 州鎮將  
官校 任官  
諸衙門工匠別賜

高麗祿俸之制至文宗大備以左倉歲入來米粟麥總十三萬九千七百三十六石十三斗隨科准給內而妃主宗室百官外而三京州府郡縣莫不有祿以養廉恥而以至雜職胥史工匠凡有職役者亦皆有常俸以代其耕謂之別賜西京官祿以西京大倉歲

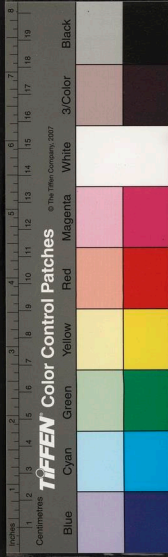
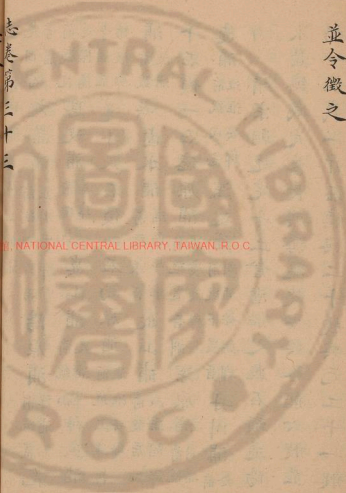



漕運穀米梢工水手等託為敗船溺水私自分用者並令徵之

志卷第三十四

正憲大夫工曹判書集賢殿大提學知經筵春秋館事兼成均大司成臣鄭麟趾奉教修

食貨

祿俸

妃主 宗室 文武班 權務官 東宮  
相將 致仕官 外官 州鎮將  
官校 任官  
諸衙門工匠別賜

高麗祿俸之制至文宗大備以左倉歲入來米粟麥總十三萬九千七百三十六石十三斗隨科准給內而妃主宗室百官外而三京州府郡縣莫不有祿以養廉恥而以至雜職胥史工匠凡有職役者亦皆有常俸以代其耕謂之別賜西京官祿以西京大倉歲

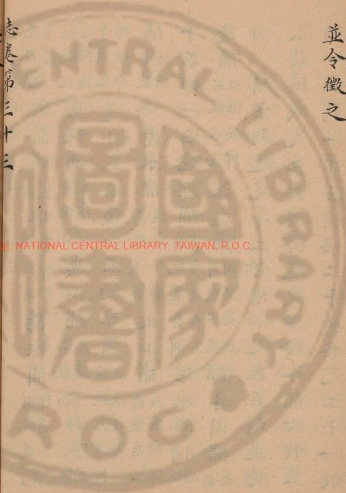

國立中央圖書館藏

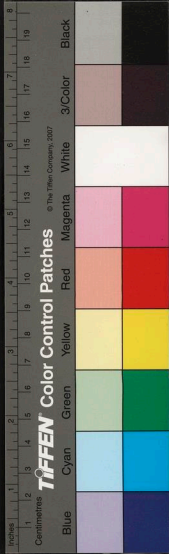



五十三石五斗 大醫監六少卿國子司業秘書殿中  
 進一百四十石 試大醫監六少卿國子司業秘書殿中  
 夜一百四十石 試大醫監六少卿國子司業秘書殿中  
 十石 試大醫監六少卿國子司業秘書殿中  
 將一百石 試大醫監六少卿國子司業秘書殿中  
 九十三石五斗 試大醫監六少卿國子司業秘書殿中  
 右補闕殿中侍御史 試大醫監六少卿國子司業秘書殿中  
 六局奉御郎 試大醫監六少卿國子司業秘書殿中  
 五斗 試大醫監六少卿國子司業秘書殿中  
 曹員外郎 試大醫監六少卿國子司業秘書殿中  
 左右拾遺 試大醫監六少卿國子司業秘書殿中  
 五斗 試大醫監六少卿國子司業秘書殿中  
 進副使 試大醫監六少卿國子司業秘書殿中  
 五斗 試大醫監六少卿國子司業秘書殿中  
 子大夫 試大醫監六少卿國子司業秘書殿中  
 軍器丞 試大醫監六少卿國子司業秘書殿中  
 子大夫 試大醫監六少卿國子司業秘書殿中  
 斗 試大醫監六少卿國子司業秘書殿中  
 三十六石十斗 試大醫監六少卿國子司業秘書殿中  
 斗 試大醫監六少卿國子司業秘書殿中  
 斗 試大醫監六少卿國子司業秘書殿中  
 十七石 試大醫監六少卿國子司業秘書殿中  
 國典 試大醫監六少卿國子司業秘書殿中  
 學典 試大醫監六少卿國子司業秘書殿中  
 士 試大醫監六少卿國子司業秘書殿中  
 尉 試大醫監六少卿國子司業秘書殿中  
 樂 試大醫監六少卿國子司業秘書殿中  
 二十石 試大醫監六少卿國子司業秘書殿中  
 內庫 試大醫監六少卿國子司業秘書殿中  
 書 試大醫監六少卿國子司業秘書殿中  
 石 試大醫監六少卿國子司業秘書殿中

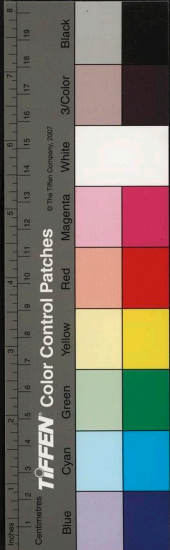



翰林醫官大醫博士丞 肆 四十石 內謁 十三石 五斗  
 學博士 太史掣壺 正 肆 四十石 者 藍 十三石 五斗  
 三司 十石 同 學 學 正 肆 四十石 者 藍 十三石 五斗  
 副使 十石 守 宮 都 校 學 牲 丞 大 史 司 辰 司 應 監 候 尚  
 藥 醫 佐 尚 食 醫 尚 乘 司 庫 司 庫 書 正 字 律 學 助  
 教 司 天 卜 正 博 士 書 算 博 士 呪 煤 博 士 諸 王 府 錄 事 助  
 大 醫 助 仁 宗 朝 更 定 四 百 石 門 下 侍 中 三 百 六 十 六  
 教 醫 正 仁 宗 朝 更 定 四 百 石 門 下 侍 中 三 百 六 十 六  
 石 十 斗 門 下 平 章 三 百 三 十 三 石 五 斗 左 右 僕 射 三  
 百 石 大 夫 判 閣 門 事 上 將 軍 二 百 五 十 石 監 事 守  
 大 尉 二 百 四 十 六 石 十 斗 國 子 大 司 成 二 百 三 十 三  
 石 五 斗 國 子 祭 酒 祕 書 殿 中 監 大 府 大 僕 禮 賓 衛 尉  
 石 六 斗 國 子 祭 酒 祕 書 殿 中 監 大 府 大 僕 禮 賓 衛 尉  
 御 史 大 夫 攝 左 右 常 侍 二 百 三 十 三 石 五 斗 試 國 子 二 百  
 石 判 大 醫 司 天 事 諸 曹 侍 郎 給 事 中 書 舍 人 御 史  
 攝 大 中 丞 諸 將 軍 試 祭 酒 五 寺 卿 左 右 丞 祕 書 殿 中 監  
 十 石 閤 門 引 一 百 五 十 三 石 五 斗 大 醫 監 國 子 司 業  
 祕 書 殿 中 少 府 將 作 少 監 試 諸 曹 侍 郎 閤 門 使 五 十 石 少 卿  
 祕 書 殿 中 丞 少 府 將 作 軍 器 司 天 監 舍 人 起 居 郎 祕  
 單 器 少 監 閤 門 副 使 諸 曹 郎 中 起 居 舍 人 起 居 郎 祕  
 書 殿 中 丞 諸 閤 門 將 使 大 醫 監 司 業 少 卿 將 作 少 府  
 祕 書 殿 中 少 監 閤 門 引 九 十 三 石 五 斗 侍 郎 八 十 石  
 迎 使 閤 門 使 攝 將 軍 九 十 三 石 五 斗 侍 郎 八 十 石  
 使 大 史 令 副 七 十 六 石 十 斗 大 醫 少 監 六 局 奉 御 閤  
 門 通 事 舍 人 諸 曹 員 外 郎 使 祕 書 殿 中 丞 諸 奉 御 閤  
 引 進 副 使 起 居 郎 起 居 舍 人 司 天 軍 器 少 監 近 伏 諸  
 衛 郎 將 攝 六 十 六 石 十 斗 內 給 事 四 官 正 諸 陵 殿 中  
 令 試 諸 曹 員 外 郎 奉 御 閤 五 十 三 石 五 斗 內 庫 使 七  
 門 通 事 舍 人 大 醫 少 監 閤 五 十 三 石 五 斗 內 庫 使 七  
 寺 丞 六 衛 長 史 祕 書 郎 侍 御 醫 七 寺 丞 事 三 十 三 石  
 軍 器 丞 六 局 直 長 內 給 事 中 書 正 諸 陵 殿 中  
 試 諸 陵 大 廟 令 近 伏 諸 衛 郎 將 攝 郎 將 四 十 石 丞 掖  
 庭 內 謁 者 藍 七 寺 主 簿 尚 書 都 試 閤 門 祕 三 十 三 石  
 候 六 衛 長 史 祕 書 郎 侍 御 醫 七 寺 丞 事 三 十 三 石





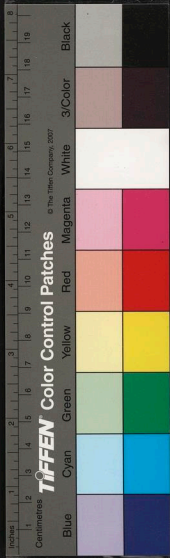

斗都祭部齋奉先庫舍慶殿玄德明福延慶興盛宮

十六石十斗興德昌樂等二十石直翰林直史十三

石五斗都監判官內莊宅八闕寶文閣校勘等甲科

判官錄事御書院判官十石十斗都齊都祭奉先弓箭庫

廊都監判官迎送都監典收撰頭慶十石國學八石

仙府舍書院勸德延慶同福宮錄事石器商簿給

十斗都監勸德延慶同福宮錄事石器商簿給

諸宮錄事東西材場判官六寫直諸收監直都監院

廷祐宅衙典安昌宅景昌福昌院萬餘殿典諸陵直

東宮官祿文宗三十年定三百石府容二百石少詹

四十六石十斗府丞四十四石坊通事舍人三十六

石十斗詹事府三十三石五斗試詹事府司直二十

三石十斗大少府大保二十石試詹事府十六石

十斗左右諭德十三石五斗中舍人率更令讀中九

石典內詹事府錄事六石十斗司儀郎四石藥藏

藏仁宗朝更定四十六石十斗府丞四十四石春坊

舍人詹事三十三石五斗試詹事府三十三石十斗詹事

簿試春坊通事舍二十六石十斗少師少傅少保二

人詹事府司直詹事知府事充十六石左右諭德

十石賓客詹事少詹事知府事充十六石左右諭德

攝詹事書上將軍侍十三石五斗侍講學士中舍人充

東宮侍衛大將軍左右司禦率府率左右清石石左

道率府率左右監門率府率左右衛率府率十石右

贊善大夫東宮侍讀事典內洗馬左右率五石司經

府善文儀郎官門詹事府祿事五石率更

事率更丞四石藥藏丞

貢中郎將

致仕官祿仁宗朝定三百石門下侍中一百八十石

中書令

致仕官祿仁宗朝定三百石門下侍中一百八十石

中書令

致仕官祿仁宗朝定三百石門下侍中一百八十石

中書令

致仕官祿仁宗朝定三百石門下侍中一百八十石

中書令

致仕官祿仁宗朝定三百石門下侍中一百八十石

中書令

致仕官祿仁宗朝定三百石門下侍中一百八十石

中書令

致仕官祿仁宗朝定三百石門下侍中一百八十石

中書令

致仕官祿仁宗朝定三百石門下侍中一百八十石

中書令

致仕官祿仁宗朝定三百石門下侍中一百八十石

中書令

致仕官祿仁宗朝定三百石門下侍中一百八十石

中書令

致仕官祿仁宗朝定三百石門下侍中一百八十石

中書令



五斗 門下平章事 一百六十六石十斗 參知政事一  
 百五十石 尚書上 一百二十三石五斗 判禮賓衛尉  
 宰寺秘書殿中 一百十六石十斗 試尚書判少府將  
 省事大司成 一百十六石十斗 作事左右常侍御  
 史大夫尚書左右丞攝工將軍  
 大將軍五寺三監等官卿監  
 西京官祿文宗三十年定二百四十六石十斗 兵部  
 書 二百二十六石十斗 攝卿 二百石 大府司宰一百  
 八十六石十斗 攝卿 一百七十五石五斗 兵部一  
 百四十六石十斗 攝卿 一百三十三石五斗 司宰  
 少卿少 一百三十三石五斗 攝卿 九十三石五斗 兵  
 部少監 八十八石 試卿中軍 六十六石十斗 兵外郎  
 器少監 八十八石 試卿中軍 六十六石十斗 兵外郎  
 五十三石五斗 試卿中軍 六十六石十斗 兵外郎  
 石五斗 攝卿中軍 六十六石十斗 兵外郎  
 主簿試 二十石 令試主簿 十六石十斗 軍器主簿良  
 軍器丞 二十石 令試主簿 十六石十斗 軍器主簿良  
 官倉大 十石 大倉大 八石 材丞 權務官四十石 部  
 禮儀營作句覆 二十六石十斗 院四面都監副使  
 院四面都監使 二十六石十斗 院四面都監副使  
 十六石十斗 正設陳設院刑定都監藥 十三石五斗  
 大悲院諸學院 八石十斗 羅羅店副使 十三石五斗  
 關寶貨泉務副使 八石十斗 四面都監判官錄事  
 八石十斗 正設陳設院剛定都監藥店雍和迎仙綾  
 醫學院 明宗八年四月更定食祿米一年納一萬  
 三千一百三十六石并移納上京倉轉米稅租并一  
 萬三千一百三十六石十三斗三升除六曹令丞及  
 別將校尉隊正歲給祿六百二十石燠燈八闕齋祭

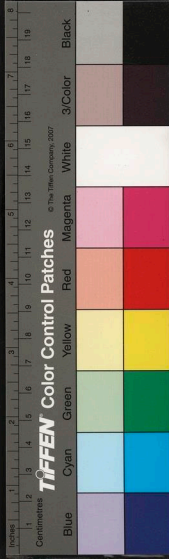

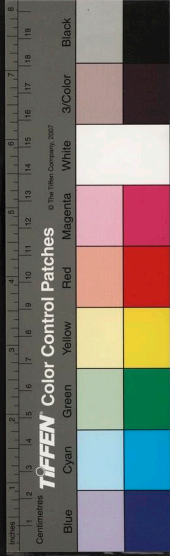

客使等年內用度都計四千三百二十一石二斗及  
年內別齋祭等不虞之備一千五百石并移納上京  
倉留守員及法曹一員歲給西京倉祿都計三百二  
十石九升并以龍岡歲從成州祿位餘田歲入三百  
五十五石三斗一升支給

外官祿德宗元年七月定東京官祿二百五十石留

一百三十石判官七十石錄六十石掌書三十石

文宗朝定二百七十石知西京二百二十三石留京

使二百石西京副留守南京留守一百二十石府留

守八牧副使安西大都護使八十六石十斗

西大都護副使一百石等州防禦使八十六石十斗

開城府使東西京判官八牧判官安西大都護判

京山安東等府使古牟靈六十六石十斗留京副

光靈巖寶城昇平郡司錄參軍事四十五石開城府

十六石十斗禮金豐等州防禦副使四十五石副使

西南京掌書記八牧安西大都護司錄仁水原公洪

使春東交平谷等州副使天安南原京山安東長興

等府副使古牟靈光靈巖寶城昇平等三十三石五

郡副使府梁州防禦副使白嶺鎮將三十三石五

斗判官三十五石五斗府判官三十三石府判

官二十六石十斗仁水原公洪使春東交平谷州判

重巖寶城昇平判官江安南原中山安東古牟靈光  
南海巨濟一善管城大邱義城西順安基陽遂安甯津  
臨彼進禮金堤富城嘉陵城耽二石牧安西京八  
津海陽金溝等縣令白嶺鎮副將二十石牧安西京  
都護法曹江華一善管城大邱義城順安臨慶進十  
禮金堤富城嘉陵城耽津甯津海陽等縣尉十  
六石十斗固城十三石五斗法曹肅宗六年二月  
判外官吏邑祿給公須租仁宗朝定二百石西京

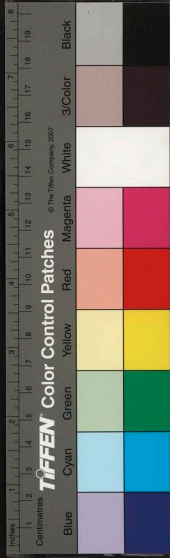

一百六十六石十斗 東南京 一百二十石 安西安北

使安邊安南小都 八十六石十斗 邊安南都護副使

安北安西都護判官 八十六石 雲龍廷昌靜朔獬五

我判官諸遠宣州府卿事 六十石 定長義等州宣德定

德元興輝德宣遠等鎮 宣仁宣 四十六石十斗 錄事

宣鐵和全梁蔚禮 四 石 東南南京掌書記安邊安

漢八牧州副使 掌書 記 石 南都護判官安西都

昌義靜司錄兼掌書 記 石 南都護判官安西都

宣朔宣德宣德元興宣遠等鎮 判官 石 南都護判官安西都

龍津長平朝陽白嶺 鎮 石 南都護判官安西都

順德高文豫龜泰宜 文 三十三石五斗 宣鐵和金梁

州判官使安義鎮副使 三十三石五斗 宣鐵和金梁

嶺高城打城三陟蔚珍 因 城 巨濟等縣 令 二十六石

十斗 成順德撫郭嘉龜秦渭 朝 慈 殷 高 文 豫 宜 谷 平

張興安東交水山仁原 洪 公 伏 昇 等 州 判 官 昇 天 安

江華耽羅長瀋海陽 遂 安 嘉 林 富 城 金 口 臨 汝 進 禮

金堤南海珍島綾城 管 城 大 邱 一 善 義 城 基 陽 二 十

順安延日東萊萬頃 牛 峯 盈 德 金 浦 等 縣 令 臨 汝 進 禮

三石五斗 龍岡威從通海 永 清 高 城 杆 城 金 壤 翼 嶺

二十石 高龍西南州法 曹 北 安 西 都 護 黃 廣 清 忠 全 羅 晉

官西京六縣尉嘉林 富 城 臨 汝 進 禮 全 壤 翼 嶺

毗羅管城大邱一善 江 華 義 城 順 安 東 萊 遂 安 等 縣

法務十六石十斗 溟 州 豐 州 法 曹 十 五 石 十 斗 部 安 邊

曹十三石五斗 開 城 昇 平 安 東 金 山 等 州 法 曹

州鎮將相將校祿詹宗十六年十一月定四十石 郎 中

將三十三石 郎將攝二十石 攝郎將或十八石 將十

雜別賜文宗三十年定過年別賜米五十石 國大十





掌治署米十石 銀匠指諭殿前一和七石 銀匠行首  
 匠行首 六石 白銅匠行首 殿前一赤銅匠副尉二鏡  
 校尉二石 金箔匠行首 校尉一皮帶匠行首 校尉二  
 稻二十石 木業指諭一十石 木業行首 各一 都校署  
 米二十石 木業指諭一十石 木業行首 稻十五石 刻  
 匠指諭一十石 石匠行首 一十石 校尉一 尚衣局米一  
 殿前匠指諭一十石 石匠行首 一十石 校尉一 尚衣局米一  
 石鑄匠指諭一十石 石匠行首 一十石 校尉一 尚衣局米一  
 輸承旨行首 稻十二石 雜織署米七石 副尉一十石  
 授尉各一 稻十二石 雜織署米七石 副尉一十石  
 靴鞋匠一七石 芴袋大 雜織署米七石 副尉一十石  
 校尉一七石 芴袋大 雜織署米七石 副尉一十石  
 首校六石 繡匠行首 掖庭局米七石 承旨一 行  
 石羅匠行首 稻十五石 錦匠行首 十石 鼓匠行首  
 尚乘局器十五大 龍匠行首 校尉一 鼓匠行首  
 一持尉馬匠行首 校尉各一 大僕寺稻十石 行首  
 尉一 鞍 橋 匠 副尉 各一 大僕寺稻十石 行首  
 行首 校尉 一七石 皮匠行 內弓箭庫米七石 匠行  
 尉一 稻 十二石 箭匠行首 校尉一 箭頭匠行首 大  
 樂管絃房米一科十石 唐舞業兼唱詞業一 笙 八石  
 御前兩 琵琶業師 校尉 二科 八石 杖鼓業師 二  
 部都廳 七石 閨門使 同正 唐舞師 校尉 一 笙 八石  
 鄉業師 各一 歌 舞 拍 業 師 一 中 琴 業 師 一 筆  
 宣宗五年閏十二月判文武百官三月前差六月前  
 出官人全祿六月後出官半祿三月後六月前差十  
 月前出官半祿十月後出官除祿 睿宗十年三司  
 改定祿折計法大絹一匹折米一石七斗絲繅小絹  
 各一匹折七斗小平布一匹折一斗二升五合大綾



一匹折四石中絹一匹折一石繇紬一匹折六斗常  
米紋羅一匹折一石七斗五升大紋羅一匹折二石  
五斗 明宗十年七月左倉別監奏隨祿料多少以  
田米四石當粳米三石賜給從之 十四年正月減  
文官試職之祿 十六年九月左倉竭無以頒祿借  
典牧司所蓄白金六百二十四斤布六千匹將作監  
布三萬匹以補之 高宗四十六年正月大倉御史  
奏倉廩已匱無以頒祿乃以崔瑄別庫米一萬五千  
石補四品以下祿俸 十一月大倉頒五品祿倉匱  
只給數十人 忠烈王六年十月以修戰艦營宮室  
右倉之費後有右倉所入抵數輸還然左倉亦竭宰  
樞封倉減半前科雜權務唯粳麥各一石耳 九年  
正月賜武士屬散者六十餘人今年俸政房欲釋怨  
止謗故有是命 十四年五月命追給內僚丙戌丁  
亥兩年祿殿中侍史田儒左倉別監張巡等以謂倉  
儲殫竭當年祿俸猶未贍宜俟羨餘乃給內僚訴于  
王下儒等于獄 忠宣王二年八月檢校宰臣請俸  
者眾李公世朴全之金瑤李溫申汝桂趙延壽白頤  
正閔頤外餘皆停祿溫宦者也宦者檢校受祿自溫  
始忠肅王七年八月下旨異姓諸君亦除顯官宰樞  
前者倉官奏降一科給祿未合于理自今與顯官宰

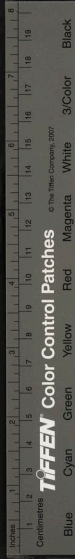



樞同科給祿 十一年三月教曰倉君之祿而二其  
心非人臣也其上書京師請立藩王者三品致仕以  
上皆停祿俸 十六年十月廣興倉頒祿時國無紀  
綱人無廉恥諸衛散員別將等親到倉門或冒受或  
劫奪糾正不能糾治手執鞭仗終不能禁 恭愍王  
元年正月監察司啟諸君閑居食祿請停俸從之  
二月下旨重祿勸士闕初蓋有成法中世以降井地  
不均公府漸耗官吏不足以養廉欲望其厲節難矣  
有司法不急之官禁兼并之家以寔倉廩以增俸祿  
五年六月教曰忠信祿所以勸士宜令有司量宜  
加給且雜木福州京山府所貢棧屋由布母得內忠  
泉庫輸之廣興倉以補百官之俸 六年九月頒祿  
時因倭寇漕運不通九品祿科不給 七年五月都  
平議使司啟近因倭寇漕運不通百官祿俸不給請  
諸封伯已行侍中者從宰樞科其餘伯依異姓諸君  
科從之 十一年二月減定成衆各司給科 六月  
監察司上言大軍之後公私俱匱甚可慮也况慶尚  
道國之根柢宜廣儲蓄以備不虞今隨駕員吏仰資  
廩給者月廢三千餘石朝官衛士不可減省宦官之  
輩未有定額耗廩太多除供職外餘悉汰去又今餉  
餉不給而各道賜米頗多自今不得已有內賜則下  
旨都堂施行 是年密直提學白文寶上劄子曰三



代之制大國方百里其次方七里大國之卿祿可食二百八十八人大夫可食七十人士可食三十六人下士與庶人可食九人今吾東方千里者二山林雖居其半十倍於百里之國而卿大夫之祿不足以食九人況其餘乎重祿之術宜令所司五品以上更議申聞 辛福元年二月令德泉庫輸納元係廣興倉紬布一依丙申年宣旨還屬廣興倉以贍百官之俸 四年五月以漕船不通始頒初蓄祿權勢家奴探挺叫號爭先奪攘蹂躪死者二三人 十二月憲司上疏略曰古者非有功不侯今封君甚衆近因倭寇

頒祿 六年五月憲司上疏曰古者各領員將專為宿衛防禦而設近來不考勤慢皆給其祿故員將安坐食祿以致宿衛單寡請自今考其勤王事者給祿禍納之 七年八月頒祿舊制頒以必以七月七日今因倭寇貢賦不至是始頒然宰相之俸不過數斛七品以下只給布子 十三年正月以廣興倉告匱減百官俸 恭讓王二年七月都堂啟曰非有功不封古之制也近不論功德之有無官資之崇卑封君者太多乞自今非立大功封君及贊成事以上封君者不許給祿從之 三年正月三司左使成石璘請宦官祿每品減一等王只罷月俸 十月頒封倉

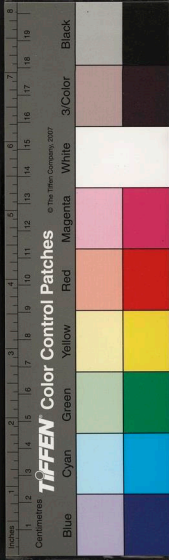

祿一品至三品各賜一石其餘各品不及

常平義倉

常平義倉昉於漢唐饑不損民豐不傷豐誠救荒之良法也國初祖其意而創置黑倉至成宗五年七月教曰予聞德惟善政政在養民國以人為本人以食為天肆我太祖爰置黑倉賑貸窮民著為常式今生齒漸繁而所儲未廣其益以米一萬碩仍改名義倉又欲於諸州府各置義倉攸司檢點州府人戶多少倉穀數目以聞十二年二月置常平倉於兩京十

二牧教曰漢食貨志千乘之國必百千金之價以年豐散行糶糴民有餘則散之不足則收之重今依此法行之以千金准時價金一兩直布四十匹則千金為布五十四萬匹折米十二萬八千石半之為米六萬四千石以五千金委上京布署糶糴令大府寺司憲臺其管出納餘五萬九千石分西京及州郡倉一十五所西京委分司憲臺州郡倉委其界官員管之以濟貧弱 顯宗十四年閏九月判凡諸州縣義倉之法用都田丁數收斂一料公田一結租三斗二料及宮寺院兩班田租二斗三料及軍其人戶丁租一斗已有成規脫過歲歉百姓阻飢以此救急至秋還納毋得濫費 仁宗五年三月詔務儲官穀以待救民 明宗十八年三月下制倉穀本為百

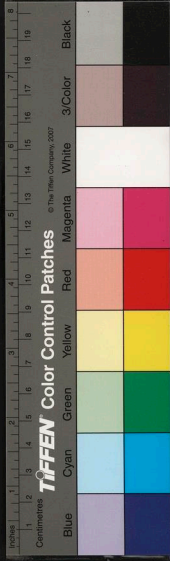



姓種子日科春頒秋斂貴得成實年來不寔因此夫  
農非先王為民制法之意也若有糟糠相半盞不收  
實則以其罪罪之 忠烈王二十二年六月中贊洪  
子藩上書國以民為本民以食為天國家素無儲蓄  
倘有凶荒難以救活宜於中外倉置義倉戶斂米穀  
以時收積以備緩急 恭愍王二十年十二月教白  
救荒賑饑王政所急忠宣王嘗置有備倉又設烟  
戶米法其慮甚遠比來名存寔亡殊失賑濟之意其  
復忠宣王常平義倉之制 辛禍四年八月憲上言  
諸道連年旱荒軍食不給民轉溝壑誠可痛心宜令  
守令審今歲量山之狀量戶大小必有差載之州  
廉以救來歲之荒且備不虞之用 辛昌元年八月  
楊廣道都觀察使成石璘啟道內之民因水旱不得  
耕耨種食俱乏今後請於州郡置義倉食從之  
恭讓王元年十二月大司憲趙浚等上疏曰常平義  
倉之法救荒之長策耿壽昌義倉之奏長孫平社倉  
之議其法蓋出於周官委人之職有國家所當先務  
也去歲盛夏興師加以倭寇耕種愆期收穫失候今  
年又被水災東南州郡蕭然赤立救荒之策不可不  
慮也國家既革私田所至皆之蓄積願自今郡縣皆  
置平倉其豐凶斂散之法一依近日都評議司所奏  
竊聞楊廣道已置常平倉宜令各道依此施行守令

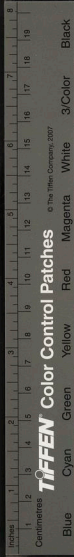

有不如法者罰之

三年四月置五部義倉

賑恤恩免之制災免之制蠲寡孤獨賑貸  
制之水旱疾癘賑貸之制納粟補官

恩免之制太祖元年八月詔曰朕聞昔漢高祖收項  
氏之亂後令民保山澤者各歸田里減征賦之數審  
戶口之虛耗又周武王黜殷紂之虐乃發鉅橋之粟  
散鹿臺之財以給貧民者蓋為亂政日久人不樂其  
生故也朕甚慚寡德攬統丕基雖資天助之威亦賴  
民推之力冀使黎元按堵比屋可封然承前主之比  
運苟不蠲租稅勸農桑何以臻家給人足乎其免氏  
光宗二十六年景宗即位蠲欠債減租調 景宗六  
年成宗即位放三年役減租稅之半 成宗七年十  
月宋遣禮部侍郎呂端來冊王王宣赦蠲欠負恤賑  
窮乏 十三年四月有事大廟大赦恤孤獨賞耆舊  
蠲欠負放通懸 十六年八月幸東京減所過州縣  
今年田租之半 十二月穆宗即位放三年役除一  
年租恤耆舊蠲欠負放通懸 穆宗二年十月幸鎬  
京齊祭除鎬京一年租所歷州縣半之 四年十一  
月幸中原府巡省風俗所歷州縣減田租一年其就  
行程祇奉州縣半之 七年十一月幸鎬京齊祭蠲  
鎬京田租一年北邊沿路州縣半之 十年十月幸

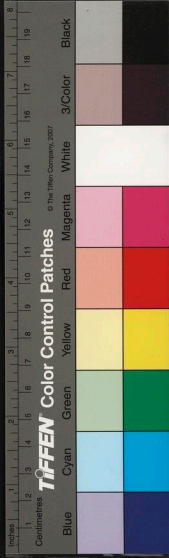





肅宗三年十月裕享于大廟諸州府郡縣部曲減今年租稅之半。五年二月免州府郡縣部曲雜所今年租布半。七年十一月王自西京還次臨沮驛宣赦汾遂州縣減今年田租。睿宗元年三月西海按察使奏谷州峽溪縣民多流亡頗闕貢賦請蠲三年租稅制可。三年二月以封王太后諸州郡縣進奉長吏從卒等各田丁稅布全放內莊宅及宮院諸寶寶者方言以錢穀施納存本穀米請實未還者限乙取息利於久遠故謂之寶。未年東西州鎮及諸州縣鄉部曲等雜所長吏漏失雜物色徵還及徭貢未收者限乙百年銀金限癸卯年並皆徵索。二年六月王自西京還放西京及所過州縣今年租稅。八年十月王自西京詔緣路州縣復今年租稅。十四年五月詔諸州縣兵築城者水軍轉輸軍餉者賜今年田租之半。毅宗十六年四月蠲諸道郡縣通租。二十一年九月王自南京還蠲南京廣州今年稅租輸役其餘州縣半之。二十三年四月還自西京下詔曰所歷州府郡縣貢稅輸役許令全放公私息利亦皆減除。明宗二十七年十一月神宗即位詔曰貢賦徵輸公私息利不便於民者並放。高宗二十二年五月詔廣州於辛卯壬辰年秋兵圍攻能固守不下其免常徭雜役。四十年六月宣旨轉米以下雜貢稅及諸宮

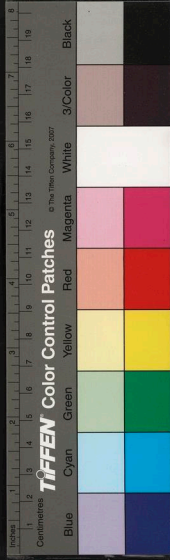

院所同公廨田科式未收限庚戌年全放諸宮院內  
外兩班大小寺社不實穀食據給年遠一切放下諸  
州府郡縣百姓受公私穀食物故者雖入秋成依前  
判死及流配勿徵之意并蠲除殘亡尤甚州縣輸養  
帳限庚戌年以上全放兩界州鎮將相將校祿及例  
食停給者還給將作監柴炭未收限庚戌年以上全  
放 四十四年閏四月蠲丙辰年以上通租 元宗  
元年六月下制蠲丁巳年以上私公通租 十年十  
二月以西海道諸郡有迎駕供億之艱蠲今年租稅  
忠烈王四年四月教曰厯觀西海郡縣凋弊已甚  
東戰亡者欠負官錢 五月教曰開城聖祖之鄉常  
稅外他徭役皆蠲之 九年五月蠲免公私逋欠錢  
二十二年正月下旨蠲外貢三年貧民因租稅而  
鬻子官贖還之 二十四年正月忠宣王即位下教  
一哈丹入境州郡望風迎降唯原州以孤城摧挫賊  
鋒其邑常徭雜貢宜復三年一開城是租鄉三大貢  
外除常徭雜貢一諸州府郡縣稅及常徭雜貢往年  
未收者并今年徭貢亦令全除一各道柴炭貢諸院  
寺官司所屬公廨田諸寶米等往年未收限丁酉年  
以上除之一入朝過行西海道三稅大貢外常徭雜  
貢及各驛柴炭貢限今年全除 三十四年八月忠

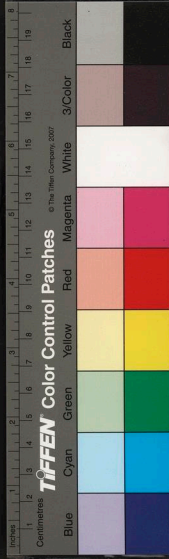

宣王復位十一月下教諸州府郡縣轉稅及常徭雜  
貢諸寶米各驛柴炭貢如有欠少宜限一年勿徵  
忠肅王十二年十月下教一西海平壤兩道近因行  
李往來供億煩劇平壤道官給糧以賑之西海道復  
今年租稅之半一漢陽富原今值南巡慮多供億其  
復今年租稅一官吏貢賦欠納者截自甲子年以前  
一切蠲免 恭愍王元年二月下旨諸官司貢賦自  
庚寅以前一切蠲免 十二年五月下教一庚子年  
以前諸道州縣三稅雜貢未到官者並免追徵一辛  
丑以後所沒諸家之田悉充軍需其所奪田土人民  
悉還舊主一畿甸之民因亂流離田野多荒若非寬  
恤何以招來其京畿公私田租限三年三分減一一  
自龍駒以北諸驛三道之衝供費尤多其柴炭貢與  
免三年 二十年十二月教曰民惟邦本近來軍國  
事繁差發尤重其免洪武三年以前各道逋欠賦稅  
辛禡元年二月宥旨近辛以來軍須田戶困於重  
斂遠輸多致荒畜凡條軍須田入量減三分之一  
十四年六月辛昌即位教曰貢賦之設自有定制近  
因多故徵斂無藝民受其害各道州府郡縣往年逋  
負未納貢物一皆蠲免今戊辰年貢物亦以被罪人  
等家財充用其有先納私錢下鄉倍徵者止償其本  
自己巳年始納貢如舊其已發到官者不在此限

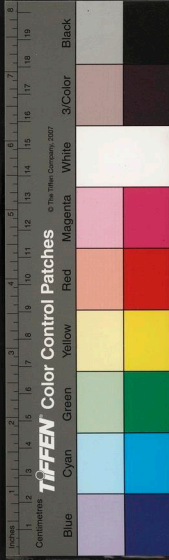



恭讓王二年九月都堂啟義州浣域江界為國藩屏  
宜加撫卹請蠲徭從之

災免之制成宗七年十二月判水旱蟲霜為災田損  
四分以上免租六免分租布七分租布役俱免十  
年十月幸西都民戶有以疾疫失農業者免其租賦  
穆宗九年二月謂有司曰此年秋穀不登百姓艱  
食自統和二十一年以來貢賦未納者並除之其有  
絕食無穀種者開倉賑給 六月戊戌震天成殿肆  
赦仍減今年稅布之半並蠲甲辰年前逋欠租稅

顯宗二十年七月以朔方道登溟州管内三陟霜陰

列山杆城翼領洞山連谷羽溪等十九縣並被蓄賊

侵擾特蠲租稅 靖宗二年六月三司言去年密城

管内牢山部曲等三所大水漂損田禾請放一年租  
稅從之 十二月有司奏金州管内州縣水潦暴至

隄防潰溢壞廬舍損田苗今年稅租合在蠲免請遣

使宣慰從之 文宗四年二月西北面興化道監倉

使奏去戊子年道內昌州有蝗災其年已納租稅者  
請依令文以損分多少折從之 五年十一月雲中

道監倉使奏肅州通海永清縣安戎鎮春夏旱乾早

秋霜雹禾穀不登請免今年租稅從之 六年四月

有司奏雙阜萬頃沃溝利城等四縣往年久旱禾穀

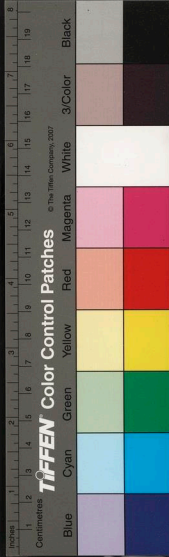

不登百姓饑饉請蠲租賦從之 八年十一月東北  
路兵馬使奏文湧二州連年大水損傷禾穀乞自減  
賦役從之 十五年正月涇西道撫問使尚書考功  
員外郎韓丁翔奏管内龍泉驛曩被水災公管民居  
並皆漂沒今方遷徙創造管宇民力勞匱請減今明  
兩年租稅從之 二月有司奏密城管内昌宣等九  
郡去年暴雨損稼請減今年夏稅從之 三十年四  
月有司奏黃州牧管内鳳州比因水災遷徙新創公  
廨民廬民業未復請蠲今年租稅徭役從之 宣宗  
七年六月制曰今年以來災變屢作時雨愆期朕甚  
懼焉其內小云公先公以上下歷歷念令牧余先  
於丁卯年借貸興倉穀米未還者減使蠲免 肅宗  
六年六月以長淵縣頻年水旱免賦役三年 十一  
月都兵馬使奏東京管内郡縣旱氣太甚民被其災  
乞放公私長生庫及諸倉逋欠米穀俟豐年收納制  
可 七年三月三司奏東京管内州郡鄉部曲十九  
所因去年久旱民多飢困乞依令文損四分以上免  
租六分以上免租調七分以上課役俱免已輸者聽  
折減米年租稅制可 明宗二十五年九月詔曰刑  
政不中謫見於天比來吏政多苛逋租宿貸督歛無  
已數味者衆致有變異嗚呼痛哉其爾郡縣吏敬聽  
朕言其逋租限五年寬假公私宿債亦所不問 高

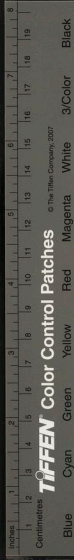

宗二十二年九月制國家移都民方瘡痍又經狄兵  
其可憐恤其蠲癸巳年以來諸道貢賦之逋欠者  
三十三年五月制以西海道州郡被兵蠲徭貢七年  
又減谷州樹德兩所銀貢五年 四十二年三月以  
諸道郡縣經亂凋弊蠲三稅外雜稅 四十五年二  
月免海島移入州縣一年租 忠烈王三年十一月  
以慶尚道禾穀不稔減租稅 七年五月京城饑民  
菜食無鹽限九月蠲鹽稅 十七年七月以旱乾禾  
穀不實分遣安集別監于諸道檢踏田畝量減租稅  
九月命被兵州郡蠲免租稅又忠清道交州西海  
三道因旱歲失實蠲三年貢 十八年三月下敕曰  
比經寇賊百姓困弊雖已蠲免租稅諸司不體至意  
一切徵納自今悉令禁約毋致失業 四月下旨慶  
尚道管城安邑利山等縣頃因避賊于清州山城民  
失農業宜與中道並蠲貢賦 七月以全羅忠清道  
民飢除朝覲盤纏 十九年六月以黃驪郡經賊蠲  
賦稅 恭愍王元年二月宥旨西海平壤近年風水  
為孽凡被災州縣量其輕重免其租稅 五年六月  
教曰鹽戶因倭寇莫輸其貢官未給鹽民徒納布為  
害尤甚自今年七月至明年七月其鹽稅布三分減  
一 九年四月教曰今茲百姓勞於兵革困於飢饉  
其除各道鹽稅 辛禡元年二月宥旨各道州郡屢

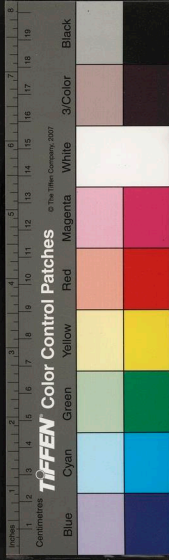



因倭寇加以水旱民生凋瘁仰都評議司自癸丑年  
以前祿轉雜貢未收者一皆蠲免其泚海州郡被害  
尤甚去處甲寅年雜貢亦行蠲免已納到官者准作  
下年之數延祐甲寅以後加定貢物量宜蠲免 閏  
九月都評議司奏各道州縣屢經倭亂殘亡大甚其  
泚海各官常徭雜貢及鹽稅等全羅道限五年揚廣  
慶尚道限三年蠲免從之 七年三月全羅道按廉  
報民多餓死諸戍卒及人民逃散過半崔瑩議請蠲  
濱海州郡三年租稅從之 恭讓王二年正月以年  
凶減田稅六分之一 三年六月教諸道有水旱霜

憲聖使州郡檢覆免租

鰥寡孤獨賑貸之制成宗十年七月判無父母族親  
孩童有病者官給租救恤 十月幸西都篤疾廢疾  
者給藥且謂有司曰此行雖因齋祭亦為省方所歷  
州郡男女年八十以上者特加賑卹 十三年三月  
命有司曰少孤無養育者限十歲官給糧過限者許  
從所願居住 顯宗二年十二月教曰古先哲王視  
民如子朕居司牧敢不盡心方當歉歲又屬祈寒惟  
恐鰥寡孤獨未免飢寒凍其令所在賑給衣糧勿使  
失所 忠烈王三十四年十一月下教一七十以上  
無守護者其子孫犯罪宜配宜以罪之輕重移免孝  
養一八十以上篤疾廢疾不能自存者隨其所望勿

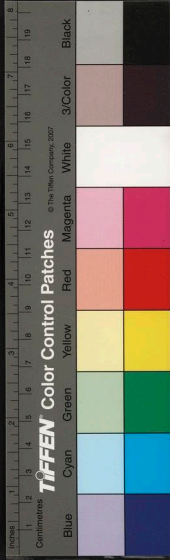

論親疎許一名免役護養若無親疎護養宜令東西  
大悲院聚會安集公給口糧差官提調 忠宣王五  
年八月鈞旨曰孤憫民食不足置倉中外以廣積儲  
近因水旱民不聊生已發民部庫賑窮調之尚慮惇  
獨未盡蒙惠爾有司加發有備倉以賑之 忠肅王  
十二年十月下教年九十以上官給資糧七十以上  
侍丁一人復其身鰥寡孤獨疲癯殘疾者所在官司  
優加賑恤 恭愍王元年二月宥旨鰥寡孤獨篤疾  
廢疾官為賑恤毋令失所五年六月教曰賊臣之家  
所有米穀減價糶賣以救鰥寡孤獨不能自存者  
十二年五月下教鰥寡孤獨貧乏之人所在官司濟  
人窮乏不能自存者亦宜於慈所在官司務加賑濟  
二十年十二月下教鰥寡孤獨仁政所先宜加於  
恤

水旱疫癘賑貸之制顯宗三年五月教曰去年西京  
水旱為災穀價騰踴民困乏朕夙興夜寐念之惻  
然其令所司發倉賑之 七年九月三司奏江南饑  
饉請轉關內倉穀賑之從之 八年七月賑京城貧  
民 九年正月以興化鎮比因兵荒民多寒餓給糶  
布鹽醬 靖宗二年十一月修東大悲院以處飢寒  
疾病之無所歸者給衣食 五年三月制東南海諸  
道州縣去歲禾穀不稔民多飢饉其令有司發義倉

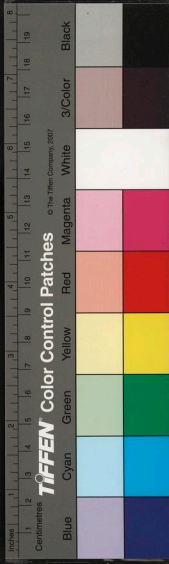

賑之 四月制東北路諸州去年大水漂沒禾稼百姓貧乏其令本路勸農使發倉米鹽賑之 六年二月靈光郡及臨陂縣飢發義倉賑之 七月詔曰去歲以來水旱作沴生民被災苗稼空於農疇資財盡於私室比寡人不德之所致深有痛焉其發倉廩以賑之 文宗元年五月制去年久旱邊民飢餓其發義倉賑之 三年四月制曰去歲霖雨損禾民食不周遣使賑恤務要全活 六月命有司集疾病飢餓者於東西大悲院救恤 四年四月中書省奏曰關內西道州縣前歲不登民有飢色請發司倉公廩粟以助耕云其貧不能自給者發義倉以賑之 五年二月制去歲不稔黎民阻飢以御史雜端金化崇為西京關內西道宣撫使兵馬判官金繼參為北界宣撫使發食賑之 六年二月以關西安北兩道饑遣御史中丞金化崇發倉賑之 三月制曰東北路諸州鎮戍邊之卒連年早暵飢饉相仍可令兵馬監倉使及首領官分官賑恤仍賜衣服又以京城飢命有司集飢民三萬餘人賜米粟鹽豉以賑之 四月移龍門倉粟八千石于鹽白二州以給農民 八年二月制文湧登三州鎮溟縣長平鎮往年被水災其發義倉賑之又移春交東等州倉粟給種食 五月制諸道州郡民多飢歉流移失業今諸州通判以上

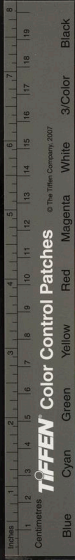



官吏巡行存問發義倉賑之 十五年二月西海按察使奏黃鳳二州去年大水漂沒田疇居民飢乏請發義倉賑之從之 九月有司奏去年大水損禾都人阻飢請發倉賑之從之 十八年三月制曰去歲水潦暴溢損害秋稼言念黎元宜急救恤其令太僕卿閔昌素自今月至五月於開國寺南設食以施窮民 四月又制自五月十五日至七月十五日于臨津普通院設粥水蔬菜以施行旅 二十一年四月至關內涇西道往歲禾稼不登人民飢乏發安瀾倉賑之 二十二年三月制去歲京北郡縣秋稼不登民多飢乏是國子司業李氏奏發倉賑之 二十五年十二月發玄德宮米五百石設食於西普通院施窮民 宣宗三年十二月以清全二州水潦損穀遣禮部員外郎庾哲發倉賑之 十年四月至東路州鎮去年禾稼不登民多阻飢言念黎元豈忘救恤宜遣刑部員外郎井潤民發義倉米鹽賑之 十一年二月以東路高和文湧定長登交等八州宣德元興宣仁長平永興龍津等六鎮因往年水旱民多飢餓遣東路監倉使員外郎金義璿朔方都監倉使閻門祇候蘇忠察使御史林衍等宣撫賑濟 肅宗六年四月詔民貧不能自存者令濟危寶限麥熟賑恤又於臨津縣普通院施食行旅三月 七年命有司設

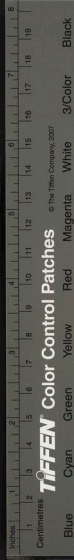

食賜飢民限自四月至立秋 睿宗元年三月命東  
西濟危都監賑貧病 四年正月以西京驛路百姓  
饑饉發倉賑之 五月制曰京內人民罹于疫疾宜  
置救濟都監療之且收瘞屍骨勿令暴露分遣近臣  
賑東北西南二道飢民 十二月分遣近臣賑興化  
雲中西海南京廣州忠靖州等諸道飢民 仁宗五  
年三月詔濟危鋪大悲院厚蓄積以救疾病 六年  
詔以定州饑發倉賑之 七年三月以西京民勞于  
創闢發倉賑之 九年三月制葺東西大悲院濟危  
鋪以救民疾 六月以鹽州旱曠移龍門倉粟賑之  
慶州饑遣使賑之 十六年四月發倉廩賑貧窮失  
所者 明宗十八年八月制曰近聞東北面兵馬使  
所奏關東諸城多遭水災禾穀損傷人民漂溺僅存  
遺氓並被飢饉朕甚憫焉宜遵京內東西大悲院例  
設食接濟活人多少以為褒貶又令移粟於朔方諸  
城仍遣使發倉賑民 二十三年三月分遣使於慶  
尚全羅楊廣道發倉賑飢 九月發倉賑京城飢民  
高宗十二年三月制曰去年東方大水損傷禾稼  
民多失業流亡相繼其令東北面兵馬使諸道按察  
使開倉賑貸 十三年三月制曰全羅道飢甚有蓄  
儲州郡宜發倉賑給其無蓄儲州郡各於私處取其

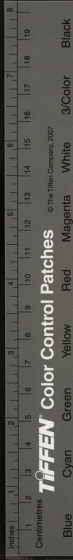

贏餘賑給待豐年償之自甲申年後三稅常徭雜貢  
並皆停減以待豐年收納 十七年閏二月崔瑀以  
年飢請發大倉賑之 四十二年三月登書樞密院  
事崔坪奏今春大飢民多死亡請發倉賑恤從之  
七月發新興倉賜甲寅歲守京城坊里百姓 四十  
三年六月發新興倉賑守城軍卒及合入州縣吏民  
四十五年四月救急都監以年飢發崔瑄倉穀賜  
太子府二千斛諸王宰樞各六十斛宰樞致仕及顯  
官三品以上各三十斛三品致仕及文武四品各二  
十斛五六品各十斛九品以上七斛又賜兩班寡婦  
及城中居民軍士遺孀各一斛 四十六年閏  
月城中飢人相食移昇天府給糧與田又發倉賑宰  
樞寡婦前銜六品以下官及諸衛軍坊里人 三月  
金剛城防護別監王仲宣率合入州縣民五百餘口  
到昇天城出米三十斛賑之 忠烈王六年四月發  
兵糧二萬石賑全羅道飢民又遣將軍金允富如元  
告羅中書省借兵糧二萬石賑慶尚全羅道至秋償  
之 十三年二月賑東界飢民 三月全羅道飢發  
倉賑之 十七年六月元遣海道萬戶黃興張宥千  
戶殷實唐世雄以舩四十七艘載江南米十萬石來  
賑飢世子嘗奏比年國人征戍轉向失其農業以致  
飢饉故有是賜於是頒米于七品以下七品七石八

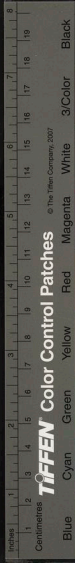



品六石九品五石權務隊正四石坊里大戶三石中  
戶二石小戶一石帝意本在貧乏今不先貧民富者  
所得居多 十八年三月下教以忠清道因賊失農  
賜去年祿轉徭貢全羅道亦除祿轉一千石以賑之  
閏六月元詔江南漕運萬戶徐興祥等二人運米  
十萬石來賑飢民遭風漂流唯來輸四千二百石王  
頒米于諸領府及五部戶各一石 二十一年四月  
元遣陽省奉帝旨以江南運米三千石賑雙城 忠  
宣王三年三月傳旨東西大悲院本為醫理疾病而  
設令開城府同本院錄事受有備倉米以養病病  
場官發倉賑給令待秋償本 十二年十月下教惠  
民局濟危寶東西大悲院本為濟人今皆廢地宜復  
修營醫治疾病 忠穆王四年二月遣使賑西海楊  
廣二道飢置賑濟都監王減膳以充其費發有備倉  
米五百石今賑濟都監施粥餓人又發全羅道倉米  
萬二千石以賑飢 三月宰樞議請太史府庫米三  
十石黃豆五十石義成德泉倉米一百石內府常滿  
庫布一百匹給賑濟邑 四月京城大饑疫道鏗相  
望漕運全羅道米一千四百石以六百石分賑忠清  
西海道以八百石減價擾布五部貧民 恭愍王  
三年六月以年飢發有備倉粟減價以市民置賑濟

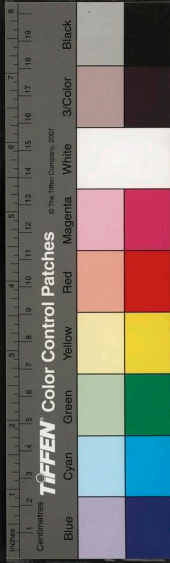

色於演福寺發有備倉米五百石糜粥以濟飢民  
七年四月賑東北面 五月又賑交州江陵道 九  
年六月京城飢大布一匹纔直米五升王發廩二千  
石令民納大布一匹受米一斗 十年二月設賑濟  
場於普濟寺 三月龍州飢人相食發倉賑之 十  
一年四月發龍門倉穀一萬石賑貸京畿飢民 二  
十年十二月下教一東西大悲院先王本為惠民而  
設近年以來主者不為用心致使貧病流離之人無  
所仰給予甚憫焉仰都評議使司憲府常加體察取  
勘元屬田民以贍醫藥粥飯之資一醫藥活人仁政  
近輸轉皆由陸路其令州郡修葺院館儲峙薪蒿以  
便行旅 二十二年四月全羅道尚道饑遣使賑之  
辛禍二年四月以李淑林為西北面完護使往歲  
征北軍馬久留騷擾民多饑之故遣淑林賫布千五  
百匹以賑之 四年二月以租三百石賑江華府飢  
七年二月遣使賑慶尚全羅道飢 八年二月賑  
慶尚全羅江陵道飢  
納粟補官之制忠烈王元年十二月都兵馬使以國  
用不足令人納銀拜官白身望初仕者白銀三斤未  
經初仕望權務者五斤經初仕者二斤權務九品望

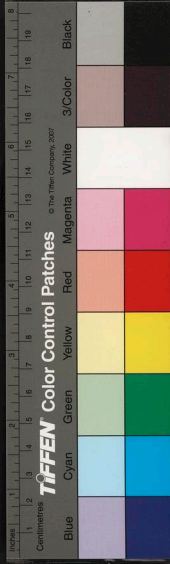

八品者三斤八品望七品者二斤七品望參職六斤  
軍人望隊正隊正望校尉者三斤校尉望散員者四  
斤散員望別將者二斤別將望郎將者四斤三年  
三月都兵馬使言古之鬻爵非令典也然國庫殫竭  
無以生財請如乙亥年判令無功及不次而求官者  
科等納銀國贖都監而後授職從之 忠穆王四年  
二月征東省都事岳友章從事前員外郎石抹完澤  
奉議等上書于王曰竊念民飢餓莩蓋因歲否年凶  
今高麗西海揚廣在城等三處自去年旱澇霜災百  
物枯槁人民死者甚衆誠可哀憫本國已有選法將  
恤民之意其補官輸米者白身人從九品者米五石  
正九品十石從八品十五石正八品二十石從七品  
二十五石正七品三十石而止或有前職輸米一十  
石者陞一等四品至四品以上不拘此例 辛禡二  
年十二月令西北部納粟補官以充軍食自白身補  
伍尉者出米十石豆五石自檢校補八品者出米十  
石豆十五石自八品補七品者米豆各十五石自七  
品補六品者米豆各二十石

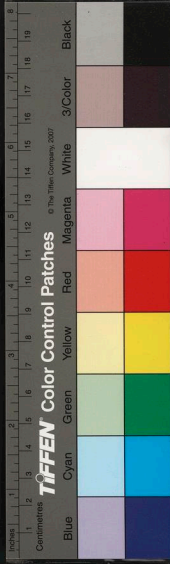



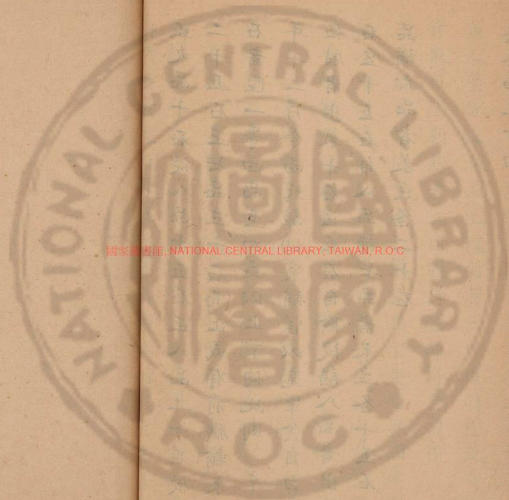

國家圖書館, NATIONAL CENTRAL LIBRARY, TAIWAN, R.O.C



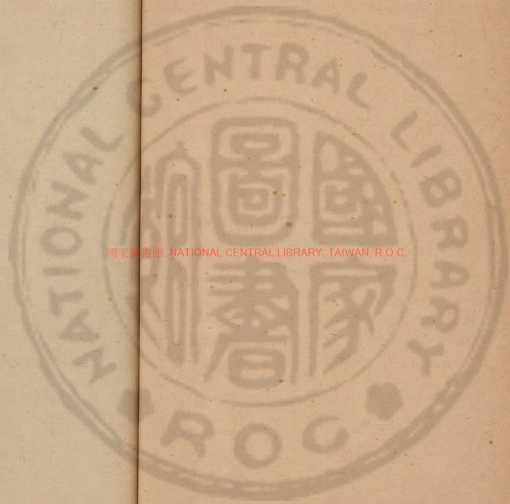

國立中央圖書館, NATIONAL CENTRAL LIBRARY, TAIWAN, R.O.C.

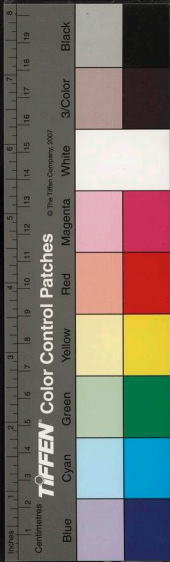

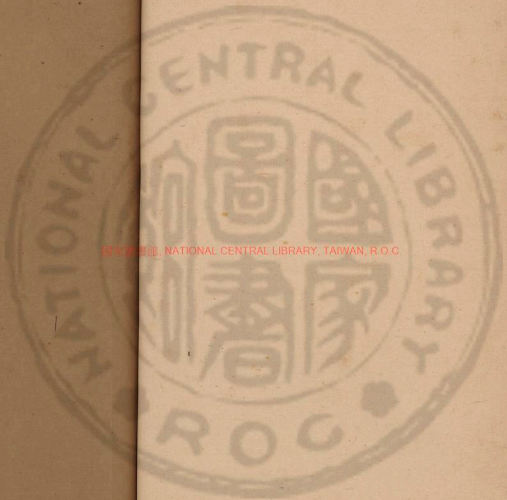

國立中央圖書館, NATIONAL CENTRAL LIBRARY, TAIWAN, R.O.C.

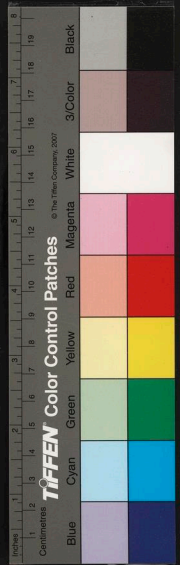





國立中央圖書館, NATIONAL CENTRAL LIBRARY, TAIWAN, R.O.C.

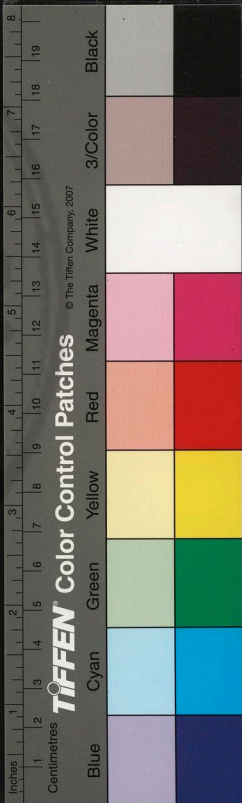



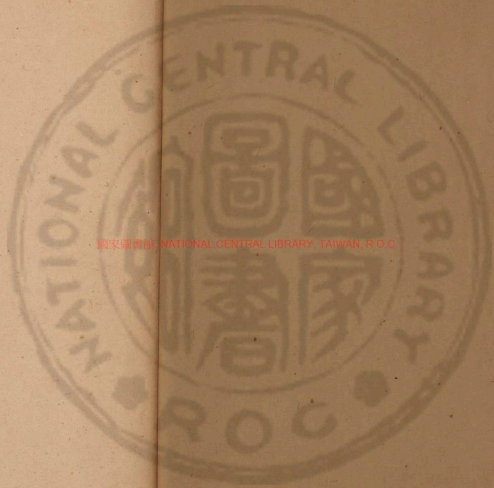

國家圖書館 NATIONAL CENTRAL LIBRARY TAIWAN R.O.C





5 < n b100000

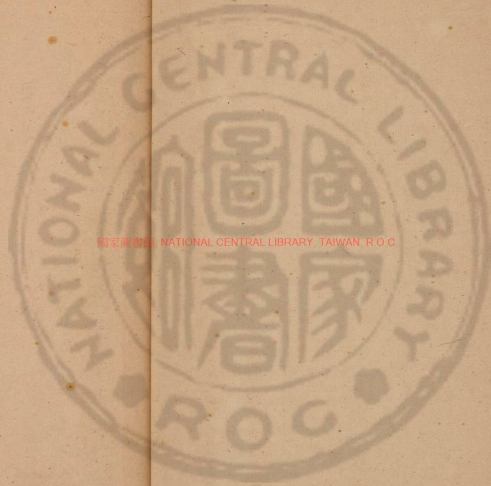

國家圖書館, NATIONAL CENTRAL LIBRARY, TAIWAN, R O C



志卷第三十五

正憲大夫工曹判書集賢殿大提學知經筵春秋

館事兼成均大司成臣鄭麟趾奉教修

兵一



兵者所以禦暴誅亂有天下國家者固不可廢而兵制之得失國家之安危係焉高麗太祖統一三韓始置六衛衛有三十八領領各千人上下相維體統相屬庶幾乎唐府衛之制矣逮至肅宗東女真構釁於是銳意捍禦日事鍊兵遂置別武班自散官吏胥以至商賈賤隸縉流莫不隸焉是雖不合古制然亦用之一時而收效有足稱者毅明以後權臣執命兵柄

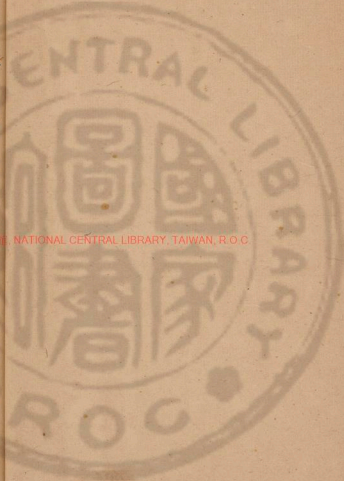

下移悍將勁卒皆屬私家國有方張之寇而公無一  
旅之師卒至倉皇不振然後始多方調發或括京都  
無問貴賤或閱文武散職白丁雜色或僉四品以上  
家僮或以屋間多少為差國勢至此雖欲不危得乎  
國之大事在戎其制固宜詳備惜前史之不悉也今  
特紀其可考者曰兵制曰宿衛曰鎮戍曰看守軍曰  
圍宿軍曰檢點軍曰州縣軍曰船軍曰工役軍其他  
站驛馬政屯田城堡亦兵之類也故并附焉作兵志

兵制

二軍

鷹揚軍一領

龍虎軍二領

六衛

左右衛保勝十領 精勇三領

神虎衛保勝五領 精勇二領

興威衛保勝七領 精勇五領

金吾衛精勇六領 役領一領

千牛衛常領一領 海領一領

監門衛一領

諸府

都府外

儀仗府

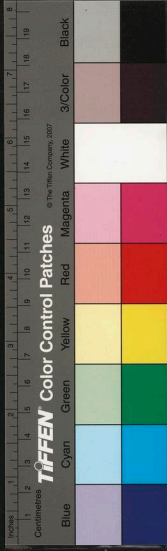



堅銳府

弩府

別號諸班

神騎

神步

梗弓

精弩

石投

大角

鐵水

剛弩

跳盞

射弓

發火

五軍

中單置兵陣都指諭及都將校工兵都指諭及將校  
都業師騎都領及指諭左右梗弓都領及指諭左右  
精弩都領及指諭神步石投大角鐵水發火跳盞剛  
弩亦各置都領及指諭

指諭神騎神步精弩都領及指諭

太祖二年正月置六衛 十六年置兵禁官郎中史

各一人以掌戎事 定宗二年以契丹將侵選軍三

十萬號光軍置光軍司 成宗九年十月置左右軍

營 穆宗五年五月作六衛軍營備置職員將帥令

其軍士蠲除雜役 顯宗五年六月教曰軍人在防

戍若在途死者官給斂具函其骨驛送于家 八年

九月御宣政殿閱兵 九年二月御宣化門閱射

賜海弩二軍校尉船頭以下茶布有差 八月教自

乙卯年以來北鄙戰亡將卒父母妻子賜茶盞布物

有差 九月御宣化門集三衛鷹揚軍功臣子孫及



文班六品以下有武藝者試定科等 十年七月都  
兵馬使奏今禦契丹戰陣有功者九千四百七十二  
人乞各贈階職從之 九月御咸和門閱六衛將校  
射御 十一年三月蔡忠順請軍士有父母年八十  
以上者免軍就養徒之 五月乙卯有司奏前制凡  
人年八十以上及篤疾者給侍丁一名九十以上二  
名百歲者五名唯征防人不與焉謹按丁酉年間清  
州人成允罪當移鄉以其父年滿七十除流侍養况  
父子俱無罪責而父母年七八十者豈謂禮文所無  
而不許侍乎古今孝心無貴賤一也請依舊制征防  
人亦免役養親

十年閏二月始令文官四品以上年未六十者每暇  
日習射於東西郊 禁中外軍士託請規免征役  
二十二年二月文班有武藝者改授將校 德宗元  
年三月尚舍奉御朴元綽請今有司作車車繡質弩  
雷騰石砲又請以八牛弩二十四般兵器置邊城從  
之 十一月遣使九道選軍士 靖宗二年七月制  
諸衛軍人家貧而民田不足者頗衆今邊境征戍未  
息不可不恤其令戶部分公田加給 五年六月制  
曰自前朝偃武修文蓋有年矣雖四方無事不可忘  
戰周禮以軍禁糾邦國以蒐狩習戎旅傳曰以不教  
人戰是謂棄之宜遣使兩京兩路諸州簡取驍勇教



習弓馬 六年二月賜兩京軍士有邊功者衣制有  
差 八月西北路兵馬使奏金海兵書武略之要訣  
也請沿邊州鎮各賜一本從之 十月西面兵馬都  
監使朴元緯造繡質九弓弩以獻極為神巧王命造  
置於東西邊鎮 八年判國子監諸業學生年壯不  
成才者充光軍 十一年五月揭榜云國家之制近  
仗及諸衛每鎮設護軍一中郎將二郎將五別將五  
散員五伍衛二十隊正四十正軍訪丁人一十望軍  
丁人六百凡扈駕內外力役無不為之化經禍亂丁  
人多闕丁人所為賤役使六官六十代之因此領役  
最苦爭相求避五尉象正等尤能當之古有國家力  
役乃以秋役軍品從五部坊里各戶刷出以致騷擾  
今國家大平人物如古宜令一領各保一二百名京  
中五部坊里除各司從公令史主事記官有蔭品官  
子有役賤口外其餘兩班及內外白丁人子十五歲  
以上五十歲以下選出充補令選軍別監依前田丁  
連立其領內十將六十有闕除他人並以領內丁人  
遞轉錄用中禁都知別甲別差亦以丁人當差丁人  
戶各給津貼務要完恤復立都監擇公廉官吏撐之  
勿令容私如有飭詐求免者着枷立市決杖七十七  
下配島指揮人並令徵銅其間諸宮院及兩班等以  
丘陵史賤口拘交造飭求請者宮院則所掌員兩班

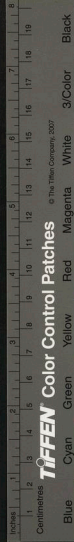



則勿論職之有無依例科罪諸衙門詐稱通糧丘史  
追錄名藉知情規避者亦皆科罪 文宗即位侍中  
崔齊願等奏曰書云萬人之軍取三千為奇千人之  
軍取三百為奇請以六衛軍每一將軍領下選二百  
人為先鋒軍從之 判凡軍人有七十以上父母而  
無兄弟者京軍則屬藍門外軍則屬村留二三品軍  
親從後還屬本役 元年二月衛尉寺奏請依定制  
送擎手箭六萬隻車弩箭三萬隻于西北路兵馬所  
從之 七月制西京監軍與分司御史選猛海軍共  
一十領依上京例每千人選先鋒三百以郎將一人  
領之乃屬左衛 四年十一月郎將一人  
曰安不忘危又曰無恃敵之不來恃吾有備故國家  
每當仲秋召會東南班員吏于郊外教習射御而况  
諸衛軍士國之爪牙宜于農隙教金鼓旋旗坐作之  
節又馬軍皆不鍊習請先選先鋒兵馬每一隊給馬  
甲十副俾習馳逐仍令御史臺兵部六衛掌其教閱  
從之 判近杖將校以諸領府將校中御選有身彩  
多功勞者充差 五年判有陰奇先軍以文武七品  
以上之子五品子孫京職太常以上之子為之 六  
年三月制曰東北路諸州鎮戍邊之卒連年旱暵飢  
饉相仍可令兵馬監倉使及首領官分道賑恤仍賜  
衣服 九年九月都兵馬使准舊制請以九月遣使

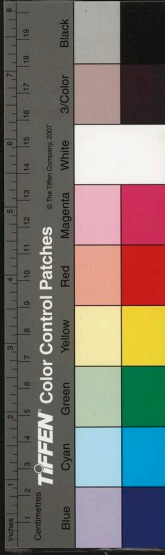

訓錄中外軍士從之 十一年五月參知政事金元  
鼎奏曰今尚書兵部請遣軍卒以備東西兩界近來  
軍民困於封冊使近送又赴興王寺之役不得休息  
廩料亦之乞衣封冊軍例賜物以遺制可 十二年  
判四面奇光軍以年十五以上六十以下無疾病者  
為之 十三年三月命有司訓錄衛軍士 九月賜  
東北邊戍卒冬衣 十月訓錄近仗諸軍於東郊  
十五年判東西界防戍軍徵發時一領內百人以上  
一隊三人以上有闕者將軍領隊正罷職一校尉領  
七人一別將指諭領十五人一郎將領三十人所領  
內有闕罷領軍職參以上申奏參外職罷 十七年  
二月諸州鎮兵已點戰馬二科以上神騎及曾經戰  
事步班並蠲苦役只許情願役事將戰馬隨例調習  
者亦免苦役 十八年閏五月兵部奏軍班氏族成  
籍既久蠹損朽爛由此軍額不明請依舊式改成帳  
籍從之 八月以緜袍緜袴毛冠各一千賜西北面  
戍邊軍士貧乏者 十二月命出征袍庫緜衣袴毛  
冠及靴賜兵卒貧乏者 二十三年三月判諸州一  
品別將則以副戶長以上校尉則以兵倉正戶正食  
祿正公須正隊正則以副兵倉正副戶正諸壇正試  
選弓科而差充 十月以繡質九弓弩習射于北郊  
判軍人年老身病者許令子孫親族代之無子孫



親屬者年滿七十閑屬監門衛至於海軍亦依此例  
二十五年六月制曰近聞諸衛軍人亡命者甚多  
是由執事不公富強者託勢以免貧窮者獨受其勞  
衣食之絕而略無休息雖每降恩詔減者而有司營  
作不已近年以來軍民頗興怨咨以為朕不之恤也  
自今宜除不急之役其各處監巡點檢之卒減前數  
之半所隸官司及其軍將勿得擅自驅使違者罪之  
宜令兵部選軍別監准制行之 二十七年三月命  
州鎮八店軍人例給本貫養戶二人 二十九年判  
征防軍人有疾病必使醫藥療治身死者給棺槨令  
家典獲免進傳并其資財討者長子官舍莫待所當  
三十年正月命有司量給袍袴于赴防軍士貧乏  
者 九月有司請依前例習射繡質九弓弩於南郊  
從之 三十五年十月判凡內外軍丁親年七十以  
上無他兄弟者並令侍養親沒許令充軍 判發鎮  
將相將校鞋脚米將軍以下部將以上十五石攝郎  
將以下散員以上十石校尉隊正八石借隊正更米  
三石二斗四升四合造米三石七斗五升六合 宣  
宗元年十一月風雪寒甚王念戍邊士卒衝冒苦寒  
以乾明庫平布一千餘匹命征袍都監製衣袴分賜  
三年九月召兩京武官閱射于東亭數月而罷十  
二月召兩京文官亦如之 八年正月西北面兵馬





使柳洪請造兵車藏之龜州以備不虞制可 八月  
都兵馬使奏安不忘危有國之急務請於戶部南廊  
閑地置射場一所請領軍卒及凡學射者皆令肄習  
若其中鵠者賞以銀碗探一事制可 十年六月都  
兵馬使奏少監朴元鐸所造千鈞弩實為有利故每  
令於郊原習射廢久乞自今年更依舊法行之制可  
八月都兵馬使奏兵書云急行軍者 縛絡今縫  
衣是也乞以大盈庫蠶布付征袍都監製三四千領  
分送東北兩界藏於營庫有急許着之制可 肅宗  
元年八月御龜齡閣親閱武班將軍以下隊正以上  
射御四月而罷 御衣也射亭召五雲射中賞  
反近仗六衛上大將軍侍臣中禁都知賜弓矢令射  
侯御史中丞金景庸先中鵠心賜銀碟五事廐馬一  
匹其餘中者皆有賜 六年十月御東池龜齡閣閱  
近仗六衛諸將士射御 七年六月御東池龜齡閣  
召宰樞閣騎兵賞賜 十月御會福樓命選東班臣  
僚射 幸長慶寺閱兩京及靜州將士馬隊命宰  
及扈駕臣僚射侯中者賜廐馬綾絹有差 九年十  
一月尹瓘奏始置別武班自文武散官吏胥至于商  
賈僕隸及州府郡縣凡有馬者為神騎無馬者為神  
步跳盪鞭弓精弩發火等軍年二十以上者非舉子  
皆屬神步兩班與諸鎮府軍人四時訓練又選僧徒



為降虜軍國初內外寺院皆有隨院僧徒常執勞役  
如郡縣之居民有恒產者多至千百每國家興師亦  
發內外諸寺隨院僧徒分屬諸軍 集保勝軍閔兵  
陣 睿宗元年正月東界兵馬使吳廷寵奏今所徵  
發內外神騎軍有父母年七十以上獨子者聽免一  
戶內三四人從軍者減一人宰臣 密之子非自募  
從軍者亦免從之 親閔神騎軍 八月遣使諸道  
教習兵陣 分遣九道點軍使以選壯士 四年判  
神步班屬諸白丁願受內外族親田地者田雖在他  
邑名隸本邑者許令充補樂工及犯奸盜者良賤未  
跳盪班軍將等仍令神騎打毬賜物有差 仁宗五  
年下旨撫恤軍士以時閔武外無令服勞 六年判  
諸領府軍人遭父母喪者給暇百日 十年三月閔  
騎步軍於丹鳳門外 二十二年判西京東西州鎮  
八居軍人蠲本貫雜役若有侵擾者罪其色典記官  
二十三年判兵馬員吏衛身從卒以閑人白丁公  
私奴子卒行仍給公料元帥副元帥各十人都知兵  
馬六人各軍使十五人各軍知兵馬使十二人各軍  
副使十人各軍判官八人各軍軍候使用藥員五人  
各軍諸色員各四人各軍兵馬人吏諸色人吏各二  
人 毅宗三年八月申軍兵馬使奏古制天子六軍

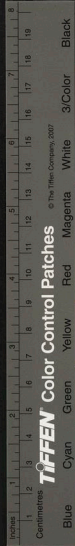

TIFFEN Color Control Patches

© The Tiffen Company, 2007

大國三軍次國二軍小國一軍請改五軍為三軍制  
可 西北面兵馬使曹晉若奏定烽燧式平時夜火  
晝烟各一二急二三急三四急四每所防丁二白丁  
二十人各例給平田一給 明宗五年南賊執捉兵  
馬使奏與賊戰不利士卒多亡請募僧以濟師 十  
八年三月制曰撫恤戰軍不奪其時公私營造一切  
禁止無令服勞 十月大閱于東郊凡十日自庚寅  
以來國家多故且懼有變久廢不行至是而復 高  
宗三年十月以鄭叔瞻為行營元帥率五領軍馬以  
禦丹賊又括京都 不論職之有無凡可從軍者皆  
勿論太祖苗裔及文科出身悉令充軍從之 四年  
五月以大將軍任輔為東南道加發兵馬使選城中  
公私隸充部伍以遣之 五年七月宰樞議生徒未  
登仕版者試以詩選取八十人其中者皆令從軍  
八月賜戰沒孤兒爵 三十九年八月設充實都  
監點閱閑人白丁充補各領軍隊 四十年八月習  
水戰於甲串江 元宗十一年五月罷三別抄初崔  
瑀憂國中多盜聚勇士每夜巡行禁暴因名夜別抄  
及盜起諸道分遣別抄以補之其軍甚眾遂分為左  
右又以國人自蒙古逃還者為一部號神義是為三  
別抄權臣執柄以為爪牙厚其俸祿或施私惠又藉





罪人之財而給之故權臣頤指氣使爭先効力金浚  
之誅崔瑄林行之誅金浚松禮之誅惟茂皆藉其力  
及王復都舊京三別抄反懷疑二故罷之 十二年  
四月司空田份左僕射尹君正等閱府衛兵不滿其  
額乃并閱文武散職白丁雜色及僧徒以充之 五  
月遣將軍邊亮李守深等領舟師三百討珍島職令  
四品以上出家丁一口充手水手 十三年二月置  
戰艦兵糧都監 十五年五月僉東征軍各領府爭  
補東班散職人及白丁以告或誤捕私奴者 忠烈  
王元年七月遣使于慶尚全羅忠清東界諸道點閱  
軍器 三年二月分置全道軍器別監元是令各道  
造箭既畢故閱之藏于京山州府碩州 六年十月  
以將征日本命密直副使朴球等閱京兵遣使于慶  
尚全羅忠清東界交州道點兵 始閱東西班時散  
官能赴征者 十一月閱三官五軍 七年四月大  
閱于合浦 教士卒雖遭父母喪過五十日即從軍  
八年二月蠲征東戰亡者欠負官錢 九年三月  
重房調散職學生白丁充東征軍往往有穢屋而逃  
重房請拿回丁以興從軍者四隣不告徵白金一斤  
舍匿者二斤 尹秀揚言諸生應舉不中者皆補東  
征軍諸生畏懼不出都評議司擄曰敢補諸生補軍  
伍者其領府都將尉必重罰之 遣使于諸道備兵

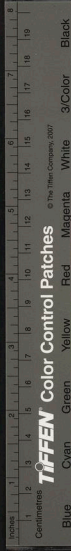

糧造器械修戰艦 四月命判密直全周鼎閱軍於

燃燈都監五月命上將軍羅裕揀忽只三番各十人

補東征軍 十一月五月王聞乃顏大王叛請舉

兵助討遂閱兵羅裕孔愉等調留京侍衛軍至發禁

學兩館儒生及第趙宣烈崔伯倫皆以狀元及第屬

巡馬 十四年五月閱兵相府議并調文官及第進

士生命止之 十六年正月聞東賊來諸君宰樞會

議忽只鷹坊巡馬皆合為一五月點兵自五品以下

文官及內侍茶房三官五軍禁學兩館皆令從軍

六月僉議 成事宋坊等點留京軍卒於崇文館

宗宣王三年四月復置筵軍 宗肅王三年八月置

巡舖三十三所 忠惠王後五年五月罷內乘鷹坊

會入仕者七品以下九品以上分屬忽只四忠隊正

散職分屬詔羅赤八加赤巡軍四番 忠定王三年

八月置松嶽山烽燧所 恭愍王元年閏三月令宰

樞以下至各司令史人備弓一天五十戈一劍一點

閱之 五年六月下教曰一推刷行者三所諸軍萬

戶府隸屬丁口用備戎兵一征戍之卒雙丁僉一丁

亦非得已單丁可憐勿使從軍一方今軍興僧之犯

律者勒令還俗以充行伍一國家以田十七結為一

足丁給軍一丁古者田賦之遺法也凡軍戶素所連

立為人所奪者許陳吉還給又奸詐之徒雖無兒息

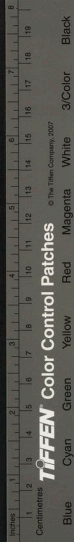

妄稱閩人連立土田無有限極仰選軍別監根究推  
刷以募戍卒其逆賊之田計給為丁亦給募卒一各  
處逆賊之奴自稱達魯花赤奪人土田役使良民蓄  
積財產其令所在官籍沒以募戍卒 九月宰樞會  
崇文館閱西北面防禦兵仗放銃筒于南岡箭及順  
天寺南墜地沒羽 十一月西北面都元帥廉悌臣  
上箋戍邊之法以時而代今軍士盛夏北來淹至冬  
月無衣無褐何以禦寒設使駟而納諸矢石之間豈  
竭其力乎請以半年為一期更代又軍中雖值親喪  
不免行伍其在人乎之情何不忍也自今凡遭喪者  
許以一代之代有代者許日給假 置忠勇四衛衛  
各置將軍一人中郎將郎將各二人別將散員各五  
人尉長二十人隊長四十人 七年五月倭焚喬桐  
京城戎嚴發忽只四方各十五人忠勇衛左右前三  
番各十人赴喬桐又發忠勇衛三番各三十人阿加  
赤三番各十人波吾赤三番各十人忠勇衛三番各  
十五人譯語各五人赴阻江赤口朽石等處發五部  
坊里成衆愛馬鯨寡外正軍五百人赴西江赤江等  
處又以城門修理五都監判官等為倭賊防禦兵馬  
判官各率坊里兵五百人赴之 七月都評議使奏  
前銜三品以下各以坊里點數有變則四而都監官  
員先以一里一人率領赴防從之 九年五月倭寇

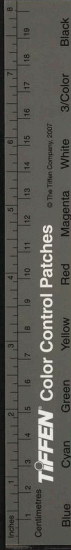

TIFFEN Color Control Patches

© The Tiffen Company 2007



龍城等十餘縣以柳濯為京畿都統使括坊里人為  
軍大戶二人小戶一人屯東西江又令百官助征唯  
各司行首有司及御史臺城門都監等不與焉 十  
年十月募兵凡應募者除私賊外士人鄉吏官之宮  
司奴隸良之或賞錢帛聽其自願 十一年六月監  
察使上年國家寇盜連年兵不團結每至危急徵兵  
於農非惟擾民亦無救於倉卒自今選揀丁壯以備  
緩急初置忠勇衛祿其將士同於八衛者蓋欲効民  
於倉卒也南幸之際未有一人扈駕者誠為虛設徒  
費廩祿請罷之分屬諸衛收其俸祿以補國用 八  
月遣使者道關東定道一萬一十萬餘金置道各  
一萬江陵開方交州道共一萬西海道盡食丁壯  
十二年五月下教陣已軍戶蠲雜役優加存恤州縣  
之吏發兵防戍免富差貧以逞其欲所在官司痛行  
禁理七十以上與免戍役庚寅以來防戍有功者存  
按按廉體察申聞錄用 十六年二月以諸道閑散  
官隸五軍尋罷之 十八年十一月令西京萬戶府  
左翼右翼前軍後軍精銳精毅忠毅忠誠新愈新成  
十軍安州萬戶府左勇右勇左猛右猛前勇後勇前  
猛後猛八軍義州萬戶府左精右精忠信義勇四軍  
泥城萬戶府鎮平鎮江鎮靜鎮遠四軍江界萬戶府  
鎮邊鎮成鎮安鎮宣四軍皆置上副萬戶 十二月

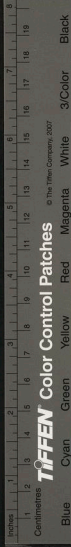

各司各愛馬五部閑良品官皆分屬五軍旗織衣服  
隨方色有別 二十年七月羅州牧使李進修上疏  
曰盜賊四起國家軍務一無統紀倉卒臨時何時而  
可宜四怯薛外別置軍帥府仍令左右前後軍各有  
將帥僚佐以營時散文武品官受約束於都統使都  
統使受約束於怯薛官怯薛官事無鉅細聞奏施行  
雖在外方亦各以其方東面屬左軍南面屬前軍西  
海屬右軍北界屬後軍然則內外上下脉絡相通網  
舉目張矣 十二月教曰選軍給田已有成法近年  
田制紊亂府兵不得受田殊失募軍之意其復舊制  
恤其家 二十一年十月倭船二十七艘八陽川浦  
諸將出戰而敗命成衆愛馬及五部坊里人分隸五  
軍 諫官禹玄寶等上疏曰不教民戰是謂棄之况  
戰者危事一勝一負存亡闕焉不可不慎國家素無  
預備民不知戰一朝有變搶攘顛倒方始驅聚以充  
卒伍兵刃未交望風披靡以此而戰烏乎有成雖係  
吳為將亦無能為矣宜預選將帥蒐卒鍊兵教而習  
之使人人耳熟金鼓目慣旌旗皆以戰爭不為驚駭  
可為之事則雖遇勃敵皆能敢鬪豈有狼狽失次者  
乎用兵之道專在於將良將之才自古為難宜擇子  
弟有器識者並令學兵法習武藝常加教閱訓養精

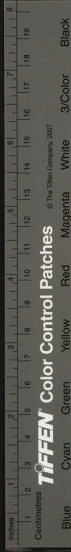

銳待其成才而用之良將何難得而用兵其有失律  
之患哉古有兵書取人之科即此意也食者民天不  
可不重孔子言兵先言足食食如不足兵雖衆將焉  
用哉國家用兵已多年矣未有蓄積以備不虞況今  
雨澤愆期豐歉難知宜廣儲以贍軍食 二十二  
年八月募人設義勇左右軍置判事知事已領之  
辛禍元年正月五部都總都監坐興國寺點各領各  
坊里軍器 二月下旨選軍募軍給田賞功仰都評  
議使詳酌立法以廣軍額防禦都監月課支用量宜  
加給以行勸督 八月改定都城五部戶數凡屋間  
或併三四家為一戶 二年五月體覆使郭璇還自  
全羅道奏曰元帥於原定別抄外又抄烟戶軍又抄  
別軍民將失農乃罷烟戶軍以別軍歸農 七月都  
評議使奏今後賊興行但以防禦都監軍器難於周  
用宜今各司用司中錢物刻日造兵器以備緩急禍  
從之 禍日四方盜賊未息軍政當時所急今後每  
當興師之際令各道都巡問使兼元帥軍目道官員  
兼兵馬使知兵馬使與各道元帥各軍目道兵馬使  
知兵馬同帥各道曾屬品官軍人上京大小品官并  
及子弟閑散兩班百姓諸官司倉庫私奴漢才人未  
尺僧人鄉吏中擇便弓馬者各備兵器及冬衣戎衣

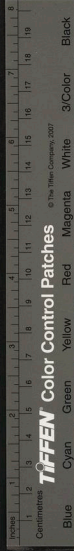



二朔料庶米乾飯以待如有緩急元帥各軍目道兵  
馬使及期來會 八月遣使詣道點兵揚廣道騎兵  
五千步卒二萬慶尚道騎兵三千步卒二萬二千全  
羅道騎兵二千步卒八千交州道騎兵四百步卒四  
千六百江陵道騎兵二百步卒四千七百朔方道騎  
兵三千步卒七千平壤道騎兵六百步卒九千西海  
道騎兵五百步卒四百五十 三年正月新置安州  
二翼軍號新勇新猛安州本有八翼今更為二翼總  
十翼與西京同軍 二月召募良家子弟善射御者  
及郡縣吏有膂力者防倭嚴諸司員吏告歸田里久  
不還者別載其人其日令有威力者  
僧徒於京山及有道楊廣道一千人交州西海平壤  
道各五百人京山三百人令曰僧徒如有苟避者輒  
以軍法論移牒詣道其船匠一百人餼廩及其妻孥  
都城諸門皆置元帥分領五部坊里軍以備之  
判三司事崔瑩至行省調諸元帥從事各十人及各  
愛馬官司倉庫人為江華防戍之軍怒其部伍不一  
使請於禍曰臣願斬伍部之長禍曰都統使無乃已  
殺乎請輕之重者杖之輕者原之 四月點五部街  
里戶數以屋三十間出丁三人二十間出丁二人十  
三間出丁一人九間以下令出從軍者軍具 五月  
都評議使懼倭賊犯京令街里烟戶軍約束部伍畫

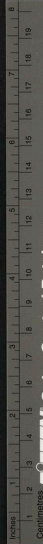

TIFFEN Color Control Patches

© The Tiffen Company, 2007

Blue Cyan Green Yellow Red Magenta White Black 3/Color



步卒各持所能軍器養兵靜守如有彼敵兩班百姓  
公私賤隸僧俗勿論悉皆調發力戰勢如難濟各入  
山城堅壁固守乘間伺隙四出攻之 十月始置火  
桶都監 徵諸道兵以備倭慶尚道騎兵六百江陵  
平壤道各三百朔方西海道各二百交州道騎兵并  
五百 四年四月定火桶放射軍於京外各寺大寺  
三名中寺二小寺一 十二月都堂議置軍翼遣各  
道計點元帥下指限倭寇寢息依西北面例各道皆  
置軍翼擇清白能射御者自奉翊至四品為千戶五  
六品為百戶參外為統主千戶統千名百戶百名統  
衣甲以兩班百姓才人禾尺為軍人人吏驛子官寺  
倉軍官司奴私奴為烟戶軍定頭目聽自願備弓箭  
鎗釵中一物五人爐白一斧三鎌二各其官押領習  
戰令元帥府及軍目長官點檢無事歸農有變押領  
赴征違者以軍法論流移冠首及引誘許接人並昏  
軍法斷罪 五年正月諫官上言易曰長子帥師弟  
子與尸凶令元帥甚眾令出多門政體統紊亂紀綱  
不立請依舊制置一元帥餘則罷之加以他疏並聽  
元帥節制又倭賊日熾侵掠諸道而國家待其告急  
然後遣將出師道里悠遠將帥垂至而賊以浮海不  
及與戰假令與戰併日倍馳軍馬疲困屢至敗績請

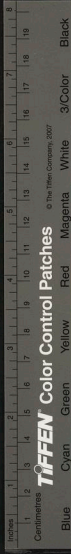



於諸道預遣將帥冠至則擊之 閏五月憲司上疏  
論五道新置翼軍之弊曰古語曰天下雖安忘戰必  
危又云足食足兵雖已安之國忘戰則危况未安之  
國有事之時乎古人論兵必先足食者兵雖衆食不  
足則是無用之兵也故用兵之道足食為先足食之  
道勸農為本今者各道分遣元帥計口徵發以成軍  
藉依西北面例翼置頭目而守令不顧大體家至戶  
到殘忍刻剝至於單丁寡婦令出于孫伏居剝膚地  
髓無所不至以至斬屍島首人皆恟懼不惟見存子  
孫至於身死已久者及從宦遠適者亦悉付籍及其  
盡賣家財以贖其罪遂失產業轉於溝壑且各翼頭  
目必差有職者故不論所居程途遠近如得有職人  
則定為頭目或三四日或五六月費糧往還其弊不  
可勝言又為頭目者雖當無事不放軍歸農常率田  
獵而奴使之如或闕連日微布三四匹無布則家產  
衣服器皿並徵不還故民不忍苦稍稍逃散可謂於  
邑若西北面則全委軍務貢賦一皆蠲免特置各翼  
收其田租悉充軍餉以故軍政無缺他道則不然大  
少貢賦差役皆由而出加以翼軍農民失業田野蕭  
然以致兵食不足國勢日窘願罷各翼籍見存丁壯  
為軍無事則歸農有變則徵發以為常式禍下其書



都堂擬議罷之 六年六月諫官上疏曰興師動衆不能無獎故遣將帥宜有節制國家已於各道置三元帥一道之任宜專委三帥元近來一有小寇三元帥外別遣諸元帥諸兵馬使非惟委任不專卒無成功往返之間民受其苦乞自今令本道之任專委三元帥隨其成敗以明賞罰仍乞各道元帥依六道都巡察使軍目統率本道軍官毋得奪占以致紛擾

七年七月都堂閔火桶都監火藥與防禦都監軍器以倭寇方熾在外前街奉朔通憲皆令赴征 九

年七月發坊里人守四門時在人未尺等成郡標掠

太祖厭安邊之策曰一禦寇之方在於鍊兵齊舉今也以不教之兵散處遠地及寇之至倉皇招集比其至也寇已擄掠而退雖及與戰其如不熟旗鼓不習擊刺何願自今鍊兵訓卒嚴立約束申明號令待變而作無失事機一軍民非有統屬緩急難以相保是以先王丙申之教以三家為一戶以百戶統主隸於帥營無事則三家番上有事則俱出事急則悉發家丁誠為良法近來法廢無所維繫每至徵發散居之民逃竄山谷難以招集今又旱饑民心益離彼用錢穀餌以招納潛師以來虜掠而歸一界窮民既無恒心又皆雜類彼此觀望惟利之從實為難保乞依丙

中之教更定軍戶使有統屬同結其心 十年八月  
鷹場軍上護軍李茂上言府兵虛弱請選諸道閑良  
子 號補充軍以實府兵從之 十一年正月講武  
藝於馬巖分作兩陣各以諸色匠人被甲持盾者為  
一隊執槍旗者為一隊繕以弓手軍鼓噪相格傷者  
頗多 十三年十一月以西北有變加定各道元帥  
分遣抄軍每烟戶出軍一名令時散品秩各出單糧  
且減中外兩班田地以補軍須 十四年二月籍諸  
道兩班百姓鄉驛吏為兵令無事力農有事 徵發  
八月憲司上疏曰西北一面國之藩屏須者奸凶擅  
國黃置私人乞神萬戶加於舊額州郡共意不營先  
不堪命相與流亡願自今擇文武兼備威望宿著者  
一道元帥一人上副萬戶各一人餘皆罷之商賈貪  
徒競託權門以千千戶之任侵漁括克靡所不至願  
自今令其道元帥擇威惠為民素所服信者除授毋  
數易置 恭讓王元年二月諫官上疏論府兵曰我  
太府兵令軍簿書典馬攝之政身彩武藝備完者得  
與其選是以將得其人卒伍精強近年以來八仕多  
門兵政一壞或拘於都目或出於請謁不問老幼才  
否而授之於是襁褓幼子工商奴隸無尺寸之功坐  
耗天祿一有緩急將何以用之甚非先王設兵之意  
也願令精選勇略兼備者以代尸祿之輩常習武藝

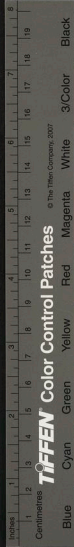



考覈其能否而點陟之大護軍上護軍王之爪牙兵  
之師表毋令老髦與童稚為之諸色工匠其有勞者  
賞以錢穀不許職事除先王所設官額外增置員數  
一皆削之 十二月憲司上疏一府兵領於八衛八  
衛統於軍簿四十二都府之兵十有二萬而隊有正  
伍有尉以至上將以相統屬所以嚴禁衛禦外侮也  
自事元以來昇平日久文恬武嬉禁衛無人乃於近  
侍忠勇皆設護軍以下等官以代禁衛之任而祿之  
於是祖宗八衛之制皆為虛設徒費天祿而其近侍  
亦連古亦別保等各愛馬寒暑夙夜勤勞甚矣而不  
得祿者非幼弱子弟即工商賤隸或食其祿而曠其職  
或勤於王事而不得食豈祖宗忠信重祿之意哉伏  
願併近侍於左右衛司門於監門衛司循於備巡衛  
忠勇於神府衛其餘各愛馬以類併於諸衛使之蓄  
日八直考其勤怠各以其尉內護軍以下至於尉正  
之職隨品錄用使食其祿而勤其職則人樂仕而國  
祿省禁衛嚴而武備張矣一近年以來將兵之任不  
問其才但位宰相則率命遣之節制失宜賊勢益張  
以致侵掠郡縣蕭然古人謂君不擇將以其國與敵  
將不知兵以其主與敵擇將制倭誠今日之急務也  
願令都評議使臺諫各舉威德夙著者命為將帥以

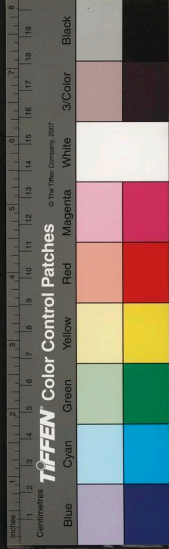

中軍政且軍政多門則號令不肅今之一道三節制非古制也願自今東西北面外每一道只遣一節制餘皆罷去一兵者民之司命國之大政所以衛王室而消禍亂也本朝五軍四十二都府蓋漢之南北軍唐之府衛兵也遣金氏接壤兩界立晉帝而子之虎視天下求好於我而我太祖絕之虜遼宋三帝威振四海而莫敢旁窺式之於今者以祖宗之軍政得其律令也近世兵制大毀用兵三十餘年軍政無統以無術之將戰不教之民望風奔潰千里暴骨幕爾倭奴為國之病可不為痛心哉願自今前衛四品以上簿使上下相維體統相繼軍政出於一衆心統於一然後申明軍令訓練士卒百萬之衆如身之使臂臂之使指何守不固何攻不取哉近世奸臣亂政材非將帥者布列重房百戰勤勞者方除添設賞罰無章軍士解體所至無功願自今其有推堅臨敵之功斬將擐旗之勇百戰勤勞之効者大則上大護軍次則護軍中郎將以至別將散員皆受其差以獎破賊之功則人皆親其上而死其長矣近日舉義叛亂之時從事於軍者亦如官賞以勸後人一軍士與倭奴戰而所得馬足器仗與凡民教賊所得之物所在軍民官傳牒境內鞠如盜賊悉輸之京師以希重賞罔上

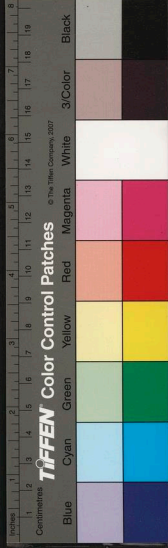

毒民莫甚於此故士軍離心賊勢益張甚非計也願  
自今諸道將帥破賊者獻職而已軍民所得俸物勿  
使推鞠著為令典則人樂其利而勇於戰矣其犯令  
者內而憲司外而觀察使以不廉論 二年十二月  
憲司上狀我國百姓有事則為軍無事則為農故軍  
民一致近年以來各道節制使爭先下牒使道內郡  
縣及京畿農民雖無事時累朔京人馬疲困民怨為  
甚非唯貢賦百姓至於鄉社里長亦皆隸屬不利於  
國不便於民今後擇才智兼全者為節制使定其額  
數使統中外軍士其餘節制使一皆革罷外方及京  
畿郡縣軍民亦皆免役勸農安業以固邦本是之  
三年正月三軍都總制府閱兵 以受田品官并屬  
三軍 三月中郎將房士良上疏曰民惟邦本本固  
邦寧古今之至論也今西北一路乃國家之要害強  
兵之所在也頃者奸雄用事萬戶千戶之屬不是姻  
媼附已則必出於賄賂苞 之中乃以頑暴貪利者  
舉而加諸衆人之首彼焉有為王敵愾之忠效死勿  
去之義乎願自今西北面管軍千戶之屬許用兩府  
以下臺省六曹之屬 七月都堂啟請籍水陸軍丁  
仍帶號牌 兵曹上書定忠勇近侍別保三衛額數  
汰去老幼及無才者









宰樞以倭賊近境慮草賊請令各司官吏一人令史一人備弓矢宿衛從之 三年七月柳濯廉悌臣等大臣老將四十餘人率精銳二千赴征宿衛空虛王疑懼募弓手于四海道以備不虞 十三年七月選諸道良家子弟補充入衛輪番宿衛揚廣道八千五百人全羅道五千五百人慶尚道九千人交州道三千人江陵道一千人分屬五軍屯于京城各門江陵道子弟也于本道以備東北 十六年八月令諸道散官赴京宿衛 二十年七月羅州牧使李敬修上疏曰侍衛之于宮闕猶四支之於身體仁義識理者為最勇敢者次之宜置四法薛官各 黃若千人不

拘文武耆德其有八上將軍十六大將軍四十二都府忽赤忠勇各四番均分屬之訓練士卒嚴明器械更日侍衛稟行軍令又兼管中外帥府則其於軍國重事若身之使臂臂之使指身安而事舉矣 辛福元年十一月令宰臣樞密皆持兵宿衛先是宰臣樞密各一人輪次入直至是勿論番次皆令宿衛 三年十二月命成象愛馬勿論番次皆入直又以所乘馬置紫門以備不虞 命翼衛軍宿衛於闕外四隅宰樞各以伴倘宿于私第 四年十月改忽赤四番為近侍左右前後衛置四品以下祿官 恭讓王二年二月三軍總制府閱所統兵分番宿衛 都堂啟

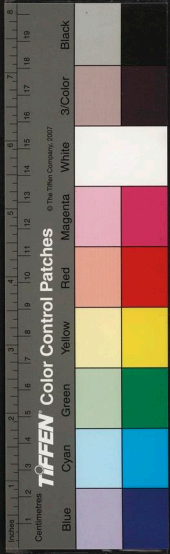



八直大小員吏及愛馬別差者無考課之法禁衛虛疎自今宜令密直重房八直者點檢從之

鎮戍

各州鎮於農隙每月六衙日習弓弩令界官行首員與色員親監弓四十步弩五十步置的十射五中者及連中者兩京職事員將則進祿年加轉散職東南班則內外職飲用人吏則從自願任其職事散職將相將校則進其年限加轉無職員則隨宜用之

太祖三年三月以北界鶻巖城數為北狄所侵命庾黔弼率開定軍三千至鶻巖於東山築一大城以居由是北方晏然 十年八月修拜山城命正朝第宣

領兵二隊戍之 十一年二月遣大相廉卿能康等

城安北府以元尹朴權為鎮頭領開定軍七百人戍

之 四月城運州玉山置戍軍是歲王巡北界移築鎮國城改名通德鎮以元尹忠仁為鎮頭 十二年

三月遣大相廉相城安定鎮以元尹彥守考鎮之

九月遣大相式廉城安水鎮以元尹昕平為鎮頭又

城興德鎮以元尹阿次城為鎮頭 十三年二月城

昵於鎮改名神光鎮徙民實之 八月遣大相廉相

城馬山以正朝昕幸為鎮頭 十四年以元尹平吳

為剛德鎮鎮頭 十七年遣大相廉相城通海鎮以

元甫才萱為鎮頭 成宗元年六月正匡崔承老上

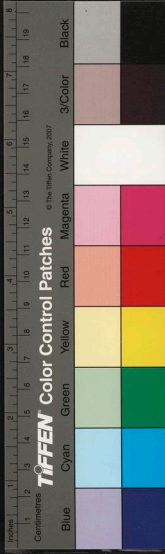

書曰我國家統三以來士卒未得安枕糧餉未免糜費者以西北隣於戎狄而防戍之所多也以馬歇灘為界太祖之志也鴨江邊石城為界大朝之所定也乞擇要害以定疆域選土人能射御者充其防戍又選偏將以統領之則京軍免更戍之勞芻粟者飛輓之費 顯宗即位造戈船七十五艘泊鎮溟口以禦東北海賊 文宗元年正月制霜陰鶴浦兩縣沿海處設置軍戍以扼蕃賊之衝 高宗四年正月遣大將軍吳壽祺以步卒數千防守東界兼領其界諸軍 元宗十一年十一月萬戶高乙麻領兵二百戍南方以備三別抄 忠烈王元年三月以沈羅戍卒缺少募人授職以遣 七月遣府兵四領戍濟州 八年三月遣上將軍印侯戍合浦 十年正月以宰樞可兼萬戶者領鎮東邊 十三年七月遣朴之亮以兵一千戍東界備女真 十五年十二月遣知密直司事金忻同知密直司事羅裕調東界防戍軍 十六年二月遣中軍萬戶鄭守琪屯禁忌山洞左軍萬戶朴之亮屯伊川縣界韓希愈屯雙城右軍萬戶金忻屯秦嶽縣界羅裕屯通川界以備丹賊 忠肅王五年四月判鎮邊別抄本以前銜散職及在京兩班輪番赴防近年以來主掌官吏看循面情以人吏百姓代之因此貢賦日減且無識之人相繼逃散當所

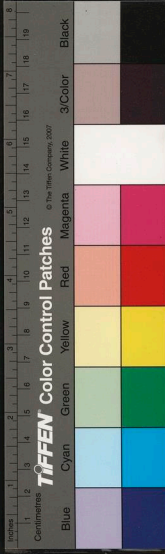

居州縣徵闕多重民弊不少自今復以前銜散職在京兩班窮推輪番赴防十二年十月下旨合浦等處鎮戍軍人大小郡縣數目不均今後巡撫鎮邊使斟酌殘威改定數目凡侵擾營鎮以濟私欲者嚴加禁恤恭愍王五年六月教各處加定別抄不論老弱單丁勒令遠戍往來疲頓轉相逃避逃其令沿海軍民悉充防戍仍蠲徭役遠地之民代供其役勿令赴防兩得其便且人之懷土習俗固然宜令東界交州之軍以戍雙城北界西海以戍鴨江楊廣全羅慶尚委以禦倭其材勇者選用無方九月遣使諸道刷濟州人及禾尺才人補西北面戍卒六年正月都評議使請今東西北面戍卒二月遞代軍官則八月遞代軍官與卒一時更代防戍空虛宜以二月三月八月九月為先後番以次更戍其三月遞代須及上旬勿令妨農二十二年五月以倭寇近島閱城中諸戶以十戶為一統出一人赴防五日一代七月以倭寇西江括城中烟戶並令赴防閏十一月立都總都監括城中諸戶大中戶并五為一小戶并十為一各僉一人中東部赴東江南西部赴西江防倭辛福元年九月初慶尚楊廣全羅各道募軍號翊衛軍屯東西江至是西面赴征刷五部坊里各戶人及城外諸陵屬雜人兩江赴防二年七月都

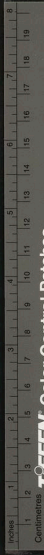

TIFFEN Color Control Patches

© The Tiffen Company, 2007

Blue Cyan Green Yellow Red Magenta White 3/Color Black



評議使出榜使守城元帥領坊里軍守四門又令百  
官率下屬鎮沿海不與防禦者唯門下省司憲府內  
侍茶房知製教藝文春秋兩館及各司城上而已  
訛言倭將寇都城夜半發坊里軍守城又聞賊將先  
登松岳山發僧為軍分守要害 三年三月崔瑩令  
諸元帥各出從事十人又發各愛馬宮司倉庫人為  
兵遣戍江華 恭讓王三年正月置安州鴨綠龍泉  
大同諸要害處把截官及站夫

站驛

狻猊道掌十

狻猊城開金谷白深洞鹽清端

嘉粟

望汀 金剛

楊溪安雜安靖佐丘永

金郊道掌十六

金郊陰興義犁玉池陰安信

白

原犁金巖

寶山 安城平龍泉洞班石 麒麟

溫泉州管山溪

狹今勿裕柱谷溪泉頭裕

岳嶺道掌十一

岳嶺鳳洞仙 丹林橫陶工鳳金

洞州射岳

安遂迴郊 生陽 高原 神地 雲峯 京西

興郊道掌十二

興郊博興材 雲岳寧通德肅迎

德 深原清

安定 林原 玄岳 京西 迎和 從連城 兩龍

安壽 戎安

興化道掌二十九

長寧州黃安信州嘉新安 雲興州

林畔 通陽

州宣豐陽鐵光池寧昌泰德鴨綠靜會元

義名駒

州龍靈騏州麟從化遠長興州城陽 三妓 通

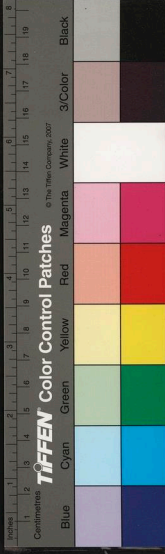

曙京南平理德水橡林	丹棗城清波京南蘆原京南幸州驛	青郊道掌十五	青郊城開通波臨津馬山城碧池峯高迎	雲巨坊	溢守	長岐	富寧	雲	昌安竹苞	清澗城灌木	雲根	長富	津碧木	林	長豐壤	同德	欽藤路	道超	塵雲	高岑	城養麟	泰泰康	山仁懷寧	宣德	巨川	興朝	東鎮	平元	興通	化長	岐長春	通岐	長昌	州茂	林州	長歸	厚耀	安身	邊青	靜	原深川	瑶池	浦追	風陰	鐵關	通達	州知	遠和	德嶺	朔方道掌	四十二	孤山	嶽	山	寶龍	瑞朔	安州	登	谷嶺	通堰	州梨	嶺	直木	城熊	壤城	朔寧驛	烽	原州	桃昌	南驛	丹	壘	洞陰	驛	朔寧驛	烽	楓川	棗臨	端	平	松間	丹	林	嶽	銀溪	腋臨	江驛	田	桃源道掌	二十一	桃源	林	白嶺	州玉	溪	漳	龍潭	石牛	渭	葦溪	安泰	州問	平	沙川	豐川	延	玉兒	雲畔	州雲	玉關	梓田	州長	林	州興	德	州	石牛	渭	葦溪	安泰	州問	平	沙川	豐川	延	玉兒	洞	德	清澗	陽	新豐	州雲	谷	東山	秦來	州	寬	化	順安	德	安洞	德	林	州牽	牛	淄	潭	寬	川	遠	寧	臨	永安	塞	石城	櫻	谷	平	寧	蘆	寬	洞	州	密	田	咸	德	長	梨	長	歡	豐	歲	蘇	民	新	定	通	路	州	鐵	圓	林	州	延	雲	中	道	掌	四	十	三	長	壽	京	通	德	善	田	金	川	慈	義	大	平	州	龜	寶	峰	懷	仁	義	花	田	臨	川	錠	銀	壘	榛	田	壘	舍	州	芳	田	昌	平	州	安	富	新	驛	戎	安
-----------	----------------	--------	------------------	-----	----	----	----	---	------	-------	----	----	-----	---	-----	----	-----	----	----	----	-----	-----	------	----	----	----	----	----	----	----	-----	----	----	----	----	----	----	----	----	---	-----	----	----	----	----	----	----	----	----	------	-----	----	---	---	----	----	----	---	----	----	----	---	----	----	----	-----	---	----	----	----	---	---	----	---	-----	---	----	----	---	---	----	---	---	---	----	----	----	---	------	-----	----	---	----	----	---	---	----	----	---	----	----	----	---	----	----	---	----	----	----	----	----	----	---	----	---	---	----	---	----	----	----	---	----	----	---	----	---	---	----	---	----	----	---	----	----	---	---	---	----	---	----	---	---	----	---	---	---	---	---	---	---	---	----	---	----	---	---	---	---	---	---	---	---	---	---	---	---	---	---	---	---	---	---	---	---	---	---	---	---	---	---	---	---	---	---	---	---	---	---	---	---	---	---	---	---	---	---	---	---	---	---	---	---	---	---	---	---	---	---	---	---	---	---	---	---	---	---	---	---	---	---	---	---	---	---	---	---	---	---	---	---	---	---	---	---

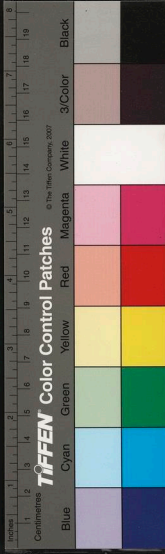

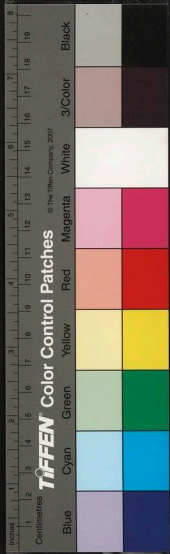

從繩安金輪州重林州綠楊州見

春州道掌二十四 保安 原壤 富昌 仁嵐州

甘井平嘉川原 芳春 山梁 原貞 狼遂仁揚連洞

朝甘泉 連峯 橫川 橫川驛 瑪瑙 麟嶺 瑞桑樹壤

雙谷 安遂 抱州南京驛 仇谷 南臨川 沙蒼峯 舍

春橫川

平丘道掌三十 平丘 南奉安州廣娛賓根田谷 伯

冬平幽原州原楊化寧川嘉興州連原州忠黃剛 壽山

安陰風清丹丘 安壤 神林州原泉南州提延平 温山

正陽越寧靈泉 長林 山丹義豐春樂壽昌新興 新

津黃昌樂興平恩 昌保州幽洞泉甘道深棗

溟州道掌二十八 大昌 橫溪 珍富 大化

芳林 雲橋 溟安昌 烏原 橫木界 安仁 丘山

高垣 溟樂豐羽同德 連餘糧善平陵 史直 橋

柯龍化 沃原 三壽山 德新 興府 祖召 尉

祥雲 翼令 降仙 襄驕 駒山洞

慶州道掌十五 德豐 慶安 長嘉 安業 南

山廣良梓州累金嶺 駒佐賢 分行州五行 安利 利

無極陰遙安城丹月 安富 州槐

忠清州道掌三十四 同和 長足 菁好 州嘉川

城棗峯 雙樹 猪山 長池 州長楊 堆糧 州鎮燕

山驛 金沙 燕蒲谷 全成歡 山新恩 天金蹄 豐長世



牙昌德新理興温日興禮山廣庭日新州垣平州銀  
 山餘維鳩新豐榆楊山定汲泉山伊洪州驛光世興大金井  
 陽得熊余夢熊海靈榆林嘉非熊州  
 全公州道掌二十一參禮州全材陽鶯谷城伊玉庖  
 梯村谷咸彩平馬榛林內材堤茨原阜新保居  
 山泰川原邑井蘇安城臨進賢禮珍化同濟元禮敬天州公  
 平川岷得延利道州貝民懷  
 丹羅州道掌三十青嚴州仙巖敬陽州德奇陽潭  
 慶新清淵龍溪務廣里平南仁物城綾永新珍烏林  
 冶鐵嘉林和綠沙靈光丹嚴成青松街豐咸德樹平永  
 保靈通谷道深山海碧山遂別珍山竹南里黃軍知福  
 嘉新城波清陽兆樂新元益新蟾居光陽粟陽州昇  
 山南道掌二十八盤石州全築山高山丹嶺鎮安平居  
 正樹窳村小男晉州灌粟州新安城粟原橫浦  
 河平沙陽常寧鎮海浣紗昆明富多城班知男寧速陽勸  
 賓川映星奇昌居茂村昌有隣嘉樹沙斤安利春原排頓  
 望隣城德新海南烏壤巨濟獺溪清巨  
 南原道掌十二銀嶺昌活通道南原烏原任鑽  
 燧求焚樹居印月雲葛潭九大富果玉知新城高陽  
 樂水有  
 慶州道掌二十二活里牟良阿弗知里  
 奴谷仍已仇於旦慶長守寧清通新驛加



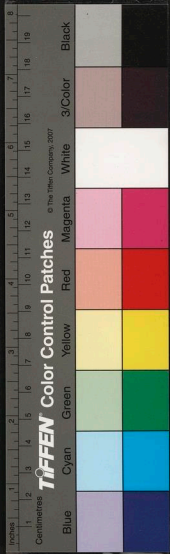

火州凡於壽城押梁章六叱光神安康驛 松蘿靖仁比

杞柄谷赤兄禮州阿叱達海平酒現 南驛盈琴田陽英

金州道掌三十一 德山省仍 赤頂 金谷

大驛州靈浦 昌仁元自如義繁谷咸近珠浦合無乙

伊永安用家密內也寧省乙峴 榆川 西之

買田清竝山玄一門城溫井靈梁州驛 黃山 源

浦渭川梁蘇山萊阿等良 機長驛 屈火 肝

谷蔚德州陽

尚州道掌二十五 幽谷溪洛原 洛東尚青路

鐵波義智保龍通明州德通咸甕泉 安基東安郊

豐柳城開守山多雙溪比安溪安琴曹 通山 松

蹄河連鄉 仇於善州牛谷興上林平曹溪令文居

和目德安

京山府道二十五 安堰 踏溪山安林令高水鄉

綠情若八舌花園茂洪利金泉山屬溪開長谷禮知順陽

陽土峴山利仁邑增若城作乃禮知洛陽 洛山州會

洞永猿岩 舍林報秋風海御常平仲安安谷善長寧令化

扶桑令開 分各驛丁戶為六科以金郊臨波金岳寶

山安城龍泉岳嶺洞仙高原生陽懷蛟林原為一科

以安定迎德通寧雲岳興林興郊長若安信新安雲

興林畔通陽豐陽興化鎮驛為二科以白嶺玉雞龍

潭嵐泉林湍松開丹林銀漢孤山藍山寶龍鐵閣德

嶺通達和 城陽康樂大平長興玉兒葦溪朔安為  
三科以通德善田金川長利長歡風湍通堰熊壤通  
蕃長壽為四科以金谷深洞清湍望丁金剛丹林沙  
溝石牛興泉密田桃滴田原臨江縣驛利嶺直木保  
安安撫甘泉山梁高岑竹苞灌木射畝清澗安奇桑  
樹雙谷大昌橫深珍富大和芳林雲橋安仁壽山新  
池雲峯驥驎班石陶工金洞管山深源德新洞陰縣  
驛為五科以揚溪嘉原青澗長林雲半金花縣驛僧  
嶺縣驛朔寧縣驛元貞芳春遂人富昌甘泉連峯仁  
嵐蒼嶠圓壤瑪瑙希瑙希嶠縣驛臨川同德驎駒樂  
豐平陵喬柯史直龍化沃原興富召召木界烏原慈  
山 金玉地白原兔山縣驛溫泉往谷泉頭今勿雲  
茁長林為六科一科丁七十五二科丁六十三科丁  
四十五四科丁三十五科丁十二六科丁七狡狢雖  
在兩京間比他驛役事不緊故仍定五十丁林原雖  
非兩京間役事最緊故在一科朔安雖為三科非沿  
路故定為二十五丁桃源雖為三科在東西要衝故  
定為五十丁若有田而丁口不足以本驛白丁子枝  
自願者充立 懸鈴傳送 懸鈴謂皮帶  
威丈貼傳送 三急 三懸鈴  
二急 二懸鈴 一急 一懸鈴 隨事緩急行之 津驛皮  
角傳送自二月至七月三急六驛二急五驛一急四  
驛八月至正月三急五驛二急四驛一急三驛成

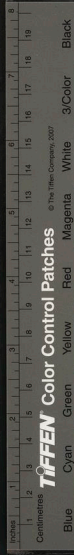



宗二年判諸驛長大路四十丁以上長三中路十丁  
以上長二小路亦依中路例差定 顯宗二十三年  
判京所司於外方州府公貼行移時須報尚書省商  
確可否而後付青郊驛管使轉送若諸所司及宮衙  
典有不遵行者館驛使將文貼及事由申省隨即科  
罪 肅宗八年判諸驛吏立馬不實者降為常戶  
高宗十三年有旨兩江內青郊通波馬山碧池迎曙  
清波蘆原綠楊丹棗等驛困於迎送凋弊莫甚其令  
臨津課橋別監巡視撫恤 元宗十三年正月分遣  
程驛蘇復別監于各道 十五年判各道出使大小  
員鋪馬宰樞十匹三品員及按康使七匹叅上別監  
五匹叅外別監及外官叅以上三匹叅外二匹叅上  
都領指諭等差使有三匹將校一匹 忠烈王二年  
三月令諸道按察使禁忽赤擅乘驛馬 五年六月  
都評議使言今年正月帝令於朝聘路次置伊里干  
以供役使尋遣塔伯海等就瀋州遼陽之間撥興土  
田標定四至其鴨綠江內令本國自置兩所今請於  
所賜之地名營城伊里干者刷各道富民二百戶徒  
居之擇副戶長別將等為頭目各管五十人五年而  
遷所徙民父母兄弟之留鄉者復之頭目之有功者  
賞之其所徙二百戶給銀一斤七綜布五十匹為  
屋舍之費白苧布三匹七綜布十五匹為農器之直

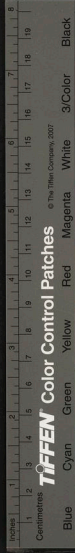

白苧布兩匹七綜布十五匹為口糧又給綢四匹絰  
四斤六七綜布十五匹毛衣冠皮鞋各二爐白一食  
器二農牛二頭貯牛三頭馱駝鞍一油單草席各五  
又給兩界丁投化丁田各四結令更者違受釋能  
漢語者各二人押去管領其管領人人賜銀一斤  
白苧布一匹廣苧廣布各十五匹綢五匹絰三斤米  
十五石馬三匹歲資其家綢苧布各三匹米十石鴨  
綠江內伊里干二所各百戶戶給苧二匹六七綜布  
五匹為農器苧二匹六七綜布七匹為口糧又給綢  
二匹絰二斤六七綜布五匹毛衣冠皮鞋各二爐白  
一馬一匹牛三頭馱駝鞍一油單草席各三押領官  
二人人賜苧布五匹綢三匹絰二斤廣苧廣布各五  
匹米七石僉者各一人人苧一匹米二石從之 六  
年八月王如元自金郊至生陽站驛馬羸疲每站各  
置內廐馬二匹以備入朝之行 三十四年八月忠  
宣王即位十一月下教曰西海道岢嶺至七站及會  
源耽羅指泚路站戶頃在東征時以各道人戶并流  
移人物限年八居至今因循未違或有物故令本邑  
充其數馬匹亦如之怨咨尤甚令有司擇選當差者  
以充站役其各邑人戶并許還本 忠宣王三年三  
月傳旨近來館舍不修使者無所寓可於閑曠處營  
建十館 忠肅王十二年十月教驛路凋弊蓋因內



外官司濫騎驛馬或持私馬須索供給所在官司不能禁止以致驛戶逃移今後影占驛戶者推還本驛嚴行懲罰 後五年五月教曰西海平壤安定各站以三運盤纏民部盤纏令打軍每名下官馬外私馬亦皆喂養侵擾各站今後禁之 六年十二月忠清道馬山碧池青坡等驛吏逃匿北界靜州等處令其道存問使李玳推刷還本 忠穆王元年整理都監狀行省巡軍忽赤等以不緊公事乘驛橫行者收鋪馬文字職名傳報品官及僧俗雜類等多騎私馬以私事受公券村驛橫行者叅上囚從人叅外囚當身收所持私馬各驛定屬 恭愍王五年六月下旨置郵傳命軍興所急其令刷賊臣及行省所占人物從來不明者悉充驛戶不急鋪車鋪馬一皆禁止 十二年五月下教各道館驛比人多故日益凋殘其元屬田土為人所奪者官為究治以安生業龍駒以兆諸驛三道之衝供費尤多其柴炭貢與免三年 十三年九月令各司出馬官買之補給西北面各站三十年十二月教曰置郵本為傳命近年諸司凡有轉輸皆委驛戶致命人馬困斃自今都評議使司諸道按廉嚴加禁治 辛禡十四年六月教曰館驛之設所以傳命近因豪強兼并失其土田廚傳如舊以致凋弊誠可憫焉仰都巡問按廉使復其土田禁理

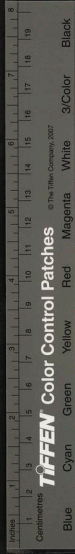



枉道濫騎及過行隣驛者務加存恤毋致失所  
七月大司憲趙浚等上書曰使命之任先王於巡問按  
廉之外不許發遣其慎重之意可見兵興以來使命  
煩多冠蓋相望乘驛者一匹之命燾至八九匹一使  
之供多至數十人察訪多而豺狼之迹未屏宣慰繁  
而破賊之書蔑聞加之以巡問按廉之差使諸元帥  
之發遣亦皆乘驛橫行州郡馳騫館驛此門一開成  
象愛馬之往來京外聞散之私行紛如麻粟夏出送  
入公然受廩恬不知愧殘鄉破驛之吏垂頭拱手無  
所控訴以有限之供億應無窮之使客州郡凋弊驛  
路流亡願自今州郡庶務一委巡問按廉以責其成  
雜冗使命不許發遣朝廷文字皆以懸鈴行移非軍  
情緊急重事不給驛馬非乘驛馬者不得入諸郡各  
驛以受廩給違者主客皆罷職不敘使各道巡問按  
廉一法朝廷此制不敢違越違者痛理之 八月趙  
浚等又上疏曰有旨館驛受害時加存恤臣等以為  
雖有仁心仁聞不行先王之政則民不被其澤矣供  
驛署全掌八道之驛上國之賓朝聘之使巡問按廉  
諸奉使者以至出將入相之鋪馬起發以他官兼其  
使不坐公廳開印私家行移文牒人輕職要凡權勢  
豪強之托親戚朋友之請推審田民還徵稱貸看病  
問安之往來大而正馬細而知路交錯於前絡繹於



TIFFEN Color Control Patches

© The Tiffen Company 2007

後驛馬僵仆而日減驛卒困苦而日散館驛凋殘職  
此之由願自今以供驛署屬之軍簿司指路知路亦  
據都堂公緘常坐本司開印發遣 恭讓王元年十  
二月趙浚等又上疏曰近來驛戶凋弊凡鋪馬傳遞  
知路指路之役州郡代受其苦以至流亡欲使州郡  
復業當先恤驛戶國家雖置程驛別監安集諸驛而  
一人不能獨理每驛置私屬以為耳目然非都堂差  
遣人人得以侵侮不能安集願自今每驛置五六品  
丞一人其保舉如守令例給半印而遣之其有能致  
驛戶富盛鋪馬充立者觀察使報都堂以補守令之  
闕且授京官以示褒賞邊遠驛丞令觀察使舉補

### 馬政

諸牧塲龍驤州黃隴西洞銀川州白羊欄城左牧州貞懷仁

清常慈院州見葉戶峴廣江陰 東州 顯宗十六年

判牧監養馬青草節大馬四匹養奴一名黃草節一

日一匹法末三升實豆三升青草節豆末三升青草節五

六七八九月黃草節正 文宗二十五年判島法馬

畜不能監養致死者勾當島吏科罪又州鎮官馬齒

老及亡失者以公須屯田所收買立 仁宗二十三

年判西北面諸城州鎮官馬齒老及物故者以官馬

寶及他諸寶公須屯田科空亡雜位所收買賣充立

勿使徵歛貧乏百姓 毅宗十三年典牧司奏定諸

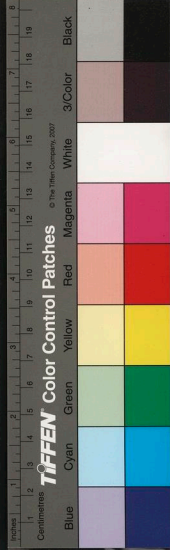

收監場畜馬料式 戰馬一匹黃草節一日稗一斗  
豆二升末豆四升青草節稗一斗末豆三升 雜馬  
一匹黃草節一日稗四升豆二升末豆三升青草節  
稗三升末豆二升 駱駝一首黃草節一日稗五斗  
豆二斗鹽五合青草節稗二斗豆九升鹽三合 驢  
騾各一匹黃草節一日稗六升豆二升末豆三升青  
草節稗六升末豆三升 役牛一頭黃草節一日稗  
六升豆二升青草節稗四升末豆二升 犢牛一頭  
黃草節一日稗四升豆二升青草節稗三升末豆二  
升  
尚乘局御馬一匹黃草節田米實豆及末豆各五升  
青草節只除實豆 件馬一匹黃草節田米實豆末  
豆各三升青草節亦除實豆 役騾一匹稗一斗實  
豆二升末豆三升青草節亦除豆 牝馬一匹稗一  
斗豆二升末豆三升青草節稗一斗末豆三升 二  
歲駒稗四升豆二升青草節稗三升豆二升 把父  
馬一匹一日加稗三升豆二升 典廐役騾一匹一  
日稗一斗五升實豆末豆各三升青草節除實豆  
大牛一頭一日稗八升實豆三升黃草七束 大僕  
寺別立馬稗一斗三升實豆三升末豆四升青草節  
除實豆 常立馬稗一斗實豆三升末豆四升青草  
節除實豆 役騾稗一斗實豆二升末豆三升青草





節除寶豆 元宗十四年二月令諸王宰樞四品以上各出馬一匹五六品二員并出一匹或奪民馬以軍士瘦馬 忠烈王元年七月遣使慶尚全羅道點閱諸島牛馬 十三年五月令百官出戰馬及器血宰樞狄鄉馬各一匹致仕宰樞顯官判事三品狄馬一匹致仕三品顯官四品鄉馬一匹五六品二員并鄉馬一匹七八品二員并鑰鐵器一事權務九品三員并一事 十四年二月置馬畜滋長別監先是馬於諸島使之蕃息簡出壯者以充尚乘其餘班賜諸王宰輔文武臣僚而耽羅之出居多自逆賊之亂元令島民陸居而耽羅則屬於元馬畜不蕃歲貢甚小國有親朝助征之事令外官獻馬又品敘百官而至奪外郡良馬內外若之朝議以謂若置官選牝馬狩牛使之蕃息則可備將來於是命 恭愍王三年六月令百官出馬官以鈔買之給征高郵軍士三品以上諸君宰樞以下出馬三匹六品以上四品以下出馬一匹僧徒亦隨所住寺高下出馬 八年十二月令承宣以上出馬一匹又括禪教各寺僧徒馬以充軍用 十年十月令各道括僧寺出戰馬有差 十一月令公侯以下出戰馬有差 十一年十月令文臣出戰馬 辛禡元年九月徵諸寺住持僧戰馬各一匹

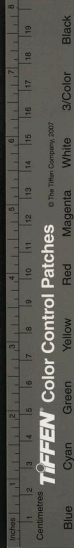

城堡

太祖二年城龍崗縣一千八百七間門六水口一城  
平壤 三年城咸從縣二百三十六間門四水口三  
城頭四遮城二 四年城雲南縣 五年始築西京  
在城言畎也在者方凡六年而畢 八年城府州六百九十  
一間門七水口五城頭七遮城一堞垣八十七間  
城運州玉山 命庾黔弼城湯井郡 王巡北界移  
築鎮國城 十二年城安定鎮又城永清安水興德  
等鎮 十三年城安北府九百一十間門十二城頭  
二十水口七遮城五 城朝陽鎮八百二十一間門  
四水口一城頭遮城各一 城馬三號安水鎮 築  
青州羅城連州城 十七年城通海縣五百十三間  
門五水口一城頭四 十八年城伊勿及肅州 二  
十年城順州六百十間門五水口九城頭十五遮城  
六 二十一年城永清縣 城陽岳鎮二百五十二  
間門三水口城頭遮城各二 築西京羅城 城龍  
岡平原 二十二年城肅州一千二百二十五間門  
十水口一城頭七十 城大安州 二十三年築殷  
州城七百三十九間門八水口四城頭二遮城四  
定宗二年城德昌鎮又築西京王城及鐵甕三陟通  
德等城 城德城鎮 城博州一千一間水口一門  
九城頭十六遮城九 光宗元年城長青鎮威化鎮



二年城撫州六百三間門五水口二城頭八遮城  
三年城安朔鎮 十一年城 忽及松城 十  
八年城樂陵郡 十九年城威化鎮 二十年城長  
平鎮五百三十五間門四 城寧朔鎮 城泰州八  
百八十五間門六水口一城頭三十七遮城西 二  
十一年城安朔鎮 二十三年城雲州 二十四年  
城和州一千十四間門六水口三重城一百八十間  
城高州一千十六間門六 城長平博平二鎮及  
高州又修信都 城嘉州一千五百十九間 城安  
戎鎮 景宗四年城清塞鎮 成宗二年城樹德鎮  
二百三十五間門四水口一城頭遮城各九 三年  
城文州五百七十八間門六 十三年命平章事徐  
燕率兵攻逐女真城長興歸化二鎮及郭龜二州  
十四年命徐燕率兵深入女貞城安義興化二鎮  
城靈州六百九十九間門七水口二城頭十二遮城  
二。城猛州六百五十五間門五水口四城頭十九遮  
城二 十五年城宣州一千一百五十八間門六城  
頭三十六水口一遮城三 穆宗三年城德州七百  
八十四間門五水口九城頭二十四遮城四 四年  
城永豐平虜二鎮 六年修德州嘉州威化光化四  
城 八年城鎮溟縣五百一十間門五 城金壤縣  
七百六十八間門六 城郭州七百八十七間門八

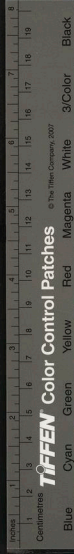



水口一城頭五遮城二 九年城龍津鎮五百一間  
門六 城龜州一千五百七間門九水口一城頭四  
十一遮城五重城一百六十八間 十年城興化鎮蔚  
珍又城翼嶺縣三百四十八間門四 十一年城通  
州 城登州六百二間門十四水口二 顯宗元年  
城德州 二年增修松岳城築西京皇城 城清河  
興海迎日蔚州長髻 三年城慶州長州金壤  
又城弓元山 五年城龍州一千五百七十四間門  
十水口一城頭十二遮城四 六年城雲林鎮 七  
年城宜州六百五十二間門五鐵州城七百八十九  
間門七水口一城頭十八遮城四 八年城安義鎮  
八百三十四間門五水口一城頭二遮城三 十年  
城永平鎮 十二年修東萊郡城 十四年城耀德  
鎮六百三十四間門六 十六年城霜陰縣 十七  
年城順德 十八年城東北界顯德鎮 城清塞鎮  
八百二十一間門七水口四城頭十五遮城四 十  
九年修龍津鎮城 城鳳化山南以徙高州 二十  
年遣平章事柳韶等修古石城置威遠鎮築城八百  
二十五間門七水口一城頭十二遮城十二城定戎  
鎮八百三十五間門七水口三城頭十二遮城五  
二十一年城麟州一千三百四十九間門九水口二  
城頭二十三遮城六重城五十五間城寧德八百五

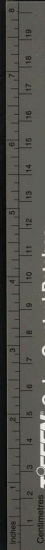

TIFFEN Color Control Patches

© The Tiffen Company, 2007

Blue Cyan Green Yellow Red Magenta White 3/Color Black

十二間門七水口一城頭十四遮城七 德宗元年  
城朔州八百六十五間門八水口二城頭十七遮城  
五 二年命平章事柳詔創置北境關防起自西海  
濱古國內城界鴨綠江入海處東跨威遠興化靜州  
寧海寧德寧朔雲州安水清塞平虜寧遠定戎孟州  
朔州等十三城抵耀德靜邊和州等三城東傳于海  
延袤千餘里以石為城高厚各二十五丈 城安戎  
鎮杆城縣又城靜州縣一千五百五十三間門十水  
口一城頭四十五遮城九重城二百六十間 三年  
修溟州城 靖宗元年築長城於西北路松嶺迤東  
以扼邊寇之衝又城梓田徙民實之 五年都兵馬  
副使朴成傑奏東路靜邊鎮蕃賊窺覩之地請城之  
從之 城肅州 六年城金海府 七年崔冲城寧  
遠平虜二鎮寧遠城七百五十九間堡子八區內金  
剛戍四十二間宣威戍六十一間宣德戍五十間長  
平戍五十三間鼎岑戍三十八間鎮河戍四十二間  
鐵墉戍六十一間定安戍三十二間關城一萬一千  
七百間平虜城五百八十二間堡子六區內禱戎戍  
三十六間鎮克戍三十間真岑戍三十一間降魔戍  
五十間折衝戍三十間靜戎戍三十間關城一萬四  
千四百九十五間 城東路秦豎縣一百六十八間  
九年城寧朔樹德二鎮 十年命金令器王寵之

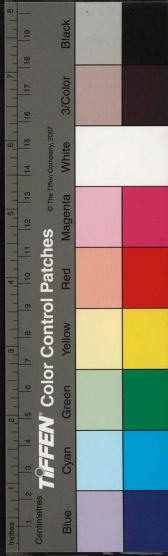

城長州定州及元興鎮長州城五百七十五間戍六  
所曰靜北高嶺掃兇掃蕃壓川定遠定州城八百九  
間戍五所曰防戍押胡弘化大化安陸元興鎮城六  
百八十三間戍四所曰來降壓虜海門道安 城宣  
德鎮 十二年城永興鎮四百二十四間門四 文  
宗即位遣兵部郎中金瓊自東海至南海築沿邊城  
堡農場以扼海賊之衝 四年修渭州城六百七十  
五間 城安義鎮榛子農場為寧朔鎮以扼蕃賊要  
衝六百六十八間門六水口三城頭十三遮城五  
二十一年城德州六百四十二間門四 二十八  
年修元興鎮龍州渭州城共一千九百三十餘間 宣

宗八年兵馬使奏安邊都護府境內霜陰縣最為邊  
地要害乞築城壘以防外寇制可 睿宗二年尹瓘  
於蒙羅骨嶺下築城廓九百五十間號英州火串山  
下築九百九十二間號雄州吳林金村築七百七十  
四間號福州弓漢伊村築六百七十間號吉州 三  
年城咸州及公險鎮 尹瓘等今諸軍撤內城材瓦  
以築九城徙南界民實之 號咸州曰鎮東軍置戶一  
萬三千號英州曰安嶺軍  
雜州曰寧海軍各置戶一萬福吉宜三州各  
置戶七十公險通泰平戎三鎮各置戶五千 四年撤  
東界崇寧通泰二鎮城 撤英福咸雄四州及真陽  
宣化二鎮城 十年復城永清縣六百七十一間門  
四水口一城頭四遮城二 城東界豫州 十二年





城義州八百六十五間門五城頭十七遮城七十四年增築長城三尺金邊吏發兵止之不從且報曰修補舊城。仁宗十五年復城安戎鎮三百四十九間門四水口一城頭遮城各一。毅宗三年復城嘉州門五水口一城頭二十六。四年城延州門十水口五城頭十九遮城八。高宗九年城宜州和州鐵關凡四旬而畢。二十年築江華外城。三十七年始築江都中城周回二十九百六十餘間大小門凡十七。三十八年城金州以備倭寇。三十九年始營昇天府城廓。恭愍王十八年城嘉州。辛禡三年開城府狀曰其一外城修葺事則曰定國立都者必先高城深池此古今之通制也我國家大祖創業宏遠而城郭不修至於顯廟始築外城置城上羅閣以高守世遠城頽且古基周回廣遠一二年間雖竭民力似未能重修也宜鍊兵息民以待其變其二內城新築事則曰惟事事乃必有備有備則無患矣今也倭寇橫行肆毒京內之民如有急難無所依據誠可畏也願令堅築內城其三外方山城修補事則曰唐鑑以高麗因山為城為上策也山城相近之地隨宜修葺使之烽燧相望攻戰相救可也其四牧府郡縣築城事則曰休兵息民有國之先務也比來倭患相仍民不聊生且會築四方周面長城與癸丑年所

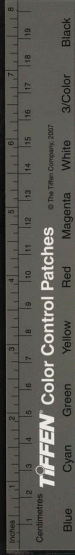

TIFFEN Color Control Patches

© The Tiffen Company, 2007

築東西江等城徒勞民費財而已其外方平地築城  
宜令停罷 四年十二月甲子憲司上疏曰諸道州  
郡山城國家往往遣使修築多發軍丁不日畢功旋  
至崩毀其弊甚巨請自今勿復遣使令守令徵發傍  
郡軍丁農隙修葺若未畢則停待明年以為年例  
恭讓王三年三月城機張郡及海州甕津

屯田兵糧附

顯宗十五年正月都兵馬使奏發西京畿內河陰部  
曲民百餘戶徙嘉州南屯田 靖宗十年二月以禮  
成江兵船一百八十艘漕轉軍資以實西北界州鎮  
倉廩 文宗十八年二月命有司以禮成江船一百

七艘一年六次漕轉龍門倉米于獐龍鐵宣郭等州  
及威遠鎮以充軍糧 二十一年六月制漕運安瀾  
倉米二萬七千六百九十石于朔北以充軍資 二  
十七年四月西北路兵馬使奏長城外墾田一萬一  
千四百九十四頃請待秋收穫以資軍儲制可 肅  
宗八年判州鎮屯田軍一隊結田一結田一結收一  
石九斗五升水田一結三石十結出二十石以上色  
員褒賞徵斂軍卒百姓以充數者科罪 元宗十一  
年閏十一月令百官出米有差以助軍餉 十三年  
五月世子諶遣使諸道各三人巡視兵糧所出田疇  
忠烈王三年二月令諸王百官以至庶民出米有

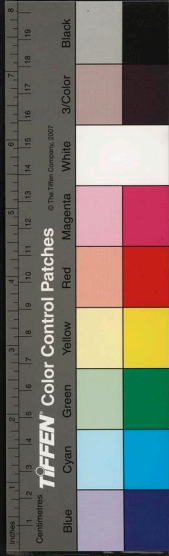

差以充洪茶丘軍糧 四年正月以西海道丁丑年  
轉米給元帥茶丘軍 五年四月遣使諸道審檢兵  
糧 七年三月分給官絹二萬匹于兩班及京外民  
戶糴兵糧 十月發龍門倉兵糧給領府 八年四  
月東征所支兵糧十二萬三千五百六十餘石 九  
年二月命各道祿轉米輸京者悉充軍糧 三月令  
諸王百官及工商奴隸僧徒出軍糧有差諸王宰樞  
僕射承旨米二十石致仕宰樞顯官三品十五石致  
仕三品顯官文武四五十石文武六品侍衛護軍  
八石文武七八品叅上解官六石東班九品叅外副  
使校尉南班九品四石正雜權務隊正三石東西散  
職業中僧一石白丁抄奴所由丁吏諸司下典獨女  
官寺奴婢十斗賈人大戶七石中戶五石小戶三石  
惟年七十以上男女勿徵 十五年三月發御庫米  
四千石以補兵糧 十六年二月哈丹犯邊令諸王  
宰樞承旨班主各出米七石坊里庶人出米有差以  
充東界防戍軍糧 九月傳旨東界州郡轉米一千  
石及雙城近處盈德興海德原清河等沿海各州今  
年轉米並輸于雙城以充軍糧 雙城鎮守別抄馬  
二百五十匹料自今年十月至明年二月計凡一千  
二百五十石以雙城旁近盈德長髻德原興海清河  
延日安康杞溪神光等州今年雜貢皮穀計折輸送

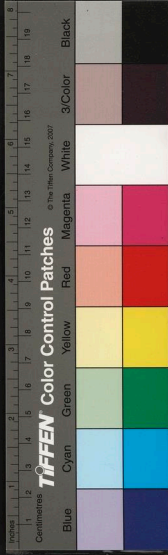



恭愍王元年二月下指前者以軍糧不足權借米  
朽以百石准四十石其數過重今改定十石准三十  
百石准三十石今月二十二日鑰匙下送其不從國  
令人員仰軍糧色處分開閉以時在數並沒八  
年六月教曰一金羅道臨坡屯田近來權勢之家稱  
為賜給奪占殆盡仰都評議使別置屯田官諸家占  
奪一皆復舊沿海之地築堤捍水可作良田者往往  
而有宜令有司相地用防倭之卒為之農夫諸家賜  
給田平衍膏腴可屯田者以賊家及行省所占人物  
分隊給地以責其事各道凡古屯田處皆用臨坡屯  
田之例一外方州縣所有亡寺院官吏收其田租為  
公用所在皆是今當軍興時其亡寺院田租皆給防  
護軍糧 十一月廉悌臣上疏曰食為民天兵藏於  
農宜令軍士有事操兵無事屯田則轉餉省而軍食  
足矣軍師之盛在於儲峙今師興有日而輓輸之路  
阻脩如選其精強分屯要害移其餘卒就食安州等  
處觀變而動則輓粟之勞減而養兵之勢強矣 二  
十年十二月教曰屯田之法有益軍需仰都評議使  
行移各道防禦大小員官相其地利役以軍人耕種  
以省漕輓之費 辛禡元年二月下旨屯田之法役  
以戍兵閑民擇其曠地量宜屯種以省漕輓之費今  
戶給種子不論豐歉收入無法民甚苦之仰都評議

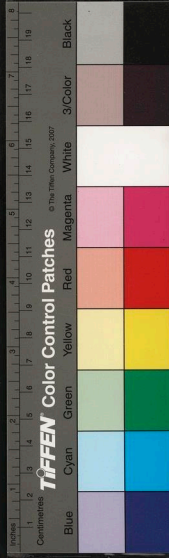

使行移各道家戶屯田一皆禁止其餘屯田亦從優  
典量力屯種以補糧餉 九月取諸寺田租以充軍  
費 十月備北元諸軍久屯北界北界舊無私田官  
收租以充軍糧後勢家爭占為私田以故轉餉不繼  
取糧於民民甚苦之安州以北尤受其害 二年九  
月都評議使以各道軍資無數月之費令各道在外  
品官又烟戶各里差等抽斂以補軍須 宰樞議曰  
近因軍征軍糧乏少宜令京外品官大小各戶出軍  
糧有差兩府以下通憲以上造米四石三四品三石  
五六品二石七八品一石權務十斗散職鄉史十斗  
百姓公私奴則量其戶之大小徵之 閏九月憲府

以兵革旱荒連歲相仍軍食罄竭請於功臣田租三  
分取一寺社田收其半兩殿所屬官司田科斂外羨  
餘並充軍需從之 三年三月崔瑩言於禍曰喬桐  
江華乃倭賊防戍之地也兩處土田之出皆入兼并  
之門私費何益惟摩尼山塹城祭田及府官祿俸外  
餘田皆以軍簿收之且置窖兩處以備糧餉禍從之  
五年正月門下府郎舍上疏論時弊其詞曰國無三  
年之儲國非其國我國一年之畜尚此不足一有緩  
急事勢可畏屯田之法當今急務各道各州屯田法  
制不行分種各戶秋收以為賓客之供願自今痛  
行禁理隨州郡殘破定屯田之數每年按廉別定守

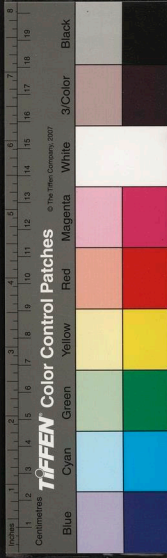

令秋收入庫報數都堂用是以為守令殿最東西兩  
界用兵最急宜於閑曠之地設屯田遣公廉者備官  
牛農器勸督耕耘以備軍需甲寅年後公私加耕之  
田兵息為限並屬軍須倉庫官司所屬田土令各道  
按廉別定守令踏檢收納如有不得已國用都堂量  
給其費其餘並屬軍須京畿各道功臣田土丙申年  
以來被罪人土田一依憲司所奏並屬軍須 九年  
五月全羅道按廉使呂稱啟倉廩虛竭無以供軍乃  
令道內居人隨職品高下出米以助之奉朔通憲三  
十斗正順奉順中正中顯二十斗奉常奉善十五斗  
五六品十斗七八品七斗 十月宰輔曹敏修等與

耆老宰輔共議諸賜給田口分田各寺社田並皆屬  
公盡收其租以備軍國之需 十三年十一月命收  
私田半租以備軍餉 十四年八月憲司上疏曰諸  
島漁鹽之利畜牧之蕃海產之饒國家之不可無者  
也我神聖之未定新羅百濟也先理水軍親御樓船  
下錦成而有之諸島之利皆屬國家資其財力遂一  
三韓自鴨綠以南大抵皆山肥膏不易之田在於濱  
海沃野數千里之稻田陷于倭奴蒹葭際天倭奴之  
來前無橫草出入山郡如蹈無人之地國家既失諸  
島漁鹽畜牧之利又失沃野出穀之府願用漢氏募  
民實塞下防凶奴故事許於亡邑荒地開墾者限二

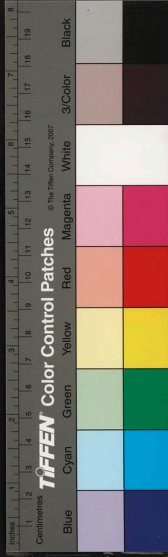



十年不稅其田不使國役專仰水軍萬戶府修立城  
堡屯其老弱遠斥候謹烽燧居無事時耕耘漁鹽鑄  
冶而食以時造船寇至則清野八保水軍出船擊之  
自舍浦以至義州皆如此則不出數年流亡盡還其  
鄉邑而邊境州郡既實則諸道漸次而充戰艦多而  
水軍習海寇遁而邊郡寧漕轉易而京師富水軍萬  
戶各道元帥能立屯田能修戰艦能結人心能施號  
令能滅賊能安邊者賜之島田世食其入傳之子孫  
其失一城堡一州郡者軍法從事毋得輕宥以示勸  
懲

志卷第三十六

志卷第三十七

正憲大夫工曹判書集賢殿大提學知 經筵春  
秋館事兼成均大司成 臣鄭麟趾奉 教修

兵三

看守軍

典廨庫將校二雜職將校二軍人五 鹵簿都監將  
校二散職將相二軍人四 征袍庫將校二軍人五  
仁恩館將校二 龍門倉將校二散職將相二軍  
人十五 雲興倉將校二軍人五 內莊宅將校二  
軍人八 良醞署雜職將校四 將作布庫將校九  
軍人三 長興庫將相三將校二軍人五 掌冶署



十年不稅其田不使國役專仰水軍萬戶府修立城  
堡屯其老弱遠斥候謹烽燧居無事時耕耘漁鹽鑄  
冶而食以時造船寇至則清野八保水軍出船擊之  
自舍浦以至義州皆如此則不出數年流亡盡還其  
鄉邑而邊境州郡既實則諸道漸次而充戰艦多而  
水軍習海寇遁而邊郡寧漕轉易而京師富水軍萬  
戶各道元帥能立屯田能修戰艦能結人心能施號  
令能滅賊能安邊者賜之島田世食其入傳之子孫  
其失一城堡一州郡者軍法從事毋得輕宥以示勸  
懲

志卷第三十六

志卷第三十七

正憲大夫工曹判書集賢殿大提學知 經筵春  
秋館事兼成均大司成 臣鄭麟趾奉 教修

兵三

看守軍

典廨庫將校二雜職將校二軍人五 鹵簿都監將  
校二散職將相二軍人四 征袍庫將校二軍人五  
仁恩館將校二 龍門倉將校二散職將相二軍  
人十五 雲興倉將校二軍人五 內莊宅將校二  
軍人八 良醞署雜職將校四 將作布庫將校九  
軍人三 長興庫將相三將校二軍人五 掌冶署



將校二 廣化門布庫軍人六 順天館將校六 散職  
將相四 散職將校四 大明宮將校四 軍人六 諸  
殿器用造成色將校二 中軍旗造色將校軍人  
各二 新興館將校二 軍人五 奉先庫將校雜職  
將校各二 軍人六 松岳烽燧將校二 部烽燧將  
校二 軍人三十三 泰定門庫將校二 麗景門庫  
將校二 大盈署將校二 宣教門庫將相一 大  
府寺將相一 將校三 金銀新庫將校一 玄武廊  
上庫將校一 外右金剛庫將校一 長平西廊兵  
仗庫將校一 油蜜庫將校一 迎送庫將校一  
宣教樓上庫將校一 新定西化布庫將校三 大  
盈庫將校八 鋪陳都監將校二 雜職將校二 開  
明宅大府將校二 左牧監將校二 羊欄牧監將  
校二 軍人十七 江陰牧監將校二 國子監雜職  
將校二 散職將相六 都祭庫雜職將校二 散職將  
相二 大廟署散職將相二十四 雜職將校二 吏  
部雜職將校四 散職將相四 軍器監雜職將校二  
監門衛軍四 三司雜職將相四 尚食庫散職將  
相二 都省庫散職將相二 養賢庫散職將相二  
小府監雜職將校二 都兵馬雜職將校二 內  
都校雜職將校二 外都校雜職將校二 館都校  
雜職將校二 梨房庫散職將相二 福源天皇堂

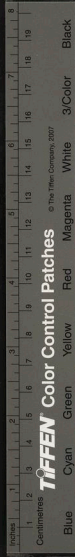



散職將相二 司宰寺雜職將校二 內園署雜職  
將校二 太僕寺雜職將校二 社稷壇散職將相  
二 兵書藏雜職將相二 仁恩館散職將相二  
延恩館散職將相二 中尚署雜職將校二 長興  
庫雜職將校二 刑部雜職將校二 將作監雜職  
將校二 尚舍局雜職將校二 尚乘局雜職將校  
二 內都鹽院散職將相二 司儀署散職將相二  
征袍庫散職將相二 常平倉散職將相二 雜職將  
校二 左右倉散職將相各二 東西大悲院散職  
將相各二 園丘散職將相二 籍田散職將相二  
守宮署雜職將校二 大醫監雜職將校二 大官  
署雜職將校二 惠民局雜職將校二 長源亭  
散職將相四 習射都監雜職將校二 史館雜職  
將校二 西京修理色散職將相四 供驛署雜職  
將校二 大常府雜職將校二 式目都監雜職將  
校二 橋路都監雜職將校二 九曜堂散職將相  
二 監門衛軍二 弓箭庫雜職將校二 典廐署雜  
職將校二 會同館雜職將校二 諸陵署雜職將  
校二 禮服造成都監雜職將校二 幞頭店雜職  
將校二 西郊亭雜職將校二 朝宗館雜職將校  
二 新鹽店雜職將校二 馬政色雜職將校二  
祭器都監雜職將校二

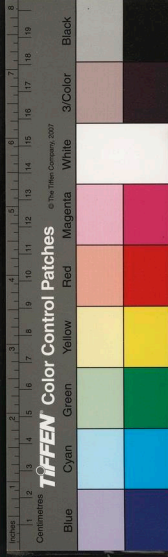

圍宿軍

廣化門職事將校一散職將相六監門衛軍五同門  
事知將校一監門衛軍二同門水口將校一 通陽  
門散職將相二監門衛軍二 朱雀門散職將相二  
監門衛軍二 安祥門散職將相二監門衛軍二  
延秋門散職將相二監門衛軍二 通德門散職將  
相二監門衛軍二 玄武門散職將相二監門衛軍  
二 金曜門散職將相二監門衛軍二 太和門散  
職將相二監門衛軍二 上東門散職將相二監門  
衛軍二 朝宗門散職將相二監門衛軍二 青陽  
門散職將相二監門衛軍二 宣仁殿東紫門大將  
軍一將軍一同殿侍衛中郎將二南紫門中郎將一  
加差將相一同門末門將相一 康安殿南門將相  
一同殿東末門將相一 千齡門將相一同門西廊  
後壁將相一 儲祥門將相一 靜德宮東門將相  
一 景靈殿將校一同殿屏障將相一 集賢殿東  
門將相一 穆清殿東門將相一 奉元門將相一  
宣慶殿北門將校一 宴親殿將校一 永壽殿將  
相一 雲興門將相一 儀鳳門將相一 棣通門  
前將軍一將相一加差散職將相五 泰定門前將  
軍一將相一加差將相八同門水中將校一 麗景  
門將相將校各一加差散職將相五 安興門將相



將校各一加差將相五 向成門將相將校各一加  
差將相五 宣教門將相將校各一加差散職將相  
五 掖庭局將校二雜職將校四 望雲樓將校一  
攸仁門將校一散職將校二監門衛軍二 長平門  
職事將校一散職將相二監門衛軍二 宣仁門  
職事將校一散職將相二監門衛軍二同門水口監  
門衛軍二 福源宮雜職將校二散職將相二 承  
德宮散職將相二 延德宮散職將相二 興慶宮  
散職將相二 永昌宮散職將相二 玄德宮散職  
將相二 福寧宮散職將相二 明福宮散職將相  
二 安化寺真殿弘圓寺真殿興王寺真殿天壽寺  
真殿大雲寺真殿重光寺真殿弘護寺真殿玄化寺  
真殿國清寺真殿崇教寺真殿乾元寺真殿散職將  
相各二 奉恩寺真殿散職將相四 深陵良陵壽  
陵宣陵濟陵懷陵明陵隱陵德陵貞陵齊陵質陵宜  
陵永陵定陵豐陵成陵慈陵穆陵戴陵昌陵寧陵恭  
陵端陵莊陵玄陵夷陵幽陵元陵仁陵翼陵惠陵堅  
陵平陵乾陵崇陵靈陵容陵和陵節陵悼陵信陵靜  
陵匡陵簡陵肅陵周陵散職將相各二 憲陵順陵  
義陵景陵顯陵英陵康陵安陵榮陵泰陵散職將相  
各四裕陵綏陵散職將相各六 延陽門散職將相  
二監門衛軍二 紫安門散職將相二監門衛軍二

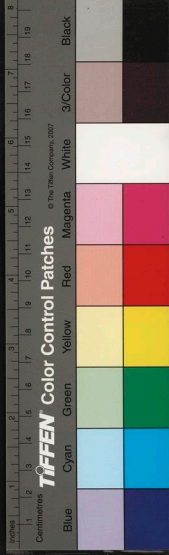



安和門散職將相二監門衛軍二 德山門散職  
將相二監門衛軍三 鶯溪門散職將相二監門衛  
軍二 安定門散職將相二監門衛軍二 弘仁門  
散職將相二監門衛軍二 成道門散職將相二監  
門衛軍二 崇仁門將校一軍人二散職將相二監  
門衛軍二同門水口散職將相二 靈昌門將校一  
軍人二散職將相二監門衛軍一 宣旗門將校一  
軍人二散職將相二監門衛軍二同門水口散職將  
相二 長霸門將校一軍人二散職將相二監門衛  
軍三同門水口散職將相二 會賓門將校一軍人  
二散職將相二監門衛軍一 泰安門將校一軍人  
二散職將相二監門衛軍一 永同門將校一軍人  
二散職將相二監門衛軍一 豐德門將校一軍人  
二散職將相二監門衛軍一 仙溪門將校一軍人  
二散職將相二監門衛軍二 宣義門將校一軍人  
二散職將相二監門衛軍一 乾陽門將校一軍人  
二散職將相二監門衛軍一 保泰門將校一軍人  
二散職將相二監門衛軍一 永平門將校一軍人  
二散職將相二監門衛軍二 狡狴門將校一軍人  
二散職將相二監門衛軍一 仙巖門將校一軍人  
二散職將相二監門衛軍一 光德門將校一軍人  
二散職將相二監門衛軍一 昌信門將校一軍人

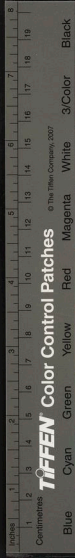

二散職將校二監門衛軍一

檢點軍

市裏檢點將相一將校二軍人十一 街衢監行將  
校二螺匠十一都典十一軍人四十 左右京裏檢  
點將相各二將校各二軍人各八 五部檢點將相  
各二將校各二軍人各八 四部細作立將相各二  
將校各一軍人各七 安和生木立將相一將校一  
軍人六 宮北檢點將相一將校一軍人六 選軍  
檢點將校二軍人三十二 獄直檢點將校四軍人  
四十五 地倉檢點將校二軍人二 左倉檢點將  
校二軍人十五 右倉檢點將校五軍人二十五

金吾衛檢點將校二軍人四 五正檢點將校一軍  
人三 松岳左右樵人檢點將校各一散職將相各  
二軍人各二 東郊炭峴禿山狄逾峴小梓尾等生  
木立將校各一散職將相各一軍人各六 西郊藥  
師院 知巖熊川大峴西普通亭之谷馬川高寺等  
生木立將校各一散職將相各二軍人各六 壩谷  
生木立將相一將校一散職將相二軍人六 惡  
生木立散職將相二 大廟檢點將校二軍人十  
高麗兵制大抵皆倣唐之府衛則兵之散在州縣者  
意亦皆屬乎六衛非六衛外別有州縣軍也然無可

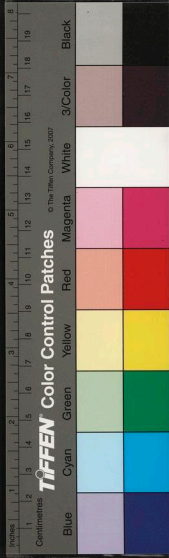

考姑以此目之

北界

西京精勇一領內都領別將一人左右府別將各二人  
校尉十人隊正二十人旗頭行軍并九百七十人  
保昌雜軍十九隊內行首行軍并九百三十一人海  
軍一隊內行首一人行軍四十九人元定兩班軍關  
人雜類都計九千五百七十二丁

安北府都領中郎將一中郎將二郎將七別將十四  
校尉二十八隊正五十八行軍一千五百十五人抄  
軍十六隊內馬四隊右軍四隊內馬一隊左軍二十  
六隊內馬弩各二保昌七隊白丁二十七隊

龜州都領中郎將一中郎將二郎將七別將十五校  
尉三十隊正六十行軍一千六百四十二抄軍二十  
四隊內馬四隊左軍二十隊內馬四弩二保昌八隊  
宣州都領中郎將一中郎將二郎將六別將十二校  
尉二十五隊正五十行軍一千三百三十七人抄軍  
二十六隊內馬四隊左軍二十隊內馬弩各二右軍  
四隊內馬一隊保昌六隊白丁七十六

龍州都領中郎將一中郎將二郎將八別將十九校  
尉二十三隊正六十行軍一千七百七十八人抄軍  
三十二隊左軍三十二隊內馬四弩二右軍四隊保  
昌六隊白丁七十四沙比江別將一校尉二隊正四

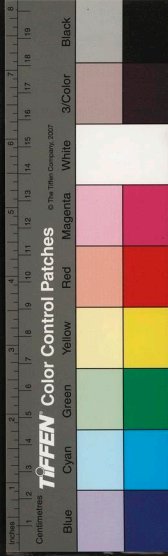



行軍九十九人  
靜州都領中郎將一中郎將二郎將九別將十九校尉三十九隊正七十九行軍二千七十五人抄軍三十六隊內馬六隊左軍三十隊內馬弩各四右軍四隊保昌六隊白丁二十八隊神騎一百八人  
麟州中郎將二郎將九別將十八校尉三十六隊正七十二行軍一千八百九十三人抄精勇三十六隊內馬六隊左軍三十四隊內馬弩各四右軍四隊保昌四隊白丁三十六隊  
義州中郎將三郎將六別將十二校尉二十四隊正四十八行軍一千二百四十九人  
朔州中郎將一郎將五別將十校尉二十二隊正四十五行軍一千二百九人精勇十八隊內馬六隊左軍十八隊內馬二隊弩一隊右軍四隊內馬一隊保昌五隊神騎四十五人白丁四十八隊步班十二隊  
昌州中郎將一郎將四別將九校尉十八隊正三十六行軍九百七十一人精勇十六隊內馬二隊左軍十隊內馬弩各二隊右軍三隊內馬一隊保昌四隊神騎二十二人步班二十一<sub>隊</sub>白丁二十二隊  
雲州中郎將一郎將三別將八校尉十六隊正三十一行軍九百二十六人精勇十二隊內馬弩各二左軍十二隊內馬二弩一右軍四隊內馬一保昌四隊

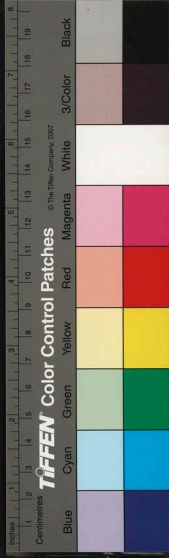

神騎三十三人白丁四十九隊  
延州中郎將一郎將四別將九校尉十八隊正四十  
一行軍一千五百二人精勇十二隊內馬二隊左軍  
十隊內馬弩各二右軍三隊保昌四隊白丁五十隊  
神騎二十六人  
博州中郎將一郎將五別將九校尉十九隊正三十  
九行軍一千三百八十七人精勇十四隊內馬二左  
軍十四隊內馬弩各五右軍四隊內馬一隊保昌五  
隊白丁一百二十隊步班二十五人神騎四十九人  
嘉州中郎將一郎將五別將十校尉二十一隊正四  
十三行軍一千一百十九人精勇十五隊左軍十三  
隊內弩一隊右軍二隊內馬一隊保昌四隊白丁百  
十三隊步班四十人神騎五十人  
郭州中郎將一郎將四別將九校尉十八隊正三十  
六行軍九百六十六人精勇十三隊內馬三隊左軍  
十四隊內馬三弩一右軍二隊保昌四隊神騎五十  
三人步班四十二人白丁一百四十二隊  
鐵州中郎將一郎將四別將八校尉十六隊正三十  
二行軍八百七十人精勇十二隊內馬二隊左軍十  
二隊內馬弩各二右軍二隊保昌四隊神騎三十二  
人步班二十九人白丁六十二隊  
靈州郎將四別將七校尉十四隊正二十八行軍七

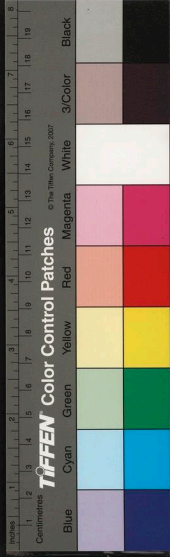









右軍一隊保昌五隊神騎二十三人步班五十一人  
白丁三十隊

朝陽鎮將一副將一中郎將一郎將五別將八校尉  
二十隊正四十一行軍一千一百四十三人精勇十  
五隊內馬二隊左軍十五隊內馬弩各二右軍三隊  
保昌五隊神騎四十二人步班四十四人白丁六十  
七隊

陽岳鎮將一中郎將一郎將三校尉七隊正十四行  
軍四百二十二人精勇五隊內馬一隊左軍五隊內  
馬弩各一隊右軍一隊保昌三隊神騎十一人步班  
十二人白丁三十隊

樹德鎮將一別將一校尉二隊正五行軍一百五十  
三人精勇二隊內馬一隊左軍二隊保昌一隊神騎  
十人白丁二十二隊

安戎鎮將一郎將一別將二校尉四隊正八行軍二  
百六人精勇二隊左軍三隊保昌一隊神騎十一人  
步班二十七人白丁三十三隊

通海縣郎將一別將二校尉五隊正十行軍二百七  
十四人精勇四隊左軍三隊右軍一隊保昌一隊神  
騎五人步班十四人通海江校尉一隊正二行軍四  
十三人

永清縣郎將三別將四校尉八隊正十六行軍四百

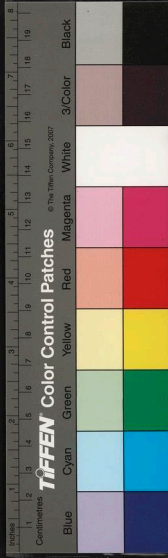



三十二人精勇六隊左軍五隊右軍保昌各二隊神  
騎二十八人步班九人白丁一百隊  
咸從縣郎將一假郎將三別將六校尉十三隊正二  
十六行軍七百二十九人精勇八隊左軍十隊右軍  
二隊保昌四隊神騎二十人步班三十一人白丁四  
十九隊  
龍岡縣郎將三別將六校尉十二隊正二十四行軍  
六百五十六人精勇八隊左軍八隊右軍二隊保昌  
四隊神騎三十五人步班四十人白丁五十九隊  
三和縣別將一校尉二隊正五行軍一百三十五人  
三登縣假別將一校尉二隊正五行軍一百二十一  
人

東界

安邊府都領一郎將二別將四校尉十二隊正二十  
七抄軍左右軍各八隊寧塞軍三隊五人計百五十  
工匠一梗計三十三人

瑞谷縣別將一校尉二隊正三左軍一隊右軍二隊  
寧塞一隊三十一人工匠一梗

汶山縣右軍一隊工匠一梗

衛山縣校尉一左軍二隊右軍一隊寧塞一隊工匠  
一梗

翼谷縣校尉一左軍一隊寧塞一隊 鐵垣戍右軍

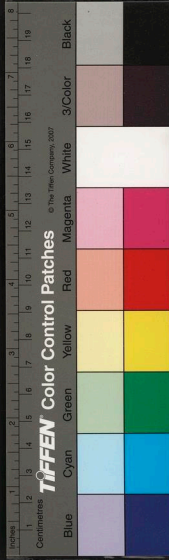

寧塞各一隊 凝川貢所左軍寧塞各一隊行軍四十六

孤山縣別將一枝尉三隊正七抄軍左右軍各二隊寧塞一隊

鶴浦縣別將一枝尉二隊正四抄軍二隊左右軍各一隊寧塞一隊壓戎枝尉一隊正二左右軍各一隊寧塞七人

霜陰縣枝尉一隊正二左右軍各一隊寧塞一隊禾登戎左右軍各一隊寧塞五人 福寧鄉枝尉一隊正二左右軍寧塞各一隊

和州都領一郎將三別將七枝尉十三隊正三十二抄軍左軍各十隊右軍八隊寧塞四隊工匠一梗

高州都領一郎將三別將七枝尉十五隊正三十二抄軍左軍各十隊右軍八隊寧塞四隊投化田匠各一梗

宜州都領一別將三枝尉七隊正十六抄軍左軍各五隊右軍四隊寧塞二隊工匠一梗文州都領一郎將二別將四枝尉九隊正二十二抄軍六隊左軍八隊右軍五隊寧塞一隊工匠一梗

長州都領一郎將二別將四枝尉九隊正三十三抄軍六隊左軍八隊右軍六隊寧塞三隊銚川軍四隊定州都領一郎將四別將八枝尉十五隊正三十七

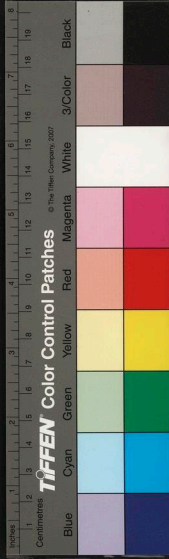

抄軍十四隊左軍十三隊右軍六隊寧塞四隊  
德州都領一郎將二別將四校尉八隊正二十抄軍  
左軍各九隊右軍四隊寧塞六十六人  
元興鎮都領一郎將二別將五校尉十三隊正二十  
九抄軍左軍各九隊右軍四隊寧塞四隊沙工四隊  
寧仁鎮都領郎將各一別將三校尉七隊正十六抄  
軍四隊左軍六隊右軍四隊寧塞二隊  
耀德鎮都領郎將各一別將八校尉九隊正二十抄  
軍八隊左軍四隊右軍六隊寧塞二隊工匠一棟  
鎮溟縣都領一別將二校尉六隊正十六抄軍五隊  
右軍二隊寧塞一隊田匠一棟  
長平鎮都領一別將二校尉六隊正十三抄軍左軍  
各五隊右軍二隊寧塞一隊  
龍津鎮都領一別將二校尉四隊正十抄軍右軍各  
二隊左軍四隊寧塞二隊工匠一棟  
永興鎮都領一別將二校尉五隊正十一抄軍左軍  
各四隊右軍三隊寧塞二隊  
靜邊鎮都領一校尉五隊正十一抄軍四隊左軍三  
隊右軍四隊寧塞四十人  
雲林鎮校尉一隊正三左軍二隊右軍一隊寧塞一  
隊  
永豐鎮別將一校尉二隊正五左右軍各二隊寧塞

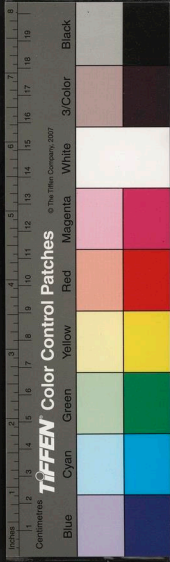



一隊

隘守鎮別將一校尉二隊正六左軍三隊右軍二隊  
寧塞一隊工匠一棟

金壇縣別將二校尉四隊正十抄軍四隊左右軍各  
三隊寧塞一隊

高城縣別將一校尉四隊正九抄軍一隊左軍一隊  
右軍三隊寧塞二隊

杆城縣別將一校尉五隊正十抄軍左軍各四隊右  
軍二隊寧

翼令縣別將三校尉三隊正九抄軍右軍各四隊左  
軍二隊寧塞一隊

溟州別將五校尉十隊正二十三抄軍左右軍各八  
隊寧塞四隊工匠一棟

三陟縣別將一校尉八隊正十六抄軍左軍各四隊  
右軍九隊寧塞一隊工匠一棟

蔚珍縣別將一校尉三隊正八抄軍左軍各二隊右  
軍三隊寧塞一隊

交州道

春州道內合保勝一百三十二人精勇七百七十六  
人一品五百七十二人

東州道內合精勇九百七十一人一品六百五十人  
交州道內精勇四百七十七人一品三百五人



楊廣道

廣州道內保勝二百五十八人精勇五百四十六人  
一品五百三十六人  
南京道內保勝一百三十三人精勇八百六十四人  
一品五百二十九人  
安南道內保勝一百五十九人精勇二百九十二人  
一品二百八十二人  
仁州道內保勝一百九十四人精勇一百八十七人  
一品二百二十七人  
水州道內保勝一百七十五人精勇二百九十一人  
一品三百七十二人  
忠州牧道內保勝二百四十一人精勇三百五十七  
人一品五百二十人  
原州道內保勝一百二十二精勇二百三人一品  
二百四十八人  
清州牧道內保勝五百三十八人精勇七百八十一  
品八百五十人  
公州道內保勝三百二十六人精勇五百五十三人  
一品五百二十七人  
洪州道內保勝三百三十八人精勇四百九十七人  
一品七百十三人  
嘉林道內保勝九十八人精勇二百五十一人一品



二百一人  
慶尚道  
蔚州道內保勝一百三十四人精勇一百四十五人  
一品一百八十一人  
梁州道內保勝五十七人精勇一百四十七人一品  
一百七十三人  
金州道內保勝一百八十八人精勇二百七十八人  
一品四百三十一人  
密城道內保勝二百四十五人精勇四百二十七人  
一品五百三十二人  
尚州牧道內保勝六百六十五人精勇一千三百七  
人一品一千二百四十一人  
安東大都護道內保勝五百九十一人精勇九百五  
十三人一品一千八十八人  
京山府道內保勝五十四人精勇八百一人一品六  
百四十七人  
晉州牧道內保勝二百七十七人精勇四百四人一  
品七百三十人  
陝州道內保勝三百七十三人精勇二百二十九人  
一品四百四十八人  
巨濟道內精勇五十人一品一百二十八人  
固城道內保勝二十六人精勇五十三人一品一百

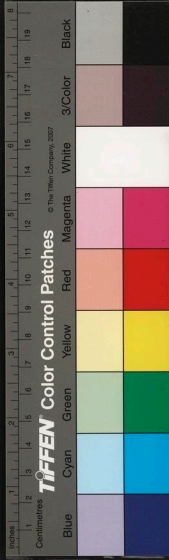



九人

南海道内保勝行首并十七人精勇十七人一品六

十四人

全羅道

全州牧道内保勝一百五十人精勇一千二百十四

人一品八百六十七人

南原道内保勝二百五人精勇八百人一品六百三

十六人

古阜道内保勝五十四人精勇六百十人一品五百

四十五人

臨坡道内精勇三百四十一人一品二百人進禮道

内精勇二百十一人一品一百五十二人

羅州牧道内保勝四百五十四人精勇八百四十八

人一品九百二十二

靈光道内精勇四百一人一品三百六十八人

寶城道内保勝三百二十二人精勇四百十二人一

品五百十三人

昇平道内保勝二百四十人精勇一百八十四人一

品四百十五人

西海道

黃州道内保勝二百十四人精勇三百二十一人一品

二百七十七人



谷州道內保勝二百九十五人精勇二百九十三人  
一品二百九十一人  
安西大都護道內保勝四百五十人精勇八百七十  
四人一品八百三十八人  
豐州道內保勝三百三十三人精勇四百五十五人  
一品二百三十五人  
瓮津道內精勇二百十人保勝一百七人一品六百  
十二人

京畿

開城府道內保勝五十二人精勇二百四十人一品  
一百九十人

承天府道內保勝五十人精勇一百六十人一品一  
百十三人

江華道內保勝一百九十九人精勇五十四人一品  
一百七十一人

長湍道內保勝一百三十四人精勇三百四十三人  
一品三百三人

船軍

忠烈王三十四年忠宣王即位下教曰船軍既屬本  
司如有冒受鈞旨以圖免役者即便斷罪島配恭  
愍王二十二年五月諫官禹玄寶等上疏曰議者以  
為賊善舟楫不可以水戰若造戰艦是重困吾民是

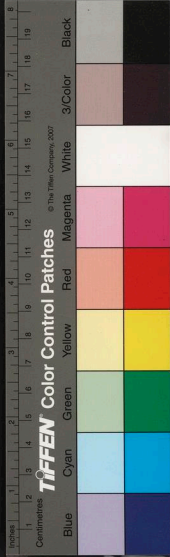

不然水賊不可以陸攻其勢甚明且攘賊禁暴本欲  
為民其可念小弊於民而貽大患於國乎今東西江  
并置防守賊泛海揚揚而來我軍臨岸拱手而已雖  
精百萬其如水何哉宜作舟艦嚴備器仗順流長駢  
塞其要衝賊雖善水安能飛渡倘得勢便擒捷掃蕩  
亦可必也二十三年正月檢校中郎將李禧上書曰  
今倭寇方熾乃駢烟戶之民不習舟楫者使之水戰  
每至敗績臣生長海邊曾習水戰願率海島出居民  
及自募人慣於操舟者與之擊賊期以五年永清海  
道中郎將鄭准提亦上書獻策王大悅以禧為揚廣  
道按撫使准提為全羅道按撫使兼倭人追捕萬戶  
以禧伴倘六十七人准提伴倘八十五人皆授添設  
職又令密直司畫給空名千戶牒二百戶牒二百  
初六道都巡察使崔瑩造船二千欲以六道軍騎船  
捕倭百姓畏懼破家逃役者十常五六及准提等建  
議事遂寢 辛福三年十月出市屢商賈以充海道  
之軍 四年二月簽五部坊里軍令乘船捕倭 十  
三年四月簽京圻左右道軍人為騎船軍以防東西  
江倭寇 恭讓王元年十月以朴麟祐為揚廣左右  
道水軍都萬戶下旨曰領道內兵船察其萬戶千戶  
領船頭目人等能否有不能者擇有才幹威望者代  
之令預備器械追捕倭賊若各船萬戶等擅自放軍

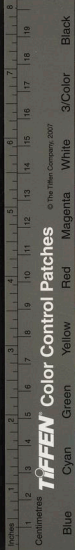



以營已私隱泊深浦不及應變者各船大小軍官及都萬戶依軍法斷罪。三年都堂啟曰召募海邊人民三丁為一戶定為水軍諸道濱海之田不收租稅以養水軍妻子從之。

工役軍

明宗二十一年八月分外方役軍為三番舊制諸州一品軍分為二番當秋而使之循環比緣營造合而役之至是分焉。忠宣王元年三月重新康安延慶二宮令郡縣送民為夫其數不可紀宰臣議發兩宮營造夫見任宰相及諸君日出三名致仕宰相及見任三品日出二名四品以下出有差是謂品從又以其人為夫其人者主宮室修營官府使令之役郡縣吏之子必經是役然後得補吏職。忠惠王後四年五月新宮別造成都監令出諸君宰相樞品從五名三品四名四品三名五六品二名七八品一名九品權務并一名各限五日輸材未違者重罰又令各司納鑰銅諸君役夫日役三十人大君四十人其下有差若闕一日即徵布如其人例。

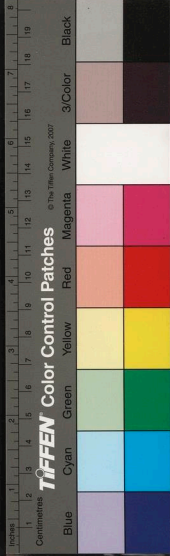



國家圖書館, NATIONAL CENTRAL LIBRARY, TAIWAN, R.O.C

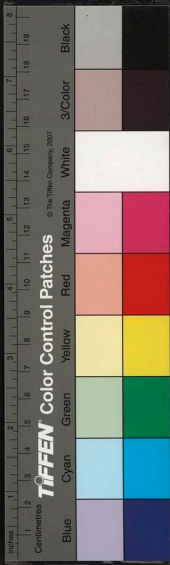

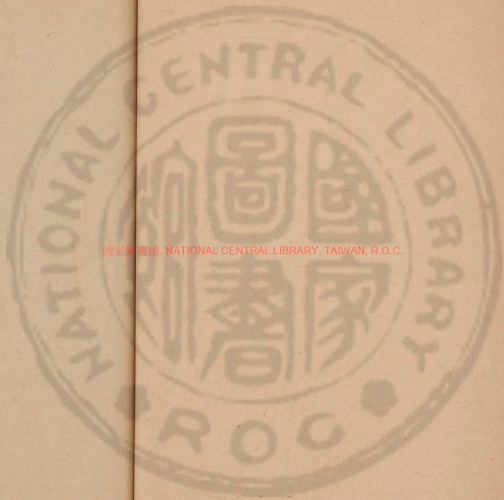

國立中央圖書館, NATIONAL CENTRAL LIBRARY, TAIWAN, R.O.C.

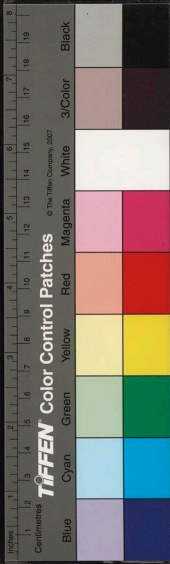







國家圖書館 NATIONAL CENTRAL LIBRARY, TAIWAN, R.O.C.

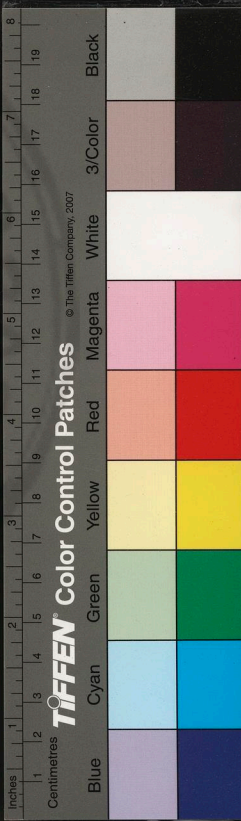

高麗史 二十六

志卷三十八至  
卷三十九  
表卷二至

國立臺灣大學圖書館 NATIONAL LIBRARY TAIWAN, R.O.C.

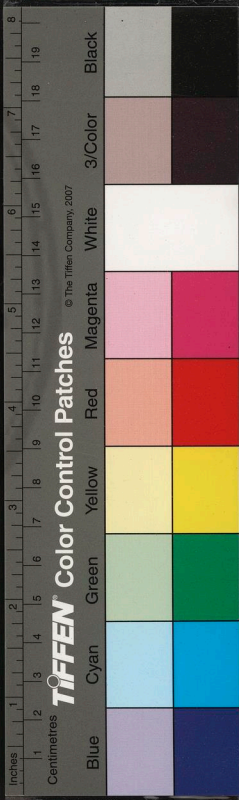







志卷三十八  
一 正憲大夫工曹判書集賢殿大提學知經筵春秋館事兼成均大司成臣鄭麟趾奉教脩

刑法一

刑以懲其已然法以防其未然懲其已然而使人知畏不若防其未然而使人知避也然非刑則法無以行此先王所以並用而不能偏廢者也高麗一代之制大抵皆倣乎唐至於刑法亦採唐律參酌時議而用之曰獄官令二條名例十二條衛禁四條職制十四條戶婚四條廐庫三條擅興三條盜賊六條鬪訟七條詐偽二條雜律二條捕亡八條斷獄四條摠七

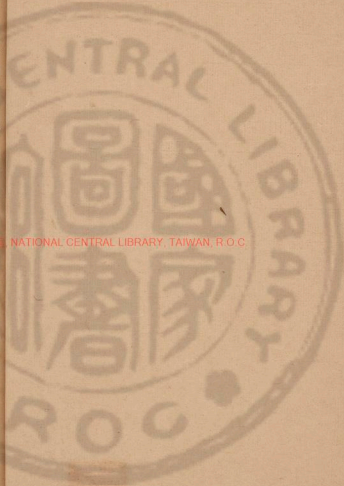



十一條刪繁取簡行之一時亦不可謂無據然其弊也禁網不張緩刑數赦盜克之徒脫漏自恣莫之禁制及其季世其弊極矣於是建議雜用元朝議刑易覽大明律以行者又有兼採至正條格言行事宜成書以進者此雖切於救時之弊其如大綱之已墮國勢之已傾何今以見於史者記其梗槩使考得失作刑法志

名例

笞刑五

- 一十折杖七贖銅一斤
- 二十折杖七贖銅二斤
- 三十折杖八贖銅三斤
- 四十折杖九贖銅四斤
- 五十折杖十贖銅五斤

杖刑法

- 六十折杖十三贖銅六斤
- 七十折杖十五贖銅七斤
- 八十折杖十七贖銅八斤
- 九十折杖十八贖銅九斤
- 一百折杖二十贖銅十斤

徒刑五

一年折杖十三贖銅二十斤



一年半折杖十五贖銅三十斤  
二年折杖十七贖銅四十斤  
二年半折杖十八贖銅五十斤  
三年折杖二十贖銅六十斤

流刑三

二千里折杖十七配役一年贖銅八十斤  
二千五百里折杖十八配役一年贖銅九十斤  
三千里折杖二十配役一年贖銅一百斤

死刑二

絞贖銅一百二十斤  
斬贖銅上同

刑杖式尺用金尺

脊杖長五尺大頭圍九分小頭圍七分  
臀杖長五尺大頭圍七分小頭圍五分  
笞杖長五尺大頭圍五分小頭圍三分

羣限

手足毆傷人者限十日  
以他物毆傷人者限二十日  
以刃及湯火傷人者限四十日  
折跌支體及碎骨限五十日  
被傷日晚則當  
至限日之晚便

禁刑

國忌



十直 初一日 初二日 初三日 初四日 初五日 初六日 初七日 初八日 初九日 初十日  
十一日 十二日 十三日 十四日 十五日 十六日 十七日 十八日 十九日 二十日  
俗節 元正 上元 寒食 上巳 端午 重九 冬至 八閏 秋夕  
慎日 歲首 子午 日  
二月 初一日

相避 公式

本族

父子孫 同生兄弟 堂兄弟 同生姊妹之夫 堂  
姊妹之夫 外臺省政曹 伯父叔父 伯母叔母之夫  
姪女之夫 外臺省政曹 女壻 孫女壻

外族

母之父 母之同生兄弟 母之同生姊妹之夫

母之同生兄弟姊妹之子

妻族

妻之祖父 妻之同生兄弟 外臺省政曹 妻之同生姊  
妹之夫 妻之伯父叔父 妻之伯母叔母之夫 妻  
之兄弟姊妹之子 妻之夫 同

官吏給假

每月初一日 初八日 十五日 二十三日 每月八節  
日 元正 前後 并立 春 日 蠶 暇 正 月 內 日 正 明 上  
元 前 後 并 三 日 燃 燈 五 月 十 春 社 日 春 分 日 諸 王 社  
會 三 日 寒 食 日 立 夏 日 七 夕 日 立 秋 日 中 元 五 月 前  
後 并 三 日 秋 夕 日 三 伏 日 秋 社 日 秋 分 日 授 衣 日 九 月 初





重陽九日冬至日下元十月十八闕前後并三日  
臘享前後七日并日月食各一日端午日夏至前後三日  
成宗元年判兩親忌給暇一日兩宵祖父母遠忌無  
親子者亦依此例 四年新定五服給暇式斬衰齊  
衰三年給百日齊衰期年給三十日大功九月給二  
十日小功五月給十五日總麻三月給七日 十五  
年判凡官吏父母喪三年每月朔望祭暇一日第十  
三月初忌日小祥齋暇三日其月晦小祥祭暇三日  
第二十五月第二忌大祥齋暇三日其月晦大祥祭  
暇七日至二十七月晦禫祭暇五日 顯宗十一年  
判外官父母病者除往返程給暇二十日 諸文武  
員僚父母年七十以上無他兄弟者不許補外其父  
母有疾給告二百日護視 二十一年十二月判父  
母居外方或外任有病其子從任於京者給由往返  
給馬父母在京而子外任者給馬又公券出使者遭  
父母病往返并給馬職事常祭以上散官五品以上  
并給從人 靖宗三年正月判兩親及祖父母故喪  
者除往返程給暇二十一日 十一年二月制文武  
官父母在三百里外者三年一定省給暇三十日無  
父母者五年一掃墓給暇十五日并不計程途五品  
以上奏聞六品以下有司給暇登第者定省掃墓日  
限亦以此例 文宗二年判大小官吏四仲時祭給

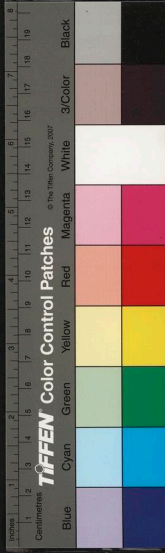

暇二日 三年九月制外方官吏遭兄弟姊妹喪者若在遠州除申請京官直於外官請暇妻父母服不計妻之先後并許給暇 二十三年判外官之妻在京身病者給暇三十日又外官身病者限百日給暇父母病三子俱為外任者從父母願一子給暇二百日其餘子各給暇五十日其限滿者並解官 三十五年三月詔定父母年七十以上八十以下侍丁一人九十二人百歲五人 宣宗三年二月判新除外官身病請暇者常參以上令大醫監診視給暇久未痊癒啟達遞差妄告病者科罪 五年判病親浴溫井者計程途遠近給暇 睿宗四年判參上員告病者旬旬給暇參外員據里典狀報大醫監看候給暇并限百日父母病者限二百日 仁宗十八年判無親子祖父母忌依宋制給暇一日兩宵 判八流品以上者妻父母服給暇三十日其忌日依外祖父母例給暇一日兩宵 忠穆王判參外員身病告暇者令部審其虛實給暇外官身病者亦令界首官審之方許上京調理 判年六十以上父母有病長子給暇侍藥 判外任父母欲見其子除程途二十日給暇

避馬式

顯宗即位禮儀司奏定文武官路上相見禮一品官

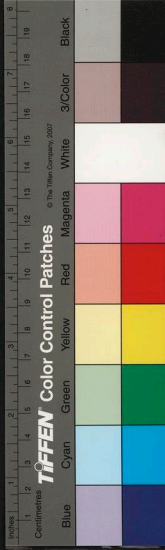

正三品以上馬上祇揖從三品以下下馬迴避三品  
官五品以上馬上祇揖六品以下下馬迴避四品官  
六品以上馬上祇揖七品以下下馬迴避五品官七  
品以上馬上祇揖八品以下下馬迴避六品官八品  
以上馬上祇揖九品以下下馬迴避七品官九品以  
上馬上祇揖流外雜吏下馬迴避 德宗二年十二  
月判政要曰三品以上六高書九卿遇親王不合下  
馬親王班皆次三公下諸王立一品文班從三品以  
上與武班上將軍以上馬上祇揖文班四品以下武  
班大將軍以下下馬迴避於宰臣叅知政事政堂文  
學左右僕射文班四品以上及給舍中丞武班大將  
軍南班宣徽使馬上祇揖文班五品以下及武班諸  
衛將軍南班引進使文班四品慢卿少卿少監國子  
司業下馬迴避三品以上文班少卿少監司業等五  
品武班諸衛將軍南班引進使馬上祇揖五品慢路  
六局奉御諸陵令太史令及文班六品武班中郎將  
閣門副使下馬文班四品以上文班常參六品及武  
班中郎將南班閣門通事舍人文班紫路補闕殿中  
馬上祇揖文班參外六品及七品以下武班郎將闕  
門祇候以下下馬迴避五品隔文班七品以上武班  
郎將閣門祇候文班紫路拾遺監察馬上祇揖參外  
八品以下及武班別將崇班以下下馬迴避六品文

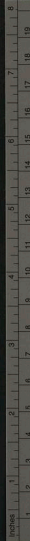

Color Control Patches

© The Tiffen Company, 2007

Blue Cyan Green Yellow Red Magenta White 3/Color Black



班參外八品以上及武班別將崇班供奉官馬上祇  
揖文班九品以下及武班散員南班侍禁以下下馬  
迴避七品文班九品以上武班散員南班左右侍禁  
左右班殿直馬上祇揖以下下馬迴避以為恒式  
宣宗十年六月判文武官職事四品以下散官三品  
以下於中丞職事五品以下散官四品以下於雜端  
侍御職事六品以下常參以上散官五品以下於殿  
中侍御監祭御史皆避馬若吏部侍郎尚書左右丞  
給舍既准諸曹六品且以侍臣在公侯之上與中丞  
馬上相揖知製誥亦非常例一從官品馬上相揖郎  
舍補遺勿論官品與雜端以上并馬上相揖若大夫  
則除宰臣樞密左右僕射近臣外并皆避馬

公牒相通式

京官

內史門下尚書都省於六品諸曹七寺三監出納門  
下侍郎以上不姓草押拾遺以上着姓草押錄事注  
書都事內位着姓名六官諸曹七寺三監於三省侍  
郎少卿以下具位名姓御史卿以上着姓草押六官  
諸曹於七寺三監員外郎以上着姓草押七寺三監  
於六官諸曹少卿以下具銜姓名七寺三監於諸署  
局丞注簿着姓草押諸署局於七寺三監直長以上  
着姓名諸下局署於三省諸曹式目七寺三監直長



以下具位姓名吏部臺省於六官諸曹七寺三藍門  
下侍郎平章以下拾遺以上着姓草押錄事具銜姓  
名於諸曹局錄事注書着草押諸署局於三省直長  
以上具銜姓名

外官

別命使臣於牧都護當云某使貼某牧都護奉使事  
重備記事下典七品以上使着姓草押八品使着姓  
名署雖六七品使奉使事輕無人吏下典者具銜着  
姓名署牧都護於七八品使副使以上着姓草押以  
下着姓草押奉使事重使及常叅以上獨使着姓草  
押副使以下着姓名別命使臣於中都護知州防禦

縣令鎮將官雖無記事下典六七品使則着姓草押  
八品使則着姓名署於鎮將縣令着姓草押中都護  
知州防禦縣令鎮將官於七八品使着姓草押副使  
以下着姓名署於奉使事重使及常叅使則皆着姓  
名三軍兵馬使於西京留守官判官以上着姓草押  
以下員着姓名署東西巡檢使於留守官副使以上  
着姓草押留守官於中軍兵馬使留着草押副留  
守着姓名於左右東西都巡檢使副留守以上着草  
押判官以下着姓名西京監軍使於中軍兵馬使着  
姓於東西巡檢使着草押西京留守三軍兵馬使於  
監軍判官以上着姓草押東西都巡檢使於監軍副



使以上着姓草押西京留守三軍兵馬使東西都巡  
檢使都部署於八牧二大都護府諸道府官并皆着  
姓草押八牧二大都護於三軍兵馬使及西京留守  
官監軍使東西都巡檢使東西海巡察使着姓名於  
諸都部署使着姓草押副使以下着姓名中都護知  
州以下諸道外官於兵馬使西京留守官東西都巡  
檢使東西海巡察使都部署着姓名中軍兵馬使於  
左右軍東界都巡檢使判官以上着姓草押以下着  
姓名左右軍東界都巡檢使於中軍兵馬使使着姓  
草押副使以下着姓名慶尚道巡檢使西海巡察使  
猛州都知兵馬使於西京留守及監軍使副使以上  
着姓草押以下着姓名諸都部署於西京留守官監  
軍使參以上員為都部署副使則副使以上着姓草  
押參外員為副使則着姓草押副使以下着姓名留  
守官監軍使於諸都部署判官以上着姓草押以下  
着姓名三道巡察使兵馬使於中軍兵馬使着姓名  
惟三品以上巡察兵馬使着姓草押三軍兵馬使諸  
都部署於慶尚道西海巡察使猛州都知兵馬使着  
姓草押諸都部署於三軍兵馬使着姓名於左右軍  
兵馬使則三品以上使以大將軍兼文班卿監者着  
姓草押以下着姓名西京留守於申省狀着姓草押  
副留守以下監軍使東西都巡檢使等別命使臣及

