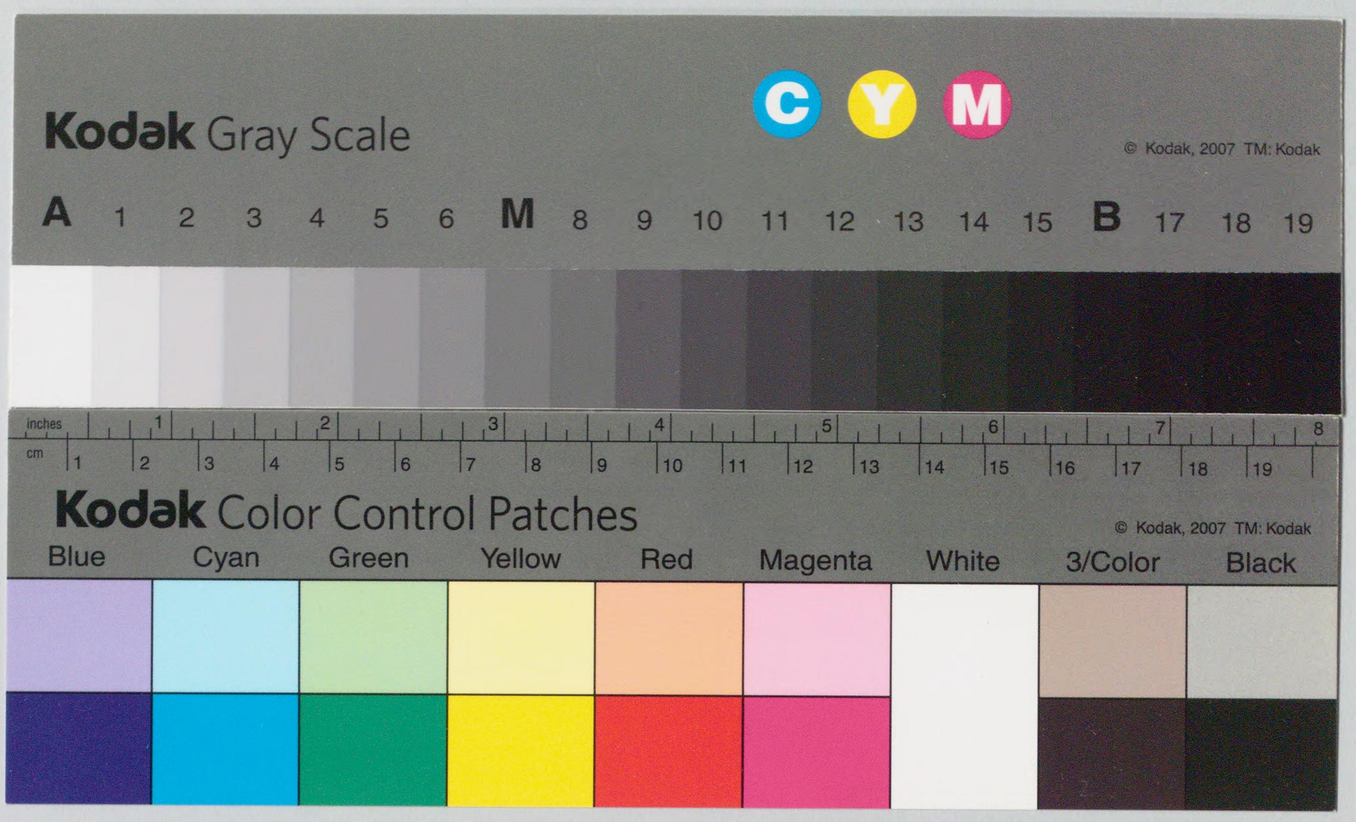

官報

昭和十九年四月六日
第五千百六十六號 木曜日

目次

◉命令
二種令 甲種飛行兵
官立織維等門學校規程 10五
◉閣令
官立織維專門學校長人事 10五
◉文部省令
官立織維專門學校規程 10六
◉官報
正誤 官報第五千百六十五號目次正誤 10六
◉官報
官報第五千百六十五號目次 10六
◉官報
官報第五千百六十五號目次 10六
◉官報
官報第五千百六十五號目次

學科目	第一學年授業時數	第二學年授業時數	第三學年授業時數
生物	一四〇		
體解剖及生理	七〇	三五	
微生物及體病理			一〇五
養蠶	七〇	七〇	
栽桑	一〇五		
蠶種		七〇	
製絲原料		七〇	
製絲		七〇	七〇
織維試驗		七〇	
蠶絲利用			一〇五
應用昆蟲		七〇	
遺傳及育種		七〇	
作物及畜産			一〇五
機械及電氣			一四〇
纖維業經濟			七〇
實驗實習	四九〇	四九〇	五二五
增課	七〇	一四〇	一四〇
計	一、四七七	一四七七	一、四七七
道義	三五	三五	三五
人文	七〇	七〇	
教練	一一二	一一二	一一二
體錬	七〇	七〇	七〇
數學	一四〇		

備考 增課ノ時數ハ前表ノ學科目（道義、人文、教練及體錬ヲ除ク）又ハ左ノ學科目中一學科目若ハ數學科目ニ配當スルモノトス

紡織、拓植論、農業氣象、教育、外國語

紡織科

學科目	第一學年授業時數	第二學年授業時數	第三學年授業時數
物理及化學	二一〇		
紡織原料	七〇		
紡績	七〇	一〇五	七〇
機織	七〇	一〇五	七〇
編組		七〇	三五
纖維試驗		七〇	
色染及仕上			一〇五
機械	七〇	一〇五	一〇五
電氣			七〇
工業經營			七〇
實驗實習	四九〇	四九〇	五二五
增課	七〇	一七五	二一〇
計	一、四七七	一、四七七	一、四七七
道義	三五	三五	三五
人文	七〇	七〇	
教練	一一二	一一二	一一二
體錬	七〇	七〇	七〇
數學	一四〇		
物理化學	一四〇		
分析化學	七〇		
物理化學	七〇	七〇	
紡織原料			七〇

備考 增課ノ時數ハ前表ノ學科目（道義、人文、教練及體錬ヲ除ク）又ハ左ノ學科目中一學科目若ハ數學科目ニ配當スルモノトス

織維況論、織維化學、織維作物、織維動物、拓植論、外國語

織維化學科

學科目	第一學年授業時數	第二學年授業時數	第三學年授業時數
紡織	七〇		
織維試驗	七〇	七〇	
應用菌學	七〇		
生物化學	七〇		
織維化學	七〇	七〇	
人造織維			七〇
精練及色染		七〇	七〇
工業化學			一〇五
化學機械			一〇五
電氣			七〇
工業經營			七〇
實驗實習	四九〇	四九〇	五二五
增課	七〇	一四〇	一七五
計	一、四七七	一四七七	一、四七七

備考 增課ノ時數ハ前表ノ學科目（道義、人文、教練及體錬ヲ除ク）又ハ左ノ學科目中一學科目若ハ數學科目ニ配當スルモノトス

織維業經濟、織維工業用水、織物仕上、織維生物、拓植論、教育、外國語

訓令

◎大藏省訓令第十二號

大藏省所管歳入徴收官

昭和十九年度大藏省主管一般會計歳入科目左ノ通定ム

但シ本科目ニ適合セザル收入アルトキハ科目設置方其ノ時時申出ヅベシ

昭和十九年四月六日

大藏大臣 石渡莊太郎

昭和十九年度大藏省主管一般會計歳入科目表

款	項	目
經常部		
租稅		
	所得稅	所得稅（分類所得稅、綜合所得稅、第一種所得稅、第二種所得稅、第三種所得稅）
	法人稅	法人稅
	配當利子特別稅	配當利子特別稅
	相續稅	相續稅
	建築稅	建築稅
	鑛區稅	鑛區稅
	酒稅	酒稅、酒類造石稅、酒類庫出稅、沖繩縣酒類出港稅、酒造稅、猪舍有飲料稅
	清涼飲料稅	清涼飲料稅
	砂糖消費稅	砂糖消費稅（砂糖消費稅、砂糖特別消費稅）
	織物消費稅	織物消費稅
	物品稅	物品稅

	遊興飲食稅	遊興飲食稅	物品稅
	特別行爲稅	特別行爲稅	資本利子稅
	取引所稅	取引稅	公債及社債利子稅
	有價證券移轉稅	有價證券移轉稅	營業稅
	通行稅	通行稅	外貨債特別稅
	入場稅	入場稅（入場稅、特別入場稅）	還付稅收入
	電氣瓦斯稅	電氣瓦斯稅	地租（元埠分與稅分與金、特別會計分ヲ含ム）
	廣告稅	廣告稅	家屋稅（同右）家屋稅
	馬券稅	馬券稅	營業稅
	關稅	關稅	法人營業稅（同右）個人營業稅（同右）
	噸稅	噸稅	
	印紙收入	印紙收入	印紙收入
	地租	地租	官業及官有財産收入
	營業收益稅	營業收益稅	森林收入
			木竹拂下代
			伐製品拂下代
			雜收入（地所拂下代、雜種物拂下代、地所賃下料、辯償金、違約金）
	特別會計益金受入	特別會計益金受入	
	專賣局益金受入	專賣局益金受入	
	印刷局益金受入	印刷局益金受入	
	官有物貸下料	官有物貸下料	地所及水面貸下料（地所賃下料、水面使用料、土地賃付料、元國有財産、運賃金特別會計分、土地使用料）建物及物件賃下料（建物賃下料、船舶使用料、物品使用料、建物賃付料、元國有財産、運賃金特別會計分）
	雜入	雜入	
	庫數料	庫數料	政府出版物拂下代（特許局公報拂下代）
	利子收入	利子收入	延滯金及期滿後收入（延滯金、期滿後收入）
	特別會計負擔金	特別會計負擔金	雜（元埠遺託、臨所收入、貸付金、地方收入、建設保險料、保險料、保險金、傷病保險料、保險金、傷病年金保險料、傷病年金保險金、小切手支拂未渡金收入、一部繰越金、一部繰越金、介用費地方負擔金）
	返納金	返納金	物品稅
	恩給法納金	恩給法納金	織物消費稅
	特別會計恩給負擔金	特別會計恩給負擔金	清涼飲料稅
	利子收入	利子收入	酒稅
	雜收入	雜收入	鑛區稅
	日本銀行納付金	日本銀行納付金	建築稅
	相續稅物納財産收入	相續稅物納財産賣拂代	相續稅
		相續稅物納財産管理收入	法人稅
	臨時部		配當利子特別稅
	臨時利得稅	臨時利得稅	所得稅
	法人臨時利得稅	法人臨時利得稅	租稅
	個人臨時利得稅	個人臨時利得稅	經常部
	特別法人稅	特別法人稅	款
	特別會計ヨリ受入	特別會計ヨリ受入	項
	特別會計ヨリ受入	特別會計ヨリ受入	目
	免許及手數料	免許料	
	手數料	手數料	
	懲罰及沒收金	沒收金	
	間接國稅犯則者納金	間接國稅犯則者納金	
	辯償及違約金	辯償金（元國有財産運賃金、特別會計分ヲ含ム）	
	違約金	違約金	
	恩給法納金	恩給法納金	
	造幣局特別會計益金部ヨリ受入	造幣局特別會計益金部ヨリ受入	
	大藏省預金部特別會計ヨリ受入	大藏省預金部特別會計ヨリ受入	
	金資金特別會計ヨリ受入	金資金特別會計ヨリ受入	

公共團體工事費納付金及分擔金	公共團體工事費納付金	政府出資特別會計ヨリ受入
		國有財産整理資金殘額受入
	河川改良費納付金	港灣改良費納付金
		港灣維持費納付金
		港灣緊急施設費納付金
		臨海地帶造成費納付金
		國營開墾事業費納付金
	公共團體工事費分擔金	神宮關係施設整備費分擔金
		治水事業費分擔金
		港灣設備費分擔金
		臨海地帶造成費分擔金
		國道改良費分擔金
		港灣緊急施設費分擔金
雜收入	寄付金及獻納金	國債償還資金獻納金
		企業整備收入
	納付金及補償金	政府特殊借入金對價納付金
		政府特殊債權利子
	雜入	職業紹介事業費地方負擔金
		在外邦人貸付金（天津居留民團貸付金、青島居留民團貸付金、濟南居留民團貸付金、滿鮮居留民團貸付金、業務復活費貸付金、海外企業貸付金、生産資金貸付金、貸付金利子）
		諸貸付金（定期貸金、臨時貸金、八重事扶助生業資金、被害復興資金、貸付金、北海道駒ケ嶺鑛業復興費貸付金、沖繩縣財政救濟貸付金、沖繩縣二等郵便局震災補償金、震災手形損失補償金、震災手形善後處理法貸付金、震災手形善後處理法貸付金利子）
		保險會社納付金
		民有林施業代行費納付金
		魯大鑛業股份有限公司補償金收入
		震災復舊及復興貸付金（復興事業費貸付金、震災復興公立學校震災復興費貸付金、震災復興費貸付金）
		災害復舊及復興貸付金（戰後地方震災復興費貸付金、戰後地方山林地方震災復興費貸付金）
公債金	震災善後公債金	震災善後公債金
	道路公債金	道路公債金
償還金及返納金	家畜拂下代	立木竹及下草拂下代（立木竹拂下代（元國有財産整理資金特別會計分）、下草拂下代（同上））
	物品拂下代	地所拂下代（土地拂下代（元國有財産整理資金特別會計分））
		建物及船舶拂下代（建物拂下代（元國有財産整理資金特別會計分）、船舶拂下代（同上））

告示

◎内務省告示第百七十三號

霞森神社　山梨縣東山梨郡八幡村大字市川鎭座

右昭和十九年四月一日村社ニ列シタリ

昭和十九年四月六日　内務大臣　安藤紀三郎

◎内務省告示第百七十四號

菅原神社　福岡縣福岡市大字青木鎭座

右昭和十九年四月一日村社ニ列シタリ

昭和十九年四月六日　内務大臣　安藤紀三郎

◎海軍省告示第十一號

昭和十九年海軍省告示第二號昭和二十年度海軍生徒志願者心得中左ノ通改正ス

昭和十九年四月六日　海軍大臣　嶋田繁太郎

第六ノ(一)中末尾ニ左ノ如ク加フ

左ノ各地ニ身體檢査場ノミヲ設ク

奉天、上海

達

◎陸達第二十六號

陸軍軍醫學校ノ出張所ノ名稱及位置左ノ通定ム

昭和十九年四月六日　陸軍大臣　東條英機

名稱	位置
陸軍軍醫學校新潟出張所	新潟縣新潟市
陸軍軍醫學校中山出張所	千葉縣市川市中山

◎陸達第二十七號

軍鳩管理規則別冊ノ通制定ス

昭和十九年四月六日　陸軍大臣　東條英機

（別冊略ス）

◎陸達第二十八號

鐵道運轉教範別冊ノ通定ム

昭和十九年四月六日　陸軍大臣　東條英機

（別冊略ス）

◎文部省告示第四百五號

中等學校令ニ依リ左記實業學校ヲ設置シ昭和十九年四月ヨリ開校ノ件昭和十九年三月八日認可セリ

昭和十九年四月六日　文部大臣　子爵　岡部　長景

名稱	早實工業學校
位置	東京都牟込區
設立者	財團法人早稻田實業學校
學科	機械科、電氣科、建築科
修業年限	四年
入學資格	本科（第二本科（夜間授業）等科修了程度）、國民學校初等科修了程度

◎文部省告示第四百六號

中等學校令ニ依リ左記實業學校ヲ設置シ昭和十九年四月ヨリ開校ノ件昭和十九年三月八日認可セリ

昭和十九年四月六日　文部大臣　子爵　岡部　長景

名稱	工學院工業學校
位置	東京都淀橋區
設立者	財團法人工學院
學科	機械科、電氣科、工業化學科
修業年限	四年
入學資格	國民學校初等科修了程度

◎文部省告示第四百七號

中等學校令ニ依リ左記實業學校ヲ設置シ昭和十九年四月ヨリ開校ノ件昭和十九年三月八日認可セリ

昭和十九年四月六日　文部大臣　子爵　岡部　長景

名稱	電波工業學校
位置	東京都中野區
設立者	財團法人國防理工學園
修業年限	四年
入學資格	本科（第二本科（夜間授業）等科修了程度）、國民學校初等科修了程度

◎文部省告示第四百八號

中等學校令ニ依リ左記實業學校ヲ設置シ昭和十九年四月ヨリ開校ノ件昭和十九年三月八日認可セリ

昭和十九年四月六日　文部大臣　子爵　岡部　長景

名稱	京王工業學校
位置	東京都杉並區
設立者	財團法人京王商業學校
學科	電氣通信科
修業年限	四年
入學資格	國民學校初等科修了程度

◎文部省告示第四百九號

中等學校令ニ依リ左記實業學校ヲ設置シ昭和十九年四月ヨリ開校ノ件昭和十九年三月八日認可セリ

昭和十九年四月六日　文部大臣　子爵　岡部　長景

名稱	京都府立宮津工業學校
位置	京都府與謝郡宮津町
設立者	京都府
學科	建築科、電氣科
修業年限	四年
入學資格	國民學校初等科修了程度

◎文部省告示第四百十號

中等學校令ニ依リ左記實業學校ヲ設置シ昭和十九年四月ヨリ開校ノ件昭和十九年三月八日認可セリ

昭和十九年四月六日　文部大臣　子爵　岡部　長景

名稱	廣島縣立尾道工業學校
位置	廣島縣尾道市
設立者	廣島縣
學科	造船科、航空機科
修業年限	四年
入學資格	國民學校初等科修了程度

◎文部省告示第四百十一號

中等學校令ニ依リ左記實業學校ヲ設置シ昭和十九年四月ヨリ開校ノ件昭和十九年三月八日認可セリ

昭和十九年四月六日　文部大臣　子爵　岡部　長景

名稱	廣島縣立竹原工業學校
位置	廣島縣賀茂郡竹原町
設立者	廣島縣
學科	造船科、金屬工業科
修業年限	四年
入學資格	國民學校初等科修了程度

◎文部省告示第四百十二號

中等學校令ニ依リ左記實業學校ヲ設置シ昭和十九年四月ヨリ開校ノ件昭和十九年三月八日認可セリ

昭和十九年四月六日　文部大臣　子爵　岡部　長景

名稱	福岡縣山田工業學校
位置	福岡縣嘉穗郡山田町
設立者	福岡縣
學科	採鑛科
修業年限	四年
入學資格	國民學校高等科修了程度

◎文部省告示第四百十三號

中等學校令ニ依リ左記實業學校ヲ設置シ昭和十九年四月ヨリ開校ノ件昭和十九年三月八日認可セリ

昭和十九年四月六日　文部大臣　子爵　岡部　長景

名稱	福岡縣宮田工業學校
位置	福岡縣鞍手郡宮田町
設立者	福岡縣
學科	採鑛科
修業年限	四年
入學資格	國民學校高等科修了程度

◎文部省告示第四百十四號

中等學校令ニ依リ左記實業學校ヲ設置シ昭和十九年四月ヨリ開校ノ件昭和十九年三月八日認可セリ

昭和十九年四月六日　文部大臣　子爵　岡部　長景

名稱	柳井女子商業學校
位置	山口縣玖珂郡柳井町
設立者	財團法人柳井女子商業學校
修業年限	四年
入學資格	國民學校初等科修了程度

◎文部省告示第四百十五號

中等學校令ニ依リ左記ノ者ヲ專門學校入學者檢定規程ニ依リ左記ノ者ヲ專門學校入學ニ關シ中學校卒業者ト同等以上ノ學力ヲ有スルモノト指定ス

昭和十九年四月六日　文部大臣　子爵　岡部　長景

岩手縣釜石市所在釜石市立釜石夜間中學但シ昭和十九年三月以降ノ卒業者ニ限ル

◎文部省告示第四百十六號

福島縣伊達郡川俣町ニ設置シタル福島縣立川俣工業學校染織科ヲ昭和二十二年三月限廢止シ昭和十九年四月ヨリ機械科ヲ設置スルノ件昭和十九年三月八日認可セリ

昭和十九年四月六日　文部大臣　子爵　岡部　長景

◎文部省告示第四百十七號

神奈川縣足柄上郡松田町ニ設置セル松田高等家政女學校ヲ昭和二十一年三月三十一日限廢止シ同所ニ中等學校令ニ依ル左記實業學校ヲ設置シ昭和十九年四月ヨリ開校ノ件昭和十九年三月八日認可セリ

昭和十九年四月六日　文部大臣　子爵　岡部　長景

名稱	松田女子商業學校
設立者	財團法人松田女子商業學校
修業年限	第一部（第二部）四年、第二部（第二部）二年
入學資格	第一部（第二部）國民學校初等科修了程度、第二部（第二部）國民學校高等科修了程度

◎文部省告示第四百十八號

靜岡縣靜岡市水落町ニ設置セル靜岡職業女學校ヲ昭和二十二年三月三十一日限廢止ノ件昭和十九年三月八日認可セリ

昭和十九年四月六日　文部大臣　子爵　岡部　長景

◎文部省告示第四百十九號

京都府與謝郡宮津町ニ設置セル京都府宮津商業學校ヲ昭和二十二年三月三十一日限廢止ノ件昭和十九年三月八日認可セリ

昭和十九年四月六日　文部大臣　子爵　岡部　長景

◎農商省告示第四百十八號

統制會社令第五十二條第一項ノ規定ニ依リ昭和十九年三月三十一日合併ニ依ル統制會社ヲ設立スベキ旨左ノ通命ジタリ

昭和十九年四月六日　農商大臣　内田　信也

一　命令ヲ受ケタル者ノ名稱及住所　山梨味噌統制株式會社　甲府市八日町四九番地　山梨醬油統制株式會社　甲府市絲町二三番地

二　統制會社ノ目的　國民經濟ノ總力ヲ最モ有效ニ發揮セシムル爲味噌及醬油ノ製造及配給ノ統制ノ爲ニスル經營ヲ行フコト

三　統制會社ヲ設立スベキ期限　昭和十九年五月十九日

◎農商省告示第四百十九號

價格等統制令第七條ノ規定ニ依リ精製樟腦ノ最高販賣價格左ノ通指定ス

昭和十九年四月六日　農商大臣　内田　信也

品名	種別	單位	製造業者最高販賣價格	販賣業者最高販賣價格
精製樟腦	防蟲用	瓩	七四四〇〇	八六五〇〇
	粉末	瓩	百瓩 四三〇〇〇	瓩 四五一五〇
	型	瓩		一〇〇〇〇

(イ)本表價格ハ容器、包裝費及荷造費ヲ含ムモノトス

(ロ)小口販賣ヲ爲ス場合ニ在リテハ本表價格ヲ夫々基準トシ比例計算ニ依リ算出シタル額ヲ以テ其ノ最高販賣價格トス

(ハ)本表價格中製造業者最高販賣價格ハ製造業者ノ倉庫渡價格トシ販賣業者最高販賣價格ハ賣主店先渡價格トス但シ兵庫縣及大阪府以外ノ都廳府縣ニ在リテハ本表價格ニ製造業者ヨリノ引取運賃ヲ加算シ得ルモノトス

品名　種別　單位　製造業者最高販賣價格　販賣業者最高販賣價格

(イ)本表價格ハ容器、包裝費及荷造費ヲ含ムモノトス

(ロ)小口販賣ヲ爲ス場合ニ在リテハ本表價格ヲ夫々基準トシ比例計算ニ依リ算出シタル額ヲ以テ其ノ最高販賣價格トス

(ハ)本表價格中製造業者最高販賣價格ハ製造業者ノ倉庫渡價格トシ販賣業者最高販賣價格ハ賣主店先渡價格トス但シ兵庫縣及大阪府以外ノ都廳府縣ニ在リテハ本表價格ニ製造業者ヨリノ引取運賃ヲ加算シ得ルモノトス

◉農商省告示第四百二十號

昭和十七年六月商工省告示第七百三十四號（ガムテープノ最高販賣價格指定ノ件）中左ノ通改正ス

昭和十九年四月六日

農商大臣　内田　信也

販賣價格表ヲ左ノ如ク改ム

（單位一卷二吋×六〇〇尺）（五・〇八糎×一八二・八米）

番號	使用原紙	製造業者最高販賣價格	販賣業者最高販賣價格
一號	包裝用紙中包裝ニシテ一平方米ニ付五〇瓦以上ノモノ	一・八二	一・〇〇
二號	包裝用紙中包裝一號ニシテ一平方米ニ付七五・五瓦以上ノモノ	一・九七	二・一七
三號	印刷用紙中印刷二號ニシテ一平方米ニ付五四・六瓦以上ノモノ	一・五二	一・六七

◉農商省告示第四百二十一號

昭和十四年十二月商工省告示第三百七十八號外十四告示中左ノ通改正ス

昭和十九年四月六日

農商大臣　内田　信也

一　昭和十四年十二月商工省告示第三百七十八號（ステープルファイバー製品ノ販賣價格指定ノ件）中左ノ通改正ス

一ノ(イ)ノ(ロ)ノ次ニ左ノ如ク加フ

(二)昭和十九年四月一日以降織物消費税ヲ納付シタル(一)ノ織物ニシテ纖維統制會ニ於テ納税ノ印ヲ押捺シタルモノ又ハ之ヲ分割シタルモノニシテ纖維製品配給消費統制規則別表丁號記載ノ會社若ハ都道府縣纖維品價格査定委員會ノ分割證明書ヲ附シタルモノノ販賣價格ハ前各項ノ夫々ノ最高販賣價格ニ生産者最高販賣價格ノ一〇〇分ノ一五ニ相當スル額ヲ加算シタルモノトス

(三)昭和十九年四月一日以降織物消費税ヲ納付シタル(二)乃至(四)ノ織物ニシテ纖維統制會ニ於テ增徴ノ印ヲ押捺シタルモノ又ハ之ヲ分割シタルモノニシテ纖維製品配給消費統制規則別表丁號記載ノ會社若ハ都道府縣纖維品價格査定委員會ノ分割證明書ヲ附シタルモノノ販賣價格ハ前(一)ノ價格ニ其ノ一〇〇分ノ七ニ相當スル額ヲ加算シタルモノトス

二ノ(三)ノ次ニ左ノ如ク加フ

(四)昭和十九年四月一日以降織物消費税ヲ納付シタル纖維統制會ニ於テ增徴ノ印ヲ押捺シタルモノ又ハ之ヲ分割シタルモノニシテ纖維製品配給消費統制規則別表丁號記載ノ會社若ハ都道府縣纖維品價格査定委員會ノ分割證明書ヲ附シタルモノノ販賣價格ハ前各項ノ夫々ノ最高販賣價格ニ生産者最高販賣價格ノ一〇〇分ノ一五ニ相當スル額ヲ加算シタルモノトス

(五)昭和十九年四月一日以降織物消費税ヲ納付シタル(一)ノ織物ニシテ纖維統制會ニ於テ增徴ノ印ヲ押捺シタルモノ又ハ之ヲ分割シタルモノニシテ纖維製品配給消費統制規則別表丁號記載ノ會社若ハ都道府縣纖維品價格査定委員會ノ分割證明書ヲ附シタルモノノ販賣價格ハ前各項ノ夫々ノ最高販賣價格ニ生産者最高販賣價格ノ一〇〇分ノ一五ニ相當スル額ヲ加算シタルモノトス

(六)昭和十九年四月一日以降織物消費税ヲ納付シタル(一)ノ織物ニシテ纖維統制會ニ於テ納税ノ印ヲ押捺シタルモノ又ハ之ヲ分割シタルモノニシテ纖維製品配給消費統制規則別表丁號記載ノ會社若ハ都道府縣纖維品價格査定委員會ノ分割證明書ヲ附シタルモノノ販賣價格ハ前各項ノ夫々ノ最高販賣價格ニ生産者最高販賣價格ノ一〇〇分ノ一五ニ相當スル額ヲ加算シタルモノトス

一ノ(ロ)ノ(五)ノ次ニ左ノ如ク加フ

(六)昭和十九年四月一日以降織物消費税ヲ納付シタル(一)ノ織物ニシテ纖維統制會ニ於テ納税ノ印ヲ押捺シタルモノ又ハ之ヲ分割シタルモノニシテ纖維製品配給消費統制規則別表丁號記載ノ會社若ハ都道府縣纖維品價格査定委員會ノ分割證明書ヲ附シタルモノノ販賣價格ハ前各項ノ夫々ノ最高販賣價格ニ生産者最高販賣價格ノ一〇〇分ノ一五ニ相當スル額ヲ加算シタルモノトス

(七)昭和十九年四月一日以降織物消費税ヲ納付シタル(二)乃至(四)ノ織物ニシテ纖維統制會ニ於テ增徴ノ印ヲ押捺シタルモノ又ハ之ヲ分割シタルモノニシテ纖維製品配給消費統制規則別表丁號記載ノ會社若ハ都道府縣纖維品價格査定委員會ノ分割證明書ヲ附シタルモノノ販賣價格ハ前各項ノ夫々ノ最高販賣價格ニ生産者最高販賣價格ノ一〇〇分ノ一五ニ相當スル額ヲ加算シタルモノトス

二　昭和十五年四月商工省告示第百九十五號（印度黄麻製絲、布及袋ノ販賣價格指定ノ件）中左ノ通改正ス

三ノ(二)ノ次ニ左ノ加ク加フ

(三)昭和十九年四月一日以降織物消費税ヲ納付シタルモノニシテ纖維統制會ニ於テ納税ノ印ヲ押捺シタルモノノ販賣價格ハ本表販賣價格ニ製造業者販賣價格ノ一〇〇分ノ一五ニ相當スル額ヲ夫々加算シタルモノトス

三　昭和十五年十一月商工省告示第七百三十四號（梳纖織物ノ販賣價格指定ノ件）中左ノ通改正ス

五ノ(五)ヲ(六)トシ以下順次繰下ゲ(四)ノ次ニ左ノ如ク加フ

(五)昭和十九年四月一日以降織物消費税ヲ納付シタル織物ニシテ、纖維統制會ニ於テ增徴ノ印ヲ押捺シタルモノ又ハ之ヲ分割シタルモノニシテ纖維製品配給消費統制規則別表丁號記載ノ會社若ハ都道府縣纖維品價格査定委員會ノ分割證明書ヲ附シタルモノノ販賣價格ハ前(四)ニ依リ算出シタル額ニ更ニ前(四)ニヨル增徴額ヲ加算セザル生産者販賣價格ノ一〇〇分ノ三〇ニ相當スル額ヲ夫々加算シタルモノトス

四　昭和十五年十一月商工省告示第七百七十九號（毛織物ノ販賣價格指定ノ件）中左ノ通改正ス

六ノ(三)ヲ(三)トシ以下順次繰下ゲ(三)ノ次ニ左ノ如ク加フ

(三)昭和十九年四月一日以降織物消費税ヲ納付シタル織物ニシテ纖維統制會ニ於テ增徴ノ印ヲ押捺シタルモノ又ハ之ヲ分割シタルモノニシテ纖維製品配給消費統制規則別表丁號記載ノ會社若ハ都道府縣纖維品價格査定委員會ノ分割證明書ヲ附シタルモノノ販賣價格ハ前(三)ニ依リ算出シタル額ニ更ニ前(三)ニヨリ增徴額ヲ加算セザル生産者販賣價格ノ一〇〇分ノ三〇ニ相當スル額ヲ夫々加算シタルモノトス

五　昭和十六年二月商工省告示第百號（特免毛製品ノ販賣價格指定ノ件）中左ノ通改正ス

四ノ(五)ノ末尾ニ左ノ如ク加フ

但前記一及二ニハ之ヲ適用セズ

四ノ(五)ヲ(六)トシ以下順次繰下ゲ(四)ノ次ニ左ノ如ク加フ

(五)昭和十九年四月一日以降織物消費税ヲ納付シタル織物ニシテ纖維統制會ニ於テ增徴ノ印ヲ押捺シタルモノ又ハ之ヲ分割シタルモノニシテ纖維製品配給消費統制規則別表丁號記載ノ會社若ハ都道府縣纖維品價格査定委員會ノ分割證明書ヲ附シタルモノノ販賣價格ハ前(四)ニ依リ算出シタル額ニ更ニ前(四)ニヨル增徴額ヲ加算セザル生産者販賣價格ノ一〇〇分ノ三〇ニ相當スル額ヲ夫々加算シタルモノトス

六　昭和十六年二月商工省告示第百四十四號（人造絹織物販賣價格指定ノ件）中左ノ通改正ス

一ノ(一)ノ(5)ヲ(6)トシ以下順次繰下ゲ(4)ノ次ニ左ノ如ク加フ

(5)昭和十九年四月一日以降織物消費税ヲ納付シタル織物ニシテ纖維統制會ニ於テ增徴ノ印ヲ押捺シタルモノ又ハ之ヲ分割シタルモノニシテ纖維製品配給消費統制規則別表丁號記載ノ會社若ハ都道府縣纖維品價格査定委員會ノ分割證明書ヲ附シタルモノノ販賣價格ハ前(4)ニ依リ算出シタル額ニ更ニ前(4)ニヨル增徴額ヲ加算セザル生産者最高販賣價格ノ一〇〇分ノ三〇ニ相當スル額ヲ夫々加算シタルモノトス但昭和十七年二月大藏省告示第九十四號ヲ以テ指定セラレタルモノニ付テハ前各項ノ夫々ノ最高販賣價格ニ甲表ニ在リテハ生機生地生産者最高販賣價格ノ一〇〇分ノ六五乙表ニ在リテハ生産者最高販賣價格ノ一〇〇分ノ六五ニ相當スル額ヲ加算シタルモノトス

一ノ(二)ノ(4)ヲ(5)トシ以下順次繰下ゲ(3)ノ次ニ左ノ如ク加フ

(4)昭和十九年四月一日以降織物消費税ヲ納付シタル織物ニシテ纖維統制會ニ於テ增徴ノ印ヲ押捺シタルモノ又ハ之ヲ分割シタルモノニシテ纖維製品配給消費統制規則別表丁號記載ノ會社若ハ都道府縣纖維品價格査定委員會ノ分割證明書ヲ附シタルモノノ販賣價格ハ前(3)ニヨリ算出シタル額ニ更ニ前(3)ニヨル增徴額ヲ加算セザル生産者最高販賣價格ノ一〇〇分ノ三〇ニ相當スル額ヲ夫々加算シタルモノトス但昭和十七年二月大藏省告示第九十四號ヲ以テ指定セラレタルモノニ付テハ前各項ノ夫々ノ最高販賣價格ニ甲表ニ在リテハ生機生地生産者最高販賣價格ノ一〇〇分ノ六五乙表ニ在リテハ生産者最高販賣價格ノ一〇〇分ノ六五ニ相當スル額ヲ加算シタルモノトス

一ノ(三)ノ(3)ヲ(4)トシ以下順次繰下ゲ(2)ノ次ニ左ノ如ク加フ

(3)昭和十九年四月一日以降織物消費税ヲ納付シタル織物ニシテ纖維統制會ニ於テ增徴ノ印ヲ押捺シタルモノ又ハ之ヲ分割シタルモノニシテ纖維製品配給消費統制規則別表丁號記載ノ會社若ハ都道府縣纖維品價格査定委員會ノ分割證明書ヲ附シタルモノノ販賣價格ハ前各項ノ夫々ノ最高販賣價格ニ生産者最高販賣價格ノ一〇〇分ノ三〇ニ相當スル額ヲ加算シタルモノトス

二ノ(3)ノ次ニ左ノ如ク加フ

(4)昭和十九年四月一日以降織物消費税ヲ納付シタル織物ニシテ纖維統制會ニ於テ增徴ノ印ヲ押捺シタルモノ又ハ之ヲ分割シタルモノニシテ纖維製品配給消費統制規則別表丁號記載ノ會社若ハ都道府縣纖維品價格査定委員會ノ分割證明書ヲ附シタルモノノ販賣價格ハ前各項ノ夫々ノ最高販賣價格ニ生産者最高販賣價格ノ一〇〇分ノ一五ニ相當スル額ヲ加算シタルモノトス

(5)昭和十九年四月一日以降織物消費税ヲ納付シタル(二)乃至(四)ノ織物ニシテ纖維統制會ニ於テ增徴ノ印ヲ押捺シタルモノ又ハ之ヲ分割シタルモノニシテ纖維製品配給消費統制規則別表丁號記載ノ會社若ハ都道府縣纖維品價格査定委員會ノ分割證明書ヲ附シタルモノノ販賣價格ハ前各項ノ夫々ノ最高販賣價格ニ生産者最高販賣價格ノ一〇〇分ノ六五、絹紡式更生絲ヲ使用シタルモノニ在リテハ生地ノ增徴額ヲ加算セザル生産者販賣價格ノ一〇〇分ノ六五、梳毛式更生絲ヲ使用シタルモノニ在リテハ增徴額ヲ加算セザル生産者販賣價格ノ一〇〇分ノ六五ニ相當スル額ヲ加算シタルモノトス

二ノ(5)ノ次ニ左ノ如ク加フ

(6)昭和十九年四月一日以降織物消費税ヲ納付シタル織物ニシテ纖維統制會ニ於テ增徴ノ印ヲ押捺シタルモノ又ハ之ヲ分割シタルモノニシテ纖維製品配給消費統制規則別表丁號記載ノ會社若ハ都道府縣纖維品價格査定委員會ノ分割證明書ヲ附シタルモノノ販賣價格ハ前各項ノ夫々ノ最高販賣價格ニ生産者最高販賣價格ノ一〇〇分ノ一五ニ相當スル額ヲ加算シタルモノトス

二ノ(6)ノ次ニ左ノ如ク加フ

(7)昭和十九年四月一日以降織物消費税ヲ納付シタル織物ニシテ纖維統制會ニ於テ增徴ノ印ヲ押捺シタルモノ又ハ之ヲ分割シタルモノニシテ纖維製品配給消費統制規則別表丁號記載ノ會社若ハ都道府縣纖維品價格査定委員會ノ分割證明書ヲ附シタルモノノ販賣價格ハ前各項ノ夫々ノ最高販賣價格ニ生産者最高販賣價格ノ一〇〇分ノ一五ニ相當スル額ヲ加算シタルモノトス

二ノ(7)ノ次ニ左ノ如ク加フ

(8)昭和十九年四月一日以降織物消費税ヲ納付シタル織物ニシテ纖維統制會ニ於テ增徴ノ印ヲ押捺シタルモノ又ハ之ヲ分割シタルモノニシテ纖維製品配給消費統制規則別表丁號記載ノ會社若ハ都道府縣纖維品價格査定委員會ノ分割證明書ヲ附シタルモノノ販賣價格ハ前各項ノ夫々ノ最高販賣價格ニ生産者最高販賣價格ノ一〇〇分ノ一五ニ相當スル額ヲ加算シタルモノトス

第二ノ二ノ(三)ヲ左ノ如ク改ム

(三)日本織物統制株式會社販賣價格

(一)ノ價格ニ其ノ一〇〇分ノ七ニ相當スル額ヲ加（タル額）ノ如ク改ム

第二ノ三ヲ左ノ如ク改ム

三　昭和十七年法律第五十五號ヲ以テ改正セラレタル織物消費税ヲ昭和十七年三月一日以後ニ於テ納付シタル織物ニシテ纖維統制會ニ於テ增徴ノ印ヲ押捺シタルモノ又ハ之ヲ分割シタルモノニシテ纖維製品配給消費統制規則別表丁號記載ノ會社若ハ都道府縣纖維品價格査定委員會ノ分割證明書ヲ附シタルモノノ販賣價格ハ第一ノ六ノ(五)ニ定ムル合格品又ハ合格品ノ加工品ノ販賣價格ヲ謂フモノトス但日本綿スフ織物工業組合聯合會綿スフ統制會、絹人絹統制會若ハ大日本毛織物工業組合聯合會ニ於テ增徴ノ印ヲ押捺シタルモノハ之ヲ纖維統制會ニ於テ增徴ノ印ヲ押捺シタルモノト看做ス

第二ノ四ヲ五トシ以下順次繰下ゲ三ノ次ニ左ノ如ク加フ

四　昭和十九年四月一日以降織物消費税ヲ納付シタル織物ニシテ纖維統制會ニ於テ增徴ノ印ヲ押捺シタルモノ又ハ之ヲ分割シタルモノニシテ纖維製品配給消費統制規則別表丁號記載ノ會社若ハ都道府縣纖維品價格査定委員會ノ分割證明書ヲ附シタルモノノ販賣價格ハ第一ノ六ノ(六)ニ定ムル合格品又ハ合格品ノ加工品ヲ謂フモノトス

八　昭和十六年八月商工省告示第五百九十三號（麻蚊帳地ノ最高販賣價格指定ノ件）中左ノ通改正ス

附記(ヘ)ヲ(ト)トシ以下順次繰下ゲ(ホ)ノ次ニ左ノ如ク加フ

(ヘ)昭和十九年四月一日以降織物消費税ヲ納付シタル織物ニシテ日本麻織物工業統制組合ニ於テ增徴ノ印ヲ押捺シタルモノノ最高販賣價格ハ前(ホ)ニ依リ算出シタル額ニ更ニ前(ホ)ニヨル增徴額ヲ加算セザル生産者最高販賣價格ノ一〇〇分ノ三〇ニ相當スル額ヲ加算シタルモノトス

九　昭和十六年八月商工省告示第七百十五號（廣幅絹織物ノ無地染地ノ最高販賣價格指定ノ件）中左ノ通改正ス

「八」ヲ「九」トシ以下順次繰下ゲ七ノ次ニ左ノ如ク加フ

八　昭和十九年四月一日以降織物消費税ヲ納付シタル織物ニシテ纖維統制會ニ於テ增徴ノ印ヲ押捺シタルモノ又ハ之ヲ分割シタルモノニシテ纖維製品配給消費統制規則別表丁號記載ノ會社若ハ都道府縣纖維品價格査定委員會ノ分割證明書ヲ附シタルモノノ販賣價格ハ前七ニ依リ算出シタル額ニ更ニ前七ニヨル增徴額ヲ加算セザル生産者最高販賣價格ノ一〇〇分ノ三〇ニ相當スル額ヲ夫々加算シタルモノトス

一〇　昭和十七年二月商工省告示第二百八十八號（綿織物ノ最高販賣價格指定ノ件）中左ノ通改正ス

五ノ(リ)ヲ(ヌ)トシ以上順次繰下ゲ(チ)ノ次ニ左ノ如ク加フ

(リ)昭和十九年四月一日以降織物消費税ヲ納付シタル織物ニシテ纖維統制會ニ於テ增徴ノ印ヲ押捺シタルモノ又ハ之ヲ分割シタルモノニシテ纖維製品配給消費統制規則別表丁號記載ノ會社若ハ都道府縣纖維品價格査定委員會ノ分割證明書ヲ附シタ

ルモノノ販賣價格ハ前各項ノ夫々ノ最高販賣價格ニ生産者最高販賣價格ノ一〇〇分ノ一五ニ相當スル額ヲ加算シタルモノトス

一一　昭和十七年八月商工省告示第八百五十六號（絹梳毛織物ノ最高販賣價格指定ノ件）中左ノ通改正ス

附記七ヲ八トシ以下順次繰下ゲ(六)ノ次ニ左ノ如ク加フ

(七)昭和十九年四月一日以降織物消費税ヲ納付シタル織物ニシテ纖維統制會ニ於テ增徴ノ印ヲ押捺シタルモノ又ハ之ヲ分割シタルモノニシテ纖維製品配給消費統制規則別表丁號記載ノ會社若ハ都道府縣纖維品價格査定委員會ノ分割證明書ヲ附シタルモノノ販賣價格ハ前各項ノ夫々ノ最高販賣價格ニ生産者最高販賣價格ノ一〇〇分ノ一五ニ相當スル額ヲ加算シタルモノトス

一二　昭和十七年八月商工省告示第八百五十七號（指定生産絹織物ノ最高販賣價格指定ノ件）中左ノ通改正ス

附記(ハ)ノ次ニ左ノ如ク加フ

(九)昭和十九年四月一日以降織物消費税ヲ納付シタル織物ニシテ纖維統制會ニ於テ增徴ノ印ヲ押捺シタルモノ又ハ之ヲ分割シタルモノニシテ纖維製品配給消費統制規則別表丁號記載ノ會社若ハ都道府縣纖維品價格査定委員會ノ分割證明書ヲ附シタルモノノ販賣價格ハ前(八)ニ依リ算出シタル額ニ更ニ前(八)ニヨル增徴額ヲ加算セザル生産者販賣價格ノ一〇〇分ノ三〇ニ相當スル額ヲ夫々加算シタルモノトス

一三　昭和十七年八月商工省告示第八百八十一號（絹織物最高販賣價格指定ノ件）中左ノ通改正ス

(三)ノ(ラ)ノ次ニ左ノ如ク加フ

(ム)昭和十九年四月一日以降織物消費税ヲ納付シタル織物ニシテ纖維統制會ニ於テ增徴ノ印ヲ押捺シタルモノ又ハ之ヲ分割シタルモノニシテ纖維製品配給消費統制規則別表丁號記載ノ會社若ハ都道府縣纖維品價格査定委員會ノ分割證明書ヲ附シタ

同　ヲ　深　同　ヲ　ヲ　ヲ

丸イカウ	同	三、七一八ノ一	七八〇〇
同	同	一ノ二	一五〇〇
同	同	一ノ三	二七〇〇
ミヤウセン平	同	三、七一七	一、〇〇〇〇
丸イワウ	同	三、七二一ノ一	一〇八、二二六
同	同	三、七二一ノ二	三七、七七〇四
上半對	同	三、七二二ノ一	三〇〇
同	同	一ノ二	一五
同	同	一ノ三	一五
同	同	一ノ四	一五
同	同	一ノ五	一五
同	同	一ノ六	一五
同	同	一ノ七	一五
同	同	一ノ八	一五
同	同	一ノ九	一五
南澤	同	一、四〇三ノ二	八〇一
同	同	一ノ四	七五、七一〇二
同	同	一ノ九	一九、四〇二
同	同	一ノ六	三一〇一
同	同	一ノ七	七一〇〇
宮澤	同	一、四三〇ノ一	九九、二四二五
同大字新日本澤	同	一、七〇七ノ四	一六〇〇
同	同	一ノ六	一六〇〇〇
同	同	一、七〇九ノ二	七、八〇〇〇
夏ケ入	同	一ノ七	六六〇〇〇
同	同	一ノ八	三九〇〇
同	同	一ノ九	三一〇七
同大字芝平松尾久保金山北	同	一、〇四八ノ五	四〇、三一〇〇
太谷	同	一ノ六	二四、三一〇〇
同	同	一ノ七	一六、〇四〇〇
同	同	一ノ八	八二、四一〇〇
同	同	一ノ九	一三、一四二〇〇
同	同	一ノ一〇	一一〇〇
同	同	一ノ一一	一二、三五〇〇
同七久保村	同	一ノ一二	一三、六一〇〇
三林	同	三、〇一七ノ二	入、〇〇〇〇
同	同	一ノ三	三、〇〇〇〇
同	同	一ノ四	一五二、四八二〇ノ内
同	同	一ノ九	五〇、〇〇〇〇
同	同	二ノ九	一四一、五二一一ノ内
同	見込		入〇、〇〇〇〇
同	同	ノ三四	一一〇〇
同	同	ノ四六	二二五、六八二四ノ内

◎農商省告示第四百二十六號

森林法ニ依リ左記ノ保安林ヲ解除ス

昭和十九年四月六日　農商大臣　内田信也

福岡縣福岡市今宿青木字地番	面積	一、二〇ノ三	一、三五一七ノ内
松原	同		三〇〇〇
同上水内郡鶴賀村大字日高	同		一、二二一五ノ内
大附	見込		五〇〇〇
同	同	ノ二	二〇
同	同	ノ一	九一六
同	同	ノ二	二〇
同	同	一ノ四	一一一六
同	同	一ノ五	五二一六四ノ口
同	同	一ノ六	五二六六二
同	同	一ノ七	五二六一一
同	同	一ノ八	五二六三一
同	同	一ノ九	五二六四一
同	同	一ノ一〇	五二五九
同	同	一ノ一一	五二六〇〇
同	同	一ノ一二	五二四〇〇
同	同	一ノ一三	五二六一一
同	同	一ノ一四	五二六二一
同	同	一ノ一五	五二六三一
同	同	一ノ一六	五二五九
同	同	一ノ一七	五二五九イ
同	同	一ノ一八	一一〇
同	同	一ノ一九	五二一八ロ
瀬成河	同	一ノ二〇	五二二一ノロ
同	同	一ノ二一	五二五五ノイ
原	同	一ノ二二	一〇七
同	同	一ノ二三	二一九
同	同	一ノ二四	一一四
同	同	一ノ二五	五二一
同	同	一ノ二六	四〇〇〇
同	同	一ノ二七	五二一
同	同	一ノ二八	一一一六
同	同	一ノ二九	九一六
同	同	一ノ三〇	二〇
同	同	一ノ三一	一、二二一五ノ内
同	同	一ノ三二	五〇〇〇

◎軍需省告示第二百三十七號

昭和十四年十二月商工省告示第三百五十六號（カーバイド配給統制規則ニ依ル共販機關指定ノ件）中左ノ通改正ス

昭和十九年四月六日　軍需大臣　東條　英機

「カーバイド共販株式會社」ヲ「カーバイド統制株式會社」ニ改ム

◎軍需省告示第二百三十八號

昭和十六年十月商工省告示第八百九十四號（鋼製電球口金ノ最高販賣價格指定ノ件）中左ノ通改正ス

昭和十九年四月六日　軍需大臣　東條　英機

一エヂソン標準型（細）及三エヂソン標準型（左）ノB品最高販賣價格欄ヲ左ノ如ク改ム

一〇〇〇

◎軍需省告示第二百三十九號

昭和十六年十二月商工省告示第千二百四十一號（金屬工業統制會ノ會員タル資格ヲ有スル者ノ指定ノ件）中左ノ通改正ス

昭和十九年四月六日　軍需大臣　東條　英機

「阪根金屬工業株式會社」ヲ「阪根金屬工業株式會社　大阪市東區放出町千二百三十五番地」ニ改ム

◎軍需省告示第二百四十號

昭和十八年十一月軍需省告示第一號（軍需省ノ事務所及其ノ出張所ノ名稱、位置及管轄區域ノ件）中左ノ通改正ス

昭和十九年四月六日　軍需大臣　東條　英機

二軍需省ノ事務所ノ出張所ノ表中中國軍需監理部宇部出張所ノ項ヲ削ル

◎軍需省告示第二百四十一號

昭和十五年十二月商工省告示第七百九十一號（雙眼鏡、隻眼鏡及附屬品ノ販賣價格指定ノ件）中左ノ通改正ス

昭和十九年四月六日　軍需大臣　東條　英機

一ノ販賣價格表ヲ左ノ如ク改ム（單位一箇）

一　雙眼鏡

規格番號	等級	製造業者販賣價格	卸賣業者販賣價格	小賣業者販賣價格
一號	一級	四〇〇八五	四六、三八五	五三〇八五
	二級	三七、一五	三九〇、一五	四四六、一五
	三級	三四〇〇五	三四二、一五	三九、一一五
二號	一級	四〇〇八五	四六、三八五	五三〇八五
	二級	三七、一五	三九〇、一五	四四六、一五
	三級	三四〇〇五	三四二、一五	三九、一一五
三號	一級	四八、三四〇	五三、三四〇	五九、八八五
	二級	四二、五八五	四六、五八五	五二、一八五
	三級	三四、六五〇	三七、五〇〇	三五、三三五
四號	一級	一一〇〇五	一四〇〇五	一四九〇〇五
	二級	一一〇〇五	一四〇〇五	一四九〇〇五
	三級	九九、二四二五	一一二、六五	一一七、八五
五號	一級	一六〇〇	二〇五	二六一、六八五
	二級	一六〇〇〇	二〇五一三	二六一、六八五
	三級	七、八〇〇〇	九、五五〇	一七八、八八五
六號	一級	六六〇〇〇	八一、六五〇	二〇五、六六五
	二級	三九〇〇	四二〇〇五	二〇八、六六五
	三級	三一〇七	三三〇〇三	一六二、六六五
七號	一級	三〇〇〇〇	五一〇〇	一七八、八八五
	二級	二一〇〇	二〇五一三	二〇五、六六五
	三級	一八一〇	一九、五五〇	一七八、八八五
八號	一級	一〇七	一一〇〇	一四九、六〇五
	二級	二一九	二一〇〇三	一四九、六〇五
	三級	一一四	一一〇〇三	一四九、六〇五
九號	一級	五二一	六一、六	一二〇、六〇五
	二級	四〇〇	四四、六〇五	一二〇、六〇五
	三級	三一〇五	三四、八五	一二〇、六〇五
一〇號	一級	一六五〇〇	一七〇、〇五	二〇三、〇〇五
	二級	一四〇〇〇	一四〇、〇五	二〇三、〇〇五
	三級	一一〇〇	一二〇、〇五	二〇三、〇〇五
一一號	一級	一六五〇〇	一七〇、〇五	二〇三、〇〇五
	二級	一四〇〇〇	一四〇、〇五	二〇三、〇〇五
	三級	一一〇〇	一二〇、〇五	二〇三、〇〇五
一二號	一級	一六五〇〇	一七〇、〇五	二〇三、〇〇五
	二級	一四〇〇〇	一四〇、〇五	二〇三、〇〇五
	三級	一一〇〇	一二〇、〇五	二〇三、〇〇五
一三號	一級	一六五〇〇	一七〇、〇五	二〇三、〇〇五
	二級	一四〇〇〇	一四〇、〇五	二〇三、〇〇五
	三級	一一〇〇	一二〇、〇五	二〇三、〇〇五
一四號	一級	一六五〇〇	一七〇、〇五	二〇三、〇〇五
	二級	一四〇〇〇	一四〇、〇五	二〇三、〇〇五
	三級	一一〇〇	一二〇、〇五	二〇三、〇〇五
一五號	一級	一六五〇〇	一七〇、〇五	二〇三、〇〇五
	二級	一四〇〇〇	一四〇、〇五	二〇三、〇〇五
	三級	一一〇〇	一二〇、〇五	二〇三、〇〇五

一六號	一級	三八、五〇	四一、五〇
	二級	三三、〇〇	三六、〇〇
	三級	二五、六五	二七、六五

三ノ1ノ販賣價格表ヲ左ノ如ク改ム（單位一箇）

1ケース（負革及中紐付）

種別	規格寸法 高	規格寸法 横幅	規格寸法 厚	製造業者又ハ販賣業者販賣價格
雙眼鏡用牛革製	七寸八分	七寸三分	三寸	四七、五〇
同馬革製又ハ羊革製	同	同	三寸	三六、〇〇
同豚革製又ハ擬革製	同	同	二寸六分	二七、六五
同牛革製	同	同	二寸五分	三一、六五
同馬革製又ハ羊革製	同	同	二寸	一七、六〇
同豚革製又ハ擬革製	同	同	一寸九分	一五、一八
同牛革製	同	同	一寸五分	一四、〇八
同馬革製又ハ羊革製	同	同	二寸	一五、四〇
同豚革製又ハ擬革製	同	同	一寸五分	一四、四〇
同牛革製	同	同	一寸四分	一三、二〇
同馬革製又ハ羊革製	同	同	二寸	一二、三二
同豚革製又ハ擬革製	同	同	一寸三分	一五、四〇
同牛革製	同	同	一寸二分	一三、二〇
同馬革製又ハ羊革製	同	同	一寸一分	一二、三二
同豚革製又ハ擬革製	同	同	一寸	一三、二〇
同牛革製	同	同	八分	一二、三二
同馬革製又ハ羊革製	同	同	七分	一五、四〇
同豚革製又ハ擬革製	同	同	七分	一三、二〇
同牛革製	同	同	六分	一二、三二
同馬革製又ハ羊革製	同	同	五分	一五、四〇
同豚革製又ハ擬革製	同	同	五分	一三、二〇
同牛革製	同	同	四分	一二、三二
同馬革製又ハ羊革製	同	同	三分	一五、四〇
同豚革製又ハ擬革製	同	同	三分	一三、二〇
同牛革製	同	同	二分	一二、三二
同馬革製又ハ羊革製	同	同	一寸	一五、四〇
同豚革製又ハ擬革製	同	同	一寸	一三、二〇
同牛革製	同	同	八分	一二、三二
同馬革製又ハ羊革製	同	同	七分	一五、四〇
同豚革製又ハ擬革製	同	同	七分	一三、二〇
同牛革製	同	同	六分	一二、三二
同馬革製又ハ羊革製	同	同	五分	一五、四〇
同豚革製又ハ擬革製	同	同	五分	一三、二〇
同牛革製	同	同	四分	一二、三二
同馬革製又ハ羊革製	同	同	三分	一五、四〇
同豚革製又ハ擬革製	同	同	三分	一三、二〇
同牛革製	同	同	二分	一二、三二
同馬革製又ハ羊革製	同	同	一寸	一五、四〇
同豚革製又ハ擬革製	同	同	一寸	一三、二〇
同牛革製	同	同	八分	一二、三二
同馬革製又ハ羊革製	同	同	七分	一五、四〇
同豚革製又ハ擬革製	同	同	七分	一三、二〇
同牛革製	同	同	六分	一二、三二
同馬革製又ハ羊革製	同	同	五分	一五、四〇
同豚革製又ハ擬革製	同	同	五分	一三、二〇
同牛革製	同	同	四分	一二、三二
同馬革製又ハ羊革製	同	同	三分	一五、四〇
同豚革製又ハ擬革製	同	同	三分	一三、二〇
同牛革製	同	同	二分	一二、三二
雙眼鏡用牛革製	同	同	一寸	一五、四〇
同馬革製又ハ羊革製	同	同	一寸	一三、二〇
同豚革製又ハ擬革製	同	同	八分	一二、三二
同牛革製	同	同	七分	一五、四〇
同馬革製又ハ羊革製	同	同	七分	一三、二〇
同豚革製又ハ擬革製	同	同	六分	一二、三二
同牛革製	同	同	四分	一五、四〇
同馬革製又ハ羊革製	同	同	四分	一三、二〇
同豚革製又ハ擬革製	同	同	四分	一二、三二
同牛革製	同	同	二分	一五、四〇
同馬革製又ハ羊革製	同	同	二分	一三、二〇
同豚革製又ハ擬革製	同	同	二分	一二、三二

千葉縣東葛飾郡柏町豐四季八二一番地

變更前　柏運送倉庫株式會社

變更後　柏田倉庫株式會社

變更年月日　昭和十八年十月六日

◎運輸通信省告示第百四十九號

昭和十九年度ニ於テ船舶建造融資補給及損失補償法第一條ノ契約ヲ爲サントスル者ハ昭和十九年四月十二日迄ニ船舶建造融資補給及損失補償法施行規則第一條ノ申請書ヲ提出スベシ

昭和十九年四月六日

運輸通信大臣　五島　慶太

		正	誤
去月三日農商省令第十二號中六六頁一段五行「前條」ハ「前項」同二段別表第四區ノ部初行「天王埼」ハ「大王埼」ノ誤モ誤	農商書記官		
同二十七日公布勅令第百五十四號公證人手數料等戰時特例第五條三行「但シ日當云々」以下二行ハ前行ニ續クヘキノ誤同二十九日公布勅令第百六十二號中六三二頁二段八行『所管長官』ハ『所管長官』ハ『所上段終ヨリ九行奏任官及判任官待遇』ハ『奏任及判任待遇』同日公布勅令第百六十四號中六三三頁下段十五行『監督ヲ受ケ』ハ『監督ヲ承ケ』ノ誤モ誤六三五頁下段室蘭工業專門學校ト六三六頁上段盛岡工業專門學校トヲ區劃スル線單線ヲ脱ス同日公布勅令第百七十一號中六三九頁下段十八行「町內會」ハ「町內會」ノ誤同號中六四〇頁四段終ヨリ九行「前項云々」以下二行ハ一字下ルヘキノ誤六四一頁四段終ヨリ九行「之ヲ爲ス」ハ「之ヲ課ス」同三十日內閣告示第八號四行「午後五時三十分」ハ「午後五時三十分迄」ノ誤モ誤（以上誤植）			

敍任及辭令

◎昭和十八年十二月十一日

從七位	浦上正男	同	鈴木銀次郎
同	早坂末吉	同	王野正光
同	井村良一	同	下村等
同	小野一郎	同	關正
同	秋野儀助	同	景山正丸
同	今野治	同	山本正延
同	荒川忠良	同	松見宅雄
同	佐藤興夫	同	松尾正信
同	福積金次郎	同	戸部健次
同	山崎丹吉	同	對馬勇三
同	林正見	同	芦田省三
同		同	水上太郎
同		同	德原榮吉
同		同	井口今朝晴
同		同	白川義彦
同		同	林清水
同		同	高橋善藏
同		同	保光雪
同		同	秋山七穆
同		同	小野寺武海
同		同	廣瀨嘉夫
同		同	日高利助
同		同	一郎
同		同	長友豐雄
同		同	大幸英吉
同		同	小溝協三
同		同	伊集院兼城
同		同	石原道博
同		同	榊原文太郎
同		同	青木壽一
同		同	八代五郎
同		同	星山義健
同		同	景山津邨
同		同	鎬三正敏
同		同	岩本滿
同		同	築地一三
同		同	中瀨古信由
同		同	佐野力
同		同	新崎武外
同		同	新穗豐
同		同	中村正成
同		同	秋田覺
同		同	山口成二
同		同	井上一郎
同		同	阿部善雄
同		同	岡彥太郎
同		同	立石秀三郎
同		同	稻野高茂
同		同	矢彌酒井
同		同	伊藤正二
同		同	亀井傳作
同		同	野田多喜雄
同		同	渡部徹
同		同	高尾織二
同		同	津戸茂明
同		同	瀨戸重夫
同		同	中川末永清憲
同		同	大田原英輔
同		同	三浦孝濟
同		同	大原德壽
同		同	三善生雄
同		同	西貝貞祐
同		同	立石鋼
同		同	津森介
同		同	德山逸男
同		同	北原清原
同		同	長尾作之
同		同	滋三郎
同		同	岡田喜一
同		同	長尾武
同		同	西川文吉
同		同	黑田平八郎
同		同	安永衛
同		同	平光茂
同		同	中島
同		同	安永
同		同	山下一郎
同		同	石井文弘
同		同	高木弘
同		同	久保一郎
同		同	仁田清
同		同	今泉秀
同		同	亀田證
同		同	平木潔
同		同	阿部安夫
同		同	市村清成
同		同	宗像正
同		同	吉田稔
同		同	宗吉
同		同	續
同		同	清水
同		同	彥
同		同	朝晴
同		同	義
同		同	川
同		同	富士
同		同	藤田寬海
同		同	伊佐治晴耕
同		同	鑑之
同		同	古田
同		同	德田牧
同		同	川村飄
同		同	伊藤健治
同		同	益岡猛二
同		同	上野景福
同		同	田路司郎
同		同	節原數馬
同		同	古浦一雄
同		同	江原香取
同		同	嘉雄大森淺吉
敍正八位	笹沼知二	同	井口榮
同	岩崎百平	同	白川今
同	永野弘兒	同	林清水
同	東鄕重章	同	高橋善藏
同	周司	同	保光雪
同	木靜雄	同	秋山七穆
同	原田仙一	同	小野寺武海
同	南	同	廣瀨嘉夫
同	居	同	日高利助
同	三男	同	一郎
同	三津川屯	同	長友豐雄
同	松崎正雄	同	大幸英吉
同	許田重子	同	小溝協三
同	圓寶寬	同	伊集院兼城
同	松岡永吉	同	石原道博
同	守屋崎勘五	同	榊原文太郎
同	中山雪治一	同	青木壽一
同	井上說郎	同	八代五郎
同	石塚謙三	同	星山義健
同	東鄕正延	同	景山津邨
同	成田守邦	同	鎬三正敏
同	大畑疊雄	同	岩本滿
同	小野泰信	同	築地一三
同	篠原英夫	同	中瀨古信由
同	小笠原貫一	同	佐野力
同	手島收造	同	新崎武外
同	葛岡常雄	同	新穗豐
同	蓮尾實利	同	中村正成
同	清成透	同	秋田覺
同		同	山口成二
同		同	井上一郎
同		同	阿部善雄
同		同	岡彥太郎
同		同	立石秀三郎
同		同	稻野高茂
同		同	矢彌酒井
同		同	伊藤正二
同		同	亀井傳作
同		同	野田多喜雄
同		同	渡部徹
同		同	高尾織二
同		同	津戸茂明
同		同	瀨戸重夫
同		同	中川末永清憲
同		同	大田原英輔
同		同	三浦孝濟
同		同	大原德壽
同		同	三善生雄
同		同	西貝貞祐
同		同	立石鋼
同		同	津森介
同		同	德山逸男
同		同	北原清原
同		同	長尾作之
同		同	滋三郎
同		同	岡田喜一
同		同	長尾武
同		同	西川文吉
同		同	黑田平八郎
同		同	安永衛
同		同	平光茂
同		同	中島
同		同	安永
同		同	山下一郎
同		同	石井文弘
同		同	高木弘
同		同	久保一郎
同		同	仁田清
同		同	今泉秀
同		同	亀田證
同		同	平木潔
同		同	阿部安夫
同		同	市村清成
同		同	宗像正
同		同	吉田稔
同		同	宗吉
同		同	續
同		同	清水
同		同	彥
同		同	朝晴
同		同	義
同		同	川
同		同	富士
同		同	藤田寬海
同		同	伊佐治晴耕
同		同	鑑之
同		同	古田
同		同	德田牧
同		同	川村飄
同		同	伊藤健治
同		同	益岡猛二
同		同	上野景福
同		同	田路司郎
同		同	節原數馬
同		同	古浦一雄
同		同	江原香取
同		同	嘉雄大森淺吉

叙從七位　田中新一
同　御船操郎
同　今岡正三
同　万皮正雄
同　目次太郎
同　岩見幸太郎
同　國府登
同　佐藤光政
同　田中告平
同　井上頼壽
同　岐阜清
同　長野太郎
同　吉田貞治
同　山田修
同　廣川久
同　江川博
同　山田含
同　石井信
同　勝山正
同　堀井四郎
同　前田久一
赤崎昌郎
太市

◎昭和十九年三月二十四日
從六位　今西貞良
同　辻正喜
同　板谷堅治
同　藤井克省
同　井伊三次郎
同　廣岡作
叙從六位　棟久保之進
正七位　佐々綱雄
同　寺本道雄
同　佐々木弘平
同　間方義明
叙從六位　北村厚隆
同　中込清
同　岩瀬壽
同　蛇口一雄
同　金井丞
叙正六位　井上專一
同　高田貢
同　森山藏
同　沼秀造
叙從七位　櫻谷三司
同　佐藤利保治
同　宮田七
同　中谷密
同　坂根裕
同　山崎憲
同　蔵谷眞彦
同　照井八郎
同　勝又七郎
同　友澤武彦
同　坂本忍
同　石坂繁
同　松田茂
同　里見穂
同　鈴木新
同　小藤太郎
同　寮井
同　金子茂
同　稔吉郎
同　小島遼
同　渡部三
同　井上正二
同　岡本伊織
同　櫻谷三
昭和十九年三月二十八日
地方技師　安原節太郎
◎昭和十九年四月五日
大使館參事官　岡崎勝男
叙高等官二等
任外務省調査官
叙高等官二等
（各通）大使館一等書記官子爵　本野盛一
公使館一等書記官　井上益太郎
叙高等官二等
任大使館參事官
叙高等官二等
外務書記官　尾形昭二
陸軍司政長官　杉山昌作
叙高等官二等
任大藏省調査官
叙高等官二等
典獄　岡五朗
任檢事
叙高等官二等
大東亞省參事官　山越道三
任大東亞省滿洲事務局長
叙高等官一等
大東亞省滿洲事務局長　今吉敏雄
任關東州廳長官
叙高等官一等
大東亞技師　長嶺昇
叙高等官二等
運輸通信書記官　肥爪亀三
任運輸通信省航空局監理部長
叙高等官二等
遞信局技師　櫻井辰二郎
任通信院技師
叙高等官二等
（各通）遞信局長　伊藤敏行
運輸通信書記官　大野勝三
任海運局次長
叙高等官二等
海運局次長　伊藤順二郎
任遞信局長
叙高等官二等
通信院技師　吉田鐵郎
陞叙高等官二等
宮內屬從六位勳六等　吉田源太郎
任宮內事務官
叙高等官六等
陸軍司政官　吉村男也
任外務省調査官
叙高等官三等

任外務理事官
叙高等官六等
同　藤井豊三
同　島田欽一
同　野田光雄
任領事
叙高等官五等
同　大野道造
任防空總本部技師
叙高等官六等
地質調査所技師　旭爪謙作
任陸軍司政官
叙高等官四等
山田校一
任陸軍司政官
叙高等官六等
小栗吉郎
任陸軍司政官
叙高等官六等
（各通）松本一雄　築山信武
安藤信元　市毛勇夫
（武田芳夫　佐藤辨修
任陸軍司政官
叙高等官七等
長崎醫科大學附屬藥學專門部教授　高取治輔
任陸軍軍政地教授
叙高等官五等
水谷三郎
任陸軍軍政地教授
叙高等官七等
古澤一夫
任陸軍技師
叙高等官三等
軍需技師　小西啓介
任陸軍技師
叙高等官五等
國立癩療養所醫官　池尻愼一
永井吉郎
阿部精一
任陸軍技師
叙高等官六等
（各通）栗坂榛生
上村健二郎
任陸軍技師
叙高等官七等
海軍技手　西保太郎
任海軍技師
叙高等官七等
公立中等學校教諭　大野敬三
任海軍教授
叙高等官七等
同　高田重之
任典獄
叙高等官三等
檢事　市島成一
運輸通信書記官兼高等海員審判所審判官　山崎小五郎
兼任厚生書記官
叙高等官三等
軍事保護院屬兼厚生屬　畑中良臣
任厚生理事官
叙高等官七等
大使館三等書記官　讃岐喜八
任大使館二等書記官
叙高等官四等
大東亞技師　豊澤陽二
任軍需技師
叙高等官五等
吉川太郎　北村豊一
（各通）飯久保孝次
任軍需省軍需監理官
叙高等官五等
加納武彦　重見通雄　塚崎勝美
任軍需省軍需監理官
叙高等官六等
（各通）通信院書記官兼外務書記官　木村庸治
通信院書記官　金丸德重
任運輸通信書記官
叙高等官三等
大使館調査官　松本鐵男
任鐵道官
叙高等官六等
運輸通信技師　小林義雄
任運輸通信省航空官
叙高等官六等
海軍技師兼內務技師　前園千代次
任運輸通信技師
叙高等官三等
運輸通信技手　鈴木駿一郎
（各通）地方技師　山東盛彦
任運輸通信技手
叙高等官七等
運輸通信書記官兼高等海員審判所審判官　成松馨
任通信院書記官
叙高等官三等

（各通）東京高等商船學校教授　小室鉦
神戸高等商船學校教授　岩吉
同　田中
同　金山堅吉
叙高等官三等
任清水高等商船學校教授
叙高等官四等
東京高等商船學校教授　竹澤啓一郎
任清水高等商船學校教授兼
叙高等官四等
神戸高等商船學校教授兼
神戸高等商船學校教授　原田三郎
任清水高等商船學校教授
叙高等官五等
（各通）東京高等商船學校教授　隅田忠實
同　佐野桂
任清水高等商船學校教授
叙高等官六等
（各通）同　笹岡恒三
同　赤堀昇
神戸高等商船學校教授　前野正
同　東照男
任清水高等商船學校教授
叙高等官七等
運輸通信技師　櫻木興一
任燈臺局技師
叙高等官四等
航空機乘員養成所教諭　坂本市次
（各通）同　櫻田知巳
任航空機乘員養成所航空官
叙高等官六等
（各通）同　今井賢治
同　小野原正夫
任航空機乘員養成所航空官
叙高等官七等　八重柏三夫
任航空機乘員養成所教諭
叙高等官六等　陸軍技師　登倉政治
任海運局鑑査官補
叙高等官七等
（各通）通信院事務官　築館雄藏
遞信局事務官　佐藤久彌
任遞信局書記官
叙高等官五等
遞信局書記　小幡正信
任遞信局事務官
叙高等官七等

任地方小作官
叙高等官六等
地方技師　山下平
地方勞務官　岸野益太郎
任地方職業官
叙高等官七等
島根縣警部　足立滿次郎
任地方職業官
叙高等官八等
島根縣職業官補　增野均
任地方勞務官
叙高等官八等
八田正雄
任地方技師
叙高等官五等
千葉縣技手　戸川豪
奈良縣技手　平野一十
愛知縣技手　金子力
山梨縣技手　中村忠次郎
山口縣屬　山口磯雄
鹿兒島縣技手　戸高一男
栗林サト
今井千穗子
（各通）
任地方技師
叙高等官七等
都市計畫千葉地方委員會技手　芝原浩
任都市計畫地方委員會技師兼地方技師
叙高等官七等
兵庫縣警部　開發富治
任兵庫縣警部
叙高等官八等
群馬縣警部　荻野慶次郎
任群馬縣警部
叙高等官八等
三浦重義
官幣大社竜山神社宮司ニ任ス
高等官六等ヲ以テ待遇セラル
國幣小社江原神社宮司ニ任ス
官幣中社住吉神社宮司ニ任ス
高等官七等ヲ以テ待遇セラル
官幣大社賀茂別雷神社禰宜　松井勝太郎
國幣小社江原神社宮司ニ任ス
高等官七等ヲ以テ待遇セラル
陸軍技師　杉下志郎
陞叙高等官五等（三級內閣）

依願免本官
海運局次長　新敏雄
文官分限令第十一條第一項第四號ニ依リ休職被仰付
（各通）關東州廳長官　柳井義男
總領事　吉田丹一郎
依願免本官
大使館參事官子爵　本野盛一
佛國在勤被仰付
大使館參事官　井上益太郎
「ポルトガル」國在勤被仰付
內務技師兼防空總本部技師　御厨敏彥
免本官專任防空總本部技師
海軍司政官　高橋常道
同　武居好雄
同　絹川二郎
海軍技師　永瀨肇
（各通）
陞叙高等官三等
海軍司政官　佐藤正二
海軍技師　千葉福壽
（各通）
陞叙高等官四等
海軍司磯長　原亨
（各同政官　昌利同
（通同　阿部久一同
松田文藏同
海軍技師　山田貢　大使館三等書記官　泉美之松
陞叙高等官五等
軍需技師　林勇
依願免本官
地質調査所技師兼鑛山監督局技師　紺野芳雄
依願免本官就兼官
通信院書記官　矢部嘉彌
同　小野吉郎
陞叙高等官三等
運輸通信省航空官　市川清實
（各通）通信院事務官兼運輸通信事務官　荒卷伊勢雄
陞叙高等官四等
通信院檢閱官兼通信院技師　平田穰
（各通）通信事務官　赤野幸市
陞叙高等官五等
遞信局事務官兼通信院事務官　平野逸刀
免本官專任通信院事務官
通信院技師　菊谷秀雄

通信事務官　川島　義忠
依願免本官
檢査官　廣瀨　正一
中華民國ヘ出張ヲ命ス
（各）地方事務官　安養寺克美　同　井上　續
（通）同　玉井　德惠　同　德永　好行
陞敍高等官六等
地方事務官　光吉忠治郎　同　栗田　繁
同　後藤　養治　地方祭務官　三浦　重義
（各）地方職業官　寺本　修一　同　山科　正之
（通）地方技師　森武　弘　同　高島　胤雄
同　元野　泰　同　根井　友信
同　藤卷　俊男　同　川島　精三
依願免本官
官幣大社竈山神社宮司　永井　曉
（各通）官幣中社住吉神社宮司　額賀　大興
本職ヲ免ス
特定郵便局長　村田德次郎
同　成田　延
同　中里政十郎
高等官七等ヲ以テ待遇セラル（以上五月四日同）
宮內事務官　吉田源太郎
賜六級俸但シ年俸二千七百圓
大臣官房審議室勤務ヲ命ス
依願免本官（以上五月四日宮內省）
內務技師　櫻井　英記
一級俸下賜
內務技師　岩澤　忠恭　同　遠藤　守一
（各）師　山下　輝夫　同　富永　正義
（通）同　和田　重辰
二級俸下賜
內務理事官　種村　一男
內務技師　安藝　皎一
同　島田　八郎
（各通）同　柿　德市
同　中村　政男
同　田中　寛二
神祇院祭務官　飯田　秀眞
四級俸下賜
（各通）土木事務官　賀屋　茂一
同　島田　國松
內務技師　中澤　安藏
五級俸下賜
土木事務官　齋藤德之助
內務技師　吉川　吉三
同　谷垣　博
內務省檢閱官　篤朝太郎
（各通）神祇院技師　三輪　貞謙
防空總本部理事官　伊賀上五郎
防空總本部技師　井上良太郎
同　小宮　賢一
六級俸下賜
內務技師　大高權太郎
（各通）內務技師　塩澤　弘
同　千賀　重衛
防空總本部理事官　福島　東吉
七級俸下賜
內務技師　高井　信雄
同　中澤　秀一
同　炭竈　一郎
內務省翻譯官　渡邊　愛三
（各通）防空總本部理事官　平小九郎
埴原　保貴
同　近藤　浩
同　防空總本部技師　倉島　良壽
同　西　忠雄
八級俸下賜
內務技師　中西　精一
九級俸下賜
地方事務官　坂本　晃
三級俸下賜
（各通）同　小田切正巳
同　竹內　篁一
四級俸下賜
（各）地方事務官　江野本甚四郎・同　雉井　貞雄
（通）同官　村田　勝延　同　大山　貞一
同　笠原　眞作　同　阪本　寅男
五級俸下賜
（各）地方事務官　服部　朝雄　同　栗栖　幸男
（通）同　三宅　友平　同　藤井庄三郎
六級俸下賜
地方事務官　杉本繁次郎
七級俸下賜
同　花岡　博
四級俸下賜
岐阜縣勤務ヲ命ス
補岐阜縣青年教育官
同　北島　仙一
七級俸下賜
長野縣勤務ヲ命ス
同　三森　忍
十級俸下賜
補福島縣南會津地方事務所長
同　近藤　直人
補福島縣岩瀨地方事務所長
同　池內　由明
十一級俸下賜
福島縣勤務ヲ命ス
同　上野　忠重
補福島縣石川地方事務所長
同　地方技師　志田　房次
福島縣勤務ヲ命ス
十一級俸下賜
奈良縣勤務ヲ命ス
同　垣生　伸
十一級俸下賜
靜岡縣勤務ヲ命ス
同　前田　正義
九級俸下賜
山梨縣勤務ヲ命ス
同　半田　茂穗
十一級俸下賜
福島縣勤務ヲ命ス
同　村田　基之
十二級俸下賜
青森縣勤務ヲ命ス
同　守吉　信勝
十一級俸下賜
和歌山縣勤務ヲ命ス
地方職業官　小川孝太郎
九級俸下賜
補福井縣武生國民勤勞動員署長
地方視學官　濱田　成政
五級俸下賜
大阪府勤務ヲ命ス
都市計畫地方委員會技師　山田　正男
都市計畫東京地方委員會勤務ヲ命ス
（各通）東京都視學官　武市　春男
地方事務官　前田　治吉
三級俸下賜
神宮皇學館書記　北出　鎭吉
四級俸下賜
地方事務官　芝田　喜治
同　兼子　清吾
同　蒲池　正雄
靜岡縣技手　近藤　佐一
五級俸下賜
（各通）地方技師　鎌田　五郎
靜岡縣技手　鈴木　康三
六級俸下賜
地方事務官　鈴木末太郎
地方技師　宇塚　善作
同　坪井　禮二
同　松田　辰二
靜岡縣技手　山本　貞平
（各通）
七級俸下賜
東京都技師　松田　方作
十級俸下賜（以上三月十日內務省）
大藏省調査官　杉山　昌作
大臣官房勤務ヲ命ス
財務局長　坂口　芳久
稅務講習所仙臺支所長ヲ命ス
同　小山　直彥
稅務講習所名古屋支所長ヲ命ス
同　多田　喜一
稅務講習所廣島支所長ヲ命ス
財務局長子爵　戶田　忠肅
稅務講習所熊本支所長ヲ命ス
西川　浩
戰時金融金庫理事ヲ命ス（以上五月一日大藏省）
東京區裁判所判事兼東京民事地方裁判所判事東京刑事地方裁判所判事判事　山岸　誠次
補東京控訴院部長
二級俸下賜（十三日司法省）
福岡地方裁判所判事兼福岡區裁判所判事判事　藤井　亮
補長崎控訴院判事
檢事　司波　實
補東京刑事地方裁判所檢事兼東京區裁判所檢事
四級俸下賜

久留米區裁判所判事兼福岡地方裁判所久留米支部判事判事　竹下利右衛門
補福岡地方裁判所判事兼福岡區裁判所判事
豫審掛ヲ命ス
佐世保區裁判所判事兼長崎地方裁判所佐世保支部判事判事　巽　圭三郎
補久留米區裁判所判事兼福岡地方裁判所久留米支部判事
豫審掛ヲ命ス
退職檢事　茂見　義勝
補東京控訴院檢事
四級俸下賜
大分地方裁判所判事兼大分區裁判所判事判事　岩永金次郎
補佐世保區裁判所判事兼長崎地方裁判所佐世保支部判事
豫審掛ヲ命ス
那覇地方裁判所判事兼那覇區裁判所判事判事　中場　孝
補大分地方裁判所判事兼大分區裁判所判事
典獄補（府中）小穴　鐘藏
新潟刑務所勤務ヲ命ス
府中刑務所兼務ヲ命ス
刑務醫官　吉川桂太郎
二級俸下賜
名古屋刑務所勤務ヲ命ス
同　小俣省一郎
三級俸下賜
東京拘置所勤務ヲ命ス
同　三上　顯
三級俸下賜
福岡刑務所勤務ヲ命ス
同　大谷　靜夫
三級俸下賜
府中刑務所勤務ヲ命ス
同　丸山　郁雄
三級俸下賜
大阪刑務所勤務ヲ命ス
同　成田德太郎
三級俸下賜
岡山刑務所勤務ヲ命ス
高松刑務所兼務ヲ命ス
同　佐藤　金司
三級俸下賜
千葉刑務所勤務ヲ命ス
同　安達　政信
三級俸下賜
宮城刑務所勤務ヲ命ス
同　高田小兵衛
三級俸下賜
橫濱刑務所勤務ヲ命ス
同　正木　時雄
三級俸下賜
千葉刑務所勤務ヲ命ス
同　志村　實五
四級俸下賜
靜岡刑務所勤務ヲ命ス
同　廣田　四熊
四級俸下賜
廣島刑務所勤務ヲ命ス
同　島田　德男
四級俸下賜
岐阜刑務所勤務ヲ命ス
同　行定　形治
四級俸下賜
川越少年刑務所勤務ヲ命ス
同　入澤都三郎
四級俸下賜
長野刑務所勤務ヲ命ス
同　西　周
四級俸下賜
神戶刑務所勤務ヲ命ス
高松刑務所兼務ヲ命ス
同　松岡　修一
四級俸下賜
橫濱刑務所勤務ヲ命ス
長崎刑務所兼務ヲ命ス
同　津島　衞
四級俸下賜
高松刑務所勤務ヲ命ス
同　野崎陽之輔
四級俸下賜
豐多摩刑務所勤務ヲ命ス
同　河野司馬太
四級俸下賜
熊本刑務所勤務ヲ命ス
同　大倉　功
四級俸下賜
京都刑務所勤務ヲ命ス
滋賀刑務所兼務ヲ命ス
同　須藤　元
五級俸下賜
鹿兒島刑務所勤務ヲ命ス
浦上刑務支所兼務ヲ命ス
五級俸下賜
札幌刑務所勤務ヲ命ス
苗穗刑務支所兼務ヲ命ス
同　笹部　三郎
五級俸下賜
高知刑務所勤務ヲ命ス
同　三木　文六
五級俸下賜
廣島刑務所勤務ヲ命ス
同　岩本　武夫
五級俸下賜
久留米少年刑務所勤務ヲ命ス
同　溝見　正男
五級俸下賜
宮崎刑務所勤務ヲ命ス
同　小倉　廣志
五級俸下賜
金澤刑務所勤務ヲ命ス
同　金坂　直矢
五級俸下賜
姬路少年刑務所勤務ヲ命ス
同　山東　光裕
五級俸下賜
高松刑務所兼務ヲ命ス
同　橋本三太郎
五級俸下賜
青森刑務所勤務ヲ命ス
柳町刑務支所兼務ヲ命ス
同　滿石　益雄
五級俸下賜
廣島刑務所勤務ヲ命ス
同　育柳　辰夫
五級俸下賜
東京拘置所勤務ヲ命ス
同　三上　敬
五級俸下賜
小菅刑務所勤務ヲ命ス
同　土肥　直方
五級俸下賜
豐多摩刑務所勤務ヲ命ス
前橋刑務所兼務ヲ命ス
同　西田　捷美
五級俸下賜
網走刑務所勤務ヲ命ス
帶廣刑務所兼務ヲ命ス
同　平井　數人
六級俸下賜
長崎刑務所勤務ヲ命ス
浦上刑務支所兼務ヲ命ス
六級俸下賜
松江刑務所勤務ヲ命ス
同　佐藤　重則
六級俸下賜
山口刑務所勤務ヲ命ス
同　尾持　昌次
六級俸下賜
府中刑務所勤務ヲ命ス
同　田代　源辰
六級俸下賜
沖繩刑務所勤務ヲ命ス
同　町田　宗俊
六級俸下賜
秋田刑務所勤務ヲ命ス
同　關川　東平
六級俸下賜
新潟刑務所勤務ヲ命ス
同　多田隈　滿
六級俸下賜
長崎刑務所勤務ヲ命ス
浦上刑務支所兼務ヲ命ス
鹿兒島刑務所兼務ヲ命ス
同　鉾石　友義
六級俸下賜
松山刑務所勤務ヲ命ス
同　小川　德與
六級俸下賜
甲府刑務所勤務ヲ命ス
同　半田　義成
六級俸下賜
橫濱刑務所勤務ヲ命ス
三重刑務所兼務ヲ命ス
同　野村　雅宏
六級俸下賜
豐多摩刑務所勤務ヲ命ス
前橋刑務所兼務ヲ命ス
同　吉田　實
六級俸下賜
網走刑務所勤務ヲ命ス
帶廣刑務所兼務ヲ命ス
同　山中麟次郎
六級俸下賜
前橋刑務所勤務ヲ命ス
浦和刑務支所兼務ヲ命ス

群馬縣國民學校訓導＝補ス

（通各）國民學校訓導＝補ス

同　國民學校訓導＝補ス

同　國民學校訓導＝補ス

同　

官習所教道幾　住ゝ木太一郎
同　波邊　磯野　橋本　清田　柳原　日吉　村井　大原　日野　加藤　山崎　渡邊　今泉　芳賀　野澤
同　梅津　久爾　田村　安倉　田中　樋口　明石　大沢　勝田　清水　鈴木　勇己　勝沢　勇助　精九郎　今井　泰助　進藤　前田　主水　鈴木　鎌倉　清水　嘉藤　鈴木　高橋　鈴木　高橋　鈴木　高橋

年功加俸年額百九拾貳圓下賜（昭和十八年十二月十日）　若林　克己
年功加俸年額九拾六圓下賜（十八年二月二日）同）　佐山　武夫
同　池永　浩
年功加俸年額百九拾貳圓下賜（十八年二月二日）同）
同　山東　正晴
年功加俸年額百九拾貳圓下賜（十八年二月二日）同）
同　北畑宗太郎
（答通）　山際　義雄
年功加俸年額百九拾貳圓下賜（十八年二月二日）同）
公立實業學校教諭　河村　勇三
年功加俸年額金九拾六圓下賜（十八年二月二日）福岡縣）
同　加治　一太
年功加俸年額金百四拾四圓下賜（十八年二月二日）同）
同　今田　準造
年功加俸年額金百四拾四圓下賜（十八年二月二日）同）
同　宮ケ原　晋
年功加俸年額金百四拾四圓下賜（十七年十二月三日）同）
公立中等學校教諭　原　達夫
年功加俸年額金九拾六圓下賜（十八年九月二日）同）
同　森　猛雄
年功加俸年額金百四拾四圓下賜（十八年十二月十日）同）
同　矢野　悅雄
年功加俸年額金百九拾貳圓下賜（十八年十二月十日）同）
中森　一雄
八級俸當分千參百八拾圓下賜
年功加俸年額金百四拾四圓下賜（十八年二月二日）同）
（答通）　公立中等學校教諭　古田　有介
年功加俸年額金貳百四圓下賜　榊田　敏人
年功加俸年額金百八圓下賜（以上十八年二月五日）熊本縣）　中村　信義

正誤

本月一日本欄三四頁二段終ヨリ二行「針木孝之」ハ「鈴木孝之」同四日同八二頁一段「村磯武亮」ハ「磯村武亮」ノ孰モ誤植

宮廷錄事

◉幣帛下賜　陸軍少將木村平太郎、同塚本松太郎、同本郷忠夫卒去ニ付一昨四日孰モ幣帛ヲ下賜セラレタリ

彙報

○官廳事項

◉專賣局分課規程中改正　大藏省ニ於テハ今般專賣局分課規程中左ノ通改正シ本月一日ヨリ之ヲ施行セリ

第四條ニ左ノ一號ヲ加フ
十五　煙草製造、專用機械、器具ノ製作、販賣、藏置及輸移出入ノ許可ニ關スルコト

第九條中「鹽腦課」ヲ「鹽腦第一課、鹽腦第二課」ニ改ム

第十條　鹽腦第一課ニ於テハ左ノ事務ヲ掌ル
一　鹽ノ生產及賠償ニ關スルコト
二　鹽ノ檢査及收納ニ關スルコト
三　鹽製造者ノ組織スル組合ニ關スルコト
四　鹽及鹹水ノ罹災補償ニ關スルコト
五　鹽ノ輸移出入ニ關スルコト
六　鹽ノ販賣ニ關スルコト
七　鹽ノ商標ニ關スルコト
八　鹽ノ賣捌人ノ指定、監督及賣捌人ノ組織スル組合ニ關スルコト
九　鹽ノ販賣區域ニ關スルコト
十　鹽ノ運送及運送契約ニ關スルコト
十一　鹽ノ交付金及追徵金ニ關スルコト

第十一條第一號乃至第四號及第八號中「鹽」ノ下ニ「苦汁」ヲ、同條第六號中「鹽ノ」ノ下ニ「製造作業」ヲ加ヘ同條第五號中「鹽ノ」ノ下ニ「製造及」ヲ加ヘ同條第五號ノ次ニ左ノ一號ヲ加フ
五　鹽苦汁及鹹水ノ罹災補償ノ範圍及程度ノ基準ニ關スルコト

同條ニ左ノ二號ヲ加フ
十　樟苗木ノ育成及樟樹造林ノ指導、研究及試驗ニ關スルコト
十一　鹽苦汁及樟腦製造用民需物資ノ割當ニ關スルコト

第十二條中「主計課」ノ下ニ「資材課」ヲ加フ

第十一條ヲ第十二條トシ以下第十三條迄順次繰下ク

第十一條　鹽腦第二課ニ於テハ左ノ事務ヲ掌ル
一　苦汁、樟腦、樟腦油ノ生產及賠償、補償ニ關スルコト
二　苦汁ノ檢査及收納ニ關スルコト
三　樟腦、樟腦油ノ收納ニ關スルコト
四　樟苗木ノ育成計畫、樟苗木ノ配付及樟樹造林計畫ニ關スルコト
五　樟腦製造者ノ組織スル組合ニ關スルコト
六　苦汁ノ罹災補償ニ關スルコト
七　苦汁、樟腦、樟腦副產物ノ販賣ニ關スルコト
八　苦汁、樟腦、樟腦油ノ運送及運送契約ニ關スルコト
九　苦汁、樟腦、樟腦油ノ輸移出入ニ關スルコト

第十四條第十號中「專賣局」ヲ削リ「資金ノ」ノ下ニ「運用」ヲ加ヘ同條第十一號中「專賣局」ヲ削リ同條第十三號中「傭人」ヲ「雇員」ニ、「職工」ヲ「工員」ニ改メ同條第六號ヲ削リ同條第七號ヲ第六號トシ以下順次繰上グ

第十四條ヲ第十六條トシ以下順次二條宛繰下グ

第十五條　資材課ニ於テハ左ノ事務ヲ掌ル
一　事業用物資需給ノ基本計畫及調整ニ關スルコト
二　事業用物資ノ取得及配分ニ關スルコト
三　事業用物資ノ規格調整及消費規正ニ關スルコト
四　資源ノ回收及其ノ活用ニ關スルコト
五　事業用動力ノ需給計畫及調整ニ關スルコト
六　煙草用卷紙ノ生產及賠償ニ關スルコト
七　煙草用卷紙ノ鑑定、檢査及收納ニ關スルコト
八　煙草用卷紙ノ生產費調査ニ關スルコト
九　煙草用卷紙ノ販賣及輸移出入ニ關スルコト
十　煙草用卷紙ノ規格、標本、見本及參考品ニ關スルコト
十一　煙草用卷紙ノ運送及運送契約ニ關スルコト
十二　煙草用卷紙製造專用機械、器具ノ製作、販賣、藏置及輸移出入ノ許可ニ關スルコト

第十九條　專賣局秦野試驗場ニ於テハ葉煙草生產、防府試驗場ニ於テハ鹽、苦汁生產、鹿兒島試驗場ニ於テハ樟腦、樟腦油生產ノ試驗ニ關スル事務ヲ分掌ス

◉通信院分課規程中改正　通信院分課規程中左ノ通改正シ本月一日ヨリ之ヲ施行セリ

第十五條中「電信及電話」ヲ「電氣通信」ニ改ム

同條第六號中「（無線電信及無線電話ヲ除ク）」ヲ削ル

同條第九號中「電氣通信事業」ヲ「電氣通信業務」ニ、「移動無線電信、無線電話事業」ヲ「移動無線電氣通信業務」ニ改ム

同條第十號中「電氣通信」ヲ「移動無線電氣通信業務取扱局所及」ヲ加フ

同條第十二號中「移動無線電信、無線電話」ヲ「移動無線電氣通信」ニ改ム

第十六條　削除

第十七條第五號ヲ削リ第六號ヲ第五號トス

第十八條中「及」ノ下ニ「標準電波發射所」ヲ削ル

第十九條第二號中「電氣通信」ヲ「工事局」ヲ「本局主管」ニ屬スル」ニ改メ同條第三號ヲ削リ第四號ヲ第三號トシ以下順次一號宛繰上ゲ第二十一條第二號及第三號ヲ削リ第四號ヲ第二號トス

第二十二條第三號ヲ削ル

第二十六條　削除

第四十條ノ二　電波局ニ左ノ五課及一所ヲ置ク

監理課
統制課
電波課
標準課
施設課
標準電波發射所

第四十條ノ三　電波局監理課ニ於テハ左ノ事務ヲ掌理ス
一　放送無線電話（有線放送ヲ含ム）及聽取無線電話ニ關スル事項
二　無線通信士ニ關スル事項
三　社團法人日本放送協會、社團法人同盟通信社其ノ他無線電氣通信ニ關スル公益法人ノ監督ニ關スル事項
四　本局主管ニ屬スル豫算ノ經理ニ關スル事項
五　本局主管ニ屬スル給與ニ關スル事項
六　本局主管ニ屬スル職員ノ定員、定率及服務ニ關スル事項
七　局中各課ニ關聯スル事務ノ綜合調整ニ關スル事項
八　局中他課所ニ屬セザル事項

第四十條ノ四　電波局統制課ニ於テハ左ノ事務ヲ掌理ス
一　無線電氣通信施設ノ統制ニ關スル事項
二　無線電氣通信ノ通信方式ニ關スル事項
三　周波數ノ割當及使用電力ノ指定ニ關スル事項
四　官廳用及私設ノ無線電氣通信放送無線電話ヲ除ク）ノ監督ニ關スル事項

五　無線電氣通信機器ノ取締ニ關スル事項
六　移動無線電氣通信業務取扱局所ノ開廢ニ關スル事項
七　移動無線電氣通信回線ノ開廢ニ關スル事項
八　無線電氣通信事業ニ屬スル業務ノ規定ニ關スル事項
九　防空通信（移動無線電氣通信ニ限ル）ニ關スル事項

第四十條ノ五　電波局電波課ニ於テハ左ノ事務ヲ掌理ス
一　電波ノ技術的企畫ニ關スル事項
二　電波統制ノ技術ニ關スル事項
三　官廳用及私設ノ無線電氣通信裝置ノ檢査ニ關スル事項
四　電波ノ防衛ニ關スル事項
五　電波ノ特性調査ニ關スル事項
六　超短波及極超短波ノ技術ニ關スル事項

第四十條ノ六　電波局標準課ニ於テハ左ノ事務ヲ掌理ス
一　周波數標準値ニ關スル事項
二　周波數標準器ノ維持ニ關スル事項
三　標準電波ノ監視及較正ニ關スル事項
四　標準電波施設及電波觀測施設ノ保存ニ關スル事項

第四十條ノ七　電波局施設課ニ於テハ左ノ事務ヲ掌理ス
一　標準電波施設ノ建設及改良ニ關スル事項
二　電波觀測施設ノ建設及改良ニ關スル事項
三　周波數標準ノ基礎的調査ニ關スル事項
四　標準電波利用ノ調査ニ關スル事項

第四十條ノ八　電波局標準電波發射所ニ於テハ左ノ事務ヲ掌理ス
一　標準電波ノ發射ニ關スル事項

◉官吏改姓　仙臺高等工業學校教授九鬼利憲ハ本月一日齋部ト改姓セリ

◉官吏族籍變更　東北帝國大學教授山田光雄ハ今般北海道ヨリ宮城縣（本籍ヲ變更セリ

◉轉任　國民學校長及川錄郎（佐藤利雄ハ岩手縣視學ニ、國民學校訓導武田勝之助ハ茨城縣視學ニ孰モ去月三十一日轉任セリ

◉廢官　横濱稅關長尾關將玄ハ昭和十八年勅令第八百四十號ニ依リ去月三十一日限廢官ト爲レリ

◉勳等及記章襲奪並佩用禁止　勳章襲奪令第一條及第六條ニ依リ勳等及記章ヲ襲奪セラレ外國記章ノ佩用ヲ禁止セラレタル者左ノ如シ名ノ下ニ在ル數字ハ襲奪並ニ佩用禁止ノ年月日ナリ

勳五等及昭和六年乃至九年事變從軍記章大禮記念章（昭和）
吉井　雅雄（昭和三八、九）

勳五等及昭和六年乃至九年事變從軍記章紀元二千六百年祝典記念章並建國功勞章（滿洲國）
橋口　俊雄（一七、三）

勳六等及昭和六年乃至九年事變從軍記章支那事變從軍記章紀元二千六百年祝典記念章並建國功勞章（滿洲國）
松尾　長平（一〇、八）

勳七等大正三四年從軍記章大正三四年乃至九年戰役從軍記章戰捷記章
櫻井　延壽（六、一二）

勳七等及昭和六年乃至九年事變從軍記章支那事變從軍記章並建國功勞章（滿洲國）
栃谷　明（八、一二）

勳七等及支那事變從軍記章
木村　欣吉（七、一二）
山下　幸三（七、一〇）
河原　登（九、一）
佐藤　一良（八、一〇）

勳八等及昭和六年乃至九年事變從軍記章並滿洲帝國皇帝訪日紀念章
谷津十三造（五、一二）

勳八等及明治三十七八年從軍記章
三宅　米藏（八、一二）

勳八等及昭和六年乃至九年事變從軍記章支那事變從軍記章
澁川　繁藏（八、一二）
佐藤　末吉（八、一二）
川村　一郎（八、一二）
洞口　繁治（八、一二）
黑河　良雄（七、一〇）
佐藤　茂男（八、七）
久保　正明（八、一二）
柿本庄治郎（一、一）
天野　正治（一、一）
中川　政吉（六、一二）
重光喜八郎（八、九）
逸見　市郎（三、一二）
渡邊　力（九、一二）
松岡　道雄（八、一〇）
武田　正信（二、九）
西部丈之助（七、四）
森川　愛晴（八、一二）
南　政雄（八、一二）
田中　茂（八、一〇）
津田　清（六、六）
武智　福夫（九、一二）
田野井　進（四、九）
神谷　光永（八、一二）
（舊姓井手口）
原田　正義（三一、一〇）
佐藤喜代治（四、八）
山本　晋（二、六）
竹崎　忠春（九、一二）
藤田助五郎（五、一）
澁川　繁藏（八、一二）
佐藤　末吉（八、一二）
川村　一郎（八、一二）
黑河　良雄（七、一〇）
佐藤　茂男（八、七）
久保　正明（八、一二）
柿本庄治郎（一、一）
天野　正治（一、一）
中川　政吉（六、一二）
重光喜八郎（八、九）
逸見　市郎（三、一二）
渡邊　力（九、一二）
松岡　道雄（八、一〇）
武田　正信（二、九）
西部丈之助（七、四）
林　勝平（六、一〇）
時林　貞雄（四、一二）
青野春太郎（六、一二）
石居　嘉七（八、一二）
中山　節三（四、九）
植松　秀雄（一〇、九）
清村　勇（三、九）
林田　勇臣（六、六）
中野　重藏（八、一二）
（舊姓宮野）
天野　重春（五、一〇）
藤原　忠雄（五、八）
境　柾太郎（五、一二）
伊藤冨之助（一〇、一二）
（舊名茂右衛門）
石上源太郎（六、九）
水落　石（八、一二）
土田　宗二（五、一二）
床枝　克二（八、八）
大村　幸雄（五、一〇）
日高喜一郎（二、一〇）
土山　正一（九、二）

明治三十七八年從軍記章
都　英二（八、二）

昭和六年乃至九年事變從軍記章
岡田　岩雄（三、一）

支那事變從軍記章
片山勝太郎（七、一）
鍛治　喜義（一、一）
佐田　莊亮（八、九）
加藤　清（八、六）
山口　武人（四、八）
大坂虎次郎（八、二）
千葉　覺悟（三、一）
大禮記念章（昭和）
網　福藏（六、九）
喜多　正義（一〇、一〇）
後藤　素夫
支那事變ニ關シ軍人慰恤ノ爲陸軍省（金二万七千五百圓及防寒著五千枚外六點寄附ス（以下前同文）
山口八十八
九百四十六圓餘及慰問袋百箇外一點寄附ス（以下前同文）
右近權左衛門
支那事變ニ關シ軍人慰恤ノ爲陸軍省（額五十點及雜誌一千部寄附ス（以下前同文）
從七位　本間　光正
支那事變ニ關シ軍人慰恤ノ爲陸軍省（金三万一千六百圓及慰問袋三百箇寄附ス（以下前同文）
從七位勳六等　赤須　東吾
支那事變ニ關シ國防充實及軍人慰恤ノ爲陸軍省（金一万三千圓寄附ス（以下前同文）
黑川福三郎
支那事變ニ關シ國防充實及軍人慰恤ノ爲陸軍省（金二万百圓寄附ス（以下前同文）
小田切弥兵衛
支那事變ニ關シ國防充實及軍人慰恤ノ爲陸軍省（金一万二百五十圓寄附ス（以下前同文）
西田　常藏
支那事變ニ關シ國防充實及軍人慰恤ノ爲陸軍省（金四万圓並慰問袋三千箇外一點寄附ス（以下前同文）
泉　吉次郎
支那事變ニ關シ恩賜財團軍人援護會大阪府支部事業費金三万圓寄附ス（以下前同文）
從七位　坂本　行輔
支那事變ニ關シ恩賜財團軍人援護會事業費金トシテ金一万五千圓寄附ス（以下前同文）
三露久兵衛
支那事變ニ關シ恩賜財團軍人援護會事業費金トシテ金一万圓寄附ス（以下前同文）
（答通）　田中　太介　正八位　橋　芳太郎
田中　仁市
支那事變ニ關シ恩賜財團軍人援護會大阪府支部事業費金一万圓寄附ス（以下前同文）
中林仁一郎　大城戶傳次
各從七位　六鹿　清治　染谷　寬治
（通勳七等）　瀧野德右衛門
支那事變ニ關シ恩賜財團軍人援護會京都府支部事業費金一万圓寄附ス（以下前同文）

○褒賞

◉紺綬褒章飾版下賜　支那事變ニ關シ私財ヲ寄附セシ廉ヲ以テ昭和十九年三月二十八日紺綬褒章ニ附ス（キ飾版ヲ下賜セラレタル者左ノ如シ（賞勳局）

支那事變ニ關シ國防充實費トシテ陸軍省（金三万五千圓寄附ス仍テ褒章條例第三條第一項ニ據リ曾テ授與セシ紺綬褒章ニ附ス（キ飾版一箇ヲ賜ヒ以テ之ヲ表彰セラル
豊田利三郎

支那事變ニ關シ國防充實費トシテ陸軍省（金五万圓寄附ス（以下前同文）
吉野　ゼミ

支那事變ニ關シ國防充實費トシテ陸軍省（金一万六千圓寄附ス（以下前同文）
大平　晩秀

支那事變ニ關シ國防充實費トシテ陸軍省（金一万圓及毛布五枚寄附ス（以下前同文）
橋本　喜助

支那事變ニ關シ國防充實ノ爲陸軍省（金一万圓寄附ス（以下前同文）
宇田　耕一

（答通）　從七位勳四等　川崎幾三郎
支那事變ニ關シ軍人慰恤ノ爲陸軍省（金一万圓寄附ス（以下前同文）

支那事變ニ關シ愚闇軍人援護會千葉縣支部事業費金一万三千圓寄附ス（以下前同文）　茂木順三郎
支那事變ニ關シ愚闇軍人援護會千葉縣支部事業費金一万圓寄附ス（以下前同文）　茂木佐平次
支那事變ニ關シ愚闇軍人援護會千葉縣支部事業費金一万二千圓寄附ス（以下前同文）　茂木七左衛門
支那事變ニ關シ愚闇軍人援護會千葉縣支部事業費金トシテ金一万圓寄附ス（以下前同文）　正八位勲六等　塩田忠左衛門
支那事變ニ關シ愚闇軍人援護會香川縣支部事業費金トシテ金一万圓寄附ス（以下前同文）　能任　七松
支那事變ニ關シ愚闇軍人援護會石川縣支部事業費金トシテ金一万圓寄附ス（以下前同文）　板垣　清平
支那事變ニ關シ愚闇軍人援護會群馬縣支部事業費金一万圓寄附ス（以下前同文）　山口　慶八
支那事變ニ關シ愚闇軍人援護會佐賀縣支部事業費金一万圓寄附ス（以下前同文）　永田　タネ
支那事變ニ關シ京都市軍事援護費金一万圓寄附ス（以下前同文）　勲四等　伊藤傳右エ門
支那事變ニ關シ福岡市銃後奉公會事業費金トシテ金一万圓寄附ス（以下前同文）　安藤康次郎
支那事變ニ關シ名古屋市銃後奉公會事業費金トシテ金一万圓寄附ス（以下前同文）　小林米三郎
◉褒狀下賜　公益ノタメ私財ヲ寄附セシ廉ヲ以テ昭和十九年三月十七日褒狀ヲ下賜セラレタル者左ノ如シ（賞勲局）
昭和十七年三月財團法人大日本防空協會北海道支部事業費金一千圓寄附ス仍テ褒章條例ニ依リ之ヲ表彰セラル
（各通）　岸　信彌　田中　久藏　田島　甚三郎　濱本　北海
昭和十七年五月財團法人大日本防空協會北海道支部事業費金トシテ金一千圓寄附ス（以下前同文）　武田　武　岡本　又吉　高林吉太郎　中村　菊　石崎　金作　澤戸　寅吉　森　潤次郎　藤野　和平　田淵　太七　岡村　德次郎　林　仁三郎　米本　春藏　林　彦次郎　高橋　貞輔　濱下　市郎　岡崎　庄三郎　犬伏　繁一　保喜千代松　中澤浩一郎　齋藤嘉四郎　和田源次郎　森川增次郎　岩田　直藏　金子　幸作　山本　文吉　辻　喜四郎

廣告

◉陸軍錄事登用試驗

陸軍錄事登用試驗施行ニ付昭和十二年陸軍省令第十七號ニ依リ左記ノ通公告ス
昭和十九年四月
陸軍錄事登用試驗委員長　大山　文雄
一、出願期限　來ル五月二十日十七時マテ
二、試驗期日　筆記試驗ハ本年六月二十八、二十九、三十日、口述試驗ハ同月三十日
三、試驗場所　受驗者居住地最寄ノ軍法會議但シ東京大阪、京城ニ在リテハ東部、中部、朝鮮各軍軍法會議

檢定教科用圖書

檢定年月日　目的ノ學校並學科ノ種類　圖書名　卷冊　發行年月日　定價
昭和一九、三、二二　實業學校　實業科　染色及仕上大意　1冊　昭和一九、二、二五　七錢
同　同　同　船舶強弱　1　一九、二、二〇　四〇
同　同　同　工場管理　一　一九、二、二五　四五
同　同　同　地學　1　同　五〇
同　同　同　染色及仕上　1　一　同　五〇
以上著者　財團法人實業教育振興中央會
以上發行者　東京都麴町區五番町五番地　實業教科書株式會社
昭和十九年四月
文部省

◉公示催告

債權申出公告
當會社ハ昭和十九年三月十五日株主總會ノ決議ニ因リ解散致候ニ付當會社ニ對シ債權ヲ有セラル、方ハ本公告掲載ノ翌日ヨリ向フ二箇月以内ニ其債權ヲ御申出相成度若シ右期間内ニ御申出無之トキハ清算ヨリ除斥可致此段公告候也
昭和十九年四月六日
東京都麴町區丸ノ内三丁目八番地　株式會社水産社
代表清算人　田口新治

解散公告
當商店ハ昭和十九年三月二十八日社員總會ノ決議ニ依リ解散致候ニ付當店ニ對シ債權ヲ有セラル方ハ此公告掲載ノ日ヨリ二箇月以内ニ申出相成度若シ右期限内ニ申出無之トキハ清算ヨリ除斥可致候間此段公告候也
昭和十九年三月二十八日
東京都日本橋區蠣殼町一丁目ノ一　有限會社北一商店
代表清算人　室崎嘉七郎

解散公告
當會社ハ社員總會ノ決議ニ依リ昭和十九年三月二十五日解散致候ニ付當會社ニ對シ債權ヲ有セラル、方ハ本公告掲載ノ日ヨリ二箇月以内ニ其債權ノ申出相成度右期間内ニ御申出無之時ハ清算ヨリ除外可致此段公告候也

昭和十九年四月六日
東京都淺草區藏前二丁目七番地三　合資會社不二商會
清算人　豊島慈一

解散公告
當會社ハ昭和十九年三月二十日社員總會ノ決議ニ因リ解散致候ニ付當會社ニ對シ債權ヲ有セラル、方ハ本公告掲載ノ日ヨリ二箇月以内ニ其債權ノ申出相成度右期限内ニ御申出無之トキハ清算ヨリ除外可致此段公告候也
昭和十九年四月六日
東京都豐島區池袋二丁目千百九十九番地　合資會社松田砂利商會
代表清算人　松田定一

債權申出公告
當會社ハ官廳ノ指示ニ依リ新ニ設立シタル荒川運送株式會社ヘ營業全部ヲ讓渡致シ昭和十九年三月二十日解散シタルニ付當會社ニ對シ債權ヲ有セラル、向ハ本公告掲載ノ日ヨリ二箇月以内ニ其旨御申出相成度若シ右期間内ニ御申出無之トキハ清算ヨリ除斥可致商法ノ規定ニ依リ此段公告候也
昭和十九年四月一日
東京都荒川區三河島町九丁目二千七番地　荒川合同運輸有限會社
清算人　飯田隆四郎

會社合併公告
昭和十九年二月四日開催ノ下記會社ノ各株主總會ニ於テ株式會社京橋製作所ハ太洋工業株式會社ヲ合併シ其權利義務ヲ承繼シ太洋工業株式會社ハ解散スルコトヲ決議ヲ致候ニ付右ニ對シ御異議アル債權者ハ本公告掲載ノ翌日ヨリ三週間以内ニ其旨御申述相成度商法及企業整備資金措置法施行令ノ規定ニ依リ此段公告候也
昭和十九年四月一日
東京都京橋區月島通九丁目十一番地　株式會社京橋製作所
東京都江戸川區小松川四丁目百二番地　太洋工業株式會社

解散公告
當會社ハ昭和十九年三月五日株主總會ノ決議ニ依リ解散致候ニ付當會社ニ對シ債權ヲ有セラル向ハ本公告掲載ノ日ヨリ向フ二箇月以内ニ其債權ノ申出相成度若シ右期間内ニ御申出ナキトキハ清算ヨリ除斥可致此段公告候也
昭和十九年三月二十八日
大阪市北區管原町九十五番地　丸和乾物株式會社
清算人　西井武夫

當會社ハ昭和十九年三月二十日開會ノ臨時株主總會ニ於テ昭和十九年三月二十九日ヨリ解散ノコトニ決議相成候ニ付キテハ當社ニ債權ヲ有セラル、向ハ本公告掲載ノ翌日ヨリ二箇月以内ニ其旨清算人ニ迄御申出相成度若シ右期間内ニ御申出無キトキハ清算ヨリ除外セラル（ベク候）右公告候也
昭和十九年三月二十九日
大阪市東區北濱三丁目七番地ノ甲　株式會社商業興信所
清算人　大森吉五郎　牧野　元　山田　芳彦　矢島　確雄　本田　弘行

債權申出公告
當會社ハ昭和十九年三月十三日臨時社員總會ノ決議ニ因リ同日解散致候ニ付當會社ニ對シ債權ヲ有セラル、方ハ本公告掲載ノ日ヨリ向フ二箇月以内ニ請求ノ御申出相成度若シ右期間ニ御申出無之トキハ清算ヨリ除斥可致此段及公告候也
昭和十九年三月二十九日
大阪市東區内本町一丁目一番地　シンコーミシン製造有限會社
清算人　牧松太郎

解散公告
當會社ハ昭和十九年三月二十六日開催ノ臨時株主總會ノ決議ニ基キ解散致候ニ付當會社ニ對シ債權ヲ有セラル、向ハ本公告掲載ノ日ヨリ二箇月以内ニ其旨御申出相成度若シ右期間内ニ御申出ナキトキハ清算ヨリ除斥可致此段公告候也
昭和十九年四月六日
大阪市西區江戸堀下通五丁目三十番地　雜喉場土地建物株式會社
代表清算人　井上市次郎　俵　好次郎

解散公告
當商業組合ハ昭和十九年三月十六日開催ノ臨時總會ニ於テ解散ノ決議致候ニ付債權ヲ有セラル向ハ本公告掲載ノ翌日ヨリ二箇月以内ニ其旨御申出相成度若シ右期間内ニ御申出無之トキハ清算ヨリ除斥可致此段公告候也
昭和十九年三月二十八日
大阪市西區江戸堀北通一丁目二四　大阪醤油問屋商業組合
代表清算人　彌谷佐兵衛

解散公告
當會社ハ昭和十八年五月三十一日開催ノ臨時株主總會ノ決議ニ基キ解散致候ニ付當會社ニ對シ債權ヲ有セラル、向ハ本公告掲載ノ日ヨリ二箇月以内ニ債權ノ御申出相成度右期間内ニ御申出無之トキハ清算ヨリ除斥可致此段公告候也
昭和十九年四月六日
大阪市西淀川區野里町五百五十二番地ノ一　株式會社松本嘉吉商店
清算人　松本嘉吉

解散公告
當會社ハ昭和十九年二月二十九日社員總會ノ決議ニ依リ解散致候ニ付當社ニ對シ債權ヲ有セラル、向ハ本公告掲載ノ日ヨリ向フ二箇月以内ニ其債權ノ御申出相成度若シ右期間内ニ御申出ナキトキハ清算ヨリ除斥可致有限會社法及商法ノ規定ニ依リ此段公告候也
昭和十九年四月六日
大阪市東成區中道本通二丁目二十四番地　興國鐵屑有限會社
清算人　勝部德太郎

解散公告
當組合ハ昭和十八年九月十三日第四回定時總會ノ決議ニ依リ解散致シ昭和十九年三月十六日認可之候ニ付當組合ニ對シ債權ヲ有セラル、向ハ本公告掲載ノ翌日ヨリ向フ二箇月間ノ内ニ御申出相成度若シ期限内ニ申出無之トキハ清算ヨリ除斥可致此段公告候也
昭和十九年四月一日
東京都京橋區月島通九丁目十一番地　株式會社京橋製作所
東京都江戸川區小松川四丁目百二番地　太洋工業株式會社

解散公告
當會社ハ昭和十九年三月五日株主總會ノ決議ニ依リ解散致候ニ付當會社ニ對シ債權ヲ有セラル向ハ本公告掲載ノ日ヨリ向フ二箇月以内ニ其債權ノ申出相成度若シ右期間内ニ御申出ナキトキハ清算ヨリ除斥可致此段公告候也
昭和十九年三月二十八日
大阪市北區管原町九十五番地　丸和乾物株式會社
清算人　西井武夫

當會社ハ昭和十九年三月二十日開會ノ臨時株主總會ニ於テ解散ノコトニ決議相成候ニ付キテハ當社ニ債權ヲ有セラル、向ハ本公告掲載ノ翌日ヨリ二箇月以内ニ其旨清算人ニ迄御申出相成度若シ右期間内ニ御申出ナキトキハ清算ヨリ除外可致此段公告候也
昭和十九年三月二十九日
大阪市東區内本町一丁目一番地　シンコーミシン製造有限會社
清算人　牧松太郎

解散公告
當會社ハ昭和十八年五月二十五日開催ノ臨時株主總會ノ決議ニ依リ昭和十八年十二月三十一日解散仕候間當會社ニ債權ヲ有セラル、方ハ本公告掲載ノ翌日ヨリ二箇月以内ニ其旨申出相成度右期間内ニ御申出ナキトキハ清算ヨリ除外可致此段公告候也
昭和十九年三月二十八日
新潟縣佐渡郡兩津町大字夷字海方二百六十七番地五　佐渡通運株式會社
清算人　青野泰助
同　小川英一

◉日本銀行週報
◉日本銀行券發行高毎週平均高報告（自昭和十九年三月二一　六一至昭和十九年四一一月）

發行銀行券　一〇、八二七、一三二、一八七、〇〇〇円
◉營業毎週報告（昭和十九年四月一日）
負債ノ部
發行銀行券　一〇、九六四、〇一五、〇四四・〇〇〇円
政府預金　二、六八七、五九八、九五九・一〇七
其他預金　一、一〇一、六四一、七四三・八〇〇
雜勘定　一、九六六、五〇一、〇五五・一四〇
資本金及積立金　一、八五、六七〇、〇〇〇・〇〇〇
總計　一五、四五三、四二六、八〇一・四二七
資產ノ部
政府貸上金　三、七二五、九〇四、三五七・三五〇
其他貸出金　五四六、六四〇、五八二・〇九〇
現金及地金　八、三九七、四八〇、二九・六〇〇
國債及債券　二、三五〇、五八九、五〇九・七四一
雜勘定　五、五九九、八二、一三二・六四六
拂込未濟資本金　五、〇〇〇、〇〇〇・〇〇〇
總計　一五、四五五、四二六、八〇一・四二七
昭和十九年四月五日　日本銀行

◉朝鮮銀行券發行週報
自昭和十九年三月十九日至昭和十九年三月二十五日　朝鮮銀行券發行平均高
銀行券發行高　一、五四二、四四〇、五一一
昭和十九年三月二十六日　朝鮮銀行

◉荷受人及荷送人不明荷物
左記荷物心當リノ向ハ當省ニ申出ツ（シ本公告後六月以内ニ其權利者ノ申出ナキ時ハ運輸通信省ニ其所有權ヲ取得ス）
昭和十九年四月　運輸通信省
備考　荷物表示上ノ數字ハ捜索番號　其下ノ數字等ハ到著又ハ發見ノ月日驛名等　△ハ到著年月日事情等不明　後發見ノモノ　※ハ一時預品ノ受取方申出ナキモノ
二八〇一九風呂敷包白米等二、二大阪×　二八〇一トランク注射液等二、九同上　二八〇二、二柳行李襟巻等二、八〇二、二四同丹前等二、九同上　二八〇二、二五同上　二八〇二、二四同ジヤケツ等　二八〇二、二五同名古屋帶等同上　二八〇二、二六同ジヤケツ等　二八〇二、二五同板橋×　二八〇二、二七鐵板二、九武藏中原×　二八〇二、二八鋼掛鐵棒二、一同上　二八〇二、二九同糠屑二、九同上　二八〇三、〇ドラム空罐二、二四鹿兒島×　二八〇三、一木目二、六長崎×　二八〇三、三短靴　二八〇三、二トタン板二、七廣島×　二八〇三、三同上　二八〇三、二六東京×　二八〇三、四書籍二、二同上　二八〇三、二六ボール紙ベアリング二、二同上　二八〇三、二六ハンダー一、二六鑄物屑×　二八〇三、二七機械部分品一、二、二八勝沼×　二八〇三、二八ゴム印二、二大阪×　二八〇三、二九フイルム同上　二八〇四、〇軍隊内務令等二、二同上　二八〇四、一子供下駄

二、二同上　二八〇四二金具同上　二八〇四三
白米二、二同上　二八〇四四竹刀袋二、三同上
二八〇四五金具一、二〇廣島×　二八〇四六同
二、六同上　二八〇四七紙一、二七三田尻×　二
八〇四八木箱藥品一、二、二七長崎△　二八〇四九
同大工道具一、二四新庄△　二八〇五〇叺入羊毛
八、一〇板橋△　二八〇五一同甘藷一、二七若
松△　二八〇五二木箱林檎等　一一、二七東京△
二八〇五三同一一、二三同上　二八〇五四桶入
明太子一、二九岡山△　二八〇五五莫蓙包牛蒡等
一二、一三板橋△　二八〇五六莚包切干等一、三高田
○平野△　二八〇五七安平包掛蒲團等一、三高田
馬場△　二八〇五八袋入大豆等一、二、二九板橋△
二八〇五九紙包教科書一、一東京△　二八
○六〇同鮭一、二、二三板橋△　二八〇六一同鐵板一
○、九熊田△　二八〇六二罐入飴一、一九熊本△
二八〇六三蒲團袋毛布等一、一六同上　二八〇
六四トランクシャツ等一一、七東京△　二八〇六
五柳行李作業服等一一、六同上　二八〇六六同脊
廣服等一、一六熊本△　二八〇六七空トランク一
二、三〇高田馬場※　二八〇六八木箱干魚一、八
吉祥寺×　二八〇六九同化粧道具等一、九博多×
二八〇七〇袋入軍手等同青森×　二八〇七一
俵入葱一、八吉祥寺×　二八〇七二叺入鰯同小郡
×　二八〇七三莚包鹽鮭一、一王子×　二八〇七
四木箱蜜柑一、一吉祥寺×　二八〇七五莚包乾鱈
等一、二、三米原×　二八〇七六同餅一、三五湊町
×　二八〇七七同蜜柑一、二六同上　二八〇七八
同干雜魚一、二同上　二八〇七九同牛蒡等一、一
同上　二八〇八〇同トランク等一、二、五高松×　二八〇
八〇八一柳行李シャツ等一、二、五高松×　二八〇
八二莚包死鴨二、一〇京都×　二八〇八三桶入明
太子二、一一同上　二八〇八四木箱林檎一、一
大阪×　二八〇八五同一、七人吉×　二八〇八六
莚包澱粉一、九青森×　二八〇八七莫蓙包大根切
干一、二、一京都×　二八〇八八同電氣アイロン
等一一、二一〇釜山營×　二八〇八九樽入味噌
二、八姫路×　二八〇九〇同明太子一、五稻枝×
二八〇九一海軍衣嚢一六、横須賀×　二八〇九
二同上　二八〇九三同上　二八〇九四同上　二
八〇九五同上　二八〇九六同上　二八〇九七同
上　二八〇九八同上　二八〇九九同上　二八一
〇〇同上　二八一〇一同上　二八一〇二同上
二八一〇三トランクモンペ等二、一〇京都×　二
八一〇四竹行李大根切干二、一二豐橋×　二八一
〇五同ジャンパー等一、三〇湊町×　二八一〇六
アルミ丸桶一、一七新鶴見操×　二八一〇八牛
乳罐八、一二砂川×　二八一〇九箱入藥品一、五
小樽×　二八一一〇風呂敷包鋸等一、一京都
×　二八一一一簡單服包浴衣等同上　二八
一二紙包煮干一、一〇同上　二八一一三同金
具一、二、二〇大阪×　二八一一四雞一、一
一稻澤×　二八一一五辭典同京都×　二八一一
六夏服等一、二、二〇大阪×　二八一一七金具
一、六、六倉敷×　二八一一八箱入栗餅一、一八蒲
田△　二八一一九同シャツ等一、二、一横須賀△
二、八一二〇同フイルム一、二、二九同上　二八
一二一同蜜柑一、一〇濱松△　二八一二二同縞
一七大阪△　二八一二三同硯箱同上　二八一二
四同蜜柑一、二、二九南風崎△　二八一二五ボール
箱本一、〇、一一知取△　二八一二六莚包夏柑蜜等
一、二、〇蒲田△　二八一二七同ジャケツ等七、一
〇平井△　二八一二八同鮮魚一、二、二九大阪△
二八一二九柳行李國防色服等一、二、二九大阪△
二八一三〇莚包空罐一、二八同上　二八一三一行
李蒲團等一、二、一同上　二八一三二莚包朝鮮
人服一、三、一廣島△　二八一三三同皮バンド一
二、二同上　二八一三四同鏡箱入等一、二、二同上
二八一三五太箱林檎一、二、七戸畑△　二八一三六
三六莚包鍋等一、二九高山△　二八一三七同毛
布等一、二、二八釜山營△　二八一三八同餅
一、三、〇函館△　二八一三九蒲團袋入掛蒲團等
一、二、二、釧路△　二八一四〇布包南瓜一、二、一横
賓△　二八一四一紙包トランク錠付一、一、七横
須賀△　二八一四二同丸餅等一、一、一九同上　二
八一四三同煙草等一、二、一五同上　二八一四四鞄
入シャツ等一、二、二五釜山營△　二八一四五トラ
ンク錠付一、一六横須賀△　二八一四六行李入
名古屋帶等一、九屋道△　二八一四七同敷蒲團等
一、二、二釜山營△　二八一四八同中折帽子等
一、二、六旭川×　二八一四九繩締藏袋一、一八
湊町△　二八一五〇同空竹行李一、一請戸△
二八一五一自轉車一、二、二宇野△　二八一五二行
李入蒲團等一、二六須磨※　二八一五三同上　二
八一五四箱入野菜糖漬一、二、六上野×　二八一五
五同千枚漬一、二、池袋×　二八一五六同石鄰
二、七松山×　二八一五七俵包菜二、一〇東京
×　二八一一同上　二八一五八同生花同上　二八一五九白菜
二、二　二八一一六一同大根等二、二　五滝谷×　二八一六〇
二莚包干鯖二四上野×　二八一六三同鹽鮭同上
尚ホ詳細ハ最寄國有鐵道停車場備付荷物事故
彙報ヲ閲覧セラルヘシ

正誤

去月二十日本欄公示催告ノ項中東京區裁判所ノ部四二七頁四段申立人小城芳太郎ニ係ル分（別紙）目錄ノ部七行「第七七七六六號」ハ「第二七七六六號」一昨四日同失踪ニ關スル屆出ノ催告ノ項中八八頁二段「福島區裁所判」ハ「福島區裁判所」ノ誤モ誤植

昭和十九年四月六日
大同製鋼株式會社

名義書換停止公告

昭和十九年四月一日ヨリ定時株主總會終結ノ日迄株式名義ノ書換、質權竝ニ信託ニ關スル登錄又ハ其抹消ヲ停止致候
昭和十九年三月二十日
大同製鋼株式會社

株式名義書換停止公告

當社定款第十三條ニ依リ來ル四月十六日ヨリ翌月定時株主總會ノ日迄株式ノ名義書換及質權設定ソ登錄又ハ其ノ抹消ヲ停止ス
昭和十九年四月一日
富士電機製造株式會社

株式名義書換停止公告

當社定款第十一條ニ依リ來ル四月一日ヨリ定時株主總會終了ノ日迄株式ノ名義書換及質權ノ設定、移轉竝抹消ノ各登錄ヲ停止ス
昭和十九年三月二十七日
神奈川縣石油配給株式會社

株式名義書換停止公告

當會社定款第十一條ニ依リ來ル四月一日ヨリ定時株主總會終了ノ日迄株式ノ名義書換及質權ノ設定、移轉竝抹消ノ各登錄ヲ停止ス
昭和十九年三月二十七日
廣島市大手町四丁目七番地
廣島縣木材株式會社

株式名義書換停止公告

當會社定款第十七條ニ依リ來ル四月一日ヨリ定時株主總會終結ノ日迄株式ノ名義書換竝ニ質權ノ登錄及其ノ抹消ヲ停止ス
昭和十九年四月六日
廣島市大手町四丁目七番地
廣島縣木材株式會社

政府保證 北支開發債券（第四拾壹回）募集

募集金額　五千萬圓
發行價額　額面壹百圓ニ付金九拾九圓五拾錢
利率　年四分貳厘
期限　拾貳箇年
申込期間　四月七日及八日
申込證據金　額面壹百圓ニ付金參圓
拂込期限　四月貳拾日
取扱場所　興銀、正金、鮮銀、臺銀、帝國、三菱銀行竝ニ三井、三和、野村、東海、神戸、十五、昭和各信託本店及內地支店
安田、住友、三和、野村、第一
日興、山一、野村、大和各證券會社本支店

舊宇部興産工業社債償還公告

第壹回物上擔保附社債滿期償還
償還金額　金貳百六拾萬圓也（殘額全部）
償還期日　昭和拾九年四月貳拾日
支拂場所　帝國銀行本店及高麗橋、廣島、下関ノ三支店
但右社債ハ昭和拾九年四月貳拾日發行ノ當社第壹回物上擔保附社債ニ乗換ノ便宜有之候

第貳回い號物上擔保附社債第八次償還
償還金額　金參拾五萬圓也
償還期日　昭和拾九年四月貳拾日
支拂場所　帝國銀行本店及高麗橋、廣島、下関ノ三支店
日本興業銀行本店及大阪、廣島、福岡ノ三支店

番號		番號	
壹百円券（甲）10枚		1051—1055	58
		1141—1145	83
12	72	1186—1190	98
21	127	1231—1235	128
29	144	1306—1310	140
44	150	1326—1330	171
57	153	1416—1420	174
		1446—1450	198
五百円券（乙）18枚		1491—1495	232
		1501—1505	246
123	205	1851—1855	270
129	211	1976—1980	
137	220	2001—2005	
141	226	五千円券（丁）17枚	
147	229		
160	248	48	199
174	253	68	216
188	269	75	223
196		78	231
壹千円券（丙）105枚		87	238
		89	271
216—	220	134	304
221—	225	158	319
431—	435	189	
436—	440		
471—	475	壹萬円券（戊）15枚	
516—	520		
701—	705	11	28
871—	875	26	34

昭和拾九年四月
宇部興産株式會社

（本書ノ大サハ國定規格 A4 判）