孝經

再刻

123.7
k
KDk

国立国会図書館　タイトル『孝經1卷』　請求記号 123.7-kKDk

ガラス使用

重刻古文孝經序

先王之道莫大於孝仲尼之教莫先於孝自六經而下無非孔氏遺書其有出孝經之右者乎何以言之天下無有無父母之人故也孝經有二本其一河間王所得十八章者謂之今文其一魯共王壞孔壁所得竹牒科斗文二十二章者孔安國所為作傳謂之古文

国立国会図書館蔵書
国立国会図書館
25.8.10
図書館
210078

国立国会図書館　タイトル『孝經1巻』　請求記号 123.7-kKDk
ガラス使用

安國曰今文十八章文字多誤又曰河間王所上雖多誤然以先出之故諸國往往有之漢先帝詔稱其辭者皆言傳曰其實今文孝經也由是觀之今文孝經之行也已久矣古文者雖安國為之訓傳蓋當時未之行也迨乎漢季馬季長擬作忠經十八章倣今文孝經也鄭康成注孝經亦其今文者也自是厥後今文孝經之行彌盛而古文亦與之俱行至唐明皇親注孝經雖兼取孔鄭二家之說然其經則用今文取其闕閨門章也於是古文孝經遂廢不行至宋邢昺依明皇御注作正義然後孝經唯御注本行于世鄭注遂亡古文孝經亦亡其傳文而僅存其經文宋人尊信孝經者莫若司馬溫公然特得古文

国立国会図書館　タイトル『孝經1卷』　請求記号 123.7-kKDk
ガラス使用

本經而讀之耳不覩孔傳也自二程至朱熹氏皆疑孝經以為後人所擬作朱子又妄改易本經篇章著為經一章傳十四章且刪去其本文二百餘字孔子曰信而好古若朱子者可謂拂矣自是以来學朱氏者舉不信孝經塾師不以為教至令童子輩目弗見孝經悲夫先王之道莫大於孝仲尼之教莫先於孝夫子不曰乎吾志在春秋行在孝經是以後世人主不讀書則已苟讀書者必自孝經始況下焉者乎今朱氏之徒不讀孝經而學心法其不為浮屠之歸者幾希夫古書之亡于中夏而存于我日本者頗多宋歐陽子嘗作詩稱逸書百篇今尚存昔僧裔然適宋獻鄭注孝經一本於

国立国会図書館　タイトル『孝經1卷』　請求記号 123.7-kKDk
ガラス使用

太宗司馬君實等得之大喜云今去其世七百有餘年古書之散逸者亦不少而孔傳古文孝經全然尚存于我

日本豈不異哉予嘗試檢其書古人所引孔安國孝經傳者及明皇御注之文邢昺以為依孔傳者畢有特有一二字不同耳得非傳寫之互訛乎先儒多疑孔傳以為後人偽造

者予獨以為非經曰身體髮膚受之父母弗敢毀傷孝之始也諸家觧皆以為孝子不得以凡人事及過失毀傷其身體孔傳乃以為刑傷盖三代之刑有劓刵及宮非傷身乎剕非傷體乎髡非傷髮乎墨非傷膚乎以此觀之孔傳尤有所當也王仲任亦嘗誦是經文而曰孝者怕入刑辟刻畫身體毀傷髮膚少

国立国会図書館　タイトル『孝經1巻』　請求記号 123.7-kKDk
ガラス使用

德洎行不戒慎之所致也合而觀之可以見
古訓焉如從諸家說則忠臣赴君難者不避
水火兵刃節婦有斷髮截鼻者彼皆為不孝
矣是說不通也余故曰孔傳者安國所作無
疑也或曰尚書之文奇古難讀安國傳之其
言甚簡孝經之文平易安國傳之乃不厭繁
文何也曰傳尚書者為學士大夫也故不盡

其說使讀者思而得之傳孝經者為凡人也
故丁寧其言以告諭之此其所以不同也嗚
呼夫孝者百行之本萬善之先自天子至庶
人所不可以一日廢也夫孝不可以一日廢
則孝經亦不可以一日廢也夫自朱氏之學
行而孝經又廢于世 純常慨焉幸孔壁古文
孝經幷與安國之傳存于我

国立国会図書館　タイトル『孝經1卷』　請求記号 123.7-kKDk
ガラス使用

日本者寧不知珍而寶之哉惟是經國人相傳之久不知歷幾人書寫是以文字訛謬魯不辨純既以數本校讐且旁及他書所引若釋氏所稱述苟有足徵者莫不參考十更裘葛乃成定本其經文與宋人所謂古文者亦不全同今不敢從彼改此蓋相承之異未必宋本之是而我本之非也傳中間有不成語雖疑其有誤然諸本皆同無所取正故姑傳疑以俟君子今文唐陸元朗嘗音之古文則否今因依陸氏音例並音經傳庶乎令讀者不誤其音矣書成而欲刻之家塾則淺田思孝出其槖裝以助費遂趣命工從事予未能為吾家孝子且為孔氏忠臣云爾

日本享保十六年辛亥十一月壬午

国立国会図書館　タイトル『孝經1巻』　請求記号 123.7-kKDk
ガラス使用

太宰純謹序

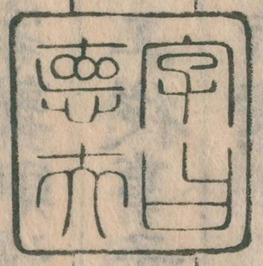

序終

古文孝經序

孔安國

孝經者何也。孝者。人之高行。經。常也。自有天地人民以來。而孝道著矣。上有明王。則大化滂流充塞六合。若其無也。則斯道滅息。行下孟反。滂普光反。塞先北反。當吾先君孔子之世。周失其柄。諸侯力爭。道德既隱。禮誼又廢。至乃臣弑其君。子弑其父。亂逆無紀。莫之能正。是以夫子每於閒居而歎述古之孝道也。弑施志反。下同。閒音閑。夫子敷先王之敎於

魯之洙泗。門徒三千。而達者七十有二也。貫首弟子。顏回。閔子騫。冉伯牛。仲弓。性也。至孝之自然。皆不待諭而寤者也。其餘則悱悱憤憤。若存若亡。敷芳無反。洙音殊。泗音四。有音又。下有二同。騫起虔反。悱芳匪反。憤房粉反。唯曾參躬行匹夫之孝。而未達天子諸侯以下。揚名顯親之事。因侍坐而諮問焉。故夫子告其誼。於是曾子喟然知孝之爲大也。遂集而錄之。名曰孝經。與五經竝行於世。參所金反。坐才臥反。喟苦位反。逮乎六國。學校衰廢。及秦始皇。焚書坑儒。孝經由是絕而不傳也。逮大計反。又音代。下同。校戶孝反。焚扶云反。坑苦庚反。至漢興。建元之初。河閒王得而獻之。凡十八章。文字多誤。博士頗以教授。後魯共王使人壞夫子講堂。於壁中石函。得古文孝經二十二章。載在竹牒。其長尺有二寸。字科斗形。共音恭。壞音怪。牒徒協反。長直亮反。魯三老孔子惠。抱詣京師。獻之天子。天子使金馬門待詔學士。與博士羣儒。從隸字寫之。還子惠一通。以一通賜所幸侍中霍光。光甚好之。言爲口實。好呼報反。下同。時王公貴人咸神祕焉。比於禁

方。天下競欲求學。莫能得者。每使者至魯。輒以人事請索。或好事者。募以錢帛。用相問遺。魯吏有至帝都者。無不齎持以爲行路之資。故古文孝經。初出於孔氏。使色吏反。索所白反。遺唯季反。而今文十八章。諸儒各任意巧說。分爲數家之誼。淺學者以當六經。其大車載不勝。反云孔氏無古文孝經。欲矇時人。庶其爲說。誣亦甚矣。數色主反。勝音升。矇音蒙。庶幾待洛反。吾懲其如此。發憤精思。爲之訓傳。悉載本文。萬有餘言。朱以發經。墨以起傳。庶後學者覩正誼之有在也。思息嗣反。傳直戀反。下皆同。今中祕書。皆以魯三老所獻古文爲正。河閒王所上。雖多誤。然以先出之故。諸國往往有之。漢先帝發詔。稱其辭者。皆言傳曰。其實今文孝經也。上時掌反。昔吾逮從伏生論古文尚書誼。時學士會。云出叔孫氏之門。自道知孝經有師法。其說移風易俗。莫善於樂。謂爲天子用樂。省萬邦之風。以知其盛衰。衰則移之以貞盛之教。淫則移之以貞固之風。皆以樂聲知之。知則移之。故云移風易俗。莫善於

国立国会図書館　タイトル『孝經1卷』　請求記号 123.7-kKDk
ガラス使用

樂也。省息井反。又師曠云。吾驟歌南風。多死聲。楚必無功。即其類也。且曰。庶民之愚。安能識音。而可以樂移之乎。驟仕救反。當時衆人僉以爲善。吾嫌其說迂。然無以難之。後推尋其意。殊不得爾也。難乃旦反。子游爲武城宰。作絃歌以化民。武城之下邑。而猶化之以樂。故傳曰。夫樂。以關山川之風。以曜德於廣遠。風德以廣之。風物以聽之。脩詩以詠之。脩禮以節之。又曰。用之邦國焉。用之鄉人焉。此非唯天子用樂明矣。夫音扶。下同。風德福鳳反。下風物同。夫

雲集而龍興。虎嘯而風起。物之相感。有自然者。不可謂毋也。胡笳吟動。馬蹀而悲。黃老之彈。嬰兒起舞。庶民之愚。愈於胡馬與嬰兒也。何爲不可以樂化之。毋音無。蹀徒協反。經又云。敬其父則子說。敬其君則臣說。而說者以爲各自敬其爲君父之道。臣子乃說也。余謂不然。君雖不君。臣不可以不臣。父雖不父。子不可以不子。若君父不敬其爲君父之道。則臣子便可以忿之邪。此說不通矣。吾爲傳。皆弗之從焉也。子說臣說乃說並音悅。忿芳吻反。邪

音耶。

序終

孝經

漢 魯人 孔安國 傳

日本信陽 太宰純 音

開宗明誼章第一 經一百二十五字

仲尼閒居。曾子侍坐。仲尼孔者。孔子字也。凡名有五品。有類。以名生爲信。以德名爲諡。有信。有諡。有象。有假。以類名爲象。取物爲假。取父爲類。仲尼首上汚似尼丘山。故名曰丘。而字仲尼。孔子者。男子之通稱也。仲尼之兄伯尼。閒居者。靜而思道也。曾子者。男子之通稱。參所金反。子曰。參。先王有至德要道。以訓天下。子。孔子也。

国立国会図書館　タイトル『孝經1卷』　請求記号 123.7-kKDk　　ガラス使用

師一而已。故不稱姓。先王。先聖王也。至德孝德也。孝生於敬。敬者寡而說者衆。故謂之要道也。訓。教也。道者。扶持萬物。使各終其性命者也。施於人。則變化其行而之正理。故道在身。則言自順。而行自正。事君自忠。事父自孝。與人自信。應物自洽。一人用之。不聞有餘。天下行之。不聞不足。小取焉。小得福。大取焉。大得福。天下服。是以總而言之。一謂之要道。別而名之。

曰。參不敏。何足以知之乎。敏。疾也。曾子下席而跪。稱名荅曰。參性遲鈍。見誼不疾。何足辱以知先王要道乎。蓋謙辭也。凡弟子請業及師之問。皆作而離席也。○辟音避。離力智反。

子曰。夫孝。德之本也。教之所繇生也。孝道者。乃立德之本基也。教化所從生也。德者。得也。天地之道得。則日月星辰。不失其明。人主之化得。則羣臣同其誼。百官守不失其節。人主之化得。則羣臣同其誼。百官守其職。萬姓說。其惠。來世歌其治。父母之恩得。則子孫和順。長幼相承。親戚歡娛。姻族敦睦。道之美。莫精於德也。○夫音扶。繇音由。燠於六反。說音悅。治直吏反。長丁丈反。娛音虞。

復坐。吾語女。將開大道。欲其審聽。故命還復本坐而後語之。夫辟席荅對。弟子執恭。告命復坐。師之恩怒也。○坐才卧反。傳同。語魚據反。傳同。令力呈反。下同。夫音扶。辟音避。

身體髮膚。受之父母。不敢毀傷。孝之始也。本其所由也。人生稟父母之血氣。情性相通。分形異體。能自保全。而

国立国会図書館　タイトル『孝經1卷』　請求記号 123.7-kKDk　　ガラス使用

無刑傷。則其所以爲孝之始者也。是以君子之道。謙約自持。居上不驕。處下不亂。推敵能讓。在衆不爭。故遠於咎悔。而無凶禍之災焉也。○處昌呂反。推吐雷反。遠于萬反。

立身行道。揚名於後世。以顯父母。孝之終也。立身者。立身於孝也。東脩進德。忘邁清風。遊于六藝之場。蹈于無過之地。乾乾日競。夙夜匪解。行其孝道。聲譽宣聞。父母尊顯於當時。子孫光榮於無窮。此則孝之終竟也。○解佳賣反。聞如字。又音問。

夫孝。始於事親。中於事君。終於立身。言孝行之非一也。以事親言之。其爲孝也。非徒不毀傷父母之遺體而已。故略陳矣。禮。男初生。則使人執弧。示其有事。是故自生至於上。而詳於此。以相備矣。桑弧蓬矢。射天地四方。三十。則以事父母。接兄弟。和親戚。睦宗族。敬長老。信朋友。爲始也。四方以往。所謂中也。仕服無貳。事君之道也。士老致仕。縣其所仕之車。置諸廟。永使子孫鑒而則焉。立身之終。其要然也。○夫音扶。行下孟反。則食亦反。長丁丈反。縣音玄。

天子章第二 經五十三字

大雅云。亡念爾祖。聿脩其德。大雅者。美文王之德也。無念。念也。聿。述也。言當念其先祖。而述脩其德也。斷章取誼。上下相成。所以終始孝道。不以敢解倦者。以爲人子孫。懼不克昌前烈。負累其先祖故也。○亡音無。斷音短。解佳賣反。累劣僞反。

子曰。愛親者。不敢惡於人。謂內愛己親。而外不惡於人也。夫兼愛無遺。是謂君心。上以順教。則則從事勝任也。○惡烏路反。夫音扶。勝音升。之。

敬親者。不敢慢於人。謂內敬其親。而外不慢於人。所以爲至德也。其至德

国立国会図書館　タイトル『孝經1卷』　請求記号 123.7-kKDk
ガラス使用

以和天下。而長幼之節蕭焉。尊卑之序辨焉。是故不遺老忘親。則九族無怨。爵授有德。則大臣興誼。祿與有勞。則士死其制。任官以能。則民上功。刑當其罪。則治無說。帥士以民之所載。則上下和。舉治先民之所急。則衆不亂。常行斯道也。故國有紀綱。而民知所以終始之也。○長丁丈反。上與尚同。帥所律反。舉治直吏反。**愛敬盡於事親。然後德教加於百姓。刑於四海。**刑。法也。百姓被其德。四海法其教。故身者。正德之本也。治者。耳目之詔也。立身而民化。德正而官辦。安危在本。治亂在身。故孝者。至德要道也。有其人則通。無其人則蹇也。○治直吏反。蹇先北反。**蓋天子之孝也。**蓋者。稱辭也。又陳其大綱。則網目必舉。天子之孝道。不出此域也。○較古岳反。**呂刑云。一人有慶。兆民賴之。**呂刑。尚書篇名也。呂者。國名。四嶽之後也。爲諸侯。相穆王。

訓夏之贖刑。以告四方。一人。謂天子也。慶。善也。一億爲兆。言天子有善德。兆民賴其福也。大明王設位。法象天地。是以天子稟命於天。而布德於諸侯。諸侯受命。而宣於卿大夫。卿大夫承教。而告於百姓。故諸侯有善。讓功天子。卿大夫有善。推美諸侯。士庶人有善。歸之卿大夫。子弟有善。移之父兄。由于上之德化也。○相息亮反。夏戶雅反。贖神蜀反。夫音扶。推吐雷反。

諸侯章第三 經七十六字

子曰。居上不驕。高而不危。居上位不驕。莫不好利而惡害。其能與百姓同利者。則萬民持之。是以雖處高。猶不危也。○好呼報反。惡烏路反。處昌呂反。**制節謹度。滿而不溢。**有制有節。謹其法度。是守足之道也。其知守其足。則雖滿而不盈溢矣。**高而不危。所以長守貴也。滿而**

不溢。所以長守富也。皆自然也。先王疾驕。天道虧盈。不驕不溢。用能長守富貴也。是故自高者。必有下之。自多者。必有損之。故古之聖賢。不上其高。以求下人。不溢其滿。以謙受人。所以自終也。○下人遐嫁反。富貴不離其身。然後能保其社稷。而和其民人。蓋諸侯之孝也。有其德斯其爵矣。有其爵斯其社稷矣。居身於德。處尊於爵。據有社稷。行其政令。則人民和輯。四境以寧。諸侯之孝道。其法如此也。○離力智反。處昌呂反。輯音集。詩云。戰戰兢兢。如臨深淵。如履薄冰。詩。小雅小旻之章。自危懼之詩也。行孝亦然。故取喻焉。臨深淵。恐墜。履薄冰。恐陷。言常不敢自康也。夫能自危者。則能安其位者也。憂其亡者。則能保其存者也。懼其亂者。則能有其治者也。故君子安而不忘危。存而不忘亡。治而不忘亂。是以身安而國家可保也。○兢居陵反。治直吏反。下同。

卿大夫章第四　經九十四字

子曰。非先王之法服不敢服。服者。身之表也。尊卑貴賤。各有等差。故賤服貴服。謂之僭上。僭上爲不忠。貴服賤服。謂之偪下。偪下爲失位。是以君子動不違法。舉不越制。所以成其德也。○差初佳反。又初宜反。偪彼力反。非先王之法言不敢道。法言。謂孝弟忠信仁誼禮典也。此八者。不易之言也。非此則不說也。故能參德於天地。公平無私。賢不肖莫不用是。先王之所以合于道也。○弟大計反。非先王之德行不敢行。脩德於身。行之於人。擬而後言。議而後動。擬議以其志。勤以行其典誼。中能應外。施必先當。是以上安而下化之也。○德行下孟反。當丁浪反。是故。非法不

210078

国立国会図書館　タイトル『孝經1巻』　請求記号 123.7-kKDk　ガラス使用

言。非道不行。必合典法。然後乃言。必合道誼。然後乃行也。無定之士。明王不禮。無度之言。明王不許也。尤所宜愼。故申覆之。法服有制。是以不重也。○覆芳伏反。重直用反。口

士擇言。身亡擇行。言所可言。皆善。無可棄擇者焉。若夫偷得利而後有害。偷得樂而後有憂。則先王所不言。所不行也。○亡音無。下皆同。行下孟反。傳言行同。夫音扶。樂音洛。言滿天下亡口過。行滿天下亡怨惡。

聖人詳愼。與世超絕。發言必顧其累。將行必慮其難。故出言而天下說之。所行而天下樂之。言不逆民。行不悖事。則人恐其不復言。恐其不復行。若言之不可復者。其事不信也。行之不可再者。其行暴賊也。言而不信。則民不附。行而暴賊。則天下怨。民不附。天下怨。此皆滅亡所從生也。○行下孟反。傳行不行之行同。惡烏路反。累劣僞反。難乃旦反。說音悅。樂音洛。悖補對反。

復扶又反。下同。三者備矣。然後能保其祿位。而守其宗廟。蓋卿大夫之孝也。三者。謂服應法。言有則行合道也。立身之本。在此三者。三者無闕。則可以安其位。食其祿。祭祀相考。護守宗廟。宗者。尊也。廟者。貌也。父毋既沒。宅兆其靈。於之祭祀。謂之尊貌。此卿大夫之所以爲孝也。○行下孟反。

解。以事一人。詩。大雅烝民。美仲山甫之章也。仲山甫爲周宣王之卿大夫。以事天子。得其道。故取成誼焉。言其柔嘉維則。令儀令色。小心翼翼。古訓是式。威儀是力。既明且哲。以保其身。皆與此誼同也。○解佳賣反。

士章第五 經八十六字

子曰。資於事父以事母。其愛同。資。取也。取事父之道以事母。其

国立国会図書館　タイトル『孝經1卷』　請求記号 123.7-kKDk　　ガラス使用

愛同也。資於事父以事君。其敬同。言愛父與母同。敬君與父同也。故母取其愛。而君取其敬。兼之者父也。母至親而不尊。君至尊而不親。唯父兼尊親之誼焉。夫至親者則敬不至。至尊者則愛不至。人常情也。是故。爲人父者。不明父子之誼以教其子。則子不知爲人子之道。以事其父。爲人君者。不明君臣之誼以教其臣。則臣不知爲臣之理。以事其主。君臣不知誼固。上下以序和。衆庶以愛輯。則主有令而民行之。上有禁而民不犯也。○夫音扶。輯音集。故以孝事君則忠。孝者。子婦孝。則親之高行也。忠者。臣下之高行也。父母教而得理。則子婦孝。子婦孝。則親之所安也。能盡孝以順親。則當於親。當於親。則美名彰。人君寬而不虐。則臣下忠。臣下忠。則君之所用也。能盡忠以事上。則當於君。當於君。則爵祿至。是故。執人臣之節。以事親。其孝可知也。操事親之道。以事君。其忠必矣。○行下孟反。下同。操七刀反。以弟事長則順。弟者。善事兄之謂也。順生於弟。故觀其所以事兄。則知其所以事長也。○弟大計反。傳同。長丁丈反。下同。忠順不失。以事其上。然後能保其爵祿。而守其祭祀。蓋士之孝也。上。謂君長也。此撮凡舉要。申解爲士之誼。所以能保其爵祿。而守其祭祀者。則以其不失忠順於君長故也。○長丁丈反。下同。詩云。夙興夜寐。亡忝爾所生。詩。小雅小宛之章也。言日月流邁。歲不我與。當夙興夜寐。進德脩業。以無忝辱其父母也。能揚名顯父母。保位守祭祀。非以孝弟。莫由至焉也。○亡音無。宛於阮反。弟大計反。

庶人章第六 經二十四字

子曰。因天之時。就地之利。天時謂春生夏長秋收冬藏也。地利。謂原

隰水陸。各有所宜也。庶人之業。稼穡爲務。審因四時。就於地宜。除田擊槁。深耕疾耰。時雨既至。播殖百穀。挾其槍刈。脩其壟畝。脫衣就功。暴其髮膚。旦暮從事。霑體塗足。少而習焉。其心休焉。是故。其父兄之教。不肅而成。其子弟之學。不勞而能也。○長丁丈反。槁古老反。耰於求反。槍七羊反。刈魚廢反。暴步木反。少詩照反。

謹身節用。以養父母。此庶人之孝也。謹身者。不敢犯非也。節用者。約而不奢也。不爲非則無患。不爲奢則用足。身無患悔。而財用給足。以恭事其親。此庶人之所以爲孝也。○養羊尚反。

孝平章第七 經二十五字

子曰。故自天子以下。至於庶人。故者。故上陳孝五章之誼也。

孝亡終始。而患不及者。未之有也。躬行孝道。尊卑一揆。人子之道所以爲常也。必有終始。然後乃善。其不能終始者。必及患禍矣。故爲君而惠。爲父而慈。爲臣而忠。爲子而順。此四者。人之大節也。大節在身。雖有小過。不爲不孝。爲君而虐。爲父而暴。爲臣而不忠。爲子而不順。此四者。人之大失也。大失在身。雖有小善。不得爲孝。上章既品其爲孝之道。此又總說其無終始之咎。以勉人爲高行也。○行下孟反。

三才章第八 經一百二十九字

曾子曰。甚哉孝之大也。曾子聞孝爲德本。而化所由生。自天子達庶人焉。行者遇福。不用者蒙患。然後乃知孝之爲甚大也。

子曰。夫孝。天之經也。地之誼也。民之行也。經。常也。誼。宜也。行。所由也。亦皆謂常也。夫天有常節。地有常宜。人有常行。一設而不變。此謂三常也。孝其本也。兼而統之。則人君之道也。分而殊之。

則人臣之事也。君失其道。無以有其國。臣失其道。無以有其位。故上之畜下不妄。下之事上不虛。孝之致也。○夫音扶。傳同。行下孟反。傳同。畜許六反。

天地之經。而民是則之

是。是此誼也。則。法也。治安百姓。人君之則也。訓護家事。父母之則也。諫爭死節。臣下之則也。盡力善養。子婦之則也。人君不易其則。故百姓說焉。父母不易其則。故家事脩焉。臣下不易其則。故主無愆焉。子婦不易其則。故親養具焉。斯皆法天地之常道也。是故。用則者安。不用則者危也。○爭音諍。養羊尚反。下同。說音悅。愆與愆同。起虔反。

則天之明。因地之利。以訓天下。

夫覆而無外者。天也。其德無不在焉。載而無棄者地也。其物莫不殖焉。是以聖人法之。以覆載萬民。萬民得職。而莫不樂用。故天地不爲一物枉其時。日月不爲一物晦其明。明王不爲一人枉其法。法天合德。象地無缺。取日月之無私。則兆民賴其福也。○夫音扶。覆扶又反。下同。樂五教反。爲于僞反。下同。

是以其教不肅而成。其政不嚴而治。

以其脩則且有因也。登山而呼。音達五十里。因高之響也。造父執御。千里不疲。因馬之勢也。聖人因天地以設法。循民心以立化。故不加威肅而教自成。不加嚴刑而政自治也。○治直吏反。傳同。呼火故反。造七報反。父音甫。

先王見教之可以化民也。

識見教化終始之歸。故設之焉。

是故。先之以博愛。而民莫遺其親。

博愛。汎愛衆也。先垂博愛之教。以示親親也。故民化之。而無有遺忘其親者也。

陳之以德誼。而民興行。

陳。布也。布德誼以化天下。故民起而行德誼也。

先之以敬讓。而民不爭。

上爲敬。則下不慢。上好讓。則下不爭。上之化下。猶風之靡草。故每輒以己率先之也。○好呼報反。率所律反。

道之

以禮樂而民和睦。禮以強教之。樂以說安之。君之恩。民有父母之敬。君子弟之敬。於是乎道之斯行。綏之斯來。動之斯和。感之斯睦也。○道音導。傳同。強其丈反。說音悅。綏音雖。示之以好惡而民知禁。好。謂賞也。惡。謂罰也。賞明而不可欺。法禁行而不可犯。分職察而不可亂。人君所以令行禁止也。令行禁止者。必先令於民之所惡。然後詳其鈇鉞。慎其祿賞焉。有不聽而可以得存者。是號令不足以使下也。有犯禁而可以得免者。是鈇鉞不足以威衆也。有無功而可以得富者。是祿賞不足以勸民也。號令不足以威衆。祿賞不足以勸民。則人君無以自守之也。○好呼報反。傳同。惡烏路反。傳同。分扶問反。鈇音越。詩云。赫赫師尹。民具爾瞻。詩。小雅節南山之章也。赫赫。顯盛也。師。大師尹氏。周之三公也。具。皆也。爾。女也。言居顯盛之位。

衆民皆瞻仰之。所行不可以違天地之經也。善惡則民從。故有位者慎焉。○赫火百反。節音截。大音泰。女音汝。

孝治章第九

經一百四十四字

子曰。昔者明王之以孝治天下也。所謂明者。照臨羣下。必得其情也。故下得道上。賤得貴。卑者不待尊。寵而亢。大臣不因左右而進。百官脩道。各奉其職。有罰者。主亢其罪。有賞者。主知其功。亢知不悖。賞罰不差。有不蔽道。故曰明。所謂孝者。至德要道也。治亦訓也。若乃涖官不忠。非孝也。不愛萬物。非孝也。接下不惠。非孝也。事上不敬。非孝也。事上不敬。非孝也。侯伯子男乎。小國之臣。臣之卑者也。公侯伯子男。凡五等。皆國君之尊爵也。卑猶

国立国会図書館　タイトル『孝經1卷』　請求記号 123.7-kKDk
ガラス使用

不敢遺忘。尊者見敬可知也。故得萬國之歡心。以事其先王。萬國者。舉盈數也。明王崇愛敬以接下。則下竭歡心而應之。是故。損上益下。民說無疆。自上下下。其道大光。事之者。謂四時享祀。駿奔走在廟也。○說音悅。疆居良反。下下。上遐嫁反。治國者。不敢侮於鰥寡。而況於士民乎。鰥寡之人。弱者。猶且不侮慢之。況於士民乎。故得百姓之歡心。以事其先君。○說音悅。乃說也。○治家者。不敢失於臣妾之心。而況於妻子乎。卿大夫稱家。臣之與妾。賤人也。妻之與子。貴者也。接賤不失禮。則其敬貴必矣。故得人之歡心。以事其親。人謂采邑之人也。愛利不失。得其歡心。所以供事其親。不言先者。大夫以降。祖之見在也。○采七代反。見賢遍反。夫然。猶言如是。生盡孝之。祭致齊敬。故親安之。養。故鬼饗之。謂其祖考也。○夫音扶。傳同。養羊尚反。齊側皆反。災害不生。禍亂不作。上下行孝。愛敬交通。天下和平。人神說。故妖孽不生。禍亂不起也。○說音悅。孽魚列反。故明王之以孝治天下也。如此。福應也。行善則休徵報之。行惡則咎徵之。皆行之致也。此有諸侯及卿大夫之事而主於明王者。下之能孝。化於上也。○皆行下孟反。詩云。有覺德行。四國順之。詩。大雅抑之章也。覺。直也。言先王行正直之德。則四方之衆國。皆順從法則之也。○

国立国会図書館　タイトル『孝經1卷』　請求記号 123.7-kKDk　　ガラス使用

行下孟反。

聖治章第十 經一百四十一字

曾子曰。敢問聖人之德。亡以加於孝乎。曾子明王以孝道化天下。如上章之詳。故知聖人建德。無以尚於孝矣。○亡音無。子曰。天地之性。人爲貴。人之行。莫大於孝。性。生也。言凡生天地之間。含氣之類。人最其貴者也。正君臣上下之誼。篤父子兄弟夫妻之道。辨男女內外疏數之節。章明福慶。示以廉恥。所以爲貴也。孝者。德之本。教之所由生也。故人之行。莫大於孝焉。○行下孟反。傳同。數色角反。

孝莫大於嚴父。嚴父莫大於配天。則周公其人也。嚴。尊也。言爲孝之道。無大於尊嚴其父。以配祭天帝者。周公親行此莫大之誼。故曰則其人也。昔者周公郊祀后稷以配天。凡禘郊祖宗。皆祭祀之別名也。天子祭天。周公攝政。制之祀典也。於祭天之時。后稷侑坐而配食之也。○禘大計反。宗祀文王於明堂。以配上帝。上言郊祀。此言宗祀。取名雖殊。其誼一也。明堂。禮誼之堂。即周公相成王。所以朝諸侯者也。上帝亦天也。文王於明堂。后稷於圜丘也。○相息亮反。朝直遙反。圜音員。是以四海之內。各以其職來助祭。夫聖人之德。又何以加於孝乎。人主以孝道化民。則民一心而奉其上。萬姓之事。固非用威烈以忠愛也。周公秉人君之權。操必化之道。以治必用之民。處人主之勢。以御必服之臣。是以教行而下順。海內公侯。奉其職貢。咸來助祭。聖孝之極也。復何以加之乎。○夫音扶。乘音丙。操七刀反。處昌呂反。復扶又反。是故親生

国立国会図書館　タイトル『孝經1卷』　請求記号 123.7-kKDk
ガラス使用

毓之。以養父母曰嚴。育之者父母也。故其敬父母之心。生於育之恩。是以愛養其父母。而致尊嚴焉。○毓古育字。養羊尚反。傳同。曰人質反。聖人因嚴以教敬。因親以教愛。言其不失於人情也。其因有尊嚴父母之心。而教以愛敬。所以愛敬之道成。因本有自然之心也。聖人之教。不嚴而治。其所因者本也。凡聖人設教。皆緣人之本性而道達之也。故不加威肅而教成。不加嚴刑而政治。以其皆因人之本性故也。○治直吏反。傳同。道音導。

父母生績章第十一 經一百二十字

子曰。父子之道。天性也。言父慈而教。子愛而箴。愛敬之情。出於中心。乃其天性。非因篤也。親愛相加。則爲父子之恩。尊嚴之。則有君臣之

誼焉。此又所以爲兼之事也。父母生之。績莫大焉。君親臨之。厚莫重焉。績。功也。父母之生子。撫之育之。顧之復之。攻苦之功。莫大焉者也。有君親之愛。臨長其子。恩情之厚。莫重焉者也。凡上之所施於下者厚。則下之報上亦厚。厚薄之報。各從其所施。薄施而厚償。雖君不能得之於臣。雖父不能得之於子。民之於厚。猶飢之求食。寒之欲衣。厚則歸之。薄則去之。有由然也。○長丁丈反。饋其位反。

孝優劣章第十二 經一百二十字

子曰。不愛其親而愛他人者。謂之悖德。不敬其親而敬他人者。謂之悖禮。盡愛敬之道。以事其親。然後施之於人。孝之本也。違是道。則悖亂德禮。皆同。以訓則昏。民亡則

国立国会図書館　タイトル『孝經1卷』　請求記号 123.7-kKDk　　ガラス使用

焉。夫德禮不易。靡人不懷。德禮之悖。人莫之歸。故以訓民則昏亂。昏亂之教。則民無所取法也。○亡音無。夫音扶。**不宅於善。而皆在於凶德。**宅。居也。孝弟敬順爲善德。昏亂無法爲凶德。不愛其親。非孝弟也。不敬其親。非敬順也。故曰不居於善皆在於凶德也。○弟大計反。下同。**雖得志。君子弗從也。**得志。謂居位行德也。不誼而富貴。於我如浮雲。無潤澤於萬物。故君子弗從。以言邦無善政。不昧食其祿也。**君子則不然。**既不爲悖德悖禮之事。又不爲苟求富貴也。**言思可道。行思可樂。**言則思忠。行則思敬。不虛言行也。思可道之言。然後乃言。言必信也。思可行之事。然後乃行。行必果也。合乎先王之法言。故可道。合乎先王之德行。故可行也。○行下孟反。傳行則言行行必德行皆同樂音洛。**德誼可尊。作事可法。**立德行誼。不違道正。故可尊也。制作事業。動得物宜。故可法也。**容止可觀。進退可度。**容止。威儀也。進退。動靜也。正其衣冠。尊其瞻視。俯仰曲折。必合規矩。則可觀矣。詳其舉止。審其動靜。進退周旋不越禮法。則可度矣。度者。其禮法也。**以臨其民。是以其民畏而愛之。則而象之。**以者。以君子言行德誼進退之事也。整齊嚴栗。則民畏之。溫良寬厚。則民愛之。畏之則用。愛之則親。民親而用。則君道成矣。君有君之威儀。則臣下則而象之。故其在位可畏。施舍可愛。進退可度。周旋可則。容止可觀。作事可法。德誼可象。聲氣可樂。動作有文。言語有章。以臨其民。謂之有威儀也。○行下孟反。樂音洛。**故能成其德教。而行其政令。**上正身以率下。下順上而不違。故德教成而政令行也。教成政行。君能有其國家。令聞長世。臣能守其官職。保族供祀。順是以下皆若是。是以上下能相固也。○聞音問。

詩云。淑人君子。其儀不忒。國風曹詩。尸鳩之章也。言善人君子之妙威儀無差忒。所以明用上誼也。○忒他得反。

紀孝行章第十三 經九十三字

子曰。孝子之事親也。條說所以事親之誼也。居則致其敬。

養則致其樂。謂虔恭朝夕。盡其歡愛。和顏說色。致養父母。孝敬之節也。○養羊尚反。傳同。樂音洛。說音悅。疾則致其憂。喪則致其哀。祭則致其嚴。父母有疾。憂心慘悴。卜筮嘗藥。食從病者。衣冠不解。行不正履。所謂致其憂也。親既終沒。思慕號咷。斬衰歠粥。卜兆祖葬。所謂致其哀也。既葬後。反虞祔練祥之祭。及四時吉祀。盡其齊敬之心。又竭其尊肅之敬。所謂致其嚴也。○慘千感反。悴在醉反。號戶刀反。咷道刀反。哀

七雷反。歠川悅反。祔音附。齊側皆反。五者備矣。然後能事其親者。五奉生之道三。事死之道一。備此五者之誼。乃可謂能事其親也。事親者。居上不驕。為下不亂。在醜不爭。上位也。醜。羣類也。不驕。善接下也。不亂。奉上命也。不爭。務和順也。居上而驕則亡。為下而亂則刑。在醜而爭則兵。驕而無禮。所以亡也。亂而不恭。所以刑也。爭而不讓。所以兵也。謂兵刃見及也。此三者不除。雖日用三牲之養。猶為不孝也。三者。謂驕亂爭也。不除。言在身也。三牲。牛羊豕也。猶。固也。三者在身。死亡將至。既自受禍。父母蒙患。雖日用三牲供養。固為不孝也。○養羊尚反。傳同。猶音由。

五刑章第十四 經三十七字

国立国会図書館　タイトル『孝經1卷』　請求記号 123.7-kKDk　　ガラス使用

子曰。五刑之屬三千。五刑。謂墨劓剕宮大辟也。其三千條。墨辟之屬千。劓辟之屬千。刻其額。墨之也。劓辟之屬千。截其鼻也。剕辟之屬五百。斷其足也。宮辟之屬三百。割其勢也。大辟之屬二百。死刑也。凡五刑之屬三千也。○劓魚器反。剕扶味反。辟婢亦反。下同。額息郎反。斷音短。而皐莫大於不孝。言不孝之刑也。皐者。謂居上而驕爲下而亂。在醜而爭之比也。○皐古罪字。要君者亡上。非聖人者亡法。非孝者亡親。要。謂約勒而要之。此有三者。皆不孝之甚也。○要於遙反。傳同。勒郎得反。治直吏反。此大亂之道也。此無上無法無親也。言其不恥不仁。不畏不可不絕也。凡爲國者。無大於治。治。理也。所以爲治也。而非之。此有無親之心者也。君者。所以稟命也。聖人制法。所以爲治也。而非之。此有無法之心者也。孝者。親之至也。而非之。此有無親之心者也。

利莫大於治。害莫大於亂。亂之所生。生於不祥。上不愛下。下不供上。則不祥也。羣臣不用禮誼。則不祥也。故法違制。則不祥也。故法者。至道也。聖君之所以爲天下儀。存亡治亂之所出也。君臣上下皆發焉。是以明王。置儀設法而固守之。卿相不得存其私。羣臣不得便其親。百官之事。案以法。則姦不生。暴慢之人。繩以法。則禍亂不起。夫能生法者。明君也。能守法者。忠臣也。能從法者。良民也。○治直吏反。下同。離力智反。相息亮反。夫音扶。

廣要道章第十五 經八十一字

子曰。教民親愛。莫善於孝。孝者。愛其親以及人之親。孝行著而愛人之心存焉。故欲民之相親愛。則無善於先教之以孝也。○行下孟反。教民禮順。莫善於弟。弟者。敬其兄以及人之長。能弟者。則能敬順於人者也。故欲民之以禮相順。則

国立国会図書館　タイトル『孝經1卷』　請求記号 123.7-kKDk
ガラス使用

無善於先教之以弟也。○弟大計反。傳同。長丁丈反。移風化也。俗。常也。移太平之風化。易衰弊之常也。樂。五聲之主。溢滌人之心。使和易專一。由中情出者也。故其聞之者。雖不識音。猶屏息靜聽。深思遠慮。其知音。則循宮商而變節。隨角徵以政操。是以古之教民。莫不以樂。以皆爲無尚之故也。○溢唐黨反。滌徒歷反。和胡卧反。屏必領反。徵張里反。安上治民。莫善於禮。言禮最其善。孝弟之實用也。國無禮。則上下亂而貴賤爭。賢者失所。不肖者蒙幸。是故明王之治。崇等禮以顯之。設爵級以休之。班祿賜以勸之。所以政成也。○弟大計反。故禮經三百。威儀三千。皆殊事而合敬。異流而同歸也。○弟大計反。故敬其父則子說。敬其兄則弟說。敬其君則臣說。此言先王以子弟臣

道化天下。而天下子弟臣說喜也。敬之以孝。是敬其父。教之以弟。是敬其兄。教之以臣。是敬其君也。○說音悅。傳同。以弟大計反。敬一人而千萬人說。上說所以施敬之事。此總而言也。一人者。各謂其父兄君。千萬人者。羣子弟及臣也。○說音悅。所敬者寡。而說者衆。此之謂要道也。寡。謂一人也。衆。謂千萬人也。以孝道化民。此其要者矣。所以說成敬一人之誼也。○說音悅。

廣至德章第十六 經八十三字

子曰。君子之教以孝也。非家至而日見之也。此又所以申明上章之誼焉。言君子之教民以孝。非家至而日見語之也。君子。亦謂先王也。夫蛟龍得水。然後立其神。聖人得民。然後成其化也。○語魚據反。夫音扶。蛟音交。教以孝。所

以敬天下之爲人父者也。所謂敬其父則子說也。以孝道教。即是敬天下之爲人父者也。○說音悅。教以弟。所以敬天下之爲人兄者也。所謂敬其兄則弟說也。以弟道教。即是敬天下之爲人兄者也。○弟大計反。傳以弟同。說音悅。教以臣。所以敬天下之爲人君者也。所謂敬其君則臣說也。以臣道教。即是敬天下之爲人君者也。古之帝王。父事三老。兄事五更。君事皇尸。所以示子弟臣人之道也。及其養國老。則天子袒而割牲。執醬而饋之。執爵而酳之。盡忠敬於其所尊。以大化天下焉。皇。君也。事尸者。謂祭之象者也。尸即所祭之像。故臣子致其尊嚴也。三老者。國之舊德。賢俊而老。所從問道誼。故有三人焉。五更者。國之臣。更習古事。博物多識。所從諮道訓。故有五人焉。○說音悅。更音庚。下同。袒音但。饋其位反。酳以仞反。詩云。愷悌君子民之父母。詩。大雅泂酌之章也。愷。樂。悌。易也。言君子敬以居身。樂易于人。其貴老慈幼。忠愛之心。似民之父母。故以此詩明之也。○愷苦亥反。悌大計反。泂音迥。樂音洛。下同。易以豉反。下同。非至德。其孰能訓民。如此其大者乎。孝之爲德其至矣。故非有孝德。其誰能以孝教民。如此其大者乎。言敷德以化下。下皆順而從之也。

應感章第十七　經一百十三字

子曰。昔者明王。事父孝。故事天明。事母孝。故事地察。孝。謂立宗廟。豐祭祀也。王者父事天。母事地。能追孝其父母。則事天地不失其道。不失其道。則天地之精爽明察矣。長幼順。故上下治。謂克明厥德。以親九族也。

長者於王父兄之列也。幼者。於王子弟之屬也。能順其長幼之節。則親疏有序。而以之化天下。上下不亂也。○長丁丈反。傳同。治直吏反。屬章欲反。天地明察。天地既明察。則鬼神之道。不得不著也。謂人神不擾。各順其常。禍災不生也。故雖天子必有尊也。言有父也。必有先也。言有兄也。必有長也。更申覆上誼也。天子雖尊。猶尊父事死如事生。宗廟致敬是也。○長丁丈反。覆芳伏反。宗廟致敬。不忘親也。脩身慎行。恐辱先也。說所以事父母之道也。立廟設主。以象其生存。潔齊敬祀。以追孝繼思。脩行揚名。以顯明祖考。皆孝敬之事也。所以不敢不勉爲之者。恐辱其先祖故也。○行下孟反。傳同。齊側皆反。宗廟致敬。鬼神著矣。上句言天地明察。鬼神以宗廟致敬。鬼神章。此句言宗廟致敬。鬼神以著。言上下各致敬。以祀其先人。則鬼神有所依歸。不相干犯也。言無凶癘也。○癘音厲。孝弟之至。通於神明。光於四海。无所不暨。光。充也。暨。及也。說明王以孝治天下。則獲鬼爲之不神。不神者。不爲患害也。其精神徵應如此。故曰通於神明。又充塞于天地之間焉。無所不及。言普洽也。○弟大計反。亡音無。暨其器反。爲于僞反。塞先北反。洽戶甲反。詩云。自東自西。自南自北。无思不服。詩。大雅文王有聲之章也。美武王孝德之至。而四方皆來服從。與光于四海無所不暨誼同。故舉以明此亡音無。○誼也。

廣揚名章第十八 經四十四字

子曰。君子事親孝。故忠可移於君。能孝於親。則必能忠於君

矣。求忠臣必於孝子之門也。事兄弟。故順可移於長。善事其兄則必能順於長矣。忠出于孝。順出于弟。故可移事父兄之忠順。以事於君長也。○弟大計及傳同。長丁丈反。傳同。居家理。故治可移於官。能理於家者。則其治用可移於官。君子之於人。內觀其事親。所以知其事君。內察其治家。所以知其治官。是以言治者。必效之以其實。譽人者。必試之以其官。故虛言不敢自進。不肖不敢處官也。○治直吏反。傳其治言治同。譽音餘。處昌呂反。是以行成於內。而名立於後世矣。孝弟之行。事父兄也。而忠順出焉。能理于其家。閨門之事也。而治官出焉。所謂行成於內而名立於後世也。昔虞舜生於畎畝。父頑母嚚。弟又傲。用能理率行孝道。烝烝不怠。烝烝不止。所謂揚名後世以顯父母也。○行下孟反。傳之行行成同。弟大計及。畎古犬反。嚚魚巾反。傲與狠同。胡懇反。推吐雷反。聞音問。

閨門章第十九 經二十四字

子曰。閨門之內。具禮矣乎。上章陳孝道既詳。故於此都目其爲具禮矣。夫禮。經國家。定社稷。厚人民。利後嗣者也。君子脩孝於閨門。而事君事長以治官之誼備存焉。○夫音扶。長丁丈反。嚴兄。所親。孝。嚴兄。弟也。孝以事君。弟以事長。而忠順之節著矣。○弟大計及下同。長丁丈反。妻子臣妾。繇百姓徒役也。妻子臣妾。猶百姓徒役。是故君子役私家之人。有嚴君焉。父之謂也。故家人有嚴君。而兄爲尊長。則其內。而君人之禮具矣。○繇音由。長丁丈反。

諫爭章第二十 經一百四十八字

曾子曰。若夫慈愛龔敬。安親揚名。參聞命矣。慈愛者。所以接下也。恭敬者。所以事上也。安親揚名者。孝子之行也。曾子稱名曰。參既得聞此命也。○夫音扶。龔與恭同。參所金反。下同。行下孟反。敢問子從父之命。可謂孝乎。疑思問也。夫親愛禮順。非違命之謂也。以爲於誼有闕。是以問焉。○夫音扶。子曰。參。是何言與。是何言與。言之不通邪。再言之者。非之深也。可否相濟謂之和。以水濟水謂之同。和實生民。同則不繼。務在不違。同也。從是爭非。和也。曾子魯鈍。不推致此誼。故謂之不通也。○與音餘。下同。邪音耶。爭音諍。昔者天子有爭臣七人。七人。謂三公及前疑後丞左輔右弼也。凡此七官。主諫正天子之非也。○爭音諍。章內及傳皆同。雖亡道。不失天下。無道者。不循先王之至德要道也。不失天下。言從諫也。帝王之事。一日萬機。萬機有闕。天子受之禍。故立諫爭之官以匡己過。過而能改。善之大者也。故凡諫。所以安上。猶食之肥體也。主逆諫則國亡。人呰食則體瘠也。○亡音無。下亡道同。呰音紫。瘠在昔反。諸侯有爭臣五人。自上以下。降殺以兩。故五人。五人。謂天子所命之孤卿。及國之三卿。與大夫也。○殺所戒反。雖亡道。不失其國。誰非聖人。不能無愆。從諫如流。斯不亡失也。○愆起虔反。大夫有爭臣三人。三人。謂家相宗老側室也。○相息亮反。雖亡道。不失其家。皆謂能受正諫。善補過也。天子王有四海。故以天下爲稱。諸侯君臨百姓。故以國爲名。大夫祿食采邑。故以家爲號。凡此皆周之班制也。○稱尺證反。采七代反。士有爭友。則身不離於令名。同志爲友。士以道誼相切磋者。故有非。則忠告之以善道。

謂之爭友。不離善名。言常在身也。○離力智反。傳同。磋七何反。告古毒反。父有爭子。則身不陷於不誼。父有過。則子必安幾諫。見志而不從。起敬起孝。說顏說色。則復諫也。又不從。則號泣而從之。終不使父陷于不誼而已。則孝子之道也。○幾音機。說音悅。下同。復扶又反。號戶刀反。故當不誼。則子不可以不爭於父。當。值也。值父有不誼之事。子不可以不諫爭也。臣不可以不爭於君。事君之禮。值其有非。必犯嚴顏。以道諫爭。二諫不納。奉身以退。有匡正之忠。無阿順之從。良臣之節也。若乃見可諫而不諫。謂之尸位。見可退而不退。謂之懷寵。懷寵尸位。國之姦人也。姦人在朝。賢者不進。苟國有患。則優俺侏儒。必起議國事矣。是謂人主毆國而捐之也。○三息暫反。朝直遙反。俺與閹同。一作奄。毆起俱反。故當不誼則爭之。從父之命。又安得爲孝乎。從命不得爲孝。則諫爲孝矣。故臣子之於君父。值其不誼。則必諫爭。所以爲忠孝者也。重見當其不誼也。夫臣能固爭。至忠。子能固諫。至孝也。人主忌忠。謂之不君。人父忌孝。謂之不父。忌忠孝。則大亂之本也。○重直用反。大音扶。

事君章第二十一

經四十九字

子曰。君子之事上也。上。謂君父。此之謂君子。以德稱也。有君子之德而在下位。固所以宜事君也。進思盡忠。退思補過。進。見於君。則必竭其忠貞之節。以圖國事。直道正辭。有犯無隱。退還所職。思其事宜。獻可替否。以補主過。所以爲忠君有過而臣不行。謂之補過也。○見賢遍反。將順其美。匡救其惡。將。行也。宜行其法令。順之而不逆。君有過。臣舉言而匡之。救其邪辟之行。使不至於惡。此臣之所以爲功

也。故明王審言教以清法。案分職以課功。立功者賞。亂政者誅。誅賞之所加。各得其宜也。○辟匹亦反。之行下孟反。分扶問反。

故上下能相親也。道主以先王之行。拯主於無過之地。君臣並受其福。上下交和。所謂相親。是故詳才量能。講德而舉。上之道下也。盡忠守節。謨明弼諧。下之事上也。爲人君而下知臣事。則有司不任。爲人臣而上專主行。則上失其威。是以有道之君。務正德以涖下。而下不言知能之術。知能。下所以供上也。所以用知能者。上之道也。故不言知能而政治者。善人舉官。人得視聽者衆也。夫人君坐萬物之源。而官諸生之職者也。上有其道。下守其職。上下之分定也。○道音導。下道下同。行下孟反。下同。拯。拯救之拯。涖音利。又音類。治直吏反。夫音扶。分扶問反。

詩云。心乎愛矣。遐不謂矣。遐不謂矣。言謂之也。君子心誠愛其上。則遠乎不以善事語之也。○語魚據反。

忠心臧之。何日忘之。君子忠心實善。則何日豈忘謂其上乎。言每欲語之也。君子事上。誼與詩同。故取以明之。此詩。小雅隰桑之章也。○臧子郎反。語魚據反。

喪親章第二十二　經一百四十二字

子曰。孝子之喪親也。父母沒。斬衰居憂。謂之喪親也。○衰七雷反。後皆同。

哭不依。禮亡容。斬衰之哭。其聲若往而不反。無依違餘音也。喪事質素無容儀。所以主於哀也。○亡音無。下同。

言不文。發言不文飾其辭也。斬衰之言。唯而不對。所以爲不文也。○唯維癸反。

服美不安。夫唯不安。故不服也。美謂錦繡盛服也。先王制禮。稱情立文。凶服象其憂。吉服象其樂。各所以表飾中情也。是以衰麻在身。即有悲哀之色。端冕在身。即有矜莊之色。介冑在身。即有可畏之色也。○夫音扶。稱尺證反。樂音洛。

聞樂

不樂。食旨不甘。旨亦美也。其不樂。故不聽。不美。故不食。孝子思慕之至也。○不樂音洛。傳同。此哀戚之情也。所以解上六句之誼。明有內發。非虛加也。三日而食。教民亡以死傷生也。禮。親終。哭踊無數。水漿不入口。毀竈不舉火。既斂之後。鄰里爲之饘粥。以飲食之。三日以終者。聖人立制足文理。不以死傷生也。○斂力驗反。後同。饘之然反。粥之六反。飲於鴆反。食音嗣。毀不滅性。此聖人之正也。孝子在喪。可以毀瘠。杖然後起。而不可滅性。滅性。謂不勝喪而死。不勝喪。則此比於不孝。此聖人之正制也。○瘠在昔反。勝音升。下同。喪不過三年。示民有終也。孝子有終身之憂。然三年之喪。二十五月而畢。服節雖闋。心弗之忘。若遂其本性。則是無窮也。故以禮取中。制爲三年。使賢者俯就。不肖者企及。所以示民有竟之限也。○闋苦穴反。企丘豉反。爲之棺椁衣衾。以舉之。禮。爲死制椁。椁周於棺。棺周於衣。衣周於身。衣即斂衣。衾被也。舉尸內之棺椁也。○棺音官。椁音郭。爲死十僞反。內音納。陳其簠簋。而哀戚之。簠簋。祭器。盛黍稷者。祭器陳列而不御。黍稷潔盛而不毀。孝子所以重增哀戚也。○簠音甫。簋音軌。盛音成。下同。重直龍反。哭泣擗踊。哀以送之。卜其宅兆。而安措之。槌心曰擗。跳曰踊。所以泄哀也。男踊女擗。哀以送之。送之。送墓。始死牖下。浴於中霤。飯於牖下。斂於尸內。殯於客位。祖奠於庭。送葬於墓。彌以即遠也。卜其葬地。定其宅兆。兆謂塋域。宅。謂穴。措。置也。安置棺椁於其穴。卜葬地者。孝子重慎。恐其下有伏石漏水。後爲市朝。遠防之也。○擗婢亦反。槌與椎同。一作槌。跳徒彫反。泄息列反。牖羊九反。霤力又反。飯扶晚反。殯必刃反。塋音營。朝直遙反。爲之宗

廟。以鬼享之。春秋祭祀。以時思之。三年喪畢。立其宗廟。用鬼禮享祀之也。言春則有夏。秋則有冬。舉春秋而四時之誼存矣。春雨既濡。君子履之。必有怵惕之心。感親而脩祭焉。所謂以時思之也。○亨許丈反。通作享。怵敕律反。惕他歷反。生事愛敬。死事哀戚。父母生。則事之以愛敬。死。則事之以哀戚。糾攝七章之要也。糾居黝反。攝七活反。生民之本盡矣。謂立身之道盡於孝經之誼也。死生之誼備矣。事死事生之誼。備於是也。孝子之事終矣。言爲孝子之道終竟於此篇也。

通計經一千八百六十一字
傳八千七百九十四字

孝經　終

享保十七年壬子仲冬朔旦

東都　紫芝園藏版

寰曆十一年辛巳五月日　再刻

書肆嵩山房小林新兵衛發行

国立国会図書館　タイトル『孝經1卷』　請求記号 123.7-kKDk

ガラス使用

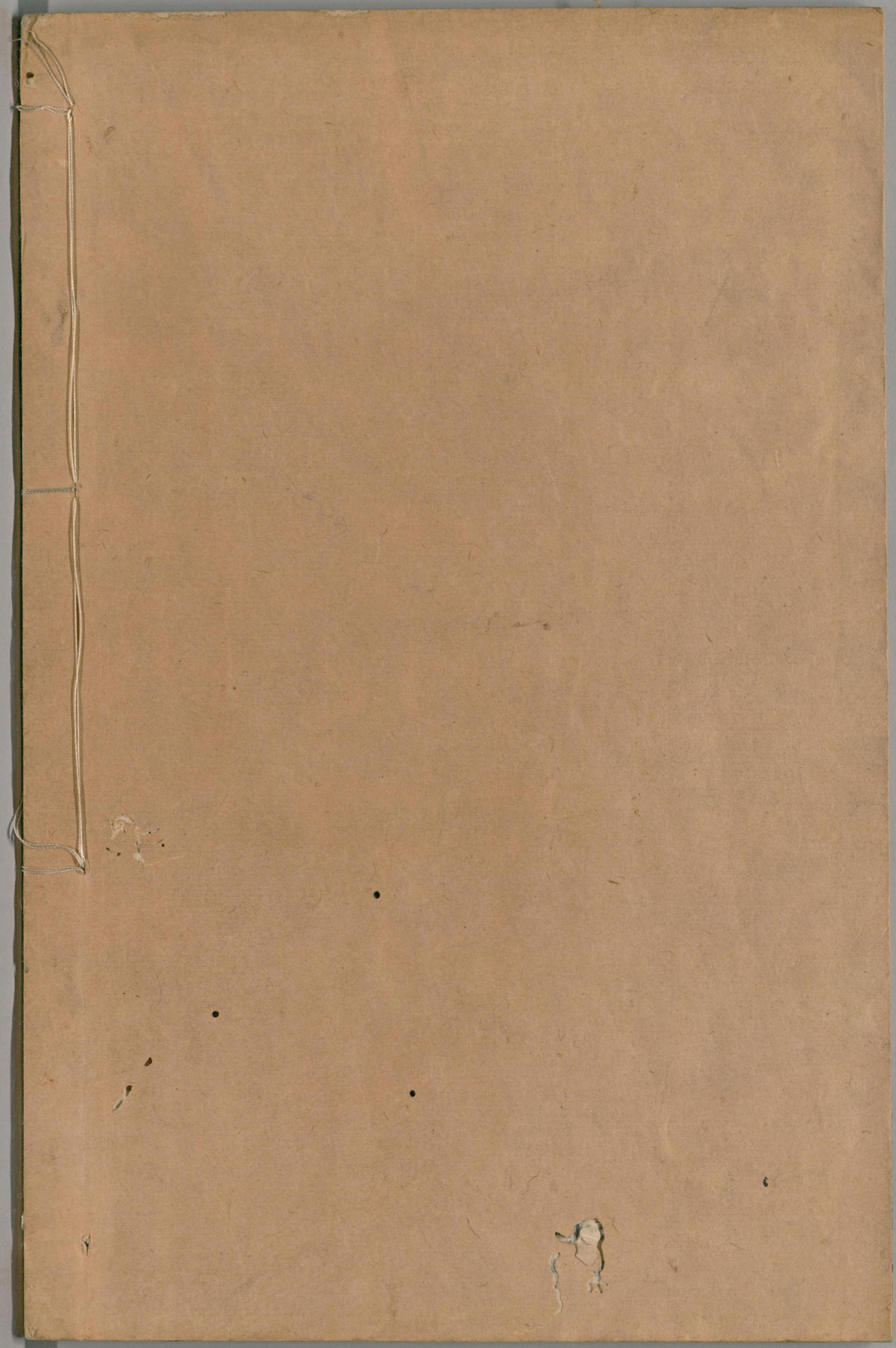

国立国会図書館　　タイトル『孝經1卷』　請求記号 123.7-kKDk

ガラス使用