

THE NANYANG RESEARCH

# 南洋研究

第五卷第四期

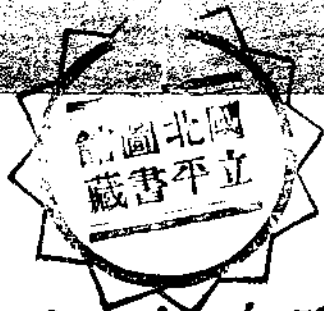

國立暨南洋大學海外文化事業部刊

中華民國二十四年十一月一日

## 本部啓事 (一)

本部出版之定期刊物，計有「南洋研究」，「中南情報」，「海外僑訊」三種。海外僑訊。爲週刊，在時事新報上按週發表。中南情報爲月刊，南洋研究爲兩月刊。不定期刊物則有南洋叢書多種。概由本校印務組印行。茲以中南情報與南洋研究，文字性質，區別甚微；益以本校印務繁忙，定期刊物過多，每致出版愆期，爰決將中南情報與南洋研究兩種刊物，併爲一種，仍名爲「南洋研究」，並改爲月刊。內容體例，擷取二者之精，印刷發行，可無愆期之弊，藉附讀者之厚望也。中南情報自二卷四五期合刊後即行停止編印。以前定閱中南情報者，如有餘賸購費，可爲改訂南洋研究之用。至原訂購南洋研究者，現以期數加多，購費亦當照增。諸維亮察是幸！

## 本部啓事 (二)

本部以前編印之各種南洋叢書，爲記述南洋情勢及有關華僑事業專著，以冀引起一般人士對南洋問題研究之興趣及爲專家參攷之資料。刊印以來，風行海內外，本部引爲深幸！此項叢書，茲正廣續編印，預計月出一種。現已印就不日即須脫版者，有李長傅先生所著之「南洋各國史」。全書分總論，分論兩部。分論復分法印，暹羅，緬甸，英馬，荷印，菲律賓，北婆羅，沙勞越八章。內容豐贍，文筆生動，爲研究南洋各國史略者，不可不備之書。想讀者必以先觀爲快也。

國立暨南大學海外文化事業部謹啓 十一月一日

# 南洋研究 第四卷目錄

中華民國二十四年十一月一日出版

## 插圖

- 檳榔嶼之農村(封面)
- 南洋羣島略圖
- 三寶太監鄭和之像
- 暹羅戲(一)
- 暹羅盤谷玉佛寺(二)
- 暹羅盤谷玉佛寺(三)

## 專論

- 民族復興與華僑教育之新任務
- 華僑在南洋經濟現狀與最近菲律賓之排華
- 四年來荷印對外貿易之檢討
- 日本對菲律賓之企圖
- 促進暹羅改善華僑待遇的商確

## 資料

- 暹羅華僑教育概況.....黃澄官
- 暹羅之移民.....石楚燦
- 我國之移民.....俞君適
- 馬來半島之種類.....周雁瀟
- 東印度之政治概況.....朱傳文
- 荷屬東印度之對外貿易.....朱傳文
- 華僑之研究.....朱傳文
- 暹羅之風俗習俗.....朱傳文
- 日本統治下的台灣經濟概況.....周光斗
- 日本在南洋經濟勢力之概況.....周光斗

## 傳記

- 馬來半島吉隆坡開闢者葉來傳.....羅香林

# 增訂科學名人傳

楊銓 劉成 任鴻雋 經利彬 趙元任 王 澍  
 李國鼎 陳 楨 胡先驥 秉 志 張 準 等合著

每冊實價國幣一元

寄費國外四角國內不計

溯自十八世紀以來科學界哲人輩出科學因之昌明日盛泊乎今日國家之盛衰隆替胥于科學之進退為轉移科學之重要於茲可見現今建政方始百廢待興科學人材需用孔亟青年學子急宜致力於斯途然方圓之製規矩是賴欲求成功當以先哲為圭臬本社有鑒于此編有科學名人傳一書歷敘科學名人三十餘家立身之要則成功之法規實為青年之良好模範比擬再版益事增搜遠非初版可及凡有志于科學者不可不人手一編全書凡三十萬言附科學名人造像二十餘幀

# 軍用毒氣

孟心如著

每冊實價國幣二角

寄費國外一角國內不計

滬戰爆發毒惟化學戰爭為懼本社早有所忱會情社友孟心如君撰著軍用毒氣一書及時刊行萬人快睹是書詳論各種毒氣中毒症候及其防治與面罩之製法並附精圖八幀洋洋萬言誠吾國同胞所宜人手一編者也尚有餘書低價發售

# 增訂袖珍積分式

顧世楫編

每冊實價國幣六角

寄費國外一角國內不計

是書將常用積分之公式分為八大類列式凡五百餘個復列有附表關於普通應用之式詳載無遺且會參照美國剖斯氏之積分表式酌加增刪極切實用校對正確印刷精良洵為用積分式者參考所必備之書

# 南洋羣島略圖

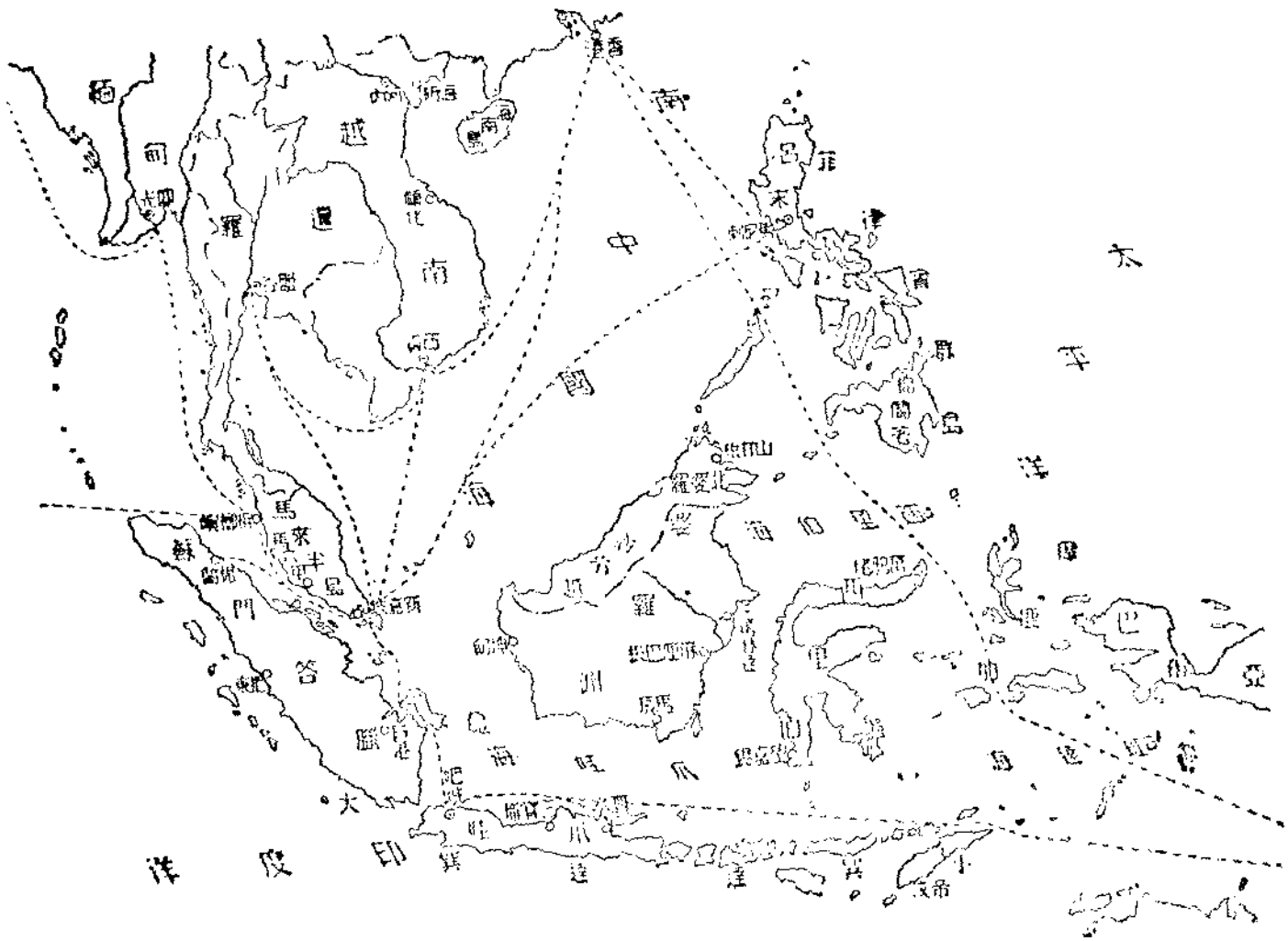

三寶太監鄭和之像



# 戲羅暹

鼓掌為旁，員演為中圖  
。衆觀與

(二)



# 戲羅暹

人一中圖，演開可即地席  
。衆觀為週四，唱演在正

(一)

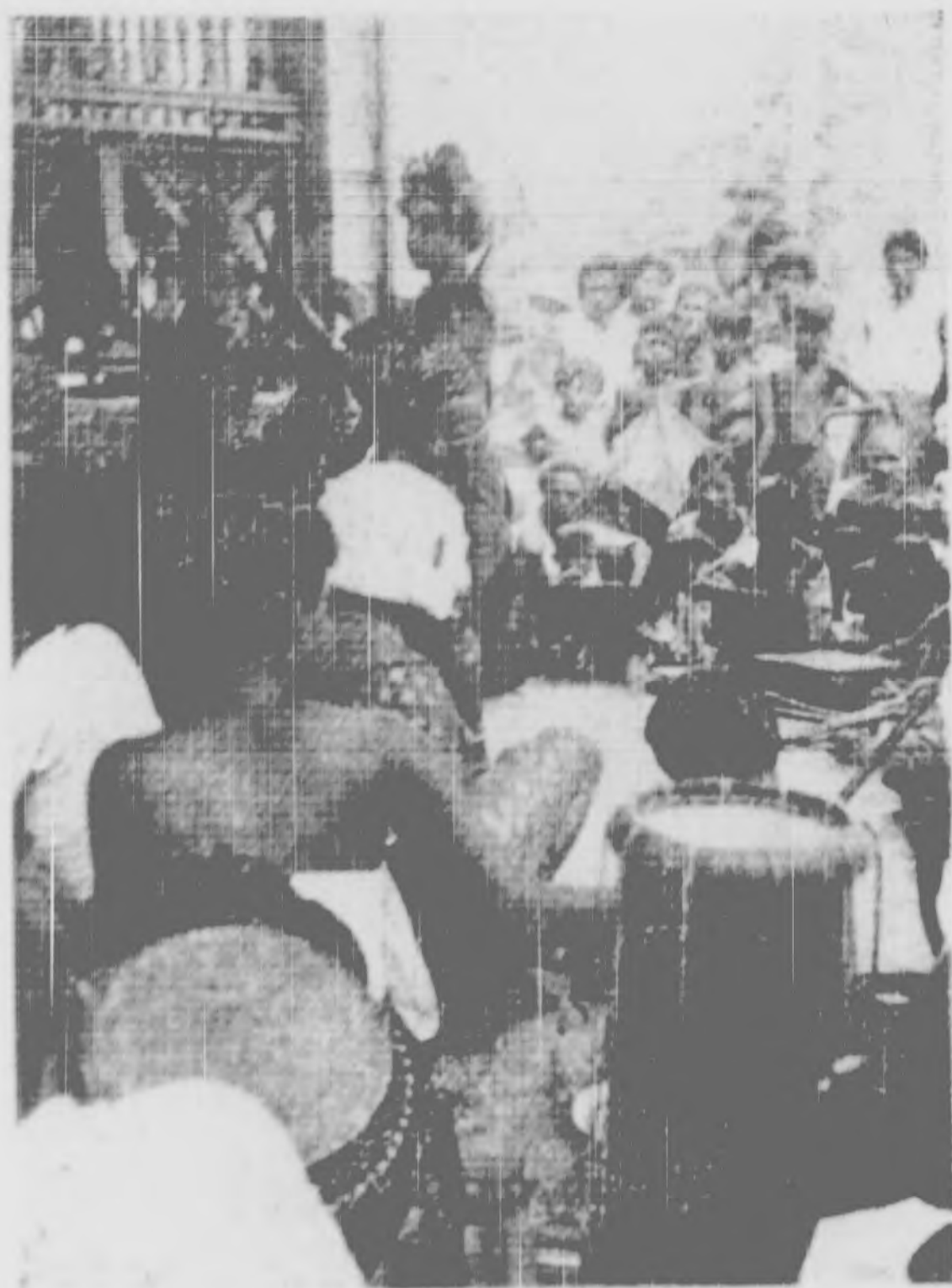

攝賓鴻蘇)





寺佛玉京邈

(二)

### 寺佛玉谷盤羅邈

，畝十數地佔，大偉甚寺  
宮皇之羅邈雖，巧精築建  
。甚遠寺此及不，

(一)



(攝賓鴻蘇)





## 民族復興聲中南僑教育之新任務

林仲達

南僑教育本來只是我國整個民族教育的一支派；牠雖然自有其特殊的背景，由此背景產生一種特殊的教育形態，可是在特殊的教育形態之中，仍須和我國民族教育的一般形態保持着內在的聯繫和統一。換言之，南僑教育的特殊目的及其政策，必不失其與我國民族教育之一般的目的和政策的的一致性，然後南僑教育才能成爲我國民族復興運動之一支特殊的生力軍。反過來說，我國民族教育的政策亦必須基於客觀世界的認識，即從一切被壓迫的和弱小的民族，至少要在南洋諸殖民地民族之特殊環境中，尋求其共同的對象，決擇其策略，確定其步驟，然後本此策略和步驟，集中全民族的物力和人力以赴之，三年不成，繼之以五年，五年不成，繼之以十年，終始如一，務必達到我國民族在國際上平等自由而後已，必如是，我國民族復興運動始有力量；同時南僑教育始能與我國民族教育的方針和策略保持着更密切的關聯。

自然，民族復興運動，決不能單靠教育的力量，必須同時加上全國的政治和經濟的兩大力量，於是諸力合一，同趨於最後的鵠的，然後可以首復興；但是反顧目前我國政治的本身組織尚未臻於統一而鞏固。以此未臻統一而且鞏固的政治集團，必然不能表現民族的偉大的力量，更根本談不到國家對外政策之確立。

然而我國民族難道命定地必趨於頹廢而消滅，永遠沒有復興的希望嗎？南僑教育必須待我國民族復興之後，才能有轉機嗎？難道華僑自身不就是我國民族復興運動的基本成員嗎？我想倘非是消極的定命論者決不會如此相信的。我覺得一個民族之所以能生存發展及其所以趨於頹廢和消滅都不是偶然的，都有其內在的和外在的必然的因果關係。我國民族在其過去已有數千年光榮的歷史，到了今日，所以有這樣嚴重的關頭，是因爲帝國主義侵略的外因和封建剝削關係的內因，相互作用的結果，這是顯而易見的病態，無容諱言的。我們假使不是消極的定命論者，決不會悲觀失望，坐待我國民族之自然的演進的。我們必須認清我國民族過去爭生存的榮光歷史，和今日如此頹廢衰弱的病因以及與現代世界各民族的關係；換言之，我們必須認清我國民族數千年來生存發展之縱的歷史的路線和橫的國際的地位，然後總動員一切物力，和人力，于最短期間，在最高的政治權力指導之下，同心一德，努力我國民族復興運動。作者即基於這一觀點，來談南僑教育的問題。現在先述南僑發展的歷史。

### 〔一〕 南僑發展的歷史

我國民族向海外發展的歷史，實遠在二千年以前。最早移居於南洋的華僑，大概始於漢代，而盛於唐宋與元明？迄今似

趨於衰落的時期。據李長傅氏的研究，南洋華僑發展史，可劃分為四大時期：「第一期在十四世紀即紀元前，我國初通南洋，為華僑移殖之初期。第二期在十五世紀即明之初葉，中國征服諸島，華僑移殖漸盛，並佔有優越地位。第三期自十六世紀至十九世紀之中葉，即明之初葉，至清之末葉，歐人勢力東侵，華僑與歐人時發生衝突，惟地方正待開闢，需要勞力，故人數反激增。第四期自十九世紀之末至現在，即最近五十年間，華僑完全在歐人勢力壓迫之下，實華僑之生死關頭也」(註一)

劉士木先生更有幾句話說得很沉痛，他說：「近百年來，更由南洋而澳洲，而南北美而歐西，以至黑暗大陸之阿非利加。光明燦爛之南洋羣島，皆為華僑之血汗所造成，英人之言曰：『無華僑則無馬來半島』，馬來半島如此，東印度何獨不然？其他如美洲之築路，開礦，巴拿馬運河之開鑿，歐戰時之戰場服務，歐亞航船之水夫，莫不華僑之是賴，故今日文明之世界，華僑固一部分創造之主人也」(註二)

綜觀上面兩位先生的所述，可知我國民族之一種天然膨脹力，即我國民族爭生存的能力和獨闢的精神在南洋華僑發展的過程中，曾經表現着至足驚駭的偉績。

但是「中國殖民事業，不出於政府，不出於貴族，乃出於窮邊沿海冒險謀生之民。」就華僑移殖南洋的歷史來觀察，其目的根本是經濟的，不是政治的。所以華僑在南洋的地位，與其稱牠為「殖民」，不如稱牠為「移民」之較為適當。因為前者具有政治的目的；後者僅有經濟的意義、遠適南洋的華僑，不論是自由移殖的，或是認為「豬仔」性質被人販賣而去的，或是因為國內政治的關係而亡命於海外的，其目的不外謀生和避禍，決不是像帝國主義者的殖民政策是根據有計劃有實力的

政治背景，來達到其經濟侵略之野心。

我國政府對於南洋華僑的態度最初是鄙視繼而是關心，最近始以「移殖保育」為己任。但仍心有餘而力不足，這是不必諱言的。

明末清初，我國政府對於南洋華僑，非特毫未盡保護的職責，甚至還加以迫害。因為明清兩代都視南洋僑民為盜賊或政治犯。迨鼎革以後，北京政府時代，始有僑務局的設立，然徒具虛名，對於華僑的實際問題，絕未顧問。革命以後，國府成立，于是有中央僑務委員會的組織。到了二十一年四月，中央僑務委員會，由隸屬於中央黨部改為隸屬於行政院之僑務委員會。以前帶有黨務機關的性質，現在已成爲純粹的行政機關了。我國政府對於華僑的態度轉變，由這一事實看來，確含有很重大的意義；雖然分布於全世界的七百餘萬的華僑，依然慘遭帝國主義的蹂躪壓迫而沒有國家的政治力量來做後盾，但今後政府對於華僑當然應負起其保育的責任，至少能認清華僑的利益就是我國民族的利益，華僑的一切問題就是我國民族本身的問題。

不過在事實上，華僑的問題決非華僑本身所能解決，也非政府單方面所能解決，乃只有我國民族自己覺醒，整個負起這個歷史的重任，忍痛苦鬥，從一切帝國主義和封建勢力雙重壓迫之下，自求解放的途徑。李長傅先生有幾句話說得好：「中國不強，華僑無揚眉吐氣之日，中國若亡，海外更無華僑立足之餘地。華僑對於革命之成功，助力甚鉅……我國政府，當如何自勉，以不負僑胞之厚望；僑胞愛國之熱忱，如何努力到底，使革命達到真正成功之域，此實爲解決華僑問題之大前提也」(註三)

## 〔二〕 南僑教育失敗的原因

由前所述，華僑移居南洋的目的，僅為單純的衣食住等生活資料之獲得，既無國家力量為其後盾，負有什麼政治上的任務去拓殖海外的市場，更談不到所謂民族主義的教育了。

顯然的，南僑教育的失敗是受帝國主義的政治的壓迫和世界經濟不景氣的狂潮所襲擊之所致，但是南僑教育本身從未充分發揮其功能，完成我國革命之目的，這又是無可掩飾的事實。

就一般所觀察，南僑教育最普遍的缺點約分為下列數端：

(1) 無確定的目標 所謂確定的目標並不是說永遠不變的東西，乃是指工作進行時的南針。自然，教育是隨時代和社會的變遷而轉變的，但在此動變的過程中亦必有其相對的確定的目的；否則，便無從決定牠實施的計劃。南僑教育無疑地是以我國民族教育的至高目標為目標；但我國與學數十年，教育宗旨屢變不一變，因此南僑教育從來就無所依據。所以鄭洪年先生曾有「確定華僑教育方針」的建議。他說：「南洋地處熱帶，吾華僑與其他各民族，共同生息於其間，其環境與本國雖然不同，自應確定其方針，而維持其獨立，俾得與他民族共存共榮。」(註四)現在，我國三民主義教育的宗旨既經明白確定，南僑教育的目標當然不能與此相違反。二十二年僑務委員會製定的僑民教育實施綱要並已經行政院之通過，規定僑民教育實施方針為：(甲)以中華民國教育宗旨及其實施方針為標準；(乙)依各地之特殊環境實施，方式以不受事實之牽制，務達到培養民族意識，訓練自治組織能力，及改善生活，增進生產能力為目的；(丙)以文化合作之精神，與各居留地政府共謀僑民教育之發展。(註五)任何事物有其一般性同時必有其特殊性，一般性

與特殊性是相對立而又統一於事物的自身。所以南僑教育亦必涵蘊着我國民族的一般性和適應居留地社會的特殊性。一九二六年七月荷印華僑教育研究會決議華僑教育宗旨為：(1)養成健全之華僑(2)發揚中華民族精神(3)培植適于南洋之充實生活，(4)增進各民族感情。(註六)這個宗旨，雖不如僑委會最近擬定僑教實施方針之明確。卻可證明南僑教育必自有其特殊性。然而這裏所謂特殊性，並不是說教華僑同化於居留地土人的奴隸教育，而消滅了我國民族的精神，乃是如何使華僑了解各居留地民族，進而同情他們，覺醒他們，乃至協助他們和中華民族站在同一戰線上來排除一切妨害各民族自由發展的因子，以促進世界各民族共存共榮的大同世界的理想之實現。我們遠離事實而向壁虛構南僑教育的目標，固未免陷於幻想；但絕對遷就事實而無遠大的目標以為行動的嚮導是又近於盲動。我以為教育不是萬能，却又不是無能；教育是生活的本質又是改造生活乃至改造社會的工具；教育與政治是不能分離的。政治經濟固然是決定教育，但教育也可以反作用於政治和經濟。我認今日南僑教育的內包，最主要的是政治教育，必須為政治的使命于教育之內，然後南僑教育始不失其重心，否則，奴隸教育，殖民地教育而已矣。有何民族主義教育之可言！

(2) 無統一的行政組織 南僑教育不但本身無健全的統一的行政組織，且與本國教育行政系統也各不相同。茲先說南僑教育與本國教育行政的關係。清季視僑胞為棄民，根本無所謂南僑教育的行政。民國成立以來，對於僑教的設施，也徒有其名而無其實。民十九前中央訓練部召集華僑教育會議，始有在教育部設專司主管華僑教育的決議案。後來教育部以經濟及其他原因，把華僑教育歸普通教育司掌管，直至僑務委員會成立，

根據組織法設僑民教育處，僑民教育至是才有專管機關。(七)關於僑民教育的指導和監督，本已有一九一三年教部與外交部商訂我國各駐外領事兼管僑民教育的辦法，最近行政院通過之僑教實施綱要，關於教育行政方面者，又有如下的規定：

(甲)關於僑民教育之指導監督，依據僑務委員會組織法第九條第二項之規定，得由僑務委員會指揮駐外領事辦理。(乙)督促海外各地組織華僑教育會(丁)僑民教育會議每年開會一次，由僑務委員會召集之(戊)華僑學校立案，由各該管駐外領事轉呈僑務委員會，再由僑務委員會徵求教育部同意辦理之、這些關於僑民教育行政規程的擬訂，不能不認為在南僑教育行政上比較過去那樣毫無系統，兩不相涉的現象進步得多了。不過我國駐外領事對於華僑教育究應負有怎樣的重要任務？僑教行政在各領事館的行政組織上應佔有什麼樣的地位？以及華僑教育在我國學制系統上應佔有什麼地位？國內各省僑務機關如粵省新近成立的僑務委員會與中央僑務委員會應有怎樣的關係？其權限應如何劃分？其工作應如何避免重複？更如國立暨南大學與廣州中山大學、福建廈門大學、以及廣東私立嶺南大學等所設立之華僑學校對於歸國華僑子弟的升學，在教育行政上應否有統一的辦法？否則，程度標準既不一，訓練主張又不一，各自為政，收效必少。暨南大學本為華僑教育之最高學府，在全國各校中，容納僑生也最多。最近廣州又有僑立中華大學之設立。在今日我國大學教育合理化運動中，與其分散華僑的一切人力和物力，毋甯集中力量，統一組織，避免重複的科系，專造就某幾種關於僑民教育上所必要所急需的專門人才。不然，此也一大學，彼也一大學，設科既架床疊屋，主張又南轅北轍，人才設備，均未充實，學生出路亦大成其問題、每年一

招生，大有兜攬華僑學生的生意之嫌。此外，如發大之南洋美洲文化事業部，與中山大學、廈門大學等設有相似的關於南洋文化的研究組織以及私人團體所創設的中南文化協會等，應如何聯絡，分頭研究，節省許多的精力與財力，以期獲得更有效的貢獻。諸如此類國內關於華僑教育的行政組織的問題尚待精密考慮和研究，然後可以收身之使臂，臂之使指，有一呼百應之效。

論到海外方面，學務總會可算是華僑學務的總機關，其隸屬的學校也很多，但並沒有強制的權力。牠本身與駐外領事及僑務委員會的教育處，究有怎樣的關係，應否有一種規定？僑校的環境既較國內為複雜，而各僑校的辦法程度，也難免參差不齊，為增進僑校教育效率計，那末，僑校的視導制度，也應有詳密的擬訂，決不是僅僅每年派遣一兩個視察員，像走馬看花般到海外遊玩一番，回來作一個籠統的報告便算了事。

南僑學校最大的缺點便是無健全的校董會的組織，據錢鶴先生的調查，荷印學校的行政系統，可歸納為下列十種：(A)分黨事教務兩部，董事主持校務，校長主持教務(B)校務教務全由董事部包辦的(C)校長一人主持的(D)校務由總理一人包辦的(E)校務由總理財政包辦的(F)董事部另舉學務委員管理學務的(G)董事部另舉中英文學務委員分別管理中英文兩部學務，不相聯絡的，(H)董事部有總理，教務部行委員制的(I)董事部行委員制，教務部有校長的、(J)紊亂而無系統的(註八)

南僑學校行政系統像這樣的紊亂，實為各國教育行政所未有。現在僑務委員會雖已訂有僑民中小學董事會組織規程，但如何能使各僑校切實奉行，根本消滅過去董事越權干涉校政以

致引起不幸的風潮還應加以注意。這種不幸的現象，非但是一校和南僑教育的損失，實在是我國民族的損失！

(3) 無設崗的基金 南僑學校的經費大都由各董事之自由認捐及其他臨時的募集，已籌有基金的學校真是寥若晨星。因此，多數學校經費既無精密的預算，又時常受華僑商業盛衰的影響。據民十九年錢鶴先生調查荷印僑校一百八十二校的結果，有基金的只三十九校，僅占調查校數百分之二一。統計僑校經費的來源，不外下列十種：(1) 學費 (2) 董事月捐 (3) 商店月捐 (4) 貨捐 (5) 商會喪事會補助費 (6) 旅客捐 (7) 賣彩票 (8) 開夜市 (9) 賭捐 (10) 演劇等捐。此外如新興的平民學校的經費，大抵除學費收入外，全靠黨員的月捐來維持。(註九)

教育經費沒有合理的籌措，非特僑校是如此，就是國內各省教育經費的基礎也大都建於于昔捐雜稅之上。譬如浙江紹興的錫箔捐爲該縣教育經費最大的來源，雖有寓禁於征的意思，可是教育的目的在破除迷信、開通民智；同時又靠迷信捐來維持教育，這是一種極矛盾的現象。此外如利用賭捐和鴉片捐以及其他不正常捐稅來辦教育的，實在不勝枚舉。

僑校經費受世界經濟恐慌所逼脅，這是無可否認的事實，但由于僑校董事之缺乏識見以及過去政府對南僑教育之無整備的計劃，這也不能辭其咎。陳嘉庚公司的失敗，影響於廈大的發展，依我看來，並不見得若何地嚴重，因爲我國大學教育之畸形的發展，必然有崩潰的一天，可是這一事實的發生，顯然表示整個南洋教育在狂瀾駭浪之中。現在僑務委員會雖已逐漸實現十八年華僑教育會議決撥庚款或國庫五十萬元補助僑教經費之議案，組有僑民教育補助費審查委員會，並在廿二年

度之預算內，月列僑教補助費一萬一千七百八十三元，其對於僑教的救濟不能不認爲努力；但在南僑學校自身假使僅以爭得補助費爲目的，而不知亡羊補牢，速起籌措僑校的基金，這不僅僅顯示海外僑胞分贖庚款的醜劇，末流所趨，唯有投入帝國主義的柔懷，而甘受所謂居留地政府的津貼。據一九二八年的調查，英屬華校所得當地政府的補助金，在海峽殖民地者共十校，計七千另九十元，在馬來聯邦者七十三校，計七萬一千二百八十四元。甚至馬來聯邦補助華校學生火車免票共支出一萬六千二百四十元。(註十) 居留地政府對於僑校的好意，可謂無微不至！所謂學校註冊條例或取締私立學校條例與津貼政策，雙管齊下，其難乎其爲南僑學校矣！

(4) 無適當的師資 在南僑教育的初期，華僑自身根本不認識教育是什麼一回事，他們只是終歲辛勤從事於各種經濟生活的勞動；種植，販賣，開礦做路，運輸乃至理髮洗衣以及其他一切的苦工。他們過的是什麼生活，受的就是什麼教育，可以說，整個社會的實際生活，就是他們的活的實用的教育。一切智識技能習慣和態度，都是藉人與人的相互反應的作用，即由互學互教，即知即傳人的原則而獲得。根本只是一種教育行動，更無所謂教師。

等到這種生活教育構成了華僑的經濟基礎之後，始有私塾式的識字教育之出現。于是一般江湖術士，和商店的書記夥友，也往往來充教師。

自一九〇三年以後，因爲國內亡命海外志士的提倡鼓吹，所謂現代式的學校，一時勃興，其於此種客觀事實上的要求，國內有志於華僑教育的一般中等以上學校的男女畢業生，也遂聯翩南渡。執教鞭於各地的僑校。當時因師資的缺乏，雖仍有

以華僑小學畢業生來充僑校教師的現象，但大體而言之，僑校師資的程度已確比以往提高了許多。

迨至民國七年春，暨南學校規復，設立師範科以培植華僑小學之師資，從此歷屆的畢業生，遂遍佈了南洋羣島。到了現在，國內各大學畢業生服務於南洋僑校者也確已不少。

但是在事實上，僑校的師資仍有許多未合於我們的理想。大概初來自本國的教師，至少有下列的缺點：(1) 語言不通。南洋各民族所用的語言，有英語，荷語巫語暹語。單就華僑本身言，也有廣東話與福建話。在廣東範圍內，又有什麼廣府、客人、海南、潮州等的區別；在福建範圍內，又有什麼永春、思明、福州等的不同。一個初到海外的教師，怎樣能應付這複雜的語言環境。自然，我們最後的目的，要普及華僑的國語，決不是希望一個僑校的教師，能同時操英語荷語巫語乃至廣東語福建話；但至少須懂得一兩種的語言，才能深入民間，而無隔閡，猜忌等現象的發生；基督教徒能漫遊我國內地。其本領就在於此。(2) 不了解華僑的性情和習慣。華僑的兒童，因為生長于熱帶的環境，其體質性情，和習慣和國內的兒童自然大異。活潑強健愛好藝術是其特點；浮躁輕佻不耐久思，是其缺點，這雖僅係表面的觀察，並非根據客觀測驗的結果，但一般初到海外的教師多忽視之，因此，既不能指導僑童個性的發展，又很難得到他們的信仰。(3) 不明白居留地政治的情形。一個初到海外的教師，看不慣帝國主義的狎狎面目，難免有左傾幼稚病；可是真正富有民族思想的教師，並不是僅憑一時感情的奮發，乃是用冷靜的頭腦，觀察客觀的對象，勤於灌漑被壓迫的弱小民族之民族思想的嫩苗，增強我國民族解放運動的力量。(4) 不能適應南洋的氣候。遠適南洋的教師，因為南

洋氣候的炎熱，物質生活上的不適合，往往鄉思纏綿，有投身異域之感。(5) 保持封建的觀念。因為國內既無介紹僑校師資的專管機關，各教師之南渡，多由私人轉輾推薦，程度人品既極複雜，而思想訓練也未必一致。最可痛心的現象乃是各分畛域，互樹黨派。廣東人的學校只聘廣東幫的教師；福建人的學校只聘福建幫的教師，因此『廣東人底學校，福建人很少出錢；福建人底學校，廣東人很少出錢；其中尤以廣東人為最。福建人很少進廣東人底學校讀書；廣東人也很少進福建人底學校讀書』(註十二)此種現象雖歸因于語言，但封建意識的作祟，迄今依然未改。各幫學校和教師分畛域，互相對壘，這無異粉碎了我國民族的靈魂。一方延長國內封建勢力的命運；他方增進世界帝國主義的壓力。

至於華僑學生出身的師資，除(1)(2)(3)三項比較不成其為問題外，但最大的缺點，因為目前國內造就華僑師資的機關各自為政，尚缺乏一種有機的聯繫；分科系統既不以華僑特殊環境為根據，而對於僑生的訓練又無一致的主張和一致的精神。歷來各校畢業的僑生其成績優良的固很多，可是其能領導華僑組織華僑乃至訓練華僑成為我國民族復興運動之一支海外勁旅者，則未之聞。少數僑生仍沉迷於舞場映院的浪漫生活，(註十二)似健忘了其祖其父從辛勞艱難中以汗血換來的代價，以及青年自身對於國家民族所應負的重任。今日學校師資之未滿人意，乃是不必諱言的事實。

南僑教育本身的缺點，除上述外，尚有其他許多問題；如編制的不統一，課程的不切實際需要，教學法的不良，設備的不充實，以及各校缺少聯絡，在職教員缺乏進修的機會，凡此都是南僑學校之普通的缺點，也是今日國內教育所共有的現



象。人類自有史以來，教育從未有脫離過政治的關係。在居留地政治壓迫之下，南僑教育之不能得正常的發展，自有其客觀條件的限制，不過南僑學校如能急起直追，痛改過去的缺點，認識其對象，確定其步驟，鞏固其陣容，充實其力量，準備我國民族復興運動乃至聯合其他被壓迫弱小民族共謀獨立解放運動，這也未始是絕對不可能的。

### (三) 今後南僑教育應走的路線

我們既認定南僑教育是我國民族教育的一支派，同時是我國民族復興運動一支海外生力軍，那末，今後南僑學校本身就變成我國民族爭生存的工具；牠不僅有其文化上的使命，而且有其政治上和經濟上的任務。誰都知道今日我國民族是被壓迫的民族，在事實上絕不能，而且決沒有侵略其他民族的野心。他方面，我國民族復興之目的，在求中國民族達到國際上之自由平等，與世界以平等待我之民族，共存共榮，同臻於世界大同的理想，這是孫中山先生所指示於大眾的最高原則無待解釋而自明的。

依我個人的見解，今後南僑教育應走的路線不外是：

(1) 注重華僑成人教育 誰也不能否認，今日的社會仍是成人的社會。雖然愛倫凱女士高唱二十世紀是兒童的世界，但是兒童的命運依然決定於成人的經濟條件。假使現社會的經濟制度尚未改善，大多數兒童還是陷於悲慘的境地。我所謂注重華僑成人教育，並不是輕視華僑兒童教育的意思，乃是指在華僑的特殊環境中，成年僑胞的教育實較僑童教育為重要，這不僅可以改變各校校董對於學校的態度，可使一般家庭父兄對於子弟教育的注意，更改革所謂「唐人」所特有的種種惡習；最重要而且最有意義的一點乃在於今日之南洋是五百餘萬華僑血

汗所造成之南洋。在這七百餘萬的華僑中，成年華僑實在佔絕對的大多數，而且握有南洋社會經濟層的重心。雖然今日華僑經濟慘遭世界經濟恐慌狂潮的打擊，但在事實上，華僑在南洋的經濟的基礎，仍可立于不敗的地位，假使華僑自身組織能從此加緊嚴密，充實其力量的話。華僑在南洋的經濟勢力，無論在那一個地方，都具有特殊的力量，足以左右居留地的金融和經濟，其中尤以馬來亞的膠錫、爪哇的糖、暹羅、緬甸、安南的米，更有極其偉大的成就，有好多地方，幾乎成為清一色華僑獨佔的業務，暹羅的碾米業，便是顯明的例證。樹膠業幾為華僑所獨佔。馬來半島的膠園，面積約為三百萬英畝，華僑佔有的約在百萬畝以上。蔗糖為爪哇最大的出產，足以左右荷印的經濟。歐戰時，華僑握有糖業的霸權雖已為歐人所奪，現仍有糖廠十三所，投資約二億二千二百萬噸，佔全額百分之二。錫鑛業佔三分之一。馬來亞的錫鑛居全世界三分之一，先開採的便是華僑，華僑所產佔總額百分之六十至七十。碾米業久佔重心。在暹羅的米，華僑約有大碾米工廠八十所，每所每年出米約一百六十萬噸，投資總額約達二千萬鎊左右。南洋各地的金融權，都分操於英美荷諸國的手裏，華僑的銀行只是附屬的地位。但近年來新嘉坡三行合併之華僑銀行資本總額達一千萬元，馬利拉的中興銀行，資本千萬披索，曼谷的廣州銀行資本二千二百萬元，餘尚有黃仲兩華興等拾數家。(註十三)

華僑既握有南洋經濟中堅的力量，那末，我們從事僑教的同志們，應如何拆毀學校的圍牆，打破傳統的觀念，把學校變為華僑成人和兒童之「公民訓練」的機關，不僅是識字讀書的場所。我們應該把幾百萬從事於農工商業的勞動階級的華僑，有遠大目的的有方案的加以「公民的訓練」，應使他們知道於



獲得物質的生活資料之外，還需要精神上的滋養，使他們認識我國民族過去的歷史和今日所處的地位以及與其他民族的關係。由於對己對人，對內對外，對過去現在乃至於將來的認識及從物質的經濟生活的基礎上，培養其自治組織的能力，堅定其民族的意識，這不僅是少數所謂平民學校所應該注意的，而且是任何南僑學校今後所應該負的最重要的任務。

(2) 注重當地土人教育 我們知道今日南洋華僑之遭受居留地土人的排擠，顯然是由於我國民族國際地位的低落，和近百年來帝國主義者在其殖民地教育政策的勝利。我國民族從最初移居南洋以迄於今茲，根本就沒有侵略其他民族的野心，而且根本談不上侵略南洋諸民族這一回事。我國民族及其文化始終是與世界各民族共存共榮，以求大同世界理想之實現。我國民族移居南洋的歷史遠較歐人為早，歐人初至南洋者為葡萄牙與西班牙，大概是在十六世紀初葉。以後荷蘭與英吉利繼之。在中西勢力尚未接解時代，我國民族與土人，是共同生息於南洋諸島，彼此互無猜忌。但自一六〇二年（明萬曆三十年）以後，歐人勢力已征服土人而轉變其態度，我國僑胞從那時起就陷於悲慘的境地了。一九〇二年西班牙人揚言中國有侵略菲島的野心，翌年遂發生大慘劇，華僑被殺者達二萬四千人。崇禎十二年（一六三九年）又有慘殺華僑之舉，被害者凡二萬人，順治十七年（一六六〇年）菲政府與華僑發生戰事，華僑死者亦達萬人。註十四）近世以來，華僑之遭受苛待和慘殺更是史不絕書了。

誰都承認政治是支配着教育。自帝國主義的政治力量侵入南洋諸民族以後，當然有其適應於殖民政治的殖民教育及其政策。我國在南洋根本就沒有政治的力量，自然沒有有方案的教

育及其政策。

教育和政治原來是不能分離的。亞里斯多德在很早時候就認「政治即教育」，美人自佔領菲島後，即用其分化土人與華僑的教育政策。常揚言：「菲人切勿排斥美人，須知提倡菲島教育實業，只于菲島有益，而菲人之大患則在華僑，彼等用經濟之力，壓迫菲人。華僑不去，菲島無獨立之可能也」（註十五）

在歐人勢力未侵入南洋以前，南僑教育只是一種實際生活的教育行動，既無目的，更無方案。自中歐勢力接觸以後，南僑教育，沒有被認為我國民族教育的一支派或被組織為我國民族爭生存的一種工具。因此，南僑教育始終就沒有認清其對象，根本就沒有注意到與我國民族共存共榮的土人教育。

我覺得南僑教育的失敗，固由於帝國主義的政治的壓迫；但是南僑教育從來沒有認清其對象，亦未始不是一個主要的原因。我國民族教育之最高理想，在發揚各民族，共存共榮的大同文化。要發揚世界大同的文化，必須先求達到我國民族的解放自由。所以我國民族主義的目的，一方面在求國內諸民族之平等互助，他方面在求與世界以平等待我之民族相互協作，共存共榮。我覺得南僑教育除對移居海外之我國民族自身的子孫，應施以一種有目標有計劃有程序之有效的民族主義教育外，對於華僑所生息的居留地之土人，也應給以一種相當的教育的機會，使居留地土人，不致受帝國主義的殖民教育的麻醉，使我國民族與居留地諸民族發生一種不幸的猜忌，和衝突。我們應如何使土人了解我國民族固有文化的精神，由無智而進於覺悟，更由覺悟而進於同情，乃至於合作。不論在政治上在經濟上以及在文化上我們應有與土人聯合戰線的必要。今後南僑的學

校應如何在帝國主義的政治壓迫之下，改變其民族鬥爭的文化策略，或拆毀僑校的圍牆讓土人有踏進僑校大門的可能，或變更施教的方式把教育送上土人之門。我們承認在特殊環境之下，自然有許多特殊的困難問題，可是僑校的真正使命，就在於在特殊環境之下，怎樣啓示各弱小民族今後求生之路並找出我與福建等的派系，自己分化民族鬥爭的力量。我不主張南僑學校僅以華僑子弟爲教育的對象應隨時隨地注意居留地土人的「非形式的教育」。我更根本反對南僑學校僅教華僑有「衣錦還鄉」的思想，至少在離開居留地以前能散播民族思想的種子於一般土人的心靈的深處。這是我民族解放運動所必要的策略，也即南僑學校所應負的重大的任務之一。

(3) 注重生產勞動教育 過去南僑學校僅知模倣西洋的學校制度，因此，教育的重心，亦僅偏重於消費的享受的資本主義的教育。一在表面上看起來，南洋華僑底學校，差不多沒有一個不是很好看的。隨便跑進那一間學校，門面都是裝璜得極其漂亮。什麼鏡框一類的東西，總是掛滿了；銅鼓喇叭之屬，也大多數都有。若開什麼展覽會，遊藝會，男校底圖畫手工，女校底圖畫刺繡，都是很可觀的。音樂、體操、新劇，也做得很可以。在外面看來，這不是很好的成績表現嗎？咳！那裏知道，這都是一班教員先生，費了全副的精神，造出來騙騙校董與社會的。我無以名之，名之曰「教育界的新騙局」。(註十六)

自黎明輝派的愛情歌劇流傳到南洋之後，于是所謂表情歌舞風行于南洋各僑校，後經國內所謂歌舞明星和電映明星，親到南洋各地去表演，即窮僻小埠的僑校也以歌舞代替了體操。

不但學校內流行歌舞即一般華僑社會中也有什麼交際舞，家庭舞，到處風行起來(註十七)大有「此間樂不思蜀」的昇平的景象。

這樣的教育自然是居留地政府所最希望所最歡迎的。我們應該知道在南洋七百餘萬的華僑，其中三分之二是從軍肉體勞動的農工階級。華僑的經濟基礎雖占有中下級商業的地位，但多半是推銷帝國主義的剩餘商品，替歐美人開拓世界的市場而已。

自世界經濟恐慌潮流橫決以來，南洋華僑經濟的基礎，都已呈動搖崩潰的狀態，同時因爲帝國主義政治的壓迫日益加緊，整千整萬的失業華僑，正和國內啼飢號寒的災民同樣陷於悲慘的境地。華僑經濟的危機，當然非華僑教育所能挽救，但至少由此種客觀背景可以認識今後南僑教育無疑地是反資本主義的教育。南僑教育必須與華僑經濟生活的基礎相適應，這不僅僑教是如此，就是我國民族教育的整個制度亦須與我國社會生產力相適應。我們今後應怎樣改革華僑學校制度，一方面與本國教育制度保持着一致性和完整性，他方能適應居留地特殊的環境，使華僑學校與華僑在居留地所經營的生產事業取得更緊密的關聯。僑校的一切課程除應以培養民族意識，發揚本國文化爲中心訓練外，須特別注重勤勞耐苦習慣的養成和生產智能的培養。至于普及短期義教和發展勞動階級的華僑子弟之職業學校，尤爲目前最急切的工作，這裏因爲缺乏精確的南僑教育的統計，對於南僑失業兒童的數字，究有多少，無從知道。但是觀察近年來華僑失業人數的增多，華僑自身實已有救死惟恐不贍之勢，怎樣能顧到他們的子女的教育？在事實上，今日南僑教育顯然趨於資本主義化，非特一般貧苦的僑民，沒有福氣

去享受，即使能沾受到一點利益，也無裨於他們的生計。

據一九二六年荷屬東印度政府之農礦商部統計局統計年報中所載受荷校職業教育之華僑學生數，男生計四五〇人，女生計三人，共計四五三人，若與一九一五年八五人相較，幾增至六倍（註十八）。從此可知南僑學校教育本身不能滿足一般中小階級乃至貧苦華僑的生活上的要求，實為不可掩之事實。

本來教育與實業非特不能分離。而且是相互發展的。文化計劃與產業計劃總應該相適應的。假使要南僑教育之趨重於職業化勞動化，同時就不能不使華僑在居留地所經營之事業，無論農業工業和商業都要有一種有計劃的統制。如何統一各種產業部門的組織，集中金融的力量，整頓現有的各項產業，發展其他與本國民族資本工業有關的各種事業。如國產貿易所的籌設，中南航權的發展，國內重要產業的投資，等等。

然後，南僑教育依照南僑所經營的事業去進行，使二者互相適應，共同發展，能如是，或可挽救華僑經濟的危機；同時我國民族復興運動也就更有把握。

以上數端，不過擇其最重要者而言之。至於南僑學校改革之具體方案，自非集許多研究華僑教育政治和經濟的專家，經過長期間的精密考慮不可，本文所論，僅指示南僑教育之動向而已。

總之，南僑教育是我國民族教育之一部，同時又是我國民族解放運動一支海外的生力軍。其發展和未落，固視乎我國民族的盛衰為轉移；但我國民族的復興，無疑地也賴於南僑教育能充分發揮其作用。二者是相依存在發展着的。在今日國際帝國主義和國內封建勢力雙重壓迫之下我國民族欲求生存和發展，不能不要「自力更生」運動；「自力更生」運動的大前提，

便是集中全民族的才力和物力，於最短期間，在最高的政治權力指導之下，總動員一切經濟的政治的和文化的新建設。「自力更生」運動的目的，「就在於把自由正義，平等互助這種種人生的價值來充實民族的生命和個人的生命，而將一切的壓迫性和被壓迫性根本掃盡」。所以今後南僑教育的新任務在政治上須堅定僑胞的民族意識，加強僑胞的組織能力，完成本國革命，以求達到我國民族之自由平等，和全世界以平等待我之民族，共存共榮。在經濟上須培養僑胞的生產勞動的智能，提倡僑胞開發本國實業。消極是挽救國民經濟的總破產；積極是充實我國民族之物質的基礎。在文化上，應發揚我國民族的文化，或提倡被壓迫民族的文化，使居留地各民族能與我國民族相互了解，更由了解而同情乃至於合作，排除一切妨害各民族自由發展的因子，以促進世界大同理想的實現，

廿四年國慶前二日于廈大

（註一）見李長傳著：南洋華僑史，第三頁。

（註二）見黃朝琴譯中華民族之國外發展劉序。

（註三）李長傳：南洋華僑概況，第二〇三頁。

（註四）錢李等合輯：南洋教育論文集，第一五七頁。

（註五）見二十二年四月二十五日時事新報。

（註六）南洋教育論文集，第七十二頁。

（註七）僑務委員會二週年紀念刊陳春聲氏的卷首語，第二頁。

（註八）錢鶴編：南洋華僑學校之調查與統計，第四九四頁。

（註九）同上，第五〇四—〇六頁。

（註十）同上，第五三九—四〇頁。



## 華僑在南洋之經濟現勢與最近菲律賓之排華

塗琳

### (一) 引言

輓近華僑問題，已成爲舉國矚目之一嚴重問題。而問題之核心，皆不能外于經濟之範疇。故欲探討華僑問題之癥結，必先對於華僑之經濟現勢加以檢閱，庶其他各問題，——如華僑居留地各屬之排華問題——自不難追源溯流知所應付矣。

我國華僑之移殖南洋，爲時最早，說者謂始于秦漢而盛于明清，歷史悠遠，地位優越，有開發南洋之勞績，建造近代南洋文明之殊勛，經濟勢力，亦極雄厚。泊乎歐人勢力侵入後，情勢劇變，而排華事件，遂時有所聞。近且吾僑地位，每况愈下，經濟勢力，日就衰微，排斥華僑之舉，幾蔓延華僑足跡所涉之每一處。況當此世界經濟不景氣之秋，各帝國主義者錯綜複雜之市場競爭，在在均予吾僑以莫大之打擊。然卒賴吾僑天賦忍苦耐勞之美德，百折不撓之毅力，有事業之雄心，富冒險之精神，茹辛含苦，經之營之，雖在百端摧殘屠屠束縛之下，猶幸能保存現有之經濟狀況，不致全軍覆沒，斯誠不幸中之大

(註十一) 見錢劉李合輯：南洋教育論文集，第九頁。

(註十二) 劉士木：勸回國學生勤儉的痛言。

(註十三) 海外月刊第三十三期六〇頁。

(註十四) 李長傳：南洋華僑史，第八頁。

(註十五) 李長傳：南洋華僑概況，第一九九頁。

(註十六) 南洋教育論文集第十頁。

(註十七) 錢鶴：南洋華僑學校之調查與統計，第七六七頁。

(註十八) 全前，第五二五頁。

幸也。茲將華僑在南洋之經濟現勢，略述如下，以爲關心僑務者鑑。復次，更擬以最近菲律賓之排華，俾供參攷，而資警惕，想亦國人所樂聞。惟管窺蠡測，不無河伯觀海之譏，要亦見其大概而已耳。

### (二) 經濟之現勢

吾國華僑在南洋各地所經營之事業，範圍至廣，而其經濟勢力，亦至雄厚，甚且足以左右各居留地之金融。其中尤以馬來亞之錫，爪哇之糖，暹羅，緬甸，安南之米，幾成爲清一色之華僑獨佔業務；而暹羅之碾米業，更爲明證。華僑在暹羅所經營之碾米業，計有大碾米工廠八十所，每年每年出米約一百六十萬噸，投資總額約達二千萬銖左右。于越南，則有碾米廠約四十所，每年每年出米約二萬噸；而華僑所經營之耕地，亦多至六六萬二千餘畝。于緬甸，雖無確計，惟據外人調查，華僑投資碾米業及礦業者，約爲二十萬留比云。至于樹膠業，馬來半島膠園面積，約爲三百萬英畝，華僑佔有者，約在百萬

畝以上，而星加坡膠廠業，更幾為華僑所獨佔。

錫鑛業，亦為吾僑在南洋主要之經營。馬來亞之錫鑛，佔全世界三分之一，首先開採者即為華僑。每年出產之錫量，平均約為八萬餘噸，華僑所產佔總額百分之七十。他如銀行業，現亦急起直追。最近新加坡三行合併之華僑銀行成立，資本總額達一千萬元。此外又有馬拉之中央銀行，資本為千萬披索。曼谷之廣州銀行，資本為二千二百萬元。餘尚有黃仲涵華興等十餘家云。

又蔗糖為爪哇最大之出產，足以支配荷印之經濟，歐戰時華僑握有糖業之霸權，現已為歐人所奪。然尚有糖廠十三所，投資約二億二千二百萬噸，佔全額百分之二云。

觀此，吾人可知吾僑在南洋經濟地位之重要矣。無如邇年以來，各資本主義國家均競向南洋發展，傾其雄厚之經濟勢力，大量投資，實行經濟戰。據最近調查，各國在南洋投資之總額，共達六十萬萬元，以荷蘭佔首位，達全部百分之六十七，英佔百分之十三，比利時佔百分之二，美法日各佔百分之〇·五，其他各國共佔百分之二五，于是吾僑微弱之經濟投資，遂不克與之頡頏矣。且自世界經濟恐慌，日益加劇以來，南洋各屬，均莫不高築關稅堡壘，以保護自國貿易，而吾國國貨市場，遂日見凋敝。加以日人之南進政策，高唱南洋為日本之第二生命線，與南洋各地多訂有互惠商約，可以免除一切傾銷障礙，尤使吾國對南洋貿易受一致命之打擊。海外華僑因而破產失業業者，層見疊出。昔日之榮華，已不復專為我有矣。吾僑南洋黃金之美夢，遂亦隨此劇烈之經濟恐慌怒潮而漸漸覺醒焉。

### (三) 菲律賓之排華

在此華僑經濟日益衰敗情勢之下，各資本主義國家既各利用其國家之優越地位，從事市場競爭于前；而南洋各地土人，復因世界經濟恐慌之浪頭所襲擊，岌岌乎咸思所以自給自足，以挽救自國之繁榮，輒相繼高築關稅壁壘以事抵制。又因吾僑天賦之勤樸耐勞之特性，深為各地土人所嫉視，致各地有扶土抑華政策之產生。而野心者更從而煽惑之，動輒曰：「南洋者實華人之南洋也，南洋各地民族不欲自救則已，否則，必須排華，始有出路。」甚且危詞聳聽，亟離間挑撥之能事，以構成土人與吾僑之惡感。故邇來各地排華事件，如雨後春筍，迭出不窮。最近，菲律賓，不幸又以排斥華工聞矣。

查菲律賓為美國殖民地，自美國眾議院通過許子菲律賓獨立案後，菲之民族解放之呼聲，深入民間，而排斥外僑之舉，亦日趨積極。我華僑在菲，歷史悠久，實力雄厚，既負有建設菲律賓羣島繁榮之功績，又握有全菲經濟之勢力；據最近統計表示，該島投資總額計二十萬萬八千餘萬元，吾僑佔有者為二萬萬一千餘萬元以上，列第一位，僅稍次于菲律賓人及美國人而已。於此亦可見吾僑在菲之地位其重要為何如也。

此次菲島籍口施行新律，實行排斥我華工，致被逐出境者二萬餘人，致迫失業業者，三萬餘人，情勢嚴重，莫尚為甚。我華工處此淫威重壓之下，顛沛流離，慘不可言；財產既被沒收，衣食亦告無着，且任意拘捕，朝不保夕，言之痛心。迫溯原委，固由于祖國保護力量之不及，與乎經濟恐慌之影響使然，而日人之居間煽使，實為急劇開展之一重要原因也。蓋菲人自獨立之呼聲高張以來，日人遂利用種種方法，使菲一部分議員及當局者，暗中與之訂立秘密條約，由日在國際上予菲以獨立之便利，而非須允日移植大宗僑民人口，以為交換條件。又因

日人固稔知我華僑在菲之優越地位，彼欲取而代之，必先使菲大舉排華。且菲島之漁業在馬尼刺灣及其他地方，幾均歸於日人之掌中，貿易總額，年達三萬六千萬菲元，其與菲關係之密切於此可見。故此大菲律賓之瘋狂排華事件，與其曰菲島經濟政策使然，毋寧曰日人殖民政之勝利也。又日人曾有所謂南洋視察團者，於本年七月在菲大講親善，極力否認將有掠奪菲島之野心。願與締結更密切之貿易關係，以促進兩國間更好之諒解及更親密之往還，是不啻以曠使暹羅排華之手段重又施諸菲島，其用心之狠毒，蓋不難洞若觀火矣。

#### (四) 結論

吾人觀於以上所述，吾僑在南洋各屬之經濟地位，較諸往日，既已衰敗疲敝，一落千丈。顯根本動搖之象；而各地排華



## 四年來荷印對外貿易之檢討

蘇泓濱

### 一 四年來荷印進出口貿易之數額

荷印對外貿易，向係出超，惟自一九二九年因受世界不景氣影響以來，數字上雖仍係出超，然已相差極多。當一九二九年時，出超之數額約為荷印三萬萬餘盾，至一九三〇年則減至

運動，復風起雲湧，方興未艾，有「山雨欲來風滿樓」之概；是吾僑今日所處之境遇，實已到瘡痍遍體，末路途窮之時也。雖然，吾人于此，固不容稍有悲感焉！『多難興邦』，古有明訓；所望我中央政府，認識此問題之嚴重性，敦睦邦交，修明內政，進而與南洋各地妥訂通商互惠條件，厲行保僑政策，期取得吾僑在各地之平等待遇；我全國上下，精誠團結，一德一心，以為我數百萬僑胞之後盾。在此經濟恐慌日益深刻化，各資本主義國家分割殖民地日益尖銳化，而日人南進政策正積極施展之今日，吾人欲挽回華僑在南洋之經濟地位，欲永遠杜絕一切排華運動，惟有艱苦奮鬥，益自淬厲，充實國力，以準備與一切暴力相周旋，斯可耳。語云：『皮之不存，毛將焉附？』本之不固，枝將安託？』又云：『人不自侮，而後人侮之；國不自伐，而後人伐之。』華僑問題之根本解決，其于此三注意焉。

二萬七千餘萬盾，一九三一年又減至二萬萬餘盾，一九三二年則更減至一萬八千六百餘萬盾，至一九三三年，出超之數額僅為一萬七千餘萬盾，至一九三四年始又增至二萬二千餘萬盾。其所以能回復至二萬三千餘萬盾者，實係一九三三年施行限制政策所得之效果，茲將最近四年來荷印進出口貿易之數額，列

表於左。

四年來荷印進出口貿易之數額(單位百萬盾, 包括金銀在內)

年份	一九三一	一九三二	一九三三	一九三四
進口	五八二	三八五	三二〇	二九四
出口	七九六	五七一	四九一	五二六
合計	一三七八	九五六	八一	八二〇
出超	二一四	一八六	一七一	二二二

觀上表, 可見荷印之貿易雖仍係出超, 但受世界經濟恐慌之波及, 已遞減甚多。一九三四年荷印貿易之總和, 似略有轉機。然仍較一九三一年為少, 茲列將各地輸入荷印之數值與百分比, 及荷印輸往各地之數值與百分比, 再列表於左:

A. 各地輸入荷印之統計(單位百萬盾, 包括金銀在內)

年份	一九三一	一九三二	一九三三	一九三四
荷蘭	一一三	七四	四一	三八
英國	四四	三五	三一	二九
德國	五五	二八	二四	二一
法國	六	四	三	三
比國及盧森堡	九	六	六	四
美國	五一	二五	一六	一八
英印(錫蘭在內)	三二	一七	一一	八
檳榔嶼	一〇	七	五	四
新嘉坡	六五	四七	三五	三五
暹羅	一三	八	三	二
安南	一〇	六	四	一
香港	一〇	八	六	五

各地在荷印進口總值中所佔之百分數

年份	一九三一	一九三二	一九三三	一九三四
荷蘭	一九·四二	一九·二三	一二·八二	二二·九三
英國	七·五六	九·二一	九·六九	九·八六
德國	八·九三	七·三六	七·五〇	七·一四
法國	一·〇三	〇·九五	〇·九四	一·〇二
比國及盧森堡	一·五五	一·四九	一·八八	一·三六
美國	八·七六	六·三七	五·〇〇	六·一二
英印(錫蘭在內)	五·五〇	四·五四	三·四四	二·七二
檳榔嶼	一·七三	一·八八	一·五六	一·三六
新嘉坡	一一·一七	一二·一三	一〇·九四	二·九〇
暹羅	二·三三	二·〇九	〇·九四	〇·六八
安南	一·七二	一·四七	一·二五	〇·三四
香港	一·七二	二·〇一	一·八八	一·七〇
中國	二·四一	一·五八	二·一九	二·三三
日本(台灣在內)	一五·九八	二〇·三三	三〇·六三	三一·六三

觀上表, 可見一九三一年至一九三三年間, 日本進取荷印市場之猛烈, 及歐美各國被其排擠之慘落, 至一九三四年, 日本所佔之百分數, 雖仍較一九三三年增加少許, 然已不若以前之急進, 此蓋由於荷印政府實施限制政策所致也。

B. 荷印輸往各地之統計(單位百萬盾, 包括金銀在內)

年份	一九三一	一九三二	一九三三	一九三四
荷蘭	一六五	一二六	一〇八	一四三
英國	六九	四九	二六	三八



年份	一九三二	一九三三	一九三四
德國	一七	一一	一一
法國	二二	二〇	一九
比國及盧森堡	六	五	七
意國	六	七	七
丹麥	一〇	一〇	七
檳榔嶼	一〇	六	七
新嘉坡	一四二	九一	七九
香港	三八	二三	一七
中國	二三	一四	一五
日本(台灣在內)	三三	二四	二三
美國	一〇一	七三	五六
各地在荷印出口總值中所佔之百分數	一九三一	一九三二	一九三三
荷蘭	二〇七	二二〇	二二七
英國	八九四	八五八	五三〇
德國	二二〇	一九三	二二四
比國及盧森堡	二九八	三五〇	三八七
意國	〇七八	〇八八	一四三
丹麥	一三〇	一七五	一四三
檳榔嶼	一三〇	一〇五	二〇四
新嘉坡	一八三九	一五九四	一六〇九
香港	四九二	四〇三	三四六
中國	二九八	二四五	三〇五
日本(台灣在內)	四二七	四二〇	四六八
美國	一三〇八	一二七八	一一四一

觀上表，可見荷印出口之貿易，以歐洲為多，亞美兩洲次之，其中輸往荷蘭及英國之數量，年來略有增加，而對日本則為減退。查一九三四年日本在荷印進口貿易中佔百分之三一，六三，其在荷印之出口貿易中，則僅有百分之三，六一而已，兩國貿易，顯呈不平衡狀態，故荷印政府自一九三一年施行限制政策也。

### 二 四年來荷印進口貿易之數量與貨值

根據荷印中央統計局所發表之臨時統計，一九三四年荷印出口貿易，共值荷幣五萬五千二百四十萬盾，較之一九三三年增加二千八百五十萬盾，同年之進口貿易，共值荷幣二萬九千九百九十萬盾，較之一九三三年減少三千一百五十萬盾，此雖係臨時統計，與前表略有出入，然與實數或相差無幾，茲再根據荷印中央統計局發表之臨時統計，將數值與貨值，列表於左。

第一表

#### 出口貿易之統計

貨值以百萬盾為單位  
數量以百萬公斤為單位

貨別	一九三二	一九三三	一九三四
牲畜產品及製造品	二〇四	一三〇	九七
彈性橡皮及馬來樹膠	三三〇	三〇五	二八九
藥材及香料	三三六	三〇八	二八七
咖啡	三三六	三〇八	二八七
胡椒	三三六	三〇八	二八七



南洋研究

玻璃及玻璃器	木材，軟木編織用之植物及木器	牛皮，熟皮，皮貨	棉紗織及織物	紙及紙製品	金屬品(金銀不在內)	車輛及船艇	機器及工具	其他貨物	共計	郵政包裹輸入之貨物(金銀不在內)	由旅客帶入之貨物(金銀不在內)	共計
量 五.七	量 一七.五	量 四.七	量 一四九.五	量 一六.八	量 二〇六.四	量 一九.九	量 四四.〇	量 四三.二	量 一五.五	量 二.三	量 三.八	量 二〇.一
值 三.五	值 一三.六	值 三.一	值 一五.七	值 一三.三	值 二六.七	值 一〇.四	值 二二.六	值 二二.一	值 九.〇	值 一.五	值 二.九	值 一.八
量 三.四	量 一九.二	量 三.五	量 一〇六.五	量 一〇.六	量 二二.一	量 一〇.〇	量 一六.六	量 一九.〇	量 九.七	量 一.六	量 一.八	量 一.三
值 三.五	值 一九.一	值 三.三	值 九三.九	值 一〇.〇	值 二四.〇	值 一七.九	值 二〇.七	值 二二.一	值 三.三	值 一.四	值 一.三	值 一.三
量 三.五	量 一七.五	量 四.七	量 一四九.五	量 一六.八	量 二〇六.四	量 一九.九	量 四四.〇	量 四三.二	量 一五.五	量 二.三	量 三.八	量 二〇.一
值 三.五	值 一三.六	值 三.一	值 一五.七	值 一三.三	值 二六.七	值 一〇.四	值 二二.六	值 二二.一	值 九.〇	值 一.五	值 二.九	值 一.八
量 三.四	量 一九.二	量 三.五	量 一〇六.五	量 一〇.六	量 二二.一	量 一〇.〇	量 一六.六	量 一九.〇	量 九.七	量 一.六	量 一.八	量 一.三
值 三.五	值 一九.一	值 三.三	值 九三.九	值 一〇.〇	值 二四.〇	值 一七.九	值 二〇.七	值 二二.一	值 三.三	值 一.四	值 一.三	值 一.三

金及銀(已鑄造者及未鑄造者)	總計
量 一七.三	量 〇.二
值 二.五	值 〇.二
量 二.〇	量 六〇九.八
值 二.〇	值 四〇九.九
量 二.〇	量 三三.四
值 二.〇	值 二九九.九

觀上表所列之數字，荷印一九三四年之出口貿易，在量與值兩方面，均較一九三三年增加，其進口貿易之量與值，則均較一九三三年減少，此即因荷印政府實行限制外來，大豆，士敏土，啤酒及棉織等之輸入所致也。

### 二 從荷印四年來對外貿易統計中說到 中荷貿易

荷印對外貿易，已如上述，茲再將中荷兩國貿易之概況，略述一二，以作本篇結語。查四年來荷印對外貿易統計中，對華貿易，向為出超，據上表所載，歷年出超之數額，為數至巨，茲為明瞭起見，另列比較之：

年份	一九三一	一九三二	一九三三	一九三四
荷印輸入中國	二二三	一四	一五	一〇
中國輸入荷印	一四	六	七	七

表中所載，雖年有遞減，但此係物價低落之故，而在數量方面，仍無多大遞減也。

茲再將過去一年間兩國主要貿易之數額，列表如左：

品名	數	量	價	值
各種汽油	九.〇	四八.九	六四.四	五.八
油	二五.一	一〇八公噸	六.七	五〇.二
柴	二五.一	一〇八公噸	六.七	五〇.二

木 材  
糖 精製糖  
其他糖

三六四・三六元  
五三・三七公担  
六六・六一元  
六・九三・二〇三公担  
六・九三・二〇三元

八七・四〇〇金元

B. 中國輸入荷印主要之貨物

品名	數量(公担)	價值(國幣)
棉布	四,〇一六	五四四,九一三元
生絲	二九〇	二一八,九一二元
綢緞	三五	六八,三七五元
菸草		二三六,六九〇元

查我國輸入荷印之商品，在昔以大豆，紙傘，藥材，陶瓷

器為大宗，每年約在三百萬盾以上，而今大款已被限制，紙傘，藥材，陶瓷器亦一落千丈，惟新興工業如棉織物之毛巾，汗衫，襪衫，工藝器之手電筒，牙刷，牙膏等等，近來輸入荷印，大有起色，至我國歷年大宗輸出之絲，則以荷印市場為日本人造絲所奪，現幾無地位，荷印輸入中國之商品，全為土產原料，如薯粉，砂糖，煤油，燃料，機器油，石臘，木材，煤，樹膠等等，其中尤以砂糖為大宗。故我國欲求中荷貿易之平衡，可與荷印訂立互惠條件，每年由我國政府購銷荷印土產若干，而約荷印政府於土產售價範圍內，准許國貨同樣數額之輸入，不受限制，如是則於中荷貿易上或可增進也。



# 日本對菲律賓之企圖

謝懷清

## 一、緒言

日本自明治維新以後，野心勃勃，常欲囊括宇宙，使世界盡屬於其勢力範圍；因之定其所謂三大政策者，節節進攻世界，必欲滿其慾壑而後已。吾國東省被其擄奪，其三政策中之大陸政策已得第二步成功，一俟獲有相當機會即可完成，可謂順利無阻者也。其次美洲政策，因有金元帝國之把持，不能得染一指，彼惟有虛張聲勢，使美國不敢東顧？以為大陸政策與南進政策之掩護，冀能順利達其目的而已。至於南洋，雖有英荷美等國捷足先睹，然彼并未嘗灰心，時時均與諸國角逐其間，

務求於實際上引為己物。歐戰後彼即奪取委治諸島，以為進取之根據地，近復引誘菲律賓脫離美國，以便彼能施其擄奪之計，而破南洋之屏障。反觀吾國一失朝鮮台灣，再去東省，唇齒相繼亡去，腹心受害，勢所必至。今彼以施於吾者，施之南洋，迨其藩籬盡撤，則升堂入室，事所至易，故非島之是否不能受人侵奪，實南洋整體安全之問題。嘗云：「同病者，始可相憐，同道者，始可相合」，今南洋與我處於同被人謀之勢，可謂同其病者矣，正宜雙方合作，以禦外侮。且華人之在南洋生息者尤多，為南洋千百年來最密切而忠誠之友人，若南洋一旦易勢，不特為南洋民族之不幸，亦華人在南洋之安全，將發生

問題。故扶助南洋，實爲華人至願之事；以唇齒之相依，自不容略有歧視。無如南洋當局，昧於事理，時與華人爲仇，排華虐華之事，一再發生，殊深遺憾！今將日人對菲律賓濱島所具之野心，詳加分述，以明南洋之真正敵人，實尙在其旁窺俟者矣。

## 一一、日本對於南洋之夢想

南洋與日本，僅一水爲介，物產豐富，氣候亦與日人甚爲適宜，故日皇明治會認爲理想中移殖人民之樂土，而南進政策卽爲其無時不欲推行之策略。當時中國爲其西鄰大國，未可輕侮，故彼之「大陸政策」，未嘗一敢輕於試行。反觀南洋，政治文化，事事均落人後，於若干弱小部落，推行侵略計劃，當覺甚易。殊不知事實竟有不然者，卽彼國一向視爲畏怯之老大帝國，乃一紙老虎，不經一擊；彼自發覺之後，直以玩諸股掌而無慮。其所視以爲易於侵略者，乃因歐美勢力劃分佔據，不能得嘗一嚮，然彼并未嘗以此而抑其貪慾矣。

日人勃勃野心，無時或已，彼自西進佔據我東省諸地後，大陸政策之完成，僅係時間問題，無須更事經營。而亟待進行之南進政策，彼遂專力注重，以期實現。南洋既爲歐美諸國把持，彼於政治上既無可插足，於是乃於商業，工業，農業三方面合圍南洋，以期先吸其神髓，使南洋僅存一軀殼，而迫諸國不能不放棄於彼，用心之苦，可謂至矣。

日人既注意於經濟上先制南洋之死命，彼遂積極謀取攘奪市場，於是南洋主要地域如東印度羣島，馬來亞，菲律賓等地，均遭其貨物傾銷政策之影響，使歐美諸國，莫不深感杭阻；此南洋近已成爲日本傾銷政策下之俘虜也。

各國因日人傾銷政策之可畏，遂以關稅保護策相抗，日人乃於各地建立製造廠，以避免關稅限制。更於各地購地種植，以使原料取自自給。希圖生產大批更低賤之物品，作更進一步之傾銷，以攫取整個之南洋市場。此卽爲以商業，工業，農業三種相輔而行之侵略手段。

因之，吾人知日人對於南洋之夢想，不使之攘爲已有，實無已時。

## 一二、菲律賓於地理之位置

菲律賓羣島，位於亞洲之東南部，北緯五度至二十二度。及東經一百十七度至一百二十七度之間。全國七十餘島，面積有十一萬四千餘方英里，四鄰環海：西北面與中國海爲鄰，東爲太平洋，南爲西里伯海，北與日本海相接，與台灣僅隔一衣帶水——菲島北之依亞米島相隔台灣僅六十五海里，航行數小時可達；天氣晴明時，可於依亞米島瞭望台灣之連山，其相距之近，可以想見。

菲島又與日本管理之南洋委任統治地相距頗近，有受委任統治諸島俯瞰挾持之勢。委任統治諸島，位置可截斷菲島，夏威夷，關島等。而菲島又爲南洋各屬之門戶，日本若不能取菲島之助，則受其限制，不能超越太平洋一步。所以一旦有事，日本必以委任統治諸島之兵力，分半數迎擊美國援兵，半數攻擊菲島，因之菲律賓於軍事上與日本有密切之關係。再荷屬東印度亦有多數小島與菲島相連，雙方有無數之航線可以相通，若日本欲往荷印，則非經過菲島不可，故日本與荷印有事，先必以兵力攻取菲島，去其障礙，彼於軍事上方能有利，否則彼將無從施展其威力矣。

菲島於位置上與日本有如是密切之關係，故彼野心勃勃，夙夜經營，必欲使之隸屬於己，於其南進政策，方能獲得莫大之效益。否則日本受其封鎖，永難發達。且菲島西北與中國海相接，中國欲出太平洋，日本若越菲島海面施以封鎖，則中國整個海面必被其隔絕，不能與外相通，大受其限制。故日本欲完成其「大陸政策」，必收菲島以爲己助，使中國斷絕外援，俯首聽其蠶食。而非島之馬尼拉軍港，與英屬馬來半島之新加坡軍港相望，日本若早得菲島，則可以鉗制英國，使其不敢妄動，彼所以縱橫遠東而無慮。有此種種關係，故日人對菲島之野心，自明治維新以來，即未嘗稍懈。

#### 四、日人經營菲律賓之陰謀

南洋羣島與大洋洲，物產豐富，氣候適宜，爲日人生息最佳之地，但均爲歐美人所控制，不能染指。而非島橫其南，尤爲各屬門戶，彼如欲南下收馬，不先得此，則無從實現其計劃。故彼思欲奪得菲律賓之心，較其他各屬爲尤切。日人之經營南洋，無時不在俟機而動，使一旦遂其南進之野心，故歐戰時，彼即先用手段以博英帝國主義之歡心。代其壓服印度革命，以求將來能於南洋得進身之權。果也，歐戰告終，彼即於南洋獲得委任統治羣島，以爲將來推進南進政策之軍事根據地，此南進之初步計劃也。其次即爲對菲律賓之經營。彼若於菲島經營實現，則如奪得吾國之東省，撤其藩籬，得其形勢，可以隨其所欲，左右進而無慮矣。

日帝國主義者既以獲得菲律賓爲完成南進政策之先略，惟菲島已爲美所據，不能不有顧慮，故彼遂於經濟，移民，誘致菲島獨立三種計劃進行其陰謀。

於經濟方面，日人熟知菲律賓爲農業經濟社會，其需輕工業生產品，日人乃一輕工業國家，遂挾其成本低而價廉之劣貨，向菲島傾銷，以冀握其經濟權而與美國相抗。故在一九三三年一月至六月半年間，彼向菲島貿易額已達九百二十九萬日元之鉅。因之遂引起美國之慮，增防關稅壁壘，日人於是更進一步在菲島設廠製造，以避其關稅限制。近復因欲免原料品輸入之麻煩，更派遣移民入菲自行種植，於是遂又行其工業與農業二重之侵略陰謀也。

於移民方面，日人因國土編小，人口過剩，急於向外移民。而移民目標，又與普通者異，以菲島爲其理想土地，遂移植日多，其數近已達二萬人，故美人日感焦急，遂加限制移民律以制之。於是日人多方誘使菲人獨立，使彼將來能獲得移民之優勢，以爲其南進政策中經濟政策之助。此所以日人急於希冀菲島獨立之能實現也。

在鼓誘菲人獨立方面，日人因菲島獨立以後，彼可以多方挾持菲人，求與訂立種種優待條約，一如對暹羅之情形，因其不能再受美人之限制矣。

#### 五、日人於菲律賓之移民狀況

日人於菲律賓之移民狀況，至今未能搜得可靠之材料，雖有若干記錄，均不免錯誤。有云日人在菲島之人數爲二萬五千人，有云爲二萬人，據美人所辦之廣知新聞，則稱僅達威歐一省有一萬四千人，此種數字，均不能據以爲實。大約日人在菲律賓者當有二萬人以上，迨爲可以相信之點。在一九二〇年時，日本移民於菲律賓者，爲數僅一萬二千人，今以此最低之二萬人之數目估計之，已可證明日人於菲島移民激增之情

形也。

日本殖民協會所出之移民講座，其中所載關於日本在菲律賓之移民狀況，有如下之敘述：

「日人在菲律賓全境數目，約有一萬九千餘人，以居住於達威歐者為多數，約有一萬二千人，佔全菲律賓人數目十分之七，一九〇四年。尚無一人居住於此，後因有朵爾葛人從馬尼拉招請十數日人作麻地之耕種，遂漸次移往日多。後亦自己經營麻地，至一九〇七年有太田恭三郎者，栽培更多，並設公司管理之。歐戰以後，此項公司已達四十所以上，耕地面積達三萬二千餘町。可見其發展之速。

日人居住於達威歐之一萬二千人，其職業之調查，有如次之記述：

經營農業者，有四。八二七人。經營漁業者。有九一人。經營商業者，有七一人。經營製造業者，有六九人。經營土木者，有四二人。製造食品者，三九人。經營旅館與酒樓者，有一三人。作車夫者，有五二人，作理髮師者二二人。

至最近之人數，當然有增無減。觀於上述，可知日人之移民在菲島者，多為從事農業，可以窺知其野心之所在矣。

## 六、日菲之貿易狀況

一九二九年以前，日人與菲島之商務甚為清淡。惟自一九二九年以後，突飛猛進，日貨便以廉價傾銷而得充斥於菲市，使美政府不得不採對抗之方策，以遏日人之商業侵略。於是在一九三三年十二月十七日之菲律賓立法會議中，通過一種足以抑制日貨之法律付諸施行，公然對抗日本。此項法律，對於貨幣跌落之國家，依金價徵稅，並對日本主要貨品提高稅額。惟

雖然如此，而一九三四年終貿易之統計，却顯示日本對菲貿易，竟較一九三二年自由貿易時期尤有巨大之成績。以去年為例，日本輸菲之貨品，以絲織品，煤，磁器，玻璃器，金屬品等為多。

實際上，菲人對於日貨，雖無抵貨運動，但亦不甚歡迎，而主要之購買者，仍以日本之居留民為多。雖有以經濟不景氣關係，貪其低廉而與之交易者，仍屬尚在少數。第其競爭傾售不已，久而久之，情形恐又將轉變，彼時恐輸入數字之加，將遠超現有數字之上！

近日人因知菲島輸入稅額中，原料輸入，僅抽值百分之二十之關係，故在菲島遍設工廠，用原料輸入自行製造，故其關稅之壁壘雖高，彼仍冥冥然無所受其影響。近日更進一步，在菲購置耕地，培植原料，即僅有之百分之二十之原料稅，亦將偷免，可知其謀慮之狡也！

本來在菲貿易，中國向在日本之上，後因我國運輸不便，及國貨之出品式樣陳腐，不若日廠之花樣翻新，適合菲人嗜好，故日見陵替，實深可惜！惟國勢不振，國人又執迷不悟，亦無可如何之事耳！

至菲島輸至日本之貨，以馬尼拉麻為多，約佔百分之七十二，其他百分之二十八，為木材，可可茶，油魚，及其他水產等。此類輸入品，對於日本之經濟，不能有若何生活上之關係，亦非其軍需上，工業上最大之消費品。故恆伸縮不一。馬尼拉麻可稱例外，因其可製麻繩，為航海及捕魚業所必需。近日人又用以混和木質為製紙之用，其所用於捕魚及航海業者，僅有馬尼拉麻輸入之百分之三十。廢造紙之原料甚多，致馬尼拉麻之輸至日本，亦亦頗現恐慌也。



## 七、菲島獨立以後

菲島而謀獨立，日人於此甚為贊成，此無他，蓋在菲島獨立實現以後，對此方離懷抱之嬰孩，日人正可施用種種威逼利誘之手段，使之成爲掌股之物而已。

認菲島獨立實現，日人必利用種種外交手段，以免除向所受於美人之一切限制，使在貿易上能得到平等。如是則日人可以運用其航運之優勢，傾銷其輕工業產品，將美國遺留於菲島之經濟勢力壓倒，則其可以掌握菲島之經濟統制權，並可以由此而推行至於南洋各地。故菲島獨立以後，必爲美國經濟勢力在遠東之結算時期，同時又爲日本南進政策中之經濟政策之完成。

其次，美國所頒佈之種種移民條例，對於外國移民之限制，使日人之南進政策受一絕大之打擊。若菲島獨立，日人必趁機擺脫，向之獲得移民之優勢，及平等之待遇，如是則彼布植其勢力，可以爲其南進政策之預備也。

至於在政治方面，菲島散處於日本之南，爲南洋各屬之屏障，美國若杜絕菲島各海口，則日本與南洋之交通必立時斷絕，其在南洋之一切權利，可以立時遭人宰割，數十年之經營，一旦葬送，是其時所憂慮於懷之事；且美國以菲島爲其遠東之軍事根據地，甚可直接威脅日本，故菲島掌握在美國一日，則日本即一日不安。若菲島獨立，美國必然放棄其在菲島之軍事

及政治之權利，而集中軍力於檀香山。如是，則日人不特不致受其威脅，並可以已力控制菲島，使之就已範圍之內。至此，則英屬之新加坡軍港，彼可以置之無慮，而荷法等國亦不敢正視之也。此時，彼之完成其整個之南進政策，迨爲意中之事。故菲島獨立以後，實爲日本在南洋擺脫監視之機會矣。

## 九、結論

中國與菲島，通好最密切之時間，已數百年，此數百年中，情感頗稱敦厚，且助其開闢，功亦甚偉，如此之友人，宜如何受其優厚待遇，乃其所處地位，竟未得一平等待遇，且有朝不保夕之概。今日人者，世之虎狼也，其貪噬之念，將不擇所而施。吞併中國之後，從而南洋與焉，美洲與焉，亦未足以厭其慾壑。今彼欲圖菲島之志，已至圖寫見之時，毒腕之展施，乃瞬息之事耳。何菲人不察，竟忍受其欺，相與虐待華人？今華人之在世界，因爲一窮苦無所告訴之窮人，易爲熱利者所輕視。然其與菲人，乃如唇齒之相依，不應如此歧視。彼日人盛言其祖先出自南洋，故與南洋土人有血統之關係。今不辯此說之是否確爲事實，只詢以中國與日本，是否同出一種？不特此也，其文化亦皆受自中國，而其所施於中國者爲如何？乃亟謀所以消滅此數千年之老大民族耳。親仁善鄰，國之福也，唇亡齒寒，寧不足戒！吾甚願菲人勿受日人之欺，以自取滅亡，斯今之要圖矣！



## 促進暹羅改善華僑待遇的商榷

黃寄萍

暹羅壓迫華僑的事實，由來已久，而近幾年來不絕如縷的發生，更形顯著。我們想起二百五十萬僑胞切身的苦痛，便時時想如何可以挽救這鉅大的厄運？如何可以使他們能安居與樂業？雖然苦心焦思，憑你想得了千方百計，也還是徒勞無益！因為他人所以要壓迫華僑，加重華僑的負擔，摧殘華僑的生命，甚至於不能立足，自有他們的『背景與作用』，絕對不是偶然的。因此要解除華僑的困厄，除非要國勢強盛，政治的權威能擴張到國際的時候，纔容易消滅他們的『背景與作用』。但是我們的國家什麼時候會強盛？政治力量什麼時候會伸張到國際方面去？還是任何人所不能預料的。那麼，惟有就目前的地位，相機應付，用一種消極的方法，希冀人家的諒解而已。

本部同人，對於海外各屬華僑的安危，一向認為極重大的問題，過去把這種材料，多方搜羅，在『南洋研究』，『中南情報』，『華僑情報』發表過的，已算不少，即是為暹羅壓迫華僑的實情，也有多次的報告，並貢獻了許多的意見，成效如何，我們不敢臆測，但我們這番熱誠、諒為識者所同情。最近我個人特別留意這問題的發展，認為事態嚴重，國人不容忽視，現在把事實情形和個人的觀感，分段陳述，一得之見，希望海內外同情者的指教！

### 一。現在壓迫的事實

(甲)強讀暹文。華僑學校，必須設立『強迫班』，七歲以上十四歲以下的僑生，必須受該班教育，每週讀暹文二十三小

時以上，這本是去年暹羅政府所頒行的華僑教育條例。到今年春季暹羅教育部修改章程，取消『強迫班』，更進一步，規定凡七歲至十四歲的華生，必須直接進暹羅學校，完全受他們教育，用意的惡毒，可想而知。又規定華校教員，必須入暹校。專讀暹文六個月，經考試合格，所得暹教育部頒發的證書，纔准許華校延聘。如一次應考不及格，准予再讀暹文六個月，二次應考，如仍不及格，便取消其資格，以後沒有應考的機會，這是文化上的侵略。

(乙)迫入暹籍。早幾年以前，凡華僑之到暹者，須每年納所謂『助政費』暹幣六元，發給一塊牌子，它的內容竟註明此人已入暹籍，自民國十三年以來，除照繳『助政費』以外，更於初入境時，繳納『入口稅』，實行之初，原為暹幣十元，其後增至五十元，至今更增至一百二十五元之多，照此情形，不但經濟上的剝削，而且強迫改籍，簡直是破壞我們民族團結的問題了。

(丙)限制營業。華僑子弟回國就學，這是極平凡的事，當然成全自由的，而暹政府認其為留學，出境時須繳納所謂『按金』(意思與押金同)五百元，並限制若干年內必須回暹，否則他的家屬須受相當處分。又如華僑商店，必須用暹人一名為雇員，華僑工廠，必須儘量安插暹人，其他如提高『營業稅』，『所得稅』，猶其餘事。這種辦法，真是荒乎其唐，吾華僑非亡國之氓，何苦遭此暗無天日的虐待！試問任何國家，有此先

例的麼？

(丁)同化政策。據新從暹羅回國的友人說：暹人不善於經商，凡較大的企業，大都都操在華僑之手，暹政府因其本國人口較少，而華僑旅暹的人，有數百萬之衆，因此覬覦我僑的經濟勢力，頗想用同化的政策，使華僑在無形中自認爲暹人，而忘却吾祖國，這是顯而易見的，如限制讀華文，強迫習暹文，僑生須入暹校，教員須精通暹文……等種種，都是惡毒的手段。近且準備實行凡華人在暹出生的，便認爲暹國人，這尤其想入非非，野心可怕！

## 二 推測壓迫的原因

暹羅政府所以如此居心，欲使華僑無立足之地，當然另有「背景與作用」，決不是偶然的行動。況且暹羅國之獨立，年代並不久遠，他們早先也是受人保護的小國，歷盡帝國主義者的侵略，在理，他應該以「平等」「自由」來待人的，何至製殘暴者的故智，以苛待我華僑呢！其實，就因爲獨立的基礎未固，政權在在受人牽制，便是所謂另有「背景與作用」。我們可以看到暹羅政府執政者的派別，本分民主與君主兩派，民主派接近日本，君主派接近英國，現政府民主派佔優勢，政府外籍顧問共二十三人，以前君主派得勢時，英人勢力爲多，法美日較少，現在此二十三人之中，日人竟有十八人，英美法人佔極少數，日本在暹勢力之高漲，可以概見。暹教育部顧問便是日人松植氏，此番頒佈的華僑教育苛例，當然有其「背景與作用」的了。

暹羅與日本的親善，在過去已有許多事實證明了。考日本之所以聯絡暹羅，自有其重大性的意義，譬如說日本自從「北

實行他們的『南進政策』。所謂『南進』，一舉一動隨在引起英、美、荷、各國的刺激，而不能自由自的活動，他所能任意策動者，舍暹羅外，別無其他相當的地域。再者在此國際風雲變幻之時，將來演變到何等地步，不得而知。暹羅爲亞洲獨立小國，居歐亞要衝之地，在軍事地理上很有關係，日本在此獨霸遠東的時機，樂得互相交歡。一方面暹羅自知處境之艱，沒有相當的憑藉，不足以應付國際的危難，祇有那日本利誘威脅，虎視眈眈，不容你不唯命是聽。在此情況之下，日人既能操縱一切，自有排除異己的現象發生。所以暹羅的壓迫華僑，其動機也並不是出於暹人之自願，而另有拉線的人在幕後活動，明白了這點原因，我們不僅認暹人爲可恨，簡直是可憐！可憐暹人爲什麼不能覺悟？

## 三 中暹兩國的關係

中暹兩國，在史地上，文化上，經濟上，甚至血統上，都有深切的關係。這裏我可以扼要一述：暹羅之嚮慕我邦，遠在三國時候，明代鄭和，奄有其土地，國人赴暹的日見衆多，有許多人在那邊做起官來；清代乾隆年間，暹爲緬甸所滅，華僑鄭申起而復國，主持暹政，時稱開國皇朝拉瑪第一世，至今民間仍樂道其雄風偉略，肅然而起敬仰之心。到現在，暹政府的高級官員，吾華僑後裔獨多，不過他們世代僑暹，與祖國的隔膜太深，印象便淡薄極了。

至於地理方面，雖是東通安南，西及北與緬甸接壤，似乎和我國不是密切相連，而實際上和我們雲南廣西兩省的水源山脈，很多是貫通的，便不能否認沒有唇齒之依吧。在中暹國防上，本國守望相助，却是神貌遠離，等於秦人之視越，這真是雙方所不利的事啊！

其次講到經濟方面，暹羅出產最富的是米，米的對外輸出占總輸出之十分之八，而此種額的輸出，運到中國來銷的尤佔最大多數，如去年輸入我國的暹米為六七三·七五二噸，前年為七一七·一一八噸。除米之外，有海產木材，也是輸入我國的大宗。如民國二十一年度計共四三·七八八·〇〇關兩。而我國輸往暹羅的總值不及三分之一，比較起來，暹羅對華輸出為絕對的出超，他國通商的實益，超過我國幾至一倍，在理上，暹羅不應仇視我國，乃排華事件，層出不窮，真是喪天害理之事了！

#### 四、國內各市的意見

連年暹羅虐待華僑的事件，不絕的發生，國內人士，眼着僑胞連連困苦，不可終日，紛紛表示意見，綜合說來，約有如下數端：

(一) 擴，宣傳。在早幾年，暹羅雖有排華行動，但多不關重要，國人每易忽視。近兩年來，愈迫愈兇，目前事態尤為嚴重，大家覺得忍無可忍，所以各報報章紛紛的記載，著論申訴，各種定期雜誌，一致響應，僑務月刊，近且特輯專號討論，內容更為精細，在宣傳方面，可算盡其能事。

(二) 直接交涉。最近各方責難政府，要求從速交涉，以便僑胞早日解除痛苦，外交當局，也曾設法交涉，可是中暹專訂條約，未設使領，直接交涉，沒有對手，事實上也有困難。以前曾令駐日蔣公使向暹羅駐日公使交涉過的，但是一紙公文，雙方談話，弄得毫無眉目，所以直接交涉，等於無效。

(三) 訂通商約。中暹至今尚未訂互惠通商條約，不曾交換使領，惟是無約國談不到什麼和平信義，他們縱敢多方的刁難，得寸進尺的加緊壓迫，現在大多數人主張從速訂通商條約，

互設使領，國交有了正常關係，自可免除種種苛例，這當然是根本的辦法。然而訂約是日不可成的，官場辦事，向來不計歲月，例如中法安南商約，交涉至今，前後五年，今始完成，要是中暹訂約，至少也要延到三年二年，照目前的情形，實有『遺水不濟近火』的困難。

(四) 抵制暹米。最近有一部分人主張抵制暹米，用經濟的力量促他們覺悟，尤以廣州上海兩埠市民比較激烈，我以為洋米應當抵制，每年可以挽回鉅大利權，所以不但暹米與抵制，所有安南米台米等，都要歸跡於市場，照國內的產量，恐怕一時還不夠自給，洋米依然不能斷絕。復次，一旦抵制暹米，必致引起反響，要如此而他們更加壓迫，那又怎麼辦呢？況且暹米都為僑胞所經營，豈不替自家人抵制，我想這一點倒要深長考慮的。

#### 五、比較妥當的方策

以上略述四項意見，雖然都是我國應有的態度，能而最為妥善的辦法，那乃速訂通商條約而已。以關係如此密切的中暹二國，而外交機構的不完整如此，豈非二國訂約之幸！然二國的情形來說：暹方為推進對華貿易，我方為保護僑民利益，這兩利之道，除了訂商約，設使領，正式通商以外，別無大道可行。而今中法安南商約已正式換文簽字，希望海外交當局，立即向暹方提出訂約意見，在一年以內，能正式換文簽字，實為增進兩國邦交的繼一出路。

在商約沒有正式換文以前，我們應該的向聯絡感情方面去做，像最近暹羅不是組織一個遠東考察團麼？這是民間極好的聯絡方法，等該團由日到華時，我國當然熱誠招待，予以種種便利及參攷的資料，給他們良好的印象，也可以轉移暹排華

的眼光。我國方面，也可以組織一個考察團，選各省實業界  
的優秀份子，前往暹羅，聯絡他們實業界有力的份子，互相  
交歡。

政府方面，也應當特派宣慰大員，與暹政府作誠懇的聯絡  
，一方面撫慰僑胞，一定非常感奮的。要是更進一步的話，遣  
派軍艦或飛機，訪問暹羅，成效必大；如能趁此時機，便道分  
往南洋各屬訪問並宣慰僑胞，那便更有意義了。

六 根本改善全在自覺

時至今日，中暹關係接近的唯一途徑，全賴兩國當局和民  
衆，在白覺之下，而能瞭解自身的立場和環境努力打開黑暗的  
障礙。暹國那種「向日英式」的外交傾向，在我們旁觀者看來  
，是萬分錯誤的觀念。但看世界上任何一國，其有憑藉外力而  
為振興的麼？其有無條件作用而肯為你犧牲的麼？深望明達的  
暹羅民衆，好自為之！

編主會究研本日京南

日本評論

二十四年九月號

第七卷 第二期

打倒以重臣運動為中心的日本政潮……	林雲谷
日本財政的僵局……	程綬百
一九三五年上半年日本經濟之動向……	張白衣
日本鋼鐵之供需統制及其今後政策……	周懷昂
日本國家主義社會運動的現狀……	張海濤
意阿衝突與日本……	向金聲
日本金融現象……	趙超構
日本產業統制的現階段……	鄧獨步
日本地方行政體制論……	胡祥麟
四年來日本經營滿洲之清算……	記者輯
熱河淪胥之文物……	金維炯
日本控制下我東北之鑛業資源……	何鼎
日本西洋學術之輸入及其發展……	吳繩海

版出日一月九年四十二  
局書中正路平太京南 所行發總

價 定  
外 在 費 郵 周 三 幣 國 册 十 年 全  
外 在 費 郵 角 五 元 一 册 五 年 半



## 暹羅華僑教育概況

黃承官

### 一，研究暹羅華僑教育的困難

研究暹羅華僑教育，有一個最大的困難，就是沒有確實的統計資料可供參考；其最大原因，就是因為暹羅政府阻止華僑教育的發展，在暹羅政府以為華僑教育愈有發展，暹羅政府即愈有不利，所以暹羅政府便想盡方法，以阻止華僑教育發展。譬如，暹羅各華校要組織華校聯合會，向暹羅政府請求註冊，暹羅政府也不說什麼，只是不予批准，這樣一來，各華校間就無法團結了。各華校間既無法團結，各華校間所要共同做的事，亦就無法可做。因此我們如果要找尋有系統的暹羅各華校實況的統計表格，也就非常困難了。至于報紙上的記載，則多有礙于暹羅的新聞條例或教育條例而不能登載的。所以我們從報紙上所看到的暹羅各華校狀況，實在是極少的了。（至于本文的材料，一部分乃是作者在暹時調查所得，一部分乃是由國內刊物上搜集起來的）。

### 二，暹羅華校與暹羅教育部的關係

在未說到暹羅的華僑教育概況以前，我們應先說出暹羅華

校與暹羅教育部的關係，因為暹羅華校的設立，是必須經過暹羅教育部的核准的。暹羅華校與暹羅教育部的關係，一言以蔽之，可以說是「委託」的關係，易言之：即是暹羅華校的設立，無論是華僑公立或華僑私立，在法律上都受暹羅教育部的「委託」而辦的。因此暹羅華校在創辦時，就必須依照暹羅教育部的規定，請一暹人為校長，向暹羅教育部請求立案，俟領到「委託辦學」的證書後，方可招生開學。又，凡經暹羅部批准立案的華校，暹羅部都有派員視學之權；其教員亦須經暹羅部之暹文考試合格後，方可上課。——暹羅華校與暹羅教育部的關係，就是如此。

### 三，暹羅華僑中等教育概況

暹羅華僑中等學校的創設，乃是近幾年來的事，起初只是些規模較大的小學附設初中部，師範部，專修班等。到了民國二十二年，才有正式的中等產生，這不能不說是暹羅華僑教育的一大進步，現在分兩點來說：

甲、非正式的中學——茲將其概況列表于左：

校名	性質	教員	課程	停辦時期
新民學校	華僑私立	多係高中以上學校畢業者	與中國之初中同	未詳
黃魂學校	同前	同前	與中國之鄉村師範	二十三年一月中華中學產生停辦
崇實學校	同前	同前	與中國之初中同	二十三年四月被暹羅教育部封復校後初中部停辦
廣發公學	華僑公立	多由小學教員兼任者	不完善	二十二年六月華僑中學產生停辦
培英學校	同前	多係高中以上學校畢業者	同前	同前

乙、正式的中學——分五點來說：

(一)華僑中學的產生——暹羅華僑正式中學的產生，乃自二十二年五月華僑中學宣佈創立始；在華僑中學未產生以前，暹羅中華總商會所創道創辦的「華僑中學」，已早在四年以前組織了一「華僑中學籌備委員會」，但是因為中華總商會對此事不很熱心的原故，籌備了四年的「華僑中學」，反而為一般「為教育而教育」的中學教員，經過兩個月的籌備辦成了。

談到華僑中學產生的原因，我們就要說到暹羅政府的強迫教育了。暹羅政府於二十一年頒佈強迫教育條例，規定華僑學校每週課授暹文二十五小時，華校教員黃進峯氏便起而領導各華校請中華總商會共同反對暹羅政府的強迫教育，但不幸因暹政府的高壓壓迫，各華校當局及中華總商會之怯懦苟安，暹羅華僑反對暹羅強迫教育運動便歸於失敗。黃進峯氏自反對強迫

教育失敗後，深感於華僑教育之急待改進及華僑社會人才之缺乏，乃毅然集合友人林中川、季錫五、黃承官、溫金銘、胡俊彬、夏夢文、黃偉榮、符大昇等二十餘人，共同創辦暹羅華僑中學，時在二十二年五月。

(二)南洋中學的產生——華僑中學自開學以後，賴各教員之努力，未四月而學生人數已達二百餘，然因暹羅教育部之極力實施其新教育政策，華僑中學亦不免受其影響；在二十二年十月十一日那天，暹羅教育部突有壓令華中一部分重要教職員離校之事發生；這一部分離校教職員有感於對華僑教育所負責任的重大，于斯乃隱姓埋名，請他人出面另辦南洋中學，而被等則在暗中主持；其艱苦情形，也就可想而知了。

(三)中華中學的產生——華僑中學產生以後，中華總商會當局，看了這種情形，覺得非常驚惶，一方面為了自己的責任，一方面為了華僑人士的責難，迫于這兩種情勢，才不得已而積極起來另創中華中學。而于二十三年一月開學。

(第四)華僑南洋中華中學的概況——列表于左：

校名	性質	教員	班級	課程	開辦時期
華僑中學	華僑私立	多係大學畢業	初中一二三各一班	採選科制，中英算時間較多，圖工樂操等科，實業外指	二十二年五月
南洋中學	同前	同前	同前	同前	二十二年二月
中華中學	華僑公立	同前	初中一二各兩班	與中國之初中	二十三年一月

(第五)華僑南洋中華中學的特點——這三所正式中學，各有特點，茲略述之。華僑南洋兩中學的特點是：一、教員部



有爲教育而教育的精神，所以大家都支薪水。二、課程採選科制，能適應社會的需要。三、設備很平民化。中華中學的特點是：一、設備很貴族化。二、教員的待遇很好。三、學生多數是華僑富商的子弟。

四、暹羅華僑小學教育概況

甲、暹京方面（即曼谷）——可分三點來說：

（第一）暹京的華僑小學校——暹京的華僑小學校很多，有潮州人辦的，有廣州人辦的，有海南人辦的，有客家人辦的，有福建人辦的，有各屬人混合辦的，爲便利起見，分別列表于後：

表一、潮州人所辦的華僑小學校——共十八校

校名	學生人數	教職員人數	附註
新民學校	三五五(民一七)意查,下做此。	一八(民一七)	學生現已增至九百餘人
黃魂學校	四五〇(民二二)	二五(民二二)	
培英學校	三三〇(民一七)	二三(民一七)	
聯合學校	五〇(民一四)		
崇實學校	三七〇(民二二)	三〇(民二二)	已被暹部查封
大同學校	二〇〇(民二二)	二五(民二二)	
道南學校	六〇(民一四)		
潮州女子公學	四〇〇(民一四)		

藝南學校	五五(民二二)	七(民二二)	已被暹教部查局
新潮學校			
潮州女校			
協益學校			與黃魂學校合併
三民學校			
南英學校			
中華學校			
華僑公學			
振坤女校			
醒華學校			

表二、廣州人所辦的華僑小學校——共五校

校名	學生人數	教職員人數	附註
廣肇公學	九〇〇(民二二)	五六(民二二)	
明華學校			民二與暹部聯合辦
明德學校	一八〇(民一四)	一一(民一七)	
坤德女校	一五〇(民一四)		
機器工人學校	一〇〇(民一四)		小學性質

表三、海南人所辦的華僑小學校——共五校

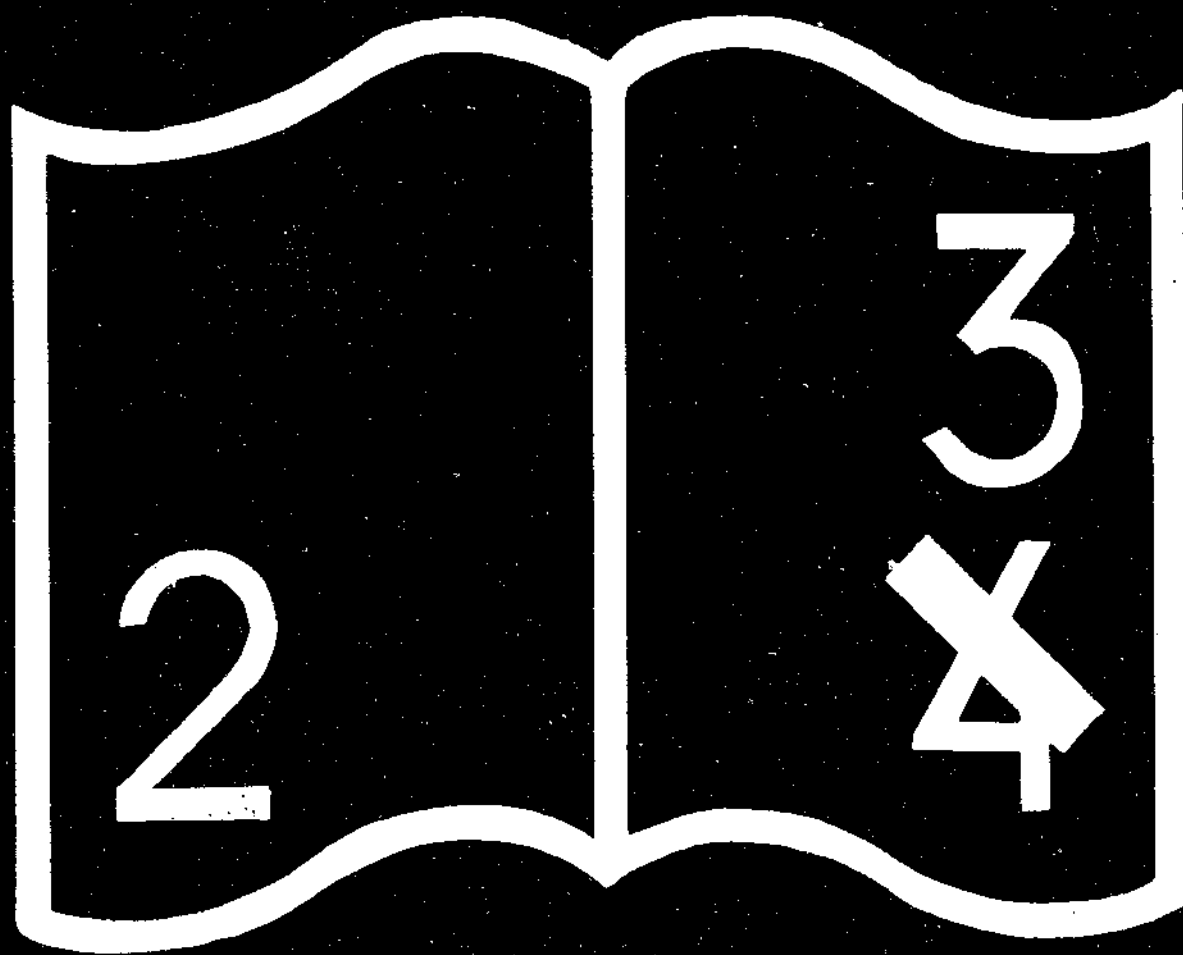

编码错误

校名	學生人數	教職員人數	附註
華僑中學	五〇(民二二)	七(民二二)	
華僑中學夜學部	一〇〇(民二二)	一〇(民二二)	
育民學校	三二〇(民二四) 四二九(民二七)		民二三被選 教部查封
瓊島夜校	八〇(民二四)		
南溪夜校	八〇(民二四)		

表四、客家人所辦的華僑小學校——共八校

校名	學生人數	教職員人數	附註
德女校	五〇(民二四)		
崇真學校	五〇(民二四)		
民學校			民二二被選 教部查封
進德學校	一五〇(民二二)	一六(民二二)	今年被選教 部查封
培華女校			
勵智女校			
孫文學校			
維德女校			

表五、福建人暨各屬人混合所辦的華僑小學校——共六校

校名	學生人數	教職員人數	附註
培元學校			福建人辦的
南洋中學	九〇(民二三)	九(民二三)	
小學校			
工業平民學校	二二〇(民二四)		小學性質
存真女校	一五〇(民二四)		
中山女學	六〇(民二三)	五(民二三)	
盤谷學校			

表六、屬別未詳的華僑小學校——共二十四校

崇真學校	淑芳女校	淑德女校	國光學校
三育學校	培才學校	廣育學校	民生學校
晨光學校	玫瑰學校	養才學校	光華學校
工餘學校	覺民學校	孔教學校	中正學校
競青學校	商業學校	華僑學校	建和女校
真光學校	建青學校	培華學校	培僑學校

(第二)暹京華僑小學校的優點。

暹京各華僑小學校有好幾個優點。第一個優點是學生的體育運動很普遍，不像國內學校之偏于幾個學生的體育運動。第二個優點是各校都探級任制，師生間的感情都非常之好，不像國內學校師生感情的那樣隔膜。第三個優點是各校學生的國文成績都很優良，暹京各校的學生三四年級以上的，每天都要寫

日記，每週都要作文，做課外看書的閱讀筆記，一篇文章講完，還要讀會筆記，因此他們的國文成績都很優良。第四個優點是各校的教員都很負責任，很認真教育，不像國內學校的教員那樣敷衍，那樣喜歡管閒事。

(第三)暹羅華僑小學學校的缺點

暹羅各華僑小學校，也有好幾個缺點。第一個的缺點是學生的課外活動太多，暹羅各校的學生課外活動，常常有各種比賽，常常開自治會，真是很忙，尤其是到了開游藝會展覽會以舉行募捐的時候，學生更是忙個不了，甚至有停課準備游藝展覽的。這對於學生學業，未免大有妨礙了。第二個缺點是教員的思想太落後，這點對於學生也是有相當影響的。第三個缺點是華僑公立學校的校董，常常干涉學校行政，因為他們都是商人，他們干涉學校行政的結果，學校內部便不能好好的辦事了。

(以上兩點，錄自拙著暹羅華僑小學教育近況一文，見申報教育欄)。

乙、各省州府方面——可分兩點來說：

(第一)各省州府的華僑小學校——共三十一校，列表如左：

校名	所在地	校名	所在地
民生學校	網鑾下南浦	啓蒙學校	萬崙
培才學校	萬龜	育英學校	程羅
振漢學校	萬磅	培華學校	華富里
覺民學校	大城	中華學校	北欖坡

醒民學校	彭世絡	中華學校	大啤
英華學校	清吻	成棧學校	程賴
南華學校	尖竹汶	見思學校	柯叻
育華小學	馬德望	光華學校	清邁
國民學校	清邁	鳴成學校	萬佛歲
華民學校	博南口	培才學校	龍江厝
啓明學校	包巢堪	平民學校	陶公
華益學校	佛統	育英學校	柯叻
培蘭學校	廊升	宏華學校	萬佛歲
明新學校	新城	育才學校	洛坤南邦
益群學校	合艾	育英義務學校	佛丕
中國國民學校	宋卡		

(第二)各省州府華僑小學校的特點——暹羅各省州府的華僑小學校有三個特點：第一個特點是，各省州府的華校，其課程多與暹羅各華校不同，暹文課程多于中文課程。第二個特點是，各省州府的華校，其教員都是考過暹文的，第三個特點是，各省州府的華校，其學生程度較暹羅各華校的學生程度為低。

五、暹羅華僑學校的共同特點

暹羅各華僑學校有好幾個共同特點(第一)是學生入學時

期不一，因為學生家庭都是做生意的，有時需要兒童幫忙，兒童就暫停學，因此暹京各校每月常有學生入學退學或休學的，同時暹京各校的學生程度也就難以一致了。（第二）是學生年齡都較國內學校的學生年齡大一點，這是因為暹羅的華僑教育不及祖國發達的原故。（第三）是各校的學生都會講國語，也可以說是各校國語普及運動的成績很好，這點恐怕連廣東汕頭還不及他呢。（因為暹羅的華僑向來都是講各地土話的）（第四）是華僑對於華僑教育都很贊助，他們如果有錢，你如果向他們募捐，他們是可以慷慨解囊的。（第五）是華僑私立學校多優於華僑公立學校，這是因為華僑公立學校董事干涉學校行政而校政無由發展的原故。（第六）是華校的華文教員都要考試選文，否則，教員不能上課。（第七）是華校學生都要讀暹文，否則便須往暹文學校讀書。

（錄自拙著暹京華僑小學教育近況一文）

## 六、暹羅政府的強迫教育

談到暹羅華僑教育，我們不能不對於有關暹羅華僑教育存亡的暹羅強迫教育加以說明了。現在分三點來說：

甲、所謂暹羅強迫教育條例——所謂暹羅強迫教育條例，其內容是很多的，現在只就該條例與華僑學校有關係的一部分來說。該條例規定：外僑所辦的學校，如係教育華人子弟者，亦應受暹羅強迫教育條例之限制；其學生之年在十歲至十四歲者，均須強迫其每週讀二十五小時之暹文，惟華僑女學生之已在華校初級小學畢業，與華僑男學生之已在華校高級小學畢業而年在十歲至十四歲者，可以不受暹羅強迫教育。

乙、暹羅華僑反對暹羅強迫教育之經過——自該條例公佈

以後，直接受其影響的暹羅各華僑學校便有聯合暹羅華僑（由中華總商會領導）反對暹羅強迫教育的大運動發生。他們反對的目的是要根本取消這個條例的施于華僑子弟；他們所採的手段是全體華僑的大請願；暹羅政府看到這種情形，深恐華僑激成很大的反對暹羅強迫教育運動，于斯為緩和華僑反對起見，乃致函中華總商會，准華校每週課授暹文時間由二十五小時減為二十一小時十五分；可是華僑的反抗運動並沒有因此而停止，緣由而暹羅政府的高壓政策便隨之以來了。警告中華總商會，警告各華校當局。警告各華校教員。不准私自集會等手段，都先後實行出來了。各華校當局和中華總商會也因此而氣餒了。結果，這個暹羅華僑反對暹羅強迫教育的運動是完全失敗。而各華校也就準備接收這個斷絕華僑教育前途的暹羅強迫教育條例下。——這是二十二年一月至三月間的事。

丙、暹羅政府的再接再厲——自二十二年四月以後，各華校都已先後實行暹羅強迫教育條例。誰知到了二十三年四月，暹羅政府便又變本加厲，毫無理由的封閉我十五所華僑學校；並且誘引被各華僑學校的總理（與國內學校之校董會主席相似。）教他們交暹教部接辦，或與暹教部合辦；各華僑學校總理多因學校被封閉無法清理之故，不得不與暹教部合辦或由暹教部接辦。據報載：當時由暹教部接辦或與暹教部合辦者有六校，暹教部定其名為暹國官立華文專校，以別于暹羅學校與華僑學校。惟此中有一點是值得我們注意的，就是由暹教部接辦或與暹教部合辦的學校，其學生不論年齡，可以一概不受暹羅強迫教育，華文教員亦可不考暹文；這是多麼不公又不合理的事啊！

## 七，最近的暹羅華僑教育

最近的暹羅華僑教育，可以一言說明之，即：「因暹羅政府的摧殘而趨于破產」。最近暹羅政府所加于華僑教育的壓迫，有左列幾點值得注意的事。

一、暹教部下令將強迫教育班收回自辦。

二、規定土生華僑，如欲離暹求學，須繳保證金暹幣五百銖，保證將來回暹服兵役。

三、令華僑子弟之應受強迫教育者，入暹學校讀書。

四、封閉辦理強迫教育不善之華僑學校。

五、壓迫輿論。（如今年六月間暹京導民學校被暹教部封閉一事，華文報紙皆不敢發表，即其一例。）

以上五點，最重要的是一二兩點。就第一點來說，各華校之強迫教育班，如果被暹教部收回自辦，那就無異于數各華校關門大吉；因為各華校的學生大半是年在十歲至十四歲而應受暹羅強迫教育者，如果各華校不能收授十歲至十四歲的兒童，則各華校勢必因學生減少經費無法維持而關門。（暹羅各華僑學校之經費，多靠學生學費維持）。就第二點來說，土生華僑離暹，均須繳保證金，保證將來回暹服兵役；這就無異于剝奪土生華僑的中國國籍，當然是我們所不能忍受的。

此外我們還要說明的，即是依據最近的暹羅通訊，自暹教部下令將強迫教育班收回自辦後，華僑各團體便一方面要求祖國實行對暹經濟絕交，（還有少數華僑，自動的送華童回國求學）。一方面上書暹羅政府，嚴詞反對，暹教部迫于不得已，才下令「強迫教育班，暫不收回自辦」；然而各華校課授暹文的時間，却又被暹教部增加了。

## 八，今後的暹羅華僑教育

暹羅政府對於華僑教育的摧殘，其政策是始終一貫的。所以今後暹羅政府對於華僑教育的壓迫，是不到「華僑學校完全關門」不的。本此，我們可以說：假使暹羅華僑再不圖自救，華僑學校是不免完全關門的。但在華僑學校尚未完全關門之前，今後的暹羅華僑教育將變成怎樣的形態呢？現在分八點來說：

一、華僑學校的學生，因得不到良好的教育，其成績必見減退。

二、華僑學校因暹教部的不時封閉，將日見減少。

三、華僑子弟因少讀中國文故，將日漸和他的祖國分離，寢假而忘其祖國。

四、華僑子弟因須讀暹文故，讀中國文的機會將日見減少。

五、華僑學校因學生須往暹羅學校讀書或不願往暹羅學校而回祖國讀書之故，學生將日見減少；學生減少，經費將無法維持，而有趨于「非停辦不可」之勢。

六、各華僑學校暹文教員將日增，華文教員將日減。

七、華僑子弟將一天一天的被同化而為暹人。

八、華僑中等教育，因小學多被摧殘之故，亦將日趨于衰亡。

## 九，吾人今後所應有的努力

暹羅政府是在一步一步的壓迫華僑，而華僑本身的力量，又是那樣的微薄，我們都是中國人，我們都有援助暹羅華僑的

談話，我以為今後我們應該：

(一) 注意和研究華僑教育——尤其是暹羅華僑教育、  
 (二) 努力做溝通中暹文化的功夫，以提高暹羅華僑文化。  
 (三) 通電全國援助暹羅華僑，反對暹羅強迫教育條例施於華僑子弟。

(四) 督促國民政府向暹政府提出抗議。

(五) 督促並幫助暹羅華僑起來反對暹羅強迫教育條例施於華僑子弟。

(六) 督促國民政府早日和暹羅通好，互派公使，以保護中國旅暹的僑民。

(七) 實行對暹經濟總交（如不買暹米等）以促進政府之覺悟。

以上七點，錄自拙著暹羅華僑反對暹羅強迫教育之經過一文，見中華教育界第二十二卷第二期

### 附錄：暹羅三年來封閉華僑學校數

（錄自申報教育欄）

暹羅封華，封閉我華僑學校，取消強迫班，增加暹文課程等，雖迭經我華僑與暹教部長拍沙拉塞巴潘交涉，卒未有何結果，本埠華僑聯合會，今日接得暹京曼谷華僑報告三年來被暹政府封閉華校總數，計達七十九校，失學華僑學生達萬餘名，申時社記者，茲探誌被封閉之學校及各校學生人數如下。

校名，發音，設辦地址，為本略虎軍路，學生人數，二二〇。東亞，本略越油道，二二〇。明華，本略虎軍路，一七〇。醒民，本略越閣，一一〇。毓秀，本略廊良綠，一七〇。蘇南，本略新填港，一四〇。真光，本略越閣，一七〇。孔堤，本

略孔堤，一二〇。淑德，本略呵叻廊，二〇〇。華潮，本略晤巷，八〇〇。育民，本略素里翁路，二〇〇。三育，本略黃橋，二〇一。聯合，本略土糞堆，二〇〇。育英，奄帕哇，八〇。三民，春盛，一七〇。中華，勿洞，一〇〇。中華，朱卡，二七〇。植民，夜功，一七〇。化潮，本谷巴吞汪，五〇。嘉理，本谷律實，五〇。育華，信武里，六〇。中山，佛統，二七〇。育英，宋卡，二七〇。振南，佛統，七〇。育橋，本谷萬他威，一七〇。文華，本谷萬他威，七〇。三民，大城北海，五〇。樂華，本谷巴吞汪，五〇。萬勿，本谷萬勿，五〇。華民，巴真府，七〇。潮聲，網賜，四〇。協益，本谷新城門，一七〇。平民，南邦，三〇〇。羣真，本谷巴吞汪，六〇。中僑，本谷萬他威，五〇。大興，叻丕，二二〇。養正，叻丕，一〇〇。民生，吞武里，八〇。中山，大城社那縣，一七〇。明德，大城社那縣，一四〇。培華，巴真府挽南標，一〇〇。春風，吞武里，一〇〇。正蒙，烏汶，二七〇。惠德，本略越閣，一二〇。華民，吞武里，一二〇。廣南，本谷孟叻，八〇。海南，本谷孟叻，六〇。覺民，大城，二七〇。中華，那空是貧瑪叻，三二〇。中華，拍打崙，一七〇。公益，萬磅，三七〇。萃英，綱鑾，一七〇。文門，本谷巴吞汪，四〇。華光，本谷巴吞汪，五〇。晨光，本谷巴吞汪，六〇。華僑，本谷巴吞汪，五〇。啓蒙，萬磅，三〇〇。華南，巴蜀，七〇。中華，巴蜀，二二〇。中華，北太平，二二〇。公立華僑，童頌，二七〇。華民，本谷鐵越路。一七〇。義務，本谷孟叻。五〇。公益，佛統，三七〇。培德，本谷孟叻，七〇。培德，叻丕，一二〇。山公，孟叻，八〇。教理，本谷孟叻，三〇。民強，本谷孟叻，四〇。民德，本谷萬他威，五〇。志英，



本谷巴吞汪，六〇。益民，本谷巴吞汪，五〇。潮聲，本谷砲臺區，六〇。一德，本谷真君爺，一七〇。才培，本谷黃橋，

六〇。振英，帕坤崙，五〇，京南，吞武里，六〇。可梟，叻，二七〇。



## 暹羅的綜述

志鐘

暹羅是現在南洋唯一獨立的國家，她隸屬我們中國，已經有了一千多年的歷史。而我們華僑在南島各屬中，暹羅算是首屈一指，約有三四百萬人，若連土生的僑民計算，就不下五六百萬人。我們雖是以農立國，但最近每年要銷費價值一萬萬元左右的洋米，這洋米大半都是從暹羅來的。中暹的關係，既如此其密切，而國人上下，注意她的却是很少。就是研究南洋的人們，對英荷兩屬，到非常留意，對於暹羅，是比較淡漠的。直到現在，我們政府對於暹羅，尚沒正式使節交換，所有中暹外交，統由駐日大使兼理。所以中暹的國交，一向隔膜，而兩國人民的感情，也就無從增進。因此，暹羅年來對於華僑非常苛待：如變更華僑財產為暹羅所有，封閉華僑學校，壓迫華僑言論，甚至大演慘案，都是隨時隨地發生。我們欲使中暹關係好轉，華僑不受壓迫，與夫民族工商業多一出路，俱非對暹羅有澈底明瞭進一步認識別人不能做到的。現在筆者僅把暹羅的歷史，地理，人口，教育，習文，風習，交通，與夫政治經濟，加以概述，以提示一般人的注意，并作為研究的發凡。

### 一、暹羅的歷史

大約一千四五百年前，暹羅有扶南國建立，是歷史上最古的國家。七世紀有真臘代扶南興起，接着又有南詔大理各國的創立。到十一世紀，緬甸人攻入暹羅，以上諸國，都被滅亡。十三世紀有拉千罕所建之梭哥打耶國，勢力很大，兼併了緬甸之地，他曾親來中國朝貢。及到十四世紀，有拉馬池布至其人，建國拉大城，傳三十四代而被緬甸滅亡。當時正是清代乾隆朝，有華僑鄭昭者，起來復國，建都曼谷，并入貢中國，不幸無子，老年被他的女婿拉馬所弑，篡位後遣使中國報喪，改名鄭華，仍然臣服中國，現在出走英國的退位暹王，便是拉馬七世。當拉馬第四時，西力東漸，達到暹羅，遂開始與英法訂立不平等條約。到拉馬五世，法人相逼愈急，曾以陸軍佔老撾，海軍鎗曼谷，結果賠兵費三百萬佛郎，割東浦塞及老撾的一部。一九〇七又割德望及哥老二省的地方把法國。一九〇九以收回領事裁判權為條件，復割馬來半島上的吉打，吉蘭丹，丁家奴

，玻璃市四省與英。當時暹羅幾被滅亡，幸拉馬五世勵精圖治，銳意改革：廢副王制，頒禁奴令，訂法律，脩軍備，辦學堂，築鐵路，並宣佈脫離中國而獨立。到拉馬六世，更建議航空事業，創設大學，禁賭博，組虎軍，派遣飛機隊參加歐戰，且和各國訂立平等新約，而國基遂漸鞏固。今年退位之拉馬第七，即六世之弟，一九三二年因與國會意見不合，遊英倫而長駐未返，本年三月，正式下詔退位，由其幼侄阿納大獨羅承繼王位了。

## 一、暹羅的地理

(1) 領土 暹羅在印度支那半島的中部，位於東經九十一度到一百十五度，北緯五度到二十度之間。南北長千六百卅公里，東西長七百八十二公里。東接安南，西界緬甸，南臨暹羅灣，北鄰我國對與法國的江洪；面積為二十萬〇一百四十九方哩，列表如次：

暹羅	
京畿省	一・一七九(單位平方哩)
大城省	三・九六九
那空殺旺省	一六・六七八
匹殺收落省	一五・九一一
怕葉省	三六・四二八
那空印力是嗎省	三・六二七五
那空是貪嗎印省	一五・六六九
叻插巫里省	一四・五三三
烏隆省	二七・一六九
普吉省	七・六四四

曾揚巫里省	四・七六一
那空猜是省	三・一七二
巴真巫里省	五・四四一
北大尼省	五・四九八
合計二十萬〇〇一四九方哩	

(2) 氣候 每年分乾濕二季，自十一月至四月為乾季，在此期間氣溫甚高，田土龜裂，室內溫度，常在九十二度到九十五六度間，五月至八月為濕季，西南的風和雨吹來，每天都可聽到雷聲，氣溫約在六七十度之間。

(3) 山水 從雲南怒山之脈南經緬甸以入暹羅，直貫西境，是名他念他翁山。而湄南河和南猛河之間也有一低長的山陵。此外就沒大山可言。湄南河為暹羅主流，縱貫國中，注入暹羅灣；每年下流有定期泛濫，沿岸盡成沃壤，生產力的偉大，與埃及的尼羅河齊名。西南媚濱河，南猛河，和西境的薩爾溫江，都算是較小而對生產並不大重要的河流。

(4) 都市 暹羅以農立國，工商業不甚發達，故大都會極少，除首都曼谷而外，以外都不算很大，茲略舉二三重要的如下：

(I) 曼谷 (Bangkok)，在湄南河下游，居鐵路中樞，是暹羅全國政治經濟交通的中心；全國貿易額百分之八十集中於此。此市分水陸兩部，陸街寬闊清潔，有王宮及學院，壯麗非常。河街用舟筏組成，排列整齊，景色雅緻，有亞洲威尼斯的稱號。住民五十萬，三分之一浮家河上。我國僑胞留此的有二十萬。沿河兩岸的碾米鋸木等工廠，大都是華僑經營的，所以掌握全市的經濟大權。

(II) 巴南 (Paknam)，也有譯作巴克囊的，在湄南河左

岸，是曼谷的外港，因河口有河灘，大輪船到這裏便需寄碇，所以商務也很繁盛。

(III) 猶地亞 (Ayutthia)，也是一個大城，在曼谷北方，是暹羅的舊都。距今兩百多年前，緬甸滅暹羅，全市盡燬，鄭昭復國，遂遷曼谷，現在恢復而成內地商業中心。

(IV) 景邁 (Ching-mai)，在湄賓河上游，為暹羅北部重鎮，和緬甸貿易頗繁。附近山地，產柏木，麻粟極多，故以此為集散市場。

### 三·暹羅的人口

暹羅人口，常在一千萬左右，華僑即占半數以上（連土生計算），但暹羅法律，居暹十年，不再離境，即為暹羅人，所以很多華僑和其他外國人，暹政府都認為是他們的國民。譬如一九二九調查，全暹有人口一千一百五十萬（六千二百〇七人，便說暹人為一千〇四十九萬三千三百〇四人；華僑四十四萬五千二百七十四人（十年內去的）；印度和馬來人三十七萬九千六百八十八人；柬埔寨人六萬〇六百六十八人；安南五千三百二十一；人；掸族二萬七千五百〇五人；緬人四千八百八十人；日本人二萬五十九人；歐美人一千九百二十人；其他各國占八萬七千四百二十二。茲將最近暹羅人口統計表列左：

一九二一	九·六一五·〇〇〇（人）
一九二二	九·八二六·〇〇〇
一九二三	一〇·〇四一·〇〇〇
一九二四	一〇·二六一·〇〇〇
一九二五	一〇·四八五·〇〇〇
一九二六	一〇·七一五·〇〇〇

一九二七	一〇·九五〇·〇〇〇
一九二八	一一·四八五·〇〇〇
一九二九	一一·五〇六·〇〇〇
一九三〇	一一·六八四·〇〇〇
一九三一	一一·六九一·〇〇〇
一九三二	一一·六八七·〇〇〇
一九三三	一一·六八九·〇〇〇
一九三四	一一·六七一·〇〇〇

### 四·暹羅的教育

暹羅教育，以往不很發達，全國民智，較吾國為低。自一九二一年暹政府頒布強迫教育法令後，無分男女，七歲至十四歲間，至少須受三年初等教育，而男孩更須再入職業學校學習二年，所以男子的強迫教育期，要比女子多兩年。中等教育期為八年，初中三年，中級中學三年，高中二年。高中分普通，外國語，理化三科。普通科即預備升入大學文法院者，理化科升大學自然科學院者，外國語科專為留學外國者。

學校分國立，地方立，私立三種。國立歸教育部直轄。每縣有中學一所，作為地方教育的模範。地方學校，大多附設在寺院內面，不收學費，但純係小學。私立則各級學校均有，向教育部註冊，並隨時受其視察。除教育部所轄各普通學校外，尚有陸軍部自辦的陸軍學校，海軍部自辦的海軍學校，司法部自辦的法律學校，內政部的警察學校，等項特殊人材養成機關，均設在首都曼谷。

據一九二九年調查，國立學校共有四百八十七所，學生三萬六千四百四十九人，教員千八百四十九人。地方學校共有五

千〇二所，學生及教員人數不詳。大學全國有唯一的「斤拉隆公立大學」一所，設在首都，是一九二七年創辦的，內分醫學，文理，政治，工業等四院。

### 五·暹羅的人種語文和宗教

(1) 種族。暹羅民族，主要的其中暹混血種，據說暹人百分之八十以上都是華人的後裔；尤以暹羅政府人員，更是百分之九十以上為漢人的子孫。我們一翻一九二八暹王參觀曼谷華校的情況便很明白。他說：『……中國人種和暹羅人種可說是親族；在暹羅國度裏，人民的血統，已有和華人混合到不可分解的趨勢。……其是行政人員，不拘在職的或不在職而物故的，等等俱為中國血統，即脫本身也有中國人的血統：……。所以真正的暹羅人為占極少數的種族，種族，及柬埔寨族。但他們純粹和中國人混血也占極少數。』

(2) 語文。暹羅語言：亦如日本語，大都可說是中國話。如「三，四，五，六，七，八，九，十」純是中國語。而「太陽」暹人也叫作「日」。「墨水」暹人種為「藍墨」。「我，你，他」，暹人稱曰「我，你，伊」。「貓」，暹人仍叫「貓」。「馬」，暹人也說「馬」。其餘例子極多：「騎馬」，「雞」，「銀」，「銅」，「布被」，「高椅」，「桌」：均和我國發音，完全相同。據統計暹羅語十分之七的音韻，簡直和中國無甚差別。這當然由於中暹邊界而又接觸最早的關係。但是，他的文字記載，則和中國兩樣：因暹羅無固有文字，現行者是採自婆羅門教，當該教傳入時，信徒一天天地加多，暹人遂將該教教字的形式，作為記載事物的符號，復因早已習用中國語名詞的語音，久而久之，便混合外形與內容而成一種暹羅文字了。

(3) 宗教。暹羅法律，雖明定信教自由，但人民以信佛教的為最多，全暹寺院和僧尼的衆多，為其他任何國沒有的。並且，寺院就是學校，方丈便總學務，也是法律上明定的；教育經費，大多由教部津貼，任何暹人，都須經過做和尚的階段，否則不能結婚。當入寺時，則剃度為沙彌，還俗後又為世人，這是暹羅宗教的特色。在同一原則下，女性也可以入庵為尼姑，惟法律並未規定，所以尼姑的人數，遠不及頭陀的數目來得驚人。

### 六·暹羅的風俗習慣

(1) 婚嫁。暹羅國民的婚姻制度，都是專制婚姻和早婚，普通結婚年齡，女子十四五歲，男子十七八歲。男女將到成年，先由媒人來往說合，經雙方父母同意，然後男家贈送聘儀，代價由百銖到千銖，再附加一些宗教上的禮物，如雞、鴨、香燭等物。婚姻都是入贅式，結婚那天，婦家必大張筵席，請僧侶誦經，以符水洒新夫婦面孔，乃可拔除鬼魅妨害他們的好事。在結婚的三天中，兩人臥榻的中間，要放一石鉢，中貯清水，說是這樣可以心靜念堅，不生魔障。此種風俗，今已稍改。皇族貴人，婚禮尤為鄭重，每一婚慶，變動全城。且盛行多妻制度，民法上有副妻一條，和正妻享同等權利，皇族公主，例不外嫁，乃其拉馬朝始祖，即係篡位而來，所以防此事的再發見。暹羅先皇斤拉隆氏，其後即同父異母之妹，今年退位之拉馬七世，也在一九二二和他的從妹結婚，這倒是旁的 度裏所無的。

(2) 喪葬。佛教國人民，視死較生為重要，故喪葬儀式特別繁瑣。暹人對喪事依貧富為厚薄，以黑白二色為居喪的表示

，在死後五十到百日間，家人要舉行盛大的佛事。遺骸留家中，少則一年，多到數年。其喪葬多用火葬法，窮極奢侈，雖傾家也在所不惜。最近暹羅政府以其有礙衛生，故指定火葬廟宇，並以去市稍遠為標準。火葬以外，又有天葬，此為窮困之人或罪人屍體暹人認為與佛無緣者才實行。即置尸於荒山寺院中，以飼鷹犬，現暹政府已加嚴禁，但郊外屠場仍常見拖肚斷腸的尸體，為秃鷲飢鷹所啄食。

(3) 得度式。在暹人捨身入僧籍時舉行，與僧侶的落髮式不同。此式是佛教國人民齊大的典禮，最簡略也得花四五百銖，富裕的有用到巨萬的。每個少年在十七八歲時，都要捨身入寺，雖王公不免，在寺時間，短則九十天，長則三四年。剃度時將被剃者的鬚眉毛髮剃到一根不留，然後被以錦衣，戴以僧帽，再由僧人間以教律及戒律，有一定之問答，皆在事前牢記，最後主僧以手觸之，就是所謂摩頂受教。禮終送入寺院為僧，欺滿再還羅俗。暹八年退位王，未即位前，曾兩度捨身於王家寺院，與一般僧侶同受苦行，早晚跣足托鉢，乞食市街，可見迷信之深。

(4) 公祭日。暹羅人民公祭時之多，超過世界任何國家。最著者有「昆首羯摩」(Visikomma)天祭，佛祖誕，歡慶天祭，安居祭，功衣祭，田作祭，收穫祭等。民間逢祭日，皆放假娛樂，有浮燈放舟各種遊戲，暹政府且加以提倡，國王親率御林軍參加。惟暹羅自維新後，頗思改革民間陋俗，但因積重難返，未收若何效果。

### 七·暹羅的交通

(1) 鐵路。鐵道建設，起始於一八九二年，由曼谷到軍告一線。一九一七始設鐵路局以管理全國營的鐵路。及到一九三

〇年，全國共有官辦鐵路一千七百七十四公里，商辦一百六十公里。茲將鐵路統計列后：

#### (I) 已通車者

- A 由曼谷到柯叻至四吉殺 長五·一五 單位公里)
- B 由曼谷到北柳至亞南 長二·五四
- C 由大城到清吾 長六·一一
- D 由披猜到宋膠洛 長二·二八
- E 由曼谷到南吧 長二·〇〇
- F 由董里到宋涯歌洛 長一·一四
- G 由董里到坤氏貪媽登 長一·五七

#### (II) 尙未完工者

- A 由吉殺到禹汶 長六·〇〇
- B 由那為到噶敬 長一·三五

(2) 航路。暹羅僅有曼谷一港是對外國通商口岸，但又非世界航綫必經的地方，所以往來的船隻不多。現在他本國尙沒對外航船，所有七綫，英占其三，丹麥，拉威，日本，法國各占其一。而出入船隻，以拉威為最多，英國次之，丹麥又次之。據一九二九調查，入口船為八百九十一艘，載重九十二萬三千六百九十噸；出口船是九百六十八隻，載重九十九萬六千三百三十噸。表列於下：

國別	入口船隻	噸數	出口船隻	噸數
美國	七	三〇·九五八噸	一三	四二·一噸
英國	二二三	二五九·〇三八噸	二七七	八一八噸
丹麥	四〇	一〇〇·二三八噸	一〇〇	四〇八噸
荷蘭	五六	七三·三八五噸	七六	一一九噸
法國	一三	八·〇六二噸	八	〇二六噸

德國	一	八五一噸	三·一五六噸
日本	四〇	七六·一八三噸	九四·一〇九噸
挪威	三一六	二七四·一五〇噸	三三五·九九二噸
暹羅	一九二	九三·三一五噸	九三·七二五噸
瑞典	三	八·六一三噸	二·五二一噸
總共	八九一	九二五·六五〇噸	九九六·三三二噸

(3) 郵電。暹羅因為近年教育普及，出產富庶，加以政治很上軌道，所以寄信拍電的人，非常發達，郵電局所，一九三〇共達一千五百十六所。茲將一九二九兩年來的郵電狀況表示如下：

類別	一九二九	一九三〇
郵局	八三二所	七九八所
信件	四·二〇五·三八五封	—
明信片	一·三八一·五四九件	—
包裹	三·六〇三·五〇四件	—
電局	五八一所	七一八所
線長	四·九〇五哩	四·九〇五哩
收發之電	五三五，一〇四次	八一五·〇〇〇次

### 八·暹羅的政治

(1) 行政 一九三二以前的暹羅，尙是君主專制國家。國王之下設上下兩院，上院議員五人，以王族富有政治資望的人充任，國王自兼議長。下院議員四十人，由國王指定國內政治，經濟，軍事，教育各界名宿充任。中央行政分行政，商業，交通，海軍，外交，王室，司法，財政，農務，教育等十部，部設大臣，秉承王命以司其事。地方政府設有各省都督；知府

，知州，知縣，以及特設的農務官，郵電監督與視學員，管造員，法官，警察官等以分理其事。所以國王有無上權威；教育亦以尊王崇神為宗旨，言論結社，絕不自由。自一九三四六月廿四日暹羅國民黨起事以後，不數天而組成臨時軍政府，迫王簽佈立憲詔，公佈新約法五章卅九條，成立國民會議，而革命告成。現在暹羅政治系統，與舊時無異，只是國王已沒實權，議員完全由民選罷了。

(2) 財政 暹羅財政，在三四十年前頗為紊亂，維拉馬六七世的極力緊縮和調整，并施行關稅自主，即漸見活躍。現在暹羅的財政形態，已完全脫離封建色彩而步到民族資本主義的領域了。茲列其近年之歲入歲出簡表如次：

年 別	歲 入	歲 出
一九二七	一〇·六七六·五二九鎊	一〇·六七一·九〇三鎊
一九二八	九·七三〇·九一七鎊	九·七二〇·九〇二鎊
一九二九	九·七六七·三五九鎊	九·六六〇·六八一鎊
一九三〇	九·六九〇·二八五鎊	九·六八四·九三九鎊
一九三一	八·六一八·九四七鎊	八·五七六·九六一鎊
一九三二	八·六〇一·三三五鎊	八·六〇〇·一二七鎊
一九三三	八·五九四·三四七鎊	八·五三八·四五九鎊
一九三四	八·五八七·六七二鎊	八·五二四·七八鎊

(3) 軍政 暹羅行徵兵制，壯年男子，都有服役兩年的義務。以後要做三次預備隊，第一次七年；第二次十年；第三次六年。但每年僅僅有兩個月去過軍營生活。

陸軍常備兩師團；每師團管轄兩旅和一騎兵隊一工程隊。每旅分兩步兵團，一炮兵團，和一軍醫隊。海軍有六炮艦，三驅逐艦，四魚雷艇和一旗艦。海軍常備官佐士兵四千八百人，

後備二萬人。湄南河口為其海防要地，有炮台建立，以備防守。空軍始於一九一四，當時先辦航空學校，以造就人材，現在業已有了航空隊的組織。

### 九·暹羅的經濟

暹羅以農立國，工商業極不發達。農產品以米為大宗，占全國生產百分之七十，情形和緬甸安南大體相同。所以國民經濟完全建築在米業之上，假若沒有此業，那末，他底社會經濟，便馬上會呈現潰潰的現象。綜觀全國的日用必須工業品，都是完全靠外國輸入，假若沒有米業貿易去抵補，恐怕也和我國情形差不多，年年都有偌大漏卮流出去了。現在我們把暹羅的國民經濟，分成農林，礦產，和商務三種業務去敘述，然後才疏而不漏，可以看見她的全部的一般情形。

#### (1) 農林業

1. 米 產米區域，以湄南河中下游的地方如京畿，那定猜是等省為最多。產地面積，達七百多萬英畝。暹米每年可出三次：早稻從播種到收穫僅費時二月半；中稻須時三四月；晚稻則要五月光景。現在暹羅從事米業的，占其全國人口的一半。茲把她最近八年全國產米面積和數量羅列於下面：

年別	面積	產量
一九三三	七·三一九·三七六(英畝)	四·五二七·八七二噸
一九三二	七·一三三·八五六	三·八五一·三四五噸
一九三一	七·五八九·七六〇	三·八四四·〇八一噸
一九三〇	七·五九〇·八四五	四·〇七八·五四一噸
一九二九	七·六〇〇·一三二	四·二一五·〇七三噸
一九二八	七·六一〇·一九八	四·四六九·七八九噸

一九三三	七·六一二·一九五	四·六九七·二二四噸
一九三二	七·七〇一·八四五	四·八三二·六一五噸

2. 柚木 又叫麻栗樹，質堅，適於造船，所以外國需要很多。產在北部諸山中。尤以怡保，正殺奴諾，那定殺旺等省為最多；而北部五省如昔邁，南，普勤，南班，南棚是柚木貿易的中心地。在上列幾省，由商人收買成幣以後，即編成木筏，順流而下，年達十二萬根以上。一九二七輸出五九·三三九噸，價值八·二一八·三〇〇銖。一九三〇輸出增到七四·六七〇噸，價值一〇·九八〇·八八〇銖。

3. 樹膠 暹羅產樹膠，輸量雖不及荷屬兩屬，而輸出值在暹羅對外貿易上則占有優越地位，除米，錫，柚木三者外樹膠占了第四位。一九二六，輸出價值達一千餘萬銖，較柚木售價尤多，但次年即銳減到五百餘萬銖，近年柚木價漲蒸日上，而膠價以逐漸下落，所以仍然只能保持輸出貿易第四的地位。

4. 其他農林產 除上述三者外，其他產品輸出價值也不少，有每年輸出價值達三百萬銖以上的。譬如豬，牛，皮革，筆都是。餘如椰子，胡椒，豆蔻，煙草，棉花，甘蔗等，所產雖多，但因暹入消費極大，每種出口價值，尚不到一百萬銖，所以不必細述。

#### (2) 礦產

暹羅礦產，不甚富豐，而煤鐵蘊藏尤少，故重工業不能發達。但因當世界第一大錫礦脈經過之地，所以錫產極豐，占輸出額第二位。餘下就是寶石，金，鹽諸物而已。分述之：

1. 錫 產在暹領馬來東西兩岸，東岸以路坤氏貪嬌等為最盛，兩岸以普吉州占第一。初為人民自由開採，一八九二政府



始預錫礦業條例，設礦務局，歸農務部管理。錫之出口，以英屬星洲為總匯地。近五年之產量如次：

一九二六	一三二·〇七八担
一九二七	二二三·二七五担
一九二八	一三一·三二三担
一九二九	一四三·一六五担
一九三〇	二六五·九三七担

2. 寶石 暹羅產紅寶石及碧玉很多，翠玉尤聞名於全世界。產地多在尖打佈 (Chandaburs) 之東南河畔一帶。但因暹羅婦女採納它來做裝飾，故出口額不多。

3. 金 暹羅黃金產量不少，以班打反 (Bangdaphan) 瓦他納 (Wahana) 安謐 (Tonb) 等地為最盛。此物除作婦女首飾外，在暹羅最大銷耗即為做寺院的佛衣，寺頂，宮殿塔頂之用，所以也無甚出口。

(3) 工商業

暹羅因產業落後，民族工業，雖等於零。重工業雖有二造艦廠與冶金廠，亦為外資。輕工業之碾米廠則全是華僑所有，鋸木廠又是英人的資本。所以一切日常用品，都是仰給於外洋，不有農產之米作抵補，早已暴露她不能支持的情形了。即就商業而論，以民間購買力並不如何強大，消費量也很少，她底貿易總額，若納來和英荷兩屬相較，實在是小巫見大巫，相差懸殊。茲列其近十年之貿易總額如左：(單位千銖)

年 別	輸 入	輸 出	總 額
一九二一	一四七,三七六	六七,五一二	二二一,四八八
一九二二	一三三,七二二	一六四,四九六	二九八,二一八
一九二三	一四四,二五一	一七〇,四九五	三一四,七一〇

暹羅對外輸出，本以米為大宗，錫與柚木次之。但是我們要看見她出口物的全部，作為參考，特把她近幾年所有出口物品的數字，列表如下：(單位銖)

類 別	一九二八	一九二九	一九三〇
米	二六,七〇〇,六四担	二六,六七七,三九担	一八,八〇〇,〇七担
米	二〇,一五五,四九担	一五,二二二,七九担	一三,〇〇八,七九担
錫	三,四三三,九七担	三,〇〇九,八二担	三,三三六,三二担
柚木	九,九四七,二四担	一一,二四一,八六担	一一,二二六,七三担
其他木材	二,五五五,七〇担	二,九一九,〇〇担	二,三三九,二四担
橡 皮	六,九五九,三五担	三,一八三,三二担	三,二四〇,九五担
水 牛	六,六六六,六六担	一,二二七,一九担	一,三〇八,九〇担
黃 牛	九,六一,九九担	一,四九一,五五担	一,二二六,四六担
家 禽	一,一八八,六四担	一,二七〇,四五担	一,五〇三,二六担
猪 干	二,二五五,〇〇担	二,〇二二,九九担	六,九六六,四三担
椰 干	一九一,五九担	五,三三九,八四担	三,六六七,四三担
皮 革	一,六二六,三六担	二,三九九,七三担	一,四九〇,六八担
生 皮	三,七〇,四一担	二,四九,五八担	三,四〇,三三担
寶 石	二,二二二,〇〇担	一,八五,二五担	五,六〇〇,〇〇担
等 類	二,二二二,〇〇担	三,九五,七七担	五,七五九,三〇担

煙草	六五·四七五	七六·一七五	六五·五三	類別	一九二八	一九二九	一九三〇
典碼	五八·四一七	五九·〇六六	五五·四一	罐頭	三〇·八四三·二五二	二九·三〇五·三〇五	五三·三〇五·五八
蚌魚	六六·一五〇〇	九六·八二五四	九六·八六三	石油	七·四四〇·〇七二	六·二四一·八三八	七·三二六·七八九
鹹魚	三·五〇·三六五	三·四一〇·九三三	三·二六·七七八	麻袋	九·一四三·八二六	七·七三三·三三八	七·〇五七·七七一
葱頭	七〇·五·二二	五五·四六七	四〇·九·六八八	機器	七·五〇六·一七四	一三·七四·六八〇	一三·三〇〇·六三三
胡椒	一·四二·四七七	八四·五·二〇三	一·七六·四〇三	銅鐵	一四·二二九·九〇〇	一四·〇〇四·九六一	一四·八七三·四八一
鹽	七六·五七七	九七·五·二三四	七七·九七九	棉織物	二六·八四四·八三三	三三·七〇七·八七三	二六·六六四·三六四
糖	三六四·六三七	二七·三六五	七三·六六六	其他織物	六·五二一·六二六	六·〇九〇·五三三	六·三三七·七三
絲織物	一·一四〇·〇四	七九·四九五	八·三五六·七六〇	煙	八·七九七·四四六	七·四四〇·八八五	八·六〇三·六一
其他	六·二五四·八八三	七·三三四·二六四	七·四〇八·三六六	其他貨品	六·六六六·五〇六	六四·四一七·〇七九	七二·四四三·八三三
轉口貨	七·〇六四·三三五	六·〇〇〇·五九五	一八·三·六四	酒	二·九六七·一〇二	三·二六五·七九九	三·五〇五·二九九
銀幣銀塊	二〇九·三三四	四七·三九八	二九·七七一·八九三	鴉片	五·七一一·四三二	四·六四九·四六六	四·八四八·九五八
總計	三六·二六九·三六	二五·四四七·七六四	二九·七七一·八九三	銀塊	四·六六七·三九	四·三二一·七七八	四·六九一·四六一
				金葉	七·七二六·〇七九	四·七三三·三九一	三·五五五·七五七
				共計	二〇·〇八七·五五一	一八·九七九·五〇六	二〇·七三三·〇七八

輸入物以棉織品，罐頭食物為大宗，銅鐵，麻袋，烟草，酒次之，其餘就比較零碎了。表如左(單位銖)



# 中國之移民

石林定耀譯

我國僑胞移殖海外之開始，由來甚古；其隱約者約千有餘年，顯者至少亦有五六百年。例如我國人移殖之漸趨於集團化、土著化、即始自明代(十四世紀前後)。又鄭和南海航行故事，亦殆為人人所週知者。然我國古來自稱為中華，稱四鄰諸外國為東夷西戎南蠻北狄，且因祖先崇拜家族主義之儒家思想，與以農立國之經濟關係，遂形成我國國民性之安土重遷。

是故，我國雖自古以來，即與外國接觸；然為政者乃一夫其禁止人民移殖海外方針為政策。此種政策至滿清時代益加嚴厲，清廷甚至視人民之赴海外謀生為叛民。惟在此數百年間，我僑胞在海外各居留地之勢力根基，已日益鞏固。然須知我華僑在海外各居留地，所以能獲有今日之地位；無他，蓋我僑胞富於冒險精神，勤勞習慣與經營天才，並能戰勝環境之堅苦卓絕精

神所致，而絕非出於偶然或僥倖而得！惟自十九世紀末葉至今，約五六十年之間，外人有鑒於我華僑之成功，以及種族之偏見，由羨生妬；各居留地政府，遂一變前此之歡迎態度，時頗苛例，藉資排斥我僑胞，以期制我僑胞之死命，使之無法發展。比年以來，世界各國相繼發生經濟恐慌，此種險象遂瀰漫全球。至此，僑商之破產或無法維持而倒閉者，日有所聞；僑胞之被逐或失業回國者，一批又一批，絡繹不絕於途。昔日之所謂黃金時代，而今已轉為沒落期矣！

以是，年來我國朝野人士，救濟華僑之聲甚囂塵上；然須知所謂救濟也者，決非憑空所能言語。換言之，我人在做救濟之實際工作前，必須先研究救濟之步驟，在研究此項步驟之前，更須先明瞭我僑胞如何移住至海外各地，在海外各居留地如何發展，又目前華僑經濟與本國經濟以至世界經濟之關係，始可言救濟之道。今將日人福田省三氏所作「中國之移民」一文，譯成中文，以嚮關心此問題者。

至於本文之所以曰「中國之殖民」，而稱曰「中國之移民」；依譯者之意，蓋我國華僑在海外各居留地之地位，實為移民，(Alienation)而毫無殖民(Colonization)意味之存在。按所謂殖民者，乃指離去母國，至比較未開化之他國，永遠居住該地，從事經濟活動，並保持母國政治關係而言。移民者，乃離去母國，移住他國而從事經濟活動。雖謂在元明時代，我國曾用兵於南洋羣島，惟其目的即在宣威示德，求外番稱臣入貢，為願已足，實不足以言殖民政策。迨至清代，海禁之制更為嚴厲，國家與僑民，可謂完全斷絕關係。故我僑胞之在海外，祇得曰移民，而毫無殖民意味之存在！

譯者識

第一章	中國移民之序論的考察
第二章	世界經濟與中國移民
第三章	中國移民與本國經濟
第四章	結 論

備考：節以下者載於本文中

## 第一章 中國移民之序論的考察

### 第一節 中國移民的兩形態

我們在觀察目前世界各國的移民動態時，可以看出兩大潮流之存在。即一為由歐洲諸國之移殖於加拿大與美國者，在量的方面，此誠為世界最大的移民羣。另一為由遠東，就中尤以我國為中心，分向南北而移殖者；即由我國北部各省向東北及西伯利亞的移民羣，此外尚有能與上述北部移民羣相匹敵的一移民羣。此即為由我國南部各省向法屬越南、暹羅、英屬馬來亞、荷屬東印度、美屬菲律賓等南洋各島的移民羣。

由我國北部各省向東北的移民，相傳在清朝初期已甚旺盛；惟關於此項移民人數雖尚乏正確的資料，然由現在東北三省人口總數三千五百萬人中，漢族占八〇%之一點而言，大體已可窺見其一斑。又自一九二三年滿洲鐵路公司開始調查此項移民以來迄至現在，為數約在五百萬人以上，而每年由華北各省移住東北者，平均亦不下五十萬人。（註一）

我國南部各省的移民，以福建廣東兩省為中心，向南方移殖。其淵源據文獻所昭示者，遠在二千年以前，即漢武帝時代。至於其人數，雖因推算者而互異，然照現在的推算，約在五百萬至七百萬之間。（註二）不過這一移民羣的內容與東北移民羣不同。約可分為下列各種：

(一) 菲律賓附近諸島及馬來羣島各地從事貿易，或移住台灣、漸次向越南及暹羅的北方再行移殖者，而以企業式的航海業羣為中堅。

(二) 在十九世紀，因開闢北美洲、南非洲、檀香山、秘魯、古巴等處，需要勞動者，我國苦力應募前往，而成為勞動需要的先驅者 (Pioneer) 此即所謂華工羣。他們多受船船業者的幫助，但移殖時帶有掠奪的方式。

(三) 這一種移民幾乎遍布太平洋全部島嶼，而形成為越南及馬來羣島各地商業上之根幹的商人。

關於我國移民的兩大潮流，由我國國際經濟立場上來加以考察，兩者間的任务及重要性，誠大有天淵之別。

華北各省向滿洲的移民，倘就「移民」本來的意義，即「一部分的國民離開本國」，則九一八事變以前，華北各地人民之移往東北，也祇可以說是國內的移住或地域的延長而已。並且事實上此輩移民，因新來者與舊來者同在「旗幟」之下，且其出身環境亦相同，言語，習慣因新來者均屬河北及山東等省者，所以亦沒有甚麼差異。他們在東北的職業，大都為農業及工廠業勞動者，他們設法儲蓄資金時，大都「不願就地經營事業，而以等到冬季時攜金渡黃海歸其故鄉為目的。據滿洲鐵路公司調查的結果，此輩勞動者在東北的居住期間很短促，居住一年至四年者最多，占全體的八五%，由此足見他們不欲久留東北。然而現在東北的各種主要產業，大都為日本資本所獨佔，我國同胞的經濟勢力幾乎不足以言語，其微弱之程度不言可知。並且其在我國的政治上經濟上的支配力，比之南洋華僑，誠大有不可同日而語之概。尤其是自九一八事變以來，此種傾向更為顯著，要而言之，他們對我國經濟的直接關係，可以說是消

極的。

反之，我國南部各省向外移殖的情形則完全不同。他們不但在人數及勢力的方面，均以南洋為中心，即在居留地的經濟地位亦取得支配的地位，例如華僑在荷屬東印度，對於西部婆羅洲 (West Borneo) 的金鑛及剛石鑛，邦加 (Bangka) 及勿里洞 (Billiton) 的錫鑛，蘇門答臘 (Sumatra) 的烟草事業，爪哇 (Java) 的糖業，以及土地上的投資，我僑胞均擁有相當的勢力，此外在各處的小規模製造業中亦有勢力，大企業家之聲譽大者有黃奕柱、郭春秧、張鴻南等。在馬來半島有張永福、林順義、陳家庚等之大規模的經營樹膠、錫鑛、椰子等事業。在菲律賓，如陳謙善者，甚至具有政治的勢力；至暹羅的華僑勢力尤為顯著，其人數竟占暹羅全人口的四〇%。我僑胞因先早至南洋各地，樹立極鞏固的根基，是以雖西歐各國在南洋爭奪殖民地時，仍能從容加強其經濟的勢力，以至促成帝制之成為「南洋的霸王」或「華僑的南洋」。並且他們在祖國政治上經濟上，均具有相當勢力，以致我國今日活躍於政治上經濟上乃至軍事上的諸人物之大部分，均直接間接與其有關係。再如中山先生謂：「華僑革命之母」，實係指南洋華僑而言。並且再就經濟上而言，他們之於我國國際經濟上，尤具有特異的地位。

我國自從洞開門戶，而成為世界經濟之一環迄今約九十年；在這九十年間竟成為世界資本主義國絕好的經濟鬥爭場。於是我國自古傳下的固陋的文明，對於外來西歐文明，始無以為能；以致變成為製造品大量需要地，及原料品大量供給國。然而就理論上言，一國對外貿易在轉移為輸出超過國（即出超國）之過程中，其主要條件必定是其所蘊藏的資源，較於人口數

甚大，且開發亦無大障礙才可。反觀我國環境則適得其反，是以貿易上之入超，亦是勢所必然的。在過去六十年間，我國因貿易上的入超及諸列強之投資，流出外國的金額總計約在一百億元以上。（註三）我國對於此類款項的彌補辦法，其主要財源則為南洋華僑向國內的匯款占大部分。（註四）關於華僑的匯款，勒瑪（C. F. Remer）曾經在香港廈門作直接的調查；據其推定在一九二八——一九三〇年，每年匯回祖國的金額為二億五千萬元至三億元。在同期間中，我國慢性入超額，每年均在三億元至四億元；由此可知還債的大部份均取自南洋各地的華僑。（註五）他們以五百萬人的汗與血，使擁有四萬萬人的祖國，不致陷於經濟的破產之最大功勞者。

我國移民的兩形態，即由華北各省向東北與西伯利亞等地移民，及華南各省向南洋的移民。從人數方面看來，前者雖較後者為多；然由我國國際經濟立場上觀之，後者的重要性實較前者大。因此之故，作者在寫本文之初，即擬以南洋華僑為中心而敘述。

（註一）Franklen Ho: Population Movement to the

North eastern front in China P. 1 in "Data

Papers prepared by China Council"

滿洲經濟年報四五頁

（註二）南洋華僑人數之推定，常因推定者而互異。在一

九三一年提出於太平洋會議則為九百二十萬人，黃競初「南洋華僑」五——六頁，則為五百八十六萬人。又據「中國經濟年鑑」五頁，則為六百四十四萬人。因此我們可以推定目前在南洋的華僑人數，約在五百萬至九百萬之間。惟依作者之

觀察，華僑之中含有超越國籍者頗多，故事實上華僑人數，恐未能達及此數。

〔譯者註〕（一）按這裏所謂「超越國籍」，語中帶含有謂我僑胞幾具有居留地國籍之意。而事實上我僑南洋同胞，除自身具有中國國籍外，常因須依照該居留地法律之規定，入該國國籍者為數甚多；以致今之南洋各屬僑胞，幾全有二重國籍之身分。惟其主要關鍵所在，即我國國籍法與他國不同所致。按我國國籍法係採用血統主義（*Fus Sanguinis*），即不問出生地之在外國抑或本國，皆以父母之國籍為定準。但如南美洲各國則採用出生地主義（*Jus Soli*），即不問父母國籍之如何，凡在其國內所生的子女，概認為內國人。此外尚有以血統主義為原則，出生地主義為輔則者，如荷蘭、法國、比利時、西班牙等國皆屬於此種。又有一種是折衷出生地主義與血統主義者，如英國、美國、葡萄牙等國是。除了有如上述國籍法之互異而外，復有特為我僑胞而制定法律者，茲舉其聲譽大者，如荷屬東印度殖民地政府，因不願放棄其對當地出生的華僑之保護權利，（接荷蘭政府於一八九二年公佈國籍法，其國籍法是以血統主義為原則，出生地主義為輔則）。乃特其與我國締訂的中荷條約中所規定：「……在荷蘭屬地領內，當依照該屬地或領地現行法律……」。於是遂規定荷屬東印度人口國籍標準，並通過其一九一〇年二月十日的荷屬東印度籍民條例。依此籍民條例之規定，我僑胞在荷印境內所生之子女，悉屬荷蘭籍民。然而我國政府對於凡確屬我國血統者，則不論出生於國內或國外，不問各該居留地國籍法之如何，均得依照我國國籍法之規定，認其為中國國民。加之，在一九二〇年海牙國際法編纂會議開會時，為要謀解決此項二重國籍之嚴重衝突起見，遂

締訂國際法公約，以解決各國國籍抵觸問題。在該國籍法公約中，第四條載有：「國家關於本國人民之兼有他國國籍者，對於該第二國不得施外交上之保護」。其目的雖在避免國籍上之衝突，但我國如果予以承認，即等於無條件的自動放棄保護僑民之權利。所以在簽訂此約時，我國代表吳凱聲氏曾聲明保留第四條。總而言之，關於華僑的國籍，我國不但可以依國籍法之規定，認其為中國國民，且在國籍法公約上，我國既未放棄保護僑民的權利；是以不論任何居留地政府對華僑施以政治手段，迫其入該國國籍，我們是決不能承認的。由是，諸凡華僑人口之統計，當應以此為定準。

(註二) 參照東亞同文書院出版。支那研究第三十三號，第一九九—二〇二頁，福建省三「支那貿易之統計的考察」。這裏所推定之數目一百億元，係外人在華投資所得利益亦包括在內。

(註四) 支那研究(全上)第二一四—二〇四—二〇〇七頁。

(註五) C. F. Remer Foreign Investment in China P. 188

### 第二節 移民的原因

據移民史上的記載所示，古來移民的原因甚為複雜。單就其內部的原因而言，有由於人口過剩而產生的生活難，有由於宗教上或人種上的壓迫與侵略，有由於政治的原因或政策上的原因，而施予軍事刑罰的移民。加之，人類的社會生活，因其關聯性與複雜性，均隨時隨地逐漸在擴大；所以移民的各種原因之輕重隱顯程度，因而逐漸形成多角化也是理所當然的。至於探究我國移民的原因，亦同樣的有許多原因交錯於其中。

對於我國整個的情形之觀察，我們首先可以看到人口過剩的現象。

現在我國對於國勢調查尚缺乏統一的調查，所以人口總數的推定亦尚有疑問。據內政部戶口統計，民國元年為一億六千八百萬人，每戶平均人數為五·一七人；民國十七年為四億四千二百萬人，每戶平均人數為五·二七人（註一）此外雖然還有海關的人口報告，及郵政局的人口報告，但大都以戶口為統計標準。人口數既未能有充分的明確，推測人口增加的傾向亦殊屬困難。據巴克氏（J. Hensling Boker）推測我國農村人口增加傾向之結論所昭示，謂我國人口出生率與死亡率恆不變；又調查地以外的其他各地，如果假定亦同此傾向，則我國人口每五十年可增加一倍。（註三）然而我國既耕面積對可耕面積的比率甚低。據巴加氏（O. F. Baker）謂美國既耕面積對可耕面積之比率約在四〇%以上，我國則在二〇%以下。（註三）並且我國此項既耕面積，如欲再圖擴大，依現今的耕作法似為不可能之事。因此之故，凡各處所增加的人口，祇得聚集於既耕面積區域內。因為土地的生產力，至此已達到極點了。丹納利氏（Et. Dennyry）在其遊記「亞細亞的羣衆」（Foules D'asia）裏曾經說及我國農村的實況云：

「在近谿谷的三角洲（Delta）等處，有許多人聚集在一塊分割得很小的稻田中工作。又有家族全體人員出動於一塊很小的旱田中，這樣小的耕地，本來祇要一農夫已足以耕作種植米、豌豆、馬鈴薯的小旱田，竟需出動家族全體人員。觀其終日工作而度勞苦生活，心中不由地為其所感動。反之，在他處則既無房屋，復無人類、家畜；灰色地上，荒涼小丘，連綿數里未見一生物，間亦可見到灌木參差於草野中。丘陵各傾斜

(Slippo) 的角落有一片白色的石碑，此即墓碑。事實上在我國，就是死人亦擁有這麼大的一片土地！（註四）

我國人口急激的增加，再加以耕作面積之狹小，與生產力之未見增高，其必然的結果則為生活難。據「中國農村經濟資料」所示，美國農家平均人口四·五人，每戶一年間的費用平均為二九八八元，我國農家平均人口為五·九人，每年平均費用為二二八元，後者僅當前者十六分之一。（註五）

在人口過剩的我國，其過剩傾向之最顯著者，如次表所示為山東、河北、福建、廣東四省。

省 名	每平方哩人數	每一農戶之平均畝數
江 蘇	八三六、九五	一八
河 北	五七五、六三	二四
浙 江	五二八、〇八	一三
山 東	五一一、一五	一九
廣 東	三六三、七〇	一二
福 建	二〇八、四九	一四
全國平均	一〇二、四二	二一

備考：每平方哩人數係根據民國十七年戶口調查，每農戶平均畝數係根據民國二十一年調查，此兩項數目均係參見中國經濟年鑑二二頁，F—二頁。

由上表可知，江蘇浙江兩省人口最稠密，農戶的平均畝數雖少；然此兩省為我國第一的工商業中心區；且在工商業區，其地域雖少，然仍能容納較多的人口。其土地生產力之大，我們祇要看看此兩省收穫如何而足以決定我國整個的豐凶，這一點便可知其富饒之一斑。所以其人口過剩的現象，亦可謂較他省為輕。反之，河北山東兩省，人口既多，耕地面積復少。至於

廣東福建兩省，險峻的南嶺山脈縱橫其間，耕地畝數為我國最少的省分，然而其地價，水田在福建每畝二百元，在廣東每畝二百五十元，旱田在福建每畝一百八十元，廣東一百五十元。其地價之高，為我國冠，山東河北兩省次之。（註六）

人口過剩既為我國現狀，就中尤以山東、河北、福建、廣東等省為顯著；因之，此兩個地方成為我國移民供給地，亦是勢所必然的。今再進而探究此兩地方的特殊情形。

首先就山東河北兩省的情形而言，其原因尤如何廉氏所言，在性質上雖相反，但其傾向則一致；換言之，其移民之原因，可謂由於該兩省地方人民的散離與東北之有吸收此移民的力量所致。（註七）

如前述，此兩省人口過剩的現象甚為顯著，結果地價則高騰，普通一般的小農多無土地。農業勞動者的工資，每年為二五——三七元；即在農忙期內，每日亦僅四角左右而已。（註八）加之，我國人固守舊來陋習，婚喪之費甚巨，且多行借債以充之。他們農民所賴為借債之唯一信用機關的所謂「錢桌子」，其利率月息為一分至四分。此種情形，益使平時農民陷於困窮的境地。尤其促成農民背鄉離井他遷之主要因素，厥為天災與內亂。如一九二一、一九二四、一九二五年黃河的水災，一九二七、一九二八年的大旱災，他們的損失亦甚巨。又如在一九二七年的大荒，幾遍全山東省五十六縣，被災者達二千萬人，約當全省人口的六〇%。又一九二八年山東的大荒，西部以夏津、東昌府、冠縣等為中心，南部以曲阜為中心，受災區域雖較一九二七年小，但受害程度則極大。各縣人口中之受災者達六〇——七〇%，穀物之收穫亦不及半年收成的一成。（註九）此外促成農民生活情況益加惡化者，則為土著軍隊及匪



賊。內亂之結果，軍事費既需增加，其財源的租稅亦勢必隨而增高，於是地方當局祇得將此項負擔轉移於人民身上。在一九二五——二八年張宗昌盤據山東省時，軍事費佔該省支出預算之八八%，此項軍事費之主要財源則為田賦。因此，其耕作地每公畝之田賦，竟達一元四角七分，比之平時田賦每公畝二角二分，約高至七倍。（註十）大荒之後，更有匪賊、軍隊及徵稅者之相繼而來，益加緊其苦況之嚴重化；是以農村日趨於荒廢，農民常彷徨於餓死線上。

另一方面，反觀容納此輩華北各省之移民的東北各地情形。無論從耕作地之利用可能性言，或就工資方面而言，其比率均甚高；即交通之便利，維持治安等方面，東北皆具有良好的條件。再就人口而言，在一九二九年其每平方哩之人數為七十三人，約當山東省七分之一。可耕地面積現在遼寧省達三五%，黑龍江省七〇%，吉林省五二%；此中尚有多處均未曾開墾之荒野。（註十一）就中尤以遼寧省之產業的發達，在我國本部各省中，除江蘇省而外，鮮有能與其比較者。如此可耕面積之廣大，加以工業鑛業及農業之發達，對於勞動力之供給，勢必感不足。因之，華北各地移民之獲職機會亦較多，工資較他處尤高。例如據何廉氏之調查，在吉黑兩省之農業勞動者所得工資，約當他們在本鄉所得工資之三四倍。（註十二）更就交通之便利言，不論海路抑或陸路，均容易到達東北各處。且在九一八事變以前，我國政府為獎勵國人之移住關外，曾規定種種獎勵條例，如予與火車費之特別折扣，或免費乘車年齡範圍之擴大等。而其鐵路網之遍達各處，更使移住者之生產物，得以敏捷地運出世界市場，換得現款。同時他們又可以再利用此現款，經營他種事業；於是如今關內移住者幾乎遍全東北各

地。

要而言之，華北各省向東北各地之移民，係因此項移民供給地之山東河北兩省，人口過剩及天災內亂，於是離開本籍，移住於比較安全之東北各地的移民羣。他們的態度始終是消極的，他們日常之積蓄，均備為日後回籍後的生活費之用。換言之，此羣移民之原因，始終是為生活難所迫者。

其次，再反觀福建廣東兩省之移民原因。此兩地方之移民，其根本原因與華北各省無異；係由於人口過剩之尖銳化，及水旱災等自然條件。然其特殊原因，則與華北移民之情形，頗有差異。簡言之，雖可謂華北與南部兩省之民族性且有差異；惟就其特殊原因觀之，我們約可分政治、經濟、社會三方面加以探討。

#### 一、政治的原因

我國人之在南洋的活動，始自秦漢時代；嗣後迄至西歐諸國爭奪南洋各地時為止，南洋與我國之交通形式，殆悉依朝貢國的形式。據諸史獻，晉之法顯往印度求道，途經爪哇歸國。梁末至隋代，我國曾以公主下嫁暹羅，同時並遣派藝術家五百人及戰士與兵器製造者伴往該地。唐代時設中南貿易市場於廣州、泉州諸港，宋代更於廣州泉州與蘇門答臘（Sumatra）之巨港（Palembang）間，開闢定期航路。迨至宋亡於蒙古（即元），宋之遺臣亡命於爪哇等地者逾數萬人。元世祖率兵討緬甸，攻安南，更乘其勢而伸出北婆羅洲方面，於是元之國威遂大震於南洋。（註十三）然而我國歷代王朝，在南洋勢力最強盛者，首當推明為最。其中最為顯著者，則為三保太監（即鄭和別名）之遠征南洋。他是雲南人，於明成祖永樂三年奉朝命，與王景宏統率長四十四丈，闊十八丈的巨船六十隻，兵三萬七千

人，至宣德八年，先後來往南洋七次，以發揚大明之威德，於是南洋遂先後全部為明之朝貢國，計當時朝貢者數達四十國，馬來半島 (Malay Peninsula) 以東十五國，麻六甲 (Malacca) 一帶有三國，蘇門答臘一帶有三國，印度一帶有三國，阿刺伯一帶有五國，非洲西部一帶有三國。其範圍之廣大，東至台灣琉球，南至爪哇，西至阿刺伯及非洲東岸，為我國人之勢力在南洋的最盛時代。(註十四)

此種勢力範圍之擴大，不僅足使移住南洋之我國僑胞的地位，益加鞏固；且直接或間接對我國政治的變動，均有莫大的影響。進而更使福建廣東兩省人士受到出洋的刺戟，所以完成在明末清初時，我國人之活躍於南洋之事蹟。茲將當時在南洋活躍的主要人物，例舉如左表：

姓名	籍貫	時代	活動地
林道乾	福建泉州	明萬曆	菲律賓及婆羅洲
潘和五	上全	上全	菲律賓
張璉	廣東饒平	上全	三佛齊(即今之蘇門答臘)
梁道明	廣東南海	明洪武	二佛齊
王順塔	廣東	東明永樂	爪哇北部
土連廣	東明	萬曆	舊港
李馬	福建晉江	上全	馬尼拉

統率精兵四千，擊艦六十隻，更稱霸於婆羅洲。

擊破西班牙總督 Gomez Perez Damarinas 之侵入馬六甲。

攻破三佛齊，並於該地建立一小國。

稱王

建立一周圍約三百里之國。

稱王

相傳與林道乾為同一人物，然其事跡仍不詳。

李道乾	上全	上全	物泥(即婆羅洲)
鄭昭	廣東澄海	乾隆	暹羅
羅芳伯	廣東梅縣	上全	婆羅洲
吳元盛	廣東梅縣	上全	上全
葉來	廣東梅縣	嘉慶	馬來半島
張傑	廣東潮州	道光	爪哇

備考：黃競初「南洋華僑」二二——二四頁，劉繼宣、東世澂「中華民族拓殖史」一四四——一五八頁，日本外交部通商局「華僑之研究」五一——五二頁，又五五頁。

關於華僑與我國政治上的各原因之關係，日本外交部通商局之「華僑之研究」一書裏，曾有如次一段記載：

「明代以前的各朝代中，以明為最有意於南方之經略；然考其成績，雖亦有相當收穫，但尤以明代於中國南部一帶形成勢力根基為最。迨至明之國勢凌威，北方敗於清，而唐王尤據福建，桂王則逃至緬甸，鄭成功之一族則占據台灣以與其抵抗，此等事實均可由明末史中證實之。並且在明滅亡我國南部時，其遺黨則經台灣而亡命於爪哇等處；又清朝之聖祖時，以明之降將為領首之三藩事變，仍以福建廣東廣西等省為根據，以致使清廷大為震驚。於此可知，在明末清初之事變，得以其多年培養華僑政策之勢力，為後援無疑。」(註一五)

又尤如世人所周知的，清末之洪秀全的太平天國，中山先生之革命成功，亦無不爲華僑之力量。

要而言之，我國之朝貢國的南洋各國，至此竟成爲政治亡命者及遠征戰士殘留逃敗之收容地；迨至明代，更因其支配範圍之擴大與強化，致促成我國南方人往南洋者之日衆。明亡於清之後，明之遺民對華僑各省懷有政治的支配之企圖者，悉赴南洋，藉以聯絡南洋華僑勢，俾爲光復之準備；此種爭鬥起自清初至中山先生之大革命爲止，始告一結束。南洋華僑與我國政治關係，尤如一繩之相繫，因果之關係，其因則爲我國政治支配之企圖的根源，果則成爲亡命及散離之收容地。上舉數事爲南洋華僑移民原因中之關於政治者。

## 二、經濟的原因

經濟的原因中，其榮榮大者不消說當爲人口過剩——即生活難。關於此點；前已略曾敘述過，茲僅舉其特殊原因於下：

A 近世之開發殖民地，需要我國勞動者之傾向甚盛；十九世紀可謂世界各國殖民活動之黃金時代。歐洲各國皆競向南洋及新大陸注目。然而對於開拓南洋及新大陸，既感到勞力之缺乏，奴隸制度又適於此時廢止，勞動需要自益更甚。於是工資低廉的我國勞動者，遂逐漸出現於南洋及新大陸各地。如在舊金山 (California) 之金礦或澳洲 (Australia) 各地，我國人之前往者大有人山人海之勢。即就過去及現在之英國與西班牙而言，其移殖於美國殖民地，就中尤以移殖古巴及秘魯者，更視我國勞動者爲開發他們的土地之補充勞動之源泉。我國勞動者之前往美洲大陸者，以一八四七年由廈門赴古巴爲其先端。嗣後，他們的友戚得到他們的報告，謂待遇之如何良好，且有巨大之富源等語之後；其以舊金山之愛爾多蘭特爲目標而前往者

，在其後二十年間，達十一萬人，其中有四萬六千人，已得滿載而歸。向澳洲移殖者，在此時期，數目並不減於赴舊金山者。在一八五三年我國人由香港移殖者爲一四九九一人，其中三〇四二人爲赴舊金山，一〇四六七人赴澳洲之波特菲律坡 (Polo Philippe) 新金山 (Melbourne) 哈得孫灣 (Hudson bay)。

B 至此，南洋熱帶特殊產業及鑛山既益加發展，而我僑胞之勢力亦與年俱增；於是新勞動者之需要乃激增，結果殖民地統治者爲解決此項困難，遂採取獎勵華工入口政策。依一八一四年之倫敦條約及一八二四年之條約中規定，歐洲各列強，在荷蘭未霸佔南洋香料貿易以前，均各佔據一地以獨占其貿易。例如一六〇二年荷蘭東印度公司掌握東印度羣島之通商權及統治權的獨占，爲世人所週知者。該公司爲開發東印度羣島之富源起見，不得不依賴我國之勞動力，遂多方設法招集華工。其時，對華工不但重用其勞動力，且又予以優良待遇。當荷印總督古雲氏 (Jan. Pieterzoon Coen) 於建設巴達維亞 (Batavia) 時，在該市內特爲華僑設立特別市街區域，其後又創設中國官吏制，由僑居該地之華人中選拔大尉、中尉；此等華吏，或予以裁判當地華僑間民刑案件之權能，或付以徵收土地稅及經營官有墾田之權。至十八世紀初期，巴城市內華僑人數達六萬人，市外有四萬人；爪哇糖廠大半均握在我僑胞掌中。即其中南洋各地，如英屬馬來半島，暹羅等處之開發，其需要華工的勞力亦復與此相同。總之，我國勞動者尤如猛虎之怒號，將馬來大森林，闢爲樹膠園，將廣大的馬來荒野之一隅，闢爲錫礦，更將寒熱症厥盛之邦加 (Bangka) 與勿里洞 (Billiton) 大錫礦介紹於世人。再如暹羅，法屬越南之米，爪哇之糖與茶，蘇門答臘之烟

草、咖啡、煤、婆羅洲之椰子等，我們所稱為南洋特殊物之各種商品，其生產根本之勞動力，皆由我僑胞所供給。

C 最後為地理的關係，即交通之便利是。在地理上福建廣東兩省與南洋之間，其移民所享受之地理上的恩惠；即交通之便利，與華北移民之情形相同。例如汕頭距離菲律賓之呂宋島北岸，僅三百數十哩。倘搭舢舨船 (Junk) 利用季節風，三日可達該島。(註十七) 故我國南部各省向南洋之移殖，以此島為最先；據麥克納氏 (McGill) 云，我國人之移住於菲島，遠在西歷紀元前七百年，即周秦時代。(註十八) 如今，搭輪船由香港至馬尼拉，僅三十六小時可達。因之，在現今南洋與我國，或南洋各屬間之交通網已完成的時代，來往我國南洋間，比之旅行我國內地更感安適。

### 三、社會的原因

這裏之所謂社會的原因，其可舉出者約有下列數點：

A 即為遭受同鄉中移住南洋之先驅者的刺戟，與移民仲介機關之發達。已如前述，在他們的前輩，已有許多成功實例，表彰於其鄉里之後，各人莫不以一試為上策；加之，在南洋與福建廣東地方，誘導或介紹後進之赴南洋之機關甚為發達。結果，他們不但易知南洋情形，且又易獲機會。尤其值得我人注意者，即此項介紹機關，其發達雖無政治背景，而依我國特有之方法成為職業化的機關。此項機關除介紹貧人赴海外而外，又為他們代辦寄錢及寄信等業務；此種活動，誠為今日華僑所以發達的主要原因。(註十九) 至於此項機關之種類，據中國經濟年鑑，約有直接的助力機關即舊客與水客，間接的助力機關有客棧、船頭行、船舶業者、信局。

舊客——華僑移殖海外之初期，雖謂為解決生活問題而前

往，然多帶有冒險性質。惟一旦到達國外，經營種種專業之後，往往招徠其子弟朋友親戚至其處。其困窮而無川資成行者，則貸與川資；此項川資，俟其到達移住地後，以所得工資償還。其尤甚者，竟有贈以旅費。

水客——廣東人稱水客為「走水客」或「客頭」。此類水客專事往來南洋與本國間，代華僑帶錢以至信件及衣服等物，並在本鄉地方招呼生客赴海外。

客棧——此項客棧，即指其專設於福建廣東各海港，如香港、福州、汕頭、廈門等處之客棧而言。其多與輪船公司及水客聯絡，以代辦我國移民旅宿及一切手續。

船頭行——此之所謂船頭行，乃指其專設於福建廣東各通商大埠者而言；其業務為經營船舶代理業，即直接與輪船公司聯絡，以轉賣船票。

船舶業者——即對於搭乘海輪統船 (Deck-Passenger) 之移民，船資又予以折扣。

信局——聯絡我國國內與南洋各地郵局，專營華僑匯款與郵遞事務；更辦理華僑與其本籍間之委託事項。(註二十)

上述各種仲介機關，其內部組織，以及與移民之關係；對於移民之聯絡，亦因籍貫之區別而各異。總之，此項仲介機關，雖無政府之補助，然仍能直接辦理華僑與其鄉里事務；進而更成為團結該居留地本鄉人，並為介紹本鄉新客之主要機關。

B 自古以來，福建廣東兩省人之海外思想已發達，民性大多慓悍，對於崇拜祖先及鄉土觀念，可謂較中部及北部人為薄。

綜觀上述之我國移民原因，簡而言之，即我國無法避免的

生活難，其根本原因為我國生產力及不上人口過剩之速率。其解決此人口過剩之道，固有二端：即一為由內亂或災害，而虐殺或餓死數百萬之無辜人民；以阻止人口過剩。另一則為移民海外以緩和人口過剩之傾向。然而須知內亂及災害與移民，有不可分離之關係。蓋前者常為後者的原因。因之，我國移民的根本原因，係由於人口過剩與內亂災害。惟在我國遭受此根本原因最深省分，華北為河北山東二省，華南為廣東福建二省；此南北四省住民，因地理上關係，各自移住於東北，南洋及太平洋沿岸各地。另一方面，又有一種促進我國人之移住海外的推動力，即近代資本主義對工資低廉之華工的期待與需要。他們敢操受過近代文明洗禮的人們以及作安逸夢之士人們所不堪的勞動。他們在移住地所得工資遠勝於國內，且其勞動以至生活亦較為安適。加之，他們大都是拜金主義者。他們在南洋所築成的經濟土地盤，確已甚鞏固，與本國之間亦形成無數之連絡網。又將在移住地所獲金錢輸回本國，大有將支配本國的政治經濟之勢。且由本國移來的補充援軍又絡繹不絕於途，使他們的砲壘益加鞏固。

(註一) 中國經濟年鑑一六——二〇頁

(註二) O. M. Ohio and T. Lossing Buck; The Com-  
position of Rural population groups in  
China in "Chinese Economic Journal" 1928  
Vol. 12. pp. 219—235.

(註三) Paker, O. F.: Population and agriculture  
1928 P. 255

(註四) Ft. Denney: Foulas D'Asie p. 89—90

(註五) 馮和法編中國農村經濟資料四三頁

(註六) 中國經濟年鑑F七二——三頁

(註七) Franklin Ho: Population Movement 80  
the North Eastern Front in China p. 12.

(註八) Ibid p. 14

(註九) Ibid p. 15

(註十) Ibid p. 16

(註十一) 滿鐵經濟調查會滿洲產業統計三頁

(註十二) Franklin, Ho: Population p. 18-9

(註十三) 此項史實，參照李長傅「南洋華僑史」四——  
六頁。

(註十四) 黃競初「南洋華僑」二〇頁。

(註十五) 日本外交部通商局「華僑之研究」五〇——五  
一頁

(註十六) Morse The International Relation of the  
Chinese Empire Vol. II. p. 165—170

(註十七) 日本外交部通商局「華僑之研究」二三頁

(註十八) Marcvair: Chinese abroad p. 87

(註十九) 中國經濟年鑑二頁

(註二十) 同書二——三頁

### 第三節 中國移民之分布

關於我國移民的發展狀況及其現況，於次章敘述；本節僅就觀察我國移民的分布狀況，以窺知其範圍與活動。

先就我國移民人數之變遷言，自近代的移民即苦力貿易開始以來；其人口之增減，今參照研究華僑之學者，例如拉賽爾、威廉、愛多金斯、莫斯、哥將哇德、倍尼、李嘉特、惹因、麥克納、勒瑪等及官廳報告，推定我國移民人數如下：(註

一

一八七一——一八八四年 二百五十萬人  
 一八八五——一八九八年 四百萬人  
 一八九九——一九一三年 七百五十萬人  
 一九一四——一九二一年 八百萬人  
 一九二二——一九三三年 七百六十萬——一千零萬人

散布於世界各地之我國移民增加率之迅速，在此四十餘年之間，竟增至四倍，誠足以使人驚訝不已者。事實上，「我們如欲知華僑之移住國，莫不由拒絕我國人入口諸國調查為唯一捷徑」。(註二)茲更就國立暨南大學海外文化事業部之調查，依國別之分布示於下：(註二)

一、南洋各地	共計六百四十四萬二千人
暹羅	二百五十萬人
英屬馬來亞	一百八十萬人
英屬北婆羅洲	八萬八千人
緬甸	三十萬人
菲律賓	十六萬人
荷屬東印度	一百二十三萬四千人
法屬越南	三十六萬人
二、其他亞洲	共計三百八十三萬人
日本	二萬八千人
朝鮮	四萬二千人
台灣	三百四十萬人
亞伯利亞及中央亞細亞	三十四萬人
印度	二千人
香港	六十一萬二千人

澳門

七萬四千人

三、南北美洲

共計三十三萬人

美國

八萬五千人

加拿大

五萬人

墨西哥

三萬人

古巴及西印度諸國

八萬五千人

檀香山及紐約

三萬人

四、南亞聯邦

共計一萬七千人

五、歐洲(蘇聯在內)

共計三萬人

六、澳洲及南太平洋羣島

共計四萬五千人

總計

一千七十二萬四千人

由此可知華僑之大部分，均居住於南洋，其他則散布於亞洲各地。但其值得注意者，即上列統計，係包括在各該居住地，而取得各該國之國籍之華僑人數。因此之故，上列統計數目比之各居留地之國勢調查(Oceanic)所得人口數目，必有甚大之差異。據台灣總督府官房編纂之南洋年鑑所推定之南洋華僑人數，僅為二百三十七萬六千人，而上列統計則為六百十四萬二千人。其實以筆者之意見，以為華僑大多均超越國籍，且在舉行國勢調查時，華僑人口之實數，不免有所洩漏。因此之故，關於華僑之實質的勢力與其分布狀況，在表面上之觀察，祇得採用上列統計。

次就華僑在南洋之分布加以觀察：

一、英屬馬來亞

我國人之在英屬馬來亞，於明末時(十六世紀初期)已形成一種集團的勢力，以經營錫鑛等事業。據一八二一年之調查，新加坡人口一四七二七人中，華僑占一一五九人；又一九三

一年海峽殖民地人口調查。華僑人數占總人口之六〇%，馬來聯邦政府之三九%。(註五)其職業的分布，在英屬馬來亞，除吉連丹(Kelantan)丁加奴(Tjengganu)北婆羅洲外，大都為二盤商，零售商及勞動者，為各地最優勢之人種。在海峽殖民地，「華僑人數比之任何人種總數，約在二倍以上」。(註六)並且在馬來聯邦之錫鑛勞動者，幾乎全屬我國人，是以其人數之多，足與馬來人相埒。此外經營小規模樹膠園者亦不乏其人。

## 二、暹羅

華僑勢力之在南洋，以暹羅為第一。例如據麥克納氏之調查，僅盤谷一地之華僑人數已達十五萬至二十萬，又暹羅總人口額中，華僑人口占四〇%以上(註七)在此十年間，華僑人口增加率為七一%。華僑之居住暹羅，幾乎已遍布暹羅全境。在商業上亦殆為我僑胞所獨佔，且在暹羅各地，純暹羅人街市可謂甚稀少；大多為中國街市(註八)又暹羅之米業經營者，大部分亦為我國僑胞，其碾米廠之大者，除雇用少數歐人外，自高級人員至下級人員如搬運者亦由我國人擔任。暹米之輸出，除其原料的設備之生產，由暹人操作而外，其他均須經過我僑商之手。如今，華僑在暹經營的主要的碾米廠，計有八十餘家，每年之碾米額達一百六十萬噸。此外如在航業、鑛業、漁業及勞動界方面，我僑胞亦頗佔優勢。迨至近年來，我僑胞在暹之發展，竟有將向為暹人所操之排作工作，取而代之之勢。其他又有我僑胞經營的大規模果子園及咖啡園。(註九)

## 三、菲律賓

菲律賓羣島雖為南洋華僑最初移住地，但現因其本國美國

頒布排斥華僑法，禁止華工入口之結果；華僑的增加率，遂不若其他南洋地方。現在該島之華僑人數約為十萬人，僅占該島總人口之一%。然在商業上之勢力，仍然頗大；我僑胞之經營小販者，占全島小販商人之九〇%。(註十)華僑之批發商，亦與法、英、荷等國所屬南洋各地華僑，同佔重要地位。設若此二盤商無我華僑，西歐人則大有無法經營事業之概。(註十一)

## 四、法屬越南

在法屬越南，我僑胞最發展之地方，首當推交趾，次為東埔寨，再次為東京，安南，老撾等地，他們之中，有一部分為農園勞動者；然其大部分則居住城市，且多半為實業家，小商人及熟練工人，而華僑之經營小販者，甚至執有法屬越南小販商業界之牛耳，為當地土人與歐洲人間之仲間者。即米業我僑胞中亦有人經營，其主要米市場為西貢。此外再如賭博，鴉片，酒等之販賣，大都握在我僑胞掌中。(註十二)

## 五、婆羅洲

婆羅洲分北婆羅洲與南婆羅洲，北婆羅洲屬英，南婆羅洲屬荷，這裏為便利起見，將其綜合稱之。在北婆羅洲之海岸地帶及主要都市，有我僑胞所開設之小商店及小販等，供給土人以日用品；並為土人各種產物如生樹膠，藤等之二盤商人。至於此項土產之輸出，及土人日用品之輸入，悉經北婆羅洲之山打根(Sandakan)及沙勞越之古晉等處，由華僑居中介紹。而華僑更以沙勞越為中心，開設小樹膠園；並栽植甘密，椰子，碩莪，煙草等物產。總而言之，在婆羅洲白人經營企業之大規模者較少，而殖民地政府之施政方針亦較寬大自由；是以我國人多願赴之。因此華僑在該地商業上企業上之地位頗為優



越，比之馬來半島華僑並無遜色。（註十三）

#### 六，荷屬東印度

荷屬東印度之華僑人口，與該國總人口相比，其百分率甚低；例如向稱華僑最多之爪哇，亦僅居其全人口之百分之左右而已。荷印華僑多居住於城市，在吧城，泗水，三寶壟等處，華僑人口均佔各該地全人口之百分之十以上。而華僑之集中地，則為爪哇龜蘇門答臘。爪哇之華僑，或從事於栽植甘蔗，或製造粗糖及經營糖之輸出，或栽植咖啡，藍，煙草，種稻等，其中並有許多巨商。蘇門答臘之華僑，該地之漁業殆全為我僑胞所經營，又有許多從事於栽植樹膠及各種栽種事業者，其地華僑中，有身分 (Tasiko) 之人亦甚多。荷印之鑛業方面，例如邦加與勿里洞錫鑛鑛夫，亦多半為我僑胞。此外如在荷屬婆羅洲，西里伯，摩鹿加，新幾內亞等諸島之華僑，散居各地經營進出口行商甚多；而又有深入內地，經營小商店，或作行商以供給土人日用品，又採購當地土產之綾緞 (Pamash) 鉛 (Colat) 薯粉粒 (Tapioca)，椰子 (Cobra)，燕窩等，轉賣於輸出商。

（註十四）總之，荷印全境華僑，立於土人消費者與輸出入業者之間，為商品交換之仲介業者，其在荷印經濟界上，大有牢不可拔之勢力。因之，「若他國之生產者或輸出商，欲在荷印境內求商品之出路，非我僑胞莫屬。」（註十五）

茲再將上述華僑分布狀態，略述於次：

（一）、暹羅在南洋各地分布之多寡，概視該地統治者之政策。與白人移殖之增減及土人經濟能力如何而定。如今，大體以馬來半島及暹羅為中心，再由此中心，逐漸擴大至爪哇，蘇門答臘等地方。至其僑居地點，則以其職業有關係之都市為主。

（二）南洋華僑職業之分布，從事於農業，商業，工業等者均有；而擁有支配的勢力者，則為商業——包括小販，仲介商。他們一方面蒐集土人之生產物，或再加工製造而輸出外國，另一方面又輸入外國商品，供給與土人。如此業務，由我國移民及我國人之性質觀之，因為他們成功之捷徑；然此項移民之本身，在本質上之一部分，亦有弱點之存在。即我僑胞之背後無近代化的生產機關，且又乏國家勢力為其背景。良以我國工業，現在尚未脫出粗工業之境外，輸出品大部分都為原料品。是以南洋華僑，祇得將生產物賣與外國，再由外國採購商品。然而處境於今日，國際貿易競爭激烈之時代，各國無不為本國商品擴張銷路而努力。換言之，各國生產者之背後，均有強大資本力，且又有強大的生產組織，復有國家力量為其後盾。至此，諸外國商人亦開始與土人直接交易；在販賣方面，物既美，價復廉，在購買方面，又可獲得低價原料品。加之，曾經一度獲得之商權，又有其本國政府之保護。於是，設使土人能自覺，其結果從來享受中間商業利益之華僑，勢必將被拋出交易圈外無疑。由是華僑之活動，亦逐漸陷於衰退之境地。至此，我僑胞之中，或對歐洲文明與歐洲產業，懷着極端的懷疑心。或攜帶他們的工衣 (Tools) 與錢袋，或除攜帶炊事用具外他無一物，而搭乘開往廣東之輪船回國。

（註一）關於此點參照拙著「支那貿易之統計的一考察」

（支那研究第三十三號）此外關於一九二二——

一九三二年份人口統計，係根據我國駐外領事館報告。一九二四年份人口總數係參照國立暨南大學海外文化事業部調查。至於其他各部分之調查，係參照黃競初「南洋華僑」，劉繼宣東世激「



中華民族南洋拓殖史】。

(註二) Et Deanery ; *Houles d'Asie* p. 86

(註三) 中國經濟年鑑四——五頁

(註四) 據日南洋年鑑第二回版所示如次：

菲律賓 四萬四千人(一九一八年)

法屬越南 四十五萬三千人(一九二九年)

暹羅 四十四萬五千人(一九二九年)

英屬馬來亞 五十七萬人(一九三〇年)

英屬北婆羅洲 三萬八千人(一九二一年)

沙勞越 四萬五千人(一九〇八年)

荷屬東印度 一百二十三萬四千人(一九三〇年)

〔注意〕 上述括弧中之年份，係舉行國勢調查之年度。

(註五) 中國經濟年鑑五頁

(註六) 日南洋年鑑第二回版英屬馬來亞二一頁



## 馬來半島之人種

(節譯 R. O. Winstedt *Malaya*)

俞君適譯

適前譯暹羅人種一文，載本刊五卷三期。馬來半島與暹羅壤地相接，人種多相同，茲爲明晰馬來人種起見，雖有重見之處，亦仍存留，俾閱者得窺其全也。譯者附誌。

### 一 土番與馬來民族

矮黑人 *Negrito*

(註七) Mac. Nair; *The Chinese Abroad* p. 47.

(註八) 南洋年鑑暹羅二〇頁

(註九) 關於此點，於次章敘述，又參照南洋年鑑暹羅二〇頁，中國經濟年鑑一〇——二〇頁。

Mac Nair; *The Chinese Abroad* p. 46.

(註十) 中國經濟年鑑九頁，日本外交部通商局「華僑之研究」一四六頁。研究」一四六頁。

(註十一) Mac Nair; *Chinese Abroad* p. 92.

(註十二) *Ibid* p. 59

(註十三) 日本外交部通商局「華僑之研究」一四六頁。

(註十四) 同書一四〇——一四二頁

(註十五) 大阪市役所產業部調查課「荷屬東印度經濟情形」一三一頁。

馬來半島最早之居民，爲吉打與上比勞之「沙忙」人 (The

Senang of Kedah and upper Perak)，或吉蘭丹之「潘幹」人

(Langgan of Kelantan)，其名稱不統一，要爲矮黑人之一種

族。矮黑人之名稱，創自西班牙之著述家，用以名其在菲律賓

羣島所見之身軀矮小，頭髮卷曲之人種者。馬來半島之人種，

據人推測，不但與菲律賓羣島之「依達士」種族 (Aetas of

Philippines) 有血統關係，即與 Adamans 之 Mincopies 族亦

不無關係。此類頭如鉛彈直眼形之細種民族，現已日漸減少。在馬來半島，大約僅有二千左右。此種人以遊牧爲生，果實與動物爲其食料，不事耕種。在菲律賓羣島中，黑矮人所用之武器，則爲弓箭，但在馬來半島，其武器除原有弓箭外，後來並從沙蓋人(The Sakais)學會用「吹筒」(blow-pipe)之利器。房屋之構造，支持於樹樁上，用樹葉遮蔽，無所謂牆之建築。此種人不知造椽椽，亦不知造船。且畏懼雷電，相信有一果實之鳥。爲死者之歸宿之地。

#### 沙蓋人 The Sakai

沙蓋人之文化傳於沙忙族。此種人頭長而髮爲波浪形，而居住於比勞 Perak 之 Kuala Kangsa 至南邊 Selango 之一帶山嶽中。

此一種族曾經與北方之黑矮人，及南邊之原始馬來人(Proto-Malays)相混合，又會分化爲 Kuala Kangsa 與 Kinta 之北沙蓋族， Batong Parang 之中部沙蓋族，與比西西(Besisi)。據學者推測，依語言方面考察，此族與 Mon-Khmer 語言有相近處，當來自印度支那(Indo-China)。再從人類學見地觀察，則與西里伯之(Celebes)之 Tomias 族，及錫蘭島(Ceylon)之 Veddas 族有關係。

沙蓋族土人有強壯之身體，褐色之容顏，與直形或波浪形之頭髮。面部常用顏色畫線或花紋以爲裝飾。其武器有某一部落仿效他族採用弓箭者，但其固有之武器，則爲吹筒。(blow pipe)吹筒製法，以一根長而中空之竹筒，另裝一嘴，筒內放置一有毒之短鏢，由此筒吹出，可以百發百中，準確非常。沙蓋人之房屋，建築在木樁上。常團聚而居。種作植物有菸草，稻，黍，香蕉，甘蔗之類。收穫之後，又遷徙到新開拓

之地點。政治方面，受族長之統治。迷信頗深，恐怖傳染疾病之瘟神。在死者墳墓上，放置食物與死者之用品，對於術士則用「樹葬」(tree buried)。此種土人數目，約有二萬。

#### 比西西人 The Besisi

比西西族人數，約一千人左右，爲混雜種族。建築住所頗美。有部落酋長，與其南方隣人原始馬來族(Proto-Malay)相同。其體魄亦與原始馬來族相似。且有原始之歌謠。在定婚致辭中，求婚者謂其所愛女郎爲一牝駒，一個無桅無帆之舟，或爲一枝鮮花云。

#### 原始馬來人 The Proto-Malay

初頭之馬來民族，除從其體格、語言、風俗等加以推測外，在歷史上實無從稽考。僅從體格上考證，不足以爲定讞。因種族間婚媾繁雜之故；語言上之證據，亦不可靠。因被敵人入寇結果，許多民族，每採用侵入者同一語言。根據同一理由，則信仰風俗上之證據，亦未能完全可靠也。但在某一民族之初期歷史，倘無其他史冊可改時，則綜合上述三種證據，即可爲某一民族之初期歷史根據也。

現在在馬來半島南部，在南巴亨(Southern Pahang)在尼格甲新比蘭(Negri-Sembilan)與柔佛(Gohore)，一如在廖林格海島(Pian Lingga Barchipelago)，在邦加(Bangka)與在蘇門答臘(Sumatra)東部沿海各地散布一種頭如鉛彈，直髮之山居士人。倘使穿着馬來服裝，與已開化之馬來人，幾無區別。在半島中，此種土人，一般皆稱其爲「札昆」(Jakun)。在 Negri Sembilan 則特稱其爲 Bidanda。在 Selangor 則稱爲 Blandas。在麻六甲(Malacca)稱爲 mantra。

沿岸或海洋部落被人稱爲 Orang Laut 或 "Sea-Folk" 即海

人之謂。『海人』之中亦包括許多其他部分之土人，如 Orang Giam 與 Orang Selatar 等。此類名稱，均從新加坡幾個地區而來。葡萄牙人稱此類土人為 Salates (people of the Selat or "Strait")，即海峽人種之謂。葡人 Godinho de Eredia 氏在一六一三年，有如卜之記載：『麻六甲城鎮建立之前，其地為 Salates 人所居。彼等為漁人而羣居於該地麻六甲 (Malacca trees) 樹木之下。其打魚利器為一種尖銳之標鎗，稱為 (Sajei)。其技能極高強。海中深處之魚類，亦能一擊而中。故彼輩除使用此種標鎗外，不用其他工具。吉勃林 (Kipling) 小說中之主人翁 "Orange Lord" 者，即為此種土人之一。而現在在新加坡格巴碼頭 (Keppel Harbour) 遇，海輪中旅客以錢幣擲海中時，彼等即奮身入海而攫取之，此類半開化之土人，即為上述 Salates 之後裔。此類土人不知穡稼耕種之事。深林部落，即以果實或野獸之肉為生活資料，而海洋中部落之生活方法，即為打魚。其族長稱為 (Batin)，羣衆皆承認此族長之權威。此類土人在巴亨與在柔佛地方，當收集野林中之樟腦時，用一種很複雜平時禁止不准用之語言。(Tabu language)，彼輩亦有記載風俗及傳說之遊蕩生活歌謠。在許久以前，好事者曾設法調查此類山林土番語言。現在已為人公認，彼輩已到處均能應用馬來語言。惟其所用之馬來語，與半島裏之回教徒之馬來人所用之馬來語，不完全一致。此外此類原始馬來人，既與已開化的馬來人來往如此之關切，甚至喪失其自己固有之語言而採用文明馬來人的語言。則彼等將來之皈依回教，亦為意中事。由體格與語言考察，此類土人為最初之馬來人種無疑。由其信仰，亦可證實此種推測之不謬。現在許多開化之馬來人仍相信人和動物的屍體，樹木石頭，山林與兵器都有呵護之神祇，且大部分均為兇惡者，而

此類最初之馬來人，信仰亦與此同。其宗教是萬有靈魂主義之宗教。其相信樹枝與石頭均有靈魂。當最初之馬來種族從支那遷移到蘇門答臘，起先採取印度文化，後來採取回教文化時，此類野蠻部落之祖先，一定依然留戀於半島和鄰近各海島河灣，保留遊牧習慣，永不採用建築房屋耕種五穀之田園生活之習慣。

Negri Sembilan 聯邦之 Minang Kabau 移民。關於物權係以母性為中心。彼輩稱其中間居領導地位之部落為 Biduanda 部落。在 Minang Kabau 地方以前，則無此部落，而 Biduanda 之名稱即為紀念原始之母性也。在十七世紀之馬來大事紀 "Malay Annals" 中，在麻喇甲最初之中國居民，是被稱為 Biduanda China，所以此 Negri Sembilan 邦之部落名稱，起源於十五世紀時，事頗可能。因當時麻喇甲為一獨立王國，而此王國中之酋長即為內地後來稱為 Negri Sembilan 之君主。其官史與原來之馬來人通婚後，其後乃成為 Minangkabau 地方母性中心殖民中之地主望族。

關於馬來民族之起源，有種種推測。人種學家以其散佈在亞洲恆河之東 (East of the Ganges)，直到新經尼 (New Guinea) 為止之韃靼人 (The Eastern and Western Tartars)，卡爾馬克人 (The Kalmyks)，中國人，日本人，以及其他民族皆有關係。據學者推測，在婆羅洲和蘇門答臘未被海洋隔離之前，上述兩地方，是原始馬來人或印度尼西亞 (Indonesian) 種族之留居地。現在西里伯 (Celebes) 之 Toraja 爪哇之 Tenggerese，蘇門答臘之 Gayos，婆羅洲之 Dayaks，以及在菲律賓與印度支那之若干部落，均可稱為原始馬來人或 Indonesian 族遺下比較純粹之後裔。另一說則謂馬來各島嶼未分隔，前是有一與

馬來民族完全不同之民族。除此一民族外，更有原始馬來族與混雜海岸之馬來人 (Mixed Coastal Malay)。葛思氏 (Kern) 以為馬來人之故鄉是香場 (Champa)，交趾支那 (Cochin-China) 與東寮埔 (Cambodia) 等地。根據語言方面上理由，馬來民族或許來自印度與中國間之地帶。因為日下安南之吉庵人 (Chams)，緬甸之達鈴或碧古灣人，阿薩密 Assam 之加西人，與印度 Choba Nagpur 之孟達人 (murdas) 等所用之語言，多與馬來語有淵源關係。

或者原始之馬來人 (the proto-malay) 即為類似蒙古人性情之一種混合種族或亦可能。此等原始之馬來人即為現在沙蓋 Sakais 所代表之唯一長頭形種族 (Dolichocephalidae)，而加上類似蒙古人種之性情。此確為文明印度尼西亞 (Civilized Indonesian)，爪哇人與馬來人為原來之馬來人，與印度亞拉伯以及其他外國民族的一種混合品。但語言方面尤其是人種學方面材料，至今尚未完全搜集完盡。

#### 現代半島之馬來人 (The Modern Peninsular Malay)

在馬來半島，高大之吉蘭丹馬來人 (Kelantan Malay) 和較南的矮小之馬來人，是有顯然體格上之差別。在近代歷史時期中，在英屬馬來亞，馬來民族之混合進行極迅速。比方在俾拉克 (Perak) 一州內，真正之馬來人，止有在俾拉克河下流，或在支流如金打 Kinta 等處方能遇見。吉利安 (Krian) 利律 (Larut) 與馬登 (Matang) 等地，吉打人甚衆。高邊 (Gopeng) 之居民是利哇 (Lawas)，蘇門答臘之移民，即為 Rawas, Mandelings 與 Korinclis 等在巴東 (Batang, 巴當 Padang) 等地為數甚衆。下俾拉克州 (Lower Perak) 則有許多之爪哇人 Banjarese，及其從各海島來之外洋人。即在俾拉克河下遊的人口，亦不純

粹。在十七世紀時，從哈德拉莫 (Hadramaut) 來之沙蓋亞拉伯人 (Arab Sayids)，在中國多居顯要地位，遂成一派貴族，而勢力支配多數村落。其次為亞齊人 Achinese 入寇，廢俾拉王而去，在索容 (Sawng) 近 Kuala Kangsar 地方，亞齊人亦曾保存其遺留物。再次布吉士 (Bugis) 族到俾拉克後，在下流建立般達，而其酋長後亦居顯要之位。同樣，在東部沿岸之拉奧 (Raub) 與文東 (Benteng) 等地，亦為蘇門答臘之外族所佔據。僅此等河流地域之居民為真正之彭亨馬來人 (Pahang Malays)。惟此等馬來人之語言，在葡萄牙人佔據麻利甲之前，在 Hikayat Hang Tuah 記載中，亦已被稱為混雜之 (mixed)。古時馬來人之麻利甲，是有成千之爪哇人與多數回教之古拉族人與達米人 (Muslim Guleratis Tamils) 而此等外族人對於當地之一向混雜之人口，必予以相當之影響。雪蘭莪在古時或為麻利甲之藩屬，不過現代雪蘭莪之貴階級是布吉士 (Bugis)，而其中亦有屬於古代來自蘇門答臘之移民。尼哥利塞必蘭 (Negri-Sembilan) 州，最初即為美蘭嘉寶族 (Mintangkahan) 居地。在吉德 (Gedeh) 及其他諸州，暹羅血統頗有混入。再者，在每州內，在過去時代，與當地土著婚媾之事，皆所難免，故土著之婦女，亦曾產生子女與馬來人。上俾拉克州之馬來人，頭髮成浪形，曲髮，顏色黎黑，此外更有其他索望血統之象徵 (Evidence of Semang Blood)，在南部馬來人是印度支那式之馬來人 Indo Chinese Malay type)，頭髮細直，其祖先，在母系方面是屬於沙蓋 Sakai 族。在尼哥利塞必蘭 (Negri-Sembilan) 州，前已述及居顯要地位之部落，係以 Piduanda 或最初之馬來人血統擔負。雖然大約在四百多年前，血統之混雜即已開始。現在半島裏面之馬來人是與現年之英國人相

同，是民族混合之，產品。彼輩許多祖宗之特性，可料想為隔代而遺傳到其兒女身上。其祖先雖屬於相近的種族，但追溯闡明其祖先之歷史亦非易事。再者半島中之馬來人始終未溶化成一個之民族。」

馬來人之面色是深棕黃色或紅棕色。其髮直黑帶有光澤，在面部上及身體上常稀少。其眼睛為黑色至紅褐色，而形樣略斜如杏仁形式。典型之馬來人之鼻寬而且平，而鼻樑頗明著確定。手足細小而纖巧。顎與唇稍向外突，然亦非過分。額骨一般均甚高，額方面牙齒則非常白哲。其高度大約五尺三寸，軀體強健而異常平衡。

馬來人之冷酷面貌，對於朋友或對於令人發噁之事件亦帶笑容可掬。對於朋友，甚忠實，惟須對其能引起興趣。此種人缺乏遠大雄心與永久熱情，或係由於酷熱天氣之故。對於妻子，年輕時則沈愛若狂，對老妻亦唯命是聽，是由于于任便之情性，或由于已往幾百年母權制度下養成之固定觀念魔力所致之下意識作用。馬來人之妻子向來不是一個供玩弄之女性或是一個奴隸，而為一個精緻，活躍之助手。重婚離婚與通姦等事件之發生，大半是由地位優越，富足，或能生育等原故。馬來人甚愛兒女，尤溺愛男孩，永遠不加鞭撻。而其教養方法却能產生型典的孝敬有禮之子弟。社會內之禮節甚繁縟，咸以能一遵守為榮。彼極能辨別判斷他人之社會地位與教育，即外國人之地位與程度亦能判斷。即使彼為一虔誠回教徒，對異教能寬容時，其對於一種行為之適當或不適當，能不依回教教誡直接去辨別與辨別花之顏色相似。亦頗知人情世故，遇受外人之非禮待遇時，輒以其種族，教養，宗教上之光榮而矜式自慰。

「馬來人之勇敢」，據士或頓威 Swettenham 謂：「是不

在多數人之下。彼等無奴顏婢膝之態度，乃為東方所不常見之事」彼對於污辱是憤怒。對於譏嘲諷刺之感覺亦靈敏，對於獎勵亦感興奮。少年時代傾向放蕩奢侈，年事已長則漸知節約，乃從事耕種，參加鄉村間之政治及宗教活動。且常有政治之手腕。設非致外人接觸，被一知半解為外國行為理想標準所誤，或在都市中與外國學生一齊受英國教育之故。除上述兩種情形外，彼輩乃保持紳士之風概，此種紳士氣概為從小即在禮貌的環境中所養成。

馬來人常蒙有懶惰之聲譽。潮溼酷熱的天氣，瘧疾，肥沃的土地，禁止奢侈提倡節約之法律等，均足湊合使農夫來選擇一個安靜無大志的生活。但僅謂其為懶惰亦未十分適當。其在五十年中從農牧時代進到輪船，火車，汽車的時代。從族長政治生活，轉到一羣外來的薪俸勞動者與資本家之中，正在適應此變化之環境，而其速率却未曾超過生存競爭之需要而已。彼輩寧願整天在河上划船，或稻田泥淖中勞作，而却不願意到工廠或寫字樓裏去做時計鐘錶所驅迫之奴隸。其興趣濃厚時則甚勤勞。農夫能作優良之工人與車夫；紳士能做州縣廉明之官吏與明察之法官。

馬來之服裝 (Malay Dress)——現在雖多已被歐洲褐色布製成之制服所代替，馬來原有的國服是寬大之褲和短衣，一個花格之裙 (沙龍 Sarong)，圍在腰間下至於膝。頭上佩戴鵝絨小帽或頭巾。衣褲之名稱是來自肢踝，大約上述之兩件衣服是與回教一齊從印度輸入。頭上之帽或其他飾物，即小至於一根束在額上之棕攔，依照嚴格馬來禮節，是比衣服更為重要。

馬來女人所穿之裙與男子所穿者相類似，下垂至踝。婦女

們最普通所穿之衫，長亦至膝，頭上另披一沙龍或圍巾，或披肩，且甚喜佩環，手鐲，耳環，和針頸鍊粧飾品。出外時並不依回教儀節蒙頭蔽面，參加其丈夫事務。在佳節時則豔服盛裝。

馬來人之房屋——十五世紀的中國編年史記當時麻六甲馬來人之房屋云：「屋形頗高，無木板同地板，在四尺高之處，將分裂之椰樹用藤片繫成地板，上舖以席，偃臥作息，俱在是處，坐時咸盤膝」，真正之馬來房屋，至今日亦如上述情形。

底層平面圖甚單簡。前面為陽臺，為接待賓客之用，中間為寢室，後面走廊為廚房。以木樁高撐之地板，凸形屋頂以及回教堂及會長所住房屋之分層級表示高貴之屋頂，考其來歷皆淵於印度支那文化。從棕櫚蓋覆之房屋，而變木材之建築，大概係受印度之影響。在十五世紀時候麻六甲蘇丹王公之宮殿，已經用中國之玻璃磚瓦。目下富有馬來人之住宅，不僅有採中國之規模，即歐洲之設計及工程，亦被其採用矣。



## 東印度之政治組織

周匯瀟

### 一，東印度之統治法令

荷蘭東印度統治法制的法源，是由於荷蘭本國憲法的一部分和殖民地統治令所形成的，荷蘭憲法於一八一四年制定，而翌年一八一五年再加以改正。在當時憲法中所規定的皇帝有一切殖民地統治權限，議會對於皇帝的一切統治殖民地的政策，沒有參預之權利。

荷蘭的憲法於一八四八年又再度的改正，其條文的規定是：皇帝對於東印度有一般的立法權。但關於統治令，貨幣法，會議治，財政的管理及其責任的方式之法律的制定，則規定應

有議會的協贊。

在一九二一年荷蘭憲法又再度被改正着，而這回的改正法案是與從前的改正法案有大相懸殊。於殖民地的統治上也表現出一大進步來；其原則將東印度的立法及行政權限，完全委之於東印度的政治機關，將東印度的政治機關變為一個獨立組織的政治機關。現將改正後的憲法與此有關的第六十條至第六十二條的要點摘錄於下：

一、除了特種之例外，在原則上立法及行政之權限，完全任於東印度的政機關

二、統治與立法的區別

- 三、國王的統治權之闡明
- 四、國王的立法權限定於特定之場合上。
- 五、本國的立法對於行使其權限時，在原則上應向國民參議會諮詢。

改正的新憲法和舊憲法的比較，在立法方面，諮詢國民參議會事項的範圍比舊憲法較為擴張。行政方面，對於總督，地方行政機關的權限，和自治權也比較擴張。

統治令的根本方針：東印度的中央行政由印度評議會的輔佐，而由總督執行之。評議會，一方面防備總督的獨裁政治和職權濫用；他方面則為謀行政的統一的權要機關。而荷蘭保全主權所採用的政策為和平手段，統治的方針為能夠供給本國的多量的物質利益。對於土人的風俗習慣，在不違悖正義人道的原則上給以尊重，而其表面上的直接行政者則以土人之王候當任之。

統治令的內容，由十章所組成的，即：

- 一、東印度政府的組織
- 二、東印度政府的權限和職務
- 三、一般行政
- 四、地方行政
- 五、司法
- 六、宗教
- 七、教育
- 八、商業和海運
- 九、國民參議會
- 十、水利合作

前述各章中將農業未能列入，但東印度產業開發上最重要

的農業却反不能獨立地自成一章，却包含於一般行政之中，雖說是荷蘭式的法令，而實際上是一個不完全的法令。

## 二、中央行政機關

### 甲、總督

總督為荷蘭女皇的代表，東印度政治的執行者，東印度政府的首領。其資格以三十一歲以上之荷蘭人，四等親以內，非現任官吏，非政府認可的公私企業的出資者和保證人，與在東印度的商業公司，海運無關係者，於東印度沒有土地收租地者，和無有東印度公共團體以外的團體所發行的有價證券者始為合格。副總督的資格也受着和總督一樣的限制。但副總督自一八五四年以後，實際沒有任命過。

總督的權限甚為廣汎。就中最著的：

- 一、對土王有宣戰及講和權
- 二、海空軍統率權
- 三、文武官的任免黜陟
- 四、行政的全體的統治權
- 五、一部的立法權

總督任期為五年，在任違法，也和國務大臣同樣引咎處分，受荷蘭最高會議的審問。

總督署由書記長一人，一等書記官，二等書記官為輔弼，在全部的施政上頗占重要的位置。在憲法和統治令上對於官署的權限雖沒有明文的规定，但在習慣上中央行政各部，地方行政機關，和各國的領事的送給總督的一切公函，通常都由官署先行審理，然後呈送總督。

書記長對於一切官報的公佈，勅令，法律，總督府的律令

適加副署，而對於一切的公文則由書記長簽名。

中央行政機關分為內政部，財政部，教育宗教部，農工商部，土木部，官業部，陸軍部，及海軍部等九部，海陸軍部的司令長官由女皇任命之。其他七部部長則由總督親任之。

乙、評議會

評議會創始於一六〇六年，為從東印度公司時代遺傳下來的傳統制。於過去三百年間，關於東印度之統治，評議會嘗有過很大的功績。

評議會的議長為總督，同時總督也為議員之一，此外副議長一人，議員四人，共組織評議會。副議長為總督之下最高之官吏，總督不在任或疾病時，副議長代總督執行一切事務，總督為評議會當然之議長，假定有時被任命為副議長時，也常執行議長一切事務。

評議會沒有議長時也能夠成立。評議員為荷蘭女皇的親任官。評議會所審議的事務為一般的法令或命令，歲出入的預算，制定緊要法規，決定與土人王侯的宣戰或講和，任免高級的官吏，及其他關於一般行政的重要事項。

丙、國民參議會

國民參議會其於一九一六年十二月十六日的統治令修正案而依着法律創設的。國民參議會為總督的諮詢機關。同時國民參議會之設立，為劃分荷屬統治東印度的一新紀元。

一九一八年五月開第一次參議會，而參議會的成立實為三百年來荷蘭的東印度統治上之一大變革的事實。參議會之組織，最初僅有三十九名的議員，一九二一年的選舉時增至四十九名，但一九二七年則改為六十名。

參議會議長由女皇任命，而議員又分為任命與選舉二種。

選舉議員之額數為三十八名，任命議員為二十二名，現在將兩種議員的人種別，額數分列於下：

選舉議員	荷蘭人	十五名
	東洋外國人(習慣上指華僑及阿刺伯人)	三名
	土人	二十名
任命議員	荷蘭人	十五名
	東洋外國人	二名
	土人	五名
兩者的合計為	荷蘭人	三十名
	東洋外國人	五名
	土人	二十五名

被選舉者的資格，住居於荷印者，年滿二十五歲的男子，而為荷蘭臣民者。然無能力者，破產者被剝奪公權者，被處一年以上的禁錮者，犯過不名譽的事項，而被解除公務者，皆禁被選。海陸軍及警察部的長官，中央及地方的行政長官，和陸軍人亦皆不得被選為議員。

有選舉權者，以地方評議員為選舉權者，而由各地方評議員互選出參議員。然選舉的區域，荷蘭人，東洋外國人與土人之選舉區域不分為兩樣：荷蘭人及東洋外國人由縣評議會與市評議員聯合而成的選舉團體，土人議員的選舉，其選舉團體，雖也和荷蘭及東洋外國人的團體同樣，但被分為十二個選舉的區域。

議員任期為四年

議員任期之終了法定：

一、四年任期終了者，



一、被取消者，  
 三、辭職者，  
 四、離開東印度八個月以上者。  
 議員的俸給：每日三十基魯打，此外又給與火車或其他的車類一等的免費券。

任命議員，由二名以上的推薦，即由總督推舉。  
 議會分為常會與臨時會議二種。其主要的任務為決算和追加預算的審議。臨時議會由總督為必要時，或由三分之二以上的議員之要求始召集之。

總督的施政，應得參議會附議表決才發生効力的事項，為東印度的預算及決算，決算剩餘金之用途，不足額的填補案，國債的募集，國債担保的紙幣的發行，一般法令或總督府法令等。

議員的權限，可分為政治上的權限與職務上的權限，政治上的權限除立法參與權之外，又有其他六項的權限，職務上的權限則有七項的規定。以上所舉乃國民參議會之組織及制度的概要。

### 二、地方行政機關

#### 甲、爪哇及馬都拉

荷印的行政區域，因地理的關係，而被劃分為爪哇，馬都拉，和外領二個大行政區域。所謂外領者，即除開爪哇和馬都拉之外的其他荷印的總稱，也即行政地域之名稱。

爪哇和馬都拉所轄的領地，在以前是被分為十七個縣區，而其中的蘇羅，柔區若二縣則又被稱為王領地。然自一九二二年地方行政區域，及其組織的統治令改正實施之後，爪哇的地

方行政區又被分成為三個大區域。即西部爪哇，中部爪哇及東部爪哇。而王領地也從新建立，斯拉加魯打，和柔區若加魯打二廳。至縣廳以下諸官階則又仍其舊制。

爪哇各省所轄之縣數，分述於下：

西爪哇省  
 峇打， 峇打比亞， 峇丁蘇魯夫。  
 加拉哇， 西武里加魯， 中央武里加魯。  
 東伍里加汝， 齊里姆， 印度拉馬友。

中爪哇省  
 平加羅加， 斯馬拉  
 峇尼馬斯， 區而

東爪哇省  
 斯拉峇打， 馬兒威， 區兒里。  
 巴斯魯亞， 蒲斯基， 馬耳拉。

省廳的組織，由省知事一人，內務部長一人，一等參事官一人，書記官一人，行政監督官一人，理事官一人，副理事官四人或五人，農業監督官二人，及警察部長一人等，高級官吏為其幹部，而以省知事為省廳最高長官。

縣的行政組織，縣的組織，爪哇與外領地有多少不同的地方，爪哇在縣廳之下，有郡，村，區等組織，在都會則有市制自治體之組織。而郡的組織又分為二種：即一，以荷人官吏——副理官——為郡長，二，以土人代理行政官為郡長。而後者又稱為代政郡。郡之下又有兒斯都里區都。同時在郡的下層又分成為各個的小區域，即所謂威都奴者，則以土人官吏為其司長，其下又有亞施斯丁都，威都奴——副理長——為地方行政長官的最下級官吏。

代政官，為土人官吏中最高的官級，與縣理事官同一的官階，其薪俸也和縣理事官一樣。代政官為土人的貴族和有名望者之中選出，其地位和職權次於理事官，代政官是官地的所

有職權者，對於人民，土人有絕大的威權，而同時他也能夠享受從荷籍官吏所給與的尊敬。

代政官之下又置有若干種的土人官吏，為直接對於土人施行一切行政的執行者，各縣廳中，依照條例上的規定，應需有一人以上代政官，但在代政郡，則全以代政官執行郡長的職權。

爪哇行政區下轄有副理事郡四十五，代政郡二十七，代政官除對於土人有着一般行政權之外，又握有警察權。西爪哇的郡組織，全部為代政郡，東部和中部爪哇地方，則僅有九個代政郡，其餘大部份為副理事郡。

乙、外領

外領的行政組織，也和爪哇立在同一原則上，但在地方之行政組織，則和爪哇有着多少不同的地方。

外領全體被分成為十六個縣區。而就中四縣則置有縣知事，外領之郡數，共有大郡六十四，小郡二百二十七。

蘇門達臘——蘇門達臘有理事官的縣廳七，大郡三十，小郡九十六。郡的會長為副理事官，小郡的執政者為可都羅里魯，然有時因地域的關係，而將郡和小郡的執政者互相倒置的。

外領的部落行政也和爪哇有着不同的地方，蓋因為種族之繁復，風俗習慣之差異，所以就不得不採用異曲同工的手段。所以外領的部落行政，就多採用土人的自治制度了。

婆羅洲——婆羅洲管有理事官州二：即西婆羅洲，東婆羅洲。有大郡十小郡三十八。

西里斯伯——西里斯伯管有知廳一，理事廳一。即西里斯伯知事廳和麥拿都理事廳；西里斯伯知事廳位於馬加山魯地方

，其轄地為中央以南地方各附屬島嶼，其郡八，小郡三十，麥拿都理事廳的轄地為中央以北地方，及各附屬島嶼，有郡五，小郡十四。

摩鹿加——摩鹿加知事廳位於亞寶地方，其下沒有理事官，有郡四，小郡二十六，其轄地為亞寶，先拉，丁魯丁拿。峇打，哈馬與拉，亞齊，及東部小列島和新幾內亞地方。

丁加奴——丁加奴知事廳在丁加奴的首府區巴。丁加奴島，夫羅龍斯，斯峇，斯峇哇及附屬小列島屬其管轄。有郡五，小郡十三。

峇里及羅寶區，峇里及羅寶區的理事廳，轄有峇里，羅寶區二島，其理事廳在峇里首府先加蘭若地方，有郡二，小郡十。

四、土人自治州

如前面所述的，在東印度地方，除了屬於荷蘭政府直接統治的州郡之外，又有多數的土人自治州，和二王領地之存在。王領地，在爪哇有蘇羅和柔區若二州，土人的自治州則散布於外領各地，共有二百八十九州之多。

爪哇的蘇羅，柔區若二州，在性質上是和其他土人自治州一樣，但在名稱上則被稱王領地。

蘇羅為馬打拉王朝之發祥地在近世史上也為爪哇的政治的，和文化的中心。

現在蘇羅王為巴區，蒲荷奴十世，生於一八六六年十一月二十六日，於一八九三年即王位，其官銜為荷蘭的陸軍中將。

蘇羅王領地內，除斯斯拿之外，又有一位副王，領有土領地的一部，副王與政府的關係，王府，暨其他行政組織，大體

上與蘇羅王沒有差別，蓋實際上，所謂蘇羅王領地的行政和統治，由二個王家分劃領有的。

柔區若王領地的王朝，是由蘇羅王朝的馬打拉王家分離出來的。

外領各土人自治州之組織，雖有着不少的差異，但事實上只不過領有一小區域的酋長或土豪之類而已。如上列蘇羅，柔區若，及馬區，冷瑟羅的三王家，其王統，形式，和威權，則又自成爲一封建國家體制，因之其王政府的組織，司法，和行政的體制，也異乎其他各自治州，而做着荷蘭政府的組織。

如領各土人自治州，因歷史的關係，地方的情勢，種族的習慣，暨其他各種情形之不同，而其土王與荷政府的契約關係，土王的權限，自治的程度等也就有着非常之差異，因之其土王的自治行政，司法的組織、機關、和內容也有着種種的區別然而在大體上則全以種族的習俗、慣例、宗教爲其司法，行政的共同標。

外領各自治州散布的地域，如下：

蘇門達臘 蘇門達臘東海岸州三十六州 合計一區六自治州。

蘇門達臘 蘇門達臘亞齊州一百一十州 合計四十七自治州。

婆羅州 婆羅州西海岸廳十二州  
婆羅州東南海岸卅五州 合計五十五自治州。

西里伯斯 武拿都理事廳二十七州  
西里伯斯知事廳二十八州 合計五十五自治州。

摩鹿加知事廳……… 四自治州，  
丁加奴知事廳……… 六十七自治州，  
總計共二百九十九自治州。

荷印的行政，因其有着特異的統治組織，而被分成爲直接行政和間接行政的二種組織，前者是屬於荷政府直接統治的，而後者則爲土人的自治州，雖然在荷政府直接統治的行政區域中，對於土人的統治，又是根據着土人的習慣，和用土人爲統治土人的官吏，而嚴密的說起來，則不會有着三種的組織了。對於這樣像毒蛇一般的柔進的統治，又不禁表示其佩服之至。

最近因爪哇行政區域變更的結果，於蘇羅和柔區若二王領地中，又創了斯拉加魯打，和柔區耶加魯二廳，其性質雖和其他的理事廳一樣，但其知事則是在監督名義之下，實施其行政的，則尤爲新改正法。

## 五、東印度軍事概況

東印度的軍事設備，不甚完固；以之對外，毫無所用，藉此乃幫助政治統轄殖民地，鎮壓殖民地的土人而已，茲將其軍事情況分述於下：

荷印軍事，以海陸軍爲主，空軍在近年始增設，實力尙極微弱，無可述之道。總督爲海陸軍總指揮官，陸軍部長則兼司令官，以中將級任之，陸軍部分十二課，課長以中少佐或大佐級任之，參謀爪哇分爲兩個軍區：第一區駐第一師團，其衛戍地爲西爪哇省及北加浪岸，滿由馬士等地，司令部設於巴達維亞。第二區駐第二師團，管轄爪哇及馬都拉各地，司令部設於瑪瓏。外領則以爲守備區，各區以地方情形，屯駐一隊至三大隊，爪哇之各地師團及外領屯駐之守備，統在陸軍司令官直接監督之下。

荷印各兵種之編制情況：

陸軍

步兵：在爪哇有步兵六團，機關槍六中隊，自由車一中隊，此外有憲兵二大隊；此外外領則有守備步兵十二大隊及二中隊，亞齊州有憲兵一隊。各地駐紮地如下：

一、爪哇

- 步兵第一團 駐千冬墟
- 步兵第二團 駐芝馬墟
- 步兵第三團 駐巴城
- 步兵第四團 駐馬吉瓏
- 步兵第五團 駐三寶瓏
- 步兵第六團 駐瑪瓏
- 憲兵第一大隊 駐萬隆
- 憲兵第二大隊 駐泗水
- 固定機關槍一中隊 駐雙木丹
- 自由車一中隊 駐石王
- 補充步兵三大隊 駐萬隆等地
- 下士官學校 設在馬吉瓏

二、外領

- 守備步兵十二大隊
- 一蘇門達臘共駐六大隊分屯於：
  - 巨港 一大隊
  - 巴東 一大隊
  - 花的國 一大隊
  - 古打拉夜 三大隊
- 二、婆羅洲共駐二大隊分屯於：
  - 坤甸 一大隊

馬辰

三、西里伯共二大隊，駐於望加錫。  
四、安汶，古邦各駐一大隊  
守備隊二中隊，

一、廖內羣島

二、峇厘、龍目

騎兵 騎兵本部在萬隆，共有兩團。

第一團分駐於：

- 巴城
- 芝馬墟
- 日惹

第二團分駐於：

- 沙拉底甲
- 瑪瓏
- 補充營駐在：萬隆

砲兵 砲兵分移動砲兵與固定砲兵兩種：

砲兵第一團分駐於：

- 巴城
- 芝馬墟
- 砲兵第二團分駐於：

- 泗水
- 梭羅
- 沙拉底甲
- 瑪瓏

移動砲兵補充隊駐於：

一大隊

駐一中隊  
駐一中隊

芝馬墟  
要塞砲兵隊分駐於：  
巴城  
芝拉紫

工兵 工兵本部設於萬隆，各地設有支部，左列各地均有工兵支部。

- 一 巴城支部
- 二 瑪瓏支部
- 三 泗水支部
- 四 萬隆支部
- 五 巴東支部
- 六 古打拉夜支部
- 七 望加錫支部
- 八 安汶支部

工兵計有一大隊，第一及第二野戰工兵中隊，技術中隊及補充中隊均駐芝馬墟；自由軍中隊，駐萬隆；分遣隊駐巴城，馬吉瓏，泗水。

空軍 空軍本部設於萬隆。有照相班，無線電班及氣象班，運輸班，工作部隊，技術部，給養部，傳書鴿班等組織而成。

士官學校，設於千冬墟。

荷印各兵種兵力，列表比較於左：

兵種	軍官	兵	卒	合計	軍馬數
步兵	四七	六六	三六四	二四·三〇	二七·九〇四
騎兵	二	三	三三	三七·一	一·〇〇二
	軍官	特務士官	歐人	土人	合計
	二	三	三三	三七·一	一·〇〇二
					九六

砲兵	二五	二六	一〇三	一·五九一	二·六四一	一·一〇〇
工兵	四	六	三七一	六七〇	一·〇四一	三
空軍	三	八	一六	二四		
合計	卅五	二五	五·五六	二·七九	三·七五	二·三三

海軍

總督為荷印海軍之司令長官，并兼任海軍部長，但除屬於荷屬本國海軍部直轄的軍政，總督在防禦上認為有必要時，得依荷蘭皇帝所發之命令，調遣艦隊，配署軍員。司令官由本國海軍大臣及殖民大臣之推荐由皇帝任命之。

荷印海軍所屬戰艦隻數及其兵力，如左表所列：

巡洋艦	二隻
裝油艦	一隻
驅逐艦	四隻
海防艦	三隻
水雷敷設艦	六隻
潛水艇	十三隻
海軍人員	二、六〇九

荷印軍港有二，一在泗水，一在芝拉紫。泗水為海軍之主要根據地，并附設有海軍工廠，海軍亦附有空軍，其根據地設在泗水，三寶瓏等地。

由上看来，荷印的海陸軍的兵力，是非常薄弱的，陸軍總共不過四萬人，鎮壓土人暴動，尚嫌不足。至於海軍，因荷印領地遼闊，島嶼既多，海岸綫又長，此區區之海軍亦至感不足，一旦有事，可以說：荷印是沒有抵抗能力的。

至從前年巡洋艦，七省號，因反對減俸，竟發生叛變行動，結果是用武力才把她降服了。經此次教訓之後，在海陸空軍

上，無論質量方面，均積極改善，以免再有反戈的事變，此外，荷印在積極擴張軍備上，并不因經濟恐慌的深刻，而減低了其進行的程度。最近，一面增造巡洋艦，增設空軍，增設裝甲戰軍隊，增設化學兵器隊，一面又動員殖民地的荷籍人民，加



## 荷屬東印度的對外貿易

朱偉文

### 一 問題的提起

全世界八百萬的華僑人數中，荷屬東印度羣島（以下簡稱荷印）便佔有一百四五十萬人，為數不能說不多。數百年來為豬仔，當苦力，披荆斬棘奠下了荷印的繁榮的基礎，因而得嘗殘羹，稍稍在工商業上獲得了地位。年來世界經濟恐慌的狂瀾，席捲了荷印農業市場，以致荷印的輸出貿易銳減，而列強為解救自國恐慌，羣起傾銷，以冀獲得市場；且為減低價格以刺激產業落後的民衆購買力起見，往往不假手於中間商人，自行販賣。荷印華僑已苦於土產跌價，復失去中間商人贏利之門，遂陷於激劇沒落的命運。華僑與祖國經濟關係，至為密切，而荷印華僑，尤為此中翹楚。可是荷印貿易的盛衰，在在作用於當地的僑胞，此筆者認為對於荷印對外貿易的研究，對於當地華僑經濟的認識，仍不失為有重大意義。

### 一一 荷印對外貿易概觀

荷印乃爪哇，馬都拉，蘇門答臘，婆羅洲，西里伯羣島，

緊軍事的訓練，此外并發布緊急文告，勸諭一般人民須隨時準備應付隱機的事變，可見在此遠東局面日趨緊張的今日，南洋方面，尤其是荷印，也不能高枕無憂了。

及新畿內亞諸島的總稱。面積共有一百九十九萬平方公里，人口六千多萬。物產豐饒，農產，林產，鑛產，均富甲世界，可稱為原料王國，昔英人有言，「征服熱帶，就是征服世界」，實至確切，良以現代許多新工業原料，大部份由南洋供給的緣故，荷印更握有南洋原料供給的霸權，怪不得有八百萬人口的北歐小國荷蘭，要靠荷印為生命線了。

東方市場的發現，曾經刺激歐洲資本主義社會，以莫大繁榮。在此，荷印市場作用於他們，的確不亞於中國。下表為印荷近十年來的貿易趨勢。（單位百萬盾）

年度	輸入	輸出	合計	出超
一九三六	九三四·〇	一·五九·七	二·五三·七	六七四·七
一九三七	九二七·一	一·六五·二	二·五八·三	三三九·一
一九三八	一·〇三〇·二	一·五九·九	二·六三〇·一	五五九·七
一九三九	一·二六六·〇	一·四七·八	二·六五三·七	三三三·八
一九四〇	九三三·三	一·一九·五	二·一三三·八	二六九·二
一九四一	六〇九·八	七九八·一	一·四〇七·九	一八八·三

三三	四〇九.九	五七三.七	九三三.六	一六三.八
三三	三三一.四	四九二.九	八四三.三	一六二.五
三四	二九.九	五三九.四	八六.三	三三.五

(備考) 盾價原值國幣七角五分至左右，一九二八九年以後，最高時國幣二元五角以上，目下尚值國幣一元九角左右。

世界經濟恐慌以後，荷印貿易的衰落，那是毋庸諱言的事實，但是仍然能保持其出超的地位，而中國的一九二九年的貿易總額為二，二八一，五〇〇千海關兩，三〇年為二，二〇四，六〇〇千海關兩，三一年為二，三四三，〇〇〇千海關兩，三二年為一，五四一，九〇〇千海關兩，三三年為一，二五六，四〇〇千海關兩，三四年為一，五六七，九〇〇千元兩相比較，中國的對外貿易額，並不見得比荷印大得許多，而中國的年年入超，則又此劣於彼了。怪不得荷印（特別是爪哇島）要被人稱為『環繞赤道 Emerald 帶中最珍貴的寶石』了。

荷印的農產品中，砂糖出口占全世界輸出總額百分之十三強，僅次於古巴。樹膠輸出占世界輸出總額百分之三十一強，僅次於英屬馬來半島。椰子占世界輸出首位為百分之三十一強，胡椒占百分之四十五強，亦遠居世界之第一位，其他如茶占世界總輸出額百分之十七以上，為世界茶輸出的第三位，咖啡輸出亦占世界第三位，由此足見荷印農產品的充實了。鑛產中之錫，鐵，金，洋灰，煤油等咸為蘊藏豐富的東西，林產則為衆所週知，熱帶產有用之木材，荷印尤占此中的重要地位。

輸 出	一九二九年	一九三〇年	一九三一年	一九三二年	一九三三年	一九三四年一九月	一九三三年一九月
新加坡	三〇三.〇 三三%	二六六.〇 三三%	二四一.一 二八.九%	九〇.一 一六.六%	七.八 一六.六%	七.二 一六.六%	五.六 一六.三%

荷印是先進資本主義國的原料供給地，同時又是消納資本主義人量生產的商品之尾閘，他的人口有六千多萬，因而其輸入日用消費品及機械類亦至為可觀，由此遂激起了近年的市場競爭，荷印既長荷蘭的生命線，由此荷人挾其宗主國的優越權利，自然要占上風，可是英國也有他的軍事及經濟的優勢，以至荷印向來便是隸屬於英國經濟勢力範圍之下，德美二國亦必先後想問津，然最使荷印統治者擔心與英國資本家側目者，還要算萬事不落人後的日本。

荷印經濟的衰落，人民購買力的降低，對於廉價的日本商品，遂有一日千里發展之勢。因地理關係，海運便利，社會傾銷，在在使英荷恐懼，因而不能不設法共抗日本。日本乃缺乏原料的工業國，對於荷印市場的原料供給及消納商品的二大優良條件，難道會就此忘懷嗎？不，決不會，日本既切實理解經濟的發展，沒有政治力的推動和支配是不行的，於是荷印問題，遂由於貿易的競爭，獨占，衝突，而走上了英荷日戰爭的日程上去了。

### 三 荷印對各國貿易的趨勢

在前節我們已經說到了荷印原料的豐富，資源的充實，消費力的龐大，以及各國由於競爭市場而起的暗鬥明爭，到達了劍拔弩張之勢。那末，荷印對各國貿易的趨勢演變如何？就成為急待解決的問題了。下面二表是告訴吾人荷印國別貿易的消長。（單位百萬盾）

輸	荷	美	日	英	德	新	印	澳	比	中	橫	其他	總計	荷	美	印	英	法	日	香	德	澳	中	其他	總計
入	蘭	國	本	國	國	加	度	洲	利	國	城	計	計	蘭	國	度	國	本	港	國	洲	國	計	計	
1929	233.5	131.0	127.0	117.3	126.1	111.7	60.0	26.6	19.1	18.7	15.9	108.4	100.0	331.3	165.3	143.6	227.7	59.5	52.7	45.3	37.5	27.1	55.2	143.4	100.0
1930	163.3	90.4	111.8	87.9	86.0	91.2	63.3	25.4	14.0	18.2	14.2	83.0	100.0	177.9	141.5	132.8	96.4	33.1	50.2	24.5	24.5	28.6	43.8	155.2	100.0
1931	186.6	101.2	101.2	43.9	52.0	61.9	33.0	17.8	8.7	14.2	9.9	55.2	100.0	230.4	87.9	58.1	68.5	23.5	34.0	16.7	37.8	33.5	23.5	77.2	100.0
1932	58.1	24.6	82.5	35.5	28.4	28.4	17.4	13.1	5.7	6.0	7.2	88.8	100.0	103.7	65.6	38.3	48.4	19.6	34.4	11.0	23.5	17.8	14.3	54.1	100.0
1933	39.4	15.6	98.7	30.6	24.3	34.5	11.1	2.1	5.5	6.6	4.7	31.1	100.0	86.7	54.5	19.2	26.0	19.4	22.8	16.9	11.2	17.9	14.9	46.7	100.0
1934	26.8	12.7	70.1	9.6	30.6	24.3	10.8	3.5	2.1	2.1	1.5	31.1	100.0	18.5	11.6	4.1	5.5	4.2	4.9	3.6	2.4	1.2	3.8	39.5	100.0
1935	22.5	5.9	31.6	9.7	20.9	25.5	11.9	2.9	1.3	2.3	1.4	25.0	100.0	27.7	9.7	2.9	6.7	3.4	3.8	2.7	2.5	1.9	1.9	39.5	100.0
1936	50.0	11.3	68.3	20.7	16.9	26.2	8.7	7.6	4.2	4.7	3.5	111.5	100.0	80.2	40.9	13.7	18.1	14.5	17.5	13.4	8.3	2.4	2.4	62.5	100.0



在上面吾人看見在荷印輸入商品中，以日本商品的增加為最速，幾乎占全輸入額的三分之一了。而宗主國的荷蘭反呈激劇的慘落，只占全輸入的八分之一左右。英美德各國亦漸見減少，減少程度的急速以美國次於荷蘭。英國則因新加坡，檳城，印度，澳洲等處，在在均與英國有直接間接之關係的緣故，是以對於荷印的經濟關係密切的話，決不是過言。而荷印的輸出荷蘭反有激增之勢，英國與其屬地之輸入荷印貨物，數量及比率均大。吾人從此可知荷印之於英國的支配為何如？

由於日本商品對荷印輸出的激增，最受打擊者厥為英荷二國，英荷為保證他們已得的權益，自不願日本勢力的侵入，何況日本為了做亞洲盟主，主要的障礙物便是英國。英國屬地的印度澳洲等處市場，為日本工商業發展所急需指染的目標，然以新加坡軍港為鐵鎖，以荷印為長堤的英國，對於日本南進，可以說暫時得以安心；因而英國對於荷蘭的抗日，具有萬二分幫忙的熱忱。然而，日本並非弱者，是以除加強海軍力量外，更利用荷印反帝高漲的民族運動，積極使統治者陷於不能統治的前途。是以荷印的貿易問題，也就成為國際政治的問題了。

吾人更須明白荷印是歐美各國所輸入之商品，多數為機械，汽車，工具及煤油製品等物，而日本所輸入者乃以綿織物及其他織物製品，裝飾，衣服及鋼鐵製品等日常必需用品，當此經濟恐慌，購買力低下的荷印社會，其他經濟發展，即不衰落，亦必遲遲不前，但日常用品及衣服等類商品，雖屬必需，亦必價廉者始能購買，這是必然的了。日本商品，正適合乎此等條件，無怪乎荷印統治者設盡種種方法以壓制日貨傾銷，而

去年度日本對荷印輸入比諸前年，仍有百餘萬元日金之增加。且日人為減輕成本以便競爭及聯絡土人起見，對荷印商業有日本商品由日本人賣的口號之出現，此舉不但對於土人聯絡日見有效，而中介商人也就更日見沒落，這是吾人應該理解的一點。

世界經濟恐慌不易打開，荷印農產品價格，也就不易恢復舊觀，荷印繁榮正有待。土人購買力已不易提高，而日用品又不能不稍稍購置，則日本對荷印的貿易發展，恐怕一時也就不易衰落。而日人善於營商籠絡，將見荷印商業，日為東隣所獨佔。無怪荷印統治者，既已利用其統治優勢以壓抑日本商品，並外結軍事與援於英國，內鼓勵土人振興日用物品的工業，以資抵抗東方的德意志了。

總之，關於市場獨占的競爭激化，第二次世界大戰前夜的今日，在荷印也充滿了火藥氣味了。

#### 四 荷印對外貿易之內容的分析

吾人已考察了荷印對各國貿易的消長，並說明了由於市場的競爭而到達了政治矛盾之後，進一步就得去看看他的對外貿易底內容。因為我們曉得出超和入超的表現現象，一點也不能決定當地經濟的繁榮。好像英國貿易，多數時候為入超而仍不失為工業繁榮國家；反之荷印雖是年年出超；一點也不能掩飾境內民生的凋敝，是以吾人對於其貿易內容分析，成為迫切的工作，現為便於研究起見，先來看看荷印貿易的內容。

荷印貿易商品別（金額單位百萬盾，數量單位百萬公斤）

A. 輸出(金代表金額, 量代表數量)

品名	一九二九年		一九三〇年		一九三一年		一九三二年		一九三三年		一九三四年	
	金	量	金	量	金	量	金	量	金	量	金	量
動物生品及加工品	三·六	四·五	二五·二	三九·三	二〇·四	三五·七	一三·〇	三〇·五	一三·三	三〇·五	九·七	二六·九
樹膠等	三三·三	三三·六	一七三·八	二九六·三	八二·六	三三·七	三四·〇	二五四·五	三七·八	三五七·六	八八·七	四七〇·〇
藥品及香料	七五·七	九八·一	六六·二	九九·〇	三七·六	九〇·四	三三·八	九五·七	二七·五	一〇五·二	二九·〇	一一·二
咖啡	六九·五	八三·四	三五·七	六二·七	二四·二	七〇·一	三五·二	一一五·七	二五·六	七三·三	二二·五	八三·二
果實及種子類	一三·六	五九·二	一〇·〇	五〇·三	六七·九	五〇·七	六三·四	六六四·二	五六·二	七〇·五	二五·五	六二九·三
砂糖	三一·六	二九八·三	二五四·三	二八八·二	二二九·三	一八六四·八	九九·三	一八八八·〇	六二·一	一三九·一	四五·五	一三八八·五
烟草	八三·三	七五·四	五八·六	八〇·一	五二·一	八三·三	四六·八	七六·〇	三三·〇	五〇·一	三九·五	四五·七
薯粉	二一·一	二七三·八	一三·九	一三六·九	一三·一	一九五·七	八·九	二九·八	八·六	一七四·六	七·一	一四七·六
茶葉	八六·一	八二·八	六九·五	八一·九	六〇·〇	八九·八	三三·六	八九·五	二六·四	八一·六	四四·九	七三·九
纖維品	三五·〇	八一·一	三九·四	九一·〇	二三·一	九五·六	一六·六	一一三·七	一六·四	二二·六	一一·二	九四·三
其他植物生產物	八〇·〇	九七五·〇	五九·五	八一·三	四三·七	七七三·六	三三·七	七三三·七	二六·五	六三三·六	二二·〇	六二二·九
煤油	一八五·二	四·四四一·五	一九〇·一	四·八二·七	一四七·一	三·八八八·九	九八·五	四·二二一·九	一〇五·〇	四·六七四·三	九九·六	五·一五四·五
洋灰金屬礦物	八四·三	一二六·四	六二·六	九四·七	四〇·九	八一·四	二二·一	五八·二	二五·四	九六·九	一四·二	一三六·〇
其他雜品	九〇·〇	一五·三	八·六	一六·六	七·三	一四·三	七·三	一五·二	五·一	一一·四	四·〇	一三·〇
合計	一·四三三·二	一〇·一八五·〇	一·二五七·二	九·九七八·九	七四七·二	八·〇九七·九	五四一·四	八·五七〇·八	四六七·九	八·四九四·三	四八八·四	八·九九七·〇

B. 輸入(單位全上)

品名	一九二九年		一九三〇年		一九三一年		一九三二年		一九三三年		一九三四年	
	金	量	金	量	金	量	金	量	金	量	金	量
動物及植物	〇·八	一·三	〇·六	一·〇	〇·五	一·一	〇·三	〇·四	〇·二	〇·三	〇·一	〇·二
食料品及嗜好品	二八七·一	一·三三〇·〇	二五三·九	一·〇九五·四	一七七·六	一·〇四六·一	二〇九·一	七五八·六	八四·五	六九〇·三	七三·九	五九〇·二
動物植物製品	七·六	三四·七	六·八	三一·七	四·八	二九·一	三·五	二六·〇	三·一	一七·九	三·一	二六·六
礦物製品	三三·五	三三七·九	二七·九	六〇三·八	一七·八	三四七·五	九·九	三二〇·六	九·三	三八·五	八·二	三〇一·八
化學製品類	八一·〇	二八七·一	七七·二	二五〇·七	五八·一	二三五·九	三四·五	一五六·六	二八·六	一一六·五	二六·五	一四三·一

磁器類	三·八	七·五	七·六	五·七	四·八	四·八	三·四	三·九	三·四	四·四	三·四	三·四
木材家具等	三·九	七·〇	一〇·五	五·二	六·七	四·七	四·三	二·三	三·五	三·四	三·三	三·〇
皮革毛皮類	九·一	四·六	七·八	四·四	四·七	三·三	三·一	三·四	三·二	四·四	二·五	四·〇
絲類	二七〇·一	一五〇·〇	二〇七·八	一五〇·二	二四九·五	二二·六	一五·七	一三·九	一六·五	一三·一	九·九	二二·一
紙類及紙製品	二四·二	六八·九	三三·九	六二·五	一六·八	六·一	二·三	五·七	一〇·六	五·一	一〇·〇	四·四
金銀以外的金屬	一九九·三	五〇二·一	八三·〇	三九·六	三八·九	二六·四	二六·七	一六·〇	二二·一	一七·〇	二四·〇	一七·二
車及其他乘物	五三·二	四九·一	三七·九	三五·二	一九·九	二二·〇	一〇·四	二二·六	一〇·二	一六·六	一〇·四	二〇·七
玻璃及其製品	一〇〇·〇	二六·五	七·五	一八·七	五·七	一七·五	三·五	一三·六	三·四	一九·二	三·五	一九·一
機械工具	二五〇·〇	一三三·二	九〇·七	九六·一	四四·〇	四三·二	二二·一	一三·三	一九·〇	二五·八	二二·一	三二·三
其他商用品	二六·九	一八·七	二二·一	一六·二	一五·五	一三·三	九·〇	二二·五	九·七	二六·五	八·一	一四·九
合計	一〇五二·三	三三八·九	八三三·〇	二八五·九	五五二·二	二二二·六	三六八·八	一七五·二	三三八·一	一六六·九	二九一·六	一五八·四

看完了冗長乾燥的數目字以後，吾人得了什麼啓示呢？統計表中不是告訴吾人荷印輸出。盡是原料品嗎？而輸入則是帝國主義的過剩商品。同時可以看到的便是土產低落的程度遠在舶來品之上，這正是殖民地一般的命運，若不然帝國主義者還能暫時穩定他們的統治嗎？

再次吾人看到荷印主要產品，數量或則增加或則減少無幾，而其價格的慘跌，竟出人意料之外的低下，從此很可想見殖民地下的民衆，過着如何慘痛的生活，爲了帝國主義的繁榮，殖民地下的民衆，日在飢寒線上，已經是命定的了。現在吾人爲醉目起見，提出下面幾種荷印主要輸出品數量與價格背馳的實況來看看。

樹膠	數量	一九二九年	一九三二年
	價格	一〇〇·〇	一六·〇

果實及種子類	數量	一〇〇·〇	一一八·三
	價格	一〇〇·〇	四一·七
砂	數量	一〇〇·〇	四六·五
	價格	一〇〇·〇	一九·八
糖	數量	一〇〇·〇	一〇五·二
	價格	一〇〇·〇	五六·七
油	數量	一〇〇·〇	九八·七
	價格	一〇〇·〇	三〇·二
茶	數量	一〇〇·〇	三〇·二
	價格	一〇〇·〇	三〇·二

吾人從此可以明白土產低落的情況，其實一九二九年的價格，仍然不算景氣市面，可是比之一九三二年尚高至如此，當可瞭然於荷印經濟的慘境了。無怪由於荷印人民購買力之低落，要生出日本貨物的暢銷了，雖然荷印市場去年已略見轉機，可是去繁榮時期尚遠，實則殖民地經濟的繁榮，根本無從談起。

。輸入的物品，有好些數量方面減少遠沒有價格低落之甚，原  
因是由於各國的傾銷，於此，也就令吾人想起了日本廉價商品  
在荷印日益活躍的縮影。

可是吾人更應理解荷印出口貨中，有不少屬於歐西資本家  
所經營的物產，也有不少華僑商業家的出品，而且這兩部人的  
出口貨物，還是占絕大的數量，由此而論，土人經濟的窮迫當  
可想見。何況荷印爲了荷蘭本國的繁榮，據說每年最少有五億  
盾金額奉納於荷蘭，從此說來，怪不得六千多萬的爪哇民族要  
羣起反抗呢！

## 五 尾聲

在研究了荷印的對外貿易之後，我們明白了荷印的國際收  
支到達了什麼程度，并且揭出了他的貿易底性質如何？同時看



# 華僑之研究 (三)

## 第四章 華僑移住之介紹及補助機關

### 第一節 華僑之移住及介紹機關

從福建廣東廣西諸省，每年移住南洋各地之人數，按年而  
異。但自一九一四年以降，最近十年間之統計，平均年約二十  
萬人。此中十五萬，由香港、汕頭、廈門、海口、(海南島)諸  
港，經新加坡而往附近各地。其他五萬，則往菲律賓、法屬安  
南、暹羅、及婆羅洲諸地。此等多數移民，雖已廢止契約移民  
，而爲自由移民。然按諸實際，如商人及從業者之家族，確能

見了帝國主義間爭奪市場的鬥爭底加緊。自然，吾人認識了日  
本商品在荷印市場占了絕大的優勢，荷印且成爲日本商品的亞  
洲第二位的市場，竟凌駕其商品在中國的銷路。不過爲了統治  
權在他人手中，日人商品的輸入，近年來受了絕大壓迫，因此  
日人方面，時唱出大自然將荷印配器在接近日本的東方，今竟  
委諸他人，將遭天譴。更有輕視南洋便是輕視國家之語，其勢  
殆已咄咄迫人。荷方曾傳出日本某艦到西里伯島時，一水兵到  
土人學校內，畫一東方地圖，包括荷印在內，外國一團，內寫  
大日本帝國字樣，亦足見其處心積慮了。英國不但加緊了新加  
坡軍港的建築，香港，澳洲的增防，並且還與荷蘭結了攻守軍  
事同盟，而英荷復企圖在婆羅洲建立空軍根據地，他們究竟爲  
什麼這樣緊張呢？最後一句話，還不是爲了獨占荷印市場而斷  
殺嗎！

錢鶴譯

自費渡航，而爲純粹自由移民者，尙屬少數。大多數仍由第三  
者之職業的專門介紹機關，供給或借貸渡航費，始能成行。  
此可稱爲特殊，自由移民，多前章所述自由移民，性質不同  
也。

中國自來禁止人民之海外移住，故移民與他國異。中國政  
府對於移民，物質精神，均置之不問。然移民之能發達如今日  
者，此中國民族之特徵，有職業的組織故也。此等職業的組織  
之營業者，專門介紹貧窮移民之渡航海外，或兼理渡航後之送  
銀送信。對於大多數之移民，實爲不可缺之機關，且給貧民海

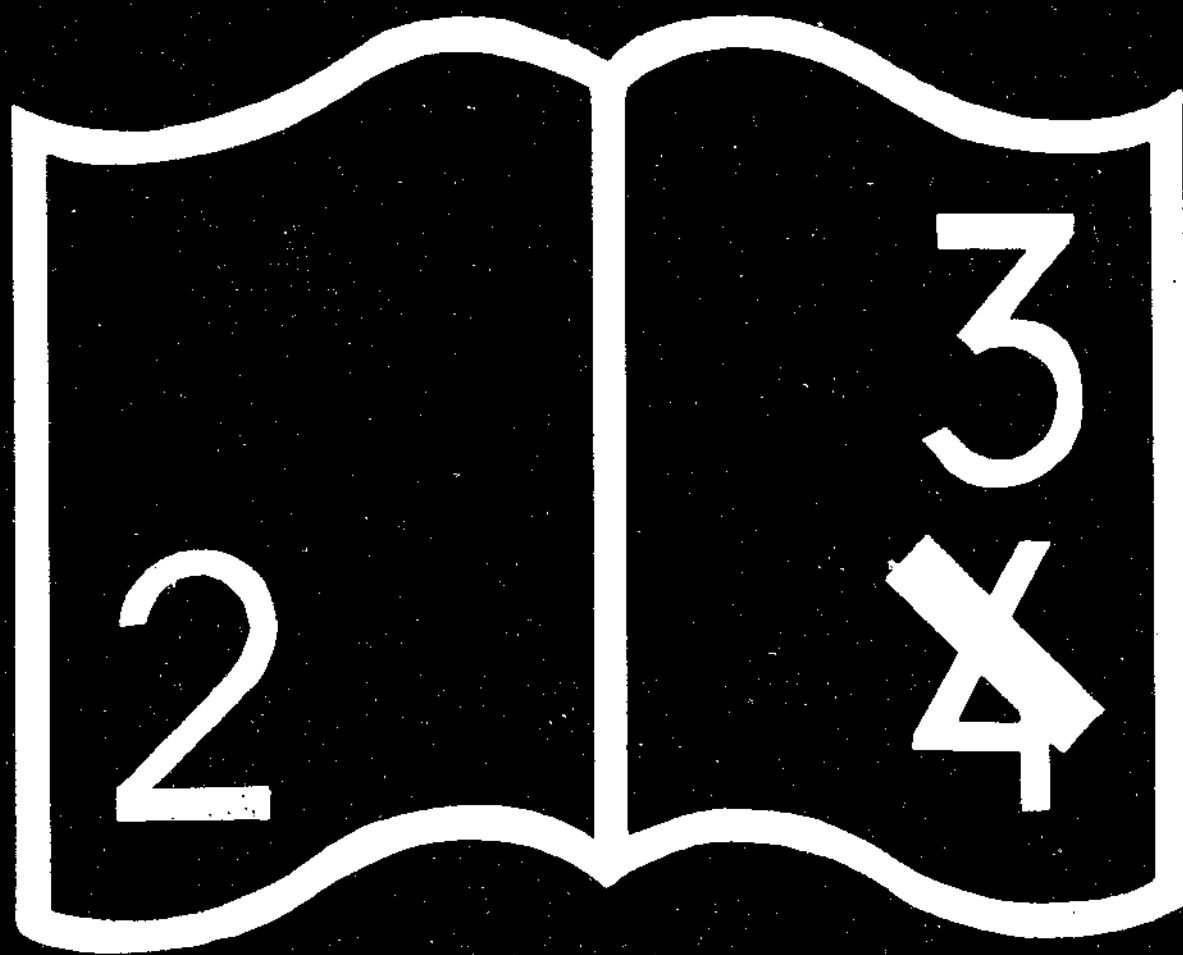

编码错误

外發展之良機，此乃華僑在南洋發達之主因也。

移民之介紹補助機關，分列於左：

- 一、舊客及客頭
- 二、客棧
- 三、船頭行
- 四、船船業者
- 五、信局

以下分節說明

### 第二節 舊客及客頭

舊客者，原在某地經營商業，有相當之資產與地位，時時與自己出身之同鄉人往返，而為副業的募集移民也。客頭亦與鄉里人往返募集，與舊客等。所不同者，前為副業，後為專業，其辦理移民數較多，規模較大而已。

客頭既從出身鄉裏地方，募集移民，大多數皆以新加坡為集中地。來自廈門者約一千，汕頭者約八百，香港者約二百，當時出入，約有此數。彼等並不募集他鄉移民，祇以同鄉共營同業之團體為限。此係彼等之傳統習慣，同時亦為募集之便利，與知移民身家之確實，在業務上，可防發生危險於未然也。

客頭之義務，對於缺乏旅費之移民，有通融資金之責任，兼辦金錢及通信之匯寄等。如移民之船費宿費入口稅客棧費等，由客頭代付，取五成，或十五成之高利。以上費用之償還期，以四月為限，延滯者，更須加利三五成。且客頭與客棧船行聯絡，所有代付之價，更可取得二三元之回佣也。

當強制勞動移民之時，依不正當之契約，彼等客頭更可獲得暴利。當時客頭中有不良分子，屢施奸策，誘集無智愚民，

結托不良客棧，監禁暗室之中，與西人之募集勞動者，訂結苦力輸出之契約，以一年至三年為期。每一苦力，可得百元乃至三四百元之賣價也。

自上述制度廢止以後，此風大減，然猶藉補助移民之名，施用不正手段，誘集移民。是以當新加坡上陸之時，凡與客頭及客棧同來者，在監督官吏之前，一一面訊，如非自由意思，不許上陸，亦取締之道也。

又客頭為專業而得暴利，不僅如此。大概新客渡航，多賴舊客，因此舊家中，因需人而用新客，亦與客頭聯絡，托其募集，可得手數不少也。

### 第三節 客棧

客棧與旅館相似，但其營業，以華僑之出入，供移民之宿泊，兼理移民之船票，及其他代辦事項。通常客棧，必有三四名，乃至十名之客頭，與之連絡，以便引導新客來此宿泊，並為彼等介紹職業。客棧之經營者，與客頭引來之新客，大都屬於同鄉，因確知其出身，則就業之保證，款項之借貸，均可免去危險也。客棧中亦有一部分惡辣分子，結托不良客頭，愚弄無智移民，取得不正之利益。官廳因鑑於此等風弊，對於多數之新來移民，在香港新加坡兩地，常設取締規則，以監督之也。

客棧中新客，通常自炊飲食，似頗經濟。但食料品，皆由客棧供給，此中可取厚利。且所有日用品，以及在工作地，所消費之物品，亦由客棧販賣供給，獲利頗多也。

凡華僑出入之地，客棧到處可見，在香港有三十內外，新加坡有五十餘處。茲就新加坡之營業者，統計其鄉里之類別，由此可知各地移民之多少矣。

廣東	一〇	福州(廈門合)	九
惠州	五	潮州	五
嘉應州	四	高州	二
其他	一〇		

客頭之營業，與客棧有密切關係，而客棧又與船頭行（船代理業）連絡。移民之船票，常由客棧向船頭行賒欠，而轉賣移民，每票可得二元之手數料也。

第四節 船頭行

船頭行者，即船舶代理業。介紹貨物，及旅客之運送店也。船頭行，與輪船公司，直接聯絡，代買船票，及運送貨物，取得五分或一成之手數料。又經客頭及客棧，對於買主取二元之佣金。此因貧困移民，無款直接購買船票，或新客移民，不知購票手續，故受此鉅大損失。至於舊客，或有錢者，則不在其限也。

客棧既為移民通融旅費，從中取利。有資本不足者，則與船頭行約定借貸方法。而船頭行又與輪船公司，特約延付之期。因此客棧或客頭，同樣借給於移民，此乃一種便利交換之方法。亦有船頭行先付船費，而後可乘者。又有大船頭行，與小船頭行上下連絡營業者，但為一種承包之制則無異。此等船票借出之數，在香港新加坡，不下一三十萬，可見其營業之盛矣。

第五節 船舶業者

從香港、汕頭、廈門、海南島等，渡海而至新加坡西貢盤谷及其他南洋各地者。所有輪船上之甲板客，大多數為中國移民。外出與歸國者，近十年來，每年在五十萬內外。單就新加坡統計，一九二五年二十一萬四千六百九十二人，一九二六年

三十四萬八千五百九十三人，此指出國者而言。歸國者一九二六年有十二萬三百八十八人。合諸其他西貢盤谷，及其他各地而論，中國移民來往之甲板客，是年不下六十萬人，此固近年稀有之紀錄也。

是等甲板客，膳食自炊，輪船僅供水火。通常與客頭同伴渡航之移民，伙食總包，不以日計。甲板客好乘直航輪船，自廈門或香港出發直達新加坡，以免多延時日，而節膳食也。

南中國諸港，與南洋各埠之甲板客，船金約如左列。惟輪船公司競爭營業，每有折扣，甚至有半價者。

- 一、廈門 新加坡間 二五——三五元
- 二、汕頭 新加坡間 二五——三〇元
- 三、新加坡 廈門間 三〇——三五元
- 四、新加坡 香港間 二五——三〇元
- 五、盤谷 汕頭間 (最近) 一〇、一五元
- 六、盤谷 海南島間 (最近) 〇、一〇元

甲板客之運送，輪船費用少，而收益多，故船舶業者，招徠甚力。常通船頭行與客頭等，給予回川。福建僑務委員會，最近規定廈門至新加坡，大人一人十五元，乃至十八元。總之近來各輪船公司，因競爭激烈，船價日有下跌之勢。

輪船公司於一九二六年，約計中外船隻，輸送中國移民者，有三百五十六艘。內英有二一六艘，諾威有四一艘，荷蘭有三〇艘，日本有二九艘，惟中國人經營者，不過數艘而已。

第六節 信局

上述客頭兼辦移民之書信，及金錢之送達。但以送金送信為專業者亦有之，即信局是也。

近年中國郵政雖已發達，然鄉僻之地，郵局尙付缺如，故

信局亦不可少之機關也。信局送達之金額，以零細為多，指定送達某地，並附書信，此法對於無智移民，甚為便利。凡中國人所住之地，必有信局與客棧同。經營者，大多有信用之商人。送金手數料，本不甚大，惟零細之款稍高，亦有以此為匯兌之高下。而博厚利者。據數年前之調查，在新加坡之主要信局，依經營人之鄉土別，統計如下：

福建幫

三十六家

潮州幫

一五家

廣東幫

十七家

其他

二家

信局為送金與送信，除設店收受以外。尚遣若干店員，巡迴各地，招徠顧客。信局之手數料，信函一封一角，或二角。送金最多取十分之一，倘金額較多，可以減低。又送金方法中，有以所送之款，而購物品販賣者，但盈虧與送金人無涉，由信局負責。此，收手數料。但此種方法，頗多危險，不甚通行。

信局之送金方法凡小額之款，以送達同一地方者，合在一起，由銀行匯兌，書信亦由郵局送達，至銀行所在地。迨到送後，即有人代取，分別送出，或專人送至鄉僻之地。是以信局與內地錢莊，有聯絡密切關係。凡對方收到送金後，出一收據或書信，帶回原送金人。此種組織，固甚穩當也，但亦有無信用者，移民送金，大受損害。因此海峽殖民地當局，於一八七六年，在福建廣東兩省之主要都會，設一送信送金之連絡機關，即小額之送金，取費亦甚低廉，且迅速定全。在華僑方面，十分便利，於是信局漸少顧客。但郵局尚未設置地方，仍不得不倚賴信局，故移民與信局，在國際借貸上，實有甚大之貢獻也。

## 第五章 華僑移住之歷史

### 第一節 華僑移住之三時期

中國自稱中華，稱外國曰東夷或南蠻北狄。對於邊界人民，一向輕視，認為化外之民。且以祖先崇拜家族主義為本之儒教，與農業立國之經濟關係，養成安土重遷的民族性。其結果欲捨開化之本國，而移住文化較低之外國，當然無人願為。且從來政府在過去數千年中，無不禁止人民之海外移住，直至前清，開始解禁也。因此中國古來人民海外移住之史料，甚為缺乏。偶有歷代不逞分子，亡命之徒，及遠征兵士之殘留敗逃等，亦僅有不正確之斷片的記載，散見於文獻。今以歷史的總括整理，極為困難。且上文第二章所述，所謂集團的永住的近代移民，由中國政府公認之事，當在十九世紀中期以後，迄今時日尚淺，資料亦頗貧窮。但精細檢討，在十九世紀以前，亦不無可攷之事實。爰自上古以迄于今分為三期如下：

一、海外交通發達時期——即上古至元代，由武力遠征及朝貢等，人民之海外交易，及海外移住之觀念，漸見萌芽之時期。

二、海外移住禁止時期——即從明代以後，對外通商發展，遂有多數人民渡航海外，政府加以禁止之時期。

三、海外移住公認時期——前清末期以降，迄於最近，政府公認移民之時期。

以上三期順次說明於下：

### 第二節 海外交通發達時期

中國古代移住海外之最有名者，為秦始皇命徐福率童男童女數千名，東渡至蓬萊島！求長生不老之藥，時常日本孝靈帝



時代，入紀世則熊野爲土人，此半傳說的史實也。

秦代以降，中國之領土，漸次向南方開展，始皇帝置象郡，漢武帝設九郡（安南）至後漢馬援更征服交趾，常紀元二世紀頃，羅馬皇帝，遣使由海路至中國，東西兩洋之路始開。次之在東晉南北朝時代，中國與南洋印度海上交通漸開。迨七世紀唐代之南方海上貿易漸盛，當時有阿來伯人來航，以廣州泉州等處爲中心。政府且置安南都護府，以經營之。當時南蠻諸國來朝貢者，有林邑，（安南）扶南，（暹羅）文麥，末羅遊，（現在之蘇門答臘中北部）尺利拂逝，（現在蘇門答臘之東部）闍婆，訶陵等處，皆爲有名者也。

在東晉時，有僧法顯，當四世紀時，爲蒐集佛經，越大雪嶺，由印度至錫蘭島。歸國經海道爪哇，曾著佛國記。惟中國物產尚未輸出，中國人尙無足跡。及乎唐代，有僧智賢南渡，弘傳佛教。此時如有中國商人，盜居南方各地。且營商業，以燕窩，香料，寶石，藥草等輸入中國。而以綢緞，磁器，雜貨等輸入南方，此爲可信之史實也。

宋代大體一仍唐之海外通商政策，並於泉州設市舶提舉司，又於他處設提運使，以征出入貨物之稅。又南海諸國之朝貢陸續而來，中國與南洋之貿易大盛。當時阿刺伯商人，勢力漸衰，代之而起者，乃中國商人也。

至元代「馬哥孛羅」來遊，西方諸國之事情，漸傳入於中國。元世祖偶因南方諸國，怠於朝貢，遂遣兵二萬，出征婆羅州，蘇門答臘諸地。抵爪哇，遇土王奇計，大敗而歸。此二萬南征軍，爲從前歷代南征中之規模最大者。此敗走軍士內，有一部必留而爲土著，此可推測而得，南洋遠祖之華僑，其即此乎。

要之元代以前，歷代對於南洋各國，皆以武力征服爲主。在唐代前後朝貢最盛，土產物之交換，漸開通商之路，其結果人民之海外移住觀念，微有萌芽。但人數無多，不能惹起政府之注意。且人民以中國爲開化之邦，移住國外，而入南蠻地者，當時究居少數也。

### 第三節 海外移住禁止時期

明代以南方爲發祥之地，故對於南洋政策，甚爲注意。太祖以元代遠征軍之失敗，遂講親善之策，使來朝貢。次之曾一度在蘇門答臘征討三佛齊，當時見蘇門答臘及爪哇諸地，已有中國人。此即元代之敗兵殘留於此者。故南洋遠祖華僑，在爪哇與蘇門答臘，實有六百餘年之歷史。又元人出於北方，不習水性，此遠征軍，大約以南方閩越人爲多，此亦可推想而知也。

從來中國人民，以海外移住爲不法不道德，歷代皆然。自海外交通頻繁，明代遂於大明律中，禁止人民移住海外，違者規定罰則。但後來因對南洋諸國之通商，日益發達，非外國之朝貢船所能運輸交易。於是商人隨商業之發展，而一時的渡航海外移居者，不乏其人。且此時海賊跋扈於近海，爲避害防範之故，太祖遂創通商渡航之制。即人民與諸外國來往之船舶，必經官廳許可，攜帶特證，始可通行，否則認爲海賊。在日本足利義滿時代，與明成祖時所用之通商符證，尙有史實可證。此種通商符證，爲一種官營之制。從此中國商人之海外渡航，一時承許，此華僑海外移住史上足紀者也。

明成祖即位之初，（十四世紀）派人赴南洋諸國，視察國情。又命三保太監鄭和，率水船六十餘只，水軍二萬餘人，經略南洋三十餘國。鄭和南行前後七回達二十七年。其先鋒如張

輔，從錫蘭島，達西方海中。現在南洋華僑間，最為喧嚷人口，即歷史上有名人物三保太監也。鄭在南洋之時甚久，殖民的經營，亦有相當成績，其部下散處於馬來半島、蘇門答臘、爪哇、婆羅洲、交趾、東浦塞、暹羅、及其他各地，而為土著者，不乏其人。

荷印制度之通商，已開中國商人，一時的海外渡航移住之途。惟當時尚為官營，在政府管理之下，私人自由往來不許也。及乎穆宗之時，遂改制為官商，個人亦可自由往來南洋諸島貿易，此實華僑史上，上劃一新時期。從來敗兵海賊等之偶發移民，至此已為純粹生活之移民矣。

當明代海外通商官營時代，有一般冒險商人，不逞之徒，結合水軍之敗兵等，發現一種海賊的商船隊。其目的手段，彷彿倭寇。此等商船隊，屢在近海方面，如福建廣東等擾亂發展。至十六世紀，蔓延揚子江流域，明代幾不能鎮壓，後借葡萄牙人之勢力克平，此澳門之所以租借為葡人根據地也。

菲律賓羣島，與廣東最近，在十七世紀之初期，馬尼刺華僑，已有數千人。自為西班牙軍占領後，海賊巨魁李馬奔，率

兵船六十餘只，水軍三千餘人，從呂宋島之北部，進攻馬尼刺。西軍與土人協力拒之，李馬奔前後兩次進襲，未達目的。其部下一部，遂敗走，西部遂上陸而為土著也。

要之明代經略南洋，最有成績，後代國勢凌夷。為清所敗退之唐王福王，或據福建，或逃緬甸。又有鄭成功占據台灣等，明末史實，彰彰可攷也。

明代以降之華僑南渡。雖有紀錄可考。然在近世之南洋華僑發展史上，明實開一新紀元，今將有明一代之有名華僑，記述於左：

氏名	出身地	時代	活動地	配	事
梁道明	粵南海	洪武	三佛齊	解王	
王順塔	粵	永東	爪哇北部	周園百里立一小國	
王連	粵	同上	荷	同	
李馬奔	閩晉江	同上	小呂宋	參照上文	
李道乾	同上	同上	勃	泥	種王

(未完)

### 中國版本略說

每冊實 國幣一角

寄費國外五分國內不計  
此係二十年新正本社舉行中國書版展覽會之紀念特刊自古書契以迄活版印刷裝訂之遞變源流本依科學立場蒐羅殆盡言簡意賅備具卓見冠以北宋華嚴殘經及明陳老蓮繪黃子立鑄博古葉子等縮本尤為海內罕睹之珍古雅裝潢合插郵架

### 空氣濕度測定指南

顧世楫著

每冊實價國幣二角五分

寄費國外一角國內不計  
是書先將水氣之來源變化漲力等加以解釋復將測定濕度之原理儀器計算方法逐一說明除濕度表外附有檢查濕度之曲線圖一大幅尤為本書之特色

總發行處

上海亞爾培路五三三號

中國科學社  
刊物經理部



## 暹羅風俗習慣考

畢忠佺

### (一) 緒言

研究一個地方的風俗習慣是件極有興趣的工作，因為從這些我們可以得到許多的新鮮知識，從這些我們可以增進許多的見聞。在另一方面來說，研究某地方的風俗習慣，非但光是可以使我们感覺興趣而已，而且在某些地方牠還可以給我們許多的幫助。譬如：一個商人或是一個教士，假如他們對於所在地的情形沒有相當的瞭解，則對於他們的事業就很難得有良好的結果。但要瞭解當地的情形，第一就先得知道那裏的風俗習慣。因為風俗習慣是構成一種民族的諸要素之一，一個民族的情形——諸如政治，經濟，法律等等，都要受到風俗習慣的影響，而影響到法律方面的情形就更顯而易見。

暹羅是南洋唯一的獨立國家，在虎視眈眈的四鄰之中，風雲緊急之下，居然能夠立得住脚，則她的一切，在我們都知道的必要。她和中國的發生關係，據我國的史籍所載，遠在晉朝時代，隨後歷代俱派使來朝，在明代就有僑胞鄭昭在那兒據地稱雄，威勢頗極一時之盛。

在暹羅的僑胞可惜向無精密之統計，一說約計有一百八十萬人，或說約計有二百五十萬之衆，其關係我國的僑務和國內

的經濟，重要之程度便於此可見。近年來她因為國勢的日見進展，並乘我國內多事之際，無暇顧及僑務，所以對我國的僑民便加以嚴重的剝削和排擠，假如再不想出一種對策，則將來暹羅華僑的一切事業，勢必會歸於失敗或竟消滅！

固然，研究暹羅的風俗習慣並不能說便是一種對策，但研究牠之後可以得到許多的幫助，這却是不能否認的事實。所以，這工作的本身固然是富饒興趣，而在另一方面說來，牠又是研究南洋的重要的及不可緩的工作之一部。

### (二) 風俗習慣之一斑

暹羅因為地域的關係，在文化上所受到中國的和印度的影響極大，所以暹羅人的風俗習慣和中印亦不無關係，今將幾種最普遍的風俗習慣分述如下：

(1) 食的方面 暹羅人的飯食，普通是每日兩頓，食料以米爲主，此外也有魚，蝦，田雞，水菓蔬菜之類；菜裏常雜以醋，薑，葱，蒜，胡椒，飯後還吃許多的水菓，諸如：香蕉，椰子，芒果等是。吃飯的時間不很規則，早晚各吃一頓，兩餐之間祇是吃些檳榔，或是抽抽香煙；小孩也常抽煙，這却很是特別。吃飯的時候，把菜飯放在中央，人便在四週蹲着，亦沒

有筷子，祇是用手指取食。

(2) 住的方面 有的住在水上，但多數却是住在陸地上。住水面上者，用木編成大筏，木屋便架在筏上。筏上除住房外，還有酒館，劇場，亦有監獄。住陸地上者，則用木架屋，四角的柱子却由磚造成，屋子便由這四柱高高的支起；牛，馬之類便把牠繫在地板下面。

(3) 衣著 暹羅人的衣服大都簡單，小孩身上多無衣著，祇不過頸上掛串珠子。男女大小和各階級的人，都圍條圍裙以遮住下體。裙是用長條的顏色布做成，其大小和浴巾相彷彿。男的頭戴毡帽，有的也仿西人穿件短衫，胸前用扣扣住，既無領頭，也無內衣。暹羅本裝的褲，樣式甚為奇特，後面有條另外的東西，似乎尾巴一般的。女人則除圍裙之外，還有條肩巾，用以遮住上半身。男女都不穿鞋襪，有時也穿雙拖鞋。

(4) 和尚生活 暹羅的佛教很發達，寺院幾遍全國，每個人一至相當年齡都得做和尚一次，方准結婚。做和尚的期限自二三月起至數年不等，進僧院的時候親友都要贈上許多的禮物，一直送他到寺院裏。未成年的孩子，在父母死過之後，亦有做和尚者，據說這樣便可以幫助他死在陰間的父母。女子做尼姑的亦很多。和尚的規戒頗嚴，早晚僧徒們便要出到街上去乞食；但乞食的時候一點也沒有困難，因為僧徒們走過人家門前的時候，自有許多的人會給他們各色的食物；僧徒乞得的時候亦不必聲謝，因為他們說這乃是代佛領受。暹羅的僧徒有一點和中國僧徒不同之處，便是不重視素食，所以乞食的時候人家會給他幾條魚，僧徒們自己有時也會去捕魚。在暹羅由俗到僧固然是常事，由僧返俗也無妨，並且還可以反覆多次，這也是和中國僧徒不同之點。那裏的和尙除唸經拜佛之外，又多充

當小學教師，所以小學多建在僧院的旁邊。

(5) 迷信 暹羅人很相信星相家，所以小兒的剃頂髮，農民的播種等等，事前都要去請教星相家。當孩子生病的時候，為父母的就常給孩子更換名字，因為他們以為這名字必是神不歡喜，故得另換才好，每七日都要去禮拜一次，每年在固定的二三天之間裏必得去朝拜佛。家人有病則請僧徒唸經；每人都希望能夠造一所廟宇，但造好後却不去重修，因為他們以為廟宇造得越多，功德便越大。他們相信星期的每天都日一個星主，所以他在服飾上就常常更換顏色，以取悅各個星主，這樣星主便能為他們祝福。太陽是向西方落下的，所以他們認為西方是不利的地方，因此以為睡時面亦不可朝西，這樣便可以避免晦氣。他們若有事爭論不下，便請神來審判，是非；相爭者彼此向神暗暗的禱告，便一同走過一堆熾紅的炭火之上，無罪者腳底便可毫不受傷；或是兩人同沒水底，無罪者便能在水底順一個長久的時間而不受害；或是兩人同伸手到熔化的鉛液，或煮沸的油中；或是兩人同吞食用洗沸水及藥物混合的米粒；或是同爬上一株剝得光光的樹梢；若不受傷，那人便無罪過。

(6) 婚姻 南部人的婚姻多由媒妁之言而定，東部則甚自由，如男女發生了戀愛，而雙方的家長又不表同意時，則兩人相約逃走，數日之後，男女攜帶花及禮物，並請一長於口才的人到女家道歉，如仍舊不得允許，則彼此便斷絕往來。

(7) 娛樂 暹羅的賭風很盛，所以有許多的娛樂都是賭博性質。他們賭的方法很多，諸如：鬥鷄，鬥蟋蟀，或鬥魚等都可以下彩博勝負。放風箏也可以博勝負，法是兩隻風箏放起之後各將繩抖動，繩斷時便算是輸，此外還有種遊戲，係將蘆枝

編成一球，玩的人圍成一個圈子，一人將球拋起，其餘的人則用腳踢起，以不落為原則，除手之外，其他各部亦可參與動作，關於戲劇方面，則佈景及動作都很簡單，演員多係女子，演員有時自己兼敲着鑼鼓，每句唱白的煞尾，都由後台的人隨聲附和，至戲劇中的情節，則因佈景及動作簡單之故，所以觀眾要細心才能體會得出。

(8) 播穀會 在三四月間舉行，先由星相家擇定吉日，到期王子便親到城外的空地上去播穀。隨從王子的有紅衣紅袴的鼓樂手，有穿黃袍的和尚，有衣服奪目的貴族，手裏拿着王傘，一柄柄白花的寶劍，一隻頸上套着花圈的小金牛，以及其他表示慶祝的東西。王子到場之後，侍從便傳給他形狀和折摺相同，長短各異的布三塊，王子便從中揀出一塊以當圍裙。王子所揀出的布之長短，據說可以卜定一年的雨水情形是怎樣：長的主晴，短的，雨，所以農民對這事是非常的耽心。王子將布揀定之後，便執住耒耜，手拿着根棒，前面一個貴族洒着聖水，這樣繞場三次之後，便有許多衣服華麗的老婦，担着金銀籃子，籃中滿貯穀粒，走進場裏，王子又繞場三匝，她們便開始播散穀粒，完畢後，王子又繞場三匝便坐轎回去。王子走後農民們便爭着拾取穀粒，據說把來混在自己的種子裏面，將來播到田裏便可以有豐富的收穫。

(9) 喪禮 富貴人家，人死後，家人便把水銀灌到死者的口裏，然後再舉行火葬；貧苦人家，則將死者放在一個木筏上，把牠浮在海中，讓鳥去啄食，所以又名鳥葬。家屬則伏在海濱號哭，一面請僧唸咒。

(10) 其他 暹羅人是很愛乾淨的，每天都要沖涼幾次；他們以牙齒黑而美麗，以為越黑越美；婦人們常把頭髮剃光，有

許多的職業都是由女人操作。彼此相交很重禮貌，行禮時兩掌密密的合攏，彷彿和佛像一般的。

總之，暹羅的奇風異俗多不勝述，可惜時間有限，所以一時祇好極簡單的說說。

### (三) 考據

凡是一種風俗習慣，決非偶然可以造成，牠們之所以構成，當和地理，氣候，出產，民族性，以及古代的情形，都有密切的關係，所以要考定暹羅的風俗習慣，我們就不得不先明瞭以上的各種情況。不過暹羅也是個頗古的國家，她以古代詳細的情形就很少有人知道，在中國古時關於她的記載更不多見；近年來雖然有不少的人正在研究她的情形，但要找到有系統的真實可靠的專著，亦不容易。至於國人的專著就更是鳳毛麟角了。所以現在要在這種情形之下，而去考定暹羅的風俗習慣，這真是件極其困難的事，尤其是向無研究，學力疎淺的我，現在去幹這種工作，真未免帶有幾分胆大！但我終究覺得這工作是件極有興趣的事，所以明知不免錯誤百出，而我仍然還想大膽嘗試一下。

暹羅地居亞洲，位於印度支那半島的中部，東鄰越南，西接緬甸，南濱暹羅海灣，北部多高原，森林很茂，南則平原，湄南河便縱橫全境。湄南河發源於北部山原，由“Meping”，“Mewang”，“Nampit”諸河流匯合而成，所以全國的灌溉極稱便利。暹羅的氣候，因南部位於熱帶，故氣候炎熱；北部近溫帶，所以氣候溫和；每年自五月起，到十月底止為雨季；自十二月起，到二月止為旱季；自二月起，到四月止為旱季；四月最熱，而十二月為清涼之季。出產富饒，最重要的有：

米，柚木，烟草，甘蔗，棉，橡皮，胡椒，煤，錫，碧玉等項。

至於說到她古代的情形，則因年代甚遠，加以材料缺乏，所以極難縷述。但我們根據一些另星的材料，知道她在文化上曾受過中國和印度不少的影響，所以他們的風俗習慣至今還保留有不少的中國印風味。

暹羅人的始祖亦是蒙古利亞族，祇要看他們也是髮細而長黑，面骨高露，臉面寬闊而平直，眼小而歪斜，皮膚的顏色從淡黃而到深棕，則知暹羅人和中國人的血統正是相近。考暹羅在我國古代的記載中稱為「扶南」，據史籍上的另星記載看來，她在晉朝時已經遣過使來朝拜中國。唐代高僧玄奘也有關於暹羅的記載，據說他到印度去求經的時候，曾於曲女城(Kanyakubja)中，晤見戶羅逸多王(Oladitya)，王皈依佛教，由此可知玄奘亦曾到過暹羅。又據史籍，謂一二五四年昭南(暹人所建國名)為蒙古所滅；一三〇〇年(約當元成宗時)拉瑪王曾親朝中國，王這次從中國攜回美術品甚多，並傳回製陶器之法。更據近人的研究。謂紀元前印度摩揭陀國(Magadha)阿育王(Asoek)曾遣生納(Sona)和烏他拉(Utata)二僧到蘇瓦利亞米——或稱為金地(Savarvabhumi)，據印度支那史家之考定，謂金地即今暹羅之南部。又據史籍所載，一〇五七年，(約當宋仁宗時代)緬甸阿路拉他王(Anurath)興起，王曾征服真臘，且熱心佛教云云。今根據以上所引的那些另星材料，和她的地理等方面的關係，即對於上述的各種風俗習慣，可以得到一種簡略的推論，茲就管見所及分述如下：

(1) 佛教之所以盛行 佛教之盛行，在暹羅是很值得注意的一件事，因為這對於和佛教有關的各種風俗習慣都有極大的

影響。暹羅因地理上有湄南河的縱橫全境，灌溉極其便利，農產品豐富之原因即在此。人民的食料既是充足，自然就很容易趨向於安樂一方面；在另一方面又因和印度相離不遠，印度僧徒來暹羅極便，更以歷代帝王的崇尚佛教。所以佛教在暹羅因之亦特盛。此外，我們又知道僧徒常充當小學的教師，小童於無形之中便受到了佛教的陶冶，所以長大後而去崇信佛教，這乃是極其自然的結果。暹羅和尚之所以不注重素食，這就由於他們尚保留有印度僧人的本色。(印度僧不素食一熱帶人的性格多最爽快而不受拘束，暹羅則因地近熱帶之故，所以他們對於由僧返俗這件事，一點也不以為怪。至於婦女們所以崇尚剪髮之原因，一說暹羅曾經過幾次的外患，男子因參加戰爭死傷極多，那時的女子便剪去頭髮也去參加戰爭，結果便成了一種風尚。這雖然可以「言之成理」，但我却以為這當與佛教不無關係。再看他們行禮時的兩掌密貼合，這也當是受了佛教的影響，我們祇要看看和尚們的行禮，以及佛像上的合掌姿勢，便可以知道這與佛教的關係了。

(2) 衣服之簡單 這一半是由於天然的氣候使然，一半當係受了印度僧人的影響，因印度人的衣服是極其簡單的。

(3) 赤脚和席地 赤脚的原因，我想不外乎幾點：1. 氣候潮濕的時候很多，雨水亦極多，所以不便多穿鞋襪，久而久之便成了習慣；2. 由於牧畜生活的遺跡，因畜牧之民族都是逐水草而居，他們的始祖既為蒙古族，所以尚保留有古代的風氣。至於席地之風，我疑心是由我國唐時傳入，因我國在唐時曾有席地的風氣，而暹羅在歷史上曾和中國發生過極密切的關係之故。

(4) 賭風之盛行 主要之原因當然是由於土地肥沃，氣候

適宜，以至農產品豐富之故。但他們所用的方法，所以會如此的簡單和爽利，我以為這却是由於他們的民族性的緣故。因為他們所取的方式都含有鬥爭的意味；而熱帶的人則多是強悍而好鬥。

(5) 崇尚黑齒 普通人都以齒白為美，而暹羅人則以齒黑為美，這表面看來似乎頗覺可笑，其實這其間也有一個道理。因為我們知道暹羅人是極愛嚼食檳榔的，這東西食之過久就很可能使牙齒變成黑色，檳榔既為普通的食物，則久而久之齒黑的人當然也就會多起了。齒黑的人既多，則偶然有些齒白的人夾在裏面結果便會反而覺得難看了，所以我推論下去，便以為他們的崇尚齒黑，和他們的嚼食檳榔有關係。

(6) 播穀會 疑亦係由中國傳入，因我國古代就曾盛行過「起春牛」的事，(據前輩說，這種儀式是由縣官行之，至清朝時還有)而事實也和暹羅的播穀會相似。

關於她的風俗習慣，雖然條件都可以找出牠的發生及變遷之原因和情形，但因種種方面的限制，所以我祇能簡簡單單的敘述一下，至於詳細的情形，這就祇好俟諸異日了。

#### (四) 尾語

暹羅的風俗習慣之情形，以及其所以發生之原因，在上文已略略的說過了，從這些上面，我們便越加可以明白過去時代

的暹羅和中國關係之密切。她的當局亦常用「同係蒙古族」一語來籠絡我們的僑胞，要華僑忠心愛護暹羅；但在另一方面，對我們的僑胞却又當加以嚴重的壓逼，這其未免使我們引為憾事！

固然，暹羅虐待我們的僑胞，這會使我們感到十分的可恨，但事實上我們却該知道這事並非光是恨她一下便可完事，而最重要的却是要想出一種怎樣才能挽救這種危運的對策。我們要想出適當的對策，第一便應當先明瞭她的一切；但如要研究她的內部的情形，又勢必不得不研究她的風俗習慣，——所以研究她的風俗習慣，亦正是研究南洋的諸重要工作之一部。

本文「考略」一節下所述幾則，俱係根據作者本人管見所及而立論；為得手頭參考的材料有限，所以內容非常之簡略，有些甚至不無過於抽象之嫌；一方更以時間之倉卒，錯誤的地方更是所在多有，這是我最抱歉不過的一件事。

(本文參考書)：

- (一) 暹羅現代史。
- (二) 暹羅一瞥。
- (三) 二十世紀之南洋。
- (四) 南洋研究。(第二卷第六期)
- (五) 南洋研究。(第三卷第一期)





## 日本統治下的台灣經濟概觀

周光斗

想對於經濟得到正確的理解，非要觀察經濟的本質，看一個活動的，具體的，整個的經濟不可，想要達到真正理解經濟的這種目的，不用說，要將整個的經濟材料，加以解剖分析，詳察其各部分相互間的關係和聯絡，然後始得綜合起來，才能窺得真正的經濟運動法則和整個經濟的構成。

但是要用這種方法達到那種目的，困難就由此而生了，爲什麼呢？因爲，複雜的經濟之認識和整個的經濟材料之蒐集，需要很大的努力，並非簡短的期間所能成就，而且巨大的調查研究機關，都爲支配階級和其代表者所佔據，和支配階級利害關係不同者，無由插足，那裏面的材料，也無由利用，即令其公佈於世能利用的，那些材料也只是滿足支配階級的利用目的，不過合於和支配階級利害關係不同者的用途，有這種種的困難情形。

我們現在研究台灣的經濟狀況，就要感覺這種困難。我們知道，台灣是日本帝國主義的殖民地，日本帝國主義的併台灣以來的目的，一定把台灣當作農業殖民地，一面由台灣獲得豐富低廉的原料品和食料品，同時向台灣，販賣其資本家的商品。在這種情形之下，必然的有壓制，隸屬，強奪，剝削，困窮，悲慘等等的現象發生。支配階級的日本帝國主義，既然掌握言論機關和調查研究機關。當然要隱蔽那種種的抑壓和悲慘的事

實，禁止其消息的傳播，使我們難以得到詳細的消息。

我們知道：現代的社會依然是階級的社會，既有階級，就有對立，既有對立，就有衝突。經濟關係不外乎社會關係之一種，是人與人以物爲媒介的關係，我們要分析經濟，必須分析社會之階級的構成和階級間對立關係，尤其在殖民地的台灣，其階級對立關係，更呈出一種複雜性，我們能注意認識這種複雜性，才能對於台灣的狀況，得到正確的觀點。

換言之，我們要觀察殖民地台灣的真正經濟情形。必定要知道台灣的各階級構成和階級對立階級衝突狀況。以及階級間的種種抑壓剝削的事實，才能理解現實的具體的殖民地台灣。再進而言之：經濟關係是社會構成之基礎。我們理解台灣的經濟，正是理解台灣社會的根柢，對於社會構成的其他部分，才能得到切實的理解，同時觀察其階級對立階級衝突的過程，視其進行轉化之跡，才能知到台灣的將來。所以在下面敘述台灣經濟形態。

### 一、日本統治前的台灣經濟形態

台灣本來是大體上維持着封建的農業和手工業的經濟。封建式農業經濟，是以前台灣經濟的特徵形態。不用說，除去這支配的特徵的經濟形態以外，還有東洋固有的資本主義經濟的萌芽，和幼稚的自給自足經濟。在這種種的經濟環境之中，



較高級發展形態的台灣資本主義萌芽，雖然是極其緩慢的，也大略能得到自然的長成。不過是封建的生產關係，總是束縛資本主義經濟的長成，當時資本主義的萌芽，過着束縛其成長的障礙，是不十分圓滑的發育的。

但是，當時資本主義的萌芽，還是比較幼稚的萌芽，其發展尚在很幼稚的初步的階段，既未發展到足以破壞其束縛的外殼，同時其幼稚的發展，還不足以感覺得較大的束縛。因此，當時幼稚的資本主義萌芽，在社會經濟上，還不能占到重要的位置，至於其對於封建經濟的關係，也還沒有達到成爲問題的時期。所以在當時各種發展階段的經濟形態之中，封建的經濟是有支配的勢力的。

封建的經濟，以封建式的農業手工業爲基礎產業。其生產關係，在農業方面是地主與農民的關係，在手工業方面是師傅與徒弟的關係。不用說，當時台灣之封建的社會關係，因爲其經濟的基礎變動的關係，已經不是封建時代初期和中期，即發生期和發展期的狀況，而已經達到封建時代末期的狀態。我們在這種狀態之下，當然不能遇見封建時代之純粹的典型的生產關係，因爲封建經濟的末期時代，其生產關係已開始變化，漸漸有失去固有的特徵的原故。

再稍具體的說來，地主和農民的關係，雖然其間仍然維持着以前封建的社會的關係，但是那時早已失却其一部的特質，並不是舊時領主和農奴的嚴格關係。師傅和徒弟的關係，也和地主與農民間的關係相同，那時雖然大體上依然仍維持舊日的封建的徒弟關係，而關係之一部特質已漸次失去，不能如昔日的嚴格，要而言之，當時台灣的經濟，已經達到封建的經濟末期的狀態，同時資本主義經濟的萌芽，既然還不能十分成長，

在社會上也不占得重要的勢力。當有支配勢力的生產方法，是封建的生產方法，就大體言之，農村方面生產農業生產物，有數方面的剝削形態，都市方面生產工業生產物，有數方面的剝削形態。農與工之社會的分功，既然早已形成，其間必然有生產物的交換關係。同時並早已有了爲商品交換媒介的貨幣。

貨幣的存在，商品生產的發展，必然見有商業的出現。因爲生產物的商品化發展，商品交換頻繁，供給者對於商品的販賣，需要者對於商品的購買，都感覺要長期間和多次手數的犧牲，於是代替商品供給者和商品需要者分担販賣和購買任務的商人，就由此而生了。當時台灣的單純商品交換，已經很爲發達，因此爲賣而買的商業也很茂盛。所以封建式的農工業方面的剝削形態以外，又有一種中間的商業剝削形態。

上述台灣島內的經濟外，還有對外經濟關係。本來台灣人是中國漢民族的移住者，其風俗習慣嗜好，都和閩粵兩地相同，自然要需中國的商品，不用說一面由中國購買其所需要的商品，同時向中國出賣其特產品，以爲交換。

除去前述種種的經濟以外，台灣不用說也有公經濟，即財政。當時財政的收入，重賴租稅。租稅的組織，極其簡單，不過，田賦，關稅，鹽稅和貨稅等若干種，其稅率也極其輕微。並且財政上的歲入，年年不敷歲出所用，要福建省的補助。當時一般農民工人的租稅負擔，是很輕微的。

## 二、日本破壞台灣的意義

以上所述，是未受日本帝國主義支配時代的台灣情形，及至台灣在日本帝國主義政治支配之下，情形就和以前大不同了。

資本主義後進國家的日本，其資本主義經濟成立時期，正適當國際資本主義極其發達階段，其資本主義成長發展以至於和國際資本主義競爭對抗，都必需要國家的動力助長。所以日本資本主義，在其發展初期，即帶有帝國主義的色彩。資本主義的發展，需要非資本的外國，以爲其商品販賣或原料食料獲得之地。所以維持封建經濟狀態的台灣，先爲日本帝國主義所垂涎，中日戰爭的結果，遂就成日本帝國主義的殖民地了。

日本帝國主義的獲得台灣，不用說政治上要支配台灣，同時在經濟上也要掌握支配的勢力，這樣才能使日本的資本主義進入台灣，使台灣成爲日本資本主義發展的一個區域。

日本資本主義的侵入台灣，在佔領時代以至今日，其重要目的，在乎販賣其資本家的商品和獲得其本國所需要的工業原料品與食料品。但是佔領當時的台灣，大部分是封建的經濟，在這種經濟形態之下，雖然有單純商品的交換，而其交換的數量和其流通區域，和資本主義社會的商品交換數量商品流通區域比較起來，實在大有懸殊，不過是很少的數量和很小的區域。除去這少量小區域的商品流通以外，其餘不用說都是自給自足的自然經濟。無有購買商品作爲使用對象，或者把剩餘生產物當作商品販賣必要。

佔領當時的台灣，商品生產和商品需要的數量既然僅少，既然不能滿足日本資本主義販賣其商品和獲得原料品食料品的目的。所以日本帝國主義爲滿足其目的計，對於經濟落後的台灣，要施行一種作用。這不用說就是用政治上的勢力，來破壞發展落後的台灣經濟。照帝國主義者看來，這是發展資本主義之最迅速最有效的方法。

爲什麼呢？因爲發展階級落後的封建經濟和自給自足經濟

，如果任其自然的徐徐的進行，固然其內部也能起分解作用，但是這種放任自然，其進行極其遲慢，需要很長的年月，資本主義者要是這樣的等待，是等於完全放棄其自身的利益，坐以待斃，無論如何，是不能出乎那種久待政策的。所以資本主義者爲自身的死活問題計，要取那種強制的強迫手段。

加之，日本資本主義發生於國際資本主義發展的時期，一面要在國際競爭的大舞台之上，維持其地位，而同時要繼續其發展。幼稚的日本資本主義，自然要依賴國家的強力，以爲援助，以大速度的速度進行，才能不致落於國際資本競爭之後。照這種特殊情形說來，日本資本主義也有採用政治上的強力，助長其發展的必要。

聰明的日本帝國主義者，不用說是深知道：解決自己死活問題的方法，怎樣的破壞殖民地台灣的舊式生產方法，和各種經濟爭鬥，更怎樣的進而破壞舊式的社會組織，以達到其資本主義發展的目的。

日本帝國主義者佔領台灣以後，即開始他的破壞工作，對於台灣的自然經濟和封建經濟等等，用其軍隊，警兵，憲兵，官僚，司法等手段，極力的強迫破壞。對於反抗者，是用軍隊和武裝警察消滅，捕縛，並且日本帝國主義爲減少其犧牲計，對於有武裝的農民等先用欺騙的手段，收繳其槍械，使其不能反抗，然後再用強刀來實行他的掠奪和剝削。

日本帝國主義破壞台灣經濟，除去國家的政治的強迫手段以外，還同時或繼續的便平和的方法。這平和的方法，不外乎廉價資本家的商品移入和在台灣本地利用廉價原料廉價勞動力商品製造。日本資本家移入廉價的商品並製造廉價商品，流通在台灣商品市場之上，其結果舊式生產方法之手工業製品農

民副業的手工製品，不能與之競爭，漸次被驅逐，而促進手工業者的沒落和農業由手工業的分離。

舊式生產方法衰微，手工業者的沒落，自然引走舊式經濟的解體，在這將近解體的經濟之下，產生多數自由勞動力的所有者。同時在農業方面，也因受資本家的商品之壓迫，也發生同樣失業者的現象。

這舊經濟的瓦解和失業者的產生，照減少資本主義的競爭者和供給廉價勞動力量上說來，都成為助長日本資本主義發展的條件。為甚麼呢？因為，舊經濟存在而不被破壞，商品的需要很少，而且在舊式生產方法下所生產的生產物可以滿足其供給，其結果，當然為資本家的商品發展之障礙，同時資本家的生產發展，需要多量的勞動力，尤其需要廉價的勞動力，才能達到其獲得剩餘價值的目標，而其勞動力的價格和一般商品一樣，由其需要和供給決定，如果供給者少，當於其價格要高，有礙資本家的生產的發展。

照這樣看來，舊經濟形態的崩壞，從積極和消極方面說來，都足以助長資本家的生產之發展。所以資本家的生產之發展，足以促進舊經濟的崩壞，而同時舊經濟的崩壞，又足以促進資本家的生產之發展。舊經濟的崩壞和資本家的生產之發展，二者是因果相緣有交互作用的。

再就別方面看來，資本主義工業的發展，需要大量原料品或半制品的供給，舊式生產方法下的生產者，其生產能力甚小，難以供給其需要，其結果也引起原料品或半製品之資本家的生產。這方面資本家的生產之發展，自然也引起同樣手工業或農民副業的沒落。

要而言之：資本主義和台灣單純商品生產競爭的結果，資

本主義漸次要代替單純商品。同時資本主義的勢力侵入自然經濟，破壞農村從來的自給自足生活，一面使自然經濟的範圍，變而為商品販賣市場，他而更使其生產物化為商品。總伴資本主義經濟勢力的伸長，不惟從來自給自活的台灣農民日見使用資本家的商品，而同時在深山峻嶺經營原始共產生活的生番之中，也見資本家的商品之蹤跡。

不惟廉價商品的重砲，足以破壞台灣的舊式經濟，並且其他平和的經濟侵略剝取手段，也足以促進舊經濟瓦解。例如貸利資本侵入農村，以高利貸與民，貧困的農民，一時不能償還，負担愈疊愈高，其結果就要失其土地，此外資本家的生產機關，交通機關以及其他設備，直接或間接，都足以促進舊經濟的沒落，增進舊經濟經營者或舊式生產者生活上的痛苦。

而且，平和方法之促進舊經濟的崩壞，其進行還較遲（如前所述）此外還使用強制的方法，極力促進舊經濟的崩壞和資本家的生產之發達。其結果，台灣的舊式生產方法，相對的絕對的都日見萎縮，而新式生產形態，相對的與絕對的都日見成長。所以說：如果資本主義由非資本主義外圍而存在，那末嚴格說起來，是由非資本主義外圍的破滅而存在；如果資本主義的蓄積，無條件的需要非資本主義的環境，那末就是需要非資本主義環境的犧牲，供給完成蓄積的養分。

綜合以上所述看來，日本資本主義的發展，是日本資本主義的生產方法和台灣前資本主義的生產方面的新陳代謝過程。有台灣前資本主義的生產方法，日本資本主義的生產方法，才能發展。照這樣說來，日本資本主義的生產方法，是以台灣前資本主義的生產方法為發展條件，由這種生產方法之上，再嚴密言之，由這種生產方法破壞過程中，發展出來的。

資本主義的生產方法，無前資本主義的生產方法的環境，不能存在；並且非破壞前資本主義的生產方法的環境，不能存在。資本主義的生產方法，是需要一個要素——一個和他矛盾的要素。這兩個矛盾的要素比較起來，資本主義的生產方面，是新的進步的，前資本主義的生產方法方面，是舊的落後的。再換言之，資本主義的生產方法，是前資本主義的生產方法之否定的要素，雙方爭鬥衝突的結果，勝利不用說是終歸到資本主義的生產方法了。

但是日本資本主義其侵略台灣，不只是破壞其舊式的生產方法和生產形態，同時對於台灣一部份有產階級也加以援助，扶植其產業的發展，並且台灣的有產階級，即令無日本帝國主義者的特殊援助保護，而在資本主義的政治法律制度之下，也是以發展其產業和增殖其財產。所以在台灣日本資本主義發和舊式經濟沒落過程之中，同時可以看見台灣有產階級的發展。

台灣有產階級的發展，由於其產業的發展，其產業大體可以分為土地所有和商業資本二者，二者的更進一步的發展，就產業資本化而形成資本主義的生產方法。台灣的有產階級之資本家的生產，賴日本帝國主義之保護而發生成立，其結果漸次合流於日本資本主義範圍之內，形成台灣經濟上之支配的勢力。

總而言之：台灣的資本主義經濟，建立於漸次被破壞的舊式經濟的基礎之上次第毀蝕舊式經濟而使之同化，並吸取其營養以爲自身膨脹之用，故日見伸長發展，關於農，工，商，礦，交通等之資本家的生產和資本家的經營，都日日發達不已。

三、日本發展台灣經濟之狀況

我們在前段的敘述裏，已經知道台灣的舊式生產方法和生產形態，漸被日本帝國主義用強制的與和平的手段破壞。新式資本主義的生產方法代之以興。但是同時我們要知道，日本帝國主義合併台灣從來的目的，如前所述，是把台灣當作農業殖民地，一面由台灣獲得豐富低廉的原料品和食料品，同時向台灣販賣其資本家的商品，所以日本帝國主義從來對待台灣的方策，是破壞舊式的自然經濟和單純商品經濟以擴張其資本家的商品之販路，同時是破壞舊式的生產方法，代替以新式的較大規模的生產方法，以增加原料品和食料品之生產分量。至於對於台灣內的近代工業，反設以種種規則有阻止其發生的傾向。

因爲這種原因故，台灣年年增加的人口以及舊式手工業家內工業崩壞由生產手段分離的人口，不能爲近代新式工業所吸收，不得不另向別的方面求其生路。

現在台灣農業方面是吸收過剩人口的蓄水池，台灣人口三分之一，從事這農業方面的工作，北部多佃農，南多農業勞動者。

日本帝國主義需要農產物，努力經營的結果，農耕田年年開發，漸漸增加，不惟漢民族開墾土地開墾，即生番所居山地也漸被開拓。林野也有廣大的面積，雖然山林年年採伐，但是同時植林，所以常保持廣大的面積。

耕地統計表(單位甲)

年 代	總 數	水 田	旱 田
一九二四年末	七三〇〇〇	三九〇〇〇	三四〇〇〇
一九二五年末	七九〇〇〇	三五〇〇〇	四四〇〇〇

林野面積表(單位甲)

年 代 面 積

一九二二年末 二，五四六，〇〇〇

一九二五年末 二，六五八，〇〇〇

農耕田的面積增加，當然農作物的栽培面積也要增加，並且如果沒有特別妨礙農作物成長的原因，農產物也自然要年年增多。現在就主要農產物的收穫額，列表如下：

收穫額

年 代	米(石)	豆類(石)	煙草(貫)
一九二〇年	三，八四二，〇〇〇	三九〇，〇〇〇	二七二，〇〇〇
一九二五年	六，四〇〇，〇〇〇	五三二，〇〇〇	二七〇，〇〇〇

其次就漁業言之，台灣四面環海，有豐富的自然環境，其漁獲物也年年增加。

漁獲物統計表(單位元)

年 代	價 格
一九二二年	五，九八八，〇〇〇
一九二五年	九，〇三一，〇〇〇

其次就鑛物言之，台灣也有豐富的埋藏，其採掘的額數，年年增長。

鑛產物統計(單位元)

年 代	價 額(總額)
一九二〇年	一〇，八七六，〇〇〇
一九二五年	一四，六二七，〇〇〇

台灣的工業，因為法規的限制阻止，雖不能得到自然的發展，但是少數特殊公司，利用台灣廉價的勞動力和豐富的富源，也有種種的資本主義的經營。尤其是製糖和製茶之資本家的經營，有顯著的發展，因而甘蔗和茶的栽培一年增加一年，先

就甘蔗言之，一九〇二年的收穫額為一二七，〇〇〇萬斤，到一九二五年增加到九〇億斤。其就茶言之，一九〇二年的栽培面積為三三，三〇〇甲，一九二五年增加到四七，六八〇甲。這些生產物，不用說除別種消費外，是供給製糖和製茶的原料的。

台灣工業。近年以來，因為日本內地資本主義之加速的發展和獨佔企業之形成，也次第發生變化，各種工業，尤其是近世工業，也漸次成立起來。台灣工業近年的發展，就工場數目，資本金職工數等可以看見，今列表如下：

工場統計表

年代	工場數	職 工	生產額	原動力	機 關 馬 力
一九一五	一，三三四	一八，九〇〇	九，五九九，〇〇〇	一，四六六	二九，〇〇〇
一九二五	三，九六三	四，四〇〇	二七，九六六，〇〇〇	三，六三三	二一，〇〇〇

近世資本主義經濟的特徵，為股份公司，股份公司和資本主義，實在有不可分離的關係。資本主義經濟的特質，在乎大量生產，想大量生產，就非有多額的資本不可。隨伴資本主義的發展，生產的規模日益擴大，所需要資本，就日益加多，少數人的資本不能供給其需要，於是就採用股份公司的組織。近世資本主義的工業生產，為其他產業的基礎，工業方面組織的變化也影響到其產業，發生同樣的組織變化。

這些公司之中，分農業，商業，工業，水產業，鑛業，和其他產業諸部門。諸部門之中，工業資本比較多數，一九二〇年為二〇三，九六四，〇四一元，一九二五年增加為二一四，六八八，八五三圓。其次為商業資本，一九二五年為八七，二五七，八四圓。諸部門之中，資本增加最速的為農業方面，

一九二〇年爲六，七三九，五一五圓的，到一九二五年就增加到一八，五五三，八八八圓，幾乎膨脹到三倍。其他礦業和水產方面。雖然其資本額在數年之間，也有增加，但是其增加率都不及農業方面大。

上述原始產業和加工產業之外，還有台灣官廳專營的產業，如鹽，酒，煙，樟腦，腦樟油，鴉片之類。這種產業都歸台灣的支配者專營，其生產物歸官廳專賣。

## 製鹽統計表

年 代	數量(千斤)	價格(千元)
一九二二年度	一九九，七一	七七八
一九二五年度	二四八，四一三	九二六

## 樟腦和樟腦油生產額統計表

年 代	生產額(斤)	賣與價格(元)
一九二五年	四·五三三·〇〇〇	四·八九〇·〇〇〇
一九二五年	一·八三五·〇〇〇	八·七六〇·〇〇〇

## 鴉片原料統計表

年 代	數量(斤)	價格(元)
一九二二年末	三一六，〇〇〇	五，〇二五，〇〇〇
一九二五年末	二五八，〇〇〇	五，九三七，〇〇〇

專賣品中的食鹽，不只是食料上的要品，同時還是工業上重要用品，日本帝國主義者是極力想增加其產額，以謀自給自足，前表所示的生產量年年增加，便是其努力的表現。樟腦和樟腦油等也是專賣品，其賣價是供日本帝國主義支配機關的收入的，當然日本帝國主義者是想努力增加其產額。其產額所以減少的，是因爲濫採濫伐，原料減少的原因。至於專賣品鴉片

，那不用說只是犧牲台灣人，圖謀帝國主義者和其走狗的利益目的。其他如烟酒等類的專營專賣，不用說也是爲的財政上收入目的。

官營事業，除上述數種之外，還有鐵路，郵務，電話等交通，通信機關。這些機關，和資本主義有密切不可分離的關係，其自身組織是資本主義時代的產物，同時又是助長資本主義發展的，更進而言之，其自身的組織從來都是資本主義的，在整個資本主義組織之中，構成一個重要部分，其發展是和他部分的發展，有交互作用的。

現在先就鐵路來說！一九〇一年官設鐵路僅長九一九英里，機關車十六輛，客車三十五輛，貨車百六十四輛，一九二五年鐵路延長增加到五百六十三里，機關車二百〇四輛，客車四百〇九輛，貨車三千〇五十二輛。其次就郵務電信等言之：郵務局一九一〇年爲二百二十四處，到一九二五年增加爲二百六十六處。郵務局除郵務外兼營電信電話，郵物電信的收發和電話的加入，都年年增加不加。

## 四、日本榨取台灣的經濟狀況

我們在以上數節，敘述了台灣的原始產業加工業和官營諸業。我們藉此對於這諸方面，大略可以得到相當的理解。但是，經濟之中，還有比較重要地位的對外貿易和財政，並未敘述，所以現在我們對於對外貿易和財政，有敘述的必要。

台灣的經濟，雖然範圍很小，但是也形成日本經濟的重要一環，在世界經濟或國際經濟中，也能形成一個大環中的小環。其經濟消長變遷，直接對於日本資本主義的經濟，有相當的關係，直接間接對於世界經濟或國際經濟，也有多少的影響，我們想明瞭台灣經濟在日本的經濟上以及國際經濟世界經濟上

的地位，其最簡便的方法，是觀察台灣對於外部的貿易。

台灣對於外部的貿易，大體可以分爲二部：一，輸出入，是對於外國的貿易；二，移出入，是對於日本國的貿易。無論其爲輸出輸入或移出移入，總而言之，就以台灣一地爲經濟單位而言，那都是台灣對於外部的貿易。台灣對於外部的經濟關係。尤其是商品交換關係。

輸出移出和輸入移入的物品比較起之動植物，油脂蠟與製品，染料顏料，繩索，布帛，衣服，書籍紙張，金屬製品，鐘表機械等類，輸入移入較輸出移出爲多，穀類，飲食物烟草，藥材化學品，雜物等類，輸出移出是多原始產業的產物。由此看來，台灣經濟的大體性質，和其對於日本資本主義的關係，我們大略可以明瞭。爲什麼呢？就一九二五年度的統計說來，輸出入總額約爲一億元，移出入總額約爲三億五千萬，是移入總額超過輸出總額，再就以前的統計表看來，除去最初數年以外，連年以來，也大概是有一致的傾向。我們由此可知：台灣的對外貿易，是移出入較輸出入爲重；殖民地台灣是日本帝國主義的商品販賣和原料食料供給地，尤其是原料食料的供給地。其次，我們再看台灣的財政，台灣的財政，從歸併日本帝國主義後，即構成日本財政特別會計的一部，其經費年年膨脹。在合併初年間，歲入不敷歲出之用，每年尚要日本本國的補助。近年以來，財政上的預算與決算額，次第增加，因之台灣人的租稅等公費的負擔，也日見加多，台灣的歲入，除供台灣歲出費用之外，年年還對於日本本國，有巨額的財政上之補助。這也是一個很顯著的殖民地民族的榨取。

這歲入歲出和人口比較起來，一九一〇年度，是每千人歲入十二元，歲出九元，一九二五年度，是每千人歲入二十九元

，歲出二十一元。

我們就以上數節所述的看來，台灣的經濟，是日本帝國主義支配下的經濟，經濟上的種種經營施設，都是爲的榨取台灣人，尤其是榨取大多數被壓迫以工農羣衆的。經濟上的榨取，賴政治上的手段維持，尤其賴政治上手段促進。所以日本帝國主義在台灣的一切政治的施設和法規，是直接間接維持促進其榨取剝削的。

農業經營的規模，是年年擴大，其生產物是年年增加，但是那種生產物的增加，只是構成日本帝國主義和少數台灣資本家的財富，而大多數的佃農和農業勞動者，其被剝削程度，是日見加甚，其生活日見低下；其困窮悲慘日見增加。

工業經營的資本，近年以來，漸次增加，因而其生產量也日見增加不已。尤其是歐洲大戰以後，日本本國資本主義的變化，台灣的資本主義的工業也發生影響，其發展的傾向，較前漸加顯著。然而在其下工作的勞動者，其生活不能隨伴工業的發展而向上，工資的增加，不及物價增長之速，其生活反而日見低下。

農工之外，如鑛業水產業以及商業的勞動者和從業員，其地位的低微，生活的低下，和農業工業方面的勞動者相彷彿，也是同樣受生產手段所有者或資本所有者之剝削榨取的。

此外，如官營諸種產業，工業，交通，通信之類，也是和別人，經營同樣，其勞動者和從業員，都是爲官廳增加財富或生產剩餘價值的被剝削的。尤其官營產業和私營產業不同，勞動者與從業員有顯然的精神上和物質上之民族的差別待遇，常常足以惹起台灣人對於侵略者的反感。

要而言之：從各方面看來，台灣的工農和小資產階級羣衆



、都是被支配者被壓迫者，和被剝削榨取者。隨伴着日本帝國主義者的壓迫榨取的加重，他們反抗的情熱是日日增加。近年以來，台灣被壓迫羣衆，受世界革命潮流的影響，感覺他們



## 日本在南洋經濟勢力之概況

吉濟周

自身的被壓迫剝削，也自然發生的爆發而為種種的反抗運動。就中農民，因為其剝削最甚，其反抗運動也最烈；近一二年來有顯然跳躍的發展；每次運動，多有大規模的反抗表示。

現在經濟的恐慌，無例外地已遍及全世的各國了。不論在程度上，在規模上，在持續性上，這經濟恐慌都是古今所未有的。這恐慌具有着資本主義一般危機之基礎上所發展着的一切特徵；同時更與那無例外地，滅了各國的農業恐慌相連絡着，這一點是和以前一切的恐慌都不同的。所以使各國都在深思苦慮的來解決這種恐慌的危殆。

這就恐慌的原因，乃是由於資本主義者無政府的生產，使生產品過剩，原料缺乏，這樣人所盡知的，欲解決這種經濟恐慌，當然要獲得廣大的市場。推銷剩餘的商品，同時也要握得很豐富的原料地。因此各自爲着欲解決自己所受的經濟恐慌之危殆，不顧一切的向外追求市場和原料地，於是釀起資本帝國主義者的爭鬥。所謂第一次大戰就是這樣的發生了，而第二次世界大戰也是同樣的期待着爆發。此時各自爲着解決自身的經濟恐慌，無不在厲兵秣馬，躍躍欲動。尤其是日本，北進劫我東北四省，不但攫取廣大市場，并且是掌握煤油的寶庫，

煤油爲海陸空軍必需之物，戰爭中利器，所以在本國，庫自島及台灣以外又獲得荷印之波羅洲的倍藥白板與塔在坎等處之煤油源。於是很大胆的暗中增加戰艦，首先希圖併吞全亞，而後鎮壓世界，但在實行這種計劃，爲所顧計者，及歐美之列強耳，爲預防計，不得不作對於世界之威脅；欲威脅世界，即利用此經濟恐慌。在經濟恐慌中，各國所感到痛苦的是商品過剩，日本知此弱點，即實行日貨傾銷政策；因之日本到處傾銷，逼得各國之工商業者舉止失措，這真是顯示未來的黃禍（Yellow Peril）——歐洲人極大的危機。乃墨索里尼在羅馬大聲呼的。這頭雄鷄鎮定睥睨一世的猛獅，這次可真有瞞着慌了。

日本實行傾銷政策；乃是國防常用的政策，爲什麼會使歐人這樣的作慌呢？乃因這種傾銷政策，完全出於一切歐美實業家意料之外的事變；日本會這樣地大賤賣，大傾銷他的貨物。這個驚人的事變——日本對世界貿易的威脅，日本它在國內應用了統制經濟的方法，使得輸到外國去的貨物價格可以達到非



常的低，總以人家不能同他競爭，所以現在日本貨之歐洲銷售的價格，已是低得可憐。例如日本的織物，在歐洲傾銷的價格，差不多只及歐洲製造的百分之四十至七十的光景。日本最好的絲織物，它在馬賽傾銷的價格，簡直拿到里昂去買絲都不夠，有一位歐洲製造業的領袖曾這樣忍痛的說：假使我的原料是偷來的，假使我的工人不給工資的，但我的貨物，還是不能去跟那鬼怪般的日本貨去競爭。

日本的貨物爲什麼能這樣的低廉傾銷呢？難道真是偷來的嗎？不！這種謀害式的低價傾銷，完全是從加長工人工作時間，減少工人工資，及膨脹日元至百分之六十的結果來的；每天做工十小時至十二小時的日本工人，他們的實業家所給他們的報酬是水平線下的微薄。在工人方面，還有童工，童工在日本是幾乎佔了全體工人大半，十歲以上的孩子，日本政府就許他做工，他們每天也是要做工十小時，十二小時的工作，但是日本的實業家每天只給他們四分錢的光景的工資。所謂勞動的工作，飢餓、簡陋的生活，加諸於童工。這位新興的資本主義國家，在這種可怕的基礎上，加了新式合理化的生產方法，它建立起它的巨大的工商業，而且在國際貿易上，它竟使那近代資本主義之驕子的美國，相形之下，自歎不如。在一九三二——三三的兩年中，日本先是對於人造絲工業發達就建了九個大工廠，對於其他各業也是用着令人難信的速度在進展着。這種顯著的成績，當然不是日本本國市場所能造的；日本本國人民購買力的衰退，經濟不景氣，才是促進日本走上向外擴張侵略的路上去的，在政府維護之下出動的：輸出十年計劃(Ten-Year Export Plan)中，含有個向世界市場進攻的計劃，這個計劃現在正在勇敢的進展着，各個的出口貨組合，(Export Association)

都是縝密的研究着國際市場的需要，稅率，以及各個重要國家的稅則，漸漸地那些分配中心(Sistribution Centre)設立了；於是，全世界的市場就受到這種謀害式的低價傾銷。在那些與日本相鄰的安南——暹羅，英國領土——澳大利亞，紐西蘭，海峽殖民地，馬來及印度。法國領土的安南；荷蘭領土東印度；美國領土的非列賓等，就發生了受到可驚的危殆結果。

以上所述的各地，不單在日本傾銷政策上，認爲重要的處所，即在其國版上，日人也認爲是其國家的生命線。當日本全國瘋狂的去奪取所謂生命線的滿蒙時，其國內一般視聽，也幾乎轉移到滿蒙去。但一般有着深謀遠慮的野心家，惟恐日本人注意北方而忘却了南方，所以在侵略滿蒙的狂潮中，也提出一個醒目的動人的標語，即在南方也有生命線；用這種驚慌的詞句，以促起日本的注意南洋，并鼓舞日本人之向南發展。日本能解決其本身的危機——恐慌的危機。乃以國家爲孤注去奪取北方的生命線，但北方的生命線，還不夠其營養，他必須還要把握南方的生命線也握在手中。這才能夠滿足他初步的所欲。

日本人對於南進，不單各個人的狂呼，即新聞界亦同聲共鳴；日本新聞界當大聲疾呼地喊道：滿洲的建國與武裝移民，使全國人民視聽，集中於滿洲問題了，可是，我不可遽爾使忘了那在非常時期爲我國產業上最重要市場的南洋。日人視南洋爲其海外發展之尾閥，已非一日，日人謂：日本之於南洋，在地理與人種上，都較歐美爲接近些，密切些。所以在日本向海外雄飛的國策上，是起碼的也要把熱帶的南洋與溫帶的日本及寒帶的滿蒙連繫在一起，彼此有無相通，長短相補，即三者之間互相成其產業的發展，此是真正的共存共榮。然這種共存共榮無疑是日本自身的繁榮。

牠——日本利用恐慌的機會，利用地理和人種上的便利，實行所擬定的南進政策，首先運用侵略先鋒的經濟勢力之拓殖，所以最近在南洋無處不見到日本經濟勢力的狂潮。在下面逐一的分述日本經濟勢力在南洋各地之概況：

一、印度的日本經濟勢力

印度在世界上為廣大的市場和原料地，資本帝國主義者，無不垂涎，可是完全掌握在英帝國之手，使他人難於染指；尤其是後進的資本帝國之日本急得沒法，所以不得不用潛進式的經濟侵略。到了經濟恐慌的現在，日本勵行傾銷政策，奪取印度的市場，這樣便英國枕席難安，不得已於一九三四年四月十日英使通告日本外交部，提起取消日印通商條約，自提出取消商約以來，日商甚形狼狽，日紗廠公會散佈抵制印度棉花之宣傳，恫嚇印度農民，企圖解決日英兩國矛盾，日商此計能實現與否，是另一問題，本文要敘述的是日本在印度的經濟勢力。茲將日印貿易實情，列舉如下：

最近三年間日印之貿易（單位日金千元）

出入別	一九三〇年	一九三一年	一九三二年
日貨運印	一二九・二六二	一一〇・三六七	一九二・四九二
印貨運日	一八〇・四二五	一三三・一六五	一一六・八六五

印度對日貿易，在三年前出超五千一百萬元，三年後反客為主，竟入超七千六百萬元，三年間日貨運印日增加六千三百餘萬元，印貨運日數日減六千四百餘萬元。印度棉花運日數目當然亦在減少之列，茲舉棉、美與印運棉數目比較如左：

美棉與印棉運日數目（單位日金千元）	美國棉花	印度棉花
年次		

一九三〇年	一七六・八〇一	一四七・六八八
一九三一年	一五三・七〇一	一一三・二六二
一九三二年	三二〇・七五二	九一・四七四

九一八事變以後，美國棉花進日數目，增加近倍，印度棉逐年減少，三年間五千六百萬元，原料運日減少，而增加商品運日數目，則大增特增，茲舉三年來日本棉紗布類運日實情如次：

日本棉紗布運日表（單位日金千元）

一九三〇年	九二・五二三（運華棉紗布）	六四・九九六
一九三一年	八〇・八八四（全上）	三九・五二九
一九三二年	一三四・八五三（同上）	三七・一五八

九一八事變後，日本棉紗布向印度三萬萬民衆進攻，一年間加力千四百萬元，在此期間中，日本棉紗布在華失去二千八百萬元之銷場，可謂得之於印，失之於華，日印貿易現況如此，將來日本的經濟勢力如何，則未可預言也。

詳言之：印度市場消費最大的，是布類；查英國布業為世界之霸王，以其原料採集之易，因為英屬印度，埃及，英埃蘇丹皆為世界著名之棉地，利物浦，孟買則成為世界二大棉子之一，工廠特多，即以曼徹斯特一地言，印有大織造廠三百家，每家非經數日之參觀，不能明白其究竟。銷地亦廣，乃英有不落日諺，其屬地之廣，世界六大洲，莫不有英土，面積之廣，占全球五分之一。那末對於銷場市場豈有發生困難之機？乃竟有不然，在日本傾銷政策下，竟為所敗。考日本布傾銷政策，最先係施行於印度，錫蘭則因毗連印度關係，次被波及，後即漸次施行於英屬殖民地馬來亞，澳大利亞，加拿大，婆羅洲，東菲，南美等地，日布之所以能施行此政策者。有四大原因：

一、利用匯水低賤。二、工資低賤，成本減輕。三、布之質，樣、量、投合人之心。四、現世經濟不佳，購買力薄弱，日本貨價低廉，便宜銷售。日布有此四大原因，遂得大傾銷而特傾銷。結果，在一九三四年四月之期間中，日本布匹在印度之銷數，由一千二百萬碼，增至二千四百萬碼，其所增加之數目，適為五十巴仙。印花布在馬來亞，印度及錫蘭等處，其銷路之廣，以去年為最，其銷售之數，實為驚人，一九三三年上半年只為一千九百六十萬碼，去年同時期，則增至四千五百五十萬碼，其所增加者，達三倍。以此可知日布在印度市場上之猛進，除此之外，印度在歷年，均向英國購運巨量機器，鐵機等等，而近年來，此項之貿易，亦減少得非常利害，此項生意，一大部分為日本商人所奪去。因之，引起英國人士之注意和驚慌；尤其英國廠家，莫不奔走呼號，聲嘶力竭，圖謀補救方法，增稅矣，限制矣，禁止矣，不一而足。就在這種敵對的情勢之下，於一九三三年九月印度對日本製造的橡皮鞋以高率關稅限制澳洲聯邦政府，今擬對棉製品，毛巾，陶器，電燈泡，硫酸安姆尼亞等日貨，實施高率關稅。日本對英提出抗議，要求制止其殖民地排日貨，然英國毫無誠意，日本不得不表示斷然意見。日本石井全權於九月二十七日往訪西門外相，對於英國增加殖民地關稅喚起注意，謂此事刺戟日本國民之對英感情，於兩國之通商關係發生惡影響，而使日英多年之親善關係發生動搖，甚為遺憾。西門外長答謂：印度國內之財政情形，即本國政府亦不得干涉，故此大之措置，非英政府所為，即於海峽殖民地亦然。外務省當局對於西門外長之遁辭，抱不快之感。由此可見經濟鬥爭已波及到政治，雖未因此即時爆發政治鬥爭，然而日本的經濟勢力在印度之雄厚，以使英國朝野人士朝

夕不安，引為莫大之憂。

二、馬來亞的日本經濟勢力

馬來亞羣島，在一九二五年之數年中，各種土產之價格，均甚優越，而一切商業，亦隨之日增繁盛，可稱為南島黃金時代。到了不景氣籠罩之下，南島土產以樹膠，錫，椰子等，為主要出產品，其他如布疋，雜貨等，均賴外來之供給，而該時期尤以日本出品輸入南島各處銷售為多數，奈此數年以來，不景氣下，南島各種土產，日趨慘敗，各種商業，亦因連帶關係，而日呈沒落，然日本之各種貨品，仍然的佔據馬來亞之銷售市場。

據新加坡西人總商會報告，在一九三二年一年中，日本對於馬來亞之貿易有驚人之激增，其中以布疋之進口為最利害，一九三一年日本之進口為六百萬元，去年增為二千二百萬元。對布疋之進口，在一九三二年十二月之調查，其實況如下：

一九三一年至一九三二年，各式布之進口如下：

新加坡

馬來亞

單位(碼)

單位(碼)

白布	六·三三五·二六一	六·四八五·八四一
染色	二一·八二一·四六〇	二二·〇六四·七六六
印花	二〇·四〇二·六三七	二一·二二六·六一九

一九三二年由日本進口如下：

新加坡

馬來亞

單位(碼)

單位(碼)

白布	二二·三〇〇·〇五二	二二·四五二·四六三
染色	二五·五三五·九〇八	二五·六九〇·七五一

印花 三七·二九〇·九五— 三七·五九七·六六九  
 除上述布疋日本對馬來貿易增加外，其餘貨物，也是同樣的年年增加。即就新加坡一地而言，在經濟恐慌之下，任何國家對於馬來之輸入貿易，皆呈出不振之狀態，而日商，對於進口貨物，向極活躍，即至最近自日本之輸入商品，因匯兌之便宜，及年終之貨物需要時期，以及杯葛緩和之三大原因，故自一九三三年十月以後，由日輸入貿易，更見活躍。茲特將馬來與日本之貿易計，經由日本藏相所發表的貿易統計 摘錄如下：

一九三二年一年中日本出口至馬來亞計共二五·三三七·九六八元日金。馬來亞輸入至日本爲二五·五四九·四九七元日金。以目下之匯率計算，前者爲一千四百萬元叻幣之譜，後者爲一千四百一十萬元叻幣之譜，在日本爲入超，在馬來亞則爲出超也。內中，計布疋正頭一一·二二九·三八一元日金，爲日本出口貨至馬來亞最多者，生膠爲一〇·〇六〇·一七七元日金，乃日本由馬來亞輸入之最多者，換言之：日本棉織匹頭之出口，足與生膠之入口相抵而有餘；其他較大宗之出入口，計日本出口至馬來亞者——絲織品，二百九十萬元日金，煤炭二百四十萬元日金。日本由馬來亞輸入者——鐵苗，七百三十萬元日金，錫三百八十萬元日金；土敏土，爲日本大宗出口貨之一，一九二一年爲一百八十萬元日金，一九三二年減至八十萬元日金。

日本對馬來亞之貨場，時至今日，已得形其嚴重化，自印度廢棄印日商約之後，日本商人已決議抵制印度棉紗，而同時則注其全力於馬來亞之市場。

上述乃日本對馬來亞貿易之概況，還不能說明日本在馬來

亞之經濟勢力，得應伸述日本在馬來亞投資的事業，但手邊未有詳確的統計，不能作正確和明顯的說明，不得已作籠統的敘述。

日本人的投資企業的發展，與其對南洋貿易，同呈異常的活躍，日本對於南洋的投資，幾乎全部投到生產事業上，其投資總額達一億九千萬日金，主要的投資，約如左表所示：

栽培與企業	一億四千萬元
商業	三千萬元
礦業	八千萬元
木材	三百萬元
漁業	二百五十萬元

其栽培事業，與南滿鐵道關係事及在中國之紡績事業，同被稱爲日本在海外的三大企業，栽培事業之投資，以樹膠爲最大，約占八千萬元，膠園數凡一百八十餘，租借面積達三十一萬英畝，至栽培地域由英屬馬來，至荷屬蘇門答臘，爪哇，婆羅洲等處，範圍極爲廣闊。

在英屬馬來，日本之主要企業爲柔佛與丁加奴的鐵礦，前者爲石原產業所經營，後者日本產業所經營，日本由海外輸入的鐵，馬來半島一角即占百分之六十，年約百萬噸，故馬來的鐵企業成爲日本重要的銑鐵供給地。因之在世界經濟恐慌之下，日本有賴於外地者多矣。

### 三、荷屬東印度的日本經濟勢力

在南海中以荷屬東印度的面積最廣，而人口亦最稠密，且爲日本貿易的中心；現在貿易方面，銀行有橫濱，正金銀行，台灣銀行，三井銀行；大公司有三井，三菱，東洋棉花，江商，大同及有馬洋行等；雜貨方面，則有大山十四五所的輸入商

行，以上均以爪哇為根據地。日本人向荷印方面發展，乃在日俄戰爭之後，現在爪哇方面有日本人五千，蘇門答臘方面有一千六百人，西里伯斯有五百人，婆羅洲有七百人，其他各地有二百餘人，合計有七千餘人，每年略有增加，然為數極微。因此當地勞力過剩，工資低廉，簡直無日本筋力勞動者進出的餘地；只漁業方面，因日本人有漁業的特殊技能，還占有相當的地位，日本在南洋各處，得有今日發展基礎者：一方面由於歐戰時期，經日本企業家之鼓吹與援助，而投下相當的資本，此外最初到南洋的日本，雖是販賣藥品及玩具的商行，但此等人一有相當資本，即在各地設小商店，或向內地購買土產，經過多年的苦戰，始有今日的地位。

荷印日本人的主要企業亦為農業，投資總額達四千萬元，大部分為蘇門答臘，婆羅洲西島的樹膠栽培，其中在蘇島北部亦投下大額的資本，經營最新的大規模的農園。此與英屬馬來及其他方面的農園稍異其趣。工業方面，在婆羅洲的馬辰市有野村樹膠精製工廠，為婆羅洲東南方面的唯一的樹膠廠，此外亦有經營專與土人為對手的糖果，玩具廠等業，最近大阪丸新洋行在泗水設立玻璃工廠，將為有望的事業，至於水產業，則在西里伯斯附近二菱系的真珠養殖所，此外，則為最近頗呈活躍的小商業。

上述乃日本荷印的投資之事業的概況，下面再敘述日本與荷印的貿易，以示日本在荷印的經濟勢力之全貌。

日本輸入荷印：(單位千元日本)

總額	一九三二年	一九三三年
其中：	三〇・四五〇	一〇〇・二五二
	一五七・四八八	

棉織物	二六・三三九	五〇・三三五	六六・四八八
絲及人造絲織物	八・九二〇	一四・三三六	一五・九八八
鐵製品	八四・一	二・五七五	四・三六七
針織物(如汗衫襪等)	一・五七〇	二・五五五	四・三三五
陶磁器	一・七二二	二・四一四	三・七一九
荷印輸入日本			
總額	一九三二年	一九三三年	一九三三年
其中：	四四・四六一	四〇・四〇九	五五・七二〇

礦油	一三・六三六	一四・五二二	一五・七六九
沙糖	一五・五八八	三・三四一	二・七八七
樹膠	三・二〇三	四・九六六	七・七九五
採油料	一・四〇六	二・三三七	二・四九九
錫	三・三三三	二・七二七	一・七二七

荷印對外貿易，對於日本向來總是出超，這幾年來，已一變出超為入超了。上面一九三三年由日本輸入荷印的數字，如再加上由新加坡等地間接輸入的有五千餘萬，則總數勢將超過二億日金元，較之荷印輸入日本的五千餘萬元，相差幾達四倍。當然，因日貨的驟然增加，他國對荷印的貿易更受了排擠。當一九一三年時，各國對荷印輸入總額的位置，第一是德國，第二是英國，第三是法國，第四才是日本。一九二九年，德國仍居首位。美國突由第五位跳至第二位，日本於是降至為第五位了。自然一九三二年以來，日本以加速的步武，趕上了德國，並且超過了德國，而躍居各國的首位。這樣敏捷迅速的變遷，非但使各國為之愕然，便是荷印的管理者，也為之驚惶莫之所措。一九三三年九月十一日，荷印的棉織業在亞摩斯德丹

(Amolersan) 集議時，曾大聲疾呼，以促起政府的注意，謂：荷印總輸入中，荷印所佔的成數自一九三一年一月至七月的二〇六%跌至一九三三年為五十四%了。而日本呢？則自一九三二年的二一五%八%驟增到一九三三年為二七%四%。

隨着日本商品的拔區，荷印日籍僑民也突然的增加起來，在一九三〇年十月，日僑尙祇七千人，這七千人據領事館報告，其分佈地域 約略如下：

爪哇	三一五六
婆羅洲	七三三
西里伯及其屬領	五二四
新幾內亞及摩鹿加羣島	一八六
邦加島	四二
其他	一一〇
蘇門答臘	九二五
泗水	七二〇
棉蘭	三八八
亞珍及其屬領	一六七
巴里及浪波克馬	四〇

到現在 其數目大為增加，各大都市，自毋庸說 就是窮鄉僻壤也時見日人蹤跡，農村中高揚着日本招牌的商店，隨處皆是，日人的增多，換言之，我國僑胞，便處於困苦的環境中了。執着荷印經濟核心的百餘萬華僑，其生活已瀕於危亡棧上。然而受着死亡的恐慌的，并不祇是我國華僑，整個荷屬印度羣島，居住着的人們，都已感到了不安。譬如輸出物價指數如前所說：由一九二六年八八·五至一九三〇年的二〇·七，然而荷印除了沙糖，樹膠，茶葉，咖啡等外，其他工業品，都仰

賴於外國商品的輸入，而輸入物價指數，僅自一九二六年的九二·六減至一九三〇年的七八·〇而已，全荷屬印度羣島上居民受到了這樣的不平等的輸入物價的剝削，其經濟狀態，當然都陷入了山窮水盡的景象。這樣不平等之勢，又能保得多久呢？更能免除該地的人民之反感和該地之權威者的反抗呢？東印度抵制日貨，日荷會議等，就在這種情形之下而造成的。

#### 四、菲律賓的日本經濟勢力

在南洋各地中的日本人，以居留於菲律賓的為最多，約有二萬人，占全南洋日本人的百分之六十 其中有一萬三千人，集中一棉蘭老島東南端的達卯，在達卯二三年來，因馬尼拉蘇的市況，與其他農業品一樣，亦陷於極度不振，致日人移殖數日益減少。但至今達卯一處，猶為次於巴西的日本收容地，且為日本人在南洋唯一的農業移殖地。

日本人在達卯的職業，是向多種方面發展，其基礎則建築在農業上，而主要之企業則為栽培馬尼拉蘇。在該地所投的資本，與英屬馬來及荷印一樣，并非輸入投資，其中約有百分之十，是農民自力的投資，為數在二千萬以上，現在日本人所經營的農園有四十五個，面積達七萬英畝，加以日本在他國人經營的農園的耕作面積，則生產量約占世界產額的百分之三十二。除蘇之外如：咖啡，樹膠，糖，日本人亦有相當的地位，但在世界市場上則尙未有何等位置；日本人在達卯，因蘇的生產占絕對的優勢，其他方面亦受其影響，如當地的鐵工業，製材業，漁業幾為日本人所獨占，又日本人最不得手的小工業，近來亦逐漸脫離中國人的勢力之下。

達卯之得有今日的地位，由於三十年前，菲政府招募日本工人去建築道路，及道路完成，有太田恭三郎者，帶了一百五

十失業工人去開闢達卯，除海濱一部外，在原始大森林中，與毒蛇猛獸奮鬥，且受當地政府之壓迫，蠻族的殺害，瘧疾的侵迫，經過了許多困難，戰勝了一切障礙，將亞波山的中腹，化為今日馬尼拉蘇的園林，現在日本人對於蔗的栽培，排除土人的栽培方法，而採用新的科學方法，因此生產率與品質，斷然凌駕土人的生產以上，近年全菲蔗的產額，有百分之五十是日本人生產的，日本人這樣的發展，實使菲人，由驚異而嫉視，甚至有着恐怖之感。

日本對於菲律賓不但在直接生產投資事業上大有進展，即是對菲貿易亦大有進步。茲述之如下：

據美國駐遠東商務代表浦治氏，呈交美國商務部報告書，會述菲律賓市場情形，并加以分析，其內容如左：

日本在菲律賓市場之貿易大都仍為美國操持，然日本棉織絲織品，鋼鐵品與化學品，紙料及玻璃出品之營業皆有顯著之進境。日本在菲律賓市場商業進步最大者厥為織造品中之棉絲兩項：一九三〇年菲島之棉織品總額，日本占百分之三十，而五年前平均則為百分之二十。菲律賓雖為美國棉織品大市場之一，然年來日本與美國在此項商業之競爭，只見有增無減，故兩國競爭劇烈，日見緊張。查一九三〇年菲島市場輸入織貨品之總額，美國占百分之四十五，較前五年平均所輸入之百分之五十五相比，難免相形見拙。又一九三〇年菲市場之天然與人造絲的貿易，美國竟遜於日本，蓋是年菲島之輸入外國絲織品，日本佔總數之半，而美國所佔尚不足四分之一。回溯一九二八年上述貨品入口總額適得其反，緣當年美絲之入口總額百分之七十，日絲則僅佔百分之二十四，當日商之得利只在人造絲。

遠東著名工業國，現均視為彼等出產品之唯一銷售市場。日貨之在菲市場雖以織品為最著，然在其他各行如：鋼鐵，機器，及玻璃等日用品，亦得穩健之增進，其玻璃多為瓶罇及餐台玻璃用具。一九三〇年以後各國對菲貿易仍增進者，只有日本一國，是年日貨運菲，其數量與價值均有增加，計與一九二九年比較，增加百分之九，一九三〇年與一九二九年比較，由百分之八增至百分之十五分之三。

由上述浦治氏呈交商務部之報告書看來，很明白的知道日本時菲律賓貿易勢力有長足的進展。

#### 五、暹羅的日本經濟勢力

暹羅為華僑之發祥地，故華僑在暹之經營工商各業者，亦較海外其他各處為多，且就兩國之交誼言：向來亦稱融洽，就利害言，則華僑之經濟政治，俱有唇齒輔車之關係，但近年以來，暹羅政潮時起，經濟亦告危困，因而涉及華僑者實多，如入口條例，教育條例等之頒布，事實上與華僑有所不利，而影響於兩國邦交者亦至大；加以日本人圖謀甚急，尤視華僑為眼中釘，從而推波助瀾，故華僑在暹地位實有阻礙之勢。一九三四年二月間暹羅政府，在皇家田舉行火葬平亂陣亡將士典禮，日本戰艦適於十六日到暹，乃參加該典禮，并於十八日派暹軍政當局，嗣後日本使署人員，又與暹羅當局為多次之秘密磋商，結果，乃日本為暹羅製造巡洋艦四艘，每艘定價為日幣二十萬元。至於定價所以如是之低廉，實係兩方另有密約之故，即暹羅日本已獲得暹政府之承諾，於暹緬交界地，第一運河，貫通馬來半島，以為日本在南洋之軍事及商業上之新根據地，而與新加坡對峙。近年來日本之小商人，已深入暹羅腹地，尤以散佈於英暹交界各地者為多，沿海一帶，則有日本之漁舟



，交往如梭，平時因可利用此種商業網以銷售日貨，一遇事變，則另有作用。日本在暹不但於政治上做工夫，即經濟上亦大有進展，在下面將暹佛歷二四七三年及二四七四年的暹貿易表列於後：

## 日本產物輸入暹羅的統計（單位銖）

	佛歷二四七三年	佛歷二四七四年
日本	一一，四四七，五〇〇	五，八三一，七三五
台灣	一八，七五七	二八，九八九
高麗		三

## 暹羅產物輸入日本的統計（單位銖）

	佛歷二四七三年	佛歷二四七四年
日本	八，一八七，三四五	八，〇〇九，六十三
高麗	一四五〇	二，六二六

上述統計僅是日暹貿易的數字，并未將別國的貿易數字拿來對比，因之不能明白表示出日本在暹的國際貿易居於何等的位置。查數年來暹羅一般之對外貿易，仍以日貨屈居首位；先期日貨每百元僅值數十銖，後升至一百二十三十銖，現正市可和一百三十八錢，銀行做盤一百三十三四五錢。如此匯價，益使日貨御賣更易，日本貨物之善於仿造，及貨價之極度低廉，為操勝利之左券，暹甲自九一八事件發生，一時市上歐貨較多，然高價難售，今自日貨活動以來，市場貨色，無微不至，俱見日貨蹤跡，歐貨亦非日貨之對手矣。現凡存有日貨者，大多盈利，蓋僅就貨價或匯水而言，即可獲利不少，現下日商貿易，皆用現銀，當此商市疲廢中，交易仍活躍，可見日本經濟勢力在暹羅之根深蒂固之斑矣。

## 六、安南的日本經濟勢力

一九三二年八月廿六日實行法日通商條約；該通商條約內准日貨入口時，科以最低稅項或照普通稅項減抽百分之若干，如茶烟，生菓，麵粉，麥米，魚干，火腿等，皆為低稅項，羊油照前則減抽百分之四十，罐頭牛乳減抽百分之二十，啤酒減抽百分之五十，桶裝啤酒減抽百分之二十，鐵鋼錫減抽百分之五十，鏡器減抽百分之二十，玻璃減抽百分之三十，電燈減抽百分之三十，棉線，棉布一律減抽百分之四十，絲織品與人造絲織品均以最低稅項徵抽等。查法日通商條約該兩國交涉已十餘年之久，後法國因種種問題，至一九三二八月方始實行通商條約。在該條約實行後，日本對安南貿易之情況如下：

自不景氣瀰漫全越，我國商品，因優待稅率未恢復，稅捐負擔過重，同時匯水過高，成本太重，不易銷售，輸入安南，日形減少。而日本因法日通商條約實行，互惠條約實行，互惠條件規定，各項商品，多已實行減稅。恰值滿洲及華北戰雲密布，商務停頓，遂將貨品產物，傾銷於南洋；輸入越地，為數頗增，確有長足之進展，任何國所不及。計一九三三年一月內，日本對越南貿易統計：計輸出為一一，七九八日元；一九三三年一月為一四六，四九三日元至一九三三年增加七八，三〇五日元。輸入為七〇〇，二五二日元，一九三三年同月為三八八，九八〇日元；至一九三三年增加三一，二七二日元。

一九三三年一月份統計，已如上述；茲將各埠互易數目分刊於下：

越南與神戶——一九三三年一月份之互易，出口貨值為七〇，四〇四日元，入口貨值為一四〇，九〇一日元，上一年同期為二〇，六八四日元，一月份越南谷，輸入神戶，共九，四



三三担，值五六，五九九日金。

越南與大阪——一月份之互易，出口貨為一九，二〇八日金，入口貨值為二二八，九六五日金；上半年同時期為二，一四四日金，與八六，五九六日金，一月份越煤炭，輸入大阪，共一二，九三一噸，計值日金一八九，一三九元。

越南與橫濱——一月份之互易，出口貨值共一一〇，〇〇七日金，入口貨值共七七，七六八日金。上半年同時期為三三，七三七日金與八七，六二四日金；一月份越南之煤炭，輸入橫濱，共二，七二一噸，值日金五〇，八六二元。

### 七、結論

南洋為吾國移殖之淵藪，華僑人口衆多，遍於各地，爲任何國家之國民所不及；在已前握該地之政治，及至喪失了政權後，仍執該地經濟界之牛耳，有南洋爲第二之中國說。可是到了近年，華人不但處於政治壓迫之下，並且受各資本帝國主義者的深刻的經濟剝削，將無法以立足。這固然是受各所在地的統治者的迫害，華人不能立於平等的地位；同時也是華人的經

濟不健全。查華人在南洋大多是爲人作仲介商，籍博什一之利。這在資本帝國主義者移民於南洋人口稀少的時候，資本帝國無法施行直線貿易的時候，這時候是華人在南洋經濟的黃金時代。若是到了資本帝國移殖衆多，能實行直線貿易，代替外人作仲介商，則華人在南洋的地位前途之危害有不堪設想。

在經濟之下，各國多採直線貿易政策；尤其是日本，狂呼着自國貨自國商口號；移殖隨經濟勢力之膨脹而進展。日貨運銷於南洋有無須於華人作仲介商之勢。日本之經濟勢力，於印緬，於馬來，於荷印，於菲律賓，於暹羅，於安南等處，發展非常之迅速，即各地握有政治權者，對此異常的驚恐，無法措施，咸咸焉有政治權及經濟權旁落之虞。那末以薄弱的華人經濟與新興的資本帝國主義者——日本的經濟勢力在南洋肉搏，安有不立於必敗之地位呢？吾故謂：日本的經濟勢力在南洋長足的伸展之時，即是華人生命在南洋逐步短促之日。望內外同胞曷興及之！



(記傳)

## 馬來半島吉隆坡開闢者葉來傳

羅香林

昔新會梁先生著中國八大殖民家傳，載葉來爲廣東嘉應州人。嘉慶末，柔佛土著謀逐華僑，葉來合衆與戰，勝之，八年，盡有其地，旋克檳榔嶼，與英領新嘉坡，不相屬也。而英人欺吾僑不得祖國援，脅以威，迫以勢，葉進退失據，不特已，以領土主權予之，豐功偉烈，未幾而斬。而傳者徵訪未周，語焉不詳，原委未備，檢讀再三，蓋來嘗不曠感蹟之甚遠，而博聞之不易也。其後閱各家關於天南記載，於葉氏事蹟亦模糊不清，甚至姓名籍貫及年代，亦言人人殊，有謂其原名葉阿來者，有謂其即太平天國葉德來者，有謂其爲惠州人者，有謂其於咸豐間南渡者，有謂其所佔地爲雪蘭嶼者，要皆僅據口碑，與梁先生殖民地傳不相勝也。六年前，台山溫雄飛君著南洋華僑通史，下卷雜傳有葉來傳一篇，所記事蹟，視諸家詳備。滿擬取之與諸家記述，參合比證，去僞存真，別撰新傳。人事紛緝，久未得便。前歲調查人種，奔走粵疆，於廣州文德路令擬，得宣統之二三年廣東時報副刊合訂本七冊，中有海天萍客廣東殖民家葉來傳一篇，見庚戌九月九日傳記欄，查據歸善復介所記而增益補正者。其自序云：「曩歲偕何君亮生，以事遊南洋，遍訪葉來遺跡，及其事實，隨訪隨記，歸而視之，幾盈寸矣；……今忽接歸善復介君惠賜葉來傳記，讀之喜而不寐；雖然仍有未盡也。亮生囑余將前所記參入，……庶其真相詳情

，不致稍有遺缺，此則諒爲復介所樂聞也」。其材料來源，視諸家爲真確。細釋其傳，大要與溫著同謂葉來爲惠人，咸同間據吉隆坡，雖未稱王聘國，而威靈特重。其所述葉氏與土著相持事，視溫著益三之二。而與梁先生所傳適異，而後知所謂馬來半島殖民之葉氏者，蓋有二人：一即梁先生所傳，一則溫著與復介所記。前者嘉應人，嘉慶末，據柔佛；後者惠人，咸同間，據吉隆坡。雖二人姓氏從同，而事蹟時地，顯有別也。諸家失於徵考，混而爲一，故立言模稜，茫無故實。不爲分別立傳，無以清視聽，發幽光也。因屏除瑣務，盡一日爲之。略以復介所記及梁先生殖民地傳爲底本，而以溫著及其他記述正之。庶幾言中國海外殖民史者，有所採焉。其吉隆坡開闢者葉來傳曰：

葉來廣東惠州歸善沙坑鄉人也。（海天萍客葉傳，以下省稱海傳。）幼敏慧勇敢，以家貧，入塾僅二載，即輟學。（溫氏通史葉傳以下省稱溫傳。）沙坑地瀕大海，土狹人稠，生活維難。來年八歲，爲人牧牛。至十四五，體魁梧強實，力過人。牧牛諸童，稍拂意，即拳擊。主人慮滋事，相勸累，遂逐之去。來孤苦無依，鶉衣百結，朝夕不繼；然事母孝，必母飽始敢食。既無業，乃學識竹器，易錢度日。所居室，傍鄉塾。來工餘常以碎瓦央學童劃地習文字，然所識初無幾也。（海傳

。時太平天國方建都南京，閩粵邊區，數被兵燹，畝畝之容，無以為生，(溫傳。)連歲飢饉，來所織竹器，不得售，日中無所入，每於夜間竊鄉人所植甜薯充腸胃。鄉衆患之，集數十人，乘夜捕緝，弋焉。來母聞，龍鐘至，向鄉衆泣。鄉衆憐之，使者長重申告誡而釋之，來自是益無以為活。(海傳。)念男兒七尺軀，繼不能乘時建樹，奈何一身溫飽不能給。以故輟耕倚嘯之想，時往來盤繞胸臆間。適是時，歐人方肆志南洋拓殖，需工頗甚鉅。閩粵居民，赴海外謀生者，如水赴壑。來既感國內生活艱難，立足匪易，又震於海外富庶，(溫傳。)遂忿然曰：「大丈夫豈可久居人下乎？豪傑聲騰世上，寧有種耶！」乃與母商，決自賣身為豬仔，立限三年，得數十金，交母養老，飲泣別，子身出海，時年十八歲也。(海傳。)

是時中南交通，輪舟未盛，往來多沿用大眼雞板船。來初航海，不習水事，倍艱苦。三閱月，至馬六甲(Malacca)，隨買主服役於盧咕。自視甚高，主人雖愛其孔武，能作兼人苦役，然實惡其蠻性。三年約滿，來復自由，苦乏資斧，又人地生疏，不得已，出故技，織竹器自給，而所製筐篋籃籠，堅牢耐久用，為巴列者，(馬來土語稱採錫鑛者曰巴列。)爭購之，來因是漸獲微貲。旋念母氏年高，奉養無人，遂挾金百餘，返里。比抵家，而母病已篤，來衣奉舞，而藥石無靈，命卒莫續。來妻母畢，陟屺心傷，至疾發，展轉牀席，數月始癒，而積貲盡傾，念鄉居非計，遂再走南洋。仍僑居盧咕，織竹器。繼聞族叔聯標，在蘆骨業巴列，來妻業投之。聯標初待之善，繼以來性剛好鬥，喜為人鳴不平，怨讐很多，且累已，遂迫之回國。來不得已，離蘆骨，願不欲即回，淹留途旅，旋折返蘆骨，蓋欲面聯標謀別業棲身也。殊聯標適以巴列折閱，改居芙蓉廣口埠。來復至芙蓉，而聯標急切不可得，乃投永安人葉石錫鑛公司為傭役，如此年餘，器識頓進，自悔前愆，一洗昔日稚魯野性。(海傳。)適同居有郭龍者，精堪輿星相術，常謂來眉間有英氣，非居人下者。見來鬱鬱無歡，輒舉古今人物由草澤崛起者以相告，指天畫地，娓娓不休。來為感動，乃日與市井屠沽相往來，毅然為諸人魁首。(溫傳。)是於，清初紀，明遺臣鑑於臺灣等地勤王義師失敗無成，知復明非率爾可辦，而種族思想，不容或昧，乃為天地會一秘密團體，謀聯絡下層社會，以為反清基礎。既歷經喪亡，朱一貴林爽文張念一等相繼敗沒，會中人，乃散之各地，而南洋各島華僑中遂有鼓吹拜會之舉。其後黨羽日增，遂為僑界唯一勢力，凡南土投重要企業，大半皆由彼輩或與彼輩有關係者營之，甚至地方治安，亦藉彼輩維護，不愜者，禍亂隨之，當地政府，以危險會目之，然其初無如之何也。(參考陶成章教會源流攷及溫氏史卷上第十四章天地會之南來及其傳播並希山書藏所藏天地會文件西魯序。)來既與市井屠沽往還，因得入天地會為領袖。(溫氏通史卷上第十七章近代富豪之崛起。)會開聯標在吉隆坡為總家暗殺，來乃解工住訪。至則，悉其事屬謠誤，乃日與其他僑界諸豪放遊，藉探其地人情風土。吉隆坡者(Kuala Lumpur)，今馬來半島英吉利保護國雪蘭峨(Selangor)首府也。土番各據一隅，多者萬數千人，少者數百人，皆轄於雪蘭峨蘇丹唔姑麻離。(土語稱王曰蘇丹，唔姑麻離蓋其蘇丹名字也。)而華人則轄於蘇丹所授甲必丹(Aptain)。是時受唔姑麻離授署甲必丹者曰劉甲，駐巴生埠(Klang)。來以探鑛止生財濟活，必不能俯所顧，遂往投劉甲，充馬子官(若公府差遣。)不恥微賤，蓋其志遠矣。(海傳，並參攷黃筠馬朱鴻雲等)

來自充馬子官，遇事勤謹，尤敏銳正直，劉甲信之，召與語。來具陳馬六甲形勢，謂雪蘭峨華土雜處，雖土衆華寡，然智愚懸殊，勤惰攸別，非土著可及；且華人豪放任性之輩，善冒險，喜事功，誠能因勢利導，部勒訓練，厚殖勢力，大事可圖，不僅生業發達已也。甲大悅，旋謂來曰：「君旅此未幾，洞明機要，諸人弗及也；惟晤姑麻離待吾厚，未可忘也。其善視吾事，無噪焉！」自是甲知來才可用，大小事悉諮之。來爲分門剖類，悉心整頓，於僑民社會實力之培植，尤致意焉。及劉甲疾篤，晤姑麻離親臨省視，且謂甲以繼任人選，甲以來薦，且曰：「非來無以服華七也」。時華人營業巴生埠者，永安人葉四最著。甲恐蘇丹負約，乃召四告以承繼任事。蓋欲其異日爲來證人也。殊僑民中有歸善人張昌，及嘉應人黃三者，俱欲乘機謀甲必丹職位，暗賄蘇丹，蘇丹悅之。及甲死，晤姑麻離不欲踐前約，又慮張黃等，資望淺，難服衆，遂延宕不設。葉四屢請踐約，晤姑麻離堅不予。來聞之，慨然曰：「吾行吾志已耳，豈捨是不能有爲耶！」諸華人皆信服之。張黃等謀甲必丹不得，因益怨葉四，嗾無賴數十人，乘四出干津，伏深林殺之，四僕某，狂奔得脫。來聞之，奮袂起，仰天呼「四公者再。因撫羣下，曰：「害賊無道，祇圖利己，罔恤大局；四公忠誠，功在兩天；不雪此恥，今無顏復立乎人世也。」衆善其議，來仍聚羣下與附近諸僑衆，咸授與兵。而雪蘭峨之風雲起矣。（海傳。）

張黃等之嗾殺葉四也，自知來必不甘，而已非其敵，因以厚幣結吉隆坡巴生諸土酋，聲氣壯甚。來所部疑懼不自安。來曰：「諸兄所懼，謂衆寡不敵耳；不知害賊乃烏合之衆，爲利而聚，非能戰也。我兵雖不及百人，而一心一德，氣憤騰胸，誠能避其厚，攻其薄，多置旗幟於山林密處，以疑敵心，先發以抑其銳，克敵猶反掌耳；曷爲懼耶？」衆唯唯應命，來乃選勇士五十人，疾出赴戰，餘皆擊鼓鳴金，吶喊助威，乘黃三不備，疾抵其錫鑛公司。會三適招土兵未回，來不折一兵，即佔據其地，三部下未逃者悉乞降。來乃集衆演說，明示三等嗾殺同胞罪。謂「國人萬苦至此，乃三等詭事異族，企圖祿利，假手土酋，抑制僑胞，爲虎作倀，肉不足食；夫吾僑終年辛瘁，僅乃得飽，而土酋安坐重徵，絕不任苦，若事權操之吾僑，而土人聽參與民事，猶可說也。今日之舉，一誅黃張，一伐土酋，諸兄大業，蓋繫於此。其各三思！」衆皆悅服，願聽指揮。是時聲威頓著，新舊兵達三百餘人。探知黃三所募土兵數百，已進抵相距數十里處下寨，來乃遣使攜書，令三出伏殺葉四諸兇手歸案，三不應，反斬來使，來聞大怒，即分兵爲兩隊，自率百餘人，衝鋒前進。三連戰皆北，遁棲山谷，而干津一地，無復三部蹤跡矣。（海傳。）然未幾三復募土酋昔土河所部數百人至，而張昌所率饒物鬼（華人呼土番一部份之名。）數百人，亦趨前撲戰。於是有麥沙羅之役。麥沙羅者，土酋端姑靈所轄地也。先是，來既勝三於干津，張昌率饒物鬼，晨夜兼進，來未及備配，而前鋒已接觸矣。未幾三復回師，兩軍相擊，來兵陷重圍中，急切不能奮。來率勇士，屢冒死突圍，卒未得手。相持數月，糧糈寔盡，來不得已，遂決計夜遁，將張昌所率饒物鬼，兇悍善戰，來奮力搏擊，兵士死傷過半；途落荒走，比明，追兵復至，前遇大澤，來涉水，匿密林中，敵兵涉澤，以爲來且逃也，復前疾追，來因得繞道而逝，比抵麥沙羅，而天色黃昏矣。（海傳。）計是役，來所部傷亡二百餘人，所獲地，悉烏有，而土番更乘時擴地，阿山係（土酋名號）據孤路

，士麻仁，端姑靈，（皆土酋名號，）據芙蓉港口。來局促一隅，然雄心則未嘗一日懈也。故未幾即轉敗為勝，蕩定土酋，而擁有吉隆坡全境。（海傳。）

來之為劉甲馬子官也，與端姑靈等，頗友善，至是退據其所轄麥沙羅埠，收集散亡，得數十人，端姑靈以糧械資之，來堅苦耐勞，矢志興復，日討所部訓練策勵，故未幾威望復起。而族叔聯輝，與堂弟茂奔茂求，胞弟茂恭等，忽自沙坑鄉偕族人百餘至境，蓋鄉間聞來有錫鑛公司之勝，欲相助墾殖，而實未知適有敗退麥沙羅前慘劇也。自諸人至境，而來勢力益盛。來乃聚衆痛飲，謂『今日事勢，須置生死度外，以收復華人威望。』乃借械於端姑靈，令族人所帶火鎗為先鋒，而以竹筒藏引火物，曰花河，又曰噴筒，為爆炸器，（海傳。）蓋是時，吉林坡與巴生埠間，除礦區外，皆深險巖密，日常武器，僅刀矛槍棒。而來族人新自國內來者，多曾參與太平天國之役，精製噴筒，持以克敵，效力自增。（溫傳）。來既以奇兵利器為制勝之具，遂潛軍攻黃三於古打彝。昔工河聞之，督兵援三。會來會人暗以花河焚其柵寨，昔士河聞狀驚甚，急回兵救寨，為火鎗所傷，遂率部先遁。三知事不可為，亦乘夜逃死。河山一帶，諸土酋望風歸附，開葉家軍名，悉惴惴焉矣。（海傳。）

古打彝戰後，河山雖歸來掌握，而當時土酋之強者，如阿山係，昔士河，士麻仁，端姑靈，及唔姑麻離蘇丹等，皆負隅恃衆，急切不能服。河山出錫鑛鉅，士麻仁以會貸糧於來，欲收錫稅。來衆大怒，咸欲與戰。來不可。謂『吾方用兵昔士河，脫士麻仁結諸酋夾攻，吾四面受敵，糧道斷絕，未可圖矣。我兵能戰者，皆中國人，歸降土兵，數雖不乏，然止能助

聲威，備守禦；不如聽士麻仁收稅，弭諸酋，徐為之所』。衆聞之始安。殊阿山係狡黠多詐，既暗通昔士河，約共滅來，又與唔姑麻離士麻仁等，結為犄角，大勢岌岌。阿山係既聯合諸酋，昔士河乃於各要隘斬伐竹木，掘塹築壘，酋兵守禦。來聞之，集衆議曰：『今歸道已斷，糧路亦絕，非速滅昔士河，死無日矣。但兵貴神速，吾當於數天內，與諸兄破之。』衆聞之咸奮。來乃分兵為三隊，隊二百人，分頭出擊。來身先士卒，攘臂大呼，前撲後繼，卒毀其外壘。昔士河知不可守，率饒物鬼突出，欲奔阿山係，遇葉軍後隊，相猛擊，鏖戰多時，來督兵追至，直衝前鋒，手刃數人，士兵大敗，死數百人，降者無數。來既獲敵軍糧械，復選壯士，乘勢窮追，至阿山係領地。士兵林立，倉卒無措。排鎗響處，紛紛倒死，未及搏戰，阿山係所部即陣脚亂矣。來兵遂冒勇上衝，喊聲震天地，銳猛不可當。土兵辟易，退守山寨。來令以花河燒之。一日夜，焚數十寨。阿山係與昔士河死守山隅，林木茂密，來圍之數重，將困而擒之。忽一日，昔士河率數十人衝出，來知其乞援，故讓之遁。而令勇士丘牧，率兵一隊，日惟吶喊，作攻勢；而已則率精兵數百人，伏諸途，藏花河林中。不數日，士麻仁果與昔士河督兵至。來令以火鎗擊之，士酋仁中彈撲。諸士兵趨密林避彈，忽花河爆發，火光燭天，山震林飛，死傷遍地。昔士河欲他奔，來抽刀斬之，餘衆悉降。即回兵攻阿山係於山隅，令降兵整隊先行。阿山係見土兵左右來往，以為救者至也，即衝出接應。丘牧以兵突擊，直抵寨門，守寨兵畏火鎗，爭避匿，牧遂入寨，餘衆乞降。來督隊後至，阿山係，即分兵圍之，土兵皆降，生擒阿山係，囚之回營，而士麻仁領地，遂一檄而定。端姑靈亦自請歸附。時唔姑麻離已死，雪蘭峨蘇丹位尚未定，

來因安讓「民，而自吉隆坡以達巴生埠，遂全為所領矣。（海傳。）

方來之戰勝雪蘭嶼諸悍匪土酋也，其未從阿山係聯軍之謀者，多聞風通好，來悉令仍治其地，而遙為指揮。疆土已定，來乃召昔日劉甲幕客鍾文龍，參理政事，於巴生埠設大稅廠，徵出入貨稅，而於入口華貨，及自吉隆坡所輸錫鐵，則令免徵，以故華人業巴列或商販起家者，日以夥。此外則於吉隆坡特開鑛區，縱橫數十里，鑛石為贖，略如堡寨，得來許可，獲入區營業，蓋不啻為來食邑云。來既全有吉隆坡，乃令人自祖國攜四子齊，教僑民子弟，然僅以課蒙，學務蓋未盛也。所屬埠邑，亦未設官置守，祇委徵稅員司一二人，或兼理詞訟。（海傳。）來自身亦未加尊號，人見其有食邑侯，有准否居留及徵稅特權，而出入儀仗，又黃傘戈矛，擬於王者，遂謂其曾稱

王建制，實則來之為治，原甚簡易，（溫傳。）故當其盛時，諸酋聽命，及其衰也，英人遂乘華土交嬖之際，遽置吏吉隆坡，奪雪蘭嶼新立蘇丹之權而有之，拔山通道，設險為守，以部勒華人，（胡炳熊南洋華僑殖民偉人傳。）來既不得祖國援，雖武節卓著，而不習政治外交，不得已以領土主權予之，而保持營業特權，時論諷之。（海傳。）來卒子韓進嗣，愚昧暴傲，五歲時，以撕紙幣為戲，來視之，填曰：「敗家子也」，欲拔槍擊，為妻格，不果。稍長遂揮霍無度，所行多不類，英人惡之，乃遣戍馬六甲，不令居吉隆坡，即有家事須為處分，亦祇允至吉隆坡於二十四小時內為之。英雄之澤，身後無聞。（溫傳。）而領土割棄，國人亦不復有愛惜之者，彌可痛已。（吉隆坡開闢者業來傳完，柔佛開闢者業氏傳後續。）

# 科 學

## □ 全國科學家 □

▲ 貢獻學術界的大本營 ▼

□ 最大定期刊 □

▲ 月出一册已歷十有餘年 ▼

□ 門分類別應有盡有 □

▲ 凡願追縱近世科學之進步 ▼

▲ 而免致落伍者不可不讀 ▼

自二十四年第十九卷起刷新內容改進編輯方法計分社論專著科學思潮科學新聞書報介紹科學拾零各欄文字務求明白曉暢生動有趣擔任編撰者皆國內第一流科學家

價格具詳最近期刊學內價目表及最近梓印備索之科學定閱詳章長期定戶提前付郵全年一份開戶半年不定

內政消息  
第六號

現已出版

本號要目

- 各省行政督察專員之區劃
- 廣西二十三年度警政實施計劃
- 浙江省政府對於違警事件之糾正
- 廣西整理土地試辦墾殖水利之概況
- 南京市土地登記各項章則
- 甘肅地政設施情形
- 豫西鄉村會社組織之狀況
- 會商給助施行細則
- 各省政府及其各直轄機關之統計組織概況
- 中國僱農與僱農保護 (毛福全內政問題研究報告)

每冊定價 大洋壹角

全廿四年冊 大洋貳元

編輯者 內政內政部 內政內政部  
總發行處 內政內政部 內政內政部  
代售處 內政內政部 內政內政部  
各大書坊

**工業安全** (兩月刊)  
 第三卷第四期目錄 二十四年八月出版  
 (鑛場安全專號)

**論著：**

- 鑛場安全的實施問題.....田和卿  
 我國四大煤礦公司對於災害預防設施之概要.....正 本  
 鑛工受災害而致傷亡之救濟辦法.....正 本  
 美國克蘭佛蘭冶鐵廠所實施之鑛場安全辦法.....田和卿

**雜篇：**

- 大中華賽璐珞廠爆炸慘劇之經過及本會之感想.....  
 淄川魯人鑛井慘劇之善後.....  
 工廠安全與公眾安全.....編  
 談談鍋爐檢查人員.....陸祥百  
 讀「鍋爐安全使用法」書後.....陸祥百

**統計：**

- 歷年來我國煤礦災害統計之 斑.....  
 民國二十年各鑛山災害之一斑.....  
 上海公共租界半年來之工業災害彙報 二十四年一月至六月.....  
 上海市區火災統計月報表 三月至五月.....  
 上海公共租界半年來火警統計月報 二十四年一月至六月.....  
 工業災害消息彙誌 二十四年六月七月份 本埠——外埠——國外.....

**法規：**

- 鑛業保安規則.....  
 煤鑛爆發預防規則.....  
 鑛場鈎蟲病預防規則.....  
 鑛工待遇規則.....  
 捷克斯拉夫鑛場檢查條例.....

**消息：**

- 本埠——外埠——國外.....

**書報介紹欄：**

定價：每册二角五分 全年六册國內連郵一元四角 國外二元五角郵票十足通用

**總發行 天廚味精廠出版部**

上海菜市路一百七十六號



# 教育輔導月刊一卷八期 掃除文盲專號要目

掃除文盲的幾個問題……………朱堅白

十四種掃除文盲方法之研究……………姜龍章

怎樣掃除鄉村文盲……………華延昌

掃除鄉村文盲幾種有效方法的介紹……………王育誠

掃除城市文盲最有效的兩種方式……………喬 帚

掃除文盲團種種……………顧仁鑄

蘇聯的掃除文盲工作……………戴子欽

土耳其的掃除文盲工作……………邱傑爾

**特 載** 鄒平鄉村建設研究院參觀記……………朱堅白  
江蘇省各縣執行強迫識字教育初步辦法……………

**定價** 全年 十册洋壹元。另售每册壹角二分

**發行** 南京 大中橋江蘇省立南京民衆教育館

地址 大中橋公園路

# 江蘇教育

第四卷 第八期

## 目錄

江蘇教育雜誌第四十四號

中華民國二十四年

八月十五日出版

### ◎教育論壇

尊孔之要義與孔子之學術思想

周佛海

兒童年的譚讚 (載本期蘇省兒童年開幕專頁)

周佛海

對於中學教育之觀感

汪桂榮

改進中等教育的商榷

祁治平

### ◎教育譯著

江蘇省中學師範教育研究會

## 高中普通科文理分組問題

周厚樞

參考  
見者

陸步青 裘維裕 汪典存 孟憲承 章友三 鄭西谷 陳禮江 郝更生

吳德瑞 胡定安 吳子修 劉衛靜 俞式如 汪靜齋等

### 各組整理意見

如何釐訂中學師範訓練標準

曹蕪

如何使學校訓育貫注到每個學生生活

曹蕪

中學師範之經費及設備問題

鄭西谷

中學師範畢業會考問題

曹蕪

關於中學師範師資問題

周毓莘

高中軍事管理與集中軍訓問題

曹蕪

高中訓育改革及施行軍事管理之意見

張海澄

高中教訓混合一與初中教訓混合一

周厚樞

變更高中畢業會考及集中軍訓之理由與辦法

周厚樞

服務教育人員鼓動與進修問題

周厚樞 裘維裕

◎全二十年大册三洋三元零售每册三角

◎ 教學研究

讀梅教授等修正中學算學課程建議書後.....汪桂榮

修訂高中課程標準之意見.....張海澄

對於中學師範國文課程標準之意見.....阮真

改進高中歷史課程計畫.....穆濟波

對於部頒師範學校地理課程標準芻議.....向頡垣

中學數理化演習實驗與教本編著問題.....裘維裕

循環制教學之意見.....汪桂榮

◎ 特別紀載

江蘇省中學師範教育研究會

組織緣起及提案一覽  
會議經過及研究結果

編者

◎ 調查報告

視察省立無錫師範學校報告.....曹書田

視察省立太倉師範學校報告.....馮策

視察省立淮陰師範學校報告.....劉景韶

視察省立東海師範學校報告.....

視察省立如皋師範學校報告.....

◎ 工作紀要

一月來之江蘇教育.....編者

作者小傳.....編者

最後一頁.....編者

# 江蘇學生

第五卷第四期 (第二十七號)

本期增刊 理想向江蘇學生一厚冊

圖	(封面) 祝祝·錢松曲
畫	(底面) 江天暮雪·陶冷月
	(正文前) 賞梅圖·鳳先生 草書·項宗陽 松巖觀瀑·王仲博
	繪像二幀·私立正則女子職業學校成績 山水·易君左 竹·吳學選 山水·邵奎貞 行書·惲南田
	篆刻十五石·魏西雲

## 目次

### 和中學生談樂觀

伯訥·蕭及其戲劇

### 讀書問題

演講臺

周佛海  
江問漁

### 中學校訓育之商榷

評議會

行之

### 社會科學

### 帝國主義之面面觀

聯合的認識

民衆識字實施漫譚

### 自然科學

行星上有無生物之檢討

怎怎訓練我們的算學能力

歐拉氏公式及 Loge-1

### 無線電真空管概論

實驗室

張博勳

### 研究室

范自立  
洪能輝  
王特星  
唐文龍  
胡世楨  
歐錦生

美國田徑賽四選手在滬表演略述

體育館

我見

### 書法示範

藝術館

潘鑄辛

甚麼是文學

藝術館

解炳如

略譚文學時代

藝術館

聖時

新年祝辭

新年有感

一九三四年之回顧

灰

病榻上

燕子的慘劇

江蘇省立高中普通科入學試驗本省

各初中學生主要科成績統計表

### 交誼室

張彤法  
方韶昌  
華世貞  
蕪  
趙震林  
王仲南

編輯室

編者

# 新書特價預約

## 中國農村經濟資料

續編

馮和法編

全書一千頁定價四元

本書初編出版以後，備受各方歡迎，羣推為研究中國農村經濟問題必不可少之參攷書。良以本書收錄材料，不下百種，莫不精湛異常，多非輕易所能得，備此一書，勝購其他參攷書多種，故初編出版不久，即告再版。茲編者又復以經年之功，收集材料多種，比較初編更為精濶，編制方法，亦較初編為佳，書於八月底出版，優待讀者，預約紙收二元，同時預約初編及續編各一部，紙收四元，預約期內，單購初編照價六折，外埠加郵費三角二分。

## 農業信用

——又一農村金融原理

王世穎序  
馮靜遠評  
全書三百餘頁

本書原著者 Boyazoghlu 教授為當代法國極著名之農村經濟學家，本書乃其最近名著。內容完全著重於農業信用之「理論的」分析，遠非一般同類書籍，僅羅列一些「材料」而無原理的可比。但正如 Papanastasiou 博士所說：「本書特質雖非常理論化，但對於喜歡實用和喜歡理論的人，是同樣有價值的」。前中國公學教授馮靜遠君研究農村經濟有年，譯來自能得心應手；各校採作課本及用作一般參攷，莫不相宜。書於六月底出版，出版前預約，紙收大洋一元，郵費不加。

紙收半價  
八月底止