

وزارت کشور



آمار عمومی

۴۱۱۱

گزارش مشروح حوزه سرشماری

بهبهان

۴۵ سالگرد

مرکز آمار ایران
آرشیو اطلاعات آماری

خرداد ماه ۱۳۳۸

HN
 ۱۳۳۰
 ۱۳۳۰
 ۲۴ - C

فهرست

شماره جدول	عنوان	صفحه	شماره جدول	عنوان	صفحه
۲۰	در کل حوزه سرشماری بهبهان	۲۰	۱	جمعیت بر حسب جنس در شهر - دهات و سایر نقاط مسکونی	۱
۲۱	در شهر بهبهان	۲۱	۲	بخشنامه بر حقه دهات کتر از ۵۰۰ نفر در حوزه سرشماری بهبهان	۲
۲۲	در رقیه نقاط حوزه سرشماری بهبهان	۲۲	۳	جمعیت بر حسب جنس و سن	۳
۱۱	تقسیمات عمده مناطق بر حسب سن و جنس در جمعیت شامل بکارزده ساله بیالا	۲۳	۴	در کل حوزه سرشماری بهبهان	۴
۲۳	در کل حوزه سرشماری بهبهان	۲۳	۵	در شهر بهبهان	۵
۲۴	در شهر بهبهان	۲۴	۶	در رقیه نقاط حوزه سرشماری بهبهان	۶
۲۵	در رقیه نقاط حوزه سرشماری بهبهان	۲۵	۷	وضع زناشویی بر حسب سن و جنس در جمعیت از ۱۰ ساله بیالا	۷
۱۲	طبقات مناطق بر حسب وضع اشتغال و جنس در جمعیت شامل بکارزده ساله بیالا	۲۶	۸	در کل حوزه سرشماری بهبهان	۸
۲۶	در کل حوزه سرشماری بهبهان	۲۶	۹	در شهر بهبهان	۹
۲۹	در شهر بهبهان	۲۹	۱۰	در رقیه نقاط حوزه سرشماری بهبهان	۱۰
۱۳	تقسیمات عمده فعالیت صنعتی بر حسب سن و جنس در جمعیت شامل بکارزده ساله بیالا	۳۱	۱۱	وضع سواد بر حسب سن و جنس در جمعیت از ۱۰ ساله بیالا	۱۱
۳۴	در کل حوزه سرشماری بهبهان	۳۴	۱۲	در کل حوزه سرشماری بهبهان	۱۲
۳۵	در شهر بهبهان	۳۵	۱۳	در شهر بهبهان	۱۳
۳۶	در رقیه نقاط حوزه سرشماری بهبهان	۳۶	۱۴	در رقیه نقاط حوزه سرشماری بهبهان	۱۴
۱۴	طبقات فعالیت صنعتی بر حسب وضع اشتغال و جنس در جمعیت شامل بکارزده ساله بیالا	۳۷	۱۵	وضع مذهب بر حسب جنس	۱۵
۳۷	در کل حوزه سرشماری بهبهان	۳۷	۱۶	در کل حوزه سرشماری بهبهان	۱۶
۴۰	در شهر بهبهان	۴۰	۱۷	در شهر بهبهان	۱۷
۴۱	تعداد اد نرات خانوار بر حسب تعداد افراد با سواد در هر خانوار	۴۱	۱۸	در رقیه نقاط حوزه سرشماری بهبهان	۱۸
۴۲	در کل حوزه سرشماری بهبهان	۴۲	۱۹	توزیع جمعیت بقم در کل حوزه سرشماری بشفک شهرستان پاکشور محل تولد	۱۹
۴۳	در شهر بهبهان	۴۳	۲۰	چگونگی محل تولد بر حسب سن در جمعیت بقم	۲۰
۴۴	در رقیه نقاط حوزه سرشماری بهبهان	۴۴	۲۱	در کل حوزه سرشماری بهبهان	۲۱
۴۵	تعداد اد نرات خانوار بر حسب تعداد افراد شامل بکار در هر خانوار	۴۵	۲۲	در شهر بهبهان	۲۲
۴۶	در کل حوزه سرشماری بهبهان	۴۶	۲۳	در رقیه نقاط حوزه سرشماری بهبهان	۲۳
۴۷	در شهر بهبهان	۴۷	۱۰	وضع فعالیت اقتصادی بر حسب سن و جنس در جمعیت از ۱۰ ساله بیالا	۱۰
۴۸	در رقیه نقاط حوزه سرشماری بهبهان	۴۸			
۴۹	نوع ساختمان بر حسب نوع تصرف در واحدهای مسکونی	۴۹			
۴۶	در کل حوزه سرشماری بهبهان	۴۶			
۴۶	در شهر بهبهان	۴۶			
۴۶	در رقیه نقاط حوزه سرشماری بهبهان	۴۶			

۷۹۰۲

وزارت کشور

آمار عمومی

سرشماری عمومی ایران
گزارش حوزه سرشماری بهبهان
مقدمه

در آبانماه سال ۱۳۳۵ (نوامبر ۱۹۵۶) دولت شاهنشاهی ایران اولین سرشماری عمومی خود را انجام داد. سرشماری در روز دهم آبان (اول نوامبر) شروع و تا روز ۲۵ آبان (۱۵ نوامبر) در کلیه نقاط کشور به اتمام رسید.

جمعاً ۲۱۸۳۶ مأمور سرشمار و سرپرست مأمورین در سرشماری شرکت کرده و مأموریت داشتند که بنام خانوارهای کشور بر اجسده و با اطلاعات خود در تمام راد باره هر فرد خانوار کسب نمایند. اغلب مأمورین سرشمار و سرپرستهای آنان از مجامین مدارس و دانشکده ان کلا سهای متوسطه (کلا سهای پستازدهم و دوازدهم) بودند.

روسا جهت احوال هر حوزه سرشماری که قبلاً خود در تهران تعلیمات کانی دیده بودند کلا سهایی جهت تعلیم مأمورین سرشماری در محل تشکیل داده و برای جلب همکاری مردم تبلیغات بعمل آوردند و نیز در جمع آوری اطلاعات حوزه تعدی خود نظارت داشتند. اجرای سرشماری عمومی کسب عمده قسمت سرشماری اداره کل آمار عمومی که خود تهیه کننده برنامه سرشماری بود و اگدا ارشد.

نتایج کامل سرشماری طی يك رشته نشریات آماری برای هر حوزه منتشر خواهد شد و نیز يك خلاصه سرشماری عمومی منتشر خواهد گردید. این گزارش که راجع به حوزه سرشماری بهبهان میباشد.

پس و چهارمین گزارش از این سری گزارشهای مشابهی است که برای تمام حوزه های سرشماری پلا نامه پس از اتمام استخراج اطلاعات منتشر خواهد شد.

توضیحات :

کل جمعیت

کل جمعیت سرشماری شده حوزه سرشماری (۳۳) بهبهان ۱۷۴۴۱۵ نفر و جمعیت نسبی در هر کیلومتر مربع ۱۰ نفر بوده در شهر بهبهان جمعاً ۲۹۸۸۶ و ۱۳۳۴۵۹ نفر در سایر نقاط واقع در حوزه سرشماری بهبهان که کمتر از پنجاه هزار نفر جمعیت داشتند سرشماری شده و بقیه یا ۱۱۴۲۰ نفر هم کسانی بودند که محل اقامتشان در این حوزه سرشماری دائمی نبوده است.

جدول شماره ۱ - کل جمعیت را به تفکیک تعداد مردان و زنان مهم شهر بهبهان و هر يك از نقاط کمتر از پنجاه هزار نفر و همچنین سایر نقاط مسكون حوزه سرشماری را نشان میدهد.

بعضی از مشخصات برجسته دهات

حوزه سرشماری بهبهان دارای ۵۴۲ ده که کمتر از پنجاه هزار نفر بود که از آن ۵۵۸۰ ده دارای شورای ده و ۲۵ ده دارای مدرسه دولتی یا ملی و فقط ۸۸ یا ۱/۵ درصد از مجموع دهات دارای درمانگاه یا موسسات بهداشتی دیگر بودند. شانزده ده مسجد داشتند ۸ ده دارای گرمابه عمومی بودند و ۴۲ ده يك یا چند راه وجود داشت ۷۸ درصد از دهات نسبی یا همه زمینها را بای یعنی متعلق به مالکین غیر کشاورز و تنها ۳۲ درصد دهات نسبی یا همه زمینها متعلق به مالکین کشاورز است.

این اطلاعات در جدول شماره ۲ مفصلاً نشان داده شده است.

- مناسب آنستکه برای فهم صحیح این توضیحات در مورد رجات ملحقات مربوط به تعاریف که بعد از توضیحات آمده است دقت شود.
- بعضی از مستخرج نتایج سرشماری عمومی تمام کشور به ۱۹ منطقه تقسیم شده که حوزه سرشماری بهبهان یکی از آنهاست حدود این حوزه سرشماری با حدود شهرستان مدالیت نداشته است و شامل دهستانهای باشت - بویر احمد گرمسیری - بهش - حویه - چرام - دروهان - دستار - دمن زبای - دهدشت - زندون - سررود - طیبی گرمسیری - طیبی سرحدی میباشد.

نقشه تراکوم جمعیت حوض سرشمار بهبهان

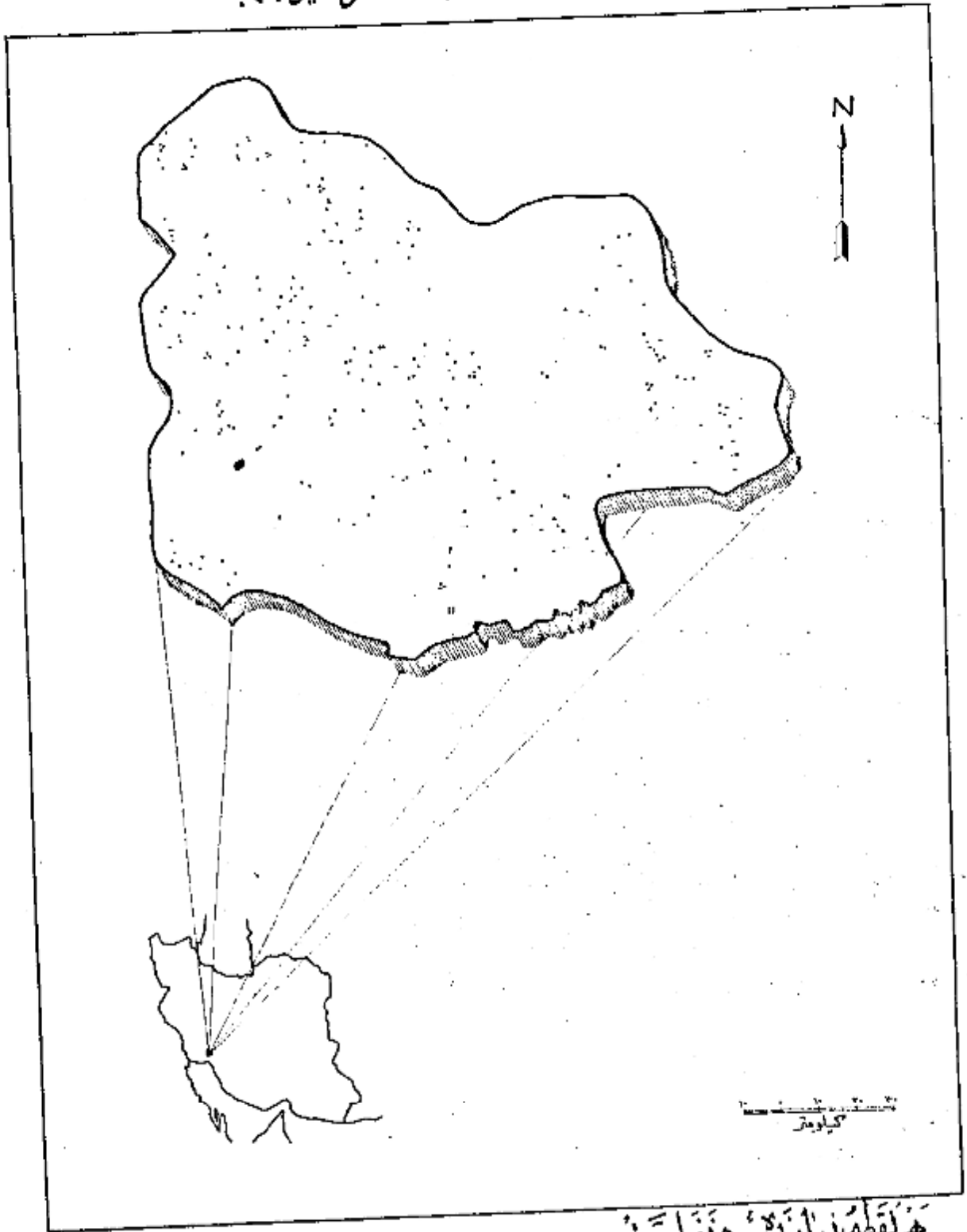

مقیاس ۵ کیلومتر
جمعیت کل حوض سرشمار بهبهان ۱۷۴۴۱۵
جمعیت شهر بهبهان ۲۹۸۱۶

سن و جنس

اگرچه در این حوزه سرشماری تعداد مردان بیش از زنان بود ولی اختلاف قابل توجهی در نقاط مختلف این حوزه وجود داشت در ۱۸۶ محل تعداد مردان بیش از تعداد زنان بود در ۱۵ نقطه تعداد مرد و زن مساوی و در ۲۴۶ نقطه تعداد مردان کمتر از زنان بود در کل حوزه سرشماری ۸۲۹۱۰ نفر مرد و ۸۱۱۲۵ نفر زن وجود داشت این ازدیاد زنان مردان تقریباً در کلیه ستین دیده می‌شد.

در اکثر نقاط حوزه سرشماری میان سن مردان بیشتر از میان سن زنان بود میان سن مردان و زنان تفاوت در حدود ۱۸ سال برای کل حوزه سرشماری در حدود ۱۱ سال برای شهر بهبهان بود.

جدول شماره ۲ - جمع کل تنوس حوزه سرشماری بهبهان را که بر حسب سن و جنس طبقه بندی شده اند نشان می‌دهد این جدول حاوی اطلاعات مشابهی برای شهر بهبهان و بقیه نقاط حوزه سرشماری بهبهان است.

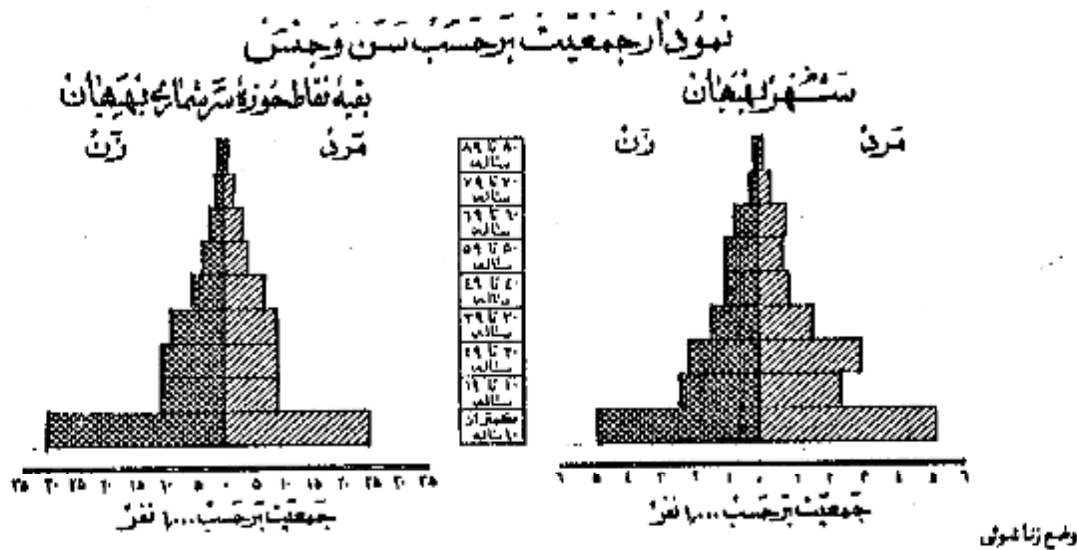

در جمعیت از ۱۵ ساله به بالای تمام نقاط حوزه سرشماری بهبهان نسبت زنان دارای همسر بیشتر از مردان دارای همسر بود در کل حوزه این نسبت برای زنان ۷۴ درصد و برای مردان ۶۹ درصد بود سایر نسبتهای وضع زناشویی برای زنان در حوزه سرشماری بهبهان تقریباً به عبارت بود از زنان ۱۶ درصد زنان بی همسر و از طلاق ۱ درصد زنانیکه اصلاً از دواج نکرده بودند ۱۰ درصد و نیز سایر نسبتهای وضع زناشویی برای مردان نشان می‌دهد که ۲ درصد همسرشان فوت شده و کمتر از ۱ درصد همسرشان را طلاق گرفته و ۱۹ درصد بقیه اصلاً از دواج نکرده بودند.

بطور کلی حد متوسط سن شوهران بیشتر از حد متوسط سن همسرانشان میباشد زیرا مردان جوان در سنین پایین بعکس دختران جوان کمتر از دواج می‌نمایند و این امر همچنین نسبت بین زنان بیوه که به مراتب بیشتر از مردان زن مرده میباشد تأیید میکند در گروه سنی ۱۵ تا ۲۰ ساله فقط ۱۲ درصد از مردان همسر داشتند در صورتیکه ۶۷ درصد از زنان دارای همسر بودند از طرف دیگر در گروه سنی ۲۰ ساله به بالا فقط ۵ درصد از مردان همسرشان فوت شده بود در حالیکه ۴۸ درصد از زنان بیوه بودند و این اختلاف این حقیقت را بهرسانند که بطور متوسط سن شوهران بهتراز سن همسران است.

جدول شماره ۳ - وضع زناشویی جمعیت ۱۵ ساله به بالا بر حسب سن و جنس در حوزه سرشماری بهبهان نشان می‌دهد و حاوی اطلاعات مشابهی برای شهر بهبهان و بقیه نقاط حوزه سرشماری میباشد.

نمودار وضع زناشویی بر حسب جنس در جمعیت از ۱۵ ساله به بالا

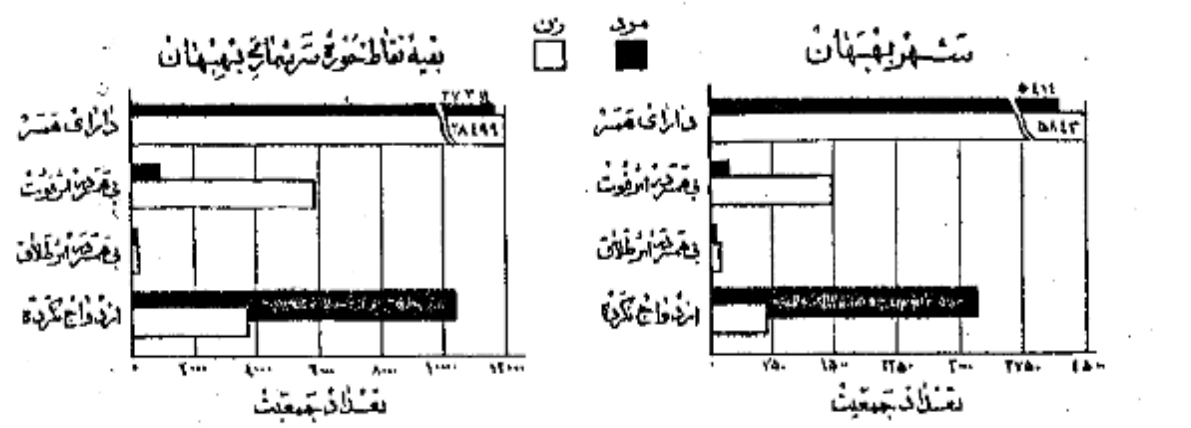

سواد

در تمام نقاط حوزه سرشماری بهبهان نسبت مردان با سواد بطور قابل ملاحظه ای از زنان با سواد بیشتر بود. چهارده درصد از مردان و درصد از زنان ۱۰ ساله به بالا قادر به خواندن و نوشتن بودند. نسبت افراد با سواد در شهر بهبهان ۲۲ درصد بود و فقط ۴ درصد از مردم بلیه قادر به خواندن و نوشتن بودند.

افزایش امکانات تحصیلی در سالهای اخیر مخصوصاً برای بانوان از اینجا معلوم میشود که نسبت افراد با سواد در بین خردسالان بیش از بزرگ سالان است. نسبت اشخاص با سواد در کل حوزه سرشماری برای افراد کمتر از ۲۰ ساله ۱۱ درصد برای افراد ۲۰ ساله به بالا ۶ درصد بود. بیشتر نتایج اخیر در با سواد کردن بانوان در بروج ملاحظه نسبت زنان جوان با سواد به زنان مسن با سواد بخوبی مشهود میشود چنانکه ۳ درصد از زنان ۱۰ - ۱۹ ساله و فقط کمتر از یک درصد از زنان ۴۰ ساله به بالا با سواد بودند. در بین مردان ۱۰ - ۱۹ ساله ۲۱ درصد و در بین مردان ۴۰ ساله به بالا ۸ درصد با سواد وجود داشت.

جدول شماره ۵ وضع سواد جمعیت حوزه سرشماری بهبهان را که بر حسب سن و جنس طبقه بندی شده است نشان میدهد و حاوی اطلاعات مشابه برای شهر و بلیه نقاط حوزه سرشماری بهبهان میباشد.

نمودار مربوط به باسوادان ها بر حسب سن و جنس در جمعیت از ده ساله به بالا
شهر بهبهان **بلیه نقاط حوزه سرشماری بهبهان**

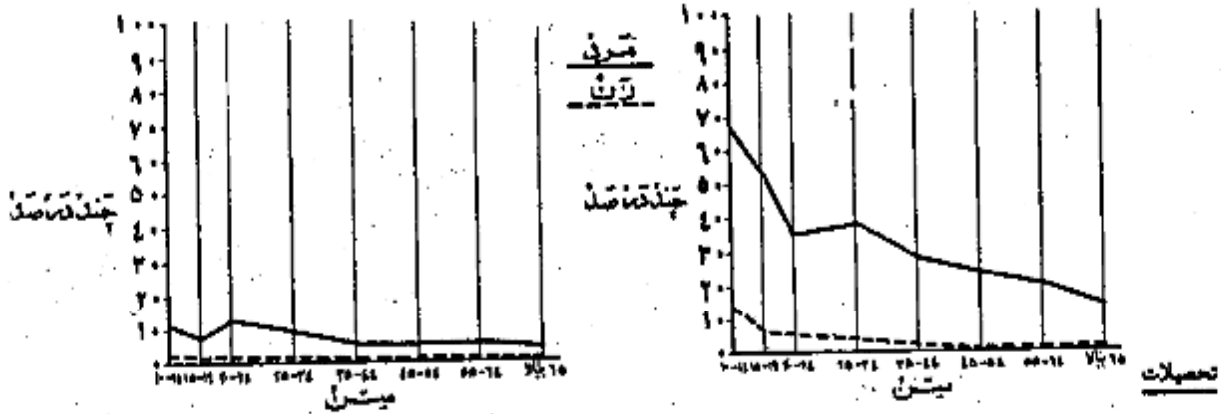

نمودار وضع آخرین مدرک تحصیلی بر حسب جنس جمعیت از ده ساله به بالا

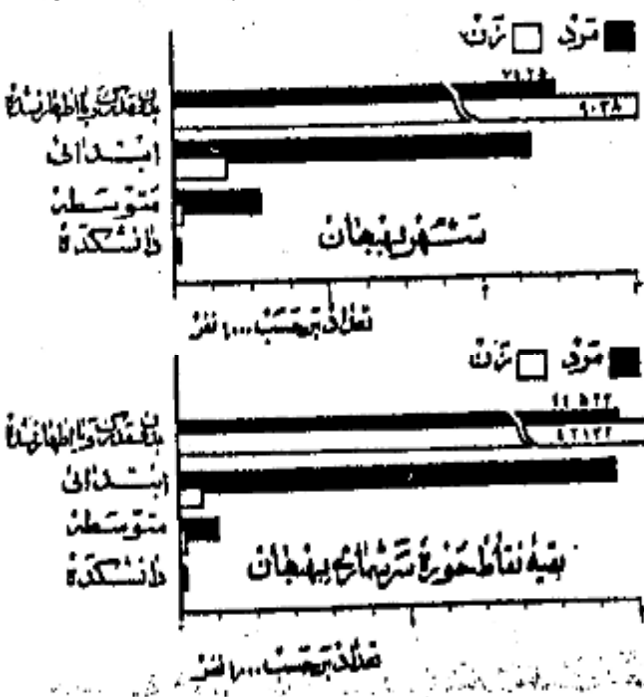

از جمعیت ۱۰ ساله به بالا ۵ درصد در کل حوزه سرشماری و ۱۲ درصد در شهر بهبهان یک یا چند سال از تحصیلات رسمی را تکمیل نموده بودند و در حدود ۲ درصد در حوزه سرشماری ۹ درصد در خود شهر تحصیلات ابتدائی (۴) را پایان رسانده بودند. نسبت افراد یک تحصیلات بیشتری داشتند در کل حوزه بهبهان چنین بود: کمتر از ۱ درصد تحصیلات متوسطه را تمام کرده ۲ نفره سال یا بیشتر دوره دانشگاه را تکمیل کرده بودند البته این نسبت ها برای شهر بهبهان قدری بیشتر بود.

امکانات تحصیلی برای مردان بطور قابل توجهی بیشتر از زنان بوده است و این موضوع از ملاحظه نسبت مردان به زنانیکه یک یا چند سال مدرسه دیده اند بخوبی مشهود میشود نسبت کسانی که یک یا چند سال تحصیل رسمی دارند عبارتند از ۹ درصد برای مردان و ۱ درصد برای زنان. میان سالهای تحصیلی برای مردان در حدود ۶ سال و برای زنان در حدود ۵ سال میسرود.

جدول شماره ۶ آخرین مدرک تحصیلی جمعیت ده ساله به بالا را در کل حوزه شهر و بلیه نقاط حوزه سرشماری بهبهان بر حسب سن و جنس نشان میدهد.

• کسانی که مدرک یکی از کلاسهای متوسطه یا دانشگاه را داشتند مسلماً دوره ابتدائی را با تمام رسانده و در اینجا جزو آن حده از کسانی حساب شده اند که مدرسه ابتدائی را تمام نکرده اند.

مذهب

نودون درصد افراد حوزه سرشماری بهبهان مسلمان بودند و در شهر بهبهان این نسبت در حدود ۱۰۰ درصد بود و نسبت عمیقی کم باقیانده شامل یمنی‌ها، سرتشکان و سایر مذاهب میشد. در بین مسیحیان نسبت مرد به زن بیشتر از سایر مذاهب بود.

جدول شماره ۲- وضع مذهب جمعیت کل حوزه و شهر و بقیه نقاط حوزه سرشماری بهبهان که بر حسب جنس طبقه بندی شده نشان میدهد.

نمودار وضع مذهب مختلف جمعیت حوزه سرشماری بهبهان

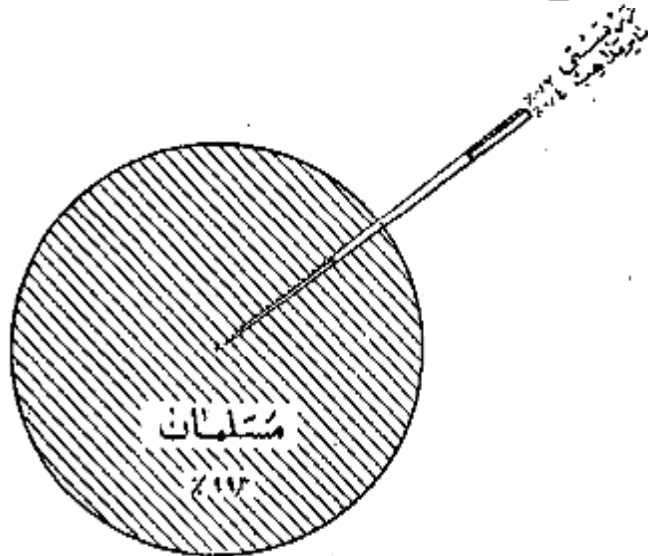

محل تولد

تولد و درصد از کسانی که در حوزه سرشماری بهبهان مقیم بودند در داخل حوزه مزبور و درصد در شهرستانهای مجاور و درصد مستجاب دیگر ایران و تنها عدد بسیار کمی هم در خارج از ایران پدیده بودند جمعیت متولد در خارج از این حوزه سرشماری ۱۴۲۱۸ نفر بود که از آن عدد ۲۵۶۷ نفر در شهرار و ۸۲۸ نفر در اصلهان و ۴۷۶ نفر در بوشهر و ۴۱۱ نفر در اهواز و ۴۷۶ نفر در رامهرمز و ۲۱۵ نفر در تهران و ۲۵۴ نفر در مسجد سلیمان و ۲۰۴ نفر در کازرون و بقیه متولدین سایر شهرستانها یا کشورهای خارجی بودند. از متولدین در خارج از کشور بیش از همه ۱۷ نفر متولدین فرانسه و ۱۰ نفر متولدین عراق بودند ۴ نفر از متولدین در خارج از کشور مقیم شهر بهبهان ۳۶ نفر در بقیه نقاط حوزه سرشماری مقیم بودند.

نسبت کسانی که هم متولد و هم مقیم در این حوزه سرشماری بودند در سنین مختلف تفاوت مختصری داشت بعبارت دیگر ۸۷ درصد از کسانی که سنشان ۱۵ تا ۲۴ سال بود و ۹۵ درصد آنها که سنشان کمتر از ۵ سال بود متولد و مقیم حوزه سرشماری بهبهان بودند.

جدول شماره ۸- ساکنین حوزه سرشماری بهبهان را بر حسب شهرستان و با کشور محل تولد نشان میدهد.

جدول شماره ۹- حاکی از اطلاعات مزبور بتفکیک سن در کل حوزه و شهر و بقیه نقاط حوزه سرشماری میباشد.

شاغلین و بیکاران

هشتاد و شش درصد یا ۴۷ هزار نفر از مردان ده ساله به بالای ساکن حوزه سرشماری بهبهان بکار اشتغال داشتند. در شهر بهبهان ۲۱ درصد یا ۸ هزار نفر از مردان بکار مشغول بودند. از تمام مردان بین ۱۵ تا ۴۰ ساله ۶۸ درصد بکار اشتغال داشتند و این رقم بزرگترین نسبت مردان شاغل بکار در سنین مختلف بود. نسبت مردان در جستجوی کار در کل حوزه سرشماری ۶ درصد و در شهر ۴ درصد بود نسبت مردانیک که شاغل بکار و نه در جستجوی کار بودند در کل حوزه در حدود ۱۲ درصد و در شهر بهبهان ۲۳ درصد بوده اکثریت اینستن افراد غیر فعال را در سنین پائین حاصلین تشکیل میدادند. در بین زنان از ده ساله به بالا که در حوزه سرشماری بهبهان سکونت داشتند ۸۵ درصد خانه دار و فقط ۵ درصد شاغل بکار و ۵ نفر در جستجوی کار بودند.

رغم زنان شاغل بکار در هر گروه سن نشان میدهد که زنان جوان بالنسبه بیشتر در سنين قبل از ازدواج بکار مشغول بودند و حال آنکه در سنين ازدواج و پيريشن فرزندان کمتر شاغل بکار بودند و نيز عده بيشترى از زنان مسن تر و شايد زنان بيوه براى تايمين معاش خود بکار اشتغال داشتند . جدول شماره ۱۰ وضع فعاليت اقتصادى جمعيت از دهه ساله بالا را بر حسب سن و جنس در کل حوزه و شهر و بقيه نقاط حوزه سر شماری بهبهان نشان میدهد .

نمودار مربوط به وضع فعاليت اقتصادى در جمعيت از دهه ساله بالا بر حسب جنس

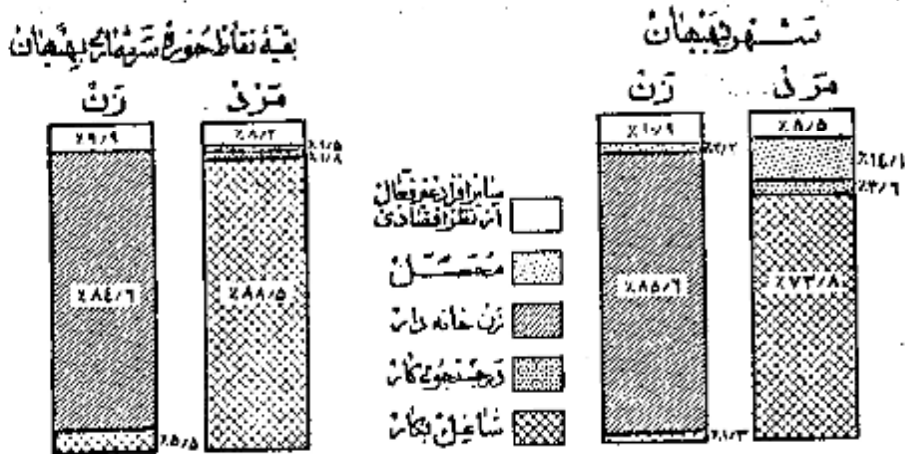

نمودار مربوط به کار طبقات فعال از نظر اقتصادى بر حسب سن و جنس جمعيت از دهه ساله بالا ای حوزه سر شماری بهبهان

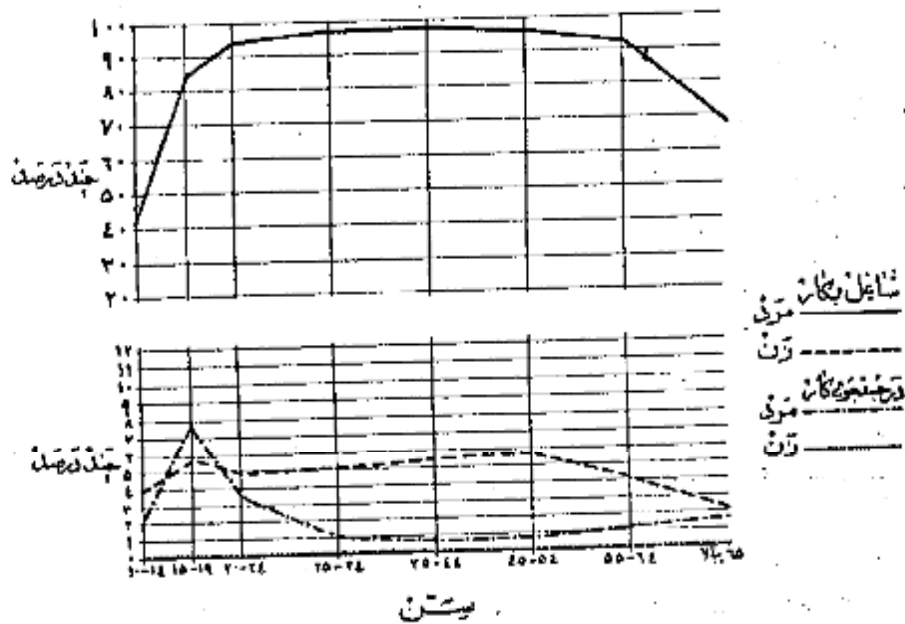

وضع اشتغال

در حوزه سرشماری بهبهان جمعا تعداد ۴۹ هزار نفر از افراد در ساله بالا اظهار کرده بودند که بکارهای سودمند اشتغال دارند. از این

گروه شاقلمن ۱۶ درصد مزد بگیر بود و برای کارفرمایان غیر دولتی
کار میکردند و ۹ درصد مستخدم دولت و کشاوران ۱ درصد کارروا
بودند که يك با چند نفر کار کرد راستخدام داشتند و ۷ درصد
عده دار انجام کار خود بودند بدون اینکه کارگری راستخدام
داشته باشند و ۱۵ درصد هم کارگر خانوادگی بودند که بدون
درمانت بزدي در کارگاههاییکه تعلق بخانواده خودشان داشت
کار میکردند.

وضع اشتغال جمعیت از ساله بالا محوره سرمایه بهبهان

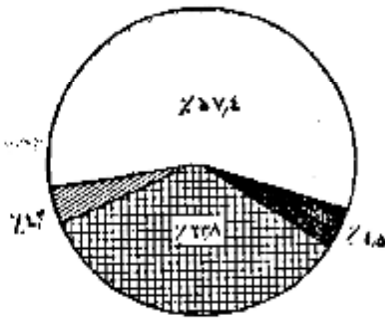

شغل

- کارگران مستقل
- مستخدم دولت
- کارکنان خانوادگی
- وضعیت اظهار نشده

هفتاد و هشت درصد از مردان شاغل بکار در حوزه سرشماری بهبهان اظهار کرده بودند که بيشکل کشاوری و ۶ درصد بخرنه های صنعتی و ۴ درصد به خدمات (سرویسها) و ۲ درصد به فروش و ۱ درصد بامواداری و ۸ درصد بقیه بکارهای گوناگون دیگر از قبیل مشاغل حرفه ای و استخراج معدن و حمل و نقل و غیره اشتغال داشتند. هفتاد و چهار درصد از زنان شاغل بکار در حرفه های صنعتی و ۱۲ درصد به خدمات (سرویسها) و ۲ درصد به کشاوری و ۱ درصد بقیه بکارهای دیگر اشتغال داشتند. در میان زنان و مردان شاغل بکار در هر یک در مشاغل حرفه های صنعتی و خدمات سرویسها کار میکردند جوانان سراز آنها هم بودند که اشتغال بکارهای دیگر داشتند سن مردان و زنان شاغل بکار را همی که مستلزم تعلیمات و تجربیات بیشتری بود مانند فروش و مواداری و اداری بیشتر سن افرادی است که بکارهای دیگر اشتغال داشتند.

جدول شماره ۱۱ - تقسیمات عمده مشاغل را بر حسب سن و جنس در جمعیت شاغل بکار از ده ساله بالا در کل حوزه سرشماری بهبهان نشان میدهد.

جدول شماره ۱۲ - با تفصیل بیشتری حاوی طبقات مختلف مشاغل بر حسب جنس و وضع اشتغال در جمعیت شاغل بکار از ده ساله بالا ای کل حوزه سرشماری و بهبهان میباشد.

نمودار تقسیمات عمده مشاغل بر حسب سن در جمعیت از ده ساله بالا کل حوزه سرشماری بهبهان

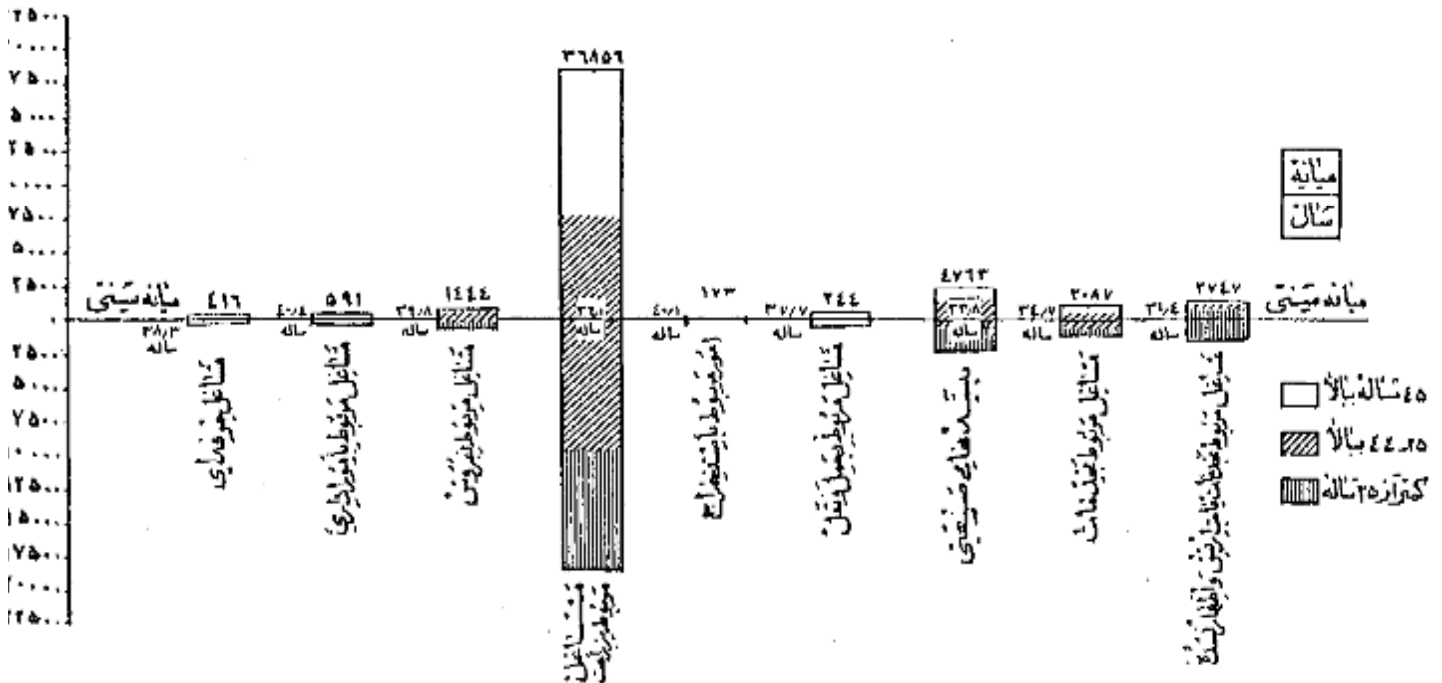

فعالیت دسته جمعی صنعتی

هتاد و پنج درصد از شافلین بکار در کشاورزی و ۸ درصد در تولیدات صنعتی و ۵ درصد در خدمات (سرویسها) و ۳ درصد در تجارت و ۲ درصد در ساختمان و ۸ درصد بقیه در استخراج معدن و برق آب و گاز و سایر امور صنعتی فعالیت نمودند. و این نسبتها بین شهر بهبهان و بقیه نقاط حوضه سرشماری مزبور مخصوصاً در فعالیتهای تولیدات صنعتی و کشاورزی مختلف بود. بطوریکه در شهر بهبهان ۲۲ درصد در تولیدات صنعتی و ۱۷ درصد به کشاورزی اشتغال داشتند در حالیکه در بقیه نقاط حوضه این ارقام برای تولیدات صنعتی ۵ درصد و برای کشاورزی ۸۶ درصد بوده است.

جدول شماره ۱۲ - تقسیمات عمده فعالیت صنعتی جمعیت شافل بکار از دهه ساله چهارادریز حوضه و شهری بقیه نقاط حوضه سرشماری بهبهان بر حسب سن و جنس نشان میدهد.

جدول شماره ۱۱ - با تفصیل بیشتری شامل فعالیت صنعتی جمعیت شافل بکار بقیه حوضه و توضیح اشتغال برای حوضه سرشماری و شهر بهبهان میباشد.

نمودارهای عمده صنایع جمعیت آردک بیال بر حسب حوضه و شهرهای بهبهان

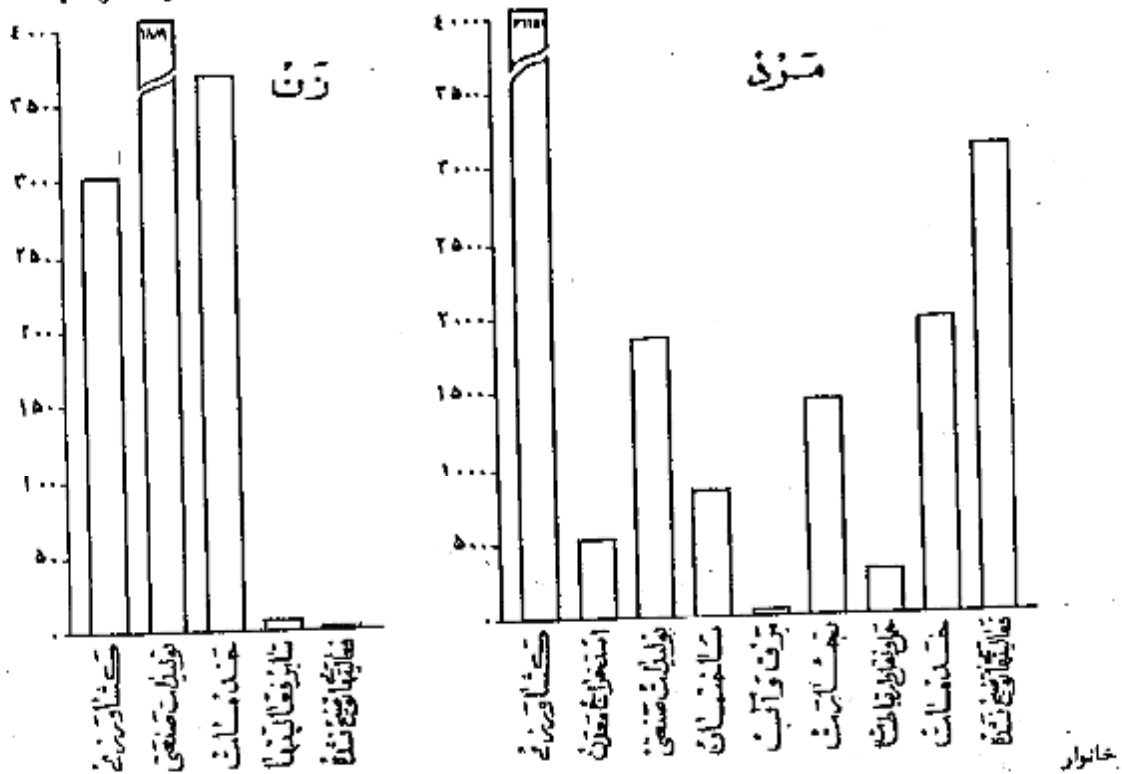

خانوارهای سرشماری شده در حوضه سرشماری بهبهان ۳۲۸۵۴ خانوار بود که از این عدد ۵۴۲۵ خانوار در شهر بهبهان و ۲۷۴۲۹ خانوار در بقیه نقاط حوضه مزبور سرشماری شده بودند. میان نفقات خانوار در کل حوضه سرشماری و همچنین شهر بهبهان ۵ نفر بود در ۱۰ درصد خانوارهای حوضه سرشماری بهبهان فقط یک نفر یا سواد وجود داشت و در ۶ درصد خانوارها دو یا چند نفر یا سواد بودند و در ۸۴ درصد خانوارها کس قادر به خواندن و نوشتن نبود. سیزده درصد خانوارهای کل حوضه سرشماری اشهارت نموده بودند که هیچیک از افراد خانوار آنها شافل بکار نیست و ۷۰ درصد اشهار کرده بودند که فقط یک نفر شافل بکار در بین افراد خانوار وجود دارد و ۱۷ درصد بقیه اشهار کرده بودند که دو یا چند نفر از افراد خانوار آنها بکار اشتغال دارند.

جدول شماره ۱۵ - خانوارهای کل حوضه و شهری بقیه نقاط حوضه سرشماری بهبهان بر بقیه حوضه و توضیح اشتغال در خانوار نشان میدهد.

جدول شماره ۱۶ - حاوی طبقه بندی خانوارها بر حسب نفقات آنها و تعداد افراد شافل بکار در هر خانوار است.

صنایع خانگی

نقط ۷۱۹۴ خانوار از ۳۳ هزار خانوار حوضه سرشماری بهبهان اشهار کرده بودند که برای دریافت مزد یا استفاده شخص بساختن و تولید بعضی محصولات صنایع خانوادگی در داخل خانه اشتغال دارند. در این خانوارها ۷۷۲۳ کارگاه صنایع خانگی وجود داشت که از این تعداد ۱۲۰ کارگاه در داخل شهر بهبهان بود.

بهترین این صنایع در شهر بهبهان تهیه و تولید مسوجات و گنجر در رتبه نقاط حوزه سرشماری تهیه و تولید مواد غذایی بود.
جدول شماره ۱۷ - انواع صنایع خانگی راد رگل حوزه سرشماری و شهر رتبه نقاط حوزه سرشماری بهبهان نشان میدهد.

نمودار انواع صنایع خانگی حوزه سرشماری بهبهان



صنایع خانگی بهبهان

انواع صنایع خانگی

نوع ساختمان پوشش تصرف

تقریباً ۲۸ درصد از واحدهای مسکونی در حوزه سرشماری از گل ساخته شده بود این نسبت برای شهر ۳۲ درصد بود و همچنین ۲۰ درصد واحدهای مسکونی کل حوزه و تنها ۱ درصد از واحدهای مسکونی در شهر بهبهان بکار رفته بود از سنگ ساخته شده بود چند درصد باقیمانده از واحدهای مسکونی کل حوزه از آجر و خشت و چوب و غیره تشکیل شده بود ۸۵ درصد ساکنین حوزه سرشماری اظهار کرده بودند که مالک منزل مسکونی خود هستند ۵ درصد اظهار کرده بودند که در منازل اجاره ای ساکن میباشند ۸ درصد اظهار کرده بودند که در منازل مسکونی دارند که متعلق به خودشان نیست و درین حال اجاره هم نمیپردازند ۰ درصد شهر بهبهان ۱۵ درصد از خانوارها اجاره نشین بودند ۰ درصد رتبه نقاط حوزه سرشماری فقط ۱ درصد در منازل اجاره ای زندگی میکردند ۰ درصد شهر بهبهان نسبت مالکین خانه های گلی بیش از مالکین ساکن در انواع دیگر واحدهای مسکونی بود ۸۱ درصد و رتبه نقاط بزرگترین نسبت مالکین ۶۶ درصد در خانه های چوبی اثبات داشتند.

جدول شماره ۱۸ - ساختمان پوشش تصرف واحدهای مسکونی راد رگل حوزه و شهر رتبه نقاط حوزه سرشماری نشان میدهد.

نمودار واحدهای مسکونی بر حسب نوع مصالح ساختمان

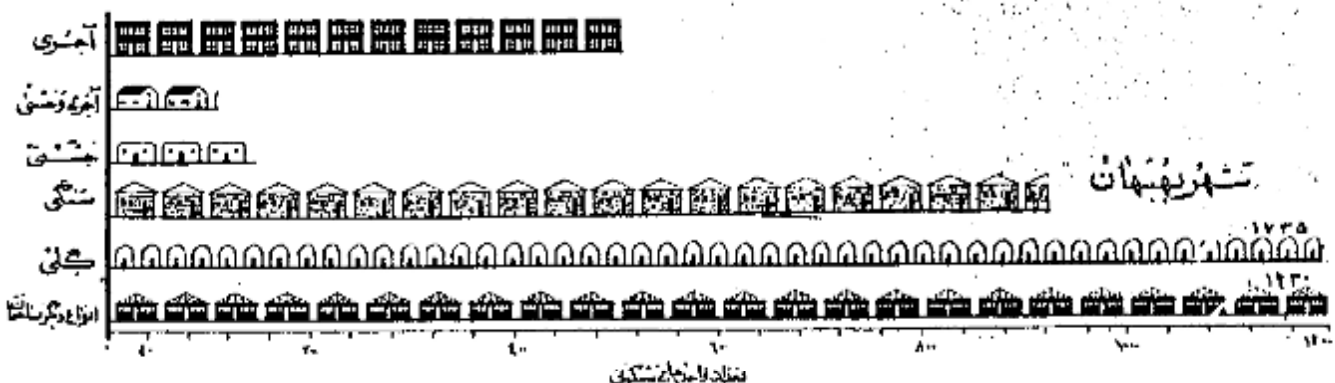

شهر بهبهان

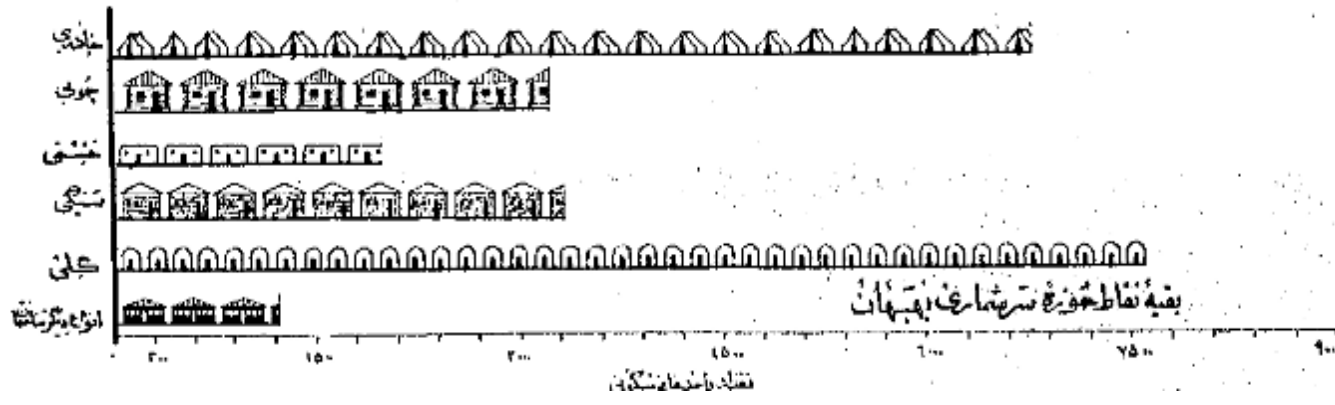

رتبه نقاط حوزه سرشماری بهبهان

تعاريف

پرسشنامه ده

در موقع سرشماری مأمورین سرشماره شورا هستند علاوه بر پرسشنامه نفوس پرسشنامه دیگری برای دهات بر ماخذ پاسخ ها تا آنکه که خداوند قیاب او پیش سفیدان محـ
میدانند تکمیل نمایند . این پرسشنامه حاوی سئوالاتی راجع به مشخصات کلی ده به شرح زیر بود :

شورای ده

شورای ده مطابق قانون مصوب ششم مرداد ۱۳۲۵ عبارت از هیئتی است که بمنظور بهبود امور اجتماعی و عمرانی دهات از میان اهالی ده انتخاب میشوند .

مدارس ده

مدارس ده دولتی و یا ملی هستند که در صورت اول بوسیله وزارت فرهنگ در صورت عدم توسط مردم اداره میشود .

درمانگاه یا تاسیسات بهداشتی

در مانگه یا تاسیسات بهداشتی ده در ساختمان (یا ساختمانها) با اطاقی قرار گرفته و بوسیله پنجا چند پزشک یا پزشکیار - پرستار یا ماما برای درمان بیماران و اعصاب
خفیه مانی درمانی بیماران و با جراحی تاسیس شده . این تاسیسات رایگان یا پولی در دسترس هم قرار دارد .

حمام عمومی

حمام عمومی عبارت از محلی است که بمنظور استحمام عموم ساخته شده .

مسجد

مسجد ساختمان یا اطاقی است که فقط برای ادای نماز سایر مراسم مذهبی اختصاص دارد .

رادیو

در ستگاههای گیرنده اخبار برنامه های مذهبی - فرهنگی و تفریحی است که تعدادی از آن در تاریخ سرشماری در دهات مورد استفاده بوده است .

خانصه جات

خانصه اراضی دایر یا بایری است که دولت مالک آن شناخته میشود و از آن بهره برداری میکند .

املاک نوتونه

املاک نوتونه عبارت از املاکی است که بنا بر درخواست صاحب ملک یا قانون در دسترس استفاده عمومی یا مصارف خاص قرار داده شده است .

زمینهای متعلق به مالکین کشاورز

این تعریف شامل املاک متعلق به مالکینی است که خود با مرزراعت مشغول میباشد .

زمینهای متعلق به مالکین غیر کشاورز (اریایی)

این تعریف شامل املاک متعلق به مالکینی است که خود بزراعت مشغول نیستند .

املاک بنگاههای غیر دولتی

این تعریف شامل املاک متعلق به موسسات غیر دولتی است مانند شرکتها - موسسات تعاونی - انجمنها .

بیانه

بیانه یکی از سه سنجش آماری است که اعداد وابسته بیک موضوع آماری را از نظر شمارش به دو قسمت مساوی تقسیم مینماید و خود در مرکز این تساوی قرار میگیرد با این ترتیب
بیانه سنی ۲۱/۷۲ سال در شهر تهران جمعیت را بدو قسمت تقسیم مینماید بطوریکه از میان ۱۵۱۲۰۸۲ نفر جمعیت شهر تهران ۷۵۶۰۴۱ نفر در گروههای سنی بالا
از ۲۱/۷۲ سال و ۷۵۶۰۴۱ نفر دیگر در گروههای سنی کمتر از ۲۱/۷۲ سال قرار میگیرند .

در شهر تهران بیانه سالهای تحصیلی ۶/۵ سال است یعنی نیمی از کسانی که دارای مدرک رسمی تحصیلی هستند (۲۱۱۴۵۹ نفر) تحصیلاتشان بالاتر از ۶/۵
و نیمی دیگر (۲۱۱۴۵۹ نفر) تحصیلاتشان پایین تر از ۶/۵ سال است .

در شهر تهران بیانه تعداد نفقات خانوار ۱/۱۴ است باین معنی که نیمی از خانوارها (۱۶۶۷۱۱ خانوار) نفقاتشان بیش از ۱/۱۴ و نیم دیگر (۱۶۶۷۱۱ خانوار) نفقات
کمتر از ۱/۱۴ است .

میانگین (حد متوسط) که غیر از میانگین دیگری است سنجش آماری است عبارت است از حاصل تقسیم جمع کل یک گروه عددی بر تعداد دستجات آن گروه و بنا بر این بنا
میچکاه رقم بیانه را با رقم میانگین (حد متوسط) اشتباه کرد .

سن

طبقه بندی سن بر اساس سن شخص در موقع سرشماری قرار دارد که در پاسخ به سئوال (چند سال دارید؟) تعیین گشته . در مواردیکه پاسخ دهنده قادر بر دادن
نبود مأمور سرشماره دستور داشت سن او را بر حسب ظواهر حال تخمین زند .

انجام میشود .

خدمات شخصی شامل مسافلی مانند خدمتگزاری درخانه ها و در دستگا ههای اداری و در مهمانخانه ها میباشد از قبیل شغل نوکری - کادری - پیشخدمت - آشپزی - سرایداری و امثال آنها . شاغلین امور خدمات (سرپرستها) ممکن است در خدمت دولت یا غیر دولت باشند . خدمات ارتش فقط شامل افرادی است که بطور ثابت در ارتش خدمت میکنند . مشمولین بر حسب شغلی که در زمان قبل از احضار خدمت دارا بود مانند طبقه بندی شد

فعالیت دسته جمعی صنعتی

طبقه بندی فعالیتهای دسته جمعی صنعتی شامل انواع مختلف فعالیتهای اقتصادی است که نتیجه آن تولید محصولی و یا انجام خدمتی میباشد و بواسطه آن و یا گروه معینی از اشخاص اداره میشود هر دسته از تقسیمات عمدتاً بر طبقه فعالیت صنعتی شامل مشاغل مختلفی میشود مثلاً يك کارخانه نساجی ممکن است هم از هم انبارداری هم مهندسی هم ماشین نویسی در استخدام داشته باشد که کلیه این اشخاص را مشاغل مختلفی که دارند در فعالیت دسته جمعی "صنعت نساجی" طبقه بندی میشوند .

طبقه بندی در فعالیتها بر اساس طبقه بندی فرادادی بین المللی فعالیتهای دسته جمعی اقتصادی (I.S.I.C) تنظیم گردیده است و شامل ۱۰ دسته است و ۴۰ دسته بقیات فعالیت صنعتی میباشد .

وسیع اشتغال

وسیع اشتغال بر اساس رابطه شغل یا سطح دهنده با کارگران زبردست یا سرپرست به چند طبقه تقسیم شده که عبارتند از : کارفرما - کارکنانیکه برای خود کار میکنند مستخدمین دولت - مزد بگیران - کارکنان خانوادگی بدون مزد . کارفرما کسی است که کار خود را شخصاً اداره میکند و يك یا چند نفر را بجز از کارآموزان بدون مزد در استخدام دارد . سرانجام یک موسسه انتفاعی را اداره میکند و در ضمن کارکنانی در استخدام دارند جزوا کارفرمایان (طبقه بندی شده اند . کارکنانیکه برای خود کار میکنند عبارتند از کسانی که شغل خود را شخصاً اداره کرده و کارگری در استخدام ندارند یا از کارگران خانوادگی و کارآموزان بدون مزد در کارند . اما نه میباشد . کارکنند دولت کسی است که برای یکی از ادارات دولتی کار میکند و شامل افراد حقوق بگیران از کمیته و لشکری میباشد . مزد بگیر عبارتست از کسی که برای کارفرمای مستقل کار کند و در مقابل اجرتش بصورت نقدی - جنسی - حقوق ماهیانه - حق کسپهون - انعام یا مزد متناسب مقدار انجام شده دریافت نماید .

خانوار

خانوار بطوریکه در فن سرشماری تعریف شده عبارت است از کلیه افرادی که قطع نظر از بستگی آنها با رئیس خانوار در يك واحد مسکونی زندگی میکنند بدین ترتیب خانوار شامل رئیس خانوار - عسر او - فرزندان - والدین یا سایر سوسناوندان یا همسران یا خدمتگاری میشود که در يك واحد مسکونی یا آن خانوار زندگی کنند . واحد مسکونی عبارت از مکانی است که بواسطه يك خانوار برای زندگی کردن مورد استفاده قرار میگیرد و مسکن است خانه یا آپارتمان یا بیاد را با یکی از انواع دیگر واحد مسکونی باشد . اشخاصیکه در بیمارستانها - زندانها - مدارس - پرورشگاه یتیمان - هتلها - مؤسسات - قرارگاهها و سایر واحدهای مسکونی عمومی بسر میبرند و به دور یک خانواده زندگی نمیشوند جزء خانوار محسوب نشده اند .

صنایع خانگی

در مواردیکه تالانی در منزل بمنظور فروش یا استفاده بطور مرتب ساخته میشود خانوار مربوطه در طبقه بندی خانوارهاییکه دارای صنایع خانگی بودند محسوب نمیشود برای ساختن این کالاها مزدی به هیچیک از اعضای خانواده پرداخت نمیشود . صنایع خانگی که بطور مشخص تشکیل شده عبارت از قالی - گلیم - زبلو - و باجیم بانس - تصدالی - رسندگی و بافندگی - بعمل آوردن ایریشم - پنبه پانکس و غیره بود . خانوارهایی که بیش از يك صنعت خانگی دارند بر حسب هر يك از صنایع مربوط طبقه بندی شده اند .

نوع ساختمان

نوع ساختمان واحدهای مسکونی بر حسب مصالح عمده ای که در آن بکاررفته بود بواسطه سرشمار مشخص گردید . طبقه بندیهای بکاررفته عبارت است از تمام آجر - تمام حثت - آجر و حثت - گل - چوب - سنگ - چادر - حصیر و مصالح دیگر - در ساختمانهاییکه مصالح بطور مخلوط بکاررفته طبقه بندی واحدهای مسکونی بر حسب مصالح است که در ساختمان بیشتر مصرف داشته .

بذخ تصرف

بذخ تصرف بر اساس تصرف ساکنین هر واحد مسکونی در موقع سرشماری تعیین گردیده . طبقه بندی وضع تصرف عبارت از ملکی - اجاره ای و سرملشی میباشد است . طبقه اجاره ای شامل واحد ملکی است که ساکنین آن مالک منزل نبود مگر برای استفاده از آن مبلغی نقداً یا جنسی بطور منظم میپردازند و طبقه غیر ملکی شامل واحدهایی است که ساکنین آن نه مالک مسکن هستند و نه در برابر استفاده از آن وجه نقد یا جنس میپردازند .

مَشْرُوحٌ جَدِّ أَوْلُكُ

بقیه جدول شماره ۱ - جمعیت بر حسب جنس در شهر - دهات و روستاها - شهرستان آهانه ۱۳۳۵ (نوامبر ۱۳۵۶)

شهر - ده - سایر نقاط مسکونی			شهر - ده - سایر نقاط مسکونی		
مرد	مرد و زن	مرد	مرد	مرد و زن	مرد
بقیه نقاط کمتر از پنجاه نفر			بقیه نقاط کمتر از پنجاه نفر		
۲۳	۳۶	۳۶	۲۲	۳۱	۵۳
۵۵	۲۷	۸۲	۳	۳	۶
۵۴	۴۱	۹۵	۵	۴	۹
۲۶	۲۲	۴۸	۱۶	۲۱	۳۷
۸۷	۵۵	۱۳۸	۲۸	۲۷	۵۵
۳۸۵	۳۷۲	۷۵۸	۲۵	۱۸	۴۳
۶۴	۷۲	۱۳۶	۸۱	۷۸	۱۵۹
۲۶	۲۵	۵۱	۱۸۵	۱۲۲	۳۰۸
۴۳	۵۰	۹۳	۳۰	۲۹	۵۹
۲۷	۲۴	۵۱	۱۸	۲۲	۴۰
۸۰	۵۱	۱۳۱	۷۸	۸۰	۱۵۸
۵۰	۵۸	۱۰۸	۲۲۵	۱۳۶	۳۶۱
۱۲۱	۷۲	۱۹۳	۱۰۰	۹۲	۱۹۲
۵۲	۴۳	۹۵	۲۳۸	۲۲۲	۴۶۰
۸	۳	۱۱	۲۱	۵۲	۷۳
۱۰۱	۱۳۸	۲۴۷	۵۳	۵۴	۱۰۷
۱۴۰	۱۳۱	۲۷۱	۱۷۱	۱۷۲	۳۴۳
۱۷۱	۱۱۷	۲۸۸	۷۱	۶۴	۱۳۵
۱۴۹	۱۶۶	۳۱۵	۱۸۱	۱۱۵	۲۹۶
۱۶۱	۱۷۱	۳۳۲	۲۹	۳۰	۵۹
۱۸۹	۲۲۲	۴۱۱	۱۰۱	۸۴	۱۸۵
۲۳۲	۲۰۵	۴۳۷	۲۴	۲۰	۴۴
۲۹۱	۲۳۸	۵۲۹	۲۷	۲۱	۴۸
۴۱۶	۴۴۳	۸۵۹	۲۱	۲۷	۴۸
۳۰	۱۴	۴۴	۱۷۲	۱۰۳	۲۷۵
۱۱۰	۴۹	۱۵۹	۶۸	۷۶	۱۴۴
۵۱۶	۵۰۱	۱۰۱۷	۱۲۲	۱۲۷	۲۴۹
۱۸۰	۱۹۴	۳۷۴	۱۱۸	۱۰۶	۲۲۴
۱۰	۱۲	۲۲	۶۸	۷۳	۱۴۱
۱	۱	۲	۴۹	۴۰	۸۹
۸۲	۲۷	۱۰۹	۲۷	۱۸	۴۵
۸	۱	۹	۱۵	۷	۲۲
۲۶	۳۰	۵۶	۲۵	۱۱	۳۶
۸۵	۷۳	۱۵۸	۳۰۹	۲۷۱	۵۸۰
۶۸	۳۸	۱۰۶	۷۲	۶۴	۱۳۶
۱۷	۶۰	۱۵۷	۲۱۹	۲۵۲	۴۷۱
۷۲	۵۰	۱۲۲	۲۴۰	۲۱۰	۴۵۰
۲۳	۲۱	۴۴	۴۰	۴۴	۸۴
۱۳۶	۹۹	۲۳۵	۸۲۷	۷۵۱	۱۵۷۸
۴۰	۴۷	۸۷	۲۲	۲۰	۴۲
۶۴	۷۷	۱۴۱	۱۱۰	۷۵	۱۸۵
۴۰	۲۳	۶۳	۱۰۶	۱۱۱	۲۱۷
۳۱	۲۳	۵۴	۱۲۷	۷۸	۲۰۵
۱۷۹	۲۱۱	۳۹۰	۸۱	۷۶	۱۵۷
۱۰۹	۱۲۷	۲۳۶	۷۷	۷۲	۱۴۹
۲۶۳	۲۲۵	۴۸۸	۲۱۱	۲۱۶	۴۲۷
۴۰۵	۵۷۶	۹۸۱	۱۲۷	۱۹۱	۳۱۸
۱۱	۱۵	۲۶	۲۳	۱۸	۴۱
۱۲	۱	۱۳	۴۹	۵۰	۹۹
۱۱۳	۱۰۲	۲۱۵			

بلیه جدول شماره ۱ - جمعیت بر حسب جنس در شهر - دهات و دیگر نقاط سکونی حوزة شوماری پوهان و آباناه ۱۳۳۵ (نوامبر ۱۹۵۶)

شهر - ده - سایر نقاط سکونی	مرد وزن	مرد	زن	شهر - ده - سایر نقاط سکونی	مرد وزن	مرد
بقیه نقاط کمتر از پنجمزار نفر				بقیه نقاط کمتر از پنجمزار نفر		
چنگ	۶۴۱	۲۷۵	۳۶۶	دوه نی	۱۰۵	۵۶
چهار تنگ	۳۶	۱۵	۲۱	دوه دزدان	۴۵	۲۳
چهار براه	۹۸	۴۸	۵۰	دوه چنار	۴۴	۳۲
چهار براه کشین	۱۱۴	۶۲	۵۲	دوه زنگان	۱۵۰	۶۸
چهار گود	۱۶۴	۸۲	۸۲	دوه سگرد	۸۸	۴۵
چهار بوشه	۳۹۴	۱۹۷	۱۹۷	دوه دست گره	۱۳۱	۶۶
چهار دره	۵۲۷	۲۶۳	۲۶۴	دوه دست بن	۱۶	۵۵
چیناب	۵۴۸	۲۷۰	۲۷۸	دوه دست قاضی	۱۱	۴۹
چیت الملك	۶۷	۳۵	۳۲	دوه شك علیا	۸۵	۳۶
چیر	۷۰	۳۵	۳۵	دوه شك سفلی	۵۹	۳۱
چین	۶۴۷	۳۲۳	۳۲۴	دوه زره	۱۰۳	۴۴
حبیب آباد	۵۷۱	۲۸۵	۲۸۶	دوه کون	۳۱۰	۱۵۴
حسن آباد دروهان	۳۱	۱۶	۱۵	دوه لیا سر	۳۷۷	۱۸۶
حسین آباد حویه	۱۶۷	۸۵	۸۲	دوه لیثا	۱۲۶	۵۶
حسین آباد دروهان	۷۵	۳۷	۳۸	دوه لیج	۱۰۷	۵۱
حسین آباد جرام	۴۸	۲۱	۲۷	دوه لیک	۴۷	۲۰
حسین آباد دشت روم	۳۶	۱۸	۱۸	دوه دم تنگ حویه	۲۲۰	۶۱
حسین آباد دشت روم	۲۵	۱۴	۱۱	دوه دم تنگ	۸۱	۳۸
حسین آباد	۷۴	۳۸	۳۶	دوه دم چنار	۶۱	۲۹
حیدر زکار	۳۲	۱۶	۱۶	دوه دم طسوج	۸۴۵	۴۲۵
حیدر آباد	۲۵۹	۱۲۹	۱۳۰	دوه دیبه	۲۳۳	۱۱۶
خان احمد	۳۶۶	۱۸۳	۱۸۳	دوه دم عباسی	۴۰۲	۱۹۹
خرسان	۴۰	۲۰	۲۰	دوه دوانگ	۱۲۱۸	۵۸۴
خرگنده	۷۴	۳۷	۳۷	دوه درواه	۱۳۸	۶۴
خره پنگ	۳۰۸	۱۵۴	۱۵۴	دوه درک	۱۶۸	۸۳
خربل	۱۱۳	۵۶	۵۷	دوه دوه کیدان	۲۵۶	۱۲۳
خیر آباد	۱۱	۵	۶	دوه دولت آباد سر رود	۱۳	۴
خیر آباد سفلی	۴۶۷	۲۳۳	۲۳۴	دوه دولت آباد دشت روم	۸	۳
خیر آباد علیا	۳۳۵	۱۶۷	۱۶۸	دوه دهنشت	۱۲۳	۶۰
خشاب	۵۰۰	۲۵۰	۲۵۰	دوه دهنو	۹۱	۴۶
خلک آباد	۸۶	۴۳	۴۳	دوه دوه	۹۱	۴۵
خونگاه	۸۴	۴۲	۴۲	دوه ده انار	۲۲۹	۱۱۴
دارشاهی	۱۵۷	۷۸	۷۹	دوه ده بزرگ	۲۷۱	۱۳۷
دارباب	۱۲۹	۶۴	۶۵	دوه ده چل طیس سرحدی	۵۱	۲۶
دارولانی	۸۴	۴۲	۴۲	دوه ده چل دشمن زبانی	۴۸۶	۲۴۳
دارسپاره	۸۳	۴۱	۴۲	دوه ده سوشه	۹۱	۴۵
درک	۶۵۸	۳۲۹	۳۲۹	دوه ده شیخ در فرهاغان	۲۶۳	۱۳۱
درکوه	۲۰۲	۱۰۱	۱۰۱	دوه ده شیخ جرام	۴۵۵	۲۲۷
درکلات	۱۴۸	۷۴	۷۴	دوه ده قاضی	۴۴۱	۲۰۱
درک	۱۰۴	۵۲	۵۲	دوه ده کره	۱۵۶	۷۳
دره زک	۳۳۱	۱۶۵	۱۶۶	دوه ده گرده	۱۰۷	۴۹
دره دروهان	۱۵۲	۷۶	۷۶	دوه ده گره	۵۲۴	۲۶۲
دره نازنجی	۹۵	۴۷	۴۸	دوه ده لیشتر	۴۴۱	۲۰۱
دره لیک	۴۵۴	۲۲۷	۲۲۷	دوه ده مکی	۱۰۰	۴۶
دره تو	۴۲۲	۲۱۱	۲۱۱	دوه ده مورد	۱۶۸	۸۳
دره تلخ	۱۷۸	۸۹	۸۹	دوه ده لسه	۱۲۰	۵۲
دره شوره	۱۵۳	۷۶	۷۷	دوه ده نو در فرهاغان	۱۸۱	۹۰
دره زنگ	۱۴۲	۷۱	۷۱	دوه ده نو دهنشت	۲۱۰	۱۰۵
دره بیناب	۱۳۸	۶۹	۶۹	دوه ده هود	۷۹	۳۳
دره شوره	۱۲۴	۶۲	۶۲	دوه ده شموک	۵۶۸	۲۸۴

بقیه جدول شماره ۱ - جمعیت بر حسب جنس در شهر و دهات و دیگر نقاط مسکونی حوزة سرشماری بهبهان و آهانه (۱۳۳۵) (تیرماه ۱۳۰۶)

شهر - دهه - سایر نقاط مسکونی			شهر - دهه - سایر نقاط مسکونی		
زن	مرد	مرد و زن	زن	مرد	مرد و زن
بقیه نقاط کثرترازینجبهزارنفر					
۴۹۶	۴۸۶	۹۸۲	۵۰۶	۵۰۷	۱۰۱۳
۴۶	۳۵	۸۱	۵۳	۵۸	۱۱۱
۱۱۴	۸۹	۲۰۳	۵۵	۳۳	۸۸
۱۲۱	۷۷	۲۰۶	۷۱	۵۹	۱۳۰
۱۸۲	۱۸۷	۳۶۹	۸۹	۵۲	۱۴۱
۲۷۸	۲۱۹	۴۹۷	۱۹۷	۵۶۲	۱۰۵۹
۵۴۲	۶۰۰	۱۱۴۲	۱۴۰	۴۷۷	۶۱۷
۳۵	۲۴	۵۹	۶۲	۱۱۴	۱۷۶
۸۰	۴۳	۱۲۳	۱۵۹	۱۱۴	۲۷۳
۸۵	۱۱۰	۱۹۵	۱۳۸	۱۳۸	۲۷۶
۱۳۳	۸۹	۲۲۲	۲۹۹	۳۱۲	۶۰۸
۱۷۲	۹۹	۲۷۱	۱۹۴	۳۳۷	۵۳۱
۲۹۶	۲۱۹	۵۱۵	۲۶۱	۳۳۴	۵۹۵
۱۵	۱۱	۲۶	۵۰	۲۹	۷۹
۳۱	۳۷	۶۸	۳۲۱	۳۵۰	۶۷۱
۳۲	۳۳	۶۵	۱۸	۱	۱۹
۷۸	۱۰۲	۱۸۰	۱۸۴	۱۶۱	۳۴۵
۱۷۷	۲۳۰	۴۰۷	۱۵	۷	۲۲
۱۶۱	۱۲	۱۷۳	۱۰۶	۴۵	۱۵۱
۴۰	۳۹	۷۹	۳۷۹	۲۸۷	۶۶۶
۶۳	۵۸	۱۲۱	۱۵	۱۸	۳۳
۷۵	۷۲	۱۴۷	۲۲	۲۲	۴۴
۹۹	۱۱۶	۲۱۵	۶۰	۵۵	۱۱۵
۱۸۲	۱۷۹	۳۶۱	۶۶	۷۹	۱۴۵
۱۸۸	۱۶۷	۳۵۵	۸۳	۶۸	۱۵۱
۱۹۱	۱۰۰	۲۹۱	۷۰	۸۳	۱۵۳
۱۰۸	۸۲	۱۹۰	۷۷	۹۲	۱۶۹
۲۵۶	۱۷۰	۴۲۶	۱۱۶	۱۱۱	۲۲۷
۱۳۸	۱۱۹	۲۵۷	۱۲۲	۱۱۶	۲۳۸
۲۲۲	۱۱۱	۳۳۳	۱۳۱	۱۱۵	۲۴۶
۲۲۱	۱۵۰	۳۷۱	۱۰۳	۱۴۸	۲۵۱
۲۱	۲۱	۴۲	۱۶۵	۱۳۴	۲۹۹
۳۴	۳۱	۶۵	۱۴۸	۱۵۱	۲۹۹
۶۸	۷۹	۱۴۷	۱۴۵	۱۸۷	۳۳۲
۱۲	۶۰	۷۲	۲۰۴	۲۰۸	۴۱۲
۲۵	۱۱	۳۶	۲۰۸	۲۰۷	۴۱۵
۳۵	۳۱	۶۶	۲۶۵	۱۶۰	۴۲۵
۴۹	۴۹	۹۸	۲۲۰	۲۲۳	۴۴۳
۶۵	۱۴	۷۹	۲۸۱	۲۰۲	۴۸۳
۱۰۲	۷۸	۱۸۰	۲۳۶	۲۵۷	۴۹۳
۸۵	۸۷	۱۷۲	۷۲	۴۳	۱۱۵
۱۶۸	۷۶	۲۴۴	۶۱	۷۰	۱۳۱
۱۵۱	۱۵۳	۳۰۴	۴۳	۴۱	۸۴
۷۸۷	۸۵۷	۱۶۴۴	۶۸	۶۵	۱۳۳
۱۲۷	۶۰	۱۸۷	۶۲	۶۴	۱۲۶
۱۳۸	۱۱۰	۲۴۸	۳۸	۳۹	۷۷
۱۳۱	۱۱۹	۲۵۰	۲۶۶	۳۹۴	۶۶۰
۷۵	۲۷	۱۰۲	۲۷۷	۲۴۳	۵۲۰
۴۲۱	۳۴۲	۷۶۳	۱۱۲	۸۹	۲۰۱
۴۳۱	۴۱۵	۸۴۶	۱۲۱	۱۲۷	۲۴۸

بقیه جدول شماره ۱ - جمعیت بر حسب جنس در شهر - دهات و دیگر نقاط مسکونی حوزه سرشماری بهبهان (آبانماه ۱۳۳۵ (نوامبر ۱۹۵۶)

نذ	مرد	مرد وزن	شهر - ده - سایر نقاط مسکونی	زن	مرد	مرد وزن	شهر - ده - سایر نقاط مسکونی
			بقیه نقاط کمتر از پنجاه هزار نفر				بقیه نقاط کمتر از پنجاه هزار نفر
۸۹	۷۰	۱۵۱	گاوکنده	۱۵۶	۱۵۲	۳۰۸	قلات
۲۸	۴۱	۸۴	گاوودار	۳۵	۲۸	۶۳	قلعه تمیم
۱۴	۸	۲۱	گاوآنه	۳۹	۴۶	۸۵	قلعه دفتر
۱۱۶	۱۵۰	۲۶۶	گجی	۲۷	۱۰۶	۱۸۳	قلعه گل
۷۰	۹۹	۱۶۹	گزاب	۱۱۶	۱۰۲	۲۱۸	قلعه بنی
۱۴۲	۱۶۳	۳۰۶	گردوه	۱۴۱	۸۵	۲۲۶	قلعه کلاب
۲۲	۱۱۷	۲۴۹	گردآب	۱۲۳	۱۱۶	۲۳۹	قلعه راک
۷۶	۸۰	۱۵۶	گردکوهک	۱۳۴	۱۱۷	۲۵۱	قلعه جلور
۲۳	۲۳	۴۶	گردن تل	۱۱۴	۱۲۸	۲۴۲	قلعه سی سخت
۲۳	۲۱	۴۴	گرسا سرکان نزدیک تشان	۱۹۴	۱۶۲	۳۵۶	قلعه کمی
-	۷۰	۷۰	گرسا سرکان دروهان	۲۰۴	۲۱۲	۴۱۶	قلعه مدرسه
۲۵	۲۷	۵۲	گزیاب	۱۶۶	۳۷۸	۵۴۴	قلعه کوه
۲۱	۱۴۴	۲۸۳	گل زرد	۲۹۳	۳۳۱	۶۲۴	قلعه رسی
۴۰	۳۴	۷۴	گل سرمدان	۱۱۷	۸۱	۱۹۸	قلعه بلند
۲۳	۱۷	۴۰	گل شهر	۲۵	۲۷	۵۲	قرام آباد منلی
۹	۱۰	۱۹	گلشن	۴۳	۴۲	۸۵	قرام آباد علیا
۲۴	۳۴	۶۸	گلرود رشهر گاوآنه	۷۰	۶۴	۱۳۴	کاروند
۰	۱۲	۲۴	گله خیر	۲۳۱	۲۲۷	۴۵۸	کاظم آباد
۱۳	۱۰۱	۲۱۴	گله کان	۸۶	۵۹	۱۴۵	کالوس
۶۸	۶۸	۱۳۶	گشوه	۴۰۰	۴۵۶	۸۵۶	کت
۴۵	۳۷	۸۲	گناسی	۱۳۴	۱۱۸	۲۵۲	کتا
۷۲	۶۷	۱۳۹	گنبولی	۱۷۳	۱۲۳	۲۹۶	کبج
۸۱	۲۴۱	۳۲۵	گنجه	۴۳	۳۹	۸۲	کجک
۲۰	۳۵	۵۵	گیدی زاد	۱۲۵	۱۰۶	۲۳۱	کک
۱۵	۱۶۶	۳۸۱	گیدی خوی	۶۸	۸۱	۱۸۷	کچلوان
۱۰	۵۲	۱۱۲	گوارناد کهن	۵۳۸	۴۹۰	۱۰۲۸	کردستان
۲۲	۱۶	۳۹	گورد لایری	۱۳۶	۱۴۵	۲۸۱	کوه سیاه
۱۱	۸۵	۱۷۶	گورنگهی	۲۲۳	۲۶۸	۴۹۱	کوزک
۵۷	۵۱	۱۱۶	گوزبان	۳۹۱	۲۸۳	۶۷۴	کولایه
۲۱	۱۳۴	۲۵۵	گوشه	۱۴۶	۱۵۲	۲۹۸	کلات دشمن زهاری
۳۴	۱۱۴	۲۴۸	گوهرگان	۶۱	۶۶	۱۸۷	کلاب
۸۳	۴۴	۱۲۷	لا د	۳۶	۳۳	۶۹	کلات طیبی سرحدی
۶۱	۱۷۳	۳۴۴	لاش	۳۰	۳۱	۶۱	کل کل
۱۳	۲۰۹	۳۹۹	لک	۸۸	۷۸	۱۶۶	کله
۵۶	۳۶	۹۲	لا	۲۴۲	۱۵۷	۳۹۹	کلوار
۹۴	۳۲۲	۶۱۶	لنده	۴۵	۳۸	۸۳	کله
۳۵	۳۷	۷۲	لنگر	۷۱	۸۶	۱۵۷	کیمیل
۶۲	۶۳	۱۲۵	لنگر وسطی	۳۵	۳۷	۷۲	کوزک
۸۴	۷۳	۱۵۷	لنگر سفلی	۲۰۶	۲۳۸	۴۴۴	کوخدان
۰۱	۱۱۴	۲۲۳	لنگر علیا	۷۷	۷۳	۱۵۰	کوشک د هشت
۴۰	۳۱	۷۱	له بید	۵۱	۴۶	۹۷	کوشک طیبی سرحدی
۱۶	۲۰	۳۹	له سواره	۴۸	۳۹	۸۷	کوشک دشمن زهاری
۹۶	۸۵	۱۸۱	لهیر	۱۴	۱۵	۲۹	کوشک دشت ریم
۳۷	۱۳۳	۲۷۰	لهیر کوچک	۱۰۷	۶۱	۱۶۸	کوند بده
۲۲	۱۶۶	۳۳۸	لهیراب	۱۱۸	۸۵	۲۰۳	کون اسپید
۶۸	۹۵	۱۹۳	لهیرک	۱۱۵	۷۷	۱۹۲	کوه سرک
۱۴	۲۱۳	۴۲۷	مادوان	۲۱۳	۲۱۰	۴۲۳	کوه راک
۳۷	۱۴۴	۲۸۱	مارین	۴۱	۴۱	۸۲	کهنیات
۲۲	۲۳	۴۵	مارجان	۸۹	۶۹	۱۵۸	کهناب
۴۹	۱۱۷	۲۱۶	مال اخوند	۳۴۲	۳۷۰	۷۱۲	کینکوس

بقيه جدول شماره ۱ - جمعيت بر حسب جنس و شهر - دهات و ديگر نقاط مسكوني حوزه سرشماری بهبهان آبانماه ۱۳۳۵ (نوامبر ۱۹۵۶)

شهر - دهه - سایر نقاط مسكوني	مرد و زن	مرد	زن	شهر - دهه - سایر نقاط مسكوني	مرد و زن	مرد	زن
بقیه نقاط کمتر از پنجهزار نفر							
مال ملا	۲۱۸	۱۰۲	۱۱۶	مهد	۲۲۳	۵۳۴	۳۱۱
مال شیخ	۱۵۴	۷۲	۸۰	میربان	۶۴	۱۳۶	۷۲
بابیه	۱۴۱	۶۵	۵۶	میخند	۱۲۶	۲۴۷	۱۲۱
مامازنب	۹۲	۵۰	۴۳	نارنگه بوسی	۱۶۰	۴۶۰	۳۰۰
ماوی علیا	۲۸۲	۱۳۶	۱۴۶	نارنگ باشت	۷۸	۲۰۵	۱۲۷
ماوی سفلی	۲۹۹	۱۲۲	۱۲۷	نارنگ دروهان	۸۷	۱۷۲	۸۰
محمود آباد سررود	۱۰۸	۵۳	۵۵	نارنگان	۱۴۶	۳۰۱	۱۵۵
محمود آباد زیدون	۱۱۶	۴۵	۷۱	ناصر آباد باشت	۲۷	۷۲	۴۵
محمد آباد	۶۶	۳۶	۳۷	ناصر آباد دشت روم	۱۵۱	۴۶۰	۳۰۱
محمود آباد علیا	۲۳	۱۵	۸	نهبستان	۱۱۵	۲۳۶	۱۱۶
مرغ چنار	۶۸	۴۳	۵۵	نجد آباد	۳	۳	۱
مزره خلیفه	۵	۳	۲	نده	۱۲	۳۷	۲۵
مسی	۶۰۰	۲۸۱	۳۱۹	نرگسی	۷	۲۰	۱۳
منج	۱۲۴	۴۹	۷۵	نصر آباد سفلی	۲	۵	۳
منجوك	۱۴۲	۶۵	۷۷	نصر آباد علیا	۲	۴	۲
مندان	۳۲۰	۱۵۲	۱۶۸	نصر آباد	۳۰	۵۸	۲۸
منصوره	۸۸۴	۴۵۳	۴۳۱	نجم	۲۲۱	۴۴۳	۲۲۲
منصور آباد باشت	۲۸۰	۱۸۱	۹۹	نیمدور	۲۸۷	۶۱۸	۳۳۱
منصور آباد سررود	۱۱۱	۵۴	۵۷	ولی چینی	۲۸	۵۵	۲۷
منصور آباد دشت روم	۴۲	۱۴	۲۸	ولی آباد سفلی	۷۷	۱۷۱	۹۴
منصور بیگی	۳۲	۱۷	۱۵	ولی آباد علیا	۳۳۶	۸۰۷	۵۲۱
منگاس	۱۲۷	۶۶	۶۱	هادی آباد	۵۵	۱۴۵	۹۰
من بنادر	۵۸۶	۳۱۴	۲۷۲	یاسوج	۱۶	۳۴	۱۵
موری زاد	۶۱	۲۷	۳۴	یا طاهره	۱۷	۲۴۰	۱۴۳
مورد راز	۴۰	۱۸	۲۲	یرسوق	۴۱۵	۸۶۱	۴۴۶
موشی	۱۳۱	۶۳	۶۸	یزین	۵۲	۹۱	۳۶
موگر	۴۲	۱۹	۲۳	یوسف ابدخ	۸	۱۶	۱۱
موگر	۴۵۷	۱۹۰	۲۶۷	جمعیت های بوقت	۱۵۹	۳۴۷	۱۱۱
موگر	۳۰۶	۱۴۷	۱۵۹	جمعیت متحرک	۱۸۶	۱۱۰۷۰	۵۰۸۵
موزرین	۳۳۶	۱۵۳	۱۸۳				
مونه							

جدول شماره ۲ - مشخصات برجسته نقاطی که کمتر از پنجهزار نفر جمعیت دارند در حوزه سرشماری بهبهان آبانماه ۱۳۳۵ (نوامبر ۱۹۵۶)

مشخصات برجسته ده	تعداد دهات	چند درصد مجموع دهات	مشخصات برجسته ده	تعداد دهات	چند درصد مجموع دهات
مجموع نقاط کمتر از پنجهزار نفر	۵۴۷		رادبو ۲		
شورای ده	۸۰	۱۴/۶	دهاتی که رادبو ندارند و یا اظهار نگرده اند	۵۰۵	۹۲/۶
مدرسه یا سایر موسسات فرهنگی	۲۲	۴/۰	دهاتی که ۱ تا ۹ رادبو دارند	۳۶	۶/۶
دهاتی که فقط مدارس دولتی دارند	۳	۰/۵	دهاتی که ۱۰ تا ۹ رادبو دارند	۳	۰/۵
دهاتی که فقط مدارس ملی دارند	-	-	دهاتی که ۱۰ رادبو و یا بیشتر دارند	۳	۰/۵
دهاتی که مدارس دولتی و ملی دارند	-	-	وضع تصرف زمین اتمام دهه و یا تقسیمی از دهه	۳	۰/۵
دهاتی که موسسات فرهنگی ندارند	۵۲۲	۹۵/۵	حاله	۳	۰/۵
بهداری یا درمانگاه و یا سایر موسسات بهداشتی	۸	۱/۵	موقوفه	۸	۱/۵
حمام عمومی	۸	۱/۵	متعلق به مالکین کشاورز	۱۷۶	۳۲/۲
مسجد	۱۶	۲/۶	متعلق به مالکین غیر کشاورز (اربابی)	۴۲۴	۷۷/۵
			متعلق به بنگاههای غیر دولتی	۱	۰/۲

جدول شماره ۲- جمعیت بر حسب سن و جنس در حوزه سرشماری بهبهان آبانماه ۱۳۳۵ (نوامبر ۱۹۵۶)

جنس و درصد			شماره			سن
زن	مرد	مرد و زن	زن	مرد	مرد و زن	
۱۰۰/۰	۱۰۰/۰	۱۰۰/۰	۸۶۹۳۵	۸۴۶۶۰	۱۷۱۶۰۰	کلیه سنین
۲۱/۱	۲۰/۱	۲۰/۱	۱۹۲۲۲	۱۷۰۸۲	۳۶۳۰۴	کثر از ۵ ساله
۲/۲	۲/۱	۲/۲	۱۹۸۲	۲۰۴۲	۴۰۲۴	کثر از یکساله
۱۹/۱	۱۷/۲	۱۸/۱	۱۷۳۴۰	۱۵۰۰۱	۳۲۳۴۱	۱- ۱ ساله
۱۷/۱	۱۵/۲	۱۶/۱	۱۶۰۳۹	۱۳۳۷۱	۲۹۴۱۰	۵- ۱ ساله
۸/۳	۸/۳	۸/۵	۷۷۲۲	۷۰۲۸	۱۴۷۵۰	۱۰- ۱۴ ساله
۶/۳	۵/۸	۶/۰	۵۶۳۱	۴۹۰۲	۱۰۵۲۳	۱۵- ۱۹ ساله
۷/۱	۷/۱	۷/۱	۶۳۳۴	۶۰۲۰	۱۲۳۵۴	۲۰- ۲۴ ساله
۱۴/۸	۱۴/۱	۱۴/۵	۱۳۲۱۰	۱۲۰۰۱	۲۵۲۱۱	۲۵- ۳۴ ساله
۸/۱	۱۱/۱	۱۰/۱	۷۹۸۶	۶۶۱۰	۱۴۵۹۶	۳۵- ۴۴ ساله
۶/۵	۷/۲	۷/۱	۵۸۵۲	۵۵۱۶	۱۱۳۶۸	۴۵- ۵۴ ساله
۴/۱	۵/۱	۴/۱	۳۷۱۰	۳۳۳۹	۷۰۴۹	۵۵- ۶۴ ساله
۲/۵	۳/۰	۲/۲	۲۴۱۸	۲۵۱۶	۴۹۳۴	۶۵- ۷۴ ساله
۱/۱	۱/۲	۱/۱	۹۷۲	۹۸۰	۱۹۵۲	۷۵- ۸۴ ساله
۰/۵	۰/۱	۰/۵	۴۱۹	۴۹۲	۹۱۲	۸۵ ساله بیابا
-	-	-	۲۰	۱۸	۳۸	سن اظهار نشده
-	-	-	۱۶/۱	۲۰/۲	۱۸/۱	میانه سنی
شهر بهبهان						
۱۰۰/۰	۱۰۰/۰	۱۰۰/۰	۱۴۲۹۲	۱۵۶۶۴	۲۹۹۵۶	کلیه سنین
۱۸/۱	۱۸/۱	۱۸/۳	۲۵۷۱	۲۹۱۱	۵۴۸۲	کثر از ۵ ساله
۳/۱	۳/۱	۳/۸	۵۰۸	۶۱۴	۱۱۲۲	کثر از یکساله
۱۴/۵	۱۴/۲	۱۴/۶	۲۰۳۳	۲۲۶۷	۴۳۰۰	۱- ۱ ساله
۱۵/۱	۱۵/۳	۱۵/۶	۲۲۶۰	۲۳۹۹	۴۶۵۹	۵- ۱ ساله
۶/۳	۶/۵	۶/۴	۱۳۹۸	۱۴۸۷	۲۸۸۵	۱۰- ۱۴ ساله
۷/۱	۷/۸	۷/۲	۱۰۸۵	۱۰۵۶	۲۱۴۱	۱۵- ۱۹ ساله
۸/۱	۱۲/۵	۱۰/۱	۱۲۰۲	۱۱۵۸	۲۳۶۰	۲۰- ۲۴ ساله
۱۳/۲	۱۲/۸	۱۳/۰	۱۸۸۰	۲۰۰۲	۳۸۸۲	۲۵- ۳۴ ساله
۸/۱	۷/۵	۷/۸	۱۱۵۸	۱۱۷۲	۲۳۳۱	۳۵- ۴۴ ساله
۷/۱	۵/۱	۶/۲	۱۰۸۶	۹۲۵	۲۰۱۱	۴۵- ۵۴ ساله
۶/۳	۵/۱	۵/۸	۸۹۷	۸۴۶	۱۷۴۳	۵۵- ۶۴ ساله
۳/۵	۳/۸	۳/۲	۴۹۴	۵۹۱	۱۰۸۵	۶۵- ۷۴ ساله
۱/۳	۱/۳	۱/۳	۱۸۷	۲۰۲	۳۸۹	۷۵- ۸۴ ساله
۰/۱	۰/۵	۰/۵	۸۲	۸۰	۱۶۲	۸۵ ساله بیابا
۰/۲	-	۰/۱	۱۱	۵	۱۶	سن اظهار نشده
-	-	-	۱۹/۱	۱۹/۸	۱۹/۶	میانه سنی
پایه نقاط حوزه سرشماری بهبهان						
۱۰۰/۰	۱۰۰/۰	۱۰۰/۰	۷۵۱۸۳	۶۴۳۴۶	۱۳۹۵۲۹	کلیه سنین
۲۱/۳	۲۰/۱	۲۱/۴	۱۶۷۵۱	۱۴۱۷۱	۳۰۹۲۲	کثر از ۵ ساله
۲/۰	۲/۱	۲/۰	۱۴۷۴	۱۴۲۸	۲۹۰۲	کثر از یکساله
۱۰/۳	۱۸/۱	۱۹/۴	۱۵۲۷۷	۱۲۷۴۴	۲۸۰۲۱	۱- ۱ ساله
۱۸/۳	۱۵/۸	۱۷/۱	۱۳۷۷۹	۱۰۹۷۲	۲۴۷۵۱	۵- ۱ ساله
۸/۵	۸/۰	۸/۳	۶۳۹۴	۵۵۴۱	۱۱۹۳۵	۱۰- ۱۴ ساله
۶/۰	۵/۵	۵/۸	۴۵۳۶	۳۸۴۶	۸۳۸۲	۱۵- ۱۹ ساله
۶/۱	۵/۱	۶/۴	۵۱۳۱	۴۰۶۶	۹۱۹۷	۲۰- ۲۴ ساله
۱۵/۱	۱۴/۴	۱۴/۸	۱۱۳۳۰	۱۰۰۰۱	۲۱۳۳۱	۲۵- ۳۴ ساله
۹/۱	۱۲/۳	۱۰/۱	۶۸۷۸	۸۵۱۷	۱۵۳۹۵	۳۵- ۴۴ ساله
۶/۳	۸/۱	۷/۲	۴۷۶۶	۵۵۹۱	۱۰۳۵۷	۴۵- ۵۴ ساله
۳/۲	۵/۰	۴/۱	۲۸۱۳	۳۴۹۲	۶۳۰۶	۵۵- ۶۴ ساله
۲/۳	۲/۸	۲/۵	۱۷۲۴	۱۴۶۷	۳۱۹۱	۶۵- ۷۴ ساله
۱/۰	۱/۱	۱/۱	۷۸۵	۷۷۸	۱۵۶۳	۷۵- ۸۴ ساله
۰/۸	۰/۱	۰/۵	۳۳۷	۴۱۲	۷۵۰	۸۵ ساله بیابا
-	-	-	۱	۱۲	۱۳	سن اظهار نشده
-	-	-	۱۵/۲	۲۰/۱	۱۷/۸	میانه سنی

جدول شماره ۴ - وضع زناشویی بر حسب سن و جنس در جمعیت از ۱۵ ساله بیالای حوزه سرشماری بهبهان آبانماه ۱۳۳۰ (نوامبر ۱۹۵۱)

(سن اظهار نشده نیز جز جمع سنین از ۱۵ ساله بیالا منظور شده است)

ازدواج	سن و جنس		دارای همسر		جمع	کل حوزه سرشماری بهبهان
	مرد	زن	تعداد	چند درصد		
	جمع از ۱۵ ساله بیالا				۴۷۵۰۸	
۱۳۰۰۱	۱۱۷	۱۱۵	۶۸/۱	۳۲۷۳۰		
						۱۱-۱۵ ساله
۴۷۴۴	۱	۲	۲/۱	۱۰۰	۴۹۰۲	۱۶-۲۰ ساله
۴۷۸۱	۱۳	۱۳	۲۴/۱	۱۲۰۸	۶۰۲۰	۲۱-۲۵ ساله
۳۳۰۰	۴۰	۱۰۹	۷۰/۸	۸۰۰۰	۱۲۰۰۴	۲۶-۳۰ ساله
۵۰۱	۲۰	۱۸۶	۹۲/۵	۸۱۸۰	۹۶۶۰	۳۱-۳۵ ساله
۱۰۹	۱۴	۱۵۲	۱۵/۸	۶۲۴۱	۶۵۱۶	۳۶-۴۰ ساله
						۴۱-۴۵ ساله
						۴۶-۵۰ ساله
۱۷	۱۴	۱۸۰	۱۰/۱	۴۱۲۸	۴۳۳۹	۵۱-۵۵ ساله
۱۳	۱۲	۱۹۶	۹۱/۳	۲۳۱۵	۲۵۴۶	۵۶-۶۰ ساله
۸	۲	۱۲۸	۸۵/۸	۸۴۱	۹۸۰	۶۱-۶۵ ساله
۴	-	۹۶	۷۹/۷	۳۹۲	۴۶۳	۶۶-۷۰ ساله بیالا
۱۴	-	-	*	۴	۱۸	سن اظهار نشده
						جمع از ۱۵ ساله بیالا
۴۴۰۰	۲۴۱	۷۳۴۷	۷۴/۱	۳۱۳۴۴	۴۶۳۴۲	
						۱۱-۱۵ ساله
۳۰۱۴	۲۳	۲۷	۴۴/۱	۲۴۷۷	۵۶۶۱	۱۶-۲۰ ساله
۷۱۳	۲۶	۸۳	۱۸/۴	۵۰۰۲	۶۳۳۴	۲۱-۲۵ ساله
۳۱۴	۷۰	۳۰۰	۴۴/۲	۱۲۴۴۶	۱۳۳۱۰	۲۶-۳۰ ساله
۸۷	۳۵	۳۳۴	۱۰/۱	۷۲۳۰	۷۹۸۶	۳۱-۳۵ ساله
۴۶	۴۲	۱۶۰۰	۷۱/۱	۴۱۵۹	۵۸۵۲	۳۶-۴۰ ساله
						۴۱-۴۵ ساله
						۴۶-۵۰ ساله
۳۴	۳۰	۱۶۶۸	۴۵/۱	۱۶۷۸	۳۷۱۰	۵۱-۵۵ ساله
۱۳	۸	۱۰۹۱	۲۷/۳	۲۰۶	۲۲۱۸	۵۶-۶۰ ساله
۱۲	۲	۷۸۱	۱۸/۲	۱۷۷	۹۷۱	۶۱-۶۵ ساله
۱	-	۳۵۳	۱۳/۱	۵۷	۴۱۶	۶۶-۷۰ ساله بیالا
۲	-	*	*	۱۲	۲۰	سن اظهار نشده
						جمع از ۱۵ ساله بیالا
۳۱۱۸	۲۸	۱۶۷	۶۱/۲	۵۴۴۴	۸۸۴۷	
						۱۱-۱۵ ساله
۱۰۴۴	-	-	۱/۱	۱۲	۱۰۵۶	۱۶-۲۰ ساله
۱۶۲۱	۲	-	۷/۱	۳۳۵	۴۹۵۸	۲۱-۲۵ ساله
۴۸۴	۷	۹	۷۵/۰	۱۵۰۳	۶۰۰۳	۲۶-۳۰ ساله
۳۳	۵	۸	۱۵/۷	۱۱۲۱	۲۱۷۳	۳۱-۳۵ ساله
۴۶	۵	۲۲	۱۴/۳	۸۷۲	۹۲۵	۳۶-۴۰ ساله
						۴۱-۴۵ ساله
						۴۶-۵۰ ساله
۲	۱۰	۴۱	۱۴/۱	۸۰۳	۸۴۶	۵۱-۵۵ ساله
۲	۸	۴۲	۹۱/۳	۵۴۷	۵۹۹	۵۶-۶۰ ساله
۴	۱	۳۳	۸۱/۲	۱۶۴	۲۰۶	۶۱-۶۵ ساله
۲	-	۲۲	*	۵۶	۸۰	۶۶-۷۰ ساله بیالا
۵	-	-	*	-	*	سن اظهار نشده
						جمع از ۱۵ ساله بیالا
۱۸۰	۹۱	۱۴۶۱	۷۲/۳	۵۸۴۳	۸۰۸۳	
						۱۱-۱۵ ساله
۵۲۵	۶	۲	۵۰/۱	۵۵۲	۲۰۸۵	۱۶-۲۰ ساله
۷۳	۹	۷	۱۲/۱	۱۱۱۴	۲۲۰۳	۲۱-۲۵ ساله
۳۶	۲۶	۲۹	۱۵/۲	۱۷۸۹	۱۸۸۰	۲۶-۳۰ ساله
۱۹	۱۲	۱۰۵	۸۸/۳	۱۰۲۲	۱۳۵۸	۳۱-۳۵ ساله
۸	۲۲	۳۱۳	۶۸/۱	۷۴۳	۱۰۸۳	۳۶-۴۰ ساله
						۴۱-۴۵ ساله
						۴۶-۵۰ ساله
۹	۱۲	۴۵۱	۴۷/۱	۴۳۰	۸۷۷	۵۱-۵۵ ساله
۳	۱	۳۳۷	۳۰/۸	۱۵۲	۴۹۴	۵۶-۶۰ ساله
۳	۲	۱۵۲	۱۶/۱	۳۰	۱۸۷	۶۱-۶۵ ساله
۲	-	۶۸	*	۱۲	۸۲	۶۶-۷۰ ساله بیالا
۱	-	*	*	۴	۱۱	سن اظهار نشده

* در مواردیکه جمع کمتر از ۱۰۰ باشد چند درصد نشان داده نمیشود.

بقیه جدول شماره ۴ - وضع زناشویی برحسب سن و جنس در جمعیت از ۱۵ ساله به بالای حوزه سرشماری بهبهان - آبان ماه ۱۳۳۵ (توامبر ۱۳۳۶)
(سن اظهار نشده نیز جزء جمع سنین از ۱۵ ساله به بالا منظور شده است)

ازدواج نکرة	بی همسر		دارای همسر		جمع	سن و جنس
	در اثر طلاق	در اثر فوت	چند درصد	تعداد		
۱۰ ۳۱۳	۷۹	۹۴۸	۷۰ / ۱	۲۷ ۳۱۱	۴۸ ۶۱۱	بقیه نقاط حوزه سرشماری بهبهان مرد جمع از ۱۵ ساله به بالا -
۳ ۷۵۰	۱	۲	۲ / ۴	۹۳	۳ ۸۴۶	۱۹-۱۵ ساله -
۳ ۱۶۵	۱۱	۱۳	۱۱ / ۵	۸۷۳	۱ ۰۶۲	۲۰-۲۴ ساله -
۲ ۸۲۱	۳۳	۱۵۰	۱۷ / ۰	۱ ۹۹۷	۱۰ ۰۰۱	۲۵-۳۰ ساله -
۴۱۳	۱۵	۱۸۱	۹۲ / ۳	۷ ۸۵۸	۸ ۵۱۷	۳۵-۴۴ ساله -
۸۳	۱	۱۳۰	۹۶ / ۰	۵ ۳۹۹	۵ ۵۹۱	۴۵-۵۴ ساله -
۱۵	۴	۱۴۹	۱۵ / ۱	۳ ۳۲۵	۳ ۴۹۳	۵۵-۶۴ ساله -
۱۱	۴	۱۵۴	۱۱ / ۳	۱ ۷۷۸	۱ ۹۱۷	۶۵-۷۴ ساله -
۴	۲	۱۵	۸۲ / ۰	۱۷۷	۷۷۸	۷۵-۸۴ ساله -
۲	-	۷۴	۸۱ / ۹	۳۳۷	۴۱۳	۸۵ ساله به بالا -
۱	-	-	*	۴	۱۳	سن اظهار نشده -
۳ ۷۲۷	۱۵۵	۵ ۸۷۸	۷۱ / ۵	۲۸ ۴۹۹	۳۸ ۲۵۹	جمع از ۱۵ ساله به بالا - زن
۲ ۵۷۱	۱۷	۲۵	۴۲ / ۴	۱ ۹۲۳	۴ ۵۲۱	۱۹-۱۵ ساله -
۶۴۰	۲۷	۷۶	۸۵ / ۵	۴ ۳۸۸	۵ ۹۲۱	۲۰-۲۴ ساله -
۳۵۸	۴۴	۲۷۱	۱۴ / ۱	۱۰ ۶۵۷	۱۹ ۳۳۰	۲۵-۳۰ ساله -
۶۸	۲۳	۵۹۹	۱۰ / ۹	۶ ۲۰۸	۶ ۸۲۸	۳۵-۴۴ ساله -
۳۸	۲۰	۱ ۴۹۲	۷۱ / ۷	۳ ۴۱۶	۴ ۷۶۶	۴۵-۵۴ ساله -
۲۵	۱۵	۱ ۵۱۷	۴۴ / ۵	۱ ۶۵۳	۲ ۸۱۳	۵۵-۶۴ ساله -
۱۰	۱۳	۱ ۳۵۴	۲۶ / ۳	۴۵۱	۱ ۷۲۴	۶۵-۷۴ ساله -
۶	-	۶۲۹	۱۸ / ۷	۱۴۷	۷۸۵	۷۵-۸۴ ساله -
۷	-	۲۸۵	۱۳ / ۴	۴۵	۳۳۷	۸۵ ساله به بالا -
۱	-	-	*	۸	۱	سن اظهار نشده -

* - در مواردیکه جمع کمتر از ۱۰ باشد چند درصد نشان داده نمیشود.

بقیمت دول شماره ۵- وضع سواد بر حسب سن و جنس در جمعیت از ده ساله بیلاای حوزه سرشماری بهبهان: آبان ماه ۱۳۳۰ (۱۰ اوت ۱۹۵۱)
(سن اظهار شده نیز جز جمع سنین از ده ساله بیلاای منظور شده است)

آنها که سواد شا اظهار شده	میتوانند بخوانند و بنویسند	نقطه میتوانند بخوانند	میتوانند بخوانند و بنویسند (با سواد)			جمع کل	سن و جنس	
			تحصیلات رسمی ندارند	تحصیلات رسمی دارند	چند درصد			
شهر بهبهان								
سر								
۱	۶۲۵۲	۱۸۱	۱۸۱	۱۹۰۱	۳۷/۸	۳۸۹۵	۱۰۳۳۴	جمع از ده ساله بیلا
۱	۴۷۱	۲	۲۴	۹۸۱	۱۷/۱	۱۰۰۵	۱۴۸۷	۱۰-۱۴ ساله
-	۴۷۳	۱۱	۳۰	۵۴۲	۵۴/۲	۵۷۲	۱۰۰۶	۱۱-۱۵ ساله
۲	۱۳۷۵	۱۰	۱۱۷	۵۴۴	۳۳/۸	۶۶۱	۱۱۵۸	۱۶-۲۰ ساله
۱	۱۱۷۹	۵۰	۲۱۶	۵۴۷	۳۸/۱	۷۷۳	۲۰۰۳	۲۱-۲۵ ساله
-	۸۰۸	۱۱	۱۱۹	۱۱۷	۲۱/۵	۲۴۱	۱۱۷۲	۲۶-۳۵ ساله
-	۱۷۱	۲۴	۱۵۲	۷۳	۲۴/۳	۲۱۵	۱۲۵	۳۶-۴۵ ساله
۲	۱۴۰	۳۰	۱۴۴	۲۰	۲۰/۱	۱۷۴	۸۱۶	۴۶-۵۵ ساله
-	۷۱۷	۲۵	۱۳۴	۵	۱۵/۸	۱۳۶	۸۸۱	۶۵ ساله بیلا
-	۵	-	-	-	-	-	۵	سن اظهار نشده
بک								
۸	۸۱۲۱	۶۰	۴۱	۳۷۳	۴/۵	۴۴۲	۱۴۱۱	جمع از ده ساله بیلا
۲	۱۱۲۷	۵	۴	۱۹۰	۱۴/۱	۱۹۴	۱۳۳۸	۱۰-۱۴ ساله
۱	۱۰۰۴	۶	۳	۷۱	۶/۸	۷۴	۱۰۸۵	۱۶-۲۰ ساله
-	۱۱۳۳	۱۰	۱۱	۴۹	۵/۰	۶۰	۱۲۰۳	۲۱-۲۵ ساله
-	۱۸۰۶	۱۰	۱۷	۴۷	۲/۴	۶۴	۱۸۸۰	۲۶-۳۵ ساله
۱	۱۱۳۴	۶	۴	۱۳	۱/۵	۱۷	۱۱۵۸	۳۶-۴۵ ساله
۳	۱۰۶۵	۱۱	۵	۲	۰/۱	۷	۱۰۸۶	۴۶-۵۵ ساله
-	۸۸۶	۸	۴	۱	۰/۲	۳	۸۱۷	۶۱-۶۵ ساله
۱	۷۵۵	۴	۲	-	۰/۱	۳	۷۱۳	۶۵ ساله بیلا
-	۱۱	-	-	-	-	-	۱۱	سن اظهار نشده
بقیه نقاط حوزه سرشماری بهبهان								
سر								
۸۵	۸۴۶۴۳	۴۲۴	۱۴۹۹	۱۲۰۴	۴/۱	۲۷۰۳	۸۸۸۵۵	جمع از ده ساله بیلا
۱۰	۱۱۳۳۵	۱۱	۱۱۸	۵۷۱	۵/۸	۶۸۶	۱۱۳۷۵	۱۰-۱۴ ساله
۸	۸۰۰۲	۱۷	۵۶	۳۰۲	۴/۲	۳۵۴	۸۳۸۲	۱۶-۲۰ ساله
۱۰	۸۵۹۱	۵۹	۱۴۶	۳۸۲	۵/۷	۵۳۸	۹۱۹۳	۲۱-۲۵ ساله
۲۲	۲۰۳۴۰	۱۱۳	۴۱۷	۵۳۹	۴/۵	۶۵۶	۲۱۳۳۱	۲۶-۳۵ ساله
۱۰	۱۴۷۲۷	۹۴	۲۱۷	۲۱۷	۳/۳	۵۱۴	۱۵۳۴۵	۳۶-۴۵ ساله
۱۰	۹۱۶۷	۶۰	۲۲۳	۹۷	۳/۱	۳۴۰	۱۰۳۵۷	۴۶-۵۵ ساله
۶	۶۰۶۲	۴۰	۱۳۲	۶۶	۳/۱	۱۹۸	۶۳۰۶	۶۱-۶۵ ساله
۶	۵۸۰۴	۳۰	۱۱۳	۲۸	۲/۴	۱۴۱	۵۹۸۴	۶۵ ساله بیلا
-	۱۹	-	۱	۲	۵	۳	۲۲	سن اظهار نشده
سر								
۲۷	۴۰۳۵۵	۳۱۷	۱۴۵۲	۲۰۷۱	۸/۰	۳۰۳۳	۴۴۳۰۳	جمع از ده ساله بیلا
۲	۴۳۲۱	۶	۹۴	۵۰۷	۱۰/۸	۶۰۱	۵۰۴۱	۱۰-۱۴ ساله
۳	۳۵۰۲	۱۶	۴۷	۱۷۸	۸/۵	۳۳۵	۳۸۴۶	۱۶-۲۰ ساله
۵	۳۴۹۶	۵۵	۱۴۲	۳۶۴	۱۲/۵	۵۰۶	۴۰۶۲	۲۱-۲۵ ساله
۷	۸۱۵۷	۱۰۸	۴۱۲	۵۱۷	۹/۳	۴۲۹	۱۰۰۰۱	۲۶-۳۵ ساله
۲	۷۱۱۹	۸۱	۲۹۴	۲۱۳	۶/۰	۵۰۷	۸۵۱۷	۳۶-۴۵ ساله
۱	۵۲۱۷	۵۷	۲۱۹	۹۷	۵/۷	۳۱۶	۵۰۹۱	۴۶-۵۵ ساله
۳	۳۳۵۸	۲۷	۱۳۰	۶۵	۵/۸	۱۵۵	۳۴۹۳	۶۱-۶۵ ساله
۴	۲۱۶۷	۲۶	۱۱۳	۲۸	۴/۵	۱۴۱	۳۱۳۸	۶۵ ساله بیلا
-	۱۰	-	۱	۲	۵	۳	۱۳	سن اظهار نشده

۵- در مواردی که جمع کل کمتر از ۱۰۰ باشد چند درصد نشان داده نمیشود.

بیمه جدول شماره ۵۰ - وضع آبزی پروری و جستن در پرستشگاه از دهه ساله بیابان - روزه پرورشاری بهیبهان - آبانماه ۱۳۳۵ (نوامبر ۱۹۵۶)

(سن اظهار نشده نیز جز جمع سنین از دهه ساله بیابان منظور شده است)

آبهاییکه وضع سوادشان اظهار نشده	تیمتوانند بخوانند وسوسند	نقطه میتوانند بخوانند	چخوانند بخوانند و نویسد (یا سواد)			جمع کل	سن و جنس
			تحصیلات رسمی ندارند	تحصیلات رسمی دارند	چند درصد		
						۱۸۰	جمع کل
	۴۴ ۳۸۸	۲۷	۴۷	۱۳۳	۰/۱	۱۸۰	بقیه نشاط حوزه پرورشاری بهیبهان
							تک
							جمع از دهه ساله بیابان
۸	۶ ۳۱۶	۲	۱۴	۶۴	۱/۱	۸۸	۱۱-۱۰ ساله
۵	۴ ۰۰۱	۱	۵	۲۴	۰/۱	۲۹	۱۱-۱۰ ساله
۵	۵ ۱۰۰	۴	۴	۱۸	۰/۸	۲۲	۲۱-۲۰ ساله
۱۵	۱۱ ۲۸۳	۵	۳	۲۲	۰/۲	۲۷	۲۱-۲۰ ساله
۸	۶ ۸۰۸	۵	۳	۴	۰/۱	۲	۲۱-۲۰ ساله
							۵۱-۴۵ ساله
۶	۴ ۷۵۰	۳	۴	-	۰/۱	۴	۴۷-۴۶ ساله
۳	۲ ۸۰۴	۳	۲	۱	۰/۱	۳	۶۴-۶۵ ساله
۵	۲ ۸۳۷	۴	-	-	-	-	۶۵ ساله بیابان
-	۱	-	-	-	-	-	سن اظهار نشده

بقیه جدول شماره ۶- آخرین مدرک تحصیلی برحسب سن و جنس در جمعیت از ده ساله بیالای حوزه سرشماری بهبهان: آبانماه ۱۳۳۵ (نوامبر ۱۹۵۶)
(سن اظهارکننده نیز جزو جمع سنین ازده ساله بیالا منظور شده است)

نوع اظهار	از ۲۵ ساله بیالا						از ۱۰ تا ۲۴ ساله				جمع ازده ساله بیالا	آخرین درجه تحصیلی و جنس کل حوزه سرشماری بهبهان
	۱۵-ساله بیالا	۱۴-۱۵ ساله	۱۳-۱۴ ساله	۱۲-۱۳ ساله	۱۱-۱۲ ساله	جمع	۱۰-ساله	۱۱-ساله	۱۲-ساله	جمع		
۲۰	۳۶۰۹	۲۷۰۸	۵۸۰۰	۲۱۶۹	۱۳۱۴۱	۳۴۱۷۷	۶۲۶۸	۵۵۲۶	۷۴۶۶	۱۹۲۶۰	۵۳۵۶۰	شخصیکه مدرک تحصیلی رسمی ندارند و یا درجه تحصیلی خود را اظهار نکرده اند
												سالهای ابتدائی
												سال ۱ ابتدائی
												سال ۲ ابتدائی
												سال ۳ ابتدائی
												سال ۴ ابتدائی
												سال ۵ ابتدائی
												سال ۶ ابتدائی
												سالهای متوسطه
												سال ۱ متوسطه
												سال ۲ متوسطه
												سال ۳ متوسطه
												سال ۴ متوسطه
												سال ۵ متوسطه
												سال ۶ متوسطه
												سالهای دانشگاه
												سال ۱ دانشگاه
												سال ۲ دانشگاه
												سال ۳ دانشگاه
												سال ۴ دانشگاه و بیشتر
												شهر بهبهان
												مردان
۱۶	۱۱۳۹	۱۷۲۲	۱۱۳۶	۲۱۲۱	۳۲۸۹	۱۰۷۰۷	۲۰۶۸	۱۵۹۸	۱۶۴۴	۵۲۴۰	۱۶۴۶۳	شخصیکه مدرک تحصیلی رسمی ندارند و یا درجه تحصیلی خود را اظهار نکرده اند
												سالهای ابتدائی
												سال ۱ ابتدائی
												سال ۲ ابتدائی
												سال ۳ ابتدائی
												سال ۴ ابتدائی
												سال ۵ ابتدائی
												سال ۶ ابتدائی
												سالهای متوسطه
												سال ۱ متوسطه
												سال ۲ متوسطه
												سال ۳ متوسطه
												سال ۴ متوسطه
												سال ۵ متوسطه
												سال ۶ متوسطه
												سالهای دانشگاه
												سال ۱ دانشگاه
												سال ۲ دانشگاه
												سال ۳ دانشگاه
												سال ۴ دانشگاه و بیشتر

بقيه جدول شماره ۶- آخرین مدرک تحصیلی بر حسب سن و جنس در جمعیت از ده ساله بیالای حوزه سرشماری بهبهان و آبانماه ۱۳۳۵ (توامبر ۱۳۳۶)
(سن اظهار نشده نیز جز جمع سنین ازده ساله بیالا منظور شده است)

شماره اظهار	از ۲۰ ساله بیالا						از ۱۰ تا ۱۹ ساله				جمع ازده ساله بیالا	آخرین درجه تحصیلی و جنس
	۱۰-۱۵ ساله بیالا	۱۱-۱۵ ساله	۱۲-۱۵ ساله	۱۳-۱۵ ساله	۱۴-۱۵ ساله	جمع	۱۰-۱۵ ساله	۱۶-۱۵ ساله	۱۷-۱۵ ساله	جمع		
۰	۸۷۴	۸۴۶	۸۵۲	۹۷۲	۱۱۰۶	۴۹۸۶	۴۴۴۴	۵۰۴۴	۵۰۶	۲۴۳۴	۷۴۱۵	شهر بهبهان مرد اشخاصیکه مدرک تحصیلی رسمی ندارند و یا درجه تحصیلی خود را اظهار نکرده اند
												سالهای ابتدائی
				۱	۲	۳	-	۲	۳۰	۳۱	۳۵	سال ۱ ابتدائی
			۲	۷	۲۶	۳۶	۱۴	۲	۱۵۵	۱۷۱	۲۱۰	سال ۲ ابتدائی
	۱	۲	-	۲	۱۶	۴۷	۱۶	۸	۲۵۵	۲۷۶	۳۰۶	سال ۳ ابتدائی
	۱	۴	۱۱	۲۰	۳۸	۷۴	۳۸	۳۱	۲۱۰	۲۸۷	۳۶۱	سال ۴ ابتدائی
			۲۰	۱۸	۵۱	۸۷	۶۶	۸۱	۱۸۲	۳۳۹	۴۲۶	سال ۵ ابتدائی
	۲	۲۰	۲۰	۹۲	۲۹۰	۴۴۴	۲۵۱	۱۷۲	۲۲۲	۵۴۹	۱۷۳	سال ۶ ابتدائی
												سالهای متوسطه
			۲	۶	۷	۶	۳۱	۷۱	۴۱	۱۲۲	۱۳۲	سال ۱ متوسطه
				۴	۱۳	۱۷	۲۰	۲۱	۷	۴۸	۱۱۵	سال ۲ متوسطه
		۱	۲	۱۷	۴۹	۷۱	۳۴	۵۷	-	۲۰	۱۶۱	سال ۳ متوسطه
					۲	۳	۴۲	۱۳	-	۴۹	۵۲	سال ۴ متوسطه
			۴	۷	۲۲	۳۳	۲۹	۴	-	۳۳	۶۶	سال ۵ متوسطه
		۱	۲	۱۲	۲۴	۳۴	۲۴	۱	-	۱۵	۴۴	سال ۶ متوسطه
												سالهای دانشگاه
			۲	-	-	۲	-	-	-	-	۲	سال ۱ دانشگاه
			۳	۲	۱۱	۲۳	۲	-	-	۲	۲۵	سال ۲ دانشگاه
												سال ۳ دانشگاه
				۲	-	۱	-	-	-	-	۲	سال ۴ دانشگاه و بیشتر
۱۱	۷۱۳	۸۴۶	۶۰۸۸	۱۹۴۵	۱۸۳۳	۵۷۳۳	۱۱۵۴	۱۰۲۴	۱۱۳۸	۳۳۰۶	۶۰۳۸	شهر بهبهان زن اشخاصیکه مدرک تحصیلی رسمی ندارند و یا درجه تحصیلی خود را اظهار نکرده اند
												سالهای ابتدائی
								۱	۸	۹	۹	سال ۱ ابتدائی
				۱	۱	۲	۳	۱	۲۸	۳۹	۳۱	سال ۲ ابتدائی
					۱	۱	۱	۵	۴۴	۵۰	۵۱	سال ۳ ابتدائی
				۲	۴	۶	۴	۵	۳۹	۴۸	۵۴	سال ۴ ابتدائی
					۵	۵	۲	۱۲	۱۷	۲۸	۷۳	سال ۵ ابتدائی
		۱	۲	۸	۲۱	۳۱	۲۳	۳۴	۱۶	۷۳	۱۰۴	سال ۶ ابتدائی
												سالهای متوسطه
				۱	۳	۴	۱	۲	۶	۹	۱۳	سال ۱ متوسطه
					۲	۲	-	۶	۲	۸	۱۰	سال ۲ متوسطه
					۲	۲	۵	۳	-	۸	۱۰	سال ۳ متوسطه
					۱	۴	-	-	-	۲	۴	سال ۴ متوسطه
				۲	۴	۵	۴	۲	-	۶	۱۱	سال ۵ متوسطه
					۲	۲	۲	-	-	۲	۳	سال ۶ متوسطه
												سالهای دانشگاه
												سال ۱ دانشگاه
					۲	۲	-	-	-	-	۲	سال ۲ دانشگاه
												سال ۳ دانشگاه
												سال ۴ دانشگاه و بیشتر

پنجم جدول شماره ۶- آخرین مدرک تحصیلی بر حسب سن و جنس در جمعیت از ده ساله بیالای حوزه سرشماری بهبهان و آبانماه ۱۳۳۵ (نوامبر ۱۹۵۶)
(سن اظهار نشده نیز جزو جمع سنین ازده ساله بیالای منظور شده است)

سن اظهار نشده	از ۲۰ ساله بیالای						از ۱۰ تا ۲۰ ساله				جمع ازده ساله بیالای	آخرین مدرک تحصیلی و جنس
	۶۰-ساله بیالای	۵۵-۶۴ ساله	۵۰-۵۹ ساله	۴۵-۴۹ ساله	۴۰-۴۴ ساله	جمع	۱۰-۱۹ ساله	۱۱-۱۵ ساله	۱۲-۱۹ ساله	جمع		
۲۰	۵۹۵۶	۶۳۴۰	۱۰۲۶۰	۱۵۱۲۸	۲۰۷۱۲	۵۸۲۷۷	۸۸۱۲	۸۰۸۰	۱۱۳۶۵	۲۸۲۵۷	۸۱۶۵۴	بقيه نقاط حوزه سرشماری بهبهان مرد و زن اشخاصیکه مدرک تحصیلی رسمی ندارند و یا درجه تحصیلی خود را اظهار نکرده اند
												سالهای ابتدائی
												سال ۱۱ ابتدائی
	۲	۲	-	۳	۱	۸	۵	۴	۱۹	۲۸	۳۶	سال ۱۲ ابتدائی
	۵	۱۴	۱۸	۳۱	۶۳	۱۳۲	۴۱	۲۰	۱۰۷	۱۶۸	۲۰۰	سال ۱۳ ابتدائی
	۵	۱۱	۲۰	۳۳	۶۵	۱۳۴	۴۵	۲۲	۱۵۵	۲۳۲	۲۶۶	سال ۱۴ ابتدائی
	۷	۱۸	۲۶	۴۳	۱۲۲	۲۱۶	۵۲	۶۰	۱۵۰	۲۶۲	۲۷۸	سال ۱۵ ابتدائی
	۷	۶	۱۳	۲۷	۶۱	۱۳۲	۵۲	۵۵	۸۸	۱۵۵	۲۲۷	سال ۱۶ ابتدائی
۲	۲	۱۰	۱۲	۵۵	۱۴۷	۲۱۷	۱۳۶	۶۶	۳۹	۱۷۱	۵۰۰	سال ۱۷ ابتدائی
												سالهای متوسطه
												سال ۱ متوسطه
				۲	۶	۸	۱۲	۱۰	۱۱	۲۳	۴۶	سال ۲ متوسطه
			۱	۲	۸	۱۲	۶	۱۲	۱	۲۲	۳۴	سال ۳ متوسطه
		۳	۲	۱۰	۱۴	۲۹	۱۶	۵	-	۲۱	۵۰	سال ۴ متوسطه
					۱	۱	۱	۶	-	۷	۸	سال ۵ متوسطه
					۱	۱	۱	-	-	۵	۲۱	سال ۶ متوسطه
				۲	۵	۶	۶	۲	-	۸	۱۷	سال ۷ متوسطه
												سالهای دانشگاه
					۱	۱	-	-	-	-	۱	سال ۱ دانشگاه
				۱	۱۵	۱۶	۱	-	-	۱	۱۷	سال ۲ دانشگاه
				۳	۱	۴	-	-	-	-	۵	سال ۳ دانشگاه
					۱	۱	-	-	-	-	۱	سال ۴ دانشگاه و بیشتر
												مرد
۱۱	۳۱۱۰	۳۴۹۸	۵۴۹۴	۸۳۰۰	۱۴۸۵	۲۹۸۲۱	۳۶۹۸	۳۵۶۸	۵۰۳۴	۱۲۳۰۰	۴۹۱۳۲	اشخاصیکه مدرک تحصیلی رسمی ندارند و یا درجه تحصیلی خود را اظهار نکرده اند
												سالهای ابتدائی
												سال ۱۱ ابتدائی
	۲	۲	-	۳	۱	۸	۴	۴	۱۸	۲۶	۳۴	سال ۱۲ ابتدائی
	۵	۱۴	۱۸	۳۲	۶۳	۱۳۲	۴۰	۲۰	۹۲	۱۵۲	۲۸۴	سال ۱۳ ابتدائی
	۵	۱۱	۲۰	۳۳	۶۵	۱۳۱	۴۳	۲۸	۱۳۴	۲۰۵	۳۴۶	سال ۱۴ ابتدائی
	۷	۱۷	۲۶	۴۱	۱۱۸	۲۱۰	۵۱	۵۴	۱۳۵	۲۴۰	۴۵۰	سال ۱۵ ابتدائی
	۷	۶	۱۳	۲۷	۶۱	۱۳۰	۴۹	۴۸	۷۹	۱۷۶	۳۰۶	سال ۱۶ ابتدائی
۲	۲	۱۰	۱۲	۵۵	۱۳۶	۲۱۹	۱۳۹	۶۲	۳۸	۱۵۹	۴۸۰	سال ۱۷ ابتدائی
												سالهای متوسطه
												سال ۱ متوسطه
				۲	۶	۸	۱۲	۹	۱۰	۲۱	۳۹	سال ۲ متوسطه
			۱	۱	۷	۱۰	۸	۱۱	۱	۲۰	۳۰	سال ۳ متوسطه
		۳	۲	۸	۱۲	۲۵	۱۵	۵	-	۲۰	۴۵	سال ۴ متوسطه
					۱	۱	۱	۶	-	۷	۸	سال ۵ متوسطه
					۱	۱	۱	-	-	۵	۲۰	سال ۶ متوسطه
				۲	۵	۶	۶	۲	-	۷	۱۶	سال ۷ متوسطه
												سالهای دانشگاه
					۱	۱	-	-	-	-	۱	سال ۱ دانشگاه
				۱	۱۳	۱۴	۱	-	-	۱	۱۵	سال ۲ دانشگاه
					۱	۵	-	-	-	-	۵	سال ۳ دانشگاه
					۱	۱	-	-	-	-	۱	سال ۴ دانشگاه و بیشتر

بقيه جدول شماره ۶- آخرین مدرک تحصیلی برحسب سن و جنس در جمعیت از ده ساله بیالای حوزه سرشماری بهبهان؛ آبانماه ۱۳۳۵ (نوامبر ۱۹۵۶)

سن اظهار شده	از ۲۰ ساله بیالای						از ۲۰ تا ۴۰ ساله				جمع از ده ساله بیالای	آخرین درجه تحصیلی و جنس
	۱۵-ساله بیالای	۱۶-۱۵ ساله	۱۷-۱۶ ساله	۱۸-۱۷ ساله	۱۹-۱۸ ساله	جمع	۲۰-۱۹ ساله	۲۱-۲۰ ساله	۲۲-۲۱ ساله	جمع		
۱	۲۸۹۶	۲۸۹۴	۴۷۶۶	۶۸۹۶	۱۱۳۰۸	۲۸۰۵۶	۵۱۱۴	۴۰۱۲	۶۳۳۱	۱۰۶۱۷	۴۱۰۲۲	بقیه نقاط حوزه سرشماری بهبهان نک انتخابی که مدرک تحصیلی رسمی ندارند و پادریجه تحصیلی خود را اظهار نکرده اند
												سالهای ابتدایی
												سال ۱ ابتدایی
												سال ۲ ابتدایی
												سال ۳ ابتدایی
												سال ۴ ابتدایی
												سال ۵ ابتدایی
												سال ۶ ابتدایی
												سالهای متوسطه
												سال ۱ متوسطه
												سال ۲ متوسطه
												سال ۳ متوسطه
												سال ۴ متوسطه
												سال ۵ متوسطه
												سال ۶ متوسطه
												سالهای دانشگاه
												سال ۱ دانشگاه
												سال ۲ دانشگاه
												سال ۳ دانشگاه
												سال ۴ دانشگاه و بیشتر

جدول شماره ۷- وضع مذهب برحسب جنس در حوزه سرشماری بهبهان؛ آبانماه ۱۳۳۵ (نوامبر ۱۹۵۶)

مذهب اظهار شده	سایر مذاهب	زرتشتی	یهودی	سیحی	مسلمان	جمع	جنس
							کل حوزه سرشماری بهبهان
-	۶۷۰	۵۶۴	۳	۳۹	۱۷۳ ۱۳۶	۱۷۴ ۴۱۵	مرد وزن
-	۲۴۴	۲۶۹	۱	۳۲	۸۴ ۲۹۴	۸۵ ۶۹۰	مرد
-	۳۷۶	۲۹۵	۲	۷	۸۸ ۷۴۵	۸۹ ۴۲۵	زن
							شهر بهبهان
-	۴۸	۱۰	-	۷	۲۹ ۸۲۱	۲۹ ۸۸۶	مرد وزن
-	۲۸	۹	-	۶	۱۵ ۶۰۱	۱۵ ۶۴۴	مرد
-	۲۰	۱	-	۱	۱۴ ۲۲۰	۱۴ ۲۴۲	زن
							بقیه نقاط حوزه سرشماری بهبهان
-	۶۲۲	۵۵۴	۲	۳۲	۱۴۳ ۳۱۸	۱۴۴ ۵۲۹	مرد وزن
-	۲۶۶	۲۶۰	۱	۲۶	۶۸ ۷۹۳	۶۹ ۳۶۶	مرد
-	۳۵۶	۲۹۴	۱	۶	۷۴ ۵۲۵	۷۵ ۱۸۳	زن

جدول شماره ۸ - توزیع جمعیت طبق حوزه سرشماری بهیمنان بشکلیک شهرستان پاکستان محل تولد (آبانماه ۱۳۳۵) (نوامبر ۱۹۵۶)

شهرستان پاکستان محل تولد	تعداد	چند درصد	شهرستان پاکستان محل تولد	تعداد	چند درصد	شهرستان پاکستان محل تولد	تعداد	چند درصد
کل جمعیت حوزه سرشماری	۱۷۴ ۴۱۵	۱۰۰/۰	خوی	۱۴	۰/۴	خوی	۱۴	۰/۴
متولدین در این حوزه سرشماری	۱۶۱ ۱۵۵	۹۲/۴	داراب	۲	-	داراب	۲	-
متولدین در سایر شهرستانها	۱۳ ۱۷۸	۷/۶	دامغان	۲۲	۰/۶	دامغان	۲۲	۰/۶
متولدین در کشورهای خارجی	۴۰	-	دررگر	۴	۰/۱	دررگر	۴	۰/۱
محل تولد اظهار نشده	۱۲	-	درزبول	۱۷	۰/۴	درزبول	۱۷	۰/۴
جمع متولدین در شهرستانهای مجاور	۶ ۱۹۴	۱۰۰/۰	دشت گرگان (گنبد کاووس)	۱	-	دشت گرگان (گنبد کاووس)	۱	-
آبادیه	۴۳	۰/۵	دشت میشان (سوسنگرد)	۵	۰/۱	دشت میشان (سوسنگرد)	۵	۰/۱
پوشهر	۴۷۶	۰/۲	دشتین و دشتستان	۱۹	۰/۵	دشتین و دشتستان	۱۹	۰/۵
چهارمحال	۹۱	۱/۰	دامزند	۱	۰/۵	دامزند	۱	۰/۵
رامهریز	۳۷۶	۲/۱	رامهریز	۵۰	۱/۳	رامهریز	۵۰	۱/۳
شادگان	۱۸۲	۱/۰	رشت	۱۳	۰/۳	رشت	۱۳	۰/۳
شیراز	۷ ۵۶۷	۴۲/۳	رضائیه	۱۲	۰/۳	رضائیه	۱۲	۰/۳
کازرون	۲۰۴	۱/۲	رقمچجان	-	-	رقمچجان	-	-
سجد سلیمان	۲۵۱	۱/۸	زابل	۴	۰/۱	زابل	۴	۰/۱
جمع متولدین در شهرستانهای غیر مجاور	۳ ۱۸۴	۱۰۰/۰	زاهدان	۱۲	۰/۳	زاهدان	۱۲	۰/۳
آبادان	۱۵۳	۳/۸	زنگنه	-	-	زنگنه	-	-
آبادیه	-	-	کرمان	-	-	کرمان	-	-
آمل	-	-	زنجان	۵۳	۱/۳	زنجان	۵۳	۱/۳
اراک	۱۰۷	۰/۷	ساری	۲	۰/۱	ساری	۲	۰/۱
اردبیل	۱۸	۰/۱	ساده	۱۰۷	۰/۶	ساده	۱۰۷	۰/۶
اردستان	۱	-	سبزوار	۵	۰/۱	سبزوار	۵	۰/۱
اربابان (اهر)	۱	-	سبزواران (جیرفت)	۱	-	سبزواران (جیرفت)	۱	-
اصفهان	۸۲۸	۴/۷	سراب	-	-	سراب	-	-
ایلیگودرز	۲۶	۰/۱	سراوان	-	-	سراوان	-	-
اهواز	۴۱۱	۲/۳	سفر	-	-	سفر	-	-
ایرانشهر	-	-	سمنان	۵	۰/۱	سمنان	۵	۰/۱
ایلام	۱	-	سنتدج	۲۴	۱/۶	سنتدج	۲۴	۱/۶
بابل	۴	-	سیرجان	۳	۰/۱	سیرجان	۳	۰/۱
بافت	-	-	شادگان	-	-	شادگان	-	-
بجنورد	۳	-	شاه آباد عرب	-	-	شاه آباد عرب	-	-
بروجرد	۱۷۰	۰/۹	شاهرود	۷	۰/۲	شاهرود	۷	۰/۲
بندر بیهقی	۳	-	شاهی	-	-	شاهی	-	-
بندر عباس	۷۲	۰/۴	شاهیندرز	-	-	شاهیندرز	-	-
بندر لنگه	-	-	شوشتر	۷۷	۱/۶	شوشتر	۷۷	۱/۶
بوشهر	-	-	شهرضا	۱۸	۰/۱	شهرضا	۱۸	۰/۱
بهیمنان	-	-	شهباز	-	-	شهباز	-	-
بهشهر	-	-	شیراز	-	-	شیراز	-	-
بیرجند	۱	-	طس	-	-	طس	-	-
تبریز	۱۸۹	۱/۰	هوالش (خمسه)	-	-	هوالش (خمسه)	-	-
تربت جام	۲	-	فردوس	۱	-	فردوس	۱	-
تربت حیدرآباد	۷	-	فردین	۴	۰/۱	فردین	۴	۰/۱
توسرکان	۸	-	فسا	۱۰	۰/۳	فسا	۱۰	۰/۳
تهران	۲۹۵	۱/۶	فویضات	-	-	فویضات	-	-
جاسک	-	-	فیروزآباد	۳۸	۱/۰	فیروزآباد	۳۸	۱/۰
چرم	۱۶	-	قائن	-	-	قائن	-	-
چابهار	۳	-	قره	-	-	قره	-	-
چهارمحال (شهرکرد)	-	-	قزین	۳۸	۰/۲	قزین	۳۸	۰/۲
خرم آباد	۱۷۸	۱/۰	قصر شیرین	۴	۰/۱	قصر شیرین	۴	۰/۱
خرمشهر	۷۶	۰/۴	قم	۲۳	۰/۱	قم	۲۳	۰/۱
خلخال	-	-	قزقان	۱	۰/۰۱	قزقان	۱	۰/۰۱
	-	-	کازرون	-	-	کازرون	-	-
	-	-	کاشان	-	-	کاشان	-	-
	-	-	کاشمر	۱۵	۰/۰۴	کاشمر	۱۵	۰/۰۴
	-	-	کن	-	-	کن	-	-
	-	-	کرمان	۳۱	۰/۱	کرمان	۳۱	۰/۱
	-	-	کرمانشاه	۱۲۹	۰/۷	کرمانشاه	۱۲۹	۰/۷
محل تولد اظهار نشده	۴۲	-						
شهرستان اظهار نشده	۴۲	-						
شهرستان پاکستان اظهار نشده	-	-						

۱- ارقام این شهرستان جز "متولدین در شهرستانهای مجاور" نشان داده شده است.
 ۲- ارقام این شهرستان جز "متولدین در این حوزه سرشماری" نشان داده شده است.
 ۳- در مواردیکه جمع کمتر از ۱۰۰ باشد چند درصد نشان داده نمیشود.

جدول شماره ۱- چگونگی محل تولد بر حسب سن درصمیمیت طبق حوزه سرشماری بهبهان و آبانامه ۱۳۳۵ (توامبر ۱۳۳۶)

محل تولد اظهار نشده	تولدین خارج از کشور	تولدین در سایر حوزه های سرشماری		تولدین در این حوزه سرشماری		جمع	سن
		غیرجاور این حوزه	جاور این حوزه	چند درصد	تعداد		
۴۲	۴۰	۳۱۸۴	۹۱۹۴	۹۲/۴	۱۲۱۱۰۰	۱۷۴۴۱۰	کل حوزه سرشماری بهبهان
							کلیه سنین
۷	۸	۴۰۹	۱۲۶۸	۹۰/۴	۳۴۷۱۳	۳۶۴۰۰	کثر از ۵ ساله
۲	-	۵۶	۹۷	۹۶/۱	۲۸۶۹	۴۰۲۴	کثر از یکساله
۰	۸	۳۰۳	۱۱۷۱	۹۰/۳	۳۰۸۴۴	۳۲۳۸۱	۱- ۱ ساله
۱۲	۰	۶۹۹	۱۹۳۰	۹۹/۰	۴۱۰۹۷	۴۴۱۶۰	۰- ۱۴ ساله
۳	-	۱۲۳۸	۱۶۴۴	۸۷/۴	۱۹۹۹۲	۲۲۸۷۷	۱۰- ۲۴ ساله
۹	۱۴	۸۰۰	۱۴۳۹	۹۰/۸	۲۲۸۹۷	۲۰۲۹۴	۲۰- ۲۴ ساله
۲	۴	۲۹۲	۱۰۹۰	۹۱/۶	۱۳۱۸۸	۱۷۶۷۹	۳۰- ۴۴ ساله
۴	۰	۲۰۳	۸۰۶	۹۱/۸	۱۱۳۰۰	۱۲۳۶۸	۴۰- ۵۴ ساله
۳	۳	۱۳۲	۵۱۸	۹۱/۸	۷۳۹۳	۸۰۴۹۱	۵۰- ۶۴ ساله
۲	۱	۵۷	۴۹۹	۹۲/۷	۷۰۷۲	۷۶۲۸	۶۰ ساله بیابا
-	-	۲	۳	*	۳۳	۳۸	سن اظهار نشده
							شهر بهبهان
۱	۴	۲۳۰۶	۶۸۳	۹۰/۰	۲۹۸۹۲	۳۱۸۸۶	کلیه سنین
							کثر از ۵ ساله
-	-	۳۱۸	۲۸	۹۳/۷	۰۱۳۶	۰۴۸۲	کثر از یکساله
-	-	۴۴	*	۹۰/۶	۱۰۷۳	۱۱۲۲	۱- ۱ ساله
-	-	۲۷۴	۲۳	۹۲/۲	۴۰۶۳	۴۳۱۰	۰- ۱۴ ساله
-	-	۰۰۷	۵۷	۹۲/۰	۶۹۱۰	۷۴۷۴	۱۰- ۲۴ ساله
-	-	۶۷۱	۳۶۸	۸۰/۴	۴۶۶۳	۰۳۰۲	۲۰- ۲۴ ساله
۱	-	۴۹۹	۱۰۰	۸۶/۱	۳۳۰۳	۳۸۸۳	۳۰- ۴۴ ساله
-	۲	۲۱۳	۰۰	۸۸/۶	۲۰۶۶	۲۴۲۱	۴۰- ۴۴ ساله
-	۲	۹۳	۴۱	۹۲/۲	۱۸۷۰	۲۰۱۱	۴۰- ۵۴ ساله
-	-	۵۴	۴۳	۹۰/۶	۱۶۶۶	۲۷۴۳	۵۰- ۶۴ ساله
-	-	۲۰	۱۶	۹۷/۸	۱۶۰۸	۱۶۴۴	۶۰ ساله بیابا
-	-	۱	-	*	۱۰	۱۶	سن اظهار نشده
							بقیه نقاط حوزه سرشماری بهبهان
۴۱	۳۶	۱۶۷۸	۸۰۱۱	۹۲/۱	۱۳۴۲۲۳	۱۴۴۰۲۹	کلیه سنین
							کثر از ۵ ساله
۷	۸	۹۱	۱۲۴۰	۹۰/۶	۱۹۰۷۷	۲۰۹۲۳	کثر از یکساله
۲	-	۱۲	۹۲	۹۶/۳	۲۷۹۶	۲۹۰۲	۱- ۱ ساله
۰	۸	۷۹	۱۱۴۸	۹۰/۶	۲۶۷۸۱	۲۸۰۲۱	۰- ۱۴ ساله
۱۲	۰	۱۸۹	۱۸۷۳	۹۴/۳	۳۴۶۰۷	۳۶۶۸۶	۱۰- ۲۴ ساله
۳	-	۵۶۷	۱۲۷۶	۸۶/۰	۱۰۷۲۹	۱۷۰۷۰	۲۰- ۲۴ ساله
۸	۱۴	۴۹۹	۱۳۳۹	۹۱/۶	۱۹۰۴۴	۲۱۳۳۹	۳۰- ۳۴ ساله
۲	۲	۱۷۹	۱۰۴۰	۹۲/۰	۱۴۱۲۲	۱۰۳۴۰	۴۰- ۴۴ ساله
۴	۳	۱۱۰	۷۶۰	۹۱/۰	۹۴۷۰	۱۰۳۰۷	۴۰- ۵۴ ساله
۳	۳	۷۸	۴۴۰	۹۰/۸	۰۷۲۷	۶۳۰۶	۵۰- ۶۴ ساله
۲	۱	۳۷	۴۸۰	۹۱/۳	۰۴۶۴	۰۹۸۴	۶۰ ساله بیابا
-	-	۱	۳	*	۱۸	۲۲	سن اظهار نشده

* - در مواردیکه جمع کثر از ۱۰۰ باشد چند درصد نشان داده نمیشود.

جدول شماره ۱- وضع فعالیت اقتصادی برحسب سن و جنس در جمعیت ازده ساله بیالای حوزه سرشماری بهبهان (آبانماه ۱۳۳۰) (توامبر ۱۳۳۱)

(سن اظهار نشده نیز جز جمع سنین ازده ساله بیالا منظور شده است)

سن و جنس	جمع کل	فعال از نظر اقتصادی					غیرفعال از نظر اقتصادی		
		جمع	چند درآمد	شاغل بکار	در جستجوی کار	جمع	زن خانه دار	محصل	متفرقه
کل حوزه سرشماری بهبهان	۱۰۸۶۰۰	۵۰۴۷۷	۴۱/۵	۴۹۳۲۱	۱۱۵۶	۵۸۱۱۳	۴۷۵۳	۲۴۲۱	۱۶۹۹
مردان									
جمع ازده ساله بیالا	۱۴۷۵۰	۳۲۹۷	۲۲/۴	۳۱۵۲	۱۴۵	۱۱۴۵۳	۱۱۱۳	۱۷۶۱	۴۷۷۱
۱۴-۱۰ ساله	۱۰۰۲۳	۴۶۴۲	۴۴/۱	۴۱۴۴	۲۷۸	۵۸۸۱	۵۲۳۷	۱۰۳۹	۱۰۰
۱۱-۱۵ ساله	۱۲۳۵۴	۶۱۷۷	۵۳/۵	۵۹۵۸	۱۱۹	۶۱۷۷	۶۱۷۷	۸۸	۱۶
۱۶-۲۰ ساله	۲۵۲۱۴	۱۲۵۳۶	۴۹/۷	۱۲۳۷۵	۱۶۱	۱۲۶۷۸	۱۲۵۰۶	۲۳	۱۹
۲۱-۲۵ ساله	۱۷۶۷۶	۱۰۰۱۷	۵۶/۷	۹۹۳۵	۸۲	۷۳۵۹	۷۳۵۹	۸	۱۳۵
۲۶-۳۰ ساله	۱۲۳۶۸	۶۷۰۳	۵۴/۱	۶۶۴۶	۵۷	۶۶۵۰	۶۶۵۰	۱	۴۷۹
۳۱-۳۵ ساله	۸۰۴۹	۴۱۰۰	۵۱/۲	۴۱۴۹	۵۱	۴۱۴۹	۴۱۴۹	-	۱۰۳۷
۳۶-۴۰ ساله بیالا	۷۶۱۸	۲۸۹۴	۳۷/۹	۲۸۳۴	۶۰	۲۸۳۴	۲۸۳۴	۱	۳۱۵۵
سن اظهار نشده	۳۸	۱۱	*	۸	۳	۲۷	۲۷	-	۱۱
میان سن	۳۱/۶	۳۲/۱	-	۳۴/۱	۱۱/۱	۱۹/۴	۳۰/۴	۱۳/۴	۲۴/۳
مرد									
جمع ازده ساله بیالا	۵۴۵۳۶	۴۷۹۰۶	۸۷/۸	۴۶۷۵۵	۱۱۵۱	۴۶۳۰	-	۲۱۳۲	۴۴۹۸
۱۴-۱۰ ساله	۷۰۲۸	۲۹۹۸	۴۲/۷	۲۸۵۳	۱۴۵	۲۸۵۳	-	۱۴۹۹	۲۵۳۱
۱۱-۱۵ ساله	۴۹۰۲	۴۳۱۶	۸۸/۴	۴۱۲۸	۲۷۸	۴۱۲۸	-	۵۱۳	۷۳
۱۶-۲۰ ساله	۶۰۲۰	۵۸۶۵	۹۷/۴	۵۶۷۷	۲۱۸	۵۶۷۷	-	۸۸	۶۷
۲۱-۲۵ ساله	۱۲۰۰۴	۱۱۸۸۱	۹۹/۰	۱۱۷۲۱	۱۶۰	۱۱۷۲۱	-	۱۲	۱۰۱
۲۶-۳۰ ساله	۹۶۹۰	۶۵۶۷	۶۹/۰	۶۵۱۵	۸۲	۶۵۱۵	-	۸	۸۵
۳۱-۳۵ ساله	۶۵۱۶	۶۳۷۱	۹۷/۸	۶۳۱۴	۵۷	۶۳۱۴	-	۱	۱۴۴
۳۶-۴۰ ساله	۴۳۲۹	۴۰۵۰	۹۳/۳	۳۹۹۹	۵۱	۳۹۹۹	-	-	۲۸۹
۴۱ ساله بیالا	۴۰۱۶	۲۸۱۷	۷۰/۱	۲۷۶۰	۵۷	۲۷۶۰	-	-	۱۲۰۱
سن اظهار نشده	۱۸	۱۱	*	۸	۳	۷	-	-	۷
میان سن	۳۲/۸	۳۴/۱	-	۳۴/۲	۱۱/۲	۱۴/۱	-	۱۳/۶	۱۴/۴
زن									
جمع ازده ساله بیالا	۵۴۰۶۴	۲۵۷۱	۴/۸	۱۰۶۶	*	۱۰۶۶	-	۱۸۹	۰۴۵۱
۱۴-۱۰ ساله	۷۷۲۲	۲۹۹	۳/۹	۲۹۹	-	۲۹۹	-	-	۲۲۸
۱۱-۱۵ ساله	۵۶۲۱	۳۱۶	۵/۸	۳۱۶	-	۳۱۶	-	۱۶	۳۱
۱۶-۲۰ ساله	۶۳۳۴	۳۱۱	۴/۹	۳۱۱	۱	۳۱۱	-	-	۳۲
۲۱-۲۵ ساله	۱۳۲۱۰	۶۵۵	۵/۳	۶۵۵	۱	۶۵۵	-	۱	۴۸
۲۶-۳۰ ساله	۷۹۸۶	۴۲۰	۵/۳	۴۲۰	-	۴۲۰	-	-	۸۰
۳۱-۳۵ ساله	۵۸۵۲	۳۳۲	۵/۷	۳۳۲	-	۳۳۲	-	-	۳۳۵
۳۶-۴۰ ساله	۳۷۱۰	۱۵۰	۴/۰	۱۵۰	-	۱۵۰	-	-	۷۴۸
۴۱ ساله بیالا	۳۶۰۹	۷۷	۲/۱	۷۷	۳	۷۷	-	-	۱۹۲۴
سن اظهار نشده	۲۰	-	-	-	-	۲۰	-	-	۴
میان سن	۳۰/۶	۳۰/۳	-	۳۰/۳	*	۳۰/۶	-	۳۰/۸	۳۰/۵

* در مواردیکه جمع کل کمتر از ۱۰۰ باشد چند درصد و میان نشان داده نمیشود.

بقیه جدول شماره ۱۰ - وضع فعالیت اقتصادی برحسب سن و جنس در جمعیت ازده ساله بیابانی حوزه سرشماری بهبهان - آبانماه ۱۳۳۰ (نوامبر ۱۹۵۱)

(سن اظهارنشده نیز جز جمع سنین ازده ساله بیابا منظور شده است)

سن و جنس	جمع کل	فعال از نظر اقتصادی			غیرفعال از نظر اقتصادی				
		جمع	چند درصد	شاغل بکار	در جستجوی کار	جمع	زن خانه دار	محصّل	
شهر بهبهان									
مردوزن									
جمع ازده ساله بیابا	۱۹۷۴۵	۸۱۳۰	۴۱/۱	۷۷۴۹	۳۷۱	۱۱۹۳۵	۸۰۵۹	۱۶۶۱	۱۹۰۴
۱۰-۱۴ ساله	۲۸۱۵	۲۵۹	۹/۱	۲۱۱	۴۰	۲۰۶	۸۲۴	۱۱۴۷	۵۸۵
۱۵-۱۹ ساله	۲۱۴۱	۶۶۰	۳۰/۸	۵۶۱	۹۹	۱۴۸۱	۱۰۳۸	۴۲۱	۲۲
۲۰-۲۴ ساله	۳۱۶۱	۱۸۷۶	۵۹/۳	۱۷۹۲	۸۸	۱۲۸۵	۱۱۸۷	۷۴	۲۴
۲۵-۲۹ ساله	۳۸۸۳	۱۹۶۰	۵۱/۱	۱۹۱۴	۴۶	۱۸۱۴	۱۸۵۱	۱۴	۲۸
۳۰-۳۴ ساله	۲۳۳۱	۱۱۷۰	۵۰/۱	۱۱۴۰	۳۰	۱۱۱۰	۱۱۲۸	۴	۲۹
۳۵-۳۹ ساله	۲۰۱۱	۹۰۴	۴۵/۲	۸۷۷	۲۷	۱۱۰۷	۱۰۰۷	۱	۳۹
۴۰-۴۴ ساله	۱۷۴۳	۷۶۴	۴۳/۸	۷۴۵	۱۹	۹۷۹	۶۹۴	-	۴۸۵
۴۵-۴۹ ساله	۱۶۴۴	۴۹۴	۳۰/۲	۴۶۹	۲۵	۱۳۰۰	۳۲۳	۱	۸۲۹
۵۰-۵۴ ساله	۱۶	۳	"	۲	۱	۱۳	۷	-	۹
میانه سنی	۲۹/۵	۳۱/۴	-	۳۱/۷	۲۲/۸	۲۷/۶	۳۰/۳	۱۳/۶	۲۰/۷
سوزن									
جمع ازده ساله بیابا	۱۰۳۳۴	۸۰۹۱	۷۷/۴	۷۳۲۰	۳۷۱	۲۲۳۳	-	۱۴۵۹	۸۷۴
۱۰-۱۴ ساله	۱۴۸۷	۲۴۴	۱۶/۴	۲۰۴	۴۰	۱۴۴۳	-	۹۶۷	۲۷۶
۱۵-۱۹ ساله	۱۰۵۶	۶۴۲	۶۰/۸	۵۴۳	۹۹	۹۵۴	-	۳۹۸	۱۱
۲۰-۲۴ ساله	۱۹۵۸	۱۸۶۸	۹۵/۴	۱۷۸۸	۸۴	۱۷۸۸	-	۷۴	۱۲
۲۵-۲۹ ساله	۲۰۰۳	۱۹۷۰	۹۸/۳	۱۹۲۴	۴۶	۱۹۲۴	-	۳۳	۱۱
۳۰-۳۴ ساله	۱۱۷۳	۱۱۵۴	۹۸/۱	۱۱۲۴	۳۰	۱۱۲۴	-	۴۹	۱۵
۳۵-۳۹ ساله	۹۳۵	۸۸۶	۹۵/۸	۸۵۹	۲۷	۸۳۹	-	۱	۳۸
۴۰-۴۴ ساله	۸۴۶	۷۴۳	۸۷/۸	۷۲۴	۱۹	۷۲۴	-	-	۱۰۳
۴۵-۴۹ ساله	۸۸۱	۴۹۱	۵۵/۷	۴۶۶	۲۵	۳۹۰	-	۱	۳۸۹
۵۰-۵۴ ساله	۵	۳	"	۲	۱	۲	-	-	۲
میانه سنی	۲۸/۳	۳۱/۳	-	۳۱/۷	۲۲/۸	۲۴/۷	-	۱۳/۸	۲۰/۵
بچه									
جمع ازده ساله بیابا	۹۴۱۱	۱۱۹	۱/۳	۱۱۹	-	۹۳۹۲	۸۰۵۹	۲۰۳	۱۰۳۰
۱۰-۱۴ ساله	۱۳۲۸	۶۵	۱/۱	۶۵	-	۱۲۶۳	۸۲۴	۱۸۰	۳۰۹
۱۵-۱۹ ساله	۱۰۸۰	۱۸	۱/۷	۱۸	-	۱۰۶۲	۱۰۳۸	۲۳	۶
۲۰-۲۴ ساله	۱۴۰۳	۸	۰/۷	۸	-	۱۳۹۵	۱۱۸۷	-	۸
۲۵-۲۹ ساله	۱۸۸۰	۲۰	۱/۱	۲۰	-	۱۸۶۰	۱۸۵۱	-	۹
۳۰-۳۴ ساله	۱۱۵۸	۱۶	۱/۴	۱۶	-	۱۱۴۲	۱۱۲۸	-	۱۴
۳۵-۳۹ ساله	۱۰۸۶	۱۸	۱/۷	۱۸	-	۱۰۶۸	۱۰۰۷	-	۶۱
۴۰-۴۴ ساله	۸۶۷	۲۱	۱/۳	۲۱	-	۸۴۶	۶۹۴	-	۱۸۲
۴۵-۴۹ ساله	۷۶۳	۳	۰/۱	۳	-	۷۶۰	۳۲۳	-	۴۷
۵۰-۵۴ ساله	۱۱	-	-	-	-	۱۱	۷	-	۴
میانه سنی	۳۰/۸	۳۴/۵	-	۳۴/۵	-	۳۰/۷	۳۰/۳	۱۲/۸	۲۰/۹

* در مواردیکه جمع کل کمتر از ۱۰۰ باشد چند درصد و میانه نشان داده نمیشود.

کتابخانه مرکزی آملوایران
شماره ۴۴۴۴

بقیه جدول شماره ۱۰ - وضع فعالیت اقتصادی بر حسب سن و جنس در قسمت ازده ساله بیالای حوزه سرشماری بهبهان: آبانماه ۱۳۳۰ (توامبر ۱۹۵۶)

(سن اظهار نشده نیز جز جمع سنین ازده ساله بیالا منظور شده است)

غیرفعال از نظر اقتصادی				فعال از نظر اقتصادی				جمع کل	سن و جنس
متفرقه	محصول	زن خالهدار	جمع	در جستجوی کار	شاغل بکار	چنددرصد	جمع		
پایه نقاط حوزه سرشماری بهبهان									
بروزین									
جمع ازده ساله بیالا									
۸۰۴۵	۷۵۶	۳۷۶۹۴	۴۶۴۹۸	۷۸۵	۴۱۵۷۲	۴۷/۷	۴۲۳۵۷	۸۸۸۵۵	
۴۱۹۴	۶۱۴	۴۰۸۱	۸۸۹۷	۱۰۵	۲۹۳۳	۳۵/۵	۳۰۲۸	۱۱۶۳۵	
۸۳	۱۱۸	۴۱۹۹	۴۴۰۰	۲۷۱	۳۷۰۲	۴۷/۵	۳۹۸۲	۸۳۸۲	
۷۵	۱۴	۴۸۰۳	۴۸۱۲	۱۳۵	۴۱۶۱	۴۶/۸	۴۳۰۱	۹۱۹۳	
۱۱۱	۹	۱۰۶۵۵	۱۰۷۸۵	۱۱۵	۱۰۴۲۱	۴۶/۴	۱۰۵۴۶	۲۱۳۳۱	
۱۳۱	۴	۶۳۵۸	۶۴۹۸	۵۲	۸۷۹۵	۵۷/۷	۸۸۴۷	۱۵۳۴۵	

۳۸۰	-	۴۱۷۸	۴۵۵۸	۳۰	۵۷۶۱	۵۶/۰	۵۷۹۱	۱۰۳۵۷	
۷۵۲	-	۲۱۱۸	۲۸۷۰	۳۱	۳۴۰۴	۵۴/۵	۳۴۳۶	۶۳۰۶	
۲۱۹۱	-	۱۱۸۵	۳۰۸۴	۳۵	۲۳۶۵	۴۰/۱	۲۴۰۰	۸۹۸۴	
۵	-	۹	۱۴	۲	۶	۰	۸	۲۲	

۱۴/۸	۱۳/۱	۳۰/۴	۴۶/۷	۲۰/۳	۳۴/۱	-	۳۴/۳	۳۲/۰	

مرد									
جمع ازده ساله بیالا									
۳۶۲۴	۶۷۳	-	۴۲۹۷	۷۸۰	۳۱۱۳۵	۹۰/۳	۳۱۹۱۵	۴۴۲۰۲	

۲۱۵۵	۵۳۱	-	۲۷۸۷	۱۰۵	۲۶۴۹	۴۹/۷	۲۷۵۴	۵۵۴۱	
۵۷	۱۱۵	-	۱۷۱	۲۷۹	۳۳۵۵	۶۵/۵	۳۶۲۴	۳۸۴۶	
۵۱	۱۴	-	۶۵	۱۳۴	۳۸۶۳	۶۸/۴	۳۹۹۷	۴۰۶۲	
۸۱	۸	-	۹۰	۱۱۴	۹۷۹۷	۹۹/۱	۹۹۱۱	۱۰۰۰۱	
۷۰	۴	-	۷۴	۵۲	۸۳۹۱	۹۹/۱	۸۴۴۳	۸۵۱۷	

۱۰۶	-	-	۱۰۶	۳۰	۵۴۵۵	۹۸/۱	۵۴۸۵	۵۵۹۱	
۱۸۶	-	-	۱۸۶	۳۱	۳۱۷۵	۹۴/۷	۳۳۰۷	۳۴۶۳	
۸۱۲	-	-	۸۱۲	۳۲	۲۲۹۴	۷۴/۱	۲۳۲۶	۳۱۳۸	
۵	-	-	۵	۲	۶	۰	۸	۱۳	

۱۴/۰	۱۳/۲	-	۱۳/۹	۲۰/۲	۳۴/۱	-	۳۴/۱	۳۳/۶	

زن									
جمع ازده ساله بیالا									
۴۴۳	۸۶	۳۷۶۹۴	۴۲۳۰۱	۵	۲۴۴۷	۵/۵	۲۴۵۲	۴۴۶۵۳	

۱۹۳۹	۸۲	۴۰۸۱	۶۱۱۰	-	۲۸۴	۴/۴	۲۸۴	۶۳۹۴	
۲۶	۳	۴۱۹۹	۴۲۲۸	-	۳۰۸	۶/۸	۳۰۸	۴۵۲۶	
۲۴	-	۴۸۰۳	۴۸۲۷	۱	۳۰۳	۵/۱	۳۰۴	۵۱۳۱	
۳۹	۱	۱۰۶۵۵	۱۰۶۹۵	۱	۶۳۴	۵/۶	۶۳۵	۱۱۳۳۰	
۶۶	-	۶۳۵۸	۶۴۲۴	-	۴۰۴	۵/۱	۴۰۴	۶۸۲۸	

۲۷۴	-	۴۱۷۸	۴۴۵۲	-	۳۱۴	۶/۱	۳۱۴	۴۷۶۶	
۵۶۶	-	۲۱۱۸	۲۶۸۴	-	۱۲۱	۴/۱	۱۲۱	۲۸۱۳	
۱۴۸۷	-	۱۲۸۵	۲۷۷۲	۳	۷۱	۲/۱	۷۴	۲۸۴۶	
-	-	۹	۹	-	-	-	-	۹	

۴۶/۳	۰	۳۰/۴	۳۰/۵	۰	۳۰/۲	-	۳۰/۲	۳۰/۵	

۵- در مواردیکه جمع کل کمتر از ۱۰۰ باشد چند درصد و میان نشان داده نمیشود.

۴۶۶۶

جدول شماره ۱۱ - تقسیمات عمده مشاغل بر حسب سن و جنس در جمعیت شاغل بکار از ده ساله بیایای حوزه سرشماری بهبهان و آبانماه ۱۳۲۵ (نوامبر ۱۹۰۶)
(سن اظهار نشده نیز جزا جمع سنین از ده ساله بیایا منظور شده است)

سن اظهار نشده	۱۵-ساله بیایا	۱۵-۲۵ ساله	۲۵-۳۵ ساله	۳۵-۴۵ ساله	۴۵-۵۵ ساله	۵۵-۶۵ ساله	جمع از ده ساله بیایا	تقسیمات عمده مشاغل و جنس
کل حوزه سرشماری بهبهان								
مردان								
۸	۲۸۴۴	۱۰۷۹۵	۲۲۳۱۰	۴۲۵۸	۶۱۶۴	۳۱۵۲	۴۹۳۲۱	جمع شاغلین
-	۳۹	۱۰۲	۱۹۹	۲۳	۱۲	۱	۴۱۶	مشاغل حرفه ای - فنی و کارهای مربوط بآن
-	۴۲	۱۸۱	۳۲۱	۳۹	۱۰	-	۵۹۱	مشاغل مربوط با امور اداری و منشی گری و امور مربوط بآن
-	۱۳۱	۴۲۴	۶۴۴	۱۶۴	۲۷	۱۴	۱۴۴۴	فروش و مشاغل مربوط بآن
۴	۲۱۹۷	۸۴۳۸	۱۷۳۷۷	۲۹۲۸	۳۱۱۳	۲۱۹۹	۳۱۸۵۶	مشاغل مربوط به زراعت و جنگلیانی و شکار و ماهیگیری
-	۸	۵۱	۷۷	۱۱	۱۲	۱	۱۷۲	امور مربوط با استخراج معدن و استخراج سنگ و حفاری
-	۹	۷۰	۱۱۸	۳۳	۱۱	۳	۲۴۴	مشاغل مربوط بحمل و نقل
۱	۲۱۱	۱۰۰۲	۲۰۱۷	۳۳۵	۵۵۰	۱۸۸	۴۷۶۳	حرفه های صنعتی و عملیات تولیدی و مشاغل مربوط بآن
۱	۱۱	۴۳۸	۱۰۰۰	۲۴۵	۱۷۰	۱۴۲	۲۰۸۷	مشاغل مربوط با انجام خدمات (سرپرستیها)
۲	۸	۷۲	۵۰۷	۱۸۳۵	۳۱۱	۴	۲۷۴۷	مشاغل مربوط به خدمات ثابت ارتشی و مشاغل گسه دقیقا مشخص و یا اظهار نشده
۸	۲۷۱۰	۱۰۳۱۳	۲۱۱۴۶	۴۱۴۷	۶۱۴۸	۲۸۵۳	۴۶۷۵۵	جمع شاغلین
سرد								
-	۳۷	۱۰۰	۱۸۱	۵۱	۱۰	۱	۳۹۳	مشاغل حرفه ای - فنی و کارهای مربوط بآن
-	۴۲	۱۸۸	۳۲۱	۳۹	۱۰	-	۵۹۰	مشاغل مربوط با امور اداری و منشی گری و امور مربوط بآن
-	۱۳۰	۴۲۳	۶۴۳	۱۶۳	۲۷	۱۳	۱۴۳۹	فروش و مشاغل مربوط بآن
۴	۲۱۹۵	۸۴۱۱	۱۷۳۱۵	۲۹۱۰	۳۰۶۲	۲۰۷۰	۳۱۵۵۸	مشاغل مربوط به زراعت و جنگلیانی و شکار و ماهیگیری
-	۸	۵۱	۷۷	۱۱	۱۲	۱	۱۷۲	امور مربوط با استخراج معدن و استخراج سنگ و حفاری
-	۹	۷۰	۱۱۸	۳۳	۱۱	۳	۲۴۴	مشاغل مربوط بحمل و نقل
۱	۱۱۱	۶۳۴	۱۱۱۰	۲۹۷	۳۱۹	۱۱۳	۲۸۷۵	حرفه های صنعتی و عملیات تولیدی و مشاغل مربوط بآن
۱	۸۱	۳۵۸	۸۷۷	۲۰۸	۱۱۹	۱۸	۱۷۴۲	مشاغل مربوط با انجام خدمات (سرپرستیها)
۲	۷	۶۱	۵۰۶	۱۸۳۵	۳۱۸	۴	۲۷۴۱	مشاغل مربوط به خدمات ثابت ارتشی و مشاغل گسه دقیقا مشخص و یا اظهار نشده
-	۷۴	۴۸۲	۱۰۷۴	۳۱۱	۳۴۶	۲۹۹	۲۰۵۶۱	جمع شاغلین
زنان								
-	۲	۲	۱۰	۷	۲	-	۲۳	مشاغل حرفه ای - فنی و کارهای مربوط بآن
-	-	-	-	-	-	-	۱	مشاغل مربوط با امور اداری و منشی گری و امور مربوط بآن
-	۱	۱	۱	۱	-	۱	۵	فروش و مشاغل مربوط بآن
-	۲	۱۶	۶۲	۱۸	۵۱	۱۲۹	۲۹۸	مشاغل مربوط به زراعت و جنگلیانی و شکار و ماهیگیری
-	-	-	-	-	-	-	-	امور مربوط با استخراج معدن و استخراج سنگ و حفاری
-	-	-	-	-	-	-	-	مشاغل مربوط بحمل و نقل
-	۵۸	۳۶۹	۸۷۷	۱۳۸	۲۲۱	۱۲۵	۱۸۸۸	حرفه های صنعتی و عملیات تولیدی و مشاغل مربوط بآن
-	۱۰	۸۰	۱۱۳	۳۷	۵۱	۴۴	۳۴۵	مشاغل مربوط با انجام خدمات (سرپرستیها)
-	۱	۳	۱	-	۱	-	۶	مشاغل مربوط به خدمات ثابت ارتشی و مشاغل گسه دقیقا مشخص و یا اظهار نشده

بقیه جدول شماره ۱۱ - تقسیمات عمده مشاغل بر حسب سن و جنس در جمعیت مشاغل بکار از دهه ساله بهایای حوزه سرشماری بیجهان آبانماه ۱۳۳۵ (نوامبر ۱۹۵۶)
(سن اظهار نشده نیز جزو جمع سنین از دهه ساله بیایا منظور شده است)

سن اظهار شده	۱۰-ساله بیایا	۱۱-۱۰-ساله	۱۲-۱۰-ساله	۱۳-۱۰-ساله	۱۴-۱۰-ساله	۱۵-۱۰-ساله	جمع از دهه ساله بیایا	تقسیمات عمده مشاغل و جنس
شهر بیجهان								
مردان								
							۷۷۴۱	جمع مشاغلین
۲	۱۱۱	۱۶۲۲	۳۰۸۱	۱۷۹۲	۵۶۱	۲۱۹		مشاغل حرفه ای - فن و کارهای مربوط بآن
-	۲۷	۷۱	۱۲۵	۴۱	۱۰	-	۲۷۴	مشاغل مربوط با مراد آری و منشی گری و امور مربوط بآن
-	۱	۱۱	۱۸۳	۲۳	۳	-	۳۱۴	فروش و مشاغل مربوط بآن
-	۱۱۴	۳۶۲	۵۵۴	۱۵۶	۵۵	۱۲	۱۲۵۲	مشاغل مربوط به زراعت و جنگلیانی و شکار و ماهیگیری
-	۱۳۹	۳۷۲	۵۵۸	۱۵۲	۸۶	۱۹	۱۳۳۷	امور مربوط با استخراج معدن و استخراج سنگ و حفاری
-	۵	۱۴	۲۳	۴	۵	۱	۵۲	مشاغل مربوط بحمل و نقل
-	۵	۱۵	۶۲	۲۵	۱۰	۱	۱۲۸	حرفه های صنعتی و عملیات تولیدی و مشاغل مربوط بآن
-	۱۳۶	۴۷۱	۶۶۰	۳۴۴	۳۱۴	۱۵۶	۲۳۸۱	مشاغل مربوط بانجام خدمات (سروسها)
۱	۳۴	۱۱۰	۳۳۳	۷۲	۳۴	۲۰	۶۵۴	مشاغل مربوط به خدمات ثابت ارتشی و مشاغل کسه
۱	۳	۴۱	۲۸۶	۱۷۵	۴۴	۲	۱۳۵۳	دیقا مشخصه با اظهار نشده
مرد								
							۷۶۳۰	جمع مشاغلین
۲	۱۱۱	۱۵۸۳	۳۰۴۸	۱۷۸۱	۵۴۳	۲۰۹		مشاغل حرفه ای - فن و کارهای مربوط بآن
-	۲۶	۶۶	۱۱۷	۳۶	۸	-	۲۵۶	مشاغل مربوط با مراد آری و منشی گری و امور مربوط بآن
-	۱	۱۸	۱۸۳	۲۳	۳	-	۳۱۳	فروش و مشاغل مربوط بآن
-	۱۱۴	۳۶۱	۵۵۳	۱۵۵	۵۵	۱۲	۱۲۵۰	مشاغل مربوط به زراعت و جنگلیانی و شکار و ماهیگیری
-	۱۳۹	۳۷۲	۵۵۸	۱۵۲	۸۶	۱۹	۱۳۳۶	امور مربوط با استخراج معدن و استخراج سنگ و حفاری
-	۵	۱۴	۲۳	۴	۵	۱	۵۲	مشاغل مربوط بحمل و نقل
-	۵	۱۵	۶۲	۲۵	۱۰	۱	۱۲۸	حرفه های صنعتی و عملیات تولیدی و مشاغل مربوط بآن
-	۱۳۶	۴۶۱	۶۴۷	۳۴۲	۳۰۳	۱۴۷	۲۳۲۶	مشاغل مربوط بانجام خدمات (سروسها)
۱	۳۴	۱۱۲	۳۳۰	۷۲	۳۹	۱۳	۶۰۹	مشاغل مربوط به خدمات ثابت ارتشی و مشاغل کسه
۱	۳	۴۰	۲۸۵	۱۷۵	۴۴	۲	۱۳۵۰	دیقا مشخصه با اظهار نشده
زنان								
							۱۱۹	جمع مشاغلین
-	۱	۲	۸	۵	۲	-	۱۸	مشاغل حرفه ای - فن و کارهای مربوط بآن
-	-	-	-	-	-	-	۱	مشاغل مربوط با مراد آری و منشی گری و امور مربوط بآن
-	-	-	-	-	-	-	۳	فروش و مشاغل مربوط بآن
-	-	-	-	-	-	-	۱	مشاغل مربوط به زراعت و جنگلیانی و شکار و ماهیگیری
-	-	-	-	-	-	-	-	امور مربوط با استخراج معدن و استخراج سنگ و حفاری
-	-	-	-	-	-	-	-	مشاغل مربوط بحمل و نقل
-	-	-	-	-	-	-	۴۸	حرفه های صنعتی و عملیات تولیدی و مشاغل مربوط بآن
-	-	۱۵	۱۳	۲	۱۱	۷	۴۵	مشاغل مربوط بانجام خدمات (سروسها)
-	۲	۱۸	۱۳	-	۵	۷	۴۵	مشاغل مربوط به خدمات ثابت ارتشی و مشاغل کسه
-	-	-	-	-	-	-	۳	دیقا مشخصه با اظهار نشده

بقیه جدول شماره ۱۱ - تقسیمات عمده مشاغل بر حسب سن و جنس در جمعیت شاغل بکار از ده ساله بیالای حوزه سرشماری بهبهان آبانماه ۱۳۳۰ (توامبر ۱۹۵۱)
(سن اظهارنشده نیز جزو جمع سنین از ده ساله بیالا منظور شده است)

سن اظهار نشده	۱۰-۱۴ ساله	۱۵-۱۹ ساله	۲۰-۲۴ ساله	۲۵-۲۹ ساله	۳۰-۳۴ ساله	۳۵-۳۹ ساله	جمع از ده ساله بیالا	تقسیمات عمده مشاغل و جنس
								بقیه نقاط حوزه سرشماری بهبهان
								مردان
							۴۱ ۰۷۲	جمع شاغلیین
-	۱۲	۳۱	۷۴	۱۲	۲	۱	۱۴۲	مشاغل حرفه ای - فنی و کارهای مربوط بآن
-	۲۶	۹۰	۱۴۸	۱۶	۷	-	۲۷۷	مشاغل مربوط با امور اداری و منشیگری و امور مربوط بآن
-	۱۷	۶۲	۹۰	۸	۱۲	۲	۱۹۱	فروش و مشاغل مربوط بآن
۴	۱ ۱۰۸	۸۰۶۵	۱۶ ۸۱۹	۲ ۷۷۶	۳۰۲۷	۲ ۱۷۰	۳۵ ۰۶۹	مشاغل مربوط به زراعت و جنگلبانی و شکار و ماهیگیری
-	۳	۴۵	۵۴	۱۲	۷	-	۱۲۱	امور مربوط با استخراج معدن و استخراج سنگ و حفاری
-	۴	۴۵	۵۶	۸	۱	۲	۱۱۶	مشاغل مربوط بحمل و نقل
۱	۸۳	۵۲۷	۱ ۱۰۷	۲۱۱	۲۳۶	۱۳۴	۲ ۳۷۹	حرفه های صنعتی و عملیات تولیدی و مشاغل مربوط بآن
-	۵۷	۲۷۸	۶۶۷	۱۷۳	۱۲۶	۱۲۲	۱ ۴۳۳	مشاغل مربوط بانجام خدمات (سروسبها)
۱	۵	۳۰	۲۲۱	۸۶۰	۲۷۵	۲	۱ ۳۴۴	مشاغل مربوط به خدمات ثابت ارتشی و مشاغل کسه دقیقا مشخص یا اظهار نشده
								مرد
							۳۱ ۱۲۵	جمع شاغلیین
-	۱۱	۳۱	۷۲	۲۰	۲	۱	۱۳۷	مشاغل حرفه ای - فنی و کارهای مربوط بآن
-	۲۶	۹۰	۱۴۸	۱۶	۷	-	۲۷۷	مشاغل مربوط با امور اداری و منشیگری و امور مربوط بآن
-	۱۶	۶۲	۹۰	۸	۱۲	۱	۱۸۹	فروش و مشاغل مربوط بآن
۴	۱ ۱۰۶	۸۰۳۹	۱۶ ۷۵۷	۲ ۷۴۸	۳ ۹۷۶	۲ ۵۴۲	۳۵ ۰۶۲	مشاغل مربوط به زراعت و جنگلبانی و شکار و ماهیگیری
-	۳	۴۵	۵۴	۱۲	۷	-	۱۲۱	امور مربوط با استخراج معدن و استخراج سنگ و حفاری
-	۴	۴۵	۵۶	۸	۱	۲	۱۱۶	مشاغل مربوط بحمل و نقل
۱	۲۵	۱۷۳	۲۴۳	۵۵	۶۶	۱۶	۵۳۹	حرفه های صنعتی و عملیات تولیدی و مشاغل مربوط بآن
-	۴۹	۲۱۶	۵۵۷	۱۳۶	۹۰	۸۵	۱ ۱۳۳	مشاغل مربوط بانجام خدمات (سروسبها)
۱	۴	۳۹	۲۲۱	۸۶۰	۲۷۴	۲	۱ ۳۹۱	مشاغل مربوط به خدمات ثابت ارتشی و مشاغل کسه دقیقا مشخص یا اظهار نشده
								زنان
							۲ ۴۴۷	جمع شاغلیین
-	۱	-	۲	۲	-	-	۵	مشاغل حرفه ای - فنی و کارهای مربوط بآن
-	-	-	-	-	-	-	-	مشاغل مربوط با امور اداری و منشیگری و امور مربوط بآن
-	۱	-	-	-	-	۱	۲	فروش و مشاغل مربوط بآن
-	۲	۱۶	۶۲	۲۸	۵۱	۱۲۸	۲۱۷	مشاغل مربوط به زراعت و جنگلبانی و شکار و ماهیگیری
-	-	-	-	-	-	-	-	امور مربوط با استخراج معدن و استخراج سنگ و حفاری
-	-	-	-	-	-	-	-	مشاغل مربوط بحمل و نقل
-	۵۸	۳۵۴	۸۶۴	۲۳۶	۲۱۰	۱۱۸	۱ ۸۴۰	حرفه های صنعتی و عملیات تولیدی و مشاغل مربوط بآن
-	۸	۶۲	۱۱۰	۳۷	۴۶	۳۷	۳۰۰	مشاغل مربوط بانجام خدمات (سروسبها)
-	۱	۱	-	-	۱	-	۳	مشاغل مربوط به خدمات ثابت ارتشی و مشاغل کسه دقیقا مشخص یا اظهار نشده

بقیه جدول شماره ۱۲ - طبقات مشاغل بر حسب وسیع اشتغال و جنس در جمعیت مشاغل بکار از ده ساله به بالای حوزه سرشماری بهبهان: آبانماه ۱۳۳۰ (نوامبر ۱۹۵۶)

وضعیت اظهار نشده	کارکنان خانوادگی بدون مزد	مزد بگیر	مستخدم دولت	کارکنانیکه برای خود کار میکنند	کارفرما	جمع مشاغلین	طبقات مشاغل و جنس
							کل حوزه سرشماری بهبهان
							بقیه مردوزین
-	-	۲۱۷	۳۲	۱۹	۲	۸۰۰	مشاغل ساختمانی و کارهای مربوطه آن که در جای دیگر طبقه بندی نشده اند
-	-	۳	۷۸	۲	-	۸۳	مشاغل مربوط به ماشینهای مستقر جراثقال و مشاغل مربوط به عملیات مکانیکی ماشینهای ساختمانی مستقر
-	-	-	-	۳	-	۴	مشاغل مربوط به چاپ - صحافی و تهیه محصولات کاغذی
-	-	-	-	۷	-	۷	مشاغل مربوط به بافندگی و کارهای مربوط به آن
-	۱	۱	۲	۹	-	۱۳	مشاغل مربوط به ساختن مواد شیمیایی و کارهای مربوط به آن
-	-	۱	-	۱	-	۲	مشاغل مربوط به پوست و عمل آوردن آن
-	۱۳	۸۸	۴	۱۳۵	۱	۲۴۱	مشاغل مربوط به تهیه مواد غذایی و دخانیات
-	-	-	۹	۱۳	-	۲۲	حرفه های صنعتی و تولیدی و متفرقه و کارهای مربوط به آن
-	-	-	-	۱۳	-	۱۳	عسله هاییکه در پیشه های صنعتی مختلف برای تولید محصولات و قطعات مربوط به آنها کار میکنند
-	۴	۵۱	۲۲	۴۸	-	۱۳۵	مشاغل مربوط به انجام خدمات (سروسها)
-	۲۲	۱۱۷۱	۶۶۲	۱۱۳	۹	۲۰۸۷	
-	-	۴۵	۵۹۴	۳	-	۶۴۲	مشاغل مربوط به خدمات محافظت و حرارت و نگهبانی
-	۲۲	۱۰۰۳	۱۱	۱۸۸	۹	۱۲۳۳	خدمات خانگی و شخصی و کارهای مربوط به آن
-	-	۸	۴	۱	-	۱۳	مشاغل خدمات متفرقه
-	-	۱۱۵	۸۳	۱	-	۱۹۹	عسله هاییکه در مشاغل مربوط به خدمات کار میکنند
-	-	-	-	-	-	-	مشاغل مربوط به خدمات ثابت ارتشی و مشاغل کد قبلینا مشخصه ریا اظهار نشده اند
-	۲	۹۰	۴۳۴	-	-	۲۲۲۷	
-	-	-	۴۳۴	-	-	۴۳۴	خدمات ثابت ارتشی
-	۲	-	-	-	-	۲۲۲۱	مشاغل که دقیقاً مشخصه ریا اظهار نشده اند
-	-	۹۰	-	-	-	۹۰	عسله هاییکه در جای دیگر طبقه بندی نشده اند
-	۲	-	-	-	-	۲	
-	۲۲۲۲	۸۵۲۱	۲۰۹۷	۲۱۸۱۲	۱۲۴	۴۶۷۵۵	جمع از ده ساله به بالا
-	۱	۳۷	۱۸۹	۱۶۵	۶	۳۹۳	مشاغل حرفه ای - فنی و کارهای مربوط به آن
-	-	-	۲۱	۱	-	۲۲	مشاغل مربوط به علم طبع و بهداشت و امور مربوط به آن
-	-	۴	۱۳۹	۷	-	۱۴۵	مشاغل مربوط به تعلیم و تدریس و سایر امور مربوط به آن
-	-	-	۶	-	۱	۷	مشاغل حقوقی که شامل قضاوت و وکلای دادگستری و دفترخانه های رسمی نیز میباشد
-	-	۱۸	-	۱۳۰	-	۱۴۹	مشاغل مذهبی امور خیریه و عام المنفعه
-	۱	۸	۲	۱۸	-	۲۹	مشاغل هنری - نویسندگی و سایر مشاغل تفریحی
-	-	۷	۲۱	۹	۴	۴۱	سایر مشاغل حرفه ای فنی و امور مشابه آن
-	-	۵۹	۳۷۰	۱۱۰	۵۹	۵۹۰	مشاغل مربوط به امور اداری و منشی گری و امور مربوط به آن
-	-	۲۷	۵۴	۱۰۶	۵۹	۲۹۶	مشاغل مدیریتی و اداره کردن امور (بجز کشاورزی)
-	-	۲۴	۳۱۶	۴	-	۳۴۴	منشی گری و مشاغل دفتری و کارهای مربوط به آن
-	۵۹	۱۰۲	۲	۱۲۶۶	۱۰	۱۴۳۹	فروشن و مشاغل مربوط به آن
-	۴۹	۱۰۱	۲	۱۱۴۵	۹	۱۳۰۶	خرده فروشی در بنکاهیا و نمازه ها
-	۹	۱	-	۸۹	-	۹۹	خرده فروشی دوره گردان
-	۱	-	-	۳۷	۱	۳۹	عمده فروشی و مشاغل مربوط به آن
-	۶۶۶	۵۶۸۵	۱۱	۲۴۰۵۹	۱۰۷	۳۶۰۵۸	مشاغل مربوط به زراعت - جنگلبانی - شکار و ماهیگیری
-	۶۶۶	۵۶۸۸	۹	۲۴۰۵۵	۱۰۷	۳۶۰۵۵	مشاغل زراعتی
-	-	-	-	۲	-	۲	مشاغل مربوط به شکار و تله گذاری

پیوه جدول شماره ۱۲ - طبقات مشاغل بر حسب وضع اشتغال و جنس در جمعیت مشاغل بنار از ده ساله بیلای حوزه سرشماری بهبهان آبانماه ۱۳۳۰ (نوامبر ۱۹۵۱)

وضعیت اظهار شده	کارکنان خانوادگی بدون مزد	مزد بگیر	مستخدم دولت	کارکنانیکه برای خود کار میکنند	کارفرما	جمع شانلین	طبقات مشاغل و جنس
							کل حوزه سرشماری بهبهان
							بقیه مرد
				۱	-	۱	مشاغل مربوط به ماهیگیری
				-	-	۷	مشاغل مربوط به جنگلبانی (از جمله قطع اشجار) عمل هائیکه در زراعت و شکار و ماهیگیری و جنگلبانی مشغول بکار هستند
		۱۰	۲	۱	-	۱۳	
		۴۴	۱۱	۲۱	۷	۱۲۳	امور مربوط به استخراج معدن و استخراج سنگ و حفاری
				۲۰	۷	۲۷	مشاغل مربوط به ساختن و عمل آوردن مواد معدنی
		۱۸	۱۱	۶	-	۴۴	مشاغل مربوط به چاه کن
		۱۳	۸۴	۲۷	-	۱۲۴	مشاغل مربوط به حمل و نقل
			۱	-	-	۱	مشاغل مربوط به کنشیرانی و تاقیرانی
			۸۳	۲۰	-	۱۰۳	مشاغل مربوط به براندگی و سائیدن و سائیدن موزری
		۲۳	-	۴۷	-	۷۰	مشاغل مربوط به براندگی و سائیدن و سائیدن موزری که بوسیله حیوان کشیده میشوند (مانند کاری در شکر و غیره)
		۱۶۳۸	۴۲۷	۱۳۰	۲۱	۲۸۷۰	حرفه های صنعتی و عملیات تولیدی و مشاغل مربوط بان
	۱۴						مشاغل مربوط به نساجی (غیر از تالی بافی)
	۳	۲۸۹	-	۱۰۹	۱۰	۴۱۱	مشاغل مربوط به تالی بافی
		۴	-	۳	-	۷	مشاغل مربوط به تهیه پوشاک و محصولات چرمی و قماش
	۱۶	۳۱۸	۱	۴۰۹	۸	۷۵۲	مشاغل مربوط به بسپد سازی و چارو سازی و ماهوت پاکسین سازی
				۱	-	۲	مشاغل مربوط به ساختن اشیاء چرمی و کارهای مربوط بان
		۲۸	۱	۸۸	-	۱۱۸	مشاغل مربوط به فلز کاری
	۱۳	۳۷	۲۲	۱۰۸	۵	۱۸۳	مشاغل الکتریکی و الکترونیکی
	۱۳	۱۶	۳۸	۱	-	۵۵	مشاغل ساختمانی و کارهای مربوط بان که در جای دیگر طبقه بندی نشده اند
		۲۱۷	۳۲	۱۹	۲	۲۵۰	مشاغل مربوط به ماشینهای مستقر بر اقبال و مشاغل مربوط به عملیات مکانیکی ماشینهای ساختمانی مستقر
		۳	۷۸	۲	-	۸۳	مشاغل مربوط به چاپ - صحافی و تهیه محصولات کاغذی
					۳	۳	مشاغل مربوط به سفالگری و کارهای مربوط بان
					۵	۵	مشاغل مربوط به ساختن مواد شیمیایی و کارهای مربوط بان
					۱۳	۱۳	مشاغل مربوط به پوشاک و عمل آوردن آن
					۲	۲	مشاغل مربوط به تهیه مواد غذایی و دانهات
					۲۱۴	۲۱۴	حرفه های صنعتی و تولیدی و متفرقه کارهای مربوط بان
	۱۳	۸۴	۴	۱۱۲	-	۲۲	عمله هائیکه در پیشه های صنعتی مختلف برای تولید محصولات و عملیات مربوط بانها کار میکنند
					۱۲	۱۲	
		۵۱	۳۱	۴۷	-	۱۳۱	مشاغل مربوط به انجام خدمات (سروسها)
	۲۰	۸۳۳	۶۶۱	۱۵۹	۱	۱۷۹۴	
				۳	-	۳	مشاغل مربوط به خدمات مراقبت و سلامت و نگهداری
		۴۳	۵۶۴	۱۸۴	۱	۶۹۰	خدمات خانگی و شخصی و کارهای مربوط بان
	۲۰	۱۶۷	۱۰	۴	-	۱۴	مشاغل خدمات متفرقه
		۸	۸۳	۱	-	۹۲	عمله هائیکه در مشاغل مربوط به خدمات کار میکنند
		۱۱۵			-	۱۱۵	مشاغل مربوط به خدمات ثابت ارتشی و مشاغل که دقیقاً مشخص و یا اظهار نشده اند
		۸۹	۴۳۴		-	۵۲۳	خدمات ثابت ارتشی
۲۲۲۰						۲۲۱۸	مشاغل که دقیقاً مشخص و یا اظهار نشده اند
						۹۱	عمله هائیکه در جای دیگر طبقه بندی نشده اند
۲۲۱۸		۸۹				۲۳۰۷	

پایه جدول شماره ۱۲ - طبقات مشاغل بر حسب وضع اشتغال و جنس در جمعیت مشاغل بکار از ده ساله بیالای حوزه سرشماری پهبهان و آبانماه ۱۳۳۵ (نوامبر ۱۹۵۶)

وضعیت اظهاری شده	کارکنان خانوادگی بدون مزد	مزد بگیر	مستخدم دولت	کارکنانیکه برای خود کار میکنند	کارفرما	جمع مشاغلین	طبقات مشاغل و جنس
کل حوزه سرشماری پهبهان							
لین							
۲	۳۱۱	۸۷۷	۲۴	۱۲۶۸	۴	۲۵۶۶	جمع از ده ساله به بالا
-	-	۱	۱۹	۳	-	۲۳	مشاغل حرفه ای - فنی و کارهای مربوط بآن
-	-	۱	۵	۱	-	۷	مشاغل مربوط به علم طبی و بهداشتی و امور مربوط بآن
-	-	-	۱۴	-	-	۱۴	مشاغل مربوط به تعلیم و تربیت و سایر امور مربوط بآن
-	-	-	-	۲	-	۲	مشاغل مذهبی امور خیریه و عام المنفعه
-	-	-	-	-	-	۱	مشاغل مربوط بامواد آری و منشی گری و امور مربوط بآن
-	-	-	۱	-	-	۱	مشاغل مدیریت و اداره کردن امور (بجز کشاورزی)
-	-	-	-	۵	-	۵	فروش و مشاغل مربوط بآن
-	-	-	-	۵	-	۵	خرده فروش در بنگاهها و مغازه ها
۱	۱۱۷	۴۲	-	۵۴	۴	۲۱۸	مشاغل مربوط بزراعت - جنگلی - شکار و ماهیگیری
۱	۱۱۷	۴۲	-	۵۴	۴	۲۱۸	مشاغل زراعتی
-	۱۱۰	۴۹۵	۱	۱۱۰۲	-	۱۸۸۸	سره های صنعتی و عملیات تولیدی و مشاغل مربوط بآن
-	۹	۵۲	-	۱۸۷	-	۲۴۸	مشاغل مربوط به نمایی (غیر از تالی بانی)
-	۱۸۱	۴۳۰	۱	۱۸۱	-	۱۵۹۳	مشاغل مربوط بقالی بانی
-	-	۹	-	۷	-	۱۶	مشاغل مربوط به تهیه پوشاک و محصولات چرمی و قشاق
-	-	-	-	۱	-	۱	مشاغل مربوط بسپید سازی و چارو سازی و ماهوت پاکستن سازی
-	-	-	-	۲	-	۲	مشاغل مربوط بسنالگری و کارهای مربوط بآن
-	-	۴	-	۲۳	-	۲۷	مشاغل مربوط به تهیه مواد غذایی و دخانیات
-	-	-	-	۱	-	۱	قطعه هاییکه در پیشه های صنعتی مختلف برای تولید محصولات و عملیات مربوط بآنها کار میکنند
-	۲	۳۳۸	۱	۴	-	۳۴۵	مشاغل مربوط بانجام خدمات (سروسها)
-	-	۲	-	-	-	۲	مشاغل مربوط بخدمات محافظت و حراست و نگهبانی
-	۲	۳۳۶	۱	۴	-	۳۴۳	خدمات خانگی و شخصی و کارهای مربوط بآن
۱	۲	۱	۲	-	-	۶	مشاغل مربوط بخدمات ثابت ارتشی و مشاغل که دقیقاً مشخص و یا اظهار نشده اند
-	-	-	۲	-	-	۲	خدمات ثابت ارتشی
۱	۲	۱	-	-	-	۴	مشاغل که دقیقاً مشخص و یا اظهار نشده اند
-	-	-	-	-	-	۱	عده هاییکه در جای دیگر طبقه بندی نشده اند
شهر پهبهان							
مردون							
۱۰۰۲	۱۷۳	۲۴۴۸	۱۰۳۵	۳۰۲۹	۶۲	۷۷۶۹	جمع از ده ساله بیالا
-	-	۱۶	۱۴۴	۱۱۱	-	۲۷۱	مشاغل حرفه ای - فنی و کارهای مربوط بآن
-	-	۱	۱۸	۲	-	۲۱	مشاغل مربوط به علم طبی و بهداشتی و امور مربوط بآن
-	-	۱	۱۱۸	۴	-	۱۲۳	مشاغل مربوط به تعلیم و تربیت و سایر امور مربوط بآن
-	-	-	-	-	-	۶	مشاغل حقوقی که شامل قضاات و وکلای دادگستری و دفتر خدنه های رسمی نیز میباشد

بقیه جدول شماره ۱۲ - طبقات مشاغل بر حسب وضع اشتغال و جنس در جمعیت مشاغل بکار از ده ساله بالای حوزه سرشماری بهبهان: آبانماه ۱۳۳۵ (نوامبر ۱۹۵۶)

طبقات مشاغل و جنس	جمع مشاغلین	کارفرما	کارکنانیکه برای خود کار میکنند	مستخدم دولت	مزد بگیر	کارکنان خانوادگی بدون مزد	وضعیت اظهار نشده
شهر بهبهان							
بقیه مرد و زن							
مشاغل مذهبی امور خیریه و عام المنفعه	۱۰۸	-	۹۷	-	۱۱	-	-
مشاغل هنری - نویسندگی و سایر مشاغل تفریحی	۳	-	۱	-	۲	-	-
سایر مشاغل حرفه ای و فنی و امور مشابه آن	۱۳	-	۷	۲	۴	-	-
مشاغل مربوط با مواد آری و منشی گری و امور مربوط بآن	۳۱۴	۳	۴	۲۸۹	۱۸	-	-
مشاغل مدیریت و اداره کردن امور (بجز کشاورزی)	۴۰	۳	۳	۳۳	۱	-	-
منشی گری و مشاغل دستنویسکارهای مربوط بآن	۲۷۴	-	۱	۲۵۶	۱۷	-	-
فروشن و مشاغل مربوط بآن	۱۲۵۳	۸	۱۱۰۴	-	۹۴	۴۷	-
خرده فروشی در تنگها و مغازه ها	۱۱۵۹	۷	۱۰۱۱	-	۴۳	۴۳	-
خرده فروشی دوره گرد	۲۲	-	۵۸	-	۱	۳	-
عمده فروشی و مشاغل مربوط بآن	۳۲	۱	۳۰	-	-	۱	-
مشاغل مربوط بزراعت - جنگلهائی - شکار و ماهیگیری	۱۳۳۷	۱۴	۸۲۸	۴	۴۹۳	۷۸	-
مشاغل زراعتی	۱۳۳۴	۱۴	۸۲۷	۴	۴۹۱	۷۸	-
مشاغل مربوط به جنگلهائی (از جمله قطع اشجار)	۱	-	-	-	۱	-	-
عمله هائیکه در زراعت و شکار و ماهیگیری و جنگلهائی مشغول بکار هستند	۲	-	۱	-	۱	-	-
امور مربوط با استخراج معدن و استخراج سنگ و حفاری	۵۲	۷	۲۳	-	۲۲	-	-
مشاغل مربوط با ساختن و عمل آوردن مواد معدنی	۴۵	۷	۱۸	-	۲۰	-	-
مشاغل مربوط به چاه کشی	۷	-	۵	-	۲	-	-
مشاغل مربوط به حمل و نقل	۱۲۸	-	۵۸	۱۱	۵۹	-	-
مشاغل مربوط برانندگی وسائط نقلیه موتوری	۸۱	-	۱۵	۱۱	۵۵	-	-
مشاغل مربوط برانندگی وسائط نقلیه آبیکه بوسیله حیوان کشیده میشوند (مانند گاری و درشکه و غیره)	۴۷	-	۴۳	-	۴	-	-
حرفه های صنعتی و عملیات تولیدی و مشاغل مربوط بآن	۲۳۸۴	۲۱	۸۲۰	۱۸	۱۴۴۸	۴۱	۱
مشاغل مربوط به نساجی (غیر از قالی بافی)	۴۳۷	۱۰	۱۲۴	-	۲۹۸	۵	-
مشاغل مربوط بقالی بافی	۳	-	۳	-	-	-	-
مشاغل مربوط به تهیه پوشاک و محصولات چرمی و قباچی	۱۹۵	۷	۳۱۷	-	۳۱۰	۱۱	-
مشاغل مربوط با ساختن اشیاء چرمی و کارهای مربوط بآن	۹۹	-	۶۴	۱	۲۷	۷	-
مشاغل مربوط به فلز کاری	۱۰۳	۱	۷۵	-	۲۰	۶	۱
مشاغل الکتریکی و الکترونیکی	۱۷	-	۱	-	۱۶	-	-
مشاغل ساختمانی و کارهای مربوط بآن که در جای دیگر طبقه بندی نشده اند	۷۱۳	۲	۱۱	۴	۶۹۶	-	-
مشاغل مربوط با آیینهای مستقر جراثقال و مشاغل مربوط به عملیات مکانیکی ماشینهای ساختمانی مستقر	۴	-	۲	-	۲	-	-
مشاغل مربوط با چاپ - صحافی و تهیه محصولات کاغذی	۴	-	۲	-	۱	-	-
مشاغل مربوط با نساجی و کارهای مربوط بآن	۵	-	۵	-	-	-	-
مشاغل مربوط با ساختن مواد شیمیائی و کارهای مربوط بآن	۱۱	-	۸	۱	۱	-	-
مشاغل مربوط با پوست و عمل آوردن آن	۱	-	-	-	۱	-	-
مشاغل مربوط با تهیه مواد غذایی و دخانیات	۱۶۹	۱	۹۹	-	۵۶	۱۳	-
تجه های صنعتی و تولیدی و متفرقه و کارهای مربوط بآن	۱۴	-	۱۳	۱	-	-	-
تجه هاییکه در پیشه های صنعتی مختلف برای تولید محصولات و عملیات مربوط با آنها کار میکنند	۱۰۶	-	۴۵	۱۱	۵۰	۳	-

بخش جدول شماره ۱۲ - دلیقات مشاغل بر حسب وضع اشتغال و جنس در جمعیت شاغل بکار از ده ساله به بالای حوزه سرشماری بهبهان و آبانماه ۱۳۳۰ (نوامبر ۱۹۵۱)

وضعیت اظهاری شده	کارکنان خانوادگی بدون مزد	مزد بگیر	مستخدم دولت	کارکنانیکه برای خود کار میکنند	کارفرما	جمع شاغلین	دلیقات مشاغل و جنس
شهر بهبهان							
بازه مردوزن							
-	۲	۲۸۲	۱۲۱	۸۱	۱	۶۵۱	مشاغل مربوط به انجام خدمات (سرسپا) -----
-	-	۸	۲۰۰	۱	-	۲۱۰	مشاغل مربوط به خدمات محافظت و حراست و نگهبانی -----
-	۲	۱۶۲	-	۷۸	۱	۲۴۱	خدمات خانگی و شخصی و کارهای مربوط به آن -----
-	-	۰	۲	۱	-	۳	مشاغل خدمات متفرقه -----
-	-	۱۰۶	۷۲	۱	-	۱۸۰	حمله هائیکه در مشاغل مربوط به خدمات کار میکنند -----
۱۰۰۱	-	۶۲	۲۹۰	-	-	۳۵۲	مشاغل مربوط به خدمات ثابت ارتشی و مشاغل که دلیقات مشخرو یا اظهار نشده اند -----
-	-	-	۲۹۰	-	-	۲۹۰	خدمات ثابت ارتشی -----
۱۰۰۱	-	-	-	-	-	۱۰۰۱	مشاغل که دلیقات مشخص و یا اظهار نشده اند -----
-	-	۶۲	-	-	-	۶۲	حمله هائیکه در جاهای دیگر طبقه بندی نشده اند -----
سرد							
۱۰۰۲	۱۷۱	۲۳۸۷	۱۰۱۷	۲۹۹۱	۶۲	۷۶۳۰	جمع از ده ساله به بالا -----
-	-	۱۸	۱۲۹	۱۰۶	-	۱۵۱	مشاغل حرفه ای - فنی و کارهای مربوط به آن -----
-	-	-	۱۵	۱	-	۱۶	مشاغل مربوط به علم طبی و بهداشت و امور مربوط به آن -----
-	-	۱	۱۰۶	۰	-	۱۰۷	مشاغل مربوط به تعلیم و تدریس و سایر امور مربوط به آن -----
-	-	-	۶	-	-	۶	مشاغل حقوقی که شامل قضاوت و وکلای دادگستری و دفترخانه های رسمی نیز میباشد -----
-	-	۱۱	-	۶۶	-	۷۷	مشاغل مذهبی امور خیریه و عام المنفعه -----
-	-	۲	-	۱	-	۳	مشاغل هنری - نویسندگی و سایر مشاغل تفریحی -----
-	-	۰	۲	۷	-	۹	سایر مشاغل حرفه ای و فنی و امور مشابه آن -----
-	-	۱۸	۲۸۸	۰	۳	۳۱۳	مشاغل مربوط به امور اداری و منشی گری و امور مربوط به آن -----
-	-	۱	۳۲	۳	۴	۳۶	مشاغل مدیریتی و اداره کردن امور (بجز کشاورزی) -----
-	-	۱۷	۲۵۶	۱	-	۲۷۴	منشی گری و مشاغل دفتری و کارهای مربوط به آن -----
-	۱۷	۹۰	-	۱۱۰۱	۸	۱۲۳۰	فروش و مشاغل مربوط به آن -----
-	۱۳	۹۳	-	۱۰۱۳	۷	۱۱۵۶	خرده فروشی در بناها و منازل ها -----
-	۳	۱	-	۵۸	-	۶۲	خرده فروشی دوره گرد ها -----
-	۱	-	-	۳۰	۱	۳۲	عده فروشی و مشاغل مربوط به آن -----
-	۷۸	۰۱۲	۰	۸۲۸	۱۰	۱۲۳۶	مشاغل مربوط به زراعت - جنگلیان - شکار و ماهیگیری -----
-	۷۸	۰۱۰	۰	۸۲۷	۱۰	۱۲۳۳	مشاغل زراعتی -----
-	-	۱	-	-	-	۱	مشاغل مربوط به جنگلیان (از جمله قطع اشجار) -----
-	-	۱	-	۱	-	۲	حمله هائیکه در زراعت و شکار و ماهیگیری و جنگلیان مشغول بکار هستند -----
-	-	۲۲	-	۲۳	۷	۵۲	امور مربوط به استخراج معدن و استخراج سنگ و حفاری -----
-	-	۲۰	-	۱۸	۷	۴۵	مشاغل مربوط به ساختن و عمل آوردن مواد معدنی -----
-	-	۲	-	۵	-	۷	مشاغل مربوط به چاه کس -----

بقیه جدول شماره ۱۲ - طبقات مشاغل بر حسب وضع اشتغال و جنس در جمعیت داخل بکار از ده ساله به بالای حوزه سرشماری بهبهان در آبانماه ۱۳۳۵ (توامبر ۱۹۵۶)

وضعیت (ظهار نشده)	کارگسبان خانوادگس بدین مزد	مزد بگیر	مستخدم دولت	کارکنانیکه برای خود کار میکنند	کارفرما	جمع شاغلین	طبقات مشاغل و جنس
							شهر بهبهان
							بقیه مرد
-	-	۵۹	۱۱	۵۸	-	۱۲۸	مشاغل مربوط به حمل و نقل
-	-	۵۵	۱۱	۱۵	-	۸۱	مشاغل مربوط برانندگی وسائط نقلیه موتوری
-	-	۴	-	۱۳	-	۱۷	مشاغل مربوط برانندگی وسائط نقلیه ایکه بوسیله حیوان کشیده میشوند (مانند گاری و درشکه و غیره)
-	۱۴	۱۴۱۲	۱۸	۲۹۰	۲۱	۱۴۳۶	حرفه های صنعتی و عملیات تولیدی مشاغل مربوط بآن
-	۳	۲۸۱	-	۱۰۲	۱۰	۴۰۴	مشاغل مربوط به نساجی (بجز از تالی بافی)
-	-	-	-	۲	-	۲	مشاغل مربوط بقالی بافی
-	-	-	-	۳۶۱	۷	۳۶۸	مشاغل مربوط بتهیه پوشاک و محصولات چرمی و قماش
-	۱۱	۳۰۶	-	۶۴	-	۳۸۱	مشاغل مربوط بساختن اشیا چوبی و کارهای مربوط بآن
-	۷	۲۷	۱	۲۵	۱	۱۰۳	مشاغل مربوط به لایز کاری
-	۶	۲۰	-	۱	-	۲۷	مشاغل الکتریکی و الکترونیکی
-	-	۱۶	-	۱	-	۱۷	مشاغل ساختمانی و کارهای مربوط بآن که در جای دیگر
-	-	۱۶۶	۴	۱۱	۶	۲۱۳	باقیه بندی نشده اند
-	-	-	-	۲	-	۲	مشاغل مربوط به ماشینهای مستقر جراثقال و مشاغل مربوط به عملیات مکانیکی ماشینهای ساختمانی مستقر
-	-	۲	-	۳	-	۵	مشاغل مربوط بچاپ - صحافی و تهیه محصولات کاغذی
-	-	۱	-	۵	-	۶	مشاغل مربوط بسفالگری و کارهای مربوط بآن
-	-	۱	۱	۸	-	۱۱	مشاغل مربوط بساختن مواد شیمیایی و کارهای مربوط بآن
-	-	۱	-	-	-	۱	مشاغل مربوط بپوست و عمل آوردن آن
-	-	۱	-	-	-	۱	مشاغل مربوط بتهیه مواد غذایی و دخانیات
-	۱۳	۵۳	-	۱۸	۱	۷۵	مرغه های صنعتی و تولیدی مستقره و کارهای مربوط بآن
-	-	-	۱	۱۲	-	۱۳	مله هائیکه در پیشه های مختلف صنعتی برای تولید محصولات و عملیات مربوط بانها کار میکنند
-	۳	۵۰	۱۱	۴۵	-	۱۰۹	مشاغل مربوط بانجام خدمات (سروسها)
-	۲	۲۴۱	۲۷۹	۷۸	۹	۶۰۹	مشاغل مربوط بخدمات محافظت و حراست و نگهبانی
-	-	۸	۲۰۵	۱	-	۲۱۴	خدمات خانگی و شخص و کارهای مربوط بآن
-	۲	۱۲۰	-	۷۵	۱	۲۰۶	مشاغل خدمات متفرقه
-	-	۴	۲	۱	-	۷	له هائیکه در مشاغل مربوط بخدمات کار میکنند
-	-	۱۰۹	۷۲	۱	-	۱۸۲	مشاغل مربوط بخدمات ثابت ارتشی و شائلی که دقیقاً مشخص و با اظهار نشده اند
۱۰۰۱	-	۶۱	۲۸۸	-	-	۳۴۹	خدمات ثابت ارتشی
-	-	-	۲۸۸	-	-	۲۸۸	بخشهایی که دقیقاً مشخص و با اظهار نشده اند
۱۰۰۱	-	-	-	-	-	۶۱	له هائیکه در جای دیگر طبقه بندی نشده اند
-	-	۶۱	-	-	-	۶۱	
							زین
-	۲	۶۱	۱۸	۳۸	-	۱۱۹	جمع از ده ساله به بالا
-	-	۱	۱۵	۲	-	۱۸	مشاغل حرفه ای - نسی و کارهای مربوط بآن
-	-	۱	۲	۱	-	۴	اغل مربوط به علم طبع و بهداشت و امور مربوط بآن
-	-	-	۱۲	-	-	۱۲	اغل مربوط به تعلیم و تدیس و سایر امور مربوط بآن
-	-	-	-	۱	-	۱	اغل مذهبی امور خیریه و عام المنفعه
-	-	-	۱	-	-	۱	مشاغل مربوط بانمواد آرایشی و بهداشتی و امور مربوط بآن
-	-	-	۱	-	-	۱	غل مدیریت و اداره کردن امور (بجز کشاورزی)

بقیه جدول شماره ۱۲ - طبقات مشاغل بر حسب وضع اشتغال و جنس در جمعیت مشاغل بهار از ده ساله بالای حوزه سرشماری بهبهان و آبانماه ۱۳۳۵ (نوامبر ۱۹۵۶)

طبقات مشاغل و جنس	جمع شأنفکون	کارفرما	کارکنانیکه برای خود کار میکنند	مستخدم دولت	مزد بگیر	کارکنان خانوادگی بدون مزد	وضعیت اظهاری شده
شهر بهبهان							
بقیه زن							
لرزش مشاغل مربوط بان	۳	-	۳	-	-	-	-
خرده فروش در بناها و مغازه ها	۳	-	۳	-	-	-	-
مشاغل مربوط بزراعت - جنگلی - شکار و ماهیگیری -	۱	-	-	-	۱	-	-
مشاغل زراعت	۱	-	-	-	۱	-	-
مرفه های حتمی و عملیات تولیدی مشاغل مربوط بان	۴۸	-	۳۰	-	۱۶	۲	-
مشاغل مربوط به نشاجی (غیر از قالی بافی)	۲۳	-	۲۲	-	۱	۲	-
مشاغل مربوط بافی	۱	-	۱	-	-	-	-
مشاغل مربوط به تهیه پوشاک و محصولات چرمی و قماش	۱۰	-	۶	-	۴	-	-
مشاغل مربوط به تهیه مواد غذایی و دخانیات	۴	-	۱	-	۳	-	-
مشاغل مربوط بانجام خدمات (سرویسها)	۴۵	-	۳	-	۴۲	-	-
خدمات خانگی و شخصی و کارهای مربوط بان	۴۵	-	۳	-	۴۲	-	-
مشاغل مربوط به خدمات ثابت ارتشی و مشاغل که در آنها مشخصر با اظهار نشده اند	۳	-	-	۲	۱	-	-
خدمات ثابت ارتشی	۲	-	-	۲	-	-	-
عمله هائیکه در جای دیگر طبقه بندی نشده اند	۱	-	-	-	۱	-	-

بقره جدول شماره ۱۲ - تقسیمات عمده فعالیت صنعتی بر حسب سن و جنس در صنعت شاقول پکار از ده ساله بیلا، حوزه سرساز بهبهان، آبانماه ۱۳۳۵ (نوامبر ۱۹۵۶)
(سن اظهار نشده نیز جزو جمع سن از ده ساله بیلا منظور شده است)

سن اظهار شده	۶۰ ساله بیلا	۶۱-۶۰ ساله	۶۵-۶۰ ساله	۶۹-۶۰ ساله	۷۳-۶۰ ساله	۷۷-۶۰ ساله	جمع از ده ساله بیلا	تقسیمات عمده فعالیت صنعتی و جنس
شهر بهبهان								
مردون								
							۷۷۴۹	جمع خانگی
۲	۴۶۹	۱۱۲۲	۳۰۸۴	۱۷۹۷	۵۶۱	۲۱۱		
-	۱۴۰	۳۷۲	۵۱۳	۱۵۱	۸۶	۱۹	۱۳۴۱	کشاورزی - جنگلانی - شکار و ماهگیری
-	-	-	۱	-	-	-	۲	استخراج معدن و استخراج سنگ
-	۱۱۳	۳۴۰	۲۸۹	۲۴۱	۲۰۷	۱۰۲	۱۲۸۷	تولیدات صنعتی و نوسازی
-	۲۸	۱۴۸	۲۸۷	۱۰۷	۱۱۰	۵۳	۷۳۳	ساختمان
-	۲	۰	۲۰	۰	۳	-	۳۵	برق - گاز - آب و سروسهای بهداشتی
-	۱۱۵	۳۱۷	۵۶۵	۱۵۸	۵۴	۱۲	۱۲۷۱	تجارت (کلی و جزئی)
-	۱۱	۷۱	۱۹	۲۸	۱۳	۱	۲۳۹	حمل و نقل - انبارداری و ارتباطات
۱	۴۹	۲۱۶	۸۰۲	۱۲۴	۴۵	۲۰	۱۳۷۸	خدمات (سروسها)
۱	۳	۱۵	۶۲	۹۳۷	۴۳	۱	۱۰۶۳	فعالیتها نیکه باندازه کافی توضیح نشده
سرد								
							۷۶۳۰	جمع خانگی
۲	۱۶۱	۱۵۸۳	۳۰۴۸	۱۷۸۴	۵۴۳	۲۰۴		
-	۱۴۰	۳۷۱	۵۶۳	۱۵۱	۸۶	۱۸	۱۳۴۰	کشاورزی - جنگلانی - شکار و ماهگیری
-	-	-	۲	-	-	-	۲	استخراج معدن و استخراج سنگ
-	۱۱۳	۳۲۵	۲۷۱	۲۳۱	۱۹۶	۹۵	۱۲۳۹	تولیدات صنعتی و نوسازی
-	۲۸	۱۴۸	۲۸۷	۱۰۷	۱۱۰	۵۳	۷۳۳	ساختمان
-	۲	۰	۲۰	۰	۳	-	۳۵	برق - گاز - آب و سروسهای بهداشتی
-	۱۱۵	۳۱۶	۵۶۴	۱۵۷	۵۴	۱۲	۱۲۶۸	تجارت (کلی و جزئی)
-	۱۱	۷۱	۱۹	۲۸	۱۳	۱	۲۳۹	حمل و نقل - انبارداری و ارتباطات
۲	۴۹	۲۷۴	۷۸۰	۱۲۰	۳۸	۱۳	۱۳۱۱	خدمات (سروسها)
۱	۳	۱۴	۶۲	۹۳۷	۴۳	۱	۱۰۶۲	فعالیتها نیکه باندازه کافی توضیح نشده
نیت								
							۱۱۹	جمع خانگی
-	۳	۲۹	۴۱	۸	۱۸	۱۵		
-	-	-	-	-	-	۱	۱	کشاورزی - جنگلانی - شکار و ماهگیری
-	-	-	-	-	-	-	-	استخراج معدن و استخراج سنگ
-	-	۱۵	۱۳	۲	۱۱	۷	۴۸	تولیدات صنعتی و نوسازی
-	-	-	-	-	-	-	-	ساختمان
-	-	-	-	-	-	-	-	برق - گاز - آب و سروسهای بهداشتی
-	-	۱	۱	۱	-	-	۳	تجارت (کلی و جزئی)
-	-	-	-	-	-	-	-	حمل و نقل - انبارداری و ارتباطات
-	۳	۲۲	۲۲	۵	۷	۷	۶۶	خدمات (سروسها)
-	-	۱	-	-	-	-	۱	فعالیتها نیکه باندازه کافی توضیح نشده

بقیه جدول شماره ۱۳ - تقسیمات عمده فعالیت صنعتی بر حسب سن و جنس در جمعیت داخل یگانه ساله از ده ساله بیلا ساله ۱۳۳۵ (توامیر ۱۹۵۶)
(سن اظهار نشده نیز جزو جمع سنین از ده ساله بیلا منظور شده است)

سن اظهار نشده	۱۵ ساله بیلا	۱۵-۱۹ ساله	۲۰-۲۴ ساله	۲۵-۲۹ ساله	۳۰-۳۴ ساله	۳۵-۳۹ ساله	جمع از ده ساله بیلا	تقسیمات عمده فعالیت صنعتی و جنس
<u>مردان</u>								
۱	۲۳۱۰	۹۱۷۳	۱۹۱۷۷	۴۱۶۹	۳۷۰۳	۲۹۳۳	۴۱۰۷۲	جمع ناظنین
۴	۲۱۸۰	۸۱۱۰	۱۶۸۳۶	۲۷۷۷	۳۰۳۲	۲۶۷۱	۳۰۶۱۰	کشاورزی - جنگلیانی - شکار و ماهیگیری
-	۸	۲۱۷	۲۶۰	۴۲	۲	-	۵۲۹	استخراج معدن و استخراج سنگ
-	۷۰	۴۱۸	۶۷۱	۲۰۷	۲۲۳	۱۳۰	۱۰۷۴	تولیدات صنعتی و نوسازی
-	۴	۳۰	۶۲	۱۶	۱۶	۳	۱۳۳	ساختمان
-	-	۱	۱	-	-	-	۲	برق - گاز - آب و سروسهای بهداشتی
-	۱۷	۶۳	۸۸	۸	۱۱	۲	۱۸۹	تجارت (کلی و جزئی) -
-	۱	۸	۲۷	۷	۲	۲	۴۷	حمل و نقل - انبارداری و ارتباطات
-	۱۰	۱۷۳	۴۳۱	۱۲۹	۹۰	۷۶	۶۴۷	خدمات (سروسها)
۱	۴۰	۱۰۳	۵۴۱	۶۳۰	۳۱۷	۴۹	۲۰۴۱	فعالیتها نیکه با اندازه کافی توضیح نشده
<u>سین</u>								
۱	۲۲۹۴	۸۷۳۰	۱۸۱۸۸	۳۸۱۳	۳۳۱۰	۲۶۴۹	۳۶۱۲۰	جمع ناظنین
۴	۲۱۷۷	۸۰۸۲	۱۶۷۷۰	۲۷۴۹	۲۹۸۱	۲۰۴۳	۳۰۳۱۱	کشاورزی - جنگلیانی - شکار و ماهیگیری
-	۸	۲۱۷	۲۰۱	۴۱	۲	-	۵۲۷	استخراج معدن و استخراج سنگ
-	۱۷	۶۰	۱۰۶	۲۱	۱۳	۱۲	۱۳۳	تولیدات صنعتی و نوسازی
-	۴	۳۰	۶۳	۱۶	۱۶	۳	۱۳۳	ساختمان
-	-	۱	۱	-	-	-	۲	برق - گاز - آب و سروسهای بهداشتی
-	۱۶	۶۳	۸۸	۸	۱۱	۱	۱۸۷	تجارت (کلی و جزئی) -
-	۱	۸	۲۷	۷	۲	۲	۴۷	حمل و نقل - انبارداری و ارتباطات
-	۳۱	۱۱۲	۳۲۸	۱۱	۴۴	۳۹	۶۴۰	خدمات (سروسها)
۱	۴۰	۱۰۳	۵۴۱	۶۳۰	۳۱۶	۴۹	۲۰۴۰	فعالیتها نیکه با اندازه کافی توضیح نشده
<u>زنان</u>								
-	۷۱	۴۴۳	۱۰۳۸	۳۰۳	۳۰۸	۲۸۴	۲۴۴۷	جمع ناظنین
-	۳	۲۸	۶۱	۲۸	۵۱	۱۲۸	۲۶۱	کشاورزی - جنگلیانی - شکار و ماهیگیری
-	-	-	۱	۱	-	-	۲	استخراج معدن و استخراج سنگ
-	۵۸	۳۰۴	۸۶۰	۲۳۶	۲۱۰	۱۱۸	۱۸۴۱	تولیدات صنعتی و نوسازی
-	-	-	-	-	-	-	-	ساختمان
-	-	-	-	-	-	-	-	برق - گاز - آب و سروسهای بهداشتی
-	۱	-	-	-	-	۱	۲	تجارت (کلی و جزئی) -
-	-	-	-	-	-	-	-	حمل و نقل - انبارداری و ارتباطات
-	۹	۶۱	۱۱۱	۳۸	۴۶	۳۷	۳۰۲	خدمات (سروسها)
-	-	-	-	-	۱	-	۱	فعالیتها نیکه با اندازه کافی توضیح نشده

جدول شماره ۱۱ - طبقات فعالیت صنعتی و جنس در جمعیت شاغل بکار از ده ساله به بالای حوزه سرشماری بهبهان و آبانماه ۱۳۳۰ (توابع ۱۳۵۶)

وضعیت اطباء زننده	کارکنان خانوادگی بدون مزد	مزد بگیر	مستخدم دولت	کارکنانیکه برای خود کار میکنند	کارفرما	جمع شاغلین	طبقات فعالیت صنعتی و جنس
							کل حوزه سرشماری بهبهان
							مرد و زن
							جمع از ده ساله به بالا
۲۲۱۴	۷۲۳۰	۱۴۴۸	۲۱۲۱	۲۸۰۸۰	۲۱۸	۱۹۳۲۱	
۱	۶۸۸۷	۵۰۶۸	۱	۲۴۳۴۸	۱۲۸	۳۶۹۵۱	کشاورزی - جنگلیان - شکار - ماهیگیری
۱	۶۸۸۷	۵۰۶۱	۸	۲۴۲۱۵	۱۲۸	۳۶۹۴۰	محصولات کشاورزی و دامی
-	-	۷	۱	-	-	۸	جنگلیان و قلع انجبار
-	-	-	-	۲	-	۲	شکار و تله گذاری و تکثیر حیوانات شکار (بندلر کسب و تجارت)
-	-	-	-	۱	-	۱	ماهیگیری
-	-	۱	۵۰۱	۱	۲۸	۵۳۱	استخراج معدن و استخراج سنگ
-	-	۱	۵۰۱	۱	۲۸	۵۳۱	استخراج نفت خام و گازهای طبیعی
۱	۲۵۴	۱۳۲۷	۲۲	۲۱۲۱	۳۶	۳۷۶۱	تولیدات صنعتی و توسازی
-	۱۳	۹۱	-	۱۳۶	۲	۲۴۱	صنعت مواد غذایی (غیر از آدامد نیها)
-	-	-	۱	-	-	۱	صنعت دخانیات
-	۱۹۸	۸۲۳	۸	۱۲۲۶	۱۰	۲۲۷۱	صنعت نساجی
-	۱۶	۳۱۶	-	۹۱۲	۸	۷۶۲	صنعت کفتر سازی و سایر پوششها و اشیاء ساخته شده از لمسوجات
-	۱۳	۲۹	-	۱۰	-	۱۳۱	صنعت چوب و چوب پنبه (بغیر از صنعت میل)
-	-	-	-	۲	-	۲	صنعت کاغذ سازی و محصولات کاغذی
-	-	۱	-	۱	-	۲	چاپ و انتشار و صنایع وابسته بآن
-	-	۱	-	۲	-	۳	صنعت چرم و محصولات چرمی (بجز کفش)
-	-	-	-	-	۴	۴	صنعت محصولات لاستیکی
-	۱	۲	-	۱	-	۴	صنعت مواد شیمیائی و محصولات شیمیائی
-	-	-	۱۷	۱	-	۱۸	صنایع محصولات نفت و ذغال سنگ
-	-	۱۹	-	۲۰	۶	۴۵	صنایع محصولات معدنی غیر فلزی (بغیر از محصولات نفت و ذغال سنگ)
۱	۱۳	۲۶	-	۸۸	۵	۱۳۳	صنایع محصولات فلزی (بغیر از ماشین آلات و لوازم حمل و نقل)
-	-	۲	-	۲	۱	۵	صنعت ماشین آلات (بغیر از ماشین آلات الکتریکی)
-	-	-	-	۱	-	۱	صنعت ماشین آلات الکتریکی و دستگاهها و لوازم الکتریکی
-	-	۱	-	۷	-	۱۲	صنعت لوازم وسایل نقلیه
-	-	۱	-	۱۴	-	۱۵	صنایع متفرقه
-	-	۸۱۱	۱۴	۳۰	۳	۸۶۱	ساختمان
-	-	۲۵	۱۱	۱	-	۳۷	برق - گاز - آب و سرویسهای بهداشتی
-	-	۱۹	۱	-	-	۲۰	برق - گاز و بخار
-	-	۶	۱۰	۱	-	۱۷	آب و سرویسهای بهداشتی
-	۵۹	۱۰۲	۱۸	۱۲۷۱	۱۰	۱۴۶۰	تجارت
-	۵۹	۱۰۲	-	۱۲۷۱	۱۰	۱۴۴۲	تجارت کلی و جزئی
-	-	-	۱۸	-	-	۱۸	بانکها و سایر موسسات مالی
-	-	۲۰۳	۱۶	۶۵	۲	۲۸۶	حمل و نقل و انبار داری و ارتباطات
-	-	۲۰۳	۳	۶۵	۲	۲۷۳	حمل و نقل
-	-	-	۱۳	-	-	۱۳	ارتباطات

بقیه جدول شماره ۱۴ - لیقات فعالیت صنعتی بر حسب وضع اشتغال و جنس در جمعیت شافل بکار از ده ساله بالای حیزه سرشماری بهبهان: آبانماه ۱۳۳۵ (نوامبر ۱۹۵۶)

لیقات فعالیت صنعتی و جنس	جمع شاغلین	کارفرما	کارکنانیکه برای خود کار میکنند	مستخدم دولت	مزدبگیر	کارکنان خانوادگی بدون مزد	وضعیت اظهارنشده
کل حیزه سرشماری بهبهان							
بقیه مرد و زن							
خدمات (سروسها) -----	۲۳۳۵	۱۱	۲۱۲	۱۵۲۱	۵۴۱	۴	-
خدمات دولتی -----	۱۳۰۹	-	-	۱۳۰۹	-	-	-
خدمات اجتناب و خدمات تجاری و صنعتی و ساختمان -----	۴۵۶	۶	۱۵۸	۲۹۵	۷۷	-	-
خدمات تفریحی -----	۵	-	۱	-	۴	-	-
خدمات مذهبی -----	۵۵۵	۵	۸۴	۲	۱۶۰	۴	-
فعالیتهایکه بازرگانی توزیع نشده -----	۳۱۰۴	-	-	۱	۸۵۲	۲۶	۲۳۲۲
مرد							
جمع از ده ساله بالا -----	۶۷۵۵	۳۲۴	۲۶۸۱۲	۲۰۶۷	۸۵۱۱	۲۸۳۹	۲۲۲۲
کشاورزی - جنگلی - شکار - ماهیگیری -----	۲۶۱۵۱	۱۳۴	۲۴۲۲۴	۹	۵۵۲۶	۶۶۱۰	-
خدمات کشاورزی و دامی -----	۳۶۶۴۰	۱۳۴	۲۴۱۸۹	۸	۵۵۱۹	۶۶۱۰	-
جنگلی و قلع اشجار -----	۸	-	-	۱	۷	-	-
نگارخانه گذاری و تیرسوانا شکار (تورکسب و تیرت) -----	۲	-	۲	-	-	-	-
ماهیگیری -----	۱	-	۱	-	-	-	-
استخراج معدن و استخراج سنگ -----	۵۲۶	۲۸	۱	۴۹۸	۱	-	-
استخراج نفت خام و گازهای طبیعی -----	۵۲۶	۲۸	۱	۴۹۸	۱	-	-
تولیدات صنعتی و نساجی -----	۱۸۷۲	۳۶	۱۲۱	۶۰	۸۳۲	۶۷	۱
نعت مواد غذایی (به جز آرد و روغن) -----	۲۱۴	۲	۱۱۲	-	۸۷	۱۳	-
نعت دخانیات -----	۱	-	-	۱	-	-	-
نعت نساجی -----	۵۲۷	۱۰	۱۱۶	۲	۳۰۰	۶	-
نعت کف، سازی و سایر پوششها و اثاث ساخته شده از صنایع -----	۷۴۷	۸	۴۰۵	-	۳۱۸	۱۶	-
نعت چوب و زوب پنجه (بشیر از نعت میل) -----	۱۳۱	۲	۸۹	-	۲۹	۱۳	-
نعت کافت سازی و معدولات کافتی -----	۲	-	۲	-	-	-	-
آب و افتاد آبی و سایر وابسته بآن -----	۲	-	۱	-	-	-	-
نعت زرم و معدولات زرم (بجز کف) -----	۲	-	۱	-	-	-	-
نعت معدولات لاستیکی -----	۴	-	-	-	-	-	-
نعت مواد شیمیایی و معدولات شیمیایی -----	۱۱	-	۶	-	-	-	-
نعت معدولات نفت و ذغال سنگ -----	۱۸	-	۱	۱۷	-	-	-
نعت معدولات معدنی غیر فلزی (به غیر از معدولات نفت و ذغال سنگ) -----	۴۹	۶	۱۶	-	۱۱	-	-
نعت معدولات فلزی (به غیر از ماشین آلات و لوازم حمل و نقل) -----	۱۷۲	۵	۸۸	-	۲۶	۱۳	۱
نعت ماشین آلات (بشیر از ماشین آلات الکتریکی) -----	۵	۱	۲	-	۲	-	-
نعت ماشین آلات الکتریکی و دستگاهها و لوازم الکتریکی -----	۱	-	۱	-	-	-	-
نعت لوازم و ماشین نظیره -----	۱۳	-	۷	-	۶	-	-
نعت مشرفه -----	۱۵	-	۱۴	-	-	-	-
ساختمان -----	۸۱۱	۳	۴۰	۱۴	۸۱۹	-	-
برق - گاز - آب و سروسهای بهداشتی -----	۳۷	-	۱	۱۱	۲۵	-	-
گاز و بخار -----	۲۰	-	-	۱	۱۹	-	-
سروسهای بهداشتی -----	۱۷	-	۱	۱۰	۶	-	-

بقیه جدول شماره ۱۴ - طبقات فعالیت صنعتی برحسب وسیع اشتغال و جنس در جمعیت شامل کار از ده ساله به بالای حوزه سرشماری بهبهان و آبانماه ۱۳۲۵ (نوامبر ۱۹۵۶)

طبقات فعالیت صنعتی و جنس	جمع شاغلین	کارترها	کارکنانیکه برای خود کار میکنند	مستخدم دولت	مزد بگیر	کارکنان خانوادگی بدین حوزه	وضعیت اظهار شده
<u>کل حوزه سرشماری بهبهان</u>							
<u>بقیه مرد</u>							
تجارت	۱۹۵۵	۱۰	۱۲۶۶	۱۸	۱۰۲	۵۹	-
تجارت کلی و جزئی	۱۹۳۷	۱۰	۱۲۶۶	-	۱۰۲	۵۹	-
بانکها و سایر موسسات مالی	۱۸	-	-	۱۸	-	-	-
حمل و نقل و انبارداری و ارتباطات	۲۸۶	۱	۶۵	۱۶	۲۰۳	-	-
حمل و نقل	۲۷۳	۲	۶۵	۳	۲۰۳	-	-
ارتباطات	۱۳	-	-	۱۳	-	-	-
خدمات (سروسها)	۱۹۵۷	۱۱	۲۳۶	۱۵۰۶	۲۰۳	۲	-
خدمات دولتی	۱۳۰۶	-	-	۱۳۰۶	-	-	-
خدمات اجتماعی و خدمات تجاری و صنعتی و ساختمانی	۶۵۱	۶	۱۵۵	۱۹۵	۷۲	-	-
خدمات تفریحی	۵	-	۱	-	۱	-	-
خدمات شخصی	۲۱۵	۵	۸۰	۲	۱۳۲	۲	-
فعالیتهاییکه بطور کلی توضیح نشده	۲۱۰۲	-	-	۱	۸۵۱	۲۶	۲۲۲۱
<u>زن</u>							
جمع از ده ساله به بالا	۲۰۶۶	۱	۱۲۶۸	۲۴	۸۷۷	۳۱۱	۲
کشاورزی - جنگلیانی - شکار - ماهگیری	۳۰۰	۱	۵۶	-	۱۲	۱۱۷	۱
محصولات کشاورزی و دامی	۳۰۰	۱	۵۶	-	۱۲	۱۱۷	۱
استخراج معدن و استخراج سنگ	۲	-	-	۲	-	-	-
استخراج نفت خام و گازهای طبیعی	۲	-	-	۲	-	-	-
تولیدات صنعتی و نسازی	۱۸۸۹	-	۱۲۰۰	۲	۴۱۵	۱۱۲	-
صنعت مواد غذایی (غیر از آغذاییها)	۲۸	-	۲۱	-	۱	-	-
صنعت نساجی	۱۸۴۴	-	۱۱۱۷	۲	۶۸۳	۱۱۲	-
صنعت کفش سازی و سایر پوششها و اشیاء ساخته شده از کتانها	۱۵	-	۷	-	۸	-	-
صنعت چوب و چوب پنبه (غیر از صنعت میل)	۱	-	۱	-	-	-	-
صنایع محصولات معدنی غیر فلزی (بجز از محصولات نفت و ذغال سنگ)	۱	-	۱	-	-	-	-
تجارت	۵	-	-	-	-	-	-
تجارت کلی و جزئی	۵	-	-	-	-	-	-
خدمات سروسها	۳۶۸	-	۷	۲۰	۲۳۹	۲	-
خدمات اجتماعی و خدمات تجاری و صنعتی و ساختمانی	۲۸	-	۳	۲۰	-	-	-
خدمات شخصی	۳۴۰	-	۴	-	۲۳۹	۲	-
فعالیتهاییکه بطور کلی توضیح نشده	۲	-	-	-	۱	-	۱

بقيه جدول شماره ۱۴ - طبقات فعالیت صنعتی بر حسب وضع اشتغال و جنس در جمعیت شاغل بکار از دهه ساله بیلابی حوزه سرشماری بهبهان و آبانماه ۱۳۴۵ (توامبر ۱۳۵۶)

وضعیت اظهاری شده	کارکنان حائز ادگسی بدون مزد	مزد بگیر	مستخدم دولت	کارکنانیکه برای خود کار میکنند	کارفرما	جمع شاغلین	طبقات فعالیت صنعتی و جنس
							شهر بهبهان
							مردوزن
۱۰۰۲	۱۷۲	۲۴۴۸	۱۰۳۵	۳۰۶۹	۱۲	۷۷۴۹	جمع از دهه ساله بیلابی
-	۷۸	۴۱۵	۴	۸۳۰	۱۴	۱۳۴۱	کشاورزی - جنگلبانی - شکار - ماهیگیری
-	۷۸	۴۱۴	۳	۸۳۰	۱۴	۱۳۴۱	محصولات کشاورزی و دامی
-	-	۱	۱	-	-	۲	جنگلبانی و قطع اشجار
-	-	-	۲	-	-	۲	استخراج معدن و استخراج سنگ
-	-	-	۲	-	-	۲	استخراج نفت خام و گازهای طبیعی
۱	۴۶	۷۷۸	۱۲	۸۱۹	۳۰	۱۶۸۷	توليدات صنعتی و نساجی
-	۱۲	۵۹	-	۹۹	۲	۱۷۲	صنعت مواد غذایی (غیر از آشپدنیها)
-	-	-	۱	-	-	۱	صنعت دخانیات
-	-	-	-	۱۸۴	۱۰	۵۴۷	صنعت نساجی
-	۸	۳۴۵	-	-	-	۶۱۲	صنعت نقشه سازی و سایر پوششها و اشیا ساخته شده از منسوجات
-	۱۱	۳۱۰	-	۳۶۴	۷	۶۸	صنعت چوب و چوب پنبه (غیر از صنعت میل)
-	۷	۲۷	-	۶۴	-	۱	صنعت کاغذ سازی و محصولات کاغذی
-	-	-	-	۲	-	۲	چاپ و انتشار و منایع وابسته بآن
-	-	۱	-	۱	-	۱	صنعت نساجی و محصولات چرمی (بجز کفش)
-	-	۱	-	-	-	۴	صنعت محصولات لاستیکی
-	-	-	-	-	-	۱۱	صنعت مواد شیمیایی و محصولات شیمیایی
-	۱	۲	-	۸	-	۱۲	صنایع محصولات نفتی و ذغال سنگ
-	-	-	۱۲	-	-	۳۷	صنایع محصولات معدنی غیر فلزی (غیر از محصولات نفت و ذغال سنگ)
-	-	۱۳	-	۱۸	۶	۷۸	صنایع محصولات فلزی (غیر از ماشین آلات و لوازم حمل و نقل)
۱	۶	۱۵	-	۵۵	۱	۳	صنعت ماشین آلات (غیر از ماشین آلات الکتریکی)
-	-	۱	-	۲	-	۱	صنعت ماشین آلات الکتریکی و دستگاهها و لوازم الکتریکی
-	-	-	-	۷	-	۱۰	صنعت لوازم وسائط نقلیه
-	-	۲	-	۱۴	-	۱۵	صنایع متفرقه
-	-	۱	-	-	-	۳	ساختمان
-	-	۷۰۵	۵	۲۱	۳	۲۳۲	برق - گاز - آب و سروسهیای بهداشتی
-	-	۲۳	۱۱	۱	-	۲۵	برقی - گاز و بیخار
-	-	۱۹	۱	-	-	۲۰	آب و سروسهیای بهداشتی
-	-	۴	۱۰	۱	-	۱۵	تجارت
-	۴۷	۴۴	۱۸	۱۱۰۴	۸	۱۲۷۱	تجارت کلی و جزئی
-	۴۷	۴۴	-	۱۱۰۴	۸	۱۲۵۳	بانکها و سایر موسسات مالی
-	-	-	۱۸	-	-	۱۸	حمل و نقل و انبارداری و ارتباطات
-	-	۱۶۵	۱۵	۵۷	۲	۲۳۹	حمل و نقل
-	-	۱۶۵	۳	۵۷	۲	۲۲۷	حمل و نقل
-	-	-	۱۲	-	-	۱۲	ارتیالات

مرکز آمار ایران
آرشیو اطلاعات آماری

بقیه جدول شماره ۱۴ - طبقات فعالیت صنعتی بر حسب وضع اشتغال و جنس در جمعیت شاغل بکار از ده ساله به بالای حوزه سرشماری بهیجان و آبانماه ۱۳۳۵ شمسی (۱۹۵۶)

طبقات فعالیت صنعتی و جنس	جمع شاغلین	کارفرما	کارکنانیکه برای خود کار میکنند	مستخدم دولت	مزد بگیر	کارکنان خانوادگی بدون مزد	وضعیت اظهار شده
شهر بهیجان							
بقیه مردوزن							
خدمات (سرویسها) -----	۱ ۳۷۸	۰	۱۶۸	۹۱۷	۱۰۶	۲	-
خدمات دولتی -----	۸۱۳	-	-	۸۱۳	-	-	-
خدمات اجتماعی و خدمات تجارتی و صنعتی و ساختمانی -----	۳۰۱	-	۱۱۴	۱۰۷	۳۰	-	-
خدمات تفریحی -----	۰	-	۱	-	۴	-	-
خدمات شخصی -----	۲۰۹	۰	۸۲	۲	۱۶۷	۲	-
فعالیتهایکه بطور کانی توضیح نشده -----	۱۰۶۳	-	-	-	۶۱	-	۱۰۰۱
مرد							
جمع از ده ساله به بالا -----	۷ ۶۳۰	۶۲	۲ ۱۹۱	۱ ۰۱۷	۲ ۳۸۷	۱۷۱	۱۰۰۲
کشاورزی - جنگلبانی - شکار - ماهیگیری -----	۱ ۳۹۰	۱۴	۸۳۰	۴	۴۱۴	۷۸	-
محصولات کشاورزی و دامی -----	۱ ۳۳۸	۱۴	۸۳۰	۳	۴۱۳	۷۸	-
جنگلبانی و قطع اشجار -----	۲	-	-	۱	۱	-	-
استخراج معدن و استخراج سنگ -----	۲	-	-	۲	-	-	-
استخراج نفت خام و گازهای طبیعی -----	۲	-	-	۲	-	-	-
توليدات صنعتی و نساجی -----	۱ ۶۳۹	۳۰	۷۸۱	۱۳	۷۹۴	۴۴	۱
صنعت مواد غذایی (غیر از آشامیدنیها) -----	۱۶۹	۲	۹۸	-	۵۶	۱۳	-
صنعت دخانیات -----	۱	-	-	۱	-	-	-
صنعت نساجی -----	۵۱۳	۱۰	۱۶۱	-	۳۳۹	۶	-
صنعت کفش سازی و سایر پوششها و اثاثها ساخته شده از منسوجات -----	۶۸۲	۷	۳۰۸	-	۳۰۶	۶۱	-
صنعت چوب و چوب پنبه (بغیر از صنعت میل) -----	۹۸	-	۶۴	-	۲۷	۷	-
صنعت کاغذ سازی و محصولات کاغذی -----	۲	-	۲	-	-	-	-
چاپ و انتشار و صنایع وابسته بآن -----	۷	-	۱	-	۱	-	-
صنعت چرم و محصولات چرمی (بجز کفش) -----	۴	-	-	-	-	-	-
صنعت محصولات لاستیکی -----	۱۱	-	۸	-	۲	۱	-
صنعت مواد شیمیایی و محصولات شیمیایی -----	۱۲	-	-	۱۲	-	-	-
صنایع محصولات نفت و ذغال سنگ -----	۳۷	۶	۱۸	-	۱۳	-	-
صنایع محصولات معدنی غیر فلزی (بغیر از محصولات نفت و ذغال سنگ) -----	۷۸	۱	۵۵	-	۱۵	۶	۱
صنعت ماشین آلات (بغیر از ماشین آلات الکتریکی) -----	۳	-	۲	-	۱	-	-
صنعت ماشین آلات الکتریکی و دستگاهها و لوازم الکتریکی -----	۱۰	-	۷	-	۳	-	-
صنایع متفرقه -----	۱۵	-	۱۴	-	۱	-	-
ساختمان -----	۷۳۳	۳	۲۰	۵	۷۰۵	-	-
برقی - گاز - آب و سرویسهای بهداشتی -----	۳۵	-	۱	۱۱	۲۳	-	-
برقی - گاز و بخار -----	۲۰	-	-	۱	۱۹	-	-
آب و سرویسهای بهداشتی -----	۱۵	-	۱	۱۰	۴	-	-
تجارت -----	۱ ۲۶۸	۸	۱ ۱۰۱	۱۸	۹۴	۱۷	-
تجارت کلی و جزئی -----	۱ ۲۵۰	۸	۱ ۱۰۱	۱۸	۹۴	۱۷	-
بانکها و سایر موسسات مالی -----	۱۸	-	-	-	-	-	-

بینه جدول شماره ۱۴ - طبقات فعالیت صنعتی بر حسب وضع اشتغال و جنس در جمعیت شاهرگ کار از دهه ساله بیابای حوزه سرشماری بیهیجان: آبانماه ۱۳۳۵ (نوامبر ۱۹۵۶)

طبقات فعالیت صنعتی و جنس	جمع شاغلین	کارنمایا	کارکنانیکه برای خود کار میکنند	مستخدم دولت	مزد بگیر	کارکنان خانوادگی بدون مزد	وضعیت اظهار نشده
شهر بیهیجان							
بینه مرد							
حمل و نقل و ارتباطات	۲۳۹	۲	۵۷	۱۵	۱۶۵	-	-
حمل و نقل ارتباطات	۲۲۷	۲	۵۷	۳	۱۶۵	-	-
خدمات (سروسها)	۱۳۱۲	۵	۱۹۳	۱۴۶	۱۶۳	۲	-
خدمات دولتی	۸۱۳	-	-	۸۱۳	-	-	-
خدمات اجتماعی و خدمات تجاری و صنعتی و ساختمان	۲۷۹	-	۱۱۲	۱۳۴	۳۳	-	-
خدمات تفریحی	۵	-	۱	-	۴	-	-
خدمات شخصی	۲۱۵	۵	۸۰	۲	۱۲۶	۲	-
فعالیتها بیکه بطورکافی توضیح نشده	۱۰۶۲	-	-	-	۶۱	-	۱۰۰۱
زن							
جمع از دهه ساله بیابا	۱۱۹	-	۳۸	۱۸	۶۱	۲	-
کشاورزی - جنگلیانی - شکار - ماهیگیری	۱	-	-	-	۱	-	-
محصولات کشاورزی و دامی	۶	-	-	-	۱	-	-
تولیدات صنعتی و نوسازی	۴۵	-	۳۰	-	۱۳	۲	-
منعت مواد غذایی (غیر از آشامیدنیها)	۴	-	۱	-	۳	-	-
منعت نساجی	۲۴	-	۱۳	-	۹	۲	-
منعت کفش سازی و سایر پوششها و اثاثه ساخته شده از طنسوجات	۱۰	-	۶	-	۴	-	-
تجارت	۳	-	۲	-	-	-	-
جارت کلی و جزئی	۳	-	۲	-	-	-	-
خدمات سروسها	۱۶	-	۵	۱۸	۴۳	-	-
دمات اجتماعی و خدمات تجاری و صنعتی و ساختمان	۲۲	-	۲	۱۸	۲	-	-
دمات شخصی	۴۴	-	۳	-	۴۱	-	-
فعالیتها بیکه بطورکافی توضیح نشده	۱	-	-	-	۱	-	-

جدول شماره ۱۵- تعداد نفقات خانوار بر حسب تعداد افراد با سواد هر خانوار در حوزه سرشماری بهبهان آبانماه ۱۳۳۵ (توامبر ۱۳۳۶)

تعداد خانوار بر حسب تعداد افراد با سواد					کلیه خانوارها		نفقات خانوار	
انفرمای بیشتر				هیچ				
۲ نفر یا بیشتر	۲ نفر	۱ نفر	چند درصد	جمع	چند درصد	تعداد	چند درصد	تعداد
۸۵۹	۹۸۶	۳۳۹۶	۱۰۰/۰	۵۱۷۱	۱۰۰/۰	۱۲۶۸۳	۱۰۰/۰	۳۳۸۵۴
کل حوزه سرشماری بهبهان								
مجموع خانوارها								
-	-	۱۴۸	۲/۱	۱۲۸	۱/۵	۶۶۴	۲/۱	۸۴۰
-	۴۰	۲۵۴	۵/۷	۲۹۴	۲/۴	۱۳۲۳	۸/۰	۲۶۱۷
۲۰	۶۱	۳۵۰	۸/۳	۴۳۱	۳/۴	۳۹۲۴	۱۳/۳	۴۳۵۵
۴۲	۱۱۲	۵۱۸	۱۳/۰	۶۷۲	۵/۰	۵۲۵۹	۱۸/۰	۵۶۳۱
۶۶	۱۵۷	۶۰۳	۱۶/۰	۸۲۶	۶/۱	۵۶۴۶	۱۸/۲	۵۶۷۵
۱۱۶	۱۷۰	۵۲۲	۱۵/۶	۸۰۸	۶/۲	۴۲۱۴	۱۵/۳	۵۰۲۲
۱۶۳	۱۶۶	۳۸۵	۱۳/۸	۷۱۴	۵/۷	۲۶۸۶	۱۰/۴	۳۴۰۰
۱۳۶	۱۲۸	۲۲۴	۹/۴	۴۸۸	۳/۶	۱۶۲۷	۶/۴	۲۶۱۵
۱۰۱	۷۱	۱۴۲	۶/۱	۳۱۴	۲/۱	۸۶۷	۳/۷	۱۲۱۱
۴۱۲	۸۱	۱۸۰	۶/۱	۴۷۳	۳/۳	۱۱۵	۱/۲	۱۳۸۸
۷/۶	۶/۲	۵/۲	-	۵/۸	-	۴/۸	-	۴/۶
میانہ نفقات خانوار								
شعبه بهبهان								
۵۵۴	۵۸۳	۱۳۴۶	۱۰۰/۰	۲۴۸۳	۱۰۰/۰	۲۹۴۲	۱۰۰/۰	۵۴۲۵
مجموع خانوارها								
-	-	۸۳	۲/۳	۸۳	۹/۸	۲۸۷	۶/۸	۳۷۰
-	۲۲	۱۶۲	۵/۸	۱۴۴	۱۳/۴	۳۹۳	۹/۶	۵۳۷
۱۰	۳۸	۱۴۵	۷/۸	۱۶۳	۱۶/۴	۴۸۲	۱۲/۴	۶۷۵
۲۶	۷۲	۲۲۴	۱۳/۰	۳۲۴	۱۸/۴	۵۴۲	۱۶/۰	۸۶۶
۴۶	۱۰۳	۲۳۳	۱۵/۴	۳۸۲	۱۵/۸	۴۶۶	۱۵/۶	۸۴۸
۷۵	۱۰۷	۲۰۸	۱۵/۷	۳۶۰	۱۱/۶	۳۴۲	۱۳/۵	۷۳۲
۱۰۶	۹۰	۱۵۲	۱۴/۰	۳۴۸	۷/۰	۲۰۷	۱۰/۲	۵۵۵
۹۸	۷۴	۹۰	۱۰/۶	۲۶۱	۳/۸	۱۱۳	۶/۶	۳۷۵
۶۶	۳۷	۴۳	۵/۶	۱۴۶	۱/۵	۴۵	۳/۵	۱۶۱
۱۲۷	۳۸	۴۶	۸/۵	۲۱۱	۹/۲	۶۵	۵/۶	۲۷۶
۷/۶	۶/۰	۴/۶	-	۵/۸	-	۴/۶	-	۴/۸
میانہ نفقات خانوار								
بقیه نقاط حوزه سرشماری بهبهان								
۳۰۵	۴۰۳	۱۶۸۰	۱۰۰/۰	۲۶۸۸	۱۰۰/۰	۲۴۷۴۱	۱۰۰/۰	۱۷۴۴۶
مجموع خانوارها								
-	-	۶۵	۲/۱	۶۵	۱/۶	۴۰۵	۱/۷	۴۷۰
-	۱۸	۱۳۲	۵/۶	۱۵۰	۷/۸	۱۹۳۰	۷/۶	۲۰۸۰
۱۰	۲۳	۲۰۵	۸/۹	۲۲۸	۱۳/۹	۳۴۴۲	۱۳/۴	۳۶۸۰
۱۶	۳۸	۲۱۴	۱۲/۹	۳۴۸	۱۶/۱	۴۷۱۷	۱۸/۵	۵۰۶۵
۲۳	۵۴	۳۷۰	۱۲/۶	۴۴۷	۱۸/۶	۴۶۸۰	۱۸/۷	۵۱۲۷
۴۱	۶۳	۳۱۴	۱۵/۶	۴۱۸	۱۵/۷	۳۸۷۲	۱۵/۶	۴۴۹۰
۵۷	۷۶	۲۲۳	۱۳/۶	۳۶۶	۱۰/۰	۲۴۷۶	۱۰/۴	۲۸۴۵
۳۸	۵۴	۱۳۴	۸/۶	۲۲۶	۶/۶	۱۵۶۱	۶/۳	۱۷۴۰
۳۵	۳۴	۹۹	۶/۲	۱۶۸	۳/۴	۸۵۲	۳/۷	۱۰۳۰
۸۵	۴۳	۱۲۴	۹/۷	۲۶۲	۳/۴	۸۵۰	۴/۶	۱۱۱۲
۷/۷	۶/۶	۵/۳	-	۵/۷	-	۴/۶	-	۵/۰
میانہ نفقات خانوار								

جدول شماره ۱۶- تعداد نفرات خانوار بر حسب تعداد افراد شامل بهار در خانوار در حوزه سرشماری بهبهان و آبانماه ۱۳۳۵ (نوامبر ۱۹۵۶)

تعداد خانوار بر حسب تعداد افراد شامل بکار							کلیه خانوارها		نفرات خانوار
انفرایبیشتر				هیچ			تعداد	چند درصد	
۳ نفر یا بیشتر	۲ نفر	۱ نفر	چند درصد	جمع	چند درصد	تعداد			
کل حوزه سرشماری بهبهان									
مجموع خانوارها									
۱۳۳۳	۴۳۷۳	۲۲۸۸۹	۱۰۰/۰	۲۸۰۶۵	۱۰۰/۰	۴۶۵۹	۱۰۰/۰	۳۲۸۵۴	
-	-	۳۳۷	۱/۲	۳۳۷	۱۱/۸	۵۰۳	۲/۱	۸۴۰	
-	۱۰۸	۱۳۷۴	۱/۱	۱۸۸۲	۱۷/۳	۷۳۵	۸/۰	۲۶۱۷	
۳۳	۳۸۴	۳۲۱۴	۱۲/۷	۳۶۳۱	۱۷/۰	۷۲۴	۱۳/۳	۴۳۵۵	
۷۳	۶۵۰	۴۳۰۱	۱۷/۱	۵۰۲۴	۲۱/۳	۱۰۷	۱۸/۰	۵۹۳۱	
۱۶۲	۶۹۶	۴۸۷۵	۲۰/۰	۵۷۳۳	۵/۷	۲۴۲	۱۸/۲	۵۱۷۵	
۳۰۳	۸۴۳	۳۴۴۹	۱۵/۷	۴۴۹۵	۱۲/۴	۵۲۷	۱۵/۳	۵۰۲۲	
۲۲۳	۶۷۸	۲۱۱۷	۱۰/۱	۳۰۳۸	۸/۷	۳۷۲	۱۰/۴	۳۴۰۰	
۲۰۷	۴۱۷	۱۲۰۹	۱/۱	۱۸۸۲	۵/۴	۱۳۲	۱/۴	۲۱۱۵	
۱۵۱	۲۵۴	۷۹۸	۳/۲	۱۲۰۳	۰/۳	۸	۳/۲	۱۲۱۱	
۲۸۱	۲۳۳	۷۶۵	۴/۸	۱۲۷۱	۰/۲	۶	۴/۲	۱۳۸۸	
۷/۴	۵/۱	۴/۱	-	۵/۷	-	۳/۷	-	۴/۱	
میانہ نفرات خانوار									
مجموع خانوارها									
۳۰۰	۸۵۵	۱۳۲۹	۱۰۰/۰	۱۳۲۹	۱۰۰/۰	۳۰۴۱	۱۰۰/۰	۵۴۲۵	
میانہ نفرات خانوار									
-	-	۶۱	۱/۱	۶۱	۱۰/۱	۳۰۹	۱/۸	۳۷۰	
-	۲۳	۷۲	۴/۰	۹۵	۱۴/۵	۴۴۲	۱/۱	۵۳۷	
۵	۷۶	۸۸	۷/۱	۱۶۱	۱۶/۱	۵۰۶	۱۲/۴	۶۷۵	
۱۲	۹۹	۵۶	۷/۰	۱۶۷	۱۳/۰	۶۹۹	۱۶/۰	۸۱۶	
۲۵	۱۱۴	۶۱۷	۳۱/۷	۷۵۶	۳/۰	۹۲	۱۵/۱	۸۴۸	
۳۳	۱۱۸	۱۰۳	۱۱/۱	۲۸۴	۱۴/۷	۴۴۸	۱۳/۵	۷۲۲	
۴۲	۱۳۴	۵۱	۱/۵	۲۲۷	۱۰/۸	۳۲۸	۱۰/۲	۵۵۵	
۳۷	۱۱۴	۱۰	۱/۱	۱۶۱	۷/۰	۲۱۴	۶/۱	۳۷۵	
۳۵	۶۱	۹۲	۷/۱	۱۸۸	۰/۱	۳	۲/۵	۱۶۱	
۱۱۱	۸۶	۷۹	۱۱/۱	۲۷۶	-	-	۵/۱	۲۷۶	
۸/۴	۶/۲	۵/۰	-	۵/۴	-	۳/۱	-	۴/۸	
بقیه بقا: حوزه سرشماری بهبهان									
مجموع خانوارها									
۱۰۳۳	۳۰۱۸	۲۱۶۶۰	۱۰۰/۰	۲۱۶۶۱	۱۰۰/۰	۱۶۶۸	۱۰۰/۰	۲۷۴۳۹	
میانہ نفرات خانوار									
-	-	۲۷۶	۱/۱	۲۷۶	۱۵/۱	۱۶۴	۱/۷	۴۷۰	
-	۸۵	۱۷۰۲	۶/۸	۱۷۸۷	۲۴/۱	۲۱۳	۷/۱	۲۰۸۰	
۹۸	۳۰۸	۳۱۴۹	۱۳/۲	۳۴۱۷	۱۷/۱	۲۱۸	۱۳/۴	۳۶۸۰	
۶۱	۵۵۱	۴۲۵۵	۱۸/۵	۴۸۵۷	۱۷/۱	۲۰۸	۱۲/۵	۵۰۶۵	
۱۳۷	۵۸۲	۴۲۵۸	۱۶/۰	۴۶۷۷	۱۲/۳	۱۵۰	۱۲/۷	۵۱۳۷	
۱۷۰	۶۱۵	۳۳۴۶	۱۶/۱	۴۲۱۱	۶/۵	۰	۱۵/۶	۴۶۰	
۱۸۱	۵۰۴	۲۱۱۶	۱۰/۷	۲۸۰۱	۳/۱	۰	۱۰/۴	۲۸۴۵	
۱۷۰	۳۵۳	۱۱۱۱	۶/۱	۱۷۲۲	۱/۵	۱۵	۶/۳	۱۷۴۰	
۱۱۱	۱۱۳	۷۰۶	۲/۱	۱۰۱۵	۰/۴	۵	۳/۲	۱۰۲۰	
۱۷۰	۲۴۷	۶۸۶	۴/۱	۱۱۰۳	۰/۷	۶	۴/۱	۱۱۱۲	
۷/۴	۵/۸	۴/۸	-	۵/۰	-	۳/۱	-	۵/۰	

جدول شماره ۱۲ - صنایع خانگی در حوزه سرشماری بهبهان و آبادان ۱۳۳۵ (نوامبر ۱۹۵۱)

صنایع خانگی	تعداد	چند درصد	صنایع خانگی	تعداد	چند درصد
<u>کل حوزه سرشماری بهبهان</u>					
جمع صنایع خانگی	۷ ۷۳۲	۱۰۰ / ۰	تهیه و تولید مواد غذایی	۲	۱ / ۲
تهیه و تولید قالی و گلیم و زینلو و غیره	۲ ۵۱۶	۳۲ / ۵	رغین کشی نباتی (غیر خوراکی)	-	-
پارچه بافی و ریسیدن و عمل آوردن نخ	۱ ۵۵۳	۲۰ / ۱	تهیه و تولید صابون و شمع	۶	۷ / ۵
بند و برنج پاک کن و آسیا کردن غلات	۷۴۵	۹ / ۸	سایر صنایع خانگی	-	-
تهیه و تولید منسوجات و کفش	۱۱۹	۱ / ۵	میانگین تعداد صنایع خانوار در خانوارها تکیه	۱ / ۲	-
تهیه و تولید مواد غذایی	۲ ۷۱۲	۳۵ / ۱	دارای یک صنعت یا بیشتر هستند	-	-
رغین کشی نباتی (غیر خوراکی)	۳۳	۰ / ۴	بقیه نقاط حوزه سرشماری بهبهان	-	-
تهیه و تولید صابون و شمع	۶	۰ / ۱	جمع صنایع خانگی	۷ ۶۱۲	۱۰۰ / ۰
سایر صنایع خانگی	۴۶	۰ / ۶	تهیه و تولید قالی و گلیم و زینلو و غیره	۲ ۵۱۳	۳۳ / ۰
<u>شهر بهبهان</u>					
میانگین تعداد صنایع خانوار در خانوارها تکیه	۱ / ۶	-	پارچه بافی و ریسیدن و عمل آوردن نخ	۱ ۵۲۰	۲۰ / ۰
دارای یک صنعت یا بیشتر هستند	-	-	بند و برنج پاک کن و آسیا کردن غلات	۷۴۲	۹ / ۲
جمع صنایع خانگی	۱۲۰	۱۰۰ / ۰	تهیه و تولید منسوجات و کفش	۴۹	۰ / ۶
تهیه و تولید قالی و گلیم و زینلو و غیره	۳	۲ / ۵	تهیه و تولید مواد غذایی	۲ ۷۱۰	۲۵ / ۶
پارچه بافی و ریسیدن و عمل آوردن نخ	۳۳	۲۷ / ۵	رغین کشی نباتی (غیر خوراکی)	۳۲	۰ / ۴
بند و برنج پاک کن و آسیا کردن غلات	۴	۲ / ۵	تهیه و تولید صابون و شمع	-	-
تهیه و تولید منسوجات و کفش	۷۰	۵۸ / ۳	سایر صنایع خانگی	۴۶	۰ / ۶
<u>آبادان</u>					
میانگین تعداد صنایع خانوار در خانوارها تکیه	۱ / ۵	-	تهیه و تولید قالی و گلیم و زینلو و غیره	۲ ۵۱۳	۳۳ / ۰
دارای یک صنعت یا بیشتر هستند	-	-	پارچه بافی و ریسیدن و عمل آوردن نخ	۱ ۵۲۰	۲۰ / ۰
جمع صنایع خانگی	۱۲۰	۱۰۰ / ۰	بند و برنج پاک کن و آسیا کردن غلات	۷۴۲	۹ / ۲
تهیه و تولید قالی و گلیم و زینلو و غیره	۳	۲ / ۵	تهیه و تولید منسوجات و کفش	۴۹	۰ / ۶
پارچه بافی و ریسیدن و عمل آوردن نخ	۳۳	۲۷ / ۵	تهیه و تولید مواد غذایی	۲ ۷۱۰	۲۵ / ۶
بند و برنج پاک کن و آسیا کردن غلات	۴	۲ / ۵	رغین کشی نباتی (غیر خوراکی)	۳۲	۰ / ۴
تهیه و تولید منسوجات و کفش	۷۰	۵۸ / ۳	تهیه و تولید صابون و شمع	-	-
سایر صنایع خانگی	۴۶	۰ / ۶	سایر صنایع خانگی	۴۶	۰ / ۶

۵۶ - ۴۵ - ۴۴ - ۵۹ - ۵۹ - ۵۹

جدول شماره ۱۸ - نوع ساختمان بر حسب نوع تصرف در واحد های مسکونی حوزه سرشماری بهبهان - آبانماه ۱۳۳۵ (نوع سرشماری ۱۱۰۶)

وضع تصرف اظهارنشده	خانه غیرملک محالی	خانه اجاره ای	خانه ملک		جمع	نوع ساختمان
			چند درصد	تعداد		
۵۶۵	۲۷۲۱	۱۸۰۲	۸۱/۵	۲۷۷۱۱	۳۲۸۵۱	کل حوزه سرشماری بهبهان مجموع واحدهای مسکونی
۳	۷۳	۲۲۷	۱۱/۱	۳۰۲	۶۱۵	آجری
-	۱۶	۸۵	۵۷/۱	۱۳۷	۲۳۸	آجر و خشتی
۷۲	۵۲۸	۳۳۱	۸۶/۰	۵۸۲۱	۶۷۸۰	چادری
۴۵	۸۵	۱۱	۱۵/۱	۳۰۳۱	۳۱۷۷	چوبی
۳۱	۶۶	۲۳	۱۵/۲	۲۱۵۵	۳۱۰۰	حصیری
۱۱	۱۱۱	۱۷۸	۸۴/۵	۱۶۳۸	۱۶۳۸	خشتی
۳۴		۲۲۷	۸۱/۴	۳۶۳۵	۴۲۴۲	سنگی
۱۴	۱۶۱	۲۶۶	۸۳/۰	۷۲۱۰	۱۳۵۱	گلی
۳۷	۲۸۱	۲۶۱	۷۱/۰	۲۲۹۴	۲۶۰۰	انواع دیگر
۲۳۸	۸۱	۲۸	۲۸/۱	۱۴۵	۵۰۲	اظهاری نشده
۳۴	۵۲۳	۸۰۵	۷۴/۱	۴۰۶۳	۵۴۲۵	شهر بهبهان مجموع واحدهای مسکونی
۳	۵۸	۱۶۸	۵۴/۱	۲۷۵	۵۰۴	آجری
-	۱۳	۵۴	۳۸/۰	۴۱	۱۰۸	آجر و خشتی
-	۱	-	-	-	۱	چادری
-	-	-	-	-	۱	چوبی
-	۴	-	-	۴	۸	حصیری
-	۲۰	۲۴	۶۱/۰	۱۸	۱۴۲	خشتی
۵	۶۶	۱۲۷	۷۸/۲	۷۲۰	۶۶۱	سنگی
۶	۱۷۸	۱۵۲	۸۰/۱	۱۳۹۱	۱۷۳۵	گلی
۹	۱۶۶	۲۱۳	۷۷/۲	۱۴۹۲	۱۶۳۰	انواع دیگر
۱۱	۱۴	۱۷	-	۲۳	۷۵	اظهاری نشده
۵۳۱	۲۱۹۸	۱۹۷	۸۶/۴	۱۲۷۰۲	۱۷۴۶۱	بثبه نقاط حوزه سرشماری بهبهان مجموع واحدهای مسکونی
-	۱۵	۶۹	۲۴/۳	۲۷	۱۱۱	آجری
-	۳	۲۱	۷۳/۸	۶۶	۱۳۰	آجر و خشتی
۷۲	۵۲۷	۳۳۶	۸۶/۱	۵۸۲۴	۶۷۷۶	چادری
۴۵	۸۵	۱۱	۱۵/۱	۳۰۳۵	۳۱۷۶	چوبی
۳۱	۶۲	۲۳	۱۵/۲	۲۱۵۱	۳۰۶۷	حصیری
۱۱	۱۱	۱۵۴	۸۵/۷	۱۵۴۰	۱۷۶۶	خشتی
۲۶	۱۳۷	۲۱۰	۸۸/۷	۲۱۴۵	۳۳۲۱	سنگی
۸۸	۱۰۵۴	۱۱۴	۸۳/۵	۶۳۶۱	۷۶۱۷	گلی
۲۸	۱۱۷	۲۸	۸۲/۳	۸۰۲	۱۷۵	انواع دیگر
۲۲۷	۶۷	۲۱	۲۶/۲	۱۱۲	۴۲۷	اظهاری نشده

در مواردیکه جمع کمتر از ۱۰۰ باشد چند درصد نشان داده نمیشود.

مرکز آمار ایران
آرشیو اطلاعات آماری