چن‌یی وزیر امورخارجه چین کمونیست درپاسخ درخواست آتش بس خروشچف، اعلام کرد درچندسال آینده:

چین کمونیست بمب اتمی منفجر میکند

چین در برابر خروشچف تسلیم نخواهد شد و کنفرانس بین‌المللی کمونیستها را قبل از موعد و محکوم میداند

بن بلا

بادخالت سازمان ملل جنك الجزایر و مراکش مخالفت کرد

● چین کمونیست بزودی طی پنج مقاله جدید به نظریات شوروی پاسخ خواهد داد

● وزیر خارجه چین گفت ما از کشور های‌صنعتی بسیار عقب تریم، ولی اگر در چند سال آینده بمب اتمی نسازیم، جزء کشور های درجه دوم در خواهیم آمد

● شوروی پیشنهاد چین را برای تشکیل یك کنگره مستقل از اتحادیه های کار گری آسیائی ـ آفریقائی ـ رد کرد واعلام نمود این کنگره بایدتحت نظر فدراسیون جهانی سندیکاها تشکیل شود

درصفحه ۳

اطلاعات

سال ۳۸ـ سه‌شنبه ۷ آبان ماه۱۳۴۳شماره ۱۱۲۳۰ ـ تکشماره ۳ ریال

کمك‌فنی فرانسه‌بایران

ممکن است بده میلیون فرانك برسد

● فرانسه‌درایجاد تاسیسات برق و سد و طرح های آبیاری و کشاورزی و صنعتی به ایران‌کمك می کند

آقای « بوی » رئیس سازمان فرانسوی همکاری فنی با ایران شب گذشته طی‌یك مصاحبه گفت ممکن است کار آبادانی اصفهان تحت نظارت فرانسویان قرار گیرد

آقای « بوی » گفت پارلمان فرانسه ٤ میلیون فرانك برای کمك فنی‌به ایران اختصاص داده‌و انتظار میرود تا پایان سال جاری ٦ میلیون دیگر باید ن‌کار اختصاص دهد .

وی گفت این وجوه برای توسعه منابع برق و بهره برداری از گاز طبیعی و کشاورزی ایران به کار خواهد رفت .

تکنیسین های فرانسوی هم اکنون چند پروژه در این رشته‌را مطالعه می کنند . وی گفت ممکن است یك مدرسه کشاورزی برای تربیت کشاورزان‌خبره تاسیس‌شود

بقیه در صفحه ۱۳ ستون سوم

درناحیه « تاگونیت» نزدیك حصی‌بیضاء عده زیادی از مراکشی‌ها که‌درگذشته در ارتش فرانسه خدمت کرده‌اند برای‌شرکت در نبرد بانیروهای الجزایری به‌خدمت زیر پرچم‌احضار شده‌اند .

● اگر کنفرانس‌سران چهار کشور افریقائی برای حل اختلاف به نتیجه نرسد، الجزایر از ۳۲ کشور افریقائی دعوت خواهد کرد که کنفرانسی تشکیل‌دهند

● جنك‌در نواحی‌مرزی ادامه دارد وگفته می‌شود یك جبهه دوم‌در مرز الجزایر ومراکش با زخواهدشد

درصفحه ٤

بدنبال تنزل نرخ بهره بانك مرکزی

نرخ بهره معاملات بانکی تقلیل میابد

برای ایجادرونق اقتصادی تقلیل نرخ بهره باید بااقدامات دیگر توام باشد

● برای نتیجه‌گیری کامل از تنزل نرخ رسمی بهره باید محیط اطمینان بخش برای سرمایه‌گذاری‌فراهم شود و اعتمادکامل برقرار گردد

● اطاق بازرگانی یك کنفرانس عمومی برای بررسی نتایج تقلیل نرخ بهره تشکیل میدهد

● باتقلیل نرخ‌رسمی‌بهره در بانك مرکزی قسمتی از پس انداز های مردم به خرید اوراق‌خزانه‌جلب خواهد شد تا وجوه آن به مصرف امور عمرانی برسد

● دولت مصمم است تا آنجا که امکان داردبجای وام خارجی از منابع‌داخلی برای مخارج عمرانی کشور استفاده کند

● با کاهش نرخ بهره آخرین‌مراحل‌رکودااقتصادی کشور از بین خواهدرفت

تقلیل نرخ رسمی بهره در بانك مرکزی ایران در محافل اقتصادی و مالی وبازرگانی کشور همچنان مورد بحث میباشد ورویهمرفته ازآن‌استقبال

بقیه در صفحه ۱۳ ستون پنجم

یك مقام مسئول فرهنگی گفت امسال‌در فرهنك:

برای لیسانسیه‌ها محل استخدام نیست

● مشکل کمبود آموزگار با دایر کردن دوره های جدید تربیت معلم‌حل‌شده است

امروزخبرنگار ما با یك منبع موثق و مطلع در وزارت فرهنگ تماس حاصل کرد و پیرامون امور فرهنگی سئوالاتی نمود نخستین سئوال این بود که برای تامین کمبود آموزگار و دبیر تاکنون چه تصمیمی اتخاذ شده است و آیا لیسانسیه های آزاد را که امسال بیکار هستند وزارت‌فرهنك استخدام خواهد کرد یا نه ؟

این مقام اظهار داشت که تاکنون تعداد ۹۱٤ نفر از لیسانسیه های آزاد و فارغ التحصیلان دانشسرای عالی در رشته های علمی ، ریاضی و زبان‌انگلیسی در سال‌جاری باستخدام وزارت فرهنگ در آمده اند و این ۱٤ ۹نفر تا تاریخ امروز بایر ترتیب تقسیم و مشغول کار شده اند در استان مرکزی ۱۸٦ نفر در شهرستان سمنان ۱۹نفر در استان گیلان ٦۱ نفر ـ مازندران ٦۵ نفر ـ آذربایجان شرقی ۵۹ نفر ، آذربایجان غربی ٤۱ نفر ، کرمانشاه ٤۰ نفر ، شهرستان همدان ۳۷ نفر ، در استان خوزستان ۵۹ نفر ، لرستان ۲۵ نفر ، فارس ۵۳ نفر ، بنادر جنوب ده نفر کرمان ۲۹ نفر خراسان ٦۷ نفر ، اصفهان

بقیه در صفحه ۱۳ستون هفتم

بوسیله زن زیبای یك‌گروهبان‌آلمانی

ماجرای کریستین کیلر

درامریکا تکرار شده است

این زن با عده‌ای از مقامات مؤثر دولت و کنگره امریکا رابطه داشته و بچه داربودن خود را پنهان میکرده است

●

مقامات ضد جاسوسی آمریکا از نحوه زندگی هلن رومچ که سابقا درشرق آلمان می‌زیسته ظنین می‌شوند واو را از واشنگتن اخراج میکنند

●

گروهبان آلمانی‌پس‌از باز گشت به آلمان درخواست طلاق زن خودرا کرده است

شرح درصفحه ٤

درمراسم افتتاح سمینار روزنامه‌نگاری گوری روزنامه نگار امریکائی گفت:

وظیفه مطبوعات هدایت است نه دنباله روی

● اشتباه را باید مورد حمله‌قرارداد وکاردرست را نیز بخوبی منعکس‌کرد

● ملت ایران یك تحول بزرك را میگذراند و مطبوعات باید بااین‌تحول همراهی کنند

ساعت ٤ بعدازظهر دیروزسمینار موسسه روزنامه‌نگاری دانشگاه تهران در محل سابق دبیرخانه دانشگاه افتتاح شد .

ابتدا آقای مرعشی سرپرست کلاس های روزنامه‌نگاری دانشگاه تهران آقای «جیمس گوری»سردبیر روزنامه «سالت‌لیك تریبون» را بحاضرین معرفی نمود و در باره سوابق‌روزنامه‌نگاری‌وی توضیحاتی داد. آنگاه آقای «جیمس گوری»، روزنامه‌نگار معروف آمریکائی مطالبی در باره ارزش و وظایف

بقیه در صفحه ۱۵ ستون پنجم

اتومبیل های تا۵۵ هزار

برای تعویض شماره تا۱۵ آبان فرصت دارند

راهنمائی پلیس تهران اطلاع داد که دارندگان وسائط نقلیه شخصی تا شماره ۵۵ هزار فرصت دارند تا۱۵ ماه جاری نسبت بتبدیل شماره‌اتومبیل خود از ٤۱ به٤۲ باداره شماره گذاری راهنمائی پلیس مراجعه کنند .

بدیهی است پس از انقضای مدت مذکور از حرکت اتومبیل های تا ۵۵ هزار باپلاك ٤۱ درشهر جلوگیری می شود .

مدیرکل سازمان آب تهران‌گفت:

نصب انشعاب آب منازل تهران نو ازیکماه‌دیگرشروع‌میشود

امروز آقای مهندس روحانی مدیر کل سازمان آب بخبرنگار ما گفت در اوایل ماه آینده نصب انشعاب ۸۰۰ مستغل در تهران نو آغاز خواهد شد .

درتهران نوقریب دوهزار مشتغل وجود دارد‌که متاسفانه تاکنون ۸۰۰ مستغل آن مشتری سازمان‌آب‌شده‌اند

لوله گذاری این منطقه نیز بخاطر همین عده شروع شد ولی ما معتقدیم وقتی نصب انشعاب شروع شود‌آنوقت ۱۲۰۰ مستغل دیگر نیز تقاضای انشعاب خواهند کرد .

طبیعی است‌که در آنموقع برای ما مقدور نیست باوسایلی که برای۸۰۰ مستغل فعلی تهیه‌شده انشعاب‌به۱۲۰۰ خانه بعدی هم در همان موقع داده شود اینگونه مشترکین باید مدتی صبر کنند تا وسایل کار آنها نیز آماده گردد .

خانه های نارمك

آقای مهندس روحانی در مورد انشعاب خانه های نارمك که بیش از ۵ هزار مستغل دارد گفت کارانشعاب در امیرآباد تا پایان سال انشعاب آب تصفیه شده میدهیم اما آنچه مسلم است به متقاضیانی که تاکنون اقساط خودرا می پردازند انشعاب آب داده خواهد شد .

کرد از چندروز گذشته لوله گذاری امیرآباد آغاز شده واین منطقه تا اواخر سال آماده نصب انشعاب‌خواهد بود ، متاسفانه دراین منطقه هم‌تعداد مستغلاتی که هنوز تقاضای انشعاب نکردند زیاد است .

بهمین جهت نمیتوانیم از هم اکنون اطمینان بدهیم که آیا بهمه‌متقاضیان انشعاب در امیرآباد تا پایان سال انشعاب آب تصفیه شده میدهیم اما آنچه مسلم است به متقاضیانی که تاکنون اقساط خودرا می پردازند انشعاب آب داده خواهد شد .

باهمکاری هیئت دوو میدانی اصفهان ومؤسسه‌اطلاعات

قهرمانان دوو میدانی امریکا و اصفهان مسابقه دادند

● تیم دوو میدانی امریکا صبح امروز عازم شیراز شد

ساعت ۱۱ صبح دیروز هیئت دو و میدانی آمریکا باهواپیمای ارتشی به اصفهان وارد شدند در فرودگاه آقای ورزنده رئیس تربیت بدنی وآقای‌امامی رئیس هیئت دو ومیدانی وچندین‌نفر از ورزشکاران، ورزش‌دوستان‌وهمچنین هیئت سرپرستی روزنامه اطلاعات در استان اصفهان حضور داشتند. ابتدا آقای ورزنده باتقدیم دسته گلی به سرپرست هیئت خیر مقدم گفت و مراسم معارفه بعمل آمد.

سپس اعضاء ومدعوین بشهرعزیمت کردند .ساعت ۲ ونیم بعداز ظهر از آثار تاریخی دیدن نمودند وساعت٤ و نیم بعداز ظهر مسابقاتی در باغ‌همایون انجام گرفت.

این هیئت با همان هواپیمای ارتشی ساعت ۸ امروز عازم شیراز شدند .

نتیجه مسابقات

در دو صد متر شرکت کنندگان از تیم آمریکا آقای جان مون و از ایران آقای باباخانلو قهرمان دو صد متر ایران وآقایان باقری ـ فتوحی ـ قاضی عسکر ازاصفهان شرکت‌داشتند درنتیجه آقای جان مون بارکورد۳ـ۱۱ ثانیه اول باباخانلو قهرمان صدمتر ایران بارکورد ۵ـ ۱۱ دوم وفتوحی‌از اصفهان بارکورد ٦ـ ۱۱ سوم گردید

در دو ٤۰۰ متر شرکت کنندگان‌آقای مارتین از آمریکا وآقایان زرختی و کچوئی از اصفهان بودند که آقای مارتین بارکورد ۷ـ ۵۱ ثانیه‌وزرخش بارکورد ۵٦ ثانیه دوم وکچوئی سوم شناخته شدند .

در دو ۸۰۰ متر آقای‌کوم ازآمریکا که‌از قهرمانان دو جهانی‌است بارکورد ۲ـ ۲ دقیقه اول وغفوری با رکورد ۲ر۳ـ ۲دقیقه دوم واصلانی با رکورد ۲ر۱۵ دقیقه سوم شناخته شد.

ضمنا نمایشات دیسك‌ونیزه پرانی نیز توسط قهرمانان آمریکائی صورت گرفت که نهایت موردتوجه‌قرارگرفت این مسابقات‌باهمکاری مؤسسه‌اطلاعات دراصفهان انجام گردید .

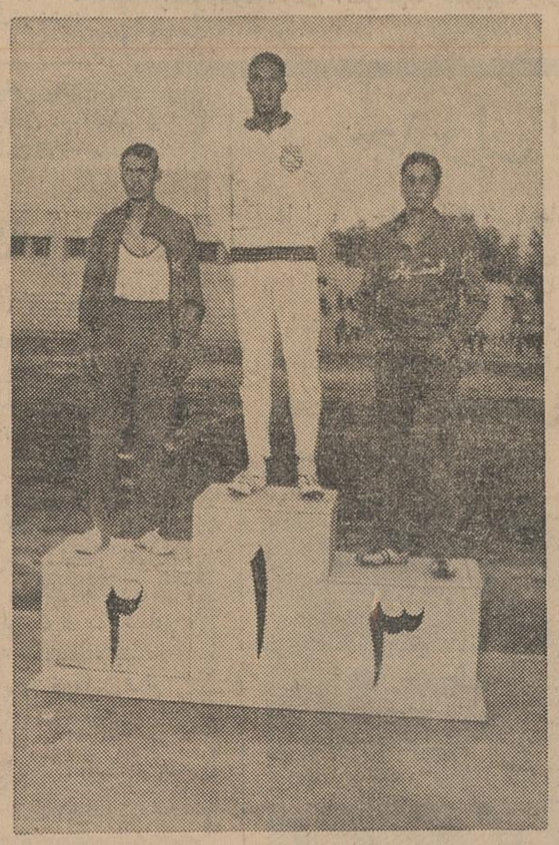

قهرمانان دو صد متر بر روی سکو نفر اول جان مون از آمریکا نفر دوم باباخانلو از ایران نفر سوم، باقری‌از اصفهان

اطلاعات کودکان مجله محبوب خردسالان منتشر شد

بدوستداران

مقالات تحقیقی، مطالب متنوع، داستان ـ وبالاخره یك نشریه پر ارزش توصیه میکنیم که ازشماره‌اخیرمجله

اطلاعات العربیة

الإخاء

مجلة سياسية ثقافية مصورة

تصدر عن دار اطلاعات في طهران

غفلت نفرمایند

آ ـ ۲۵۹۰۰

فوتبال

مسابقه مهیج شعاع بانادی عراق

جمعه ۱۰ آبان‌میدان‌امجدیه ساعت ۳ ونیم بعداز ظهر

آ ـ ۱۵۹۱۱ ۱ ـ ۳

ماسه شکسته ۱۰۰ر یك خلیج مرکزی

قابل توجه صاحبان صنایع ومعادن کشور

کمیسیون سهمیه اتاق صنایع و معادن ایران بمنظور بررسی مقررات سهمیه واردات و صادرات سال ۱۳۴۳ مشغول به کار شده است . از آقایان صاحبان صنایع و معادن کشور دعوت می شود پیشنهادات و نظرات خودرا حداکثر تاروز ۲۰ آبان ماه۱۳٤۲ به کمیسیون سهمیه ، اتاق صنایع و معادن ایران خیابان تخت جمشید شماره ۵۷ تهران ارسال فرمایند چون نظرات اتاق در این باب بایستی قبل از آخر آبانماه جاری تسلیم وزارت اقتصاد گردد رسیدگی به پیشنهاداتی که بعداز تاریخ ۲۰ آبانماه ۱۳٤۲ واصل شود مقدور نخواهد بود .

۱ ـ ۲ آ ـ ۲۵۵۱۰ اتاق صنایع و معادن ایران

مؤدیان محترم مالیاتی

«عموم مؤدیان مالیاتی باستثناء بازرگانان کارت‌دار «شرکتها» مقاطعه کاران و پیشه ـ ورانی که سابقه قطعی مالیاتی بین سنوات۳۵ الی٤۱ دارند»

۲ رور دیگر فرصت خواهند داشت که صبح وعصر باتسلیم درخواست توافق‌بادارات مربوطه نسبت بمالیات سال ٤۲ خود از تسهیلات ومزایای قانونی تصویبنامه‌های‌صادره بهره‌مند گردند.

اداره کل وصول تهران وحومه ـ سیرنك

وزارت راه اعلام کرد:

در جاده ها شبرنك نصب میشود

درسراسر منطقه مه‌گیر راه چالوس علائم شبرنك نصب شده

امروز وزارت راه اعلام کرد که اسفالت راه قم کاشان تا هشتاد و سه کیلومتری شهر کاشان‌پیشرفته و فقط هیجده کیلومتر از جاده قم کاشان بصورت خاکی باقی‌مانده است . این راه بوسیله ماموران وزارت راه اسفالت شده و بزودی پایان‌خواهد یافت .

نصب علائم شبرنك

اداره راه استان تهران امروز درباره نصب علائم شبرنك‌درفاصله میان پل زنگوله و گچسر در راه چالوس اطلاعاتی در اختیار خبرنگار ما قرارداد . ماموران گفتند که در سراسر منطقه مه‌گیر راه چالوس علائم شبرنك نصب شده ولی در فاصله تونل کندوان و گچسر چون منطقه‌ای برف گیر و بهمن‌گیر است باین علت ماموران‌نتوانسته‌اند علائم شبرنك را در فاصله‌های‌نزدیك بهم دراین قسمت راه نصب‌نمایند زیرا در صورت فعالیت برف روبها ممکن است تمام علائم بدره ریخته شود .

بااینحال بدستور وزیر راه اداره راه استان درهرسیصد متر این‌راه دو علامت شبرنك نصب خواهد کرد تاهنگام مه بودن هوا اتومبیلهائی که‌دراین راه رفت و آمد میکنند بدون خطر مسیرخودرا طی کنند از طرف اداره راه استان برای‌علامت گذاری راه آمل اقدام شده وبزودی علائم مخصوص در این راه‌نصب خواهد شد .

براساس طرح تعرفه سازمان بین‌المللی گمرکی

تعرفه گمرکی اصلاح میشود

● تعرفه موجود کشوردر مورد تقسیم بندی کالا ناقص است و در عمل مشکلاتی ایجاد میکند

امروز خبرنگار ما کسب اطلاع کرد‌که وزارت اقتصاد برای تنظیم و اصلاح تعرفه گمرکی‌اقلام مختلف‌کالا ها مشغول بررسی و مطالعه میباشد.

آقای دکتر عالیخانی وزیر اقتصاد در این خصوص بخبرنگار ما اظهار داشت : سازمان بین‌المللی گمرکی پس از مطالعات و بررسیهای دقیق تعرفه گمرکی را براساس و پایه صحیحی استوار کرده است و چون این تعرفه میتوانست مشکلات و گرفتاریهای موجود و برخی ازاختلافات تعرفه مازاحل کند لذا دستور دادم‌که این تعرفه گرفته شده و مورداستفاده قرار گیرد .

اکنون کارشناسان وزارت اقتصاد

بقیه در صفحه ۱۳ ستون سوم

ساختمان بندرعباس بمناقصه گذارده‌شد

ساختمان تاسیسات‌جدید بندرعباس توسط سازمان بنادر و کشتیرانی بمناقصه گذارده شد . حداقل هزینه ساختمان تاسیسات جدید بندر عباس در حدود ۲۰ میلیون دلار برآورد می شود و ساختمان آن سه سال طول خواهد کشید .

بندرعباس موقعیت خوبی در بحر عمان دارد و تکمیل تجهیزات آن علاوه براینکه به‌رونق اقتصادی‌نواحی شرق و جنوب شرقی ایران کمك می کند سبب‌توسعه بازرگانی خارجی کشور بخصوص صادرات میگردد .

جریان روز

انژکسیونی ببازار!

اقدام بکاهش نرخ تنزیل ، که دیروز خبر آن‌بنظر خوانندگان رسید، یکی از اقدامات تازه جهت اعاده رونق تجارت وداد وستدهای بازرگانی است وخوشبختانه همانطور که تجار صاحب‌نظر نظر داده بودند این اقدام تأثیر مثبت دربازار خواهد گذاشت .

بعقیده ما دولت هرچه باقتصاد ملی توجه کند وهرقدر بیشتر وسایل ترویج کسب وکار وگردش پول رافراهم آورد، بهمان تناسب از بارسنگین مشکلاتی که بدوش دارد کاسته خواهد شد. از این‌رو ماهم ضمن خوشوقتی ازاین اقدام تازه که مورد استقبال بازار قرار گرفته امیدواریم متعاقب این قدم، بازهم قدمهای دیگری درراه نیل بهدف فوق برداشته شود .

حیات اجتماعی وسیاسی ملل در دنیای قرن بیستم بستگی عجیبی باحیات اقتصادی پیدا کرده‌است بطوریکه اگر برالقاب مختلف قرن بیستم «عصر اقتصاد وجنگهای اقتصادی» را نیز بیافزائیم قطعاً بی‌تناسب نخواهد بود. شما بوقایع کوچك وبزرگی که در این قرن اتفاق‌افتاده، از دوجنك عالمگیر گرفته تا جنگهای مرامی ومنازعات منطقه‌ای وحتی جنك زمان صلح یا جنك سرد وقتی نگاه کنید می‌بینید بدون استثناء ریشه اقتصادی داشته‌اند. برای اینکه مردم دنیا در قرن اخیر بیش از هردوره‌ای بمسئله «بهتر زندگی کردن» توجه کرده‌اند وپیداست که برای بهتر زندگی کردن باید آنوقه و وسیله بیشتر در دسترس داشت که آنهم موکول است بطلای بیشتر داشتن.

دراین عصر، مردم بتدریج لغت «قناعت» را ازقاموس زندگی خود خط میزنند. مردم همه چیز میخواهند. اعم از وسایل زندگی اجتماعی یازندگی‌فردی ودر هردومورد، یعنی هم زندگی فردی وهم زندگی اجتماعی بهیچ‌حداقلی قانع نیستند. اینست که واقعاً دولتها در این زمان با مسئولیت‌های دشواری روبرو هستند ودر واقع بایدشکم‌هائی را سیر کنند که هرگز سیری نمی‌پذیرد وحوائجی را تأمین نمایند که حدیقف ندارد .

اما در یك مملکتی که میخواهد مابین ملل زنده‌عالم سری میان سرها داشته‌باشد، هرقدر این‌مسئولیت گران وسنگین باشد دولت نمیباید ونمیتواند در تعهد آن کوتاهی کند، نهایت چون مقدورات دولت مستقیماًوابسته است بمقدورات ملت، دولتهای این زمان سعی میکنند هرچه بیشتر امکانات ملت خود را بیشتر کنند وسطح توانائی او را بالا ببرند تا مالا باکسب نیرو ازخود ملت، در تحقق وظایفی که از لحاظ فراهم ساختن وسایل زندگی‌وتأمین‌معیشت عامه برعهده‌دارند توفیق‌حاصل‌کنند.

آلمان، بارزترین نمونه این قبیل کشورها در قرن اخیر است وچنانکه اغلب ما برای‌العین شاهد بوده‌ایم این کشور بزرك پرجمعیت که زیر آتش جنك له شده وبه تل خاکی تبدیل گشت وقسمت اعظم نیروی انسانی خودرا از دست داد درمدتی کوتاه، وبشکلی معجزه‌مانند درسایه احیاء اقتصاد خود توانست حیات سیاسی بدست آورد وبالاخره در شمار وزنه‌های مؤثر بین‌المللی قرار بگیرد. همان آلمانی که فاتحین جنك دوم تصمیم‌قاطع داشتند بهیچ عنوان اجازه ندهند سرش را بلندکند.

آری، اهمیت اقتصاد ملی بمراتب بیشتر از آنست‌که در یك مقاله وبوسیله یك یا دو شاهد مثال بتوان حق آنرا ادا کرد. همینقدر باید گفت که حیات یك مملکت درگرو اقتصاد ملی آن مملکت است واقتصاد ملی وقتی در روی ریل توسعه وتعالی قرار میگیرد که امکانات مملکت اعم از سرمایه‌های فردی ونیروی انسانی وذخائر طبیعی وافکار هدایت کننده توأمان در جهت یك برنامه سنجیده وتثبیت شده بکار افتد .

بنابراین شایسته است اکنون که مملکت دارای برنامه شده است، در طرح برنامه وسیعی برای احیاء اقتصاد ملی ایران‌که درآن همه نیروهای مذکورمشترکاً فعالیت داشته باشند هرچه زودتر اقدام شود ویا اگر برنامه‌هائی وجود دارد آنها را هماهنك ومتفق ومشترك بسازیم .

مجالس ترحیم و یاد بود

بانهایت تاسف فوت مرحومه **بانو عذرا مقدسی** مادر آقای محمد فرزین وکیل پایه یك دادگستری و رئیس دفتر کانون وکلاءرا باطلاع آقایان قضات و همکاران و بستگان و دوستان آن مرحوم میرساند .

مجلس ترحیم فقید سعید از ساعت سه تا پنج بعداز ظهر روز چهارشنبه ۸ر۸ر۱۳۴۲ در مسجد حاج حسن واقع در خیابان شاهپور اول خیابان بوعلی (ارامنه سابق) منعقد است . خواهشمند است با شرکت در این مجلس روح آن مرحومه را شاد فرمایند .

رئیس کانون وکلاء دادگستری

خانواده های فرزین‌افشری ـ صوراسرافیل‌ـ ثریا ـ ملکوتی ـتهرانی ـقدس با نهایت‌تاسف وتالم فوت **بانوی فاضله عذرا مقدسی** والده‌آقای محمد فرزین وکیل دادگستری و متعلقه مرحوم حاج شیخ ابوالفضل جبروتی را باطلاع اقوام و دوستان میرسانند مجلس ختم مردانه روز چهارشنبه ۸ر۸ر۴۲ از ساعت ۳ الی ۵ بعد از ظهر در مسجد حاج حسن خیابان بوعلی ومجلس ترحیم زنانه بعد از ظهر همان روز در منزل‌آقای صوراسرافیل امیریه پل امیر بهادر کوی بابل کوچه بهادری منعقد است .

غلامرضا صوراسرافیل ـ محمد صوراسرافیل ـ احمد ثریا ـ سیدعباس ملکوتی ـ جواد قدس ـ سروان باسقی ـ سید محمد حسین ملکوتی ـ حسین قدس آ_۲۵۹۳۲

مصیبت وارده را بخانواده های محترمی که‌دراین مصیبت‌عزادار شده‌اند تسلیت‌میدهیم.

خانواده های صمدانی . زهرائی .ورجاوندی. فرزانه . زمانی . بهین آئین . سیاح . نعیمی . غضنفری

باکمال تاسف و تاثر درگذشت آقای **دکتر عبدالصمد صمدانی** را به‌اطلاع‌بستگان‌ـدوستان وآشنایان می رساند . مجلس تذکر آن مرحوم روز های چهارشنبه و پنجشنبه ۸ و ۹ر۸ر۴۲ از ساعت ٤ بعد از ظهر در منزل سیاح واقع در شهرآرا جنب‌بازار خیابان یازده منعقد می باشد بعموم بازماندگان آنمرحوم مصیبت وارده را تسلیت میدهیم .

خانواده های فرزین‌افشری ـ زهرائی . محمدیها شادورز . کرمانی . فلاح . کثیری .هرندی .حیدری غفوری . حسن کاشی . بغدادی .تاج فر . عزیزی عباسی . حقانی

بدینوسیله فوت مرحوم **حاجی استاد علی حاجی نبی** را باطلاع کلیه فامیل و آشنایان می رساند .مجلس ختم آنمرحوم روز چهارشنبه ۸ر۸ر۴۲ ازساعت ۳ الی ۵ بعد از ظهر درمسجد حاج‌ابوالفتح واقع در میدان شاه و مجلس ختم زنانه در همان ساعت در منزل شخصی منعقد خواهد بود .

آ_۱۶۱۵۹

بعموم بازماندگان آنمرحوم مصیبت وارده را تسلیت میدهیم .

نظر بفوت مرحومه مغفوره **ربابه خانم‌یوسفی** والده آقایان اکبر یوسفی و باقر یوسفی که در سد کرج فوت‌نموده‌مجلس‌ترحیم‌مردانه‌آنمرحومه روز چهارشنبه ۸ر۸ر۴۲ ازساعت ۳ الی ۵ بعداز ظهر در مسجد حریری واقع در میدان شاهپور بازارچه قوام‌الدوله و مجلس زنانه در همانروز در منزل شخصی واقع در خیابان تیموری کوچه خالدی پلاك ٦ برقرار است .

الاحقر سید مهدی تنکابنی ـ حسین‌رامش‌زاد . اکبر یوسفی . باقر یوسفی . علی سوده‌کشی

آ_۱۶۲۰۱

بعموم‌بازماندگان آنمرحومه مصیبت وارده را تسلیت میدهیم .

محمد میزبان بزرك خاندان‌میزبان‌درگذشت

با اندوهی گران فوت نابهنگام مرحوم **محمد میزبان** را به اطلاع بستگان و دوستان‌میرساند. مجلس ختم آن مرحوم روز چهارشنبه هشتم‌آبان ماه از ۳تا ۵ بعد از ظهر در مسجد انصارواقع در خیابان هدایت و ختم زنانه در همانروزوهمان ساعت د ر منزل شخصی واقع در خیابان هدایت کوچه شامبیاتی پلاك ۱۲ منعقد است .

آ_۱۶۲۳۳ **رضا میزبان ـجلال میزبان**

بعموم بازماندگان آنمرحوم مصیبت وارده را تسلیت میدهیم

خاندان امان باستحضار بستگان و دوستان می رساند مراسم شب هفت شادروان **احمدامان** ازساعت ۳تا ۵ بعد از ظهر چهارشنبه ۸ر۸ر۴۲ (فردا) در امامزاده‌عبدالله (آرامگاه‌فتوحی)برگزار می گردد . آ_۱۶۲۰۷

تسلیت

تیمسار سرتیپ وثیق ریاست اداره‌پلیس تهران

افسران وکارمندان ودرجه‌داران اداره‌اقامت‌اتباع خارجه و گذرنامه مصیبت وارده را به آن‌تیمسار وخانواده محترم از صمیم‌قلب‌تسلیت عرض‌نموده سعادت وسلامتی بازماندگان را از خداوند متعال مسئلت می نماید .

رئیس اداره اقامت اتباع خارجه و گذرنامه ـ سرهنك نصرت‌الله معینی

تیمسار سرتیپ وثیق ریاست محترم پلیس تهران

مصیبت جانگداز درگذشت فرزند ناکامتان را از صمیم قلب بحضور معظم عالی و خاندان جلیل تسلیت عرض و از یزدان پاك صبرجمیل برای عموم بازماندگان محترم مسئلت می نمائیم:

سرگرد سجادی . سرگرد اکبری . سروان معتمدی . سروان امیری .سروان گاشفی .ستوان یکم ونکی . ستوان یکم فرهمند . پورمحمد جانی . حیدری . تقتی . موحدی آ_۱۶۲۰۵

تیمسار ریاست محترم پلیس وراهنمائی

افسران پاسگاه مخبرالدوله مصیبت وارده را به جنابعالی و خانواده محترم تسلیت عرض نموده و خودرا در این غم بزرك شریك میدانند .

آ_۲۵۹۳٤ **سروان سراج‌فر**

تیمسار سرتیپ وثیق ریاست محترم پلیس تهران

بانهایت تاسف مصیبت وارده‌را تسلیت عرض نموده بقاء عمر آن جناب را از خداوند خواهانم .

از طرف افسران و مامورین کلانتری ۱۰

آ_۱۶۱۳۱ **سرگرد غرائی**

تیمسار سرتیپ عبداله وثیق

مصیبت وارده را به شما و فامیل ارجمندتان تسلیت میگوئیم . **سروان اسداله فرید ـ ستوان یکم مهدی فرید ـستوان‌یکم‌محسن فرید**

دوست عزیز علیرضا امان

با اندوهی بی‌پایان خودرا در غم تو شریك می دانیم .

آ_۱۶۲۰۹ **شهیدی ـنیرومند**

تیمسار سرتیپ عبدالله وثیق ریاست محترم پلیس وراهنمائی

بانهایت تاسف وتالم فوت نابهنگام جوان ناکام شهرام وثیق را به تیمسار معظم و فامیل محترم تسلیت عرض می نماید .

از طرف کلیه افسران و کارمندان قسمت‌وسائط نقلیه پلیس وراهنمائی ـ سرگرد بیگدلی

تیمسار سرتیپ وثیق ریاست محترم پلیس وراهنمائی

افسران دایره شماره گذاری‌بانهایت تاسف واقعه جانگداز فوت جوان ناکام شهرام وثیق را بحضور جنابعالی تسلیت عرض و بقای عمر تیمسار معظم وفامیل محترم‌را از خداوند متعال خواستاریم .

سرگرد نصیری . سروان زندی . ستوان یکم بصیریان . ستوان یکم مرتضوی . ستوان یکم کلاهی . ستوان یکم میرفندرسکی . ستوان یکم محمود زاده

تیمسار سرتیپ وثیق ریاست معظم اداره پلیس و راهنمائی ورانندگی تهران

فقدان اسف‌انگیز نوجوان تیمسار معظم موجب بی‌نهایت تاسف وتالم‌مالکین ورانندگان سواری کرایه شمیران خط پهلوی گردیده با نهایت تاثر این مصیبت عظمارا بفامیل بخصوص آن خانواده محترم تسلیت عرض نموده و از خداوند متعال خواستاریم غم آخر ایشان باشد

آ_۱۶۲۱۵ **سرپرست ـیدالله‌علی اکبر**

مصیبت وارده را به جناب آقای پدرام‌رازی ریاست محترم فرهنك ناحیه ٤ تسلیت عرض می نمایم .

مدیره دبستان روحی : دهخوارقانی

ضمن اظهار همدردی با کمال تاسف‌مصیبت وارده را بخانواده مرحوم مجید فلاحی تسلیت عرض ، سلامت وبقاء بازماندگان آنمرحوم را از خداوند متعال خواهانیم .

حسین محقق ـصفرعلی پور جعفری ـ سجادی ـ ملکوتی ـ احمد عظیما ـ احمدناصری

تیمسار سرتیپ وثیق

باتاسف فراوان مصیبت تاثر انگیز راتسلیت عرض می نمایم .

سرگرد رفیع فر

آ_۱۶۷۷

سپاسگزاری

از عموم خویشان . دوستان و آشنایان نزدیك ودور که در حادثه جانگداز منجر بفوت ناکامان دلبندمان **قدسی مومنی . مهرداد و فاطمه وزهرا وکاوه‌خمارلو**چه بوسیله‌تشریف‌فرمائی‌درمجالس ختم وهفته‌وچه‌بوسیله‌نامه‌وتلگراف‌ابرازهمدردی بی‌شائبه‌مبذول فرموده‌اند صمیمانه سپاسگزار بوده و چنانچه بواسطه تالمات روحی وکسالت جسمی تاخیری در شرفیابی حاصل شود امید بخشش داریم .

خانواده های مومنی . خمارلو . بهجت‌الملوك امیر فضلی . مکرم پیر نظر . افخمو محمد مبشر فرخ‌و دکتر سالك . عزیزائسلطانی

بدینوسیله از کلیه اقوام ، دوستان وآشنایان نزدیك و دور و آموزگاران و مربیان دبستان و کودکستان فرهاد ، همکاران فرهنگی . دانش‌جویان . اولیاء دانش‌آموزان . همسایگان‌ومردمی که مارا دراین‌مصیبت‌بزرك‌تنها نگذاشته ، باکمك بی‌شائبه ، تلگراف ، نامه وتوسط مطبوعات‌ابراز همدردی فرموده‌اند از صمیم قلب سپاسگزاری می کنیم و بقاء و سعادت خود و خانواده هایشان را آرزومندیم . **توران ومحسن خمارلو**

در مرك‌جانگداز همسر عزیزم **مسعودحاتم** عده کثیری از دوستان وآشنایان در مراسم تشییع و مجلس ترحیم و شب هفت‌آن‌شادروان ابراز همدردی‌فرموده و تسلی‌بخش قلب‌داغدیده من و فرزندانم بوده‌اند بدین وسیله مراتب سپاسگزاری قلبی خود را از عواطف بیدریغ ذوات معظم بخصوص اولیای محترم وزارت دارائی ، جامعه لیسانسیه ها ، جامعه فرهنگیان، نویسندگان وفضلا تقدیم‌داشته سلامت‌وموفقیت آنان و خانواده های عزیزشان را از خداوند بزرك مسئلت نموده و توفیق میطلبم که حضورا نیز بتوانم تشکرات خود را بعرض‌برسانم .

آ_۱۶۱۶۳ **مریم حاتم**

ایران عزیز : فوت جانگداز پدرت‌رابتو وخانواده محترمتان تسلیت عرض می نمائیم .

ازطرف کلاس‌پنجم طبیعی دبیرستان فروهر

ناهید فزونی

بازماندگان مرحوم مجید فلاحی

بدینوسیله مراتب تاسف و تالم خود را نسبت بمصیبت وارده به آن خانواده محترم ابراز داشته بقاء و سلامتی بازماندگان آنمرحوم را از خداوند متعال مسئلت مینمائیم .

مؤمنی ـ صرافی ـ ناصری ـ ملکی ـ دادبین ـدانشجو ـ فرزدقی ـقراچه‌ای ـقوامی‌ـ احمد کاشانیان ـ محمدی ـ اسمعیلی

افسران و درجه‌داران و کارمندان اداره مهندسی ارتش درگذشت جانگداز شهرام وثیق را بخانواده محترم وثیق بویژه به پدر داغدارش تیمسار سرتیپ وثیق تسلیت عرض کرده‌طول عمر و سلامت بازماندگان را از خداوند متعال خواستارند . **سرتیپ عطاءاله تقوی**

بقیه آگهیهای ترحیم وتسلیت‌درصفحات۱۳و۱۵

میلیونها نفر درعالم مبتلا بسرطان میباشند و صدی نود ازاین‌مردم‌کسانی هستندکه سیگار میکشند.

ترك سیگار

اثر: جك. ج. هایس‌ـ ترجمه: مهرداد‌مهرین

کتاب «ترك سیگار» بهترین ومؤثرترین‌کتابی است که جدیدا درامریکا انتشار یافته وپرفروش ترین کتاب سال میباشد. بفاصله ۱۰ روز پس از مطالعه این‌کتاب سیگار را ترك خواهیدکرد و بهیچ نوع ناراحتی عصبی گرفتارنخواهیدشد وبهیچوجه احتیاجی به قرص و مسکن ودارو های گوناگون پیدا نخواهید کرد.

بهای این کتاب معادل یك قوطی سیگار فقط ۲۰ ریال است. مطمئن باشید بابکار بردن دستورات این‌کتاب نه تنها برای ترك سیگار بلکه هر عادت مذمومی داشته باشید به راحتی ترك خواهیدکرد. فردا وپس فردا ازتمام روزنامه فروشها و فروشگاههای‌کتاب‌درتهران و شهرستانها تهیه نمائید.

مرکز انتشار: **کانون معرفت** تهران‌اول‌خیابان لاله‌زار ـ تلفن ۳۲٤۳۵ آ_۲۵۹۱٤

قابل توجه دبیران محترم انگلیسی ودانش آموزان گرامی وعلاقمندان زبان

راهنمای مدرن انگلیش

Modern English

شامل معانی لغات و طرز صحیح تلفظ آنها ، ترجمه کامل دروس ومطالب سودمند گرامری

تالیف احمد ترك زاده

برای سال اول دبیرستانها بهاء ۳۰ ریال

ناشر: مؤسسه انتشارات آسیا تهران بازاربین‌الحرمین تلفن ۵۷۲۱۷ نمایندگان مصرفی خودرااطلاع دهند.

جدول لگاریتم

شامل : جدول لگاریتم اعداد ۱-۱۰۸۰۰

» خطوط مثلثاتی ۰°-۹۰°

» » » وکمانهای‌دایره ۰°-۹۰°

با نضمام جدولهای‌لگاریتم‌اعداد ۱۰۰۰-۱ باچهار رقم اعشار وجدول انتی‌لگاریتم‌اعداد ۰/۹۹۹-۰/۰۰۰ وچندجدول‌دیگر

باهتمام رضا کیان‌زاد محل‌فروش کتابفروشی زوار

تهران خیابان شاه‌آباد ۱-۲۵٦٤۸ ۱-۵

مکتب هدایت

کلاسهای ابتدائی متوسطه کامل‌ـ زبانهای خارجه کنکور دانشگاه دردوسری تشکیل است. میدان بهارستان.

دکتر معانی

امراض مقاربتی‌ـ مجاری‌ادرار‌ـ معالجه قطعی سوزاك تازه و کهنه‌ـ ورم‌پروستات وسستی‌وناتوانی‌ـضیق مجرا‌ـ خیابان فردوسی مقابل‌بانك ملی مرکز

دکتر عباس جناب زاده

دارای گواهینامه ازدانشکده طب فرانسه امراض مقاربتی و مجاری ادرار **درمان قطعی سوزاك حاد ومزمن** و تقویت قوای تناسلی وورم پرستات خیابان منوچهری‌مقابل‌کوچه ژاندارك ـ صبح وعصر

بافراگرفتن زبان انگلیسی «درآموزشگاه انصاری» استخدام شمادر مؤسسات امریکائی وانگلیسی تضمین میشود

بیماریهای آمیزشی ـ مجاری ادرار‌ـ سستی وناتوانی مردان ـ خیابان صفی علیشاه ـ دکتریحیی صدری.

مصونیت های قانونی

مامورین‌سیاسی نمایندگان‌مجالس‌قانونگزاری قضات

تالیف: دکتر مسعود انصاری

منتشر ودرکتابفروشیهای تهران بفروش میرسد

۲-۲ آ_۱۵۷٤۳

اطلاعات کودکان

مجله محبوب خردسالان منتشرشد

وزیرخارجه چین کمونیست گفت:

چین‌طی چند سال آینده‌بمب اتمی منفجر میکند

● چین کمونیست‌دربرابر خروشچف تسلیم‌نخواهد شد وتشکیل یك‌کنفرانس بین المللی ازکمونیستها را قبل از موقع‌و محکوم به شکست میداند

توکیو ـ۲۸ اکتبر ـ یونایتدپرس رویتر ـ چن‌یی معاون نخست‌وزیر و وزیر امور خارجه‌چین کمونیست به خبرنگاران ژاپنی گفت چین تا چند سال دیگر قادر نخواهد بود بمب اتمی منفجر کند . او در این کنفرانس مطبوعاتی درباره یك سلسله مسائل بین‌المللی از جمله آزمایش‌های اتمی وعضویت‌چین در سازمان‌ملل‌ومشاجره چین و شوروی اظهار نظر کرد .

چن‌یی گفت کشور وی ازکشورهای صنعتی بسیار عقب است ، امادرعرض چند سال آینده بمب اتمی‌خواهدساخت وگرنه خطر آن در میان است‌که چین جزو کشور های درجه دوم و درجه سوم در آید .

چن‌یی به قرارداد منع آزمایشهای اتمی حمله کرده و گفت هدف این قرارداد حمله به کشور هائی است‌که میخواهند در آینده بمب اتمی منفجر کنند .

وی گفت بمب اتمی ، موشکها و هواپیما های فوق صوت همه نشان دهنده سطح صنعتی یك کشورهستند و با توسعه فن و تکنیك چین ، همه آنها ساخته خواهند شد .

● «میمون بازی»

چن‌یی گفت چین در صدد‌جستجوی عضویت در سازمان ملل نیست، نه اینکه سازمان ملل را دست کم‌میگیرد، بلکه برای آنکه در حال حاضرسازمان ملل به دست امریکا می گردد و در رد مکرر عضویت چین «میمون بازی» در آورده است .

درباره روابط چین و شوروی چن‌یی گفت هرگز تسلیم‌خروشچف نخواهد شد ، مابا شوروی مادرتفسیر مسائل مارکسیسم ـ لنینیسم اختلاف داریم و بزودی ۵ مقاله درباره این مسائل مورد اختلاف منتشر خواهیم کرد .

● کنفرانس سران

لندن ـ چین کمونیست ظاهرا بانقشه تشکیل کنفرانس سران کمونیسم ، که‌موردپشتیبانی‌شوروی است‌مخالفت‌میورزد. از روی اعلامیه حزب زلاند جدید که طرفدارچین است و در مطبوعات چینی بچاپ رسیده میتوان چنین نتیجه‌ای گرفت دراعلامیه گفته شده این کنفرانس پیش از موقع و محکوم به ناکامی است .

این جواب طرفداران چین ، مصادف بادعوت خروشچف به‌پایان‌دادن‌جنك ایدئولوژیك بین چین و شوروی شده است .

اخبار رسیده از مسکو نشان میدهد که خروشچف دارد برای متحد ـ کردن رهبران کمونیست که درماه نوامبر در مسکو اجتماع خواهند کرد ،در مقابل چین آماده میشود. **اما چین مخالف است زیرا حس میکند دراین کنفرانس یا منفرد و مجزا خواهد شد وتنها خواهد ماند باعده بسیار معدودی از وی‌پشتیبانی خواهند کرد.**

درخواست اتحادیه های کارگری

مسکو ـ کنفرانس اتحادیه‌های کارگری شوروی که در مسکو منعقد شدازنهضت جهانی کارگران خواست که از نظریات شوروی پشتیبانی کنند و بوسیله اردوی رقیب (چین کمونیست) گمراه نشوند . ظاهرا این درخواست بیشتر از جنبش های کارگری آسیا و آفریقا بوده است .

گریشین رهبر اتحادیه های‌شوروی در اولین جلسه نطقی ایراد کرد.در این جلسه خروشچف وسایررهبران شوروی حضور داشتند.

خبرنگاران غربی را به‌این کنفرانس دعوت نکرده بودند و آنها گزارش های خودرا براساس اخبار تاس تنظیم کردند. گریشین ازاختلافات جدی بین دوحزب وروابط غیرعادی بین دودولت چین وشوروی سخن گفت و افزود ما ازاین‌وضع ناراحت هستیم ، اما اینکه کار به اینجا کشیده تقصیر مانیست .

گریشین باپیشنهاد چین دایربه تشکیل کنگره‌اتحادیه‌های کارگری آسیائی ، افریقائی مخالفت کردو گفت چنین کنفرانسی درصورتی مفید خواهد بود که تحت نظر فدراسیون جهانی سندیکاها (که‌با نظرات مسکو موافق است) تشکیل شود.

دیروز یکی دیگر از رهبران بودائی‌ویتنام جنوبی بعنوان اعتراض بسیاست‌تبعیض مذهبی دولت خود را آتش زد و در همان حال که هزاران نفر ناظر سوختن وی‌بودند یك پلیس کوشید‌آتش مشتعل بدن او را خاموش‌سازد ولی موفق نشد و کاهن بودائی تاباآخر سوخت . (عکس رادیوئی اطلاعات)

پراودا مینویسد :

پرونده همکاران هیتلر

درزیر دریاچه توپلیتز اطریش نهفته‌است

● معادل پنج میلیارد دلار از پولهای نقد و اسناد بهادار نازیها در بانکهای سویس است ورمزبدست آوردن این‌پولهادرصندوق های زیر دریاچه توپلیتز نهفته است

مسکو ـ۲۸ اکتبر ـ آسوشیتدپرس روزنامه پراودا امروز نوشت که‌نازیها درپایان‌جنگ دوم توانسته‌اندمعادل ۵ میلیارد دلار پول نقد و اسنادبهاء‌دار را در بانکهای سویس بودیعه بگذارند .

پراودا این مطلب را در گزارشی که در باره جستجو های اسرارآمیز دردریاچه توپلیتز اطریش انجام می گیرد نوشته است . گفته میشودنازیها صندوق های پر از طلا وگنجینه‌های دیگر را در این دریاچه غرق کرده‌اند.

● شماره رمز

پراودامینویسد شماره رمزدریافت پولهای نازی در بانکهای سویس نیز دراین‌صندوق هاست و اگر این پولها تاسال دیگردریافت نشود طبق قوانین سویس‌پولها بمالکیت دولت درخواهد آمد . پراودا مینویسد اکنون عده زیادی از افراد آمریکای لاتین ، اسپانیا ، آلمان غربی ، اطریش و سویس . دیوانه وار در جستجوی‌این صندوق ها هستند . اما مقامات نیرومندی در بن مخالف کار آنها هستند . زیرا پیدا کردن صندوقهای دریاچه توپلیتز فقط جنبه مالی‌ندارد **حقیقت این است که آرشیو های مخفی سازمان های امنیت نازیها در این صندوق هاست و با کشف آنها معلوم میشود که تقریبا تمام اداره‌کنندگان آلمان غربی و گروهی از زمامداران جهان آزاد عضو دستگاه های مخفی هیتلربوده‌اند.**

بنظر امریکاوانگلیس طرفداری‌از تبعیضات نژادی، جزءآزادی بیان‌وافکاراست

سازمان ملل ـ ۲۸ اکتبر ـ رویتر ـ آمریکا و انگلستان و۱۵ کشور دیگر امروز به قطعنامه پیشنهاد شده از طرف ۸۹ کشور رای ممتنع دادند دراین قطعنامه هرگونه تبعیض نژادی به عنوان نقض حقوق بشری محکوم‌شده‌است فرانسه واسترالیا و کشور های اسکاندیناوی رای ممتنع دادند و نماینده افریقای جنوبی غایب بود کشور های غربی اعلام داشتند که بااصل موضوع موافقند ، اماچون در قطعنامه تبعیض نژادی‌جرم‌قابل مجازاتی شناخته می شود از رای دادن به آن خود داری می کنند . دول غربی می گویند در بسیاری از کشور ها کسانی که مردم را به اقدام عملی برای تبعیض نژادی دعوت کنند قابل تعقیب هستند ، اما صرف طرفداری از تبعض‌نژادی ، باید آزاد باشد . زیرا جزوآزادی بیان و افکار است . در قطعنامه پیشنهاد شده سازمان های‌طرفدار تبعیض نژادی غیر قانونی شناخته شده‌وبعنوان نقض حقوق‌تعقیب‌شوند.

ازصبح ۵ شنبه درسینماهای

امپایر ـ نیاگارا

دختر شب

دوبله بفارسی

هنرپیشگان :

آن فرانسیس

لوید نولان

جان کر

محصول کمپانی برادران وارنر

زن یك‌گروهبان آلمان‌غربی در واشنگتن

بوسیله ارتباط بامقامات‌مؤثر دولتی و کنگره ماجرای کریستین کیلررا تکرار کرده است

واشنگتن ـ ۲۹ اکتبر ـ خبرگزاری فرانسه ـ آسوشیتد پرس ـ یونایتد پرس ـ ماجرای هلن رومچ زن زیبای آلمانی که‌اورا کریستین کیلر امریکا میدانند جنجال بزرگی درمطبوعات و مجافل مختلف امریکا بوجود آورده و بشکل اسرارآمیزی درآمده است .

مطبوعات امریکا صفحات زیادی بماجرای کریستین کیلر امریکا در واشنگتن اختصاص داده‌و از دولت تقاضا کرده‌اند که هرچه زودتر افکار عمومی امریکا رازروشن سازد .

سناتورجان ویلیامز تقاضا کرده است‌که دولت دراسرع وقت دربرابر یك کمیسیون مجرمانه‌سنا فعالیت‌های هلن رومچ را تشریح کند .

● علت ترك

گروس نماینده جمهوریخواه‌ایالت ایوا امروز آشکارا ازحکومت امریکا خواست عللی که‌باعث آن گردید هلن رومچ ممسر یك گروهبان ازتش‌آلمان غربی‌که ازآوریل۱۹۶۱جزء وابستگان نظامی آن کشور در امریکا بود،خاك امریکارا فورا ترك کند چه بوده‌است.

سناتور گروس گفت اعضای‌کنگره وافکار عمومی امریکا حق دارند علت اخراج سریع هلن رومچ را بدانند و اطلاع پیدا کنند آیا اوامنیت دولتی امریکارا نقض کرده یانه .

میك مانسفیلد سناتور دموکرات گفت فقط ازطریق مطبوعات ازماجرای کریستین کیلر امریکا مطلع شد .

● ارتباط بارهبر دموکراتها

سناتور جان‌ویلیامز تقاضا کرده است فورا تحقیقاتی پیرامون فعالیت های زیرت بگر سناتور دموکرات که اخیرا از سمت خود استعفا کرد، بعمل آید بنظر میرسد زیرت‌بگر شخصا هلن‌رومچ رامیشناخته‌و باوی ارتباط داشته است .

جان‌ویلیامز گفت فعالیت های هلن رومچ امنیت دولتی‌امریکا را ظاهرا بخطر انداخته است .

سفارت آلمان در واشنگتن امروز تائید کردکه‌هلن رومچ بدنبال‌تحقیقات پلیس آلمان فدرال خاك امریکا راترك گفت.ولی امروز وزارت دفاع آلمان غربی شایعات مبنی‌براینکه هلن‌رومچ بااتباع کشور های بلوك کمونیستی ارتباط داشته تکذیب کرد .

روزنامه «دموآنچیستر» در ایالت ایوا نوشته است که هلن‌رومچ با کارمندان برجسته کاخ سفید و سنای امریکا در ارتباط بوده است .

این روزنامه مینویسد هلن‌رومچ ضمنا با آلمان شرقی در ارتباط‌بوده است .

چگونه ظنین شد

سخنگوی وزارت دفاع آلمان گفت هلن رومچ ۲۷ ساله در ۱۹۵۳ ازآلمان شرقی به آلمان غربی پناهنده شد و سپس بارومچ که‌درسال ۱۹۶۱ عضو هیات نظامی آلمان در واشنگتن شد ازدواج کرده است .

واشنگتن پست مینویسد اداره‌ضد جاسوسی امریکا از طرزلباس‌پوشیدن و مخارج هلن و اینکه گاهگاهی اسامی اشخاص معروف را میبرد ، بوی مشکوك شد و درخواست خروج فوری وی را از امریکا کرد .

این روزنامه میافزاید خانه‌وگذراندن زندگی هلن با حقوق یك گروهبان ارتش آلمان تطبیق نمیکرد . هلن یك کودك نیز داشته است . ولی تمام شخصیت ها و مقامات موثری که باوی ارتباط داشتند از این قضیه بی خبر بودند .

بنابر گفته یکی از مقامات سفارت آلمان در واشنگتن ، گروهبان‌رومچ پس از بازگشت بآلمان ، درخواست طلاق همسر خود را کرده است و اکنون جریان قضائی ادامه دارد .

راز‌ی که سرهیوم برای نخستین بار فاش کرد:

انگلستان‌قبل‌ازامریکاسلاح‌اتمی ساخته‌بود

گریف ـ (پرتشایر ـ اکس) ـ ۲۸ اکتبر ـ خبرگزاری فرانسه ـ سرالك دوگلاس هیوم نخست وزیر انگلستان طی یك کنفرانس مطبوعاتی گفت انگلستان یك نیروی اتمی‌مستقل دارد و در حفظ آن میکوشد .

نخست وزیر انگلستان در پاسخ بیانات اخیر ویلسون‌رهبر حزب کارگر گفت بمحض آنکه انگلستان صاحب زیر دریائی اتمی شود موشکهای پولاریس را که در انگلستان وجود دارد ، تحت کنترل مستقیم قرار خواهد داد .

ویلسون اخیرا گفته بود که‌انگلستان دارای نیروی اتمی مستقل نیست .

● قبل ازامریکا

هیوم گفت ما نیروی اتمی خودرا بکار نخواهیم برد، مگر آنکه‌موجودیت انگلستان در مخاطره قرار گیرد . ما باید دارای نیروی بازدارنده اتمی باشیم تابتوانیم در کنفرانس های جهانی در مسائل اتمی نقش مهم خود را ایفاء کنیم

« هیوم » گفت ما قبل ازامریکا بتهیه سلاحهای اتمی دست زدیم . انگلستان برای‌اولین باربه‌تهیه نیروی بازدارنده پرداخت و فقط بر اثرآسیب پذیری انگلستان در جنگ دوم‌جهانی بودکه تکمیل آن بان‌سوی اتلانتیك (امریکا) واگذار گردید .

« هیوم » حاضر نشددراین مورد توضیح بیشتری بدهد . ولی سالها است در اروپا گفته میشود گرچه امریکائیها مسئله نیروی اتمی را از لحاظ تئوری حل کرده‌اند ، ولی این دانشمندان انگلیسی بودند که‌برای اولین بار وسایل عملی بمب اتمی را بوجود آوردند .

● بازار مشترك

هیوم افزود فعلا برای انگلستان ورود به بازار مشترك امکان پذیر نیست و معلوم نیست در آینده نیز این امکان بوجود می‌آید یانه .

سرالك دوگلاس هیوم سپس گفت در مسئله تسخیر فضا و مهار کردن اتم نباید امر مهمتری را فراموش کنیم وآن انسان است .

نخست‌وزیر انگلستان ضمن سخن گفتن از «عصر علمی» به سوسیالیسم حمله کرده وگفت سوسیالیسم‌آنچنان با ماشین در آمیخته که فردو آزادی های فردی را فراموش کرده است .

● بامریکا میرود

نخست وزیر انگلستان به پیش‌رفتهای علمی اخیر انگلستان اشاره کرده و گفت انگلستان یکی ازکشور های اصلی صادر کننده تجهیزات الکترونیك است و نخستین کشور صادر کننده ایزوتوپ رادیو ـ اکتیو ونخستین کشورتولید کننده توریو ـ راکتور است .

روزنامه دیلی اسکاچ در آخرین شماره خود مینویسد نخست وزیر انگلستان برای ملاقات با کندی‌هفته آینده بامریکا میرود .

کاتر پیلار ـ ماك ـ اشتایر

شرکت میلارد سهامی

باطلاع کلیه دارندگان ماشین آلات فوق‌میرساند که

فروشگاه شماره ۲ این شرکت در خیابان اکباتان

از تاریخ ششم آبان ماه ۱۳۴۲ افتتاح‌وساعت کار فروشگاه شماره۲ صبحها از ساعت ۸ تا ۱۲ وبعدازظهرها از ساعت ۱۵تا۱۸ میباشد.

تلفن ۳۱۵۴۱ و۳۱۵۴۲

قابل توجه پزشکان محترم

FIBRINOGEN HUMAN

ساخت کارخانه KABI سوئد موجود است

نمایندگی ، خیابان نادری پاساژ گیو ـ تلفن ۶۵۶۷۷

از امشب در سینماهای

ادئون ـ آستارا (تجریش) ـ رادیوسیتی

نخستین فیلم «کلیف ریچارد» معبود جدید میلیونها دختر و پسر در سراسر جهان بروی پرده میآید

نوجوانان

هنرپیشگان :

کلیف ریچارد

کارول گری

رابرت مورلی

سینماسکوپ رنگی

دوبله بفارسی

محصول کمپانی پارامونت

شروع سئانسها درسینما رادیوسیتی ۱۱ صبح ـ ۳ـ۵ـ۷ـ ۹ر۱۵ بعدازظهر ودر سینما ادئون ۱۰ر۳۰ صبح ـ ۲ر۳۰ ـ ۴ر۳۰ ـ ۶ر۳۰ ـ ۸ر۳۰ بعدازظهر ودر سینما آستارا ۱۰ صبح ۲ـ۴ـ۶ـ۸ بعدازظهر.

بن‌بلا بادخالت سازمان ملل در جنگ الجزایر و مراکش مخالفت کرد

کلومب‌بشار- ۲۹ اکتبر - خبرگزاری‌فرانسه-آسوشیتدپرس-رویتر- منابع نظامی الجزایر در کلومب بشار (نزدیکترین شهر مرزی الجزایر به‌جبهه جنگ‌مراکش و الجزایر) اعلام کردند که در ٤٨ساعت اخیر نیروهای مراکشی دست به‌حملات بسیار شدیدی زده‌اند .

دراین نبردها سه تن از نیروهای الجزایر کشته شده و یك کامیون نظامی متلاشی شده‌است .

● **بکمك توپخانه**

منابع نظامی الجزایر خاطرنشان نمودند که نیروهای الجزایربکمك توپخانه سنگین حملات نیرو های مراکش را عقب‌راندند .

امروز چندین نفر مجروح که از جبهه جنك به‌کلومب بشارآمده‌اند اطلاعاتی پیرامون نبردهای خونین ٤٨ساعت اخیر در اختیاروزنامه‌نگاران قراردادند .

یکی از مجروحین که دست او توسط گلوله یکی از تانك های مراکشی سخت مجروح شده بود گفت جنك هرگز مانند ٤٨ساعت اخیر شدید نبوده است . نیرو های مراکشی بکمك تانك و هواپیما به نیروهای ماحمله کردند ، درحالی که توپخانه سنگین آنها روز و شب خاموش نمیگردد . باوجوداین نیروهای الجزایر مواضع خودرا در اطراف حصی بیضا رها نکرده‌اند . وی افزود نیروهای مراکشی بکمك هواپیماهای «ت-٦» عده زیادی از نفرات نیروهای الجزایر را مجروح کردند .

اخبار رسیده از جبهه‌جنك‌حاکی است که نیروهای مراکشی‌اکنون در ده کیلومتری تندوف موضع گرفته‌اند و نیروهای الجزایر را تا ۳۰ کیلومتری جنوب پاسگاه‌حصی بیضا عقب‌رانده‌اند .

«تندوف» شهر کوچکی است که سه‌هزار تن جمعیت دارد و تقریبا ۸۰ کیلومتر تامرز کشورموریتانی فاصله‌دارد .

● **جبهه دوم**

ناظرین امور تائید مینمایند که باتمرکز نیروهای مراکشی در ده کیلومتری شهر تندوف و همچنین تقویت نیرو های الجزایر در این شهر احتمال زیاد دارد در ٢٤ ساعت آینده جبهه دوم جنگ در این ناحیه باز شود . مراکشی ها معتقدند در آستانه کنفرانس بوماکو با شرکت احمدبن‌بلا سلطان حسن دوم وهیلا سلاسی‌ومدیبوکیتا بایدموقعیت آنها در جبهه جنگ تقویت گردد .

● **نبرد خونین**

بوطالب وزیر اطلاعات مراکش‌شب گذشته‌تائید کرد که نیرو های‌مراکشی در۱۲کیلومتری‌تندوف موضع‌گرفته‌اند تندوف با یکهزار درخت خرمایش در قلب صحرا در ۳۵۰ کیلو متری‌جنوب شهر اقادیر واقع است .

شهر تندوف یك قرن قبل توسط چادرنشینهائی که از موریتانی آمده بودند بوجود آمد . در ناحیه تندوف ضمنا معادن نفت و آهن زیاد وجود دارد .

چند روز قبل سلطان حسن دوم اعلام کرد شهر تندوف متعلق بمراکش است و الجزایر مناطق آنرا اشغال کرده است .

اینك توجه تمام ناظرین امور به نبرد خونینی دوخته شده است که بدون شك برسر اشغال تندوف بین نیرو های مراکش و الجزایر برپا می شود .

● **کنفرانس بوماکو**

سلطان حسن دوم پادشاه مراکش طی یك نطق رادیو تلویزیونی گفت ما امیدواریم کنفرانس بوماکو که روز سه‌شنبه (امروز) تشکیل میشود ترین موفقیت باشد .

سلطان‌حسن‌دوم گفت‌علیرغم‌وخامت مسائل ومشکلات موجود ما بایددست بدست هم داه و وحدت مغرب عربی را تحقق بخشیم .

سلطان‌حسن دوم گفت ما تمام‌تلاش خود را بکار بردیم تا از بروز این جنگ که نتایج آن بسیار زیان بخش است جلوگیری شود . هیچکس نمی تواند منکر علاقه و ایمان ما به پایان دادن جنگ و حفظ صلح و امنیت مغرب عربی گردد .

● **قرارداد اویان**

پاریس - احمدبن‌بلا طی یك‌مصاحبه تلویزیونی در پاسخ این سئوال‌که آیا الجزایر قصد دارد‌قرارداداویان راندیده بگیرد و نفت الجزایر را ملی کند گفت از آنجا که قرارداد اویان در شرائط خاصی بین‌فرانسه والجزایر باامضاء رسیده است باید در آن تجدیدنظر شود .

بن‌بلا در مورد ملی کردن نفت الجزایر گفت حکومت الجزایر معتقد است که باید دراین قسمت تجدیدنظر شودواما مسئله‌ملی‌کردن نفت مطرح نیست .

بن‌بلا درپاسخ سئوال‌دیگری گفت‌ما باامید فراوان در کنفرانس‌بوماکو شرکت میکنیم .

● **سلاح شوروی**

سازمان ملل - محمد یزید نماینده دولت الجزایر گفت دولت مراکش میخواهد در جنك با الجزایر پای بعضی از دولتهای غربی بخصوص امریکا را بمیان بکشد .

محمد یزید در پاسخ مسئله‌مربوط بارسال سلاحهای ساخت شوروی توسط کشتی های کوبائی‌بالجزایر گفت الجزایر یك کشور حاکم است و حق دارد سلاحهای لازم را برای نیروهای خود تهیه کند.

● **مسئله افریقائی**

محمدیزید که بعد از ملاقات با «بوتفلیقه» در حضور خبرنگاران‌سخن میگفت افزود که در مذاکرات خود با دبیرکل سازمان ملل اظهارامیدواری کرده است که تشکیل کنفرانس سران ٤ کشور افریقائی منجر بحلو فصل اختلافات گردد . وی گفت :

تاکنون هیچگونه نشانه‌ای حاکی از دخالت سازمان ملل در این امر وجود ندارد .

«یزید» افزود من‌بدبیر کل‌سازمان ملل گفتم اختلافات مرزی مراکش و الجزایر یك مسئله افریقائی است و باید بوسیله افریقائی ها حل شود و بهمین دلیل است که الجزایر از سازمان ملل تقاضای دخالت در این امر را نکرده است .

اگر کنفرانس مالی با شکست مواجه شود الجزایر درخواست خواهد کرد کنفرانس وزیران خارجه ۳۲ کشور افریقائی تشکیل شود . وئی از سازمان ملل تقاضای دخالت نخواهد کرد .

● **تائید نشد**

الجزایر - شایعات مربوط بورود مقادیر زیادی اسلحه بالجزایر مورد تائید قرار نگرفت ولی روزنامه های الجزایر امروز گزارش‌دادند که‌مقادیر زیادی شکر از شوروی و کوبا وارد شده است .

محافل سیاسی امروز گفتندتاکنون هیچ‌گونه نشانه‌ای که‌اظهارات نماینده مراکش در سازمان ملل رامبنی بر پیاده‌کردن سلاح های سنگین از شوروی و کوبا در الجزایر تائیدکند بدست نیامده است .

یك منبع سیاسی امروز گزارش مبنی بر اعتراض سفیر کبیر امریکا در الجزایر را باحمدبن‌بلا در مورد ورود سلاح های نظامی از کوباتکذیب کرد .

پایگاه«حصی بیضا» که‌این روز هاشهرت‌جهانی یافته مرتبابین نیروهای‌مراکش والجزایر دست بدست می گردد وهربارکه سربازان یك‌طرف‌نیروهای طرف دیگر راعقب رانده و آن‌رااشغال میکنند قبل از هرکار خود رابه تنهاچشمه‌آن رسانده و ضمن‌برداشتن آب‌پرچم کشور خودرا بچنددرخت خرماکه در آنجا روئیده‌نصب میکنندباین‌بارنوبت‌مراکشی‌هااست‌وهمان‌طور که‌عکس‌نشان میدهد عده‌ای آب‌برمیدارندوعده‌ای پرچم خودرابدرخت آویزان میکنند .

پدر کریستین کیلر گفت بدخترم افتخار میکنم

کریستین کیلر

لندن - ۲۸اکتبر - یونایتدپرس رویتر - آسوشیتدپرس - باز پرسی های مقدماتی محاکمه کریستین‌کیلر که ماجرا های عشقی او در واقع حکومت انگلستان را ساقط کردبجرم توطئه برای‌زندانی‌کردن «لاکی‌گوردن» عاشق سابق کیلر آغازشد .

یکی از متهمین که راننده‌ای بنام فنتون است در محاکمه حاضر نبود در جریان بازپرسی معلوم شد که‌یکی از افراد پرونده بنام کوماچو برای اینکه راز های کیلر را افشا نکند هزار لیره پول از او میخواسته‌است.

● **آرامش کیلر**

کیلر در تمام جریان محاکمه آرام و بدون هیجان نشسته بود . وقتی کیلر از دادگاه خارج شد عده‌ای از زنان انگلیسی بر علیه او تظاهرات کردند او را بدروغگوئی ، بعد از آنکه سوگند یاد کرده‌راست بگوید متهم نمودند .

پلیس کیلر و هم‌اطاق او خانم مارشال و صاحبخانه شان خانم بروك را حفاظت میکرد .

● **پدر کیلر**

در بحبوحه محاکمه کیلر پدر او پیدایش شده است . پدر کیلر در برون ساختمان دادگاه به خبرنگاران گفت من بداشتن چنین دختری افتخار میکنم .من درجریان جنك‌دوم جهانی با مادر او ازدواج کردم .

آخرین بارکه او را دیدم ۱۷سال پیش بودکه کریستین چهار سال بیشتر نداشت ، بعد در سال ۱۹٤۸ از مادرش جدا شدم و اسم او را عوض کردم . پدر کیلر که اکنون «کینك» نامیده میشود موی سپیددارد و عینك میزند . او گفت من امروز برای آن آمدم که حس کردم دخترم دچار مشکل جدی شده است . من هنوز او را ندیده ام اما اگر اوبخواهد مرا ببیند از دیدنش خوشحال خواهم شد . کینك گفت در ابتداء که نام کیلر را در مطبوعات خواندم اصلا یادم نمی‌آمد و باور نمیکردم که او دختر من است .

تبریکات

جناب آقای دکتر محمدباهری وزیر دانشمند دادگستری

انتصاب مجدد آنجناب را که نشانی از شایستگی ولیاقت‌جنابعالی است به‌آنجناب و ملت ایران تبریك میگوییم .

محمد رضا ناشر — آ-۱٦۱۵۱

جناب آقای‌دکتر مهندس شالچیان وزیر محترم راه

سرپرست ها و مامورین صحرائی راه های اداره راه‌استان تهران انتصاب جنابعالی را به وزارت راه تبریك عرض نموده موفقیت آن جناب را ازخدای بزرك خواهانیم .

شریف‌زاده - نوزاد - کیمرام - نادری - جعفری - ندیمی - زهرامینی - ملکی - داریوش - صارمی - آبادیان - ایران پور کیانی - رشد - ضرابی - ورقائی — آ-۱٦۱۱۳

جناب آقای مهندس شالچیان وزیر محترم راه

انتصاب آن جناب رابه‌وزارت راه که مصداق کامل سپردن کار بکاردان است تبریك گفته و موفقیت آن‌جناب را آرزومندیم

آ-۱٦۰۳۱ — کارمندان اداره کل هواپیمائی کشوری

جناب آقای دکتر مهندس شالچیان - وزیر محترم راه

ارتقاء جنابعالی را به وزارت راه از طرف خود و کلیه مامورین مالی بهداری کل وزارت راه تبریك عرض نموده موفقیت آن‌جناب را درراه خدمت به شاهنشاه عظیم الشان ومیهن عزیز و هموطنان گرامی ازدرگاه حضرت احدیت مسئلت می نمایند .

آ-۱٦۰۵۱ رئیس‌حسابداری بهداری کل وزارت‌راه‌عبدالقادرخرقه‌پوش

جناب آقای دکتر باهری وزیر محترم دادگستری

انتصاب جناب آقای مسعود حافظی را که از افراد مطلع و دانشمند واز جوانان شاه دوست و میهن پرست می باشند بمعاونت دادسرای تهران و سرپرستی اداره دفتر دادسرا صمیمانه تبریك می‌گوئیم یقین است از وجود این قبیل جوانان که جزو افتخارات کشور می باشند بیش از پیش درمشاغل حساس استفاده خواهد شد .

رئیس انتظامات فدراسیون بوکس کشور - هوشنك بهمن پور سرهنك محمد حسین پور فتحی - سرهنك ابوالقاسم درخشانفر موسی بهمن پور - محمد طاهریان - سرهنك مهندس علی اکبر شه فر - سروان جواد حسینیان - مهندس عزت‌اله جابریان .

آ-۱٦۰۳

دوستت دارم

محصول پارس فیلم

ازصبح پنجشنبه درسینماهای

تهران. دنیا- نادر- مراد

رامسر. فلور - ژاله- کارون

شیرین‌ترین و خنده دارترین فیلم سال، فیلمی که خاطره آن هرگز فراموش نمی‌شود، یك فیلم ایرانی پراز شادی وتفریح

باشرکت:

فریبا حاتمی- حسین‌امیرفضلی- بیتا زرین - غلامحسین بهمنیار- محمد عبدی- سوزان امیرا

هیلاسلاسی امپراتور حبشه که‌پس‌از بازدید از کشور های الجزایر ،مراکش‌وتونس وارد پاریس شده‌است دیروز باژنرال دوگل رئیس جمهوری‌فرانسه ملاقات کرد.این عکس سران‌دوکشور را در کاخ الیزه نشان می دهد . (عکس رادیوئی اطلاعات)

خلاصهٔ اخبار

- الجزیره - چین کمونیست‌والجزایر قرارداد همکاری اقتصادی وفنی امضاء کردند بموجب این قرارداد چین ۲۵ میلیارد فرانك قدیم به الجزایر قرض طویل‌المدده‌میدهد.
- اورشلیم - لوی اشکول نخست وزیر اسرائیل از عبدالناصر خواست که بجای تعقیب مسابقه تسلیحاتی با اسرائیل مسابقه اقتصادی صلح آمیز بدهد .
- سازمان ملل - دولت شوروی‌امروز به دولت ژاپن بمناسبت ادامه بازرگانی با افریقای جنوبی حمله کرد .
- لندن - وزارت هواپیمائی‌انگلیس امروز وجود یك نوع بمب افکن اتمی راکه تاکنون جزو اسرار بود افشا کرد و عکس آنرابه جراید داد . این بمب‌افکن یك چشم تلویزیونی دارد .
- پاریس - چندین کشور ساحل اقیانوس آرام ، استرالیا ،زلاند جدید و چند کشور امریکای لاتین ، امروز بار دیگر اعتراض خود را به‌قصد فرانسه دایر به آزمایش‌بمب‌هیدروژنی دراقیانوس آرام تجدید کردند . ظاهرا فرانسه قصد دارد اولین بمب هیدروژنی خود را منفجر سازد .
- واشنگتن - وان چونك پدر مادام نهرو که دولت آینده ویتنام‌جنوبی را در امریکا تشکیل داده ، از چند هفته پیش بموفقیت امیدوارتر شده است وی گفت امریکا قصد دارد تقلیل معتنابهی در کمك‌های خود به ویتنام بدهد .
- توکیو - دکتر عبدالقیوم وزیر کشور افغانستان برای امضاء قرارداد مرزی چین‌و افغانستان در ماه آینده به پکن خواهد رفت .

رئیس‌ستاد داهومی رئیس جمهوری‌را برکنار کرد

کوتونو - داهومی - ۲۸اکتبر- سرهنك سوگلو رئیس ستاددداهومی که دیروز وزیران آن کشور را باز داشت کرده‌بود امروز استعفای

هوبرت‌ماگا

ماگا رئیس جمهوری را اعلام نمود وخودرا زمامدار کشور نامید .

حکومت موقتی نیز استعفا داد ومجمع ملی‌آن‌کشور منحل‌گردید سرهنك سوگلو از رادیو طی‌نطقی گفت این اقدام را به خاطروخامت اوضاع بعمل آورده است وقانون اساسی کشور را هم بحال تعلیق در آورده‌است .

دیروز سرهنك سوگلو همه وزیران راباز داشت کرده بودامروز هم هزاران نفراز مخالفان رئیس جمهوری و کارگران اعتصابی در خیابان ها تظاهر کرده فریاد می زدند . ماگا استعفا بده سرهنك سوگلو هم از فرصت استفاده کرده ماگا را مستعفی و خود رازمامدار کشور اعلام نمود .

- کالیفرنیا - سناتور گرونینك امریکائی از حضور سربازان جمهوری متحد عربی در یمن و کمك دولت امریکا به جمال عبدالناصر شدیدا انتقاد کرد.
- بیروت - ۲۰۰۰ نفر از افراد ضد یعنی لبنان ، علیه تجاوز اخیر سوریه به لبنان در شهر بیروت به تظاهر پرداختند و با پلیس که میخواست آنها را متفرق کند دست بگریبان شدند .
- الیزابت‌ویل - دولت آزاد انقلابی آنگولا اعلام کردکه در حدود ٤ هزار نفر سربازان مزدورسابق موسی چومبه ، اکنون بطرفداری پرتقال در آنگولا با انقلابیون و میهن‌پرستان‌آن کشورمیجنگند
- پاریس - در نتیجه بروز طوفان در گوادلوپ (آنتیل فرانسه) ۵نفر کشته و ۵۰۰ نفربی خانمان‌شدند
- برلن - ارهارد صدراعظم جدید آلمان برای اولین بار بعنوان صدراعظم بایك هواپیمای ارتش امریکا به برلن غربی پرواز کرد. کمونیستها بلافاصله این کاررا غیر قانونی اعلام نمودند .
- واشنگتن - بانك جهانی توسعه عمران با پرداخت ۳۵ میلیون‌دلار وام به یوگسلاوی موافقت کرد .
- دمشق - بانك جهانی توسعه و عمران با پرداخت ۸٫۵۰۰٫۰۰۰ دلار وام به سوریه موافقت کرد . این وام در ۵۰ سال و با بهره ۰٫۷۵ در صد مستهلك میشود .

فشار آمریکا

واشنگتن - سناتور واین مرس (دموکرات) امروز گفت حکومت امریکا باید بیش از پیش به کشور های کم رشد فشار وارد آورد تااین کشور ها در زمینه اصلاحات اقتصادی و اجتماعی تحولات عمده‌ای بوجود آورند .

سراب وحدت مغرب

نیروهای مراکشی با پیروزی های تاکتیکی که در ناحیه‌مرزی جنوب غربی صحرا برالجزایریها بچنگ آورده اند دست بادشاه خودرادر کنفرانس‌سران «باماکو» پایتخت مالی بی تردید نیرومندتر ساخته اند . این کنفرانس‌چهار جانبه‌از جهت حضور دوشخصیت بیطرف - امپراتور حبشه و رئیس جمهورمالی -به مراتب برکنفرانس پیشین که قرار بود با حضور مصر تشکیل گردد برتری دارد . در این کنفرانس امید توافق بیشتر و مجال بازی سیاسی‌کمتر است .

تاکنون الجزایر در میدان نبرد ناتوانتربوده و سربازان‌الجزایری که درجنگ غیر منظم هفت ساله بافرانسویان‌قابلیت خود را نشان دادند ، در بیابان بی پناه‌ناحیه مرزی در برابر تمرکز آتش‌واحد های متحرك مراکشی از عهده معجزات برنیامدند . مراکشی ها ظاهرا قسمت عمده ای از منطقه مورد ادعای‌خودرا تصرف‌کرده‌اند و به چند کیلومتری «تیندوف» بامعادن آهن‌سرشارش رسیده‌اند در برابر ، الجزایریهاتوانسته‌اند افکار عمومی قابل ملاحظه‌ای را در پشت سر خود تجهیز کنند. دردنیای عرب‌بعثی ها وعبدالناصر در پشتیبانی الجزایر با یکدیگر رقابت می ورزند . مصر تا حد شرکت مستقیم در جنگ -بتوسط ارسال سلاحها و مهمات و اعزام مشاوران نظامی و بنابرروایتهای تایید نشده حتی نیرو های جتر باز - پیش رفته است . بلوك شوروی در جانبداری از حکومت بن‌بلا یکپارچه است و کشتی‌های کوبائی سلاحهای سنگین روسی برای الجزایر می آورند ، شاید واسطه ای برای جلوگیری از درگیری مستقیم شوروی و - برانگیختن امریکائیان به‌مداخله. خطرکشیده شدن پای دولتهای دیگر به میانه اندك اندك واقعیت می یابد . مصریها ، در شتابزدگی خود بـه استفاده از منابـع محدود مالی و نظامی خویش در هرفرصت‌بحرانی ،وضع‌رابیش‌از آنچه بوده وخیم ساخته اند . امریکائیان نگرانی خود را پنهان نمی دارند و با آنکه نماینده‌بن‌بلا در ملل متحد اظهار امیدواری کرده‌است‌که امریکابیطرف خواهد ماند ، در صورت ادامه و تشدید وضع کنونی تضمینی بر این امر نمی توان یافت . امریکائیها در چنان مرحله ای خواهند کوشید مسئله رابدست سازمان ملل‌متحد حل کنند و آنگاه اگر بیم برهم خوردن جدی تعادل قوا به میان آمد به اقدامات مستقیم تری دست بزنند .

تنها مانعی که بین هرج ومرج کامل و بازگشت به میانه روی مانده است ، مداخله و مساعی دوستانه دولتهای افریقائی است. در قانون اساسی الجزایر این کشور را به ترتیب قسمتی از «مغرب» و دنیای عرب و قاره آفریقا شمرده اند . این ماده اساسنامه خط مشی سیاسی الجزایر را تعیین می کند . بن‌بلا همواره آرزوی آنرا در سرداشته است که عامل متحد کننده مغرب - تونس و الجزایر ومراکش رهبر درجه اولی در دنیای عرب وشخصیت اصلی نهضت افریقائی گردد .

از این میان وحدت مغرب ثابت شده که سرابی در بیابان بیش نبوده است . سه کشور مغربی‌که قبلا در سیستم‌اقتصادی فرانسه متحد و بارشته های فرهنگی فرانسه به یکدیگر بسته بودند پس از استقلال نگهداری همان درجه وحدت را در زمینه فرهنگی و در چهار چوبه دنیای عرب بسیار دشوار یافته اند . الجزایر بلافاصله پس از استقلال وارد کشمکشهای تلخی با تونس شد و اگر چه روابط دو کشور اکنون عادی است ، هیچ پیشرفت خاصی‌در کار وحدت حاصل نشده است و اکنون نوبت جنگ با مراکش است بدین ترتیب آن پیوند استوار دوران جنگ آزادی ملی از هم می گسلد . دین‌بزرگی که الجزایریها به دو همسایه خود داشتند ، به خاطر کمکهائی که در طول جنگ با فرانسه از آنها گرفته بودند ، می توانست آینده روابط بردارانه سه کشور را تضمین کند . اما امروز از آن بستگی ها جز اختلافات مالی و تعارض های ایدئولوژیك و دعاوی ارضی چیزی نمانده است .

دنیای عرب خود بیش از آن چندپارچه وناسالم است‌که بتواند راه درستی به الجزایر و مراکش عرضه دارد . اعراب خود قبلا طرحهای متعدد وحدت را کهنه کرده اند و امروز از همیشه پراکنده ترانه . مساعی آنها تاکنون جز تشدید مبارزه‌الجزایر و مراکش سودی به بارنیاورده است و بعید است با روش یك جانبه‌بتوانندو طرف را به‌یکدیگر نزدیك سازند .

آنچه می ماند سیستم سیاستی غیر مشخص ولی زنده و با روح قاره افریقا است . وتمایلی که افریقائیان برای جلوگیری از افتادن‌دردام‌سیاست‌قدرتها‌دارند،و بی طمعی که در اکثریت آنهاست و بیطرفی که از نبودن طمع پیدا می شود .

آنها شاید در کنفرانس سران «باماکو»یا کنفرانس وزرای‌خارجه ۲۲ کشور که در صورت شکست مذاکرات باماکو احتمال دارد تشکیل شود ، بتوانند بیهودگی برخورد نظامی را به دو کشوری که با همه اختلافات خودبسیاری موارد و مسائل مشترك دارند اثبات کنند . و شاید این نقطه عطفی در تاریخ افریقای شمالی‌و دنیای عرب مغربی باشد - مردم این منطقه را به روشنی متقاعد سازند که بیهوده برای حل‌مسائل خود چشم به دنیای عرب شرقی ندوزند .

داریوش همایون

قوای کار

درخدمت عمران و آبادی

کابل میان کوههای بلندقرارگرفته وقسمتی از شهر قدیم در دامنه کوه ساخته شده ، برج و بارو ودیوار کهنه‌ای که درنزدیکترین فاصله دو کوه دیده میشود ، حکایت از حصار قدیمی این شهر می کند و نشان می دهد که در ازمنه قدیم شهر کابل پیوسته در معرض خطر تهاجم بوده و بوسیله حصار و دروازه‌ای که در تنگنای این دو کوه وجود داشته محافظت میشده است .

حبیب‌الله بچه سقا از همین راه واز طریق بدست گرفتن دوکوشواره کوهستانی شهر توانسته بود کابل را در محاصره بگیرد ، امان‌الله خان پادشاه فقید افغانستان که خدمات شایانی بکشور خود نموده و سنگ بنای استقلال و تمامیت‌افغانستان را کار گذاشت و بناهای بسیاری‌بیادگار نهاده است در حادثه بچه سقا که‌یك توطئه خارجی بود وراهزنان آن را طرح ریزی کرده بودند غافلگیر شد . قوای پایتخت در آن روز بسوی شمال حرکت کرده بود چون حوادثی در میان عشایر شمال‌در حال تکوین بود و طغیان هائی بروز کرده بود و از همین فرصت بچه سقا ویکعده دویست سیصد نفری افراد مسلح یاغی و راهزن‌واستفاده‌کردند واز تعصبات‌جمعی مردم نواحی‌اطراف کابل علیه اقدامات سریع و عجولانه مترقیانه آن پادشاه از جمله‌رفع‌حجاب استفاده کردند وشهر را بتصرف در آوردند و نظیر حمله مغول آنچه توانستند آثار مدنیت رادراین شهر از میان بردند . حتی‌خط‌آهن‌میان‌شهر ودارالامان را که‌همه از آثارامان‌الله خان بود خرد و خمیر کردند و چند واگون شکسته، هم اکنون از آثار فجایع آن روز در گوشه‌دارالامان‌دیده میشود قریه‌ای در ۱۲کیلومتری‌شهر که میرفت متصل بشهر شود و مرکز وزارتخانه‌ها وادارات دولتی ودربار- سلطنتی باشد .

روزی بدیدن موزه کابل رفتم. دوست افغانی‌که‌همراهم بودتوضیح میداد گفت:این موزه‌دردوره‌اعلیحضرت محمد ظاهرشاه تجدیدبنا گردید،تمام اشیاء وآثار کهن این موزه در دوره بچه سقا بیغما رفت ، در یکی از سالون های موزه مجسمه های فلزی و چوبی (بودا) را بمن نشان دادکه از تپه های ایالات شمالی افغانستان مربوط به چند هزار سال قبل کشف شده و نفوذمذهب‌بودا رادرافغانستان در آن دوره حکایت میکرد، این‌مجسمه ها یا سرودست نداشت یا سر و دست آنرا چسبانیده بودند و همراه من در حالی‌که اندوه و تاثر بسیاری از چهره‌اش نمایان بود گفت : وقتی عساکر بچه سقا شهر را گرفتند هر جا که آثاری از تمدن بود از میان بردند و موزه کابل‌نیز از این خرابی دور نماند ، آنچه‌اشیا قیمتی و مسکوك قدیمی طلو نقره‌بود غارت کردند و هر چه مجسمه فلزی و چوبی بودادیدند روی‌تعصب‌جاهلیت که میگفتند این مجسمه ها نشانه‌بت پرستی است تمام آنها را شکستند بدون اینکه توجه کنند و تشخیص بدهند که جمع آوری این بت هادر موزه و بیرون کشیدن آنها از زیر خروار ها خاك بمنظور نشان دادن تاریخ کهن افغانستان است نه‌ترویج بت پرستی .

دوست افغانی ما گفت : قبول‌کنید که ماجرای شورش بچه سقاسی‌سال مملکت ما را بعقب راند و تا ده‌سال پیش تمام هم و غم اولیای امور مصروف ترمیم خرابی های ناشی از فجایع حکومت۹ ماهه بچه سقا بود و آنچه شما اکنون از مظاهر ترقی و تجدید بنا هامی بینید محصول‌ده‌سال اخیر و مساعی جمیله اعلیحضرت محمد ظاهر شاه است که خوشبختانه با سرعت پیش میرود .

اکنون عمارات بزرگی در داخل و خارج شهر کابل سر به‌آسمان کشیده ونوید مجدو عظمت این شهر تاریخی را میدهد ،راه بین کابل و دارالامان اسفالت شده همچنانکه‌خیابانهای‌شهر اسفالت گردیده و جاده بین کابل و قندهار که از کوهستانها عبور می کند و چند صد کیلو متر امتدادخواهد یافت در دست ساختمان و اسفالت کاری است ، راه دیگری که از کابل بشمال منتهی میشود قسمت زیادی‌از آن اسفالت شده و بطور کلی مسئله راهسازی در نواحی‌مختلف افغانستان باوجود موانع و مشکلات کوهستانی بودن آن ، مورد کمال توجه میباشدو پیشرفت دارد .

از اقدامات برجسته حکومت‌افغانستان تخصیص چهل هزار نفر ازافرادنظام وظیفه برای انجام کار های مختلف راهسازی ، پل سازی ، کشاورزی و نظائراین کار هاست، افراد نظام وظیفه را هر دوره بدو قسمت میکنند یك قسمت چهل هزار نفری آنرا بنام قوای کار در اختیار وزارت فوایدعامه میگذارند و بقیه در خدمت ارتش‌می روند ، قوای کار تحت نظر افسران ارتش در نقاط مختلف کشور به نسبت احتیاجات محل پخش میشوندو بکار راهسازی و خانه سازی و نظایر آن گماشته میشوند و دوره نظام خود را در این خدمات بسر میبرند ، مخارجی که باین افراد تعلق میگیرداز خوراك وپوشاك برای هر یك بیش از روزی ۲۰ ریال تمام نمیشود، بدین ترتیب قوای کار خدمت سایسته‌ای بکشور انجام میدهد ، افراد قوای کار در پایان خدمت خود افرادی تربیت میشوند که‌در راهسازی‌امورساختمانی ومیکانیك ومتفرعات آن صاحب اطلاع شده‌اند از جمله در شیم کشی رانندگی ،فلز کاری ، بنائی ،معماری و غیره‌و چه بسیاری از آنها برای همان تخصص و اطلاعی که دردوره خدمت نظام خود یافته‌اند با حقوق مکفی از طرف وزارت فوایدعامه یا وزارتخانه های دیگر استخدام‌میشوند و بکار تخصصی مشغول میشوند و در واقع دوره خدمت نظام آنها توام با انجام خدمت‌شایسته‌ایست بکشور وضمنا کسب اطلاعاتی که در زندگی آینده آنها تاثیر نیك داردوآنان را مرد کار بار می آورد و ازبیکارگی خلاص میشوند .

نکته جالب اینست که قوای کار و تمام افرادی که بنحوی‌درامرساختمانی وعمرانی کشور اشتغال دارند باعلاقه و صمیمیت و پشتکار خاصی‌وظایف خود را بی ریا انجام میدهند ،گوئی احساس کرده‌اند که‌کشورشان‌نیازمند بازوان توانای آنها است و باید این وظیفه ملی را خوب انجام دهند .

اطلاعات هفتگی
صفحه ۵
سه‌شنبه‌هفتم‌آبانماه۱۳۴۲

از: لوموند (چاپ پاریس)

تیتو

پس از آشتی با شوروی چه نقشی را در صحنه جهان ایفاء میکند ؟

آمریکا تاکنون دو میلیارد و نیم دلار به‌یوگسلاوی کمك کرده است

مارشال تیتو پس‌از آنکه درمدت بیش‌از یك‌ماه از چندکشور امریکائی دیدن کرد به بلگراد بازگشت .رئیس جمهوری یوگوسلاوی که‌در اواخرماه اوت بانیکیتا خروشچف نخست وزیر شوروی ملاقات کرده‌بود خیلی میل داشت از آنسوی اقیانوس اطلس هم دیدن کند . اومیخواست باینوسیله نشان بدهد که‌نزدیکی یوگوسلاوی به‌شوروی بهیچوجه مانع از آن نمی‌شود که‌این کشور با «جهان‌دیگر»نیز روابط دوستانه برقرار کند .

سفرمارشال تیتو بواشنگتن تنهااز نظر اینکه سرانجام چنین مسافرتی برای رئیس جمهوری امکان پذیر گردید یك نوع‌موفقیت بشمار میرود زیرا بخاطر داریم در سال ۱۹۵۷ رئیس دولت یوگوسلاوی مجبور شد از برنامه ملاقات خود با پرزیدنت آیزنهاور رئیس جمهوری وقت امریکا صرف‌نظر کند چون در آن هنگام مطبوعات امریکا مبارزه شدیدی رابر ضد تیتو که‌بعنوان مهمان دولت‌امریکا بواشنگتن دعوت شده‌بود آغاز کردند ورفتار مهاجرین یوگوسلاوی نیزطوری بود که ممکن بود سرویس های‌امنیت امریکارا ازانجام وظائف خودبازدارد.

ولی امسال مارشال تیتو بایك نوع بی‌تفاوتی در امریکا مورد استقبال‌قرار گرفت . ودراجتماعات ضد تیتو که‌در واشنگتن ونیویورك تشکیل شد بیش از چند صدنفر شرکت نکردند .

حال‌باید دیدکه این ملاقات بهبود روابط میان دوکشور رابدنبال خواهد داشت یانه ؟. سال گذشته کنگره امریکا یوگوسلاوی راازاستفاده از ماده مربوط به ملتهای «کاملة‌الوداد» محروم کرد .

دلیلی که نمایندگان کنگره‌برای این‌عمل اقامه میکردند بسیار ساده بود آنها میگفتند هرچه باشد مارشال تیتو همیشه یك مرد کمونیست بوده استو دولارهائی که امریکابوی‌پرداخت میکند درراه عملیات خرابکارانه در آسیا وافریقا مورد استفاده قرارخواهد گرفت .

معذلك دولت امریکا حاضر به‌قبول این طرز استدلال نبود .

دولت امریکا میگفت شك نیست که‌تیتو یك فرد کمونیست است . ولی باروش مستقلی‌که در پیش گرفته بیش‌از هرکس دیگر به‌از هم‌پاشیدن اردوگاه سوسیالیسم کمك کرده‌است. بنابراین مانباید دربرابر تمام‌آنهائی که نام «سرخ» برایشان اطلاق میشود روش یکسانی درپیش گیریم .

درهرحال یوگوسلاوی از هنگامی که‌روابط خودرابا «کمینفرم» قطع کرده تاکنون دومیلیاردوپانصد میلیون‌دولار ازامریکا دریافت کرده‌است و بنظر میرسد که‌پس‌از مسافرت اخیر تیتو به واشنگتن پرزیدنت کندی تصمیم گرفته باشدکه برنامه کمك امریکا را به‌یوگوسلاوی ادامه دهد .

رئیس دولت یوگوسلاوی قبل از عزیمت به‌واشنگتن از چهار کشور امریکای جنوبی یعنی برزیل ،شیلی ، بولیوی ومکزیك دیدن کرده بااین

بقیه در صفحه ٦

آگهی برق تهران

پیرو آگهی قبلی ازمشترکین محترم تقاضا دارد قبل از انقضاء مهلت مقرر که دربالای برگ تشخیص مصرف برق (صورتحساب ماشینی)تعیین شده‌بهای برق مصرفی‌را پرداخت نمایند زیرا کنترل اینکه بهای برق در موقع خود پرداخت شده است یاخیر فقط روی شماره حساب (بدون ذکرنام)بوسیله ماشین انجام‌وشماره حسابهائی که بدهکار باشند خود بخود وبلااستثناء بجریان قطع گذارده میشود . ۱_٥ آ_۲٤۷۸۰

آگهی مناقصه

بانك سپه مرکز تهیه و تحویل و نصب دستگاههای مرکز تلفن- اعلام حریق ساعتهای الکتریکی -روشنائی کمکی و نمراتورهای ساختمان جدیدبه‌شعبه سنندج را بمناقصه میگذارد

علاقمندان بشرکت در مناقصه میتوانند نقشه ها و دفترچه مشخصات و شرایط مناقصه و طرح قرارداد را از اداره ساختمان و فنی بانك بامنظور نمودن یکهزار ریال (۱۰۰۰) ریال به‌حساب جاری شماره ۲٦۹۱ کارپردازی بانك‌وارائه‌رسیدپرداخت‌دریافت‌دارند پیشنهادات بایستی درساعت ۱۰صبح روز چهارشنبه ۱۵آبان‌ماه سال جاری بدفتر بانك تسلیم گردد.

پیشنهادات واصله درساعت ۱۱ صبح همان‌روز در کمیسیون مناقصه باز وقرائت خواهدشد.

پیشنهادات بایستی بارعایت قانون منع مداخله کارمندان‌دولت تنظیم و تسلیم گردد.

حضور پیشنهاددهندگان درجلسه مناقصه آزاد بوده و بانك دررد یاقبول یك یا کلیه پیشنهادات مختار است **بانك سپه**

مژدگانی

پروانه نمونه جدیدشماره ۰۱٥۱۱۲ - ۱۱۲-۸ر۱ر٤۰ مربوط به تفنك دولول‌ته‌پر شکاری‌شماره ۱۸۸٥۲ کالیبر ۱۲ که چندی قبل‌مفقودشده از جوینده پروانه‌خواهشمند است به آدرس کردکوی فروشگاه مقدم تحویل نموده ومژدگانی دریافت‌دارد .

اسد مسعودی

شماره ۲۲

کتاب جیبی
دختران و پسران

منتشر شد

آگهی تشکیل مجمع عمومی فوق‌العاده صاحبان سهام شرکت سهامی نساجی مازندران

بنابه تصمیم هیئت مدیره شرکت بدینوسیله از صاحبان سهام شرکت سهامی نساجی مازندران دعوت میگردد که برای‌تشکیل جلسه مجمع عمومی فوق‌العاده شرکت در ساعت یك بعد ازظهر روز دوشنبه ۲۰ آبان ۱۳٤۲ در محل عمارت بانك اعتبارات صنعتی خیابان آتشکده -تهران حضور بهمرسانند .

دستور جلسه

اتخاذ تصمیم نسبت بگزارش هیئت مدیره در مورد تصریح نحوه معاملات شرکت دراساسنامه الف ۷٦۲ ٤

مدیر عامل شرکت سهامی نساجی مازندران

۱_۲ آ_۲ ٥۷۰۸

بارانی پالتوبارانی

قبل از خرید و تهیه هر نوع پالتوی یا بارانی ازپالتو بارانی کارخانه **لوردآلمان** دیدن نمائید ۱ـ خیابان شاه چهارراه شیخ هادی شماره ٤۱ **شرکت برلیان** ۲ـ خیابان نادری **مغازه برلیان** .

نمایشگاه و فروشگاه گراندوشس

در میدان مخبر الدوله افتتاح شد

گراندوشس
Grande Duchesse

بزرگترین تخفیف

بمناسبت افتتاح فروشگاه گراندوشس انواع زیرپوش برای خانمها . آقایان :

وپیراهن بشورو بپوش (تریلن)

مردانه را می‌توانید **بقیمت تمام شده کارخانه** خریداری فرمائید

٤_۱ **کارخانه شرکت سهامی جوراب**

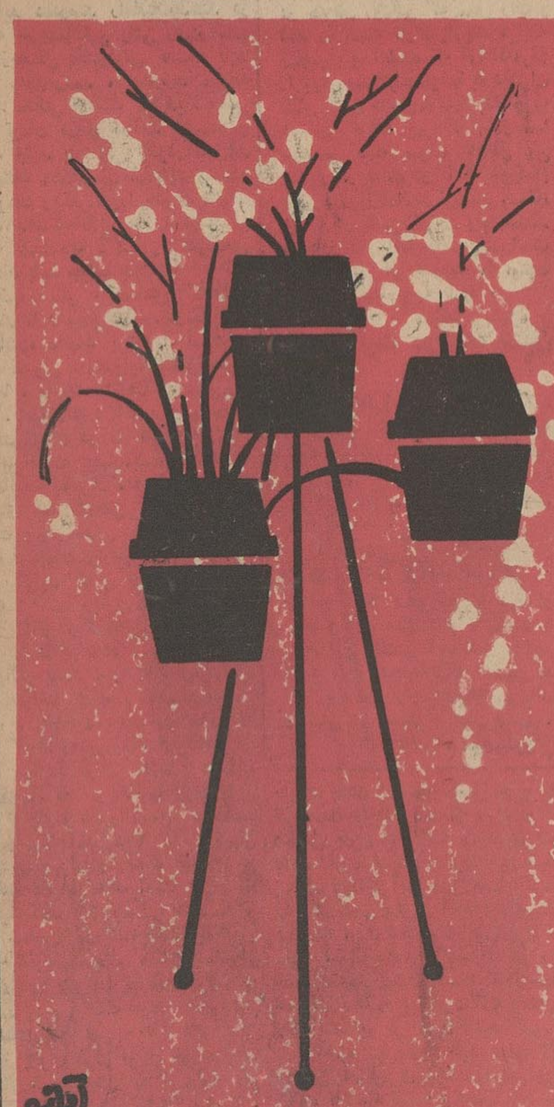

لینولئوم
INOLEUM
شرکت سهامی پخش لینولئوم ایران
چهارراه کالج جنب پمپ بنزین تلفن ٤۷۰۷۰ ٤۱۰٤۰

مشعل خودکار
ایلوماتیك
ساخت آمریکا
احتراق کامل - اشتعال قوی

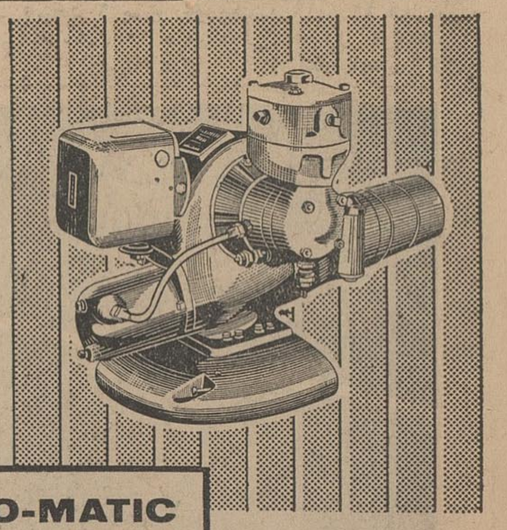

OIL-O-MATIC

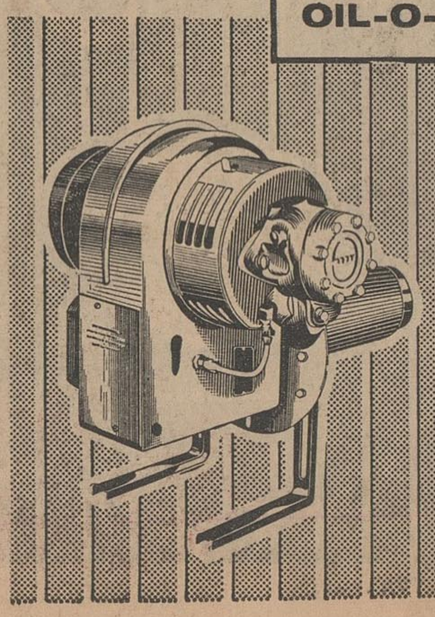

مورد مصرف دستگاههای عمومی وشخصی
دیگهای بخار-حمام-قنادی-ماتوائی
-گرمخانه شوفاژ-

بدون خطر- بدون صدا- بدون دود

نماینده شرکت سهامی ایران تکنو
خیابان تخت جمشید -تلفن ۷٥٦۸٦٤ تا ۷٥٦۸٦۸

انتقاد

مسائل مالیاتی !

از: صفاءالدین جهانبانی

چندی پیش یکی‌از اولیاء اموروعده کردکه بزودی درمیزان حداقل درآمد معاف ازمالیات تجدید نظر خواهدشد وپس‌از سالها ، تنها دفعه‌ای بود که‌در باره درآمد معاف ازمالیات از زبان مامورین مسئول دولت مطلبی اظهار میشد. متاسفانه این‌وعده هم نظیر بعضی وعده‌های دیگر یکراست‌بدست فراموشی سپرده‌شد وبعداز آن ،دیگر حتی بصورت وعده هم که‌شده باشد درآن زمینه چیزی نگفتند .

میدانید که دولت‌از صاحبان درآمد، چه حقوق بگیرباشند وچه‌شغل آزاد داشته باشند ، چه‌نوکر دولت‌باشند و چه کارمند دستگاههای غیردولتی ، بابت پولی که‌در می‌آورند مالیات‌می‌گیرد. روی محاسباتی که معلوم‌نیست چندسال پیش انجام گرفته است‌این ارفاق‌رابمردم کرده‌اند که‌حداکثر ، تاجهارصدتومان درآمد ماهیانه ، از پرداخت مالیات معاف باشد . لیکن نسبت بمازاد آن، هرچه بیشتر از چهار صد تومان شدصدی‌ده بنفع‌دولت وبعنوان مالیات کسر شود . البته ممکنست روزیکه این‌قراررا گذاشتند چهارصدتومان‌پول‌قابل‌توجهی‌بنظرشان آمده وحساب کرده باشند که‌این رقم عادلانه است. امااز آن تاریخ تاحالا، خود دولت رانگاه میکنید می‌بینید هر جاکه با مردم حسابی داشته است‌قیمت هارا دوبرابر و چند برابر کرده و مجانیهاراهم تمام یااکثرا «پولی» کرده است، پستررا درنظر بگیرید ، مبلغ تمبریکه باید روی پاکتها چسبانده شود دوبرابر شده است ، تلگراف همینطور قیمتش دوبل شده است ، رونوشت شناسنامه راگران کرده‌اند، برق،آب ،اتوبوس ، حتی تمبر تصدیق رانندگی وخلاصه هرچیز دیگری که طرف معامله‌اش دولت بوده گران‌شده است، بعلاوه‌دانشگاهو تحصیل‌متوسطه ونظیرآن تعدادی از چیزهائی که‌سابقا برای مردم مجانی تمام میشد امروز مستلزم پرداخت پولهای‌کلان وشمریه های گزاف است. هزینه زندگی راهم شاخص بانک‌ملی منصفانه نشان‌خواهد دادکه اقلا‌سالی ده‌درصد زیاد شده است .

قاعدتا می‌بایستی بااین افزایشهای متعدد ، افزایش درآمد سرانه هم همراه باشد ولی متاسفانه جزبرای معدودی از دستجات کارمندان دولت که‌موفق‌بدریافت اضافه حقوق‌شده‌اند برای سایر طبقات، پیشه‌وران جزء و کارمندانی که هنوزاز نمد اضافه‌حقوق کلاهی ندارند ، درآمدها نه‌تنها زیاد نشده‌است بلکه دربعضی موارد کاهش نیز یافته‌است . همراه بابالا رفتن‌تمام هزینه‌ها وگران شدن همه‌چیز، قاعدتا باید منتظر بودکه میزان درآمد معاف ازمالیات نیز بالابرودو میزان بیشتری ازدرآمد ماهیانه رامورد ارفاق قرار بدهند. اماظاهرا دولت درتنها موردی که‌به تثبیت‌نرخ‌خودش پابنداست‌همان میزان درآمد معاف ازمالیات است !

تازه بعضی از طبقات ازهمین‌معافیت ناچیزهم محروم هستند. ازجمله ،طبق ماده هفت‌قانون اصلاحی‌مالیات بردرآمد کلیه مودیان‌مالیاتی اگرتاماهی چهار-صد تومان درآمد داشته باشند مالیات نباید بدهند ولی طبق‌بند (د)ازماده دوم همین قانون خرده مالکین فقط‌تا دویست وپنجاه تومان درآمد ماهیانه ازپرداخت . مالیات معاف هستند .بدتر آن، سایرین اگردرآمدشان ازچهار-صدتومان تجاوز کند از مبلغ اضافه شده‌باید ده‌درصد رامالیات‌بدهند در حالیکه خرده‌مالکین وقتی رقم‌درآمد-شان ازحداقل پخشودگی گذشت باید نسبت بتمام‌درآمد ، ده‌درصد مالیات بدهند. مثالش اینست که‌اگر شخصی ۲۴۹ تومان درماه درآمد داشت‌هیچ مالیات نباید بدهدولی اگردرآمد آن خرده‌مالک ۲۵۱ تومان شدباید بیست‌و پنج تومان ویکقرانش‌را بعنوان مالیات بدولت بدهد !حالااین طرز اشل‌مالیاتی عادلانه هست‌یانه ؟کسانی که‌وضعش کرده‌اند باید جواب بدهند .

مطلب دیگر ، همانطور که‌قانون صراحت دارد مبلغ درآمد درسال‌ملاک عمل اداره مالیات بردرآمد استولی ازنظر تسهیل دروصول ازاکثر حقوق بگیرها ، مالیات راماهیانه وصول‌می-کنند . امکان داردکه‌دراین ماه‌شخص هشتصد تومان درآمد داشته باشد . بنابراین نسبت بچهارصد تومان اضافه ازاو مالیات بگیرند . اما اگر ماه‌بعد وماههای بعد شخص اصلا درآمدی نداشت ویادرآمدش خیلی کمتر از چهارصد تومان بود هیچکس آخرسال باو نمیگوید که‌تو جمعا درسال از مالیات ٤۸۰۰۰ ریال‌درآمد معاف‌هستی وپولی که‌از توگرفته‌ایم زیادی بوده استو باید برگردد . مسئله جالبی استواگر بیشتر مورد دقت قراربگیرد نشان خواهد دادکه زیادهم بی‌اهمیت نیست . بالاخره ،بدنیست حالا که درهر کاری روش ومتد امریکائی را تقلید میکنند ازنظر مقایسه ، ماهم ذکرکنیم که امریکائیها برای این موضوع چه‌راه حلی‌راانتخاب کرده‌اند.

آنجا تادرآمد ٦۷۵ دلار درسال (حدود پنجهزار ودویست تومان) از پرداخت مالیات معاف است بشرطیکه صاحب‌درآمد آدم تنهائی باشد .اگر این شخص زن‌داشته‌باشد یاکفیل خرج یکنفرباشد ،رقم معافیت مالیاتی اوبه ۱۳۳۵ دلار (حدود ده هزارتومان) میرسد ودرصورتیکه دونفر تحت‌تکفل او باشند معافیتش ۳۰۰۰ دلار یعنی بیش‌از پانزده هزار تومان خواهد بود. همینطور، باافزایش تعداد عائله رقم معافیت مالیاتی هم بیشتر میشود . بعلاوه بهره مالیاتی هم فرق میکند . اگرآدم مجرده‌درصدازمازاد درآمدش رابابد بدهد کسیکه کفیل خرج یک نفر است مثلا۹درصد از مازاد درآمد وکفیل خرج یک‌عائله پنج‌نفری فقط ۷درصداز مازاد درآمدش‌را بایدمالیات بدهد. تازه‌اگرآخر سال حساب‌کردند ودیدند کسی بیش‌از آنچه باید بپردازد پرداخته است محترمانه اضافه‌پرداختی رابأو برمیگردانند و معذرت هم می-خواهند چطور شده است که‌از میان همه تقلیدها ،این کار عادلانه وصحیح رانتوانسته‌ایم از آنها تقلید کنیم ؟

بالاخره دیرنیازود باید برای این موضوع هم فکری بکنند ودراین‌مورد، تقلید نه‌تنها بدنیست‌بلکه تنها راهیست که‌میتواند از تکرار نقایص موجوددر قوانین بعدی جلوگیری کند .

گفتگوی تلفنی
۳۰۰۱۰
درخدمت مردم
بین ساعت ٦ تا ۷ر۳۰
بعدازظهر مراجعه شود

● چه گناهی کرده‌ایم

از آقای شهردار سئوال کنید آیا این میدان بلوار کرج بالاخره درست میشود یا نه ، ما بدبختها چه گناهی کرده‌ایم که باید گردو غبار آهک بحلقمان فرو رود .

جواد ـ ت

● آیا طبق قانون است؟

کرایه (اتوبوس ازتهران) بقم و بالعکس طبق دستور شهرداری ۳۰ ریال است ، ولی مدتی است که گاراژ شمس‌العماره این قیمت را به ۵۰ ریال بالا برده ، نمیدانم که اینهم طبق دستور شهرداری است یا خودشان خودسرانه‌این کار را کرده‌اند . من مسافردائمی این خط هستم .

مسافر

● اینهم بلائی است

درشهرستانها کتاب دبیرستانی پیدا نمیشود اینهم بلائی است‌که امسال گریبانگیر دانش آموزان بدبخت شده آنوقت بگویند سطح معلومات عمومی کم است .

سیدعبدالحسین رسولی‌نژاد

● شاهد باشید

ما کتاب فارسی نداریم یعنی‌در شهر تهران‌کتاب فارسی پیدا نمی شود و حال آنکه تا دلتان‌بخواهد کتب انگلیسی انواع و اقسام فراوان است آنوقت میگویند زبان مادری را دانش‌آموزان خوب فرا نمیگیرند .

شما شاهد باشید که تقصیر وزارت فرهنگ است . همین برای ما بس‌است .

● میل داریم

دوسال است که بعنوان آموزگار روزمزد کار می‌کنیم و میل داریم که همان حقوق و مزایائی که برای معلمین جدیدالاستخدام قائل می شوند برای‌ماهم درنظر بگیرند .

آموزگار روزمزد

● سه ماه است خبری نیست

سه‌ماه پیش پس‌از کوشش‌فراوان اهالی سه‌راه هاشم‌آباد موفق‌شدند مسئولین محترم شرکت واحد را متوجه سازند که اهالی این حدود از لحاظ وسیله در زحمتند و مسئولین هم لطف‌کردند و چند دستگاه اتوبوس آوردند و طی مراسمی افتتاح کردند (از میدان خراسان تا سه‌راه هاشم آباد) و مردم هم چراغانی و شادی کردند و دعاگو شدند و مسئولین قول دادند که‌پس‌از یکماه این‌خط را تامیدان سپه ادامه دهند ولی الان سه ماه است خبری نیست .

احمد تیموری

● دیر روشن میشود

برق کوچه‌پس کوچه‌های‌شاه آباد نمیدانم روی چه برنامه‌ای تنظیم‌شده است که دیرروشن میشود .

ترک‌آبادی

●«الرژی» یك دیوانه

من ، آقا ، یکی از دانش‌آموزان دبیرستان دخترانه کیوان هستم . در خیابان رودکی که محل رفت و آمد ما است تازگیها یك دیوانه زنجیری پیدا شده که آزادانه‌مردم را آزار میدهدمخصوصا به دختران دانش آموز «الرژی» دارد یك چوب دستش گرفته بهر کدام از ما میرسد کتك میزند تابحال من چندبار از دست او کتك خورده‌ام وقتی د رروزنامه ها نوشتند عده‌ای دیوانه در شهر تهران ولو هستند من باور نکردم‌اما حالامی‌بینم‌راست گفته‌اند در هر صورت ما امنیت نداریم بگوئید توجه شود .

دوشیزه منیژه

● ظرفیت دوطرفه شدن ندارد

خیابان اقبال در دروازه دولاب یکطرفه بود دوطرفه شده ، باتوجه باینکه پهنای این خیابان ظرفیت و گنجایش دوطرفه شدن را ندارد خواهش میکنم مقامات فنی پلیس توجه نمایند .

غمگین

● رفت وآمد مزاحم

ازصبح کله سحرگاریها دربازار رفت و آمد میکنند و تا ساعت ۹ صبح این رفت و آمد های مزاحم ادامه دارد نتیجه اینکه کاسبی ما بازاریها در بازار بزرك‌لنك میماند و کسی هم نیست بدادمان برسد .

عباس ـ سیف‌الهی

محمدرضا صالحی کرمانی

اسلام را یاری کنید !
چند کلمه پیرامون مسجد ایرانیان هامبورك با مردم مسلمان ایران

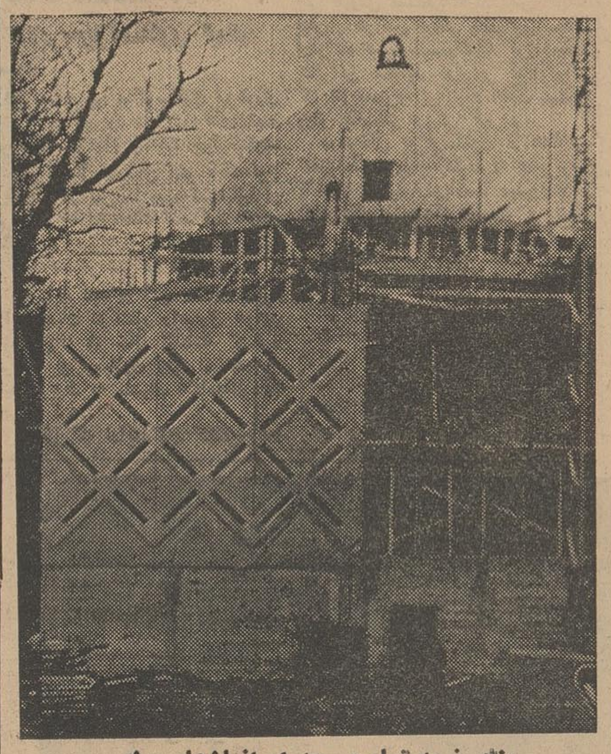

بنای نیمه تمام مسجد ایرانیان‌هامبورك

ساحل دریاچه آلستر

آنجا که انسان مذهب و ملیت‌را در یك مظهر بسیار عالی درمقابل‌خود می بیند

مرحوم آیةالله‌العظمی آقای‌بروجردی باروشن بینی خاصی‌که داشت تصمیم گرفت پایگاههائی مذهبی‌در قلب‌کشور های خارج بوجود آورده و از این راه قدمی‌بزرگ وعالی درراه رسالت جهانی پیغمبر اسلام بردارد .

اسلام یك دین منطقه ای نیست‌ه قوم و ملت و نژاد خاصی را نمی شناسد ، ایده نهائیش رهبری کاروان گمگشته بشریت است ، اومیخواهد دامنه سیطره معنوی خود را بتمام جهان بشر گسترش دهد . واین‌وظیفه رهبران روشن بین دینی است که‌در راه وصول باین هدف عالی ومقدس گامهای جدی و موثری بردارند .

دنیای امروز کم و بیش نام‌اسلام را شنیده است ، وشاید هم احیانا در گوشه و کنار جهان شخصیت‌هائی پیدا شوند که درایده ئولوژی نهائی اسلام مطالعاتی نموده باشند ،ولی باید گفت که اغلب این مطالعات و معرفیها از پشت عینك اهل سنت و جماعت انجام گرفته است .

مراکز تبلیغی عامه‌درراه شناساندن اسلام گامهائی برداشته‌اندکه این‌خود تااندازه‌ای موجب خوشوقتی است ، ولی ناگفته پیدا است که دید مذهب جعفری که ما ایرانیان افتخار پیروی آنرا داریم ، بادیدی که‌عامه از اسلام دارند ممکن‌است تااندازه ای متفاوت باشد ،مامعتقدیم که باید اسلام‌برطبق منطق‌خاندان‌رسالت‌که‌خودآورنده اسلام میباشند بدنیامعرفی شود، واین‌منطق است که می تواند اسلام راهمانطور که‌هست‌بدنیامعرفی‌نموده وعلاقمندان زیادی برای آن تهیه کند . ومرحوم آیةالله بروجردی سخت باین مطلب علاقمند و شدیدا مایل بود که اسلام از مجرای مقالات امام صادق وامام باقر علیهماالسلام بدنیای مغرب‌زمین عرضه گردد تاارزش واقعی اسلام بهتر و بیشتر نمودار شود، ولی متاسفانه این معرفی تاکنون انجام نگرفته، وحتی پروفسورهای عالیمقام وشرق شناسان متتبعی هم که مایلند در مذهب شیعه تفحص ومطالعه کاملی انجام دهند ،از داشتن وسائل وابزار صحیحی که بتواند واقعیت شیعه‌را آنطور که هست بآنها بشناساند محرومند کتاب «حقوق در اسلام» که بهمکاری چهارده تن از متبحرترین علمای اسلام شناس ، امریکا راروبا و خاور دور تدوین گشته چنین یاد میکند که :

«در عرض بیست سال گذشته تحقیقات زیادی درباره شیعه بعمل آمده است ولی مراحل اولیه مذهب و قوانین آنهانفحص نشده باقی‌مانده است گو اینکه «استروت من» مقاله خود را راجع بشیعه بیست و پنج سال پیش در دائرةالمعارف اسلام نوشت ، ولی این جمله اوکه اطلاعات جامعی ازشیعه‌در دست نیست‌ه هنوز اصولا صحیح است»

این است قضاوت یك عده از دانشمندان خارجی درباره شیعه ، وراستی هم مطلب همینطور است‌که آنان گفته‌اند وجدا باید اقرار کرد که مذهب عالی جعفری یك گنجینه دست نخورده‌ای است که هنوربرای دنیای علمی غرب مکشوف نشده ،و بقول جناب آقای زین‌العابدین رهنما مترجم فاضل همان کتاب، شاید علت هم این باشد که علمای شیعه اندکی در رشته خود و تماس بادنیای‌بزرگ اروپا و امریکا کوتاهی میکنند ، و بدین جهت جنبشهای علمی غرب کما-هو حقه از آثار وافکار و عقائد بلند آنها بی اطلاع است .

مرحوم آیةالله بروجردی باتهور و شجاعت‌مخصوصی‌که داشتند‌خواستند تا این نقیصه بزرگ را برطرف نموده و باایجاد مراکزی مذهبی در قلب کشور های خارج ،مذهب جعفری را بدنیای عصر معرفی نمایند .

در نخستین مرحله لازم بود که اشخاص صلاحیتداری که از هرجهت شایسته باشند‌بکشورهای خارج‌اعزام شوند و لذا حجةالاسلام جناب آقای محققی‌که‌ازشخصیت‌های‌بارز روحانی بودند برای اولین بار بنمایندگی از طرف حضرت آیةالله راه آلمان وادر پیش گرفته و در شهر هامبورگ که محل تجمع بیشتری از ایرانیان بود، رحل اقامت افکندند ، آقای محققی پس از ورود باین شهر و مطالعه در اوضاع مذهبی واجتماعی آنسامان لزوم ساختمان مسجد آبرومندی را که مرکزتبلیغات‌اسلامی‌بوده باشددرك ویلافاصله جریان را بعرض حضرت آیةالله رساندند ، مرحوم آیةالله بروجردی که دارای جرئت و همتی عالی بود،بدون درنگ ساختمان‌مسجد را تصویب فرموده واصراری‌داشتند که‌این مسجد بنام ایرانیان نامگذاری شود ، چه آنکه آن مرد بزرگ خیلی خوب درك‌کرده بودکه اصولا نام‌ایران خود یك معرف خوبی برای مذهب جعفری است.

مگرنه اینست که تنها مملکتی که مذهب رسمیش جعفری است ایران است و بنا براین کلمه ایران خیلی خوب میتواند موجودیت و واقعیت مذهب عالی جعفری را در خاطره‌ها مجسم کند . واز اینها همه هم که بگذریم اصولا چرانامی بجز نام‌مسجد ایرانیان انتخاب شود، و چرا از این راه‌برای نشاندادن و معرفی‌ملیت خوداستفاده‌نکنیم، مگرنه اینست که‌ملت های زنده جهان ازهر وسیله وراهی که‌میسر شود، بنفع شناساندن کشور خویش استفاده می‌کنند ، کوشش میکنند تااز راههای مختلف نام‌کشور خودرا ورد زبانها نموده و توجه‌دگران رابخود وملیت وکشور خویش جلب نمایند .

حضرت آیت‌الله‌بروجردی‌میل‌داشت تاازاین موقعیت استفاده نموده وایران واایرانی را درعالی‌ترین مظهری که ممکن است در قلب ودل اروپائیان‌زنده کند، چه‌ازاین بهتر که‌مذهب وملیت دریك مظهر بسیار مقدس والهام‌بخشی بنام مسجدهم‌آغوش شده وازاین راه غرور مذهبی توام باغرور ملی که‌هردو ازعالیترین احساسات لطیف بشری هستند نشان داده شود .

کسی‌که درکنار دریاچه زیبا و معروف «آلستر» نگاهش بگنبد رفیع‌و پر جلال و شکوه مسجد می افتد .هیچ نمی‌تواند تصور کند که چنین‌منظره عالی ومقدسی رادر شهر هامبورك‌می-بیند ، این بنای صدذر صد شرقی آنچنان درروح و چشم ودل بیننده نفوذ می‌کند که‌او رااز خود بدربرده‌و چنین گمان میکند که‌هم‌اکنون در ایران ودرکنار یکی از بهترین مساجد کهنسال آن قرار گرفته است .

ناتمام

چهره حقیقی اصفهان

مردم اصفهان میخواهند شهرشان پیشرفت کندویك‌شهر امروزی بشودولی همه میخواهند اصفهان را بصورت‌همان اصفهان‌دویست سیصدسال‌پیش ببینند

اتوبوسرانی اصفهان‌آدم‌را بوضع‌اتوبوسرانی ده‌پانزده سال‌پیش‌تهران‌میاندازدوصحبت‌بامردم

نکات‌جالبی ازوضع‌شهروانتظارات‌مردم‌داروشن‌میسازد

اصفهان ـ گزارش شماره ۹۷

باآنکه اصفهان در طی سال های اخیر شاهد کارهای آبادانی نسبتا زیادی بوده و سازمان برنامه و شهرداری اقدامات مفیدی در راه عمران و آبادی شهر و تامین نیازمندی های اساسی مردم انجام داده‌اند با این وصف اصفهان یك شهر امروزی نیست . کهنگی و فرسودگی از همه جای آن می بارد

*مشکل اتوبوسرانی

اصفهان هم مثل همه شهرهائی که خط اتوبوسرانی دارند بامشکل اتوبوسرانی دست به گریبان است واز حق‌نمی‌شود گذشت که‌اصفهان در میان‌تمام شهر های دیگر از لحاظ وضع نامطلوب و بلبشوی اتوبوسرانی ، گوی سبقت رارببوده است ! دیروز برای انجام کاری ـ ودر عین حال به خاطر اطلاع‌ازوضع نابسامان اتوبوسرانی اصفهان که قبلا داستانش را شنیده بودم ـ سوار یکی ا زاتوبوس های خط ۷ شدم این رانمی توانم ناگفته‌بگذارم وبگذرم که تعداد اتوبوس های‌این خط به نسبت جمعیت خیابان ها و محلات مسیر آن فوق العاده کم است . لااقل باید یکربع ساعت منتظر ماندکه اتوبوس ، باحرکت لاك پشتی که دارد سر برسد .تازه اگر جا برای سوارشدن باشد که آدم دلش نمی سوزد ولی آدم را مثل گوسفند توی اتوبوس می چپانند ،تازه اگر آدم سعادت‌داشته باشد که سوار شود لااقل یکساعت طول می کشد که بمقصد برسد در حالیکه اگر پیاده برود زودتر به مقصد می رسد .

منهم دقایق‌زیادی منتظراتوبوس ایستادم وا زهمین توقف طولانی استفاده کردم و با آقائی که کنار دستم ایستاده بود سر صحبت را باز کرد م.

چهره حقیقی شهر اصفهان

خودرا معرفی کردم ونظرش را در باره وضع شهر اصفهان و آنچه که لازم دارد پرسیدم بالهجه شیرین خود در پاسخ سئوالم چنین گفت :

همین مسجد و گنبد وگلدسته‌ای که چشم هر بیننده را خیره میسازد و حکایت از شکوه و عظمت اسلام و ارزش هنر هنرمندان اصفهان می کند و باعث افتخار است برای خود ما مردم اصفهان‌خالی از درد سر نبوده است و نیست دلیلش هم این است که همه می خواهیم که اصفهان بهمان صورت که‌بوده باقی بماند درست قیافه دویست ، سیصد سال پیش را داشته باشد درحالی که‌مردم اصفهان می‌خواهند شهر آنها پیشرفت کند و ازمظاهر جدید زندگی برخوردار شوند و ساختمان ها و خانه های خودرا بسبك امروزی بسازند و قص‌علیهذا

امروز هیچکس‌باصفهان نمی‌آید که‌آنرا یك شهر جدید و پیشرفته به بیند بلکه انتظار دارد که بایك شهر قدیمی که همه چیزش قدیمی است روبرو شود از نظر او اگر اصفهان بخواهدشکل امروزی‌بخود بگیرد به آثارباستانی آن لطمه می زند .

بهمین جهت در شهر اصفهان، ساختمان های جدید ، با توجه به وسعت شهر کمتر به چشم میخورد واز درو دیوار کهنگی می بارد ، اصفهانی ، که بهوش و ذکاوت مشهور است از بس وعده شنیده و عمل ندیده بسرنوشت شهر خود علاقه‌ای نشان نمی دهد و در کار های اجتماعی شرکت نمی کند.این هم طبیعی است که دولت بدون همکاری و همفکری مردم نمی تواند کاری ازپیش ببرد نتیجه آن می شود که امروز اصفهان را خسته و فرسوده ر اصفهانی را بی علاقه به سرنوشت شهر خود می بینیم .

نصف جهان

مردم به اصفهان می گویند نصف جهان این چه نصف‌جهانی‌است که حتی یك مستراح عمومی درآن دیده نمی شود ؟ بیچاره مسافر تازه وارد! دلم بحال او می سوزد که باید ... درختان اغلب خیابان ها خشکیده‌ودرختان‌خشك منظره‌زشتی بوجود آورده است. به نظافت شهر آنطور که شاید و باید توجه نمی شود مگر روز هائی که مراسم بازدید رسمی از شهر باشد و شاهنشاه یا میهمانان ارجمند ایشان به خواهند باصفهان بیایند دراین موقع اتوبوس رسید و بهر قیمتی بود سوار شدیم. جای نفس کشیدن نبود . بهر حال چه می شد کرد.

دردل دیگر

در اتوبوس برای اطلاع ازوضع زندگی جوانان اصفهان باجوانی‌که معلوم بود ورزش کار است سر صحبت راباز کردم او می گفت جوانان اصفهان وسایل تفریح سالم بحد کافی در اختیار ندارند .

اصفهان با این همه دانش آموزو جوانان ورزشکار و کارگران تنها سه میدان ورزشی دارد که بجز چمن استادیوم ورزشی باغ همایون بقیه اش خاکی است . وسیله کافی در اختیار نداریم که تمرین کنیم وافتخاری برای شهر خودمان کسب نمائیم

کتاب دانش آموزان

نفر دیگری که کنارم ایستاده بود یك دانش آموز بود وقتی مرا شناخت ،سر درد دلش باز شداولین حرفش این بود که کتاب‌نداریم . او حق داشت زیرا شب بعد ، من دیدم که در مقابل چند کتابفروشی عده زیادی محصل اجتماع کرده بودند و کتاب می خواستند اما هنوز کتاب نرسیده بود .

وی بعد گفت : طبق دستور وزارت فرهنگ قرار است امسال ساعات روزانه درس ، از پنج‌ساعت به‌شش ساعت افزایش یابد ولی تاکنون د رهیچیك از مدارس اصفهان این‌دستور اجرا نشده‌است

بهداشت مردم

از اتوبوس پیاده شدم و پس از طی چند قدمی عابری نظرم را جلب کردو خودم را به آقائی که از خیابان چهار باغ می گذشت وبعدا معلوم شد کارمند بهداری است معرفی کردم و از او خواستم درباره شهر و احتیاجات آن اگر نظری دارد بگوید ، کارمند بهداری در حالیکه به چند چرخ دستی اشاره می کرد گفت :

ـ در اصفهان به چیزی که به هیچوجه توجه نمی شود بهداشت عمومی است ، مواد خوراکی که باید در یخچال یا جای محفوظ دیگر نگهداری شود در معرض‌هوا و فاسد شدن است و کسی توجه ندارد .

کتابخانه اطلاعات

تذکره سخنوران‌یزد

تالیف : محمد خاضع

چندی قبل تذکره جامع و قابل استفاده‌ای از طرف آقای محمد خاضع تالیف و طبع گردیده که میتواندبرای محققان وذانش پژوهان دراین رشته راهنمای مفیدی واقع گردد .

آقای خاضع یکی از ایرانیان وطن پرست است . که‌در طی سی‌سال‌اقامت خوددرکشور هند رابط‌توزیع نشریات وتالیفات کشور مادر میان علاقمندان بزبان فارسی می‌باشد .

آقای محمد خاضع با علاقمندی مخصوصی سعی‌واهتمام‌معنوی وسرمایه مادی‌خود رادرراه ترویج واشاعه زبان وادبیات فارسی مصروف نموده است . کتاب سخنوران یزد محصول ونتیجه مراجعه به‌کتب وماخذ متعدد ومستندی می‌باشد که‌با عشق و علاقه تالیف و تدوین گردیده است .

این تذکره شامل شرح حال‌متجاوز از چهارصد شاعر و نویسنده و ادیب یزدی می‌باشد که‌اشعار برگزیده وزبده آنان نیز ضمیمه شرح حال ها می‌باشد .

سعی آقای خاضع درتهیه وتنظیم این تذکره قابل تمجیدبوده ومطالعه آنرا به ادب‌دوستان توصیه‌میکنیم.

عکس فوق پرویز پروائی ۱٤ساله مدت ٤٦ روز است که از او خبری نیست از کسانیکه اطلاعی دارند خواهشمند است برای رضای‌خدا و پدر و مادر نگرانش به آموزشگاه پرستاری والاحضرت اشرف به‌پدرش حسین‌پروائی اطلاع دهند .

تیتو

بقیه از صفحه ٥

ترتیب تیتو سیاستی راکه‌از ده سال پیش اتخاذ کرده همچنان دنبال‌میکند وبااینوسیله توانسته‌است یوگوسلاوی رادرراس کشورهای «جهان سوم» قرار دهد .

تاکنون کشورهای امریکای جنوبی درکنفرانس کشور های «غیرمتعهد» شرکت نکرده‌اند ولی آنها به‌سازش میان دوبلوك اظهار علاقه میکنند .

مارشال تیتو ضمن نطقی که در مجمع عمومی سازمان ملل‌متحدایراد کرد پیشنهاد نمود که کنفرانسی از سران کشور های جهان برای تدوین اصول همزیستی مسالمت‌آمیز تشکیل شود .

ولی بایدید که آیا لزومی دارد برای اعلام اصولی‌که تمام دولتها‌آن را برسمیت می‌شناسند و بعضی از اصول مذکورهم در منشور ملل متحد قیدشده است‌کنفرانس‌بزرگی تشکیل شود؟ چیزی که مشکل است بکار بستن این‌اصول است‌ومارشال تیتوهم راه تازه دراین مورد ارائه نداده‌است.

رئیس جمهوری یوگوسلاوی عقیده دارد که کلیه دولتها از جمله دولتهای غیرمتعهد وضع تازه‌ای اتخاذ کنندولی بنظر نمیرسد که پیشنهاد های‌صریحی درباره چگونگی این‌وضع جدید طرح کرده باشد .

پیشگاه مبارك اعلیحضرت همایونی شاهنشاه محبوب‌ایران

میلاد مسعود فرخنده را بشاهنشاه محبوب‌وبخاندان جلیل سلطنت تبریك عرض می‌نماید .

کپورچال ـ غلام حسین سیفی‌پور

جناب آقای وزیر محترم بهداری

در اثر حذاقت آقای دکتر انوشیروان بیدل سرجراح بیمارستان لقمان الدوله مردی بنام مجتبی‌رادپور نجم‌آبادی از مرك‌وچهار طفل صغیرش‌ازیتیمی رهائی یافتند بجنابعالی از داشتن چنین اطبائی‌تبریك وبقای‌عمرایشان‌رابرای‌خدمت بمردم از خدای بزرك خواهانیم .

جلال نجم‌آبادی ـ محمد ابراهیم نجمی

تشکرات قلبی خود را بحضور آقایان افسران چشم پزشك بهداری ارتش که‌درعمل جراحی‌چشم‌اینجانب‌جدیت وزحمات‌فراوانی متحمل‌شده‌تقدیم‌وموفقیت فردافرد آقایان را۱۱ زخداوند خواهانم .

استوار یکم شریعتی

تجدید آگهی مناقصه شماره ۱۳

اداره مهندسی ارتش خرید سه دستگاه مولد برق۵۰ کیلوواتی ویکدستگاه مولد برق صد کیلوواتی را باهمان شرایط قبلی‌و مشخصات موجود دراداره مهندسی از طریق مناقصه‌خریداری مینماید .

پیشنهاد دهندگان‌میتوانندتاآخر وقت‌اداری‌روز شنبه۱۸ر۸ر٤۲ بدایره نوسازی مراجعه و مشخصات موتورها رادریافت نمایند .

پیشنهادات تاساعت ۹ صبح روز یکشنبه ۱۹ر۸ر٤۲ قبول و کمیسیون مناقصه ساعت ۱۰ صبح همانروز تشکیل خواهدشد

۱ـ۲ آ ـ ۵۶۹٤ اداره مهندسی ارتش

آ ـ ۲۵۸٦۰ مهرگان

جدول کلمات متقاطع شماره ۲۵۳۱

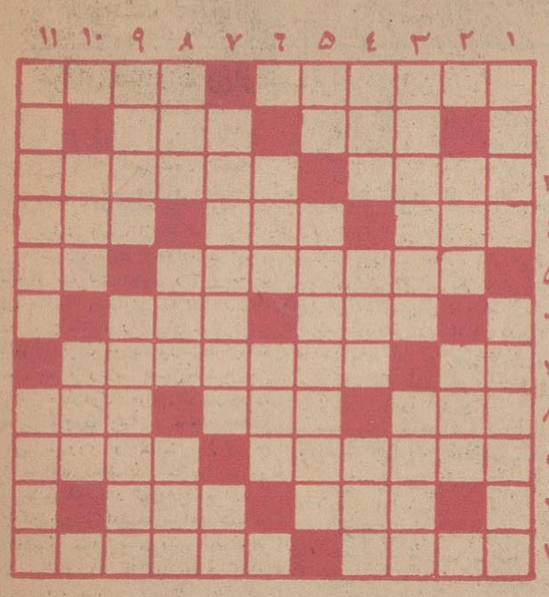

افقی : ۱- سابقا بر شال میرزا بنویس می‌نشست - صدای سگ ۲- قصری سست بنیاد - هم طول دارد و هم ارتفاع ۳- واگیر دارد - از مراکز تهیه مابون ٤- شهر بی قانون - دم در کشیده - در حمام عمومی بیشتر مورد استفاده قرار میگیرد ۵- از اجزاء ساندویچ - عدد بر هم زدنی ٦- بکوشید شاید شمارا هم از آن کلاهی نصیب شود - پیش در آمد اصول ۷- دریا- شایسته نباشد ۸- دست از جان شسته به آخرینش میزند - فرزند فرزند - تمام است اگر چه بظاهر چیزی کم از آن دارد ۹- درشب های تابستان چراغ و لاله‌را ازآسیب باد حفظ میکرد - از اسباب نانوائی سنگکی ۱۰- حصار شاعر آزاده - آقا زاده ۱۱- هم نشین و هم‌صحبت - معروفترین سفونی چایکوفسکی.

عمودی : ۱- گوشت ریزه - نامناسبترین یار آسمان ۲- از رنگها - دانشمندی که دامادش معروفتر بود ۳- از گلوله های قتال قدیم - قانون روابط بین اشخاص ٤- نوعی خوراك برنجی - مقامی دور از مزاحمت اغیار - وسیله نامیدن ۵- موجود افسانه‌ای- شاعر عقیده داشت که به تیغه شمشیر بسته است ٦- از عملیات کشاورزی برای بهبود و ازدیاد محصول - به میان وصفش کرده‌اند ۷- اگر اسکناس نداشت جز کاغذ پاره‌ای نبود - حریف قمار ۸- بی راه و نا آشنا - جامه دامن بلند - چاپار ۹- پهلوانی که هیبت کوه و پاشنه زنانه داشت - اگر نباشد بسراغ هندل و هل میروند ۱۰- عدد مجهول - حمال میبرد ۱۱- معلق -فعلا عصر آن است .

حل جدول شماره ۲۵۳۰

	۱	۲	۳	٤	۵	٦	۷	۸	۹	۱۰	۱۱
۱	ت	ر	م	د	■	م	س	ا	ع	د	۵
۲	■	و	■	■	پ	ل	■	م	ص	ل	٤
۳	س	ا	ر	و	ی	ا	ن	■	ر	ب	ا
٤	ر	■	ه	و	ش	ی	ا	ر	■	ر	ک
۵	د	ل	■	■	■	ا	ر	ز	ا	ن	■
٦	ک	ل	ب	۵	■	ک	ن	ا	■	ر	■
۷	س	■	پ	ر	ف	د	ک	■	■	د	■
۸	م	ا	■	ن	گ	ر	ا	ن	ی	■	ر
۹	ا	ب	د	■	ی	ا	ر	ج	ا	ن	ی
۱۰	و	ر	ی	د	■	س	ی	■	ر	ف	■
۱۱	ر	و	س	ی	ن	ی	■	گ	ی	ت	ی

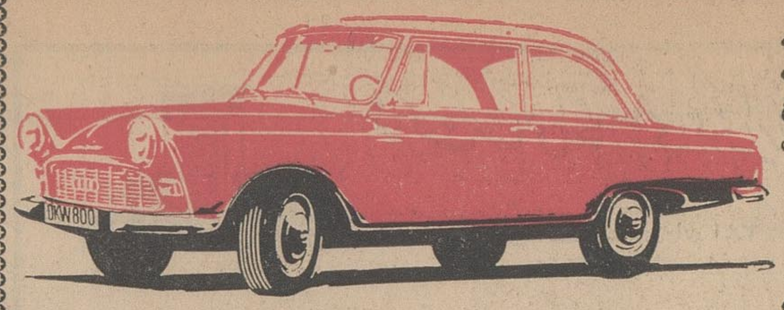

یک خبر

بانک بیمه بازرگانان نظر بعلاقه و احترامی که برای دارندگان دفترچه های حساب سپرده اختیاری‌وحساب دیداری قائل است ، در این موقع که‌فرصتی کوتاه بقرعه کشی باقی مانده‌است تصمیم گرفت یکدستگاه اتومبیل

د. کا.و. مدل ۱۹٦۳

درردیف جوایز ممتاز دارندگان دفترچه ها قرار دهد . این اتومبیل هم‌اکنون در مقابل شعبه خیابان‌شاه بمعرض تماشای عموم گذارده شده‌است ، تا آخر وقت اداری روز نهم آبانماه‌برای‌افتتاح‌حساب‌فرصت‌دارید

۹ آبان روز قرعه کشی

۱۵۰,۰۰۰ ریال

جایزه نقدی وهزاران جایزه خرد و بزرگ حساب سپرده اختیاری

بانک بیمه بازرگانان

۲ روز دیگر

حساب سپرده اختیاری مطمئن ترین طریقه نگهداری نقدینه های شما وحساب دیداری بهترین وسیله دسترسی بپول نقد درسراسر کشور ، درحالیکه فقط با چند دقیقه صرف وقت ومراجعه بنزدیکترین شعبه وباز کردن حساب بامبلغی ولو ناچیز میتوانید سرنوشت خود وعزیزان خود را با ملیونها ریال جوائز نقدی پیوند دهید ؛ هیچ دلیلی ندارد که‌این فرصت عالی ومناسب را از دست بدهید .

شعب تهران- ابن‌سینا دروازه شمیران اول خیابان مهران- بازار بوذرجمهری مقابل مسجدشاه - تهران‌نو مقابل پمپ‌بنزین - بوعلی بازارکفاشها- خیابان‌شاه مقابل سینمانیاگارا - دخانیات مقابل بنگاه‌دخانیات- ری خیابان‌ری مقابل‌انبارگندم- سلسبیل‌مقابل‌سینماکارون- سعدی خیابان سعدی شهباز خیابان شهباز- کالج شاهرضا- کوی بانك مقابل‌مهر آباد - گمرك میدان‌گمرك- نازی‌آباد میدان نازی آباد - تجریش میدان تجریش- شعبه مرکزی- نوروزخان.

شعب شهرستانها - کرج - ساوه - مامونیه- زاویه‌رشت - سنگر- پهلوی- لاهیجان- آستانه- لنگرود- رودسر -شهسوار چالوس- ساری- شاهی- بابل- امیرکلاء - نکاء - گرگان- گنبد قابوس- اهواز- خرمشهر- آبادان- احمدآباد- کفیشه. ۱-۵ آ-۲۵٤٦۲

کلاس جدید گل آرائی

در انجمن دوشیزگان و بانوان

انجمن دوشیزگان و بانوان برای آموزش هنر ظریف وزیبای گل آرائی بخانمها کلاس جدیدی زیر نظر یکی از استادان این هنر تشکیل میدهد .

برای‌نامنویسی در این کلاس که از روز یازدهم آبانماه دایر می شود می توانید همه روزه صبح و عصر بدبیرخانه انجمن مراجعه فرمائید .

خیابان‌شاهرضا - خیابان فرصت -شماره ۷۳

تلفن ٦۹۷۱۵

آگهی دعوت صاحبان سهام

بدینوسیله از کلیه صاحبان سهام شرکت سهامی خوشنما یا نماینده تام‌الاختیار آنها دعوت می‌شود که ساعت چهار بعدازظهر روز یکشنبه ۱۳٤۲٫۹٫۱۰ در جلسه مجمع عمومی عادی وساعت شش بعد ازظهر همان روز درجلسه مجمع عمومی فوق‌العاده که در منزل آقای حاجی میرزا احمد خواجوی واقع در خیابان پهلوی جاده شمیران ایستگاه پسیان -کوچه سراشیب - میدان حمام شاهزاده تشکیل می‌گردد حضور بهمرسانند .

دستور جلسات

الف ۱- انتخاب هیئت مدیره ومدیر عامل و بازرس

۲- تبادل نظر در رفع نواقص کارخانه و اقدام به افتتاح آن

ب ۱- تغییر بعضی از مواد اساسنامه

۲- اتخاذ وتصمیم تعیین خط مشی شرکت در آینده

شرکت سهامی خوشنما

آ-۱٦۰۵۹

قابل توجه خانواده‌های محترم ودرودگران درجه ۱

اگر استراحت و بهداشت کامل واستقامت ودوام بیست ساله از تشکهای مبل و تختخواب و بالش میخواهید دقت کنید که از ابرهای (کالم پیلو) صد در صد کائوچوك طبیعی ساخت کارخانه لاستیك سازی مهندس عنایت تهیه شده باشد تلفن ۲۱۹۹۹

آگهی احضار

به‌سرهنك پزشك کاظم احمدی مرندی شغل افسر ارتش که نشانی خودرا تعیین ننموده و فعلا مجهول المکان است اخطار میشود که باتهام فرار از خدمت دراین شعبه تحت پیگرد میباشد لازم است ظرف دوماه ازتاریخ نشر آخرین آگهی خودرا بشعبه ۵ بازپرسی دادستانی ارتش معرفی نمائید در غیر اینصورت بر طبق ماده ۱٤٦ قانون دادرسی و کیفر ارتش باتهام شما غیابا رسیدگی خواهد شد .

شعبه ۵ بازپرسی دادستانی ارتش

۱-۳ آ-۲۵٦۲٤

سازمان مرکزی تعاون روستائی ایران

پیرو آگهی قبلی از دیپلمه‌های کشاورزی و طبیعی در روزهای ۸-۱۱ آبانماه برای کلاس سرپرستی تعاونی اسم نویسی مینماید داوطلبان میتوانند در روزهای فوق‌از ساعت ٤-۷ بعد از ظهردرمحل بانك اعتبارات کشاورزی و عمران روستائی ایران واقع درخیابان سپه بدفتر سازمان مراجعه نمایند .

آ-۱٦۰۸۹

آگهی انتخاب اعضاء هیئت مدیره و مدیر عامل و بازرس درشرکت سهامی لوپوتی ایران ثبت شده بشماره ۸۳۲۱

طبق‌نامه شماره ۱۵۲۵ -۳-٦-٤۲ به پیوست صورتجلسه مورخه ۳۱ر٤۲ر٤۲ مجمع عمومی صاحبان سهام شرکت سهامی لوپوتی ایران آقایان سرجو کار نارولی وسوینچنسو کاراتی ودکتر میکله کوستا -ویدالله فیروزیان و امین الله سمیعی اصفهانی بسمت اعضاء هیئت مدیره و شرکت پیت مارویك و شرکاء بسمت‌بازرس شرکت تعیین گردیدند و باستناد صورتجلسه مورخه ۳۰ر۵ر٤۲ هیئت مدیره آقای دکتر میکله کوستا بسمت مدیر عامل شرکت انتخاب گردیدند و باستناد صورت جلسه مورخه ۲ر۵ر٤۲ هیئت مدیره آقای دکتر سرجو کار نارولی بسمت رئیس هیئت مدیره حق توکیل غیر وحق امضاء تعیین گردیدند .

مراتب طبق ماده ۲۰۰ قانون تجارت بثبت رسیده ودر روزنامه رسمی کشور شاهنشاهی ویکی‌از روزنامه‌های کثیر الانتشار یومیه تهران جهت اطلاع عموم آگهی میشود .

رئیس اداره ثبت شرکتها ومالکیت صنعتی . مهدی نراقی

آ-۱۵۹۳۵

قهوه ترك سالوادور

مطبوع، خوش طعم و خالص

ببازار آمد

۱-۵ آ-۲۵۸۰٦

آگهی احضار

به ستوان یکم پرویزسلطان‌زاده شغل افسر ارتش که نشانی خودرا تعیین ننموده و فعلا مجهول‌المکان است اخطار میشود که باتهام فرار از خدمت در این شعبه تحت پیگرد میباشید لازم است ظرف دوماه از تاریخ نشر آخرین آگهی خود را بشعبه ۵ بازپرسی دادستانی ارتش معرفی نمائید در غیر اینصورت بر طبق ماده ۱٤٦ قانون دادرسی و کیفر ارتش باتهام شما غیابا رسیدگی خواهد شد .

شعبه ۵ بازپرسی دادستانی ارتش

۱-۳ آ-۲۵٦۲٦

آگهی احضار

بستوان یکم پزشك ایرج‌صارم شغل افسر ارتش که نشانی خودرا تعیین ننموده و فعلامجهول‌المکان است اخطار میشود که باتهام فرار از خدمت در این شعبه تحت پیگرد میباشید لازم است ظرف دو ماه از تاریخ نشر آخرین آگهی خودرا بشعبه ۵ بازپرسی دادستانی ارتش معرفی نمائید در غیر اینصورت بر طبق ماده ۱٤٦ قانون دادرسی و کیفر ارتش باتهام شما غیابا رسیدگی خواهد شد .

شعبه ۵ بازپرسی دادستانی ارتش

۱-۳ آ-۲۵٦۲۸

از درجه اعتبار ساقط است

در تاریخ اول مهرماه ٤۲ دسته چکهای حساب جاری اینجانب در بانك‌های سپه بشماره ۲۸۹ وصادرات بشماره ۱۱٦۰ در گنبد کاوس مفقود شده است مراتب به دادستانی گرگان وبانك‌های مذکور اطلاع داده شد و چکهای مزبور نیز از درجه اعتبار ساقط است .

گرگان -علی محمد کاظم نژاد

آ-۲۵۷٦۰

کنچ اینترناشنال متان لیمیتد

مقیم ناسودرباهاما صاحب‌اختراع راجع‌به‌طرز مایع‌نمودن گازطبیعی، که در ایران تحت شماره ۳۲۰۳ به ثبت رسیده است اجازه بهره برداری از اختراع مزبور را باشخاص ذینفع عرضه مینماید . برای‌کسب اطلاع بیشتر بدفتر وکالت و . آقابابیان خیابان نادری کوچه‌نوبهار مراجعه شود.

آ-۲۵۷۷۸

دیمکار کاکشات موسوم به «تیلر» اعجاز میکند: درآنِ واحد شخم میزند . ردیفی بذر میکارد . دیسك میزند و در سال اوّل استفاده از آن ، قیمت خرید خود را بشما پس میدهد . شرکت سهامی ایران کانادا . ابتدای خیابان امیرکبیر (برق) ساختمان رودیانی تلفن ۳۰۳۲۸۹

اطلاعات اقتصادی

شورای صادرات وواردات ایران درژاپن

برای افزایش واردات از ایران

مسئله «فرمول پاداش» مورد بررسی قرار گرفته‌است

خبرگزاری آلمان از توکیو گزارش داد که شورای‌صادرات‌وواردات ایران مرکب از شرکت های ژاپنی که با ایران روابط تجارتی دارند مسئله «فورمول پاداش» را برای افزایش وارداتاز ایران مورد بررسی‌قرارداده است . منابع رسمی ضمن افشای‌این خبر گفتند فرمول مزبور درواردات کالاهائی چون پنبه ، سنك معدنی کرومیت ، روی و کشمش از ایران تاثیر خواهد گذاشت . منابع مزبور گفتند طبق قرارداد تجارتی ایران و ژاپن که بزودی امضاء خواهد شد از این کشور خواسته میشود که برای بسط تجارت دو کشور چهار کالای مزبور بژاپن‌وارد شوند .درحال‌حاضر مشکل اصلی آن است که محافل تجاری ژاپن بعلت گران بودن نسبی این کالا های ایرانی تمایلی بخرید آن ها ندارند .وبهمین دلیل است که شورای صادرات و واردات ایران به تجاری‌که اقلام مزبور را وارد کنند پاداش پرداخت خواهد داد .

منابع مزبور گفتند برای تهیه‌پولی که برای این منظور لازم است صادر کنندگان کالابایران‌احتمالاوادارخواهند شد که ۵ر۱ در صد ارزش کالا های صادراتی خود را بشورا بپردازند ،

کرایه سنگین‌دریائی

خبرنگار ما اطلاع میدهد موضوع ۵ر۱ درصد عوارض بر کالا های‌صادره از ژاپن بایران از چند سال قبل باین طرف در ژاپن اجرا می شود .

علت آنهم اینست که طبق‌قرارداد بازرگانی‌بین ایران و ژاپن دولت‌ژاپن تعهد کرده بود که مقدار معینی کالا از ایران خریداری کند از آنجائی‌که این اجناس با قیمت های محلی و بخصوص بعلت کرایه سنگین‌دریائی ژاپن ومخارج‌دیگرکمی‌گرانتر ازکالای مشابه کشور های دیگر بود دولت ژاپن در نظر گرفت از محل عوارض کالا های صادره بایران جهت پرداخت جایزه‌خرید از ایران فراهم کند .

بعد که قراردادموقوف‌الاجراگذارده شد وایران‌تصویب‌نامه‌جدیدمحدودیت واردات ژاپن‌را بجای قرارداد بموقع اجرا گذارده دریافت عوارض ۵ر۱ در صد کماکان در ژاپن باقی ماند تابه مصرف پرداخت جایزه بکسانی که‌بطور پایاپای از ایران کالا میخرند‌برسد. عوارض مزبور پس از امضای قرارداد جدید بازرگانی دو کشور ظاهرا باقی خواهد ماند اما عوارض ۵ درصدی‌که ایران از کالا های وارده از ژاپن می گیرد لغو خواهد گشت .

آئیننامه‌جدید تنظیم‌میشود

امروز در شهرداری تهران برای مطابقت دادن تصوبینامه قانونی‌توسعه معابر باقانون مدنی کمیسیونی تشکیل شد ومطالعات خود را بمنظور تدوین آئین‌نامه‌ای که بتواند مقررات قانون وتصوبینامه را باهم تطبیق دهدآغاز کرد . اعضای کمیسیون اعلام کردند که تا چندروز آینده آئین‌نامه‌مربوطه راتنظیم کرده وجهت اجرای قانون آماده خواهند ساخت .

شرکتها

*شرکت ساختمانی کامیرون‌برای امور مقاطعه کاری‌و ساختمانی با سرمایه ده میلیون ریال بمدیریت آقایان شیخ عبداله کله‌داری و میر هاشم امیرزاده شمس‌و میر عبداله ارفعی در تهران‌تشکیل گردید.

*شرکت ایران فیله بامسئولیت محدود برای تهیه لوازم‌پلاستیکی وامور بازرگانی با سرمایه‌دومیلیون و پانصد هزار ریال‌بمدیریت بانو ایران عمرانی در تهران تاسیس شد.

*شرکت بازرگانی کارمن با مسئولیت محدود برای صادرات و واردات و قبول نمایندگی موسسات و کارخانه های‌داخلی و خارجی با سرمایه یك میلیون‌ریال به‌مدیریت آقایان احد ارباب زاده دکتر عباس حاج‌هادیان و دکتر حسین ناظمی‌و دکتر رضا نزهت درتهران تاسیس شد .

*شرکت صادراتی فال با مسئولیت محدود منحل شدو آقای عزیزاله مسجدی بسمت مدیر تصفیه تعیین گردید .

سازمان‌تشخیص‌مالیات

کار خودرا باشیوه جدید شروع کرد

سازمان تشخیص که تشکیلات جدید مالیاتی است کار خود را آغاز کرد این سازمان با شیوه جدید اقدام به رسیدگی مالیات بازرگانان کارت دار و شرکتها و مقاطعه کاران خواهد نمود .

کلیه پرونده‌های مالیاتی سال‌جاری (عمل کردسال قبل)به کمك ممیزین ارجاع میگردد . کمك ممیزین اساسی ترین‌اقدام و بررسی راروی اظهار نامه و سابقه مالیاتی مودی انجام میدهند اگر بنظر کمك ممیز اظهار نامه صحیح آمدنظر برصدور مفاصا حساب خواهد داد و این امر باید به تصویب‌ممیز و سرممیز وممیز کل برسد تا قطعیت‌پیدا کند و اگر خلاف آن نظر داد باید پس از رسیدگی‌دقیق‌میزان مالیات متعلقه را روشن سازد این امر هم بایدبه تصویب و تائید ممیز و سر ممیزو ممیز کل برسد بعد به مودی ابلاغ گردد .

مودی در این مرحله می تواند بنظر ممیز کل اعتراض کند در آنصورت پرونده برای رسیدگی‌به کمیسیون مالیاتی میرود این کمیسیون روی میزان مالیات‌تعیین شده نظر نمی دهدبلکه صحیح‌بودن عمل ممیزان یا نقص آن را بررسی کرده و نظر میدهد اگر رای به تجدید نظر بدهد شواری عالی مالیاتی رای به صحیح بودن و قانونی بودن یا نبودن‌نظر کمیسیون خواهد داد در حقیقت برای مودی رای کمیسیون‌اولیه‌تقریبا قطعی‌است مگر استثنا این رای از نظرجهات قانونی آن مورد شك‌و تردیدشورای عالی مالیاتی قرار گیرد .

بارویه جدید کوشش میشودکه کلیه پرونده های‌مالیاتی هر سال در همان سال و حد اکثر تا چهار ماه اول سال بعد خاتمه یابدسازمان تشخیص مالیات فقط در تهران تشکیل شده‌است در شهرستانها قرار است از اول سال بعد اقدام گردد .

کشتی ها

●کشتی های نئون فلس آلمانی با۵۲۰۰ تن کالا - نیاماساتورمارو ژاپنی با ۴۹۹ تن کالا- تیتو گراد یوگسلاوی با ۳۶۷ تن کالا به‌بندر خرمشهر وارد شدند .

●کشتی‌های اوزاردا انگلیسی‌با ۶۲۸ تن کالا -جون آمریکائی با ۷۳۷ تن کالا- گرین‌دیل با ۲۳۰ تن کالا به بندر شاهپور وارد شدند

رانندگان میگویند :

ابزارفروشان اجحاف‌میکنند

امروز اتحادیه رانندگان ودارندگان تاکسی اعلام کرد که‌گرانی ابزار یدکی وضع دشواری را برای رانندگان تاکسی ، کرایه باری ایجاد کرده است .

رئیس اتحادیه گفت فروشندگان ابزار یدکی اجناس‌را بچندبرابرقیمت می‌فروشند وهیچکس در این شهر نیست که اعمال آنها را کنترل نماید. رانندگان می گویند یك‌قطعه لاستیك کوچك که بنام دسته موتور معروف است از طرف کمپانی ها از ششصد الی هشتصد ریال فروخته می شودو همین امر سبب می گردد که‌رانندگان عصبانی و ناراحت شوند ودر واقع نتوانند با مردم و مسافران‌رفتار خوبی داشته باشند .

رانندگان درخواست کردندکه‌دولت ووزارت اقتصاد اقدامات و معاملات ابزارفروشان و لاستیك فروشان را تحت‌کنترل شدید قرار دهدو ازاجحاف آنها به صاحبان وسائط نقلیه که در تمام مدت روز باناراحتی کار می‌کنند جلوگیری نماید .

بعلت ساختمان راهرو زیرزمینی در سبزه میدان

معاملات بازار راکد شده

شهردار گفت درصورت تاخیر دراجرای قرارداد شهرداری‌قرارداد مقاطعه کارهای راهرو را فسخ‌خواهدکرد

امروز اصناف و کسبه بازار به خبرنگار اطلاعات گفتند که ساختمان راهرو زیر زمینی مقابل بازار کار و کاسبی را در بازار از رونق انداخته است .

علت کساد کار بازار آنست که راه بازار مسدود شده و رفت و آمد مردم به بازار کاهش یافته است .

از طرفی بدستور شهردار تهران درمقابل بازار بزرك پلکان نصب شده و راه عبور به طبقه دوم بازار باز شده است ولی تا کار ساختمان راهرو ها پایان نیابد بازارمعاملات عادی خودرا باز نخواهد یافت

بازاریان همین مطلب را به شهرداری نیز اطلاع داده‌اند آقای نفیسی شهردار تهران پس ازبازدید ازساختمان راهرو ها گفت اگر مقاطعه کاران در کار خود سرعت عمل به‌خرج ندهند قرار داد آنها فسخ خواهد شد .

از کار چهار مقاطعه کار جلوگیری شد

امروز خبرنگار ما اطلاع یافت که شهرداری تهران به علت عدم صلاحیت چند مقاطعه کار از اجرای قرارداد آنان‌با شهرداری‌جلوگیری کرده است .

مقاطعه کاران مزبور کسانی هستند که ضمن عقد قرار داد متعهد شده بودند تا چهل و هشت در صداز جمع کل رقم قرارداد را تخفیف بدهندوچون‌ضمن محاسبات‌دقیقی‌معلوم شد که بادادن تخفیف ها انجام کار سالم ممکن نیست بدین لحاظ بدستور شهردار تهران از ادامه کارآنها جلوگیری بعمل آمد .

مولدبرق انگلیسی

با موتورهای دیزل - رولزرویس - فورد - دورمن- روستون از ۳ کیلووات تا ۸۰ کیلووات موجود در تهران.

شرکت تجارتی ایران و انگلیس - خیابان فردوسی‌مقابل خیابان ثبت اسناد تلفن ۳۴۷۲۸ - ۳۰۲۷۴۱

تبلیغات وگا

شرکت سهامی انبارهای عمومی ایران

خیابان تخت جمشید شماره ۳۸۱

انبارهای شرکت تمام روز آماده قبول وتحویل کالاهای شما خواهد بود

درقبال کالاهای تودیع شده برگ وثیقه صادر میشود که درکلیه بانکها و بازار قابل معامله است

کالاهای شما درمقابل خطر آتش سوزی ، دزدی وکسر وکمبود وبیمه شده محسوب میشود .

برای کسب اطلاع بیشتر به تلفن های : ۶۶۳۰۴-۶۶۳۰۳ مراجعه فرمائید

آوازه

آگهی قبول کارآموز

در کلاس های سازمان مدیریت صنعتی

سازمان مدیریت صنعتی کلاس های‌خودرادر رشته های مدیریت صنعتی - حسابداری‌صنعتی (قیمت تمام شده)- بازاریابی و فروش - نگهداری ماشین آلات و وسایل - درنیمه دوم سال ۴۲ تشکیل خواهدداد ودر کلاسها بشرح زیر کارآموز میپذیرد:

۱- کلاس مدیریت صنعتی (یکدوره بمدت چهار ماه)

۲- کلاس حسابداری صنعتی (قیمت تمام شده) (یکدوره بمدت شش ماه)

۳- کلاس بازار یابی و فروش (یکدوره بمدت چهار ماه)

۴- کلاس‌نگهداری ماشین‌آلات ووسایل‌وسیستم‌صحیح تعمیرات (یکدوه بمدت چهارما)

باستثنای کلاس حسابداری صنعتی که درهفته یك جلسه و هر جلسه بمدت دوساعت دایر میشود بقیه کلاسها هفته‌ای یك جلسه و هر جلسه بمدت یکساعت و نیم میباشد .

کلاسها همگی بعد از ساعت ۱۶ تشکیل میگردد .

داوطلبان میتوانند برای کسب اطلاع ازهزینه کلاسها و ثبت نام همه روزه تا پایان روز پنجشنبه سیم آبان ماه ۱۳۴۲ در اوقات اداری باداره آموزش سازمان مدیریت صنعتی واقع در کاخ وزارت اقتصاد (صنایع و معادن) جنب میدان ارك مراجعه نمایند. الف۴۶۱۳

۱-۳ آ-۲۵۸۱۲ سازمان مدیریت صنعتی

قابل توجه کارخانجات پارچه بافی و ریسندگی

اوره مورد مصرف کارخانه را بقیمت ارزان وثابت از بنگاه شیمیائی وزارت کشاورزی خیابان‌شاهرضا شرقی‌خریداری فرمائید . -الف ۴۷۷۳

بنگاه شیمیائی

برای محصول عالی گندم

محصول زیاد گندم فقط در اثر استعمال کود شیمیائی مناسب میسر است .

ازت مهمترین ماده غذائی برای گیاه میباشد کود روستیکا آمون سولفات نیترات (سالپتر) حاوی ۲۶٪ ازت این ماده رابرای گیاهان تامین مینماید ترکیبات ازت نیتراتی این کود باعث رشد سریع اولیه گندم گردیده وترکیبات ازت آمونیاکی ازت مورد احتیاج بقیه دوره رشد گندم را تضمین میکند کود روستیکا آمون سولفات نیترات (سالپتر) سالهای متمادی یکی از محصولات مخصوص روهرشتیک شتف آلمان بوده که شهرت ان جهان گیر شده است

این کود مناسب برای آب وهوای مناطق مختلف ساخته وبسته بندی گردیده وبه آسانی انبار وپخش میشود مخلوطی از کود روستیکا آمون سولفات نیترات (سالپتر) باکودهای فسفری وپتاسی حداکثر محصول گندم را عاید کشاورزان مینماید .

RUSTICA®

روستیکا یعنی استفاده بیشتر

برای خرید انواع کودهای شیمیائی شرکت سهامی روهرشتیک شتف بوخوم آلمان غربی واخذ اطلاعات بیشتر به آدرس زیر مراجعه فرمائید .

نمایندگی انحصاری درایران شرکت سهامی اُرُد

خیابان شاهرضا پیچ شمیران شماره ۷۶۰ تلفن ۷۵۵۶۲۳ / ۷۱۶۵۱

برنامه سینماها

* آسیا - جدال در آفتاب - رنگی - دوبله بفارسی - گریگوری‌پك - جنیفرجونز ۱۱ - ۴۵ر۲ - ۵ - ۱۵ر۷ - ۳۰ر۹ تلفن ۴۲۹۰۹
* آستارا (تجریش) - نوجوانان - اسکوپ - رنگی - دوبله بفارسی - کلیفت‌ریچارد -۱۰-۲-۴-۶-۸ تلفن ۸۴۰۲۲ - ۸۵۹۶۶
* امپایر - نگاهی از تراس - اسکوپ -رنگی -دوبله‌بفارسی-پل‌نیومن جوآن‌وودوارد - ۱۱-۳۰ر۲-۵-۳۰ر۷-۱۰ تلفن ۶۲۳۹۴۲
* اذئون - نوجوانان -اسکوپ -رنگی-دوبله- کلیفت‌ریچارد- کارول گری ۳۰ر۱۰-۳۰ر۲-۳۰ر۴-۳۰ر۶-۳۰ر۸ (تلفن ۳۸۱۱۸)
* ایران -ستاره ای چشمك زن - فارسی -ارحام -صدر -عبدی -شبنم ۳۰ر۱۰ - ۳۰ر۲-۳۰ر۴-۳۰ر۶-۳۰ر۸ (تلفن ۳۶۳۵۴)
* اسکار - هاد -دوبله بفارسی- سینماسکوپ - پل‌نیومن-ملوین‌داگلاس ۱۰-۳۰ر۲-۳۰ر۴-۳۰ر۶-۳۰ر۸ تلفن ۴۵۷۹۷ - ۷۵۸۸۸۸
* ایفل هاد - دوبله بفارسی - پل نیومن - براندون‌دووایلد ۵۰ر۹ ۱۲ - ۲ - ۴ - ۶ - ۸ - ۱۰ تلفن ۳۷۲۷۷ - ۷۵۸۸۸۸
* ب.ب - نگاهی از تراس -رنگی -دوبله‌بفارسی - اسکوپ-پل‌نیومن جوآن‌وودوارد - ۱۵ر۱۰-۳۰ر۱-۴-۳۰ر۶-۹ (تلفن۶۹۶۴۱)
* پلازا - تبهکاران مافیا - دوبله بفارسی -کامرون میچل -الین ادوارد ۱۱-۳-۵-۷-۹ (تلفن ۴۴۲۵۵)
* تخت جمشید - دام‌والدیح - رنگی - دوبله‌بفارسی - هیلی‌میلز - مورین‌اوهارا -۱۱-۳-۵-۷-۹ (تلفن ۴۳۵۵۰)
* تهران-عمبر - دوبله‌بفارسی -راج کاپور -نرگس ۳۰ر۱۰-۳۰ر۲-۳۰ر۴ ۳۰ر۶ -۳۰ر۸ (تلفن ۳۸۱۶۵)
* دنیا-عمبر -دوبله بفارسی -راج کاپور -نرگس ۳۰ر۱۰- ۳۰ر۲- ۳۰ر۴- ۳۰ر۶ -۳۰ر۸ (تلفن ۳۳۸۱۲)
* دیانا - هاد - اسکوپ - دوبله‌بفارسی - پل‌نیومن - براندون‌دووایلد ۳۰ر۱۰ - ۳۰ر۲ - ۳۰ر۵ - ۳۰ر۷ - ۳۰ر۹ تلفن ۴۷۳۶۵-۷۵۸۸۸۸
* حافظ - جدال در آفتاب - رنگی - دوبله بفارسی - گریگوری‌پك- جنیفرجونز ۳۰ر۱۰ - ۱۵ر۲ - ۳۰ر۴ - ۴۵ر۶ - ۹ تلفن ۳۴۰۷۴
* چارلی - از اینجا تا ابدیت - اسکوپ - دوبله بفارسی -برت‌لنکستر مونتگمری کلیفت -۱۱-۳۰ر۲-۴۵ر۴-۷-۱۵ر۹ (تلفن ۶۸۴۶۱)
* رادیوسیتی - نوجوانان -اسکوپ-رنگی- دوبله‌بفارسی- کلیفت‌ریچارد کارول گری -۱۱-۳-۵-۷-۱۵ر۹ (تلفن ۴۳۳۲۰)
* رکس -چنگال پولادین -رنگی‌دوبله بفارسی -جورج‌مونتگمری ۳۰ر۱۰- ۳۰ر۲ -۳۰ر۴-۳۰ر۶-۳۰ر۸ (تلفن ۳۴۱۶۹)
* رویال -چنگال پولادین -رنگی دوبله بفارسی -جورج‌مونتگمری ۳۰ر۱۰ ۳-۵-۷-۹ (تلفن۴۹۷۸۵)
* سانترال دنیای عجایب- رنگی - دوبله‌بفارسی - ۱۱ صبح ۴۵ر۲ - ۵-۱۵ر۷-۳۰ر۹ بعدازظهر (تلفن۴۸۶۸۶)
* سعدی -تبهکاران مافیا -دوبله بفارسی کامرون میچل-الین ادوارد ۳۰ر۱۰ ۳۰ر۲ -۳۰ر۴ -۳۰ر۶-۳۰ر۸ (تلفن ۳۶۴۶۸)
* سهیلا - جدال در آفتاب - رنگی - دوبله‌بفارسی - گریگوری‌پك جنیفرجونز -۳۰ر۱۰-۳۰ر۲-۳۰ر۴-۳۰ر۶-۳۰ر۸(تلفن ۳۶۴۲۴)
* کریستال - هاد - اسکوپ -دوبله‌بفارسی- پل نیومن-براندون‌دووایلد ۳۰ر۱۰ - ۳-۵-۷ - ۹ تلفن ۳۷۶۷۵ - ۷۵۸۸۸۸
* متروپل -ستاره‌ای‌چشمك زن-فارسی -ارحام صدر -عبدی- شبنم۳۰ر۱۰- ۳۰ر۲ -۳۰ر۴ -۳۰ر۶ -۳۰ر۸ (تلفن ۳۹۴۱۰)
* مولن روژ - هاد - اسکوپ - دوبله بفارسی - پل نیومن-براندون دووایلد۱۱-۳۰ر۳ - ۳۰ر۵- ۳۰ر۷ -۳۰ر۹ تلفن ۷۲۹۲۹ - ۷۵۸۸۸۸
* مهتاب - هاد - اسکوپ-دوبله بفارسی -پل‌نیومن- براندون‌دووایلد ۱۱-۳-۵-۷-۹ تلفن ۴۷۷۷۷ - ۷۵۸۸۸۸
* میامی- ستاره‌ای‌چشمك‌زن- فارسی- ارحام‌صدر - عبدی-شبنم۳۰ر۱۰- ۳۰ر۱۰ -۳۰ر۲-۳۰ر۴- ۳۰ر۶-۳۰ر۸ تلفن ۳۴۰۷۴
* مونت‌کارلو - فراراز ظهرپی - دوبله‌بفارسی - یول‌برینر- سال‌مینو ۳۰ر۱۰-۳۰ر۲-۳۰ر۴-۳۰ر۶-۳۰ر۸ تلفن ۷۹۷۴۱
* نیاگارا -نگاهی ازتراس- اسکوپ-رنگی- دوبله بفارسی - پل‌نیومن- جوآن‌وودوارد ۴۵ر۱۰ -۲- ۳۰ر۴- ۷-۳۰ر۹ (تلفن۶۵۳۰۷)
* نادر -عمبر - دوبله بفارسی -راج کاپور -نرگس ۹-۱۱-۱-۳-۵-۷-۹ (تلفن ۳۹۰۹۵)
* همای - هاد - اسکوپ- دوبله بفارسی -پل نیومن-براندون‌دووایلد ۳۰ر۹-۳۰ر۱۱-۴۰ر۲ -۴۰ر۴-۴۰ر۶ - ۴۰ر۸تلفن۳۰۲۱۶۹-۷۵۸۸۸۸
* تاج تقلید زندگی - اسکوپ - رنگی - دوبله بفارسی - ساندرادی لاناترنر - جان‌گاوین ۳۰ر۱۰-۱۵ر۲-۳۰ر۴ - ۴۵ر۶ -۹تلفن۳۲۰۶۴
* سیلوانا - انتقام زورو - اسکوپ - رنگی - دوبله‌بفارسی -۳۰ر۲-۳۰ر۴ ۳۰ر۶-۳۰ر۸ تلفن ۳۳۷۷۷
* فری - در میان انسانها - رنگی-دوبله‌بفارسی -۳-۵-۷-۹(تلفن۲۷۸۹۳)

● **سینمای زمستانی فرهنگیان-رقاصه‌وفرشته نگهبان** -باشرکت ویتوریو- دسیکا شروع شش بعد از ظهر در دبستان هادیان

* رامسر عمبر -دوبله بفارسی-راج کاپورنرگس۱-۳-۵-۷-۹تلفن۵۲۰۶۰
* زهره - هاد - اسکوپ - دوبله بفارسی - پل نیومن - ملوین‌داگلس ۳۰ر۹ - ۱۲ - ۲ - ۴ - ۶ - ۸ تلفن ۳۰۴۸۰۸ - ۷۵۸۸۸۸
* برلیان - هاد - اسکوپ - دوبله بفارسی - پل نیومن - ملوین‌داگلس ۱۰ر۱۰ -۲۰ر۱۲-۲۰ر۲ -۲۰ر۴-۲۰ر۶ - ۲۰ر۸تلفن۳۳۵۳۵-۷۵۸۸۸۸
* جهان-تارعنکبوت -فارسی -ایرج قادری‌ویکتوریا -۱-۳-۵-۷-۹- (تلفن۶۰۳۰۵)
* ونوس-بهارزندگی- دوبله بفارسی -صبا- ۳۰ر۱۰-۳۰ر۲-۳۰ر۴ - ۳۰ر۶-۳۰ر۸ (تلفن۳۵۱۱۵)
* خورشید -شیطان دریا -رنگی -دوبله بفارسی ۳۰ر۱۰ -۳۰ر۱۲ -۳۰ر۲- ۳۰ر۴-۳۰ر۶-۳۰ر۸ تلفن ۳۳۵۷۸
* پرسپولیس - ماسیست دردربارخان - اسکوپ- رنگی- دوبله‌بفارسی ۱۰- ۱۲ - ۲-۴-۶-۸ تلفن ۵۸۱۰۸۲
* پارك -شیطان‌دریا -رنگی - دوبله‌بفارسی -۳۰ر۱۰-۳۰ر۱۲-۳۰ر۲ - ۳۰ر۴-۳۰ر۶-۳۰ر۸ (تلفن ۳۹۶۳۷)
* آریا-درمیان انسانها- رنگی - دوبله‌بفارسی -۳۰ر۱۰ - ۳۰ر۱۲ ۳۰ر۲-۳۰ر۴-۳۰ر۶-۳۰ر۸ (تلفن ۳۹۸۸۴)
* البرز - ماجرای خانواده رابینسون - اسکوپ - رنگی -دوبله‌بفارسی جان‌میلر -۳۰ر۸-۳۰ر۱۰-۳۰ر۲-۳۰ر۴-۳۰ر۶-۳۰ر۸
* فردوسی - ماسیست دردربار خان - اسکوپ - رنگی - دوبله بفارسی گوردن اسکات ۳۰ر۱۰ - ۳۰ر۱۲ - ۳۰ر۲ - ۳۰ر۴ - ۳۰ر۶ ۳۰ر۸ تلفن ۳۵۷۸۴
* مراد -عمبر -دوبله بفارسی-راج کاپور -نرگس ۱۰-۱۲-۲-۴-۶-۸(تلفن ۷۳۳۸۲)
* پردیس- زیرآفتاب‌سوزان- دوبله‌بفارسی- رنگی- آلن‌دلون -۳۰ر۱۰- ۳۰ر۲- ۳۰ر۴-۳۰ر۶- ۴۵ر۸-
* شهره - هفت دلاور - رنگی - دوبله بفارسی - یول برینر -هورست بوخهولتز ۲-۴-۶-۸
* ژاله‌عمبر -دوبله بفارسی‌راج کاپور-نرگس۳۰ر۱۰- ۳۰ر۲-۳۰ر۴-۳۰ر۶ ۳۰ر۸ (تلفن ۳۰۴۱۲۰)
* المپیا - ماسیست دردربار خان - رنگی - دوبله بفارسی - اسکوپ گوردن اسکات ۳۰ر۱۰ - ۳۰ر۲ - ۳۰ر۴ - ۳۰ر۶ - ۳۰ر۸تلفن۶۵۷۹۸
* فلور - عمبر -دوبله بفارسی راج کاپور-نرگس-۳۰ر۱۰-۲-۴-۶(تلفن ۲۸۰۹۶)
* مشعل - ناجورها - دوبله‌بفارسی - کلارك‌گیبل - مریلین‌مونرو ۹-۱۱ ۱-۳-۵-۷-۹ (تلفن ۳۳۸۲۶)

عبور از پنج قاره

دیروزو امروز

● فدراسیون بین‌المللی جودو که‌مقرآن درتوکیومی‌باشد بتصمیم کمیته بین‌المللی المپیك دایر برحذف کشتی جودو از مسابقات المپیك ۱۹۶۸ اعتراض نمود .

فدراسیون مزبور درخواست کرده که‌در این تصمیم تجدیدنظرشود. رئیس فدراسیون بین‌المللی جودو که‌ریزی‌کانونام دارد اعلام داشت که‌بزودی یك‌اعتراض‌نامه رسمی دراین موردبکمیته بین‌المللی المپیك خواهد داد .

● چهارنفراز کسانیکه متهم بقاچاق موادمخدره می‌باشند هم‌اکنون در پاریس تحت‌محاکمه قراردارند. درمیان آنهایك سرهنك سابق ارتش آلمان دیده‌میشود بنام دکتر فرانتزکب. وی‌متهم‌است که‌درآزمایشگاه شخصیش‌از مرفین هروئین میساخته است .

این‌افرادبایك دسته دیگر که‌سفیرکبیر گواتمالا دربروکسل هم‌عضو آن‌بوده همکاری داشتند. سفیرمزبور پانزده سال زندان محکوم شده است.

دکترکپ اعلام داشت که‌بهیچوجه درتهیه هروئین دخالتی نداشته‌و در آزمایشگاهش مواد داروئی میساخته است . وی گفت :گردسفیدی که شما بدست آورده‌اید یك آنتی‌بیوتیك جدید وبسیار موثرست نه‌هروئین. ولی‌کارشناسان پلیس اعلام داشتند گردی‌که‌دکتر کپ درکاخ مجلل‌خود میساخته هروئین خالص است .

پلیس از چندسال پیش مراقب دکتر کپ‌بوده وسه‌سال پیش در فرودگاه نیویورك درچمدان یك دیپلمات گواتمالائی که‌عضو این‌باند بود مقداری هروئین کشف شده .

پابپای آنچه درجهان میگذرد

کشف یك‌تاتر قدیمی :یك تئاتر قدیمی در صیدا (واقع در لبنان) کشف‌شده است. موریس شهاب رئیس عملیات حفاری‌برای ارزیابی آنچه بدست آمده بصیدا رفت . ساختمان کشف شده‌روی یك تپه قرار دارد . این تئاتر مربوط بیك شهر قدیمی است که در دوران فنیقیها شهرتی داشته است .

مرگ یك آواز خوان : ناظمه غزالی آهنگساز و خواننده مشهور عراقی روز ۲۲ اکتبر زندگی را بدرود گفت .غزالی چهل سال داشت .وی‌شب‌قبل از مرگش بعد از چهار ماه مسافرت در اروپای غربی ببغداد بازگشت . «بی.بی.سی» و تلویزیونهای‌لندن ولبنان برنامه‌های مفصلی از وی را روی فیلم ونوار ضبط کرده‌اند . غزالی بدنبال یك حمله قلبی زندگی را بدرود گفت :

اطلاعیه

بدینوسیله باطلاع صادر کنندگان سنك آهن ، سنك سرب ، سنك منگنز، سنك کرومیت وسنك‌روی وسیزه وسالامبور میرساند که‌طبق آئین نامه اجرائی تصویب نامه شماره ۹۹۳۰ موضوع پرداخت جایزه صدور به کالا های ذکر شده در فوق مدارك لازمه عبارت خواهد بود از .

الف ـ در مورد صادرات به‌کلیه کشور ها باستثناء اتحاد جماهیر شوروی .

یك ـ تقاضانامه تکمیل شده طبق فرم موجود دراداره صادرات وزارت اقتصاد.

دو ـ پیمان نامه ارزی

سه ـ اعلامیه واریز پیمان ارزی

چهار ـ بارنامه حمل کالا

پنج ـ پروانه خروجی گمرکی

شش ـ صورت حساب فروش کالا

هفت ـ گواهینامه ورود جنس بمقصد که ازطرف مقامات گمرکی یا بندری محل تخلیه صادر شده باشد .

ب ـ در مورد صادرات بکشور جماهیر شوروی

یك ـ تقاضانامه تکمیل شده طبق فرم موجود در اداره‌صادرات وزارت اقتصاد .

دو ـ فتوکپی قرارداد منعقده بین فروشنده و نماینده بازرگانی شوروی در تهران .

سه ـ گواهینامه حاکی از مشخصات کالا و مقدار تحویل‌شده.

چهار ـ پروانه حمل کالا

پنج ـ بارنامه حمل کالا

شش ـ مدارك وصول بهای کالای صادره. الف ۴۷۶۵

۱ـ۳ آ ـ ۲۵۸۵۲ وزارت اقتصاد

آگهی مناقصه شماره ۴۲ر۸۱۵

راه‌آهن دولتی ایران ده قلم لوازم مختلف برای جوشکاری درز ریل مطابق با مشخصات و شرایط و طرح قرارداد مربوطه‌از طریق مناقصه سی . اند . اف یکی از بنادر ایران (بندر خرمشهر یا شاهپور یااز جلفا) خریداری مینماید .

داوطلبان شرکت در مناقصه میتوانند در ساعات اداری جهت دریافت اسناد مناقصه باداره کارپردازی مراجعه فرمایند شرکت‌ـ کنندگان در مناقصه‌باید معادل مبلغ پانصد هزار ریال اسنادخزانه بعنوان سپرده شرکت در مناقصه از اداره اسناد خزانه وزارت دارائی و یابانکهای عامل مقیم ایران خریداری و بصندوق راه‌آهن تسلیم ورسید آنرا بضمیمه پیشنهاد خود تاساعت ۹ صبح روز یکشنبه ۴۲ر۱۱ر۶ مطابق با ۲۶ ژانویه ۶۴ در صندوق پیشنهاد ها واقع در اداره کار پردازی بیاندازند و موسسات خارجی میتواند از طریق کارگزار بانك مرکزی ایران نسبت بخرید اوراق اسناد خزانه توسط بانك مزبور اقدام نماید پیشنهادهای واصله ساعت ۱۰ روز مزبور باز و قرائت خواهد شدحضور پیشنهاد دهندگان یا نمایندگان مجاز آنها در جلسه مناقصه آزاد است‌وراه‌آهن دراردو قبول هر یك یاتمام پیشنهاد ها مادامیکه قرارداد مبادله نشده است مختار میباشد به پیشنهاد فاقد سپرده‌ومشروط ویامبهم وپیشنهادیکه بعداز موعد مقرر برسد ترتیب اثر داده نخواهد شد.سپرده برنده مناقصه‌درصورت استنکاف ازانجام معامله بدون هیچگونه تشریفات بنفع راه آهن ضبط خواهد شد هزینه درج آگهی بعهده برنده مناقصه است ومالیات متعلقه به معامله بر طبق مقررات وزارت دارائی محاسبه و از امضاء کنندگان پیمان دریافت راه آهن میتواند صدی بیست و پنج از میزان معامله را کسر و یا به آن اضافه نماید . الف۴۷۸۶

۱ـ۲ آ ـ ۲۵۸۳۸ راه آهن دولتی ایران

اطلاعات کودکان مجله محبوب خردسالان روزهای سه‌شنبه‌منتشر میشود

آگهی از شرکت سهامی تلفن

چون نصب تلفن عده‌ای از متقاضیان در منطقه سانترال ۳ به علت تغییر مکان یا مسافرت تاکنون ممکن نشده است بدین وسیله از آقایان نامبرده زیر تقاضا می‌شود .

۱ـ سرکار سرهنك‌علی پاشا مجللی‌دارنده‌فیش‌بانکی شماره۴۴۰۲۲

۲ـ آقای بهرام فرهاد دارنده فیش بانکی شماره ۴۷۰۷۸

۳ـ آقای آقاخان بنداویدجاوید دارنده‌فیش‌بانکی‌شماره ۴۷۱۷۵

۴ـ آقای عبداله شاه محمدی دارنده‌فیش‌بانکی شماره ۴۷۲۵۲

۵ـ آقای منوچهر مومنی دارنده فیش بانکی شماره ۴۷۲۸۷

۶ـ آقای دانیال راسخ دارنده فیش بانکی شماره ۴۷۵۴۰

۷ـ آقای حسین شهبازخان دارندفیش‌بانکی‌شماره ۴۷۶۴۴

۸ـ آقای محمد رضا میرزازمانی دارندفیش بانکی‌شماره ۴۷۷۰۹

۹ـ آقای دکترمنوچهر بیگدلی آذری‌دارنده‌فیش‌بانکی‌شماره ۴۷۸۵۷

حد اکثر تاپایان آبان ماه جاری برای روشن شدن وضع پرونده تلفن‌خود به مرکز تلفن سانترال واقع در خیابان اکباتان مراجعه نمایند .

بدیهی‌است چنانچه ظرف مهلت مقرر مراجعه نفرمایند شماره آنان بدارندگان حق تقدم بعدی واگذار و تلفن مورد تقاضای آنان از تاسیسات آینده مرکز مذکور تامین خواهد شد . الف ۴۷۶۸

۱ـ۲ آ ـ ۲۵۸۴۶ شرکت سهامی تلفن ایران

آگهی حراج

اداره حسابداری دانشکده پزشکی مقداری لوازم اسقاط‌موجود در بیمارستان پهلوی و مقداری در انبار امیر آباد رااز طریق حراج بمعرض فروش می گذارد . طالبین خرید می توانند در ساعت سه بعد از ظهروز شنبه ۱۸ آبان ماه ۴۲ در بیمارستان پهلوی (هزار تختخوابی) و در ساعت ۹ صبح رو ز دوشنبه بیستم آبان ماه ۴۲ در امیرآباد حضور بهمرسانید و در حراج مذکور شرکت‌نمایند . الف ۴۷۷۰

۱ـ۲ آ ـ ۲۵۸۲۸ رئیس‌آداره‌حسابداری‌دانشکده پزشکی‌تهرانی

آگهی تجدید مزایده ۶۷

۱ـ نیروی هوائی تمامی‌ششدانك یك قطعه زمین ازدوگاه افسران در بابلسربمساحت ۳۷۲۷۸ر۳۰ مترمربع طبق‌سند مالکیت وبدون مستحدثات آن از طریق مزایده به فروش می‌رساند .

۲ـ مبلغ مزایده بصورت کتبی و حد اقل قیمت هر متر مربع ۳۲۰ ریال می‌باشد .

۳ـ پیشنهاد دهندگان می توانند برای معاینه محل دربابلسر به اردوگاه تابستانی نیروی هوائی مراجعه ودر تهران برای بازدید نقشه‌به‌مهندسی‌ماتریل ستاد فرماندهی نیروی‌هوائی مراجعه نمایند

۴ـ پیشنهاد دهندگان باید معادل مبلغ ۵۰۰۰۰۰ ریال‌اسناد خزانه دولتی ضمیمه پیشنهاد خود نمایند .

۵ـ حق‌الثبت و مالیات و هرگونه هزینه و عوارض بعهده برنده مزایده می باشد .

۶ـ حضور پیشنهاد دهندگان در جلسه مزایده آزاد و نیروی هوائی در قبول یا رد یك یا کلیه پیشنهادات آزاد است.جلسه مزایده درساعت ۱۰ صبح روز چهار شنبه ۴۲ر۸ر۲۲ در ستاد فرماندهی نیروی هوائی تشکیل و سپرده نفر دوم تا خاتمه انتقال سند نگهداری خواهد شد .

۱ـ۲ آ ـ ۲۵۱۸ نیروی هوائی

آگهی مناقصه شماره ۴۲ر۶۰۱

راه آهن دولتی ایران بیست و چهار قلم لوازم مربوط بکارخانه ذوب فولاد را مطابق با مشخصات و صورت اقلام آنها و نقشه و طرح قرارداد مربوطه ازطریق مناقصه سی. اند . اف یکی ازبنادر ایران (خرمشهر یا شاهپور یا از جلفا) خریداری مینماید .

داوطلبان شرکت در مناقصه میتوانند در ساعات اداری جهت دریافت اسناد مناقصه بادر دست‌داشتن قبض صندوق راه‌آهن مبلغ یکصد ریال باداره کار پردازی مراجعه فرمایند شرکت کنندگان در مناقصه باید معادل مبلغ پانصد هزار ریال اسناد خزانه بعنوان سپرده شرکت در مناقصه آن اداره اسناد خزانه وزارت دارائی و یا بانکهای عامل مقیم ایران خریداری و بصندوق راه آهن تسلیم و رسیدآنرا بضمیمه پیشنهاد خودتاساعت ۹صبح روز شنبه ۴۲ر۱۱ر۵ مطابق با ۲۵ ژانویه ۶۴ در صندوق پیشنهاد ها واقع درادره کارپردازی بیاندازند موسسات خارجی میتوانند از طریق کارگزار بانك مرکزی ایران نسبت بخرید اوراق اسناد خزانه توسط بانك مزبور اقدام نمایند پیشنهادات واصله ساعت ۱۰روز مزبور بازو قرائت خواهد شد حضور پیشنهاد دهندگان یا نمایندگان مجاز آنها در جلسه مناقصه آزاد است و راه آهن دررد و قبول هر یك یاتمام پیشنهاد ها مادامیکه قرارداد مبادله نشده است مختار میباشد به پیشنهاد فاقد سپرده و مشروطو یامبهم و پیشنهادیکه بعداز موعد مقرر برسد ترتیب اثر داده نخواهد شد سپرده برنده مناقصه در صورت استنکاف ازانجام معامله بدون هیچگونه تشریفات بنفع راه آهن ضبط خواهد شد هزینه درج آگهی بعهده برنده مناقصه است ومالیات متعلقه بمعامله برطبق مقررات وزارت دارائی محاسبه وازامضاء کنندگان پیمان دریافت وراه آهن میتواند صدی بیستو پنج از میزان معامله راکسر و یا به آن اضافه نماید .الف۴۷۸۵

آ ـ ۲۵۸۴۲ راه‌آهن دولتی ایران

آگهی برای اطلاع کلیه شرکت‌های تعاونی

هیئت وزیران در جلسه مورخ ۴۲ر۶ر۲۰ بنا به پیشنهاد شماره ۱۵۲۱۵ مورخ ۴۱ر۷ر۲۳ وزارت کار و موافقت شماره ۹۲۸ر۶ر۳۰ ۴۱ر۷ر۱ وزارت دارائی تصویب نمودند شرکت های تعاونی که طبق لایحه قانونی شرکت های تعاونی مصوب کمیسیون‌مشترك مجلسین تشکیل و اساسنامه آنها به تصویب شورای عالی تعاون کشور رسیده و ثبت شده باشند ملزم برعایت تصویبنامه شماره ۲۶۲۱۱۲ ر ت مورخ ۴۰ر۸ر۲۷ مربوط بدرج بیلان سالیانه در روزنامه رسمی‌کشور نخواهند بود . الف ۴۷۹۱

وزیر کارو خدمات اجتماعی و رئیس شورایعالی تعاون کشور

آ ـ ۲۵۸۲۶

آگهی مناقصه

اداره کل ساختمان وزارت پستو تلگراف و تلفن ساختمان ایستگاه های میکروویو واقع بین اصفهان و شیراز را بمناقصه می گذارد . پیمانکاران درجه ۲ سازمان برنامه که داوطلب انجام کارباشند باید قبلا مبلغ دو هزار ریال به حساب شماره ۱۴۲۹ بانك مرکزی ایران پرداخت ورسید آنرا باضافه‌درخواست شرکت در مناقصه وکارت طبقه بندی سازمان برنامه ازتاریخ ۴۲ر۸ر۱۰ الی ۴۲ر۸ر۲۵ به دفتر اداره ساختمان تسلیم نمایند .

اداره کل ساختمان پس از رسیدگی به درخواست ها ازواجدین شرایط برای مناقصه دعوت بعمل خواهد آورد .

در صورتی که از دعوت شرکت‌کننده بعللی خودداری شد مبلغ دو هزار ریال پرداختی مسترد می گردد .

اداره کل ساختمان دررد و قبول درخواست های رسیده مختار است . الف ۴۷۷۱

۱ـ۲ آ ـ ۲۵۸۳۴ اداره کل‌ساختمان‌وزارت پستو تلگراف‌وتلفن

آگهی تجدید مناقصه

شرکت سهامی کارخانجات ونك پنج قلم آهن آلات بشرح‌زیر:

۱ـ آهن ناودانی نمره ۸ ۱۸۱۲۰ شاخه ۶ر۲۵ متری

۲ـ آهن تسمه ۶ر۵×۱۵۰ میلیمتر ۱۳۵۹۰ متر

۳ـ آهن تسمه ۶ر۵×۲۴۰ میلیمتر ۱۱۸۱ متر

۴ـ آهن نبشی ۵ ۱۱۳۳ شاخه ۶ متری

۵ـ مفتول جوش اما ۳۴۶۰ کیلو

را از طریق تجدید مناقصه خریداری‌مینماید علاقمندان‌میتوانند بامراجعه بدفتر شرکت واقع در ونك‌ودریافت برك شرائط تجدید مناقصه پیشنهادات خودرا تاآخر وقت اداری روز سه شنبه ۲۸ آبان ماه ۴۲ بدفتر شرکت تسلیم و رسید دریافت دارند پیشنهادات واصله درساعت‌ده صبح روز چهارشنبه ۲۹ آبان ماه ۴۲ بازو قرائت خواهد شد . الف ۴۷۷۲ .

۱ـ۲ آ ـ ۲۵۸۴۴ مدیر عامل‌شرکت ـ مهندس فتح‌اله‌ستوده

آگهی مناقصه شماره ۴۲ر۹۴۹

راه آهن دولتی ایران سه قلم‌لوازم ازقبیل عایق درزریلی ،بست‌ریل چوبی و جاروب برقی را برابر با برك مشخصات و شرایط و طرح قرار داد مربوطه از طریق مناقصه سی.اند.اف یکی از بنادرایران (خرمشهر یا شاهپور یا از جلفا) خریداری مینماید .

داوطلبان شرکت در مناقصه میتوانند در ساعات اداری جهت دریافت اسناد مناقصه باداره کار پردازی مراجعه فرمایند . شرکت کنندگان در مناقصه باید معادل مبلغ شصت هزار ریال اسنادخزانه بعنوان سپرده شرکت در مناقصه از اداره اسناد خزانه وزارت دارائی و یابانکهای عامل مقیم ایران خریداری وبصندوق راه‌آهن تسلیم و رسید آنرا بضمیمه پیشنهاد خود تاساعت ۹ صبح روز دو شنبه ۴۲ر۱۱ر۷ مطابق با ۲۷ ژانویه ۶۴ در صندوق پیشنهاد ها واقع در اداره کارپردازی بیاندازند موسسات خارجی میتواند از طریق کارگزار بانك‌مرکزی ایران نسبت بخرید اوراق‌اسناد خزانه توسط بانك مزبور اقدام نمایند پیشنهاد های واصله ساعت ۱۰ روز مزبور باز و قرائت خواهد شد حضور پیشنهاد دهندگان یا نمایندگان مجاز آنها در جلسه مناقصه آزاد است و راه آهن در رد و قبول هریك یا تمام پیشنهاد ها مادامیکه قرار داد مبادله نشده است مختار میباشد به پیشنهاد فاقد سپرده و مشروطو یا مبهم و پیشنهادیکه بعداز موعد مقرر برسد ترتیب اثر داده نخواهد شد سپرده برنده مناقصه در صورت استنکاف ازانجام‌معامله بدون‌هیچگونه تشریفات بنفع راه آهن ضبط خواهد شد هزینه درج آگهی بعهده برنده مناقصه است ومالیات متعلقه به‌معامله برطبق مقررات وزارت دارائی محاسبه و ازامضاء کنندگان‌پیمان دریافت راه آهن میتواند صدی بیست وپنج از میزان معامله راکسر و یا به آن اضافه نماید . الف ۴۷۸۷ .

۱ـ۲ آ ـ ۲۵۸۴۰ راه آهن دولتی ایران

آگهی مناقصه شماره ۴۲ر۸۵۶و۸۵۷

راه آهن دولتی ایران سیصد و پنجاه دستگاه پنکه جهت کوپه واگنهای مسافری برابر با مشخصات و شرایط و طرح قرارداد مربوطه از طریق مناقصه سی . اند .اف یکی از بنادر ایران (بندر خرمشهر) یا شاهپور یااز جلفا خریداری مینماید .

داوطلبان شرکت در مناقصه میتوانند در ساعات اداری جهت دریافت اسناد مناقصه باداره کار پردازی مراجعه فرمایند شرکت کنندگان در مناقصه‌باید معادل مبلغ بیست هزار ریال اسنادخزانه بعنوان سپرده شرکت در مناقصه از اداره اسناد خزانه وزارت دارائی و یابانکهای عامل مقیم ایران خریداری و بصندوق راه‌آهن تسلیم ورسیدآنرا بضمیمه پیشنهادخودتاساعت ۹صبح روز۸ر۱۱ر۴۲ مطابق با۲۸ر۱ر۶۴ در صندوق پیشنهاد هاواقع دراداره کارپردازی بیاندازند موسسات خارجی میتوانند ازطریق کارگزار بانك‌مرکزی ایران نسبت بخرید اوراق‌اسناد خزانه توسط بانك مزبور اقدام نمایند پیشنهاد های واصله ساعت ۱۰ روز مزبور باز و قرائت خواهد شد حضور پیشنهاد دهندگان یا نمایندگان مجاز آنها در جلسه مناقصه آزاد است و راه آهن در رد وقبول هریك یا تمام پیشنهاد ها مادامیکه قرار داد مبادله نشده است مختار میباشد به پیشنهاد فاقد سپرده و مشروطو یا مبهم وپیشنهادیکه بعداز موعد مقرر برسد ترتیب اثر داده نخواهد شد سپرده برنده مناقصه در صورت استنکاف ازانجام‌معامله بدون‌هیچگونه تشریفات بنفع راه آهن ضبط خواهد شد هزینه درج آگهی بعهده برنده مناقصه است ومالیات متعلقه بمعامله برطبق مقررات وزارت دارائی محاسبه وازامضاء کنندگان پیمان دریافت راه آهن میتواند صدی بیست وپنج از میزان معامله راکسر و یا به آن اضافه نماید .الف۴۷۸۵

آ ـ ۲۵۸۴۲ راه‌آهن دولتی ایران

درجهان ادب

۶۴ میلیون نسخه ازآثار این‌شاعر منتشر شده‌است

ساموئیل مارشاك یکی‌از درخشانترین چهره‌های ادبیات معاصرشوروی است . از آثار او تاکنون ۶۴ میلیون نسخه بزبانهای مختلف درشوروی بفروش رسیده است . مارشاك آثاری مخصوص کودکان هم دارد از جمله : (یك مسافرت شادیبخش از الف تا .ی.)ـ «پست» و نمایشنامه «دوازده‌ماه»

مارشاك در واقع یك شاعر چیره‌دست میباشد . درآثار او حالتی استهزاءآمیز ودرعین حال مهربان وجود دارد .

مارشاك ازجمله نویسندگان و شاعران خوشبختی است که هرروز یك‌اثر جدید و بدیع آفریده‌اند .

ساموئل مارشاك که او را «شاعر خوشبختی» لقب داده‌اند و آثارش درهمه‌حال اطراف خواننده را پراز امید و روشنائی میسازند درسال۱۹۶۲ بدریافت جایزه ادبیات لنین نائل آمد .

اخبار مسکو

تازه‌های پزشکی

لباس‌تنك وزندگی مرفه

موجب سنك کیسه‌صفرا میشود

بیشتر مردم اصولا متوجه سنگهای ریزی که در صفرای آنها وجوددارد نمیشوند . ولی همین سنگها برای عده دیگری‌منشاء و سر چشمه دردها و ناراحتیهای زیادی هستند . یك آزمایش‌عمومی بر روی ۵ هزار انسان در آلمان که توسط گروهی از اطباء آلمانی‌بعمل آمدنشان داد که‌قربانیان این سنگهای ریز و درشت رادر وهله اول افراد مسن و از لحاظ زندگی اجتماعی «مرفه» تشکیل میدهند .

نکته‌دیگری که براثر این آزمایش به اثبات رسیده اینست که تعدادبانوان مبتلا به این بیماری سه الی پنج برابر بیش از مردان میباشد .**بطور خلاصه میتوان گفت که امروزه در حدود ۶۰ در صد از زنان مسن تر از ۴۰ ساله دارای سنگ کیسه صفرا هستند .** البته بیشتر آنان بعلت عدم احساس درد از وجود این سنگها بی اطلاعند . کیسه صفرا زیر کبد قرار دارد و وظیفه اش جمع آوری شیره زردرنگی‌است که همه روزه در داخل کبد تولید میگردد . بدن انسان برای هضم مواد چربی احتیاج به این‌مایع زردرنگ دارد . بعضی از حیوانات‌نیز دارای صفرا میباشند ولی فاقدکیسه صفرا هستند مانند اسب و آهو .

براثر حوادث و عواملی که تاکنون برعلم طب مجهول مانده است گاهی در این کیسه سنگهائی تولید میشود که ۶۰ تا ۸۰ در صد آن از جنس کلسترین یعنی چربی مخصوص صفرا و ۱۵ تا ۳۰ در صد از جنس گچ میباشد . ضمنا در این سنگها آثاری از آهن و مس نیز مشاهده شده است .

معمولا تنهاوجود سنگهای صفراوی در بسیاری از موارد عوارضی بهمراه ندارد . عوارض و ناراحتیهای متعدد ناشی از این بیماری هنگامی ظاهر میشود که یکی از سنگها از کیسه صفرا خارج گردد و یا بهتر بگوئیم مجبور بخروج از کیسه‌شود

حال اگر در چنین لحظه سنگی‌در کنار دریچه خروجی کیسه قرار گیرد براثر فشار حاصل از انقباض کیسه همراه با صفرا بخارج فرستاده می شود ولی معمولا در بین راه تا اثنی‌عشر متوقف میگردد . همین توقف سنگ در مجرای خروجی صفراموجب میشود که کیسه صفرا برای خروج شیره مورد لزوم جهت هضم چربیها فشار بیشتری بخود بیاورد چون تا لحظه ای که سنگ در مجرا است خروج صفرا بسیار مشکل تر و کندتر انجام میپذیرد . همین انقباضات متوالی و کششهای کیسه صفرااست که‌فریاد بیمار را به آسمان میرساند. هرگاه بیماری بطور متوالی دچار این حالت گردد این خطر وجود دارد که کیسه صفرا مجروح شود در این صورت عدم مراجعه به طبیب موجب مرگ بیمار خواهد شد .

البته تاکنون علل اصلی تولیدسنگ های صفرا وی شناخته نشده است **ولی این مطالب به ثبوت رسیده که بوشیدن البسه تنگ در تسریع ایجاد این سنگها موثر است . علاوه براین** عمل کیسه صفرا براثر حرکت تکردن اعضای بدن انسان و باایجاد فاصله زیاد مابین دو وعده غذا دچار اختلال میگردد . متاسفانه تا این ساعت‌هنوز داروی موثری جهت آب کردن سنگ های صفرا یافت نشده است . ولی بهر حال طبیب قادر است که درد بیمارارا از بین ببرد و بوسیله تجویز دارو عمل‌کیسه صفرا را تشدیدنماید ولی گاهی اوقات نیز چاره منحصر بفردجراحی میباشد . بایستی یادآور شد که در بعضی موارد پزشك جراح ناچاراست کیسه‌صفرای شخص بیمار را مطلقا بدوربیندازد ولی این امر هیچ خطر جانی در برندارد چون‌ازآن پس عمل تقسیم و توزیع صفرا بنحو دیگری و بدون نیاز به کیسه صفرا انجام میپذیرد .

در عصر ما

این زن باسبها موادمخدره تزریق میکرد

میشلین زن ۲۶ساله زیبائی که هم اکنون در لندن محاکمه میشود متهم است که بکمك یك عده دیگر باندی دوست کرده بود و اسبهای مخصوص مسابقه را قبل از ورود در میدان مسابقه بوسیله دارو های محرك از حالت عادی خارج میکرد . میشلین قبل از انجام مسابقه بعنوان «مالك یك اسب» وارد اصطبل میشد و بیك اسب مورد نظر ماده محرکی تزریق میکرد و بعد همکاران خود او روی این اسب شرط می بستند و بدین ترتیب مبالغ گزافی بچنگ میآوردند. ۴۳ نفر از همدستان میشلین هم بازداشت شده اند .

مطبوعات جهان

آغاز راه حماسهٔ نبرد استالینگراد

نوشته : ۱۹ سیلی چویکوف

سرفرمانده کنونی نیروهای زمینی شوروی

۸۲۰

کسانی‌از ما که درشمال روسیه زندگی میکنند ، میتوانند یخهای شناور را روی رودهای کوچك دربهار، مجسم کنند . این حال معمولا درپایان مارس و گاهی در آوریل که کلاغهای سیاه می‌آیند، روی میدهد . همه درانتظار هوای‌گرم ، گلها و آغاز کار درصحرا هستند. کلیه رودخانه هائی‌راکه تاسال۱۹۴۲ میشناختم ،درپائیز یا آغاز زمستان معمولا بشکل‌نامرتبی پوششی از یخ میگیرند ، چنانکه‌گوئی در زیر پوششی که پیوسته ضخیم‌تر میشود ، بخواب میروند .گاهی عصر ، آب‌آرام شناور رودخانه‌ای را مشاهده میکنید وبامداد دیگر آنرا یخ‌زده میبابید .

من‌بدیدن این‌حال ، در رودخانه اوکاو رودخانه‌های ناحیه مسکو وتولا ، که دوران کودکی‌کوتاهم‌رادرآنجاها گذراندم ، عادت داشتم .

لکن آنچه بروللگا درپائیز میگذرد ، کاملا متفاوت است.هفته‌ها وماهها طول‌میکشد که یخ آنرا بپوشاند . حرارت هوا به ده درجه سانتیگراد زیر صفر پائین می آید ، لکن ولگا هنوز خالی از یخ‌است واز آن بخار برمیخیزد . درجه حرارت به ۱۲درجه زیرصفر میرسد وقطعات کوچك یخ پدیدار میگردد . سرانجام هنگامیکه درجه حرارت به ۱۵درجه زیرصفر رسید ، قطعات‌بزرك وشناور یخ ، جای تکه‌های کوچك را میگیرد و آنگاه توده سختی از یخ پایان ناپذیر لاینقطع بحرکت‌ادامه میدهد . دراین مرحله ، حتی‌قایقهای زرهی نیز نمی توانند از ولگا بگذرند وفقط افراد شجاع که قلابهای قایق(۲) در دست دارند و از یك تکه یخ شناور به‌تکه دیگر میپرند ، میتوانند بدون قایق به‌کرانه مقابل‌بروند.

لکن این‌کاری بود که‌تنها از عهده مردمان دلیر وسرسختی که بومیان ناحیه ولگا بودند ، برمی آمد . دیگران هرچند دلیر و نیرومند بودند ، حتی ملوانان ناوگان خاوردور، نمی‌توانستند ازروی یخهای‌شناورعبور کنند .

پاولوس شاید دقیقا انتظار فرا رسیدن این‌لحظه را می کشید تا حمله‌خود را آغاز کند .ماموربن‌اکتشاف ما اسنادی از افسران وسربازان مقتول لشگر ۴۴ پیاده دشمن ، که قبلا بعنوان نیروی ذخیره قوای اصلی ارتش ششم صحرائی ،درناحیه «ورونوو»استقرار داشتند، آوردند . این نکته بدان معنی‌بود که دیگر نیرو های تازه نفس ، برای حمله جدید موضع گرفته بودند . می بایستی در دو جبهه ،برضد دشمن و ولگا بجنگیم.

شورای نظامی ارتش با پیش بینی پیچیدگی‌های احتمالی ، قبلابه ستاد عقبدار ما ، یك برنامه دقیق وقت ، برای تحویل ملزومات به واحد هائی که درشهر مشغول عملیات بودند داده و تقاضای نیروهای عظیم امدادی و مهمات نموده بود ، زیرا بدون آنها ارتش تلف می شد . دومین چیزی که ارجح بود غذا و سومین آن لباس گرم بود . ما تعمدا به اعتصاب غذا دست‌زده وآماده بودیم تا بایخ‌بندان بگذرانیم ، لکن با آگاهی‌از تهیه مقدمات حمله دشمن ، نمی توانستیم بدون مهمات وسرباز بمانیم . کمبود مهمات در این اوضاع و احوال، به معنی‌مرك مسلم بود .

سازمانهای جبهه ارتش‌که متصدی‌ملزومات‌بودند، باین یا آن دلیل ، نکته مزبوررا درك نمی کردند ،

ژنرال واسیلی ایوانوویچ ینوگرادوف ، معاون ستاد نیروهای عقبدار ارتش سرخ ، نیزنیازمندی‌اصلی مارا درست ارزیابی نکرد . او به کرانه چپ آمد که به ارتش کمك کند تابر مشکلات خود فائق شود، لکن مداخله اش در کار رساندن ملزومات به ارتش ،بیشتر مانعی‌بود تا کمك . ژنرال وینوگرادوف که بدین‌نتیجه قطعی رسیده بود که اگر ارتش ذخیره ای از ملزومات ولباس زمستانی نداشته باشد ، نمی تواند وظائف نظامی خودرا انجام دهد ،ظاهرا نتوانسته بود مشکلات واقعی مارا دریابد . سربازان بشوخی و طعنه‌میگفتند: «دردفاع‌چیزمهم آذوقه است » . چنانکه دیدیم وینوگرادوف حرف سربازان راجدی تلقی کرده بود .

ما به مقدار فراوانی مهمات نیاز داشتیم و در حقیقت هرقدر بیشتر ، بهتر بود . زیرا بااطلاع براینکه دشمن قصد دارد نیرو های مدافع شهر را هرچه زودتر محو کند ، نمی توانستیم و حق نداشتیم که به سربازان بگوئیم در صرف مهمات صرفه جوئی کنند . سربازان ما قطعا می خواستند که همیشه ذخیره کافی نارنجك بمب‌های خمپاره و گلوله تفنك و توپ داشته باشند . آشکارا می گفتند : تا وقتی که بدون مهمات نمانده اند، آماده تحمل سرما وگرسنگی اند .

لکن ژنرال وینوگرادوف ، واحد های عقبدار را واداشت که بجای مهمات برای ما لباس گرم ، چکمه نمدی‌وغذا بفرستند . از اینرو لباس اضافی ، شروع به تل شدن در انبار واحد های ارتش شصت ودوم‌کرد. چنین کمکی مفید فایده نبود . بوسیله رئیس ستاد ، چند تلگرام برای ژنرال وینوگرادوف فرستادم وبطورقاطع درخواست نمودم که از مداخله در مسئله ساز و برك ارتش شصت و دوم خودداری نماید .لکن ژنرال وینوگرادوف باز نایستاد : زیر پیراهنی و کلاه گوشی دار و چکمه نمدی بعنوان محمولات ارجح ، برای ما می فرستادند . ناگزیر می بایستی به شورای نظامی متوسل شوم ..تنها مداخله ن ـ س ـ خروشچف ، سیل کلاههای گوشی داروچکمه های نمدی را متوقف ساخت . بزودی وینوگرادوف رفت ومانفسی‌به‌آسودگی کشیدیم .

(۲) قلاب قایق چوبهائی است که سرآن چنگك‌دارد. وهنگامی‌که قایق‌های بزرك درساحل لنگر میاندازد ، از آن استفاده میکنند تا قایق با کناره تصادم نکند .

یك نیکوکار شوشتری

درمانگاه مجهزی ساخت وبشیروخورشیدسرخ واگذارکرد

اولین کلنگ اگوسازی شوشتر بزمین زده شد

● **استاندار خوزستان گفت شوشتر که از شهر های قدیمی است احتیاج به اصلاحات عمیقی دارد**

قبل از ظهر دیروزتیمسارصفاری استاندار خوزستان باتفاق روسای شهربانی ، فرهنگ وسازمان امنیت استان و معاون بهداری خوزستان برای افتتاح درمانگاهی که از طرف آقای محمد جواد مستوفی زاده یکی از اهالی شوشتر ساخته شده و در اختیار شیر و خورشید سرخ این شهرستان قرارگرفته‌بود واردشوشتر شدند هنگام‌ورود استاندار وهمراهان ابتدا شهردار شوشتر خوش آمد گفت و سپس استاندار و همراهان برای افتتاح کلوبهای‌پسران ودختران در دبیرستان فردوسی‌حضور یافتند در آنجافرماندار شوشتر ضمن خوش آمدگوئی مطالبی درباره اقدامات فرهنگ و تربیت بدنی بیان داشت و آقای دکتر حکیم شوشتری نماینده مجلس شورایملی و رئیس کل فرهنگ خوزستان بیاناتی ایراد نمودند مدیر فنی تربیت بدنی فعالیتهای انجمن تربیت بدنی را باستحضار رسانید و آقای استاندار اظهار داشت شهر شوشتر از قدیمی ترین شهر های خوزستان میباشدواحتیاج باصلاحات عمیق و وسیعی دارد که امیدوارم موفقیتی در اینباره کسب شود .

استاندار خوزستان و همراهان‌بس از افتتاح کلوبهای پسران و دختران از مهمانسرای شهرداری بازدیدکردند وپس ازآن‌نیزدرمانگاه جدیدالتاسیس واگذاری بشیر و خورشید سرخ را افتتاح‌کردند . بعد از ظهر دیروز نیز اولین‌کلنگ اگوسازی شهرشوشتر بوسیله استاندار خوزستان بزمین‌زده شد . گزارشهای بالا را خبرنگار ما در مسجد سلیمان اطلاع داده‌است .

اخذ نشان لیاقت

طبق گزارش خبر نگار ما در بنادر جنوب چند روز قبل آقای مهندس علیمراد زند فرماندار بنادر جنوب و جزایر خلیج فارس برای اخذنشان لیاقت و شرفیابی به‌حضور شاهنشاه باهواپیما رهسپار تهران شد . آقای مهندس علیمراد زندیپاس خدماتی که در حوزه فرمانداریکل نموده بدریافت نشان لیاقت از دست مبارك‌شاهنشاه شده‌است .

بزودی یکنفر دیگردر شیراز اعدام خواهد شد

خبر نگار مادر شیراز گزارش میدهد : بقرار اطلاع شیروان غلامی فرزندصفره ٤٥ ساله‌اهل قریه‌نعمت‌آباد خضر که باتهام قتل و سرقت اموال مقتول دستگیر گردیده و پرونده وی در شعبه اول دادگاه عالی‌جنائی رسیدگی شده محکوم باعدام گردیده است وی فرجام خواسته و فرجام او بدیوانعالی کشور ارسال گردیده است ولی تاکنون ابرام یانقض حکم صادره درباره شیردان به دادگستری شیراز نرسیده و گفته میشود بزودی دومین جنایتکار در شیراز اعدام خواهد شد .

۵ حادثه از: ۵ شهرستان

جسد یکنفر گروهبان درچاهی بدست آمد

۹۳ کیلو تریاك ازقاچاقچیان کشف شد

در دو تصادف‌رانندگی یکمرد وکودکی مجروح شدند

شبانه اتومبیل جیپی را بسرقت بردند

***طبق گزارش‌خبرنگار ما در قلهك صبح دیروز اتوبوس ارتشی شماره ۲۰۸۵ برانندگی سرباز وظیفه علی در خیابان دولت چهار راه رستم‌آباد بامرد سی‌ساله ای بنام عباسعلی‌شغل کارگر بشدت تصادف کرد و کارگر مزبور بسختی مجروح شد . مجروح به بیمارستان‌رضاپهلوی تجریش‌انتقال یافت و بستری شد . راننده نیز دستگیر و تحت تعقیب قرارگرفت.**

*خبرنگار ما در شمیران اطلاع میدهد چند روز قبل پسر بچه‌هشت ساله ای بنام بدیع سعیدی در جاده سلطنت آباد بااتومبیل شماره ۱۹۶۰ برانندگی علی‌اصغر افشار خلج تصادف کرد و مجروح شد . بدیع برای معالجه به بیمارستان شماره یك ارتش انتقال یافت .

***خبرگارما در شمیران‌طی گزارش دیگری اطلاع میدهد پریشب اتومبیل جیپ شماره ۹۹٤۸ که در مقابل دارالتربیه اردکانی متوقف بود به سرقت رفت .بااطلاع جریان بمقامات صالحه مامورین برای‌دستگیری سارق یا سارقین اتومبیل جیپ شروع به فعالیت کردند .**

*مامورین مبارزه با مواد مخدره هنگهای ژاندارمری تربت حیدریه ـ بیرجند ضمن گشت و بازرسی موفق بکشف مقدار۹۲ر۹۳ کیلو گرم‌تریاك شدند تریاکهای مکشوفه باداره‌نظارت بر موادمخدره‌حمل ومتهمین بمقامات قانونی تحویل گردیدند .

***بنا بگزارش خبر نگار ما در مشهد چند روز قبل جسد گروهبانی از چاهی واقع در کنار آب رکن‌آباد کشف گردید .جریان کشف جسدبدین شرح میباشد . چند روز پیش‌عده‌ای از دانش آموزان آموزشگاه گروهبانی لشگر باتفاق سرپرست خود بمنظور تمرین و مشق از پادگان خارج شده وبطرف زمینهای اطراف رکن آباد میروند ومشغول تمرین‌میشوند موقع مراجعت مسئول دسته‌آنها را حاضر غائب میکند و متوجه میشود که یکی از افراد بنام گروهبان سوم نوکلی غایب است . بتصور اینکه در موقع تمرین بشهر رفته است یکی از هم دوره های اورا بمنزلش میفرستند تا اطلاعی از گروهبان توکلی بیاورد . موقعیکه این شخص بمنزل گروهبان مزبور میرود اورادر خانه نمی بیند وجریان را گزارش میدهد. برای‌پیدا کردن گروهبان گم‌شده عده‌ای افسر و درجه دار شروع بفعالیت میکنند و در حوالی زمین مشق بجستجو می پردازند و بالاخره پس از تلاش زیاد متوجه چاهی میشوند و وقتیکه به ته چاه نگاه میکنند باجسد گروهبان توکلی روبرو میگردند . جسد از چاه بیرون کشیده‌شد وبرای کالبدشکافی به اداره پزشکی قانونی فرستاده شد تامعلوم شود که آیا جنایتی اتفاق افتاده‌است یانه ؟ هم‌اکنون پرونده مربوطه‌درشعبه چهارم بازپرسی تحت رسیدگی میباشد .**

برای دانش آموزان دهکده «چرك»

دبستان نوبنیادی ایجاد میشود

طبق گزارش خبر نگار ما در جهرم براثر فعالیت سپاهی دانش آقای سیروس‌محتشمی دردهکده چرگ کدخدای این قریه بنام آقای‌قباد عباسی تعداد پانصد متر مربع زمین بمنظور احداث یکباب دبستان در اختیار فرهنگ جهرم گذاشت با ایجاد این دبستان در قریه چرگ وضع تحصیلی دانش آموزان این منطقه بصورت مطلوبی درخواهد آمد. عکس بالا وضع یکی از کلاسها را نشان میدهد که دیوار آن از خشت ساخته شده و سپاهی دانش سیروس محتشمی مشغول تدریس میباشد .

براثر بارندگیهای مداوم

سد رودخانه بنه شکست

خبرنگار مادر لاهیجان گزارش میدهد براثر بارندگی های مداوم و طغیان آب رودخانه ها سد رودبنه که باهمت اهالی قراء محله نوبهار ـ دهچال ـ بازارسر رودبنه و قراء مجاور ساخته شده بود شکسته است باشکستن این سد که پنجاه هزار تومان هزینه‌ساختمان آن شده است دهاتی که در مسیر رودخانه هستند در معرض‌جریان سیل قرار گرفتند . واهالی مجبور شدند برای رفت وآمد تازانو زیر آب‌بروند. خبرنگار مااضافه میکند چنانچه سد مزبور بزودی مجددا احداث نشود فردا که زمستان فرا میرسد وبارندگی بمراتب بیشتر خواهد بود جان ومال اهالی درمعرض خطر قرار خواهد گرفت . هم‌اکنون ساکنین قراء مزبور در انتظار اقدامات مقامات مسئول هستند .

اعزام دکتر به بخش سعدآباد

موجب خوشحالی اهالی شده است

طبق گزارش خبرنگار ما در بنادر جنوب براثر اقدامات آقای دکتر سید جلال بازرگان رئیس اداره کل بهداری و قرنطینه های بندر بوشهر و بنادر جنوب درمانگاه بخش بزرگ سعد آباد که مدت ها بوسیله‌بهدار اداره میشد هم اکنون یکنفر دکتر به آنجا اعزام و مشغول درمان مردم گردیده است عموم طبقات بخش سعد آباد و قراء و قصبات آن که در حال حاضر از دکتر استفاده مینمایند و به یکی از آرزوی چندین ساله خود رسیده اند از اقدام مفید آقای دکتر بازرگان اظهار رضایت و قدردانی مینمایند .

انتخاب شدند

چندروز قبل بمنظور انتخاب‌هیئت رئیسه جمعیت شیرو خورشیدسرخ بیجار سی و شش نفراز اعضای موسس شیرو خورشیدسرخ‌بدعوت آقای نیرومند فرماندار این شهرستان تشکیل جلسه دادندوپس از تبادل نظر واخذرای آقایان‌حاج اکبر یگانه بسمت رئیس،حاج‌اوسط وکیلی به‌عنوان نایب رئیس ،حاج سیدابوالحسن‌خامسی‌بسمت‌خزانه‌دار فیروز صیائی بعنوان منشی وحاج سید محمد امامی بسمت مدیرعامل جمعیت شیرو خورشید سرخ‌بیجار انتخاب شدند .

باجرای برنامه‌های عمرانی دراستان هفتم

آینده درخشانی در انتظار فارس میباشد

در مصاحبه مطبوعاتی‌که در حضور استاندار فارس ترتیب داده شده بود گفته شد:

احتیاجات ۱۲ شهرستان برآورده شد که بتدریج برطرف‌میشود

طبق گزارش خبر نگار مادر شیراز چند روز قبل یك جلسه مصاحبه مطبوعاتی‌باحضورآقای‌پیرنیااستاندار فارس وآقای دکتر کاظم زاده معاون سازمان برنامه و سرپرست هیئت اعزامی به فارس و آقایان مدیران و سردبیران روزنامه های شیراز و نمایندگان روزنامه های پایتخت در سالن استانداری تشکیل گردید . ابتدا آقای پیرنیا استاندار فارس ضمن بیاناتی اظهار کرد بنده ازاین دعوتی که امروز شده اولا ازآقایان تشکر میکنم که اینجا تشریف آوردند تا نتیجه‌اقداماتی که در عرض این چند روز در نتیجه مسافرت آقای دکتر کاظم زاده معاون سازمان‌برنامه و همراهانشان بعمل آمده است استحضار پیدا کنند بطوریکه همه آقایان استحضار دارند اعلیحضرت همایون شاهنشاه تاجه حد علاقمندند که برنامه های عمرانی و توسعه ـ بهبود اوضاع تمام دهات و شهرها با سرعتی که در حال پیشرفت است سیر تکاملی خودش را طی نماید در نتیجه مسافرت آقایان تصمیماتی در این جا اتخاذ شد و بعقیده بنده‌این تصمیمات منشاء آثار برجسته ای در آینده خواهد شد البته این مطالبی که در این مصاحبه گفته میشود یك مرحله از اقداماتی است که‌سازمان برنامه انجام میدهد اقدامات دیگری هم هست که شاید بعضی از این پروژه‌ها اهمیت و آثر بمراتب بزرگتر وقابل توجه تر ازاین برنامه ها باشد وآنها جزء این لیست نیامده‌اند ولی بنده خدمت‌آقایان بطورخلاصه عرض میکنم مثلا سد درود زن یکی ازطرح های بزرگی است که‌برای آبادانی این منطقه‌اثر فوق‌العاده‌ای‌خواهد داشت وآن از بدو طرحهای سازمان برنامه است که دردست مطالعه است ودارد انجام میشود یامثلا اسکله بوشهر یکی از طرحهائی است که در دست‌اقدام است و حتمی انجام میشود ودرآتیه باسازمان برق‌ایران که آمده‌است باینجا و دارد مطالعه میکند شرایط برق رادر این منطقه درست کند این پشتیبانش سازمان برنامه است و اعتباراتی را هم که در اختیارشان میگذارند از اعتبار برنامه سوم است بابرنامه های خیلی مفصل دیگر بنا براین بنده‌جزاین که اظهارامیدواری بکنم که تحت توجهات همایونی با انجام این برنامه هاباك آینده خیلی امید بخشی در انتظار فارس است چیز دیگری اضافه ندارم که خدمت آقایان عرض کنم و حالا از آقای‌دکتر کاظم زاده خواهش میکنم مطالبی که در نظر دارند برای آقایان بفرمایند

در اینموقع آقای دکتر کاظم زاده اظهار کرد برنامه عمرانی بیشتر‌در تهران تنظیم میشود تادر مراکزاستان در برنامه سوم باایجاد دفاتر فنی در استانها که فکر میکنیم یك دست فنی قوی برای اجرای این‌طرحها در استانها خواهد بود دنبال این فکر رفتیم که برنامه ریزی رادر سطح استانها انجام دهیم بدلیل اینکه در اقامت افرادادار‌ی‌وجمع هردوبیشتر به احتیاجات و خواستها آشناهستند وبرای تسریع در کار برنامه سوم بهتر است که به محل بیائیم تااین که از تهران با بطریق مکاتبه یادعوت شروع کنیم به تنظیم طرحهای عمرانی باین‌دلیل یك اکیپ که بنده افتخار ریاستش را داشتم بفارس آمدند که در مرحله اول برنامه های راههای فرعی فارس‌راتحت‌نظرآقای استاندار وموافقت ایشان‌تنظیم کنند وبعدطرح های باصطلاح عمران شهری رادرشهر های استان فارس بانظر فرمانداران وشهرداران‌تحت‌نظارت آقای‌استاندار تهیه و تنظیم کنند بااین قدم که برداشتیم بسیاری از مطالب را ما در این سفر روشن کردیم که شاید اگر میخواستیم‌با مکاتبه روشن بشود ماهها‌طول‌میکشیددراین‌سفر توانستیم که این هدفی را که بخاطرش ازتهران آمدیم انجام بدهیم در مرحله اول ما برای راههائی که دراستان فارس طی برنامه سوم باید ساخته بشود با نظر آقای استاندارلیستی تهیه کردیم

برای استحضارتان عرض میکنم راهی که فعلا درنظر گرفتیم بسازیم راه قیر ، خلج- لار، راه فیروزآباد، فراشبند ، کازرون وراه داراب و ستاق خورك وراه اصطهبانات ایج ، قره بلاغ‌وراه‌فساخضر راههای‌اطراف کارخانجات قند و چند راه دیگری است که در منطقه یاسوج خواهدبود وآنرا مشخص نکرده‌ایم تادر تهران نسبت به طولش و نسبت به‌این که تحت چه مشخصاتی باید ساخته‌شود

علاوه بر مرحله راهسازی که‌انجام شد در مورد عمران شهر ها،براساس احتیاجات و امکانات مالی که در اختیار هست اقدام شد که سازمان برنامه طی ٤ سال از محل برنامه‌سوم چقدر کمك خواهد داد و برای شهر ها طرحهائی از قبیل کشتارگاه،پل، سیل‌بند، خیابان ، رختشویخانه ، غسالخانه ، مستراح عمومی موسسات آتش نشانی‌وچیز هائی نظیر این‌برای هر یك از این ۱۲ شهرستان درنظر گرفتیم .

برای دانشگاه پهلوی هم از اعتبار سازمان برنامه استفاده شد ولی دانشگاه احتیاجات بیشتری دارد که مسئولین امر بامن مطرح کردند و امیدوارم که در تهران بتوانم آنهارا برطرف سازم. این احتیاجات را که من از سفر فارس بارمغان میبرم خیلی قابل توجه است و فکر میکنم که واقعا موفق شدیم آن کاری راکه در نظر داشتیم انجام بدهیم. پس از پایان بیانات آقای‌دکتر کاظم زاده مدیران و خبرنگاران جراید سئوالات خود را مطرح کردند و به احتیاجات این منطقه اشاره کردند که از طرف آقای دکتر کاظم زاده بسئوالات‌خبرنگاران و مدیران جراید پاسخ داده شد واین جلسه در ساعت ۷بعد از ظهر بپایان رسید.

دفتر نمایندگی اطلاعات در قم

برای تامین آسایش خوانندگان نشریات اطلاعات در شهرستان قم آماده استکه در نقاط مختلف این شهرستان مشترك بپذیرد و در اسرع وقت‌نشریه مورد تقاضا را تحویل دهد .

برای اشتراك هر یك از نشریات اطلاعات بدفتر نمایندگی اطلاعات ـ خیابان شرقی صحن تلفن ۳۵۱۱ مراجعه فرمائید .

جوان هیجده ساله‌ای خفه شد

طبق گزارش خبرنگار ما در قم چند روز قبل جوان هیجده ساله‌ای بنام قاسم مخلوقی فرزند یوسف ساکن محله شادقلی خان درحالیکه مشغول وضو گرفتن بود بداخل آب حوض‌افتاد و چون سابقه بیماری داشت نتوانست خودرا نجات بدهد و در نتیجه غرق شد. جریان بکلانتری یك اطلاع داده شد وبامعاینه از جسد وانجام تشریفات قانونی جنازه قاسم مدفون گردید .

دانش‌آموزان جهرم کتاب ندارند

خبرنگارما در جهرم اطلاع میدهد دانش آموزان دبیرستان های جهرم تاکنون که بیش از یك ماه از سال تحصیلی میگذرد هنوز نتوانسته‌اند کتب مورد لزوم خود را تهیه نمایند و بدون اینکه کتابی داشته باشند در سر کلاس حاضر میشوند ! بلاتکلیفی بسر میبرند و معلوم‌نیست در حال حاضر دانش آموزان در این‌وضع تاکی ادامه خواهد یافت.

کشف تریاك

مامورین مبارزه با مواد مخدره گروهان ژاندارمری کزیك از هنگ بیرجند در محلی موسوم به النگ‌مرغ بسه نفر بنامهای محمود صالحی و محمد حدادوغلامحسین‌چکنی برخورد و بآنها مظنون میشوند لذا آنها را تعقیب مینمایند و پس از چهار روز تجسس در کوهستان در محلی بنام کرخیر مقدار ۴۷ر۵۰۰ کیلو گرم‌تریاك کشف مینمایند همچنین مامورین ژاندارمری پاسگاه طرق گروهان ژاندارمری مشهددرنزدیکی کال‌خندق ۱۷ کیلو متری جنوب شرقی مشهد مقدار ۱۷ر۵۰ کیلوگرم‌تریاك ازنورمحمد فرزند ملاولی شهرت ولی پور کشف مینمایند . تریاك های مکشوفه باداره نظارت برمواد مخدره ومتهمین به مقامات قانونی تحویل گردیدند

قربانیان زدوخورد اهواز به ۳ نفر رسید

از ۵۵ نفر متهمین این واقعه ۳٤ نفر مجروح شده‌اند

قبلا اطلاع داده شد طی زدوخوردی که برسر یك‌قطعه زمین مزروعی بین دوطایفه «شنان‌عامری» و «سعدون» ساکن حومه اهواز رخ داد دو نفر کشته‌وعده زیادی مجروح شدندو پس‌از رسیدگی هائی که بعمل آمد مجروحین تحت‌معالجه قرار گرفتند و جوازدفن مقتولین صادر گردید و ۲۱نفر نیز بازداشت‌شدند خبر نگار مادر اهواز بدنبال گزارشهای قبلی‌دراینباره مینویسد : پریروز یکی از مجروحین این‌زدو خورد که بیر مردی ۸۰ ساله ازطایفه شنان عامری‌بنام خضیر صوفی فرزند علی بود براثر شدت‌جراحات وارده جانسپرد وتعداد قربانیان این زد وخورد به سه‌نفر رسید . جنازه وی به بیمارستان جندی شاپور اهواز منتقل گردید و پس از انجام تشریفات قانونی‌مدفون شد . ضمنا طی تحقیقات بیشتری که بعمل آمد معلوم شد متهمین این حادثه ٥٥ نفر بوده‌اند که ۲۱نفرشان دستگیر گردیده و ۳٤ نفر نیز مجروح میباشند .

***تسطیح جاده**

گزارش‌سپاهی‌دانش‌حسینعلی‌جعفری‌از قریه شایق حاکیست که براثرکوشش وی و بهمت اهالی جاده فرعی ده تسطیح وشن ریزی گردیده است .این سپاهی همچنین توانسته است مشکل نداشتن میزو نیمکت را با ساختن سکو های‌آجر در کلاس مرتفع نماید.

سپاهی دانش احمد محمد نیا از قریه الوارس اطلاع میدهد که‌بعلت فصل برداشت محصول‌اغلب شاگردان برای کمك باولیای خود روز هادر مزارع بسر میبرند و برای حل این مشکل نامبرده با کمك کدخدای ده توانسته است کلاس درس را عصر ها تشکیل دهد تا نوآموزان بتوانند در کلاس حاضرشوند.در زمینه بهداشت نیز این سپاهی اقدامات سودمندی انجام داده است .

***در بروجرد**

گزارش واصله از سپاهی‌دانش **رضا مفتخری** مامور خدمت درقریه **برکت آباد**حاکیست که‌باسخنرانی های سودمند موفق به تشکیل‌یك رسد پیشاهنگی گردیده واولیای شاگردان بارغبت کامل لباس پیشاهنگی را جهت فرزندان خود تهیه کرده‌اند . همچنین این‌سپاهی باجلب کمك روستاییان جاده‌فرعی ده را بطول یك کیلومتر تسطیح و چند گودال آب را که مرکز نشو ونمای حشرات بوده بکلی خشکانیده است .

*سپاهی دانش‌محمدرضاصدیقی ضمن گزارش ارسالی خود نوشته است : «باجلب یاری مردم‌قنات قریه ده‌رکان لاروبی گردیده و ساختمان یك منبع آب بارعایت اصول بهداشت در دست اقدام می باشد .

ساختمان دبستان در زمین پنج هزار متری کرمانشاه

گزارش سپاهی دانش مرتضی **ابراهیم پور از قریه گل سفیدپاوه** حاکیست که‌بیاری اهالی ساختمان دبستانی را در قطعه زمینی بمساحت پنجهزار متر مربع آغاز کرده‌است.

برنامه تلویزیون ایران
فرستنده آبادان

چهارشنبه – ۸ر۸ر۴۲

ساعت ۶ر۳۰ – سلام شاهنشاهی ، اعلام برنامه
ساعت ۶ر۳۲ – برنامه سازمان هنری اطلاعات
ساعت ۷ر۰۰ – فیلم مستند
ساعت ۷ر۳۰ – فیلم‌پرنده آهنین
ساعت ۸ر۰۰ – موسیقی عربی
ساعت ۸ر۳۰ – خبر بزبان فارسی و عربی
ساعت ۸ر٤٥ – فیلم کوتاه
ساعت ۹ر۰۰ – فیلم بامیك
ساعت ۹ر۳۰ – تدریس‌بزبان انگلیسی
ساعت ۱۰ر۰۰ – پایان برنامه

آقای احمد یغمائی نماینده مشهد

در سال ۱۲۹۲ پابعرصه وجود گذارده است . از نواده های مرحوم ابوالحسن یغمای جندقی شاعرمعروف میباشد . تحصیلات خود را دردامغان و سمنان بپایان رسانید و سپس وارد خدمت در اداره ثبت کل اسناد واملاك شدوپس‌از مدتی‌بکار کشاورزی پرداخت . آقای احمد کیهان یغمائی همیشه درانجام‌امور اجتماعی‌پیشقدم بوده است .مدتهادر شورای‌کشاورزی اطاق بازرگانی ـ شیر وخورشید سرخ ـ سازمان اردوی کار وانجمن شهر مشهد عضویت داشته است . در دوره بیستم قانونگزاری مجلس شورایملی از طرف مردم مشهد به نمایندگی مجلس انتخاب شد واینبار نیز بااکثریت قاطع انتخاب گردید

آقای دکتر سامیراد نماینده مشهد

در سال ۱۲۸٤ در بجنورد متولد شده است . تحصیلات ابتدائی و متوسطه رادر بجنورد و دارالفنون تهران بپایان رسانید . سپس در دبیرستان‌ثروت بتدریس دروس‌ریاضی دوره دوم دبیرستان پرداخت . آقای دکتر حسین سامیراد در سال۱۳۰۶ برای ادامه تحصیلات باروپا عزیمت نمود و در دانشکده پزشکی پاریس مشغول تحصیل شد پس از اتمام دوره دانشکده و احراز تخصص در بیماریهای کودکان در حالیکه همیشه جزء دانشجویان ممتاز بود در سال ۱۳۱٤ بایران باز گشت و باستخدام وزارت بهداری درآمد . ایشان پس‌از طی مدارج ترقی در سال ۱۳۲۱ به ریاست دانشکده‌پزشکی مشهدمنصوب شد و بعد که در سال ۱۳۳۵ دانشگاه مشهد تاسیس یافت آقای دکترسامیراد بفرمان شاهنشاه بریاست دانشگاه مشهد تعیین گردید ایشان دارای تالیفات پرارزش میباشد .

آقای دکتر محمود ضیائی نماینده مشهد

در سال ۱۲۸۷ در شهرستان تربت حیدریه پابعرصه وجود گذارده است پس از پایان تحصیلات ابتدائی و متوسطه برای ادامه تحصیل عازم بیروت و امریکا گردید و در رشته پزشکی مشغول تحصیل شد .آقای دکتر محمود ضیائی دوره تخصصی رادر فرانسه ، انگلستان و امریکا گذرانید و سپس بایران مراجعت کرد وبعنوان‌رئیس‌بخش‌بیمارستان‌شاهرضا مشغول کار شدو پس طی مدارج‌ترقی بمقام استادی رسید . آقای دکتر ضیائی در دوره های نوزدهم وبیستم قانونگزاری مجلس شورایملی بوکالت رسید و در این دوره هم برای سومین بار به‌سمت نماینده مردم مشهددر مجلس شورایملی انتخاب گردید .

آقای مهندس عباس اخوان نماینده مشهد

در سال ۱۲۹۳ در شهرستان مشهد متولد شده است . پس از پایان تحصیلات ابتدائی و متوسطه برای ادامه تحصیل عازم مرکز شد و در دانشکده کشاورزی کرج بتحصیل مشغول شد و در سال ۱۳۱۷ فارغ‌التحصیل گردید . آقای مهندس‌عباس اخوان پس ازطی‌دوره احتیاط ازسال ۱۳۲۱ الی ۱۳۳۲ در اطراف تهران و مشهد بکار های کشاورزی‌پرداخت و سپس وارد خدمت دولت شد . بترتیب ریاست ایستگاه آزمایش‌های زراعی در ایستگاه طرق مشهد ریاست اداره اصلاح و تهیه نهال بذرخراسان‌ـ‌ریاست‌اداره خالصجات ریاست سازمان اصلاحات ارضی خراسان را عهده‌داربود . ایشان برای مطالعه در بارهٔ‌شرکتهای تعاونی بارها بکشور های خارجی مسافرت کرده‌است.

آقای دکتر منوچهر کلالی نماینده مشهد

در سال ۱۳۰٤ در شهرستان مشهد متولد شده است . تحصیلات ابتدائی ومتوسطه رادر مشهد و تهران‌گذرانید و سپس برای ادامه تحصیل عازم پاریس شد و در رشته علوم اقتصادی موفق باخذ درجه دکترا گردید آقای دکتر منوچهر کلالی پس از اتمام تحصیلات خود واحراز موفقیت به ایران باز گشت و در سال ۱۳۲۵وارد خدمت دولت شد. ایشان مدارج ترقی رابتدریج‌طی‌کرد وبمقام‌معاونت وزارت رسید که بالاخره در بیست ویکمین دوره قانون گزاری مجلس شورایملی از طرف مردم مشهد به سمت نمایندگی مجلس شورایملی انتخاب شد .

اصفهان

حضرت رئیس جمهوری آلمان غربی دراصفهان گفتند:

اگر اصفهان را نمیدیدم

مثل این بودکه بایران مسافرت نکرده بودم

خبرنگار ما در اصفهان بدنبال گزارش های قبلی خود در مورد مسافرت مهمانان عالیقدر شاهنشاه وملت ایران باصفهان اطلاع میدهد ، در ساعت ۵و ۱۵ دقیقه بعد از ظهر پریروز پرزیدنت لوبکه رئیس جمهور آلمان غربی باتفاق بانو و چند نفر همراهان بوسیله هواپیما به اصفهان واردشدند و در فرودگاه آقای مهندس پارسا استاندار ، فرمانده مرکز توپخانه ، فرماندار ، شهردار افسران ارشد ، استادان دانشگاه ،مدیران کارخانجات و عده زیادی از روسای ادارات دولتی از مهمان عالیقدر استقبال کردند . آقای استاندارخیر مقدم گفت وحضرت رئیس جمهوری آلمان غربی در پاسخ خیر مقدم آقای استاندار ، ضمن اظهار خوشوقتی گفتند : خوشحالم که بایران مسافرت کرده‌ام و هنگامیکه به این کشور وارد شدم علاقه زیادی داشتم باین شهر تاریخی سفر کنم واصفهان رابیینم دراین شهر بیاد هنر وصنعت ۳۰۰ سال قبل دولت وملت آلمان و ایران می افتم . جدا اگر اصفهان را نمیدیدم مثل این بودکه بایران مسافرت نکرده بودم . پس از آن دو دختر خردسال دو دسته گل زیبا به حضرت رئیس جمهور آلمان و بانو تقدیم کردند و بانو لوبکه ضمن ابراز تفقد هدایائی به‌دختران خرد سال دادند . آنگاه مراسم نظامی بعمل آمد و موزیك سلام رسمی دو کشور را نواخت و فرمانده مرکز توپخانه گزارش نظامی باستحضار رسانید .

حضرت‌هاینریش لوبکه وبانو در مسجد شاه اصفهان آقای‌مهندس‌پارسا استاندار اصفهان نیز درعکس دیده‌میشود

پس از مراسم معارفه در اتومبیل قرار گرفتند و بشهر عزیمت نمودند .

در مسیر راه طاق نصرت های‌زیبائی از طرف کارخانجات و طبقات مختلف برپا شده بود ودانش آموزان مدارس که در دو طرف خیابان اجتماع کرده بودند با فریاد های زنده باد شاهنشاه و مهمانان عالیقدر ایران مقدم رئیس جمهوری آلمان را استقبال کردند . مهمانان عالیقدر به میدان نقش جهان رفتند واز مسجد شاه ،مسجد شیخ لطف‌اله دیدن نمودند آنگاه برای بازدید از کاخ چهل ستون عازم این محل گشتند . در کاخ چهل ستون آقایان دکتر هنرفر و بشارت در هر مورد توضیحات لازم را دادند و پس از بازدید از موزه در کاخ‌چهل ستون استراحت نمودند . آقای مهندس پارسا استاندار اصفهان ٤ قاب خاتم به حضرت رئیس جمهوری آلمان‌فدرال و بانو تقدیم کردند .

مهمانان عالیقدر ایران در ساعت ٦ بعد از ظهر از کاخ چهل ستون خارج شدند و از آموزشگاه نوبنیاد (کریستمل) که درجاده آبشار برای نابینایان بناشده ویك آلمانی سرپرستی آنرا عهده دار است دیدن کردند پس از عرض خیر مقدم‌ازطرف پسر بچه نابینا و تقدیم دسته گل قسمت های مختلف این آموزشگاه مورد بازدید قرار گرفت وپرزیدنت لوبکه یك قطعه مدال و تقدیر نامه‌ای به سرپرست آموزشگاه مرحمت کردند .

پس از بازدیداز آموزشگاه‌نابینایان یکسره به فرودگاه اصفهان رفتند و در فرودگاه با همان تشریفات قبلی و اظهار تشکر از مهمان‌نوازی‌اصفهانی ها بطهران بازگشتند .

دو دوشیزه خردسال ضمن عرض خیرمقدم دودسته. گل تقدیم حضرت رئیس جمهورآلمان وهمسرشان کردند.

انتصاب مجدد

بنابگزارش خبرنگار ما دراسفید واجان ، اخیرا آقای نادرپور رئیس سابق اداره قندو شکر اسفید واجان مجددا بهاین سمت منصوب و باورود به اسفید واجان مشغول کار گردید .

خرابی راه..

موجب قطع رابطه می‌شود

خبرنگ ارمادر بروجن مینویسد، در بخش بروجن و توابع آن بیش از یکصد هزار نفر زندگی‌میکنند که این‌عده محتاج رابطه با خارج هستند و مجبورند قسمت اعظم‌مواد غذائی مورد لزوم پوشاك‌وسایراشیاء مورد نیاز خودرا از خارج‌واردبکنند دراین میان این نکته قابل ذکر است که قسمت عمده مواد غذائی اهالی این منطقه از سه دهستان تامین میشود ولی متاسفانه چند سالی است که راه شوسه بروجن به‌سه‌دهستان فوق‌العاده‌خراب شده ونتیجتا مختصر بارندگی سبب می گردد که یك نفوس یکصد هزار نفری باخارج از چهار دیواری‌بخش خود قطع رابطه بکنند .

اهالی بروجن از مقامات وزارت راه انتظار دارند در این موردتصمیم عاجلی اتخاذ نمایند و باتسطیح و مرمت جاده بروجن به سه دهستان مردم این منطقه را از ناراحتی‌رهائی بخشند .

رئیس ثبت

بنابر گزارش خبرنگارما دراصفهان اخیرا آقای سید یحیی جزایری بسمت رئیس اداره ثبت اسناد و املاك شهرستان شهرضا منصوب و مشغول کار گردید .

زندان ۵ ماهه

برفهای زمستانی راه عبور ومرور را مسدودمیکند

چند روز پیش عده‌ای از اهالی فریدون شهر بدفترنمایندگی اطلاعات مراجعه کردند و گفتند بخش فریدون‌شهر در هرسال‌قریب پنج‌ماه باخارج قطع رابطه میکندو اهالی این منطقه مجبورند بعلت نزول برف و مسدودشدن راه هادر فریدون شهر زندانی شوند .

مراجعین گفتند تنهاراه حل این مسئله ساختمان هیجده کیلومترراه است که فریدون‌شهر را به‌اصفهان وازنا متصل خواهد نمود . آنها افزودند چندین سال است که‌ایجاد راه مذکور جزو برنامه وزارت راه قرار گرفته است ولی از ساختمان آن خبری نیست .

مراجعین تقاضا داشتند مقامات مسئول وزارت راه توجه‌بیشتری‌باین امر نموده وباشروع ساختمان این جاده پنجاه هزار نفر از اهالی‌بخش فریدون شهر وحومه را از حصار برف خارج سازند.

دبستان جدید

براثراقدامات آقای قاهری نماینده فرهنك تیران و کرون بزودی یك دبستان شش کلاسه در تیران گشوده میشود و دویست و هشتاد نفر از ششصد دانش آموزی که درتنها دبستان‌این منطقه تحصیل میکنند بدبستان جدید منتقل می شوند .

بمناسبت سالروز میلاد شاهنشاه

مراسم سلام رسمی دراصفهان برگزارشد

بنا بر گزارش خبرنگار ما دراصفهان درساعت ۹صبح پریروز بمناسبت تصادف باچهارم آبان (روز میلادشاهنشاه)مراسم سلام رسمی در عمارت شهرداری برپاشد .

دراین مراسم آقای استاندار ،فرمانده مرکز توپخانه و کلیه روسای ادارات ، استادان دانشگاه ، قضات و عده‌ای از معتمدین‌حضور داشتند. ابتداء آقای استاندار وسپس چندنفر دیگر از حضاربیاناتی پیرامون ولادت شاهنشاه در روز فرخنده چهارم آبانماه ایراد داشتند.

این‌مراسم درساعت ۱۰ر۳۰ دقیقه صبح پایان یافت در عکس‌بالا آقای مهندس پارسا استاندار اصفهان و جمعی ازروسای ادارات را در مراسم سلام رسمی مشاهده میفرمائید .

متخلفین تعقیب میشوند

استفاده از چراغهای پرنور ممنوع شد

اخیرا اداره راهنمائی ورانندگی‌یزد بمنظور آشنا ساختن مردم بوظایف‌خود مخصوصا رانندگان‌وسایل نقلیه‌تندرو وکندرو اقدام به پخش آگهی دربین مردم وارسال بخشنامه به ادارات یزد نموده است .

دراین اعلامیه رانندگان یادآور شده است که شبها از استفاده چراغ بزرك وپرنور خودداری کنند وازسرعت وسبقت پرهیز نمایند. همچنین از صاحبان گاریهای دستی خواسته‌شده است که از ساعت ۷ تا۸صبح و از ۴ر۳۰ تا۷ بعداز ظهر ازاستفاده گاری دستی در خیابانها خودداری کنند. ضمنا بدارندگان دوچرخه تاکید شده است که باید دوچرخه‌ها را نمره‌گذاری کنند وبرای اخذ گواهینامه باداره راهنمائی مراجعه نمایند. دراین اعلامیه تصریح گردیده است که متخلفین بشدت تحت تعقیب قانونی قرار خواهند گرفت .

زحمت کشیدیم

چند روز پیش عده‌ای از اهالی دولت آباد بامراجعه بدفتر نمایندگی اطلاعات گفتند : مدتها زحمت کشدیم تاموفق شدیم جاده دولت آباد را مرمت کنیم‌ولی مدتی است عده‌ای میخواهندزحمات مارا باتغییر مسیر قنات از بین ببرند بدین جهت از مسئولین امر تقاضای رسیدگی‌داریم .

تقدیر شد

طبق گزارش خبرنگار ما درفریدون شهر ، چند روز پیش آقای محمد شفیعی میکانیك برق فریدون شهر از طرف شهردار این منطقه کتباتقدیر شد .

آقای شفیعی موفق گردیده‌است ، موتور برق این سامان را بدون آنکه باعث خاموشی فریدون شهر شود باز و پس از تمیز کردن بحال اولیه خود برگرداند .

نوید بروستائیان

چندروز پیش آقای مدنی رئیس دادگاه بروجن بدستور آقای پیشوائی سرپرست امور اداری خانه های انصاف برای تشریح مزایای تشکیل خانه انصاف به قریه فردابنه عزیمت کرد و در اجتماع روستائیان‌این منطقه‌شرکت نمود و ضمن سخنرانی جالبی مزایای خانه انصاف را تشریح و نحوه‌انتخاب اعضای آنرا بیان کرد وی ضمن سخنان خود بمردم این قریه نوید داد که اولین خانه انصاف در دهکده آنها گشوده میشود .

تلفن ۲۴۰۶

از ساعت ۵ تا۷ بعدازظهر درخدمت شماست

• شاید جواب بدهند

لطفا از شهرداری بپرسید خیابان شیخ بهائی قرار است امتداد پیدا کند یانه ... ؟ و اگرواقعا قراراست امتداد پیداکند کی‌انجام میشود ؟

بماکه تابحال جواب نداده‌اند ، شاید جواب شمارا بدهند .

«احدی پور»

• اسفالت نیمه تمام

خیابانی که میدان قدیم را به چهار باغ پائین وصل میکند اسفالتش نیمه کاره مانده ، چند روز دیگر هم برف‌وباران شروع میشود و عبور از این خیابان مشکل میگردد. آیاشهرداری خیال انجام اسفالت را دارد ..؟

«اسمعیلی»

• دعوت ازشهردار

از آقای شهردار اصفهان دعوت میکنم فقط یکروز عصر سری بخیابان چهارباغ پائین مخصوصا روبروی گیتی‌نورد بزنند واز رئیس برزن‌جدا بخواهند تاشاید باین وضع نکبت بارخیابان خاتمه داده‌شود .

«احمد عریضی»

• اقدام بجا

اقدام شهرداری درمورد نصب تابلوهای اعلان درچند خیابان شهر قابل تقدیس است بشرط آنکه مواظب باشند آگهی های بی مورد روی آن چسبانیده نشود و دستور دهند مختلف شدیدا مجازات گردد .

«صورتگر»

• نصب مجسمه

درمیدان خواجوگل کاری بسیارزیبائی انجام گردیده ولی‌آیا بهترنبود نسبت به نصب مجسمه نیز اقدام میشد.

«دردشتی»

• سری هم به مرغ فروشی بزنید..!

آقای رئیس برزن لطفا سری هم به‌مرغ فروشی‌اول خیابان شیخ بهائی بزنید ببینید میتوانید ده دقیقه‌ای آنجا توقف کنید ... ؟

«ساکنین‌محل»

• بزرگسالان استفاده میکنند

درباغ کودك بزرگسالان از چرخو فلك استفاده‌می کنند و کودکان که‌دراین شهر تفریحی غیر از این‌وسیله ندارند خجالت میکشند در این محوطه قدم بگذارند واز چرخو فلك استفاده کنند .

«رهگذر»

کشاورزان قریه دستجرد بامراجعه بدفتر نمایندگی اطلاعات گفتند:

بی آبی تهدید میکند

اگر برای تامین آب اقدام نشود

کشاورزان دستجرد کوچ خواهندکرد

خبرنگار ما در همایونشهر طی گزارشی مینویسد : چند روز پیش عده‌ای از اهالی قریه دستجردازتوابع همایونشهر بامراجعه بدفتر نمایندگی اطلاعات اظهار داشتند: یکماه است از فصل پائیز میگذرد وما دراین مدت بواسطه بی‌آبی حتی یکدانه بذر نیفشانده‌ایم. مالك قریه نیزهیچگونه اقدامی درباره تامین آب بعمل نیاورده است وتصمیمی هم ندارد که اینکار را عملی سازد. این عده افزودند تنها قنات پانصد ساله قریه که آب مورد نیاز اهالی را تامین میکرد مدت چهار ماه است بکلی خشك شده و هیچ مقامی نسبت بمرمت این قنات اقدام نکرده است. باآنکه تاکنون بهره مالکانه از غله مالك را پرداخته‌ایم‌ولی مالك ادعای اجاره محصول صیفی را میکند وهمه روزه عده‌ای از ما راکه باید برای خانواده‌های‌خود تامین‌معاش کنیم باین طرف وآنطرف میکشانددر صورتیکه مالکین وخورده مالکین در دهات مجاور چاههای متعدد وعمیق‌حفر کرده‌اند ومشغول افشاندن بذرگندم هستند. بااین کیفیت‌تکلیف ماچیست؟

کشاورزان اضافه کردند هر روز عده‌ای از جوانهای آبرومند قریه، زن وفرزندان خود را رها میکنند وبرای پیدا کردن کار بشهرهای مجاور ویا خلیج فارس میروند تاشاید بتوانند مخارج خانواده خویش را تامین کنند. از اولیاء امور تقاضا داریم هرچه‌زودتر اقدامی جهت رفع بی‌آبی ورسیدگی بوضع ما بعمل آورند تا مجبورنشویم موطن خود وسرزمین آباء واجدادی خویش را ترك کرده بشهر دیگری برویم .

بازی تقدیر

پهلوانی که امروز گدائی میکند

پهلوان دیروز وگدای‌امروز

پهلوان علی دربین همسالان و قداره‌بندها و بزن‌بهادرهای محله های اصفهان معروف بود، همه او را میشناختند و برایش حریم قائل بودند ، کسی حریفش نبود و دربین دخترها خاطرخواه و کشته و مرده بسیار داشت ، ولی از آنجائیکه همیشه در روی یك پاشنه‌نمی‌چرخد مدتی قبل میانه علی و برادرش که کارمند شرکت‌نفت در خوزستان است شکرآب شد برادرعلی‌چندین نفری را وادار کرد‌که حساب اورا برسند ودرنتیجه این تبانی تیری به پایش زدند و مجروحش ساختند.

مدتی در بیمارستان بستری بود واکنون هم که مرخص شده چون قادر بکارکردن نیست در حوالی دروازه شیراز بگدائی مشغول‌است چنین است بازی تقدیر

مجله پیام نوین

مجموعه دانش وادب امروز منتشر شد

علاقمندان میتوانند ازنمایندگیهای اطلاعات درشهرستانهاخریداری فرمایند

راهنمای پزشکی برای خانواده‌ها

دکتر توسلی
طبیب مخصوص امراض داخلی، اطفال
فلکه سروچشاه تلفن ۳۲۳۳

آزمایشگاه طبی دکترصدر
بمدیریت دکتر مسعود صدر متخصص علوم آزمایشگاهی
آزمایشات میکرب شناسی، سرم شناسی
انگل شناسی، خون شناسی، بیوشیمی و
فیزیولوژی
نشانی جنب مدرسه چهارباغ

دکتر موزون
متخصص وجراح بیماریهای مجاری ادرار مقاربتی
ودرمان کامل سوزاك کهنه مقابل باغ همایون

دکتر بهشاد
پوست اطفال
باب الدشت - فروغی

دکتر لالی
جراح دندانپزشک - تلفن ۵۹۸۹
خیابان شاه عباس کبیر

موسسه عینک سازی صولت
متخصص عینک های طبی وآفتابی
پاساژ کازرونی تلفن ۶۳۴۸

آگهیهای زیر راهنمای احتیاجات روزانه شماست

«بهای هر سطر آگهی دراین ستون ده ریال است»

نمایندگان اطلاعات در دبستان اصفهان ترتیبی داده اند که آگهیهای مورد نیاز مردم بنازلترین قیمت دراین ستون چاپ شود، صاحبان محترم آگهی برای کسب آگهی بنمایندگان اطلاعات مراجعه نمایند.

کارگاه همایونی
قبل از خرید دستگاه اکسیژن وتعمیر الکتروموتور بااین کارگاه مراجعه فرمائید - خیابان چهارباغ پاساژ سلطانی
آ-ش ۲۳۹ ۱-۲٦

جدیدترین دستگاه فرستنده وگیرنده برای اماکن عمومی
اصفهان - رادیو شرق تلفن ۵۰۱۰
آ-ش ۲٤۵ ۱-۲٦

موسسه فنی ازال پیرست
چاپ نقشه‌های فنی بااوزالید، عکس برداری ازکلیه اسناد ودولتی بوسیله ماشینهای اتوماتیک - اول شیخ بهائی، پاساژ زرینی تلفن ۶۲۸۴
آ-ش۲۵۲ ۱-۲٦

برنامه زمستانی سالن چمن زار
بستنی، شیر، شیرکاکائو، آب میوه
آبلیمو، دست افشار - اول شیخ بهائی
آ-ش ۲٤۰ ۱-۲٦

سالن دیور (مهور)
تعلیم الگوسازی، دوزندگی، طراحی، دوخت
شیخ بهائی طبقه فوقانی پاساژ ارشدی
آ-ش ۲٤٦ ۱-۲٦

لوازم یدکی اصلی فولکس واگن، میدان ۲۴ اسفند ایران فولکس باتخفیف کلی اماکی تلفن ۶۴۳۴
آ-ش ۲۵۳ ۱-۲٦

گرام تپاز رادیو ارس
نماینده رسمی بنگاه موزیکال ایرایطیان
تلفن ۵۸٦۵
آ-ش۲٤۱ ۱-۲٦

کافه رستوران ایران
بهترین جوجه کباب برگ کباب چلو کباب
آدرس مقابل مدرسه چهارباغ پاساژ ایران تلفن ۶۸۴۱
آ-ش ۲٤۷ ۱-۲٦

سینما و تاتر سپاهان
ازامشب جاده زرین سمرقند در تاتر
بزودی هتل بین المللی در سینما
آ-ش ۲٦۳ ۱-۲۳

تدریس خصوصی دوره ابتدائی وکارهای خطی
بوسیله سید مهدی فتاح آموزگار فرهنگ
نشانی - اداره اطلاعات و کتابفروشی شهریار
آ-ش ۲٤۲ ۱-۲٦

POLAR پلار
زیبائی - گرمی - دوام
مخصوص بخاری و آبگرمکن پلار است
آ-ش ۲٤۸ ۱-۲٦

آگ، گلین
آگ اینجا پودر لباس شوئی و گلین پودر ظرف شوئی را ابتدا معرفی میکنیم - مظاهری، طوفی
آ-ش۲۵۵ ۱-۲٦

اسفالت کاری بااسفالت ماشینی
جهت کف سازی کوچه، کارخانجات، پیاده‌روها گاراژها، باغات منازل وسایر امور ساختمانی بانازلترین قیمت شرکت ساختمانی تل
ازساعت ۵ الی ۷ بعد ازظهر - خیابان هزارجریب تلفن ۶۲۶۰
آ-ش ۲٤۳ ۲٦۱

پایان انتظار
بانوان آقایان
آموزشگاه فنی ورانندگی اصفهان باامتیاز پارکینک وسنگ‌چین مخصوص داخل آموزشگاه درتمام اوقات درخدمت شماست
نشانی خیابان سپهبد زاهدی تلفن ۳۹۵۱
آ-ش ۲٦٤ ۱-۲۳

بهترین موزائیک مرمری
باابعاد مختلف ۲۰ تا ۴۰ سانتی ساخت شرکت سنگ وموزائیک جهان بابهترین ماشین آلات ایتالیائی -
دفتر فروش چهارباغ پاساژ امامی تلفن ۴۸۵۱
آ-ش ۲۵٦ ۱-۲٦

محل فروش خرید گز بعلامت شکرچیان
دروازه دولت حاج کریم شکرچیان توجه فرمائید
آ-ش ۲٤٤ ۱-۲٦

عالیترین ومجهزترین گرمابه
گرمابه شریف
چهارباغ صدر خواجوی
آ-ش ۲۵۱ ۱-۲٦

چلوکبابی سلطانی فرد
دروازه دولت پاساژ اقبال شعبه پل
فلزی جنب سینما پارس تلفن
آ-ش ۳۵۷ ۱-۲٦

فرهنگی ورزشی

شعاع تاج

درمسابقات تیمی پینگ‌پنگ

در مسابقات انفرادی اول شدند

از : ر. اعتمادی

پای ورزشکار هم بمیان آمد !

در یك جنایت بزرگ که‌قربانی‌اش یك‌کودك کوچك‌و معصوم هفت‌ساله‌بود پای «ورزش» هم بمیان آمدودرافکار عمومی «ورزشکار» هم دراز شد ، چون آنکس که‌دستش دراین جنایت دراز شده وکسانی که درفراهم کردن‌محیط جنایت نقشی داشته‌اند «ورزشکار» بوده‌اند اگربتوانیم وجود لئیم آنها را «ورزشکار» بخوانیم . اما حقیقت مطلب اینست که اگر قرار باشد «ورزشکار» دراین میان «دراز» شود بهتراست مسئولین «ورزش» چوب‌این گناه را بخورند ، آنها که‌مسئول اخلاق ورزشکار هستند ، دم از«اخلاق» میزنند و معتقدند که دامنشان از داشتن لکه‌هائی نظیر گناهی که در حق‌این پسر هفتساله رفت پاك است.

خودمان راگول نزنیم این آدمهائی که پایشان دراین ماجرا بمیان آمده «ورزشکار» هستند یعنی صاحب‌بازوان قطور وگردنهای‌افراخته‌اندودرمیدانهای ورزشی بنام ایران زورآزمائی کرده‌اند وحتی یکی‌از آنها ازگردنه نرسیده دستش راگرفته و بیازجوئی کشیده‌اند اما چرااینها ؟چرا این جوانان که‌باید سمبل ومظهر اخلاق پاك‌و سجایای عالی انسانی باشندامروز بدنام‌شده‌اند؟ راستی چرا!بنظر میرسد که‌دربسیاری ازموارد جامعه باینگونه اشخاص‌میدان زیادی داده‌است ، آنکس که قطر گردنش کلفت تراست میتواند هزار کارخلاف بکند بمردم زور بگوید ودست آخرچون «ورزشکار» است با عزت واحترام جلو بیفتد و دیگران برایش کف‌بزنند وهورا بکشند . اما تربیت‌بدنی چه‌میکند ؟بایدبگویم‌هیچ! دنبال گذرنامه حسن‌و تقی‌است که به عنوان سمبل اخلاق وورزش بخارج‌از کشور بفرستد ؟دنبال کلنجار رفتن‌با رئیس‌ومرئوس‌است دنبال‌دسته‌بندیست وذبال چیزی‌که نیست‌ورزش واخلاق است. همین تربیت‌بدنی چند وقت‌پیش بهرکسی رسیدپروانه کلوپ تفریحات داد نپرسید که‌این شخصی که‌پروانه کسب میگیرد کیست ؟سوابقش‌چیست گرگی در لباس میش است یاانسانی است بزیور اخلاق آراسته ؟ بعدهم که‌دید «گند» کاردر آمده درهمه کلوبهارا تخته کردو چرا ؟اگروزارت فرهنگ که‌مدعی است برتربیت‌بدنی کشور ریاست ونظارت دارداهل حساب وکتاب بودودلش نمیخواست سرنوشت فرزندان مردم بدست کسانی باشد که مسئولیتی برای کار خوددر مقابل‌جامعه نمی‌شناسند، می‌آمد ازاین مسئولین تربیت‌بدنی حساب‌میکشید ومیپرسید. آن‌صدور بیحدوحساب پروانه‌کلوپ چه‌بود وآن لغوبیحسابش!اکدامیك‌از مسئولین کلوبهای‌ورزشی‌دارای سوابق تحصیل در رشته آموزش و پرورش هستند ؟کدامیك هفته‌ای یك جلسه برای ورزشکاران خود صحبت‌میکنند وراه‌ورسم پهلوانی و جوانمردی یاد میدهند ؟

این ورزشکار بدبخت که‌در یك کلوپ باصدنوع آدم جورواجور روبرو میشود چگونه میتواند خودرا از تاثیر سوءاین معاشرتهای ناباب کنار بکشد؟ ماکسانی رادر عالم ورزش‌ایران می‌شناسیم که بشهرت «سوء» معروف هستند آیا کسیکه در محیط ورزش بااین سمبلها روبرو شود احیانا از آنها تقلید نخواهد کرد .

من هنوز عضو مسئولی را درتربیت بدنی ندیده‌ام که‌هدف ومقصود ازکاری که‌میکند بدرستی بیان نماید چون اگر چنین کسی بود امروز قهرمان کشتی جهانش راباتهام یك‌عمل کثیف وغیرانسانی بمحاکمه نمیکشیدند .

بهرحال جامعه ما امروز بچشم بد «ورزشکار» رانگاه میکند، آنعده از جوانان خوب ورزشکار که تعدادشان هم بسیار است ازاین اتهام که بردامن ورزش وورزشکار خورده ناراحتند و مردم میخواهند بدانند کسانیکه از آنها حقوق میگیرند و مسئولیت تربیت جسم‌وجان‌فرزندانشان رابعهده گرفته‌اند چه‌میکنند وچه‌خواهندکرد؟ما این بحث‌را که‌اکنون بطور جدی درجامعه مطرح شده درشماره‌آینده دنبال‌خواهیم کرد.

مسابقات‌بینگ پنگ‌تیمی و انفرادی باشگاهها‌که‌باشرکت تیمهای‌تاج-شعاع تهران جوان- شاهرخ- ایزد فردوسی پولاد - تهران- فردوسی - دیهیم در محل سالن دخانیات شروع شده بود پایان یافت

در این مسابقات قهرمانان تیم ملی پینگ‌پنگ شرکت داشتند و سرانجام پس از چندین دوره بازیهای جالب تیم شعاع مرکب ازآقایان اصلاحچی- جعفری - نیری - تهرانی و تیم تاج مرکب از احتشام زاده - بیت‌خدا - شیرازی - لواسانی‌بفینال رسیدند و تیم شعاع تاج را ٤ - ٥ شکست داد .

احتشام زاده ۳ برد بیت خدا یك برد و دوباخت لواسانی ۳ باخت داشتند .

از قهرمانان شعاع نیری دو برد یك باخت اصلاحچی ۲ برد و یك باخت و تهرانی یك برد و دوباخت داشتند سرانجام شعاع اول - تاج دوم شد.

تهران جوان مرکب از آقایان اسلامی -شایسته - یزدی سوم گردید

انفرادی

مسابقات انفرادی‌پینگ‌پنك باشگاه ها با شرکت بهترین قهرمانان تهران زیر نظرفدراسیون پینگ‌پنگ و تنیس در محل سالن دخانیات انجام شد و امیر احتشام زاده قهرمان چندین ساله اول کشور از باشگاه تاج با ۳۰ امتیاز اول شد محسن اسلامی‌از تهرانجوان با ۲٤ امتیاز دوم جلیل جلیل زاده از شاهرخ با ۲٤ امتیاز سوم محسن شایسته از تهرانجوان چهارم ادموند بیت خدا از تاج پنجم و رضا لواسانی از تاج ششم شدند.

توضیح درباره

تعلق جایزه همایونی بدکتر دانش‌خوشبو

دکتر یوسف دانش خوشبو

عکس بالا مربوط به آقای‌دکتر دانش خوشبو میباشد که‌اشتباها در شماره قبل عکس آقای فرخ خواجوی دانشجوی سال ششم پزشکی بجای ایشان چاپ شده بود .

همانطوریکه قبلا اعلام کردیم وی بعلت ابراز لیاقت در امر تحصیل به پیشنهاد سرپرستی دانشجویان ایرانی در آمریکا به اخذ جایزه همایونی نائل آمده است .

نامبرده طی دوران تحصیل‌خود در رشته دکترای سیاسی همواره باخذ رتبه های عالی نائل آمده و همچنین چندین بار نیز بریاست چند انجمن انتخاب شده است . آقای‌دکتر دانش خوشبوتحصیلات خود را به‌پایان رسانده و بزودی عازم وطن میشود .

مشکل

ترخیص پیانو از گمرك

انجمن فیلارمونیك‌تهران‌برای ترخیص پیانو خود از گمرك طی نامه ای از اعضای خود تقاضای کمك مالی کرده است انجمن در نامه خود نوشته‌است امکان پرداخت حق گمرکی برای ترخیص پیانونداردو اگر افرادانجمن کمك نکنند این پیانو همچنان درگمرك خاك خواهد خورد .

تاکنون عده ای از اعضای انجمن مبالغی باین منظور کمك کرده‌اند.

آگهی ازشرکت‌سهامی تلفن

چون نصب تلفن‌عده‌ای از متقاضیان در منطقه یوسف آباد به علت شناخته نشدن محل نصب تلفن و یاسایر جهات ممکن‌نشده است بدین وسیله از ۱۱۳ نفر نامبردگان زیر تقاضا می شود حد اکثر تا پایان آبان ماه ٤۳ برای‌روشن شدن وضع پرونده تلفن خود بمرکز تلفن یوسف آباد واقع در خیابان پهلوی جاده‌شمیران جنب بیمارستان شماره یك ارتش مراجعه نمایند .

بدیهی است چنانچه ظرف مهلت مقرر مراجعه نفرمایندشماره آنان بدارندگان حق تقدم بعدی واگذار و تلفن مورد تقاضای آنان از تاسیسات‌آینده‌مرکز مذکورتامین خواهدشد.ا ٤۷٦۹

شرکت سهامی تلفن ایران

ردیف	نام و نام خانوادگی	شماره
۱ـ	آقای سرکارسرهنك‌محمدبهنام	۲۹۹
۲ـ	آقای گشتاسب رستم فلفلی	۱۳۲
۳ـ	بانو بلی فرمانفرمائیان (علم)	۱٤۳۱
٤ـ	آقای کریم افشین	۳٤۸٥
٥ـ	آقای کریم افشین	٤۲۱۰
٦ـ	آقای حسام الدین اسلامی	٤۷۰٤
۷ـ	آقای سید کاظم نیامیر	٥٥۱۹
۸ـ	آقای جواد اخوان	٥٥۹۱
۹ـ	بانو طوفان (مستوفی الممالکی)	٦۹۳۷
۱۰ـ	فرح غفاری	٦۹٥۷
۱۱ـ	بانو فرنگیس فیروزگر	۷۰۸٤
۱۲ـ	بانو فرنگیس فیروزگر	۷۰۸٥
۱۳ـ	آقای دکتر لعل فیروزگر	۷۱٦٤
۱٤ـ	آقای اردشیر وفاداری	۷۲۱٤
۱٥ـ	آقای پریمرز فیروزگر	۷۳۷۱
۱٦ـ	آقای فرهاد فیروز گر	۷۳۷٤
۱۷ـ	بانو شمسی صمصام بختیاری (مستوفی الممالکی)	۷۳۹۳
۱۸	بانو شمسی صمصام بختیاری (مستوفی الممالکی)	۷۳۹٦
۱۹ـ	آقای محمد مستوفی الممالکی	۷٤۹۹
۲۰ـ	آقای عبداله مستوفی الممالکی	۷٥٥۸
۲۱ـ	آقای عبداله مستوفی الممالکی	۷٥٥۹
۲۲ـ	آقای محمود هاشمی	۸۲۲۷
۲۳ـ	آقای حسین توکلی یزدی	۸۲۸۳
۲٤ـ	آقای کمال شاه آبادی	۹٤۲۳
۲٥ـ	آقای محمود عظیمی	۱۰۱٤٦
۲٦ـ	آقای‌سید علی سادات دربندی	۱۱٥۲۲
۲۷ـ	بانو ملك منصور فرح اعظم میر فخرائی	۱۲۷٤۲
۲۸ـ	آقای میر رنعیم سلمان نمائی	۱۳۰۸٥
۲۹ـ	آقای‌اسمعیل معظمی	۱۳٤۷۲
۳۰ـ	آقای محمد رضا امین	۱۳٦٦۳
۳۱ـ	ام ك او	۱٤۸۷۸
۳۲ـ	آقای مهدی کاشانی	۱٤۹۳٥
۳۳ـ	آقای اسداله ایروانی توپچی باشی	۱٤۹٦٥
۳٤ـ	آقای ابوالحسن لاله	۱٥٤٤۸
۳٥ـ	آقای سید علی سادات دربندی	۱۷۰۰۸
۳٦ـ	آقای مسعود امیریان	۱۸۰۸۳
۳۷ـ	بانو منیر خطیب توحید خانی	۲۰۷۱۱
۳۸ـ	آقای محمد مهدی کریمی	۲۱۲۷٤
۳۹ـ	آقای دکتر جمشید توللی	۲۲۸٤۷
٤۰ـ	سرکار سرلشکر فریدون کوشش	۲۳٤۹۳
٤۱ـ	سرکار سرهنك مهندس حسن صاحب	۲٤٤۲۱
٤۲ـ	بانو فرخنده عتیقه چی	۲٤۷۷۱
٤۳ـ	آقای مرتضی اخوی	۲٤۸۲۹
٤٤ـ	آقای محسن میر فخرائی	۲٤۹۹۷
٤٥ـ	بانو مهربان فلاحتی	۲٥۱٤٥
٤٦ـ	آقای حسین پروامی	۲٥۷۲۲
٤۷ـ	آقای زین العابدین برهانی علمداری	۲۷۱٤٥
٤۸ـ	آقای حسینعلی ملتی	۲۸٥۱۲
٤۹ـ	آقای مهندس حسین منشادی	۲۹۸۳۹
٥۰ـ	آقای‌رضا محتشمی	۳۰۱۷۲
٥۱ـ	بانوشمس‌التاج‌بیاتی	۳۰۲٥۷
٥۲ـ	آقای رضوان الله صمدانی	۳۰۹۳۰
٥۳ـ	آقای حییم اسحق دانیان	۳۰۹٤٦
٥٤ـ	آقای دکتر رحمت مصطفوی	۳۰۹٥۰
٥٥ـ	آقای‌محمد حسین صادقی	۳۱۰۳۰
٥٦ـ	آقای علینقی امیری	۳۱٤۰۲
٥۷ـ	آقای عبدالرحمن حکیمیان	۳۱٥۹۸
٥۸ـ	آقای سهراب سپهری	۳۱۹۱۳
٥۹ـ	بانو معصومه کاظمی	۳۱۹۷٥
٦۰ـ	آقای علی اکبر رزاز	۳۲۸٥٥
٦۱ـ	بانو مهربان زرتشتی	۳۲۸۷۲
٦۲ـ	آقای شاه جهان فریدونی	۳۳۰۳٤
٦۳ـ	آقای علی پاکزاد	۳۳٤٥۲
٦٤ـ	آقای حسین اصفهانی	۳۳٥۱۳
٦٥ـ	آقای عباس اژدری	۳۳٥۸٦
٦٦ـ	آقای احمد صبور	۳۳٥۸۷
٦۷ـ	آقای سید ابوالقاسم دستگیر	۳۳۷٥٥
٦۸ـ	آقای دریادار میرهادی رستازاده	۳۳۷۸۱
٦۹ـ	آقای منوچهر همایون پور	۳۳۷۹۰
۷۰ـ	آقای سید حسین موحدی تبریزی	۳۳۸۲٤
۷۱ـ	بانو سعیده مرضیه مقیمی	۳۳۹۲۳
۷۲ـ	آقای جبرائیل افکیانست	۳٤۱۷٥
۷۳ـ	آقای عبداله مقربی	۳٤٤۲٤
۷٤ـ	آقای عباس مجربیان	۳٤٦۳۸
۷٥ـ	آقای حسن ساداتی	۳٤٦۸٥
۷٦ـ	بنگاه برق	۳٤۷۹۱
۷۷ـ	آقای کاظم متقالچی	۳٤۸۲۸
۷۸ـ	آقای سروان روح‌اله جعفری	۳٤۸٥٤
۷۹ـ	آقای عبدالرضا کوچك علی	۳٥۳۱۸
۸۰ـ	آقای رحمت‌اله ابرار	۳٥۳٦٤
۸۱ـ	آقای رحمت اله ابرار	۳٥۳٦٥
۸۲ـ	آقای شعاع‌اله مشهور به پرویز پیر مرادی	۳٥٤۰٦
۸۳ـ	آقای حسن اسمعیل حوری	۳٥٤٤٥
۸٤ـ	بانو فرح الملوك ماهوتچیان	۳٥٦۷٥
۸٥ـ	آقای احمد خواجه‌نوری	۳٥۷٦۹
۸٦ـ	آقای قاسم اسدی اوچقازی	۳٦۰۱۰
۸۷ـ	آقای میروس خاچیکیان	۳٦٤۲٥
۸۸ـ	آقای‌سرهنك حشمت‌اله زندیه	۳٦٥۱۰
۸۹ـ	آقای مهندس حبیب‌اله فتحی	۳٦۸۲٤
۹۰ـ	آقای مهندس حبیت‌اله فتحی	۳٦۸۲٥
۹۱ـ	آقای مهندس حبیب‌الله فتحی	۳٦۸۲٦
۹۲ـ	آقای مهندس حبیب‌اله فتحی	۳٦۸۲۷
۹۳ـ	آقای علی اصغر آموخته	۳٦۸۹۳
۹٤ـ	آقای احمدآقا قاسم	۳٦۸۹۸
۹٥ـ	آقای محمد رهنمائی	۳٦۹۰٦
۹٦ـ	بانو عفت السادات اعتمادی	۳٦۹٦٦
۹۷ـ	آقای دکتر علی صدارت	۳٦۹۷۱
۹۸ـ	آقای دکتر سید محمد بهشتی	۳۷۲۷۲
۹۹ـ	آقای محمد ونکی	۳۷۳۱۲
۱۰۰ـ	آقای سید محمد کازرونیان	۳۷۳۹۱
۱۰۱ـ	آقای احمد علی شهرام	۳۷۹۸۹
۱۰۲ـ	آقای محمد تقی حاج محمد حسین کاشی	۳۸۲۲٤
۱۰۳ـ	آقای ایمانوئل جاوید نیا	۳۸۰٦۹
۱۰٤ـ	آقای منصور هروئی	۳۸۷٤۲
۱۰٥ـ	آقای جانی‌بامبان	۳۸۸۷۲
۱۰٦ـ	آقای کریم یادگر	۳۸۹۰٤
۱۰۷ـ	آقای نعمت‌الله ریاضی کرمانی	۳۸۹٤۱
۱۰۸ـ	آقای حسن علیشاهی	۳۹۲۹۲
۱۰۹ـ	آقای افلاك آشور	۳۹۳۹٥
۱۱۰ـ	آقای دکتر ناصر سرکشیك	۳۹٤۷۳
۱۱۱ـ	سازمان آب تهران	۳۹۹۹۷
۱۱۲ـ	آقای غلامعلی مدنی	۳۹٥۹۱

خلیل صبری وکیل پایه یك دادگستری

عصرها برای ملاقات دوستان و موکلین آماده‌است.

خیابان بهار کوچه طبا شماره ٥٦ تلفن ۷٤۱٤۰

آ ـ ۱٥٥۸۷ ۱ـ٤

آگهی مناقصه

انستیتوی بررسی آفات و بیماریهای گیاهی در حدود ٦۰۰ جلد کتاب خارجی مربوط به حشره شناسی و بیماریهای نباتی موردنیاز خودرا از طریق مناقصه خریداری مینماید داوطلبان شرکت در مناقصه میتوانند بادریافت برگ شرایطو مشخصات‌از دفترانستیتوی بررسی آفات وبیماریهای گیاهی واقع در اوین و مطالعه آن پیشنهادات خودرا تاساعت ۹ صبح روز چهارشنبه پانزدهم آبانماه ٤۲ـ ۱٥ر۸ر٤۲ بدفترانستیتو تسلیمو رسیددریافت‌دارند پیشنهادات واصله در ساعت ۱۰ صبح همان روز در کمیسیون مناقصه باز و قرائت میشود حضور پیشنهاد دهندگان یا نماینده آن که کتبا معرفی شده باشند در جلسه مناقصه آزاد و کمیسیون در رد ویا قبول یك یا کلیه پیشنهادات مجاز است . الف ٤۷۹۰

انستیتوی بررسی آفات و بیماریهای گیاهی

۱ـ۲ ۱ـ۲٥۸۳۲

تمدیدمدت ثبت نام در کلاس عکاسی دانشگاه

مدت ثبت نام داوطلبان تحصیل در کلاس آزاد عکاسی‌دانشگاه تهران تاروز پنج شنبه ۱٦ آبان‌ماه تمدید میشود . داوطلبان‌باید برای ثبت نام بادردست داشتن‌مدارك زیر همه‌روزه در ساعات‌اداری به‌محل موسسه روزنامه نگاری دانشگاه واقع درخیابان شاهرضا جنب کوچه آذر نوش مراجعه نمایند:

۱ـ آخرین مدرك تحصیلی

۲ـ دوبرگ رونوشت مصدق شناسنامه

۳ـ چهار قطعه عکس ٦×٤ وپرداخت ۷۰۰۰ ریال شهریه الف ٤۷٦۷

سرپرست موسسه روزنامه نگاری

۱ـ۳ ۲٥۸٤۸ـ۰

آگهی مناقصه شماره ۹۰۱و۹۰۲ر٤۲

راه‌آهن دولتی ایران ۱٦ قلم واگنهای باری و مسافری را مطابق بابرك مشخصات و صورت اقلام لوازم و طرح قرار داد و نقشه های مربوطه از طریق مناقصه سی انداف یکی از بنادر ایران (بندر خرمشهر یا شاهپور یا جلفا) خریداری مینماید .

داوطلبان شرکت در مناقصه می توانند در ساعات اداری جهت دریافت اسناد مناقصه با در دست داشتن قبض صندوق راه آهن به مبلغ دویست ریال به اداره کار پردازی مراجعه فرمایند شرکت کنندگان در مناقصه باید معادل مبلغ پانصد هزار ریال اسناد خزانه بعنوان سپرده شرکت در مناقصه از اداره اسناد خزانه وزارت دارائی ویا بانکهای عامل مقیم ایران خریداری و بصندوق راه آهن تسلیم و رسید آنرا بضمیمه پیشنهاد خود تا ساعت ۹ صبح روز چهار شنبه ۹ر۱۱ر٤۲ مطابق با ۲۹ر۱ر٦٤ در صندوق پیشنهادها واقع‌در اداره‌کار پردازی بیاندازند مومسات خارجی می توانند ازطریق کار گزار بانك مرکزی ایران نسبت به خرید اوراق اسناد خزانه توسط بانك مزبور اقدام نمایند پیشنهاد های واصله ساعت ۱۰ روز مزبور بازو قرائت خواهد شد حضور پیشنهاد دهندگان یا نمایندگان مجاز آنها در جلسه‌مناقصه آزاد است و راه آهن دررد و قبول هریك یاتمام پیشنهاد ها مادامی که قرارداد مبادله نشده‌است مختار می باشد به‌پیشنهاد فاقد سپرده و مشروط و یا مبهم و پیشنهادی که بعداز موعدمقرر برسد ترتیب اثر داده نخواهد شد سپرده برنده مناقصه درصورت استنکاف از انجام معامله بدون هیچگونه تشریفات به نفع‌راه‌آهن ضبط خواهد شد هزینه درج آگهی بعهده برنده مناقصه است و مالیات متعلقه بمعامله بر طبق مقررات وزارت دارائی محاسبه‌واز امضاء کنندگان پیمان دریافت وراه آهن می تواند صدی بیست و پنج از میزان معامله را کسر و یابه‌آن اضافه نماید . الف٤۷۸٤

راه آهن دولتی ایران

۱ـ ۲ آ ـ ۲٥۸۳۰

اطلاعات کودکان مجله‌محبوب خردسالان در ٤٤ صفحه فقط ٥ ریال

مراکز فروش: فروشگاه شرکت سهامی فیروز . خیابان تخت جمشید شماره ۲۱۹ تلفن ۳ـ٤۷۱۳۱ .
فروشگاه شرکت سهامی فیروز خیابان سعدی تلفن ۳۷٤۹٦ و کلیه فروشگاه های معتبر تهران و شهرستانها .

چون از ازدواج بیزار شده بود (۳زن‌دیگرهم گرفت!)

مردی که صاحب زندگی آسوده‌ای بود پس‌ازازدواج‌بایك‌بیوه‌مسن‌چنان دچار ناراحتی شد که سه زن‌دیگر هم گرفت ولی از آن پس‌دربدری او شروع شد وسرانجام کارش‌به دزدی کشیده شد . این ماجرای زندگی این مرد و علت دزدشدن اورا از زبان خودش بخوانید .

دونفر از ژاندارمهای ناحیه یك دیشب هنگامیکه درجاده ساوه‌اردو کیلومتری تهران)گشت میزدند متوجه مردی شدند که در سرچاهی نشسته است ژاندارمها بچاه نزدیك شدند در ۲۰ قدمی چاه درگودالی اسب بدون زینی را مشاهده کردند که‌دوپای آن باطنابی بسته شده‌بود تافرار نکند . ماموزین بسرچاه رسیده مشاهده کردند که آن‌مرد طنابی را به‌چوبی بسته و چوب‌را بطور افقی روی دهانه چاه گذاشته و قصد دارد وارد چاه شود. ماموزین از پشت سرباو نزدیك شدند وبایك حمله مردرا از چاه دور کردندوقتی داخل چاه را باچراغ قوه‌نگاه کردند در کف چاه فرش قرمز رنگی را دیدند . ژاندارمها باکمك طناب آن مرد فرش رااز چاه بیرون آوردند وباسب به‌پادگان خود آوردند و تحقیقاتی از آن مرد که‌خودراحسن معرفی میکرد بعمل آوردند .

یك‌مرد باچند زن

حسن گفت در شهر خودمان‌من مغازه کفش دوزی داشتم

در اوایل زندگیم بابیوه مسنی ازدواج کردم و چون از زندگی با این زن راضی نبودم مخفیانه سه‌زن دیگرهم گرفتم و چون مجبور بودم آنها را جدا از هم نگهداری کنم مخارج هنگفتی‌برای این منظور می‌پرداختم و همین امر سبب شد که من ورشکست شوم و چندهزار تومان چك‌بی‌محل بکشم و برسر همین کار مغازه‌ام را از دست‌دادم چون بی‌پول شدم زنهایم بسراغم آمدند و همه آنها باهم آشناشدند وعلیه من بدادسرای محل باتهام ترك انفاق شکایت کردند وازطرفی مهریه خودرا باجرا گذاشتند .من که چنین دیدم شبانه به‌تهران فرار کردم چند هفته دراین شهر دریك کارخانه آرد مشغول کار شدم ، ولی چون به‌خرج کردن پول‌عادت داشتم نمیتوانستم بامزد مختصری که بمن میدادند بسازم و از طرفی تصمیم داشتم از دست زنهایم به شهر دورتری بروم و پول نداشتم در نتیجه بفکر دزدی افتادم .

دزدی اسب وفرش

غروب یکی از روزهای‌هفته پیش که درهمین جاده ایستاده بودم چند اتومبیل را دیدم که بدنبال هم‌در حرکتند و چون باران باریده بود شیشه‌های همه اتومبیلها گل‌آلود شده‌بود اتومبیلها درکنار راه بند راه‌آهن متوقف شدند تا قطارعبور کند . چشم من به‌صندوق عقب آخرین اتومبیل افتاد در آنحدفرشی را دیدم بسرعت خودم را باتومبیل رسانیدم و فرش را ازصندوق‌بیرون آوردم و به‌بیابان بردم و درچاه انداختم و بازحمت یك خریدارفرش دزدی پیدا کردم و قراردادی باو بستم ، طنابی تهیه کردم و اسبی از یك کاروانسرا دزدیدم و امشب به‌سرچاه آمدم تافرش را ببرم که دستگیر شدم .

فرش به‌صاحبش که قبلا موضوع سرقت را اعلام کرده بود تسلیم شد و اسب نیز به‌صاحبش که یك درشکه‌چی است تحویل گردید و حسن باتهام دوفقره دزدی(اسب وفرش) بدادسرا اعزام گردید .

ازپزشکی شکایت شد

دیروز زنی از یك پزشك‌شکایت کرد که ویرا مجبور به« کورتاژ» کردەو در نتیجه وی دچار ناراحتی گردیده و اینك دربیمارستان‌بستری می‌باشد .

پزشك مزبور به‌کلانتری ۵هدایت شد و چون اظهار داشته بود که‌بنا بضرورت پزشکی ناچار به« کورتاژ» گردیده پرونده جهت رسیدگی بیشتر به‌دادسرا فرستاده شد .

نرخ‌بهره‌مالیات‌ملکی

بقیه‌ازصفحه‌اول

شده است اقدام بانك مرکزی در شرایط کنونی کمك مؤثری بتوسعه سرمایه‌گذاری‌های خصوصی وتقویت رونق اقتصادی تلقی میشود. بدیهی است اقدام بانك مرکزی هرچه زودتر در عملیات بانکهای دیگر منعکس‌شود نتیجه‌اش سریعتر خواهد بود .

نظر دولت

امروز یکی از وزرای اقتصادی‌دولت پیرامون مسئله تنزل نرخ رسمی بهره بخبرنگار ما اظهار داشت :تقلیل‌نرخ بهره یکی از اقدامات وتصمیمات‌بسیار بجا ومؤثر است که بدون تردید آخرین مراحل رکود و توقف چرخ اقتصادی وصنعتی را از میان خواهد برداشت برنامه دولت اینست که تا بتواند سرمایه‌های مردم را بکارهای عمرانی وبرنامه‌های اقتصادی جلب‌کند وبا اتخاذ تصمیم جدید امیدواری‌بسیار داریم که مردم قسمتی از سرمایه‌های خود را برای خرید اوراق خزانه به مصرف برسانند زیرا اعتبار این‌اوراق مستقیما در امور عمرانی مصرف خواهد شد هدف ما اینست که حتی‌الامکان‌در انجام امور عمرانی از سرمایه‌های داخلی استفاده کنیم . دولت میخواهد حتی‌المقدور کمتر سراغ اخذ وام از خارج برود وفقط در مواقع‌وشرایطی از وامهای خارج استفاده کند که‌صد درصد زمینه داخلی‌موجود نباشد بهر حال باافزایش خرید اوراق خزانه که سود آن شش در صد بوده وبوسیله دولت تضمین شده است ما کارهای برنامه سوم‌را تقویت کرده‌ایم وتقویت وتوسعه وبخصوص افزایش مخارج لازم برای کارهای عمرانی فعالیت دامنه‌دار وجدیدی را در کشور بوجود خواهد آورد که مسلما در شرایط موجود مملکت و با ایجاد رفورم‌های اساسی اخیر سبب گردش سریعتر چرخهای اقتصاد کشور خواهد شد .

استفاده سالم

آقای سناتورعلی‌وکیلی رئیس‌اطاق بازرگانی در این‌مورد بخبرنگارما گفت: اطاق بازرگانی ازاین تقلیل صمیمانه استقبال میکند. موضوع تقلیل نرخ بهره بانك مرکزی اقدام بزرگی‌است که‌در امور صنعتی و صادراتی‌ومعدنی تاثیر قابل توجهی خواهد داشت‌تقلیل نرخ تنزیل بانك مرکزی سراغاز یك رونق اقتصادی تلقی میشود و باید ازآن بنحو سالم وصحیح استفاده‌بعمل آورد. بهمین جهت بزودی از طرف اطاق بازرگانی از مدیران بانکها چه دولتی وچه خصوصی‌دعوت بعمل‌خواهد آمدتا باحضور رئیس و قائم مقام‌بانك مرکزی جلسه‌ای تشکیل شودو تنزل نرخ بهره‌و نتایج آن مورد بحث قرار گیرد . ما معتقدیم که ازاین عمل‌بزرگ باید بنحو کامل‌استفاده بعمل آیدبرای این‌کار کمك‌بانکهای دیگر شرط‌است و حتما باید برنامه‌ای جهت همکاری عمومی بانکها و مراجع اقتصادی چه بازرگانی و چه صنعتی تهیه گردد .

جلسه عمومی

اطاق بازرگانی از مدتها قبل این تقلیل رااحساس کردو چندین بار آنرا عنوان نمود آخرین مرتبه در موقعی بودکه آقای سمیعی بریاست بانك مرکزی منصوب شد در جلسه معارفه‌ای که در اطاق بازرگانی‌برای ایشان تشکیل گردید موضوع‌تقلیل نرخ بهره عنوان گردید

آقای سمیعی آنروز اعلام‌داشتند که‌این امر مهم رامورد توجه ومطالعه قرار خواهند داد و حالا خوشبختانه این مطالعه به‌نتیجه مثبت رسیده است .

به‌تنهائی کافی نیست

یك مقام متنفذ بانکی که سابقه طولانی در کار بانك و امور اقتصادی و عمرانی کشوردارد در مورد تقلیل نرخ رسمی تنزیل گفت بعقیده من تصمیم بانك مرکزی تصمیم مفیدی بود . ولی به تنهائی کافی نیست‌باید بادو اقدام اساسی و مهم دیگر همراه بشود .

اجرای فوری طرح ها

اولین کار اینست که سازمان‌برنامه باید فورا و بسرعت طرحهای عمرانی مفیدی را بمورد اجراء بگذارد تا بدین‌وسیله برای عده ای کار پیدا شود و پول‌نیزدر جهت سالم وصحیح آن که همان کار عمرانی باشد بگردش بیافتد ذکر کلمه «سرعت» نباید باین معنی تعبیر گردد که بهر نوع کاری که پول را بتوان توسط آن خرج کرد دست زد هم اکنون در سازمان برنامه طرحهای مفید کوچك فراوانی وجود دارد که مطالعات آن کامل است یکی از این طرحها جاده سازی است که خوشبختانه جاده های اصلی خوبی داریم فقط باید جاده فرعی بسازیم تا بتوانیم از جاده اصلی استفاده‌لازم را ببریم هنوز بعلت آنکه بسیاری از دهات بفاصله های مختلف از جاده اصلی دورند کرایه ای معادل چند برابر کرایه ایکه ما برای تهران قزوین می پردازیم می پردازند .همین امربه‌تنهائی برای‌با اهمیت نشان‌دادن جاده های فرعی کافی است .

باز گرداندن اعتماد

اقدام دیگر برگردان اعتماد درامور سرمایه‌گذاری است .

درحال حاضر بعلل مختلف سرمایه گذاری در امور صنعتی و معدنی و دیگر رشته ها بکندی انجام میگیرد باید از سرمایه حمایت کافی بعمل آیدو مقرراتی که بتواند تضمین کافی باین سرمایه ها بدهد وضع کرد تا اعتماد بوجود آید . تا وقتی اعتماد پیدانشود تقلیل نرخ بهره کافی‌برای رسیدن بهدف های مورد نظرنیست.

تبعیت بانکهای دیگر

امروز آقای دکتر زاهدی‌رئیس بانك اعتبارات کشاورزی گفت تصمیمی که بانك مرکزی راجع‌به تقلیل نرخ‌بهره گرفته تصمیمی‌است که قاعدتا می بایست چند ماه قبل گرفته می شد این کار برای بکار انداختن سرمایه های راکد مفید است و برای این که هرقدر نرخ بهره دربانك مرکزی که مادر بانك ها است کمتر بشود نرخ بهره بانکهای دیگر نیز به‌قبعیت از نرخ اصلی وام و اعتباراتی که از بانك می گیرند بهمان نسبت تنزل می کند و تنزل نرخ بهره دربانکهائی که با مشتریان سر و کار دارندسبب خواهد شد که‌مردم بیشتر رغبت سرمایه گزاری در امور تولیدی بنمایند .

روش بانك

این روش را بانك اعتبارات از سابق معمول داشته بطوری که برای شرکت های تعاونی نرخ‌بهره سه در صد بوده و برای سایر وام ها شش در صد و این حداقل بهره‌ای است که بانك می تواند هزینه جاری دستگاه های خود را که باید در سطح ده با دادن وام های کوچك و مخصوصا وامهای بدون ولیقه بزراعین عمل می‌کنند تامین نماید

تنزل بیشتر

امیدواریم که‌اولیای بانك‌مرکزی باز هم در آتیه نزدیك در تنزل‌نرخ بهره از طرف مادر بانکها اقدامات بیشتری بعمل آورند تا سایر بانك ها هم بتوانند با همان نرخی که فعلا بانك اعتبارات کشاورزی برای کارهای‌تولیدی مخصوصا کشاورزی میدهد انها هم اعتبار بدهند تا باین ترتیب کمتر به بانك اعتبارات کشاورزی فشار وارد اید .

دستور پرداخت ها

راجع به نرخ بهره دستورپرداخت ها و قبوض مالکان که با اجرای قانون اصلاحات ارضی به انهاداده شده‌باید بگویم که هیچگونه‌تغییری در نرخ تنزیل این‌دستور پرداخت ها که بانك و دولت آنها راتضمین کرده‌است روی نمیدهد زیرااین موضوع یك امر و تصمیم‌قانونی است‌و دولت قانونا مکلف بپرداخت بهره این دستور ها از قرارشش در صد است و تصمیم اداری اخیر بانك هیچگونه اثری در این‌مورد ندارد .

تقلیل بهره بانکها

آقای دکتر هیئت دبیر کل کانون بانکها اظهار داشت فکر میکنم بانکهائی که از این تصمیم بانك مرکزی استفاده میکنند تا ۲ در صد نرخهای وام و بهره خودرا تقلیل دهند . البته این تقلیل به تدریج اجراء خواهد شد چون‌مدتی لازم است تابانکها خودرا بااین تصمیم وفق‌دهند .هدف بانك‌مرکزی از اتخاذ این تصمیم اینست که سرمایه گذاری تشویق شود ویکی از بهترین راهها برای بدست آمدن این هدف همین تقلیل‌نرخ رسمی تنزیل میباشد .

البته این‌تصمیم یکی از عوامل توسعه اقتصادی است وهمزمان با اجرای این سیاست باید زمینه سرمایه پذیری نیز از هرلحاظ آماده شود . فعالیت‌های اقتصادی‌تنها باپول خود انسان کافی نیست. از اینرو باتقلیل نرخ تنزیل افراد در احد اعتبارات تشویق می‌شوند و پول ارزان که بدست می‌اورند ولی‌برای استفاده از این پول ارزان بایدزمینه از هرجهت فراهم باشد .

برای لیسانسیه‌ها

بقیه‌ازصفحه‌اول

۴۴ نفر ، یزد ۳۲ نفر ، کردستان ۲۹ نفر ، بلوچستان ۲۵ نفر ، بنادر بحر عمان ۱۳ نفر و چهار محال بختیاری ده نفر این تقسیم دبیران براساس احتیاجات هر محل و بامطالعات‌کافی صورت گرفته است. در سال جاری دیگرمحلی برای استخدام دبیرنیست

استفاده میکنیم

درسالهای آینده به لیسانسیه های ریاضی،فیزیك ، شیمی ، زبان‌انگلیسی احتیاجات بیشتری است و مادام که لیسانسیه‌های تعلیماتی وزارت‌فرهنك براساس طرحی که تهیه شده است فارغ‌التحصیل نشده اند ازلیسانسیه های آزاد بترتیب ذکر شده استفاده خواهد شد و بدیهی است پس از اینکه لیسانسیه های تعلیماتی فارغ‌التحصیل شدند چون طرز تحصیل آنها طوری است که میتوانند در دو رشته یابیشتر تدریس کنند مشکل وزارت فرهنگ از حیث کمبود دبیر رفع خواهد شد .

حل شده است

همین مقام در مورد کمبودآموزگار افزود بطوریکه اطلاع دارید هم‌اکنون کلاسهای‌تربیت معلم در تهران ومراکز بعضی از استانها در دست تاسیس است کسانیکه باید در این کلاسها به تحصیل مشغول شوند و بعدا بخدمت فرهنگ در آیند ضمن کنکوری‌انتخاب شدندهمچنین وزارت فرهنگ موافقت کرد که ۳۰۰ نفر نیز بعنوان روز مزد در مدارس اطراف تهران بکار مشغول شوند با این ترتیب مشکل کمبود آموزگار در سال تحصیلی جاری تا حدود بسیار زیادی حل شده است .

تغییر برنامه ها

سئوال‌شد برای‌بهبود وضع‌تحصیل دانش‌آموزان و تغییر برنامه تحقیقاتی چه نظر دارید ؟

مقام مزبور اظهار داشت بطوریکه میدانید هم اکنو ن‌تمام توجه‌وزارت فرهنگ‌مصروف اینست که عمرجوانان مابیهوده تلف نشود و برعمق‌معلومات آنان افزوده گردد براساس همین نظر بود که در آغاز سال تحصیلی فعلی به ساعات درس فارسی دبیرستانها افزوده شد تا حتی المقدور بشکایات کسانیکه‌ازکم‌سوادی‌محصلین‌دبیرستان می نالیدند خاتمه داده شود .

ضمنا برنامه تحصیلی دبیرستانی نیزباتحولاتی‌که در شئون ملی‌مابدیدار گشته است هم‌آهنگ خواهد شد از جمله از این پس بودجه‌بیشتری به توسعه تعلیمات فنی و حرفه ای می شود .

دختر وپسری بتهران‌فرار کردند

پدر دختر بانگرانی بتهران‌آمد وچون ازماجرا مطلع شد باازدواج آنها موافقت کرد

دیروز آقای سروان ایزدپناه رئیس کلانتری ۱۵ متوجه پسر و دختر جوانی شد که از میدان راه‌آهن وارد خیابان سیمتری شده و ازچند نفر سراغ مسافرخانه‌ای رامیگیرند شخص گفت‌آنهادنبال‌مسافرخانه‌ای میگردند که سال پیش تعطیل‌شده است.

کلانتر بخش ۱۵ بادیدن نگرانی آنها از یکی از کسانیکه این‌دختر وپسرازاو آدرس مسافرخانه را پرسیده بودند سئوالاتی کرد .آن افسر مزبور دختر و پسر جوان را تعقیب کرد وقتی آنها بمقابل ساختمان رسیدند و برایشان‌مسلم شد که مسافرخانه تعطیل شده‌بر ناراحتیشان افزوده شد . در همین موقع رئیس کلانتری بطرف آنها رفت و علت نگرانیشان را پرسید.

دختر جوان بگریه افتاد و گفت‌من واین جوان یکدیگر را دوست می داریم ولی ،پدرم از او سه‌هزار تومان شیربها و ۱۵ هزار تومان مهریه میخواهد و چون اونمیتواند بپردازد عروسی ما بتعویق افتاده‌و ممکن است پدرم متوجه بی‌پولی نامزدم شده ومرابمردیگری‌شوهر دهد .

تلفن به شهرستان

دختر افزود: چون سن ما هردو نفر از ۱۸ سال بیشتر است و می توانیم حاکم برسرنوشت خودمان باشیم باینجهت دیروز ببهانه رفتن به‌گردش از خانه خارج‌شدیم وبا قطار به‌تهران آمدیم تابمسافرخانه پسرعمد نامزدم برویم ولی حالا که باینجا آمده‌ایم می‌بینیم که‌مسافرخانه تعطیل شده است .

جوان نیز اظهارات دختر راتائید کرد و کلانتر بخش انهارابکلانتری برد تا جریان را بپدر دختر اطلاع دهد .

هنگامیکه تلفنی باشهرپدردختر تماس برقرار گردید معلوم شدکه او بدنبال دختر خود بتهران آمده است ماموری به‌گاراژ فرستاده‌شد وچند ساعت بعد پدر دختر وارد کلانتری گردید و پس از اینکه‌از جریان اطلاع حاصل کرد موافقت خودرا باازدواج دخترش اعلام کرد وهردو را باخود برد تا در شهر خودشان مراسم ازدواج آنهارا برپا کند.

کارمندی که‌پرونده‌قابله‌ای‌را«گم» کرده بود بازداشت شد

بازپرس شعبه ۱۱ در باره یکی‌از کارمندان سابق‌دادسرای استان تهران قرار بازداشت صادر کرد و قرار صادره موردتایید دادگاه قرار گرفت .

بموجب پرونده‌ای که در شعبه ۱۱ بازپرسی تحت رسیدگی است . چندی قبل پرونده قابله‌ای بنام ناهید که باتهام سقطجنین بدو سال زندان محکوم شده وبرای رسیدگی بمراحل بعدی بدادگاه استان فرستاده شده بودگمشد . براثر رسیدگی دقیق معلوم شد این پرونده با دستیاری کارمند مسئول مفقود شده‌است پس از رسیدگی بیشتر بازپرس در باره کارمند سابق دادسرا که بادریافت رشوه پرونده راگم کرده‌بود قراربازداشت‌صادر کرد

درچند تصادف اتومبیل درشهرستانها ۵ نفر کشته شدند

طبق گزارش خبرنگار مادر اصفهان ساعت ۱۱ صبح دیروز اتوبوس شماره ۱۲۲۵۵۱ خط ۲ اصفهان برانندگی آقای حسن وطنخواهی موقعیکه از طرف فلکهٔ پهلوی بطرف طوقچی حرکت میکرد در مقابل سقاخانه فیض بادانش‌آموز ۱۸ ساله‌ای بنام احمد تصادف نمود . شدت تصادف باندازه‌ای بود که دانش‌آموز مذکور همانجا کشته شد . جنازه از طرف پزشکی قانونی مورد معاینه قرار گرفت و جواز دفن صادر شد راننده اتوبوس نیز دستگیر گردید و تحت تعقیب قرار گرفت .

خبرنگار مادر ساوه گزارش‌داد دیروز اتوبوس شماره ۱۷۶۰۷۹ به رانندگی زین‌العابدین عظیمی آشتیانی در میدان شهرداری ساوه باکودکی بنام حسین ۷ ساله که همراه مادرش برای شرکت در مجلس ترحیم بساوه‌آمده‌بودتصادف کرد . دراین حادثه حسین کشته شد و راننده اتوبوس دستگیر گردید .

در دامغان

طبق گزارش خبرنگار ما در دامغان عصر پریروز اتومبیل وانت شماره ۳۳۷۰۴ برانندگی علی پرساکه با شش نفر مسافر از تهران بطرف مشهد حرکت میکرد در فاصلهٔ ۱۶ کیلومتری غرب پاسگاه ژاندارمری قوشه از توابع دامغان براثرسرعت زیاد و خرابی راه از جاده منحرف وواژگون گردید . دراین حادثه یکی ازمسافران اتومبیل وانت‌بنام کرم لائی‌علی‌عشقی‌فرزند حبیب‌اله ساکن‌یکی‌ازقراءاطراف‌مشهد کشته شد و مسافر دیگری بنام کربلائی حسن اسدی نیز بسختی مجروح ودر بیمارستان دامغان بستری شد.

در بم

خبرنگار مادر بم گزارش داد دیروز اتومبیل وانت متعلق‌به‌ولی‌اله وطنخواه که به جیرفت میرفت در پیچ آخر جاده‌بعلت‌نامعلومی‌واژگون گردید . دراین حادثه یکی از سرنشینان اتومبیل وانت‌بنام‌درویش کارگران کشته شد و آقای‌ستوان مجدزاده رئیس نظام‌وظیفه بم و عده‌ای دیگر از سرنشینان اتومبیل مجروح گردیدند .

در همدان

بنابگزارش خبرنگار مادرهمدان پریروز کامیونی برانندگی علی‌آق ضیغمی که از همدان به طرف کرمانشاه حرکت میکرد در جاده همدان ـ کرمانشاه با درشکه‌ای‌به رانندگی حجت فرزند غلامحسین و بسرنشینی رحیم فرزند جمشید شهرت اوزانا بشدت تصادف کرد. دراین تصادف چرخهای درشکه از جا دررفت و درشکه واژگون شدو در نتیجه رحیم اوزانا مسافردرشکه بشدت مجروح گردید و براثر خونریزی شدید مغزی درگذشت.

کمك‌فنی

بقیه از صفحه اول

تربیت کار شناسان کشاورزی در سطح متوسط مورد توجه فراوان فرانسوی ها است .

درمیان پروژه هائی که پیش بینی می شود فرانسه در آن‌شرکت کند . پروژه برق ، ساختمان سد وپروژه های ابیاری و کشاورزی‌را می توان نام برد . انتظار می رود یك هیات از کارشناسان فرانسوی به زودی وارد ایران شوند . گفته می شود تا چهارده رور آینده نتایج‌مذاکرات جاری‌ایران‌وفرانسه روشن شود .

ذوب آهن

قرار است کمپانی فرانسوی «ایرسید » مطالعات عمومی‌پیرامون توسیس کارخانه ذوب اهن بعمل اورد .دراین مورد یك موافقت‌نامه بین دولت و شرکت فرانسوی‌امضاء می‌شود که طبق ان شرکت‌میتوند مطالعات رسمی بعمل اورد . یك هیئت از کارشناسان فرانسوی چندی قبل مطالعاتی دراین زمینه بعمل اورده و گزارش خودرااخیرا بدولت تسلیم کردند . ظاهراهیئت مزبور توصیه کرده‌است که‌مطالعات مفصل‌تر ووسیع‌تری بعمل آید . باتوجه بکشف مقادیر زیادی ذخایر اهن و سنك معدنی درە بافق» اگر قرار باشد کارخانه ذوب آهن‌تاسیس شود گمان میرود در آنجا باشد . منابع مطلع گفتند فرانسه مسلمادر این پروژه شرکت خواهد کرد .

تعرفه

بقیه از صفحه اول

مشغول انجام این کار و توجیه آن هستند وزیر اقتصاد افزود ، در حال حاضر تعرفه گمرکی ما از نظراقلام خوب تقسیم نشده ، روش و نحوه کار روشن نیست و لازم بود که‌مادر این تعرفه تجدید نظر نمائیم .

این مسئله‌ای بود که آقای‌نخست وزیر در نطق افتتاحیه خود در کنفرانس روسای گمرك کشور بان اشاره کرد و ماامیدواریم که طرح مزبور رابزودی برای تصویب به مجلس تقدیم کنیم

غرق شد

خبرنگار مادر اهواز گزارش داد : دیروز در قریهٔ «شویشه» واقع در فاصلهٔ ٤ کیلومتری‌حمیدیه‌اهواز جوان ۱۵ ساله‌ای بنام حسین‌فرزند مهراز هنگامیکه مادرش سرگرم لباسشوئی بود بکنار نهرآب‌بزرگی که از وسط قریه میگذرد رفت و پایش لغزید و در وسط نهرافتادو غرق شد .

ورود

آقای محمد محتشمی بازرس‌عالی بازرسی کل کشور و رئیس کل دعاوی واملاك شهرداری از لندن

هنگام شنا در کارون غرق شد

طبق گزارش خبرنگار مادر اهواز دیروزجوان۱۶ ساله‌ای بنام محمد فرزند حیدر بادونفر از رفقایش برای شنا برودخانه کارون‌رفت وضمن شناخودرا بوسط رودخانه رسانید ولی در میان امواج رودخانه از فرط خستگی مقاومت خود را از دست داد و غرق شد .دونفر از رفقای محمد نیز با زحمت زیاد موفق شدند خودرا بساحل برسانندو نجات یابند . جنازهٔ محمد را چند ساعت‌بعدامواج رودخانه بساحل انداخت و بوسیلهٔ مامورین کلانتری بخش ۵به بهداری جندی شاپور منتقل شد . پس از انجام تشریفات قانونی مدفون گردید.

شهردار از عملیات عمرانی شمیران بازدید کرد

خبرنگار ما در شمیران گزارش‌داد ساعت شش صبح امروز شهردارتهران باتفاق آقای لسانی شهردار ناحیه ۱۰ شمیران از عملیات آسفالت خیابان ظفر که جاده پهلوی را بجاده قدیم شمیران متصل میکند بازدید کرد.

شهردار تهران ازعملیات عمرانی‌جنوب پل تجریش ومسیر رودخانه ولنجك و علی‌آباد وهمچنین عملیات عمرانی که برای ایجاد باغ کودك در شمیران انجام میشود بازدید نمودوبرای تسریع در انجام امور عمرانی دستوراتی داد.

تسلیت

سرکارسرگرد ایمانی

باکمال تاسف مصیبت وارده را به آن دوست عزیز و فامیل گرام تسلیت عرض می نمائیم .

هاشم‌پور ـ غنی زاده

دبیران و کارکنان دبیرستان منوچهری مشکین‌شهر

مصیبت وارده را به همکار خود جناب آقای اکبر خاوندی و خانواده معظم له تسلیت عرض می نمایند . آ ـ ۲۵۸۸۰

تیمسارسرتیپ عبدالله وثیق

با کمال تاثر مصیبت جانکدار وارده را تسلیت عرض می‌نماید .

آ ـ ۱۶۱۶۵ **سرهنك علی‌اکبر فهمی**

تیمسار ارجمند سرتیپ وثیق رئیس اداره پلیس تهران

مصیبت وارده برشما ایچنان دردناك وجانکاه است که نه تنها تسلیت بلکه حتی گذشت‌زمان نیز قادر برفع ملال‌شما نخواهد شد . از درگاه خداوند مسئلت داریم که اظهار همدردی ده هزار نفر اعضای اتحادیه‌تاکسی‌رانان بتواند تعادلی در احساسات درد دیده شما پدید آورد وشما و خانواده گرامی‌را قادر به تحمل این فاجعه‌دردناك بنماید .

هیئت مدیره اتحادیه‌تاکسی‌رانان تهران ـ سهریاری ـ ایرانی ـ مولائی ـ شریف زاده ـ دولت ـ ال‌هاشمی ـ زحمتکش ـ حاجی قائمی ـ سرهنك فرخار ـ اربابی

جناب آقای پدرام‌رازی رییس فرهنك ناحیه٤

کارکنان سازمان فرهنگی کسری‌مصیبت وارده را تسلیت عرض نموده سلامتی وبقای‌عمر ان خانواده محترم را آرزومندیم .

آ ـ ۱۶۱۶۷ **عشرت کرمانی ـ برازین**

سرکار سروان میرشاهی

افسران ودرجه داران اداره مخابرات ارتش مصیبت وارده را بسرکار تسلیت گفته دوام‌عمر وبقاء آن فامیل‌محترم‌راازخداوندمسئلت‌مینمایند

رئیس اداره مخابرات ارتش سرلشکرروقار ـ ارجمندی . غلامرضا رئوف . عمید

باظهار تاسف فوت مرحوم مسعود حاتم‌را به آقای بهروز حاتم دانش آموز کلاس سوم این دبیرستان تسلیت می دهیم .

آ ـ ۱۶۲۲۷ **کارکنان دبیرستان البرز**

تیمسار سرتیپ وثیق رئیس محترم‌ددراسیون دوچرخه سواری وریاست پلیس تهران

با نهایت تاسف مصیبت وارده در گذشت جوان ناکام شهرام وثیق را از طرف خود و فهرمانان صمیمانه تسلیت عرض نموده سعادت و سلامت آن خانواده محترم را مسئلت مینماید.

مهندس نیرنوری ـ رئیس‌فدراسیون‌اسکریم‌کشور

تیمسار وثیق ریاست محترم اداره‌پلیس تهران

فوت ناگهانی‌و جانکدازجوان ناکام‌شهرام عزیز فرزند دلبندتان را که باعث اندوه وتاثر عمیق اینجانبان گردیده تسلیت عرض صبر و شکیبائی بی‌پایان برای آنجناب و بازماندگان از خداوند متعال خواستاریم .

سرگرد دهمندی ـ سرگرد کریمی ـ سرگرد خدادوست ـ سروان امیرچوپانی آ ـ ۱۶۱۹۳

تیمسار سرتیپ وثیق وبانو

مصیبت جانکداز را تسلیت عرض نموده وخود را در این ضایعه اسفناك سهیم وشریك دانسته از خدای بزرك صبر و بردباری رابرای تیمسار وبانوی گرامی و سایر خاندان جلیل مسئلت داریم .

سرتیپ‌خلعت‌بری وبانو ـ رکن‌الدین‌خلعت بری ـ علی‌تهرانی ـ عزیزرئیس روحانی آ ـ ۱۶۱۷۳

تیمسار معظم رئیس پلیس تهران

مصیبت وارده را تسلیت می گوئیم .

سروان برادر کلانتر بخش دووافسران

تیمسار سرتیپ وثیق

درگذشت شهرام ناکام را به آنجناب تسلیت گفته شکیبائی از خداوند متعال برای شما خواستاریم .

برادران سرودی

تیمسار محبوب سرتیپ‌وثیق رئیس‌پلیس‌تهران

مصیبت وارده را تسلیت عرض‌می‌نماید

شکوری آستارائی

هیئت رئیسه کمیته ملی المپیك ایران

بانهایت تاسف درگذشت‌جانکدازجوان ناکام شهرام وثیق را به خانواده‌محترم‌وثیق بخصوص تیمسار سرتیپ وثیق ریاست محترم فدراسیون دوچرخه سواری کشور و بانو تسلیت عرض می نمایند .

جناب آقای دکتر اشرفی استاد محترم دانشکده دندانپزشکی

استادان و کارمندان دانشکده دندانپزشکی مصیبت وارده بفامیل محترم وثیق و اشرفی را تسلیت عرض می نمایند .

رئیس دانشکده دندانپزشکی دکتر سیاح

جناب آقای دکتر اشرفی استاد محترم دانشکده دندانپزشکی

استادان و کارمندان آموزشی بخش ارتدنسی مصیبت وارده را بفامیل محترم وثیق و اشرفی تسلیت عرض نموده وخودرا شریك غم‌میدانند.

دکتر ریاض . دکتر ورقا . دکتر میزانی . دکتر دینیاری . دکتر دادامهی . دکتر مصباح . دکتر صدیق . دکترناهی . دکتر بهشتی . دکترروحانی

با کمال تاسف فوت دانش‌اموز ناکام مرحوم شهرام وثیق‌را به تیمسار وثیق تسلیت عرض می نمائیم .

کارکنان دبیرستان البرز

تیمسار سرتیپ وثیق ریاست محترم پلیس تهران

افسران و مامورین تسمت اطلاعات پلیس مصیبت وارده را به ان تیمسار معظم تسلیت عرض‌نموده بقای عمر و سعادت وسلامتی‌تیمسار وخانواده محترم را از خداوند متعال مسئلت دارند .

سرهنك ۲ سعید طاهری

جناب آقای اسمعیل شکرچی

درگذشت پدر بزرگوارتان را به شما و خانواده‌محترم شکرچی تسلیت می گوئیم .

بهروش . امین فروغی . سید علی‌زرگر . رستم شهزادی . هادی نژاد . محمدجعفر بیت‌اللهی ابوالفضل میرسیاح . مرتضی قاضی مرادی . خاتونی . رشید فرزانه . یوسف سینا . منصور مهرابی . فتوحی . سعید ناهید . حسن جباری . شیرنیا . شهریار راستی نژاد . احمد عماد زاده یدالله هاشمی . عباس خمامی . جمشیدباستانی ارجمندی . غلامرضا رئوف . عمید

کودك ۱۲ ساله ایرا زنده بگور کردند

محاکمه ۶ نفر باتهام تجاوز و قتل این کودك بطور سری در دادگاه شروع شد

امروز شعبه ۵ دادگاه عالی جنائی بریاست آقای دکتر ستوده محاکمه ۶ نفراز اهالی اراك راکه باتهام تجاوزو زنده‌بگور کردن پسر بچه ۱۲ ساله‌ای تحت تعقیب قرار دارند شروع کرد. جلسه دادگاه سری بود.

درجلوی دادگاه عده زیادی ازاهالی اراك و بستگان مقتول که از چگونگی حادثه اطلاع‌داشتنداجتماع کرده‌بودند متهمین قبل‌از شروع محاکمه سعی‌می کردندخودراازنظر مراجعین‌وتماشاچیان دور نگاهدارند.

دادستان علیه دونفر از متهمین در کیفرخواست خود تقاضای اعدام‌وبرای سایرین مجازاتهای دیگری درخواست کرده است. خلاصه پرونده حکایت داردکه‌سال‌قبل قاسم‌مستعلی‌خدمتگزار فرهنك اراك ساکن ده فرمهین، پسر ۱۲ساله خود اسماعیل مستعلی‌محصل سال چهارم ابتدائی‌را با۱۵۰ تومان پول‌به اراك فرستاد. برادر اسماعیل در اراك تحصیل میکردو پدرش همه ماهه مبلغی پول برای مخارج او می فرستاد و این‌بار قاسم ۱۵۰ تومان مقرری پسرش را باسمعیل داد تا به برادرش برساند. اسمعیل در فرمهین وسیله پدرش سوار اتوبوسی شدکه عازم اراك بود قاسم ضمن سوارکردن فرزند خود بشاگرد راننده (نبی‌نحوی) سفارش کرد که اسماعیل را ببرادرش برساند.

زنده بگور کردند

نبی پس‌از اطلاع‌از تنهائی اسمعیل جریان را باطلاع محمد باقری ارباب خود رسانید نامبرده پس از توقف اتومبیل در اراك باکمك صادق مشهد-گرمه‌ای واحمدقائم‌مقامی، احمداردهالی پسربچه ۱۲ ساله را بعنوان رساندن نزد برادرش با اتومبیل غلامعلی‌آگلی مرزصحرائی از شهر خارج کرده و پس‌از تجاوز باوبااتومبیل بطرف‌شهر حرکت میکنند **بین راه اسماعیل را درحالیکه اتومبیل باسرعت حرکت می کرد از اتومبیل‌بکنار جاده پرت‌میکنند و بعد جسد نیمه جان اسماعیل رادر گودالی مدفون میسازند. روز بعد عابری که‌در کنار جاده عبور میکرد صدای ناله اسمعیل را شنید و پس‌از آنکه خودرا بکنار گودال رساندباجسد نیمه‌جان پسربچه۱۲ساله روبروگردید** واورا باعجله باراك‌رسانید ولی‌اسمعیل ساعتی بعد براثر شدت جراحات جان سپرد.

یك هفته تحقیق

مامورین پس‌از آنکه از هویت و مشخصات پسربچه اطلاع پیدا کردند درصدد کشف چگونگی جریان‌برآمدند وسر انجام پس‌از یك هفته تحقیق راننده‌اتوبوس‌شاگرداوو مالك‌اتومبیل وسه نفری که‌دراین حادثه دخالت داشتند دستگیر شدند.

دراین پرونده ۶نفر باسامی محمد باقری، احمدقائم‌مقامی، احمداردهالی، محمدصادق مشهدگرمه‌ای ونبی‌نحوی، غلامعلی آگلی مرزصحرائی مورداتهام قرار دارند.

امروز مادرو پدر اسمعیل‌و عده‌زیادی ازاهالی اراك بدادگستری آمده بودند.

اشد مجازات

متهم اصلی در پرونده محمد باقری وصادق‌مشهدگرمه‌ای‌و احمد قائم‌مقامی میباشند و درکیفر خواست دادستان علیه این سه نفر باستناد ماده ۱۷۰ و ۲۰۷و ۲۷ قانون مجازات عمومی تقاضای مجازات کرده است و در باره سه نفر دیگر یعنی احمد اردهالی ابراهیم آگلی و نحوی باستناد ماده ۲۰۷و ماده ۲۸ قانون مجازات عمومی تقاضای مجازات شده‌است ولی‌نماینده دادستان در دادگاه نظر دا د موضوع اتهام سه نفر اول باماده واحده‌قانون تشدید کیفر رانندگان متخلف مصوب ۱۳۳۵ انطباق دارد وجا دارد که به‌اشد مجازات محکوم شوند.

۵ تن از متهمین درردیف جلو نشسته وششمین متهم‌که یکی ازسه متهم اصلی میباشد بطرف جایگاه متهمین میرود

عکسی از اسمعیل مستعلی‌کودك مقتول بامادرش

۵نفر مجروح شدند

در ۲۴ ساعت گذشته ۵ نفرباسامی‌ابوالفضل شیدائی فرزند محمد حسین ۱۱ ساله، رضانیك خو فرزند فیروز۲۹ ساله، آذر زندانیان پوراصفهانی فرزند حسین ۳۷ساله، عفت‌الملوك‌صدیقی نصیرزاده فرزند مهدی ۲۷ ساله و گلی خداپور فرزند عبداله ۲۰ساله، در اثر حوادث رانندگی‌مجروح شدند.

آرزوهای بر بادرفته یك دختر

عروس درمجلس عقد نه لباس سفیدپوشید ونه درکنار خوانچه‌عقدنشست‌و حتی دامادرا هم مجبور کرده بودند تاباوی ازدواج کند.

هر دختر آرزو دارد که مراسم عقد و عروسی او باتشریفات خاصی انجام شود، لباس سفید بپوشد، برسر خوانچه عقدبنشیند، بستگان واقوامش درکنار او باشند وبالاخره پس از چندبار جواب ندادن کلمه «بله» را ادا کند. اما چه تاثرآور است که این مراسم فقط در یك اطاق کوچك باحضور نماینده قانون‌ومحضردار انجام گیرد وداماد هم مردی باشد که بزور قانون راضی بازدواج شده باشد این صحنه تاثر انگیز دیروز برای دختری بنام اعظم درشعبه ۱۸ بازپرسی ایجاد شد. دراین شعبه مراسم عقد اوبا جوانی بنام اسفندیار برگزار گردید. جادارد که دختران‌جوان ماجرائی که اعظم رابااین صحنه تاثرآور کشانده بخوانند شاید درس عبرتی برای آنان باشد.

اعظم دانش آموز یکی از مدارس دخترانه تهران بود. در یکی از روز-هائی که اعظم بمدرسه میرفت جوانی را مشاهده کرد که او را دنبال میکند وجملات عاشقانه‌ای بزبان می‌آورد. این تعقیب مدتی ادامه یافت اعظم در روزهای اول چندان توجهی باین جوان نمیکرد وروی خوش باو نشان نمیداد ولی سماجت و وعده‌های این جوان که اسفندیار نامداشت بالاخره اعظم را فریب داد واین دو نفر با هم آشنا شدند. آشنائی اعظم واسفندیارمانند اغلب اینگونه آشنائیها از گفتگوی ساده در خیابانها بگردش و تفریح رسید وسرانجام یك روز اعظم متوجه شد که کار از کار گذشته است.

فراموش کرد

اسفندیار که روزهای اول آشنائی بااعظم وعده میداد بااو ازدواج میکند دیگر کمتر خود را بدختر جوان‌نشان میداد تابه آنجا که در جواب سئوالات مکرر اعظم که چه وقت بااو ازدواج میکند گفت: من خیال ازدواج ندارم. اعظم که راه را از هرجهت بر خود بسته میدید موضوع را باپدر ومادر خود در میان گذاشت وچون مذاکرات به‌نتیجه‌ای نرسید کاربشکایت کشید وشعبه ۲ اداره آگاهی ماموررسیدگی باین پرونده گردید.

دیروز یکی از مامورین شعبه ۲ اداره آگاهی اسفندیار را دستگیر کرد وپس‌از یك بازجوئی پرونده را همراه او واعظم بدادسرای تهران فرستاد وبازپرس ۱۸ بازپرسی به اسفندیار اخطار کرد چنانچه با اعظم ازدواج نکند بلافاصله بزندان‌فرستاده خواهد شد و در دادگاه نیز بحبس سنگینی محکوم خواهد گردید. تازه در این موقع بود که اسفندیار ازترس زندان حاضر شد که با اعظم‌ازدواج نماید. بدستور بازپرس محضرداری‌به بازپرسی دعوت شد ومراسم عقد اعظم واسفندیار را انجام داد وعروس‌باداماد اجباری روانه منزل شدند در حالیکه هیچکدام به آینده خود اطمینانی نداشتند.

زنی خودرا آتش زد

چون باحرف همسایه سرغیرت‌آمده‌بود!

دیشب زن ۲۲ ساله‌ای‌بنام تاجی ملکی که خودرا در جوادیه آتش زده بود به بیمارستان سینا منتقل شد.

وی که اکنون در این بیمارستان بستری است گفت امروز بخانه یکی‌ازهمسایگانم که سکینه نامدارد رفتم. سکینه مشغول بازی باکبریت بود وبی‌جهت کبریت‌میکشید وقتی چشمش بمن افتادگفت: تاجی اگر جرئت داری با کبریت خودت را آتش بزن من در اثر حرف سکینه سر غیرت آمدم و کبریتی روشن کردم وزیر پیراهنم‌نگهداشتم و پیراهنم آتش گرفت وبعد هرکاری کردیم دیگر آتش خاموش‌نشد، بطوریکه آتش ببدن من سرایت کرده ومرا سوزانید واز هوش رفتم.

تاجی علیه سکینه مرادی که باعث این عمل شده است شکایت کرده است.

کشف هروئین

دیروز مامورین مبارزه با مواد مخدره پلیس تهران از شخصی به نام سید مصطفی و برادرش که در حدود زندان قصر به پخش وخرید و فروش هروئین مشغول بودند مقدار ۱۳ گرم هروئین کشف‌نمودند همین مامورین از شخصی به نام ولی که در خیابان شکوفه هروئین میفروخت ۱۲۰سانت هروئین کشف کردندوضمنا مامورین کلانتری۱۴ نیز از دو نفر ۶۵ سانت هروئین بدست آوردند.

در حوض خفه شد

* کودك ۴ساله‌ای بنام رحمت‌اله باقی فرزند قنبر دیروز در خانه عمویش در سلیمانیه در حوض‌خفه شد.

شتر را بابار دزدید!

* مامورین ژاندارمری مردی‌راکه چهار شتر بابار از گرمسار دزدیده بود در نزدیکی تهران دستگیر کردند.

● **پرونده چکهای تقلبی**

امروز پرونده متهمین جعل‌چك های تضمین شده برای رسیدگی و صدور رای ازطرف آقای اشرف سمنانی رئیس کل دادگاه های استان بشعبه ۳ دادگاه جنائی‌ارجاع شد.

لارنس هاروی فرانس نویان مارتا هایر
عشقی بزرگ چون قلل مرتفع کوهستان
پاناویژن - رنگی - تکنی کالر
دختری بنام
تامیکو
A GIRL NAMED TAMIKO
دوبله بفارسی
در استودیو مولن روژ

سامیه جمال
در فیلم
رقاصه لبنان
رنگی- دوبله بفارسی
بزودی درسینماهای
ایران، تهران، متروپل، میامی

در یکشب طوفانی وحشت‌زا، شهررم، شهری که‌قیصران ستمگر بقیمت مرك‌صدهاهزاراسیر بینوابناکرده‌بودند، دچار مهیب‌ترین زلزله‌تاریخ‌شد واین‌حادثه فجیع چنان ضربتی برپیکر امپراطوری مقتدر رم وارد آورد که‌دیگر نتوانست برپای خیزد...

از فردا صبح سینماهای
رکس
رویال- سعدی- پلازا
نمایشگر فیلمی خواهند بودکه این فاجعه بزرك تاریخ را به عالیترین‌صورت ممکنه روی پرده رنگین ووسیع سینما مجسم‌کرده است.
سقوط رُم
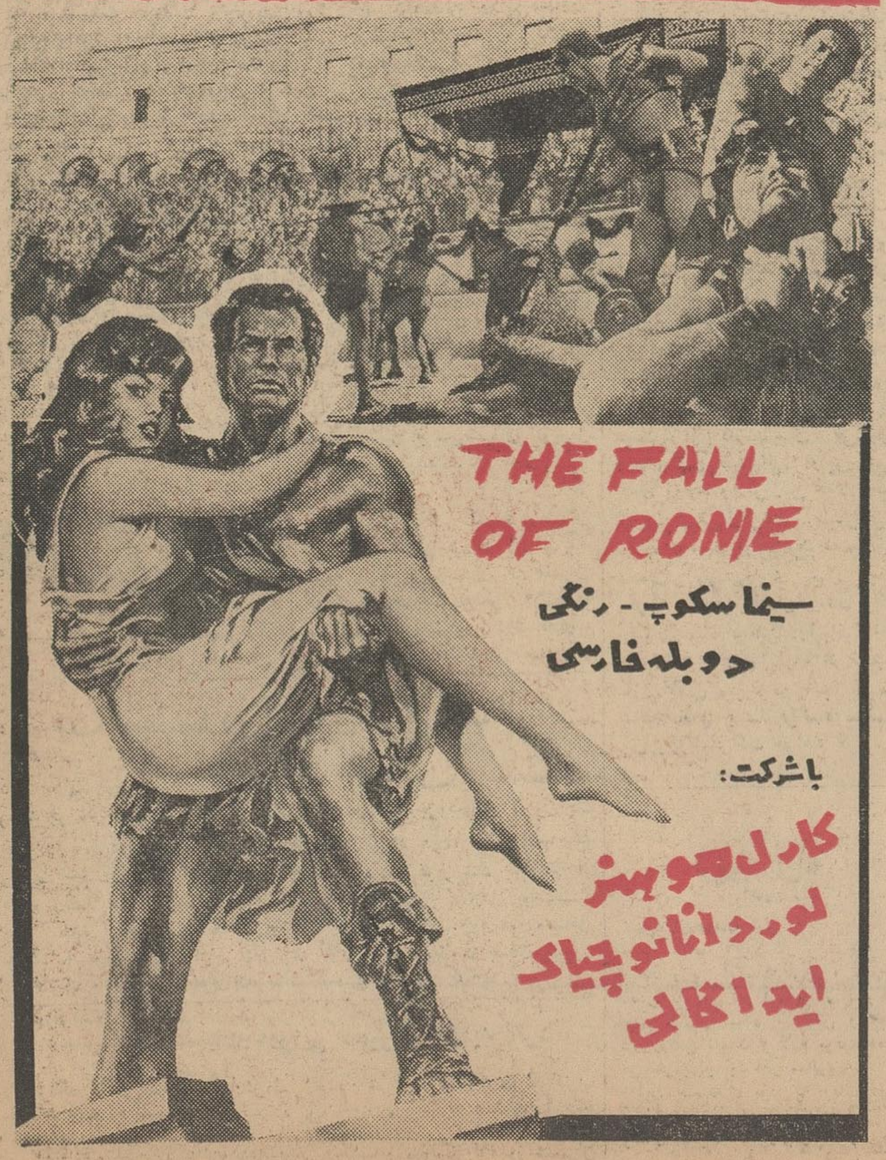
THE FALL OF ROME
سینماسکوپ - رنگی
دوبله فارسی
باشرکت:
کارل موهنر
لوردانانوچیاک
ایداگالی
محصول مشترك امریکا- ایتالیا - بکارگردانی: انتونی داوسن (امریکائی)

ازصبح پنجشنبه فقط در
سینما ب.ب
«پت‌بون» برای اولین مرتبه دراین‌فیلم جدیدترین آهنگهای روز را اجرا میکند

پت بون - شرلی جونز
سینماسکوپ رنگی دوبله بفارسی
محصول کمپانی فوکس قرن بیستم
عشق بهاری
برای اولین مرتبه

از صبح ۵ شنبه
سینما سهیلا
اقدام بنمایش یکی ازقوی‌ترین و بیسابقه ترین فیلمهای جنگی وعشقی مینماید

غرش عقابها
باشتراك تام‌ترایون . جن‌هرلین
ژاکلین بیر
"Screaming Eagles."
دوبله بفارسی
داستانی از رشادت واز خودگذشتگی چتربازان رشید درجنك جهانی دوم

آ.ك.آ- A.K.A.

تقویم اطلاعات

سه‌شنبه هفتم آبان ماه ۱۳۴۲ ـ یازدهم جمادی‌الثانی ۱۳۸۳ بیست و نهم اکتبر ۱۹۶۳
اذان صبح ساعت ٤ و ٤٩ دقیقه
طلوع آفتاب ساعت ٦ و ۲۱ دقیقه
غروب آفتاب ساعت ۱۷ و ۱٦ دقیقه

برنامه امشب

تلویزیون ایران

برنامه امشب تلویزیون ایران
٦ر۲ تدریس زبان انگلیسی
٦ر۳۰ انجمن رودکی
۷ آهنك روز
۷ر۳۰ برنامه جمعیت ملی نجات معتادین
۸ برنامه هنرهای زیبا
۸ر۳۰ فیلم مستند
۹ برنامه مارگرت آستور
۹ر۳۰ اخبار ایران وجهان
۹ر٤٥ برنامه مادران و کودکان
۱۰ فیلم سینمائی بنام کارناوال ماری گرا آمریکائی دوبله بفارسی
۱۱ر۳۰ پایان برنامه

برنامه امشب

تلویزیون آمریکا

۱۵ر۵۸ آغاز برنامه
۱٦ فیلمهای کارتون (قلمی)
۱٦ر۳۰ اکتشافات (آموزشی)
۱۷ر۳۰ برنامه استیوکن بن (از ماجراهای یك خلبان)
۱۸ سفری به کلورادو
۱۸ر۳۰ جشن فارغ‌التحصیلی
۱۹ شکار دریائی (از ماجراهای یك غواص)
۱۹ر۳۰ قرن بیستم (فیلم مستند)
۲۰ واریته گری مور
۲۱ کشوری بنام اروپا
۲۲ مسابقه بکس بین «جونی ـ کیامبرا» و «جودونوچی»
۲۳ ـ پایان برنامه

پیش بینی وضع هوا

پیش‌بینی وضع هوای ایران تا ظهر فردا بدین قرار است .
هوای سواحل دریای مازندران نیمه ابری در بعضی نقاط تمام ابری همراه با بارندگیهای خفیف خواهد بود . هوای تهران و بقیه نقاط صاف گاهی همراه بامقداری ابر پیش بینی میشود. گرمترین نقاط در ۲٤ ساعت گذشته آبادان با حداکثر ۳٤ درجه وسردترین نقاط همدان باحداقل ۳ درجه زیر صفر گزارش شده است .
حداکثر درجه حرارت تهران ۲۳ و حداقل آن ۹ درجه بوده است .

انبار دخانیات سقز آتش گرفت

● **توتونها تبدیل بخاکستر شد و شهر سقز درخطر حریق قرار گرفت**

خبرنگار ما در سقز گزارش داد دو ساعت بعد از نیمه شب گذشته یکی از انبار های بزرك دخانیات شهرستان سقز بطول ۲۵ وعرض ۲۰ متر که ارتفاع سقف آن بچهار متر میرسید و محتوی ۱۱۳۷ عدل توتون چپق ممتاز بود بعلت نامعلومی آتش گرفت .
این انبار در وسط شهر سقز واقع است و پس از شروع حریق کسی متوجه نگردید و انبار دار وسرایدار هم متوجه وقوع حریق نشدند تااینکه دود غلیظی سراسر محوطه انبار را فرا گرفت و کم کم قسمت بیشتر شهر سقز در میان ابر متراکمی که ازانبار دخانیات برمیخاست فرو رفت . در اینموقع مامورین انتظامی گشت شب متوجه گردیدند و با اطلاع جریان بمقامات مربوطه برای خاموش کردن حریق انبار دخانیات اقدام گردید .
چون در میان دود غلیظ و تاریکی شب امکان اطفای حریق نبود ناچار جریان بفرمانده پادگان نظامی گزارش داده شد . در اینهنگام فرماندار ، شهردار و رئیس شهربانی هم که از جریان مطلع شده بودند بمحل حریق آمدند و عده زیادی از اهالی و ساکنین اطراف انبار دخانیات برای کمك باطفای حریق در محل آتش سوزی اجتماع نمودند .

اعزام سرباز

از طرف پادگان نظامی سقز عده زیادی سرباز برای خاموش کردن آتش اعزام شد و باکوشش سربازان مامورین شهرداری و شهربانی و کمك اهالی از سرایت این حریق مدهش باطراف جلوگیری شد و پس ازچندین ساعت فعالیت هنگام سپیده دم خاموش گردید . دراین آتش سوزی مهیب توتونهای موجود در انبار سوخت و چنانچه فعالیت مامورین و سربازان و اهالی نبود قسمتی از شهر سقز دچار حریق شده بود . هنوز میزان خسارات وارده و علت حریق معلوم نیست و مامورین آتش نشانی در محل حریق آماده‌اند تا از بروز آتش سوزی مجدد جلوگیری نمایند .

بهای عمده فروشی کالاها

درشهریور نسبت بسه ماه قبل ۲ر۷ در صد تنزل کرد

طبق گزارش اداره بررسیهای اقتصادی بانك مرکزی ایران شاخص بهای عمده فروشی کالا هادر کشور طی شهریور ماه گذشته نسبت به ماه قبل سه دهم درصد افزایش داشت .
شاخص مزبور نسبت به سه ماه قبل ۲ر۷ درصد تنزل نشان میدهد ولی نسبت به ماه مشابه سال قبل تغییری نکرده است .
شاخص بهای عمده فروشی محصولات کشاورزی نسبت بماه قبل شش دهم درصد بالا رفت این افزایش به علت ترقی قیمت تخم‌مرغ ، سیب خوراکی ، برگه زردآلو ، کشمش ، نخود و لوبیا و پنبه بوده است .
شاخص بهای عمده فروشی مصالح ساختمانی در این ماه ۱ر۳ درصد بالا رفت .
وشاخص بهای عمده فروشی منسوجات بعلت ترقی قیمت پارچه‌های ابریشم مصنوعی وارداتی ، چلوار و کدری افزایش داشت .

یادبود مولانا در ترکیه

رادیو آنکارا ـ امسال مثل سالهای پیش در شهر قونیه مراسم یادبود جلال‌الدین رومی برپا میشود وچندین کشور از جمله ایران ـ افغانستان ـ پاکستان ـ جمهوری فدرال آلمان ـ آمریکا در این مراسم شرکت میکنند بدین‌طریق این مراسم جنبه بین‌المللی پیدا خواهد کرد .

از طریق تشکیل انجمنهای بهداری شهرها

امور درمانی بمردم سپرده میشود

● **مقدمات تشکیل انجمن بهداری شهر تهران فراهم شده است**

دراجرای لایحه قانونی ادغام بهداری‌ها و هماهنگی اموربهداشتی ودرمانی کشور ، در شهر ها امور درمانی ازطریق تشکیل انجمن های بهداری به مردم واگذار می شود خبرنگار ما گزارش میدهد که از طرف وزارت بهداری با همکاری طبقات مختلف مردم ومعتمدین محل در چند شهرستان بطور آزمایشی انجمن های بهداری تشکیل شده است بدنبال این اقدامات برای واگذاری امور درمانی شهر تهران به مردم مقدمات تشکیل انجمن بهداری شهر تهران تهیه شده و به زودی از معتمدین محلات وچند تن از پزشکان مشهور برای تشکیل انجمن بهداری شهر تهران دعوت بعمل خواهد آمد .
پس از تشکیل انجمن بهداری شهر تهران اداره درمانگاه ها و اندرزگاه هاو توزیع داروی رایگان بین بیماران مستمند زیر نظر انجمن صورت می گیرد .
یکی از وظایف انجمن بهداری شهر تهران تشویق و ترغیب توانگران به ایجاد مراکز درمانی خواهد بود
خبرنگار ما می افزاید باین ترتیب در کلیه مراکز استان ها وشهرستان ها انجمن های بهداری شهرها تاسیس می گردد وباسپردن امور درمانی باین انجمن هاوزارت بهداری فعالیت خودرا بیشتر صرف امور بهداشتی خواهد کرد .

از صبح پنجشنبه
۹ آبانماه در سینماهای
ونوس ـ پارك
سیلوانا ـ میهن
مسعود ـ شیرین
برای اولین مرتبه
در ایران
دختر دهکده
دوبله بفارسی

باشتراك : نرگس ـ شام کاپور
«دختر دهکده» یك سوژه نو از مردم ده نشین هندوستان

وظیفه مطبوعات

بقیه‌ازصفحه‌اول
مطبوعات ایراد کرد که توسط آقای پیرزاده معاون روابط عمومی دانشگاه ترجمه شد .
آقای گوری گفت یکی از مشکلاتی که در کار اغلب روزنامه های کشور های دنیا میباشد وجود اغلاط‌چاپی است .
برای نمونه من در شهری بنام سالت‌لیك‌سیتی مرکز ایالت یوتا در آمریکا روزنامه‌ای را مطالعه میکردم که در ضمن مطالعه‌ بااغلاط چاپی زیادی برخوردم و همچنین‌در فرودگاه تهران نیزدرهنگام‌خواندن روزنامه‌ای این مطلب را مجددا مشاهده نمودم .

● **مسائل مشترك**

آقای گوری گفت علت آمدن من فقط برای تدریس نیست بلکه برای تعلیم و یادگرفتن هم است زیرا شاید بعضی از مسائل مربوط به روزنامه‌نگاری که در آمریکا حل شده است دراین جاهنوز مرتفع نشده باشد دراینصورت شماعلاقمند هستید بدانیدماچگونه این‌مشکلات رابرطرف کرده‌ایم و یابرعکس ممکن است شما مسائلی را حل کرده باشید که ما هنوز در حل آن توفیق نیافته‌ایم و مطلب دیگر که از همه مهمتر است وجودمسائل و مشکلاتی است که هردو مشترکا باآن مواجه میباشیم و از این‌قبیل مسائل آنقدر هست که مستلزم کوشش و مساعی فراوان و صرف وقت و فکر زیاد است . البته‌منظورم این نیست که روزنامه‌نگاری در ایران پیشرفت نکرده است بلکه برعکس پیشرفت هم حاصل شده منتهی درایران نیز مانند آمریکا میتوان از این هم بهتر کار کرد و سطح روزنامه‌نگاری را بالاتر برد .
در دنیائی که بسرعت پیش میرود توقف رخوت محسوب میشود و در حکم‌عقب نشینی است، سکون بمنزله مرك است .

● **تغییر وتحول**

اگر مطبوعات دچار این توهم‌شوند که‌به حد کمال رسیده ووظیفه خودرا نسبت‌به مردم کاملا انجام میدهند یکباره بخطای خود پی خواهند برد زمان هم آهنك باشند حتی باید پارا زیرا دنیا مدام درحال تغییرو تحول استو مطبوعات نیز باید با تحول ازاین هم‌فراتر گذاشتو گفت‌مطبوعات باید پیش‌بینی آینده‌را نموده‌و تاحدی تحول‌را هدایت نمایند و بعبارت دیگر مطبوعات باید هادی‌باشد نه‌دنبال‌رو

بعد آقای گوری گفت نقش مطبوعات آگاه کردن‌و برانگیختن و بحرکت واداشتن جوامع کوچك‌وبزرك وبالاخره ملت هااست .
مطبوعات باید اشتباه را آنچنانکه هست نشان داده‌و شدیدا آنرا مورد حمله قرار دهد و همچنین کار درست رانیز بنحویکه واقعا هست جلوه‌داده واز آن حمایت نماید .
روزنامه نگار امریکائی اضافه کرد که من مدت زیادی در ایران نبوده‌ام ولی همین توقف کوتاه کافی بوده که بدانم شما روزنامه نگاران چه وظائف و مبارزه سنگین و حساسی در پیش دارید .

● **مبارزه باهدف**

آقای گوری گفت مبارزه کارآسانی نیست اگر شما برآن فائق نیائید مبارزه برشما تسلط خواهد یافت‌ولی مبارزه باید باهدف توام باشد ملت شماایران بیدارشده وبانجام کارهائی بزرك پرداخته و درحال تحول است بنابراین روزنامه‌هاباید‌از خودبپرسند که آیا آنها بپا خواسته‌اند و دچار تحول شده‌اند؟

● **تجزیه وتحلیل**

آقای گوری سپس درباره اهمیت کار یك خبرنگار سخن گفت واضافه کردکه‌آیا یك‌ماشین میتواند عواملی راکه سبب انتخاب نخست وزیرجدید بریتانیای کبیر شد مورد تجزیه و تحلیل قرار دهد ؟ ابدا ممکن نیست ولی‌یك خبرنگار باهوش‌و دقیق بخوبی میتواند اینکار را انجام دهد.
آیاماشین‌قادر است شوخی کنایه‌آمیز شاهنشاه‌ایران‌و یار‌ئیس‌جمهوری‌امریکا راطی یك مصاحبه مطبوعاتی درك و منعکس نمایدویا اینکه آیا یك‌ماشین قادر است که درمیان سیل گفتارهای درستو نادرست دولتها و رهبران دول بزرك و کوچك‌حقیقت را از دروغ تشخیص بدهد .
امید یك ملت یا جماعت برای کسب اطلاع‌بسته‌بکار یك خبرنگار است . جامعه بشری‌از گزارش یك خبرنگار بهره‌مندمیشود وسعادتمند خواهدشد.
مابابد حقایق را بدانیم نه آنکه مطالبمان را برروی حدس وتصور استوار نمائیم .
سخنان آقای گوری درمیان ابراز احساسات خبرنگاران خاتمه یافت.

خروج

آقای عباس سالور معاون وزارت کشاورزی‌وسرپرست سازمان‌اصلاحات ارضی کشور برای شرکت درکنفرانس سالانه سازمان خواربار جهانی برم عزیمت‌کرد .

آگهی تشکیل مجمع عمومی

مجمع عمومی شرکت ساختمانی مارمه در ساعت پنج بعداز ظهر روز یکشنبه ۲٦ر۸ر٤۲ در خیابان پهلوی کوچه لقمان ادهم شماره ۱٦ تشکیل می‌گردد از صاحبان سهام دعوت میشود برای انتخاب مدیر عامل و خط‌مشی شرکت در مجمع عمومی حضور بهمرسانند
شرکت سهامی ساختمانی مارمه

تجدید آگهی مناقصه

مقدار یکهزار تن شالی چمپا مازندرانی محصول سال ۱۳۴۲ را از طریق‌مناقصه خریداری مینمایند فروشندگان میتوانند شرایط مناقصه را از دفتر کارخانه برنجشاهی دریافت دارند قبول پیشنهادات تاآخر وقت روز ۱۲ر۸ر٤۲ میباشد .
آ ـ ۲۵۹٤۲ ۱ ـ ۲

ازکلیه سهامداران شرکت سهامی نیاگارا

بدین‌وسیله دعوت میشود که برای شرکت در مجمع‌عمومی فوق‌العاده شرکت سهامی نیاگارا که در تاریخ روز دوشنبه ۲۷ر۸ر٤۲ ساعت ٦ بعدازظهر در محل شرکت تشکیل خواهد شد حضور بهمرسانند .
دستور جلسه عبارت است از ۱ـ استماع گزارش مدیر عامل شرکت ۲ـ تصمیم درمورد ازدیاد سرمایه شرکت
آ ـ ۲۵۹٦۰ شرکت سهامی نیاگارا

هتل ونك

پنجشنبه‌ها موزیك باشام ۲۰۰ ریال روزهای جمعه ته دانسان مخصوص ونك ازساعت ۸ الی نیمه شب
تلفن ٦۲٤۵۵۱
آ ـ ۲۵۹۵۰ ۱ ـ ۳

تسلیت

بانهایت‌تاثروتاسف فوت‌نابهنگام آقای احمد امان را به خاندان‌محترم آنمرحوم تسلیت عرض نموده بقای عمر و سلامتی بازماندگانش را از خداوند متعال خواستاریم .
غلامرضا نبی‌فر ـ مهدی نبی‌فر ـ محسن نبی‌فر علی‌اصغر نبی‌فر

تیمسار سرتیپ وثیق رئیس محترم پلیس‌تهران
افسران و کارمندان اداره مستشاری شهربانی مصیبت وارده را به آن تیمسار تسلیت عرض بقای عمر آن خاندان جلیل را از درگاه خداوند متعال مسئلت دارند . **سرهنك فرهی**

تیمسار سرتیپ وثیق ریاست محترم پلیس‌تهران
اعضاء فدراسیون تنیس و تنیس روی‌میز کشور مصیبت وارده را به آنجناب و خاندان محترم تسلیت عرض کرده و نهایت تاثرو تاسف خودرا ابراز میدارند .
رئیس فدراسیون تنیس و تنیس روی میزکشور حاجبی
آ ـ ۱٦۱۱۹

تیمسار سرتیپ وثیق ریاست پلیس تهران
با اندوه بی‌پایان مصیبت وارده‌را بحضور آن تیمسار و خانواده جلیل تسلیت‌عرض‌مینمایم
آ ـ ۱٦۰۹۳ **سرهنك ذهبی**

تیمسار سرتیپ وثیق ریاست‌محترم‌پلیس‌تهران
هیئت مدیره باشگاه البرز بانهایت تاثر و تاسف مصیبت وارده را به آن تیمسار معظم صمیمانه تسلیت عرض نموده سلامت وسعادت آنجناب را ازدرگاه ایزد متعال‌خواهانیم .
آ ـ ۱٦۰۹۹ **هیئت مدیره باشگاه البرز**

پزشگان سازمان مبارزه با سل مصیبت وارده را بدوست‌و همکار محترم جناب‌آقای دکتر مداوی رئیس بیمارستان شفایحیائیان تسلیت عرض می نمایند .
دکتر ابراهیمی . دکتر اتفاق . دکتر اسعدی . دکتر ایزدی . دکتر بیرجندی . دکتر ثقةالاسلامی دکتر حسین چهرازی . دکتر حاج دائی . دکتر حسینی . دکتر دهخوارقانی . دکتر دهدشتی. دکتر سریر . دکتر شکی . دکتر شیبان . دکتر صراف . دکتر عدل . دکتر عظیم زاده . دکتر علوی . دکتر علیزاده . دکتر گوهری . دکتر لاجوردی . دکتر محمد زاده . دکتر مهر علی . دکتر نجم آبادی . دکتر نفیسی آذر. دکترنصیری دکترنوید . دکتر واردان . دکتر هاشمی . دکتر هدایتی .دکتر فقیه

افسران و درجه داران و افراد تیپ گارد شاهنشاهی مصیبت وارده را به خانواده وثیق بخصوص به تیمسار سرتیپ وثیق تسلیت‌عرض می نماید . **سرتیپ هاشمی نژاد**

فوت ناگهانی و جانگداز سرگرد دکترحسن رضازاده را خدمت بازماندگان عزیزشان بویژه خانم و فرزندان داغدیده شان و جناب آقای‌اکبر زاده تسلیت عرض نموده امیدواریم مارا در این مصیبت دردناك سهیم و شریك بدانند .
آ ـ ۱٦۱۲۵ **دکتر مجتبی فاطمی و بانو**

فوت نابهنگام خانم دکتر مداوی را بعموم بازماندگان آنمرحومه تسلیت عرض‌مینمایند .
کارکنان سازمان بیمه های اجتماعی نمایندگی مستقل شمیرانات
آ ـ ۱٦۰۹۵

تیمسار سرتیپ وثیق ریاست محترم پلیس تهران
بانهایت تاسف درگذشت‌جانگداز فرزند تیمسار را صمیمانه تسلیت می گوید .
آ ـ ۱٦۱۱۱ **سرلشگر دکترایزدپناه**

تیمسار سرتیپ وثیق ریاست محترم پلیس تهران
باکمال تاثرو تاسف درگذشت ناگوارفرزند تیمسار را صمیمانه تسلیت عرض می نماید .
مدیر کل سازمان تربیت بدنی حاج عظیمی
آ ـ ۱٦۱۱۱

بانهایت تاثرو تالم ضایعه جانگدازدرگذشت جوان ناکام شهرام وثیق را بحضور تیمسار سرتیپ عبدالله وثیق پدر داغدیده آنمرحوم و وسرکار سرهنك ستاد هوشنك صفائی تسلیت عرض می نمایند .
افسران دانشجوی دانشکده عالی فرماندهی عالی‌وستاد مشترك
آ ـ ۱٦۱٤۱

تیمسار سرتیپ وثیق ریاست محترم پلیس تهران
افسران ـ درجه داران و افراد کلانتری ۱۱ در مصیبت وارده به آن تیمسار محبوب شریك و صمیمانه تسلیت عرض می نمایند .
کلانتر بخش ۱۱ ـ سرگرد سید مصطفی سجادی

سرکار سرهنك ستاد انصاریان
مصیبت وارده را به آن‌دوست عزیز تسلیت عرض می نمائیم .
سرهنك ستاد رفعت ـ سرهنك ستادمیرفخرائی

تیمسار ریاست محترم اداره پلیس وراهنمائی
افسران بخش ٦ راهنمائی با قلبی مملو از تاثر فوت شهرام ناکام را بحضور تیمسار معظم وخانواده تسلیت عرض می نمایند .
سروان ناظمیان . ستوان ۱ جاوید نژاد .ستوان ۲ عارف نژاد
آ ـ ۱٦۱۲۷

تیمسار معظم سرتیپ وثیق ریاست محترم پلیس تهران
فوت نابهنگام فرزند عزیزتان را از صمیم قلب تسلیت گفته بقا و سلامت آن خاندان محترم را از خداوند متعال خواستارم .
آ ـ ۲۵۹۰٤ **مهندس نیر کلانتری**

جناب آقای صادق علیخانلو
مصیبت وارده را به آنجناب و خانواده محترم تسلیت عرض نموده سلامت بازماندگان فقید سعید را از خداوند متعال خواهانیم .
داود زرین . حسن حاج آبادی . محسن کنفچیان . منوچهر منوچهر ی‌نائینی

تیمسار سرتیپ وثیق ریاست محترم اداره پلیس تهران
درگذشت جانگداز و نابهنگام شهرام وثیق قلب دوستان و آشنایان بخصوص‌دبیران ورزش عضو گروه همت را مملو از تاثرو تاسف نموده است . بدینوسیله مراتب همدردی خودرا اعلام بقا و سلامت بازماندگان فقید سعید را ازخداوند متعال خواستاریم .
رئیس اداره مسابقات و آماروروزشی‌سازمان تربیت بدنی و تفریحات سالم ایران‌علی‌اکبریمین

تیمسار سرتیپ وثیق ریاست محترم اداره پلیس تهران
افسران ـ درجه داران ـ افراد کلانتری ٤ مصیبت‌وارده را تسلیت عرض صبرو شکیبائی جناب عالی وخانواده محترم راخواستارند .
کلانتر بخش ٤ سرگرد ایران‌پناه

تیمسار سرتیپ وثیق ریاست اداره پلیس
افسران ـ کارمندان و درجه داران ومامورین واحد های امدادی پلیس ضایعه مولمه را به آن تیمسار گرامی و خاندان محترمتان تسلیت‌عرض می نمایند .
فرمانده نیروی امدادی و سرپرست اسواران پلیس سرگرد معتمدی

سرکار سرهنك ستاد انصاریان
افسران و درجه داران اداره مامور دواب‌ارتش مصیبت وارده را تسلیت عرض می نمایند .
آ ـ ۱٦۱۵۵ **سرتیپ دکتر دیهیمی**

ضایعه جانگداز فوت سرگرد دکتر رضا زاده را بهمسر داغدیده آن مرحوم و تمام افراد خانواده از‌طرف خود و سایر همکاران تسلیت می گویم .
رئیس آسایشگاه مسلولین ارتش سرهنك دکتر گوران
آ ـ ۲۵۸۷٤

تیمسار سرتیپ وثیق
بدینوسیله مراتب تاسف خود و قهرمانان وورزشکاران باشگاه تهران را نسبت بمصیبت وارده به تیمسار معظم تسلیت عرض می نمائیم.
مدیر باشگاه تهران ـ مهندس تیزهوش

در حالیکه نمیدانم با چه زبانی در نهایت تاسف و تالم ضایعه جانگداز فرزندی را بر پدر و مادر داغدیده ای تسلیت گویم و چگونه با سرشك دیده آتش هجرانیکه از درگذشت‌شهرام عزیز در قلب تیمسار محترم سرتیپ عبدالله وثیق و بانو نیز شعله‌ور گردیده‌است فرونشانم اقتضا دارد در این پیش آمد ناگوار با عرض این تذکر که صبر وشکیبائی صابرین هیچوقت در پیشگاه خداوند منان بی‌اجر نخواهد ماند تحمل واستقامت تیمسار وثیق و خانم محترمشان رادر مقابل این حادثه مولمه از قادر متعال مسئلت نمایم .
جعفر خسروشاهی

تیمسار وثیق ریاست محترم پلیس‌وراهنمائی
از فوت ناگهانی فرزند عزیز شما بی نهایت متاثرو خودرا شریك غم شما می دانیم بقای عمر جنابعالی‌و فامیل‌محترمتان‌راازخداوندخواستاریم
سرتیپ ابوالقاسم دژبان ـ سروان‌منوچهرزندی

دوشیزه ویدا شقاقی
مصیبت وارده را تسلیت عرض‌می‌نمائیم
روزا جباری . مهرزاد صارمی . زرین‌انوار . رزارفیعی . صبا عرشی .فریده رفیع زاده. مهری زرنك
آ ـ ۱٦۱۵۷

تیمسار ریاست معظم اداره پلیس‌وراهنمائی
مصیبت وارده را بحضور عالی و عموم فامیل محترم‌وثیق تسلیت‌عرض‌نموده‌بقای عمروسلامت آن خانواده معظم‌را از درگاه ایزد متعال مسئلت می نمائیم .
ایراندوست . مولازاده . بهی زادیان .مبلی شفابخش .شاهی . مقراضچی . نوین‌شعار.محب زاده . مجیدی .کریمی . شعبانعلی توانگری

تیمسار سرتیپ وثیق ریاست محترم پلیس تهران
افسران و مامورین کلانتری ۱۵ مصیبت وارده را تسلیت عرض می نمایند .
آ ـ ۱٦۱۷۱ **کلانتر ۱۵سروان ایزدپناه**

تیمسار سرتیپ وثیق ریاست محترم‌پلیس تهران
بانهایت تاسف مصیبت وارده به آن‌تیمسار محترم‌را تسلیت عرض نموده از خداوند متعال صبر جمیل برای جنابعالی وخانوادهٔ محترم را مسئلت دارم .
آ ـ ۱٦۱٦۹ **سرلشکر بازنشسته افشارپور**

تیمسار سرتیپ وثیق ریاست محترم اداره پلیس تهران
با قلبی مملو از تاثر مصیبت جانگداز را به حضور عالی‌وخانواده محترمتان تسلیت عرض می نماید .
از طرف افسران و کارمندان اداره بازرسی شرکت واحد سرگرد ناصرقلی شیرانی

تیمسار سرتیپ وثیق ریاست پلیس تهران
افسران درجه داران و افراد ژاندارمری‌مرکز مصیبت وارده به آن تیمسار محترم را تسلیت عرض نموده و خودرا در غم جانگداز جوان ناکام شهرام وثیق شریك و سهیم میدانند .
فرمانده ناحیه ۱ ژاندارمری‌مرکزسرتیپ‌خسروانی

تیمسار سرتیپ وثیق ریاست محترم پلیس تهران
اعضاء فدراسیون و کلیه قهرمانان‌دوچرخه سواری کشور در مصیبت جانگداز شهرام عزیزتان خودرا شریك دانسته ضمن عرض تسلیت‌سلامت و بقاء آن وجود شریف وخانواده محترم‌را از خداوند خواستارند .
ابراهیم نعمتی ـ سرگرد رضاهاشمی

تیمسار سرتیپ عبدالله وثیق
با اندوهی فراوان ، مصیبت ناگوار را بشما وهمسر ارجمندتان تسلیت می گویم .
آ ـ ۱٦۱٦۱ **علی عباسی**

تیمسار سرتیپ عبدالله وثیق ریاست‌محترم فدراسیون دوچرخه سواری ایران
بانهایت تاسف و تاثر فوت ناگهانی جوان ناکام شهرام وثیق را از طرف خود و اعضاء فدراسیون به آن تیمسار معظم تسلیت عرض می نماید . **رئیس فدراسیون دو ومیدانی ایران**
آ ـ ۱٦۱۸۱ **احمد ایزدپناه**

تیمسار سرتیپ وثیق
بانهایت تاسف از طرف کلیه اعضاءفدراسیون چوکان و سواری کشور مصیبت‌وارده راتسلیت عرض نموده و از خدواند متعال صبر و شکیبائی برای تیمسار و خاندان محترم مسئلت دارم .
رئیس فدراسیون چوکان وسواری کشور ـ سرتیپ زمانی
آ ـ ۱٦۱۲۹

اطلاعات

۳شنبه ۷ آبانماه ۱۳۴۲
۱۱ جمادی‌الثانی ۱۳۸۳
۲۹ اکتبر ۱۹۶۳
سال سی وهشتم
شماره ۱۱۲۳۰

تلگرام تشکر دوگل به شاهنشاه

دیروز متن تلگرام حضرت رئیس جمهوری فرانسه که بهنگام ترك ایران به پیشگاه شاهنشاه مخابره نمودند باین شرح انتشار یافت.

اکنون که خاك ایران‌رابا‌خاطره‌ای فراموش‌نشدنی ترك کرده‌ام مایلم یکبار دیگر از پذیرائی بسیار گرم آن اعلیحضرت تشکر نمایم .ابراز محبتی که آن اعلیحضرت وملتشان بوسیله اینجانب نسبت بتمام ملت فرانسه فرمودند همواره در قلب عموم هموطنان من جایگزین‌خواهد بود ایران و فرانسه که سنن‌واحد ومشابهی دارند مصممه‌اند همکاری وتفاهم خویش‌رانه‌تنها برای‌خودشان بلکه درراه منافع همه جهان ادامه وتوسعه دهند.

همسر اینجانب نیز احساسات بسیار صمیمانه خویش را بدان اعلیحضرت‌وبه‌علیاحضرت شهبانوی ایران همراه با درودهای شخص‌این جانب تقدیم میدارد‌واز‌آن‌اعلیحضرت خواهشمندم مراتب مودت و ارادت مرا بپذیرند .

شارل دوگل

روز نهم آبان
درمدارس وآموزشگاهها

سخنگوی وزارت فرهنگ گفت روز نهم آبان که مصادف با میلاد مسعود والاحضرت رضا پهلوی ولایتعهد وروز کودك است مراسمی در تمام‌آموزشگاه ها و موسسات فرهنگی برپا خواهد گردید.

بهمین مناسبت از طرف وزارت پست‌و تلگراف و تلفن نیز یك سری تمبر‌یادگاری مرکب از دوقطعه بارزش ۲و ۶ ریا لدر این روز انتشارخواهد یافت.

وزیران کابینه
بدریافت نشان مفتخرشدند

درروز چهارم آبان ، جشن تولد شاهنشاه علاوه بر آقای نخست وزیر آقایان مهندس هوشنگ سمیعی وزیر پست‌و تلگراف ، عطاءالله خسروانی وزیر کار، دکتر ابراهیم ریاحی وزیر بهداری ، دکتر غلامحسین خوشبین وزیر مشاور ، دکترپرویزناتل‌خانلری وزیر فرهنگ دکترسیدمهدی پیراسته وزیر کشور ،نصرت‌الله معینیان‌وزیر مشاور و سرپرست انتشارات‌ورادیو، دکتر محمدباهری‌وزیر‌دادگستری،دکتر علینقی عالیخانی وزیراقتصاد،تیمسار سپهبد اسمعیل ریاحی وزیرکشاورزی جهانگیر تفضلی وزیر مشاور سابق ومهندس صفی اصفیا مدیرعامل‌سازمان برنامه هریك بدریافت یك قطعه‌نشان همایون‌نائل شدند .

کنفرانس مشترك دفع‌آفات ایران و شوروی‌تشکیل‌شد

اولین جلسه کنفرانس دفع آفات نباتی و قرنطینه آفات مشترك ایران وشوروی‌دیروزدرسالن‌ترویج‌کشاورزی تشکیل‌شد . ازشوروی آقایان‌پروفسور چواکین قوترو و الکاتریچ و از ایران آقایان مهندس فکری ، مهندس بهبودی ، دکتر امیدوار ، مهندس کوثری ، مهرجو ، دکتر جنوبی‌دراین کنفرانس شرکت داشتند . کنفرانس مدت سه روز ادامه خواهد داشت .

کمیته‌نظامی‌پیمان سنتو

سران نظامی ۵کشور سازمان‌پیمان مرکزی ایران - پاکستان - ترکیه انگلستان و امریکا در روز های ۱۴ و ۱۵ آبان چهاردهمین جلسه کمیته نظامی سنتو رادرآنکارا تشکیل‌خواهند داد . این کمیته سالی دوبار برقرار میگردد و آخرین جلسه آن در ماه آوریل ۱۹۶۳ در تهران تشکیل‌گردید

پرنس کریم آقاخان
ازطرف ایران در نهمین دوره بازیهای المپیك زمستانی شرکت میکند

خبررسیده از وین حاکی است که پرنس کریم آقا خان از طرف ایران در نهمین دوره بازیهای زمستانی المپیك اینسبروك شرکت خواهدکرد روزنامه‌اطریشی اکسپرس‌ضمن‌انتشار این خبر اضافه کرده است که‌پرنس در جستجوی یك ویلای عالی‌دراطراف اینسبروك است تا شروع بازی‌های مزبور در آنجا باستراحت بپردازد .

پرنس کریم آقا خان در مسابقه های بین‌المللی اسکی کوهستانی در تیم انگلستان بازی می کرد .

هنگام طرح برنامه دولت درمجلس سنا ازطرف‌سناتورممتاز

باقدامات دولت امینی حمله‌شد

● برای متجاوزین بقانون اساسی‌چه‌فکری‌کرده‌اید؟

● اعلام‌ورشکستگی‌مملکت خیانت بزرگی بود

● تاوقتی زورگویان و قلدران سرکارند کسی جرئت ندارد بسراغ آنها برود

ساعت یازده دیروز جلسه علنی مجلس سنا بریاست آقای مهندس جعفر شریف امامی تشکیل گردید . مجلس سنا از ساعت نه صبح دیروز جلسه خصوصی‌داشت .

درآغاز پروفسورجمشید اعلم‌بعنوان‌قبل از دستور پیرامون میلاد خجسته شاهنشاه واقدامات عمرانی و اجتماعی وسیعی که دردوران‌سلطنت‌اعلیحضرت همایون شاهنشاه صورت گرفته است صحبت کرد و اظهار داشت اگر به صفحات تاریخ مراجعه کنیم و درمقام مقایسه بر آئیم به حقیقت این امرواقف می شویم که در هیچ‌تاریخی ودر دوره هیچ پادشاهی اینهمه خدمت باوجود موانع و مشکلات فراوان‌انجام نشده است .

ناطق سپس به تفصیل ازاقدامات عمرانی‌که طی بیست‌سال اخیر انجام شد ،سخن گفت بعد آقای علامه‌وحیدی درمورد سیل کرمانشاه صحبت کرد و گفت واقعه سیل کرمانشاه‌بسیار‌تاثر‌انگیز بود و امیدوارم اوامرشاهنشاه را مبنی‌بر کمك به مصیبت دیدگان سیل هرچه زودتر بمرحله‌اجراگذارند ودر عین‌حال باید برای‌شهر کرمانشاه که همواره در معرض خطر سیل‌است فکر اساسی بشود .

در این‌وقت گزارش شعبه دوم در مورد اعتبار نامه تیمسار سیف افشار قرائت‌شد و تصویب گردید .

● انتخاب نظار

سپس برای انتخاب نمایندگان در شورای عالی‌نفت ،بانك ملی و سازمان بیمه های اجتماعی اخذ رای بعمل‌آمد. ودر نتیجه آقایان دکتر صدیق‌اعلم‌و مصطفی تجدد بعنوان نظار شورای‌عالی نفت‌و‌آقایان‌محمدحجازی‌وسلمان‌اسدی بعنوان نظار اندوخته اسکناس وآقای بوشهری بعنوان ناظر بیمه‌های‌اجتماعی انتخاب شدند .

● اولین ناطق مخالف

دراین وقت آقای ممتاز بعنوان مخالف شروع به صحبت کرد و پس از اشاره به اوضاع اقتصادی وسیاسی کشور در دهسال اخیر و انتقاد از دولت که کاملا موفق نشده‌است برنامه های مترقی‌کشور راجامه عمل بپوشاند گفت دولتی که در سال ۱۳۴۰ روی کار آمد کشوررا ورشکسته اعلام کرد ولی آیا جناب آقای نخست‌وزیر چطور میخواهید امروز اعتماد مردم راجلب کنید .این سنگی که یك دیوانه بچاه انداخته شما چگونه میتوانید بیرون بیاورید:چرا تعقیب‌نمیکنید. ازطرفی اطمینان‌مردم‌بعدالت‌اجتماعی باید به‌عمل جلب‌شود والا باحرف اعتماد مردم را نمیشود بدستگاه قضائی و عدالت اجتماعی جلب کرد

درسال ۴۰ دادگستری در حکم فراشخانه نخست‌وزیری شده بود وباآنکه مدتی است که پرونده سازی وپاپوش دوزی علیه مخالفین دولت موقوف شده ولی آنچنانکه باید وشاید اعتماد مردم جلب نشده است .

آقای نخست‌وزیر معضل مملکت معضل سیاسی نیست که با حرف ووعده ووعید مردم راخوش بهن وامیدوار کرد مشکل مردم ما‌مشکل اقتصادی و مشکل عدم عدالت اجتماعی است و کشتی‌مملکت‌هر‌گز به ساحل نخواهد رسید‌مگر‌بوسیله مغزهای سازنده و خلاقه که با شهامت فوق‌العاده برنامه های‌مترقی ارائه دهند و باجرا گذارند.

ریشه نارضائی مردم را بایددر بی‌اعتنائی ماموران دولت نسبت به آنها جستجو کرد واین عدم توجه وبی‌اعتنائی دولت نسبت به مردم نتیجه تبعیضی است که بین وضع حقوقی ماموران دولت وجود دارد بنظر من این دقیق است و باید برای تامین معاش مستخدمین‌فکری کرد و اگر معاشش تامین شود رفتار اونیست‌بمردم خوب خواهدشد.

● مجازات متجاوزین

من‌عمرم‌دردادگستری سپری شده است که‌ریشه عدم رضایت مردم را باید درآنجا جستجو کرد و با آنکه در آنجا قضات شریف و پاکدامن‌زیاد داریم اما مردم نگران هستند چون آنجا اغلب مورد اعمال نفوذ اغراض شخصی و سیاسی دولتها قرار می گیرد و همین که نهالی د رداد‌گستری از استقلال میروید آنرا قطع میکنند چرا آن متجاوزین بقانون‌را که‌مرتکب تخلفات زیادی در گذشته شدند‌تعقیب نکردید .

هر وزیر تازه‌ای که می‌آید و دو فصل که‌در اختیار محاکمات قیدشده زیرپا میگذارد و بعنوان اصلاحات با سوء نیت تیشه بریشه استقلال دادگستری میزند و قضات را یا تغییر میدهد یا از کار برکنار میکند .

وقتی متجاوزین بقانون اساسی‌مواخذه و مجازات نشوند بالطبع این تجاوز نظایر پیدا میکند بنده سئوال میکنم جناب آقای نخست وزیر!برای‌مجازات متجاوزین بقانون اساسی چه اقدامی کرده‌اید ؟

همان وزیری که پاروی قوانین اساسی کشور ماگذاشت‌دریك‌مصاحبه مطبوعاتی گفته بود اگر تمام عملیات او و رئیس او را (منظور رئیس دولت وقت است) نادیده‌بگیریم همینکه بدستگاه قضائی مملکت استقلال داد کافی است که نام او را در تاریخ با خطوط طلائی ثبت کند و بنده عرض میکنم اگر استقلال اینست که او پایه‌گذاری کرد باحروف مسی هم نمی‌نویسند و مایه لعن‌ابدی اوست. خیال میکنم منظور آن وزیر ازعملیات رئیس خود همان اعلام ورشکستگی مملکت بود که بنظر من بزرگترین خیانتی است که به‌این کشور شده است (صحیح است)

جناب آقای نخست وزیر خودجنابعالی تصدیق فرمودید که‌بااعلام‌ورشکستگی کشوررا به این روز انداختند چرا آنها را مجازات نمیکنید بنظر من این گونه افکار باید کشته شود و صاحبان آن از جامعه ایرانی طرد شوند تاکسی دیگر دست بچنین خیانتی نزند پس از حکومت ۱۴ ماهه اشخاص معلوم‌الحال چه اقدامی‌برای مجازات متجاوزین بقانون اساسی‌شده است و نسبت به شکایت کسانیکه‌بر خلاف قانون اساسی از آنها سلب آزادی شده و توقیف شده‌اند چه اقدامی بعمل آمده است ؟

عده‌ای آمدند و قانون اساسی را زیر پا گذاشتند و دادگستری را با هووجنجال محل‌اعمال‌اغراض شخصی خود قراردادندعده‌ای راازحقوق‌اجتماعی خود محروم کردند .

دولت جنابعالی در این موارد چه‌اقدامی کرده است که اشخاصی بیایند و با حمایت خارجی هرغلطی که دلشان خواست بکنند ومؤاخذه‌ای هم در کار نباشد. چرا بوظیفه خود عمل نمیکنید؟

● مبارزه بافساد

وزیر دادگستری شما چه اقدامی برای ابطال اقدامات غلط آن وزیر سلف خود کرد ؟

ایشان میبایست همان روز اول تصدی خود در دادگستری اعلام میکرد تمام کارهائی که در ۱۴ ماهه حکومت آنها خلاف قانون اساسی شده است باطل وبلااثر است مگر پس‌از تصدی مرحوم لطفی در دادگستری کارهای خلاف قانون اساسی ابطال نشد همین پریروز بحضور اعلیحضرت همایون شاهنشاه شرفیاب شدیم فرمودنداگر کاری برای خیر وصلاح مملکت از دستتان برآید و کوتاهی کنید خیانتی بزرك مرتکب شده‌اید وباز فرمودند اگر از ترس وجبن مصلحتی را انجام ندهید بازهم مرتکب خیانت شده‌اید.

این سخنان قابل ثبت در تاریخ است نه نام کسانی که قانون‌اساسی را زیر پاگذاشتند

شما بفرمائید آقای نخست وزیر باچه فسادی مبارزه کردید که‌مابه ادامه آن مطمئن باشیم . چیزی از استقلال قوه قضائی باقی‌نمانده است شما باید از نواین استقلال رابوجود بیاورید .

درهفت سال پیش بوزیر عدلیه وقت نوشتم که عدلیه‌رو بضعف‌می رود و روح قره‌نوکری‌درآن‌تقویت میشود . همینطور هم شد ودیدیم که‌قانون اساسی رازیرپاگذاشتندو استقلال قضائی را از بین بردند ما ازدولت حاضر میخواهیم .که آنرا مورد توجه قرار دهد والا مطمئن باشید بااصلاح قانون یاچند ماده ازقانون دادگستری اصلاح نمی‌شود ،مگر آنکه اول باید هرگونه نفوذ خارجی از دادگستری‌قطع‌شود دوم معاش کلیه کارکنان اعم از قضات و کارمندان اداری تامین گردد بنحویکه کسرخرج نداشته باشند .

سوم سلطه واقتدار کامل‌دادگستری نسبت بضابطین خود

چهارم - تشویق و تقدیر از خدمتگزاران زحمتکش و تنبیه مستخدمین نادرست

● قلدران وزورگویان

مابه قلدران و زور گویان مادام که‌سرکارند‌جرائت نداریم بگوئیم بالای چشمتان ابروست ؟ وقتی می افتند میگوئیم ما را با افتادگان چکار ؟ووقتی میمیرند مشمول‌رحمت الهی ،میشوند (خنده سناتورها) پس چه‌وقت اینها باید مجازات شوند

● موافق بابرنامه‌دولت

خانم دکتر مهرانگیز‌منوچهریان بعنوان موافق بابرنامه‌دولت‌تذکراتی پیرامون لزوم توجه به‌تعلیمات‌اجباری خاصه در روستاها داد و اظهار نظر نمود که چون درحال حاضر در بعضی نقاط مردم دهات ابرازتمایل نمی کنند که‌به‌سپاهیان‌دانش‌مراجعه کنند باید تدبیری بکار رود که اطفال دهقانان برای کسب سواد و اطلاعات زندگی به‌سپاهیان دانش مراجعه کنند و این کار درحقیقت اجباری باشد تاریشه بی‌سوادی در دهات هرچه زودتر خشك شود .

ناطق سپس درباره حقوق زنان بحث‌مشروحی نمود و گفت نصف جمعیت کشور که اکنون در اثر مساعی جمیله‌شاهنشاه‌نجات‌یافته‌اند از خیلی حقوق اجتماعی هنوز‌محروم هستند باید در قوانین مدنی کشور وسایر قوانین تجدید نظر شود و تساوی حقوق زن و مردم مراعات شود وچون دراین خصوص‌دربرنامه دولت اشاره‌ای نشده لازم دیدم‌تذکر بدهم که باید در مورد احقاق‌حقوق زنان توجه مخصوص معطوف گردد.

ناطق‌در مورد ایجاد کارخانه ذوب آهن نیز اظهار داشت امیدواریم این مسئله اقتصادی هم در برنامه دولت قرار گیرد و مابچشم خوداین کارخانه مفید را در مملکت به‌بینیم.

● مخالف دوم

آقای دکتر صدیق بعنوان‌مخالف مشروط بیانات مبسوطی ایرادنمود و بیشتر مطالب ایشان پیرامون توسعه و تکامل فرهنك کشور و راهنمائی مردم روستاها بود بوسیله مروجین کشاورزی که بتوانندبهتر و بیشتر از آب وخاك بهره‌برداری نمایندومتاسفانه اکنون این‌تعلیمات عملی وجود ندارد شرکت‌های تعاون روستائی وظایف بس‌سنگینی‌برعهده دارند که درحال حاضر آن وظایف حقیقی مورد توجه قرار نگرفته و اگر عاجلا فکری اساسی دراین راه نشود زیان فراوانی بارخواهد آورد .

ناطق‌درباره برقراری دبستانهای روستائی گفت این دبستانها بسیار نافع بود چون هم تعلیمات کشاورزی باطفال یاد میدادند وهم عملا به‌آنان اصول کشاورزی آموخته میشد متاسفانه درسال ۱۳۴۰ این دبستان ها تعطیل گردید و دولت‌بایداهتمام نماید که این دبستانها دوباره دایر گردد . آموزگارانی که برای دبستانها گماشته شده بودند وظیفه دیگری را انجام‌میدادند و آن‌آشنا ساختن مردم دهات به‌بهداشت‌است که درحال حاضر وضع‌اسف‌آوری دارد، خانه‌های دهاقین بیشتر به آغل شباهت دارد .آب آشامیدنی آنها آلوده‌است و باید برای‌تامین بهداشت مردم دهات قدم‌های موثر برداشت .

دادگاه‌های سیار در دهات باید بیشتر شود تا امور قضائی مردم رسیدگی شود و باید وسایلی‌فراهم آورد که قضات این وظیفه را با طیب‌خاطر انجام دهند .

در مورد ساکنین شهر ها باید عرض کنم که هرسال قریب ۲۰هزار نفراز دبیرستانهای ما خارج میشوند که اغلب دبیرستانها یا دبیر ندارند یا سواد ندارند ، اطفال ما درمدارس متوسطه وقت میگذرانند و بعدیك ورقه بنام دیپلم بدست‌آنها داده می شود ودر صف بیکاران ملحق می‌شوند ، در حال حاضر ۳۲۶ هزارنفر در مدارس متوسطه هستند که شاید یکصد هزار نفر آنها برای تحصیلات نظری بیشتر استعداد ندارند باید بمدارس حرفه‌ای توجه بشود وسطح تعلیمات حرفه‌ای بالا برود و کار های بدنی شرافتمندانه تلقی شود تا همه مردم رغبت پیدا کنند و کار ی مولد ثروت راتشویق کرد .

ناطق در پایان ازاینکه استادان‌شریف و دانشمندی چون آقایان دکترشفق پور داود ، حکمت منتظر خدمت‌شده‌اند ابراز تاسف نمود و بعد در باره‌روابط بعضی افراد با خارجی هاو تشبث آنها به خارجی ها شرحی اظهار واین‌عمل را شدیدا تقبیح نمودوگفت دولت اگر کسانی رامی‌شناسد که به‌خارجی ها تشبث میکنند ونفوذ آنان رامیطلبند باید این خیانت کاران را بجامعه معرفی کند .

باپیام شاهنشاه ونطق نخست‌وزیر

کنفرانس بانکهای توسعه صنعتی آسیا
باشرکت نمایندگان ۲۲ بانك و۷موسسه کشورهای مختلف تشکیل شد

پیش از ظهر دیروز کنفرانس نمایندگان بانکهای توسعه صنعتی کشورهای آسیا باپیام‌شاهنشاه‌گشایش یافت. در این کنفرانس نمایندگان ۲۲ بانك وهفت مؤسسه مهم اعتباری جهان شرکت دارندونمایندگان پانزده مؤسسه اقتصادی واعتباری داخلی نیز در آن شرکت نموده‌اند .

در جلسه امروز آقای نخست وزیر وزیر دربار شاهنشاهی، وزیر اقتصاد رؤسای بانکهای کشور و عده‌ای از مقامات اقتصادی شرکت کرده بودند آقای مهندس شریف امامی رئیس مجلس سنا که ضمنا ریاست هیئت مدیره بانك توسعه صنعتی ومعدنی ایران را بعهده دارد ریاست جلسه‌را بعهده داشت.

پیام شاهنشاه

در آغاز جلسه آقای قدس نخعی وزیر دربار شاهنشاهی پیام شاهنشاه را بشرح زیر قرائت نمود:

برای ما جای نهایت خوشوقتی‌است که دومین کنفرانس سالیانه بانکهای توسعه‌ای آسیا در تهران تشکیل‌می‌شود، وامیدواریم شما پایتخت ما را محل مناسبی برای بحث و مذاکره پیرامون مسائل متعددی که بتوسعه صنعتی کشورهای ما مربوط میشود بیابید .

توسعه صنعتی در حقیقت مؤثرترین روش مبارزه مشترك ماعلیه فقر واتلاف نیروی انسانی است. برای آنکه به هدف‌هایمان برسیم نباید از صرف هیچ کوششی در راه بدست آوردن شایستگی فنی وتهیه وسایل لازم‌برای ایجاد یك جامعه صنعتی مدرن دریغ نمائیم .

سازمان‌های اعتباری از نوع آنها که بوسیله مؤسسات شما معرفی‌می‌شوند دارای اهمیت فوق‌العاده هستند، زیرا، صرفنظر از کمکهای فنی ومالی که خود تدارك می‌بینند، الهام دهنده اعتماد بوده مانند مغناطیس پس‌اندازهای کوچك وسرمایه خصوصی‌خارجی را بکارهای صنعتی جلب میکنند .

در اغلب کشورهای ما روش کار وعملیات شرکتهای مالی نتیجه‌شرایط جدید است ودر بسیاری موارد این شرکتها تحت نظر سازمانهای اعتباری خارجی یابین‌المللی بوجودآمده‌است.

ولی مردم بااستعداد قاره ما دردرك متد عملی چنین مؤسساتی آمادگی فراوان دارند ومیتوانند کمی بعد از مرحله آشنا شدن بکار زمام آنرا بدست بگیرند .

آنهاهنوزهم‌میتوانندازتجربه‌کارشناسان قاره خود استفاده بیشتری بدست آورندو هم‌درحال حاضر، فرصت‌تبادل نظر با ناظرین مؤسسات بین‌المللی کشورهائی پیشرفته صنعتی را دارند

بهمین جهت ما ابتکار شرکت اعتباری وسرمایه گزاری هند را در تشکیل کنفرانس سالیانه مزبور در سال گذشته و تشکیل کنفرانس‌سال‌جاری بوسیله بانك توسعه صنعتی و معدنی ایران تحسین میکنیم . ما امیدواریم مذاکرات و مساعی شما برای تجدید حیات صنعتی ، که بتنهائی می‌تواند متضمن ایجاد سطح زندگی مناسب برای مردم ما باشد ، با موفقیت کامل روبرو شود .

نطق نخست‌وزیر

پس‌از پیام شاهنشاه‌آقای اسدالله علم نخست‌وزیر صحبت نمود و ضمن سخنان خود گفت :

من افتخار دارم که بنام‌اعلیحضرت همایون شاهنشاه دومین کنفرانس منطقه‌ای بانکهای توسعه‌ای آسیارا افتتاح کنم .

برای من جای نهایت خوشوقتی است که ورود شما رابکشور خودخوش آمد بگویم . برای ما جای افتخار است که دومین کنفرانس بانکهای توسعه‌ای آسیا در تهران تشکیل می شود . ایران در تاریخ همیشه برای بسط روابط و همکاری بین‌المللی پیش قدم بوده است .

دولت ایران صنعتی کردن کشور را استخوان بندی توسعه اقتصادی می شمارد . ما امیدواریم بانك توسعه صنعتی و معدنی ایران بتواند درهدف خود برای ایجاد روحیه اعتماد در سرمایه گزاران خصوصی موفق‌شود.

پس از اظهارات رئیس کنفرانس و نماینده‌هندوستان‌اولین‌جلسه کنفرانس پایان یافت .

۱۴ کیلو تریاك ترکیه کشف‌شد

خبرنگار ما در تبریز گزارش داد ساعت ۷ صبح امروز مامورین هنك ژاندارمری تبریز بسرپرستی آقای ستوان نیکتاش در دروازه تبریز به اتومبیل سواری شماره ۴۰۱۴۹ که عازم تهران بود ظنین شدند و طی بازرسی از جاسازی های مخصوصی‌که در زیر شاسی اتومبیل تعبیه شده‌بود مقدار ۱۴ کیلو سیصد گرم تریاك خمیری ترکیه بدست آوردند .راننده اتومبیل پس از تکمیل پرونده‌باتریاك های مکشوفه تحویل دادسرا شد .

در دادگاه ارتشبد هدایت

سرلشگرمعین پورگریه کرد

● دادستان درباره مسئله ارائه مدارك توضیحاتی بعرض دادگاه رساند

ساعت نه و ده دقیقه صبح دیروز جلسه علنی دادگاه ارتشبد هدایت و سایر متهمان خانه های موقت ارتش در محل دژبان بریاست تیمسارارتشبد دکتر بهرام آریانا تشکیل گردید و سرلشگر معین پور رئیس سابق‌اداره مهندسی ارتش آخرین دفاع خود را ایراد کرد و گفت :

دادرسی ارتش اجرای ماده ۳۹۶قانون دادرسی و کیفر ارتش را برای ما درخواست میکند . در صورتیکه این ماده بهیچوجه در باره ما صدق نمی کند و همه مقامات قضائی نیز این نظر را تائید کرده‌اند . چون ما خدمتگذار ارتش بودیم ...

اطمینان دارم دادستان دادرسی ارتش بهیچوجه فرجام این پرونده‌را نیز تقاضا نخواهند کرد . در نتیجه حکمی که برای ما صادر میشودقطعیت دارد .

ریاست محترم دادگاه : اظهار نظر حقوقی نظر من نبود بلکه نظر افراد ذیصلاح بود و آنها بودند که ثابت کردند که هیچگونه جرمو سوء استفاده‌ای نشده است .

نظر دادستان دیوان کشور اینست که در مجله کانون وکلا نوشته‌شده و ایشان معتقدند ماده ۳۹۶ قانون دادرسی و کیفر ارتش بهیچوجه بما قابل انطباق نیست .

رای این دادگاه پیشینه‌ای خواهد شد تا هروقت بخواهند افسران را باستناد این ماده که‌بهیچوجه‌چسبندگی با خدمت ارتش افسران و بخصوص افسران عالی رتبه ندارد مرعوب‌سازند بدین ترتیب سابقه و خدمات آنرااز بین ببرند .

توجه جهانیان

هر رائی که صادر میفرمائید مورد نظر قاطبه افسران ارتش و ملت‌ایران خواهد بود . لذا باید دقت‌و وجدان را در نظر داشته باشید .

افسران ارتش راجع به این‌پرونده نظر های خودرا داده‌اند .

ریاست محترم رائی که صادر می فرمائید مورد توجه جهانیان قرار می گیرد . ولی باید دقت لازم روی آن بشود .

چون فردا ممکن است همین‌شتر را پشت خانه شما هم بخوابانند پس راضی نشوید بیگناهی محکوم‌شود .

قانون برای کادر ارتش احترام خاص قائل است .

این احترام بصورت مواد قانون تجسم داده شده است .

تشکیل این دادگاه ویژه یکی از قوانین برای احترام افسران است . بدانید یکی‌از نوامیس طبیعت اینست که حقیقت خود حافظ خود میباشد و هیچوقت حقیقت علی‌الابد مکتوم‌نخواهد ماند . حقیقت گوهری است چنانچه بحق مورداستفاده قرار بگیرد موجب زیب‌و زینت خواهد بود . چنانچه بنا حق این حقیقت مورد دستبرد قرار گیرد ارزش واقعیش از بین نمیرود مدتی سارقین آنرا مخفی نگاه‌میدارند روزی بالاخره حقیقت آشکار می شود و گناهکار معلوم میگردد هررائی صادر بفرمائید مورد قضاوت همگان قرار میگیرد .

از من گذشت . هر رائی که می خواهید صادر بفرمائید . فقط از لحاظ حیثیت خانواده ام دلم می‌خواست‌حقیقت معلوم‌میشد .سرلشکر معین پور این جملات را در حالیکه گریه میکرد و بغض گلویش را گرفته بود ادا کرد و در نتیجه آخرین دفاع بزرگترین سخنران دادگاه ارتشبد هدایت پایان یافت و جلسه آینده‌به ساعت نه صبح روز چهارشنبه موکول گردید .

توضیح دادستان

در جلسه گذشته دادگاه دادستان سرهنگ غفارپور با کسب اجازه از ریاست دادگاه اظهار داشت :

در روزنامه اطلاعات روز پنجشنبه ۲ر۸ر۴۲ که مفاد دفاعیات تیمسار ارتشبد هدایت درج گردیده بود در دو مورد اشاره شده بود که تیمسار ارتشبد هدایت خطاب بدادستان‌مدرك خواستندودادستان سکوت نمود

برای رفع سوء تفاهم توضیح می دهم که چون دادگاه در مرحله‌استماع آخرین دفاع متهمین بوده و نوبت صحبت دادستان نبوده باین علت پاسخی داده نشد .

و اما مستندات دادستان‌متکی‌بدلایل و مدارك موجود در پرونده امر بوده که در کیفر خواست هم بآن اشاره شده است و سکوت مزبور را نباید تعبیر به تائید ادعای ایشان و عدم وجود مدرك نمود .

ارتشبد بازنشسته هدایت اظهار نمودند :

حالا هم مدرکی دارند ارائه نمایند. دادستان اظهار داشت :

درصورتی که‌ریاست دادگاه‌مقتضی بدانند ارائه خواهد شد و رئیس دادگاه‌اظهار داشت بموقع ارائه‌کنید

رئیس ایل بصاری و فرزندش هنوز پیدا نشده‌اند
۲نفرکه مورد سوء ظن‌بودندباتهام ربودن‌آنهادستگیر‌شدند

درشماره گذشته اطلاع داده شدکه حاج حمید سعدون رئیس ایل بصاری ساکن بخش قصبه آبادان و فرزندش بنام رضا که با چهار نفر ناشناس از خانه خارج‌شده‌اند ناپدید گردیده و از آنها خبری نیست خبرنگار ما در آبادان بدنبال گزارش قبلی در این باره‌اطلاع داد : آقای‌سرهنك خوروش فرمانده ژاندارمری آبادان اظهار داشت دونفر باسامی صالح فرزند عسگر راننده وسید هادی زیبائی که هنگام بردن رئیس ایل بصاری و فرزندش درحوالی منزل وی دیده شده بودند و مورد سوءظن مامورین ژاندارمری بودند دستگیر گردیدند و با تشکیل پرونده بدادسرای آبادان تحویل‌شدند

خبرنگار ما اضافه کرد که هنوز هم از حاج حمید سعدون و فرزندش رضا و کسانیکه آنهارا برده اند خبری بدست نیامده است .

خانه‌ای آتش گرفت و: خانواده‌ای ازهستی ساقط شد

مردی قادر نام که درخانه‌ای دو اطاقی درمهاباد زندگی میکرد و تمام هستی او درهمین دو اطاق محدود میشد دچار حریق شد واین هستی که طی چند سال با خون‌دل تهیه گردیده‌بود درکام‌آتش‌سوخت

خبرنگار ما در مهاباد مینویسد: خانه قادر جلفائی در خیابان حافظ واقع شده‌است و ظهرچند روزپیش ناگهان دچار آتش سوزی گردیدو هرچه دارو ندار او بودطعمه آتش شد .

هنگام بروز این حادثه ماموران آتش نشانی شهرداری سررسیدندو پس از تلاش فراوان‌آتش‌راخاموش ساختند .

آقایان فرمانداروشهرداروچندتن ازماموران انتظامی هم درمحل‌حریق حاضر شدند واقدامات‌ودستورهای آنان بماموران آتش نشانی سبب گشت که‌از سرایت آتش به‌سایر خانه‌های مجاور جلوگیری شود..

خبرنگار ما اضافه میکند‌کوشش ماموران دراین حادثه قابل تقدیر است‌و جادارد جمعیت‌شیروخورشید سرخ جبران‌زیان این‌مردراکه‌دیگر هیچ ندارد بنماید .

توفیق منتشرشد

۱-۲ آ-۲۵۸۷۸

استخدام معلم

اداره کل فرهنك‌آذربایجان‌غربی بخبرنگار ما دررضائیه اطلاع‌داد‌که این اداره بمنظور تکمیل کادر آموزشی آموزشگاه های حوزه فرهنگی ماکو بیست نفر از مردود شدگان سال جاری دانشسرای مقدماتی رضائیه رابطور روز مزد استخدام‌خواهد کرد. بقرارگزارش رسیده بموجب اطلاعیه اداره کل فرهنك داوطلبان ،تاآخر وقت‌اداری روزسی‌ام مهرماه به‌اداره‌تربیت‌معلم فرهنك آذربایجان شرقی ویاباداره فرهنك ماکو مراجعه کردند .

آگهی مجمع عمومی عادی

پیرو آگهی‌مورخ ۳۱شهریور ۱۳۴۲ چون مجمع عمومی‌عادی شرکت سهامی صندوق تعاون جوانان ایران بمنظور رسیدگی به ترازنامه های سال ۱۳۴۰ و ۱۳۴۱ و انتخاب هیئت مدیره و بازرسان در تاریخ ۳۰ مهرماه ۱۳۴۲ تشکیل نگردید لذا طبق ماده ۹ و ۳۸ اساسنامه مجددا جلسه مزبور روز شنبه۱۸آبان۱۳۴۲ ساعت چهار بعد ازظهر در دفتر جناب آقای قدس نخعی وزیر دربار شاهنشاهی (کاخ‌شهری) تشکیل خواهدشد

از آقایان اعضای شورایعالی هدایت جوانان تقاضا میشود درراس موعد مقرر در محل مذکور تشریف بیاورند .

صندوق‌تعاون جوانان ایران

بورس تحصیلی‌شورای‌فرهنگی بریتانیا

دبیران وزارت فرهنك که سن آنها از۳۵ سال کمتر باشد وزبان انگلیسی را بخوبی بدانند و مایل باشند داوطلب بورس تحصیل شورای فرهنگی‌بریتانیا برای سال تحصیلی ۶۵ر۱۹۶۴ شوندوقبلاهم‌ازبورس تحصیلی دیگری استفاده نکرده‌اند بایستی فورا به رئیس اداره فرهنك ناحیه خود مراجعه نمایند.

از حضرات آقایان علمای اعلام امراء و افسران ارتش شاهنشاهی وکلیه‌دوستان‌عزیز تهرانی وگیلانی که چه حضورا وچه تلگرافا وکتبا در فوت تیمسار بازنشسته سرلشگر حسن امینی اظهار همدردی ومشارکت‌فرمودند بدین وسیله ازطرف خود و تمام خاندان‌امینی وسایر خانواده‌های‌مربوطه تشکروسپاسگزاری می‌کنم واگر در تشکر حضوری و کتبی تاخیر شود تقاضای عفو واغماض را دارد. سلامتی‌و سعادت و توفیق همه خویشاوندان ودوستان را از خداوند متعال خواستارم.

دکترعلی امینی

رئیس جدید

گزارش خبرنگار ما در زنجان حاکیست که از طرف‌وزارت‌فرهنك آقای‌ابوالقاسم محاسب به سمت رئیس فرهنك زنجان منصوب‌وسر‌گرم کار شد .

آقای دیهیمی رئیس سابق‌فرهنك این شهرستان نیز بسمت رئیس فرهنك ساوه منصوب شده است.

خبرنگار ما مینویسد : بمناسبت انتقال آقای دیهیمی مجلس تودیعی ازطرف فرهنگیان‌زنجان‌دردبیرستان پهلوی اینشهر ترتیب یافت ودرآن ضمن تجلیل از خدمات فرهنگی آقای دیهیمی هدایائی نیز به‌وی تسلیم گردید .

اطلاعات کودکان سه‌شنبه ها منتشر میشود

خلاصه خبرهای شهرستانها

بیجار - آقای فرج‌الله پیکری رئیس اداره تلفن بیجار بمنظور استفاده از مرخصی عازم تهران شد در غیاب ایشان آقای اردلان که از سنندج به بیجار آمده عهده‌دار امور اداره مزبور خواهد بود.

***

شهرری - بنائی بنام حجت‌الله قنبری که درمحل پیشوای ورامین کوچه درختی مشغول کار بود. ناگهان طاق فرو ریخت و وی زیر آوار ماند بلافاصله عده‌ای بنارا که غافلگیر شده بود اززیر آوار بیرون کشیدند وبرای معالجه به بیمارستان فیروز آبادی انتقال دادند .

***

بیجار - مدتی بود که موتور های کارخانه برق بیجار فرسوده‌شده بود واحتیاج بتعمیر و تعویض داشت تااینکه براثر اقدامات شهردار بیجار در حدود پنجاه هزار تومان لوازم یدکی خریداری شد و نسبت بتعمیر وتعویض وسائل فرسوده موتور های برق اقدام شد .

***

جهرم - مدتی است‌دوباره وضع قندوشکردر جهرم بصورت نامطلوبی درآمده واهالی در مضیقه قرار گرفته‌اند. مردم از مقامات مسئول تقاضا دارند اقداماتی بنمایند تاقند وشکر مصرفی آنان تامین شودوبازار سیاه بیش از این ادامه پیدا نکند .

ضیافت بافتخار رئیس انجمن شوروی روابط فرهنگی باایران

روز چهارشنبه بعد از ظهر (فردا) بمنظور آشنائی با پروفسورگئورگی‌میتریك رئیس انجمن شوروی روابط فرهنگی با ایران (وزیر اسبق اتحاد شوروی- رئیس سازمان های صلیب سرخ شوروی در دانشگاه مسکو) و آقای ویکتور ماتوئف معاون آن‌انجمن مجلس ضیافتی‌ازطرف شورای فرهنگی سلطنتی برگزار میگردد .

ازکلیه رجال‌و شخصیت های‌برجسته فرهنگی‌و علمی ایران دعوت بعمل‌آمده است تا دراین مجلس ضیافت‌حضور یابند .

امریکا نمیتواند تمام توجه خودرا بمسئله برلن معطوف سازد

بن -۲۸اکتبر - خبرگزاری‌آلمان- منابع امریکائی امروز گفتند دین‌راسك وزیر امور خارجه امریکا درمذاکرات خود با «لودویك ارهارد» صدراعظم آلمان‌غربی‌وسایر مقامات آن کشور بایشان اخطار کرده است «عدم‌اعتماد دائمی به سیاست خارجی و دفاعی امریکا ممکن است بنتایج ناگواری منجر شود.» .

منابع مزبور گفتند شك وتردید آلمانی ها به تصمیم امریکا برای دفاع از اروپا مقاما ت‌امریکائی را به شدت ناراحت کرده است . امریکائی ها می گویند با وجودی‌که می پذیرند مسئله آلمان بحرانی ترین مسئله‌جهان است نمی توانند تمام کوشش خودرا صرف آن کنند .

درزدوخورد بین مامورین وقاچاقچیان

یك قاچاقچی مسلح کشته شد

خبرنگار ما در شیراز آخر وقت‌دیروز گزارش داد طی‌زدوخوردشدیدی که بین مامورین ژاندارمری وقاچاق‌چیان مسلح در تنك «دوشیخ» ازتوابع «لامرد» لار رخ داد یکی ازقاچاقچیان کشته شد وچند نفر بقیه موفق‌بفرار شدند. از قاچاقچیان مزبور دو قبضه اسلحه پنج‌تیر برن، ۶۲ فشنك ودر حدود سه تن چای قاچاق ودر حدود دوهزار بسته سیگار خارجی و مقدار زیادی اجناس قاچاق بجای ماند که مامورین آنها را ضبط کردندو به مقامات صالحه تحویل‌دادند. هم‌اکنون مامورین درتعقیب قاچاقچیان میباشند.

لغو پروانه سه باشگاه ورزشی

بنا بدستور تیمسار سرلشگر دکتر ایزدپناه رئیس سازمان تربیت بدنی‌و تفریحات سالم ایران چون‌باشگاههای بوستان ورزش ، مهرگان و ورزشخانه توکل از دستورات سازمان تربیت بدنی سرپیچی نموده بودند ودربرنامه‌های سازمان شرکت نکرده‌اند ازاول آبانماه پروانه‌های آنان لغو وازدریافت سهمیه نیز معاف شدند .