

始

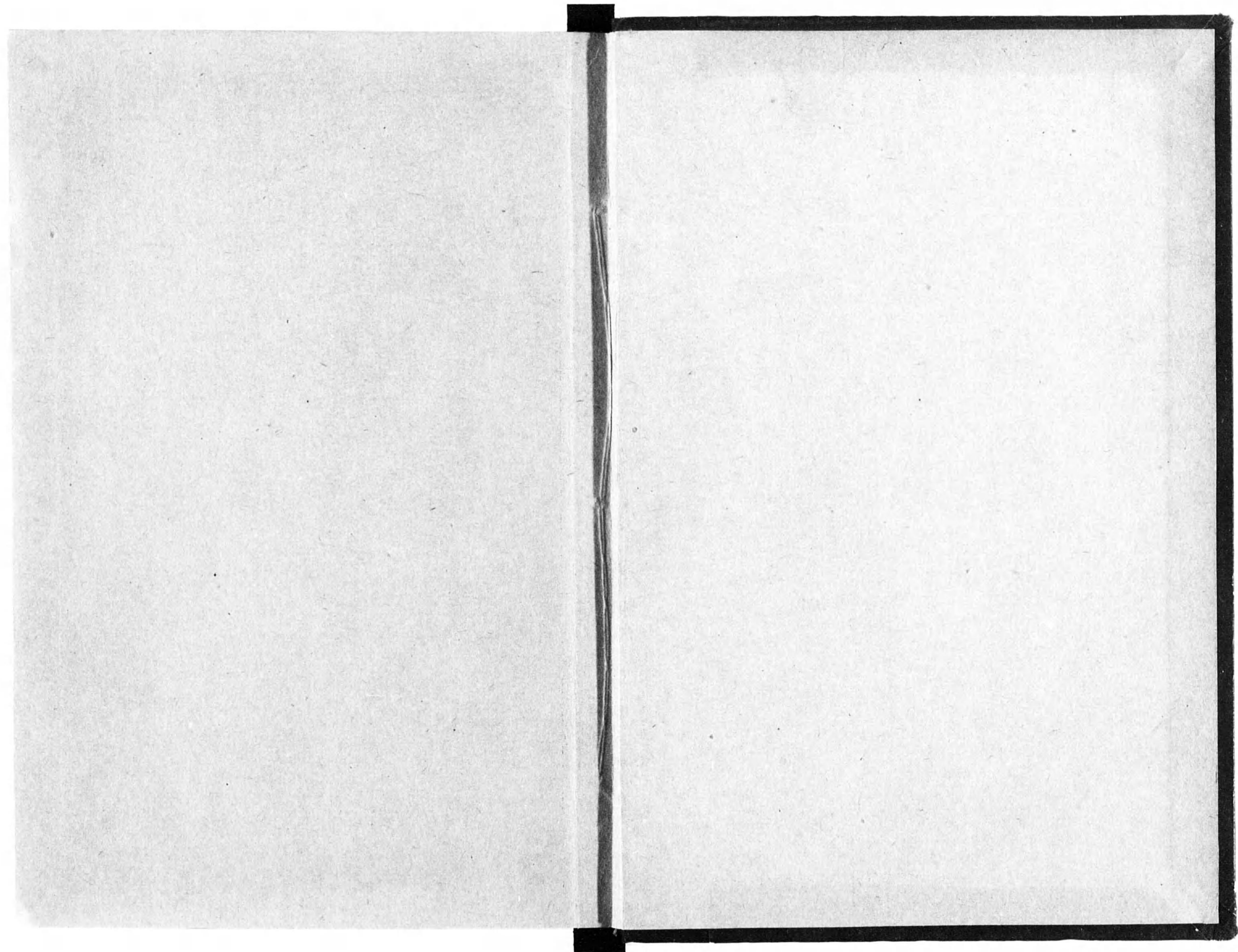



296
3

水産講習所一覽

昭和十三年

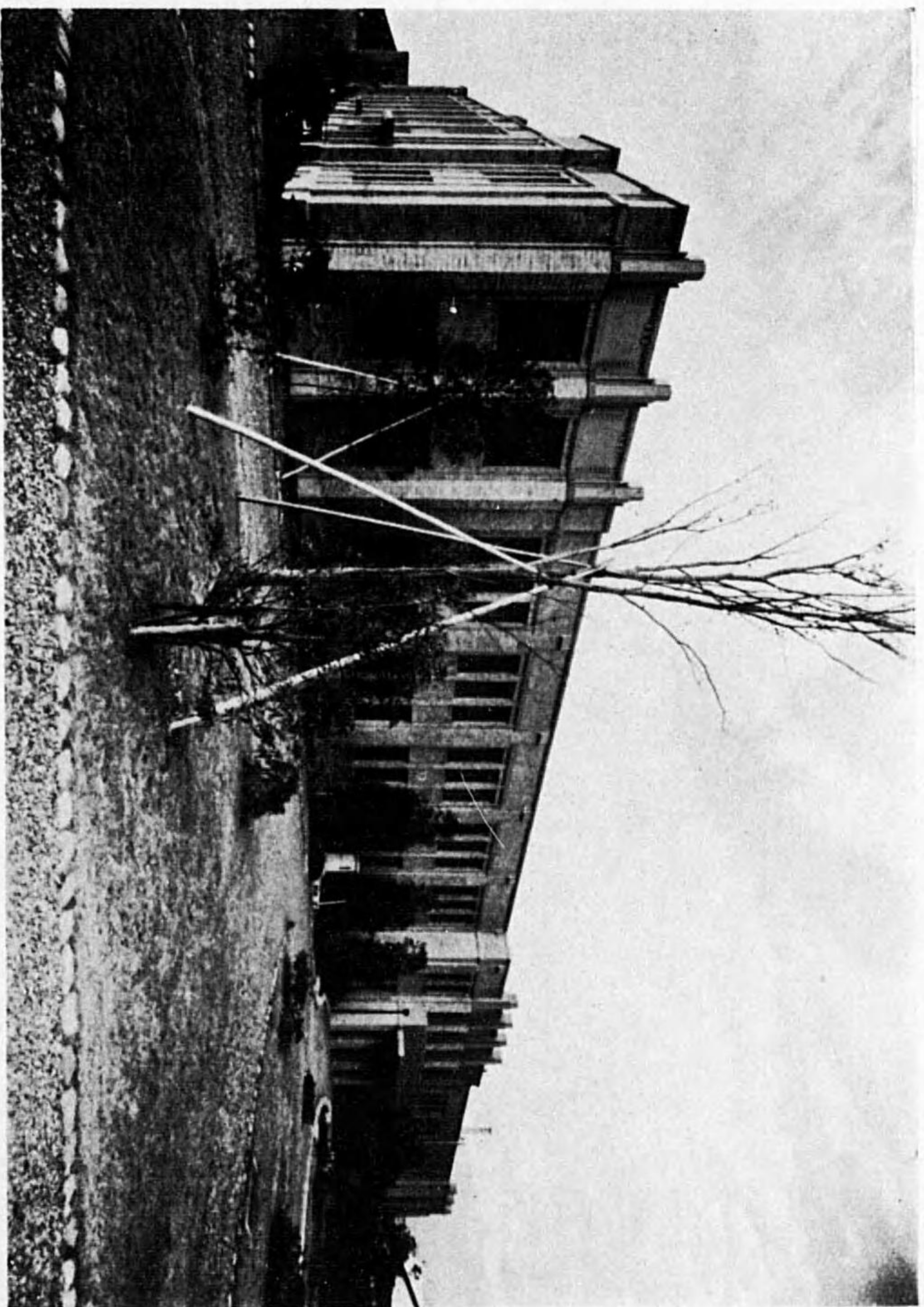

水產講習所

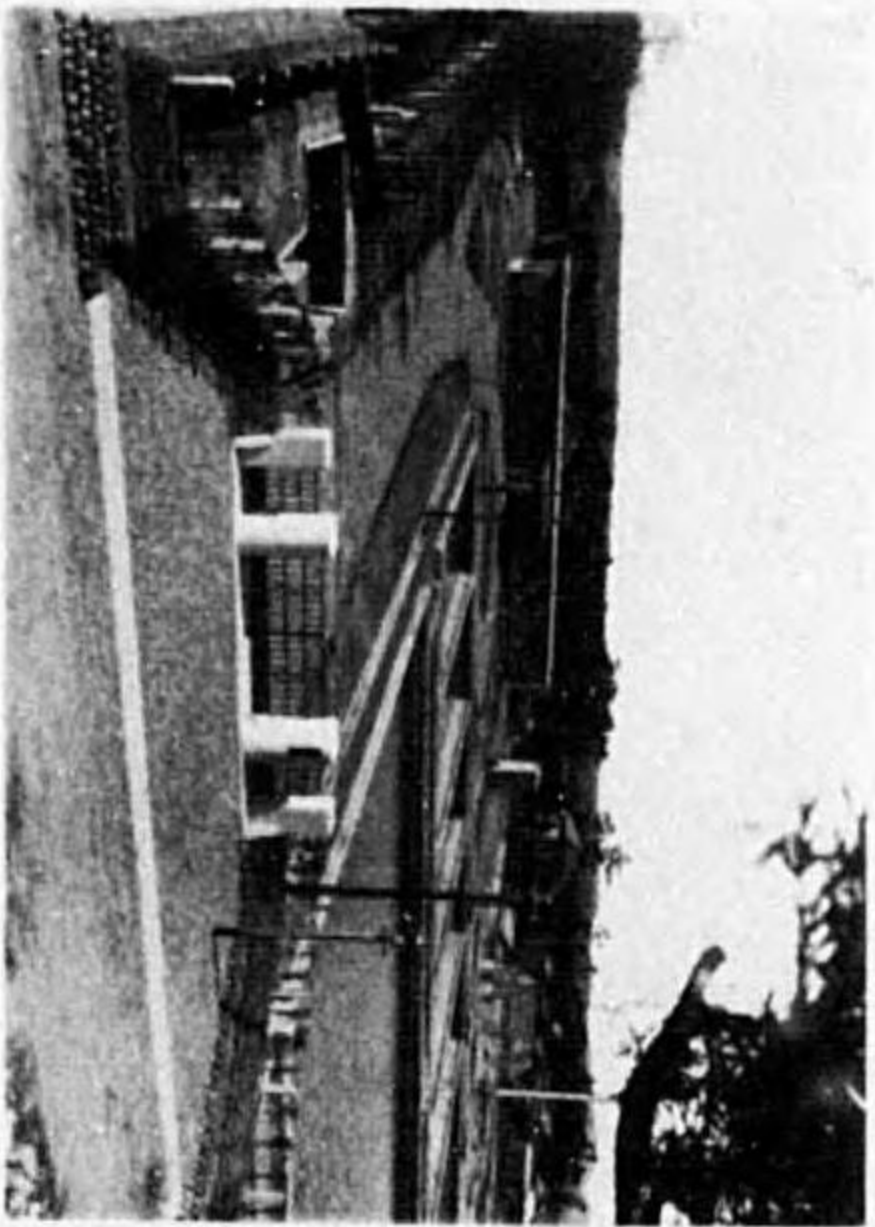

吉 田 實 習 場

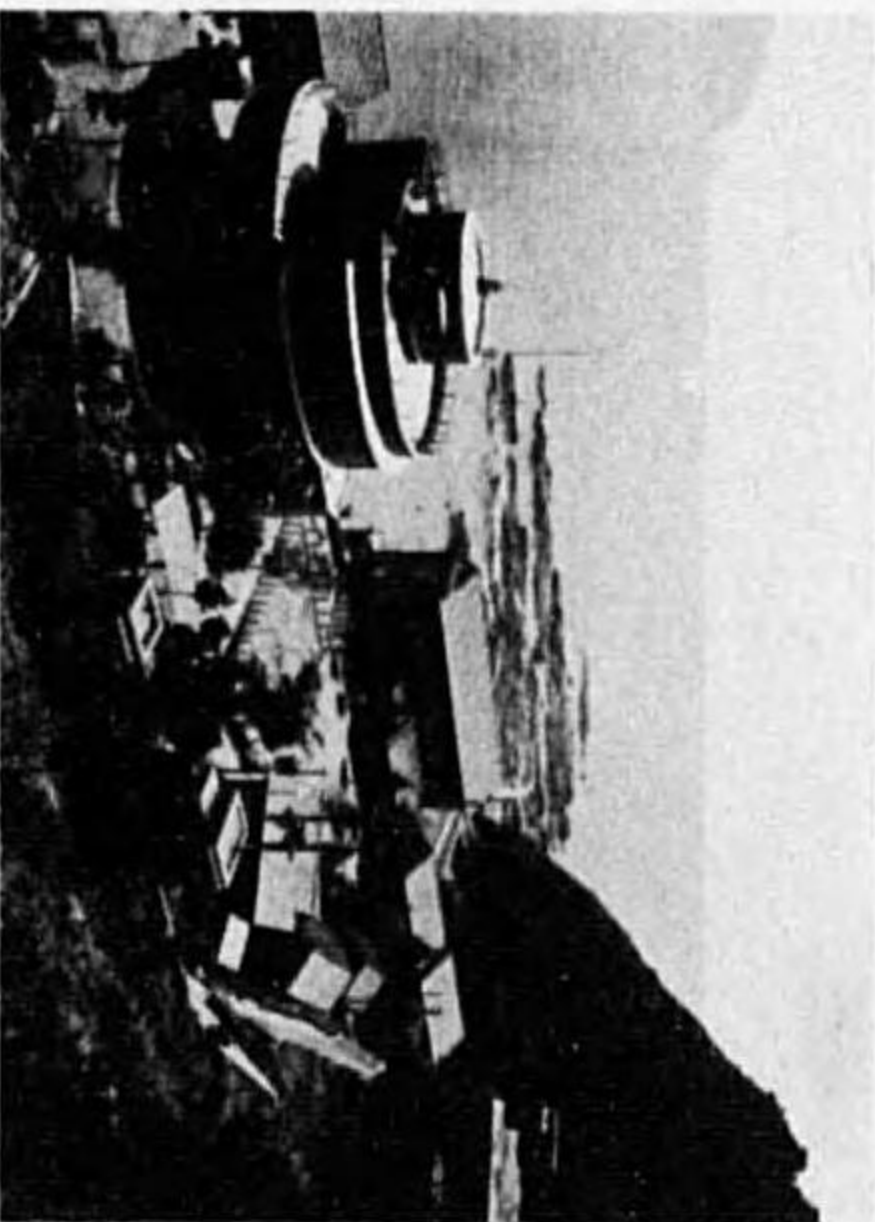

小 湊 實 驗 場

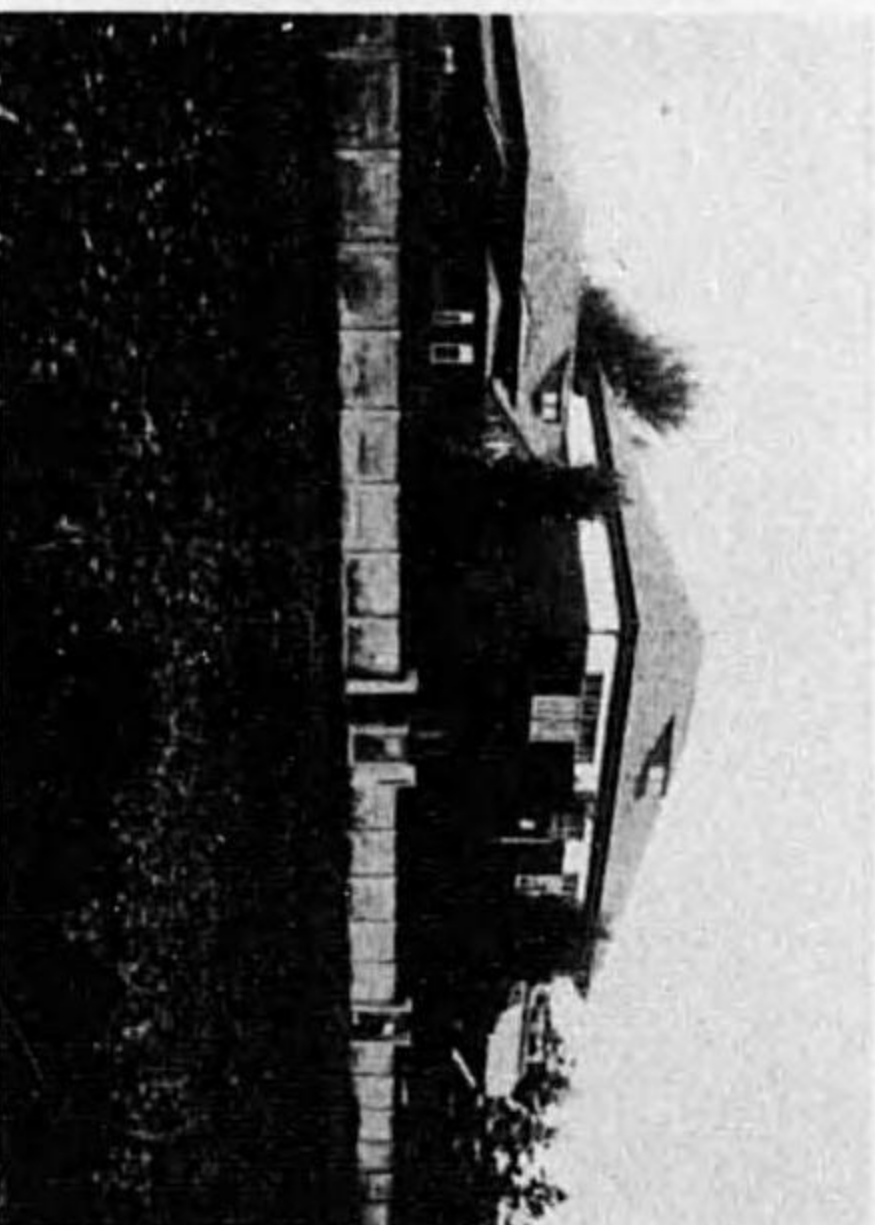

館 山 實 習 場

昭和二十二年五月二十二日撮影

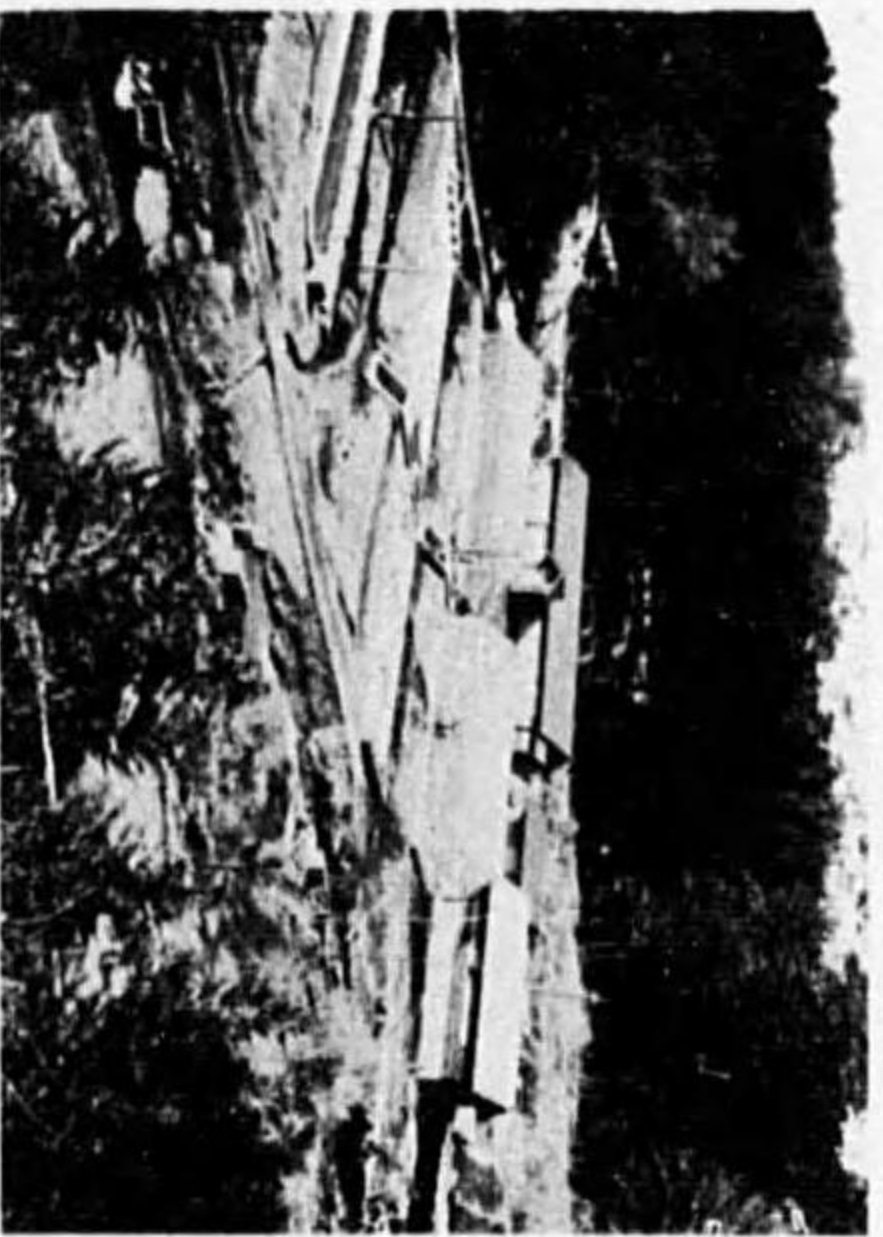

大 泉 實 習 場



金 澤 實 習 場

昭和二十二年五月二十二日撮影

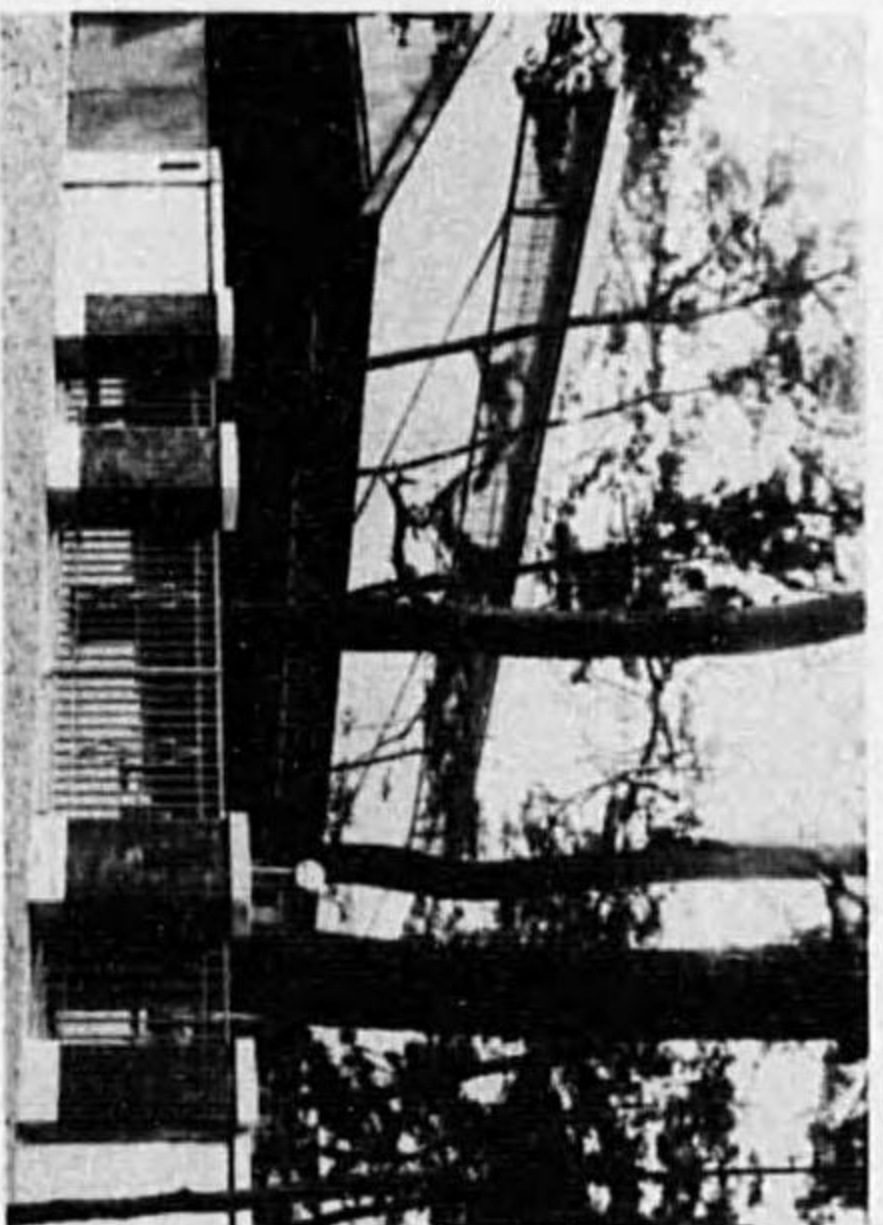

沼 津 實 習 場

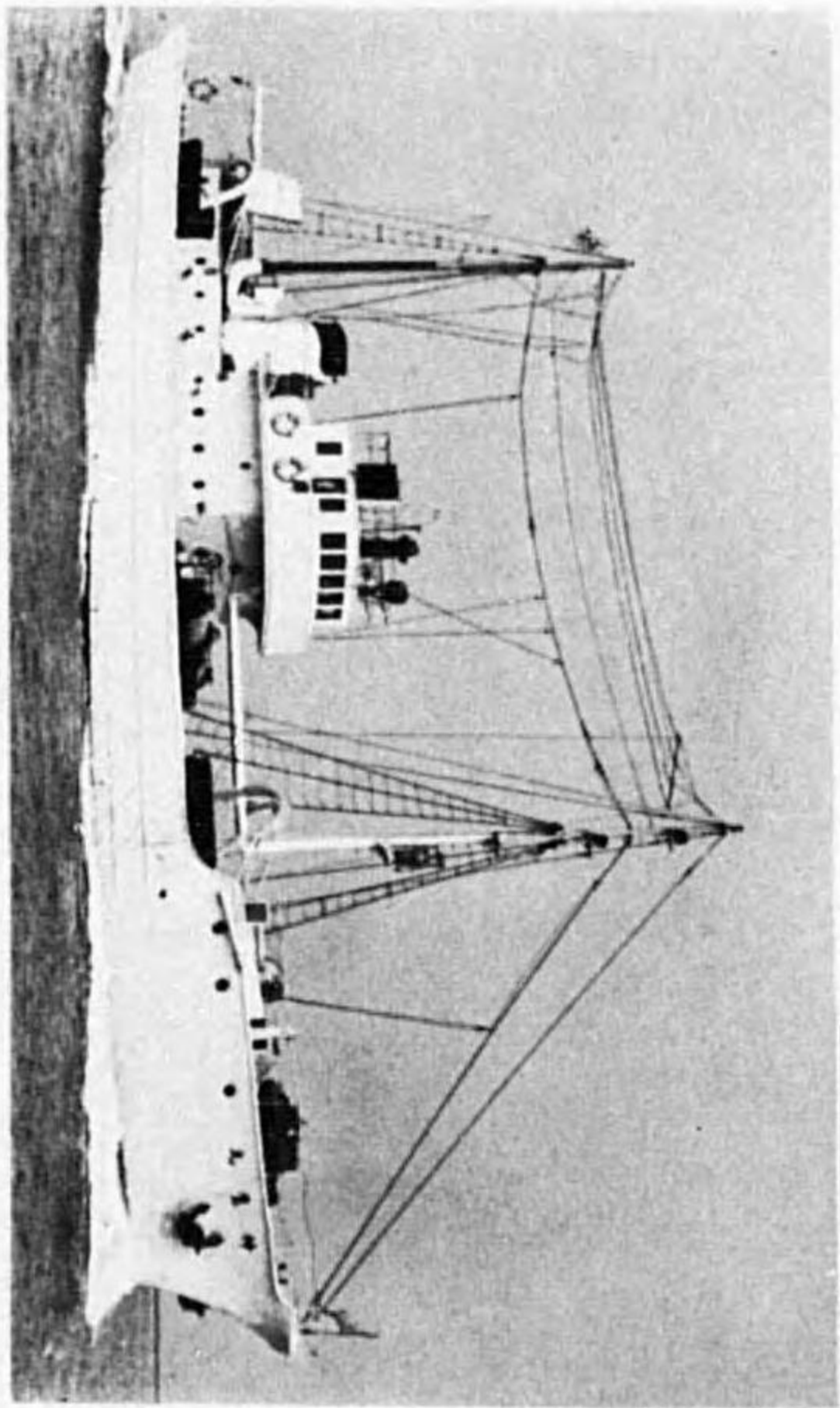

丸 應 神 船 習 實

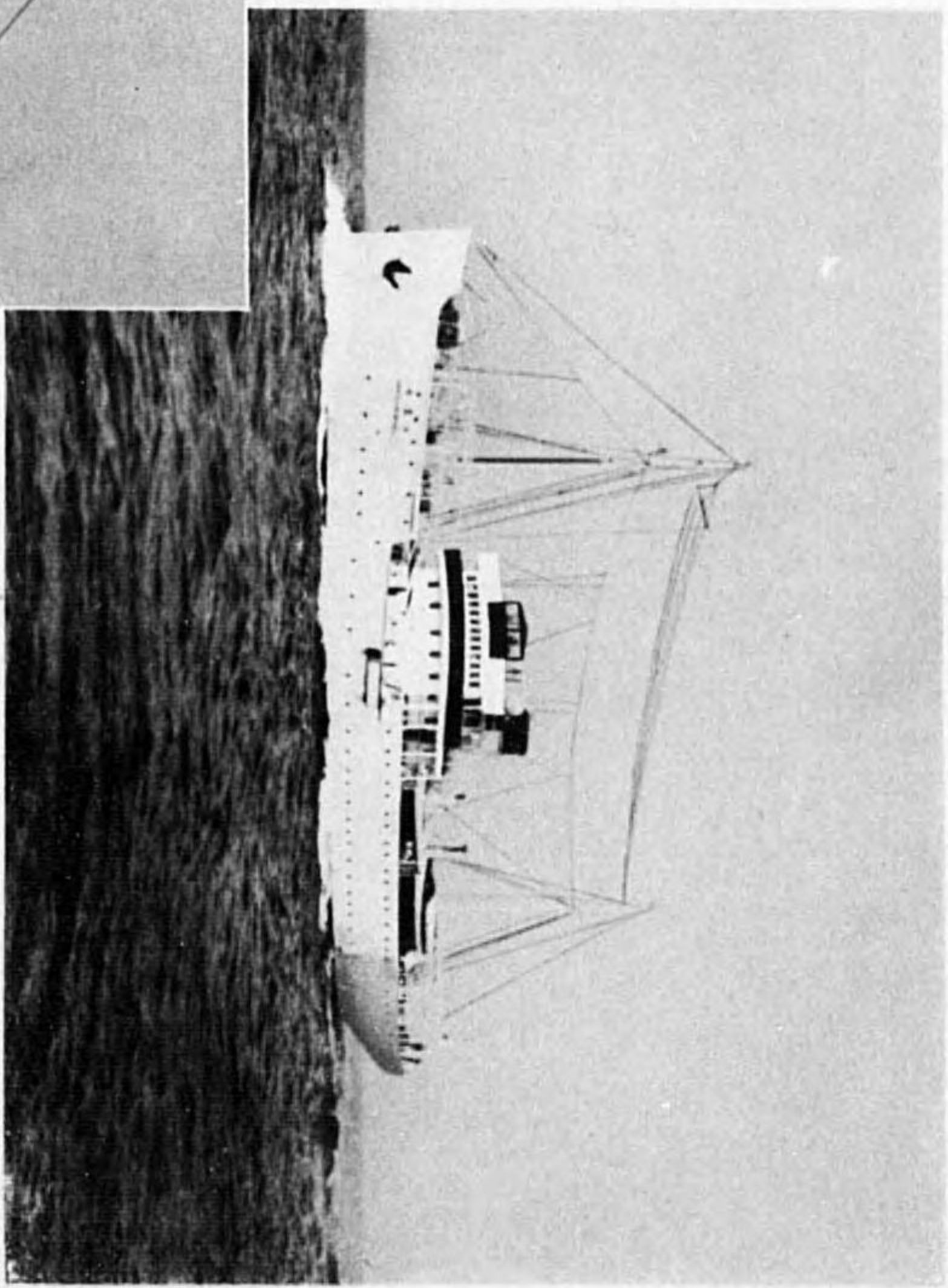

丸 應 白 船 習 實

水產講習所一覽

目次

第一章 沿革及組織……………一

第一節 沿革概要……………一

第二節 官制、規程及規則……………四

一 水產講習所官制……………四

二 水產講習所名譽教授ニ關スル件……………五

三 水產講習所規程……………五

四 水產講習所規則……………五

五 遠洋漁業科休業日……………七

六 水產講習所外國人特別入學規則……………六

七 水產講習所入學試業料ニ關スル件……………七

八 水產講習所處務規程……………九

九 水產講習所處務細則……………九

一〇 水產講習所教育規程……………九

一一 水產講習所教授會規程……………九

一二 學業成績考査細則……………九

一三 水產講習所入學志願者體格檢査規程……………九

一四 水產講習所遠洋漁業科入學志願者身體檢査規程……………九

一五 水產講習所學生服裝規程……………九

一六 實習規程……………九

一七 實習船規程……………九

一八 寄宿寮規程……………九

一九 圖書及標本ニ關スル規程……………九

二〇 水產講習所旅費規程……………九

第二章 職員……………九

第三章 學生……………九

第一節 學生氏名……………九

第二節 學生府縣別……………九

第三節 學生出身學校別……………九

第四章 卒業者……………九

第一節 卒業者氏名……………九

第二節 卒業者狀況……………九

第五章 敷地、建物及諸設備……………九

第一節 敷地及建物……………九

第二節 諸設備……………九

一 船……………九

二 實習場及實驗場……………九

發行所寄贈本



第六章 研究成績……………一五

關係法令

一 在外研究員ニ關スル規程……………一九

二 學藝技術獎勵金品寄附取扱規程……………一九

三 場所長委任事務規程……………一九

四 兵役ニ關スル法令……………二〇

五 海軍豫備員ニ關スル法令……………二〇

六 船舶職員ニ關スル法令……………二〇

七 高等試験ニ關スル法令……………二二

八 教員ニ關スル法令……………二三

附 錄

一 在外研究員……………二五

二 職員移動……………二七

三 學藝技術獎勵金品寄附一覽……………二七

四 學友會……………二八

五 財團法人水産研究獎勵會……………三〇

六 社團法人樂水會……………三六

水産講習所一覽

第一章 沿革及組織

第一節 沿革 概要

一 水産傳習所時代

明治二十一年 一月大日本水産會ハ水産教育必要ノ主唱ニ基キ寄附金ヲ以テ東京市京橋區木挽町厚生館内ニ水産傳習所ヲ假設セリ

七月日本橋區箱崎町ニ移リ後數月ニシテ芝區三田四國町ニ移轉セリ

五月農商務省ハ一ケ年金六千五百圓ヲ交附シテ生徒ノ養成ヲ囑託シタルヲ以テ更ニ費合ヲ三田四國町

二番地ニ新築シテ修業年限ヲ三ケ年トシ教務ヲ擴張セリ

二十七年 一月文部省ハ徵兵令第十三條ニ依リ官公立尋常中學校ト同等以上タルコトヲ認定ス

九月卒業生ヲシテ漁船々員タルノ資格ヲ得セシムル爲メ東京商船學校ト聯絡シ特別入學ノ制規ヲ定ム

二十九年 十二月文部省ハ水産科教員ノ養成ヲ囑託シ全國ヨリ十五名ヲ撰拔入學セシメタリ

三十年 政府ハ水産教育機關ヲ官設スルニ決シ其經費ヲ本年ノ議會ニ提出シテ其協賛ヲ得水産講習所ヲ創設スルコトヲナリタルヲ以テ水産傳習所ハ三月三十一日限り閉所スルニ至レリ



二 水産講習所

明治三十年

三月二十二日勅令第四十七號ヲ以テ水産講習所ノ官制ヲ發布セラレテ諸規則ヲ定メ講習科入學ノ程度ヲ尋常中學第三學年級修業以上トシ修業年限ヲ三ケ年トシ其第三學年ニ於テハ漁撈製造養殖ノ一科ヲ專攻セシムルノ制ヲ設ケ別ニ現業科ヲ置キテ實業者若クハ其子弟ノ就學ニ便ナラシメ又講習科卒業生ニシテ尙深ク既修ノ學科中一二ノ科目ニ就キ研究セント欲スルモノノ爲メニ研究科ヲ設ケ修業期間ヲ一ケ年以内トシ舊水産講習所ノ費合ニ營繕ヲ加ヘテ之ヲ開設シ藤田四郎所長トナル

三十一年

三月講習科ノ傳習要項ヲ定ム此月葦原清風所長トナル

六月農商務省ハ遠洋漁業練習生規程ヲ定メテ生徒ヲ募集シ本所ニ於テ其授業ヲ開始ス此月研究科ノ修業年限ヲ三ケ年以内トシ尙遠洋漁業練習生ヲ本所ノ研究生ト爲ス

九月初メテ罐詰及魚油魚蠟沃度製造ノ現業科生徒ヲ募集ス此月竹内正志所長トナル

十一月牧村眞所長トナル、同月本所處務規程ヲ制定ス

三十二年

一月文部省ハ本所講習科ヲ文官任用令第三條ニ依リ官公立中學校ト同等以上ノモノト認定シテ之ヲ告示セリ

十一月巾着網漁業ノ現業科生徒ヲ募集ス

三十三年

一月本所ノ規則ヲ更訂シテ講習科ヲ本科ト稱シ中學校卒業ノ程度ニ依リ漁撈、製造、養殖中ノ一科ヲ選ビテ生徒ノ入學ヲ許シ又別ニ遠洋漁業科ヲ置キ遠洋漁業練習生規程ニ依リテ採用セラレタル生徒ノ養成ヲナスト共ニ從來ノ學期及學年ヲ變更シ毎年九月ヲ以テ學年ノ始トセリ

三十四年

四月神奈川県下小田原町ニ製造實習場ヲ建設ス、七月其工事ヲ竣ヘ八月開場式ヲ舉行セリ
九月地ヲ深川區越中島町ニトシテ本所費合ノ新營ニ着手シ又石川島造船所ニ於テ實習用帆船ノ新營ニ着手セリ

四月前年新營ニ着手セシ實習船ノ進水式ヲ舉行シテ快鷹丸ト命名シ八月ニ至リ全ク其ノ工ヲ竣ヘ艤裝整頓セリ

三十五年

六月初テ艤節其ノ他節類ノ現業科生徒ヲ募集ス

文部省ヨリ水産教員養成ノ囑託ヲ受ケ全國ヨリ選出ノ生徒十名ノ入學ヲ許ス

五月文部省ハ實業教員養成規程ニヨリ本科生徒中ニ學資ヲ補給シテ水産教員養成ノ方法ヲ定ム

六月農商務省ヨリ地方水産試驗場講習所職員講習會授業ノ囑託ヲ受ケ

九月深川區越中島町ノ新築費合ニ移轉ス

三十六年

十月第五回内國勸業博覽會ニ在リシ冷蔵庫ヲ本所ニ引繼キ翌三十七年六月之ヲ本所内ニ移築セリ

十二月露國萬國水産博覽會ヨリ本所出品ニ對シテ名譽謝狀ヲ贈與セラレ

十二月官制ヲ改正シ專任所長ヲ置ク松原新之助所長トナル

三十七年

一月處務規程ヲ改正シ更ニ處務細則及試驗部規定ヲ定メテ事務ノ分掌ヲ明ニセリ

三月傳習規則及傳習規程ヲ改正ス

四月千葉縣下元鹽業調査所津田沼製鹽試驗場ヲ引繼キ本所ノ實習場トセリ

三十八年

六月千葉縣製鹽實習場ヲ大藏省ノ所管トセリ又製鹽技術員養成科規程ヲ定メ生徒ヲ募集セリ

三十七八年戰役ニ際シ陸軍省ト協議ノ上軍用罐詰ノ監督ヲナシ本所冷蔵庫ヲ同省ノ使用ニ供セリ

三十九年

深川區冬木町養魚池ハ曩ニ山林局所管木材置場タリシヲ大日本水産會之ヲ借受、養魚池ニ改造ノ上水産傳習所ノ用ニ供セシモ本所創立ト同時ニ引繼ぎ使用中ノ處ニ二月本所所管ニ移管セラレタリ

四月伊太利國美蘭ニ開カレタル萬國博覽會ニ本所ヨリ出品シ十一月萬國審査委員ニ於テ「フオリ、コシコロソ」(競争セサル名譽出品)トシ賞狀ヲ贈與セララル

四十年

四月六日水産傳習所ノ創設ヨリ二十年本所ノ開始ヨリ十年ニ相當スルヲ以テ記念式ヲ舉行シ植樹ヲナシ翌七日所内ヲ一般公衆ノ觀覽ニ供セリ

六月捕鯨砲手養成ノ必要ヲ認メ現業科生徒トシテ其授業ヲ開始セリ

九月六日實習船隼丸ノ建造設計成リ石川島造船所ニ於テ起工シ十二月二日進水シ生徒ノ實習ニ使用セリ

九月九日實習船快鷹丸(總噸數一四〇噸)ハ實習中韓國迎日灣ニ於テ風波ノ難ニ遭ヒ避難ノ途ナク同灣

口冬外申ノ突角九萬里沿岸ノ岩礁ニ打揚ゲラレ忽チニシテ破壊シ終ニ教官一名生徒三名殉難スルノ不幸ヲ見ルニ至レリ茲ニ於テ本所ノ漁撈科生徒實習ノ機關ヲ失ヒ止ムヲ得ス民間實業者ノ漁船ニ乗組ミ

實習セシメタルモ規定ノ期間内ニ於テハ豫定ノ實習ヲ完了セシムルコト能ハサリシヲ以テ該生徒ノ卒業期ヲ四十一年十月マテ延期シテ其實習ヲ繼續セリ

十月二十五日勅令第三百二十九號ヲ以テ在外研究生規程ヲ公布セララル

十一月議會ニ於テ快鷹丸代船新造豫算ノ協賛ヲ得タルヲ以テ直チニ其設計ニ着手セリ

遞信省ハ本科漁撈科卒業者ニシテ三ヶ年以上船舶ニ乗組ミタル者ニ對シテハ該船舶ノ種類ニ依リ甲種

二等運轉士ノ受験資格ヲ有スルコト又現業科中遠洋漁業專修ヲ卒リタル者ニ對シテハ該船舶ノ種類ニ

依リ一ヶ年ヲ短縮シテ丙種運轉士乙種運轉士又ハ乙種二等運轉士ノ受験資格ヲ有スルコトヲ認定セリ

四十一年

五月大阪鐵工所ニ於テ起工シタル新造實習船ハ雲鷹丸(四四四噸)ト命名シ四十二年二月進水同年五月十七日東京ニ廻航シテ生徒ノ實習ニ使用セリ

十一月本所構内ニテ圖書及標本室ノ建築ニ着手シ四十二年三月其ノ工ヲ竣ヘタリ

十一月千葉縣下館山灣高島ニ於テ臨海實驗場ノ建築ニ着手シ四十二年三月竣工シ其ノ三十日ニ開場式ヲ舉ゲ五月ヨリ養殖科生徒ノ實習ニ使用セリ

四十二年

六月初テ貝殼彫刻ノ現業科生徒ヲ募集ス
本年アラスカユーコン太平洋博覽會ニ本所ヨリ出品ヲナシ大賞牌ヲ受ク

四十三年

一月本所試驗規程ヲ改正シテ一般當業者ヨリ試驗或ハ鑑定ノ依頼ノ應スルノ制ヲ設ケ三月試驗廳舎ノ新營ヲ企テ四十四年四月落成セリ又高島臨海實驗場ニ氣象觀測室ヲ設ケ

三月特別技術員養成科規程ヲ定メ從來ノ製鹽技術員養成科規程ハ之ヲ廢止セリ

四十四年

一月下啓助所長トナル
三月規則ヲ改訂シテ入學者ノ資格ヲ中學卒業者若クハ專門學校入學者檢定ニ合格シタル者及府縣立水

産學校本科卒業者ニ限リ又學課程ニ變更ヲ加ヘ物理及普通動物數學等ノ基礎學科ヲ加ヘ尙第三學

年ニ於テモ學科ノ講義ヲ併課シ時宜ニヨリ必要ノ事項ヲ其專門家ニ委囑シテ課外講議ヲナスコト、セ

リ又特殊技術員養成科規程中改正ヲ加ヘ短期講習ヲ爲スノ制ヲ定ム

七月二十五日海嘯ノ爲メ構内全部ニ浸水シ深サ三尺餘ニ及ヒ護岸堤防ハ殆ト破壊セラレ船圍場ハ之ニ

格納セシ「ボート」ト共ニ全部ヲ流失シテ其形蹟ヲ止メサルニ至リ其他實習場及寄宿舎ノ一部破壊セラレシニヨリ直チニ復舊工事ニ着手四十五年五月之ヲ完成セリ

大正三年

三月處務細則ヲ改正スルニ方リ漁業基本調査部、漁撈試験部、製造試験部、養殖試験部、化學試験部、漁船機械試験部ニ分チ又編纂部ヲ設ケ傳習、調査及試験ニ關スル報告其ノ他ノ編纂ヲ行フコトトシ尙農商務省令ヲ以テ試験規則及種苗拂下規則ヲ發布スルニ至レリ

四年

十二月水產局長松崎壽三所長心得ヲ命セラレ

五年

九月規則及規程ヲ更訂シ從前ノ學期及學年ヲ變更シ毎年四月ヲ以テ學年ノ始トナシ現業科ト稱シタルモノヲ別科ト改メ又從來ノ特技術員養成科ハ之ヲ廢シ單ニ必要ニ應シテ短期講習ヲ行フコトトセリ

六年

二月技師伊谷以知二郎所長トナル

七年

十月一日風水害ニ依リ本所建築物ハ總テ多少ノ被害アリ殊ニ後方部面ノ諸建築物ハ殆ント倒壊シタルヲ以テ大正七年四月之カ復舊工事ニ着手シ大正八年三月竣工セリ

八年

一月處務細則ヲ改正シ漁業基本調査部ヲ海洋調査部ト改メ其定員經費共ニ之ヲ増加シ試験事業ノ擴張ヲ圖レリ

九年

從來本所生徒ハ漁撈科三十名製造科二十五名養殖科十五名合計七十名募集シ來リシガ時代ノ要求ニ伴ヒ本年度ニ於テ各科五名宛都合十五名ヲ増募スルコトトナリ隨テ教授ノ増員ヲモ爲セリ

十年

七月文部省告示第九十二號ヲ以テ本所本科卒業生ハ公私立實業學校教員タルコトヲ得ルモノト指定セラレタリ

十一年

二箇年ノ繼續ヲ以テ漁船機械試験ノ擴張ヲ行ヒ專任職員並ニ經費ノ増加ヲ得タリ

十二年

十二月二十三日祝融ノ災ニ罹リ水產化學試驗部、淡水養殖室、漁撈標本室及海洋調査部ヨリ成ル一棟

十三年

ト生徒控室トヲ燒失直チニ復舊工事ニ着手セリ

十四年

前年罹災ノ復舊工事ト共ニ講習部ノ革新及漁船機械試験、養殖試驗事業ノ擴張ヲ伴ヒ舊東京工業試驗所敷地ノ一部保管轉換ヲ受ケ之レト本所敷地内ニ互リ費合其他ノ増設ヲ圖レリ猶本所以外ニ於テハ講習部擴張ノ爲メ館山實習場、高島實驗場、小田原實習場等ニ改増築ヲ行ヒ養殖試驗擴張ノ爲メニハ長野縣木崎湖、愛知縣豐橋市外、兵庫縣二見、廣島縣大長等ニ夫々養魚養貝試驗場ヲ設置シ深川區冬木町養魚試驗池ハ之ヲ廢止セリ

十五年

九月十三日文部省告示第四百四十九號ヲ以テ大正八年文部省令第十號高等學校教員規程第九條第二項ニ依リ專門學校ニ準スヘキ學校ト指定サル

十六年

一月講習規則及同規程ヲ更訂シ本科ノ修業年限ヲ延長シテ四箇年トシ其入學資格ヲ變更シテ中學校第四學年修了者並ニ之ニ準スル者又ハ甲種水產學校卒業生並ニ之ニ準スル者ト爲シ更ニ學科課程ヲ改正シテ應用的技術ノ向上ト基礎的學力ノ充實トヲ圖レリ

十七年

五月講習規則第十一條ノ二ニ依リ農商務省告示第六十六號ヲ以テ臺灣、朝鮮及外國人特別入學規程ヲ設ク

十八年

七月講習規則及同規程ヲ更訂シ遠洋漁業科ノ修業年限ヲ二ヶ年ニ改メ又本科漁撈科學科課程ノ一部ヲ變更シ同科第四學年ニ於ケル授業ヲ他學年ニ於テ之ヲ課シ同學年全部ヲ乘船實習ト爲セリ

十九年

七月陸軍省並文部省ハ本科第一學年ヲ修了シタル者ハ徵兵令第十三條第一項第二號ニ規定スル中學校ノ學科程度ト同等以上ノ課程ヲ修了シタル者ト認定シ又本科在學者ニ對シ徵兵令第二十三條第一項ノ規定ニ依ル一年志願兵ノ入營ヲ滿二十五歳マデ延期スルコトヲ認定セリ

九月大震災ノ爲メ本所諸建物諸設備等大半烏有ニ歸セルカ此際ハ教務上重要ノ時期ニ屬シ一日モ學業ノ中斷ヲ許ササルヲ以テ應急處置トシテ府下豊多摩郡杉並村蠶業試驗場ノ一部ヲ其假費舍ニ充テテ事務ヲ執ルコトトシ十月十五日ヨリ爰ニ應急ノ授業ヲ開始セリ而シテ直チニ善後復舊ノ計畫ヲ立テ更ニ應急ノ處置トシテ舊敷地ノ一部ニ約二千坪ノ假費舍建設ニ着手セリ

十三年

四月八日舊敷地ノ假費舍ニ於テ授業ヲ開始シタリ又小田原、館山、高島等ニ於ケル本所實習場並實驗場モ前年九月ノ震災ノ爲メ總テ多少ノ被害アリタルモ急速ニ復舊又ハ修繕ヲ爲シ共ニ完成ヲ告ケタリ

五月文部省ハ大正七年文部省令第三號第二條第二號ニ依リ高等試驗令上明治三十三年以後ニ入學シタル本所本科卒業生ニ對シ高等學校高等科若ハ大學豫科ト同等以上ト指定シ豫備試驗ヲ免除サル

八月技師岡村金太郎所長トナル

九月逓信省令第四十號ヲ以テ船舶職員試驗規程公布セラレ本科漁撈科卒業生ニシテ三箇年以上船舶ニ乗組タル者ニシテ該船舶ノ種類ニ依リ甲種二等運轉士受験資格ヲ有スルコト又現業科遠洋漁業專修科卒ヘタル者ニ對シテハ乗組期間一箇年ヲ短縮シ乗組船舶ノ種類ニ依リ乙種一等運轉士、乙種二等運轉士、丙種運轉士ノ受験資格ヲ有スルコトヲ認定セラレ且ツ右相當試驗ヲ受クル場合ニ於テ兩者共筆記試驗ヲ免除セラレタリ

十一月二十二日付文部省告示第四百三號ヲ以テ本所大正十一年以後ノ入學ニシテ本科第一學年修了者ハ專門學校入學者檢定規程ニ依リ專門學校入學ニ關シ中學校卒業生ト同等以上ノ學力ヲ有スルモノト指定セラル隨ツテ此資格ニ依リ高等試驗令ニ依ル豫備試驗ヲ受クル資格ヲ享有スルコトトナレリ

十四年

二月長崎造船所ニテ蒼鷹丸ヲ建造セシメ天鷲丸ノ代船トセリ鋼鐵船ニシテ二百二噸ナリ

六月陸軍省ヨリ所管替ヲ受ケタル青鷗丸ヲ隼丸ノ代船トナス噸數三十二噸餘ナリ

十一月農林省告示第三百三十三號ヲ以テ講習規程第一條ヲ改正シ兵式教練ヲ實施セリ

十五年

一月文部省告示第二十六號ヲ以テ明治三十六年文部省告示第三十號教員檢定ニ關スル指定學校名及學科目中ニ於テ本所本科製造科ハ化學(大正三年三月以後ノ卒業生ニシテ當該科目成績優等ナル者ニ限ル)同養殖科ハ動物(同前)ヲ指定セラル

一昨年来大震災後ノ諸設備復舊ヲ繼續シ又本年度ニ於テ敷地ノ埋立工事ヲ完了セリ

四月水産ニ關スル物理學的試驗ノ擴張ヲ行ヒ專任職員並ニ經費ノ増加ヲ得タリ

十二月復舊工事中ノ試験部機械工場一棟(一〇〇坪)ヲ建設セリ

三年

本所實習船雲鷹丸ハ既ニ老齡ニ達シ安全ナル航海ヲ期シ能ハサルニ至リタルノミナラス時代ニ適合スル實習船ヲ建造シ學生ノ實習ヲ完カラシムルノ要ヲ認メ代船建造ノ豫算ヲ得十一月神戸市川崎造船所ニ於テ工事ニ着手セリ

四年

前年度ヨリ復舊工事中ノ漁撈科及製造科ノ實驗實習場一棟並ニ附屬建物(五四四坪三七五)ノ建設ハ本年二月之カ竣工ヲ告ケタリ

三月官制ヲ改正シテ本所ハ専ラ水産ニ關スル學理及技術ノ教授及攻究ヲ掌ルコトトナリ從來ノ試験部及海洋調査部ニ屬スル事務ハ學ケテ之ヲ四月新設ノ水産試驗場ニ移セリ

四月講習所規程及講習所規則ヲ改正シ本科ニ於ケル學科課程ヲ改訂シテ本年度入學者ヨリ授業料ヲ徴收スルコトトシ又本科ノ上ニ修業年限二ケ年ノ專攻科ヲ設ケ昭和八年度ヨリ開設スルコトトセリ

四月處務規程及處務細則ヲ改正シテ教務課及庶務課ノ事務分掌ヲ定メ教育ニ關シテハ重要事項審議ノ爲メ教授會規程ヲ制定シ從來ノ教官會議規程ハ之ヲ廢止セリ又教育規程ヲ設ケテ教務ニ關スル綱要ヲ定メタリ

七月本科成績考査細則ヲ制定シ本科學生ノ學業成績考査ニ關スル基準ヲ定メ本年度本科入學生ヨリ之ヲ實施セリ

八月兼テ建造中ノ實習船進水セルヲ以テ白鷹丸(一、三二七噸七八)ト命名シ九月竣工十一月初旬東京ニ廻航シテ學生ノ實習ニ使用セリ

十一月十八日品川沖碇泊中ノ實習船白鷹丸ニ於テ農林大臣其他所外ニ於ケル本所關係諸氏數百名ヲ招待シ翌十九日ハ職員學生一同同船ニ參集シ兩日ニ亙リテ同船ノ竣工式ヲ舉行シ超テ其二十三、四ノ兩日ハ芝浦岸壁ニ繫留シテ廣ク一般ノ觀覽ニ供シ以テ同船ノ將來ヲ祝福セリ

五年

一月十一日本所御視察ノ爲メ 高松宮宣仁親王殿下台臨遊サレタリ

五月逡信省告示第千二百八十四號ヲ以テ本科漁撈科及遠洋漁業科卒業者ハ船舶職員法第五條第二項ニ依リ學術試驗合格者ト認メラレ滿二ケ年ノ乘船履歷ニ應シ漁船甲種二等運轉士免狀又ハ漁汽船甲種二等運轉士免狀ヲ無試驗ニテ授與セラルコトナレリ尙ホ遠洋漁業科卒業者ハ前記海技免狀受有後船舶職員試驗規程ニ定ムル受験履歷ヲ得タルトキハ漁船甲種一等運轉士免狀又ハ漁汽船甲種一等運轉士免狀ヲ無試驗ニテ授與セラルコトナレリ

十月實習規程ノ一部ヲ改正ス又實習船規程ヲ改正シテ實習船ニ關スル綱要ヲ規定セリ

六年

館山町高島實驗場ハ同地ニ海軍飛行場設置ノ爲メ海軍ニ移管シ之ガ代償トシテ海軍省ノ經費ヲ以テ前

年十一月以來、千葉縣小湊町ニ建設中ノ小湊實驗場ハ五月竣工シ鹹水產生物ノ實驗竝ニ海洋、氣象觀測及浮游生物ノ研究ノ用ニ供セリ

九月勅令第二百三十四號ヲ以テ水產講習所名譽教授ニ關スル件公布セララル

十月水產局長長瀬貞一所長事務取扱トナル

十二月水產局長戸田保忠所長事務取扱トナリ、同月教授日暮忠所長トナル

七年

三月教授杉浦保吉所長トナル

七月實習船青鷗丸ヲ改造シ噸數五十五噸餘トセリ

八月靜岡縣榛原郡吉田村川尻ニ溫水性魚族ノ養殖實習場設置ニ着手シ八年三月竣工セリ

八年 二月本所規則ノ一部ヲ改正シ授業料ノ免除ニ關スル事項ヲ加ヘ遠洋漁業科ニ一定期間座學ヲ課スルコトトセリ

四月專攻科ヲ開設セリ

四月本所教育規程ヲ改正シ尙服裝規程ヲモ改メ專攻科、遠洋漁業科學生ノ服制ヲ定メタリ昭和七年度ヨリ復舊工事中ノ廳舎、講堂、教室、實驗室等ノ建築竣工セルヲ以テ四月末假舎ヨリ移轉ヲ開始シ五月一日ヨリ新假舎ニ於テ授業ヲ開始セリ

八月山梨縣北巨摩郡大泉村ニ冷水性魚族ノ養殖實習場設置ニ着手シ同年十二月竣工セリ

九月一日内閣總理大臣ヨリ本所ノ帝都復興ニ關スル功勞ニ對シ感謝狀竝ニ帝都復興記念牌ヲ授與サル九月三十日御眞影ヲ拜受シ奉戴式ヲ舉行セリ

十二月日本所假舎新築落成式ヲ舉行シ引續キ二、三日兩日創立記念祭ヲ開催セリ

九年

小田原實習場ハ製造實習ニ不適當トナリタルヲ以テ静岡縣沼津市本字千本ニ之ヲ移轉スルニ決シ昭和八年十一月工事ニ着手シ本年三月竣工セリ

四月二十九日學生控所及道場竣工セリ

朝香宮鳩彦王殿下台臨遊サレタリ

十月六日本所學生教練査閲御視察ノ爲メ近衛師團長

十一月舊假舎ノ一部ヲ改造移轉シ雨天體操場ヲ設ク

十年

五月圖書標本室、冷蔵庫、艇庫ノ建設工事ニ着手ス

十二月寄宿舎規程ヲ改正シ寄宿寮ニ改メ皆寄宿制度トナセルモ設備ノ關係上昭和十一年四月ヨリ當分ノ間本科各科第一學年ノミニ之ヲ實施ス

十一年

三月前年ヨリ建設中ノ圖書標本室、冷蔵庫、艇庫竣工セリ

三月煙製室ノ建設工事ニ着手シ同年七月竣工セリ

七月船舶安全法ニ準據シ近海漁業實習船整備ノ必要ヲ認メ實習船青嶋丸ノ代船建造ノ豫算ヲ得七月淺野造船所(鶴見製鐵造船株式會社)ニ於テ新船建造ニ着手ス

十二年

三月前年ヨリ建設中ノ實習船進水セルヲ以テ神鷹丸(二三五噸九七)ト命名シ學生ノ實習ニ使用セリ

四月本所規程及規則中一部改正セララル

四月海軍豫備員候補者令(三月三十一日)及海軍豫備員令(四月十三日)改正セラレ本年度本所遠洋漁業科入學者ヨリ海軍兵籍ニ編入シ卒業ノ上ハ海軍豫備將校ニ任ゼラルルコトトナレリ

三月三十一日勅令第八十八號ヲ以テ海軍現役武官水産講習所配屬令公布セラレタリ

五月一日實習船白鷹丸及神鷹丸同三日本所御視察ノ爲メ 高松宮宣仁親王殿下台臨遊サレタリ

十三年

大正六年設備セル自働製罐機械ハ同年十月ノ海嘯及大正十二年九月ノ大震火災ニ遇ヒ其ノ機能ヲ減損セルノミナラズ其ノ後進歩セル自働製罐機ノ進運ニ伴ハザルヲ以テ之ヲ改装スルコトトシ昭和十二年七月

工事ニ着手シ本年三月竣工セリ

第二節 官制、規程及規則

一 水産講習所官制

明治三十年三月二十二日
勅令第四十七號

(沿革) 明治三十一年一月勅令第二九八號、三十三年三月同第七二號、三十四年四月同第四二號、三十六年一月同第二三六號、四〇年四月同第一四七號、四一年一月同第二八五號、四二年三月同第七七號、四三年三月同第八四號、同年九月同第三五一號、大正二年六月同第二〇四號、七年四月同第一〇八號、八年四月同第一三六號、九年八月同第三三七號、一〇年五月同第二二〇號、一一年五月同第二四三號、同年一月同第五一〇號、一二年三月同第八八號、一三年二月同第二二二號、同年一月同第二五七號、同年一月同第三六九號、一四年三月同第四一號、昭和二年四月同第八三號、四年三月同第二二號、五年四月同第七七號、六年三月同第三〇號、七年三月同第四三號、八年四月同第五八號、九年一月同第三一七號、一二年六月同第二九八號改正

第一條 水産講習所ハ農林大臣ノ管理ニ屬シ水産ニ關スル學理及技術ノ教授及攻究ヲ掌ル

第二條 水産講習所ニ左ノ職員ヲ置ク

所長 專任 三十人 奏任
技師 專任 四人 奏任
助教授 專任 二十五人 判任
屬手 專任 八人 判任
技手 專任 七人 判任

内一人ヲ勅任ト爲スコトヲ得

第三條 所長ハ教授ヲ以テ之ニ充ツ

所長ハ農林大臣ノ指揮監督ヲ承ケ所中全般ノ事務ヲ掌理ス

第四條 教授ハ上官ノ指揮ヲ承ケ教授ヲ掌ル

第五條 技師ハ上官ノ指揮ヲ承ケ技術ヲ掌ル

第六條 助教授ハ上官ノ指揮ヲ承ケ教授ノ職務ヲ助ク

第七條 屬ハ上官ノ指揮ヲ承ケ庶務ニ従事ス

第八條 技手ハ上官ノ指揮ヲ承ケ技術ニ従事ス

附 則

本令ハ昭和四年四月一日ヨリ之ヲ施行ス

二 水産講習所名譽教授ニ

關スル件

昭和六年九月五日
勅令第二百三十四號

水産講習所ノ教育ニ付功勞顯著ナル者ニハ農林大臣ノ奏薦ニ依リ名譽教授ノ名稱ヲ與フルコトヲ得

附 則

本令ハ公布ノ日ヨリ之ヲ施行ス

三 水産講習所規程

昭和四年三月三十日
省令第三三號
昭和十二年四月
省令第六號改正

第一條 水産講習所ハ水産ニ關スル學理及技術ヲ教授シ並其ノ蘊奥ヲ攻究シ兼テ徳性ノ涵養ニ努ム

第二條 水産講習所ニ本科、專攻科及遠洋漁業科ヲ置ク

本科及專攻科ノ學科ヲ分テテ漁撈科、製造科及養殖科トス

第三條 本科ニ於テハ漁撈、製造又ハ養殖ニ關シ各必要

ナル學理及技術ヲ習得セシム

專攻科ニ於テハ本科ノ課程ニ照シ一層精深ナル程度ニ於テ漁撈、製造又ハ養殖ニ關シ各必要ナル學理及技術ヲ習得セシム

遠洋漁業科ニ於テハ遠洋漁業ニ關シ必要ナル學理及技術ヲ習得セシム

第四條 水産講習所ニ入學スル者ハ男子ニシテ左ノ資格ヲ具フルコトヲ要ス

一 本科ニ在リテハ左ノ各號ノ一ニ該當スル者

(イ) 中學校第四學年ヲ修了シタル者

(ロ) 高等學校尋常科ヲ修了シタル者

(ハ) 高等學校高等科入學資格試験ニ合格シタル者

(ニ) 專門學校入學者檢定規程ニ依リ試験檢定ニ合格シタル者

(ホ) 文部大臣ニ於テ高等學校高等科ノ入學ニ關シ指定シタル者

(ヘ) 文部大臣ニ於テ一般ノ專門學校ノ入學ニ關シ中學校卒業者ト同等以上ノ學力アリト指定シ

必修科目及選擇科目並ニ其ノ程度左ノ如シ

漁撈科

目 科 修 必											學 科 目		學 年				
漁業組合論	水產市場論	水產金融論	商產法	民產法	水產政策	水產經濟學	水產法	比較漁業學	漁撈機械學	漁船設計論	漁具材料學	漁撈物理學	漁撈生物學	統計學	水產生物學	漁具學	漁法學
二	三				二	二	三	四	二	二	三	三	二	二	二	四	二
二	三				二	二	三	四	二	二	三	三	二	二	二	四	二
二	三				二	二	三	四	二	二	三	三	二	二	二	四	二
					二	四	二			二	四	三	二	二	二		
					二	四	二			二	四	三	二	二	二		
					二	四	二			二	四	三	二	二	二		

目 科 修 必			學 科 目		學 年	
漁業經營論	漁撈物理學	漁撈化學	漁船設計論	漁業組合論	漁法學	漁具學
二	三	三	二			
二	三	三	二			
二	三	三	二			
不定	三					
不定	三					
不定	三					

養殖科

目 科											學 科 目		學 年	
工場設計論	水產製造機械設計論	榮養化學實驗	製造物理學實驗	物理化學實驗	製造物理學實驗	漁業組合論	水產市場論	工場法	水產金融論	商產法				
三		六	三			三	三	三						
三		六	三			三	三	三						
三		六	三			三	三	三						
三		六	二			二	二	四						
三		六	二			二	二	四						
三		六	二			二	二	四						

目 科 修 必											學 科 目		學 年	
民產法	水產政策	水產經濟學	水產法	比較漁業學	製造物理學	製造物理學	水產商品學	水產製造學	統計學	水產製造原料學				
二	二	三	四	二	三	三	三	二	二	二				
二	二	三	四	二	三	三	三	二	二	二				
二	二	三	四	二	三	三	三	二	二	二				

製造科

目 科 修 必											學 科 目		學 年	
養殖物理學	魚病學	比較發生病學	養殖場設計論	養殖土木學	水產經濟學	水產法	水產政策	民產法	商產法	水產金融論				
二	一	三	三	三	四	三	二	二	二	二				
二	一	三	三	三	四	三	二	二	二	二				
二	一	三	三	三	四	三	二	二	二	二				

備考
 一 本表ノ外各學年に於テ教練ヲ課ス
 二 本表ノ外必要ニ應ジテ特別講義、實驗、實習又ハ調査ヲ課スルコトアルベシ
 三 各學年ノ學科目及其ノ授業時間數ハ時宜ニ依リ之ヲ變更スルコトアルベシ
 選擇科目ノ選擇方法並ニ隨意科目ノ種類及授業時間數

ハ水産講習所長之ヲ定ム

第七條ノ二 遠洋漁業科ノ學科目及其ノ程度左ノ如シ

學科目	每週授業時間數
遠洋漁業論	四
漁獲物處理論	一
水産貿易論	一
航海學	一二
運用學	八
海法	六
軍事學及教練	七
計	三九
所實 外習 ニ及 於及 ル ケ練 ル 習	項 期 間
各種遠洋漁業、航海學、運用學及無線電信實習	約一年
軍事學練習	約六月

備考

- 一 本表ノ外必要ニ應ジテ特別講義ヲ課スルコトアルベシ
- 二 學科目及其ノ授業時間數ハ時宜ニ依リ之ヲ變更スルコトアルベシ

シテハ仍從前ノ例ニ依ル

四 水産講習所規則

(沿革)
昭和四年四月制定
昭和八年二月一日、
同 一二年四月五日改正

第一章 本 科

第一節 學科及學科課程

第一條 本科ノ學科ヲ分チテ漁撈科、製造科及養殖科トス

各學科ニ於ケル學科目及其ノ程度左ノ如シ

略(本所規程第六條第一項ノ表ノ通り)

第二節 學年、學期及休業日

第二條 學年ハ四月一日ニ始マリ翌年三月三十一日ニ終ル

第三條 一學年ヲ分チテ三學期トス

各學期ノ期間左ノ如シ

第一學期 自 四月三十一日 至 八月三十一日

三 所内ニ於ケル學科目ノ履修期間ハ約六月トス

四 所外ニ於ケル實習ハ實習船其ノ他所長ノ指定スル船舶ニ於テ之ヲ行フ

五 軍事學練習ハ海軍砲術學校ニ於テ之ヲ行フ

第八條 本科又ハ專攻科ノ學科目中一科目又ハ數科目ヲ選擇シテ學修セムトスルモノハ選科生トシテ入學ヲ許可スルコトヲ得

第九條 水産ニ關スル特殊ノ科目ヲ限リ必要ナル學理及技術ヲ習得セシムル爲別科ヲ置クコトヲ得

第十條 外國人ノ入學ニ關シテハ水産講習所長別ニ之ヲ定ム

第十一條 本則施行ニ關シ必要ナル事項ハ水産講習所長之ヲ定ム

附 則

本令ハ公布ノ日ヨリ之ヲ施行ス

本令施行ノ際現ニ本科第二學年、第三學年又ハ第四學年ニ在學スル者ニ課スベキ學科目及其ノ程度ニ關シテハ水産講習所長之ヲ定ム

本令施行ノ際現ニ遠洋漁業科第二學年ニ在學スル者ニ關

第二學期 自 九月三十一日 至 十二月三十一日

第三學期 自 翌年一月三十一日 至 同年三月三十一日

第四條 休業日左ノ如シ但シ第四號乃至第六號ノ休業日ハ所長之ヲ定ム

一 日 曜 日

二 大 祭 祝 日

三 創 立 記 念 日 三月二十二日

四 春 季 休 業 日 四月一日ヨリ四月七日迄ノ間ニ於テ若干日

五 夏 季 休 業 日 七月十一日ヨリ九月十日迄ノ間ニ於テ若干日

六 冬 季 休 業 日 十二月二十五日ヨリ翌年一月七日迄ノ間ニ於テ若干日

漁撈科第四學年ノ休業日ハ前項ノ規定ニ拘ラズ所長別ニ之ヲ定ム

實驗、實習又ハ調査ハ休業日ニ於テモ之ヲ課スルコトアルベシ

第三節 入學、在學、退學及懲戒

第五條 入學期ハ學年ノ始トス

第六條 入學ヲ許可セラルベキ者ハ男子ニシテ左ノ各號

ノ一ニ該當シ且學力試驗及體格檢査ニ合格シタルモノニ付其ノ人物ヲ考査シ之ヲ決ス

一 中學校第四學年ヲ修了シタル者

二 高等學校尋常科ヲ修了シタル者

三 高等學校高等科入學資格試驗ニ合格シタル者

四 專門學校入學者檢定規程ニ依リ試驗檢定ニ合格シタル者

五 文部大臣ニ於テ高等學校高等科ノ入學ニ關シ指定シタル者

六 文部大臣ニ於テ一般ノ專門學校ノ入學ニ關シ中學校卒業者ト同等以上ノ學力アリト指定シタル者

第七條 學力試驗ハ中學校第四學年修了ノ程度ニ依リ左

ニ掲グル學科目ニ付之ヲ行フ

一 國語漢文 二 英 語 三 數 學

四 動物學、物理學及化學ノ内一學科目

命ズルコトアルベシ

第十條 入學檢定料ハ金三圓トシ收入印紙ヲ以テ之ヲ納

ムベシ

前項ノ收入印紙ハ之ヲ入學願書ニ貼付シテ差出スベシ

既納ノ入學檢定料ハ之ヲ還付セズ

第十一條 入學ノ許可ヲ受ケタル後ニ於テハ他ノ學科ニ

轉ズルコトヲ得ズ

第十二條 第二十一條ノ規定ニ依リ退學シタル者再入學

ヲ請フトキハ詮衡ノ上學年ノ始ニ於テ入學ヲ許可シ原

級又ハ原級以下ニ編入スルコトアルベシ

前項ノ場合ニ於テ必要アリト認ムルトキハ學力試驗及

體格檢査ヲ行フコトアルベシ

第十三條 入學ヲ許可セラレタル者ハ許可ノ日ヨリ十日

以内ニ在學證書(樣式第四號)及戶籍謄本ヲ差出スベ

シ正當ノ事由ナクシテ其ノ手續ヲ遅延シタルトキハ入

學ノ許可ヲ取消スコトアルベシ

第十四條 在學證書ニ署名スヘキ保證人ハ二人トシ内一

人ハ入學者ノ父兄、親戚又ハ入學者ニ學資ヲ支給スル

第八條 學力試驗ノ學科目竝ニ學力試驗、體格檢査及人

物考査ノ期日及場所ハ官報ヲ以テ之ヲ公告ス

第九條 入學志願者ハ入學願書(樣式第一號)ニ入學檢

定料及左ノ書類ヲ添ヘ之ヲ所長ニ差出スベシ

一 履歷書(樣式第二號)

二 第六條各號ノ一ニ該當スル資格ヲ證スル證明書

又ハ其ノ資格ヲ取得スベキ旨ヲ證スル當該學校長

ノ證明書

三 第六條第一號、第二號、第五號又ハ第六號ニ該

當スル者ニ在リテハ學校長ノ學業成績及性行調査

書(樣式第三號)

四 六月以内ノ撮影ニ係ル單身ノ半身脫帽ノ手札形

寫眞(裏面ニ志望學科名、氏名及生年月日ヲ自署

スベシ)

五 體格檢査書(樣式第七號)

入學志願者ハ第一條ニ掲グル學科ニ付其ノ一ヲ選ヒ願

書ニ記載スベシ

第一項ノ書類ノ外所長必要アリト認ムル書類ノ提出ヲ

者、他ノ一人ハ東京市又ハ其ノ附近ニ在住スル年齢二

十五年以上ノ男子タルコトヲ要ス

第十五條 保證人死亡シ又ハ保證人タル資格ヲ缺クニ至

リタルトキハ遲滞ナク別ニ保證人ヲ定ムベシ

所長ニ於テ保證人ヲ不適當ト認ムルトキハ之ガ變更ヲ

命ズルコトアルベシ

前二項ノ規定ニ依リ保證人ヲ定メタルトキハ保證人變

更屆書(樣式第五號)ヲ差出スベシ

第十六條 保證人轉籍、轉居、改姓、改名又ハ改印シタ

ルトキハ直ニ之ヲ届出ツベシ

第十六條ノ二 學生轉籍、轉居、改姓、又ハ改名シタル

トキハ直ニ之ヲ届出ツベシ

第十七條 學生ハ本所定ノ制服制帽ヲ着用スベシ

第十八條 疾病其ノ他ノ事故ニ依リ缺課又ハ缺席シタル

者ハ其ノ事由ヲ具シ通學生ニ在リテハ保證人ト連署ヲ

以テ、寄宿寮生ニ在リテハ學生取締ノ證明ヲ經テ速ニ

之ヲ届出ツベシ疾病ニ因リ引續キ一週間以上缺席スル

場合ハ屆書ニ醫師ノ診斷書ヲ添附スベシ

第十九條 疾病其ノ他ノ事故ニ因リ其ノ學年間休學セム

トスル者ハ事由ヲ具シ保證人ト連署ヲ以テ許可ヲ受ク
ベシ疾病ニ因ル場合ハ醫師ノ診斷書ヲ添付スベシ

休學者ハ次學年ノ始ヨリ之ヲ原級ニ復學セシム

第二十條 兵役ニ服スル爲休學セムトスル者ニ對シテハ
其ノ服役期間又ハ其ノ學年間休學ヲ許可ス

前項ノ者服役滿期後直ニ就學セムトスルトキハ其ノ學
年ニ於テ之ヲ原級ニ復學セシム

第二十一條 疾病其ノ他ノ事故ニ因リ退學セムトスル者
ハ事由ヲ具シ保證人連署ヲ以テ願出ツベシ疾病ニ因ル
場合ハ醫師ノ診斷書ヲ添付スベシ

第二十二條 學生ニシテ左ノ各號ノ一ニ該當スルモノハ
之ヲ退學セシムルコトアルベシ

一 品行不正又ハ怠惰ニシテ改悛ノ見込ナキ者

二 學業ノ成績著シク不良ニシテ成業ノ見込ナキ者

三 傷痕ヲ受ケ又ハ疾病ニ罹リ成業ノ見込ナキ者

四 二學年ヲ超エルモ尙原級ニ止マル者但シ休學期間
ハ之ヲ除ク

第二十三條 學生ノ本分ニ背キタル行爲アルトキハ其ノ

輕重ニ依リ左ノ懲戒ニ附ス

戒飭、停學、退學

第四節 試驗、進級及卒業

第二十四條 各學年ノ課程終了ハ學業成績及平素ノ勤惰
ヲ考查シテ之ヲ定ム

前項ノ規定ニ依ル考查ノ外漁撈科第四學年ニ在リテハ
實習船ニ於ケル實習ニ關スル報告書ヲ、製造科第四學
年及養殖科第四學年ニ在リテハ特別實驗實習ニ關スル
報告書ヲ提出セシメ其ノ成績ヲ考查ス

第二十五條 前條ノ考查ニ合格シタル者ハ之ヲ進級セシ
メ、合格セザル者ハ次學年ノ始ヨリ原級ノ課程ヲ再修
セシム

所長必要アリト認ムルトキハ前項ノ規定ニ依リ進級シ
タル者ニ對シ所外ニ於ケル實驗、實習又ハ調査ニ限り
原級ノ課程ノ全部又ハ一部ヲ再修セシムルコトアルベ
シ

第二十六條 試驗ハ各學科目ニ付每學期一回以上之ヲ行

フ但シ學科目ノ性質ニ依リ試驗ヲ省略スルコトアルベ
シ

第二十七條 疾病其ノ他ノ已ムヲ得ザル事故ニ依リ試驗
ヲ受クルコト能ハザル者ニ對シテハ其ノ事由ノ明瞭ナ
ル場合ニ限り追試験ヲ施行ス

第二十八條 全課程ヲ修了シタル者ニハ卒業證書ヲ授與
ス

第二十九條 本節ニ規定スルモノノ外成績考查ニ關スル
細則ハ別ニ之ヲ定ム

第五節 授業料

第三十條 授業料ハ一學年六十五圓トス

授業料ハ左ノ三期ニ分テ之ヲ徴收ス

第一期 自 四月三十一日 金貳拾五圓

第二期 自 九月三十一日 金貳拾五圓

第三期 自 翌年一月三十一日 金拾五圓

授業料ハ第一期ニ在リテハ四月八日ヨリ同月十七日迄
ニ、第二期ニ在リテハ九月十一日ヨリ同月二十日迄ニ、

第三期ニ在リテハ一月八日ヨリ同月十七日迄ニ之ヲ納
付スベシ但シ前納スルヲ妨ゲズ

第三十一條 既納ノ授業料ハ之ヲ還付セズ

第三十二條 一期間ヲ通シテ休學シタルトキハ其ノ期ニ
屬スル授業料ハ之ヲ徴收セズ

退學ノ場合ニ於テハ其ノ期ニ屬スル授業料ハ之ヲ徴收
ス

左ノ各號ノ一ニ該當スル場合ニ於テハ其ノ期ニ屬スル
授業料ハ復學又ハ取消ノ月ヨリ月割計算ヲ以テ之ヲ徴
收ス

一 第二十條第二項ノ規定ニ依リ復學シタルトキ

二 第三十三條ノ四ノ規定ニ依リ授業料ノ免除ヲ取
消サレタルトキ

前項ノ場合ニ於テハ第三十條第三項ノ規定ニ拘ラス授
業料ハ毎月之ヲ分納セシム

第三十三條 授業料ヲ所定ノ期日ニ納付セザル者アルト
キハ催告ヲ爲シ尙納付セザルトキハ之ヲ退學セシムル
コトアルベシ

第三十三條ノ二 入學後學資ノ支辨著シク困難トナリタル學生ニハ其ノ學業成績、勤惰及性行ニ付調査ノ上授業料ヲ免除スルコトアルベシ

第三十三條ノ三 授業料ノ免除ヲ受クベキ學生ハ每學年ノ始ニ於テ之ヲ定ム

第三十三條ノ四 授業料ノ免除ヲ受クル學生ニシテ免除ヲ必要トスル事情止ミタリト認ムルトキ又ハ學業ヲ怠リ若ハ學生ノ本分ニ背キタル行爲アルトキハ其ノ免除ハ之ヲ取消ス

第二章 專攻科

第一節 學科及學科課程

第三十四條 專攻科ノ學科ヲ分チテ漁撈科、製造科及養殖科トス

第三十五條 學科目ヲ必修科目、選擇科目及隨意科目トス

各學科ニ於ケル必修科目及選擇科目並ニ其ノ程度左ノ如シ

略(本所規程第七條第二項ノ表ノ通り)

選擇科目ノ選擇方法ニ付テハ教授會ノ議ヲ經テ別ニ之ヲ定ム

第三十六條 隨意科目ノ種類及授業時間數ハ每年之ヲ定ム

學生ハ所長ノ許可ヲ得テ他ノ學科ニ屬スル授業ヲ隨意科目トシテ履修スルコトヲ得

第二節 入學、在學及除籍

第三十七條 入學ヲ許可セラルベキ者ハ男子ニシテ左ノ各號ノ一ニ該當シ且學力試験及體格検査ニ合格シタルモノニ付其ノ人物ヲ考査シ之ヲ決ス但シ第一號ニ該當スル者ニシテ其ノ卒業シタル本科ノ學科ト同一ノ學科ニ入學ヲ志願スル者ニ付テハ其ノ入學前ニ於ケル學業成績並ニ體格及人物ヲ考査シ入學ヲ許可スルコトアルベシ

一 水産講習所本科ヲ卒業シタル者

二 實業專門學校タル水産學校ヲ卒業シタル者

三 前二號ノ外所長ニ於テ水産講習所本科ヲ卒業シタル者ト同等以上ノ學術技能ヲ有スル者ト認ムル者

第三十七條ノ二 前條ノ學力試験ハ各學科ニ付水産講習

所本科當該學科卒業ノ程度ニ依リ之ヲ行フ

學力試験ノ學科目並ニ學力試験、體格検査及人物考査ノ期日及場所ハ官報ヲ以テ之ヲ公告ス

第三十八條 漁撈科ニ在リテハ水産講習所本科漁撈科ヲ卒業シタル者、製造科ニ在リテハ水産講習所本科製造科ヲ卒業シタル者、養殖科ニ在リテハ水産講習所本科養殖科ヲ卒業シタル者ハ他ノ入學志願者ニ先チ入學ヲ許可ス

第三十九條 前條ニ掲グル者ヲ入學セシメタル後尙闕員アル場合ハ第三十七條各號ニ該當スル其ノ他ノ者ニ對シ入學ヲ許可ス

第四十條 削除

第四十一條 一ノ學科ヲ卒ヘタル者ニシテ更ニ他ノ學科ニ入學セントスル者ハ前四條ノ規定ニ拘ラズ入學ヲ許可スルコトアルベシ

第四十二條 削除

第四十三條 入學志願者ハ入學願書(様式第六號)ヲ所

長ニ差出スベシ

入學志願者ハ第三十四條ニ掲グル學科ニ付其ノ一ヲ選擇願書ニ記載スベシ

第三十七條第二號及第三號ニ掲グル者ハ願書ニ左ノ書類ヲ添付スベシ但シ第四十一條ニ掲グル者ハ此ノ限ニ在ラズ

一 履歷書(様式第二號)

二 六月以内ノ撮影ニ係ル單身ノ半身脱帽ノ手札形寫眞(裏面ニ志望學科名、氏名及生年月日ヲ自署スベシ)

三 體格検査書(様式第七號)

前項ノ書類ノ外所長必要アリト認ムル書類ノ提出ヲ命ズルコトアルベシ

第四十四條 削除

第四十五條 學生ニシテ左ノ各號ノ一ニ該當スルモノハ之ヲ退學セシムルコトアルベシ

一 品行不正又ハ怠惰ニシテ改悛ノ見込ナキ者

二 學業ノ成績著シク不良ニシテ成業ノ見込ナキ者

- 三 傷痍ヲ受ケ又ハ疾病ニ罹リ成業ノ見込ナキ者
- 四 在學四年ヲ超ユルモ尙卒業セザル者但シ休學期間ハ之ヲ除ク

第三節 試験及卒業

第四十六條 必修科目及第三十五條第三項ノ規定ニ依リ選擇シタル學科目ノ試験ハ毎年一回學年末ニ於テ之ヲ行フ但シ時宜ニ依リ學年中ニ之ヲ行フコトアルベシ學生前項ノ試験ヲ受クルコト能ハザリシトキ又ハ試験ヲ受ケテ合格セザリシトキハ其ノ試験ニ合格スルコトニ依リ専攻科ヲ卒業スルコトヲ得ベキ者ニ限り次學年ノ始ニ於テ更ニ試験ヲ受クルコトヲ得

試験ノ期日ハ二週間以前ニ之ヲ所内ニ揭示ス

第一項ノ學科目中實驗及實習ニ付テハ試験ニ代フルニ平素ノ成績ノ考査ヲ以テスルコトヲ得

隨意科目ノ試験ハ學生ノ希望アル場合ニ限り之ヲ行フ

第四十七條 第四十一條ノ規定ニ依リ入學ヲ許可セラレタル者ハ從前在學中試験又ハ之ニ代ハルベキ成績考査ニ合格シタル學科目ニ付更ニ試験又ハ之ニ代ハルベキ

成績考査ヲ受クルコトヲ要セス

第四十八條 削除

第四十九條 削除

第五十條 學生ハ本章第一節ノ規定ニ依リ第一學年ニ於テ履修スベキ學科目中其ノ總數ノ三分ノ二以上ニ相當スルモノニ付試験又ハ之ニ代ハルベキ成績考査ニ合格シタル後ニ非ザレバ第二學年ニ於テ履修スベキ學科目ニ付試験若ハ之ニ代ハルベキ成績考査ヲ受ケ又ハ卒業論文ヲ提出シ其ノ考査ヲ受クルコトヲ得ズ

第五十一條 卒業論文ハ學年ノ始ニ於テ其ノ題目ヲ定メ所長ノ承認ヲ經タル上指導教官ノ指導ヲ受ケテ之ヲ作成スベシ

前項ノ卒業論文ハ翌年一月三十一日迄ニ之ヲ提出スベシ

第五十二條 必修科目ノ全部及第三十五條第三項ノ規定ニ依リ選擇シタル學科目ノ全部ニ付試験又ハ之ニ代ハルベキ成績考査ニ合格シ且卒業論文ノ成績考査ニ合格シタル者ニハ卒業證書ヲ授與ス

第五十三條 削除

第四節 授業料

第五十四條 授業料ハ一學年金六十五圓トス

授業料ハ左ノ三期ニ分チテ之ヲ徴收ス

- 第一期 自 四月三十一日 金貳拾五圓
- 第二期 自 九月三十一日 金貳拾五圓
- 第三期 自 翌年一月三十一日 金拾五圓

第五節 雜 則

第五十五條 第二條乃至第五條、第十一條乃至第二十一條、第二十三條、第二十九條、第三十條第三項、第四項及第三十一條乃至第三十三條ノ四ノ規定ハ専攻科ニ之ヲ準用ス

第三章 遠洋漁業科

第五十六條 削除

第五十七條 遠洋漁業科ノ學科目及其ノ程度左ノ如シ略(本所規程第七條ノ二ノ表ノ通り)

第五十七條ノ二 左ノ各號ノ一ニ該當スル者ニ對シテハ

入學ヲ許可セス

- 一 禁錮以上ノ刑ニ處セラレタル者
- 二 破産者ニシテ復權ヲ得ザルモノ
- 三 妻アル者

第五十八條 入學ヲ許可セラルベキ者ハ入學期ニ於テ年齢二十五年未滿ノ男子ニシテ左ノ各號ノ一ニ該當シ且體格検査ニ合格シタルモノニ付其ノ入學前ニ於ケル學業成績及人物ヲ考査シ之ヲ決ス

- 一 水産講習所本科漁撈科ヲ卒業シタル者
 - 二 所長ニ於テ前號ニ掲グル者ト同等以上ノ學術技能及乘船履歷ヲ有スル者ト認メタル者
- 所長必要アリト認ムル場合ハ前項第二號ニ掲グル者ニ付其ノ資格ヲ試験スルコトアルベシ

第五十八條ノ二 前條第一項第一號ニ該當スル者ハ他ノ入學志願者ニ先チ入學ヲ許可ス

第五十八條ノ三 前條ノ入學志願者ノ數收容豫定ノ人員ヲ超ユルトキハ水産講習所本科漁撈科卒業ノ程度ニ依リ選抜試験ヲ行ヒ入學ヲ許可スベキ者ヲ定ム

第五十八條ノ四 第五十八條第一項第一號ニ該當スル者ヲ入學セシメタル後尙闕員アル場合ニ於テ同條同項第一號ニ該當スル者ニ對シ入學ヲ許可ス

前條ノ規定ハ前項ノ入學志願者ノ數補闕豫定ノ人員ヲ超ユル場合ニ之ヲ準用ス

第五十八條ノ五 第五十八條第一項ノ體格検査ノ期日及場所並ニ前二條ノ規定ニ依ル選抜試験ノ學科目、期日及場所ハ官報ヲ以テ之ヲ公告ス

第五十九條 入學志願者ハ入學願書(様式第八號)ニ左ノ書類ヲ添ヘ之ヲ所長ニ差出スベシ

- 一 履歷書(様式第二號)
- 二 戶籍謄本
- 三 身元證明書(様式第九號)
- 四 六月以内ノ撮影ニ係ル單身ノ半身脱帽ノ手札形寫眞

第五十九條ノ二 入學ヲ許可セラレタル者ハ許可ノ日ヨリ十日以内ニ在學證書(様式第四號)ヲ差出スベシ正當ノ事田ナクシテ其ノ手續ヲ遲延シタルトキハ入學ノ

許可ヲ取消スコトアルベシ

第五十九條ノ三 遠洋漁業科ノ學生ハ入學ノ日ヨリ海軍兵籍ニ編入セララルモノトス

第五十九條ノ四 學生ハ所内ニ於テ學科目履修中本所内寄宿寮ニ居住ス

第五十九條ノ五 學生ハ所外ニ於テ軍事學練習中ヲ除クノ外本所所定ノ制服制帽ヲ着用スベシ

第五十九條ノ六 學生ハ請願ニ依リ退學スルコトヲ得ズ但シ所長ニ於テ事情已ムヲ得ズト認メタルトキハ此ノ限ニ在ラズ

第五十九條ノ七 學生ニシテ左ノ各號ノ一ニ該當スルモノハ退學ヲ命ズ

- 一 品行不正又ハ怠惰ニシテ改悛ノ見込ナキ者
- 二 學業ノ成績著シク不良ニシテ成業ノ見込ナキ者
- 三 傷痍ヲ受ケ又ハ疾病ニ罹リ成業ノ見込ナキ者
- 四 第五十七條ノ二各號ノ一ニ該當スルニ至リタル者

第六十條 削除

第六十一條 疾病其ノ他ノ事故ニヨリ休學セムトスル者ハ事由ヲ具シ休學ノ期間ヲ定メテ其ノ許可ヲ受クベシ

疾病ニ因ル場合ハ醫師ノ診斷書ヲ添附スベシ

休學ノ期間ハ之ヲ修業年限ニ算入セズ

第六十一條ノ二 學生ハ所外ニ於ケル實習ニ關スル報告書及實習日誌ヲ提出スベシ

第六十二條 課程ノ修了ハ學業成績、所外ニ於ケル實習及練習ノ成績並ニ平素ノ勤惰ヲ考查シ相當ト認メタル者ニ付試験ヲ行ヒ之ヲ定ム

第六十三條 第二條、第四條第二項、第五條、第十四條乃至第十六條ノ二、第十八條、第二十三條、第二十七條乃至第二十九條及第四十六條第三項ノ規定ハ遠洋漁業科ニ之ヲ準用ス

第四章 選 科 生

第六十四條 本科又ハ專攻科ノ學科目中一科目又ハ數科目ヲ選擇シテ學修セムトスル者ハ教授會ノ議ヲ經テ選科生トシテ入學ヲ許可スルコトアルベシ

第六十五條 選科生トシテ入學ヲ許可セラルベキ者ハ男

子ニシテ其ノ選擇スル學科目ヲ學修スルニ足ルベキ學力ヲ有シ且體格検査ニ合格シタルモノニ限ル

前項ノ學力ハ入學試験ヲ行ヒ之ヲ檢定スルコトアルベシ

第六十六條 入學志願者ハ入學願書ニ選擇セムトスル學科目ヲ記載シ履歷書ヲ添ヘ之ヲ所長ニ差出スベシ

第六十七條 選科生ノ入學ハ學生ノ修學ニ妨ゲナキニ限り學年ノ始ニ於テ之ヲ許可ス

第六十八條 選科生ハ其ノ修學シタル學科目ニ付試験其ノ他成績考查ヲ受クルコトヲ得

前項ノ成績考查ニ合格シタル者ニハ願ニ依リ證明書ヲ授與ス

第六十九條 本章ニ規定スルモノノ外本科選科生ニ在リテハ本科ノ學生ニ關スル規定ヲ、專攻科選科生ニ在リテハ專攻科ノ學生ニ關スル規定ヲ準用ス

附 則

本則ハ昭和十二年四月五日ヨリ之ヲ施行ス

本則施行前入學ヲ志願シタル者ニ對スル入學ノ許可ニ關

水産講習所長何某殿

様式第五號

保證人變更屆書

科 學年學生

何 某◎
何年何月何日生

新保人	氏名	生年月日	現住所	學生ノ續柄

儀今般 候ニ付テハ 以テ新ニ保證人ト相

定メ ト協力シ本人一身上ニ就テハ一切引受可申仍テ新舊保

證人連署此段及御届候也

年 月 日 舊保證人 何 某◎
新保證人 何 某◎

水産講習所長何某殿

様式第六號

入學願書

志望學科

私儀水産講習所專攻科へ入學致度左記書類相添へ此段相願候也

年 月 日 何 某◎

水産講習所長何某殿

左記

- 一 履 歷 書
- 一 寫 眞
- 一 體 格 檢 査 書

様式第七號

體 格 檢 査 書

族 籍 戶 主 又 ハ 世 帯 主 ト ノ 關 係

何 某◎
何年何月何日生

一 體 格 (甲、乙、丙) (最モ強健ナル者ヲ甲トシ之ニ
亞ク者ヲ乙トシ現ニ疾患ナキモ身體薄弱ナル
者若ハ著シク疾歴ヲ有スル者ヲ丙トス)

一 體 質 (強健、稍弱、弱) 特別ナル事項ハ其ノ條件ヲ
記ス

一 身 長 (何 糧) (何 疋)

一 胸 圍 (何 糧) 常時、充盈、空虚及其ノ差

一 視 力 (何々) スネルレン氏ノ檢視法ニ依リ左右共其
ノ中心視力ヲ檢シ辨色力眼疾ヲモ檢査
スベシ

一 聽 力 (通常) 左右兩耳ニ就キ懷中時計ニテ可及的ニ
過敏トモ取テ最遠ヲ測定シ「センチメリ
運鈍」モ檢査スベシ

一 神 經 系

身元證明書

何 某◎
何年何月何日生

本 籍

一 兵 役 關 係

一 禁 錮 以 上 ノ 刑 ニ 處 セ ラ レ タ ル コ ト ナ シ

一 破 産 ノ 宣 告 ヲ 受 ケ タ ル コ ト ナ シ (破産ノ宣告ヲ受ケタル)
右ノ通相違無之コトヲ證明ス

市町村長 何 某◎

五 遠洋漁業科休業日

昭和十二年四月二十三日制定

遠洋漁業科ノ休日左ノ如シ但シ實習及練習中ハ夫々海軍
砲術學校又ハ船舶ノ規定スル所ニ依ル

- 一 大 祭 祝 日
- 二 靖 國 神 社 例 大 祭 日
- 三 海 軍 記 念 日
- 四 本 所 創 立 記 念 日
- 五 日 曜 日

様式第八號

入學願書

私儀水産講習所遠洋漁業科へ入學致度左記書類相添へ此段相願
候也

年 月 日 何 某◎

水産講習所長何某殿

左記

- 一 履 歷 書
- 一 戶 籍 謄 本
- 一 身 元 證 明 書
- 一 寫 眞

様式第九號

六 水産講習所外國人特別

入學規則

昭和十三年三月八日制定

- 第一條 外國人ニシテ本所ニ特別入學ヲ爲サムトスル者ニ對シテハ本所ノ設備其ノ他支障ナキ場合ニ限り本則ニ依リ入學ヲ許可スルモノトス
- 第二條 外國人ニシテ本所ノ本科及專攻科ニ若ハ其ノ選科生トシテ特別入學ヲ爲サムトスル者ハ入學願書ニ左ノ書類ヲ添ヘ之ヲ所長ニ差出スベシ
 - 一 履歷書
 - 二 外務省、在外公館又ハ本邦所在ノ外國公館ノ紹介狀
 - 三 六月以内ノ撮影ニ係ル單身ノ半身脱帽ノ手札形寫眞
- 前項ノ寫眞ノ裏面ニハ志望學科名(選科生ニ在リテハ選擇學科目)氏名及生年月日ヲ自署スベシ

第一項ノ書類ノ外所長必要アリト認ムル書類ノ提出ヲ命ズルコトアルベシ

- 第三條 本科ニ入學ヲ志望スル者ハ入學檢定料ヲ納ムベシ
- 水産講習所規則第十條ノ規定ハ前項ノ場合ニ付之ヲ準用ス
- 第四條 所長ハ入學志願者ニ對シ學力試驗、體格檢査及人物考査ヲ行ヒ適當ト認メタル者ニ限り其ノ入學ヲ許可ス
- 第五條 水産講習所規則第七條ノ規定ハ本科ニ入學ヲ志願スル者ニ對シ學力試驗ヲ行フ場合ニ付之ヲ準用ス但シ試驗科目ハ之ヲ取捨スルコトアルベシ
- 第六條 水産講習所規則ハ本則ニ別段ノ規定アル場合ヲ除クノ外本則ニ依リ入學シタル者ニ付之ヲ準用ス
- 第七條 本則ニ依リ入學シタル者ハ水産講習所規則第二十四條乃至第二十七條、第二十九條又ハ第四十六條乃至第五十二條ノ規定ニ拘ラズ之ヲ進級又ハ卒業セシムルコトヲ得

本令ハ公布ノ日ヨリ之ヲ施行ス

八 水産講習所處務規程

明治三十年四月一日
訓令 第六號
(沿革) 明治三十一年一月訓令第四〇號、明治三十七年一月訓令第三號、大正八年九月訓令第二〇號、昭和四年四月訓令第二號改正

- 第一條 水産講習所ニ教務課及庶務課ヲ置ク
- 第二條 教務課ニ於テハ左ノ事務ヲ掌ル
 - 一 入學、退學及試驗ニ關スル事項
 - 二 教授會ニ關スル事項
 - 三 學生ノ訓育及取締ニ關スル事項
 - 四 寄宿舎ノ取締ニ關スル事項
 - 五 圖書及標本ニ關スル事項
 - 六 其ノ他教務ニ關スル事項
- 第三條 庶務課ニ於テハ左ノ事務ヲ掌ル
 - 一 官印ノ保管ニ關スル事項
 - 二 所員ノ進退身分ニ關スル事項

前項ノ規定ニ依リ卒業シタル者ニハ修業證書ヲ授與ス

第八條 本則ニ依リ入學シタル者ニシテ水産講習所規則第二十八條又ハ第五十二條ノ規定ニ該當シタル者ニハ特別卒業證書ヲ授與ス

附 則
本則ハ昭和十三年四月一日ヨリ之ヲ施行ス

七 水産講習所入學試業料

ニ關スル件

大正六年二月二十六日
農商務省令第四號

水産講習所入學試業料ハ收入印紙ヲ以テ納ムベシ

前項ノ收入印紙ハ之ヲ入學願書ニ貼付シ消印ヲ爲サズシテ差出スベシ水産講習所長ハ其ノ收受スルモノナルヲ認メタル後願書ノ紙面ト印紙ノ彩紋トニ掛ケ消印ヲ押捺スベシ但志願者ニ於テ自己ノ便宜上消印ヲ爲スハ之ヲ妨グズ

附 則

- 三 所内取締ニ關スル事項
- 四 文書ノ接受、發送及保管ニ關スル事項
- 五 豫算、決算及會計ニ關スル事項
- 六 國有財産及物品ニ關スル事項
- 七 他課ノ主掌ニ屬セザル事項

第四條 所長水産講習所規則ヲ定メ又ハ之ヲ變更セムトスルトキハ農林大臣ノ認可ヲ受クヘシ

第五條 所長處務細則又ハ水産講習所規則ノ施行上必要ナル細則ヲ設ケタルトキハ之ヲ農林大臣ニ報告スヘシ

第六條 所長ハ毎年事業ノ成績ヲ農林大臣ニ報告スヘシ

九 水産講習所處務細則

明治三十一年十一月制定

(沿革) 明治三十七年一月、大正三年三月、同八年一月、昭和四年四月改正

第一章 總 則

第一條 所務ハ所長ノ決裁ヲ經ルニ非サレハ之ヲ施行スルコトヲ得ス但シ輕易ナルモノハ此ノ限ニ在ラス

第二條 教務課ニ教務、學生、圖書及標本ノ四係ヲ置キ庶務課

ニ文書及會計ノ二係ヲ置ク

第三條 課ニ課長、係ニ主任ヲ置キ所管事務ヲ處理セシム所屬職員ハ上官ノ指揮ヲ承ケ其ノ事務ニ從事スヘシ

第四條 分掌セル事務ノ相關聯スルモノハ合議スヘシ

第五條 所長ハ重要ナル事務ニ關シ必要アリト認ムルトキハ關係職員ノ會議ヲ開クコトアルヘシ

第二章 事務分掌

第六條 教務課教務係ニ於テハ左ノ事務ヲ掌ル

- 一 學生ノ募集、入學、退學及休學ニ關スル事項
- 二 學籍及學生ノ身上ニ關スル事項
- 三 學生ノ試験、成績考査、進級及卒業ニ關スル事項
- 四 漁撈、製造及養殖各學科間ノ連絡統一ニ關スル事項
- 五 學科課程及授業時間配當ニ關スル事項
- 六 學生ノ所外ニ於ケル實驗、實習及調査ニ關スル事項
- 七 卒業生ニ關スル事項
- 八 教授會ニ關スル事項
- 九 參觀人ニ關スル事項
- 一〇 講堂、教室、學生控所及教具ノ設備及整理ニ關スル事項
- 一一 教務ニ關スル公文書ノ立案及其ノ整理保管ニ關スル事項

一二 儀式ニ關スル事項

一三 其ノ他教務ニ關スル事項

第七條 教務課學生係ニ於テハ左ノ事務ヲ掌ル

- 一 學生ノ訓育並賞罰ニ關スル事項
- 二 學生ノ風紀取締ニ關スル事項
- 三 學生ノ衛生保健ニ關スル事項
- 四 學生ノ集會、揭示及印刷物ニ關スル事項
- 五 學生ノ勤惰ニ關スル事項
- 六 學生ノ願届ニ關スル事項
- 七 學生ノ兵籍ニ關スル事項
- 八 學生ノ寄宿舍入退ニ關スル事項
- 九 寄宿舍ノ取締ニ關スル事項
- 一〇 學生取締ニ關スル公文書ノ立案及其ノ整理保管ニ關スル事項

第八條 教務課圖書係ニ於テハ左ノ事務ヲ掌ル

- 一 圖書ノ出納、整理及保管ニ關スル事項
- 二 研究報告及圖書目錄ノ編纂ニ關スル事項
- 三 圖書ノ貸付ニ關スル事項
- 四 書庫及閱覽室ノ整理取締ニ關スル事項
- 五 圖書委員會ニ關スル事項
- 六 圖書ノ交換及配付ニ關スル事項
- 七 圖書ニ關スル公文書ノ立案及其ノ整理保管ニ關スル事項
- 八 其ノ他圖書ニ關スル事項

第九條 教務課標本係ニ於テハ左ノ事務ヲ掌ル

- 一 標本ノ出納、整理及保管ニ關スル事項

- 二 標本室ノ整理取締ニ關スル事項
- 三 標本貸付ニ關スル事項
- 四 標本ニ關スル公文書ノ立案及其ノ整理保管ニ關スル事項
- 五 其ノ他標本ニ關スル事項

第十條 庶務課文書係ニ於テハ左ノ事務ヲ掌ル

- 一 御眞影及勅語標本ノ保管ニ關スル事項
- 二 官印ノ保管ニ關スル事項
- 三 所員ノ進退、身分ニ關スル事項
- 四 所員ノ出勤簿管理ニ關スル事項
- 五 所員ノ出張及諸願届ニ關スル事項
- 六 公文書ノ接受及發送ニ關スル事項
- 七 諸規則ノ制定及改廢ニ關スル事項
- 八 庶務ニ關スル公文書ノ立案及其ノ整理保管ニ關スル事項
- 九 他課ノ主掌ニ屬セザル事項

第十一條 庶務課會計係ニ於テハ左ノ事務ヲ掌ル

- 一 歳入歳出ノ豫算及決算ニ關スル事項
- 二 金錢ノ出納及保管ニ關スル事項
- 三 物品ノ出納及保管ニ關スル事項
- 四 國有財産ノ管理ニ關スル事項
- 五 廳舍其ノ他ノ營繕ニ關スル事項
- 六 會計ニ關スル公文書ノ立案及其ノ整理保管ニ關スル事項

- 七 守衛、給仕、小使等ノ備罷、賞與及監督ニ關スル事項
- 八 宿直ニ關スル事項
- 九 所内取締ニ關スル事項
- 一〇 其ノ他會計ニ關スル事項

第三章 文書取扱

- 第十二條 公文書ハ總テ庶務課文書係ニ於テ接受シ受付簿ニ接受ノ番號、年月日ヲ記入シ所長ノ檢印ヲ受ケ各主管ニ配付スヘシ但シ親展文書ハ封緘ノ儘宛名ノ者ニ交付スヘシ
- 第十三條 前條ニ依リ配付ヲ受ケタル文書ハ各主管ニ於テ之ヲ成案ト爲シ庶務課長ヲ經テ所長ノ決裁ヲ受クヘシ但シ處分又ハ回答ノ要ナシト認ムルモノハ所長ノ閱覽ニ供スヘシ
- 第十四條 成案ニシテ他ノ主管ニ關係アルモノハ之ト合議スヘシ
- 合議後成案ヲ改廢シタルトキハ更ニ合議ノ手續ヲ爲スヘシ
- 第十五條 文書ハ一事件毎ニ終始同一ノ番號ヲ付シ且ツ其起端ヨリ完結ニ至ル迄之ヲ一括シテ綴綴スヘシ
- 第十六條 決裁ヲ經タル文書ニシテ發送ヲ要スルモノハ文書係主任ニ於テ淨書校合シ發送ノ手續ヲ爲スヘシ
- 前項ノ文書ニ添付スヘキ別紙及圖表等ハ各主管ニ於テ作成シ原案ニ添付シ置クヘシ
- 發送ヲ終リ又ハ發送ヲ要セサル成案文書ハ保存ノ手續ヲ爲ス

第四章 會計

- 第十七條 本所ノ主管ニ屬セサル文書ハ文書係ニ於テ轉送又ハ返戻ノ手續ヲ爲スヘシ
- 第十八條 接受シタル公文書ニ有價證券、印紙又ハ物品等ヲ添付シタルモノアルトキハ其旨ヲ帳簿ニ記入シ文書ト共ニ主管ニ配付シテ受領者ノ檢印ヲ受クヘシ
- 第十九條 所員名ヲ以テ發送スル文書ハ必ス封筒ニ官氏名ヲ記シ主任ノ檢印ヲ受クヘシ
- 市外通話料ヲ要スル電話通信ヲ爲サムトスル場合ニ於テハ會計係主任ノ承認ヲ受クヘシ
- 第二十條 所員ノ進退及賞罰ニ關スル事項ハ之ヲ機密事務トシテ取扱フヘシ
- 第二十一條 處分完結シタル文書ハ各主管ニ於テ左ノ類別ニ從ヒ保存スヘシ
 - 一 永久保存
 - 二 拾年保存
 - 三 壹年保存
 - 一時ノ措辦ニ係ル文書
- 第二十二條 物品ノ購入、修繕又ハ人夫ノ備入ヲ要スルトキハ

物品取扱主任ニ於テ請求書ニ必要ノ理由ヲ記シ當該課長又ハ主任ノ檢印ヲ受ケ庶務課會計係ニ回付スヘシ

第五章 雜則

- 第二十三條 所員ハ出勤時限迄ニ出頭シ自カラ出勤簿ニ捺印スヘシ
- 第二十四條 病氣其ノ他ノ事故ニ因リ出勤スルコト能ハサルトキハ速ニ届出ツヘシ但シ病氣缺勤七日以上ニ及フトキハ療養期間ヲ記載シタル醫師ノ診斷書ヲ差出スヘシ
- 第二十五條 看護、歸省、墓參、轉地療養又ハ旅行ノ爲請暇セムトスルトキハ事由ヲ具シテ許可ヲ受クヘシ
- 第二十六條 出張ノ命ヲ受ケタル者ハ其ノ出發又ハ歸所ヲ届出テ遲滞ナク復命書ヲ差出スヘシ但シ簡單ナル事項ニ關シテハ口頭ヲ以テ復命スルコトヲ得
- 第二十七條 忌ニ服スル者ハ其ノ事由及死亡者トノ親族關係ヲ記載シタル届書ヲ差出スヘシ
- 第二十八條 父母ノ祭日ニ請假セムトスル者ハ豫メ届出ツヘシ
- 第二十九條 改名、轉籍、轉居、改印其ノ他身分ニ異動ヲ生シタルトキハ速ニ其ノ旨ヲ届出ツヘシ
- 第三十條 官廳其ノ他ヨリ本所ヲ經由セスシテ辭令書ヲ受ケタルトキ其ノ事項ノ履歷上ニ關係アルモノハ其ノ寫ヲ添ヘ之ヲ届出ツヘシ
- 第三十二條 本所ニ本務ヲ奉スル者ハ所長ノ許可ヲ受クルニ非

一〇 水産講習所教育規程

昭和四年五月制定
（沿革） 昭和八年五月三日改正

- サレハ他ノ職務ニ從事スルコトヲ得ス
- 第三十二條 轉任、退官若ハ休職ヲ命セラレタルトキハ其ノ擔任事務ニ關シ説明書ヲ作り後任者若ハ所長ノ指定シタル所員ニ引繼キ授受者連署ヲ以テ届出ツヘシ
- 第三十三條 非常事變アルトキハ速ニ出頭シ直ニ臨機ノ處置ヲ爲スヘシ
- 第三十四條 所員ニ傳達スヘキ事項ハ通知簿又ハ書面ヲ以テ課長及主任ニ通知ス、課長及主任ハ之ヲ所屬職員ニ傳達スヘシ
- 第一條 本所學生ノ教育ニ關シ教務課長ハ所長ノ指揮ヲ受ケ其ノ統一ニ當ルモノトス
- 第二條 本科及專攻科ニ漁撈學科、製造學科及養殖學科ヲ置キ各學科ニ主任ヲ置ク
- 學科主任ハ關係各教室ノ連絡及當該學科ノ統制ヲ掌ルモノトス
- 第三條 本所ニ左ノ教室ヲ置キ各教室ニ主任ヲ置ク
 - 漁撈學教室 製造學教室 養殖學教室 物理學教室 化學教室
 - 法制經濟學教室 語學教室 數學教室 機械學教室 海洋學教室
 - 動物學教室 植物學教室 細菌學教室
 - 航海學、運用學、漁船學、及漁船設計論ハ漁撈學教室ニ、水

産商品學ハ製造學教室ニ、魚病學、土木學、地質學、蕃殖保護論、水質學、餌料學、種苗改良論及養殖場設計法ハ養殖學教室ニ、氣象學ハ物理學教室ニ、商業概論、漁業經營論、工場經營論、養殖經營論、統計學、水産政策及水産史ハ法制經濟學教室ニ、機關學、漁船機關學及工場設計法ハ機械學教室ニ、湖沼學及海洋漁場學ハ海洋學教室ニ、淨游生物學、漁撈生物學、養殖生物學、水産生物生理學、生物計測學及比較發生學ハ動物學教室ニ屬セシム

第四條 教室主任ハ當該教室ニ關シ左ノ事項ヲ掌ルモノトス

一 教授分擔ニ關スルコト

二 教授要旨及細目ノ作製ニ關スルコト

三 教科書及參考書ノ選擇並編纂ニ關スルコト

第五條 專攻科ノ各學科ヲ左ノ數部ニ分チ各主任ヲ置ク

漁撈學科

第一部 漁法學ヲ主トスルモノ

第二部 漁具材料學ヲ主トスルモノ

第三部 漁具學ヲ主トスルモノ

第四部 漁撈機械學ヲ主トスルモノ

第五部 漁船學ヲ主トスルモノ

第六部 水産法制及水産經營學ヲ主トスルモノ

製造學科

第一部 水産製造學ヲ主トスルモノ

第二部 水産製造原料學ヲ主トスルモノ

四四

第三部 水産商品學ヲ主トスルモノ

第四部 水産製造機械學ヲ主トスルモノ

第五部 水産法制及水産經濟學ヲ主トスルモノ

養殖學科

第一部 水産増殖論ヲ主トスルモノ

第二部 種苗改良論ヲ主トスルモノ

第三部 魚病學ヲ主トスルモノ

第四部 水質學ヲ主トスルモノ

第五部 餌料學ヲ主トスルモノ

第六部 養殖土木學ヲ主トスルモノ

第七部 水産法制及水産經濟學ヲ主トスルモノ

第六條 專攻科各部主任ハ當該部ニ屬スル學生ノ指導ニ當ルモノトス

第七條 遠洋漁業科ニ主任ヲ置ク

遠洋漁業科主任ハ其ノ科ノ統制並學生ノ指導ニ當ルモノトス

第八條 本所ニ學生取締若干名ヲ置キ内一名ヲ主任トス

學生取締ハ左ノ事項ヲ掌ルモノトス

一 學生ノ訓育ニ關スルコト

二 學生ノ風紀ニ關スルコト

三 寄宿舎ニ關スルコト

第九條 本科各學級ニ主任ヲ置ク

學級主任ハ當該學級ノ學生ニ關シ左ノ事項ヲ掌ルモノトス

一 所規命令ノ實行ニ關スルコト

教授全員ヲ以テ之ヲ組織ス

部會ハ本科、專攻科及遠洋漁業科ノ各部會ニ分チ當該科ノミ

ニ關スル第二條ニ當該スル事項ヲ審議スル爲メ當該科關係ノ

教授ヲ以テ之ヲ組織ス

第四條 所長ハ教授會ヲ召集シ其議長トナル但シ所長事故アル

トキハ教務課長之ヲ代理ス

第五條 所長ハ必要アリト認ムルトキハ助教授其ノ他ノ教官若

クハ當該科ニ關係ナキ教授ヲ教授會ニ出席セシムルコトヲ得

但シ評定ニハ之ヲ加ヘス

第六條 教授會ハ教授半數以上出席スルニ非サレハ開會スルコ

トヲ得ス、但シ在外研究員並公務出張中ノ者ハ其ノ留學期間

又ハ出張期間之ヲ定員外ニ置クモノトス

第七條 教授會ノ決議ハ出席教授ノ過半數ヲ以テ之ヲ決ス

第八條 教授會ニ附議セントスル事項アルトキハ教授ハ其ノ事

由ヲ具シ文書ヲ以テ之ヲ所長ニ申請スルコトヲ得

第九條 緊急ノ必要アル場合ニ於テハ會議中出席教授過半數ノ

同意ヲ得テ議案ヲ提出スルコトヲ得

第十條 教授會ノ事務ハ教務課長之ヲ擔任ス

教務課長ハ所長ノ命ヲ承ケ少クモ會議三日前ニ教授ニ議案ヲ

通知スヘシ但シ緊急ノ場合ハ此限ニ在ラス

第十一條 教授會ノ決議ハ所長ノ決裁ヲ經ルニアラサレハ其ノ

効力ヲ生セサルモノトス

第十二條 教授會ニ於テ調査ノ必要ヲ認メタル事項アルトキハ

一一 水産講習所教授會規程

昭和四年五月制定

(沿革)

昭和四年二月、

同八年六月改正

二 學業ノ督勵並其ノ向上ニ關スルコト

三 操行、保健並思想ニ關スルコト

四 其ノ他學生ノ身上ニ關スルコト

前項ノ規定ハ專攻科各部主任及遠洋漁業科主任ニ之ヲ準用ス

第十條 各教官ハ左ノ事項ヲ擔任スルモノトス

一 學生ノ教授、指導及訓育ニ關スルコト

二 擔任學科目ノ教授要旨及細目ノ作製ニ關スルコト

三 學生ノ成績調査ニ關スルコト

四 入學試験其ノ他臨時教務ノ事務ニ關スルコト

五 教科書及參考書ノ選擇及編纂ニ關スルコト

第一條 本所ニ教授會ヲ置キ教授ヲ以テ之ヲ組織ス

第二條 教授會ハ左ノ事項ヲ審議ス

一 學科課程並其ノ實施ニ關スル事項

二 學生ノ入學試験、進級及卒業並懲戒ニ關スル事項

三 所長ノ諮問シタル事項

第三條 教授會ハ總會及部會トス

總會ハ各科ニ關聯スル第二條ニ當該スル事項ヲ審議スル爲メ

四五

之ニ關スル委員ヲ設クルコトヲ得

一二 學業成績考査細則

昭和四年七月制定

(沿革) 昭和十三年三月改正

第一章 總 則

第一條 學業成績ハ本所規則及本細則ニ依リ之ヲ考査ス

第二章 本 科

第二條 學業成績ノ考査ハ各學科目ト所外ニ於ケル實驗、實習及調査トニ分チテ之ヲ行フ

本所規則第二十四條第二項ノ報告書ハ所外ニ於ケル實驗、實習及調査ニ準ジ之ヲ考査ス

第三條 各學科目ノ學業成績ハ、每學期試驗ノ成績ト平素ノ成績トニ依リテ定メ之ヲ學期成績トシ、學期成績ヲ平均シテ、學年成績トス但シ試驗ヲ省略シタル學科目ニ付テハ平素ノ成績ニ依リ之ヲ定ム

第四條 各學科目ノ學業成績ハ評點ヲ以テ之ヲ示シ、一百ヲ以テ最高點トス

第五條 各學科目ノ學業成績六十點以上ヲ得タル者ハ當該學年ノ學科目ヲ修了シタルモノトス

前項ノ成績ヲ得ザルモ、各學科目ノ學年成績ノ總平均六十點以上ヲ得タル者ニシテ、學年成績五十點未滿ノ學科目ナキモノハ

四六

教授會ノ議ヲ經テ當該學年ノ學科目ヲ修了シタルモノト認ムルコトアルベシ

第六條 本所規則第二十七條ニ依ル、追試驗ノ成績ハ、次學期授業開始ノ日ヨリ三週間以内ニ於テ施行シタルモノニ付之ヲ定ム、疾病其他已ムヲ得ザル事故ニ因リ前項ノ期間内ニ追試驗ヲ受クルコト能ハザル學科目ニ付テハ、教授會ノ議ヲ經テ當該學年中ノ他ノ學期ノ評點ヲ標準トシ平素ノ成績ヲ參酌シ認定點ヲ附スルコトアルベシ

第七條 一學期ヲ通シ一學科目ノ授業時間數ノ五分ノ二以上缺席シタル者ハ其ノ學科目ノ試驗ヲ受クルコトヲ得ズ

無届缺席課多キ者ハ、教授會ノ議ヲ經テ前項ノ範圍内ト雖モ、試驗ヲ受ケシメザルコトアルベシ

第八條 左ノ各號ノ一ニ該當スル者ニシテ、試驗ヲ受ケ得ザリシ學科目ノ評點ハ零點トス

一 第七條ニ該當スル者

二 停學ニ處セラレタル者

三 追試驗ヲ受クルノ資格ナキ者

試驗ニ不正行爲ヲナシタル者ノ當該學科目ノ評點ハ零點トス

第九條 所外ニ於ケル實驗、實習及調査ノ成績ハ之ヲ優、良、可及不可ノ四ニ分チ、學科課程ニ依ル各項毎ニ一科目トシテ評定シ不可ノ科目ハ次學年ニ於テ之ヲ再修セシム

次學年ニ於テ再修スルコト能ハザル場合ハ、更ニ次學年ニ於テ之ヲ爲サシメ場合ニ依リテハ卒業ヲ延期シテ之ヲ爲サシム

第十六條 第四條第七條及第八條ノ規定ハ、遠洋漁業科ニ之ヲ準用ス

附 則

本細則ハ昭和十三年四月一日ヨリ之ヲ施行ス

一三 水産講習所入學志願者體格檢査規程

第一條 身體強健ニシテ全身ノ發育完全ナル者ヲ合格トス

第二條 左ノ各號ノ一ニ該當スル者ハ不合格トス

一 身體虛弱ナル者、筋肉ノ發育軟弱ナル者、惡性若ハ腺病性體質ヲ具フル者

二 漁撈科ニ在リテハ身長一・五一五「メートル」(五尺)ニ達セサル者

三 精神機能ニ障礙アル者及神經系ニ障害アル者(高度ノ神經衰弱又ハ知覺若ハ運動ノ痲痺又ハ異常アル者等)

四 色盲及色神不完全ノ者

五 中心視力カ左右一・〇ニ達セサル者、一眼強度ノ近視アル者(漁撈科ニ在リテハ輕度ト雖モ、左右共ニ近視又ハ遠視ナル者)、偏眼失明セル者、斜視傳染性又ハ慢性難治ノ眼疾アル者其ノ他學科ノ修業ニ堪ヘサル眼疾若ハ畸形アル者但シ製造科及養殖科ニ在リテハ近遠視共ニ六度ヨリ

四七

再修セシメタル學科目ニ付尙成績不可ナル者ハ教授會ノ議ヲ經テ本所規則第二十二條第二號ニ該當スルモノト認ムルコトアルベシ

第十條 疾病其ノ他已ムヲ得ザル事故ニ因リ當該學年中ニ履修シ得ザリシ所外ニ於ケル實驗、實習及調査ハ、次學年ニ於テ之ヲ履修セシメ尙同學年ニ於テ履修シ得ザルトキハ前條第二項及第三項ノ規定ヲ準用ス

第三章 專攻科

第十一條 試驗及之ニ代ハルベキ成績考査ハ各學科目ニ付合格、不合格ヲ決ス

試驗、之ニ代ハルベキ成績考査及卒業論文成績考査ノ結果ハ優、良、可及不可ノ四ニ分チ之ヲ評定シ優、良及可ヲ合格トシ不可ヲ不合格トス

第十二條 第六條乃至第八條ノ規定ハ專攻科ニ之ヲ準用ス

第四章 遠洋漁業科

第十三條 各學科目ノ學業成績ハ試驗ノ成績ト平素ノ成績トニ依リ之ヲ定ム

第十四條 各學科目ノ學業成績六十點以上ヲ得タル者ハ當該學科目ヲ修了シタルモノトス

第十五條 卒業試驗ハ既修ノ學科目ニ付之ヲ行ヒ、其ノ成績各學科目六十點得タル者ヲ合格トス

- 輕度ノ者或ハ正亂視ニシテ矯正ノ上規定ノ視力ヲ回復シ得ル者或ハ偏眼正視ノ者ハ此ノ限ニ在ラス
- 六 左右又ハ一方ノ聽力三十種以内ニ於テ懷中時計ノ音ヲ聽取シ能ハサル者若ハ百種ニ於テ囁語試驗ニ合格セサル者及左右又ハ一方ノ鼓膜ニ穿孔アル者、中耳及内耳ノ疾病或ハ慢性外耳疾病アル者但シ製造科及養殖科ニ在リテハ鼓膜穿孔アルモ規定ノ聽力ヲ有スル者ハ此限ニ在ラス
- 七 聲音明晰ナラサル者、吃者、發音ニ障害アル者、大聲ヲ發シ得サル者
- 八 脊柱ニ高度ノ彎曲又ハ屈曲アル者、腐骨ノ疑ヲ認ムヘキ者、傷痕、疾病ニ起因スル畸形又ハ運動障碍アル者
- 九 心臟病、癩病、結核病、性病、腎臟病、糖尿病、惡性腫瘍、重症貧血、脱腸病、傳染性皮膚病其ノ他醫學上妨アル持久性疾病若ハ傳染ノ虞アル疾病アル者
- 十 前各號中其ノ程度性狀ニ依リ醫學上差支ナキ者又ハ手術加療等ニ據リ全治又ハ輕快ノ見込アル者ハ詮議ノ上合格トナスコトアルヘシ

一四 水産講習所遠洋漁業科入學志願者身體檢查規程

昭和十二年四月八日

第一條 身體強健精神異狀ナク全身ノ發育對照完全ニシテ海上

- 節運動障碍
- 十五 脊梁骨盤ノ畸形、傷痕疾病ニ起因スル歪形、運動障碍
- 十六 前諸號ノ外急治ノ見込ナキ傷痕疾病
- 第四條 前條第二號以下ニ該當スル者ト雖モ輕症又ハ輕度ニシテ風土、氣候ニ關セス海上ノ職務ニ堪フル見込アル者ハ其ノ程度ヲ參酌シテ合格ト爲スコトヲ得

身長 (種)	一五二・〇
體重 (種)	四五・〇
胸圍 (種)	七七・〇
胸廓擴張 (種)	五・五
活力量 (立種)	三、〇〇〇
視力	〇・八
各眼視力	

一五 水産講習所學生服裝規程

第一條 學生ハ左ノ服裝ヲ爲スヘシ

- イ 帽
制式 圖ノ如シ
前章 金モール製圖ノ如シ
前庇 黑塗革
顎紐 黑塗革 (幅一種)
釦 金色金屬製圖ノ如シ
帶布 黑色絨織 (幅四種)

四八

- ノ職務ニ適スル者ヲ合格トス
- 第二條 別表ノ規格ニ達セザル者又ハ身長、體重及胸圍別表ノ規格ニ適合スルモ著シク其ノ交互ノ對稱ヲ失スル者ハ不合格トス
- 第三條 左ノ各號ノ一ニ該當スル者ハ不合格トス
- 遺傳的疾患ノ素因アル者及再發ノ虞アル疾患ノ既往歴アル者
 - 身體發育不全、體質薄弱、傷痕病ニ起因スル全身衰弱
 - 白痴、精神異常、著シキ言語若ハ知覺障碍又ハ運動癱瘓、發作性神經系疾病
 - 皮膚殊ニ頭皮ノ慢性疾患、著シキ腋臭又ハ瘰癧
 - 頭部額面頭部ノ畸形又ハ著シキ醜形、頭蓋骨骨折又ハ陷凹、頸腺腫大
 - 識色力異常、斜視其ノ他重キ眼疾患
 - 聽力異常、中耳内耳疾患其ノ他重キ耳疾患
 - 重キ鼻腔副鼻腔疾患
 - 重キ口腔咽喉疾患、齒質不良又ハ齒數不足ニ因ル高度ノ官能障碍、下顎運動障碍
 - 胸廓ノ畸形、扁平、胸膜胸部内臟疾患
 - 「ヘルニア」、腹膜腹部内臟疾患
 - 重キ生殖器疾患
 - 痔瘻、脱肛其ノ他重キ肛門會陰疾患
 - 四肢ノ畸形、傷痕疾病ニ起因スル歪形、筋力薄弱、關

地質 濃紺絨

衣 制式 圖ノ如シ

釦 本科及專攻科ハ金色金屬製胸釦徑二・二種袖釦一・

五種

襟章

本科 金モール製各科ノ頭文字漁、製、養(徑一・二種)

ヲ左襟ニ附シ同シク學級ヲ示ス文字A、B、C、

D(徑一・二種)ヲ右襟ニ附ス

專攻科 銀臺七寶燒付(長サ二・七種、幅〇・九種)ノ中

央ニ水産マーク(徑一・五種)其ノ右ニ專(長サ

〇・五種、幅〇・三種)左ニ各科ノ頭文字漁、

製、養(長サ〇・五種、幅〇・三種)ヲ表シタ

ルモノヲ左襟ニ附ス

遠洋漁業科 金モール製水産マーク(徑一・五種)ヲ左襟

ニ附ス

地質 濃紺絨

袴 制式 圖ノ如シ

地質 衣ニ同シ

靴 制式 編上ケ又ハ短靴

地質 黑革

四九

第二條 體操、實習及實驗ニ從事スルトキハ左ノ實習服ヲ着用スヘシ

制式 圖ノ如シ

地質 白色雲才織

第三條 七月一日ヨリ九月三十日迄ノ期間ハ「白カツラギ」ノ略服ヲ用フルコトヲ得但シ制式鈕及襟章ハ第一條ノ衣袴ニ同シ略服着用ノ場合ニハ帽ニ白色ノ被覆ヲ附スルモノトス

第四條 疾病其ノ他止ムヲ得サル事故ニ因リ所定ノ服裝ヲ爲スコト能ハザルトキハ教務課ノ許可ヲ得テ所定外ノ服裝ヲ爲スコトヲ得但シ和服着用ノ場合ハ袴ヲ着用スヘシ

第五條 新ニ入學シタル者ハ其ノ年五月末日迄ニ所定ノ服裝ヲ調フヘシ

附 則

本則ハ昭和八年四月十五日ヨリ之ヲ施行ス

章 徽

科攻專及科本

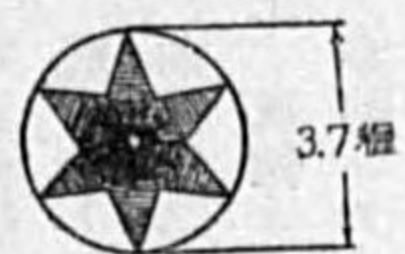

科業漁洋遠



科 本 科業漁洋遠 科攻專

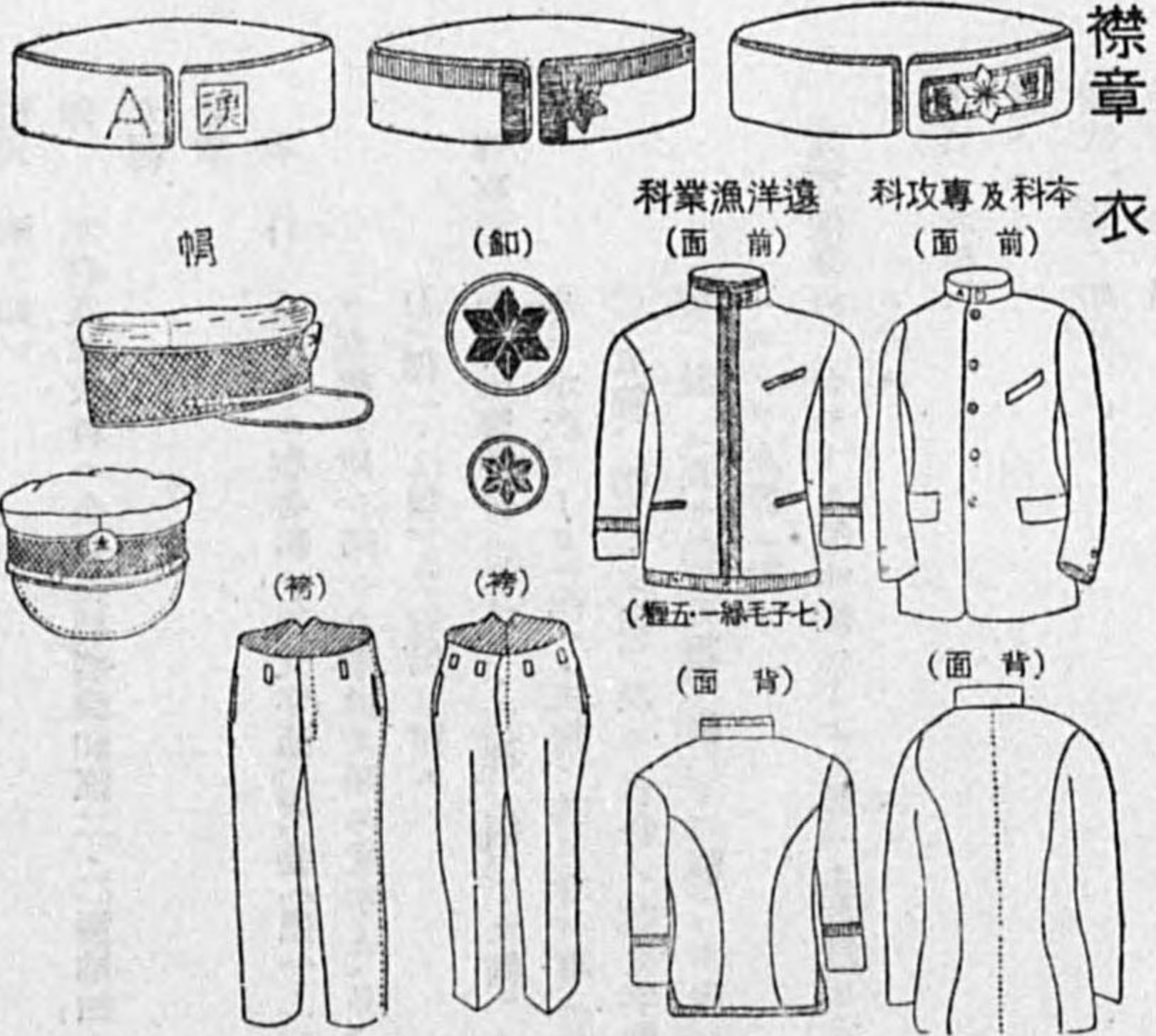

實習服

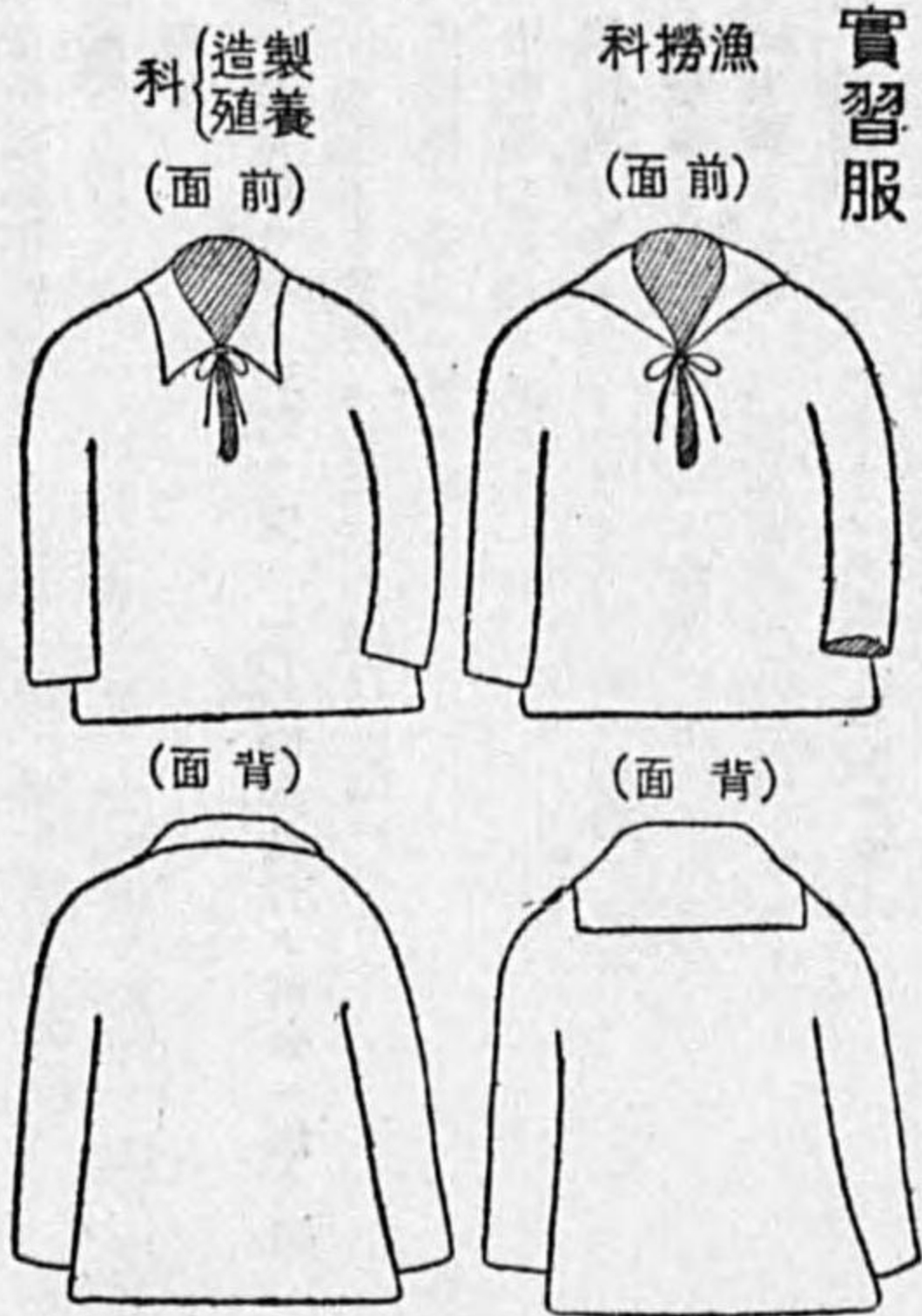

一六 實習規程

明治三十年四月制定

(沿革) 明治三十二年三月、大正二年六月、昭和五年一〇月改正

第一條 實習ハ本所及實習船又ハ本所指定ノ場所若ハ船舶ニ於テ從事セシム

第二條 實習ノ事項及實習ノ時期ハ學科課程ニ準據シ之ヲ定ム

第三條 實習ノ爲メ出張ヲ命シタルトキハ水産講習所旅費規程ニ依リ其往復ノ旅費ヲ補給ス

第四條 實習ニ付テハ擔當教官又ハ特ニ設ケタル監督者ノ監督ヲ受クヘシ

第五條 各組ニ組長副組長各一人ヲ設ケ其ノ組員ニ對スル通達其ノ他實習ニ關スル諸般ノ整理ニ任セシム

第六條 實習中ハ規程ノ實習服ヲ着用スヘシ

第七條 實習シタル事項ニ付テハ指定ノ期間内ニ其ノ報告書ヲ作成シテ擔當教官ニ差出スヘシ

第八條 實習中報酬手當ノ類ヲ贈與セムトスルモノアルトキハ其ノ事由ヲ所長ニ具申シ認可ヲ得ルニ非サレハ之ヲ受領スルヲ得ス

一七 實習船規程

明治四十三年七月制定

(沿革) 明治四十三年一月及一二月、昭和五年一〇月改正

第一章 總 則

第一條 實習船ハ本所規程及規則ノ定ムルトコロニ從ヒ學生ヲ收容シテ所定ノ學科ヲ教授シ之ヲ實習セシムルヲ以テ目的トス

第二章 職 制

第二條 實習船ニ左ノ職員ヲ置ク但シ時宜ニ依リ變更スルコトアルヘシ

- 一 船長
- 二 漁撈部長
- 三 一等運轉士、二等運轉士、三等運轉士
- 四 機關長、一等機關士、二等機關士、三等機關士
- 五 製造主任
- 六 生物主任
- 七 事務長
- 八 無線電信取扱主任
- 九 船醫
- 十 助手

第三條 實習船ニ左ノ五部ヲ置ク但シ職務執行ノ都合ニ依リ適宜併合スルコトヲ得

- 一 漁撈部
 - 二 甲板部
 - 三 機關部
 - 四 事務部
 - 五 衛生部
- 第四條 漁撈部ニ於テハ主トシテ左ノ職務ヲ掌ル
- 一 學生ノ教育及訓練ノ統一ニ關スルコト

- 二 漁撈ニ關スルコト
 - 三 漁場調査ニ關スルコト
 - 四 漁獲部ニ屬スル備品及消耗品ニ關スルコト
 - 五 漁獲物處理ニ關スルコト
 - 六 水産生物ノ調査研究ニ關スルコト
 - 七 其他特ニ命セラレタル事項ニ關スルコト
- 第五條 甲板部ニ於テハ主トシテ左ノ職務ヲ掌ル
- 一 運用、航海ニ關スルコト
 - 二 船體及艙裝物件ノ整理、保存ニ關スルコト
 - 三 荷物、バラスト及飲料水ニ關スルコト
 - 四 甲板部ニ屬スル備品及消耗品ニ關スルコト
 - 五 旗章及信號ニ關スルコト
 - 六 氣象ニ關スルコト
 - 七 海圖、水路誌、航海器具、航海日誌及圖書ニ關スルコト
 - 八 無線電信ニ關スルコト
- 第六條 機關部ニ於テハ主トシテ左ノ職務ヲ掌ル
- 一 機關ノ運轉ニ關スルコト
 - 二 汽機、汽罐及船内機械類ノ整理、保存ニ關スルコト
 - 三 燃料及雜用水ニ關スルコト
 - 四 機關部ニ屬スル備品及消耗品ニ關スルコト
 - 五 機關日誌ニ關スルコト
- 第七條 事務部ニ於テハ主トシテ左ノ職務ヲ掌ル
- 一 會計ニ關スルコト

- 二 庶務及文書ノ發受、保存ニ關スルコト
 - 三 賄ニ關スルコト
 - 四 事務部ニ關スル備品及消耗品ニ關スルコト
 - 五 其ノ他各部ニ屬セザル事項ニ關スルコト
- 第八條 衛生部ニ於テハ主トシテ左ノ職務ヲ掌ル
- 一 醫務室ニ關スルコト
 - 二 衛生、保健ニ關スルコト
 - 三 衛生部ニ關スル備品及消耗品ニ關スルコト

第三章 職 員

- 第九條 船員ハ所長ノ指揮監督ヲ承ケ 實習船ノ運航ヲ掌リ乗組員ヲ指揮監督シ學生ノ教育其ノ他一切ノ船務ヲ統理ス
- 第十條 船長ハ每航海期ノ終ニ於テ其ノ航海並ニ學業ニ關スル報告書ニ別表書式ノ考課表及衛生狀態調査書ヲ添ヘ所長ニ提出スヘシ但シ該報告書ハ其ノ航海期中便宜數回ニ分割シテ提出スルコトヲ得
- 第十一條 船長ハ所長ノ決裁ヲ經テ 實習船内規ヲ定メ又ハ之ヲ改廢スルコトヲ得
- 第十二條 船長ハ船内ニ於ケル授業ノ配當ヲ爲シ之レカ教授又ハ指導ノ擔當ヲ定メ且ツ之ヲ統轄ス
- 第十三條 漁撈部長ハ船長ノ命ヲ承ケ學生ノ教育及漁撈部ノ業務ヲ掌理ス
- 第十四條 一等運轉士ハ船長ノ命ヲ承ケ船務ヲ掌理シ甲板部及

漁撈部ノ業務ニ從事ス

第十五條 漁撈部長事故アルトキハ船長又ハ一等運轉士之ヲ代理ス

第十六條 二、三等運轉士ハ船長ノ命ヲ承ケ 漁撈部長及一等運轉士ヲ補佐シ各擔當ノ業務ニ從事ス

第十七條 機關長ハ船長ノ命ヲ承ケ 機關部ノ業務ヲ掌理シ部員ヲ指揮監督ス

第十八條 一、二、三等機關士ハ船長ノ命ヲ承ケ 機關部ノ業務ニ從事ス

第十九條 製造主任ハ船長ノ命ヲ承ケ 漁獲物處理ニ關スル業務ヲ掌理ス

第二十條 生物主任ハ船長ノ命ヲ承ケ 水産生物ニ關スル業務ヲ掌理ス

第二十一條 事務長ハ船長ノ命ヲ承ケ事務部ノ業務ヲ掌理ス

第二十二條 無線電信取扱主任ハ船長ノ命ヲ承ケ 無線電信ニ關スル業務ヲ掌理ス

第二十三條 船醫ハ船長ノ命ヲ承ケ衛生部ノ業務ヲ掌理ス

第二十四條 助手ハ船長ノ命ヲ承ケ各所屬部ノ業務ニ從事ス

第二十五條 職員ハ每航海期ノ終ニ各々其ノ擔任授業ニ付學生ノ學業成績表ヲ作成シ之ヲ船長ニ提出スヘシ

第四章 航 海

第二十六條 航海ノ實施ニ關シテハ船長ハ其ノ都度漁撈學科主

- 第七條 寮生ハ學生取締ノ監督ヲ受クヘシ
- 第八條 物品ヲ毀損若クハ亡失シタトキハ之ヲ修補又ハ辨償セシムルコトアルヘシ
- 第九條 寮生ニシテ本規程又ハ規約ニ違背シ其他寮生タル本分ヲ守ラサルモノハ退寮ヲ命スルコトアルヘシ

附 則

本規程ハ昭和十一年四月一日ヨリ之ヲ施行ス
本規程施行ノ際在學スル者ハ詮衡ノ上入寮セシム

一九 圖書及標本ニ關スル規程

(イ) 圖書標本委員會規程

明治四十五年四月二十三日

- 第一條 圖書標本委員會ハ左ノ事項ヲ審議ス
一 圖書標本ニ關スル規則ノ制定及改廢ニ關スル件
二 圖書標本ニ關シ所長ヨリ諮問ノ件
- 第二條 委員會ハ圖書標本委員ヲ以テ組織ス
- 第三條 委員ハ各科、課及教務掛職員ノ内各一名ヲ以テ之ニ充ツ委員ハ所長之ヲ命シ委員長ハ委員中ノ首席者ヨリ所長事ヲ命ス
- 第四條 委員長ハ圖書標本委員會ノ議長トナリ其事務ヲ處理ス
- 第五條 圖書及標本主任ハ委員會ニ列席ス委員長ハ必要アリト

- 認ムルトキハ其ノ他ノ本所職員ヲ列席セシムルコトヲ得
- 第六條 委員會ノ決議ハ出席委員ノ過半數ヲ以テ之ヲ決ス可否同數ナルトキハ委員長之ヲ決ス
- 列席職員ハ決議ノ數ニ加ハラズ

(ロ) 圖書保管規程

明治三十年六月
(沿革) 明治三二年三月
同 三八年八月改正

- 第一條 本所ノ圖書ハ圖書掛圖書取扱主任ニ於テ之ヲ保管ス
- 第二條 圖書ハ各部門ヲ別チ番號ヲ附シ點檢ノ便ニ供スヘシ
- 第三條 圖書原簿ヲ製シ之ニ書名編著者名部門番號冊數ヲ記載スヘシ
- 第四條 圖書出納簿ヲ製シ出入ヲ記載スヘシ
- 第五條 圖書ハ毎年一回若ハ二回原簿ト對照シ之カ點檢ヲ爲スヘシ
- 第六條 點檢ノ際ハ圖書ノ補綴又ハ曝涼ヲ爲スヘシ
- 第七條 寄贈ニ係ル圖書ハ目錄ヲ製シ所長ニ供覽シ保存スヘキモノト否ラサルモノトヲ定メ且謝狀ヲ送ルヘキモノハ其手續ヲ爲スヘシ
- 第八條 雜誌及報告書類ニシテ保存ヲ要スルモノハ圖書同一ニ保管スヘシ
- 第九條 各教科掛ニ平常備ヘ置クヘキ圖書ハ部長又ハ主任ヲシ

- テ之ヲ保管セシムヘシ
- 但シ圖書掛ニ借用證書ヲ差出スヘシ
- 第十條 前條備付ノ圖書ハ時々取扱主任ノ點檢ヲ受クヘシ
- 第十一條 圖書斷破シテ使用ニ堪ヘサルモノハ庶務掛ヘ引續キ廢棄ノ手續ヲ爲スヘシ
- 第十二條 他官廳ヨリ借入タル圖書ハ圖書掛ニ保管シ職員ニ貸付スル場合ハ圖書借覽規程ニ從フ

(ハ) 圖書借覽規程

明治三十年六月
(沿革) 明治三二年三月
同 三八年八月改正

- 第一條 圖書ハ本所職員及囑託員ニ限り借覽ヲ許ス
但シ職員囑託員其資格ヲ失ヒタルトキハ五日以内ニ借用圖書ヲ返納セシム
- 第二條 圖書ヲ借覽セントスルモノハ書名、部門、番號、冊數ヲ記シ官職氏名ヲ署シ捺印ノ上各部長又ハ各科掛主任ノ檢印ヲ受ケタル規定ノ借用證ヲ圖書取扱主任ニ差出スヘシ
- 第三條 圖書借用期限ハ通常三十日トス尙ホ繼續セントスルトキハ各部長又ハ各科、掛主任ノ承認ヲ得タル上圖書掛ヘ借用延期ノ請求ヲ爲シ圖書取扱主任ノ承認檢閱ヲ受クヘシ
- 第四條 平常各部又ハ各科掛ニ備置クヘキ圖書ハ各部長又ハ主任ヨリ證書ヲ差出シ六箇月ヲ一期トシ借用スルコトヲ得

二〇 水産講習所旅費規程

昭和五年七月十四日

- 第一條 職員ニシテ學生實習又ハ研究ノ爲メ所屬實習場、實驗場ヘ旅行スル場合ニ於ケル日當、宿泊料ハ別表第一號ノ額ヲ

支給ス

第二條 職員ニシテ前條以外ノ地ニ旅行スル場合ニハ乙地方ノ日當宿泊料ノ額ヲ支給ス

第三條 職員ニシテ所屬船舶ニ依リ旅行スル場合ニハ別表第二號ノ額ヲ支給ス

第四條 學生ニシテ實習調査ノ爲メ旅行スル場合ニハ日當、宿泊料、食卓料及車馬賃ヲ支給セス鐵道賃及船賃(船賃ヲ含ム)三等實費ノ四割ヲ支給ス但シ本科以外ノ學生ニシテ旅行スル場合ニハ旅費ヲ支給セス

前項ノ旅行ニシテ本所、所屬實驗實習場ヨリ鐵道三十九軒、水路十五海里以内ノ地ニ又ハ本所ヨリ所屬實驗、實習場ニ旅行スル場合ニハ旅費ヲ支給セス

第五條 受託出張ノ場合ニハ本規程ハ適用セス

附則

本規程ハ昭和五年七月十五日ヨリ施行ス

大正十四年四月一日ヨリ施行ノ水産講習所旅費規程並ニ昭和二年八月ヨリ施行ノ水産講習所々屬實習場等へ營繕工事ノ爲メ出張スル者ノ旅費規程ハ本規程施行ノ日ヨリ廢止ス

第一號表

官職名	日當一日	宿泊料一夜
勅任官ノ旅費額ヲ受クル者	二五〇〇	四〇〇〇
奏任官五等以上ノ旅費額ヲ受クル者	二〇〇〇	三五〇〇

參照

內國旅費規則

(別表)

附則

(明治四十三年六月十七日勅令第二百七十四號)

官階	親任官ノ旅費額ヲ受クル者	勅任官ノ旅費額ヲ受クル者	奏任官五等以上ノ旅費額ヲ受クル者	奏任官六等以下ノ旅費額ヲ受クル者	奏任官六級以下ノ旅費額ヲ受クル者	判任官六級以下ノ旅費額ヲ受クル者	月額五十五圓未満ノ雇員及囑託員並ニ常時一定ノ手當ヲ給セサル囑託員ニシテ位勳功級ヲ有セサル者ノ月額五十五圓以上ノ備人(日給者ハ三十日分ヲ以テ月額ト看做ス以下同シ)	各種練習生、生徒	月額五十五圓未満ノ備人	車馬賃		日當一日ニ付		宿泊料一夜ニ付		食卓料		移轉料		日額	
										一里ニ付	甲地方	乙地方	甲地方	乙地方	一夜ニ付	甲地方	乙地方	甲地方	乙地方		
親任官ノ旅費額ヲ受クル者	一・一五	一・〇〇	七・五	七・五	七・五	六・四	五・〇	六・六	六・六	一・二五	一・一〇	二・四〇	二・二〇	三・六〇	三・〇〇	二・七〇	三・〇〇	三・六五	三・三〇	三・三〇	三・三〇
勅任官ノ旅費額ヲ受クル者	一・〇〇	六・八〇	五・一〇	四・二五	四・二五	三・四〇	二・九〇	三・八〇	三・二〇	一・二五	一・一〇	二・四〇	二・二〇	三・六〇	三・〇〇	二・七〇	三・〇〇	三・六五	三・三〇	三・三〇	三・三〇
奏任官五等以上ノ旅費額ヲ受クル者	七・五	六・八〇	五・一〇	四・二五	四・二五	三・四〇	二・九〇	三・八〇	三・二〇	一・二五	一・一〇	二・四〇	二・二〇	三・六〇	三・〇〇	二・七〇	三・〇〇	三・六五	三・三〇	三・三〇	三・三〇
奏任官六等以下ノ旅費額ヲ受クル者	七・五	六・八〇	五・一〇	四・二五	四・二五	三・四〇	二・九〇	三・八〇	三・二〇	一・二五	一・一〇	二・四〇	二・二〇	三・六〇	三・〇〇	二・七〇	三・〇〇	三・六五	三・三〇	三・三〇	三・三〇
奏任官六級以下ノ旅費額ヲ受クル者	七・五	六・八〇	五・一〇	四・二五	四・二五	三・四〇	二・九〇	三・八〇	三・二〇	一・二五	一・一〇	二・四〇	二・二〇	三・六〇	三・〇〇	二・七〇	三・〇〇	三・六五	三・三〇	三・三〇	三・三〇
判任官六級以下ノ旅費額ヲ受クル者	六・四	五・九五	四・二五	三・四〇	三・四〇	二・五五	二・〇〇	二・九〇	二・三〇	一・二五	一・一〇	二・四〇	二・二〇	三・六〇	三・〇〇	二・七〇	三・〇〇	三・六五	三・三〇	三・三〇	三・三〇
月額五十五圓未満ノ雇員及囑託員並ニ常時一定ノ手當ヲ給セサル囑託員ニシテ位勳功級ヲ有セサル者ノ月額五十五圓以上ノ備人(日給者ハ三十日分ヲ以テ月額ト看做ス以下同シ)	五・〇	四・五五	二・九〇	二・〇〇	二・〇〇	一・一五	〇・六〇	一・五〇	一・〇〇	一・二五	一・一〇	二・四〇	二・二〇	三・六〇	三・〇〇	二・七〇	三・〇〇	三・六五	三・三〇	三・三〇	三・三〇
各種練習生、生徒	六・六	六・六	六・六	六・六	六・六	六・六	六・六	六・六	六・六	六・六	六・六	六・六	六・六	六・六	六・六	六・六	六・六	六・六	六・六	六・六	六・六
月額五十五圓未満ノ備人	六・六	六・六	六・六	六・六	六・六	六・六	六・六	六・六	六・六	六・六	六・六	六・六	六・六	六・六	六・六	六・六	六・六	六・六	六・六	六・六	六・六

備考

一 甲地方トハ大藏大臣ノ指定スル地域、乙地方トハ其ノ他ノ區域ヲ謂フ

官職名	航海中	
	日當一日	食卓料一夜
奏任官六等以下ノ旅費額ヲ受クル者	一・五〇	三・〇〇
判任官五級俸以上ノ旅費額ヲ受クル者	一・二〇	二・五〇
判任官六級俸以下ノ旅費額ヲ受クル者	一・〇〇	二・〇〇
月額五十五圓未満ノ雇員及囑託員並ニ常時一定ノ手當ヲ給セサル囑託員ニシテ位勳功級ヲ有セサル者	九〇〇	一・五五〇
備人	六五〇	一・三〇〇

備考

本表旅費額ハ內國旅費規則第十七條ノ二及第十七條第二項ニ依リ減少シタル支給額トス

第二號表

官職名	航海中	
	日當一日	食卓料一夜
勅任官ノ旅費額ヲ受クル者	二・五〇	四・〇〇
奏任官五等以上ノ旅費額ヲ受クル者	二・〇〇	三・〇〇
奏任官六等以下ノ旅費額ヲ受クル者	一・五〇	二・五〇
判任官五級俸以上ノ旅費額ヲ受クル者	一・二〇	二・〇〇
判任官六級俸以下ノ旅費額ヲ受クル者	一・〇〇	一・五〇
月額五十五圓未満ノ雇員及囑託員並ニ常時一定ノ手當ヲ給セサル囑託員ニシテ位勳功級ヲ有セサル者	九〇〇	一・〇〇〇

備考

本表旅費額ハ內國旅費規則第十七條ノ二及第十七條第二項ニ依リ減少シタル支給額トス

- 二 一日中甲地方及乙地方ニ互ル旅行ニ付テハ出發地、用務地又ハ到着地カ甲地方ノ場合ニ於テハ其ノ日ノ日當ハ甲地方ノ定額ニ依リ其ノ他ノ場合ニ於テハ乙地方ノ定額ニ依ル
- 三 鐵道旅行中宿泊スル場合ニ於テハ其ノ日ノ日當ハ甲地方ノ定額、宿泊料ハ乙地方ノ定額ニ依リ水路旅行中宿泊スル場合ニ於テハ其ノ日ノ日當ハ甲地方ノ定額ニ依ル
- 四 赴任手當ハ甲地方ノ日當及宿泊料ノ定額ニ依リ之ヲ計算ス

六〇

第二章 職員

(昭和十三年十月末日現在)

<p>生物化學、同實驗、食品化學、同實驗、營養化學、同實驗</p> <p>普通動物學、同實驗、動物組織學、同實驗、生物計測學</p> <p>物理學、養殖物理學、同實驗</p> <p>普通植物學、植物學實驗、水產植物學、鹹水養殖論</p> <p>無機化學、有機化學、水產製造原料學、同實驗</p> <p>機械學、機械設計實習</p> <p>漁具材料學、同實驗、漁具構成學實驗、比較漁業學、遠洋漁業論</p> <p>水產通論、製造化學、同實驗、水產製造學、水產貿易論</p>	<p>專攻科製造學科第二部主任、化學教室主任</p> <p>專攻科養殖學科第二部主任、動物學教室主任</p> <p>專攻科漁撈學科第三部主任、物理學教室主任、數學教室主任</p> <p>植物學教室主任、標本係主任</p> <p>機械學教室主任</p> <p>本科及專攻科漁撈學科第二部主任、漁撈學教室主任、學生取締</p> <p>本科及專攻科製造學科主任、製造學教室主任、細菌學教室主任、學生取締</p>	<p>農學博士 山 川 洵</p> <p>農學博士 寺 尾 新</p> <p>理學博士 田 內 森 三 郎</p> <p>理學博士 東 道 太 郎</p> <p>農學博士 大 谷 武 夫</p> <p>水產學博士 富 栴 建 造</p> <p>工學士 長 棟 暉 友</p> <p>深山義道</p>
---	--	---

六一

法學通論、水產法制

航海學

財政學、水產經濟學、水產金融論

無機化學、物理化學、同實驗、製造物理化學、同實驗、物理學、氣象學、海洋及湖沼學、製造物理學、同實驗、統計學

水產通論、水產史

水產通論、淡水養殖論、魚病學、同實驗

水產植物學、同實驗

運用學、同實習、漁撈論、遠洋漁業論

英語、商業概論、商法、水產市場論

法學通論、民法、海法、水產法制

水產製造學、同實驗

庶務課長、文書係主任、法制經濟學教室主任、專攻科漁撈學科第六部同養殖學科第七部主任、學生取締

兼農林事務官 安心院 助一
衆議院書記官

製造科第一學年學級主任、專攻科製造學科第一部主任、學生係主任、學生取締主任

理學士 羽原 又吉

製造科第一學年學級主任、專攻科製造學科第一部主任、學生取締主任

理學士 松生 義勝

製造科第一學年學級主任、專攻科製造學科第一部主任、學生取締主任

理學士 岡田 光世

教務課長

三 浦 正

本科及專攻科養殖學科主任、專攻科養殖學科第三部、同第四部第五部主任、養殖學教室主任、學生取締

中 井 信 隆

漁撈科第一學年學級主任、學生取締

農 學 士 殖 田 三 郎

漁撈科第一學年學級主任、學生取締

兼農林技師 庵 原 順 一

學生取締

商 學 士 棚 橋 鐘 一 郎

製造科第四學年學級主任、學生取締

片 山 房 吉

農 學 士 清 水 亘

水產生物生態學、鹹水養殖論、蕃殖保護論

養殖科第四學年學級主任、學生取締

堀 重 藏

水產通論、海法

教務係主任、學生取締

法 學 士 小 石 安 一

水產法制

學生取締

兼農林事務官 瀨 一

英語、獨逸語

學生取締

文 學 士 峯 村 三 郎

製造化學、水產製造學、同實驗、水產商品學實驗

製造科第二學年學級主任、學生取締

川 口 武 男

化學、同實驗、無機化學實驗、有機化學實驗、分析化學、漁撈化學、同實驗

製造科第三學年學級主任、學生取締

農 學 士 岡 田 郁 之 助

漁撈論、漁具構成學

漁撈科第三學年學級主任、學生取締

篠 山 武 次 郎

機關學

農 林 技 師 田 島 達 之 輔

土木學

農 林 技 師 小 田 賢 郎

工 學 技 師 村 山 敏 三

特許局技師 村 山 敏 三

技 師

航海學、氣象學、同實習

白鷹丸船長、同漁撈部長、漁撈科第四學年學級主任、學生取締

兼 教 授 中 川 甚 藏

機關學、同實習
航海學、運用學、同實習
白鷹丸機關長
神鷹丸船長

配屬將校

體操
軍事學及教練
近衛師團司令部附
海軍砲術學校附
陸軍步兵大佐 柳 十郎
海軍少佐 中川 壽雄

兼教授 伊東 祐一
熊 凝 武 晴
農林技師 柴 戶 雅 一

助 教 授

普通動物學、同實驗、水產
動物學、同實驗
製造化學、同實驗、水產製
造學、同實驗
組織及發生學、同實驗、動
物生理學、同實驗、水產生
物生理學、同實驗
水產商品學、同實驗、微生
物學、同實驗
學生取締
應召中
理 學 士 稻 葉 傳 三 郎
理 學 士 小 谷 和 夫
理 學 士 三 村 卓 雄
理 學 士 岩 本 正 一
理 學 士 海 老 名 謙 一

水質學、同實驗、餌料學、
同實驗

養殖科第一學年學級主任、學生取締 應召中

農 學 士 富 山 哲 夫

經濟原論、水產經濟學、水
產政策

金澤實習場在勤

理 學 士 新 野 弘

養 蠶 實 習
製造北學、同實驗、水產製
造學

學生取締

農 學 士 岡 本 清 造

應召中

普通動物學、同實驗、水產
動物學、同實驗

養殖科第二學年學級主任、學生取締

理 學 士 松 原 喜 代 松

運 用 學、同實習

白鷹丸一等運轉士

兼 技 手 山 崎 竹 治

數 學

學生取締

工 學 士 三 善 清 旭

機 械 學

漁獲物處理論、細菌學實驗

兼 工 學 士 木 侯 正 夫

屬

漁 撈 論

教務課兼務學生取締

兼 屬 農 學 士 高 山 重 嶺

豐 田 正 謙

海洋漁場學、水產生物生態學實驗

技手

會計係主任
教務課勤務
教務課勤務
庶務課勤務
教務課兼務 學生取締

平田 馬男
土屋 孝之
酒井 孝之
齊藤 豐治郎
齋藤 宗一
兼助教授

漁撈論、遠洋漁業實習

神鷹丸機關長
神鷹丸無線電信取扱

飛田 仁助
尾島 勘次郎

航海學實習、運用學實習

白鷹丸教官、學生取締

兼助教授 安原 良男

機關學實習

神鷹丸一等運轉士
白鷹丸一等機關士

在原 千秋
木村 正

囑託

地質學
經濟原論

東京帝國大學教授 加藤 武夫
東京帝國大學教授 本位田 祥男
東京帝國大學教授 經濟學博士

海洋學教室主任

細菌學

英語

救急療法

普通植物學、同實驗

獨逸語

英語、獨逸語

數學、物理學實驗

數學、物理學

體操

修身

漁船論、同實習

柔道

劍道

衛生事項

教務課勤務、學生取締

語學教室主任

白鷹丸船醫

水產試驗場技師 丸川 久俊

傳染病研究所技師 遠山 祐三
農學博士 桑島 仁

文學士 山內爲之輔

理學士 恩田 經介

文學士 相原 一郎

文學士 金山 龍重

理學士 神谷 鍾吉

理學士 奧野 博

文學博士 大坪 儀作

文學博士 深作 安文

工學士 木村 嘉次

飯塚 國三郎

檜山 義質

醫學士 豐田 勳

第三章 學生

第一節 學生氏名 (三百九十名)

一本 科 (三百三十四名)

漁撈科 (百三十八名)
 第四學年 (三十四名)
 東京芝 中五十嵐 久夫 群馬
 東京府立一中 稻見要之助 東京
 神奈川 本牧中 石渡富士夫 千葉
 長野野澤中 泉 清京都
 愛知縣立一中 波多篤正 愛知
 大阪北野中 原弘三 兵庫
 愛知明倫中 早川六郎 岐阜
 東京順天中 新田利久 宮崎
 東京曉星中 川口方一 長崎
 埼玉熊谷中 吉永辰雄 群馬
 大分佐伯中 高橋利彦 佐賀

神奈川 横濱一中 高島慶之助 靜岡
 東京府立六中 中村晴一 東京
 神奈川 湘南中 永井三夫 大阪
 東京府立九中 岡崎義郎 廣島
 神奈川 横濱一中 小野正典 神奈川
 長崎長崎中 梁瀨勝長 崎
 大阪桃山中 矢野原榮一 大阪
 東京 麻布夜間中 山内進 愛媛
 栃木 栃木中 圓山仙之助 栃木
 京都 東山中 松下五郎 兵庫
 佐賀 武雄中 船越忠佐 佐賀
 福島 雙葉中 江又貞次 福島
 東京 開成中 坂根禮三 東京

神奈川 川崎中 相馬乃新 新潟
 大阪堺中 佐野泉二郎 大阪
 大分大分中 幸利喜男 大分
 福岡小倉中 島津治夫 福岡
 東京海城中 島田順夫 埼玉
 福島相馬中 島田金三 宮城
 東京 明治學院中 關野政雄 神奈川
 神奈川 横濱二中 須藤克巳 神奈川
 神奈川 横濱一中 杉浦善秀 神奈川
 宮崎 高鍋中 岩下盛大 宮崎
 新潟 柏崎中 伊藤辰英 新潟
 岩手 岩手水産 岩間虎彦 岩手

第三學年 (三十三名)

香川 高松中 井筒武 兵庫
 東京市立二中 林久雄 東京
 大阪八尾中 西尾昌憲 大阪
 東京京北實本間勉 東京
 東京府立三中 富岡嘉造 東京
 東京明星中 渡邊充二郎 新潟
 神奈川 横濱一中 谷村高司 神奈川
 東京海城中 垂井孝 東京
 東京府立九中 高橋時金 東京
 東京府立二中 高田一 東京
 新潟卷中 田中勇新 新潟
 福井福井中 塚谷正次 福井
 福岡小倉中 永沼晋福 福岡
 宮城仙臺二中 中谷出 東京
 沖繩 神水產 永山政行 沖繩
 東京市立上野中 中澤一夫 東京
 愛知縣立一中 村瀬定一 愛知
 朝鮮 龍山中 山形登 岡山

福岡 修猷中 丸田勘一 福岡
 東京 慶應中 二谷雄平 石川
 北海道 帶廣中 藤井武雄 北海道
 大阪 天王寺中 藤本恂 兵庫
 東京市立二中 小口松壽 茨城
 新潟 新潟中 近藤又司 新潟
 千葉 安房水産 厚海榮太郎 千葉
 廣島 吳二中 齋藤守人 廣島
 東京 專檢柴田義一 東京
 東京 麻布中 平松剛 靜岡
 東京府立四中 諸岡篤義 長崎
 東京 開成中 本村旗男 佐賀
 朝鮮 京城 中妹尾重穂 岡山
 山口 山口中 石津峻 山口
 愛知 熱田中 林薰 愛知
 東京府立四中 濱島謙太郎 東京
 福岡 明善中 蓮原敏行 福岡

岐阜 武義中 堀部史朗 岐阜
 朝鮮 元山中 太田謙一 京都
 東京府立六中 大坪貞雄 佐賀
 東京府立六中 小澤俊雄 東京
 山口 山口中 渡邊貢 山口
 東京 本郷中 吉田成美 佐賀
 埼玉 浦和中 高井義助 新潟
 埼玉 浦和中 塚原貞三 茨城
 埼玉 浦和中 中里公崎 埼玉
 廣島 廣島二中 武藤岩雄 東京
 東京市立二中 虫明和光 東京
 香川 三豊中 宇賀禎香 香川
 朝鮮 羅南中 能野馨 山口
 東京府立四中 野口俊次 東京
 愛知 豊橋中 松尾良孝 佐賀
 東京 早稻田中 藤川兼之 秋田
 山口 山口中 藤田久雄 山口
 山口 山口中 藤本陽之進 山口

東京日本中遠藤 徹東京
佐賀唐津中手塚 正壽佐賀
熊本人吉中愛甲 敏美熊本
東京日大二中安部 徹福岡
山口萩中阿部 光一山口
神奈川關東學院中赤川 明夫京都
熊本九州學院中相良 廣興佐賀
靜岡濱松一中柴田 直道福岡
愛知明倫中森賀 久康愛媛
愛媛三島中毛利 義明愛媛
東京府立三中菅波 啓吉福岡
東京正則中鈴木 五郎東京
東京府立九中林 貫之千葉

第一學年 (三十七名)

東京府立三中西堀 弘東京
朝鮮高州公立朴 源朝鮮
靜岡濱松一中本田 勝司靜岡
東京梶鳴中德岡 良三東京
朝鮮釜山公立中千種 正則岡山
東京麻布中大木 三郎東京
兵庫神戸二中川崎 美弘福岡
神奈川逗子開成中片倉 武夫神奈川
富山番川商團仙 作富山
東京高輪中吉原 賢二香川
岐阜縣立工業谷村 精史滋賀
東京中野中高芝 一男三重
群馬高崎中田中加 都彦群馬
東京市立二中田口 清東京
沖繩縣立二中玉那 霸爲長沖繩
埼玉熊谷中塚越 貢埼玉
兵庫明石中仲野 修輔兵庫
東京府立五中内田 山之助東京

第四學年 (二十九名)

沖繩縣立一中上原 繁沖繩
東京麻布中山根 進東京
岐阜大垣中山口 豐岐阜
東京麻布中松本 保市東京
宮城古川中佐藤 芳三宮城
長崎佐世保中神原 哲夫長崎
三重桑名中水谷 皓一三重
愛知刈谷中三浦 東行愛知
宮崎飯肥中宮田 忠一宮崎
神奈川橫濱一中白鳥 周神奈川
福岡小倉中島津 吉仁福岡
東京府立九中森 謙治東京
兵庫姫路中菅原 英一兵庫
東京府立三中石川 福助東京
愛媛吉田中飯淵 貞利愛媛

東京開成中飯島 康司山梨
靜岡志太中服部 勇靜岡
青森八戸中長谷川 健次青森
大阪扇橋商坂 廣高岐阜
愛知豊橋二中加藤 貞四愛知
東京府立九中角 紀元東京
東京芝中吉原英 太郎香川
熊本鹿本中吉津大 四郎熊本
東京青山學院中高田 芳雄東京
東京府立五中高田 三朗東京
山口山口中武波 愛三山口
京都京都一中土田 正巳京都
東京攻玉社中根本 一郎東京
東京府立六中夜間野村 俊造東京
三重志摩水産野間 信忠東京
茨城龍ヶ崎中黒田 順茨城
東京府立八中久保 田穰神奈川
沖繩沖繩二中久高 秀雄沖繩

第三學年 (三十一名)

愛知豊橋中福屋 三郎福井
群馬高崎中田野 義雄群馬
東京市立一中澤田 俊三東京
廣島廣島一中木本 忠廣島
長野松本中宮澤 登長野
長野松本中平林 正三長野
岡山岡山一中平田 志郎岡山
東京府立三中關丹 澤正美山梨
東京府立三中稻垣 誠東京
東京府立一中池永 次郎東京
東京府立六中石井 教景東京
神奈川橫濱一中飯野 貞夫山梨
東京府立二中畑野 逸齊東京
埼玉川越中本多 浩埼玉
長崎環浦中豐崎 利明長崎
山梨身延中若林 正安山梨

東京麻布夜間中川 端千平岡山
東京高師附屬中梶原 安行佐賀
東京府立七中吉野 信二東京
神奈川湘南中高橋 俊伍神奈川
神奈川橫濱二中高野 喜久男神奈川
東京府立四中曾我 正群馬
神奈川川崎中村上 勝郎東京
東京府立五中鶴澤 資憲千葉
東京府立六中野元 巳郎鹿兒島
京都宮津中小倉 馨京都
大阪八尾中熊野 晃山口
東京市立二中草間 坦東京
鹿兒島伊集院中久木 崎孝鹿兒島
東京市立一中山田 金次郎東京
東京聖學院中前田 幸三岐阜
東京府立三中松山 邦夫福岡
東京市立一中福島 眞夫福岡
千葉安房中寺崎 嘉一千葉

山梨身延中 佐野 隼巳 山梨
 福島 福島中 菊地 二郎 茨城
 東京府立三中 菊川 信行 神奈川
 埼玉浦和中 鹿野 忠男 埼玉
 北海道廳立札幌一中 岡村 弘 北海道
第二學年 (二十九名)
 兵庫 澤中 乾 晃 德島
 東京 攻玉社中 長谷川 保平 茨城
 東京府立八中 堀越 金藏 茨城
 長野 松本中 大竹 茂夫 長野
 東京府立八中 大森 寬 東京
 朝鮮京城 中 奧田 庫一 福岡
 北海道 函館中 奧山 裕 北海道
 東京府立五中 神谷 尙一 東京
 靜岡 靜岡中 高木 幸三 靜岡
 長崎 長崎中 田中 誠 長崎
 東京市立二中 田村 始 福井
 北海道 釧路中 田村 龜次郎 北海道

東京 京橋商 竹原 幸吉 東京
 東京府立七中 竹山 好雄 東京
 東京府立四中 津田 利夫 東京
 茨城 水戸中 永山 省吾 茨城
 東京 日大二中 奈良 省三 山梨
 埼玉 熊谷中 野中 幸男 埼玉
 東京府立五中 朝倉 正之 愛知
 東京市立二中 秋間 健次 東京
 東京府立三中夜間 酒井 博夫 千葉
 神奈川 橫濱一中 榊 靖弘 神奈川
 山梨 都留中 佐々木 規行 山梨
 臺灣 臺北一中 宮川 松二 福島
 東京 早稻田中 柴田 英一 東京
 大阪府立八尾中 鹽田 義郎 大阪
 東京 開成中 清水 健次 東京
 京都府立二中 森本 壽榮 奈良
 山形 山形中 鈴木 康策 山形

群馬 前橋中 今井 和民 群馬
 東京 巢鴨中 早野 靖之 東京
 東京市立一中 新田 博丸 東京
 東京府立六中 堀江 進 東京
 東京 明治學院中 鳥飼 秀親 東京
 東京 麻布中 大熊 直次 大阪
 東京府立二中 奧山 通 山梨
 東京府立九中 渡邊 忠雄 山梨
 千葉 安房中 加藤 忠愛 知
 東京市立一中 河端 俊治 東京
 神奈川 橫濱一中 川本 惠信 大阪
 東京 青山學院中 田邊 秀人 東京
 埼玉 浦和中 田中 和夫 埼玉
 岡山 岡山二中 向井 松久 岡山
 東京 順天中 村上 勝治 岩手
 東京府立四中 野口 日出 滋賀
 東京市立二中 栗田 卓 東京
 東京府立七中 郡司 義夫 栃木

茨城 水戸中 郡司 孝起 茨城
 兵庫 龍川中 正田 周介 兵庫
 東京府立二中 眞宮 俊雄 東京
 東京 麻布中 深田 安純 靜岡
 靜岡 沼津中 小林 金吾 靜岡
 朝鮮 釜山公立中 相澤 卓長 野
 東京府立八中 安藤 一夫 岐阜
 愛知 縣立一中 安間 達夫 靜岡
 京都 京都三中 澤本 義憲 京都
 東京府立一中 岸上 久 東京
 東京 青山學院中 柴田 昇 東京
 千葉 千葉中 市東 洋太郎 千葉
 神奈川 橫濱一中 鈴木 俊雄 靜岡
 埼玉 柏壁中 小島 昇 埼玉
養殖科 (七十五名)
第四學年 (二十名)
 東京府立三中 稻垣 實 東京
 神奈川 關東學院中 春名 金一 埼玉

神奈川 橫濱一中 林部 辰秋 神奈川
 東京 開成中等 荻野 珍吉 福岡
 東京府立三中 神崎 嘉瑞夫 東京
 東京府立四中 瀧野 博之 山口
 福島 磐城 中 土田 頼英 福島
 大分 宇佐中 大神 國正 大分
 東京市立二中 大内 茂 宮城
 群馬 富岡中 黒澤 團 群馬
 和歌山 新宮中 小林 茂雄 石川
 東京府立三中 小熊 辰雄 東京
 東京 立教中 小島 良夫 神奈川
 東京府立四中 小關 信章 山形
 東京 麻布中 坂尾 繁 東京
 長野 屋代中 佐久間 今朝四 長野
 東京府立五中 木下 潔 東京
 東京 明治中 三善 正雄 愛媛
 三重 宇治山田中 守道 昌平 三重
 岐阜 本巢中 森島 勇六 岐阜

第三學年 (十八名)
 神奈川 橫濱一中 伊藤 啓一 神奈川
 神奈川 橫須賀中 五十嵐 正治 神奈川
 福岡 三池中 蓮尾 眞澄 福岡
 福岡 明善中 豐福 敏隆 福岡
 東京市立一中 和田 裕 島根
 三重 宇治山田中 河口 知一 三重
 東京 日本中 田中 博夫 鳥取
 神奈川 淺野中 田村 靜夫 神奈川
 東京 本郷中 田口 銀八 東京
 廣島 高師附屬中 竹内 卓三 廣島
 東京 錦城中 竹澤 秀麿 埼玉
 東京府立二中 内藤 慎二 東京
 神奈川 川崎中 長沼 新八 神奈川
 東京府立九中 前田 正年 東京
 神奈川 橫濱一中 小宮山 高司 山梨
 熊本 熊本中 島森 正次 熊本
 愛知 豊橋中 下村 賢三 愛知

三重宇治山田中 鈴木榮一 三重

兵庫小野中 松本勝巳 兵庫

奈良奈良中 坂口幸夫 奈良

第二學年 (二十名)

福岡小倉中 波多野 幸太郎 福岡
東京府立九中 戸澤 正明 東京
愛知西尾中 尾崎 二郎 愛知
東京京華中 脇田 二郎 石川
東京 檢 嘉成 三郎 和歌山
東京市立二中 高 昌燿 男 岡山
東京府立七中 高 橋 貞雄 新潟
東京名教中 竹 谷 淳 愛知
愛知豊橋中 野 澤 泰毅 愛知
福岡福岡中 福 永 瑛 福岡
静岡静岡中 寺 尾 利男 静岡
東京開成中 淺井 忠三 良 東京
新潟高田中 佐久間 昌次 新潟
滋賀彦根中 三田村 利彦 香川
静岡濱松中 宮 松 正 尚 静岡
愛媛松山中 森 松 寬 愛媛

第一學年 (十七名)

東京早稻田中 石塚 幸二 愛知
鳥取鳥取二中 濱部 基次 鳥取
東京府立九中 片 田 實 東京
兵庫神戸三中 龜 高 洋介 兵庫
東京京北中 長 根 馨 男 埼玉
東京 東京高 武 川 通 東京
東京 東京高 武 川 通 東京
東京正則中 山 川 朝 義 東京
東京府立六中 山 口 正 男 東京
東京立教中 間 庭 隆 雄 東京
東京市立二中 福 長 正 夫 群馬
兵庫神戸三中 藤 井 望 山口
東京府立六中 國 分 東 一 石川
北海道小樽中 遠 藤 一 夫 北海道

二 專攻科 (九名)

漁撈科 (四名)
第一學年 (一名) 卒 佐藤 武久 福岡
第二學年 (一名) 卒 藤 崎 千博 愛知
第一學年 (三名) 卒 宮崎 千博 愛知
本所漁 卒 森 彰 東京
本所漁 卒 清水 房雄 福岡
製造科 (二名)
第一學年 (一名) 卒 三橋 賢二 鳥取
第二學年 (一名) 卒 橋 賢二 鳥取
第一學年 (二名) 卒 谷 正二 東京
本所製 卒 谷 正二 東京

養殖科 (三名)

第一學年 (三名) 本所養 卒 井 上 明 廣島

第一學年 (十七名)

本所漁 卒 折 笠 明 東京
小副川 十郎 佐賀
渡 邊 元 千葉
白 井 岩 雄 静岡
山 田 正 五 東京
松 本 仙 一 山口
牧 野 六 郎 東京
藤 井 重 雄 福岡
福 田 義 夫 山口
小 林 博 夫 東京
芦 澤 千 秋 山梨
左 近 司 彰 男 東京
佐々木 幸 康 廣島
南 四 郎 東京
元 木 久 二 千葉
關 口 政 夫 秋田
關 口 祿 郎 兵庫

四 選科生 (十八名)

一本科 (十七名)
漁撈科 (五名)
昭和十一年度入學 (二名)
江蘇省 吳淞水產 蔡 增 祥 中國
昭和十二年入學 (四名)
富山水見中大 西 彦 一 富山
三重 志摩水產 朴 魯 殷 朝鮮
福建省 集美水產 航海職業 白 源 池 中國
同 同 陳 章 彬 同
製造科 (七名)
昭和十一年度入學 (二名)
朝鮮 松都高普 尹 龍 求 朝鮮
北海道 小樽水產 高 山 利 雄 北海道
昭和十二年入學 (三名)
北海道 函館中 秋 谷 節 埼玉

三 遠洋漁業科 (二十八名)

第二學年 (十一名) 本所漁 卒 橋 本源 八 福岡
加 藤 幸 夫 岐阜
上 西 太 郎 大分
玉 木 博 大 阪
瀧 口 佐 左 衛 門 静岡
佃 三 郎 兵庫
栗 原 明 神奈川
山 本 主 計 静岡
小 山 節 二 岡山
宮 岡 輝 義 東京
仁 保 清 山口



第二節 學生府縣別

道府縣別	本 科				專 攻 科				遠洋漁業科		選 科 生	總 計	
	漁撈科	製造科	養殖科	合計	漁撈科	製造科	養殖科	合計	年學一第	年學二第			
北海道	九	七	九	一									
東北	二	二	二	二									
関東	二	二	二	二									
中部	二	二	二	二									
近畿	二	二	二	二									
中国	二	二	二	二									
四国	二	二	二	二									
九州	二	二	二	二									
合計	六	六	六	六									
遠洋漁業科													
選科生													
合計													
總計	六	六	六	六									

廣東省 嶺南大學附設高級中學 何 日 華 中國華
 江蘇省 水 產 周 國 慶 同 國華
 昭和十三年年度入學 (三名)
 神奈川県 平塚農業 市川 正 夫 神奈川
 通羅セルト、カブリ コ ソ リ ヨ ル 運 羅
 アダムソン工科大学 ム、デエベエラ 比律賓
 養殖科 (四名)
 昭和十一年度入學 (一名)
 浙江省 水産職業 楊 憲 棠 民中國華
 昭和十二年年度入學 (二名)
 江蘇省 水 產 仲 輝 民中國華
 同 水 產 趙 震 同
 昭和十三年年度入學 (一名)
 墨西哥 國立大學 ラ ヒルベルト、セ ト 墨西哥
 二專攻科 (二名)
 昭和十一年度入學 (一名)
 漁撈科 (二名)
 本漁選 二年了 王 貽 觀 民中國華
 昭和十二年年度入學 (一名)
 本漁選 四年了 曹 泰 煥 朝鮮

計	中華民國					臺灣	計
	國立大學	同業	同業	同業	同業		
計	計	計	計	計	計	計	計
毛							三
三四							二
三三							二
三三							一
二九							一
三三							
二九							
二七							
二〇							
二八							
二〇							
三四							一
三							九
一							
一							
一							
三							
九							
二七							
二二							
二八							
二七							
三							
一九							
三九〇							二〇

第四章 卒業者

第一節 卒業者氏名 (○ハ優等卒業者又ハ賞品受領者×ハ死亡者)

一本科

(一) 漁撈科

明治三十一年第一回卒業

四月(十三名)

家入 四直 福岡
橋本 猪太郎 熊本
加藤 勢三 三重

(舊名小市)

龜井 順一 山口
×南摩 紀磨 東京
長友 茂三郎 宮崎

武藤 禮二 宮城
内田 治三郎 山口
村田 乙三郎 東京

×福田 久橋 長崎

木村 廣三郎 石川
庄司 與一郎 石川
菅 谷 毅 茨城

明治三十二年第二回卒業

四月(十五名)

石野 敬之 千葉
大庭 弘雅 福岡
大谷 正猛 高知

高橋 潤二 岡山

×山下 節治 長崎
矢野 新吉郎 熊本
松崎 彌一 鹿兒島

古田 正知 岐阜
小林 晋八 新潟
○坂本 庄太郎 佐賀

×佐々木 孝太郎 廣島

×宮下 知一 東京
×下國 沖助 北海道
×樋口 律太郎 長崎

(舊姓茂又) 森田 忠三 秋田

四月(十二名)

×吉永 貴八郎 長崎

明治三十三年第三回卒業

田中 仁吉 鳥根
田谷 英 石川

津田 美津彦 福岡
○中村 嘉壽 鹿兒島

×久保 澤 青森
×松田 林 宮崎

小金九増次郎 福岡
小島才一 神奈川

× 小木原元吉 鹿兒島
森藏助 鹿兒島

× 須田正治 山形

四月(八名)

石川伸治 石川
○本間平八 山形

長内泰助 岩手
大川辰藏 兵庫
松尾秀夫 長崎

前田春水 宮城
荒卯忠 福島
喜多山昇來 愛媛

四月(五名)

× 額田喜一 香川

小島省吾 石川
佐藤正孝 山形

日高靖 宮崎
元木淑人 徳島

七月(七名)

稻見彌一郎 北海道

× 岩田雄 京都
内田四郎七 福井

× 山田廣次 福岡
黒木圓太 福岡

七月(十二名)

× 堀宏 新潟
渡邊定助 愛知
× (舊姓朝長) 渡邊理一 東京

× 寛多記 茨城
田中榮定 長崎
中島昌二 廣島
中島秀男 鳥根

× 長井貫吾 新潟
× (舊姓鈴木) 山岸留之助 北海道
小松重利 高知
美代清信 鹿兒島

七月(十三名)

伊藤 朗 愛知
× (舊姓福井) 岩本千代馬 高知
× 林田甚八 長崎

堀江英一 廣島
× 川口録一 岐阜
× 川添友志 鹿兒島
南部寛 福井

× 村上素 宮城
× 上枝平五郎 香川
久保雷之助 愛媛
山根左中 鳥根

七月(十二名)

登坂高三 山形
× 和田美穂 宮崎
鎌田武造 青森

笠松彌一 東京
河野光三 山口
× 田中登 三重
× 中村源一郎 鹿兒島

奥津興美 群馬
山田純太郎 東京
橋川章 宮城
榎本彈正 香川

七月(十五名)

○ 芳賀奈七郎 岩手
秦半兵衛 東京
東郷保一 宮城
小川幸之進 岡山

長田景貞 鹿兒島
× 川島信一 廣島
中北静 岐阜
村山吉助 山形
村岡貫一 山口

× 野間口兼美 鹿兒島
× 國司浩助 山口
熊田頭四郎 栃木
× 小崎彰 宮城
安達誠三 石川

十月(十七名)

馬場駒雄 岡山
× 新宅定一 廣島
× 飛山信拾 新潟

× 渡邊康介 愛知
× 河村常一 廣島
金子常太郎 岩手
吉田義勇 長崎

高山伊太郎 大分
竹内伸治 長野
村上寅一 愛媛
植木憲吉 兵庫

七月(十五名)

明治三十九年第九回卒業

木暮彌七 群馬
水間春吉 徳島

七月(十二名)

明治三十七年第七回卒業

× 杉江謙治 石川

七月(十三名)

明治三十八年第八回卒業

宮田光 京都
關根磯吉 東京

七月(十五名)

明治四十年第十回卒業

杉浦保吉 埼玉

七月(十五名)

明治四十一年第十一回卒業

木津和秀男 廣島
九月(三名)
長友寛 宮崎
× 柳悦多 東京
秋山實 千葉

九月(三名)

× (舊姓石井) 松金悌治 茨城
福野久松 石川
天野壯助 愛知
木下信資 鳥取

九月(三名)

木津和秀男 廣島
長友寛 宮崎
× 柳悦多 東京
秋山實 千葉

九月(三名)

木津和秀男 廣島
長友寛 宮崎
× 柳悦多 東京
秋山實 千葉

九月(三名)

木津和秀男 廣島
長友寛 宮崎
× 柳悦多 東京
秋山實 千葉

九月(三名)

木津和秀男 廣島
長友寛 宮崎
× 柳悦多 東京
秋山實 千葉

九月(三名)

木津和秀男 廣島
長友寛 宮崎
× 柳悦多 東京
秋山實 千葉

九月(三名)

木津和秀男 廣島
長友寛 宮崎
× 柳悦多 東京
秋山實 千葉

九月(三名)

木津和秀男 廣島
長友寛 宮崎
× 柳悦多 東京
秋山實 千葉

九月(三名)

木津和秀男 廣島
長友寛 宮崎
× 柳悦多 東京
秋山實 千葉

九月(三名)

木津和秀男 廣島
長友寛 宮崎
× 柳悦多 東京
秋山實 千葉

九月(三名)

木津和秀男 廣島
長友寛 宮崎
× 柳悦多 東京
秋山實 千葉

九月(三名)

木津和秀男 廣島
長友寛 宮崎
× 柳悦多 東京
秋山實 千葉

九月(三名)

木津和秀男 廣島
長友寛 宮崎
× 柳悦多 東京
秋山實 千葉

九月(三名)

木津和秀男 廣島
長友寛 宮崎
× 柳悦多 東京
秋山實 千葉

九月(三名)

木津和秀男 廣島
長友寛 宮崎
× 柳悦多 東京
秋山實 千葉

九月(三名)

木津和秀男 廣島
長友寛 宮崎
× 柳悦多 東京
秋山實 千葉

九月(三名)

木津和秀男 廣島
長友寛 宮崎
× 柳悦多 東京
秋山實 千葉

九月(三名)

木津和秀男 廣島
長友寛 宮崎
× 柳悦多 東京
秋山實 千葉

九月(三名)

木津和秀男 廣島
長友寛 宮崎
× 柳悦多 東京
秋山實 千葉

九月(三名)

木津和秀男 廣島
長友寛 宮崎
× 柳悦多 東京
秋山實 千葉

九月(三名)

木津和秀男 廣島
長友寛 宮崎
× 柳悦多 東京
秋山實 千葉

九月(三名)

木津和秀男 廣島
長友寛 宮崎
× 柳悦多 東京
秋山實 千葉

九月(三名)

木津和秀男 廣島
長友寛 宮崎
× 柳悦多 東京
秋山實 千葉

× 宮脇伊太郎 鹿兒島

明治四十二年第十二回卒業

七月(九名)

○ 奧村伊三郎 滋賀
× 金刺琢磨 香川
○ 横田壯 福島
× 吉田定次郎 鹿兒島
武富榮一 佐賀

九月(十二名)

辻志郎 栃木
明山保次郎 兵庫
木下辰雄 熊本
三浦定之助 山形
岩本清太郎 鳥取

明治四十三年第十三回卒業

七月(十四名)

(舊姓群作)
伊吹長兵衛 福井
濱田五六 廣島
新國逸夫 新潟
細川可也 栃木
富永盛治郎 福島

岡本曉 山口
横山將來 石川
竹本正文 東京
竹田重雄 静岡
長棟暉友 鳥取
能美猪勇武 福岡

明治四十四年第十四回卒業

七月(十五名)

石原重郎 熊本
布目孜 石川
大塚三平 茨城

高橋照文 千葉
× 高木繁春 東京
× 牛山美廣 長野
山田楯一 愛媛

八月(六名)

黑田藤五郎 愛媛
柴戸雅一 長崎
白石立見 香川
伊藤猪六 佐賀

山根揆一 埼玉
矢吹正夫 岡山
藤川若松 廣島
× 吉川隆治 秋田

× 新井藤一郎 茨城
○ 齋藤齊 福島
○ 蓑田靜夫 鹿兒島
白井勝三郎 茨城
日比義三 岐阜

加藤平吉 山形
後藤榮助 香川
秋田榮治 東京
木村呈 鳥取
木村成松 福井

水戸川運一 廣島
× 宮崎盛 長崎
三浦正 秋田
清水隆道 山口

九月(十二名)

林卯吉 大阪
越智章 静岡
田中耕之助 東京

辻知一 長崎
上野省三 山梨
× 黒野元憲 東京
山本静一 愛媛

明治四十五年、大正元年第十五回卒業

七月(十二名)

石井文吉 東京
○ 飯塚哲夫 宮城
○ 戸井田二郎 熊本
× 神山拾吉 岐阜
八木三千彦 鹿兒島

(舊姓野崎) 松尾政次郎 佐賀
(舊姓淵邊) 知之 千葉
(舊姓伊澤) 佐々木三治 富山
× 平頼博 兵庫
清藤太郎 静岡

九月(九名)

(舊姓山本) 須藤三策 新潟
飯田與兵衛 東京
丹羽六一 岐阜
葛城忠男 石川
國分友海 鹿兒島

× 御厨保太郎 長崎

小塚銀八 愛知
× 照井賢三 岩手
× 水野均治 愛知
× 島田喜一 静岡
× 莊司勇 山形

七月(十名)

○ 飯山太平 茨城
濱崎末長 高知
吉安新次 兵庫
吉田欽次 兵庫
○ 村山敏三 福岡
松田鶴次郎 福岡

大正二年第十六回卒業

小安正三 東京
小林敏行 東京
× 宮本義永 茨城
島田儀三郎 熊本
九月(十一名)
本田光吉 愛媛
岡本重治 愛知

大正三年第十七回卒業

高柳繁次郎 群馬
塚崎謙吉 秋田
中川甚藏 東京
山口慶四郎 群馬
馬上福壽 福岡
松尾我何人 長崎
永福虎 鹿兒島

十月(一名)

三輪源造 岡山
久富元 長崎
小河範太郎 福岡

七月(九名)

○服部 愛之助 大阪
原田 健兒 熊本
本間 久四郎 新潟
德光 外治 石川
梅本 儀助 福岡
野崎 民平 三重

九月(九名)

山田 勝衛 長野
前田 英二 新潟
莊 得一 岡山
飯沼 壽 東京
林 準二 東京
大村 道一 兵庫

谷口 武三 岐阜
○ 郎井 捨吉 東京
佐藤 成美 和歌山
佐々木 孝造 京城
○ 桐本 富次 和歌山
岸田 十雄 岡山

十一月(二名)

沼野 御吉 新潟
中村 吉治 長野
重田 瑞穂 兵庫

七月(十六名)

石崎 實三郎 愛媛
(舊姓白石) 堀玉
林 賢三郎 埼玉
岡本 正一 静岡
渡邊 六造 山形
龜田 精一 鳥根
吉田 秀一 東京
田代 正治 新潟
津田 守規 福岡

○山田 盛雄

中山 琢三 福島
栗田 要吉 京都
山本 德 愛媛
合原 一 福岡
小松 和勝 熊本
旭 章 石川
齋藤 陽三 東京

×浦山 精一

家坂 孝平 新潟
高橋 千里 長崎
浦山 精一 静岡
日下部 彦次郎 兵庫
山井 隆亮 栃木
峰 辰三 長崎
× 森村 共正 石川
桃田 利惣 新潟
仙波 平馬 栃木

×進

三宅 好美 岩手
十二月(二名)
村上 正男 愛媛
淵山 貞 長崎

七月(九名)

岡島 清 廣島
尾藤 信正 熊本

大正五年第十九回卒業

金村 正巳 山形
雁部 松三郎 宮城
× 谷村 豊吉 高知

根岸 勝彌 福島
秋山 俊一郎 高知
北野 退藏 宮城

九月(三名)

須貝 實 山形
× 苜部 明七 栃木

吉田 春吉 東京
田原 精夫 東京

十一月(二名)

(舊姓原) 岩崎 須二 鳥根

十二月(二名)

行川 清 千葉

佐々木 政之助 宮城
關口 壽之助 東京

三月(十六名)

× 市川 友賀 神奈川
今村 龍雄 三重
岡田 正人 兵庫
和田 秀政 兵庫
川添 爲一 香川
中島 正一 東京
柳川 和民 鳥根

×正木 一作

郷 朝雄 東京
甘利 集基 長野
天野 郡治 千葉
× 澤池 一雄 京都
佐々木 武雄 宮城
人見 秀四郎 東京
平山 繁 鹿兒島

四月(三名)

菅 三郎 岩手
堀井 恒次郎 廣島
鎌田 稔 福岡
日置 德太郎 岡山
五月(四名)
(舊姓今岡) 毛利川 源一 廣島

九月(一名)

飯野 良佐 埼玉
大津 清 福岡
青木 京一郎 岩手
近藤 止三 愛媛
十一月(二名)
岩尾 正人 三重
山下 彌三 鹿兒島

三月(十七名)

井上 常吉 佐賀
神田 貞治 山形
× 谷島 馬太郎 大阪
高橋 幸三郎 宮城
副田 德平 佐賀

○十川 正夫

中谷 熊楠 和歌山
(舊姓嘉四郎) 山口 善太八 兵庫
伏本 政樹 廣島
小笠原 秀雄 群馬
鯉沼 英吉 栃木

四月(二名)

(舊姓友廣) 片山 年 岡山
大熊 保道 山口
五月(一名)
伊賀 敏郎 兵庫

三月(二十三名)

大正八年第二十二回卒業
○ 庵原 順一 兵庫

乾 明太郎 高知

五十嵐 昭 愛知

池田 文爾 富山
 × 池田 信也 廣島
 石田 壽之 群馬
 戸川 千藏 鳥取
 × 小濱 氏清 鹿兒島

大正九年第二十三回卒業

三月(二十名)
 石田 稜威雄 群馬
 飯塚 喜一 東京
 馬場 政二 福岡
 太田 久隆 群馬
 柁島 年安 福岡

大正十年第二十四回卒業

三月(二十七名)
 × 井垣 喜作 兵庫
 伴 善居 福岡
 濱邊 清藏 鹿兒島
 本間 豊 茨城
 大村三樹之助 兵庫
 岡屋 慶光 山口

大正十一年第二十五回卒業

大西 清忠 奈良
 小俣 信親 東京
 × 横手 武熊 鹿兒島
 高久 彭 福岡
 竹井 增一 岡山

× 高橋 亮吉 東京
 永井 福三郎 岡山
 中田 賢吉 長野
 × 中目 協 宮城
 碓井 秋雄 静岡
 × 野口 乾 福岡

(舊姓原田) 直人 東京
 (舊姓渡邊) 兼友 熊本
 川原 七郎 鹿兒島
 横井 太郎 愛知
 谷 頼 高知
 寶田 頼件 福岡
 中江 富三 大阪

中島 爲一 佐賀
 中島 健輔 佐賀
 × 桑原 時藏 東京
 小石 安一 福岡
 河野 通直 高知

國井 林 栃木
 久保 慶男 長野
 後藤 豪 岡山
 小島 信司 新潟
 赤星 家雄 大分
 佐藤 正夫 大分

野本市次郎 愛知
 × 黒田 徳次郎 北海道
 工藤 辰雄 静岡
 × 矢部 武三 新潟
 山口 虎雄 佐賀
 山口 保三郎 茨城
 × 古谷 代吉 福岡

近藤 重虎 高知
 × 坂倉 今次郎 静岡
 篠山 武次郎 岡山
 秀島 魁 佐賀
 森下 伊三郎 和歌山

北島 正 長崎
 × 白石 平七 福岡
 (舊姓瀬田) 袋 佐賀

岸川 由太郎 佐賀
 溝口 浩司 群馬
 × 三浦 政美 山形
 新野 二郎 宮城
 廣瀬 恒美 高知
 日高 久彌 宮崎
 鈴木 操 福岡

三月(二十二名)

花木 哲之助 愛知
 長谷川 金衛 新潟
 奥田 憲太郎 鳥取
 奥津 三郎 神奈川
 渡邊 東雄 宮城
 加藤 利夫 大分

大正十二年第二十六回卒業

甲藤 健夫 高知
 × 吉澤 晴一 埼玉
 (舊姓櫻井) 武井 政雄 北海道
 堤 正夫 静岡
 永田 徳太郎 兵庫
 松島 平次郎 三重

小林 世紀 新潟

近藤 鋼一 愛知
 × 近藤 道之助 東京
 海老原 忍 千葉
 安達 新 茨城
 (舊姓山田) 清瀧 千代夫 和歌山

三月(十七名)

(舊姓松浦) 長谷川 正一 愛知
 堀野 信雄 東京
 星野 豊 千葉
 外岡 元雄 岩手

大正十三年第二十七回卒業

(舊姓横山) 柿元 一 滋賀
 高本 秀一 廣島
 辻村 國一 東京
 中村 一 東京
 村瀬 二郎 東京

三月(二十五名)

石原 政男 福岡
 春木 初夫 三重
 西川 定一 栃木
 仁平 宣威 茨城
 本田 三郎 茨城
 利行 正雄 東京
 大石 宰平 福岡

大庭 重行 福岡
 岡田 仁弘 徳島
 吉澤 正三 富山
 田中 道知 静岡
 立石 政雄 熊本
 村井 政雄 東京
 村岡 壽朗 福岡
 久保 要 香川

安原 良男 山形

× 間中 武男 茨城
 × 牧 正爾 栃木
 荒木 寛 新潟
 朝日向 昇平 茨城
 × 坂田 義澄 熊本
 (舊姓岡部) 櫻井 泰藏 神奈川
 御園生 武雄 山口

四月(一名)

(舊姓金子) 木村 宗太郎 福岡
 (關根) 武吉 埼玉
 池邊 謙三 熊本

三月(一名)

菅原 三朗 秋田
 杉 孝政 兵庫
 鈴木 徳三 宮城
 後藤 林英 新潟

六月(四名)

水野 金市 秋田
 鈴木 喜三郎 茨城
 服部 繁次 福井
 眞田 健三 山形
 木原 佳郎 鹿兒島
 道澤 史郎 奈良
 七月(一名) 武田 實造 鳥取

三月(十九名)

稻葉和夫 樹木
今西協一郎 宮崎
西井久治 兵庫
土井正久 熊本
岡村正久 熊本
吉澤源造 埼玉

昭和二年第二十九回卒業

園部久 秋田
長岡正幸 東京
永島義弘 樹木
長島武治 神奈川
栗野有常 愛知
熊澤武晴 奈良
三浦滋雄 東京

三月(二十四名)

稻津榮治 福岡
服部元忠 東京
小淵元吉 群馬
尾崎順三郎 山形
及川英雄 東京
和田長三 岐阜
川崎洛三 廣島

昭和三年第三十回卒業

金井元 樹木
吉川長之進 大阪
武久伊作 佐賀
永井寛次 東京
長東三四士 和歌山
南部辰真 東京
保田義夫 宮城
小林繁 神奈川

三月(二十六名)

伊原治 千葉
岩田勳 愛知

伊藤順男 埼玉
池田勝榮 鹿島
池田二郎 千葉

三月(十九名)

白鳥健壽 宮城
志道吉次 山口
下田清 神奈川
菅原與吉 新潟
菅原與吉 新潟
杉山延里 石川
七月(一名)

昭和二年第二十九回卒業

×横川國彦 埼玉
九月(一名)
伊藤威雄 兵庫
十月(一名)
柳田四郎 鹿島

三月(二十四名)

小屋勝之 兵庫
寺井正雄 奈良
安部丈夫 福岡
安藤喜平 埼玉
坂田忠二 山口
北原隆貫 東京
北岡康雄 高知
三浦永治郎 岩手

昭和三年第三十回卒業

島本正美 高知
五月(一名)
小林宗一 山口
九月(一名)
多々良孝一 静岡
十月(一名)
天野義 千葉
十二月(一名)
上村忠彦 鳥取

三月(二十六名)

長谷川勝藏 山口
大塚辰雄 東京
川邊三郎 山口

吉田八郎 群馬
×吉本己之助 鳥取
竹中善次 富山

竹内進

×津崎勝已 福岡
(舊姓清水) 福岡
中神信次 滋賀
内村忠夫 熊本
草間秀俊 東京

昭和四年第三十一回卒業

保田武夫 岡山
古川三男 佐賀
藤井眞徴 山口
藤枝貞夫 愛媛
駒井青南 福岡

三月(十八名)

市村要 山口
井上彌太郎 兵庫
新原宗路 鹿島
小川義一 山梨
神崎隆 佐賀

高桑勝次 東京
中島瀧藏 佐賀
上野卓三 廣島
鶴澤久則 静岡
山崎竹治 岡山
山下行雄 兵庫

三月(二十九名)

伊藤喜代作 長崎
井山勲雄 熊本
原田勝美 静岡
時田正作 埼玉
富岡三郎 群馬
富澤武夫 福島
川上三千雄 茨城
吉川淳 長野

昭和五年第三十二回卒業

高橋廣太 長崎
高山重嶺 東京
種市良正 青森
竹田繁夫 奈良
鶴田三郎 神奈川
堤源一 福岡
上田正喜 東京
松尾博 埼玉
小出勳男 東京

六月(三名)

長谷川喜一 京都
米澤六藏 東京
高橋廣榮 愛媛

四月(一名)

宮本武徳 愛知
成澤不二男 山形

十月(一名)

森田未歳 東京
瀬戸武 熊本
角南貞雄 岡山
×折原丈男 神奈川

昭和六年第三十三回卒業

三月(三十一名)

伊藤 義郎 栃木
石黒 庚戌 茨城
豊田 正謙 秋田
戸村 忠臣 宮城
富田 正 愛知
李 秉綱 朝鮮
長坂 信二 岩手
(舊姓大衡)

○(舊姓金子) 渡邊 享 山口
宮内 陸雄 神奈川
横尾 保 佐賀
吉村 勇 宮崎
武田 文坪 東京
丹下 稔 愛媛
辻野 勇太郎 東京
辻 尙 佐賀

昭和七年第三十四回卒業

三月(三十四名)

市島 信郷 東京
半谷 武八 福島
○新美 廣秋 愛知
西山 忠平 埼玉
○(舊姓蓬萊) 金 子 群馬
×(舊姓三木) 小寺 確郎 兵庫
德島 喜知之 東京
富永 弘 茨城
長 豊次 新潟

昭和八年第三十五回卒業

小川 良藏 東京
加藤 重遠 三重
加藤 祐三 埼玉
金子 尙 群馬
龜本 太郎 廣島
吉富 和吉 東京
田中 敏夫 東京
土屋 小一 静岡

三月(二十五名)

宇野 道夫 福岡
柳橋 進 千葉
山城 利數 兵庫
○(舊姓内) 松本 楠義 山口
神保 茂 神奈川

○(舊姓金子) 藤本 毅 山口
藤崎 堤 宮崎
兒玉 實 鹿兒島
小寺 確郎 兵庫

三月(三十一名)

今井 一二 兵庫
今村 豊 福岡
林 包 東京
伴 三 静岡
川上 一郎 東京
川田 三郎 栃木
金村 秀雄 香川

昭和九年第三十六回卒業

吉原 喜久一 滋賀
吉津 綱人 熊本
吉本 清秀 愛媛
筑紫 次郎 静岡
根本 嘉博 廣島
内山 晋 千葉
上田 大吉 大分
國澤 芳郎 山口

昭和十年第三十七回卒業

岩谷 斌 島根
井上 幸夫 高知
德岡 敏男 東京
川上 善九郎 宮崎
金子 宗一 東京
菅野 健一 福岡
高橋 歳光 大分

高橋 正助 宮城
高島 貞 佐賀
武田 嘉七 兵庫
田牧 司 山口
坪谷 芳三郎 奈良
中尾 健吉 香川
野原 哲夫 栃木
黒澤 武雄 東京

有井 重治 山口
酒井 昇 岐阜
北島 卯 福岡
木村 喜次郎 愛知
森 巳太郎 福岡
關谷 治郎 神奈川
仙波 林三 栃木
菅谷 久 東京

永井 敏 茨城
永野 和雄 東京
上田 哲夫 富山
黒須 時夫 東京
山田 純三郎 熊本
山田 政信 香川
栗野 幸吉 山形
葉山 熊男 福岡
(舊姓寺島)

安西 敏雄 東京

成富 信男 佐賀
長瀬 三郎 愛知
村田 傳 鹿兒島
裏辻 公博 東京
山口 九州男 佐賀
牧 重昇 愛知
小林 正 熊本
幸田 洋三 静岡
新井 準 千葉

安西 敏雄 東京
佐藤 極 兵庫
菊地 五郎 栃木
×(舊姓三木) 小寺 俊介 兵庫
白山 凡 和歌山
木村 嘉雄 宮崎
菅野 進 京都
鈴木 蕭 徳島

安達 三郎 東京
安藤 清 岐阜
西郷 正男 福岡
崎山 守久 愛媛
水谷 碧 群馬

宮本 秀明 徳島
森田 正一 東京
守屋 武 東京

山田 了 大阪
山口 芳男 東京
前埜 松司 神奈川
松浦 朝之 徳島
近藤 金之助 岡山
肥塚 康一 兵庫
坂尾 太熊 福岡
菊地 弘 福岡

参河 敏三 廣島
宮本 巖 東京
水越 幸雄 三重
柴原 多聞 三重
鹽谷 政徳 新潟
清水 房雄 福岡
日高 久 東京
末山 福治 福岡

山城 盛 神奈川
馬渡 甚雄 長崎
藤本 隆二 東京
小西 信也 東京
康 宇正 朝鮮
駒野 鎌吉 新潟
近藤 寅吉 群馬
佐藤 寅吉 群馬

崎島 乙好 徳島
南 清藏 兵庫
白井 春雄 新潟
森川 友一 富山
末松 寛 福岡
杉山 章 東京
鈴木 正二 東京

昭和十一年第三十八回卒業

三月(二十八名)

伊藤 四郎 東京
岩田 正一 埼玉
西野 強 茨城
星野 安喜 山口
加藤 忠 神奈川
門倉 富士雄 東京
川副 二郎 佐賀
吉富 治 福岡

高崎 省吾 兵庫
龍岡 知巳 鹿児島
染野 松雄 東京
中村 豊作 神奈川
中野 幹雄 長野
波村 慎一 鹿児島
有働 敬輔 熊本
上野 忠次 千葉
岡部 五郎 茨城

岡本 武男 和歌山
馬杉 欣一 千葉
藤村 健二 東京
青野 宏市 愛媛
淺井 正夫 東京
木野 武敏 静岡
宮崎 千博 愛知
關野 政夫 神奈川
菅谷 敬三 埼玉

鈴木 正一 福島
鈴木 重一 愛知
四月(二名)
岡本 鐵三 神奈川

九月(一名)
佐藤 武久 福島
十月(一名)
矢崎 春夫 長野

昭和十二年第三十九回卒業

三月(二十一名)

萩尾 堅 熊本
橋本 源八 福岡
仁保 清 山口
堀江 禮助 埼玉
大野 登 埼玉

加藤 幸夫 岐阜
上西 太郎 大分
神原 英三 香川
玉木 博 大阪
瀧口 佐左衛門 静岡
佃 三郎 兵庫

南里 武彦 佐賀
栗原 明 神奈川
山本 主計 静岡
藤津 省三 山口
小山 節二 岡山
阿部 重一 山口

渥美 晴 東京
齋藤 厩治郎 東京
宮岡 輝義 東京
全 燦 朝鮮

昭和十三年第四十回卒業

三月(三十六名)

家久 了 愛媛
西本 新 山口

千北 仟司 長崎
折笠 明 東京
小川 友彌 静岡

小副川 十郎 佐賀
渡邊 元 千葉
永田 賤生 福井

白井 岩雄 静岡
居城 力 新潟
山田 正五 東京

山口 董平 千葉
米谷 哲夫 宮城
松本 仙一 山口
眞野 俊雄 東京
牧野 六郎 東京
藤井 重雄 福岡
古川 東助 熊本

古屋 昌雄 東京
福田 義夫 山口
小林 博夫 東京
近藤 武芳 宮城
有泉 要藏 神奈川
芦澤 千秋 山梨
猿田 達雄 長野

左近司 彰男 東京
佐々木 幸康 廣島
南 四郎 東京
白川 九内 新潟
平見 良平 東京
元木 久二 千葉
森 彰 東京

森 松 隆 京都
關口 政夫 秋田
關 祿郎 兵庫
鈴木 英雄 茨城

(二) 製造科

明治三十一年第一回卒業

四月(三十四名)
 ×今井 次郎 神奈川
 (舊姓沖) 長谷川 作次 石川
 ×濱元 四良太郎 富山
 (舊姓廣瀬) ×西宮 常八 香川
 ×堀江 銀次郎 熊本
 ×本郷 益雄 東京
 ×小野 辰次郎 東京
 ×大津 吉之介 茨城
 ×岡本 賢一 大分
 ×吉川 尙方 東京
 ×吉田 三俊 大阪
 ×高松 勝重 三重
 (舊姓關根) ×田所 清雄 茨城
 ×中西 英男 三重
 ×大和 和七 東京
 (舊姓和太郎)

明治三十二年第二回卒業

四月(二十二名)
 井關 正行 和歌山
 市橋 丁丸 東京
 西堀 良造 北海道
 ×富樫 恒 千葉
 (舊姓誠) ×小川 清一 佐賀
 大木 盛三郎 東京
 ×辻 好司郎 石川
 ×中村 平八 徳島
 (舊姓小倉) ×久市 恒介 山口
 ×黒岡 安定 東京
 ×府波 健藏 石川
 大和地由太郎 千葉
 (舊姓佐藤) 山本 廣三 大分
 牧野 左馬三 大分
 ×前田 庄五郎 兵庫
 ×藤村 守一 高知
 ×松生 猪三男 福岡
 ×古賀 駿輔 佐賀
 ×駒澤 幸一 石川
 ×北川 克郎 高知
 府中 喜八郎 石川
 小石 季一 秋田
 ×小岩井 治世 青森
 ×藍野 一男 千葉
 ×佐々木 繁太郎 香川
 ×北野 宇佐吉 徳島
 肝付 兼昌 鹿兒島
 ×光増 健三郎 佐賀
 ×宮島 伊望 千葉
 ×遊谷 源七 宮城
 (舊姓勝藏) ×廣戸 松右衛門 鳥根

明治三十三年第三回卒業

四月(十五名)
 (舊名長作) ×一宮 弘人 長崎
 ×伊藤 哲太郎 茨城
 (舊姓渡邊) 濱田 直作 富山
 金高 喜一郎 千葉
 (舊名虎藏) ×吉田 品吉 徳島
 (舊姓大市) ×室伏 俊五郎 三重
 浦山 伍作 石川

明治三十四年第四回卒業

四月(九名)
 ×池田 熊之助 鹿兒島
 千葉 幸三郎 東京
 小野寺 利吉 宮城
 ×中井 國太郎 愛媛
 野元 俊一 鹿兒島
 久保 茂助 山口
 ×久木田 勝馬 鹿兒島
 (舊名觀一郎) ×久谷 卓男 鳥根
 ×阿部 轍 宮城

明治三十五年第五回卒業

四月(三名)

×岩城 宣郎 静岡

(舊姓中野) ×田淵 速吉 徳島

×久保田 信治 兵庫

七月(十三名)

×石原 重良 山形
 ×岩本 正孝 長野
 ×渡邊 安忠 大分

明治三十六年第六回卒業

×吉川 秀之 石川
 (舊姓野田) ×田島 百人 熊本
 ×宗 熊 大分
 内村 可一 徳島

×松尾 靈彦 愛知
 淺井 謙吉 東京
 ×酒井 惣次郎 三重
 (舊名與吉) ×菊池 健 岩手

宮内 友吉 鹿兒島
 志村 彦藏 山形

七月(八名)

(舊名嘉吉) 堀田 熊次郎 岩手
 ×河村 尊雄 京都

明治三十七年第七回卒業

×鍋島 慈道 高知
 (舊姓松山) ×倉田 秀雄 熊本
 ○安藤 俊吉 兵庫

×白石 庸次郎 新潟
 森 萬次郎 東京
 勢島 莊太郎 福岡

明治三十八年第八回卒業

七月(十七名)
(舊名二名)
伊東 啓之 茨城
林 碌郎 大阪
馬場 清止 宮城
河西 延次郎 香川
安永 宗治 北海道

明治三十九年第九回卒業

七月(十八名)
池内 清 愛知
岩井 龜治 高知
高崎 達之助 大阪
立川 卓逸 新潟
仲野 九郎 兵庫
中山 克己 高知
中村 平 福岡
名村 竹雄 福岡
宗像 浩次郎 廣島

明治四十年第十回卒業

七月(十五名)
(舊名元)
市川 清 東京
林 隆 義 東京
吉野 孝 長野
永峰 治光 北海道
中島 董一郎 東京
梅宮 鶴藏 福岡
野口 莊次 埼玉
岡本 剛三 東京
山中 巖 廣島

明治四十一年第十一回卒業

七月(二十四名)
濱部 常三郎 和歌山
西方 悌次郎 神奈川
富山 正巳 千葉

木村 金太郎 東京
鈴木 幸太郎 静岡
杉山 恒吉 徳島

九月(一名)

鳥崎 眞哉 高知
杉村 泰治 宮城

九月(一名)

岡田 勝夫 東京
角田 鶴雄 埼玉

七月(二十一名)
(舊名健吉)
田口 寧一郎 茨城
(舊名健吉)
中島 安太郎 愛知
(舊名大竹)
梅浦 健吉 東京
久志 木欣之助 三重
櫛淵 覺太郎 群馬

明治四十二年第十二回卒業

高瀬 重之 栃木
田代 寛範 福岡
武 晴宜 群馬
永井 良 神奈川
中岡 盛隆 岡山
山路 政一 廣島

明治四十三年第十三回卒業

七月(十五名)
岩佐 定一 長崎
西村 和雄 東京
高宮 正 山形
内藤 俊一 山口
中野 常德 北海道

七月(十九名)

飯澤 發 宮城
(舊名武藤)
中山 留八 福岡
(舊名水谷川)
太田 貞太郎 東京
九條 良叙 東京
矢野 實 富山
山本 祥吉 廣島

池山 光藏 三重

小島 米吉 茨城
赤嶺 慎一 沖繩
新井 虎之助 東京
相澤 毅 長野
神 隄 三 東京

増田 久家 愛媛
福井 守一 東京
(舊名坪田)
小林 丈太郎 岡山
(舊名坪田)
小山 甲三 茨城
有賀 篠夫 長野
北島 格一 佐賀

前澤 織衛 長野
(舊名竹内)
淵崎 顯三 神奈川
有坂 利一 群馬
青田 春藏 福岡
鈴木 儀八 岩手

十月(五名)

(舊名中光)
加隈 良介 熊本
村上 次郎 山口
布施 達治 千葉
海老澤 光治 東京
菅宮 清吉 茨城

德永 盛雄 熊本

田敬雄 川本
谷村重忠 岡山
武本源四郎 岡山
津田弘一 東京
根岸林造 兵庫
内田孝雄 東京

内田林治 東京
牛島實 鹿兒島
安井章一 兵庫
山添兵造 兵庫
古田榮作 群馬
小柳石男 山形

江副元三 佐賀
齋藤聳樓 香川
佐藤善右衛門 岩手
深山義道 千葉
十一月(五名)
伊藤孝夫 新潟

外山源吾 新潟
横尾藤作 群馬
萩野演一 兵庫
佐田作郎 宮崎

七月(十二名)

池田良作 山形
伴誠一 東京
大橋哲郎 静岡
大内義男 福島
川端豊松 兵庫

明治四十五年、大正元年第十五回卒業

川口久四郎 三重
河村兵三 三重
中村悌二郎 京都
深澤三郎 山梨
島添眞一 京都
榑下田威儀 熊本

十一月(八名)
關根豊 埼玉
大川實 静岡
長光悟 福岡
三井澄 東京
實川計徳 千葉

清水一司 東京
平林愛民 長野
森田巽 佐賀
鈴木武 栃木

七月(二十四名)

市島徹太郎 新潟
飯岡忠重 栃木
木田鹿人 熊本
鳥居強次 東京
萩原茂 長野
大槻房吉 京都

大正二年第十六回卒業

小野彌一 静岡
小野太亮 山口
神住潔光 埼玉
内藤謹三郎 東京
中村信治 福井
中村良 石川
黒田元治 北海道

山本泉 東京
松生義勝 大阪
藤本尙一 石川
近藤辰雄 新潟
後藤覺壽 茨城
寺門弘隆 茨城
源義一 廣島

森仙石 暉
森茂之 徳島
鈴木直辰 東京
諏訪賢治 和歌山

七月(十四名)

伊藤眞三 新潟
池尻文郎 福岡
星野直太郎 大阪

大正三年第十七回卒業

渡邊富藏 茨城
吉田實 千葉
吉村善一 兵庫
中村鏡太 東京

内海直國 愛媛
小野信之 神奈川
前田石之助 京都
小和田金吉 新潟

荒川曉 東京
北野漸 長崎
三ッ澤福定 群馬

七月(十二名)

岩松三郎 東京
入田秋治 鹿兒島
富田四郎 東京
吉永一隆 熊本
田山來介 埼玉

大正四年第十八回卒業

津幡文八郎 青森
宇田繁 山口
熊澤楠吉 高知
佐藤秀雄 福島
菊山武雄 愛媛
弓削讓 茨城

十月(六名)
鈴木鉦三 愛知
中島吉十郎 佐賀
中須辰二 石川
柳谷善吉 北海道
美川秀信 熊本

水口元 石川
清水淳三 神奈川

七月(九名)

岩淵修平 宮城
秦義輔 福井
太田正一 石川
内田一郎 埼玉

大正五年第十九回卒業

松島敏之 神奈川
福田作次郎 香川
宣保友厚 神羅
志村良英 東京
澁谷亮 東京

九月(一名)
寺西爲信 大阪
十月(五名)
原三太 佐賀
吉澤久藏 北海道

田邊五郎 山梨
山田永雄 大分
平塚顯橘 宮城

三月(十四名)

大正六年第二十回卒業

生田廉 山口

岡野滿津次郎 徳島

加藤清一郎 富山

三月(二十名)
× 井出 孝吉 東京
濱本 清志 鳥取
× 新妻 善七 宮城
富岡 謙吉 兵庫
梶原 頼久 兵庫

三月(十五名)
石川 成人 宮城
原 武雄 廣島
西 馨 山形
富崎 善吾 佐賀

三月(十七名)
○ 原口 安雄 東京
× 林政雄 鹿兒島
橋爪 友四郎 三重

三月(二十三名)
○ 岩本 正一 宮城
井波 義雄 東京
原孝吉 德島
原金藏 埼玉
× 早川 眞二 宮城
堀田 文雄 熊本

三月(二十六名)
稻生 正直 愛知

赤松 勳 愛媛
× 佐野 貞三 福島
× 杉山 泰 岡山
六月(一名)

上原 元助 香川
○ 山田 壽信 愛媛
× 山崎 秋生 京都
松葉 篤弼 東京
松田 権六 群馬
松本 清之丞 福島

宇都見 修藏 茨城
× 楠 鋼四郎 愛知
淺野 一哉 千葉
眞田 幸次 石川
○ 島田 浦 大分

小泉 喜代治 静岡
有賀 松夫 長野
安藤 信衛 東京
坂田 信太郎 東京

金子 安治 埼玉
村上 芳雄 静岡
× 山本 元次郎 廣島
松崎 秀雄 神奈川
福岡 國男 福井

(舊姓齊木)
山下 利得 東京
矢住 清亮 熊本
前波 季子 福井
松澤 定五郎 千葉
益田 泰一 福岡
増田 泰一 埼玉
古賀 保一 佐賀

池邊 康彌 東京
石塚 森男 神奈川

(舊姓桑名)
進藤 義輔 山口

本村 惟 鹿兒島
三儀 儀三郎 大阪
(舊姓三木)
圓尾 觀藏 兵庫

四月(一名)
森川 庄次郎 大阪
古川 武毅 千葉

川本 籌雄 廣島
高崎 重治 廣島

相良 谷次郎 大阪
(舊姓新井)
佐野 昇次郎 東京
水野 忠一 神奈川
平松 角治 長崎

(舊姓寺崎)
篠窪 重弘 福井
(舊姓青木)
林藏 愛知
(舊姓石川)
砂原 作治 富山

齋藤 孝治 千葉
宮良 當宴 沖繩
日高 照 宮崎

廿日出要之進 廣島
西山 康 東京

土井 武夫 愛知
 大久保 金三 群馬
 和 田 貢 千葉
 米井 俊雄 大阪
 吉澤 昇 神奈川
 玉木 松之進 山口
 松田 悦郎 長野
 增田 光次 山形
 秋野 達雄 茨城
 酒井 文四 廣島
 宮崎 文四 廣島

三月(三十二名)
 ×伊藤 敏三 山口
 ×(舊姓栗林) 林 丈夫 兵庫
 ×(舊姓栗林) 橋爪 英士 福岡
 鳥居 正明 東京
 大(舊姓小川) 園 要 茨城
 片野 悦也 東京
 岡田 郁之助 神奈川
 小谷 和夫 兵庫
 大正十三年第二十七回卒業

小澤 俊雄 神奈川
 ×數野 傳次郎 香川
 ×神岡 政也 鹿島
 ○田中 泉太郎 長野
 ○田村 辦一 山口
 宗田 將雄 福島
 中村 正記 宮城
 山田 貞二郎 新潟
 丸地 廣男 愛知
 正木 太四郎 千葉
 (舊姓福本) 小 林 茂 京都
 藤田 周吉 京都
 小(舊姓木庭) 林 茂雄 静岡
 江良 至德 熊本
 ×遠藤 正英 東京
 安藤 正一 香川
 淺野 昇一 徳島
 朝倉 要三 神奈川

三月(二十四名)
 飯塚 正雄 栃木
 羽部 修 茨城
 原田 清 千葉
 大島 秀長 東京
 岡屋 忠治 山口
 寛 梁 東京
 吉本 滿藏 山口
 高橋 義一 埼玉
 竹内 一郎 東京
 瀧澤 巖 新潟
 (舊姓山本) 永田 米作 富山
 中村 徳松 東京
 内山 武 福井
 山内 超一 東京
 曲淵 市太郎 東京
 眞瀬 恒 栃木
 雨宮 榮藏 山梨
 齋藤 惠三 静岡
 ○猿谷 九万 長野

三月(二十五名)
 伊藤 育三 静岡
 五十嵐 源治 福島
 豊田 忠雄 廣島
 富永 静彦 長崎
 大塚 徳太郎 佐賀
 奥田 直言 埼玉
 渡邊 正雄 熊本
 田村 辰馬 熊本
 龍野 二郎 福井
 ×根本 五郎 千葉
 ×根本 哲夫 福島
 永井 政司 静岡
 村上 龜次郎 富山
 ×梅澤 正吾 愛知
 上野 武夫 群馬
 能條 京司 神奈川
 ×荒井 虎之助 東京
 甘利 久吉 徳島
 朝倉 清見 長野
 澤登 謹次 東京
 北川 令三 福井
 三宅 仁包 北海道
 篠崎 仁包 東京
 鈴木 博 千葉

昭和三十二年第二十九回卒業
 目黒 徳太郎 新潟
 志賀 岩雄 和歌山
 五月(一名)
 ×中川 金兵衛 宮城
 四月(二名)
 (舊姓下井) 平井 吉明 山口
 (舊姓中村) 平井 誠 神奈川
 四月(二名)
 東原 正雄 香川
 茂貫 祥次 宮城

三月(二十名)
 飯野 増太郎 福岡
 ×岩澤 平治 新潟
 ×濱野 寛 茨城
 大岩 東助 愛知
 大石 義秋 香川
 大沼 豊吉 宮城
 大 關 昇 茨城
 葛西 巖 香川
 (舊姓淺田) 吉坂 象二郎 兵庫
 多賀 宗將 東京
 高草 木雅雄 群馬
 田中 房之助 京都
 那須 潔 滋賀
 松本 良香 長崎
 寺門 彬 東京
 佐藤 七郎 福島
 木村 敬三郎 愛媛

三月(十七名)
 伊古田 憲造 東京
 大木 壯 山口
 加藤 康治 新潟
 ○加藤 舜郎 廣島
 田島 喜市 新潟
 中村 靄 福井
 宇賀 明 香川

野口 恭夫 岐阜
國枝 滋 岐阜
日下部 誠一 埼玉

楠原 廣吉 千葉
松根 約郎 東京
松本 勳 新潟

古賀 新 福岡
廣瀬 郁郎 愛知
砂原 春紀 廣島

隅野 勇 京都

三月(二十八名)

池田 幸作 東京
石井 義臣 廣島
馬場 良助 東京
得田 助雄 石川
土信田 章三郎 東京
大塚 四郎 茨城
和田 英夫 岡山

米田 繁三 廣島
高木 達雄 東京
田治 米隆 兵庫
長田 菅男 長野
名嘉元 岩太郎 東京
鷗澤 利彦 東京
黒田 柝雄 兵庫
山本 三郎 兵庫

舟木好右衛門 福岡
今野 信忠 福岡
花壇 盛一 東京
齊藤 一雄 青森
齊藤 米次郎 東京
○齊藤治郎左衛門 静岡
佐藤 兼一郎 廣島
佐々木 蔚 廣島

×木村 千代男 廣島
木俣 正夫 長野
水谷 邦夫 岐阜
三浦 新 東京
杉浦 義雄 東京

三月(二十九名)

×犬塚 信夫 東京
犬丸 芳 廣島
今西 俊雄 奈良
春元 一能 大阪
濱田 壽郎 大阪
濱田 重行 廣島
二ノ宮金治郎 埼玉

德田 三郎 石川
加藤 武夫 東京
金子 量作 新潟
谷口 宗儀 宮崎
高橋 福治 山形
○(舊姓高野) 利田 正三郎 埼玉
團野 新一 東京
中村 敏郎 岩手

中村 新七 山形
上村 秀雄 香川
内田 一郎 東京
郡司 重彦 山口
山村 彌六郎 福岡
山枝 萬吉 佐賀
松林 利章 群馬
小林 哲郎 群馬
小嶋 哲郎 石川

○秋 慶次 東京
坂部 義夫 愛知
白石 友義 山口
遠藤 敏夫 東京
關口 得郎 埼玉
末永 保藏 宮城

三月(二十五名)

新村 大三郎 長野
外村 達三 滋賀
大橋 一郎 東京
大須賀 四郎 福島
小河 弘 大阪
渡邊 昇 大分

昭七年第三十四回卒業
加藤 勇吉 愛媛
川本 照雄 東京
田所 豐太郎 高知
永井 隆三 廣島
長尾 浩一 京都
永田 憲一郎 岡山
野口 榮三郎 埼玉

向達 光次郎 埼玉
秋元 英男 東京
荻川 英一 東京
里見 武男 京都
水島 幸一郎 東京
峯村 信一郎 東京
見山 泉 廣島

進藤 正雄 廣島
廣野 幸雄 東京
關根 宗三 埼玉
鈴木 榮一 埼玉
鈴木 千藏 東京

昭八年第三十五回卒業

三月(二十二名)

○稻葉 鋼太 東京
井上 啓次郎 三重
華島 親敬 東京
丹羽 修二 岐阜
西山 榮一 東京
大蝶 武夫 岡山

昭九年第三十六回卒業
大久保 薰 東京
川上 太左英 新潟
竹林 靖 茨城
袖岡 五郎 岡山
永山 洋平 茨城
野口 洲六 茨城
國村 雅二 兵庫

山本 芳雄 山口
山本 新八 山口
松木 武 新潟
藤原 一徳 山梨
寺瀬 經夫 奈良
宮越 惣治 新潟
宮崎 右太 千葉

五月(一名)
望田 慶次郎 福岡
菅原 貞一 東京
小坂部 勇 山形

三月(二十九名)

今仁 高雄 大分
石田 俊夫 福岡

塙 四郎 千葉
○二戸 一磨 東京
本間 正三郎 新潟

太田 要 長野
梶山 亥之助 山口
金子 伊喜雄 新潟

×田端 信二 埼玉
田原 功 京都
田淵 進 佐賀

高橋 八十一 香川
根岸 吉郎 兵庫
永井 逸平 岐阜
宇野 壽一 岐阜
山元 清 山口

三月(二十六名)

長谷部 明石 埼玉
長谷川 漸成 大阪
星 正二 福島
川本 一義 大阪
吉原 友吉 東京
谷 正二 東京

昭和十年第三十七回卒業

松川 行雄 東京
松本 泉 静岡
松本 正治 愛知
寺内 庄七郎 栃木
青柳 吉次 福岡

○高橋 豊雄

高橋 利一 東京
田中 得三 兵庫
津田 眞平 福井
中井 信一 栃木
中山 信一 東京
中島 善治 福岡

三月(二十九名)

家田 潔 東京
堀口 秀雄 東京
本間 節郎 神奈川
富永 正 茨城
土信田 秀夫 東京
吉澤 満 神奈川
田中 健二 静岡

昭和十一年第三十八回卒業

武井 友七 埼玉
棟久 芳祐 山口
大川 俊平 三重
○金田 敬 東京
久保清左衛門 三重
紅 林 浩 東京
熊野 秀徳 廣島
山崎 力 東京

荒田 傳 福岡
天野 慶之 東京
榊 茂一 千葉
佐々木 龍 鳥取
○北川 彦造 滋賀

○野中 巖夫

野中 巖夫 長崎
矢作 清司 東京
松島 重藏 岡山
古賀 勝見 福岡
會田 時夫 秋田
熱田 察 宮崎
尼崎 保 大阪

山本 篤一

山本 篤一 和歌山
増野 博 山口
小林 浩之 兵庫
小島 東三郎 東京
足立 武 茨城
秋澤 不二雄 高知
彌勒 四郎 東京
三橋 賢二 鳥取

三月(二十五名)

伊集院 兼清 鹿児島
濱地 寛夫 和歌山
大塚 敏夫 茨城
河合 八壽夫 鹿児島
吉田 謙士郎 熊本
吉本 三郎 山形

昭和十二年第三十九回卒業

高橋 公正 神奈川
高田 功 栃木
高木 正司 静岡
田中 文三 千葉
田村 龜太郎 北海道
中春 重夫 大分
内田 正次 埼玉

昭和十三年第四十回卒業

池田 桐一 東京
○塙 幹仁 茨城
林 治郎 東京
長谷川 治郎 静岡
大森 敏夫 千葉
加藤 章三 島根
香川 敏郎 島根

竹内 邦博 静岡
中島 周三 東京
黒崎 朗 茨城
山田 忠男 福井
山崎 喜助 東京
八尋大吉郎有朋 東京
國分 秀男 福島
小菅 隆郎 群馬

○野中 順三

野中 順三 静岡
保田 正巳 岡山
松本 政典 香川
小林 隆太郎 東京
小林 泰 北海道
青柳 正二 栃木
秋間 重雄 東京

照山 守三 茨城
阿部 敏郎 北海道
阿部 陸雄 福島
安藤 貞 東京
坂本 東太郎 青森
三原 眞佐男 東京
三好 禮治 岡山
三澤 師 大分

宮崎 武夫 新潟
森井 瓊夫 大阪
× 杉浦 喜兵衛 東京

木村 稔 東京
由井 十七三 香川
宮川 正孝 長野
本橋 邦郎 東京
妹尾 滿喜夫 岡山
千田 謙三 東京

宮田 眞三 廣島
白鳥 昌 東京
神藤 正 愛知
平山 榮男 東京
關 貞雄 東京
杉藤 四郎 福岡

安齊 清 埼玉
木村 孝三郎 群馬
樋口 鶴之助 大阪
森 和夫 静岡
鈴木 四郎 東京

鹿内 徳保 北海道
重富 功 山口
平野 武 東京
關口 善一郎 東京
須賀 芳郎 東京
須田 敦 千葉

(三) 養殖科

明治三十一年第一回卒業

四月(九名)

(舊姓冬木)

×磯崎徳次郎

千葉

×大石芳三

佐賀

×吉川諄

埼玉

×藤田政勝

兵庫

×淺井長三郎

福島

坂井安三郎

佐賀

明治三十二年第二回卒業

四月(五名)

×川端重五郎

三重

×壁谷可也

東京

×須田劔

東京

明治三十三年第三回卒業

四月(八名)

×伊藤俊治

千葉

×石田五二郎

山口

×秋山永次

東京

○今野虎吉

福島

×小野佐久雄

東京

×肥後了一

鹿兒島

明治三十四年第四回卒業

四月(三名)

(舊姓伊達)

片倉健吉

東京

×長島八郎

神奈川

明治三十五年第五回卒業

四月(三名)

○戸井田盛藏

新潟

×内田佐太夫

千葉

×前川鯉龜次郎

東京

須田義二郎

山形

七月(四名)

河合 嚴

愛知

山下平造

兵庫

○越田徳次郎

石川

七月(二名)

○九川久俊

鳥根

明治三十七年第七回卒業

椎原廣男

鹿兒島

七月(三名)

西山伊六

佐賀

明治三十八年第八回卒業

東 道太郎

東京

七月(二名)

萩原實治

兵庫

明治三十九年第九回卒業

鐘ヶ江東作

佐賀

七月(二名)

徳久三種

山口

明治四十年第十回卒業

西村茂生

山口

七月(七名)

金子政之助

東京

明治四十一年第十一回卒業

×柳本斗夫

徳島

七月(七名)

×加藤保

愛媛

明治四十二年第十二回卒業

×藤城存知

廣島

七月(七名)

武田直宮

山城

藤森三郎

長野

×目崎守義

埼玉

七月(七名)

○倉上政幹

埼玉

青木起雄

滋賀

菅俣吉之助

東京

阿部圭

福島

須賀原善太郎

群馬

七月(五名)

×早坂 良次 山形 山田 政滿 福井
小林 雄次 廣島

三宅 仙吉 東京
三木 保次郎 兵庫

七月(十一名)

井田 助作 新潟 ×神谷 尙志 東京
河村 加四郎 廣島 塚越 靜吉 大阪
群馬

○(舊姓川上) 中野 宗治 長崎
小松 野助 東京
小林 尙次 東京

○(舊姓中村) 島村 滿彦 高知
下郷 誠一 愛知
鈴木 拙郎 三重

七月(十七名)

×川村 久治郎 福井 ×高橋 宗作 山形
笠村 確 栃木 ×中山 勝 熊本
吉田 潔 福岡 ×中澤 貞雄 長野
田中 修次郎 東京 ×村松 鼎 愛知
鹿見島

牧野 謙二 静岡
前田 九平 兵庫
小林 彦四郎 熊本
小金 汎愛 福岡
阿曾 文雄 千葉

×北村 強彦 熊本
○春藤 一市 岡山

七月(十名)

片岡 虎之助 山形 田中 正男 東京
川尻 稔 三重 中村 正明 埼玉
○米田 保 福岡 (舊姓前田) 中井 信隆 和歌山

×松崎 冬次 東京
荒野 謙三 東京
住道 潔水 福井

十月(一名)

岡田 彌一郎 東京

七月(十三名)

石井 宗吉 東京 吉田 直造 長野
富永 次男 長崎 田口 長次郎 長崎
×渡部 龜一 愛媛 能勢 忠雄 愛知
大月 菊男 茨城

松井 佳一 山口
牧 義男 熊本
天野 京一 愛知
×平井 佐吉郎 東京

關 晴雄 岩手
鈴木 晋 千葉

七月(十三名)

×岩井 準平 東京 太田 知度 岡山
(舊姓磯野) 内田 泰二 福井 (舊姓手塚) 長田 正男 長野
高島 胤雄 三重 小池 正保 東京
×中村 巖 廣島 幸田 伴次郎 福井
佐藤 玄三郎 岡山

○(舊姓三野) 坂本 寅市 京都
和氣 友之助 香川
×三木 信幸 德島
日比谷 爲造 神奈川

十二月(一名)

澤田 進 東京

七月(七名)

石森 武男 宮城 本間 幸次郎 北海道
笠井 繁治 山梨

藤本 政男 兵庫
越田 秀包 石川

江熊 哲翁 大分
澁谷 光時 山形

三月(十一名)

堀川 虎三 東京 沼田 礎助 大分
堀 重藏 和歌山 鷹司 信敬 東京
丹治 經治 福島

×福島 慶造 宮城
小西 芳太郎 東京

×越石 俊雄 新潟
×今野 壽三郎 山形
×青山 鉦吉 東京

三月(五名)

原 信 福岡 吉武 實 山口
小園 龍次 佐賀

×宮崎 敏正 熊本
×鈴木 秀策 静岡

大正八年第二十二回卒業

三月(十名) 濱名 龜助 西岡 丑三

三月(八名)

巖谷 那珂彦 永井 正

大正九年第二十三回卒業

三月(九名)

五十嵐 俊藏 石川 龜好

三月(十一名)

井上 良治 川名 武

大正十二年第二十六回卒業

三月(十五名)

石井 省一郎 原 邦明

大正十三年第二十七回卒業

大島 信夫 加藤 喜八郎

三月(十五名)

永坂 勝次 浦津 繁太郎

大正十一年第二十五回卒業

川村 正雅 梶田 與之亮

三月(十一名)

高槻 俊一 山田 豐之進

大正十二年第二十六回卒業

土井 久之 鳥飼 敬義

秋谷 庸 齋藤 光雄

四月(一名)

收 健三

森本 敬義

小見山 樹 酒井 徹

山中 孝太郎 荒木 勝二

木下 虎一郎 水野 復一郎

宮崎 卓雄 三村 卓雄

福田 隆道 福迫 徹郎

酒井 銀次郎 瀨田 廣吉

三月(二十二名)

稻葉 俊 花田 信次郎

大正十五年第二十八回卒業

川越 庸樹 田中 仁平

三月(十五名)

伊藤 一郎 岩橋 量一

大正十二年第二十九回卒業

富山 哲夫 川上 雅之

三月(十七名)

諫早 隆夫 畑中 主計

昭和三年第三十回卒業

川崎 吾八 高須 賀頼夫

村上 義威 野口 利夫

日下部 豪次郎 矢板 開一

藤田 正 小林 武

杉浦 秋一 宮崎 卓雄

後明 喜好 國分 善一

十二月(一名) 小川 千秋

三月(十五名)

石島 涉 茨城
大坪 眞幸 東京
谷崎 正生 福岡
昭四年第三十一回卒業
○ 中井 甚二郎 鳥根

三月(十五名)

稻並 芳幸 東京
林 茂樹 廣島
林 矢野 瀧雄 福岡
昭五年第三十二回卒業
× 黒田 克彦 兵庫
○ 山本 寛傳 鹿兒島
久木田 孝治 東京
松原 喜代松 兵庫
福岡 義省 東京

三月(十八名)

飯泉 功 茨城
五十嵐 徹夫 群馬
井澤 勝彌 山形
石井 源太郎 群馬
昭六年第三十三回卒業
× 和田 喜藏 高知
川上 四郎 東京

三月(十八名)

石丸 惇次 岐阜
馬場 駿 山梨
細田 正美 長野
保科 利一 茨城
昭七年第三十四回卒業
○ 原田 忠次 佐賀
大木 松次 埼玉
○ 岡 伯明 山梨
加藤 薫 愛知

三月(十四名)

井上 義雄 埼玉
石川 伍平 秋田
春木 克己 三重
昭八年第三十五回卒業
○ 大西 正義 香川
加藤 一雄 長野
瀧川 悟 山口

三月(十五名)

井川 正二郎 長崎
馬場 吉信 東京
友野 信次 長野
昭九年第三十六回卒業
○ 中川 恣 山梨
久保 伊津男 鹿兒島
桑野 英文 福岡
山田 敏 福岡
松井 魁 山口

三月(十七名)

池末 彌 福岡
濱田 義 東京
西村 茂喜 福岡
中川 一三 兵庫
昭十年第三十七回卒業
○ 田中 榮司 群馬
田口 喜三郎 東京
倉掛 武雄 東京
山本 正三 東京
藤井 銀造 大阪

三月(十八名)

磯崎 哲太郎 熊本
原田 薫 福岡
西坂 忠雄 秋田
横川 掛五 東京
○ 深津 吉郎 静岡
淺野 長雄 茨城
佐藤 鉦一 東京
柴田 玉城 福岡
庄 悅二 兵庫

中村 捷 群馬
内橋 潔 兵庫
倉本 三郎 東京
楠本 俊夫 和歌山

竹原 正二 静岡
村山 武 佐賀
久納 勝太郎 岐阜
安成一二 山口
松本 豊 東京

高山 活夫 兵庫
山口 博 佐賀
山田 榮次 東京
山本 精二 兵庫
松村 彰 高知
木村 五郎 神奈川
菊池 莊彌 福岡
三井 光義 大分

三浦 五郎 宮城
鹽井 幸郎 三重
平野 義見 三重
三宅 昇 長野
千手 諒一 福岡
杉田 隆治 東京
鈴木 順 東京

溝口 利憲 栃木
三浦 兼佑 鳥根
清石 禮藏 廣島
清水 二郎 長野
菅原 兼男 宮城
末次 傳 福岡
鈴木 善幸 岩手

昭和十一年第三十八回卒業

三月(十五名)
 猪野 峻 東京
 西村 祥一 富山
 土井 増造 大阪
 ○岡本 善夫 高知
 河上 一雄 岐阜
 吉田 保司 福島
 ○竹内 秀男 東京

昭和十二年第三十九回卒業

三月(十七名)
 金子 啓作 東京
 田中 清治 長野
 瀧田 登 埼玉
 中山 太郎 京都
 野中 貞 大阪

昭和十三年第四十回卒業

三月(二十一名)
 細川 榮三郎 神奈川
 戸田 雄平 東京
 小宅 好次 栃木
 葛西 襄 北海道
 内田 守雄 東京
 植村 宗三郎 東京

中村 守純 東京
 野本 一郎 東京
 黒田 竹彌 東京
 木暮 岳彦 群馬

山田 正二郎 東京
 松野 三郎 山口
 増田 守夫 愛媛
 青山 志麻次 佐賀
 ×相良 治雄 長崎

黒木 榮一 福井
 山下 正夫 東京
 ○山本 忠 広島
 牧村 弘 大阪
 古川 一郎 愛知
 古川 實 広島

宮内 敬三郎 東京
 清水 定明 東京
 廣澤 裕 東京
 鈴木 健吉 東京

○喜多村 勇 島根
 島田 精一 愛媛
 末富 壽樹 山口

小島 林平 愛知
 佐々木 瑛 東京
 鈴木 忠雄 愛知
 柳 瀬 眞 東京

(四) 本科特別入學

明治四十一年

製造科修業七月(二名)
 陳 非 支那
 曹 文 淵 支那

明治四十三年

漁撈科修業七月(一名)
 王文 泰 支那

明治四十四年

漁撈科修業七月(二名)
 ×孫 英 支那
 林 元 良 支那
 李 士 襄 支那

製造科修業七月(二名)

伍 正 名 支那
 胡 濬 泰 支那

大正四年

漁撈科七月(一名)
 李 炫 國 朝鮮

製造科七月(一名)

李 商 鎬 朝鮮

養殖科七月(一名)

(舊名彭) 劉 伯 敏 支那

大正六年

漁撈科三月(一名)
 金 泳 煥 朝鮮

大正八年

製造科三月(一名)
 李 重 漢 朝鮮

大正九年

漁撈科三月(一名)
 申 鴻 雨 朝鮮

大正十年

養殖科三月(二名)
 特別卒業
 陳 謀 琅 支那
 陳 椿 壽 支那

大正十一年

製造科三月(一名)
 張 元 第 支那

漁撈科八月(一名)
 吳 毅 支那

昭和三年

製造科聽講、研究證明(十一月)
 (二名)
 ホーセ、ガルシア、マルチネス 墨西哥
 サムエル、ソリス、イ、サンチエス 墨西哥

昭和四年

漁撈科在學三月(二名)
 鄧 騰 裕 支那
 張 榮 昌 支那

漁撈科修了六月(一名)

李 明 哲 朝鮮

昭和五年

漁撈科三月(三名)
 特別卒業
 陳 維 風 支那
 巫 忠 遠 支那
 黃 文 禮 支那

漁撈科在學三月(一名)
 黃 文 達 朝鮮

昭和六年

製造科三月(二名)
 特別卒業
 崔 瑞 日 朝鮮
 吉 恒 鎮 朝鮮

養殖科三月(一名)

(舊姓全) 篠原 炳哲 東京

昭和七年

製造科三月(一名)
 特別卒業
 林 圭 元 朝鮮

(五) 本科選科生

昭和七年
三月(一名)
漁撈科十三學科目修了
安 西 功 北海

エドガルト・アコール 比律賓
養殖科五學科目修了
野 村 進 東京

九月(一名)
漁撈科一學科目修了
ギレルモ・ブイ・ミサ 比律賓

製造科五學科目修了
高 橋 寛 愛媛
養殖科二十二學科目修了
和井内貞一郎 秋田
養殖科一學科目修了
古仁所 格 東京

二 專 攻 科

(一) 漁 撈 科

昭和十年第一回卒業
宇野 道夫 福岡
昭和十一年第二回卒業
菅 野 進 京都
昭和十二年第三回卒業
飯 塚 勝 群馬
昭和十三年第四回卒業
岡部 五郎 茨城

宮本 秀明 徳島
近藤 仁 愛知

(二) 製 造 科

昭和十年第一回卒業
川上 太左英 新潟
昭和十一年第二回卒業
寺 瀬 經夫 奈良
昭和十二年第三回卒業
二 戸 一 磨 東京
昭和十三年三月第四回卒業
長谷部 明石 埼玉

白石 友義 山口
立野 新光 岩手

(三) 養 殖 科

昭和十年第一回卒業
瀧 川 悟 山口
昭和十一年第二回卒業
片 山 正夫 山口
昭和十二年第三回卒業
高橋 豊雄 東京

山村 彌六郎 福岡
前畑 繁春 鹿児島

杉田 隆治 東京
鈴木 順 東京

二 遠洋漁業科

明治三十三年卒業
五月(二名)
× 黒田 九萬男 東京

明治三十四年卒業
七月(二名)
南摩 紀麿 東京
藤田 勘太郎 鳥根

八月(一名)
木村 廣三郎 石川

明治三十五年卒業
二月(二名)
高原 剛太郎 福岡
志村 次郎 東京

七月(三名)
石野 敬之 千葉
松崎 彌市 鹿兒島
森 茂樹 鹿兒島

明治三十六年卒業
一月(一名)
高橋 瀏二 岡山

十月(一名)

× 下田 奎一 廣島

明治三十七年卒業
五月(一名)
小金丸 増太郎 福島

十一月(一名)
戸田 半平 静岡

明治三十八年卒業
一月(一名)
前田 春水 東京

三月(一名)
松尾 秀夫 長崎

十月(一名)
佐藤 正孝 山形

明治三十九年卒業
四月(一名)
田中 仁吉 鳥根

十一月(二名)
黒木 圓太 福岡

明治四十年卒業
十一月(二名)
× 寛 多記 茨城

美代 清信 鹿兒島

明治四十一年卒業
八月(一名)
× 川添 友志 鹿兒島

九月(一名)
上枝 平五郎 香川

十二月(一名)
小松 重利 高知

明治四十三年卒業
五月(二名)
× 林田 甚八 長崎
× 國司 浩助 山口

十月(四名)
長友 寛 宮城
× 柳 悦多 東京
安達 誠三 愛媛

秋山 實 千葉

明治四十四年卒業
九月(四名)
吉田 義男 長崎
福野 久松 石川

木下 信資 鳥取

× 溝上 二州 兵庫

十二月(一名)
× 宮脇 伊太郎 鹿兒島

大正元年卒業
八月(四名)
市川 峯吉 三重
谷本 坂惠 岡山
新井 藤一郎 茨城
箕田 静夫 鹿兒島

十月(四名)
× 飯尾 公壽 福岡
與儀 喜宜 沖繩
後藤 節藏 大分
日比 義三 岐阜

十二月(一名)
岩本 清太郎 鳥取

大正二年卒業
八月(六名)
渡邊 康介 愛知
加藤 平吉 山形

武富 榮一 佐賀
竹田 重雄 静岡
後藤 榮助 香川
柴戸 雅一 長崎

十月(三名)
伊藤 猪六 佐賀
辻 知一 長崎
木村 成松 福井

十二月(一名)
木村 呈 鳥取

大正三年卒業
三月(四名)
林 卯吉 大阪
越智 章 埼玉
小林 章之 埼玉
佐藤 敬吉 山形

五月(二名)
田中 耕之助 東京
上野 省三 山形

八月(一名)
山本 静一 愛媛

十月(二名)
大塚 三平 茨城

御厨 保太郎 長崎

大正四年卒業
六月(一名)
古閑 義康 熊本

十二月(五名)
飯田 與兵衛 東京
葛城 忠男 石川
國分 友海 鹿兒島
× 莊司 勇 山形
× 島田 喜一 静岡

大正五年卒業
四月(二名)
中川 甚藏 東京
三輪 源造 岡山

七月(六名)
高柳 繁太郎 群馬
塚崎 謙吉 秋田
山口 慶四郎 群馬
馬上 福壽 鹿島
松尾 我何人 長野
久富 元 長崎

十一月(二名)
柳井 捨吉 東京

十二月(一名)
岡本 重治 東京

大正六年卒業
一月(二名)
桐本 富次 和歌山
林 準二 東京

四月(一名)
本田 光吉 愛媛

六月(一名)
永福 虎 鹿兒島

八月(三名)
大村 道一 兵庫
大石 秀雄 静岡
山本 清内 山形

大正七年卒業
五月(一名)
中村 吉次 長野

十月(一名)
仙波 平馬 栃木

十二月(二名)
× 森村 共正 石川
日下部 彦次郎 兵庫

大正八年卒業

五月(一名)
佐々木 政之助 宮城

大正九年卒業
三月(二名)
關口 壽之助 東京
和田 秀政 東京

十二月(一名)
人見 秀四郎 東京

大正十年卒業
一月(一名)
家坂 孝平 新潟

八月(一名)
庵原 順一 兵庫

十一月(二名)
× 池田 信也 廣島
× 小濱 氏清 鹿兒島

大正十一年卒業
十二月(一名)
大垣 光平 栃木

大正十二年卒業
二月(二名)
谷口 武三 岐阜
田原 精夫 東京

三月(一名) 吉田 春吉 東京
 大正十四年卒業
 四月(一名) 新野 二郎 宮城
 十月(一名) 里内 晉 東京
 十二月(一名) 堤 正夫 静岡
 大正十五年卒業
 五月(一名) 眞後 外見 新潟
 昭和二年卒業
 九月(一名) ×間中 武男 茨城
 十二月(一名) 眞田 健三 山形
 昭和三年卒業
 六月(一名) 安原 良男 山形
 昭和四年卒業
 一月(一名) 仁平 宣威 茨城

三月(一名) 白鳥 健壽 宮城
 十二月(一名) 熊凝 武晴 奈良
 昭和五年卒業
 八月(一名) 木崎 喜平 東京
 十月(一名) 小屋 勝之 兵庫
 昭和六年卒業
 一月(一名) 山下 行雄 兵庫
 三月(一名) 井上 彌太郎 兵庫
 五月(一名) 原田 勝美 静岡
 九月(一名) 井山 綱雄 熊本
 山崎 竹治 岡山
 昭和七年卒業
 二月(一名) 川邊 三郎 山口
 小林 格 新潟

四月(二名) 金子 陸雄 神奈川
 菅谷 久 東京
 六月(三名) 丹下 稔 愛知
 上田 哲夫 富山
 木村 喜次郎 愛知
 九月(五名) 伊澤 義一郎 栃木
 川上 三千雄 茨城
 吉村 勇 宮崎
 内村 忠雄 熊本
 福田 政信 香川
 昭和八年
 三月(一名) 高桑 勝次 東京
 四月(四名) 富永 弘 茨城
 小川 良藏 東京
 松澤 幸 長野
 小出 勳男 東京
 五月(一名) 小林 正 熊本

六月(五名) 德島 喜知之 東京
 大衛 信二 岩手
 加藤 坦 神奈川
 佐藤 極 兵庫
 鈴木 薫 徳島
 昭和九年
 十月(二名) 小寺 確郎 兵庫
 守屋 武 東京
 十一月(二名) 横尾 保 佐賀
 關屋 治郎 神奈川
 昭和十年
 二月(一名) 水谷 碧 群馬
 四月(一名) 安藤 清 東京
 十月(三名) 伴 三綱 静岡
 根本 嘉博 廣島
 山口 芳男 東京
 十二月(一名)

藤本 毅 山口
 昭和十一年
 十月(四名) 武田 嘉七 兵庫
 野原 哲夫 栃木
 黒澤 武夫 東京
 杉山 章 東京

十一月(二名) 崎島 乙好 徳島
 駒野 鎌吉 新潟
 昭和十二年
 八月(一名) 康 宇 朝鮮
 十月(八名)

徳岡 敏男 東京
 加藤 忠 神奈川
 吉富 治 福岡
 高島 貞 佐賀
 染野 松雄 東京
 上野 忠次 千葉
 木野 武敏 静岡

鈴木 正一 福島
 十一月(二名) 高崎 省吾 兵庫
 波村 慎一 鹿児島

三 研 究 科

明治三十七年卒業
 漁撈科(二月一名) 日高 靖 宮崎
 養殖科(十一月一名) 今野 虎吉 福島
 明治三十九年卒業
 養殖科(十月一名) 丸川 久俊 島根
 明治四十年卒業
 漁撈科(三月一名) 吉永 貴八郎 長崎
 明治四十一年卒業
 製造科(十二月一名) 杉村 泰治 三重
 明治四十三年卒業
 漁撈科(六月一名) 渡邊 理一 東京
 (七月一名) 武富 榮一 佐賀
 製造科(十二月一名)

梅浦 健吉 東京
 明治四十四年卒業
 製造科(七月一名) 小山 甲三 茨城
 明治四十五年卒業
 製造科(三月一名) 矢野 實 富山
 大正二年卒業
 製造科(五月一名) 深山 義道 千葉
 (六月一名) 内田 孝雄 東京
 (七月三名) 谷村 重忠 岡山
 山添 兵造 兵庫
 關根 豐 埼玉
 大正三年卒業
 漁撈科(七月一名) 熊田 頭四郎 栃木
 大正四年卒業

漁撈科(七月一名)
 (舊姓鈴木) 村山 敏三 福島
 製造科(七月二名) 萩原 茂 長野
 深澤 三郎 山梨
 養殖科(六月一名) 中井 信隆 和歌山
 大正五年卒業
 漁撈科(五月二名) 齋藤 陽三 東京
 李 炫 國 朝鮮
 製造科(三月一名) 李 商 鎬 朝鮮
 (七月一名) 弓 削 讓 茨城
 (十月一名) 近藤 辰雄 新潟
 養殖科(十月一名) 三木 信幸 徳島
 (十一月二名)

岡田 彌一郎 東京
 片岡 虎之助 山形
 大正六年卒業
 漁撈科(三月一名) 德永 外治 石川
 製造科(四月一名) 清水 淳三 神奈川
 (九月一名) 秦 義輔 福井
 養殖科(四月一名) 中島 顯一郎 大阪
 (五月一名) 佐藤 玄三郎 東京
 (七月一名) 松井 佳一 山口
 (九月一名) 藤本 政男 兵庫
 大正七年卒業
 漁撈科(二月一名) 石崎 實三郎 愛媛

製造科(二月一名) 小林 敏行 東京
 養殖科(十一月一名) 鷹司 信敬 東京
 大正九年卒業
 漁撈科(七月一名)

服部 愛之助 大阪
 大正十一年卒業
 漁撈科(十二月一名) 郷 朝雄 東京
 養殖科(十二月一名) 吉田 直道 長野

大正十二年卒業
 漁撈科(二月一名) 福野 久松 石川
 大正十四年卒業
 養殖科(二月一名) 増田 與 東京

昭和二年卒業
 漁撈科(十二月一名) 久保 要 香川

四別

科 (現業科ヲ含ム)

(一) 漁撈科

明治三十三年修業
 中着網漁(三月五名)
 業專修
 戸田 圓次 高知
 土井 常吉 新潟
 ×大橋 直吉 静岡
 紙子 次作 石川
 多屋 勢四郎 和歌山
 明治三十九年修業
 遠洋漁業專修(十月五名)
 池田 兼吉 千葉
 ×石井 次郎 千葉
 濱田 進 鹿兒島
 渡邊 梅吉 千葉
 津島 徳松 千葉
 明治四十年修業
 鰹漁業流網
 及延繩漁業(九月五名)
 岩崎 吉兵衛 静岡
 田崎 次郎 茨城

增田 鬼一郎 静岡
 有原 初三郎 静岡
 見原 萬吉 静岡
 延繩及流網漁業(十月四名)
 津田 萬治 千葉
 上原 丈助 千葉
 平田 辰五郎 千葉
 鈴木 萬之助 千葉
 鱒漁業(十二月二名)
 伊藤 猪之助 福岡
 小田 積美 東京
 明治四十一年修業
 遠洋漁業專修(四月六名)
 西川 村三郎 徳島
 田中 由三郎 東京
 竹内 治郎吉 三重
 柳生 政藏 愛知
 笹田 歌吉 東京

捕鯨專修(六月八名)
 岩村 孫作 長崎
 向井 三吉 和歌山
 上原 由之助 静岡
 倉光 三郎 青森
 山岸 留之助 北海道
 小坂 定治 長崎
 鳥 可 淳 神奈川
 柴 恒太郎 岡山
 流網及延繩漁業(十月六名)
 ×一色 勇 京都
 川崎 徳左衛門 石川
 横山 林四郎 三重
 齋藤 與太郎 山形
 神 梅太郎 新潟
 鈴木 三郎 千葉
 明治四十二年修業
 延繩及流網漁業(一月一名)
 兼城 徳 神岡

鯖及鮪漁業(三月七名)
 染田 五助 長崎
 中世古 白吉 三重
 山本 重松 愛知
 湯淺 辰太郎 三重
 平松 幸枝 三重
 平賀 源之助 三重
 洲加本 三五右衛門 長崎
 延繩及流網漁業(四月一名)
 鈴木 梅吉 千葉
 延繩及流網漁業(八月一名)
 ×岩並 勝次郎 千葉
 明治四十三年修業
 延繩及流網漁業(一月一名)
 石塚 甚四郎 山形
 延繩及流網漁業(四月八名)
 石塚 直彦 山形

中川 菊藏 三重
 山下 三之助 三重
 出口 數平 三重
 佐藤 徳松 秋田
 湯淺 萬吉 三重
 宮崎 長太郎 秋田
 鹿内 力松 青森
 (二) 製造科

明治三十一年修業
 罐詰專修(二月五名)
 河野 巖 宮崎
 加藤 明二 秋田
 鹽井 與八 石川
 廣瀬 宗義 鹿兒島
 森 義直 京都
 明治三十二年修業
 魚油魚蠟(八月五名)
 沃度專修
 ×田中 清之助 三重
 山口 三之助 千葉
 昆 良八 岩手
 越瀬 市松 和歌山
 佐藤 義厚 茨城
 罐詰專修(十二月五名)

中村里次郎 愛知
 内田 藤次郎 島根
 松浦 善市 熊本
 松坂 豊次郎 富山
 菅沼 仙之助 福島
 明治三十三年修業
 魚油魚蠟(二月五名)
 沃度專修
 畑谷 丑太郎 北海道
 赤平 卯十郎 青森
 佐藤 漁太郎 宮城
 宮津 吾次 山口
 杉本 傳太郎 静岡
 罐詰專修(十二月五名)
 及川 鼎壽 宮城
 村田 新五郎 愛知
 山田 徳松 宮崎
 ×梁 瀨 弘 長崎
 吉川 徳吉 滋賀
 明治三十四年修業
 魚油魚蠟(三月三名)
 沃度專修
 田中 富佐 福井
 松本 龜次郎 高知
 木高 金之助 千葉

節類其他(十月二名)
 大黒 誠 高知
 齋藤 初治 長崎
 沃度專修(十二月四名)
 池内 林太郎 高知
 熊谷 伊三郎 福岡
 山口 太助 佐賀
 森崎 茂樹 静岡
 罐詰專修(十二月五名)
 村江 保翼 長崎
 小松 由平 千葉
 宮内 喜一 鹿兒島
 鈴木 兼助 愛知
 菅原 養藏 宮城
 明治三十五年修業
 節類其他(十月五名)
 沃度專修
 秦 信之助 島根
 (舊名榮)
 米田 隆保 青森
 熊谷 伊三郎 福岡
 山本 荒太郎 和歌山
 山下 藤三郎 鹿兒島
 罐詰專修(十二月六名)

糸井 藤吉 京都
 (舊名榮)
 米田 隆保 青森
 中尾 千代之助 鹿兒島
 山田 忠五郎 東京
 新井 元吉 和歌山
 里見 時之助 山口
 明治三十六年修業
 魚油魚蠟(四月四名)
 沃度專修
 (舊名榮)
 米田 隆保 青森
 前田 隆次郎 愛知
 小松 由平 千葉
 齋藤 玉治 愛知
 節類其他(十一月三名)
 市川 忠吉 山形
 山岡 則重 高知
 安里 積勳 神岡
 罐詰專修(十二月六名)
 井上 三太郎 三重
 花見 七治 北海道
 金子 房治 千葉
 河合 晋治 愛知
 田村 忠太夫 岩手

魚油魚蠟(十二月五名)
 沃度專修(十二月五名)
 畠山 吉雄 宮城
 砥板 源三郎 福岡
 大久保直次郎 高知
 古川 九滿次 熊本
 坂口 榮太郎 靜岡
 明治三十七年修業
 罐詰專修(十月八名)
 ×濱 壽楠 和歌山
 加藤 磯次 富山
 八木 佐吉 滋賀
 山田 達 愛知
 松浦 金平 兵庫
 紺谷 平治 石川
 相木 嘉一 福井
 森 眞 靜岡
 明治三十八年修業
 鰹節其他(十月二名)
 箱石 米定 岩手
 名嘉 幸徳 沖繩
 罐詰專修(十二月十名)
 堀内 謙藏 岩手

堀部 貫一 大分
 小野 末男 福島
 大上 伊勢吉 兵庫
 高橋 敬三郎 三重
 田河 恒藏 熊本
 ×高杉 賢藏 秋田
 田中 寅之助 愛知
 仲田 文五郎 沖繩
 森本 喜之助 和歌山
 魚油魚蠟(十二月五名)
 土岐 音吉 千葉
 高鍋 志郎 兵庫
 田井 安太郎 京都
 曾根 武兵衛 和歌山
 松浦 萬龜太 鳥根
 明治三十九年修業
 鰹節其他(十月六名)
 德平 秀郡 沖繩
 竹田 信平 鳥根
 國吉 榮洪 沖繩
 淺沼 文八 東京
 坂下 圓次郎 岩手
 柴 正或 富山

罐詰專修(十二月十名)
 濱口 義正 三重
 西川 正次 東京
 放生 要松 富山
 相馬 柳吉 秋田
 梅野 忠政 愛知
 岡田 太郎 鹿兒島
 矢野 喜藏 新潟
 松浦 久雄 三重
 小松 義篤 新潟
 趙 楣 支那
 明治四十年修業
 魚油魚蠟(二月三名)
 芳賀 岩治郎 宮城
 小坂 傳吉 岩手
 小澤 謙三 千葉
 冷藏法(九月一名)
 村上 德市 廣島
 鰹節其他(十月三名)
 岩城 宇平 宮崎
 村上 倉次郎 北海道
 齋藤 八郎 靜岡
 罐詰專修(十二月七名)
 齊藤 八郎 靜岡

一色 彌太 京都
 石川 喜助 北海道
 秩父 重宏 青森
 大畑 伊八 三重
 野村 利兵衛 京都
 山道 隆 長崎
 三浦 大造 愛知
 明治四十一年修業
 鰹節其他(九月四名)
 井合 榮俊 新潟
 佐野 實 香川
 三浦 操 鳥根
 日比谷 要造 神奈川
 罐詰專修(十二月七名)
 伊藤 末千代 山口
 今藤 一馬 宮城
 岩崎 正己 鳥根
 石原 彦三 三重
 河野 徳治 神奈川
 野川 重五郎 岩手
 小梶 誠一 滋賀
 明治四十二年修業

鰹節其他(九月三名)
 節類專修
 橋本 喜之助 青森
 桂 信吉 京都
 田所 壽彦 高知
 今立 昌雄 福井
 馬場 一夫 滋賀
 島中 敬三 山形
 高橋 善三 宮城
 栗本 冬助 北海道
 山本 金吉 三重
 佐脇 哲郎 三重
 吉川 廣助 熊本
 三橋 淳 鳥取
 明治四十三年修業
 貝殼彫刻(七月四名)
 ×伊笠 小六 東京
 津田 徳 高知
 遊佐 孫藏 宮城
 森本 繁尾 高知
 罐詰(十二月十二名)
 池山 盛一 三重

芳賀 岩次郎 宮城
 岡崎 常松 愛媛
 渡邊 照吉 北海道
 加藤 福松 愛媛
 上林 唯治 京都
 加瀬 松吉 茨城
 田中 東太郎 北海道
 福士 良三 青森
 酒井 茂吉 高知
 紀谷 金之助 北海道
 東 鐵造 大分
 明治四十四年修業
 貝殼彫刻(七月六名)
 池田 與志雄 熊本
 德井 利左衛門 三重
 渡邊 正勝 福島
 隈部 文男 熊本
 三好 徳三郎 愛媛
 弘末 英男 高知
 大正三年修業
 珊瑚彫刻(四月四名)
 泉 助次郎 宮城
 知場 伊太郎 福島

竹中 尙三 鹿兒島
 江夏 武義 鹿兒島
 大正四年修業
 珊瑚及介殼(九月一名)
 彫刻專修(九月一名)
 高橋 清一郎 長崎
 大正六年修業
 珊瑚及介殼(三月三名)
 彫刻專修(三月三名)
 有島 好光 鹿兒島
 宮司 登 靜岡
 清水 義八 新潟
 珊瑚及介殼(十一月一名)
 彫刻專修(十一月一名)
 栗田 達道 熊本
 貝殼彫刻(十二月一名)
 南風原 英當 沖繩
 罐詰(十二月十四名)
 泉 拙郎 秋田
 星野 誠一 東京
 田中 泰夫 京都
 田中 長一郎 北海道
 中村 義男 福岡
 宗像 敬二 東京
 宗像 健吉 福岡

上野 務 大分
 山口 保平 神奈川
 藤井 金吾 廣島
 後藤 滿 愛知
 赤沼 由郷 青森
 菅原 誠 宮城
 鈴木 富太郎 三重
 貝殼彫刻(十二月一名)
 彫刻專修(十二月一名)
 赤井 卯八 福井
 大正七年修業
 貝殼彫刻(十月二名)
 市川 友治 茨城
 山本 政七 高知
 大正八年修業
 貝殼彫刻(四月二名)
 多田 館郷 山形
 野口 貞美 東京
 貝殼彫刻(六月二名)
 彫刻專修(六月二名)
 東 角藏 岐阜
 晉 繁弘 鹿兒島
 大正九年修業
 貝殼彫刻(四月一名)
 彫刻專修(四月一名)

鷹本初太郎 愛媛
 貝殼珊瑚(七月一名)
 彫刻專修
 二見林太郎 神奈川
 貝殼珊瑚(十月一名)
 彫刻專修
 市川 正次 栃木
 大正十年五月修業
 貝殼珊瑚(五月一名)
 彫刻專修
 安並善次郎 高知
 貝殼珊瑚(十二月一名)
 彫刻專修
 五十嵐善晴 山形
 大正十一年修業
 貝殼珊瑚(七月一名)
 彫刻專修
 仁科逸郎 千葉
 水産工藝(十一月一名)
 専修
 坂入一三男 茨城
 大正十二年修業
 水産工藝(四月二名)
 専修
 浦田武夫 岡山
 及川善一 岩手
 水産工藝(十二月三名)
 専修

寶來利一 兵庫
 高田卯一 群馬
 齋藤學 福井
 大正十三年修業
 水産工藝(十二月三名)
 専修
 岩田利機 東京
 竹内弘次 神奈川
 野村廣一 宮城
 (三) 養殖科
 明治四十一年修業
 鮭鱒養殖(三月三名)
 石川廣之助 茨城
 拂川悌之助 秋田
 野村菊次郎 宮城
 大正十三年修業
 淡水養魚(三月五名)
 専修
 内藤啓一 高知
 内田静雄 静岡
 山本四郎 愛知
 幸田勇喜雄 長野

清水久馬次 兵庫
 大正十四年修業
 淡水養魚(三月八名)
 専修
 岩崎松三郎 宮城
 河合一次 愛知
 吉岡正三 三重
 吉川義人 熊本
 村松讓 静岡
 小庭太郎 岡山
 寺田孫兵衛 静岡
 相澤彌生 群馬
 大正十五年修業
 淡水養魚(三月五名)
 専修
 岩村久喜 熊本
 大川富秀 三重
 與那原孫莊 沖繩
 植松正徳 徳島
 寺岡正義 福岡
 昭和二年修業
 淡水養魚(七月五名)
 専修

石黒二郎 愛知
 谷口秀男 宮城
 國府田公 栃木
 關根豊重 茨城
 關澤祐次 茨城
 昭和三年修業
 淡水養魚(六月三名)
 専修
 永井清作 宮城
 内山良夫 福井
 森初穂 北海道
 昭和四年修業
 淡水養魚(六月五名)
 専修
 矢田操 鳥取
 安藤伊太郎 香川
 下村義徳 茨城
 下村七太郎 滋賀
 森谷榮造 茨城

六 水産教員養成科

明治三十年卒業
 十二月(十五名)
 市原佐太郎 高知
 羽生辨之進 愛媛
 大竹敬造 北海道
 加藤伊砂吉 静岡
 片岡久次郎 新潟
 加藤登太郎 山形

蒲良輔 福井
 正富彌藏 岡山
 正林英雄 長崎
 秋保知次 京都
 佐々木武治 青森
 宮崎賢一 長崎
 滿岡彦三 佐賀
 平山嘉門 岩手

關菊次 秋田
 明治三十六年卒業
 四月(十名)
 西原佐一 愛媛
 長内清吾 青森
 山本次郎八 熊本
 松波虎之助 和歌山
 佐藤遷 岡山

笹子治 千葉
 喜多川良吉 東京
 志水清 兵庫
 篠原直衛 廣島
 森川萬藏 福井

七 製鹽技術員養成科

明治三十九年卒業
 三月(十名)
 市川信次 鹿児島
 濱清一 栃木
 富田登吉 埼玉
 東條高治 新潟
 岡本静一郎 福岡
 中原經治 福岡
 中村丈 福岡

室川重義 和歌山
 北川九一郎 滋賀
 平林保義 東京
 尾關素一 東京
 吉武幾甫 山口
 永井重藏 兵庫
 黒田藤五郎 愛媛

黒住安臣 岡山
 松田一平 徳島
 三浦清彦 岩手
 三輪清彦 愛知
 橋本昇次郎 栃木
 片山甲太郎 三重
 永山千春 東京

安岡貞雄 高知
 清水新太郎 香川
 清家幹一郎 愛媛
 明治四十二年卒業
 三月(十名)
 糸雅仁一 埼玉
 伊藤純造 埼玉
 大塚松次 栃木
 早稻田俊彦 愛知

谷本善夫 廣島
宗安宅 福島
那須文六 香川
酒井鐵三郎 茨城
木下實治 京都

壬生勇二郎 東京
明治四十三年卒業
三月(九名)
稻垣基一 香川
羽鳥久雄 東京

大澤國助 東京
武田晴彦 鹿兒島
谷悅三郎 德島
工藤甚五郎 青森
五島彰 茨城

相場好作 群馬
宮宗料介 廣島

八 特殊技術員養成科

明治四十四年卒業
製鹽科(三月八名)

金子團三 新潟
米倉八郎 宮城
吉野久 北海道
山田童治丸 大分
丸山廣作 新潟
遠藤金治 宮城
佐藤與市 大分
柴田政行 北海道
大正二年卒業
鱈肝油採製(三月十二名)
法短期講習(三月十二名)
伊藤傳次 青森
畑中彦助 愛知

西尾磯三郎 東京
地井辰藏 千葉
吉戸昌俊 愛知
田村音吉 千葉
村尾福太 神奈川
安田豐吉 千葉
山下太郎 東京
駒澤惣平 北海道
小形德治 東京
越中谷定吉 秋田
大正三年卒業
鱈肝油採製(三月九名)
法短期講習(三月九名)
畑中彦助 愛知
田村音吉 千葉

竹田與八 石川
田村寅吉 千葉
田中半七 香川
高瀬鶴次郎 富山
安田友吉 東京
小杉德治 東京
越中谷定吉 秋田
冷水魚族養殖(八月十七名)
法短期講習(八月十七名)
石川久治 東京
石川廣之助 茨城
池田藤太郎 兵庫
星野守治 群馬
和井内貞時 秋田
金子傳次郎 岐阜

高木初太郎 福島
谷川吉之助 福井
村井藏三郎 福島
村上秀治郎 福井
山崎良輔 秋田
菊地興易 茨城
北原定治 福井
標賢一 山梨
平野長藏 福島
平塚金兵衛 長野
門馬當次郎 福島
船舶發動機科(十月三名)
土肥長作 新潟
小出健太郎 新潟

山本通 愛媛
大正四年卒業
養殖及漁業基
本調査方法(九月五名)
田谷英 石川
×村松 愛知
照井賢三 岩手
阿部圭 福島
赤根金太郎 秋田

製造化學(十月二十名)
伴誠一 東京
島崎眞哉 高知
北川政次郎 神奈川
河村兵三 三重
内田孝雄 東京
安井章一 兵庫
鈴木儀八 岩手

立川卓逸 新潟
福井守一 東京
内藤謹三郎 東京
藍野一男 千葉
西村和雄 東京
(以下八名續誌ニ關スル科目ノ講習)
濱野仙吉 京都

大島慎二 東京
大戸與七 福井
宮本周市 山口
大川龜吉 秋田
村上次郎 山口
久保田覺壽 茨城
關虎雄 東京

九 短期講習

大正八年卒業
鱈族淡水(十月廿二名)
藻類養殖法
羽生田源作 群馬
星野信太郎 群馬
本田林三 群馬
大竹只之助 群馬

尾崎清一 群馬
門倉連式 群馬
金子虎彌 群馬
高橋貞治 群馬
高橋貞作 群馬
黒田定太郎 群馬

黒澤荒治郎 群馬
兒玉誠 山形
小曾根勘助 群馬
阿部藤三郎 群馬
齋藤貞造 栃木
齋藤森三郎 群馬

佐藤郁造 群馬
木村喜作 群馬
君島松之助 栃木
平出誠太郎 栃木
平出元司 栃木
森兵吉 栃木

府縣別	科別		科別	本	科	專	攻	科	遠	洋	研究科	別科	教員養成科	製鹽技術員養成科	特殊技術員養成科	講習	短期	計	總計		
	漁撈科	製造科																		養殖科	特別選科
千葉縣	三	三	六	三														三	三	六	
群馬縣	七	八	一五	一五															一五	一五	三〇
埼玉縣	九	九	一八	一八															一八	一八	三六
新潟縣	三	三	六	六															六	六	一二
長野縣	三	三	六	六															六	六	一二
兵庫縣	七	七	一四	一四															一四	一四	二八
神奈川縣	三	三	六	六															六	六	一二
大阪府	八	八	一六	一六															一六	一六	三二
京都府	九	九	一八	一八															一八	一八	三六
東京都	一〇	一〇	二〇	二〇															二〇	二〇	四〇
北海道	一六	一六	三二	三二															三二	三二	六四
計	二〇	二〇	四〇	四〇															四〇	四〇	八〇
	三	三	六	六															六	六	一二
	七	七	一四	一四															一四	一四	二八
	三	三	六	六															六	六	一二
	三	三	六	六															六	六	一二
	七	七	一四	一四															一四	一四	二八
	三	三	六	六															六	六	一二
	九	九	一八	一八															一八	一八	三六
	一〇	一〇	二〇	二〇															二〇	二〇	四〇
	一六	一六	三二	三二															三二	三二	六四
	二〇	二〇	四〇	四〇															四〇	四〇	八〇
	三	三	六	六															六	六	一二
	七	七	一四	一四															一四	一四	二八
	三	三	六	六															六	六	一二
	三	三	六	六															六	六	一二
	七	七	一四	一四															一四	一四	二八
	三	三	六	六															六	六	一二
	九	九	一八	一八															一八	一八	三六
	一〇	一〇	二〇	二〇															二〇	二〇	四〇
	一六	一六	三二	三二															三二	三二	六四
	二〇	二〇	四〇	四〇															四〇	四〇	八〇
	三	三	六	六															六	六	一二
	七	七	一四	一四															一四	一四	二八
	三	三	六	六															六	六	一二
	三	三	六	六															六	六	一二
	七	七	一四	一四															一四	一四	二八
	三	三	六	六															六	六	一二
	九	九	一八	一八															一八	一八	三六
	一〇	一〇	二〇	二〇															二〇	二〇	四〇
	一六	一六	三二	三二															三二	三二	六四
	二〇	二〇	四〇	四〇															四〇	四〇	八〇
	三	三	六	六															六	六	一二
	七	七	一四	一四															一四	一四	二八
	三	三	六	六															六	六	一二
	三	三	六	六															六	六	一二
	七	七	一四	一四															一四	一四	二八
	三	三	六	六															六	六	一二
	九	九	一八	一八															一八	一八	三六
	一〇	一〇	二〇	二〇															二〇	二〇	四〇
	一六	一六	三二	三二															三二	三二	六四
	二〇	二〇	四〇	四〇															四〇	四〇	八〇
	三	三	六	六															六	六	一二
	七	七	一四	一四															一四	一四	二八
	三	三	六	六															六	六	一二
	三	三	六	六															六	六	一二
	七	七	一四	一四															一四	一四	二八
	三	三	六	六															六	六	一二
	九	九	一八	一八															一八	一八	三六
	一〇	一〇	二〇	二〇															二〇	二〇	四〇
	一六	一六	三二	三二															三二	三二	六四
	二〇	二〇	四〇	四〇															四〇	四〇	八〇
	三	三	六	六															六	六	一二
	七	七	一四	一四															一四	一四	二八
	三	三	六	六															六	六	一二
	三	三	六	六															六	六	一二
	七	七	一四	一四															一四	一四	二八
	三	三	六	六															六	六	一二
	九	九	一八	一八															一八	一八	三六
	一〇	一〇	二〇	二〇															二〇	二〇	四〇
	一六	一六	三二	三二															三二	三二	六四
	二〇	二〇	四〇	四〇															四〇	四〇	八〇
	三	三	六	六															六	六	一二
	七	七	一四	一四															一四	一四	二八
	三	三	六	六															六	六	一二
	三	三	六	六															六	六	一二
	七	七	一四	一四															一四	一四	二八
	三	三	六	六															六	六	一二
	九	九	一八	一八															一八	一八	三六
	一〇	一〇	二〇	二〇															二〇	二〇	四〇
	一六	一六	三二	三二															三二	三二	六四
	二〇	二〇	四〇	四〇															四〇	四〇	八〇
	三	三	六	六															六	六	一二
	七	七	一四	一四															一四	一四	二八
	三	三	六	六															六	六	一二
	三	三	六	六															六	六	一二
	七	七	一四	一四															一四	一四	二八
	三	三	六	六															六	六	一二
	九	九	一八	一八																	

第五章 敷地、建物及諸設備

第一節 敷地及建物

創設以來新築増築又ハ改築等幾多ノ變遷ヲ經テ大正十二年度ニハ建坪五千六十餘坪ナリシガ同年九月一日ノ大震大火ノ災害ニ罹リ完備セル諸建物ノ大部分ヲ烏有ニ歸シタルヲ以テ直チニ應急ノ建物ヲ建設シ復舊工事を就テハ大正十四年昭和元年ノ兩年度ニ於テ敷地ノ盛土ヲ完了シ建築物ハ昭和四年度ニ於テ漁撈、製造實習室一棟並ニ附屬建物、昭和七年度ヨリ同八年度ニ亙リ廳舎教室、實驗室、講堂並ニ附屬建物、昭和九年度ニ於テ學生控所、道場及守衛所、同十年度ニ於テ圖書標本室、艇庫、冷蔵庫及煙製室、雨天體操場等全部完成セリ

第二節 諸設備

一 船舶

白鷹丸

本船ハ實習船雲鷹丸ノ代船トシテ建造セルモノニシテ鋼製二層

一五四

重甲板ウエルエンドロングブロー型總噸數千三百二十七噸七八神鋼型四衝程無空氣噴油式ディーゼル機關七百馬力二臺付速力十三節半ノ雙螺旋機船ニシテ神戸川崎造船所ニ於テ昭和三年十二月十五日起工シ同四年八月六日進水同十月試運轉ヲナシ十一月八日東京ニ廻航シ學生ノ實習ニ供セリ

其構造大要ハ船橋ハ操舵室、海圖室、航具室トシ船橋樓ハ船長室、無線電信電話室、準器室トシ船首樓ハ水夫室、厨夫室、水夫食堂、水夫浴室等トシ長船尾樓ハ士官室、應接室、士官食堂、醫務室、病室、研究室、標本室、網具貯藏室、暗室、浴室等トシ、第二甲板上ハ船首ヨリ水夫室、漁獲物製造室、漁具庫、魚糧機室、冷凍機室、學生室、學生食堂兼教室、學生讀書室等トシ第二層甲板下ハ船首ヨリ錨鎖庫、冷藏庫、漁獲物倉庫、燃料油槽、淡水槽、機關室、食料品庫、學生荷物庫等トシ船底ハ二重底トシテ之ヲ淡水槽、燃料油槽トシ學生ノ實習上遺漏ナキヲ期セリ、今其重要設備ノ種類、能力、容量等ヲ列舉セバ大要左ノ如シ

魚 艇	(大型) 長九米七五 幅二米九〇 深〇米八四 四〇馬力發動機附	二隻
同	(小型) 長七米〇一 幅一米九八 深〇米八五 二〇馬力發動機附	二隻
同	長六米七一 幅一米六八 深〇米六一	二隻
電動揚錨機	二九馬力	七噸捲
電動揚貨機	三三馬力	五噸捲

同	三四馬力	五噸捲	二臺
發電機	七五馬力	五〇キロ	二臺
同	三二馬力	二〇キロ	一臺
冷凍機	炭酸瓦斯複効式	製氷五噸	一臺
魚糧機	大野式熱風型	十時間製品約二噸	一臺
罐詰機	V・S型真空式	一ライン	一臺
操舵裝置	ブラウン式テレモーター及 ヘルシヨウボンブ附操舵機		一臺
音響測深機	アドミラリテイ型深海用		一臺
電動測深機	四、五〇〇尋		一臺
同	シグスピー式	五、〇〇〇米	一臺
同	丸川式	一、〇〇〇米	一臺
手動測深機	ケルビン式	三五〇米	一臺
サ型測程機			一臺
電導測程機			一臺
チャイロコムバス	ブラウン式A型		一臺
測距儀	パリエンドストラウDF・A型		一臺
探照燈	四呎六吋		一臺
無電方向探知機	スベリー式 一八吋光源		一臺
同 (機艇用)	四五、〇〇〇燭光		一臺
無線電信電話裝置	敷島電機型		二臺
同	長波パルプ式、スパーク式、 短波パルプ式		各一式
緊急自動送受信裝置			一式

雲鷹丸

本船ハ鋼製二層重甲板三橋「パーク」型帆船ニシテ總噸數四百四十四噸二二アリ船尾樓及船首樓ヲ有シ三聯成表面冷汽機ノ補助機關ヲ備ヘ汽力平均速力九哩ナリ

本船ハ明治四十一年五月大阪鐵工所ニ於テ建造ニ着手シ同四十二年二月進水シ三月試運轉ヲナシ五月東京ニ廻航シ同月三十日ヨリ學生ノ實習、漁業試驗ノ外、漁場及海洋調査等ニ使用シ來リタルモ老齡航海ニ堪ヘザルニ依リ昭和三年度ニ於テ當所構外ニ繫船シ陸上橋ノ代用トシテ學生ノ實習用ニ供セリ

自動交換電話	十三箇所用	一式
海洋調査及生物學實驗器具		一式
魚具	鮭鱒流網(一〇〇反) 蟹刺網(二、〇〇〇反) 鯖旋網(三二五間一統) 鮪延繩(二〇〇鉢) 大鮮延繩(二〇鉢)	鱒一本釣(三〇組)
淡水槽		容量約二〇〇噸
燃料油槽		容量約四〇〇噸
活魚槽		容量約三噸
寢臺	士官用(二〇個)	學生用(五〇個)
支水隔壁	水夫用(四一個)	豫備(二個)
		五箇所

一五五

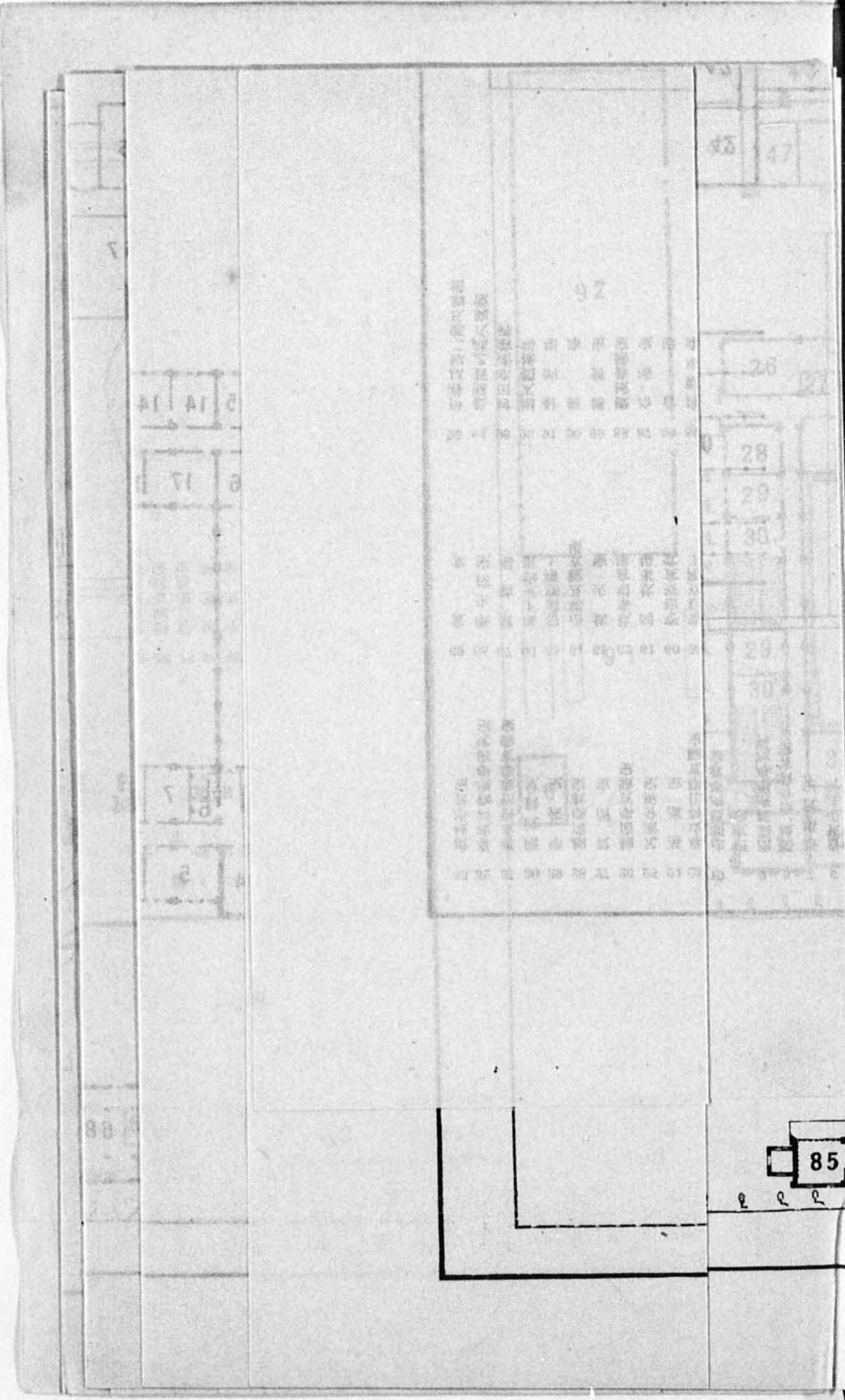

神鷹丸

本船ハ鋼製「ケッチ」型補助機關付帆船ニシテ總噸數二百三十五噸九七アリ實習船青鵬丸ノ代船トシテ鶴見製鐵造船株式會社鶴見工場ニ於テ昭和十一年七月六日起工シ同年二月二十八日進水、同年三月三十一日竣工ノ上東京ニ廻航シ同年六月ヨリ近海漁業實習ノ用ニ供セリ

其ノ構造大要ハ右舷ニ「トロール」漁業裝置、左舷ニ鹽漁業裝置ヲ有シ船橋ヲ操舵室、海圖室及航具室トシ船橋樓ヲ士官室及應接室トナシ機關室圍壁後部ヲ賄室及無線電信室トシ船首樓ヲ學生荷物庫、洗面所及倉庫トシ第一甲板ヲ船首ヨリ船領庫、學生室、餌料給漁具庫、漁船機關室トシ其ノ後部ヲ船員室、食料庫トナシ、船底ヲ全通二重底トシテ淡水槽、燃料油槽ニ區劃セリ其ノ設備ノ種類、能力、容量等ヲ列舉セバ大要左ノ如シ

- 漁艇 長六米 一隻
- 船外機附
- 電動揚錨機 一五馬力 一臺
- 冷却機 (アンモニア式冷却五噸) 一臺
- 電動トロールウキンチ 五〇馬力 一臺
- トロール用具 曳綱長サ一、八〇〇米共 一式
- 電動ラインホーラー 福島式五馬力 一臺
- 音響測深機 英國海軍型自記式五〇〇米 一臺
- 電動測深機 T.S.K密閉型一、〇〇〇米 一臺

一五六

- 操舵裝置 手働電動式操舵機 一臺
- 無線電信 長中波二五〇ワット 一臺
- 短波二〇〇ワット 一臺
- 無線方位測定機 テレフンケン三七四N型 一臺
- 回轉指示計 (遠隔電壓式) 一組
- 探照燈 (一キロワット) 一臺
- トーションメータ (シーメンス型) 一臺
- 海洋觀測器具 一式
- 電導測程機 一臺
- 電導自記風力計 一臺
- 淡水槽 三〇噸 一臺
- 燃料油槽 五八噸 一臺
- 漁艇 三二立方米 一臺
- 餌料給 二〇立方米 一臺
- 寢臺 (學生共) 六〇臺 一臺
- 救命筏 三個 一臺
- 支水隔壁 六ヶ所 一臺

青鵬丸

本船ハ大正十四年六月九日陸軍省運輸部ヨリ保管轉換ヲ受ケタルモノニシテ大正十年六月三重縣度會郡大湊市川造船所ニ於テ進水シタル二橋「ケッチ」型帆船ニシテ補助機關トシテ五十馬

場習實澤金

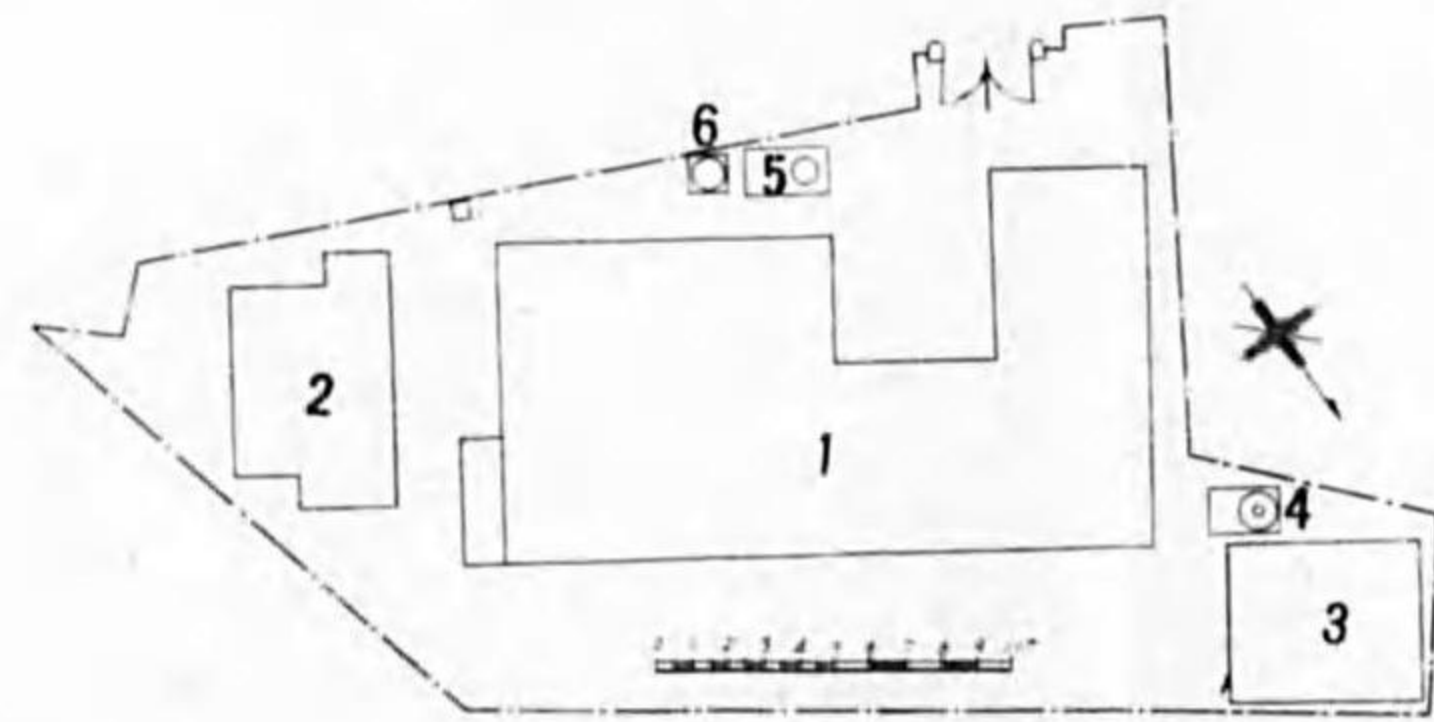

1	講堂	講堂
2	講堂	講堂
3	講堂	講堂
4	講堂	講堂
5	講堂	講堂
6	講堂	講堂

場習實泉大

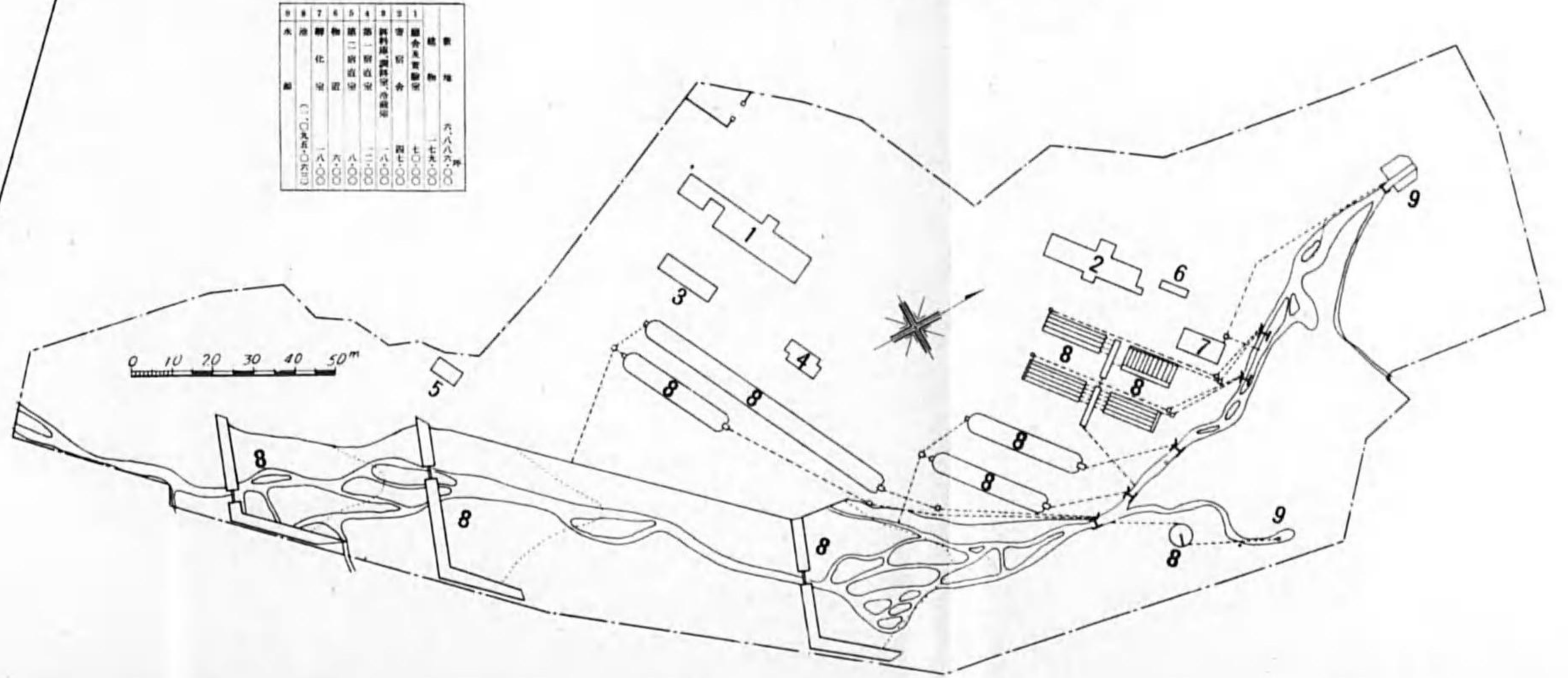

1	講堂	講堂
2	講堂	講堂
3	講堂	講堂
4	講堂	講堂
5	講堂	講堂
6	講堂	講堂
7	講堂	講堂
8	講堂	講堂
9	講堂	講堂

場驗實湊小

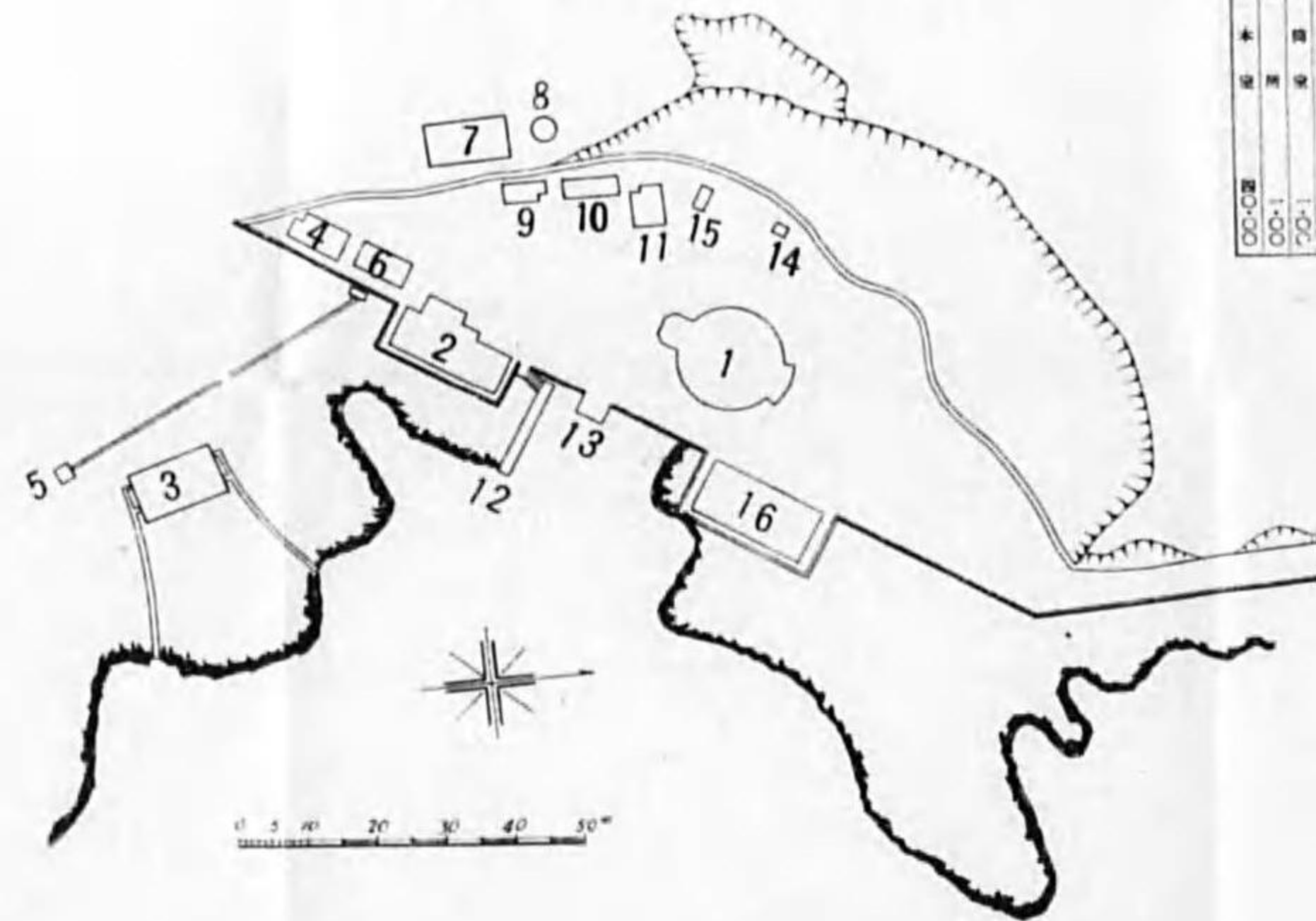

1	講堂	講堂
2	講堂	講堂
3	講堂	講堂
4	講堂	講堂
5	講堂	講堂
6	講堂	講堂
7	講堂	講堂
8	講堂	講堂
9	講堂	講堂
10	講堂	講堂
11	講堂	講堂
12	講堂	講堂
13	講堂	講堂
14	講堂	講堂
15	講堂	講堂
16	講堂	講堂

場習實田吉

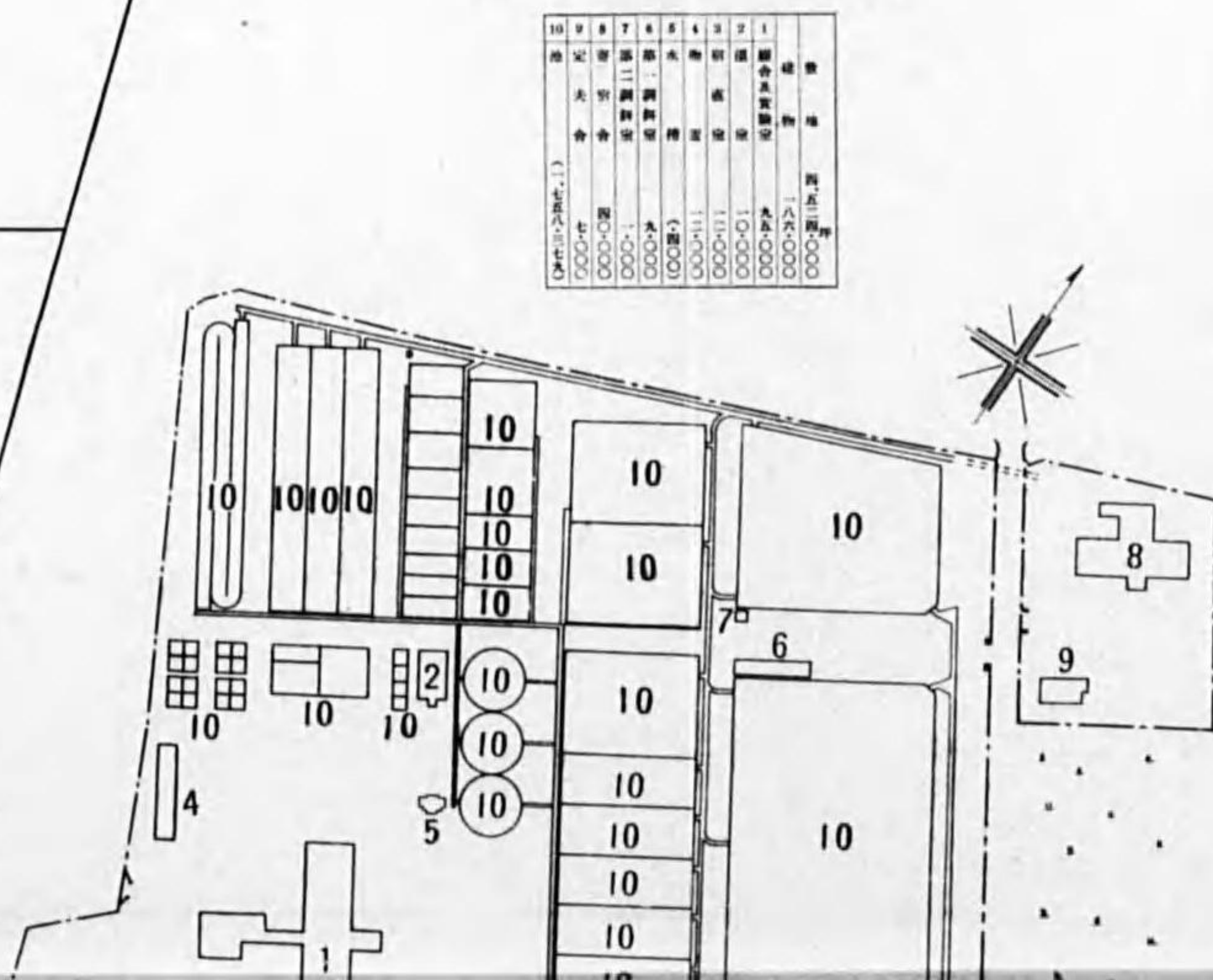

1	講堂	講堂
2	講堂	講堂
3	講堂	講堂
4	講堂	講堂
5	講堂	講堂
6	講堂	講堂
7	講堂	講堂
8	講堂	講堂
9	講堂	講堂
10	講堂	講堂

場習實山館

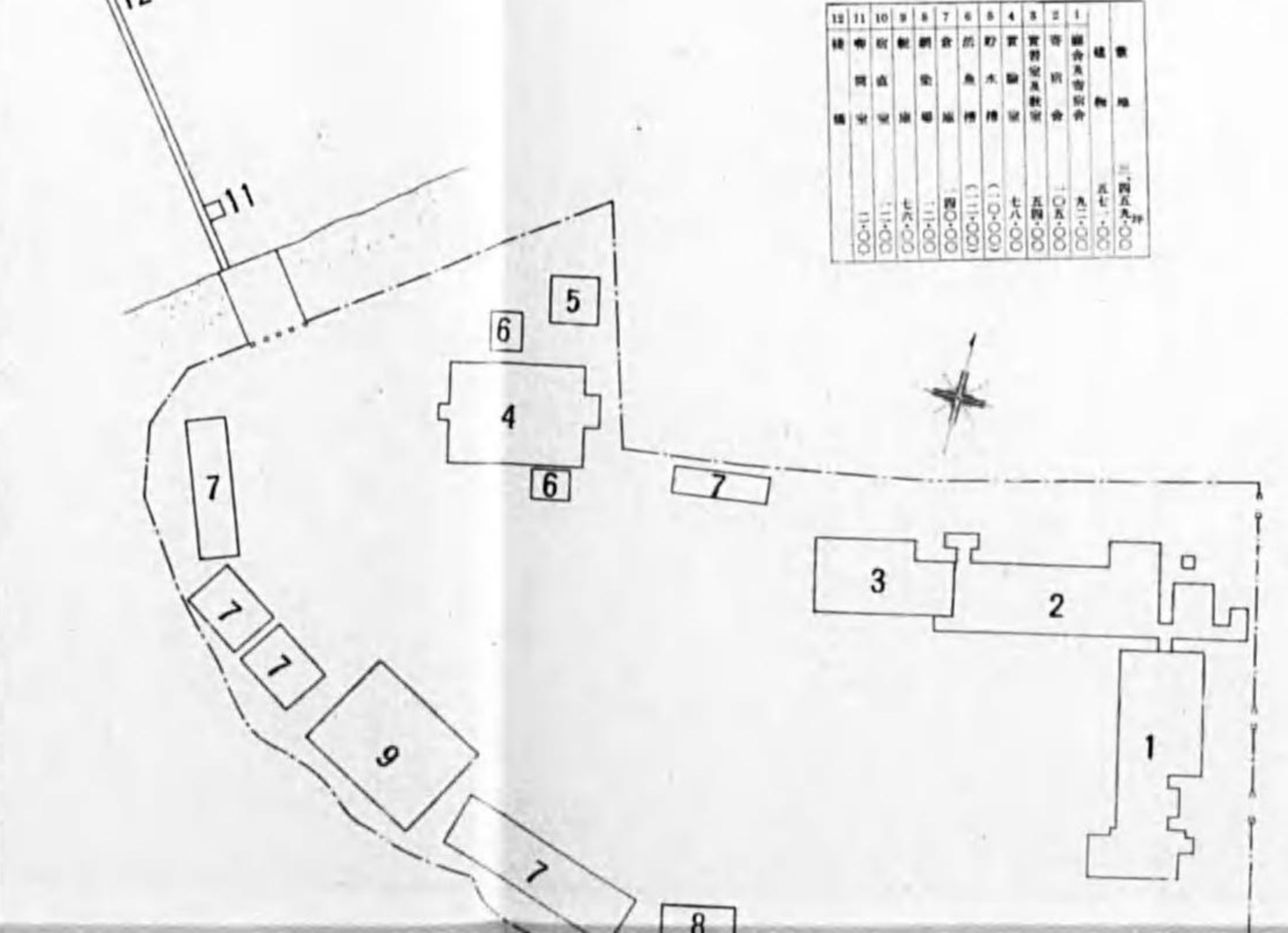

1	講堂	講堂
2	講堂	講堂
3	講堂	講堂
4	講堂	講堂
5	講堂	講堂
6	講堂	講堂
7	講堂	講堂
8	講堂	講堂
9	講堂	講堂

沼津實習

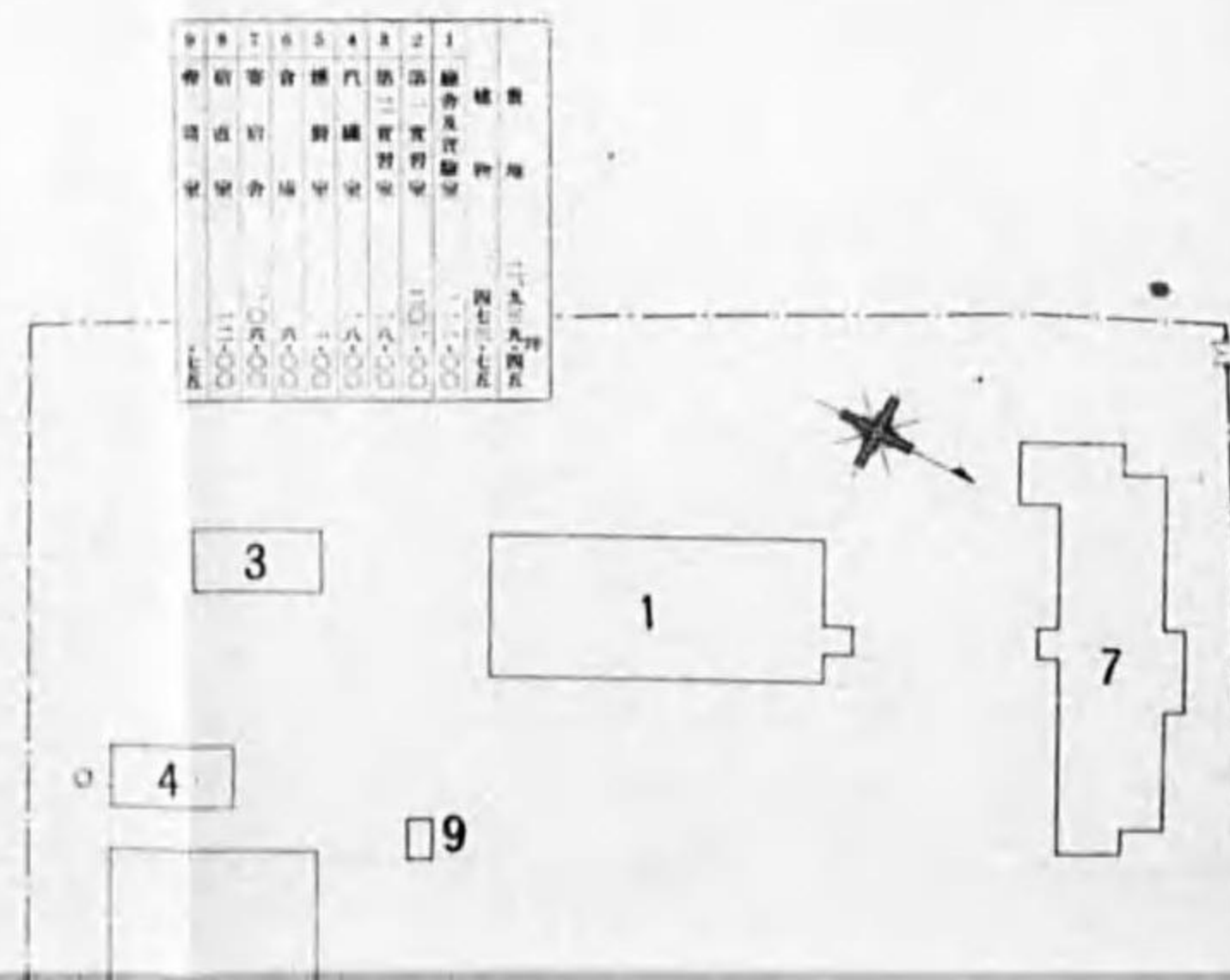

1	講堂	講堂
3	講堂	講堂
4	講堂	講堂
7	講堂	講堂
9	講堂	講堂

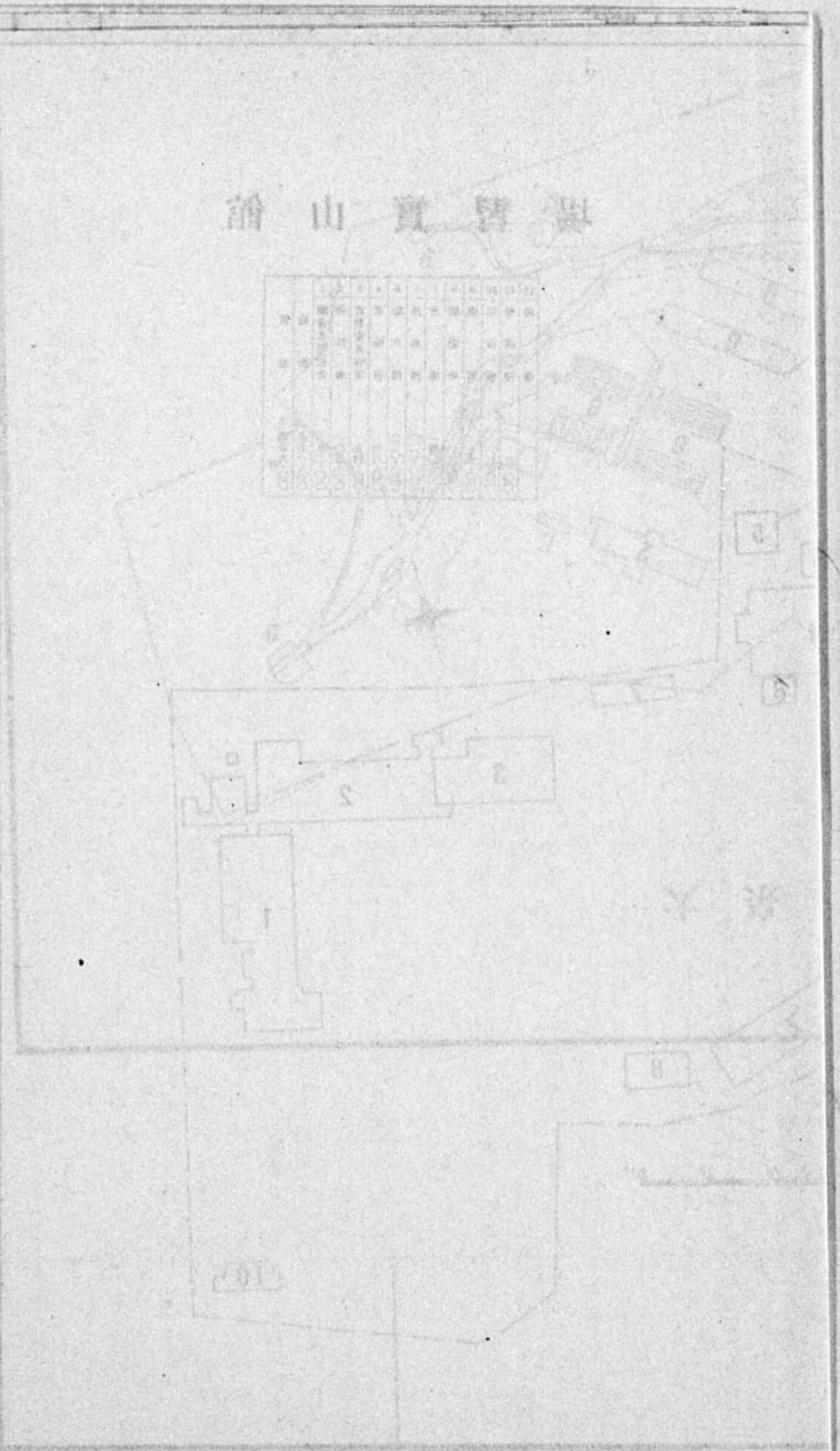

館山實習場

力ディーゼル發動機ヲ有シ長六十四呎幅十五呎五深六呎二總噸數三十二噸九八登簿噸數九噸〇ナリ
昭和七年七月第三回特別検査ノ際、船體ノ改造及機關ノ据替ヲ行ヒ船ノ長サヲ七十二呎ニ延長シテ、總噸數五十五噸二八トシ機關ヲ無注水式百五馬力ト据替ヘ冷藏庫ヲ設ケ、撒水裝置ヲ施セリ
本船ハ學生實習並ニ漁業攻究ノ用ニ供セリ

一 實習場及實驗場

館山實習場

館山實習場ハ實習船ノ繫泊及出入ニ便ナル千葉縣安房郡館山ニ設ケ一般漁具、船具等ヲ備ヘ漁撈實習、氣象觀測及漁具ノ製作、設計修理等ノ實習ニ供ス本實習場ハ敷地、建物共從來借入レ使用セシモノナリシモ大正十一年度ニ於テ之ヲ買收シ尙別ニ實習室及寄宿舎等ノ新營ヲナシ、又昭和五年度ニ於テハ高島實驗場ノ移轉ニ伴ヒ水泳、操艇並ニ鹹水魚族ノ實驗、實習ノ爲メ實驗室ノ増築、寄宿舎ノ改増築ヲナシタリ、昭和八年度ニ於テ新ニ敷地四百九十九坪ヲ買收シ實驗室及倉庫等ノ増築ヲ爲ス

沼津實習場

製造實習場ハ明治三十三年八月神奈川縣小田原町ニ建設セシモ近年魚族ノ減少ト敷地ノ狹隘トヲ感スルニ至リシ爲メ靜岡縣沼津市本字千本ニ沼津市有地ヲ借受ケ昭和八年十一月起工同九年

三月竣工シ小田原實習場ノ設備ヲ移轉シ尙設備ノ充實ヲ計リ昭和九年七月ヨリ實驗實習ヲ開始ス即チ製造科學生ヲシテ水産製造ノ技術實習ノ傍ラ自ラ經濟ヲ擔當シ企業ノ實際的訓練ヲ積マシメツツアリ

小湊實驗場

元千葉縣館山高島實驗場ハ海軍航空隊ノ設置ニヨリ設備一切ヲ海軍省ニ移管シ之レガ代價トシテ鹹水産生物ニ就キテ其生理、發生、蕃殖ノ方法、人工孵化等ノ實驗並ニ海洋、氣象觀測及浮游生物ノ研究ヲナサシメンガ爲メ千葉縣安房郡小湊町ニ本所實驗場ヲ設立スルコトトシ昭和五年十一月一日水族槽、實驗室、貯水槽、活洲、寄宿舎及汽鐘室等ノ建設ニ着手シ同六年五月十日ヲ以テ竣工セリ、尙同十二年二月標本室一棟ノ増築ヲ爲ス

金澤實習場

明治四十二年以來神奈川縣金澤灣内ニ牡蠣種付場ヲ設ケ牡蠣養殖實習ヲ爲シ大正二年及三年ニ於テ更ニ夏島及金澤灣内ニ養殖場、實入場ヲ増設シテ牡蠣養殖ノ實習ニ供シ尙昭和二年三月二十三日敷地百三十一坪ヲ買收シ昭和八年度ニ於テ實驗室ヲ改築シ學生寄宿舎ノ新築ヲナス

吉田實習場

溫水性魚類ノ養魚實習ヲナサシメンガ爲メ靜岡縣榛原郡吉田村

川尻ニ實習場ヲ設置スルコトシ昭和七年八月十九日起工、翌八年三月三十一日竣工セリ、敷地總面積四千五百二十四坪、養魚池面積千七百五十八坪四ニテ實驗室、飼餌室、温室、寄宿舎、宿舎等ノ設備アリ

大泉實習場

大泉實習場ハ冷水性魚類ノ養魚實習並ニ研究ヲ爲スヲ目的トシ山梨縣北巨摩郡大泉村ニ設ケ昭和八年八月起工、同年十二月竣工セリ養魚池ノ面積千九百五十五坪ヲ有シ實驗室、飼餌室、孵化室、寄宿舎等ノ設備ヲナス

水産講習所敷地及建物坪數比較表

所名	敷地		建物
	所有地	借入地	
本所	10,778.84坪	2,843.00坪	5,096.00坪
館山實習場	3,459.00	—	3,600.00
沼津實習場	—	2,995.45	4,375.00
小湊實習場	1,133.00	—	2,900.00
金澤實習場	1,316.6	—	9,000.00
吉田實習場	4,540.00	—	2,500.00
大泉實習場	6,339.00	5,477.00	1,900.00
總坪數	30,555.44	10,399.45	69,995

第六章 研究成果

明治三十年三月本所創立以來試験部及海洋調査部ニ於ケル試験調査ノ成績ハ總テ水産講習所試験報告漁業基本調査報告、海洋調査彙報及海洋調査要報トシテ發表セルガ、昭和四年三月本所組織改正ノ結果從來ノ試験部及海洋調査部ニ屬スル事務ハ擧ケテ新設ノ水産試験場ニ移セルヲ以テ爾後本所ハ各教室ニ於ケル研究ノ成績ヲ水産講習所研究報告トシテ發表スルコトセリ

以上ノ外本所ニ於テ隨時發表刊行セルモノ及本所ノ報告類ト交換ヲ爲シツアル外國雜誌報告類ヲ最後ニ掲ク

(イ) 水産講習所試験報告

- 第一卷
 - 第一册(明治三十二年三月)
 - 浮子材料試験第一回報告 川合角二也
 - 各種鮫肝油採收試験第一回報告 武藤禮二
 - 伊谷以知二郎
 - 石谷中鐵信

海豚皮製革試験第一回報告
普通製鹽ト洗取製鹽トノ成分ノ比較

農學士 塚本道遠

鯉魚温室及普通孵化試験

農學士 小野辰次郎

鯉卵孵化水質適否試験

農學士 藤田正勝

神奈川縣下牡蠣飼育試験

農學士 藤田正勝

いたばかき蕃種方法調査報告

農學士 藤田正勝

多摩川香魚人工孵化試験第一回報告

農學士 藤田正勝

龍蝦孵化試験第一回報告

農學士 服部他助

ウロスリツクスノ結實作用ニ關スル研究

農學士 服部他助

第二册(明治三十二年七月)

龍蝦試驗報告

農學士 岡村金太郎

第二卷 (明治三十四年八月)

纖維試驗成績報告(第一回)

內村達次
武藤禮二
久保澤 董二郎

第三卷 (明治三十八年五月)

- 漁網絲試驗第二回報告 農學士 日村達次郎
- ひらめ人工孵化試験報告 農學士 藤田正勝
- あさくさのり移植試験報告 理學博士 岡村金太郎
- てんぐさノ構造ヲ論ジテ 理學博士 岡村金太郎
- 寒天質ノ所在ニ及ブ 理學博士 岡村金太郎

第四卷 (明治四十一年一月)

- 本邦產浮游生物ノ一部(伊豆沖ニ於ケル橈脚類)(和英兩文) 丸川久俊

日本産綠蠶ニ就テ
多摩川産あゆ一尾ノ消化器官ヨリ
得タル硅藻ノ一部(和英兩文)

谷口利三郎
徳久三種

一六〇

第五卷

第一册(明治四十一年六月)

鱈肝油採製試験報告

菊池健

第二册(明治四十二年三月)

漁業用鹽試験報告第一

工學士 市野辰次郎

第三册(明治四十二年三月)

貝殻利用試験

理學士 吉岡哲太郎

第四册(明治四十二年三月)

鱈漁場調査報告

理學博士 岡村金太郎
丸川久俊

第五册(明治四十二年三月)

練流網漁業試験

農學士 鎌田武造
西村寅三
木村金太郎

網糸ノ單寧染料ニ(自其一)
依ル防腐染色試験(至其三)

冷蔵貨車鮮魚輸送試験(自第一回)
至第三回

農學士 崎田元次郎
大橋辰次郎
小野辰次郎

鱈節製造改良試験

理學士 伊谷以知二郎
伊谷茂松

第六卷

第一册(明治四十三年三月)

鱈肝油採製試験報告(第二)

菊池健

第二册(明治四十三年三月)

勘察加半島産鱈族魚類調査報告

越田徳次郎

第三册(明治四十三年四月)

綿網絲撚方ノ優劣試験報告第一

川合角也

輸出向鹽藏製製造試験報告

伊谷以知二郎
鍋島應道

魚皮魚鱗水膠製造試験報告

小野辰次郎
谷中知信

鯛飼育試験報告

理學士 青木尾起實
妹尾秀實

赤潮調査

理學士 丸野川久俊
丸野久俊

第七卷

第一册(明治四十四年一月)

餌料蠶養網活洲試験報告

理學士 小尾次郎
理學士 柳直雄
青木起雄

鱈巾着網試験報告

理學士 大橋元次郎
川合角也

鱈洄游調査第一回報告

理學士 柳直勝

英佛兩國ニ於ケル鮮魚ノ分配ニ關スル調査

理學士 小野辰次郎

第二册(明治四十四年五月)

秋海苔ノ附着状態ニ就テ

理學博士 岡村金太郎
東道太郎

海苔被害調査報告

理學博士 岡村金太郎

てんぐさ蕃殖試験第二報

理學博士 岡村金太郎

露領沿海州ニコラエウスク方面水産業調査

理學博士 鍋島應道
小野辰次郎

英國鹽藏業並ニ煙製造業ノ概略

理學博士 岡村金太郎

第三册(明治四十四年七月)

佐賀縣沿岸海藻蕃殖法

理學博士 岡村金太郎

佐賀縣東松浦郡ノリ蕃殖試験成績報告

理學博士 岡村金太郎

第四册(明治四十四年十月)

本邦産沿岸硅藻類一斑
(和文及英文)

理學博士 岡村金太郎

第五册(明治四十四年九月)

鱈節微付研究第一報

農學士 西村寅三
坪田甲三

第六册(明治四十四年十月)

罐詰鐵葉板ノ品質

伊谷以知二郎
阪元清

罐詰内容物中錫ノ定量法

工學士 阪元清

罐詰用硫酸紙

伊谷以知二郎
阪元清

第七册(明治四十四年十一月)

靜岡縣下てんぐさ蕃殖試験報告第三—第五報

理學博士 岡村金太郎

第八卷

第一册(大正元年八月)

鱈節製造法中微付ニ關スル研究(第一回)

農學士 西村寅三
木村金太郎

製造地ノ差異ト鱈節ノ品等成分トノ關係

西村寅三
坪田甲三

第二册(大正元年九月)

漁業用鹽試験報告(第二)

工學士 菊池健
市野辰次郎
船橋晋吉

第三册(大正元年九月)

養蠶改良試験報告

理學士 妹尾秀實

一六一

第四冊(大正元年十一月)

明治四十三、四年度冬木町養魚場試驗報告
日ヶ江東 忠
鐘ヶ江東 忠

第五冊(大正元年十二月)

鯉卵孵化試驗成績報告
工學士 橋英三 郎忠

第六冊(大正元年十二月)

鯉魚梯架設試驗
理學士 中澤毅一

第七冊(大正二年三月)

たらばがに製造調査
農學士 松井秀三 郎

第八冊(大正二年三月)

たらばがに製造調査
法學士 水野武太郎 譯

第九冊(大正二年三月)

たらばがに製造調査
法學士 水野武太郎 譯

第十冊(大正二年三月)

たらばがに製造調査
法學士 水野武太郎 譯

第十一冊(大正二年三月)

たらばがに製造調査
法學士 水野武太郎 譯

第十二冊(大正二年三月)

たらばがに製造調査
法學士 水野武太郎 譯

第十三冊(大正二年三月)

たらばがに製造調査
法學士 水野武太郎 譯

第十四冊(大正二年三月)

たらばがに製造調査
法學士 水野武太郎 譯

第十五冊(大正二年三月)

たらばがに製造調査
法學士 水野武太郎 譯

第十六冊(大正二年三月)

たらばがに製造調査
法學士 水野武太郎 譯

第十七冊(大正二年三月)

たらばがに製造調査
法學士 水野武太郎 譯

第十八冊(大正二年三月)

たらばがに製造調査
法學士 水野武太郎 譯

第十九冊(大正二年三月)

たらばがに製造調査
法學士 水野武太郎 譯

第二十冊(大正二年三月)

たらばがに製造調査
法學士 水野武太郎 譯

第二十一冊(大正二年三月)

たらばがに製造調査
法學士 水野武太郎 譯

第二十二冊(大正二年三月)

たらばがに製造調査
法學士 水野武太郎 譯

第二十三冊(大正二年三月)

たらばがに製造調査
法學士 水野武太郎 譯

第二十四冊(大正二年三月)

たらばがに製造調査
法學士 水野武太郎 譯

第二十五冊(大正二年三月)

たらばがに製造調査
法學士 水野武太郎 譯

第二十六冊(大正二年三月)

たらばがに製造調査
法學士 水野武太郎 譯

第二十七冊(大正二年三月)

たらばがに製造調査
法學士 水野武太郎 譯

第二十八冊(大正二年三月)

たらばがに製造調査
法學士 水野武太郎 譯

第十冊(大正二年三月)

鮑中ノ硫黄化合物中ニ就キテ
農學士 山本川 吉
山本川 祥 吉

第十一冊(大正二年三月)

介類ノ汁液中ニ於ケル「グリ
農學士 山本川 祥 吉

第十二冊(大正二年三月)

魚介類ノ「エキス」ニ就テ三重、岡山、
農學士 山本川 祥 吉

第十三冊(大正二年三月)

廣島、福岡及佐賀ノ五縣出張報告
農學士 山本川 祥 吉

第十四冊(大正二年三月)

鯉節研究、鯉節製造中ニ於ケル化
農學士 山本川 祥 吉

第十五冊(大正二年三月)

學變化ニ就テ(第一報)
農學士 山本川 祥 吉

第十六冊(大正二年三月)

全(第二報)
農學士 山本川 祥 吉

第十七冊(大正二年三月)

全(第二報續報)
農學士 山本川 祥 吉

第九卷

第一冊(大正二年五月)
油漬罐詰用油ノ檢定
小野辰次 豊

第二冊(大正二年六月)

たらばがに罐詰原料肉處理時
農學士 松井秀三 郎

第三冊(大正二年十一月)

たらばがに甲殼肥料ノ化學的成分
農學士 松井秀三 郎

第四冊(大正二年十一月)

重要蝦蟹類調査第一報
理學士 中澤毅一

第五冊(大正二年十一月)

心太ノ凍凝状態ニ就テ
工學士 星野三 郎

第六冊(大正二年十一月)

各種網絲類ノ腐朽ニ就テ
理學博士 寺田寅 彦

第七冊(大正二年十一月)

網絲腐敗菌ニ關スル研究
農學士 山添村兵 造

第八冊(大正二年十一月)

網糸染色防腐試驗
農學士 山添村兵 造

第九冊(大正二年十一月)

第一、二回報告
農學士 山添村兵 造

第十冊(大正二年十一月)

網皮固形單寧越幾斯ニ關スル試驗
農學士 山添村兵 造

第十一冊(大正二年十一月)

中宮湖産鹹寄生條蟲調査
理學士 石井重 美

第十二冊(大正二年十一月)

金魚虱「てう」ノ研究
理學士 中澤毅一

第十卷

第一冊(大正三年六月)
鱒族養殖試驗報告
日暮 忠

第二冊(大正三年六月)

菅沼、丸沼、大尻沼水温調査
子爵 田中阿歌 磨

第三冊(大正三年六月)

魚種改良試驗第一報
日暮 忠

第四冊(大正三年六月)

魚籠運搬試驗報告
鐘ヶ江東 作

第五冊(大正三年六月)

活鱧運搬試驗
日暮 忠

冷藏魚肉ノ研究(第一報)

工學士 妹尾三 郎

ヘンダーソン式冷凍試驗

工學士 星野三 郎

肝油分離試驗

農學士 松井秀三 郎

寒天及原藻ノ凝固度測定ニ關スル研究

農學士 西村寅 三

第四冊(大正二年十月)

海苔養立粗密試驗
理學博士 岡村金太 郎

海苔附着條件試驗

理學博士 岡村金太 郎

秋季海苔附着盛期試驗

理學士 東野治 郎

海苔肥料試驗(第一報)

理學士 東野治 郎

附かはのり調査

理學士 東野治 郎

第五冊(大正三年二月)

罐詰原料トシテたらばがに雌雄肉ノ優劣ニ就キテ
農學士 松井秀三 郎

罐詰トセル花咲蟹肉ノ成分

農學士 松井秀三 郎

たらばがにノ肉及其ノ雌雄ニ依ル相異

理學士 中澤毅一

捲縮機械ニ就テ

工學士 星野三 郎

捲縮罐ト普通罐トノ經濟上ノ比較

工學士 星野三 郎

第六冊(大正三年三月)

網類腐敗ニ關スル試驗
理學博士 寺野川 寅彦

鍊糖精殘渣利用ニ關スル調査	農學士 松井秀三郎
水膠製造試驗報告	菊池 健
烏賊墨汁利用試驗	理學士 池田晏平
海鹽皮製試驗報告	谷村池重忠
製革上石灰灰劑トシテ蟹内臟ノ利用試驗豫報	谷村池重忠
石灰灰劑トシテ柔魚内臟ノ利用	谷村池重忠
第三册(大正三年十二月)	
鯉節研究第四回—第十回	農學士 山根川 洵
「ヒスチヂン」ニ就テ(第一報)	農學士 山根川 洵
海産動物ノ腸漿ニ就テ(第一報)	農學士 内田孝雄
鯉節製造法ニ就テ東北五縣出張報告	農學士 山根川 洵
附 介類煮汁報告	農學士 山根川 洵
第四册(大正四年三月)	
罐詰内容物ニ於ケル熱傳導ノ狀態試驗	農學士 西村寅三郎
罐詰内熱傳導ノ理論	理學士 藤原 咲平
適度ニ充填セル罐詰ノ熱ノ傳導狀態ト加熱セル罐詰ノ熱ノ遞減スル狀態	伊谷以知二郎
飲食物被掩材料ノ性質ト細菌侵害ノ關係	農學士 西村寅三郎

第五册(大正四年三月)	
網ニ對スル水ノ抵抗ノ研究第一次報告	理學博士 寺田寅彦
第六册(大正四年三月)	
養殖魚類利用試驗第一回報告	伊谷以知二郎
第十一卷	
第一册(大正四年七月)	
布良鮪延繩漁船設計	工學士 橋本信市
ソコロフ式乾燥機試驗	工學士 伊谷以知二郎
新式卷縮機械及液狀護謨試驗	工學士 伊谷以知二郎
自記乾燥計	工學士 星野三郎
第二册(大正四年十二月)	
駿河灣産櫻蝦報告	理學士 中澤毅一
重要蝦蟹類第二報告	理學士 中澤毅一
瀬戸内海蝦調査	理學博士 岡村金太郎
海藻養殖用岩掃除器	理學博士 森瀬清一郎
第三册(大正五年二月)	

養魚餌料試驗報告	川村久治郎
大正二、三年度冬木町養魚試驗池鯉産卵孵化成績	川村久治郎
丸沼養魚試驗池水質調査報告	水産學士 酒井順三郎
附 録	
ツンツ氏魚類呼吸作用實驗器説明書	丸川久俊
第四册(大正五年三月)	
鰻ノ研究	川村久治郎
「シラス」鰻運搬試験	川村久治郎
第五册(大正五年三月)	
館山灣ニ於ケル浮性魚卵並ニ其稚兒	神谷尙志
第六册(大正五年三月)	
罐詰傳熱試驗報告	伊谷以知二郎
第十二卷	
第一册(大正五年六月)	
新シキ「プロタミン」ニ就キテ	農學士 山本川 唯一吉
第二册(大正五年七月)	
網ノ染法、網糸ノ腐敗、網糸ノ材料ニ就テノ研究及試驗報告	野川崎合知之也

第三册(大正五年八月)	
柔魚鹽辛ノ成熟並ニ貯藏中ニ於ケル窒素化合物ノ分解及ヒ之ニ對スル食鹽ノ影響ニ就キテ	農學士 松井秀三郎
乾海苔ノ價格及ヒ淺草海苔ノ品質ト成分ニ就キテ	農學士 深井山義道
東京灣ニ於ケル海苔場ノ海水ノ鹽素及ヒ其他ノ成分ニ就キテ	農學士 松井秀三郎
魚肉ニ關スル研究	農學士 深井山義道
寒天ニ混入セル砂土ノ鑑別ニ就キテ	農學士 松井秀三郎
寒天原料ノ成分ニ就キテ第一報	農學士 松井秀三郎
鯉ノ糟肉眼鑑定ノ標準ノ化學的解釋	農學士 松井秀三郎
鍊假漬ノ際得ラルル廢物ニ就キテ	農學士 松井秀三郎
罐詰トセルたらばがに肉ノ「黒變」含硫黃物ノ分解	農學士 松井秀三郎
罐詰トセル蝦肉ノ「軟化」ニ就キテ(第一報)	農學士 松井秀三郎
まがきトいたばがきノ成分ノ比較	農學士 松井秀三郎
臘豚獸ノ研究 第一報	農學士 松井秀三郎
小蝦罐詰製造法調査及ヒ軟化ノ原因及防止策	農學士 松井秀三郎
第四册(大正五年九月)	

「イーストニユークレイック」酸ニ就テ 農學士 山川 洵

第十八卷

第一册(大正十一年七月)

五ごのり蕃殖試験報告 理學博士 岡村 金太郎

第二册(大正十一年八月)

館山灣調査報告 理學士 妹尾 秀友

館山灣ノ形態並ニ深度、底質及岩礁ノ調査(明治四十二年ヨリ明治四十四年ニ至ル)

館山灣ニ於ケル海洋並ニ氣象ノ觀測(明治四十五年大正元年以降大正五年ニ至ル五ヶ年間)

第三册(大正十一年十月)

館山灣ニ於ケル浮性魚卵並ニ其稚仔(第二報) 神谷 尙志

瀬戸内海ニ於ケル浮性魚卵並ニ其稚仔 神谷 尙志

第四册(大正十二年一月)

鮮魚冷蔵試験報告(第一報) 小川 清一

第十九卷

第一册(大正十二年六月)

第二回「プロタミン」ノ研究新シキ「プロタミン」ニ就テ(第二報) 農學博士 山方 不二雄

第二回「ニユークレイック」酸ノ研究 農學博士 山村 庄松

「イースト、ニユークレイック」酸ニ就テ(第二報) 水産學士 大谷 武夫

魚類ノ幽門垂ノ蛋白分解酵素ニ就テ(第一報) 水産學士 大谷 武夫

「タウリン」ノ沃化「カルシウム」鹽及「タウリン」ノ銅鹽ニ就テ(第一報) 角 英悦

第二册(大正十二年六月)

冷蔵セル原料ニテ鯉節製造試験報告(第一報) 小川 直清

第三册(大正十二年八月)

魚肉ノ自家消化ニ就キテ(第一報) 水産學士 大谷 武夫

第三回「プロタミン」ノ研究新シキ「プロタミン」ニ就キテ(第三報) 農學博士 山井 篤夫

第四册(大正十二年七月)

水産調味料並ニ復の美味ノ研究(第二報) 小野 辰次郎

第五册(大正十二年十一月)

鯉節ノ研究(第十三回) 穴本 祥吉

鹿兒島及沖繩縣下ニ於ケル鯉節類調査報告 山本 祥吉

第六册(大正十三年四月)

大長養魚試験場施設 理學士 梶山 英二

第七册(大正十三年三月)

冷蔵セル原料ニテ鯉節製造試験報告(第二) 小川 直清

第二十卷

第一册(大正十三年七月)

木崎養魚試験場試験報告(第一報) 中野 宗治

第二册(大正十三年十一月)

主トシテ冷蔵庫ニ使用スル絶緣材料ノ熱傳導率ニ就テ(和英兩文) 工學士 星野 三郎

第三册(大正十三年十一月)

ふのりノ發生ニ就テ(和英兩文) 宮崎 廣三

第四册(大正十四年三月)

鮪延繩捲揚機試験(和英兩文) 工學士 星野 三郎

同時ニ數個ノ恆溫度ヲ得ル装置(和英兩文) 理學士 妹尾 秀實

冷凍鮪肥中裂頭蠍ノ幼蟲ハ生活力アリヤ(第一研究報告)(和英兩文) 理學士 妹尾 秀實

鮪卵孵化適温試験 理學士 日暮 忠

牡蠣ノ卵初期ニ及ボス「ウラム」ノ影響(和英兩文) 理學士 寺尾 新

第二十一卷

第一册(大正十四年八月)

防水劑ヲ配合セル「モルタル」ノ吸水ニ就テ(和英兩文) 工學士 星野 三郎

公魚卵孵化適温試験(和英兩文) 日暮 忠

魚卵ノ孵化日數ト溫度トノ關係(和英兩文) 理學士 日暮 忠

おごのりノ養殖ニ就テ(和英兩文) 理學博士 岡村 金太郎

第二册(大正十四年十一月)

網地ノ水中ニ於ケル抵抗ニ就テ(和英兩文) 理學士 田内 森三郎

鯉卵孵化適温試験 理學士 田内 森三郎

鯉ノ卵及精子ノ活力試験 中野 宗治

鯉稚魚最初ノ人工餌料ニ就テ(豫報) 中野 宗治

鯉卵及稚魚ノ酸素消費量ニ關スル試験 川尻 稔

みつしこんぶトながこんぶトニ就テ(第一圖版) 農學博士 岡村 金太郎

第三册(大正十四年十二月)

館山灣ニ於ケル浮性魚卵並ニ其稚仔(第三報)(第二圖版) 神谷 尙志

北陸沿海ニ於ケル浮性魚卵並ニ其稚仔(第三、四圖版) 神谷 尙志

第四册(大正十五年一月)

たらばがに罐詰原料トシテ堅甲蟹肉及軟甲蟹肉ノ優劣ニ就テ(附肩肉及脚肉ノ比較)
農學博士 關根秀三郎
柿崎 裕三郎

煮熱用水ノ蟹肉ニ及ボス影響
農學博士 關根秀三郎
柿崎 裕三郎

燈火ニ集ル魚群ニ就テ
理學士 田内森三郎
林 壽郎

こげごろも(いはがき)ノ受精素ニ就テ
理學士 寺 尾 新
理學士 寺 尾 新

ふなむし(漢名、海蛆)ノ生殖腺原基ニ就テ
理學士 陳 尾 新
理學士 陳 尾 新

「ぶだひ」卵ノ孵化ト温度及比重トノ關係
理學士 海老名 實
岡田 卓 雄

第五册(大正十五年三月)
魚肉ノ自家消化ニ就テ(第二報)
水産學士 大谷 武夫
島 田 英 清

第六册(大正十五年三月)
低温度ノ鮎卵發育ニ及ボス影響
理學士 中井 信 隆
寫眞器ヲ用ヒテ船體ノ動搖ヲ記錄スル新法
理學士 寺 尾 新
比留間 金 太郎

あさくさのりノ霧害試験
農學博士 三宅 三郎
理學士 岡村 金太郎

第二十二卷

第一册(大正十五年七月)
附着時期ニ達セルまがきノ仔蟲及其稚貝ニ就テ
堀 重 藏
中 井 隆

鯉ノ鰓ニ寄生スル一新粘液胞子蟲(Myxobolus koi nov. sp.)ニ就テ
水産學士 大谷 武夫
角 谷 英 清

魚肉ノ自家消化ニ就テ「アンモニア」ノ生成(第三報)
水産學士 大谷 武夫
島 田 武 清

魚肉中ノ「グリコゲナーゼ」ニ就テ(第一報)
水産學士 大谷 武夫
島 田 武 清

魚類ノ幽門垂ノ「アミラーゼ」ニ就テ
水産學士 大谷 武夫
島 田 武 清

動物肉蛋白質ニ就テ(第三報)魚類ノ雌雄並ニ筋肉ノ種類ニヨル肉蛋白質ノ相違
農學博士 關根秀三郎
來 山 四 郎

動物肉蛋白質ニ就テ(第四報)魚介肉蛋白質ノ比較(其一)
農學博士 關根秀三郎

動物肉蛋白質ニ就テ(第五報)肉蛋白質ノ營養價(其二)
農學博士 關根秀三郎

肉蛋白質ノ生長助成能力ト其「Vitamin」含有量トノ關係
農學博士 關根秀三郎

第二册(大正十五年十月)
水産食料品ノ化學的研究(第一回)石灰及苦土ノ新陳代謝ニ就テ
農學博士 山 川 洵

水産哺乳動物ノ化學的研究(第一回)鯨ノ副腎ニ於ケル Adrenaline ニ就テ(第一報)
農學博士 山 川 庄 松

水産哺乳動物ノ化學的研究(第二回)鯨(長鯨)肉蛋白質ノ加水分解(第一報)
農學博士 山 川 庄 松

水産食料品ノ化學的研究(第二回)蝦蛄ノ蛋白質ニ就テ
農學博士 伊 藤 信 隆

水産哺乳動物ノ化學的研究(第三回)鯨ノ脾臟ニ就テ(第一報)
農學博士 中 井 信 隆

「プロタミン」ノ研究(第四回)二三ノ「プロタミン」ト「ヒストン」トニ就テ(第一報)
農學博士 吉 山 本 満

水産動物ノ精子ノ化學的研究(第一回)魚類ノ精子ノ化學的研究(第一報)
農學博士 富 美 川 哲 夫

水産動物ノ精子ノ化學的研究(第二回)鯨ノ精子ノ「ニユークレイック」酸ニ就テ
農學博士 伊 藤 信 隆

水産動物ノ精子ノ化學的研究(第三回)大羽鰻ノ精子ニ就テ(第一報)
農學博士 井 山 深 文

水産哺乳動物ノ化學的研究(第四回)鯨ノ内臟ニ就テ(第一報)
農學博士 八 山 坂 川 茂

鯨ノ脾臟並ニ脾臟
農學博士 堀 西 村 庄 松

水産動物ノ精子ノ化學的研究(第四回)「マチ」ノ精子ニ就テ(第一報)
農學博士 堀 西 村 庄 松

「プロタミン」ノ研究(第五回)新シキ「プロタミン」ニ就テ(第四報)
農學博士 野 方 不 二 雄

第三册(大正十五年十二月)
「まがき」卵ノ發生ト温度及比重トノ關係
理學士 堀 下 部 重 藏
堀 下 部 重 藏

「まがき」仔蟲ノ人工飼育及ヒ天然ニ於ケル貝類仔蟲ノ害敵ニ就テ
農學博士 堀 下 部 重 藏

魚肉ノ乾燥中ニ於ケル化學的變化ニ就テ(第一報)(二モノ「アミノ」酸ニ關スルモノ)
農學博士 堀 下 部 重 藏

鹽藏中ニ於ケル魚肉ノ變化ニ就テ(第二報)
農學博士 堀 下 部 重 藏

簡易船體動搖自記器ニ就テ
工學博士 山 本 武 藏

公魚卵孵化適温試験
理學士 中 井 信 隆

第四册(昭和二年二月)
垂下式養蠶試験報告
理學士 堀 下 部 重 藏

うぐい(Lausisus hakunensis) Günther) 卵ノ孵化適温ニ就テ(第五圖版)
農學博士 中 井 信 隆

第五回水産動物ノ精子ノ化學的研究
農學博士 山 川 庄 松

第三回水産食料品ノ化學的研究
農學博士 山 川 庄 松

鯨ノ肉蛋白質ノ加水分解
農學博士 山 川 庄 松

雲丹鹽辛醱酵ノ原因及ヒ其豫防ニ關スル研究(第一報)
農學博士 小 木 村 金 太郎

第五册(昭和二年三月)
魚體ノ真空乾燥ノ物理的研究
理學博士 田 内 森 三 郎

水産講習所研究報告(水産講習所試験報告改題)

第二十五卷

- 第一册(昭和四年八月)
 - 電流ノ魚類ニ及ホス作用ニ就テ(第二報)
 - 魚群ノ進行ヲ阻止スル作用
 - たまみちんこノ麻酔ト年齢トニ就テ
- 第二册(昭和四年十一月)
 - 海底ノ硬度ニ就テ
 - あさくさノリノ養殖ニ就テ
 - 鮎ノ追星ニ就テ
 - 網糸ノ研究 IV
 - 撚リト抗張力トノ關係
- 第三册(昭和五年三月)
 - 魚群ノ運動 IV
 - 網口ノ形狀ト魚群ノ出入
 - 星鮫科ニ屬スル五種ノ鮫ノ楯鱗ニ就テ
 - たまみちんこニ於ケル麻酔感度
 - ノ年齢ニヨル指數函數的減少
 - たまみちんこノ群衆増大ト培養液量トノ關係
 - たまみちんこノ壽命ト温度トノ關係

- 魚群ノ運動 III
- 網壁ニ遭遇セシ魚群ノ運動

第三册(昭和四年三月)

- 漁船型試験第一回報告
- 鯉漁船型試験及船型試験装置

第四册(昭和四年三月)

手繰網漁船ノ抵抗試験

第五册(昭和四年三月)

- 眞鯛卵ノ孵化ニ及ホス海水ノ温度ノ影響ニ就テ
- 眞鯛卵ノ孵化ニ及ホス海水ノ比重ノ影響ニ就テ
- 眞鯛らばノ發育ニ及ホス海水ノ温度及比重ノ影響ニ就テ
- 魚卵ニ及ホス振動時間ノ影響ニ就テ
- 電流ニ依ル魚群ノ指導
- 板浦牡蠣ノ發生
- 生物ノ群衆増大ニ於ケル一相トシテノ相對的蕃殖率
- ほそめこんぶノ發生ト温度トノ關係ニ就テ
- あさくさノリノ生活史ニ就テ

理學博士 安田秀明

理學士 田内森三郎

理學士 佐藤武夫

理學士 堀江武夫

理學士 山英二

理學士 堀山英二

理學士 堀山英二

理學士 堀山英二

理學士 堀山英二

理學士 堀山英二

理學士 堀山英二

理學士 堀山英二

理學士 堀山英二

理學士 堀山英二

第二十六卷

第一册(昭和六年一月)

- 鱧ノ生理學的研究 III
- 血液ノ顯微鏡的觀察(第一圖版)
- さんまノ雌雄別ニ關スル生物計測學的研究
- てんちくだひノ口内孵化ニ就テ
- 館山灣生物調査(第一報)
- べらノ一新種ノ記載
- 日本海ヨリ得タル魚類ノ二新種
- 鮎ノ雌ニ於ケル追星ニ就テ
- 單爲生殖ニテ蕃殖セルたまみちんこノ生涯
- ふくろノリ科植物ノ所謂複子囊ニ發生スル Schwärmerノ性狀及ヒ越冬狀態ニ就テ(第二、三圖版)
- 窒素定量ニ關スル二三ノ研究
- 網糸ノ研究 V 結節ニ於ケル網糸抗張力ノ減少
- 第二册(昭和六年三月)
- 日本海ヨリ得タル魚ノ一新科新屬新種
- あこや貝ニ於ケル眞珠袋形成ノ一徑路ニ就テ
- 市販罐詰ノ上部空隙ト眞空度トノ關係ニ就テ
- 冷蔵庫内ノ氣流ト低温ト天井ト高温ト床トノ間ノ對流ニ關スル實驗ノ結果ニ就テ
- 魚ノ鮮度ヲ判定スル一方法

川本信之

安成一二

阪本喜代松

阪本喜代松

阪本喜代松

海老名謙一

寺尾新三

田中友三

殖田三郎

清水亘

田内森三郎

阪本喜代松

田中友三

和田英夫

岡田光世

廣内森三郎

和田英夫

和廣田英夫

第二十七卷

第一册(昭和七年三月)

- かじかノ二新屬二新種
- 房州沿岸ノ「たいどぶ」ノ魚類
- 及其ノ一新種ニ就テ
- うまづらはぎノ雌雄別ニ就テ
- ねんぐ(だひ) Apogon semilineatus
- ニ及ホス口内孵化ニ就テ
- 淡水産じゆづもノ一新種ニ就テ(第一圖版)
- 低温ニ於ケル鮎ノ肉質ノ變化ト細菌ノ發育狀態
- Electric Fish Screenノ一型式
- 第二册(昭和七年三月)
- 魚肉ノ分解ニ伴フ魚體硬度ノ變化
- Electric Fish Screenニ斷續電流ヲ用フルコト
- たまみちんこノ壽命ト蕃殖率トヲ生活率ニ關シテ論ス

阪本喜代松

阪本喜代松

海老名謙一

海老名謙一

殖田三郎

猿谷九万

田内森三郎

山村彌六郎

山内森三郎

安田秀明

寺尾新

殖田三郎

第二十八卷

第一册(昭和七年十二月)

- 日本産あまのり屬ノ分類學的研究(圖版一—二十四)

殖田三郎