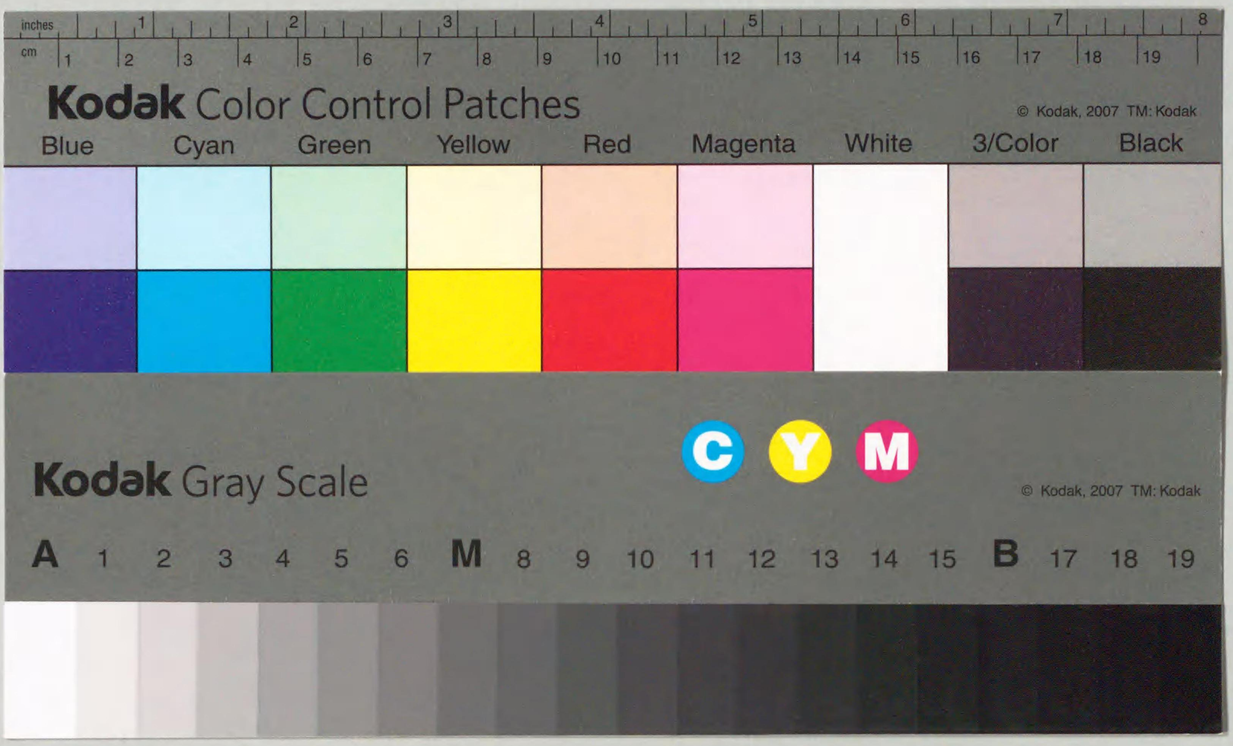
inches
cm
Kodak Color Control Patches
© Kodak, 2007 TM: Kodak
Blue
Cyan
Green
Yellow
Red
Magenta
White
3/Color
Black
Kodak Gray Scale
C
Y
M
© Kodak, 2007 TM: Kodak
A 1 2 3 4 5 6 M 8 9 10 11 12 13 14 15 B 17 18 19

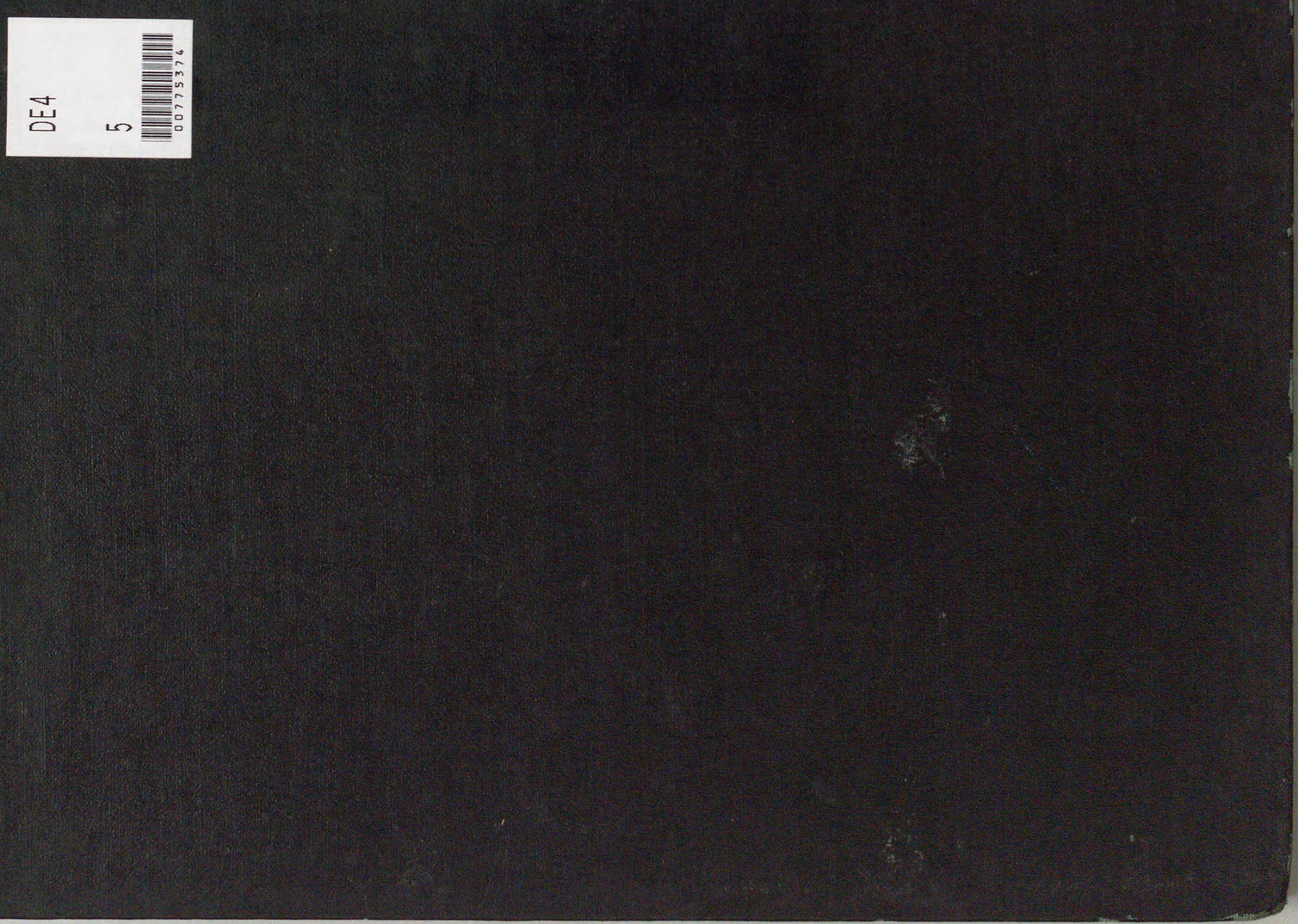
DE4
5
00775374

DE 4
5

國立國會
43.11.12
圖書館藏書

內容目次

一、對獨伊親善强化對策　要旨
二、同　參考資料

775374

對獨伊親善强化對策要旨

昭和十三年七月

支那事變ニ對スル列国ノ動向ハ、歐洲ノ複雜極リナキ政情ト微妙ナル支那市場ニ於ケル經濟關係トニ依リ、英米佛露ヲ中心トスル親支グループトニ區劃サル。而シテ親支派ハ狂奔シテ陰ニ陽ニ支那ヲ援助シ、其ノ長期抵抗ヲ助長セシメツヽアレリ。之ニ對シ支那ニ大ナル利害關係ヲ有セサル親日派ノ伊太利ハ卒直ニ日本ノ立場ヲ援護シ、終始變ラサル支持ヲ與ヘ居レルカ、獨逸ハ英国ト支那ニ重要ナル市場ヲ持チ、伊太利程明確ナル態度ヲ持ス能ハス、防共協定ヲ中心トスル政治的親善關係ト同国ノ有スル經濟的惱ミトノ間ニ足踏シタル感ナキモ、ヒツトラー總統ノ聲明ニ基ク獨逸政府ノ滿洲国承認、獨逸經濟相ノ更迭、防共協定ノ立役者リツベントロツプ外相ノ登場等ニ依ツテ獨逸對外政策カ我国ニ好轉セシコトハ疑フ余地ナク、最近ニハ支那軍事最高顧問獨逸人ハウゼン以下ノ引揚ヲ決行セリ。然レトモ尙獨逸ノ有スル經濟的惱ミハ解消セルモノニ非ス、殊ニ英国ニ對スル複雜多岐ナル政治經濟的關係ハ、我国ノ最モ考慮シ、且ツ同国ノ立場ヲヨク理解スル必要ヲ有セリ。

今ヤ支那事變ノ拾收策トシテ最近親支派トノ或程度迄ノ妥協提携說カ擡頭シ來レル秋ニ當リ、最初ヨリ我国ヲ支持シ、万幅ノ同情ヲ惜マサリシ獨伊兩国トノ親善関係持續ハ勿論、今後一段ノ強化ヲ計ル可キナリ。而シテ其ノ強化具体策ヲ擧クレハ次ノ如シ。

一、日滿對獨貿易協定ノ締結

一先ツ既存ノ滿獨貿易協定ヲ破棄スルト共ニ、獨逸側ノ反對意向強キニ依リ滿獨貿易協定ハ現行ノ程度ニ止メ、將來ノ強化ニ待ツコトトシ、更ニ日獨貿易協定締結ノ方針ニ邁進スルモノトス。而シテ之ニ関シテハ我国對外貿易總額ノ增大ヲ根本方針トナシ、求償関係ヲ重大視セス、一億円程度ノ爲替ヲ供與シ、其分ハ他国ニ於テ補フモノトス。日獨貿易協定ニ関シテハ目下交涉進捗中ノ模様ナレトモ、次ノ諸點ヲ强調スヘキモノナリ。

A　輸出入希望額

第一案

對獨輸出希望額

商工省関係本邦主要輸出品十五	一一七五〇〇
其他	一二七〇〇〇
滿洲国産品	二〇〇〇〇
總計	一五〇〇〇〇(千円)

對獨輸入希望額

機械類	一四〇〇〇〇
化學工業品	五九二〇〇
鉄	二五〇〇〇
航空機類	四五〇〇〇
總計	二七〇〇〇〇(千円)

大三七〇〇

差引獨逸ノ出超

第二案

對獨輸出希望額　一八〇〇〇〇

對獨輸入希望額　二六〇〇〇〇

獨逸ノ出超　八〇〇〇〇

第三案

一五五〇〇〇　二三五〇〇〇

八〇〇〇〇

B　問題ハ要スルニ我国對外貿易總額ノ増大ヲ根本トシ、協定ノ原則トシテ滿洲国ノ受取超過ヲ以テ日本ノ支拂超過ヲカヴアーセシムルヲ理想トス。

C　支拂方法

原則トシテ爲替清算制度ヲ採用ス。

對獨輸入超過ハ一〇〇〇〇〇〇千円（獨ハ一〇〇〇〇〇〇ヲ希望ス）ハ爲替ニテ支拂フノ已ムナキモ、出來得レハ五〇〇〇〇〇千円位ハクレヂツトノ設定ニ努力スヘキナリ。

二、日獨貿易協定締結ノ爲經濟使節派遣

我國政界及ヒ實業界ノ一流人物獨逸ニ急派シ、ヒツトラー總統、ゲーリング宣相及ヒリツベントロツプ外相其他官民ノ有力者ト懇談セシメ、當方ノ誠意ヲ披瀝シ、彼等ノ對日意識ヲ是正强化シ、日獨貿易協定ノ成立ニ努力スルコトヲ要ス。

三、北中支經濟開發ニ於ケル優先權ノ附與

北中支經濟開發ニ於テ獨伊兩國ヲ同盟國トシテ實質的ニ平等ニ待遇スル北中支開發會社ノ子會社及ヒ其他次ノ如キ諸事業ニ參加セシムルモノトス。

(1) 資本ヲ參加セシムヘキ事業

(イ)	曹達會社	獨伊	株式
(ロ)	硫安會社	〃	〃
(ハ)	輕金屬會社	〃	建設材料出資
(ニ)	蓄產會社	〃	現金又ハ現物出資
(ホ)	航空會社	〃	獨乙ノ既得權益及現金現物出資

(2) クレデット設定ニ依リ購入スヘキ建設材料及パテント提供ニ依ル事業

(イ) 鉄鋼 (A) 建設材料 獨伊
(B) 賃銅處理法パテント 獨

(ロ) 液体燃料 石炭液化法パテント 獨伊

(ハ) 鉄道及港湾 建設材料 獨

(ニ) 道路 建設材料 獨伊

四 戰爭地帶ニ於ケル獨伊權益ノ保護

在支列国ノ權益保護ハ我国ノ一貫セル方針ナルモ、更ニ之カ取扱ニハ細心ヲ要シ、不平等ノ感ヲ與ヘサル様特ニ注意スルコトヲ要ス。

五 一般的經濟利益ノ提供

我国ニ於ケル爲替許可、輸出入割當等ニ於テ、對獨伊友好関係ヲ維持スルニ足ル利益ヲ賦與スルコトヲ考慮スルモノトス。

昭和十三年七月

對獨伊親善強化對策

參考資料

目次

一、獨逸ノ支那ニ於ケル權益……一
二、伊太利ノ支那ニ於ケル權益……三
三、日獨伊三ケ國對支輸出品一覽表……四
四、支那市場ニ於ケル日獨、日伊相互間ノ既得商權ノ摩擦限度……五
五、全支輸入貿易主要国別表……六
六、全支輸出貿易主要国別表……七
七、支那ノ對獨主要輸入額……八
八、支那ノ對獨主要輸出額……九
九、日本ノ對獨貿易統計……一一
十、滿洲国ノ對獨貿易関係……一一
一一、日滿獨三角貿易ノ内容……一三
一二、最近十ケ年間ニ於ケル歐洲各国滿洲大豆輸入數量……一五
一三、支那ノ對伊主要輸入額……一六
一四、支那ノ對伊主要輸出額……一七

頁

一五 日本ノ對伊太利貿易統計……一八
一六 支那ノ對日主要輸入額……一九
一七 支那ノ對日主要輸出額……二〇
一八 對獨伊特別輸出入計畫表（日滿財政經濟研究會作製）……二二
(1) 對獨特別輸出計畫表……二二
(2) 對伊特別輸出計畫表……二三
(3) 對獨特別輸入計畫表……二四
(4) 對伊特別輸入計畫表……二五
一九 滿獨貿易協定……二六
二〇 對獨貿易協定參考資料（外務省通商第一課）……四四
二一 日獨貿易協定ニ於ケル本邦對獨輸出入見込額……五六
二二 最近新聞紙（七月廿五日東京朝日新聞夕刊）上ニ於ケル日獨貿易協定成立見込ニ關スル記事……六三

第一　獨乙ノ支那ニ於ケル權益

政治的權益	ナシ	
政治借款	(1)英獨續借款　獨乙發行分ノ中	一八三九千磅
	(2)善後借款　〃	一三八七　〃
	計	三二二六〃（五三七七九千元）
鉄道借款	A、鉄道借款	
	1.津浦鉄路借款　獨乙發行分ノ中	二八〇五千磅
	2.〃　續借款　〃	一九〇三〃
	3.〃　續獨借款　〃	六七八〃
	4.湖廣鉄路借款　〃	一五二四〃
	計	六九一〇〃（一一五一九七千元）
	B、鉄道材料借款	
	1.玉山南昌間鉄道材料借款	八〇〇〇千元
	2.南昌ー萍鄉　〃	一〇〇〇〇〃
	3.株州ー貴陽　〃	三〇〇〇〇〃
	4.平漢線黃河鉄橋借款	一〇〇〇〇〃
	計	五八〇〇〇〃
合計		二二六九七六千元

內、獨乙發行分債券ニシテ發行後支那人ニ歸シタリト推定サルル額　一三〇〇〇〇千元

差引獨乙對支那政府貸付額純計　九六九七六千元

航空利權	歐亞航空公司　資本金　七五〇〇千元 獨支合辦　獨乙三分ノ一出資 支那出資三分ノ二ハ獨乙ヨリ借款
其他事業投資	(1)鉄鋼廠　資本金四〇〇〇千元 揚子江流域各地ニ設置　獨乙ヨリノ借款ニヨリ設置 (2)硫安工場　資本持分七〇〇〇千元（總資本金一五、〇〇〇千元ノ內） (3)タングステン採鑛公司　資本金六〇〇〇千元　獨支合辦會社 (4)其他事業投資　二五〇〇〇千元　獨支合辦會社 計　三〇三〇〇〇千元（レーマーニ據ル推算）
投資機關	德華銀行　資本金七五〇〇千元（一般投資ニ含マル）
投資額總計	四〇七四七六千元

第二　伊太利ノ支那ニ於ケル權益

政治的權益	天津專管居留地、治外法權、駐兵權 白河沿岸航行權、郵便局、電信局設置權
政治借款	スコダ借款　二一九七一三千元
鉄道借款	ナシ
航空利權	ナシ
其ノ他事業投資	一般投資　一四八二〇千元 （レーマーニ據ル推算）
投資機關	華義銀行　資本金　七〇〇〇千弗（米） （一般投資ニ含マル）
投資額總計	二三四五三三千元

第三

品別＼年度＼國別	37年 日 金額	日 比率	伊 金額	伊 比率	其他共計 金額	其他共計 比率
總計	75,786,174	15.31	9,905,629	1.04	420,607,399	100
1 金屬及礦	7,756,143	1.70	716,827	1.2	57,908,195	100
2 機械及工具	7,282,767	2.40	31,687	0.1	28,587,579	100
3 雜貨	7,283,607	22.1	906,148	2.1	42,198,591	100
4 魚介、海産物	5,579,68-	0	-	0	5,822,942	100
5 化學品	4,473,899	41.0	80,662	0.1	26,976,792	100
6 羊毛及同製品	2,926,818	2.6	321,573	2.0	15,647,493	100
7 紙及同製品	4,289,005	22.7	577,952	2.1	28,722,639	100
8 車輛及船舶	2,179,46-	24.4	55,518	0.2	18,523,641	100
9 雜金屬製品	3,577,647	30.0	8,761	0.04	18,216,683	100
10 砂糖	5,657,982	0.8	-	0	9,691,228	100
11 染料, 顏料, 及塗料	2,834,247	49.1	89,996	0.5	16,305,028	100
12 陶磁器及硝子	1,010,417	27.7	1,193	0.04	2,429,141	100
13 皮革及其ノ他獣製品	198,107	13.3	4,802	0.2	1,958,709	100
14 絹及同製品	1,993,732	0.6	1,393,061	23.3	5,972,713	100
15 動物製品雜食料雜貨	639,952	0.4	30,132	0.8	3,694,233	100
16 生地綿布	1,172,41-	0	-	0	3,145,014	100
17 漂白及染色綿布	4,289,307	1.8	810	0.02	2,607,479	100
18 捺染綿布	1,819,440	0.002	-	0	229,777	100
19 雜類綿布	995,261	1.9	487	0.1	463,948	100
20 棉花, 綿縫絲, 綿縫絲	205,748	0.1	-	0	9,029,029	100
21 其他綿製品	741,675	19.2	434	0.04	1,030,913	100
22 亜麻, 苧麻及同製品	980,904	0.3	39,842	0.4	9,018,924	100
23 雜穀及穀粉	512,825	0.8	-	0	25,792,368	100
24 果實及蔬菜	795,00-	0	1,406	0.5	2,465,569	100
25 藥材及香料	294,447	4.2	1,535	0.04	3,179,868	100
26 酒類及飲料水	452,394	2.7	13,838	2.5	536,803	100
27 煙草	330,78-	0.03	-	0	9,603,572	100
28 木材	1,437,794	0.001	-	0	10,245,582	100
29 竹, 藤, 稈及同製品	630,58-	0.2	5,000	0.1	3,046,731	100
30 石炭, 燃料, ピッチ及タール	940,83-	0	-	0	2,635,641	100
31 石材、泥土及同製品	668,29-	12.7	60,543	4.0	1,511,525	100
32 蝋燭, 石鹸, 油脂, 膠	1,844,006	0.9	-	0	52,153,737	100

処資助助
資資助
資助助
其ノ他事業処資
一般処資
〃　十
〃　十
処置借意十
処置借意
処置借意
処置借意

第三　日獨伊三ヶ國對支輸出品一覽表

品別＼年度＼國別	1935年								1936年								1937年							
	日		獨		伊		其他共計		日		獨		伊		其他共計		日		獨		伊		其他共計	
	金額	比率	金額	比率	金額	比率	金額	比率	金額	比率	金額	比率	金額	比率	金額	比率	金額	比率	金額	比率	金額	比率	金額	比率
總計	75,786,177	15.10	55,960,105	11.18	7,035,333	1.40	504391,011	100	67863055	16.26	66,492075	15.91	5400,583	1.29	417837,139	100	66,098,122	15.73	64,399,884	15.31	9,905,629	1.04	420,607,399	100
1 金屬及礦	7,756,149	16.3	10,662,490	22.5	683,671	1.4	47,430,930	100	9,532,490	19.9	10,285,282	21.5	192,907	0.4	47,791,621	100	7,602,113	13.0	9,825,213	17.0	716,827	1.2	57,908,195	100
2 機械及工具	7,282,768	8.5	8,948,659	10.5	38,833	0.04	35,418,847	100	7,445,942	28.1	5,630,450	21.2	448,224	1.7	26,528,598	100	9,774,791	34.1	6,875,629	24.0	31,687	0.1	28,587,579	100
3 雜貨	11,283,600	19.4	5,325,620	14.2	2,660,051	7.1	37,627,507	100	6,651,527	12.8	14,164,547	26.7	2,389,412	4.5	53,082,802	100	5,247,080	12.4	9,337,189	22.1	906,148	2.1	42,198,591	100
4 魚介、海産物	5,579,681	55.8	1,301	0.01	—	0	9,997,501	100	5,030,376	64.1	304	0.003	—	0	7,846,532	100	3,157,672	54.2	—	0	—	0	5,822,942	100
5 化學品	4,473,895	22.0	6,417,237	31.6	64,643	0.3	20,329,784	100	4,809,740	21.0	9,205,265	40.1	29,832	0.1	22,960,545	100	4,113,392	15.2	11,084,929	41.0	80,662	0.1	26,976,792	100
6 羊毛及同製品	2,926,818	26.7	530,956	4.8	466,062	32.6	10,970,669	100	4225,690	32.6	307,444	2.4	147,251	1.1	12,963,280	100	4,026,011	25.7	416,893	2.6	321,573	2.0	15,647,493	100
7 紙及同製品	4,289,008	14.9	3,634,373	12.7	361,618	1.3	28,717,923	100	4152,391	16.3	5,982,113	23.5	161,858	0.6	25,432,080	100	3,860,453	13.4	6,530,605	22.7	577,952	2.1	28,722,639	100
8 車輛及船舶	2,179,464	13.3	2,946,278	18.0	131,944	0.8	16,351,876	100	3,189,871	13.7	3,246,068	14.0	57,220	0.2	23,220,667	100	2,433,117	13.1	4,527,066	24.4	55,518	0.2	18,523,641	100
9 雜金屬製品	3,577,645	10.7	5,377,939	28.5	331,904	1.8	18,838,867	100	3,028,683	14.7	5,959,845	28.8	34,333	0.2	20,673,250	100	2,945,299	16.2	5,465,230	30.0	8,761	0.04	18,216,683	100
10 砂糖	5,657,982	38.3	52,224	37.4	9	0.0006	15,131,494	100	2,960,818	32.6	277,734	3.1	157	0.002	9,066,058	100	3,256,987	33.8	77,512	0.8	—	0	9,691,228	100
11 染料, 顏料, 及塗料	2,834,246	13.9	9,599,746	47.0	104,313	0.5	20,405,620	100	2,186,026	12.0	8,777,019	48.2	45,402	0.2	18,204,908	100	1,669,234	10.2	7,910,887	48.1	89,996	0.5	16,305,028	100
12 陶磁器及硝子	1,010,413	32.2	478,841	15.2	1,748	0.06	3,140,134	100	657,057	21.0	512,214	24.1	2,473	0.1	2,121,978	100	656,479	27.0	676,499	27.7	1,193	0.04	2,429,141	100
13 皮革及其ノ他運動製品	198,100	8.0	466,880	19.0	5,856	0.2	2,463,611	100	163,388	7.7	452,728	21.4	86	0.0004	2,115,488	100	174,622	8.9	261,678	13.3	4,802	0.2	1,958,709	100
14 絹及同製品	1,993,737	45.4	100,286	2.3	1,788,890	40.7	4,392,149	100	1,718,174	41.5	108,891	2.6	1,788,890	43.0	4,135,554	100	4,197,048	70.2	38,842	0.6	1,393,061	23.3	5,972,713	100
15 動物製品雜品食料雜貨	639,952	10.2	37,580	0.6	86,982	1.4	6,267,768	100	415,120	10.0	21,024	0.5	30,781	0.7	4,142,675	100	192,986	5.2	13,572	0.4	30,132	0.8	3,694,233	100
16 生地綿布	1,172,416	93.5	304	0.02	—	0	1,252,843	100	1,426,700	97.3	—	0	—	0	1,466,162	100	3,094,767	98.4	—	0	—	0	3,145,014	100
17 漂白及染色綿布	4,289,302	61.9	28,265	0.4	12,255	0.1	6,927,545	100	1,657,648	55.2	43,329	1.4	138	0.0004	2,778,476	100	1,466,274	55.1	48,297	1.8	810	0.02	2,607,479	100
18 捺染綿布	1,810,448	92.1	3,788	0.2	1,412	0.07	1,965,579	100	239,354	76.9	788	2.6	—	0	299,390	100	156,709	68.1	60	0.002	—	0	229,777	100
19 雜類綿布	995,262	15.8	24,293	1.8	11,393	0.8	1,319,696	100	436,168	75.6	9,839	1.7	2,044	0.3	577,463	100	329,726	71.0	9,241	1.9	487	0.1	463,948	100
20 棉花, 綿絲絲, 綿縫絲	205,747	0.8	10,053	0.04	45	0.001	25,096,922	100	218,804	1.2	11,104	0.06	—	0	17,659,395	100	482,207	5.3	11,958	0.1	—	0	9,029,029	100
21 其他綿製品	741,673	4.7.2	221,864	14.1	2,860	0.1	1,575,203	100	558,818	52.9	140,783	13.3	2,587	0.2	1,055,264	100	471,159	45.7	198,065	19.2	434	0.04	1,030,913	100
22 亞麻, 苧麻及同製品	980,900	13.7	40,567	0.5	92,825	1.3	7,162,101	100	1,026,144	12.9	53,034	0.7	24,253	0.3	7,948,503	100	1,136,451	12.6	35,524	0.3	39,842	0.4	9,018,924	100
23 雜穀及穀粉	512,828	0.6	49,624	0.06	125	0.0001	76,958,433	100	692,850	3.2	544,593	2.5	—	0	21,842,175	100	472,721	1.8	212,195	0.8	—	0	25,792,368	100
24 果實及蔬菜	795,002	20.9	3,637	0.09	9,948	0.2	3,796,159	100	480,347	18.6	—	0	9,198	0.3	2,578,854	100	484,383	19.6	—	0	14,066	0.5	2,465,569	100
25 藥材及香料	294,444	6.3	187,645	4.0	25,533	0.5	4,647,279	100	179,060	4.6	127,829	3.3	44	0.001	3,853,868	100	224,874	7.0	135,307	4.2	1,535	0.04	3,179,868	100
26 酒類及飲料水	452,399	28.5	32,040	1.9	54,521	3.3	1,605,170	100	134,233	18.8	19,566	2.7	9,213	1.3	708,939	100	47,160	8.7	14,631	2.7	13,838	2.5	536,803	100
27 煙草	339,781	5.5	7,774	0.1	457	0.007	5,916,510	100	202,086	2.6	3,582	0.4	—	0	7,700,743	100	305,358	3.1	3,510	0.03	—	0	9,603,572	100
28 木材	1,437,794	7.5	1,057	0.005	—	0	19,003,550	100	1,111,107	8.6	4,017	0.3	—	0	12,815,140	100	1,345,708	13.1	204	0.001	—	0	10,245,582	100
29 竹, 藤, 棕及同製品	630,585	15.3	27,787	0.6	7,892	0.2	4,095,574	100	654,323	19.4	20,358	0.6	944	0.02	3,372,543	100	633,461	20.7	8,092	0.2	5,000	0.1	3,046,731	100
30 石炭, 燃料, ピッチ及タール	940,838	18.8	2,828	0.05	—	0	4,989,691	100	466,401	14.1	—	0	—	0	3,290,235	100	274,036	10.3	—	0	—	0	2,635,641	100
31 石材, 泥土及同製品	668,294	26.0	235,389	9.1	82,535	3.2	2,567,374	100	449,128	27.4	125,897	8.3	20,002	1.2	1,635,954	100	399,712	26.4	192,496	12.7	60,543	4.0	1,511,525	100
32 蠟燭, 石鹸, 油脂, 膠	1,844,006	3.3	502,780	0.9	5,907	0.01	55,063,846	100	1771,621	3.8	454021	0.9	—	0	46,429,243	100	1461,130	0.7	485,218	0.9	—	0	52,153,337	100

第四

（千金單位）

品名	見方		備考
		A＋B	
1 金属及鑛	8	3,008	日伊間ノ関係ニ於テハ伊太利ノ対支輸出額僅少ニシテ概シテ問題トナラズ、但シ雑貨、絹及人絹及同製品ニ於テハ概算4,000千金單位内外ヲ限度トシテ摩擦トナル。
2 機械及工具	40	1,800	
3 雑貨	2	992	
4 魚介海産物	-	-	
5 化學品	57	3,323	
6 羊毛及同製品	74	194	
7 紙及同製品	57	1,019	
8 車輛及船舶	59	159	
9 雑金属製品	77	1,773	
10 砂糖	17	17	
11 染料，顔料，及塗料	12	682	
12 陶磁器及硝子	13	238	
13 皮革及其ノ他動物製品	53	63	
14 絹(人絹ヲ含ム)及同製品	08	108	
15 動物製品，蔬菜食料雑貨	20	20	
小計	47	13,396	
其他17種	-	1,542	
合計（32種）	47	14,938	

第四　支那市場ニ於ケル日獨、日伊相互間ノ既得商権ノ摩擦限度

（千金單位）

品名	總数	此ノ内 日	獨	(伊)	日獨相互間ノ既得商権ヲ主トスル見方 各種品目大別32種ヨリナル	各種品目明細別ニヨルモノ	總額ノ20%以下ニシテ摩擦圏内ニ入ラサルモノ(但売込十万両以上ノモノ)	(A)摩擦圏内ト認ムベキモノ(仝左)	(B)10万円未満ノモノ	A＋B	備考
1 金属及礦	47,791	9,532	10,285	192	9,532	5,650	2,642	1,760	1,248	3,008	日伊間ノ関係ニ於テハ伊
2 機械及工具	26,528	7,445	5,630	448	5,630	3,497	1,697	160	1,640	1,800	太利ノ対支輸出額僅少ニ
3 雜貨	53,082	6,651	14,164	2,389	6,651	1,733	741	310	682	992	シテ概シテ問題トナラズ、
4 魚介海産物	7,846	5,030	-	-	-	-	-	-	-	-	
5 化學品	22,960	4,809	9,205	29	4,809	3,911	588	2,356	967	3,323	但シ雜貨，絹及人絹及同
											製品ニ於テハ概算4,000
6 羊毛及同製品	12,963	4,225	307	147	307	194	-	-	194	194	千金單位内外ヲ限度トシ
7 紙及同製品	25,432	4,152	5,982	161	4,152	2,109	1,090	552	467	1,019	テ摩擦トナル。
8 車輌及船舶	23,220	3,189	3,246	57	3,189	1,467	1,308	-	159	159	
9 雜金属製品	20,673	3,028	5,959	34	3,028	2,123	350	876	897	1,773	
10 砂糖	9,066	2,960	277	-	277	162	145	-	17	17	
11 染料，顔料，及塗料	18,204	2,186	8,777	45	2,186	1,820	1,138	470	212	682	
12 陶磁器及硝子	2,121	657	512	2	512	238	-	165	73	238	
13 皮革及其ノ他動物製品	2,115	163	452	-	163	63	-	-	63	63	
14 絹(人絹ヲ含ム)及同製品	4,135	1,718	108	1,788	108	108	-	-	108	108	
15 動物製品，罐詰食料雜貨	4,142	415	21	30	21	20	-	-	20	20	
小計	279,592	56,167	64,950	5,328	40,565	23,095	9,699	6,649	6,747	13,396	
其他17種	138,245	11,696	1,542	72	1,542	1,542	-	1,542	-	1,542	
合計（32種）	417,837	67,863	66,492	5,400	42,107	24,637	9,699	8,191	6,747	14,938	

海関金單位日本圓換算率

民國二十三年（1934年）	民國二十四年（1935年）	民國二十五年（1936年）	民國二十六年（1937年）
円 2,22750	円 2,34989	円 2,31289	円 2,31728

第四表　全支輸入貿易主要国別表

（單位千元）

国別	一九三三年 金額	百分率	順位	一九三四年 金額	百分率	順位	一九三五年 金額	百分率	順位	一九三六年 金額	百分率	順位	一九三七年 金額	百分率	順位
日本	一三〇七九六	九・七三	三	一二六三三八	一二・二七	二	一三九三二〇	一五・一五	二	一五三五七七	一六・二六	二	一五六〇四三二	一五・七三	二
獨乙	一〇七六五三	八・〇〇	四	九三二〇〇	九・〇五	四	一〇三一八四	一一・二二	三	一一五〇二三八	一五・九一	三	一四六三七四	一五・二一三	三
伊太利	一六七二九	一・二二	一六	一二四六二	一・二一	一三	一二九〇七	一・三九	一四	九四五二三	一・二九	一四	九九〇六	一・〇四	一五
米国	二九六一〇一	二二・〇一	一	二七一二八五	二六・三五	一	二一七四六七八	一九・〇〇	一	一八五五一二	一九・〇六	一	一八八八五九	一九・七五	一
英国	一五三五五七	一一・四一	二	一二四五一三	一二・〇九	三	九八〇七〇	一〇・六七	四	一一〇四九七	一一・七〇	四	一一七六九五	一一・六八	四
其他共合計	一三四五五六七一〇〇	一〇〇・〇〇		一〇二九六六五一〇〇	一〇〇・〇〇		九一九二一一一〇〇	一〇〇・〇〇		九四四五二三一〇〇	一〇〇・〇〇		九五六二三四一〇〇	一〇〇・〇〇	

註　(1)「海関中外貿易統計年刊」ニ依ル

(2)一九三三－三五年ハ純輸入額、一九三六－三七年ハ總輸入額

(3)次表モ之ニ準ス

第六　全支輸出貿易主要国別表

国別	一九三三年 金額	一九三三年 百分率	一九三三年 順位	一九三四年 金額	一九三四年 百分率	一九三四年 順位	一九三五年 金額	一九三五年 百分率	一九三五年 順位	一九三六年 金額	一九三六年 百分率	一九三六年 順位	一九三七年 金額	一九三七年 百分率	一九三七年 順位
日本	九五、八〇〇	一五・六六	二	八一、二三一	一五・一八	二	八二、〇四七	一四・二五	二	一〇二、三六七	一四・四八	二	八四、三〇六	一〇・〇五	二
獨乙	二〇、七三八	三・四〇	四	一九、一五八	三・五八	四	二八、九二六	五・〇二	四	三九、一七四	五・五四	四	七二、四七七	八・六四	四
伊太利	五、一五四	〇・八四	一七	六、七五三	一・二六	一四	七、六六五	一・三三	一二	三、三八九	〇・四八	二五	六、八四〇	〇・八二	一六
米国	一一三、〇六五	一八・四八	一	九四、三一三	一七・六二	一	一三六、三九四	二三・六九	一	一八六、三二一	二九・三六	一	二三一、四四九	二七・五九	一
英国	四八、七三三	七・九六	三	四九、七七六	九・三〇	三	四九、四五八	八・五九	三	六四、八八四	九・一八	三	八〇、三八〇	九・五八	三
其他共合計	六一一、八二八	一〇〇・〇〇		五三五、二一四	一〇〇・〇〇		五七五、八〇九	一〇〇・〇〇		七〇六、七九一	一〇〇・〇〇		八三八、七七〇	一〇〇・〇〇	

第七　支那ノ對獨主要輸入額

順位	一九三四年 品別	價格	比率	一九三五年 品別	價格	比率	一九三六年 品別	價格	比率
一	染料及顏料	九四六八	四七・七	金屬及鑛	一〇六六二	二二・四	雜貨	一四一六五	二六・四
二	雜金屬製品	七四二八	二六・八	染料及顏料	九五九九	四六・九	金屬及鑛	一〇二八五	二〇・八
三	金屬及鑛	六八八八	一三・七	機械及工具	八九四八	二五・〇	化學品	九二〇五	三九・一
四	化學品	五八四〇	二七・五	雜金屬製品	六四一七	三一・六	染料及顏料	八七七七	四八・四
五	機械及工具	五〇七七	一六・六	雜貨	五三二五	二八・三	紙及同製品	五九八二	二〇・〇
六	雜貨	四八四四	一七・一	紙及同製品	五三七七	一四・一	雜金屬製品	五九六〇	二八・六
七	紙及同製品	二三五三	八・九	車輛船舶	三六三四	一二・六	機械及工具	三二四六	一三・七
八	車輛船舶	一四九三	七・八	羊毛及同製品	二九四六	一七・九	車輛船舶	一三〇六	一三・七
九	羊毛及同製品	一〇七〇	五・八	陶磁器硝子	五三〇	四・八	陶磁器硝子	四三三	二・二
十	皮革	五六四	一七・八	皮革	四七八	一五・二	皮革	四三三	二・二

註

(1)「海關中外貿易統計年刊」ニ依ル

(2)本表ハ再輸入ヲ含ム總輸出入額テアル

(3)單位、輸入ハ千金單位、輸出ハ千元

(4)比率ハ夫々支那輸出入額ニ對スル割合

(5)次表モ之ニ準ス

第八　支那ノ對獨主要輸出額

順位	一九三四年 品別	價格	比率	一九三五年 品別	價格	比率
一	動物及同製品	七〇四二	九・〇	動物及同製品	七九九五	一〇・〇
二	金屬及鑛	二六一〇	八・五	紡織纖維	六六三一	六・八
三	紡織纖維	二三一三	七・〇	金屬及鑛	三四〇五	七・八
四	種子	一九八〇	二・八	種子	三一八四	六・五
五	皮革	一三〇六	四・五	油蠟	一九六五	三・四
六	油蠟	一〇〇七	三・二	茶	一二二四	四・一
七	雜貨	五七二	一・九	雜貨	一一四五	四・八
八	煙草	四七一	一・五	皮革	八五三	三・四
九	茶	四六二	一・二	煙草	八〇五	一・八
十	植物性染料	二二三	〇・九七	植物性染料	三七七	〇・一六

順位	一九三六年 品別	價格	比率	一九三七年 品別	價格	比率
一	動物及同製品	一三、一二八	一二、五	動物及同製品	二〇〇七五	一六、一
二	紡織纖維	八八六五	八、〇	紡織纖維	一五四一七	一二、〇
三	油蠟	五、二二六	五、五	油蠟	一二、一一三	九、五
四	金屬及鑛	三、五〇五	六、二	金屬及鑛	一、四七三	一一、一
五	種子	二、七四四	四、九	種子	六九六六	一九、四
六	皮革	一、八七一	三、七	皮革	三五三八	六、五
七	茶	一、二七九	六、七	雜貨	八一一	二、九
八	雜貨	九五八	四、〇	茶	五〇六	一、六
九	煙草	六四四	五、九	煙草	三三七	三、六
十	植物性染料	二二三	〇、一四七	植物性染料	二二一	一二、一

第九　日本ノ對獨逸貿易統計

（單位千円）

輸出					輸入				
品目	一九三七	一九三六	一九三五	一九三四	品目	一九三七	一九三六	一九三五	一九三四
豆類	一、七〇〇	五八九	一、一四六	五二四	砂糖	一	〇	〇	一九三三
麥天	一、〇六〇	五四二	八三五	五三七	革類	九三四	一、〇二三	九六〇	四八〇
罐壜詰食料品	六七三	五五一	四七五	二七〇	粗製硫酸アンモニウム	六三兇	一五六〇七	一二九八六	一、六八〇
植物油	九六六	四一九	二五六	六三六	合成染料	一二、五二五	六九八三	五七一七	五九七九
薄荷油	一、一三三	九一九	七〇二	五四二	毛織糸	〇	四	—	
魚油及鯨油	六三一四	三九三一	二五八八	一四〇五	綿織物	三四	三五	四〇	
樟腦	一五六	八五	七四		毛織物	二〇〇	一九五	一三〇	
薄荷腦	四七九	二七三	七二		製紙用パルプ	三〇	四〇	二四二	
人造絹糸	二七八	一六三	八三		印刷用紙	二八二	二五	二七	
綿織物（生地）	二、九〇〇	三、三九一	八五七		發電器類及變壓機	六九四	四六八	一、六五七	五三八
									九八四

| | | |

第一二　滿洲国ノ對獨貿易関係

輸出

品別＼年別	昭和八年	九年	十年	十一年	十二年
大豆	五四九三二	三六二五七	二一一六八	三四三八八	四二五一一
豆油	五四六九	六七〇二	五九三五	八一八三	六七三一
豆粕	四七一	三八五	三三三	三二〇	三〇一
蕎麥	二四〇〇	三一五一	一一〇七	六七七	一一九七
落花生	一二五六	二六〇五	二一八八	五三三五	二八四九
大麻子	一三九一	一九五〇	二九八	一六〇	五七三
其他共計	六六三五七	五三三一〇	三二七九九	五〇二七七	五九〇五二

輸入

品別＼年別	昭和八年	九年	十年	十一年	十二年
鉄鋼	四三三六	五六〇九	五二〇三	一五五八	二一五三
機械工具	三二六	一九九〇	二九二二	三五八九	二五六二
車輛船舶	八〇	三〇四	二三三	六三七	八九〇
染料塗料	一八五九	二六〇三	一七五一	一六二二	三六六九
毛製品	一〇二二	九八六	二三三	一二六	一〇九
紙類	九八	一四八	二七〇	一三五	八四
其他共計	一〇五七一	一二四八五	一四七四二	一三〇二四	一七二七八

註　(1)滿洲国外国貿易統計年報及月報ニ依ル

(2)單位　千円

第一一　日滿獨三角貿易ノ內容

		日本	滿洲	獨乙
對日本關係	入		入 六一一六〇〇八	入 四三二六一
	出	—	(一) 三一七七三九	出 (廿) 一三三一一六
對滿洲關係	入	二九四二六九		入 五九二三五
	出	(廿) 三一七七三九	—	出 一四二八五
		六一一六〇〇八		(一) 四四八五〇
對獨逸關係	入	一七六三七七	入 一四三八五	—
	出	(一) 一三三一一六	出 五九二三五	
		四三二六一	(廿) 四四八五〇	

註　(1)單位　千円
(2)(廿)ハ出超、(一)ハ入超
(3)昭和十二年貿易統計ヨリ算出

第一二　最近十ケ年間ニ於ケル歐洲各国滿洲大豆輸入數量（單位千瓲）

年度＼国別	獨乙	丁抹	英国	和蘭	瑞典	其他	合計	滿洲大豆生産數量（單位万瓲）
昭和二年	六七六	一五八	八三	一〇	一八	一	九四五	四八二
三年	八四六	二一五	一九五	一八	九〇	一二四	一四九〇	四八三
四年	一〇二四	二三五	二一二	四九	一〇〇	九一	一七一一	四八五
五年	八八九	一六七	九三	一九	四九	一八	一二三五	五三〇
六年	一〇一五	二三八	一一二	三二	三一	五一	一四七九	五一三
七年	一一八七	二二九	一六一	三二	七	三八	一六六四	四二七
八年	一一七一	二三五	一六〇	三九	五七	二二	一六八七	四五五
九年	五一三	二七七	一八〇	一三〇	七三	一	一六七四	三四〇
十年	五一六	二六四	一六一	八〇	一〇二	一	一一二四	三七六
十一年	四八四	二四八	八三	九八	一三九	一	一〇五二	四一八

第一三　支那ノ對伊主要輸入額

順位	一九三五年 品別	價格	比率	一九三六年 品別	價格	比率	一九三七年 品別	價格	比率
一	雜貨	二、六六〇	七・〇	雜貨	二、三八九	四・五	絹及同製品	一、三九三	二三・三
二	絹絲人絹	一七九〇	四・一	絹絲人絹	一七八九	四三・二	金屬及鑛	七一七	一・二
三	金屬及鑛	六八四	一・四	機械及工具	四四八	一・六	雜貨	三〇六	二・一
四	羊毛及同製品	四六六	四・二	金屬及鑛	一九三	〇・四	紙及同製品	五七八	二・一
五	紙及同製品	三六二	一・二	紙及同製品	一六二	〇・六	羊毛及同製品	三二二	二・〇
六	雜金屬製品	三三二	一・七	羊毛及同製品	一四七	一・一	染料及顏料	九〇	〇・五
七	車輛船舶	一三二	〇・八	車輛船舶	五七	〇・二	化學品	八一	〇・一
八	染料及顏料	一〇四	〇・五	染料及顏料	四五	〇・二	石材、泥土	六一	四・〇
九	亞麻、苧麻及同製品	九三	一・二	雜金屬製品	三四	〇・二	亞麻、苧麻及同製品	四〇	〇・四
十	石材、泥土	八三	三・二	葷食罐詰類	三一	〇・一	葷食罐詰類	二〇	〇・一

註 (1)「海關中外貿易統計年刊」ニ依ル
(2)本表ハ再輸出入ヲ含ム總輸出入額テアル
(3)單位、輸入ハ千金單位、輸出ハ千元
(4)比率ハ夫々支那輸出入額ニ對スル割合
(5)次表モ之ニ準ス

第一四　支那ノ對伊主要輸出額

順位	一九三五年				一九三六年				一九三七年			
	品別	價格	比率		品別	價格	比率		品別	價格	比率	
一	種子	四五四二	九・二		種子	二〇一三	四・九		種子	三九八〇	一一・〇	
二	紡織繊維	一二四三	一・三		紡織繊維	五〇二	〇・四		紡織繊維	一〇六九	〇・八	
三	動物及同製品	四四二	〇・五		金屬及同製品	四〇四	〇・七		金屬及鑛	六五八	〇・六	
四	油蠟	三三一	〇・六		動物及同製品	一六三	〇・二		油蠟	四四一	〇・三	
五	金屬及同製品	三一六	〇・七		油蠟	一四四	〇・二		動物及同製品	三八九	〇・〇三	
六	苴	二六九	五・一		皮革	四九	〇・一		皮革	九〇	〇・一	
七	皮革	一八八	〇・八		雜貨	三一	〇・一		雜貨	六六	〇・二	
八	雜貨	一五二	〇・六		藥材及香料	二六	〇・三		藥材及香料	四五	〇・三	
九	藥材及香料	五八	〇・六		茶	二三	〇・一		雜紡織品	三五	〇・二	
十	植物性染料	五五	二・三		織物	七	〇・〇三		織物	一九	〇・〇八	

第一五　日本ノ對伊太利貿易統計

（單位千円）

品目	輸出 一九三七	輸出 一九三六	輸出 一九三五	輸出 一九三四	輸出 一九三三	輸入 品目	輸入 一九三七	輸入 一九三六	輸入 一九三五	輸入 一九三四	輸入 一九三三
豆類	—	一一二	一〇三	一二四	一九〇	合成染料	二〇	二〇	四〇	九五	一二〇
罐壜詰食料品	七〇	三四	四二二	七五一	二八二	毛織糸	—	—	—	—	
屑糸眞綿及玉糸等	一、六五七	四七一	四二八	五四一	三三四	毛織物	一二	三	二	二	七
生糸	二六九	一一	一三〇	九九八	一、〇二一	鉄（除ダクレール及フィッシュプレト、銑鉄）	三〇七	二〇	一一八	七七	一、〇九八
綿織物（生地）	三一八	五九三	七五二	三一二	七	自動車及同部分品	二〇	二	二	一	一
〃（晒）	四二	一八六	一四二	八五	五	機械及同部分品	二六〇	二五四	二一九	七六三	一三六
（其他）	三五	五三	一七一	一三一	四〇						
絹織物	六四六	三六九	五〇〇	四三九	一五九						
人造絹織物	七三	二三	六三	一四	三七						
陶磁器	三四	五七	一一〇	三四三	三七二						
製帽用眞田	一八	二九	六二	八三	一二七						
ブラッシユ	三〇	六一	五一	二三二	一七三						
玩具	二九	二〇	一五二	六四〇	四八五						
計	七、一一一	四四六八	六、九八九	九、五七九	六、一六八	計	四、四一六	三、七六六	五、八三二	三、四六二	六、〇三六

註
(1) 大藏省外国貿易統計表ニ依ル
(2) 重要商品ノミ掲載
(3) 合計ノ中ニハ其他ノ項目ニ入ルモノモ含ム

第一六　支那ノ對日主要輸入額

順位	一九三四年			一九		
	品別	價格	比率	品別	價格	比率
一	雜貨	六六〇二	三一・三	金屬及鑛	三四〇二	三一・三
二	金屬及鑛	五六二六	一一・一	雜貨	一一一二	一一・一
三	機械及工具	四七四五	一五・五	機械及工具	一五四五	一五・五
四	海產物	四三九六	四七・四	砂糖	四〇四二	一六・〇
五	化學品	四〇八七	二四・六	海產物	三九六	四七・四
六	砂糖	四〇四二	一六・〇	化學品	四〇八七	二四・六
七	紙及同製品	四〇一八	四九・三	晒染綿布	三八四五	二〇・九
八	晒染綿布	三八四五	二〇・九	紙及同製品	四〇一八	四九・三
九	羊毛及同製品	二九九九	一〇・八	雜金屬製品	二九九七	一〇・八
十	雜金屬製品	二二九七	二〇・二	羊毛及同製品	二九九九	一〇・八

註

(1)「海關中外貿易統計年刊」ニ含ム總輸入ヲ含ム總輸出入ヲ含ム總輸出入ハ再輸出入ハ再輸出入ヲ含ム總輸出入ヲ含ム總輸出入ヲ含ム總

第一六　支那ノ對日主要輸入額

順位	一九三四年 品別	價格	比率	一九三五年 品別	價格	比率	一九三六年 品別	價格	比率	一九三七年 品別	價格	比率
一	綿布	六六〇二	三二・三	綿布	七三五六	二〇・四	綿布	九五三三	一九・九	綿布	九七七五	一三四・一
二	綿糸	二五一一	一二・一	綿糸	三八三二	一八・四	綿糸	七四四六	一三・五	綿糸	五〇二三	一一三・〇
三	鐵及鋼	一四五・四	七・四五	鐵及鋼	三三七・四	九・四	鐵及鋼	二一二〇	四・七	鐵及鋼	二四七一	五・二
四	機械及工具	一三五・九	六・六	機械及工具	二三八・二	六・六	機械及工具	一九三・二	三・九	機械及工具	一九三・四	四・二
五	羊毛及同製品	一〇三・九	五・〇	羊毛及同製品	一四七・九	四・一	羊毛及同製品	一〇二・七	二・一	羊毛及同製品	一〇二・六	二・一
六	人造絹糸	九五・一	四・六	人造絹糸	一〇五・六	三・〇	人造絹糸	一〇五・六	二・一	人造絹糸	一〇五・六	二・一
七	染料	八五・一	四・二	染料	九五・一	二・七	染料	九五・一	二・一	染料	九五・一	二・一
八	紙及同製品	八四・五	四・一	紙及同製品	八五・一	二・四	紙及同製品	八五・一	一・七	紙及同製品	八五・一	一・七
九	化學品	八〇・八	三・九	化學品	八〇・八	二・三	化學品	八〇・八	一・六	化學品	八〇・八	一・六
一〇	砂糖	七四・四	三・六	砂糖	七四・四	二・一	砂糖	七四・四	一・五	砂糖	七四・四	一・五
一一	海產物	七〇・四	三・四	海產物	七〇・四	二・〇	海產物	七〇・四	一・四	海產物	七〇・四	一・四
一二	雜金屬製品	六五・七	三・一	雜金屬製品	六五・七	一・八	雜金屬製品	六五・七	一・三	雜金屬製品	六五・七	一・三
一三	生皮	六五・七	三・一	生皮	六五・七	一・八	生皮	六五・七	一・三	生皮	六五・七	一・三
一四	石炭	六四・二	三・一	石炭	六四・二	一・八	石炭	六四・二	一・三	石炭	六四・二	一・三
一五	雜品	六三・一	三・〇	雜品	六三・一	一・八	雜品	六三・一	一・三	雜品	六三・一	一・三
一六	鐵及鋼製品	五九・一	二・八	鐵及鋼製品	五九・一	一・六	鐵及鋼製品	五九・一	一・二	鐵及鋼製品	五九・一	一・二
一七	皮革	五八・一	二・八	皮革	五八・一	一・六	皮革	五八・一	一・二	皮革	五八・一	一・二
一八	毛皮	五七・一	二・七	毛皮	五七・一	一・六	毛皮	五七・一	一・二	毛皮	五七・一	一・二
一九	鐵道車輛	五六・一	二・七	鐵道車輛	五六・一	一・五	鐵道車輛	五六・一	一・二	鐵道車輛	五六・一	一・二
二〇	其他	五五・一	二・六	其他	五五・一	一・五	其他	五五・一	一・二	其他	五五・一	一・二
	合計	二〇一八・一	一〇〇・〇	合計	三六五一・一	一〇〇・〇	合計	四八一〇・一	一〇〇・〇	合計	四九五七・一	一〇〇・〇

註
(1)(2)(3)(4)(5)
次比單本「輸出額」ハ入額ニ依ル
表率位表海關ハ千圓テ
モハ、ハ支那ノ年刊總「輸入」ニ
之夫輸再輸出ニ
ニ々入輸外ル
準支ハ出貿ア
ス那千入易ル
輸金ヲ流
出單含計
入位ム年
額、總刊
ニ輸輸
對出出ニ
スハ入依
ル千額ル
割元テ
合ア
ル

第一七　支那ノ對日主要輸出額

順位	一九三四年 品別	價格	比率	一九三五年 品別	價格	比率
一	紡織纖維	二三、六〇〇	三一・六	紡織纖維	二四一三六	二四・八
二	穀類及同製品	一一、五五六	七三・五	穀類及同製品	一一、八七三	六二・七
三	動物及同製品	九四四三	一二・二	種子	一〇、六八三	二一・八
四	種子	八二二七	二九・四	動物及同製品	七、九二九	九・八
五	製糸類	六三四四	一一・六	金屬及鑛	六、九二三	一五・九
六	燃料	四〇三	五四・一	燃料	四、七二〇	五五・〇
七	金屬及鑛	四三九〇	一四・三	化學品	二、八一一	五一・三
八	皮革	三、一四八	一〇・八	製糸額	二、五二八	五・九
九	化學品	三〇八一	五二・五	皮革	二、三七五	一〇・〇
十	煙草	一、一八四	一二・五	豆類	二、〇七一	三九・四

順位	一九三六年 品別	價格	比率	一九三七年 品別	價格	比率
一	紡織纖維	三一三四八	二七・四	紡織纖維	二六一三六	二〇・三
二	穀類及同製品	一五三八一	六〇・〇	燃料	九八七六	六三・一
三	動物及同製品	一〇一八八	九・六	穀類及同製品	九三三九	三三・〇
四	種子	八七五二	二二・〇	種子	七六五九	二一・三
五	燃料	八四四七	六一・五	動物及同製品	七六一一	六・一
六	金屬及鑛	八〇一八	一四・〇	金屬及鑛	四五八八	四・四
七	皮革	五二二五	一二・二	皮革	四二七六	七・九
八	化學品	三四一三	五四・八	化學品	三四三四	四五・四
九	豆類	二七二一	三七・五	油蠟	三一九二	三・八
十	製紙類	一二一三	二・一	豆類	二一三七	三三・〇

第一八　對獨伊特別輸出入計畫表

(1)對獨特別輸出計畫表

計畫目標	十二年實績
總計	六四九九〇千円	四三二六一千円
豆類	二三〇〇	一七〇〇
寒天	一三〇〇	一〇六〇
罐詰食料品	一〇〇〇	六七三
植物油	二〇〇〇	九六六
薄荷油	一四〇〇	一一三三
魚油鯨油	七二〇〇	六三一四
樟腦	二〇〇	一五六
薄荷腦	六五〇	四七六
人造絹糸	七〇〇	二七八
綿織物(生地)	八六〇〇	二九〇〇
〃(晒)		一四九
〃(其他)		九九九
絹織物	二一〇〇	一四六四
人造絹織物	七〇〇	三九八
鈕釦	六〇〇	三五三
紙類	六〇〇	三七二
陶磁器	五五〇	三〇三
木材	一〇〇	五二
製帽用眞田	四〇〇	一一八
翫具	三〇〇	一九〇
其他	三四二九〇	二三二〇四

(2)對伊特別輸出計畫表

	計畫目標	十二年実績
總計	二〇一〇〇千円	七一一一千円
豆類	三〇〇	—
罐詰食料品	六〇〇	七〇
屑糸眞綿及玉糸	二五〇〇	一六五七
生糸	五〇〇	二六九
綿織物（生地）		三一八
〃（晒）	六五〇〇	四二
〃（其他）		三五
絹織物	一一〇〇	六四六
人造絹織物	二〇〇	七三
陶磁器	二〇〇	三四
製帽用眞田	一五〇	一八
ブラッシユ	一〇〇	三〇
翫具	二〇〇	二九
其ノ他	七七五〇	三八九二

(3) 對獨特別輸入計畫表

總計	計畫目標	十二年実績
革類	三五五八五〇千円	一七六三七七千円
硫酸アムモニウム	三〇〇〇	九三四
合成染料	一八〇〇	六三四九
毛織物	一二三〇〇	一二三一三
製紙用パルプ	二〇〇	二〇〇
印刷料紙	三〇〇	三〇
鑛油	三〇〇	二八二
レール	二〇〇	一七七
其ノ他ノ鑛	一〇〇〇	九三九
アルミニウム	四七二五〇	二五八九八
自動車部分品	一〇〇〇	七六七
工作機械	三一五〇	一二七二
一般機械	一二三六五〇	四一一三四
車輛	一二〇九〇〇	
其他	五〇〇〇	
	三五八〇〇	八六〇八二

(4) 對伊特別輸入計畫表

	計畫目標	十二年実績
總計	三〇五〇〇千円	四四一六千円
水銀	六四〇〇	
石綿及製品	二〇〇〇	
機械	三〇〇〇	
油	九七〇〇	
工業塩（ソマリーランド）	三〇〇〇	
タンニン材料	三五〇〇	二六〇
機械同部分品	九〇〇〇	二一〇
自動車及部分品	五〇〇	
乳糖	一〇〇〇	
オレフ油		
鉄（レール、フィッシュプレート銑ヲ除ク）		三〇七
其他	九四〇〇	

但シ、日支事変関係特別輸入ヲ除外ス

第一九　滿獨貿易協定

滿獨通商關係ハ、康德三年五月締結サレ更ニ昨年三ケ年間繼續ヲ決定サレタ滿獨貿易協定並ヒニ昨年十一月滿洲国中央銀行トオツトウオ[illegible]ブ商會トノ間ニ締結サレタ二百ポンドノクレヂツト協定ニ依ル滿洲国輸出品ノ大宗タル大豆ト獨逸機械類ノ貿易カ行ハレテキルカ、今回獨逸ノ滿洲国承認ハ從來ノ單ナル通商關係カラ一歩進メテ政治的背景ヲ附與スルコトニヨツテ一段ト緊密サヲ觀ルモノトシテ多大ノ期待カカケラレテキル譯テアル。卽チ滿獨貿易協定ハ獨逸ノ負担額一億円ニ對シ滿洲国ハソノ四分ノ一ヲ負担シ、獨逸ハ一億円ノウチ義務額六千五百万円テアルカ、康德四年六月ヨリ十二月迄ノ貿易ノ実績ハ、獨逸カ滿洲国ヨリノ輸入額三千七百八十万円、滿洲国カ獨逸ヨリノ輸入額ハ一千九百八十万円ニ及ヒ、今年度ニ當サレタ協定貿易額ハ義務額カ二千七百万円、總額カ六千二百万円ニテ、コレニ康德三年ノ繰越二千餘万円ヲ加算スレハ康德四年度ハ總額ニ於テ八千万円以上ヲ滿洲国ハ獨逸ニ輸出可能ノ餘裕カアル。滿洲国ニ於テモ最近日滿一致ノ国際貸借

日ソ・日支事変関係貿易統計

(4)地中海沿岸輸入情況表

| 其他 | | |

改善ノ見地ヨリ積極的大豆ノ増産ヲ行ヒ、コレヲ輸出ニ振向ケントハル方策ノ決定ヲミテヲリ、コレカ輸出先ハ獨逸ヲ目標トシ、同協定ヲ利用スル對獨輸出ノ増進ニ拍車ヲカケントシテヰル。一方滿洲国産業五ケ年計畫ノ進行ニ伴ヒ、主トシテ重工業関係ノ産業建設豫定機械類ニ對スル需要ニ對シ、獨逸製品ノ輸入ハ益々増大ヲ見ル傾向テアル。而シテサキニ締結サレタオツトウオルフ商會トノクレヂット協定ノ活用ト共ニ、兩国相互間ノ物資融通ハ今後飛躍的發展カ約束サレテヰルノテアル。

滿獨貿易協定條文

滿洲国及獨逸国當該官憲ノ代表ハ夫々其權限ノ良好妥當ナルヲ認メ兩国間ノ貿易関係ヲ增進スル目的ヲ以テ左ノ通協定セリ

第一條　獨逸国外国爲替管理局ハ一年間中滿洲国生産品ヲCIF價格ノ基礎ニ依リ計算セラレタル價格一億円ノ限度迄獨逸国ニ輸入スルコトヲ許可スヘシ

第二條　第一條ニ掲ケラレタル輸入ニ関スル支拂ハ其ノ四分ノ三卽チ七千五百万円ニ就テハ外国爲替ニテ、四分ノ一卽チ二千五百万円ニ就テハライヒスマルクニテ爲サルヘキモノトシ前記ライヒスマルクハ滿洲国官憲ニ依リ指定セラレタル銀行ノ特別勘定ニ振込マレ滿洲国ニ輸入セラレタル獨逸国生産品ニ関シ爲サルヘキ支拂ニ充當セラルヘキモノトス

第三條　若豫測シ得サル事情ニ依リ獨逸国ノ爲替狀態カ獨逸爲替管理局ヲシテ一年間中第二條ニ規定セラレタル七千五百万円ノ額ニ達スル外国爲替ヲ用意スルコト不可能ナラシムル場合ニハ第一條ニ規

定セラレタル輸入額ハ之ヲ六千五百万円ヲ下ラサル額迄減少セラルルコトヲ得、右ノ場合支拂ノ四分三ニ就テノ支拂ハ外国爲替ニテ又四分ノ一ニ就テノ支拂ハライヒスマルクニテ爲サルヘキモノトス。一年期間中獨逸国日本国間ノ貿易ニ依リライヒスバンジノ得タル外国爲替差額カ六千三百七十五万円ヲ超過シタル時ハ該超過額ハ前項ニ規定セラレタル額ニ超過シテ外国爲替ヲ以テ支拂フヘキ獨逸国ノ滿洲国ヨリノ輸入ニ追加シ利用セラルヘク而シテライヒスマルクニ依ル支拂ニ對スル輸入モ該超過額ノ三分ノ一丈增加セラルヘキモノトス

第四條　滿洲国當該官憲ハ一年期間中ニ於テ第二條ニ從ヒ特別勘定ニ振込マレタルライヒスマルク金額ヲ利用シ得ル樣CIF價格ノ基礎ニ依リ計算セラレタル獨逸国生産品ノ一年期間中ニ於ケル滿洲国ヘノ充分ナル輸入ヲ確保スル爲必要ナル措置ヲ講スルモノトス、但シ右額ハ第三條ノ規定ニ從ヒ增減スルコトヲ得ヘシ

第五條　滿洲国同濟送ノ獨逸国生産品ニハ輸出者ニ依リ該生産品ノ獨逸

国生産タルコトノ證明書ヲ附セルインボイス寫一通及獨逸国外国為替管理法ニ基キテ輸出者ヨリライヒスバンクニ對シインボイス記載生産品ノ價額通知ヲ爲スヘキ輸出申告書寫一通ヲ添加セルヘキモノトス右書類ハ滿洲国税関當局ニ提出スヘキモノトス、若該税関當局ニシテ輸出申告書寫ヲ添附セサル獨逸輸出品ヲ發見シタルトキハ、該當局ハ獨逸国官憲ニ對シ該輸出者ノ氏名、品種及インボイス價格ヲ通告スヘキモノトス、所謂「滿洲国税関當局」トハ大連、滿津、羅津竝雄基ニ於ケル滿洲国ノ税関當局ヲ含ムモノトス

第六條　第三国ヲ經由シテ獨逸国ニ輸入セラレタル滿洲国生産品ニシテ若該生品ニ對スル支拂カ獨逸国ト該第三国トノ清算若ハ求償協定ニ由リ行ハレルモノナルトキハ該生産品ハ本協定ノ適用範圍ニ屬セサルモノトス

第七條　本協定ノ下ニ於テハ滿洲国及獨逸国間貿易ニ於ケル私的ノ清算取引ハ兩国官憲ノ承認ヲ要スルモノトス

第八條　滿洲国及獨逸国ノ貿易額ハ伯林ニ於テ兩締約国ノ當該代表者間ニ於テ四半年期毎ニ確定セラルヘキモノトス、右ノ場合第三條運用ニ依リ發生スヘキ問題ハ該代表者ノ協議ニ依リ解決セラルヘシ

第九條　若シ一年期間末ニ至リ本協定完了セラレ、而シテ滿洲国ヨリ獨逸国若ハ獨逸国ヨリ滿洲国ヘノ輸入額ニ於テ本協定ノ規定ニ依ル額ニ不足額又ハ超過額ヲ生シタル時ハ次年度ニ對シ決定セラルヘキ額ハ該不足額又ハ超過額ニ依リ增減セラルヘキモノトス

第十條　第二條ニ揭ケラレタルライヒスマルクニ依ル特別勘定設定竝該勘定ノ利用條件ハライヒスバンクト同條件ニ揭ケラレタル銀行間ノ契約定ニ依リ決定セラルヘク該契約ハ兩締約国ノ承認ヲ經ルヘキモノトス

第十一條　獨逸国ノ滿洲国ニ對スル輸出カ銀行ニ由リ融資セラルル限リ滿洲国該官憲ハ該融資金額ノ四分ノ一ニ對スル迄ハ第二條ニ揭ケラレタル銀行以外ノ銀行ニ依リ取扱ハルルコトヲ防止スル爲ノ手段ヲ講セサルヘシ

第十二條　本協定ノ效力發生前ニ契約セラレタル滿洲国及獨逸国間ノ一切ノ貿易上ノ取引額ハ該取引ニ依ル支拂カ本協定ノ期間中ニ行ハルル限リ第一條及第四條ニ掲ケラルル年額中ニ夫々包括セラルヘキモノトス

第十三條　本協定ノ爲左ノ通定ム

A、「一年期間」ノ文句ハ本協定ノ效力發生ノ日ニ始マル一箇年ヲ意味ス

B、「獨逸国ノ生產品」トハ獨逸国ニ於テ全部生產サレタルカ若ハ最終的生產過程ニ於テ經濟上合理的ナル根本的變形ヲ加ヘラレタル生產品ヲ意味ス

C、「滿洲国ノ生產品」トハ滿洲国ニ於テ全部生產セラレタルカ若ハ前項同樣根本的變形ヲ加ヘタル生產品ヲ意味ス

D、關東州租借地ノ生產品ハ滿洲国ノ生產品ト看做ス

第十四條　本協定ハ六月一日ヨリ效力ヲ發生シ該效力發生期日ヨリ一箇年間有效タルヘシ

本協定ヲ更新スル目的ヲ以テ締約国ハ該協定ノ満期ニ先チ二箇月以内ニ於テ商議ヲ開始スヘシ

一九三六年四月三十日即チ康徳三年四月三十日東京ニ於テ二通ヲ作成ス

満洲国関係官憲

代表　謝　介　石

獨逸国外国為替管理局

代表　オツトウ・キープ

附　屬　書

適當ニ權限ヲ附與セラレタル當該官憲ノ下記代表者ハ左ノ通合意シタリ

一、若豫測セサル事情ニ依リ滿洲国官憲ノ採リタル措置ニ依ルモ本協定第四條ニ規定セラレタル額ノ獨逸国產製品ヲ滿洲国ニ輸入スルコトヲ得サルコト判明スル場合ニハ滿洲国官憲ハ滿洲国以外ノ諸国ノ獨逸国ヨリ爲ス輸入ニ對スル支拂ノ爲本協定第二條ニ揭ケラレタル特別勘定剩餘ヲ利用シ得ル樣獨逸外国爲替管理局ハ滿洲国官憲ノ要求ニ對シ特別ノ考慮ヲ爲スモノトス

二、本協定第二條ニ揭ケタル特別勘定ノライヒスマルクノ剩餘ハ滿洲国官憲ノ特別要求ニ基キ獨逸国外国爲替管理局ノ同意ヲ經テ左ノ目的ニ使用スルコトヲ得ヘシ

A、製造特許代金竝特許使用料ニ對スル支拂但シ該支拂カ本協定ノ運用中獨逸国ヨリ大規模ニ輸入セラルル製造工場設備ノ代金ニ附隨スル經費トシテ表ハル場合ニ限ル

B、產業其ノ他ノ工場ノ設立及獨逸国ヨリ購入セラレタル機械若ハ製

造方式ニ関聯シテ滿洲国内ノ商社若ハ會社ノ雇傭シタル獨逸人技師若ハ其ノ他ノ專門家ニ支拂ハルヘキ俸給但シ右俸給ノ受領者カライヒスマルクニ依ル支拂ノ受領ニ同意シタル場合ニ限ル

三　戰爭又ハ事変發生ノ結果締約国ノ一方カ本協定第三條及第四條ノ規定ニ違フコト能ハサルカ如キ場合ニハ該締約国ハ遲滯ナク新事態ニ適スル方法ニ関シ締約国ト協議スヘシ

四　獨逸国當該官憲ハ恒常的ニ滿洲国向獨逸国生産品ノ輸入ニ從事シ來ル輸出入業者ニ對シ其ノ滿洲国ニ對スル輸出額ヲ斟酌シテ滿洲国生産品ニ對スル引合セニツキ有利ナル取扱ヲ受ケシムル爲ニ滿洲国生産品ノ輸入ニ必要ナル爲替許可證ノ所持者ニ對シ斡旋盡力スルモノト諒解セラル、但シ右ハ該輸入業者ノ提示スル條件カ他ノ滿洲国ヨリノ輸出業者ノ提示スル條件ヨリ不利ナラサル場合ニ限ル

一九三六年四月三十日

即チ康德三年四月三十日

東京ニ於テ二通作成

満洲国側関係官憲
獨逸国為替管理局代表

口上書

横濱正金銀行カ滿獨貿易協定ニ關聯シライヒスマルクノ平價切下ニ依リ被ルコトアルヘキ損害ニ對シ同銀行ニ補償スル問題ニ關スル來栖氏ノ提案ニ答ヘテ獨逸国極東經濟使節ハ右提議ヲ伯林ニ移牒シ左ノ如キ回訓ヲ接受シタリ

A、獨逸国ハライヒスマルクノ平價切下ヲ考慮若ハ企圖シ居ラス蓋シ獨逸国ハ莫大ナル對外債務ヲ有シ且其ノ工業原料ノ大部分及食料品ノ一部ヲ諸外国ヨリ購入セサルヲ得サルヲ以テ其ノ通貨ノ平價切下ヲ行フコトニ依リ獨逸国自身カ最モ悪シキ影響ヲ受クヘキヲ以テナリ

B、滿洲国官憲ハ若一切ノ豫期ニ反シライヒスマルクノ平價切下行ハルル場合ニハ滿洲国ハ滿獨貿易協定ニ關聯シテ被ルコトアルヘキ損害ニ對シ其ノ他ノ国ニ對スルヨリモ不利益ナル取扱ヲ受ケサルヘキコトノ確信ヲ持チ得ヘシ

C、ライヒスマルクノ平價切下ノ場合ニ於テ横濱正金銀行カ同銀行カ

滿獨貿易協定第二條ニ從ヒライヒスマルクヲ所持スル爲損害ヲ破ル
カ如キ場合ニハ獨逸政府ハ滿洲国官憲カ完全ナル行動ノ自由ヲ有ス
ヘキコトヲ承認ス

一九三六年四月十七日

東京ニ於テ

附屬書草案第一節ニ關スル口上書

獨逸国外国爲替管理局ハ前記節ニ規定セラレタルカ如キ正義ノ義務ヲ負フコト能ハサルヲ遺憾トス

蓋シ、同爲替管理局若ハ其ノ他一切ノ政府當局ハ輸送ニ關シ獨逸商社ノ撰擇ハ自由ニ干渉スル權限ヲ有セサレハナリ

右撰擇ハ一般ニ海運市場ノ狀態ニ應シ爲サルルヲ普通トス

更ニ他国トノ同樣ノ協定ニ關シ同樣ノ要求アルモ拒絶セサルヲ得ス、而シテ本協定ニ於テ右要求ヲ受諾スルコトハ他ノ方面ヨリノ新シキ要求ニ對シ前例ヲ開ク虞アリ然レトモ管理局ハ獨逸船舶會社ニ對シ貨物ニ關聯セル事項ニ關スル友誼的協力ニ關シ日本海運界ニシテ希望スレハ同海運界ト協議ヲ開始スル樣勸告スル用意ヲ有ス

一九三六年四月二十四日

康徳三年四月三十日附滿獨貿易協定延長ニ関スル同意書

滿洲国及獨逸国ノ関係官憲ノ代表ハ、夫々其ノ權限ノ良好妥當ナルヲ認メ、本日左ノ通リ同意セリ

(一)康徳三年四月三十日附滿獨貿易協定ハ康徳七年五月三十一日迄有效タルヘシ

(二)康徳五年一月一日以後ニ至リ締約国ノ一方カ他方ニ對シ、協定変更ノ希望ヲ通達スルトキハ、他方ハ之ニ付協議ヲナスコトニ同意ス

若此ノ協議カ協定変更希望通達ノ時ヨリ四箇月以内ニ調ハサル場合ハ右変更ヲ希望スル締約国ハ相手国ニ對シテ正式通告ヲ以テ協定ノ解約ヲナスコトヲ得、右解約ハ通告後ノ最初ノ六月一日ヨリ效力ヲ發生スルモノトス

(三)康徳七年五月三十日以後ニ亘ル協定更新ノ爲ニハ、兩締約国ハ康徳七年四月一日迄ニ商議ヲ開始スヘシ

(四)本同意書ハ康徳三年四月三十日附滿獨貿易協定第十四條ヲ代替スルモノナリ

康徳四年五月二十一日

伯林ニ於テ二通作成ス

滿洲国関係官憲代表　加藤日吉

獨逸国外国為替管理局代表　エッテ・シー・エッテ・ウォルペート

第一附屬書

㈠協定第四條及第七條ハ滿獨兩国関係官憲ハ兩国間貿易ヲ阻害シ、或ハ衰退セシムルカ如キ如何ナル手段ヲモ採ラサルノミナラス、全般ニ亘リ協力シテ之カ發達ヲ促スニ必要ナル方法ヲ講スルモノナリトノ意味ニ解釋ス

㈡協展第十三條事項ニ関シ「一年期間」ノ字句ハ夫々一九三七年六月一日、一九三六年六月一日ニ始ル一年間ヲ意味スルモノナルコトニ了解ス

（註、第一附屬書ハ書翰ノ形式ニナレルヲ以テ内容ノミ要約セリ）

第二附属書

（來翰）

以書翰啓上致候陳者本日一九三六年四月三十日附滿獨貿易協定延長同意書ノ附屬議定書ノ署名ニ當リ一九三六年四月三十日滿獨貿易協定附屬書第二項A號中「製造工場」ノ前ニ記載セラレタル「大規模」ノ文句ヲ削除スルコトニ付貴官ト了解濟ナルコトヲ貴官ニ於テ確認セラルルヲ得ハ幸甚ノ至ニ存シ候

本官ハ玆ニ重ネテ、貴官ニ向ツテ敬意ヲ表シ候　敬具

一九三七年（康德四年）五月二十一日

伯林ニ於テ　エツテ・シー・エツテ・ワオルタート

駐劄德国滿洲国通商代表　加藤日吉殿

（註、右ニ對シ滿洲国通商代表加藤日吉氏ヨリ右ノ件確認ノ旨ノ往翰アリ、第二附屬書ハ其ノ目的ヲ完結セリ）

第二〇　對獨貿易協定參考資料（外務省通商局第一課）
昭和十三年四月五日）

廣田外務大臣宛

在獨　東郷大使來電

（昭和十三年三月廿七日着）

對獨貿易協定締結ニ關スル件

一、本使ヨリモ其ノ後獨逸側各方面ニ對シ交渉促進方再三申入レ、尚本件ハ外務省通商局長「ウイルス」主トシテ之ニ當ルコト判明セルニ依リ同局長ニモ數次督促シ來レルカ、三月二十二日同局長ヨリ獨逸側作成ノ取極案ノ一部ヲ我方ニ開示シ度キ旨申越アリタルニ付、首藤商務官ヲシテ「ウイルス」ト會見セシメタルトコロ、別電要旨ノ如キ支拂取極案（平常貿易ニ依ルモノ）ヲ提示シ、同案ハ目下作成中ノ別個ノ商品議定書ト一体ヲ爲スモノナルカ、先ツ日本側ニテ本案ヲ研究セラレ度シトテ之ヲ手交セリ。右ニ對シ首藤商務官ハ同案及商品議定書竝ニ求償取極ハ全部不可分ノ關係ニ在ルモ唯協議促進上平常貿易ノ一部タル同案ヲ手始メニ審議ニ入ルコトト了解シ、兎ニ角同案ヲ研究シタ

ル上改メテ協議致スヘシトテ之ヲ受領シ置ケル趣ナリ。

二、右支拂取極案ヲ見ルニ不取敢獨逸側ノ注意ヲ喚起シ置クヲ必要トスル箇所アリト認メ、三月二十五日首藤商務官ヲシテ「ウイルス」ト會見セシメタルカ、其ノ會談要旨左ノ通リナリ。

(イ)豫テ當方ヨリ申出テ置キタルニ拘ラス同案ハ正式国際約束ノ形式ヲ備ヘ居レルニ付貴電御來示ノ事務當局間ノ申合セノ形式ニ依ルコトトシ度キ旨申入レタル處、「ウイルス」ハ獨逸ハ諸外国ト斯ル例外的取極ヲ締結シタルコトナキカ、事務當局トハ具体的ニ如何ナル機関ナリヤト質問シ、兎ニ角本件ハ更ニ双方ニ於テ研究ノ上協議スルコトニ申合セタリ。

(ロ)同案ノ内容ノ詳細ニ付テハ疑義ノ點及修正ヲ欲スル點等アルモ其ノ審議ハ後日ニ讓ルヘク、尚

(ハ)商品議定書ハ二、三日内ニ成案ノ趣ナルカ、乙ト不可分関係ニ在ル求償取極案ノ審議ニモ早速取懸リ度ク、右案ノ内容ニ付テハ既ニ相當詳細我方ノ希望ヲ提示シアルモ此ノ際我方案ヲ基礎トシテ協議ヲ

進ムルコトト致度シト申入レタル處、「ウイルス」ハ之ヲ承諾セルニ付改メテ獨逸側ニ提案スルコトトセリ。

三、而シテ獨逸側來示ノ平常貿易支拂取極案ニ付注意スヘキ點ハ

(イ)現行了解ヲ支拂取極ノ形式トシテ文書トシタルモノナルコト

(ロ)同案ハ現行了解ノ下ニ現在実行セラレツツアル決濟關係ヲ殆ント其ノ儘文書ニシタルモノナルコト

(ハ)卽チ獨逸「ライヒス・バンク」ニ於テ對日輸出ヨリ生スル外国爲替ヲ一旦全部受入レ

(ニ)附帶費用ノ支拂ノ爲右爲替總受入額ヨリ一割五分ヲ天引シ、其ノ殘額ノ四分ノ一ノ爲替ヲ日本ヨリノ輸入ニ充當スルコトトシタルコト

(ホ)日本ノ送金許可ヲ手形期日ニ確保センコトシタルコト

等ヲ要點トスルモノニテ、大体現在実行セラレツツアル方法ト同樣ナレハ原則的ニ現在以上我方ニ不利ナリトハ思考セラレス、唯若干ノ點ニ付疑義アリ、又一部修正ヲ必要トスル點アルモ、本案ハ全協定ノ單ニ一部分ニ過キサルヲ以テ之カ全部的諾否ハ後日ニ留保シツツ交涉

ヲ進ムルコトト致度ク、尚同案ニ對シ我方トシテ受諾シ得サル點アラハ至急御回電相成度

（以　上）

廣田外務大臣宛

在獨　東郷大使發

現行日獨貿易ニ関スル支拂取極案要旨（獨逸側提案）

（昭和十三年三月廿七日着）

一、現行日獨間貿易ニ依ル支拂ハ本取極及別ニ定ムル商品議定書ノ規定ニ依リテ之ヲ行フモノトス。

二、其ノ支拂方法ハ先ツ

(イ)獨逸ノ對日輸出ヨリ受入レタル爲替高ヲ基準トシ、之ニ依リテ日本品ノ輸入ニ對スル代金ヲ支拂フモノトス

(ロ)附帶費用ハ之ヲ爲替ノ受入額ト看做シ、豫メ之ヲ控除セラレタル場合亦同シ

(ハ)附帶費用ヲ豫メ控除シ得ル場合ニ付テハ特ニ規定スルモノトス

(ニ)爲替受入額ハ輸出業者カ「ライヒス・バンク」ニ提出スル輸出爲替申告書ヲ基礎トスルモノトス

(ホ)獨逸側ハ毎月中旬日本側ニ前月中ノ受入總額ヲ通知スルモノトス

三、爲替受入總額ヨリ豫メ附帶費用ノ支拂用トシテ約一割五分ヲ控除シ、

其ノ殘額ノ二割五分ヲ日本品買付ノ資金トスルモノトス（二箇月以前ノ爲替受入高ヲ基礎トスルコト）

四　日本品輸入代金ノ支拂ハ商品管理所ノ發給スル爲替許可書ニ依リ、又日本側ノ獨逸品輸入代金ノ支拂ハ日本側主管官廳ノ發給スル送金許可書ニ依リ滿期ノ日ニ行ハルルモノトス。

五　商品管理所ハ豫メ向フ六箇月分ノ爲替許可書ヲ發給スルモノトス但シ右事前發給ノ月額ハ一九三六年ノ獨逸品ノ對日輸出月平均ノ二割五分ヲ超過セサルヘシ。右許可額カ當該月次ニ當テラレタル爲替額ヲ超過シ又ハ夫レヨリ少キトキハ翌月ニ於テ之ヲ調整スルモノトス。

六　通過貨物ヲ適用外トシ、又「スペル」馬克勘定ヨリノ支拂ハ原則トシテ之ヲ除外スルモノトス。

七　本取極ハ適用スル日獨商品ハ直接船積ニ發送セラレタルモノ（第三國經由若クハ第三國ニ居所ヲ有スル私人ノ名義及勘定ニ依ル仲介ヲ含ム）トシ、且日獨商品ニ關スル定義ヲ規定スルモノトス。

八　本取極實施後六箇月及其ノ後モ六箇月毎ニ兩國政府ハ取極ノ效果ヲ審

査シ、獨逸側ハ日本側ニ對シ各六箇月間ノ爲替許可發給額ヲ通報スルモノトス。

九、取極ノ效果充分ナラサル時、又ハ其ノ後不意ナル事態發生シ若クハ或種經濟的措置ニ依リ相手國カ不利益ヲ蒙ムル場合之カ是正方ニ付兩政府間ノ商議開始方ヲ提議シ、右提議設定ノ日ヨリ二箇月以內ニ商議妥結セサル時ハ一箇月ノ豫告ヲ以テ廢棄シ得ルモノトス。

十、有效期限一箇年、但シ期限終了二箇月前廢棄ノ通告ナキ時ハ引續キ效力存續スルモノトス。（其ノ後モ廢棄通告ノ爲ニハ二箇月ノ豫告期間ヲ必要トスルモノトス）

十一、本取極ハ批准交換三十日後效力ヲ發生スルモノトス但シ兩締約國ハ右以前一定ノ日ヨリ暫行的ニ之ヲ實施スルモノトス。（以　上）

對獨貿易新取極ニ依ル本邦側輸出希望品目表

（單位千円　OIF計算）

一、食料品及葉煙草			六六三〇
イ、食用豆類	三〇〇〇〇	噸	三九六〇
ロ、紅茶	三六〇〇	〃	三九六〇
ハ、罐詰類			
A、蟹	三〇	千函	一八〇〇
B、魚類	三一〇	〃	三五〇〇
C、果物	二〇〇	〃	一五〇〇
ニ、煉乳	一一〇	〃	一六五七
ホ、馬鈴薯澱粉	一〇〇〇	噸	一〇〇〇
ヘ、寒天	八〇〇	千斤	一〇〇〇
ト、葉煙草	五〇〇	千瓩	七〇〇〇
二、油脂類			
イ、魚類	六〇〇〇	噸	一五六三〇

ロ、鯨油	五〇〇〇〇	瓲	一五〇〇〇	但シ明年度生産分
ハ、植物油				
A、荏胡麻子油	一八〇〇〇	〃	七九六〇	
B、菜種油	五〇〇〇	瓲	二三八〇	
ニ、薄荷油	三五〇〇	担	一四〇〇	
ホ、硬化魚油	四〇〇〇〇	瓲	一二〇〇〇	
ヘ、脂肪酸	一〇〇〇〇	〃	二〇〇〇	
三、糸布類				
イ、生糸	一二五〇	俵	一〇〇〇	
ロ、絹紡糸	一〇〇〇	担	五〇〇	
ハ、綿糸	七〇〇〇	梱	一五〇〇	
ニ、生地綿布	五〇〇〇〇	千万碼	一〇〇〇〇	
ホ、人絹糸	一〇〇〇〇	千封度	八六〇〇	
ヘ、羊毛トップ	五〇〇〇〇	封度	一〇〇〇〇	
ト、毛糸	五〇〇〇〇	〃	一〇〇〇	

四 其他

イ、魚粉	一二〇〇〇〇瓲	二二四四〇
ロ、グリセリン	四〇〇〇〃	五〇〇〇
合計		一六三四五七

滿洲国側ノ對獨輸出可能品及金額表

（單位千円　FOB計算）

品目	對獨輸出可能額	一九三七年度 對獨輸出額	一九三七年度 總輸出額
大豆	一〇〇〇〇〇	四二五一一	二二六〇七六
獸皮	五〇〇〇	—	七三三
豚毛	五〇〇〇	九〇三	六五四一
蘇子	二〇〇〇	—	七八八五
蘇子油	七〇〇〇	一六六七	九三一五
大豆油	一五〇〇〇	六七三一	二五三四三
豆粕	一〇〇〇〇	三〇一	六二三三六
粟	五〇〇〇	—	一四一九七
高粱	五〇〇〇	—	九八四三
落花生	七〇〇〇	二八四九	一六三七〇
蕎麥	一〇〇〇〇	一一九七	二五六四

| | | |

第二一　日獨貿易協定ニ於ケル本邦對獨輸出入見込額

(1)對獨輸出

甲、商工省關係

一、本邦主要輸出十五品目

	千円
食用豆類	二五〇〇
葉煙草	四二〇〇
茶	三〇〇〇
魚油	六〇〇〇
鯨油	一五〇〇〇
硬化油	四五〇〇
魚粉	二七〇〇
生糸	一五〇〇〇
人絹糸	七〇〇〇
絹紡糸	五〇〇〇
綿糸	一四〇〇

樟腦油	一、四〇〇
薄荷油	一、四〇〇
綿布（生地）	九、四〇〇
毛糸	二、〇〇〇
小計	一一七、五〇〇

二、獨逸ノ本邦品ニ對スル現行割當約百品目ヨリ右十五品目ヲ控除シタル殘額

九〇九七千麻克　一二、七〇〇千円

（備考）

(一)日獨新通商協定ニ依リ輸出ス可キ滿洲国産品

大豆　二〇〇〇千円

(二)前記十五品目以外ニシテ割當ノ增額或ハ新規割當ノ設置ヲ要望スヘキモノハ別途考慮ス

（總計　一五〇二〇〇）

乙、農林省關係品目對獨輸出希望額

品目	輸出希望額			現行割當額			備考
	數量		價額（円）	金額（千円）			
豆類	二〇〇〇	百斤	一八〇〇〇〇	一一二〇			
薄荷油	三一〇〇	〃	一三七〇〇〇	大八〇	※		
茶	四〇〇〇	〃	一二三〇〇〇	ナシ			
魚粉	五〇〇〇	噸	九三五〇〇〇	四四八〇			
鯨油	三〇〇〇	〃	六六三〇〇〇	二四〇			
魚油	三〇〇〇	〃	六一二〇〇〇	一一二〇			
硬化油	三〇〇〇	〃	九一八〇〇〇	一一二〇			
生糸	九〇〇	俵	七二〇〇〇	三四八四			
計			四三九七〇〇〇	一四一二四			
菜種油	二〇〇〇	百斤	五九〇〇〇	三〇八	不明		
除虫菊	二七〇〇	〃	一四一〇〇〇				

	木	塩	鮭	（コイルドキユアサモン）	キング	シルバー	鮭	鱒	蟹	鱈	鯖	鯵	鰯	鰊	煉	乳	煉	卵	液
							二									一			
	一						〇		二		一	五	二	二	一	三			
	六						〃		〃		〃	〃	〃	〃	〃	〃			
	〇				八	五	〇		〇		〇	〇	〇	〇	〇	〇			五
	〇				〇	〇	〇		〇		〇	〇	〇	〇	〇	〇			〇
百斤	〇			噸	〇	〇	〇	函	〇	函	〇	〇	〇	〇	〇	〇	瓲	瓲	〇

								一											
	六	〇	六	〇	〇	〇	四	〇	〇	六	〇	〇	二	〇	〇	一	〇	〇	二
	〇	〇	〇	〇	〇	〇	一	五	〇	一	五	〇	〇	〇	〇	一	五	〇	〇
	〇	〇	六	〇	〇	〇	〃	〃	〃	〃	〃	〃	〃	〃	〃	〃	〃	〃	〃
	〇	〇	〇	〇	〇	〇	〇	〇	〇	〇	〇	〇	〇	〇	〇	〇	〇	〇	〇
	〇	〇	〇	〇	〇	〇	〇	〇	〇	〇	〇	〇	〇	〇	〇	〇	〇	〇	〇
	〇	〇	〇	〇	〇	〇	〇	〇	〇	〇	〇	〇	〇	〇	〇	〇	〇	〇	〇

	一	九	大				一						ナ	一	六	二	〃	〃	四
								一	六	八			シ						

三、農林省開発品目輸出検査規程

絹紡						
寒天						
計	六四〇八	百斤	四三五七四四〇	千円	ナシ	
	四一七三	〃	一一一八〇〇〇		四二〇	
			一二三三〇四二〇		一〇九二	

備考　※劃當額ハ樟腦油其ノ他ヲ含ム、稅番三五三〇ノ全額ナリ

(2)對獨輸入

一　機械類

化學機械（學術機械ヲ含ム）	一〇〇〇〇	千円
パルプ關係機械	一〇〇〇〇	
硫安關係機械	一五〇〇〇	
工作機械	九〇〇〇	
精密機械	一〇八〇〇	
自動車	五〇〇〇	
小計	一四〇八〇〇	

二　化學工業關係品

三 鉄

塩化加里及硫酸加里	二五〇〇〇
アルミニウム及輕合金	五〇〇〇
塩	二〇〇〇
硫安	一〇〇〇
ホップ	八〇〇
寫眞用セラチン	五〇〇
アセトン	一〇〇
ブタノール	八〇〇
グリコール	五〇〇
コールタール分餾物生成品	八〇〇
其他ノ藥品	一〇〇〇
合成染料	三〇〇
光學用硝子	五〇〇
小計	二五九二〇〇〇

千円

四　航空機其他

總　計

四五〇〇〇　千円

三七〇〇〇

第二二　日獨通商協定

滿獨ト併行・近ク成立

（ベルリン二十三日發同盟）

日獨通商ノ調整並ニ促進工作ハ本年初頭以來東郷大使トノイラート前外相次テリツベントロツプ外相トノ間ノ原則的交渉並ニ首藤商務官ト通商局長ヴイール氏及ヒ四ケ年計畫廳ノウオルタート氏トノ間ノ具体的交渉ニヨツテ進メラレテ來タカ、最近ニ至リ漸ク實ヲ結ヒ新通商協定ノ大綱ニツイテハ意見ノ一致ヲ見ルニ至ツタ模様テアル、二、三ノ點ニツイテハ尙折衝ヲ繼續中タカコレモ近ク纏マルモノト見ラレル、新通商協定ノ骨子ハ大体次ノ如キモノト解サレル。

一、日獨間ノ貿易額ハ從來ノ貿易額ヲ基準トシテドイツノ對日輸出四ニ對シ日本ノ對獨輸出一ノ比率トスル、然シ右ノ額ヲ如何ニ見積ルカニ關シ從來ハ大体我カ方ノ輸入約一億二千万円、輸出三千万円テアツタカ昨年度ハ我カ方ノ輸入カ異常ナ増大ヲ示シ一億六千万円ニ達シ、ドイツハ昨年ヲ基準ニスヘシト主張シテキルカ我カ方ハ從來ノ平均貿易額

ヲ基準トセヨト主張シテキル、多分ソノ中間ヲトリ更ニオーストリアノ輸出入額ヲ考慮シタ額ニ落着クモノト見ラレル。

一、日満貿易額ヲ更ニ増加スル爲前記ノ額以上ニ約一億五千万円前後ノ附加的擴大貿易額ヲ設定スル。

一、右附加的擴大貿易額ニ對シテハ求償主義ヲ原則トスルモドイツカ日本カラ輸入スヘキ商品ノ種類、數量ノ關係上求償主義ヲ完全ニ実行スルニハ相當ノ困難カ伴フノテ結局求償主義ニヨル部分ハ右額ノ六、七〇パーセントトシ殘額三、四〇パーセントハ對日短期商品債權トシテ繰越スコトトナルノテハナイカト見ラレル。

一、方加藤滿洲国通商代表モウオールタート氏トノ間ニ滿獨通商交渉ヲ併行的ニ行ツテキタカ日獨通商協定ト前後シテ新協定ノ成立ヲ見ル運ヒトナツタ、滿獨通商協定ノ大綱ハ次ノ如キモノト見ラレル。

一、現在ノ滿洲国ヨリノ對獨輸出一億円、ドイツヨリノ對滿輸出二千五百万円ノ比率ハコレヲ存續スル。

一、右額以上ノ附加的擴大貿易額約六千万円ヲ設定、求償主義ニヨリ滿獨

貿易ノ促進ヲハカル。

（東京朝日新聞七月廿五日夕刊）

（東京朝日新聞七月廿五日夕刊）

[illegible]