

# 交通新信

第六卷 第五號

同人閱覽

交通銀行總行事務處編輯

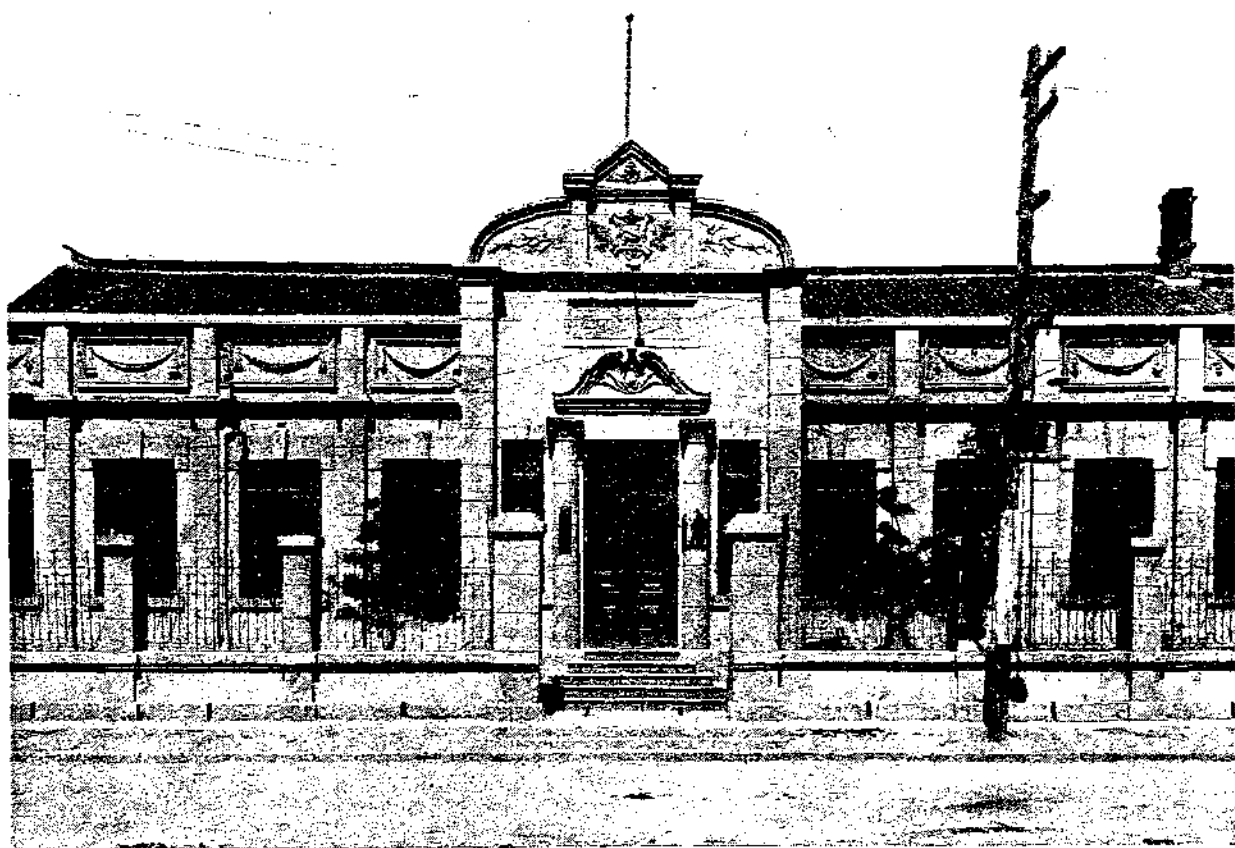

中華民國二十四年五月三十一日出版

長春交通銀行分行

# 交通銀行滬區發行準備檢查委員會第五十三次 檢查報告

本行第五十三次檢查發行部滬區發行準備經由檢查委員會於四月廿五日公推董事監察人等會同會計師嚴鷗客君帶同人員依據檢查會規則在本行舉行檢查茲將檢查結果分列於次

發行額總數 四千四百廿八萬零七百元

準備金總數 四千四百廿八萬零七百元

## 內計

現款準備金 三千零六十萬零三千六百六十元

保證準備金 一千三百六十七萬七千零四十元

# 交 行 通 信 目 錄

第六卷第五號 二十四年五月份

交通銀行滬區發行檢查報告	(封面裏)
銀行研究：上海各銀行發行額之統計四月份	(一)
漢口各銀行漢鈔發行額之統計四月份	(四)
交通銀行最近三年開支之比較	(六)
二十二年度銀行業務之剖視(續五卷六號)	(八)
經 濟：法國危機多方面之檢討	(一五)
察哈爾商業錢局之概況	(二二)
六安經濟概況	(二三)
海安商業概況	(二六)
黃橋經濟概況	(二七)
實務討論：關於本行文書辦法之商榷	(二九)
文書事務上節約手續之商榷	(三三)
定期存單添印轉期表格芻議	(三四)
增設抵押透支及定期押放款兩科目之芻議	(三六)
改良設備之我見	(三六)
顧客掛失單摺時廢除通函之商榷	(三八)
行員叢談：成功的要件	(四〇)
陝行同人生活的素描	(四二)
過去生活之片段	(四五)
嶽麓山之旅行	(四六)
專 載：淮南鹽務調查報告	(四七)

鹽業重要紀錄.....(七〇)

國人亟應改變心理.....(七一)

行務紀錄：二十四年五月份——十六則.....(七四)

人事紀錄：行員新進 行員更調 行員兼職 行員離職 四月份.....(七六)

同人消息：二十四年五月份.....(七九)

同人學藝：墨緣瑣錄 樹稼記.....(八一)

通信：二十四年四月份.....(九三)

金融——(甲)上海金融 拆息 銀錢業收解 票據交換 標金 外匯 債券 銀洋出入與存底(附表十一).....(九三)

(乙)各地金融 蘇州——無錫——武進——蕪湖——九江——漢口——武昌——沙市——長沙——如皋——揚州——徐州——開封——杭州——溫州——廈門——濟南——青島——龍口——大連——唐山——保定——張家口——歸綏——包頭——孫家台——長春.....(一〇四)

銀錢業——(甲)上海銀錢業七則.....(一一二)

(乙)各地銀錢業六則.....(一一四)

商市——(甲)上海商市 米 粉 麥 棉 紗 絲 (附表九).....(一一五)

(乙)各地物價 蘇州——無錫——武進——蕪湖——宣城——九江——沙市——長沙——揚州——徐州——開封——杭州——溫州——廈門——濟南——青島——龍口——烟台——威海衛——大連——唐山——北平——保定——張家口——歸綏——包頭——孫家台——長春.....(一二〇)

附錄：一年來總行對於各地匯價平均比較表二十四年四月份.....(一二九)

交通銀行分支行所在地匯價之調查二十四年四月份.....(一三四)

交通銀行分支行所在地銀錢業放款息率一覽表二十四年四月份.....(一四二)

交通銀行倉庫暫行辦法.....(一四六)

交通銀行總行圖書目錄.....(一四七)

通信啓事：二則.....(一五八)

補白：現代經濟(三九)(七三)(一三三)

# 銀行研究

## 銀行業務研究材料

### 四月份上海各銀行發行額之統計

王克久

#### ——四底比期中——依然萎縮——

一年之中，商貨旺發時期，厥在四十兩月之後。是以商人在五六月新貨登場時所需款項，勢非在四月間預先籌足不可；在十一月間置辦隔年商貨，則非十月間預籌不可。但依金融市場慣例，在十月做進者，須於次年四月收結，在四月做進者，須於十月收結，因此四十兩月，不僅長期放款之開始時期，亦為其收結時期也。本月份適值四底長期放款開始，與去年十月長期放款收結之會，就常情衡之，在此一收一放之間，金融流轉自見繁忙，銀行券發行數量之亢進，亦為必然之結果。詎經統計本月份發行額，僅及三萬四千八百餘元，不但比上月份未見增加，反

減少百分之四弱，達一千三百四十萬餘元之鉅，由是即可想見，四底金融流轉之依然未見寬裕也。

本月份金融之緊迫，早為一般人意料所及。蓋我國經濟，自受世界經濟恐慌影響之後，年復一年，無以自拔。至去年六月。又經美國提高銀價，國內存銀溶溶外流，現金愈見緊縮。自去年年底結帳以來，市面未見轉機，工商業益見衰退。據國定稅則委員會發表上海躉售物價指數，自一月份起只見漸次低落，如糧食類在一月份為八一，四，至三月份降至七七、八。其他食物類在一月份為一一四、三，至三月份低至一一〇、一。紡織及其原料在一月份為八二、二，至二月份低至七九、八。金屬類在一月份為一二一、三，至三月份低至一一九、八。其他如建築材

料類、化學類、雜項類、在此三個月月中無不有依次遞減趨勢。物價不斷下落，即為企業利潤不斷減少，同時亦即為商業愈趨凌替之象徵。故在此場合之下，以至本月之四底，到期之長期放款，無法歸償。而金融業之授信業務，恍於市面之不況，相率採取慎重政策。所謂應結不結，應放不放，遂造成信用收縮，金融呆滯景象。本月份銀行券發行額之退縮，亦必然之勢也。

然而，金融界之救濟方法，亦於此有足述者。政府既為充實銀行資金，鞏固金融，便利救濟工商起見，發行金融公債一萬萬元，同時又組織工商貸款委員會促進擔保貸款及信用貸款之實現。此外則產業界本身，如綢業及電機絲織業等倡行之商業承兌匯票，亦已經銀行公會及市商會通過原則，並經中央銀行及各大銀行允予貼現，使帳面呆滯之債權，可依據貼現方式，以取得資金之融通。凡此金融公債暨承兌匯票，不論其運用方式之何若，要其直接間接之作用，無不足以增進通貨之流通數量，自不待言。循是以往，苟無意外波折，竊料銀行券之發行，或不無轉旺之日也。茲就四月份發行增減，概述於次：

中央——本月份發行額，計九千二百餘萬元，佔全體發行額百分之二十六強。如就該行發行額計之，則比上月份減少百分之七，達六十六萬餘元。比上年同月，仍增百分之三十三弱，達二千二百七十餘萬元。

中國——本月份發行額，計一萬一千一百六十四萬餘元，佔全體發行額百分之三十二。如就該行發行額計之，則比上月份減少百分之四弱，達四百三十餘萬元。比上年同月，仍增百分之六弱，達六百餘萬元。

交通——本月份發行額，計四千四百二十五萬餘元，佔全體發行額百分之十三弱。如就本行發行額計之，則比上月份減少百分之五弱，達二百七十七萬餘元。比上年同月，仍增百分之十八弱，達六百十八萬餘元。

四行庫——本月份發行額，計二千一百十萬餘元，佔全體發行額百分之六。如就該行發行額計之，則比上月份減少百分之十一，達二百六十餘萬元。比上年同月，亦減少百分之十強，達二百四十四萬餘元。

中國實業——本月份發行額，計二千六百六十餘萬元，佔全體發行額百分之八弱。如就該行發行額計之，則比上月份減少百分之三弱，達七十八萬餘元。比上年同月，亦減少百分之十一弱，達三百二十六萬餘元。

四明——本月份發行額，計一千六百十五萬餘元，佔全體發行額百分之五弱。如就該行發行額計之，則比上月份減少百分之四，達六十八萬餘元。比上年同月，亦減少百分之六弱，達九十七萬餘元。

通商——本月份發行額，計一千五百九十五萬餘元，佔全體發行額，百分之五弱。如就該行發行額計之，則比

上月份減少百分之十，達一百八十餘萬元。比上年同月，亦減百分之八弱，約近一百三十餘萬元。

浙江興業——本月份發行額，計八百三十八萬餘元，

佔全體發行額百分之二強。如就該行發行額計之，則比上月份減少百分之五，達四十五萬餘元。比上年同月仍增百分之八弱，達五十八萬餘元。

中國墾業——本月份發行額，計六百四十四萬餘元，

佔全體發行額百分之二弱。如就該行發行額計之，比上月份增加百分之三弱，達十八萬餘元。比上年同月，亦增百分之六弱，達三十三萬餘元。

中國農工——本月份發行額，計五百六十餘萬元，佔

全體發行額百分之二弱。如就該行發行額計之，比上月份減少百分之二強，達六萬餘元。比上年同月，仍增百分之十二強，計六十餘萬元。

二十四年四月份上海各銀行發行額之比較表

發行 銀行	檢查 次數	二十四年 三月份發行額	全體 百分比	較		較		較			
				上月發行額	增(+) 或減(-)	增減比率	上年同月發行額	增(+) 或(-)減	增減比率		
中 央	231	92,031,683	26.43%	92,604,871	(-)	663,288	•72%	909,319,270	(+)	22,712,313	32.76%
中 國	86	111,643,369	32.06%	115,967,789	(-)	4,314,420	3.72%	105,697,792	(+)	6,045,577	5.73%
交 通	52	44,252,500	12.72%	46,424,300	(-)	2,171,800	4.67%	37,572,409	(+)	6,680,031	17.76%
四 行 庫	278	21,101,873	6.00%	23,720,673	(-)	2,618,700	11.04%	23,548,587	(-)	2,446,714	10.39%
中 國 實 業	44	26,012,913	7.64%	27,398,413	(-)	785,500	2.87%	29,880,462	(-)	3,207,549	10.94%
四 明	33	16,163,700	4.64%	16,838,700	(-)	685,000	4.07%	17,125,000	(-)	971,300	5.67%
通 商	33	15,565,900	4.58%	17,775,900	(-)	1,820,000	10.24%	17,249,100	(-)	1,293,200	7.50%
浙 江 興 業	58	8,383,773	2.41%	8,838,773	(-)	455,000	5.15%	7,795,838	(+)	587,935	7.54%
中 國 墾 業	33	6,440,000	1.85%	6,260,000	(+)	180,000	2.88%	6,103,000	(+)	337,000	5.53%
中 國 農 工	13	5,613,687	1.61%	5,680,362	(-)	66,825	1.18%	5,000,000	(+)	613,537	12.27%
合 計		348,159,148	100%	361,589,681	(-)	13,400,533	3.71%	319,191,518	(+)	28,697,630	9.08%

(註) 包含輔幣券發行額 △包含銀兩兌換券以715折合 ○估計數 ×依據四月十一日檢查報告

表列各銀行發行額祇以滙豐為限共由各行莊領用者亦併計在內

交 行 通 信 四 月 份 上 海 各 銀 行 發 行 額 之 統 計

## 四月份漢口各銀行漢鈔發行額之統計

蔣星北

金融與商業有如輔車之相依；金融呆滯，即為商業蕭瑟之反映；商業蕭瑟，亦為金融呆滯之見端。故兩者，在優良社會環境之下，無不呈見蓬勃繁榮景象，苟反乎是，則未有不俱告疲敝者。至此種順逆現象之最明顯表現，吾人可於銀行券發行數量之增減覘之。蓋銀行券為商務交易之媒介，商務交易增多時，則所需要以為交易之媒介者，自必加多，而金融之週轉亦因之趨於活躍。金融週轉活躍，則商業愈益繁榮，而需要銀行券以為交易之媒介亦愈增大。此乃必然之現象也。試就漢口一地言之，在已往數年中，烽煙時作，水旱頻仍，金融與商業處此社會環境之下，自必同歸凋敝。故當時漢鈔之發行，亦停留於萎縮之狀態中。降至今日，漢地之社會環境，已大轉變，共匪逐漸肅清，各種建設亦次第推進，即十數年來之川省僵局，經中央積極整理之後，川漢貿易，亦已暢行無阻。故漢地金

融與商業，乃頓呈繁榮，而漢鈔之發行亦迭見增加矣。茲統計本月份漢鈔發行總數，比上月份約增加千分之五，計達六十五萬二千元。如就各行發行狀況言之，其中以交通，中實增加為最多，各達二十餘萬元；次為四行，亦增達十餘萬元。惟湖北省則減少二萬一千元。茲將各行發行概況，略述如次：

浙興 本月份發行額，為六十萬〇九千元，占全體發行額百分之四、八四，比上月份增五千元。

交通 本月份發行額，為一百五十三萬八千元，占全體發行額百分之二二、二四，比上月份增二十四萬一千元。

農工 本月份發行額，為一百九十三萬二千元，占全體發行額百分之二五、三七，比上月份增一萬二千元。





通商 本月份發行額，爲一百三十三萬元，占全體發行額百分之一〇、五八，比上月份增五萬元。

中實 本月份發行額，爲一百二十萬〇三千元，占全體發行額百分之九、五七，比上月份增二十一萬六千元。

四行 本月份發行額，爲一百八十八萬九千元，占全體發行額百分之二一、〇二，比上月份增十四萬九千元。

湖北省 本月份發行額，爲四百另七萬元，占全體發行額百分之三二、三八，比上月份減二萬一千元。

二十四年四月份漢口各銀行漢鈔發行額比較表

發行銀	行	檢查次數	二十四年四月份 發行額	百分比	較上月		
					二十四年 三月份發行額	增(+)或減(-)	增減比率
浙興	興通	8	609,000 <sup>00</sup>	4.84%	604,000 <sup>00</sup>	+ 5,000 <sup>00</sup>	+ 0.83%
交通	通商	18	1,538,000 <sup>00</sup>	12.24%	1,297,000 <sup>00</sup>	+ 241,000 <sup>00</sup>	+ 14.85%
農工	工商	8	1,932,000 <sup>00</sup>	15.37%	1,920,000 <sup>00</sup>	+ 12,000 <sup>00</sup>	+ 0.63%
通商	實業	8	1,330,000 <sup>00</sup>	10.58%	1,280,000 <sup>00</sup>	+ 50,000 <sup>00</sup>	+ 3.89%
中實	行	8	1,203,000 <sup>00</sup>	9.57%	987,000 <sup>00</sup>	+ 216,000 <sup>00</sup>	+ 21.87%
四湖	北省	8	1,889,000 <sup>00</sup>	15.02%	1,740,000 <sup>00</sup>	+ 149,000 <sup>00</sup>	+ 8.56%
湖	北省	3	4,070,000 <sup>00</sup>	32.38%	4,091,000 <sup>00</sup>	- 21,000 <sup>00</sup>	- 0.51%
合	計		12,571,000 <sup>00</sup>	100%	11,919,000 <sup>00</sup>	+ 652,000 <sup>00</sup>	+ .55%

## 交通銀行最近三年開支之比較

因

二十三年全年，行方全體開支總數，為三百另八萬八千三百三十一元；儲蓄部全體開支總數，為三十一萬六千七百另二元，兩共三百四十萬另五千另卅三元；內中儲蓄部仍按存款總數，照五毫計算，貼還行方開支。茲將三年來開支總數，比較如下：（單位元）

	廿一年	廿二年	廿三年	廿三年比廿二年	廿三年比廿一年
行方開支	2,912,234	2,925,454	3,088,331	+ 162,877	+ 176,097
儲部開支	38,817	207,871	316,702	+ 108,831	+ 277,885
開支總數	2,951,051	3,133,325	3,405,033	+ 271,708	+ 453,982

照上列數目之比較，二十三年份開支，比較上年計增廿七萬一千七百另八元，比較廿一年，計增四十五萬三千九百八十二元。考其原因，則有數點：（一）廿三年全體帳面總數，為四萬四千三百卅六萬五千餘元，比較上年，計增六千四百五十一萬一千餘元，比較廿一年計增一萬另九百廿六萬餘元，營業數量既增，開支自亦加大，此其一。

（二）廿三年分支行總數，為九十八處，比較上年，計增廿八處，比較廿一年，計增卅七處；廿三年行員總數，為一千五百五十三人，比較上年，計增一百七十七人，比較廿一年，計增三百十四人；機關及人位增多，開支隨有增

加，此其二。（三）廿三年儲蓄部總數，為五十八處，比較上年，計增十三處，比較廿一年，計增廿六處；廿三年分支庫，共五十四處，比較上年，計增七處，比較廿一年，計增四十處；雖大率行方兼辦，人位所添有限，而日積月累，開支數目，亦有相當增加，此其三。（四）廿二年度全行員生年終考績，所加薪給，概於廿三年支出之，此其四。綜上四種事實，為廿三年開支總數增加之要因，然試就最近三年帳面及機關人位之多少，與開支之總數兩相衡較，則知廿三年之開支，實際上，比較往年減少。

今試就帳面總數與開支增減之比例，分析如次：

443,365 (千元)	-	378,854 (千元)	=	64,511 (千元)		64,511 (千元)	÷	378,854 (千元)	=	17%
(廿三年帳面總數)		(廿二年帳面總數)		(一年來帳面增加數)	(同)	(上)		(廿二年帳面總數)		(帳面增加比率)
3,405,033 (元)	-	3,133,325 (元)	=	271,708 (元)		271,708 (元)	÷	3,133,325 (元)	=	9%
(廿三年開支總數)		(廿二年開支總數)		(一年來開支增加數)	(同)	(上)		(廿二年開支總數)		(開支增加比率)
443,365 (千元)	-	334,105 (千元)	=	109,260 (千元)		109,260 (千元)	÷	334,105 (千元)	=	33%
(廿三年帳面總數)		(廿一年帳面總數)		(二年來帳面增加數)	(同)	(上)		(廿一年帳面總數)		(廿三年比廿一年) 帳面增加比率
3,405,033 (元)	-	2,951,051 (元)	=	453,982 (元)		453,982 (元)	÷	2,951,051 (元)	=	15%
(廿三年開支總數)		(廿一年開支總數)		(二年來開支增加數)	(同)	(上)		(廿一年開支總數)		(廿三年比廿一年) 開支增加數

試觀上式，廿三年份帳面總數，比較上年，計增百分之十七，而開支所增，祇百分之九。再以廿三年份與廿一年比較，帳面總數，計增百分之卅三，而開支所增，亦祇百分之十五。如照過去兩年帳面與開支之比例計算，則廿三年份開支所省總數，比較上年，當在廿六萬元以上，比較廿一年，在五十一萬元以上，此實際上開支，比較往年減少之一證也。今試更就機關成立之多少，與開支增減之比例，分析如次：

二十一年	2,951,051 (元)	÷	61 (處)	=	48,377.88 (元)	
	(開支總數)		(機關總數)		(廿一年份每一機關平均開支數)	
二十二年	3,133,325 (元)	÷	70 (處)	=	44,761.78 (元)	
	(開支總數)		(機關總數)		(廿二年份每一機關平均開支數)	
二十三年	3,405,033 (元)	÷	98 (處)	=	34,745.23 (元)	
	(開支總數)		(機關總數)		(廿三年份每一機關平均開支數)	

試觀上式，廿一年份機關六十一處，平均每一機關，開支四萬八千三百七十七元八角八分。廿二年份機關七十處，平均每一機關，開支四萬四千七百六十一元七角八分。廿三年份機關九十八處，平均每一機關，開支三萬四千七百四十五元二角三分。計廿三年比較上年，每一機關，減省一萬另另十六元五角五分，比較廿一年每一機關，減省一萬三千六百三十二元六角五分，雖機關範圍大小不同，但於此亦可見本行對於開支竭力撙節之一斑也。

## 二十二年銀行業務之剖視

續五卷六號

本文前數節，已經在上卷各號通信內，分期登載。近因他項稿件較多，故本號方克續登，以便結束。至編稿者則仍係汪裕鐸王克久二君協同孫啓憤君編輯，合併誌明。

### 十二、國內各銀行公司之總損益

銀行之損益表，為銀行業務上盈虧之剖視，其意義之重要，人咸知之。本文以上各節，對於負債資產兩大類，既經分別統計，詳細敘述；則於損益項目，似應加以分析，以示其業務動態之趨嚮。茲試舉總損益，各項開支，利息，匯水，手續費等科目，順序統計，申述於次。

銀行為營業機關，其目的在求利益之獲取；但欲達到此目的，則同時不能無相當之消費，所謂消費者，即銀行業務上之損失是也。銀行損失部份，與利益部份，彙計之數，即稱銀行之總損與總益，又稱總損益。損失與利益相差之值如屬利益方面，謂之純益，反之，則謂之純損。

損益數額之大小，與銀行業務之繁簡，有相互之關係。蓋業務發達之銀行，其所得之利潤，雖甚為鉅大，而於開支方面，亦不無相當之膨脹。反是，銀行業務清簡，則生產力自然減小，消費量亦必隨之縮緊。設使生產力並不見大，而消費量却未見緊縮，是其損益狀態，亦不言可知矣。惟純益一項，其數量之高下，須視總損益之差度以為衡；總損等而總益較高，純益自大；總益等而總損較大，純益自小。是可知銀行之欲提高其純益量者，積極方面，固賴乎營業之發展，消極方面，則繫乎開支之合理的摺節。此要圖也。茲試將二十二年各銀行之總損益，列表於次，並求總損對總益之百分比率，以示其純益量之高下。

(表十二) 國內各銀行公司之總損益單位圓

行名	總損額	總益額	總損對總益百分比數	行名	總損額	總益額	總損對總益百分比數
中央	4,095,928	14,830,171	27.62	聚興誠	496,929	723,715	68.66
中國	9,118,148	11,042,123	82.57	四行儲蓄會	316,938	2,291,451	13.83
交通	4,366,508	5,347,335	81.66	中華勸工	94,584	231,504	40.86
華僑	—	—	—	川康殖業	269,119	546,618	49.23
中興	2,320,807	3,958,122	58.63	統原	137,184	145,190	94.48
廣東省	540,034	928,781	58.14	上海通和	361,245	447,364	80.75
廣東	—	—	—	上海市	138,012	185,229	74.51
中南	776,932	1,650,794	47.06	太平	51,631	140,151	36.84
匯業	887,604	1,678,010	52.90	幸泰	13,170	43,657	30.17
金城	1,150,633	1,990,502	58.26	陝西省	98,546	165,669	59.48
東亞	588,750	1,506,742	39.07	江西裕民	100,688	168,365	59.81
上海	1,711,719	2,151,416	79.55	江蘇	353,756	494,530	71.53
中國農工	773,493	1,105,823	69.93	恆利	58,782	118,438	49.63
中國國貨	406,156	732,271	55.46	上海通易	126,587	167,760	75.46
浙江興業	1,441,134	2,080,511	69.27	上海永亨	95,480	165,795	57.59
大陸	1,175,433	1,820,964	64.56	廈門商業	97,329	184,757	52.68
中國實業	1,539,257	1,820,834	84.53	大生	90,033	177,917	50.60
中國通商	757,528	915,450	82.74	裕津	86,980	180,549	48.17
山東民生	173,397	333,142	52.05	上海綢業	30,146	177,047	17.03
東萊	335,543	455,444	73.67	四川商業	74,598	244,222	30.55
浙江地方	184,441	419,901	43.91	四川美豐	455,596	650,444	70.04
江浙	114,486	268,791	42.59	山左	80,842	82,075	98.50
邊業	41,207	42,089	88.40	江西建設	41,228	76,450	53.93
明華	224,735	408,208	55.05	上海女子	130,358	194,789	66.90
廣西	525,315	963,341	54.53	中和	240,240	297,636	73.99
國民	—	—	—	浦東	67,223	162,021	41.49
國華	492,362	935,058	52.66	中原	42,916	86,696	49.50
四省農民	239,321	377,234	63.44	寧波實業	72,668	76,802	94.64
中國聖業	650,509	980,135	66.37	亞東	53,914	114,962	46.90
四明	1,024,615	1,418,280	72.24	江南	71,083	118,779	59.84
江蘇農民	249,727	276,254	90.39	四明儲蓄會	101,394	104,365	97.15
浙江實業	1,279,384	1,803,038	70.95	華安	39,318	69,290	56.74
新華	285,639	410,264	66.39	惠中	16,195	26,822	60.38
湖北省	267,795	465,808	57.49	浙江建業	79,999	119,655	66.86
中孚	638,864	829,064	83.09	中華	223,138	323,931	68.88
中匯	271,098	567,006	47.81	上海煤業	211,013	24,620	85.56
中國企業	135,514	250,438	54.11	浙江典業	49,267	64,487	76.40
山西省	—	—	—	徐州國民	89,582	126,444	70.83
殖業	19,799	164,593	12.03	浙江商業	34,317	44,592	76.96
嘉華	107,027	203,050	52.71	吳縣田業	25,320	59,637	42.45

行名	總損額	總益額	總損對總益百分比數	行名	總損額	總益額	總損對總益百分比數
福建東南	55,692	70,678	75.97	蘇縣農工	14,892	30,534	48.77
上海桴敘	52,764	83,184	63.67	浦海	9,643	16,476	58.53
世界	61,853	66,319	93.26	餘姚農地	2,713	4,352	62.34
江豐農工	52,823	76,284	69.25	衛縣農地	3,000	6,374	46.26
嘉定	77,897	96,276	80.91	中央信託	336,076	665,235	50.52
福州華南	—	—	—	通易信託	233,605	308,238	75.79
惠豐	65,735	119,858	58.13	東南信託	86,254	155,376	55.51
浙江儲豐	21,431	18,633	115.02	通匯信託	71,977	111,752	54.41
杭州惠迪	18,423	23,915	77.03	國安信託	26,457	65,997	40.09
嘉興商業	14,362	27,499	52.23	中國信託	46,754	54,688	85.49
合計	45,527,562	77,233,045	58.94				

右表所示，百家銀行公司之總損益額，除去華僑、廣東、國民、山西省、福州華南等五家，因數字缺略，無從計算外，合計總損為四五，五二七，五六二元，總益為七七，二二三，〇四五元。總益額較之總損額，約有三一，七〇五，四八三元之差值，即九十五家銀行公司之總純益量也。又如以比率推算，則總損對總益合計額之百分比，為五八。

九四；易言之，即純益對總益之百分比，為四一·〇六。準是觀察吾國銀行公司之羨餘量，就一般言之，誠不可謂不高矣。

總損數字之最大者，(一)首推中國，計九，一一八，一四八元，次之交通，計四，三六六，五〇八元，再次為中央，為四〇九五，九二八元；合計為一七，五八〇，五八四元，約占全體總損百分之三八·六一左右。三銀行原為吾國最大銀行，業務範圍，均特廣闊，故其營業上之開支量，亦特龐大，自非一般之商業銀行可比。(二)次於中央而在二百萬元以上者，有中興之二，三二〇，八〇七元。更次在一百萬元以上者，則有上海之一，七一，七一九元，中國實業之一，五三九，二五七元，浙江興業之一，四四一，一三四元，浙江實業之一，二七九，三八四元，大陸之一，一七五，四三三元，金城之一，一五九，六三三元，四明之一，〇二四，六一五元，合計為一一，六五一，九八二元。凡此八家，約占全體總損百分之二五·六〇左右。(三)此外總損量在百萬元以下，五十萬元以上者，計有鹽業、中南、中國農工、中國通商、東亞、墾業、中等等九家；在五十萬元以下，十萬元以上者，計有中國國貨、國華、聚興誠、四川美豐、中央信託等三十家；在十萬以下者，計有中華勸工、太平、陝西省、上海永享、大生、山左等四十四家，而以餘姚農民之二，七

一三元爲最小；合計爲一六，二九四，九九六元。又如綜覈此八十四家銀行公司總損之合計數字，比（二）之八家銀行，固遠過之；但如比（一）之三大銀行，則猶不逮。由是而開支之大小，與營業範圍之關係，可概見矣。

就總益觀察，數字最大者，首推中央，計一四，八三〇，一七一；次之爲中國，計一一，〇四二，一二三；再次爲交通計五，三四七，三三五元；三行合計爲三一，二一九，六二九元，約佔全體總益百分之四〇·五二。次於交通者，爲中興之三，九五八，一二二元，四行儲蓄會之二，二九一，四五一元，上海之二，一五一，四一六元，浙江興業之二，〇八〇，五一一元，金城之一，九九〇，五〇二元，中國實業之一，八二〇，八三四元，大陸之一，八二〇，六九四元，浙江實業之一，八〇三，〇三八元，鹽業之一，六七八，一〇〇元，中南之一，六五〇，七九四元，東亞之一，五〇六，七四三元，四明之一，四一八，二八〇元，中國農工之一，一〇五，八二三元；合計爲分之三二五，二七六，二一八元，約佔全體總益百分之三二·七二。其餘在百萬元以下，五十萬元以上者，爲廣東省、廣西、國華、墾業等十二家；在五十萬元以下，十萬元以上者，爲東萊、浙江地方、明華、湖北省、新華等四十二家；在十萬元以下者，爲山左、江西建設、中原等二十五家，而以餘姚農民之四，三五二元爲最小。

交 行 通 信 二十二年度銀行業務之剖視

各銀行公司之總損益，雖因營業範圍之不同，互見大小，有如上述。然其純益數字又究何如，則依據上表損益比率，即可知之；即比率小者，純益大，比率大者，純益小是也。此百家銀行公司中，比率最小者，首推殖業，爲一二·〇三，次爲四行儲蓄會，爲一三，八三，再次爲中央，爲二七，六二。比率最大者，首推浙江儲蓄，爲一一五·〇二。即其總損已超過總益，不特無純益可言，且不免於純損矣。次爲山左之九八·五〇，四明儲蓄會之九七·一五，甯波實業之九四·六四，統原之九四·四八，世界之九三·二六，江蘇農民之九〇·三九；凡此數家，業務上之羨餘，自難佔有鉅額。此外如中國、交通兩家，前者爲八二·五七，後者爲八一·六六，其比率亦不可謂非高。

### 十三、國內各銀行公司之各項開支

銀行損失科目中，最堪重視者，厥爲各項開支；因該項科目，在損失項下，甚佔重要地位，其數字固較大，而所包含之子目，亦至多也。今試由此一科目，加以分析，則一銀行之開支狀態，自克觀其大略矣。

各項開支中，通常所包含之子目，約分爲薪津、房租、郵電、保險、文具、印刷、廣告及雜費等項。其中以薪津一項，所占成數最大；他如房租、郵、電等爲業務上固定

費用，其數量雖互有高下，但較之薪津，則不逮遠甚。因之薪津水準之升降，即能影響整個之各項開支；易言之，各項開支較大之銀行，其主要原因，莫不由於薪津額之過度的增大。是以近世銀行家，對於薪津一項，皆特為注意，務使與營業量保持適當之比例，不使有逾限之膨脹者，蓋以此也。

銀行之各項開支中，既以薪津一項，佔最大部份，則於薪津之如何支配，自不能不慎重出之；惟欲解決此問題，則又須注重人事管理矣。因銀行為信用機關，唯一之工作，即為服務社會，而服務之工作，則又純繫乎人力；故人事問題，果能管理得宜，自能以較小之費用，發生較大之效能。否則因人設事，缺乏系統，職員使用，漫無標準，匪特增加費用，而於工作能率，反見低減；其影響銀行基礎之健全，尤非細小。雖然，樽節各項開支，與注重人事管理，是調整內部問題，似乎不能與努力對外發展，相提並論；但在經濟社會逆轉之下，積極工作既不克如意發展，則開支科目關係之重要，可知矣。

或者又謂一銀行之基礎與聲譽，欲其穩固與卓著，則於推廣營業，與樽節開支，應同時並重，不容偏倚。此項論調，亦有理由。因銀行推廣營業，志在增加生產，而樽節開支，則在減削消費；二者並重，羨餘自大。況在經濟恐慌過程中，營業範圍，逐漸縮小，則節省一分開支，尤所以

增厚一分實力也。

至各銀行之各項開支，其數字之高下，係與營業範圍之大小成正比例。營業範圍較大，即分支機關較多之銀行，各項開支必大；否則營業範圍狹隘，各項開支必小。若一般之銀行，範圍既不大，分支行又不多，而開支量反見逾度膨脹者，則含有特殊情形外，其營業方針之未能適應環境，可以斷言。

近數年來，經濟恐慌，日益加甚，各銀行之業務，多未能積極發展，必不得已而傾向於內部之調整與緊縮，又更進一步，而注意於人事管理，自是必然之趨勢。此銀行開支之所以漸見減削也。

本篇下表所示，係將各銀行公司之各項開支，依次列入。同時為進一步研究起見，併將各銀行公司之資金總量，作為各項開支之比較對象，求其百分比數，以示各銀行百元資金所占之各項開支量。至資金總量一項，係由資本、公積、存款三項合併而成。惟此項比較方法，僅示各銀行開支率高下之大勢，而未可謂為絕對的精確，蓋各銀行損益表所列科目，未盡詳明故也。茲試將二十二年各銀行公司，各項開支，表列于次：



(十三) 國內各銀行公司之各項開支單位

行名	各項開支	資金總量	各項開支對 資金總量百 分比數	行名	各項開支	資金總量	各項開支對 資金總量百 分比數
中央	3,284,217	280,526,117	1.17	聚興誠	420,829	22,932,169	1.83
中國	6,053,655	676,475,906	0.89	四行儲蓄會	—	—	—
交通	3,133,325	269,179,407	1.16	中華勸工	86,589	10,637,966	0.81
華僑	—	—	—	川康殖業	121,982	7,129,377	1.71
中興	1,953,558	54,608,355	3.58	統原	117,795	4,426,556	2.66
廣東省	488,575	56,289,515	0.87	上海通和	83,142	5,997,780	1.39
廣東	—	—	—	上海市	113,177	4,225,225	2.68
中南	650,643	116,222,279	1.79	太平	41,554	2,190,342	1.88
鹽業	355,180	95,536,703	3.72	辛泰	10,947	2,865,228	0.38
金城	1,059,526	133,745,162	0.79	陝西省	69,265	3,939,497	1.76
東亞	—	—	—	江西裕民	94,868	3,351,805	2.83
上海	1,477,426	162,324,034	0.91	江蘇	331,944	18,421,975	1.80
中國農工	540,557	28,718,755	1.88	恆利	57,492	3,672,905	1.56
中國國貨	382,478	28,417,254	1.34	上海通易	45,513	7,359,482	0.62
浙江興業	1,023,679	90,190,929	1.13	上海永亨	75,480	3,764,534	1.00
大陸	957,928	103,955,396	0.92	廈門商業	80,085	3,730,536	2.15
中國實業	1,307,378	64,977,265	2.01	大生	72,376	6,466,740	1.12
中國通商	715,149	39,071,914	1.83	裕津	82,610	2,836,315	2.91
山東民生	101,529	9,104,416	1.11	上海綢業	108,638	4,562,233	2.38
東萊	296,590	20,851,582	1.42	四川商業	61,729	2,553,147	2.42
浙江地方	119,258	8,356,223	1.43	四川美豐	395,327	4,417,669	8.95
江浙	89,009	5,919,629	1.50	山左	41,477	2,991,285	1.39
邊業	39,952	5,352,309	0.75	江西建設	30,683	1,032,367	2.97
明華	154,294	12,477,918	4.48	上海女子	97,355	6,419,792	1.52
廣西	470,110	10,251,191	4.29	中和	66,728	2,955,488	2.26
國民	—	—	—	浦東	12,457	2,314,916	0.54
國華	416,940	28,463,023	1.46	中原	38,263	1,778,162	2.15
四省農民	177,016	12,025,336	1.47	寧波實業	52,350	2,163,866	2.42
中國墾業	415,121	29,912,713	1.39	亞東	53,126	1,388,818	3.82
四明	612,764	75,420,347	0.81	江南	59,438	2,202,076	2.70
江蘇省農民	209,714	4,535,151	4.62	四明儲蓄會	65,315	3,912,164	1.67
浙江實業	291,680	49,198,285	0.59	華安	35,919	1,651,472	1.35
新華	270,490	26,625,924	1.01	惠中	16,195	2,193,810	0.74
湖北省	161,183	4,312,103	3.74	浙江建業	26,705	2,258,817	1.23
中孚	326,972	19,593,703	1.66	中華	56,865	3,307,781	1.72
中匯	88,202	9,862,592	0.89	上海煤業	42,626	3,288,301	1.50
中國企業	98,731	7,681,930	1.28	浙江興業	24,254	1,240,277	1.95
山西省	—	—	—	徐州國民	66,703	1,856,966	3.59
殖業	19,799	3,723,117	0.53	浙江商業	26,758	2,069,850	1.29
嘉華	107,027	5,975,466	1.79	吳縣田業	25,320	2,243,695	1.13

交通銀行 二十二年度銀行業務之剖視

第六卷 第五號 總第五十五號

一三

行 各	各項開支	資金總量	各項開支對 資金總量 百分比數	行 名	各項開支	資金總量	各項開支對 資金總量 百分比數
福建東南	35,805	1,137,320	3.15	蘇縣農工	14,892	781,775	1.90
上海滬蘇	18,880	1,420,402	1.33	浦 海	8,064	512,683	1.58
世 界	57,911	1,106,455	5.23	餘姚農民	2,207	68,590	3.22
江豐農工	17,719	1,979,147	0.89	衛 縣 地 民	2,837	28,046	2.22
嘉 定	42,169	2,091,525	2.02	方 農 民	200,941	11,827,571	1.70
福州華南	—	—	—	中央信託	166,293	10,407,319	1.60
嘉 豐	7,697	1,280,729	0.60	通易信託	55,324	1,067,697	5.18
浙江諸豐	21,431	857,574	2.50	東南信託	48,499	2,777,891	1.75
杭州嘉迪	18,423	598,913	3.08	通匯信託	26,209	1,578,895	1.66
嘉興商業	14,923	871,567	1.61	國安信託	44,273	1,687,015	2.62
合 計	31,994,432	2,761,532,162	1.16	中國信託			

由上表觀察，百家銀行公司之各項開支，其中除去華僑、廣東、東亞、國民、山西省、四行儲蓄會、福州華南等七家，因無各項開支科目，未加統計外，合計為三一，九九四四三二元；其中銀行方面計三一四五二八九三元，信託公司方面，計五四一、五三九元。如就各銀行開支之合計額求其對資金總量合計額之比率，則為一·一六，即下文所謂

之平均比率，亦即國內多數銀行運用資金百元之經費，平均為一元一角六分也。

從各銀行公司分別言之，各項開支數字最大者，首推中國，計六，〇五三、六五五元，次推中央，計三、二八四、二一七元，再次為交通，計三、一三三、三二五元，合計為一二、四七一，一九七元，約佔全體總額百分之二五以上。該三行營業範圍，均甚廣闊，分支機關，遍設各處，故其開支量特大，遠非一般銀行可比。次於三行而在二百萬元以下一百萬元以上者計有中興之一，九五三、八五八元，上海之一，四七七、四二六元，中國實業之一，三〇七、三七八元，金城之一，〇五九、五二六元，浙江興業之一，〇二三、六七九元，合計為六、八二一、八六七元，開支量亦不算小。其他開支量在百萬元以下五十萬元以上者，計有大陸中國通商、中南、四明、中國農工等五家；在五十萬以下十萬元以上者，計有廣東省、廣西、國華、中國墾業、聚興誠、中央信託等二十六家；在十萬元以下者，計有江浙、中國企業、中匯、中華勸工、江西裕民、上海女子、東南信託等五十家；在一萬元以下者，計有惠富、浦海等四家，而以餘姚農民之二、二〇七元為最小。

各銀行公司之各項開支，其數量上之高下，已如上述。如再就各行開支，各與其資金總額相比較，求得各項之開支比率，即每資金百元，一年間所費開支之數，則各行開支之大小，與各該行生產力之大小，更可由此窺見。茲觀「表十三」下欄所列之百分數，大小頗不相同，最小者不過〇·三三，而最大者且多至八·九五。又如以各行開支比率與平均比率（上表末項）相比，則其未超過平均比率者，不過二十三家，在平均比率以上者，有七十家之多焉。

# 經濟

## 法國危機多方面之檢討

盧繩祖譯

### (一) 緒言

法國危機已否過去，抑仍方興未艾，在已往九個月中，久為法國內外學者論爭之焦點。或謂法國之危機，值一九三四年二月六日巴黎事變之時，雖已達極點，然自茲以往，法國之政治上，經濟上，與金融上之結構，已有長足之進步矣。惟研究法國情勢者，則咸認此種見解，過于樂觀；以為由杜美格及其後任佛蘭亭領導下各黨組織聯合政府，所恢復之局面，不過曇花一現也。許會重陷覆轍。

法國之繁榮穩固與否。既為歐陸和平幸福之所繫，故前述問題至關重要。但在答復此問題之先，我人對於法國各方面之危機，及其演進之狀況，不可不一加以檢討。我人在討論英國國情時所能指出者，僅限於政治的危機，經濟的危機，金融的危機等事，而金融的危機一語，亦且認為無另行提出之必要。良以金融的危機，每為經濟的危機之一種表現故也。惟在法國則不然，法人所論列之危機

甚多：如預算的危機，國庫的危機，幣制的危機，銀行的危機，經濟的危機，政治的危機，信用的危機，和道德的危機，殆無一不為重要之問題。凡此種種，雖同為危機之一部，但吾儕却不可不分別加以觀察，更不可不對其相互之關係，予以注意。蓋每一危機，皆與其他各種危機互為因果，勢難按其重要程度，為之論列也。茲擇其較簡單者，先論述之：

### (二) 預算之危機 (Crise Budgétaire)

預算之危機，似為法國之痼疾，其中除去一九二六年至一九三一年七年外，因法國之預算，一九一四年，以後無不年有短絀。法國納稅者對納稅之傳統性的厭惡，幾使政府無法在經常歲收中填補大戰及戰區復興費用之任何部份。因此公債增至三千萬法郎之數，雖在復興工作完成以後，此項巨額擔負，仍形成平衡預算之一大障礙。此外自一九二四年至一九二六年之期間。復有議會與政府之僵局。

(Parliamentary Deadlock) 預算之情勢，乃益形惡劣；幸在十一小時以後，由彭古 (Painlevé) 領導下之聯合政府得以組成，彭氏之努力處置，使金融之總崩潰得告避免。

法國人民為非常事故及彭氏所激起之愛國觀念所驅使，於是乃忍受較重捐稅及減少公共支出之犧牲。幸該時期前後經濟之繁榮，使此種犧牲並非為不可負擔之事。我人應注意者，厥為法國人民所以能供應較增之捐稅，法國商業所以能支持削減之公共支出者，厥為法郎置于可刺激貿易的穩定水平綫之故。

基于法郎穩定克享繁榮的時期，使彭氏國庫積聚鉅額之流通準備。並具在一九三〇年底減少約計三百三十萬之法郎公債。但好景不常。數年的逆境同疏忽的金融處置，遂使法國重陷一九二六年之境界。預算之盈餘不復見，並代以鉅額之短絀；庫餘悉數用罄；公債數額又升至一九二六年之水平綫上，在一九三一年法國預算重陷于危機之創痛，當然一部份由于既非法國政府議會，又非法國人民所得駕馭之環境，世界不景氣自不免波及法國，使收入減少，因而影響稅收，無論若何精幹之政府，若何愛國之納稅人民，對於此種進展，勢亦無法阻止。

此外尚有政府，議會，及法國人民所不得辭其咎的原因。政府所施行之通貨緊縮政策，對於引起物價加速度的低落，應負大部份之責任。良以物價跌落以後，私人收入

，勢必減少，因此連帶使公共收入減少。繼任財長彌補預算之計劃，盡成泡影。幫助彭氏維持預算平衡之情形，已不復存在。法國之經濟繁榮，遂告終止。

法國政府亦乏採取急進策略以平衡預算之意志。雖財長中若馬日 (M. Germain Martin) 輩未始不想努力彌補此項短絀，但渠等之計劃，不為大眾所歡迎，甚至引起各方面的糾紛。自一九三二年起至一九三四年中，政府因預算問題數加更迭，議會不能應付預算案，應為其失去尊嚴之一大原因。在一九三四年以前，政治上絕未發生困難若是其甚者。一九三四年二月巴黎街道上之示威運動者，實具有大部份法國人民道義上之背景。政府及整個代議制度，尤其是關於預算案的僵局，是不可信任了。

預算之危機，因聯合政府之組成，乃得暫告緩和。杜美格 (Doumergue) 乘社會激進黨畏懼普選之心理，得將馬旦氏財政改革方案順利通過，因而出乎吾人意料之外的改進了預算的情勢。勵行節約減少約計四十萬萬法郎的預算短絀。說者謂經過此項方案以後，預算乃得告平衡。但嗣後國家歲收，徵實此種觀念為早熟。勵行減縮公共支出加重了經濟的衰落，因此使歲收激減，果不出吾人所預料。

佛蘭亭 (Flandin) 氏繼任杜美格氏以後，此種現象，仍繼續存在。一九三四年年底僉認一九三五年預算上之鉅額短絀，勢須設法結束。按法國財政之舊習，每用種種方

法以掩飾此不快之事實。在預算案中，此種短絀，業經減少至已可置之數字，但有若干款目，多缺而不列。國防及政府麥酒物價調節計劃之費用，(Valorization scheme) 政府以干涉手段強制物價，如籌備準備基金以買入貨物或貸款與生產者，使得繼續生產之類。皆不列入預算。其應歸政府負擔，約計四十萬萬法郎之錢道短絀，亦在摒棄之列。如將各項費用悉數列入，則國庫須應付一九三五年常年費用之數額，約在一百二十萬萬至一百四十萬萬法郎之間。

謂法國預算的危機已成過去，未免過度樂觀。從各方面看來，我們益可置信此種危機將愈演愈烈。經濟的指數指示一九三四年下期貿易之衰落，這當然連帶的影響到一九三五年的歲收。企圖用節約的方法以平衡預算，將使不景氣加重，因而使歲收更明顯的減少。預算費用，商業衰落，預算歲收，輪迴式的活動着。除劇烈的通貨膨脹，可以改進貿易，並可予預算以迫切的濟助外，殆無他法以打斷這種活動。按月前物價的水平綫，公債實與預算以不堪負擔的打擊；除非將法郎合理的貶值外，將為預算恢復正常情勢之一永久障礙。

### (三) 國庫的危機

預算之短絀，本質上并非禍患。在通常場合之下，素

交 行 通 信 法國危機多方面之檢討

享債務人盛名之法國政府，甚易循尋常途徑，舉債以彌補此種短絀。目下之困難，厥為法國投資者之失却信任心。自從大戰以後，國庫數度不能在國內資本市場內獲得其需要之款項；尤其是在一九二四年至一九二六年，復在一九三二年至一九三四年中，國庫之流動準備，降落一危險之水平綫。有時國庫與法蘭西銀行之餘額，竟在一萬萬法郎以下——。僅能維持數日之經常費用。彭氏雖積聚了一百四十萬萬法郎之庫餘，但其後任則用之惟恐不暇。在法國據說表現庫餘為不甚妥當之事，因為如此將鼓勵議院浪費。彭氏所積聚之庫餘，在事實上，已悉數用罄，一部份固由于當時預算之短絀，其他部份則由泰狄歐與賴伐爾 (Tardieu and Laval) 政府救濟危機聲中陷于困境之各銀行，及資助外國政府。

自一九三二年以後，國庫之地位，又一度不穩。如在他國市面不景氣時，每將昔日投資于工商業之資本改投於政府債券方面。但在法國則窖藏為最安全之途徑。除非忍受苛刻的條件外，國庫幾不能舉長期借款。法國金融市場並無供給發行鉅額庫券的利便。雖然數大領袖銀行願承受一部份，但他們因為自身須維持大量的準備金，其吸收力究屬有限。自一九三三年和一九三四年內，有兩次國庫甚至要在國外舉債之必要。

因聯合政府產生而獲得暫時進展結果之借款辦法，使

一九三四年底之國庫情況，得暫獲救濟。在一九三五年年初，國庫和法蘭西銀行的餘額，約計達十萬萬法郎之譜。但是預算上不平衡之事實，既繼續的籠罩着國庫，勢不得不另謀應付來日費用之計劃。故于本年年初，政府決定庫券得在法蘭西銀行再貼現。此雖可增加市場購置庫券的力量，但是同時也引起了膨脹借款擾攘的可能。

#### (四) 銀行的危機

國庫之困難一部份應歸咎于扶助國內困厄銀行上面。在法國銀行的危機確已達到極度的嚴重性。一九三一年（Banque nationale de Crédit）之困難已達於最高峯，事實上幾引起存款之悉數提現，設國庫不予以救助，銀行之總崩潰或將不免。銀行雖可自力救助，但不得不出以冒險的緊縮信用，以加重社會經濟的危機了。

銀行危機在一九三二年已開始減輕，到一九三三年幾完全過去。當銀行危機達到最高峯的時候，幸而國庫還有予以扶助的能力。假如這最高峯再遲到兩年，政府於爾時，是否將任銀行失敗或宣佈延期付款，（moratorium）抑將向法蘭西銀行實行膨脹借款的辦法來扶助他們，恐不免進退兩難。然而銀行自一九三三年至一九三四年的時候很輕快的打開了政治及預算的危機。經濟恐慌時代存款之提取，並不十分危害他們的地位。自從杜美格政府成立以

後，昔日提取之存款，逐漸流回。在該時期不特銀行不需要扶助，並且能盡量承受庫券以幫助國庫。

在一九三四年並無銀行失敗之可言，惟將來如何，實難保證。一九三四年年初，銀行雖已消滅其呆帳，但是因為上年不景氣之加重，結果又產生了新的呆帳（Soelate Financière Spéciale, the cirroen co.）和其他商號的失敗，使銀行受了很大的損失。倘若他們到使法國大眾驚恐的程度，存款人將又要提現；此時國庫勢無充足的流通準備予以扶助。設國庫與銀行雙方同時需要幫助並不能互助，那麼政府又將求救於法蘭西銀行，膨脹借款，勢難避免的了。

#### (五) 幣制的危機

因金融上之困難便連帶產生了幣制的危機。惟因彭氏之處置，大戰後幣制的危機，已于一九二六年暫告終止。法郎亦趨穩定。昔日以通貨膨脹，流出國外之資金，復行流入國內，國際貿易因法郎貶值而出超，乃能積聚鉅額現金及外匯準備金。法郎之技術上的地位極強。（如藉統計數字以表示其現金準備數額及百分比率等）。當一九三一年至一九三二年外匯準備金事實上悉數流入國內後，法國現金準備之比率上升至百分之八十，約為法定準備金最低額之兩倍。法國當局常施用陳舊的傳統方法以保障法郎。當現金不斷外流時，渠等將息率提高以吸收現金。這樣雖將

加重商業之不景氣，亦在所不顧。政府則從事撙節公共支出之政策，並鼓勵使人對法郎信而不疑。雇主效法撙節，希以此種緊縮政策。

但法國羣衆對法郎仍堅持不信任之態度，現金之窖藏，已臻空前之比率。通貨亦時時外流。一九三二年終一九三三年前期及同年年底。法國人民所以不甚信任法郎者。完全由預算及國庫危機之故。法蘭西銀行雖拒絕資助預算之短絀。但政府如無其他途徑以徵募其必要費用時，勢將克制此種阻力，而以膨脹款填補之，乃爲極可能之事。基于前述之逆料，法郎遂時有流出。(Flight From France 如以法郎易現金或購置外國貨幣等)

此外法人權貿易之入超，將使法郎跌價。因彭氏所採擇之低率的穩定政策，迄一九三一年年終，法郎已大加貶值。但自茲以往，法郎之幣值又經過度的提高。不問如何努力于通貨膨脹，法國物價與世界他國物價之平衡，勢難恢復。法國既不易輸出其他貨物，乃不得不另覓種種方法以減少輸入，趨向于維持高價之政策。但無形之出口，如外國遊歷者所消費之金錢，及投資國外之孳息，亦因之銳減。刻下所慮者乃貿易之繼續入超，暗中將危害法郎技術上的力量，(Technical Strength) 受法郎跌價影響以後，商業利益之壓力，將強迫政府捨棄其通貨緊縮政策。出口貿易縱于法國無關重要，國內貿易之遞進的不景氣，勢將

促成法郎貶值之有力的運動。事實明顯的指示着，法郎危機仍未過去。

## (六) 經濟的危機

在法國迄一九三一年年底以前，並無所謂經濟之危機。因政府膨脹之消費，一九二〇年及一九二一年之戰後衰落，得迅告復原。法郎貶值使法國避免了影響其他多數國家之呆滯的危機。當一九二九年不景氣瀰漫全球時，法國獨不受其影響。此固一部份由于法國的比較自足性，但亦不能不歸功于法郎之貶值。迨英國捨棄金本位後，法國始感覺經濟的危機。此三年內，法國不景氣之情況與日俱增。一九三四年年終(Crisis)公司之難關，昭示通貨緊縮及提高法郎幣值對於商業的影響。無論從那一方面看來，法國經濟的危機，並未過去。甚至此後法國政府雖不再實行緊縮政策，一九三四年之緊縮政策，對於貿易上將仍有充分流弊產生。一九三五年初法國爲扶助貿易起見，有改變從來幣制政策減低幣值之趨向。此種目的能否達到，尙屬疑問。僅賴貶低幣值所致之商業復原究屬有限。因此法國經濟危機仍將繼續存在，並將連帶的加重預算的危機，國庫的危機，銀行的危機，和釀成一新的幣制危機。長期不景氣之敗壞風紀的作用，或更有引起了政治上新危機的可能。

## (七) 心理道德的危機

法國金融及經濟情勢之實際數字本身並無足恐慌。其釀成不幸結果者，乃過度誇張其後于信用的危機及道德上的危機之影響。信用的危機或不信任之風潮，實係大戰後大多數困難之直接原因。一九二三年至一九二六年間之紛擾情況，大部由于此種不信任之心理所促成。彭氏之急進的處置，恢復了羣衆之信任；直俟一九三一年，法國始重陷于信用的危機，而次第以經濟危機及法郎外流表現之。杜美格就任後，雖得再度恢復羣衆之信任，但從一九三四年十、十一兩月政治危機聲中法郎外流之點觀之，此種信任之程度，究屬薄弱。在經濟上，金融上，以及政治上，任何不利之進展，將有重行招致信用危機之可能。

至于道德上的危機，就目下金融上之舞弊事例觀之，仍極度嚴重。道德上的危機始于一九三〇年，若干地位崇高之政治家亦與此種行賄案相牽涉。其衆目昭彰者，有(Oustric)案件，(Mme Hanau)案件，以及最後和巨使兩政府解組並爲一九三四年二月巴黎事變直接原因的(Stavisky)政客，政府，各部，甚至掌理司法機關之腐敗，悉暴露無遺。民衆對第三共和國的代議共和制度之信仰心，已根本動搖。

上述種種，僅爲道德上危機表現之一。過事誇張金融

舞弊案于敗壞風紀之影響，幾非外人想像所及。自從(Stavisky)案件暴露以後，民衆幾隨時隨地皆疑有舞弊案之存在。有謂會費巨萬法郎之東部邊境炮壘幾毫無功用，因其費用之大部份已爲經手者所中飽之故。有謂法國空軍之器械皆陳舊不堪，陸軍亦有同樣的腐敗，幾置法國防禦能力于無足輕重之境地。法國陸軍中確有整個的背叛情事，但政府懼爲羣衆所周知，對之不敢加以懲處。

政治的休戰(Political Truce)及在杜美格任期內之改進的預算地位，得使道德上的危機暫告停止。但是政治生活並未澈底地肅清，因爲這樣將使苟安一時的政治休戰宣告終止。(Stavisky)一案的調查，迄今仍毫無結果。爲(Circoen)公司事件所籠罩着的一九三四年年底，又發現了許多新的舞弊案件。目下雖無像去年敗壞風紀的事件發生，然而能澈底消滅道德上之危機的民族新生活運動，則絕對的缺乏。

## (八) 結語

法國在已往四年中所遭遇之經濟的，金融的，心理的危機及其特有的議會制度，既如上述，則法國自不免連續地經過許多的政治的危機。自從一九三二年以後，政府已數加更迭，甚至有到任數星期即告解組者。政治的不穩定，及政府於議會中無可資倚靠之大多數，更加重了這種危



機。一九三四年金融的復原，大半係由于杜美格政府所致之比較的政治穩定之故。此種政治的休戰，在佛蘭亭蒞任以後，仍繼續存在。

杜美格雖欲藉修改憲法的辦法來醫治不斷地的政治危機，但佛蘭亭則欲從改良經濟狀況以遷移釀成此種危機之原因。職是之故，佛氏決捨棄其前任之傳統的緊縮政策，而另謀在相當情況之下得收膨脹效果的策略。同時，外交情況之改進，使佛氏之地位益趨穩固。然而政治的休戰似將于本年內終止。普選將于一九三六年五月間屆臨。各政黨為維持其地位起見，勢將用種種政治上之手段及陰謀從事先期之活動。因此法人自一九三四二月所享受之比較的政治安定，將壽終正寢了。

國際政治的改良，實為法國比較永久的成功。在數日以前，或有的戰爭恐懼常為加重危機之一有力原因。但就目前之情況觀之，在最近的將來，或不致發生此種困難，雖然在這變化多端的國際形勢中，國際相互間情感之緩和，似並不十分可靠。

然而在幾方面法國之危機並未稍戢。預算仍未平衡，經濟的情勢每况愈下；道德上的危機雖不若以前之衆目昭彰，依然繼續存在。在他方面，危機似已減輕，惟所有引起上述危機復發的成分，並未消滅。

法國究將如何跳出此種危機？這回答是：法郎貶值。

放棄堅絕地維持法郎價值之政策，法國政府即可消滅危機聲中之主要原因。法郎合理的貶值，將幫助政府平衡預算，因此消滅國庫的危機。法郎置于較低之水平綫上，便可恢復其信用；被窖藏之資金將復行流回；貿易將復行興盛；銀行危機之禍患將不再威脅；信用的危機將告終止，前述之進展，將法國關一消滅道德危機之途徑，並將促成相當的政治安定。即就國際關係言，法郎貶值將使法國益形強盛，因為法郎貶值以後，可幫助法國化費其國防上必要之費用。

謂貶值低幣值可解決整個問題，未免過事誇張。目前法國所需要者，乃為一澈底民族更新運動。除非法郎貶值外，此種運動殊難達的。國際情勢之緩和，姑置不問。希特勒化之德國，仍盡威脅之能事。法國處此局面絕不能再事浪費國力，以過度地膨脹法郎之價值。總之，法國于民族生存上之競爭，已重受牽掣。當此日形科學化的時代，法國民族並無科學的精神。當此效能組織（Efficient Organization）日占重要的時代，法國民族並不精練。世界其他民族已多少對計劃經濟有長足之進步，而法國依然保守着十九世紀的自由政策。（System of Laissez faire）除前述及其他障礙外，法國如再過度地提高法郎之價值以作繭自縛，必自促其滅亡。為法國計嗣後應即放棄其不自然的提高法郎幣值之防禦政策，而傾其全力于根本的更新運動，以謀自救。

## 察哈爾商業錢局之概況

彭 一 林

張垣，離北平一一六英里弱，距沽源縣約八六英里。昔爲通達外蒙庫倫之重鎮。民七，蒙古獨立，徐樹錚率軍馳往庫倫，綏靖蒙古。自是修築汽車道，置汽車近百輛，運載客貨，商旅絡繹於途，盛極一時。銀行亦設有中國、交通、興業、邊業、殖邊等行。民九，直皖戰爭，徐氏失敗。張庫往來貿易，逐漸退步。迨至十五、六年，各銀行因貿易減色，多有撤銷。張垣交行於十八年七月雖經改爲辦事處，而二十二年七月，仍改爲支行。當民二十二年五月二十六日，同盟軍與師前，除中交二行外，尚有河北省行。河北因同盟軍興，不易營業，乃于七月收市，撤回北平。不久又由當地官商就河北省行原址，籌設農工銀行。八月初，同盟軍結束，由察省宋主席，應財政廳長（前西北銀行協理過公之翰）之請，准將農工改組，命名爲察哈爾商業錢局。其資本計十萬元，由官商各半分担，設董事十二人，（官股董事七商業董事五）并設監事三人。（官股監事一商股監事二）商股監事名額較多之故，即爲注重

商股，俾符商業錢局命名宗旨。當經聘請前西北銀行稽核董子義君，主其事，於是年十一月十八日開幕。不數月，董君改就天津祥和紡毛廠經理，錢局一席，由前蘭州西北銀行經理，姬奠川君繼任。副理一席，由商股推選商會主席岳鶴卿君兼任。將內部分爲營業、稽核兩部。營業掌營業，出納事宜；稽核掌會計，文書事宜。

該局爲調劑市場金融計，在開幕時期，發行十枚，二十枚，五十枚，一百枚等四種銅元券，及一角，二角，五角等三種輔幣券。迨及二十三年三月，增發一元，五元，十元等三種大銀元券。爾時張垣銀行，又漸見增多。市場流行之通貨，除交鈔外，尚有少數中南、中國、保商、中央等鈔。大小商鋪、攤販，多用錢局紙幣。但該局又代理省庫，收解軍政機關經費。所以大銀元券，多流通在軍、政、二界，信用尙佳。最近五月份之流通額，大銀元券，達六十萬元以上，輔幣券八萬元強。銅元券則十萬元強。察省當局，近來爲防止白銀外流起見，特飭各局長，隨時

檢查，出口商民，每人只准攜現洋百元；如有超過者，則予沒收充公。至現銀則不論零整，一概不准攜帶出境，違者重懲。（見五，一八，佈告）由此而論，將來該局發行，必更暢旺。至于該局存款，總額約十二萬餘元，存戶以軍政兩界，暨個人為主，放款約十萬元稍弱，大都為信用透支，利息平均一分。

該局業務，除調劑工商救濟農村外，尚注意於貧民之救濟，爰又有救濟貸款所之設。此項救濟貸款，月利五厘，完全為救濟性質，約已放出二千元。據云，自辦理大小放款以來，到期均經收回，並無呆帳。全體職員二十人，

## 六安經濟概況

六安與合肥毗鄰，經濟關係，至為密切。其茶蔴等大宗產品，雖由淮河經蚌埠輸出，但金融方面，幾全賴合肥錢商調劑。又如棉紗進口貨，亦多由合肥輸入。茲將各項調查，分敘如下：

### （一）地勢

地偏皖西，位於合肥、舒城、壽縣、霍山、霍邱各縣之間，傍近河南、湖北兩省邊境。東部平坦，西部多崇山

突行通信 六安經濟概況

局役八人，警察則由公安局派出所，加添一門崗，全月開支不過千元。上年所得純益一萬七千餘元，大部來自利息匯水。同仁花紅，每人發給六個月。

該局尚辦有副業一種，即南武城街之普益菸草公司。成立不久，亦能獲五千元之利益。邇來正在宣化，張北，商都等縣，設立分局，以謀進展。計自成立迄今，祇有七月，辦理頗有成效。並聞本省當道，現正籌辦俄蒙通商事宜。如果實現，則將來察省商業之振興，市面之繁榮，可拭目俟之矣。

### 蕪行調查

峻嶺，往年伏莽茲多，淪為匪區，惟茶，蔴等產品豐富。

### （二）軍政情形

六安前清時，為直隸州，鼎革後改為縣治。民國三、四年間，曾受白狼匪禍。十七年又經李匪蹂躪。十九年紅軍為患，潁河以西，幾無淨土。著名茶，蔴產地，如蔴埠、蘇家埠一帶，盡成匪區。上年經國軍大舉圍剿，始得克復。紅軍現已他竄，小股土匪，仍屬難免。刻由第十一路

軍駐防，分駐六安霍山兩縣，由總指揮劉茂恩統率，軍力約有二萬餘人。另有皖省第三區行政督察專員，兼理民政，六安城內，甚為安謐，軍紀尚佳，旅客出入檢查極嚴。

(三) 交通

1. 水道 淮河支流之淠河（俗名北河），由霍山縣，經管家渡、兩河口、蘇家埠，至六安城，抵正陽關，與淮河彙合。此河橫貫全縣南北，為水路運輸之唯一要道。惟河底係屬砂質，水量不深，不能行駛輪船。此外另有二叉河，會於六安南境之雙河，入舒城縣境，經桃溪鎮，抵合肥縣屬之三河鎮。

2. 合六公路 自合肥至六安，計長一百八十里，已有汽車行駛，惟係土路，極崎嶇，車輛甚少。

3. 六正公路 自六安至壽縣之正陽關。據聞坭土公路已築成，不日可行汽車云。

4. 六霍公路 自六安至霍山縣，已有汽車通行。

5. 六立公路 自六安至立煌縣。（即六安西南邊境之金家寨，兩年前為共黨根據地，上年經衛立煌軍長克復，今改為立煌縣治。）

(四) 全縣人口 據云約七、八十萬。

(五) 出口貨品情形

著名者為茶、蔴、竹、木、藥材、米糧等品。其中六安茶，馳名全國，歷史悠久。往年興盛時，年產達四、五

百萬元。近年一因匪患，二因茶價跌落，年約二百數十萬元。山東、河北兩省，銷數最廣。產於六安西境，由渭河經蚌埠輸出。蔴在往年，交易亦甚盛，皆由鎮江商人前來採辦，運銷長江暨華北沿海各地，近年約值一百四十萬元之譜。其他竹、木、藥材等貨，甚難匡計。又米糧以東南部產量為豐，多數係順水道運往三河鎮出口。由淠河運出者，係屬少數。至進口貨以鹽為大宗，皆由蚌埠購運，得自由賣買，不受官方限制。早年交易極盛，近已減少，每年約值一百八、九十萬元。行銷區域，遠及霍山、英山及豫鄂鄰近邊縣。其次為棉紗、布匹，每年約一百數十萬元。煤油三十萬元，紙煙二十萬元。其他雜貨，約一百五十萬元。

(六) 市況暨商號

六安物產豐足，地廣人稀，實為皖省最稱富庶之區。故頻年雖迭經匪禍，受創至鉅，而國軍克復，僅及年餘，劫後氣象，並不蕭條，果使時局安定，日後商市，甚有希望，擇要分述如上：

1. 紗市業 大小約三十餘家，以前棉紗銷數，超過洋貨傾銷，土布逐漸淘汰，棉紗進口，因之銳減。商店資本，不過萬餘元，不能由申直接進貨，故棉紗多數，仰給於合肥。布匹除少數粗布，亦仰給於合肥外，其他時行花色等品，則由蕪購辦。

2. 廣貨業 大小約四十餘家，以日常必需用品爲主，奢侈品銷數不多。因六安僻處內地，生活簡單故也。

3. 雜貨業 如油糖紙張等品，銷數不小。粗貨由蚌埠經溠河，從水道運入，細貨由蕪湖、合肥，從旱道輸入。

4. 煤油紙烟業 煤油祇美孚、亞細亞兩家。紙烟爲英美與南洋兄弟兩家。其餘皆就地販賣，約十數家。

5. 鹽碱 範圍較大，由蚌埠購貨者，現爲五、六家。其餘零星販賣，兼做牙行性質，約有十餘家。以前鹽之銷數甚鉅，近因封鎖邊境匪區關係，以致銷數大減。

#### (七) 工業

當地有利昌與德盛隆燭皂廠兩所，範圍不大；其肥皂原料，係用皮油，產於六安西鄉各地。又皖北各縣之肥皂原料，亦仰給於此。洋燭原料爲美孚亞細亞出品之白蜡，由合肥運入。此外有窰業十餘戶，其出品爲瓦缸及其他窰器用品，出數不多，僅供本縣之需。

#### (八) 金融

1. 銀錢業 民國十七年前，茶蔴交易既盛，各業俱稱繁榮，尤以茶市最爲興旺。銀錢滙兌業務，甚屬發達。中國銀行於民國九年，設有機關。十七年，以時局關係，裁撤。此外尚有殖業銀行、阜豐銀號錢莊四、五家，可想見當年市面之盛。自十七年經李匪洗劫後，銀錢業全體收歇，迄至上年紅軍既退，於是合肥久康莊暨四省農民銀行，

始先後前往開設。四省農民銀行係由該安慶行分設。(經理汪傑)該行似以推行大洋暨輔幣鈔券爲主業；至農村放款，據稱僅二、三萬元，尙未經營業往來。合肥久康莊之分店，名曰永記錢莊，(經理溫澤民)經收代解駐軍軍餉月有二十餘萬元；一面又暢做滙、蕪、肥等處匯出款，並酌做商號放款，不啻獨門生意。息率既高，頗獲盈利。此外尙有慎餘莊，(經理呂舜臣前爲該地中行行員)實力不厚，營業平平。

2. 流通貨幣 近年現洋甚屬稀少，無論城鄉，各種鈔票，皆可流通。但以中交鈔信仰最著。中實銀行鈔券，近由久康錢莊領用，據稱甚屬優待。該鈔發給軍餉，故市面竟以該鈔占最大多數。當茶市時期，在西境茶區一帶，現款不給，錢莊貨店，往往可出遲期本票，在市流通。

二十三年十一月調查



## 海安商業概況

### 泰行李寶錄

海安隸屬泰縣，居泰縣之東北隅，距縣城水路一百廿里，陸路九十六里；水路有小輪，陸路有人力車，均當日可以直達。距如皋四十五里，有海如通汽車，當日可直達南通。至赴申要道，則有天生港，新港諸口。查該埠素稱殷實，自民廿年西水下注，各業因受挫折，年來已漸呈凋弊之象。茲將最近各業情狀，略述於後：

一 雜糧。(米麥油餅酒)海安雜糧出產，在泰縣各區中，係佔重要地位。其中以大麥和稻出數較多，全年統計，約在二、三十萬擔。油餅酒二項，多屬當地土坊出產，全年產量約在百餘萬元左右。

一 豬、蛋。豬、蛋兩項出產，為當地農民主要副業。全年豬隻出口數，約五萬頭，約值六十餘萬元。蛋之全年出產，約在六千件以上，每件六百枚，計值洋十五萬元有奇。

一 綢緞。綢緞純由外埠進口，當地并無廠家出品，全年營業額，約在五十餘萬元之譜。

一 錢業。錢莊今庚祇有同盛一家牌號，開設已數十載，信譽素著，東家係地方巨子，該莊定期存款利息，最高一分，最低六、七厘，活期存款無利息。放款以信用放款居多，約佔全體十之八、九，息率，春季為一分二、三厘，秋季為一分五六厘，放款總額。全年約二、三十萬元。匯出款，全年約在八、九十萬元以上。豬、蛋兩業，因有申莊收買，須出申票寄滬，故匯入款，全年亦在八、九十萬元左右。匯水每千元二、三元不等。

上述各項，不過海安商業之大概情形。然就實地觀之，其市面之繁盛，不減姜埕、曲塘兩地。考泰縣隸屬區域內，本以姜、曲、海三區為最著，均居泰如之間。我行自姜處成立，業務甚見進展；至曲塘，則與該地永大錢莊往來，已近五年，該莊常以豬蛋等申票向我行託歸，付用我行本鈔，雖未具有代理名義，而實際上不啻我行之代理店。今如海安，再設寄莊，則泰屬三要區，均為我行之營業區。而我行之業務，亦可速進矣。

# 黃橋經濟概況

(續本卷三號)

橋處龔汲三

每年進口貿易表

名稱	進口額	每單位價格	來源地	附註
鹽	一百萬五千六百擔	九元五角六分五厘二六	淮南	單位擔
石油	四萬箱	八元六角	英美	單位箱
煙葉	一千五百件	七十元	江西	單位每件一百七十五斤
紙煙	二百四十箱	二百二十六元	上海	單位箱
煤	二千噸	十二元	開關	單位噸
布	十萬疋	二元八角	南通	單位疋
石灰	二千擔	一元三角	宜興	單位擔
鉄皮	三十萬袋	一元五角	無錫	單位袋
米	八萬石	十三元五角	甯塘 上江	單位石(黃斗)
黃荳	十四萬石	七元	高郵	單位石(黃斗)
小參	五萬石	七元	泰縣	單位石(黃斗)每石合二百二十磅
紅蠟	八萬石	六元三角	上海	單位石(黃斗)
糖	三千包	十五元五角	上海 外糖	單位包每包約一百五十六斤
錫箔	二千五百箱	四十元	杭州	單位箱每箱二十

交通通信 黃橋經濟概況

每年生產量及出口量

名稱	產量	出口	每單位價格	附註
小麥	十萬石	十五萬石	七元	黃斗每石合二百二十兩
花生	十五萬擔	四萬擔	五元六角	每擔二十兩
生油	二萬擔	二萬擔	十四元八角	每擔十六兩
花生餅	一百五十四萬片	十五萬頭	一角二分七厘五	單位片
豬	十五萬頭	十五萬頭	十元	單位石二十
酒	四萬擔	四萬擔	好貨十三元次貨六元平均十元五角	單位擔二十
黃荳	四萬石	四萬石	七元	每石黃斗二
荳油	二萬七千擔	二萬七千擔	十五元八角	單位擔十六
荳餅	三百十五萬片	三百十五萬片	一角七分五厘	每片十六兩
瓜子	一萬擔	一萬擔	八元	單位擔十六
窰磚	三千七百五十萬塊	三千七百五十萬塊	四十五元	單位塊

## 錢莊

黃橋在前清光緒年間，即有匯劃錢莊之組織，同時如

第六卷 第五號 總第五十五號

二七

裕甯官錢局，亦曾在橋泰兩處設立分莊；因當時黃橋糧食業務，甚為發達，較之泰興，猶有過焉。迨至宣統年間裕甯失敗收歇，與橋兩分莊，亦相繼告停，橋地金融，幾乎停頓。於是應時而起之典當，業務忽然興盛，農村資本又咸集中於經營典當者之手。第在此轉變期中，錢業並未淘汰淨盡，及至糧價與田價上漲之際，亦逐漸恢復舊觀。計當時全鎮錢莊，共有和豐、順記、生義、慎康、義和等五家，所放帳面，為一百餘萬兩，計和豐二十四萬，順記二十四萬，義生十萬，慎康十三萬，義和三十萬，均係投放於鄉戶，或殷實之商店。嗣後匪共為患，兵燹連年，農村既遭破壞，商業亦一蹶不振，加之二十一年水患歉收，物價慘落，以借債為生之鄉農，感於環境之困苦，遂相率以賴債聞，而各錢莊因放款不能收還，亦相繼宣告停歇。至是全鎮錢莊，同歸失敗，目下雖在清理之中，但債權之收還，現金僅十分之一，田土亦祇十之四五而已。

## 典當

本鎮典當，共有二家，一仁益，一豫興，開設均有四十三年之久。最初資本，以制錢為本位，仁益制錢四萬串，豫興制錢十萬串，自從辛亥革命裕甯官錢局收歇之後，兩典存款，一致增加。同時因洋價高漲關係，遂將制錢股本，按銅元一千二百文易洋一元，改成銀元股本，計仁益股本，改為銀元三萬三千三百三十三元三角三分，豫興股本，改為銀元八萬三千三百三十三元三角三分。在營業最好之時，質當物款，曾達七十萬元之譜，其資金來源除股本之外，全靠鄉戶存款，以資運用。惟近幾年來，質當業務，漸見衰落，仁益營業額僅二十萬，豫興亦祇二十萬之譜。考典業近來之所以不能進展，一因剿匪軍興，供應甚繁，兩典業會攤費多至五萬元。二因年來當滿貨物之脫價，日益低落，存款與匯兌有一部份由新設之銀行做去，營業遂益形棘手。今兩典在錢莊淘汰之年，對於本鎮金融，猶能保存一部份存款，與外埠匯款之勢力者，要係歷史關係，地方習慣，與該典等信用能保持未墜故耳。



# 實務討論

## 關於本行文書辦法之商榷

陳季子

本行分支機關，日見增多；文書事務，亦日形繁曠。所有往來公函程式，及其辦理手續，迭經總行先後通函照辦在案。但以分支機關，續有增設；經辦人員，不無更動，文書事務之處理方法，仍不免有何歧異。陳君為提供參考材料，以便改進起見，特將各種公函擇要舉例，撰擬本文，投登本刊，藉資商榷。同人如有關於文書事務之改善方法，尙希撰稿投寄，登錄通信，並供本行之採用，是所至盼。

編者誌

凡一機關，其事業日益恢宏，則文書之運用必日益繁重。故為適應環境，求處理之便捷；且為顯明豁目，便於批閱計，關於本行文書之辦法及程式，似有酌加釐訂之必要。一孔之見，未知有當與否。茲分別條舉如次：

### 一 辦理手續之修訂

任何機關之公牘，例行者十居七八，然而雖屬例行，確斷乎不可避免，蓋因一旦發生責任問題，有此例行公牘，方始有案可稽。惟此類公牘，辦理手續，不妨力求簡便。如總行收文，經過登簿編號，送由課長，處長核閱後，分為重要，普通兩類。其重要者，自應按照原規定手續辦理。其普通者，不妨簽稿並送，普通公牘既居多數，則所

省之手續與時間，當不在少；更於程式方面力求簡明，（程式見後）則核閱上亦較便易。

再則應遵守每一公函只可陳說一事及其他事項之規定，例如添設倉庫，陳報計劃開支預算，此一事也。因添辦倉庫而需有人位支配，此又一事也。性質上因有牽連，雖可並案陳請。實則前者在總行屬事務處第一課，而後者屬於第二課，事實上不容紊亂者也，手續不紊，則措置自可便捷。

### 一 程式方面之修訂

公文程式，政府已有規定，眉目清明，至便核閱。茲擬仿照其例，並略參用新式標點，分別舉例如左，以便試行。

#### 【例一】

函知陳報有關兩部處以上之事項應按照規定辦法辦理  
理由

查分支行陳報總行函件，其所陳事項，應先辨明性質屬於某部處主管，設與其他部處亦有連帶關係者，應用主管部與連帶關係部處各字號分別編號，逕寄主管部處。

假定以事務處為主管，而與稽核處有連帶關係者，應編事稽兩字，繕發時，祇需一份簽蓋，再附一份印底，如

此辦法，方合程序。

以上辦法，早經通告在案，各行均遵辦無訛。

茲查×行關於一函而編列數字之號函，並不加附印底，均係分繕正式簽蓋之函，以致同一事件，各部處同時接得同樣之函，在×行繕發時既費手續，總行核辦時亦感困難。用特函達，務希

查照，並囑經辦人員切實注意。嗣後關於此類函件，必須按照規定辦法辦理，以免手續紊亂，賓主不分，是為至要。

此致

×行 總行

（說明一）總行及管轄行對於其所管轄行適用

（說明二）按照新公文程式上下行均可略云逕啓者三字其平行者仍可用之

（說明三）新式標點擬僅採用讀號，句號，及引號「」

「『』」三種（編者按司法部「關於公文格式之訓令，「載三卷三號」交行通信」可參閱。）

（說明四）在末行至要二字加蓋負責人員名章

#### 【例二】

陳復×行×代經理以身體不健未能來滬仍請准予辭

職由

接奉事字不列號

鈞函：「以×行庫部×代經理在行多年此次懇請辭職未便遽准希囑來滬一行再行核定囑查照轉知早日來滬面洽」等因。

當即轉知前去，並重加慰勉，囑其仰體尊意，尅日去滬。

茲據復函：「仍以身體不健志在休養未能赴滬請訓之處請爲婉陳 鈞處早予開缺俾得過回×寓」等情。

理合抄同該經代理原函一件，具函陳復，敬祈核奪爲禱。

此上

總行

×行部×部

附抄函一件

（說明）此係抄附原件不妨略舉事由用引號識別之引號以內係略舉來文一律不用標點

### 【例三】

×行部×代經理辭職照准遺缺派該行會計員暫代由據三月十三日事字不列號函；

「爲陳復×行×部代經理以身體不健未能來滬仍請准予辭職由」

准予照辦。遺缺茲派該行會計員××暫行代理。除

交行通信 關於本行文書辦法之商榷

分函外，即希

查照轉知，並將交接日期具報爲要。

此致

×行部

總行

（說明）凡覆函擬僅寫事由不再摘敘來函以期便利於辦理時間上亦可簡捷

### 【例四】

轉陳×行×經理因公赴×並派代由

據×行×字六一號函陳；

「×行×經理因公赴×陳商行務擬定行程三日所有職務暫由×會計員××、×營業員××會同代理敬祈察洽並轉陳」等情。

理合轉陳，敬祈

鑒核備案爲禱。

此上

總行

×行

（說明一）凡管轄行轉陳公函必須將所管轄行原函全文敘入原函編號亦宜寫明其不列號者宜註明係×日之不列號函

（說明二）管轄行對於轉陳之事件須先加以初步考查轉陳時必須附具意見如有數種意見亦不妨列舉以便

第六卷 第五號 總第五十五號

三一

總行核復時有所依據而免再行往返函查

(附註)復函式與「例三」同不另擬

### 【例五】

請代預訂全國銀行年鑑一份由

茲請

尊處代向中國銀行預訂該行經濟研究室出版之一九三五年全國銀行年鑑一份，預約價洋五元，請列支敝冊。敬希鑒洽辦理為禱。

此上

總行××處

×行

(說明)平行往來方式用逕啓者冠於函端亦可

### 【例六】

函復代訂銀行年鑑由

接准

台函；囑向中國銀行預定一九三五年全國銀行年鑑一份，業代訂就，俟出版後，當由該行逕行發寄。

該費洋五元三角，已由付報列支哈冊。即希

洽照為荷。

此致

×行

總行××處

## 一 贅言

文書事務，為事業精神上之連鎖。故條理必求明晰，而手續與程式必歸劃一，此一定不易之理也。今本行添設之機關日多，新進之人員亦日衆，一切手續程式，均不免互有參差，故總行有重行釐定公函程式之擬議，故願獻其愚見，以資參攷。

以言辦理文書之內容，每一公牘之構成，第一步為敘明事實，第二步為陳述理由，第三步為請求目的，換言之，即敘，論，斷，是也。凡一重要之公函，固必須三者兼備，凡通知或陳報公函，不妨酌量減省。至其為陳請事項，而不具理由者，似乎可以少負責任，實則使鑒核者懸揣定斷，於事實上容有未盡，似應注意者也。

函端必有事由，而或稱事，或稱由，不如一例稱由，可以劃一。

函需編字列號，久已釐定辦法。現亦有編列複字者，如總事，專文，等等，皆非原定所有，似亦有從行劃定之必要。

管見所及，略舉大要，藉供參攷，倘許

教正，幸甚幸甚！

廿四，五，二十。

# 文書事務上節約手續之商榷

審生

審生君辦理文書事務，業已十有餘年，故本文所擬文書事務之改善手續，均就事實立言，頗足以資研究。至其所述分支行承轉移轉各件之變通辦法，與前文所舉事例，雖互有不同，然前文係指正常辦法而言，本文則為節省手續設法，固各有其適用之處，無不可資同人之參討也。又按本文之節約手續，主從發文方面着想，如從收文方面暨核閱歸卷等場合觀之，文書簡約而後，是否不受影響，似亦不可不兼顧及之。同人對於此項節約手續之法，如有意見，並希見示，以資討論而供採用，實所至盼。

編者誌

銀行內部事務，應於可能範圍之內，力求簡捷，方屬合理。近讀本行通信六卷三號張鴻炳君「文書事務上之一點小貢獻」一文，所謂「人力時間兩不經濟」「甚或因手續繁多而致緊要事件失效落後」等語，所論極為透闢。蓋銀行文書，貴於簡明迅捷，本無取繁文縟節官樣文章也。特張君擬用之特種稿紙辦法，似僅能節省極短之擬稿時間，所能增進之效率亦極有限。（此類函稿裝入云云等

因字數本無多也）愚意認為文書事務宜加改善節約之手續甚多，茲列舉六則如下，以就正於我同人。

（一）聯行往來公函，俱宜於文前錄由。因稿面本有摘要，僅繕寫打字多此一行，所費時間有限，而收文行登收文簿，即可照錄事由，復函之不必敘入原文者，但照錄來由，同可節省思力與時間。檢閱舊卷時可尋起而得，省便亦多。

(二)支行陳由分行核轉之函，宜多打印底一張，隨函附寄，(未備打字機之行處可用複寫式)分行如不加意見照原文轉陳者，即於原函及印底上，同加蓋「某年日月某行轉陳」字樣之戳記，經副理簽蓋，一留歸卷，一逕加封轉陳總行。分行如擬加述意見者，但另函陳述意見，仍以來函印底附陳，即不必照錄支行來函全文矣。

(三)總行下行支行由分行轉達之函，亦可多附印底一張，分行加蓋「某年某月某日某行轉行」字樣之戳記，照上述方法處理，是並張君所擬以打字兼錄稿之手續亦可省略矣。

按分行承上轉下，手續既繁，而打字員生，終日埋頭於機械式之工作，無暇練習其他實務，實為至苦之事。如按上擬辦法，人力時間，兩俱經濟，分行中之打字一職，

亦可兼而不必專矣。

(四)關於聯行間寄發印鑑及密碼等類之函，多屬印本，發文行宜多印一聯空白復函，以備收文行簽復，可免錄稿繕寫之繁。

(五)關於聯行間年終互對函目截止號數之函，兩尾宜但書「如或不符希查示」而不必作「是否相符請查復」之語，收文行如查對相符即可不必具復矣。

(六)發電印底宜用總行規定之發電印底紙，隨電紙複寫兩張，於印底紙上註明電文，一留備查，一寄收電行，發電行可省另填業部規定之發電印底。收電行接到印底查對之後，此印底已屬無用，(來電紙可備查)即於其上加蓋「來電照收核對不誤」之戳記，經簽蓋後寄還發電行，亦可省填業部規定之譯電印底紙。

## 定期存單添印轉期表格芻議

津行何志潤

本文宗旨，主在節省定期存單之經費，用意甚善。惟查印花稅法，凡簿據等件，其效用逾一年以上者，每年須加貼印花。又如為已貼印花之憑證，因事實變更，而修改原憑證，繼續使用，其變更部份，仍應補足印花。由此規定而言，可知貼用印花，實受時效及數量之限制。本文所云之定存展期，不另換新存單一節，固祇能以原本展期為限，

但原單展期，亦為修改憑證之一，且亦如簿摺之有延長時效之作用。是項展期存單，是否可以不再貼用印花，似尙有待於商榷，尙希同人研究指示為幸。

編者誌

近年我行聲譽飛騰，存款激增，致各項開支中諸稅一

項，每月黏貼印花稅票，所費不貲；尤以定期存單；照存額一次貼足，糜耗更甚。鄙意擬就該項存單背面，將「存戶須知」以較小字體密排，俾留出餘地，添印轉期表格如下式：

### 存戶須知

- 一 定期存款未到期前不得提取
- 二 定期存款利息算至到期日為止過期日數概不計算
- 三 存單如有遺失燬廢等事應由存戶通知本行掛失並自行登載本行指定之新聞報紙兩份將存單號數金額存入到期年月日以及遺失燬廢情形詳細聲明繼續登載滿一月後如無軫轆再由存戶自覓妥實舖保出立保單方能補給存單但在未經照章掛失以前如已被人冒取本行不負責任
- 四 存戶於存款時得將圖章簽字交本行收存以備到期

交 行 通 信 定期存單添印轉期表格式樣

### 提款時核對

中華民國 年 月 日 存戶簽名蓋章

轉期日期	次數	付訖利息	起息日期	到期日期	利率	經理	會計	經手員

註一——存根背面同樣照印。

註二——存戶須知第三款「定期存款到期如欲續存應更換存單」應予取消，或改擬。

存單到期前來轉期時，除本利併轉，或繼存數額，與原存數額不符，須另換給新單外；若取利轉本，原存數額，並無變動，則祇須就該單背面及存根轉期表格各欄，分別填寫，製一傳票，送請經理會計蓋章，可以連轉三次，毋庸另開新單，重貼印花，如是不特支出印花稅及紙張印刷等費可以節省，即於辦事手續上，亦可增加敏捷也。

按鄙擬之格式，未識能否實用，有無阻碍，及不妥之處，還希同人教正。

## 增設抵押透支及定期押放款兩科目之芻議 化行包驥

各行設立倉庫，承做押款，日益增多；而各行處理此項營業，雖有定期放款及甲種活存透支，可以歸納。而定期放款及甲種存款分戶帳，所列押品一項，尙欠詳明，似不如恢復我行原有之定期抵押放款及抵押透支兩科目，俾眉目較為清醒。抑有進者，我行收到借戶之抵押品，向係開立押品存證，對於定期押款固甚適用。但如爲活期押戶，則押品隨欠額增減時，存證勢必一再改立，甚感不便；即或就原證加以批註，一再不已，亦欠整齊；手續尤不免

繁瑣，似不如將活期部份，另訂押款對數簿，於前面記載銀元收付，最後一頁記載押品，俾可兩相對照。即以此項對數簿最後之一頁，替代押品存證，由負責者簽蓋也。但在押款清結時，銀錢收付之對數簿，不妨由押戶存查。而最後一頁之押品存證，則須由我行掣銷耳。如此辦理，似尙無甚流弊。是否可行，及就原則上應予如何訂定格式，願與同仁研討及之。

## 改良設備之我見

烟庫袁鳳翊

作者所述改良設備各節，用意甚善。惟於二，五兩節，似尙不無可以商榷之處。玻璃桌墊之整潔與耐用，誠勝於紙墊，但此種硬性桌墊，不盡適於蓋章之用。玻璃面之反射光及綠色襯呢之色調，亦尙不合於視官之衛生，此關於桌墊之改良問題者也。（竊意半硬性桌墊，似有調和之可能。法以玻璃桌墊之上半部或左半部仍用玻璃，以便透視表式，或通信地址，而以下半部或右半部改用深色無光之漆布，則爲用似乎較便，同人以爲何如。）至於行員制服，在原則上固無不適



，但此種制服，姑不問其形式之屬於何種，要非如茶役門警等之制服，可用粗呢厚布製之，則可斷言。如果改用西式制服，則其內部之襖袴襯衫，殊非舊式者所可適用。對於本行開支及個人經濟，均有關係。此在改行員制服之初，似亦宜兼顧及之也。茲以袁君申論所及，聊貢管見，以資商榷，尚希同人以教之。

二四，四，三〇，編者

改良設備，推陳出新，利用科學方法，增高辦事能率，乃今日普通之趨勢，亦銀行注重之一端。但於此所云之改良設備，尚不足以語此。管窺所及，聊舉數端，以供商榷而已。

一、通用圖記之改良 本行分支機關現達二百有零，其中一部份通用之戳記，往往參差迥殊，不能與印蓋地位，大小適合。又此項戳記，多係木製，日久模糊，往往不易辨認。似可酌量用途，一律改鑄宋字。除必須用木質外，餘皆用橡皮製之，俾便應用。

編者按橡皮圖記其質軟經久易裂有印色不覆以絹紗則細細之絲棉易於嵌入轉易模糊且蓋印時着手一有輕重即有粗細不同貌似神非之弊此不可不注意及之也

二、辦事桌改用玻璃桌墊 輒近新製機關，對於辦事部份之設備，靡不以整齊清潔，而又經久耐用為主旨。我行設備完善之行庫，固屬不少；但沿用舊式器物者，亦復甚多。如遇外界人士來行參觀，似尚不足以壯觀瞻。茲姑就有二十張之辦公桌上鋪墊言之，吸墨紙極易污損，三四

日一易，以每張價格五分計算，一年也要有十元左右之耗費。如改用玻璃桌墊，則潔淨耐用，所省實多。

三、添置打字機 打字機打字迅速，且便複製。文書事務較多之分支行。尤以打字機繕寫為便。各分支行現尚未備此項機械者，似不妨酌量添用，以增高辦事能率。

(註)打字機打字迅速，且便複製，誠如所論。但打字機種類不一，其效用亦因之不同。以同人之經驗，國產打字機，究以何種為最適用，似宜於購買時注意及之。

四、整飭函牘 各聯行庫部發寄通函之紙張，大小不一，歸卷時，極欠整齊。此後亦必須按照通函(交九)用之信紙式繕印，以免歧異。

(註)總行現用之通函紙張，計長二十八公分，寬二十公分。每紙八行。上欄印「交通銀行總行通函用牋」等字，左欄外即年月字號某頁(總行)等字。

五、籌辦行員制服 本行居全國三大銀行之一。辦事人員之服飾，中西新舊，原不妨各從其便。但為整齊服裝及便於辦事起見，如可一律改用制服，較為適宜。

六、設立圖書室 同人公餘之暇，或有意於學問之切磋，或寄情於藝術之修養，固不妨各適其趣。無相當地點，殊乏團結精神。如可酌量情形，購置報章，雜誌，經濟，法律等書，組織圖書室，以備行員借閱，似於行員學術

之補充，裨益良多也。  
上述各端，是否有當，未敢自信，姑舉所見，以資商權而已。

## 顧客掛失單摺時廢除通函之商權

錫行瞿德愚

本文所述廢除存單掛失通函，誠為節省開支之一法。惟第一例所述「扣留銷擲」，未能照辦之情形，則有尙待考慮者。按本行存單，既經顧客照章掛失止付，或已另給新存單在案，舊單摺自己完全失效。設使分支行櫃上發見此項失效單摺，照此本文第一例所言，不即扣留註銷，而任其保留於顧客手中，竊恐私相轉押，因而引起糾紛等情事，亦難保必無。本行於此，固並無法律上之責任，然如從道義上之立場而言，則櫃上發現舊單摺時，不可不有相當之措置，亦屬當然。竊意「扣留銷擲」，當時雖有不便照辦之處，然如以留待函詢存款等語，虛與委蛇，先將舊單摺留下，（如須給予收據，宜與正式收據有別。並須註明如為掛失作廢單摺，應即註銷等語。姑將管見所及，附誌於此，以備商權。）俟顧客第二次來行時，再行設法註銷，似覺較妥。此項通函，可否從省，及應如何統一辦理之處，並希研究。管見所及，姑附誌於此，以備商權。

廿四、五、三一、編者誌

查我行習慣，凡遇顧客遺失存單或存摺時，除照章掛失止付，登報聲明，覓保補領新單或新摺等程序外，更有通函分支行辦事處查照辦理之手續。通函之內容，不外乎存單或存摺之戶名，金額，號數，遺失情形等等，大致相同。惟結尾語氣，約可分為兩種如下：

一，尊處如發現上項存單（或存摺）時，即希扣留銷擲。  
二，如有顧客持上項存單，（或存摺）向 尊處押用款項，或其他情事者，請勿與受理。

在第一例中，「扣留銷擲」四字，在法律上是否允許，茲姑不論。但如就實際情形而論，各行遇有上項情事，

往往以種種關係，未克照辦。在第二例中所注重者，爲「勿與受理」四字。惟我行現行辦法，凡有以他行存單或存摺來行商請抵押時，必須向存款行經過註冊手續，始能受理，決不致受其欺蒙。

綜上所述，此項通函，在事實上並無效力。各行因有成例在前，不得不依式辦理，亦固其宜。每次所費，約在五、六元之數；如由行中開支，固屬多一損失；如係徵之顧客，當亦非所樂從。不論損失在於行方或顧客，此不必要之手續，似可免除，以利行務。管見所及，姑略陳之，以備採擇。

## 現代經濟

### 蘇省改良典當業務

蘇省典當業設計改進委員會，近爲改善本省典當業內部組織，以求合理化之實現，特議定改善案四項如下：

- 一，本省典當業，過去當票上所繕字體，一般當戶，類皆不能辨別，時或引起業務糾紛，經各委員從長計議，決定該項字體及形式，自不適用。惟各典當業用已久，一時驟難變更，爲權宜計，以後各典當可謀合擬定字體正草兩種之對照表，由各典當將表黏貼門首揭示，俾當戶易於明瞭。
- 二，爲適應農民需要，調劑農村經濟，各典當得兼營農業倉庫，實行經營抵押食糧及關於食糧方面一切借貸業務，直接爲農民謀救濟，而間接亦足使典當業本身與農民方面之關係，更加密切。
- 三，關於典當業務資本限制問題，經該會上次推員調查結果，以本省典當業資本頗不一律，綜合環境及歷史情形，亟應確定一原則。當由會決定此後創設典當，最低限度，應具有一萬元資本，始爲合格。
- 四，劃定各當利率案，各方意見，有主張將利率實行減低，以適合農民需要。但該會徵得各典當業務現況，僉以各當本身，亦確有困難問題，若一經減低，勢有難也維持形勢。最後決定，仍照舊有利率月息二分爲原則。

# 行員敢談

## 成功的要件

黑行孫鐸方

近來我行各地，迭次發生行員操守不正之不幸事件，其內幕及原因，雖然種種不一，而「事與願違，行險圖倖」，可算是主因之一；因為人是沒有不希望能滿足自己的慾望，能實現自己的志願，能得到勝利的成功的。可是世界上，究竟是成功少而失敗多，樂觀而積極的少，悲觀而消極的多，因失敗而生行險圖倖的更多。這是什麼原故呢，下列的幾點，大約是失敗者造成事與願違，行險圖倖的原因。

一、志願太奢 因為一般的人們，大都抱着領袖慾望，而且他們求成的心，操之過切。於是祇有五分本領，而想擔負十分的工作，雖懷着極大志願，因為自己能力不及，或時機未熟，進行難免要感到意外的困難；結果，是成功的少，失敗的多。

二、經驗太少 因為經驗少，閱歷淺，對於事物，往

往易偏於主觀的理想，而忽略客觀的事實。於是有許多事情，必經長時間的努力而能成功者，以為可以一蹴而成；一旦遭遇挫折，就因失敗而生僥倖之心，結果，弄得身敗名裂，鑄成終生大錯。

三、膽識缺乏及不堅 有了目的，有了經驗，而缺乏膽識，平日雖雄心勃勃，能依計劃進行，但是一遇到外界的引誘，或障礙，便易志變神移，受環境的同化，以致趨入歧途。

四、沒有恆心 無論作什麼事情，開始的時候，總比較容易而順利。隨後因人事的阻撓，及環境的變遷，如沒有恆心，就易於功虧一簣。古今失敗於無恆心的人，隨在皆是。

五、要眼光看遠 在今日之低級行員，焉知不是數年後，或十年後之高級領袖。常見一般低級行員，於二年以

上不加薪級，或者所加者，不如他人之多，不免怨恨高級者之循私，或不察工作之勤苦，往往因怨恨而衰頹，因衰頹而操守不正。須知行方對於吾輩，不為不厚，即以一級練習生論，月薪二十元，連同薪膳獎勵津貼等彙算，每年即合六百八十四元。試問我們低級行員，日作何事，不過每日作傳票、記帳、打打加減乘除算盤而已。以些微的工作，而博取厚大的酬報，似可足慰心懷，何況尚有遠大希冀呢。

世界上，沒有垂手而成的事情，也沒有不勞而獲的偉績。曠觀古今偉人，創業立功，必經過幾許奮鬥，戰勝許多困難，遭遇多次的失敗；其成功非成於成功之日，是成於平日不斷的努力和失敗。例如華盛頓歷七八年的苦戰，而有今日美國的獨立，凱末爾經長時間的努力，而有土耳其的復興；其餘如佛蘭克林，牛頓等的成功，亦莫不先經多次的失敗。斯密爾說：『成功是從戰勝艱難的奮鬥中得來的，世界上如果沒有艱難，就沒有成功。』可見要實現自己的志願，要事實和理想不違背，亦要經過一番努力，努力愈久，所得的結果亦愈佳。我意以為要事與願合，必須備下面的條件：

一、有計劃 要事情的成功，必須先有嚴密正確的計劃。因為有了計劃，做事就有步驟，不會忙亂無緒，可以免却許多無味的糾纏，節省不少時間和精力。

交行通信 成功的要件

二、有決心 天下本無難事，惟在能否有決心耳。有了決心，無論是阻難，是誘惑，均不足以改移自己的計劃，消滅自己的志願。有決心的人，是具有富貴不能淫，貧賤不能移，威武不能屈的精神。

三、有恆心 『恆』，是一切事業的成功之母，有了恆心，就不怕失敗，失敗愈多，經驗愈深，臨成功的時間亦愈近。高爾斯密斯說：『我們最大的榮耀，不在乎沒有失敗，而在乎每次失敗後，能再接再厲。』惟有恆心，纔能失敗後，再接再厲的奮鬥。

四、能耐苦 能耐苦的人，不會有僥倖苟安的心理，就不致被惡勢力誘惑而墮落。孟子謂：『生於憂患，死於安樂。』又說：『國無內患外憂者，恆亡。』能成功的人，都不是生於安逸的家庭裏，乃是成功於極艱苦的環境中。

五、能反省 人的思想行為，是隨時勢而轉移的，或者一時誤入歧途，只要能時時反省，就可以尋出已往的失敗，因而加以補救糾正。

最後有幾句話，敬謹貢獻：就是當我們遇到失敗的時候，切勿灰心消極，切勿行險僥倖。試看已往的行險諸位，有幾個得到僥倖；至於灰心消極，更是弱者的表徵。假如我們不願行險僥倖，亦不願以弱者自示，那麼，只有具備上述條件，努力做起，決能成功，決能使我們志與願合。

## 陝行同人生活的素描

陝行稚生

這篇文章，是描寫我們陝行櫃臺繁榮的景象，和同人們日夜不息，服務社會的精神，并且還歷歷繪出西北商民天真未漓，初用票據，而仍重視現金的情形。這實在是江浙地方，尤其是上海地方，夢想不到的。作者刻意描寫，雖然帶有小說氣味，不免有些滑稽口吻，可是也因此愈足以引起我們的同情心和敬意。閱此文的同人們，幸勿僅僅注意於文字的描寫，有何以詞害意之處。這是編者要代為特地聲明的。

窗格上已顯出魚肚色的曉曙，遠遠悠揚的軍號，和諧着打包公司上工的汽笛，那一種淒涼哀怨的音調，似乎告訴人，天已快亮了。

一間長方形的屋裏，高深的樑柱，灰白的牆壁，一切已十足表現出這屋已經年久失修了；在這屋的一角落裏，界隔着一條寬不滿二寸，長不及六尺，的似乎櫃台地木欄杆裏面，坐着四五個人。因為時間過久的緣故吧，汽燈已暗淡地消失了它的光芒，好像長途賽跑的已達到了他們的終點，只在氣咻咻的喘息着。或者他們並不示弱於燈的表現吧，他們並不因燈而鬆懈，雖臉上都帶着倦容，尤其坐在窗戶邊的胖先生，頭已隨着呼聲的起伏，碰過了好幾次

桌子，但嘴裏仍報着××號；幾千幾百幾十幾元幾角幾，有時也許嚙唸着一千二萬三十二百的奇異數目來，同時一陣哄笑聲裏，也許會使他從睡鄉裏又清醒一些。

正在注視着數字的胖先生，額角上，已蒸滿着溼溼的汗珠，一頭蓬勃的亂髮，因為急燥的緣故，分外顯出一窩亂稻草似的堆集着，可是數目字，也絕不會因為他的急燥而引起些須的同情的，因此，他的頭髮和汗珠，也格外的凌亂，而蒸流了。靠着牆坐的主管員，兩眼的出神，嘴部的突出，和平常面帶着微笑的悠閒神情完全兩樣了，這並不是他受了任何人的氣，和壓迫，原因是他的算盤打了不下幾百遍，而結果還不能碰對傳票的相抵數，你說這怎不

能使他焦灼呢。但無論他們怎樣的焦灼，或偶而發現錯誤而結果又歸失望，像似有精神病的嘈雜，在旁邊坐着整理棧單的青年，他始終像是不聞不問，他只竭力的整理着，因為這兩天棉花的收入，的是驚人，僅僅在他桌上凌亂堆集着的棧單已不下幾千擔了，何況還有抽屜裏，牆上各處散漫着的呢？雖然，他眼已不聽腦神經的支配，但他仍極力的支撐着呢。

天大亮了，爬在帳簿上幾乎睡着的胖先生，又漸漸地清醒起來，只得急速地整理着帳簿，深深地打個呵欠，徐徐地伸一伸懶腰，各人再重整座位，期待着這白天的繁重地陣仗。短針才指到鐘面的六時五十分，屋裏的人聲，呵欠聲，已攪亂了整個肅靜的空氣，適纔淒涼而冷酷的陰森，現在已被拍錢箱聲，開庫門聲，嘈雜爭先取錢的共鳴所代替了。

鏗鏗有聲的銅牌聲，付訖戳子的沉重蓋印聲，有意義，而謙恭和靄的解釋聲，肥先生比夜晚對賬焦灼神情，還要說不出來的苦衷，對客人既得這樣謙虛，微笑的解答，但你心裏千切不可拿他當顧客看待，尤其你的眼，得分外的留他的神。因為當你在稍一鬆懈，或偶而稍一低頭回視，那麼在這時候或者晚上立刻會感到極痛苦而焦急的更重的事發現。因為設若你要稍不注意的話，在毫不懂得，而莫名其妙什麼叫傳票，帳簿的陝州土客們，他也許會在

你不留神的時候，挾走一本帳，或傳票到出納上去領錢，等出納上發現後，他才很羞愧地又送回給你們。你說這不是很危險的嗎？據說陝州×行因此而失却一張傳票。以上的故事，在外埠以為是怪誕而奇特的事，但在陝州，偏陋而僻小的陝州，是數見而不鮮的呢。

其次是洋錢的神祕，同是一樣的錢，在陝州的主顧們，却有兩樣的看待了。我行在陝州，營業上所以有較好的收穫，主要的當然要自詡的說是同人們辛勤的努力和謙和虛心的招待主顧，其次也就是所謂洋錢「牌子」的好壞了；是的，我行在陝州，所有外埠運來的洋錢，大多是新而成色較好的洋錢，因此，交通銀行牌子好（洋錢）的風聲，一時也就傳及遐邇了，別家銀行所謂「雜牌」的洋錢，也就在他們淘汰之列了。其所以釀成如此的緣故，大約不外過黃河向山西購棉花的困難，而同時以前吃過紙幣的大虧的緣故。

還要告訴同人們的一段笑話是；在陝州大多所有的印鑑都帶有點神祕性，能大，能小，頗有伸屈自由之妙趣。這在同人們讀到，必定認為很驚詫的吧。但請你們不要惶惑，這在陝埠也是數見不鮮的怪事呢。原因是陝埠棉花號所用的印鑑，大多是木頭刻成的；在好開支票的他們呢，用的次數也愈多。木頭的印鑑經多次用過，大多是模糊地看不清了，於是管印鑑先生請他們印鑑弄清楚些，承他們

情於是把木章大加刷洗，這一來清楚可的確清楚了，但因漲縮物理性的關係，印鑑也能無形地漲大了一段。初次管印鑑先生看到漲大的支票印鑑，竟為瞠目不知何故的號出一身冷汗；但經問清楚後，才曉得是他們玩的玄虛。啊呀！這場玩笑，你們說輕不輕呢。

同時還有一段比較有趣的是，好開抬頭的支票，譬如××號自己的存款，但當他自己用款時，他也會開祈交××號大洋多少，下面蓋的還是××號印鑑，有時真能會把你弄得莫名其妙。諸如此類的笑話，不勝枚舉了。但在他們憨癡誠懇的態度中，又能使我們從忍俊不禁的精神裏，放出了從心底歡迎的一幅微笑；所以儘管他們怎樣的使我們發笑，但我們的謙恭，和靄，總比別的行中，要分外的使他們感激。

時已晌午了，在喊着「一號院內取，二號取多少？」的出納胖先生，好容易盼着手裏捏着盈寸的支票告罄了，想回屋中稍事休息的時候，再看桌上又堆着兩寸厚的支票了。

在下午三點鐘的光景，洋錢，銅牌交鳴着的時候；同人只好趁這時強打着精神，飽餐戰飯了。這時候最苦的是出納胖先生，他在飯含在口內時，還得幾次的起坐，去掉換顧客們所不願要的所謂「雞牌」洋錢，

好容易托着笨重身軀，一腔疲倦的精神，重複回到原

來的坐位，看吧，一叢叢的人潮，一張張捏在手裏的支票，已密密重重地擺滿在寬不及二寸，長不及六尺的小櫃台上。在這一重很緊張的忙亂過去後，天又黑暮了；到最末一個顧客走後，壁上鐘已鏗鏘打了九下，接着又是焦灼的對賬，結賬，找錯，直到天亮。

「這怎樣辦呢？」這是陝行經理，眼看櫃台上客人又滿，時間却只早晨六時。同人們一整夜沒有睡，而昨晚又是五點才休息的，他走進同人房間聽見鼾聲正高時，驚歎着說的。可是外面顧客又有過河買棉花的，又得趕早車的，絕不能誤他們的。剛纔睡下的同人，究竟叫那個才好呢。在無可奈何中，所以他只有心裏再默唸一聲：「這怎樣辦呢？」同人們起來了，睜着紅紅的眼，揉着消瘦的臉，又朦朧的應酬他們第二天的繁重工作。在這時，他們不想娛樂，他們唯一的願望，只想很甜舒而安美的足足睡上一覺，你說他們還有與組織籃球隊，或足球隊麼。

明媚的春光，又在燦爛的花片中，顯出了它們固有的溫柔，在這黛綠的山翠中，綻紅的桃蕊裏，一切已噴香溢熱的露出春的醉人，露出春的蓬勃。枝頭小鳥的美妙歌聲，大地田野的輕披春裝，萬物已贊助春的偉大；綠波漿聲，柳陰細語，那是多麼的可羨，那又是多麼醉人的春天；可是在陝州的同人，跌不到春之溫柔的懷抱裏，他們仍在沉鬱，陰暗的陝州工作中，他們不想有任何的享樂，他們也不想有任何的陶醉；他們期望着，他們期望着在這不景氣的社會的金融界裏，能給我行，開出了一線的光明。



# 過去生活之段片

驥

著者碌碌無能，生活之平凡，自無足述。然進思既往，尙有零星片段，堪資回憶，爰摘敘於後：

民十年春，服務於綏遠都署審判處時，濫竽爲民庭書記官，自知法律之學，不過一知半解。所謂法庭筆錄，生平從未夢見，更不知如何入手。嘗受事之初，三五日間，未嘗出庭，馬脚未露，而心中惶惶，殆有無所措手之感。所幸處長性極和藹，對余頻加指導，不厭詳盡。同事皆魯人，尤慷慨爽直，絲毫無矯詐之習，與余宛若有舊者。至此余心稍安，退志稍戢，但於工作上尙未敢遽爾試嘗，思維至再，情急智生，乃就原有卷宗，擇案已終結，而情節不同者數事，盡兩夜之工夫，細心研閱，已覺較有門徑。迨至審理訴訟，振筆作記錄，居然條理秩然。諸同人嘗調之曰，君初謂門外漢，今閱筆錄，不獨門內漢，殆一老吏

也。然而勤能補拙，自古云然。余惟勤勉自矢，故雖在簿書叢中討生活，轉覺天君泰然，一塵不染。魯人飲食原不以精美相尙，加以綏遠地居邊塞，物價更較騰貴。每日三餐，食料尤粗糲，難以下咽，大有枵腹之苦。不意一週以後，食慾大強，飲啖頗甘，薄暮與二三知好遊菜園，躑躅路，沿途瞻眺，言笑風生。有時斗室談天，引吭高歌，晦明風雨，物我相忘，亦人生之樂事也。

凡此經歷，固極平凡。顧由今思之，竊於立身處世之道，有可以自勉者二端；公文案牘，具有程式，成例所在，足資考鏡，果能悉心研究，不難心領神會，一也。易箴同人，詩廣翕羽，朋友相處，堪資策勵，而飲食之粗糲，不足以損精神之愉快，二也。回溯前遊，已成陳跡。惟茲二者，差堪自慰云爾。

# 嶽麓山之旅行

唐啓均

嘗登城南天心閣，西望羣峯，喬翠屏列者，即嶽麓山也。山爲衡嶽伏足，無奇偉崢嶸之觀，而形勢綺麗輝煌，湘水濛濛映帶，尤稱吾湘名勝。余自去秋來湘後，曾數數往遊，惟多在景物蕭索，草木黃落時，未能一逢春日勝景，常引以爲憾。今屆植樹令節，風和日麗，尤饒佳趣。遂欣然邀黃孫二君聯袂作麓岳之遊。晨餐後，沿湘江直駛，兩易舟始達彼岸。仰望高峯，半隱濃霧中，山頂烟雲，團團攢聚，飛流馳逐，狀若奔濤怒馬，變幻詭譎，不可名狀。時雖初春，霜露未晞，山巒猶皚皚作白色，惟田間草木皆被新綠，一望青葱無際；間以菜花，都呈黃金色。一二農夫耕犁於田畦中，極目所視，胸懷頓暢。復前行，至湖南大學。校爲吾湘惟一最高學府，校舍分列山巒，後倚重山，前臨湘水，洵爲讀書勝地。宋朱子講學時手書之「孝弟忠信禮義廉恥」八字，尙存校中。民初革命健者，黃蔡諸公，聞亦曾就學於此。追懷先哲，緬想來茲，感慨留連，不忍遽去。孫君遙指禹王碑，謂爲此山最高峯，亦茲遊所應到。遂由湖大校側，共循山徑直上。初登時尙不覺茲山之峻，然而山漸高，行亦漸憊，因捫衣蹣跚而行。山上

雜樹，周阿叢生，春風徐拂，芬芳馥郁，沁人心脾。山間有細瀑，逶迤自石澗下流，淙淙有聲。無數鮮花，錯雜其間，景極幽邃。吾等似亦因此奇景，忘其困倦。俄至山頂，俯瞰湖大，（湖南大學）己身若亭立於雲表；遠望天心閣，聳立對岸，似可俯拾而得。城中市民，往來熙攘，如蜂屯蟻聚，蠕蠕而動，狀至藐小，因念達官貴人，當其高據勢要，恣情遊樂，自以爲可以睥睨一世。然自他人觀之，彼亦何以異於常人哉。然則吾人之徒羨浮名，而不求實際者，不又大可哀乎。已乃循行禹王碑下，碑上鐫古篆，紀禹王導江之功，字跡均磨滅不可識。嗣又循山徑，轉折上下，至雲麓宮，以徑多曲折，且甚險峻，同遊者皆以手牽小樹藤蔓而行。雲麓宮位嶽麓之一峯，雖在禹王碑之下，亦可眺望遠景，遊人多駐足於此。四周景物，舍飛來石飛來鐘等古蹟外，無可瀏覽。乃更由此盤折下行，謁黃蔡二公墓。墓碑屹立山嶺，威嚴肅穆，不覺瞻仰久之。下山時天方過午，遊人仍有來者。迴首麓山反映於春陽和煦中，似有無限深情者，吾等遂僱舟而返，并記此以誌遊踪。同遊者孫君覺人黃君志遠也。二四年三月（增記遊詩已載上號本刊）

# 專載

## 淮南鹽務調查報告

本文係總行鹽務組辦事員大勇奉派調查淮南鹽務之報告，經李主任專員鑒審核後，提出三點如次：

(一) 淮南近來鹽產頗旺，估計本年可產二百萬擔。但自京市開放之後，淮北鹽逐漸侵入，食岸銷地，日見狹小，顯有供過於求情勢。

(二) 淮南鹽產，煎居多數。製數成本，比較淮北，重則數倍，輕亦倍之。一旦食岸廢除，北鹽可以到處競賣，南鹽將無出路。

(三) 淮南河道，日見淤塞，未加疏濬，出場鹽斤，運道亦有窒礙。

右列三點，於淮南鹽務之實在情形，已洞見癥結，足資業務上之考鏡，除經總行函達與是項鹽務有關之支行查照外，併將是項調查報告，刊載于次：

- |           |            |
|-----------|------------|
| 一 各場沿革    | 二 各場場界及其面積 |
| 三 埧灶      | 四 產鹽種類及其品質 |
| 五 成本及售價   | 六 產數       |
| 七 儲藏      | 八 銷區       |
| 九 銷數      | 十 食岸售價     |
| 十一 運鹽納稅手續 | 十二 鹽商營業情形  |
| 十三 結論     |            |

### 一、各場沿革

淮南各場，自漢始興。史載：「吳王濞立國廣陵，煮海爲鹽，開邗溝，自揚州通海倉陵，及如皋蠡溪。」是淮南鹽運製之始。唐開元時，置揚州處置轉運院，是淮南設官之始。劉晏時，漣水海陵設置場監，海陵，卽淮南地也。宋於通楚州設場各七，泰州設場八；元設場廿五；明代因之。清初仍循明舊。無所更易。乾隆年間，裁併五場。

當是時也，淮鹽根本，在於淮南，淮北其附庸耳。光緒末年，以埇場距海愈遠，滲質淡薄，產不敷銷，乃擇淮北葦蕩左營舖設官圩，嗣後招商承辦，以濟南銷。宣統三年，有裁併淮南場份，以裁併場額，移作增舖北圩引額之議，

但未果行。終清之世，淮南有場二十。民國元年，鹽墾之說興，於是廢鹽改墾，裁併場區為十一。民國廿年，復將各場歸併，至是淮南僅餘六場矣。茲將各場邇遞情形，列表明之。

淮南各場變更統系表

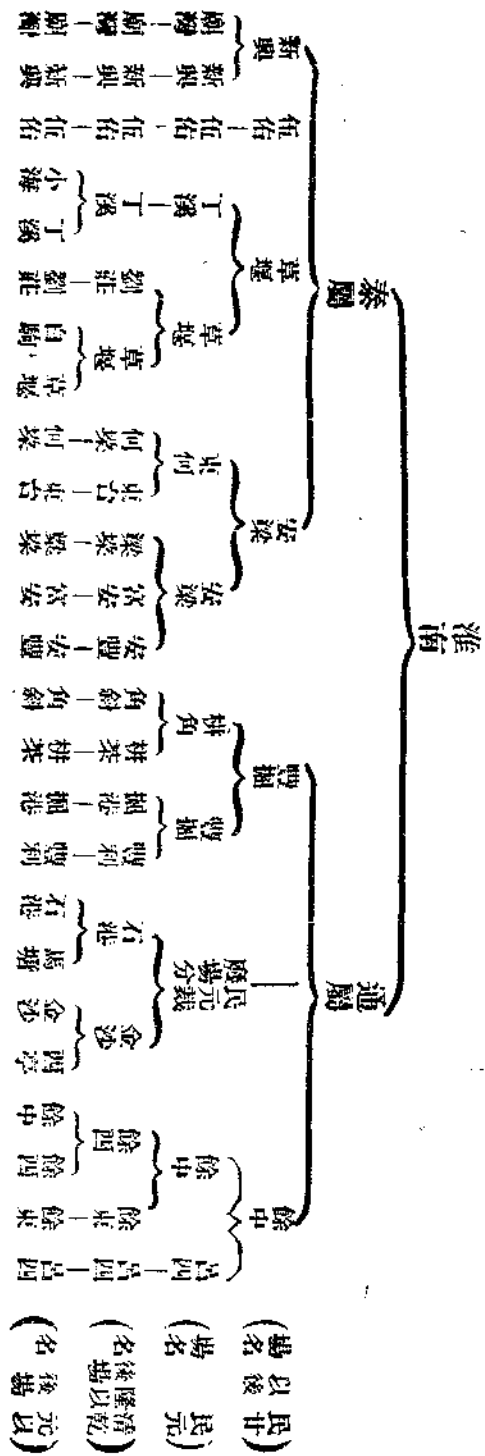

二、各場場界及其面積

淮南煎鹽，以蕩為主。在昔按丁給蕩，以蕩供鹽，場區界限，悉以蕩地為根據。大約秦屬各場，西以范堤為界，東至海，北抵北洋河，以射陽湖為界。通屬各場，毗連

秦屬，西至運鹽河，南以范堤起點為界，與海門縣民地相連。但自海勢東遷，新淤地廣，埇灶移筦，原額草蕩，逐漸私墾。鹽務官廳從未清釐，馴至民灶雜錯，情形非昔，區域殊難劃分。爰考舊志，參酌現狀，列表如下。

淮南各場場界四至及面積表

場類別	坐落地點	距離縣城里數	場界四至	面積
餘中	南通縣	東一百里	南起廖角嘴，(范堤起點)東濱海，西至金沙西亭舊址，與如皋南通民地相連，北界豐掘場。	三、五〇〇方里
豐掘	如皋縣	東三十里 東南百四十里	南接餘中場，東北臨海，西至石港馬塘李堡，與如皋東台民地相連，北界安梁場。	一、七二二方里
安梁	東台縣	南廿五里	南接豐掘場之併角場，東臨海，西至東台民地，北與草壩場之丁溪場相連。	三、二八〇方里
草壩	東台縣	北七十五里	南連安梁場，東臨大海，西至丁溝開草壩開，北以門龍港與伍佑場相接。	三、〇〇〇方里
伍佑	鹽城縣	南三十里	南連草壩場，北以新洋港，與新興場分界，東臨大海，西至鹽城伍佑市。	三、〇五〇方里
新興	鹽城縣	北五十里 東百里	南連伍佑，北抵北洋河，東濱海，西至上岡鹽城阜甯縣。	二、九〇〇方里

附註：本表所列面積係估計數目，未能準確證明。

### 三、埧灶

淮南製鹽，攤灰淋滷，取滷煎鹽，非若淮北之引潮晒製也。其法：先擇滷質濃厚之地，(此種地，由灶戶察看土質而得。)扒挾草根，軋壓使平；天晴時，見地上現有白光，即將草灰攤鋪其上，潑以水，約晒一二日，使灰飽含滷質，然後收起，傾於灰坑；澆水淋溜，流於滷井，即成滷；再由柳斗屏於貯滷池，以備煎製。攤灰之地，即名

為埧，取滷地也。煎鹽之處，即名曰灶。灶與普通所用之灶同，上置一鍋兩鐵，(鐵形似鍋，底平而淺。)鍋以溫滷，鐵以煎鹽。故淮南煎鹽之地，名曰埧灶，亦如淮北之灘池，僅形狀辦法之不同耳。普通每灶一付，即包括埧一、鍋一、鐵二，及草蕩若干畝而言。其價值，則視草蕩之多寡優劣而異。每灶約有草蕩二百畝至四百畝不等，各場各有不同。大概每灶一付，有優良草蕩四百畝，可值洋一千五百元。分析言之：草蕩每畝可值洋二三元，約共千元

，鍋鏝房屋以及各種設備，約值百五十元，其餘則屬製鹽權之轉移費用。

埧灶有商埧、灶埧之分。商埧係商人自有埧灶，僱丁煎製；灶埧係灶戶自有之埧灶，製成之鹽，歸商收買。更有商本灶埧，所有資產，皆屬灶戶，但購置時，係由商人假給資本。淮南通屬，多係商埧，秦屬多為灶埧。淮南東何呂四兩場，尚有板晒鹽，昉自兩浙。其法：係刮聚海濱

飽含滷質之土，置於滷塔，塔係堅土築成，下有竹管，通於滷缸，中實以草，土置草上，澆以海水，淋成滷，流於滷缸，取以灌注晒板內，藉日光曝晒而成鹽。定制每晒板四百塊，等於埧灶一付，價值約千五六百元。各場埧灶數目，屢經釐剔，所餘無幾。官廳雖有稽查，但亦人言言殊；且各場埧灶，因取滷不便，自行荒廢者亦屬不少。謹就調查所得姑列二表，以資參考。

(二) 淮南各場埧灶數目及其估計產量表

場名	產地名	類別	埧灶付數		晒板塊數	估計每灶產量		估計每板產量	備考
			餘中	呂四		(單位担)	(單位担)		
豐	泗	掘港	六九	三二	一一、〇〇〇	六〇〇	四		
			二〇七			一七〇			
			六〇						
			二〇五						
豐	角斜	豐利	三五			八〇〇			
			二〇五			八〇〇			
			六〇			四〇〇			
			二〇五			八〇〇			
安	梁	安豐	三五		六、四〇〇	三五〇	四		現煎一八九付 現存四百餘付
			三五						
			五三						
			二〇						
安	梁	富安	二四〇			六〇九			
			二四〇			六〇九			
			五三						
			五三六			六〇九			

(二) 淮南各場垣商花名及其埤灶數目

新興	伍佑		草堰		
	廟灣	新興	沈灶	小海	草堰
三 八	九 三 〇	一 ， 九 六 五	二 七 五	五 三 一	一 一 二
二 一 〇	七 〇	一 二 〇 三 九	二 一 〇	四 〇 〇	四 四 〇
現存三百餘付	現煎一千付		原額三〇六付		

場名	餘中	豐掘							
		掘港	豐利	角斜	餅茶				
(產地名稱 即舊場名)	呂四	大有晉公司	同仁泰公司	大豫公司	益昌公司	大寶公司	鍾福盛	公昇記	泰源公司
垣商花名	六九	晒板一二〇〇 〇〇二	二〇七	六〇	三三	二〇五	三八六		
埤灶副數									

新 興	伍 佑	草 堰	安 豐
廟 新 得	伍 南 洋	(丁 沈 灶) 溪	何 東 富 梁 台 安
致 恒 豐 中 和 華 成 公 司	大 祐 公 司 泰 和 公 司 福 新 永	沈 協 記 徐 正 記 恒 豐 裕 鄭 德 和 慶 恒 興 保 太 和 慶 和 祥 等 旗 慶 和 祥 等 旗 袁 和 泰 森 昌 裕 祥 元 泰 記 謙 泰 記 永 和 德 和 德 和 記 春 生 茂 等 旗 大 豐 公 司	吉 同 順 協 興 裕 乾 泰 日 昇 祥 丁 正 大 裕 萬 順 通 濟 公 司 東 興 公 司 大 資 公 司 華 泰 公 司 豐 順 泰 袁 世 茂 同 裕 恒 乾 裕 興 張 德 興 裕 興 昌
七 五 四 三 八	約 一 〇 六 〇 〇 一 五 四	一 一 〇 八 一 五 〇 一 三 八 〇 二 八 六 二 二 三 一 一 二	晒 板 六 二 四 〇 〇 〇 五 三 六 二 〇
據 官 廳 調 查 九 百 卅 付 內 一 七 六 付 未 煎 實 在 該 場 僅 存 三 百 餘 付 茲 列 如 上 數	現 煎 九 百 餘 付	以 上 五 旗 內 有 荒 灶 卅 三 付 內 九 九 付 係 租 辦 遂 濟 公 司 埠 灶 其 餘 係 租 自 他 垣 內 有 待 修 卅 三 付 係 租 辦 通 遂 公 司 埠 灶 內 有 別 墅 一 付	



#### 四、產鹽種類及其品質

淮南產鹽，約分二類，即板晒鹽，及煎鹽。煎鹽分爲三種，曰尖鹽，和鹽，碱鹽；品質以尖鹽爲最優，和鹽次之，碱鹽又次之。尖鹽和鹽，顆粒甚小，有如精鹽，質量輕鬆。尖鹽色白，和鹽則雜灰色，碱鹽質堅，如塊狀，俗稱鍋巴鹽。尖鹽之中，又以真梁尖爲最佳，正梁尖次之，頂梁尖又次之。從前淮南各場，以產鹽種類配銷各岸，故其分別，亦極精密；現在僅銷食岸，不復有尖和之分矣。民廿以前，淮南產鹽，除晒鹽色澤潔白外，煎鹽因忽於製造，塵灰攪雜其間，顏色盡如黑土。邇來官廳注重鹽色，取締碱片，嚴加干涉，垣商灶戶，亦漸覺悟，極力改良。廿三年所產之鹽，已在鹽務署所領標準樣鹽之上，廿四年

#### (一) 淮南各場成本售價表

場名	產鹽名稱	類別	灶戶製鹽成本 (以桶計)		售與垣商價格 (即桶價)		垣商成本 (以桶計)		售與食商價格 (以引計)		說明										
			元	角	元	角	元	角	元	角											
豐掘	豐掘	中	二·二七	元	二·八四	元	三·八五	元	一四·五〇	一	商埠，不論商埠，灶埠，所給桶價俱同。但商埠灶戶得桶價後，應給商草本，通屬每担，四角至一元，泰屬每担，一角五分至五角。										
												呂四	中	二·二七	元	三·一七	元	三·八五	元	一四·一九	二，定制，每桶合同馬秤二二〇斤，折合市秤二七九斤。每引合同馬秤八〇〇斤，折合市秤一，〇一六斤。
角	二·五三	二·九〇	四·〇二	一四·六九																	
斜	斜																				

交通通信

淮南鹽務調查報告

第六卷 第五號 總第五十五號

五三

所產，更較上年爲優。就調查各場而言，以東何爲上，丁溪安梁次之，伍佑最次。用將檢定東何場平均成分，列后備考。

廿三年 氯化鈉 八七·四六 水分七·五〇 夾雜物五·〇四  
廿四年 氯化鈉 八九·六二 水分九·一〇 夾雜物一·二八  
附註：廿四年新鹽，水分略多，堆存日久，尚可減低。

#### 五、成本及售價

淮南鹽本以草價爲消長。通屬辦鹽日久，草地無多，草價稍貴，成本亦昂。泰屬草價較賤，成本亦輕。灶戶製鹽，售與垣商，鹽以桶計，價由官定。垣商收鹽儲垣，轉售食商，概以引計，價亦官定。最近因銷市關係，垣商售價時有不同，亦未可按官定價格而論。謹將各場成本售價，列表如下。

安 梁	安 梁	安 梁	安 梁	安 梁	安 梁
東 何	東 何	東 何	東 何	東 何	東 何
伍 佑	伍 佑	伍 佑	伍 佑	伍 佑	伍 佑
草 堰	草 堰	草 堰	草 堰	草 堰	草 堰
新 興	新 興	新 興	新 興	新 興	新 興
一·二〇	一·二〇	一·二〇	一·二〇	一·二〇	一·二〇
一·二一	一·二一	一·二一	一·二一	一·二一	一·二一
一·二〇	一·二〇	一·二〇	一·二〇	一·二〇	一·二〇
一·一六	一·一六	一·一六	一·一六	一·一六	一·一六
一·七六	一·七六	一·七六	一·七六	一·七六	一·七六
一·八五	一·八五	一·八五	一·八五	一·八五	一·八五
一·八一	一·八一	一·八一	一·八一	一·八一	一·八一
一·八〇	一·八〇	一·八〇	一·八〇	一·八〇	一·八〇
一·七八	一·七八	一·七八	一·七八	一·七八	一·七八
三·三五	三·三五	三·三五	三·三五	三·三五	三·三五
二·九六	二·九六	二·九六	二·九六	二·九六	二·九六
三·〇九	三·〇九	三·〇九	三·〇九	三·〇九	三·〇九
一·四〇	一·四〇	一·四〇	一·四〇	一·四〇	一·四〇
一·三五	一·三五	一·三五	一·三五	一·三五	一·三五
一·三九	一·三九	一·三九	一·三九	一·三九	一·三九
一·四四	一·四四	一·四四	一·四四	一·四四	一·四四
一·四〇	一·四〇	一·四〇	一·四〇	一·四〇	一·四〇
一·四三	一·四三	一·四三	一·四三	一·四三	一·四三
四·六四	四·六四	四·六四	四·六四	四·六四	四·六四
三·三七	三·三七	三·三七	三·三七	三·三七	三·三七
三·四〇	三·四〇	三·四〇	三·四〇	三·四〇	三·四〇
四·〇〇	四·〇〇	四·〇〇	四·〇〇	四·〇〇	四·〇〇
一·八五	一·八五	一·八五	一·八五	一·八五	一·八五
一·七七	一·七七	一·七七	一·七七	一·七七	一·七七
五·一九	五·一九	五·一九	五·一九	五·一九	五·一九

板晒成本與呂四同。

本場垣商成本，係據官廳調查，數目過鉅，恐有錯誤。

(二) 通屬豐利場灶戶製鹽成本詳細項目 以市擔計

攤灰費	〇·一七〇	元	淋瀝及煎瀝費	〇·一四〇	元
草價	〇·四〇〇		燈油	〇·〇〇九	
駁運費(由灶至垣)	〇·一〇〇		飯食(運鹽時用)	〇·〇三〇	
器具購置修理費	〇·〇一三		堆鹽用費	〇·〇三〇	
共計	〇·八九二	元			

(三) 通屬掘港場垣商成本詳細項目 以市擔計

桶價	〇·八四三	元	儲藏駁運費	〇·一八〇	元
修理費	〇·〇四七		添置器具	〇·一三〇	
鹽垣長工	〇·〇八〇		垣支店用等項	〇·一四	
共計	一·三九五	元			

(四) 泰屬東何場灶戶製鹽成本詳細項目 以桶計

草本(每鹽一桶, 估計需草三百廿斤。)	元	〇・四〇〇	運費(由灶至垣)	元	〇・二〇〇
添購修補費(每灶平均產鹽二百桶, 需款每年五十元計。)	元	〇・二五〇	製桶煎鹽等人工(即灶戶收益)	元	一・〇〇〇
共計	元	一・八五〇元			

(五) 泰屬東何場垣商成本 以桶計

收 支	收 入	支 出	收 入	支 出	
桶價	一・八五〇	長工工資	〇・〇六〇	簽席	〇・一五〇
扛費 堆鹽用	〇・〇八〇	堆鹽用具	〇・〇三〇	雜用	〇・〇三〇
工資 駁費	〇・〇六〇	伙食	〇・〇二〇	包索	〇・一二〇
店用	〇・三三〇	灶局用	〇・一二〇	置增課本息 (俗稱鹽租)	〇・二四〇
共計	元	三・〇九〇元			

(六) 東何場垣商售價分析表 以引計

引價(即鹽價)	元	八・三〇	貼工	元	〇・二四
貼商	元	〇・一六	爐灶 每担一元三角, 官定。	元	五・二〇
場警捐	元	〇・四〇			
共計	元	一四・三〇元			

除場警捐, 由食商代繳外。實得洋一三・九〇元

(七) 淮南各場廿二年售價與上年比較表 (以市擔計)

交通通信 淮南鹽務調查報告

場名	類別	廿三年售價			上年售價			上三年平均售價		
		最高	最低	平均	最高	最低	平均	最高	最低	平均
餘中	呂四	一·二五	一·二五	一·二五	一·二五	一·二五	一·二四	一·二九	一·二八	一·二九
	餘中	一·四三	一·四三	一·四三	一·四八	一·四八	一·四八	一·四四	一·四四	一·四四
豐潤	振港	一·四三	一·四三	一·四三	一·四一	一·四一	一·四一	一·三九	一·三九	一·三九
	豐利	一·三九	一·三九	一·三九	一·四〇	一·四〇	一·四〇	一·四二	一·四二	一·四二
安梁	安豐	一·三八	一·三八	一·三八	一·三八	一·三八	一·三八	一·三八	一·三八	一·三八
	梁榮	一·四〇	一·四〇	一·四〇	一·三八	一·三八	一·三八	一·四一	一·四一	一·四一
草壘	草壘	一·二四	一·二四	一·二四	一·二四	一·二四	一·二四	一·四〇	一·四〇	一·四〇
	小海	一·四六	一·四六	一·四六	一·四六	一·四六	一·四六	一·三〇	一·三〇	一·三〇
伍佑	南洋	一·四二	一·四二	一·四二	一·三八	一·三八	一·三八	一·四三	一·四三	一·四三
	伍佑	一·三八	一·三八	一·三八	一·三八	一·三八	一·三八	一·四六	一·四六	一·四六
新興	新興	一·三八	一·三八	一·三八	一·三八	一·三八	一·三八	一·三八	一·三八	一·三八
	廟灣	一·三四	一·三四	一·三四	一·三四	一·三四	一·三四	一·三四	一·三四	一·三四

六、產數

煎鹽需草，產量豐絀，繫乎草產之多寡。淮南自鹽墾兼辦以來，草蕩率多放墾，所產之草，不敷供煎，民廿年

僅產五十餘萬担。近來墾業失敗，無利可營，各商乃寬儲草蕩，備供煎製。本年各場產數皆豐，截至四月底止，泰屬各場已產鹽四五萬引，據估計淮南全區，本年可產二百

萬担。

產鹽期間，年分春秋兩季，春產自二月起至六月止，秋產自八月起至十月止；產數以春產為多，品質亦佳。每灶產量，視埧場之大小；埧場之最大者，年可產七

百桶，小者數十桶，普通年產二百桶。煎鹽一晝夜，謂之一火伏，俗稱一伏火。定制：每灶一火伏，煎鹽二桶六分半。茲將各場產數，附列二表，以備考焉。

(一) 淮南全區最近十年產鹽數目表 (以担為單位)

十四年	一、一五七、一一一擔	十五年	八五二、九一七擔
十六年	一、〇五九、五七八擔	十七年	九一一、七八六擔
十八年	三五九、四一七擔	十九年	六〇五、五二五擔
二十年	五四五、四一七擔	二十一年	六〇八、七六三擔
廿二年	一、二二四、八五五擔	廿三年(本年係市秤擔數)	一、六八一、〇〇〇擔

(二) 廿三年各場產數與上年比較表

場名	產地	類別	廿三年產數		上年產數比較		上三年產數比較		百分比
			產量	比較增減	產量	比較增減	平均產量	比較增減	
餘中	呂四	餘中	四三、〇〇〇	增一七、〇〇〇	二六、〇〇〇	增一七、〇〇〇	一七、〇〇〇	增二六、〇〇〇	二·五
			五七、〇〇〇	增九、〇〇〇	四八、〇〇〇	增九、〇〇〇	四一、〇〇〇	增一六、〇〇〇	三·四
			一八六、〇〇〇	增八、〇〇〇	一七八、〇〇〇	增八、〇〇〇	九五、〇〇〇	增九一、〇〇〇	二·一
豐掘	豐利	掘港	二六、〇〇〇	增一一、〇〇〇	一五、〇〇〇	增一一、〇〇〇	八、〇〇〇	增一八、〇〇〇	一·六
			一七二、〇〇〇	增二七、〇〇〇	一四五、〇〇〇	增二七、〇〇〇	六〇、〇〇〇	增一一二、〇〇〇	一〇·二
			一八六、〇〇〇	增八、〇〇〇	一七八、〇〇〇	增八、〇〇〇	九五、〇〇〇	增九一、〇〇〇	二·一

合 計	安 梁		草 壩		伍 佑		新 興	
	安 雙	梁 梁	草 壩	小 海	南 洋	伍 佑	北 洋	廟 灣
一、六八一、〇〇〇	一一七、〇〇〇	三八、〇〇〇	五〇、〇〇〇	二一七、〇〇〇	一九、〇〇〇	六九、〇〇〇	八一、〇〇〇	二〇、〇〇〇
一、五五六、〇〇〇	一二七、〇〇〇	二八、〇〇〇	四八、〇〇〇	一九一、〇〇〇	一九、〇〇〇	五一、〇〇〇	四六、〇〇〇	二九、〇〇〇
增 一、二五、〇〇〇	減 一〇、〇〇〇	增 一〇、〇〇〇	增 二、〇〇〇	增 二六、〇〇〇	平	增 一八、〇〇〇	增 三五、〇〇〇	減 九、〇〇〇
一、〇四〇、〇〇〇	一〇四、〇〇〇	二七、〇〇〇	三五、〇〇〇	一四三、〇〇〇	一二、〇〇〇	三八、〇〇〇	二七、〇〇〇	二〇、〇〇〇
增 六四一、〇〇〇	增 一三、〇〇〇	增 一一、〇〇〇	增 一五、〇〇〇	增 七四、〇〇〇	增 七、〇〇〇	增 一三、〇〇〇	增 五四、〇〇〇	平
一〇〇〇	七〇	二二	二九	一二九	一一	四一	四八	一二

### 七、儲藏

淮南存鹽地點，謂之垣，俗稱包場。地係長方形，先用牛力犁翻，然後軋壓堅實，圍以土埝，垣商收鹽皆在於此。灶戶製成鹽斤，用牛車或般隻，攜同場署火伏單，駁運至垣；先將火伏單，交商轉呈場署，鹽斤由商僱工以官發木桶，陸續裝運入垣堆存，收清之後，蓋以蘆蓆，以防

灰沙。所收鹽數，與火伏單核對相符，即按桶計價，發給灶戶。存垣鹽數，由商負責派人保管，數量須與場署火伏單所載相符。重運清堆，如有短少，由商賠稅。

鹽垣分為兩種，一名街垣，一名灶垣；街垣係場商售鹽重運之處，灶垣係場商收鹽之處。灶戶產鹽，運送灶垣，然後由商運存街垣待售。此種情形，僅東何安豐有之，其他各場，皆就本垣重運，無分街灶矣。

附各場儲藏地點一覽表

場別	鹽垣數目	坐落地點	面積	容量	備考
餘中	一	包場鎮	二十畝	一萬引	屬於大有晉公司
呂四	一	呂四	二十畝	八千引	屬於同仁泰公司
豐振	六	掘港鎮 豐利市 柳茶市	由十畝至三十畝不等	大者二萬引 小者二千引	屬於泰源公司 現存鹽二千餘引
梁梁	一	北行	十二畝	六千引	屬於泰源公司一名仁垣一名義垣 現存鹽約八千引
安豐	二	安豐鎮	各約十八畝	一萬五千引	屬於泰源公司，係灶垣。所存鹽斤，俱須運至安豐待售。
富安	二	中倉行	各十二畝	一萬二千引	屬於大資公司
東何	二	富宜安	各十畝	八千引	屬於東興公司 現存鹽七千六百引
	十二	東台縣	由四畝至十八畝不等	一萬二千引 大者六千引 小者六百引	屬於何梁垣商 現存鹽二萬餘引
草堰	三	東台縣之 曹昌鎮 華家鎮 潘家鎮	由八畝至廿畝不等	大者一萬引 小者七百引	此係灶垣，屬於東台何梁場商所存鹽斤，俱須運至東台縣各垣待售，現存鹽約二萬引。
伍佑	二	西關一 小海一 沈灶一 南洋一 柏家港一	由十畝至卅畝不等	大者二萬引 小者五千引	各處鹽垣匯聚一地，詳細劃分，各處不只是一垣，每垣可分十二三，但數目零奇，姑表列如上。
新興	五	北洋四 廟灣一	由廿畝至五十畝不等	各一萬餘引 大者十萬引 小者二萬引	屬於泰源公司者一，現存鹽一萬引。

交行通信 淮南鹽務調查報告

第六卷 第五號 總第五十五號

### 八 銷區 食商及運道附

淮南鹽，以前行銷揚子四岸及食岸；嗣以產絀，四岸銷區，已屬北鹽。現僅行銷內河外江各食岸，所屬縣分如左。

外江食岸、江甯、江浦、六合、高淳、溧水、句容、

內河食岸、鹽城、阜甯、泰興、揚中、江都、天長、高郵、寶應、東台、泰縣、興化、南通、海門、如皋、儀徵、常陰沙特別區淮浙並銷  
以上各地，俱有專商承辦。茲將各商資本，調查列表如下。

食商花名	專岸地名	東家姓名	經理	資本數目	備考
乙和祥	江甯江浦六合	張東甫等 李偉侯	張東甫	二十萬元	
鼎昌恆	高淳溧水句容	琿季甲 趙春霖等 劉瑞生	劉瑞生	二十萬元	
同福祥	江都天長高郵寶應	賈頌平 徐益吾等	徐養之	二十萬元	
謙益永	興化東台泰縣	許少甫 吳孝愷等	許少甫	二十萬元	
大成	南通海門如皋常陰沙	張孝若 徐靜仁	徐靜仁	二十二萬元	
同慶祥	儀徵	未詳	未詳	未詳	
協泰隆	泰興揚中	鄭漱石 賈頌平等 許少甫	鄭漱石	二十四萬元	
德和	鹽城阜甯	未詳	未詳	未詳	



至其運鹽道路：凡銷外江食岸者，通屬各場，由灶河轉運鹽河，經海安集，轉泰州過壩，經揚州至十二圩，存儲轉運；秦屬各場，由灶河轉運鹽河，經東台海道橋，至泰州過壩，過揚州至十二圩，存儲待運。由十二圩運江寧江浦者，則經草鞋峽抵岸；運六合者，則經大河口抵岸，運句容者，則船運至下蜀，然後用車陸運抵岸；運高溧兩岸者，則經安徽金柱關，轉內河抵岸；其行銷內河食岸者，則逕由各場運抵各岸。

### 九 銷數

南鹽銷數，前清時額配六十萬引，計湘岸二十萬引，鄂岸十四萬五千引，西岸十一萬引，皖南岸四萬五千引，食岸十萬引。民國四年，重行配運，共廿七萬五千引，計湘岸平江碱片一萬引，湖北通城，崇陽碱片五千引，鄂岸四萬二千九百五十引，西岸六萬二千〇五十引，皖南四萬五千引，食岸十一萬引。迨後產數日絀，無鹽可運，揚子四岸，俱由北鹽濟銷；即食岸亦有南鹽不足，由北鹽濟配之例。謹將銷數，附列表式備查。

### (一)最近二年各食商銷數表

交 行 通 信 淮南鹽務調查報告

食商花名	二十三年銷數	二十二年銷數
乙和祥	一五〇、二九八担	一五二、一八〇担
鼎昌恒	六六、八三二担	六七、四八八担
同慶祥	二三、二〇二担	二二、〇九五担
同福祥	一九二、七四六担	二一八、七七一担
協泰隆	七〇、〇八九担	一〇二、一二一担
謙益永	二〇五、〇二八担	二一三、五九七担
大成	二四四、〇六八担	二一三、九六〇担
德和	三五、一八五担	三三、五七八担
合計	九八七、四四九担	一、〇二三、七八九担

附註：本表銷數，有運存十二圩鹽數在內，係根據商人查報略有錯誤，應以下表為準。

### (二)最近十年淮南全區銷鹽數目表

十四年	一、一〇〇、七八七担	十五年	九七六、四六〇担
十六年	七五二、三一〇担	十七年	七五五、三六八担
十八年	五八一、九三二担	十九年	五一四、三一五担
二十年	五二一、七四二担	廿一年	七三一、八八五担
廿二年	七六四、七九三担	廿三年	一、二二二、〇〇〇担

附註：廿二年前係司馬秤担數，廿三年係市秤担數。

(三) 淮南各場廿二年銷數與上年比較表

場別	類別	二十三年移轉或 製放數	上年		上三年	
			銷數	比較增減	平均銷數	比較增減
餘中	餘中	二一、〇〇〇	一八、〇〇〇	增 三、〇〇〇	一四、〇〇〇	增 七、〇〇〇
	呂四	四四、〇〇〇	三九、〇〇〇	增 五、〇〇〇	三七、〇〇〇	增 七、〇〇〇
豐掘	掘港	一〇三、〇〇〇	九八、〇〇〇	增 五、〇〇〇	六四、〇〇〇	增 三九、〇〇〇
	豐利	一五、〇〇〇	一五、〇〇〇	平	六、〇〇〇	增 九、〇〇〇
	林角	一〇五、〇〇〇	五一、〇〇〇	增 五四、〇〇〇	二九、〇〇〇	增 七六、〇〇〇
安梁	安豐	七〇、〇〇〇	六四、〇〇〇	增 六、〇〇〇	五八、〇〇〇	增 一二、〇〇〇
	梁埭	二四、〇〇〇	三八、〇〇〇	減 一四、〇〇〇	二一、〇〇〇	增 三、〇〇〇
	東河	三三九、〇〇〇	三九〇、〇〇〇	減 五一、〇〇〇	三四二、〇〇〇	減 三、〇〇〇
草堰	草堰	二六、〇〇〇	二八、〇〇〇	減 二、〇〇〇	三〇、〇〇〇	減 四、〇〇〇
	小海	九九、〇〇〇	一一四、〇〇〇	減 一五、〇〇〇	一二六、〇〇〇	減 二七、〇〇〇
	沈灶	三九、〇〇〇	三八、〇〇〇	增 一、〇〇〇	三七、〇〇〇	增 二、〇〇〇
伍佑	伍佑	三六、〇〇〇	二七、〇〇〇	增 九、〇〇〇	二八、〇〇〇	增 八、〇〇〇
	南洋	二〇、〇〇〇	一〇、〇〇〇	增 一〇、〇〇〇	一〇、〇〇〇	增 一〇、〇〇〇
新興	北洋	二八、〇〇〇	一四、〇〇〇	增 一四、〇〇〇	二〇、〇〇〇	增 八、〇〇〇
	廟灣	一六、〇〇〇	二八、〇〇〇	減 一二、〇〇〇	一八、〇〇〇	減 二、〇〇〇

(四) 淮南各岸廿三年銷數與上年比較表 (以擔為單位)

銷地	廿三年運數	上年運數		上年三年運數		備考
		數量	比較增減	平均數量	比較增減	
總城	二二,〇〇〇	二九,〇〇〇	減六,〇〇〇	一四,〇〇〇	增九,〇〇〇	
阜甯	一〇,〇〇〇	九,〇〇〇	增一,〇〇〇	五,〇〇〇	增五,〇〇〇	
興化	五三,〇〇〇	五二,〇〇〇	增一,〇〇〇	四三,〇〇〇	增一〇,〇〇〇	
泰縣	一一二,〇〇〇	一三〇,〇〇〇	減一八,〇〇〇	一二六,〇〇〇	減一四,〇〇〇	
東台	五八,〇〇〇	六八,〇〇〇	減一〇,〇〇〇	三八,〇〇〇	增二〇,〇〇〇	
東台輕稅區	一八,〇〇〇	一八,〇〇〇	平	一九,〇〇〇	減一,〇〇〇	
南通	九二,〇〇〇	八八,〇〇〇	增四,〇〇〇	五二,〇〇〇	增四〇,〇〇〇	
如皋	一二三,〇〇〇	一二六,〇〇〇	減三,〇〇〇	一〇三,〇〇〇	增二〇,〇〇〇	
海門	四五,〇〇〇	三三,〇〇〇	增一二,〇〇〇	二八,〇〇〇	增一七,〇〇〇	
常陰沙	八,〇〇〇	六,〇〇〇	增二,〇〇〇	六,〇〇〇	增二,〇〇〇	
泰興	七六,〇〇〇	七九,〇〇〇	減三,〇〇〇	七八,〇〇〇	減二,〇〇〇	
揚中	二二,〇〇〇	二四,〇〇〇	減二,〇〇〇	二六,〇〇〇	減四,〇〇〇	
江都	九五,〇〇〇	八三,〇〇〇	增一二,〇〇〇	七三,〇〇〇	增二二,〇〇〇	
天長	三〇,〇〇〇	二五,〇〇〇	增五,〇〇〇	二九,〇〇〇	增一,〇〇〇	
高郵	四三,〇〇〇	四〇,〇〇〇	增三,〇〇〇	三七,〇〇〇	增六,〇〇〇	
寶應	四〇,〇〇〇	三〇,〇〇〇	增一〇,〇〇〇	二九,〇〇〇	增一一,〇〇〇	
儀徵	一七,〇〇〇	五,〇〇〇	增一二,〇〇〇	一七,〇〇〇	平	
鹽壘	九,〇〇〇	八,〇〇〇	增一,〇〇〇	五,〇〇〇	增四,〇〇〇	
十二圩	一一,〇〇〇	一一八,〇〇〇	減七,〇〇〇	一三二,〇〇〇	減二一,〇〇〇	

十 食岸鹽售價 稅率附

食岸售價，雖由官定，亦有伸縮。茲將官定價格，及最近售價，列表如下。

(一) 淮南外江內河各食岸售價表

銷岸	每百斤售價 (官定)	鹽價組							說明
		場價	正附稅	附捐	運費	雜費	駁費	開支	
京市	元 一〇·六五〇〇	元 〇·九四元	元 七·一〇	元 〇·七四七	元 〇·四五六	元 〇·六三五	元 〇·三三五	元 一·二三〇〇	一、本表所列運費，包括過橋、水脚、打力、及運分店費用。
江寧	元 一〇·三六九三	元 一·三九〇		元 〇·四四三	元 〇·四五六	元 〇·六三五	元 〇·三三五	元 一·二三〇〇	二、雜費，包括收倉用費、及拋耗。
六合	元 一〇·二九四三	同前	同前	同前	同前	同前	同前	同前	三、開支，包括薪金、伙食、折息、商巡、薪餉等項。
高淳	元 一〇·二〇二七	同前	同前	同前	同前	同前	同前	同前	四、駁運費開支雜費四項，係按最近三年狀況，通扯計算。
溧水	元 一〇·一〇二〇	同前	同前	同前	同前	同前	同前	同前	五、京市現已開放，自由販運，售價由商定。官廳不復限制。
儀徵	元 一〇·七四六一	同前	元 六·一〇	元 〇·六三七	元 〇·三三九	元 〇·六六〇	元 〇·一七〇	元 〇·六四〇	六、本表所列售價，係商人向官廳查報，故高於官定售價。本表所列售價，係商人向官廳查報，故高於官定售價。
江都	元 九·七四七四	同前	同前	元 〇·六三三	元 〇·三三九	元 〇·六六〇	元 〇·一七〇	元 一·二四〇	
天長	元 九·七四七四	同前	同前	同前	元 〇·三三九	元 〇·六六〇	元 〇·一七〇	同前	
高郵	元 九·六六六一	同前	同前	同前	元 〇·三三九	元 〇·六六〇	元 〇·一七〇	同前	
寶應	元 八·一八五九	同前	元 五·一〇	同前	元 〇·三三九	元 〇·六六〇	元 〇·一七〇	同前	

東台縣	常陰沙	阜寧	鹽城	東台	秦縣	興化	揚中	泰興	海門	如皋	南通
南鹽	南鹽	北南鹽	北南鹽	北南鹽	北南鹽	北南鹽	北南鹽	北南鹽	北南鹽	北南鹽	北南鹽
四·七三〇	一〇·一五〇	七·六〇	八·三三〇	九·一六〇	八·〇三〇	九·二四〇	七·四三〇	八·六二〇	七·八七〇	七·六二〇	七·六二〇
同前	〇·六〇〇	同前	同前	同前	同前	同前	同前	同前	同前	同前	〇·五〇〇
二·六〇	六·一〇	同前	五·一〇	六·一〇	五·一〇	六·一〇	五·一〇	五·一〇	五·一〇	五·一〇	五·一〇
〇·五〇	〇·五〇	同前	同前	同前	同前	同前	同前	同前	同前	同前	同前
〇·七〇	〇·五〇	〇·七〇	〇·九〇	〇·三〇	〇·三〇	〇·三〇	〇·三〇	同前	同前	同前	〇·三〇
〇·一五〇	〇·五〇	〇·五〇	〇·三〇	〇·三〇	〇·三〇	〇·三〇	〇·三〇	同前	同前	同前	〇·五〇
無	〇·五〇	〇·三〇	〇·七〇	〇·二〇	〇·二〇	〇·二〇	〇·二〇	同前	同前	同前	〇·五〇
〇·四八〇	一·二〇〇	二·三〇〇	同前	同前	一·三〇〇	一·三〇〇	一·三〇〇	同前	同前	同前	〇·八〇〇

(二) 淮南食岸正附稅及附捐詳細數目表

京江江六高深甸	市寧浦合淨水容	岸別	正稅	中央附稅及地方附加	附捐					
三元二角五分	二元五角	三角	一角	北鹽一角五分 南鹽二角	五角五分	二角	三分九厘四分七厘二	五分五分三	五分六厘九二	
後加價	軍用善債	附加	淮南鹽務整理費	場費	補助費	善後公債	地方公益	草本	爐灶桶價	公益慈善捐

交通通信 淮南鹽務調查報告

儀 徵	江 天 高	寶 南 如 海	泰 揚	興 泰 東 鹽 阜	常 陰 東 台 輕 挑 沙
二 元 三 角 五 分	二 元 二 角 五 分	一 元 七 角 五 分 一 元 五 角 五 分 二 元	二 元 二 角 五 分	一 元 五 角 二 元 二 角 五 分 一 元 七 角 五 分	一 元 四 角 五 分 三 元 一 角 五 分
同	同	二 元 二 角 五 分 二 元 六 角 五 分 一 元 七 角 五 分	二 元 五 角	二 元 二 角 五 分 二 元 五 角 二 元	二 元 二 角 五 分
同	同	同 同 同 同	同	同 同 同 同	一 角 五 分
同	同	同 同 同 同	同	同 同 同 同	同 同
同	同	同 同 同 同	同	同 同 同 同	二 角 五 分
四 角 五 分	五 角 五 分	同 同 同 同	同	同 同 同 同	無 無
同	同	同 同 同 同	同	同 同 同 同	無 無
無	三 分 九 厘 四	同 同 同 同	同	同 同 同 同	無 無
同	同	同 同 同 同	同	同 同 同 同	四 分 七 厘
同	同	同 同 同 同	同	同 同 同 同	同 同
同	南 二 分 三 厘 四 北 三 分 二 厘 五	同 同 同 同	同	同 同 同 同	無 同

附 註：淮 北 鹽 之 行 銷 淮 南 食 岸 者 因 已 繳 建 地 費 一 角，不 征 淮 南 鹽 務 整 理 費。

淮南食岸最近售價比較表 民國廿四年調查

銷岸	廿三年售價			與上年比較			與上三年平均數比較		
	最高	最低	平均	最高	最低	平均	最高	最低	平均
鹽阜東泰興南如海常泰場江天高寶儀東	8.429	8.149	8.199	7.400	7.029	7.214	7.230	7.010	7.120
城甯台縣化通阜門沙興中都長郵應徵	8.249	8.149	8.199	7.400	7.029	7.214	7.230	7.101	7.120
東	8.229	8.129	8.179	7.400	7.029	7.214	7.230	7.010	7.120
陰	9.497	9.397	9.447	8.514	8.087	8.300	8.180	7.938	9.060
東	8.337	8.237	8.287	7.514	6.137	6.825	7.506	6.950	7.228
東	7.760	7.660	7.710	7.680	6.565	7.123	7.510	7.042	7.276
東	8.160	8.060	8.110	7.680	6.565	7.123	7.513	7.042	7.277
東	7.760	7.660	7.710	7.680	6.565	7.123	7.513	7.042	7.277
東	10.280	10.180	10.230	10.450	8.933	9.692	9.983	9.378	9.680
東	9.565	9.465	9.515	8.586	8.156	8.371	8.253	8.009	8.131
東	9.565	9.465	9.515	8.589	8.156	8.371	8.253	8.009	8.131
東	9.727	9.627	9.677	8.751	8.318	8.535	8.584	8.340	8.462
東	9.741	9.641	9.691	8.771	8.331	8.551	8.604	8.358	8.481
東	9.666	9.566	9.616	8.693	8.257	8.475	8.356	8.114	8.235
東	8.507	8.407	8.457	7.693	7.307	7.500	7.610	6.381	7.495
東	8.748	8.548	8.698	8.750	7.343	8.647	8.533	8.031	8.332
東	4.742	4.642	4.692	4.280	4.065	4.176	4.130	4.008	4.069

交通通信 淮南鹽務調查報告

(三) 淮南食岸最近售價比較表

十一、運鹽繳稅手續食鹽檢定手續附

淮南各場運鹽，先由食商向垣商購鹽，訂明鹽價，引數，鹽色，及種類，雙方簽立合同，然後食商派人赴場收鹽。俟鹽運出，由食商代表，簽具收交單，交付垣商，垣商即持此單，向食商領價。

食商購妥鹽斤後，即赴場運商事務所，說明訂購某場某種鹽斤若干引，重運某岸銷售，即由該事務所填具報單，交商運送分所單照處，核發收稅單。商人即持此單向中央銀行繳稅，由該行填給收稅單為憑，繳由分所填給三聯發鹽准單一交商人收執，一交所在地秤放局，一聯存根，繳稅後，並由事務所另填報單，送由運署填行場通知書，給商費投。商人到場後，即將通知等，分別投呈場公署秤放局，核對相符，即派負秤掣，鹽斤起運，並由場署填發運副運照，以資護運。其運存十二圩轉運者，則由商人立具保結，請由分所填發免稅單，至場重運，運出後，並以運副運照，護運到圩。

前項繳稅手續，因場運商事務所奉令裁撤，自本年五月一日起，改由食商公會辦理。

淮南各場，僅安梁一場，設有檢定所一處。凡各場之運外江食岸鹽斤，重運之先，須由檢定所化驗合格，通知場署，始能秤掣。鹽船出場，道經東台，更有檢定所採取

鹽樣，比對相符，然後放行。否則扣留，予以銷毀，或改作漁鹽，及工業用鹽。凡運內河食岸者，若不經由東台抵岸，則不予檢定矣。

## 十二 鹽商營業情形

淮南自興辦鹽墾以來，各場皆有鹽墾公司之組織，鹽墾兼營，而偏重於墾。是以埭灶漸廢，鹽產日絀，時至今日，已成弩末。不過墾植事業，因經營不善，又值連年歉收，流動資金，不敷週轉，負債甚巨，幾瀕破產。現在各公司鑒於墾業失敗，乃皆致力於鹽，客歲產量較豐，蓋由於此，本年蓄草甚多，收數更將增益。

垣商介乎灶戶食商之間，收鹽轉售，泰屬各場，每引可獲純利二元，通屬各場略少，亦在一元之上。（參閱成本表）利益穩厚，迥非其他事業可比。但鹽為特殊性質之營業，產銷數目，難求適合，且須寬儲，以備荒歉，寬儲鹽引，即須擱估資本商力幾何，詎能持久，故存一年之鹽，翌年春產收鹽，即感拮据。以前端賴揚州東台兩處莊款，以為挹注，售鹽還款，信用尚佳。近來錢莊因廢兩改元，利潤減少，並受不景氣潮流影響，相率倒閉，即以東台而論，錢莊共十二家，今年只餘二家，杯水車薪，何濟於事，故不得不另謀他圖，以資應付。本年通屬各場，以往年運道梗阻，銷鹽有限，灶戶二月產鹽，垣商因上海銀行

之接濟，四月始行收買。泰屬情形雖佳，但以大商每日收鹽五百桶計，須現款一千元，亦不免左支右絀耳。

場鹽購售，俱由垣食兩商直接交易，並無配額限制。以前產不敷銷，北鹽濟食之例未開，食商須先向垣商定鹽，始能運銷。近來北鹽既准濟食，淮南產量又豐，垣商售鹽之多寡，以與食商有無感情而定，否則質雖優良，亦難出售，觀夫各場銷數表，亦可知其梗概矣。

食商皆屬專商，銷有專岸。以前場產散漫，稅率參差，互有私鹽侵灌，銷市不良，資本呆滯，同福祥同慶祥等，皆有呈請停業，派商接替之舉。自財政部齊一稅率之後，鹽務機關，整飭場務，派警緝私，銷市轉好，各商年有盈餘。就調查所得，食商每鹽一引，可獲利五元至十五元之譜，最近莊款調動維艱，尙無週轉不靈情形。

現在政府正議實行新法，京市首先開放，食岸商人咸感惴惴不安之態。最近竭力疏銷，以期自救，但專商之不合於現實，已為世所公認，大概最近不成問題，將來時會所趨，恐首先淘汰耳。

## 十三 結論

淮南場鹽，獲利雖厚，但銷路僅有廿餘縣。現存一年之鹽，資本不免擱估，昔以莊款週轉，現在錢莊紛紛倒閉，調撥不靈，勢不能不求助於銀行，以資挹注。銀行如欲



放款，則其優點有三：

- 一、產銷數目相抵，存鹽並不過多，放鹽不虞呆滯。
- 二、最近產鹽，色質尚佳，押品實質，可無問題。
- 三、垣商兼辦墾務，營業雖有未善，但以往信用尚好，且以實鹽作抵，重運垣鹽，即須還款，期限可不致遷延，惟就種種方面觀察，其劣點有五：

- 一、產區散漫，產數無多，不便管理，新法實行，勢必裁廢。且垣商不自覺悟，僅賴官廳督促，始漸進步，新法即不實行，亦將自趨淘汰。

- 二、成本過高，較淮北猶高二倍。墾務情形，稍有變更，難與北鹽競爭，政府雖施救濟，亦不免遷延時日。

- 三、銷路僅及食岸，且無發展可能，而食岸情形，亦難持久。將來開放一岸，即多存一岸應銷之鹽，若食岸全部開放，則南鹽永無銷路。

- 四、墾務既已失敗，現在農村破產，農作物價格慘落，而不景氣現象靡漫全國，最近將來難望展進。倘鹽墾公司因產鹽獲利穩厚，努力產製，官廳不加限制，則存鹽激增，銷路日蹙，將無法善其後。

- 五、淮南運道，灶河不與運鹽河相連，沈灶小海等處，且須過關，費用加重，成本愈高。灶河水小，不能運鹽，近來河道淤塞，並未疏浚，將來鹽難出場，不能運銷，更屬可慮。

優劣相較，則放款能否安全，誠可疑慮。不過上述劣點，係將來之顧慮，而非現在之事實，如認為暫時尚可承做，謹貢一得之愚，備供採擇。

- 一、押價每引最高以六元為度，如能減少更好，俾處置押品時，不感困難。每引押洋六元，合成本五折，但就押價而言，每引六元，合每担七角五分，適略低於淮北鹽成本，故以此數為最高額度。
- 二、合同須具有彈性，以便隨時伸縮，俾有任何變動時，得事先防範，而策放款安全。

- 三、押款期限，至多一年，最好八個月。但期限縮短，押品額度，亦須減低，蓋恐鹽未銷清，不能還款之弊。惟是減少押品，則存多押少，不易識別，而還款亦以存鹽押鹽而生問題。救濟辦法，擬於合同內，訂明以存垣色質最佳之鹽抵押，凡該垣重運引，不論已押未押，俱須還款。

至於食岸商人放款，僅有放稅一項，然仍以時期短暫，為第一要義。蓋墾務趨勢，專商專岸難能存在。兩淮專商，因票本問題，尚難立時撤廢，食岸商人，並無上途困難，政府可隨時取消其權利。最近官廳籌議廢除專商，當以兩淮為嚆矢，而食岸則有淮北江蘇五六岸之前例可援，或將首先撤廢。

# 鹽業重要記錄

廿四年四月份

## 鹽業組編輯

一、準備實行新鹽法聲中之鹽政研究會議 財政部爲籌備實行新鹽法起見，曾設鹽政研究會，籌議研討，業經開會數次，提出重要議案頗多。四月十七日又開第四次會議，討論三事；（一）建築倉坵，爲廢除引岸準備。（二）統籌運銷，免各地咸食鹽恐慌。（三）統一稅率，免各省人民負擔鹽稅輕重不一。按新鹽法確定就場征稅制，稅率每一百公斤，征稅五元，人民購鹽，一稅之後，任其所之，絕無任何限制。今該會仍有統籌運銷，統一稅率之議，窺其用意，似係採納新法，酌將現制改良，廢除專商，以自由販運爲原則，於運銷略加限制，俾完成狹義就場征稅制，而後逐漸進行，以達於新鹽法之規定。我行經營鹽放，在此過渡時期，允宜隨時考察岸情，慎選戶頭，以策安全，而免風險。

二、贛省鹽附取消 贛省政府前以收入減少，中央協款停撥，團隊經費無着，影響自衛武力，防礙地方治安，議決食鹽每擔加征附捐兩元，於三月間實行。財部以此項

附捐，有違功令，曾電該省請予撤銷。茲悉部省雙方，業經商妥協濟辦法，團隊經費已有着落，此項附加，由省府明令取消矣。

三、贛省食鹽公賣辦法保留 西岸前因封鎖匪區食鹽關係，各縣均設有公賣會，及公賣分會，由地方機關團體監督販商鹽店組織之，人民須計口購鹽，並須有保甲證明：各縣向分岸購買整批鹽斤，須持縣政府憑照，購回仍由公賣會公賣。現在匪區收復，各縣封鎖，雖已解除，惟經營公賣事務，仍予保留，改由各消費者所組織之各縣合作聯合會，於三個月內陸續接辦云。

四、淮南移場近海 淮南各場，自與辦鹽墾以來，產量日絀，年僅百廿萬石之譜，尙不及淮北五分之一。近據報載，揚州分所擬定改進計劃，移場就海，廢煎改晒，舊有埭灶，一律放棄等語。按兩淮鹽產，供過於求，僅淮北一區，現在存鹽不下千萬担，鹽務當局，方議剷廢零星灘池，淮南鹽場，放棄日久，鹽產已成弩末，自難移場近海，使產量激增，疏銷之策也。

五、財政部取締劣鹽 財政部規定取締劣鹽辦法，通

令各區遵照，（一）劣質之鹽，及不合標準成分之鹽，一律封存，不准售賣。（二）劣鹽在產地者，應即改製；在銷地者，應予銷毀，或改作農工業或漁鹽之用，不許供作食鹽。（三）商民購鹽，准予選擇，任在一區，發現不良鹽質，得予掉換，但購鹽出倉，則不能掉換。此後我行承做鹽押，對於鹽色，尤須特別注意，認真鑑定。

六、濟南場鹽價，由中央銀行代收 淮北濟南場鹽價，向由場鹽商會代收清算，分發領用。近兩淮運使自四月一日起，由中央銀行代收。揚州地方士紳，認為無異催促七公司遷移，損害揚州市面之繁榮，赴京請願，並分電行政院，財政部請求取消此議，同時七公司亦呈運使，請仍由場鹽商會代收，函電交馳，形勢頗為嚴重。頃聞兩淮

## 國人亟應改變心理

本文曾刊登近日各種報紙，因事關我國金融問題甚大，故特轉載于此，尚祈同人注意研究。

國人迷信外商心理，久矣。即就金融方面而言，一般國人之目光，莫不視洋商銀行最為可靠，而對本國銀行，每多忽視，甚至有存心誹議者，詰其理由，則曰，外人信用卓著，洋商銀行資金充實可靠。數十年來，國人此種心

運署已決定，不論板中濟各場鹽斤購售，須由場運兩商直接交易，運商仍照向來習慣繳價，交由中央銀行轉發場商，各放鹽處於收到中央銀行收清鹽價收據，方能掣鹽。此種辦法，大約場運兩方，均可接受，軒然大波，已告一段落。

七、四川鹽務機關改組，及川軍停征鹽附 四川自各軍交還政權，省政府成立後，鹽政情形，亦有煥新氣象。財政部為節省開支，劃一事權起見，特將四川運使唐華常，運副震川，調部任用，遞遺之缺，派由重慶稽核員劉樹梅，川北分所經理郭劭宗，分別兼任。又廿九軍在川北各場所征鹽斤附加剿匪費，亦已遵令停征矣。

## 驥 良

理，殆已根深蒂固，不易變更。

吾人固非一味藐視外人，盲目頌揚本國銀行者。試就歷年事實，略加體察，即知吾人言之不虛矣。茲將外商銀行倒閉停業者略述之①上海匯興銀行——為美商所辦，創於一九一九年，旋以營業不振，兼受東方大行家營業失敗之影響，虧折甚鉅，一九二二年經紐約董事會議決，收歇

清理。②友華銀行——創於一九一八年，由美國保險信託公司商業銀行，舊金山國立銀行，芝加哥大陸銀行等組織，因生金買賣突遭損失，於一九二四年，遂告結束。③大東銀行——係中日合辦性質，民國十六年時局變化，存戶提款者甚湧，各關係銀行，謝絕援助，無法應付，乃宣布停業。④中法實業銀行——創於民國元年，總行設於巴黎，分行設於吾國境內者，有上海、北平、天津、漢口、雲南、廣州、汕頭、奉天等處，在華有發行權，因營業不振，於民國十年下半年結賬時，突告停業。⑤華俄道勝銀行——成立之初，因俄政府為後盾，及至日俄之戰，俄敗於日，其營業遂大遭打擊，在中國境內之分支行，均遭停頓。⑥中華匯業銀行——係中日合辦，上海為分行之一，十七年冬，因平津擠兌提存，益以國際政治關係，遂於是年冬休業。⑦中華懋業銀行——為中美合辦，總行在北京，上海為分行之一，後因營業不振，即行倒閉。⑧今年春英商某大銀行發生提存風潮。⑨最近美商美豐銀行之猝然宣告停業，何莫非上述理由之鐵證。以上諸銀行之停閉，同胞受重大之損失。（此類銀行為外人所辦，或係中外合辦性質），足證外商銀行在過去及現狀下，亦並非穩固，然銀行組織不分中外，信用卓著，自能深入人心也。

美國銀價高漲，吾國政府防止白銀偷漏，無非維護國富，為人民為國家謀安定之意，如國人在金融困難之時，

以存款存與外國銀行，不啻將國富移送與外人。在個人設想，以為個人之資財，可保無慮，在大環境設想，國富已完，個人之資財雖然幸而保存，豈能個人獨存安富尊榮之地位，未免所見太不廣矣。況是否能幸而保存，亦是問題，前車之殷鑒，上述已多，吾不忍言矣。在現在吾國國難環境下，愚意凡我國人應如何團結認清對外對內，政府對內剿匪不遺餘力，對外委曲求全，對金融竭力維護，可謂之無微不至，吾國民即應覺悟，如何協助，以求生存之道耳。

查美豐銀行創業已有二十餘年之歷史，資本金五十萬元，國幣一百廿五萬元，公積金國幣二百餘萬元，資產負債總額約二千萬元，在外商銀行中，堪稱中上銀行，而國人亦信之彌篤，該行存款一九三二年計一千另三十三萬餘元，最近報載八九百萬元，存戶佔四十國籍，俄僑與美僑最多，但據吾人推算，國人之存款該行者，恐亦為數甚巨，今猝然以停業清理聞，國人作何感想，存戶更作何感想？

更且外籍銀行，仗其領事裁判權之優勢，不受我國法令限制，銀行之倒閉者，每多以不了了之，十足清理者，殊不多見，最佳者亦不過以無利債券長期拔付已耳，國人受此重創，幾如啞子吃黃連，有苦說不盡。反而言之，即使外籍銀行果真充實可靠，亦殊有題外之疑義，蓋因外籍

銀行之充實，亦即國人之充實，換言之，若輩亦不過充分利用國人之存款，以作種種投機事業，美豐受其國白銀本政策之賜，致豪地價慘落，外匯暴跌，美國股票投機影響存底枯薄，遂成僵局，國人不知計及此，祇知一味迷信，是誠可慨也。

然則，果何如乎？吾人認爲國人應由外籍銀行美豐之停閉，而幡然改圖，從根本打破迷信外人心理，着眼於本國銀行，深致信用。古語有云，亡羊補牢，未爲晚也。又云「成事不說」，吾人秉此精神，滌改前心，實猶未遲。即就事實言，本國銀行，亦多內容充實，信用卓著，其稍

遜者，亦不過三數片非同業公會會員之小銀行耳。至於發行兌換券就其準備金而論，吾國銀行以六成現金四成證券，或有超過六成現金者。外國銀行採用準備金比例有二一制者，有三一制者或四成制者，比例雖各有不同，要皆不若我國所定之高，當無疑矣。

尤有進者，年來政府當局對金融之調劑與改進，尤不遺餘力，市面雖不景氣，但前途頗多新興之象。總之，吾人之目光，應以事實爲依歸，不可一味信仰外人，外籍銀行果有充實可靠者，國人亦應存愛國之心，存款於華商銀行爲是。不但於己有利，亦於民族國家，裨益良多矣。

## 現代經濟

### 一九三四年黃金流美開新紀錄

據美國商部公佈，一九三四年流入美國之黃金，造成歷年來之新紀錄，計輸入共值一、一八七、〇〇〇、〇〇〇元，出口僅值五三、〇〇〇、〇〇〇元，淨多達一、三四、〇〇〇、〇〇〇元，又一九三四年輸入美國之白銀，共值一〇三、〇〇〇、〇〇〇元，輸出一七、〇〇〇、〇〇〇元，淨多八六、〇〇〇、〇〇〇元。至巨額黃金流入美國之原因有二；（一）一九三三年輸出之資金，輸回本國。（二）因美國一九三四年出超達四七八、〇〇〇、〇〇〇元。

# 行務紀錄

五月份

## 【添設鼓處、汕行】

本行爲發展華南業務起見，近在鼓浪嶼設立辦事處，簡稱鼓處，歸廈行管轄，派廈行胡出納主任彭同兼該處主任，並定於六月十日正式開業，又在汕頭添設六等支行支部，簡稱汕行汕部，歸港行港部管轄。

## 【添設蚌部】

本行近在蚌埠，添設三等儲蓄信託支部，簡稱蚌部，直隸總行，派蚌行嚴經理敦彝兼任蚌部經理，並定於六月一日正式開幕。

## 【燕西行部暨漳行庫部定期開業】

本行籌設之燕西行部，業經大體就緒，定於六月四日正式開業。又本行在漳州設立之六等支行，現亦籌備完竣；同時并成立六等發行支庫及儲蓄信託支部；簡稱漳庫、漳部，歸廈庫廈部分別管轄，派漳行余籌備員復生爲漳行庫部經理。漳行、漳庫、漳部均定於六月十五日，同時開業。

## 【儲蓄信託部遷回總行】

總行儲蓄信託部，原與南行同處辦公，茲爲便利起見，自五月十六日起，先將文書、會計兩課，遷回總行三樓辦公。其儲蓄、信託兩課，則須在二樓裝設櫃檯，且與業務部營業櫃檯有關，不

得不通盤規劃，以求適用。此項工事，現正尅期辦理。預計自下期起，儲信兩課，亦可遷回總行。又南行所在地，亦自五月起，另設儲蓄信託支部，簡稱南部，直隸總行，并派南行劉經理華暫兼南部經理。

## 【甯行改稱】

南京一等支行庫部，原簡稱甯行庫部，茲定自七月一日起，將甯行庫部改稱爲京行、京庫、京部，同時山行部，改稱爲寧行、寧部。（從前國都設於北京，故北京支行亦稱京行。自都城移設南京，北京改稱北平，前京行已改稱燕行。以現在情形論，自應稱南京支行為京行。南京支庫支部，亦即從之，改稱爲京庫京部）。

## 【棗行經理辭職】

棗行庫部康代經理一清，陳請辭職，現已照准，遺缺派該行顧會計員家祥暫行代理，遞遺之缺，即派魯行蔣辦事員獻珏暫行代理。

## 【南行劉經理取消代理】

南行部劉代理經理華，代理以來，成績甚佳，茲自五月十七日起，已取消代理字樣。

## 【各行職員更動】

（一）贛行——贛行楊副理若會，調任濟行副理。（二）漢行——漢行龔副理鰲，現辭去該行會計主任兼職，遺缺調烟行張會計主任中圻接充；遞遺烟行會計主任，派烟行張辦事員懋勳升充。（三）鹽行——鹽行庫部季經理乃法，因處理事務失當，現調鎮行辦事；遺缺調高處姚主任沼澂接充，遞遺高處主任

調總行業務部陶辦事員遵新接充。又鹽行吳會計員光澤調總行察看，遺缺調總行茅辦事員以輔接充。燕行——燕行部陳經理揚祐因病出缺，所遺燕行部經理，調總行徐業務專員柏園接充。

【新進行員】新進行員王官獻君派充總行秘書，在業務部辦事；又趙璞山君，派充粵行副理。

【總行舉行行務會議】本地行務會議，早經總行於上月函囑各行庫部，提出議案，以便定期召集會議。茲已於五月一日，在總行舉行。津、漢、浙、寧、湘、沙、烟等行，均有提案。關於其他行庫部之提案，亦酌量併列，由代表行提出。所有議程，均經總行先期分類編製。自二日起，分爲甲乙丙丁等四組，詳加討論。至四日，始克完畢。旋又于七日召開大會，唐總經理亦列席會議，已將各項議案議決通過，俟提經董事會核准，即將次第實施。

【總行實行合室辦公】總行各部處經副理暨正副處長，爲提高辦事效能起見，於四月二十三日起，實行合室辦公，所有重要事件，應互相洽議者，均得即時解決，陳請總經理核辦。

【行員應守行務秘密】本行以行員對於行務，有嚴守秘密之責，如或遇事洩露，或輾轉傳僞，殊非尊重行務之道。用特通函各行，鄭重告誡，嗣後全體行員，對於行務，無論是否本管，均應嚴守秘密，不得洩漏，否則

一經查明，即行開除云。

【嚴禁行員投機】本行行員，不得私做投機交易，原爲行章所嚴禁。茲總行爲重申禁令。防止行員投機起見，特再通函各行，責成各主管人員，勤加規誡；如有屢誡不悛，即應密函陳報，立予開除；或知而不舉，一經查覺，亦必從嚴處置，決不寬容。該項通函，已於五月三十日發出。

【改訂單據格式】本行近爲業務上便利起見，特將關於押匯及買入匯款之書類，分別酌量改訂，並定於七月一日起實行。是項改訂單據，業已付印，並於五月十八日，通函各行查照矣。（是項通函已載上期本刊「專載欄」）

【推行工商業信用小借款】工商業信用小借款，本行南京、寧波、徐州等支行，原已舉辦有年。茲總行爲切實推廣起見，特依據實地情形，議決原則四項，並訂定工商業信用小借款規則十五條，及應用單據三種，通函各行，按照當地環境，酌量辦理。該項通函，以及借款規則應用單據等，已於五月二十四日發出。

【規定押品堆棧名稱】本行以各行處所做押款，其押品原堆存之處所，除原稱堆棧者外，亦有倉庫等名稱，殊與自營倉庫名義，無甚區別。茲爲避免對外混淆起見，特規定凡存置押品之棧房，一律改稱押品堆棧，原稱倉庫或分庫字樣，於最短期內，應一律取消，並於五月三十日，通函各行處查照辦理矣。

——汪裕鐸——

# 人事紀錄

行員新進一覽 廿四年四月份

行處庫部別	職別	姓名	核准日期
華行	練習生	蔣祥啓	二
甬行	試用員	來梅齡	八
台行	營業員	金志樞	九
秦行	練習生	彭範五	十
港行	試用員	方思蓮	十
港行	試用員	趙燕謀	十
寧行	練習生	朱邦藻	十二
粵行	助員	張錦祥	十二
總行	辦事員	稽志濤	十三
總行	辦事員	席光熙	十三
粵行	營業主任	高政	十五
粵行	辦事員	馮暉臨	十五
粵行	辦事員	張訓桓	十五

粵行	辦事員	藍士瞻	十五
粵行	辦事員	甘理三	十五
粵行	助員	鄭壽彭	十五
粵行	助員	郭孟熹	十五
粵行	助員	饒天與	十五
粵行	助員	楊叔氏	十五
粵行	練習生	區烈昌	十五
粵行	練習生	蔡英暢	十五
粵行	練習生	翁賢訓	十五
粵部	助員	廖培龍	十五
粵部	練習生	黃賢茂	十五
贛行	經理	金銳新	十五
鄭行	辦事員	王燾	十六
總行	辦事員	許金聲	十八
總行	秘書	王守善	廿三
贛行	出納主任	唐永頤	廿四
錫行倉庫	倉務員	華伯英	廿五
福處	助員	王祖芳	廿七



總行	辦事員	許式一	廿六
淮處	助員	唐修祥	廿七
總行	駐長業務專員	陳韻泉	(34) 卅

行員更調一覽 廿四年四月份

行處庫部別	職別	姓名	由何處調充	核准日期
鹽行	代出納員	張耀庭	辦事員代理	四
閩行	代出納員	馬世凱	辦事員代理	六
丹行	會計員	周永銜	關行調充	六
關行	會計員	潘毓經	丹行調充	六
漢行	練習生	崔澤田	試用員改派	六
漢行	練習生	姚健	試用員改派	六
漢行	練習生	鄒宗浩	試用員改派	六
漢行	練習生	蔡錫培	試用員改派	六
漢行	辦事員	江湘庭	試用員改派	六
甬行	練習生	陸鳳濬	海處調充	八
島行	代副理	袁鴻超	核定薪津	十
浙行	辦事員	倪希瓚	華行調充	十
華行	出納員	張祖蔭	蘇行調充	十

交行通信 人事紀錄

蘇行	辦事員	周邦傑	浙行調充	十
東坎臨時辦事處	主管員	吳寶華	鎮行調充	十一
哈行	辦事員	陳毓芝	裏處調充	十三
哈行	辦事員	習煦	裏處調充	十三
裏行	辦事員	宿存禮	哈行調充	十三
粵行	文書主任	許崇鑒	辦事員升充	十五
粵行	出納主任	陳南郁	辦事員升充	十五
粵行	會計主任	梁麟	辦事員升充	十五
粵行	辦事員	高元標	界行調充	十五
贛行	代經理	楊若曾	回副理本職	十五
總行	業務專員	熊述陶	改敘	十六
蘭行	辦事員	鄭振業	浙行調充	十六
總行	秘書	李北濤	業務專員調充	廿三
秦行	練習生	陳繼藩	渭行調充	廿四
鹽庫行	助員	李冠英	台行調充	廿五
鹽行	練習生	張浩然	鎮行調充	廿五
總行	辦事員	周榕	試用員改派	廿五
長行	辦事員	吳子元	瀋行調充	廿五

第六卷 第五號 總第五十五號

福處	辦事員	石美銓	閩行調充	廿七
福處	助員	石祖斌	閩行調充	廿七
閩行	辦事員	金兆明	廈行調充	廿七
閩行	辦事員	屠蘭亭	廈行調充	廿七
福處	助員	張中民	廈行調充	廿七
福處	主任	沈祖彝	核定薪級	廿七
哈行	辦事員	習煦	減支半薪	廿七
溱處	助員	滕家模	鎮行調充	卅
姜處	助員	蔣文慶	鎮行調充	(40)卅

行 員 兼 職 一 覽 廿 四 年 四 月 份

行處庫部別	職別	姓名	兼職事由	核准日期
粵部	兼經理	溫萬慶	粵行經理兼	五
陝行	兼出納員	宋榮綬	靈處主任兼	九
台行	兼代出納員	李冠英	助員兼代	十一
津部	兼辦事員	曹天受	津行辦事員	十三
贛庫	兼代經理	楊若曾	卸去兼職	十五
贛部	兼代經理	楊若曾	卸去兼職	十五
贛庫	兼經理	金銳新	任贛行經理兼	十五

贛部	兼經理	金銳新	任贛行經理兼	十五
倉錫庫行	兼主任	伍守謙	任錫行經理兼	廿五
倉錫庫行	兼會計員	華伯英	倉務員兼任	(10)廿五

行 員 離 職 一 覽 廿 四 年 四 月 份

行處庫部別	職別	姓名	離職日期	離職原由
華行	練習生	廖穰清	二	註銷派充原案
贛行	出納主任	黃學澄	三	辭職
總行	練習生	勵珍南	三	停職留資
寧行	辦事員	張源	四	停職留資
港部	練習生	郭亨士	五	辭職
陝行	出納員	潘筠	九	停職留資
長行	練習生	陳吉昌	十八	停職留資
瀋行	辦事員	鍾治邦	廿三	解職
山行	經理	侯汝樑	廿七	病故
廈行		李琪	廿七	辭職
粵行	助員	張錦祥	廿七	註銷派充原案
贛行	辦事員	孫禮桐	(12)廿九	辭職

袁丹岩

# 同人消息

五月份

## 【儲蓄帳目暨發行準備檢查委員】

本行此次增加股本案內，董事會業經改組，前經推舉之儲蓄暨發行檢查委員，亦於本月十七日董事會開會時議決，重新公推陳常董健庵楊董事蔭孫為本行儲蓄帳目檢查委員。同日，又公推席常董德懋秦董事潤卿為發行準備檢查委員。各委員均已就職，分別執行檢查事務矣。

## 【繼續舉辦銷燬上海庫內切留之券角】

本行舊版鈔券，前經銷燬後，積存上海庫內之切留票角，為數頗鉅。現已由主管部分別擬具焚燬及加封保留等辦法，經董事會議決，照辦，並公推李董事蕪候葉董事扶霄會同監視。經總行亦指派稽核處潘副處長仲麟業務部衛副經理聽濤督率經管人員，剋日辦理完畢矣。

## 【甯行新屋工竣派員會同驗收】

甯行新街口新屋工程，原由繆工程師凱伯繪圖設計，現已於上月全部告竣，候總行點驗接收。茲總行已派李秘書亦卿偕同繆工程師赴甯行會同驗收矣。

交通通信 同人消息

## 【甯行新屋內設備之一斑】

甯行新行屋，既經告成，所需全部木器傢俱，亦由木器號承造齊備。此外又經添做演講室一大間，室內應需各件，現亦照做交貨。據聞各行處之設有演講室者，尚以甯行為創舉云。

## 【總行派駐長業務專員】

陳專員韻泉，奉總行派駐長春分行，辦理舊欠整理處事務，業經通告在案。茲聞陳專員已起程前往任事矣。

## 【蚌埠駐軍改編簡報】

蚌埠同人通訊云，該埠原駐軍隊第三軍近有調防之說；該軍二十一旅，亦有實行改編之消息。當地市面，不無疑慮。蚌行為有備無患計，業已先事防範，俾臻妥慎。茲悉該軍所屬二十一旅部隊，業已改編就緒，候命開拔；接防之第六師周魯部隊，亦已開到，地方情形，已安謐如常矣。

## 【丹行倉庫腰牆為風吹倒】

近接丹行同人來函云，五月十二日夜，丹地狂風大作，勢若奔馬，繼以驟雨，雷電交加，歷一二時之久。城廂建築物，被風雨摧毀者，為數甚多。我行倉庫，地處城外，三面臨空，廠間後之腰牆，亦為猛風吹倒，約有十五六丈之多，除與原承包之水泥作頭交涉，責令重建，限於一星期內工竣外，並向

公安局請求臨時派警二人輪值守夜，以昭慎重。茲悉該項腰牆，業已重建工竣矣。

【島行宿舍遷移內行】 頃接島行同人通信，謂本行三四樓房屋，原係招商承租。近以乏人租用，餘屋尚多，而同人宿舍，乃係另行租賃當地青年會餘屋備用，月需開支洋三百餘元。茲為撙節開支，並便於管理起見，將原賃房屋退租，暫以本行四樓為同人宿舍云。

【烟行庫部同人公餘俱樂部之消息】 近接烟行袁君鳳翔來信云，張經理服五以同人為行服務，終日勤勞，公餘之暇，不可無適當娛樂，特行籌設烟行庫部同人公餘俱樂部，以調節同人公私生活。是項俱樂部，現已於上月二十六日正式成立，地址在該行二樓舊客廳，並用票選法選出委員十一人，執行會務，並公推張經理為當然委員長。委員任期，暫定六個月。內部設備，有圖書，報紙，兵兵、彈子、圍棋、象棋、無線電話以及各種戶外運動用具等，大致具備。所有閱書規則，亦經訂定；球棋等技術比賽，則各有評判員以司評判。每日開放時間，第一次，正午十二時起，至下午一時止。第二次，下午五時起，迄晚間九時止。同人有此俱樂部以助公餘娛樂，身心上之裨益，自非淺鮮也。

【漣水臨時辦事處撤消】 近得漣水臨時辦事處同人消息，漣地現值農忙期間，導准工程，勢必暫行停止，以維農業。是以漣處業務，轉見清簡。現已陳准總行，暫行撤消。所有未了事件，即由呂代主管員寶珊趕速結束。其餘原派該處服務人員，亦分別回至原服務行辦事矣。

【甯行遷移新屋典禮】 甯行新街口行屋全部工程，現已告竣，既如上述。茲悉寧行已訂於六月三十日遷入，並於七月一日，舉行新屋落成紀念典禮，又將於同日起，改稱京行，屆時必有一番盛況，可以預卜。現聞寧行業已陳准總行，將於舉行此項典禮之日，備具精美墨盒，分贈來賓暨新存戶，以資紀念。並聞此項贈品，不以攬收存款為前提，而以新屋落成紀念為要旨。贈送對象，亦以儲蓄存戶為主。凡新開儲蓄存戶訂做儲款在五十元以上，定期在一年以上者，均得照贈云。



# 同人學藝

## 墨緣瑣錄

陸虛齋

余好讀名家書畫年來搜集海內近人名筆得如千件每於公暇輒自展玩爰仿周櫟園讀畫錄潘星齋墨緣小錄作墨緣瑣錄非曰近時畫家盡在於此乃循性之所好隨所收集筆之於篇云耳

## 蕭厓泉

蕭厓泉

俊賢

別署天和逸人，衡陽人也。少從南嶽蒼崖法師

學麓臺，繼從山陰沈詠蓀遊，乃歸蓬心。嘗僑寓金陵，時韓省長紫石主省政，乞畫於先生，或謂署款宜稱紫老，先生曰，予亦老矣。卒依通例署紫石先生。其性情之耿介可知矣，余曾請先生繪山水一幀，極蒼勁之致，時年已六十餘矣。望之猶矍鑠如常人也。年來得讀先生之畫益多，茲錄其題畫詩數首云：久別家山未得歸，家山渺渺思依依。

記從迴雁峯頭坐，猶愛春雲隔岫飛。其一 洞壑陰森接水湄

，沉沉雲樹鬱參差，忽看潭上蒼烟起，知是前山雨過時。

其二 千重翠巘橫雲出，萬疊紅泉帶雨飛。欲知此境何由得

，有夢新從白岳歸。其三 廿四橋邊獨往還，柳花楓葉滿征

鞍。佳人爲我商題句，記取寒流落照間。其四 心寄江天不

繫舟，更於何處着閒愁。鐘陵翠疊千重巘，湖水波澄八月

秋。張翰尊鱸同泛泛，希文憂樂任悠悠。倪黃祖述吾家事

，半幅溪山作臥遊。其五 又題蘭菊云，興到毫端任所之，

春蘭秋菊亦同時。巖邊霜壓雞冠老，盡是深脂與淺脂。皆

清新可誦。

### 吳待秋

吳待秋微石門人，吳伯滔之仲子也。世居石門鷺絲灣，承

其家學，肆力山水，因自署曰鷺絲灣人。後得文後山所藏

漢三斗鎔，復號抱鎔居士。世謂其畫，深得麓台遺意，洵

非虛語。昔年僑寓上海，余曾請繪立幅一幀，重巒疊嶂，

而一種清曠之致，仍流露於楮墨間，非庸史所能及也，先生於畫，每畫必題，題必有詩。余尤愛其七絕云，行過山邊又水邊，眼中非樹卽寒泉。囊琴相約無餘事，流水高山不在絃。旁一颯颯疎林澹澹山，曉來煙雨白雲間，一聲清磬出林際，知有高僧水石間。其二山頂晴霞古寺迴，布颿倒掛夕陽來。江天物色無人管，處處野萍花自開。其三木葉蕭疎煙霞濃，深居青嶂對芙蓉。詩人佳句從何得，只在山光樹影中。其四萬里清江萬里天，一郵桑柘一郵煙。漁翁醉着無人喚，過午醒來雪滿船。其五又題佛云，鍊得身形如鶴形，萬山深處兩函經，我來問道無餘話，雲在青天水在瓶。超妙清曠，讀其詩，如讀其畫矣。

### 黃賓虹

黃賓虹，原名質，以字行，歙縣人也。生平酷好金石書畫，精鑒賞，收藏漢印之富，推海內巨擘，編有濱虹草堂藏印行世，畫善山水，蒼率渾厚，兼陳眉公華新羅之妙。又

好遊，年逾六十，走數千里入桂林，雁蕩，青城，峨眉看山，積稿以千數。昔年居上海，組藝觀社，講導畫學，余亦入社焉，嘗謂余曰。作畫當讀萬卷書，行萬里路。余因請先生題入畫幅中，以備他日切劘之資，先生許之，卽以設色山水見貽。題曰：「古者書畫同源，首重用筆用墨之法。有筆有墨，章法未備，文人也，筆墨旣爛，兼工章法，名家也。筆墨章法俱全，又能運古人精神，取山靈真面，獨創一格，大家也。大家不世出，名家可百年，或數十年而一遇，若遠若近，或離或卽，縣縣不絕，所賴以存筆墨真傳者，文人爲多。否則浪費筆墨，皓首窮年，非失纖巧，卽淪穢悍，皆入魔道，不爲正趨。董玄宰稱讀萬卷書，行萬里路，方合作畫。誠慨乎其言之也。虛齋道兄，研究六法，今於拙筆有芹棗之嗜，寫之以博一笑。」是畫筆墨旣高，復益以長題，彌深珍愛矣。

余越園



拾芳洲。 同眇海桑成幻，便齊雲結綺，曾幾來游。烏衣舊時堂榭，讓與閒鷗。金題錦驛，有叢書人去名留。吾老矣，青篲辦否。歸時重理漁舟。一蓋卽追懷仙館之作也。後爲友人假閱，旋云遺去，卽以先生繪梅花軸爲償。是以余齋中，已無蘭史便面，而僅存蘭史梅花軸矣。

### 陳石遺

陳石遺 衍 閩侯人。以詩聞於時，所著石遺室詩話三十卷，傳誦文壇，與隨園詩話，同其廣遠，而精嚴則過之。余藏有行書聯一付，文曰，一秦川對酒平如掌，湖上青山翠作堆。一今歲浴佛日，八十壽，稱觴吳門。有見之者，謂精神矍鑠，望之如六十許人。殆有異稟者也。

### 王一亭

王一亭 震 別署白龍山人，吳興人。初學畫於山陰任伯年，人物山水，花卉鳥獸，雄健古茂，有出藍之譽。中年後，信佛家言，讀經茹素，寫佛像，極莊嚴，能使觀者敬肅。

余齋有蓮花一幀，氣韻天成，非時手所能爲也。作畫絕少題詩，余僅見其潯陽送別圖一絕云，一送別潯陽楓葉丹，琵琶一曲訴心哀。難得居士香山老，共是天涯淚未乾。錄之，以誌墨緣。

### 湯定之

湯定之<sup>條</sup>別署雙于道人，常州人。清湯雨生騎尉之曾孫也。湯氏世代善畫，家學湛深，余於上年冬，訪之於畫梅樓，得其松梅便面一頁，超妙無匹。

### 閻甘園

閻甘園<sup>培崇</sup>別署晚照樓主，藍田人，善指頭生活。凡山水篆隸，無不以指出之。余曾得其便面一頁。頗極蒼鬱秀潤之致。題云，一晴靄翠紛紛，春橋水乍分。山家何處是，松外萬重雲。高且園後一人而已。

### 高魚占

高魚占<sup>時豐</sup>別署存道居士，杭縣人。畫善樹石，蕭疏有致。

余越園 紹宋 龍游人，歷官司法部次長。戊辰以還，退寓杭州，奉母著書，有終焉之志。所著龍游縣志，特創新例，梁任公曾謂其史學勝於章實齋。其關於書畫之作，有畫法要錄十七卷，續錄十二卷，書畫書錄解題十二卷，風行一時。其書合山陰矩矱，章草法度爲一。其畫則蒼古雄渾，神似獨往老人。余由黃賓虹先生之介，得識先生於寒柯堂，爲繪闊筆山水一幀，而系以跋云：「作畫惟簡爲至難，然非從極繁者入手，不能強爲也。由繁而入於簡，雖極疎略，而識者知其從繁中得來。故昔人云，雲林畫無一筆不減，實無一筆不繁，此中甘苦，正難與不知者道耳。」蓋深得其中三昧者也。

### 狄楚青

狄楚青 葆賢 別署平等閣主，溧陽人。其先人狄曼農，精鑒賞，收藏之富，甲東南。天下第一王叔明畫青弁隱居圖，卽其家物也。工古文詞，書法褚虞，偶以書法作畫，清淨

絕俗，如不食人間煙火。主辦有正書局，影印古書畫精品，以饗學者，有功於藝術界不少。近年信佛茹素，以古書畫自娛，然不肯輕意爲人作，故外間流傳絕少。予于振災會中，得其楹聯，而上聯未嘗署款。後邂逅於黃賓虹先生處，因請補署。閱日詣其寓廬，復以所書箋面見貽，書七絕一首云：叢林宗匠實難加，臨事何曾有等差，任是新來好舊住，殷勤只是一甌茶。可寶也。

潘蘭史

潘蘭史

飛聲

番禺人。

清道光中潘德輿

仕成

之從孫也。德輿

曾建海山仙館于半塘荔支灣，並擇前賢遺編，足資身心學問，而坊肆無傳本者五十九種，付諸棗梨，名曰海山仙館叢書。先生長於詞，爲海內有數詞人，昔年僑寓上海，粥書自給，予藏有便面一頁，書漢宮春一闋云。一零落神山，認昌華故苑，丹荔灣頭。荒塘綠荷漲晚，蕩夏成新，三潭月印，比西湖，潮定風柔。都換了，斷橋廢館，畫圖收

，間作山水，亦饒異趣。余家藏有山水一幀，冲淡簡逸，文人畫也。書得褚登善顏平原神髓，當續求之。

### 高欣木

高欣木 時顯 別署野侯，高魚占之弟也。工畫梅，又富收藏，凡古今人畫梅之作，無所不備，因名其居曰梅王閣。余家藏梅墨一幀，繁枝密蕊，俯仰有情。洵非凡筆所及。余曾見其集浣華句，題墨梅二絕云，一清霜大澤凍，山林跡如掃。豔豔待春梅，開懷慰枯槁。十載江湖客，行歌非隱淪。浮名尋己已，結愛獨荆榛。一巧妙無匹。

### 褚禮堂

褚禮堂 德彝 別署松窗，餘杭人。精篆刻書法，余得其臨漢韓叔節修造孔廟禮器碑屏一條，筆力道勁，著有竹人續錄等行世。

### 趙叔孺

趙叔孺 時潤，鄞縣人，富收藏，如叔氏寶琴鐘，中五父敦

蓋，漢藍田鏡，魏帳構銅，皆其家藏物也。善畫馬，法趙  
鷗波，行草篆刻，出趙悲盦。余得其臨漢開母石闕屏一條  
，頗有致。

葉品三

葉品三 爲銘，別署葉舟，新州人。工鐵筆，博宗西泠諸家  
，刻碑亦臻絕詣，撫拓彝器款識，得六舟秘傳，復善古隸  
，余得其臨開通褒斜道屏一條，法度謹嚴，著有廣印人傳  
，清朝畫家小傳等行世。

鄒景叔

鄒景叔 壽祺，別署適廬，杭縣人。收藏鐘鼎彝器極富，尤  
長金石考訂之學，著有藝術類徵，周金文存，蒿里遺珍拾  
補，刊入廣倉學窘叢書中。余得其行草屏一條，亦有法度  
。

郭和庭

郭和庭 蘭祥，別署尚齋，嘉興人，工畫花卉，復善章草，

余得其臨急就章屏一條，饒多異趣，其祖曉樓，父寄莚，母高氏，弟起庭，妹餘庭，均以善畫名，鴛湖靈秀之氣，萃於一門，亦一時佳話也。

——待續——

### 樹稼記

曼君

霧氣著於樹枝，驟遇嚴寒，凝爲冰華，登高遠望，煙霧迷濛間，銀樹參差，幻爲奇景，南方不可見，直魯不恆有，塞上亦惟暴冷初冬之季，偶一見之。蓋塞外天寒，交冬後，霧不易見；間有之，不遇驟寒，不能凝結；寒矣，霧降不重，凝結亦不厚，日出卽消，難有能歷兩日夜之巨觀也。曼君旅食東北十餘載，偶見簷瓦樹枝著此，亦等閒以嚴霜視之，未之奇也。民十九年，供職遼行，時際初冬，同鄉林姚二君自故鄉來，調查通布銷路，下榻余處，慕東陵名勝，挽余導遊。東陵者，原名福陵，距城之東北約卅餘里，松柏森森，佳城鬱鬱，清太祖努兒哈赤之陵寢也。往遊之晨，天色陰霾，屋瓦灰白，初謂已雪。車出北門，沿

路並無雪象，而道旁電線，野外樹木，盡城銀樹，遍視枝  
極，圍著其上者，如棉如絮，如雪如霜，凝結逾寸。至此  
始知非雪。迨抵東陵，登阜四望，滿目瓊瑤，若置身銀  
灰世界，相驚爲宇宙之奇觀，生平之創見，留連不忍遽去  
。距兩日後，兩君離瀋時，全城猶籠罩在此奇景之中也。  
叩諸當地長老，多莫能舉其名；退而翻查典籍，仍無可取  
證。嗣閱南雷文定，得讀樹稼賦，始悉東陵所見，與梨洲  
所賦，實爲一物。按樹稼古曰木介，又曰木冰，并有木稼  
，或樹介之稱。顧唐人則謂一樹稼達官怕一。又云一樹稼  
主兵象。一此說也，曼君未嘗不心焉疑之。蓋時值南北統  
一告成，東北亦年歲豐登，人民熙皞，方以爲樂土之可以  
久安也。詎料未及一載，果覲九一八之變。事後回思，古  
諺竟驗。噫，何其神耶。或曰，樹稼之形，極似南方殯儀  
中之銀柳。其形喪，不祥宜矣。其然，豈其然乎。



# 通信

## 金融

### (甲) 上海金融

二十四年四月份

【拆息】本月份，滬埠洋拆行市，上半月，逐步疲降，由一角跌至六分。下半月，因屆四底長期放款結束之期，且二十日至二十三日數日，接連發生永興、同泰二大錢莊，與華明銀號之倒閉，市面銀根，更見緊縮，有異尋常，拆價逐步高昂，大至二角。嗣經中央、中國、交通等三行，拆放錢業數百萬元，市面陡形靈活，拆市方坐站二角，四底亦平穩渡過。

交 行 通 信 上 海 金 融

## 上海洋拆及銀角銅元行市表

民國廿四年四月製

時 期	洋 拆			銀 角		元
	每 千 元 日 息			每 萬 角 值 銀 元 數		每百元合銅元數
	最 高	最 低	平 均	江 南 平 均 價	廣 東 平 均 價	平 均 價
廿三年 四 月	0.06	0.02	0.04	838.10	750.89	32.402
五 月	0.09	0.03	0.07	838.16	740.79	33.103
六 月	0.09	0.04	0.07	822.30	734.20	33.020
七 月	0.06	0.04	0.05	834.90	728.20	33.100
八 月	0.15	0.07	0.09	834.50	734.20	33.050
九 月	0.16	0.06	0.12	828.10	747.00	32.160
十 月	0.14	0.04	0.07	823.10	748.20	32.300
十一 月	0.40	0.10	0.19	829.42	747.99	31.620
十二 月	0.60	0.20	0.33	840.93	759.60	30.150
廿四年 一 月	0.55	0.06	0.22	848.37	756.55	30.800
二 月	0.11	0.02	0.08	830.18	746.25	32.315
三 月	0.10	0.06	0.08	836.82	733.48	33.382
四 月	0.20	0.06	0.10	836.43	734.81	33.605

第六卷 第五號 總第五十五號 九三

時 期	洋 拆			銀 角		銅 元
	每 千 元 日 息			每 萬 角 值 銀 元 數		每 百 元 合 銅 元 數
	最 高	最 低	平 均	江 南 平 均 價	廣 東 平 均 價	平 均 價
廿四年 四 月						
一 日	0.10	0.10		835.00	734.45	33.800
二 日	0.09	0.09		836.00	734.05	33.600
三 日	0.09	0.09		837.00	734.90	33.500
四 日	0.09	0.09		838.25	734.35	33.500
五 日	0.09	0.09		839.00	735.00	33.400
六 日	0.09	0.09		838.50	738.20	33.400
七 日	0.07	0.07		838.00	739.75	33.500
八 日	0.07	0.07		837.50	738.65	33.950
九 日	0.07	0.07		838.75	737.05	33.500
十 日	0.07	0.07		837.25	734.90	33.600
十一日	0.06	0.06		836.00	735.70	33.650
十二日	0.06	0.06		835.50	735.00	33.400
十三日	0.06	0.06		836.50	734.90	33.600
十四日	0.06	0.06		835.70	735.35	33.650
十五日	0.06	0.06		835.85	735.35	33.650
十六日	0.06	0.06		836.50	734.40	33.600
十七日	0.08	0.08		836.00	734.40	33.600
十八日	0.10	0.10		836.00	735.20	33.600
十九日	0.10	0.10		836.00	733.95	33.600
廿 日	0.10	0.10		836.00	734.55	33.550
廿一日	0.10	0.10		836.00	734.25	33.650
廿二日	0.10	0.10		835.00	734.30	33.700
廿三日	0.10	0.10		836.50	734.80	33.700
廿四日	0.10	0.10		837.00	732.50	33.750
廿五日	0.12	0.12		836.00	732.40	33.700
廿六日	0.15	0.15		836.00	732.85	33.600
廿七日	0.15	0.15		835.25	733.30	33.600
廿八日	0.15	0.15		835.50	733.85	33.700
廿九日	0.18	0.18		833.25	733.90	33.700
卅 日	0.20	0.20		837.05	731.95	33.700
本月份高低及平均	0.20	0.06	0.10	最高 839.00 最低 833.25 平均 836.43	最高 739.75 最低 731.95 平均 734.81	最高 33.800 最低 33.400 平均 33.605
一年來之高低	0.60	0.02		最高 848.57 最低 822.30	最高 759.60 最低 728.20	最高 33.605 最低 30.150

交 行 通 信 上 海 金 融 第 六 卷 第 五 號 總 第 五 十 五 號

(註) 根據申報商業新聞

【銀錢業收解】本月份，銀錢業收解數字，計銀行收解，約六一，〇〇〇元，錢業公單收解，八二，〇〇〇元，總數共計一，四三，五〇〇元，較三月份微有增加。

# 上海銀錢業公單收解表

民國廿四年四月製

交通通信 上海金融

時 期	銀行收解(約計數)	錢業公單收解	合 併 數	
	單 位 千 元	單 位 元		
廿 四 五 六 七 八 九 十 十 十 廿 一 二 三 四	年	560,400	1,137,283,500	1,697,683,500
	月	573,300	1,291,914,000	1,865,214,000
	月	690,900	1,243,516,000	1,934,416,000
	月	483,300	1,242,032,500	1,725,332,500
	月	658,400	1,424,221,500	2,082,621,500
	月	607,400	1,313,423,000	1,920,823,000
	月	725,700	1,410,945,500	2,136,645,500
	月	575,300	1,383,411,500	1,958,711,500
	月	875,100	1,376,176,500	2,251,276,500
	年	772,200	1,201,623,500	1,973,823,500
	月	406,300	494,106,000	900,406,000
	月	617,300	785,506,500	1,402,806,500
	日	28,500	31,641,000	
	日	22,400	27,426,000	
	日	21,900	21,288,500	
	日	23,200	20,523,000	
	日	19,700	24,272,000	
	日	22,900	21,872,000	
	日		14,970,500	
	日	25,400	21,710,000	
	日	23,600	23,465,500	
	日	19,300	30,224,000	
	日	21,900	23,966,000	
	日	19,100	23,979,000	
	日	21,500	24,219,000	
	日		17,748,000	
	日	23,700	39,197,000	
	日	23,900	29,651,500	
	日	21,900	27,817,000	
	日	21,100	26,285,000	
	日	4,600	20,720,500	
日	4,300	30,975,500		
日		19,437,000		
日	7,200	30,656,500		
日	43,400	26,981,000		
日	30,400	35,387,500		
日	26,100	30,740,500		
日	26,900	55,427,000		
日	22,500	24,638,000		
日		16,296,000		
日	35,800	25,617,000		
日	50,700	56,231,500		
本月合計	611,900	823,273,000	1,435,173,000	
一年來之總額	8,157,500	15,127,433,000	23,284,933,000	

第六卷 第五號 總第五十五號

九五

(註) 根據錢業月報金融統計

【票據交換】本月上海銀行同業票據交換所交換票據總額，較三月份增加一，九四二，八七四元。除星期日，實際交換日數二十六日，每日平均一，四三三，六三元，較三月份每份日平均數，增加五元，較三月份每份日平均數，增加一元，三四大。不一。

### 上海銀行同業票據交換所交換數目表

民國廿四年四月製

時 期	銀 元		匯 割 銀 元		總 數	
	交 換 總 數	每 日 平 均	交 換 總 數	每 日 平 均	共 計	每 日 平 均 共 計
廿三年三月	116,464,950	4,658,598	120,417,725	4,816,709	236,882,675	9,475,307
廿三年四月	134,332,403	4,973,274	128,183,493	4,747,537	262,515,896	9,722,811
廿三年五月	127,665,387	5,106,615	127,264,035	5,090,561	254,929,422	10,197,176
廿三年六月	128,223,912	5,342,663	135,489,622	5,645,401	263,713,534	10,988,064
廿三年七月	138,970,832	5,147,068	163,326,684	6,049,130	302,297,516	11,196,294
廿三年八月	128,914,254	5,371,427	140,700,588	5,865,399	269,614,842	11,236,820
廿三年九月	140,995,449	5,422,902	163,854,672	6,302,103	304,850,121	11,725,005
廿三年十月	152,546,319	5,867,166	154,776,323	5,952,935	307,322,642	11,820,101
廿三年十一月	166,136,415	6,389,862	170,464,456	6,556,325	336,600,871	12,946,187
廿四年一月	151,965,468	6,331,894	164,313,999	6,846,416	316,279,467	13,178,311
廿四年二月	130,331,612	6,206,267	96,486,248	4,594,583	226,817,860	10,800,850
廿四年三月	136,029,184	5,231,892	144,362,453	5,552,402	280,391,637	10,784,294
廿四年四月	7,914,770,02		7,617,326,73		15,532,096,75	
廿四年四月一日	4,798,649,85		4,081,225,30		8,879,875,15	
廿四年四月二日	6,485,864,32		3,316,374,26		9,802,238,58	
廿四年四月三日	4,084,528,16		3,285,643,14		7,370,171,30	
廿四年四月四日	4,718,046,34		3,932,160,99		8,650,207,33	
廿四年四月五日	3,191,856,07		4,245,802,08		7,436,885,25	
廿四年四月六日	4,440,263,34		4,003,454,54		8,444,260,98	
廿四年四月七日	4,653,128,42		3,853,926,36		8,507,054,78	
廿四年四月八日	4,901,742,96		6,065,732,49		10,967,475,45	
廿四年四月九日	4,425,425,79		3,543,160,72		7,968,586,51	
廿四年四月十日	4,003,524,63		3,935,667,64		7,939,192,27	
廿四年四月十一日	3,367,459,19		4,213,941,27		7,581,400,46	
廿四年四月十二日	5,865,768,46		9,115,719,95		14,981,488,41	
廿四年四月十三日	5,450,061,01		4,690,424,73		10,140,475,74	
廿四年四月十四日	5,852,933,56		3,476,561,36		9,329,494,93	
廿四年四月十五日	4,461,242,81		3,688,119,83		8,149,362,64	
廿四年四月十六日	4,256,991,18		3,037,668,71		7,294,659,89	
廿四年四月十七日	2,942,131,86		5,701,468,62		8,643,600,48	
廿四年四月十八日	3,565,264,91		5,010,699,80		8,575,964,71	
廿四年四月十九日	5,365,149,79		4,414,132,46		10,049,282,25	
廿四年四月二十日	5,199,586,29		4,231,948,70		9,431,534,99	
廿四年四月二十一日	6,975,447,49		7,713,118,19		14,688,565,68	
廿四年四月二十二日	5,586,603,70		19,744,970,77		25,331,574,47	
廿四年四月二十三日	5,103,424,21		4,659,994,89		9,763,419,10	
廿四年四月二十四日	8,779,939,07		6,501,138,82		15,281,077,89	
廿四年四月二十五日	18,858,833,85		12,735,721,50		31,594,555,35	
本月合計	145,518,407,48	5,596,862	146,816,100,85	5,646,773	292,334,511,33	11,234,635
一年來之總額	1,798,094,592		1,856,525,400		3,654,619,992	

(註) (1) 根據上海銀行業同業公會聯合準備委員會票據交換統計月報 (2) 單位元

**【標金】**

本月份，上海標金市況，因美國精極提高銀價，銀價狂升至八角以上，又值法國有放棄金本位之說，我國有實行通貨膨脹之謠，人心虛蕩，金價慘跌，一瀉千里，由月初之八九元五角，直瀉至廿七日之七四元四角，差額達一五八元一角之鉅，每日動有二十三元之上下，降跌之巨，變化之烈，誠金融史上一段重要紀錄也。茲將本月中，上海標金及英美銀市之動態，分述於次：

第一週，由劇變而轉穩勢，仍不脫盤旋之局。結果，全週有廿九元七角差度。第二週漲跌倏忽，風浪迭起，全週有卅一元二角差度，開收盤比較，小去廿二元九角。第三週，外銀飛漲，人心萎靡，金價狂瀉，退入八百元大關，全週有卅四元差度，開收盤比較小去廿三元。第四週，美印銀價，繼續飛漲，金價慘跌，漫無止境，連破八百至七百五十元六重關口，造成七百四十一元四角之新低價，人心益虛，一蹶不振，全週有六十九元五角之差度，開收較小卅元。

海外銀價，經美國購銀政策竭力提高之下，突飛猛漲，本月份，英銀每盎司漲逾六便士，美銀每盎司亦漲近兩角美金之鉅，稽諸往跡，此種漲勢，已屬驚人；然若據美國國家白銀協會之建議，則銀價提高之目標，須至美金一、二、九元，是日前提之銀價，祇達其預期三分之一。此種跌，現在尚非其時也。

**上海標金及英美銀價表**

廿四年四月製

種類	上海標金市價			英 美 銀 價					
	最高	最低	差價	倫 敦			紐 約		
				最高	最低	差價	最高	最低	差價
廿四	1.027.7	948.6	79.1	20 $\frac{1}{4}$	18 $\frac{3}{4}$	1 $\frac{1}{2}$	46 $\frac{3}{4}$	42 $\frac{1}{2}$	4 $\frac{1}{4}$
五	1.087.0	991.2	95.8	19 $\frac{13}{16}$	18 $\frac{5}{8}$	1 $\frac{5}{8}$	45 $\frac{1}{8}$	41 $\frac{3}{4}$	3 $\frac{3}{8}$
六	1.030.5	975.8	54.7	21 $\frac{1}{8}$	19 $\frac{7}{16}$	1 $\frac{11}{16}$	46 $\frac{1}{4}$	44 $\frac{1}{2}$	1 $\frac{3}{4}$
七	997.9	975.0	22.9	21	20 $\frac{1}{16}$	$\frac{15}{16}$	46 $\frac{3}{4}$	45 $\frac{3}{4}$	1
八	988.7	942.2	46.5	21 $\frac{7}{8}$	20 $\frac{7}{16}$	1 $\frac{7}{16}$	49 $\frac{3}{4}$	45 $\frac{5}{8}$	4 $\frac{1}{8}$
九	961.5	908.0	53.5	22 $\frac{7}{16}$	21 $\frac{5}{8}$	$\frac{13}{16}$	50	49 $\frac{1}{4}$	$\frac{3}{4}$
十	1.025.0	884.5	140.5	22 $\frac{7}{8}$	22 $\frac{7}{16}$	$\frac{7}{16}$	55 $\frac{5}{8}$	50	5 $\frac{5}{8}$
十一	1.022.5	963.3	59.2	25 $\frac{1}{4}$	23 $\frac{1}{2}$	1 $\frac{3}{4}$	55 $\frac{3}{4}$	53	2 $\frac{3}{4}$
十二	1.009.0	958.3	50.7	24 $\frac{7}{8}$	23 $\frac{13}{16}$	1 $\frac{1}{16}$	55	53 $\frac{1}{4}$	1 $\frac{3}{4}$
廿一	976.5	942.0	34.5	24 $\frac{3}{4}$	24 $\frac{5}{16}$	$\frac{7}{16}$	55	53 $\frac{5}{16}$	1 $\frac{11}{16}$
二	978.7	872.0	106.7	25 $\frac{13}{16}$	24 $\frac{5}{16}$	1 $\frac{1}{2}$	56 $\frac{1}{2}$	53 $\frac{3}{4}$	2 $\frac{3}{4}$
三	897.5	806.0	91.5	29	26 $\frac{1}{16}$	2 $\frac{15}{16}$	61 $\frac{1}{4}$	56 $\frac{7}{8}$	4 $\frac{3}{8}$
四	899.5	741.4	158.1	36 $\frac{3}{8}$	28 $\frac{1}{4}$	8 $\frac{1}{8}$	81	61 $\frac{1}{4}$	19 $\frac{3}{4}$
一年來高低及差價	1.087.0	741.4	345.6	36 $\frac{3}{8}$	18 $\frac{3}{16}$	18 $\frac{3}{16}$	81	41 $\frac{3}{4}$	39 $\frac{1}{4}$

(註)根據申報商業新聞

第六卷 第五號 總第五十五號

九七

交 行 通 信 上 海 金 融

【外匯】本月份，上海外匯市况，因受外國銀價飛騰，國內消息紛歧影響，趨勢極爲混亂，捉摸不定，遠期與近期間之差度，顯有擴大之勢。英匯自月初之一先令六便士二五，先令八便士二五，美匯自卅六元六二五，長至四十五元八七五。

## 上海外匯行市表

民國廿四年四月製

國別	匯率	倫敦		紐約		法國		日本			
		最高	最低	最高	最低	最高	最低	最高	最低		
廿四	三月	$\frac{1}{4}$	$\frac{1}{8}$	$\frac{1}{3}$	$\frac{1}{4}$	34 $\frac{3}{4}$	32 $\frac{1}{2}$	526	488	113 $\frac{1}{4}$	106 $\frac{1}{2}$
廿五	四月	$\frac{1}{3}$	$\frac{1}{2}$	$\frac{1}{2}$	$\frac{1}{2}$	33	30 $\frac{7}{8}$	499	457	107 $\frac{1}{2}$	101 $\frac{3}{4}$
廿六	五月	$\frac{1}{4}$		$\frac{1}{3}$	$\frac{3}{8}$	33 $\frac{3}{4}$	32 $\frac{1}{4}$	511	490	112 $\frac{1}{4}$	107 $\frac{1}{2}$
廿七	六月	$\frac{1}{4}$	$\frac{1}{8}$	$\frac{1}{4}$		33 $\frac{7}{8}$	33 $\frac{1}{2}$	514	509	113 $\frac{1}{2}$	112
廿八	七月	$\frac{1}{4}$	$\frac{5}{8}$	$\frac{1}{4}$		35 $\frac{1}{8}$	33 $\frac{5}{8}$	525	509	116	112 $\frac{1}{4}$
廿九	八月	$\frac{1}{5}$	$\frac{1}{2}$	$\frac{1}{4}$	$\frac{1}{16}$	36 $\frac{1}{16}$	35 $\frac{7}{8}$	543	522	122 $\frac{1}{2}$	116 $\frac{1}{4}$
三十	九月	$\frac{1}{6}$	$\frac{1}{4}$	$\frac{1}{4}$	$\frac{5}{8}$	37 $\frac{1}{2}$	34 $\frac{1}{2}$	561	517	129 $\frac{3}{4}$	110 $\frac{3}{4}$
三十一	十月	$\frac{1}{4}$	$\frac{5}{8}$	$\frac{1}{4}$	$\frac{3}{8}$	34 $\frac{11}{16}$	34	526	515	115 $\frac{1}{2}$	112 $\frac{1}{4}$
十二	十一月	$\frac{1}{4}$	$\frac{3}{4}$	$\frac{1}{4}$	$\frac{3}{8}$	34 $\frac{7}{16}$	33 $\frac{11}{16}$	520	510	119	114
十三	十二月	$\frac{1}{5}$	$\frac{5}{8}$	$\frac{1}{4}$	$\frac{5}{8}$	35 $\frac{3}{4}$	34	548	513	125 $\frac{3}{4}$	119
十四	一月	$\frac{1}{6}$	$\frac{5}{8}$	$\frac{1}{5}$	$\frac{1}{8}$	37 $\frac{3}{4}$	34 $\frac{15}{16}$	569	531	132 $\frac{3}{4}$	122 $\frac{1}{4}$
十五	二月	$\frac{1}{7}$	$\frac{7}{8}$	$\frac{1}{6}$	$\frac{1}{4}$	39 $\frac{1}{2}$	36 $\frac{1}{2}$	591	554	140 $\frac{3}{4}$	131 $\frac{1}{4}$
十六	三月	$\frac{1}{8}$	$\frac{1}{4}$	$\frac{1}{6}$	$\frac{1}{4}$	40 $\frac{7}{8}$	36 $\frac{9}{16}$	616	554	143 $\frac{1}{4}$	129 $\frac{3}{4}$
一年來最高與最低		$\frac{1}{8}$	$\frac{1}{4}$	$\frac{1}{2}$	$\frac{1}{2}$	40 $\frac{7}{8}$	30 $\frac{7}{8}$	616	457	143 $\frac{1}{4}$	101 $\frac{3}{4}$

(註) 根據申報商業新聞

【債券】在此外銀狂漲，標金慘跌風潮澎湃之時，獨債券市面異常平穩。未曾牽入漩渦，造成平安之局。雖廿四年金融公債一萬萬元業已頒發，亦未受其影響。全月結果，除九六會一度因整理之謠，略有波動外，各債祇有數角之高低，開散之象，尤屬近年所罕見，殊堪玩味也。

一至六日第一週，以四至七日內交易所春假之期，停止交易，故本週實僅三日交易，市況清淡，無甚軒輊。

八至十三日第二週，趨勢平靜，祇二三角漲跌。惟九六公債忽傳有整理之說，投機者更捕風捉影，推波助瀾，市價由十元零而突狂漲至十二元以外；旋因大戶爭相拋賣，數額甚巨，供過於求，又逐步回降至十七元關內。按關於九六整理之謠，遠

者不論，姑就近一年來市場之屢起屢仆，幾無月不有，投機者放散空氣，以遂其操縱之術，固無論矣。獨信斯說者，屢仆屢起，再接再厲，不少省察其真偽之故，為可怪耳。

十五至廿日第三週，週初因海外銀價騰漲，銀行界傾向拋售，突轉疲勢，嗣以關於白銀問題，財政當局數度解釋，人心安定，又轉平穩。全週結果，僅九六傾銷不已，價又猛落七角，各債祇二角左右之差異。

廿二至廿七日第四週，週初趨勢徘徊，週末以四底逼近，銀根奇緊，略起跌風；除金短還本額，不久將遞增至一百卅四萬元，持券人希望殊大，引起各幫爭購，形勢獨活，漲六角外，各債跌去三四角。二十九至卅日，趨勢仍屬徘徊，不脫盤旋之局。

### 上海國內公債庫券行市表 民國廿四年四月份

券別	期別	月初開盤價	最高	最低	差價	月底收盤價	收盤較開盤價	
							漲	跌
編遺	四月期	39.70	40.25	39.60	65	40.25	55	
編遺	五月期	39.45	40.00	39.40	60	39.90	45	
裁兵	四月期	75.70	75.95	74.90	1.05	75.25		45
裁兵	五月期	74.65	74.95	73.95	1.00	74.50		15
一九關	四月期	40.30				40.80	50	
一九關	五月期	39.60				40.50	90	
一九善	四月期	46.15				47.20	1.05	
一九善	五月期	45.75				46.80	1.05	
二〇捲	四月期	50.50	50.85	50.35	50	50.85	35	
二〇捲	五月期	50.10	50.50	49.90	60	50.50	40	
二〇關	四月期	50.15	50.70	50.00	70	50.70	55	
二〇關	五月期	49.85	50.30	49.70	60	50.30	35	
統稅	四月期	55.75	56.10	55.35	85	55.90	15	
統稅	五月期	55.35	55.65	54.80	85	55.45	10	
鹽稅	四月期	56.90	57.35	56.60	75	57.35	45	
鹽稅	五月期	56.50	56.90	56.10	80	56.90	40	
整六	四月期	69.25	69.65	69.00	65	69.50	25	
整六	五月期	69.70	70.30	69.60	70	69.95	25	
九九六	四月期	10.15	10.90	9.10	1.80	9.45		70
九九六	五月期	10.25	11.10	9.20	1.90	9.75		50
金長	四月期							
金長	五月期							
金短	四月期	74.65	75.25	74.25	1.00	75.25	60	
金短	五月期	75.35	75.80	74.80	1.00	75.80	45	
二二關	四月期	59.95	60.35	59.50	85	59.95		
二二關	五月期	59.50	59.95	59.25	70	59.70	20	
二三關	四月期	67.95	68.70	67.75	95	68.70	75	
二三關	五月期	67.30	67.80	66.85	95	67.55	25	

(註) (1)根據錢業月報 (2)價格單位元 (3)總指數根據新華銀行所編之證券報告  
 本月總指數 最高100.82 最低 99.11 差額 1.71 上月總指數 最高100.20 最低 95.76 差額 6.24  
 上年總指數 最高117.43 最低 70.62 差額46.81

【銀洋出入與存底】

本月份，海外銀價，再度狂漲，我國之平衡稅率，又未增高，若以外匯行市計算，目前運銀出口，其利乃屬甚厚，證諸過去外商銀行，以鉅額現銀，運往海外之先例，當亦有繼續流出之可能。本月份一個月內，除祇有現銀五十萬兩，運往神戶或與運往歐美無關外，有無私運，雖不可知，其正式報運輸往海外者，則居然絕跡。其故有二，一係我財政當局與外商銀行籌商結果，口頭協定暫不運銀出口。一係外商各銀行，在過去一年中，雖因運銀，得獲厚利，然所得結果，存底未免感到單薄之危機，不得不暫時放棄其眼前有利可圖之運銀之念也。月底，華洋銀錢業存底總數，比較三月底，銀兩減少六百零二萬，銀元增加一千一百零六萬，廠條增加二百四十二條，增減折抵，約較上月增加五百萬元。

上 海 銀 洋 輸 出 入 一 覽 表

民 國 二 十 四 年 四 月 份

輸 入				輸 出			
地 名	銀 兩 單位千兩	銀 元 單位千元	合計銀元 單位千元	地 名	銀 兩 單位千兩	銀 元 單位千元	合計銀元 單位千元
南 京	150		210	廈 門		300	300
南 昌	80		112	廣 西		600	600
蕪 湖		200	260	蚌 埠		200	200
九 江		80	80	鼓鑄新幣	2,890		4,042
漢 口		1,000	1,000	神 戶	500		699
開 封		400	400				
杭 州		200	200				
天 津	120		168				
香 港		1,240	1,240				
紋銀幣化		4,000	4,000				
倫 敦		2,920	2,920				
合 計	350	10,160	10,650	合 計	3,390	1,100	5,841

(註) (1) 根據銀行週報 (2) 銀兩按.715折合銀元



# 一年來上海輸往國內外銀洋數目表

民國二十四年四月製

交  
行  
通  
信  
  
上  
海  
金  
融

類 期 別	輸 往 國 內			輸 往 國 外			每月輸出總計 (單位千元)
	銀 兩 (單位千兩)	銀 元 (單位千元)	合 計 銀 元 (單位千元)	銀 兩 (單位千兩)	銀 元 (單位千元)	合 計 銀 元 (單位千元)	
廿三年四月份		1,290	1,290	7,400		10,350	11,640
五月份				6,369	2,000	10,908	10,908
六月份				9,190	14,330	27,183	27,183
七月份		200	200	11,459	23,460	39,474	39,674
八月份		1,000	1,000	26,364	36,490	73,363	74,363
九月份		2,300	2,300	12,950	20,810	38,922	41,222
十月份	4,400	4,000	10,154	7,590	31,530	42,145	52,299
十一月份	7,240	27,590	37,716		3,990	3,990	41,706
十二月份	4,670	26,250	32,781		3,750	3,750	36,531
廿四年一月份	7,020	10,710	20,528				20,528
二月份	5,720	2,700	10,700				10,700
三月份	1,280	1,400	3,191				3,191
四月份	2,890	1,100	5,142	500		699	5,841
一年來輸出 總數	33,220	78,540	125,002	81,813	136,360	259,784	375,786

(註) (一)本表數字係根據銀行週報

(二)銀兩項下有大條附入

(三)合計與每月輸出總數項下係由銀兩大條銀元三項合併而成

(四)銀兩按.715折成銀元(每銀一兩合銀元1.3956014)

(五)大條銀先按918.0464折成銀兩再按.715折成銀元(每條合銀元1,293.980979)

第  
六  
卷  
  
第  
五  
號  
  
總  
第  
五  
十  
五  
號

# 上海華洋銀錢業銀洋存底表

民國二十四年四月份

華商銀錢業		銀 兩 單位千兩	銀 元 單位千元	大 條 單位條	廠 條 單位條
中 央	國 庫	400	84,260	5,840	12,082
中 國	通 商	2,010	65,210	2,110	3,120
交 通	行 業		36,810		5,860
四 行	錢 莊	410	2,830		568
錢 各			17,250		1,254
			2,870		935
		3,140	27,710		996
合 計		5,960	235,940	7,950	24,745
洋商銀行		銀 兩 單位千兩	銀 元 單位千元	大 條 單位條	廠 條 單位條
參 加	利 豐	60	2,130		2,120
匯 花	旗 喃		6,170		3,418
瑞 華	比 方		7,120		5,799
東 有	利 通		830		5
運 大	通 達		2,130		1,001
安 德	華 義		1,850		2,537
華 大	英 法		1,060		93
中 正	金 灣		440		450
台 住	友 鮮		1,070		160
朝 三	井 菱		530		751
三 三			750		425
			300		333
			1,500		180
			270		40
			1,040		766
			1,390		842
			1,410		728
			1,480		2,004
			1,700		110
			1,000		
合 計		60	34,170		21,762
存 底 總 數		6,020	271,110	7,950	46,507
華 銀 錢 業 存 底 與 全 市 存 底 百 分 比		99.00%	87.03%	100.00%	53.21%
本 月 底 較 上 月 底 增 減		減 4,010	增 11,060	—	增 242

交 行 通 信 上 海 金 融

第 六 卷 第 五 號 總 第 五 十 五 號

一〇二

(註) 根據業務部查倉簿四月十三日調查數字

# 一年來上海華洋銀錢業銀洋存底一覽表

民國二十四年四月製

時 期	銀 兩 (單位千兩)			銀 元 (單位千元)			大 條 (單位條)			廠 條 (單位條)		
	華洋共存	華商存底	百分比	華洋共存	華商存底	百分比	華洋共存	華商存底	百分比	華洋共存	華商存底	百分比
4/23	118,760	43,370	36.52	385,580	239,760	62.18	8,143	7,950	97.63	17,912	14,635	81.70
5	111,220	41,170	37.02	398,480	245,260	61.55	7,976	7,950	99.67	23,397	17,771	75.95
6	103,420	37,590	36.35	386,609	238,540	61.69	7,980	7,980	100.00	28,421	20,472	72.03
7	102,860	41,880	40.71	375,370	235,910	62.85	7,980	7,980	100.00	28,109	19,604	69.74
8	70,110	32,660	46.58	360,420	231,100	64.12	7,950	7,950	100.00	26,703	22,028	82.31
9	48,400	27,620	57.07	339,480	233,650	68.82	7,950	7,950	100.00	31,808	27,729	87.18
10	38,360	24,120	62.88	313,000	233,680	74.61	7,950	7,950	100.00	35,377	31,923	90.24
11	28,320	17,470	61.33	263,310	219,320	83.29	7,950	7,950	100.00	38,000	34,381	90.48
12	21,900	17,040	77.81	250,509	216,330	83.96	7,950	7,950	100.00	42,914	34,683	80.84
1/24	15,510	13,340	86.01	255,610	223,930	87.61	7,950	7,950	100.00	45,375	42,799	94.50
2	11,780	10,420	88.46	256,620	229,250	89.38	7,950	7,950	100.00	45,710	30,939	67.68
3	10,030	8,810	87.84	200,050	230,740	88.73	7,950	7,950	100.00	46,265	29,266	63.20
4	6,920	5,960	86.10	271,110	235,940	87.03	7,950	7,950	100.00	46,507	24,745	53.21

(註) 根據一年來業務調查簿編製

——係單位——

### (乙) 各 地 金 融 二 十 四 年 四 月 份

本月份各地商業及金融狀況，仍未見有顯著之起色，銀行錢業之興替情形，亦略如往月，於茲姑不備舉。至其最堪注意者，則為廈門、大連、唐山等處現銀之出口，頗與全國金融有重大之關係。又漢口之證券交易所，已於本月八日正式開幕，則證券市場之新現象也。

- 蘇州——無錫——武進——蕪湖——九江——漢口
- 武昌——沙市——長沙——如皋——揚州——徐州
- 開封——杭州——溫州——廈門——濟南——青島
- 龍口——大連——唐山——保定——張家口——歸綏
- 包頭——孫家台——長春

**蘇州** 蘇行調查

**銀錢業營業概況** 本月份因蘇市將屆，市面漸見活動。上海中孚銀行，及浙江興業銀行，均來蘇添設機關，聞下月即可開業云。

**無錫** 錫行調查

**銀錢業營業概況** 本月份仍屬淡月；銀錢業之放款，正在歸收時期。中甸米、稻、豆、麥，復趨堅挺

，每石價漲一元有餘，同業所做米豆新放款，因此稍見活動，但數額尚屬不多。米、稻押款，大都轉期，其餘貨物，則多陸續取贖。匯兌與上月相仿，江北匯水雖祇收一元五角至七、八角，然，尚不覺一般顧客之希望也。

**與金融業有關之其他事項** 錫邑米稻棧房，儲貨甚富，為京滬沿線糧食運銷之總樞紐。惟向不保險，最近各銀行擬與該業磋商投保事宜，以資保障，以利抵押，但不知能否成爲事實耳。

**武進** 武行調查

**銀錢業營業概況** 本月份匯兌總額，約二百餘萬元，以滬匯爲多。發行與上月相仿。儲蓄無甚變動。

**與金融業有關之其他事項** 本邑各銀行以荳行所持抵押之棧單，向無保險，殊不妥穩，乃於前日議

決，加以限制，凡未經保險之棧單，一律不與承押，並定  
下月一日起，開始實行云。

### 【蕪湖】

蕪行調查

【銀錢業營業概況】 本月以米市疲滯，各業景  
氣，均不見佳。惟新茶發動，金融略形活潑，各同業以土  
產登場，均趁機向內地推行鈔券，故本月發行額，均有增  
加。

### 【九江】

潯處調查

【銀錢業營業概況】 本月出口貨，錫沙、菸葉  
、夏布、磁器等；進口貨為鹽、米、正頭、香烟等，但為  
數均屬有限。白米押款，各銀行以時令關係，不敢攬做，  
僅裕民押進一二萬元而已。淮鹽完全運銷贛、饒、撫、吉  
、等地。中國銀行在南潯兩處，計前後做有四十餘票，上  
海銀行亦有三十餘票。潯處雖曾與各鹽商接洽，但因該商  
與他行早有來往，故一時未能接做。贛行現有數票，正在  
商洽。至發行方面因商業不振，無大出路。中國銀行發行  
申鈔五六萬元，我行發出申鈔僅萬餘元。潯鈔進出盤旋有  
萬元左右。農民銀行發行祇有一、二萬元。

【與金融業有關之其他事項】 潯市商況，仍

交通通信 各地金融

甚冷淡，銀根甚緊，雖省市拆息較高，但仍未見鬆活；兼  
之上中兩旬，陰雨連綿，米價高漲兩元，市面益形清淡。  
標金價格，日見下挫，銀樓飾金懸牌，自九十二元降至八  
十三元。

### 【漢口】

漢行調查

【銀錢業營業概況】 本月份棉市將成過去，其  
他貨物押款亦押少贖多，因此銀錢業營業未見若何進展。  
申鈔每千元較現洋高一元左右，申匯最低，一〇〇一元，  
最高一〇〇三元。漢鈔發行，以申鈔高於現洋，故仍得繼  
續進展。各行漢鈔流通額，較之上月類多增加，其數目如  
下：湖北省銀行四百零七萬元，中國農工，一百九十三萬  
二千五百元，四行庫一百八十八萬九千一百廿七元，交通  
一百五十三萬八千五百元，中國通商一百三十三萬元，中  
國實業一百廿萬零三千一百六十九元，浙江興業，六十萬  
零九千元。除上列各家外，尚有中國農民銀行發行額，及  
湖北省銀行所發輔幣券未曾公告。

【與金融業有關之其他事項】 漢口證券交易  
所已於本月八日正式開幕，每日開盤三次，交易尚稱繁盛  
。漢口市政府擬發行市建設公債，所有條例，業經中央審  
查通告，一俟頒布即可開始發行云。

第六卷 第五號 總第五十五號 一〇五

### 武昌

鄂行調查

【銀錢業營業概況】 武昌自行營成立以來，人口日增，商業漸盛。漢口大陸銀行，為發展營業及推銷發行計，特於金城舊址設立武昌辦事處，本月八日正式開幕。中國銀行分行亦於廿二日在新屋舉行開幕典禮。

### 沙市

沙行調查

【銀錢業營業概況】 本月份以出口商號交易不暢，遊資集中，故各行存款，略見增加。放款以上海銀行為最多，因該行做有沙市紡織公司倉庫押款，廠方因吸收原料，加價收買棉花，故該行對於廠方放款已有廿餘萬元。中國銀行，湖北省銀行，及聚興誠銀行，約各放出十萬元。中國農民銀行，放裕農典，約五、六萬元。交行放出棉花、雜糧、押款，約十五萬元、至於匯兌方面，上海銀行售出漢匯八萬元，湖北省銀行購進漢匯一萬元，聚興誠銀行購進漢匯二萬元，交行購進漢匯五萬元。本月份以申漢匯，仍須貼水，發行申漢鈔之銀行，均未見湧發。中國農民銀行發行沙市兌現一元券及輔幣券共三萬元，交行發出沙字漢鈔九萬一千元，又申鈔一元券二萬元，因用於軍界，五元券不易零折，故以一元券申鈔搭發。

### 長沙

湘行調查

【銀錢業營業概況】 本月份營業無特殊進展，省政府以建設公債，向中交三行押款一百萬元，其第一期押款已於本月照約交付。湖南省銀行發行額，據該行本月份第五十四次檢查報告，計發行總額為七百七十二萬七千九百元。又農工銀行發行九十萬元。農商銀行五十萬元。中交各行，因申漢匯價高漲，申漢鈔仍難推行。

【與金融業有關之其他事項】 (一) 湖南棉紗管理所三月份報告，是月共銷九千零三十五件，內有十六支紗三千四百八十一件，十支紗一百五十件，係本省第一紡織廠出品，其餘之紗，係滬漢各埠輸入。(二) 漢口大孚商業儲蓄銀行長沙分行，已於本月一日開幕。開幕日為優待儲戶起見，加高利息一厘。(三) 中央銀行，籌設長沙分行，已租賃東芳巷為行址，刻已鳩工修理。(四) 中國農民銀行長沙分行，尚未覓定行址，暫借長沙市樊西巷常豐錢莊為臨時辦事處。(五) 陸軍第十五、十六兩師經理處長，合資組織敦信錢莊，資本十萬，下月當可開始營業。

### 如皋

如行調查

【銀錢業營業概況】 本月份市面稍形活動，各

銀錢業之進出較上月爲多，惟利息一項，反較去年略低一、二厘，銀行拆息爲一分，錢莊爲一分一、二厘不等。

【與金融業有關之其他事項】中國銀行去年曾派人來如駐設裕如錢莊，辦理發行及匯兌業務，嗣因舊業不甚發達，已於本月停辦。

### 揚州

揚行調查

【銀錢業營業概況】棉商銀行，爲貫徹江北發行起見，附設兌換所於此間達裡莊內，已於本月十二日成立。計有辦事員三人，專營兌鈔、發行、等業務。錢莊領鈔，放長期限，申交八天，未滿一月，已發出廿餘萬元。

### 徐州

徐行調查

【銀錢業營業概況】本月份市面清淡，貨店匯兌根本不多，故匯往各埠款項極少，同業匯款亦復不多。至發行方面，因小麥未上市，土產又少，故亦未能推廣。

### 開封

汴行調查

【銀錢業營業概況】本月份市況仍屬清淡，營業無甚進展。匯出款項，爲數不鉅，匯往地點以青島上海佔居多數。滙鈔較現洋每千之約高一二元，津鈔與現洋等

交通通信 各地金融

。河南農工銀行發行數，據該行四月七日檢查報告，發行總額爲九十二萬四千五百餘元。

### 杭州

浙行調查

【銀錢業營業概況】本月底，爲杭市長期貨款之結賬期，市面仍屬清淡放款一項約在一百五十萬元左右，較之去年同月，減少一半。至發行方面，因新茶上市，各行略見起色。

【與金融業有關之其他事項】（一）財政廳工賑借款。本省財廳，因辦理工賑及償還舊欠，需款孔急，爰向本市中國、交通、等九家銀行商借款項，七十二萬元，期限一年，利率爲月息九厘，以本省地方公債票面一百廿九萬六千元作抵。（二）月份杭市票據交換所交換總數，爲四，一三二，八〇三，五二元，平均每日（除去星期日及假期一天）爲一六五·三一二，一四元。

### 溫州

甌行調查

【銀錢業營業概況】本月各業市況平淡，出口貨大都趨疲。茶爲溫州大宗出口之一，今年外埠茶商來甌設棧者，寥若晨星。而頭茶出口，又難獲利，各錢莊對於茶幫放款，愈抱緊縮，故金融情況最發無動之機。存款方面，各有增加。匯款較前月減少。發行額各行均略有增加

交通計增發三萬五千元。

## 廈門

廈行調查

### 【銀錢業營業概況】

廈埠匯價，向以港滬貿易之盛衰，暨南洋羣島華僑匯款之多寡，及其抵價入超之程度為轉移。邇來南洋不景，土產落價，華僑商業大受打擊。因之，僑商匯款，愈形低減；而各錢莊對於商號拆放，又咸抱收縮主義，故市面資金缺乏，時有週轉不靈之勢。本月港市英美各外匯，逐漸低降，而滬市則因入超關係，需要外匯尚鉅，匯市不能隨港市下落，因此，港埠各外商銀行，乘此機會，向滬市拋賣外匯，復在港市套買申匯，紛紛競爭，藉圖盈利，致申匯行市，陡然高漲，計兩星期中竟飛漲至二百餘元之鉅，突破最高行市紀錄；而廈埠港匯行市，亦因之提高，計港幣千元，可購廈幣一千四百六十餘元。香港現洋行市，常在一千零九十餘元左右，相差過鉅，本廈埠銀錢業兌換店，紛紛搜集鉅量鈔票，向各發行銀行，兌換現洋，繳納平衡稅，運港銷售，其獲利之結果，聞每千元約可得淨利五十餘元。自本月三日起，至十五日止，現洋運港，數目約一百六十餘萬元，而偷運出口者佔三分之一，總計約二百餘萬元；如合去年白銀外運之數，已至六百餘萬元以上。廈埠小島，所有現銀，經此先

後搬出，市面金融，安得不竭。查此次運出之洋，概由鈔票掉換而來，以致各發鈔行之現洋，不斷兌出；惟亦有不兌現而易以他行鈔券者，因此，時生爭執；我行則盡量應兌，不加限止，頗增信譽。本月匯款，較之前月略減。總額約二百七十餘萬元。滬匯為多，港滙次之，閩汕較少。本行匯款約佔七分之一，計卅七萬餘元。各行發行總額，亦較上月略減，約少二百餘萬元，此皆受港幣提高，銀錢業搜集鈔票，掉現圖利之影響，故各發行銀行收進後未敢再發鈔票。獨中央銀行，在廈行發行者為上海地名券，持是券者，例須上海方得兌現，商民對之，乃無詞可藉，因此機會，竟增發鈔票至四五十萬元之鉅，殆亦地位使然也。各行庫所存白銀，截至本月底止，統計約在一千六百萬元左右。

### 【與金融業有關之其他事項】

本市近因青黃不接漳地來米稀少，米價日趨高漲；每擔米價較之月初，已漲至五角左右，存底空虛，不得不仰給於洋米。近由香港，仰先運廈白米，約有三萬餘包，此又增加白銀外流之一因也。現由商會召集各同業公會，決議自動禁運；但偷運仍有所聞。



## 濟南

魯行調查

### 【銀錢業營業概況】

本月份銀根不甚鬆動，各銀行存放款項，比上月略減，至於匯兌一項，匯往上海者，約二百八十萬元，匯往天津者約五十萬元。由上海匯來者約二百萬元，由天津匯來約十萬元。青島濟南往來匯款數字相平，無甚進出。匯水行市，上海電匯，每千貼出最高六元五角，最低一元八角。五天期票匯，每千貼票，最高四元九角，最低九角。天津即期票匯，每千貼票，最高三元八角，最低八角。青島即期票匯，每千最高貼票三元，最低貼現一元一角。匯款出超，原因仍為土產成交不多，款項用途較少，及銀行繼續調款分存津滬，故出超數字，較上月增高三十萬元。發行一項，因土產市場不旺，鈔券用途不多，故各行發行額，比上月略減。

### 【與金融業有關之其他事項】

(一)本市德

榮布莊倒閉，約虧四萬五千元。又慶泰雜貨莊宣告清理，該號資產負責，差足相抵。又源昌顏料莊。及其聯號亦相繼倒閉，共計約虧九萬元。本月分商號倒閉及清理者計共合五家，本市金融因之趨緊。(二)棉花因申幫花客收買甚少，僅青島幫及本地紗廠少數成交而已。行市穩定，生米因洋廣兩幫皆未放手收買，故行市亦平平。小麥因天久不雨，多有囤積待價者，故行市步漲。麵粉價目，亦因此

交通銀行 各地金融

增高。(三)官辦採金局於本月中旬組織成立，附建設廳內，局長由實業廳長兼任，資本五萬元，擬先將沂水紅石橋與招遠玲瓏山兩處金礦同時開採云。

## 青島

島行調查

### 【銀錢業營業概況】

本月份因受滬上銀根緊迫影響，各業均急於調還滬款，故每日市上電匯，求過於供，計一個月內成交四百六十萬，其中以劃匯居多。

### 【與金融業有關之其他事項】

前袁鐘山等，發起組織之青島商業銀行，改名青島商業銀號定五月十三日開幕。上海鹽業銀行派員來青籌設支行，租定益通銀號房屋為籌備處。

## 龍口

龍行調查

### 【銀錢業營業概況】

本月份各銀錢業營業頗為暢旺，因粉絲上市，需款孔多，匯價因之趨落，利息增高，加之本月中旬，偷運現洋出境甚鉅，嗣經當局嚴緝，其風小殺，匯價遂暫回漲，刻見平穩。

## 大連

連行調查

### 【銀錢業營業概況】

本月內各銀行業務，與上

月相仿。錢業方面，因受白銀風潮影響，及外來之障礙，一般套做者均為失利，加之現洋密運激增，致各埠匯兌率步步增高，金融週轉趨於奇緊。連埠特產輸出，比上月略增，市況亦不遜色。

### 唐山

唐行調查

【銀錢業營業概況】唐山商業，外強中乾，已非一日。上年兩大商號繼續倒閉後。外埠在唐所放款項，均陸續收回；本市放款商號，復從事緊縮，市而頓呈呆滯狀態。存款一項，中交兩行，依然有增無減。放款除少數抵押外信用放款莫不格外審慎。匯兌各業蕭條，匯出款項無多。政府嚴禁現銀出口，市面進出，通用鈔票，各無異言。交行儲蓄利息較他行為優，存款人大率存部。交通整存較他行為多，聞中國銀行亦擬舉辦云。

【與金融業有關之其他事項】現洋依照缺乏，因有外人挂牌標明行市收集。本埠每千元貼水四十餘元，關外貼六，七十元，海關車站稽查雖屬嚴厲，但遇某種人攜帶，亦祇可視若無觀耳。

### 保定

保行調查

【銀錢業營業概況】本月份存款匯兌二項與上月相仿。發行總額約七，八十萬，中國銀行約占十分之四

，河北省銀行約占十分之一，交通約占十分之五。

### 張家口

張行調查

【銀錢業營業概況】（一）存款，外行存同業，約十五，六萬元，較上月份減五萬元。銀錢業放外行，約五十萬元，較上月份減卅萬元。（二）匯款 本月匯出匯入共約一百餘萬元，平津為大宗滬漢等次之。（三）發行，市面流通鈔票，仍以我行津鈔佔多數，其他中國保商之津鈔及商業錢局之察哈爾鈔，共約五，六十萬元。（四）以上三項，本行未計在內。萬國儲蓄及中法儲蓄業務無甚進展。

### 歸綏

綏行調查

【銀錢業營業概況】（一）存放，中國銀行代該包，收有存款六萬元，放款四十六萬元。保商收有存款六萬元，放一萬五千元。平市官錢局約有存款七十萬元。放款十二元。豐業銀行約有存款七萬元。放款五萬元。山西省銀行，約有放款廿萬元，放款廿萬元。仁發公銀號，約有存款卅萬元，放款廿萬元，天亨永錢莊，約有存款四十萬元，放款十五萬元，法中庸錢莊，約有存款廿萬元，放款六萬元，（二）匯兌，中國銀行約做收交十萬元，

保商約十二萬元，山西省銀行，約廿萬元，平市官錢局約廿萬元，豐業銀行約十萬元，仁發公銀號約卅萬元，天永亨約五十萬元，法中庸錢莊約廿萬元，(三)發行，平市官錢局，約一百四十萬元，山西省銀行約廿五萬元。豐業銀行，約六萬元。中國銀行約四萬元。保商銀行約四萬元。

【與金融業有關之其他事項】 德華平和兩洋行，素做漢蒙交易，近有來綏分設洋行之說，商務金融，均可有活動之望。

### \* 包頭 \*

包行調查

#### 【銀錢業營業概況】

(一)存放 本月份銀錢業存款交行約十九萬餘元，中行約十一二萬元，其餘各三、五萬元。放款交行約十七萬元，中行約卅餘萬元。墾業約十四、五萬元。豐業約六、七萬元。晉興仁發公約七、八萬元。豐業墾業兩家所放者，多屬特產押款。(二)匯兌 本月份黃河雖已解凍，而西路貨筏仍未到包。加以土貨滯銷，市面蕭條，滙兌業毫無起色。前半月絨毛稍見活動，後半月又復寂然，以致匯率由五元漲至七元，交行連頤中郵局固定匯兌在內匯出十一萬元，買入者七萬元，押匯一萬四千餘元。中行略同，惟押匯較多。晉興仁發公等匯出

交行通信 各地金融

匯入各約七、八萬元。(三)發行 我行暨中行均因匯水過大，未便發行，津鈔。至津鈔較現洋約升水三、四元，平市鈔較現洋約貼水二、三元。

### \* 孫家台 \*

【銀錢業營業概況】 本月份銀錢業態，尙屬平穩。放款以日方朝鮮正隆滿洲等三行爲最多，中國及滿洲中央兩行次之，交行最小，僅六萬餘元。白銀出口存底稀弱。致銀價步步高漲，滿鈔兌現洋，每千元自一、三四〇漲至一、七四五實爲從來所未有之現象，其餘銀錢業均甚平穩。

### \* 長春 \*

【銀錢業營業概況】 本月份特產已屆下市，新糧又未上市，故銀錢業皆轉入平淡節季。存放，匯兌均與上月相仿。至發行方面，據滿洲中央銀行四月份發行報告總額爲一五三、七八三、二六五、二二較之上月減少一四、五一二、七七八、九六元。現洋較鈔券爲高，每百元須貼卅餘元云。

——單耘——

## 銀錢業

### (甲) 上海銀錢業

二十四年四月份

【中國銀行擴充農村放款】 中國銀行對於農村放款，近年頗見推進。茲據該行報告，去年下半年，利用五〇九處倉庫設備，放出農產品押款，共達七千六百餘萬元；同時農民小額放款，亦達一百一十二萬五千餘元。今年為擴充範圍起見，尚擬在鎮江、南京、青島、天津等處，加設分支機關及倉庫設備，力謀農村金融之復興云。

【農工商通商開股東會】 中國農工及中國通商兩銀行，均於四月十四日開股東會，茲分誌於次：

(一) 中國農工銀行——該行於四月十四日，舉行第八屆股東常會，到股東張靜江等百餘人；公推李石曾主席，致開會詞後，首先報告上年度營業概況，暨決算情形。計上年度盈餘額五十五萬元，比較二十二年度增二十餘萬元，其他存放業務，亦均有進展。繼又通過純益分配案，並改選董事及監察人，計李煜瀛、張公權、王幹丞、魏道明、方耀庭、馮幼偉、周作民、錢新之、齊雲青、呂漢雲、宋子良、周韜甫、何南圻、劉石心、秦瑜等十五人當選為董事，張靜江、汪君宜、夏蔚如、吳震修、潘銘新等五

人當選為監察人。

(二) 中國通商銀行——該行於四月十四日召集股東常會，到股東二百餘人。推徐聖禪主席，首致開會詞，次報告二十三年度營業概況。繼由監察人謝繼善報告營業概略，並通過增設各地分支分行，由新董會負責辦理案。嗣後改選董事及監察人，計傅筱庵、徐冠南、徐聖禪、孫衡甫、杜月笙、張曠林、朱子奎、謝光甫、盛澤承、盛蘋臣、周高卿、等十一人當選為董事，傅其霖、何少寅、謝繼善、戴承志等四人當選為監察人。

【三行主持貸款工商業】 上海工商各界，以四月底將屆，需款應付，至為迫切。財政部鑒於經濟恐慌，日益深刻，為穩定市場起見，特議決救濟工商放款原則十項，訓令中央、中國、交通等三銀行，協商辦理，同時並訓令銀行公會，與三銀行連合進行。三銀行奉到財部命令後，即商定貸款辦法，會同銀行公會會員銀行，着手辦理。聞至四月底為止，是項貸款，已達二千萬元之鉅，四底長期放款結束之期，藉以過度去。

【上海、大滬開股東會】 上海、大滬兩銀行，均於四月二十八日開股東會，茲分誌於次：

(一) 上海銀行——該行於四月二十八日，舉行第二十二屆股東常會，到股東百餘人。首由董事長莊得之致開會詞，次由總經理陳光甫報告上年度營業概況。計上年度存款

總額，一五八、一五九、一四五、三六元，比較二十二年  
度，增加一四、六〇八、七五四、九八元；放款總額，爲  
一五六、五〇四、三八九、九八元，比較二十二年增加  
二五、一六五、八二八、〇五元；盈餘額爲九三六、〇六  
一、三三元，比較二十二年增加九九、〇五八、九六元  
。繼監察人林康侯報告查帳情形，並通過設立信託部案  
。最後改選監察人，由林康侯，薛敏老，羅岳生等三人  
當選。

大源銀行——該行於四月二十八日，舉行第三屆股東  
常會，到股東竺梅先等七十餘人。由俞國珍主席，首致開  
會詞，繼報告上年度營業情形，後即改選李和卿、金潤庠  
、鄧志豪等三人爲新任監察人。

【大德益莊增資】大德益錢莊，原有資本二十二  
萬四千元，茲爲擴充範圍起見，決定自四月一日起，增捐  
資本七萬六千元，附本三十萬元，合計資本爲六十萬。

【永興等錢莊擱淺】永興、同泰、華明等錢莊，  
因受市面不景氣影響，於本月下旬，先後宣告停業。茲分  
誌於次：

(一) 永興錢莊——該莊創立於民國二十年，資本三  
十萬元，經理陳靜濤。近因投資地產，無法周轉，於四月  
二十一日，宣告清理。據調查該莊存款，計九十餘萬元，  
放款約七、八十萬元，資產負債，勉能相抵。

(二) 同泰錢莊——該莊創立於民國十年，資本三十  
四萬元，經理傅裕齋，平時營業，甚爲繁旺，恆在一二百  
萬以上。近因市面不景氣，放出之款，如信用長期，往來  
透支、貨物抵押等；均到期無法收還，以至周轉不靈，於  
四月二十二日宣告停業。現已委託律師，辦理清理手續。  
(三) 華明銀號——該號爲小錢莊性質，創立於民國二十  
年，資本六萬元，吸收存款，約二十萬元。近受不景氣影  
響，放款不能收回，以致現金呆滯，無法維持，於四月二  
十四日宣告停業。

【新幣四月份出數】中央造幣廠，四月份新鑄銀  
幣爲五、八三〇、〇〇〇元



## (乙) 各地銀錢業

【四省農行改稱】豫鄂皖贛四省農民銀行，經理監事會議決定，自四月一日起，改稱中國農民銀行，至前後之豫鄂皖贛四省農民銀行字樣之兌換券，仍舊與改稱後所發之新兌換券，同樣行使。

【廣州中南銀行開幕】中南銀行為推廣華南業務起見，近在廣州設立分行，自籌備以來，業經竣事。已於四月十五日正式開幕。

【漢口大中銀行開幕】大中銀行在漢口籌設之分行，現已於四月十八日開幕，當日收進堆花五百萬元，存款二十餘萬元云。

【鄭州金融現況】鄭州銀行業，近年頗見興盛。以數字言，四五年前。僅中國、交通、上海、河南農工等四家，現已增至十家，最近大陸分行亦已開幕，中國實業又在籌備之中。至於銀號，原有八家、自信昌、同和裕相繼倒閉後，中權銀號亦於目前停業；現尚存者，僅信孚、自立泰等五家而已。鄭州為棉花集散市場，銀行業務亦以棉花為最大對象，惟近來隴海路已直達西安，棉市有西移趨勢，銀行業前途，恐將受其影響云。

【重慶銀行業之調查】重慶為四川商業重心，近

年來銀行業務，甚為發達，長江上游之金融，殆全為銀行業所支配，其實力之雄厚可知。茲試將各銀行之成立年份及資本額，列表於次。

行名	成立年份	資本額(單位元)
中國銀行	民國四年	—
聚興誠銀行	民國四年	一,〇〇〇,〇〇〇
四川美豐銀行	民國十年	五〇〇,〇〇〇
川康殖業銀行	民國十九年	一,〇〇〇,〇〇〇
重慶銀行	同上	五〇〇,〇〇〇
四川商業銀行	民國廿一年	六〇〇,〇〇〇
重慶平民銀行	民國十七年	四五〇,〇〇〇
四川地方銀行	民國廿三年	二,五〇〇,〇〇〇
四川新業銀行	同上	一,〇〇〇,〇〇〇
四川建設銀行	同上	一,〇〇〇,〇〇〇
重慶四驛銀行	民國十九年	二,〇〇〇,〇〇〇
江海銀行	民國廿三年	一,〇〇〇,〇〇〇
中央銀行	民國廿四年	—
中華建業銀行	—	—
四川產業儲蓄銀行	—	—

【蘭州農行定期開業】中國農民銀行，在蘭州籌設之支行，現已大體竣事，該行職員，亦均由陝抵蘭。聞稍事佈置後，五月一日，即將正式開幕。

# 商市

## (甲) 上海商市

二十四年四月份

【米市】本月份上海米市，第一週，河米本街銷活，客幫烟青威等處亦皆動辦，人心頗昂。又因到貨寥寥，售戶居多，市價騰漲半元。客和來源日稀，存底甚薄，一致步漲。洋米到旺銷暢，全週到貨卅萬包成交亦如之市價續挺半元。第二週，河米到貨稍多，但因天雨及銷活之故，市態尚堅。客和內地幫交易仍旺，本街去胃亦暢，價頗堅穩，漲二角。洋米本客俱活躍，到貨廿萬包，銷數過之，價堅漲三、四角。第三週，河米產地價昂，且多雨，洋米又有加稅之說，走銷殊佳，人心向上。又漲三角以上。客和內地進胃不弱，存到兩稀，價甚挺秀。洋米因有加稅之說，內地勁辦，到貨約廿三萬包，成交約廿五萬包。價續挺三角。第四週，河米週初因天陰到稀銷旺，人心頗堅。週末因金融風潮之波及，市價疲軟，小約三角。客和到存俱薄，賣方始終堅持，尚屬平平。洋米到頭仍湧，但以賣方心志甚堅，售價亦未肯放鬆。

當此各省災區需要甚殷，且值麥未登場，青黃不接之時，兼之洋米有加稅之說，米價一時恐難回鬆也。

交 行 通 信 上 海 商 市

### 近數月來上海之米價

時 期	白 粳			客 秈			洋 米		
	上 號	中 號	次 號	湖 南	湖 北	安 徽	西 貢	小 絞	暹 邏
廿三年十一月	13.25	12.72	12.20	10.89	9.94	10.57	11.21	—	11.80
十二月	13.28	12.46	11.70	10.90	9.57	10.70	11.20	—	11.75
廿四年一月	13.43	12.55	11.38	11.06	10.18	—	11.02	—	11.39
二月	13.27	12.45	10.92	11.03	9.64	—	10.74	10.16	11.43
三月	12.52	11.59	10.43	10.17	8.83	—	10.37	9.66	10.33
四月	13.31	12.28	11.33	10.12	9.46	10.55	10.70	10.22	11.49

(註) (1)根據申時經濟情報 (2)數量單位担 貨量單位元 (3)每月之平均價格

【粉麥】本月份粉麥市況，第一週交易清閑，市態盤旋。第二、三兩週，外麥猛漲，並傳洋麥行將加稅，津幫暢辦，外銷活躍，客囤進意甚濃，市氣頗屬堅挺。第四週，外麥連報降跌，大戶傾售，廠方勁拋，金價慘跌。銀價奇緊，人心虛弱，步趨下游。

## 近數月來上海標準粉麥行市

民國廿四年四月份

時 期	標 準 小 麥				標 準 麵 粉			
	最 高	最 低	近期收盤	遠期收盤	最 高	最 低	近期收盤	遠期收盤
廿三年十一月	4.33	3.72	3.95	4.28	2,5650	2,3500	2,4225	2,5475
十二月	4.50	3.88	3.93	4.40	2,6800	2,4400	2,5325	2,6520
廿四年一月	4.43	3.63	3.95	4.13	2,5975	2,3650	2,3900	2,4650
二月	4.06	3.71	3.80	3.80	2,4925	2,3325	2,3900	2,3550
三月	3.86	3.16	3.55	3.40	2,4050	2,2500	2,4150	2,3425
四月	3.93	3.31	3.76	3.69	2,5050	2,3250	2,5000	2,4175

交 行 通 信 上 海 商 市

(註) (1)根據申時經濟情報 (2)價格單位元 (3)質量單位標麥担標粉包

【棉市】本月份棉市在上半月因外棉板漲，買方活動，市價趨堅，頗有向榮之象。迨至下半月，外棉雖仍繼續昂騰。但同時外銀狂漲，標金慘跌，現紗銷路清淡，紗市不振；兼之各棧存棉，陡增巨額，多頭套賣，人心不振，市價逐步疲降，結果比三月底市價跌去數角之譜。全月現棉成交，共約一萬七千餘件。期棉各月成交共一百五十三萬八千八百担。比上月份減一百四十七萬六千八百担，交易之清閑，可見一斑矣。

### 二十四年四月份上海現棉行市表

種 類	最 高	最 低	差 價	成 交 數
靈寶花	52.50	47.00	5.50	2,828
沙市花	44.10	41.25	2.85	2,611
通州花	42.80	42.50	30	2,600
本地花	41.00			300
渭南花	43.50			210
津美種花	47.50	46.50	1.00	1,402
魯粗絨花	37.00			280
漢細絨花	43.60			300
火機花	41.25	40.10	1.15	1,900
漢粗絨花	37.75			78
餘姚花	38.25			82
津粗絨花	38.00	37.25	75	654
北市花	41.00			500
漢美種花	43.25			104
海提尖花	41.75	41.50	25	400
美棉	49.75			2,200
海翁粒	41.00			1,900
合 計				17,649

(註) (1)根據申時經濟情報 (2)價格單位元數量單位包

第六卷 第五號 總第五十五號 一一六



## 二十四年四月份上海各棧存棉數量表

( 四月廿七日調查 )

交 行 通 信 上 海 商 市

種 類	本月底存棉數量	上月底存棉數量	比 較 增 減	
			增	減
陝西花	21,332件	22,243件		911件
靈寶花	94,789件	104,852件		10,063件
美商花	93,340件	82,895件	10,454件	
捲筒花	224件	1,528件		1,304件
印度花	23,022件	6,148件	16,874件	
埃及花	500件	501件		1件
天津花	6,713件	3,929件	2,784件	
山東花	309件	856件		457件
木架花	22,939件	22,143件	796件	
下沙花	842件	827件	15件	
通州花	8,832包	12,497包		3,615包
火機花	50包	1,172包		1,122包
太倉花	125包	595包		470包
九江花	1,969包	2,569包		600包
餘姚花	3,337包	5,538包		1,701包
合 計	264,100件 14,863包	245,922件 22,371包	增18,187件	減 7,508包

(註)根據申報商業新聞

## 二十四年四月份上海標花行市表

期 別	月初開盤價	最 高	最 低	差 價	月底收盤價	收盤較開盤價漲跌	
						漲	跌
廿四 年 期	34.25	35.40	34.00	1.40	34.30	10	
五 月 期	34.00	34.70	33.35	1.35	33.55		45
六 月 期	34.25	34.85	33.40	1.45	33.95		30
七 月 期	34.75	35.25	34.25	1.00	34.55		20
八 月 期	34.80	35.30	34.25	1.05	34.65		15

(註) (1)根據業務研究室所編之國內外主要紗花市價表 (2)價格單位元 數量單位担

第 六 卷 第 五 號 總 第 五 十 五 號 一 一 七

【紗市】本月份紗市，上

旬，現紗銷路，華南購進甚多，津幫亦勁辦不懈，竟致供不應求。旬末外棉報漲，唯因某國紗逢漲拋空，且傳言其向內地運銷，售價較內地廠紗低廉，人心轉虛，漲風被阻，市價未能提升。中旬，外棉繼續狂漲，但英美銀價狂騰，國內金價慘跌，外匯放長。現紗銷路頓清。標紗除近期因現貨存底不多，尚屬穩定外，遠期疲弱不振。下旬，旬初因四底逼近，三日之內，接連倒閉大錢莊兩家，銀號一家，金神緊急，浮多陣綫動搖，紗價狂瀉。嗣經銀界拆放巨款，人心稍定，賣風稍戢，價方穩住。旋因空方抵補，且回漲一、二元。但至廿六七日，金銀行市，又起極大波瀾，多頭出籠，人心虛軟，現銷益清，復慘跌一、二元。月底以浮多了結，多空觀望，絕少榮辱。

二十四年四月份上海標紗行市表

期別	月初開盤價	最高	最低	差價	月底收盤價	收盤較開盤價漲跌	
						漲	跌
廿四	181.30	184.10	181.20	2.90	183.00	1.70	
五月	180.80	182.30	175.40	7.40	176.20		4.60
六月	180.60	182.20	175.90	6.30	177.00		3.60
七月	180.80	182.40	177.10	5.30	178.00		2.80
八月	181.50	182.90	177.90	5.00	178.70		2.80
九月	181.90	183.50	178.50	5.00	179.40		2.50

(註) (1)根據業務研究室所編之國內外主要紗花市價表 (2)價格單位元數量單位包

一九三五年四月份紐約美棉行市表

期別	月初價	最高	最低	差價	月底價	月底較月初漲跌	
						漲	跌
一九三五年	11.03	11.85	10.90	95	11.76	73	
五月	11.09	11.89	10.96	93	11.82	73	
七月	10.56	11.49	10.40	1.09	11.37	81	
十二月	10.58	11.56	10.42	1.14	11.42	84	
一九三六年	10.64	11.59	10.42	1.17	11.46	82	
一月	10.68	11.67	10.44	1.23	11.53	85	
三月	11.30	12.25	10.20	1.05	12.20	90	

(註) (1)根據業務研究室所編之國內外主要紗花市價表 (2)貨價單位美金分貨量單位磅

## 一九三五年四月份孟買印棉行市表

交通通信 上海商市

種類	期別	月初價	最高	最低	差價	月底價	月底較月初漲跌	
							漲	跌
平果爾	一九三五年五月期	130	142 $\frac{1}{2}$	129	13 $\frac{1}{2}$	136 $\frac{1}{2}$	6 $\frac{1}{2}$	
平果爾	七月期	132	144 $\frac{1}{2}$	131 $\frac{1}{2}$	13	138 $\frac{1}{4}$	6 $\frac{1}{4}$	
奧母拉	五月期	192 $\frac{3}{4}$	213	192 $\frac{3}{4}$	20 $\frac{1}{4}$	210 $\frac{1}{4}$	17 $\frac{1}{2}$	
奧母拉	七月期	191 $\frac{3}{4}$	214	191 $\frac{3}{4}$	22 $\frac{1}{4}$	211	19 $\frac{1}{4}$	
白拉去	四五月期	216 $\frac{3}{4}$	243 $\frac{3}{4}$	216 $\frac{3}{4}$	27	241 $\frac{1}{4}$	24 $\frac{1}{2}$	
白拉去	七八月期	215 $\frac{3}{4}$	239 $\frac{1}{4}$	215	24 $\frac{1}{4}$	236 $\frac{1}{2}$	20 $\frac{3}{4}$	

(註) (1)根據業務研究室所編之國內外主要紗花市價表

(2)價格單位羅比貨量單位candy—— 28 maund——784磅

【絲市】

上半月因國內備織夏綢之需，吸收不少；洋莊銷路，亦略有起色，絲價隨之堅昂。下半月，以外銀暴騰，標金慘跌，外匯放長，以國際間匯兌關係，歐銷頓受打擊；洋莊銷路，仍無起色。茲將四月份生絲出口種類數量及運銷地點，列表如下：

### 四月份上海出口生絲一覽表

運銷地點	種類	江浙	韓里絲	白土絲	其他黃廠絲	黃絲	黃土絲	灰絲	雙宮絲	總數
		白廠絲								
歐洲		334	71	1	41	15	10	171		643
美洲		490						10	10	510
印度				22		17	29		68	136
其他		11	3	27	3	2	14			60
總數		835	74	50	44	34	53	181	78	1,349

(註) (1)數量單位包

(2)根據中國徵信所商情報告

——孫曼君——

## (乙) 各地物價

### 交通銀行分支行所在地之物價 二十四年四月份

此項物價調查，在編輯上年十二月份物價時，原擬就全年物價，作綜覈的研究，以資比較。惟以表列物價，多有未能整齊劃一之處。其未能按月準期寄到者，固不能無缺；即歷經寄到者，各月份填報市價之貨物，亦往往互有詳略，殊於物價調查之效率，尙有未盡。茲爲設法改良起見，再將各地金融月報書內填報物價之法，申述於次：

- (一) 各分支行辦事處，務希將月報書一律填寄。
- (二) 按月準期寄發。
- (三) 表列標準物品，經選定後，勿再臨時增減。
- (四) 物價之大小，與貨品等級之高低有關，又視批發或零售而殊。在一月中又有最高最低及平均（指全月積數之均價而言）之分，務希分別註明。

地名	品名	貨單位	物價			與上月比較		漲落原因及市場關係情形	附註
			最高	最低	平均	上月平均數	增(+)或減(-)		
蘇州 (蘇行調查)	高白米	每擔	12.00	11.50	11.75	11.75	平		
	高白梗	每擔							
常熟 (常行調查)	小麥	每包							
	紅黃豆	每擔							
無錫 (錫行調查)	米	每擔	12.00	11.00	11.50	10.70	(+) .80		
	麥	每包							
	豆	每擔	5.50	5.30	5.45	5.05	(+) .40		

地名	品名	貨單	物		價		與上月比較		漲(+)或 跌(-)	漲原因及市場關係情形	附註
			最高	最低	平均	上月平均數					
武進 (武行調查)	干 籼	每擔	114.60	102.06	108.60	100.00	(-) 1.00				
	黃 豆	每擔	4.92	4.60	4.76	4.98	(-) .20				
蕪湖 (蕪行調查)	米	每擔	11.35	10.01	10.68	10.30	(+) .38		中市連日報漲各廠家因存底不豐均 有運京惟因戶方面鑒於市價日見好 轉堅守不放鬆故以四縣因天旱交通阻 滯到貨寥寥故市價步漲		
	稻	每擔	4.60	3.70	3.85	4.20	(-) .35				
寶 城 (宜處調查)	米	每擔	9.50	8.60	9.05	9.77	(-) .72				
	小麥	每擔	5.70	5.40	5.55	5.80	(-) .25				
九 江 (滬處調查)	菜 油	每百斤	15.10	14.40	14.75	16.25	(-) 1.50				
	麵粉	每袋	2.70	2.50	2.60	2.70	(-) .10				
漢 口	米	每擔	11.60	9.60	10.30	10.30	平			每担合市秤一 百五十斤	
	稻	每擔	4.50	4.00	4.25	4.40	(-) .15				
漢 口	棉花	每擔	32.60	30.00	31.00	31.00	平				
	茶葉	每擔	100.00	60.00	50.00	115.00	(-)35.00		新貨美巴登錫標各地客商前來採購 不多故其銀標奇緊故市價下跌		
漢 口	小麥	每擔	7.50	7.00	7.25	7.25	平				
	晚米	每擔	13.80	12.50	13.15	12.15	(+) 1.00		洋米連日減少兼之月餘青雨既苗受 損故米價上漲	每担合市秤一 百三十五斤	
漢 口	棉花	每擔	34.60	34.00	34.30	34.50	(-) .20		棉市已告落全市價尚穩		
	米	每擔									
漢 口	麵粉	每袋									
	茶葉	每箱									

地 名	品 名	貨 單 位	物 價			價 值			與 上 月 比 較			漲 落 原 因 及 市 場 關 係 情 形	附 註
			最 高	最 低	平 均	上 月 平 均 數	增 (+) 或 減 (-)	增 (+) 或 減 (-)					
(漢行調查)	桐油	每擔											
	小麥	每擔											
沙 市	黃豆	每擔											
	棉花	每百斤	37.00	35.80	36.00	34.90	(+) 2.00	庫方以高價收買故漲	磅秤一百斤				
	小麥	每百斤	3.70	3.50	3.60	3.40	(+) .20	存貨不多而去路頗暢故市價上漲	同上				
	齊米	每百斤	5.10	.80	4.95	4.95	平	申濟米價但漲故當地亦隨之堅定	同上				
(沙行調查)	麵粉	每袋	2.85	2.85	2.85	2.90	(-) .05						
	米	每擔											
宜 昌	大麥	每擔											
	棉花	每擔											
	桐油	每擔											
	木耳	每擔											
(宜行調查)	穀	每擔	4.60	4.00	4.25	4.45	(-) .20	漲落原因因地因天雨連綿銷路頗暢故市價亦堅					
	米	每擔	10.40	10.20	10.30	10.60	(-) .30		天字號機米				
	麥	每擔	6.60	5.80	6.15	7.00	(-) .85	銷路不佳價落					
	豌豆	每擔	4.40	4.00	4.20	4.70	(-) .50						
	棉花	每百斤	33.00	32.00	32.50			供求頗能適應故價仍穩定					
(湘行調查)	棉紗	每擔	208.00	206.00	207.00	208.00	(-) 1.00	實銷不佳貨多價疲					
	米	每擔											
新 浦	麵粉	每袋											
	小麥	每斗											

地名	品名	貨單位	物價			與上月比較		漲落原因及市場關係情形	附註
			最高	最低	平均	上月平均數	增(+)或減(-)		
(新行調查)	黃豆	每斗							
	豆餅	每片							
南通	白米	每石							
	元麥	每石							
(通行調查)	皮花	每百斤							
	廢布	每疋							
揚州 (揚行調查)	小麥	每包	6.10	6.10	6.10	6.17	(-) .07		每包二百磅
	麵粉	每袋	2.55	2.50	2.52	2.47	(+) .05		二號
徐州	大麥	每擔	13.40	10.60	12.00	12.00	平		
	麵粉	每袋	2.60	2.50	2.55	2.60	(-) .05		
(徐行調查)	小麥	每擔	5.60	5.00	5.30	5.40	(-) .10		
	黃豆	每擔	4.15	3.90	4.02	4.45	(-) .43		
開封 (汴行調查)	麵粉	每袋	2.85	2.85	2.85	2.85	平		
	花生油	每擔	12.50	11.80	12.15	12.25	(-) 1.0	銷路平淡價落	
鄭州 (鄭行調查)	小麥	每百斤	5.50	4.90	5.20	5.20	平		一百四十斤
	大麥	每包							
	麵粉	每包							
	麥子	每斗							
	棉紗	每包							
	米	每擔	12.60	12.20	12.40	12.80	(-) .40	月初銷路價落至月底略漲	

地名	品名	單位	物價			與上月比較	漲落原因及市場關係情形	附註
			最高	最低	平均			
杭州	肥絲	每百兩	16.50	17.00	16.75	17.95		
	梳粉	每百兩	42.00	48.00	45.00	46.00	(-) 1.00	銷波價落
(浙江調查)	梳粉	每百兩	43.00	45.00	44.00	48.00	(-) 4.00	同上
	米	每擔						
定海	大黃魚	每百斤						
	麵粉	每袋						
(浙江調查)	米	每袋						
	穀	每百擔						
湖州	火腿	每百斤						
	桐油	每擔						
溫州	上白米	每擔	7.75	7.65	7.70			
	麵粉	每袋	2.03	2.80	6.62			
(浙江調查)	桐油	每百斤	27.50	26.20	26.85		洋莊發動市價上漲	
	白占米	每擔	7.90	7.60	7.75	7.60	(+) .15	
廈門	麵粉	每袋	2.60	2.53	2.57	2.51	(+) .06	
	黃豆	每擔	6.30	6.10	6.20	6.99	(-) .79	
濟南	大米	每百斤	15.00	14.80	14.90	15.00	(-) .10	
	麵粉	每袋	2.90	2.75	2.82	2.70	(+) .12	
	小麥	每百斤	4.55	3.90	4.22	3.95	(+) .27	新銷其律小麥行市因之上漲計市存 共三十萬包



地名	品名	貨單位	物價			與上月比較		漲落原因及市場關係情形	附註
			最高	最低	平均	上月不比較	增(+)或減(-)		
(齊行調查)	棉花	生米	6.60	5.90	6.25	6.02	(+)	.23	上月市存計十二萬包本月因銷路尚暢價頗堅定每日成交約十車左右
		麵粉	49.00	42.00	45.50	45.25	(+)	.25	通轉化客單購寧察僅外商略有少數交易運赴青島市價不定存貨計十一萬包
青島	大米	每袋	2.80	2.60	2.70	2.58	(+)	.12	天久不雨原料漲價是以粉價亦漲
		每二百斤	8.80	8.50	8.65	9.70	(-)	1.05	
		每百斤	54.00	52.00	53.00	47.50	(+)	5.50	紗錠漲旺棉價因之上漲
(島行調查)	棉紗	每件	236.00	235.00	235.50	233.00	(+)	2.50	天津烟台各客船運青頗濃市價上漲
		每件	260.00	265.00	258.00	256.00	(+)	2.00	棉價與紗價俱漲故布價亦漲
龍口	棉布	每包	2.75	2.65	2.70	2.65	(+)	.50	
		每疋	8.50	7.50	8.00	8.00	平		
煙台	花生仁	每包							
		每百斤	6.40	6.40	6.40	6.40	平		
		每百斤	7.50	7.50	7.50	7.40	(+)	.10	
		每百斤	16.50	16.50	16.50	16.00	(+)	.50	
(煙行調查)	黃粉	每疋	26.50	26.00	26.25	26.25	平		
		每百斤	7.70	7.60	7.70	7.35	(+)	.35	
		每袋	2.62	2.58	2.60	2.55	(+)	.05	
		每百斤	7.80	7.20	7.50	7.00	(+)	.50	
威海衛	麵粉	每袋							
		每袋	2.90	2.80	2.75	2.85	(+)	.10	市存不厚故行市較佳
(威海調查)	花生	每百斤	5.04	4.77	4.90	4.88	(+)	.02	月初銷路亦疲落連月底去路略見活動市價轉佳
		每百斤							
連	大	每百斤							

地名	品名	貨單位	物價			與上月比較		漲落原因及市場關係情形	附註
			最高	最低	平均	上月平均數	增(+)或減(-)		
唐山 (唐行調查)	大米	每包	8.60	8.50	8.55	8.48	(+)	.07	價尚穩定
	稻米	每包	14.80	13.50	14.15	14.10	(+)	.05	
唐山 (唐行調查)	麵粉	每袋	2.95	2.80	2.88	3.18	(-)	.30	
	花生油	每百斤	16.00	14.80	15.40	14.00	(+)	1.40	
北平 (燕行調查)	西貢米	每包	14.40	14.40	14.40	13.20	(+)	1.20	
	麵粉	每袋	3.00	3.00	3.00	2.95	(+)	.05	
保定 (保行調查)	清水粉	每包	11.00	11.00	11.00	10.80	(+)	.20	
	小麥	每斗	.76	.68	.72	.69	(+)	.03	
張家口 (張行調查)	棉花	每百斤	20.00	28.00	28.50	28.50	平		
	保安大米	每包	14.00	14.00	14.00				
張家口 (張行調查)	本地白麵	每百斤	7.30	7.30	7.30				
	羊毛	每百斤	27.00	27.00	27.00				
張家口 (張行調查)	駝毛	每百斤	43.00	43.00	43.00				
	狐皮	每張	16.50	16.50	16.50				
綏遠 (化行調查)	白羔皮	每張	1.20	1.20	1.20				
	小麥	每擔	4.40	4.10	4.25	4.35	(-)	.10	本月糧市初見呆滯嗣略見活動價尚穩定
綏遠 (化行調查)	穀米	每袋	4.50	4.20	4.35	4.55	(-)	.20	同上
	羊毛	每百斤	35.00	34.00	34.50	34.00	(+)	.50	
綏遠 (化行調查)	羊絨	每百斤	24.00	22.00	23.00	23.00	平		
	本山狐	每張	7.00	7.00	7.00	7.00	平		
綏遠 (化行調查)	白羔皮	每張	.80	.80	.80	.75	(+)	.05	

地名	品名	貨單位	物價			與上月比較		漲落原因及市場關係情形	附註
			最高	最低	平均	上月平均數	增(+)或減(-)		
包頭 (包行調查)	麵粉	每袋	2.60	2.60	2.60	2.60	平		
	麥子	每擔	4.00	3.90	3.95	3.90	(+) .05		
	駝毛	每百斤	46.00	44.00	45.00	42.00	(+) 3.00	本月成交約六七萬斤	
	羊毛	每百斤	28.00	20.00	24.00	22.00	(+) 2.00	本月成交約二十餘萬斤	
	狐皮	每張	10.00	4.00	7.00	7.00	平		
	羔皮	每張	2.00	.60	1.30	2.00	(-) .70		
營口 (營行調查)	大米	每擔							
	洋麵	每袋							
	市布	每疋							
孫家台 (孫行調查)	大布	每疋	2.75	2.61	2.68	2.68	平		
	大布	每疋	16.50	16.20	16.35	15.70	(+) .65	本月因無輕車上市價格見漲	
	豆餅	每片	1.65	1.61	1.63	1.67	(-) .04		
	大餅	每石	42.00	40.00	41.00	40.00	(+) 1.00		
四平街 (平行調查)	大餅	每斗							
	大餅	每斗							
	大餅	每片							

地名	品名	貨單位	物價			與上月平均數	比較 增(+)或 減(-)	漲落原因及市場關係情形	附註
			最高	最低	平均				
哈爾濱 (哈行調查)	大豆	每市							
	小麥	每市							
長春 (長行調查)	水粉米	每斗	4.94	4.78	4.84	4.60	(+) .24		
	麵粉	每袋	3.60	3.20	3.40	3.35	(+) .05		
	大豆	每擔	14.25	13.45	13.85	13.10	(+) .75		
黑龍江 (黑行調查)	大米	每斗							
	麵粉	每袋							
吉林 (吉行調查)	小麥	每石							
	大米	每石							
吉林 (吉行調查)	麵粉	每袋							
	大豆	每擔							

# 附錄

## 一年來總行各地匯價平均比較表

民國廿四年四月份

通地匯	當交貨	幣	每千元之平均匯價															
			4月	5月	6月	7月	8月	9月	10月	11月	12月	1月	2月	3月	4月	四月份最高	四月份最低	
蘇州	銀元				50	50	50	50	50	50	80	1.00	1.00	1.00	1.00	1.00	1.00	1.00
常熟	銀元			1.50	1.00	1.00	1.00	1.00	1.00	1.00	1.50	2.00	2.00	1.50	1.50	1.50	1.50	1.50
大倉	銀元												1.20	1.53	1.50	1.50	1.50	1.50
無錫	銀元			50	50	50	50	50	50	50	80	1.00	1.00	1.00	1.00	1.00	1.00	1.00
武進	銀元			50	50	50	50	50	50	50	80	1.00	1.00	1.00	1.00	1.00	1.00	1.00
丹陽	銀元			57	60	60	57	57	60	60	52	80	1.37	1.50	1.50	1.50	1.50	1.50
金壇	銀元						75	80	80	80	67	90	1.80	2.00	2.00	2.00	2.00	1.50
鎮江	銀元			57	60	50	50	50	50	50	80	1.37	1.50	1.50	1.50	1.50	1.50	1.50
南京	銀元			60	60	50	50	50	50	50	80	1.37	1.50	1.50	1.50	1.50	1.50	1.50
蕪湖	現洋			57	50	50	22	25	60	60	2.50	4.00	3.75	2.00	2.00	1.87	2.00	1.50
宣城	銀元					1.00	1.00	1.00	95	2.62	4.00	4.00	2.07	2.00	2.00	2.00	2.00	2.00
九江	現洋			1.62	2.00	1.62	2.50	2.50	2.50	3.25	6.25	3.50	2.00	2.00	2.00	1.25	3.00	
漢口	現洋			1.62					62	4.50	8.50	3.25	1.33	25				
武昌	現洋										3.50	1.33	25					
沙市	現洋									2.37	4.50	8.75	3.50	2.00	26			
宜昌	現洋									2.37	4.50	8.75	3.50	2.00	25			

交通銀行 一年來總行各地匯價平均比較表

第六卷 第五號 總第五十五號 一一九

通地	匯點	當交貨地款幣	每千元之平均匯價												四月份	
			二一三												最高	最低
			4月	5月	6月	7月	8月	9月	10月	11月	12月	1月	2月	3月		
長沙	現洋	1.33	—	—	—	—	—	2.37	4.50	8.75	3.50	2.00	1.00	—	—	—
新浦	銀元	2.87	2.37	2.00	2.00	2.00	2.12	2.87	2.87	4.00	4.00	4.00	3.75	3.00	3.00	3.00
板浦	銀元	—	—	2.50	2.00	2.00	2.00	2.12	2.87	4.00	4.00	4.00	3.75	3.00	3.00	3.00
鹽城	銀元	2.12	—	2.00	2.00	1.52	1.57	1.95	2.87	3.50	3.50	3.50	3.50	3.00	3.00	3.00
東台	銀元	2.12	—	2.00	2.00	1.52	1.50	1.95	2.87	3.50	3.50	3.50	3.50	3.00	3.00	3.00
如皋	銀元	—	—	1.50	1.20	1.20	1.20	1.72	2.37	3.00	3.00	3.00	3.00	2.00	2.00	2.00
南通	銀元	1.00	—	1.00	1.00	1.00	1.00	1.15	1.50	2.12	2.50	2.50	—	2.00	2.00	2.00
泰興	銀元	—	—	—	—	—	—	1.42	2.37	3.00	3.00	3.00	—	2.00	2.00	2.00
黃橋	銀元	—	—	2.00	—	—	—	1.37	2.37	3.00	3.00	3.00	—	2.00	2.00	2.00
泰縣	銀元	2.12	—	2.00	2.00	1.52	1.50	1.57	2.37	3.00	3.00	3.00	—	2.00	2.00	2.00
溧陽	銀元	2.12	—	2.00	2.00	1.52	1.72	1.57	2.37	3.00	3.00	3.00	—	2.12	2.50	2.00
樊埭	銀元	—	—	2.00	2.00	1.52	1.72	1.72	2.37	3.00	3.00	3.00	—	2.00	2.00	2.00
揚州	銀元	1.00	—	1.00	1.00	1.00	1.00	1.00	1.50	2.00	2.00	2.00	—	1.50	1.50	1.50
高郵	銀元	—	—	2.00	2.00	1.52	1.52	1.57	2.37	3.00	3.00	3.00	—	2.00	2.00	2.00
寶應	銀元	—	—	—	—	—	—	—	—	3.50	3.50	3.50	—	2.12	2.50	2.00
淮安	銀元	2.12	—	2.25	2.00	2.00	2.00	1.95	2.87	3.50	3.50	3.50	—	3.00	3.00	3.00
清江浦	銀元	2.00	—	2.25	1.75	2.00	2.00	1.95	2.87	3.50	3.50	3.50	—	3.00	3.00	3.00
徐州	銀元	1.12	—	1.25	2.00	2.12	2.12	2.10	2.87	5.00	3.00	4.67	—	3.00	3.00	3.00
蚌埠	銀元	1.12	—	1.12	1.55	2.00	2.00	2.12	2.75	4.75	3.00	4.00	—	3.62	4.00	2.50

通地	匯點	幣	每千元之平均匯價														
			4月	5月	6月	7月	8月	9月	10月	11月	12月	1月	2月	3月	4月	四月份最高	四月份最低
開封	紗	票	1.00	1.00	1.00	1.00	62	87	1.37	5.37	10.25	8.75	4.67	2.50	—	—	—
鄭州	紗	票	1.00	1.00	1.00	62	87	1.37	6.87	13.25	11.50	8.67	3.00	—	—	—	—
陝州	紗	票							9.17	10.76	12.50	8.67	3.00	—	—	—	—
渭南	紗	票							10.16	17.75	13.25	9.67	3.00	—	—	—	—
西安	紗	票							9.50	18.00	12.50	9.00	3.75	—	—	—	—
杭州	銀	元	55	55	45	60	65	65	1.25	1.75	2.00	1.67	1.50	1.50	1.50	1.50	1.50
紹興	銀	元	1.12	95	75	90	1.05	1.60	2.17	2.50	2.17	2.00	1.75	2.50	1.50	1.50	1.50
餘姚	銀	元	1.50	1.00	77	1.25	1.57	2.00	2.37	2.50	2.17	2.00	1.75	2.50	1.50	1.50	1.50
甯波	銀	元	90	60	77	1.25	1.57	2.00	2.37	2.50	2.17	2.00	1.75	2.50	1.50	1.50	1.50
鎮海	銀	元	1.00	1.00	1.00	1.50	1.57	2.00	2.37	2.50	2.17	2.00	1.75	2.50	1.50	1.50	1.50
定海	銀	元	1.50	1.00	1.00	1.25	1.57	2.00	2.37	2.50	2.17	2.00	1.75	2.50	1.50	1.50	1.50
沈家門	銀	元	1.50	1.00	1.00	1.25	1.57	2.00	2.37	2.50	2.17	2.00	1.75	2.50	1.50	1.50	1.50
蘭谿	銀	元	2.12	1.50	1.50	2.00	2.00	2.50	2.75	3.00	3.00	3.00	3.00	3.00	3.00	3.00	3.00
溫州	銀	元				2.25	2.00	1.00	2.37	4.00	3.25	3.00	3.00	3.00	2.00	2.00	2.00
廈門	銀	元					2.00	5.50	9.00	8.00	6.00	5.00	4.50	6.00	4.00	4.00	4.00
福州	銀	元					5.50	9.00	8.00	6.00	5.00	4.50	6.00	4.00	4.00	4.00	4.00
香港	銀	元					50	2.00	2.00	2.00	2.00	2.00	2.00	2.00	2.00	2.00	2.00
廣州	銀	元					2.00	2.00	2.00	2.00	2.00	2.00	2.00	2.00	2.00	2.00	2.00
濟南	銀	元					4.50	12.50	8.75	2.67	1.25	1.00	2.00	2.00	2.00	2.00	2.00

交通銀行 一年來總行各地匯價平均比較表





通地	貨幣	每千元之平均匯價														
		二一三				年				份						
匯點	地款幣	4月	5月	6月	7月	8月	9月	10月	11月	12月	1月	2月	3月	4月	四月份最高	份最低
濟南	滿鈔			1.00	1.50	2.00	2.00	2.00	2.00	2.00	2.00	2.00	2.00	2.00	2.00	2.00
哈爾濱	滿鈔			2.00	2.00	2.00	2.00	2.00	2.00	2.00	2.00	2.00	2.00	2.00	2.00	2.00
長春	滿鈔			2.00	2.00	2.00	2.00	2.00	2.00	2.00	2.00	2.00	2.00	2.00	2.00	2.00
吉林	滿鈔			2.00	2.00	2.00	2.00	2.00	2.00	2.00	2.00	2.00	2.00	2.00	2.00	2.00
黑龍江	滿鈔			2.00	2.00	2.00	2.00	2.00	2.00	2.00	2.00	2.00	2.00	2.00	2.00	2.00

(註) (1) 根據總行匯水一覽表 (2) 係每千元之匯水價格 (3) 價格單位元

——孫曼君——

## 現代經濟

### 本年第一季全國對外貿易統計

國際貿易局統計處報告，本年第一季對外貿易情況，較上年第一季差落甚鉅。本年第一季貿易總值，計三八九，八一八千元，以視上年同期之四一六，五七二千元，減落達二六，七五四千元。惟就進出口總值觀之，則稍有樂觀之現象，計進口總值二五四，〇〇〇，三八六元，較上年同期減三三，六四五，四二六元。出口總值為一三五，八一八，五〇五元，較上年同期增加六，八九一，五六八元，計入超為一一八，一八一，八八二元，較上年同期，減退達四〇，五三七千元。

# 交通銀行分支行所在地匯價之調查

民國二十四年四月份

- (一)本表係根據各行月報擇要編製
- (二)交款貨幣除外國貨幣及鈔券外其現洋、銀元、大洋、銀幣、寬頭洋等皆就各地原來習慣名稱
- (三)收款貨幣係以銀元為主若遇別種貨幣當另加註
- (四)表列係指應要匯即期匯價

分支行地	匯地點	交款幣別	匯款每千元當				地交	數	匯價變動原因
			最	密	最	低			
蘇州	上海	現洋	1,000.30	1,000.30	1,000.30	1,000.30	1,000.25		
	上海	銀元							
	蘇州	銀元							
	南京	銀元							
	揚州	銀元							
	杭州	銀元							
	天津	銀元							
	濟南	銀元							
	漢口	銀元							
	長沙	銀元							
無錫	上海	銀元	1,000.30	1,000.10	1,000.20	1,000.20	1,000.22	與上月情形相同	
	南通	銀元	1,001.50	1,001.00	1,001.25				
武漢	上海	銀元	1,000.40	1,000.15	1,000.27	1,000.30		本月匯出總額約二百餘萬元其中以滬款為大宗餘均零星小數	
	杭州	銀元							
	蕪湖	銀元	1,001.60	1,001.00	1,001.25				

分行所在地	匯地點	交款幣別	匯款每千元常				地交	款數	匯價變動原因
			最高	最低	平均	上月平均			
南	上海	銀元					1,000.40		
	杭州	銀元					1,001.00		
	漢口	銀元					1,001.50		
京	天津	銀元					1,001.25		
	東三省	銀元					1,017.50		
燕	上海	銀元	1,001.00	1,000.30	1,000.65	1,000.65	1,001.50		
	南京	銀元	1,001.00	1,000.40	1,000.70	1,000.70	1,001.50		
	漢口	銀元	1,001.40	1,000.60	1,001.00	1,001.00	1,001.50		
	天津	銀元	1,004.00	1,002.00	1,003.00	1,004.00	1,003.50		
湖	東三省	銀元	1,005.00	1,002.00	1,003.50	1,003.00	1,005.50		
	上海	銀元	1,001.50	1,001.00	1,001.25	1,001.50			
	漢口	銀元	1,003.00	1,002.00	1,002.50	1,003.00			
宣	天津	銀元	1,004.00	1,003.00	1,003.50	1,004.00			
	上海	銀元	997.00	995.75	996.25	998.17	998.00		
九	南昌	銀元	999.00	997.50	998.38	998.27	998.37		
	漢口	銀元	1,002.50	1,001.50	1,002.00	1,002.00	999.75		
漢口	上海	銀元	1,003.00	1,000.50	1,001.75		1,001.62	各行以頭寸寬裕購入申匯為數不少	
	上海	銀元	1,003.50	1,003.50	1,003.50	1,003.40	1,004.37	漢匯因漢市申匯價漲而此間申匯價平故略降	
	漢口	銀元	1,003.00	1,002.50	1,002.75	1,003.00	1,002.37		
沙市	上海	銀元				1,006.00			
	漢口	銀元				1,004.50			

交通銀行分行所在地匯價之調查

第六卷 第五編 第五十五號 一三五

支 行 所 在 地	匯 往 地 點	交 款 幣 別	匯 款 每 千 元 當 地 交 款 數				匯 價 變 動 原 因
			最 高	最 低	平 均	上 月 平 均	
昌 沙	重 慶 市	匯 劃 洋				917.60	
	上 海	銀 元	1,004.65	1,002.37	1,002.31	1,006.31	生 意 清 淡 匯 價 平 和
新 浦	漢 口	銀 元	1,002.25	1,001.00	1,001.62	1,004.24	
	上 海	銀 元					
南 通	青 島	銀 元					
	上 海	銀 元					
如 皋	錫 鎮	銀 元					
	東 台	銀 元					
溧 陽	上 海	銀 元					
	漢 口	銀 元					
揚 州	九 江	銀 元					
	上 海	銀 元					
徐 州	上 海	銀 元					
	新 浦	銀 元					
濟 南	上 海	銀 元	1,000.50	1,000.50	1,000.50	1,000.65	
	天 津	銀 元	1,000.50	1,000.50	1,000.50	1,000.65	市 面 清 淡 匯 款 零 落

分支行所在地	匯地點	交款幣別	匯款每千元幣地交款數					匯價變動原因
			最高	最低	平均	上月平均	上年四月平均	
蚌埠	南京	銀元						市況仍屬清淡匯出款項為數不能其中以滬島二處佔多數
	上海	銀元						
	天津	銀元						
開封	上海	銀元	1,005.00	1,003.50	1,004.25	1,002.50	1,004.75	
	漢口	銀元	1,004.00	1,001.00	1,002.50	1,002.00	1,003.00	
	天津	銀元	1,004.00	1,000.50	1,002.25	1,000.50	1,002.50	
	濟南	銀元	1,002.50	1,000.00	1,001.25	1,000.25	1,003.00	
	上海	銀元						
鄭州	漢口	銀元						
	天津	銀元						
杭州	上海	銀元	1,000.80	999.30	1,000.39	1,001.00	998.10	滬報二匯因該兩地現水低落是以價格逐漸趨平
	蘇州	銀元	1,001.20	999.00	1,000.45	1,001.00	997.65	
	寧波	兩劃洋	995.00	952.00	992.00	978.10	994.75	
	紹興	兩劃洋	999.55	986.50	996.70	988.50	998.32	
	上海	銀元						
定海	蘇州	銀元						
	杭州	銀元						
	寧波	銀元					1,003.00	
蘭州	上海	銀元					1,001.25	
	杭州	銀元					1,000.85	

分支行所在地	匯地點	交款幣別	匯款每千元當地交款數				匯價變動原因
			最高	最低	平均	上月平均	
溫州	平	銀元					見各地金融廈門銀錢業營業概況
	滬	銀元	1,000.50	1,000.00	1,000.25		
	漢	銀元	1,002.30	1,000.20	1,002.15		
廈門	香	港紙	1,465.00	1,274.00	1,369.50	1,245.75	見各地金融廈門銀錢業營業概況
	上	海銀元	907.50	985.00	991.25	1,001.00	
	福	州銀元	998.00	993.00	995.50	1,001.00	
濟南	汕	頭銀元	1,000.00	932.00	966.00	934.50	見各地金融濟南銀錢業營業概況
	上	海銀元	1,004.90	1,000.90	1,002.90	1,002.50	
	天	津銀元	1,003.80	1,000.80	1,002.30	1,001.00	
青島	魯	島銀元	1,003.00	998.90	1,000.95	1,001.10	因士產督辦魏莊外埠匯票以付貨價又因現存私運出口其銀市面存底見薄故匯價週期不定
	上	海銀元				998.80	
	濟	南銀元				1,002.50	
龍口	天	津銀元				1,003.20	因士產督辦魏莊外埠匯票以付貨價又因現存私運出口其銀市面存底見薄故匯價週期不定
	上	海銀元	999.00	970.00	984.50	1,002.05	
	烟	台銀元	997.00	965.00	981.00	996.45	
煙台	天	津銀元	998.50	972.00	985.25	1,000.00	因匯豐銀行賣出申匯票款回煙匯價略有變動
	濟	南銀元	993.50	972.00	985.25	1,001.00	
	上	海銀元	1,004.40	1,001.50	1,000.73	1,007.35	
濟南	天	津銀元	1,003.00	999.10	1,000.94	1,003.85	因匯豐銀行賣出申匯票款回煙匯價略有變動
	青	島銀元	1,001.20	999.00	999.66	1,002.85	
	濟	南銀元	1,002.50	998.70	1,000.86	1,004.15	

分支行所在地	匯往地點	交款幣別	匯款每千元幣				地交款數	匯價變動原因	
			最高	最低	平均	上月平均			
威海衛	上	銀元	1,006.00	1,062.80	1,003.00	1,007.86	1,005.80	匯機台行市漲落	
	烟台	銀元	1,002.50	1,000.00	1,000.50	1,001.85			1,000.60
大連	上	銀元	1,082.89	1,076.10	1,079.54	1,050.64		因現洋價格大漲致匯價亦大騰	
	天津	大洋	1,082.90	1,075.90	1,079.40	1,050.96			
	烟台	大洋	1,082.80	1,076.17	1,079.53	1,050.87			
唐山	上	銀元	1,003.50	1,003.00	1,003.25	1,003.00			
	天津	銀元	1,001.50	1,001.00	1,001.25	1,001.25			
	魯烟島	銀元	1,004.00	1,003.00	1,003.50	1,003.00			
	煙州	銀元	1,010.00	1,008.00	1,009.00	1,004.50			
	上	銀元	1,003.30	1,000.80	1,002.05	1,003.10			1,003.70
	天津	銀元	1,000.00	1,000.00	1,000.00	1,001.00			
	南京	銀元	1,003.80	1,001.30	1,002.55	1,003.75			
北平	漢口	銀元	1,002.00	1,001.00	1,001.50	1,002.50			
	青島	銀元	1,001.50	1,001.00	1,001.25	1,002.00			
	張家口	銀元	1,000.00	1,000.00	1,000.00	1,001.50			
	灤陽	銀元	1,006.00	1,006.00	1,006.00	1,008.00			
	哈	銀元	1,006.00	1,006.00	1,006.00	1,008.00			
保定	天津	現洋	999.50	998.30	998.90	1,001.20	1,000.85	與上月同	
	天津	現洋	999.50	999.35	999.42	1,000.55			
張家	上	現洋	1,005.00	1,003.50	1,004.00		1,008.00	本日匯入約共百餘萬元中以平津為大宗 滬漢次之	
	平	現洋	1,002.00	1,001.00	1,001.50				1,002.00

分支行地	匯往地點	交款幣別	匯款每千元					匯價變動原因
			最高	最低	平均	上月平均	上年四月平均	
口	漢口	現洋	1,004.50	1,003.50	1,004.00		1,008.00	平津匯價因現洋疲滯故交主貼水增多因綬包現洋耗水更顯故兩處匯價低落
	化	現洋	1,000.00	1,000.00	1,000.00		1,002.50	
歸綏	天津	現洋	1,008.00	1,005.50	1,006.75	1,004.50	1,004.75	本月各行收做匯出款約二百萬元
	張家口	現洋	1,007.00	1,001.00	1,005.50	1,004.00		
	大同	現洋	1,005.00	1,002.00	1,003.50	1,003.50		
	包頭	現洋	1,003.00	999.00	1,002.00	1,000.50		
包頭	天津	現洋	1,007.00	1,004.50	1,005.75	1,005.00	1,006.50	見各地金融包頭銀錢業營業尚況
	滬漢	現洋					1,026.00	
口	平津	現洋					1,024.00	白銀出流現銀耗少兩鈔疲落故匯價升騰
	龍	現洋					1,023.00	
孫家台	滬漢	現洋	1,400.00	1,230.00	1,315.00	1,265.00	1,031.50	白銀出流現銀耗少兩鈔疲落故匯價升騰
	平津	現洋	1,400.00	1,230.00	1,315.00	1,265.00	1,031.50	
	煙台	現洋	1,410.00	1,240.00	1,325.00	1,275.00	1,031.50	
	龍	現洋	1,410.00	1,240.00	1,325.00	1,275.00	1,031.50	
四平街	上海	現洋	1,000.00	1,000.00	1,000.00	1,000.00	1,002.50	
	天津	現洋						
湖南	上海	現洋					1,036.50	
	天津	現洋					1,036.50	
哈爾濱	上海	現洋						
	天津	現洋						



分支行所在地	匯地點	交款幣別	匯款每千元常地交款數					匯價變動原因
			最高	最低	平均	上月平均	上年四月平均	
長	煙台	滿鈔						現洋高價因安東各口岸多由奸商私運出口之故
		洋鈔	930.00	780.00	855.00	980.50	1,017.50	
	上海	滿鈔	1,355.00	1,211.00	1,283.00	1,240.50	1,046.50	
		正鈔	1,102.00	1,000.00	1,051.00	1,022.25	965.25	
	天津	現洋	928.00	773.00	852.50	979.00	1,014.50	
	天津	滿鈔	1,352.00	1,206.00	1,279.00	1,237.00	1,043.50	
吉林	上海	正鈔	1,100.00	999.50	1,044.75	1,017.75	961.75	
		滿鈔					1,037.00	
	天津	滿鈔					1,034.00	
黑龍江	上海	滿鈔					1,028.50	
		天津	滿鈔				1,028.50	

(註) 各行匯月報書未經寄報或不依照規定格式報而不詳亦有匯水利率等項之調查表類始終闕如者幾佔三分之一致編製此表極感困難深盼各行處此後務必查照前發通函辦法精製按月認真調查詳填填報為要

—孫曼君—



地名	銀錢業別	貨幣種類	時期	存款			放款						
				定期	活期	平均	定期	活期	平均				
				存款	存款	存款	存款	存款	存款				
				利率	利率	利率	利率	利率	利率				
宣城	銀	銀元	四月份	一年	*76%			*36%					
			上年四月份										
宣城	錢	銀元	四月份					*30%					
			上年四月份										
沙市	銀	銀元	四月份	一年	*90%			*45%		三月	1.14%		1.09%
			上年四月份										
沙市	錢	銀元	四月份										
			上年四月份										
真沙	銀	銀元	四月份		*84%						1.32%		照比息加一元至二元
			上年四月份										
徐州	銀	銀元	四月份	一年	*86%			48%			1.20%		1.41%
			上年四月份										
徐州	錢	銀元	四月份										
			上年四月份										
杭州	銀	銀元	四月份	一年	*825%			*30%		一年	1.14%		1.20%
			上年四月份										
杭州	錢	銀元	四月份	一年	*8.50%			*15%		一年	1.20%		*75%
			上年四月份										

交通銀行分行所在地銀錢業存放息率之調查

第六卷 第五號 總第五十五號

一四三

地名	銀錢業別	貨幣種類	時期	存款			放款			
				定期	活	平均	定期	活	平均	
				存款	存款	存款	存款	存款	存款	
				利率	利率	利率	利率	利率	利率	
溫州	銀元	銀元	四月份	一年				一月		
			四月份							
			四月份							
廣州	銀元	銀元	四月份	一年	0.00%					
			四月份							
			四月份							
廈門	銀元	銀元	四月份	一年	0.80%					
			四月份							
			四月份							
濟南	銀元	銀元	四月份	一年	0.70%					
			四月份							
			四月份							
龍口	銀元	銀元	四月份	一年	0.65%			一年	0.05%	無息
			四月份							
			四月份							
烟台	銀元	銀元	四月份	一年	1.10%			一年	1.30%	無息
			四月份							
			四月份							

地名	銀錢業別	貨幣種類	時期	存款		利率		放款		利率	
				定期	活期	定期	活期	定期	活期	定期	活期
威海衛	銀元	銀元	四月份	一年		.70%		一年		.95%	
				一年		.68%		一年		1.05%	
				一年				一年		.95%	
張家口	銀元	銀元	四月份	一年		1.08%		三月		1.20%	
				一年				三月			
				一年				三月			
歸綏	銀元	銀元	四月份	一年		.75%		三月		.90%	
				一年				三月			
				一年				三月			
綏遠	銀元	銀元	四月份	一年		.90%		一年		1.60%	
				一年				一年			
				一年				一年		.95%	

——孫曼君——

# 交通銀行倉庫暫行辦法

廿四年四月訂定

(是項暫行辦法，上號本刊排印有誤，特再刊登於此。)

- 第一條 本行依業務上之必要得於各地設立倉庫
- 第二條 倉庫之設立應由各行處依照管轄程序陳請總行核准
- 第三條 各地倉庫事宜應按照組織規程第十二條之規定由總行儲蓄信託部職掌處理之
- 第四條 倉庫分自辦合辦兩種
- (甲)自辦倉庫 凡自置或租賃房地而由本行自行經營之倉庫皆屬之其名稱對外稱某地交通銀行倉庫簡稱某倉在同一地方辦理倉庫不止一處者得依成立之先後冠以第一第二等字樣例如青島交通銀行第一倉庫及第二倉庫簡稱島一倉島二倉
- (乙)合辦倉庫 凡本行與其他機關合辦之倉庫皆屬之其名稱及一切手續均依照合辦契約辦理之
- 第五條 各地倉庫應由各該倉庫所在地之行處管轄
- 第六條 自辦倉庫設主任一人主持倉庫一切事務并得視業務之繁簡酌設會計員倉務員文書員辦事員助員練習生亦得酌用僱員秉承主任分掌事務
- 業務較簡之自辦倉庫其主任得由當地行經理或辦事處主任兼領之其辦事人員應設會計員倉務員各一人
- 第七條 自辦倉庫之主任及員生暨僱員等除會計員應由總行稽核處陳請任免外得由管轄行依照管轄程序陳請總行任免之
- 第八條 合辦倉庫應派人員準用前條之規定與其他機關訂立合辦契約辦理之但應將該倉庫人員名單依照管轄程序陳請總行備案
- 第九條 倉庫僱員適用派駐廠棧押品管理員暫行辦法各規定
- 第十條 倉庫所用之單據帳表除合辦者應將其式樣陳由總行核定外其自辦者應一律陳請總行核發
- 第十一條 各地自辦倉庫之營業章程應以總行所定者為原則但得由各該倉庫參酌當地情形量予變通請總行核准修訂之
- 第十二條 自辦倉庫所出倉單簽蓋手續依照左列規定辦理
- (一)設有倉庫主任者應先由主任簽字蓋章送由行經理簽字蓋章後方生效力
- (二)倉庫主任由行經理或辦事處主任兼領者應先由會計員倉務員會同簽字蓋章送由行經理或辦事處主任簽字蓋章後方生效力
- 第十三條 凡因各廠棧訂做押款而由本行派員駐廠棧管理押品設立臨時倉庫時其管理方法及一切手續另訂之
- 自辦倉庫記帳辦法另訂之

# 交通銀行總行圖書目錄

查總行圖書室之設置始於前總管理處設計部成立之時（二十年七月八日董事會議決）迄至今日垂及四年所有陸續購置之各項圖書除大部叢書外略以經濟書籍為主同時又偏重於實際上之應用故各科目現代刊物尙未能儘量購置現計是項圖書總數連同前總務部移交業務部檢送之原存書籍及儲蓄信托部劉經理事務處張副處長在前總務部主任職期內捐贈銀一千兩購存之書在內約共六千冊（但各部處另行購閱未經圖書室登記者不在此內）均經事務處第四課編號登記依照統一圖書分類法編製活頁書目分類保存並經訂定同人借閱簡則（業經附印六卷二三四號通信）以便總行同人借閱各在案茲爲刊布書目以便檢查起見特將總行圖書室分類目錄並其試編簡則附印通信藉供參覽

交通銀行總行圖書目錄

## 交通銀行總行圖書目錄試編簡則

- 一 本行圖書編列目錄時概先在總行圖書登記冊依式登記編列總號
- 一 是項圖書目錄現係試編其應加修正者隨時酌量改編
- 一 圖書分類號碼依照中外圖書統一分類法按號編次以便新增圖書隨時添列
- 一 是項圖書號碼以百位數表示十大總綱以十位，單位，小數第一位，第二位等數碼按次遞推分配各圖書之分類目
- 一 各類目內圖書次序依著書人姓名編列另編活頁書目以便隨時增入新購圖書

第六卷 第五號 總第五十五號 一四七

〇一〇 目錄學

書 名 著 譯 者

圖書目錄學

杜定友

圖書目錄

中央大學商學院

圖書館刊(民國廿二年至廿三年)

廣東國民大學

圖書目錄

三省堂

Partial List of Books and periodicals

The Science Society of China Library

圖書目錄

上海市商會圖書館

上海工部局圖書館書目規則

上海工部局

和漢圖書目錄

東亞同文學院

Publications (1929) (1930) (1932)

Publication Dept. League of Nations

List of the United States Government Publications(1930)in the Science Society of China Library

The Science Society of China

First Supplementary List of Books and Periodicals in the Science Society of China Library (1931)

First Supplementary List of Books and Periodicals in the Science Society of China Library (1931)

Chiao-Tung University Library Catalog Chiao-Tung University 1934

Chiao-Tung University Library Catalog Chiao-Tung University 1934

江蘇省立蘇州圖書館圖書目錄

江蘇省立蘇州圖書館

Classified Catalog

Tsing Hua University

燕京大學圖書館(一九三二年一月至一九三四年六月)

燕京大學

清華大學圖書館中文書目  
中央大學圖書館圖書目錄

清華大學  
中央大學

Classified Catalog

National Central University

北京大學圖書館方志目

北京大學圖書館

金陵大學圖書館方志目

金陵大學圖書館

浙江省立圖書館出版圖書目錄

浙江省立圖書館

北平圖書館出版書籍目錄

國立北平圖書館

〇一〇

圖書館學

國立中央大學圖書館概況

桂盾柏

浙江省立圖書館概況

浙江省立圖書館

河北省立第一圖書館概況

河北省立第一圖書館

現代圖書館經營論

馬宗榮

圖書館組織與管理

洪有豐

A Description of the Oriental Library before and after the Destruction

The Board Directors of the Oriental Library

by Japanese on February 1, 1932

Library

中外圖書統一分類法

王雲五

杜氏圖書分類法

杜定友

中國圖書編目法

裘開明

國立中央大學圖書館中文圖書編目規則

桂盾柏



〇三〇

百科全書

大百科事典  
日用百科全書  
對華問題之百科全書  
百科辭典

下中彌三郎  
黃紹緒等  
范文中  
舒新城

〇四〇

叢書，論文集

四部叢刊  
四部備要  
漢魏叢書九十六種  
張季子九錄  
總理全集  
日本研究會小叢書  
嚴譯名著叢刊  
現代名人言論集  
程善之時評彙刊  
時事新報每週國際彙編  
支那常識

商務  
中華  
王謨  
張謇  
孫中山  
正中書局  
嚴復  
王維駟  
程善之  
項遠村  
賀來敏夫

〇五〇

雜誌

時事年刊

時事月報社

交通銀行總行圖書目錄

時事大觀

潘公弼

上海市通志館期刊

上海市通志館

奮鬥

救國奮鬥社

交大年刊（十九年）

交通大學

康元製罐廠十週紀念刊

康元製罐廠

十年

申時電訊社

〇七〇

新聞

中國報學史

戈公振

一六〇

論理學

天演論

嚴復譯

穆勒名學

嚴復譯

名學淺說

嚴復譯

一七〇，二

新生活運動

新生活須知

邱漢平

一二二〇

耶教

Hell

Where are the Dead

J. F. Ruther Ford

Judgment of Judges, Preachers, Nations, Financiers, Politicians etc.

J. F. Ruther Ford

第六卷 第五號 總第五十五號 一四九

- Crimes and Calamities J. F. Ruther Ford  
 War of Peace, Which? J. F. Ruther Ford  
 Heaven and Purgatory J. F. Ruther Ford  
 Hereafter J. F. Ruther Ford  
 Crisis J. F. Ruther Ford  
 時事真義 徐華  
 慈母心 梅忠達

三〇〇

社會科學

- 國際社會政策 奧井復太郎  
 國際社會運動 橋本勝彥  
 國際社會事業 小島榮治  
 農村社會學大綱 馮和法  
 共同社會與利益社會 楊正宇譯  
 羣學肆言 嚴復譯  
 羣己權界論 嚴復譯  
 社會通詮 嚴復譯  
 中國社會組織 朱家清譯  
 中國古代社會研究 郭沫若  
 社會調查方法 樊弘  
 人類行動之社會學 阮有秋譯

三二〇

統計與年鑑

- 統計學 王溥仁  
 統計學 陳其鹿  
 統計新論 金國寶  
 統計學大綱 金國寶  
 統計通論 孟森  
 統計方法 寧恩承譯  
 統計法 福本福三  
 社會統計論 阮有秋  
 統計公式及例解 王仲武  
 The Construction of Index Numbers W. M. Persons  
 日本人口之預測 李立俠譯  
 民國十七年各省市戶口調查統計報告 內政部統計司  
 馬爾薩斯人口論 阮有秋譯  
 人口問題研究 陳天表  
 日本人口問題 寺尾琢磨  
 人口食糧問題 寺尾琢磨  
 失業統計法 丁同力  
 商業統計學 艾偉  
 經營統計 李改遠譯  
 金融統計論 石卷良夫

Economic Statistics

Crum and Patton

Business Statistics

Riggelman and Frisbee

Business Research and Statistics

J. George Frederick

經濟統計研究

沙見三郎

重要經濟統計

寺尾琢磨

上海市統計

上海市地方協會

各國統計一覽

翁擢秀譯

申報年鑑(廿二年至廿四年)

申報年鑑社

中國年鑑(一九三一年)

奧宮正澄

中國年鑑(一九三二年)

濱田峰太郎

東北年鑑

東北文化社

廣西年鑑

廣西統計局

上海市年鑑

上海市年鑑委員會

世界年鑑

張安世

日本帝國統計年鑑

內閣統計局

Statistical Year Book of the League of Nations (1931) (1932) (1933)

The China Year Book (1931)

H. G. W. Woodhead

The China Year Book (1931)

North China Daily News

交通通信 交通銀行總行圖書目錄

三三〇 政治

國際政治經濟一覽

李聖五，史國綱

近代政治機構、外交、軍備

板倉卓造

日本政治之今昔

楊玉清

帝國主義

伊藤秀一

國旗的歷史及其意義

太平洋書店

三三三·一 民族問題

民族運動

加田哲二

國民主義

加田哲二

日本國民性

王文萱

日本之人種

李昭

日本危

鈴木亨

三三四 選舉

普通選舉與無產政黨

羅超彥譯

三三五 殖民地

殖民政策，殖民地問題

伊藤秀一

日本殖民地之政策制度

南柔

留日華僑概況

阮蔚村

三二二七 外交

- 清季外交史料 王彥威
- 國民政府外交史 洪鈞培
- 上海租界略史 岑德彰譯
- 近代支那外交秘錄 古川曉村
- 國恥史 蔣恭晟
- 戰後列國大勢與世界外交 張介石
- 近代歐洲外交史 周鯁生
- 現代中國外交史 金兆梓
- 顧維鈞外交文牘選存 Wunba King
- 國民外交常識 錢基博
- 國民外交常識 陳耀東
- 日俄戰爭與遼東開放 陳功甫
- 三國干涉遼遠秘聞 王光祈譯
- 日本侵略中國外交秘史 龔德柏譯
- 日本人謀殺張作霖案 龔德柏
- 美國與滿洲問題 王光祈

- 日本帝國主義侵略中國史 蔣堅忍
- 對支那問題一覽表 每日新聞社
- 遠我河山 時敏

- 歐戰期間中日交涉史 劉彥
- 六十年來中國與日本(一至七) 王芸生

- 中日外交史 陳博文
- 中美外交史 唐慶增
- 中德外交史 蔣恭晟

- 中法外交史 東世澂
- 中俄外交史 Ken Shen Weigh

- 東北與白俄 拙民譯
- 東三省之實況 王慕甯

- 日本之東亞門羅主義 蔣震華
- 日俄外交之回顧 黃甘棠

- 中國外交年鑑(廿三年至廿四年) 章進

三二一九 政黨

- 無產政黨與勞動組合 阮叔清譯

三三〇 經濟學

經濟學原理	李權時
經濟學原理	大塚金之助
經濟學	楊汝梅
新經濟學	陳綬孫譯
經濟學原論	原田廣三郎
經濟概要	胡祖同
經濟記事の基礎知識	石山賢吉
通俗實經濟の話	武藤山治
國際經濟總論	王首春譯
國際經濟政策	何思源
統制經濟原理	向井鹿松
計劃經濟と管理法	上野陽一
日本計畫經濟	小島精一
日本經濟統制論	高橋龜吉
日本國勢圖會	矢野恆太 白崎享一
日本帝國主義對華經濟侵略	侯厚培，吳覺農
日本國際經濟論	神戸正雄
厚生經濟研究	福田德三
經濟變動の見方	安田與四郎

交 行 通 信  
交通銀行總行圖書目錄

統制經濟政治機構	土方成美
統制經濟論	劉國義
統制經濟批評	猪俣津南雄
續編世界の經濟ハ如何ニ動スガ	堀江歸一
國際經濟と國民經濟	堀江歸一
世界の經濟ハ如何ニ動スガ	堀江歸一
Das Reparations Problem	Edgar Salin
楊格計畫與賠償問題	陶百川
リガード經濟原論	陳述會
	堀經夫
支那研究	東亞同文書院支那 研究部
日本經濟圖表	猪間驥一
日本在太平洋上之經濟戰	蔣震華
支那經濟研究	土屋計
支那經濟研究	田中忠夫
Selected Papers in Economics	Kan Lee
社會之經濟基礎	陳震異譯
景氣の見方	勝田貞次
經濟政策綱要	周憲文
經濟學的實際知識	巴克譯

The Economists Handbook

Gerlof Verwey

世界經濟概況

青木節一

中國經濟改造

馬寅初

中國經濟現勢講話

申報月刊社

察綏蒙民經濟的解剖

賀揚靈

Principles of Political Economy and Taxation

David Ricardo

世界經濟與產業合理化

曾廣勛

購買力補給案

谷口吉彥

日滿統制經濟

小島精一

經濟侵略下之中國

漆樹芬

帝國主義侵略中國的財團

蕭百新譯  
南滿州鐵道會社編

支那各省經濟事情

赤松祐之

英漢經濟辭典

何士芳

經濟學辭典

大坂商科大學經濟  
研究所

經濟論文集

唐慶增

馬克斯主義之批評

謝英士

マハワス恐慌理論

奧田宗雄

恐慌對策

三邊金藏小高泰雄

世界經濟理論，世界經濟概觀

伊藤秀一

極東經濟勢力圈

伊藤秀一

世界經濟問題(第一輯)

奧井復太郎等

世界經濟問題(第二輯)

奧井復太郎等

世界經濟問題(第三輯)

田沼征等

世界經濟問題(第四輯)

板垣鷹穂等

世界經濟問題(第五輯)

向井鹿松等

世界經濟問題(第六輯)

增井幸雄等

世界經濟問題(第七輯)

寺尾琢磨等

世界經濟問題(第八輯)

藤林敬三等

世界經濟問題(第九輯)

奧井復太郎等

世界經濟問題(第十輯)

野村兼太郎

太平洋問題

蘆田均

ソグエート同盟經濟勢力圈

橋本勝彥加田哲一

ファツシヨ的統制經濟

加田哲二

經濟國難打開の途

中外商業新報經濟部

中國經濟問題

中國經濟學社

經濟建設

中國經濟學社

廣西建設集評

大公報館

世界恐慌史

野村兼太郎

英帝國經濟勢力圈(前後兩編)

野村兼太郎

恐慌學說史，景氣變動論

町田義一郎

現時の世界經濟恐慌概觀

町田義一郎

馬寅初演講集(第一册至第四册)

馬寅初

世界經濟政策最近の動向

氣賀勘重健三

マルクシスム

小泉信三

世界經濟年報

經濟批判會

World Economic Survey (1932-33)

League of Nations

日本經濟年報

神原周平

全國經濟會議專刊

全國經濟會議秘書處

支那經濟年報

支那經濟事情研究會

京粵綫安徽段經濟調查總報告書

鐵道部財務司調查科

京粵京湘西綫安徽段蕪湖市縣經濟調查報告書

鐵道部財務司調查科

粵漢綫雲貴段經濟調查報告書

鐵道部財務司調查科

京粵支綫浙江段杭州市縣經濟調查報告書

鐵道部財務司調查科

湘漢綫雲貴段附近各縣經濟調查報告書

鐵道部財務司調查科

京粵綫福建段福州市縣經濟調查報告書

鐵道部財務司調查科

粵漢湘漢兩綫昆明縣經濟調查報告書

鐵道部財務司調查科

湘漢綫雲貴段經濟調查總報告書

鐵道部財務司調查科

隴海全線調查

隴海鐵路車務處

青年經濟獨立指導

謝菊會

The Intelligent Man's Guide Through World Chaos

C. D. H. Cole

經濟卜道德

田島錦治

日本國民經濟發展概況

盧冠羣

國際問題經濟的觀察

章淵若

經濟學史

王建祖譯

蘇聯五年計畫奮鬥成功史

王印川

中國西北部之經濟狀況

王正旺譯

中國近代經濟發展史

侯厚培

經濟思想史

臧啓芳譯

中世歐洲經濟史

徐天一譯

蘇俄新經濟政策

顧樹森

美國經濟成功之秘密

湯浩澤

一九二九年的世界經濟與經濟政策

李一氓譯

近世歐洲經濟發達史

李光中譯

馬克斯經濟學說的發展

薩孟武等譯

先秦經濟思想史

甘乃光

德國經濟之復興

黃善生譯

美國現今的經濟革命

陳長蘅譯

沙市宜昌調查

漢口交通銀行

浙江雲和縣經濟調查

建設委員會

浙江臨安縣農村調查

建設委員會

浙口沿海各縣草帽業

建設委員會

浙江餘姚縣經濟調查

建設委員會調查浙

浙江淳安縣經濟調查

江經濟所

浙江壽昌縣經濟調查

同上

交通銀行總行圖書目錄

第六卷 第五號 總第五十五號 一五五

浙江臨海縣經濟調查	建設委員會調查浙	
浙江青田縣經濟調查	江經濟所	
浙江松陽縣經濟調查	同	上
浙江富陽縣經濟調查	同	上
浙江建德縣經濟調查	同	上
中國經濟志(吳興、長興)	同	上
中國經濟志(江寧、當塗、蕪湖)	同	上
中國經濟志(南京市)	同	上
中國經濟年鑑	實業部	
二二二二 勞動，雇主，資本		
失業問題	劉寶書譯	
資本主義第三期	高村象平	
國際資本及金融爭霸戰	金原賢之助	
資本主義產業と技術の問題	藤林敬三	
恐慌と失業(前後編)	園乾治	
資本主義文化與社會主義文化	阮有秋譯	
國際勞工運動之現勢	余叔奎譯	
國際勞工問題	余叔奎譯	
明治維新と日本資本主義の發展	野村兼太郎	
資本主義の發展獨占資本主義の時代	野村兼太郎	

現代日本資本主義	加田哲二
美國資本主義發達史	施復亮、周白棟譯
中國資本主義之發展	朱新繁
俄國資本主義的發展	彭葦秋、杜畏之譯
現代の資本	湯淺守平
金融資本論	林伯修譯
資本論解説	戴季陶譯
サラリーマン恐怖時代	青野季吉
失業問題	國民政府財政部駐滬調查貨價處
勞工問題論叢	國民政府財政部駐滬調查貨價處
資本論	陳啓修譯
新資本主義	日本產業株式會社調查部
各省農工僱傭習慣及需供狀況	陳正謨
二十二年中國勞動年鑑	實業部
二二二二・一 勞資關係	
勞資協調	工商部工商訪問局
近五年來上海之勞資糾紛	上海市社會局
上海市勞資糾紛統計	上海市社會局
廣州勞資爭議底分析	余啓中
英加拿大新西蘭勞資爭議及仲裁法	國民政府財政部駐滬調查貨價處



政府解決勞資爭議之方法

國民政府財政部駐滬調查貨價處

勞工結社立法之根本問題

國民政府財政部駐滬調查貨價處

中國勞働法令彙編

顧炳元

對於工廠法草案規定盈餘分配的意見

銀行週報社

勞動爭議調停立法論

國民政府財政部駐滬調查貨價處

德國勞動爭議調查法之研究

國民政府財政部駐滬調查貨價處

瑞士德意志法蘭西關於勞動協約之主要立法例

國民政府財政部駐滬調查貨價處

各國勞工運工概觀

國民政府財政部駐滬調查貨價處

日本勞動組合法草案及其批評

國民政府財政部駐滬調查貨價處

勞工立法大要

國民政府財政部駐滬調查貨價處

最低工資立法之要義

國民政府財政部駐滬調查貨價處

日本職業介紹法令

國民政府財政部駐滬調查貨價處

日本健康保險法令

國民政府財政部駐滬調查貨價處

日本工場法令

國民政府財政部駐滬調查貨價處

蘇俄新勞動法

國民政府財政部駐滬調查貨價處

日本勞動法令補編

國民政府財政部駐滬調查貨價處

德國勞動協約法概觀

國民政府財政部駐滬調查貨價處

中國勞動問題之現狀

國民政府財政部駐滬調查貨價處

工作時間

國民政府財政部駐滬調查貨價處

近十五年上海之罷工停業

國民政府財政部駐滬調查貨價處

廣州工人家庭之研究

余啓中

蘇俄住宅問題概觀

國民政府財政部駐滬調查貨價處

工廠安全與衛生

國民政府財政部駐滬調查貨價處

北平生活費之分析

陶孟和

全國工業生活調查統計總報告(十九年)工商部

全國工業生活調查統計報告書(十九年)工商部

生活費指數之編製法

丁同力譯

上海市工人生活費指數(十五年至二十年)

上海市政府社會局

上海市工人生費指數(廿一年)

上海市政府社會局

上海特別市工資指數之試編

盛俊

生活費指數編製法說明

盛俊

美國勞工統計局之沿革職務及組織

郭崇階譯

德國工廠議會運動

國民政府財政部駐滬調查貨價處

抵制日貨之考察

邵德厚 (未完)

通信啟事(第五〇號)

收到同人應徵刊物

本月份承秦行楊濂溪君應徵寄來五卷二號通信二冊用

特誌謝

總行事務處啟 二四、五、三一。

通信啟事(第五一號)

本號採登之行員投稿除因君特著稿件及蕪行調查之「六安經濟概況」浙行陸虛齋君「墨緣瑣誌」化行包驥君「增設抵押透支及定期放款兩科目之芻議」不另給酬外所有核定給酬之篇目如次

鄂行蔣星北君 四月份漢口各銀行漢鈔發行額

之統計

業務部盧繩祖君 法國危機多方面之檢討

張行彭一林君 察哈爾商業錢局之概況

秦行李寶錄君 海安商業概況

橋處龔汲三君 黃橋經濟概況

事務處陳季子君 關於本行文書辦法之商榷

長行趙景生君 文書事務節約手續之商榷

津行何志潤君 定期存單添印轉期表格之芻議

烟庫袁鳳翊君 改良設備之我見

錫行瞿德愚君 顧客掛失單摺時廢除通函之商榷

權

黑行孫鐸方君 成功的要件

陝行楊文彬君 陝行同人生活的素描

化行包驥君 過去生活的片段

湘行唐啓均君 嶽麓山之旅行

右列各篇投稿酬金均已分別另行函送嗣後仍希隨時投稿所有投稿格式並希查照第四十三號通信啟事辦理為盼

總行事務處啟 二四、五、三一。

中華民國二十六年七月廿七日 收到