

報告第六號

國民政府主計處統計局

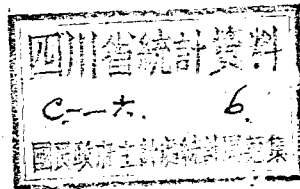
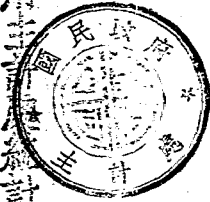

四川省廿六市縣廿七市場糧食市況調查報告

四川省糧食管理委員會編輯

# 四川省廿六市縣廿七市場(廿七年二月份)糧食市况調查報告

第六號

## 本期目次

### 一、前言

### 二、二十七年二月份糧食市况統計圖表

1. 二十七日市場各主要糧食進貨出貨及儲存數量統計表

2. 二十七日市場各主要糧食二月底末一日儲存數量統計圖

A. 各主要糧食

B. 米(包括稻與糯米)

C. 小麥(包括麵粉)

D. 玉米

E. 高粱

F. 黃豆

G. 豌豆

H. 蠶豆

I. 綠豆

J. 菜子(包括菜油)

3. 二十七日市場各主要糧食每市石平均批發價格之實數表

4. 二十七日市場各主要糧食每市石平均批發價格之指數表

### 三、二十七日市場糧食市况之分述

### 四、總論

## 一·前言

抗戰既已轉入第二期中，糧食問題，益隨以增其嚴重性，其最關切要者，不外軍糧與民食，兩端之兼籌並顧，以言策應軍糧，則非先深切明瞭倉儲囤集之數量，糧食運銷之路線，與夫通常集中之地點，又曷足以言進一步之管理統制，而於無益消耗之節制，需供實情之調查，盈虛之調節，產量之增加，等問題，亦在在均有待於積極着手辦理，舍此亦無由言調節民食，本會膺此重命，因有長期糧食市況調查之舉，旨在明瞭各市場盈虛之實況，集散之途徑，俾管理諸端，有所依據，舉辦以來，已數閱月矣，同人等雖竭盡蕪鈍，跼勉以爲，第以財力人力之關係，仍未能遍及全川，此殊不能不引爲憾。

關於本會舉辦管理成都平原區十四縣水碾事宜，第一期業經派員專往溫江等五縣稽查，茲第二期水碾稽查事宜，亦已派員往成都，華陽，灌縣，崇寧，彭縣，新都，新繁，金堂，廣漢，等九縣，着實稽查，甚望能達到增加百萬市石米之目的也。

今春本會着手編製之運銷報告，於茲數月，幸已蒞事，茲已付印矣，在編整期間，承各有關機關團體，紛函見索，足徵需要之切，屬望之殷，茲特加速趕印，用副殷期。

本報告原可如期出版，顧因同人等集中力量，儘速趕編運銷報告，用不能不稍愆時日，事非得已，諒邀閱者海涵，本期報告內容之編整，亦仍如前期，簡作三表十圖，更益以各市場之分述，關於圖表，例從簡明，解釋文字，亦多着重事實，且以時間匆促，難免疎漏，統希閱者不吝指正。



四川省廿六市縣廿七市場糧食市况報告第六號

表一：四川省二十七市場主要糧食進貨出貨及儲存數量(民國二十七年二月份)之統計

區域 縣名及 市場名稱	主要糧食名稱																	
	米			小麥			玉米			高粱			大麥			稻		
	進貨	出貨	儲存 (上期末)	進貨	出貨	儲存 (上期末)	進貨	出貨	儲存 (上期末)	進貨	出貨	儲存 (上期末)	進貨	出貨	儲存 (上期末)	進貨	出貨	儲存 (上期末)
一)成都平原區			267,123			74,756			16,319			9,615			29			79,341
總數			15,418			16,069			24			0			0			70
1 成都市	18,646	0	15,179	1,230	0	15,36	22	0	15	31	0	0	5	0	0	30	0	0
2 新都縣	8,371	5,179	101,186	81	32	383	33	315	599	...	...	...	...	...	...	74	0	70
3 郫縣	524	0	146	39	0	0	...	...	...	...	...	...	...	...	...	...	...	...
4 溫江	1,179	3,422	8,907	500	0	530	...	...	...	...	...	...	...	...	...	...	...	...
(二)岷江流域			2,870			19			35									0
5 樂山	941	0	763	19	0	19	29	0	35	...	...	...	...	...	...	...	...	...
6 眉山	540	0	45	27	0	16	61	0	0	31	0	0	...	...	...	55	0	0
7 新津	3,204	1,914	2,062	18	0	0	5	6	0	8	0	0	0	0	0	0	0	0
(三)沱江流域			10,623			7,225			4,635			4,720						21,725
8 自流井(德順)	6,244	0	1,100	536	0	467	175	0	75	42	0	247	...	...	...	150	0	0
9 資中	7,969	2,707	286	299	0	128	53	0	28	27	0	25	...	...	...	...	...	...
10 內江	12,612	931	4,123	50	545	4,559	1,724	304	4,140	1,499	0	5,241	...	...	...	2,351	311	21,131
11 石橋鎮(廣安)	9,968	5,320	3,448	1,156	241	1,153	278	49	9	229	0	1,213	...	...	...	0	0	2
12 趙渡(隆昌)	27,800	26,678	1,606	0	0	928	44	0	363	...	...	...	...	...	...	0	0	592
(四)涪江流域			12,762			320			720			1,106						29
13 綿陽	10,256	9,500	110	267	10	84	368	218	24	278	0	721	110	0	2	...	...	...
14 三台	5,131	3,610	1,426	301	77	38	1,247	850	355	151	54	2	...	...	...	146	0	8
15 文和鎮(射洪)	12,053	4,593	7,589	467	147	108	685	62	127	489	264	201	...	...	...	398	503	0
16 遂寧	8,449	2,603	3,643	1,304	0	102	2,429	3	274	2,420	0	181	0	0	27	21	21	0
(五)長江流域			197,498			68,465			18,416			3,127						22,883
17 萬縣	7,670	0	1,214	1,434	0	28	1,108	0	309	39	0	0	...	...	...	1,109	0	236
18 涪陵	4,636	0	361	1,409	0	17	1,309	0	245	...	...	...	...	...	...	...	...	...
19 重慶市	77,121	730	48,205	90,172	0	62,311	99	0	36	594	0	326	...	...	...	587	0	152
20 朱楊院(江津)	10,748	5,362	2,473	141	44	133	...	...	...	1,026	0	1,207	...	...	...	371	0	1,794
21 合江	3,359	1,346	2,905	207	64	272	...	...	...	3	6	77	...	...	...	3,268	1,475	1,235
22 瀘縣	21,796	5,232	50,574	710	50	630	2,309	353	8,242	1,772	1,276	0	...	...	...	13,526	1,197	12,516
23 宜賓	5,135	262	1,449	635	174	509	8,100	708	1,584	2,162	1,309	655	...	...	...	1,543	631	1,117
24 李庄(涪州)	1,079	326	187	0	11	0	0	0	1	315	0	122	...	...	...	147	0	233
(六)嘉陵江流域			2,009			2,653			39			650						34,655
25 合川	37,408	11,203	889	2,266	774	2,359	2,158	1,069	0	365	0	645	...	...	...	8,724	1,766	30,706
26 廣安	3,108	1,635	32	98	0	0	269	127	0	...	...	...	...	...	...	...	...	...
27 南充	3,952	0	1,088	754	0	294	1,366	0	39	0	0	1	...	...	...	3,030	0	3,949

區域 縣名及 市鎮名稱	主要糧食名稱																	
	糯米			黃豆			蠶豆			豌豆			綠豆			紅豆		
	進貨	出貨	儲存 (=月1日)	進貨	出貨	儲存 (=月1日)	進貨	出貨	儲存 (=月1日)	進貨	出貨	儲存 (=月1日)	進貨	出貨	儲存 (=月1日)	進貨	出貨	儲存 (=月1日)
各區域之總數			14			23,900			15,888			1,234			1,251			12
(一)成都平原區																		
總數			0			130			191			93			35			1
1. 成都市	9	0	0	24	0	83	20	0	176	25	0	75	7	0	35	...	...	...
2. 新都	32	0	0	9	0	1	19	0	4	4	0	2	0	0	0	...	...	...
3. 郫縣	...	...	...	64	0	14	17	0	4	12	0	14	...	...	...	...	...	...
4. 溫江	3	0	0	30	0	32	0	0	7	0	0	2	...	...	...	0	0	1
(二)岷江流域																		
總數			0			173			47			44			3			1
5. 樂山	...	...	...	13	0	173	34	0	47	10	0	43	0	0	3	...	...	...
6. 眉山	3	0	0	30	0	0	...	...	...	0	0	1	...	...	...	0	0	1
7. 新津	13	0	0	17	0	0	7	0	0	...	...	...	...	...	...	...	...	...
(三)沱江流域																		
總數			6			3,513			806			541			387			3
8. 自流井(富順)	40	0	1	268	0	919	35	0	424	1	0	41	6	0	27	...	...	...
9. 自流井	0	0	5	58	0	177	0	0	2	0	0	3	0	0	5	0	0	1
10. 內江	79	0	0	464	218	1,690	1	80	380	52	52	418	0	0	252	0	0	2
11. 石梯鎮(富順)	...	...	...	499	0	516	38	0	0	7	0	10	0	0	3	...	...	...
12. 趙家渡(富順)	...	...	...	337	275	211	...	...	...	0	0	69	...	...	...	...	...	...
(四)涪江流域																		
總數			1			7,285			4			3			10			
13. 綿陽	13	9	1	110	0	2	0	0	1	4	0	1	0	0	1	...	...	...
14. 三台	45	0	0	944	31	3,306	...	...	...	0	0	7	0	0	2	...	...	...
15. 永和鎮(涪州)	...	...	...	1,940	451	3,121	...	...	...	31	15	0	...	...	...	...	...	...
16. 遂寧	...	...	...	1,872	186	856	18	0	3	5	0	10	0	0	7	...	...	...
(五)長江流域																		
總數			7			11,410			538			283			435			7
17. 萬縣	0	0	0	337	0	186	47	0	36	295	0	101	6	0	49	...	...	...
18. 涪陵	40	0	0	851	0	32	0	0	4	0	0	2	0	0	3	...	...	...
19. 重慶市	0	0	0	2,576	0	524	525	0	458	69	0	124	41	0	200	...	...	...
20. 朱家灣(涪州)	...	...	...	0	0	30	0	0	5	0	0	1	0	0	17	0	0	1
21. 合江	...	...	...	71	71	864	0	0	3	0	0	3	0	0	9	0	0	6
22. 瀘縣	19	0	7	2,769	793	9,306	0	0	3	0	0	2	0	0	9	...	...	...
23. 宜賓	...	...	...	580	9	334	13	0	27	12	0	47	20	0	130	...	...	...
24. 寧遠(南充)	...	...	...	0	0	34	0	0	2	0	0	1	0	0	20	...	...	...
(六)嘉陵江流域																		
總數			0			689			2			255			381			
25. 合川	60	0	0	7,515	4,466	685	23	0	0	515	447	241	0	0	380	...	...	...
26. 廣安	...	...	...	129	86	0	25	0	0	15	0	0	...	...	...	...	...	...
27. 南充	...	...	...	326	0	4	0	0	2	0	0	14	0	0	1	...	...	...

区域 縣名及 市鎮名稱	主要糧 食名稱	油 類 糧 食									其 他 加 工 製 造 品 類 (似 寺 類 計)								
		菜 子			芝 蔴			花 生 (中 粉)			麵 粉			菜 油			蔴 油		
		進 貨	出 貨	儲 存 (上 月 末 存)	進 貨	出 貨	儲 存 (上 月 末 存)	進 貨	出 貨	儲 存 (上 月 末 存)	進 貨	出 貨	儲 存 (上 月 末 存)	進 貨	出 貨	儲 存 (上 月 末 存)	進 貨	出 貨	儲 存 (上 月 末 存)
各區域之總數				11,232			623			538			2,175			3,089			56
(一)成都平原區																			
	總數			10,023			20			416			535			1,256			
1	成都市	3,214	0	2,758	1	0	2.0	947	0	397	488	0	422	657	141	1,138	...	...	...
2	新都縣	50	1,285	1,265	...	...	...	0	0	6	167	2	75	15	28	59	...	...	...
3	郫縣	42	0	0	...	...	...	0	0	1	0	0	27	0	0	45	...	...	...
4	溫江	271	0	0	...	...	...	0	0	12	25	0	11	3	0	14	...	...	...
	總數						4			3			11			619			
5	樂山	...	...	...	0	0	2	0	0	1	0	0	0	57	0	560	...	...	...
6	眉山	...	...	...	0	0	2	0	0	1	17	0	11	3	0	23	...	...	...
7	新津	...	...	...	...	...	...	0	0	1	0	0	0	68	18	36	...	...	...
	總數			67			293						206			456			19
8	自流井	0	0	0	0	0	43	...	...	...	386	0	59	260	0	197	0	0	1
9	資中	...	...	...	0	...	3	...	...	...	97	0	10	0	0	16	0	0	5
10	內江	64	221	20	13	247	0	0	6	267	0	99	34	11	150	0	0	13	
11	石壩	105	0	47	...	...	...	...	...	135	0	26	60	16	90	...	...	...	
12	趙江	...	...	...	...	...	...	...	...	0	0	12	0	0	3	...	...	...	
	總數			57			199						130			121			4
13	解陽	...	...	...	...	...	...	...	...	47	0	56	132	0	69	...	...	...	
14	三台	...	...	...	0	0	1	...	...	148	0	23	0	0	7	...	...	...	
15	長和鎮	68	24	0	...	...	...	...	...	57	0	37	...	...	...	...	...	...	
16	遂寧	0	0	57	0	0	198	...	...	38	0	14	15	0	45	0	0	4	
	總數			102			66			132		116			494			16	
17	萬縣	...	...	...	32	0	3	...	...	...	...	0	0	0	7	0	0	5	
18	涪陵	...	...	...	...	...	...	...	...	0	0	272	0	0	16	...	...	...	
19	重慶	...	...	...	10	0	47	0	0	131	8,627	0	779	39	0	76	2	0	8
20	朱楊	50	0	131	0	0	9	0	0	0	15	0	1	64	0	94	0	0	3
21	合江	0	0	1	0	0	1	0	0	1	127	0	17	75	0	72	...	...	
22	瀘縣	...	...	...	0	0	6	...	...	...	0	0	1	70	0	77	...	...	
23	宜賓	...	...	...	...	...	...	358	0	0	557	0	46	40	2	152	...	...	
24	寧南	0	0	270	...	...	...	...	...	...	...	...	...	...	...	...	...	...	
	總數			683			41						177			143			17
25	合川	647	222	683	...	...	...	...	...	402	0	42	104	0	128	7	0	10	
26	安岳	34	34	0	...	...	...	...	...	70	0	30	231	49	0	...	...	...	
27	南充	...	...	...	0	0	41	0	0	1	754	0	105	113	0	15	0	0	7





圖一：四川省二十七市場二十七年底末日本主要粮食儲存總量



圖2 四川省十七年二月底末一日來文(包括他種來信)保存數量



圖3 四川省十七年二月底末一日來文(包括他種來信)保存數量

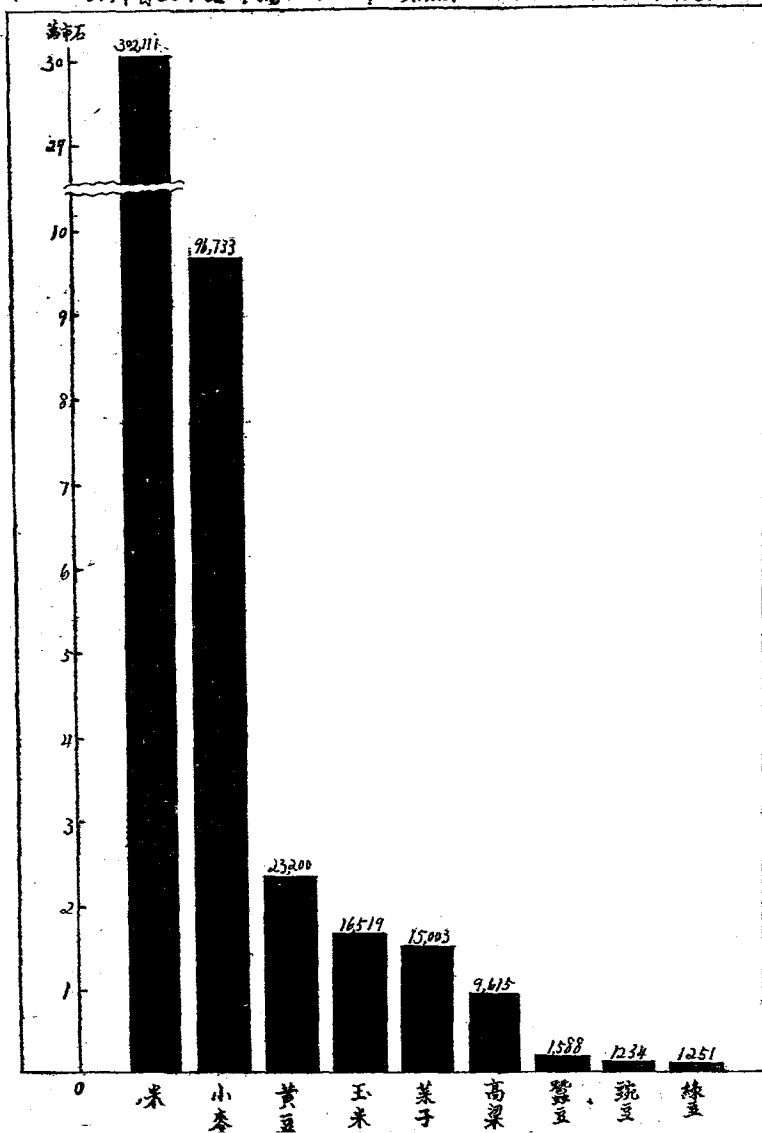

图4

四川省十七年统计年度二月以来一月至末之库存数量

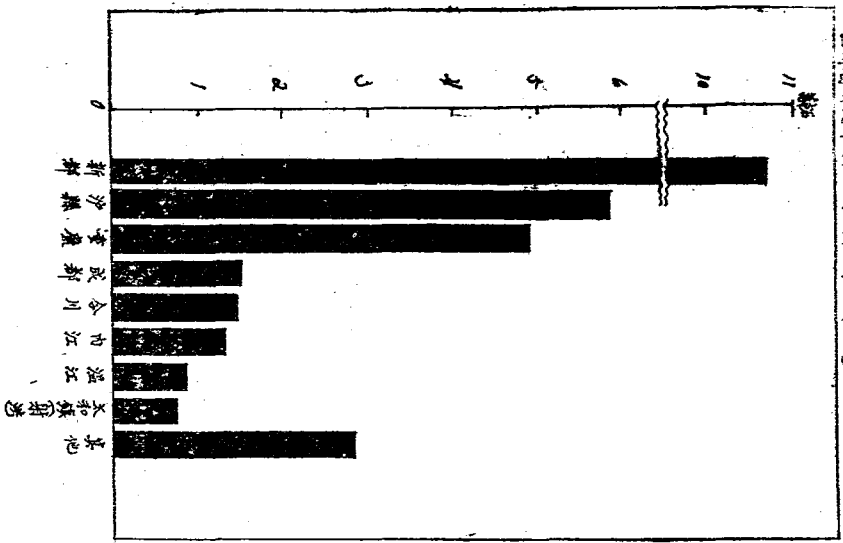

图5

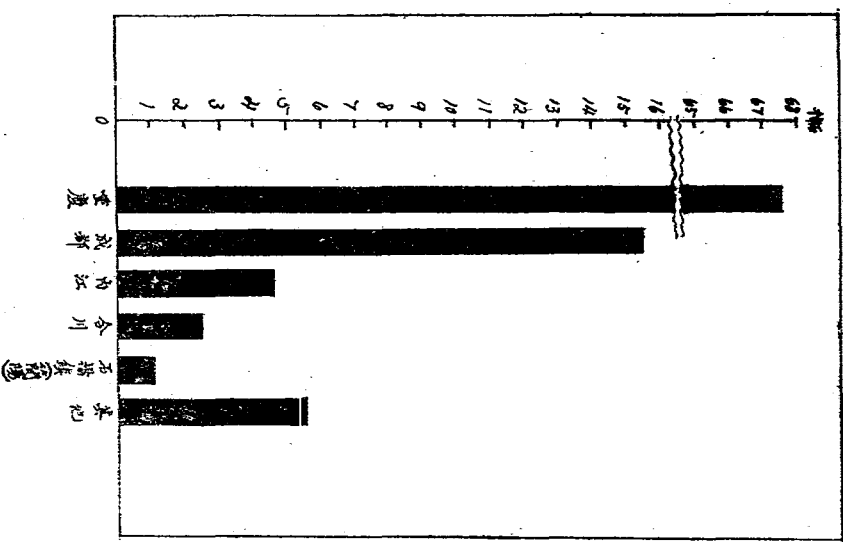
四川省二十六年中糖二十七年二月以来一月高粱之库存数量



图6. 四川省二十七年二月末日五之儲蓄數

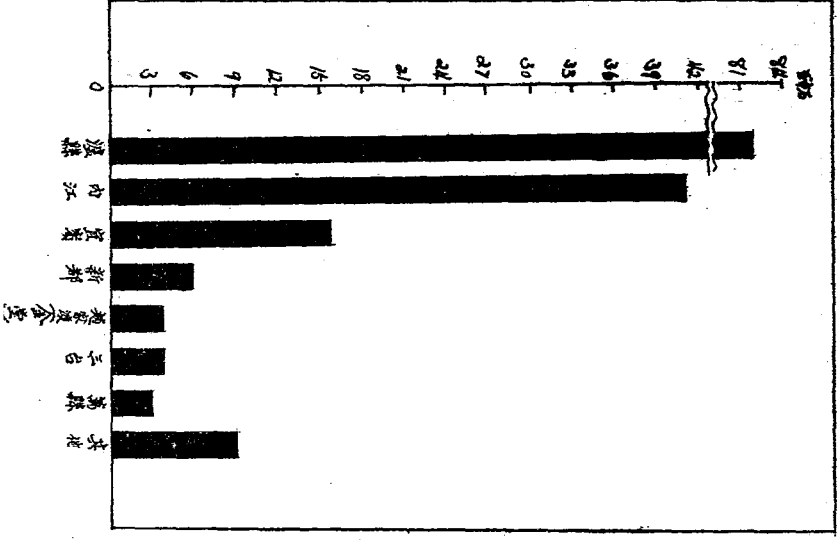

图7. 四川省二十七年二月末日五之儲蓄數

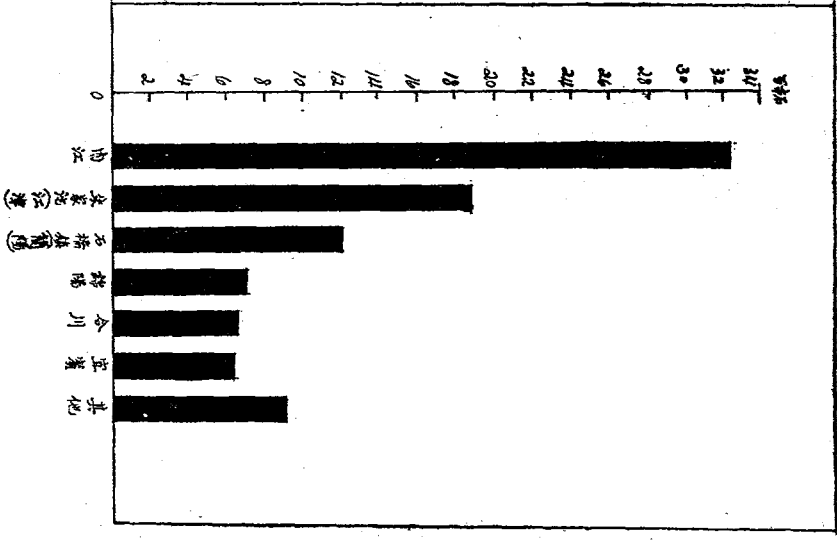

图 4. 四川省二十七年度上半年二月末一日截止之粮食数量

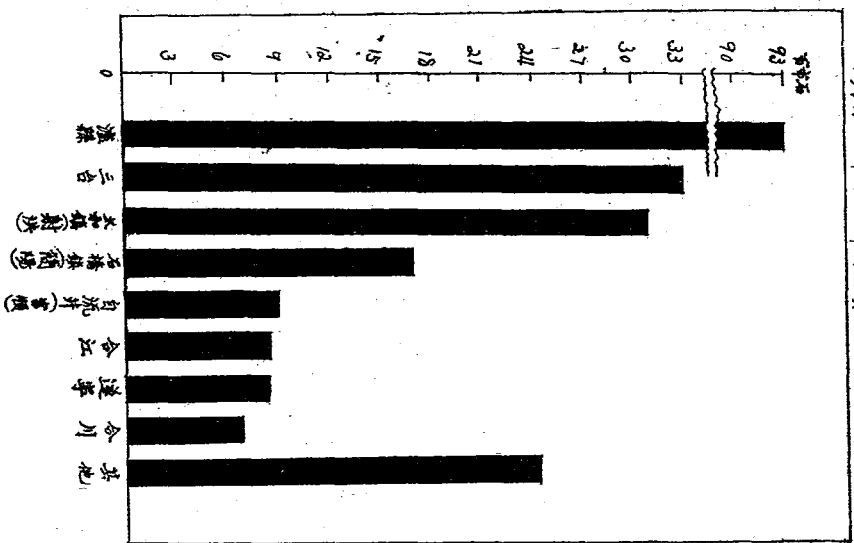

图 5. 四川省二十七年度上半年二月末一日截止之粮食数量

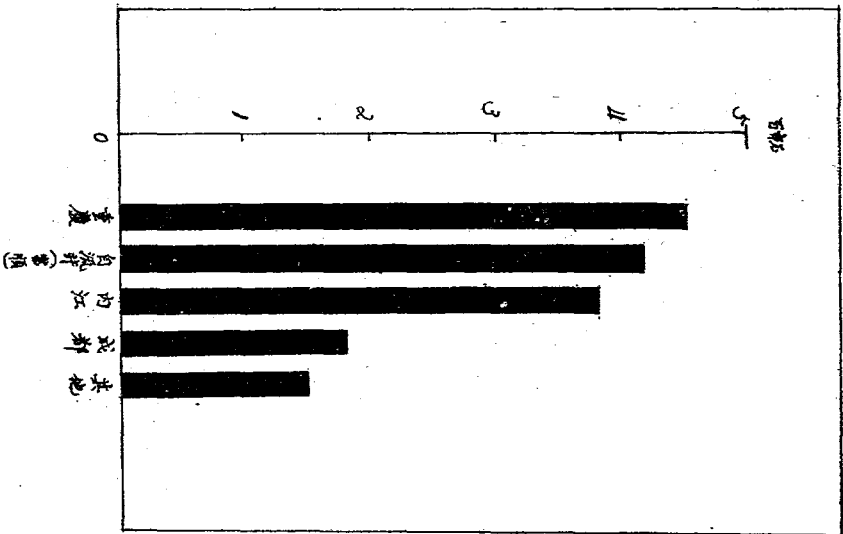

图 8.

四川省社队市场社队二月月底一吨豌豆之储存数量

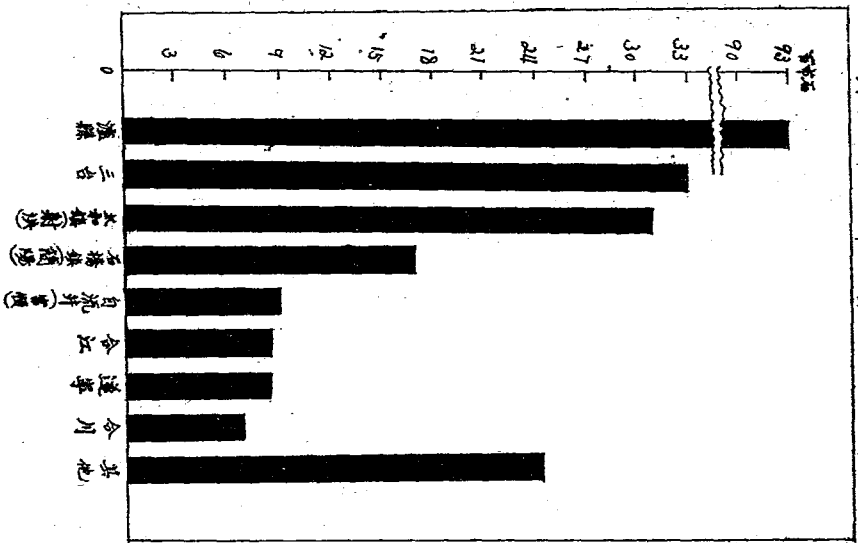

图 9.

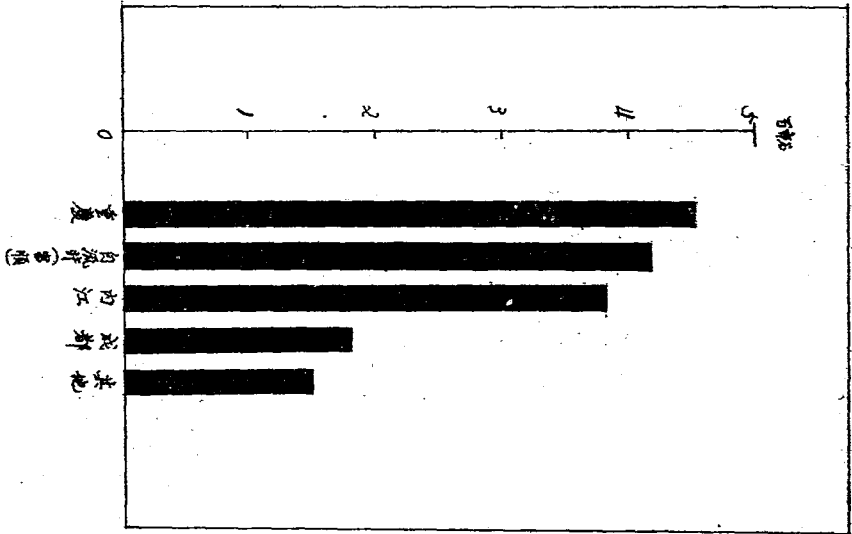
四川省社队市场社队二月月底一吨绿豆之储存数量

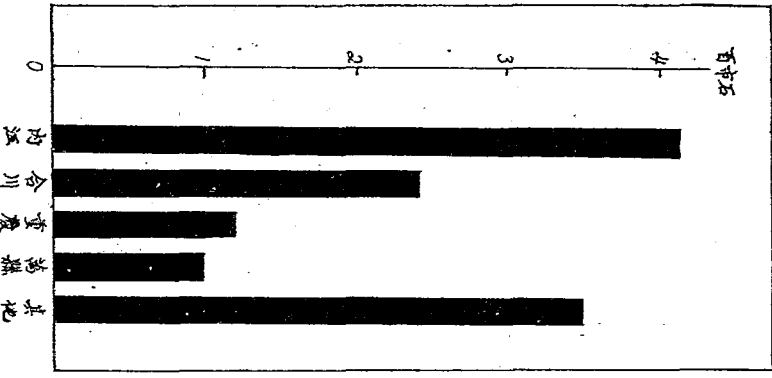

图 10.

四川省社队市场社队二月月底一吨玉米之储存数量

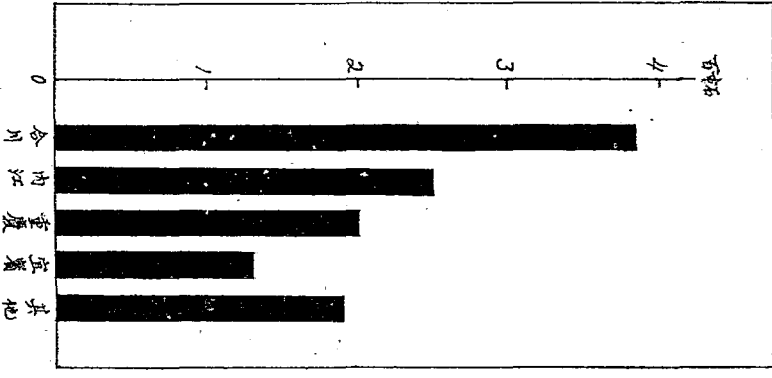
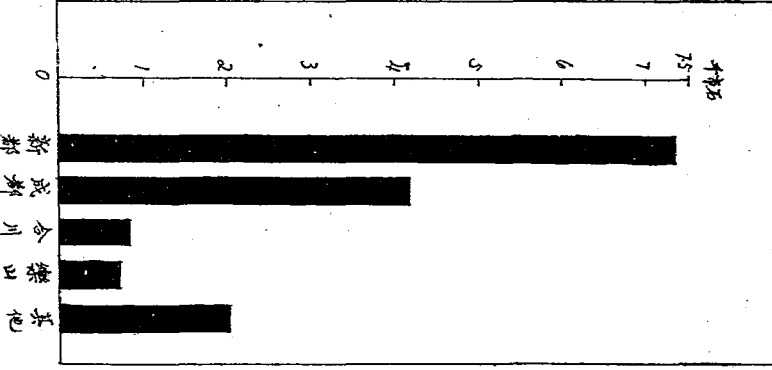

表二：四川省二十七市場主要糧食每市石平均批發價格之實數(民國二十七年二月份)(單位：以元計)

區 域	主要糧食名稱 縣名及市場名稱	穀類								豆類糧食				油類糧食		其他加工製成品類		附 註			
		米			小麥	玉米	高粱	大麥	稻	糯米	黃豆	蚕豆	豌豆	綠豆	菜子	芝麻	麵粉		菜油		
		上等	中等	下等																	
(一)成都平原區	1 成都市	12.07	11.93	11.84	7.36	6.55	...	...	...	13.49	11.18	9.58	10.49	...	...	...	...	...	新都 紅豆 每市石 8.13 黑豆 9.99		
	2 新都	...	10.73	...	7.43	7.20	3.22	...	...	12.93	10.93	8.54	9.91	...	10.26	...	6.12	8.05	當順(自流井)甘薯 每市担 1.76 (資中)花生油 18.11		
	3 新繁	...	10.80	...	6.80	...	...	...	...	...	9.23	8.57	9.07	...	10.05	...	6.52	17.95	梓潼 花生油 18.01		
	4 溫江	...	11.02	...	7.09	...	...	...	...	...	...	...	...	...	10.16	...	...	...	...		
(二)岷江流域	5 樂山	...	11.08	10.99	...	8.91	...	...	...	...	9.54	9.06	8.99	...	...	...	...	...	三台 花生油 18.70		
	6 眉山	11.74	11.07	10.47	8.25	8.40	7.20	...	5.34	11.47	8.72	...	...	...	...	...	...	...	射洪(和順)花生油 17.13		
	7 新津	...	10.61	...	...	...	...	...	...	12.02	...	...	...	...	...	...	...	...	...		
(三)沱江流域	8 宜賓(自流井)	13.70	12.71	11.85	9.06	7.54	...	...	...	...	9.45	7.97	...	...	...	...	9.45	...	...		
	9 (資中)	14.12	13.20	12.47	...	...	...	...	...	...	...	...	...	...	...	...	...	...	...	...	
	10 內江	13.23	12.56	11.67	9.89	7.14	5.01	...	5.61	14.25	9.97	7.24	8.09	8.44	...	...	...	...	...	...	
	11 簡陽(和順)	10.63	10.26	9.81	7.54	5.81	4.46	...	...	11.69	8.78	6.82	8.92	...	...	11.31	8.75	18.86	...	...	
(四)涪江流域	12 金堂(和順)	10.41	9.88	...	...	...	...	...	...	...	8.80	...	...	...	...	...	...	...	...	...	
	13 綿陽	10.96	9.96	8.94	8.14	6.52	3.11	5.23	...	11.15	9.63	9.83	10.30	...	...	...	...	19.01	...	...	
	14 三台	11.64	10.89	10.29	7.67	7.50	4.97	5.99	...	...	10.12	10.00	10.75	10.19	...	...	...	...	24.33	...	...
	15 射洪(和順)	11.45	...	10.18	9.68	7.33	4.43	6.00	...	...	9.68	9.33	10.75	...	...	...	...	9.80	20.00	...	...
(五)長江流域	16 遂寧	12.44	12.06	11.72	7.80	5.31	3.75	4.40	5.55	...	8.6	7.57	...	...	...	...	...	...	...	...	
	17 萬縣	10.04	9.28	8.54	6.74	4.50	5.11	...	4.41	10.72	7.91	6.10	6.80	8.18	...	8.84	...	...	...	...	
	18 涪陵	10.17	9.88	9.29	6.28	4.11	...	...	...	...	6.59	...	6.67	...	...	...	9.54	...	...	...	
	19 重慶市	11.54	10.78	10.01	7.33	5.13	5.04	...	...	...	7.16	7.08	7.91	7.65	...	...	8.91	...	...	...	
	20 江津(和順)	...	9.43	...	7.14	...	4.33	...	4.64	...	7.46	6.96	...	...	7.18	...	...	...	...	...	
	21 合江	10.11	9.49	8.98	6.59	...	4.25	...	4.51	...	6.86	6.18	...	...	...	...	...	...	...	...	
	22 瀘縣	11.00	10.66	10.27	7.70	5.10	5.22	...	5.05	...	7.93	...	...	...	...	...	...	...	...	...	
	23 宜賓	12.56	11.22	10.43	6.82	6.00	...	...	...	13.33	6.85	...	...	...	...	10.98	...	...	...	...	
(六)嘉陵江流域	24 南溪(和順)	10.79	9.98	9.49	6.83	6.30	5.19	...	4.90	11.33	6.47	7.23	7.29	...	8.49	10.59	...	18.77	...	...	
	25 合川	10.91	10.32	9.61	7.25	5.99	4.74	...	4.72	...	...	6.97	...	...	...	...	8.84	20.70	...	...	
	26 廣安	10.31	9.80	9.27	5.97	5.56	...	...	4.00	...	6.16	6.50	7.57	...	7.50	...	...	19.16	...	...	
	27 南充	...	13.39	...	9.65	8.46	...	4.79	6.69	...	8.71	8.74	9.07	...	...	...	6.83	24.91	...	...	
二十七市場	平均價	11.49	10.88	10.31	7.70	6.47	4.71	5.28	4.98	12.28	8.55	7.96	8.72	8.48	8.94	10.41	8.22	19.81	...	...	

表三： 四川省二十七年市場主要糧食每市石平均批發價格之指數(民國二十七年二月份)  
(以九月份各市場每種糧食之平均價格=100)

區 縣及市鎮名稱	主要糧食名稱	穀類糧食									豆類糧食				油類糧食		其他加工製成品類		註： 首并以二十七年一月份 價格作基數南溪以二十 七月份價格作基數
		米			小麥	玉米	高粱	大麥	稻	糯米	黃豆	蚕豆	豌豆	綠豆	菜子	芝麻	麩粉	菜油	
		上等	中等	下等															
一) 成都平原區																			
	1 成都市	108	112	119	94	124	...	...	...	114	95	118	103	...	...	...	...	...	
	2 新都	...	111	...	99	...	...	...	...	119	90	105	102	...	91	...	77	70	
	3 郫縣	...	124	...	94	...	...	...	...	...	96	100	102	...	91	...	92	92	
	4 溫江	...	126	...	99	...	...	...	...	...	...	...	...	...	94	...	...	...	
二) 岷江流域																			
	5 樂山	...	109	112	...	153	...	...	...	153	140	...	...	...	...	...	...	...	
	6 眉山	111	115	117	96	131	125	...	119	113	102	...	...	...	...	...	...	...	
	7 新津	...	125	...	...	...	...	...	...	125	...	...	...	...	...	...	...	92	
三) 沱江流域																			
	8 自流井(備用)	...	105	...	102	113	...	...	...	107	90	...	...	...	...	...	...	...	
	9 資中	108	107	107	...	...	...	...	...	...	...	...	...	...	...	...	...	104	
	10 內江	106	109	113	114	101	99	...	111	97	95	84	74	90	...	...	...	...	
	11 石橋溪(備用)	105	111	112	72	95	95	...	...	105	99	97	109	...	...	90	100	90	
	12 趙家渡(備用)	...	104	...	...	...	...	...	...	...	...	...	...	...	...	...	...	...	
四) 涪江流域																			
	13 綿陽	101	102	101	95	106	91	100	...	...	100	108	93	...	...	...	...	88	
	14 三台	102	103	105	105	104	107	104	...	...	85	100	89	104	...	...	...	113	
	15 文和鎮(備用)	98	...	98	101	107	99	101	...	...	77	86	85	...	...	...	...	94	
	16 遂寧	92	94	107	95	68	76	90	...	...	82	15	...	...	...	...	...	...	
五) 長江流域																			
	17 萬縣	105	106	109	108	86	134	...	94	...	125	116	125	...	...	...	...	...	
	18 涪陵	98	107	108	96	24	...	...	...	...	84	...	97	...	...	...	96	...	
	19 重慶市	103	106	108	103	94	96	...	...	...	83	107	96	104	...	...	...	...	
	20 朱家沱(備用)	...	109	...	105	...	97	...	...	...	88	109	...	...	83	...	...	89	
	21 合江	104	109	113	95	...	99	...	100	...	85	80	...	...	...	...	...	...	
	22 瀘縣	105	106	107	102	93	104	...	104	...	93	...	...	...	...	...	...	...	
	23 宜賓	105	100	99	88	99	...	...	...	102	96	...	...	119	...	89	...	...	
	24 李庄(南溪)	...	100	...	95	110	104	...	112	106	107	90	103	...	99	93	...	101	
六) 嘉陵江流域																			
	25 合川	96	101	103	104	106	93	...	101	...	...	...	87	...	...	...	...	80	
	26 廣安	100	100	102	72	88	...	...	105	...	59	74	87	...	81	...	...	92	
	27 南充	...	95	...	86	87	...	...	...	...	80	...	...	...	...	...	...	...	
	指數	107	102	109	98	104	102	94	113	109	91	100	95	103	88	83	104	94	



### 三、廿六市縣廿七市場糧食市況之分述

茲據二月份調查所得，加以分析統計，結果按各市縣糧食市場之性質，略加敘述，並將其進出存銷之數量，及價格之漲落等，擇其重要者，分別述之於次：

#### (一) 成都市

成都市為消費市場故輸入之糧食，全部供本地之消費，實無輸出之可言，惟各種糧食之消費，月有定量，而輸入則因種種關係，自不能量需以供，故輸入超出需要，則將所餘全部儲存，留以備不濟，此通常之情形也，依表一本月份主要糧食，輸入方面，均呈清淡之趨勢，如米在本月份之進貨數量為一八，六四六市石，較之上月，約減進六千五百餘市石，其中由外地輸進者，佔六千五百市石左右，由本地收買者約一萬二千餘市石，至本月份之銷貨數量，為一萬三千七百餘市石，存儲量較之上月，約增五千市石之譜。

小麥本月份之進貨量，極稱不旺，計僅及上月份之十一強，存量亦微遜上月，按本月之進貨量為一，八六六市石，其中十九為由本地收買者，其由外縣輸進者，僅百數十石而已，至本月份之銷量，約為五千餘市石，其能銷此巨數而仍有存儲者，蓋上月份進貨較多，存儲亦豐，故能供應而有餘也。

麵粉本月之進貨量為四八八市担，連同上月之存儲，千四百餘担，大部銷與本地食戶，計本月末之存儲量，僅四百二十餘市担。

菜子本月份之進量較旺，約為三，二一四市石，幾全部為由本地收買者，收進後，除一部銷於本地外，大運仍未脫售，故本月之存儲量為二，七五八市石，幾倍於上月之存量矣。

其他雜糧豆類，以其進銷極微，且略與上月相埒，故不詳贅，詳請參閱表一。

價格較之上月，均呈上漲，尤以玉米變動最劇，黃豆蠶豆豌豆，上漲亦頗劇，至小麥平靜如故，米雖呈漲，但其變動，則不甚劇烈。

(2) 新都

新都市場本月米之進貨量，極稱清淡，衡之上月，尚不及其三分之一，綜計爲八，三七一市石。由二江沱來者，爲一三五，市石，新繁來者，二〇〇市石，趙鎮僅六〇市石，其他鄰近各場鎮來者，共七，五六二市石，由本地收運者，爲四一四市石，輸出方面，以成都最多，佔三，九九三市石，再轉運往趙家渡者，佔八〇二市石，天迴鎮二八〇市石，其他三河場、石板灘等地共佔一〇四市石，本月份銷於本地者爲數甚大，計爲一〇，五七九市石，本月進貨，原不敷出，但仍有一〇七，一八六市石之大量存儲者，蓋上月之存儲極鉅，故能供應裕如而有餘也。

菜子進量，本月仍極微，僅五〇市石左右耳，惟因承上月之大量存儲，故雖輸往三河場一，二四〇市石，成都等地約四五市石，在本地銷者七二〇市石，本地加工消耗二〇〇市石，然仍能存七，二六五市石之存儲也。

其他豆類雜糧，均以進出無幾，故從略不敘，至本月爲運銷較淡之月，故各種糧食之進出，均不甚活躍也。價格方面，即以主要糧食之米論，似略呈疲象，蓋在本月之進貨，雖不敷供應需要，但以上月之滯貨甚多，雖盡量供給，而需要方面，究屬有限，故在市場上，依然呈供過於求之現象，因之價格跌落，但變動尚不甚劇，菜子價格，亦略呈跌勢，蓋亦以上月之滯貨較多所致也，餘如豆類，率多趨漲，因時當淡月，則進既既不踴躍，存亦無幾，價格之上漲，乃事理之當然也。

(3) 郫縣

郫縣市場，自入春以來，米之進出數量，即均呈清淡之現象，按昨歲臘月，米之進量爲四千八百餘市石，一月則僅進貨三百九十餘市石，迄本月份雖略趨旺盛，第亦不過五百餘市石，輸入後全部盡銷於本地，本月末日之存儲，約爲百四十市石，蓋上月有餘存也。

小麥之進出，在上月已呈清淡之勢，本月尤甚，計進貨量，僅四十市石之譜，連同上月之存儲，約五十餘市石，全部悉銷於本市。

其他豆類，雜糧乃至麵粉，菜油之進出，亦均爲數甚微，故不詳列，詳請參閱表一。

按郫縣爲成都平原之富產米區，故每年之輸出，爲數頗巨，然以近數月來之進出情形觀之，則進出數量，似嫌太少。

，雖在十二月份之進出較大，但前此仍極清淡，究其原委，當是下列情形所致：A. 由縣屬之旌竹園，犀浦等場錢交易而輸出者，爲數當不在少，惟以不屬於本調查範圍，故不加以調查，而於本縣之整備進出，自亦難窺其全豹，B. 因前此開征營業稅之影響，一般商人之私相交易，乃至隱報僞報其營業數量，期避免營業稅者，雖經累月而此風未戢。

至於價格方面，米，小麥，菜子，均稱平穩，了無漲跌，黃豆，蠶豆，豌豆，承上月之漲勢，更趨上漲，但變動尚稱不劇。

#### (4) 溫江

本市場米之進量，爲一，一七九市石，僅及上月之五分之一，以來自外地者居多，爲一，一三七市石，由本地收買者，僅四二市石而已，出貨方面，本月尚稱旺盛，除本地銷二，一九五市石外，輸往外地者，亦有三，四二二市石，按本月進不踴躍，而出頗暢旺，似呈供不應求之勢，惟以上月有一萬三千餘市石之儲存，用能供應裕如，且有八，九〇七市石之餘存也。

小麥進量爲五〇〇市石，全部係由外地輸來者，出貨方面，實無輸往外地者，僅有二七一一市石，銷於本地，至於月末存儲，以有上月三百餘石之餘存，故截至月底，竟存有五五〇市石之多。

菜子有二七一市石之進貨，全係來自外地，輸進後，悉以銷於本地，故月末亦略無存儲。

其他豆類，雜糧，及加工製造之麵粉，均以進出極微，殊無足稱述者。

價格方面，米在本月適與上月相若，蓋以季節節，已屆清淡之月，例應趨漲，惟以上月有大量之存貨，故在本月，供應有餘，而價格亦隨能保持平穩狀態矣，至小麥及菜子，則皆趨跌，小麥較劇，菜子極微，蓋職市場呈滯之故耳。

#### (5) 樂山

樂山市場，實一小規模之消費市場，徵之近數月來之進出數量，均爲數極微，且逐月亦約略相同，即以本月之米論，進貨數量爲九四一市石，僅較上月多百餘市石耳，出貨方面，因本地爲消費市場，故進貨均就近銷出，固無所謂轉口輸出也，本月銷於本地之數量，約計爲五四六市石，至月末之存儲，爲七六三市石，蓋上月有餘存耳。

菜油本月進量，亦略遜上月，計僅五七市担，多由本地收進者，至出銷之數量，為三五二市担，亦係銷於本地，本月存量，約為五六〇市石，蓋亦以承上月之餘裕，故能供應裕如也。

他如豆類雜糧，均以進出極少，故不述，至本市場之所以進出極微者，當係縣屬之五通橋，竹根灘，牛華溪等市場成交較多，以是本市場益形清淡也。

價格方面，本月各主要糧食，均趨上漲，蓋以時值清淡季節，進既不旺，市面又存儲無幾，價格之高漲，乃必然之勢也。

### (6) 眉山

眉山原為一產米較豐之區，故向有輸出，惟在客歲，秋收欠豐，故在數月以來，據調查僅足自給，實無輸出之可言，茲就半年來各月之表一以觀，大都糧食之進銷，數量極微，而各月之進銷情況，又略相彷彿，即以本月米之進銷論，以本月適當青黃不接之期，米糧漸呈缺乏，進貨亦隨而不旺，計進貨量為五一六市石，皆係來自其他鄰近場鎮，輸入後，即盡數銷於本地，至月末存儲，僅有四五市石，蓋亦承上月之餘存耳。

其他豆類，雜糧之進數極微，且以略與上月相埒，故不加敘述，詳請參閱本月份表一。

本月份一般價格，均趨上漲，除黃豆漲價極微外，其他米，玉米，高粱等，均呈極度之高漲，蓋在本月，進貨極形不旺，市面上呈現求過於供，因之變動至極劇烈也。

### (7) 新津

新津市場，向以米及菜油為集散之大宗，即以米論，本月進貨，較之上月，略有增進，計進貨總量為三，二〇四市石，以來自南河者為最多，佔一，一四四市石，次為蒲江，佔七四一市石，樂陂佔三三三市石，西河佔二二二市石，邛州最少，為一四六市石，此外尚有由本地收買者，約六二八市石。輸出方面，似微遜上月，輸往嘉定者，佔一，八八七市石，郫市一七市石，銷於本地者，為七一市石，綜計出銷數量，為一，九七五市石，至於月末存儲，則以本月進多而出少，兼以上月尚有存儲，故本月末之存儲數量，比較頗多，約為二，〇六二市石，衛之上月存量，約多出二倍以

上。

菜油進出數量，實較遜於上月，進貨之來自崇慶者，佔三十市担，由本地收買而運者，爲三十八市担，輸出太師、鄧市、吳店子、三地者，約相埒，綜計爲十八市担，銷於本市者，亦有九市担，本地加工消耗者五市担。總結月末之存儲，約三十六市担。

其他糧食之進出無幾，故從略焉。

價格方面，米趨於漲，且變動極劇，蓋新糧登場尚早，而舊糧在逐漸減少，則一般糧商，自難免於操縱居奇，此際常開春以後，糧價上漲之原因，是則新津之漲價，自不能視爲例外。菜油本月價格，實呈暴跌，蓋以本月之進貨雖不甚旺，但出貨方面，尤呈清淡，加以上月略有存儲，市上既呈擁滯，則自不免於價格之低落。

### (8) 富順 (自流井)

自流井市場本月米之進量，略遜上月，依表一觀之，本月份米之進貨總量爲六，〇四四市石，來自太平行者，佔一〇三市石，淮德鎮一七市石，其他鄰近各地來者，綜計爲五，三一五市石，而本地收買者，亦有六〇九市石，輸進本市場後，當即將五，五三二市石銷售於本地。至月末存儲量，除本月之餘存外，尚有六四八市石爲上月之存貨，故綜爲一，一六〇市石。

小麥進貨，比較上月，微有增進，進貨總量爲五三六市石，由外地輸進者，二二四市石，從本地收進之數量佔三一二市石，出貨方面，無輸往外地者，僅銷於本地二二四市石，本地加工消耗四六六市石而已，本月進貨，實不發出，惟以上月末有六百餘市石之餘存，用能除供應外，尚有四六七市石之存儲。

黃豆進貨數量，極稱清淡，而銷數則頗鉅，計進不過二六八市石，而銷於本地之數量竟有五二四市石，幸有上月千一百餘市石之存貨，故除供給外，依然有九一九市石之存貨。

菜油進二六〇市担，銷於本地九七市担，存貨尚有百餘市担。麵粉進三八六市担，銷於本地二七五市担，本地加工消耗九十市担，至月末存儲五九市担者，蓋承上月之餘存約三十餘市担耳。

其他雜糧，以進出極微，且與上月彷彿，故略而不敘。價格方面，各種糧食，多趨上漲，其中黃豆、玉米，變動較劇，米及小麥漲價亦稱不弱，僅蠶豆平穩如故。

(9) 貢井(富順)

貢井市場，本月份米之進貨量爲七，九六九市石，較之上月，微有增進，以本市爲消費之市場，故所有米糧，大都來自外地，計由宜賓運來之米佔一，一五六市石，南溪七六一市石，汪場六八八市石，板橋五三七市石，太平行六五市石，石灰窖二〇市石，其他鄰近各地合計爲二，七一一市石，而本地收買亦有二，〇三一市石，出貨方面，僅轉輸川主廟者佔二，〇一四市石，長腰灘佔六九三市石，銷於本地以供消費者，佔大多數，計爲五，〇四八市石，至月末存儲爲二八六市石。

小麥進貨量，亦較上月微有增進，綜計進量爲二三九市石，除本地收進一〇七市石外，由外地輸來者，有一三二市石，出貨方面，無轉輸外地者，銷於本地者佔一一一市石，本地加工消耗佔二五三市石，月末存儲爲一二八市石，以本月進貨論，自不足供應銷售，第以上月有二百五十餘市石之存貨，故不惟供應裕如，且有餘存也。

其他豆類雜糧暨加工製造之麵粉，菜油等，均進出無幾，概況略焉。價格方面，各種糧食，多趨上漲，中以米之變動較劇。

(10) 內江

內江本月份米之進貨數量，甚呈清淡，銜之上月，尚不及其三分之一。惟以本市場係兼有集散性質之市場，故雖在季節清淡之時，其進出數量，仍屬不少，綜其進量爲一二，六一二市石，以趙鎮來者居多，爲七，七一〇市石，石橋鎮次之，佔二，四六〇市石，威縣一，六七七市石，榮昌之吳家舖佔三七八市石，榮昌僅來數石，由本地收買者，約一一五市石，本地之製造量佔二六八市石，出貨方面，輸往自流井者，佔四〇七市石，樟木鎮三四〇市石，史家街一九〇市石，本地銷售之數量，爲數極夥，計爲一，七六二市石，本月進貨，本不敷出，但以上月尚有四千餘市石之存貨，故能供應銷售外，仍復有四千市石之餘存。

小麥進貨極微，外來及本地收買者，合計不過五十市石而已，出貨方面，尚稱暢旺，輸往外地者，合計爲五四五市

石，以輸於馬家廟者較多，爲二八四市石，轉木鎮估一七二市石，資中估七三市石，史家街僅十六市石，本地之銷售量約估二二一市石，本地之加工消耗者，估二八六市石，本月出貨雖暢，然以上月有大量之存貨，故除供給外，尚有四百餘市石之存儲也。

玉米進貨數量，綜計爲一，七二四市石，以永寧估八二〇市石，瀘縣估五六七市石，由本地收買者，有三三七市石。出貨以榮縣估三〇〇市石，內木鎮估五九市石，田溪口僅五市石，銷於本地者較多，估一，八二二市石，按推仍不敷出，惟亦上月有大量存品，故除售出一部外，依然存儲四千餘市石。

高粱本月進貨頗多，惟大部均係由本地收買者，外地輸來者，僅白馬廟一地，估三四七市石，收進之後，亦無再轉輸外地者，僅就地銷出一百二十市石而已，月底存儲，則以上月既有餘存，本月又復進多出少，故存量較上月多出一倍，約爲三千二百餘市石。

稻之進量，已大見清淡，但爲數仍有二，三五一市石之多，全部皆從外地運來，以富順估二，〇二二市石，瀘縣估二四五市石，合江估八四市石，輸出外地者，綜計有三一一市石，銷於本地者較多，估九三三市石，本地加工消耗者，亦有六一二市石，月末存儲之數量甚鉅，計有二一，一三一市石，蓋承上月之存儲也。

黃豆進出，均屬清淡，計進四六四市石，半係來自瀘縣，半係本地收進者，出貨方面，輸往外地者，估二一八市石，就近銷於本地者，有六一六市石，單以進出相衡，似呈供不敷求，惟亦以上月有餘，故除一部供給外，仍有一，六九〇市石之存貨。

其他豆類雜糧與夫加工之麵粉，菜油等，率以爲數無幾，茲從略不贅。價格方面，各糧雖似略有上漲，但均變動極微，蓋各地多因缺糧而價格狂漲，本市場則以各種存貨較多，故能將價格調節，一時不能突漲也。

### (11) 石橋鎮 (簡陽)

本月份各主要糧食之進出，均逐漸清淡，即以米論，進貨數量，尙不及上月之半數，綜計進量爲九，九六八市石，以來自金堂者最多，估四，一〇五市石，新都亦有三，八九〇市石，至由本地收買而進者，爲一，九七三市石，出貨方

面，以就近銷於本地者，爲數較鉅，計有二四·七五三市石，輸銷於外地者，則內江佔三，三七五市石，資中佔一；九二五市石，按本月進不足出，但月末仍存儲三，四四八市石者，實因上月有二三，五三三市石之存儲耳。

小麥進貨，亦不甚踴躍，由淮州來者佔二七九市石，趙縣來者，佔一四一市石，德陽佔九〇市石，其他鄰近各地來者佔三三〇市石，而由本地收進之數量，亦有三一〇市石。出貨方面，則以資中較多，佔一二八市石，內江次之，佔一三三市石，輸往石板灘，禾豐鎮者不過三數石而已，至於在本埠銷售之數量爲七〇四市石，本地加工所消耗者爲一六二市石，綜計月末之儲存量爲一，一四三市石。

玉米進貨數量，爲二七八市石，皆自本地收買者，出貨方面，以銷於本地者居多，佔三一市石，輸出禾豐鎮者，一九市石，龍泉寺者佔三〇市石，計月末之存儲，僅九市石而已。

高粱進出，亦稍遜上月，惟進貨大部皆係自本地收買者，其由外地輸進者，不過三〇市石而已，計五鳳溪佔二七市石，養馬河三市石，本地收進之數量，則竟佔七九市石，買進以後，多就地出銷，略無輸往外地者。

黃豆進貨，亦稱不旺，由淮州運來者，佔一八〇市石，廣漢九二市石，其他各地綜計爲二一八市石，本地收買者不過九市石而已，輸進之後，銷於本地者，佔六二五市石，月末存儲，尙有五二六市石，蓋上月有六百餘石之存儲耳。

麵粉進貨量，爲一三五市担，皆本地收進小麥，再加工製造者，惟皆銷售於本地，固無輸出者。他如豆類，雜糧，雖各有進出，第以爲數極微，故從略焉。

價格方面，各種糧食，或漲或跌，極形不一，即以米論，雖微呈疲，但變動極小，迨進出尙能保持平衡耳，小麥，黃豆則趨於漲，蓋時值淡月，進不踴躍，價格自必隨以上漲，他如高粱，蠶豆等，亦均呈上漲，麵粉則尙能保持平穩之狀態也。

### (12) 趙家渡 (金堂)

趙家渡市場，本月份米之進出，均較遜上月，進貨總量爲二七，八〇〇市石，除本地收買二五八市石外大部皆係由外地輸進者，計廣漢佔一七，〇三六市石，德陽佔五，四五五市石，新都佔三，八八七市石，金堂佔九九九市石，其他鄰近各地來者佔一六五市石，出貨方面，以輸往簡陽者居首，佔二一，三八二市石，輸往資陽內江者，合佔五，〇七三市石，其他鄰近各地，佔二二三市石，截至月末，尙有千數百石之存儲。



黃豆進貨量爲三三七市石，由外地輸入者佔二九四市石，本地收進約四三市石，輸出方面，運往簡陽者，約二七〇市石，本地銷售，亦佔四十餘市石。

其他小麥，稻，蠶豆，豌豆等，均無進出，玉米等以進出極微，均從略不贅，詳請參閱表一。

米之價格略趨於跌，蓋本月進出貨，雖均極頻繁，但以進出數量，約略相抵，上月所存之千七百餘市石存貨，依然積壓未售，市場上仍呈供過於求之象，價格自必呈跌也。

### (13) 綿陽

本月份進出之各主要糧食，均較上月爲少，蓋已屆季節清淡之期，故多漸呈不旺，即以米論，本月份之進貨總量，爲一〇，二五六市石，以花街子來者居首位，佔五，三〇七市石，黃土場次之，佔一，一三二市石，新店子佔九七五市石，安縣三一八市石，羅江，金山鋪，綿竹，則合計不過百市石左右；其由本地收買者，亦佔二，四一八市石，出貨則以銷於太和鎮者最多，佔四，五六六市石，遂寧二，九三〇市石，射洪一，〇七九市石，三台八九九市石，潼川則僅二六市石，銷於本地者，亦佔六三一市石，月末之存儲，不過一〇市石而已。

小麥進出，上月已屬不旺，本月則尤呈遜色，計進貨總量不過二六七市石，尚不及上月之半數，所有進貨，全部皆係由本地收買者，出貨方面，亦以就地銷出及加工消耗者居多，向外輸出者，僅魏城梓潼兩處，第亦不過十餘石而已，存量僅八四市石。

玉米之進出，亦極不旺，進不過及上月之三分之一，計爲三六八市石，百五十餘市石，乃自本地收買者，由安縣來者佔二〇七市石，出貨方面，輸往太和鎮者，佔二〇七市石，潼川僅九市石，在本本地銷售者佔一四五市石，月末亦略有存儲，但不過餘市石而已。

他如高粱，更呈清淡，進不過二百餘市石，已不及上月之三分之一，黃豆進出，不過百石左右，銜之上月，亦尚不及三分之一，麵粉進出，亦不過四十餘市石，似亦無足稱述，惟菜油則較上月轉旺，計進貨一三二市担，除大部由本地收買外，由安縣綿竹等地運來者，合計亦有六十餘市石，出貨方面，僅就近銷於本地五九市担，餘則悉存儲未售，菜油本月之轉旺者，蓋以一般商人，例在新貨行將登場之時，則相率推銷舊貨，逼使價格益趨跌落耳。

價格方面，各種糧食，均現上漲，但變動尚稱不甚劇烈，蓋時值清淡季節，市上貨缺，則價必隨而上昇，惟菜油獨呈跌落，且變動頗鉅，良以市商，爭圖脫售，一時市上呈擁滯現象，價格之狂跌，自毋或容疑也。

(14) 三台

三台市場本月份米之進量，實不弱於上月總計進量爲五，一三市石，以來自外地者居多，中以中江佔首位，約二，二九八市石，江油之中場佔四八〇市石，綿州佔二二八市石，其他鄰近各地合佔一，三二七市石，本地之收進量，僅七九八市石而已，出貨方面，以輸往遂寧者佔最多數，爲二，九五六市石，太和佔四二九市石，射洪九四市石，潼川六〇市石，其他鄰近各地，則合計亦不過七一市石，銷於本地者則爲數頗鉅，計一，五三〇市石，按本月之進出數量，約略相若，惟仍有千餘市石之存儲者，實上月有餘裕耳。

小麥進貨，少遲於上月，遠不過三〇一市石，由外地輸來者，佔二四七市石，從本地收進者，佔五四市石，出貨總量爲三二八市石，輸往外地者，合計爲七七市石，本地銷數較多，但亦不過二五一市石，本月進貨，略不敷出，頗呈供不應求之勢，惟尚能應付裕如者，蓋亦上月有餘儲耳，月末存量僅三八市石。

玉米進貨數量，本月轉趨於旺，蓋以本月之銷路較暢，糧商爭相運售，遂形成運出頻繁之勢，綜其進貨爲一，二四七市石，由中環來者，佔八四七市石，中江佔三八四市石，其他各地僅一六市石，出貨方面，輸往射洪者，佔二一市石，潼川佔九五市石，遂寧最多，爲四九二市石，太和僅二八市石，其他各地，綜計亦僅二四市石而已，至月末之存儲數量爲三三五市石，亦上月略有餘存耳。

黃豆進貨，極呈清淡計尚不及上月之六分之一，出貨則略現暢，進貨方面，來自中環者，佔四二七市石，其他鄰近各地，合計爲五一市石，出貨方面，輸往潼川者僅三十一市石，其餘銷於本地者，佔六三三市石，本地加工消耗，亦佔五三八市石，本月進貨，本不敷出，惟以上月有多量之存貨，故能供應裕如，截至月末，仍有三千餘市石之存貨。

其他豆類，雜糧及加工品之菜油，麵粉等，均以進出不豐，概從略焉。

價格方面，各種糧食，無一不趨上漲，迨以本月之出貨，均呈踴躍，或則供求數量，約略相若，或則含有儲存，糴至不敷應需，需要頗多，供則現缺，則糧價之高漲，乃必然之勢也。

(15) (太和鎮) 射洪

本月米之進貨數量，比之上月，略有增進，進貨總量爲一二，〇五三市石，以綿陽來者居首，爲二，八四六市石，三台佔八二市石，中環四一市石，其他鄰近各市場，合計爲九，〇五〇市石，至本地之收買量，則僅三千餘市石而已。

出貨總量，爲一三、六四三市石，其中以銷於本地者最多，佔九、〇五〇市石，輸往外地者，遂寧佔二、二五一市石，楊鎮一，一四八市石，柳鎮二七七市石，青鎮二七七市石，桂花園二〇〇市石，潼南一〇二市石，其他各地，合計三三八市石，本月內承上月九，一七九市石之存貨，故雖進不敷出，仍可擴存以售，截至月底，尚有七，五八九市石之存儲。

玉米進貨六八五市石，由綿陽輸來者，佔一二六市石，江油之中壩，佔一二〇市石，其他各地，合計佔四三九市石，輸出方面，輸往外地者，僅二六二市石，而本地銷售數，則佔九四六市石，玉米進貨，實不敷供應，惟以上月有五百餘市石之餘存，故不惟供應裕如，且有二七市石之儲存也。

黃豆本月之進量，已遜於上月，但爲數仍屬不少，綜計進量一，九四〇市石，皆來自外地，以合川運來者較多，佔四〇〇市石，綿陽二五三市石，中壩五五市石，其他各地，合佔一，二二二市石，出貨則以就地銷售者較多，佔一，二二二市石，轉輸外地者，合計不過四五一百石而已，本月進貨，除銷出者外，尚有二百五十餘市石之餘存，更益以上月二千八百餘市石之存貨，故綜爲三，一一一市石之儲存矣，其他豆類雜糧，都以進出較少，實無足稱述者。

價格方面，除蠶豆略現疲勢外，其他各種糧食，均一致趨於上漲，米及小麥等變動較數，高粱，玉米則變動頗稱劇烈也，按本月已屆秋淡季節，米糧漸感缺乏，各種進貨，率多不敷供給，含有積存，精現不足，市面上既感貨缺，價必隨以上漲，其有一兩種糧食，因特殊原因，微呈跌落者，當亦不外需供之關係，茲以其無關重要，故從略焉。

### (16) 遂寧

遂寧市場糧食進出，較之上月，多轉呈活躍，即以米論，本月之進量，爲八，五四九市石，除百餘石係購自本地外，大部均係來自外縣，計潼川最多，佔三，六五市石，太和鎮次多，佔二，三四二市石，再次綿州，佔二，〇二八市石，中壩四三三市石，合川二四四市石，其他各地，合計爲七四二市石，總計本月之進量，約超上月一倍，至於出貨方面，尤稱旺盛，除銷售於本地約三千七百餘市石外，其餘出外地者，當以機場最多，爲一，八九三市石，安居鎮佔四八九市石，潼南佔二二一市石，至於本月之存儲，以本月之進貨甚旺，且以上月約有千餘市石之存儲，故雖輸出極旺，但仍有三千餘市石之存量。

小麥本月之進量，亦較上月爲旺，約計爲千三百市石，除由本地收買八百一十市石外，由外地收進者，佔四九三市石，經買進後，大部悉銷於本地，截至月末，僅存一〇八市石。

玉米本月之總量，亦稱踴躍，計由外縣輸進量，爲六三八市石，而由本地收進者尤鉅，竟佔一、七九一市石，輸入後，大部多銷於本地，約佔二千四百餘市石，其再轉輸外地者，不過數石而已。

高粱本月之進量亦鉅，由本地收買者，佔一，五四五市石，由外地買進者，佔八七五市石，其大部悉銷於本地，月末之存量，僅佔一八一市石。

餘如豆類中之黃豆，進出數量，亦均較上月爲多，計進量爲一，八七二市石，其中由合川輸來者，佔六八二市石，涇河佔一二九市石，來自其他各地者，共佔六四六市石，此外由本地買進，亦佔四一五市石，出銷方面，則以銷於本地爲多，計佔一，五七九市石，輸往外地者，卽桂花鎮佔一四三市石，輸於其他各地者，僅四三市石而已。

其他豆類雜糧及菜子，菜油等，均以進出極微，且略與上月相埒，茲不贅。

價格方面，大部均承上月之漲勢，更趨上漲，但米，小麥漲價極微，其中以玉米，及蠶豆變動較劇，黃豆雖較上月略有進展，但仍呈疲象。

### (17) 萬縣

就本月進貨論，米，玉米，雖不及上月之盛，但小麥，稻，黃豆等則均微有增進，米之進貨總量，爲七，六七〇市，尚不及上月之三分之一，其進貨之來源，以來自忠縣者一，二五一市石，湖北之宜昌運來者，佔六九五市石，雲陽佔二二六市石，開縣佔二〇八市石，武陵一一五市石，由其他各縣來者，合計爲四，〇一四市石，其由本地收買者，亦佔一，一三一市石，出銷方面，無輸往外地，僅銷於本地約一七，五六九市石，上月存貨，約有一萬一千餘市石，故在本月，雖現進貨不足供應，但有此足可供給而有餘，截至月底，仍有一，二一四市石之儲存。

小麥進貨量爲一，四三四市石，約較上月多出一倍，其進貨來源，爲忠縣佔一，〇四〇市石，榮陽一六市石，其他各地佔三四三市石，出銷方面，銷於本地一，八二五市石，實無輸往外縣者，小麥進貨，亦不足供給，但以有上月之存儲，用能供應裕如，且有八八市石之存儲也。

玉米進貨總量，爲一，一〇八市石，由忠縣等地來者，合計佔七〇八市石，由本地收進者，佔四〇〇市石，出銷則除銷於本地一，八四〇市石外，略無輸往外地者，玉米亦進不敷出，幸有上月千餘市石之存儲，故除供給一部份外，仍剩有二〇九市石之儲存。

稻之進貨，比之上月，甚稱旺盛，綜計進量一，七〇九市石，湖北之宜昌來者，佔一〇〇市石，忠縣佔八九四市石

，雲陽一八〇市石。其他各地合計估五三五市石，輸進以後，悉銷於本地，實無再轉輸出者，本月銷量爲一，九五九市石，月末存儲，爲二二六市石，按銷量較進爲多，但以有上月四百餘市石之存儲，故除一都供應外，仍有餘存也。

其他豆類，雜糧，乃至加工製造之菜油，麵粉等，均以進出較微概從略不贅，詳請參閱表一。

價格方面，豆類悉行上漲，小麥亦微趨上昇，至米及玉米，則皆趨回跌，蓋積貨既未脫售盡淨，而進貨又略有增進，則價格之疲，自是意中事，固毋待言也。

### (18) 涪陵

涪陵市場本月份米之進貨量，極稱踴躍，較之上月，竟超出一倍以上，計進量總數爲四，六三六市石，全部皆來自外縣，輸進後實無再轉輸出者，大部均銷於本地，以供消費矣，至本月之存量，僅三六一市石。

小麥本月之進貨，亦稱旺盛，共有一，四九〇市石，亦係全部來自外地，然積分銷於本地，至本月之存儲，僅十餘市石而已。

玉米進量，甚稱清淡，較之上月，實遠遜多多矣，計爲一，三六九市石，僅及上月之半數，來源亦爲外縣，絕少本地收進者，經輸進，即盡數銷於本地，亦無再轉輸出者，至月末之儲存數量爲二四五市石。

除如黃豆之進貨，爲八五一市石，尙不及上月之二分之一，亦均銷於本地，所餘存者僅三十餘市石而已。

其他雜糧，豆類及麵粉等，或以進出極微，甚或了無進出，故略而不敘。

價格方面，各種糧食漲跌不一，中以黃豆漲價最劇，米之變動，亦頗不弱，至玉米，小麥，則反趨跌落，豌豆等則尙能保持平穩狀態也。

### (19) 重慶市

重慶市本月份米之進貨數量，似略遜上月，但爲數仍不在少，蓋以本市爲一純消費市場，人口原極不少，而近數月來，以抗戰關係，戰區同胞，接踵而來，市上人口，突呈增多，以是米糧消費之數量，亦隨以增多，故雖在米糧運輸逐漸清淡之季，而本市仍能有七萬七千餘市石之進貨，至於進貨之來源，以綦江來者居首，估八，二二六市石，江津亦估四，一四〇市石，松溉三，九七五市石，瀘縣二，三九〇市石，合江亦估二，三三五市石，么灘一，八四〇市石，

長壽運來者一，一二九市石，涪陵來者，估四八四市石，其他鄰近各地合估二二，四六七市石，由本地收進之數量，在本月為數頗鉅，計為二四，五八八市石，本地之製造量，亦估五，四八七市石，出貨方面，僅輸往白沙者五八〇市石，廣元場一五〇市石而已，大部均係銷於本地，以供消費，計有五九，〇四七市石，以本月之進出相較，所餘存者，亦不過萬八千餘市石耳，但本月之實際存儲數量，則為四八，八〇五市石，蓋其中之三萬餘市石，乃上月之存儲也。

小麥之進貨，轉較上月為旺，綜計進量為九〇，一七二市石，以收買自本地者最多，為八九，一八三市石，其由外地輸來者，計合川估四二九市石，江津估二一五市石，綦江估一四七市石。其他鄰近各地來者，合估一九八市石，收進之後，除一部二七，一〇八市石，當即經加工磨製麵粉外，尚有一部約二，一六〇市石，銷於本地，至於本月之存儲數量為六六，八一市石，其中含有上月之存數約五，九〇七市石。

黃豆本月之進貨，亦甚踴躍，計進量為二，五七六市石，其中由外地輸進者，僅二五六市石，仍以本地收買者居多，估一，九七〇市石，出貨方面，實無轉輸外地者，僅銷於本地，約三，六七九市石，按本月之進本不敷出，第月末仍有五二四市石之儲存者，蓋上月有千九百餘市石之餘存，故得應付裕如也。

麵粉之進銷數量，略與上月相埒，計進八，六二七市石均係本地收進小麥後，經加工之出品，以供本市場之消費，本月之銷數為八，五五四市石，存量僅七七九市石，亦略與上月相若。

其他豆類，雜糧等等，均以進出無幾，多不足稱述，故從略不敘。

價格方面，各糧多呈上漲，蓋仍不脫季節清潔糧缺價漲之轍，米，小麥，高粱變動頗烈，餘則尚屬平穩，惟蠶豆，綠豆，則微趨於跌，第亦不甚劇。

### (20) (朱家沱) 江津

米之進貨量，略遜上月，但為數仍極鉅，依表一觀察之，米在本月之進貨量為一〇，七四八市石，由永川輸進三五九市石，合江三七一市石，瀘縣二九四市石，其他各地合計六，〇九九市石，由本地收買一，八八八市石，本地之製造量估一，七三七市石，出貨方面，以轉輸重慶者最多，估一，九二九市石，沖白沙三三二市石，江津一四五市石，自流井四九市石，合江及瀘溪合估三五市石，其他鄰近各地，共估二，九七二市石，本月輸出，固屬不少，但銷於本地者為數尤鉅，計有六，三〇五市石，而本地加工消耗者，亦有一，三九〇市石，月末儲存有二，四七三市石，按本月進貨，本不足供出，第因有上月四，九二一市石之存貨，用能供應而有餘也。

高粱本月進一，〇二六市石，亦較上月，微呈遜色，中以本地收買者居多，由外地輸進者，不過二〇五市石而已，出貨無輸往外地者，僅銷於本市二〇五市石，又本地加工消耗者，佔一，〇五六市石，月末存儲爲一，八八七市石，其有如此大量之存貨者，蓋承上月之餘存耳。

稻之進貨量，本月極呈清淡，計僅上月之六分之一耳，計進三七一市石，本地收進者佔一三六市石，從其他各地來者，佔二三五市石，出貨方面，不惟無轉輸外地者，即運銷於本地者亦無之，僅本地加工消耗六五〇市石而已，至月末存儲爲一，七九四市石，蓋皆上月有大量之餘存，用能除供應一部分外，尚有此餘儲也。

他如豆類，雜糧及加工製造之菜油，麵粉等，均進出無幾，概無足稱述者。

價格方面，米平靜無變化，小麥，高粱，蠶豆，菜子均趨上漲，其中蠶豆變動，極呈劇烈，高粱，小麥漲價亦不在少，至黃豆則微呈疲勢，詳請參閱表三。

## (21) 合江

本月份各種糧食之進出，因屆清淡之期，故均稱不旺，米之進貨總量爲三，九五九市石，計由外地輸進者，約二，一八〇市石，本地收進之數量爲四七一市石，本地製造之數量約一，三〇八市石，出貨方面，仍以本地銷售者居多，計佔一，七八三市石，本地加工消耗者，佔七九三市石，輸往外地者，重慶佔二七六市石，內江二一九市石，江津九六市石，運往其他鄰近各地者，共七五五市石，綜計本月之進出，約略相若，第仍有二，九〇五市石之存儲者，實承上月餘存耳。

小麥進貨量僅二〇七市石，較之上月稍遜，由外地買進者，一三〇市石，本地收買，佔七七市石，出貨方面，輸往外地者，佔六四市石，本地銷量僅十餘市石，加工消耗之數量，亦佔一一五市石，月末存量，約二七二市石。

稻之進貨，轉較上月爲旺，計進三，二六八市石，綜計由外地輸進一，一〇九市石，至本地收買之數量，爲數較鉅，計爲二，一五九市石，本月輸出，亦頗不惡，輸往江津者，三三〇市石，內江佔二七三市石，瀘縣九六市石，其他鄰近各場，合佔七七六市石，在本地之加工消耗者，亦佔一，二二三市石，至月底之存儲數量，仍有一，八三五市石，黃豆之進出，尤稱不旺，計不過七十餘市石而已，推存量頗豐，約有八六四市石，蓋承上月之餘存耳。

至於其他豆類，雜糧，均以進出極微，故無足稱述者。

各種糧食，以需供之不同，價格亦漲跌互異，米趨漲勢，且趨動極劇，黃豆小麥亦均有進步，但變動頗微，高粱呈跌，第亦相差無幾。

(22) 瀘縣

瀘縣市場米之進貨數量，爲二一，七九六市石，銜之上月，頗呈清淡，計尚不及上月之半數，進貨之來源，多屬外地，來自江安者，最多，估三，三四六市石，敘永估二，五七二市石，合江爲七〇二市石，其他各地爲四，六六三市石，其來自四鄉之大渡口者，估三八九市石，新溪子估一，五〇八市石，胡溪口五二五市石，瀘陀岩二，一六五市石，藍田場一，七五九市石，此外由本地收買者，估三，四五〇市石，本地之製造量，亦有七一七市石，至於出貨方面，本月以輸往內江者最多，估二，七七八市石，重慶較次，爲一，五九四市石，富順七五二市石，資中一〇八市石，綜計爲五，二二三市石，餘則銷於本地者，爲二，七五六市石，至於月末存儲量，則爲數甚鉅，計有五〇，五〇四市石，實超出上月之存量約一萬四千市石之多，蓋在本月，米之進雖呈清淡，但以出亦不旺，兼上月之存量竟有三萬六千餘市石之多，故月末存儲，益呈增鉅矣。

小麥本月之進出，似比上月，略有進步，但爲數仍微，計進貨爲七〇一市石，來自江安者估二七七市石，敘永僅估二五市石，由其他鄰近各縣鎮輸來者，估五七市石，由縣屬之關田場來者，估三〇六市石，瀘陀岩估三六市石，出貨方面，外地僅重慶一地，估五十市石，餘銷於本地者，爲七九七市石，至本月之進量，似不敷出銷數量，然仍有六三〇市石之存儲者，蓋上月有餘存耳。詳見上月份本報告第一表。

玉米本月之進出數量，均較遜上月，進貨量爲二，九〇九市石，來自縣屬之藍田場者，爲一，六四三市石，由外地輸入者計敘永五四四市石，永寧八七市石，江安八六市石，納溪三六市石，來自其他各地者，總計爲三七六市石，而由本地收買者，亦有一三七市石，輸出方面，僅內江一八〇市石，富順一七三市石，尚有銷於本市者，約三七六市石，月末存量，因承上月六，〇六二市石之存儲，更加本月進貨，除出銷外，尚有餘裕，故綜計竟達八，二四二市石之多。

高粱進貨方面，以由本地收進者爲最多，估千二百市石左右，尚有餘裕，故綜計竟達八，二四二市石之多。各地輸來者，總計爲四九五市石，出貨方面，以運往鍵爲者居多，計估一，〇六一市石，次爲樂山，(嘉定)估二一六市石，其就地之銷數，亦估四九五市石，本月進貨及上月之存儲，均已銷出盡淨，故無存儲之可言。

稻之進量，較之上月，雖略呈遜色，但爲數仍極鉅，綜計進量爲一，五三六市石，來自敘永者，估二，六〇四市石，合江估一，九五六市石，江安一六五市石，納溪七二七市石，忠州七二市石，敘府六五市石，其他各地運來者，爲八二五市石，其由縣屬四鄉輸進者，以關田場最多，估三，〇五七市石，瀘陀岩估四二五市石，尚有由本地收買而進者，



估一，六三〇市石，至於輸出方面，輸往內江者七三六市石，富順二四二市石，重慶一六五市石，牛腹渡則僅估五十四市石而已，其在本地銷售之數量，爲三，四三二市石，本地加工消耗之數量，亦有千四百餘市石，截至本月末日，尚存一七，五一六市石，較之上月存量，約多出五千餘市石。

黃豆之進出數量，本月似略呈清淡，綜計進量爲二，七六九市石，除由本地收進七二〇市石外，計由外地之敘永來者，估七五六市石，其他各地僅三十八市石，由縣之關田場來者，估一，〇一〇市石，牛老驛亦有三四五市石，至轉口輸出者，內江估七一四市石，富順廿九市石，銷於本地者，估三八市石，本月存量，約爲九，三〇六市石。

餘如豆類，雜糧等，均以進出極微，故從略。

價格方面，各主要糧食，均趨上漲，其中以玉米，變動較劇，米及高粱次之，但亦頗烈，黃豆，稻再次之，蓋在開春以後，新糧登場尚早，舊貨逐呈減少，來既不旺，而需則隨時皆需，則糧價之上漲，自屬當然之理也。

### (23) 宜賓

本月份宜賓市場米之進貨量，已不及上月之盛，計進貨總量爲五，一三五市石，由南溪之李莊運來者，估一，〇二一市石，柏樹溪估四二五市石，江安估二〇二市石，屏山二二三市石，南廣二九〇市石，祭天壩五八九市石，高縣三四市石，其他各地，合估一，〇二六市石，本地收買者，亦估一，二七三市石，至本地製造數量，則僅四三市石，出貨方面，輸往外地者，僅二六二市石，本地之銷售量，爲數甚鉅，計估四，八〇七市石，本地加工消耗者，僅有二七市石，月末存量爲一，〇四九市石，蓋承上月之餘存約千市石左右。

玉米進貨數量，較上月爲旺，進貨總量爲五，二二〇市石，中由本地收買者，僅四七〇市石，餘則悉由外地輸進，計屏山來者，估一，八五四市石，柏樹溪二七〇市石，橫江五九市石，李莊四七市石，納溪二二市石，其他鄰近各地估二，三九八市石，出貨方面，銷於本地者，四，六五三市石，轉輸外地者，僅七〇八市石而已，本月售進，微感不敷供給，第以有上月千八百餘市石之存貨，故不惟供應充裕，且有一，五八四市石之儲存也。

高粱進貨，雖屆清淡季節，但仍不減上月，綜其進量爲二，一六二市石，以由外地輸來者居多，其中瀘縣估九五〇市石，南溪之李莊估二〇一市石，南溪一四四市石，納溪一〇四市石，江安八二市石，其他各地，合估一，二六市石，至本地收買者，爲五五五市石，出貨方面，亦以轉輸外地者居多，計么防估一，二七〇市石，健爲三九市石，其在本地銷售者，約五四八市石而已，本月進貨，除供給外，尚略有餘存，更益以上月三五〇市石之存貨，竟成六五五市石之存

備矣。

本月份稻之進貨，極見踴躍，出貨方面，亦稱不弱，進貨總量爲一·五四三市石，竟超上月三倍，進貨以由外地運來者居多，爲一·〇〇七石，本地收買者，僅五·三六市石而已，出貨亦以輸出外地者較多，佔六·三二市石，銷於本市者，則佔三·七六市石，而本地加工消耗者，亦僅六·八市石，本月進貨，除供給外，尙有餘存，更加上月之存貨，故截至月末，竟有一·一一七市石之儲存矣。

至若其他豆類，雜糧，暨加工製造之麵粉，菜油等，均以進出數量較少，用從略焉。

本月各糧之價格，小麥及綠豆平靜無變動，他如米，玉米，黃豆等，則均趨上漲，尤以黃豆漲價較高，米之變動，則尙稱不甚劇烈。

#### (24) 李莊(南溪)

李莊市場本月份米之進貨量，爲一·〇七九市石，大部多自本地收買者，其由外地輸進者，綜計不過三·九五市石，出貨方面，轉輸外地，如竹根灘，宜賓等地，合計爲三·〇六市石，仍以就地銷於本市者居多，佔三·〇四三市石，本地加工消耗，亦有一·四二市石，按本月進貨，本不敷應求，願以有上月二千五百餘市石之存儲，以是不惟供應裕如，且有一·八七市石之存儲。

高粱進量，爲三·一五市石，亦多取自本地，外地來者，不過數市石，出貨方面，亦無輸往外地者，計二·六二市石，悉數盡銷於本地，月末存儲，爲一·八二市石。

稻之進貨，較之上月，甚呈清淡，進貨百四十七市石，均係自本地收買者，實無外地之輸入，出貨方面，僅本地加工消耗佔二·八九市石，亦無輸往外地者，月末存儲爲二·三三市石，蓋亦承上月之存儲，用能供應有餘也。

其他豆類，雜糧，都以進出極微，實無足稱述。

價格方面，各種糧食，除蠶豆微漲外，餘均呈上漲，蓋本月已屆清淡月份，進貨極少，即以上述之米糧論，舍上月略有餘存，勢將呈不足之象，是則其價格之上漲，蓋有由也。至變動之情形，以米，糯米，高粱較劇，玉米，高粱次之，黃豆，菜子再次之，至豌豆則僅能保持平靜狀態而已。

#### (25) 合川

合川本月份米之進貨，比較上月，微有增進，綜計。進貨三七，四〇八市石，由渠縣來者，估六，八二三市石，廣安估三，七八六市石，綏定估三，三八八市石，岳池一，七三八市石，武勝五三市石，來自其他各縣者，共有一六，一六三市石，而本地之收買量亦估二，八五六市石，本地製造數量估二，五九九市石，出貨方面，除本地銷售二三，四五七市石，本地加工消耗二，七九七市石外，輸往外地者，共有一一，二〇三市石，中以輸峽區者估最多數，爲六，九四二市石，安居一，八二一市石，重慶一，二五五市石，潼南九三二市石，寧遠三三四市石，廣安僅有十九市石而已，按本月之進貨，略不敷出，惟以上月有九百餘市石之存儲。故除供應以外，尚有八八九市石之存儲。

小麥進出，略不及上月，但爲數仍不在少，進貨總量爲二，二六六市石，廣安估三五〇市石，渠縣估二〇六市石，岳池一〇八市石，其他鄰近各地，綜爲一，〇七八市石，本地收買者亦有五一四市石，出貨方面，除本地銷售一，四二五市石本地加工消耗三六二市石外，輸往峽區者估三〇五市石，遂寧估一八五市石，重慶一四四市石，潼南五九市石，順慶一〇八市石，太和僅值三市石，本月小麥，因承上月二千六百餘市石之存儲，故雖進略不敷出，但擴存以應求，自無供不應求之感，截至月末，仍有二，三五九市石之存儲。

玉米進出數量，均較上月增進，進貨總量爲二，一五八市石，由廣安來者，估五五二市石，岳池三三七市石，其他各縣估一，〇二六市石，本地收買之數量估三七三市石，出貨總量，亦爲二，一五八市石，中除一，〇八九市石，銷於本地外，輸往外地之峽區者估四七一市石，安居估三四五市石，順慶二二二市石，遂寧三一市石。本月以進出數量適相若，故無存儲。

黃豆在本月之進出，比較上月，亦有增進，進之總量爲七，五一五市石，以來自渠縣者居首，估一，四四一市石，廣安九八九市石，重慶一，四一二市石，武勝四一九市石，岳池七四市石，綏定三十一市石，其他各地來者，綜爲二，七八八市石，由本地之收進量亦估三五八市石，出貨方面，向外輸者，遂寧居首，估三，二〇〇市石，太和一，〇一〇市石，順慶一九一市石，峽區六五市石，其餘於本地者，亦估二，八六一市石，爲數亦屬不少，月末存量爲六八五市石。

稻之進出數量，已不及上月旺盛，進貨總量爲一八，七八四市石，渠縣估一，四一四市石，岳池一，三五五市石，廣安八四四市石，綏定九三五市石，其他鄰近各地，合計估三，六五一市石，其由本地收買者，亦估五八五市石，出貨方面，則以本地銷量最鉅，估四，一三七市石，本地加工消耗亦有一，〇五〇市石，其輸出外地者，綜計不過一，七六六市石，中以潼南居首，估五六五市石，安居五三二市石，太和估二八〇市石，重慶一七九市石，順慶一四〇

市石，缺額七〇市石，月末存儲爲三〇，七〇六市石，蓋本月進貨，除脫售四分之三外，尙有四分之一，固未售出，更承上月二萬八千餘市石之存貨，用是本月存量，愈益增大。

除如豆類，麵粉及雜糧等，均以進出較微，故略焉不敘，詳請參閱表一。

價格方面，米略呈疲，小麥，玉米，稻，豌豆，高粱，均趨上漲，其中豌豆，稻，變動最劇，至高梁，菜油，則平穩無變化。

## (26) 廣安

廣安市場，本月份米之進出貨數量，比較上月，均趨清淡，計進貨量爲三，一〇八市石，其中除八六六市石爲本地製造數量，其餘二千二百餘市石，全係本地收買及四鄉運入者，輸出方面，僅輸往合川一地，爲一，六三五市石，銷於本地者佔一，四七四市石，至本月之存儲量，爲三十二市石。

小麥之進出略相等，進貨量爲九十八市石，全係來自本縣四鄉，當即脫售於本地，故略無存儲。

玉米之進出情形，與小麥約略相同，計進貨爲二六九市石，全部皆來自本地四鄉，輸達後，隨即脫售，惟有不同者，爲米標盡數銷於本地，玉米則除一四二市石銷於本地外，尙有輸銷於外地者，計合川爲三四市石，順慶爲九三市石，以其隨入隨銷，故無存儲矣。

黃豆進量爲一二九市石，亦係來自本地，除三分之一就地銷售外，尙有八十六市石，輸往合川。

菜子進量，比較上月略呈活躍，但亦爲數無幾，僅三十四市石，亦係來自本地，然後盡數轉輸於順慶，故在本月，亦無存儲矣。

菜油進貨量爲二三一市石，皆由本地收買者，除一八二市石脫售於本地外，尙有四九市石，輸往岳池，上月既無存儲，本月進貨，又脫售告罄，故亦無存儲之可言。

其餘豆類，雜糧，均以進出之數無幾，且以進貨來源爲本縣四鄉，而銷售方面，又多爲就地脫售，故從略不敘。

價格方面，各主要糧食，均趨上漲，且變動亦均極劇烈，蓋以本月各種糧食之供給量，頗多僅敷需要，即偶有餘存（如米）亦所餘無幾，供給敷求，市場隨時都無餘裕，貨缺則價隨而上漲，此不易之理也。

## (27) 南充

南充市場本月份米麥之進出，均較上月爲清淡，即以米論，本月之進貨總量爲三，九五二市石，僅及上月之半數而已，其進貨來源，以由沿口來者居首，佔四六八市石，老君次之，佔四五六市石，東觀四〇五市石，合川一六〇市石，一立場四二市石，岳池三五市石，其他隣近各地，合計佔二，〇四四市石，至本地收買者，佔二二八市石，而本地製造數量，亦有一一四市石，出貨方面，因本市場爲消費市場，故少轉輸外地，銷於本地者，竟有三，七六七市石之多，本地加工消耗者，僅九市石而已，本月進貨，除銷售大部分外，尙微有餘存，更益以上月之存貨，故月末存儲，遂增至一，〇八八市石之多。

玉米進貨，較之上月，略有增進，綜計進量爲一，三六六市石，由本地收買者不過十之二而已，大部皆自外地運來，中以渠河最多，爲一六〇市石，沿口，圍戶，各佔一三三市石，合川一〇六市石，東河五七市石，其他各地合共佔六四五市石，出貨一，三六三市石，悉銷於本地，實無輸出外縣者，月末存儲，僅三九市石，但承上月餘存者，即有六六市石。

稻之進貨，亦甚暢旺，衡之上月，幾超出一倍，計進貨總量三，〇三〇市石，由本地收進者佔一，〇四八市石，由外縣運來者，合川佔六〇〇市石，沿口五一三市石，其他隣近各地，合佔八六九市石，出貨則甚屬清淡，不僅無轉輸外地者，即銷於本地者，亦爲數極微，計銷量僅七七市石，本地加工消耗者，亦不過一六四市石而已，進貨既多，出貨反微，兼益上月一，一六〇市石之存貨，故本月存儲量竟達三，九四九市石之多。

麵粉進七五四市担，以本地製造者居多，由外地運進者，僅三數市担而已，出亦無輸往外地者，僅就近銷於本地七二六市担，本地加工消耗者二市担，月末存儲爲一〇五市担，蓋承上月之餘存量約七十餘市担。

其他豆類及雜糧等，皆以進出減少，無足稱述者，詳請參閱表一。

各糧價格，均一致趨於上漲，且變動均甚劇烈，察其原因，當是時屆清淡季節，各來源地，既以糧缺而價漲，成本既高，運來此地，將益昂貴矣。

#### 四·結論

就以上各圖表及各市場之分述以觀，關於各市場糧食進出銷存之數量，暨米糧價格之變動等，都已知其概略矣，茲爲求格外明瞭計，更將各市場作一總括之敘述，用資比較。

依表一觀察之，米在本月進貨最多者，仍首推重慶，次爲合川，再次金堂之趙家渡，瀘縣，成都市，內江，射洪之

四川省廿六市縣廿七市場糧食市况調查報告第六號

太和鎮，綿陽等市場，其他各市場進貨，則多在數千石左右，甚有僅數百石者，如郫縣，樂山，眉山等是，輸出依然以趙家渡居首位，蓋集散市場，雖屆運銷清淡季節，而其進出仍極頻繁也，其次合川，再次綿陽，江津之朱家沱，瀘縣，簡陽之石橋鎮，新都，射洪之太和鎮等地，但均不過數千石，衡之上月，已遠遜多矣，出貨僅數百石者如內江，重慶市，宜賓，南溪之李莊等地是，其丁無輸出者，除消費性質之成都市，樂山，富順之自流井，萬縣，南充等地外，鄰縣，眉山，涪陵等市場，本月亦仍略無輸出，若以各市場米之存儲量論，則依舊新都居首，蓋上月存貨既鉅，迄本月仍既舊有限，故存貨最多，其次瀘縣，重慶市，成都市，亦均不在少，其他各市場則均不過數千石，殊無足稱述，其有少至數百石，甚或數十石者如鄰縣，樂山，眉山，涪陵，南溪之李莊，及廣安等市場，蓋皆以市場較小，進出既屬有限，存貨自亦無幾，至於綿陽本月存貨，亦僅百餘石，則因出貨較旺所致，固不能與上述各市場同一視之也，若更以流域比較，仍以成都平原區居首位，惟儲量已不逮上月矣，次推長江流域，存量轉較上月增鉅，再次涪江流域，亦較上月增多，其次涪江流域，僅及上月之三分之一，至岷，嘉兩江流域，均較上月微有所進，但為數均不甚鉅。

餘如稻，小麥之儲量，遠勝上月，玉米，高粱，黃豆，則均略與上月相若，至蠶豆，豌豆則略遜上月矣。

依表二三以觀，各市場各種糧食之平均批發價格，大多一致趨漲，其中尤以高粱，玉米，糯米，變動最劇，其他亦漲價不少，推其原因，當是時屆清淡季節，各來源地之來貨，已由旺盛轉於清淡，供漸不應求，價必隨而上漲，乃不長之勢，而糧商之乘機遠繞，驟斷居奇，抑亦抬高市價之因子，惟是此乃各市場米糧價格之大較也。若以每市場論，則因其性質之不同，與夫需供情形之互異，遂使其價格之起落，亦略不相等。即以米論，各市場大部均承上月上漲之勢，再趨前進，惟新都，簡陽之石橋鎮，金堂之趙家渡，萬縣，合川等數市場，則略呈疲象，蓋新都市場，雖本月米之進量已稱不旺，但積存並未大量脫售，依然儲存極多，是則價格之呈疲，實有由也，餘如石橋，趙家渡，萬縣，合川等市場，亦均以進貨較擁而趨跌，其能保持不穩狀態者，僅鄰縣，溫江，朱家沱等數市場而已，餘則悉趨上昇，其中尤以新津，三台，南充等地，上昇最多，小麥價格，在成都平原區之成都市，郫縣，平穩無變化，新津趨漲，溫江呈疲，岷江流域之眉山亦大有進步，涪江流域則一致上昇，涪江流域，除綿陽微現跌勢外，餘亦均有增進，長江流域，大體趨漲，僅涪陵略見下跌，嘉江流域，則全向上增進矣。

總上所述，各市場雖因需供情況之不同，至使價格之漲跌互異，第概言之，率多趨上漲，緣邇來各地來貨，漸呈缺乏，而出貨銷路，固不能以其缺而減少，各市場含有上月之存儲，幾至不敷供應，市場已呈貨缺，糧商又從而居奇，價格之趨於上漲，寧有疑義。

中華民國二十七年三月出版

非賣品

編輯者 四川省糧食管理委員會

地址：四川省政府內

印刷者 福民印刷公司

成都龍王廟南街  
電話：六一三號

55  
60212  
(572)

KBC  
G  
729.6  
32