

东北年鉴

東北年鑑

陳年良題

十八年調查

入數 信徒人數

四九 一六,三九九

六七 三〇,九四七

一三五 九,六六〇

以千

始。

神戶

三二二

處，信

內，有神

不許翻印

中華民國二十年五月初版

實價 國幣三元

編纂者

東北文化社
年鑑編印處
(瀋陽十一緯路)

發行者 同 前

印刷者 東北印刷局

(瀋陽城內督署)

THE YEAR BOOK OF THE FOUR NORTH EASTERN PROVINCES.

1931 EDITION. \$ 3.00

Edited by the Committee for Public
Enlightenment of the N. E. Provinces
Mukden China.

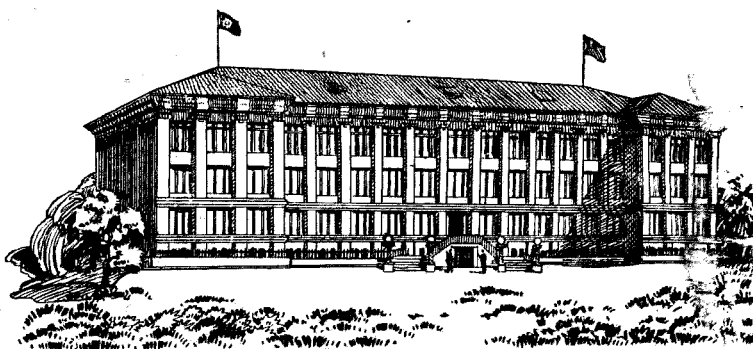

財政部印刷局爲國家創立二十餘年之印刷機關工既建築機器購置資本達二千餘萬元以上鋼版雕刻尤爲全國獨步印刷鈔票郵票印花成績斐然信用卓著所製鋼印銅印銀器珫瑯象牙雕刻等等尤爲國貨中之特色

北平財政部印刷局廣告

本局成立二十餘載 機器設備投資數百萬 鋼版雕刻尤稱獨步 大之如銀行鈔票有價
證券 小之如廣告裝璜 禮券 月份牌 簿記 及珂羅版三色版印刷之書畫等 無不精美絕
倫 並聘有藝術名家 獨出心裁 專代繪樣 任憑選擇 不獨可廣宣傳為發展營業之助
即個人交際往來之名刺 亦用鋼版雕刻式樣新穎 非坊間所及 一切油墨概屬自製 配
色雅觀 可杜贗造 現復積極改良精益求精 人工物料大都取自本國 成本既輕定
價尤廉 實屬國人經營之策 印刷機關 純粹國貨 倘承提倡 曷勝歡迎 如以價格及一切
辦法見詢祈 賜函北平白城坊做局自當立即詳細奉復 茲為 惠顧諸君便利起見於下列地點分設辦事處
務希 就近接洽為荷

- 平津辦事處 北平前門外麻房頭條五十一號孔富島
- 京滬辦事處 天津英租界四十三號路寶善里八號徐禮輔
- 遼哈辦事處 南京中山路對面師橋忠林坊七號王寶清
- 濟青辦事處 上海泗涇路二十七號沈惟冲
- 遼寧東北文化社內舊書田
- 哈爾濱許公路一百〇六號怡記公司內張權丹
- 濟南西門裡禮捐巷二十八號鄧汝欽

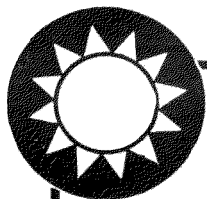

總理遺囑

余致力國民革命凡四十年其目的在求中國之自由
平等積四十年之經驗深知欲達到此目的必須喚起
民眾及聯合世界上以平等待我之民族共同奮鬥
現在革命尚未成功凡我同志務須依照余所著建國
方略建國大綱三民主義及第一次全國代表大會宣
言繼續努力以求貫徹最近主張開國民會議及廢除
不平等條約尤須於最短期間促其實現是所至囑

總理遺像

區民二十
 市黨務三
 警就職(△)司
 警就職(△)司令長官張學良)

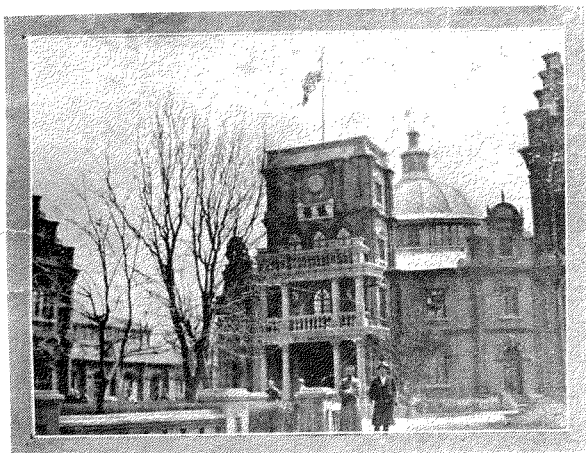
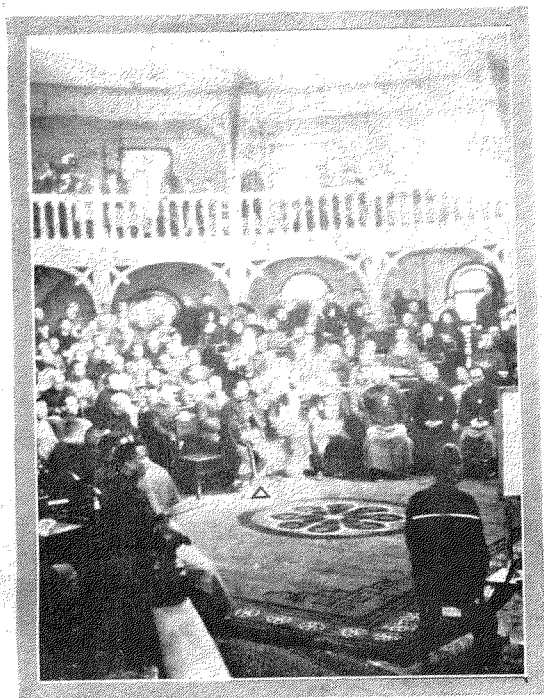

遼寧省黨部
 (潘陽小南關省議會舊址)



中華民國政府主席
陸海空軍總司令

蔣中正



東邊軍司令官 中華民國陸軍副司令 東北政務委員會主席
張學良

張學良

目錄

概况

一六二

東北釋名

一

東北之位置

三

四省疆界表——經緯度數表

四

東北之建置

六

各縣建置年代表
歷代建置沿革表

一〇

東北之民族

一五

東北民族統系圖

一七

今日之東北

一六

民國十九年東北大事記

二〇

天時

二二

日歷節氣月象交蝕表

六三

重要城市時差圖

六五

太陽出沒時刻表

六六

瀋陽每日太陽出沒時刻
永吉每日太陽出沒時刻
龍江每日太陽出沒時刻

六七
六八
七〇

七二

中華民族革命紀念表

七六

革命紀念式摘要

七八

各國紀念日

八〇

學校歷程

八二

一年中始業休假日程
〔附〕日俄節期表

八三

氣象概說

八四

瀋陽每年平均溫度比較
濱江長春安東每高年最低
低溫度比較

八五

民國十九年氣象表

八六

全年平均溫度表
全年最高溫度表
全年最低溫度表

八七

每月降雨總量表
每月最多雨量表

八八

東北各地陰晴日數表
最近年度降雪結冰結霜表

八九

一〇〇

一〇一

一〇二

一〇三

一〇四

一〇五

東北四省面積總表
東北面積各種數目比較表
東北與本國全部及日本之比

一〇二
一〇三
一〇四

遼寧省各縣面積表

一〇五

吉林省各縣面積表

一〇六

黑龍江各縣面積表

一〇七

熱河省各縣面積表

一〇八

東北耕地荒地面積表

一〇九

遼寧省各縣耕地荒地面積表

一一〇

吉林省各縣耕地荒地面積表

一一一

黑龍江各縣耕地荒地面積表

一一二

熱河省各縣耕地荒地面積表

一一三

概說——太古界——元古界——寒
武紀——奧陶紀——石炭二疊紀
——侏羅紀——白堊紀——第三紀
——第四紀——火成岩——礫床

一一四
一一五
一一六
一一七

前石炭紀東北水陸形勢圖

一一八

石炭紀東北水陸形勢圖

一一九

前二疊紀東北水陸形勢圖

一二〇

中二疊紀東北水陸形勢圖

一二一

東北火山中心及褶曲變化圖

一二二

東北山脈統系表

一二三

陰山山脈——西興安嶺山脈
——伊勒呼里山脈——東興安
嶺山脈——松嶺山脈

一二四
一二五

長白山系—完達山脈—小白山脈—吉林哈達山脈—千山山脈

一三二

東北山脈理想圖

一三四

東北各山高度比較表

一三五

黑龍江 烏蘇里河 松花江 嫩江 牡丹江

一三六

綏芬河

一三八

圖們江

一三八

鴨綠江

一三九

遼河

一三九

東北河流理想圖

一三九

東北河流統系表

一四〇

東北河流統系圖

一四一

東北河流表

一四二

湖澤

一四三

東北河流異名舊稱表 (東北四省面積比較圖)

一四五

東北四省面積比較圖

一四六

東北舊疆及失地

一四七

人口

一四八

東北四省人口總表

一四九

東北四省人口統計比較表

一五〇

東北人口密度表

一五〇

東北人口密度與各省人口

一五一

密度比較表(其一其二)

一五二

東北四省人口性別比較圖

一五三

東北四省每方里人口密度比較圖

一五四

黑龍江省各縣人口職業識字人數統計表

一六七

熱河省各縣人口職業識字人數統計表

一七〇

遼寧省各縣城內居民戶口數目表

一七一

吉林省各縣城內居民戶口數目表

一七三

黑龍江省各縣城內居民戶口數目表

一七四

熱河省各縣城內居民戶口數目表

一七五

東北人民職業類別比較圖

一七六

最高行政組織

一七七

沿革 現制

一七七

東北政務委員會

一七八

暫行條例—組織系統

一七九

職負人名表

一八〇

行政區域

一八〇

行政區畫表

一八一

四省各縣區畫統計表

一八二

地方行政組織

一八四

沿革 現制

一八四

省政府 縣政府

一八四

港灣島嶼

一四四

東北沿海港灣表

一四四

東北沿海島嶼表

一四四

吉林省各縣人口職業識字人數統計表

一六四

省政府組織法

省政府民政廳組織條例

建設廳組織法

財政廳組織條例

教育廳組織條例

農礦廳組織條例

縣政府暫行組織條例

東北行政組織表

東北四省政府職員表

各縣現任縣長人名表

各縣公安局暫行組織條例

行政官吏

特別行政組織

東省特別區

沿革

現制

興安屯墾區

沿革

現制

長山八島

沿革

現制

蒙旗行政

一八五

一八七

一八八

一八七

一八九

一八九

一九〇

一九二

一九三

一九四

一九七

一九七

一九九

一九九

一九九

二〇二

二〇三

二〇三

二〇四

二〇四

二〇八

二〇八

二〇九

東北境內蒙旗表
蒙旗通信地址表

地方行政實況

遼寧民政廳施政大綱

工作報告

吉林民政廳行政計畫

行政工作

黑龍江民政廳行政計畫

熱河民政廳施政計畫

公安

沿革 現制 組織 一東北

各省公安機關類別

遼寧省各種公安官警表

吉林省各種公安官警表

黑龍江省各種公安官警表

熱河省各種公安官警表

遼寧省公安經費表

吉林省公安經費表

黑龍江公安經費表

熱河省公安經費表

全省警務處暫行條例

地方自治

目錄

二一一

二一一

二一一

二一一

二一四

二一九

二二一

二二一

二二一

二二一

二二二

二二二

二二六

二二九

二三一

二三二

二三二

二三四

二三五

二三七

二三八

二三九

二四〇

概說

市政

哈爾濱市政

遼寧省會市政

吉林省會市政

黑龍江市政

區村自治

沿革 區長之訓練 村政

遼寧省暫行村制大綱

遼寧省村公約章程

日本租借地內之行政

滿鐵佔用地行政

軍事

最高機關

東北邊防軍司令長官公署

編制 主要官長姓名表

東北邊防軍副司令官公署

編制 主要官長姓名表

東北陸海空軍之組織

陸軍 海軍 空軍

東北邊防軍司令長官公署附屬機關一覽表

二四〇

二四〇

二四〇

二四三

二四六

二四八

二四九

二四九

二四九

二五〇

二五〇

二五二

二五三

二五三

二五三

二五三

二五四

二五四

二五四

二五四

二五四

二五五

二五五

陸軍

沿革	二五七
現況	二五七
東北陸軍之編制系統表	二六〇
國防軍—省防軍	二六一
國防軍—省防軍	二六一
東北陸軍現有部隊一覽表	二六二
國防軍—省防軍—熱河駐軍	二六二
國防軍—省防軍—熱河駐軍	二六二
國防軍—省防軍—熱河駐軍	二六二
國防軍—省防軍—熱河駐軍	二六三
國防軍—省防軍—熱河駐軍	二六三
國防軍—省防軍—熱河駐軍	二六三
國防軍—省防軍—熱河駐軍	二六三
東北現有鎮守使及警備司令一覽表	二六五
東北憲兵	二六五
編制—主要官長—兵力配置	二六五
經費	二六五
東北陸軍各兵種隊數目表	二六八
國防軍—省防軍	二六八
國防軍—省防軍	二六八
國防軍—省防軍	二六八
國防軍—省防軍	二六九
遼瀋兩省國防省防軍—中東	二六九
路護路軍駐防	二六九
河北及察哈爾部隊	二六九
軍實機關	二七〇
概說	二七〇
遼寧陸軍糧秣廠	二七〇

海軍

吉林陸軍糧秣廠	二七〇
黑龍江陸軍糧秣廠	二七一
遼寧陸軍被服廠	二七一
東北陸軍軍牧場	二七二
東北邊防軍習林試驗場	二七四
軍事訓練	二七四
概要	二七四
東北陸軍騎兵訓練監部	二七四
東北陸軍砲兵訓練監部	二七五
東北陸軍工兵訓練監部	二七六
東北陸軍輜重訓練監部	二七七
軍事教育	二七八
概況	二七八
東北講武堂	二七八
黑龍江陸軍軍士教導隊	二八五
東北學生隊	二八五
陸軍醫院	二八七
東北陸軍醫院	二八七
陸軍測量	二八七
東北陸地測量局	二八七
概說—沿革—現況—編制	二八八
主要官長姓名	二八八
江海防軍艦要目表	二九六

空軍

民十七民十八兩年度預決算表	二九七
海軍根據地	二九九
海軍防務	三〇〇
海防防務—江防防務	三〇〇
海軍教育	三〇三
教育機關一覽	三〇三
葫蘆島海軍學校	三〇三
海軍工廠	三〇五
東北海軍工廠	三〇五
海軍文化機關	三〇六
海軍編譯局	三〇六
沿革—現況—編制—主要官長	三〇七
航空軍飛機類別一覽表	三一〇
航空教育	三一〇
航空工廠	三一〇
航空建築一覽表	三一〇
航空出版物	三一〇
軍械製造	三一〇
東三省兵工廠	三一〇
遼寧追擊砲廠	三一〇
軍工政策	三一〇
概說	三一七

東北軍工廠
附錄

日本在東北之軍備	三二一
概說—陸地軍備—海防軍	三二一
備—結論	三二一
	三二三
	三二三
	三七〇
	三二三
	三二四
	三二八
	三二八
	三二二
	三三二
	三三四
	三三七
	三四一
	三四九
	三四九
	三五二
	三五三
	三五三
	三五四
	三五五
	三五五

外交

東北外交機關

駐在東北之各國領事館
十九年東北外交紀要

對日本交涉各案
對俄交涉各案
中俄會議
關係東北各項條約
東外交懸案

中東路之外交問題

對俄之關係
對國際之關係
中俄條件損失紀要

商租權問題
商埠

東北四省商埠表—東北商埠圖三五六

東北 年鑑 (民國二十年)

東北外僑

日本僑民及韓僑—俄國僑民—英國僑民—法國僑民—丹麥僑民—荷蘭僑民—義國僑民—奧國僑民—其他各國僑民

東北界務交涉

對俄界務
中日界務

交通

最高機關

東北交通委員會
沿革—組織—所轄各機關
一覽—工作成績

鐵路

概說

所謂滿蒙五路權問題及其他
(附圖·三三七)

東北已成鐵路一覽表(附鐵路全圖·三八〇—三八一)

東北之東西四路聯運
西四路—東四路

民十九年交委會直轄九路營業概況表

國有鐵路

目錄

三五七

三七一—六六〇

三七二

三七二

三七二

三七三

三七三

三七三

三七五

三七八

三七九

三七九

三八三

北寧鐵路(附路線圖, 三八三—三八七)

四洮鐵路(附路線圖, 三九九—四〇〇)

洮昂鐵路(附路線圖, 四〇九—四一〇)

吉長鐵路(上兩路合一圖) 四二〇—四二二

吉敦鐵路(四二〇—四二二)

〔附〕蛟奶運煤專用鐵路 四二五—四二五

省有鐵路 四二五—四二五

瀋海鐵路(上兩路合一圖) 四二五—四二五

吉海鐵路(四三一—四三二)

呼海鐵路(附路線圖, 四三九—四四〇)

齊克鐵路(附路線圖, 四四二—四四三)

洮索鐵路(附路線圖, 四四五—四四五)

民有鐵路 四四五—四四五

雙城鐵路 四四五—四四五

開豐鐵路 四四七—四四七

鶴崗鐵路 四四八—四四八

中外合辦鐵路 四五〇—四五〇

中東鐵路(附路線圖, 四五〇—四五八)

穆稜鐵路 四七〇—四七〇

金福鐵路 (附圖線路、四七四)	四七二
天圖鐵路	四七五
溪城鐵路	四七六
日本自辦鐵路	四七七
南滿鐵路 (附路線圖、四八五)	四七七
東北未來之鐵路 (附一覽表)	四九六
航運	四九八
航政	四九八
概況 沿革	四九八
東北海軍江運處	四九八
東北航務局	五〇四
東北聯合航務局	五〇七
松黑兩江郵船局	五一五
東北造船所	五一五
江北船塢	五二〇
東北水道局	五二一
遼河水利工程局	五二二
海港	五二二
概說	五二二
海船概況 (附華商沿海運輸船表)	五二二
大連	五二四
營口	五三六

安東	五四三
旅順	五四八
大東溝	五四六
葫蘆島 (附築港合同)	五四九
內河	五五五
概說	五五五
哈爾濱航業概況 (附防護損失表)	五五五
遼河	五六二
鴨綠江	五六四
松花江	五六六
黑龍江	五七〇
嫩江	五七二
洮兒河	五七三
呼蘭河	五七三
烏蘇里江	五七三
鴨綠江各港距離表	五七四
松里烏三江及額爾古訥河口岸里數表	五七四
呼蘭河重要碼頭距離表	五七八
郵政	五七九
概說	五七九
遼寧郵區	五七九
船車 組織	五七九

所轄各等局一覽表	五七九
郵路一覽表	五八六
快遞局一覽表	五九三
郵運營業概況	五九四
儲金局一覽表	五九五
國際聯絡郵運概況	五九五
擴充計劃 自備舟車	五九五
吉黑郵區	五九五
沿革 組織	五九七
所轄各等局一覽表	五九六
郵路一覽表	五九七
郵運營業概況	五九八
儲金局一覽表	五九九
國際聯絡郵運概況	五九九
擴充計劃 自備舟車	五九九
熱河郵務	五九九
組織 概況	五九九
省內部局代辦所信櫃一覽表	六〇〇
郵路一覽表	六〇一
郵運營業概況	六〇一
郵政儲金局	六〇二
自備舟車	六〇二
電政	六〇二

(附東北有線無線電報電
話局台位置及線路圖、六
一七)

概況

電政管理

東北電信管理處

東北電政管理局

電報

電報局房調查表

電報線路長度表

電報三年來收發數目表

電話

地方電話一覽表

市內電話一覽表

長途電話線調查表

長途電話局一覽表

無線電報

概觀

無線電總分各台一覽表

十九至二十年上半年新裝電
台一覽表

裝設中之電台一覽表

二十年上半年計畫裝設之電
台一覽表

六〇二

六〇二

六〇二

六〇三

六〇三

六〇三

六〇五

六〇五

六〇五

六〇五

六一一

六一一

六一一

六一六

六一六

六一九

六二〇

六二一

六二一

無線電總分台組織人數一覽表

營業概況

附錄

無線電話

概況

廣播無線電台一覽表

廣播無線電台組織人數一覽表

道路

公路(附遼寧省公道路線圖,六二四)

遼寧省計畫中公路幹線一覽表

長途汽車

遼寧省長途汽車管理概要

遼寧省各縣長途汽車公司及路程一覽表

縣道

遼寧省縣道一覽表

交通教育

概況

東北交通大學

沿革 現況 課目

東北商船學校

概況 沿革 現況 課目

六二一

六二二

六二二

六二二

六二二

六二二

六二二

六二二

六二二

六二二

六二二

六二二

六二二

六二二

六二二

六二二

六二二

六二二

六二二

六二二

六二二

六二二

東北水路測量學校

東北交通委員會所屬各學校一覽表

東北交通職業學校

概況 現況 課目

東北交通中學

第一中學

附錄

外人在東北之通信事業

日本方面

俄國方面

收回東鐵電權之經過

東北與俄日最近電信交涉

中日電信交涉會議中之東北電權交涉

關於東北前部日郵撤廢之交涉

司法

司法概況

東北四省法院數目及設備

最高法院院東北分院及檢察處

特設法院之沿革概況

司法組織

最高法院院東北分院及檢察署

最高法院院東北分院

六四七

六四八

六四九

六四九

六四九

六四九

六四九

六五〇

六五〇

六五〇

六五〇

六五〇

六五〇

六五〇

六五〇

六五〇

六五〇

六五〇

六五〇

六五〇

六五〇

六五〇

最高法院東北分院檢察署 六六四

東北高等司法機關 六六四

遼寧高等法院及檢察處 六六四

吉林高等法院及檢察處 六六四

黑龍江高等法院及檢察處 六六六

熱河高等法院及檢察處 六六六

東特區高等法院及檢察處 六六七

東北地方司法機關表 六六八

東北司法機關表 六七三

司法工作 六七三

最高法院東北分院收結案件表 六七五

東北高等法院收結案件表 六七六

遼寧省監獄 六七六

吉林省監獄 六七六

黑龍江省監獄 六八四

東特區監獄 六八五

司法補助事業 六八六

東北之律師公會 六八六

同澤新民儲材館司法班 六八六

收回法權之工作 六八七

附錄 六九〇

日本租借地司法制度 六九〇

駐遼日本領事之司法 六九九

教育 七〇一—一八

遼寧省教育概況 七〇一

現況 七〇一

初等教育 七〇二

中等教育 七〇二

高等教育 七二二

教育經費 七二九

教育行政機關 七三〇

國外留學生 七三四

社會教育事業 七四三

補習教育 七五二

教育計畫 七五六

外人所辦教育事業 七五六

吉林省教育概況 七六〇

現狀 七六〇

初等教育 七六一

中等教育 七六一

高等教育 七六五

國外留學生 七六五

教育行政機關 七六六

社會教育事業 七七七

補習教育 七七七

私塾 七六七

教育計畫 七六七

外人所辦教育事業 七六八

黑龍江教育概況 七六九

現況 七六九

初等教育 七六九

中等教育 七六九

教育行政機關 七七九

國外留學生 七八二

熱河教育概況 七八三

沿革 七八五

初等教育 七八五

中等教育 七八五

國外留學生 七八九

教育行政機關 七九〇

教育經費 七九〇

社會教育事業 七九三

補習教育 七九三

私塾 七九三

教育計畫 七九四

外人所辦教育事業 七九四

東特區教育概況 七九五

現況 七九五

七九六

財政

東北財政統系

遼寧省之財政

遼寧財政機關組織

財政廳所屬各縣財政局

省財政廳各屬外稅捐局表

遼寧省現行稅制

金庫支款

省庫支款

解金庫款

解省庫款

解廳庫款

十七年度收入統計總表

印花稅處十八年收入概況

烟酒公賣數目及量數統計表

各縣印花稅統計表

各項公債及財所屬不動產

各縣政府十八年度收入實況表

各縣政府十八年度支出實況表

各縣政府十八年度支出實況表

八一九一〇六

八一九

八一九

八一九

八一〇

八一〇

八一〇

八二六

八二六

八二七

八二七

八二八

八二八

八二九

八二九

八二九

八三〇

八三〇

八三三

八三三

吉林之財政

十八年度預算

十九年度預算

各縣政府十八年度支出實況

各縣政府十九年度收入實況表

黑龍江省之財政

黑龍江財政機關組織

財政廳所屬各稅捐徵收局

黑省近年對於財政之改革計畫

黑省財政收支

歲入比較表

歲入比較表

十八年度各縣局歲入概況表

十八年各縣政府歲入實況表

熱河省之財政

熱河現行正雜各稅率

酒牌照稅

捲煙統稅

熱河省財政收支概況

十九年地方歲入經常預算

十九年地方歲入臨時預算

八三九

八三九

八四一

八四一

八四三

八四三

八四六

八四六

八四六

八四八

八四八

八四九

八四九

八五〇

八五〇

八五〇

八五〇

八五〇

八五八

八五八

八五九

八五九

興安區之財政

興安區現有財政機關統系表

十八年度歲入概況

十八年度歲出概況

十八年度歲出概況

徵收稅款一覽

東省特別區之財政

全區財政機關

十八年歲出

十八年歲入

特區租稅制度

特區稅率

特區財政組織

關稅

海關稅則之沿革及現制

十八年度東北各海關稅收

比較表

十三年至十八年海關稅收

大連海關

大連關所屬機關名稱與設

立地點

營口關(即山海關)

八六六

八七二

八七二

八七二

八七二

八七二

八七三

八七三

八七四

八八一

八八一

八八一

八八一

八八一

八八一

八八一

八八一

八八一

八八一

八八一

八八一

八八一

山海關監督經營五十里外

常關最近一年間收支詳

細統計

八八七

山海關監督經營五十里外

常關最近三年間收入比

較表

八八七

安東關

十八年份稅款支出數目

安東關及所屬分關卡名

稱地點狀況表

濱江關

濱江關所屬外分關一覽表

濱江關及各關民國十八年

收支統計表

濱江關各分關最近三年收

入比較表

延吉關

延吉關董軍春分關所屬各

卡駐在地點表

延吉關歷年收支暨實解稅

款統清表

〔附〕金州租借地之特別關稅

制

鹽務

鹽務行政

八九三

八九三

八九三

東三省鹽運使署

鹽運使署行政統系一覽

鹽運使署十八年收支狀況表

鹽運使署最近三年收入款數表

鹽運使署最近三年支出款數表

吉黑權運局

吉黑權運局所轄機關

權運局暨各倉處十八年份收

支表

東北沿海鹽生狀況

鹽運使署所轄各鹽場最近四年

狀況

鹽運使署所轄各灘及灘工人

數表

製鹽法

精鹽製造業

東北鹽產運銷狀況

東北防緝私鹽運銷辦法

附錄

金州半島日本製鹽辦法

幣制

幣制金融

貨幣流通現狀

中國貨幣

中國貨幣

中國貨幣

八九三

八九三

八九四

八九六

八九七

八九七

八九七

八九七

八九八

九〇〇

九〇〇

九〇〇

九〇二

九〇三

九〇三

九〇三

九〇四

九〇四

九〇四

九〇五

九〇五

九〇五

九〇七

九〇七

九〇八

九〇八

外國貨幣

各地流通情形

邊寧造幣廠

金融

金融機關

東北主要金融機關一覽表

東三省官銀號

吉林永衡官銀號

黑龍江官銀號

熱河興業銀行

邊業銀行

遼寧四行號聯合發行準備庫

中國銀行

交通銀行

對外匯兌關係

票據交換所

民國十九年東北各要埠每月

貨幣平均行市表

附錄

東北境內之日本金融概況

其他各國在東北之金融機關

貿易

商務

貿易

貿易

概況

海關兩對外國貨幣每年平均行市表 九四〇

東北輸出入貿易總額歷年比較表 九四一

東北各海關於民國十七、十八兩年度輸出入貨值因別比較表 九四二

大連港之貿易
大連關於民國十六、十七、十八三年度輸出各貨數量及價額比較 九四五

大連關於民國十六、十七、十八三年度輸入各貨數量及價額比較 九四九

民國十八年大連關輸出各國貨物數量價值比較表 九五一

民國十八年大連關輸入各貨價值國別比較表 九五五

營口港之貿易

山海關即(營口)於民國十六、十七、十八三年度輸出各貨數量及價額比較 九六〇

山海關即(營口)於民國十六、十七、十八三年度輸入各貨數量及價額比較 九六二

民國十八年營口港輸出各國品物數量價值比較表 九六五

民國十八年營口港輸入各貨數量價值國別比較表 九六九

安東港之貿易
安東關於民國十六、十七、十八三年度輸出各貨數量及價額比較 九七三

安東關於民國十六、十七、十八三年度輸入各貨數量及價額比較 九七四

安東關於民國十六、十七、十八三年度輸出入各貨數量及價額比較 九七六

民國十八年安東關輸出各國貨物數量價值比較表 九七九

民國十八年安東關輸入各貨數量價值國別比較表 九八三

哈濱濱稅關管轄區之貿易
哈濱濱稅關於民國十六、十七、十八三年度輸出各貨數量及價額比較 九八七

哈爾濱稅關於民國十六、十七、十八三年度輸入各貨數量及價額比較 九八八

哈爾濱稅關管內輸出各國貨物數量價值比較表 九九二

民國十八年哈爾濱稅關管內輸入各貨數量價值國別比較表 九九六

珲春關之貿易
民國十八年珲春關輸入各國貨物數量價值比較表 一〇〇〇

商業

民國十八年度理春關輸出各國貨物數量及價值比較 一〇〇三

概況 一〇〇六

商業機關 一〇〇六

商業機關之沿革 一〇〇六

商會 一〇〇七

同業公會 一〇〇一

市場 一〇〇一

商業組織 一〇〇四

商業組織之性質 一〇〇四

堆棧業與保險業 一〇〇五

商業都市 一〇〇六

開埠通商之沿革 一〇〇六

中外合辦事業 一〇〇七

合辦事業之情形 一〇〇七

合辦之主要事業 一〇〇七

日本在東北之商業 一〇〇七

概況 一〇〇一

商業機關 一〇〇一

度量衡 一〇〇二

度量衡之沿革 一〇〇三

東省現行之權度法 一〇〇四

東省各重要地方度量衡比較 一〇二五

【附】日俄度量衡表 一〇二九

工業

一〇三一—一〇三二

遼寧省工業概況

原料

十八年度遼寧各縣工藝原料調查表 一〇三二

概況

十八年度遼寧省瀋陽等十五縣工廠統計表 一〇三三

十八年度日本在東北設立工廠統計表 一〇三四

瀋陽市商業

十八年度瀋陽市工廠統計表 一〇三五

繅絲工業 一〇三六

染色工業 一〇三九

鑛業 一〇四〇

鐵工業 一〇四二

車輛工業 一〇四六

製油工業 一〇四七

釀造工業 一〇四七

印刷工業 一〇四九

火柴工業 一〇五〇

製革工業 一〇五〇

錄

雜項工業 一〇五一

遼陽縣工業 一〇二五

十八年度遼陽縣工廠統計表 一〇五三

本溪縣工業 一〇五四

十八年度本溪縣工廠統計表 一〇五〇

營口縣工業 一〇五七

製油工業 一〇五七

棉絲工業 一〇五八

火柴工業 一〇六〇

精鹽工業 一〇六一

鋼鐵工業 一〇六一

玻璃工業 一〇六一

鑛業 一〇六二

染色工業 一〇六二

雜項工業 一〇六二

安東縣工業 一〇六二

柞蠶絲業 一〇六三

製油工業 一〇六四

木材工業 一〇六六

昌圖縣工業 一〇六六

十八年度昌圖縣工廠分類統計表 一〇六六

吉林省工業概況 一〇六八

十八年度吉林省工業統計表 一〇六八

十八年度吉林省人工資調查表 一〇七〇

十八年度吉林省監獄工場調查表 一〇七一

外人所辦工業 一〇七二

永吉縣工業 一〇七二

十八年度吉林省會工廠統計表 一〇七三

十八年度吉林省會官立工廠統計表 一〇七三

十八年度吉林省會商辦工廠統計表 一〇七四

十八年度吉林省會日商工廠統計表 一〇七四

長春業工業 一〇七五

十八年度長春縣工業統計表 一〇七六

農安縣工業 一〇七七

十八年度農安縣工業統計表 一〇七八

延吉縣龍井村工業 一〇八一

十八年度延吉縣龍井村工業統計表 一〇八一

黑龍江工業概況 一〇八二

十八年度黑龍江工業統計表 一〇八三

齊齊哈爾(龍江)工業 一〇八四

十八年度齊齊哈爾工業統計表 一〇八四

十八年度昂昂溪站工業統計表 一〇八九

各縣工業統計 一〇九〇

十八年度青岡縣工業統計表 一〇九〇

十八年度青岡縣工業統計表 一〇九〇

十八年度安達縣工業統計表 一〇九一

十八年度肇州縣工業統計表 一〇九一

十八年度拜泉縣工業統計表 一〇九二

十八年度索倫縣工業統計表 一〇九二

十八年度洮倫縣工業統計表 一〇九三

十八年度蘭西縣工業統計表 一〇九四

十八年度景星縣工業統計表 一〇九四

十八年度通河縣工業統計表 一〇九五

十八年度訥河縣工業統計表 一〇九五

十八年度明水縣工業統計表 一〇九六

十八年度大赉縣工業統計表 一〇九七

十八年度龍鎮縣工業統計表 一〇九七

十八年度烏雲縣工業統計表 一〇九七

十八年度通化縣工業統計表 一〇九八

十八年度肇東縣工業統計表 一〇九八

十八年度綽號設治局工業統計表 一〇九九

十八年度巴彥縣工業統計表 一〇九九

十八年度贛濱縣工業統計表 一〇九九

十八年度濛河縣工業統計表 一〇九九
十八年度寧安縣工業統計表 一一〇〇
十八年度布西設治局工業統計表 一一〇〇

哈爾濱工業概況

十八年度哈爾濱工業統計表 一一〇〇

製粉工業 一一〇一

製油工業 一一〇二

鐵工業 一一〇四

織染工業 一一〇五

窯業 一一〇六

雜項工業 一一〇七

官立工業 一一〇九

熱河工業概況

朝陽縣工業 一一一〇

赤峯縣工業 一一一〇

外人經營之工業 一一一一

附錄

中日合辦工業一覽表 一一一一

礦業

概論 一一一三

東北重要礦產統計表 一一一四

東北礦區面積統計表 一一一四

遼寧民國十七年度徵收礦區稅統計 一一一五

煤礦

遼寧省煤礦 一一二一

東北礦務局 一一二一

八道壕煤礦 一一二二

復州灣煤礦 一一二三

西安煤礦 一一二四

撫順煤礦 一一二六

烟台煤礦 一一二九

本溪湖煤礦 一一三〇

田師付溝煤礦 一一三五

牛心台煤礦 一一三六

尼明山天利煤礦 一一三八

吉林省煤礦 一一四一

穆稜煤礦 一一三九

密山煤礦 一一四一

奶子山煤礦 一一四一

火石嶺煤礦 一一四二

馬家溝煤礦 一一四三

老頭溝煤礦 一一四四

黑龍江省煤礦 一一四九

鶴崗煤礦 一一四五

札蘭諾爾煤礦 一一四七

甘河礦礦	一一四八
鐵鍋山煤礦	一一四九
二十八溝煤礦	一一四九
熱河省煤礦	一一四九至一一五一
阜新煤礦	一一四九
冰溝煤礦	一一五一
遼寧省各縣煤礦區一覽表	一一五一
吉林省各縣煤礦區一覽表	一一六九
黑龍江省煤礦區一覽表	一一八一
熱河省煤礦區一覽表	一一八二
遼寧省各煤礦煤質分析一覽表	一一八三
吉林省各煤礦煤質分析一覽表	一一八四
黑龍江各煤礦煤質分析一覽表	一一八六
熱河省各煤礦煤質分析一覽表	一一八七
遼寧省煤礦產額統計表	一一八八
吉林省煤礦產額統計表	一一八九
黑龍江省煤礦產額統計表	一一九〇
熱河省煤礦產額統計表	一一九一
熱河省煤礦產額統計表	一一九一
東北焦炭產額統計表	一一九二
附石油礦	一一九二
撫順油母頁岩與製油工廠	一一九二
札蘭諾爾石油礦	一一九三
凌源縣石油礦	一一九三

鐵鑛

太古界鐵鑛	一一九四
廟兒溝鐵鑛	一一九四
本溪湖製鈔廠	一一九六
鞍山鐵鑛	一一九八
鞍山製鐵所	一一〇三
弓長嶺鐵鑛	一一〇五
鍋底山鐵鑛	一一〇七
鳳城千西溝鐵鑛	一一〇八
寬甸大荒溝鐵鑛	一一〇八
接觸變質礦床之鐵鑛	一一〇八
水篋箕溝及化皮峪鐵鑛	一一〇八
青山背鐵鑛	一一〇八
駱駝子鐵鑛	一一〇八
弟兄山鐵鑛	一一〇九
鞍子河鐵鑛	一一〇九
阿城小嶺站鐵鑛	一一〇九
朝陽釣魚台鐵鑛	一一一〇
寒武紀水成礦床之鐵鑛	一一一〇
蓋平許家屯鐵鑛	一一一〇
通化平河溝鐵鑛	一一一一
臨江大粟子鐵鑛	一一一一
新賓羣子峪鐵鑛	一一一一

石炭紀水成鐵床之鐵鑛

本溪城廠鐵鑛	一一二一
遼寧其他各鐵鑛	一一二二
瀋陽縣屬各鐵鑛	一一二二
本溪與其他各鐵鑛	一一二二
遼寧其他各鐵鑛	一一二二
復縣屬其他各鐵鑛	一一二三
鳳城縣屬其他各鐵鑛	一一二三
撫順縣保留官辦各鐵鑛	一一二三
遼寧其他各縣屬保留官辦各鐵鑛	一一二三
海城縣保留官辦各鐵鑛	一一二三
吉林省鐵鑛產地一覽表	一一二三
黑龍江省鐵鑛產地一覽表	一一二四
東北鐵鑛儲量約計表	一一二四
附製鋼用金屬各礦	一一二五
鈺礦	一一二五
鉬礦	一一二六
鎳礦	一一二六
金鑛	一一二六
遼源金礦	一一二七
德源金礦	一一二八
古溪金礦	一一二八
源利金礦	一一二八

裕邊金礦	一一二八
興安金礦	一一二八
庫瑪金礦	一一二八
奇漢金礦	一一二八
室韋金礦	一一二九
太平金廠	一一二九
梧桐河金礦	一一二九
三姓金礦局	一一二九
延和金礦	一一二九
輯安寶馬川金礦	一一二九
吉黑兩省金礦歷年產量表	一一三〇
東北金礦最近產量約計表	一一三一
吉林省金礦產地一覽表	一一三一
遼寧省金礦產地一覽表	一一二四
熱河省金礦產地一覽表	一一二七

銅鑛	
磬石縣青石咀山銅鑛	一一二八
延吉縣天寶山銅鑛	一一二九
本溪縣馬鹿溝銅鑛	一一二九
遼寧省銅鑛礦區一覽表	一一三〇
吉黑二省銅鑛礦區一覽表	一一三一
銀鉛鋅鑛	一一三二
遼寧省鉛鋅鑛	一一三二

青城子鉛鑛	一一三二
渾江流域各鉛鋅	一一三四
寬甸縣太平哨附近各鉛鋅	一一三五
遼寧省鉛鋅銀等礦礦區一覽表	一一三五
吉林省鉛鑛	一一三八
官馬咀鉛鑛	一一三八
吉林省銀鉛鋅等礦產地一覽表	一一三八
黑龍省銀鉛鋅鑛	一一三九
黑龍江省銀鉛鋅鑛產地一覽表	一一四〇
熱河省銀鑛	一一四〇
隆化小黑溝銀鑛	一一四〇
溼平銀鑛	一一四〇
平泉銀鑛	一一四〇
附石墨產地一覽表	一一四一

硫化鐵及硫黃	
遼寧省硫化鐵產地一覽表	一一四二
黑吉熱三省自然硫黃鑛	一一四三
滑石	一一四三
滑石鑛概況	一一四三
大嶺滑石鑛	一一四五
海城縣滑石產量約計表	一一四六

苦土	
苦土鑛概況	一一五〇
遼寧蓋平縣苦土鑛礦區一覽表	一一五一
遼寧海城縣苦土鑛礦區一覽表	一一五二
黏土陶土及瓷土	一一五三
海說及鑛區一覽表	一一五三
復縣五湖嘮粘土鑛	一一五五
遼寧耐粘土鑛歷年產額統計表	一一五六

各類石鑛	
砂岩及水晶	一一五七
長石	一一五七
弗石	一一五七
弗石礦產地一覽表	一一五八
重晶石	一一五八
石綿	一一五九
軟玉	一一五九
印板石	一一五九
大卵石及方解石	一一六〇

石灰石 洋灰及白雲石 一二六〇

遼河上游四洮鐵路附近產城區 一二六一

龍江產城區 一二六一

海拉爾產城區 一二六二

其他稀有各礦 一二六二

鉛砂 一二六三

錳銻錫礦 一二六三

鉛土礦 一二六二

錳鐵 一二六三

燐灰石礦 一二六三

球石 一二六三

浮石 一二六四

顏料石 一二六四

結論

東北四省鑛業成績比較表 一二六四

東北與遠東各國之鑛產量值比較表 一二四六

東北鑛產物價值每方哩平均分配額與各國比較圖 一二四六

東北鑛產物價值之入口平均分配額與世界各國比較圖 一二四七

鞍圖

目錄

墾務移民

墾務事業之洄溯 一二六五

移民容量問題 一二六七

七年間東北移民來往居留比較表 一二七〇

移民之來源 一二七一

移民資力問題 一二七三

墾荒各種農力制費用比較表 一二七四

大農力制經營利益表 一二七四

大農力制經營利益表 一二七五

地價 一二七五

牲畜及農具之價值 一二七九

衣食住之消費 一二八〇

墾務事業各項計畫 一二八二

遼寧移民墾荒大綱 一二八三

黑龍江省沿邊墾地搶墾章程 一二八四

黑省搶墾區域之擴張 一二八六

熱河墾務分局放墾概要 一二八七

優待墾民乘車辦法 一二八八

民國十九年東北墾務事業 一二八九

遼寧墾務概況 一二八九

移民大綱頒布各縣成績表 一二九〇

黑龍江墾務概況 一二九一

搶墾章程頒布後各縣成績表 一二九二

熱河墾殖情形 一二九二

熱河墾務局放墾表 一二九五

東北北部農區未墾土地表 一二九六

移民概況 一二九六

難民移住中東路沿線分布表 一二九七

十六、十七兩年山東難民移住吉林分布表 一二九七

民國十七年民難分布地點表 一二九八

民國十八年河南難民分布表 一二九八

民國十九年難民分布統計 一二九八

民國十九年下半年移民職業百分率 一二九八

興安區移住難民表 一二九八

市墾公署接收豫魯難民表 一二九八

興安區墾務事業 一二九八

十九年度興安區放墾統計表 一二九八

附錄 日俄兩國之墾移 一三〇七

提要 一三〇八

農林漁牧 一三〇九—一三九〇

農業

農產物概況

大豆—高粱—玉蜀黍—小
米—小麥—其他穀類
一三〇九

特產物概況

棉花—苧麻—芝麻—蓖麻
子—蘇子—落花生—甘
草—烟草—靛藍
一三一—

農產物產額及價值

遼寧省十八年度糧食統計表 一三一—
吉林省四十二縣各種農產
物出產額及價值統計表 一三一—

黑龍江省農產品調查表

農產物產額之統計 一三二—
農產物產額之統計 一三二—
農產物產額之統計 一三二—

農產物生產與消費及輸出

對照表 一三二—
十七、十八兩年農產輸出表 一三二—
十八年農產輸出分布情形表 一三二—

黑龍江全省糧食輸入輸出

量數價日調查表 一三二—
黑龍江省農產物每年輸出
貯藏數量調查表 一三二—

耕田畝數

一三三一

東北 年 報 (民國二十年)

遼寧省各縣耕地統計表 一三三三
吉林省各縣耕地統計表 一三三八
黑龍江可耕地畝及已墾各
地 一三三八

農民概況

吉林省各縣農民生產概況表 一三三九
熱河省各縣農民生產概況表 一三四〇
一三四一
一三四二
一三四三
一三四四
一三四五
一三四六
一三四七
一三四八
一三四九
一三五一

水田

各地水稻耕作狀況 一三四九
水田畝數及產額 一三五〇
取縮韓僑墾種稻田方法 一三五—

農會

吉林省及各縣縣市鄉農會
一覽表 一三五—

水利局

遼寧水利局 一三五四
吉林省水利局 一三五四

設施

農業試驗場 一三五四
種子交換所 一三五五
農業學校 一三五七

園藝

果樹—園蔬—參園—蠶業
附錄 一三五七
一三五八
一三五八

附錄

日本在東北經營之農業 一三五八

林業

森林

東北森林面積及其蓄積量表 一三六〇
(附東北森林區域圖 一三六一)

樹木種類

鴨綠江(右岸)流域及渾江
流域之森林 一三六二
松花江上流域、圖們江
流域、牡丹江流域森林 一三六五
蘭陵河流域森林 一三六五
東鐵哈綏綠區域、東鐵哈
滿綠區域森林 一三六六
依蘭區域森林 一三六六
大興安嶺、小興安嶺森林 一三六七

林政

國有林 一三六七
模範林場 一三六八
苗圃 一三六八

林業

遼寧林業 一三七二
吉林省林業 一三七二
黑龍江林業 一三七四
中外合辦林業 一三七五
中日合辦林業 一三七五
中俄合辦林業 一三七六

目錄

漁業

東北沿海漁業

黃海岸

渤海岸

遼寧沿海漁業狀況統計表

東北新式漁輪之現狀

東南北部各江河漁業

鴨綠江

遼河

東南北部各湖川漁業

金州半島沿岸漁業

漁業戶口船隻及捕魚額

捕魚方法及製造品

設施

牧畜

家畜

種類

管理法

家畜市場

獸皮及毛皮

社會事業及宗教

民衆運動團體

遼寧國民外交協會

一三七七

一三七七

一三七七

一三七七

一三七八

一三八一

一三八二

一三八二

一三八二

一三八三

一三八三

一三八三

一三八四

一三八六

一三八六

一三八六

一三八八

一三八八

一三九九

一四五一

一三九一

目錄

遼寧報界聯合會

遼寧青年會

中國鐵冶工程學會遼寧分會

遼寧省拒毒會

遼寧省國民常識促進會

慈善事業

東北境內各縣市慈善機關

遼寧省各市縣慈善機關

吉林省各市縣慈善機關

黑龍江各市縣慈善機關

熱河各市縣慈善機關

遼寧省救濟院

大連宏濟善堂

東北各省區直轄慈善機關統計

遼寧省各市縣轄境慈善機關

吉林省各市縣慈善機關

吉林省各市縣慈善機關

黑龍江各市縣慈善機關

熱河各縣慈善機關

文化事業機關

東北文化社

其他文化機關

一三九四

一三九六

一三九七

一三九八

一三九九

一四〇一

一四〇二

一四〇二

一四〇三

一四〇三

一四〇四

一四〇四

一四〇八

一四一七

一四二六

一四三二

一四三五

一四三九

一四四〇

一四四一

一四四二

新聞事業及定期刊物

東北報紙一覽表

東北各報年齡表

東北通信機關表

哈爾濱報紙主辦者類別表

定期刊物概況

定期刊物表

日本在東北之期刊物

哈爾濱出版物分類表

哈爾濱歷年定期刊物統計表

宗教

東北宗教機關

東北佛道兩教機關人數比較表

遼寧省宗教機關表

吉林省各縣宗教機關表

黑龍江省各縣宗教機關表

熱河

宗教事業

道德研究會

基督教

喇嘛教

回教

附錄

日本人在東北之宗教機關

一四四二

一四四二

一四四三

一四四三

一四四三

一四四三

一四四四

一四四四

一四四五

一四四五

一四四六

一四四七

一四四七

一四四七

一四四七

一四四七

一四四七

一四四七

一四四七

一四四八

一四四八

概

觀

東北釋名

東北者，中華民國領土位在東北之一部，包括遼寧、吉林、黑龍江、熱河四省，以行政的區域兼自然的區域而言之者也。東三省之名，初非定稱（注一），滿蒙一詞亦非我所固有（注二）。皆以對外締約，漫然引用，沿襲不替，流弊滋多。茲以行政區域之釐訂，遂使此一部國土，得有適當名詞。不僅於本國稱謂之利便上，形其確切，且能於世界地理上明其位置。抑知東北之稱，初不自今日始也。民國十年以還，國人於報章口語之間，固已通行，前此之著述，亦每多引用（注三），第無明確之界畫而已。民國十一年，張作霖氏奉令督辦東北屯墾邊防事宜，此為東北名詞見諸公牘最著之一例。而同時其所統屬

之軍隊，亦且稱為東北軍焉。民國十八年一月，國民政府以東北邊防重要，特任張學良氏為東北邊防司令長官，是為四省軍事最高首領。東北政務委員會亦於是月成立，為指導并監督各省區最高級地方政府之機關。舉凡隸屬於此兩機關以下之區域，統在東北範圍之內。此東北名稱所由來，實有其確定之根據與界限，與世所謂遠東近東（注四）顯有其所不同也。

其前舊籍，咸曰遼東，即在前清，亦尚兼言族號。按滿洲源流考，稱為曼殊師利之音轉，附會佛乘，原非本義，以為國號，則初無此名（注七），更不足以括今日東北之範圍。若與蒙古聯為一辭，視為特殊境界，實屬空前之巨謬。大抵一地之稱，自應名從主人，斷無於原有名稱之外，強為牽合之理。尤而效之，積非成是，宜為斷然屏置，不相沿用。

東北之稱，其以周禮職方為最古歟，醫巫閭山至今屹然為東北之鎮（注五），此求之山川而得其迹象者也。遙遙追溯，遠在古初，其與中土固同列方輿，自非別屬提封。稽諸後世史冊，尤為數見不鮮（注六）。咸以當時建都所在之地，為之中心，用以明其方位。大抵泛言，初無確指。非今之四省所得而專，亦非今之四省莫得而當也。至於滿洲之名，原即出自近世，

再以自然地理之區域言之。黑龍江包延東北，烏蘇里河注於東，圖們鴨綠兩江界於南，牡丹、松花、嫩江、洮兒、遼河大凌、諸水，交相貫錯，舉凡此數水流域所經而為之脈絡者，統為東北之區域；此見之河流者也。陰山脈既線熱河省西北邊境與遼寧省之西境，北入黑龍江省，成西與安嶺，折東南下為東與安嶺，小興安嶺諸山；於東北之北部，環成疊嶂。完達

概觀

、長白、小白、吉林哈達、千山諸脈，由東北趨向西南，儼若長屏。陰山之脈更歧為松嶺、燕山，盤勃鬱聚於熱河之境，東趨而一峯獨起，為遼寧名山醫巫閭。舉凡此數山系所經而為之骨幹者，統為東北之區域，此見之山脈者也。行政區域，每似出諸人爲，而實際界劃，仍多因於自然之形勢。茲就山河形勢言，則四省之脈絡骨幹，實爲同氣連枝。如是則東北一名詞，即謂爲自然之一種區域，亦殊不涉牽強。

復次，則東北自有其獨具之精神，富於「啓發性」與「涵受性」焉者也。強鄰狙伺，近在肘腋，舊日藩封，淪於眉睫，撫攬興衰，行當自念，此應乘時啓發者一。文物之興，比較稍晚，若不急起直追，無以尙艱鉅而應世變，此應乘時啓發者二。田野不闢，貨財未治，懷寶迷邦，人將代謀，此應乘時啓發者三。有此三端，非大治新知不足以有所建樹，非集思廣益不足以宏濟時艱，非攬聚衆長不足以固我邊徼，非知己知彼不足以保其存在，此即所謂「涵受性」者是也。論者曰，東北者，推廣文化事業之一領域（注八），是又於方位、政區、史蹟、地理以外，爲本篇應

概觀

有之義也夫。

▼注一 清光緒二十二年，與俄國訂立合辦東省鐵路公司合同。第一款云，華俄道勝銀行建造經營此路，另立一公司，名中國東省鐵路公司。所謂東省，即指奉吉黑而言之。二十八年，中俄收交東三省條約成立，此爲東三省之名見諸公牘之始。三十三年，清廷諭將盛京將軍，着改爲東三省總督兼管東三省將軍，此爲東三省確定之始。民國成立，既無總督之官，東三省之名殆不專有。後雖有東三省保安總司令之推舉，然爲臨時命名，所轄且不只於東三省也。

▼注二 滿州舊爲一族之稱（亦有謂非族號者，見注七），非現代適用之名詞。蒙古自內蒙改建省區，亦非復昔日之舊觀。民國二年九月，日本要求滿蒙五路權，此爲聯成一詞之始。民國四年五月之中日條約內有南滿州及東部內蒙古之語，日本即據爲典要，動稱滿蒙，實爲含混之至。蓋此等區域殊無清晰之界劃，日本人雖自長春以南稱曰南滿，以北稱曰北滿，然非地理上公認之名詞也。

▼注三 曹廷杰東北邊防備要：「朔方備乘於中俄交界考據詳明，顯其時俄人乘隙窺我東北」。何願船長維高集考：「東北方曰長維，吉林黑龍江寶居長維之地」。

▼注四 通常所謂「遼東」「近東」，以歐洲爲主體而言之者也。近東指巴爾幹小亞細亞等地，遼東則中國日本以及南洋羣島，義殊廣漠。我國亦每喜引用，斯亦不思之甚矣。

▼注五 周禮職方氏：「東北曰幽州，其山鎮曰醫巫閭，其澤藪曰滌養，其川河濟，其浸蕩時，其利魚鹽，其民一男三女，其畜宜四擾，其穀宜三種。」按醫巫閭山在遼寧省北鎮縣西北。

▼注六 遼史兵衛志有東北招討使、東北路統軍司。百官志有東北路諸司、東北路行軍都統所。元一統志：「三京故國，五國舊城，亦東北一都會也。」明遼東志：「遼在今爲東北重鎮」。

「遼東乃東北之雄藩」。

▼注七 滿州源流考：「滿州本族名，以國書考之，丹書皆稱爲曼殊師利大皇帝」。然在明崇禎九年，愛新覺羅

皇太極始建國號曰清，改元崇德，其前則曰後金，未嘗以滿洲爲國號也。當其以七大恨露布伐明，猶自稱金國汗。今瀋陽大東門（撫近門）舊額，尙有「大金崇德日年」字樣。按滿洲爲最大酋長之義，當時據以自號。初譯滿住，或譯曠吧，並無曼殊師利之華瞻也。

▼注八 時人金毓敏氏東北釋名：
「列舉五義」：

「1」神皋全壤，嗣以中樞，自中馭外，分爲八方。東北者，八方之一方也。

「2」聲肇十有二州，禹別九州，劃分諸州之方位，位於東北者曰幽州，東北云者，謂在中國之東北部也。

「3」遼金二代於秦州一帶，設招討統軍諸司，冠以招討之稱，此政區也，而以方位之名名之，明示此區之在中國東北部也。

「4」近頃稱遼吉黑熱四省爲東北，蓋對西北西南諸區域而言，以示爲中國之一部，謂爲別樹一幟，割據自雄，非其義也。

「5」因東北區域爲中國之一部，則知

立名之當，無踰於此，其他諸稱宜擯而勿用，以符正名之旨」。

又時人寸鴻儒氏釋東北：「東北所以自成一區域，以提倡文化爲必要。在消極方面以文化自衛，在積極方面以文化救國。蓋衛東北即所以衛中國也」。

東北之位置

東北以中華民國東北境四省領土，位在亞洲大陸之東北。以形勢之重要，繫國境之安危，顯然形成其明確之位置於世界者也。

中國行政區域，不與鄰國接壤者多有，有國界關係而僅與一國接壤者亦多有，接壤鄰國而又與海洋聯絡者頗屬僅見（如廣東省是）。若東北四省，則或與兩國之壤地相接（吉林省），或與一國之領土爲界（黑龍江省），或則既爲國界之所在，復爲海陸之分野（遼寧省，有八五五涅之海岸綫），或又純類內地各省，僅與他省毗連（熱河），故東北四省在位置上，各有其特

殊之點。合而言之，則以國家疆界之接觸，其國際上之重要，視內地各省爲有加。以海路交通之關係，其世界性之濃厚，尤內地各省所不逮。是以論東北者，謂爲東亞繁枯之樞紐，世界和平之樞紐，豈過言哉，豈過言哉！

東北之位置，以經緯度言：

南起	北緯	三八度四五分一五秒
北至	北緯	五三度四二分二七秒
西起	東經	一一六度〇〇分五四秒
東至	東經	一三五度〇〇分二五秒

南北相距十四度五十七分十二秒，東西相距十八度五十九分三十秒（注一）。

東北之位置，以四界言：東與俄屬東海濱省爲界。南與朝鮮之咸鏡、平安兩道，黃海、渤海，及河北省爲界。西與河北省、察哈爾省、蒙古車臣汗盟、北與俄屬西比利亞阿穆爾省及後貝加爾省爲界。省境所在，而國界佔其邊綫三分之二焉，其國防上之重要，有任何省分莫得而比擬者已。

東北疆界表

東界	俄國西比	北界	俄國西比	西界	外蒙古之	南界	河北省
利亞之東	後貝加爾省	察哈爾省	察哈爾省	察哈爾省	察哈爾省	察哈爾省	察哈爾省
南起吉	後貝加爾省	察哈爾省	察哈爾省	察哈爾省	察哈爾省	察哈爾省	察哈爾省
林省圖	後貝加爾省	察哈爾省	察哈爾省	察哈爾省	察哈爾省	察哈爾省	察哈爾省
們之下	後貝加爾省	察哈爾省	察哈爾省	察哈爾省	察哈爾省	察哈爾省	察哈爾省
嶺里長	後貝加爾省	察哈爾省	察哈爾省	察哈爾省	察哈爾省	察哈爾省	察哈爾省
北至烏	後貝加爾省	察哈爾省	察哈爾省	察哈爾省	察哈爾省	察哈爾省	察哈爾省
蘇里江	後貝加爾省	察哈爾省	察哈爾省	察哈爾省	察哈爾省	察哈爾省	察哈爾省
黑龍江	後貝加爾省	察哈爾省	察哈爾省	察哈爾省	察哈爾省	察哈爾省	察哈爾省
交流處	後貝加爾省	察哈爾省	察哈爾省	察哈爾省	察哈爾省	察哈爾省	察哈爾省

東北四省疆界表

省別	東界	西界	南界	北界
遼寧	吉林省	察哈爾省	熱河省	黑龍江省
吉林	俄國東	遼寧省	朝鮮	俄國
黑龍江	俄國	遼寧省	朝鮮	俄國
熱河	遼寧省	察哈爾省	熱河省	黑龍江省

概觀

東北之位置，以形勢言，連西比利亞而遠接大西洋，介渤海黃海之水而遙聯新大陸，言太平洋問題者不能遺東北。言黃白種族問題者，不能遺東北。言列強競爭者，察綏之境，誠中國之鎖鑰，東亞之重地矣。

東北四省經緯度數表

(東北陸軍測量局採用近真數目)

省名	最東經度	最西經度	最南緯度	最北緯度
遼寧省	東經二九度三十分	東經二九度三十分	北緯四十七度三十分	北緯四十七度三十分
吉林省	東經一三度五分	東經一三度五分	北緯四十四度五分	北緯四十四度五分
黑龍江省	東經一三度五分	東經一三度五分	北緯四十四度五分	北緯四十四度五分
熱河省	東經一三度五分	東經一三度五分	北緯四十四度五分	北緯四十四度五分

東北重要都市經緯度數表

(據東北陸軍測量局測計)

地名	經度 (東)	緯度 (北)
瀋陽	二二度三十分	四一度五十分
吉林	二二度四十分	四三度四十分
龍江	二二度五十分	四七度二分
承德	一八度五分	四一度三分
濟南	二六度四分	四四度四分
長春	二五度二分	四三度四分
大連	二二度三十分	三九度五分

東北之位置，就國際地位言，則以接壤關係久處於日俄競爭狀態之下，而日俄大戰以後，爲其消長之機樞。世界列強之就視，益確然認識其重要性之存在。中東戰役之後，俄德法三國提出交還遼東之議（注一），遂隱伏日俄戰役及山東問題之根莖。故巴黎和約、太平洋會議、英日盟約、美日宣言等，胥不能不提及東北，世稱巴爾幹爲歐洲之醜鍋，若東北直稱東方之巴爾幹，亦未嘗不可。清光緒三十年，俄國敗衄，太平洋沿岸諸國，利害關係最深者厥爲日美。民國六年，所謂蓋辛石非協約者，即云「兩政府承認領土相接之國家間生有特殊之關係，故美國承認日本在中國有特殊利益，而尤以接近日本領土之地方爲然。」又云「美國政府信賴日本屢次之保障，日本雖以地理位置上之關係有上述之特殊利益，然對於他國，不至與以不利之偏頗待遇。」一再聲言接近領土之地理上關係，一再聲言承認日本之特殊利益，是兩國之對東北，不啻公然私相授受。我國政府旋即提出不承認之宣言，於民國七年照會駐華美使云：「中國政府，領土相接近之地方，雖發生特殊之關係，然亦以

中國條約上所規定者爲限。要之他國以文書交換互相承認之事，中國政府絲毫不受其拘束。」故美國對於此種協定不願保其永久，於民國十一年有華盛頓九國遠東公約之成立，對中國完全根據其門戶開放主義，然終以敷衍日本之故，於東北之國際地位，猶非十分進步的認識，日本固已嘖有煩言矣。美之對於東北，亦未忘情於利益均沾主義者也。滿洲鐵路之中立問題及滿洲鐵路合同問題，其計畫均繫於日本。清光緒三十一年，英國商人擬投資建築由新民至法庫之鐵路，日本藉口秘密協定，其事亦沮。然以日英同盟關係，且方銳意經營西藏，與日本有所默契，視美國之屢思補苴者不同。而半詳開埠，則英國對東北首先涉足者也（注三）。故日俄美英法德諸國，皆曾於東北施行其鉤心鬥角之技術，日人言及東北國際情狀，每謂昔年爲三角關係今則爲多角關係，其言雖至瑣玩味，然東北爲獨立國家領土之一部，其位置固確然無可移動者也。

通行各書所列東北經緯，其數字爲南起北緯三十八度四十二分北至北緯五十三度三十分西起東經一百十七度四十三分東至東經一百三十五度二十分初非精確之數，無庸諱言。大抵其所根據，爲俄人白弗氏所測繪之地圖，未能信爲確切。茲表所列，爲東北陸軍測量局所採用之近真數目，在標準經緯度未經實測以前，已爲比較可資信據者矣。

東北之位置，就國際地位言，則以接壤關係久處於日俄競爭狀態之下，而日俄大戰以後，爲其消長之機樞。世界列強之就視，益確然認識其重要性之存在。中東戰役之後，俄德法三國提出交還遼東之議（注一），遂隱伏日俄戰役及山東問題之根莖。故巴黎和約、太平洋會議、英日盟約、美日宣言等，胥不能不提及東北，世稱巴爾幹爲歐洲之醜鍋，若東北直稱東方之巴爾幹，亦未嘗不可。清光緒三十年，俄國敗衄，太平洋沿岸諸國，利害關係最深者厥爲日美。民國六年，所謂蓋辛石非協約者，即云「兩政府承認領土相接之國家間生有特殊之關係，故美國承認日本在中國有特殊利益，而尤以接近日本領土之地方爲然。」又云「美國政府信賴日本屢次之保障，日本雖以地理位置上之關係有上述之特殊利益，然對於他國，不至與以不利之偏頗待遇。」一再聲言接近領土之地理上關係，一再聲言承認日本之特殊利益，是兩國之對東北，不啻公然私相授受。我國政府旋即提出不承認之宣言，於民國七年照會駐華美使云：「中國政府，領土相接近之地方，雖發生特殊之關係，然亦以

中國條約上所規定者爲限。要之他國以文書交換互相承認之事，中國政府絲毫不受其拘束。」故美國對於此種協定不願保其永久，於民國十一年有華盛頓九國遠東公約之成立，對中國完全根據其門戶開放主義，然終以敷衍日本之故，於東北之國際地位，猶非十分進步的認識，日本固已嘖有煩言矣。美之對於東北，亦未忘情於利益均沾主義者也。滿洲鐵路之中立問題及滿洲鐵路合同問題，其計畫均繫於日本。清光緒三十一年，英國商人擬投資建築由新民至法庫之鐵路，日本藉口秘密協定，其事亦沮。然以日英同盟關係，且方銳意經營西藏，與日本有所默契，視美國之屢思補苴者不同。而半詳開埠，則英國對東北首先涉足者也（注三）。故日俄美英法德諸國，皆曾於東北施行其鉤心鬥角之技術，日人言及東北國際情狀，每謂昔年爲三角關係今則爲多角關係，其言雖至瑣玩味，然東北爲獨立國家領土之一部，其位置固確然無可移動者也。

通行各書所列東北經緯，其數字爲南起北緯三十八度四十二分北至北緯五十三度三十分西起東經一百十七度四十三分東至東經一百三十五度二十分初非精確之數，無庸諱言。大抵其所根據，爲俄人白弗氏所測繪之地圖，未能信爲確切。茲表所列，爲東北陸軍測量局所採用之近真數目，在標準經緯度未經實測以前，已爲比較可資信據者矣。

注三 清咸豐八年，英法聯口亞羅羅船事件，及廣西教案，聯軍犯廣州。復北上，陷大沽。訂和約於天津，開五口為商埠，牛莊其一也。後移於營口。

東北之建置

東北因民族之活動而構成史蹟，殆三千年有餘矣。其見於史冊之紀載，亦三千年有餘，當其未經典藉著錄，亦猶之乎八閩百粵，事迹疏略，非可強割時期，以為東北之開始發現，或初隸版圖也。人類之活動，既不限於一地，生活狀態復極顯其參差，當其隔而未通，亦復各盡其性，比至交通繁密，聚散推遷，名稱之變易，政權之轉移，疆界之離合，始成其所謂史蹟，以昭示於吾人。夫東北之史蹟，中國史蹟之一部，過去之東北，過去之中國之一部，而又中國民族表現其活動之紀錄也。明乎此而後可以論過去之東北，而後可以言東北之建置。

滿洲之族，謂出於肅慎；肅慎者，固

概觀

又謂出於少典，此民族之古焉者也。長白山，古名不咸，具見於山海經；醫巫閭山，名見周禮職方，此地理之古焉者也。無論肅慎是否出於少典，東北名山是否即為古籍之所稱指，而其時必已有此山矣，有此民矣。中原方由畜牧而蠶蛻至於耕作，東北固亦由漁獵而蠶蛻至於畜牧，復由畜牧而蠶蛻以至於耕作。東北至今猶有半耕半牧之迹，而中原半耕半牧之風，渺乎遠矣。夫生活狀態，原為史蹟之一端。中華民族之史籍，雖略於東北，而實際保有之史料，乃獨富於東北，以此而言東北之史蹟，當彌感其興味者也。

周秦以前，東北由漁獵時代進而至於畜牧時代。其時有部落而無國家，有首領而無共主，視中原之封建制度，疆界盤然，實為有間。故除遼東一隅，為燕將秦開拓地至此外（注一），餘之所謂肅慎東胡，自無文字以傳其事蹟，僅於中原遺留之紀載，知其早自通於中國而已（注二）。然當漢武擊破匈奴左地，徙烏桓於上谷、漁陽、右北平、遼西、遼東五郡塞外，其地即今河北省之口北順義，及熱河東喀喇沁旗、河北盧龍與遼寧也。烏桓者，東胡之一

支，為匈奴冒頓擊破，分而南走，漢時屢次內附，數為邊患。光武時，其大人軻且等率眾來降，受封為侯王君長者八十餘人，及靈帝時漢綱解紐，蘇侯延領千餘部落，建號峭王（在今遼寧西境）。烏延領八百餘部落，稱魯汗王（在今熱河東境），其後顯頗以武略撫眾，號令及於各部，繼與曹操戰於柳城（今熱河凌源縣境），敗走遼東，為遼東太守所平。東胡之北走者，是為鮮卑，當漢桓帝時，其渠魁檀時槐為諸部首長，轄境至為廣大，東部自右北平以東，至於遼東，接夫餘濊貊二十餘邑，已據有今熱河遼寧之地，且延及吉林邊境矣。其後國土分裂，慕容護立國於棘城（今錦縣西北），至慕容廆以土降晉，拜鮮卑都督，及子皝立，南下高陽，（今河北省高陽縣），東取丸都（今錦縣以北），跨遼熱之境，為時雄國。此游牧時代之史迹，事有關於東北之建置者。世徒以設官分疆為建置，故東北游牧時代之史迹，每略而不書，寧有當哉？

肅慎建立部落，遠在上古，根本重地，在今吉林寧安，奄有全省及黑龍江省東南部之地。中古以後名曰挹婁，靺鞨臣服

於夫餘，而弓矢之威爲鄰國所憚，後乃自立。挹婁者，義謂穴居，明時懿路城，其故址也。夫餘一部於時爲西境雄長，其族出於獫狁，與肅慎不同種姓，高句麗之先世也（注三）。後漢書：「夫餘國在玄菟郡北千里，南與高句麗，東與挹婁，西與鮮卑接，北有弱水，方可二千里」。三國志：「夫餘在長城北，本屬玄菟。漢末公孫度確長海東，夫餘王尉仇台更屬遼東，時高句麗鮮卑強，夫餘介二虜之間，……夫餘有宮室倉庫牢獄，作城柵皆圓」。後漢書：「濊人俗重山川，各有部界……國有君主，皆以六畜名官」。其國在今松花江、鴨綠江、渾河之流域，首府居農安附近，疆界設置，并整然可觀矣。

三國以後，肅慎復以十部立國，號曰勿吉，地域幾復上古肅慎之舊壤，地在長白附近，延至長春以北達於龍江。其十部爲：

- 粟末 今永吉縣附近
- 伯肅 今扶餘縣
- 安車骨 今五常阿城等縣境
- 柁陁 今靈安縣
- 黑水 今依蘭縣

東 北 年 鑑 (民國二十年)

白山 今延吉縣境
號室 今朝鮮境地

唐代既平高麗，勿吉部復更鞞鞞之號。維時大氏於今吉林敦化肇興，唐聖嗣七年，大祿瑩建號震國，舊唐書作振國。唐遣使拜爲渤海郡王，復稱渤海國。新唐書北狄傳：「渤海本粟末鞞鞞，附高麗爲大姓，高麗既滅，祚榮自號震國王，光天中拜爲渤海郡王，以所統境爲呼汗州，領呼汗州都督事」。郡縣林立，置五京十六府六十二州。今在東北疆域內之可資考見者，有東平、鐵利、安遠、懷遠、率賓、龍泉、龍原、定理、扶餘、長嶺、顯德、鄭新諸府，固已深沐唐之文物聲教。而黑水鞞鞞，則於今黑龍江省立其部落，唐開之中，建勃利州，即以其酋長爲刺史。更置黑水軍，黑水府，仍以其部落酋領爲長，雖曰設治，亦且等於加封羈縻而已。唐書北狄傳：「鞞鞞在京師東北六千里，東至於海，西接突厥，南至高麗，北鄰室韋」。室韋五部據牧地於興安嶺，爲一時互族，其文化雖非勿吉扶餘之比，而陵轍歐亞之博爾濟金氏(元朝)則源出於是。中古時代東北民族之政治生活，至是已漸脫離其概 觀

部落狀態，而漸趨於穩定之建置焉。

自秦置郡縣以來，轄境只限於遼東遼西，漢唐以迄遼金，地域漸趨廣大，疆界日益詳明。近古時期之中葉，契丹女真，疊操政區，建置區畫，彌以整然。耶律氏起自臨潢(今熱河建平縣境)，號曰上京，以大定(遼西)爲中京，遼陽爲東京，皆在今日東北轄境之內，獨西京遠在山西大同耳。置府六，曰定理、率賓、鐵利、安定、長嶺、鎮海。州軍城五十有六，其可考見於東北者：

- 濟州 今遼陽縣境
- 海州 今海城縣境
- 辰州 今蓋平縣境
- 銀州 今鐵嶺縣境
- 肅州 今西豐縣境
- 遼州 今黑山縣境
- 懿州 今彰武縣境
- 慕州 今通化縣境
- 濛州 今臨江縣境
- 復州 今復縣境
- 昂州 今岫巖縣境
- 遂州 今法庫縣境
- 韓州 今梨樹縣境
- 咸州 今北鎮縣境
- 錦州 今錦縣境
- 宜州 今義縣境
- 嚴州 今興城縣境
- 成州 今錦西縣境
- 來州 今綏中縣境
- 貴德州 今新賓縣境
- 桓州 今桓仁縣境
- 正州 今柳河縣境
- 蘇州 今金縣境
- 信州 今遼源縣境
- 安州 今昌圖縣境
- 福州 今康平縣境

泰州 今洮南縣境 長春州今安廣縣境
 賓州 今榆樹縣境 澤州 今承德縣境
 既撫遼吉黑熱四省之地，然生女真及其他部落，猶參錯其布於其間（屬契丹者為熟女真，屬黑水部者為生女真），與近世東北改省之際蒙旗依然雜處，情勢固相也。金源代興，完顏氏據遼領域，以臨瀋為北京，會寧為上京（今吉林雙城縣境），遼陽為南京，大定為中京，皆在今東北區域之內。以咸平、上京、北京、東京四路，分區統馭，猶之行省之制。廣寧與中兩府，則閒散府治之不在諸路範圍以內者也。元起朔漠，契丹女真兩族並被臣服，其設官施政，遠及龍江以北，若李苦江萬戶府、肇州屯萬戶府、脫斡憐萬戶府、託溫萬戶府、吾者乞迷萬戶府、此屬於今之北部者也。胡里改萬戶府、南京萬戶府、東京萬戶府、幹朶里萬戶府、開元萬戶府、此屬於今之東部者也。南部則有金州萬戶府，而遼陽行中書省，以七路一府（咸平）十二屬州，分劃東北，曰遼陽路、瀋陽路、開原路、廣寧路、博字路、蒲與路、懿輿路。北京路、西京路，又在今熱河省境，隸於和林中書省，不繫諸遼陽者矣。

概觀

朱明初葉，奠定邊疆，洪武永樂間，邊外歸附者，官其長為都督，都指揮，指揮，千戶，鎮撫等官，賜以敕書印記，設都司衛所。初東北設都司一，衛三百二十四，所二十四，以山東布政使，隔海遙領。後以遙治之不便也，設遼東指揮使司於遼陽。正統以後，置廣寧太監總兵，遼東巡撫，轄一百八十四衛及二十所，今其遺迹之尙可考尋者如次：

遼陽	今遼陽	廣寧中屯	今錦西
定遼	今遼陽	義州	今義縣
海州	今海城	寧遠	今綏中
蓋州	今蓋平	建州右衛	今新賓
鐵嶺	今鐵嶺	建州	今柳河
三萬	今開原	東寧	今開通
海西	今西豐	復州	今復縣
廣寧	今北鎮	金州	今金縣
福餘	今肇州懷德	遼海	今康平
塔爾河	今洮南	阿賓	今阿城
罕答河	今永吉	幹朶里	今延壽
亦東河	今伊東	愛丹	今延吉
撒拉兒	今慶城	雙城	今和龍
勿里	今勃利	樹哈	今汪清

阿林	今舒蘭	弗提	今寧安
密陳	今韓甸	秀屯河	今額穆
乞忽	今濛江	和屯	今依蘭
甫河	今磐石	勿魯愛	今樺川
撒谷河	今扶餘	兀勒河	今富錦
納憐	今雙城	只卜得	今方正
沒命河	今五常	明弗思	今方正
奉闌河	今穆稜	阿前同真	今通北
木塔	今靈山	兀者	今呼蘭綏化
乞勒尼	今同江	寬寬山	今海倫
失爾兀赤	今饒河	卜顏	今巴彥
莫溫	今虎林	也速	今勃北
塔囊	今榮來	卜魯丹河	今漢河
木爾河	今木爾	哈爾分	今烏雲
可吉河	今綏稜	寧麻	今呼倫
札童	今布西	亦爾古里	今贛濱
兀桃溫	今龍江	擊河	今室章
兀里答	今龍鎮	阮里河	今拜泉
興州	今承德	諧音	今熱河

計九十六衛。蓋其時衛所之制度，猶之屯營戍駐，設廢靡常。滿州各族又復離合遷移，漸失舊址，第今日建置諸縣，猶多昔日之墜落，則可斷言也。

清代崛起建州（今吉林柳河縣境），東

遷與京(今遼寧新賓縣境)。既都瀋陽，稱曰盛京。彼時省界未立，其間初無明晰疆界。順治十三年，以瀋陽為奉天府，治以府尹，轄制州縣，漸具行省規模。吉林則為永吉一州，隸於府尹轄境。其餘參領佐領之名，胥屬部族制度之含有軍制性質者。康熙元年，始以鎮守盛京昂邦章京，為鎮守遼東等處將軍。四年，改稱鎮守奉天等處將軍，轄境以吉林別設廳治，不復如前此之廣大。當順治十年時，於寧古塔(今寧安縣)設昂邦章京，十五年移住船場(吉林烏喇)乾隆二十二年，改稱鎮守吉林烏喇等處將軍，至是始以將軍之轄境，成為區域之總名。黑龍江省以康熙二十二年，築璦琿城於黑龍江岸，設鎮守黑龍江等處將軍以資鎮攝，雖曰設官，猶若行轅，與奉天府尹之親民守土，釐然有異。轄境亦視今為廣，而行省之名稱，則基於是矣。熱河省於明為北平府治，清代屬直隸省。熱河道治，承德朝陽兩府轄境或屬焉。以行宮所在，為清廷巡幸之所。內蒙昭烏達，卓索圖兩盟之地，亦劃歸範圍。簡括言之；遼寧以奉天府尹，吉林以鎮守吉林烏喇將軍，黑龍江省以鎮守黑龍江等處將軍

，熱河以承德朝陽兩知府之各轄境，擴張區劃以成其為四省之疆域者也。至郡邑之設置，前清初年，奉天轄境內已有錦州、廣寧、昌圖三府。至清末葉光宣之際，共設府八，直隸廳五，廳三，州六，縣十八。吉林則十一府，三州，五廳十八縣。黑龍江省七府，六廳，一州，七縣。熱河省為兩府，七縣，一州。今東北一百七十二縣之設置，即謂清光緒三十三年以來之新面目焉可也。當改制之際，清廷諭旨有云：「東三省亟應認真整頓，以除積弊而專責成，盛京將軍着改為東三省總督，兼管三省將軍事務，隨時分駐三處行台。奉天吉林黑龍江各設巡撫一缺，並置分巡道缺」，奉吉黑三省，始與內省畫一制度。民國成立，總督巡撫之制，隨國體而俱更。總督職權，遞增於東三省都督。尋以不能一都督而筦三省也，改稱奉天都督，與吉黑兩省同其名義，對外則仍為領袖。民國三年易都督之制，置將軍行署，領以冠字上將軍。吉黑兩省都督曾改稱護軍使，至是稱左右將軍。民國五年後，改稱督軍，三省從同，置巡閱使以領之。十一年由省議會推舉保安總司令，轄制三省。

概觀

十三年改稱鎮威上將軍，十七年仍稱保安總司令。十八年國民政府任命東北邊防司令長官，設公署以統理軍政。東北政務委員會爰於是時成立，為政治之最高監督指導機關，舉遼吉黑熱之四省民政，咸附麗焉。

民國二年以還，府制既廢，於民政長(旋改為巡按使)之下，分設觀察使分治諸道(民國三年改稱道尹)，三省凡十一道(奉天三道，吉林四道，黑龍江四道)。民國十八年一月，東北政務委員會令行裁撤道尹，改為市政籌備處長兼交涉員，仍按舊區節制各縣外交。復行兩級之制，縣政府直隸隸屬於省政府矣。熱河省自民國三年，劃直隸省兩府及內蒙二盟旗地為特別區，以都統為最高長官，兼理軍民兩政，全境為熱河一道，轄縣十五，設治局三。及十八年易幟以後，始以省委員組織政府，與東北現行制度一道同風。於是東北以一百七十二縣之單位，構成其疆域焉。

至於鑿旗之劃入各縣，而與其經界無關(注四)，東省特別區、興安屯墾區以特殊之性質，自成領域，於省縣之區劃亦復無所變易，皆言東北建置所不容疏畧者

也。民國六年，俄國政變以後，我國爲保持安寧，鞏固邊防起見，於七年一月派兵保護中東鐵路，陸續收回其所佔沿線地帶及其統治權。以哈爾濱爲中心，東迄綏芬河，西至滿洲里，南至長春之寬城子站，爲特別區之範圍。謀內政、外交、司法、警察各項事務利於進行起見，於十二年三月組織特別區行政長官公署，執行一切職務。雖係臨時性質，而實際已有存在之必要矣。

與安屯墾區原係裁兵墾荒試辦區域，以軍墾爲民墾之先導，其範圍爲遼寧省之洮安縣，黑省之索倫縣、札薩克圖、鎮國公、圖什業圖汗及札齊特等蒙旗之地。至原擬範圍，南以熱河爲界，西以察哈爾外蒙古爲界，北以中東鐵路爲界，東北以雅魯嫩江爲界，東南以吉林爲界，包括遼寧界內之洮南、洮安等五縣，黑龍江省之泰來、景星等縣，則係預擬之區劃，尙未見諸實施者也。長山島孤懸渤海，以海防關係，設民政局於島上。初隸屬於海軍司令部，繼則爲東北政務委員會所統轄，亦東北建置之特殊可紀者。(注五)

▼注一 史記匈奴列傳：「燕將秦

概觀

開，爲質於胡，胡甚信之，歸而襲破東胡，東胡却千餘里。」

▼注二 左傳(昭九年)：「肅慎燕亳，吾北土也」。正義章昭注：「肅慎東北夷之國，去扶餘千里」。杜預注：「肅慎北夷，在玄菟東三千里」。

山海經：「大荒之中，有山名不咸，有肅慎之國」。

竹書紀年：「舜二十有五年，息慎氏來賓，貢弓矢。周成王九年，息慎來朝」。《史記集解》：鄭玄曰，息慎或謂之肅慎」。

書序：「成王伐東夷，息慎來賀」。逸周書：「正北方，稷慎大」。孔晁注，稷慎，肅慎也」。孔子家語：「武王克商，肅慎氏貢楛矢」。

▼注三 晉書四夷傳：「夫餘在玄菟北千里，南接鮮卑。王之印文，稱濊王之印，國中有古濊城，本濊貊之地」

▼注四 東北界內蒙旗，計共三盟。分布遼吉黑三省界內者，曰哲里木盟。分布熱河省界內者曰卓索圖盟，昭烏達盟。分屬各縣境內不復別有區域矣。

▼注五 長山八島故東北海軍駐泊訓練之地。民國十七年營省軍務繁興，日本乘機出兵，秩序遭亂。各島隸屬蓬萊，一葦可航，濱軍股匪蹂躪時加。是年六月，東北海軍司令，派陸戰隊駐島保護，民以安堵，而民政仍復無人主持，乃呈准東北邊防司令長官，於七月設立長山島民政局，更由局長邀集地方紳耆組織各種委員會以資進行。十八年，由東省政府由民政廳提出省務會議將八島從蓬萊縣劃出。遂置長山八島行政區，領以行政委員一人，秉承海軍司令而統轄於東北政務委員會焉。

東北四省一百七十二縣建置年代表

- 瀋陽 民國二年由承德縣改設。清康熙三年置承德縣。
- 遼陽 民國二年由遼陽州改設。清初爲遼陽府遼陽縣，康熙三年改遼陽州。
- 海城 清順治十一年設縣。
- 蓋平 清康熙三年設縣。
- 鐵嶺 清康熙三年設縣。

開原 清康熙三年設縣。
東豐 民國三年由東平縣改設，移治大庾川。清光緒二十八年設東平縣於東園場。

西豐 清光緒二十八年設縣，治洵鹿。
西安 清光緒二十八年設縣，治大興嶺。
遼中 清光緒三十二年設縣，治阿什牛泉。

台安 民國三年設縣，治八角台。
營口 民國三年由營口直隸廳改設。清宣統三年設廳。

黑山 民國三年，由鎮安縣改設，治小黑山。清光緒二十八年，設鎮安縣。
新民 清光緒二十八年，由新民府改設。嘉慶十年設新民廳，光緒二十八年升府。

彰武 光緒二十八年，以牧場改縣，治橫道子。
北鎮 民國三年，由廣寧縣改設。清康熙三年設廣寧府及廣寧縣。四年移府存縣。

盤山 民國二年，由盤山廳改設，治雙台子。清光緒三十二年設盤山廳。
錦縣 清康熙三年設縣。原為錦州府治。

義縣 民國二年，由義州改設。清雍正十一年設州。

興城 民國三年，由寧遠縣改設。清康熙三年設寧遠州民國二年改縣。
錦西 民國二年，由錦西廳改設。清光緒三十二年設廳。

綏中 清光緒二十六年設縣，治中後所。
安東 清光緒二年設縣。治沙河鎮。
新賓 民國十九年，由興京改設。民國二年，由興京府改縣，治新賓堡。

通化 清光緒三年設縣，治通化道江。
鳳城 清宣統二年，由鳳凰廳改鳳凰縣，三年改稱鳳城。

寬甸 清光緒三年設縣，治寬甸堡。
桓仁 清光緒三年設縣。民國三年移治八道江。

臨江 清光緒二十八年設縣，治帽兒山。
輯安 清光緒二十八年設縣，治通溝。
長白 民國二年，由長白府改設，治塔甸。清光緒三十二年，設長白府。

安圖 清宣統元年設縣。
撫松 清宣統元年設縣，治雙甸子。
撫順 清光緒三十四年，由興仁縣改設，治千金寨。

本溪 清光緒三十二年設縣，治本溪湖。
海龍 民國二年，由海龍府改設，治龍城。

輝南 民國二年，由輝南廳改設，治謝家店。清宣統元年，設輝南廳。
柳河 清光緒二十八年設縣，治柳樹河。

清原 民國十四年設縣，治八家鎮。
金川 民國十五年設縣，治樣子哨。
復縣 民國二年由復州改設。清雍正十一年設州。

金縣 民國二年，由金州改設。(清先緒三十一年，轉租於日本，逾期強據未還。)

岫巖 民國二年，由岫巖州改縣。清光緒二年設岫巖州。

莊河 民國二年，由莊河廳改設，治大莊河。清光緒三十二年設廳。

遼源 民國二年，由遼源州改縣，治鄭家屯。清光緒二十八年設州。

法庫 民國二年，由法庫廳改設，治三台子。清光緒三十二年設廳。

昌圖 民國二年，由昌圖府改設。清嘉慶十一年設廳。光緒三年改府。

梨樹 民國三年，由奉化改設，治梨樹城。

懷德 清光緒三年設縣，治八家鎮。
康平 清光緒六年設縣，治康家屯。

洮南 民國二年，由洮南府改設，治雙流鎮。清光緒三十一年設府。

洮安 民國三年，由靖安縣改設，治白城子。清光緒三十年設靖安縣。

安廣 清光緒三十一年設縣，治解家窩棚。

開通 清光緒三十年設縣，治哈拉烏蘇。

雙山 民國十八年由雙山設治局改縣。

瞻榆 民國六年，由開化縣改設，民國元年設開化縣於六家鎮。

突泉 民國三年，由醴泉縣改設。清宣統元年，設醴泉縣。

鎮東 清光緒三十四年勘定縣址，宣統元年設治，二年改縣。

通遼 民國七年設治，民國十年改縣。

永吉 ▲以上遼寧省五十九縣
民國十九年，由吉林縣改設。清雍正五年，設州。乾隆十年改吉林廳

長春 民國二年，由長春府改設，治寬甸子。清嘉慶七年設長春廳，光緒十

伊通 四年改府。
民國二年，由伊通州改設。清光緒八年設州。

農安 清光緒八年設縣。
清宣統三年設縣，治大房身。

德惠 清光緒三十三年設縣，治長嶺子。
清宣統元年設縣，治朝陽川。

舒蘭 清光緒三年設縣，治官街。
清光緒三十年設縣，治官街。

樺甸 民國二年，由濛江州改設。清光緒三十三年，設濛江州。

磐石 清光緒二十八年設縣，治磨盤山。
清宣統元年設縣，治蘇韓延。

雙陽 民國十六年設縣，治長發屯。
民國二年，由濱江廳改設，治哈爾濱。

乾安 民國二年，由濱江廳改設，治哈爾濱。清宣統元年，設濱江廳。

濱江 民國三年由新城縣改設，治伯都訥。

扶餘 雍正五年設長寧縣，光緒三十一年設扶餘府，民國二年改新城縣。

雙城 民國二年，由雙城府改設，治雙城堡。清光緒八年設雙城廳，宣統元年升府。

賓縣 民國二年，由賓州府改設，治葦子溝。清光緒六年設賓州廳，宣統元年升府。

五常 民國二年由五常府改設，治歡喜嶺。清光緒六年設五常廳，宣統元年升府。

榆樹 民國二年，由榆樹府改設，治孤榆樹。光緒三十一年設榆樹縣，宣統元年改府。

阿城 清宣統元年設縣，治阿什河。
民國十九年由同賓縣改設，同賓於民國三年前名長壽縣。

延壽 民國十六年設縣，治烏珠河。民國十三年由延壽五常兩縣劃出設治。

珠河 民國十六年設縣，治葦沙河。民國十三年自同賓縣劃出設治。

綏河 民國二年，由延吉府改設，治吉岡。又名局子街。清光緒二十八年設廳，宣統元年改府。

延吉 民國二年，由延吉府改設，治吉岡。又名局子街。清光緒二十八年設廳，宣統元年改府。

琿春 民國二年，由琿春廳改設。清宣統元年設琿春廳。

和龍 清宣統元年設縣，治和龍峪。
清宣統元年設縣，治汪清河岸。

汪清 民國二年，因寧安府改設，治寧古塔。雍正五年設大寧縣，宣統元年

寧安 塔，移綏芬廳於此，改寧安府。
民國二年，因東寧廳改設，治三岔

東寧 民國二年，因東寧廳改設，治三岔

口，清光緒二十八年設級芬廳。宣統元年，移級芬於寧古塔，另設東寧廳。

敦化 清光緒八年設縣，治阿克敦。

額穆 清宣統元年設縣，治額穆索站。

依蘭 民國二年由依蘭府改設，治三姓城。

樺川 清光緒三十一年設依蘭府。

富錦 清宣統元年設縣，治富克錦。

寶清 清宣統元年設縣，治寶清河。

方正 清宣統元年，由大通縣改稱，治方正池。

穆稜 清宣統元年設縣。

蜜山 民國二年，由蜜山府改設，治蜜峰山。

同江 清光緒三十一年設府。

民國三年，由臨江縣改設。清光緒三十一年設臨江州，民國二年改縣。

饒河 清宣統元年設縣，治撓力河。

虎林 民國二年，由虎林廳改設，治呢嗎口。

清宣統元年設呢嗎廳，二年改虎林廳。

撫遠 民國十九年，由綏遠縣改設。清宣統元年設綏遠府，民國二年改綏遠。

勃利 清宣統元年設治，民國六年改縣。

▲以上吉林省四十二縣

龍江 民國二年，由龍江府改設，治齊齊哈爾。

清光緒三十一年，設黑水廳。三十四年升龍江府。

嫩江 民國二年，由嫩江府改設，治墨爾根。

清光緒三十四年設嫩江府。民國二年，由大賚廳改設，治莫勒紅岡子。

概觀

縣。

大賚 民國二年，由大賚廳改設，治莫勒紅岡子。

肇州 民國二年，由肇州廳改設。清光緒三十二年設肇州廳。

肇東 民國二年設縣。

拜泉 清光緒三十二年設縣。

訥河 民國二年，由訥河廳改設，治東布特哈。

清宣統二年設廳。

青岡 清光緒三十年設縣，治柞樹岡。

安達 民國二年，由安達廳改設，治安達站。

清光緒三十年設廳。

克山 民國四年設縣。

泰來 民國二年設治，六年改縣，治泰來氣。

林甸 民國三年設治。六年改縣，治大林

家甸。

景星 民國三年設治，治景星鎮。

慶城 民國三年，由餘慶縣改設，治餘慶衛。

清光緒三十一年，設餘慶縣。

蘭西 清光緒三十年設縣，治雙廟子。

木蘭 清光緒三十年設縣，治五站。

龍鎮 清光緒三十年設縣，治龍門鎮。

綏綏 民國四年設縣。

望奎 民國五年設治，七年改縣。

湯原 清光緒三十一年設縣，治湯旺河。

通河 民國二年，由大通縣改設。清光緒三十一年設大通縣，隸吉林省。三十四年。改隸黑省。

通北 民國二年設縣，治通肯河。

布西 民國四年設治，轄西布特哈地方。

索倫 民國三年設治，六年改縣，治索倫山。

明水 民國十二年設治。

依安 民國十二年設治。

甘南 民國十五年設治。

雅魯 民國十五年設治。

泰康 民國十五年設治。

綏化 民國二年，由綏化府改設，治北園林子。

清光緒十一年設綏化廳三。

呼蘭 民國二年，由呼蘭府改設。清光緒三十年移呼蘭廳於此，改府。

海倫 民國二年，由海倫府改設。清光緒三十年設海倫廳，三十四年改府。

巴彥 民國二年，由巴彥州改設。治巴彥蘇蘇。清光緒元年，設呼蘭廳，三十年移廳治於呼蘭，設巴彥州。

鐵驢 民國四年設治，治鐵山包。

東興 民國十六年設治。

授理 民國二年，因授理廳改設，清光緒三十一年設授理廳。舊黑河道治。

蘿北 清宣統元年，由興東道改設，治蘿北山。

漠河 民國三年設治，五年改縣。

呼瑪 民國三年設縣，治呼瑪爾。

烏雲 民國五年設治。

綏濱 民國六年設治。十九年由綏東縣改

佛山 民國十六年設治。

呼倫 民國九年由呼倫廳改縣，治海拉爾。清光緒三十四年，設呼倫廳。

鳳濱 民國三年，由鳳濱府改設，治滿洲里。清光緒三十四年設廳濱府。

寧安 民國九年改縣，治吉拉林。

概觀

奇乾 民國九年設治，十一年改縣。

遜河 民國五年設墾務局，十七年設治。

克東 民國十八年設治，治二克山。

奇克

鷗浦

鳳山

富裕

德都

▲以上黑龍江省五十三縣

承德 民國三年，由承德府改設。清乾隆四十三年，承德廳改升為府。

濟平 清乾隆四十三年設縣。

豐寧 清乾隆四十三年設縣。

平泉 清乾隆四十三年設縣，雍正七年由八溝廳改設。

赤峯 民國二年，由赤峯直隸州改設。清乾隆四十三年設縣，光緒三十四年改州。

凌源 民國三年由建昌縣改設。清乾隆三年設塔子溝廳，四十三年改建昌縣

朝陽 民國三年，由朝陽府改設清乾隆三年設塔子溝廳。四十三年改朝陽縣。光緒二十九年改府。

阜陽 清光緒二十九年設縣。

開魯 清光緒三十四年設縣。

林西 清光緒三十四年設縣。

綏東 清光緒三十四年設縣。

建平 清光緒二十九年設縣。

經棚 民國二年，由察哈爾副都統熱河區，三年設縣。

隆化 清光緒三十三年設縣，治唐三營。民國四年遷黃姑屯內行宮。

圍場 民國三年，由糧捕廳改縣。清同治二年設圍場廳。光緒初年，改設糧捕廳。

魯北 民國十三年設治，治北平鎮。

林東 民國十四年設治，治貝子廟。

天山 民國十五年設治，治阿魯科爾沁旗地。十六年遷查干浩套。

▲以上熱河省十八縣

舉右所列之一百七十二縣，其建置沿革悉就最近者言之。若遠在遠金以前之舊址，則每以人事變遷，遺蹟僅存，足供考古之需，無當於建置之目的。縣治之設，為政治組織之初基，而東北建置行省以還，以迄今日，謂為沿革上一重要時期，固未嘗不可也。

東北民族系統圖

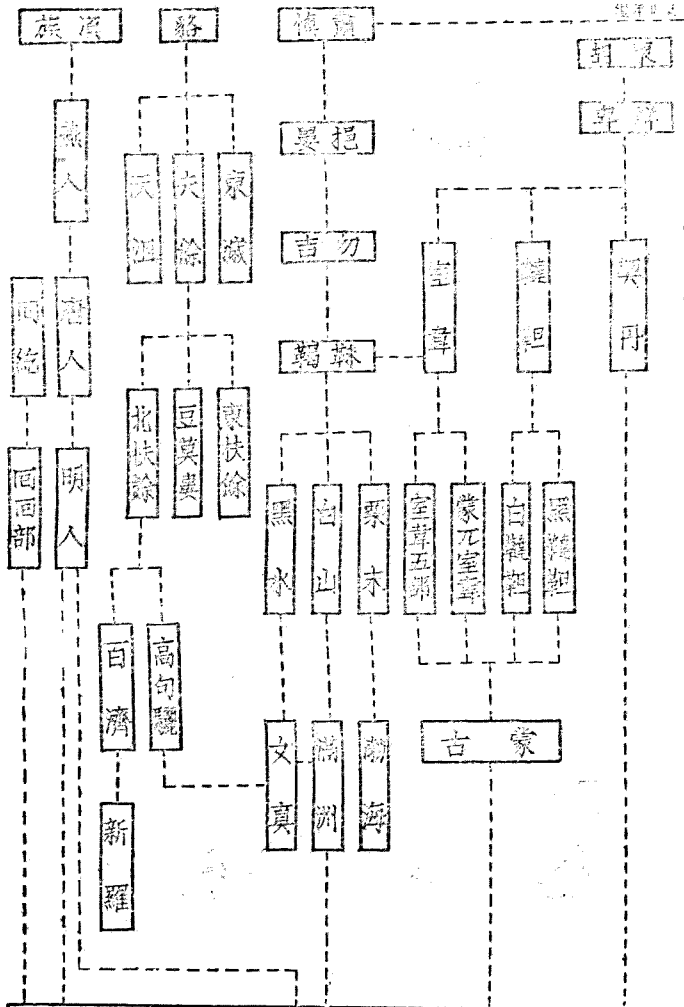

庫克倫 達呼倫 索倫 巴爾虎 新巴爾虎 舊巴爾虎 鄂爾春 赫哲 他爾賓 錫伯 札薩克 阿魯特 伊爾圖 佛滿洲 烏金超哈
 東 北 現 代 人 民
 回 人

東北之民族

今日東北之民族，爲土著及久居移民兩部所構成。既立於平等之地位，畛域久已泯滅。特仍有少數以生活狀態之不同，於人類學上存立其位置而已。漢族自燕齊拓地，遼東置郡，固已早有遺留。比至烏桓內附，鮮卑西遷，東晉以來，黃河流域，已經爲東北民族所混合。唐宋以降，契丹、女真、蒙古、滿洲諸族，陸續雜居中原，往復回旋，形成民族之變化，其事益爲顯著。漢族於朱明中葉，渡越關海，遷來東北，滋生繁衍，浸成東北民族重要部分。故言東北民族，自以巴克族之漢人，蕭懷族之滿洲人，東胡族之蒙古人爲主，其他貉族之裔嗣，自則夫餘陸夷以後，已不復佔有重要位置矣。僅古代民族之未經分化者，猶復保持其固有之生活狀況，爲人種學家視爲珍重之資料。或謂東北爲古代民族隆替變化之地，其盛衰興亡之陳跡，足供憑弔。是殆昧於民族變化之通例，固不知東北民族之所以構成今日之現狀，

雖血統上未嘗混合，實有其種種政治上文化上之同化點也。

最初東北之民族，曰蕭懷，曰東胡，曰貉，實據有此一廣漠之原野。與漢族接觸最早者爲東胡，次則貉族，蕭懷知名於中原者最早，而發生關係則最晚。東胡一支爲山戎、鮮卑、契丹、蒙古。貉族則爲濊貉、夫餘、高句麗、新羅、百濟。蕭懷一支則爲挹婁、勿吉、渤海、女真、滿洲。有一族而屢易其名稱者，如蕭懷、息慎、稷慎；勿吉、靺鞨。有同族而異其國號者，如金源之與滿洲是也。有以異族血統混合者，如金宗顏氏之始祖出於高句麗是也。有以居處相接血統混淆者，如元博爾濟金氏之出於室韋、靺鞨、突厥之混合是也。故現代之東北民族，久已畛域漸消，非復三族之舊。然而屹然爲東北一部分之主人翁，固非海外異族所可得而比擬也。

漢民族之移居東北，以有明中葉爲最盛時期，而近百年來，又爲一度之擴張時期矣。明時以山東布政使司，遙領遼東，隔海相望，視若里連，以故遼瀋各城，漢人已多，大抵浮海而來，習同土著。其時遼河流域已有漢人五六十萬，滿洲崛起之

後，固嘗招致其中壯丁，轉戰四方，別爲勁旅，後之所謂烏真超哈（見八旗通誌），又謂之陳漢軍（見吉林外紀）者是也。繼以滿清厲行邊禁，移民漸形稀少，舊日百萬畝之耕田，蕪蕪至十分之九，直至清嘉慶八年弛禁之際，移民又復漸次激增。除累年自行遷入者外，以政治的原因而來者，如官莊、站丁、台丁、水手、流人亦復爲數不少。益以舊戶，入丁蕃衍，一百五十餘萬之漢族，乃確立於東北之大地矣。

官莊者，亦謂之新漢軍。清初未申邊禁之前，曾由關內移民開墾以厚軍食，受公家之支給，任耕作之勞役，初僅奉天有之，繼則擴至吉黑。司耕稼者曰莊丁，馳逐文報者曰站丁，巡台設柵者曰台丁，不隸於旗翼之下，別設官以轄之。初站丁多三藩舊部，頗受不平等之待遇，不許應試取官。清宣統元年改爲民夫，漸脫羈絆，民國成立始獲自由。水手者，亦稱水師營，清順治十五年，康熙二十二年兩次製造船隻，悉由漢人操縱旗下者執役，後乃散處吉黑之兩省焉。流人則以遷謫而來，久居不返，政治意味之尤爲嚴重者也。

自由遷入東北之漢人，以沿海關係，

舊稱魯蘇浙閩爲多，晉人以地理上之便利，分布最爲廣闊。至於山西人河南人之早達龍江，雲南人湖南人之聚集吉林，訥河一帶之湖北住戶，遼寧各縣之浙江移民，近五年來，河南陝西之難民，巨量遷入，并足爲漢民族重要之紀載。(參看移民篇)

今日三千餘萬之東北人民，漢民族實居百分之八十以上。清光緒末，東北人口二百萬而已。民國十七年增至二千八百餘萬。再十年之頃，逾三千萬矣。東北漢滿蒙人之比率，據清嘉慶時代之調查(禁止漢人出關時代)，則

漢人 一四三·八九三
滿人 二二〇·八六〇
蒙人 五五·六三〇

但此僅爲男子之統計，略可窺見其一斑，漢人已漸有與滿洲人均等之趨勢。觀於近年每年六十萬人之移居，則知自嘉慶時代以迄今日，居百分之八十，非不可能之比率也。此誠如一家之田宅資產，其宗族昆弟，得而居住取求，其事至易而至便，亦至簡而至順。彼鄰右之處心積慮以謀我，望塵莫及，宜無所用其倖倖已。

滿洲與女真渤海固出於鞮鞞，而又

概觀

女真之別支也。契丹盛時，女真有生熟之別，生女真爲黑水部屬，熟女真則隸於契丹。在近古時期，女真部落之分布情形，表舉如次，可以窺其佔有地域之梗概焉。

- 滿洲 蘇克蘇滸河部(遼寧柳河縣境)
- 渾河部(遼寧新賓縣境)
- 完顏部(吉林敦化縣境)
- 帶鄂部(遼寧通化縣境)
- 折陳部(遼寧柳河縣境)
- 長白 訥殷部(遼寧長白縣境)
- 鴨綠江部(遼寧輯安縣境)
- 珠哈里部(遼寧臨江縣境)
- 輝發部(輝發河流域)
- 哈達部(松花江流域)
- 葉赫部(葉赫河岸)
- 烏拉部(遼寧開原縣東北)
- 東海 五爾喀部
- 庫爾喀部兀良哈

滿洲風爲東北民族之重要部分，中世紀以後，分爲新舊二部。新者曰伊徹滿洲；伊徹滿洲中又別有庫雅喇部，與伊徹異其種姓者也。舊者曰佛滿洲，復分貝爾恩與布特哈兩部，貝爾恩義言居戶，布特哈則狩獵也。今則生活狀態久經變易，已無

可區分矣。

至與滿洲同爲通古斯而支派各別者，有如下之各部：

〔一〕索倫 俄人所謂喀木尼是也，亦號打牲部。散布興安嶺一帶，多有能操俄語者。

〔二〕達呼爾 索倫之別支也，吉黑兩省多有之，以郭孟爾爲三大姓。

〔三〕鄂倫春 精奇里河一帶之狩獵民族也。有旗號部屬者曰摩凌鄂倫春，散處山野者曰雅發罕鄂倫春，散處者居興安嶺森林中，衣皮食肉，依然太古之風，時以獸皮以有易無。而生殖不繁漸有漸滅之虞，更有使犬部使鹿部之別。

〔四〕奇勒 興安嶺山中之狩獵民族也，或以捕魚爲生，稱魚皮毬子，蓋紐魚皮以爲衣焉。

〔五〕哈克拉 與奇勒相近，漁獵於混同江、黑龍江口，及珲春一帶。

〔六〕七姓 居烏蘇里河，及黑龍江口，所謂東海部也。族人餘存無多。

〔七〕黑斤 亦曰赫哲喀拉，亦作赫真喀拉，原居海濱，清初內遷，信拜物教，强悍有力。族人亦甚寥寥。

抑更有出自懶慎之族而別爲一支，成爲東亞最古之民族者，一曰庫頁，二曰費雅喀拉。庫頁以居庫頁島得名，清初內附，現黑吉沿邊有之。費雅喀拉部，則散居黑龍江口。歷來視爲化外之民，人數亦復無多。又有札薩克圖部者，亦東北民族之上著，西北利亞之克薩克種其別支也。以森林爲家，以漁獵爲生，雖近於蒙古，而言語不同，近年歸入俄籍者不少。

回族則概爲移居而來，由陝甘而陸續自動遷入東北者有之，清乾隆時代由回疆撥來分駐東北者有之。數量雖不甚多，然亦取得東北現代人民之位置矣。

蒙古之先世，爲韃靼與室韋，同導源於鮮卑者也。韃靼有黑白兩部，室韋則名號甚多。如嶺西室韋、踏駝室韋、東室韋、山北室韋、小者如室韋、大者如室韋、遼高室韋、黃頭室韋、訥北支室韋、西室韋、蒙古室韋等部，爲黑龍江游牧民族之重要部分，與韃靼參錯同居而發生混合之關係者也。

現代蒙古民族，有東西二部之別，東部曰薩拉蒙古（喀爾喀部等屬之），西部曰衛拉特蒙古，東北之蒙古民族，即薩拉蒙

古是也。以三大盟旗生聚於四省之內，哲里木盟跨遼吉黑三省，昭烏達、卓索圖兩盟並在熱河省境。其建號之始，并釐然可考（注一），種姓部落，得以具見梗概，惟呼倫貝爾猶有衛拉特蒙古在焉。至於旁支別族，可資入種學上之參考者，分述如下：

〔一〕巴爾虎 本外蒙古喀爾喀之部屬，云係清康熙二十八年，中俄劃界時，由尼布楚內附者，營牧生活於阿爾古納河流域及呼倫貝爾。亦稱陳巴爾虎。

〔二〕新巴爾虎 清雍正十二年由外蒙古東臣汗遷入黑龍江省，亦喀爾喀之舊屬。雖與巴爾虎同名，然以宗教不同，不相融洽。蓋新者篤信喇嘛教，陳者則拜物教也。

〔三〕布萊雅 新巴爾虎之別支，而管狩獵之生活者也。凡二十四旗，今已有十三旗歸於俄籍。清咸豐中，俄人屢加壓迫，有遷入呼倫池岸者。

〔四〕錫伯 又名席北，蒙古種之別出於鮮卑者也。在吉林省者最多，而黑龍江省次之。

〔五〕卦勒察 舊在伯都訥與錫伯人

雜居，吉黑各處多有之。

〔六〕他賁 科爾沁蒙古所屬之別支，今龍江蒙旗多其裔嗣。

東北現代民族表

漢族	東北漢民族（歷代自行遷住東北之漢人） 漢軍旗人 烏真超哈 水師營 站丁 官莊 流人（注二）
滿洲	佛滿洲（貝國恩） 布特哈 伊徹滿洲（庫雅喇）
通古斯	索倫 鄂倫春（使犬部使鹿部） 奇勒 恰克拉 七姓 赫哲 克達 達呼爾
蒙古	哲里木盟旗 昭烏達盟旗 索圖盟旗 郭爾羅斯旗 卦勒察 察明安部 他賁部 巴爾虎部 伊克圖安部 錫伯部 布萊雅 札薩克圖部
回回	由回疆搬住者 由內省遷來者
懶慎	庫頁部 費雅克拉

▲注一 東北三盟旗各部落，建號原始如左。

科爾沁 元鐵木真（太祖）弟哈布圖哈薩爾十四世孫奎蒙克塔斯哈喇之裔。明

洪熙閣，避地嫩江，建立部號。

郭附羅斯 舊爲納琳汗地，爲哈布圖哈

薩爾所兼併。十六傳至烏巴什，分爲

前後兩旗。

杜爾伯特 哈布圖哈薩爾十六世孫愛納

噶建立部號。

札賚特 哈布圖哈薩爾十六世孫阿敏建

立部號。

伊克明安 哈布圖哈薩爾十四世孫錫喇

奇塔特之裔。

卓索圖盟

喀喇沁 元鐵木真之臣烏梁罕濟拉瑪七

世孫和通建立部號

土默特 至濟拉瑪十三世孫善巴始顯，

部號以前無考。

昭烏達盟

敖漢 元鐵木真十八世孫岱青柱稜建立

部號。

奈曼 元鐵木真十九世孫額森建立部號

。

巴林 元鐵木真十八世孫蘇巴海建立部

號。

札喇特 元鐵木真十八世孫烏巴什建立

部號。

概觀

阿喇科爾沁 哈布圖哈薩爾十五世孫昆

都倫岱青建立部號。

翁牛特 元鐵木真同母弟諾楚因之裔，

巴顏岱洪果爾諸額建立部號。

克什克騰 元鐵木真十八世孫沙喇勒達

建立部號。

喀爾喀左翼 元鐵木真十六世孫格呼森

札札賚爾璋始建部號。

▼注二 現代東北漢民族已無復此

等名目之存在，所以仍行列舉，藉以表

明遷移時之原因而已。

今日之東北

東北爲中華民國土地人民統治權所構成之生活團體，佔有其宇宙的位置而繼續擴張其生命於無窮，以產生新文明於將來者也。

溯三千餘年歷史之醞釀，據五百餘萬方里之幅員，有三千餘萬人民活動於其間，以構成今日之東北。生氣蓬勃，蓄藏優厚，有高山大川遠海廣陸，以供其作息。

有農林牧畜礦產魚鹽豐饒之物產，以待其利用。有漁獵、游牧、耕作、工藝各種生活，以資其比較。——美哉庶矣今日之東北。

土地之既經墾闢者，僅佔全面積之什一，地利之未盡，可知也。礦產則僅有外人或合資者較爲盛大之採掘，其湮埋而待啓，可知也。林牧漁鹽猶期待於發展，天產物料均有須於加工，其經濟的形勢，每影響於世界。謠言有誣盜之憂，厚積有速亡之慮。日俄壤地毘連，利害關係尤切，視此天府之國，日爲處女地帶。經營之深心，積數十年如一日。牽連之國際，盡列強六大邦。衡盱東北，有不寒而慄者矣。

今日之東北，職在啓發其蘊蓄以增進其經濟的地位。因經濟的發展，促進文化的擴張，以文化的發達而增進其國際的地位。鞏固東北，即所以鞏固中國，東北之昌盛，中國之昌盛因之。東北之萎靡，中國之危機伏焉。故以世界眼光觀察今日之東北，宜有嵯然之實力，保障東亞之和平；以國家眼光觀察今日之東北，宜有進步之精神，培養中國之生機與元氣。

今日之東北，其人民責任之重大，視

任何一省爲有加。蓋處境之困難，與資財之優厚，適有密切之關係。一方既須開發其利源，一方更須防止其外患，在此種環境之下，果能確定其發展之途轍，同時即應解除其外來之壓迫。諸般不獲發展，外來之侵凌因之日急。外力之束縛不除，其於吾東北之發展，窒礙至鉅。安內攘外，幾乎是同時之工作。自中日戰役以後，三十八年之間，東北地位已進至於世界問題之中心，欲有以自處，應知所先務。

國際問題有待於東北本身之盛衰而解決者，至繁多也。東北爲不平等條約之所束縛，其事至不一端。抑有甚者，若旅大之拒絕交還，江東六十四屯之依然割據，皆并無條約之根據而久懸不決。至鐵路之敷設，縱橫堂奧，雜居之區域，自由擴張，各種偉大之企業，幾大部爲人所操持，列強之利害關係因此而益形顯露。非東北本身之精神物質兩方，日臻於強固，則外來之憂患，必無有已時，而國際之糾紛定更形增加。故東北今後之努力，實所以保障東亞之和平者也。民國十八年第三次太平洋國家會議之前，日本田中內閣，曾有關於東北之數項提議（見日人細野繁盛

之滿蒙管理論），其言足予吾人以重大之警惕者：

〔一〕日本與滿蒙有土地接壤之特殊關係，且有特殊利益，早經各國承認。

〔二〕中國之領土。以十八省爲限……；自難有兼顧之力量。

〔三〕日本爲保障國防計，不能不佔領滿蒙。

〔四〕赤化將由滿洲傳到日本，可制日本人之死命，必佔東三省，庶足延長日本人之壽命。

〔五〕日本人口多而生產少，不佔領滿蒙不能保日人之生存。

〔六〕東三省有今日之發展，皆日本投資之力。

〔七〕中日兩國任何政府能維持東三省治安者即應當管理東三省。

其放言失據，自爲稍具世界眼光者之所不取。然其心目中對東北之觀念如此，則藉以得而窺見之矣。其尤足使人震駭之論調，乃謂：「滿蒙在中國管理之下，但不能發展，且受意外限制」，是東北自行培養其元氣以抵禦外力之侵襲，捨此寧有他途？否則生活問題已成爲國際的，若

不能確切利用所擁有之資產，自無以抗拒喧賓奪主之趨勢。是以今日之東北一切發屋建設，羣策羣力，其所表示之成績，統謂爲企圖解決國際問題之準備可也。

今日之東北，其時間有特殊之重價，積三千年之久，未若此五十年來變化之亟。縱今而往，東北人民奮其體力才智以保持其生活團體之穩定而即於發展，即并日而爲，且慮其不足。先鞭之著已後於他人，玩日嗚歲豈容於再誤，勿謂今日不爲而有來日，勿謂今年不爲而有來年，此吾人於「今日」之義，彌致其珍重於東北者也。今日之東北爲一啓發進步的區域。有共同之目標，有共同之步驟，有共同之計畫，有共同之心理，有共同之成績，期於世界問題之中心，確立其不拔之地位。期於外力逼伺之環境，不受任何之侵凌。斯今日之東北開始發軔以成其爲未來之東北者，胥於吾人之努力卜之。

於易有之：擾萬物者莫疾於風……始萬物終萬物者莫盛乎風。東北之方位，夙號艱維，則知萬物之繁興與夫萬物之觀成，殆將以東北爲終始之際矣。僅揭此言，用資息壤。

民國十九年東北大事記

一九三〇年一月一日至十二月三十一日

一月

一日

【行政】遼寧省政府主席程文選辭職照准，仍留東北政務委員會委員本職。以戚式毅署理省政府委員，兼任主席。

【外交】俄代表隨紫運升來瀋，謁見司令長官張學良，聲明今日雙方同時撤兵。

【外交】駐哈俄領事希馬諾夫斯基今日接事，哈德領卸除保護俄僑責任。

【外交】哈埠江北看守所收容俄犯一千二百名，昨今開釋八百三十七名。

【軍事】濱江警備司令部裁撤，丁超回鎮守使原任。

【交通】新任東鐵俄正副局長及哈領事等，返哈到局任事。

【交通】東鐵前華副局長郭宗熙回哈復職，范其光仍回任理事。

二日

【軍事】中央執委會委員吳鐵城離瀋北

概觀

上勞軍。

【外交】遼寧日本新聞記者團，赴吉林敦化考察。

三日

【交通】東鐵理事王洪身去職，以沈瑞麟繼任。

【交通】新任東鐵督辦莫德惠離瀋赴哈

四日

【行政】新任遼寧省政府主席戚式毅就職。

【軍事】新任遼寧兵工廠總辦米春霖就職。

【賑濟】司令長官張學良夫人于鳳至，發起東北婦女救濟戰區災民及陣亡軍士眷屬募捐大會。

【交通】東鐵客車，今日由東線綏芬河站直達西線博克圖。

【外交】哈俄領事希馬諾夫斯基，到交

涉翼訪謁。

五日

【軍事】中央委員吳鐵城到哈，即往黑龍江勞軍。

【行政】東北駐平代表危道豐赴平。

二二

【外交】日本召集拓務會議。關東廳長官滿鐵總裁均列席，討論本年所謂滿蒙問題及朝鮮問題。

六日

【交通】新任東鐵督辦莫德惠就職。於理事會開會後，並與哈俄領事會晤。

【交通】東鐵俄副理事長，由伊禮氏代理。

【交通】東鐵俄局長，令總會計處補發去年七月十一日以後去職各俄員薪金，此款擬由華方應得紅利項下撥償。

【軍事】東北邊防第一軍奉令結束，由本日起分別開回遼寧，第二軍俟線通車後開回。

【軍事】司令長官張學良，電吉林張副司令作相轉令哈爾濱長春警備司令李振聲，以防俄軍事結束，撤銷警備司令名義。

【教育】遼寧教育廳，奉令公布教育行政機關管理學術團體辦法。

七日

【行政】遼寧郵局，扣留日人由德國販來價值十萬元之海洛因。中央禁烟會，咨請遼寧省政府嚴重究辦，並咨請外交部提

出抗議。

【行政】遼寧省政府奉令公布公務員甄別審查條例，以現任者爲限。

【行政】東省特區警務管理處長，委鮑文燧接充。

【交通】北寧路局長高紀毅，擬定改革路政辦法十條，令飭遵行。

【交通】鐵道部擬定遼吉黑三省聯運辦法四項，令飭東北交通委員會遵照辦理。

【交通】東鐵西行大票車，開至博克圖。

【外交】哈埠俄僑在市內十九號電車內滋事。旋聚衆扎傷警察，搗毀公司，擊倒農民。

【軍事】吉長路奉令運送由北邊撤防之邊防軍。

【教育】遼寧教育廳，編制民衆教育標題，組設民衆教育機關。

八日

【外交】日本經營滿蒙新方案，東京仍在密議中，關東廳長太田，今日返國，本月中旬召開聯席會議。回國參與此項會議之駐瀋日總領事林久治郎氏，今日返瀋。

東北年鑑（民國二十年）

【外交】滿鐵總裁仙石貢，回國後至大藏省報告滿鐵之營業狀態，及滿洲財界情況，并協議改善滿鐵制度及昭和製鋼所問題。

【行政】吉林民政廳，奉令議定將吉林縣改爲永吉，綏遠縣改爲撫遠，同賓縣改爲延壽，呈報國府備案。

【經濟】東北軍政各要人，聯合組織東北邊防軍民經濟大會。

【外交】莫德惠代表中央出席莫斯科會議，由外部呈請國府明令發表。

【交通】瀋海吉海聯運減價，由吉林到遼寧之運費，較滿鐵可省二成。

【司法】遼寧高等法院召開全省司法會議。

【軍事】哈埠宣告解嚴。

九日

【行政】遼寧省政府，公佈內政部頒行清查戶口暫行辦法十一條，通飭所屬知照。

【賑濟】張司令長官夫人于鳳至，發起舉行遊藝募捐大會。

【軍事】陷俄被留之旅長梁忠甲，已與

所部自伯力首途回國。

【軍事】東北海軍司令沈鴻烈向張學良長官，報告檢閱海防，及接管城陽、即墨兩縣防務經過。

【交通】北寧路山通支線改稱大通支線。

【金融】遼寧四行號聯合準備庫，擴充匯兌所，新增西豐鐵嶺等十四處，委託東三省官銀號中交邊各銀行代辦。

【農礦】遼寧農礦廳，通令各商會，關於會員資格取消財產限制。

十日

【行政】遼寧省政府，公布連乘暫行辦法十條。

【軍事】中央執委會委員吳鐵城勞軍事畢，由哈返瀋。

【外交】中俄事件，伯力預備會議紀錄文件已寄到南京。中央電張學良，召莫德惠來京而授機宜，對紀錄內容多所矯正。

【外交】滿鐵總裁仙石貢氏與濱口幣原松田井上字恒諸氏接洽對滿問題，定於本月十四日在京首相官邸召開對滿會議，擬定議案，1滿鐵行政權移交案，2取消

概觀

滿鐵干預外交權，3 滿鐵勞業會社整理案，4 關於組設昭和製鋼所根本問題，5 對滿外交方針，6 對於葫蘆島築港之抵制策
【外交】 哈俄領事聲明俄方確已釋放被拘華僑。

【交通】 東鐵正式通告，按照現行運費率，恢復東烏聯絡貨物運輸。

【軍事】 梁忠甲及其部隊，抵滿洲里。
【軍事】 東北邊防軍司令長官公署，通令各部隊，務將此次出師防俄先後所徵車馬民夫，一律放還。

【教育】 吉林教育廳設童子軍傳習所，開學授課。

十一日

【交通】 中東鐵路商業代辦所長多羅佐夫回滿復職，燕玉璞任副所長。

【交通】 東鐵俄局長，下令裁撤七月十一日以後所用華員二百八十餘名。

【交通】 莫德惠召集中東路局各華處長會議，恢復東鐵航務處，被裁華員，按日給薪。

【交通】 東鐵通告各站，實行接收運往海參威之貨物，開始售海參威通票。

概觀

【行政】 張學良電請外部飭令駐俄各領事回任。

十二日

【外交】 瀋陽南滿站日本郵局，在鐵道佔用地內，添設郵筒。
【財政】 遼寧財政廳，規定烟捲稅率。

【交通】 葫蘆島築港問題，去秋經東北當局繼續計畫之結果，決以北寧路收入為築港經費實行築港。茲經東北交通委員會議決本年七月興工。

十三日

【教育】 漢卿捐助遼寧中小學校教育基金會委員會議決開辦小學教育研究班。
【行政】 東北政務委員會據新民縣地方各法團呈請，裁撤陸路關卡。北寧路經常關仍舊。

【行政】 吉林省政府民政廳規定三期訓練縣治人員。

【交通】 東北交通委員會，議決本年建設五路線，1 興京撫順線，2 齊齊哈爾黑河線，3 蓋平復州線，4 呼蘭巴彥鶴立崗線，5 九台張家灣線。

【交通】 哈海間電信通報。

【軍事】 吉軍前敵總指揮部撤銷，丁超回哈。

十四日

【行政】 遼寧吉林兩省民政廳，奉令搜集新舊縣志。
【教育】 南京靈巖學校代表來瀋，調查東北蒙藏學生現狀。

【教育】 東北四省教育會，奉令改委員制。

十五日

【交通】 吉瀋兩路聯線電話通話。
【行政】 遼寧省政府，奉令布告禁借外人名義租地。

【行政】 東北政委會嘉獎最高法院東北分院及檢察署推檢。
【交通】 北寧路改編路警，計總段六，分段二十。全路長警共為二千一百二十四人。

【外交】 鮮人偷稅，毆辱安東海關外班關員。

【外交】 日本守備隊兵於本夜十二時，槍傷皇姑屯住戶李文祥。

【外交】 哈埠華僑商會聯合會，具呈瀋

江市政所及總商會，請向當局對俄方提起交涉，釋放收禁之華僑全部并發還所有財產。

【交通】滿鐵發表十八年度收入八千八百萬零二千八百六十八元，較十七年度增收五百四十二萬四千九百五十一元，為滿鐵開辦以來最高紀錄。

【政治】司令長官張學良電閻錫山，主張力謀統一。

十六日

【商務】瀋陽商會發表十八年下半季商業概況，入會商號共一萬六千八百七十七戶，倒閉商號共一千一百零三戶。

【軍事】遼寧北大營深造班第四隊助教孔憲曾，新發明輕便衝鋒車。

【墾務】興安區歸流河沿岸，開放肥荒。每晌荒價，定為四元六元八元三等。

十七日

【交通】黑省齊克鐵路由齊年王富海工竣通車。

【軍事】東北邊防司令長官張學良，任命程志遠為哈滿護路司令，由騎兵十團步兵十六團編成。

東北年鑑 (民國二十年)

【軍事】邊防第十五旅梁忠甲部屬，由海拉爾滿洲里調往黑省，補充編練。

【外交】東鐵華俄職員決定十八年七月十日以後所用者裁撤，舊有者維持復職。東鐵總工廠被撤華工，准許復職者僅七十二名。

【交通】南滿路烟台支線，開始運客。

【行政】遼寧省會公安局，規定清查戶口辦法。

十八日

【外交】中俄會商代表莫德惠抵瀋，晉謁張學良長官報告一切。

【外交】滿鐵地方委員會，在滿鐵社員俱樂部，開第七次會，議決不用華人員工。

【行政】遼寧省政府民政廳，令飭各縣依期辦理村制。

【工業】遼寧農礦廳，通令各縣轉飭各工廠遵照規定勞工工作時間表，每日限工作六小時。

【教育】遼寧省教育會呈准東北政務委員會，通令遼吉黑及東特區遵照准將抗俄陣亡將士子女，在各校肄業，一律免費。

概觀

【教育】遼寧省教育廳，公布民衆教育委員會及義務教育委員會組織大綱，經省委會審查連過施行。

【社會】前軍團長韓麟春逝世。

十九日

【外交】全韓反日運動暴發，在吉林之韓人學友會發表對華宣言。

【教育】遼寧省統計民國十八年度之教育經費概數，約六百萬元。

二十日

【外交】東鐵華工復職事，俄局長提出四項辦法。

【商務】遼寧農礦廳，轉令改革商家結賬日期，每年分五月底九月底十二月底三期。

【工業】閻朝烈組織大紙廠，利用鏡泊湖之水力發電，並用吉黑兩省木材為原料。

【教育】遼寧教育廳，令飭各校優待新疆西藏學生。

【軍事】第十五旅士兵一百三十五名，由俄返國。

【交通】吉瀋兩路實行託運貨物納稅辦

法。

二十一日

【行政】遼寧省政府規定獲匪獎勵。

二十二日

【行政】東北政委會，議決以臧式毅兼充政委委員。

【外交】蔡運升招待哈市各機關各法團，報告伯力會議經過情形。

【軍事】東北陸軍講武堂舉行畢業典禮，張學良長官躬致訓詞。

二十三日

【外交】日本向南滿路線增加駐軍，遼陽開到日軍兩隊，計四百七十名。瀋陽開到第三十三聯隊兵士，計五十一名。

【外交】南滿站日本六田製糖公司，所用華工男女三十八名，因工資太低罷工。

【交通】東省鐵路局，奉令改稱中東鐵路局。

【交通】東北電政管理局改組，啓用新關防。

【行政】吉林省主席張作相派員分查俄亂被害七縣。

概觀

【行政】莫德惠應召入京。

【司法】遼寧高等法院檢察處，請准疏通出獄辦法，延期一年。

【財政】遼寧財政廳，奉令准許賑品免稅展限三個月。

二十四日

【外交】東鐵電務處長札氏，在私宅裝設無線電傳遞消息，被捕送交法院。

【商務】遼寧全省商聯會遵章改組。

【外交】哈埠遠東銀行保管委員會將該行交還董事會。

【交通】遼寧郵務管理局，通知各局歐亞交通恢復舊觀，遞送歐洲信件，須註明經西伯利亞字樣。

【交通】哈埠與蘇俄沿海州各處直通電話，今日恢復。

【軍事】北平各界慰勞東北防俄將士代表團招待瀋陽新聞界各代表。

二十五日

【軍事】抗俄邊防軍第十七族族長韓光第，及林張兩團長屍身，在扎蘭諾爾煤窰旁尋獲，暫厝於扎蘭諾爾東鐵醫院。

【軍事】遼寧軍事廳計畫編制東北軍，

各旅添設模範連。

【軍事】張司令長官，派員代表接受北平各界慰勞團所贈送之旗幟。

【軍事】東北邊防司令長官張學良赴秦皇島，參加東北海軍學校畢業典禮。

二十六日

【外交】哈埠俄赤白黨青年互毆，警察勸阻，被毆傷。

【行政】遼寧全省警務處，請准添購迫擊炮，令發各縣公安隊應用。

二十七日

【軍事】張學良長官，由秦皇島返瀋校閱沿途軍隊。

【外交】日本方面發表對東北共投資十五億六百餘萬元，設會社達七百餘所。

【行政】東北政委會，通告春節休假，自二十九日起，休假三日。

二十八日

【外交】安東鐵道佔用地內，發現韓人反日宣言。

【行政】遼寧省政府民政廳，申令各縣長，切實奉行前製定各縣政府工作報告表

二十九日

【墾務】遼寧民政廳，擬定移民墾荒大綱十三條，由東北政委會議決通過，并轉覆國府及各省政府查照。

三十日

【行政】遼寧省政府，奉工商部訓令，規定救濟金融辦法五項：1 厲行國貨運動，2 整理各業工廠，3 補助特產輸出，4 停止附加稅，5 開發各種富源。

三十一日

【行政】遼寧省政府，奉令查禁逆刊五種。

【交通】東鐵撥免費車輛。輸送回海拉爾各站華俄難民。

二月

一日

【財政】財政部通令，我國海關收稅，改爲金本位，由本日實行，濱江海關連即分飭滿洲里、綏芬河、樺甸各分關遵辦。

二日

東北年鑑（民國二十年）

【財政】東北政務委員會，規定整理金融公債，東省特別區，分担一百二十萬元，中東路華方，担任八十萬元。

【軍事】黑龍江省當局，以中俄戰事結束，下令解嚴，取消戒嚴司令部。

【外交】日兵在南滿站千代田通，刺傷人力車夫徐永坤。

【外交】日本南滿電氣會社，在鐵嶺瀋陽間，架設通電桿線，勸誘商民，安設電燈。

【行政】莫德惠在南京謁總理墓；並晤王正廷，商榷關於伯力會議紀錄之措置方法。

三日

【外交】瀋陽城南蘇家屯，農民李景春，誤過南滿鐵道，被日兵槍傷頭部，誣爲竊犯。

四日

【交通】東北交通委員會，派郵傳處副處長李德音，奉令赴哈，接洽東鐵電政權事宜。

【外交】中東鐵路滿洲里站電報局，俄人拒絕我國人員入內辦公。

概觀

【行政】遼寧省委會議決凡軍政機關，派員到縣辦案，應先通知縣政府，或地方警察，協同辦理。

五日

【軍事】滿海一帶駐防之黑省騎兵，奉令開回黑省東邊駐防。

【行政】東北邊防軍司令長官公署副官處，函各旅調查防俄陣亡將士，送昭忠祠立位崇祀。

【行政】遼寧清丈局，通令各縣，限本月底，結束清丈事宜。

【行政】遼寧建設廳，令各縣具報建設計畫限本月底報齊。

六日

【外交】日本拓務省派殖產局長殖田俊吉，來瀋考察。

【墾務】移民大綱經東北政務委員會核准，以洮南等十三縣，爲墾民區。

【外交】日人積極謀築吉會路，在六道溝朝鮮銀行附設吉會路辦事處。

【財政】安東海關，奉令取消豆餅附加稅。

【交通】葫蘆島開港合同，經國府批准

五年半竣工，需金六百四十萬元。

【外交】年近六十之朝鮮獨立黨魁金佐鎮，在中東路海林站，遇刺殞命。

七日

【行政】遼寧省政府委員會議決，各縣貧民工廠，增加經費，大事擴充。凡無業游民，均使習藝。

【外交】美國世界週遊參觀團十七名，今晨抵瀋。

【行政】遼寧洪安縣賦稅，劃歸屯墾公署經費。

【財政】張學良司令長官，召集銀行團，討論救濟商艱辦法。

【軍事】防俄軍第十九部隊，由黑過瀋，開往台安駐防。

八日

【外交】駐瀋英總領事回國，以駐哈英領代理。領袖領事，推日領充任。

【行政】遼寧民政廳，褒揚南景林孝行純篤，給與純孝可風匾額一方，黃綬褒章一座。

【外交】遼寧國氏外交協會分電各機關，希望對撤廢領事裁判權運動，積極進行。

概觀

九日

【教育】遼寧教育廳規定本年教育建築費三十萬元。

【軍事】防俄各軍，奉令撤歸指定防地。

【行政】遼寧省政府通令各縣，嚴屬禁賭。

十日

【教育】張學良司令長官，前捐助遼寧中小學教育基金五百萬元，已由董事會，規定息金支配辦法。

【行政】吉林省政府規定獎勵搶墾水田辦法，墾八百畝以上者，給予三年收益，並免除捐稅。

【交通】沈鴻烈訪東鐵華理事，交換中俄會議收回東北航權之意見。

【教育】東北講武堂教導隊深造班，舉行畢業典禮，司令長官張學良躬任訓勉。

【司法】高等法院為便利人民訴訟起見，凡輕微案件，准用言辭起訴，業經司法會議議決，已於本日通令各縣照辦。

十一日

【行政】浙省派員調查東北墾務，張長官學良已令遼吉黑各省，妥為接洽，並電復浙省查照。

【行政】張長官學良春宴聯歡，席間以「奉公守法，勵己勉人」八字作沉痛之演說。

【軍事】騎兵訓練監部撤銷，訓練監吳泰來改委帥長。

十二日

【行政】遼寧省政府，飭軍警限期肅清匪患。

【外交】張學良電國府，對俄事件，悉遵中央意旨辦理。

【行政】南京政治會議，決派莫德惠為中俄會全權代表。

十三日

【外交】東北大學學生，為日本欲以武力強修吉會路，組織抗路會。

【行政】遼寧省政府，奉行政院令，准於本年十月十日起裁撤厘金，並類似厘金之各種稅捐，一律裁撤。

【稅務】山海關監督，呈請將營口瀋陽間，營口通遼間路運貨物減稅，政委會批。

示照准。

【行政】遼寧省政府，通令各縣，籌設戒煙醫院。

十四日

【教育】遼寧民衆教育義務教育委員會成立。

【行政】遼寧省政府禁止開辦廟會。

十五日

【外交】朝鮮共黨，於吉黑宣傳赤化，日方大捕朝鮮學生。

【行政】遼寧省政府通令，遼吉黑三省關於建築物品材料，凡不屬於私人營利者，一律免稅。

十六日

【外交】日本派大藏大臣，來遼視察沿線路政，並欲籌設地方事務所，設立小學校，用鉅資收買龍井村土地，以爲他日殖民地步。

十八日

【教育】遼寧省教育廳，會議籌備參加全國運動會。

東北年鑑（民國二十年）

【行政】吉林省政府，訓令各縣，限期勸墾。

【軍事】金紹熙發明防敵利器，交兵工廠考驗採用。

十九日

【行政】中俄會議全權代表莫德惠同財政部考察幣制專員陶曾其抵瀋。

二十日

【軍事】參謀本部廳長劉光來瀋。

二十一日

【司法】高等法院，奉司法部令，轉飭地方法院，設民事調解處。

【行政】遼寧銷燬海洛因委員會成立。

【行政】東特區警察管理處，在戒嚴時期，飭沿線僑民，將獵槍自衛槍，交處保存。現已解嚴，將已入中國籍者，一律發還，其未入籍者，另案辦理。

【政治】西北代表鄂熙哲等來瀋。

二十二日

【外交】日本關東司令官及慰問駐軍專使來瀋。

【外交】東鐵俄前局長葉木沙諾夫，未

概觀

得我方同意，強就東鐵副理事長。

二十四日

【財政】遼寧財政廳擬定管理私立銀行章程。

【外交】南滿車站日本守備隊槍殺范啞叭，遼寧青年反帝大同盟發出代電，請求嚴重交涉。

二十五日

【教育】遼寧簡易學校，改爲民衆教育學校。

二十六日

【行政】黑龍江民政廳，申令不動產契約，不准抵押外國人。

二十七日

【司法】最高法院東北分院，經中央政治會議議決，准予延期，俟法院組織法公布後，再行正式承認。

【軍事】中央軍官學校，來瀋招生。

【教育】中俄戰事，同江之役，我將士殉難者，達三百人，敵船九艘，擊沉其六，教育部飭將同江戰役，編入小學課本，啓沃青年愛國思想。

二九

三月

一日

【政治】張學良司令長官，見時局益趨糾紛，通電呼籲和平；有所冀舉國同胞力混內爭，共圖匡濟等語，詞意沉痛，關係國家前途至為重要。原電如下：

(銜略)邦家多難，非息戰不足以圖存，建設方殷，非和衷不足以濟事。介公主席與百公副司令，黨國柱石，物望所歸。日者，偶以鞏國之術，積極消極，異其途，致致救國之方，戡亂止亂，殊異其論。詞鋒往復，易啓誤會之端，衆口喧騰，尤慮兵戎相見。側聞消息，怒焉憂之。溯自統一告成，瞬逾一紀。以言軍政，自應如期結束，以言訓政，尤須努力前進。然而回首前塵，國內之兵戈屢見。環顧中土，民間之喘息未蘇。加以被災頻仍，工商凋敝，交通半阻，寇盜方張。當此之時，若不各捐成見，共息爭端，勢必至元氣虧損，根本搖動，而外人之環伺我側者，求其大欲，起而乘之。自亡人亡，不演成滅國滅種之慘

概觀

劇不止。言念及此，能無凜然？區區之愚，以為政見無妨磋商，而不可為意見用事之爭。武力有時必需，而不可為其互相煎之具。自維陋劣，政治上固未敢率為主張。然一年以來，迭經內亂，縱無曲突徙薪之力，深知揚湯止沸之非。故不憚苦口呼籲，冀和平之早見。此次介百二公，政見分歧以後，亦曾以和平息爭之義，迭電分陳，冀邀聽納。復以愚見所及，貢諸海內各將領之前，以期一道同風，共消隱患。口未敢安於緘默，行未敢稍涉機穽。耿耿此心，當蒙共鑒。夫殊途原可同歸，圖終貫乎慎始。在介公力任艱鉅，固鞠躬盡瘁之心，在百公析理毫芒，亦實事求是之意。特恐詞縱詳明，意難周匝，每滋一時之誤會，馴啓衆人之猜疑。或推波助瀾，釀成戰端，循環報復，未有已時。則是二公救國之願未償，亡國之禍先至，非二公之所及料，亦非學良之所忍言也。所冀舉國同胞，洞鑒危局，注視線于國外，力混內爭，本誠意以相維，共圖匡濟。尤望介百二公，融袍澤之意見，剖兵戰之凶危。一本黨國付與之權能，實施領

袖輩倫之工作。良職在防邊，身已許國，凡事之有利黨國，不背和平者，必當

瀝膽陳詞，未遑顧忌。果使萬衆一的，急起直追，中國前途，庶其有步。謹掬誠悃，惟國人其鑒察之。張學良叩東。

【外交】滿洲里外之蘇聯軍隊，大部集中於大烏里一帶，不時示威

【行政】遼寧省民政廳通令各縣，籌辦市政。

【教育】張學良長官及朱慶瀾種文選等，捐助十萬基金，成立貧兒學校工廠，製造國貨。

【教育】遼寧省教育廳通令，實行教育用品免稅。

【行政】遼寧省政府通令各縣，對於禁煙後種烟區域，厲行改良土地，及換種辦法。

【行政】黑龍江黑河糧食維持會，呈請黑龍江省政府，借款八萬元，購買食糧。

【行政】遼寧省政府頒發提倡國貨標語。

【政治】張學良司令長官和平通電發出

後，蔣主席覆電：中央甚願和平解決，故予國以反省機會。同時閻錫山陳調元亦來電表示贊同之意。

三日

【交通】齊昂鐵路，展修當年至訥河一段支路

【軍事】東北海軍接任青島防務。

【交通】東鐵商務處被裁華籍俄員，由華處長下令，完全復職。

【行政】遼寧省建設廳，令各縣組織建設委員會，籌辦一切官道植樹汽車電政事項。

【外交】南滿車由遼陽向瀋進行之二十二次列車，經警兵由電氣箱內檢出密煙烟土二百餘兩。

四日

【教育】籌備參加全國運動會球類預選委員會在教育會開會。

【軍事】梁忠甲旅，調駐海拉爾。

【外交】中俄互釋雙方俘虜，我國已經履行，華僑數十人當被扣，外交部照會駐海參威德領，向俄嚴重抗議。

【行政】遼寧省清鄉總局，擬定限制集

東北年鑑（民國二十年）

會條例：1有赤化或反動之行動者；2有危害地方之嫌疑者；3邪術或迷信團體危及地方安寧秩序者；4邪術或迷信，淆惑民衆者。

【行政】十八年整理金融公債，業經遼寧省政府令各機關分攤在案，遼寧省警務處，規定由二月起至四月止，分別薪俸高低，實行攤扣。

【外交】張司令長官學良通電主持和平，深得舉世之同情。日本政友會首領床次氏，亦來電深表敬佩。

五日

【行政】司令長官張學良通令各軍警，嗣後勦捕盜匪，遇有格斃，速報該管司法機關檢驗掩埋，不得割取首級遺棄屍體。

【行政】遼寧省政府申令各縣，凡公用物品應儘先購用國貨。

【政治】石友三馬鴻逵均來電響應和平通電。

【軍事】航空處在北陵籌備大規模飛機場，降落場面積約二千某羅米突。

六日

【財政】遼寧省印花稅處，令本省各車站運貨單據貼用印花。

概觀

【軍事】張司令長官，令北寧路沿線駐紮軍隊，注意警備北寧路鐵橋。

【行政】吉林省政府，厲行烟禁，規定十家連坐法，責令互相舉發。

【行政】東省特別區行政長官公署實行檢查入境護照，無護照及護照不完全者，一律禁止入境。

【軍事】東北海軍司令沈鴻烈抵長山島。

七日

【行政】遼寧省政府，令各縣設立崇儉會。

【財政】遼寧省財政廳，豁免天橋廠出省稅。

【警務】遼寧全省警務處通令，警士下鄉勦匪，不得強索飲食。

【行政】黑龍江省政府民政廳，成立清丈處。

八日

【行政】上丁祀孔，張司令長官學良主祭。

【教育】遼寧國民常識促進會，開民衆教育運動會，列席者四十餘縣，代表三百

三一

餘人。

【外交】駐遼日本各機關各法團，在遼組織教化聯合會。

【軍事】梁忠田病歿。

十日

【行政】民政廳警務處會令各縣，區長未經考試委任以前，暫由各公安分局長兼任。

十一日

【外交】英使反對以北寧路進款，築修葫蘆島港，我鐵道部認為與中英公司借款合同並不抵觸，咨外部復核。

十二日

【外交】法國公使瑪德來瀋。

【行政】各機關及各縣，舉行總理逝世五週年紀念。

【行政】遼寧農礦廳通令厲行植樹，成績優良者，呈請給獎。奉行不力，即責罰地主或該村長副。

【政治】晉代表張維清來瀋。

【軍事】東北海軍司令沈鴻烈，抵青島視察海軍。

概觀

十三日

【外交】張學良司令長官，在私邸宴法使瑪德。

【外交】滿洲里國境外，俄軍在大烏里小站，修築兵營。

【行政】遼寧同善堂改組救濟院，頒發改組辦法、基金管理條例、及辦事細則。

【外交】駐哈俄領梅立尼科夫，接該國外交委員會電，中俄會議地點，仍要求在莫斯科。

十四日

【軍事】黑龍江萬副司令福麟派蘇炳文繼任十五旅旅長，並兼呼倫貝爾鎮守使，及哈滿護路司令。

【行政】遼寧民政廳令各縣設置言事箱。

【外交】日本關東廳長官太田氏來瀋考查中國政情，並視察南滿線。

十五日

【外交】撫順縣民尙席珍盜賣國土一百三十餘畝，該縣公民來省分別呈控。

【行政】東鐵督辦莫德惠，東特區行政長官張景惠由南滿車轉東鐵回哈，與法使瑪德同行。

【軍事】東北陸軍十七旅旅長韓光第，中俄戰役以身殉國，遺缺以團長于兆麟升充。

【政治】晉閻代表溫壽泉來瀋。

十六日

【行政】遼寧省政府，准內部咨，通令各屬，申明外國教會，在中國租用土地房屋限制。

【外交】滿洲里蘇聯武裝警察，越界看管滿站地包工廠；東特長官公署，據報後，電飭特警處負責辦理。

【外交】日本守備隊駐瀋陽境內步兵兩大隊，在省城附近，舉行野外演習。

【交通】哈埠郵務工會，正式成立，與該埠郵務工會分工合作。

十七日

【司法】上海全國律師協會宣傳部主任吳邁來瀋，爲運動撤銷領事裁判權事，當即赴法學團體講演。張學良長官特面題爲國宣勞四字爲贈。

十九日

【外交】黑龍江奇乾、室韋兩縣，俄匪不時越界騷擾，縣民被害者甚多。蘇俄並於該縣烏龍套海、小河子等處，設卡收捐，盤查行人。

【行政】中央電遼寧省政府，以靖綏地方實事求是，嘉獎臧式毅。

【行政】遼寧省政府准財政部咨，政治會議擬清理全國田賦，各省應加具意見書，以備採擇。即飭財政廳擬復。

【交通】遼寧總站竣工，早請鐵路當局驗收。

【政治】駐德公使蔣作賓，來電贊同張長官東日和平通電。

【政治】閻錫山電張長官，中止出洋，請求解決。

二十日

【軍事】駐滿帶子鐵甲車隊大隊長曹耀章，呈准設立鐵路訓練班，正式開課。

【體育】遼寧參加全國運動會選手，啓程南下。

二十一日

【司法】遼寧法學研究會，招待中外新

東北年鑑（民國二十年）

聞界，並參觀高等法院，及第一監獄。日本記者對中國現在之司法情形，謂不可再以二十年前眼光，睥睨中國司法界。

【外交】外部電莫德惠，中俄正式會議，可以於四月十五日舉行。並須改訂中東路管理合同，及因此次東路糾紛，中國地方上所受之一切損失，依照統計數目，要求賠償。

【政治】國民政府頒發張學良等勳章，電派吳鐵城代表授勳。計張學良給予青天白日章，及一等寶鼎章。張作相、萬福麟、湯玉麟、沈鴻烈、王樹常、胡毓坤、于學忠、鄒作華、榮臻等，給予二等寶鼎章。沈鴻烈、王樹常、胡毓坤、于學忠、鄒作華、給青天白日章。丁超、吳泰來、于芷山、熙洽、蘇炳文、張海鵬、張煥相、臧式毅，給予三等寶鼎章。周濂、陳興亞，給予四等寶鼎章。

【政治】張學良電復蔣主席，說明鹿鍾麟等五十餘人通電，事前毫無知聞，個人心跡，已於呼籲和平電中，明白表示，決非一紙電文，所能淆惑觀聽。

二十三日

【軍事】東北邊防軍副司令官張作相返

概觀

吉。

【政治】晉閣代表溫壽泉回晉。

二十四日

【外交】莫德惠與日本記者談稱：中俄會議以解決中東鐵路問題為中心。

【外交】中俄會議，俄方預備議案甚多，討論東鐵問題外，並欲涉及其他懸案。

【政治】蔣主席代表吳鐵城來瀋，與張學良長官商洽時局問題。

二十五日

【行政】黑龍江民政廳派員分赴各屬，考察民政。據報分別懲獎。

二十六日

【外交】丹麥王子愛克索親王及王妃，偕駐華丹麥公使高福曼來瀋。

【交通】東鐵理事會會議，我方提案通過：1華俄文並用，令各路籌備，於最短期內實行。2十八年事變後，俄方所扣之車，令路局索還。3本局所辦之觀象台，係中國內政範圍，即行撤銷。4中央圖書館，名義不符，改稱中東路職員圖書館，並縮小範圍。5路局附屬各項營業，因範

三三

開廣闊，酌量歸併裁撤，即時組委員會審查，實行實業化。6 運費因金價暴漲，擬定調濟辦法，變更哈洋折合率。

二十八日

【教育】東北講武堂高等軍事研究班，舉行畢業典禮。張學良長官，親往訓話，以學無止境，本良心作事兩點，加以勉勵。

二十九日

【外交】外部命令中俄會議代表莫德惠，關於中俄會議範圍，專於商議東路問題，範圍決不擴大。

三十一日

【軍事】東北航空大隊，改組為航空司令部。張學良兼任正司令，本日在東塔航空處，舉行就職典禮。副司令一職由徐世英升任。正司令職務由張煥相代理。

四月

一日

【教育】遼寧代表南下參加全國教育會議。

概觀

【交通】中東鐵路票價原為金魯布一元折哈大洋一元零七分，損失頗鉅，現經董事會議決，每金魯布一元折收哈洋一元三角。

【外交】哈爾濱特派交涉員鍾毓就職。

【教育】哈爾濱學生發生風潮，散放傳單，搗毀國際協報社。

二日

【外交】大批蘇俄難民來哈。

三日

【交通】北寧路開闢葫蘆島，與荷蘭治港公司訂立合同後，中英公司根據北寧路借款合同提出抗議，鐵道部答復，此係包工性質，並不違背借款合同。

【教育】哈爾濱學生暴動後，哈爾濱學院被查封，學生解散。

四日

【社會】遼寧民衆舉行追悼抗俄陣亡將士大會。

【行政】吉林省政府，召集縣長會議，分兩期舉行。

六日

【軍事】東北海軍司令沈鴻烈，籌畫擴張海軍，請撥款修理舊艦，添購新艦。

七日

【行政】國府代表吳鐵城，齎送授予東北各特領勳章，舉行授勳典禮。

八日

【外交】遼寧外交協會分電國府及東北當局，反對日人以武力脅迫建築吉會路。

九日

【教育】遼寧教育廳長吳家象等赴京參加全國教育會議。

十日

【交通】吉林省政府，籌設張九鐵路，建築費三百萬元，由吉林省府支出。

十一日

【舉務】興安區屯墾公署函旅平豫賑會，歡迎移民墾荒。

十二日

【行政】黑龍江民政廳擬定澈底剷除鴉片辦法七條。

十三日

【行政】吉林省民政廳，委任受訓練之村政指導學員為各縣村政指導員。

北大營靶場，實習實彈射擊。

【交通】 葫蘆島設立車站，並裝設電話電報線桿。

【財政】 東北政務委員會組織金融整理委員會，籌畫整頓金融方策。

十一日

【墾務】 旅平豫賑會電黑龍江省府，將移十萬豫民東來，黑省當局復電，允先收容六萬。

十四日

【政治】 閻錫山代表楊廷溥孔繁蔚來瀋

十五日

【行政】 遼寧省政府公布訴願法，飭屬遵行。

【教育】 遼寧省各縣教育局，向教育廳請求增加常年經費。

【教育】 北平交通大學參觀團來瀋參觀

十六日

【軍事】 東北江防艦隊長派利毅江通等艦，分赴黑龍江上下游，分段遊弋，以固

東北 年鑑 (民國二十年)

江防。

【軍事】 張學良長官對於軍事機關購買物品，組織購買委員會，以資監視，藉省靡費。

【行政】 吉林省政府行政會議開幕。

十七日

【交通】 北寧路港務處舉行港務會議，設開工典禮委員會。

【教育】 東北交通委員會設立交通職業學校。

十八日

【交通】 東鐵理事會會議，關於東鐵電樞，經雙方規定，在新約未簽定以前，舊訂合同暫為有效。

二十日

【外交】 俄領正式通知我方，請莫德惠代表，依照伯力紀錄，如期赴俄。

二十一日

【財政】 遼寧印花稅處，奉財政部令，關稅單據徵稅，以銀元扣合關平銀，每兩關平銀，作一·五金單位。

【教育】 前北平陸軍大學校長率該校參

概觀

觀團，來瀋參觀。

二十二日

【司法】 最高法院東北分院，佈告說明管轄區域，凡東北各省區內，地方管轄以上之案件，聲明上訴者，由東北分院管轄。

二十三日

【行政】 遼寧民政廳通令各縣，每月工作報告範圍，以民政為限。

二十四日

【軍事】 東北航空軍司令部，規劃在北陵三台子建築大規模飛行場，特派參謀處長，協同該地分局長，實行勘丈，以憑價買。

二十五日

【軍事】 東北憲兵司令部，舉行聯席會議，討論防共辦法。

【行政】 吉林省政府，為澄清吏治計，凡違法官吏撤差後，決仍依法嚴懲。

【財政】 黑龍江廣信公司，計劃改組為官銀號，所有商股作價收回，為完全官有營業。

二十六日

【教育】東北大學舉行七週年紀念典禮。

【行政】黑龍江省政府，以去歲防俄之役，鹽濱縣地方士紳維持地面，特擇出力者，各給獎章一座。

二十八日

【行政】東省特別區警務處，函紅十字會上海總辦事處，調取募捐章程，以便規定取締卍字會募捐章程，用杜流弊。

三十日

【交通】北寧鐵路港務處，遷移葫蘆島辦公。

五月

一日

【外交】中俄會議全權代表莫德惠氏，啓程赴俄。

【行政】遼寧民政廳規定各縣承緝盜匪辦法六項，令各縣長遵照認真辦理。

【政治】遼署秘書王家楨就外交次長職

二日

【行政】遼寧民政廳公布禁止未成年者吸食煙酒規則六條，限一年戒除，逾限處罰。

【行政】遼寧民政廳，准中央賑委會函，運輸賑品，豁免稅費。

【軍事】東北講武堂高等軍學研究班，在瀋陽、鐵嶺、昌圖等處，舉行春季戰術實習。

三日

【外交】東鐵電權會議，在特別區督辦公署正式開會。

五日

【外交】日本新聞記者團，乘四洮特別列車，視察四洮路線。

【外交】瀋陽縣城北瓦子窰附近有華人經過，被日兵槍殺，復捕去鄉民四人。後經瀋陽縣公安局，據理交涉，始將被捕者釋放。被害事件無結果。

六日

【軍事】東北海軍司令沈鴻烈來瀋，謁見張長官，報告海軍訓練情形。

七日

【司法】高等法院新規定寄押人犯限制辦法，呈奉省委會照准，分別咨令施行。

【財政】黑龍江財政廳長龐作屏，提出救濟黑省金融方案，經省委會議決通過施行。

九日

【社會】遼寧外交協會舉行國恥紀念，請各名人講演。

【外交】莫德惠抵莫斯科。

十日

【軍事】東北邊防軍司令長官公署軍令廳，舉行遼寧全省勳匪會議，通過提案六項。

【行政】南京蒙藏會議，東北代表百餘人分期啓程南下參加。

十二日

【行政】遼寧省政府，准中央禁烟委員會咨，凡破獲外人所販運之毒品，應將一切証據照片，運送來會，備向國際方面宣傳。

【行政】遼寧建設廳長彭濟羣，出席華

北水利委員會，竣事返瀋。

【外交】莫全權在俄，訪問蘇俄代理外交委員長李特維諾夫，及加拉罕。

十三日

【交通】東北交通委員會，增設二十基羅瓦特國際通信大電台，與平津各電報局合作，對全世界通信已有充分之能力。

【軍事】東北邊防軍司令長官公署，訂定陸軍官佐獎懲規則十二條，令行各部屬遵照。

【外交】日皇弟秩父宮來瀋。

十四日

【礦業】扎蘭諾爾煤礦，因中俄事件停工。現經東鐵路局組織特別委員會，調查該礦，決定辦法。

【行政】吉林省政府，第二期行政會議閉會。共開大會四次，審查會三次，議決案三十餘件。

十五日

【行政】遼寧郵務管理局，查獲日人飯沼商店由德國購來之大批海洛因。經由省政府組織銷燬委員會，在小河沿監視焚燬，並咨外交部，向德日兩國抗議。

東北年鑑 (民國二十年)

【交通】東鐵組織清理委員會，調查及清理鐵路各項材料。

【外交】莫全權電告外部，現與俄政府磋商大會程序，擬成立分組委員會，討論交涉事項。

【礦業】扎蘭諾爾煤礦停工，東鐵理事會我方幹部，仍主張繼續開採。

二十日

【外交】中俄會議，俄方派加拉罕為正式代表。

【礦業】東鐵理事會，通令各路，扎蘭諾爾煤礦，決定恢復開採。

二十二日

【實業】中日合辦之本溪湖煤礦，舉行二十週年紀念慶祝大會。

【外交】日皇族竹田宮以士官學生資格，來瀋參觀。

二十三日

【行政】遼寧民政廳，為清除匪源，標本兼治計，通令各縣組織搜查隊。

二十五日

【教育】漢卿教育基金董事會，開特種委員會，討論科學館之設備事項。

概觀

二十六日

【外交】德國實業考察團，由連來瀋。

二十九日

【軍事】去歲中俄之役，我鞏固江防用拖船名聞靈武等號，滿載石塊，自沉江底，以阻敵艦，現將此項拖船，完全起出。

六月

一日

【行政】東省特警處公布取締書肆售書辦法。

【工業】吉林寧安縣境鏡波湖吊水樓瀑布，經關朝暉偕同技師調查，認為可藉水力發電，擬設置水電廠。

二日

【外交】滿鐵沿線，日本增調獨立守備第二大隊隊兵一百三十二名，計駐瀋隊兵四十四名，舉行新兵入隊式。黑龍江滿邊俄騎兵越境捕去拾取廢彈殼華人，認為偵探，遂往國防政治局訊問。

三日

【行政】熱河災情重大，湯玉麟通電求賑。吉林民政廳，對於安插難民計畫，訂

定五項招待辦法。

【社會】東北邊防軍司令長官張學良及其夫人于鳳至三十歲生辰，蔣主席電派吳鐵城代表致賀。

四日

【外交】莫德惠加拉罕兩代表，在莫斯科四次會晤，接洽開會手續。

【交通】哈埠電業局計畫擴充市區電政，全市用電，均歸該局供給。

【財政】遼寧財政廳組織編纂委員會，提交省委會議決。又變更帖稅徵收辦法，按年度領帖，分兩期征收。

【行政】萬國同盟紅十字會遼寧分會，今日省令停辦。

【社會】遼東運動會平津瀋哈四埠選手旋瀋，各法團開會歡迎，張學良長官致詞勗勉。

五日

【商務】銀價跌落，遼寧總商會請求省政府擬定救濟辦法，轉飭官銀號貸款。

【社會】瀋陽南滿站佔用地，發生大火警，焚燒商號八家，損失五十餘萬元。

概觀

【社會】遼東運動會之平津瀋哈男女選手，分途回籍，張學良長官派員代購車票。

六日

【行政】張學良電國府，對於盟旗改制，認為窒礙頗多，府令行政院飭於蒙藏會議時注意。

【礦業】東鐵理事會，開臨時會，再討論扎爾諾爾煤礦存廢問題。該礦每年可供給東鐵三十二萬噸，現在已開採者不達三分之一。

【外交】撫順煤礦日人組織北滿視察團，到龍江考察。

【外交】德國實業視察團過瀋，取道西伯利亞回國。

七日

【行政】吉林省政府奉令飭屬查禁携運鴉片。

【教育】瀋陽同澤女中舉行新校舍落成典禮，董事長張學良叙述校史，張于鳳至夫人執輪開門。

【交通】吉長鐵路管理局，奉東北交委會令，頒布優待東北考察團辦法。團體乘車，按五折收費。

八日

【交通】東鐵五三次列車，行至二站，車軸損壞，貨車二十輛顛覆，損失甚鉅。

【外交】德國實業視察團石佩爾博士等六名，續於今日抵瀋參觀各工廠。

九日

【交通】黑龍江省齊克路，擴充運輸營業，訂購黑堪豆式機車。

十日

【外交】莫德惠在俄對外記者談話，謂將於中俄會議中建議購回中東路，內戰不影響中俄談判。

【行政】遼寧省政府令飭各縣，查禁食糧出境。

【財政】遼寧財政廳，申令帖稅改為年度征收。

【教育】北平赴日教育參觀團，由日來瀋，北平市立第一中校長孟憲宇，在東北大學講演，揭發日本之教育陰謀。

十一日

【行政】黑龍江省政府議決，警察所改爲警官學校。

【行政】黑龍江省政府新訂取締炭窰辦法，由農礦廳發給窰戶入山執照，不准任意砍伐幼小樹株。

【教育】考察中國高等教育專員馬古烈、丁璧青在東北大學講演，章士釗、傅增湘均有演說。

【社會】韓麟泰安葬渾河南岸楊官屯，張學良親臨致祭。

十二日

【軍事】南京總部參謀處通電判滯，報告各路軍情。

【行政】東北政務委員會，奉國府指令，爲約定利率超過週年百分之二十者，債權人對於超過部分之利率無請求權之規定，准緩實行，二年爲期，月利仍不得超過二分五厘，分電各省政府及最高法院遵照辦理。

【財政】遼寧省政府指令財政廳及官銀號，關於收回舊銅圓根本辦法，本省製造者，由公濟號逐日收兌，外省流入者，令各路局查禁入境。

東北年鑑 (民國二十年)

【行政】遼寧財政廳通令各縣，嗣後人民報災，應速期呈報，如事隔久遠，不得率請銷案。

【金融】長春取引所，接到關東廳承認通知哈大洋上盤規程。

十三日

【外交】東鐵電權交涉，俄方意在規避，李德言回瀋請示。

【行政】吉林省政府，派員視察間島情況。

【行政】吉林方正公田局，經省政府議決撤銷。

【外交】德國考察普通工業之溫德博士南下去瀋。

【政治】李石曾南下回京，胡若愚隨行入京答謝。

【政治】韓復榘代表來瀋。

【行政】遼寧省政府通令各機關，一體服用國貨。又奉國府行政院令，通飭所屬各機關購用國煤。

【行政】營口疏濬沙河工程局督辦，經遼寧省政府改委彭濟羣接充。

【社會】遼寧拒毒聯合會，舉行拒毒遊

概觀

動盪。

【教育】遼寧省教育會，請法國馬古烈博士講演。

【教育】遼寧小學教育研究班之江浙教育參觀團，回瀋。

【教育】東北大學第二屆國學土木採治三系畢業生赴平津參觀。

【商務】遼寧商工會專照處撤銷。

十五日

【軍事】何成濬電遼，報告中央軍圍攻許昌情形。

【教育】遼寧各大學舉行辯論會。

十六日

【行政】前由郵局查獲自德國漢堡寄至長春之大批海洛因，值洋百餘萬元，在瀋陽小河沿體育場焚燬。

【行政】東北政務委員會電河北省政府，轉飭該屬地方官及駐軍，認真保護喜峯口兩常關稅卡。

【教育】考察中國高等教育專員馬古烈、丁璧青，離瀋赴平。

【教育】吉林一中學生罷課。

【外交】外部再電莫全權，並令駐哈特

派員鍾毓，繼續向俄交涉釋放華僑。

【外交】在俄華僑，被逼回國者五十五名，餉哈。

【外交】駐在羅南之日本野隊第二十五聯隊隊兵十七人潛來延邊。

【交通】葫蘆島添設郵務分局。

十七日

【行政】遼寧全省清鄉督察隊武毅，擬定大舉清鄉辦法，並定期召開全省清鄉會議。

【外交】瀋陽縣界，發現受刺刀傷十三處之華人，附近居民稱係日本守備隊加害，當局已向日方嚴重交涉。

【外交】駐瀋日本總領事林久治郎赴延吉，考察龍井村近況。

【交通】東北交通委員會委員長高紀毅提案議決，東北各鐵路車內，設立衛生隊，厲行衛生檢查。

【交通】東北交通委員會，核准吉長路所請酌發獎金辦法。

【財政】遼寧財政廳，通令不許強迫募捐。

【行政】安東海關，奉總稅務司命令，

定於七月一日實行徵收附加稅，通告日本商工會議所知照。

十八日

【行政】東北政務委員會通令東北各省區，不得援興安區之例舉行賽馬。

【行政】遼寧省委會議定維持地方金融，接濟商農辦法，通令各縣遵照。

【行政】東北政務委員會，通令東北各機關，嚴禁赤化宣傳。

【交通】北寧路規定衛生檢察員辦事細則三十七條，通飭所屬遵照。

【交通】瀋陽市裝置自動電話。

【行政】東北交通委員會頒發護照規則。

【外交】東北交通委員會郵傳處長李德言赴哈，通知電權會議俄方代表，定期繼續會議。

十九日

【行政】遼寧民政廳，擬定區長訓練所施行辦法，飭各縣選送學員。

【行政】吉林市政籌備處，收買商埠地價，定為七等，自一百六十元遞減至四十元。

【行政】東北政委會，飭四省區，嚴禁刑訊。

【行政】遼寧省政府，令各縣調查官荒。

【交通】北寧路建築營口碼頭。

【行政】北寧路籌設葫蘆島商埠公安局。

【交通】東鐵理事會，開會清理未決之積案。

【軍事】邊署飭報各縣發槍註冊。

【外交】日本東京警察考察團來瀋。

【教育】哈爾濱法大學生赴吉參觀各校。

二十日

【行政】遼寧省政府令飭所屬，舊歷節日改用國歷。

【行政】遼寧省政府飭令財政廳，詳細查考地方苛細雜捐，分別豁免。

【社會】遼寧各縣回民籌賑陝災及修建各縣清真寺，並整理寺有公產，均派代表到瀋會議。

【交通】北寧路試用平吉通車車輛。

【交通】滿鐵會社在日本東京開股東總

會，發表昨年度成績，計總純利益款額四千五百五十萬六千金元。

【鑛業】遼寧農礦廳，規定搶失水利費，由縣局長賠償。

【軍事】昨夜俄匪擾亂距海拉爾六十里之哈克站，經駐海滿之軍隊擊退。

二十一日

【社會】故陸海軍張大元帥逝世二週忌辰，於關岳廟內設位，上午由軍政機關代表、各國領事外賓致祭，午後各省代表、各法團民衆代表、新聞界代表致祭，全市下半旗誌哀。

【軍事】國民政府任命張學良爲陸海空軍副司令。

【行政】滿洲里海關破獲大宗毒品嗎啡高根等三百餘公斤。

【行政】吉林省政府訂定保衛團擁卹規則。

【行政】東省特區市政管理局修訂防止傳染病規則。

【行政】遼寧民政廳，催辦接生傳習所。

東北年鑑 (民國二十年)

【行政】東省特警處，破獲朝鮮共產黨，就捕者七人。

【交通】北寧路擴充聯運站，其他各路，減少運費。

【教育】長春二師學生來吉請願。

二十二日

【軍事】張長官調集各旅參謀組織旅行隊，高等軍事研究班全體加入，在瀋遼兩縣間，旅行演習。

【軍事】日本航空中尉宮本濱口江間三人，應航空司令部之聘，駕駛日飛機三架到瀋。

【社會】鐵嶺縣紳民在龍首山追悼防俄陣亡中將魏蔭軒。

【行政】葫蘆島官地招租辦法規定。

【行政】遼寧財政廳奉省令後，豁免苛細雜捐三十二種，飭西安等二十縣遵照。

【外交】外交部訓令莫德惠，向俄代表交涉釋放全部被拘華僑，同時令鍾毓向俄領嚴重抗議。

【教育】遼寧教育廳，籌設暑假講習會。

【鑛業】中國鑛冶工程學會遼寧分會，

概觀

由今日起至二十九日止，舉行第一次年會，並定期參觀三省鑛產鐵路。

二十三日

【行政】遼寧省政府，解釋奉票借貸，不能與典當並論，並不能援用典當抽押折現法例。

【行政】遼寧省政府，通令查禁私運銅元，其懲罰辦法，如查有私運五百枚者沒收，運五千枚者論罪。

【外交】中日警察在撫順千金寨電路附近發生衝突，日警與武力對待。

【外交】遼寧遼陽縣日警察越界逮捕華人齊永才，遼陽公安局據理交涉。

【外交】赤塔繫獄華僑十二名，今始釋放。

【外交】日本遠征學生團過瀋。

【軍事】旅長王以哲，在遼寧省政府紀念週，報告所部第一旅，並無不穩情事。

【交通】北寧路改用米突法。

【交通】葫蘆島無線電台竣工。

【交通】東鐵開局務會議，討論札蘭諾爾煤礦之恢復案，及水害損壞鐵道修理工程費支出案。

【交通】北寧路快車拂曉至瀋帶子車站，突來匪徒數十名行劫，被該地駐軍擊散，車誤六小時。

【交通】吉黑聯防運輸，各路局協議減費。

二十四日

【天時】遼寧大雨，歷八小時始止。

【行政】黑龍江省政府，遵照清鄉條例改組清鄉總局，國府指令准備案。

【行政】遼寧省委會通過賑濟航章。

【軍事】張學良長官於本日晚四時乘試飛機凌空繞行全市，降落後，檢閱東北航空軍司令部。

【軍事】沈鴻烈率海圻等軍艦及飛機由青島前往葫蘆島，參加開工典禮。

【外交】日本最近計畫敷設安奉線雙軌，外交協會請提出抗議。

【行政】遼寧省政府准外交部咨開，非通商各地，有外人入境，須查驗護照，如無護照，應即拒絕通過，護送出境。

【社會】瀋陽全市民衆，自動停閱日人所辦華文報紙。

二十五日

【外交】瀋陽南滿路各鐵道口，日本加派守備隊搜檢行人。

【行政】哈特市自治會，奉令解散。特市參事會定本月底撤銷。

【行政】黑龍江撥隊進剿匪，并飭漠河、呼瑪、室韋等縣保護逃河內地人民，各回鄉里。

【交通】東鐵代理理事長李紹庚、俄副理事長葉穆沙諾夫、路局華副局長郭宗熙、俄副局長簡尼索夫等抵哈。

【交通】東鐵下半年度預算，經路局編竣，已送理事會審核。

【財政】東省外債攤款，仍按照原數撥解，否認增加二成，已經中央核准。

二十六日

【交通】日本飛行家吉原氏，爲計畫歐亞間之聯絡飛行過滿北上，取道西伯利亞赴德等備一切。

【外交】日本方面協議滿鐵各種懸案，昭和製鋼所確將設於鞍山。

【政治】張羣奉國府命往途海陸空副司令特任狀及印信，偕胡若愚起程來遼。

【交通】東鐵局長奉俄政府電令，在中

俄正式會議未決定以前，對於東鐵路員暫緩裁汰。

【交通】東鐵路局裝設由哈爾濱至齊齊哈爾直線電話。

【外交】東省特警處於五一勞動紀念日所捕韓人，因已入中國籍，須送中國法院審理，未允日方引渡。

【行政】東省特區當局嚴防赤化，對今後未有旅券而入國境者，決行取締。特向東鐵交涉，允許派遣旅券檢查官三名，在車上檢查入國旅客。

【行政】哈埠郵局海關檢驗由德寄來之郵包，檢出宣傳書籍四百餘冊，送交長官公署核辦。

【金融】東鐵魯布價又大漲。

【教育】吉林教育廳，規定省縣民衆教育實施辦法。

二十七日

【外交】瀋陽日本樺原農場又侵佔未租官民土地，並勒我民戶退讓地權。瀋陽市政公所呈請省政府辦理交涉。

【外交】瀋陽市民停閱外報後，日領事武藤俊芳，向我各機關代該報疏通，我各

機關首領，皆以隴係民衆自動，礙難干涉。

【外交】日本拓務次官小坂，來瀋考查雜居韓僑近況。

【社會】瀋陽市民衆停閱日人所辦報紙後，國民外交協會通電四省勸告外縣一致拒閱，並函各局所調查銷數。

【行政】出席南京蒙藏會議之東北各蒙旗代表，會畢返瀋。

【交通】瀋陽市開闢黃寺馬路案，經財政廳擬定辦法。

二十八日

【賑濟】張學良捐洋二仟元，送交朱慶瀾捐入可豫之收容機關，救濟陝西被災災童。

【社會】遼寧救濟院貧民工廠停辦，各工徒向各關係機關呈請維持。

【經濟】哈埠遠東銀行，擬在瀋設立分行，派米哈列夫赴瀋籌辦。

【工業】遼寧紡紗廠議決擴充營業，增加紡機一萬錠，以十八年度官商股紅利作資本。

東北年鑑（民國二十年）

【商業】濱江南商會請准特區長官將以前限制哈洋出境辦法變更，原僅可携五百元出境，現改爲可携帶五萬元。

【商業】哈埠食物商赴總商會請願，要求停收特警處檢查費。

【交通】齊克路撥發民地價款，由龍江縣政府經手發放，令飭沿線民戶來縣具領。

【軍事】東北海軍司令沈鴻烈呈准邊署編制探照燈隊。

二十九日

【治政】張羣胡若愚由京來瀋。

【賑濟】東北各當局及各機關法團領袖組織大規模籌款委員會，舉賑郵事業。推廣式殺爲會長。

【賑濟】遼寧救濟院整理房產，墊修各戶，另訂契約增租，每年可收現洋三十萬。

【宗教】哈埠俄國希臘教主教米福吉召開教區會議。

【行政】營口、蓋平兩縣政府實行聯防計畫，并由公安局奉令編組稽查隊，肅清匪患。

概觀

匪患。

【行政】遼寧省政府准清鄉總局咨請通令各縣，關於刑事犯移送各該管司法機關訊辦，教養工廠不得羈押。

【金融】東北金融整理委員會，研究金貴銀賤救濟方法，多主張改定金本位，向東北四省商會徵求意見。

【金融】黑龍江錢法毛荒，各縣商民公推代表赴省晉謁當局，請求維持。當局答稱已將廣信公司印票機器停閉，不再續發江帖，務使價格提高。

三十日

【教育】張學良長官召開中小學教育基金委員會，討論分配捐助之五百萬元基金辦法。

【教育】遼寧省城教育基金科學館，開特種委員會，開辦費定十四萬元，並成立建築委員會。

【外交】東鐵電機會議，俄方堅持根據一九二二年合同，得向俄國自由發電，李德言訪李紹庚洽應付方策。

【外交】瀋陽日本補原農場佔土地，又擬築建住宅，瀋陽市政公所再函外交特

四三

東北年鑑 (民國二十年)

派員辦事處從速交涉。

【交通】東北交通委員會，計畫敷設新邱至新立屯間鐵路。

【交通】北寧路計畫防匪，將三四次上下行特別快車，改在趙家屯錯車，並擬添掛鐵甲車一輛，以資防禦。

【交通】哈爾濱西門險入站道口，有俄人載客汽車與鐵路機車相撞，汽車立時粉碎，乘客二十餘人，均受重傷，七八人立時身死。

【交通】瀋吉通車，今日開始。

【行政】遼寧省會公安局通飭所屬，嗣後中日警察會同辦案，除未入籍之日韓人准日警員領外，其餘華人無論原被造均不准日警帶審，如外人向華人有偵詢之處，於開庭時，准其旁聽。

【金融】哈埠自來水公債，額定二百萬元，票已印就，市政局特函邀總商會銀行公會公議推銷辦法。

【財政】遼寧財政廳奉財政部電催撥解東省外債攤款，當籌現洋十一萬六千六百元，匯解中央。

【金融】遼寧四行號聯合發行準備庫遊請各法團各銀行號派員到庫，舉行第十三

概觀

次準備金檢查。

【商務】東三省商聯會開會。

七月

一日

【交通】遼寧郵務總局，以金漲銀跌，外洋郵件及包裹，增價半倍。掛號費及快遞費，仍按原價。自本日起往來郵件，加蓋葫蘆島開工紀念戳記三天。

【司法】最高法院東北分院招集整頓司法統一權限會議。

【軍事】東北航空司令部教導隊開學。

【外交】滿鐵沿線，日本中學，與該國軍隊在鞍山湯崗子舉行實彈演習。

【軍事】吉林陸軍糧秣廠成立。

二日

【建設】葫蘆島舉行開工典禮，張學良長官親往參加，各方代表蒞會者數百人，典禮異常隆重。國府代表吳鐵城、張羣、天津市長崔廷獻各有演說，極一時之盛。

【外交】瀋陽保安堡第四條胡同北口(靠近南滿路)日兵守備隊，扎斃經過華人，村長報官，提出嚴重抗議。

四四

【交通】瀋海吉海吉長各線聯運後，南滿鐵路收入銳減。

【司法】遼寧高等法院呈准省署，司法人員薪俸，按十成發放。

【行政】東省特警處公布歸化外民証書規則。

三日

【行政】吉林省政府派員視察間島韓人暴動情形。

【政治】張學良長官擬暫駐節葫蘆島視察海艦。

【交通】東北交通委員會派電政局長，前往南京，參加全國交通會議。

四日

【軍事】張學良司令長官及隨員十餘人登海圻軍艦，檢閱海軍。

【外交】莫德惠電京，專委劉澤榮在俄無端被捕，經抗議，當時釋出，俄方正式道歉。

【外交】日本東京資源局局長，來瀋考查東省經濟狀況。

【礦業】黑龍江湯原縣，發現大批大理石煤鐵等礦產。

五日

【司法】最高法院東北分院，呈請東北政委會，通令偵查犯罪各機關，禁用刑訊。偵查犯人，警察官應與檢査官合作。

【交通】東鐵俄前副局長艾斯蒙特，冒稱松花江橋損壞，與捷商締結改造契約，經橋梁技師檢査後，認爲決無危險。俄政府將該前局長，拘禁查辦。

【行政】吉林省民政廳，派員視察各縣政況。

六日

【交通】國民政府特派參加全世界鐵路會議代表孫謀、凌正惠過瀋，乘南滿車，取道中東路，轉赴歐洲。

【財政】東特區長官公署佈告，哈埠輔幣，蓋印已竣，定期開始兌換，銀行業不得多發輔幣票額，以示限制。

七日

【行政】吉林省各縣行政經費，分等增加。由民財兩廳呈准省委會，定自本年七月份實行。

【交通】日人拆毀之北寧路北陵支線，路局決意變更路線重修，改由東北大學西

東北年鑑 (民國二十年)

南岔道接軌，已實行測驗。

【財政】遼寧財政廳，通令各稅局，對於南滿路佔用地內，未稅糧貨，按十倍至二十倍重罰。

八日

【軍事】遼寧省陸軍糧秣廠，十八萬經費，縮減一半，裁職員一百二十五名，未被裁職員，降級減薪。

【行政】遼寧省政府，頒發各縣政府新印，舊印駁角繳銷。

九日

【軍事】駐龍江邊防副司令萬福麟，於沿邊各縣增編警備隊。

【墾務】山東省政府視察墾務專員，來黑省東興縣視察墾民。

【社會】遼寧國民常識促進會，搜集國貨公司，及工廠出品，指物宣傳，舉行國貨運動。

【軍事】吉省各旅，添迫擊隊。

【商業】東三省商聯會，擴大改組，加入熱河及東特區商聯會，改稱東北商聯會。

概觀

【外交】瀋陽城北北陵，日人辦原農場，強佔華民高約開土地二十畝，派韓人強阻耕種。

十日

【行政】張學良司令長官，率荷蘭治港公司工程師等，視察望海寺海灣。

十一日

【交通】哈爾濱電政權，既經我國收回，十八年中俄伯力會議，此項電政權，又爲俄人擱去。近經中央將伯力會議紀錄，宣布失效，當經東北交通委員會，派員前往接收。

十四日

【行政】遼北菸務局總辦張成基辭職，遼源交涉員戰濂塵接充。

【政治】國府代表劉光來瀋。

十五日

【行政】遼寧省政府，公布省市縣組織條例。

十六日

【軍事】中俄戰役殲廢軍人八十餘人，

東北年鑑 (民國二十年)

來瀋請願。

【外交】吉林外交部特派員辦事處，移駐哈埠，在吉林省城設置分處。

十七日

【財政】遼寧財政廳奉令，禁止稅局曲解稅章，苛擾商民。

【行政】吉林省政府議決，增加各縣行政經費。

【財政】黑龍江財政廳通令各稅局，由七月一日起，廢止賣錢捐名目，改稱營業稅，並釐定等級，及施行細則。

十八日

【外交】日本駐軍司令麥刈，謁臧式毅主席，並參觀各工廠。

十九日

【社會】吉林農工商教四法團爲收買商埠民地案，聯名呈請停止，並痛陳其中窒礙。

二十日

【交通】東鐵電權會議委員長李德音，電召委員蔣毅返哈，續開會議。

概觀

【行政】吉林省政府令各縣鄉區，編練自衛團。

二十一日

【外交】日本守備隊，在瀋陽城外，開始野外演習。

【財政】遼寧財政廳，擬駐關稽徵捲烟統稅，已呈奉財政部核准，特派專員，赴大連籌備。

【行政】東北邊防軍司令長官公署，將造幣廠移交遼寧省政府管轄，省政府當將該廠改稱爲遼寧造幣廠，委魯穆庭爲廠長。

【外交】滿鐵參觀團來哈爾濱視察東鐵工廠。

二十二日

【外交】滿鐵日本軍隊數十名，行經瀋陽北寧路道口，不服看道夫阻止，毀壞道橋剝斷鐵線。北寧路局，呈請嚴重交涉。

【社會】吉林吉市中等學校聯合會，爲反對商埠承租事件，冒雨作示威遊行。

二十四日

【外交】外交部電吳德惠，中俄交涉方針，仍照以前訓令進行。

【外交】東鐵電權交涉，關於國內商電，及對蘇聯國際電報各問題已解決。本日上午十時簽字。

二十五日

【軍事】東北航空司令部，聘定日本航空技師六名，由義州駕駛八八式飛機三架，本日抵瀋。

【外交】日人視察東北，絡繹不絕，近日計有台北高等商業學校學生觀光團、三重神宮皇學館見學團、北海道帝國大學校見學團、盛岡高等農林學校參觀團等。

二十六日

【行政】遼寧省遼源、遼陽、遼中等縣，發生水災，災民約三萬以上，電請民政廳速撥急賑。

二十七日

【賑濟】熱河建平縣水災，湯玉麟電北平普濟佛教會籌募急賑。

二十八日

【財政】東三省官銀號規定收回本省舊

鋪元辦法，每四百枚，兌現洋一元。

三十日

【行政】東北政務委員會嚴禁現金出境；如收買現金，私運出口者，若經查獲，沒收充公充實。

三十一日

【外交】吉林敦化地方，朝鮮匪徒侵入暴動，持有手榴彈短槍，破壞交通，割斷延吉額穆等處長途電話。

八月

一日

【行政】遼寧省財政廳擬在遼寧省內，設立大規模之毛織工廠，提議將本省各縣官產，一律變賣，充作基金，本日經省委會議決照辦。

二日

【行政】遼寧省建設廳，公布汽車道路租賃土地大綱。

【宗教】班禪阿爾德尼赴通遼。

三日

【行政】吉林市政籌備處，新訂商埠租

一建章程，循商民之請，仍依舊章辦理。

四日

【行政】吉林東鐵東路沿線之東寧綏芬，及松花江沿岸之阿江富錦虎林綽河等縣，中俄戰役，均被赤軍蹂躪，吉林省政府撥款救濟，並規定撫卹貸付辦法。

【交通】吉黑郵局工人電滬總局，要求加薪。

七日

【交通】瀋海鐵路公司派員赴捷克國斯克達鐵工廠實習。

八日

【軍事】東北陸軍軍事政治訓練班、工兵研究班、軍獸醫班、軍需教育班等，奉令歸併講武堂範圍內辦理；教導隊則由師旅改組軍士連。

【外交】龍井村便衣日警毆傷鮮人。我公安分局依法將該日警逮捕，未及訊辦，竟來日警多名，強索以去。

九日

【交通】東鐵允許哈埠工大及平遼各大學學生，在東鐵路局各處實習，額定二百四十二名。

概觀

十日

【外交】日本拓務省組織記者團，來朝鮮及我安東一帶地方考察，預備實行移民計畫。

十一日

【經濟】東省中國國貨銀行開幕。

十一日

【交通】吉黑郵工請加津薪，滬總局已轉呈交通部核辦。

【外交】滿洲里日領，阻撓我國警察調查戶籍。

【政治】張學良司令長官，由葫蘆島赴北戴河。

十二日

【交通】北寧鐵路管理局淘汰路上冗員。

【交通】繞陽河水復暴漲，北寧路前被沖壞之鐵路方將修復，復沖毀，淹斃夜班工人十餘名。

【軍事】張司令長官學良，在北戴河，參觀英艦。

十三日

【外交】日本關東軍司令部參謀長三宅

東北年鑑 (民國二十年)

氏，赴哈爾濱、吉林等地方游歷，並檢閱南滿沿線守備隊。

十四日

【司法】黑龍江高等法院頒發非訟事件收費規則。

【行政】遼寧綏中縣水災奇重，紳民急電請賑。

【軍事】駐臨榆旅長馬廷福、團長孟百孚等，受人煽惑，意有所圖。經告發，在北戴河被捕。

十五日

【行政】遼寧綏中盤山新民錦縣等，水災甚重，民政廳組織水災急賑會，以資賑濟。

十六日

【軍事】張學良司令長官，通電說明逮捕馬廷福等經過。

十七日

【交通】哈爾濱航業公會，選執行委員，監視委員，及常務委員。

十九日

概覽

【外交】日本兵在鳳凰城，無故槍殺華人名。

二十日

【行政】遼寧省錦縣、盤山、綏中、新民各縣，大水為災，哀鴻遍野，吉林張主席，撥吉款永大洋十萬元，交急賑會發放。

【外交】日本在安東雞冠山，建築大規模兵營。

【外交】中俄會議範圍，已奉令擴大，非正式會議，仍在進行中；唯俄方對於伯力紀錄不讓步，正式會議開幕尚無確期。

二十一日

【外交】日本人所辦報紙對我國當局刊載不正確之新聞，我外交特派員提出嚴重抗議。日本總領事表示歉意，並允轉飭更正。

【教育】遼寧省教育廳，成立審查委員會，專司審查中小學校所用課本。

【賑濟】遼寧省盤山、綏中災情重大，兩縣災民，數在二十萬以上。

【行政】東特區奉令，驅逐無照俄人出境。

四八

【外交】僑濟法商飛機器廠，有秘密製造軍火情事，我特派員已向法領嚴重交涉。

二十二日

【賑濟】哈爾濱成立遼西水災賑務會。

【礦業】扎蘭諾爾煤礦，決定恢復，已派俄華正副局長各一人。

【建設】葫蘆島港務處，派遣工程課測量隊，測量望海寺馬杖房等處海灣。

【外交】前曾充駐庫倫白俄領事瓦西力也夫，在長春密運鴉片嗎啡等違禁物，被當局查獲，押送哈埠訊辦。

【政治】傅作義赴北戴河謁見張學良司令長官，詢對政局意見，張無答復。

【外交】日本朝鮮總督府警官傳習所教授，率警官五十人來哈爾濱游歷。

【行政】黑省駐遼監設捲煙統稅辦事處，奉令撤回。

二十四日

【行政】遼寧省政府調令東三省官銀總號，綏錦盤新等縣災區商號，應就近貸款接濟，以資週轉。

【政治】晉閩電張學良司令長官，請負解決北方政局之責。

二十五日

【教育】東省特別區教育當局，於中學校試行導師制，並規定導師服務規程，通令各校遵守。

【外交】駐長春日本領事館，向長春市公安局第一分局要求派警越界巡查，我公安局唯恐發生意外，嚴為拒絕。

二十六日

【行政】張學良長官自北戴河電囑戚式毅主席，分向各省募款，賑濟遼西水災。

【教育】東北大學理工學院，創設中等科學教員理化組補習班。

二十七日

【政治】外交次長王家楨，由瀋抵滬，對新聞記者發表，東北對中央態度始終如一。

【教育】南京中央大學學生，奉教育部委託，來瀋考查教育。

【外交】東省特別區警察署偵緝隊，在哈埠道裡買賣街，破獲日人大賭窟。

二十八日

東北年鑑（民國二十年）

【政治】張學良司令長官，電請國府蔣主席暫勿以飛機向北平拋擲炸彈。

二十九日

【交通】北寧路前被大水沖毀，計十七日，今方正式通車。

【政治】張學良長官由北戴河回瀋，人在吉林及東鐵之柳河均有暴動，日方稱共黨放火到處焚燒，而濺去韓人字樣。

【交通】哈爾濱東北造船所，舉行合興輪船落成典禮。

三十日

【外交】日本積極籌備安奉雙軌，我外交協會人員往蘇家屯及安東一帶調查，候覆查到會，請當局嚴重交涉。

三十一日

【外交】東鐵電權會議，以雙方爭執檢查出境電報問題，會議停頓。

九月

一日

【行政】黑龍江省廣信公司實行改組為官銀號。

概觀

二日

【政治】國府代表吳鐵城、方本仁、張羣晉謁張學良長官，對時局有所討論。

【教育】遼寧省教育會發起東北四省體育聯合運動會，討論進行手續。

【礦務】西安煤礦公司選舉董事及監察人。

三日

【軍事】東北邊防軍駐吉副司令張作相，應召來瀋。

【政治】張學良長官電囑錫山，不就北方政府委員。

四日

【賑濟】洪昂齊克兩路局成立遼西水災急賑會。

五日

【政治】胡若愚就青島市長。

六日

【交通】東鐵理事會在遼寧設立東鐵理事會駐遼辦事處。

【行政】遼寧西路被災各縣，遼寧省政府令行豁免一切課賦。

【外交】日人在鐵嶺廣裕大街，設立標樁，意欲強佔。我全市人民，誓死反抗，推舉代表，來省請願。

【教育】遼寧教育廳通令各縣教育局，各校制服應一律採用國貨。

【行政】東特區警政當局，會同鄰縣，擬定協防韓共黨辦法。

【外交】日本新任關東軍司令官蔭刈氏，暨駐南滿路守備隊司令官森氏宴請張學良司令長官。

七日

【交通】中東華俄文併用問題經理事會解決，通令各局實行華俄文併用，並撥銀款，令各路局組織譯處，羅致漢俄互譯人才。譯處長，永歸華人擔任。

【外交】哈爾濱捷西斯克達達船廠，侵害我國船權。東北政務委員會已令行特區當局，加以封閉之處分。既經下水之船罰洋二萬元，未竣之船，交中國造船廠，繼續製造。

八日

【教育】特區教育當局擬定教員獎勵規

程及獎學規程。

【外交】歐美參加第十九次國際統計協會之代表三十七名，由長春到瀋，即轉赴日本開會。

九日

【軍事】東北講武堂舉行第十期學員畢業典禮，張學良長官訓話。

【行政】東省特務區行政長官張景惠來瀋。

十日

【賑濟】司令長官張學良夫人張子鳳至女十主講遼西水災籌賑會，舉行第一次常務幹事會議。

【礦務】扎爾諾爾煤礦，開始工作，並委任華正副礦長各一人。

十一日

【財政】遼寧財政廳函遼寧高等法院，各縣司法公署所佔用之官房，應由司法收入項下，用價購買。

十二日

【交通】東北交通當局，召集各路局聯席會議，討論聯運問題。

【外交】日本守備隊在鐵嶺城外，未經照會聲明，突於夜間實行戰術演習，全縣人民，飽受驚惶。

十三日

【交通】東鐵向遠東、邊業、東三省官銀號等銀行借款契約已成立，借款數目，三百餘萬元。

十四日

【實業】遼寧當識促進會舉行國貨展覽會，陳列國貨圖樣。

十六日

【行政】遼寧民政廳通令各縣教養工廠，不得核收罪犯飯費。

【外交】我外交部按照我國收回客郵辦法，照會日方，將實行收回南滿郵權。

十八日

【政治】司令長官張學良鑒於國內戰事延長，民不堪命，發出和平通電，請各方即日罷兵，以紓民困。電云：

(銜略)竊以企圖建設，首宜力弭兵端，綏定邦家，要在曲從民意。當國內戰端初起之時，良曾規勸各方，勿以兵戎相

見，東電所述，中外共聞。其瘡者苦口，未經宣示國人者，稿本之多，幾于盈尺。卒以力薄言輕，未能挽回劫運，戰端一起，七月于茲，糧食瑣瑣，人民塗炭，傷心慘目，詎忍詳言。戰局尙再延長，必至民命滅絕，國運淪亡，補救無方，追悔何及，此良所懷懼危懼者也。人之好生惡死，既有同情，感亂心理，終無二致。以良所見，無論戰區內之身遭禍難者，固已憔悴難堪，即戰區外之幸免顛連者，亦莫不和平是望。良委身黨國，素以愛護民衆，維持統一爲懷，不忍見各地同胞，再罹慘劫。用敢不揣庸陋，本諸東電所述，與夫民意之所呼籲，請各方即日罷兵，以紓民困。至解決國是，自有相當之途徑，應如何補救目前，計劃永久，所以定大計，而慰人心者，凡我袍澤，均宜靜候中央措置。海內賢達，不妨各抒偉見，共謀長治久安之策。良如有所得，亦必隨時獻納，藉效衆志成城，時艱共濟。庶幾國際地位，可無墮落之虞，是則區區所企望者也。痛切直陳，惟希察察。張學良叩巧

【政治】 閻錫山代表孔繁蔚離滬赴平。

十九日

【政治】 閻錫山代表賈景德、馮玉祥代表蔣萬弼，以東北通電維持和平，來滬任務已了，去滬返平。

【政治】 中央代表李石曾、吳鐵城等宴請東北軍政各要人。

二十日

【軍事】 張長官學良和平通電後，爲維持平洋治安計，東北軍進駐天津，全市商民，表示歡迎。

【礦務】 扎爾諾爾煤礦，經華副礦長視察，謂蘊藏之富在撫順煤礦之上。

【政治】 張學良長官巧日通電發出後，國民政府首先來電獎勵。孫科、孔祥熙、陳銘樞、劉文島、山東省政府、滬市商會，紅十字會均來電表示慰應。

二十一日

【政治】 司令長官公署續接濟南韓復榘、南昌魯滌平、上海市政府來電，贊助巧電主張。閻馮各將領，聯名答覆巧日通電，有對於振導祥和，深表同情，謀目前及永久之計，仍祈詳示，但能有利於國，無不樂從等語。

概觀

【軍事】 東北第一軍入津。

二十二日

【行政】 中央調用東北講武堂學生五十名，擔任整理長江一帶鹽務緝私各隊任務。

【政治】 重慶劉淵、天津總商會、響應和平通電。

二十三日

【軍事】 東北軍第五旅抵平，發出佈告，維持治安。

【政治】 本日接到響應巧電之電報計有青島胡若愚、南京馮福祥、南京魏道明、江西執委會。

【外交】 滿洲里戰役，我軍官十五名被扣未釋，現經莫德惠全權，向俄方抗議，已全部釋放。

【行政】 吉省組織防共辦事處，遼寧省政府嚴禁官吏在任地置產，違者產業沒收歸公。

【交通】 朱光沐接充東北電政管理局局長。

二十四日

【行政】遼寧省政府主席臧式毅及軍政要人，在文廟舉行上丁祀孔典禮。

【財政】遼寧印花稅處，重新規定印花票發行機關。

【行政】遼寧省政府規定移墾辦法，並函准東北交通委員會，免收運輪。

【行政】吉林省政府擬定濟南連坐暫行辦法。

【軍事】張學良長官通令入關各軍，嚴肅軍紀風紀，不得騷擾開關。

二十五日

【軍事】東北第二軍之第二第四第二十五各旅，開始西進。

【行政】東北軍入關接防，河北省平津兩市各機關人員，大部派定。張學良長官對該人員等，勉以力除積習，勤儉從公，有極嚴重之訓話。

【財政】東三省官銀號，在平設兌換所，東北紙幣，在平津一律通用。

【外交】莫拿維電報，中俄會議範圍擴大，中東鐵路問題外，並議及通商及恢復鄂察各款。

二十六日

【經濟】遼寧省政府委員高紀毅，擬實行倉庫貸款，以救濟商艱。

【政治】柳河熊式輝，長沙何健，河北商聯會，浙江執委會響應巧日通電。

【政治】石友三軍開抵德州，表示服從中央，傾向東北。

二十七日

【外交】南滿鐵道部運輸會議，決定吸引華商貨物，由南滿路運輪。

【行政】中央任命王樹常為河北省政府委員兼主席，于學忠為平津衛戍司令。

【政治】中央執行委員會覆張學良巧電，有愛國心切令人敬佩等語。

二十八日

【軍事】東北軍抵北平，駐黃寺。

【軍事】于學忠在北平招待新聞界，聲明張學良長官，出兵平津，意在倡導和平，停止內爭。

【賑濟】津埠遼災急賑會，募得棉衣萬餘套，函請北寧路撥車運送。

【軍事】第一軍軍長于學忠，在北平發出布告，謂東北軍甫經到平，誠恐不法之徒，藉端騷擾，特飭軍警查禁；對各機關

人員眷屬，加意保護，以防意外。

二十九日

【教育】遼寧自治區長訓練所，第一期學員畢業後，繼續訓練區公所助理員。

三十日

【行政】東特區當局，布告商民入等，不得輕信謠言，乘機搗把。

【行政】東北政務委員會，鑒於金融奇緊，特飭各銀行，設法接濟商艱。

【軍事】于學忠召各旅長，磋商接防問題，平綏線北至宣化，平漢線南至正定。

【行政】新任河北省主席王樹常，天津公安局長張學銘等，起程入關。

十月

一日

【行政】新任天津造幣廠長王守中赴津就職。

二日

【賑濟】旅居東北之日本僑民舉行售物會，募集西水災賑款。

三日

【外交】駐在鳳城之日本守備隊，在鐵路附近，槍殺華人劉德才。

【行政】新任河北省政府主席王樹常，在天津就河北省主席職。

【行政】司令長官公署秘書臧啓芳調任天津社會局長，兼護理天津市長。

【賑濟】東特區長官公署職員，扣月薪百分之十，賑濟遼西災胞。

【行政】東特區市政管理局局長兼哈爾濱特別市市長何玉芳，調升河北省政府委員，兼工商廳廳長。

四日

【軍事】遼寧軍械教育班畢業，張學良長官親臨訓話，詞旨懇切。

五日

【行政】遼寧省國民外交協會電中俄會議莫全權，請主張收回中東鐵路。

七日

【軍事】東北軍進至大名。

【外交】廢歷秋節，延吉駐軍爲防韓共黨暴動，設卡巡邏。檢察可疑韓人，日警變強索取，并開槍向我軍警射擊。

東北年鑑（民國二十年）

八日

【財政】東三省官銀號發行票面加蓋天津字樣之紙幣，並籌備十足準備金，在天津充實兌現。

【行政】宋郁文就任哈爾濱特別市市長。

九日

【政治】上午十一時，張學良在遼寧省政府，就中華民國陸海空軍副司令職，舉行宣誓典禮。吳鐵城張羣監誓，捧交印信。中外來賓八百餘人。

十日

【軍事】陸海空軍副司令張學良，赴遼寧北大營閱兵。

【交通】吉林北平間之北寧、瀋海、吉海三路，本日實行平吉直達通車。

十一日

【軍事】東北騎兵第六旅，過正定南下至新樂。

【行政】東省特別區警察管理處，奉令查封東華日報銷。

十三日

概觀

【交通】東鐵電權會議，雙方委員在哈埠路局，舉行首次會議，討論電話問題。

【軍事】石友三由中央任爲第十三路總指揮，歸東北節制。

十五日

【行政】張學良副司令電令河北省政府主席，將平津各項苛雜捐稅，一律罷免。

【外交】日本警察在瀋陽南埠毆傷華人幼童。

十七日

【財政】遼寧財政廳通令各局，嚴禁扣發經費。

【軍事】興安屯墾區督辦兼砲兵司令鄒作華，辭砲兵司令兼職，照准。

十八日

【行政】遼寧財政廳印發官契紙，其前部頒契紙，及民間白契，一律作廢。

【軍事】東北憲兵三四兩隊，及偵緝一隊開拔赴津。

【行政】北平市政府通知公安財政兩局，凡在圈內所征雜捐，及軍事特捐一律蠲免。

十九日

【軍事】東北陸軍第六旅，接防石家莊。

二十日

【軍事】平津衛戍司令于學忠就職。

【行政】北平總商會常務委員冷家驥等

來瀋，向當局請求取消崇文門稅關。當局允轉商財政部後，再行決定。

【外交】莫德惠全權及中國代表團，由莫斯科赴列寧格勒，考研文化及實業。

二十一日

【軍事】東北陸軍十五旅，奉命接防張家口。

二十二日

【工商】全國工商會議，在首都舉行。遼寧總商會派副會長盧廣緝為出席代表，並提出：1 請確立保護方策，以維東北基本工業，2 請舉行全國國貨調查，檢察國貨品質，兩案。

【軍事】派定王瑞華劉多荃赴日觀操。

【工商】張副司令擬在吉林樺甸地方，利用松花江水力，創設造紙廠；已聘妥專

員，實地測驗。

二十四日

【外交】中央電莫德惠，交涉事項應堅持原來主張，不為俄方所屈。

【軍事】第十三路總指揮石友三，來瀋。

【軍事】鹿鍾麟之參謀長秦德純，來瀋謁見張副司令，接洽西北善後。

二十五日

【外交】遼寧省國民外交協會，電外交部，龍井村日本警察設計尋釁，向我防哨射擊，藉端強行設崗，請提出嚴重抗議，驅逐日警出境，以維國權。

【外交】遼寧外交後援會，電莫全權：

十八年十二月二十三日之伯力紀錄，原為解決中俄戰役之臨時簽定，此次正式會議，決不承認其有效。務須根據一九一九年及一九二〇年，蘇俄政府宣言，無條件收回中東路。

【政治】國府代表吳鐵城、趙倜，由津返瀋。

二十六日

【軍事】東北陸軍第五旅，至柴溝堡，繞長城邊外向豐鎮前進。騎兵第四旅，已開至三江口，向平地泉出動。

【行政】王樹常來瀋，向張副司令報告河北政情。

【軍事】海陸空軍副司令張學良通令整頓軍紀辦法十項，各軍一體知照。

【行政】遼寧省區長訓練所第一期學員畢業。

二十八日

【軍事】張副司令向國府建議，召集國防會議。

二十九日

【交通】天津津浦路局，由浦口總局接收。

【教育】南京中央大學東北經濟考察團來瀋，參觀東北大學工廠、肇新窯業公司及紡紗廠等。

三十一日

【政治】閻錫山派溫壽泉梁汝舟來瀋，

謁張副司令，商普方善後問題。

十一月

一日

【教育】吉林省立第五中學校，被人向當局誣控容共，檢查無據，被監視。

二日

【行政】遼寧第一期區長訓練所畢業學員，由民政廳分發各縣委充區長。

【外交】中東路電報會議，公務電報問題，經專門委員會議結果，大致解決。關於南滿鐵路，佔用東鐵電線一事，將另行商榷。

三日

【外交】延邊龍平村，自中日軍警發生衝突，日警增至八百名，生計甚感困難，入夜檢查行人，我方力持大體，嚴厲約束軍警，幸獲無事，外交協會已轉請外交當局，嚴重交涉。

【行政】遼寧省政府奉國府密令，嚴緝津海關稅務司辛博森。

四日

東北年鑑（民國二十年）

【行政】委墨河鎮守使巴英額為濱江關監督。

五日

【行政】前陸軍第十六旅旅長韓光第，於十八年抗俄戰役殉難，邊署呈准國府給卹，韓夫人計蘭芳女士，請政委會撥發葬費三萬元，已由遼吉黑及東特區分撥。

【軍事】邊署派講武堂教育長王瑞華，為赴日觀操專員。

七日

【政治】海陸空軍副司令張學良赴京，王樹翰何豐林朱光沐吳鐵城張繼劉光等同行。副司令行轅，臨時組織總務，參謀、秘書、軍需、副官五處。

【軍事】石友三離瀋。

【外交】哈爾濱日商松崗洋行，私行販賣無線電機件，並不照章註冊領照。由哈埠無線電台所屬之廣播電台，函請外交部駐哈特派員，向日領嚴重交涉。

八日

【政治】張副司令抵津。通衢遍揭「歡迎維持和平效忠黨國的張副司令」，「歡迎維持和平效忠黨國的張副司令」，「歡迎維持和平效忠黨國的張副司令」。

概觀

運擁護中央鞏固統一前張副司令」標語。【政治】蔡運升朱紹陽，因中俄交涉撤職議處案，外交部電令撤消。

九日

【行政】遼寧省政府，奉政務委員會令，對外人入籍應詳加審核。臧主席擬訂審核外人入籍辦法，並設立審核委員會。

十日

【政治】張學良副司令，離津南下，中央派張羣賀耀組，來津歡迎。

十一日

【外交】中俄會議，加拉罕致莫德惠函，決繼續開會，對於中國以收回中東路為先決問題之希望，表示可以磋商，復交通商諸問題，在中東路問題解決後，廢續談判。

【行政】中央大學東北政治考察團，於上月北來，考察遼吉黑哈各省區政治情形，今晨旋瀋，下榻省教育會。

【行政】蘇俄秘密在東北收買糧石，當局特通令嚴行查禁。

十二日

【政治】張副司令抵浦口，歡迎者七八百人，沿津浦路線遍貼「歡迎促進統一，鞏固邊防，勞苦功高，竭誠擁護中央之張副司令」標語。

【政治】張副司令抵浦後，七時四十分，登威勝艦渡江。各報記者悉登艦晉謁，由朱光沐代見，談云張副司令此來專為謁見蔣主席，及黨國要人，接洽鞏固國防保障和平之具體計畫等語。艦抵下關停泊，通濟艦鳴禮砲，表示歡迎。

【政治】張副司令離艦後，直赴總部謁見蔣主席，八時十分赴中央黨部，參加慶祝總理誕辰紀念，十時赴國府，十一時謁總理墓，十二時方回行轅休息。

【政治】張副司令由京電告東北軍政要人，由津到京之經過情形。

【軍事】黑龍江主席萬福麟返黑。

【教育】東省特別區教育廳組織競賽委員會，公布學業競賽規程，每學期舉行一次，並擇尤給予個人褒獎，或學校褒獎。

十三日

【政治】海陸空副司令張學良，在京列席第三屆中央執行委員會之第四次全體會議。

概觀

議。上午八時四中全會舉行預備會，出席委員，蔣中正、戴傳賢、何應欽、胡漢民、于右任等五十四人，主席胡漢民。決議：1 推定胡漢民、蔣中正、于右任、戴傳賢、丁惟汾五委員，為第四次全體會議主席團，2 推定陳委員立夫為秘書長，3 全體會議會期，自本月十三日起，至十八日止。4 通知海陸空軍副司令張學良同志，列席全體會議。九時舉行第一次正式會議，出席委員同前，列席張學良。

【行政】東北陸軍第四旅旅長劉翼飛，就察哈爾省委員兼主席。

【外交】遼寧國民外交協會提倡撤廢東北各縣境日警駐在所。已向各縣調查，聯絡民眾呈請外交當局，向日方交涉，否則依照錦縣辦法，將日警牌額，實行搞去。

十四日

【行政】海陸空軍副司令張學良，在京列席於四中全會第二次會議。

【政治】張副司令在京與蔣總司令磋商北方善後，決定1 北方政局由張全權處理，2 整理山西西北兩軍之具體辦法，靜待

軍事善後會議議決之，3 該兩軍之整理辦法決定後，張負執行責任。

【政治】張副司令在京發表談話，略謂此次來京任務，純為完成中國統一，及研究保持永久和平之適當方策，以期今後不再有為個人或黨派不同而發生內爭之事件。

【外交】東鐵電權會議，已大致就緒，唯最後二條，兩方意見小有不同，已由我方代表，電告東北交通委員會，請示機宜。

【政治】哈埠總商會，改稱市商會。

【黨務】東北政務委員會秘書廳函河北省市政府，以東北着手進行黨務，應調用嫺熟人員，以資助理，請派幹練黨員，(計省府十人，市府六人)填表呈會，以備調用。

十五日

【行政】張副司令列席於第三屆中執會第四次全體會議。關於完成總理陵墓工程，及陵園建設之經費，除政府指撥之款二百萬元外，並採納張副司令之建議，由各省分担，交中委會規定分攤辦法。關

於大赦，張副司令主張有賣國行爲者不赦。對於禁煙，請注意海關檢查。對商震開除黨籍處分，謂情屬可原，案遂保留。張發言時，態度謙遜懇切，各委對之印象極佳。

【軍事】石友三通電到瀋，報告於順德防次就國民革命軍第十三路總指揮職。

【軍事】東北海軍司令馮鴻烈，在青島召集海防會議，討論海防續籌辦法。

【交通】哈埠電信機關，自本年八月間，經東北交通委員派員改組後，迄今三月，收入增多二萬六千餘元，支出減少八萬三千餘元。其他技術工程，亦均進步。

【交通】齊克鐵路，經年站至拉哈站竣工，本日實行通車，商民舉行慶祝。

十六日

【政治】張副司令在京同蔣總司令二次謁陵。張請蔣總司令向衛隊訓話；蔣略謂軍人應遵照總理崇高偉大之人格，及其三民主義努力作成好軍人。並一一解釋三民主義之意義。

【政治】張副司令在京招待新聞界。記者提出：1中俄交涉問題，2東北國防問題，

東北年鑑（民國二十年）

題，3北方軍事善後問題，4國民會議問題，5東北黨務問題。當答云中俄交涉，決本中俄奉俄原有條約精神，用和平方法解決。國防問題，難於置答。而北方善後問題，決用和平方法，本人服從中央，處置閻馮汪，唯中央之命是聽。國民會議，已由四中全會決定原則，至產生方法，尙在討論。至東北黨務，正向中央請求中。

【社會】張學良夫人于鳳至女士，由津赴京。

【外交】龍井村傷斃日警案，我方給慰唁金日幣萬元，而道歉與保證兩項均撤銷，但我方表示惋惜意。慰唁金儘半月內，由省政府支匯，此案了結。

十七日

【黨務】張副司令列席於四中全會第五次會議。討論事項，關於東北將領，擁護黨國，其未取得黨籍者，應准特許入黨，由中央委員張學良同志，負責調查報告，介紹轉給黨証。

【政治】張副司令在京晤蔣，建議對晉軍善後，須周密考慮，以免妨害永久和平。

概觀

，蔣甚表同意。本日國府紀念週，張副司令列席，報告東北政情，並演說歷年戰爭之慘痛，今後決心竭誠擁護中央，實現永久和平。

【軍事】十八年扎蘭諾爾陷落，旅長韓光第及團長林選青張孝英殉國紀念。扎蘭陣亡將士紀念碑，建築落成。滿海防守司令蘇炳文，舉行揭幕典禮，同時舉行五十士旅防俄陣亡將士追悼會。扎蘭滿海間特開專車兩列，運送參與典禮人員，東北各機關各團體，均派員前往，典禮肅壯隆重。

【外交】北平地質調查所技師赴臚濱調查，被俄兵捕去羈押，數日始行釋放。

十八日

【政治】張副司令列席四中全會之第六次會議。建議注重體育，以健全國民體格，發揚民族精神。經主席團採納提出大會，議決交國民政府飭主管機關，切實辦理。

【社會】張子鳳至夫人本日抵京。訪蔣宋美齡夫人後，謁陵。

【行政】瀋陽縣政府，甄別村長副，應

試者千餘人，考試合格者，由縣分期訓練。

十九日

【政治】張副司令在京宴請蔣總司令夫婦，并偕遊紫金山湯山等名勝。

【財政】遼寧財政廳，爲防杜由各海關偷漏捲煙統稅，特請准中央。派員駐關稽徵，除大連關，先從權緩辦外，山海安東各關，均經前往照章辦公。

【工業】東北當局派張志良籌備東北造紙廠，資本由官商分担，遼吉黑各十萬元。

【外交】遼寧省會公安局准日方照會，派警赴日站引渡大批毒犯五十餘人，轉送地方法院訊辦。

二十日

【政治】張副司令在京訪蔣總司令，商量接收西北善後辦法。

【行政】吉林省政府，用中韓文字布告韓民，勿信共產，及早醒悟，務各安居，免干罪戾。並擬定吉省官民防勤共匪獎懲辦法。

二十一日

【政治】張副司令在京訪蔣總司令，商量接收西北善後辦法。

【行政】吉林省政府，用中韓文字布告韓民，勿信共產，及早醒悟，務各安居，免干罪戾。並擬定吉省官民防勤共匪獎懲辦法。

【政治】張副司令在京訪蔣總司令，商量接收西北善後辦法。

二十二日

【行政】張副司令出席國務會議。關於晉事，議決交由張學良副司令負責辦理。

二十三日

【政治】張副司令假勵志社宴請全體中委及各將領話別。列席六百餘人。

【政治】張副司令本擬赴滬遊歷，惟蔣主席以西北善後，責任重大，敦促早歸，乃中止赴滬。

【行政】國民政府內政部長內定東北政委會委員劉尙清。

二十四日

【政治】蔣主席夫婦約張副司令夫婦，偕同胡漢民、戴傳賢、王寵惠、宋子文、何應欽等，赴湯山遊覽，晚在蔣宅設宴，席間對於河北善後，有所討論。

【行政】吉林省政府通令各縣商務會，籌備冬防商團。

【行政】遼寧省政府通令各縣限制團體請願行動，遇有請求，由各主管機關轉呈，不得擅自來省。

【政治】國民政府委員張學良，在國務

大禮堂，舉行宣誓就職典禮。張委員宣誓後致詞：本人常謹遵總理遺教，隨各同志之後，盡忠黨國，努力職務，本知無不言，言無不盡之旨，以求國家與民族之幸福。

【軍事】張副司令晨赴軍官學校訓話，午後參觀航空站。電令河北主席王樹常，派專車赴石家莊迎閣，護送安全出洋。

【政治】中央黨部執行委員會常會議決，推張學良爲政治會議委員。

【交通】京遼通車，本日開始。

二十五日

【政治】張副司令在京，本日午宴李石曾孫連仲等二百餘人，商西北善後。晚中政會外交組，開會討論中俄交涉問題，及法權問題。張派王樹常出席，報告莫德惠電告交涉情形。

【交通】東北交通委員會，飭東北無線電台，擇定瓊瑣、漠河、室韋、奇乾、蘿北各縣，加設短波無線電分台。

【交通】遼寧省城自動電話開始通話。

【行政】張副司令在京出席中央政治會

【行政】張副司令在京出席中央政治會

【行政】張副司令在京出席中央政治會

【行政】張副司令在京出席中央政治會

議，通過北平故宮保管委員會組織條例，委員五人，由國府任命。人選已定張學良、吳稚暉、張繼、李石曾、王翰。

【政治】石友三抵津迎候張副司令，並接洽未解決之各項問題。

【政治】東特區行政長官張景惠赴津。

【軍事】沈鴻烈在勞山檢閱第一艦隊畢事，返青島。

【外交】蘇俄運來大批貨物抵哈。

【行政】張副司令出席國務會議，被派為整理內外債委員會委員。

【政治】張副司令偕于鳳至夫人赴鎮江，遊覽金焦。

【行政】遼西興綏各縣災區課賦，經由省政府第一百七十二次省委會議通過調免。

二十九日

【外交】莫德惠電外交部，對伯力協定始終未加承認。

十一月

東北年鑑（民國二十年）

一日

【行政】遼寧省第一期試辦區自治之瀋陽、遼陽、錦縣、昌圖、東豐等五縣，業經民政廳委定區長，各縣區公所，於本日一律組織成立。

【外交】東鐵電權會議，繼續討論報務部分。

二日

【行政】張副司令在京，與蔣總司令商榷西北善後，張推薦商震擔任晉省主席。

【外交】中俄會議，俄加代表，函復莫全權，定四日續開會議。莫全權有代電復俄羅斯研究社，謂當仍本輿論，力矢精誠，貫徹始終，期報黨國。

【實業】東北火柴，向受外商壓迫，遼寧財政廳，為提倡國貨計，擬具專賣條例，呈准東北政務委員會，准予試辦。

三日

【政治】張副司令在京出席中政會。下午赴湯山，蔣主席亦同往，會談北方軍政善後，及召集國民會議方法。

【外交】日本對於東北鐵道網，甚為重視，外拓陸三方面交換意見，將確定新編蒙政策。

【實業】美國農學博士莫斯氏來哈，向各方研究大豆種植之方法。並選擇優良大豆數十種，擬回國試種。數年後北滿大豆輸入歐洲之銷場，不免為美所奪，國人對此深加注意。

四日

【外交】遼寧國民常識促進會報告，日人在馬蓬溝建築兵營，鎮懾鐵閉，威脅遼瀋，極關係於我國國防，請全國民衆，一致奮起，誓死力爭，以弭隱患。

【金融】遼西災區新民黑山等十縣農商代表，為年荒錢緊，擬具救濟債券簡章，呈派省政府，請發行救濟債券，以蘇地方疾苦。

五日

【政治】張副司令自京啓節北旋。乘威盛艦渡江，各兵艦鳴砲十九響致敬。渡江後登津浦路專車北上。

【軍事】石友三駐濟辦事處成立。

【交通】哈廣播無線電，已與歐洲西部

概觀

五九

紐錫蘭通報。

【外交】 撫順地面下層，被日炭坑掘煤後，已形空虛，是日夜間，發生搖動。瓦礫陷落，窗門破壞，損失甚鉅。撫順縣政府，向日礦提出嚴重交涉，要求賠償。

六日

【政治】 張副司令晨七時零五分到津，王樹常、劉翼飛、石友三等均迎至滄州。國府派高俊白劉光隨同到津，沿途照料。

【實業】 遼寧商工總會舉行常委會，盧乃賡報告出席全國工商會議經過。

【行政】 遼寧省財政廳通令各縣，嚴禁徵收人員舞弊，應隨到隨收，不准故意遲延。並佈告人民，如有勒索，即隨時來廳呈控，以懲嚴懲。

七日

【政治】 張副司令在津談話謂在京與黨國要人感情異常融洽，首都建設事業在猛進中；蔣總司令虛心能受善言。對國事頗樂觀。

【政治】 張副司令在津宴劉翼飛、王樹常、于學忠、石友三等，並對於河北軍事政治，有所指示。

概觀

【政治】 晉閻代表賈景德、梁汝舟普謁張副司令，對於晉局善後，有所協商。

【政治】 新任內政部長劉向清電京呈報日內南下就職。

九日

【交通】 東北交通委員會，計劃統一東北各路基本運費，以低廉公平簡易為原則。

【軍事】 赴日觀操之王瑞華、吳泰勳、陶尚銘、穆純昌由日返滯。

【外交】 莫德惠電外部，請假回國，並報告會議經過，請示應付方針。

十日

【外交】 外交部准莫德惠回國，給假四十五日。

【外交】 東鐵電權會議專門委員會，日來仍如期召集，整理以前各項會議紀錄。其未經議決事項，根據原來紀錄，重新討論。

【金融】 遼寧商農各會，為金融奇緊，農商交困，聯電請張副司令返滯，主持發行流通券，以資救濟。

十一日

【外交】 日警包庇日鮮人民，偷漏關稅，搗毀安東關署，毆捕華員。安東關發出宣言後，羣情異常憤激，遼寧國民外交協會電外部，請嚴重交涉。

【外交】 東鐵電權會議，俄方欲將電話部分，交中俄會議討論，我方以違反電權會議宗旨，未予同意。

十二日

【賑濟】 遼西水災急賑會舉行常務會議，議定水災善後辦法，範圍縮小，改為冬賑，並擬訂辦法十二條。

【外交】 日人無理干涉東北火柴專賣，竟向外交辦事處，請中止進行。我方已據理駁復。

【墾務】 興安區屯墾督辦鄒作華，計畫擴充墾務，擬訂二十年增添墾民，增加預算，以資進展。

十三日

【政治】 張副司令在津北洋大學講演。晚宴商震、徐永昌等，詳談晉局善後。

十五日

【政治】 張副司令在津與商徐懋商晉綏

善後，軍隊除孫殿英、高桂滋外，統歸徐永昌指揮，政治由商震以主席名義處理。

十六日

【政治】張副司令因候西北將領宋哲元、羅炳勳等到津請示，展緩返瀋。

【外交】莫德惠通知俄方，訂期回國。

十八日

【政治】宋哲元、羅炳勳、傅作義等抵津，晉謁張副司令，討論西北善後問題。

【政治】李石曾謁張副司令，關於繁榮北平，有所討論。

【政治】張作相、王樹翰經國府中常會講決，任國府委員。

【外交】國際聯盟行政部衛生股長拉西曼博士，應國府之邀，過哈爾濱下。

二十日

【政治】張副司令在津宴請西北將領宋哲元、羅炳勳、商震、徐永昌、傅作義、楊震源，對於晉綏善後，及各軍駐防地問題，有所討論。

【交通】齊克鐵路，泰安整龍一段，已正式通車。

庚 北 年 鑑 (民國二十年)

【商務】黑龍江糧商，組織糧石委員會，實行提高成色，以鞏固國際信用。

【教育】黑龍江主席萬福麟，注重圖書館，捐贈大宗書籍。

二十一日

【社會】遼寧國民外交協會，在青年會開會，決定擴大範圍，請各法團一致參加，並修正組織大綱，定明年一月三日，開組織成立大會。

【行政】瀋陽縣村長訓練所第一期畢業

二十二日

【稅務】遼寧財政廳，為發達國有各路運輸營業起見，於北寧、瀋海、吉海、吉敦、四路聯運糧石，擬徵收半稅。

二十四日

【政治】張副司令在津與晉馮將領商議兩軍裁縮辦法。並擬派有聲望大員，前往點編。

二十五日

【政治】張副司令在津與商震等討論晉省財政整理辦法。

概 觀

【外交】臨江洮南兩縣人民，反對日本在順兒山設領館，呈請當局據理力爭。

二十六日

【行政】內政部長劉尚清赴京。

二十七日

【政治】孫殿英至津謁張副司令，請示編遣方法，及駐紮防區。

【政治】遼寧省政府發出通電，擁護四中全會宣言及議決案。

【政治】湯玉麟赴津。

【外交】莫德惠抵滿洲里。

二十八日

【政治】張副司令，連日在津與晉馮各將領，磋商善後辦法。已將編編方案，電中央請示，俟奉蔣覆電，即可照辦。

【行政】中央電各機關，年假由十二月三十一日起，一律休息五日。

三十日

【政治】蔣總司令覆電到津，對於晉馮軍善後案，表示贊同。

【外交】莫德惠抵哈。

六一

民國十九年中外大事表

一月	二月	三月	四月	五月	六月
<p>中希通好條約成立 唐生智變亂由閻錫山結束 銀價暴跌中委會討論救濟方案 津浦平漢兩路恢復通車</p>	<p>五卅慘案以十五萬元賠償解決 閻錫山電請蔣主席一同下野三院長電閻加以指斥 馮玉祥閻錫山協謀起兵</p>	<p>三中全会開幕 張學良長官通電呼籲和平 閻錫山委任各路總指揮</p>	<p>閻錫山被免職旋自稱陸海空軍總司令 立法院通過中捷商約 印度獨立運動勃發首領甘地被捕 五國海軍條約簽字</p>	<p>蔣主席發表誓師詞平漢隴海兩路戰事激烈 中日關稅協定經立法院通過</p>	<p>國府任命張學良為陸海空軍副司令 晉軍攻陷濟南泰安 平漢路戰事激烈</p>
<p>共產黨攻陷南昌長沙大肆焚殺 晉軍攻曲阜孔廟一部被燬 江兆銘等於北平成立中央黨部擴大會議 中法越南條約成立 葫蘆島開始築港</p>	<p>晉軍退出濟南膠濟路戰事終了 中央討伐馮閻戰事激烈</p>	<p>北平擴大會議通電公布政府組織法推閻錫山汪兆銘等為國委 張學良長官通電主張各方罷兵靜候中央措置 北平政府瓦解 第十一屆國際聯盟開幕</p>	<p>收回威海衛租借地 河南戰事解決 中俄會議在莫斯科正式開幕 日本以武力壓平台灣番人之抗日運動</p>	<p>張副司令學良赴京 四中全會開幕 張被推為中政會委員 中常會起草召集國民會議方案 日本首相濱口被刺</p>	<p>張副司令北旋在津召集晉綏將領商榷善後 公布政治犯大赦條例 赴俄全權代表莫德惠回國</p>

天

時

本篇計分歷時與氣象之二部。歷時一部份包括本年之日歷、節氣、月象、交蝕、星期、紀念日、學年歷程、及東北各地太陽出沒時刻、各地時差諸項；悉依據中央研究院天文研究所及青島膠澳商埠觀象臺所測定，分別製表。至各項節日，除紀念日及學生歷程，係按照內政教育兩部最近年度之規定外。其舊有節期，亦經兩部會同擬具替代辦法，呈由行政院轉呈國民政府核准，以一三三四號訓令，將舊歷節日一律按照國歷計算，計一月一日為元旦，十五日為上元，三月三日為禳辰，五月五日為重五，七月十五為中元，九月九日為重九，十二月八日為臘八，中秋節則改為最近秋分之望日，（按本年中秋，以最近秋分之望日論，應為九月二十七日。倘按廢歷八月十五日為准，則應為九月二十

六日。本年九月中歷之望日，歐洲歷書亦

有作二十六日者，但彼為通常習用之所謂望日而非科學上實際的望日，故今仍從中央研究院之規定而定為九月二十七日。）民間沿用舊歷時所有之觀燈、修禳、競渡、祀祖、賞月、登高諸娛樂及休息之風俗，均得依照國歷，隨時舉行。

紀念日之規定，則民國十八年七月國民政府通令各直轄機關，遵照中央黨部執行委員會二十次常會所通過之革命紀念日紀念式及簡明表，共計今年二十八日。民國十九年八月，行政院通令修正，分為國定紀念日及本黨紀念日兩種，全年為十八日，即本編紀念日表所舉列者是也。其原來規定之紀念日，除修正後仍復保留者外，尚有：

三月八日 國際婦女節
四月十八日 國民政府建都南京紀念
五月一日 國際勞動節

五月三日 濟南慘案國恥紀念
五月四日 學生運動紀念
五月三十日 上海慘案國恥紀念
六月廿三日 沙基慘案國恥紀念
七月一日 國民政府成立紀念
七月廿九日 南京和約國恥紀念
八月廿九日 辛丑條約國恥紀念
九月七日 有共十日，曾經列在革命紀念日而停止舉行紀念儀式者也。至於二月十二日之南北統一紀念，七月三日之馬廠誓師紀念，則已久經取消，不復列舉。

東北之太陽出沒時刻，係以瀋陽、永吉、龍江、承德、濱江、長春、大連七處之近真之經緯度，函託青島膠澳商埠觀象台所測定，民國二十年全年每日之太陽出沒時刻得以完備無遺。據膠澳觀象台所發表之說明：

〔一〕表中時刻，依照中原時區標準

時，即東經一百二十度之太陽平時。

〔二〕 太陽出沒，係以太陽中心為主。

〔三〕 濃氣差已經算入。

〔四〕 如欲用本地時，則當按經度差核減之。

〔五〕 如吉林等處欲用長白時，則當互加半小時。

東北各地太陽出沒時刻，既已詳見各表，第每年三百六十五日，檢索不免繁雜，而又各為一表，無以資其比較。茲將各省會所在，抽列每年中之四個月，每月中之五日，十五日，廿五日以為上中下旬之代表，化繁就簡，而時日之晝暮，并炳然燦列矣。(表頁第六七頁)

東北各地時差，則以比較近真緯度，推算而得。試以瀋陽為本初子午線求得東北各都市之「地方平均時」而已(表見第六六頁)。至確切之時差，尚無精密之計算，據研究院之說明，瀋陽、大連、龍江、承德四處屬於「中原時區」，吉林、長春、瀋江則屬於「長白時區」，中原時以東經一百二十度為中線，長白時以東經一百三

十五度為中線云。

欲求「地方平均時」，應就其「標準時」之子午線推求，每經度相隔一度，其時差為四分，在標準子午線以東則加，在西則減。然就時差而論，則尚非真確之「太陽時」也。「太陽時」每日皆有變易，須施以數目上之校正。此數目以每年一月下旬至三月上旬，九月下旬，至十一月上旬，變動最大。最多時須於「地方平均時」減去十四分三十秒，或增加十六分三十秒，方能成為「地方太陽時」之真確數目。「地方平均時」可以不施校正而成為「地方太陽時」者，一年中僅有十二日：即四月十六日至十八日，六月十三日至十五日，九月一日至三日，十二月廿五日至廿七日；在此十二日內，「地方太陽時」與「地方平均時」無多大之差異也。(附表見第八二頁)

至氣象各表係根據黑龍江省立農事試驗場，哈爾濱東鐵觀象台，吉長鐵路農事試驗場(在長春東之土門崗)，東邊農林高級中學試驗場，關東廳氣象觀測所五處之紀錄，用以代表東北氣象變化之一斑者也。地名排列係以高緯度漸次而至於低緯度，略具地理上之意味。惟是東北測候工作

，雖自清光緒三十三年已具初構，而至今設置尚未臻於週密，墜一漏萬，竊者不獲辭讓焉。

世之言東北氣象者，每以為有三特點：寒暑之懸殊，一也，雨暘時期之判然，二也，燥而不潤，三也。之三者，信為大陸氣候矣。然若遼寧瀕海之區，初無寒暑之劇烈變化。北部雖號酷寒，復以山川之週環而調濟，寒威初非全部嚴重，第寒期較長而暖期較短，試以霜期言之：(注)

大連	十一月八日至翌年四月一日
安東	十月十一日至翌年四月十八日
長春	九月十九日至翌年五月廿五日
龍江	九月廿九日至翌年四月廿四日
冬春雨少	全年平均之雨量：七六九。二公厘
瀋陽	八二一。一公厘
營口	九二九。一公厘
長春	五八〇。二公厘
龍江	四一三。四公厘
瀋陽	二二九。一公厘

則雨期雖非勻調，而濕度於春季有百分之六十，足供植物之發生長養，故東北之農產能於較短之暖期中，得巨量之豐獲也。

▼注 此係歷年平均數，故與本編下表所列不局，雨量表亦然。

中華民國二十年日曆節氣月象交蝕星期及紀念日表

據國立中央研究院天文研究所發表之民國二十年曆編要及十九年國府更訂紀念日訓令製表

月份	日數	節	氣	月	象	交	蝕	星	期	紀	念	日
一月	三十一日	六十一日	小寒	四日望	十一日下弦			四日 十一日 十八日		一日	民國成立紀念	
二月	二十八日	五十九日	立春	三日朔	廿六日上弦			二日 八日 十五日				
三月	三十一日	六十一日	雨水	十七日朔	廿六日上弦			二日 八日 十五日				
四月	三十日	六十一日	春分	四日望	十一日下弦			一日 八日 十五日		十二日	總理逝世紀念	
五月	三十一日	六十一日	清明	十九日朔	廿七日上弦			二十二日 二十九日		廿九日	革命先驅殉難紀念	
六月	三十日	七十二日	穀雨	三日望	十日下弦	三日(農曆) 月全蝕		五日 十二日 十九日				
七月	三十一日	七十二日	立夏	十八日朔	廿六日上弦	十八日(農曆) 日偏蝕		三日 十日 十七日		五日	革命成功紀念	
八月	三十一日	七十二日	小暑	廿二日望	九日下弦			二十四日 三十一日				
九月	三十日	七十二日	立秋	廿五日望	廿二日下弦			七日 十四日 二十一日		九日	革命醫師紀念	
十月	三十一日	七十二日	白露	廿九日望	廿六日下弦			五日 十二日 十九日				
十一月	三十日	七十二日	寒露	八日朔	廿九日下弦			二日 九日 十六日				
十二月	三十一日	七十二日	小雪	廿二日望	九日下弦			二日 九日 十六日				
			大雪	十七日朔	廿六日上弦			二日 九日 十六日		十二日	總理誕生紀念	
			冬至	十七日下弦	廿六日上弦			二日 九日 十六日				

東北年鑑 (民國二十年) 天時

東北重要都市太陽出沒時刻表

時間	一月			七月			四月			一月			地名	
	旬下	旬中	旬上	旬下	旬中	旬上	旬下	旬中	旬上	旬下	旬中	旬上		瀋
	出沒	出沒	出沒	出沒	出沒	出沒	出沒	出沒	出沒	出沒	出沒	出沒		
陽	六時四十七分	六時三十分	六時二十二分	七時一分	七時二十二分	七時四十分	六時三十分	六時二十二分	五時八分	五時一分	四時五十分	四時三十分	陽	
永	六時四十七分	六時三十分	六時二十二分	七時一分	七時二十二分	七時四十分	六時三十分	六時二十二分	五時八分	五時一分	四時五十分	四時三十分	永	
吉	六時四十七分	六時三十分	六時二十二分	七時一分	七時二十二分	七時四十分	六時三十分	六時二十二分	五時八分	五時一分	四時五十分	四時三十分	吉	
龍	六時四十七分	六時三十分	六時二十二分	七時一分	七時二十二分	七時四十分	六時三十分	六時二十二分	五時八分	五時一分	四時五十分	四時三十分	龍	
江	六時四十七分	六時三十分	六時二十二分	七時一分	七時二十二分	七時四十分	六時三十分	六時二十二分	五時八分	五時一分	四時五十分	四時三十分	江	
承	六時四十七分	六時三十分	六時二十二分	七時一分	七時二十二分	七時四十分	六時三十分	六時二十二分	五時八分	五時一分	四時五十分	四時三十分	承	
德	六時四十七分	六時三十分	六時二十二分	七時一分	七時二十二分	七時四十分	六時三十分	六時二十二分	五時八分	五時一分	四時五十分	四時三十分	德	

東北年鑑 (民國二十年)

天時

日期	月份	
	一月	二月
十六日	時分 七三六 時分 六三六	時分 七二八 時分 五九二
十七日	時分 七三六 時分 六三六	時分 七二八 時分 五九二
十八日	時分 七三六 時分 六三六	時分 七二八 時分 五九二
十九日	時分 七三六 時分 六三六	時分 七二八 時分 五九二
二十日	時分 七三六 時分 六三六	時分 七二八 時分 五九二
二十一日	時分 七三六 時分 六三六	時分 七二八 時分 五九二
二十二日	時分 七三六 時分 六三六	時分 七二八 時分 五九二
二十三日	時分 七三六 時分 六三六	時分 七二八 時分 五九二
二十四日	時分 七三六 時分 六三六	時分 七二八 時分 五九二
二十五日	時分 七三六 時分 六三六	時分 七二八 時分 五九二
二十六日	時分 七三六 時分 六三六	時分 七二八 時分 五九二
二十七日	時分 七三六 時分 六三六	時分 七二八 時分 五九二
二十八日	時分 七三六 時分 六三六	時分 七二八 時分 五九二
二十九日	時分 七三六 時分 六三六	時分 七二八 時分 五九二
三十日	時分 七三六 時分 六三六	時分 七二八 時分 五九二
三十一日	時分 七三六 時分 六三六	時分 七二八 時分 五九二

民國二十年濱江每日太陽出沒時刻表

日期	一月		二月		三月		四月		五月		六月		七月		八月		九月		十月		十一月		十二月	
	出	沒	出	沒	出	沒	出	沒	出	沒	出	沒	出	沒	出	沒	出	沒	出	沒	出	沒	出	沒
一	七	一七	六	一六	五	一五	四	一四	三	一三	二	一二	一	一一	〇	一〇	九	〇九	八	〇八	七	〇七	六	〇六
二	七	一五	六	一五	五	一四	四	一三	三	一二	二	一一	一	一〇	〇	〇九	八	〇八	七	〇七	六	〇六	五	〇五
三	六	一四	五	一四	四	一三	三	一二	二	一一	一	一〇	〇	〇九	八	〇八	七	〇七	六	〇六	五	〇五	四	〇四
四	六	一三	五	一三	四	一二	三	一一	二	一〇	一	〇九	〇	〇八	七	〇七	六	〇六	五	〇五	四	〇四	三	〇三
五	五	一二	四	一二	三	一一	二	一〇	一	〇九	〇	〇八	〇	〇七	六	〇六	五	〇五	四	〇四	三	〇三	二	〇二
六	五	一一	四	一一	三	一〇	一	〇八	〇	〇七	〇	〇六	〇	〇六	五	〇五	四	〇四	三	〇三	二	〇二	一	〇一
七	四	一〇	三	一〇	二	〇九	〇	〇七	〇	〇六	〇	〇五	〇	〇五	四	〇四	三	〇三	二	〇二	一	〇一	〇	〇〇
八	四	〇九	三	〇九	二	〇八	〇	〇六	〇	〇五	〇	〇四	〇	〇四	三	〇三	二	〇二	一	〇一	〇	〇〇	〇	〇〇
九	三	〇八	二	〇八	一	〇七	〇	〇五	〇	〇四	〇	〇三	〇	〇三	二	〇二	一	〇一	〇	〇〇	〇	〇〇	〇	〇〇
十	三	〇七	二	〇七	一	〇六	〇	〇四	〇	〇三	〇	〇二	〇	〇二	一	〇一	〇	〇〇	〇	〇〇	〇	〇〇	〇	〇〇
十一	二	〇六	一	〇六	〇	〇五	〇	〇三	〇	〇二	〇	〇一	〇	〇一	〇	〇〇	〇	〇〇	〇	〇〇	〇	〇〇	〇	〇〇
十二	二	〇五	〇	〇五	〇	〇四	〇	〇二	〇	〇一	〇	〇〇	〇	〇〇	〇	〇〇	〇	〇〇	〇	〇〇	〇	〇〇	〇	〇〇
十三	一	〇四	〇	〇四	〇	〇三	〇	〇一	〇	〇〇	〇	〇〇	〇	〇〇	〇	〇〇	〇	〇〇	〇	〇〇	〇	〇〇	〇	〇〇
十四	一	〇三	〇	〇三	〇	〇二	〇	〇〇	〇	〇〇	〇	〇〇	〇	〇〇	〇	〇〇	〇	〇〇	〇	〇〇	〇	〇〇	〇	〇〇
十五	〇	〇二	〇	〇二	〇	〇一	〇	〇〇	〇	〇〇	〇	〇〇	〇	〇〇	〇	〇〇	〇	〇〇	〇	〇〇	〇	〇〇	〇	〇〇

東北年鑑（民國二十年） 天時

民國二十年長春每日太陽出沒時刻表

日期	時間	
	出	沒
一月	七三六九	六八六六
二月	七三六九	六八六六
三月	七三六九	六八六六
四月	七三六九	六八六六
五月	七三六九	六八六六
六月	七三六九	六八六六
七月	七三六九	六八六六
八月	七三六九	六八六六
九月	七三六九	六八六六
十月	七三六九	六八六六
十一月	七三六九	六八六六
十二月	七三六九	六八六六

民國二十年大連每日太陽出沒時刻表

日期	月份	
	出	沒
一月	七時四分	四時四分
二月	七時二分	四時二分
三月	七時	四時
四月	六時五十八分	三時五十八分
五月	六時五十四分	三時五十四分
六月	六時五十二分	三時五十二分
七月	六時五十二分	三時五十二分
八月	六時五十四分	三時五十四分
九月	六時五十八分	三時五十八分
十月	七時二分	四時二分
十一月	七時四分	四時四分
十二月	七時四分	四時四分

中華民國革命紀念日表

(依據十九年八月國民政府行政院通令製)

國紀念日

各機關學校舉行紀念會，慶祝或追悼，並休假一日。(惟五國恥紀念不放假)

一月一日	中華民國成立紀念	民國元年本日，孫總理以臨時大總統就職於南京，頒定國號，改元中華民國元年。
三月十二日	總理逝世紀念	民國十三年冬，總理以解決國是由廣州北上。十四年本日，上午九時三十分逝世於北京。
三月廿九日	七十二烈士殉國紀念	民國紀元前一年本日，各省革命黨人舉事於廣州，進攻督署，不克。七十二烈士死之。
五月五日	總理就非常總統紀念	民國十年本日，非常國會舉總理為非常大總統，就職於廣州。保存革命生機至於今日。
五月九日	二十一條國恥紀念	民國四年一月，日本提出二十一條嚴酷條件，是日以最後通牒，迫脅北京政府予以承認。
七月九日	國民革命軍誓師紀念	民國十五年本日，國民革命軍由粵誓師北伐，定長江上游。十七年六月，統一全國。
十月十日	國慶紀念	民國紀元前一年本日，武昌起義，各省紛起響應，不兩月滿清政府議和退位。
十一月十二日	總理誕辰紀念	民國紀元前四十六年(即清同治五年)本日(即陰歷同月初七)總理誕生於廣東香山縣翠亨鄉。

黨紀念日

由各地黨部召集黨員，開會紀日，各團體機關學校可派代表參加。

三月十八日	北平民衆革命紀念	民國十五年，八國使館干涉我國事，羣衆奮起力爭，請願於執政府，至被槍擊，死傷百餘人
四月十二日	清黨紀念日	民國十二年，共產黨自請遵守黨綱加入本黨，後蓄異謀，爰於十六年本日開始清除。
五月十八日	陳其美殉國紀念	民國五年，袁氏謀叛民國，陳於上海運動獨立，是日為袁氏爪牙所狙害。
六月十六日	總理廣州蒙難紀念	民國十一年，總理洞察陳炯明叛跡，罷其職，陳舉兵圍總統府，總理入永豐艦，以海軍戡亂
八月二十日	廖仲愷殉國紀念	民國十四年，廖在粵政組國民黨並組織國民政府，遭反革命之忌，本日被刺殉國。
九月九日	總理第一次起義紀念	民國紀元前十七年，總理首先舉義，擬取廣州為根據地，謀為清吏所覺，遂走日本。
九月廿一日	朱執信殉國紀念	民國九年，朱奉總理命入粵討袁，本日死難，平生贊翊革命事業，著作極多。
十月十一日	總理倫敦蒙難紀念	民國紀元前十六年，總理在倫敦，為駐英清廷公使所誘禁，賴營救得免，計蒙難凡十二日。
十二月五日	肇和兵艦舉義紀念	民國四年冬，帝制陰謀大露，陳英士奉總理命以肇和兵艦討袁，賴營救得免，計蒙難凡十二日。
十二月廿五日	雲南起義紀念	民國四年冬，雲南以反對帝制，於本日宣布獨立，並組織護國軍，全國響應，帝制遂覆。

革命紀念日紀念式摘要

（民國十九年八月行政院修正）

一月一日 中華民國成立紀念日

史略——辛亥武昌首義，清室既亡，各省代表齊集南京，組織臨時政府。並於是年（即西曆一九一一年）十一月十日選舉總理為臨時大總統，於一九一二年元旦就職。頒定國號，為中華民國，改元為中華民國元年。

儀式——全國黨政軍警各機關，以及團體學校工廠商店均懸黨國旗誌慶。並由各地高級黨部召集民衆，舉行慶祝大會，放假一天。

宣傳要點——辛亥及辛亥以前各地革命運動的經過情形及其因果。

二 總理就臨時大總統職宣言的要點。

三 辛亥革命後未能貫徹

三月十二日 總理逝世紀念日

史略——民國十三年冬，總理由粵移師北伐。未幾曹吳倒，北方請總理解決國是，總理即於十一月十日發表對時局宣言。十三日由粵北上，與北方將領商國是，肝疾發，仍扶病入京，為國民利益而奮鬥，致一病不起，遂於十四年（即西曆一九二五年）三月十二日上午九時三十分逝世。享年六十。

儀式——全國休假，下半旗，並停止娛樂宴會一天。正午全國靜默五分鐘。各地高級黨部召集民衆大會。

宣傳要點——解釋總理遺囑及自傳

二 解釋中央執行委員會接受總理遺囑經過事實，及第一屆中央執行委員會第三次全體會議發出的宣

言和訓令。

三 總理逝世後本黨工作概要。

三月十八日 北平民衆革命紀念日

史略——民國十五年（即西曆一九二六年）三月十二日，日本用炮艦轟大沽口。十六日八國公使館又藉口辛丑條約，提出哀的美敦書，以脅迫我國。北平羣衆異常憤慨，深慮軍閥政府喪權辱國，故羣起謀應付。于十八日在天安門開國民大會，並赴執政府請願。竟被槍擊，當場殉難五十餘人，重傷不治者七八十人，輕傷者無數。

儀式——各地高級黨部召集各機關學校各團體代表，舉行紀念典禮，不放假。

宣傳要點——日本帝國主義勾結軍閥摧殘中國的情形。

二 辛丑條約所給我們的恥辱。

三 「三一八」慘案之經過情形。

四 民元以後軍閥賣國殃民的罪惡。

三月廿九日 七十二烈士殉國紀念日

史略——民元前二年，本黨第九次在廣州失敗後，黃克強趙聲等乃集合各省革命黨之精英于廣州，于民元前一年（即清宣統三年西歷一九一一年）三月二十九日重行舉事。焚攻督署，事敗戰死及被害者凡七十二人，均叢瘞於黃花岡，稱黃花岡七十二烈士。

儀式——全國休假，一律下半旗誌哀。正午全國靜默五分鐘。各地高級黨部召集民衆大會。宣傳要點——

- 一 關於辛亥三月二十九日廣州起義之情形。
- 二 關於七十二烈士姓名及其生平言之紀載。
- 三 此役以後革命運動之蓬勃。

四月十二日 清黨紀念日

史略——民國十二年，中國共產黨自請

加入本黨，願遵本黨主義政綱

東北年鑑（民國二十年）

天時

共致力國民革命，不意竟利用本黨以擴大其勢力，並欲篡奪本黨政權，消滅三民主義之革命。本黨乃于十六年（即西歷一九二七年）四月十二日，在各地同時將其清除以固黨基，不數月禍即熄。

儀式——各地高級黨部召集全體黨員舉行紀念儀式，民衆團體可派代表參加，不放假。

宣傳要點——

- 一 本黨改組後容共的真義。
- 二 共產黨的罪惡。
- 三 本黨劃共清黨的經過情形。
- 四 三民主義打倒共產主義。

五月五日 總理就任非常總統紀念日

史略——民國十年西曆一九二一年，直系軍閥勾結帝國主義及南方反動份子，欲撲滅總理在南方之勢力。同時國際共管中國的聲浪甚高，革命勢力危急萬分。於是非常國會選舉總理為非常大總統，於五月五就職，與

一切反革命勢力奮鬥。保存國民革命的一線生機以至於今日。

儀式——各地高級黨部召集紀念會。各機關各學校各團體均懸黨國旗誌慶，不放假。

宣傳要點——

- 一 民十時代，革命勢力受軍閥與帝國主義之夾攻，不絕如縷的情形。
- 二 總理就職非常大總統的原因，及其護法之精神。
- 三 總理為國為民的大無畏的精神。

五月九日 二十一條國恥紀念日

史略——民三年冬，當歐戰及袁世凱廢帝制之時，日本派兵佔我青島，進逼濟南。並於翌年一月十八日，向北京政府要求二十一條。其中侵略東北及山東福建權利甚巨。於民國四年（即西曆一九一五年）五月七日。

向我提出最後通牒，以威脅賣國殘民之北京政府。時袁氏帝

八五

制肅心，爲其屈服，卒於九日簽字。但我全國民衆，永誓否認。

儀式——各地高級黨部召集各機關各學校及民衆團體開代表大會，舉行紀念，全國下半旗，不放假
宣傳要點——講解廢除不平等條約的意義。

二 廿一條全文之講述。

三 袁世凱賣國真相。

四 講解本黨對外政綱，並闡明其真義。

五月十八日 陳英士先生殉國紀念日

史略——英士先生名其美，浙江吳興人

。生於民元前三十六年（即清光緒二年，西曆一八七六年）

。於遊學日本時，加入同盟會，隨總理革命。辛亥起義，先生復上海。其後翼贊總理組織

中華革命黨。袁氏稱帝，先生在上海運動獨立。故袁氏恨之甚，乃買兇刺殺之，民國五年

（即西曆一九一四年）五月十八日，殞於上海。時年僅四

十。

儀式——各地高級黨部召集全體黨員，舉行紀念儀式。民衆團體可派代表參加，不放假。

宣傳要點——英士先生的革命史略

二 英士先生在上海殉國之原因及其情形。

三 英士先生革命精神。

六月十六日 總理廣州蒙難紀念日

史略——民國十一年（即西曆一九二二年）總理由廣西移師北伐，因

陳炯明叛跡已露，故於四日躬親返粵，免其職。陳乃於六月

十六日舉兵圍攻總統府。總理避入永豐等艦，率海軍戰艦，與陳逆相持於廣州河面約月餘

。並電入贛之師回粵平亂，不利，乃於八月九日離粵赴滬。

儀式——各地高級黨部召集全體黨員，舉行紀念儀式。民衆團體可派

代表參加，不放假。

宣傳要點——關於陳炯明謀反一切情形經過的講述。

二 關於總理避亂時一切

情況的講述。

三 本黨叛徒的總檢查。

七月九日 國民革命軍誓師紀念日

史略——民國十五年（即西曆一九二六年）七月九日，本黨國民革命

軍在粵誓師出發北伐。先入湖南，十月克武漢，底定長江上

游。十六年春，克復長江下游等省。旋即致力於剷除共黨，鞏固黨基。十七年春又繼續大

舉北進，於六月間克復北平，統一全國。

儀式——各地高級黨部召集各機關各學校及民衆團體開會紀念，並懸

黨國旗誌慶，是日休假。

宣傳要點——國民革命軍成立之歷史及其使命。

二 本黨北伐經過史略。

三 歷次出師北伐宣言要點。

八月二十日 廖仲凱先生殉國紀念日

史略——廖仲凱先生，廣東惠陽人，生於美國，年十七歸國後，游學

日本，入同盟會謀革命。民元

司粵財政。民二渡日助總理組織中華革命黨。民七在滬著書宣傳。民十重回粵。民十二復贊總理改組本黨。並討伐陳楊劉等逆，組織國民政府。竟遭反革命者之忌，於民國十四年（即西曆一九二五年）八月二十日，在粵中央黨部門前，被刺殉國。時年四十九。

儀式——各地高級黨部召集全體黨員舉行紀念儀式，民衆團體可派代表參加，不放假。

宣傳要點——

一 廖先生的事略。

二 廖先生殉國的前因後果及其情形。

三 廖先生的人格，及其爲黨爲國的革命精神。

九月九日 總理第一次起義紀念

史略——經理於民國紀元前十七年（清

光緒二十一年西曆一八九五年

）秋，首義於廣州，不克，陸

皓東與丘四朱貫全死之。總理

辭鄭士良走日本。

儀式——由各地高級黨部召集黨員開會

紀念，各機關團體學校可派代表參加，不放假。

宣傳要點——

一 講述本黨革命起源。

二 說明總理初次告敗後中國政治環境及當時

革命勢力。

九月廿一日 朱執信先生殉國紀念日

史略——執信先生，番禺人。好學能文，弱冠游學日本，加入同盟會。

辛亥三月二十九日，廣州舉

義，先生親與其役，受傷頗重。

民元以後，翼贊總理，討袁

護法，努力宣傳，奔走革命，

不遺餘力。民國九年（即西曆

一九二〇年），奉總理命入粵

討袁，竟於是日爲桂逆所害。

儀式——各地高級黨部召集全體黨員，

舉行紀念儀式。民衆團體可派

代表參加，不放假。

宣傳要點——

一 執信先生的事略。

二 執信先生殉國情形。

三 執信先生的人格及其革命精神。

十月十日 國慶紀念日

史略——民元前一年（清宣統三年西曆

一九一一年）本日，同志熊秉

坤葵濟民等揭總理之名，在武

漢首義討伐滿清。各省紛起響

應。不兩月光復十餘省。推翻

滿清專制，創立中華民國。

儀式——各地高級黨部召集慶祝大會，

全國休假一日，並懸黨國旗誌

慶。

宣傳要點——

一 國慶日之意義。

二 講解總理遺著中之雙

十節紀念。

十月十一日 總理武昌首義情形。

史略——民元前十六年（即清光緒二十

二年西曆一八九五年），總理

在廣州舉義失敗後，清廷嚴令

通緝，總理即逃日本。翌年周

遊歐美，於十月十一日抵倫敦

。被清駐英公使誘禁，擬密送

歸國，事洩，英人大譁，其師

康德黎竭力營救，始於二十三

日脫險。計蒙難凡十有二日。

儀式——各地高級黨部召集全體黨員，

舉行開會紀念，民衆團體派代

表參加，不放假。

宣傳要點——總理初次失敗後，中國的環境及當日革命勢力的情形。

十一月十二日 總理在倫敦蒙難經過
二 總理在倫敦蒙難經過
三 總理倫敦蒙難紀念日

十一月十二日 總理誕辰紀念日
史略——民元前四十六年（即清同治五年西曆一八六六年）十一月十二日（即陰曆初七日寅時），總理誕生於廣東香山縣翠亨鄉。

父諱道川，母楊氏。其時正值鴉片戰後之二十六月，洪楊被滅後三年。

儀式——全國各黨政軍警機關各學校各團體及工廠商店等，均休假一日。並懸黨國旗誌慶，各地高級黨部召集各機關各團體民衆舉行慶祝大會。

宣傳要點——關於總理生平重要事略的講述。

十二月五日 肇和民兵艦舉義紀念日
二 演講孫文學說。
三 演講三民主義。

天時

史略——民國四年冬，袁世凱帝制陰謀大露後。總理乃派陳英士先生在滬進行倒袁。十一月間，王曉峯王明山同志，殞殺袁逆爪牙鄭汝成。袁逆聞訊怖甚，大行增兵來滬。英士先生遂乘袁軍佈置未定之際，突於十二月五日，派楊虎率同志三十餘人襲占肇和軍艦，發難討袁。岸上同志亦分頭占領電報電話巡警工程等重要機關。然而衆寡不敵，肇和艦又遭逆艦應瑞通濟轟擊，同志死傷極多。於是此首先發難反抗帝制之肇和戰役，不得已而失敗。

儀式——由各地高級黨部召集全要黨員舉行紀念。民衆團體得派代表參加，不放假。

宣傳要點——述明肇和戰役的意義與經過。

二 闡揚肇和戰役之護民慷慨踴躍的精神。
三 演黔起義，袁逆倒亡，實受肇和戰役之影響。

十一月廿五日 雲南起義紀念日

史略——民國四年十二月十二日，袁世凱下令稱帝。雲南首先反對。於是月二十三日致電袁氏，限二十五日上午十時前答覆，袁氏置之不理。雲南即於二十五日宣佈獨立，並組織護國軍向川湘黔桂等省出發。不久黔桂粵浙秦魯等省相繼響應，護國軍紛紛而起。袁氏知帝制難成，遂於五年三月二十二日下令取銷。

儀式——各地高級黨部召集各機關各學校及民衆團體代表，閉會舉行紀念，不放假。

宣傳要點——關於雲南起義情形。二、關於封建專制與民主政治之比較。

簡表

一月一日 中華民國成立紀念日
十月十日 國慶紀念日
十一月三日 總理誕辰紀念日

全國黨政軍警各機關以及團體學校工廠商店懸黨國旗誌

東北各機關假期表

一月一日	中華民國開國紀念
一月二日	新年例假
一月三日	新年例假
三月十二日	總理逝世紀念
三月廿九日	黃花崗七十二烈士殉國紀念
七月九日	國民革命軍誓師紀念
十月十日	國慶紀念
十一月十二日	總理誕辰紀念

右表由東北政務委員會修正頒行

學校歷程

學校歷程，遵照十九年八月一日教育部修正學年學期及休假期規程，各級學校以八月一日為學年之始，以翌年七月三十一日為學年之終。

八月一日起，至十二月卅一日為第一學期。翌年二月二日至七月三十一日為第二學期。兩學期為一學年。

天時

專門以上學校，每學期一百三十二日。中等學校，每學期一百四十日。小學校每學期一百四十四日。

專門學校暑假以七十日為限。中等學校以五十六日為限。小學校以五十日為限

學校一學年中始業休假期日程表

本校紀念日，每年休假不得過二日。表中各紀念日，各學校均應依假并舉行演講。
鄉村小學之有特殊情形者，得按照農業狀況，酌量移動。

八月十九日	小學校暑假期滿	二月四日	小學校第二學期始業
八月二十日	小學校第一學期始業	二月五日	中等學校學期更始休課期滿
八月廿三日	中等學校暑假期滿	二月六日	中等學校第二學期開始
八月廿四日	中等學校第一學期始業	二月七日	專門以上學校學期更始休課期滿
八月廿七日	孔子誕生紀念	二月八日	專門以上學校第二學期始業
八月三十日	專門以上學校暑假期滿	三月十二日	總理逝世紀念
九月一日	專門以上學校第一學期始業	三月廿九日	黃花崗七十二烈士紀念
十月十日	國慶紀念	四月四日	各級學校春假開始
十一月十二日	總理誕生紀念	四月六日	各級學校春假期滿
十一月廿一日	各級學校寒假期開始	六月廿三日	專門以上學校暑假開始
十二月廿一日	中華民國開國紀念	六月廿九日	中等學校暑假開始
一月十日	各級學校寒假期滿	七月一日	小學校暑假開始
二月十日	各級學校學期更始休課	七月九日	國民革命軍誓師紀念

【附】日俄節期表

〔一〕日本

一月一日	四方拜
一月三日	元始祭
一月五日	新年宴會
二月十一日	紀元節
三月六日	地久節
三月廿一日	春季皇靈祭
四月三日	神武天皇祭
四月廿九日	天長節
十月十七日	神嘗祭
十一月三日	明治節
十一月廿三日	新嘗祭
十二月廿五日	大正天皇祭

〔二〕蘇聯

一月廿一日	列寧逝世紀念
五月一日	勞工紀念節
七月第一星期日	蘇聯憲法紀念日
十一月七日	建國紀念日

東北年鑑 (民國二十年)

〔三〕舊俄

公曆	舊俄曆	節名
一月七日	十二月廿五日	耶穌誕辰節
一月十九日	一月六日	耶穌受洗節
二月十五日	二月二日	迎主節
四月七日	三月廿五日	御告節
四月五日至三月廿二日		耶穌復活節
五月七日間	四月廿四日間	
五月廿二日	五月九日	尼古拉夏節
七月十二日	六月廿九日	聖彼得及蕊茂爾節
七月廿八日	七月十五日	聖弗拉的米爾節
八月廿八日	八月十五日	聖母升天節
九月廿一日	八月八日	聖母誕辰節
十二月四日	十一月廿一日	聖母入寺節
十二月十九日	十二月六日	尼古拉冬節
復活節前一星期之一全週	耶穌受苦節	
復活節前之一星期	耶穌入耶路撒冷節	
復活節後四十日之星期四	耶穌升天節	
復活節後五十日之星期日	三位一體節	

天時

按舊俄歷較公歷差十三日，如舊歷之一月一日則新歷之一月十四日也。耶穌復活節為舊歷三月十八日後之第一星期日。

▼注 希臘國慶紀念日舊為四月十三日，奧大利國慶紀念日，舊為十一月十二日，現已改動，尚未確定日期。又立陶宛以二月十六日，愛沙尼亞以二月四日為獨立紀念日。南美阿根廷以七月九日，烏拉圭以八月二十五為紀念日，概未列入表內。

氣象既說

東北夙以嚴寒著稱，然龍江濱江緯度較高之地，平均最低溫度不過零下三二。八至三六，三。惟民國四年一月二十二日，濱江最低溫度，曾降至零下四〇。〇，民國十一年一月，平均溫度二七。五，民國二十年一月十日曾降至四七。〇，已為罕有之紀錄矣。冬季祁寒，則夏必酷暑，據東鐵觀象台三十三年之經驗結果如此，則民國二十年之夏，高溫度不免有激增之可能也。(東北各地溫度表見九六至九七頁)

東北氣候之特徵，自以吉黑兩省為較者，第近年關於此類調查，多詳於南而略於北，至多亦僅南起大連北達龍江，自不免稍嫌疏略。是以北部氣象紀錄殊不完備。茲就中東鐵路沿站測候所之比較平均雨量及溫度數目，表列如下，以見龍江以北，以及濱江東南氣象之梗概。更表列本書調查最年度之溫度變化以資比較。

地名	類別				
	冬	春	夏	秋	全年
臚濱	六三二	一七三	一七三	四三	二四六
呼倫	三三	一七	二七	三三	三六
免渡河	二二	一九	二二	〇〇	三六
博克圖	七四	二四	二四	五三	三六
扎蘭屯	九八	五八	三三	九八	三八
龍江	六四	四四	二四	五三	四八
濱江	一四	七五	五八	九七	五八
審門	三三	七五	三六	三〇	五八
一面坡	二六	六六	四〇	三九	六八
牡丹江	三三	八一	四〇	三三	五〇
太平嶺	一三	八六	五〇	一四	五五

地名	平均溫度			
	冬	春	夏	秋
臚濱	(一) 二〇・〇	(一) 一・二	(一) 一・八	(一) 一・九
呼倫	(一) 一六・三	(一) 一・六	(一) 一・六	(一) 一・七
免渡河	(一) 一五・五	(一) 一・四	(一) 一・七	(一) 一・三
博克圖	(一) 二〇・三	(一) 〇・六	(一) 一・八	(一) 一・三
扎蘭屯	(一) 一六・八	(一) 三・一	(一) 一・九	(一) 一・一
龍江	(一) 一七・九	(一) 三・六	(一) 二・〇	(一) 二・四
濱江	(一) 一七・二	(一) 四・六	(一) 二・三	(一) 三・三
審門	(一) 一五・六	(一) 五・〇	(一) 二・九	(一) 四・一
一面坡	(一) 一六・九	(一) 四・〇	(一) 〇・二	(一) 四・七
牡丹江	(一) 一七・八	(一) 三・六	(一) 二・〇	(一) 三・五
太平嶺	(一) 一六・三	(一) 二・〇	(一) 一・八	(一) 三・〇

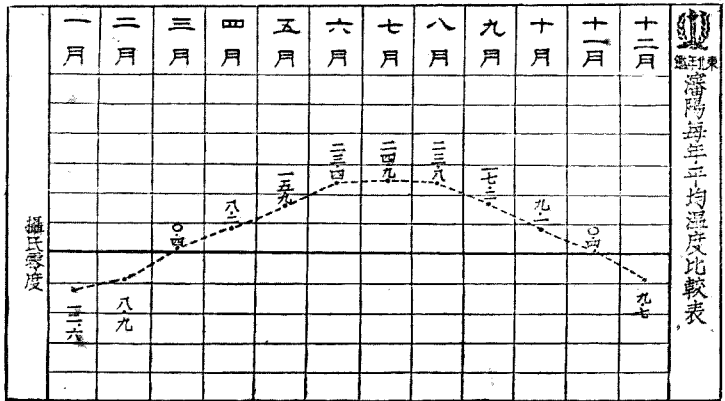

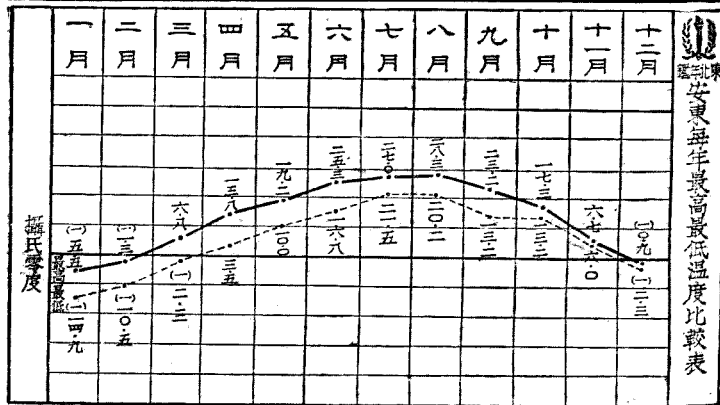
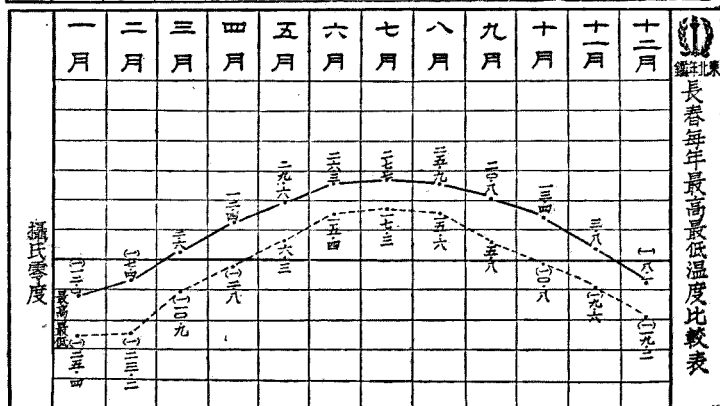
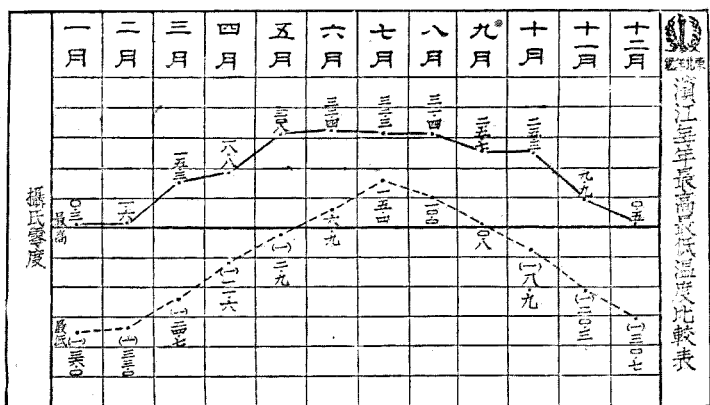

民國十九年上半年度東北南部氣象表

月份	安東		連連		大連											
	最高	最低	最高	最低	最高	最低										
一月	(一)五〇	(一)一四・九	〇・五	一・三	七七・〇	七六・〇	北西九十北	四・七	四・七	(一)一七・四	〇・六	〇・八	七七一・一	七五三・四	北五二西	四・〇
二月	〇・二	(一)八・四	三・七	九・九	七六・〇	七五九・〇	北西九北	五・七	一一・七	(一)一三・〇	四・六	六・八	七六七・一	七四九・四	北三西	四・四
三月	八・〇	〇・一	二六・一	五八・八	七六・一	七五六・八	西六北西	二・六	一五・五	(一)六・三	六・〇	一五・三	七六九・三	七四三・二	北二東	四・八
四月	一四・九	五・二	三〇・〇	三六・〇	七三・九	七五一・二	北北東	三・三	一三・二	(一)一・〇	二・四	三九・三	七五三・二	七四三・〇	南四西	五・五
五月	一九・八	一〇・五	二七・三	六二・三	七五・六	七四五・〇	南九南東	三・八	二六・二	五・六	三・九	九・三	七五七・三	七四四・一	南一〇西	四・五
六月	二五・五	一五・六	二七・一	三八・六	七六五・〇	七四三・二	南一七南東	二・八	三二・〇	一三・一	九・一	一四・五	七五四・九	七四一・五	南一〇西	五・三

北緯四十度十分
東經一百二十四度三十八分

北緯三十八度五十五分
東經一百二十一度三十一分九分

東北年鑑 (民國二十年) 一天時

東北各地全年平均溫度表 (民國十八年全年按攝氏表紀錄)

地名	月份												平均
	一月	二月	三月	四月	五月	六月	七月	八月	九月	十月	十一月	十二月	
瀋陽	一三·六	一八·九	〇·四	八·三	一五·九	二二·四	二四·九	二二·八	一七·二	九·一	〇·四	九·七	七·七
龍江	一九·五	一六·八	一八·七	三·〇	一四·〇	一七·五	二二·〇	一九·七	一一·四	八·二	五·九	一八·〇	四
濱江	一八·〇	一七·三	一五·三	三·六	一三·八	一九·一	二二·八	二〇·七	一四·六	八·二	五·二	一五·一	一九
長春	一八·七	一五·三	四·一	四·八	二二·九	一九·七	二四·八	二〇·七	一三·三	八·三	五·九	一三·六	三八
安東	一〇·〇	五·九	五·〇	八·五	二四·〇	二二·〇	二四·一	二二·四	一八·七	一一·六	二·二	四·五	九〇
大連	五·五	二·四	三·八	七·四	一七·〇	二四·一	二五·六	二八·三	一五·五	二二·三	二·二	二·二	一一〇

東北各地全年最高溫度表 (民國十八年全年按攝氏表紀錄)

地名	月份												平均
	一月	二月	三月	四月	五月	六月	七月	八月	九月	十月	十一月	十二月	
龍江	一六·三	四·一	一五·二	一八·八	三〇·六	二九·五	三一·九	二六·七	三三·九	三三·四	九·七	六〇	三一·九
濱江	〇·三	一·六	一五·三	一八·八	三〇·八	三三·四	三三·三	三一·四	二五·七	二五·三	九·九	〇·五	三三·四

地名	月份												平均	
	一月	二月	三月	四月	五月	六月	七月	八月	九月	十月	十一月	十二月		
龍江	(一) 三·八	(一) 二·九	(一) 二·三	(一) 二·七	(一) 二·六	(一) 二·六	(一) 五·二	(一) 四·二	(一) 一·八	(一) 一·八	(一) 一·八	(一) 二·五	(一) 三·〇	(一) 三·八
濱江	(一) 三·三	(一) 三·〇	(一) 二·四	(一) 二·六	(一) 二·九	(一) 六·七	(一) 五·四	(一) 一·〇	(一) 〇·五	(一) 一·九	(一) 二·〇	(一) 二·〇	(一) 三·〇	(一) 三·三
長春	(一) 二·五	(一) 二·三	(一) 一·〇	(一) 二·八	(一) 六·三	(一) 三·二	(一) 一·七	(一) 一·五	(一) 五·八	(一) 〇·八	(一) 九·六	(一) 一·九	(一) 二·八	(一) 二·八
安東	(一) 二·四	(一) 一·〇	(一) 三·三	(一) 三·五	(一) 一·〇	(一) 一·六	(一) 二·五	(一) 二·〇	(一) 一·三	(一) 六·一	(一) 二·四	(一) 一·八	(一) 四·四	(一) 四·四
大連	(一) 二·四	(一) 一·六	(一) 一·八	(一) 一·三	(一) 五·六	(一) 一·四	(一) 一·八	(一) 一·五	(一) 一·〇	(一) 二·三	(一) 四·一	(一) 一·三	(一) 一·八	(一) 〇·七

東北各地全年最低溫度表

(民國十八年全年按攝氏表紀錄)

長春	(一) 二·〇	(一) 七·四	(一) 二·六	(一) 二·四	(一) 一·九	(一) 二·六	(一) 二·七	(一) 二·五	(一) 二·〇	(一) 一·三	(一) 三·八	(一) 八·二	(一) 一·〇
安東	(一) 五·五	(一) 一·三	(一) 六·七	(一) 一·五	(一) 一·九	(一) 二·五	(一) 二·七	(一) 二·八	(一) 二·三	(一) 一·七	(一) 六·七	(一) 〇·八	(一) 一·三
大連	(一) 五·九	(一) 一·二	(一) 二·六	(一) 二·八	(一) 二·八	(一) 三·三	(一) 三·六	(一) 三·三	(一) 二·八	(一) 二·四	(一) 一·六	(一) 九·四	(一) 二·四

東北各地每月降雨總量表（民國十八年全年度按公厘紀錄）

地名	月份												統計
	一月	二月	三月	四月	五月	六月	七月	八月	九月	十月	十一月	十二月	
龍江	七九	四一	二〇	三四	四〇	二五	一六	二七	一八	一四	三一	四八	五三
濱江	九一	一〇	〇二	三六	五五	一〇	三五	二〇	二七	三三	三五	七〇	六五
長春	二二	九〇	〇五	一七八	一〇	二九	一八	二七	一七	一九	〇七	二二	六三
瀋陽	七五	九五	〇五	二二	七三	一五	二七	一六	二二	二七	八五	三五	八三
安東	一六	二一	缺	三三	五九	六六	三四	二八	二一	五〇	一七	四〇	缺
大連	一四	〇七	二二	一九	三三	三九	一〇	三五	一九	一四	四一	四七	五三
總量	總量	總量	總量	總量	總量	總量	總量	總量	總量	總量	總量	總量	總量

東北各地每月最多雨量表（民國十八年全年度按公厘紀錄）

地名	月份												合計
	一月	二月	三月	四月	五月	六月	七月	八月	九月	十月	十一月	十二月	
龍江	三七	一五	二〇	二八	一九	三三	三九	六二	八二	一〇	一九	四一	六二
濱江	四八	五八	〇一	三三	一四	三三	五四	五二	六一	七一	二〇	六一	五三
長春	五〇	三〇	〇五	四四	二五	二八	五四	一六	四八	四八	〇四	三九	五四
瀋陽	一一	六五	缺	二〇	一六	三三	一〇	三三	三八	一七	一三	三五	一〇
安東	二二	〇四	一五	一七	九五	二六	二八	二六	一八	一一	九二	一四	一六
大連	七七	〇四	一五	一七	九五	二六	二八	二六	一八	一一	九二	一四	一六
總量	總量	總量	總量	總量	總量	總量	總量	總量	總量	總量	總量	總量	總量

東北各地風力表

(民國十八年全年按公尺記錄)

地名	月份												
	一月	二月	三月	四月	五月	六月	七月	八月	九月	十月	十一月	十二月	全年
龍江	二·六	三·三	六·二	四·八	四·五	三·五	三·五	三·五	三·四	四·五	三·二	二·五	四·〇
濱江	五·二	五·三	六·二	六·四	五·八	五·四	五·一	四·二	四·二	六·〇	六·二	六·〇	五·五
長春	二·三	二·六	三·五	三·六	三·〇	二·九	二·六	二·〇	二·〇	二·八	五·一	五·九	三·二
瀋陽	〇·八	一·六	二·九	三·一	二·六	二·二	一·七	一·二	一·七	一·五	二·〇	二·四	二·〇
安東	二·二	二·〇	二·九	三·一	〇·五	一·七	一·八	一·四	二·九	三·〇	二·〇	四·三	二·一
大連	四·六	五·二	六·三	五·八	五·三	四·九	四·五	四·二	四·九	四·五	四·五	五·五	五·〇

東北各地風向表

(民國十八年全年度)

地名	月份												
	一月	二月	三月	四月	五月	六月	七月	八月	九月	十月	十一月	十二月	全年
龍江	北三西	北四西	北八西	南四東	南天西	南天西	南三西	北九東	北六西	南六西	北三西	北九西	北西
濱江	南西	南	西南西	北西	南南西	南	南南西	南	西	南	南西	南	南西
長春	南望西	南四西	南七西	西	南三西	南二西	南三西	南四西	南五西	南五西	南三西	南四西	南三西
瀋陽	北三西	北六西	北六西	北八東	南二西	南三東	南五東	南四西	南四西	南二西	南四西	北八東	南五西
安東	北北西	北北西	北北西	南望南西	南南東	南	南南東	西望南西	西南西	南北	南北	北西望西	西三北
大連	北四西	北四西	北三西	南三西	南四東	南七東	南五東	南四西	南六西	南五八西	南三西	南四北	南五八西

土地 · 人口

遼寧、吉林、黑龍江、熱河四省，居全國之東北，山川雄厚，草木華滋，爲世界之一樂土。南則羣山環抱，二水分流（遼河、松花江），北則峯巒疊峙，一江南注（嫩江），所以構成東北大部平原者以此。東北之高原地，每高出海面二千尺，如熱河省之西北部、吉林省之東南部、及黑龍江省之山地皆是也。至於中部平原，則以高出海面五百尺左右爲恒見，如：

瑣瑣

四二四·〇尺

濱江

四五七·〇尺

瀋陽

一三七·〇尺

營口

九·三尺

是其大致之比較也。土壤可以分爲數類：曰砂土、壤質砂土（河淤砂土）、壤土（河淤泥土）、壤質埴土（淤泥土）、埴土（膠泥土）、屬於第四紀最新構成之土壤。遼河口、松花江之下游、輝發河之上游、大孤山

以東河岸、爲沖積土層。遼陽以北，過瀋陽以迄鐵嶺及遼河以西各地、吉林之寧安額穆等縣、牡丹江右岸、黑龍江省之嫩江流域皆屬於洪積土層。遼寧吉林之南部土壤，多屬於壤土沙土。其北部則大半爲埴土。據外人調查，東北土壤之性質、物理的方面除水分吸收力特強外，其他於植物之生長上不著特長，而化學的方面，則具有極多之特點，與農業生產極端適宜，此吾人對於其生活根據之地，所應習知者也。茲既詳考其面積，有以見五百萬華方里之廣大範圍，更舉其山脈、河流、湖泊等地理之形勢，殿以地質概論，備見其構造之一斑。更舉其生活於此區域中之人口數目，男女比較，職業類別，密度情形，以見我東北人羣之實際。復述東北舊疆失地，昭示邊事之急切，用資警惕，儻亦不忘在莒之憂義也歟？

面積

體國經野，國之大計。東北幅員廣闊，居全國六分之一（全國面積爲三二、九四八、五二六方里），而實際測量，全部尙未竣事，雖經幾度之查勘，然以疆界變更，區劃離合，如科爾沁旗地之合於遼寧（清光緒間，奉天建省之際），熱河全省之隸屬東北（民國十七年之冬），則與舊日之所調查，顯然形其變化。欲得一真確可靠信守之數目，自屬困難。第以東北之地位而言，既與鄰國壤地相接，又爲世界航航所通，則對於此一部分國土之面積，更宜有確切之識認，此本書應有之職責也。茲根據四省民政廳統計組織，及分向各縣政府之調查，參以歷來多次調查之數目，互

相對證，列爲數表，取其最爲近於眞確之數目，則爲：
 遼寧 一、一五四、〇七三華方里
 吉林 一、三一八、六五〇華方里
 黑龍江 二、二九二、一三五華方里
 熱河 五九〇、〇〇〇華方里

東北四省面積總表

省別	面積數目(以華方里爲單位)	採用數字之根據及其來源
遼寧	一、一五四、〇七三	十九年八月，遼寧各縣政府函復數目，根據十八年各縣調查報告。(注一)
吉林	一、三一八、六五〇	十九年九月，吉林民政廳函復數目，根據十八年視察員調查報告。(注二)
黑龍江	二、二九二、一三五	十一年，內務部調查數目。及十九年向各縣直接調查所得比較數目。(注三)
熱河	五九〇、〇〇〇	十七年，輿地新學社調查數目，並參照十九年各縣調查數目。(注四)
總計	五、三五四、八五八	

東北四省面積各種數目比較表 (*本書採用之數目)

省別	面積數目(以華方里爲單位)	調查者	年份	附注
遼寧	* 一、一五四、〇七三	本書函向各縣政府調查	民國十九年	蒙荒未經列入
吉林	* 一、二四一、五八四	遼寧民政廳統計發表	民國十九年	內有七縣未經具覆
黑龍江	* 一、三一八、六五〇	吉林民政廳統計發表	民國十九年	
熱河	* 一、二九〇、〇〇〇	本書函向各縣政府調查	民國十九年	
總計	* 五、三五四、八五八	內務部調查	民國十三年	

河熱江	<p>一、一、七、八、五、〇〇 六、八、三、〇、〇〇 九、七、一、〇、〇〇 六、八、一、〇、〇〇 五、九、〇、〇〇 五、八、〇、〇〇 五、六、六、〇、〇〇</p> <p>奧地新學社調查 中東路局調查 黑龍江民政廳函覆數目 本處向各縣政府調查 奧地新學社調查 熱河民政廳函覆 日本滿蒙調查課調查</p> <p>民國十七年 民國十九年 民國十九年 民國十九年 民國十九年 民國十九年 民國十九年</p> <p>參看(注三) 內有五縣未經具覆</p>
-----	--

▼注一 遼寧省面積：

各種數目 所根據之 調查年份

* 一、一、五、四、〇、五三
本處各縣 調查報告 民國十九年
之總計

一、〇、〇、〇、八八
遼寧民政 廳統計 民國十八年

一、〇、三、〇、八〇
奉天全省 農業調查 清宣統二年

九、八、三、九、五〇
奉天諮議 局調查 清光緒卅三年

八、六、五、〇、〇〇
輿地新學 社調查 民國十七年

七、四、六、〇、〇〇
內務部統 計調查 民國十一年

七、四、六、〇、〇〇
南滿鐵道 會社調查 民國五年

東北年鑑 (民國二十年)

土地人口

以上七種數目，奉天諮議局及奧地新學社之所調查，殆僅將遼寧省猶稱盛京時之舊疆算入，今洮安、突泉、安廣、康平等十四縣均未計算。故數目殊見懸遠。遼寧民政廳十八年一月就各縣調查所製統計表，與本書所得各縣調查報告，相差六萬方里左右，但民政廳之統計，有除蒙荒不計外之說明，故採用本書向各縣調查數目。

▼注二 吉林省面積：

各種數目 所根據之 調查年份

* 一、三、八、三、〇、〇〇
吉林民政 廳統計 民國十八年

一、三、三、一、三、五三
內務部調 查 民國十一年

一、二、四、六、八、〇〇
吉林民政 司調查 清光緒卅四年

八、九、〇、〇、〇〇
東省鐵路 公司調查 民國五年

七、九、九、五、五〇 滿洲志 不詳

六、八、〇、〇、〇〇 南滿鐵道 會社調查 民國五年

以上六種數目，因本書向各縣調查所得之報告，有數縣未復，不能統計總數，未經列入，故採用最近調查之民政廳統計。

▼注三 黑龍江省面積

各種數目 所根據之 調查年份

* 二、二、五、一、三、五
內務部調 查 民國十一年

二、一、九、〇、〇、〇〇
本處函請 各縣政府 調查 民國十九年

二、〇、六、一、〇、〇〇
黑龍江通 志調查 民國十三年

一、九、五、〇、〇、〇〇
輿地新學 社調查 民國十七年

一、七、四、八、〇、〇〇
南滿鐵道 會社調查 不詳

一三四、三三 滿蒙圖表 不詳

七〇、〇五 黑龍江民 政廳函覆 民國十九年

以上七項數目，黑龍江通志與內務部調查，大數相同。與地新學社與南鐵路會調查，大數相同。二者之懸殊，使人有無所適從之歎。倘就最近調查而言，則民國十九年八月黑龍江民政廳所函復之數目爲九七七、〇八五華方里，經再度函詢，嗣承見復，並以各縣數目分別表列。數目與前數符合，然尙不及遼寧省面積之廣，此即斷以常識而有以知其必不然也。

按黑龍江面積與遼寧吉林兩省之比較，據民國十八年之中國年鑑：
遼寧 九〇、三四方哩 七三、七與華方里
吉林 八、〇八方哩 六三、九與華方里
黑龍江 三二、六五方哩 三三、三三華方里
而民國十九年之東鐵經濟地圖：
遼 寧 九〇、三〇方公里 五五、〇七華方里
吉 林 八、二〇方公里 七七、五〇華方里
黑龍江 三二、〇〇方公里 二六、六六華方里

是黑龍江面積較遼寧吉林兩省之面積爲猶大，殆爲確然之事實，而十八年十九年之兩種調查核以華方里，與地新學社

及南滿鐵道會社所調查，大數相同。而黑龍江政廳函覆各縣面積總數爲二九四、五〇一平方公里核爲九七七、〇八五華方里(數亦未符)不免過形狹小，倘按英里計算則爲二二九六、一〇七華方里，乃與內務部調查，及黑龍江通志所載大體符合矣。

內務部所調查之面積，二、二九二、一三五之數目，與本書所得黑省各縣政府所報告之數目，統計結果，大數相同。故在各縣面積正確數目尙未獲得之前，暫以內務部調查數目爲依據。

▼注四 熱河省面積：

各種數目 所根據之 調查年份
五〇、〇〇〇 熱河官政 民國十九年
府函覆
五五、〇〇〇 奧地新學 民國十七年
社
六六、〇〇〇 滿蒙調查 不詳

以上三種數目，殆不能謂係十分詳確，本書向各縣之調查則以五縣未復，不能列爲總數。外人調查，乃更無可資引據之價值，姑備參考而已。是以熱河面積，採用第二數目。

較比之本日及部全國本與北東

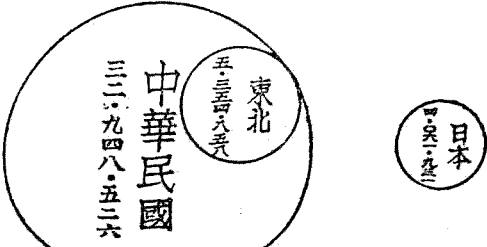

遼寧省各縣面積表(其一)

(根據各縣政府調查報告)

縣別	華方里數	縣別	華方里數	縣別	華方里數	縣別	華方里數	縣別	華方里數
瀋陽	二六,九七	義縣	九,三〇	西豐	九,二〇	康平	二〇,三〇	洮安	八,八〇
新民	一,〇〇	黑山	一五,五九	綏中	七,一〇	桓仁	五〇,六〇	安廣	一〇,四五
錦縣	三,八〇	遼源	三,七八	興城	八,一五	彰武	一〇,九六	輝南	一〇,四〇
昌圖	三,四〇	梨樹	九,三四	長白	八,七八	韓安	三,〇〇	安圖	一〇,〇〇
遼陽	三,〇〇	開原	一四,七〇	撫順	二,六〇	臨江	三,四〇	撫松	四六,〇〇
海城	一七,二〇	新賓	三,一〇	北鎮	七,一〇	遼中	九,〇〇	鎮東	三,〇〇
蓋平	三,六〇	鳳城	八,七九	寬甸	四,〇〇	通化	二六,三五	台安	六,七五
鐵嶺	三,九〇	法庫	八,二九	懷德	三,〇〇	柳河	一九,二〇	雙山	五,四〇
海龍	二,五〇	莊河	三,〇〇	東豐	三,〇〇	開通	二,九〇	突泉	三三,四〇
總計	一,一五四,〇七	總計	一,一五四,〇七	總計	一,一五四,〇七	總計	一,一五四,〇七	總計	一,一五四,〇七

遼寧省各縣面積表(其二)

(據遼寧省民政廳統計專刊製)

縣別	華方里數	縣別	華方里數	縣別	華方里數	縣別	華方里數	縣別	華方里數
瀋陽	二六,九〇	義縣	一三,九〇	西豐	九,〇〇	康平	二六,四〇	洮安	九,五〇
新民	一四,三〇	黑山	一五,五九	綏中	五,四〇	桓仁	四一,五〇	安廣	一一,四一
錦縣	二四,九〇	遼源	六,三七	興城	八,〇〇	彰武	一〇,五九	輝南	一〇,四〇
昌圖	一六,八五	梨樹	九,三四	長白	八,七八	韓安	三,〇〇	安圖	一〇,〇〇
遼陽	三,六〇	開原	一八,八四	撫順	二,六〇	臨江	四九,八一	鎮東	三九,六〇
海城	一七,二〇	本溪	二五,四〇	北鎮	八,九三	通化	二八,三五	台安	一八,七〇
蓋平	三,六〇	寬甸	四,〇〇	盤山	八,九三	柳河	二〇,九〇	雙山	四,三五
鐵嶺	九,六〇	懷德	三,〇〇	岫岩	一五,三〇	開通	一六,〇〇	突泉	三三,四〇
海龍	二,五〇	東豐	一四,六三	總計	一,一五四,〇七	總計	一,一五四,〇七	總計	一,一五四,〇七

吉林省各縣面積表(其一)

(根據各縣政府調查報告)

縣別	華方里數	縣別	華方里數	縣別	華方里數	縣別	華方里數	縣別	華方里數	縣別	華方里數		
永吉	二三,〇〇〇	農安	一七,〇四六	阿城	一三〇,〇〇〇	德城	三三,五〇〇	汪清	四三,七五八	依蘭	六,七〇〇	饒河	三〇,二〇〇
長春	三二,七〇〇	長嶺	一七,五二〇	延壽	二五,四〇〇	榆樹	三三,七〇〇	額穆	四九,三〇〇	方正	二七,七七一	虎林	五〇,〇〇〇
伊通	一五,九三三	磐石	二七,七三六	珠河	一一,〇〇〇	扶餘	七,二〇〇	敦化	二五,六八四	樺川	二七,七三三	密山	三〇,〇〇〇
雙陽	一三,一五七	樺甸	二七,五〇〇	葦河	一一,〇〇〇	延吉	四三,四三三	穆稜	四八,〇〇〇	富錦	三,八四〇	勃利	三〇,〇〇〇
舒蘭	二五,二〇〇	濛江	三三,四〇〇	五常	三六,〇〇〇	和龍	一六,八〇〇	寶安	四六,一〇〇	同江	三,〇〇〇	寶清	一〇,五〇〇
德惠	二二,〇〇〇	濱江	三三,四〇〇	賓縣	三〇,〇二四	琿春	三三,四〇〇	東寧	四三,七〇〇	撫遠	五八,六〇〇	乾安	一〇,三〇〇

右表除德惠、濱江、珠河、撫遠、饒河、勃利、寶清七縣未覆外，共計爲一、三一、〇二六方華里。

吉林省各縣面積表(其二)

(根據吉林省政府廳厘定縣等案內各縣呈報及十八年民政廳視察員報告)

縣別	華方里數	縣別	華方里數	縣別	華方里數	縣別	華方里數	縣別	華方里數	縣別	華方里數		
永吉	六,七〇〇	農安	三三,八〇〇	阿城	七,七〇〇	雙城	二四,三〇〇	汪清	一八,五〇〇	依蘭	三三,八〇〇	饒河	三〇,二〇〇
長春	二二,〇〇〇	長嶺	一八,五〇〇	延壽	四六,三〇〇	榆樹	二六,〇〇〇	額穆	三三,三〇〇	方正	二五,七〇〇	虎林	三〇,八〇〇
伊通	二五,九〇〇	磐石	四三,五〇〇	珠河	一六,三〇〇	扶餘	三三,七〇〇	敦化	二五,七〇〇	樺川	二六,〇〇〇	密山	三〇,〇〇〇
雙陽	一四,三〇〇	樺甸	二七,五〇〇	葦河	五〇,九〇〇	延吉	四一,五〇〇	穆稜	三三,〇〇〇	富錦	三三,二〇〇	勃利	三三,〇〇〇
舒蘭	二四,七〇〇	濛江	三三,一〇〇	五常	二七,〇〇〇	和龍	三〇,八〇〇	寶安	四三,三〇〇	同江	四九,三〇〇	寶清	三三,四〇〇
德惠	二二,〇〇〇	濱江	五,七〇〇	賓縣	三三,三〇〇	琿春	三三,四〇〇	東寧	四三,七〇〇	撫遠	五八,六〇〇	乾安	一〇,三〇〇

右表總計一、三一八、六五〇華方里，永吉、長春、延吉、濱江四處係爲市之轄境一並算入。

熱河省各縣面積表

(根據各縣政府調查報告)

縣別	華方里數	縣別	華方里數	縣別	華方里數	縣別	華方里數
承德	53,200	隆化	6,000	綏東	6,000	林西	14,700
灤平	豐 務	朝陽	1,200	赤 峯	18,000	圍 場	6,000
平 泉	凌 源	建 平	8,000	開 魯	4,100	天 山	10,000
	7,100						

右表除灤平、隆化、豐務、開魯、林東五縣未得其函復外，共計六八一·一〇〇方里，較熱河民政廳所覆數目爲大，然在總數未得之前，未便遽爲採用也。

東北耕地荒地面積表 (以畝爲單位)

省 別	耕 地 畝 數	荒 地 畝 數
遼 寧	九三、一四四、二六〇	三四、七二一、六四六
吉 林	五七、二三三、四三八	四五、三二八、八六七
黑 龍 江	七五、七七九、七六二	一三一、六五五、五九七
熱 河	一二、五三九、二四七	五、三九九、二四七
總 計	二三八、六九六、七〇七	二〇七、一〇六、一五七

按東北現在之耕地及荒地(指已經調查登記者而言)計共四四五、八〇二、八六四畝。僅佔全部面積十八分之一(全部面積應爲五、八一六、三九四、二〇〇畝)，而耕地乃僅佔全部面積二十四分之一耳。據東三省官銀號經濟調查處叢書第一種

所載，遼、吉、黑三省之耕地面積，定爲二一五、〇〇〇、〇〇〇畝，若將熱河耕地面積加入，則爲二二七、〇〇〇、〇〇〇畝，較本書調查所得數目相差一千一百萬畝，然私墾未經登記之地畝，或調查遺漏之處，正復難免，則東北有二萬三千八百餘萬畝之耕田乃可斷言之事實也。

再據日本人所調查之數目言，則東北可耕之地約爲四八〇、〇〇〇、〇〇〇畝，而耕地則爲二一四、九四四、〇〇〇畝，與本書雖不無出入，而大體上畧相彷彿，足證二萬萬畝以上之耕田，確屬可信也。

遼寧省各縣耕地荒地面積積表 (以畝為單位)

縣別	項目		官	私	官	私	合	計
	耕地	荒地						
瀋陽	無	一,九四四,八三二	無	三,五四〇	一,九四四,八三二	無,五〇〇	無,五〇〇	
新民	三九,二四二	六二四,九九八	無	五二,四四五	六五四,一四〇	五二,四四五	無	
錦州	一,九六六	二,三三三,六九九	無	無	二,三三三,六九九	無	無	
昌圖	三,六四四	三,六九九,九九	無	無	三,六九九,九九	無	無	
遼陽	一,四〇〇	三,〇〇〇,〇〇〇	無	無	三,〇〇〇,〇〇〇	無	無	
海城	三,三三三	二,三三三,〇〇〇	三,四四八	一,一七七,四六八	二,三三三,二九四	一,一八九,八六六	無	
蓋平	一,〇〇〇	二,三三三,〇〇〇	無	無	二,三三三,〇〇〇	無	無	
鐵嶺	八,三三八	九,四四四,二四一	二,四四二	八〇四	九,四四四,二四九	九,六六六	無	
海龍	六九九	一,五五五,〇九九	無	無	一,五五五,〇九九	無	無	
洮南	無	六,三三三,〇〇〇	無	六,三三三,〇〇〇	六,三三三,〇〇〇	六,三三三,〇〇〇	無	
管口	無	八四七,〇〇九	無	無	八四七,〇〇九	無	無	
復縣	無	一,八八九,七四四	無	一,四四四,九六三	一,八八九,七四四	一,七四四,九六三	無	
安東	七,四四七	二,五五五,五二四	無	無	二,五五五,五二四	二,五五五,五二四	無	
西安	七,四四七	二,五五五,五二四	無	無	二,五五五,五二四	二,五五五,五二四	無	

東北年鑑 (民國二十年) 土地人口

縣別	項目		荒地		耕地		荒地畝數	耕地畝數	合計
	官	私	官	私	官	私			
新賓	五,七六八	六,三三〇	無	三,七〇〇	無	無	一,一〇〇,八六六	六,九〇,六六八	七,七〇,五〇〇
鳳城	無	一,一〇〇,八六六	無	無	無	無	一,一〇〇,八六六	無	一,一〇〇,八六六
法庫	五,六三三	一,五九七,七三三	無	一,五八,二三三	無	一,五八,七六六	一,四四八,九九九	一,五五,六三三	三,四四八,九九九
莊河	六,四七七	一,六二九,一七七	無	無	無	無	一,六二九,一七七	一,六二九,一七七	一,六二九,一七七
義縣	一三	一,五九九,〇九九	無	無	無	二,〇〇〇	一,五九九,一三三	一,五九九,一三三	一,五九九,一三三
黑山	五,三三九	二,〇〇〇,〇〇〇	無	無	無	無	二,〇〇〇,〇〇〇	二,〇〇〇,〇〇〇	二,〇〇〇,〇〇〇
遼源	三,〇〇〇	三,〇〇〇	無	一,三六,〇〇〇	無	三,〇〇〇	六,四四,〇〇〇	六,四四,〇〇〇	一,五八,〇〇〇
梨樹	六,一,九三〇	三,五九七,五三三	無	無	無	無	四,三九,四四一	四,三九,四四一	四,三九,四四一
開原	無	一,三三三,九八六	無	無	無	無	一,三三三,九八六	一,三三三,九八六	無
本溪	一八〇	九六八,八〇〇	無	二,五〇〇	無	一,三,五〇〇	九六八,九六八	九六八,九六八	一五,七五〇
寬甸	三三三	一,三三三,九八六	無	無	無	無	七,七〇,一〇〇	七,七〇,一〇〇	無
懷德	二九八	三,七〇,〇〇〇	無	無	無	四,七,九七七	三,七〇,〇〇〇	三,七〇,〇〇〇	四,七,九七七
西豐	三,九六三	一,九三四,一〇〇	無	無	無	無	一,九三八,二〇〇	一,九三八,二〇〇	無
東豐	五,七八九	二,九〇,六五五	無	無	無	無	二,九〇,七〇〇	二,九〇,七〇〇	無
綏中	五,七八〇	一,〇〇〇,九三三	無	無	無	無	一,〇〇〇,七三三	一,〇〇〇,七三三	無

輝南	安廣	洮安	開通	柳河	通化	遼中	遠江	臨安	輯武	彰武	桓仁	康平	岫岩	盤山	錦西	北鎮	撫順	長白	興城
無	無	無	無	無	七、八五	無	二七五	三〇〇	四、八三	一、〇一	〇	無	二、〇〇〇	一、七七七	〇	〇	無	無	五、〇〇〇
一、〇〇〇,〇〇〇	二、〇〇〇,〇〇〇	一、〇一〇,〇〇〇	〇〇〇,〇〇〇	一、〇〇〇,〇〇〇	三、三、三六九	二、一、二、八〇〇	五、八、〇〇〇	四、四、〇〇〇	一、四、三、四七〇	五、四、三、三六六	一、四、六、七七一	五、七、〇〇〇,〇〇〇	一、三、七、〇〇〇	六、六、二三五	一、三、五、二三八	〇	三、八、三六六	七、四、七一九	一、〇〇〇,〇〇〇
無	無	無	無	無	無	無	〇〇〇,〇〇〇	無	一、七、二、五九〇	無	一、〇、〇〇〇	無	〇〇〇,〇〇〇	無	一、三、七、五〇〇	無	無	〇	無
一、〇〇〇,〇〇〇	四、〇〇〇,〇〇〇	五、八、〇〇〇	四、〇〇〇,〇〇〇	四、〇〇〇,〇〇〇	無	無	六、六、八八八	無	一、八、一、四〇〇	無	一、四、一、三〇〇	無	一、三、五、〇〇〇	無	無	二、四、四、四〇〇	無	無	一、〇〇〇,〇〇〇
一、〇〇〇,〇〇〇	二、〇〇〇,〇〇〇	一、〇一〇,〇〇〇	四、〇〇〇,〇〇〇	一、〇〇〇,〇〇〇	三、〇〇,〇〇〇	二、一、三、一〇〇	五、二、一、七五〇	四、四、〇、〇〇〇	一、四、五、七、二、五八	五、四、四、四、七	一、四、五、六、九、七	五、七、〇、〇〇〇	一、三、七、〇、〇〇〇	六、七、七、〇、〇	一、三、七、三、七、七	六、八、九、七、七	七、四、七、七、九	無	一、〇〇〇,〇〇〇
一、〇〇〇,〇〇〇	四、〇〇〇,〇〇〇	五、八、〇〇〇	四、〇〇〇,〇〇〇	四、〇〇〇,〇〇〇	無	無	六、三、一、八八	無	五、九、五、九、九	無	一、四、一、〇、〇〇〇	無	一、三、七、〇、〇〇〇	無	一、三、七、三、七、〇〇	二、四、四、四、〇〇	三、八、三、六、六	無	五、〇〇〇,〇〇〇

明 說	縣 別		項 目		官 有		私 有		合 計			
	總 計	安 圖	撫 松	鎮 東	台 安	雙 陽	突 泉	贛 榆	通 遼	清 原	金 川	金 縣
一、水田旱田合計。 一、表內各項統計，皆係直接由各縣政府調查得來。 一、金縣因在日人續租未歸還時期，不便調查，故暫註明未詳。	耕 地 數 畝	無	八七〇	無	一、一三三	二、九三三	無	八、〇〇〇	無	三、九三五	無	一、〇八、六三五
	荒 地 數 畝	一三〇,〇〇〇	一七、四〇〇	九〇〇,〇〇〇	八四、六元	五九三、三五	六〇〇,九三三	五〇〇,三三三	二、七五、八〇〇	五九三、九三七	二九、七三〇	未詳
	合 計	一三〇,〇〇〇	一八,二七〇	九〇〇,〇〇〇	八四,二七三	六四二,三三〇	六〇〇,九三三	五〇〇,三三三	二,五〇,六〇〇	五九三,九三七	二九,七三〇	未詳
	耕 地 數 畝	一三〇,〇〇〇	二〇,〇〇〇	三、七〇,〇〇〇	無	一、八四二,〇〇〇	一、五三〇,四〇〇	一、五九〇,八〇〇	二、五〇,二〇〇	無	一、〇〇,〇〇〇	未詳
	荒 地 數 畝	無	無	無	一、一三三,〇〇〇	二、一三三,〇〇〇	無	二、六、七三三	無	無	三、四、七三〇	未詳
	合 計	一三〇,〇〇〇	二〇,〇〇〇	三、七〇,〇〇〇	一,一三三,〇〇〇	三,九七五,〇〇〇	一,五三〇,四〇〇	二,六〇,七三三	二,五〇,二〇〇	二,五〇,二〇〇	三,四,七三〇	未詳

吉林省各縣耕地荒地地面積表 (以畝爲單位)

縣別	項日		官	私	官	私	耕地畝數	荒地畝數
	官	私						
永吉	七,〇〇〇,〇〇〇	四,〇〇〇,〇〇〇	三,〇〇〇,〇〇〇	七,〇〇〇,〇〇〇	四,〇〇〇,〇〇〇	四,〇〇〇,〇〇〇	七,〇〇〇,〇〇〇	
寧安	六,〇〇〇,〇〇〇	三,〇〇〇,〇〇〇	一,〇〇〇,〇〇〇	五,〇〇〇,〇〇〇	五,〇〇〇,〇〇〇	三,〇〇〇,〇〇〇	二,〇〇〇,〇〇〇	
長春	無	三,〇〇〇,〇〇〇	無	無	無	無	三,〇〇〇,〇〇〇	
扶餘	三,〇〇〇,〇〇〇	二,〇〇〇,〇〇〇	三,〇〇〇,〇〇〇	五,〇〇〇,〇〇〇	五,〇〇〇,〇〇〇	三,〇〇〇,〇〇〇	一,〇〇〇,〇〇〇	
雙陽	一,〇〇〇,〇〇〇	四,〇〇〇,〇〇〇	無	無	無	四,〇〇〇,〇〇〇	五,〇〇〇,〇〇〇	
延吉	無	一,〇〇〇,〇〇〇	無	無	無	一,〇〇〇,〇〇〇	一,〇〇〇,〇〇〇	
榆樹	無	五,〇〇〇,〇〇〇	無	無	無	五,〇〇〇,〇〇〇	五,〇〇〇,〇〇〇	
延壽	三,〇〇〇,〇〇〇	一,〇〇〇,〇〇〇	無	二,〇〇〇,〇〇〇	一,〇〇〇,〇〇〇	一,〇〇〇,〇〇〇	二,〇〇〇,〇〇〇	
磐石	四,〇〇〇,〇〇〇	一,〇〇〇,〇〇〇	無	無	無	一,〇〇〇,〇〇〇	一,〇〇〇,〇〇〇	
德惠	未詳	未詳	未詳	未詳	未詳	未詳	未詳	
賓縣	四,〇〇〇,〇〇〇	二,〇〇〇,〇〇〇	無	未詳	未詳	二,〇〇〇,〇〇〇	二,〇〇〇,〇〇〇	
濱江	未詳	未詳	未詳	未詳	未詳	未詳	未詳	
依蘭	五,〇〇〇,〇〇〇	九,〇〇〇,〇〇〇	未詳	未詳	未詳	一,〇〇〇,〇〇〇	一,〇〇〇,〇〇〇	
琿春	四,〇〇〇,〇〇〇	七,〇〇〇,〇〇〇	三,〇〇〇,〇〇〇	無	三,〇〇〇,〇〇〇	八,〇〇〇,〇〇〇	三,〇〇〇,〇〇〇	

富	和	方	寶	饒	虎	阿	長	汪	灤	勃	珠	乾	總
龍	正	清	河	林	城	嶺	清	江	利	河	安	計	計
無	一三、八〇〇	無	未詳	未詳	無	九、一〇〇	一、〇〇〇	一、〇〇〇	一、〇〇〇	一、〇〇〇	未詳	無	五、三、二、八〇〇
一、四、一、〇〇〇	四、九、七、〇〇〇	五、三、三、三〇〇	未詳	未詳	五、〇、〇〇〇	一、二、〇、〇〇〇	四、四、〇、〇〇〇	四、四、〇、〇〇〇	四、四、〇、〇〇〇	三、〇、〇〇〇	未詳	六、九、八、七〇〇	五、六、七、〇、〇〇〇
一、五、〇、〇〇〇	未詳	無	未詳	未詳	五、〇、〇〇〇	四、〇、〇〇〇	無	無	無	三、〇、〇〇〇	未詳	未詳	一〇、三、四、三、六〇〇
八、四、五、〇〇〇	六、二、三、〇〇〇	三、〇、〇〇〇	未詳	未詳	三、〇〇〇、〇〇〇	無	四、四、〇、〇〇〇	五、七、四、五〇	四、四、〇、〇〇〇	三、三、〇、〇〇〇	未詳	未詳	三、三、四、四、六〇〇
四、一、一、〇〇〇	五、二、一、八〇〇	五、〇、〇、〇〇〇	無	無	四、〇、〇〇〇	一、〇、〇、〇〇〇	四、四、〇、〇〇〇	四、四、〇、〇〇〇	四、四、〇、〇〇〇	三、〇、〇〇〇	六、六、八、七〇〇	六、六、八、七〇〇	五、七、三、三、四、六〇〇
八、五、六、〇〇〇	六、一、一、〇〇〇	三、〇、〇、〇〇〇	無	無	四、〇、〇〇〇	四、〇、〇〇〇	四、四、〇、〇〇〇	四、四、〇、〇〇〇	四、四、〇、〇〇〇	三、〇、〇〇〇	一、八、〇、〇〇〇	一、八、〇、〇〇〇	四、三、六、八、六、七〇〇

一 水田旱田合計。
 一 表內各項統計，皆係直接由各縣政府調查得來。
 一 表內各項所註之無字，係根據各縣政府函覆。
 一 表內各項所註之未詳，係因未有函覆之縣，或函覆之縣未依去表逐欄填註，對於有無未加說明。

東北年鑑 (民國二十年) 土地人口

黑龍江省各縣耕地荒地面積表 (以畝為單位)

縣別	項目		官	私	官	私	合	計
	耕地	荒地						
龍江	500,000	1,200,000	5,100,000	3,100,000	2,100,000	2,100,000	2,100,000	
拜泉	500,000	1,200,000	無	未詳	4,500,000	4,500,000	4,500,000	
克山	未詳	1,200,000	未詳	未詳	1,200,000	1,200,000	1,200,000	
綏化	無	2,200,000	無	未詳	2,200,000	2,200,000	2,200,000	
呼蘭	7,500,000	3,200,000	5,400,000	未詳	3,200,000	3,200,000	3,200,000	
海倫	無	4,200,000	5,400,000	未詳	4,200,000	4,200,000	4,200,000	
巴彥	2,200,000	2,200,000	3,000,000	1,100,000	2,200,000	2,200,000	2,200,000	
瑯瑯	5,700,000	2,200,000	5,800,000	3,600,000	2,200,000	2,200,000	2,200,000	
蕪湖	無	3,200,000	8,200,000	3,700,000	3,200,000	3,200,000	3,200,000	
漢口	4,500,000	無	7,500,000	無	4,500,000	4,500,000	4,500,000	
呼倫	未詳	4,600,000	2,900,000	4,900,000	4,900,000	4,900,000	4,900,000	
呼倫	未詳	未詳	未詳	未詳	未詳	未詳	未詳	
寧遠	無	無	無	無	無	無	無	
室韋	無	無	無	無	無	無	無	

縣別	項目		官	私	官	私	合	荒地畝數	計
	耕地畝數	荒地畝數							
承 德	無	四七, 五八二	有	無	有	無	四七, 五八二		
朝 陽	一〇	一, 三四一, 二〇〇	無	無	無	無	一, 三四一, 二〇〇		

熱河省各縣耕地荒地面積表 (以畝為單位)

明 說	總 計		奇 克 德 鳳 克 通		富 裕 都 山 東 河	
	未詳	詳	未詳	詳	未詳	詳
一 水田旱田合計。 一 表內各項統計皆係直接由各縣政府調查得來。 一 表內各項所註之無字，係根據各縣政府函覆。 一 表內各項所註之未詳，係因未經函覆之縣，或函覆之縣未依去表逐欄填註，對於有無未加說明。	三, 〇二二, 五九九	七, 〇二二, 五九九	未詳	未詳	未詳	未詳
	七, 〇二二, 五九九	一, 〇二二, 五九九	未詳	未詳	未詳	未詳
	三, 〇二二, 五九九	七, 〇二二, 五九九	未詳	未詳	未詳	未詳
	七, 〇二二, 五九九	一, 〇二二, 五九九	未詳	未詳	未詳	未詳
	三, 〇二二, 五九九	七, 〇二二, 五九九	未詳	未詳	未詳	未詳
	七, 〇二二, 五九九	一, 〇二二, 五九九	未詳	未詳	未詳	未詳

赤 平 凌 阜 開 林 經 圍 隆 豐 建 綏 林 魯	別 項 目	耕 地		荒 地		合 計								
		官 有	私 有	官 有	私 有									
北	東	東	平	綽	化	場	棚	西	魯	新	源	泉	平	峯
無	詳	未 詳	未 詳	無	未 詳	未 詳	未 詳	無	無	四 〇〇〇	未 詳	無	無	六 〇〇〇〇〇
一 三〇〇〇〇	未 詳	六 〇〇〇〇〇	三 〇〇〇〇〇〇	未 詳	未 詳	八 〇〇〇〇〇	二 〇〇〇〇〇	七 四一六五〇	未 詳	八 一〇〇〇〇	一 〇一〇〇〇〇	一 一三二五〇〇	三 八六七七	一 五〇〇〇〇〇
二 七〇〇〇〇	未 詳	三 〇〇〇〇〇	三 〇〇〇〇〇	未 詳	未 詳	無	無	無	未 詳	無	無	無	二 七	無
五 〇〇〇〇〇	未 詳	六 〇〇〇〇〇	六 〇〇〇〇〇	未 詳	未 詳	無	二 一〇〇〇〇〇	三 三三三〇	未 詳	無	無	無	無	一 〇〇〇〇〇
一 三〇〇〇〇〇	未 詳	三 〇〇〇〇〇	二 〇〇〇〇〇〇	未 詳	未 詳	八 〇〇〇〇〇	三 三〇〇〇〇	七 四一六五〇	未 詳	八 一〇〇〇〇	一 〇一〇〇〇〇	一 一三二五〇〇	三 八六八八	二 一〇〇〇〇〇〇
一 三〇〇〇〇〇	未 詳	九 〇〇〇〇〇	一 一〇〇〇〇〇〇	未 詳	未 詳	二 一〇〇〇〇〇	二 一〇〇〇〇〇	二 一〇〇〇〇〇	未 詳	八 一〇〇〇〇	一 〇一〇〇〇〇	一 一三二五〇〇	二 七	一 一〇〇〇〇〇〇

天	山	無	5,800	20,100	2,310,000	5,470	1,040,000
總計		7,023,211	21,840,857	1,339,257	4,069,450	22,539,247	5,399,247

說

一水田旱田合計。
 一表內各項統計皆係直接由各縣政府調查得來。
 一表內各項所註之無字係根據各縣政府函覆。
 一表內各項所註之未詳，係因未經函覆之縣，或函覆之縣未依去表逐欄填註，對於有無未加說明。

地質

概說

東北地位，居古安加拉 Angora 及加泰西亞 Cathaysia 二大陸之交。滄桑數易，水陸推移，其地勢變遷之跡，其岩層遞積之期，不無可得而言者；大抵太古代以後，東北地勢北高於南，水長陸沉，由南而北，是以下部古生代地層，以發見於遼東半島太子河流域，以及遼東灣兩岸者為最多。厥後地殼移動，裂成北北東向，南南西向之斷層，長白山山脉既於古生代之末，崛起於東。大興安嶺山脉復於第之紀

之前，復興於右。中部松花江流域、遼河流域，下逮遼東灣等處，遂相對陷落，形成所謂中央平原，中生代地層遂相繼沉積其上。他如伊勒呼里山之褶曲，小興安嶺之斷層，則尤其次焉者矣。

地殼既經搖動之後，構造線沿線一帶，瑕隙滋多。地內岩漿遂乘虛來襲，有在侏羅紀之前即已發達者。而普通則以在白堊紀前後最多。此類火山岩地層，說者至謂寧安鏡泊湖之成也，即因火山迸發，封鎖下流，瀦水盈科，成茲巨浸，豈不然哉？至今噴口遺跡，猶有存者；白頭山頂之天池，訥饒爾北岸之五大蓮湖其最著也。

黑龍江外紀云：嫩江縣南烏爾爾河東，康熙六十年火山忽復活一年，吐發物積成一

山。又寧古塔紀畧云：是年七六月間，水蕩周圍三十里，忽煙火衝天，其聲如雷，聲聞五六十里。飛出者皆黑石硫黃之類，經年不絕，竟成一山。熱氣逼人，三十里外只可登山遠望，今熱氣漸消，然隔數里人猶不能近，嗅之惟硫黃氣。亦可見火山活動之烈，從古如斯，於今仍不消歇也。

太古界

我國太古最老地層，以片麻岩為主，結晶片岩及花崗岩為從。通稱泰山岩類。其在東北，分布亦廣。北如黑龍江南岸，興安嶺一帶，次如松花江、烏蘇里河之間，以及牡丹江流域、張廣才嶺、松花江上游，綏芬河流域、江豬流域、並及延吉和龍

一帶、凡屬產金之區、概屬太古界片麻岩分佈地域。南及渾河流域及鴨綠江沿岸、亦皆為太古界地層暴露之區。

元古界

我國寒武紀以前之地層分為五台與震旦二系。五台系由石英岩、雲母片岩、綠泥片岩、角閃片岩、及白雲石質之大理石等而成。遼東半島之西南金復二縣、為前分佈之區、尤以大孤山之石英岩為著稱。餘則遼之遼陽、海城、熱河之朝陽、凌源、其有以出產石綿、滑石、苦土、白土等礦物之富於鍊質者、莫不孕育於五台系相當岩層之內。更有鐵礦、錳礦亦概屬此系生成、至其上之震旦系、其主要岩層、細分為南口系之鱗狀石灰岩、薄沔系之寶村紅灰色頁岩、及東嶺之燧石石灰岩而間以砂岩礫岩附焉。遼東半島之永寧紅色砂岩、乃屬此系。

寒武紀

寒武紀以後、中國海水遂時北進、東中部遂亦沉淪。頁岩及石灰岩於時沉積、而以在太子河流域最為發達。細分為上

土地人口

中下三部、下部為砂岩、石灰岩、及紅色頁岩、與山東之燧石頁岩相當中、含 *Dictyonema* 三葉虫化石。中部稱復州系、於復州灣煤礦附近高山露出、以礫狀石灰岩為主、而灰綠色之頁岩次之。含三葉虫化石甚夥、與山東張夏(或九龍)石灰岩、及個山頁岩相當。上部為石灰岩及礫岩、於錦西砂錫屯見其不連續而覆于震旦系之上、與山東之妙米店石灰岩相當。

奧陶紀

我國北方奧陶紀地層、乃以濟南石灰岩為表率。岩質堅緻、成不尤純。所有北方出產石灰之區、皆由本層採掘。唐山洋灰工廠是其著例。東北則散在太子河流域各煤礦夾煤層之下、及復縣五湖嘴、錦西虹螺觀、凡以出產石灰著稱、必在有與本系相當地層之處。此類石灰岩間、有屬雜土質成分不純者、輒早停雲積霧之狀。是與白雲石為近似。亦本紀岩石之特徵也。

石炭二疊紀

志留泥盆二紀地層、我國北方絕少發見。繼下部古生代而上者、即為石炭二疊紀。

此時我國北方成陸既久、海水又復北徙。遼寧南部難免波及。前述太子河流域以及復縣錦西各煤田、皆於此紀生成。其地層大致可分三部：下部稱本溪系、屬中石炭紀、以見於本溪湖煤礦者為標準、煤層生於頁岩及砂岩交互成層之間、有時夾有薄層海百合石灰岩、所含化石以陸相植物為主。中部稱太原系、屬上石炭紀、亦以砂岩頁岩為主。中夾煤層含有各種植物化石。上部稱山西系、屬石炭二疊紀岩層、大致與前系相間。有薄層石灰岩、其在烟台所見者、並含有溼相化石、與海參威高麗等處所發見者、種類相同。尼微古生代之末葉、海水曾從太平洋西來而與蒙古海槽 Mongolia Geocycline 溝通。今觀吉林磐石伊通三縣之周、遼及中東鐵路沿線、如稔稜、海林、如二道河子、二層甸子、並西速索倫近處、均有本紀之石灰岩露出。則當日巨浸形勢、大體可想矣。

侏羅紀

古生代末紀已後、我國北方地勢大體形成。水陸位置、亦略奠定。海水既退之後、即不重來。東北除烏蘇里河東岸侏羅

地層有登海相考外，白餘中部平原所有岩層，概屬陸相，而以砂岩頁岩爲主，礫岩附焉。其分佈甚廣：哈爾濱以東，松花江北岸，呼蘭、巴彥、東興、鶴崗、蘿北一帶，一也。牡丹江之東，依蘭、勃利等縣，以及撓力河流域一帶，二也。穆稜河流域、綏芬河流域、饒延吉、和龍邊疆一帶，三也。中東鐵路中段，烏吉密河、一面坡等處、暨鴨綠河流域、下迨伊爾爲止，四也。吉林平原之邊緣，如散在伊通、長春、暨拉林河上游、輝發河下游，以及額穆、蛟河等處，五也。散在開原、鐵嶺、西安、阿豐等處，六也。構成熱河朝陽、阜新各煤田，七也。本溪、賽馬集附近，八也。遼東半島瓦房店迤南，並莊河附近，九也。大抵本紀地層，以在吉林爲最發達，往往夾帶煤層，富有經濟的價值。其分佈形勢，輒作長帶狀，向東北伸張。吉黑諸河流域恒見踪跡，鶴立岡、蘿北一帶，穆稜河流域、東寧、綏芬河、三岔口等處煤田，其著例也。

白堊紀

白堊紀之初，我國地層發生彎曲，地

東北年鑑（民國二十年）

內火山岩噴發。是以像羅地層往往有被凝灰岩或玄武岩之類所掩蓋者。反之，白堊紀地層輒有沉積在此等噴出岩之上，如西安煤系之位居粗面安山岩之上，即此例也。其岩石以泥質頁岩、及疏鬆之砂岩爲主，礫岩次之。其分佈區域，北有嫩江兩岸本紀地層，直覆於前寒武紀之上。中間古生代地層，全付闕如。中則吉林平原之邊緣，如開原、鐵嶺、長春一帶。並及康平、法庫、西豐、西安等處，均有本紀地層。西迨黑山、義縣、朝陽、凌源、赤峯，亦有相當露出。論者謂此一帶，乃古蒙古海槽殘迹，白堊紀之陸相水成岩石所生成也。若細分之，則黑山系直位於泰山系之上，驗其化石應屬下白堊紀，與北票侏羅紀夾煤層上之白堊紀，及凌源所見者，均屬同時。惟在義縣露出者，則屬上白堊紀耳。至嫩江流域白堊紀地層下與前寒武紀相接。上述各處地層恒覆以各種火山岩流。此實本紀地層恒態。上述遼熱鄰境地質亦莫不上下與火成岩爲緣，從可知本紀前後火山各有活動，不一而足也。

第三紀

土地人口

東北第三紀地層，所在不廣，其著稱者莫如撫順之含煤層矣。其層由鈣質頁岩、油母頁岩、煤岩及凝灰岩等構成。可分上下二系，中間有玄武岩階之。下系由凝灰質頁岩、砂岩、礫岩、及薄煤層而成，覆於太古界片麻岩之上。上系煤層厚達百餘尺，除底部略有砂岩外，其頂部則概爲頁岩。頁岩分二類，色灰而褐而盾下者，是爲油母頁岩。色綠而上者，則爲普通頁岩。此外自饒陽至長春、吉林一帶，亦有本紀地層，遠至黑省。札蘭諾爾煤田尤屬本紀著名礦產，其岩石以粘土砂岩爲勝。

第四紀

洪積層乃由岩質疏鬆之砂岩、褐色凝灰質之頁岩、及黏土而成。東北水層分佈，自遼河上游，伸久熱河境內，沿古之所謂蒙古海槽一帶有焉。他如長春、吉林附近，松花及牡丹兩江沿岸，亦時有沉積所成黃土層。大抵乃自觀察方面，由大風挾之俱來。嗣或又經雨水冲刷，復行沉澱者。寧古塔記畧云：「寧古塔夏有哈湯之險，數百里俱是泥淖，其深不測。亦稱紅眼哈丹，義謂淤泥地也。人行輒陷，萬無生

理，飛鳥亦不敢落。」亦足見洪積情狀之一斑矣。至於沖積，則凡屬低下受淤之區，所在多有。如遼河流域，輝發河上流，松花江下流，而莊河大孤口爲尤著者也。

火成岩

東北火成岩，分佈頗廣，大抵太古界之片麻岩中，莫不有花崗岩之侵入體。餘則哈爾濱沿江以東四五百里之內，及中東鐵路南段一帶亦常有開鑿花崗岩以爲建築石材者。此等岩石應分二類：

一、在古生代以前侵入者，屬深造性質，以酸性爲主，鹽基性者殊不多遺。故以花崗岩、正長岩，及長英斑岩等居多。東豐、西豐、西安等縣，爲其分佈中樞。驪河及大洋河之上游，與鳳城、岫巖一帶，又爲聚蓄之所。熱河境內則朝陽、隆化、承德、灤平各縣亦多花崗岩之巨體露頭。

二、在中生代之末噴發者，屬火山性質。以鹽基性爲主，而酸性如粗面岩、流紋岩，並原藏深處之花崗岩等，則亦有時有地有之。鹽基性岩石以長白山爲中心，偏佈于牡丹江上游，敦化、延吉、撫松、濛江等縣，東北所有條維紀及白堊紀煤系，恒

與火山岩爲緣。如鶴立岡煤系上層之凝灰岩，及其附近之安山玄武岩，穆稜煤系上部之玄武岩，阜新煤田之輝綠岩，安山岩粗面岩，及角礫流紋凝灰岩，北票煤系上下之凝灰礫岩，及火山岩流，(以上條維紀)，八道壕煤系之上之凝灰礫岩，及火山岩流西安煤系之下之粗面安山岩，及其上之玄武岩，甘河煤系之上之安山玄武粗面流岩，及凝灰礫岩等岩，(以上白堊紀)，暨第三紀撫順煤系底部之玄武岩，拳拳大端，餘難枚舉，皆後期噴出之類也。

後期火成岩之酸性者，如田師付溝煤田、穆稜煤田、蛟河煤田之花崗岩是也。考其侵入時代，應在前二煤田(條維紀)之後，而蛟河白堊紀之前，故與古期侵入者有異。其分佈面積，在吉林額樺一帶，延布達二百四十餘里。吉敦路上著名之老爺嶺，即由此岩造成。東豐、西豐及吉林東南一帶所有花崗岩，亦應有一部分屬於此類。至其在條維分佈情形，則初沿小穆稜河上游，侵入穆稜煤系之內，繼散在大小穆稜河間，經老達子溝東走至于小黃泥河之南，經平陽鎮以迄風流河，復現於大穆稜河兩岸，卒抵于密山縣之東山。

礦床

東北煤田地質，曾於上述水成地層時，附帶論列。茲則專就金屬礦產有關地質變化者略述如左。

古生代地層曾經火成岩之一度侵入者，其石灰岩往往結晶變質，于其接觸部份，生成金屬礦床。熱河平泉銀礦，乃由花崗岩侵入石灰岩而生。磐石石咀子銅礦，及延吉天寶山銅礦，乃由花崗岩及閃綠岩侵入石灰岩而生。中東鐵路小嶺站鐵礦，乃由鹽基性岩侵入奧陶紀石灰岩而生。阿城帽兒山及穆稜適道河，均有花崗岩侵入變質石板岩之內，例繁不勝枚舉。大抵中東鐵路二層甸子至二道河子一帶，並向東北及西南展伸，如拉林河中部，及松花江流近吉林之處，爲東北北部最多古生代石灰質之區。此外則江東山地暨牡丹江中段北岸支流在阿什河以東沿路一帶，並拉林河上游、舒蘭、老爺嶺等處，北如黑龍江之草室、蘿北，南如圖門江之汪清、及鴨綠江之桓仁，亦多此類變質岩所孕育之金屬礦床。而鳳城兄弟山之鐵礦，蓋平化銅溝之銅礦，尤屬此類無疑。

前石炭紀東北水陸形勢圖(參看二二頁)

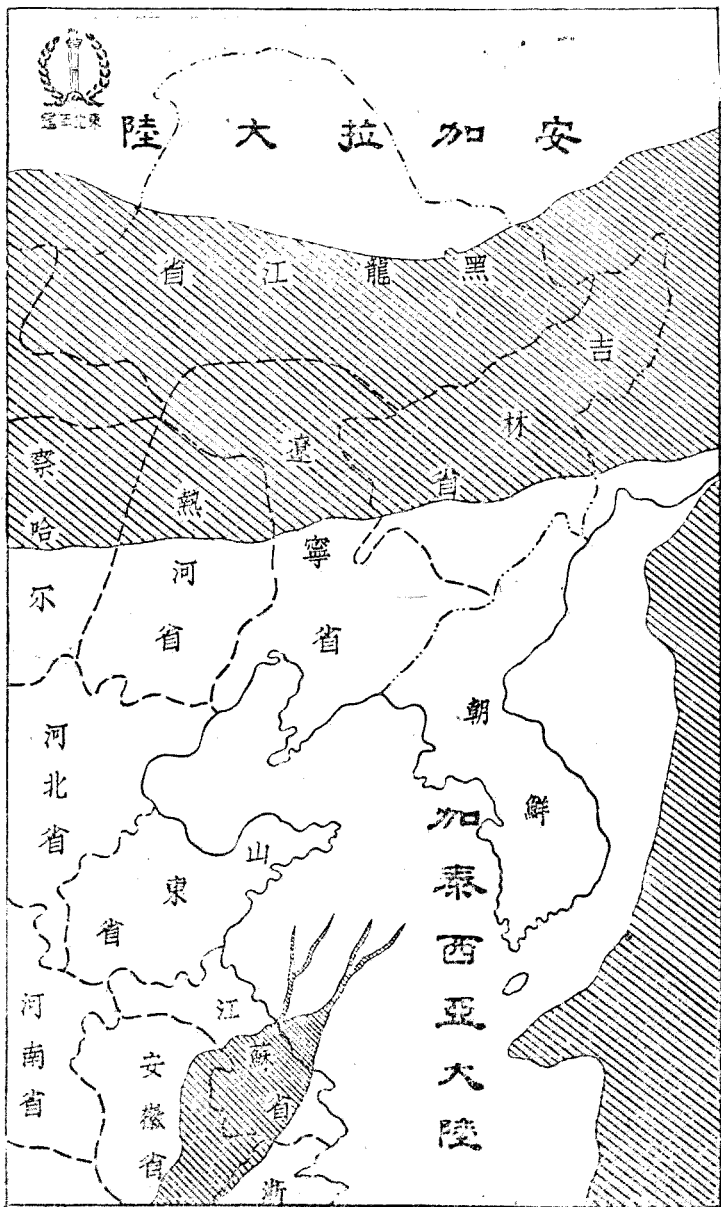

東北年鑑 (民國二十年) 土地人口

東北年鑑（民國二十年）土地人口
 石炭紀東北水陸形勢圖（參看二二頁）

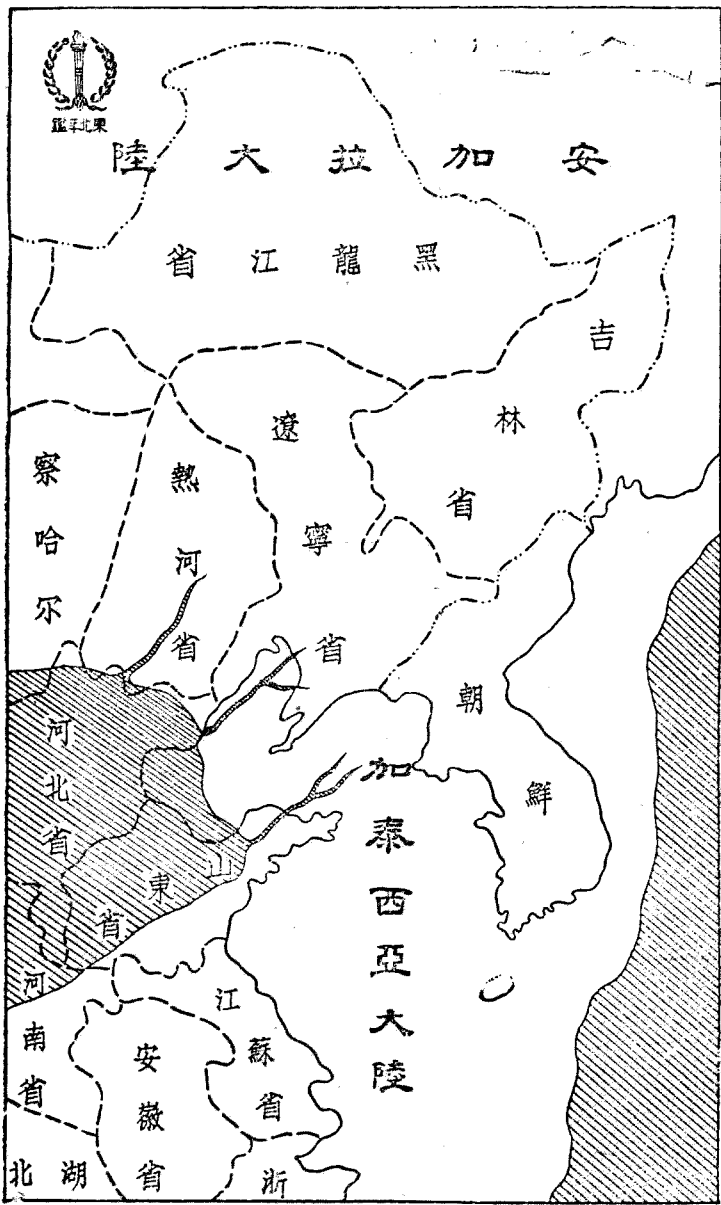

前二疊紀東北水陸形勢圖(參看一二三頁)

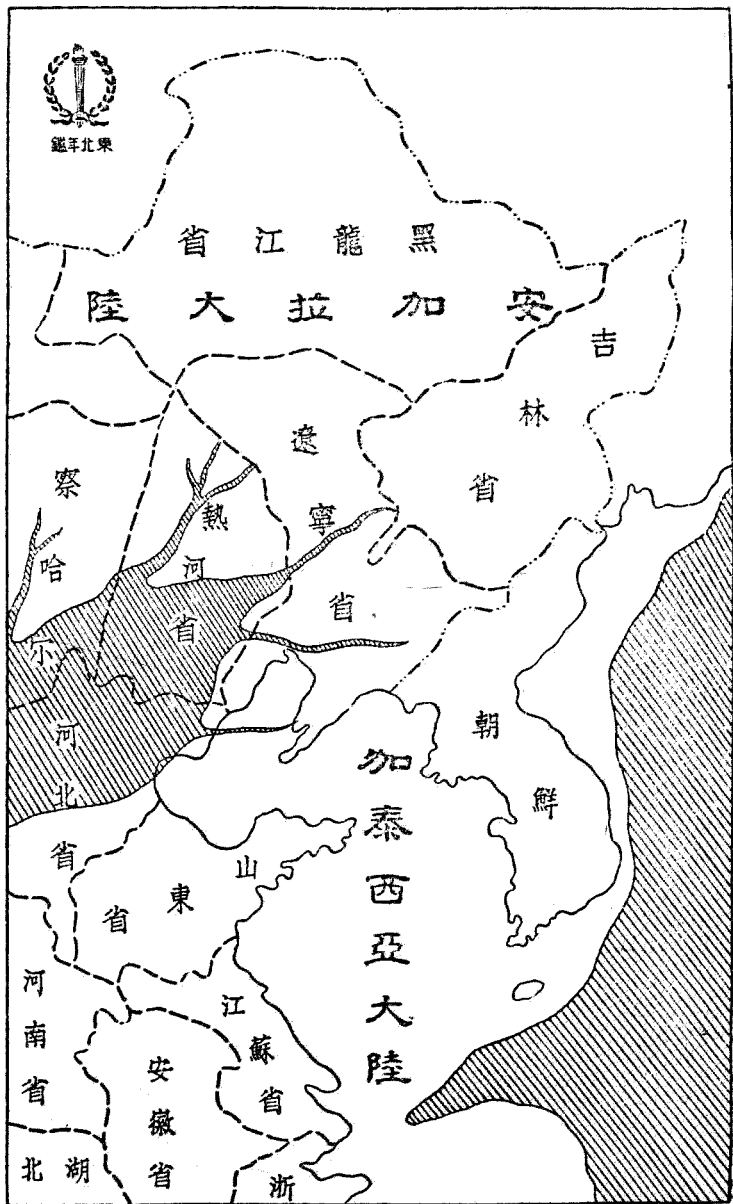

東北年鑑 (民國二十年) 土地人口

東北年鑑（民國二十年）土地人口
 中二疊紀東北水陸形勢圖（參看一二三頁）

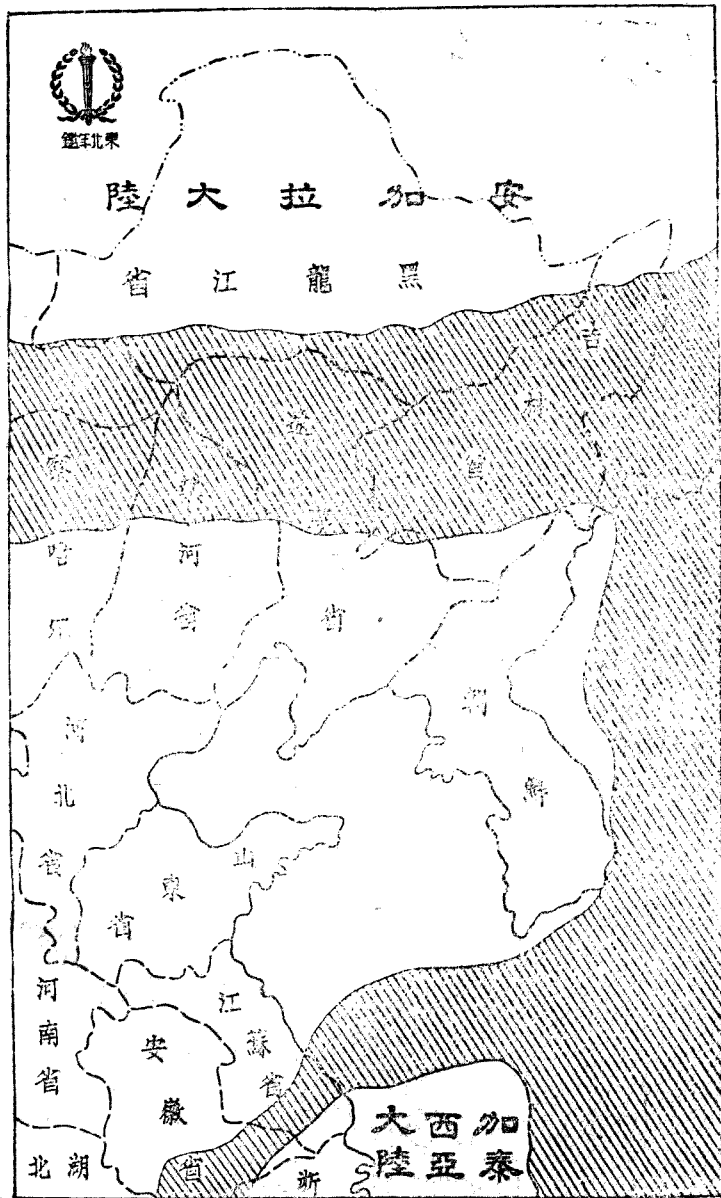

東北火山中心及褶曲變化圖

(根據東省文物研究會礦業調查繪製)



北京年鑑

斷層	褶疊層	有震以後活火田

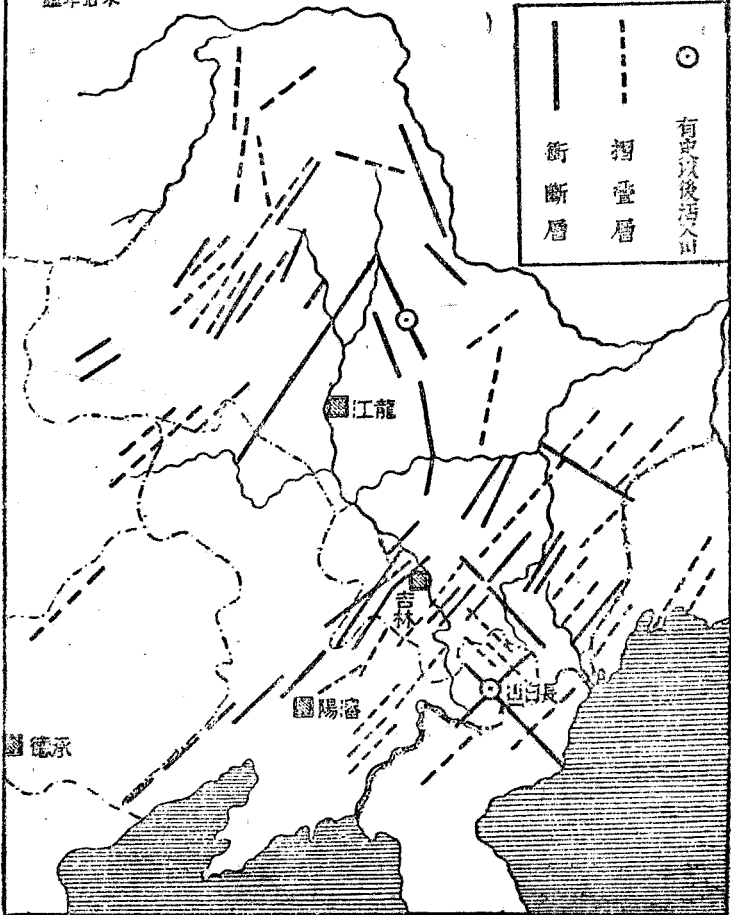

(一) 西興安嶺山脈

陰山既入熱河省境，沿察哈爾，熱河省邊境而東北走，曰蘇克斜魯山，更北至黑遼熱三省界境曰索岳爾濟山，至此始名西興安嶺，為內興安嶺山脈之起點。內興安嶺者，所以別於外興安嶺而言，故西興安嶺，伊勒呼里山，東興安嶺之三者，咸稱為內興安嶺山脈焉。更北為巴彥哈拉山，為額白阿山，室韋山，雅克山，伊克古克達山，此一大山脈，縱貫黑省西部，為嫩江額爾古納河之分水嶺，長千餘里，廣七百里，伊克古克達山之主峯高六千尺。山之東西斜度甚大，懸崖峭壁，鑿跡頗艱，而森林茂密，天產豐富。自伊克古克達山以北，曰伊勒呼里山。

(二) 伊勒呼里山

西興安嶺至黑省北部，一支北走，為雄雞場山，更西北盤結於額爾古斯河東岸及黑龍江之南岸，為元寶山。更東走江岸，漠河金礦在焉。雄雞場山另一支東北走界阿穆爾河、旁烏河之間者曰額穆山。又一支東走，界於旁烏河、呼瑪爾河之間曰伊肯青山，及察哈爾火山之遺迹，此皆伊

勒呼里山西北斜出之支脈也。幹脈則自伊克古克達山直走東北，轉向東南為呼瑪爾河及嫩江之分水嶺。山之北麓，有呼瑪爾窩集亦云係伊勒呼里山主峯，森林葱鬱，野獸繁殖，有數支南下，為嫩江上游諸水之源所從出。

(三) 東興安嶺山脈

自伊勒呼里山之東端庫穆爾山，轉折東南下，蜿蜒於黑龍江與嫩江之間，曰東興安嶺山脈。為嫩江縣與穆稷縣之界，而山間孔道，有興安廢城遺址。再東南為布倫山，亦稱小興安嶺。北流之水皆入黑龍江，南流之水，咸注於松花江，西流之水皆會於嫩江，又三河之分水嶺也。布倫山以南稱吞礪窩集，木蒼鬱，火源富美。幹脈由布倫山東走為佛恩亭山，最東低落於松花江與黑龍江合流之黑河口，與長白系之東北支完達山脈相望。此山脈長千有餘里，為黑龍江省東部之屏障。佛恩亭山一帶，金礦蘊藏極豐。自布倫山西走一支，有曾經一度復活之煥滅火山，曰烏雲和爾東吉，

以上三脈，曲如半環，繞東北平原之

北部。大抵山陽一帶傾斜紆緩，漸趨平地。山陰則陡峻異常，適以構成嫩江流域之溢地。一山一水，平衍曲折，皆相因而成，皆呈牛規狀之，亦地理上一奇觀也。

(四) 松嶺山脈

松嶺為陰山系入熱河省境東走之一支，斜貫承德縣境，為老哈河濼河之分水嶺，曰七老圖山。轉東北行至柳條邊嶺之松嶺子門，峙為松嶺。更東行越大凌河至遼寧省之北鎮縣，特起四千尺為東北最早見於典籍之名山醫巫閭，即周禮職方氏所稱東北之鎮者是也。山脈至此而東，低為邱陵，成大小黑山。再東為法庫山，復行低落至遼河西岸為小塔子山，相去五六里與長白山系之餘脈隔遼河相望。另一支自平泉縣東，仍東南走入長城，至河北省，為碣石山。

長白山系

陰山一脈更自白岔山南走於濼河與白河之間者曰燕山山脈，接於燕山之西北端而南走者為西山脈。即北平名勝之所以構成者也。因非東北重要山脈，不復詳述。

長白山在遼寧省東境長白縣城北，山

海經所稱不成山者是也。主峯高一萬二千尺，爲東北第一高山，支脈四出，東北走之一幹曰英額嶺，歧爲完達山脈、小白山脈。西南走之一幹曰伊爾哈雅範山，歧爲吉林哈達山脈、千山山脈、東北之東南部山脈胥出於此山。而松花江、鴨綠江、圖們江、又復導源於此。與暨巫閭同稱遼左名山，洵屬無媿。茲分述如次：

(一) 完達山脈

長白山系一支東北走，曰英額嶺。英額嶺之東北支爲哈爾巴嶺，老松嶺，復自老松嶺北走爲庫爾察嶺，復東低爲於吉林省東北邊境之黑河口，統稱爲完達山脈，爲吉省一大分水嶺。北爲松花江流域，南則烏蘇里河綏芬河諸水之所聚也。自哈爾巴嶺以東曰那丹哈達拉嶺，再東爲蜜蜂山，此爲完達山脈之東支。

(二) 小白山脈

長白山自英額嶺(東北幹)西走，爲爾牙蠻哈達嶺，折北而走三百里，爲張廣財嶺，又稱老嶺，歧爲色齊窩集、畢爾罕窩集、瑪延窩集、畢爾窩集、海爾窩集，以分諸小河之水。山皆自東南而趨西北，綿

東北年鑑 (民國二十年)

延三百里，無峻坡急阪。薪木葱蘢，谿谷尤美，北部近松花江一帶，支脈散布，其間沃壤極多。農林之天府也。

(三) 吉林哈達山脈

長由山西走一支，轉折而北凡四百餘里，至新賓縣之邊門爲納魯窩集，統稱曰伊爾哈雅範山(長白之西南幹)。納魯窩集一支，循英額邊門北走，入海龍縣境，爲吉林哈達嶺，更北曰薩哈亮山，至伊通邊門以南，曰馬鞍山，爲伊通河與赫爾蘇河之分水嶺，松花江遼河兩流域之所以分也。吉林哈達嶺歧爲二支，一支東趨爲吉林省西境之庫勒嶺，庫勒窩集，伊通河輝發河之分水嶺也。迤北峯巒不斷，有高至三千尺者，達於伊勒門河右岸，曰巴爾哈達嶺。又一支自吉林哈達嶺西北走，由海龍縣境，入昌圖縣境，蟠結於赫爾蘇河之曲。吉林哈達嶺西出之脈，至鐵嶺城東逕河東岸者，即世所謂遙連松嶺之起點云。

(四) 千山山脈

長白長之西南幹，自納魯窩西南緣柳條邊至遼陽縣境爲摩天嶺，爲千山，分布支脈於遼陽、海城、蓋平、岫岩各縣，爲

土地人口

遼河與鴨綠江之分水嶺。更東南至旅順西南之老鐵山，低落於海。更以渤海灣中之廟島等，直至山東省蓬萊縣，復南而結爲勞山山脈、泰山山脈。(泰山山脈一說出自嵩山，亦有其相當之依據)。千山多石少土，森林未若其他各山蘊藏之富，而風景絕佳，推爲勝境。實爲構成遼東半島之骨幹焉。

東北山脈理想圖

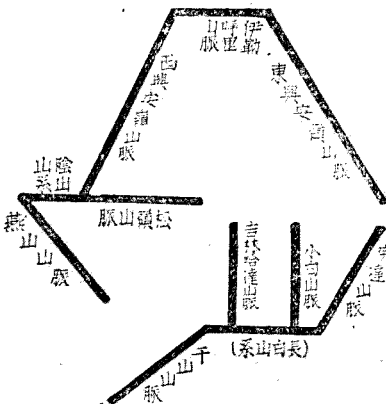



東北山脈系統圖

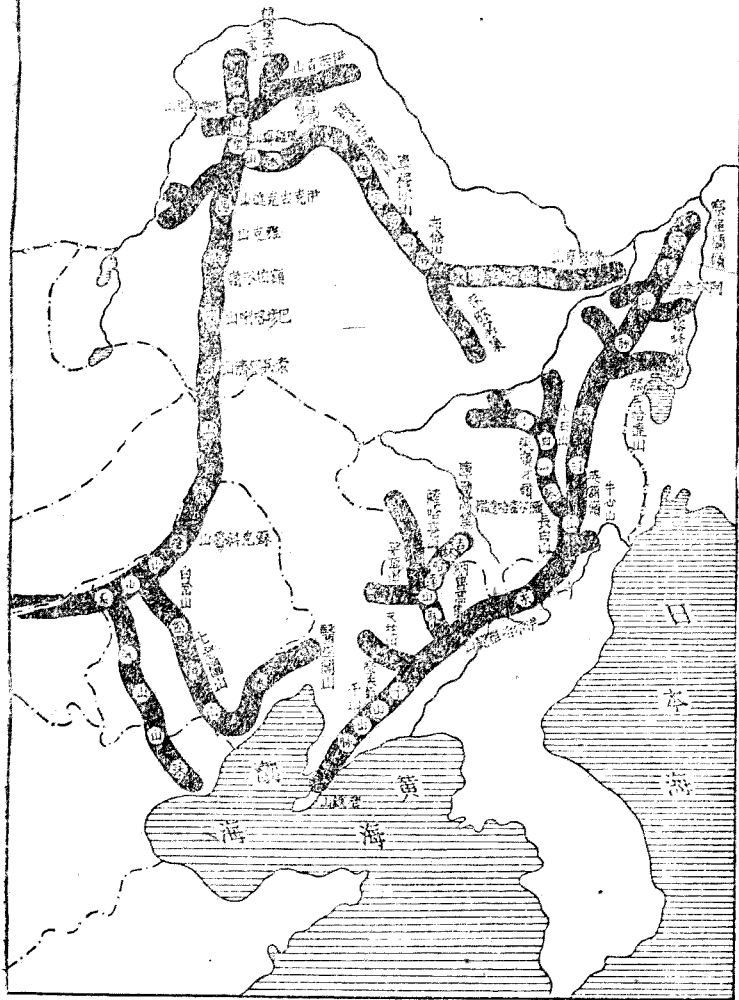

東北各高山高度比較表



東北年鑑

山脈名稱		峯名	高度	比較	省別
吉林哈達山脈		庫勒嶺	三〇〇〇尺		吉林省
長白山脈		太白山	二〇〇〇尺		遼寧省
千山山脈		摩天嶺	三〇〇〇尺		遼寧省
		老鐵山	一〇五〇尺		遼寧省
		醫巫閼山	四〇〇〇尺		遼寧省
松嶺山脈		非石尔山	一〇八〇尺		遼寧省
		爪山	二〇〇〇尺		遼寧省
		棹山	一〇八〇尺		遼寧省
內興安山脈		伊蘭哈達山	一〇五〇尺		黑龍江省
		伊勒呼里山	二〇〇〇尺		黑龍江省
		伊克吉克達山	六〇〇〇尺		黑龍江省

河流

東北境內，河流交錯其間，脈絡貫通，水源豐富，實天然獨具之勝槩，爲文明發達所利賴焉。世之言東北河流者，或分爲國境河流與境內河流之二類。前者如黑龍江、烏蘇里江、鴨綠江、綏芬河等，流域及於國境以外者是。後者如松花江、牡丹江、嫩江、遼河、大凌河、濛河等，以國境以內爲流域者是。或又分爲南部諸水與北部諸水，遼河、鴨綠江、大凌河、濛河等屬於南部者也。黑龍江、嫩江、松花江、牡丹江、綏芬河、烏蘇里江，則屬於北部者也。或更以流域言之，又可分爲三系。遼寧省及熱河省之東北部皆爲遼河系，吉林省黑龍江省之全部則皆爲黑龍江系，而熱河省之西南部，則別爲濛河系焉。舊稱關東諸水，以遼爲大，試與黑龍江比其長度，顯屬不侔，然而黑龍江爲國際河流，且發源（指俄屬貝加爾省之因戈達河源而言）入海均不在東北疆域以內，若以

土地人口

東北境內河流直接入海者論，則遼河猶能保持其第一大水之地位也。倘用中國全部爲比擬，則黑龍江可謂東北之黃河，松花江則若揚子江，遼河則珠江矣。以三流域之現狀觀之，亦儼然一縮影焉。

茲爲便於說明，將東北直接入海之水，列爲八大幹河，注於幹河者爲支河，注於支河者爲支流，則庶幾如網在綱，易於明其統系（參看圖頁另表）。計幹河之

入海於韃靼海峽者一 黑龍江
 入海於日本海者二 綏芬河 圖們江
 入海於黃海者一 鴨綠江
 入海於渤海者四 遼河 濛河
 大凌河 小凌河

黑龍江有支河七，綏芬河有支河二，圖們江有支河三，鴨綠江有支河二，遼河有支河三，濛河有支河六。更分叙如次。

黑龍江

黑龍江爲東北境內第一大川，源出蒙古喀喇喀界內之普特山，曰敖倫河，東北流入俄屬貝加爾省，至赤塔東北與發源於偉功土山之因戈達河合流而東，爲石勒格河（支河之一），過尼布楚城，

納尼布楚水。迤東與發源普特山南之額爾古納河會（支河之二），此河上游經呼倫池之吞吐，復納支流海拉爾河、根河、吉拉林河、烏留穆堪河、喀吉米爾河諸水者也。兩河合流趨東，水勢益盛，始有黑龍江之名，經哈巴羅夫卡以下，沿黑省邊境爲中俄兩國之界水。東流右岸納阿穆爾河（支河之三），旁烏河（支河之四），輒趨東南，過察哈顏火山遺蹟，呼瑪河（支河之五）自右岸來注，江向右轉，折成一灣，迤東南而復折西南，再東流有精奇里江自左岸注入（因不在國境以內，故不稱支河），南流過江東六十四屯趨轉東南，至黑河口與松花江（支河之六）合流，故自此又有混同江之稱，過此沿吉林省北邊，折趨東北，至伯力，烏蘇里江（支河之七）沿吉林省東邊，自南來注，由此仍趨東北，兩岸並入俄境，至依可來依克（廟爾）入海於韃靼海峽。江之本幹長五千華里，合以上游凡八千七百里，自赤塔而下，汽船咸可通行，雖航期只有四個月，（八月下旬上游即有冰塊蔽江而下，至四月下旬冰始全解），而冬春兩季，冰上可行如

翠(冰牀)，實爲東北之北部交通深所依賴。而影響於東北之文化的進展，亦確有其偉大之功績也。

(一) 烏蘇里河

沿吉林省東邊北流入黑龍江，爲黑龍江支河之一。發源於俄屬東海濱省之錫赫特山西麓，曰三道溝。曲折西北流，左岸有刀畢河來會，北流至密縣東界，松阿察河自興凱湖東北吐口，沿吉林省東界注之，自此以北，始名烏蘇里河，北流漸爲金銀泡，又北納小穆稜河水(源出蘇德爾山)，再北岐爲二道，復合後大穆稜河自左岸注之。東北流，左岸納七虎林河、瓦哈河、錫布克里河、雞心河、小清河諸水。又東北流，左岸有諾羅來會，再納畢欽河、新開河、阿滿河、畢拉因河、混同支流曰通江者，自左岸來會，再東北而合於黑龍江焉。大部能通舟楫，爲東邊交通之孔道。

(二) 松花江

注入黑龍江之支河，以松花江爲最大。自遼寧省東之長白山頂天池發源，蜿蜒以趨西北，至吉黑邊界受嫩江南注

東 北 年 鑑 (民國二十年)

之水，合而東趨，劃吉黑二省之界，至黑河口與黑龍江合流，爲吉黑二省衆流所歸，實東北腹地惟之一大川，以功利言之，且遠過黑龍江之上，大瀕細受，其在東北，若中國之有揚子江焉。松花江自南而北注，西北曲折百餘里，左岸受三音諾顏河、額赫諾顏河、哈爾穆克河之水。再數十里有雅哈河，那爾軍里河，尼什哈河自左岸注之。再北百餘里大圖拉庫河、小圖拉庫河、富爾哈河自右岸來會。又西北流數十里，輝發河挾大小四百餘水自左岸來會。折東北流右岸受拉發河之水，折向西北，過吉林省城，誠柳條邊，轉而西流，左岸有伊通河來會。改趨西北，折而北流，至三岔口與自北而南之嫩江合流焉。至是水量益盛，折而東北，五百里經哈爾濱，與中東兩滿鐵路相交，成爲運輸之要點。復曲折東流，右岸納阿什河，左岸納呼蘭河，又東右岸納斐克圖河，螞蟻河。自哈爾濱下七百里，至依蘭縣，牡丹江自右岸挾衆水來會，(牡丹江自鏡泊湖以北，又稱呼爾哈河)再東流，巴爾河自東而西，倭肯河自西而東，交會與

土 地 人 口

松花江若十字形。(距依蘭縣三十里，江中沙洲曰汜濬通者，舊嘗築砲壘五座於上，今已廢圮)，再東流過湯原縣，通肯河自左岸來注，復東趨二十里至同江縣境之黑河口，與黑龍江合流焉。江自哈爾濱至此凡一千八百餘里，溯自發源至吉林省城一段，水淺石多，舟楫不便，過此則航行無阻，排水四五尺之汽船可達哈爾濱。既自三岔口與嫩江合流東轉後兩岸皆平原，江面廣闊，排水八尺之汽船通行無阻。下游依蘭以東，江流散漫，沙洲復多，不若中游之深。九月即見冰漸，十月全結，翌年三月下旬以後始能盡泮。故航期不過五個月。

松花江之支流，其大者凡二，自北而南者曰嫩江，自南而北者曰牡丹江。

【嫩江】源出伊勒呼里山南麓，東南流，匯合衆水，千餘里至嫩江縣境，右岸納甘河，左岸納訥謨爾河、烏爾爾河，諾敏河復自右岸來注。過嫩江城西南六十里之富勒爾濟，與中東鐵路交點。轉東南，經泰來、肇州、大賚縣境，洮兒河自索岳爾濟山東南流，過洮南縣，折東北與嫩江右岸會焉。嫩江自富勒爾

濟以下，亦有舟楫之利，水量視哈爾濱以上之松花江深度較大。

【牡丹江】 源出吉林省敦化縣西南之老嶺，曲折北趨，受數十小水之灌注，折而東流匯爲鏡泊湖。復自湖之北口吐出（自此又名瑚圖哈河）東北流爲定遠山脈與小白山脈間衆流所歸，過寧安縣六百里，至依蘭縣西與松花江合流。

綏芬河

綏芬河源出吉林省琿春縣北之圖們山，東北流經寧安縣界，折而西北經穆稜高集，復東北流，協領河自左岸來會，迤東流經東寧縣，瑚布圖河由南挾衆水北流注之。自此而下，河遂流入俄境，於彼得灣之黑龍灣入海。

圖們江

圖們江 源出長白山北行一脈之小白山，本二源，一曰紅丹水，出小白山東麓之三汲池，東北流右岸納小水四，又四十七里柳洞河自右岸注之，又東北流六十四里與石乙水合（共長一二八里）。一曰石乙水，發源長白山東麓，東北流二十一里左岸納紅土山水而歧爲二

流，東流九里復合六十里納七道溝之水，又二十二里與紅丹水合，以下始爲圖們江。經流東北流三十里，紅旗河自左岸注之，又東二里西之水自右岸來注，自此水量乃盛。東流三百一十八里，過朝鮮之荒山至會寧附近，左岸納支流八（外六道溝，外五道溝，石洞子溝，外四道溝，硯水砬水，果李砬子水，在末乃水，沙金溝水），自會寧以下，江轉而北趨，八十七里，左岸爲我國光霧峪，右岸爲朝鮮鍾城，中有長十里寬里許之沙洲曰假江，即韓人妄稱間島而引起中間之交涉者也。自假江東北流五十二里，左岸納榆樹溝水，嘎牙河合布爾哈通河巴爾河亦自此來會。途折而東南流成一大灣，經琿春縣之西，左岸受琿春河之水，南下以日本海爲尾閘。自嘎牙河口至此約三百餘里矣。自江口上溯三十里，左岸有土字界牌爲中俄兩國分界處，西自江源，東至界牌爲中國與朝鮮之界水。土字牌之南則爲俄國與朝鮮之界水。江自汪濟縣境以下，深淺不一，琿春縣境以下則大形廣闊，水量亦豐，琿春縣城西南，有廣至二百四十尺至三百

六十尺者。水深十二尺至二十四尺，而淺灘有時可以徒涉。

鳴綠江

鳴綠江源出長白山南麓之長白泊子（主峯南三十里）俗稱爲江掌者是也。兩山之間，懸瀑直下，深二丈許，南流二百餘里右岸爲長白縣境，左則朝鮮境之惠山鎮，迤西流二百餘里，右岸納長白山以西連山南麓之水二十餘，（左岸朝鮮各水不具載）經帽兒山折西南流，經臨江輯安縣城，右岸有佟家江來注。（佟家江亦名渾河，源出伊爾哈雅龍山南麓，凡長白山以西，循鳴綠江岸北流及循柳條邊南流之水皆注之）江與佟家江匯流以後，水勢始大，仍趨東南至安東縣西北。變河隨千山山脈以南各水，西南流經鳳城縣，折東南而注之。既合變河之水，西南流過安東縣城南，日人架鐵橋於江面以通往來，安東至義州之鐵道所經過也。自此而下江面漸寬，稍轉而南注於黃海。江自安東以上，僅通駁船，然而木筏木排之運輸，深所利賴。此水自發源以迄入海，爲我國與朝



東北年鑑

東北河流表

(以直接入海者為幹河注入幹河者為支河)

名	縣	里	數	長	度	比	較	源	地	點	流	域	尾
黑龍江	八	七	六	〇				蒙古喀喇喀爾喀特山及嫩河及俄境之吉普戈連河	嫩河及俄境之吉普戈連河	嫩河及俄境之吉普戈連河	嫩河及俄境之吉普戈連河	嫩河及俄境之吉普戈連河	龍
烏蘇里江	二	三	〇					俄境堪察特山之三道溝	俄境堪察特山之三道溝	俄境堪察特山之三道溝	俄境堪察特山之三道溝	俄境堪察特山之三道溝	龍
松花江	三	四	八	〇				遼寧省長白山之額爾古納及松花江之頭道江	遼寧省長白山之額爾古納及松花江之頭道江	遼寧省長白山之額爾古納及松花江之頭道江	遼寧省長白山之額爾古納及松花江之頭道江	遼寧省長白山之額爾古納及松花江之頭道江	龍
輝發河	七	〇	〇					遼寧省新賓縣南山城	遼寧省新賓縣南山城	遼寧省新賓縣南山城	遼寧省新賓縣南山城	遼寧省新賓縣南山城	龍
伊通河	五	〇	〇					吉林省肇勣縣	吉林省肇勣縣	吉林省肇勣縣	吉林省肇勣縣	吉林省肇勣縣	龍
嫩江	一	五	〇	〇				黑龍江省伊勒呼里山南	黑龍江省伊勒呼里山南	黑龍江省伊勒呼里山南	黑龍江省伊勒呼里山南	黑龍江省伊勒呼里山南	龍
拉林河	七	〇	〇					吉林省張廣財嶺	吉林省張廣財嶺	吉林省張廣財嶺	吉林省張廣財嶺	吉林省張廣財嶺	龍
呼蘭河	四	〇	〇					黑龍江省布倫山	黑龍江省布倫山	黑龍江省布倫山	黑龍江省布倫山	黑龍江省布倫山	龍
牡丹江	一	三	〇	〇				吉林省彌牙蠻哈達嶺	吉林省彌牙蠻哈達嶺	吉林省彌牙蠻哈達嶺	吉林省彌牙蠻哈達嶺	吉林省彌牙蠻哈達嶺	龍
輝發河	三	〇	〇					吉林省查爾蘇之石頭河子	吉林省查爾蘇之石頭河子	吉林省查爾蘇之石頭河子	吉林省查爾蘇之石頭河子	吉林省查爾蘇之石頭河子	龍
委肯河	四	〇	〇					吉林省阿爾金山	吉林省阿爾金山	吉林省阿爾金山	吉林省阿爾金山	吉林省阿爾金山	龍
綏芬河	五	〇	〇					吉林省輝春城北圖門山	吉林省輝春城北圖門山	吉林省輝春城北圖門山	吉林省輝春城北圖門山	吉林省輝春城北圖門山	龍
圖們江	八	〇	〇					遼寧省長白山之紅丹水及石乙水	遼寧省長白山之紅丹水及石乙水	遼寧省長白山之紅丹水及石乙水	遼寧省長白山之紅丹水及石乙水	遼寧省長白山之紅丹水及石乙水	龍
鴨綠江	一	五	〇	〇				遼寧省長白山	遼寧省長白山	遼寧省長白山	遼寧省長白山	遼寧省長白山	龍
遼河	二	五	〇	〇				熱河省開通縣洋河哈山之錫喇木倫河	熱河省開通縣洋河哈山之錫喇木倫河	熱河省開通縣洋河哈山之錫喇木倫河	熱河省開通縣洋河哈山之錫喇木倫河	熱河省開通縣洋河哈山之錫喇木倫河	龍
大凌河	八	五	〇					熱河省昌黎尾綠圍山	熱河省昌黎尾綠圍山	熱河省昌黎尾綠圍山	熱河省昌黎尾綠圍山	熱河省昌黎尾綠圍山	龍
小凌河	二	〇	〇					熱河省安哈喇山	熱河省安哈喇山	熱河省安哈喇山	熱河省安哈喇山	熱河省安哈喇山	龍
灤河	一	四	〇	〇				察哈爾省巴爾屯圍古尔山	察哈爾省巴爾屯圍古尔山	察哈爾省巴爾屯圍古尔山	察哈爾省巴爾屯圍古尔山	察哈爾省巴爾屯圍古尔山	龍

東北湖泊表

湖名	別名	位置	直徑	所納諸水
興凱湖	新開湖	吉林省密山縣東南（東白松阿察河口西至白穆河口直貫以南屬俄境）	南北一六〇里 東西一四〇里	半泡子河 雷風河 橫道河 毛爾畢河 東岔河 北岔河 網房子河 夕陽河 烏札庫河 白穆河
小興凱湖	達巴達庫	興凱湖之北	南北一九里 東西一六里	小黑河 成子河 梨樹灣
鏡泊湖	畢孫騰湖 忽汗海	吉林省寧安縣西南（牡丹江入湖處有發成瀑布出口處有吊水樓瀑布）	南北七〇里 東西二〇里	牡丹江（自湖之西南注入由東北口吐出）札津河 松吉河 阿布河 畢拉罕河
貝爾池	達頓諾爾	黑龍江省呼倫縣西南	南北七〇里 東西一五〇里	喀爾喀河（自池之東北吐出為烏札順河注入呼倫池）
呼倫池	闊灘海子	黑龍江省贛濱縣南	南北二八〇里 東西二〇里	克魯倫河（贛濱河）烏爾順河（由貝爾池注入）
運糧泊	納喇薩哈池 日月池 月亮泡	黑龍江省大齊縣北	南北一六里 東西三〇里	洪兒河
簸羅泊		吉林省農安縣	南北三〇里 東西二五里	
窪中高泊		吉林省農安縣	南北一五里 東西一五里	
達木蘇泊		吉林省乾安縣西北		
大魚灘		熱河省開魯縣北		
卜羅鹽池		遼寧省突泉縣西北	南北二〇里 東西五里	霍勒河
達里諾爾		熱河省經棚縣西北	南北三〇里 東西四〇里	
那蘇爾諾爾		黑龍江省泰來縣東	南北五〇里 東西〇里	
天池	圖們泊	遼寧省長白縣北	南北二〇里 東西二九里	

東北湖泊除榮華可數者外，其餘湖羣頗夥。地質學者以為是火山迸發之際，水道阻塞，故能積成浸泊，漫衍散布，若黑省龍鎮縣之五大蓮泡是也。至東北境內之西北部高原，則有時以雨量豐盛之故而形成「節季湖澤 Playas」云。

湖澤

東北湖澤可數者十有三，列舉如次：

- 遼寧省 天池 下窪壩池
 - 吉林省 興凱湖 鏡泊湖 鈺羅湖 窪
 - 黑龍江省 貝爾池 呼倫池 運糧泊 那
 - 熱河省 大魚灘 達里諾爾
- 蘇爾諾爾
- 以面積言，興凱最大，然其大半淪於俄屬。在我疆域以內者，僅東起松察河口西至白穆河口之北部而已，餘則咸豐十年北京條約之所斷送也。次之爲呼倫池，再次之爲貝爾池。鏡泊，達里諾爾，大有蘇爾諾爾，運糧泊等，則依次遞小焉。大鰲鮑有永產，若興凱湖之魚類蚌珠水獺，夙爲世稱。呼倫池亦爲漁家所聚集。鏡泊湖瀑布動力之利用，已久爲人所注意。綠牡丹江由西河口入湖處，有庫發瀑布（庫發滿洲語魚梁之意），東北由水口有中水樓瀑布，皆稱奇觀。庫發瀑布之動力，日本人極加覬覦，嘗集資於吉林省城組織寧富公司，擬用水力造紙，後爲人民抗阻，其計畫未獲實行。而湖水吐口處之瀑布，幅寬十餘丈，高三丈餘，水力有五十萬馬力，用作原動，則一切發電，採治，造紙，磨麵

土地 人口

製油諸業，皆得而利賴之。十九年二月，關東軍曾借同技師，一再勘測，認爲絕好之動力，現已擬就精密之計畫書，着手進行，東北湖水，猶有此一寶藏，既爲人所發現，自不容其棄而不用。熱河境內則大體爲鹽湖，若達里諾爾等湖，皆產巨量之鹽，遼寧境內之下窪壩池，亦產產多量之鹽，爲一方民食所取給焉。

天池在長白山頂，亦稱闔門泊，高出海面一萬二千尺。達里諾爾在熱河之西北境，高出海面四千二百尺，皆高原湖澤之可紀者也。

港灣 島嶼

東北沿海港灣表

渤海方面	
遼東灣	鳴灣
亞當灣	會灣
雙島灣	復州灣
遼河口	小凌河口
天橋廠	連山灣
	釣魚台
	金州灣
	葫蘆山灣
	蓋州灣
	大凌河口

黃海方面

鴨綠江灣	大東溝	深灣
大孤山灣	洋河口	青堆子河口
那河口	莊河口	畢利河口
貔子窩	大連灣	克爾灣
鹽大澳	旅順口	

東北沿海島嶼表

渤海方面

西中島	交流島	鳳鳴島	葫蘆島
菊花島	桃花島	廟島	列島(有南北城隍島、大小欽島、長山島、大里島等十餘島。)
黃海方面			
大鹿島	小鹿島	石城島	
五馬島	海洋島	外長山列島	
裏長山列島	光祿島	崆峒島	

東北海岸，自遼寧省南部鴨綠江口起至老鐵山嘴，計三百六十海里是為屬於黃海沿岸者。由老鐵山嘴迤北而西至山海關迤南長四百九十五海里，是為屬於渤海沿岸者，二段共長八百五十八海里。遼東灣沿岸概屬沙土，平直而鮮曲折，惟葫蘆島附近港澳較多，有著名之連山灣，港則新近所開闢也。遼東半島南端及黃海沿岸，大都為巖石岸，石壁高懸，海底深遠，外有島嶼羅列，故良港極多，旅順口大連灣其最著者也。（詳見交通篇海港節）

□ 東北河流異名舊稱表

（表中所注數字可與河流統系表參看）

今 名 異 名 及 舊 稱

黑龍江(一) 薩哈連烏拉(滿洲語)阿穆爾河(俄語)混同江(與松花江合流以下之別名)室建水(古稱)

綏芬河(二) 蘇濱水 恤品水 速平江(井音異)

圖們江(三) 萬河(漢譯)圖們色禽(滿洲語一萬源之意)豆滿 土門(音異)

東北年鑑 (民國二十年)

鴨綠江(四) 馬營水(漢代舊稱)江掌(正源之稱)

灤河(五) 濡水 上都河 參柳水(舊稱)

小凌河(六) 敖木倫(蒙古語) 白狼河(舊稱)

大凌河(七) 錫喇木倫(蒙古語) 潢水(舊稱)

遼河(八) 上游名克魯倫 蘋果河 潘家河(音譯)

額爾古納河(九) 松阿里烏拉(滿洲語) 天河之意 速末水(魏時舊名) 粟末水(唐代舊稱) 鴨子江(遼時舊稱)

旁烏河(十) 宋瓦江(金元明時舊稱) 天河(漢譯)烏子河 戊子河(井音異)

松花江(十一) 幹難河(元時舊稱) 難水(舊稱)諾尼木倫(蒙古語)

烏蘇里河(十二) 屯河 吞河(音異) 下游曰瑚爾哈河 胡里改河 忽汗水(唐舊稱) 阿勒楚喀河 按出虎水

敖倫河(十三) 阿什河(十七)

嫩江(十四)

通肯河(十五)

牡丹江(十六)

土地人

輝發河(十八) 柳河(舊稱)下游又名吉林烏拉(滿洲語) 撓力河(音異) 寬河 諾羅河(十九) 太子河(廿一) 大梁水 赫爾蘇河(廿二) 南蘇河(漢代舊稱)東遼河

□ 東北四省面積之比較

總面積 五·三五四·八五八

黑龍江省	二二九·一三五
吉林省	一·三二八·六五〇
遼寧省	一·一五四·〇七三
熱河省	五九〇·〇〇〇

東北舊疆失地表

地名	面積(華方里)	年代	契約	淪失之情形紀要
額爾古納河以北石勒格河下游之地 貝加爾湖以南各地及茂明安旗牧地	1,000,000	清康熙二十八年 清雍正五年	尼布楚條約 恰克圖條約	俄人於東北境內築雅克薩，往還其間，遂開兵端。俄人請和，清廷遣索阿圖往議，將領土大部畫於界外者頗廣。 外蒙古內附之後，清廷與俄人再訂條約，許以陸路通商，而貝加爾湖以南地，證明屬於俄有。
庫頁島	300,000	清乾隆初年	無	俄人首先侵佔日本繼之，光緒初俄以千島與日本互易
黑龍河以北之地	2,400,570	清咸豐八年	璦琿條約	俄國調軍東侵黑龍江岸，復於其間自由航行。清廷任奕山為全權大臣，與俄定約畫界，損失極重。
烏蘇里河以東之地	1,500,000	清咸豐十年	北京條約	俄人調停英法聯軍之役，居功索地，訂北京條約，攫取吉林省東以達海岸之地。
江東六十四屯	35,000	清光緒二十六年	無	璦琿條約成立後，黑龍江以東精奇里河以南，六十四屯地仍歸我有，庚子之役，俄人屠殺居民而佔有之。
旅順大連及附近地方	七八萬	清光緒二十一年至民國十二年	借約滿期	民國十二年以後，租借條約期滿，日本藉口二十一條，不肯履行歸還，至今猶在強據。

按東北疆域之淪失，其可計數者有五百零三萬二千四百五十四方里，實與今日東北面積略等，即謂為舊疆去其半數初無不可。而雍乾以前之失地，號為一百餘萬方里，尙非確切之數目，彌復可驚。若江東六十四屯之往事，血淚猶新，旅順大連之不還，鏡我門戶，形勢所關，又不能以面積論矣。

東北舊疆及失地

東北之舊疆廣矣，朝鮮屬國，姑置不論，旅大租借，猶冀珠還。即就清初而言，北迄外興安嶺，東暨鄂霍次克海，皆東北之舊壤，第四地屬遐荒，又值清政多秕，邊事不修，經界失治，俄人蠶食鯨吞，侵蝕日甚，數紙約章，坐令黑龍江以北，烏蘇里河以東，淪為異域者五百餘萬方里，斯誠至堪痛心之一端。而日本於清末強取臺灣之餘，復起問島交涉，意存覬覦。旅大租借地逾期不還，皆言東北土地者所不能忽視者也，茲分述其梗概如次。

【一】尼布楚條約 清康熙二十八年，以俄人侵略東北之形跡漸著，築尼布楚城，以為根據，屢擾邊境，於境內築雅克薩城，往還其間，都統薩克素進兵雅克薩，圍而困之，俄國請和。遂遣內大臣索圖與俄國使費雅多羅，會於尼布楚。索圖以尼布楚本蒙古茂明安牧地，而雅克薩亦達呼爾舊壤，并宜歸於中國，俄使不肯讓步，議幾決裂。結果，以格爾比齊河為界

，循此河有石大興安嶺（即外興安嶺之朱格朱爾嶺）至於河濱，凡嶺南流入黑龍江之河流，盡屬我界，嶺北之河流，皆屬俄界。又以流入黑龍江之額爾古納河之南岸為中國屬地，北岸為俄國屬地。雅克薩城盡行燬除。外頗頗似勝利，而外興安嶺以北，額爾古納河以東之地，并被攘割矣。雍正五年，外蒙內附，清廷復與俄人訂立恰克圖條約，對前約略有修正，且加爾以南海地，證明屬俄。初以為不肯平等之原則，然百餘萬方里之土地，於此兩約中輕忽斷送。

【二】璦琿條約 咸豐四年，俄人擴取黑龍江之航權，并要求以黑龍江為兩國之界，中國駁之，遂僑置沿海州，黑龍江下游之地，儼然割據。咸豐八年，內有太平天國之戰，外有英法聯軍之侵，俄國乘人於危，迫清廷開劃界會議於璦琿，清廷以黑龍江將軍奕山為全權大臣，議定由額爾古納河至松花江口，全屬俄境，（但精奇里河以南，至霍爾莫勒津也原住之滿洲人，仍居原地，歸中國官員管理），由烏蘇里河至海濱之地，作為兩國共管之區。黑龍江烏蘇里江松花江只准中俄兩國船舶通航。二百餘萬方里之地，又經斷送。黑龍

江以北，阿爾古納河以東，外興安嶺以南，均非我有矣。獨精奇里河以南之江東六十四屯，尙容吾人居住，清光緒六年，九年，兩度封惟誌界。二十六年，俄人以拳亂尋釁，驅屯民於一隅而燒殺之，逃者泗水內渡，又復溺斃，獲生全者百餘人耳。辛丑和約告成，俄人揚言歸還，然至今猶在掌握，依舊號為懸案。

【三】北京條約 璦琿約成，俄人經營海參崴者，益為努力。復挾調停英法兩國聯軍北犯之功，與恭親王奕訢於咸豐十年訂立北京條約十五款，其有關國土得失之要項云，自烏蘇里江而南，上至興凱湖，兩國以烏蘇里河，松阿察河為界，自松阿察河源，險與凱湖，至白稜河口，循山至瑚布圖河口。再由此河口，循琿春河至海中間之嶺，（即長嶺），至圖門江口為界，其東為俄國屬地，其西為中國屬境。又按天津和約第九條，議定繪製地圖，以紅色分為交界之處，上寫俄文字母之界碑，以資識別，并派員查勘，設定界碑。至是而烏蘇里江之東，一百三十餘萬方里之土，完全非復我有。

旅大非失地也，租借而已，然而逾期

不還，勢已等於淪失。夫旅大之被讓也，初發動於日本，再假手於俄國，終仍日本據焉。歷盡曲折，而借之一字，不能磨滅。清光緒二十年，中國以保護朝鮮之故與日本開戰。海軍既敗於黃海，時北洋艦隊之一部，實駐於旅順，日本所側目者也。日軍乃繞道魏子高，旅順大連相續不守。二十二年，馬關和約既成，「將奉天省南邊地方，從鴨綠江口，溯江以抵平安河口，又從該河口，劃至鳳凰城、海城、及營口而止，畫成曲線，以南地方所有前開各城市皆包括在劃界線內，該線抵營口之遼河，至河口止，即以此河之中線為界。遼東灣東岸，及黃海北岸，在奉天省所屬諸島嶼，一并在所讓境內」，斯東北空前未有事變，南部封疆幾盡成爲異域。俄法德三國以均勢關係，田而干涉，日本人屈於列強，遂將上述各地，仍行交還中國。方慶遠東半島之失而復得也，不意俄人爲德不卒，以暴易暴，既攫取中東路之修築權，勢力及於東北之北部全境，又以德取膠州，遂悍然藉口於履行密約，遽以太平洋艦隊，佔領旅順大連，於光緒二十四年，訂立條約，「中國允將旅順口大連灣及附近

土地人口

海面租於俄國，惟不侵及中國主權。租地期限以二十五年爲期，但期滿後，得由兩國商酌展期。」既再追加六款，擴張其區域，增加其權力（如鐵道敷設權，航權，土地不割讓權），清光緒二十五年，居然設置關東州，治以總督，儼然割據。越四年，日本積不能平，舉兵攻旅大，俄軍死守半年，終於敗績。清光緒三十一年八月，訂和約於樸滋茅斯，聲明「俄政府經中國之承諾，將旅順口大連灣，並附近領地領海之租借權，及與該租權有關之一切權利特權，移轉讓渡於日本」。於是日本竊寐不忘之旅大，復歸於掌握，復將由大連至長春之鐵路，當時所謂東省鐵路兩滿支路者，亦經割讓。經中東日俄兩大戰，處心積慮之結果，乃將我領土，南起老鐵山嘴，東北至魏子窩港，北自亞當灣循陸而東，達魏子窩以北，並附近島嶼悉行割裂，（南起北緯三十八度四十分，北至北緯三十九度二十八分，東起一百二十三度十六分，西至東經一百二十一度七分。）按照原約二十五年爲期，至民國十二年，已屆期滿。揆諸公理，我國既未經同意於展期之要求。民國四年日本迫我承認之二十

一條，屢至民國八十六年之說，僅係一方之意思。並經我國國會，於民國十二年議決，咨請政府，正式照會日本，聲明未經承認。則旅大之交還，應爲當然之舉。第彼以國際之上之優勢，雖經巴黎華府兩度會議之結果，我國代表提出嚴正之聲明，僅於成爲懸案。此於吾述東北舊疆失地之餘，不能不引爲深創鉅痛，與江東六十四屯之被佔，均可謂無條約上之根據而掩忽以經歲焉者也。

人口

人口問題在中國尙是一待決之謎，全國精確之統計調查，仍屬有待，東北亦何獨不然。蓋人口之確數，較爲難於考見，生率與死亡率之消長，等比較數之增加，皆爲易於形成變化之主因。今日全中國之人口數目猶係以戶數爲標準加以推算而得者。美國韋爾柯克氏主張中國每戶人口平均數爲四。三人。而我國當清宣統二年舉行全國戶數調查時，就北京內外城，直隸、吉林、黑龍江、費州六區之戶口調查

平均數，每戶平均人數爲五。二人。茲就東北四省人口戶數比較，則遼寧每戶平均人口數爲六。九人，吉林每戶平均人口數爲六。九人，黑龍江每戶平均人口數爲五。六人，熱河每戶平均人口數爲五。九人，總計每戶平均人數爲六。三，較前所舉之比較數目爲高。本書所據數目爲四省民政廳就各縣政府調查報告之統計，先就小範圍，按戶稽問，故確爲一時可信之情形。況清宣統二年之調查，距今已二十年之

久，每戶平均人數有一。一之增加，殆不失爲可能之事實也。至於東北人口總數之統計，除清宣統二年吉黑兩省舉行戶口調查以後，有民國七年教會機關之調查，及民國十七年郵政局之調查，總數一爲二千七百三十五萬七千，一爲二千九百五十五萬五千，但遼寧省之人數增加，最爲顯著，據十七年教會機關之調查，并參照郵政局調查數目，應爲二千九百七十七萬九千九人。（參看下表）

類別	民國十七年	
	中國郵政局之統計調查	採用各種比較最近真數目
遼寧	一三、七七五、〇〇〇	一四、九九九、〇〇〇
吉林	六、七六四、〇〇〇	六、七六四、〇〇〇
黑龍江	三、五〇一、〇〇〇	三、五〇一、〇〇〇
熱河	四、五一五、〇〇〇	四、五一五、〇〇〇
總計	二八、五五五、〇〇〇	二九、七七九、〇〇〇

▲注 中華續辦委員會Continental Committee 爲一耶教機關，今改稱中華基督教協進會。

茲按民國十九年東北四省民政廳統計，及本書所得各縣調查所得報告：

民國七年 三、五七、〇〇〇（續辦委員會調查）

東北年鑑（民國二十年）

土地人口

民國七年 三、五七、〇〇〇（郵政局調查）
民國五年 三、五七、〇〇〇（四省民政廳調查）

是自民國七年至民國十七年間，增加人口一百四十七萬，而十七年至十九年，增加人口一百零七萬。是十七年以前，每年有十四萬二千人之增加，十七年以後每年有三十四萬六千人之增加矣。然自清光緒三十三年至民國七年由三百萬人突然增二千八百萬人，年有二百一十一萬人之增加，則近年紀錄之所無也，（按東北人口所稱三百萬，當時只就東三省言之，熱河人口未經算入）。倘就東北人口增加之百分率觀之則：

份 增加百分率
清光緒卅三年至民國七年（十一年間）三、六
民國七年至民國十七年（十年間）五
民國十七年至民國十九年（二年間）一、八
民國七年至民國十九年（十二年間）七

按世界人口數量之增加，超過百分之一。三已爲過大，平均皆爲百分之。八六至百分之。八八，今按十七年至十九年，爲移民最盛期間，其增加率爲百分之一。

八，尙屬可信，至於光緒三十三年至民國七年之十一年間增加率爲百分之二二。六，則未免有過大之錯誤，蓋移民數目既無可徵稽，而最初之基數，又未盡可靠（熱河人口并未計入），按百分之一。三之增加，則十一年間，應增加四十四萬人，其餘

之二千四百萬人乃全係移民矣，乃亦未能遽以徵信者也。但哈佛氏主張中國人口若按百分之一。三增加，五十年間可增加一倍，今於十一年間擴張至於九倍，亦屬特殊情形。但七年至十七年每年移民在十萬左右，只就本身數目增加，亦較爲可信，

倘將此二年中之移民數除去，則增加爲十三萬五千人，其平均百分率爲。五，故七年至十九年之十二年中之。七，亦照包含移民在內。總之，以五百萬方里容納三千萬人，確無過剩之憂，而增加速率亦并不過大，則可斷言也。

東北四省人口總表

(根據民國十九年四省民政廳統計調查)

省別	戶口	人口		共
		男	女	
遼寧	二,二六四,〇二七	九,八七七,〇九五	六,四八九,〇八〇	一六,三六六,一七五
吉林	一,〇六二,八四九	四,一四三,五九七	三,一九六,三四七	七,三三九,九四四
黑龍江	六四九,〇七二	二,一三〇,八四六	一,五二四,七四四	三,六五五,五九〇
熱河	五八四,五三九	二,一六六,一四六	一,三二九,三三二	三,四九五,四七八
總計	四,五六〇,四八七	一八,三一七,六八四	一二,五三九,五〇三	三〇,八五七,一八七

東北四省人口統計比較表

省別	十九年十二月內政部發表數目	十九年四省民政廳統計調查數目
遼寧	一五,二三三,〇〇〇	一六,三六六,一七五
吉林	七,五三五,〇〇〇	七,三三九,九四四
黑龍江	三,七五五,〇〇〇	三,六五五,五九〇
熱河	六,五九四,〇〇〇	三,四九五,四七八
總計	三三,一七一,〇〇〇	三〇,八五七,一八七

按我國人口密度，根據郵政調查，平均爲每方華里二十五人，東北夙號地廣人稀，就最近之調查，則每華里爲六、六人，相去至爲懸殊。獨遼寧有一四、一人視全國人口密度仍復低小。而黑龍江省則僅爲一。七人，人煙之稀少益復可知。茲列舉其每方華里人數，及每人應佔土地噸數，以資比較，並附列本國各省人口密度，以觀其密度之概略焉。若以四省總平均數

東北四省每方里人口密度比較圖

根據本書調查結果

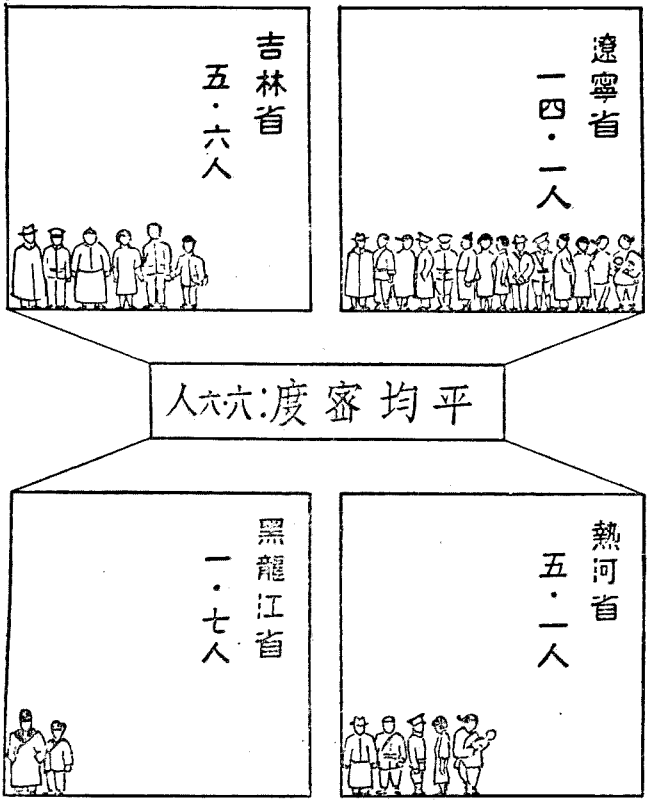

東北四省每人應佔土地數比較圖

[根據本書調查結果]

黑龍江省

二六・〇畝

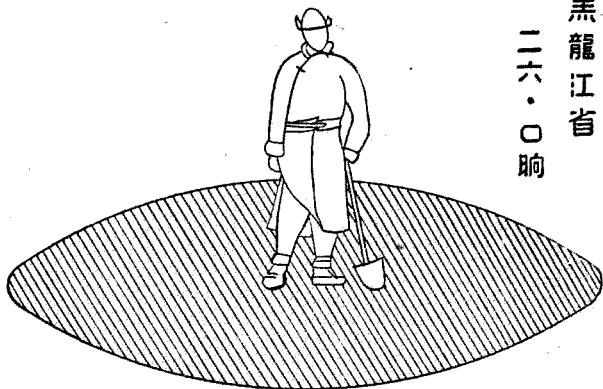

吉林省

七・〇畝

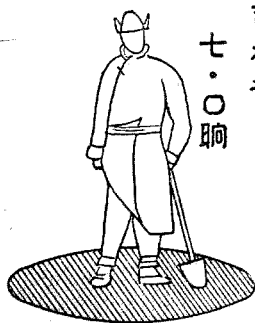

熱河省

八・一畝

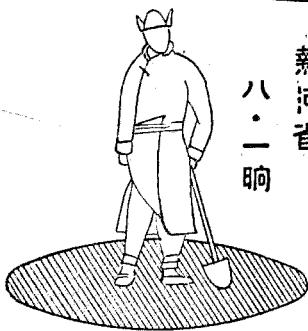

遼寧省

三・八畝

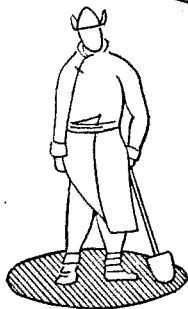

東北年鑑

東北四省各縣人口統計表

(一) 遼寧省各縣

(根據各縣政府調查報告)

縣 別	人 口 戶 數	男 數	女 數	共 計	縣 等	縣 別	人 口 戶 數	男 數	女 數	共 計	縣 等
瀋陽	五六一,六五三	二九八,四〇〇	二六三,二五三	五六一,六五三	一	洮南	三三,一二二	一七,五〇七	一五,六三三	三三,一五〇	一
新民	四八,九四〇	一八四,三五五	一八三,〇六六	三六七,四二一	一	營口	二六,一五三	一〇,七七八	八,〇三三	一八七,六六一	一
錦縣	六六,一五五	一四九,二五五	一五八,七七八	三〇八,〇三三	一	復縣	六四,八七五	二五,五三六	二二,二八五	四八,八二一	一
昌圖	七〇,三九九	三〇,七八一	一七,七三三	四八,五一四	一	安東	二七,二九〇	一四,四九六	九,七八七	三三,〇八三	一
遼陽	二六,三六六	四五,〇六六	三九,五五五	八四,六二一	一	西安	四〇,五九五	一八,四九四	一七,四三三	三五,九二七	二
海城	八九,〇四九	三六,八六九	三二,六四九	六八,五一八	一	新賓	四,七八八	一五,三三三	一四,四六九	二九,八〇二	二
蓋平	七,三四四	二九,〇七三	二五,七九八	五四,八七一	一	鳳城	六四,一八六	二四,〇六	二〇,五九九	四四,六六五	二
鐵嶺	五二,八五三	一八,四四四	一六,九九四	三四,四三八	一	法庫	四二,八三九	一四,一三二	一二,五〇八	二六,六四〇	二
海龍	三七,九三三	一四,〇五二	一二,〇三三	二六,〇八五	一	莊河	六六,八三三	二六,三九九	二二,四四〇	四八,八三九	二
義縣	一七,六七七	一五,九三五	一三,四九六	二九,四九一	二	長白	三,七四四	一一,五八	六,四四一	一八,〇二一	二
黑山	五三,五三六	一五,七九五	一三,〇八三	二八,八三八	二	撫順	三七,〇三三	一三,〇三九	一〇,六三九	二三,六七八	二
遼源	一四,九九一	六,三三七	五,〇〇四	一一,三四七	二	北鎮	四〇,四六六	一〇,四三三	一〇,八六四	二一,二九七	二
梨樹	六四,八五二	二〇,九六八	一七,九二四	三八,八九二	二	錦西	三九,一八三	一〇,一四六	九,〇三九	一九,一八五	三
開原	四七,四四四	一六,五五七	一四,七七六	三一,三三三	二	盤山	一五,八八九	六,八九〇	六,八八九	一三,七八九	三
本溪	四一,〇三二	一七,六三九	一四,九二七	三二,五六六	二	岫岩	三四,一六四	一四,九七三	一二,三〇七	二七,二八〇	三

寬甸	懷德	西豐	東豐	綏中	興城	通化	柳河	開通	洮安	安廣	輝南	安圖	撫松	金縣
一七,九六六	四一,八〇〇	八六,八六六	二七,二四〇	三六,三九九	三三,三三六	四一,二八八	二八,九三三	九〇,七四四	一〇,七七一	七,七三三	一七,一〇三	五,四八八	七,八二三	
一七,七〇六	一五,七八一	一四一,七六六	一三三,一三三	一三九,六四四	九九,三三三	一五〇,四八八	一五,四七七	三三,八九四	四一,一九二	四一,〇〇〇	五四,八九九	一四,三三二	二八,六九九	
一四,九六六	一四八,五二六	一六六,九二二	一三三,一三三	一〇五,一四〇	八七,一五五	一〇五,五三三	七三,五〇三	二六,六三三	三三,一〇三	三三,一〇三	三九,〇〇〇	八二,四四四	一四,七九九	
三三,三三〇	三三,三三〇	二五八,四九九	二四八,三三〇	一三三,四四四	一八六,五八八	一五五,〇四一	一七九,九九九	六〇,五九九	七四,七三三	六六,七三三	九四,九九九	三三,五五五	三三,五五五	
二	二	二	二	二	二	三	三	三	三	三	三	三	三	三
廣平	桓仁	彰武	輯安	臨江	遼中	鎮東	台安	雙山	突泉	瞻榆	通遼	清原	金川	
三三,九九九	二六,三九九	一八,六九九	一九,九九九	一八,九九九	四四,四四四	五,九九九	一七,九九九	八,三三三	九,九九九	八,三三三	二四,七三三	二五,〇〇〇	七,〇〇〇	
二九,五五五	一〇五,四四四	五四,三三三	七〇,五五五	七四,三三三	一五三,八三三	三,二二二	六,五五五	三三,九九九	三三,九九九	三三,九九九	八七,六六六	九一,八八八	一八,四八八	
二八,三三三	八三,五五五	四四,三三三	五四,四七七	四四,三三三	一三九,三三三	一八,〇三三	八,九九九	二八,八八八	二八,九九九	二八,九九九	三三,九九九	七,〇〇〇	一九,八八八	
二五八,〇〇七	一七七,〇〇七	一〇〇,三三三	一四四,九九九	二九,九九九	二九,九九九	三九,九九九	一七,九九九	六,九九九	三三,九九九	三三,九九九	五〇,九九九	二〇,九九九	三八,三三三	
三	三	三	三	三	三	三	三	三	三	三	三	三	三	三

說

一、遼寧全省計一等縣十三縣，二等縣二十縣，三等縣二十五縣，日本織租金縣一縣，共五十九縣。
 一、遼寧全省人口戶數，共二百八十五萬七千零五十七戶。
 一、遼寧全省男數共七百六十七萬五千八百三十人。
 一、遼寧全省女數共六百四十八萬一千八百零一人。
 一、遼寧全省人口數總計一千四百一十五萬七千六百三十一名人。
 一、本表所列之人口數多係根據各縣函覆調查之數，間有未行函覆之縣，其人口數係根據遼寧省民政廳調查之數。

明

一、本表所列金縣一縣未填人口數目，緣金縣自前清光緒二十四年訂定中俄旅大租地續約以還，僅留金縣城池一座，惟城內設官如故。嗣光緒二十六年拳匪變亂，俄人遂佔據城池，驅逐官長出境。迨日俄戰後，日人竟步其後塵，雖經地方官民迭次請清廷外務部核辦，均置不理。洎至租界期滿(租借期二十五年至民國十二年已滿期)恃二十一條抗不交還，有久假不歸之意，以故金縣業已失管多年，並未設官守土，未能調查詳確，暫付缺如。

(二)吉林省各縣

縣別	人口戶數	男數	女數	共計	縣等	縣別	人口戶數	男數	女數	共計	縣等
永吉	101,069	52,185	32,166	78,371	一	濱江	7,511	2,637	20,509	4,566	二
寧安	30,566	13,447	7,367	18,814	一	依蘭	24,666	9,877	66,651	16,068	二
長春	54,033	26,187	25,733	47,859	一	琿春	3,569	4,633	3,568	8,800	二
扶餘	58,866	30,866	18,667	52,866	一	撫遠	2,666	5,831	1,561	7,561	三
雙城	70,733	24,733	23,488	52,733	一	敦化	10,033	5,500	14,000	5,500	三
延吉	40,400	18,933	14,333	28,033	一	萃河	4,333	4,333	7,333	3,333	三
榆樹	37,851	26,737	25,666	50,233	二	伊通	47,566	27,566	18,333	36,666	三
延壽	25,855	20,055	15,066	32,100	二	舒蘭	33,566	12,500	10,766	20,766	三
磐石	25,670	13,034	9,033	19,066	二	同江	2,700	3,000	9,733	3,733	三
德惠	40,732	17,877	19,337	37,066	二	樺川	9,500	5,733	4,337	10,366	三
賓縣	40,339	17,833	14,133	37,066	二	農安	39,566	26,566	14,566	38,100	三
五常	24,590	13,755	9,966	27,066	三	寶清	5,677	10,433	9,877	20,333	三
密山	25,597	16,855	4,133	27,066	三	饒河	9,777	7,966	5,600	13,566	三

樺甸	二九,九六五	一〇九,五八七	七五,二一六	一八,五三三	三	虎林	三,三〇一	一六,七七七	九,一八七	二五,〇四〇	三
穆稜	七,七七七	二八,二一六	一六,四四五	四,五七五	三	阿城	三,六七七	二六,〇五二	一三,三三一	二四〇,六六五	三
東寧	六,四〇〇	三,九六六	一〇,二二六	三,三三三	三	長嶺	一〇,八四〇	八,〇八三	六,六九九	一四七,九三二	三
額穆	三,三三三	四,〇五七	三,〇一五	八〇,三三六	三	汪清	一〇,七七七	三,九九七	二七,〇五五	六四,〇三三	三
雙陽	二八,三二七	一四,五五〇	一〇四,四三三	二四七,九六二	三	濛江	三,八五七	三,九七五	七,六五五	三二,六六五	三
富錦	三,三〇〇	六,七四四	六四,七五五	一四一,四三九	三	勃利	七,四四一	三,三三三	二四,八八〇	五六,五三三	三
和龍	三,〇三三	六,七四四	五,三三五	二七,八九九	三	珠河	二七,八〇五	一六,三三三	一五,七六六	三〇四,〇〇八	三
方正	七,八〇四	一〇,六九九	一八,四四九	三六,二二八	三	乾安	四,五六八	三,七五五	一五,一〇六	三七,〇五五	設治局

說明

一、吉林全省計等縣一六縣，二等縣八縣，三等縣二十七縣，外有設治局一，共四十一縣一設治局。

一、吉林全省人口戶數共一百零七萬七千六百九十九戶。

一、吉林全省男數共四百一十九萬零四百二十五人。

一、吉林全省女數共三百四十五萬二千四百七十六人。

一、吉林全省人口數總計七百六十四萬二千九百零一人。

一、本表所列之人口數，多係根據各縣函覆調查之數，間有未行函覆之縣，其人口係根據吉林省民政廳調查之數。

(三)黑龍江省各縣

縣別	人口戶數	男數	女數	共計	縣等	縣別	人口戶數	男數	女數	共計	縣等
龍江	三〇,一〇七	六八,三三四	五四,一三七	一二三,四七一	一	呼倫	五,六二七	一四,五五八	八,九三五	二三,四九三	一
拜泉	三三,〇三三	一三〇,〇四一	八九,八〇一	二〇九,八四二	一	贛濱	未詳	三九四	一五四	五四八	一

縣別	人口戶數	男數	女數	共計	縣等	縣別	人口戶數	男數	女數	共計	縣等
克山	二四,四三三	六,四三七	五四,二五五	一三三,五八二	一	室韋	八〇七	二,五八八	六八四	三,五五二	一
綏化	三六,九六六	一三,九三九	一三三,六六九	一三六,五九八	一	奇乾	五五四	一,五四〇	五四五	一,八八五	一
呼蘭	四二,三五五	一三,八三六	一五,三七九	二四八,二二五	一	黑河	一,六五五	四,〇〇元	一,五九七	五,九〇六	一
海倫	三九,五六六	一五,五九二	二〇元,三四二	二四五,九三四	一	青崗	未詳	未詳	未詳	一四九,一〇元	二
巴彥	四三,四〇一	一四,八四七	二四,三七七	二七〇,一七四	一	大賚	一三,二一八	四六,〇四七	四〇,〇五	八六,〇六三	二
環輝	四,二七五	〇,八八一	八,七三六	一九,〇〇七	一	肇州	三三,九六五	一三七,四七四	二四,一三五	一五,一六九	二
蘿北	一,一〇四	三,九三三	二,六六六	六,五九八	一	肇東	二〇,二一九	一三三,一四七	一三三,〇四三	一九,一〇九	二
漠河	二四〇	八九	三三八	一,一五七	一	訥河	一六,三三三	三〇,〇六〇	一五,七七七	四六,一三三	二
呼瑪	五五七	二,五五七	三,六三三	三,一七〇	一	安達	九,四四四	三九,〇八二	二九,〇四一	六八,一三三	二
泰來	一四,二〇〇	五,一二五	三九,五八三	九〇,七〇八	二	通北	二,五七三	八,七六六	五,三九八	一四,一三四	三
慶城	一六,三四三	六,五五四	五,二〇九	一一九,三三三	二	明水	一三,五八〇	五八,〇四四	四六,〇九元	一〇四,〇六八	三
蘭西	未詳	五,七〇〇	三,九六六	一三九,七六六	二	依安	未詳	一〇,九三二	六,六六一	一七,四四五	三
木蘭	一五,三〇元	四,九四七	三,八六一	八七,〇八八	二	雅魯	四,五七六	二五,二〇八	二,三三八	二六,八七六	三
望奎	二七,九四八	九,七三九	八〇,五三三	一七八,一四七	二	烏雲	五〇〇	二,〇〇〇	五〇〇	二,五〇〇	三
通河	一〇,三七七	三,四三九	二四,二〇〇	五八,四九九	三	綏濱	四,三四四	一四,〇二二	一〇,〇八八	二五,六七九	三
嫩江	二,七五五	九,〇〇六	五,五七九	一四,五六五	三	佛山	一五八	五九八	一八七	七八五	三
林甸	一三,〇八八	三九,八三五	二七,二〇〇	六七,一四五	三	鷓浦	未詳	未詳	未詳	二三四	三

(四) 熱河省各縣

縣別	人口戶數	男數	女數	共計	縣等	縣別	人口戶數	男數	女數	共計	縣等
承德	三九,三三四	八六,七六八	六九,五六一	一五六,三三〇	一	經棚	七,三三六	一〇,一五五	一五,〇四四	二五,一四八	二
朝陽	一〇九,〇〇〇	三三三,一五五	三三三,〇〇〇	六六六,一五五	一	園場	四一,六三三	六二,〇〇〇	四八,〇〇〇	一一〇,一七九	二

縣別	人口戶數	男數	女數	共計	縣等	縣別	人口戶數	男數	女數	共計	縣等
景星	三四,五六七	一〇,一五七	一四,一〇〇	二四,二五七	三	鐵驢	一,三九八	四,三六九	二,八一九	七,一九九	設治局
龍鎮	二,五五三	八,七六七	六,五七七	一五,三四四	三	布西	三,六七〇	二,九二五	一〇,〇八四	三,〇〇九	設治局
綏德	六,一三三	二〇,七五四	一六,三〇〇	三六,九四四	三	索倫	二,五七七	八九一	五三七	一,四二八	設治局
湯原	一四,二九九	四八,八八六	三五,三三三	八四,二一九	三	甘南	六,一三三	一五,四三三	一八,六七四	三四,〇〇六	設治局
泰康	未詳	六,〇三三	五,四四三	一一,四七六	三	鳳山	未詳	未詳	未詳	一,四四五	設治局
東興	三,八九四	一一,〇〇四	七,八四九	一九,八五三	設治局	德都	未詳	未詳	未詳	一九,〇〇〇	設治局
遜河	四八	一,〇五五	九四〇	二,五五五	設治局	富裕	未詳	未詳	未詳	二〇,八三三	設治局
克東	未詳	未詳	未詳	未詳	設治局	奇克	未詳	未詳	未詳	四三	設治局

一、黑龍江全省計一等縣十六縣，二等縣十一縣，三等縣十五縣，外有設治局十二，共四十二縣十二設治局。
 一、黑龍江省所屬各縣，請函覆調查之人口戶數共五十五萬四千五百六十戶。
 一、黑龍江省所屬各縣計函覆調查之男數共一百九十五萬七千九百四十七人。
 一、黑龍江省所屬各縣計函覆調查之女數共一百五十一萬一千二百四十八人。
 一、黑龍江省所屬各縣計函覆調查之人口數，總計三百四十六萬九千一百八十七人。
 一、本表所列之人口數，均係根據各縣調查報告，惟間有未行函覆之縣，或函覆之縣未依去表詳為填列，其人口數無憑填載，故註明未詳。

縣別	人口戶數	男數	女數	共計	等縣	縣別	人口戶數	男數	女數	共計	縣等
赤峯	未詳	九四,三六四	七二,三六	一六六,七二〇	一	隆化	未詳	未詳	未詳	未詳	三
灤平	二六,〇七	六,七四	五四,三六	三二,一〇六	二	豐寧	未詳	未詳	未詳	未詳	三
平泉	五,四八九	一五七,〇五	五,一五三	二五二,四七	二	建平	未詳	三六,〇〇〇	八四,〇〇〇	二〇,〇〇〇	三
凌源	八,九八四	一〇二,一〇	一五七,一三	三五六,二六	二	綏東	一五,三六	二二,〇元	七〇,〇九	一五,〇〇	三
阜新	未詳	八,三七	七〇,四四	一五八,七一	二	林東	未詳	未詳	未詳	未詳	設治局
開魯	未詳	未詳	未詳	未詳	二	魯北	二,三四	七,七三	五,九六	三,七八	設治局
林西	未詳	二〇,四八	一四,四七	三四,九五	二	天山	四,九五	五,六〇	三,五二〇	九,一〇〇	設治局

遼寧省各縣人口職業別暨識字人數統計表

一、熱河全省計一等縣三縣，二等縣八縣，三等縣四縣，外有設治局三，共十五縣三設治局。
 一、熱河省所屬各縣計函覆調查之人口戶數，共四十萬零三千二百八十七戶。
 一、熱河省所屬各縣計函覆調查之男數，共一百三十七萬二千一百五十七人。
 一、熱河省所屬各縣計函覆調查之女數，共一百零九萬四千零四十九人。
 一、熱河省所屬各縣函覆調查之人口數，總計二百四十六萬六千二百零六人。
 一、本表所列之人口數均係根據各縣調查報告，惟間有未行函覆之縣，或函覆之縣未依去表詳為填列，其人口數無憑據，故註明未詳。

縣別	職業別		學界	軍界	政界	全縣識字人數
	農	工				
瀋陽	一三三,八〇〇	一五,一三〇	二二,四四四	六,六八〇	二,三三〇	二,四八六
新民	二二〇,六〇〇	六四,五三三	五五,六七一	五,三三五	一,九八四	一,九四六
						五〇,三三八
						八,〇四五

縣別	職業別		農	工	商	學	軍	政	界	全縣識字人數
	別	業								
寬甸	一六四,四八八	三,三三六	一,五七〇	五,三二	三,六八六	三五五	二,四二〇	二,四二〇	一,五三〇	二,四二〇
懷德	一四,九五五	四,六八八	一,五七五	三,九七三	三,七四〇	三五六	三三	三三	二,〇〇〇	二,〇〇〇
西豐	一〇一,八九六	七,三七七	一六,八四四	二,九七九	一四,八八〇	八八九	九三	九三	九三	九三
東豐	一〇,六九六	二,一七〇	二,九七九	二,二五三	二,二五三	二五	二五	二五	二五	二五
綏中	二九,八八〇	一,一六八	二,二六七	二,二五三	二,二五三	七,八〇〇	六,七七〇	六,七七〇	六,七七〇	六,七七〇
興城	四,〇〇〇	一〇,九九五	三,三〇〇	八,五〇〇	八,五〇〇	五三	五三	五三	五三	五三
長白	一五,二二八	一,五九	一,四〇〇	八七	八七	四三	四三	四三	四三	四三
撫順	一七,四四五	四,三三二	五,六八八	七,四八五	七,四八五	二八	二八	二八	二八	二八
北鎮	五六,〇五〇	三,二四八	九,三三三	七,五二〇	七,五二〇	二,五七	二,五七	二,五七	二,五七	二,五七
錦州	六,一八七	七,八三三	二七,二九四	一,二五六	一,二五六	三,一〇〇	三,一〇〇	三,一〇〇	三,一〇〇	三,一〇〇
盤山	七,五〇〇	七,八三三	六,五〇〇	三,一〇〇	三,一〇〇	九	九	九	九	九
岫岩	七,九,五〇〇	七,三三三	六,四四四	二,八八九	二,八八九	一,四三	一,四三	一,四三	一,四三	一,四三
康平	八〇,六七七	一,四三三	二,九七〇	三,八八九	三,八八九	七九	七九	七九	七九	七九
桓仁	一七,四九五	一,四三〇	二,九七〇	三,八八九	三,八八九	七九	七九	七九	七九	七九
彰武	八九,〇六四	八,九六	三,八三五	三,六二九	三,六二九	五五	五五	五五	五五	五五
安東	五七,〇三四	二,九七〇	五,三三一	三,六二九	三,六二九	八二	八二	八二	八二	八二
輯安	二二,六四九	不詳	三,九七八	二,五二七	二,五二七	二六	二六	二六	二六	二六
江中	二四,四八八	三,七一九	三,九七八	七,九七	七,九七	七〇	七〇	七〇	七〇	七〇
遼化	一五,〇〇〇	一,九〇〇	二,〇〇〇	二,〇〇〇	二,〇〇〇	〇〇	〇〇	〇〇	〇〇	〇〇

說

一、表內各項統計皆係直接由各縣政府調查得來。
 一、全省計五十九縣，除金縣暫在日本租佔中未便調查當，即註明未詳外，其餘五十八縣計：
 業農者共六百六十七萬五千四百四十人。
 業工者共七十五萬六千三百七十七人。
 業商者共九十三萬四千九百八十七人。

總計	金縣	金川	清原	通遼	瞻榆	突泉	雙山	台安	鎮東	撫松	安圖	輝南	安廣	洮安	開通	柳河
六,六五五,四〇〇	未詳	一六,九六〇	七,一〇〇	九,一五九	一六,五五五	二九,二二〇	三七,七七三	五五,一五〇	九,五五〇	一四,〇〇〇	六,二八三	六九,七五五	三三,二二七	三七,六八〇	三,七三三	一四八,六四四
三,六六,三七七	未詳	五〇〇	一〇,三〇〇	一五,二九四	一,一三三	九〇〇	一六,〇〇〇	一,三九〇	二,一〇〇	三〇〇	一,九三三	六,四四	三三	一,〇二二	七,八	七,四
九,四,九七七	未詳	二〇〇	五,五五〇	三〇,五八九	二,五七〇	一,五〇〇	五,一五一	二,八四一	四,五〇〇	八五五	八七〇	四,六四四	三四七	一,一〇五	二〇,六二二	二七,六〇〇
七,四,〇五一	未詳	一〇〇	三,四一〇	七,七四二	四,三六五	一,二二五	二,三七四	三三〇	一,二〇〇	一,二七〇	一,七〇	一六,五五五	一五	一,〇二〇	八,六四	六〇
一,六,七五	未詳	五〇〇	三〇	六,〇〇〇	一,八七	一,〇〇〇	一,一七	五三〇	五三〇	八〇	一〇	九四	三三	三三	一,四八	一〇〇
九,四,五五一	未詳	一三	五〇〇	九,九	一,二六八	五八〇	二,八五	一四	二四〇	三	一五七	六七八	一四	一三	一,四九	五〇
五,三六,三九九	未詳	四,四四〇	二六,二七	未詳	三,三三〇	七,六〇〇	一五,〇〇〇	四,五〇	七,〇〇〇	二,六〇〇	四,二二	四,四〇	一三,六〇〇	一〇,〇〇〇	二六,三〇〇	不詳

明
 學界者共七十二萬四千零五十一人。
 軍界者共十七萬八千七百九十一人。
 政界者共九萬四千五百五十一人。
 識字人數共五百三十九萬八千三百一十九人。

吉林省各縣人口職業類別暨識字人數統計表

縣別	職業別		農	工	商	學	界	軍	界	政	界	全縣識字人數
	業	別										
永吉	三三,000	一,九七〇	二,六〇〇	一一,000	二,100	一,五〇〇	二10,000					
寧安	二七,三〇〇	一五,二五二	一八,二二三	10,000	三,100	二,三〇〇	五〇,000					
長春	二四,九〇〇	三,四〇〇	五七,九〇〇	二八,100	五七,五〇〇	二二,六〇〇	二二〇,000					
扶餘	三五,八〇〇	三六,100	四二,100	三五,六〇〇	一,八六六	七四	二四〇,五〇〇					
雙陽	一〇,三三三	一,五三七	二〇,六	七,五五	四〇	三九	一五,〇〇〇					
榆吉	二八,六〇〇	1,0六六	1,0七四	九,〇六	三八	一六	一一,三六〇					
延壽	三六,1五五	三,六〇八	一七,〇三	五八,六九	二,四	二七	二五,六〇					
磐石	四,100	三五〇	三,九四九	三,六八	1,100	四	三,〇〇〇					
德惠	二二,三二四	三五	五八八	六,八三	八	三	九,1三					
賓縣	未詳	未詳	未詳	未詳	未詳	未詳	未詳					
濱江	二七,五〇四	四,五五五	三,〇1五	九,七五	三,1五	一,一九	六,七〇〇					
依蘭	未詳	未詳	未詳	未詳	未詳	未詳	未詳					
依蘭	二五,七10	一,八七	二,八三	二,一九七	二,七九	一,三四	五,二〇〇					

縣別	職業別		農	工	商	學	軍	政	全縣識字人數
	農	工							
阿城	一四一,七七一	三三,五六六	三三,八三二	三,五七	五九六	一,〇三三	七,二一八		
長嶺	三九,四三〇	九,五五	二,一九	七八三	三三〇	一九	五〇,〇〇〇		
汪清	三二,三三〇	八,四四〇	三,六四〇	二,二五六	四三三	一三〇	一一,五〇〇		
蒙江	八,四六四	三三三	一,八四〇	二,八三六	四四六	五四	二,五〇〇		
勃利	三,三三〇	三四八	二,八〇〇	六,二二三	五九七	三五	六,七〇〇		
珠河	未詳	未詳	未詳	未詳	未詳	未詳	未詳		
乾安	三五,八八三	三三〇	一,〇五	五五〇	一五〇	四七	一,三四八		
總計	二,四四七,一〇〇	一,一六〇,三三九	二,五七,三八九	三,九九,〇五五	八六,五七四	五九,〇〇八	二,四四三,四六六		

說明

一、表內各項統計皆係直接由各縣政府調查得來。
 一、全省計四十一縣一設治局，除德惠、濱江、撫遠、伊通、農安、寶清、饒河、珠河、等縣在付印時期未有函覆，當即註明未詳外，統計其餘各縣局計：
 業農者共二百四十四萬七千一百人。
 業工者共一百一十六萬零五百三十九人。
 業商者共二十五萬七千三百八十九人。
 學界者共三十八萬九千零五十五人。
 軍界者共八萬六千五百七十四人。
 政界者共三萬九千零三十八人。
 識字人數共二百四十四萬五千四百六十八人。

黑龍江省各縣人口職業類別暨識字人數統計表

縣別	職業別		農	工	商	學	軍	政	全縣識字人數
	別	業							
龍泉	四〇,〇〇〇	一八,〇〇〇	六,〇〇〇	八,〇〇〇	一〇,〇〇〇	八,〇〇〇	一〇,〇〇〇	一〇,〇〇〇	四〇,〇〇〇
拜山	二八,〇〇〇	一〇,〇〇〇	六,〇〇〇	一,〇〇〇	一〇,〇〇〇	一,〇〇〇	一〇,〇〇〇	一〇,〇〇〇	四〇,〇〇〇
克化	二〇,〇〇〇	一〇,〇〇〇	六,〇〇〇	九,〇〇〇	一〇,〇〇〇	一〇,〇〇〇	一〇,〇〇〇	一〇,〇〇〇	四〇,〇〇〇
綏化	一六,〇〇〇	一〇,〇〇〇	六,〇〇〇	一〇,〇〇〇	一〇,〇〇〇	一〇,〇〇〇	一〇,〇〇〇	一〇,〇〇〇	四〇,〇〇〇
海倫	一四,〇〇〇	一〇,〇〇〇	六,〇〇〇	一〇,〇〇〇	一〇,〇〇〇	一〇,〇〇〇	一〇,〇〇〇	一〇,〇〇〇	四〇,〇〇〇
巴彥	一四,〇〇〇	一〇,〇〇〇	六,〇〇〇	一〇,〇〇〇	一〇,〇〇〇	一〇,〇〇〇	一〇,〇〇〇	一〇,〇〇〇	四〇,〇〇〇
蘿北	一〇,〇〇〇	一〇,〇〇〇	六,〇〇〇	一〇,〇〇〇	一〇,〇〇〇	一〇,〇〇〇	一〇,〇〇〇	一〇,〇〇〇	四〇,〇〇〇
漠河	一〇,〇〇〇	一〇,〇〇〇	六,〇〇〇	一〇,〇〇〇	一〇,〇〇〇	一〇,〇〇〇	一〇,〇〇〇	一〇,〇〇〇	四〇,〇〇〇
呼瑪	一〇,〇〇〇	一〇,〇〇〇	六,〇〇〇	一〇,〇〇〇	一〇,〇〇〇	一〇,〇〇〇	一〇,〇〇〇	一〇,〇〇〇	四〇,〇〇〇
呼倫	一〇,〇〇〇	一〇,〇〇〇	六,〇〇〇	一〇,〇〇〇	一〇,〇〇〇	一〇,〇〇〇	一〇,〇〇〇	一〇,〇〇〇	四〇,〇〇〇
盧濱	一〇,〇〇〇	一〇,〇〇〇	六,〇〇〇	一〇,〇〇〇	一〇,〇〇〇	一〇,〇〇〇	一〇,〇〇〇	一〇,〇〇〇	四〇,〇〇〇
室章	一〇,〇〇〇	一〇,〇〇〇	六,〇〇〇	一〇,〇〇〇	一〇,〇〇〇	一〇,〇〇〇	一〇,〇〇〇	一〇,〇〇〇	四〇,〇〇〇
奇乾	一〇,〇〇〇	一〇,〇〇〇	六,〇〇〇	一〇,〇〇〇	一〇,〇〇〇	一〇,〇〇〇	一〇,〇〇〇	一〇,〇〇〇	四〇,〇〇〇
黑河	一〇,〇〇〇	一〇,〇〇〇	六,〇〇〇	一〇,〇〇〇	一〇,〇〇〇	一〇,〇〇〇	一〇,〇〇〇	一〇,〇〇〇	四〇,〇〇〇
青崗	一〇,〇〇〇	一〇,〇〇〇	六,〇〇〇	一〇,〇〇〇	一〇,〇〇〇	一〇,〇〇〇	一〇,〇〇〇	一〇,〇〇〇	四〇,〇〇〇
大慶	一〇,〇〇〇	一〇,〇〇〇	六,〇〇〇	一〇,〇〇〇	一〇,〇〇〇	一〇,〇〇〇	一〇,〇〇〇	一〇,〇〇〇	四〇,〇〇〇

東北年鑑

(民國二十年)

土地

人口

縣別	職業別		農	工	商	業	學	界	軍	界	政	界	全縣識字人數
	別	業											
肇慶	東	河	九五,一七〇	七六六	四八七三	二五	二,〇五四	一九,七〇	六	一〇六,七〇〇			
安泰	達	來	一四〇,五九〇	六,八七三	六,〇八五	三,九八九	一,一五八	一,一五八	四二五	一〇〇,〇〇〇			
慶西	城	西	五九,〇〇〇	一,三八八	一,一〇〇	一,一三三	一,一五	五二五	五二五	五,〇〇〇			
木蘭	奎	蘭	一九,一五五	三五七	一,二六九	七五	五二	三〇七	三〇七	二七,〇〇〇			
望通	河	奎	七,九六二	五,六七一	六,八八九	一九	一四七	五九	五九	五,〇〇〇			
嫩江	江	河	八〇,三四三	五九八	四,六九四	一,五八九	四一〇	五九	五九	四,〇〇〇			
林甸	甸	甸	二五,五三三	二,九九九	六,七六八	三,二二八	九七四	五九	五九	四,〇〇〇			
景星	甸	甸	四〇,〇〇〇	六〇〇	二,三六〇	一,二〇〇	四〇〇	五九	五九	四,〇〇〇			
龍鎮	甸	甸	七,五三二	一,八七七	三,一八四	七,五四四	七五	五九	五九	四,〇〇〇			
綏化	甸	甸	四六,六四七	一,四〇〇	一,五五三	五,五三三	一,〇〇〇	七五	五九	四,〇〇〇			
湯原	甸	甸	八,六五五	一,二二〇	二,一〇〇	二,二二〇	三〇	一〇	一〇	四,〇〇〇			
通遼	甸	甸	一九,三九二	五〇〇	五,六七〇	六,八八〇	一五〇	一五〇	一五〇	二八,〇〇〇			
明水	甸	甸	三,六九〇	一六四	二五五	五七	六六	六六	六六	六,〇〇〇			
依安	甸	甸	六,三七七	一,一五〇	一,〇〇〇	三〇〇	三〇	三〇	三〇	六,〇〇〇			
	甸	甸	一七,四六六	未詳	一,四八六	一,三九六	一,三九六	一八三	一八三	一三,〇〇〇			
	甸	甸	二七,六三九	未詳	九,三三〇	七,五五〇	一,三七七	一,三七七	一,三七七	一七,〇〇〇			
	甸	甸	一三,三〇〇	未詳	三,六六	三〇	三〇	三〇	三〇	五,〇〇〇			
	甸	甸	五三,八九一	三七八	四三	二,六六	二,六六	二二	二二	二八,〇〇〇			
	甸	甸	七,二〇〇	一,四九	五五	六	五五	五五	五五	六,〇〇〇			

明

業商者共十八萬二千七百一十九人。
 學界者共十八萬六千三百五十人。
 軍界者共三萬三千八百七十六人。
 政界者共一萬六千一百三十七人。
 識字人數共一百零三萬九千四百二十五人。

熱河省各縣人口職業類別暨識字人數統計表

縣別	職業別	農	工	商	學	軍	政	全縣識字人數
承德	陽	六九,九六	二,七六	四,五九	一,一〇〇	二,一〇〇	二,一〇〇	五〇,〇〇〇
朝陽	崇	二八,五〇〇	三〇八	九,三六〇	五,壹	一,八五一	六,五	二一〇,〇〇〇
赤平	平	三三,〇〇〇	三,〇〇〇	一〇,〇〇〇	二,〇〇〇	五,〇〇〇	二,〇〇〇	二〇,〇〇〇
灤平	泉	六二,〇〇〇	一,八〇〇	五,〇〇	一,〇一〇	三,二	二一〇	五,五〇〇
平泉	源	二六,一〇〇	五〇,四九〇	七,〇六八	一〇,〇一五	三,七五〇	四,三〇〇	五〇,〇〇〇
凌源	新	五,五〇〇	四,八四八	五,八壹	四,五五	一,五五〇	二,五八	二五,七六八
阜新	魯	一〇〇,〇〇〇	二〇,〇〇〇	一〇,〇〇〇	一〇,〇〇〇	五,〇〇〇	三,〇〇〇	四三,五〇〇
開魯	西	未詳	未詳	未詳	未詳	未詳	未詳	未詳
林西	棚	未詳	未詳	未詳	未詳	未詳	未詳	未詳
經棚	場	三〇,四八	三,三六四	一,一三七	二,四四	九六	一〇八	三,五三六
圍場	化	八,七〇〇	三,四〇〇	九,八〇〇	七,七〇〇	二,七八〇	六九	六,七八〇
隆化	壽	未詳	未詳	未詳	未詳	未詳	未詳	未詳
豐寧	平	未詳	未詳	未詳	未詳	未詳	未詳	未詳
建平	平	八,〇〇〇	二,五〇〇	三,〇〇〇	三,〇〇〇	一,五〇〇	五〇	未詳

縣別	戶數	男數	女數	合計	縣別	戶數	男數	女數	合計	縣別	戶數	男數	女數	合計
遼源	三,三五三	二八,五七三	二二,四〇〇	四〇,九九三	遼中	八四〇	三,〇六八	二,二四六	五,三二四	明說				
黑山	二,七七三	八,一七〇	六,〇五九	一四,二二九	臨江	二,五三三	九,五六一	五,五四二	一五,〇五三	開通	九〇	三,〇二七	一,六五五	四,六八二
義縣	四,八六六	七,五五五	四,五六六	一二,一二一	輯安	二,六六	八七六	六七四	一,五五〇	洮安	一,四四	五,五八九	二,八六九	八,四六八
莊河	二,九三	二,二二〇	一,五五二	三,六五二	彰武	一,八七五	五,六五八	三,六二八	九,二八六	安廣	二七九	五,七一九	三,五三三	九,三一二
法庫	三,四一八	一三,五六六	七,三五〇	九,九四六	桓仁	六,九四〇	三,一四三	三,一四三	八,〇五五	安圖	一,〇八一	六,七三〇	三,五七五	一〇,三〇五
鳳城	一,四一〇	未詳	未詳	七,七七一	康平	七三二	二,三一九	二,〇〇四	四,三三三	輝南	一,六七五	五,七三九	三,八三五	九,五七四
新賓	未詳	七,二八七	四,〇六六	一一,六九一	岫岩	一,九四四	六,三三九	五,一〇九	一一,四四八	撫松	一,九二〇	七,〇三三	三,六四四	一〇,六四四
西安	五,四二一	二二,五三〇	一九,八五〇	四二,三七〇	盤山	五,五五	二,五〇三	九四三	三,五五五	鎮東	五〇〇	一,八六六	一,一一一	二,九七七
安東	二,〇八九	六,七,五三〇	二,六,二五一	九,一七,一	錦西	八,六九	二,六七	二,二九二	四,八九九	雙山	六〇	二,九一一	二,〇一四	四,九二五
復縣	一,〇六六	二,九〇〇	二,一〇九	五,一六九	北鎮	三,五五一	五,九〇	六,五〇〇	三,四三三	突泉	五五	一,九三	一,四五四	三,三七七
營口	一,七三一	六,七八九	三,一〇五	九,一五九	撫順	六,二二四	一,七三三	九,〇六六	三,六六一	瞻榆	三,〇〇	一,一八五	九,一三五	二,〇〇〇
洮南	八,四〇〇	二四,四七五	一七,二二三	四一,七〇七	長白	六三	一,五七三	四九七	二,〇九一	通遼	六,四五	二六,五五四	一五,〇八五	四一,九九三
海龍	三,三七七	一四,〇八七	七,六七七	二一,七六四	興城	一,一五〇	三,四六八	二,九七五	六,四四三	清原	八〇	五,五〇〇	三,六〇〇	九,一〇〇
鐵嶺	七,〇六六	二六,〇五五	一六,〇〇〇	四二,〇五五	綏中	七三二	一,九二一	一,九六九	三,八九九	金川	五	三三	二〇七	三三〇
蓋平	一,九六一	八,三五二	六,九七七	一五,三三〇	東豐	二,〇五三	七,八七七	四,七七三	三,五五〇	金縣	未詳	未詳	未詳	未詳
海城	八,一〇六	三〇,六〇五	二五,三三三	五五,九四八	西豐	三,六二八	一六,六九三	六,八〇二	三,五三二	總計	二四四,三五五	九八五,五五四	七〇四,二八八	一,六九〇,七六五
遼陽	七,〇四六	四〇,九二〇	二八,一三四	六九,〇五四	懷德	三,二九八	一三,三四〇	九,二〇六	二〇,五四六	明說	一、遼寧各縣城內居民除新賓、鳳城、金縣等縣未詳外，總計二十四萬五千七百五十五戶，一百六十九萬七千六百三十五人，關於未有函覆之縣，及函覆之縣而於去表內未依式填詳者，均註未詳。			
昌圖	二,一五四	六,一八二	五,〇三三	一一,二〇四	寬甸	五七九	二,三三四	一,四八三	三,六四二					
錦縣	二,一五四	三,七,四三三	三,三,六五五	五九,五七七	本溪	一,八〇三	八,九六六	五,二四四	一四,二〇〇					

吉林省各縣城內居民戶口數目表

(根據各縣政府調查報告)

縣別	戶數	男數	女數	合計	縣別	戶數	男數	女數	合計	縣別	戶數	男數	女數	合計
永吉	一八,一七七	三三,二五五	三三,七〇一	一〇〇,〇六六	賓縣	二,八〇八	一〇,一三三	六,五五七	一六,六九〇	同江	二,七四	未詳	未詳	未詳
長春	一九,四三三	三二,一〇〇	三二,一五三	九四,二五三	鎮城	八,五九五	三〇,九五二	二二,五三三	五三,四八五	撫遠	未詳	未詳	未詳	未詳
伊通	未詳	未詳	未詳	未詳	榆樹	二,九三七	九,三六九	五,一五一	一四,〇〇〇	饒河	未詳	未詳	未詳	未詳
雙陽	一,三五三	一,三六七	九二一	二,二八六	扶餘	一〇,四九九	三二,一五二	二〇,五〇〇	五六,五〇二	茂林	未詳	未詳	未詳	未詳
舒蘭	九六	二,九四三	二,九三三	五,八六六	延吉	二,五三三	未詳	未詳	未詳	密山	六四七	二,五七三	一,七五九	四,三三二
德惠	未詳	未詳	未詳	未詳	和龍	一七三	未詳	未詳	未詳	勃利	四五	二,〇九	一,七五	三,八四
農安	三,六六七	一三,六三三	八,七九四	二二,四二七	珲春	一,二三八	三,七二五	二,〇六一	五,七五六	寶清	未詳	未詳	未詳	未詳
長嶺	一,三三八	五,九六〇	三,八〇四	九,七六四	汪清	八三九	二,一五三	一,五四一	三,六九四	乾安	未詳	未詳	未詳	未詳
磐石	二,二八九	九,八〇九	六,四四五	一六,二五四	額穆	三四九	九五三	七六三	一,七二六	總計	一五,三三三	六三,三六四	三九,一五五	一〇二,五一九
樺甸	三,六〇〇	一八,五八二	八,一五一	二七,一三三	敦化	三,二二三	一〇,九九九	六,七〇三	一七,七〇三	一、吉林省各縣城內居民、除伊通、德惠、阿城、珠河、延吉、撫遠、饒河、寶清等縣未詳外、總計十五萬二千二百五十二戶九十七萬三千五百三十九人。	一、關於未有兩覆之縣、及兩覆之縣而於去表內未依式填詳者、均註以未詳。			
濛江	一,〇四	五,一三三	三,〇七一	八,一八三	稷稜	四〇	一,〇九九	八二一	二,四一〇					
濱江	五〇,三四	一七四,二八二	八〇,八〇六	二五五,〇八九	寶安	四,〇四	一五,〇九三	九,〇三六	二六,一三九					
阿城	未詳	一九,五三三	一七,〇〇一	三七,五三三	東寧	一,一五七	四,〇四九	一,七三六	五,七八五					
延壽	八,〇〇	三,一四四	一,八三八	五,〇三三	依蘭	三,〇四一	一三,一四四	六,〇八二	一八,二四六					
珠河	未詳	未詳	未詳	未詳	方正	一,一八八	三,七九二	二,〇三七	六,四八					
蓋河	七,八六	三,八三六	一,三三二	五,一五七	樺川	八,八六	二,七八	一,八七四	四,五九三					
五常	八〇九	二,七二一	一,三六一	五,一〇三	富錦	二,五〇〇	八,七,八〇四	四,四一〇	一三,〇三〇					

黑龍江省各縣城內居民戶口數目表

(根據各縣政府調查報告)

縣別	戶數	男數	女數	合計	縣別	戶數	男數	女數	合計	縣別	戶數	男數	女數	合計
龍江	五,100	一五,000	三,000	一八,000	望奎	四,644	一三,844	八,963	二二,807	呼瑪	一四八	四五	二〇六	三二
拜泉	四,959	二,五二四	一〇,633	一三,157	慶城	一,400	六,949	三,930	一〇,879	漠河	九	二四七	七九	三二六
呼蘭	七,101	一八,五六九	一六,〇五八	三四,六二七	泰來	二,九五	一〇,六五	七,二五	一七,九〇	鷗浦	未詳	未詳	未詳	未詳
肇東	五,五三三	一五,一五一	一八,〇五二	三三,二〇三	巴彥	四,五四四	一四,六五	一一,三八	二六,〇三	奇克	未詳	未詳	未詳	未詳
肇州	一,四三三	四,六六八	二,八四四	七,五一二	綏化	四,三六四	一六,六七一	九,四九二	二六,一五九	布四	三五	一,七三	五三四	二,四六
訥河	一,一五	三,〇八九	一〇,〇三三	一三,一三二	安達	二,〇八九	六,六八	四,四九二	一〇,一七	索倫	五七	二四八	一七〇	四一八
克山	四,三〇〇	一〇,七八六	九,〇六九	一九,八五五	大賚	二,五七八	八,八八	七,二二	一五,一〇	泰康	未詳	未詳	未詳	未詳
青崗	未詳	未詳	未詳	未詳	瓊瑣	五〇四	一,三五	八二	一,一三	甘南	三九	一,三四	五二	一,八六
明水	一,一〇五	四,三五	二,二九	六,四四	海倫	五,八七七	一八,〇三八	二,六三	二〇,七二	東興	七七	二,一〇	一,三〇〇	三,四〇
通北	一,五〇	六,五七	四,五	一〇,〇二	佛山	一,五八	五九八	一八七	七五	德都	未詳	未詳	未詳	未詳
蘭西	未詳	七,六六	五,七〇	一三,三四	綏勝	八六九	二,八一〇	一,八六	四,六六	鳳山	未詳	未詳	未詳	未詳
嫩江	六,四〇〇	一,六六一	一,一七四	二,八五	依安	五三三	二,三三	一,九〇	四,〇二	富裕	未詳	未詳	未詳	未詳
龍鎮	二六九	九二七	五五	一,〇九	蘿北	三三	六八	一四	一,二〇	鐵嶺	三三	九七	六九	一,六六
景星	一〇九	一,八九七	一,〇〇	二,九〇	綏濱	二二	三七	一四	五一	遜河	七	三五	一九	五五
湯原	未詳	五,三〇〇	三,四〇	八,七〇	呼倫	一,五九	六,七九	一,七七	七,九六	克東	未詳	未詳	未詳	未詳
雅魯	三八四	一,一六	五五	一,七〇	贛濱	未詳	未詳	未詳	未詳	總計	七,二九	二八,〇	一八,一六	四六,一六
通河	三,一〇六	一〇,八二六	六,七九	一七,六二	寶泉	五八	二九六	七七	三七三					
木爾	一,二七	三,五七	二,八三	六,四〇	奇乾	三	一五	三	一八					

林甸	未詳	六,一五九	三,三三九	二,八二〇	一,〇〇〇	一,〇〇〇
說	<p>一、黑龍江省各縣城內居民，除青崗、爾西、湯原、臚濱、鷓浦、奇克、泰康、德都、鳳山、富裕、克東、等縣未詳外，總計七萬七千二百九十七戶。四十七萬零零二十九人。</p> <p>一、關於未有函覆之縣，及函覆之縣，而於去表內未依式填詳者，均註以未詳。</p>					
明						

熱河省各縣城內居民戶口數目表

(根據各縣政府調查報告)

縣別	戶數	男數	女數	合計	縣別	戶數	男數	女數	合計
承德	三,〇五五	一,〇五六	七,〇九	一八,二五	綏東	五,六〇	一,六〇	一,三〇	三,八〇
灤平	七,七	一,六四七	一,五〇	三,一七	赤峯	四,九	一,三,四三	八,三七	三,八九
平泉	三,〇四	八,三五六	四,七六	二,三五四	開魯	未詳	未詳	未詳	未詳
隆化	未詳	未詳	未詳	未詳	林西	未詳	未詳	未詳	未詳
豐寧	未詳	未詳	未詳	未詳	圍場	五,四	二,一七	一,〇四	三,二一
凌源	一,〇四	五,二六三	三,五四	八,七九六	經棚	九,一	二,九三	一,三五	四,三六
朝陽	二,六五	一八,二三八	五,〇九五	三,三三三	林東	未詳	未詳	未詳	未詳
阜新	六四	一,四五	八四	二,三九	魯北	一八	四,三	三,一	七,五
建平	一,四〇	一,九〇〇	六〇〇	一,一〇〇	天山	未詳	未詳	未詳	未詳
總計	一九,五五六	六,一四	三,四九七	一〇,一四五	縣別	戶數	男數	女數	合計
說明	<p>一、熱河省各縣城內居民，除隆化、豐寧、開魯、林西、林東、天山等縣未詳外，總計一萬九千九百五十六戶，十萬零三千一百四十五人。</p> <p>一、關於未有函覆之縣，及函覆之縣而於去表內未依式填詳者，均註以未詳。</p>								

東北以開發較晚之故，每呈地曠人稀，東北建城設縣之地，每為村落所擴張。右表將城市居民數目按縣臚列，將以見各地人民聚居之情況，庶於東北人民生活狀態之觀，村落之聚集，亦每不及內省人數之衆，然由散居而聚居，本人類自然之趨勢。



東北人民職業類別比較圖

職業者統計

一六·八六七·九二四人

一一·九〇八·五二二

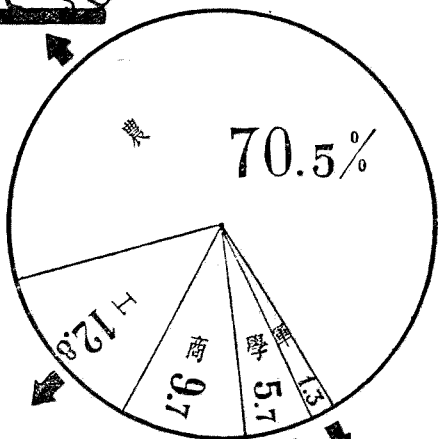
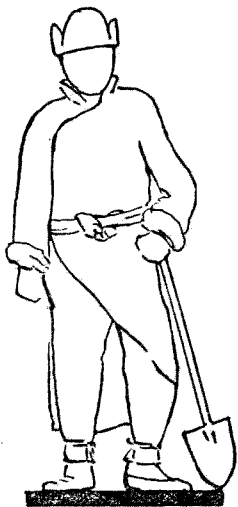

(右圖係按最初調查總數比例繪製，嗣以各縣調查，略有增益，故與前表不無出入，合併聲明。)

行

政

東北之名稱，由行政範圍而規定者也。

東北區域，雖疆界代有變更，然自前清中葉，增置府廳州縣，轄以將軍都統，已具今日之規模。光緒三十三年以來，三省改制，以總督統轄三省，巡撫分治吉黑，與內地行省，一遵同風。迄於民國，大體具在。惟科爾沁旗地，於光緒初年，劃入奉天省境，領域略見擴張。民國十八年以東北邊防軍駐地關係，於遼寧吉林黑龍江三省外，將熱河省劃歸範圍，并以東北政務會之組織，四省高級政府，統隸於指導之下。故東北之行政範圍，所以構成東北之區域者也。

原夫革命完成以來，各省按照建國大綱以省委員組織省政府，以爲一省行政之主幹，以縣政府分治各縣，以爲行政之聯絡。東北者，以四省政府，一百七十二縣政府（內有十五設治局）而從事於政治的工

東北年鑑（民國二十年）

作者也。

最高行政組織

沿革

東北官制，自建置行省以後，始具今日規模。其前之將軍都統等官則以戎衛性質而兼理民政者也。舊制盛京將軍，體制獨尊，故置省之際，設東三省總督於奉天，各省分置巡撫，省政統於巡撫而總督主其成（注一），將軍都統各官一併裁撤。民國肇興，督撫之制隨國體而變更。東三省都督綜轄奉吉黑軍政事務。然都督通例，轄境以一省爲範圍，東三省都督改爲奉天省都督，專理奉天省軍民兩政，吉黑兩省不歸節制，而外交事項，仍循舊例會同行政。

辦理。吉黑各設都督未久，繼復改稱護軍使，殆猶是統於奉天都督之義。民國三年，奉天都督改稱鎮安上將軍，（注二）節制吉黑軍務，三省仍歸一體。吉林護軍使改稱鎮安左將軍，黑龍江護軍使改稱鎮安右將軍。民國五年，將軍改稱督軍，職權無甚出入。民國九年，政府派奉天督軍爲東三省巡閱使，節制吉黑軍務。民國十年，命東三省巡閱使兼蒙疆經略使，熱河都統亦歸節制。民國十一年，督軍改稱督理某省軍務。旋以保境安民之旨，由省議會推舉東三省保安總司令，吉黑副之，十三年保安總司令改稱鎮威上將軍，十七年復稱保安總司令。是年十二月二十九日，保安總司令經國政府任爲東北邊防軍司令長官，吉黑爲東北邊防軍副司令官，此東北最高行政機關，由軍政長官兼領之經過情形也。迨東北政務委員會成立，東北四省之行

政機關，胥出於指導之下，斯東北政治上最有力之組織，亦行政制度上特具之事實焉。熱河自民國二年，畫為特別區後，以都統兼理軍民兩政，三年七月都統署官制頒布後，始為具體組織(注三)，並兼管蒙旗事務。東北易幟，熱河改省，以委員組織省政府，廢除都統制度，更以熱河省政府主席，兼駐軍司令。

光復以後，民政長官初由軍政長官兼任。民國二年，始設民政長專理民事，是為軍民分治之始，然實際以行政上之便利，仍由軍政長官兼攝。民國三年，省官制公布後，改民政長為巡按使。民國五年，改稱省長，十八年遵照建國大綱，以委員制改組省政府，指定主席主持省政，為一省之最高行政機關。乃確定民政之範圍統系矣。

▼注一 清光緒三十三年徐世昌奏請擬於奉天吉林黑龍江三省，每省各設行省公署。以總督為長官，巡撫為次官，凡奏咨批札稿件，應司皆以次呈督撫核定；總督在他省時，日行公事，皆呈巡撫核定，重要事件，電商總督定奪。

▼注二 民國四年七月十九日，以

行政

教令公布將軍行署編制令。凡有大總統軍務管理之命令者，於駐在地設將軍行署。其職權為承大總統之命令，專司治軍。對於軍政事務，受陸軍部之監察指示。對於軍事計劃及命令，受參謀本部之監察指揮。其有由巡按使加將軍銜，以督理軍務者，其職掌權限與將軍等。

▼注三 按特別區官制：都統署置都統一，參謀長一，參謀二，副官三，書記三。又分置總務軍務審判各處處長及其他職員。熱河兼理司法，設審判處長一，審理員二，並有學習審判員，書記官，承發吏，檢驗吏等。職權則統轄所屬軍隊，管理該管區域內之軍政民政事務，掌所屬軍隊之整旅計畫，並該軍區內徵兵及調遣事務部管轄區域內之民政各區，及巡防警備隊；並受政府特別之委任，監督財政司法行政，及其他特別官署之行政事務。所有道尹之命令或處分，認為有違反法令，妨害公益，或侵越權限時，得停止或撤銷之。於管轄區域內，有維持地方安寧之責。遇必要時，於轄境內得使用兵力。

現制

東北政務委員會

東北因形勢區劃上之需要，組織東北政務委員會，為最高行政機關；以指導監督各省最高級地方政府。政務委員會，以遼吉黑熱各省區之資深望重，富有政治經驗者組織之。由會員中互選主席一人，綜理政務。其事務有中未經央明白決定者，於不抵觸中央法令範圍內，得為因地制宜之行政行為。如屬非常事變時，經三分之二以上之委員決議，可為緊急處分。凡經政務委員會，議決之事項，各省有遵照執行之義務。

政務委員會設秘書廳，掌理各項政務分置機要、總務、行政、財務、蒙旗、航政六處，處設處長一人，總理處務。每處分置兩股，股設股長。各處所有任務，計機要處職掌撰擬機要文電，保管繙譯，會議紀錄，議案編制事宜。總務，職掌撰擬文件，典守印信，收發會計等事項。行政處職掌民政、教育、司法、行政、農礦、工商及建設事宜，財務處職掌賦稅、公債、關稅、鹽務、及錢幣事項。蒙旗處關於蒙旗行政建

設事宜。航空處職掌關於航政、漁業、船舶製造、水道測量及江海建設事宜。

東北政務委員會暫行條例

一．本會定名東北政務委員會，為指導並監督東北各省區最高級地方政府之機關。

二．本會會址，設於遼寧省城。

三．本會設委員十三人，以東北各省區資深望重富有政治經驗者充之。

四．本會設主席一人，由委員互選之。

五．本會對於中央未經明白或詳細決定事項，於不抵觸範圍內得為因地制宜之處分。本會遇非常事變時，得依委員出席三分之二以上之決議，為緊急處分。

六．本會議決案交各該管省區之最高級地方政府執行之。

七．本會設秘書廳掌理各項事宜，其條例另定之。

八．本會講事及辦事細則另定之。

九．本條例如有未盡事宜，得隨時修正之。

十．本條例自公佈之日施行。

東北 年 鑑 (民國二十年)

□東北政務組織統系表

(據民國十九年十月調查)

東北政務委員會

【內部組織】

秘書廳

總務處

機要處

行政處

財務處

蒙旗處

航政處

【直轄機關】

▲行政機關

各省省政府

東省特別區行政長官公署

興安區屯墾公署

東北礦務局

東北水道局

東北航務局

東北防疫處

▲司法機關

各省高等法院

各省高等法院檢察處

東省特別區高等法院

東省特別區高等法院檢察所

最高法院東北分院

最高法院東北分院檢察署

▲交通機關

東北交通委員會

東省鐵路督辦公署

▲稅務機關

東三省鹽運使公署

吉黑樵運局

瀋陽關監督公署

山海關監督公署

安東關監督公署

濱江關監督公署

遼吉黑熱四省菸酒事務所

遼吉黑熱四省印花稅處

▲外交機關

外交部特派員辦事處

▲教育機關

同澤新民儲才館

同澤新民儲才館司法班

東北大學

東北交通大學

哈爾濱工業大學

東省特別區法政大學

行政

地方行政組織

沿革

東北建省以來，行政機關，制度複雜；民政最高機關以下，分設道、府、廳、州、縣，以區域之廣狹，事務之繁簡，為區別之標準，然徒滋形式上之紛擾，未獲實際上之利益，民國二年一月八日，以大總統令，發布劃一現行各縣地方行政官廳組織令，以舊時之府、直隸廳、直隸州，一律改為縣治，即以前管轄之地方，為管轄區域。三年五月二十三日，以教令公布省官制、道官制、縣官制，省置巡按使，管轄全省民政，及各巡防隊、守備隊等，且受政府之別特委任，監督財政司法行政，及其他之特別官廳行政事務。各道分置道尹，隸屬於巡按使，為一般之行政長官，依法律命令執行道內之行政事務；且受巡按使之委任得監督財政司法行政，及其他特別官廳行政事務。民國十八年，裁廢道制，縣政府直隸於省政府，政治活動，如臂使指，最稱敏便。舊制道尹，規定

行政

擔任市長，或交涉員之職務。

現制

省政府

省政府為地方最高行政機關，綜理全省一切政務。省政府以委員九人至十三人組織之。委員由國民政府任命，並指派一人為主席。省政府分設秘書處，民政廳，財政廳，教育廳，建設廳，農礦廳，處廳各分四科，分別執行職務。

【秘書處】 掌理一切機要事宜，及省政府委員會會議事項，擬撰保存收發文件，編制統計，典守印信等事項。

【民政廳】 掌理縣市行政官吏之任免監督地方自治，警政保衛，選舉，禁烟，禮俗宗教及其他土地行政各事項。

【財政廳】 掌理省稅公債，預算決算，省庫收支，公產及他省財政事項。

【建設廳】 掌理公路鐵道之建設，河工水利之工程，新市新村之建築事項，各種土地之測量事項。

【農礦廳】 掌理農業漁業牧畜森林之保護監督獎進各事項，及農漁業之組織，農村之改良，礦務之保護各事項。

【工商廳】 掌理工商業之保護監督獎進

事項，及工廠商埠事務、商品陳列、度量衡檢察事務、工商團體、勞資爭議各事項。其有未設工商廳者，其職務由建設廳管理。其非大學區制之省分，設教育廳掌理全省各種教育事項。

縣政府

縣政府為一縣之行政機關，設縣長一人，由省政府任用之，在省政府監督指揮之下，執行全縣之政務，監督地方自治事項。縣政府按區域之廣狹，政務之繁簡，組織稍有不同，一等縣設四科，二等縣設三科，三等縣設二科。隸屬於縣政府者，有財政局，管理徵稅募債及地方財政事項。建設局，管理土地森林工程事項。教育局，管理教育學校各事項。於必要時，得呈請省政府，設置衛生局、土地局，專辦土地衛生事務。有公安局，掌理警務、消防、衛生、保護、治安事項。公安局於各區分設公安分局，執行公安職務。每屆夏令，為清除伏莽，維持治安計，各縣設清鄉局。清鄉局專辦，由縣長兼任。

【縣議會】 縣議會以縣長及各局科長組織之，縣長為主席，凡一縣之預算決算及公債之發行公產之處分公共事業之經營

管理等事項，均應由會評議。

【縣參議會】縣參事會，以民選之議員組織之，其職權為議決一縣之預算，公債之募集，單行章程之發布，以及其他與革事項。縣長有違法失職之行為，並得請求有政府查核處分。

省政府組織法

一．省置省政府，依中國國民黨黨義，及中央法令，綜理全省政務。

二．省政府於不抵觸中央法令範圍內，對於省行政事項，得發省令。

三．省政府各廳，對於主管事務，除中央法令別有規定，或省政府委員會別有決議者外，以廳令行之。

四．省政府對於所屬各機關之命令或處分，認為有違背法令逾越權限，或其他不當情形時，得停止或撤消之。

五．省政府由國民政府任命委員九人至十三人，組織省政府委員會，行使其職權。

省政府委員會集會時省政府委員不得派代表出席省政府委員不得兼任他省行政職務。

省政府委員為簡任職。

東北年報（民國二十年）

六．省政府下設左列各廳處：

秘書處
民政廳
財政廳
建設廳

除試行大學區制之省區外，省政府之下設教育廳。省政府於必要時，得增設農礦廳，工商廳。

七．在試行大學區制之省區，本法第十二條所列教育廳事務，由各該區大學依大學區組織條例掌理之，在未設農礦廳或工商廳之省區，本法第十三條及第十四條所列各該廳事務由建設廳掌理之。

八．秘書處掌理事務如左：

一．關於一切機要及政府委員會會議事項。

二．關於撰擬保存收發文件事項

三．關於省政府委員會會計事項

四．關於編製統計及報告事項。

五．關於紀錄省政府各廳處職員之進退事項。

九．民政廳掌理事務如左：

一．關於縣市行政官吏之任免及

監督事項。

二．關於地方自治事項。

三．關於地方行政區劃之確定及變更事項。

四．關於警政及公共衛生事項。

五．關於保衛團事項。

六．關於選舉事項。

七．關於賑災及其他社會救濟事項。

八．關於禮俗宗教事項。

九．關於禁煙事項。

十．關於各種土地登記收用及其他土地行政事項。

十一．關於禮俗宗教事項。

十二．關於禁煙事項。

十三．關於各種土地登記收用及其他土地行政事項。

行政

一八五

- 四. 關於各種土地之測量及其他土地建築事項。
- 五. 其他建設事項。
- 十二. 教育廳掌理事務如左：
 - 一. 關於各級學校事項。
 - 二. 關於教育及學術團體事項。
 - 三. 關於圖書館博物館事項。
 - 四. 其他教育行政事項。
- 十三. 農林廳掌理事務如左：
 - 一. 關於農業漁業牧畜森林之一般保護監督及獎進事項。
 - 二. 關於農業漁業各團體之組織指導事項。
 - 三. 關於農村改良事項。
 - 四. 關於佃夫地主間之爭議事項。
- 十四. 工商廳掌理事務如左：
 - 一. 關於工商業之一般保護監督及獎進事項。
 - 二. 關於工廠事項。
 - 三. 關於商埠事項。
 - 四. 關於商品之陳列及檢察事項。

- 五. 關於量度衡之檢察及推行事項。
- 六. 關於勞工團體事項。
- 七. 關於商會及其他商人團體事項。
- 八. 關於勞資爭議事項。
- 十五. 省政府各廳長之任免，得由各主管部院，及委員會呈請國民政府核准行之。
- 十六. 省政府各廳間關於職權發生爭議時，由省政府呈請國民省政府裁決之。
- 十七. 省政府設主席一人，由國民省政府就省政府委員中指定之。
- 十八. 省政府主席之職權如左：
 - 一. 執行省政府委員會之決議案
 - 二. 處理省政府日常事務。
 - 三. 招集省政府委員會之例會。
- 有委員三人以上之提議，或主席認為有必要時，應由主席招集特別會議。
- 十九. 省政府主席因故不能執行職務時得由省政府委員會互選一人，暫行代理主席職務。

- 前項代理，除經國民政府明令特許者外，其期間以一月為限。
- 二十. 省政府秘書處設書長一人，由國民政府任命之。承省政府主席之命，綜理秘書處事務。秘書長為簡任職。
- 廿一. 省政府各廳設廳長一人，綜理各該廳事務，監督所屬職員及所轄官署。廳長為簡任職。
- 廿二. 省政府各廳處各設秘書一人至三人，承各該長官之命辦理秘書事務。
- 省政府各廳處視事務之繁簡，酌量分科辦事各科設長一人，科員若干人，承各該長官之命，分掌各科事務。省政府各廳秘書及科長，為薦任職，或委任職。科員為委任職。
- 省政府各廳因職務上之必要，酌設技正，技士，及視察員。其員應由該廳廳長提出省政府委員會議定之。
- 廿三. 省政各廳處因繕寫文件及其他事務，得酌用僱員。
- 廿四. 省政府各廳處辦事細則，由省政府委員會議定之。前項細則應呈報國民政府備案。
- 廿五. 本法自公佈日施行。

省政府民政廳組織條例

- 一、民政廳遵照修正省政府組織法之規定組織之。
- 二、民政廳設廳長一人，管理全省民政監督所屬職員及所轄各官署。
- 三、民政廳設秘書一人至三人，承廳長之命，辦理機要事務，並核閱文件審查擬辦事項。
- 四、民政廳設左列各料：
 - 第一科 掌理關於考核吏治及統計宣傳等事項。
 - 第二科 掌理關於地方自治、戶籍、選舉、土地丈量登記收用、行政區劃、社會救濟、禮俗宗教、及保存古蹟古物等事項。
 - 第三科 掌理關於市政、村政、公安、衛生、禁煙等事項。
 - 第四科 掌理關於本廳會計、庶務、收發、文件、典守印信、及不屬於各科事項。
- 五、各科設科長一人，承廳長之命，管理各該科事務。科員、辦事員若干人，承長官之命，辦理各該

東 北 年 鑑 (民國二十年)

行 政

- 六、科事務。
 - 六、民政廳設技正二人，承廳長之命，辦理各技技術事務。技士若干人，承長官之命。助理各項技術事務。
 - 七、民政廳設視察員若干人。承廳長之命。視察各縣市行政事務。其視察規則另定之。
 - 八、民政廳因繕寫文件及其他特別事務得酌用僱員。
 - 九、民政廳為謀政治之革新，及地方自治之發展，得設各種委員會，其組織規則另定之。
 - 十、民政廳辦事細則另定之。
 - 十一、本條例自省政府委員會議決通過施行。
 - 十二、本條例如有未盡事宜，得由民政廳或省政府委員二人以上之提議，提出省政府委員會修正之。
- ### 省政府財政廳組織條例
- 一、財政廳遵照修正省政府組織法之規定組織之。
 - 二、財政廳設廳長一人，管理全省財

- 三、政事務，並監督所屬職員及所轄徵收各機關。
- 三、財政廳設秘書一人至三人，承廳長之命辦理機要事務並核閱文稿審查擬辦事項。
- 四、財政廳設左列各料：
 - 第一科 掌管關於出納、稽核、金庫、公債、會計、庶務、收發、監印、校對及其他不屬於各科事項。
 - 第二科 掌管關於統稅、田賦、契稅、牙當稅、及其他有關地方各稅。
 - 第三科 掌管關於預算、決算、交代等事項。
 - 第四科 掌管關於統計、編輯、財政公報、及宣傳等事項。
- 五、各科設科長一人，承廳長之命，管理各該科事務，科員辦事員各若干人承長官之命辦理各該科事務。
- 六、財政廳設技正二人，承廳長之命，勸諭由省庫支用款項一切之工

- 七. 財政廳設視查員若干人，承廳長之命，視查各縣局財政事務其視查規則另定之。
- 八. 財政廳因繕寫文件及其他事務得酌用僱員。
- 九. 財政廳為謀賦稅之整理，得設置理財政委員會。其組織則另定之。
- 十. 財政廳辦事細則另定之。
- 十一. 本條例經省政府委員會議決通過施行。
- 十二. 本條例如有未盡事宜，得由財政廳或省政府委員二人以上之提議，提出省政府委員會修正之。

省政府建設廳組織條例

- 一. 建設廳遵照修正省政府組織法之規定組織之。
- 二. 建設廳設廳長一人，管理全省建設事宜，監督所屬職員所轄各機

- 三. 建設廳設秘書三人，承廳長之命，辦理機要事務，並核閱文稿，審查擬辦事項。
- 四. 建設廳設左列各科：
 - 第一科 掌理關於省辦民營鐵路，並長途汽車、公路橋梁、新市、新村、商港、航空、及土地之測量建設等事項。
 - 第二科 掌理關於水利、河道、海塘、內河航路、輪船公司、電力、電車、電信等事項。
 - 第三科 掌理關於預算、決算、交代、統計、編輯及支配建設經費、保管公有財產等事項。
 - 第四科 掌理關於本廳會計、庶務、收發文件、典守印信、及屬於各科事項。
- 五. 各科設科長一人，承廳長之命管理各該科事務，科員辦事員若干人。承上官之命，助理各該科事務。
- 六. 建設廳設技正三人，承廳長之命，辦理各項技術事項。技師若干

- 七. 建設廳設視察員若干人，承廳長之命，視察各縣市建設事務，其視察規則另定之。
- 八. 建設廳因繕寫文件，繪製圖樣，及其他特別事務，得酌用測繪員僱員。
- 九. 建設廳因事實需要，得組織調查、測量、工程等員隊，其規則另定之。
- 十. 建設廳於必要時，得專設局處辦理各種事務，並為謀建設之進行及發展，得設各種委員會，其規則另定之。
- 十一. 本條例自省政府委員會議決通過施行，其辦事細則另定之。
- 十二. 本條例如有未盡事宜，得由建設廳或省政府委員二人以上之提議，提出省政府委員會修正之。

〔附注〕查各省建設廳組織條例，大致相同，惟各科職掌因地方情形各異，微有出入。此係遼寧省政府組織條例。

省政府教育廳組織條例

- 一、本條例遵照省政府組織法之規定組織之。
- 二、教育廳設廳長一人，管理全省教育行政事務暨監督所屬教育機關。
- 三、教育廳設秘書一人至三人，承廳長之命，辦理機要文件並核閱文稿審查擬辦事項。
- 四、教育廳設左列各科：
 - 第一科 掌管關於進退或獎懲所屬教育人員，及會計、庶務、收發文件、典守印信、整理卷宗等事項。
 - 第二科 掌管關於專門教育、學術團體、留學、及調查、統計，並其他不屬於各科事項。
 - 第三科 掌管關於普通教育，及地方教育行政等事項。
 - 第四項 掌管關於社會教育、圖書館、博物館、及審查宣傳等事項。
- 五、各科設科長一人，承廳長之命，管理各該科事務。科員辦事員各若干人，承長官之命，辦理各該科事務。

東北 年 鑑 (民國二十年)

行政

- 六、教育廳設省視學四人至六人，承廳長之命，視察省城及各縣市教育事務。其視察規則另定之。
 - 七、教育廳因繕寫文件及其他事項，得酌用僱員。
 - 八、教育廳為謀教育之革新及地方文化之發展，附設編審處，及檢定教員，學生覆試等委員會，其組織規則另定之。
 - 九、教育廳辦事細則另定之。
 - 十、本條例自省政府委員會議決通過後施行。
 - 十一、本條例如有未盡事宜，得由教育廳或省政府委員二人以上提議，提出省政府委員會修正之。
- ### 省政府農礦廳組織條例
- 一、農礦廳遵照修正省政府組織法之規定，組織之。
 - 二、農礦廳設廳長一人，綜理全省農礦行政，並監理工商行政，監督所屬職員，並所屬各機關。
 - 三、農礦廳設秘書三人，承廳長之命

- 四、辦理機要事務，並核閱審查擬辦文件，以及編印月刊事項。
- 農礦廳設左列各科：
 - 第一科 掌管關於農業水利牧畜森林之一般保護監督，及獎進事項。
 - 關於農業漁業各團體之組織指導事項。
 - 關於農材改良事項。
 - 關於佃夫地主間之爭議事項。
 - 第二科 掌管關於礦業之一般保護監督事項。
 - 關於礦務警察及礦工待遇事項。
 - 第三科 掌管關於工商業保護監督檢查獎進，及其他工商業事項。
- 五、關於勞工團體指導監督及其他勞工事項，
- 第四科 掌管關於本廳收發典守校對統計會計庶務及其他不屬於各科事項。
- 各科設科長一人承廳長之命，管理各該科事務。科員辦事員各若干人，承長官之命，辦理各該科

- 六. 農礦廳設技正三人，承廳長之命，主辦各項技術事務。技士若干人，承長官之命，辦理各項技術事務。助理員若干人，助理各項技術事務。
- 七. 農礦廳設視察主任一人，視察員若干人，承長官之命，視察各地農礦兼工商勞工各事業，及團體事務。調查員若干人，承長官之命，分任一切調查事務。其規則另定之。
- 八. 農礦廳因繕寫文件，及其他事務，得酌用僱員。
- 九. 農礦廳為農礦並工商革新之輔導，得設農礦各種委員會，及工商各種委員會，其組織規則另定之。
- 十. 農礦廳辦事細則另定之。
- 十一. 本條例經省政府委員會，議決通過後施行。
- 十二. 本條例如有未盡事務，得由農礦廳長或省政府委員二人以上之提議，提出省政府委員會修正之。

〔附注〕查各省農礦廳組織條例，各科職掌之規定，間有不同，然性質無殊。

縣政府暫行組織條例

- 一. 在縣組織法未施行以前，各縣政府之組織依本條例行之。
- 二. 縣之管轄區域依其現時固有之區域。
- 三. 縣政府設縣長一人，受省政府及各主管之指揮監督處理全縣行政事務。
- 四. 縣政府暨設治局得設左列兩科。
 - 第一科 掌理公安、保衛、土地、戶籍、衛生、救濟、風俗、典禮、宗教、地方自治、社會事業、著作出版、保存古物、及教育、農林、交通、土木、水利、森林、及不屬於各科事項。
 - 第二科 掌理徵收、公債、金融、官產、倉穀、登記、編製、預算、決算、及會計、庶務、統計、收發文件、典守印信、保管公物、編存檔案各事項。
- 五. 縣政府每科設科長一人，科員若干人，秉承縣長辦理主管事項。縣政府科長由縣長呈請民政廳委任，科員由縣長委任，呈請民政廳備案。
- 六. 兼理司法之縣政府，得另設書記員以承審為主任。
- 七. 縣政府得僱用僱員。
- 八. 縣政府於不抵觸中央及省之法令範圍內，得發布縣令。並自訂單行法規，呈各主管機關核准施行。
- 九. 縣政府得設置政務警察，辦理催徵、送達、偵緝、調查等事項。兼理司法之縣政府，得以政務警察兼承發吏法警事項。
- 十. 縣政府對於縣屬各機關，及地方法定團體，有指揮監督之權。
- 十一. 縣政府之經費，按照省政府規定額數辦理。
- 十二. 縣政府關於中央及地方各款之收支，每月終列表布告，並呈報民政廳及主管機關備案。
- 十三. 縣政府得設縣政會議，以左列人員組織。

- 一 縣長
- 二 縣政府各科科長。
- 三 縣政府所屬各機關領袖。
- 縣政會議開會時以縣長爲主席。
- 十四 左列事項應經縣政會議審議

- 一 縣預算決算事項。
 - 二 縣公債事項。
 - 三 縣公產處分事項
 - 四 縣公共事業之經營。
 - 五 縣長交議事項。
 - 十五 縣政會議規則由該議議定之。
 - 十六 本條例如有未盡事宜，提出省政府委員會修正之。
 - 十七 本條例自公布日施行。
- 〔附註〕各省縣政府組織條例，大致無甚出入。

□ 東北四省省政府行政組織表

【遼寧省政府】

- 秘書處
- 民政廳
- 各縣政府
- 財政廳
- 各縣徵收局
- 硝磺總分局

東北年鑑 (民國二十年)

行政

漁業商船保護局
各縣財政局
教育廳

省立圖書館
博物館
科學館
省立各學校
各縣教育局

農礦廳

省立農業試驗場
各縣水利局
遼陽天利煤礦公司
西安煤礦公司
弓長嶺鐵礦公司
鴨綠江採木公司
本溪湖煤鐵公司
建設廳

瀋陽市立醫院
建設基金保管委員會
建設計畫委員會

◎直轄及統屬機關
全省警務處

省會公安局
各商埠公安局

鴨潭兩江水上公安局
遼河水上市公安局
安奉鐵路公安局
各縣公安局

清鄉總局
各縣清鄉局
瀋陽市政公所
各埠市政籌備處
省城商埠局

東三省官銀號
四行發行紙幣準備庫
遼寧紡紗廠
遼寧救濟院

遼寧電燈廠
東西交荒事務局
遼北荒務局
遼河工程局
通志館

◎監督機關

全省工商總會
省農會
省教育會

【吉林省政府】
秘書處
民政廳

行政

各縣政府及設治局

財政廳

各縣稅捐徵收局

省城木稅局

哈爾濱木石魚稅費局

全省硝磺局

各縣財政局

教育廳

省立圖書館

省立通俗圖書館

省立各學校

學田局

各縣教育局

農礦廳

省立農業試驗場

省立工廠

省立女工廠

各煤礦公司

各金礦公司

各縣實業局

建設廳

省立官醫院

全省電話及電報局

全省水道局

各縣建設局

◎直轄及統屬機關

全省警務處

省會公安局

各埠公安局

松花江上下游水上公安局

各縣公安局

各縣警察隊

全省保衛團管理處

各縣保團管理處

全省清理田賦局

省城自來水管理處

各埠市政籌備處

清鄉總局

各縣清鄉局

永衡官銀號

永衡電燈廠

吉林省立大學

◎監督機關

哈爾濱電業股份有限公司

全省總商會

總工會

總農會

【黑龍江省政府】

秘書廳

民政廳

各縣政府及設治局

財政廳

各縣稅捐徵收局

呼倫魚稅局

貝爾湖魚稅局

全省礦磺總所

博克圖木稅局

札蘭諾爾煤稅局

各縣財政局

教育廳

省立圖書館

省立通俗教育社

女子教養院

省立各學校

學田局

各縣教育局

農礦廳

觀都金礦局

餘慶金礦局

興隆溝金礦分局

瑛琿金礦監察局

奇乾金礦監察局

札兔林業籌備處

省立農業試驗場

建設廳

省立官醫院

松黑兩江郵船局

樞度局

齊齊哈爾電報電話局

各縣建設局

◎直轄及統屬機關

全省警務處

省會公安局

各縣公安局

松浦市政局

黑河呼倫市政籌備處

旗務處

呼倫貝爾副都統公署

蒙旗事務所

廣信公司

電燈廠

鐵路交涉總局

◎監督機關

全省總商會

省農會

省教育會

秘書處

【熱河省政府】

東北年鑑 (民國二十年)

民政廳

各縣政府及設治局

財政廳

各縣徵收局

各縣財政局

教育廳

省立圖書館

省立各學校

義務教育委員會

檢定教員委員會

各縣教育局

建設廳

農產種子交換所

國貨調查分會

第一造林廠

牧畜試驗場

承德電話局

◎直轄及統屬機關

全省警務處

各埠公安局

保甲總辦公處

全省清鄉總局

全省菸酒事務局

行政

熱河印花稅局

全省經界委員會

捲菸統稅局

熱河省興業銀行

熱河電報總局

◎監督機關

熱河省總商會

熱河省教育會

□東北四省省政府職員人名表

(據民二十年一月各省政府函覆)

【遼寧省政府】

主席委員

委員兼民政廳廳長

委員兼財政廳廳長

委員兼教育廳廳長

委員兼農礦廳廳長

委員兼建設廳廳長

委員

委員

委員

秘書長

臧式毅

陳文學

張振鸞

吳家象

劉鶴齡

彭濟羣

高維嶽

邢士廉

高紀毅

王鏡寰

金毓斌

【吉林省政府】

一九三

梨樹 懷德 遼中

遼中

彰武

盤山

錦西

通化

桓仁

臨江

輯安

安圖

撫松

輝南

柳河

清原

金川

岫巖

康平

洮安

安廣

開通

雙山

包文峻 李晏春

徐維淮

唐鳳鈞

趙澤民

劉煥文

馮景翼

李沛如

董敏舒

薛顯揚

馬空羣

張元俊

高振武

王大中

劉玉璞

魏運衡

齊維周

張維周

李端凝

鄭巽

趙仲遠

突泉 鎮東

通遼

瞻榆

吉林

永吉

長春

扶餘

雙陽

延吉

寧安

德惠

磐石

濱江

賓縣

榆樹

延壽

琿春

伊蘭

三等縣

伊通

農安

高邁濤 佟玉璋

汪激波

莊紹裕

王惕

馬仲援

孫殿魁

楊鳳至

孫象乾

臧爾壽

李錫璋

胡聯恩

李科元

德壽

厲維城

王世選

崔龍藩

劉保楷

常蔭鈞

孫振棠

長嶺 舒爾

樺甸

濛江

盤陽

五常

阿城

撫遠

珠河

葦河

和龍

江清

東寧

敦化

穆稜

樺川

富錦

寶清

方正

額穆

密山

饒河

徐景明 袁慶清

姜恩之

韓香閣

楊步輝

韓慶雲

白鴻達

袁怡箴

薛翹如

馬紹融

劉祖蔭

徐鴻漸

李英佐

郭思波

穆長瑞

唐純禮

李海春

李郁韻

康寶森

趙燮

馬良翰

張錫侯

劉鴻漢

董春芳

勃利

◎設治局

乾安

【黑龍江省】

◎一等縣

龍江

拜泉

克山

綏化

呼蘭

海倫

巴彥

雙瑋

蘿北

漠河

呼瑪

呼倫

贛濱

室韋

奇乾

◎二等縣

大賚

肇州

肇東

王贊癩

徐普賢

楊溥

段耀先

孫鴻志

龐作藩

廖飛鵬

宋德玉

靖國儒

鄒邦傑

韓樹業

張錫堃

張連慶

郎官普

成友直

李玉琛

李鴻銜

徐玉良

孫柏芳

程汝霖

訥河

青崗

安達

泰來

雙城

蘭西

木蘭

望奎

◎三等縣

嫩江

林甸

景星

龍鎮

綏稜

湯原

通河

通北

明水

依安

雅魯

烏雲

綏濱

佛山

奇克

崔福坤

王振綱

高國柱

王履中

丁瑞麟

陳萬鏗

張仁序

程紹廉

左魁章

王樹常

劉震明

溫醇德

黃恒祥

王海罕

何奇偉

張仁安

高乃濟

萬錫璋

杜紹陵

孫紹興

栗鍾華

惠榮

鳴浦

◎設治局

布西

索倫

甘南

泰康

鐵驪

東興

遜河

克東

鳳山

德都

富裕

富裕

富裕

富裕

富裕

富裕

富裕

富裕

富裕

富裕

富裕

富裕

馬元駿

陳鴻謨

邢士芳

傅豫廷

楊孝則

柳文林

高韻榮

杜含英

桂聯

于文英

陳毅

孟憲宗

孟憲宗

孟憲宗

孟憲宗

孟憲宗

孟憲宗

孟憲宗

孟憲宗

孟憲宗

孟憲宗

孟憲宗

孟憲宗

孟憲宗

◎三等縣
 圍場 蘇紹泉
 林西 王耀中
 隆化 段錦章
 建平 陳學裕
 綏東 田萬生
 綏化 衣學讓

◎設治局
 林東 蘇澤民
 魯北 高志
 天山 姚殿雲

各縣公安局暫行組織條例

- 一、各縣公安局，依本條例組織之。
- 二、各縣於縣政府所在地，設縣公安局。直隸於全省公安管理處，管理全縣公保行政事務。
- 三、各縣公安局設局長一人，承全省公安管理處處長之指揮，並受本縣長監督指揮。綜理局務暨監督所屬職員。
- 四、各縣公安局局長對於主管事務，除法令別有規定外以局令行之。

范島齡
 蘇紹泉
 王耀中

段錦章
 陳學裕
 田萬生
 衣學讓

蘇澤民
 高志
 姚殿雲

五、

各縣公安局局長為執行職務，認為發布單行章程之必要時，得呈由全省公安管理處提出於省政府委員會，議決後施行，仍呈報縣政府備案。

六、

各縣公安局局長對於所屬職員之命令或處分，認為有違背法令逾越權限或其他不當情形時，得停止或撤銷之。

七、

各縣公安局設左列各股：
 ▲總務股職掌如左：
 一、關於文書之收發保管、及典守印信事項。

二、關於全縣公安機關之設置、及區畫分配事項。

三、關於該管員警之考核、進退、賞罰、撫卹、及紀律事項。

四、關於全縣警察之編制、訓練、及調遣支配事項。

五、關於服裝及警戒事項。

六、關於擬定章則、及統計宣傳事項。

七、關於會計、庶務、及收捐事項。

項。

八、關於其他不屬於各課事項
 ▲行政股職掌如左

一、關於集會結社、及出版警察事項。

二、關於宗教及勞工警察事項

三、關於各法團選舉及會議場警察事項。

四、關於外事軍事及非常警察事項。

五、關於軍器、爆裂、物及其他危險之取締事項。

六、關於國防事項。

七、關於特種人之保護及取締事項。

八、關於戶籍警察事項。

九、關於建築風俗營業交通等類警察事項。

十、關於農林、墾務、移民、畜牧、狩獵等類警察事項

十一、關於鹽務漁業礦業等類警察事項。

十二、關於災變消防警察事項。

十三．關於衛生警察事項。
十四．關於其他行政警事項。

▲司法股職掌如左：

一．關於刑事案件之假釋審、及解送事項。

二．關於檢舉犯罪及逮捕犯人搜查贓證事項。

三．關於傳喚證人及取保候釋事項。

四．關於拘留案犯及贓證物品之保管事項。

五．關於變死傷者之救護檢視事項。

六．關於遺失物漂流物埋藏物之檢查處置事項。

七．關於清鄉事項。

八．關於違警處罰事項。

九．關於強制處分事項。

十．關於豫戒事項。

十一．關於民事排解事項。
十二．關於其他司法警察事項。
各股設股長一人，承局長之命分掌各股事務，股員若干人，承長官之命分掌或助理各股事務。

前項員額之設置，視各縣事務之繁簡分別規定如左：

事務最繁縣分列爲一等局，每股設股長一人，股員二人至四人。

事務次繁縣分列爲二等局每股設股長一人股員一員至三人。

事務較簡縣分列爲三等局，得將行政司法併設一股。每股設股長一人，股員一人至二人。

公安局之等次，由全省公安管理處定之，二三等局並得不設股長，以資深之股員掌理股務。

一等公安局因監督外勤勤務，得設勤務督察長一人。勤務督察員一人至二人，承局長之命，專任督察事務。二三等公安局，不理勤務督察長。得設 務督察員一人至二人。

各縣公安局因事務之必要，得酌用僱員。

各縣公安局處理該管公安事務，得以至全縣轄境，劃分爲若干區，每區設分局一處，分所若干處。

前項分局名稱，以某縣公安局第幾區分局，順序排列之。分所名稱，以某縣公安局第幾區第幾分所，順序排列之。

十二．各分局設分局長一人，承局長之命，處理該管公安事務。因事務之繁簡，得設局員一人至二人，承長官之命，助理該管公安事務。各分所設分所長一人，警察若干人，承長官之命，分別指揮執行該管公安事務。

十三．各縣公安局局長爲委任職，由全省公安管理處處長委任，呈報省政府備案。勤務督察長股長，勤務督察員，分局長，分所長，由局請縣派充，呈由全省公安管理處處長委任。股員局員由縣公安局局長委充，呈報全省公安管理處，並分呈縣政府備案。

十四．各縣公安局應設公安隊，其編制由全省公安管理處另定之。

十五．各縣公安局因事務之必要，得酌設偵緝、消防、衛生各隊，其

編制由局長擬訂呈全省、公安管理處核定之。

十六。各縣公安局辦事細則，由局長擬訂呈全省公安管理處核定之。

十七。本條例如有未盡事宜，得由全省公安管理處提出於省政府委員會修正之。

十八。本條例自省政府委員會通過施行。

〔附註〕按各縣公安局，係直隸於全省公安管理處，然以縣為單位而成立者也。故附於縣政府之後。

行政官吏

地方最高行政長官，為省政府主席，綜掌全省政務。其權限：〔一〕管轄全省民政各官吏，及公安局公安隊。〔二〕受政府特別委任監督司法行政，及其他特別官廳之行政事務。〔三〕於不抵觸中央法令之範圍內得發布省單行章程及省令。〔四〕所屬地方官吏之命令或處分，認為有違反法令或妨害公益，或侵越權限時，得停止或撤銷之。〔五〕受政府特別委任，監督全省財政，有檢查租稅田納，及考核收稅官吏之權。〔六〕於維持治安必要之時，得資請駐

警附近之軍隊及軍艦長官，派兵會同辦理。〔七〕召集常務會議，執行由會議議決之事件。〔八〕於必要時，並得召集特別會議。

省政府各廳，設廳長一人，由省政府委員會，呈請國民政府任命之。分掌各該廳事務，監督所屬職員，襄助主席，辦理一省政務。

縣長為初級行政官吏，居於政治基本地位。一縣政務，如行政、司法、財政、教育、公安、建設、實業、交通、市政、自治各事項，與省政府同其旨趣。故縣長之職權：〔一〕依法律命令，執行一縣之行政事務。〔二〕依法律命令，及省政府之委任，得發布本縣單行章程。〔三〕縣內公安局、公安隊、監獄、財政局、商會等，有指揮監督之權；其有違反法令，妨害公益，侵越權限之虞分，得停止或撤銷之。〔四〕於維持治安之必要時，得請附近駐紮陸軍或軍艦之長官派兵相助。〔五〕於司法公署未成立之縣分，得兼理司法事項。〔六〕司法獨立之縣分，縣長得兼檢察長。

特別行政組織

東省特別區

沿革

〔收回以前之狀況〕東省特別區者，前俄政府以暴力侵略我吉黑領土，築修中東鐵路，藉合同載有鐵道用地由我供給之文，迭次擴展所佔用我之土地，經我收回之區域也。原前清光緒二十有二年，中俄密約，有俄國西伯利亞鐵路，得由布拉郭威士臣斯克、渡黑龍江、經瑗瑗、齊齊哈爾、們都拉、吉林、琿春、接海參威線之文，建築東清鐵路。該路用地，迭次擴張，迨至最近，範圍益廣，計其區域，東訖綏芬河（俗稱五站）西竟滿洲里，南至長春之寬城子（俗稱二道溝），以哈爾濱為中心，區域既廣，於是俄人行其殖民策，於鐵路公司內部，設置民政處、地畝處、學務處、及地方審判廳監獄各機關。復設地方公議會，擬定地方公議會大綱，實行市自治制度，對於各種行政權，我無置喙之

地，哈埠行政權，由此操之外人矣。

【接收各政權之情形】民國六年，歐戰方酣，俄京政變，其民黨首領名流金者，煽結兵工，冀擾東路。我國於七年一月，派兵入中東路界，固我邊圍保護鐵路，成立東省鐵路督辦公所，及東省鐵路警備司令部。八年九月，改警備司令部，為東省護路軍總司令部，分置哈長、哈綏、哈滿三路司令，統轄屬於總司令部，用一事權。九年一月東路工潮突起，護路軍總司令部，駐節哈爾濱，以鎮攝之。是時總司令部，設計解散俄軍，改編俄警，擬議間工潮再起，遂盡繳俄軍警裝械。因移總司令部於南崗，派員改編警備偵緝各隊，別歸督辦公所節制之。收回俄人軍警權，自此始。是年總司令部駐哈爾濱，成立東路董事會，咨請司法部設置特別法院，咨請內務部，設置警察總管理處。重要機關，以次成立。同年十月，中央頒布東省特別區法院編制條例，十二月復頒布東省特別區警察編制大綱。特別區之名稱，見於公文者始此。十年春濱江道尹，為收回東路市政之預備計，呈奉內務部核准設置特別市政管理局，至是政無巨細，皆次第收回矣。

行 政

【行政長官公署之緣起】民國十一年，吉林督軍以東路沿綫區域，內政外交司法警察各政務，異常繁重，哈埠一區，機關林立，權限不相統屬，措施或感困難，特請於東三省鎮威上將軍公署，設置特別區行政長官，兼任護路總司令，綜攬軍民兩政。十二年三月東省特別區行政長官公署，正式成立，特區行政，漸有系統矣。

【東鐵公司督辦之恢復及理監事會之移置】案東清鐵路合同，載有鐵路公司得由中國簡派大員，在京都居住，所有中國政府，及京外官民交涉事宜，均歸管理，故清廷派督辦一員，駐在京師，遙領一切。實則徒擁虛名，實權皆操諸道勝銀行。儼然代表公司董監事之職責，一方稽核公司帳款，一方與中國督辦立於對等交涉地位，權位隆重，可概見也。至公司之董事會，不設在中國，而設在俄京，故其時雖有督辦一缺，直虛設耳，公司權利，悉歸俄人掌握也。民國六年，俄政府解組，我國始設東省鐵路督辦公所於哈爾濱，然實際亦不過應付交涉，公司路務，仍不得預聞。民國八九年間俄京董事會，無形星散，乃主張移哈，在哈埠成立董事會，並擴

充董事名額，除督辦兼領董事長外，華俄帶額，各四人，於其路務始得實行參加，路權始稍規復，及中俄奉俄兩協定成立後，改督辦公所為督辦公署；改董事為理事，改監察為監事，理監兩長，皆由華方充任焉。

【東省護路軍總司令之設置】東清鐵路合同第五條，該鐵路應由中國政府，担任保護。第八條俄國水陸軍，得通過鐵路，轉運出境，但不准藉故中途停留等明文。乃俄人藉口庚子之亂，肆其強權，徧布路界內，喧賓奪主，蠻橫無匹。民國六七年間，我國為平定流金亂黨，始派華軍入界，而警備司令部，亦同時成立。八年九月，奉中央明令，正式改為護路軍，九年遂將東路俄軍，澈底解決，其職權地位益形重要。

【特別區警察之設置】東清鐵路合同，原有鐵路由中國設法保護之條文。但當時中國僅有舊式之防營，保甲，尙無警察之設置；然就合同義意解釋，警權當然屬我國，乃俄人於草定公司章程，將警權架詞砌入（內稱中國承認設法保護鐵路及路

委員之安全，爲防衛路界內秩序起見，由公司委派警察人員擔負警衛之職，並特定警察章程通行全路辦理。且俄經政府核准，俄警得在本路執行刑事案件手續規則，主權喪失，莫此爲甚。民國七年，因俄新舊黨爭之結果，我國始於路界內，組織臨時警察局，與俄分區，維持治安。九年解除俄軍軍裝械，經內務部頒布警察編制大綱，及組織章程，於是改臨時警察局爲特別區警察總管理處，規定沿東省鐵路畫作五區，處置處長副處長，區設總署長分署長，分執職務。今改警察管理處爲特別區水陸公安管理處，餘稱公安總分署，直隸於行政長官公署管轄。

【東鐵路警之設置】

東鐵路警，原先

盡屬俄人，隸屬於公司民政處之警務科，管理車站票房錢櫃及貨車材料廠，並維持站台秩序，及隨車監護各事宜。迨我護路軍解散俄警，收回沿線警權，將路警事務，併歸臨時警察局兼管。九年四月公司董事會，議決撤銷民政處，另設路警處，其處長改任華員，隸於督辦公署。民國十二年，特區長官，以東路警權宜歸中國所獨有，路警與特警，職務雖殊，性質從同，

爲統一警權起見，提出路警處歸長官公署直轄之議案，經鎮威上將軍署，核准施行。惟關於本處勤務，及保管各事項，仍分呈督辦公署，以資周洽。此外有警備隊二隊，駐哈爾濱，以備調遣。

【特別區地畝之收回】

東鐵公司援引

東清合同內載，公司建築鐵道與經理防護之必要地方（中略）若係官有地，由中國政府供給之一語（註一）逼迫鐵路交涉局，訂立展購各站附近地畝合同，厥後遂執以要求實行展地，東省大吏拒之不得，上其事於外務部，幾經磋商，始於光緒三十三年改訂吉黑兩省購地章程，吉省東自綏芬河站起，西至阿什河站止，共展地五萬五千畝。黑省西自滿洲里起，東至哈爾松花江北岸止，共展地十二萬六千畝，其哈埠金市所佔之地，尙不在內。東鐵路局，設立地畝處，專管其事，所劃入地畝，由路局隨時標價用於俄商，或租借與各國僑民，概爲移殖雜居計，非爲鐵路專用也。前特區長官，認爲侵害國土主權，主張收回，呈請鎮威上將軍公署，以明令撤銷東鐵地畝處，於十二年八月成立特別區地畝管理處，迄今除東鐵必需應用地段外，已一

律收回自管矣。

【特別區教育權之收回】

東鐵公司，

於舊俄時代，設立工業大學，及商業中學等校，爲培植專門人才也，意非不善。又爲路員子弟便於就學計，在沿路線地，設小學若干所，但有俄校，而無華校。迨民國七年督辦公所成立，華籍員工日多，始提議添設華校，統名曰路立學校，關於路局之學務處，華方無法過問，教育權浸以喪失。自中俄協定聲明東鐵純係營業性質，關於教育行政，自應概歸中國官憲辦理。是以特設教育廳，將特區華俄各校，劃一統系，編定學制。至於教育經費，經磋商之結果，與東鐵路平均分配，學校人員之任免，則由教育廳主之。東鐵教育權，完全收回矣。

【路界郵政電話之收回】

哈埠市用電

話，及沿線郵政，在民國年前，皆屬俄人掌握中。九年十月奉北京外交交通兩部電，（註二）飭濱江道尹將秦家崗及沿線所設俄郵信箱等，實行撤銷，統歸中國郵務局接收管理，當即遵照接管矣。其哈埠南崗及道裡市內電話，則爲東鐵公司之附屬營業。自奉俄協定訂明公司範圍，不得兼營

他業，此項市用電話，早照設法收回。乃延至十七年冬，始由東北邊防軍司令長官公署，派員會同特別區行政長官公署，將東鐵附設之電話機關，立予封禁，由我接收管理。自此道裡道外兩市之電話，遂聲息相通，無復隔閡之弊矣。

註一 中俄密約訂立後，為履行約中建築鐵道之規定，我駐俄公使，與華俄銀行訂結東清鐵道會社條約，其重要者，如該會社認建築鐵路與經理防護之必要地方，又鐵道附近，開採沙土石灰石塊之必要地方，此方地方，若係官有地，由中國政府供給，若係民有地，由該會社依時價向地主收買，而會社之所有地，概免地稅。准該會社一手經理建造各種家屋及電線，以專供鐵道之用，除開礦地方別定辦法外，凡該會社之收入(由轉運乘客，及貨物之收入)概免稅釐。

註二 民國九年十月，北京外交交通兩部，為收回東鐵路界郵電事，電令濱江道尹云：駐華之俄國使領等官，已呈奉政府明令，宣布一律停止待遇，所有在華設立之俄國郵局，亦歸中國政

行政

府所屬機關之一，且此項機關，自我國加入萬國郵會，早無存在之理，此時更不便令其繼續任職，現經國務會議議決，應令我國郵局，迅與在華各俄郵局，停止互換郵件。並飭屬查明俄人在華所設之郵局及信箱，令其一律撤廢，仰即遵照，妥為辦理。

現制

【組織】 東省特別區行政長官公署，為東省特別區最高行政機關，置行政長官，管理全區行政事務，行政長官公署，設政務廳，置廳長一人，掌理本廳事務。政務廳分設總務，內務，教育，實業，外交各科，及財務處。

【管轄】 東省特別區之管轄區域，以收回東省鐵路原有占用之土地為限，所管之機關：一市政管理局，二地畝管理局，三警察管理處，四教育廳，五特別市政局

【職權】 行政長官之職權：(一)於管轄區域內，執行行政事務，對於應與應革事項，於不抵觸法令範圍內，得發布特別單行章程。(二)於所轄各官署之命令或處分，認為違背法令，妨害公益，或侵越權

限時，得停止或撤銷之。(三)於所轄之官吏，認為應付懲戒或應給獎勵者，咨陳主管部，呈請政府行之。(四)於所轄薦任以上官吏，咨陳主管部，呈請政府任免之。(五)於管轄區域內，遇有非常事變，或為防衛之必要，需用備時，得咨陳駐紮鄰近之軍隊長官派兵會同處理。

東省特區行政長官公署官制

一、東省特別區，置行政長官管理全區行政事務。

東省特別區之管轄區域，以收回東省鐵路原有占用之土地為限。行政長官於管轄區域內，執行行政事務，遇有應與應革事項，得發布特別區單行章程，但不得與法令抵觸。

二、行政長官之直轄官署如左：
三、市政管理局。
地畝管理局。
警察管理處。
教育廳。

特別市市政局。
各局處之官制另定之。

四。行政長官於所轄各官署之命令或處分，認為違背法令或妨害公益儘試構限時，令得停止或撤銷之。

五。行政長官於所轄官吏，認為應付懲戒者，應咨陳主管部，呈請政府交付懲戒。

六。行政長官所轄官吏，認為應給獎者，應咨陳主管部呈請政府給予獎勵。

七。行政長官所轄薦任以上官吏，應咨陳主管部呈請政府任免之。

八。行政長官於該管區域內，遇有非常事變，需用兵力，或為防衛起見，需用兵備時，得咨請駐紮鄰近之軍隊長官，派兵會同處理。

九。行政長官公署，置政務廳，設廳長一人，簡任，承行政長官之命，掌理本廳事務。

十。行政長官公署政務廳置左列各科

- 總務科
- 內務科
- 教育科
- 實業科
- 外交科

東北年鑑 (民國二十年)

財政廳
各科處之職掌及員額行政長官定之

東省特別區行政長官公署職員表

(據民國二十年一月調查)

長官

政務廳長

總務科長

內務科長

教育科長

實業科長

外交科長

財務處長

張景惠

蔭廉

劉世驥

錢啓同

康梓林

楊明理

薛鍾

宋汝賢

興安屯墾區沿革

興安區屯墾公署之成立，發端於民國十七年七月。蓋當時裁兵殖邊之說，公認為救國之要圖者也。砲兵司令鄒作華倡議以其所部殖邊屯墾，以所著計畫書陳明東三省保安總司令，先成立辦事處，以資肇畫，八月下旬，所擬具之辦法，及開辦經費，均蒙批准，十一月擬具興安區經界，呈請東北政務委員會，請將該區範圍，南

以熱河省為界，西以察哈爾外蒙古為界，北以中東鐵路為界，東北以雅魯嫩江為界，東北以吉林為界，內括遼寧省所轄洮南、洮安、鎮東、突泉、安廣五縣，黑龍江省所轄景星、大賚、泰來、索倫四縣。至十八年二月二日經東北政務委員會，討論結果，以為試辦時期，範圍不妨縮小，遇有必要再事擴充，暫以遼寧之洮安，黑省之索倫兩縣為主，札薩克圖、鎮國公、圖什業圖及札查牧等蒙旗附之，此與安區範圍規定之經過也。

民國十八年八月，屯墾建議奉准以後，先設立籌備處於瀋陽，屯墾軍隊撥砲兵第一、第二兩補充團，及補充第一大隊，為屯墾第一團，第二團、第三團，先以第一年為軍墾時期，開往興安區準備器材，用行軍急造法建築簡單營房以為屯居之地。乃設軍務處，秘書處，以資統轄，並成立專門委員會擔任實地調查及具體調查事項，內分軍事、政治、農務、建築、經濟、牧畜等股。並設財務處以向出納款項。至十七年十一月，成立正式公署於洮安，取消籌備處，擬定興安區屯墾組織大綱，於十八年四月，呈請東北政務委員會核准

行政

施行。軍務、農政、秘書、財政、建設五處，先後成立，繼又進行屯墾，丈放荒地，糾紛之事，在所難免，另行呈准東北政務委員會設立評判處，於是年八月成立。

現制

◎興安屯墾區組織大綱

▲總則

一、興安屯墾公署隸屬東北政務委員會管轄。

二、本署暫設洮安，俟區內設治地點寬定，暨公署房屋建設完畢時，再行遷移。

三、興安屯墾範圍暫行定於下：

一、遼寧省之洮安縣，黑龍江之索倫縣為主。

二、蒙荒扎薩克圖旗，鎮國公旗，扎賚特旗等旗副之。

三、遇有發達墾務之必要時，得南展入圖什業圖旗之一部。

四、墾屯軍暫以砲兵補充第一二三等三團充之。

五、屯墾軍除開闢外，並須擔任全區警備剿匪事宜。

行政

六、屯墾區內一切優待辦法，非有中華民國國籍之人民不得享受。

七、本署因事實之需要，得時呈請東北政務委員會，於蒙荒適當地點，增設墾殖局一處或若干處。

八、屯墾區內一切建設用費及本署經費與屯墾軍經費均呈請東北政務委員會指撥之。

▲公署之組織

九、本署設督辦一員，由東北政務委會特派之。總辦一員，秘書長一員，處長四員，由督辦呈請任用之，其他薦仕職員亦同。委任職各員，督辦委用之。

十、督辦綜理全區軍事，民政，以及興利，生產，交通，國防，警備等事宜，並指揮屯墾軍，督率各員，進行對內對外一切事務。並於不抵觸法令範圍內，得宣布區內單行法。

十一、總辦承督辦之命，襄助督辦處理全區對內對外各事宜。

十二、本署設置下列五處：(後添設評判處，組織條例另見。)

- 一、秘書處
- 二、軍務處

三、財務處

四、農政處

五、建設處

▲秘書處

十三、秘書處設秘書長一員，科長二員，秘書三員，科員五員，書記四名。

十四、秘書處設下列兩科，其職掌如左：

第一科，司機要文電之撰擬，及其他總務，交際，宣傳，編輯，及不隸屬於各處等事宜。

第二科，例行文牘之撰擬，及其他譯電，監印，收發，掌案，開會等事宜。

(後增第三科，專辦宣傳事項)

▲軍務處

十五、設處長一員，科員六員，科員二十員，書記九名。

十六、軍務處設下列六科，其職掌如左：

第一科(參謀)

第二科(副官)

第三科(軍械)

第四科軍醫。

第五科軍法。

第六科軍醫。

(後增設第七科專司測量事項)

▲財務處

十七．財務處設處長一員，科長二員

科員十八員，書記九名。

十八．財務處設下列兩科，其職掌如

左：

第一科，司本處進退人員，收發

文件，保管案卷，採買糧

服物品，核發餉項，編制

預決算各事宜。

第二科，司本署全體預算，欸項

出納，簿記登記，單據保

管，幣制匯兌，金庫保管

各事宜。

▲農政處

十九．農政處設處長一員，科長四員

科員十一員，書記四名。

二十．農政處設下列四科，其職掌如

左：

第一科，司本處人員進退，文牘

、庶務，掌案各事宜。

東北一年鑑 (民國二十年)

第二科，司屯墾區內移民，設治

、放荒，勘丈，及其他本署職權

內之政務事項。

第三科，司開墾，牧畜，礦產，

及其他各項農業事務。

第四科，司區內森林經理，木材

採伐，及其他林政各事宜。

▲建設處

廿一．建設處設處長一員，科長，技

師，科員書記，各若干人。

廿二．建設處設下列三科，其職掌如

左：

第一科，司文書，地畝，庶務等

事宜。

第二科，司事務，技術，建設，

電務等事宜。

第三科，司計算，材料等事宜。

▲本署管轄部隊及附屬機關

本署管轄部隊及附屬各機關列

下：

一．屯墾軍第一二三團。

二．東三省陸軍軍牧場。

三．索倫無線電隊

四．興安區第一墾殖局。

五．興安機器廠 (係官商合辦之

農具工廠)。

六．屯墾軍幹部農事研究班。

七．興安區屯墾公署汽車隊。

八．編餘軍官隊 (係收容由東北

邊防軍司令長官公署令撥之

志願屯墾編餘軍官)。

廿四．本署為謀事業之發展，得設其

他附屬機關，呈請備案。

▲附則

廿五．本署各處辦事細則另定之

廿六．本大綱如有未盡事宜，隨時呈

請修正之。

廿七．本大綱呈請東北政務委員會，

核准備案施行。

[附注]建設處組織雖擬分三科，惟

尙未至施行。該處現時只有處長一員，

技正一員，科員二員書記一名。又本組

織大綱，係農務政務兩處合併，改名為

農政處後所修正案，併此說明。

◎興安區屯墾公署評判處組織條例

一．興安區屯墾公署，為評判墾務爭

議設立評判機關，定名為興安區

屯墾公署評判處。

行政

第四科(林務)
第五科(漁牧)

建設處

第一科(總務)

第二科(技術)

第三科(材料)

評判處

事務組

放荒委員會

總務股

圖冊股

會計股

登記股

票照股

稽核股

興安屯墾區行政組織表

興安區屯墾公署

◎直接統轄機關

興安市政籌備處

軍警督察處

屯墾軍統帶部

興安區第一墾殖局

興安區第二墾殖局

興安銀號

興安機器廠

消費協社

市墾軍第一團

市墾軍第二團

市墾軍第二團

洪安無線電台

索倫無線電台

汽車隊

市墾軍幹部農事研究班

編餘軍官隊

興安區馬政局

◎間接隸屬機關

▲監督指揮

東三省陸軍軍牧場(見軍事篇陸軍章)

洮索鐵路工程局

▲附屬服務

砲兵第一營

▲指揮墾務一部

洮安縣政府

索倫縣政府

興安區屯墾公署職員人名表

(民國十八年會准)

督辦

總辦

軍務處長

財務處長

農政處長

建設處長

秘書處長

評判處長

【興安區墾殖局】局設局長一員，科員三員，僱員二人，夫役六人。就區內相當地點，設局辦理交涉蒙旗放荒及墾墾等項事務。

【興安區馬政局】馬政局為東北陸軍軍牧場兼辦機關(十七年十一月成立之東三省軍牧場，十九年一月呈准改稱)，隸屬東北邊防軍司令部官公署。十九年五月，由屯墾公署委令該場兼辦興安區馬政局。七月，由該場呈報馬政局成立。屯墾署，奉東北政務委員會指令，以興安區、洮安、鎮東、突泉各縣為馬政試辦範圍。計分六區如次：

第一管區

洮安縣

二〇七

第二管區 鎮東縣
第三管區 突泉縣
第四管區 王爺廟
第五管區 余公府
第六管區 索倫縣

局內組織，計：局長一員（東北陸軍軍牧場總辦兼充），副局長一員（場務主任兼充），總務科長一員，牧政科長一員，會計科長一員，書記官一員，種馬牧場長一員，技師二員，科員三員，事務員九員，書記一員，技士七員，錄事十員，雜役十人，牧夫五十人。

長山八島

長山八島者，渤海荒廢之區，魯省化外之地；民九以遠，兵匪交乘，苛捐雜出，島民已陷於水深大熱之中，無以自存。自十七年六月，東北海軍來駐於此，所以爲人民圖治安謀幸福者，無所不至；不一月而地方安堵，不期年而百廢漸興矣。其間不知文化爲何物之島民，今期習於禮讓，勤於攻讀，民智大開，漸成樂土焉。

所謂八島者，乃南長山島、北長山島、南島、大黑山島、小黑山島、砣磯島、

大小欽島、南北城隍島之總稱。位於渤海口內，在東經一百二十度四十三分，北緯三十七度五十五分。適當遼東半島，與山積，東半島之間，爲渤海之咽喉，遼寧、河北、山東三省之門戶也。八島總面積約四十方里有奇。

沿革

八島之地，在兩漢屬渤海郡，隋時被高麗佔領，駐有高麗君民。唐太宗東征，曾屯兵於島，驅高麗軍民遠出鴨綠江外，今島中尙有唐王城故址。宋代以沙門島（即今之廟島）爲流配軍犯之所。明永樂間，爲防倭寇，故於長山廟島、大小黑山島、砣磯等島安設軍屯，漸有人民徙居。清初沿明舊制。及前清乾嘉時，人煙漸形稠密，即風無人跡之大小欽島，亦有居民，而島之土地，亦各有其主。光緒初於廟島等處，添置永綏局，保護治安，生聚日以蕃息，內地之民，徙居來島者益衆，於是南北城隍島，亦逐次開闢矣。

【東北海軍兼領島政之原因及其經過】長山八島，既佔國防上重要位置，故東北海軍，長駐於此，爲訓練之地。民國

十七年間，魯省軍興，是年五月，日人出兵膠濟，膠東因以紊亂，亂兵會匪，先後割據城邑，互相雄長，煙台龍口蓬萊一帶，尤當其衝。八島隸膠蓬萊，一葦可航，各軍之苛捐，層出不已，兵匪之滋擾，相逼益甚，流離載道，民不聊生，而此輩亂兵猾吏，又復縱煙庇賭，無惡不作，不但貽害地方，而於駐在海軍之軍紀風紀，亦有絕大影響。東北海軍司令，憫島民之陷於水深火熱，乃於是年六月，派海軍陸戰隊，駐島實行保護。外以制止糾紛，內以清釐良莠，不半月全島肅清。然治安雖得維持，而民事仍待興革，乃呈准東北當局，於是年七月在南長山島設立民政局，並徵集地方紳耆，組織各種委員會，共策進行，治績甚著。十八年春，陳調元主魯，以八島孤懸海中，佔國防上重要位置，全賴海軍担任防務。乃令民政廳，提出省務會議通過，將八島自蓬萊縣劃出，置長山八島行政區，設行政委員一人，由東北海軍派員担任，此爲東北海軍，兼領島政之經過也。

現制

東北海軍兼領島政之初，首將軍民兩政，區分清晰。除海軍各機關艦艇，仍歸駐島之海軍第二艦隊部指揮外，其民政方面，則統由民政局長負責管理。其行政計劃，為解除民困，維持治安，剔除積弊三大政策；茲述其第一期工作如左。

〔一〕免除苛捐正課 八島年來，遭被軍匪禍害，軍則暴飲橫征，匪則綁票勒贖，島民疾苦，無人過問。迨東北海軍接管後，為昭蘇民困計，將歷年一切捐稅並各項正課，概予免除。

〔二〕緝設警察 八島內無所謂警察，故匪丐流氓，勾通地痞，白晝橫行，目無法紀。甚至青苗，亦被搶割。於是南北長山六社，為一時保全計，乃每社雇用看守青苗夫一人，藉資守望。至民國十五年，蓬萊縣治始派一警察所長，常川駐島，改各看守夫為巡兵。其所長巡兵，旋以薪餉不足揮霍，遂包庇煙賭枉法貪贓，島中秩序，反因之大亂。及民政局成立後，方從專警察之德備，設教練所於南長山島之南城村，揀員訓練，分配各島服務，並規定各種專章，以資遵守，而維治安。

〔三〕禁絕煙賭 禁煙戒賭，本警察之

東 北 年 鑑 (民國二十年)

責，惟八島歷年警察廢弛，居民染煙賭惡習甚深，海軍接管之初，為除民害，不得不詳定辦法，嚴厲禁止。惟賭博之禁除，尚非困難；自民政局嚴禁令，並飭警察隨時稽查以來，幾至絕跡；至鴉片之為害，決非但夕，所能戒絕。民政局已頒佈戒煙手續八條，復規定緩急兩期戒煙辦法八條，並設置戒煙所，制定所章十條，由海軍特派警官，捐助醫藥，督率辦理，凡嗜食鴉片人民，概令無費入所治療，四閱月後，一律戒盡。

〔四〕禁止纏足 八島民智未開，女子無不纏足，鋼習甚深。民政局因特頒布纏足禁令，凡女子在二十四歲以下者，一律解放，其未纏足者，嚴禁再纏。並一面家喻戶曉，多方勸告，而島民多翻然覺悟，十五歲以下之幼女，無纏足者矣。

〔五〕改良婚嫁 島中民情鋼弊，陋俗甚多，而婚嫁失時，尤為惡習之甚者。其向例普通聘禮，率須千元，力不及此者，即不能成婚，故廟島前村一處，年逾三十之處女，竟有三十餘名之多；老大艱者，更三倍其數，一村各此，全島可知。民政局特規定婚禮禮節六條，頒令遵行，違者

行 政

處罰。施行以來，此陋習已不復見矣。

蒙旗行政

蒙古盟旗散處四省之內，其內部行政，猶沿舊制。國民政府特設蒙藏委員會以爲統轄機關，東北政務委員會，更設蒙旗處以資管理，並受地方政府之監督焉。蒙旗行政制度，概分三類：

〔一〕特爵 蒙古各旗特爵，共分六等：1 親王、2 郡王、3 貝勒、4 貝子、5 鎮國公、6 輔國公，均前清封爵也。六等之外，又有汗、台吉、(元宗室)塔布囊(元駙馬，此名僅存喀喇沁)。汗列王公之右，台吉、塔布囊、同爵而異其名，蓋蒙古先世封爵也。台吉、塔布囊，均係世襲官爵。

〔二〕盟制 蒙古最大行政區爲盟，盟設盟長一員，以各旗王公，札薩克兼任；兵備札薩克一員，副盟長一員，帶辦盟務一二員，均由各旗王公札薩克，推選之。盟長掌治盟內各旗之事務，關於司法行政，則受地方官監督，關於封爵俸祿，及其他蒙古特別之待遇，或事務，受蒙藏委員

二〇九

會之監督。札薩克不能決之事，則由盟長辦之；尙有不能決者，呈請地方長官或蒙藏委員會辦理。蒙長以下諸員，由盟中之札薩克開散王公中之賢能者補之。

〔三〕旗制 蒙古各部落以旗稱者，本

以滿洲入旗爲準而名之，各旗概以山河爲界，無山河之目標者，則以鄂博（猶言土堆也）表之，禁止越境游牧。旗內職員猶沿舊制，數百年來，因襲未變，茲舉其統系如下：

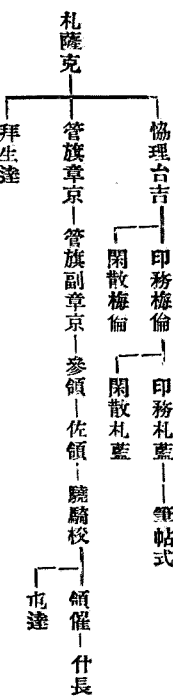

札薩克 爲一旗之長，有管轄本旗行政及司法之權，雖至民國，其原有之特權仍未變異。札薩克爲世襲職遇有罪削職之時，則擇族中之賢良者補之。札薩克之事務，在設置於王府傍印務處執行之，印務處由協理台吉、管旗章京之內，以一員輪流值班。旗之不設札薩克者，以總管或協領參領等管之，隸於副都統，都統將軍鎮守使等之下。喇嘛之有部衆與領土者，其待遇同於札薩克，札薩克之部衆，稱爲阿爾巴圖，喇嘛之部衆，稱爲沙畢那爾。協理台吉 爲札薩克之輔，在內蒙古

，俗稱印君，札薩克有事故時，由協理台吉署理旗務，又札薩克年幼者，則代攝行旗務。初無定員，依旗之大小，置一名或四名，由台吉及閑散王公中選補之。印務梅倫 每旗置一人，使佐旗政。有事故，時則使管旗副章京，或閑散梅倫代理之印務梅倫，限於台吉出身者任之。閑散梅倫，無定員無定職，印務梅倫有事故時，代理之。印務札藍 每旗置一人，使助印務梅倫，以理旗務，其有事故時，由管旗札藍，或閑散札藍代理之。

閑散札藍 無定員，無定職，印務札藍有事故時代理之。筆帖式 司印務處內文筆一切事務之書記，無定員。管旗章京 每旗置一人，直屬於札薩克，總管旗政，由台吉王公中選補；不勝任者則由管旗副章京中選補之。管旗副章京 依旗之大小無定員，大概以十佐內外置一員，由台吉中選補不，適任者，則由參領中選補之。參領 依旗之大小無定員，大概以五六佐領置一人，由台吉中選補，不勝任者，則由佐領中選任之。佐領 佐領爲組成旗之單位，因旗而其數不同，原定佐領，以百五十丁置一人，其不足半數者，稱半分佐領，置半分佐領一人。但佐領之丁數無定，現如熱河地方之各旗，旗衆散逸，而殘留木旗者往往有不達半數者。再佐領之種類，除前記之半分佐領外，尙有世襲佐領，公中佐領，輪管佐領等，佐領由台吉中選補；不適任者，則由驍騎校中選補之。驍騎校 每佐領置一人，由旗衆中選補之。

領儘 每佐領約置六人，由旗衆中選補之。

屯達 即村長，受札薩克之命，處理村內之事。

什長 每十丁置一人，不以官吏待遇之。

拜生達 掌王府內之會計，保管監督器物、建築物、儀仗等之官。

○東北境內蒙旗表

(據東北政委會蒙旗處表覆)

所在省分盟 別部 別旗 名
遼寧省 哲里木盟 科爾沁 科爾沁左 翼中旗 科爾沁右 翼中旗 科爾沁左 翼前旗 科爾沁右 翼前旗 科爾沁左 翼後旗 科爾沁右 翼後旗

吉林省

郭爾羅斯 郭爾羅斯 前旗 郭爾羅斯 後旗

黑龍江省

杜爾伯特 杜爾伯特 旗 杜爾伯特 旗

札賚特 札賚特 旗 札賚特 旗 伊克明安 伊克明安 旗

熱河省 卓索圖盟 喀喇沁

喀喇沁左 旗 喀喇沁右 旗 喀喇沁中 旗

土默特 土默特左 旗 土默特右 旗

附唐古 特喀爾 喀一旗 錫埒圖庫 倫旗

昭烏達盟 敖漢

敖漢左旗 敖漢右旗 敖漢南旗

奈曼 奈曼 旗 奈曼 旗

巴林 巴林左旗 巴林右旗

札嚕特 札嚕特左 旗 札嚕特右 旗

阿魯科爾 阿魯科爾 旗 阿魯科爾 旗

翁牛特 翁牛特左 旗 翁牛特右 旗

克什克騰 克什克騰 旗 克什克騰 旗

喀爾喀 喀爾喀左 旗 喀爾喀右 旗

○東北各蒙旗通信地址表

旗 別 通 信 地 點

科爾沁右翼中旗 突泉縣保全地局轉

科爾沁左翼中旗	通遼縣公和地局轉
科爾沁右翼前旗	洮南縣天恩地局轉
科爾沁左翼前旗	康平縣福安地局轉
科爾沁右翼後旗	鎮東縣天興地局轉
科爾沁左翼後旗	昌圖縣慶成地局轉
郭爾羅斯前旗	吉林農安縣界郭爾羅斯前旗齊王府
郭爾羅斯後旗	黑龍江省對青山西四台站轉老爺屯多公府
杜爾伯特旗	黑龍江省城杜旗辦公處
札賚特旗	江省泰來縣中和地局轉
喀爾沁右旗	熱河平泉縣王爺府交
喀爾沁左旗	熱河凌源縣南八家子交
喀爾沁右旗	熱河平泉縣東瓦郵房局
土默特左旗	交大成府
土默特右旗	熱河阜新縣轉
喀爾喀	熱河朝陽縣轉
放漢	熱河建平縣轉
奈曼	熱河綏東縣轉
巴林左	熱河林西縣轉
巴林右	熱河林西縣轉
札魯特左	熱河開魯縣轉

行政

札魯特右旗	同
河魯科爾沁旗	熱河開魯縣轉
翁牛特右旗	熱河建平縣轉
翁牛特左旗	熱河赤峯縣轉
克什克騰旗	熱河經棚縣轉
喀爾喀左翼旗	熱河綏東縣轉
呼倫貝爾	呼倫貝爾副都統署
副都統	統
伊克明安旗	黑龍江省城巴公館

地方行政實況

地方行政，千端萬緒，至為繁曠，欲期綱舉目張，必也通盤規劃，分期舉行。各省民政廳每於年初，先將該年應須施行之政務，或預定施政大綱，或先作行政計畫，以便遵照分期工作。順序舉行；其已經進行，著有成績各政，則刊印公報及工作報告，茲摘民國十九年遼吉黑三省民政大綱及工作告報擇要臚列：

遼寧民政廳施政大綱

第一期施政綱目

- 1 改組全省縣政府。
- 2 釐訂縣長任用章程。

第二期施政綱目

- 1 編製民政統計。
- 2 發行民政月刊。
- 3 設立村政研究委員會。
- 4 釐訂全省村制各項章程。
- 5 限期調查全省戶口。
- 6 查辦土豪劣紳。
- 7 考核各縣市政。
- 8 嚴禁巫醫跳神，及各種邪教。
- 9 釐訂全省衛生實施方案，進行程序。
- 10 籌設各市縣醫院及診療所。
- 11 籌設各市縣，接生傳習所。
- 12 實施普種牛痘。
- 13 嚴禁吸食牙片烟，及裁種販賣。
- 14 調查各縣古蹟古物。
- 15 督促各縣，推銷婚書。
- 16 提倡節儉。
- 3 釐訂佐治人員任用章程。
- 4 釐訂視察員規則，及視察分區表。
- 5 實行縣長承緝盜案功過。
- 6 整頓各縣教養工廠，收納游民。

- 7 實行人事登記。
- 8 舉辦寺廟登記。
- 9 整頓各縣市政。
- 10 厲行清節。
- 11 督飭各縣，籌設公墓。
- 12 舉辦臨時救濟事項。
- 13 禁止現任縣長，在本管境內，置產聯姻營工商事業。
- 14 釐訂訓練現任縣長章程。
- 15 會訂懲治盜賣國土，暫行條例。
- 16 召集各縣長開行政會議。

第三期施政綱目

- 1 厲行清鄉。
- 2 限期肅清盜匪。
- 3 分期視察各縣吏治。
- 4 抽查各縣戶口。
- 5 釐定各縣等級。
- 6 成立全省村公所。
- 7 勸令男子剪髮，婦女放足。
- 8 勸禁未成年者，吸煙飲酒。
- 9 辦理各縣災案。
- 10 整頓全省水火消防。
- 11 檢查電影。

12 檢查醫藥。

- 13 實行議決案內，應與應革事項

第四期施政綱目

- 1 訓練現任縣長。
- 2 訓練自治人員。
- 3 確定自治經費。
- 4 選派合格人員，辦理自治。
- 5 整理全省，行政區劃。
- 6 成立全省區公所。
- 7 考核各縣村政。
- 8 考核各縣辦理禁煙成績。
- 9 籌辦各市縣救濟院。
- 10 籌辦各市縣平民工廠。
- 11 推廣衛生行政及設備。
- 12 巡視各縣吏治。

遼寧民政廳工作報告

▲令各縣政府造送工作報告 查調政時期，萬端待理，各縣長身膺民社之重，宜粹勵精勤，以臻治理。且欲政治之改進，端賴工作之考查，是以遵照行政院頒定各省及各特別市政府工作報告表程式，制定縣政府工作報告表，通飭自本年一月分起，按月填報。

行政

▲考核各縣平日事蹟 考成事項，不止民政一端。凡關於財政教育工商農礦公安司法各項，均在應行考核之列，應分清各主管機關，將各縣自十八年省制改組以來，辦理經過事實，核定優劣，開單咨送過廳，彙案考核，以為興革之標準。

▲各縣市應擬具行政計畫 治道之演進無窮，施政之緩急有序，查各縣市，凡民政財政教育建設農礦工商公安等項，於地方興廢，極有關係。應每年事先分項，妥為規畫，逐漸推行，以收郵治之效。當經通飭所屬，自十九年分起，所有地方行政事項，均應按年預定所政計畫，呈候核示。

▲行政訴訟應由縣長審訊 近來各縣長，對於地方行政訴訟，往往委託科長代為審理，查科長上承縣長，下董員司，職守殷繁，何暇兼顧，當經呈請通飭各縣長，嗣後關於行政訴訟案件，均須親自審理，不得再委科長代審，以昭慎重。

▲嚴禁製送匾聯 查各縣地方，每有少數紳商，託名民意，攤派資財，為之製送匾聯，或立德政碑等。假歌功頌德之名，行結納官府之實。若不嚴切禁止，何以

挽頹風而節民力。當經通令各縣，嗣後不得製造匾傘等物，各縣長亦不得收受，違者懲罰，以除惡習。

▲各縣注重接替 地方官接替，向只照章注重款項交代，而於地方上所辦之事，有無弊端？以及應辦應查之要政，已否舉辦？並不過問，亦不據實陳明，在去任人員，以已經交卸，認為無事；後任則以為前任之事，與己無干。縱有控訴飭查，或含混具覆，或請免置議，以期見好同寅，從未據實稟揭，似此瞻徇洵護，實屬玩忽功令。經飭各縣，嗣後接任人員，對於前任應破除情面，隨時隨事，切實嚴查，如有舞弊之事，及應辦之要政要案，玩忽不辦者，均應據實稟揭，聽候核懲。

▲認真考察地方供職人員 查地方機關，及村會職員，暨供職地方之士紳，縣長均有監督之責，應隨時嚴加考核。近查各縣控告上項人員，違法殃民之案層出不窮，默察情形，皆係縣長沾染舊習，以得罪巨室為戒。人民告訴，則暗示調解，奉令飭查，則故與彌縫，若不嚴行查禁，政治焉能修明？當經令各縣長，嗣後對地方各機關人員，應隨時隨事，明密查察，

行政

如有違法殃民，營私舞弊者，務須從嚴查辦，其奉令飭查，或被入告發，並應嚴查嚴辦，不得瞻徇洵護，致干併究。

▲規定警隊助匪查宿証 據遼中縣呈擬助匪查宿証三聯單辦法，當經查核可行，應通飭各縣，一體查照辦理。關於費用一項，即由各村攤籌。如係公款充裕縣分，仍由公款撥發，以輕民累。

▲整頓教養工廠 查各縣所辦之教養工廠，類多管理無力，營業不振，特通飭一律認真整頓，力圖發展。其未辦者，亦應設法籌款舉辦。

▲查辦土豪劣紳 查土豪劣紳，迭經通飭拿辦。唯恐日久玩生，視同具文，用特再仰前令，認真拿辦，以安良善。

▲附設嗎啡療養所 省會教養工廠，已附設嗎啡療養所，各縣事同一律，凡有教養工廠各縣，應一律查照添設，其內部組織，即照省會辦法辦理。至未成立教養工廠各縣，如無相當地點，姑准緩辦。

吉林民政廳行政計劃

▲慎選縣長 縣為自治單位，縣長為親民之官，官治最切者莫如縣長。中央公

布縣長考試暫行條例，規定以十九年三月底止，為有效期限，蓋即促令各省及早考試也。本省擬定期舉行縣長考試，並規定保薦縣長章程，一方注重學識，一方注重經驗，並送入縣治人員訓練所，分班訓練，或派赴各縣實地實習，然後明試以功，委之以缺，再按甄別章程，認真考核，嚴定功過，實行懲懲。

▲增加縣行政經費 縣政府為一縣行政機關，當此訓政時期，責任至為重大。地方利害，民生休戚，均視縣政府能否盡職為轉移，雖行政事務，經費萬端，而根本問題，約在經費，若經費不足，雖賢者亦無所措手。吉林省一等縣，每月開支經費，計洋僅千元之譜，以一縣之廣，事務之繁，經費區區，其何以求完備，而圖發展。是不唯用人行政，窒礙諸多，且啓不肖者之剋扣動機，欲養成廉節政府，豈不憂憂乎難哉？現計畫增加縣行政經費，視等級之高低，定經費之額數，並將大相提成，一律歸公，勻配支給，以利政務。

▲嚴定佐治人員任用章程 縣政府佐治人員，輔佐縣長，宣達政令，責任地位，均極重要。其前佐治人員之任用，向取

放任主義，其原因由於行政經費不足，一任縣長自由支配。人無定額，事無專責，家親私友，任意位置，每逢縣長去職之時，拔茅連茹，夥同而去。往往卷空散失，公具一空，事務不相銜接，交代全不足憑，新舊接替，互相效尤，如此而欲縣政優良，人民安樂，豈可得乎？應一方增加縣政府經費，規定用人俸給之標準，一方明定佐治人員任用章程，厲行考試訓練方法。務使人有定額，責有專司，無故不得撤換，不隨縣長之進退為轉移，久於其位，以云崇護。縣長縱有更動，機關不至停息。如遇循良之選，主輔相得，事半功倍，縱遇貪污之輩，亦當有所忌憚。佐治人員，希冀循資陞遷，更必衷身自愛。此項辦法，山西行之，已收成效，擬即斟酌仿照辦理。

▲行政會議 舉凡平常事務之進行，與夫一端興革之計畫，均應集思廣益，確定方針。在縣具數職，務期良謀，在本縣週知利弊，用資改善。本年計畫召集各縣縣長到會定舉行政會議，籌畫興革事宜。本會議前應行籌備者，如會議章程等項，擬定呈准，通令各縣遵照擬定議案

東 北 年 鑑 (民國二十年)

，以便提出會議，議決施行。

▲民政廳長巡視各縣 民政廳為施行民政之機關，凡舉一事數一政，均與民衆有深切關係。如訪向民間疾苦，考察鄉鎮狀況，以及盜匪如何預防，災患如何解救，均應澈底周知，以為施政之張本。謹擬遵照廳長巡視條例，定期巡視。但地方遼闊省分，深恐視察難周，擬做河北省辦法，分別抽查，俾知地方氣象，而定興革方策。

▲訓練自治人才 中央籌辦各縣區鄉自治之計畫，其重要程序，須先從訓練自治人才入手。吉林於十八年呈准設立縣自治人員訓練所，其學員計分兩類，一為指導班，每縣保送一人，切實訓練，畢業後發回原縣，輔佐縣長，辦理自治事務。一為區長班，每縣按照警區數目加倍保送，全省共需訓練四百餘人，擬分兩期辦理。至鄉長鎮長，人數過多，俟指導區長訓練完竣後，再令各回本會，分任訓練鄉長鎮長之責，俾貫徹自治之精神。

▲籌備自治經費 欲籌辦自治，必先確定經費，前中央政務會議，曾轉行內政財政兩部，會同咨行各省，就各縣解省賦

行 政

稅內劃撥一部分，作為自治經費。誠以經費不確定，則自治之基礎，不能穩固。吉林各縣自治經費，徵存者固屬不少，未徵者亦有多縣。現既分期劃區，所有劃編區鄉鎮間鄰，以及組織區鄉鎮各公所，種種臨時費用，擬由各縣政府先行具擬數目，報廳核定，由徵存舊自治項下支銷。至各縣辦理自治之經常費用，業飭各縣政府，將從前所徵各項捐名捐項，迅速查報，一俟報齊，即當會商財政廳，詳核統籌，分縣妥擬等額，呈奉核准，通令遵照辦理。

▲調查戶口辦理人事登記 本省戶口調查，十八年五月間經民政廳會同警務處調查，限兩個月藏事。旋以各縣轄境遼闊，一再展期。擬俟報齊後，由廳處會同詳核，先行彙編總表，呈內政部核辦。將來區鄉鎮公所成立時，即飭各縣政府，督同區鄉鎮長，再行復查一次，以期詳確，並令依照部定人事登記暫行條例，彙續辦理人事登記事項。

▲肅清盜匪 地痞流氓，散兵游勇，因為盜匪之源，而人民不務本業，生產落後，民生艱難，挺而走險，亦發生盜匪之

一大原因也。擬責成各縣長，限於三月內，務將各處盜匪，一律肅清，俾人民得以安居。一面依照部頒縣長辦理盜匪案件考績條例，每六個月舉行考核一次，實行獎勵，不稍寬容。一面通令各縣，注重農工失業問題，須於清鄉期內，依照山西成規，並行獎勵農民辦法，人知務本，則盜源自然肅清矣。

▲厲行烟禁 鴉片禍國，厲禁久懸。前奉國府禁烟法，務在次第施行，以期蕩盡烟毒，遵行以來，成績頗著，然按本之計，首在禁種。故當黨粟下種之時，責成各縣按照縣長履堪烟苗章程，親赴各區，嚴密查禁，再由廳派員分途復勘，以杜蔓延。且禁禁禁吸禁售各項，尤當飭屬嚴行，遇有犯者，不問身分如何，一律依法治罪。關於公務員之調驗，正令行各縣，依照實施細則，取具三人以上之連環保證書，送候審查。一經檢舉，即實施調驗，依照簡則割辦，決不寬假。

▲移民招墾 吉省沿邊，地廣人稀，應移民墾殖，以實邊圉。關內生齒日繁，民食維艱，應於東北各縣，適中地點，設招墾局，指定依、樺、富、勃、寶、同

行政

、綏、饒、虎、密等十縣，為移墾區域。擬訂移墾章程，凡關於調查管理容納分配，以及籌備住所，供給農具種子等項，並官荒之如何劃撥，民戶如何納租，均須有詳密規定，以廣招徠，藉期墾地利而厚民生也。

吉林民政廳行政工作

〔一〕關於新政者：

▲自治人才之考選 本省造就區長人才，經民政廳令飭各縣政府，依區長訓練所條例，規定資格，並照所劃區數，增加一倍，分作兩期保送學員。第一期學員，業於十八年十二月間，先後送齊，由廳組織審查委員會，照例實查並分別舉行試驗，計取學員一百九十四名，已入所開始訓練，俟第一期畢業再續辦第二期。又民政廳擬定縣政府設村正指導員章程，飭各縣照章保送，以備考詢。

▲分劃區域 本省各縣應劃之自治區域，核與內政部，所頒劃區辦法無甚出入，經飭各縣就原有警察區域，按照縣組織法，第六條之規定，酌量情形，劃定整理。至鄉鎮區域則依縣組織法，第七條之規定辦理。一面由廳令頒劃區及編劃鄉鎮間

鄰各簡明辦法，遵照部定期限，分一個月或兩個月辦理完成。

▲戶籍調查事項 本省戶口於十八年五月，經民政廳會同警務處，通飭各縣，依然照內政部發戶口調查統計報告規則表式，認真調查。現除東寧等縣，調查需時外，其餘調縣，多已另編具報，一俟報齊，由廳會同詳核，先行彙編總表，送部核辦。

▲人事登記事項 人事登記，業由民政廳警務處，會飭各縣，於戶口調查竣事後，照內政部分人事登記暫行條例辦理，除邊遠少數縣分如東寧等未填報外，其餘各縣，均已填報竣事。

▲村政研究委員會 十八年八月間，民政廳仿照河北，遼寧先例，於廳內附設村政研究委員會。就行政各機關職員，及富有政治經驗，熟悉本省地方情形者，分別聘委員十三人，指定委員長一人，常務委員四人；凡關於劃編區鄉鎮關鄰，組織區鄉公所，選舉鄉鎮長，以及區鄉應辦自治事項，概由該會妥訂進行程序，編擬章程，現已將劃區及編劃鄉鎮各簡明辦法，選舉鄉鎮長，及鄉鎮監察委員，各暫

行章程，先後核准公布矣。

〔一〕關於吏治者

▲縣長之任用 本省縣長，在未經依法考試所前，由省政府遴選富有政治經驗人員，酌量任用。

▲縣政之考核 各縣政治情況，除由民政廳，隨時派員認真考核外，並訂定民政廳長，巡視程序，按季出巡，以求民隱，及訂視察規則，分區派員視察，以定興革方針。

▲縣長之懲獎 本省縣長之懲獎，依內政部頒發之縣長懲獎條例，切實施行，並由民政廳訂定甄別縣長章程，每屆年終，考核優劣，出具切實考語，分擬懲獎，呈請省政府，核明辦理。

▲其他革新事項 本省民廳，成立之初，即通令各縣，慎選掾屬，在佐治人員，未經訓練以前，暫行規定救濟辦法五項：
1. 各縣委用之科長科員，須具有法律政治學識及經驗。
2. 各縣科長科員，不得染有煙賭嗜好。
3. 各縣科長科員，應由縣長取具履歷，呈報民政廳備案。
4. 各縣科長科員，奉到交辦之件，應隨到隨辦，不得積壓。
5. 各縣如有積壓公文，或延不具覆

，或敷衍塞責，或發現錯誤者，由縣長負責查明主管科長科員，分別懲處。並訂定縣政府佐治人員任用暫行章程，通令各縣一體遵辦。

〔二〕關於公安者：

▲研獲盜匪 自民政廳成立以來，各縣早報發生及破獲盜匪案件如左表

縣名	發生數	破獲數
永吉	一百十四件	十七起
長春	六十五件	十五起
雙城	五十三件	十四起
延吉	十八件	三起
扶餘	十三件	五起
寧安	九件	四起
榆樹	十四件	六起
延壽	八件	未破獲
磐石	二十三件	十三起
德惠	三十五件	三起
賓縣	二十三件	五起
依蘭	一件	已破獲
琿春	六件	三起
蕪河	十一件	五起
伊通	四十六件	五起
舒蘭	十件	六起

樺川	九件	二起
農安	四十八件	十二起
五常	二十七件	十起
密山	十六件	一起
樺甸	十八件	五起
雙陽	十三件	未破獲
額穆	十六件	六起
穆稜	六件	四起
富錦	九件	五起
方正	十件	一起
敦化	五件	一起
寶清	四件	一起
饒河	三件	二起
虎林	一件	未破獲
阿城	四十一件	二起
長嶺	二十四件	未破獲
汪清	七件	一起
勃利	十件	一起
濛江	四件	均已破獲
珠江	十三件	二起
和龍	十三件	一起
同江	兩件	均已破獲
乾安	十二件	二起
此外濱江、撫遠、東寧等縣，未發生盜		

禁案。

▲查禁煙賭 吉林民廳，對於查禁煙賭，向主嚴厲主義，自十八年四月，至十一月止，查禁煙賭情形如左：

查禁類別 查禁藥物數量 犯人處罰情形
剷除煙苗 煙苗地四十 犯人五十一名
八處計七百 均依法嚴懲

禁運

四十畝靈分
查獲九起計 獲犯人十四名
煙土一百四 均經依法嚴懲
十六兩

焚燬禁售

查獲一百六 獲犯一百八十八
十一起 煙 二名 均經依法嚴懲
土二百二十 法嚴懲 鴉片
七兩 煙膏 毒品 及各項
七兩八錢 麻醉毒品 亦
又二百四十 經焚燬
八份 煙灰
十二兩四錢
煙料子三十
四兩一錢
各項麻醉毒
品 四百四
十一包 另

禁吸

有嗎啡九百
四十二塊
查獲二千一 獲犯二千五百
百三十三起 三十一名 均
計煙土五 經依法嚴懲
百十二兩五 鴉片毒品 及
錢 煙膏三 各項麻醉毒品
十六兩 又 亦經焚燬
五十四份
煙灰五十七
兩八錢 各
項麻醉毒品
六十九包

[四] 關於社會者

▲義倉 本省自民國四年，即飭各縣籌備積穀。乃因類歲災歉，欲積未能，近年秋收豐稔，方始舉辦。唯各縣募倉者甚少，大都寄存民間，任意季積，故有請准變價，亦有按地徵錢者，辦法頗不一致。查義倉管理規則，有向殷實住戶，或熱心公益人士，攤派募勸之規定。本省各縣殷實住戶，為數寥寥，灘募兩者，均難着手。前經民政廳訂定整頓義倉辦法，通飭各縣，自十八年起，一律籌建倉庫，並將應

行儲備糧食，及按地攤派糧額與年限，詳細計畫且報核定，已有多縣遵照辦理，現在積穀數目，最多者如永吉縣一萬七八千石，農安縣一萬三千石。其餘各縣或六七千石，或二三千石不等。

▲游民督藝所 本省於民國十五年，清查戶口之時，即飭各縣組設教養工廠，收容無業游民，核其性質與游民督藝所相同。民政廳成立之後，又通飭各縣，改正名稱，其已辦者，籌款增料，未辦者限期籌設，現除鴻遠德壽縣分從緩外，餘皆分別遵辦矣。

▲難民指導所 民國十八年，三四月間直魯難民紛來省境。經民政廳電飭永吉長春濱江各縣政府各公安局設立難民指導所。又飭省會各慈善團體，合組難民收容所，請准省政府，撥款三千元，以資補助，並訂待遇外來難民臨時辦法，通行遵辦。一般難民，頗感便利。

▲賑災事項 延吉、琿春、和龍、汪清、敦化、額穆六縣，於十七年秋間，同遭水患，災情甚重，經飭各該縣，先將徵存積穀，悉數無利貸與，一方由省撥款二萬元，分配各該縣辦理急賑，以資救濟。

繼於十八年一月，由省設立東北賑分會，採辦賑濟高糧，三萬五千石，平糶小米四千六百石，經民政廳按各該縣災民多寡，酌量支配。先施賑濟，後辦平糶，統計一切費用，共一百餘萬元。惟本省開無賑災的款，此次所需費用，係指撥庫款，及平提未被災縣分積穀二成，變賣得價，並由軍民商農各界，攤募捐款，以資支付。

▲改良風俗事項：

1 改革禮制 本省各縣人民，以滿族之習俗，凡吉凶各禮制，一仍其舊。近年以來，雖有少數漢人，辦理婚喪喜慶，尚能維新從儉，然亦未能轉移多數之舊俗也。民政廳現正斟酌情形，妥訂辦法，擬先發於學校，於課餘之暇，招集學生，詳為講演，再轉告其家，逐漸採擇行，俟鄉區間鄰完成後，責成區長鄉長，挨口勸導，再行通令實施，以期易於收效。

2 取締卜筮巫覡星相堪輿 民政廳會通令各縣，督飭公安局，依照部頒取締卜筮星相巫覡堪輿辦法，認真奉行。一面考察地方情形妥籌救濟方法。嗣據先後報告，除僻遠如東寧等十餘縣，尚無此類人外，餘如永吉等二十餘縣，均已遵辦，將

東北年鑑 (民國二十年)

未如期改業之年壯者，交游民習藝所工作，其老弱殘廢者，則設臨時救濟所，以收容之。至所有迷信書籍，及祈禱卜占事項，概行從嚴查禁，違者處罰。

3 廢除淫祠邪祀 各縣神祠寥寥無幾，前經民政廳通飭各縣，按照神祠存廢標準，凡應廢祠廟，所祀偶像，一律毀棄。至房屋田地，如係自置，准歸私有；若係募化，則作公有。對於住持僧道之年壯者，勸令還俗習業，其老弱者，妥籌救濟方法，各縣奉行以來，頗著成績。

黑龍江民政廳行政計畫

▲籌備考試區長 查黑省訓練區長，原係變通辦理，由各廳自行設所訓練，將來訓練完竣，非由廳另行考試，不足以資遴委，茲擬先定試期，派令各廳加緊訓練，屆期務將學員一律送省，同時考驗，擇優委用，以昭慎重。

▲提前劃撥自治經費 此次應需自治經費，奉令各由縣解省賦稅項下，酌量劃撥，並各民財兩廳，會同核辦，擬即咨商財政廳，妥速籌劃，務於區長委任以前，先行酌定，俾資辦理。

▲限期實行人事登記 查從前由縣戶

口不清，於行政上殊多障礙，故此特委專員分別前往調查，為將來實行自治之基礎。然非繼續辦理人事登記，則以後戶口變通，將仍蹈不清之弊。故擬於戶口查清以後，即責令各縣一律舉行人事登記，以明戶籍。

▲籌備成立清丈機關 查清丈傳習所學員，行將畢業，所有清丈事宜，自應及時籌備進行。擬即依據前訂章程，設清丈機關，並指定應行清丈縣分，一俟各學員畢業，即行委任，分發各縣，實行清丈。

▲令各縣局實行巡視 縣長職責，與人民有密切關係，凡地方應行興革之事項，均須隨時實地考查，以便辦理，惟江省僻處極邊，情形特殊，加以客歲中俄交涉事起，各縣縣長及設治員，一面襄助軍事，一面維持治安，故未遑顧及其他。現在邊事平靜，擬由民政廳規定縣長巡視程序，通令各縣局一體遵照，實行巡視。

▲派員視察吏治考核成績 民政廳為考核各廳吏治起見，遴派視察員多名，擬定規則，分區視察，現已分別具報到廳，當再詳加考核，以各縣成績之優劣，而定獎懲之標準。其沿邊各縣局，從緩舉行，

行政

一俟地方秩序恢復，再行前往視察。

▲禁煙 禁煙事宜，業經詳細規定辦法，迭次通令各廳，切實奉行。十八年煙苗出土時，會同警務處派員分途調查，各處尙知認真辦理，顧日久生懈，應仍本照先後禁煙成案，擬具辦法，令各縣局，嚴行查禁，以清流毒。

▲實行清鄉 查匪盜之策，端在正本清源，是以欲清匪患，必自清鄉入手。現在本省清鄉總局，從事改組，以示整頓，應即通令各縣局，遵照清鄉條例，切實進行，以清盜源，而重地方。

▲整頓臨時保衛團 十八年中俄交涉，各處駐在軍隊，類皆移駐邊防，地方立見空虛，於是令各廳組設臨時常駐保衛團，藉以自衛。關於用款，按地畝攤收，現在中俄交涉，已次第解決，本應裁消，唯各地秩序，雖漸恢復，而匪患未息，專持軍警剿捕，終恐兼顧不及。擬通令各縣局，凡臨時常駐保衛團，一律加以整頓，俾收守望相助之效。

▲籌設貧民工廠 年來貧民日多，類皆身乏技能，不克自存，於國本民生，最有關係。亟應多設工廠，廣為收容，教以

相當藝術，俾得自食其力，於社會國家，切有裨益。擬即通令各廳遵照，一律籌設，其已設立者，應再加整頓，以期妥善。

▲創辦病院暨診療所 查病院及診療所，於人民生活健康，關係至鉅，洵為各屬地方必不可少之設置，擬通令一律創辦，並為大規模之設備，以廣救濟，而重衛生。

▲實行修治道路橋梁 查各廳應行修治道路橋梁一案，前已迭經奉令轉飭遵辦在案，惟有已經動工修築，未及完竣，而封凍者，並有當時發生特別障礙，迄未動工修築者，擬再通令各屬，凡應修各路，一律實行修治，從速覈竣，以利交通。

▲籌備發行民政月刊 查為政首在公開，訓民端資利導，況當此地方自治，施行伊始，一切政令，尤非隨時宣布，俾民衆得知真相，不足以其策進行。爰擬由廳發行民政月刊，按月彙輯各項法令規章及工作計劃，分類編列，刊訂成冊，藉供衆覽，現正着手籌備，定期實行。

▲分期施行地方自治 江省地方開闢最晚，各縣戶口稀少，村落寥寥，施行自治，極感困難，考查結果，非設法變通，

分期舉辦不可；茲擬查核各縣戶口多寡，及地方一切情形，分別定為三期。第一期就腹地戶口較多各縣，先行舉辦。其戶口太少，及邊遠縣份，分別列為第二三期，統俟戶口增加，地方發達至相當程度，再依次施行。

▲舉辦夏防 江省僻處邊陲，夏防重要，每屆初夏，即通令各廳，注意辦理夏防，以弭匪患。

▲整頓市政 建設時期，市政極關重要，已歷經督飭辦理在案。茲經擬定整頓程序，通令各廳先就各城市內，應辦市政事項，各如馬路之修築，路樹之栽植，電燈電話之安設，衛生消防之設備，分別籌劃，切實舉行。並依次推及各區鄉鎮，一律施行。

▲提倡購用國貨 我國近來，外貨輸入日多，地方經濟所受影響亦愈甚，自非實行提倡購用國貨，不足以資救濟，而挽頹勢。前已迭奉明令，飭屬遵辦在案，茲仍通令切實提倡，並先由公務員起，凡日常所需，除必要品為國產所無者外，一律購用國貨，以為人民表率，俾免利權外溢。

熱河省民政廳行政計畫

13 12 11 10 9 8 7 6 5 4 3 2 1

- 1 依法改核縣長
- 2 肅清各縣弊政
- 3 依法改組縣政府
- 4 遷設縣治
- 5 研究黨義
- 6 籌辦地方自治
- 7 劃定完成縣組織及辦理自治經費
- 8 調查戶口
- 9 督飭各縣局設立育嬰院
- 10 籌設此票市政籌處
- 11 改組保衛團
- 12 籌辦衛生
- 13 清理各縣交代

公安

沿革

東北自中日戰役以後，繼以拳匪之亂，地方騷動，閭閻不安，各省縣鎮屯堡，羣思自衛，或組織保甲、巡捕、鄉團、堡防義勇會、鄉練會等，名稱雖有不齊，其維持治安則一，迨前清光緒二十八年，直隸總督袁世凱，奏定警務章程，飭各省做

東北年鑑 (民國二十年)

照辦理，是為明定警政之始。於是各省先後廢除保甲鄉團巡捕等名稱，而設立巡警總局，或警察總局，設警務、書記、裁判、衛生、工程、調查、偵探、消防、出納、庶務等科，執行警務職責，嗣後各省設立警務學堂，造就警政人才，以資擴充，於是地方亦逐漸設置地方警察。民國二年，各省地方民團，以次改編警察；民國三年，中央頒布地方警察廳官制，及各縣警察所官制，因而各省先後遵擬警察單行章程，以資應用，至是警察制度漸備矣。民國四年，中央頒布整頓全國警政，特設警務處，規定辦法大綱，各省警察總局等名稱，改為全省警務處及警察廳，職掌警政並兼管各縣保甲衛團事務。民國十八年一月，奉中央命令，凡省有保甲保衛團者，均改編為警察公安隊。各省警務處改稱公安局管理處，各警察廳改稱為省會公安局；各縣警察所，改為縣公安局；各區警察分所，改稱各區公安分局，以昭劃一。唯東北四省，地近邊陲，保安之道，與內地異其術，故為尊崇體制而便鎮懾計，特呈准中央，仍稱全省警務處。次於警務處之警察機關，則一律改稱公安字樣。

現制

各省最高公安機關，為全省警務處，設於各該省之省城，直隸於各省政府，管理全省水陸公安行政事務。省城設省會公安局，專負維持省城一切治安事項之責。縣設縣公安局，區設公安分局，以保治安。此外於山林密之所，設山林警察，以防盜匪潛滋。於水路衝要，設水上公安局，管理水上公安行政事務，商埠公安局，管理商埠之一切公安行政事宜。

【組織】全省警務處設處長一人，其職權：1 綜理全省警務，並指揮監督全省水陸各公安官署，及本處所屬職員。2 對於主管事務，除中央法令，別有規定或省政府別有機決者外，以處令行之。3 為執行職務，認為有發布警察單行章程之必要時，得提出於省委會，議決施行。4 對於各公安署之命令或處分，認為有違背法令，逾越權限，或其他不當情形時，得停止或撤銷之。設秘書一人或二三人，承處長之命，辦理機要事務。設督察長一人或至二三人，承處長之命，辦理全省警政成績之視察調查，及考查特別事項。

行政

辦理檢查屠宰事務。

■東北各省公安機關類別表

遼寧省公安機關

遼寧全省警務處

遼寧省會公安局

遼寧營口商埠公安局

遼寧安東商埠公安局

遼寧遼河水上公安局

鴨混兩江水上公安局

遼寧輝南縣公安局附設山林公安局

安奉路公安局

各縣公安局 (五十八縣公安局)

吉林省會公安機關

吉林省警務處

吉林省會公安局

長春公安局

濱江公安局

延吉公安局

吉林松花江上游水上公安局

吉林松花江下游水上公安局

汪清商埠公安局

勤務。省會公安局，亦分設四科，各科職掌事務，其範圍與警務處為小，其性質則與警務處同。科設科長一人，科員若干人。置技正一人，技士一人或二人，辦理技術事項。此外因事務之必要。得酌用翻譯員，辦事員，傭員等。

公安局，所轄地方，因管理公安之必要，得設分局及分所。分局設分局長一人，事務局員一人，文牘員一人，分別辦理公安事務。各分所設所長一人，警察若干人，執行管理公安事務。

省會公安局，得編公安隊 (遼稱寧公安隊，吉林稱保安警察隊，黑龍江稱保安隊，熱河未詳) 隊設隊長，副隊長，各一人；分隊長若干人，班長警察若干人，執行保安警衛事務。編偵緝隊，設隊長一人，偵緝員若干人。執行偵緝事務。設消防隊置隊長一人，分隊長一人至二人三人，班長警察若干人，辦理消防事務。設衛生隊，置隊長一人，班長警察衛生夫若干人，辦理衛生清潔，事務。設濟良所，置所長一人，女管理員數員，各一人，辦理所內一切事務。設屠宰場，置檢查員一人，

督察員八人 (至多不得過十二人) 助理各項視察事務。警務處分四科：第一科職掌關於警察法規，警政計劃，公安機關之設置，公安官吏之任免賞罰，警察隊之分配調遣，警察之教育紀律及考成等事項，第二科職掌關於集會結社，宗教勞工，選舉，出版，軍事，國防，戶籍，司法，行政處分，違警罰法等警察事項。第三科職掌關於航空，水上，建築，消防，風俗，交通，農林漁牧，墾務移民，鹽務礦產以及爆烈物之製造販運，及危險物之檢查取締等衛生事項。第四科職掌關於警察經費，文書印刷，服制軍械，會計庶務，典守印信，收發文件，及其他不屬各科事項。科設科長一人，科員若干人，辦理各科事務。設技正一人至二人，辦理技術事務，技士若干人，助理技術事務。又因職務上之必要，得酌用辦事員及雇員，

省會公安局，直隸於全省警務處，設局長一人，承處長之指揮，綜理局務，並監督所屬職員。設秘書一人，承局長之命，辦理機要事務。設勤務督察長，專任督察外勤事宜，督察員若干人，助理督察外勤

機關	局長	科長	督察員	分局長	警隊長	分隊長	巡邏員	練習員	書記員	偵探員	馬巡長	馬警長	巡警	步警	學夫	役	共計
虎林縣公安局	一	一	一	一	一	一	一	一	一	一	一	一	一	一	一	一	一
撫遠縣公安局	一	一	一	一	一	一	一	一	一	一	一	一	一	一	一	一	一
富錦縣公安局	一	一	一	一	一	一	一	一	一	一	一	一	一	一	一	一	一
樺川縣公安局	一	一	一	一	一	一	一	一	一	一	一	一	一	一	一	一	一
饒河縣公安局	一	一	一	一	一	一	一	一	一	一	一	一	一	一	一	一	一
寶清縣公安局	一	一	一	一	一	一	一	一	一	一	一	一	一	一	一	一	一
方正縣公安局	一	一	一	一	一	一	一	一	一	一	一	一	一	一	一	一	一
穆稷縣公安局	一	一	一	一	一	一	一	一	一	一	一	一	一	一	一	一	一
勃利縣公安局	一	一	一	一	一	一	一	一	一	一	一	一	一	一	一	一	一
綏化縣公安局	一	一	一	一	一	一	一	一	一	一	一	一	一	一	一	一	一
珠河縣公安局	一	一	一	一	一	一	一	一	一	一	一	一	一	一	一	一	一
乾安縣公安局	一	一	一	一	一	一	一	一	一	一	一	一	一	一	一	一	一
三姓商埠公安局	一	一	一	一	一	一	一	一	一	一	一	一	一	一	一	一	一
頭道溝商埠公安局	一	一	一	一	一	一	一	一	一	一	一	一	一	一	一	一	一
龍井村商埠公安局	一	一	一	一	一	一	一	一	一	一	一	一	一	一	一	一	一
汪清商埠公安局	一	一	一	一	一	一	一	一	一	一	一	一	一	一	一	一	一
琿春商埠公安局	一	一	一	一	一	一	一	一	一	一	一	一	一	一	一	一	一
奶子山礦業公安局	一	一	一	一	一	一	一	一	一	一	一	一	一	一	一	一	一

〔附記〕 吉林省各縣並未設有山林警察，合併聲明。

黑龍江省各縣及各商埠水山林各種公安官警一覽表

(根據民國二十年一月黑龍江警務處函彙)

機關 局長 科長 督察員 分局長 警隊長 巡官 書記員 偵探 馬巡長 警步學役 共計

省會公安局	一	七	九	二	七	五	三	一	四	三	一	七	八	四	四	六	四	七	一	四	八	三
呼倫公安局	一	四	五	一	一	二	二	二	四	三	一	四	三	一	四	三	一	七	二	四	二	五
黑河公安局	一	三	〇	一	一	八	二	三	二	二	二	〇	九	二	一	一	一	五	一	二	一	二
綏化縣公安局	一	三	八	一	二	二	五	九	七	〇	一	七	三	二	三	八	四	五	一	二	一	二
拜泉縣公安局	一	三	九	一	二	二	五	六	五	七	一	七	三	二	三	八	四	五	一	二	一	二
海倫縣公安局	一	三	九	一	二	二	五	六	四	四	五	一	四	三	六	四	五	三	二	三	一	二
呼蘭縣公安局	一	三	九	一	二	二	五	六	三	三	四	二	三	二	六	四	五	三	二	三	一	二
巴彥縣公安局	一	三	九	一	二	二	五	六	一	〇	一	八	九	三	三	四	五	三	二	三	一	二
望奎縣公安局	一	三	四	一	二	二	六	六	四	四	五	五	八	三	三	四	五	三	二	三	一	二
肇州縣公安局	一	三	六	一	二	二	五	六	三	三	四	五	九	二	三	四	五	三	二	三	一	二
克山縣公安局	一	三	七	一	二	二	五	六	三	三	四	五	八	二	三	四	五	三	二	三	一	二
蘭西縣公安局	一	三	九	一	二	二	五	六	三	三	四	五	九	二	三	四	五	三	二	三	一	二
明水縣公安局	一	二	四	二	二	二	五	五	四	二	二	三	三	二	三	四	五	三	二	三	一	二
肇東縣公安局	一	二	二	二	二	二	五	五	二	一	二	三	三	二	三	四	五	三	二	三	一	二
泰來縣公安局	一	二	二	二	二	二	五	五	二	一	二	三	三	二	三	四	五	三	二	三	一	二
訥河縣公安局	一	二	三	二	二	二	五	六	二	二	二	三	三	二	三	四	五	三	二	三	一	二
慶城縣公安局	一	三	三	二	二	二	五	五	二	二	二	三	三	二	三	四	五	三	二	三	一	二
林甸縣公安局	一	三	三	二	二	二	五	四	二	二	二	三	三	二	三	四	五	三	二	三	一	二
青岡縣公安局	一	三	三	二	二	二	五	四	二	二	二	三	三	二	三	四	五	三	二	三	一	二
依安縣公安局	一	二	四	二	二	二	五	三	二	二	二	三	三	二	三	四	五	三	二	三	一	二

東 北 年 鑑 (民國二十年) 行 政 二二九

布西設治局 一 一 二 二 五 二 一 一 二 七 六

鐵驢設治局 一 二 二 一 二 二 一 一 一 四 五

環輝縣公安局 一 二 二 一 三 二 一 一 一 三 六

鳳山設治局 一 一 二 二 二 二 四 三 三 四 五

呼瑪縣公安局 一 一 一 一 一 一 一 一 一 一 一

蕪北縣公安局 一 一 一 一 一 一 一 一 一 一 一

索倫設治局 一 一 二 二 二 二 三 三 三 四 四

奇乾縣公安局 一 一 一 一 一 一 一 一 一 一 一

室韋縣公安局 一 一 二 二 二 二 二 二 二 二 二

烏雲縣公安局 一 一 一 一 一 一 一 一 一 一 一

遜河縣公安局 一 一 一 一 一 一 一 一 一 一 一

漠河縣公安局 一 一 一 一 一 一 一 一 一 一 一

鷗浦縣公安局 一 一 一 一 一 一 一 一 一 一 一

佛山縣公安局 一 一 一 一 一 一 一 一 一 一 一

〔附記〕 凡未設局長各縣局，皆係縣長或設治員兼任，合併聲明。查水上尙未設立專局，雖省會，大賽，蘭西各有分局，然官警名數，均附屬於公安局以內，故未專列。

熱河省各縣及各商埠水上山林各種公安官警一覽表

(根據民國二十年一月熱河警務處函覆)

機關	局長	科長	督察員	督察員	分局長	醫官	警隊長	分巡官	巡警員	書記員	書員	偵探長	馬巡警	馬巡警	步警	學警	夫役	共計	
熱河省會公安局	一	四	一	一	一	一	一	一	一	一	一	一	一	一	一	一	一	一	三〇
赤峯商埠公安局	一	二	一	一	一	一	一	一	一	一	一	一	一	一	一	一	一	一	一〇
承德縣公安局	一	三	一	一	一	一	一	一	一	一	一	一	一	一	一	一	一	一	一五
東北年鑑																			三五四

行政

鴨潭兩江水上公安局	八四,三九〇	八四,三九〇	新賓縣公安局	一七,〇八〇	一七,〇八〇	一四,五七〇
遼河水上公安局	九四,〇六〇	九四,〇六〇	海龍縣公安局	三三,二七〇	三三,二七〇	一八,三三〇
安奉鐵路公安局	三,六四〇	三,六四〇	柳河縣公安局	一〇,六五〇	一〇,六五〇	一五,五七〇
瀋陽縣公安局	一八,九三〇	一六,九三〇	莊河縣公安局	六,九〇〇	六,九〇〇	三三,三二〇
遼陽縣公安局	一七,七五〇	二七,三七〇	岫岩縣公安局	八四,五六〇	八四,五六〇	三四,七四〇
新民縣公安局	一五,七九〇	一五,五九〇	輝南縣公安局	一〇,七四〇	一〇,七四〇	三四,三三〇
鐵嶺縣公安局	一四,九〇〇	一五,〇〇〇	通化縣公安局	一七,〇〇〇	一七,〇〇〇	三五,三三〇
錦縣縣公安局	一五,八九〇	一九,三六〇	桓仁縣公安局	一三,〇六〇	一三,〇六〇	一〇,一四五〇
海城縣公安局	一三,三三〇	一三,八七〇	長白縣公安局	一三,六二〇	一三,六二〇	一〇,一三五〇
營口縣公安局	一五,三五〇	一六,〇〇〇	安圖縣公安局	一四,八二〇	一四,八二〇	一三,〇〇〇
遼中縣公安局	一六,二七〇	一〇,三三〇	撫松縣公安局	七,五五〇	七,五五〇	一〇,九四〇
蓋平縣公安局	一〇,七九〇	一五,三三〇	清原縣公安局	六,八七〇	六,八七〇	一六,〇七五
北鎮縣公安局	八,九三〇	一三,七二〇	金川縣公安局	四九,九〇〇	四九,九〇〇	一六,〇七五
盤山縣公安局	三三,三七〇	一五,五九〇	懷德縣公安局	七,五三〇	七,五三〇	一八,三八〇
鞍山縣公安局	五三,二六〇	一五,八八〇	彰武縣公安局	七,五三〇	七,五三〇	一八,三八〇
台安縣公安局	五三,二六〇	一五,八八〇	瞻榆縣公安局	三,五九〇	三,五九〇	四,三九〇
錦西縣公安局	五九,四三〇	六六,八四〇	開通縣公安局	一八,一六〇	一八,一六〇	二六,三八〇
興城縣公安局	八四,〇三〇	九三,八四〇	洮南縣公安局	九,四二〇	九,四二〇	一〇,八八〇
綏中縣公安局	一〇,五三〇	一一,三〇〇	通遼縣公安局	三三,七〇〇	三三,七〇〇	一七,四四〇
義縣縣公安局	一〇,九三〇	一六,三三〇	法庫縣公安局	九,九四〇	九,九四〇	一五,七二〇
復縣縣公安局	一〇,九三〇	一六,三三〇	遼源縣公安局	一〇,七七八	一〇,七七八	一〇,九六〇
開原縣公安局	一三,〇六〇	一四,九二〇	梨樹縣公安局	一五,一六〇	一五,一六〇	一〇,三六〇
西豐縣公安局	一三,〇六〇	一四,九二〇				

東 北 年 鑑 (民 國 二 十 年) 行 政

機關	經常費	臨時費	總計
東豐縣公安局	一九,六〇〇	三三,〇〇〇	五二,六〇〇
西安縣公安局	三九,三七七	二〇,五〇〇	一四九,八一四
安東縣公安局	六四,七六〇	三,七九〇	六八,五五〇
撫順縣公安局	六,三四五〇	六,九二〇	八,三二六〇
本溪縣公安局	五五,二八〇	八,五〇五	六四,三三〇
鳳城縣公安局	六,二六八〇	六,三三〇	八四,九〇〇
安廣縣公安局	三〇,三六四	九,〇〇〇	四六,三六四
康平縣公安局	八,九七〇	七,七一四	九七,五三〇
雙山縣公安局	三,七三〇	二,九〇〇	四,一三〇
突泉縣公安局	七四,九九〇	一〇,四三〇	八五,三九〇
鎮東縣公安局	二七,三二〇	二,二六五	二〇,二七五

〔附記〕查洮安縣警察預算，歸興安屯墾公署核辦，故表內從缺，合併聲明。

吉林省各縣公安局及各商埠山林水上等公安局經常臨時預算表 (以國幣元為單位)

(根據民國二十年一月吉林警務處函覆)

機關	經常費	臨時費	總計
省會公安局	五五,七六八	五五,七六八	一一一,五三六
長春公安局	三三,七六六	二五,七六六	五九,五三二
濱江公安局	二六,六七一	二六,六七一	五三,三三八
延吉公安局	一五,八六四	一五,八六四	三一,七二八
松花江上游水上公安局	一一,七三九	一一,七三九	二三,四七八
松花江下游水上公安局	一五,八一四	一五,八一四	三一,六二八
永吉縣公安局	一六,九〇四	一六,九〇四	三三,八〇八
長春縣公安局	一〇一,八三六	一〇一,八三六	二〇三,六七二
伊通縣公安局	九,五五五	九,五五五	一九,一〇〇
濛江縣公安局	二四,一三四	二四,一三四	四八,二六八
農安縣公安局	一〇〇,〇〇〇	一,一〇〇	一〇一,一〇〇
磐石縣公安局	三三,七六六	三三,七六六	六七,五三二
長嶺縣公安局	二二,三四	二二,三四	四四,六八
樺甸縣公安局	五,一七八	五,一七八	一〇,三五六
雙陽縣公安局	五,九六八	五,九六八	一一,九三六
德惠縣公安局	六,八五五	六,八五五	一三,七一〇
舒蘭縣公安局	三四,二二四	三四,二二四	六八,四四八
扶餘縣公安局	一〇一,八二八	一〇一,八二八	二〇三,六五六
雙城縣公安局	二五,一八四	二五,一八四	五〇,三六八
寶山縣公安局	八五,六三三	八五,六三三	一七一,二六六
五常縣公安局	八四,六三〇	八四,六三〇	一六九,二六〇
榆樹縣公安局	一〇四,三三一	一〇四,三三一	二〇八,六四二
濱江縣公安局	五三,六三四	五三,六三四	一〇七,二六八
延壽縣公安局	五,〇〇〇	五,〇〇〇	一〇,〇〇〇

阿城縣公安局	九,018.8	六,514	九,643.2
齊安縣公安局	11,181.0	11,181.0	11,181.0
延吉縣公安局	五七,329	五七,329	五七,329
琿春縣公安局	五五,386	五五,386	五五,386
東寧縣公安局	三六,226	三六,226	三六,226
敦化縣公安局	三三,947	三三,947	三三,947
和龍縣公安局	七三,743	七三,743	七三,743
額穆縣公安局	二八,433	三,500	三三,333
江清縣公安局	三〇,618	三〇,618	三〇,618
依蘭縣公安局	五,588	二,400	八,188
同江縣公安局	六,843	六,843	六,843
密山縣公安局	三,566	三,566	三,566
虎林縣公安局	五,167	五,167	五,167
撫遠縣公安局	四,848	八六	五,167
富錦縣公安局	三九,110	三九,110	三九,110
樺川縣公安局	二四,455	七,155	三三,050
饒河縣公安局	六,297	六,297	六,297

黑龍江省各縣公安局及各商埠山林上等公安局經常臨時預算表 (以國幣元為單位)

(根據民國二十年一月黑龍江警務處函覆)

寶清縣公安局	14,544	14,544
方正縣公安局	3,915	3,915
穆稜縣公安局	3,078	3,078
勃利縣公安局	1,882	100
葦河縣公安局	44,366	3,822
珠河縣公安局	53,383	44,366
乾安縣公安局	30,000	53,383
三姓商埠公安局	14,618	30,000
頭道溝商埠公安局		14,618
龍井村商埠公安局		
汪清商埠公安局		
琿春商埠公安局		
奶子山礦業公安局		
總計	397,336	33,333

[附記]查頭道溝，龍井村汪清，琿春各商埠公安局，組織伊始，各該局預算未據編訂。又奶子山礦業公安局亦係新行設置，經費預算尚在核定間。以故均付闕如。

機關 經常費

省會公安局 省庫206,377 地方66,715

機關 經常費 琿春縣公安局 一六,八六

東北年繼 (民國二十年) 行政

東北年鑑 (民國二十年) 行政

機關 經常費

呼倫公安局	省庫 56,055 地方 30,433
黑河公安局	8,733
呼蘭縣公安局	15,997
巴彥縣公安局	118,307
拜泉縣公安局	177,633
綏化縣公安局	182,559
肇州縣公安局	103,558
大賚縣公安局	15,338
慶城縣公安局	64,310
克山縣公安局	105,150
青岡縣公安局	63,516
望奎縣公安局	101,731
訥河縣公安局	74,615
嫩江縣公安局	33,219
湯原縣公安局	37,559
綏稜縣公安局	23,579
通河縣公安局	34,347
安達縣公安局	29,533
興東縣公安局	77,466
呼倫縣公安局	33,133
泰來縣公安局	67,137
蘭西縣公安局	61,019

機關

齊北縣公安局	8,577
景星縣公安局	16,807
布西縣公安局	20,859
依安縣公安局	55,589
通北縣公安局	30,681
室章縣公安局	5,709
呼瑪縣公安局	11,405
鐵驪縣公安局	13,833
烏雲縣公安局	4,737
隴寶縣公安局	20,455
奇乾縣公安局	6,879
漠河縣公安局	3,217
索倫縣公安局	6,879
東興縣公安局	19,570
甘南縣公安局	33,560
雅魯縣公安局	33,561
富裕縣公安局	19,556
泰康縣公安局	19,084
綏濱縣公安局	28,677
德都縣公安局	30,844
遜河縣公安局	2,536
克東縣公安局	16,444

林甸縣公安局 二〇,三四一
 木蘭縣公安局 二四,八六六
 明水縣公安局 七三,九四五
 龍鎮縣公安局 一七,九七三

鳳山縣公安局 一〇,〇三三
 佛山縣公安局 一,六七四
 鳴浦縣公安局 一,五七〇
 海倫縣公安局 三三,三五五

熱河省各縣公安局及各商埠山林水上等公安局經常臨時預算表 (以國幣元為單位)

(根據民國二十年一月熱河警務處函覆)

機關 經常費 臨時費 總計 備考

省會公安局 一五,〇〇〇 無 一五,〇〇二 臨時費隨時請領實報實銷 考

赤峯商埠公安局 二九,八九二 無 二九,八九二 該局經費由商會擔任無臨時費

承德縣公安局 四六,〇四〇 一,五五六 四八,四四〇

灤平縣公安局 一五,八七七 二,五〇六 一八,四六四

隆化縣公安局 二四,〇〇〇 十〇〇 二四,一〇〇

豐寧縣公安局 三,〇六一 二九 三,一〇〇

圍場縣公安局 六,〇三三 一,六六〇 六,一九三

赤峯縣公安局 九,三三三 三,〇〇〇 一二,三三三

經棚縣公安局 一九,七六六 無 一九,七六六 臨時費列入經常費項下實報實銷

綏東縣公安局 三三,〇六六 無 三三,〇六六 全

林西縣公安局 二四,〇九八 無 二四,〇九八 全

阜新縣公安局 五九,四四八 七,五五四 六六,九九八

建平縣公安局 五〇,七五四 五,八〇〇 五六,五五四

凌源縣公安局 五,九〇〇 三,九七八 八,八七八

平泉縣公安局 七,二九六 無 七,二九六 臨時費列入經常費項下實報實銷

朝陽縣公安局 九,八七五 無 九,八七五 全

開魯縣公安局 三三,五七九 無 三三,五七九 全

東北年鑑 (民國二十年) 行政

全省警務處暫行組織條例

- 一、全省警務處直隸於省政府，管理全省水陸公安行政一切事務。
- 二、全省警務處設處長一人，綜理全省公安行政一切事務，並指揮監督全省水陸各公安官署。
- 三、全省警務處設秘書一人至三人，承處長之命，辦理機要事務及核閱文稿，審查擬辦事項。
- 四、全省警務處設督查長一人至三人，承處長之命，辦理全省公安行政事務及督察、調查成績事宜，並處長指定考查之特種事項。督察員至多不得逾十二人，承長官之命助理各項督察調查事項。
- 五、全省警務處設左列各科：
 - 第一科職掌如左：
 - 關於警察法規編查事項。
 - 關於規畫警政改進之事項。
 - 關於全省公安各機關之設置及區劃分配事項。
 - 關於全省警察官吏之任免銓敘保障賞罰撫卹事項。

關於省警察廳之編制及分配調遣事項。

關於全省公安之統計宣傳事項。

關於警察教育及紀律事項。

關於考核警察成績事項。

第二科職掌如左：

關於集會結社警察一切事項。

關於宗教警察事項。

關於勞工警察事項。

關於選舉及議場警察事項。

關於出版警察事項。

關於外交警察事項。

關於軍事警察事項。

關於非常警察事項。

關於國防事項。

關於戶籍警察事項。

關於司法警察事項。

關於違警處罰事項。

關於行政處分事項。

關於預戒事項。

關於特種人之保護及取締事項

第三科職掌如左：

關於航空警察事項。

關於水上警察事項。

關於建築警察事項。

關於消防警察事項。

關於爆炸物之製造及私自販運，及危險物一切之檢查取締事項。

關於風俗營業交通等類警察事項

關於農林墾務畜牧等類警察事項

關於墾務漁業礦業等類警察事項

關於移民警察事項。

關於狩獵警察事項。

關於衛生警察事項。

關於警察經費事項。

關於文書印刷事項。

關於物品購置保管事項。

關於文書之收發保管事項。

關於印信之典守事項。

第四科職掌如左：

- 關於警察經費事項。
- 關於文書印刷事項。
- 關於物品購置保管事項。
- 關於文書之收發保管事項。
- 關於印信之典守事項。

關於會計事項

關於庶務事項。

關於警察服裝及警戒事項。

其他不屬於各科事項。

六．各科設科長一人，承處長之命，分掌各科事務。科員若干人，承長官之命，助理各科事務。

七．全省警務處設技正一人至二人，承處長之命，辦理各項技術事務，技士若干人，承長官之命，助理各項技術事項。

八．全省警務處因事務之必要，得酌設辦事員若干人。助理各科一切事項。

九．全省警務處設傭員若干人，供繕寫文牘，及保存卷宗各事項。

十．全省警務處設譯員一人或二人，主管翻譯文件及與外人會話各事宜。

十一．本條例於中央通行組織條例未公布前，適用之。

十二．本條例如有未盡事宜，得由警務處或省政府委員二人以上之提議，提出省政府委員會修正之。

東北年鑑（民國二十年）

清鄉

沿革

清末東省盜匪充斥，閭閻不安。民國初年，黑龍江護軍使朱慶瀾，為清盜源計，爰定清鄉編戶辦法，設清鄉總局，置總辦會辦，按地方情形，分割清鄉區域，分期清查，期滿裁撤，以節公帑。實行以來，民賴以安。此後每於必要時（註一），各省仿其辦法舉辦清鄉，制定專章，俾資遵守。其後由清鄉總局，改為清鄉處，以各道尹為清鄉會辦，各縣知事，及各設治員為清鄉專辦。迨及近年，依組織清鄉章程，設清鄉總局，總管全省清鄉事宜，各省清鄉局長，由各省政府主席兼任，副局長由民政廳長兼任，或警務處長兼任之。

註一 民國二年，黑龍江護軍使兼民政長朱慶瀾氏，擬定清鄉臨時特別

行政

辦法，置清鄉總局，電呈准大總統施行，頗收功效。民國六年，督軍鮑貴卿氏辦第五屆清鄉，置清鄉分局，及清鄉特別區。民八辦第六屆清鄉，民九辦第七屆清鄉，民十辦第八屆清鄉，制度無大變更。迨民國十五年，改稱清鄉處，十六年改為清鄉總局，如今制。

現制

東北地處邊陲，奸宄不免潛滋，每於夏季，猖獗彌甚。故各省設清鄉總局，專負戡匪保安之責。其組織方法，省設清鄉總局，各縣設清鄉局，其有縣境寬闊，可酌設清鄉分局。總局設長一人，由省政府主席兼任，副局二人，由民政廳長，警務處長兼任。縣清鄉局長一人，由縣長兼任，副局長由縣公安局長兼任，助理員二人或四人，由縣長選派。各設有清鄉分局時，其分局長，以區長，或縣清鄉局之助理員兼任之。

清鄉既以戡匪安民為職志，故其任務：1 凡兩省縣境，犬牙相錯者，應協助辦

理。2 凡水陸要害，匪徒出沒之處，於必要時，設警卡以資檢查。3 督同區鄉鎮團鄰主管人員，按家清查戶口，4 注意無業游民，送交教養工廠。5 編列門牌，試行連保連坐方法。6 檢查自衛槍，烙印發給執照，造冊呈報清鄉總局。7 取締縣內不正當之集會。

清鄉局對於大膽土匪、或綁匪，亦得兩請駐紮軍隊，併辦勦捕。凡已獲捕之盜匪，如為兼理司法之縣長，應即依法審理。其不兼理司法之縣長，則取具草供證據，送交該管司法機關審理之。其有應處極刑者，依懲治盜匪暫行條例，呈由高等法院轉省政府核准後，執行之。

各縣清鄉分局，每五日將轄管區內之清鄉情形，詳報縣清鄉局；縣清鄉局，每半月向將縣境內清鄉情形，呈報總局，復由總局咨內政部轉呈國民政府。程序嚴密，鄭重可知。

地方自治

概說

行政

曩昔我國為政之道，由官方支配，民受其成，無所謂自治也。迨後歐美先進諸邦，知為政之宜諦，在於地方自治，我國於是亦做行焉。前清末年，各省設立地方自治籌備處，列為新政之一端。民國以來，初設地方自治局，以為官輔民治之基礎，繼又設地方自治研究所，造就自治人才，以期擴充進展，由是自治事項，漸昭著於一般人之耳目矣。

市政

哈爾濱市政

【沿革】東北市政，肇始於哈爾濱之自治公會。原前清光緒二十有二年，中俄密約成立，俄國借口密約第二條「俄國經黑龍江吉林二省之鐵路，全由俄國出資築造，准用俄國鐵道規則管理，中國不得干預，滿三十年後，中國得出资收買」之規定，以為鐵路公司，在鐵路用地內有管理土地之權，竟設立民政處，管理鐵道用地內庶政事宜，制定管理庶政章程，其條文有地方公共庶政，歸公議會內，選舉機關管理。迨前清光緒三十四年，哈爾濱市自治公會成立，以公議會為議事機關，額定議

員六十名，董事會為執行機關，額定董事五人，任期三年，分掌財政庶務教育建築衛生事務。清宣統元年，外交部與駐京俄使，訂立公議會大綱十八條，大旨以鐵路界內各埠，以人數多寡，分設公議會，辦理地方公益事務，並以交涉局總辦，及鐵路總辦，為其監督機關，其詳約約定另行會同商訂。詎意俄政府故事延宕，迄不履行前議。迨民國元年，乘我國是初定之際，遽由鐵路公司，根據民政處辦法，公布哈爾濱市公議會章程五十五條，施行細則七條，直置公議大綱於不顧。其內容則悉本前俄帝制時代之專制政策，陽假自治之美名，除行侵略之手段，凡會內議決案，須經鐵路公司及鐵路管理局之允許，方可實行。甚至重要案件，須經鐵路管理局轉致各官廳各領團。不但蔑視議會尊嚴，直視議會無獨立性質。民國三四年間，俄英兩國政府，會訂中東鐵路界內自治納稅章程，推行於界內英國僑民，名曰英俄協約，嗣後法、義、日本、丹麥、荷蘭、比利時、西班牙，援例加入。此種協約，純為俄人藉以把持市政之作用，實則哈埠為我中國完全領土，按諸國際公法，斷無能令

第二三者，締結僑民駐在國義務權利之契約也。民國十年，我國政府劃定中東路線爲東省特別區域，並經內務部頒布市政管理局章程，組設市政管理局，凡特區應行舉辦之市政，由局呈部核准，藉以挽回已失之權利。然因公議會成立已久，一切市政，悉遵向章辦理，所謂管理二字，不過徒擁虛名而已。迨十五年春，爲市公議會議員改選之期，爲修正言語文字案（註一）竟被否決，華籍議員全體退席，聯名分呈當道，請求依法改組。經前特別區行政長官，俯順民意，令行市政管理局，將哈埠市公議會及董事會，一律解散。一面另組市自治臨時委員會（註二）於十五年四月一日成立，將前權會卷宗票照及市有財產，分別接收，此收回市政之第一步也。市政收回後，特區行政長官公署召集各法團會議，依據本市人民之習慣，採取中外都市之成規，規定特別市自治試辦章程。內部組織：有市選舉法，市自治會法，市參事會法，市政局組織法，市監督法，舉凡議事執行輔助監督各機關，分別燦備，此爲收回市政之第二步，至是東特區市權完全收回矣。

東北年鑑（民國二十年）

註一 原哈埠公議會章程第五十條規定，會議談判，須用俄文俄語。我國議員以國權領土關係，於市公議會第七十八次例會，討論修正言語文字一案，力爭改用華文華語，卒因俄員多於華員，竟被否決，我國議員激於公忿，全體退席。

註二 民國十五年四月至是年十月，爲市自治臨時委員會時代，自十五年十一月以後，爲法定機關時代。

【市自治會】

〔1〕組織 自治會爲特別市議事機關。會員額四十名，由市住民之有選舉資格者選舉之。會中學會長一人副會長一人。會長職務，維持會內秩序，對外爲自治會之代表。

〔2〕職權 議決市公約，議決市內應興應革及計畫之自治事項，議決市經費之預算及決算，議決市自治稅及規費使用費之徵收，議決市之募集公債及其他有負擔之契約，議決市之不動產之買賣及其他處分，議決市之財產營造物公共設備之經營及處分，議決市政局職員保證金事項，呈復監督官署及答復市政局之諮詢，議決

行政

其他依法令屬於市自治會權限內之事項。

〔經費〕 會員爲名譽職，但開會時得按日給公費四元。會長副會長，月給公費二百元。秘書，速記，及雇員等，爲有給職。每年度編製預算，議決實行。

民國十五年度（自十五年十一月至十六年六月底）

預算額五萬三千一百七十五元

決算額四萬二千八百二十八元九角

民國十七年度（十七年七月至十八年六月）

預算額五萬三千零四十元

選舉經費，依照試辦章程施行細則第六十六條規定，於市自治會經費項下開支。

第一屆選舉經費

預算額五千三百二十九元

決算額五千零七十三元六角八分

第二屆選舉經費

預算額四千三百四十元

決算額四千八百六十一元二角

【評稅委員會】專司市內評稅事宜，前清光緒三十四年十二月成立。其應行職務如左：

一．關於土地稅建築物稅，每三年評定

一次。關於商業營業稅，住房捐及其他常年捐，每年評定一次。

二。關於臨時捐款之評定事項。

三。關於新設之工商業，新築之房屋，及閉歇之工商業，變更之建築物，臨時核定稅額，或減免事項。

四。關於市民捐稅，聲請案件，隨時審核，以定准駁。

評稅委員會，內部組織約分三期：第一為公議會時代，計自前清光緒三十四年起，迄民國十五年三月止，由公議會議員中，互選數人組織之。第二期為臨時委員會時代，自十五年四月，至是年十二月止，由市政管理局，委任委員組織之。第三期為市自治會時代，自十五年十二月起，由自治會選舉委員組織之。迨十六年七月，依照市公分第十五條之規定，改名評稅委員會。

【市參事會】參事會，為特別市代表市民輔助市行政之議事機關，依試辦章程之規定，額定參事員十名。民國十五年十一月，由自治會會員中，選參員六名，長官公署委派參事員二名。又依試辦章程附件

之規定，派入俄僑代表一名，非俄僑代表一名，共足十名。參事會開會時，以市長為會長，執行會議事項。

【職權】審核提出於市自治會之議案，審判自治會所委託之事項，審核市規則。

【監 委員會】

【1】組織 監察委員會，為特別市監察市政執行機關。該會由公議會時代成立以後，屢經改組，內容頗不一致，迨至十八年，該會復將內部另行改組，設常務委員五人，分任監察市局總務財政工程市業衛生各服事務，委員長兼任總務股常務之職。此外有技士譯員辦事主任辦事員等人員。

【2】職權 關於審查市局總務科經費公益費一切動支公款事項，關於審核市局捐務會計出納各事項，關於審核市局建築及技術一切出納公款各事宜，關於審核市局財產營業及經租事項。關於審核市局衛生用款，及清潔出納公款，警商出納公款各事項。

【市政局】

【1】組織 市政局，為特別市市政執行機關，設市長一人，由監督官專選委之

，佐理員二人，一由市長遴選有專門學識者，呈請監督官署委任之；一由市自治會選舉三名，呈請監督官署，擇一派充之。設秘書主人一人，秘書二人，俄秘書一人。又設法律顧問二人，以及助理員執行員辦事員等，直隸於市長。市政局設五科

一。總務科復分四股：總務股、統計股、繙譯股、庶務股。科設科長科員，股設股長或辦事員。

二。財政科亦分四股：總務股、捐務股、會計股、調查股。

三。市業科分二股：總務股、市業股。

四。工程科分四股：總務股、建築股、技術股、電業股。

五。衛生科，該科原有檢查、防疫兩部，分任衛生外勤事務，後於十八年，改設衛生檢查所，另有組織法。

以上各科股，另置科長科員股長等，復按各該課之性質，置繙譯員工程師技師技士繪圖員等人員。

【2】職權

▲市長職權：

一。執行市自治會議議權決一切事項。

二、辦理市自治會選舉事項。
三、管理或監督市之財產營造物及公共設備。

四、管理市之收入與支出。
五、依法令及市自治會之議決，徵收市自治稅及使用費規定。

六、受監督公署之命令，得考察自治會事務。

▲法律科職權：

一、辦理本局訴訟事件。
二、解釋法律。
三、執行滯納自治稅。

▲總務科職權：

一、總務股，職掌關於分配職員任務，擬定文稿章程契約議案，全局各處所職員免任懲獎，編造本科經費公益費預算案，教育經費，籌辦選舉、慈善事業，收發文件、譯發電信、保管卷宗、典守印信、及其他不屬各科事項。

二、統計股，職掌關於本局財政、市案、衛生、工程、慈善、教育、經濟統計事項。

東北年鑑（民國二十年）

三、繕譯股，職掌關於繕譯往來文書函電章則，外賓往來口頭通譯，及外僑來局諮詢事項。

四、庶務股，職掌關於本局購置物品，修繕清潔，貯藏材料，保管動產各事項。

▲財政科職權

一、總務股，職掌關於本科員司任免，擬辦文件，擬定本科章程契約，保管本科卷宗等事項。

二、捐務股，職掌關於執行評稅委員會議決登記簿冊通知捐戶，徵收捐稅，及催徵事項，編製收入捐款月報表，及年終總表各事項。

三、會計科，職掌關於各處所經費公益費收支，訂定簿記，製作單據，彙編本局經費公益費、收支總預算案，登記各銀行往來滙支及利息之清算，發出有期債券之登記整理，發放薪俸，辦理職員儲金，市有財產保險登記各事項。

遼寧省會市政

遼寧市政，創始於民國十二年，初設

奉天市政公所籌備處，繼改市政公所設市長一人，綜理各事，設協理坐辦以佐之。公所組織內分總務、財務、工程、衛生、教育、六課及技術部，附設市報社，及省城臨時防疫處，其後規模漸備。至十八年，改稱瀋陽市，其管轄事項，1、市財政及市公債，2、市公產之管理及處分，3、市街道溝渠橋梁之建築，及其他關於土木 engineering 事項，4、市公共衛生及其他公共事項，5、市戶口市選舉事項，6、市教育風紀及慈善事項，7、市交通電力煤氣自來水及其他公用事項，8、省政府委任辦理事項。

【市政工作】瀋陽市政，進步頗速，清潔整齊，成績可觀，茲述其梗概於左：

▲馬路 瀋陽馬路，創始於日俄戰後，日人既握南滿鐵路之權，勢將越俎代謀，於是自行興築。其初路線甚短，不過自瀋陽，至車站而已。嗣後逐漸開展，次第增修，迨至近今，蔚為大觀矣。現在瀋市馬路，計分石子馬路、柏油馬路兩種；已成之石子馬路，共有五十餘條。已成之柏油馬路十數條。其擬修或待修者，為數尚

夥。可計日而實現也。

▲電車 瀋陽市電車，於民國十二年創辦。其營業有由瀋陽市自辦者，有由中日合組者；自大西城門至小西湯門，及由太清宮至小北門之路線係完全自辦。由小西湯門至南滿站之路線，係中日雙方訂立聯運合同合組者。設中日電車聯絡運輸事務所，中日各委所長一人，共同處理事務。市民往返於瀋市及南滿站者，亟爲便利。

▲公共汽車 市內公共汽車，有兩大幹線：一自大東門至馬路灣，一自大東門至北市場；汽車二十餘輛。此外復有長途汽車，外人公共汽車，十數輛。現復籌畫添製車輛，以資擴充，外人所辦公共汽車，已期滿收回矣。

▲電燈 遼寧電燈廠，設於大東邊門內，設有二千五百啓羅瓦特發電機一部，一千五百啓羅瓦特發電機一部，五百啓羅瓦特發電機一部，一百六十啓羅瓦特發電機一部，以上四部，共合四千六百六十啓羅瓦特。每盞燈光，以十六燭計，合全廠電力，能供二十萬盞之用。初設之始，全

行政

市僅四五千盞，嗣後逐年增加，全市已逾二十萬之數，電力已感不足。復於小北邊門外，居住區內，建設新廠，內設美國奇異廠製之五千基羅瓦特臥式蒸汽渦輪發電機一具，以充分供給全市電燈之用。至總廠所發電力，以路線較廣，故於城內之鐘樓鼓樓，及四關商埠南市場等處，各設轉電處一所，以資轉換電力。

▲電話 瀋市電話，創始於前清三十一年，初設於電報局內，僅有磁石式交換機一部，按設話機者，約百餘具耳。其後逐年增加，民國元年，設四關分局。十三年商埠地南市場，地面勃興，設南分局一處，迨北市場，亦漸發展，復設北分局一處，其在外縣，則有錦縣、北鎮、遼源、蕪帶子四分局。電話業務發展，總局所用之交換機，改用共電式，容量爲二千五百餘號。南北分局，與總局各線通話，均有中繼線連通之。至與南滿站日本電話通話，則以中繼線二十對連通之，與日本漢信局協定合同，所有架設中繼線，及每次通話費用，均有規定，俾資遵守。十九年全市改裝自働電話，亦市政進步之一端也。

▲書報社 書報社爲灌輸民衆智識之利器，瀋市書報社，附設於市政公所之北部，一爲通俗閱覽室，置有各種雜誌報紙，及關於普通學識之書籍。一爲教育講演社，分固定及巡迴兩種：固定講演，每日在書報閱覽室行之，巡迴講演，則由公所臨時指定。講演事項，計爲：講演市政，勤勉守法，增進道德，灌輸常識，啓發美感，提倡實業，勸導衛生，注重體育。

▲公園 瀋市向無公園，清末就省垣東南隅，萬泉河之地，疏濬席渠，植荷其中，並培長隄爲道路，植垂柳於左右，臨風披拂，至足怡人，名曰也園，俗就其地名之曰小河沿。近年來益加修飾，建橋築茅亭，花木參差，清流潑潑。當夏秋之交，荷花叢放，紅葉綠蓋，益復增遊人之興趣。道旁楊柳，蔚然成林，輕風徐來，塵埃不到游侶緩步其中，足以消遣世慮，故中西人士，均視此爲樂土。北陵公園，舊爲清之昭陵，即清太宗陵寢也。在城之西北十里，曩昔爲禁地，近始開放爲公園，地既高曠，且遠塵囂，松柏森然，無慮千數百株。碧瓦粉牆，制度宏大，盛夏

入其中，風濤入耳，心脾爲之一清。十九年北陵汽車路修成後，游人之踵，相接於途，蓋勝境天然，非人力創造者，所能比擬也。西公園在北寧鐵路車站附近，面積較寬，亭台樹木，亦楚楚有致，唯以逼近市街，小販聚集，游者較少。又省城西華門外有街市公園，就清故宮西偏之障地，闢爲花園，以地址較狹，僅種荷花并，備附近人士，暇時散步之所，然紅紫繽紛，亦足資流連焉。

▲其他娛樂場所 瀋市風稱儉樸，娛樂處所絕少。近年風氣稍開，城內既有電影院三處，商埠地及南北市場，各有游藝園、電影院、鼓書館、戲院等娛樂之地，尤以四經路之瀋陽電影院爲最宏麗。

▲衛生 共公衛生，爲市政之要圖，清潔又爲衛生之要素。瀋市關於街道之清潔，有灑水車，穢污箱，衛生車等之設備，灑水車周行各通衢，以撲滅道路之灰塵；穢污箱散置民戶居住區，藏儲穢物；衛生車則運送穢物於郊外，此公共衛生之概況也。至居民室內之清潔，則隨時派員檢查。省會公安局，附設有清潔隊，專備掃

東北年鑑 (民國二十年)

除之用。至飲食衛生，則設立各種規則，取締妨害衛生之食品，宣傳公共衛生之要法。並於距城較遠之處，設立屠獸場四所，第一場在大北關八王寺，第二場在小南門邊門裡，第三場在工業區鐵道北，第四場(在皇姑屯)，凡宰殺牲畜，由屠宰場場長，督飭場員，檢查有無病畜；並不時選派獸醫，前往檢驗，如有病畜，或妨害衛生之肉類，一概焚棄，禁止售賣。至於醫院，公立則有大東醫院，公立醫院，東北醫院(軍用)，紅十字醫院，及遠東醫院等，均延請學識經驗俱備之醫士，分科診治，設置亦尙完備，此外各私立醫院，隨處有之，其內部設置則較爲簡畧矣。

【瀋陽大東區之市政】大東區在瀋陽城大東邊門外，與瀋陽市相銜接，以特殊關係不屬市管轄內，故別於瀋陽市，而名之曰大東區。先是東三省當局爲製造軍械，於大東邊門外，東塔之西購買民地建築兵工廠，是爲中國著名之軍械工廠，即俗所盛傳之東三省兵工廠是也。其他距城稍遠，防衛監察，既虞未周，員工居住，亦多不便乃於該地之西，購買民地二千餘畝，定名爲大東新市區，開闢馬路，安設電

行政

燈、自來水、排水管、建築員工宿舍暨學校醫院公園等。其公餘用地，畫分地段，准由員工商民備價購領，建築房屋。歷年以來，居民漸多，電報郵政，均設分局，日趨繁盛。惟區內資產，以廠有爲多，區內居民，以員工爲衆，故地方秩序，安靖與否，與廠務進行，有密切關係，非有特別市理，不足以保安全，乃於十七年秋，設市政管理處，由廠派員，管理事務。由省會公安局分設第七區公安分局，以資保衛。

▲馬路 大東邊門外，向屬郊野，道路未經修治。該市於十二年開始建設，先安裝上下水道。十四年建築長安街，由大東邊門，至東塔，長二千一百餘公尺，面積三萬三千六百餘平方公里。十四年修築市內各段馬路，共長二千七百餘公尺，面積四萬二千三百六十餘平方公里。其旁用磚石鋪砌，夾道植榆槐以蔭行人。道邊設上下水道，上水道由廠供給，下水道分淨水道穢水道兩項，均通入渾河，以利排洩。十六年春，接修黑龍江街、奉天街、吉林街及工人游園之各面馬路，計長一千六百九十餘公尺，面積二萬七千七百一十餘

平方公尺。十七年添設錦州路，計長一百六十餘公尺，面積二千五百六十餘平方公尺。均安設上下水道，兩水井，救火栓等。道路平坦，寬敞清潔，每值春秋佳日，夕陽西下，居民扶老携幼，散步綠蔭之中，笑語歌聲，以游以息，無異於乎天然之公園也。

吉林省會市政

【沿革】無市政時期 吉林省市，在未建行省以前，已粗具模稜，但皆人民利用城廂之居處，安全自然，集肆成市，用以作商民之交易場。所有交通建築，一任占有人自由支配，官廳毫不誰何，故彼時無所謂市，更無所謂政也。

警察市政時期 自清光緒三十三年改建行省以後，吉林市況，漸由簡單而進於繁盛，人民多拋棄鄉村生活，聚集城市以逐利於工商。警察鑒於固有簡陋之街市，已不足供社會之需要，於是對於公私道路，及各種建築，漸次採用干涉主義，設行政科，以司其事。此即市政之發源，稱之為警察市政時期。

行政

市政獨立時期 警察兼管市政時期較之放任時代，固已顯有進步；第市政範圍極廣，且多屬於建設事業，非僅取締管理，所能了事。於是感及市政機關，有脫離警察之必要；而吉林市政公所，遂於民國十二年九月產生矣。

【現況】十八年三月，改市政公所為市政籌備處，並將商埠事務所歸併為一，以謀建設。惟建設事宜，備極繁難，以現在社會組織之複雜，及將來市況之進展，非有大規模之計畫，不足以供要求，吉林市政將來之工作，經籌畫之結果，分為三年期；每期以一年為限，自十八年起，至二十年終止，完成建市工作。

第一期擬辦之事務：

- 測繪全市平面詳圖。
- 測繪全市水準全圖。
- 確定改正城內街道水溝之詳細計畫。
- 確定建築城外街道水溝之基礎規畫。
- 確定城外農業工業商業住居區域。
- 設立苗圃。
- 修築吉海站與城內交通之馬路及水溝。

修築北大街、德勝街西段、商埠怡春里、南門外東西馬路、萃花胡同之各馬路及各水溝。

第二期擬辦之事務：

- 依據第一期改正城內街道之計畫，實行訂立標樁。
- 依照第一期建城外街道之規畫，實行訂立標樁。
- 規定業戶展讓地基規則，以利新計畫之實現。
- 建設城內幹線水溝。
- 修築籃自旗堆子、北山神廟、田賦局門前、德昇北胡同、公安管理局門外商埠事務所前、及怡春里四外通達之各道路及各水溝。

第三期擬辦之事務：

- 修築城內支線水溝。
- 修築城外幹支線水溝。
- 翻修城內外不良之道路水溝。
- 架設三道碼頭與江南間之江橋。
- 松花江北岸改築石堤。
- 關於公共衛生設備上之建築。

關於社會設備上之建築。
關於教育設備上之建築。

衛生方面

第一期擬辦之事務：

注重清潔。

檢查飲食物品。

取締醫藥。

取締公私墓地。

勘定公墓地址。

第二期擬辦之事務

改良公共廁所，及商民各戶廁所。設

立新式公墓，遷移市內公私墳墓。

設立產婆傳習所。

設立衛生化驗局。

強制引種牛痘。

設置公娼檢驗所。

第三期擬辦之事務：

建設東西兩區之市醫院。

建設隔離醫院。

酌設精神病醫院及瘋人院。

東西兩區添設屠宰場。

教育方面

第一期擬辦之事務：

調查市內公私學校。

調查市內學齡兒童。

劃分縣與市教育之界限。

規定市立學級整頓法。

規定市社會教育，市平民教育，市義務教育推廣辦法。

第二期擬辦之事務

酌量擴充義務教育。

酌量擴充社會教育。

推廣平民教育。

擴充幼稚教育。

酌設補習學校補習學校。

第三期擬辦之事務

分別建築學舍。

各區分建體育場。

建設社會教育場所。

增設師範及中等學校

社會方面

第一期擬辦之事務

實施清查戶口

編訂各種戶籍冊簿。

實行各種工商業註冊。

規定各種營業取締規則。

規定各種營業或作品獎勵章程。

規定特殊企業取締章程。

規定慈善事業取締章程。

規定人口出生死亡報告規則。

第二期擬辦之事務

關於民食之調節及救濟。

籌畫平民新村。

各區增設小型公園。

改正市民風紀。

改正取締公共娛樂場所。

籌畫添設市場。

規畫平民工廠。

第三期擬辦之事務

設公共浴所。

設公共食堂。

建築平民新村。

設立老人殘廢人養濟所。

設立婦女救濟院。

設立感化院。

設置工商仲裁所息爭所。

設立孤兒院嬰兒院。

商埠方面

第一期擬辦之事務

重新修訂商埠章程。

改革租制。

界內未建設之地皮，強制制限建築。

掘開路地

第二期擬辦事務

怡春里中間及四週之道及溝。
商務事務所前之道及溝。
公安管理處前之道及溝。

第三期擬辦之事務

軍工廠東西之南北路及溝。
老提法司四側之南北路與溝。
收買舊房分別拆除改建。

黑龍江省市政

【沿革】

民國七年，黑龍江省議會以黑龍江北馬家船口地方，與哈爾濱商埠只一江之隔，為水陸衝要之區，咨請省署，闢為商埠。翌年設馬家船口市政局，勘定界地，徵收土地，市政之基，於以成立。九年，馬家船口市政局改稱松北市政局，製定章程，擴張範圍，規模宏大十一年組織土地評價會，十三年分設省城市政公所及市政會，分劃市內區域，興築省城道路，開通溝渠，敷設橋梁，市政成績，蔚然可觀。十四年改松北市政局為松浦市政局，由東省特別區域地政局撥到市區附近地

二千五百畝，是時全市面積一千六百六十五萬三千三百六十方丈，繪製詳圖，出放街基。同時呼海鐵路興工，市政同益發展，學校、醫院、公園、電燈、電話等均先後添設無遺。

十五年，松浦市政局兼籌備呼海路沿線市政，於是呼蘭、康全井、興隆鎮、綏化四站，均設置市政籌備處。十六年添設四方台、克因河、海倫市政籌備處。十七年省城市政公所改稱市政局，十八年，東北政務委員會電令裁撤呼倫、黑河兩道尹，各改組市政籌備處。同年呼海路沿線舊稱市政籌備處之呼蘭、康全井、綏化、興隆鎮、克因河、四方台、海倫等站，一律改稱市政分局，以免名稱相混也。

【市政工作】

▲公共建築物 省會市政工作較著者如西大橋、瞭望台、無線電台、南門至埠洪齊車站之馬路等。黑河則有太平橋、東興橋等。

▲圖書館 黑龍江省會，設有省會圖書館，拜泉、綏化、大賚、肇東、綏稜等縣，各於縣城內設立圖書館。而巴彥、木蘭、龍江等縣，各立通俗圖書館。

▲公園 省會有龍沙公園；呼倫有西山公園，特別區有特別區公園，黑河有黑河公園，松浦有松浦公園及中央公園。安達、呼蘭、海倫、望奎、巴彥、拜泉、青崗各縣均有公園。

▲書報社 省會設黑龍江民報社，及黑龍江政聞社。呼蘭、拜泉、設通俗教育社，及通俗書報社；肇東、海倫、亦設通俗書報社。巴彥及龍江則設通俗講演所，及閱報室。綏化設教育社及書報社。

▲電燈 省會設有省會電燈廠。呼倫有廣信泰電燈廠，黑江有恆曜電燈廠，呼蘭有永業電燈廠，拜泉有殖東電燈廠，其他海倫望奎及松浦均有電燈廠。

▲電話 黑龍江省電話事業，亦甚發達，除省會及松浦有大規模之電話外，其呼倫、黑河、大賚、安達、呼蘭、綏濱、綏稜、肇東、海倫、望奎、巴彥、青崗、拜泉等縣，均設有電話局，或直通長途，或間通四鄉，交通亦殊便利也。

▲電車 省會電車事業有營業汽車計二百餘輛，及自用汽車四十餘輛，無公共汽車。松浦亦有營業汽車；大賚、及呼蘭各有汽車數輛，係個人之營業，規模極

小。

區村自治

沿革

民國十八年，內政部飭各省民政廳遵照前項區長訓練所條例，分割自治區域，訓練自治人才，彼時值東北邊疆多事，中俄交涉吃緊，未遑着手；迨至十九年，外交漸趨穩定，地方日就安謐，遼吉兩省，先後籌備舉辦矣。

區長之訓

民國十九年，遼寧民政廳，呈准省政府，以區長人選極難，先擇交通便利數縣試辦，俟有效果，再行逐漸推行。當指定瀋陽、遼陽、東豐、錦縣等縣，選送學員，入所訓練，期滿畢業，現已分發各縣，試辦自治矣。吉林省民政廳訓練區長，係分兩期辦理，第一期已於十九年一月，開始舉行，訓練期滿後，已均回各縣籌備自治事項。

村政

自治之基，在於村政，遼寧民政廳組

東北年鑑（民國二十年）

織村政研究委員會，專研究村政事宜。吉林則設村政籌備處，黑龍江亦設立村政研究委員會，對於村政各種章程，均有詳密之規定。

遼寧省暫行村制大綱

一、本省所屬各縣之各村，悉照本綱編制，以立全民政治之基礎。

二、凡村內居民滿三百戶以上者，為獨立村，其不足三百戶者應聯合附近各村為一村，由縣指定戶口較多之村為主村。

三、每村組織村公所，設村長村副各一人，村董五人至十一人；其聯合村數目較多者，得增設村附一人。村公所章程另定之。

四、村民在二十五歲以上，五十歲以下，具有左列資格之一者，得被選為村長副及村董：
曾在中等學校畢業，辦理行政職務在一年以上者。

曾任地方公職，或行政職務在一年以上者。

行政

辦理地方公益，確有成績者。

品行端正，家道殷實，素家鄉望者。

五、有左列情事之一者，不得被選為村長副及村董：
武斷鄉曲，欺壓良善，確有實據者。

侵吞公款，確有實據者。

品行不端，弗齒鄉里者。

曾受刑事處分，未復公權者。

沾染不良嗜好者。

不通文義，素無恒業者。

六、村長副及村董，均由村民選舉之，任期二年。期滿另選，被選者得連任，但村長副只准連任一次。

選舉規則另定之。

七、村長副被選後，應由該管縣政府，照章訓練，其章程另定之。

被選連任之村長副，得免訓練。

八、各村應辦事務，須經村長副與村董合議，多數議決，由村長執行之。

九、各村應用款項，先儘合村公產收入項下開支，不是時由村攤籌。其攤籌章程另定之。

十. 各村應用賬簿，由民政廳規定格式，飭縣代為購置分發，並於騎縫處，加蓋縣印。

十一. 各村應設左列各會：

村民會議。

村監察委員會。

村息訟會。

以上各會章程另定之。

十二. 各村村民為謀合村之利益及安全，得由村民會議規定村公約其章程另定之。

十三. 本大綱自呈奉省政府核准公布施行，各有未盡事宜，隨時由民政廳呈請修正之。

遼寧省村公約章程

一. 本章程依村制大綱第十二條規定之。

二. 凡屬本村村民，均有遵守本村公約之義務。

三. 村公約不得與現行法令抵觸，其範圍如左：

行政

關於公衆安寧事項

關於公衆秩序事項

關於公共交通事項

關於公共衛生事項

關於公共清潔事項

於一村風俗事項

其他關於一切應共同遵守或禁止事項

四. 村公約事項由村務會議，按照上項範圍議定，提出村民會議議決由村公所呈縣查核。

五. 村民如有違犯公約者，由村長副召集村務會議，經多數議決，得分別議處如左：

停止其參與村民會議權一次或二次，

交納五元以下一角以上之村公費，

訓誡。

六. 村民違反公約，如經村務會議議決，予以前條第一款或第二款之處分者，應由村公所隨時呈報縣政府備案。

七. 村民不服第五條一二兩款之議處者，得於十日內具呈縣政府核辦。逾限即為確定，確定後不服執行者，由村公所具

呈縣政府核辦。

八. 村長副村董，關於議處時與違犯公約之人有牽涉者，應行迴避。前項迴避人員，如係村長時，由村副代行；若村長副切應迴避時，由村董推舉一人代行。

九. 村長副村董董及公約時，由監察委員會，隨時報縣核辦。

十. 村公約如有未盡完善時，得由村民十人以上之同意，提請村民會議修正。

十一. 本章程自呈奉省政府核准之日施行。如有未盡事宜，由民政廳呈請修正之。

按區村制度，四省皆已分別規定，本書曾經具函調查，惟未獲全部答覆，故僅舉遼寧省所定條例，以槩其餘。

附錄

日本租借地內之行政

東北為中華民國之完全領土，日本安得有行政之可言哉，僅於其逾期未還之租

借地及鐵道佔用地內，行使其管轄之權力而已。然此一權力既行使於吾固有土地之內，則吾人於其統系情形，有不容於不深知者。夫租借地及佔用地之所以形成今日之情況，已具見他篇，不復備舉。第於敘述其行政情況之際，尤願觸目警心於土地權力之喪失，而思所以補救與恢復，俾東北不復再有此等之事實，則東北人民應負之責任，又非東北人民所獨有之責任也。

日本租借地內之行政機關約分三部：
〔1〕關東長官 統制租借地內全體行政。監督南滿州鐵道株式會社，掌鐵路佔用地內司法警察事務。

〔2〕南滿鐵道株式會社 管理鐵路佔用地及附屬事業，佔用地內之教育及衛生等行政事項。

〔3〕領事 在南埠及鐵路佔用地，行使領事裁判權。且有管理警察權。為便於指揮起見，領事均兼關東廳事務官，以統轄警察行政。大連旅順兩市，均有所謂自治制度。

〔沿革〕日本在租借地內之行政，係根據清光緒三十年，日本政府所公布占領地民政署之規定。在滿州軍總司令官管轄之

東北年鑑 (民國二十年)

下，施行民政。清光緒三十一年，廢軍制，改設關東都督府，專司行政。

照關東都督府官制，設關東都督，管轄關東州，及南滿鐵道線路之保護及取締事宜。南滿州鐵道株式會社，亦受其監督。都督府內，設置都督官房及民政陸軍兩部。而民政則在外務大臣監督之下，統轄行政及司法行政等一切政務。

民國八年四月，公布關東廳官制，廢止關東都督官制。另設關東軍司令官，以統轄駐滿日本軍隊。又規定陸軍武官任關東長官之時，可以兼任關東軍司令官。同時，關東都督兼任南滿鐵道株式會社總裁，制度亦改爲由關東長官監督。

民國十三年十二月，日政府發布勅令第四三九號，根據日本政府整理行政方針，減少官吏數目。關東廳官制，亦大加改正。其改正要點，廢事務總長制度，由長官直接統轄所屬部局。

關東長官重要職權爲：關東州之管轄，南滿州鐵道線路警務，監督南滿州鐵道株式會社業務，一般政務之統轄(受內閣總理大臣之監督，關於外交事項則受外務大臣之監督)在職權或特別委任以內，發布廳令，對於關東軍司令官，要求使用兵力。(爲維持管轄區域之秩序或警護鐵道路)

行政

〔關東廳之組織〕關東廳內部組織，分爲長官官房，內務局，警務局，財務部。其直屬之官署，有民政署，警察署，法院，檢察局，遞信局，刑務所(即監獄)，海務局，學校，觀測所，醫院，農事試驗所，鑿業試驗所，水產試驗所，專賣局，及其他機關。

〔地方行政〕關東州地方自治制度，分爲市制及會制兩種。州內行政區劃，共分爲二市及六十九會。即大連旅順市街地，施行市制。其他村落，均施行會制。市會之制，與日本國內最下級行政區劃之市町村相似。會之下，又有街及屯。

清光緒三十及三十一年之交，大連旅順在軍政之監督下，有衛生組合，爲當時市民唯一之公共機關。至民國四年，關東都督府，規定大連及旅順市規則。廢止衛生組合，施行市制。民國十三年八月一日，依照日本國內市制，在旅大施行新市制。設置市會及市參事會，強迫徵收市稅。市之執行機關爲市長，市長之選舉，係由市會選出候補市長三人，由關東長官圈定。市之決議機關爲市會，市會議員，有官選民選兩種。議員定數，旅順市十六名，(內有二名官選)，大連市四十名，(內有官選七名)。市參事會，由市長協同參事會員組織之。參事會員定額六名，由市會

議員中選出之。

大連及旅順兩市，現在施行之事業，如衛生施設、教育、社會事項、市場、公園、公會堂、屠獸場、火葬場、墓地、衛生之設備。市經費大部分，均仰給於市稅。市稅共分爲戶口稅、關東州地方稅附加稅、特稅三種。其中以戶口稅(即戶別制)爲大宗，收稅數目頗鉅。

【會制度】會爲最下級行政機關。即舊日村社制度是也。日本人租借旅大以後，仍沿用其名，在警察官吏監督之下，雖稱自治訓練，並無何等成績。民國八年二月，關東廳發布會行政規則。會有會長，爲官治行政之補助機關，同時爲一種自治體之執行機關。會之下有街、屯，街有街長，屯有屯長，爲會長之補助機關，由民政署及民政支署選任之。會長爲會之代表，担任會內事務。有協議會，爲會長之諮詢機關，由民政署及民政支署選任之協議會員及會長組織而成。會員數目，以會之現任人口爲標準，由二名乃至八名。民國十四六月，公布關東廳會制，同年九月一日實行。

新會制之主要點，承認會之法人資格，設協議會，爲會長諮詢機關。設會計員

行政

。設副街屯長，爲街屯長之代理者。得設立會組合，有募價之權限。規定強制徵收會稅及其他收入，規定會計規則等事務。上述各項，本爲現在已實行者，不過法令上再加以明白規定耳。全部會長悉由日本人充任，我國居民不獲其選也。

會之現行事業，其主要者爲初等教育，而實業、警備、土木、衛生、地方改良、救護、屠獸、市場等次之，支出亦以教育經費爲最鉅。其次勸業方面，專注意經營苗圃、改良桑園果樹園、養蠶試驗、養豚、改良牛羊種，對農會及畜牧組合，給予補助經費。

會之財產收入，均不甚多，仍以會稅爲大宗經費，其會稅分爲戶口稅、田稅、特別稅三種。

滿鐵佔用地行政

滿鐵會社，係清光緒三十二年四月一日，以日俄戰後之特殊情形，特設地方部，管理滿鐵佔用地之土木、教育、衛生等事，對於居住佔用地居民，徵收捐稅，並可徵收其他必要之費用。蓋滿鐵佔用地內之司法裁判及外交事務，屬於領事掌管。軍事則屬於關東軍司令部，警察權屬於關東長官。其地一切行政權，則爲滿鐵社長所有。日政府對於滿鐵之命令，一切保守秘密，並不向公衆宣布。更向居住佔用地之我國人及歐美人施行所謂契約主義。

清光緒三十一年九月，規定佔用地居住規約。凡入居者，均須遵守此規約，並須服從會社之各種規則負擔各項費用。當時在鐵道沿線各地方，均有「居留民會」之自治機關。清光緒三十一年，明令廢止此機關，改爲諮問委員，由滿鐵會社指定委員組織之。至民國十年七月，廢諮問委員制度，另設地方委員，由地方居民公選委員。而營口安東之日本居民，亦於民國十二年，改爲與沿線各地，同一制度。民國十三年三月，地方部組織，改正一部份，分爲庶務、地方兩課。至民國十四年，又改正地方部職制。更有地方事務者，計瓦房店、大石橋、營口、鞍山、遼陽、瀋陽、鐵嶺、開原、四平街、公主嶺、長春、本溪湖、安東十三處。其次爲地方事務所派出所(辦事處)，共有十一處。此外，撫順有撫順炭礦、哈爾濱、吉林、鄭家屯之教育及其他事項，則歸哈爾濱地方事務所。吉林鄭家屯公所辦理之。又自清光緒三十一年十月以來，設有地方諮問委員會，爲地方事務之諮詢機關。民國十年七月，改定組織，稱爲地方委員會，以在各該地方負擔公費充之。經營地方所用經費，均歸南滿鐵路負擔，其維持修繕等費用，則由居民繳納一定公費，不足由會社補助之。

軍

事

最高機關

□ 東北邊防軍司令長官公署之編制

- 司令長官
- 軍事廳
- 副官處
- 軍務處
- 軍需處
- 軍醫處
- 軍術處
- 軍法處
- 航警處
- 軍令廳
- 第一處(參謀)
- 第二處(課報)
- 第三處(軍學)

東北年鑑 (民國二十年)

□ 東北邊防軍司令長官公署主要官長姓名表

- 司令長官 應長 張學良(上將)
- 軍事廳 副廳長 榮臻(中將)
- 副官處 處長 周濂(中將)
- 軍務處 處長 楊正治(少將)
- 軍需處 同(兼) 周濂(中將)
- 軍令廳 同 蘇全斌(上校)
- 第四處(交通)
- 第五處(地圖)
- 第六處(兵站)
- 秘書廳
- 機要處
- 秘電處
- 事務處
- 購置委員會
- 陸軍工程委員會

(民國二十年一月)

- 軍醫處 同
- 軍術處 同(代)
- 軍法處 同
- 航警處 同
- 軍令廳 廳長 劉榮斌(上校)
- 第一處 處長 湯國植(上校)
- 第二處 同 顏文海(少將)
- 第三處 同 宋式善(少將)
- 第四處 同 王樹當(中將)
- 第五處 同 陳欽若(少將)
- 第六處 同 胡頌飴(少將)
- 秘書廳 廳長 劉忠幹(同)
- 機要處 處長(兼) 徐祖詒(同)
- 秘電處 同 吳蔭棠(同)
- 參議廳 首席參議 王樹翰
- 事務處 處長 王樹翰
- 購置委員會 委員長 張志忻
- 陸軍工程 主任委員 何豐林(上將)
- 委員 張振聲
- 高維嶽

東北年鑑 (民國二十年)

東北邊防軍副司令官

公署之編制

副司令官

參謀處

副官處

軍需處

軍務處

軍法處

軍醫處

秘書處

東北邊防軍駐吉副司令官公署主要官長姓

名表

(民二十年一月)

駐吉副司令官

參謀長

副官處

軍需處

軍務處

軍法處

處長

張作相
熙洽

趙榮陞

宋常延

王鴻年

鄭世綿

韓慶雲

軍事

軍醫處 處長
秘書處 秘書長
電務處 處長

張明濬
王寶善
李光祖

東北邊防軍駐江副司令官公署主要官長姓

名表

(民二十年一月)

駐江副司令官

參謀長

副官處

軍需處

軍務處

軍法處

軍醫處

秘書處

國防籌辦處處長(兼)

東北陸海空軍之組織

東北邊防軍司令官公署(潘陽)
東北邊防軍副司令官公署(永吉)
東北邊防軍副司令官公署(龍江)

萬福麟
謝珂
劉家鷺
唐鳳甲
李夢庚
王治瀾
金希鈞
蔡亞民
汪維城
謝珂

陸軍

各鎮守使署

中東鐵路護路軍總司令部

興安區屯墾公署——附屬屯墾軍統帶部

東北憲兵司令部——憲兵(隊為本位)

步兵(旅為本位)

騎兵(同前)

砲兵(團為本位)

工兵(營為本位)

輜重(同前)

通信隊

鐵甲車隊

戰車隊

軍樂隊

衛隊

海防混成營

巡防營

〔附註〕臨綏駐軍司令部於九年底裁撤

海軍(海軍總司令部)

海防艦隊

江防艦隊

陸戰隊

補充隊

◎空軍(東北航空軍司令部)

教導隊
第四隊

▣東北邊防軍司令長官

公署附屬各機關一覽

表

◎軍事機關

- 東北陸軍騎兵訓練監部
- 東北陸軍炮兵訓練監部
- 東北陸軍工兵訓練監部
- 東北陸軍輜重訓練監部

▣東北邊防軍經費表

司令長官公署所屬各部隊機關民十九年度經常臨時預算表

經常門	費別	全年預算數	每月預算數
第一項	公署及所屬各部隊機關經常費	七六,五八八,三〇五.〇〇	六,三八二,三五八.七五
第二項	薪公餉項	三七,一三〇,六二八.三〇	三,〇九四,二一九.〇三
津貼		一,二二二,八〇〇.〇〇	一〇一,九〇〇.〇〇

東北年鑑(民國二十年) 軍事

東三省兵工廠

遼寧追擊砲廠

遼寧陸軍編練廠

遼寧陸軍被服廠

東北陸軍軍牧場

東北陸軍軍工廠

東北陸軍醫院

東三省陸地測量局

◎軍事教育機關

東北講武堂

遼寧本校

黑龍江分校

熱河分校

高等軍學研究班

砲兵研究班

工兵研究班

航空教育班(已裁)

軍士教導隊(已裁)

憲兵教練處

軍需教育班

軍獸醫教育班

軍械教育班

軍事政治訓練班(已裁)

東北陸軍輜重幹部教導隊(兼屬於輜重訓練監部)

東北學生隊

東北航警學校(海軍)

東北商船學校(海軍)

經常門		費別		全年預算數		每月預算數	
第三項	糧秣費	全年	一三,二〇九,六九〇.二四	每月	一,一〇〇,八〇七.五二		
第四項	服裝費	全年	五,六〇六,九三六.四六	每月	四六七,二四四.七〇		
第五項	醫藥費	全年	七〇七,八二四.八〇	每月	五八,九八五.四〇		
第六項	兵器製造費	全年	一三,八八六,四二五.二〇	每月	一,一五七,二〇二.一〇		
第七項	預備費	全年	一,四四〇,〇〇〇.〇〇	每月	一二〇,〇〇〇.〇〇		
第八項	雜費	全年	一,八二四,〇〇〇.〇〇	每月	一五二,〇〇〇.〇〇		
第九項	教育演習費	全年	三六〇,〇〇〇.〇〇	每月	三〇,〇〇〇.〇〇		
第十項	邊防機密費	全年	一,二〇〇,〇〇〇.〇〇	每月	一〇〇,〇〇〇.〇〇		
合計	計	全年	七六,五八八,三〇五.〇〇	每月	六,三八二,三五八.七五		
第一項	建築費	全年	五,九三一,八四〇.〇〇	每月	四九四,三二〇.〇〇		
第二項	修理費	全年	三,〇〇〇,〇〇〇.〇〇	每月	二五〇,〇〇〇.〇〇		
第三項	移防費	全年	三六〇,〇〇〇.〇〇	每月	三〇,〇〇〇.〇〇		
第四項	房租費	全年	一一〇,〇〇〇.〇〇	每月	一〇,〇〇〇.〇〇		
第五項	雜費	全年	六五一,八四〇.〇〇	每月	五四,三二〇.〇〇		
第六項	預備費	全年	九六〇,〇〇〇.〇〇	每月	八〇,〇〇〇.〇〇		
合計	計	全年	五,九三一,八四〇.〇〇	每月	四九四,三二〇.〇〇		

以上經臨各費總計

八二、五二〇、一四五、〇〇

六、八七六、六七八、七五

附記

一·表列經常總計數內，除薪工津貼，按八成折實計，全年約需實現洋七千五百六十二萬零零五十二元一角零八厘。每月約需實現洋六百三十萬零一千六百七十一元零零九厘。

二·本表列支各數，係由十九年七月一日起，至二十年六月三十日止計算。

陸軍

沿革

一·巡防改爲陸軍時期

(有清末葉迄民國元年)

溯自有清末葉，奉省軍隊爲巡防營制，區爲中前左右後五路，以巡防營務處管理之。迨至民國元年，將中前左三路，分別改編爲陸軍。即以前路之步馬各營爲基幹，及中路步馬營之大部改爲陸軍第二十七師。復以左路之步馬各營爲基幹，與中路殘餘各營改爲陸軍第二十八師。均於是年九月先後成立。並以右路巡防隸屬於東邊鎮守使，以後路巡防隸屬於洮遼鎮守使

東北年鑑 (民國二十年)

，專任地方剿匪事宜。

二·增編混成旅時期

(民國七年)

於民國七年又復增編陸軍七個混成旅

，其隊號如左：

- 奉天陸軍第一旅
- 奉天陸軍第二旅
- 奉天陸軍第三旅
- 奉天陸軍第四旅
- 奉天陸軍第五旅
- 奉天陸軍第六旅
- 奉天陸軍第七旅

三·東三省軍權統一時期

(民國八年)

先是張作霖氏於民國五年被任奉天督軍。迨民八年，因吉林發生政潮，吉林督

軍事

軍孟恩遠棄職出走，調江省督軍鮑貴卿接任吉林督軍，以第二十七師師長孫烈臣升任黑龍江督軍。是爲東三省軍權統一之始。

四·參加直皖戰

(民國九年)

民國九年八月，後路巡防改編爲陸軍第二十九師，旋於九月調駐江省。是年七月直皖戰起，以第二十七師及第二十八師之一部，參加直皖戰爭。

五·第一次奉直戰及鎮威軍

之野戰軍編成系統

(民國十年至民國十一年)

迨至民國十一年春季，奉直失和，奉軍改編爲鎮威軍。其野戰軍編成之系統概略如左：

【鎮威軍系統表】

鎮威軍總司令

- 西路以第十六師為基幹編成之
- 中路以第二十七師編成之
- 東路以第三、七、八、旅編成之

六·陸軍整理之時期

(民國十一年至民國十三年)

民國十一年奉直戰後，鑒於軍政之複雜，乃設陸軍整理處於奉天省城，對於以前軍隊加以改革，從新改組。將師號取消，改為旅制。共編成二十七個旅，冠稱東三省陸軍。其第四旅及第十四旅均係由第二十八師建制內之旅改編；第五旅及第十九旅均係由第二十七師建制內之旅改編。以上各旅改定後，對於教育訓練，力求嚴整，劃除從前一切積習，故軍容日新，儼成勁旅。嗣十三年復將第二十三旅，第二十四旅，騎兵第九團，砲兵第二團，工兵第一營，輜重第二營，改編為第一師。以步兵第五旅，第十九旅，騎兵第二團，砲兵第三營，工兵第三營，輜重第三營，改編為陸軍第二十七師。餘仍為旅。復編騎兵

第一師為基幹編成之

東路以第三、七、八、旅編成之

七·二次奉直戰時期

(民國十三年)

自民國十一年奉直戰後，東北保境安民，與民休養。時僅兩年有餘，而政治修明，地方又安。乃民國十三年曹氏賄選，破壞國法，浙江起義，東北為民衆請命，不得已出兵討伐，於是二次奉直戰遂又突起。當戰事初起之時，我方野戰軍共編成六軍，其野戰軍之編組如左：

【二次奉直戰鎮威軍編組表】

- 軍次 軍長姓名 直隸部隊
- 一 姜登選 步兵第四、十二、十六旅為基幹。
 - 二 李景林 步兵第一師、第三旅、第五旅為基幹。
 - 三 張學良 步兵第二、第六、第十

- 四 張作相 步兵第八、十、十四、二十六旅為基幹。
 - 五 吳俊陞 步兵第一、十七旅為基幹。
 - 六 許蘭州 騎兵一、三旅為基幹。
- 〔附記〕除表列部隊外，其餘各特種兵，亦均分配於各軍。

八·旅改為師並冠稱東北軍

時期 (民國十四年)

上年九月，榆關戰勝，以收容部隊增編數旅，遂將旅制改為師制，並冠稱東北字樣，共編成二十師。

此外又增編騎兵第十一、第十七、第十九等旅，及獨立騎兵第二十一旅，步兵第三十旅。

九·初次討赤及郭松齡倒戈

時期 (民國十四年)

十四年十月，合三省及直、魯、蘇、皖、熱、等省區軍隊，共編成六個軍團。第一軍團李景林，第二軍團張宗昌，第三軍團張學良，第四軍團姜登選，第五軍團

張作相，第六軍團吳俊陞。未幾郭松齡與馮玉祥勾合，倒戈於灤州，李景林宣言討赤，與馮玉祥交戰於天津馬廠間。旋郭松齡戰歿，李景林逃走山東，奉國兩軍相持於灤州。

十、聯吳討赤及三四方面軍

團聯合時期(民國十五年)

以上六個軍團，其第三第四軍團為聯合軍團，係以奉軍編成之。於十四年冬季，任命張學良韓麟春為第三四方面軍團長。十五年春討赤，有灤州之役，通州之役，北京之役，節節勝利。當即聯合吳佩孚共相討赤，參戰南口之役。是時李景林部由三四方面軍團改編為三個旅，及騎砲各一團。茲將第三四方面軍團所屬之各種部隊，及長官姓名列表於左：

【第三四方面聯合軍團直屬部隊編組表】

部隊號 軍長 直屬部隊

八軍 萬福麟 步兵第二十三旅，騎兵第五、第六、第八旅。

九軍 高維嶽 步兵第五、第二十七、第四十旅。

東北年鑑 (民國二十年)

十軍	千珍	步兵第四、第十二旅，及騎兵第六旅。
十一軍	趙恩臻	步兵第二、第六、第四十六旅。
十五軍	汲金純	步兵第十四、第三十六旅。
十六七軍	胡毓坤 榮臻	步兵第五、第六、第二十三旅。
砲兵司令	鄒作華	第二、第三、第四、第五、第七、第九團，及重砲團。
工兵司令	柏桂林	第一、第二、第三、第四、第五、第六營。
輜重司令	牛元峯	第一、第二、第三、第四、第五、第六營。

其餘關於第三四方面軍團部者，又有甲車隊、汽車隊、探照燈隊、鐵道大隊、通信隊、航空隊、交通旅等。除屬於三四方面軍團者外，尚有陸軍第八師，騎兵第十三師，步兵第一至第七共七個補充團，奉天第一游擊隊，海防練軍營，均係屬於奉天軍隊。

十一、稱安國軍及旅制改為

暫編師時期

(由民十五年冬至民十七年春)

軍事

十五年十二月安國軍成立，繼續聯合各軍討赤，仍編六個軍團。其屬於奉天者，仍為三四方面聯合軍團；直轄之部隊，仍編六個軍。其各軍所屬之部隊，大畧與前相同。其未編入軍團之部隊，仍按舊制施行。嗣進取河南，與靳雲鶚戰於黃河迤南，京漢龍海各線。至民國十六年三月，我軍擊敗靳雲鶚，佔領鄭州，乘勝南進達西平、上蔡。旋又變更戰略，撤兵黃河北岸。於五月間第三四方面軍團直轄之部隊，廢以前旅制，改為暫編師制。茲將由旅改為暫編師之各部隊列表於後：

【第三四方面軍團所屬旅改為暫編師對照表】

舊旅號	所改暫編師號
第四旅	暫編第十師
第二十三旅	暫編第十一師
第十九旅	暫編第十二師
第四十五旅	暫編第十三師
第四十九旅	暫編第十四師
第三十四旅	暫編第十五師
第八旅	暫編第十六師
第六旅	暫編第十七師
第四十旅	暫編第十八師

- 第五十旅 暫編第十九師
 - 第二旅 暫編第二十師
 - 第十二旅 暫編第二十一師
 - 第二十一旅 暫編第二十二師
 - 第三十七旅 暫編第二十三師
 - 第二十七旅 暫編第二十四師
 - 第四十八旅 暫編第二十五師
 - 第四十六旅 暫編第二十六師
 - 第十六旅 暫編第二十七師
 - 第五旅 暫編第二十八師
- 右列各師從新編組成軍，將第十一軍取銷。其餘各軍直屬之部隊列表於左：
- 八軍 直屬部隊 暫編為十一、第二十四、第十四師。
 - 九軍 暫編第十六、第十八師，步兵百七十七團。
 - 十一軍 暫編第十、第十二、第二十一、第二十六師。
 - 十五軍 第十四旅、第三十六旅。
 - 十六七軍 暫編第十四、第十九、第二十七、第二十八師。
- 除右列各軍外，並將第十三、十五、二十三各暫編師，編為第二十九軍。以七

個補充團編為預備軍。第三四軍團衛隊團擴充為旅。又將各砲兵團編為三個砲兵旅，而以砲兵軍部統轄之。其餘各部隊均無變更。又將預備軍之七個補充團，編為第五十、第五十一、第五十二各旅。九月奉晉戰起，以第三十旅、第四十七旅，改編為第二十九師，與前第八師編為三十軍。並收編于學忠部，編為第二十軍；鄭澤生部編為第三十一軍。十七年三月，將預備軍改為第十一軍。騎兵第二十二師，及騎兵第六旅，編為騎兵第一軍。騎兵第十七師及第五旅，編為騎兵第二軍。預備軍從新招募，另行補充。並將第三四方面衛隊旅改為第十九師。

十二、息爭撤兵改編國防省防軍時期

(民十七年至民十九年)

十七年五月班師回遼河以東，解決張宗昌殘部後，於十一月取銷軍師制度。以所有軍隊改編為國防軍，省防軍。步騎兵改為旅制，砲兵改為團制，工兵改為營制，輜重改為教導隊制。通信隊、鐵道隊、戰車隊等，亦異有變更。省防軍步騎兵均

為團制。其各種之隊號，及其編組之概要，可參看下文。

現況

東北陸軍，自民國十七年撤防關外以來，為整飭便利，縮減軍費起見，將軍師制取銷，分編為國防軍與省防軍兩大部分。國防軍則冠以東北陸軍字樣，省防軍則冠以某省陸軍字樣。國防軍以養成勁旅，保護國境為本旨。省防軍則以勤辦土匪，維持地方治安為專務。國防軍步兵則以旅為單位，共編成步兵若干旅。國防騎兵亦係以旅為單位，共編成若干旅。國防之砲兵則以團為單位，共編成砲兵若干團。國防軍工兵則以營為單位，共編成工兵若干營。國防軍之輜重，平時則設軍官軍士教導隊，戰時撥分各部隊服輜重勤務。除此五大兵種以外，其他如憲兵隊、鐵甲車隊、通信大隊、探照燈隊、戰車隊、汽車隊，均以隊為單位，隊以下有分隊。省防軍分編步兵若干團，騎兵若干團。而直接指揮省防軍勦匪者，則為各鎮守使。

右述之國防省防軍，關於人員之調補

，兵器材料之補充整飭，則以司令長官公署軍事廳辦理之。關於軍隊之整頓訓練，防區之調動，則以公署軍令廳辦理之。此東北陸軍自民國十七年至十九年以來之現

況也。

【附註】以上沿革及現況兩節，係由司令長官公署軍令廳供給。以下各表，亦多按照該廳來件編成。

東北陸軍之編制系統表

國防軍

【步兵旅】

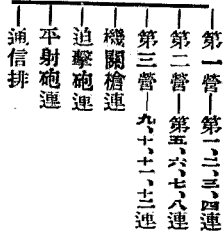

【騎兵旅】

旅司令部

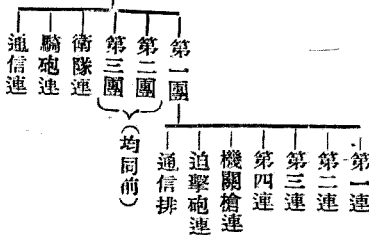

旅司令部

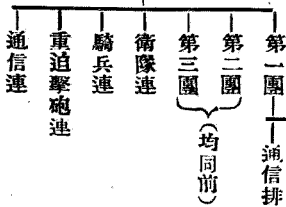

【砲兵團】

團本部



【工兵營】

營本部



【輜重兵】

軍官教導隊
軍士教導隊

省防軍

【步兵團】

團本部

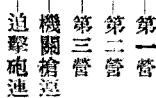

【騎兵團】

團本部

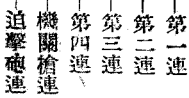

東北陸軍現有部隊一覽表

(民國十九年冬)

兵種 番號 駐地

國防軍

【東北陸軍步兵】

- 第一旅(遼)
- 第二旅(遼)
- 第三旅(遼)
- 第四旅(遼)
- 第五旅(遼)
- 第六旅(遼)
- 第七旅(吉)
- 第八旅(吉)
- 第九旅(吉)
- 第十旅(吉)
- 第十二旅(遼)
- 第十三旅(吉)
- 第十五旅(黑)
- 第十六旅(遼)
- 第十七旅(黑)
- 第十八旅(吉)
- 第十九旅(遼)
- 第二十旅(遼)

軍事

【東北陸軍騎兵】

- 第二十一旅(吉)
- 第二十三旅(河北)
- 第二十四旅(遼)
- 第二十五旅(遼)
- 第二十六旅(吉)
- 第二十七旅(河北)
- 第三十四團(吉)
- 第一旅(遼)
- 第二旅(黑)
- 第三旅(遼)
- 第四旅(吉)
- 第五旅(遼)
- 第六旅(遼)
- 第十團(黑)

【東北陸軍砲兵】

屬於東北陸軍騎兵訓練監部。
【注意】騎兵第一、三兩旅，兼

- 第一團(遼)
- 第二團(遼)
- 第三團(遼)
- 第四團(遼)
- 第五團(遼)
- 第六團(遼)
- 第七團(遼)
- 第八團(遼)

【注意】以上八團，兼屬於東北陸軍砲兵訓練監部。

【東北陸軍工兵】

- 第九團(黑)
 - 第十團(吉)
 - 第一營(遼)
 - 第二營(遼)
 - 第三營(遼)
 - 第四營(遼)
 - 第五營(遼)
 - 第六營(遼)
 - 第七營(吉)
- 【注意】一至六營，兼屬於東北陸軍工兵訓練監部。

【東北陸軍輜重】

- 第一營(吉)
- 第九營(黑)

【東北憲兵】

- 第一隊(遼)
- 第二隊(遼)
- 第三隊(遼)
- 第四隊(遼)
- 第五隊(吉)
- 第六隊(黑)

【東北陸軍戰車隊】(附陸軍第一旅內)

【東北陸軍通信大隊】(遼)

【東北陸軍鐵道大隊】(遼)

【東北邊防軍司令長官公署軍樂隊】(遼)

【營口海防混成營】(營口)

【右路巡防第一營前哨】(復縣)

(按最後兩種隊伍，駐防營口商埠，因與日本條約上關係，故仍沿用舊日制度。)

◎省防軍

【遼寧陸軍步兵】

第一團

第二團

第三團

【遼寧陸軍騎兵】

第一團

第二團

第三團

【黑龍江陸軍步兵】

第一旅

第二旅

第三旅

【黑龍江陸軍騎兵】

第一旅

第二團

第三團

◎熱河駐軍

東 北 年 鑑 (民國二十年)

陸軍第十一師(轄以下各部隊)

第七旅(第三十五、三十七團)

第三十八旅(第五十八、八十三團)

第五十一旅(第一六一、一六三團)

騎兵第四十九團

砲兵第十九團

工兵營

輜重營

陸軍第二十二旅(第二、四十三團)

暫編騎兵第十七旅(第二七、三四、四一團)

暫編騎兵第十九旅(第四、三一、四四團)

特務隊

◎衛隊

【司令長官公署衛隊統帶部】(瀋陽)

(直轄步兵隊，騎兵隊，衛戍隊，汽車隊。)

【副司令長官公署衛隊團】(永吉及龍江)

□東北陸軍部隊主要官

長姓名表

(民二十年一月)

◎國防軍

軍 事

東北陸軍步兵第一旅

第二旅

第三旅

第四旅

第五旅

第六旅

第七旅

第八旅

第九旅

第十旅

第十一旅

第十二旅

第十三旅

第十四旅

第十五旅

第十六旅

第十七旅

第十八旅

第十九旅

第二十旅

第二十一旅

第二十二旅

第二十三旅

王以哲

丁喜春

何柱國

劉翼飛

董英斌

李振唐

趙維禎

李桂林

李 杜

張作舟

張延樞

吉 興

王永盛

繆瀾流

于兆麟

丁 超

孫德荃

黃顯聲

趙芷香

于學忠

黃師嶽

姚東藩

邢占清

劉乃昌

二六三

第八團	馮占海
東北陸軍騎兵第一旅	郭希鵬
第二旅	程志遠
第三旅	張樹森
第四旅	常幾臣
第五旅	李福利
第六旅	白鳳翔
第十團	涂全勝
東北陸軍砲兵第一團	王紹雲
第二團	黃永安
第三團	謝緒哲
第四團	王和華
第五團	張福山
第六團	及紹嵐
第七團	劉翰東
第八團	張思恭
第九團	樸炳珊
第十團	穆純昌
東北陸軍工兵第一營	周葆全
第二營	王鶴亭
第三營	徐增善
第四營	王世隆
第五營	張質彬
第六營	吳家慶

第七營	劉潤川
東北陸軍輜重第一營	宋懋齡
第九營	田魁陞
東北憲兵	(見後方)

●省防軍

遼寧陸軍步兵第一團	團長	姜全我
第二團	團長	廖弼臣
第三團	團長	田德勝
騎兵第一團	團長	王翰臣
衛隊營	營長	劉連玉
(以上屬於東邊鎮守使)		
遼寧陸軍騎兵第二團	團長	徐景隆
第三團	團長	傅銘勳
第四團	團長	鵬飛
(以上屬於洮遼鎮守使)		
黑龍江陸軍步兵第一旅	旅長	張殿九
第二旅	旅長	蘇炳文
第三旅	旅長	馬占山

●熱河駐軍

黑龍江陸軍騎兵第一旅	旅長	王南屏
第二團	團長	劉斌
第三團	團長	王克鎮
第四團	團長	徐景德
陸軍第十一師	司令	湯玉麟
第七旅	旅長	湯玉麟
第三十八旅	旅長	張從雲
第五十一旅	旅長	董福亭
騎兵第四十團	團長	劉香九
砲兵第十九團	團長	湯玉書
工兵營	營長	湯玉銘
輜重營	營長	湯寶福
陸軍第二十二旅	旅長	夏廷貴
暫編騎兵第十七旅	旅長	富春
暫編騎兵第十九旅	旅長	崔新五
特務隊	隊長	石文華
		崔兆鳳

●河北省駐軍

(所轄各旅，另詳東北駐防河北察哈爾部隊一覽表)		
第一軍	軍長	于學忠
第二軍	軍長	王樹常
司令長官公署衛隊統帶部統帶		劉多荃

◎司令長官公署軍樂隊 隊長 張鳳岐
 ◎駐江副司令官衛隊團 團長 徐寶珍

□東北現有鎮守使一覽表

(民國二十年一月)

名稱	署所在地	所屬部隊番號人數	現任姓名	執法
東邊鎮守使	山城鎮(遼)	步兵三團騎兵一團衛隊一營	于芷山	課長 二等軍法正
洮遼鎮守使	洮南(遼)	步兵三團	張海鵬	課員 三等軍法正
吉長鎮守使	長春(吉)	步兵第八旅	李桂林	課員 一等軍法
依蘭鎮守使	依蘭(吉)	步兵第九旅	李杜	課員 少尉
延吉鎮守使	延吉(吉)	步兵第十三旅	吉興	課員 上尉
濱江鎮守使	哈爾濱(吉)	步兵第十八旅	丁超	課長 二等軍需正
綏寧鎮守使	寧安(吉)	步兵第二十一旅	趙芷香	課員 三等軍需正
黑河警備司令	黑河(黑)	步兵第三旅保安中隊九隊	馬占山	課員 一等軍需
呼倫貝爾警備司令	海拉爾(黑)	步兵第二旅保安中隊三隊	蘇炳文	課員 衛生

□東北憲兵

◎東北憲兵司令部編制表

職別	官別	人員	乘馬	秘書	總務	課長	督察長	督察員	憲兵	軍需
司令	中將	一	二	秘書	課長	督察長	督察員	憲兵	軍需	軍需
副司令	少將	一	二	秘書	課長	督察長	督察員	憲兵	軍需	軍需
部附	少將	一	二	秘書	課長	督察長	督察員	憲兵	軍需	軍需
副官	處	一	二	秘書	課長	督察長	督察員	憲兵	軍需	軍需
副官長	上校	一	二	秘書	課長	督察長	督察員	憲兵	軍需	軍需
副官	中校	二	二	秘書	課長	督察長	督察員	憲兵	軍需	軍需
副官	(少)尉	二	二	秘書	課長	督察長	督察員	憲兵	軍需	軍需
秘書處				秘書	課長	督察長	督察員	憲兵	軍需	軍需

東北年鑑 (民國二十年)

軍事

副官長 (駐平)

值緝處處長

第一隊隊長

第二隊隊長

第三隊隊長

第四隊隊長

第五隊隊長

第六隊隊長

第七隊隊長

第八隊隊長

第九隊隊長

陳奕

雷恒成

楊鴻基

祝恩海

劉景東

傅常瑞

張江清

魏海福

柴爾芬

王景有

范乃武

◎東北憲兵第一至第六隊兵力

配置一覽表

(民二十年一月來表)

【第一隊本部】

第一中隊

第二中隊

第三中隊

第一分隊

第二分隊

第三分隊

第四中隊

瀋陽小東邊門外

瀋陽大西關月甯胡同

瀋陽北大營

瀋陽小東邊門外

瀋陽瀋海路車站

安東縣

瀋陽東塔

瀋陽東山咀子

瀋陽東陵

瀋陽大東關

【第二隊本部】

第五中隊

第一分隊

第二分隊

第三分隊

第六中隊

第一分隊

第二分隊

第三分隊

瀋陽新站分所

第七中隊

第一分隊

第二分隊

第三分隊

第八中隊

第一分隊

第二分隊

第三分隊

第九中隊

第一分隊

第三分隊

駐瀋陽司令部內

瀋陽大北關萬壽寺胡同

瀋陽南市場

營口縣

瀋陽北市場

皇姑屯

瀋陽工業區

北鎮縣

瀋陽隊本部

瀋陽北陵

瀋陽大西邊門外北寧車站

洮南縣

遼源縣

通遼縣

彰武縣

錦縣

溝帮子

打虎山

新民縣

北平化石橋

北平給孤寺

北平東車站

北平化石橋

第十中隊

第一分隊

第二分隊

第三分隊

第十一中隊

第十二中隊

第一分隊

第三分隊

【第四隊本部】

馬號

第十三中隊

第三分隊

第十四中隊

第一分隊

第十五中隊

第一分隊

第十六中隊

第一分隊

【第五隊本部】

第十七中隊

第一分隊

第二分隊

第三分隊

天津老站

天津新站

塘沽車站

豐台車站

北平彰儀門大街

山海關車站

秦皇島車站

北戴河車站

天津黃緯路

瀋陽會源棧胡同

天津黃緯路

天津新車站

天津三不管

天津東車站

天津第二軍司令部內

天津侯家後

天津特一區電業監理處

吉林德勝門內

吉林省城隊部

吉林省城東關

磐石縣城內

磐石縣煙筒山

吉林省城西關

東北軍 民國二十年

軍事

第十八中隊 哈爾濱

第一分隊 綏芬

第二分隊 長春

第三分隊 哈埠道外十七道街

第十九中隊 延吉縣城內

第一分隊 和龍縣開山屯

第二分隊 琿春縣城內

第三分隊 六道溝

中隊分駐所 和龍縣馬牌

上 和龍縣大牛洞

上 和龍縣稽查處

上 和龍縣高嶺處子

上 琿春縣密江

上 琿春縣葫蘆別

上 琿春縣高麗城

上 琿春縣迴龍峯

第二十中隊 吉林省城隊部

第一分隊 敦化縣城內

【第六隊本部】 黑龍江省城新商埠

第二十一中隊三分隊 隊本部

第二十二中隊 昂昂溪

第一分隊 呼倫貝爾

第二分隊 滿洲里

第三分隊 黑河

第二十三中隊 綏化縣

第一分隊 呼蘭縣

第二分隊 馬家船口

第三分隊 海倫縣

◎東北憲兵部隊經費一覽表

(民國十九年度)

機關	年度預算數	月支預算
司令部	一、九八、四、〇〇〇	九、八、四、〇〇〇
偵緝處	六〇、三、三、〇〇〇	四、九、三、五〇〇
第一隊	七、六、七、九、〇〇〇	六、四、六、六、〇〇〇
第二隊	七、四、五、九、〇〇〇	六、三、四、六、〇〇〇
第三隊	五、九、九、〇、〇〇〇	六、三、六、六、〇〇〇
第四隊	七、六、七、九、〇〇〇	六、四、六、六、〇〇〇
總計	四、八、四、六、三、〇〇〇	四〇、一、四〇、三、〇〇〇

〔附註〕駐平憲兵副司令部，及七八九隊，偵緝三隊，因年度預算，尙未批准，故未列入。

◎東北陸軍各兵種隊號數目表

遼寧省國防軍各種隊號數目 (民國十九年冬)

兵種	部 隊 號	摘 要
步兵	第一、二、三、四、五、六、十二、十四、十九、二十、二十一、二十二、二十四、二十五、二十七旅	旅轄三團，團轄三營，營轄四連，詳見編制表。
騎兵	第一、三、五、六旅	一、三旅轄六團，二、五、六旅轄三團。
砲兵	第一、二、三、四、五、六、七、八團	一、三團爲山砲，六、七、八團爲重砲，餘爲野砲。每團轄三營。
工兵	第一、二、三、四、五、六營	營轄三連。
輜重	軍官軍士教導隊	
通信	有線無線各二隊	每隊轄六分隊。
鐵道	大隊直轄四隊	

戰車隊直轄三個連

探照燈隊共一隊

高射砲共一隊

〔附記〕各部隊之組織，參看各兵種之編制表。

遼寧省省防軍兵種隊號數目一覽

(民十九年冬)

兵種	部隊號	摘要
步兵	第一、二、三團	團轄三營。
騎兵	第一、二、三、四、五團	團轄四連。

〔附記〕團轄三營，及機迫各一連。

軍隊支配

(民十九年冬)

遼寧省國防軍之支配

遼寧省國防軍，自民國十七年撤兵以來，以一部駐防遼東各縣；其大部則分駐於北寧、打通、兩路沿線各地，從事訓練。十九年組成兩軍，分駐察察各地，詳見

本頁另表。此遼寧國防軍支配之大概也。

遼寧省防軍之支配

遼寧省防軍，歸洮遼鎮守使，東邊鎮守使指揮。關於洮遼鎮守使者，駐防於洮南、突泉一帶；以地勢平坦開闢故，多以騎兵駐守之。屬於東邊鎮守使者，駐防於東邊、朝陽鎮、鳳城一帶；以地勢多山，故多以步兵駐守之。此遼寧省防軍支配之大概也。

黑龍江省國防軍之支配

黑龍江省城一帶，以東北步兵第十七旅，衛隊團，工兵第七營，輜重第九營，為保衛主力，并駐有東北憲兵第六隊，以維軍紀。滿洲里一帶，則以騎兵第二旅防守之。興隆鎮一帶，為步兵第十五旅防區，泰安鎮一帶，則有礮兵第九團，担任鎮守任務。此黑龍江省國防軍支配之大概也。

黑龍江省防軍之支配

黑龍江步兵第一旅，駐札爾屯一帶，第二旅駐海拉爾一帶，第三旅駐黑河一帶；騎兵第一旅駐呼蘭一帶。此黑龍江省防軍事

防軍支配之大概也。

中東路護路軍之支配

中東路護路軍之總司令部設於濱江，其總司令以吉林副司令官張作相兼任之。其哈長線護路軍為吉林廳東北陸軍第十八旅。其哈綏線護路軍為吉林廳之東北陸軍第二十六旅。其哈滿線護路軍為黑龍江廳東北陸軍第十七旅。

東北陸軍駐防河北及察哈爾部隊一覽表

(民二十年初)

【第一軍】

東北陸軍步兵第四旅

東北陸軍步兵第五旅

東北陸軍步兵第六旅

東北陸軍步兵第廿三旅

東北陸軍步兵第廿七旅

東北陸軍騎兵第六旅

【第二軍】

東北陸軍步兵第二旅

東北陸軍步兵第廿五旅

東北陸軍騎兵第一旅

東北陸軍騎兵第五旅

軍實機關

概說

軍實之製備，乃軍事中之要務，遼吉黑各省陸軍，均有糶秣廠之設，被服廠則僅遼黑兩省有之。遼省近更成立芻秣試驗場，研究首畜等之種植，用供馬匹糶秣，成績頗有可觀。至於改良馬種，在東北亦認為當務之急，故有軍牧場之設。概括言之，東北對於軍實之製備，極端注意，足以供給裕如，而無缺乏之憾也。

遼寧陸軍糧秣廠

遼寧陸軍糧秣廠原稱糧服廠，成立於民國十一年七月，奉直戰結束之後。地址原在瀋垣大東關江浙會館胡同，今憲兵教練處。十二年一月實行籌發各軍糧秣，同年秋，遷於小東邊門北草倉胡同今址。

【組織】該廠初創時為廠長制，後加設監理於上；民十二改總辦會辦制，以後又恢復廠長制，至今仍之。該廠組織如下

總務科

文書股 會計股 庶務股

軍事

補給科

出納股 運輸股

置備科

探辦股 貯藏股

檢造科

檢驗股 製造股

各廠場

餅乾廠 罐頭廠
碾米場 蒸米場

各辦事處(為供給各地駐軍糧秣而設)

榆關 興綏 錦縣
北鎮 洮南 通源

倉庫(卸運保管大宗軍糧)

瀋陽

草場(堆存征購之軍草)

通遼 大虎山 瀋陽

外縣碾米場

綏中 錦縣 北鎮(尙未成立)

【主要職員人名表】

廠長 溫潤芳
副廠長 呂東芝

職員

一五〇
四五〇
職工 兵夫役

【製造力一覽表】

廠別	品別	每日出品量數	重量單位
罐頭廠	牛肉	一萬盒	一磅
餅乾廠	餅乾	二萬袋	一磅
碾米場	碾米	四萬斤	
蒸米場	蒸米	一萬袋	六兩

吉林陸軍糧秣廠

吉林陸軍糧秣廠，成立於十九年七月一日。總廠設吉林省城，分廠設省城、長春、哈爾濱、依蘭、延吉、等處。該廠直隸於駐吉副司令官公署。每月經費吉大洋七千一百四十元。各部隊糶秣費二十七萬八千四百二十二元九角。

該廠成立時，即奉令以發現為主旨，因彼時當青黃不接，籌備困難，並加時間倉促關係，祇能對於吉長、哈長、哈綏、綏線駐軍，發給現品；其防區較遠，及交通不便地方，暫發代金。現在各處糧秣，均已籌備齊全，所有吉省各部隊兵馬給養，於二十年一月一日起，完全發給現品。

【組織】

廠長

第一科

文書股 會計股 庶務股
 第二科 出納股 探運股 檢造股 貯藏股
 軍草股

省城辦事處

長春 哈爾濱 依蘭 延吉
 各辦事處

【主要職員人名表】

廠長 張雲翼
 省城 劉錫嘯
 長春 于得匯
 哈爾濱 陳懷瑜
 依蘭 王芝
 延吉 張玉山

【職工人數表】

職員 七
 士兵夫役 一二

【出品能力】

該廠因創立未久，所有製造一切軍用給養物品機器，均付闕如。其主食給養，祇省城設碾米所一處，機碾二具，每日出米四十石。其外縣駐軍主食給養，以經費支細，由各當地糧商批購，

東北年鑑 (民國二十年)

代辦發放，及與糧商訂立碾米合同，以糧一斗換米七升三合，亦由各商代辦發放。

●黑龍江陸軍糧秣廠

黑龍江陸軍糧秣廠，成立於十七年八月，設在黑省省城商埠地齊克鐵路龍江車站，于各縣駐軍重要地點設辦事處，計十二處。該廠直隸於駐江副司令官公署。每月經費哈大洋九千八百三十元。現在供應全省陸軍人馬給養，尙稱充實。

【組織】

正廠長 副廠長
 總務科 補給科 置備科
 文書股 會計股 庶務股 出納股
 運輸股 採辦股 貯藏股
 稽核處
 軍草處(二處)
 外縣辦事處(十二處)

【主要職員人名表】

正廠長 張陸臣
 副廠長 紀振綱

【職工人數表】

職員 一〇五
 士兵夫役 一二四
 軍事

【內容及出品量數】省廠設有機器火碾，自製麵粉，并碾製高糧粉米。每日機製麵粉四百甬特，高糧乾米一千三百甬特(俄量每甬特合中國〇·二七一擔，又譯作善得)。

●遼寧陸軍被服廠

該廠創自民國六年十月，設於瀋陽小東關，以承製軍警機關、學校、工廠、各項被服裝具，及儲備軍實爲主旨。

【組織】

廠長 副廠長
 第一科 (文牘、庶務、置備、三股)
 第二科 (工務、檢驗、二股)
 第三科 (成品、材料、二股)
 第四科 (會計、統計、二股)
 置備委員會
 檢驗委員會
 工場
 製革廠(八王寺)
 醫務室
 消防隊

【被服廠主要職員人名表】

廠長 趙全興

二七一

副廠長

林震青

【被服廠職工人數表】

職員	六三
男工	一〇〇〇
女工	四〇〇〇
衛兵	六〇
夫役	三〇

●東北陸軍軍牧場

【概說】馬產良窳關係軍政者至鉅，民初陸軍部曾辦軍牧，旋即廢弛。惟是東北素以產馬著名，日俄之戰，兩國任意徵發作踐，良種喪亡過半。年來雖稍稍繁殖，然駑駘下駒，充塞其間，其故由於官府乏提倡之道，人民昧保育之方。司令長官張學良氏有鑑於此，認舉辦軍牧、繁殖軍馬、改良馬種、實為當務之急，於民十七年十一月間，值興安區屯墾初辦之會，指定軍牧場設於該屯墾區內，派前砲兵第一旅旅長金鏡清為該場總辦，委屯墾督辦鄒作華督飭進行。初稱東三省陸軍軍牧場，於十九年一月二十一日改冠東北字樣。初設辦公處於瀋垣屯墾署內。於十八年四月，由瀋遷至遼源，因收購故江督吳俊陞氏國馬場，該場距遼源不過二百里故也。嗣

軍事

又因屯墾署移至洮安，規定牧馬場在扎斡公主陵、水泉一帶，於是軍牧場又於十八年九月，自遼源遷至洮安，并在洮安西關外建築辦公處及馬廄焉。

【組織】

總辦(中將)

場務主任(少將)

收政科(上校科長)

第一股(管理軍馬家畜之繁殖及改良事宜。)

第二股(管理醫療、衛生、蹄鐵、及飼養等事宜。)

技術部(設上校技術部長一，中校技師二。管理配種、飼養、醫療等設計與施行技術事項。)

總務科(上校科長)

第一股(管理文牘及表冊事項。)

第二股(管理會計出納等事項。)

第三股(管理夫役及節制警衛兵隊各事項。)

軍需處

第一股(管理來往文件及一切表冊。)

第二股(管理金錢出納，及文具購發事宜。)

第三股(管理糶秣被服，並助辦預決算事宜。)

【民十九年度軍牧場職工人數表】

職員	二九
士兵夫匠	一七六

【沿革與現況】

民十八年春，東北軍牧場請准司令長官公署直接收買故江督吳俊陞氏所有國馬場四所，計在遼源(即鄭家屯)之門達站一處，四不愧一處，公元拉嘎爾處；當日原有大小馬匹一千五百五十四匹。自購入國馬場後，軍牧場即由瀋垣遷至遼源(十八年四月)。迨軍牧場隨屯墾署遷至洮安(十八年九月)，即在洮安西南二三里處，用款約二萬元，建築辦公室及馬廄七十餘間，將買入之國馬馬羣，送至規定之水泉一帶牧場放牧。九個月後，馬匹已增至千八百匹，計產新駒二百八十餘。其死亡率亦輕減，以水草較優，管理得宜也。

原擬收買國馬之後，一方繁殖，一方改良，然改良必須用優秀種馬，於是又於十八年冬，收購海拉爾俄人沃輪差夫兄弟牧場，有阿爾洛夫牛半種馬，牝牡共四十七匹，品種優良，價共五萬元。惟正擬運

至洮安，即值防俄軍興，軍運甚忙，洮昂路不能發運，乃先運至龍江，至十一月間，始運至洮安。於十九年開春後，利用收購之種馬，實施改良馬種計劃。

〔一〕馬數

一、阿爾洛夫牛血種馬

原購 牝馬 二二
 牝馬 一八
 共計 四七

十九年度產 牝 二五

以上馬數共計 五四
 十九年度交配牝馬 二一
 同 前妊娠牝馬 一三

二十年年度堪用種馬 〔牝〕 一九
 〔牝〕 二一

二、國馬
 原購共計 一五二〇
 十八十九兩年度產駒 五七〇
 現有牝、牡、驢、馬總數 一七〇一

內計

牝馬 四六〇
 牝馬 一六〇

東北年鑑 (民國二十年)

騎馬

內有四歲以上蕃種牝馬五八五

〔歷年生產率為蕃種牝馬百分之二〕

〔二〕馬廠牧場

種類 所在地 數目

種馬廠 洮安西關 四列

國馬廠 公主陵 百二十間

國馬場 門達站 一處

國馬場 四不愧 一處

〔收政之將來〕 軍牧場暫以補充遼寧全省軍馬為目的，其軍馬總數，約定為三萬匹，每年除役倒斃者以十分之一計，則每年應補充驢馬三千匹。以牝馬產率為百分六十計，須有蕃種牝馬一萬匹（每年產駒六千，牝牡各半），方數供求，故該場計劃，即以蕃種牝馬萬匹為定額。

該場以現有牝馬施行蕃種，所產幼駒，牡者去勢，以備補充，牝者盡數育成，以供蕃種。除去歷年倒斃暨不良除役者外，按年逐次增加，五年後可增至一千匹，十一年後增至二千，二十年後增至五千，二十八年後可增至一萬匹矣。

建築設施，限於經濟，不能完善，除

軍事

八一

種馬場稍求完備外，國馬及雜種馬，擬以半數施行半舍飼法，半數施行常年放牧法。每牝馬五百匹為一分場。

民十八年軍牧場總辦所擬馬政意見書，共進行程序，有如下列：

第一步，先行調查三省各縣各區村之民戶馬匹數目，牝牡驢馬之種類，年齒，及每年生產死亡速率，然後統計其全部數量，以定需要種馬數目。并由各縣設種馬所，其費用令養馬戶共同担負。

第二步，著手實施。即每一種馬所，分配種馬一、二匹，或三、四匹，令各民戶送私有牝馬，按時來所配合，俾生良驥。

此外尚擬設立下列機關：

一、軍馬養成所。
 二、獸醫畜產學校。

惟上項意見書，當轉呈司令長官公署，移送政務委員會，令行遼吉黑三省政府核議具覆。後據三省政府復稱，僉以深恐民間誤會為辭，政委會乃令先由魏安區試辦，容再推廣。惟因該區地勢狹小，為參考地利適宜計，復呈准將遼寧省之鎮東、突泉二縣，及本區之洮安，均劃入興安馬

政區，以策進行。

【興安區馬政】 至於興安區內，現有馬政局之設，地址即在軍牧場，人員亦多數由軍牧場人員兼任。屯墾督辦公署內之農政處內，亦設有第五科，專司牧畜事宜，對於改良民有馬種，相當努力。曾印行改良馬種淺說，分贈民衆，以廣宣傳；又創辦賽馬會，以輔助馬政之進行，而喚起馬學思想，不售馬票，且設獎金，以資鼓勵。此雖與軍牧場另爲一事，但因該場係受屯墾督辦指揮，故軍民兩馬政相輔進行，互有密切關係，而於推行改善上，則又事半功倍也。(馬政局見行政篇)

●東北邊防軍芻秣試驗場

東北歷屆軍興，所需軍草，均仰給于民間，未暇籌計永久供應辦法。自息兵以來，張司令長官，感於以前之徵取，徒使官民兩受其困，故於十九年一月始，籌設芻秣場，試驗種植軍草。

試驗之初，先就我國舊有苜蓿草試種，尙見成效。惟芻秣範圍甚廣，不止於苜蓿一類，現該場正博採東西各國經營軍草最新辦法，逐漸改良擴充，以期達到供給

軍事

境內軍草需要之目的。

該場分場所占地畝分爲三處：
濟陽城南黑牛圈官地 一〇三畝九分〇厘
濟陽城南教場官地 一一一畝三分〇厘
新民縣東大營官地 一九九畝一分八厘
上開各分場，土質氣候，對於苜蓿草之種植，尙感適宜；惟十九年度秋潦，產量不豐。營口設有分場，但並無官地，係與民戶合作性質。

該場直隸於司令長官公署。每年額定經費國幣二萬四千元。辦公處設在濟垣商埠二經路三緯路角上。現任場長爲前軍長于珍。

【組織】 該場總場設場長一人，總務、經植、兩科，各設中校科長一人，及少校、上、中尉科員各一人，少尉科員二人，上士二人。經植科置夫役十人。濟陽、新民、營口，各設一分場，每分場設少校主任一人，上尉助理員一人，少尉助理員二人，上士一人。總計現有職員二十六人，士兵工役十六人。各分場僱用常短期工人，隨時有所增減，原無定數，未克列入。

軍事訓練

概要

東北軍事訓練機關，初有陸軍整理處，成立於民國十一年，地址在瀋垣東華門外路北，內分總務處、軍學處、工務處三部，並附刊精神週刊。於十四年改組爲東北陸軍訓練處。於十五年二月改爲錢威上將軍公署軍學處。於十七年八月改爲東北保安總司令部軍學處。於十八年一月改組爲東北邊防軍司令長官公署軍令廳第三處，並附設軍事月刊社，刊行軍事月刊，已出十餘期。此外騎炮工輜四兵種均設有訓練監部，分別施行訓練，列舉於後。

●東北陸軍騎兵訓練監部

東三省地接蒙疆，人民體質強壯，馬匹產生亦蕃，故能驍善射，爲東北人民之特性。騎兵訓練方針，係於一定期內，發揚此種特質，養成獨立作戰之能力，以爲國難之捍禦焉。

該監部成立於民國十七年十一月十五日，係由東北陸軍騎兵集團軍改編，現今所統轄之部隊，有如下表：

騎兵第一旅(旅長郭希鵬)轄第二、五、七、團。

上士 四
 中士 三
 下士 一〇
 上等兵 一二
 二等兵 二九
 二等兵 四
 伙夫 八
 馬夫 五
 計 一〇二
 乘馬 二八

礮兵訓練監部主要官長如下：

訓練監 (中將) 鄒作華
 部附 (少將) 馮秉權
 (少將) 喬方

該監部所屬部隊，有遼省之東北陸軍礮兵第一至第八團共八團，團長姓名，見本篇中之東北陸軍部隊主要長官姓名表。

◎東北陸軍工兵訓練監部

【沿革】我東北軍隊在民九民十年間，每師有工兵一營，後獨立旅設有工兵一連，民十一年奉直戰役後，為求發展工兵教育起見，乃將各旅所有工兵，集結成營，所有工兵人員，以步兵第二、第六、第

二十七、第二十五、各旅工兵連編成之。民國十四年春，二次直奉戰後，編有工兵團除原來之工兵營外，並將二十七師之工兵營併入。同時又添編三營。十四年冬，出發關內，工兵團乃改工兵司令部。又添編工兵一營，共計六營。於民國十七年，各特種兵科司令部，因奉令縮編為訓練監部，而工兵司令部，亦同時改編，於是年十月成立東北陸軍工兵訓練監部。嗣後奉令先後將通信大隊、及探照燈隊，均歸該監部指導訓練。

【組織】

(一)工兵訓練監部之編制

- 訓練監(少將) 鄒作華
- 部員(上校) 馮秉權
- (中校) 喬方
- (少校) 姜玉山
- (上尉) 姜玉山
- 高級副官(中校) 姜玉山
- 副官(少校) 姜玉山
- (上尉) 姜玉山
- (中尉) 姜玉山
- 共計官長 一三
- 錄事 二

總計 四七
 六二
 士兵夫

【2】工兵訓練監部及所屬部隊主要官長姓名表

- 訓練監
- 工兵第一營營長 柏桂林(少將)
 - 第二營營長 周葆奎(少校)
 - 第三營營長 許經緯(中校)
 - 第四營營長 徐增善(中校)
 - 第五營營長 王世隆(少校)
 - 第六營營長 張寶彬(中校)
 - 通信大隊隊長 袁助閣(中校)
 - 第一隊隊長 杜振(上校)
 - 第二隊隊長 王國治(中校)
 - 第三隊隊長 金德福(中校)
 - 第四隊隊長 崔誠和(中校)
 - 探照燈隊隊長 安定遠(中校)
 - 工兵器材廠廠長 金 濶(少校)
 - 姜玉山(少校)
- 【訓練方針】工兵一門，乃係技術兵種，其在戰場間，常協助其他兵種，構成繁難工事。例如攻擊時，担任衝鋒路之開設，障礙物之破壞，交通路之修補。在防禦時，構築其他兵種所不能設施之強固陣地等項。故其平時教育，亦以本此要旨施

行，以養成官兵之優越膽識，而供戰場之使用。主要科目，有下列各項：

橋梁之架設及破壞
道路之構造
強固陣地之構築
障礙物之設置
坑道之掘開

通信網之構成
各種建築物之破壞
代他兵種構築各項掩體

【成績概略】平時對於以上應備各項技術，均時加以實地演習。歷次戰爭，如民十一年十一月三兩年榆關之役，十五年滹河南口之役，均係工兵埋設地雷，構築鐵條網，架設橋梁，以協助他兵種前進作戰。十六年河南之役，並擔任渡過黃河之設備及實施。同年冬季，圍攻涿縣時，並擔任坑道之掘開，及城垣之破壞。前冬防俄時，亦曾由工兵指導各軍，構築防禦工事。又於各戰役期中，所有各友軍之通路，亦多由東北工兵修築，使各友軍易于進退。惟我國軍隊，于工兵一項，素少注重，工具亦欠充實，故東北軍對此，正謀積極整頓，施以改良，俾其有裨國防焉。

東北軍 (民國二十年)

●東北陸軍輜重訓練監部

該監部之目的，以養成輜重各級幹部為主。溯民國十四年十二月時，各師旅之輜重營，連，奉命編為一輜重團，隊號第一、二、三、四、六、輜重營，駐防新民一帶。十五年二月，出動河北，結束直軍，收編其輜重兵成立第五營。討赤之役，該團各營，附屬軍團各軍旅，出動平東平西。繼又轉戰河北、河南。當時軍團部鑒於戰爭擴大，輜重勤務日益繁重，遂於十六年七月將團本部改編為輜重司令部，其附屬各軍旅之輜重各營連，仍不時由輜重司令統馭。至十七年五月，故大元帥通電息爭，全國裁兵，是時司令部統率各營，駐紮留守營一帶，於十一月五日奉命撤消司令部及各營連司令部，改編為輜重兵訓練監部。輜重各營連，縮編為輜重幹部，教導隊幹部。教導隊內分軍官、軍士、兩隊，其編制有如下表：

- 一 訓練監兼教育長
- 一 軍官隊 隊長 中(少)校
- 一 隊附 少校
- 一 上尉
- 二

副官 中尉
少尉

軍需長
軍醫長
獸醫長

學員(上、中、少、准尉) 一〇〇—一二〇

士兵工役 八五

軍士隊 隊長 少(中)校
隊附 上尉
中尉
少尉

副官 少尉
軍需長
軍醫長
獸醫長
學兵 二四〇
士兵工役 七六

該監部現設於新民，現任訓練監為牛元峯(少將)，兼教育長職。監部編制甚簡單，計設部員，副官，書記等職，官長共十人，錄事二人，士兵夫四十二人。又備

乘馬十一匹。

歷年討赤防俄等役，輜重隨軍出動，勤務既繁，責任亦重，人員屢勉自奮，未或貽誤戎機。戰事告平，軍隊縮編，即以爲現在的幹部教導隊，正在澈底訓練，以爲國防之備。該隊軍官隊實際共有學員八十人，不足定額；學員則有二百四十人；尙未畢業。教官八人，不另聘，由幹部官長担任。每月經常費爲一萬零一百二十元零九角。

軍事教育

(只包含陸軍軍事教育機關，海空兩種，參閱海軍軍空軍兩章)

概說

東北爲整軍之區，軍事教育，清季已肇其基，於今益臻完善。故大元帥張作霖氏暨今司令長官張學良氏，對於訓育軍事人才，更不遺餘力，因應時勢之需求，而有各種專科之建設，且自小學樹之基，以大學成其器，策畫周詳，規模具備，歷年人才輩出，因以造成東北軍之良好聲譽，是與雄厚勢力，皆不得不歸功於教育者耳。

軍事

◎東北講武堂

【概況】考東三省講武堂，係爲造就陸軍初級軍官而設，專收各兵科軍官候補生，及未受軍事教育之現職軍官，授以初級軍官之學術。其建置遠在清季，雖因歷有年所，其間組織名稱，迭有變更，要不出陸軍範圍。迨民國十七年，今司令長官張學良在東三省保安總司令任內，爲統一東北軍事教育計，擬將所有陸海空軍各軍事教育機關，統改歸講武堂監督管轄，而陸軍講武堂乃改稱東北講武堂，取消陸軍二字，而成爲東北軍最高學府矣。

【沿革】東三省講武堂，創辦於前清光緒三十二年，趙爾巽氏任東三省總督之時。原名東三省講武堂普通科，地址在老將軍府，附於陸軍小學院內。當日挑選巡防學員，入堂肄業，以一年爲畢業之期。迨三十四年十月，改稱爲陸軍講武堂，地址移在小東門外。挑選陸軍巡防各一班，六個月畢業。宣統元年十月，續辦兩期。宣統三年，革命軍興，該堂即行停辦。民國元年仍繼續成立，有軍官團軍士團

之設，至民國四年，中日交涉起，復行停頓。迨民國八年三月，經前東三省巡閱使張作霖氏主張，廢續前旨，重行開辦，定名爲東三省陸軍講武堂。所有學員，均由各師旅選送，年坐畢業。第一期學員，共二百二十二名。第二期三百五十二名。第三期三百九十一名。第四期三百三十五名。第五期三百二十四名。第六期四百零六名。民十五年，奉軍以討赤入關，感於軍事人材之缺乏，遂於十六年三月，在北京黃寺添設分校一處，招考大中學畢業生入校肄業，計有學生九百六十名，是爲第七期，稱學生班。同年六月，奉天本校續辦第八期，學員仍由各師旅選送；並改稱東北陸軍講武堂。旋於十七年三月，又將東北二字取銷，簡稱陸軍講武堂。是年北京政變，北京分校第七期全班移奉，於七月在奉本校畢業，畢業人數計共九百六十八名，奉東三省保安總司令張學良命，分發各軍見習。同年十一月，第八期畢業，人數計共五百五十九名。張總司令爲謀建設東北軍事最高學府，統一軍事教育，擬將陸海空軍所有軍事教育機關，一律併歸講武堂，由該堂監督直接管轄。復於黑龍江增

【東北講武堂主要職員一覽表】

監督 張學良
副監督 周 濂
遼寧本校教育長 王瑞華
黑龍江分校監督 萬福麟
熱河分校監督 湯玉麟

【東北講武堂民十八年度經費表】

機關名稱 決算數(國幣元爲單位)
東北講武堂 一、六八六、〇九〇、八〇五
高等軍學研究班 一五七、八一八、六〇〇
總平傳習班 一七、九八五、四六二
總平迫傳習班 一〇、七七七、二八三
砲兵研究班 一九四、一二七、四二二
總 計 三、〇六六、七九九、五七二

〔附註〕 按查列名東北講武堂之班
甚多，本不止此數，惟據該堂來表所稱
，則只有上列各班，係直隸該堂。其餘
列名講武堂之各班，其經費當然各自向
司令長官公署支領，故不在此表內。又
民十八年度，係自該年七月一日起算，
至十九年六月三十日爲止。

〔遼寧本校〕 自陸軍講武堂擴大範圍
改稱東北講武堂之後，原有講武堂改爲遼
寧本校，包含步騎砲工輜五科；於十七年

軍 事

冬招集第九期入校肄業，學生五千人，十
八年二月開學。以人數既多，原有校址，
不敷應用，乃移往東山咀子營房院內。其
統轄之制，爲謀便利起見，亦因之變更，
將學員學生分編爲兩總隊，各轄四大隊。
每步兵大隊轄四步兵隊，步兵以外之各隊
，悉隸於一大隊統轄之。第一總隊之學
員，係各軍隊未受相當軍事教育之下級軍
官，第二總隊之學生，係初中以上之學生
，曾細教導隊、學生隊及各特兵科之教育
班畢業之學生。第一總隊轄步兵十二隊，
騎砲兵各一隊，及工輜隊。第二總隊轄步
兵十二隊，騎兵一隊，砲工兵各二隊。但
輜重兵科學生人數過少，附於工兵第二隊
內。迨至昇年九月，舉行甄別試驗，取消
學生百餘人，遂將第二總隊步兵裁併爲十
一隊，於是學生步兵大隊內，有轄步兵三
隊者。民十九年四月末，學員畢業出校後
，第二總隊學生，奉令改稱爲本校第十期
學生，於九月畢業出校，分發東北各部隊
見習。以上爲講武堂本校沿革之大概也。

洵自該堂建設以來，先後愈餘載，本
校畢業期數，於民八復興之後迄今，有十
期之多，最近兩期，人數乃達五千，教職

員亦多至七百餘人，洵稱盛事。至其間人
才蔚起，尤足徵教育之得法。現在第十期
出校，第十一期即將招集，惟因縮減經費
問題，將來編制，須減三分之二也。

遼寧本校課目一覽 講武堂遼寧本校
學員學生之教育，分爲教授訓育兩部，其
課目如左表：

- 一、教授部
 - 戰術學
 - 軍制學摘要
 - 兵器學
 - 築城學
 - 交通學
 - 地形學
 - 馬學摘要
 - 衛生學摘要
 - 軍隊教育摘要
 - 外國語文
 - 補助科學摘要(如國文、歷史、地
理、數學、物理、化學等。)
- 二、訓育部
 - 教練陣中勤務
 - 馬術技術刺槍劈劍體操
 - 服務摘要

【高等軍學研究班】

今邊防司令長官張學良於軍團長任內，整軍經武，不遺餘力，鑑於將來國軍對外作戰，非有精闢陸海空軍戰略戰術，通信聯絡及後方勤務之參謀人才，選籌峰巒，難操勝算，久思為國儲才，設立斯班，啓迪後進。迨於民國十七年二月，即擬召集所選現職優秀參謀，聘日本大佐浦澄江等四員，為兵學教官，授以陸軍大學校主要課程，而隸屬於陸軍第三四方面聯合軍司令部。繼因其餘教官，聘請困難，且外國教官，又不便令其隨從行營。遂改擬附屬於陸軍大學校，定名曰陸軍大學校附設研究班。但陸軍大學校之系統，隸屬於參謀本部，而本班以經費來源及隸屬系統之不同，諸多不便，遂又定名為陸軍第三四方面聯合軍團陸軍高等軍學研究班。以上所述，實該班設立之淵藪也。

十七年四月，借用北京陸軍大學校第一院為校址，而陸軍第三四方面聯合軍團陸軍高等軍學研究班，始告成立。任陸軍大學教育長李鴻浩兼充監督，王慎保為班長，召集各部隊現任參謀曾在保定陸軍軍官學校或東北講武堂畢業者與考。三月二

東北年鑑（民國二十年）

十五日行入校試驗後，錄取五十六名，為第一期學員。於四月一日開學。一切教材，聘請教官，均借用於陸軍大學校。授課

一月，於五月初旬，派軍團學處長周亞衛監視，舉行甄別試驗，分別去留，於是本班第一期學員，僅存五十名矣。肄業甫及兩月，適逢北京政變，於六月四日，李監督及王班長率領本班學員及陸軍大學校第八期學員，赴灤河一帶，構築第一線陣地。七月初旬，轉進於北戴河，繼續構築第二線陣地，俟工竣後，始奉令回瀋。七月中旬，於瀋陽工業區裕民製油廠舊址，繼續成立。改名曰東北講武堂高等軍學研究班，隸屬東三省保安總司令部軍令廳第一處，張總司令親任監督，任李端浩為教育長，王慎保為總隊長，旋改委高勝岳為總隊長，增聘海內外名宿，擔任教授。於八月十日，續行授課。又為學員鑽研學術及課餘消遣便利計，於班內添設印刷所，俱樂部網球場，一切設施，益臻完備。十月中旬在東山咀子附近，行野戰築城防禦實驗。十一月中旬，赴迫擊砲廠化學試驗廠見學。惟以一年修學期，似嫌過短，研究高深學理，實慶不足，遂於十一月奉

軍事

令延長畢業期限為二年。至十二月，全國政局統一，東北邊防軍司令長官仍任監督，該班仍隸屬於東北邊防軍司令長官公署。其後司令長官為謀軍事教育之統一，見令將該班編入東北講武堂，至今隸屬該堂本部。十八年一月下旬，招考第二期學員五十名，於二月一日開學。三月下旬，復在北陵一帶，行野戰築城攻擊實施。迨五月初旬，第一期學員舉行支隊及旅團戰術實施，由瀋陽乘馬出發，經鐵嶺、撫順，於二十六日演習完畢。二十七日復舉行戰史旅行，凡日俄戰之著名戰役經過，均逐次旅行現地講述。七月下旬，利用暑假期內，舉行海軍見學。由北寧路赴秦皇島，乘東北海軍之肇和軍艦，見學海軍教練。由秦皇島至北戴河，見學海軍大操。旋赴葫蘆島參觀航警學校，並至長山島見學海軍魚雷教練、海軍行政、薪習兵員乘船上陸諸動作。八月初旬，歸航秦皇島登陸後，旋赴山海關作戰史旅行。返瀋後，繼續於八月十三日，赴東北無線電各電台見學。十四日，赴東塔航空大隊及航空教育班，見學空軍空陸聯絡、空中照像，及航空戰術諸動作。十六十七日赴東陵砲兵

二八一

研究班，見學砲兵測地及砲兵教練諸動作。事畢照常授課。適值師戰術授畢，繼續教授軍戰術。旋於十月十三日赴巨流河，行渡河實施，及永久堅城實施。十月十九日，轉進赴錦縣、綏中、榆關、一帶，行師戰術實施。繼續赴秦皇島、北戴河、昌黎縣、一帶，舉行參謀旅行。十一月八日，演習完畢，回班繼續授課。並增授軍團以上之大兵團戰術大兵棋，及高等司令部勤務等。十九年三月下旬，第一期學員修學期滿，考試畢業。期限雖為二年，然以每日授課六次，減縮西文數學之教程，綜計所授課程，略似陸軍大學校之三年所學也。第二期當於民二十年一月畢業，第三期已於十九年四月召集，現時尙在訓育中也。

該班自民十七年成立以來，每年經常費國幣七萬餘元，各種演習費用約萬元。十九年十月併入講武堂後，經常費均入講武堂預算內。

該班隸於講武堂，其教育長一職，係直屬於該堂監督，茲將其統系列下：

【1】最新編制統系表

(民國十九年末)

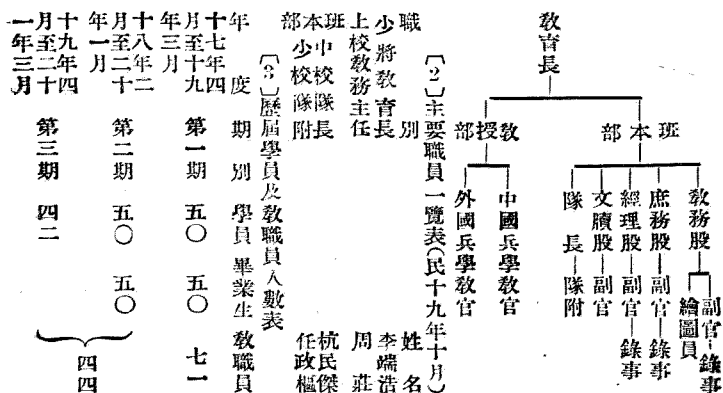

【2】主要職員一覽表(民十九年十月)

姓名	職務
李端浩	職少將教育長
周莊	上校教務主任
杭民傑	本中校隊長
任政樞	本少校隊長

【3】歷屆學員及教職員人數表

- 【4】課目一覽
- 一、戰略戰術課目
 - 基本戰術
 - 陣地攻防
 - 戰術教育法
 - 圖上戰術
 - 要案戰術
 - 航空戰術
 - 兵棋
 - 二、戰史課目
 - 日俄戰史
 - 歐洲戰史
 - 普法戰史
 - 拿破戰史
 - 三、參謀要務課目
 - 參謀業務
 - 諜報宣傳
 - 動員學
 - (附計畫)
 - 作戰計畫
 - 鐵路輸送及船舶輸送
 - 演習計畫
 - 輻重勤務及兵站勤務
 - 兵要地理
 - 軍隊教育
 - 四、一般兵學科目
 - 軍制學
 - 軍政學
 - 軍制學
 - 馬政學
 - 地形學
 - 交通學(附通信)
 - 兵器學(附化學兵器)
 - 航空勤務
 - 野戰永久築城學
 - 航空學(附)
 - 戰車學(附戰車戰術)
 - 陸軍經理學(附作戰給養)
 - 陸軍衛生學(附衛生勤務)

海軍軍事學 (附海軍出師準備及海陸軍協同)

五・補助學課目

國學 歷代兵畧

國際法 外交史

六・野外演習

築城實施 戰術實施

參謀旅行 高等司令部勤務

七・騎術

八・隊附勤務

各兵科交互在軍隊隊附勤務

九・見學

砲兵研究班見學 工兵研究班見學

特種車隊見學 (所索探照燈)

航空廠見學 兵工廠化驗廠見學

無線電台見學 要塞港灣艦艇見學

【職兵研究班】該班於民十五年二月

成立，設于錦縣。同年十月第一期畢業，

人數一百一十人。同年十月招集第二期，

于十六年四月移駐北京西苑，六月畢業，

人數六十六。十七年三月招集第三期，仍

在西苑；五月移回錦縣，六月移瀋陽，八

月移北鎮，十二月復移回瀋陽，十八年四

東北軍 艦 (民國二十年)

月畢業，人數四十五。十九年十月歸併於東北講武堂，在東山阻子設立。現有學員人數三十五，教職員人數二十五。教育長爲吳克仁。十七至十八年度該班常年經費國幣二十萬零四千四百九十二元六角零四分，但自併歸講武堂後，其十八至十九年度之經費，已編入該堂經費內，見本章中之東北講武堂民十八年度經費表。

該班設教育長(上校)一人，總隊長(中校)一人，學員隊長中校一人，專員教官(中、少校、上尉)十人，副官(少校、上、中、少尉)七人，錄事二人。士兵夫役四十二人。

【機平及機平迫傳習班】講武堂於十八年十月在東山阻子本校內，設立機平傳習班，以使機關槍、平射砲各部人員，明瞭武器之構造，及使用保管等方法，俾能於戰時切實發揮各項武器之威力爲目的。於十八年畢業第一期，計二百七十一人；十九年畢業第二期，計三百二十九人。於十九年四月，將該班加入迫擊砲，更名爲機平迫傳習班。十九年九月畢業第三期，計三百零三人。現任班長楊炳森。全年經費預算爲五萬三千零八十六元八角。

該班設班長(中校)一人，隊長(少校)五人，隊附(上尉)十五人，助教(上尉)十人，副官(中尉)三人，軍需(中尉)一人，錄事三人。士兵夫役一百零五人。

【軍獸醫教育班】該班以養成軍中軍醫獸醫專門人才爲宗旨，成立於民國十七年九月，地址在瀋陽小北關小萬壽寺胡同老衛生醫院舊址。軍醫學員係考取各部隊在職軍醫(少校至少尉)四十人，送班教育，畢業期間爲一年。獸醫學生係招考中學畢業學生四十人(下士)入班肄業，畢業期間爲一年半。民十八年軍醫班第一期畢業學員三十六人；十九年第二期三十七人。

獸醫班第一期於民十九年畢業，學生三十四人。現在肄業中學員四十人，學生四十人；教職員二十五人。該班每年度經費八萬六千零七元六角。

【一】暫時編制表

教育長	中將
總隊長	上校
教官	上中校
隊長	少校
軍需官	少校
書記官	少校

東北年鑑 (民國二十年)

- 副官 上尉 一
- 隊附 上尉 一
- 一等軍醫 上尉 一
- 軍醫助手 上尉 一
- 病馬廠員 上尉 一
- 隊餉助手 中尉 一

〔2〕主要官長一覽

- 教育長 王宗承
- 總隊長 劉榮斌
- 總隊長 陳海瑞

【軍需教育班】該班於十八年二月成立，學員一百五十人，十九年春畢業，現暫停辦。

【軍械教育班】該班於十六年五月成立，第一期學生一百五十人，十七年五月畢業。續辦第二期，學額仍前數，於十九年秋畢業。亦暫停辦。

【憲兵教練處】該處之設，以深造憲兵科將校及完全憲兵為目的。其成立在民十二年五月六日，現在系統上附屬於東北講武堂，直接則受司令長官之監督。該處編制如下表：

處本部
 教育長(少將)

軍事

- 總隊長(上校) 一
- 教育副官(中、少校) 二
- 副官(上、中、少尉) 四
- 軍需 二
- 軍醫 二
- 歌醫 一
- 教官(中、少校、上尉、各四) 一二
- 助教(上尉一，中尉三) 四
- 士兵工役 八七
- 乘馬九，輓馬三，車一。
- 研究隊 一
- 隊長(中校) 一
- 隊附(少校) 二
- 上士 一
- 學員 二四
- 學生 四八
- 乘馬四
- 補充隊 二
- 隊長(少校) 二
- 隊附(上尉二，中尉四) 六
- 上、中、下士 二〇
- 學生 二〇〇
- 乘馬十四
- (教育乘馬以五十匹為度，兩隊隊長

隊附乘馬數均在其內。)

該處現設瀋陽大東關二道溝江浙會館胡同。教育長由憲兵司令陳興亞(中將)兼任，總隊長吳郁文(上校)。現分研究班一班，為憲兵軍官研究而設；補充班二班，則為造就憲兵兵士而設。補充班以陸軍各科上(一)等兵，與普通學生各半數組成之。

該處設立，歷有年所。在民十七以前，共畢業八期；計學員、生、兵，共計一千二百五十二人。十八年第九期畢業九十一人，十九年第十期畢業一百一十八人。本屆(二十年)學員有二百零五人。教職員人數三十九人。

【東北講武堂黑龍江分校】軍官養成所改組而成，養成所立於民二年，至民七停辦一次。於民九續辦，至民十七年，共畢業六期，計學員八百零二人。是年十月，奉令改組為東北講武堂黑龍江分校，分四個教授班授課，地址在黑龍江省城商埠地小火車站西。

該分校以造成完全陸軍初級軍官為宗旨，授以必要學術，養成高級幹部人才，為他日研究高等軍學之基礎。改組以後，

於十九年七月畢業學員一百九十九名，是共三十人。該分校現分步科二隊，騎科一隊。其課目：學科有教程，範典等。術科有制式教練及戰鬥教練。

【東北講武堂黑龍江分校編制統系表】（民十九年八月）

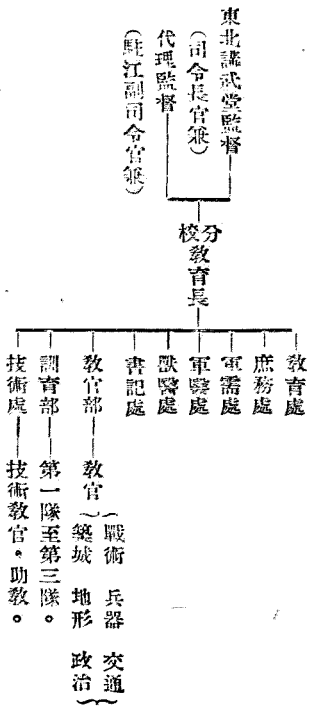

〔附註〕上表官長自教育長以下計三十七人，士兵七十八人，夫役工匠二名。代理監督為駐江副司令官萬福麟（上將），教育長戴麟勳（少將）。

●黑龍江陸軍軍士教導隊

該隊設於省城，分步科四隊，騎科一隊。一年畢業。現有學生五百人，教職員

四十人。其課目：學科為典範令，術科為制式教練及戰鬥教練。現任隊長劉廣仁。

●東北學生隊

【概況】東北學生隊，為陸軍小學性質，創辦於民十五年鎮威軍第三四方面軍團司令部時代。初為連制隸於該司令部衛隊，旋衛隊改旅，該隊編制，因之遂有變

更。至十七年四月，衛隊改為十九師，該隊又隨師生存。是年八月，始確定為東北學生隊，今司令長官自任監督。學生乃招考高小學校畢業生，使入隊訓練；學科與初級中學相同。由該隊畢業後，擇其優秀者，送往外洋留學，及送講武堂肄業，俾資深造。是為養成初級陸軍官佐之初步教育也。

【沿革】

〔一〕軍團部衛隊學生連時期。民國十五年鎮威軍第三四方面軍團司令部衛隊混成團隊長姜化南，呈請成立學生連，以備將來初級部之用。經張學良軍團長批准，乃於七月初派員赴奉，招考高小畢業或有同等學力學生九十名，因差近一連之數，遂定名曰學生連（第一連）。駐北京帝王廟。時方草創，學生課程，僅日授軍紀，教練。而科學教育，尙付闕如。八月在京續招學生一連九十名（第二連），九月移駐文化大學院，旋又移於旃壇寺。是可稱為雛形時期。

〔二〕衛隊團學生分隊時期。九月姜隊長以繳糧師械陣亡，委陸軍第二十七旅三十九團上校劉長王以哲繼其任。以學生過

少，十二月，又請准續招學生一百八十名（第三第四連），奉令改為學生分隊，委衛隊中校隊附劉多荃兼分隊長，仍隸屬於衛隊團。編制既畧具規模，而設備組織，亦漸臻完善。同時擬定學生隊教育之宗旨，為各軍事教育之預備教育。爰於民國十六年一月，添設教務處，專司普通科學教授事宜，一切課程，概同初級中學；惟外國語則於英語外，別設日語一科。於二月七日舉行始業式。開學月餘，學生良莠畢見，復舉行甄錄試驗，計被淘汰者九十一人。續招編級者五十三人。途各按其主科成績之優劣，分八班教授焉。是為粗具規模時期。

〔3〕衛隊旅學生隊時期 民十六年五月，衛隊改編成旅，學生分隊改為學生隊。委魏輝芳為學生隊少校隊長，遂成立隊本部，專司訓育事宜。九月，奉晉麟齋，全隊學生調回濱陽，始駐於東山咀子，嗣以距城遠遼，不數日又遷於西下窪子。十一月，委派紹綱為該隊隊長，當以該隊各部，不相統屬，難收共策進行之效，於是呈請將訓育教授，統歸隊長直轄，以便督責。又以隊址幾度遷移，隊務所受影響甚

鉅，整理之道，首在學生等品格之砥礪，志氣之鼓舞，爰即頒訓條，作隊歌，編學生心得一覽。而教員長等，亦能深體斯旨，和衷共濟。學生隊之組織，至是始漸臻完善。是為組織完善時期。

〔4〕十九師學生隊時期 十七年四月，衛隊旅改編為陸軍第三四方面聯合軍團第十九師，王旅長升為中將師長，該隊亦更名為十九師學生隊。是時該隊現象由沉寂的而漸趨於活動的；學生的精神，亦由形式的而漸趨於實際的。派隊長復請准上將軍公署，修葺房舍，添置理化儀器，購備醫療藥具；術科之持槍、教練、劈刺等，皆以次施行。尤有一事足資記述者，即自張大元帥歸途遇險後，時局緊張，師部遠在前方，音信隔絕，隊長能堅忍沉着，奮率有方，俾學生得安心工作，如是者月餘，學生成績，非特未受影響，抑且猛進，而學生隊之地位，亦因之日益增進。是為成績著時期。

〔5〕東北學生隊時期 十七年八月，奉令續招第二期新生，並改為東北學生隊。張學良總司令自任上將監督，委王以哲為中將教育長，派紹綱為上校總隊長。九月考試新生，計取七百二十名，分高級四班，初級十二班。十月，第一期學生提前畢業，計畢業學生三百二十名。其中最優者二十名，由王教育長保請待期送往外洋留學。其餘各生，皆送講武堂肄業，以資深造。十一月隊址移往小東邊門外講武堂舊址，遂成立總隊部，轄訓育、教授、事務、三課。學生八隊，劃分十六班。同時招集第二期新生入學。十八年春，復劃分軍需成課，預計十九年冬畢業。至是東北學生隊，組織益見完備。是為發展時期。

〔東北學生隊之編制〕

監督(上將)
教育長(少或中將)
總隊長(上校)
訓育課
教授課
事務課
軍需課
副官
第一隊
第二隊
第三隊
第四隊
第五隊
第六隊
第七隊

〔附註〕每隊之組織：隊長一人，上尉或少校階級。隊附三，中尉階級。准

【東北學生隊歷屆學生及教職員人數表】

年 度
 民國十五年七月至民國十七年十月
 民國十七年十一月迄今

期 別
 第一期
 第二期

〔附註〕上列學生教職員人數為額設數目。第二期實際僅有學生六百七十名。

（國幣元單位）

薪 餉
 辦 公 費
 雜 支
 總 計

二一、二〇二・九〇
 三、三七五・六〇
 四三・五〇
 二四、六二二・〇〇

陸軍醫院

●東北陸軍醫院

〔沿革〕東北陸軍醫院，最初為東北醫院，於民國十三年三月成立，九月改為鎮威軍後方總醫院，十四年十一月後改為鎮威軍後方第一病院，於十七年九月改為東北陸軍醫院，以迄於今。現直隸于司令長官公署。院址在小東邊門外。

〔組織〕該院設院長一人，下有醫務部，掌理病室十四個；又事務部轄文牘、

東 北 年 鑑（民國二十年）

或少尉助教一人。學生九十至百八十人不等。各隊均同。

學 生	畢業生	教職員
四〇〇	三二〇	三九
七二〇	無	一〇五

第二期實際僅有學生六百七十名。副官、軍需、三處。醫官共十一人，計上校主任三，中校主任一，少校醫官四，上尉軍醫三，少校司藥官一人，上尉司藥二人。職員有少校文牘、副官、庶務、各一人，少校軍需、一、二等軍需各一人，上尉副官一人，中尉衛兵長一人，錄事五人。士兵工役數共八十。現任院長雍世勛。

〔內容設備〕內外科，皮膚花柳科，眼科，耳鼻喉科，X光線科，手術室，檢査室，預診室。

〔院務概況〕

〔1〕院內處理 陸軍醫院對於患者入院時，經值日醫官檢查，認為合於住院資格，即按其傷病情形，酌派歸各科內治療。每日供給戰時給養，大米麩粉等；官菜金每日現洋三角，兵一角；倘重病患者不思飲食，即以牛乳代之。倘因病故，由院

軍 事

備棺掩埋義地，併通知其原隊屬以病故日期。如傷病全愈者，給予退院證書，乘車証，飭歸原團服務。如因傷病而成殘廢者，由院呈請恤金再兩途軍工廠習藝。

〔2〕二年來入院治療人數 自東北陸軍醫院成立日起，至民國二十年底止，共收容傷病官兵夫二千五百九十四人。傷病種類，因戰事或剿匪負傷者十分之六，患內科病者十分之二，患眼科者十分之一，患皮膚花柳及耳鼻喉者共佔十分之一。

〔3〕常年經費 國幣七萬零四千二百二十三元，不足時隨時請加。

陸軍測量

●東三省陸地測量局

〔沿革〕該局於清光緒三十三年奏請設立。因缺乏測量人材，先成立測繪學堂，隸屬督署參謀處，委管雲臣為總辦；由陸軍各鎮協，選優秀學員百五十人，入堂肄業。至宣統元年畢業，同時成立測量局；畢業人員，編成測量隊歸局服務。宣統三年，第二期學生畢業，時人員大備，局內應設各科，如三角、地形、製圖，亦同時設置。即取銷測量隊名目，所有人員，

分別撥入三科服務。旋改稱東三省測地分局，委陳錦章為總辦。復呈准設立測繪研究所。是年十一月，改委史久亭為總辦。民元裁撤研究所，改為測量專修科。二年，奉部令改稱東三省陸軍測量局，委陳瑛為局長；測繪學堂，改為測量學校。旋因行測吉江兩班距省較遠，呈准改為駐吉、駐江出張所。是年春，專修科畢業，即將該科機關裁撤。七年七月呈准將吉江兩出張所，改為駐吉駐江測量分局。九年三月，測量學校第七期學生畢業後，奉令將該校停辦。按該校開辦，歷時十三年，畢業學生共四百五十九名。十一年，局長陳瑛調充軍學處處長，由楊宇霆兼領局長。十二年十二月，委馮舜生為局長。是年九月因各料人員，不敷應用，呈准設立測量教練所，定一年畢業。迄今已畢業者，共三期，第四期亦將屆畢業。

最近改稱「參謀本部東三省陸地測量局」，局本部設於瀋陽大東關大紅袍胡同，轄有吉林、黑龍江兩分局。

【組織】
局長(少將或上校、技監或技正一人)
局本部

副官(少校、技士或技正一人，又中

尉或技士一人)

秘書(少校一人)

電需(上或中尉一人)

軍醫(上或中尉一人)

儲藏(上或少尉，或技士一人)

書記(中或少尉一人)

庶務(中或少尉一人)

司書(准尉)共七人

共計

十六人

三角科(第一、第二、兩股)

地形科(第一、第二、第三、三股)

經界科(同前)

製圖科(同前)

以上各科，各設科長一人，以中或上校，技正或技監充之。每股設股長一人，以少、中校，技士或技正充之。股以下設審查，技士等職，以少校或尉官充之。四科共設官佐額二百四十五人。

該局又設有攝影班，調查班，教練所；民十八年秋季成立蒙荒隊。

現任局長兼吉、黑、分局長 馮舜生

現有職員全部總數 二〇八人

每年經費一九〇、八三〇、四一六元

【測量教練所歷屆學生及經費表】

期別	學生人數	入學年	畢業年	經費
第一				
第二				
第三				
第四				

第一期	四十五名	十二年九月	九、六五元
第二期	四十一名	十四年九月	九、四三元
第三期	二十四名	十七年八月	八、九六元
第四期	四十八名	十九年七月	一三、八四元

〔附記〕第四期經費，係從入校至十九年十二月三十一日止，共開銷之數。

海軍

(本章根據東北海軍總司令部來件編纂)

概說

東北土地沃饒，生產豐富，歷年來輸出均超過輸入，實國家唯一之寶藏。祇以北接蘇俄，南隣日本，門戶洞開，江海防務，至為重要。夫國家具有多數良港，及巨大河流，則運輸便利，貿易品易於集中，自為富強之基本。如有良港河流，而無相當防禦，則易啟敵人侵畧之心，反為國家危弱之源，徵諸已往歷史，固斑斑可考者也。東三省巡閱使張作霖氏，有見於此

於民國八年間，成立吉黑江防，將俄人在松花江喧賓奪主之勢力，掃除淨盡。復次第建設海防，更收編渤海艦隊，樹海上自衛之基礎，而從事海上經濟之維護。語其經過，頭緒紛繁，茲篇僅撮舉概要，以符年鑑體例而已。

沿革

民國八年，政府擬乘俄人內亂之際，收回松黑等江航權。乃由當時海軍部所屬長江第二艦隊，撥調江亨、利捷、利綬等砲艦，及利川運艦，取道黑龍江口，駛赴哈爾濱，設立吉黑江防司令部。以王崇文爲司令。王氏旋又呈購戊通公司商船三艘，改配武裝，並借東路砲船一艘。分別命名爲江平、江安、江通、利濟，與江亨等艦，合計八艘，吉黑江防艦隊，遂以成立。

十一年春，東三省巡閱使鎮威上將軍馮作霖，以東北接壤日俄，江海防務重要，特設立航警處，管理三省江海防務政令事宜，並設航警學校於葫蘆島，培植海軍人才。任命沈鴻烈爲航警處長，整理邊務，收回航權，將外輪在松黑各江勢力掃除

淨盡。嗣因北京改變，江防艦隊撥歸東北指揮。又一年，毛鍾才繼王崇文任司令，年餘去職，張氏命沈鴻烈兼任之。

十三年，張氏復籌辦海防艦隊，先後購置鎮海、威海、定海、飛鵬等艦，組織東北江海防總指揮處於奉垣；命沈鴻烈兼任總指揮。是爲東北江海防艦隊成立之始。

十五年春，東北江海防總指揮處，改組爲東北海軍司令部，統轄江海防兩艦隊，任沈爲司令。同年十一月，渤海艦隊之海圻艦亦改隸東北。

十六年六月，北京大元帥府改編陸海軍隊號，以東北海防艦隊爲第一艦隊，畢庶澄吳志馨所領之渤海艦隊爲第二艦隊，並命沈以第一艦隊司令兼任兩隊總指揮。適畢吳先後謀叛，被山東軍務督辦張宗昌捕誅，張大元帥命東北海防艦隊長凌霄繼之。並命沈鴻烈實行總指揮責任，將第二艦隊根本整理，設總司令公署於青島。自此嚴約束，明賞罰，勤訓練，綱紀既立，復將多年腐朽之艦艇，大加修理，煥然一新，精神物質，始漸具規模。

現況

十七年五月，日人出兵膠濟，青島海軍總司令部於同年七月，奉命移設瀋陽，定名爲東北海軍總司令部，由東三省保安委員會，委託保安總司令張學良，兼攝海軍總司令；沈鴻烈爲海軍副司令。將海防隊號，畧加更改。以海防第一艦隊爲主力，担任遠洋勤務。第二艦隊爲補助，担任近海勤務。江防艦隊負吉黑江面巡弋保護之責。其編制系統，艦艇要目，具見後列各表。

東北艦隊既經擴充，其附屬機關，亦有發展，就中最著者，爲東北海軍陸戰隊、東北海軍航空隊、東北海軍工廠、東北海軍水路測量隊、東北海軍醫院、及海軍編譯局、海軍江運處等。其他附屬教育機關、煤材棧等，不在此內。其編制概要亦見下方。

此外全軍經費，與前列各部隊，互有關聯。本章因前列海軍十七年度預算表以明之。計該年度，每月實支薪餉十四萬六千四百八十七元，實支煤炭修船五金及其他一切特別經費等五萬九千一百九十六元。所有軍費，均由東北邊防軍司令長官公署按時發給，詳見表中。

編制

一、東北海軍艦隊編制系統暨附屬機關一覽表

【最高機關——東北海軍總司令部】

東北海防第一艦隊
(置少將艦隊長一人駐青島)

東北海防第二艦隊
(置代將艦隊長一人駐煙台或長山島)

- 海圻軍艦
- 海琛軍艦
- 肇和軍艦
- 鎮海軍艦
- 同安軍艦
- 華甲運艦
- 定海軍艦
- 永翔軍艦
- 楚豫軍艦
- 江利軍艦
- 海鷗砲艇
- 澄海砲艇
- 海蓬砲艇
- 海燕砲艇
- 海駿砲

東北江防艦隊及附屬機關
(置代將艦隊長一人駐哈爾濱)

附屬機關

- 江亨軍艦
- 利綏軍艦
- 利捷軍艦
- 江平軍艦
- 利濟軍艦
- 江泰軍艦
- 江通軍艦
- 飛鷹滑艇
- 飛鷗汽艇
- 飛燕汽艇
- 海軍船塢煤柴棧
- 東北海軍陸戰隊(分駐青島煙台長山島及吉黑沿江各處)
- 東北海軍水兵補充隊(葫蘆島航警學校)
- 東北海軍航空隊(青島葫蘆島長山島及軍艦)
- 東北海軍工廠(青島)
- 東北水路測量隊(葫蘆島哈爾濱)
- 東北海軍醫院(青島)
- 海事編譯局(瀋陽)
- 東北海軍江運處(哈爾濱)
- 其他海軍各教育機關

輪機長	中或少校	一
輪機員	少校、上尉	二
書記官長	少校同等官	一
書記官	上尉同等官	一
軍醫員	上尉同等官	一
信副軍士長		一
辦事員		二
差遣員		二
書記		三
司號上士		一
信號中士		一
一等信號兵		二
二等信號兵		二
三等信號兵		二
差弁		一
軍役		六

五. 東北江防艦隊部編制表

軍需員	少、少尉	三
輪機長	中或少校	一
輪機員	少校、中尉	二
電訊官	中尉	一
書記官長	上尉同等官	一
書記官	中尉同等官	一
翻譯員	上尉同等官	一
技術教員	上尉同等官	一
藥庫管理員	上尉同等官	一
砲副軍士長		一
砲副軍士		三
辦事員		四
差遣員		五
書記		二
電訊上士		一
電訊中士		一
電信中士		一
差弁		二
軍役		八

六. 東北海軍陸戰隊編制表

(按陸戰隊之編制，係數大隊集合而成，而以大隊為單位。各大隊之編制如下表。)

職別	階級	人數
大隊長	少尉	一
大隊副長	上尉	一
中隊長	少尉	一
副隊長	上尉	一
分隊長	中尉	二
軍醫官	上尉同等官	一
書記官	上尉同等官	一
軍需官	上尉同等官	一
司務長	上尉同等官	一
司藥	准尉	一
司藥	上尉	一
修械上士		一
修械中士		一
信號上士		一
信號中士		一
傳達中士		一
傳達中士		一
司號中士		一
中士		二
下士		三
一等號兵		四
一等看護兵		四
一等號兵		四
二等號兵		七
二等號兵		四

三等兵	二八八
三等傳遠兵	一五
槍匠	四
皮匠	四
隨從兵	一八
伙夫	三五

七·東北海軍航空隊編制表

職別階級	人數
隊長	一
中隊長	一
副隊長	一
軍械官	二
軍需官	一
軍醫	一
機械長	一
技師	二
照相員	一
衛隊長	一
上士	一六

職別	人數
廠長	一
廠副	一
佐理員	二
總監工兼技師	一
電氣工程師	一
電氣技師	二
技師	二
技師	八
製圖兼書記	一
繪圖員	一
管庫兼會計	一

八·東北海軍工廠編制表

中士	一八
下士	一七
上等兵	四
一等兵	二
二等兵	二
三等兵	二
隨從兵	〇

九·東北海軍水路測量隊編制表

木工	一
鑄工	一
車床工	一
鐵工	一
銅工	一
鉗工	一
電機	二
帆機	一
工役	五
差役	五

十·東北海軍醫院編制表

職別階級	人數
隊長	一
一級隊員	一
二級隊員	六
三級隊員	五
書記	一
測夫	八

東北年鑑 (民國二十年)

職別	階級	人數
所長	中校同等官	一
副所長	少校同等官	一
醫官	中尉同等官	一
書記官	准尉同等官	一
軍醫軍士長	准尉同等官	一
軍醫上士		一
軍醫中士		一
軍醫下士		一
警役		八
夫役		九

十一・海軍編譯局編制表

職別	階級	人數
局長	上校	一
編纂	上、中校同等官	三
編譯	中、少校同等官	五
社外編纂		二
社外編譯		五
事務員	上、中尉同等官	六
僱員		一
差役		一

附設印刷所職工編制表

職別	階級	人數
經理	上尉	一
事務員	少校、上尉	一
校對員	中尉	一
工務員	中尉	一
領班	中尉	一
手民		八
學徒		一
粗工		三
雜役		一

十二・東北海軍江運處編制表

職別	階級	人數
處長	上尉	一
各科主任	少校、上尉	三
書記官	中尉	一
技師	中尉	一
翻譯	上或中尉	一
事務員		二
書記		一
差遣		一
巡丁		一
巡丁		四

東北海軍司令部暨各艦隊主要官長姓名

表

(民國二十年一月)

職別	姓名
總司令	張學良
副司令	沈鴻烈
參謀長	王兆麟(代)
總教官	楊微祥(代)
副總教官	姚蔭常
秘書長	朱品棧
軍衡長	陳繩武
軍械長	常光球
軍機長	高鳳華
軍需長	王兆麟
軍醫長	奚禮斯
海防第一艦隊長	凌霄
總教練官	黃緒虞

〔附註〕各科分總務、會計、船務、三科，各設主任一人，房役

東北江海防軍艦要目表

北 東		隊艦二第防海北東				隊艦一第防海北東				艦隊											
江	利	利	江	外砲艇六艘	江	楚	永	定	外運艦二隻	同	鎮	肇	海	海	艦艇名	種、類	排水量	速率(海里)	主	副	砲
平	綏	捷	亨		利	豫	翔	海		安	海	和	琛	圻							
砲	砲	砲	砲		砲	砲	砲	砲		驅	飛	同	同	巡							
艦	艦	艦	艦		艦	艦	艦	艦		逐	機	前	前	洋							
二五〇	一七〇	二六六	五五〇		五五〇	七八〇	七八〇	一、一〇〇		三九五	二、七〇八	二、六〇〇	二、九五〇	四、三〇〇							
一四	一三	一四	一三		一三	一三	一三五	一〇		三二	一〇・八	二〇	一九・五	二四							
維克斯四生的七砲二門	三磅四生的砲一門	六磅快砲二門	阿式十二生的砲一門		阿式十二生的砲一門	阿式十二生的砲一門	阿式十生的半砲一門	俄式七生的七快砲六門		阿式十二磅砲二門	阿式四吋七砲二門	阿式六吋砲二門	克式十五生的砲三門	阿式八吋砲二門							
機關砲四門	機關砲二門	機關砲三門	四十七密里砲四門		四十七密里砲四門	七十五密里砲二門	七磅砲四門	機關砲四門		三磅砲四門	七生地五砲四門	四吋七砲四門	十生的半砲八門	四吋七砲十門							

東北海軍十七年度預決算表 (國幣元單位)

隊	艦	防	江	利	江
飛鷹	江通	江清	江泰	利濟	江安
滑艇	砲艦	砲艦	砲艦	砲艦	砲艦
二〇	一二〇	二五五	二五五	二五〇	二五〇
三五	一四	一四	一四	一五	一四
機關砲一門	同前	同前	維克斯四生的七砲二門	哈乞開司五管機關砲一門	維克斯四生的七砲二門
機關砲四門	同前	同前	機關砲二門	機關砲四門	機關砲四門

科 目 全 年 度 支 付 預 算 數 全 年 度 支 出 計 算 數

海軍總司令部薪餉公費	一八一,九二〇,〇〇〇	
第一艦隊薪餉公費	八四四,二六〇,〇〇〇	
第二艦隊薪餉公費	三四四,一九〇,〇〇〇	
江防艦隊薪餉公費	三〇五,六九四,〇〇〇	
江防陸戰隊煤棧薪餉公費	五六,三二八,〇〇〇	
江防解塲養病所薪餉公費	一二,七三二,〇〇〇	
東北水路測量隊薪餉公費	一三〇,六三二,〇〇〇	
東北海軍陸戰隊薪餉公費	五五,三九二,〇〇〇	
各教練所薪餉公費	一六,〇八〇,〇〇〇	
海軍工廠薪餉公費	三四〇,七八〇,〇〇〇	
艦隊煤炭費	三〇六,三九二,三五四	

東 北 年 艦 (民國二十年) 軍 事

科 目	全 年 度 支 付 預 算 數	全 年 度 支 出 計 算 數
艦隊淡水運煤等費	四一、四〇〇・〇〇〇	一四、五八七・四〇〇
艦隊服裝費	一四二、〇九三・三五〇	一二六、〇〇二・六六七
艦隊五金料件費	一〇八、五〇〇・〇〇〇	九四、九九六・五五二
艦隊修船費	一七三、〇〇〇・〇〇〇	一六八、三八三・三七七
艦隊雜費	一六四、八四一・五〇〇	一五三、九九七・三〇七
本年度繳還節餘		二九五、六三七・四四三
合 計	二、九一七、八四二・八五〇	二、九一七、八四二・八五〇

說 明

一、全年度預算共二百九十一萬七千八百四十二元八角五分。全年度實支共二百六十二萬二千二百零五元四角零七釐。計艦繳贖餉及經費節餘二十九萬五千六百三十七元四角四分三釐；此項贖餉節餘，業經呈繳司令長官公署軍需處清楚。

二、江海防艦隊及一切附屬機關薪餉公費，平均每月實支十四萬六千四百八十七元五角六分。

三、全年煤炭、修船五金料件、淡水、裝煤等特別經費，平均每月實支五萬九千一百九十六元八角六分。又圖書、電報、修繕、房租、旅費、運費、匯費、購置、醫藥、等雜費，平均每月實支一萬二千八百三十三元一角一分。

四、本年度艦隊服裝費，係在奉令向被服廠領用成品以前所製，合併聲明。

東北海軍十八年度預決算表（國幣元單位）

科 目	全 年 度 支 付 預 算 數	全 年 度 支 出 計 算 數
海軍司令部薪餉公費	一八六、二四〇・〇〇〇	一七九、七九二・三〇九
第一艦隊薪餉公費	八五二、〇一二・〇〇〇	七四三、六九四・〇〇〇
第二艦隊薪餉公費	三六五、六四〇・〇〇〇	三〇一、一八〇・五〇〇

江防艦隊薪餉公費	二九一、八一六、〇〇〇
江海防附屬各機關薪餉公費	二九六、四一二、〇〇〇
艦隊士兵伙食	一六八、九六〇、〇〇〇
艦隊煤炭費	一九二、九三六、〇〇〇
艦隊淡水運煤等費	一一三、〇四四、〇〇〇
艦隊五金料件	一〇八、八四四、〇〇〇
艦隊修艦費	一九五、〇〇〇、〇〇〇
艦隊雜費	二一二、九四〇、五〇〇
本年度應繳節餘	二九八三、八四四、五〇〇

二九一、八一六、〇〇〇	二三九、三六六、八七〇
二九六、四一二、〇〇〇	二七三、二七七、〇〇〇
一六八、九六〇、〇〇〇	一四三、四二九、〇〇〇
一九二、九三六、〇〇〇	二八四、二九七、八〇八
一一三、〇四四、〇〇〇	一七、四七三、七一九
一〇八、八四四、〇〇〇	一〇五、二〇九、四八二
一九五、〇〇〇、〇〇〇	一九四、九〇九、三七四
二一二、九四〇、五〇〇	一九〇、三五五、七三九
二九八三、八四四、五〇〇	三一〇、八六二、六九九
	二九八三、八四四、五〇〇

說明

查今年度支預算數，雖共為二百九十八萬三千八百四十四元五角，支出計算數為二百六十七萬二千九百八十一元八角零一厘，節餘應為三十一萬零八百六十二元六角九分九厘；但本年度因艦隊雜費內有二款共四千四百九十九元九角九分六厘，並未動支不計外，實支出僅共計二百六十六萬八千四百八十一元九角零五厘，節餘共三十萬零六千三百六十二元七角零三厘。此項節餘，業經由長官公署在十九年度應領經費項下如數扣訖，合併聲明。

海軍根據地

海軍艦隊必須有根據地，其地應備三種條件，一為對內對外防務上最扼要之處，二應有港務之設備，三具交通之便利。

查東北三省之門戶在渤海，而渤海之門戶在膠東。故欲固三省之防務，必先守渤海。欲守渤海，必先鎮膠東。東北沿海

東北年鑑 (民國二十年)

，既乏良港，而渤海膠東方面之海港，合於前三項條件者，惟有青島、威海衛，及長山島三處。青島不獨為膠東重要之地，即以全國海岸形勢言，吾國海岸線袤延萬餘里，青島適居其中，南襟黃海，北制旅大，而為渤海門戶第一重鎮，實佔對內對外防務上最扼要之地點。且東面太平洋，各國均可直達。西有膠濟鐵鐵路聯絡，各

省均可貫通，交通之便，舉世皆知。至水路之設備，港務之管理，經德人惨淡經營，已臻完善之域。此東北海軍第一艦隊之根據地，所以置於青島也。長山列島，位於遼東半島及山東半島之間，為渤海之咽喉，而東北沿岸之屏蔽。故欲維持東北千餘里海岸線之安寧，必先鎮守長山列島，南可為青島之後防，控制膠東一帶海岸；

北又為三省之前衛，警備葫蘆島、營口、旅順、大連、安東各海口。至直隸之秦皇島、天津、山東之龍口、煙台，又無一不在勢力範圍之內。是長山列島為華北各海港之樞紐，所謂北辰居其所，衆星拱之，其地位之重要，不言而喻。惟一切設備，俱付缺如。自十七年夏，東北海軍着手經營以來，海陸要政，已分別舉辦，此東北海軍第二艦隊之根據地，所以暫置於長山列島也。威海衛為我國舊有軍港，密邇煙台，介於青島長山島之間，其港灣之價值，及對於東北海防關係之重要，毋待贅述，茲已收回，以後自須就固有防區，妥為防護，免貽外人口實。至青島方面之海軍機關，除海軍辦公處及海軍第一艦隊司令部外，則有海軍督練處、海軍陸戰隊、海軍航空隊、海軍工廠，及其他教育機關。長山列島方面，自山東省府於十八年冬，議決將長山八島定為特別區後，除民政方面，如興辦教育，修築道路，以及牧畜植林，改良積弊等事，由東北海軍協助辦理外；海軍方面，如建設海軍第二艦隊部，軍官健行社，士兵息遊所，以及碼頭、船塢、燈塔、電台、與海軍醫院等，均已略具

規模。至江防艦隊，向以哈爾濱為根據地，因該處控制松黑兩江上游，地點適中，交通便利。附屬機關，有水路測量學校、海軍陸戰隊、海軍江運處等。此關於江海防海軍根據地，及其設備之大略也。

海軍防務

東北海軍分海防江防兩部，其平日防務，有可得而言者，分別敘述如左：

海防防務

【肅清海盜】我國沿海各區，海盜出沒無常，時為行旅之患。自東北海防艦隊成立，各艦常梭巡於遼渤兩省海岸，故該處海盜，早已絕跡。自渤海艦隊併入東北海防以後，其第一艦隊常駐渤海海面操演，並次第開闢長山島，為第二艦隊根據地。此兩處原為海盜之巢穴，今並已肅清。惟膠東一隅，連年兵亂，盜匪乘機窺伺，往往以陸上為其巢窟，掠奪風船，出海行劫；如冀魯交界之利津河、羊角溝，及江蘇之海州、灌河口等處，尤為盜匪聚集之藪。海防艦隊乃常派艦往來巡弋，痛予勦捕。其於淺水近岸之處，海軍所不能到者，則派遣陸戰隊上陸，澈底兜勦，或派飛機轟擊，故年來上述各處，盜匪亦漸皆消

滅矣。至揚子江以南，海面盜匪之猖狂，以民國十六七年之交為最，如廣州大鵬灣附近且有盜匪掠劫外輪之事。南方海軍暨處長江、深盾簡出，充耳不聞，以致外人噴有煩言，而英港督且公然倡議聯合關係各國，共同出兵捕盜，以資自衛。東北海防艦隊恐此舉一日實現，將啓列強干涉中國內政之漸，關係國家主權，實非淺鮮；是以派遣海圻軍艦星夜南下，馳赴肇事地點，往來鎮懾；並一面與港督接洽，完全担任剿匪之責，港督亦深諒解。在廣東附近海面游弋月餘後，由廣東艦隊派遣兩艦二艘，接防該處，盜匪得告肅清。而各國共同出兵捕匪之議，遂亦無形打消。其後閩浙兩省海面，又有盜匪蹤跡，出沒其間，海防艦隊復派肇和海琛兩艦，赴該海面捕剿，直至盜匪遠颺，始行北返。此等事實，由防區言之，固離東北稍遠，然為保持國家主權計，要亦不能自分畛域也。

【保護漁業】我國漁區以遼東及冀魯兩省海面為最繁殖，除遼省沿海設有漁業保護總局，諸事力求革新保護，尙屬周密外，其冀魯兩省之漁業，向極匱陋，此其故由於內部之不振作者半，而由於外力之

僥入者亦半。其由於內者，漁民扭於故常，捕獲方法，及漁器漁具等，仍循舊習，不思改良，自在劣敗之列。由於外者，外人見我地方政府，祇知徵收漁稅，對於漁區之保護，向不過問，間或設有水警，而有名無實，流弊百出，轉滋紛擾；於是侵入我近海，秘密漁獵，飽載而歸，以我舊法，遇被新猷，而沿海漁民，遂奄奄無生氣矣。東北海防艦隊，深感知漁民此項痛苦，特在青島召集漁民代表會議，俾各抒所見，藉定保護方針。會議既畢，依據各代表之希望，由海防艦隊派遣艦艇，分區巡防。其第一區自滄州島以南，並注重海州南北六十里附近一帶海面，以楚豫軍艦及海燕砲艇，任巡防之責。第二區自滄州島起，至成山頭一帶海面，並注重靖海衛至濰陽一帶，以威海軍艦及海鷗砲艇，任巡防之責。第三區自成山頭至黃縣招遠交界處，及北城隍島一帶海面，以江利軍艦及澄海砲艇任巡防之責。第四區自黃縣招遠交界處，至大河口附近海面，以永翔軍艦及海駿砲艇任巡防之責。第五區為渤海灣內之遼東沿海，由定海軍艦海鳴砲艇擔任。第六區為遼省南岸，由鎮海軍艦擔任。

東北年鑑 (民國二十年)

所有巡防需用一切消耗開支，純由海防自行籌備，絲毫不取諸民。自是以後，不備盜匪不敢肆虐，即外國漁輪，見我常有軍艦往來梭巡，亦不敢公然侵我漁區，由此民力稍紓，而海疆亦得以略告綏靖矣。

【取締海，不法行爲】我兩年來騷亂

仍仍，內政不修，由是海上秘密運輸之事，如販賣鴉片，載運私鹽等，以號稱國家一部份之軍艦者，且公然爲之，其他奸商莠民之因緣牟利者，更屬指不勝屈。而爲害最烈者，尤爲密輸軍火一事，此實國家禍亂之根源，人民無窮之痛苦。海防艦隊爲防遏亂源計，對於此項密輸船隻，無不極力搜捕；如民國十四年，俄國商船由海參威裝載大宗軍火，擬經大沽口上陸，當派鎮海威海兩艦，前往捕獲，除將其軍火全部充公外，其商船亦予沒收。十六年間，蘇俄商船往來於海參威及中國北部各港之間，以經商爲名，私帶軍火，迭經東北艦隊查出罰辦，自是北部洋面俄船始絕蹤跡。至山東沿海各港，外國奸商之私運軍火者，尤爲繁夥，均經多方緝捕，稍爲斂跡。民國十七年間，德商違背該國禁令，以挪威商船偷運大批軍火，亦派肇和海琛

軍事

兩艦，前赴閩浙海面搜查，馳驅海上，歷時兩月，雖因海面遼闊，未有所獲，然該外輪在途中展轉迴避，煞費周章，要足以寒彼輩之胆，即運煙運鹽之船隻，亦不敢公然冒險嘗試矣。

江防防務

【對內】松花江延數千里，江面遼闊，防禦難周，不免有匪黨出沒情事。自江防艦隊成立後，將江面劃爲數段，分段設防。如富錦至同江，由江亨軍艦駐防。佳木斯至富錦，由利捷軍艦駐防。三姓至佳木斯，由利綏軍艦駐防。通河至三姓，由江泰利濟兩艦駐防。新甸至通河，由江安軍艦駐防。哈爾濱上游，由江通軍艦駐防。並於陸岸扼要之區，分駐陸戰隊，與海軍協同防守，以期周密。更於必要時，特派員兵隨同商船往來，沿途保護。是以自江防成立至今，沿江上下，胡匪滋擾之事，幾無所聞，而行旅得以又安矣。

【對外】自俄人在松花江勢力被我驅逐後，俄人處心積慮，思欲報復之也久矣。民十八年中東路事件發生，俄人以爲有機可乘，其海軍以百倍於我之兵力，與其

【防俄戰役中俄海軍勢力比較表】

陸軍空軍，協同動作，擬一舉突破我海軍在三江口之最前線，侵入松花江，溯流而西，直衝吉黑兩省腹地，進至濱江，以恢復其從前之勢力，遂至有十月十一日同江之役。是役也，我江防艦隊，以寡敵衆，以弱禦強，卒賴將士忠勇，鏖戰竟日，擊沉敵之主力艦三艘，旗艦在內，並傷其小艦四艘，擊落飛機兩架，殲敵海陸軍七十餘人，其極東艦隊司令官及指揮官四人死焉。我海軍及陸戰隊，雖亦死傷不少，然我正式軍艦之被燬者，祇利捷一艘。其餘江平、江安、江泰、三運送船，毫無武力，實不及敵千分之一。此次敵軍所以被此重創者，緣利捷、利綏，原有三磅小砲兩尊，敵飛機探之甚悉。而我海軍司令沈鴻烈氏，見事機危迫，於九月中旬，自海防運來四吋七砲兩尊，裝於東乙拖船，以爲活動砲台，藏於蘆葦深處，不易覺察。並將速綏兩艦，改裝三吋砲，又撥給陸戰隊三吋砲兩尊。此新增之武力，敵均不知，故敵初以爲同江可不血及而下，而究其結果，其損失乃至於此，實敵所不及料也。赤俄自蒙此鉅大損失，且陣亡其領袖，知我軍未可輕視，不敢深入，於是東北路危而復安，未始非是役有以經其鋒也。

計數	總軍艦數				空軍	海軍陸戰隊	活砲台	武裝快艇	運送船	小型砲艦	中型砲艦	艦種國別	
	六吋砲	四吋七砲	三吋砲	高射砲								中國	俄國
六吋砲	無	無	無	無	無	東乙拖船有四吋七砲兩尊，三磅砲兩尊，高射砲一尊。	無	無	江平、江安、江泰、三艘，各約二百餘噸，係商船改造，各有小砲兩尊。	無	利捷二六六噸，利綏一七〇噸，兩艦各有三吋砲兩尊。	無	中國
四吋七砲	二	二	二	二	無	共三百餘人，有三吋砲兩尊，迫擊砲六尊，及機關槍步槍等。	無	無	無	無	兩艦各有三吋砲兩尊。	無	中國
三吋砲	六	六	六	六	無	擊砲六尊，及機關槍步槍等。	無	無	無	無	兩艦各有三吋砲兩尊。	無	中國
高射砲	一	二	二	二	無	擊砲六尊，及機關槍步槍等。	無	無	無	無	兩艦各有三吋砲兩尊。	無	中國
總計	九隻	十六	八	三	大小飛機約二十五架	無	無	無	無	無	無	無	俄國

【新盧島海軍學校歷屆官兵各班一覽】

將校學生班

第一期(民十五畢業)	四〇
第二期(民十九畢業)	四〇
第三期(民十九始業)	
第四期(民二十始業)	
學兵班	

第一期(民十三)	一四〇
第二期(民十四)	一四〇
第三期(民十五)	一八〇
第四期(民十六)	二一〇
第五期(民十七)	二一〇
第六期(民十八)	二一〇
第七期(民十九)	二一〇
第八期(民十九始業)	

航海學	船藝學	兵器學
彈道學	射擊學	砲戰學
海戰術	水雷學	水雷戰術
輪機學	潛艇學	航空學
海洋學	氣象學	通信學

軍制學 要塞學 水路測量術

化學兵器 二・普通學 大代數 三 角 平面幾何 微積分

立體幾何 解析幾何 理化 國文

公算學 物理解 國文

力學 英文 國文

國際公法 政治學

三・術科輔科 陸戰 艦遊 砲 信號術 徒手體操

舳 器械體操 拳術

器械體操 拳術

鍋爐學 汽機學 輔機學

一・專門學 斧線圖 指壓圖及指壓器 推進器及船體抵抗

透穿機及管 內燃式學 輪機管理法

電氣學 造船學 魚雷學大意

船藝學大意 氣象學大意 衛生學大意

機械製圖學

二・普通學 大代數 三 角 平面幾何 微積分

立體幾何 解析幾何 力學 國文

材料強弱學 英文 國文

三・術科輔科 廠課 陸戰 徒手體操

器械體操 舳 舳 遊 泳

拳術

【3】學兵班水兵課目 一・專門學 船藝學大意 帆 纜 槍礮學大意 舳 舳 教範

士兵須知 射擊教範 舳 舳 教範

步兵操典 陸戰要務

二・普通學 國文 算術

三・術科輔科 戰艦 砲 機 關 槍

追擊 砲 徒手體操 器械體操

舳 舳 遊 泳 拳術

【4】學兵班輪機兵課目 一・專門學

一・專門學

輪機學大意 電氣學大意

射擊教範 舢板教範

陸戰要務

二·普通學

國文算術

三·術科輔科

陸戰廠課

徒手體操器械體操

游泳拳術

[5]學兵班管旗兵課目

一·專門學

信號術 本軍旗語

燈號 士兵須知

舢板教範 步兵操典

二·普通學

國語 注音字母

三·術科輔科

陸戰 旗

器械體操 徒手體操

拳術 舢板游泳

[6]學兵班掌旗兵課目

一·專門學

五音號譜

常用號救火號

東北年鑑

(民國二十年)

步兵須知

步兵操典

射擊教範

陸戰要務

二·普通學

國文算術

三·術科輔科

陸戰 徒手體操

舢板游泳

[7]學兵班看護兵課目

一·專門學

生理學大意 衛生學大意

細前學 解剖學

救急術 藥名學

步兵須知 射擊教範

步兵操典 陸戰要務

二·普通學

英文算術

三·術科輔科

陸戰 徒手體操

舢板游泳 器械體操

海軍工廠

◎東北海軍工廠

東北海軍工廠以民國十七年底成立於

軍事

青島。先是東北各艦，多由外人工廠承修，而彼等任意居奇，歷年修費，甚屬不貲，故修理工廠，實為當務之急。且我國北航艦，日臻發達，修船機關，只有旅順大連及大沽三處；歷大為日人所經營，凡事以金票為單位，商民苦之；大沽船廠，又以河面窄狹，冬天易凍，偏於一隅，輪艦往修，深感不便。惟青島位居上海大連之中間，水深灣闊，隨時可以停修。在昔德人管理時代，曾有規模宏大之海軍工廠及浮船塢等之設，製艦修械，成績斐然。迨德日軍興，工廠燬於火，船塢亦被日人拖去，是後船塢之修理，多惟旅大之日本船塢是賴，耗費金錢，始誤事機，莫此為甚。東北海軍法司令有見於此，爰於民國十七年稟承張司令長官籌備設海軍工廠於青島。撥辦費二萬二千元，購置新舊機器，時值工業停滯，物價甚賤，故所費雖少而購備較多，工廠之規模於以成立。廠內設廠長一員，佐理二員，總監工，技士，技手，及領班兵工等多人，其重要職員，均由部員兼任，以期節省。工人之多寡，以事務之繁簡為差。平時月支薪餉，共約三千六百餘元，所有船舶大小工程，俱

能修理。自廠址遷入青島小港之前德人魚電工廠，地面寬闊，停泊便利，工務乃愈有進益。時沈司令以本軍無線電台尙付缺如，乃於十八年度工廠編制內，增設電氣工程師技士等缺，附設無線電機工廠，專任長短波無線電工作。爲時未久，本軍各艦各機關，如青島、濰陽、長山島、哈爾濱、威海衛等處，以及海防各艦，多已裝置無線電台，大者可直通歐美，而青島各機關及各公司，亦以價廉物美，紛紛請求代製。自是而後，不但各艦輪機電氣之工程，不假外求，而對外營業，復逐漸發達，以兩年餘之日期，及僅少之經費，而獲有此成績，殆亦創辦者始料所未及也。

海軍文化機關

海軍編譯局

【緣起】自世界交通，以海上爲樞紐，而海軍及一般之海上事業，遂與日俱進，是以視國是者，莫不視海軍之強弱及海上事業之發達與否，以下其國家之盛衰隆替焉。惟欲海軍及海上事業之進展，必政府提倡於上，國民努力於下，始能相與有

軍事

成。遺者姑勿論，試觀歐戰前之德國，自其政治家作「德國之將來在海」宣傳以後，國民羣起響應，海軍協會，遍於全國，組織極其周詳，會衆至爲普及，造成風潮，使國民自熱向海上發展，不數年間，不僅航業蒸蒸日上，海軍亦幾與久闊海上之英國相頡頏。雖於歐洲大戰，海軍盡滅，至其航業，現仍保有三百餘萬噸之商船，馳驅海上，蓋根本固則枝葉自榮也。日本亦然，其在鎖國時代，無所謂海軍，亦無所謂海上事業也。經甲午一役，戰勝我國，政府極力提倡，國民鼓舞振作，所以數十年來，海軍居然位於三大強國之列，航業亦有商船三百餘萬噸，而後來之發榮滋長，尤不知所屆。此外如英如美，則競欲以支配海洋者支配世界。返觀我國則何如？自海禁大開，見外人以巨艦大砲臨我，亦警思設法抵制與新海軍矣；見外人商船往來吸我脂髓，亦欲振興航業，創設招商局矣。然海軍一戰而驟，淪於萬劫不復，招商局則真孔千鈞，不僅不能發展現狀，且無以維持。此無他，由於國民缺乏海上思想，凡百事業，不建築於民衆基礎之上，故一經試驗，竭蹶隨之。東北海軍當局，

探究此中關鍵，特於民十六年設立海軍編譯局，除編譯海軍及海軍各項專門書籍外，並刊行海軍及四海軍種雜誌，以救國政策標榜四海，冀藉此啓發國人海上思想，立海上發展之基。誠於全國中學以上之圖書館，暨海內賢豪，均有此項雜誌之贈閱。數年來嚶嚶求友之誠，頗蒙國人共諒，來函索取者，遠及南洋北美，近至粵桂滇黔。如循此以往，則民智所及，或能追除德日諸邦，一變其局促域內之舊習，有以發揚國威於海上，而此局者實鑿之基焉。

【組織】海軍編譯局設局長一員，掌理全局事務，以下設編纂三員，編譯五員，社外編纂編譯若干員，勞任編譯書籍雜誌等事，及其下設事務員若干員，處理會計、庶務、文書，及書報發行等事務。

【經費】海軍編譯局經費，每月由哈爾濱江運部，於航務盈餘項下，撥行現大洋五千七百元。民十九年七月起，因增刊四海雜誌，並其他事業之擴張，經費略有增加，仍由江運部撥行。

【出版物】海軍編譯局成立以後，即由民國十六年七月起，每月刊行海軍雜誌

一册，至民十九年六月止，已刊行三十六册。又自民十九年月起，每月更刊行四海雜誌一册，仍繼續出版。除此之外，歷年所刊行之圖籍有如左表：

書名	編譯者	出版年月
日內瓦三國海軍會議始末記	張繼照	十七年一月
英美日法意五國艦型一覽圖	顧詒燕	十七年二月
英美日法意五國海軍勢力一覽表	李靜	十七年二月
日俄海戰史	劉華武	十七年三月
英美日法意五國艦艇表	李靜	十七年三月
濠特蘭海戰之研究	劉華武	十八年一月
海軍與海軍	劉華武	十八年七月
海軍國防新論	李靜	十八年八月
世界列強之海軍力	李信臣	十八年八月
無線方向探知機	蔡毅甫	十八年九月
中國江海主權論	馮農	十八年九月
海戰學綱要	朱偉	十八年九月
國民經濟與海運	李良知	十八年十二月
大艦隊警戒航陣圖	李靜	十八年
英國大艦隊	劉華武	十九年七月

東北年鑑 (民國二十年)

旋遞羅緘儀 蔡毅甫 十九年八月

【印刷所之設立】先是海軍編譯局於成立之初，所出各種圖書及雜誌，均由坊間印刷處所代印。嗣以種種不便，於民國十七年三月由局購置印刷機器，自行設立印刷所，內分鑄字、組版、鉛印、石印、照像、裝訂等六班。除印刷本局所出雜誌書簿外，兼營其他業務，兩年以來，規模漸具。

【圖書之收藏】海軍編譯局，因編譯海軍海事及航空等書籍，凡中外出版物之與上述各項有關者，均盡力搜羅購置，藉供參考。至今所收藏者，另編有海軍編譯局藏書目錄。

空軍

沿革

一、創辦時期

(民國九年七月至民國十二年九月)
民國九年東北軍參加直皖戰爭，東三省巡閱使張作霖氏，認空軍有設置之必要

。遂於是年七月，設置東三省航空處，委喬慶雲為處長，掌管其事，歸東三省巡閱使直轄，為東北空軍發軔之始。彼時組織簡單，僅於處長以下，設置主任、副主任、副官、軍需官、軍醫官、書記官、工廠管理員、技工、班長等若干員，分掌各事務。開辦之後，暫借濬垣第三中學校校舍一部，以為辦公之所；并讓農事試驗場東塔附近地改為飛行場，即今日著名之瀋陽東塔飛行場也。民國十年夏間，築成官署，併建棚廠二座，於是設備漸具，是可稱為創辦時期。

二、振興時期

(民國十二年九月至十四年三月)
民國十二年九月，東三省保安總司令委張學良為東三省航空處總辦，另行改組，稍事擴充，編成飛龍、飛虎、飛鷹、三隊。設置總務處、管理副官、軍需、軍醫、庶務事項。并設置技師、管理工廠。十三年夏，添築大棚廠一所，長二百四十公尺，寬二十四公尺，以為存儲飛機之用。更建築工廠房屋，以供修理製造之用，至此規模大備。

三、擴充及參戰時期

(民國十四年三月至十七年八月)
民國十四年，張總辦將東三省航空處再事擴充，改稱東北航空處。對於軍隊方面

，編成航空隊五隊。對於行政方面，設置總務處、機械處，及工廠等部分，掌管一切事務。至此航空之規模設施，益臻完備。其時編制如下表：

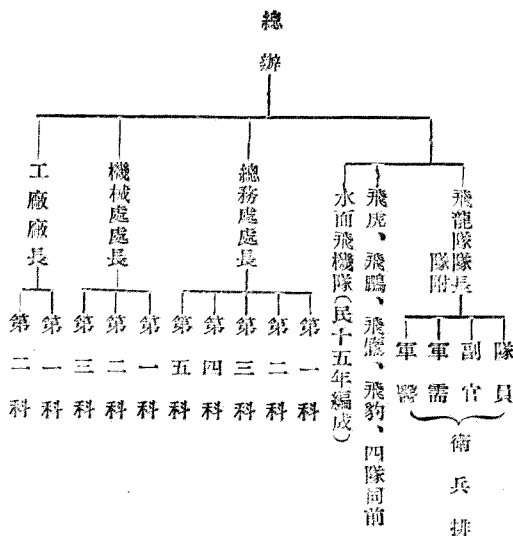

十四年夏，籌辦航線，更添設航線籌備處專司其事。是年秋冬之交，戰事頓起

，於是派隊入關，分紮各處備戰。此後戰事連綿不絕，直至十七年秋十月，派遣飛

龍飛鷗二隊，駐昌黎，派飛豹隊往山東助戰。山東督辦張宗昌，即就此隊編成山東航空軍。十五年添編水上飛機隊，隨海軍作戰，以後撥歸海軍司令部指揮之。是年兩日一役飛鷹飛龍兩隊駐清河，或行偵察，或施轟炸，甚為出力。十六年四月，鷹隊出駐鄭州。十七年三月，討赤軍興，鷹隊龍隊均駐京漢路沿線，虎隊則駐張家口，進駐大同。鷹隊駐保定時，復派一支隊駐順德。是年秋因勦蒙匪，以第三隊駐滿洲里。

四、隊制時期

(民國十七年八月迄今)

十七年八月以後，內戰暫告段落。前駐關內之空軍，全數撤回訓練。加以航空處奉令取消，改組為東北航空大隊。更於司令長官公署軍令廳，設航空一科，專司航空規畫事項。編成航空隊五隊，分十一中隊，歸大隊統轄。其第五隊係就直魯航空軍改編。大隊部置五處，一處，分理各項事務。其時之編制如左：

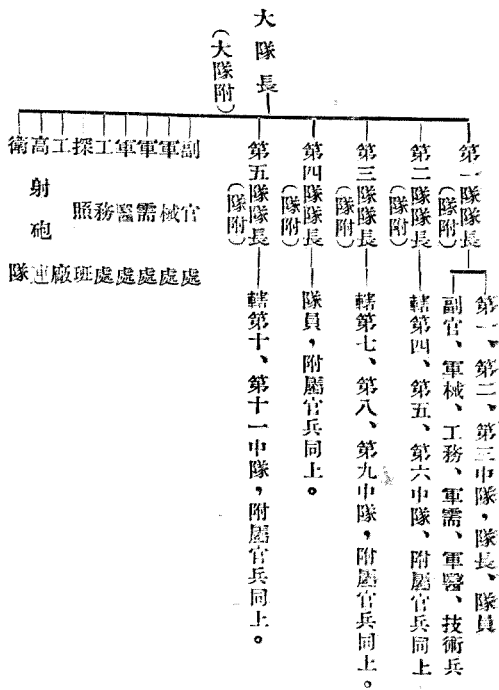

現況

東北邊防司令長官張學良氏，爲提倡航空最早而又致力者，因鑒於十八年防俄之役，俄國空軍參戰甚力，擾我邊疆，毀我鐵路，殺我良民，大肆威談，不可遏邇，我國空軍則以實力薄弱，相形見絀，未

東北年鑑 (民國二十年)

軍事

能參加戰鬥，最所痛心；故決意整頓空軍，革新教育，嚴振紀綱，先將航空大隊編制取消，改組爲東北邊防軍航空司令部，以徐世英爲副司令(徐已去職)。原有航空隊除第四隊保留外，其餘均併歸教導隊，施以最新軍事航空教育。(詳見航空教育一

節)自新制實施以來，紀綱整肅，內部煥然一新，頗有造成新的空軍之希望也。

編制

司令 副司令

部附室 部附

參謀處 處長、參謀

副官處 處長、副官—衛隊連

軍械處 處長、軍械

軍需處 處長、軍需

軍醫處 處長、軍醫

秘書室 秘書

繙譯室 繙譯

教導隊 隊長、隊附、副官、教官、技師、工務、學員

教育班 班長、班附(餘同前)

特務班 (同前)

第四隊 隊長、隊附、副官、技師、工務、偵察、繙譯

工廠 廠長、廠員、技師、工長、工員、技工

◎東北航空司令部主要職員表

(民國二十年春)

司令
代理司令
參謀處
部附

參謀處處長
副官處處長
軍械處處長
軍需處處長
軍醫處處長
工廠廠長
教育班班長
教導隊隊長
第四隊隊長

飛機名稱
二五式包特茲
三五式容克司
一九式施來克
一九式布來克

製造國
法
德
法
法

馬力
四〇〇
三〇〇
三〇〇
三〇〇

用途
爆擊偵察
爆擊偵察
偵察
偵察轟炸

東北航空軍飛機類別

一覽表

張學良
張煥相
陳海華
周德鴻
王紹棠
王聚有
楊逢春
徐鼎元
楊傳久
崔懷遠
高勝東
王維祥
姜興成
陳鴻陸
雷長

五九式高德隆
維梅
福克
司伯
吉利
郝爾巴特羅

法
英
德
英
法
德

教
轟炸
戰
戰
戰
偵察

練
運
門
門
門
察

航空教育

〔附註〕飛機之數目，有關軍事秘密，未便公布，但按歷年購置及存獲所得概數計之，當不下三百架也。

民國十一年九月，開辦東三省航空學校，派喬賽雲兼充校長，趙廷緒為教育長。收錄學生四十名，為第一期飛行學生，於十一月間開學，教授飛行學術，東北航空教育之基礎，於是確立。十二年十二月，選送學員十二人，赴法國留學航空。十三年八月間，第一期飛行學生畢業，即編入各隊，參加戰事。旋以軍事時期，人員不敷應用，航空教育遂暫中止。至十四年春，曾法學員歸國，即編入各隊服務。是年八月間，航空學校復開辦，由三四方面軍團衛隊團選取學生二十名，教授飛行學術，是為第二期。至十五年八月畢業，分

撥各隊任用。是年十月，復選派學員三十人赴法，學習航空。十五年十二月畢業歸國，派入飛機隊服務。是年復由第二期學生中選送四名，赴日本學習航空偵察。同時并招收學生十六名，成立機械班，教以機械工學。十六年畢業，派歸機械處及工廠充練習技師。十七年留日學生回國，即派充學校教官。十七年航空處改組後，即將航空學校，改歸講武堂航空班，教育長陳海華主其事，仍設於航空大隊院內。學員則由各隊選派。十九年春，航空大隊改組為航空軍司令部，為增進航空技術起見，成立航空教導隊，將各隊飛行人員併入，授以新式教育。並聘法日等國教官十數人教育之。又由講武堂十四畢業學生中，選取二十八名，施以空地連絡等教育。是為東北航空教育規模迄今之概略也。至於教導隊之編制，有如下表：

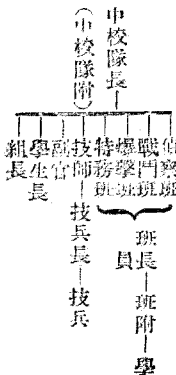

航空工廠

民國九年，航空處成立後，僱用工人担任修理，分鐵木兩班，設班長統率之。

至十三年冬，廠房築成，添置機械，設備工具，漸有規模。十四年委邢契莘為廠長，竭力整頓，修理製造，日漸進步。其時組織，廠長以下，設二科。廠長為上（中）校，科長為少校，並設技師科員若干。

航空建築一覽表

年月	期別	名稱	建築情形
民國十年夏	第一期	飛行場辦公房及職員宿舍棚廠等	就原有農事試驗場用地約一千二百餘畝修築之，並建築辦公室及職員宿舍等。是年並建築南北棚廠二座，能容多數飛機。
民國十三年五月	第二期	工棚廠房	是年因原有棚廠不敷應用，遂建築東期棚廠一大座，係俄人經手包修，為各機棚之最大者，能容多數之飛機。並添建新廠房，試造飛機機房等。又因原有倉庫不敷用，添築大庫房二所。十五年因倉庫仍不敷用，添築大庫房二所，小庫房二所，及炸彈庫等。
民國十九年	第三期	飛行場	是年因改為航空軍，擴充空中權力關係，添設新機，聘用外國教官，原飛機場面積過小，不敷應用，遂向南展寬約三百公尺，並用機械平鋪之，以求適合使用之目的。又有葫蘆島附近，添設飛行場一處，面積約八〇〇〇公尺。

航空出版物

當現任邊防軍司令長官張學良氏任東

東北航空工廠

北航空處總辦時，銳意圖強，以灌輸新知

識為務，創辦「東北航空季刊」，責成總務處第五科科長馮啓鏞主持其事。第一期於

民十四年秋季出版，內容豐富，印刷尤精，在當日尤推雜誌界中之首屈一指者。惜後以出師關內，郭松齡謀變，遂告停刊。

人。十八年併入航空大隊，其時之組織，廠長下設中校廠附，少校主任，少校及上尉技師，上尉及中尉廠員，上士、中士、班長、班目、以及技工。

至於該廠製造之能力，略如下述：
 1 機身機翼及尾舵，2 螺旋槳，3 發動機各種零件之配製，4 發動機試驗架，5 冷氣機，6 始動機，7 冷氣始動機，8 單力始動機，9 冷氣救火機，10 飛機架尾車，11

飛機鐵平車，12 通信鈞，13 信號槍，14 放煙筒，15 機關槍轉盤，16 炸彈架，17 炸彈懸吊機，18 炸彈上子，19 炸彈投擲器，20 機關鎗連動機，21 航空儀器，22 航空照相機零件配製，23 航空無線電機零件之配製，24 各種印刷品之印製及裝釘，25 各種木器之製作及修理。

工廠面積約九四九七八呎，附設印刷工廠，鉛石印裝釘等部份，均稱完備。

民十八年，東北航空大隊本部，刊行「東北航空月刊」，以部附周德鴻主任編纂。第一號於一月出版，篇幅較小，惟內容殊佳；但亦僅出九期而止。同年三月十五日，大隊本部並刊行「東北航空叢報」，約半月出版一張，甚為活潑，僅出六期，即停止。今已無定期刊物。

軍械製造

東三省兵工廠

概觀

瀋垣東三省兵工廠創辦於民國十年，至今九載，因歷有擴充，規模宏偉，設備完善，蔚為全國之冠，祇以關係軍事秘密，故僅能述其歷年來發展概況：至於現狀有不容詳盡之處，讀者其諒之。

東三省兵工廠係於民國十年十月奉令創辦，翌年二月，始參照部定兵工廠條例，分別組織。置總辦一員，分設總務、工務、材料、審檢四處；文牘、統計、會計、庶務、採辦、五科；槍彈、無煙藥、槍

軍事

砲彈、三廠。七月改總辦為督辦，增設會辦一員；並添設新槍彈廠，專造六五彈者。又設機器廠，鍊鋼鑄備處。十二年添設新砲彈廠。二月籌設雷機廠，供給全廠電力。並擴充無煙藥廠，製造各種槍藥砲藥。八月，以廠務繁雜，添置總辦一員，綜理全廠一切事宜；並奉令將軍械廠併歸兵工廠，以一事權；又設鑄鋼警務科，亦歸兵工廠代造處辦理。廠中至是，規模畧具。一切製造，悉本諸科學原則，管理亦依據科學方法。款項收支，實行工廠會計。對於工匠，廢除領工制，選用曾受相當教育者，俾資造就技術專門人才。其中組織及職掌，採取分任制，確定權限，以明責任。其前設各廠，一律改定名稱：新鎗彈廠為第一鎗彈廠，原鎗彈廠為第二鎗彈廠；新砲彈廠為第一砲彈廠，原砲彈廠為第二砲彈廠；無煙藥廠為藥廠；鍊鋼鑄備處為鋼廠；代造處為造幣廠，嗣以停止鑄造，復改為第二鎗廠；軍械庫為兵器廠；電機廠為發電所。又以全廠職工，人員衆多，疾病不時，特設醫務所；又為員工謀生計便利起見，專設倉用品販賣所及棧棧；復設印刷所，以期公文之敏捷慎密焉。十

二月，因增造鎗彈大趕裝野砲，在鎗彈廠內添設七九鎗彈廠；在第一砲彈廠，附設裝砲工場。十三年五月，奉令將化驗廠併歸兵工廠管轄，復添設木工所，製造全廠應用器具等項。十四年六月，增置警務一員，幫同管理廠內一切事務。九月籌設火工廠，關於廠內火工作業，統歸該廠辦理；並於藥廠內設製酸所，俾免所需硫酸，購用外負，以杜漏卮。十五年一月，設統計委員會，將第一第二兩鎗彈廠，七八九鎗彈廠歸併，統名鎗彈廠，內分第一、第二、第三、三部分，分製製造；將第一第二兩鎗廠歸併，統名鎗廠，內分步鎗、機鎗等部分，並大加擴充。第一第二兩砲彈廠亦歸併，統名砲彈廠，於製造能力，亦畧加擴充。砲廠則分中大口徑砲部，小口徑砲部，步兵砲部等。復設製圖部，及精品製造所。二月，籌劃新一缺；三月，改庶務科為庶務處，衛隊及醫務所，稽查所，均屬之。廠中員工約計二萬人，為謀正當娛樂起見，特於大東區，設大東俱樂部及工人俱樂部。三月，因調劑金融，復設造幣廠於化驗廠內。四月，復於化驗廠內設炸藥所，製造軍用各種炸藥。八月，

以製造兵器，務在精良，要使研求，以資改善，因設科學研究會，遴選各廠具有專門學識之技術人員為會員，期切磋琢磨之善，收廣益集思之功。又以我國工業幼稚，缺乏技術人員，籌設兵工學校，分職工、中工、高工、三科，分聘教授。又將砲彈廠附屬之裝砲工廠，歸併砲廠管理，改名為裝砲所。十六年四月，以機器廠與鋼廠製造上，有密切關係，亦將兩廠歸併，改名為鑄造廠。五月，因化驗廠與藥廠均屬化學製造範圍，將化驗廠歸併於藥廠。又以砲彈廠信管與火作藥關聯，即歸併於火工廠，改名為火具廠。八月，以全廠規模廣大，職工衆多，原設醫務所範圍狹小，特改為醫院，添設病室，委派院長，不歸庶務處管轄。並附設市區醫院。十七年五月，於藥廠內設鹽素電解所，及酒精依脫收回所。又設水壓機所，供壓軋砲彈毛胚及砲架毛胚之用。又於砲彈廠添設黃銅抽伸所，集收該廠及火具廠信管部之銅屑，造成黃銅棒，備供製造信管之用，此廠內歷年建設及改革情形也。

東三省兵工區位置於遼寧省城大東邊門外，現稱為大東區，全廠所占地位，迄民國北年鑑（民國二十年）

十七年止，為三千二百四十三畝八分四厘；員工俱樂部兩處，及醫院學校與員工宿舍等，共占地四百四十七畝八分七厘。大東區由兵工廠經營，歷年開闢馬路，安裝電燈，自來水、排水道，及建築員工住所，以是日見繁盛。區內市政，由該廠附設市政管理處辦理之，設立兩等小學校，以便廠中員工及附近居民子弟入校肄業；又購置義地三十八畝，年築殯房二十間，以為員工及家屬身後靈柩安葬停厝之用，歸庶務處管理。

該廠全廠職員，在昔有一千零七十餘人，工人一萬七八千人，衛兵稽查一千三百餘人；每日工作八小時。現因國內和平統一，軍事告止，該廠已將範圍極力縮小，減裁員工，不在少數。至於製造，則亦改取工業途徑，如修理鐵路機車，以及製造民間日常用具等。誠能化兵為工，協助東北工業之發展，是亦計之得者也。

組織

「組織系統表」

總辦會辦

工務處

兵工學校

第一至第五股

發電所

蒸汽所

水道所

材料處

第一至第三股

木工所

審檢處

第一股（製圖所）

第二股（射擊場）

第三股

精品製造所

庶務處

第一股

第二股

第三股（倉用品販賣所、糧棧、印刷所）

第四股

衛隊

稽查所

文牘科

會計科 第一至第三股

鑄彈廠

第一、二、三部 第一、二、股

各製造所

軍事

砲彈廠

第一至第二部

各製造所

鎗廠

步槍部第一、二、股

機關槍部第一、二、股

各製造所

砲廠

計畫股

製造股

檢查股

事務股

各製造所

藥廠

第一、二、股

各製造所

鑄造廠(同前)

火具廠(同前)

兵器廠

冊報股

總務股

收發股

各分廠

造幣廠

第一、二、部

統計委員會(第一、二、三部)
科學研究會

造兵科

火藥科

兵器化學科

彈道科

機器電工科

冶金科

工程科

應用科學科

醫院(各分院)

市政管理處

總務股

行政股

工程股

【主要職員人名表】

(民二十年初)

總辦 米春霖

職員(外國技術師在內)

劉維勇 (民十九年底)

工人(男女)

約一八、〇〇〇人

女

五〇〇人

遼寧迫擊砲廠

沿革

民國十一年間，前鎮威上將軍張作霖

鑾於迫擊砲為戰爭之利器，遂有籌備製造之議。旋即召用英人沙敦，就北大營前陸軍第二十七師修械司及醫院舊址佔地五十餘畝，改設廠房，從事迫擊砲之製造。當是時也，因陋就簡，既無組織，復無法定名稱，以該地原為修械司，人遂以修械司名之。嗣於十五年六月，經張上將軍委李宜春為廠長，頒發圖防，文曰「奉天迫擊砲廠圖防」，該廠始正式成立。從新組織，內分五科，三股，及衛兵一隊。草創經營，規模粗具，該廠始基，實樹於此。在沙敦時期，以原有廠房，不敷於用，曾在工業區籌建新廠一處，佔地面積七十餘畝。自李廠長奉委後，沙敦氏遂脫離舊廠，專任新廠建設事宜。至十六年二月，又奉令將新舊兩廠合併，由廠長李宜春綜理一切，而沙敦氏即於斯時去職。惟新廠工程，設備多未完竣，竭力籌措，費續進行，迄於其年八月始漸就緒。爰將舊廠大部份之機件，遷於新廠，其特殊性質之裝藥廠及兵器科，仍留舊廠，名曰分廠。自茲以後，規模擴大，製造能力增加。迨十八年五月，又奉令改稱為遼寧迫擊砲廠，至於編制，亦屢有變更。現因國內和平統一

，軍事告終，軍械需要銳減，該廠廠長擬利用固有機械設備，試製汽車，先由底盤着手，現在試驗中。化兵爲工，誠上策也。

組織

該廠所屬五科三廠，及衛兵一隊。科分工務、總務、材料、會計、兵器。廠爲礮廠、砲彈廠、裝藥廠。科設科長一人，科員、司事、錄事若干人。廠設主任一人，由技師充之；內置副技師、技士、技手、繪圖員、司事、錄事、若干人。衛隊設隊長一人，隊附若干人。此該廠各部份組織之大概也。

【遼寧追擊砲廠組織系統表】

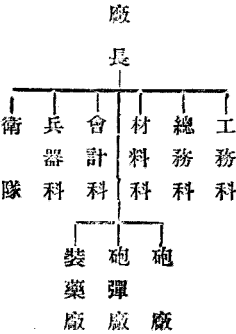

該廠之組織，既如前述，茲將各部份之內容，約略言之：計工務總務兩科，各

東北年鑑（民國二十年）

分四股。工務科掌理關於工務上一切事宜；總務科掌理文牘、庶務、醫務、一切事宜。會計、材料、兵器、三科，各分三股。會計科掌理預決算及出納事宜；材料科掌理各項材料之購置、收發、試驗、保管各事宜。兵器科掌理兵器之收發、保管各事宜。砲廠、砲彈廠、裝藥廠，各分二股及五作業部，專司製造各種追擊砲，及礮彈、礮車、鞍鞍、製藥、裝藥、各事宜。衛隊計分四排，分駐總廠、分廠，及倉庫、靶場等處，專司警衛、消防、軍紀、風紀等事宜。

經費

關於經費一層，據該廠報告云：「在沙敦時期，既無法定名稱，亦無定額預算，一切經費，隨領隨銷。自民國十五年改組後，始設會計一科，編定經常臨時預算。然本廠爲製造機械機關，經費亦難預定，恒因軍事之緊急，時有增減。迄十八年以來，軍事底定，一切經費，祇以維持現狀爲止，故無統一確定之預算也。」云

但據本書調查所得，則沙敦時期，全

軍事

年預算爲七八〇、〇〇〇元，自民十五年六月正式成立後，全年預算約爲一、三〇〇、〇〇〇元。迨新舊兩廠歸併後，增至二、六〇〇、〇〇〇元。民十八縮減至一、〇〇〇、〇〇〇元。

製造

該廠專爲製造追擊砲機關製品，亦以追擊砲及砲彈並其附屬品爲限。茲分述於後：

- 一、八生的追擊砲
 - 二、八生的追擊砲彈
 - 三、八生的追擊砲賦驗及附屬品
 - 四、十五生的追擊砲
 - 五、十五生的追擊砲彈
 - 六、十五生的追擊砲車
 - 七、十五生的追擊砲彈藥車
- 廠中現在之主要製品，如上所述。八生的砲業經三次之改良，十一年製者謂之老式八生的追擊砲，又簡稱曰十一年式；十二年所製者，謂之新老式追擊砲，又稱之曰十三年式；十五年又經一次之改良，本廠謂之新式八生的追擊砲，又簡稱曰十五年式。此次改良，雖大體形式，與前式

相同，然就製造計畫，選用材料，加大威力，及操作靈敏，各點觀察，幾有推翻前案之勢；如可拆可裝之砲車，水陸兼用之馱鞍，亦於斯時陸續製出。至於十五生的迫擊砲，亦曾經過兩次之改良；因民國十四年經沙敦氏所製者，率皆窳舊，本廠謂之老式十五生的砲；至十六年，將原有製造方式，重新設計，精確製造，此次出品，與前迥異，謂之新式十五生的砲，又簡稱曰十六式。該迫擊砲每門隨帶砲車一輛，彈藥車兩輛，每輛可載砲彈十發。考此次變更設計目的，實有鑒於既往之失，不利於軍用，故其砲車，彈藥車，均仿照山野砲形式改製，不惟運用靈便，而外形亦較美觀。他如附屬品，備附件等，亦均分別改良，力謀適用，以期不違兵器之原理。至於各種砲彈，亦復有數次之革新，迄於今日，其射程之遠，與威力之大，較前倍蓰焉。

機械工具

該廠設備之機械，計分二種，即工作機械，與動力機械，是也。工作機械，如車床，刨床，鑽床，洗床，磨床，等屬之

軍事

。動力機械，如各種電動機磨之。除各種機械之外，尙設備試驗器具約三百餘種，度量衡約五十餘種。茲分列於左。

〔1〕工作機械

新式車床	二百三十九台
各式刨床	八台
各種鑽床	二十三台
洗床	七台
磨床	十台
鋸床	六台
春床	五台
剪床及壓床	五台
水磅類	五台
木工用機械類	四台
各種鐵礮	七座
冷氣錘	一台
翻沙用機械類	七十台
製暖汽爐片用機械類	四部
扇風機類	九部
空氣壓榨機	三部
燒煤機類	八部
水壓試力機	二組
萬能試力機	一部
試驗硬皮機	一部

立臥式鍋爐

一部

黑油引擎

一台

噴漆機

二套

縫紉機

二百

各式小工具

五百餘種

〔2〕動力機械

各式電動機

一百台

〔3〕試驗器具

化學器具，審檢器具，測版器具，共三百餘種

〔4〕度量衡

地磅，天秤等共五十餘種

砲廠

砲彈廠

裝藥廠

總務院工

合計

三七七人

四六五人

一〇九人

三九人

九九〇人

職工之待遇

該廠對於職工之待遇，甚為注意，例如工資力求提高：(每日自國幣一元至四

元)工作時間,實行八小時之制;工作年
齡,亦加限制(自十六歲至五十歲)。對於
職工之因工作創傷或傷亡者,特加優恤。
對於職工家族環境,時加調查。為發展職
工個性能力,特進知識起見,特設講習班
以教育之。為獎勵職工之儲蓄,及公共
利益起見,採行義務儲蓄金,(每月扣儲應
得工資百分之五,由會計科經理),及其
濟金(每月由工資中提在百分之二,作為
基金,存於會計科,年利八厘)之制。體
育方面,設備各種運動器具以便職工舒暢
體力。衛生方面,除設備醫務室,治療疾
病創傷外,並講求清潔,尤於廠房內,特
設除塵裝置,及預防傷害裝置。

軍工政策

概說

溯自民國肇造以來,對於軍工政策,
宣傳而倡導之者,幾遍全國;惟以內戰頻
仍,實行者獨鮮。故大元帥張作霖氏為應
潮流所趨,作國中之先導,首創軍工廠,

東北年鑑 (民國二十年)

使士兵習藝,期以十年,將三省軍隊,盡
化而為軍工,蕪為全國模範。惜舉辦一年
內,國內戰事又起,軍士工藝教育,漸行停
頓。後歷年戰爭,不暇繼續,又以迭次戰
後,官兵傷殘者衆多,乃將其機歸該軍工
廠,使習工藝,俾其藉以謀生,於是軍工
廠事變為一種慈善養育機關矣。

東北軍工廠

沿革

先是故大元帥張作霖氏,為實行軍工
政策起見,於十二年飭軍長張學良郭松
齡,首先創設前二、六旅軍工廠,由各營
連士兵中,輪派入廠習藝,為之先導。至
十三年,奉直第二次戰興,廠中兵士,
因動員歸伍,軍工實施,至是中止。迨軍
事結束,張大元帥憫殘廢官兵之無歸,乃
令續辦工廠,收容受傷官兵,使習工藝,
用資餬口。惟以原有之二六旅軍工廠,係
在瀋陽北大營,廠址密瀋省垣警軍區域,
收容殘廢官兵,於約束觀瞻,兩有妨礙,
乃將廠址移至錦縣北區之上齊台三才寺。
於十四年五月初旬,一面籌備開辦,一面
收容殘廢官兵六百餘名。復以該寺原有住

軍事

室,不滿百間,不敷應用,又於是年秋,
請款建築工作室,宿舍,共一百餘間。及
十五年,廠中規模始具雛形。惟奉票毛荒
影響營業,已由是年造之端。至十七年
秋,後方病院結束,將治愈殘廢官兵千餘
名,悉數撥廠,而三才寺房屋,又不敷用。
遂請准佔用錦縣東關鄭谷子騎轎房,並
將總廠移城。而三才寺遂改為第二分廠,
將不能工作之重殘廢者,均歸該分廠撫養
。設廠五年以來,收容殘廢官兵,前後不
下三千餘人。中途有領得恤金,自願回籍
以圖終養者;有因手藝學成,出自謀生計
者;有因傷已痊愈,仍回部隊服務者;有
因傷輕,撥歸屯墾隊甲服務者;有因被身
家所迫,希圖退伍一年恩餉,而回原籍者
。某此數種原因,現存人員,已不滿千矣
。再加以近年奉票毛荒,影響工作,營業
所受損失,已不可指數。其所以不至頹廢
,而得以維持至今者,實緣一切設施,向
抱穩健主義,以及公家補助之所致也。

現况

全廠現有職員學員(傷官)一百九十餘
人,工徒(傷兵)五百四十餘人,外用工人
、司賬、工役,三十餘人,統計七百八十

餘人。該廠定例職員、學員、工徒(殘廢官兵)，每月准其退伍一次，由廠造冊呈報公署，發給一年恩餉，並派員遣送回籍。民十九年春季退伍者甚多，人數減少，惟原定編制設備，照舊維持，舊有工作及營業，依然進行。至於是年上半年營業狀況，每月平均收入製成品售款，約計現洋一萬餘元。惟下半年自七至九月以來，營業蕭條，收入較少。秋後雖預期有增無減，然以退伍者多，生產力減少之故，下半年營業，必遜於上半年也。

全廠官兵薪餉給養，均由公署撥發，惟職員月薪，折扣發給，而學員月薪五成，士兵與軍隊士兵餉同；當此米珠薪桂之時，亦祇足資餬口之需云。

設廠之本旨，原為受殘官兵學習技藝，俾其自養，但此輩四肢不全，艱於學習；即四肢全者，亦因傷殘之故，已失其固有之體力，以致生利者少，而分利者多。入少出多，所得利息，僅足資廠中開銷而已。是以設廠多年，尙未能達到自食之目的也。

組織

軍事

【組織系統表】

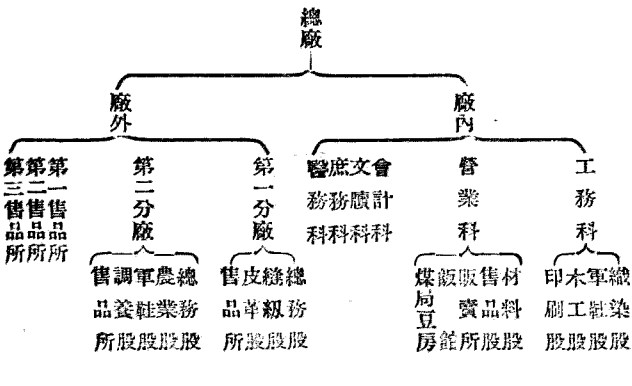

總廠設廠長廠附各一人，各科設科長一及科員若干人，各廠設主任，及科員若干人。分廠設總經理副經理各一人，各股設主任一，股員若干人。售品所亦設主任及股員各一人。

【主要職員人名表】

(民十九年末)

- 總廠廠長 劉興鑑
 - 廠附 嚴家裕
 - 第一分廠經理 馬瑞元
 - 副經理 梁守誠
 - 第二分廠經理 謝秉衡
 - 副經理 王雲章
 - 第一售品所主任 李志敏
 - 第二售品所主任 李樹青
 - 第三售品所主任 吳永喜
- 【總分廠及售品所所在地一覽表】
- 總廠 遼寧省錦縣東關雙岔子
 - 第一分廠 遼寧省錦縣東門關圍
 - 第二分廠 遼寧省錦縣北三才寺
 - 第一售品所 河北省山海關
 - 第二售品所 熱河省北票
 - 第三售品所 遼寧省錦縣北上齊台站

經費

東北軍工廠，由十四年五月成立後，陸續請領資本金奉大洋拾萬元。至十七年秋，人員增加，營業週轉困難，復請准添資本現洋壹萬元。因奉票累年跌落，而營業大受損失，遂於十八年秋，請准將奉大洋十萬元變為現洋兩萬元。統計現洋資本三萬元。現在營業成績，除逐年開銷外，統計不過七萬元。至於收容殘官兵之薪餉，每月由長官公署領發；而廠中外用工人之薪金，則由廠中營業餘利項下撥發。官兵給養，由十四年五月起，至十七年終，概由月餉自備，歸廠代辦。至十八年更變餉制，遂將給養歸為官發。但廠中外用工人之給養，仍由廠備。該廠雖為工商性質，而所有人員，盡係殘傷者，對於死亡之葬埋費，疾病者所需之藥費等，仍由長官公署請領，所以免影響營業也。

廠中經常費，如公費、旅費、日用雜項費、修補費、租項費，以及外用工人之薪伙費等，全由廠中營業款內籌撥。統計每年開銷需款約萬有餘元。

內容

東北軍工廠 (民國二十年)

【總廠】該廠內工作部分，分縫紉股

、織染股、軍鞋股、木工股、印刷股，皆歸工務科管理。縫紉股設有縫紉機。織染股設有緯毛巾木機、鐵機、機布鐵機、裏細鐵機、洋襪機、手套機。軍鞋股現有縫紉機四架。木工股當廠在三才寺開辦時，官兵七十餘人，後因交通不便，製品難銷，故不列編制。印刷股雖為臨時營業，因限於經濟，周轉困難，亦無對外營業，能力僅供廠用，故未列編制。凡廠內營業部分，如材料股、售品所、販賣所、飯館、煤局、豆腐房，皆歸營業科管理。而販賣所、飯館、煤局、豆腐房，係附設營業，以利不外溢為目的，故未列編制。

【第一分廠】該分廠地址，與城內毗連，為總廠之總銷貨部分。內設縫紉、皮革、二股。有縫紉機器，皮革機器，以應門市定活之用。因在魏園內範圍甚小，非建築樓房，不易發達也。

【第二分廠】由十七年冬，總廠移城後，凡工作部分，均移總廠。現存軍鞋股，不過捻麻繩，以供總廠軍鞋股之用而已。該分廠有公地約百畝，又租上齊站地一

百四十餘畝，故設農藥股，專事經營。年來耕種，甚為得利。該分廠地處僻鄉，對於日用零物，甚感不便，前設販賣所，以資利便，近改為售品所，以期推廣暢銷，雖請備案，未列編制。

【第一售品所】廠製物品，錦邑銷售無多，再加先備隊伍，多在關內，遂於十七年秋在山海關租房設售品一所，并置縫紉機器五盤，工徒數名，以應門市。

【第二售品所】該所於十五年秋，設於北票，租房數間，搬去縫紉機器四盤，工徒數名，以應門市，其內容與第一售品所同。

【第三售品所】該所地處錦縣北上齊台站附近，於十八年秋，租房創辦，推銷廠製物品，並販賣各種日用雜貨等，甚為獲利。業於今春將該所房屋，買歸廠有。

製造

縫紉股所出成品，以皮、棉、單、絨、軍衣、帽、雨衣、大氅等，為大宗。按機器數目，及人員工作能力，每年可出軍衣約二萬套。惟外設分廠售品所，若無機器，難應定活，遂將機器分出過半，以

軍事

應門市。如有大宗定活，由總廠補助製造之。職染廠所出成品，有花旗毛巾、大布、手套、洋襪、襪膠等。以毛巾為大宗，每年可出萬餘打。其餘多寡不等。軍鞋廠所出成品，有膠鞋及各種便鞋等。以膠鞋為大宗，近因退伍，人數減少，專做膠鞋。按現有人數，每年可出膠鞋萬餘雙。皮革廠原設總廠，嗣以地位距市街較遠，對於定活等，諸感不便，遂撥歸第一分廠。所出成品，有靴鞋、武裝帶、鎗套、圖囊、各種皮件。以靴鞋為大宗，每年用料，不下一萬餘元。由十四年開辦以來。歷年所出成品，有增無減。惟自民十九年春季，發生自願退伍以來，凡傷輕殘成之官兵，離廠者已達六百人，而各種出品數目，頗為減少過半矣。

職工之待遇

凡殘廢官兵入廠，先檢驗其體格及傷狀，依其志願，及其體力之所能，分配習藝，或服勤務，或歸第二分廠撫養，以期各適其殘體之所能，而指導學習工作。廠中工作時間，按四季天氣之長短，及活計忙閒，而增減之；每日最多不過八小時，

最少不下七小時。活計忙時，增加夜班，不在此限。職員備除軍需軍醫八成薪外，其餘由傷官選拔在編之職員，月薪有所折扣。服勞及學藝之傷官，月薪按原階級五成。學藝及服勤務之上中下士，月薪均領下士餉，即七元二角。學藝及服勤務之上二等兵，月薪均領上等兵餉，即五元五角二分。外用工人司照工役之薪金按其技能發給之。最優者月薪十八元，最少亦七八元不等。該廠為鼓勵工作起見，凡能習藝之傷官兵，每月按其製品成色件數，核給津貼。成績劣者數角，成績優者數元不等。其傷重不能習藝而堪服勤務者，每月亦按成績酌給津貼一元左右。其不能習藝而又不能服勤務者，祇發原餉，不給津貼。統計工徒津貼，每月合計現洋不下三四百元之譜；職員及服務員之酬勞，由每季季終結算，由營業餘利內，提成發給之。

工作而外，並注重教育，每日上講堂一小時，工作忙閒停止，則就工作室中指導之。全年例假定三十七天。廠中適因退伍人衆，房屋有空餘者，乃設工餘俱樂部，以為員工公餘消遣身心之地。

◎東北軍工廠殘廢官兵傷部分類表

(民國十九年九月調查)

傷類	部官佐	士兵	合計
傷雙目失明者	三	五〇	五三
傷一目失明者	七	三三	四〇
割去四肢者	一	一	二
割去一臂者	五	一四	一九
割去一腿者	七	六	一三
割去雙手者	一	六	七
割去兩腿者	一	一〇	一一
頭部傷者	八	二	一〇
胸腹及背腰傷者	三	三	六
手傷致廢及缺指者	六	三	九
肩臂傷強直屈曲者	四	六	一〇
跨腿傷強直屈曲者	四	一五	一九
足傷致廢及缺指者	二	四	六
半身不遂者	二	八	一〇
彈留未出者	七	七	一四
總計	一九〇	五四	七四

〔附記〕全廠殘廢官兵共七百零四名，外有軍需軍醫官佐十員士兵三十四名，外用工人三十六名。統計全廠人數，七百八十四員名。

附錄

日本在東北之軍備

概況

日俄戰後，締結一九〇五年（明治三十八年）九月之和約，及同年十二月之中日善後條約。日俄兩國根據條約，各在中國東南滿鐵路沿線，每一公里駐兵十五名以內，以作守備。故日俄戰後，日本常川駐屯野戰兵兩個師團於東北。一九〇六年（明治三十九年），又編制鐵道守備隊，專任鐵道之警衛。是以駐屯東北之日本軍隊，遂有師團（又名滿洲駐屯軍）及獨立守備隊兩種；此外，直接守備關東租借地之日本軍隊，尙有旅順要塞司令部及重砲兵大隊，共有常備軍一萬三千餘人，守備隊六千餘人，總數二萬左右。

陸地軍備

在東北之日本駐軍，以關東軍司令部為最高級機關。其駐軍部隊軍事機關，有旅順要塞司令部，駐紮師團，獨立守備

東 北 年 鑑 (民國二十年)

隊，旅順重砲隊，及關東憲兵隊，陸軍倉庫，衛戍病院等。此外，陸軍運輸部，在大連設有辦公處。（一九三〇年九月一日調查）

【關東軍司令部】最初在關東都督府內，設有陸軍部。都督為陸軍大（中）將，特任官。為日本在關東租借地內 民政軍政之首領。民八（大正八年）四月，廢都督制。分設關東廳及關東軍司令部，分掌民政軍事。

關東軍司令，為陸軍大（中）將，特任官，直隸於日皇，統率在東北及關東租借地之日本帝國陸軍諸隊部。且担任關東租借地及南滿鐵路線路之防務。軍司令部內，有參謀部，副官部，兵器部，經理部，軍醫部，獸醫部，法務部等機關。

軍司令部所在地 旅順
大將 菱刈 隆
少將 三宅光治
參謀長

【駐紮師團】師團司令部，設於遼陽。分配兵力於長春、公主嶺、鐵嶺、瀋陽、遼陽、海城、遼順等地方。（另有兵力支配表附後）

師團長 松井兵三郎

軍事

十九旅團長 中村濱作
三十旅團長 安藤紀三郎

此種部隊，為作戰上之任務，及訓練教育之便利起見，均各成爲聯隊集合，（即各種兵均成爲聯隊，居於一處，以利訓練，而厚兵力）。又駐紮師團，每二年，與日本內地師團，互相瓜代，民二十年第十六師團期滿，擬定至期令第二師團前來。

【獨立守備隊】一九〇六年（明治三十九年）九月，爲守備南滿鐵路起見，將參加日俄戰役之預備軍人，編成守備隊六個大隊，爲永駐性質。兵力分配於普蘭店至長春間，及瀋陽至安東間鐵路沿線各地方，專任鐵路警衛，並保護電線之責。迨一九〇九年（明治四十二年）四月，編成獨立守備隊司令部。司令部設於公主嶺，統轄全守備隊（六個大隊）。民國五年（大正五年）六月，廢預備役制，改爲現役制。十二年三月，因軍備縮小之結果，撤退守備隊二個大隊。故鐵路守備隊，當時僅有四個大隊。民十八年（昭和四年）四月十五日，改正陸軍平時編制，又增設兩個大隊。故現在之日本守備隊，仍爲六個大隊。

司令部仍在公主嶺。軍隊分配於關東租借地外南滿鐵路沿線各要地，直接當鐵路警衛之任。(詳見兵力支配表內)

獨立守備司令官 中將 森連

【旅重要塞司令部】該要塞司令官，隸屬於關東軍司令部。擔任要塞之防禦計畫，管理要塞之兵器材料，及要塞建築，軍需品之補充等。

【關東憲兵隊】該隊本部設於旅順。各分隊及分遣隊，設於鐵路沿線各地(分隊在旅順、大連、遼陽、瀋陽、鐵嶺、長春、安東。分遣隊在柳樹屯、大石橋、營口、海城、撫順、開原、四平街、公主嶺、連山關)，受軍司令之指揮，服軍事警察任務。又受關東長官之指揮，兼理一切行政司法之警察事務。

【關東陸軍倉庫】掌理駐東北日本陸軍各隊部所需糧秣、被服、工兵器具、衛生材料、獸醫材料之貯藏、購置、製造、以及補充。倉庫原設旅順，分庫設於大連、鐵嶺。至民國十年(大正十年)十二月，將倉庫移於大連，在鐵嶺設分庫，旅順僅設一辦事處而已。

【衛戍病院】收容各地陸軍病人，加

軍事

以治療，並保管一切衛生材料。軍人及軍人眷屬，在旅行途中患病者，該院亦可收容治療。在旅順、遼陽、鐵嶺，設有病院。大連、柳樹屯、大石橋、海城、瀋陽、公主嶺、長春、安東、及連山關各地方，亦均設有。

【衛戍刑務所】陸軍監獄，應設於軍法會議所在地。日軍在旅順，設有衛戍刑務所。

【日本駐在東北陸軍兵力支配表】

(民國二十年一月調查)

隊	號	駐地
第十六師團司令部		遼陽
第十九旅團司令部		鐵嶺
第九聯隊		長春
第十九聯隊		鐵嶺
第三十六旅團司令部		旅順
第三十八聯隊		瀋陽
第五十三聯隊		公主嶺
騎兵第二十聯隊		海城
砲兵第二十二聯隊		遼陽
工兵第十六聯隊		遼陽
輜重兵第十六大隊		公主嶺
獨立守備隊司令部		

- 第一大隊 公主嶺
- 第二大隊 瀋陽
- 第三大隊 大石橋
- 第四大隊 連山關
- 第五大隊 新義州
- 第六大隊 安東

海防軍備

日俄戰後，日本在旅順，設鎮守府。民三年(大正三年)四月一日，廢鎮守府，改為要港部。民十一年(大正十一年)十二月一日，將要港部撤退，僅存防備隊。至民十四年(大正十四年)四月一日，復將防備隊撤退。現在僅駐有海軍武官及無線電信所。因旅順港屬於第二遣外艦隊警備區域，故第二遣外艦隊艦艇，常駐泊港內。

結論

關東租借地內，日僑有徵兵制，凡年在十八至四十五歲，之男子均編列軍籍，遇事一呼立集，頃刻成軍，可慮實甚。至於守備隊按照中日善後條約，俄撤中東路護兵，日亦應撤。況日兵隨地操演，常侵害我主權，致起糾紛，則亦殊非兩國前途之福耳。

外

交

東北國境，北界於赤俄，南鄰於強日，或則挾異說以相侵凌，或則憑舊勢以相迫脅，是以東北外交問題，日臻繁多，此吾人所不得不注意者。且東北之外交，不僅限於東北一域，實為全中國存亡之關鍵，亦實世界和平之樞紐。日本之大陸政策，俄國之遠東問題，皆以東北為目的地，美國更標榜三A政策，以相抵制，東北一隅，影響於國際間者如此。故一九二九年之太平洋會議，即大部分為討論東北問題；而各國人士之來華考察，亦咸以東北為其對象也。年來國人對東北問題，頗多銳意研究者，一線曙光，吾人於茲不能無厚望矣。

東北歷來之外交事件，固以不平等條約之壓迫，演成以往之痛史。第亦以國內多事，予人以可乘之機。茲以革命事業之進展，促成全國之統一，國際地位將以政治的努力而增進，則吾人所引為深幸者也

東北年鑑 (民國二十年)

。就外交之大體言之，則東北今日之立場，實已有比較平坦之前途，惟是國際間以往之畸形，依然存在，則地方上發生之糾紛，不免時有。至若十八年之中俄事件，以及日本所謂特殊權利保障，商租權（詳三五四頁）及五路交涉（詳三七五頁）等問題，凡此外交上應付之困難，我東北以至全國之同胞，均應有深切之明瞭，同心合力，期有以解決之也。

東北外交機關

東北之外交機關，原有各省區之交涉署，各道區之交涉署，及遼寧省城內之東三省交涉總署數處，其事務係完全對外，如辦理華洋訴訟，管理外人僑居事項，處理地方對外交涉等事。自國民政府成立，全國統一，為求外交統一見，乃廢除各地之交涉署，凡舊有之交涉機關，自十九

年一月，一律裁撤，其事務則由行政各機關分司之。惟以東北特殊需要，暫由外部置特派員二名，分駐遼寧哈爾濱，吉黑則置分處，其組織情形如左：

【外交部駐遼寧特派員辦事處】

民國十九年四月一日就原有之東三省交涉總署，奉天交涉署改組而成，特派員仍由前總署長及兼交涉署長王鏡寰繼任。其組織，計分四股：第一股管理會計，庶務，保管文卷，典守印信，並收發，宣傳，等事務。第二股管理撰擬，繕譯西洋各國往來文牘，及關於各國交涉，實際事務；第三股管理撰擬，繁譯日本國往來文牘，及關於該國之交涉，實際事務。第四股管理撰擬，繕譯蘇俄國往來文牘，及關於該國之交涉，實際，並管理俄僑事務。特派員以下，置秘書六人，二人掌理機要事務，四人分掌四股事務。事務員十二人，辦事員，僱員若干人，承特派員之命令，

外交

佐各秘書處理各股，各項事務。

【外交部駐哈爾濱吉林特派員辦事處】

民國十九年四月一日，就原有之外交部特派哈爾濱交涉員署，改組而成。特派員由前外交部特派吉林交涉員鍾毓繼任。其組織，不分科股。計特派員之下，設主任一員，襄助特派員處理一切事務。設秘書五員，分司繙譯及撰擬英、法、俄、日、德、及其他各國往來文牘，及關於各該國之交涉，交際，並管理俄僑事務。事務員六人，僱員六人，承特派員之命令，主任及各秘書辦理各項事務。

【駐遼寧特派員龍江分處】

民國十四年四月一日，就原有之外交部特派黑龍江交涉員署，改組而成，主任由駐遼寧特派員推薦王春充任，其組織，計分三股：第一股掌管接待外賓，繙譯外國文字語言，調解華洋訴訟和息事項；第二股掌管考查，保護外人遊歷，印發護照，擬辦文稿，公牘，收發，核對公文，及保管文書，案卷，編造文書表冊，報告事項，第三股掌管庶務，會計，典守印信，保管官有物，造報預決算，及一切雜務。

外交

主任以下，置股長三人，分掌三股事務，繙譯員二人，辦事員，僱員數人，承主任之命令，佐理股長，襄辦一切事務。

【駐哈爾濱吉林特派員吉林分處】

民國十四年四月一日，就原有之外交部特派吉林交涉員署，組織而成，置主任一人，由駐哈爾濱吉林特派員推薦施履本，經東北政務委員會任命。其組織，係主任以下，設秘書一人，襄助主任，辦理各種事務。事務員二人，日俄文繙譯二人，收發管卷員一人，僱員二人，皆承主任之命令，處理分處中對外交涉交際事項。

【附記】除上述四種交涉機關而外，

尚有各大商埠之市政籌備處，如遼寧省之營口、安東、洮南三處；吉林省之長春、延吉、依蘭、濱江四處；黑龍江省之瑯環、呼倫貝爾二處；尚皆附帶處理對外交涉，交際事務，是亦一變形之交涉機關也。然本文所論，以受有外交部令，為合法之組織者為準，故對各該機關，不復贅述。至於熱河一省，其交涉事項皆由承德縣政府兼辦，是又屬一

特例矣。

駐在各國領事館

駐在東北之各國領事館計共四十三，省者四，熱河省者一。其中計日本者二十一，蘇聯者五，英國者三，美、法、德、義國者各二，奧、丹、荷、葡、比、波蘭國者各一。茲列舉其情形如次：

日本

【駐瀋陽日本總領事館】

- 設立年月 清光緒三十二年五月
- 職員姓名 總領事 林久治郎
- 領事 森島守人
- 領事 森岡正平
- 領事 藤村俊房
- 領事 花輪三二郎
- 副領事 三浦和一
- 副領事 八代義則
- 副領事 吳斗煥

領事區域 瀋陽 撫順 本溪 及新民與

通化二分館

【駐瀋陽日本總領事館新民分館】

設立年月 清光緒三十二年九月

職員姓名 主事 福井保光

領事區域 新民 黑山 彰武 及熱河省

阜新縣

【駐瀋陽日本總領事館通化分館】

設立年月 中華民國五年十一月

職員 副領事興津良郎

領事區域 通遼 桓仁 新賓

【駐安東日本領事館】

設立年月 清光緒三十二年五月

職員姓名 領事 米澤菊二

領事區域 安東 鳳城 岫巖 莊河 寬

甸 輯安 臨江 長白

【駐營口日本領事館】

設立年月 清光緒二十八年六月

職員姓名 領事 荒川充雄

領事區域 營口 錦縣 盤山 北鎮 義

縣 錦西 綏中 海城 蓋平

復縣 興城

東北年鑑 (民國二十年)

設立年月 清光緒三十四年八月

職員姓名 副領事 山崎恒四郎

領事區域 遼陽 遼中 台安

【駐鐵嶺日本領事館】

設立年月 清光緒三十二年六月

職員姓名 領事 近藤信一

領事區域 鐵嶺 開原 康平 法庫

【駐遼源日本領事館】

設立年月 中華民國五年八月

職員姓名 領事 大和久義郎

領事區域 遼源 開通 洮安 洮南 安

廣 鎮東 突泉 雙山 瞻榆

通遼各縣 內蒙達爾罕博王

等旗

【駐西豐日本領事分館】

設立年月 中華民國五年十月

職員姓名 代理主任 齋藤孫詒

領事區域 西豐 東豐 西安

【駐海龍日本領事分館】

設立年月 中華民國五年九月

職員姓名 主任 松浦興

領事區域 海龍 柳河 輝南 金川 清

外 文

【駐哈爾濱日本總領事館】

設立年月 清光緒三十四年三月

職員姓名 總領事 八木元八

司法領事 中川兼雄

副領事 野高一

領事區域

【駐永吉日本總領事館】

設立年月 清光緒三十四年三月

職員姓名 總領事 石射精太郎

副領事 長岡牛六

領事區域 吉林全省各埠

【駐長春日本領事館】

設立年月 清光緒三十四年十一月

職員姓名 領事 田代重德

長春 伊通 德惠 懷德 梨

樹

【駐延吉六道溝日本總領事館】

設立年月 清宣統二年一月

職員姓名 總領事 岡田兼一

司法領事 東仁松

副領事 市川信也

領事區域 和龍延吉各一部分

【駐延吉局子街日本領事館】

設立年月 清宣統二年一月

東北 年 鑑 (民國二十年)

職員姓名 副領事 田中作

領事區域 延吉 和龍 汪清三縣各一部

分

【駐琿春日本領事分館】

設立年月 清宣統元年十二月

職員姓名 主任 望月純一郎

領事區域 琿春

【駐汪清百草溝日本領事分館】

設立年月 中華民國十一年十月

職員姓名 主任 田中繁作

領事區域 汪清縣一部分

【駐延吉頭道溝日本領事分館】

設立年月 清宣統二年二月

職員姓名 主任 松原久義

領事區域 和龍延吉各一部分

【對齊齊哈爾日本領事館】

設立年月 清宣統二年十月

職員姓名 領事 清水八百一

領事區域 黑龍江省全部 (呼倫貝爾地方除外)

【駐滿洲里日本領事館】

設立年月 中華民國十一年六月

職員姓名 代理領事 豐源幸夫

領事區域

外交

【駐赤峯日本領事館】

設立年月 中華民國六年二月

職員姓名 領事 年田哲二

領事區域 熱河省各埠

蘇聯

【駐瀋陽蘇聯社會共和國總領事館】

設立年月 中華民國十三年十月

職員姓名 總領事 慈那民斯基

副領事 芥列木出克

秘書 凱爾善諾夫

安德列夫

領事區域 遼寧省各埠

【駐哈爾濱蘇聯社會共和國總領事館】

設立年月 中華民國十三年十月

職員姓名 總領事 梅立尼闊夫

領事區域 吉林省各埠

【駐大連蘇聯社會共和國領事館】

設立年月

職員姓名 領事 如爾巴

領事區域 大連旅順金縣

【駐齊齊哈爾蘇聯社會共和國領事館】

設立年月

職員姓名 領事 布洛夫

領事區域 齊齊哈爾及舊龍江道屬其他各埠

【駐滿洲里蘇聯社會共和國領事館】

設立年月

職員姓名 領事 司米爾諾夫

領事區域 滿洲里海拉爾及舊呼倫倫道屬其他各埠

英國

【駐瀋陽英國總領事館】

設立年月 清光緒三十二年十月

職員姓名 總領事

領事

領事區域

遼寧全省各埠 (營口及海城以南各縣除外)

吉林全省各埠 (長春及特別區屬各地除外)

【駐營口英國領事館】

設立年月 清光緒三十二年十月

職員姓名 副領事 榮傳

領事區域 營口及海城北界以南各縣

【駐哈爾濱英國總領事館】

設立年月 清宣統三年一月

職員姓名 總領事 康斯定

領事區域

領事區域

領事區域

領事區域

領事區域

副領事 藍來訥
領事區域 東省特別區及黑龍江省各埠

美國

【駐瀋陽美國總領事館】
設立年月 清光緒三十二年八月
職員姓名 總領事 麥思爾
領事 唐默思
副領事 顧羅伯

領事區域 遼寧省各埠

【駐哈爾濱美國領事館】

設立年月 清光緒三十四年一月
職員姓名 領事 陶瑞思
副領事 杜題克

領事區域 吉林黑龍江兩省各埠

法國

【駐瀋陽法國領事館】

設立年月 中華民國六年
職員姓名 領事 葛禮邦

領事區域 遼寧省各埠

【駐哈爾濱法國領事館】

東 北 年 鑑 (民國二十年)

設立年月 中華民國十六國年
職員姓名 領事 嘉德樂
領事區域 吉林黑龍江兩省各埠

德國

【駐哈爾濱德國總領事館】

設立年月 中華民國十二年三月
職員姓名 總領事 吉溥利
領事區域 吉林黑龍江兩省各埠

【駐瀋陽德國領事館】

設立年月 清光緒三十二年十月
職員姓名 領事 梯格斯
秘書 郝子路
領事區域 遼寧省各埠

義國

【駐瀋陽義國領事館】

設立年月 中華民國十五年七月
職員姓名 領事 斐賽樂
領事區域 遼寧省各埠

【駐哈爾濱義國領事館】

設立年月 中華民國十二年三月
職員姓名 領事 馬飛
領事區域 吉林黑龍江兩省各埠

外 交

奧國

【駐瀋陽奧國領事館】

設立年月 中華民國十八年二月
職員姓名 領事 鮑孟
領事區域 東北各省埠

丹麥

【駐哈爾濱丹國領事館】

設立年月 中華民國九年一月
職員姓名 領事 姚根深
領事區域 東北省區各埠

荷蘭

【駐哈爾濱荷蘭國領事館】

設立年月 中華民國九年三月
職員姓名 領事 萬德厚
領事區域 東北省區各埠

葡萄牙

【駐哈爾濱葡國領事館】

設立年月 中華民國十年二月
職員姓名 領事 司基選里司吉
領事區域 東北省區各埠

比利時

【駐哈爾濱比利時領事館】

設立年月 清宣統三年一月

職員姓名 副領事 德格宜

領事區域 東北省區各埠

波蘭

【駐哈爾濱波蘭國委員辦事處】

設立年月 中華民國十年九月

職員姓名 委員 司果沃隆司吉

副委員

領事區域 東北省區各埠

民國十九年東北外交紀要

東北逼處列強角逐之場，其外交之複雜，較國內任何省分爲烈。即對日俄兩國而言，在民國十九年之一年中所發生之外交事項，已復不勝枚舉。茲爲力求賅括起見，擇要錄出，略供關心國事者參閱焉。

對日本交涉各案

撫奉送電所越界侵權送電案

外交

民國十九年一月，電燈廠查得日方不守合同，越界送電於西塔十間房，商埠地小西關，及小西邊門等處日商及病院等處，先後增用戶三百餘家，請交涉撤退等因。當查撫奉送電所原訂合同第八條，載有不得擴充區域之規定。又第九條載明如無中國方面電燈廠之同意，概不得供給之規定。由我方外交辦事處提出抗議，向日領交涉。乃日方不顧信約，數經磋商，尙無結果。

妨害市政案

省城市政公所爲整理市政，展寬街道，以便利交通，曾於民國十四年六月呈，准前奉天省長公署令，將大小西關臨街雨搭及由兩搭地基改建房間等，應予拆除，各商戶逐即遵辦，惟日方小西關之朝鮮銀行滿洲銀行等處，應拆雨塔，日方提出條件，要求我方承認支付拆毀房屋之一部或全部及建改之費用，並須認可賠償停止營業所受之損失，迭經交涉，日方堅持原議，迄不稍讓，至今仍未解決。

日人販賣軍火案

民國十九年四月，本城日本車站日商

，私自販賣大小手槍及彈藥，事爲我方密探查悉，報請交涉。當准另單所列之日商與禁品數目，提向日領抗議，要求取締。日領僅允兩知警署查禁，然具體限制之辦法。尙未實現。按外交特派員駐遼寧辦事處案卷，據調查日商現有禁品數目如下：

商號	經理	住址	禁品種類與數目
吉田	和合	紅梅町	馬大蓋槍二百枝步
分會	千一	八番地	大蓋槍一百五十枝
			八音手槍八白枝花
			牌十音手槍三百二
			十枝長阻新牌匣槍
			三百枝馬牌八音手
			槍五十枝
和順	小川	宮島町	八音手槍一百二十
洋行		一番地	枝十音手槍五十枝
			花牌匣槍五十枝馬
			牌八音手槍三十枝
			步大蓋槍三十枝電
			刀五十把
大正	川上	浪速通	長阻匣槍一百八十
洋行		廿番地	支八音手槍一百三
			十支馬牌八音手槍

五十支十音槍二百支

元田 木下 青葉町 步大蓋槍五十支八音手槍二百支十音手槍五十支長咀匣槍八十支知咀五十支

茂商 會 地 元村 元村 浪速通 三番地 十音手槍二百支八音手槍五十支短咀匣槍五十支馬大蓋槍三十支

商店 元村 浪速通 三番地 十音手槍二百支八音手槍五十支短咀匣槍五十支馬大蓋槍三十支

上田 小山 日吉町 八音手槍五十支十音手槍三十支短咀匣槍八十支馬牌八音手槍七十支馬大蓋槍三十支

商會 木 四番地 十音手槍一百支八音手槍八十支長咀新牌槍五十支

青木 青木 日吉町 電刀三十把炸彈七十枚大蓋槍五十支八音槍五十支

洋行 柳町十 八音手槍五十支十音手槍四十支短咀

三島 八音手槍五十支十音手槍四十支短咀

東北年鑑 (民國二十年)

槍五十支馬牌八音手槍二十支

吉川 霞町十 馬大蓋槍三十支步一 大蓋槍十五支八音手槍七十支十音手槍二百五十支

組商 店 大谷 春日町 八音槍五十支十音十五番 槍二十支馬牌槍二十支長咀匣槍五十支短咀匣槍二十支

日本守備隊非法對待華人案

民國十九年三月十二日，省城電話局因北陵電線中斷，派工人郭永春十餘人前往修理。工竣後其他工人八名先歸，劉盛林、郭永春攜帶剩餘銅線二十餘磅並其他物品，行至四合店一帶，忽有日本守備隊由後追來，將二人牽住不放。該二人出示門証，日兵不理，指攜帶之物為竊取，施以毆打，最後將銅線奪去。又同年三月十四日，整樹縣境，日本巡查白川添谷石川等，口稱追捕匪人，竟該將種菜為業之張元嶺槍殺。又十五日，開原孫家台站北鐵道線上，有華人無名男尸一具，驗係生前為

日本隊兵殺死者。又四月十七日日本守備隊兵三十餘名，未經通知我方，據在省城成平里三河橋東大空場地地方野操，任意放槍，致使該地居民驚駭萬狀。又五月間日本隊兵在省城紡紗廠 滿路道口附近，用腰帶勒死無名華人一名。又六月十五日瀋陽縣民李長海在洋橋上行走被日隊兵刺傷，瀕於死。又十月二十四日日本該縣民張振奎被日隊兵逮捕，由兩滿車載至古松河洞子將該民由車擲下，逾時身死。以上各事件，皆由將特派員辦事處提出交涉。

田凱盜賣國土案

內容見懸案。茲記外交辦事處與日方交涉如下：四月二日，日方交出解決辦法及關係計算書，華方即令瀋陽縣速辦。二十三日日方提出意見，謂野口本人負債甚多，希速將款項勒交，外交處允急代催。八月廿八日日方要求先由中國方面交出五千元日金，其餘部分，中國方面須以誠意保證繼續追繳，關於本案之地照及証據書，俟五千元日金交出，即可交還中國。外交處答以對於所要求者，須與關係方面協議，至其餘部分須將關係人獲案，審訊事

外交

實後再辦。九月二日，日方又提議如前，當由外交處答稱俟令縣與關係方面酌商出款辦法復到後再辦。十月三日，日方又稱野口本人因此案拖累，非常困難，因本館允為負責故未赴高粱兩姓地內妨礙工作，惟至今追款仍無頭緒，務希火速辦理。外交處稱即飭縣速辦。其後十一月十四日，十一月廿五日，日方又加催促。

十二標椿案

本案內容見懸案。雙方交涉如下：四月二日提出地契樣紙相互研究辦法；四月九日日方提議承租，華方提出承租地照樣本備用，日本認為內容有須研究之處，容考慮之後再議。五月十日華方提議演辦，日方答稱須再催滿鉄公所核辦。六月十九日中國謂久已準備租契，立待填發，請速辦。日方謂須俟滿鉄公所復來再辦，現尙未結。

上達貝溝土地案

本案詳情見懸案。其交涉情形如下：四月九日，雙方認本案在自然解決之際，擬暫勿庸議。五月十日中國提請解決，日方答稱正在研究辦法中。六月十九日華方

據縣呈報有鮮民李某來縣要求開墾費，即可借衆違離，但不願交出証據與文件，華方謂如速交出全部証據與文件到縣，或由領館為証明此項文件及証據無效，均可付款解決，日方答謂俟查明再議。七月十二日，日方提稱前述之鮮民李某乃係奸民，歷來事件，均仍發動，日內已由領館令日警驅逐，其餘安分鮮民，可設法僱作傭工佃戶，自可相安無事。華方答謂用為佃戶與給資遣散原議不符，碍難照辦，現尙在交涉中。

七公台案

民國十七年七月間日商勸業公司飛田隆率領韓人百餘名，強將新民縣七公台村會地封堆壕壩全行平毀，圈入伊所種稻田以內，經該村村長梁惠臣等呈請交涉署交涉。嗣令縣與瀧山領事交涉當令勸業公司停止工作，並令交驗照據在案，迨十八年四月該公司復開始工作，且復加多工人。經嚴予詰問，始先停止工作，聽候交涉。五月十一日，該公司復僱華工頭馬廣昶率工人十二名，赴該地工作，村人出而阻止，詎該工人，強行挖掘，不可理喻，乃將

其誘至村會，報告該村第二分所，派警二人陪同村長等護送馬廣昶等三名赴縣，行至村西南里許，該公司主任飛田隆率日警八名，各持手槍強將馬廣昶等奪去，並將村長警察綁縛，欲一併帶走。村衆見情勢迫切，不得已乃出而爭奪，日人竟開槍射擊，將會首韓錫魁擊斃，激動衆怒，村衆奮不顧身將手槍奪下一支，並將村長醫士奪回，當兩相爭執之時，村長梁惠臣會首劉全及于景昌等三名，均被毆傷。肇事後日本總領事館派警數十名，逐日在七公台村尋覓，並強迫村民肩荷農具，聚集一處，攝影以資偽証，意圖狡賴，此勸業公司僭佔民地釀成命案之實在情形也。其後由交涉署向日領提出嚴重抗議，並聲明此次不幸之事件發生，應由日方完全負責，並經規赴日領館口頭交涉，反復辯論，日領始而承認雙方派員赴該村實施調查真象，秉公辦理。繼而藉詞延宕，屢次愆期。且謂此次肇事事實，由於雙方爭地，須先解決此項問題，再會同調查肇事情形，方足以明責任。我方當以該地大照業由該村長等呈驗屬實，日領且來文聲明保證將來判明勸業公司為不法侵佔時，勒令將土地

完全退還，不論投資到何程度，概不索償等語。因飭縣於最短期間提出證據在交涉署共同審查。並咨請財政廳派員參與，適以日領要求在日領館審查。我方爲求迅速解決糾紛起見，勉予容納及期我方派員赴日領將村民呈送之執照提付審查，並經日方記錄要項，詳密查驗無誤。而勸業公司迄未提出任何憑証，迭經催詢一味延宕，日領且要求比對執照之存根，當經據理駁復，於十九年七月四日，日領請求重行審查，於八日雙方在日領館互出照據，審查結果，始知勸業公司之地五落在杜板牛条地方與七公台村相去尙十餘里，其爲有意侵佔，可想而知，嗣往嚴重抗議，日方先對死傷華人，酌予撫卹。而強佔之地則以日金七千元之代價強租之且以二十五年爲期，現該公司與村民間租約已立，至關死傷者之撫卹問題，僅死者韓錫麟遺族得有五百元日金而已。

商埠局測量永租地等高線案

本埠商埠局因公務上之必要，派員赴日方各永租地塲所，測量其高線，乃到處爲日本軍警干涉且禁止測量。商埠局因行

外交辦事處，請交涉，當由外交辦事處於四月二十三日向日方提出抗議，此後凡所有函滿各永租地，均須繼續測量。請通知軍警注意，勿加干涉。日方答稱，請於測量之先，以公文通知，并附草圖，當再無干涉禁止之事發生，此案遂告結束。

硝黃類運輸護照案

東北對於硝黃等類禁品之輸入，向由各輸入商具呈外交辦事處，由處再爲轉向東北邊防軍司令長官公署呈請發照，歷辦有案。現以大連海關於國民政府之護照外，尙須財政部發行之省外字號運單之提出等情。日商藤川洋行以與東北邊防軍司令長官公署一般禁制品輸入辦法不一致，呈請日領館交涉。茲記兩方之交涉略史如下。六月二十七日日領據上情形向外交處提出抗議。請與關係方面協議，今後仍將此等禁制品仍按舊日辦法，准予輸入，外交處答稱核辦。十月三日日方謂接准兩京日領函開往詢財部謂前述之運單，寄交瀋海關公署請詢自何時起始行，實行時仍希隨同軍警護照，同時轉由外交辦事處發給，以資簡便。外交處答稱俟與關係方面，擬

有辦法再議。十一月六日日方催詢辦理情形，外交處謂已詢瀋海關公署據稱尙未接到該項運單，一俟收到，頗擬如來函所提出者辦理。十一月十四日十一月二十五日日方又催詢辦理情形，外交處答稱已奉到該項運單，但實行辦法已簽請東北政委會核辦，現正在進行交涉中。

昌圖縣紅頂山兵營工程案

日本弘泰公司經理笠原弘包，修昌圖紅頂山東西步兵團營房工程，逾期經年迄未報竣。雖再四催促，該商竟延不工作，該項工程除已修竣者不計外，全部完全竣工，尙需工價現大洋一萬二千元，迭經外交辦事處向日領提出交涉，日方竟爲延宕。十九年八月二十八日又向日方要求速令笠原弘到軍務處協議，將殘餘工程完成。日方答稱須研究契約內容，並將未完部分作成估價單再議。此案至十一月十四日笠原弘至軍務處自行解決，告一結束。

王松岩案

民國十五年一月，王松岩由東洋拓殖株式會社奉天支社作中，以金票二萬五千元購得日本小港日治所有坐落日站平安

通十番地樓房一所。彼時因南滿地方事務所地照，不准用華人名義，故由中人介紹日人鍋島正喜代爲出名。言明謝禮金要三百元。其後歷年由該王松岩出租，毫無異說。詎民國十八年五月，鍋島正喜以虛構債務關係，竟請求領館強制執行，拍賣該樓房以抵債。嗣經該王松岩向日領館提出所有權者異議，經日本司法領事，將赤松慶太等駁斥。乃該日人等不服其領館判決，又上訴關東廳高等法院。該法院竟不問事實，將原判破毀。王松岩因具呈外交辦事處，請向日方交涉，以維產權等情。外交處當行文日領館要求在未能根本解決以前，不得執行。並同時進行口頭交涉，務希圓滿解決。准日領答稱在司法上已無緩衝餘地，只可在行政上求救濟，交涉尙無結果。

日人干涉東北火柴專賣案

東北火柴商歷年來營業因迭受外商之壓迫，致不能發展，每瀕於危境，當局爲提倡國貨，及維持火柴業發展起見，設立專賣局，實行官商合作，試辦專賣制度，

當經東北政務委員會訂立專賣條例三十八條，頒發遼吉黑熱四省查照施行，遼寧省爲早日觀成計，已由財政廳積極籌備，關於火柴方面，所應籌備各項，已轉函由火柴聯合會妥爲籌備，專賣局並亦同時由財政廳着手組織，局長即由財政廳長張振聲充任，該項專賣事宜，已勢在必成，日人對東北工商各業，向持獨佔主義，火柴營業，日商每年在東北各省銷場頗廣，一旦專賣實行，日商必陷於危境，以致頓現恐慌狀態，瀋陽日總領事林久治郎乃於十九年十二月十二日照會我方外交辦事處，請即轉致中止進行，照會內容略謂中美訂立望廈條約，第十五條關係國人不得以專賣或其他有害之束縛，妨害其業務有明白規定，該項條約當予日人亦得均得適用，設於東北實行火柴專賣，奪取日人之營業自由，或受束縛，必然引起中日雙方之糾紛，即請中止進行，以致邦交云云，我外交處已據情轉呈省府核示，結果如何，尙在交涉中。

大島洋行案

本城市政公所爲整頓市政，展寬馬路

，以利交通計，已呈准省署將城關各大街之兩搭及佔兩搭位置之一切建築物拆除，歷辦有案，惟日商大島洋行迄未照辦，迭經外交處催促，日領則一味延宕於四月二日華方電催大島速回，日領則謂大島現方患病，須三月後始能回遼，如欲急於解決，最好按司法手續辦理，否則不易解決，我方當謂俟與財政廳商辦，九月九日日方照送大島診斷書，醫生謂一時不能痊癒，請緩議，十一月六日我方外交辦事處詢問本案其後之情形如何，日方謂大島仍無消息，但願以誠意辦理，不過僅稍待時日而已，十一月二十五日據日領面稱大島退房一節，因該房已押歸正金銀行，暫抵借日金二萬六千元，故解決上非常困難，設中國財政廳方面能支出日金一萬五千元，則領館方面，願設法了解，我方答稱去歲要求一萬元現洋之金額，財政廳尙以爲額外要求，不爲同意，今年房產價額低落，如此巨額，恐不易辦，俟詢明財政廳再議，此案以日方要求條件過奇，一時恐不易解決，現尙在進行交涉中。

對俄交涉各案

中蘇戰事件被俘軍官釋回案

四月十一日萬主席以我軍軍官二十七名於一九二九年被俘，現尚在俄國伯力地方羈押，諭令龍江外交分處主任向俄領交涉，當向俄領口頭提出抗議，據俄領面復謂蘇俄政府已將中國前次被俘軍警官佐，早經釋回，並無仍留情事，如有此事必係別有原因被留等語，除由處將人名單提交該領備查，並請轉電莫斯科政府查詢，現尚在調查中，交涉尚無結果。

蘇領擬在昂昂溪設立分館案

據東省特別區鐵路警察報稱駐龍江蘇聯領事擬在昂昂溪設立分館，現已相妥機務限辦公廳第二十九號房間，刻已動工修理，請交添阻止，龍江外交分處據報當派員赴蘇聯領館查詢，據蘇領聲稱並無在昂昂溪設立分館情事，惟因現在昂昂溪所有蘇聯僑民，皆須來省簽照，往返奔馳，諸多困難，故擬在昂昂溪設立一簽照休息所，每星期派員赴昂昂一次，專辦僑民簽照事件，所謂設立分館一層，全非事實云云，我方迭經阻止，蘇領堅持前議，因籌一變通辦法，當向省

東北年鑑 (民國二十年)

府請准齊昂火車免票二十張以給由昂來省簽照蘇僑使用，以杜該領在昂設立簽照休息所之議，該項免票已照送蘇領查照，六月三日准蘇領照稱嗣後若不經我官府同意，絕不在昂昂設立任何機關，前謂簽照之事，不日將竣，承送免票，已無庸發給，誠恐他國效尤，反為多事，謹將免票回，并致謝忱等情，此案交涉，宣告結束。

蘇領請釋放被俘俄軍官案

五月十三日蘇領布洛夫照稱，前次中蘇發生戰事，所有蘇俄被俘軍官結列瓦諾夫等九名，現未釋回，請為設法迅予放還歸國，以維邦交等因，當經外交分處呈請省政府據情轉請飭查去訖，六月二十七日奉到府令，謂詳查並無拘禁蘇聯軍官情事，該領所稱，實無此事，因即照復蘇領查照，以明真像，此案認為結束。

駐龍江蘇聯領事否認原車另

行追索案

民國十八年七月間前任駐龍江蘇聯領事莫拉美德因中蘇戰事，下旗歸國，臨時時將該館別克牌新汽車一輛交前交涉署

外交

接收，轉交省會公安局保管，嗣因該館汽車房有傾倒之虞，復由公安局送交前交涉署存放，迨十九年三月間新任領事布洛夫到任，經王前交涉員將原車交還，布領查收去訖，旋准照稱前交涉署所交還之汽車，非彼原物，並附送出賣汽車公司之證明原函以資證明，該館原車樣式及號碼等因，按該館汽車係何號碼，莫前領事交前交涉署保管單內，並未開列，今該領對於號碼，發生疑問，自應逕向莫前領事查詢，以明責任，外交分處當以此理由照復去後，嗣至六月十七日該館繙譯羅特奉命來我外交分處，接洽汽車事件，據面稱又向原來汽車公司，重行調查，並出該公司復函以証該館現存之車，確非原車，定於三日內，正式照會萬督辦及遼寧將特員要求繳回原車云云，當經分處主任本前所述理由駁復，並謂該布領既否認為原物，究竟該原車何在，請為指明，或由布領直接依法行使追及權，但能由布領發見彼之原物，提供確證，通知本處時，定為竭力追索等語，答復去後，嗣經一再解釋，往復駁詰，該領仍堅執前議，認為抵換，我分處為求明真相起見，因於七月十九日函請駐哈特派

員就近向原賣主美國汽車總公司恒信洋行，詳查各項賬簿存根，以求錯誤原因，俾得提出反證，據理力爭，八月七日准駐哈吉林特派員復到略稱，查悉該領汽車號碼不符原因，係原賣主美國汽車公司經理德未士漢事後誤交該領館保險單所致，現往取得哈埠原賣該汽車總公司恒信洋行經理人代力托夫等，所出各種證明原函及譯件，堪為有力證據，八月二十三日遂由外交分處抄同各種證明文件，提向該領嚴重抗議，要求圓滿答復，迄今該俄領尙未答復，終恐日久，而成懸案，查本案起因，本可由雙方詳查錯誤原因，早日解決，乃蘇領一味恃強，堅認爲我方抵換，居心真不可測矣。

中俄會議

中俄自民國十八年失和而後，雙方斷絕關係者，歷七閱月，在此七月間，蘇俄所施於中國者，昭然猶在世人耳目，我方直接所受之損失如沿邊各地，若滿洲里，若海拉爾，若同江，若室韋，奇乾七縣等等，所受蹂躪，至深且鉅。而間接受其影響者，如金融之緊迫，民生之凋敝更無論

外交

矣。然我國當時猶確守非戰公約之信條，拘寧人犯我，勿我犯人主義，故卒未入境一步，夫以中俄壤地相連，延袤不下萬數千里，以攻有餘而守不足之勢，中國乃甘取防禦主義，宜其損失獨重，設使當時中國不守非戰公約，與俄方取同一攻勢，則結果如何，正未可期，而所受戰事之損失，當不僅我國一方爲然矣。幸幸俄方覺悟尙早，正義猶在人心，於是而有是年十二月二十二日伯力草約之協定，雙方根據該約，恢復中東路原狀，並約於民國十九年一月二十五日在莫斯科舉行正式會議，而中俄會議於是開始矣。

中俄會議，雙方根據伯力會議紀錄，已規定於民國十九年一月二十五日，在俄京莫斯科舉行，業如前述，祇以雙方各有其困難之點，一再延期，直至五月二日，我方全權代表莫德惠氏偕同隨員二十名，始由中國啓行赴俄，歷程九日抵俄京。同時俄方亦派加拉罕爲會議代表，此後雙方代表乃致力於預備會議工作。據莫使電京，自抵俄起至七月二十七日止，雙方代表會見爲籌商開會之事，已逾十次以上，可見

雙方期望開會之殷，爲不可掩之事實也，然雙方以交換意見，相去懸殊，在俄方主張會議之範圍，係指東路，復交與通商問題之全部而言。在我方則認會議之範圍僅以東路問題爲限。於是此代表之權限問題，發生爭執，幾經磋商，一再遷延，對於正式會議，遲未舉行，嗣經雙方互相讓步，暫定儘先討論東路問題，依次再及復交，通商兩事，於是於十月十一日舉行正式開會議式。當時俄方代表加拉罕氏首致開會詞，極力主張中國方面有明白率直承認伯力會議紀錄之必要。其大旨略謂依一九二九年十二月二十二日在伯力簽定之中俄會議定書，中俄會議本日起始工作，按本會議原定一九三零年一月二十五日開會，嗣因俄國方面，有種種關係，按照規定，遲延九個月，始行開會，實覺遺憾。但於今後會議之進行上，並無影響及妨害。本日起之會議，至某程度止，依伯力議定書與一九二四年之中俄協定，於進行上，當得有利，俄國對華政策，凡俄帝國時代對中國國民不公平之特權與不平等條約，均行撤廢，並對中國予以同情。一九二四年締結之中俄間諸條約，乃中國與列國間締

結平等的條約，最初之紀錄。一九二九年中俄間所起之爭，繼續六個月之武器爭鬥破壞兩國親善，兩國依一九二九年十二月二十二日之伯力議定書，爲今日開會議之基礎，吾人及中國代表諸君，就一九二四年之北京奉天諸條約及一九二九年之伯力議定書，解釋兩國之親善關係，以友誼的親善並平等的精神，解決中俄問題。依上述北京奉天伯力三條約，生出兩國條約上之義務，嚴重實行。即增進兩國之善鄰關係，且於今日會議進行上，有所必要。予歡迎莫代表及中國代表諸君，解決中俄間懸案。希望會議成功，且以兩國關係，努力親善。希望在東亞共樹永久而堅實的和平。

此爲中俄會議第一日會議所應聲明者云云。嗣由我國莫代表致詞略謂依一九二九年一九二〇年並其他之俄國對中國聲明，確信今日會議，能平安解決，中俄兩國民決持和平與友愛態度，中國未嘗怠於保守中俄間所結之合法條約，以平等互助之精神圖謀兩國利益爲懷，不幸近來兩國時發生誤會，而吾人仍望兩國之親善關係，無論有如何事情，應努力平等與互相嚴守中

東北年鑑 (民國二十年)

俄國所結之過去條約，此爲國際的當然義務也。今日中俄會議開會，我等以與前次會議同樣之誠實，以期解決問題本代表確信此次會議在充分成功中，能增進中俄兩國利益云云。

中俄會議正式開會後，雙方代表遂開正式談判。在俄方堅持伯力議定書爲有效，凡會議事項須以是爲根據，我方則以爲一九二九年十二月二十二日之伯力紀錄。原爲解決中俄戰爭之臨時簡單簽定，原無承認之必要。並謂蘇俄違反奉俄協定第一條以商業性質之鐵路而爲政治主義之宣傳，蘇俄違反中俄協定第六條奉俄協定第五條在我國境內有圖謀暴行危害我國政治社會之宣傳及團體。此次會議須矯正已往之失，以建樹兩國真正之邦交而敦睦之。雙方互持不下，會議遂無期延期。十月十八日我方莫代表以會議無進展，借俄方專委現充東路副理事長依茲馬衣洛夫赴俄國西部列寧格勒視察，並調查某事件。十月二十四日遣烏澤聲秘書回國報告會議情形。是時我方亞洲司長胡世澤談稱俄方如迫我方承認伯力紀錄時，則雖使會議停頓，亦所不惜。我方態度之堅決，蓋可知矣。

外交

我方莫代表自列寧格勒歸後，復與俄方加代表於十一月六日與十一日會晤，商洽續開會議事項，結果加氏對於中國以收回東路爲先決問題，表示可以婉商，復交通商問題將在東路問題解決後再談判，至於伯力紀錄，則仍堅持須由我方明白表示承認，其致莫代表原函如下：關於我等過去各種談話，特別關於我等於十一月六日舉行之談話，討論剷除中俄會議目前發展上一切障礙之方式，又鑒於張學良將軍於十月二十九日，提出請求，對於如何剷除一切障礙，以使中俄會議得以成功進展，茲爲使明瞭起見，鄙人謹向貴代表致書如下，蘇聯政府一向堅持中國政府應對於伯力協定上所負之責任，完全履行，蓋惟有如此，兩國邦交，始能和平融洽，中東路始保持常態工作，莫斯科舉行之中蘇會議，始能成功進展，前此中國政府正式擴大此次會議中國代表之權限，是對伯力協定上關於會議範圍之規定，已經履行。在十月九日之覆牒中，遼寧政府又對於中國方面根據伯力協定上關係自衛之責任，予以肯定，是又加重遼寧政府對於取締有害蘇聯在東路上利益之自衛，確已有準備及決心

最後現在東路之管理，亦證明中國對於東路無非根據伯力協定，以履行其一般的責任，伯力協定關於東路僱員及工人，關於蘇聯領館之恢復，及關於蘇聯經濟機關常態工作之保障，均已履行無遺，是故舉凡伯力協定上各要點，已可認為履行之矣，同時費代表在十一月六日之談話，已表示對於根據北京奉天條約及伯力協定而恢復之東路現狀維持之必要，無有且不能任何懷疑，是以蘇聯政府認為中俄會議，如立即開始討論東路通商及復交等具體問題，已無任何障礙，故東路之現狀，非因東路管理上之變更，或因雙方之同意，或因中華民國與以贖買，決不能由片面行動或任何方面之自由意思變更其目前因北京及奉俄條約取得之現狀，鄙人自信予吾人極大遺憾之一九二九年之衝突，足為兩國政府遵行此種地位之必要的強有力的一種證據，鄙人希望蘇聯此項出於要求完滿繼續地完成中蘇會議工作，而在兩國邦交上建樹一常態的基礎的誠意，中華民國政府將接受之云云。我方莫代表於十一月十七日復加代表函復聲明，華方確承認，同時加氏復又致刊莫氏，要求須承認伯力協

外交

定，並謂勿再引起中俄糾紛之警告等情，雙方迭次函商，迄未就緒，直至十一月二十八日我方莫代表致函俄代表希望會議繼續開，當於三十日得加氏復稱茲悉十一月二十八日尊函，鄙人對於閣下認為目前唯一重要之事，為繼續十一月十一日已開過之中蘇會議再開一層，頗覺滿意。鄙人仍如前對於會議上關於中東路通商及復交等具體問題討論之切實的開始，認為關係重大，願在此提議，在十二月四日舉行會議。我方代表於接到此項照會後，當復稱十一月三十日接准九十九號來函，業經閱悉，費代表提議於最近期內繼續開會，進行中俄會議實際工作，適與本代表夙願相符，即照來函定於十二月四日開會可也。根據上述雙方代表往返函結果，爰於十二月四日繼續開會，莫加兩氏協會，決定分期討論東路復交通商三項，對於伯力紀錄俄方並不堅持我方承認，歷經折衝之中俄會議，於此雙方意見，乃漸接近，前途稍放一線曙光。但以我方代表所受之權限，祇限於東路問題，觀於莫使行前國民政府對彼所發訓令之要點——履行一九二四年之協定，排除屈辱的外交，東路問題之根本

的解決，中國始終確保主權，關於贖回中東路須貫徹五年之計畫，贖回金之籌措借外債辦法，東路為中心削減俄國在北滿之既往勢力掃清兩國之禍根，確定經濟的地理的密接關係之俄國與東北四省之善鄰關係，與莫氏自身對外表示之態度——進行贖路問題，限制管理局長之權限，至於通商復交須再協商會議地點等情，觀此吾人可以想見當日莫氏受權之限度，為何如矣。茲者會議範圍擴大，我國政府對於莫氏代表之權限雖有追認擴大之表示，然在莫氏實有向政府請示之必要。加以離國八月，因勞成疾，急待修養，因於九日電京向外務部請假回國，報告會議經過，並請示應行方針。十日外部電復莫使，准假四十五日，而此中俄會議，因致擱淺。十六日莫使電京謂已將最近歸國之事，通知俄方外務當局及加拉罕代表，據加氏表示謂會議暫行停頓，待中國代表返俄後，再行開會云，中國莫代表歸國後，所有中國代表團辦事處例行公務，業由部電莫使派專門委員劉澤榮暫行代理，已通知俄方。莫使已於十一月二十二日由俄京莫斯科首途歸國，所有會議事項，關於東路問題，雖尙

由雙方專門委員商洽中，然不能有若何之表決與進展，會議前途如何，尙有待於莫代表回國請示後，中國方面決定方針，與俄方對於此會所抱之誠意如何以爲斷耳，莫代表已於十二月二十八日抵哈埠。

關係各項條約

中國對外所定各約，大都未能不肯不平等原則，而於東北尤甚。東北以處境特殊，歷年所締結之條約及含有條約性質之條款，合同與章程等，卷帙山積，茲按其性質，種類及時期，分述如左：

歷史上條約已失其效力者

中俄尼布楚條約

縮約動機 彼時俄國軍隊東侵黑龍江北岸，與前清邊界駐軍，時起衝突，遂相約劃界，以避糾紛。

縮約時期 清康熙二十八年

縮約內容 相約以額爾古納河循外與安嶺東起至於海爲界，其東南屬於我國，

東北年鑑 (民國二十年)

其西北屬於俄國。

中俄璦琿條約

縮約動機 俄國方有志於遠東，以侵略爲務，迫清廷強與重訂界約，時清廷方疲於洪楊之役，不得已乃重與訂約。

縮約時期 咸豐八年

縮約內容 劃黑龍江北岸之地一百四十萬方里與俄，今俄屬阿穆爾州之地，即當年約內所割讓者也。

中俄北京條約

縮約動機 英法聯軍之役，清軍敗績，俄出任調停，和約成立後，俄向清廷索酬，因再訂界約。

縮約時期 咸豐十年

縮約內容 劃烏蘇里江東岸地一百三十萬方里與俄，今俄屬沿海州及海參崴良港，即當年約內所割讓之土地也。

中俄旅大租地條約

縮約動機 德國佔據膠州灣後，俄國藉口機會均等，強索旅大爲租借地，清廷莫可如何，遂與訂約。

縮約時期 光緒二十四年三月六日——西歷一千八百九十八年三月十五日。

外交

縮約內容 將旅順大連租予俄國，租期二十五年。

中俄旅大租地續約

縮約動機 見前
縮約時期 光緒二十四年閏三月十七日——西曆一千八百九十八年五月二十七日。

縮約內容 勘定租借地範圍，修築東清鐵路支線。

中俄交還東三省條約

縮約動機 拳匪之亂，俄人出兵東三省，蟠據不去，其後亂事平定，雙方定約，交還東三省於中國。

縮約時期 光緒二十八年三月一日——西歷一千九百零二年。

縮約內容 恢復東三省原狀。

中俄交還關外鐵路條約

縮約動機 中俄交還東三省條約內曾載有限期交還關外鐵路之條文，因是雙方定約，實行交還關外鐵路。

縮約時期 光緒二十八年——西歷一千九百零二年。

縮約內容 規定交還鐵路辦法。

以上各約，皆係中國與前帝俄時代所訂之條約，基於蘇聯社會共和國歷次之宣言，「前俄與任何國家所訂之條約，宣布無效」，是該約皆為歷史上之條約，惟是以上條約，雖已失其時效，而以往淪失之權利，竟尚無法追償，斯則深有可紀之價值者也。

歷史上條約尙有其事實的效力者

中日馬關條約

締約動機 日本侵犯中國在朝鮮之宗主權，激成戰事，我國戰敗，遂訂約媾和

締約時期 清光緒二十一年。

締約內容 許朝鮮獨立，賠兵費二萬萬三千萬兩，割台灣、澎湖群島。開沙市、重慶、蘇州、杭州、長山五口爲商埠，許內河航行。

中日會議東三省事宜正約

締約動機 俄人代我索還遼東，陰圖報酬，訂密約，得旅大租借權。日人銜之，於清光緒三十一年開戰，俄人敗績，所得中國權利，一部讓與日本。日本乃迫我

外交

與之訂約，加以承認。

締約時期 光緒三十一年一月二十六日。

締約內容 中國承認日本有繼承俄國所讓與所有權利全部之權。

中日會議東三省事宜附約

締約動機 見前

締約時期 光緒三十一年十一月二十

六日。

締約內容 允開商埠十六處。允將由安東縣至奉天省城之鐵路仍續由日本經營。允南滿路所需各項材料，豁免一切稅捐釐金。

中日新奉吉長鐵路協約

締約動機 中國爲買收由新民府至奉天省城鐵路並擬由吉林省城至長春鐵路，日本強迫貸款於中國，因訂斯約。

締約時期 光緒三十三年三月三日

締約內容 買收新奉鐵路用日金一百六十六萬元。允將遼河以東築路所需款項。向日本籌借一半之數。允將吉長鐵路建築費用向日本籌借一半之數。

中日新奉吉長鐵路續約

締約動機 爲履行新奉吉長鐵路協約所規定之借款數目，訂立續約。

締約時期 光緒三十四年十月十九日

締約內容 新奉路借日金三十二萬元，吉長路借日金二百十五萬元。

中日電約

締約動機 爲解決中日兩國水路陸路兩線事宜，雙方協商之結果。

締約時期 光緒三十四年九月十八日

締約內容 全約計共八款，最要者爲規定中日兩國於日本所謂關東省者某處安設水線一條，通至煙台，自離煙台七英里半之北歸日本安設管理，七英里半之南歸中國安設管理。該水線於離煙台七英里半之北，彼此相接。北端歸日本辦理，南端歸中國辦理。惟該水線每日當接至煙台日本郵局若干時。以應日本特別之需。

中日東三省交涉五案條約

締約動機 東北開放以來，商務日盛。日人於開放之下實行壟斷之策，英國意不謂然，勸中國借英款修新法鐵路，且延長齊齊哈爾，以減少日人之優勢。適爲日人所聞，謂與南滿路平行，違背秘約，提

出反對之表示。經一再交涉，訂立條約，其聲勢益咄咄矣。

締約時期 宣統元年

締約內容 全約共分五項，第一項關於新法鐵路之建築，須與日本商議。第二項允許日本建築由大石橋至營口之支路。第三項規定撫順煙台兩處煤礦之開採及稅收問題。第四項規定南滿路及安奉線內之礦務問題。第五項規定關於京奉鐵路展造至奉天城根問題。日本認爲無異議，惟屆時須合議其辦法。

中日京奉鐵路延長協約

締約動機 中國擬將京奉鐵路展造至奉天城根，以與日本曾有合議辦法之約定，事前因雙方商洽，訂斯約焉。

締約時期 宣統三年

締約內容 擬具延長辦法並工事方法，

中日安奉鐵路國境通車協約

締約動機 安奉路與日本國境之鐵路相聯，事屬國防，雙方因議定條款而訂立。

締約時期 宣統三年

締約內容 全約共十款，最要者爲中

東 北 年 鑑 (民國二十年)

日兩國承認列車直通聯絡，但在日本境內，以朝鮮鐵路線爲限，在中國境內，以南滿路線爲限。通過兩國國境之列車，不得輸送軍隊。惟依條約許可駐屯之軍隊，不在此限。但往來國境，必須先爲通知對方。

民國成立後所訂條約

中俄協約

締約動機 俄歷煽惑蒙古，擾亂邊疆，是以相互訂定協約，以相互遵守，

締約時期 中華民國二年

締約內容 俄國承認中國在外蒙古之宗主權，我則承認蒙古之自治權。

中俄協定

締約動機 俄國革命後，新政府成立，亟謀與中國恢復國交並藉解決中東路全部問題，因由雙方政府，委派代表，締結協定，

締約時期 中華民國十三年

締約內容 中俄恢復國交，宣布前俄在中國一切之不平等條約完全廢止。兩國

外 支

訂定原則七條，解決中東鐵路問題。

奉俄協定

締約動機 東北因轄境相接之故，曾由東三省地方政府與蘇聯政府爲解決中東路問題，雙方締結協定。

締約時期 中華民國十三年

締約內容 共同聲明中東鐵路爲商業機關，縮短合同年限爲六十年。關於航權問題，另組專門委員會依平等相互原則解決之。關於疆界，另組委員會重行劃定，在未行劃定以前，允仍維持現有疆界。此外關於商約及關稅條約，允在雙方組織之委員會中，根據平等相互之主義訂立新約。關於宣傳，雙方政府互相擔任在各該國境內，不准有爲圖謀以暴行反對各該政府而成立之各種機關或團體之存在及舉動。並彼此允許不爲與對方國政治上及社會上之組織相反之宣傳。

有條約性質之條款合

同議定書

條款

中日會訂交還營口條款 光緒三十二

三三九

東北年鑑 (民國二十年)

年訂定

圖們江中韓界務條款宣統元年，
東省鐵路界內設立公議會預定大綱條
款宣統元年，

合同

華俄道勝銀行合同 光緒二十二年，
中俄東省鐵路公司合同 光緒二十二

年，
中俄東省鐵路南滿支路合同 光緒二
十四年，

黑龍江鐵路公司購地合同 光緒三十
三年，

中俄東省鐵路電報合同 光緒三十三
年，

中俄訂立吉林木植合同 光緒三十三
年，

黑龍江鐵路公司伐木合同 光緒三十
四年，

中日合辦鴨綠江森林合同 光緒三十
四年，

中日滿洲陸線辦法合同 同前，
煙台關東水線辦法合同 同前，

京奉鐵路與南滿鐵路接聯營業合同

外交

宣統元年，
新奉鐵路借款細目合同 同前，
吉長鐵路借款細目合同 同前，
中日合辦本溪湖煤礦合同 宣統二年

中日郵傳部鐵路借款合同 宣統三年
四鄭鐵路借款合同 民國四年，
中日合辦振興鐵礦公司合同 民國五

年，

吉長鐵路借款合同 民國六年，
吉長鐵路借款細目合同 民國六年，
吉會鐵路借款預備合同 民國七年，

吉黑金礦森林借款合同 同前，
滿蒙四鐵路借款預備合同 同前，
中日擴充電話借款合同 同前，

中日合辦弓長嶺鐵礦有限公司合同
同前，

四洮鐵路借款合同 民國八年，
管理東省鐵路續訂合同 民國九年，
中日合辦撫奉途電所合同 民國十年

中日合辦中東海林採木公司合同 民
國十三年，

議定書

鴨綠江採木公司關於漂流木整理規則
之議定書 宣統二年，
關於採木公司業務章程第十四條適用
之議定書 宣統二年，
章程

大連海關現行試辦章程總綱 光緒三
十三年，

鴨綠江採木公司辦事章程及副章
終三十四年，
安奉鐵路購地章程 宣統元年，

其他

會訂大連設關征稅辦法 光緒三十三

年，
續訂大連設關征稅辦法副件 同前，
中日議定安奉鐵路節略 宣統元年，

奉天十間房地之規定 同前，
鴨綠江架設鐵橋協定 宣統二年，
中日協定撫順煙台煤礦細則 宣統三

年，
中日安奉鐵路減費辦法，同前，
中日會訂朝鮮南滿往來運貨減稅試行

辦法 民國二年，
中日城壕鐵路公所協約 民國三年，

民國二年，

奉天中日電車聯絡運輸契約書 民國十四年，

中日雙方商定取締韓人辦法綱要 同前

取締韓人辦法施行細則 同前

總上所進，計正式條約十九，有條約性質之條款合同等等計共四十八，其中規定各項，或關於經濟，或關於交通，或者議和而訂約，或者因劃界而訂約，總之皆不利於我東北，所有喪權，失地等類不幸事實，皆於約中表現無遺，一節外交痛史，即此幾條條約已足以代表之矣，而況年來日俄兩國，每無條約根據，橫相侵凌，如日本內地設警，蘇聯秘密宣傳，前者本無條約根據，而日本乃推行增設，不遺餘力，後者本為條約所限，而蘇乃鼓動百端，肆無顧忌，諸如此類，其例至夥。我東北人士所當朝夕兢惕，以求適當之防衛者也。

本章所採各條約，以採自民國十六年三月前奉天交涉署出版之約章彙要者為多，欲知全文可供參考。

東北外交懸案

東北處在日俄兩大強鄰之間，關於外交事件之發生，每較國內任何地為多，其中由各方當局努力之結果，和平解決者固多，然以互相爭持，各不相讓，而使之成爲懸而未決之案者，仍佔絕大多數也。蓋今日之外交，固非國際正義所能左右而強權武力每可置公理於不顧。故東北之外交懸案，任舉一事，皆爲對方一意孤行，我方則以退無可退，不得已而使之懸而未決，否則莫不委曲從權，俾使和平解決。觀於已結各案，可以視之矣。然而尤有一事，吾人所不可不注意者，懸案之成，十之九皆由外人作俑，其利益皆在外人，其中或有不結於中國有利者，如外人之過分要求，類似二十一條之一部者，然究屬少數。蓋如利益而在中國，外人必將利誘威迫而使之完結，最近著名之五懸案交涉，即其顯例也。猶有進者，懸案中之事實，類皆外人來犯於我，或戕害我人民，或侵佔我土地，或違反我統治權之行使，或侵害

我領土權之完整，其中任何一事，皆屬恃強橫行，肆無忌憚，任國人之奔走呼號，皆付之於不顧不理，於是懸案日多，而國際多故矣。

東北外交，因地理關係，對日獨多，對俄次之，對其他各國則間而有之，因外交事件之發生多，故其懸案亦多，茲編所述，側重於日本，其他各強，則缺焉不述也。

日本軍警慘害華人案

日本守備隊殺華人各案

[1]日本守備隊在梨樹縣太平溝地方槍殺無名男子二名身死案 民國十六年五月二十八日上午九時，有日本守備隊兵，在梨樹縣太平溝地方，南滿路線傍，槍殺無名男子二人身死，尸傍有扁担藏鐵錘刀等物，推測情節，當爲農民割草者，而日本守備隊兵，竟無故將其殺死，事後則以竊取列車貨物爲辭，以脫卸其無故殺人之罪，迭經中國官署交涉，迄無結果，遂成懸案。

[2]日本守備隊在撫順縣無故槍殺我

玉林身死案 民國十六年六月十二日晚十時，華人佟玉林行至坭順炭坑用地老車站西馬路頭地方，遇見日守備隊兵三名，該隊兵將其拿獲，交與後來之隊兵山田三郎，山田三郎即將佟玉林槍殺身死，此案迭經坭順縣及外交部特派員駐遼寧辦事處向日方交涉，但日方始則支吾，繼則置而不理，我方亦莫可如何，遂成懸案。

[3] 日本守備隊長隨島槍殺華人案 民國十六年十月十六日午後十一時四十分，日本守備隊伍長以瀋陽縣民某，有行竊情事，用槍在渾河橋北擊死，經由中國檢察廳驗明，確係生前被人槍殺身死，查已死華人，果否有行竊行為，尙難確定，即使有之，亦應送交中官署訊辦，該伍長絕無殺戮之權，迭經交涉，日方迄不爲理，因成懸案。

[4] 日本守備隊在梨樹縣轄蘆池附近槍殺華人一名身死案 民國十六年八月二十日守備隊在梨樹縣轄蘆池附近，槍殺華人一名，據該守備隊稱係偷盜滿貨車豆袋情事，尸傍有鐮刀扁担等物，並有大豆五袋，其意殆指死者爲竊賊，以作卸責之地步，然縱係竊賊，日守備隊何能遂即

任意槍殺，其恃強蠻行，不顧人道，至於此極矣，迭經我方一再交涉，對方迄不顧恤，遂成懸案。

[5] 日本守備隊在梨樹縣廟台溝車站北槍殺無名華人三名身死案 民國十六年八月十五日後一時，日守備隊在梨樹縣廟台溝車站北鐵道附近，槍殺無名男子三人身死，尸傍遺有鐮刀等物，足證係因農匪，而日守備隊則以該民行凶爲辭，遂用槍擊斃，迭經據理交涉，尙未解決，因成懸案。

[6] 日本守備隊豬股長在梨樹縣轄四平街南槍殺無名華人一案 民國十六年六月十五日午前三時，日本守備隊伍長在梨樹縣轄四平街南滿鐵道東，槍殺華人一名，該日隊伍長以其有竊豆袋情事，尾追拿獲，隨即射殺身死，按死者果否有行竊行為，尙未證實，該伍長竟敢擅自射死，實屬蔑視民命已極，自該案發生後，即迄我方長春交涉員提出交涉，但日方迄不顧由恤，至今尙未解決，遂成懸案。

[7] 日本守備隊兵槍殺瀋陽縣民張國柱身死案 民國十七年四月九日晚，瀋陽縣民木匠張國柱者，荷斧鐮行至安寧線姚

千戶屯站北鐵道口，被日兵遇見謂有妨碍交通情事，遂即縛綁，肆行拷打，於次晨一時半該日兵用刀將張國柱扎傷殞命，按張國柱本係木匠，並無妨碍鐵路行車情事，該日兵竟誣爲妨碍交通，用刀刺死，實屬蔑視公理，殘暴已極，我方與之據理交涉，日方迄無答復，現尙擱置，成爲懸案云。

[8] 日本守備隊槍殺華人彭鳳山案 民國十七年十二月間，撫順縣境日守備隊兵，以刺刀殺死日本炭礦作工之彭鳳山傳鳴九二名，查該華工等，並無不法行為，該日兵竟敢殺傷，實屬目無法紀，我方屢向交涉，日人不理，致無結果。

[9] 槍殺張作雲身死案 民國十七年十一月五日上午九時，於鳳城縣境張家堡子鐵道上，有置石事件發生，疑係張作雲所爲，遂將伊槍殺身死，並於同月二十八日上午八時擅將村民逮捕二十三名，按日軍越境槍殺並逮捕我華民，殊屬侵害主權，蔑視公理，我方與之交涉，除只將逮捕之村民開釋外，對張作雲之死則不認賠恤，致案尙未結。

[10] 槍殺張德義案 民國十八年四月

六日下午十時，撫順炭礦用地附近，日守備兵因張德義有竊取電線嫌疑，將其槍殺，按該日兵譚良爲盜，強施慘殺手段，實違公法，本請常例，須按法懲處，乃我方要求懲凶給恤，日人置之不理，迭經交涉，迄無結果。

〔1〕日兵竄擾圍攻鐵嶺公安局案 民國十八年九月十日下午零時三十分鐵嶺縣公安局大隊長之差役何春元在縣城西關壽樂戲園門前，因債務關係，與友人口角，繼以揪扭，適有日本陸軍三人，見而勸阻，因言語不通，以致觸怒日兵，因而互毆，須臾護圍之公安隊，十餘人均至，日兵見勢不敵，適擬引退，值由韓人，攔阻出日兵數人，何某恐滋事端，即時勸阻公安隊員概行退却，日兵遂去，未幾即來日兵二十餘名，趕赴公安隊部，恰遇大隊長盧振武自內走出，日人詢係大隊長本人，即將其前胸扭住，意欲責問，大隊長因不知根由，見日兵如此無理，即喝令隊兵攔阻不料何某，在傍誤觸槍機，擊傷一日兵足部，日兵哄然散去，至二時許，日軍旅長率隊兵百餘人將大隊部包圍，大街兩傍，滿佈陣式，遮斷交通，一時城市行人斷絕

，大隊長見勢不佳，早將大門掩閉，不久日兵將大門攔開闖入，將隊兵殺斃，且將全隊帶走，並拘得附近商民百餘名，排跪平地，百般凌辱，復大事搜括，隨行綁去官兵三十餘名，大槍五六十支，又將隊部文卷器具與附近居民楊雨奇張仁政等數家所有物件，多致搗毀，衣服亦被搜掠殆盡，又將城西門外分所大槍，槍去四支，始將街市日兵撤回，嗣與日領交涉，至二十七日始將人槍全部引渡，乃大隊長盧振武於此案發生後，因不堪凌辱，遂行自戕，按此發生原委，本甚微末，日人乃乘機尋釁，逞其淫威，縱軍困我官署，侮辱隊長，劫掠財物，損污冊卷器具，種種非法舉動，難以指數，事後復將拘禁之官兵，濫加拷問，用非刑逼供，復於九月二十六日，派官兵多名，到公安局恫嚇，種種條件，與日領嚴重交涉，日方迄不承認，遂成懸案。

日警傷害華人各案

〔1〕日警過江槍殺于蘭江身死案 民國十二年六月十七日晚五時半韓岸日警一

人身着韓服潛行過江擬往小粟子溝地方，適遇保甲盤查，該裔髮日警，竟欲奔避，適爲于蘭江堵住，該日警遂開槍將于蘭江擊死，迨保甲追上，又有日警數名，前來劫去，按日警越界殺人，在法難道，乃向之交涉，日方迄置不爲理，致使無有結果，而成懸案。

〔2〕槍殺崔永德案 民國十二年十一月十日早七時，突來日警二十餘名，到崔家屯，按戶搜查，適值崔永德出外觀望，日警疑有惡意，竟將崔永德射死，查日警越境已屬非法，且擅殺人，藐視法令亦可謂極矣，現交涉無結果，尙爲懸案，槍殺隋殿德案，民國十三年一月三十日午後三時，輯安縣良民隋殿德坐犁在我岸沿江道下行，突來日警一名繼又來二名，向該民開槍，隋殿德中彈，立即身死，擅自越境，已違約章，無故殺人，尤屬兇暴，迭經安東交涉員提出交涉，但無結果，現尙爲懸案。

〔3〕槍殺甲長緒得勝甲丁劉日忠李義榮等身死案 民國十四年一月九日夜十一時，日本巡查五六十名，全武裝由韓境潛入輯安縣屬大米仙溝附近，槍殺韓人一名

又無端開排槍亂射，將甲長褚得勝甲丁劉日忠李義榮王子安等殺死，事後經安東交派員嚴重交涉，迄今尚未解決，槍殺王得功佟明章任紹才三名身死王懷受運傷案，民國十四年三月三日韓境平安道慈城羣遠洞出張所巡查片岡西松等三名，帶同韓人八九名越江來至輯安縣石湖溝門李王琢店因該店住客與韓人口角，該巡查等，強將王得功等四名逮捕過江，王得功等意欲奔逃，日警遂即開槍，當將王得功等三人槍斃，將王懷選扎傷，查日警任意逮捕華人，擅加殺害，兇殘橫暴，已達極點，業由安東交派員提出交涉，但無結果，

〔4〕日警南條靜槍殺華民案 民國十四年九月七日午前三時半，撫順縣永安橋派出所巡查南條靜在柳林附近巡邏，見華氏一人行走倉皇，遂即盤查，華民未及回答，竟開槍將該華民射死，按日警無故殺人，自不能不負法律上相當之罪責，已由縣交涉，但未解決。

〔5〕日警越境槍殺華民四名緝獲華民三名案 民國十五年七月十六日朝，韓岸昌祥日警及日兵二十一名，越界在安圖縣三家塘子處，槍殺華人四名，綁去三名，

迭經安東交派員交涉迄無結果。

〔6〕槍殺劉裕亮案，民國十六年四月十一日遼陽日警巡查間步一六等八名，私自前往黃堡附近，偵查民戶劉裕亮是否案犯，以劉石拒捕情事，遂即槍殺，迭經交涉，尙無結果。

日人盜買或侵奪華人

土地各案

日人強佔土地各案

〔1〕十二標樁案 日人於前清光緒三十三年間，侵佔省垣商埠界內民地共一百六十五畝七分九厘，插立十二標樁，作為彼國陸軍省用地，此項地畝，係劃歸商埠範圍，各地戶亦均有相當憑證，自應照約交還，乃迭經我方向日領交涉，彼均一味延宕，毫無交還誠意，民國七年，民人李席珍呈稱伊於光緒三十年春間買得西邊門外十間房以前地段計八十五畝三分，開設德勝營立有紅契為憑，伊於光緒三十一年赴江省充差本年回里，始悉該地為外人侵佔，懇請交涉署交涉退還，以維產權等情，當由交涉署向日領交涉，八年十一月日

領始行復到，堅謂該項地畝，已由該國陸軍省為繼續善意之佔領，已逾十年，中國所提出之書據係故意作成，且矛盾缺陷之處甚多，無審議之價值，故不能退還云云，嗣於民國十年七月日本駐瀋陸軍守備隊，一等主計官針生率領兵士六名，埋木樁一百餘根，沿十二標樁邊界，經我警察上前阻止，抗不服從，乃向日領交涉，當電詢守備隊，據謂係奉司令部命令，不受領事支配，如中國出而干涉，即以相當手段對待等語，次日我方派員往勸，見其人態度強硬，不可理喻，雖抗議亦無效，迨同年十二月，日領忽謂該項地畝，已由該國陸軍省，發給其民人兒玉右二承領，更由兒玉右二與李聘三商定承租，可以和平解決等語，查日人所佔地為三百六十五畝有餘，李聘三只佔有一部，此外尙有王克訓地七十三畝八分二厘，秦文川等地十畝餘，日領所稱各節，我方確難承認，及民國十四年二月經我方又照會日領，七月復到，謂該項地畝係日俄戰時，合法所沒收者，故可隨意處分，現在無受中國異議之理，且該地已歸兒玉右二，兒玉右二又讓之

滿鐵會社，中國更無過問之權，我方據理力爭，日人不答，同年十月，日本滿鐵會社竟飭工在該地平整地皮。經我方派警阻止無效，至十八年五月更進而補修馬路，任我方如何阻止，迄不爲理，十九年六月日領館來文，謂本案已由滿會鐵社與李聘三成立諒解，李聘三亦承認該社對此項土地有自由處分之權，該李聘三不能再請交涉等情，當經我方駁復，謂此項土地，係商埠範圍，私人間接洽，不能認爲有效，一再與日領交涉，日領祇允飭該社，向商埠局領照承租，然至今尙未有頭緒，仍爲懸案云。

(2) 日人山下永幸強佔李永德房屋案
民國二年七月，日人山下永幸租得省城小西關下頭大井沿西市房一所，延至十四年期滿不交，屢經催促，延不退房，且進而僱房主名義，冒請建築添蓋門面，積欠房租，抗不交付，屢經交涉，日人則以要求賠償損失爲言，迄今尙無結果，日人在遼屬各縣強佔土地案，梨樹縣林子村有砂地五响爲日人岸久長侵佔作燒窯營業，歷經村民呈縣交涉，迄無結果，新民縣小孤山大堡子地一千一百三十八畝，於民國三

年爲日商勸業公司執事人原口侵佔，且追村民強立租約，以二十年爲限，由縣交涉，尙無結果，撫順縣新民屯村北及小鳳坎村北國有砂荒地二百五十畝爲韓人協太公司侵佔，嘴布街村羅章山場十數方爲日人永松豐洋行香野德次郎侵佔，又新屯等處孟鸞堂等地十五响爲日人撫順炭坑所侵佔，以上皆由縣交涉，迄未就緒，上述各案皆由縣呈省交涉，但未完結，尙成懸案。

日人盜買土地各案

(1) 盜買田凱出名所賣土地案 瀋陽縣城西塔灣村有水田千餘畝爲王明宇高鈞開梁仁山等於民國十三年間，買自馮舜生領名，計大照五紙業經更名稅契，耕種有年，於民國十八年八月間，田凱主謀，偽造大照登記書等證據，由金義臣郭子和等介紹賣與日本入野口沿松及船橋道等，後經發覺，將田凱偵獲，勒令將地價退回，並由交涉署照會日領事，轉令野口將偽契退還作廢，以便了事，乃日人野口不從，私自率人持械，攪擾農作，百般威脅，大肆蠻行，阻止耕種，殊爲無理，現雖仍由交涉嚴重交涉，不得妨礙工作，並勒令日

凱等償還地價，但案尙懸而未結。

日人侵佔礦山各

(1) 復縣五湖阻粘土礦案 復縣五湖阻粘土礦，日人於前清宣統二三年間，恃強開採，官民阻止無效，至民國元年，縣民組織公司，自行開採，其後又由日人收買，且築輕便鐵道以爲運土之用，及至中國發覺，督令拆除，乃日人悍然不顧，採用如故，數除交涉，日人始稍風就範，然未久復熾，現該礦區已派警邏守，禁其工作，乃日本亦派巡查到境，意在保護開礦工人，雖由該管營口交涉署一再交涉，但無結果。

(2) 撫順煤礦上層發見頁岩石油礦私自採掘案 民國十九年二月間，查得日人在撫順炭礦上層發見頁岩石油礦，雖係同一地域，並非同一礦質，按照礦業條例，應另辦手續，乃該日炭坑，竟私自採掘，井謂撫順煙台炭礦，係由中日兩國間條約之協定，不適用於礦業條例，又撫順頁岩油係由撫順礦區內石礦上層附着廢物，榨取石油，屬於廢物利用，按撫順頁岩油礦，與炭礦完全不同，事前並未徵得我國同

滲，王嬰長主張在未解決以前，此項銷場稅應准令一體暫行記賬，一俟解決後再行照辦，日方仍不同意，一味延宕，案不能結。

日人所爲非法各案

販賣槍械案

民國十二年十月新民縣街日商昌隆洋行，販賣槍械，被縣民舉發。民國十四年七月，奉天省會警察廳拿獲日人馬場松太郎一名，身帶大小手槍三支子彈三百粒。民國十四年十一月東北陸軍行營執法處函送販賣槍彈之日人楠兼市一名。民國十六年七月捕獲日人阿武良雄一名於撫順地方，計獲手槍四支，子彈四十三粒。民國十六年十月奉海鐵路公司路警捕獲日人滿尾政治大浦健夫二名，攜帶手槍五枝子彈五百粒，意圖赴山城子販賣。以上各案均交由交涉署向日方交涉，但日方皆未答復，對於取締辦法，從無規定，致成懸案云。

販賣鴉片嗎啡案

民國十五年九月復縣地方拿獲日人和田庄吉一名，嗎啡二包，十八年五月省城

公安局偵知日商田中洋行私售嗎啡，並查獲買販十餘起。十八年六月桓仁縣地方拿獲日人組紐鶴市一名，身帶嗎啡五十六包。十八年十二月，日人飯治及山岸勸吉等，由德國漢堡保險公司購來海洛因毒品前後計百四十八包，爲郵局發現。以上各案，皆由該等官署，向日方交涉，但無結果。

偽造紙幣案

民國十二年五月拿獲日人森山父一名，偽造哈爾濱大洋鈔券。十三年九月，本溪縣地方捕獲日人金井，使用官銀號奉大洋假票十元者若干張。民國十五年九月，獲得日人井上丞及山田三郎販賣紙幣，同時得假票計三百二十張。以上各案，皆由交涉署向日方交涉，但日方無具體答復，尙爲懸案。

製造賭具案

民國十三年九月間，省會警察廳，查獲日人拍田在日站貨廠附近，俗稱松樹林地方，招華工十九家，專製紙牌工人已達三百餘名，開設十餘年，專以售銷東省華人爲目的。函請交涉署交涉取締，迭經向

日領交涉，但無具體答復，尙爲懸案。

日人木原市郎吞沒門華卿合

資營業本利案

華人門華卿於民國十年在大西關開設福興公司，因與而煤之德泰公司日商木原市郎結識，雙方議定平等合資，各出奉洋二千元，合設原福煤炭公司。當時約定，凡由撫順煤礦運來日站，歸木原負責，凡向各戶售賣裝運，歸門華清負責，至公司內部各事，則共同負責。月各支薪五十元。至十一年二月結算，約得利金四千餘元，因基金無多，遂未分俵，作爲雙方加入資本。十四年一月，又以四千餘金，接兌富德公司之販賣權。嗣因該公司將權收回，甘願賠償現金一萬元，本公司遂以此款於十六年一月接兌日商侯野義郎所設義昌號之販賣權，用金票五萬元買妥，未交現款，嗣後由得利項下，陸續償還三萬元，再二三年則可以還清。乃木原以義昌號前途希望正大，乃設計朦混，將義昌號販賣權，加入各種煤炭販賣組合營業之內。迨至十八年十二月，木原突向門華卿提說將原福公司結束。並謂係彼一人經理，使門

華卿自動退出。且復將日方各賬目秘密盜出。據門華卿稱，綜計合資營業以來，約得利金五萬數千元，除開銷外亦有三萬五千元，均為木原吞沒。已由交涉署向日領交涉，乃日方存心袒護，提出四項反証，謂原福公司係木原一人經理，並非合資。門華卿為僱用人，所投各資，皆為木原個人所有。其事真實情形，滿鐵石炭販賣所深悉云云。現正在交涉中，結果如何，尙視日方之有無誠意為斷也。

縱容浪人破壞鐵路案

日人已原正雄於前清光緒年間，即竊種昭陵土地，謂其地為我國人民買與者。嗣以陵地尊嚴，不容外人盜取，乃派人與日方交涉，歷十餘年之久，始得以二十萬元之代價將地收回。惟辦原氏仍請商租土地，遂由浦本政三郎出名承租，由我國前三陵衙門將昭陵水田一千六百畝旱田三十畝房屋七間，與浦本氏締結商租契約，言明水田每年交田租奉小洋六百元，旱田及房屋交租洋一百元。其後該日人積欠租金，延不交納，經三陵衙門請求交涉，照舊日領，嚴為催交，否則勒令退地。日領始

則尚持正義，保證交款，事後乃一再催促，竟行遷延。迨民國十四年三陵衙門撤銷，省署因該日人違約，抗不交租，令解除契約，將房地收回。日領不特不為照辦，且違反而講，縱容該日人作種種無理之要求。當經嚴切駁復。該日領自知理屈，乃於十八年春，以武力恫嚇。謂若不賠償損失，並予以相當之代價，即將我國北寧鐵路折毀。我方當又據理駁復。詎以日人不顧邦交，恃強孤行，果於本年六月二十七日，派武裝警八十餘名，行同作戰。將我國護路警察勒聚一處，不准動作，即將通過該農場鐵道折毀數段。並豎立木牌，大書不准通過神原農場字樣。此事件發生後，當由我方派員查明真象。即向日方提出嚴重抗議，要求修復被拆毀之鐵道，並懲處肇事軍警及日人辦原。日領反謂該日人為正當之措置。所派軍警，係為保護免生意外而去。迭經交涉，尙無要領，仍為懸案云。

日人擾亂東北金融案

年來東省金融紊亂，奉票慘落，考其

原因，實由於日人操縱，奸商從而搗把所致。查日人之擾亂東省金融也，於鐵道附屬地帶內，如瀋陽車站，孫家台及四平街驛皆有取引所之設立，買空賣空，供奸商搗把之所，取盈補虧，為無賴賭博之場，近三二年來，東省人士受其影響遂至於破產喪家者，比比皆是。國人有見於此，一方嚴為取締奸民，一方提出抗議，請日方取消取引所，詎日領事置之不答，是其居心紊亂，已可概見。至在本省所設立之朝鮮銀行，發行紙幣，流通市面，吸收現金與產物，每年尤有鉅大之漏卮。夫以其日本本國而不通行之紙幣，而乃行之於中國領域以內，是其存心可知。迭經提出交涉，迄不顧及，現尙成爲懸案。

中日間因韓人所發生之交涉各案

韓人明濟太等強佔本溪達貝溝官山案

民國六年三月間，福陵莊頭潘文會等串同楊秀豐私將達貝溝福陵官山半段，租

與韓人明濟太，約定年租六百三十元，以舊曆十月一日爲限，過期不交，應即撤佃。其後明濟太招致韓人多戶，將官山全段佔領，並不付租。於民國八年，經楊秀豐潘文會訴請本溪縣、三陵衙門、交涉署、省長公署，及日本領事館、瀋陽地方廳判斷，結果以關於三陵衙門所屬之皇產，不准佃戶租與外人，於民國五年二月間，曾由交涉署照會日領知照有案。本此應將此項契約取消，以明濟太等不履行，而蟻踞如故，且不交租。於十五年經濟丈局將官山放歸民戶承領，而韓人仍據此失效契約，強佔該地，歷年與附近華民紛爭。雖經我方屢次照會日領，彼方則一味搪塞，迄未解決。

韓人決水害田案

民國十六年六月間撫順縣萬達村馬起山等，來省報告，謂有日人山口主使韓人崔學賢耕種水稻，決水害田，請求交涉禁止。曾經派人調查，報稱實有其事，遂由交涉照會日領，請其禁止決水並賠償損失。日領復稱被韓人佔用之地與所受損失，由秋收稻子賠償之。但韓人迄不履行。及至十八年六月間該村民佟佐功因阻止韓人

挖地放水，互毆成傷，而日警署又復擅自越界逮捕村長副，拘禁分所，實屬侵權違約。業經交涉署據理照會日領，請其處分責任者，尙未准復，仍在交涉中。

韓人朴孝南等霸佔房間案

瀋陽縣民劉樹春在工業區建中式房十間，臨街市房五間，統爲盧紹先包租。伊爲漁利，將市房四間轉租韓人朴孝南朴孝英居住。明爲米商，實則販賣違禁物品，妨害四鄰，擾亂地方，莫此爲甚。歷向聲明，將房收回，均未辦到。後直接辦理，而韓人等又百般狡辯，抗不讓出。後經公安局往詰，該韓人找來日警野奇氏，聲稱不欠房錢，即不能搬移。一味蠻強，希圖霸佔。已由交涉提向領事交涉，尙無結果。

中東路之外交問題

中東路之外交問題，一對俄之關係，二對國際之關係。前者爲中東路本身管理上其於歷史錯誤的觀念而構成之問題，後

者爲中東路含有經濟、交通、軍事上之重要而引起國際間的覬覦而發生之問題。茲述如左：

對俄之關係

中東路從前在帝俄時代所發生之關係，雖屬失效，然對蘇俄政府所締結之協定，兩國間已承認中東路爲共有，則所有權利，雙方自難免發生爭議。一有爭議，而外交問題，即緣以發生。因中東路本身管理上，基於歷史錯誤的觀念而構成之問題，固已時時有發現之可能也。中東路爲帝俄時，存心侵略，用強權而謀得合築權於中國，所有該路管理等權，於俄方皆有優越之規定。故當帝俄時代，全路大權，皆操諸俄人之手，中國方面，概不許過問，洎帝俄顛覆，權利稍爲恢復。乃以與新俄政府，締結協定，不從根本解決，不另締結暫行管理大綱。仍沿用一八九六年俄皇批准之章程，遂種下無窮糾紛於未來。已可完全收回之各權，乃皆以協定而一拋棄，輕輕由於協定未能明爲規定，遂使俄方權利，日事擴張。致激成雙方爭點，以引起兩國在外交上之糾紛者，約有數端：

〔1〕俄方局長之權無限制 關於俄方正局長之權限問題，中俄奉俄兩協定，皆無明文規定，而反承認暫准沿用一八九六年俄皇批准之章程。遂使局長大權獨掌，舉凡局中用人、行政、支配會計、等等，局長皆可獨斷獨行，而理監事會，莫能限制。使無新協定之承認，准予沿用舊章程，則俄方無可根據，而可另闢新途徑，以解決之，茲則貽人以保障，假口協定，獨行其是；中國方面，雖可依協定以理事會會議限制之，然以兩國理事人數相當，不能通過任何提案，以課責俄局長，是以俄局長敢於肆行無忌也。俄局長對於任免調轉年薪三千盧布以下之路員，既可任已意爲之，預算未決定，而一次支出五萬盧布，又可以命令支付，一次支出十萬盧布，得召集局務會議議決支付，是皆載在章程，理監事會不能限制。故俄局長之權限，漫無限制，濫用俄員，濫支款項之處，在所多有，而用人行政，皆於俄方有利者爲之，於華方有利者則不爲。雖華方明知其有濫支濫用，且有不利用於己之處，但以理監聯席會議，我方人數比較爲少，亦莫能通過彈劾，糾正俄局長之議案。夫以兩國共

外交

營之商業機關，本當以公平互助爲原則，茲則反於斯義，俄方一味專斷，獨行其是，中國方面，又豈甘心，是則爭之所由起。近來局長會簽問題，即爲所以圖限制俄局長之權限而起，然雙方已相爭不下，其結局如何，須待中蘇大會解決。從可知俄方局長之權無限制，足以引起外交問題者一。

〔2〕非中東路本身營業事件，應交由中國官府辦理，而不交還者甚多。中東路基於帝俄時代之殖民政策而建築，故於本身營業而外，兼管其他附屬營業，如電話局、電報局、森林場、煤礦場、學校、圖書館、獸醫院、工廠、天文台等等。是種營業，皆與中東路本身營業上無直接關係，徒以在俄方肆其侵略，而中國方面則凡事不甚求解，遂致喧賓奪主，寢假日甚。電樞交涉，即爲欲根本收回已失之各種權利。然以歷史錯誤的觀念既深，俄方又一時不甘放棄其已得之權利，因而交涉困難，雙方致成僵局。客歲之中俄事件，即爲此小小問題而起，現雖由中國政府將電話局，無線電台強制收回，然中東路本身所用者，猶在交涉中。此外其他附屬營業等

等，方在進行交涉接收，與預備接收中者正夥。權利之主張既雙方各異其旨趣，交涉自不無抵牾。以是每因小故，則掀起大波，此附屬之營業，一日不交還中國，則兩國間之交涉，即一日不能完全解決，是足以引起外交問題者二。

〔3〕中東路職員，俄籍者約四之三，華籍者只十之一。夫以兩國合辦之營業，用人本宜球均等之原則，乃東路基於十數年來受俄人之操縱，俄人處處均占優勢，華人服務於東路者，除少數高等職員及譯員而外，祇有無數之苦工人等，所有於行車管理有關係之職員，則多數爲俄籍人，雖以中俄，奉俄兩協定，有華俄用人平均之規定，但以附帶聲明謂此項原則之適用，不得解作以撤換現在俄籍人員，爲實行該原則唯一之意義，須於各項位置，應照謀事者之能力、技術、及教育資格補充云云。夫以此等聲明，不啻與協定相反，且終無華俄用人平均之機會。蓋以東路應用文字，概以俄文爲主。雖中國人於鐵路技術、能力，無讓於俄國人之精練。而於文字上，徒多一層之障礙，亦必不能盡如俄人之伸展自如，是以因用人之未能平均，

而牽及於用語，而涉及於協定，此足以引起外交問題者三。

〔4〕以東路爲宣傳共產主義之大本營；中東路本爲兩國合營之商業機關，此已載諸協定。兩國間任何一國，不許有政治，軍事及主義宣傳等之利用。乃蘇俄則背於斯義，其政府既爲共產主義之黨治，而參加中東路之俄人，皆以曾受有共產主義訓練者充任之，且進而爲黨之組織與宣傳，舉凡中東路現有之各附屬機關，如消費組合，如職工會，如俱樂部，如電影場，如圖書館，如學校，如商務代辦所，等等，其中皆負有黨之組織與宣傳之使命。沿站，沿線及各通都大邑，皆得其事務所之設立。一方爲經濟上之供給，一方更爲掩飾中國人之耳目。遂使駐石上述各機關各地之中國人及他國人，乃受其宣傳，結果既侵犯我國主權，擾亂我國政治。復破壞我國人之思想，違背協定，莫此爲甚。是足以引起外交問題者四。

以上所述，不過爲中東路之外交問題，舉舉大者，此外如華俄文並用問題，國防問題，鐵路政策問題，鐵路佔地問題，等等，皆與東北外交，息息相關也。

東北年鑑（民國二十年）

對國際之關係

中東路與太平洋之安危，世界之治亂，關係甚鉅，故中東路之外交問題，發生中俄兩國間者十之七，發生於國際間者十之三，是以中東路之問題而涉及於外交者，非僅中俄兩國間之關係，而於國際間實亦佔重要之地位。

【對日關係】日本稱雄東亞。素以東方盟主自負。勝俄而後，摺得南滿各種權利，如虎傅翼。然於中東路之本部，則仍多覬覦。大連與海參崴出入口之爭，既甚激烈。而吉會費路之敷設計畫，復與中東路以絕大不利。此外對於運則之爭，雙方各懷心事，積不相下，而共管問題，日人時爲宣傳而造謠。凡此種種，皆爲日人未忘中東路之事實。一遇機會，必有所進行，或破壞中東路之現狀，或從中而漁利，客歲中俄事變之時，中東路由哈至長春一段，有讓日本以爲某問題之交換條件等風說。杯弓蛇影，或不爲無因也。

【對法關係】中東路之建築費，係由華俄道勝銀行所出資，而華俄道勝銀行之股東，又大部分爲法國所投資。故自俄國革命而後，道勝銀行總行，即移於巴黎，

外交

以受法國政府保護，而法國政府爲之向俄國保證，並借此以干涉中東路事，以實行其債權國之權利。然華俄道勝銀行已改爲俄亞銀行，而俄亞銀行現已停業，是法人雖欲借口干涉中東路事而無由。所謂債權國者，亦失其相當之憑障。其由此以引起之外交問題，固可無慮。然民國十年十一月之華盛頓會議，其保留案經中國以外之各國提出通過，其意謂各國須課中國對於中東路之外人股東債票執持者，及債權者，是否履行義務責任之權，此項義務各國認爲從造路合同而發生，中國在此合同下之行動，及中國政府對於鐵路所有及管理施行權力而發生之一種信託性質之義務，皆須課責等情，則對法之外交問題，能否不致發生，尙是疑問也。

【對英關係】英國自光緒二十三年，華俄道勝銀行取得自保定至漢口之鐵路建築權後，英人懼其在長江流域內之通商權爲所侵犯，遂於光緒二十四年，締結關外鐵道借款條約，以爲抵制，此爲英國染指東北之始。其後英俄協約，規定長江流域爲英國建築鐵路之範圍，長城以北爲俄國建築鐵道之範圍。其後更以日俄戰後，

同江縣	一、二、三、九、九、三、〇、六、〇	五、六、五、八、七、〇、三、一、〇	六、八、九、八、六、三、三、七、〇
樺川縣	一、五、六、二、六、〇、〇、〇、〇	二、〇、七、六、三、二、七、〇、〇、〇	二、二、三、二、五、八、七、〇、〇、〇
穆稜縣	一、六、八、三、八、三、二、四	六、二、四、三、五、二、三、五、〇	六、四、一、一、九、〇、六、七、四
寶清縣	九、四、五、〇、〇、〇、〇	五、八、八、九、七、〇、〇、〇、〇	五、八、九、四、二、〇、〇、〇、〇
勃利縣	八、六、一、六、九、一、〇	五、八、一、三、〇、七、〇、〇、〇	五、九、八、九、二、三、九、一、〇
長春縣	二、九、三、六、一、七、六、〇	五、二、五、〇、〇、〇、〇	五、二、五、〇、〇、〇、〇
阿城縣	一、〇、六、九、八、六、三、九	一、五、五、一、五、〇、〇、〇	四、四、八、七、六、七、六、〇
寶嶺縣		五、二、五、〇、〇、〇、〇	一、〇、六、九、八、六、三、九
長嶺縣		二、九、一、一、六、八、〇	五、二、五、〇、〇、〇、〇
農安縣		二、五、二、〇、〇、〇、〇	二、九、一、一、六、八、〇
德惠縣	三、一、三、〇、〇、〇	二、一、六、九、九、〇、八、〇、〇	三、一、三、〇、〇、〇、〇
延吉縣		一、九、九、六、三、八、九、三、五	二、一、六、九、九、〇、八、〇、〇
輝春縣		二、一、六、九、九、〇、八、〇、〇	一、〇、九、五、四、〇、〇
東北航務局			
駐同江下游	一、〇、九、五、四、〇、〇		
水上公安局	一、五、四、七、八、七、七、八		
吉黑樵運局	二、九、四、〇、四、四、九、八、三、五		
濱江關	一、二、一、〇、四、〇、四、三、〇		
吉黑郵政局	四、三、九、〇、九、九、〇		
東北電政管理局	三、九、九、八、三、一、六、四、〇		
穆稜鐵路局	五、〇、〇、八、一、四、八、九、三、一		
總計		一、三、七、九、九、九、四、三、二、八、〇	一、八、八、〇、七、一、九、二、二、一、一

以上官民損失統計一千八百八十萬零七千一百九十二元二角零一釐。並准黑省政府咨報該省查明損失數目爲軍事損失一千七百二十六萬三千三百二十九元九角零八釐。官有損失二百三十四萬九千九百二十五元零三分。民有損失三千一百八十三萬五千七百六

十一元零九分五釐。賑濟調查沿邊各區恢復後各項損失十八萬三千三百九十七元四角一分九釐。總計五千一百六十三萬二千九百五十三元四角五分二釐。此外尚有美金票一萬一千三百四十元，俄現洋一百元，沙金十二斤半，又三百九十早尼克，羌帖一萬五千八百三十四元一角零六釐，此外遼吉兩省軍事損失為數更屬不貲。東北俄案損失其數當在一萬萬元以上，現已分別報由東北政委會查核，準備提出交涉云。(按以上數目，尙未詳盡，將來正式查核以後，方為確定)

商租權問題

商租權問題者，日本依據我國未經承認之要求條件，藉以發生損害我國領土完整之事實也。日本既置拓務省以擴充其拓殖政策，商租權之解決，實為其所認為最切要之一懸案，亦即經營東北視為骨幹方案者也。我國為保持其國土之完整與夫杜絕將來之糾紛，勢不能不持以嚴正之主張，以期貫徹始終，於外交的坦途上，謀正當之解決也。

商租權之由來，原於民國四年吾人未經承認之二十一條要求。當時日置益提出之原案云：「日本國臣民在南滿洲及東部內蒙古，為蓋造商工業之房廠，或為耕作，可得其需要土地之租借權，或所有權。日本國臣民得在南滿洲及東部內蒙古，任便居住往來，並經營商工業各項生意」。

據日置益之本意，蓋欲在其所謂「南滿洲東部內蒙古」雜居名義之下，取得土地所有權。當由北京政府正式拒絕討論，謂東

蒙與南滿洲迥然不同，不能相提並論。至南滿洲土地所有權之取得，將令該土地皆為日本所有，是實侵害我國領土權之完整，故亦拒絕之。至內地雜居，則與領事裁判權不能相容，非先撤廢不能承認雜居云云。後此幾度磋商，始改土地所有權為商租地畝，於東部內蒙古亦祇許合辦農業及附屬工業。其條文如下：

日本國臣民，在南滿洲為蓋造商工業應用之房廠或為經營農業，得商租其需用地畝。

日本國臣民，得在南滿洲任便居住往來，並經營商工業等一切生意。

如有日本國臣民及中國人民願在東部內蒙古合辦農業及附屬工業時，中國政府可允准之。

前三條所載之日本國臣民，除須將

照例所需之護照，向地方官註冊外，應服從中國警察法令及課稅。

民刑訴訟日本國臣民為被告時，歸日本領事官，又中國人民為被告時，歸中日官吏審判，彼此均得派員到堂旁聽。但關於土地之日本國臣民與中國人之民事訴訟，按照中國法律及地方習慣，由兩國派訟共同審判。

將來該地方之司法制度完全改良時，所有關於日本國臣民之民刑一切訴訟，即完全由中國法庭審判。

從上文歸納之意義，可得以下之結論

- 一、商租為商量租借，必以和平合法手續與地主訂立契約。
- 二、租地專為商工業應用之房廠，或限以經營農業所需要之地畝。
- 三、東蒙合辦農業及附屬工業，政府可審酌情形予以核准，但所有日本人除將護照註冊外，應絕對服從中國警察法令及

課稅。

四。在維居地域，日本雖仍保有領
權，但土地訴訟事件須用會審，中國司法
制度改良時，即撤銷其領事裁判權，但不
得以撤回領事裁判權，為擴大商租權之解
釋，同時妨害我國之領土主權。

以上約定會規定以三個月為猶豫實行
期間，後內務部頒定商租細則十四則，更
由奉天當局製遵辦理。惟日本屢藉口
契款式通行各縣，拘束太甚，屢提議商
訂商租細則，當時奉天省長王永江氏曾嚴
辭拒絕，謂以中國認為無效之條約為根據
而談判，恕難從命。惟耕地限於一年，廠
屋用地限於五年，可予承認租用，但仍以
南部數縣為限。日方連而大譁，自此交涉
遂致擱淺。然日方在實際上仍猛進無已，
一方標其滿蒙積極政策，獎勵移民，一
用利誘威脅，希中國屈服，而美其名曰
解。至於今日因商租問題，而引起兩國
間之糾紛者，與日俱增。日本人民假領事
裁判權為護符，每有肆無忌憚之行為。而
其政府則以為獎勸計，遇有問題發生，則
每為曲解。於是雙方民間惡感既日以深
為，而在政府間未能澈底解決。於是商租
權問題乃成中日兩國間懸而未決之要案矣
。夫二十一條之要求，我國根本未經承認
。租由國會審許政府正式聲明在案。則商
租權依據之薄弱，概可想見。

東 北 年 鑑 (民國二十年)

商 埠

商埠者，以外交的主因而構成者也。
東北開埠最早之地，厥惟牛莊，遠在清咸
豐十年，因英法聯軍之役，和約規定開放
五口之一，後乃移於營口。繼此而原於中
日東三省善後條約者十六，原於中日圖們
江畫界條約者五，原於中日中美通商續約
者二，原於中日通商續約者一，自行開放
者三，旅大則以清光緒二十四年，旅大租
借條約租於俄國，又行轉入日本，以居住
地之性質而兼商業之經營者也。惟以特殊
情形，與正式之商埠有不侔者矣。

各商埠之開闢，其規定辦法，咸根據
於通商條約。其大要凡外國人至通商各口
居住，聽其租賃房屋及行棧存貨，或租地
自行建屋。地方官會同領事官酌議，宜居
住。宜建築之地，按照地方價值定議。所
定外國人居住通商口岸，均准購買房屋租
地。內地各處非通商口岸不得設立，劃出
此數項，必須有下指各項之設備，劃出
一定地段，命為商埠。劃定界內之私人地
皮，均須收為官有。凡在商埠外之外國商
民，均須遷入埠內。大抵內地之商埠均有
指定之地點，完備之組織，外商既無異言
，自能相安無事。惟吾東北四省則異是，
外人之來，在先多半購地建房，開設醫院

外 交

學校教會，或租立行棧經營存貨，商埠劃
定之後，取締先來之外人，一律移入埠內
，彼乃抗商之從。蓋彼所藉口條約所定，
係由西方商酌無由一方強迫遵行之理。吾
國官署亦無可如何，緣此而生之困難問題
極多。約文規定只准建房，不准購地，用
意頗深，即以限制外人不得享有土地權之
意。若在埠內之外，租用民地建造房屋，
自屬與約無背，惟私人契約拘束力小，易
於發生爭執，訴之官署，亦患無法處置。
約文規定外執商貨物入口，完納正稅之後，
運至商埠售賣准免雜稅，若再運至內地則
須先納子口半稅，並須指定地點，不准轉
運他口，或中途外售，違則沒收處罰。照
此辦法必居商埠之內，始准免稅，理亦至
明。今之吉林長春均有劃定商埠區域，居
商埠地之外商，應不得援照約章請求免
稅，而實際不然，彼謂約章所謂商埠一
方之全部，皆包括在內，劃定界限，未經
對方承認，不能執以相繩。於是征稅之法
，亦無所施。東北各商埠情形，尚有異於
內地者，凡外商所運土貨，亦不納稅，似
外國商應不負納稅之義務者，同在一埠，
尋商中商則負擔重，外商則負擔輕，故外
商為發達，中商退步，又有鐵路佔用地
商為尾端，其情益不可問。今當修正關稅
裁廢釐金之後，商埠情形，將大異於往昔
，惟是領事裁判權之尚未撤銷，亦商埠區

三五五

東北四省商埠表

遼寧省		吉林省	
名	稱	名	稱
瀋陽(遼寧省城)	開放時期	永吉(吉林省城)	開放時期
清光緒三十三年	中日中美通商續約	清光緒三十一年	中日東三省善後條約
清咸豐十年	中英法天津和約	長春(寬城子)	清光緒三十一年
清光緒三十三年	中日中美通商續約	哈爾濱(濱江縣)	清光緒三十一年
清光緒三十三年	中日通商續約	寧古塔(寧安縣)	清光緒三十一年
清光緒三十一年	中日東三省善後條約	三姓(依蘭縣)	清光緒三十一年
清光緒三十一年	中日東三省善後條約	琿春	清光緒三十一年
清光緒三十一年	中日東三省善後條約	綏芬河(五站)	清宣統元年
清光緒三十一年	中日東三省善後條約	局子街(延吉縣)	清宣統元年
清光緒三十一年	中日東三省善後條約	龍井村(六道溝)	清宣統元年
清光緒三十一年	中日東三省善後條約	頭道溝(山河鎮)	清宣統元年
清光緒三十一年	中日東三省善後條約	百草溝(汪清縣)	清宣統元年
熱河省		黑龍江省	
大連(附旅順)	開放時期	齊齊哈爾(龍江縣)	開放時期
清光緒二十四年	租於俄國通商	清光緒三十一年	中日東三省善後條約
民國三年	自行開放	海拉爾(呼倫縣)	清光緒三十一年
民國三年	自行開放	滿洲里(盧濱縣)	清光緒三十一年
民國三年	自行開放	瑤瑤(黑河鎮)	清光緒三十一年
民國三年	自行開放		中日東三省善後條約

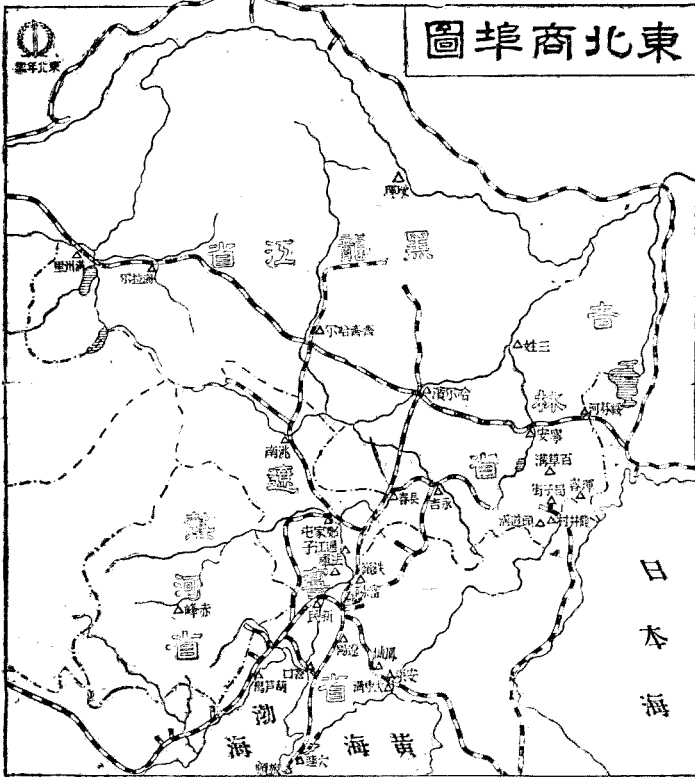

東北外僑

東北物產豐盈，交通便利，外人之前僑居者，日有增加，斯固外交上一重要之事實也。東北外僑據最近調查計日本與朝鮮八三二、〇八〇，俄國一八八、九八〇，英國三二〇，法國一四八，丹國一二九，荷蘭一五，義國六二，奧國四三，其他各國二、七六二，總計一、〇二四、五三九，此數係根據各縣調查各省民政廳調查及外交機關調查之數。雖有多處，未能統計明確，或未經函覆，然事屬實地調查，其結果比較可信也。

日本僑民及韓僑

東北外僑，以日本籍者為最多，連年日人高唱其滿鮮一貫政策，獎勵向東北移民。截至民國十九年十二月底止，日本僑居東北之人數，已佔所有外僑百分之八十。

東北各縣境內日本僑民表

東密穆方寶富樺依額敦東甯汪和輝延萃珠延阿榆五賓雙扶

北山稜正清錦川蘭穆化寧安清龍春吉河河壽城橋常縣城餘

年經 九 二〇三 三五六一 一八三

(民國二十年) 三〇 三 二四二二二 二二九

未詳 未詳 未詳 未詳 未詳 三九 未詳 二三 未詳 五七四 八九三 未詳 未詳 未詳 未詳 未詳 未詳 三〇二

外望綬綬烏呼漢嘉瓊東鐵巴海呼綬肇肇大嫩龍勃撫虎饒同

文奎移賓雲瑪河北瑯興驪彥倫蘭化東州賚江江利遠林河江

五 四 七

九 三

未詳 未詳 未詳 未詳 五 未詳 未詳 一三 未詳 未詳 未詳 未詳 未詳 一 未詳 未詳 未詳 未詳 未詳 未詳 未詳

呼佛龍木蘭慶景林泰克安清訥拜泰雅甘依明索布通通湯

倫山鎮蘭西城星甸來山達崗河泉康魯南安水倫西北河原

一七 二 一

二七 三

三五九 四四 未詳 未詳 未詳 未詳 未詳 未詳 五 未詳 未詳 未詳 未詳 未詳 未詳 一 未詳 未詳 未詳 未詳 未詳 未詳

遼 寧 四 二

室 章 未詳 六

奇 乾 未詳 大連市 旅順村落

承 德 未詳 大連村落

灤 平 未詳 金州

隆 化 未詳 貔子窩

平 泉 未詳 普蘭店

豐 寧 未詳 瓦房店

凌 溝 未詳 大石橋

朝 陽 未詳 營口

阜 新 未詳 鞍山

建 平 未詳 遼陽

綏 東 未詳 瀋陽

赤 峯 一五 本溪湖

開 魯 未詳 安東

林 西 未詳 撫順

經 棚 未詳 鐵嶺

園 場 未詳 孫家台

未詳 公主嶺

未詳 長春

未詳 總計

未詳 吉林省屬各縣

未詳 遼寧省屬各縣

未詳 日僑人數

未詳 一二、六八一

未詳 旅順市

未詳 居住地

一、六三五
九八、五一三
三、二八四
一、八四五
一、三八四
一、四五五
三、八二四
四、四四九
二、八四四
七、二八三
六、三一七
二五、二八四
三、五六一
二二、四四二
一九、六九七
三、二七五
三、五七六
三、一四六
一一、〇九四
二三八、五八九

黑龍江省屬各縣 八二
熱河省屬各縣 一五
東省特別區 三、〇六七
租借地及南滿路佔用地 二三八、五八九
合 計 二四四、〇四九

日本兼併朝鮮而後，即有盡驅韓民於東北之決心，故年來韓民之來，日見增多，據二年前調查韓人祇二十餘萬，而最近調查，已達五十八萬七千九百餘人其增加速率，真駭人聽聞也，茲將韓民人口分佈狀況，列舉如左：

□東北各縣韓僑數目表

居住地	韓僑人數
瀋陽	三、〇四五
遼陽	二二
海城	一三六
蓋平	未詳
鐵嶺	一、五〇六
開原	二、三二四
東豐	五四三
西豐	一、五九八
西安	四六六
台安	未詳

□日本租借地及滿鐵佔用地內之日僑統計表 (據日本關東廳發表)

之日僑統計表 (據日本關東廳發表)

居住地 日僑人數 一二、六八一

□居住東北之日僑民統計表

遼寧省屬各縣 一、九八五
吉林省屬各縣 三一

東本撫撫安長輯臨桓寬鳳通新安綏錦興義錦盤北彰新黑營

北溪松順圖白安江仁甸城化賓東中西城縣縣山鎮武民山口

年

鑑 (民國二十年)

一、二三八 一、四四三 二、一三七 三、七五二 一〇、七三四 一、五六六 一、四〇六 七、九六五 八、四三三 三、一八七 九、五〇三 二六、三七三 一、一六四 未詳 未詳 未詳 未詳 一、一五 未詳 未詳 三、二一 一、六三七 四、三

外開瞻通鎮突雙安洮洮康懷梨昌法遼莊岫金復金清柳輝海

交通榆遠東泉山廣安南平德樹圖庫源河岩縣縣川原河南龍

未詳 未詳 一、六三 未詳 七、一八 未詳 未詳 未詳 四、九 四、六 七、八 一、六 三、四 三、〇 八、二 七、二 五、二 未詳 一、五 三、一 八、二 一、七 二、六 一、七 二、一

環延葦珠延阿榆五賓雙扶濱乾雙盤濛樺舒長德農伊長永

春吉河河壽城樹常縣城餘江安陽石江甸蘭嶺惠安通春吉

二、一八 四、八 三、二五 三、二 一、六 一、九 六、二 二、二 二、二 四、〇 一、九 一、五 未詳 六、八 四、八 四、二 四、六 九、九 未詳 未詳 八、六 一、一 三、〇 一、八 五、一

和龍	汪清	東寧	東寧	敦化	額爾	依蘭	樺甸	富錦	寶清	方正	穆稜	同江	饒河	虎林	勃利	龍江	嫩江	大興	肇慶	拜泉			
一〇〇、三七四	三一、六八二	五、二〇〇	二、九〇〇	三、六九九	三〇九	未詳	一五八	未詳	四〇七	三五〇	四、二〇七	一六	未詳	六二九	未詳	二二七	未詳	未詳	未詳	未詳	未詳		
訥河	青崗	安達	克山	泰來	林甸	景星	慶安	蘭西	木蘭	龍江	綏化	望奎	湯原	通河	通遼	布爾	索倫	明水	依安	甘肅	雅魯	泰康	綏化

呼蘭	海倫	巴彥	鐵驥	東興	慶興	蕪湖	漢口	呼瑪	烏雲	綏濱	佛山	呼倫	臚賓	室韓	奇乾	黑河
二二	未詳	未詳	未詳	八八二	未詳	未詳	未詳	未詳	未詳	未詳	未詳	未詳	未詳	六二一	八一	三七
三六二	二五一	一七一	未詳	未詳	九六	四〇一	一〇一	一〇六	二一	二一	五二	未詳	未詳	未詳	二	二

□東北境內韓僑統計表

遼寧省屬各縣	二二、七五四
吉林省屬各縣	四四一、一一二
黑龍江省屬各縣	二、六六〇
東省特別區	二、六三五
租借地及南滿路佔用地	一八、七九八

熱河省各縣
合計 四八七、九五九
日韓僑總數 八三三、〇〇八

俄國僑民

俄國僑民，有新俄舊俄之分，新俄隸屬蘇聯國籍，而舊俄則無國籍，夫以原係同一民族之人民，而強爲分以新舊，其間當然有若干困難，茲就各關係方面最近調查之結果，略述其人口如左：

居住地 蘇聯籍人數 舊俄籍人數 合計

潘陽	一、八六九	二、二一七	四、〇八六
哈爾濱	五、九六三	四、九九五	一〇、九五八
永吉	四	五	九
長春	一〇一	五	一〇六
軍春	九	二	一一
三姓	四	二	六
通遼	三	三	六
扶餘	四	四	八
奉天	三	三	六
東寧	二	二	四
錦州	六	五	一一
豐稜	二	二	四
東北	二	二	四

民國二十年

遼東	七	七	一四
通河	一	一	二
海倫	一	一	二
漢河	九	九	一八
呼瑪	二〇	二〇	四〇
烏雲	三〇	三〇	六〇
綏濱	四一	四一	八二
呼倫	四四	四四	八八
寶倫	一九一	一九一	三八二
寶章	二、三四三	二、三四三	六、八六六
奇乾	一、九六	一、九六	三、九二
黑河	二九	二九	五八
大連	五九	五九	一一八
營口	五	五	一〇
安東	七	七	一四
東路沿線	四、七五九	四、七五九	一〇、〇一八
總計	八、六〇二	八、六〇二	一七、二〇四

英國僑民

地別	戶數	男子	女子	兒童	合計
遼寧	八	八	八	八	三二
吉林	六	六	六	六	二四
黑龍江	七	七	七	七	二八
總計	二一	二一	二一	二一	八四

〔附注〕遼寧省自海城縣界以南，至金

外交

州灣者不在統計以內。

法國僑民

地別	戶數	男子	女子	兒童	合計
瀋陽	四	四	四	四	一六
哈爾濱	三	三	三	三	一二
總計	七	七	七	七	二八

丹麥僑民

地別	戶數	男子	女子	兒童	合計
總計	一	一	一	一	四

三六三

東北年鑑 (民國二十年)

外交

潘陽 六六七一三二六

哈爾濱 一二一三一三八三三

其他各埠 一八一五三六一九七〇

總計 三六三四五五四〇一二九

▲職業類別

官吏 一六三

商界 一六三

教士 三九

工程師 一三九

荷蘭僑民

地別 戶數 男子 女子 兒童 合計

哈爾濱 六六四一五

▲職業類別

商業 一三五

官吏 一三五

工程師 一三五

義國僑民

地別 戶數 男子 女子 兒童 合計

潘陽 六一六四一〇

哈爾濱 一七一四二〇

大連 一七一四二〇

總計 二二四一八二〇六二

▲職業類別

官吏 一四四

商業 一四四

學生 一六六

教士 一六六

承攬業 一六六

工程師 一六六

奧國僑民

地別 戶數 男子 女子 兒童 合計

潘陽 六一七一六一四

哈爾濱 一一一一六一四

海拉爾 一一一一六一四

總計 一八一七四三

▲職業類別

官吏 一四七

商業 一四七

工業 一四七

醫生 一四七

教師 一四七

其他各國僑民

國別 遼寧省 東特區 合計

比國 未詳 一三

國別 未詳 一三

美國 一四二 一六六 二六八

德國 二一四 二三五 四四九

捷克 一八六 八六 九八

波蘭 三〇二 一〇二 一、三一四

瑞士 二 一 三

希臘 四 五〇 五四

匈牙利 未詳 五 五

瑞典 未詳 八 八

塞爾維亞 二 五 七

葡萄牙 未詳 三 三

阿爾緬 無 一七 一七

羅馬尼亞 無 九 九

英屬印度 一二 一五 二七

猶太 一二五 一四 二二九

拉丁 未詳 二四八 二四八

總計 八一五、九四七、二、七六二

東北界務交涉

東北地處邊陲，與鄰國壤地毗連，則界務之得失，關於土地主權者甚巨。茲將歷來之界務交涉，擇要錄列，有以見我東

北邊事之重要如此。

對俄界務

尼布楚條約之界務交涉

俄國之窺向東北遠在明末，波雅爾古以明崇禎十六年考查龍江一帶，歷時三年，旅行七千公里，記其山川形勢而歸，而東侵之行動益顯著矣。清順治七年，俄人據雅克薩，築木城以固守，復略取烏蘇里江口之哈巴羅夫卡。爲寧古塔章京色海所擊退。旋築尼布楚城爲根據地。康熙二十一年遣都統朗坦，公爵彭春前往視察，並於璦琿呼瑪爾地方立木城與之對壘，二十四年，彭春故雅克薩，毀其城而去。旋俄人自尼布楚率兵復來，再建木城據之，二十五年，薩克素復往攻，并邀荷蘭貢使致書俄廷，要求收回雅克薩尼布楚，以清疆界，時俄國亦發使至北京請和，遂於二十八年中國派內大臣索額圖，與俄使費雅多羅會於尼布楚，幾經爭議，訂約六條，其主要項目如次：

[1]以格爾必齊河爲界，循此河有石大興安嶺（即外興安嶺之支阜朱格朱

爾嶺）至於海濱，凡嶺南一帶流入黑龍江之水，盡屬中國，嶺北之河，盡屬俄界。

[2]將流入黑龍江之額爾古納河爲界，河之南岸爲我國，河之北岸爲俄國。

[3]雅克薩所築之城盡行拆除。

並立界碑於格爾必齊河諸地，以漢滿蒙俄及羅馬五體字，勒爲識別，直至璦琿琿條約成立以前，對俄界務如此。

璦琿琿條約之界務交涉

尼布楚條約成立以後，邊事稍安者百餘年。至鴉片戰爭以後，五口通商之約既立。俄人經營東方之心又熾。俄皇尼古拉斯一世派穆拉夫岳夫爲東部西比利亞總督，負有探查黑龍江之任務。繼而尼伯爾斯克深入韃靼海峽，窺察樺太島，乃將黑龍江下游之地，全行侵佔。清咸豐四年，穆拉夫岳夫自石勒喀河出發，浮黑龍江而下，直抵璦琿，清廷駐軍不能抗拒，乃公然以爲取得航權矣。咸豐五年，穆拉夫岳夫再度航行，並請求中國派使畫界。欲以黑龍江爲兩國界水，爲中國劃界大臣所駁，乃要求通航，並於左岸布置營戍，於是黑龍江下游之地，並視之爲俄屬領土矣。

咸豐八年穆氏強迫中國開會畫界，清廷任黑龍江將軍奕山爲全權大臣，與穆氏會於璦琿，穆提議以黑龍江爲界，奕山則力持尼布楚原約以爭，竟以勢弱見屈，另訂璦琿條約，其要項有：

[1]黑龍江左岸，由額爾古納河至松花江口，全爲俄國領地，但精奇里河以南至霍爾莫勒津屯（即江東六十四屯）原住之滿洲人，乃永居原地，歸中國官員管理。

[2]由烏蘇里河迤東至海之地，作爲兩國共管。

[3]黑龍江、烏蘇里河、松花江，只許中俄兩國船舶通行。

此約既訂，而疆界大形其收縮之變化，江東六十四屯，曾經我國兩次封堆，標明境界。至清光緒二十六年，俄人尋釁肆虐，將居民驅殺殆盡，黑龍江外無我領土矣。（參看第一四七頁）

北京條約之界務交涉

清咸豐九年，我國遭英法聯軍之辱，俄國駐京公使伊格那提葉夫出任調停，事後居以爲功，要求將烏蘇里河以東共管之

地，讓與俄領。恭王奕訢竟許之，於咸豐十年締結北京續約十五款，其界務要點：
 1 自烏蘇里河口而南，至興凱湖，兩國以烏蘇里河，松阿察河為界。自松阿察河之源，陰興凱湖，直至白稜河口順山嶺至瑚布圖河口，並由此河口順琿春及海中間之嶺(長嶺)，至圖們江口為界，其東北屬俄國，其西皆屬中國。
 2 按天津和約第九條議定，繪畫地圖，內以紅色，分為交界之地，上寫俄國阿、巴、瓦、噶、達、耶、熱、皆、伊、亦、喀、拉、瑪、那、倭、帕、噉、薩、土、烏等字頭，以便詳閱。並由兩國派員查勘，設立界碑。

中俄第一次勘界

咸豐十年，北京條約成立以後，按照條約，有派員查勘設立界碑之文，於十一年派倉場侍郎成琦會同俄員勘分界線，按照北京條約於交界地方分別設立界碑如次：

烏蘇里河口 耶字牌
 松察阿河源西岸早路上 亦字牌
 白稜河口北 喀字牌
 小漫阿上 拉字牌

橫山全處

瑚布圖河西邊

瑚布圖河源山頂

圖們江右邊距海不過二十里處

中俄第二次勘界

至清光緒十二年，吳大澂奉命督辦邊務，勘得界牌多已損毀，或已移至他處，據其查得情形如左：

[1] 末端之土字牌，最關重要，不知毀於何年，備詢土人，無從查究。

[2] 自琿春河源至圖們江口五百里竟無界牌。

[3] 黑頂子山瀕江一帶，久被俄人侵佔，添設卡兵，接通電線，有久假不歸之慮。

[4] 寧古塔境內倭字、那字二牌，均與條約不符。倭字界牌原立於瑚布圖河口，今在小孤山，距河口二里，并非中俄交界地。

[5] 倭字牌以北，百數十里，橫山會處，原有那字界牌，久已無蹤跡。光緒三年所補立之那字牌在瑚布圖河口，不及二里，實非故處。

那字牌

倭字牌

帕字牌

土字牌

吳於勘界以後，與俄員巴拉諾夫會商結果如次：

[1] 於沙草峯南越嶺而下，至平岡封處，補立土字界牌，以江道計之，照舊圖界線展十八里。

[2] 舊圖內拉字、那字兩牌之間，有瑪字界牌，記文則缺而未列。條約由帕字土字兩牌之間，有噉、薩二字牌，地圖記文略而未計，現應補立。

[3] 移小孤山倭字牌於瑚布圖河口以符原約。

[4] 多那字牌遺址於橫山會處(小綬芬河源)，重立新牌，以符原定約界。

[5] 舊立木牌，年久易於朽壞，改用石碑較為穩固亟應換立。

[6] 兩國交界地段太長，牌博中間相去甚遠，路障紛歧，難免越界之患，酌擇要地，多立封堆，挖溝為記。

[7] 畫成界圖，按圖畫押鈐印，中俄各存一份。此次界務交涉，不過舉行成案，第吳大澂頗能按照原約，力爭舊界，故交涉尚為順利。惟此後我國對於界牌，不知保護，至使烏蘇里河上之耶字牌，為俄人移至通江西岸之高阜去原處八十餘里。

亦字牌原在興凱湖東北岸小龍王廟附近，緊臨松阿察河上口之北岸，今亦爲人移至鮑察河口之北，二百餘步以外。

其他之界務交涉

黑龍江省西北額爾古納河上游，亦嘗發生俄人侵佔情事。清光緒三十四年，副城統宋小濂勸得俄人險河刈草，確爲侵犯邊界，曾具文向俄方交涉，根據雍正五年中俄恰克圖條約阿巴哈依圖山爲界。俄人則謂草甸在彼界內，具書爭議歷久成爲懸案。民國十九年，地質調查所調查員，赴臚濱以北考察，俄人指爲越界加以捕逮，是則黑龍江之西北部分，仍有嚴爲界畫之必要也。

中日界務交涉

間島交涉

中日之有界務，原於日本兼併朝鮮以後，前此所謂界務，僅爲對韓劃界，彼時朝鮮猶我屬國，與日本無與也。光緒十四年曾於圖們江沿岸，設立界碑十座：

小白山頂

華字碑

小白山東麓溝口(距華字碑十五里)夏字碑

東北年鑑 (民國二十年)

黃花松甸子頭接溝處
(距夏字碑二十一里)

金字碑

黃花松甸子盡處水溝口
(距金字碑五里)

湯字碑

石乙水水源(距湯字十二里)

岡字碑

石乙紅土兩水會流處
(距岡字碑四十一里)

河字碑

長坡浮橋南岸(距河字碑八十八里)山字碑

帶字碑

石乙水紅丹水會流處
(距山字碑二十三里)

三江口之圖們江西豆水會流處
(距帶字碑三十六里)

礮字碑

圖們江朴河會流處
(距礮字碑三十一里)

長字碑

界碑立定以後，中韓間界務告一段落，而韓人越界私墾者，仍未稍戢，所謂間島交涉，於是乎發生矣。

吾國地圖，向無間島之名。以圖們江自茂山以下，沿江多有灘地，而光霧峪前假江之地爲大。縱約數里，寬約一里，計有地二千餘畝。原爲泥沙淤積，且與圖們江北岸相連，其後忽與岸離使江流歧出，假成一島(或謂光緒七年韓民於圖們江北岸私掘一溝，使江流歧出，理或有然)韓民墾於是者，初尙歲納八千兩之租銀於我

外交

。光緒二十九年，韓官始名其地爲間島，指爲韓領，此間島名稱之所由來也。是我延吉廳同知陳作彥，因平韓民之亂，與韓員訂草約十二條，第八條曰：古間島即光霧谷假江地，向准鍾城韓民租種，今仍循舊辦理。是間島之應屬於我國，且爲吉林省之一部，已成鐵案。中國勢力至是亦稍稍回復，及日俄戰局既終，韓國變爲日本保護國，三十一年，日本駐韓軍司令官長谷川好道，巡視北韓，至會寧。韓民上書訴請保護間島墾民，又派代表至統監府訴之，時日本亦經調查間島地形利便，可資開發，遂於三十三年七月派兵往間島設統監府派出所。是爲日本與我國直接交涉之始。我國政府既聞其事，乃派陳昭常爲邊務督辦，授以防禦及勘界事宜。一面內務部向日使交涉，彼此爭執，久而不決。彼時日本以光霧峪以東，爲東間島，和龍峪一帶爲西間島，爲兩國未定之界。其所執之間，亦不外往者韓民，妄以圖們江北岸之地爲其所屬之理由，並無其他確證。終以我方所持理證實確，毫不退讓。迨宣統元年安奉鐵線交涉，以日本自由行動而解決，日使伊集院遂乘機解決中日間一

切之懸案，間島問題遂亦於是時解決。茲將締約要旨摘錄於左：

中日兩國政府，以圖們江爲中韓兩國之境。其江源地方以界碑地點，依石水爲界。

中國准韓國人民在圖們江北之墾地居住。

圖們江墾地之韓民服從中國之法律，歸中國地方官之管轄裁判。中國官吏對此等韓民與中國民一律待遇，所有納稅及行政上一切處分，亦與中國民同等。

中國准外國人居住龍井村。局子街，頭道溝，百莫溝等處貿易，(該四處開爲商埠)日本於此等地方得設領事館。

中國將吉長鐵路延長至延邊與朝鮮會寧鐵路聯絡，一切辦理與吉長鐵路同。

本約調印後，日本統監府派出所及文武人員，於兩月內完全撤退。

是役也，我國所得者，惟中韓兩國以圖們江爲界一語，以結束三十年之爭執。而日本所得之權利，實亦不少。如准韓人在江北墾種，日本人得於商埠處居住，且設領事館，皆足爲經營延邊之根據。吉長鐵路延長一事，雖未即成事實，而後此修

築吉敦臨之借款，延長吉會路之要求，皆以此約爲根據，而貽東北無窮之累。至於延邊韓民，日增無已。今之延輝和在四縣韓民，實居十之六七。在彼日人目中未嘗引爲同類，予以普通國民之待遇，以符合併之原旨。在吾中國又爲間島條約所限，責以入籍勢所不能，且時恃日本爲後盾，以作人之爪牙，甘居爲虎作倂之地位。進退失據，言之可爲寒心。故間島問題之解決，不過表面而已，其相因而至之禍端，尙日加而未有已也。

旅大租借交涉

旅順口之見重於世，始於唐代與渤海之交通。明代復爲邊疆要隘，設兵守之。至於大連灣之名，清季始見於官書，且最初祇於柳樹屯地方，今之大連市猶爲廢壤也。中東戰役以前，北洋艦隊以一部駐於旅大，戰役既開，渤海艦隊潛於黃海，未幾日軍於貔子窩繞出旅順之背，前後夾攻而旅順卒以不守，而大連亦相繼失陷。戰事告終，光緒二十一年三月十七日，中日兩國締結馬關條約割遼東半島於日本，爾時馬關條約第二款云：

中國將管理下開地方之權，併將該地方所有堡壘、軍器、工廠，及一切屬公物件，永遠讓於日本。

下開劃界以內之奉天省南邊地方，從鴨綠江口溯該江以抵安平河口，又從該河口劃至鳳凰城、海城，及營口而止，畫成折線，以南地方所有前開各城市邑，皆包括在劃界線內，該線抵營口之遼河後，即順流至海口止，彼此以河中心爲界，遼東灣東岸及黃海北岸，在奉天省所屬諸島嶼，亦一併在所讓境內。

條約締結之後，俄德法三國起而干涉，同時告日本政府謂宜放棄遼東半島，一面集合兵力，豫備作武裝之調停，日本乃許中國政府以庫平銀三千萬兩贖還遼東半島，於是此一部之地方既失而復得。

干涉還遼，以俄爲主動，我國當局亦憤日本之見逼，思聯俄以拒日。光緒二十年遂有中俄密約之實現。未幾復有東省鐵路公司合同之締結，而俄人之勢力乃瀰漫於三省北部。翌年德國遽以兵艦佔據膠州灣，與政府訂九十九年租借之約，俄國乘此機會藉口履行密約防禦他國之侵犯，遂派其太平洋艦隊長南下佔據旅順大連三港

，向政府要求租借，英國出而調停，主張以旅順爲商埠，俄亦不允，最後於二十四年三月，中俄會訂條約九款，其要旨如左：

中國允將旅順口大連灣及附近海面租與俄國，惟不侵及中國主權。

旅順口作爲俄國海軍港，祇准中俄兩國船舶出入，大連灣開爲商港，各國船舶皆准出入，其租借境內俄國得享租主權利。

租地期限以二十五年爲限，但期滿後，得由兩國商酌展期。

俄人得於所租地內，建築砲台營寨，調度水陸各軍，并治理地方。中國陸軍不准在界內居住。

所定租界以北定一墮地之內，一切吏治全歸中國。惟中國兵，然與俄官商明不得來此。

中國允將東省鐵路由該幹路某一站起至大連灣，或由此理推及由該幹路至遼東半島營口鴨綠江中間，沿海較便地方，築一支路，其造路方向及經過處所，應由政府與東省鐵路公司商議一切。並於同年締追加條約六款，其要旨如

左：

租地之界應從遼東西岸亞當灣之北起，穿過亞當山脊至遼東東岸貔子窩北盡處止，附近水面及陸地周圍各島，均准俄國享用。

墮地之北界線，應從遼東西岸蓋州河口起，經岫岩城北至大洋河沿河左岸至河口，此河亦在墮地內。

東省鐵路通接遼東半島之支路，本處在旅順口及大連灣海口，不在該半島沿海別處，此枝路經過地方，不將鐵路利益給與外國人，至中國以後自造鐵路從山海關接長至此支路最近之地俄國亦不干涉。

不經俄國應允，不得將墮地讓與別人，并不得將墮地東西沿海口岸與別國通商，不得將墮地造路開鑿及工商各利益讓與他人，

締約之翌年，俄國遂將所租旅大地方及附近之地口關東州，設總督治之，以旅順爲首府。更於是年三月，締定中俄劃分旅大租界專條八款。

光緒三十年，日俄開戰，俄國海陸軍皆大敗，而旅順口要塞，俄國守以重兵，

頗足碍日本軍之行動，日本軍之計劃始則封鎖旅順口。使俄艦不得出港，繼則由金州灣之南山登岸，以攻擊俄軍之側背，最終則旅順附近高地俱爲日本佔領乃議出降。光緒三十一年八月以美國總統盧斯福出當調停之任，卒締橫茲茅斯和約，

俄政府經中國之承諾，將旅順口大連灣并其附近領土領水之租借權，及與該租借權相關聯之一切權利特權，移轉讓渡於日本。

俄政府將前記租借權，與其効力所及地域之一切公共營造物，及財產移轉讓渡於日本。

日本與俄人締約後，復與中國締結東三省條約，世所謂滿州善後條約是也。其要旨即俄國之所讓與日本之一切權利，中國均承認之，中俄間締造租地築路等約，日本亦遵行是也。自是旅大兩地遂轉租於日本。由大連至長春之鐵路，亦經割讓於日本。

民國三年歐戰初起，日本乘機進佔青島，驅德人而代之。其翌年一月十八日，更提出條件二十一款，其中有旅順大連之租借期改訂爲九十九年一欵，（南滿安奉

兩路之合同期限亦改爲九十九年)嗣於是年五月七日，日本提出最後通牒限於二十四小時內答覆，如不接到滿足答覆，則執必要之手段。當時我國政府以外交總長陸徵祥與日本駐華公使日置益送達南滿租期展長之照會其原文如左：

日本畫押關於南滿及東內蒙約內第一條所規定，旅順大連租借期限展至民國八十六年，即西歷一千九百九十七年爲滿期，南滿鐵路交還期限展至民國九十一年，即西歷二千零二年爲滿期，其原合同第十二條所載，自開車之日起三十六年後，中國政府可給價收回一節，毋庸置議。安東鐵路期限展至民國九十六年即西歷二千零七年爲滿期。

此次承認之各條，係由威脅而成乖於國際間之正誼人道，且出於歐戰方酣之際，列邦不暇東顧，等於巧取豪奪，當然不能有效。民國七年(西歷一九一八年)十月，歐戰告終，各國開和平會議於巴黎，中國以參戰結果，得派全權代表列席會議，翌年一月開會，中國代表依據美總統威爾遜和平條件十四款，提出取消二十一條之要求，旅歐學生團復在外爲桴鼓之應，一

外交

時頗佔聲勢，彼時威爾遜亦有意援助取消，惟以日英同盟關係，英有意袒日，俄法意諸國復不爲之助，且民國七年駐日公使章宗祥照覆日本外務大臣所提出山東條件，有欣然同意之語，因之日本代表在會議席上佔充分之勝利，而我國代表於無可如何，僅以拒答德約爲不了之而已，茲將當日我國代表團(代表團五人爲陸徵祥顧維鈞王正廷施肇基魏紹宸)所提廢除二十一條陳述書中關於南滿問題之一節擇錄如左：

第二號共七條，要求南滿東蒙之一切特殊權利，此種要求之結果，中國在該二地之行政權不能行使，而日本從前夷高麗爲郡縣之政策，今推行於該二地。本號之要求，既危及中國領土完全，又侵害中國政治獨立。

其最重要者爲旅順大連二灣，並南滿安奉兩鐵路租借期限延長至九十九年，蓋欲永植異族政權於該二地耳。旅順爲亞洲最重要之要塞，大連接南滿安奉二路，佔商業上重要地位，日本得此足以控制中國歷史上北胡寇華所必經之通道，中國之安全從此岌岌不可終日。夫旅

順大連灣歸還中國之期，在原約本在一九二三年延長之後，則歸還期乃在一九一九九七年即中華民國八十六年也。

民國十年十一月十二日各國開太平洋會議於華盛頓，世所稱華府會議是也。中國代表王寵惠、顧維鈞、施肇基提出撤銷二十一條案，延至翌年二月，雖於延長旅大租期等問題未得圓滿解決，而日本代表卒有拋棄第五項之聲明(二十一條原分五項)。中國代表並聲明保留他日相機解決此案之權利，正式登入會議錄，此亦差強人意之事也。十一月，衆議院通過二十一無條款之提案，翌年參議院予以同意咨請政府照辦。三月十日遂由政府正式照會日本取消二十一條，同時收回旅順接洽辦法。蓋旅大租期係根於光緒二十四年五月之中俄條約，截至民國十二年五月，即爲二十五年屆滿之日。二十一條既經正式聲明無效，則主張收回旅大理由自屬正當。是時東北輿情激昂，有省議會金州籍議員，提議金州人民不堪日本追壓，租期既滿，應速收回以爲政府國會之聲援。未幾，日方答覆，堅不承認。一方通告各國，勿予援助中國。值我國方有內爭，不暇及此，遂作爲懸案。

交

通

東北以天府之國，蘊藏豐厚，而三百年來，初若不爲世所重視。滿清之際，日爲豐沛故鄉，盛相誇耀，而荒涼寥落，乃無可諱言，豈不以交通梗阻，致使地曠人稀，封殖不繁，文物因而晚興，強鄰遂以窺伺？故一言東北之開發，捨交通固無所措手於其間也。

試以往事徵之，則有濟以還，東北所以漸進於開發，台站之設，實於有力焉。考諸以往之圖籍，商旅文件，朝貢徵調，按日計程，兼程食宿，雖遲速難易之不同，而粗具交通之體系。比至科學昌明，輪軌四達。俄國以西比利亞鐵道，圍繞東北，具囊括之勢。復西北起滿州里，東南迄綏芬河，斜貫黑吉兩省。更由哈爾濱南趨海濱，遼東半島，悉得貫通，歐亞之阻隔既除，東北之脈絡亦通，而領土之地位危矣。日本以利害衝突之故，奮起與俄相搏，奪取長春以南以迄旅大之路線，并與航

線相接。於是東北賴以發展之交通幹線，乃操諸日俄兩國之手。我國誠欲自衛其發展之能力，勢不能不着手於交通上之建設，而我國自行建造之鐵路，漸次分布於東北之大地，較之任何內省爲獨多，亦誠有所不得已也。是知東北之交通問題，實爲開發問題之先決事項，乃絕無疑義者矣。

今日東北之交通，實已漸有銜接貫通之可能，新近開闢各區域，已多在鐵道範圍以內。平原廣陸之間，汽車馳行至便，故鐵道之所不達，汽車路濟其不足。若熱河境內，鐵道最稀，而長途汽車之使用，視他者爲較廣；惟在調查之際，未能獲得其確實之統計耳。吉黑各省冬季封河之後，又每於冰上馳行汽車以代扒犁，足以補東北河流航期過短之缺憾，是又國道與築期中，特有之事實也。東北河流運輸，頗有特別優點，黑龍江爲北部大川，北部沿邊，盡在包括之內，松花江北接嫩江，西

受洮兒河，南承牡丹江，自西徂東，帆船上下，爲交通之一孔道，直抵通江口與北來之黑龍江，南來之烏蘇里河，交匯而銜接。自收回俄人航權後，實爲內河運輸之最大幹路矣。與松花異其方向，爲東北之南部運輪所利賴者，則有遼河，源出察哈爾，橫貫熱河全境而縱經遼寧南部，航期之間，爲用至廣，亦內河運輸之重要幹線。若鴨綠，圖們兩江，則又國境河流之有利於交通事業者也。惟航權不能獨有，則殊無若何發展之可言耳。至於銜接鐵道，吐納港灣，則又爲脈絡貫通之一端焉。

論港灣之海洋交通，則東北實當東亞北部之門戶，海岸線雖僅八百餘海里，而渤海全屬領域（按民國二十年之規定，我國領海採取十二海里制，是自旅大以南，島嶼連綿，直達山東省境，無在十二海里以外之海面，故渤海全屬我國領海）。獨惜旅大逾期未還，獨有之良港乃尙非我

有，斯不免於痛心者也。連山灣之葫蘆島港，於民國十九年七月，繼續修築，其形勢之優勝，地位之重要，足為東北海陸交通之樞紐，尤舉世所屬望者也。

至於消息傳達，惟郵電之是賴，東北之電政事業，有日新月異之觀，無線電之使用，尤形發達，能與世界各大電台直接通報。郵務現狀可紀亦復不少，惟日本客郵，尙未完全撤廢，於交通體系之完整，不無缺點耳。

最高機關

東北交通委員會

沿革

民國十三年四月，東三省保安總司令，為謀關外交通事業之進展，與統一事權起見，組織東三省交通委員會，設委員長一人，由奉天省長兼任，委員十五人，由吉黑兩省長，及奉天簡任各官署長官兼任。內分總務路政郵航三部，每一部分各置執行委員一人，由委員中互推担任。執行

交通

委員之下，各置文牘員一人，事務員若干人，分任其事。並由每一路局指定兩人為調查員，聽候隨時指派，分任各路審查工程，購買材料等事項。十七年八月因交通事業進展，原有組織頗嫌簡單，乃將會務擴充，擬訂組織專章，呈奉前東三省保安總司令部核准遵照改組。計設總務、路政、郵傳、三處，分科辦事。因辦理軍事運輸，增設軍運、執法、兩處；辦理郵包稅事結束，將軍運執法兩處裁撤；復以郵包稅非交通範圍，呈准兼歸東北政務委員會財務處接辦，並為節省經費計，將各科從事裁併，為購辦交通材料慎重審核計，由各路選派委員組設東北交通材料購辦委員會，為統一交通用品計，創設東北交通用品製造廠。同年十二月，奉司令長官公署令將東北無線電長途電話監督處裁撤，由該會接管。因于郵傳處設第四科審核電款出納並另設電信材料廠，辦理電料收發事項。二十年二月，為整理電政計，呈准設立東北電信管理處，管轄無線電、長途電話、事宜，遂將該科廠職務劃歸管理處接辦。此該會自成立迄今沿革之大略也。

該會歷任委員長在第一期內(十三年四月至十七年八月)為王永江，莫德惠，劉尚清。第二期內(十七年八月至十八年二月)為鄭謙，以副委員長常蔭槐執行職務。第三期內(十八年三月至十九年二月)為翟文選，以副委員長高紀毅執行職務。十九年二月翟委員長，辭職後，仍以高紀毅執行委員長職務。該會初隸於前東三省保安總司令部，自十七年十二月東北政務委員會成立，改隸政委會。

組織

東北交通委員會

委員長
副委員長
總務處

- 第一科(文書) 第二科(會計)
- 第三科(庶務) 第四科(教育)
- 第五科(實業) 第六科(統計)
- 路政處 (掌理各路局)
- 第一科(文書) 第二科(營業)
- 第三科(考工、計核)
- 聯運核算所(各路聯運核算)

郵傳處 (掌理郵、電、航等局。)

第一科(文書) 第二科(營業)

第三科(考工) 第四科(計核)

電信材料廠

材料購置委員會——交通用品製造廠

【重要職員人名表】

委員長

副委員長

總務處主任委員

路政處主任委員

郵傳處主任委員

副處長

副處長

材料購辦委員會主任委員

電信材料廠廠長

東北交通用品製造廠廠長

蘇上達

鄭公德

萬國寶

李毓華

蔣斌

李德言

高紀毅

盧景貴

鄒致權(代)

鄒致權(代)

○所轄各機關一覽表

●電政

東北電信管理處 (瀋陽)

東北電政管理局 (瀋陽)

●路政

北寧鐵路管理局 (天津)

四洮鐵路管理局 (四平街)

東北年鑑 (民國二十年)

洮昂鐵路工程局 (洮南)

吉長鐵路管理局 (長春)

吉敦鐵路工程局 (長春)

吉海鐵路管理局 (吉林)

洮安鐵路工程局 (洮安)

齊克鐵路工程局 (洮南)

瀋海鐵路公司 (瀋陽)

呼海鐵路公司 (松浦)

●教育

東北交通職業學校 (瀋陽)

東北第一及第二交通中學校

吉長路附設中學校

北寧路路電傳習所 (已廢)

東北電信學校 (已廢)

扶輪小學校(由第一至第十一)

工作成績

交通委員會之工作，為發展東北各地交通，而尤以鐵路為主要。十九年度該會

直轄國有、省有、民有、九大鐵路，收入

總計，達國幣六千四百八十九萬元之數

(細項見本篤鐵路章首九大路營業概況表)

，實開東北各路營業進款之新記錄。至于

該會成立至今，其所建設事業之較著者，

交通

計有瀋海、吉海、呼海、洮昂、齊克、洮安、各路之敷設，各無線電台之建築，遼哈自動電話之裝置，錦縣交通大學，第一、二交通中學，及交通職業學校之創設，葫蘆島之築港，東西兩四路之聯運，其他關於交通上與革改進事項尚多，則不及備述矣。

鐵路

概說

東北鐵路建設，以李鴻章鑿其端，李氏為經營東省及鞏固國防起見，於前清光緒二十年間，即延長今之北寧，與築關外鐵路(詳見北寧路一欄)，二十二年帝俄與我訂約，合辦今之中東路，該路之長春至旅大一段，於日俄戰役後讓渡於日，稱為南滿鐵路。北寧本借英款，中東有俄股，南滿則為日所獨佔；當是時也，東北鐵路，殆全非我有，交通之權，為外人操縱，因之自築鐵路之議，遂乘時崛起矣。

東北境內自築鐵路，發端於清光緒三十二年黑龍江省將軍程德全新擬鐵路之議

(注一)，總督徐世昌及錫良、相繼規畫，其間路線，屢有變更：一曰錦線(注二)，一曰新齊線(注三)，一曰奉延線(注四)；此三大幹線，一向東北行，兩向西北展，皆與京奉(今之北寧)鐵路銜接一氣，橫斷南滿鐵路，遙制東清(今之中東)鐵路，各成一犄角形，具有高掌遠矚之勢。乃奉延一線，徒托空言；新法一段，擬借英款，已有成約，卒以南滿指為並行線，極端抗拒，經提交海牙和平會，遂成懸案。當時，東省適有事於沿海之調查，發見葫蘆島海港，錦州距島密邇，扼海陸交通之衝，於是新民一線，移之錦州，而錦稷聯絡之議，遂乘時而起。廷臣疆吏，謀議愈同。錫良主持尤力，擬借美款，以牽制外交，建為經營東方一大政策。其後日俄交阻，卒於不成，遷延歲餘，錫良去位，事亦中止。此光宣以前籌議築路之大略也。

東省自日俄戰後，撲資茅斯條約成立，兩國各認定其勢力範圍，積極經營。先是光緒三十二年清外部與日本訂立吉長路協約，第三條乙項內，曾有將來吉長添設支線或延長線，其建設歸中國政府自辦；若資金不充足時，當向南滿鐵道會社借款

交通

。又光緒三十四年，關於間島事項之中日協約，亦有將來吉長路延長至延吉南境時，可築至會寧，與韓國鐵路聯絡，其辦法可與吉長一律，各等語。故吉會路雖未明白記載，而日人則自謂已得有借款之優先權。迨民二北京政府擬向外國銀行謀實業借款，同時復有中俄條約之影響，日本又欲於東北更求得相當權利，遂於其年十月，訂立借款修築所謂滿蒙五路之約，吉會尚不在其列也。所謂滿蒙五路權一問題，其中關係沿革，至為複雜，本篇另為文以詳之；而吉會鐵路則因上述問題之受反對，亦因之擱置遷延，惟四洮則已完成。然而日人欲以鐵路政策，網羅我東北利權，其心未嘗一日死，苟有機可乘，則必舊事重提，應付之方，唯在我國民上下一致，堅持反對之矣。

東北北部方面，帝俄昔所要求之濱黑路(由濱江迄黑河之瑯璁縣)，對黑路(由濱江以西對青山站至黑河，與俄路相接)，安拜路(安達至拜城)，昂拜(由昂昂溪至拜城)各路，自民六以後，俄國政變，未遑修築，業經撤廢；故北部路權，保持至今，得以不喪。然中東路自防俄役後，

贖回自辦之聲浪，甚囂塵上，而以俄國羌帖贖買之主張，尤為有力。

先大元帥張作霖氏鑑於借款代籌鐵路，損害國權之非計，特採用王永江所規定之東北鐵路大計畫，首與日本交涉放棄開海路權；交涉勝利，乃集合省內財力，建築奉海(今之瀋海)路，並以京奉路盈餘，築大通支線，同時黑省亦築呼海路於北，吉林省則築吉海路於東，皆不假外資，力保主權。而跨越遼黑之洮昂，遼境內之昂索，吉境內之吉同，黑境內之齊克、齊拜，各路亦均乘時並起；至今洮昂、瀋海、吉海、呼海，業已觀成，而洮索、齊克，亦將竣工，將來東西平行，南北相接，一氣聯成，脈絡交注，更修築營口港，開闢葫蘆島不凍港口，則日人把持不還之南滿，或因之而發生特殊變化，實在意中也。

現在東北設有東北交通委員會，總攬交通行政，對於鐵路計畫，尤為注意，本昔日規模，審度時勢，加以變通，期於最近期內，完成東北鐵路網，樹立交通自由之基，是又非僅桑榆之補已也。

現在東北鐵路正在研究中者，有百餘線之多，共長一萬七千公里，其有建築之

可能性者，計六十餘線，將來次第興修，短期觀成，于東北經濟國防前途，正有無限裨益也。

▼註一 北端自濱江北之馬船口，循呼蘭、綏化至琿瑯為幹線。由呼蘭經對青山，越中東路軌，過松花江至雙城（昔之伯都訥）為支線。其南端則自北寧路之新民屯經遼省西部，出大齊，扶餘，以接雙城縣。

▼註二 中分錦洮、洮齊、齊擾、三段。而錦洮一段，又有兩路之計畫：由錦縣東北出清河門，趨洮南，為北路；由錦縣紆道西北，經朝陽、阜新，出綏東至洮南，為西路。東路較捷而取勢狹，西路環繞昭烏達、卓索圖、哲里木、三盟之舊家疆，予開拓上利益較大，後乃主用西路。

▲註三 新齊亦分三段：新民至法庫，其一；法庫至洮南，其二；洮南至齊齊哈爾（濱江），其三。初擬先築新法段，故亦名新法。

▼註四 起北寧路之皇姑屯站，北出開原，趨海龍，繞長白北麓，經夾皮溝以至延吉。

□所謂滿蒙五路權問題及其他

【概況】日本從樸資茅斯條約取得俄人在東三省南部一切權利後，對於我東北之侵略，積極進行，而尤視發展鐵路政策為第一要着，南滿鐵路之佔領，吉長吉會兩路建築權之攫取，尚不足以隱其慾望，更欲在東北之南半部各處，大肆伸張，以造成制我死命之鐵路網，以遂其糧食之野心，於是乃有所謂滿蒙五路權之問題出焉。

所謂五大路者，其路線如下：

〔1〕四洮鐵路 起自南滿路之四平街站，經鄭家屯（即遼源）以達洮南，並由鄭家屯至通遼間築有支線，於民十二年完成。幹枝兩綫共長四百二十六公里（詳見四洮鐵路一欄）

〔2〕開海鐵路 起自南滿路之開原站，經掏鹿、大湯頂、大肚川等處，達於海龍。延長一百二十英里。我國久擬修築之線。

〔3〕長洪鐵路 起自南滿路之長春驛，經懷德縣，橫斷郭爾羅斯旗，達於洮南，延長一百八十英里。

〔4〕洮熱鐵路 起洮南縣，經敖漢王府與喀喇沁王府，入熱河省之赤峯以達省城承德，延長四百七十英里。

〔5〕海吉鐵路 起自海龍縣，經朝陽鎮、磐石縣、雙陽縣、馬家屯等處，達於吉林省城，延長一百一十英里。此線于民十五年由吉省官民集資修築，改名吉海鐵路，現已完成。（詳見吉海鐵路一欄）

【沿革】民國二年秋，南京事件發生，中日兩國間橫生糾葛，同時中俄條約成立，影響所及，日本亦欲於東北方面，求得相當之權利。加以民國承認問題，尤足為日人市惠要挾之一端。其時袁世凱亟欲於十月六日正式大總統當選之後，即求各國承認，日人利用機會，提出所謂滿蒙五大路權之要求，袁氏急遽間予以承認，其時為民國二年十月五日也。惟當日交涉，內容極為秘密，內容無從探悉，日本報章，曾將內容披露，今錄誌於此，以供參考。

- 一、借款額三千萬元。如有必需之處，可增至五千萬元。
- 二、週年利息五厘。
- 三、以鐵路為貸款之担保。

四·三十年後，中國可以贖回。

五·工程師用日本人，對於該路重要事務，由兩國派人合辦。

六·該路所用材料，向日本採辦。

縱觀上列合同各條款，殆與吉長及洮等路之現狀頗相符合，其非憑空偽造，可斷言也。

日人既攬得此五路權後，日思實行；至民國四年間，我國財政支絀，予日人以借款機會，乃由外交總長孫寶琦與日本公使山座圓次郎互換文件，聲明中國願借日資建造滿蒙間四鐵路，并以開通海龍間，海龍吉林間，及長春洮南間之三路，定為即時修造之線。洮南熱河間一路，聲明將來如須外資修造時，日本有借款優先權。同年十二月十七日遂由外交部與正金銀行締結四鄭鐵路合同（見四洮鐵路專條）。迨民國七年，北京政府以軍政費支絀，命駐日公使章宗祥，逕向日本政府提議，請求其承認滿蒙四洮借款。章宗祥於同年九月二十四日，致日本外務省公文云：「本國政府決定向日本資本家借款，建築下記各鐵路：

一·開原海龍至吉林。

二·長春至洮南。

三·洮南至熱河。

四·洮南熱河間一地點至某海港（本線俟將來調查後決定）。

如貴國政府無異議時，請速令貴國資本家承允該項借款之商議」云云。

日本接此提議，當即承諾，遂令興業銀行副總裁小野英二郎，與中國駐日公使章宗祥締結滿蒙四鐵路預備借款合同。內中要點先墊付二十萬元與中國政府，并規定自訂結該合同之日起，四個月內，續訂正式合同。同時與該銀行團協定工程計畫，而依該協定從速興工，以期早日完成。不料當時訂立該預備合同之段內閣，旋即解散。繼任者為其政敵，加以國民反對該合同甚力，遂致擱淺。其後國內變亂紛乘，且挽回利權運動，亦繼起甚烈，故日人終未得機會興築各路。迨迄今日，並應給利息，亦且無着矣。

至上述之滿蒙四路，其與最先之滿蒙五路，頗有不同之點：所謂四路者，係將昔日五路中之四洮一線除外，一方新加入由洮熱線之某一點通某海港之一線，一方又將五路中之開海與吉海兩線合而為一、

是也。惟時至今日，除四洮業已完成外，其餘各線形勢，均有變遷。如長洮與四洮形屬平行，殆無多大利益。吉海則已由吉省官民合辦完成，無須越俎代謀。開海一線曾於八年冬由奉天前省長王永江氏，向兩滿鐵路會社提出交涉，要求放棄該路建築權，收歸省辦，往復磋商，至兩年之久，始經日本政府正式承認取消。由是而有滯海鐵路之設，並建梅西支線，以備延長時代替開海。故日人對於該上述各線建築權，業已放棄，至洮熱線與洮熱間達海港一線，於經濟上既無若何大價值，且吾國人反對亦烈，故日人對該兩線之建築，又無形擱置。於是乃又有十七年向東北當局提出滿蒙新五路權之要求焉。日人所要求建築權之新五路，據當日報載：有吉會（吉林至會寧）、長大（長春至大賚）、吉五（吉林至五常）、延海、（延吉至中東路東部之海林站）、洮索（洮南至索倫）共五線。惟當此政治昌明時代，當局自不允日人無理要求，所以日人心目中所欲攫取之新五路權，僅成畫餅。抑洮索鐵路，現已由興安區屯墾督辦公署及東北交通委員會督飭修建，一部份業已完成，日人更無所

用其垂涎矣。

【結論】綜觀以上所述，日人爲完成其縱橫遼吉熱三省之鐵路網，以深入我東北及蒙古一帶，俾發展其殖民經濟政策起見，最初則有所謂滿蒙五大路權之要求，繼則改稱四路。除四滿業已築成外，又以開海吉海合而爲一，謂爲四路，實際乃得六線之權。最近鑒於形勢之變遷，乃又變

更計畫，志在另得五新路之建築權，幸而未償所欲。觀其先後計畫中之路線，雖各自不同，然而每一新計畫，其所欲得之利權範圍，愈見擴大，且在時勢上，益能顯現其真正價值，是則日人以鐵路政策侵略我東北，固已昭然若揭，事蹟具在，殊有不容隱諱者矣。
綜上以觀，日人迭次計畫及要求之滿

蒙鐵路建築權，多成泡影，在今日情勢下觀之，似已無所施其技。然而日人經營我東北，定有百年方策，現更激進未已，則其於鐵路政策，可斷言未嘗忘懷，終有乘機重提之一日。爲今之計，允宜合我全國之力，將所有關係各路，亟行敷設，既可杜絕覬覦，亦可啓發地利，固我邊防，救亡之策，在於斯矣！

東北已成鐵路一覽表

路別	性質	局在地	興工日期	竣工日期	軌寬	起點	終點	里數(公里)
北寧鐵路	國有借款	天津	清光緒廿二年(註一)	光緒三十三年	一公尺四三五	北平至瀋陽		八三〇.三
營通支線	同	同	同	同	同	營口至通遼		三七一.四
錦朝支線	同	同	同	同	同	錦縣至北票		一一三.九
葫蘆島支線	同	同	同	同	同	連山至葫蘆島		一一八.九
北陵支線	同	同	同	同	同	瀋垣至北陵		一一八.一
四洮鐵路	國有借款	四平街	民國六年四月	民國十二年十一月	同	四平街至洮南		三三〇.一
鄭通支線	同	同	同	同	同	鄭家屯至通遼		一四〇.五
洮昂鐵路	國有借款	洮南	民國十四年三月	民國十五年七月	同	洮南至昂昂溪		三三〇.〇
吉長鐵路	國有借款	長春	清宣統二年	民國元年	同	長春至吉林		三三〇.〇
吉敦鐵路	國有借款	長春	民國十五年六月	民國十七年十月	同	吉林至敦化		二二〇.〇〇

路名	省	有	站名	日期	竣工	軌距	路線	里程
潘海鐵路	省	有	潘陽	民國十四年七月	民國十六年九月	同	潘陽至朝陽鎮	三五.〇〇
梅西支線	省	有	沙河	民國十四年七月	民國十六年九月	同	沙河至西安	零七.八〇
吉海鐵路	省	有	吉林	民國十六年五月	民國十八年六月	同	吉林至朝陽鎮	一七.六〇
呼海鐵路	省	有	松浦	民國十四年十月	民國十七年十二月	同	松浦至海倫	三五.七五
齊克鐵路	省	有	洮南	民國十七年十月	未竣	同	昂昂溪至克山	二〇.六〇
昂齊支線	省	有	洮安	清宣統元年(輕便)	未竣	同	龍江至昂昂溪 (在上數內)	一四.八〇
洮索鐵路	省	有	洮安	民國十九年二月	未竣	同	洮安至索倫	一四.八〇
雙城鐵路	省	有	雙城縣	民國十九年二月	未竣	同	雙城縣至雙城車站 (十二華里)	一四.八〇
開豐鐵路	省	有	開原	民國十四年	民國十五年五月	一公尺	開原至西豐	五三.七
鶴岡鐵路	省	有	鶴岡	民國十五年春	民國十五年杪	五英尺	蓮花泡至鶴岡	五三.七
中東鐵路	中俄合辦	有	哈爾濱	光緒二十三年八月	光緒二十六年	一公尺五二四	滿洲里至綏芬河	一七三.五二
穆稜鐵路	中俄合辦	有	哈爾濱	民國十三年三月	民國十四年三月	同	小城子至梨樹鎮	五二.〇〇
金福鐵路	中日合辦	有	大連	民國十五年五月	民國十六年九月	一公尺四三五	金州至城子疇	一〇一.〇〇
溪城鐵路	中日合辦	有	本溪湖	民國二十年十月	民國三年二月	二英尺六吋	太子河至牛心臺	二四.〇〇
天圖鐵路	中日合辦	有	黑井村	民國十一年八月	民國十三年十月	二英尺六吋	地坊至老頭溝	一一.〇〇
南滿鐵路	日本自辦	有	大連	光緒三十三年(註二)	宣統三年冬	一公尺四三五	大連至長春	八四九.五〇
安奉支線	日本自辦	有	大連	光緒三十三年(註二)	宣統三年冬	同	蘇家屯至安東	三二.一

東北之東西四路聯運

一、西四路

註一 北寧鐵路之興工及竣工日期，僅以前清改歸官辦時始，迄全路改成寬軌時為標準。餘詳下方該路專欄內。
 註二 南滿鐵路之興工及竣工日期，係以該路由俄讓歸日本後，改設寬軌之興工竣工日期為標準。餘詳下方該路專欄內。

【沿革】自民國十六年間，京奉(今之北寧)之大通支線告成，京奉與四洮乃可直接聯絡，除經由南滿之華北聯運外，復有京奉、四洮、聯運之議。於十六年十

東北鐵路全圖

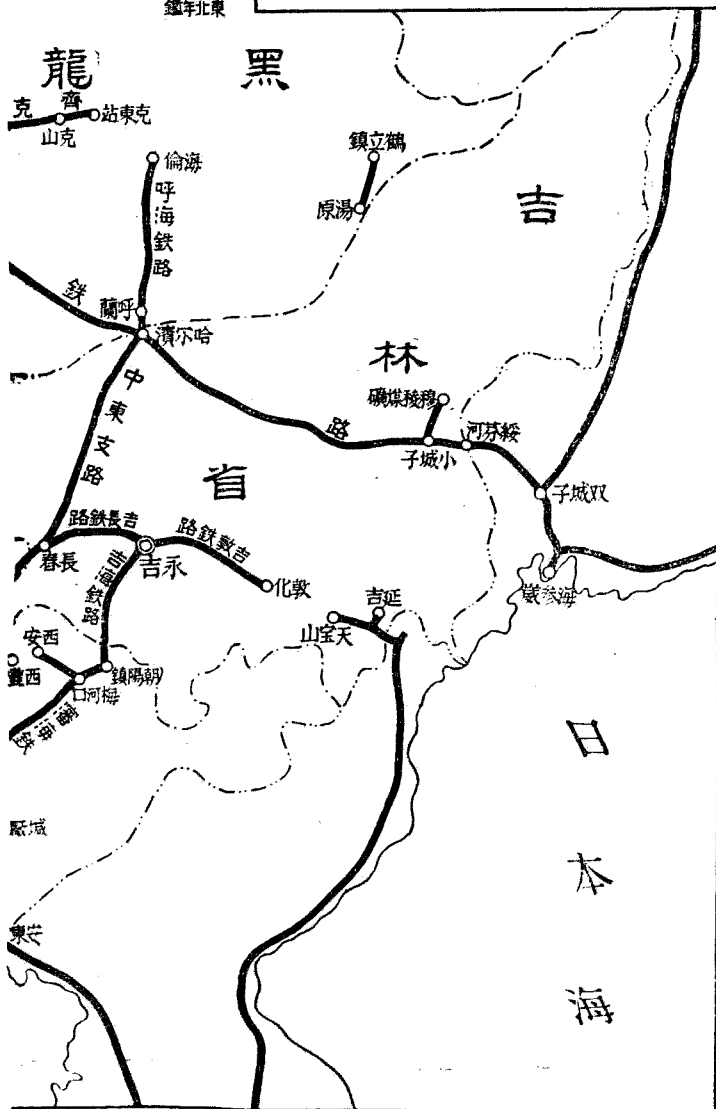

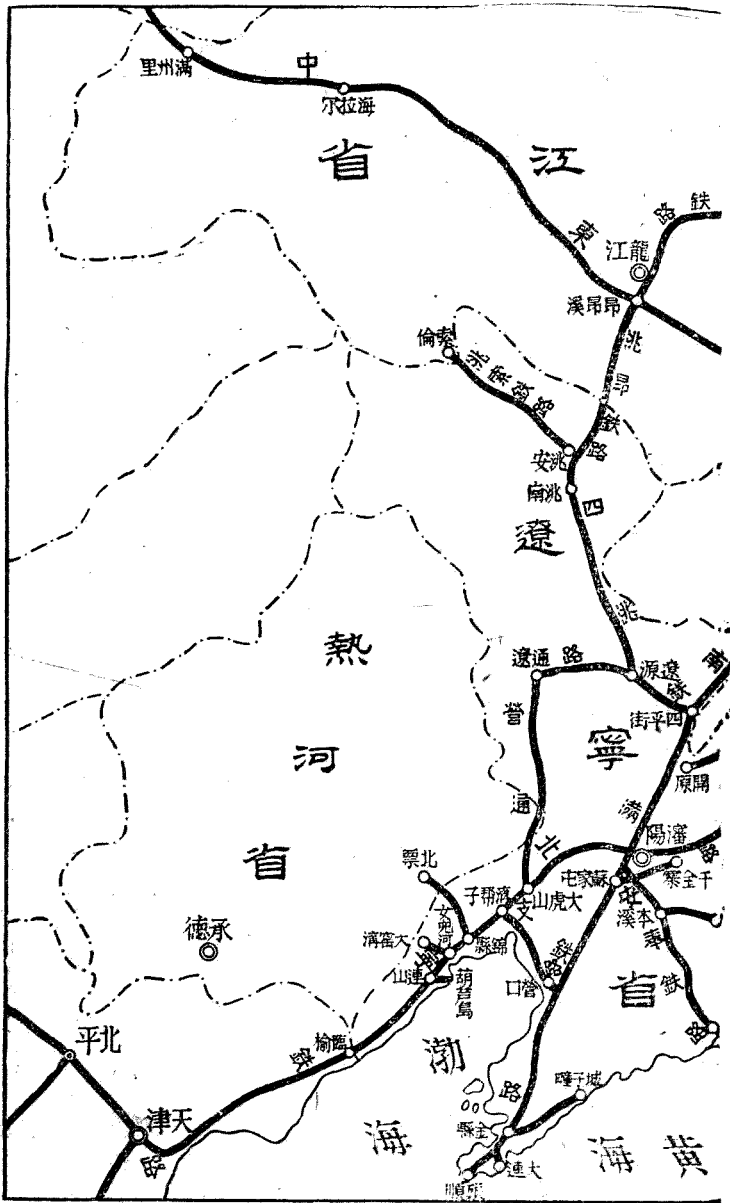

二月會議於北京交通部，同時復有京奉、四洮、滹昂、三路之聯運會議，議決客貨聯運各項辦法，正待定期實行，值時局變遷，未克見諸事實。其後瀋陽京奉路局根據以前所定之辦法，重行提議，在瀋陽開會促其實現，並加入齊克一路，為四路聯

運，對於在北京所定之規章辦法，酌為修改，以期適用。於十七年十二月三日先實行旅客聯運，同時并開瀋陽龍江間直通列車，嗣因旅客無多，直通列車，旋即停駛。惟各項聯運，仍繼續辦理，在京奉路未統一以前，聯運所及，祇至京奉瀋局所轄

地段而止。迨全路統一，始達北平，嗣於十八年五月開四路貨物聯運會議，議定自九月二十一日起實行，因京奉統一，改稱北寧，並與津局合併，瀋局辦理結束，致聯運手續，未克籌備完善，遂暫緩辦。嗣經北寧與各路商定，乃於十二月二十五日實行。

【成績】

〔1〕西四路旅客聯運成績表(公里、國幣元、為單位)

年 份	聯運總里數	進 款	總 計	每月平均進款	每公里每月平均進款數
十八年上半年	二一四一	二九六、一八·七八	四九、三五三·一三	二三·〇五〇	
十八年下半年	二一四一	四六二、七九七·八〇	七七、一三二·九七	三六·〇二七	
十九年上半年	二一四一	七九九、二一三·〇二	一三三、三二〇·一七	六二·二一五	
十九年上半年	二一四一	二一四一	一、九八三、八六二·五〇	三三〇、六四三·七五	一五四·四三〇

〔2〕西四路貨物聯運成績表(公里、國幣元、為單位)

年 份	聯運總里數	進 款	總 計	每月平均進款	每公里每月平均進款數
十八年上半年	二一四一	二九六、一八·七八	四九、三五三·一三	二三·〇五〇	
十八年下半年	二一四一	四六二、七九七·八〇	七七、一三二·九七	三六·〇二七	
十九年上半年	二一四一	七九九、二一三·〇二	一三三、三二〇·一七	六二·二一五	
十九年上半年	二一四一	二一四一	一、九八三、八六二·五〇	三三〇、六四三·七五	一五四·四三〇

二·東四路

民國十九年三月，北寧路召集瀋海、吉海、在天津北寧路局舉行聯運會議，并加入吉敦鐵路，定名為東四聯運會議，於四月一日實行，自實行日起，所有北寧、瀋海、兩路之聯運，及瀋海、吉海、兩路之聯運，均歸納於其中。其兩路間之聯運

，自四路聯運實行後，即應取消，并訂有開行北平、吉林間直通旅客列車之辦法。但吉敦路雖加入聯運，祇以在吉林站，未與吉海接軌，復有事實上之困難，故由吉敦代表聲明，吉敦之實行聯運日期，尙須稍待，故雖名為四路，實則祇三路，吉敦未與其列。同時北寧與瀋海之旅客聯接站

，兩路尙未解決。又在天津議決之規章，瀋海路復有提議修改之處。故復於九月十一日在瀋陽開特別會議，始議決旅客聯運及平吉直通列車，於十月十日實行。而貨物聯運則於二十年一月二十日起實行。

〔附註〕東四路聯運，實行未久，尙無製表。

民國十九年度東北交通委員會直轄九大鐵路營業概況表

(東北交通委員會供給)

路別	旅客人數	客運收入	貨物噸數	貨運收入	收入總計
北寧	六,六〇六,六〇四	118,027,430.00	八六二,114.33	110,911,552.30	326,767,011.30
四洮	九三三,六三四	11,820,103.15	六五四,七六七	五,355,949.57	73,677,621.33
洮昂	四八八,三四九	11,217,311.17	三三二,四九五	八六七,039.69	1,596,441.16
吉長	七九二,五三三	313,106.11	六四四,四三三	11,050,333.39	11,667,550.11
吉敦	三六六,七九七	四九一,六六〇	五五七,四三三	1,100,766.69	1,631,777.89
呼海	六三三,五〇四	九三二,八九九.八五	六八四,四五四	二,六九六,六〇六.〇〇	三,九三三,501.85
齊克	1,570,六二七	三九九,三三六.六六	三九九,二六〇	1,155,八八八.二七	1,554,525.33
灌海	1,554,八五五	二,四七二,一六五.四四	七五八,一五五	四,905,732.07	7,376,937.61
吉海	五八三,〇〇四	八二七,113.14	三三三,101	六三三,八五四.五七	1,754,977.66
總計	111,001,九七三	118,648,404.18	111,311,118.8	10,114,833.05	348,889,336.11

國有鐵路

北寧鐵路

〔概況〕北寧鐵路，為國有鐵路，舊稱京奉，自國民政府統一全國後，乃改名。西起北平，東達瀋陽，幹線全長八百四十二公里，為聯絡關內外之唯一交通孔道。其屬於關外一段，長四百二十七公里。關外枝線凡五：

- 一、溝營枝線
 - 二、大通枝線
 - 三、錦朝枝線
- 今并為普通枝線

東北 北平 鐵 (民國二十年)

四、葫蘆島枝線

五、北陵枝線

該路自造端以迄完成，歷三十寒暑，乃竟全功；其中波折甚多，於「沿革」一欄內詳述之。此路之築，中經中日戰爭，中俄戰爭，民國以來，亦迭更兵燹，此種重大事變，胥於茲路發生莫大影響。然關於東北邊事，以及歐亞交通，此路實占極重要之位置也。往年每遇關外交綏，該路即隨時勢而分為京榆奉榆兩段，蓋兩方對峙，常就榆關上劃防故也。迨民國政府統

一全國，該路仍歸中央管轄，路權遂亦統一。惟是本書係以東北為範圍，該路雖貫通關內外，一切會計統計，并不因地劃分，而編者則只能就可能範圍內，將關於關內一段之記述從略，而於關外一段求詳，此應為聲明者也。

沿革

〔一〕用馬力時期 溯該路之創設，遠在前清光緒三年，是時粵人唐景星任招商局總辦，因利輪運，於直隸省開平一帶，採得煤區，又為便於運煤，自胥各莊至蘆

交通

台間，闢一運線；惟自唐山煤井至胥各莊，長約七英里，地勢陡峻，不宜於河，非修路不爲功。是時適李鴻章督直，奏請建設鐵路，業奉旨依議，并派礦務局工師奕人金澂督修。正籌備間，清廷從守舊者言，收回成命。後李復以修築輕便鐵路爲請，因知朝廷禁駛機車，特奏明用騾馬拖駛，始得邀准。乃金澂爲將來易換重軌計，竟敷寬軌，有違輕便之義，兩方爭持久之，卒從金意。而於光緒五年修成。是爲該路之發端。

〔2〕中國第一機車時期 金澂以騾馬究不適用，乃以煤礦風機改製拖百噸用之機車，是爲中國實用機車之第一次，時光緒七年五月十三日（西一八八一年六月九日）是也。言官以機車震動東陵噴煙爲傷禾稼，上擲彈奏，奉旨嚴禁。經數月波折，始取消前命，而機車乃得復行。光緒八年自外洋訂購機車，乃成機車鐵路。

〔3〕開平鐵路公司時期 光緒十一年，金得見李鴻章，條陳展路計劃，李乃奏請將唐胥路展至蘆台，奉旨依議。於是另組開平鐵路公司，以伍廷芳總理其事，收買唐胥段。翌年修至蘆台，加購機車煤車

交通

，而成商辦專用鐵路。

〔4〕中國鐵路公司時期 光緒十三年總理海軍事務衙門奏請開造鐵路，以固軍防。奉旨依議，并責成李鴻章迅速進行。至是李氏築路政策乃得發展，乃改開平鐵路公司爲中國鐵路公司，添招股本，擴大規模，仿照外洋公司章程及組織。惟是民智未開，招股困難幾費周章，巨款始集。

〔5〕唐津鐵路時期 光緒十四年二三月間，展修至塘沽，六七月間至天津，十一月間始售客票，每日來往列車二次。是爲唐津鐵路，全長八十一英里。建築時設廠于胥各莊，製造客貨車，是年移唐山，今仍其址。

〔6〕津通計畫失敗時期 唐津路既成，乃擬展長路線，東至山海關，西至通州。光緒十四年臘月奏上，奉旨准修。正在籌勘津通一段，而都中守舊者流如醇王等，群起反對。鼓動之者，又爲管理運糧人員，因恐漕運將舍水就陸故也。清廷復降旨交朝！疆吏考核具奏，但議論至不一致，如臺灣巡撫劉銘傳主築，以爲有利國防。而張之洞則提議先築蘆溝橋至漢口幹線。李鴻章之鐵路政策至是又受一番打擊

。惟其時天津北河鐵橋將成，反對派唆使船戶滋擾。李氏恐釀風潮，令拆去，公司不允，反對者由兵工廠借來工具，自行拆毀；而津通路遂致緩辦。

〔7〕東展至古冶時期 原議東展至山海關，西達通州，雙方并進。西路既停，東路幸仍進行，由開平而古冶，先後完成。林西煤礦，得以輸出。計由津至古冶，均爲中國鐵路公司管轄，完全商辦。

〔8〕北洋官鐵路局開始時期 修至古冶，中國公司資本告罄，海軍衙門因有重兵駐屯山海關，乃奏請將路展至關上。奉旨依議，撥官款二百萬兩，着李鴻章督理進行；遂設北洋官鐵路局於山海關，是爲官辦之伊始。

〔9〕關內線完成時期 官路以光緒十八年修至灤河，建長二千二百英尺鐵橋跨越之，在當日爲中國第一大橋，亦爲中國用壓汽法之第一次也。光緒二十年春，官路築至山海關，由是自津至關，稱爲關內鐵路。

〔10〕關外線開始及中止時期 李鴻章爲經營東三省及鞏固國防起見，早擬展修關外鐵路，其路線由山海關經錦州、新民

屯，過遼河，達奉天，再向東北，經甯古塔，達珲春，至圖們江中俄交界處止；并修奉天達牛莊枝線，此議在通州段失敗時內定。於光緒十六年間，并派工程師金達率隊出關，秘密履勘。惟是時俄國方銳意經營東亞港口，其西比利亞鐵路大計畫，早經決定於十數年前，特進步遲緩，未告成功，及見中國着手，乃假國界問題，以為牽制，向清廷嚴重交涉，意圖延緩時日。乃李鴻章力著先鞭，以為抵制，關外鐵路，雖在俄國抗議之下，依然動工，是光緒廿年春之事也。是年修至綏中（即中後所），尙未售票，而中日戰起，工程停頓。

[11]官辦津榆鐵路總局時期 光緒廿一年中日和議告成，李鴻章復請修至京鐵路，奉旨依議，是時反對派已銷聲匿迹，惟鑒於上次船戶風潮，乃改路線，以蘆溝橋為終點。又奉旨派順天府尹胡燏棻為鐵路督辦大臣，是為津蘆鐵路。中國鐵路公司取消，其所有之天津至古冶商路，收歸官有，設津榆鐵路總局管理之。

[12]關內外鐵路總局時期 關外鐵路於甲午中日戰役時，修至綏中停止，於翌
東 北 年 鑑 (民國二十年)

年始開車售票。及議講接修，俄政府抗議，宣稱與中國有約，關外修路必須用俄人資，反對非俄人之金達充工程師。嗣英俄協講結果，俄始取消抗議，我方展修計畫，始克實行；乃改津榆局為關內外鐵路總局，仍派胡氏督辦。

[13]借款開始時期 當修築津蘆線之時，奏准指撥官款一百萬兩，匪惟不足，且時以報解延緩，不及接濟，乃商由匯豐銀行借墊，是為後來大借款之伏線。即津榆之築，亦曾由銀行墊款，計兩路共約二百五十餘萬兩。鐵路收入不旺，不敷還債；而關外路又經展修，無法籌款；乃由督辦胡氏向匯豐銀行及怡和洋行共同組織之中英公司商借一千六百萬兩，合英金二百三十萬磅。六月七日定章合同，指定該款為修築中後所至新民屯一段及營口枝線，並償還津榆、津蘆兩段債務之用，抵押品為由京師至中後所已成之路，及擬修之路，全線一切產業以及進款，並沿線採礦權。倘到期不付息，則英人將接管路礦。用人權多屬於英，如總工程師及各部份首領，均以英人充之。俄國觀此，又提抗議，經英俄兩國自行交涉，結果英人以楊子

交通

江及東三省可得權利讓俄，俄始無異議。惟英人則修改合同，祇以北京山海關間之路為抵押品，關外路進款為担保，但要求中政府聲明該路不得讓與他國。正式合同，於八月二十五日簽字。迨合同正式宣布，俄國又因用英人一條，提出抗議，旋取消；然不數日又聲言前此認為僅修至營口，今乃知展至新民屯，與俄利益衝突。英俄交涉結果，英允認俄持有東三省西南部要求鐵路之權，並聲明榆新一段為華人造，得派歐人監造，俄始無言。

[14]溝營枝線告成時期 光緒二十五年關外線通至錦州，營口枝線已積極由牛莊西向修築，錦州方面亦向東展進，是年兩方在盤山縣（雙台子）附近相過。二十六年達溝營子，而溝營枝線於以告成。

[15]拳亂時期 光緒二十六年，關外線修至大虎山，而拳亂忽作，關外鐵路為俄人占據，工程停止。關內路則英國軍政局占管之。在此聯軍占據華北時代，戰時被燬工程，均經修復；又將馬家鋪站移至北京城天壇地方，旋更進至正陽門，迄仍其舊。並築由北京東便門至通州運河西岸之枝路。光緒二十八年和議告成，關內線

三八五

於八月二十八日，由英國將鐵路八百二十三里，車站三十六處，機車四十五輛，客貨各車一千四百八十四輛，製造廠三處，材料廠二處，一律交還我國。關外線亦於同日由俄國分期交還，計榆管間已成路七百零十里，溝帶子至新民廳未成路二百餘里，車站十五處，機車二十六輛，客車三十四輛，貨車五百八十二輛，土車六十輛，山海關材料廠各項車十七輛，造橋廠一所，以及房屋材料等件。是時直督袁世凱任督辦關內外鐵路大臣。收回全路之後，原議修至新民廳爲止之一段，繼續由大虎山修築，於光緒二十九年，工程完竣。

[16] 日人籌新奉路時期 光緒三十年，日俄交戰，日人爲軍運起見，攫取俄人數設新民至奉天鐵路數段，運樂輕便鐵路，是爲新奉鐵路。日俄戰止，中日於三十一年會議，由中國備價將該路收回。三十三年雙方訂立合同，該路售價日金一百六十六萬元。款由津榆路餘利項下籌撥；三月十二日交款，四月接收。全路約一百二十里，惟保翠軌，不合關內外鐵路機車駛用，旋改寬軌。

[17] 京奉鐵路路全告成時期 全路完

交通

成後，於光緒三十三年七月初四日，郵傳部令將關內外鐵路改稱京奉鐵路。設總局於天津，直隸該部，爲國有鐵路，至今仍之。入民國後隸交通部。國民政府治下，隸鐵道部。新奉路收購以後，因瀋陽車站，原設皇姑屯，在南滿站西面，距奉天省城城根三公里九，中隔南滿路線，幾經與日人磋商，始克於宣統三年，通過南滿早橋下，直展至今日小西邊門外之新站（舊稱）焉。而京奉南滿交叉之點，即爲十七年後，故大元帥張作霖氏遭難之所。

[18] 民國後建設各枝線時期 該路自入民國以來，幹路已成，無甚發展。迄民十年，始添築錦朝枝線，同時建築唐榆雙軌。後又建葫蘆島支線，北戴河支線。十四至十六年間築成大通支線。更修由瀋垣達北陵支線。

[19] 改稱北寧路時期 國民政府定都南京，十七年夏，北京改名爲北平，京奉路改稱平奉。及東北易幟，奉天省改名遼寧，於是平奉又改名北寧，迄今仍之。因瀋陽新站地勢狹隘，不敷應用，亦不壯觀，乃於民十八年就站之西邊，闢地興修較大較新式之車站，名之曰遠寧總站。民十

九年底觀成，規模宏偉，設備完善，爲瀋陽市有數之建築物。此站距小西邊門原有之新站一公里一二，合一華里九四。

[形勢] 北寧橫貫冀熱遼三省，沿線多瀕海，兩望平原，除一二橋外，別無懸崖深澗之阻隔，中間跨越雄關，爲邊塞內外天然之屏界。關內西端，聯接平漢平綏津浦三大幹線，又有秦皇島大沽口兩海口直接輸出，侵越之點，無待贅言。惟就關以外言之，東爲滿鐵所遮蔽，南爲大連所壟峙，雖有溝營線，近達營口海岸，然該港冰期太長，水量過淺，近年商務日落，勢難與連埠爭衡，故外關路線偏處一隅，殊不利於開展。所幸現在築成之大通支線，直通四洮洮昂；瀋陽之東，又有瀋海吉海，可與聯成一氣；已能吸收東蒙與長白山松花江流域之物產；現在當局正在試辦聯運，成績佳良，殆可預卜。惟是專恃陸運，而無良港爲之吐納，於運輸上言，終屬極大缺點，當局有鑒及此，指撥路上盈餘，於民十九年籌設港務處，與荷蘭築港公司訂立合同，開築葫蘆島不凍港口，期以五年半完成。行見東北水陸交通打成一片，裕國利民，防禦外力，洵計之得者



北寧路綫圖

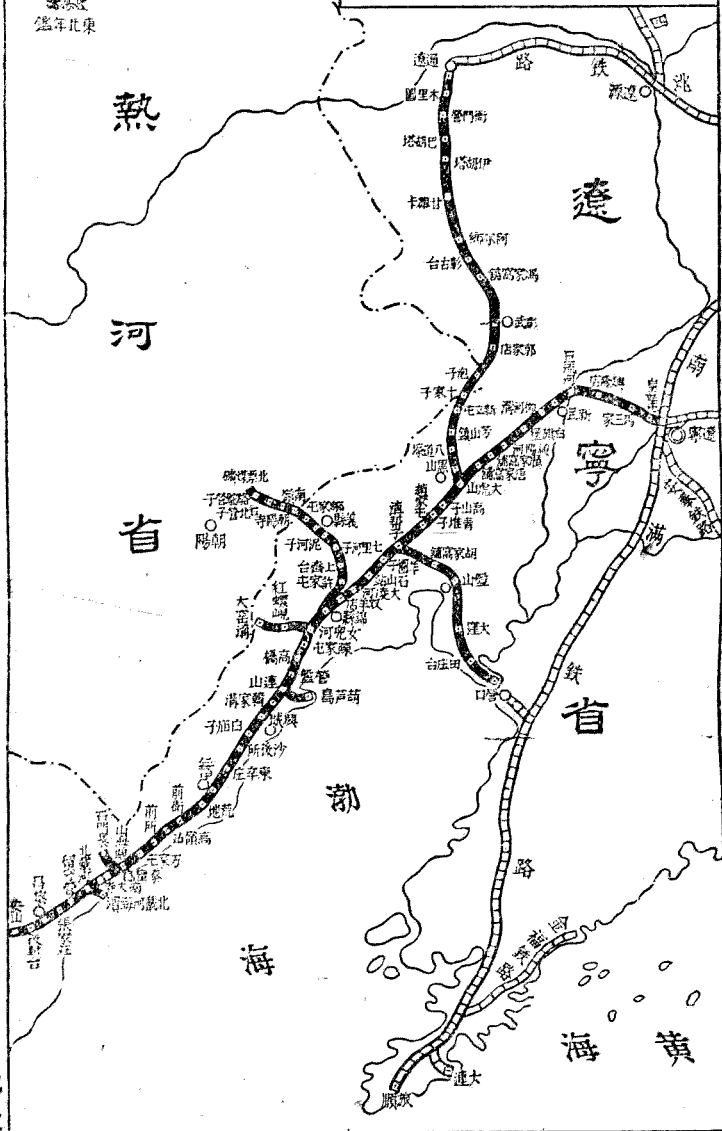

也。(關於葫蘆島，參看本篇航運門。)至於營口港，近亦有修理及擴充之計劃，可於葫蘆島港口未完成以前，略分大連之勢力也。

【資本及借款】北寧鐵路資本，約在

●北寧路各種借款概況表

合同	關內外鐵道借款
起債年月日	光緒三十四年八月念五日
債權者	英國中英公司
債額	英金二百三十萬鎊
年息	五分
實收	九成
担保品	鐵路財產及營業收入
借款年限	四十五年
本利償還期	第六年起分四十年還清

【組織】

北寧鐵路管理局

局長 副局長(駐津) 副局長(駐瀋兼領)

駐瀋辦事處處長)

鐵道部管理專員(駐局辦事)

秘書處

總務處(下列各課，更分若干股辦事

，名目繁多，不詳載。)

五千萬之譜。當其建築伊始，雖借外款，然主權毫未喪失，尚屬自主之路。且近年來營業良好，每年對債務之償還，毫無拖欠。對英債務，償還多半，所餘有限。對日債務，已於民十七年上季還清，條約

新奉鐵路遼河以東借款

光緒三十三年三月初一日

南滿鐵道會社

日金三十二萬元

五分

九成三

遼河以東鐵路財產及收入

十八年

借款後十八年內分三十六次還清

機要課

營業課

地畝課(平塘、塘榆、榆溝、瀋溝、四地務段)

庶務課

衛生課(天津、唐山、山海關、錦

縣、皇姑屯、五醫院。另診療所

十，天津車站救急診療室一)

材料課

編譯課

撤廢；大通支線之得以建築，即係利用此項盈餘。近來局長高紀毅積極整頓之結果，更得於每月劃撥五十萬元，作為葫蘆島築港費。

茲將該路借款概況，列表於后。

中英公司短期借款

民國四年十二月四日

英國中英公司

規銀二百一十萬兩

七分

全額

鐵路盈餘

四年

民六起三年間分六次還清

警務課(督察室)

警務段(平塘、塘榆、榆管、溝瀋、錦朝、大通、六段)

保安隊(四隊)警察教練所

材料廠(山海關總廠、分廠、煤廠

、唐山分廠、煤廠、溝帮子分廠

、皇姑屯分廠，又材料所五。)

車務處

文牘課 計核課

運輸課 各車務段(各車站)

電務課(電料庫)各電務段

工務處

文牘課 工程課

工務段(第一總段轄豐台、唐山、灤縣、三分段、第二轄山海關、興城、錦縣、營口、溝帮子、五分、第三轄巨流河、皇姑屯、新立屯、通遼、四分、)

號誌工程處 山海關工廠

機務處

文牘課 工事課

機務段(第一段轄豐台、天津、塘沽、唐山、各分段及機車房、第二段轄山海關、錦縣、溝帮子、通遼、皇姑屯、各分段及機車房)

唐山工廠(內分九廠)

皇姑屯工廠

機務會計室

會計處

文牘課 綜核課

出納課 檢查課

總稽核

文牘課 核算課

考工課

港務處

事務課 工務課

駐瀋辦事處(副局長兼領處長)

第一課(文牘) 第二課(營業)

第三課(會計)

改進委員會(設主席委員一人,主任委員及委員共八人)

總務組 車務組

◎全路職員人數(十九年份) 五,〇五二

◎北寧路主要職員人名表 (二十年春)

局長 高紀毅

副局長 富保衡

副局長兼駐瀋辦事處處長 勞勉

【北寧路幹線及關外各支線主要各站里數積算表】 (公里單位)

〔1〕平瀋幹線 積算里數

北平正陽門 〇〇〇

天津總站 一三五〇〇七

天津東站 一三九〇四二

唐山 二六九〇八二

山海關 四二二〇三四

錦縣 六〇五〇八一

溝帮子 六六九〇六八

大虎山 七二二〇四一

新民 七八二〇一四

瀋陽南 八四一〇九一

遼寧總 八四二〇〇二

瀋陽城站 八四三〇一二

瀋陽東站(瀋海路) 八四九〇三九

〔2〕營通支線(即溝營與大通兩支線) 〇〇〇

營口 〇〇〇

溝帮子 九一〇〇

大虎山 一三五〇九七

新立屯 一九三〇九八

彰武縣 二四六〇八六

通遼縣 三八七〇一四

〔3〕錦朝支線 一一二〇五九

錦縣至北 一一二〇五九

〔4〕葫蘆島支線 一一〇八八

連山至葫蘆島 一一〇八八

〔5〕北陵支線(冬季不通行) 一一〇八一

瀋陽城站至北陵 一一〇八一

【北寧路瀋榆間各站里數表】(公里單位)

站名 積算里數

瀋陽城站 〇

遼寧總站	一·一二
南滿瀋站	四·九七
皇姑屯	三·九〇
馬三家	二〇·〇二
興隆店	三八·二七
巨流河	四九·三九
新民	六〇·九八
柳河溝	七二·一〇
白旗堡	八三·一七
繞陽河	九八·三六
厲家窩鋪	一〇九·四七
唐家窩鋪	一一九·九八
大虎山	一三〇·七一
高山子	一四一·四三
青堆子	一五七·九〇
趙家屯	一六四·八五
溝帶子	一七三·四四
羊園子	一八八·三四
石山	一九八·一三
大凌河	二一三·九〇
雙陽店	二二五·一〇
錦縣	二三七·三一
女兒河	二四七·九二
陳家屯	二五七·六四

高橋	二六七·五一
營盤	二七八·〇二
連山	二八七·五六
韓家溝	二九九·九五
興城	三〇八·四八
白廟子	三二〇·〇八
沙後所	三二九·〇二
東辛莊	三四五·六四
綏中縣	三五五·七九
荒地	三六七·八〇
前衛	三八一·五四
高嶺站	三九三·六五
前所	四〇一·六三
萬家屯	四一〇·六二
山海關	四二〇·七八

〔關外各支線概況〕

〔一〕營通支線 營通支線，係由溝營支線及大通支線合併而成，兩路相聯，中間北寧幹路溝帶子站至大虎山一段，因兩段歷史不同，故仍分別敘述於後。

一、溝營段 該段本為溝營支線，於清光緒二十四年冬籌備開築，二十六年四月全工告成。自北鎮縣溝帶子鎮西南半里分支起，經過盤山縣境，迄營口之遼河北

岸為止，全長一百五十八華里零一丈，合九十一公里一百公尺。中經沙灘平原，多鹵瘠之區，無大宗出產。惟由營口海船運入東南雜貨，足資運載而已。營口車站，設於河北，距海關輪船碼頭，尚隔一河，起卸裝載，距離太遠，耗費稽時，不足與河南岸之南滿營口支線相抗衡，明甚。冬季河凍後尤形蕭索；而在河冰將凍將泮兩時期，渡涉維艱，即乘客亦形稀少。故此線為與南滿競爭起見，特將營瀋間客貨運費，較南滿低減，亦其勢使然耳。

溝營段各站積算里數表

站名	公里
溝帶子	一八·〇二
胡家窩鋪	三二·三五
雙台子	五四·三〇
大窪	七二·二八
田莊台	九一·一〇
營口	

二、大通段 該段本為大通支線，初名打通，後改山通，近始改定今名也。此線肇始，為黑山入道壕煤礦運路，後議展拓路線，自黑山縣屬之打虎山起，經新立屯，循彰武台門北至通遼縣止（通遼屬科

爾沁蒙旗地，舊名白音太來，全長四百三十六華里，合二百五十一公里一百七十七公尺。所有建築費用，均由北寧路提撥供給，共費約七百二十萬元。自民國十一年冬着手籌辦，十四年八月始將打虎山至新立屯間軌道敷設完成。十六年十月工程告竣，全路通車，與四瀋路之鄭通支線接軌。

本路建設之目的，本為啓發遼省西部蒙旗之出產物料，以培養北寧路之基本；更進而聯絡綏昂中東兩路，企圖東北之北部與西部之運糧利益，與南滿路平行直下，有互相爭雄之勢。惜無良港為之吐納，殊為憾事。北寧路因此另築八道壕至溝帮子一段（避去打虎山之曲折），俾直達營口。

該路建設之始，南滿鐵道會社迭起抗議，嗣以我方不受脅迫，毅然將全線造成，彼亦無可奈何。蓋我以純粹國家資本，展業支路，彼外人固無干涉之餘地也。該線既成，當日京奉路局曾呈請交通部，轉咨奉省當局，援照四瀋路成案，出放沿線蒙荒，招戶承墾，並闢市設治，以振營業。蓋該線除八道壕，新立屯數站，較為豐裕外，其自彰武以北，直至通遼邊境，凡三百里間，均為蒙荒，赤地無際，物產鮮少。自

開闢以來，不數年間，已略見繁盛，糧石運輸，尤極擁擠，收入殊豐，此線蓋未嘗虛設耳。惟彰通一段，所經荒蕪，時起風沙，軌道往往為之湮塞，常需備役掃除，故養路費用，較他處為鉅耳。

大通段各站積算里數表

站名 公里

大虎山	一一·二六
黑山縣	二九·〇九
八道壕	四〇·九六
芳山鎮	五八·〇一
新立屯	七〇·三七
十家子	八三·六九
泡子	九七·四三
郭家店	一一〇·八九
彰武縣	一二九·八六
馮家窩舖	一四六·四八
章古台	一六〇·七〇
阿爾鄉	一七六·五二
甘旗卡	一九九·五三
伊胡塔	二〇九·七三
巴胡塔	二二三·一四
衙門營	二二六·六三
木里圖	

通遼縣

二五一·一七

〔2〕錦朝支線 該線於民十年四月興修，由幹線之錦縣站起，取道義縣，經北票，跨大凌河，至熱河省之朝陽縣止，為遼熱間交通之要道，全長一百三十三公里，惟現僅通至北票煤礦為止；其由北票至朝陽一段迄未竣工。蓋該段跨越大凌河，山路居多，所有建築橋樑，開鑿隧道，工程繁重，亦殊不易着手耳。

錦朝支線各站積算里數表

站名 公里

錦縣	七·三七
許家屯	一五·四八
上齊台	二七·二五
七里河子	四〇·三四
泥河子	五〇·三九
義縣	六四·三一
周家屯	七四·九六
朝陽寺	八四·三五
南嶺	九七·四七
口北營子	一〇七·五九
駱駝營子	一一二·五九
北票	

交通

【營業概況】

◎十九年度營業成績表

客運	人數	六、九〇六、九〇四人
收入	一五、八〇四、四二〇元	
噸數	八、六一一、二四三噸	
貨運	收入	二〇、九一一、五九二元
收入共計	三六、七一六、〇一二元	
運輸概況		
一、北靈路旅客行李運價率		
普通車票	每人每公里票價	四分五厘
頭等	國幣銀元	三分
二等	國幣銀元	一分五厘
三等	國幣銀元	一角五分
特別快車加價票	每人每百公里加價	六角
頭等	國幣銀元	三角
二等	國幣銀元	二角
三等	國幣銀元	一角五分
【附註】	凡孩童未滿四歲者，免收票價。四歲至十二歲減半，十二歲以上全價。	
【附註】	(同上條)	

交 通

三、床位票 (每人每夜價)

頭等上層	國幣銀元	四元
頭等下層	國幣銀元	五元

【附註】孩童一人須付全價，兩人合用一床，得合購一票。

四、團體車票減價率

團體人數	單程減成	來回減成
二十一人	百分之十	百分之二十
二一至四九	百分之十五	百分之三十
五〇至九九	百分之二十	百分之四十
一百人以上	百分之廿五	百分之五十

【附註】有孩童時，兩人作一人算，照減。但每客最少應收車費如下：頭等一元，二等七角五分，三等五角。

五、其他客車票

尚有包車，臨時專車，回數車票，定期車票等，不及備載。

六、行李

客票等級	每票免費公斤量
頭等	八〇 (合華百三十四斤)
二等	六〇 (合華一百斤)
三等	四〇 (合華六十七斤)
【附註】	孩童半票，重量亦減半。

超過免費重量，以廿公斤為單位遞進，每公里收運費二厘五，聯運票照二厘核收。路上行李房兼辦行李掛號託運，存放及保險。

七、包裹

里	程	運	費
二五〇公里內	每公斤每五	七厘	
二五一至五〇〇	十公里或不	五厘五	
五〇一至七五〇	滿五十公里	三厘七五	
七五一公里起		三厘五	

【附註】凡包件重不得過六十公斤 (一〇〇·五華斤)，大不得過三百立方公分。貴重物品，可加保險。

【二】北靈路貨物運價率

貨等	鐵路負責	貨主負責
一等	零運 整車	零運 整車
二等	〇·一七 一·七	〇·一五 一·二五
三等	〇·一五 一·〇八	〇·一三 〇·九八
四等	〇·一〇 〇·七〇	〇·〇八 〇·六〇
五等	〇·〇七 〇·五〇	〇·〇五 〇·四〇
六等	〇·〇五 〇·三五	〇·〇四 〇·三〇

【說明】上表係一至二十公里之運價率。又零運係每百公斤之運價率，整運係每公噸之運價率。零運每批應按五十公斤起碼計算，超過此數後，應以二十五公斤遞進計算。

【沿線物產】該路關外沿線物產以糧食爲大宗，鮮菓藥材次之，皮革以錦州爲造製之集中地，每歲輪售關內及東西洋者，以數百萬元計。礦產則以錦西大窪溝、黑山、八達壕之煤，出產最旺。錦縣之白楊木溝、礪石溝、雜樹溝，義縣之北大坪、缸窰溝，及興城之尖山子，偏道子，頭道溝等煤礦，已探未採者甚多。錦縣附近近有石棉礦一處，曾經化驗，棉質極優，惜以資本缺乏，商人試辦，旋即中輟。大凌河之錦石，五色斑斕，質極瑩潤，治石工匠，常千百人，倚以爲生，亦該路線上之特產物也。茲將關外各站物產，列表如下：

【山海關】 酸梨，高粱，小米。
 【萬家屯】 白薯，山梨，玉米。
 【前所】 木炭，桃，杏，梨，豆子，玉米，高粱。

【高嶺】 笠帽，木炭，山梨，紅糧
 東北年鑑（民國二十年）

，豆子。

【前衛】 稗帶帽，山梨，小米，木炭，豆子，高粱，玉米，粳米。

【荒地】 猪，高粱，玉米，黃豆。
 【綏中縣】 山梨，高粱，豆子，豆餅，芝麻，白菜。

【東新莊】 玉米，高粱，元豆，鹽，瀘水。

【沙後所】 食鹽，紅糧，玉黍，小米，元豆，高粱酒，粉條。

【白廟子】 紅糧，小米，玉黍，元豆，鹽。

【興城】 高粱，玉米，小米，豆子，豆餅，梨，白菜。

【韓家溝】 高粱，豆子，包米，魚。
 【連山】 山梨，玉米，棉花，高粱酒，魚蝦，黃豆，鹽。

【營盤】 鹽，高粱，玉米，黃豆，魚蝦。

【高橋】 山梨，棉花，豆子，食鹽，魚蝦。

【陳家屯】 紅糧，元豆，玉米，棉花

【女兒河】 煙煤，高粱，鮮果，沙礫

交通

，牛皮皮。

【錦縣】 蝦油小菜，毡鞋，皮貨，牛皮箱，皮製品，高粱，小米，玉米，豆子，豆餅，豆油，麻油，猪毛，毡條，煤

【雙羊店】 鹽，瀘，玉米，高粱，錦

【大凌河】 高粱，玉米，元豆，豆餅

【石山】 元豆，小米，玉米，油餅，鹹，高粱酒。

【羊圈子】 玉米，元豆，高粱，鹽瀘，棉花，牲畜，蝦米。

【溝帮子】 雜糧，豆餅，山梨，棉花

【胡家高堡】 玉米，高粱，螃蟹，海

【雙台子】 高粱，黃豆，大小麥，棉

【大窪】 食鹽，高粱，蝦米。

【田莊台】 食鹽，葦席，魚蝦。

【營口】 豆油，豆餅，魚，鹽，蘆

【趙家屯】 雜糧，棉花，梨，桃。

青堆子 高粱，元豆，小米，梨，
葫蘆，山查。

高山子 紅糧，元豆，豆餅，石灰，
石片，石渣。

大虎山 紅糧，黃豆，小米，青麻，
豆餅，棉花。

唐家窩舖 高粱，黃豆，芝蔴，小
米。

厲家窩舖 高粱，豆子，棉花，芝
蔴。

饒陽河 高粱，豆子，小米，小麥

白旗堡 高粱，麥子，豆子。

柳河溝 高粱，元豆。

新民屯 豆餅，高粱，小米，豆子，
豆油，麥子。

五流河 高粱，豆子，麥子，豆油

興隆店 高粱，豆子，麥子。

馬三家 高粱，白眉豆，黃豆。

皇姑屯 菸葉，藥材，豆餅，元豆，
雜菜。

潘陽 菸葉，黃豆，高粱，小麥，
食鹽，煤炭，牛皮，羊皮，狐皮，貉皮

交通

人參，鹿茸，鹿角，甘草，參糖。

【護路之組織】北寧路路警分六段，
關外占其四，組織周密，保護行旅，甚為
得力。又設有保安隊四隊，尤得其用。遼
省軍事當局，亦派兵隊駐紮沿線，以資保
護，該路居歐亞交通之要衝，外人來往
甚繁，秩序上，治安上，皆宜特為注意也

【擴充計劃】北寧路以餘利開闢葫蘆
島，俾謀貨運出路，用資培養本線，此就
海洋方面發展之計劃也。至於陸地方面，
尙擬延長錦朝支線（現只達熱河之北票，
尙未通朝陽）蜿蜒西北上，橫貫熱河腹地
，經建平、黑水、赤峰、烏丹，以達大巴
林貝子府及林西等處，其延長略大于大通
支線，一俟本線盈利較多，當即着手舉辦
云。

◎四洮鐵路

【沿革】四洮鐵路根據民國二十年十月
日本向袁世凱政府要求而得之滿蒙五路權
而建，（參看三七六頁）所謂滿蒙五路權
問題，名爲國有，實則因借日款關係，路
權旁落者久矣。該路幹線自南滿路上四平

街站起，至滿南止，全長三百一十二公里
；支線自鄭家屯起至通遼止，全長一百一
十四公里。全路斜貫遼省西部之蒙荒荒地
，爲日本發展其所稱東蒙古政策中重要
之工具，故謀築至亟。初於民國四年十二
月十七日，由我國政府與橫濱正金銀行訂
立關於四洮鐵路之一部，即四平街至鄭家
屯（即遼源）間之四鄭借款合同，計借額爲
日金五百萬圓，以全路財產與收入作担保
，於是該路於無形中成爲吉長第二矣。四
鄭一段全長八十八公里，工程由南滿鐵道
會社包辦，於民國六年四月興工，同年十
一月三十日竣工，七年一月開始營業。惟
開工以後，因歐戰影響，金價暴落，物價
高騰，原借資金，不敷應用，乃於二月間
向正金銀行續借日金二百六十萬元，綜計
四鄭一段告成，已耗用日金七百六十萬元
，靡費之鉅，至足驚人；而成本愈重，獲
利愈難，償債亦愈不易易，路權益難收回
，此日人之所企望者也。四鄭段既告成後
，日人乃積極進行鄭家屯至滿南間之一段
，并增築鄭家屯至通遼支線。此次改向南
滿鐵道會社借款，訂立四洮借款合同，計
借額爲日金四千五百萬元。四鄭合同內所

軍權利之一部移歸南滿承受。此項合同，幾經改訂，故延至民國十年四月始得興築。鄭通間支線，於十年十一月竣工，計一百四十四公里許。其鄭洮間幹線，長二百廿四公里許，則於十一年十月興工，十二年十一月竣工。綜合本支線全長四百廿六公里。

◎四洮各段興竣工通車日期表 (該路供給)

線別	興工日期
幹線四鄭段	六年四月上旬
幹線鄭洮段	十一年十月上旬
支線鄭通段	十年四月上旬

【形勢】四洮路幹線，起自南滿鐵路北段之四平街站，西行經八面城，跨越遼河之三河口，而至鄭家屯，即遼源是也；由鄭向西北行經開通而達洮南。所過皆平原窪地，無崇岡峻嶺，故工程簡易，此亦日人之所以就其所謂滿五路中，提前着手興築之理由也。該路起點之四平街站，初極荒涼，經南滿設為市區，商賈雲集，漸臻繁盛。八面城舊為吉黑兩省入遼寧要衝，後稍衰落，但四洮開通以來，已有復興氣象，是蓋四鄭一段間最繁盛之市區也。鄭家屯本為內蒙古東部哲里木盟科爾沁

二百四十一公尺，先後工作，歷六年之久，乃克完成。該路軌寬一公尺四三五。四鄭工程局創設於民國五年，民九改四洮工程局，民十六始改為管理局。總局設四平街，駐濟設有辦公處，在南埠地馬路灣路北。

竣工日期	通車日期
六年十一月下旬	六年十二月上旬
十二年十一月上旬	十二年十一月上旬
十年十一月中旬	十年十一月下旬

左翼中旗地，蒙漢雜處，已五六七十年，光緒二十八年設遼源州，三十四年闔為商埠，今之遼源縣是也。此埠為農產雜糧集中輸出地，年約五六十萬石，昔日或利用遼河水運，或用馬車輸送，而向南方；自四洮開通，農產輸出，空覺便利。遼河貫其東南，夏季帆船二三百艘，停泊於是，每年運貨亦達十餘萬噸之數。今更闢有長途汽車路，東北通雙山。四洮由此北行達洮南，與洮昂及齊昂兩路銜接，西行達通遼(即昔之白音太來)，南轉則接連北寧之大通支線。就各路聯絡形勢觀之，鄭家屯

一埠所處地位之重要，蓋不可言而喻矣。開通站為縣政府所在地，舊名七井子，與洮南(昔之雙流鎮)同為科爾沁右翼前旗地，清光緒二十八年同時設治放荒。其地當洮遼驛路之東白廟寺之西南，為鄭洮段上較為繁盛之區，物產集散，年額約二萬噸上下。洮南為本路終點，車站設于南門外，俗稱南站，所以別于洮昂起點之東站也。洮南本屬札薩克圖王旗下之牧場，于前清設治後，光緒三十年，將軍增祺，以該地北瀕交洮洮兒河，東通松嫩兩江，控扼水陸，實為衝要之區，請准建置洮南府治。民國二年改縣，並置洮昌道尹於此，今道已廢。

鄭通支線，農產礦物，亦復豐富，每年輸出土產甚多，惟與四洮幹路，同為缺乏集收港口，故歷來皆賴南滿鐵路聯絡運輸，以達大連，此路幹支兩線，竟成南滿之重要培養線。自大通線告成，聯絡北寧，另得入海之路，是為南滿其初意料所不及，觀其迭次抗議，可見其重視此路矣。

【資本及借款】民五年北京政府與日本橫濱正金銀行訂立四鄭借款合同，准該

銀行承售四鄭鐵路五厘債票，此項借款情形如下：

◎四鄭鐵路五厘公債借款

起債年月日 民國五年五月一日

債額 日金五百萬元

年息 五厘

經手費 五厘五共合日金九十五萬元

實收額 上數百分之八十一即日金四百零五萬元

擔保 四鄭線動產不動產及各項進款，如不敷時，由政府以他款補足之。

借款年限 四十年

本利償還期 自民國十五年五月一日起開始，至民國四十五年四月三十日止，按年攤還，每半年付息一次。

附註 該款未提用前，存於正金，年息三厘。

償還經過 結至十八年上半年，已付息日金三百二十四萬元，債本二十二萬元。

歐戰期中，日金暴落，上項借款不敷應用。七年二月，復向正金續借短期借款

，概況如下表：

◎四鄭鐵路短期借款

起債年月日 民國七年二月十八日

債額 日金二百六十萬元

實收額 全數

年息 七厘。第一次展限時改爲八釐。第二次展限未改。第三次展限改爲九釐。

擔保 四鄭線財產再度抵押，及中國政府無條件擔保。

借款年限 一年。第一次展限九個月。第二次展限一年。

附註 該款未提用前，存於正金，不給利息。

償還經過 自民國八年十一月七日，交通部撥還一百萬元。利息按年均由局撥付。

以上四鄭一段借款額共爲日金七百六十萬元，除去折扣實收日金六百六十萬元。其中公債五百萬元。結至十八年上半年，已付息款日金一百二十四萬八千餘元，已還債本二十二萬元，尙欠債四百七十八萬元。又另行續借之二百六十萬元，除由前交通部撥還一百萬元外，尙欠一百六十萬元。

萬元。

◎四洮鐵路公債借款之經過

民國八年，因展樂鄭洮本線並鄭通支線，又向南滿鐵道會社訂立四洮公債借款合同，借款情形，甚爲複雜，且多爲外間所未盡悉者，茲不嫌繁贅，詳述如後。

四洮公債借款合同，額定日金四千五百萬元，仍以四十年爲期，第十一年起還本，但期前可將本利還清。惟因歐戰關係，利率驟增，債票不易發行，遂按合同附件所定，暫由南滿鐵道會社墊款爲築路資金，並先借付日金五百萬元，由中央財部挪用。此項五百萬之回扣費爲五釐五，其年息爲七釐五，屢次由該路局按年墊付。九年五月商定第一次短期借款，金額爲日金一千萬元，將財部挪用之五百萬元扣去，餘供修築鄭通支線之用。惟當時南滿因利率增高，須年利九釐五，始允墊款。經再三磋議，允予先扣利息二十萬元，年息則仍舊。以後逐年向南滿借墊款項，本利累年增加，馴至無法自拔，而數年來收入，僅足開支之需，還息且無其力，還本更遙遙無期，路權恐永無收回之日矣。茲將南滿歷年墊款情形，列表如後。

◎南滿路墊付四洮鐵路日金公債借款詳情表

年 類	借額(日金)	年 息	預扣利息	預扣經手費	扣去上年本利	實 收	期 限	屆 應 付 息 附 註
▲民九年第一次短期借款(三月五日商定)	10,000,000	七釐五	2,000,000	500,000 (五厘五)	—	9,500,000	下年五月卅一日到期	7,500,000 由此款內扣去財政部預提日金五百萬元。又以五月卅一日以前利息，業經扣付，未提之款，存南滿，算回日利二厘零五。實收額補充鄭通線建築費之用。餘款未用前存南滿，算回年息七厘。
▲民十年第二次改訂借款(五月卅一日借)	11,000,000	九釐五	—	1,700,000 (續借額之五厘五)	10,300,000	1,630,000	下年五月卅一日到期	1,170,000 本年增借一百廿萬元。除行上年息及本屆回扣外，不敷五萬三千五百元，由局撥付展築鄭洮線之用。款未用前存南滿，算回年息七厘。
▲民十一年第三次改訂借款(五月卅一日借)	11,000,000	九釐五	—	600,000 (續借額之五厘五)	11,600,000	1,010,000	下年五月卅一日到期	1,010,000 本年增借一百廿萬元。除行上年息及本屆回扣外，不敷五萬三千五百元，由局撥付展築鄭洮線之用。款未用前存南滿，算回年息七厘。
▲民十一年鄭洮第一次短期借款(十月二日借)	3,000,000	九釐五	—	600,000 (五厘五)	—	2,400,000	下年五月卅一日到期	2,400,000 展築鄭洮線之用。款未用前存南滿，算回年息七厘。

東北年鑑 (民國二十年) 交通

爲價額日金四千三百九十四萬二千餘元（四鄭公債在外），再推至十九年五月三十一日，結欠日金四千七百八十九萬六千餘元。不過此僅假定之數，緣合同既未續訂，減息尙有希望。且幾經磋商之後，南滿曾允以其他應付該會社之款，撥回利息二釐相當之數，惟交通委員會尙在考慮之中，未予定奪耳。按上開負債，其中半數，爲都經手費并回扣，及以利改本所積成。至政府提用之款，本利合計，實達日金一千三百餘萬元，佔四滬債款總額四分之一而強。且債款俱係日金本位，當四鄭公債收入及續借之款，并四滬第一次借款成立時，金價正暴跌，易爲國幣，損失非輕。又值歐戰影響，所需材料，價值甚昂，實際上入少出多，此皆爲債台高築之原因也。

◎民十七年底四滬資產一覽表
(國幣元單位)

路線及設備品原價 110,760,235.39
現金及材料等營業資產 5,832,166.61
墊付款項等遞延資產 13,336,680.93
十七年底決算歷年虧折 1,559,369.64

【組織】

東北年鑑 (民國二十年)

四滬鐵路管理局

局長 副局長

總務處(華人處長)

文書課 編譯課

考工課 材料課

編查課 庶務課

警務課

警務段(四分段)

總醫院(鄭太滬通分醫院)

電汽廠

材料廠(鄭家屯分廠)

車務處(日人行車總管兼處長)

文牘課 營業課

計核課(日人課長)

轉運課(日人課長)

機務課

車務段(五分段)

機務段(五分段)

工程處(日人處長，又日人工程師二人)

文牘課 工程課

工務段(四通鄭滬兩段，各轄四分

段)

會計處(日人總會計 處長)

文牘課

出納課(日人課長)

印票所

◎職工人數表

該路現有職員人數 八九九

總務各處工役人數 五三七

車務各站工役人數 一〇七〇

機務各段工役人數 八八八

工務各課段工役人數 一一六一

◎現任主要職員人名表(民二十年春)

局長(執行督辦職權) 何瑞章

副局長 吳敬安

【四滬路幹線支線各站里數表】

(公里單位)

〔一〕四滬幹線 各站距離 積算里數

四平街 三二五.一八

二哩總站 七二七.四五

泉溝 一七〇.〇五九

八面城 一〇七.六五二

曲家店 三六.〇〇〇

傅家屯 三三.〇七四

三江口 九六.六五八

一棵樹 三二.八四四七

鄭家屯 三三.五三七六

大土山 一〇.四六八

三九九

臥虎屯	一〇·四八八五	一〇·九七三三
玻璃山	一五·〇七六〇	二六·〇四九二
談家堡	七·〇七八六	一三·〇五二九
茂林	三·八七四五	一五·九二五四
三林	一〇·六二九〇	一五六·五八九四
衙門台	八·六三三三	一六五·二九六七
金山	九·六五〇六	一七四·八九七三
豐庫	九·六五〇六	一八四·五一七九
太平川	一四·四〇三三	一九八·九五五二
于海屯	一四·四〇三三	二一〇·六五五五
邊昭	一七·七〇三三	二四〇·二五九一
佟家店	一三·四九三六	二七〇·二九七二
開通	一三·〇五八一	二八八·三〇六七
胡家店	一〇·三三九九	二九八·三九九六
鴻興	一〇·五八四〇	三六〇·三九六六
雙崗	一五·〇八七〇	三六〇·四九九六
黑水	一六·九九九四	三〇〇·二九九〇
洮南	二二·九二二五	三三二·二一〇五

二十八站，共長三百一十二公里一百一十一公尺許。

積算里數

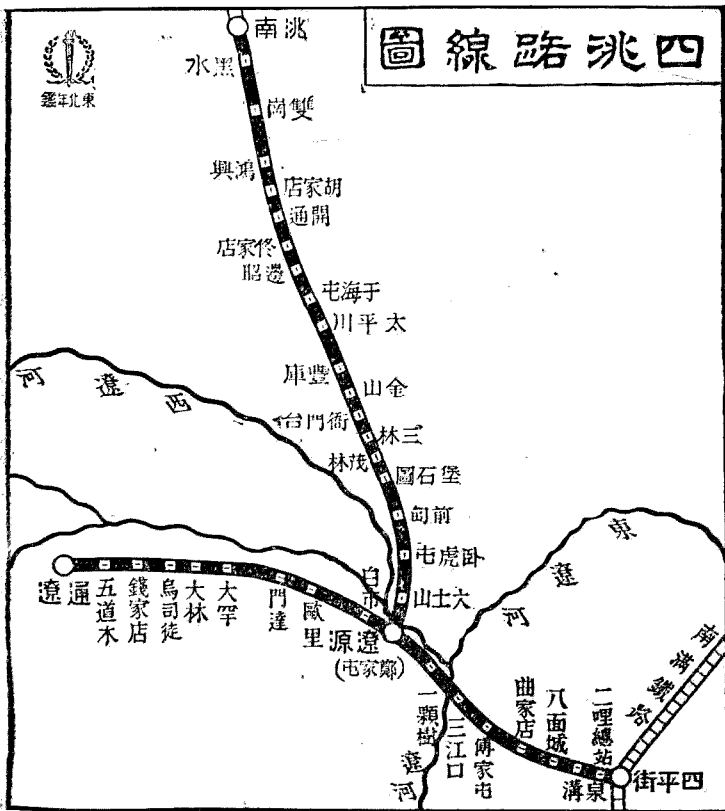

門 達
大 學
大 林
烏 司
錢 家
店 徒

◎四洮鐵路歷年營業成績表 (國幣元單位)

年度	類別	旅 客		貨 物		進款共計	一日一公里平均	附 註
		人 數	進 款	噸 數	進 款			
七 年		一七,〇〇七	一〇,五三三·六三	二二,〇〇四	二,九〇四·一〇	二五,一五〇·七三	三·五三	該路於民國七年一月十一日開始營業。七至十一年底,八十八公里。十一年至十三年六月底,二百零二公里。十三年七月一日,全線告竣,計四百二十六公里。 又本表所列十九年份數目,乃係該局發表之概數,與交通委員會九路營業概況表中所載不同,應以交委會之表為根據,該表見鐵路章。
八 年		一六,二二七	一〇,九四九·三三	二五,一五七	四,五〇〇·九七	六〇,〇四二·九四	二〇·五	
九 年		一〇,二八三	二,四八八·〇〇	二四,五,三八	四,五七,一九六三	七五,六〇〇·六	三·七	
十 年		一六,九八八	二,四八八·〇〇	三六,〇〇〇	五,六九,〇三·六九	七八,三,九〇·〇七	三·四	
十 一 年		二八,五,九三	四,四〇,三六·〇〇	四四,七,二七	一,二二,五,八五·三七	一,六七,八二三·九七	三·四	
十 二 年		三九,二,〇三	五,六,七〇〇·七	五五,五,九四	一,八二四,〇六·四〇	二,三六,六八〇·四七	三·七	
十 三 年		五〇,四,三四	八,二九,七四·七	六四,四,八九	二,六四九,〇五·一一	三,四七,七五九·六八	三〇·三	
十 四 年		六二,九,四〇	一,三,三三,三三〇·〇	七六,九,六二	三,九二四,三三·五五	五,一七,七六八·五五	三〇·〇	
十 五 年		七六,八,二六	一,七〇,二二〇·六	一,一九〇,二二	五,〇二,二六·三〇	七,六六,四四〇·三六	三〇·〇	
十 六 年		七〇,三,四八	一,六六,四四·三	九七,一,六九	四,三九,八六·四七	六,〇六,二八〇·七九	三九·〇	
十 七 年		七四,四,四六	一,七〇,七五·一四	八〇七,八三	四,二七,三六八·八五	六,〇六,二一〇·九	三八·九	
十 八 年		九七,九,〇八	二,三三,七九·九	六五,〇,九七	四,五八八,五三·〇九	六,七五,一三六·〇〇	四〇·四	
十 九 年		九八,九,九六	二,〇六一,八三·〇三	九八,六,六	五,四四二,二五·〇三	七,五〇四,二二七·〇六	—	

一七,〇〇七
一五,二二三
三〇,七六〇
九,八七三
一四,八七三

五七,〇〇四
五〇,二〇七
六五,三九七
七五,二五七
九〇,〇三六

五道木
遠 通
九站,共長一百二十四公里一百三十公尺許。
【營業概況】 該路自開辦迄今,因與

一三,五五三
一〇,九八七
一〇,三三九
一四,三三六

兩滿、朝鮮、吉長等路聯運,近年又與北寧、洮昂、齊克、合辦四路聯運,故營業蒸蒸日上,歷年進款,有加無已。不過入不敷出,乃為該路之大患(詳前),倘能開源節流,整理債款,則前途正未可量耳。

◎四洮路歷年營業收支表 (國幣元本位)

年類	收 入 支 出			年類	收 入 支 出		
	收	入	支		收	入	支
民八年	38,668.00	20,400.75	18,267.25	民十四	51,735.64	25,628.01	26,107.63
下半年	78,438.35	59,978.55	18,459.80	民十五	73,551.43	36,841.95	36,709.48
民九	78,438.35	78,958.01	5,000.00	民十六	60,662.80	37,583.60	23,079.20
民十	78,438.35	1,200.00	77,238.35	民十七	60,662.80	36,329.79	24,333.01
民十一	1,662,529.8	1,200.00	4,862,529.8	民十八	60,662.80	40,378.35	20,284.45
民十二	2,288,576.27	1,200.00	1,087,376.27	民十九	75,000.00	50,000.00	25,000.00
民十三	3,478,432.52	1,000,000.00	2,478,432.52				

〔附註〕右表支出僅列營業用款一項，尙有歲計歲出及建築等項支出，俱未列入。又十九年份迄本章編成時尙未結賬，該欄所列數目，乃係概數。

【運輸概況】按四洮鐵路創辦十餘年，滿鐵路租用者，可見日人之設法吮我膏血，無所不用其極，然此乃爲借款之束縛，急宜設法以謀解脫之也。本欄應有之「歷年運輸旅客人數貨物噸數表」，因該路原製有「歷年營業成績總表」(見上頁)，以負債達三千餘萬元，長四百餘公里，意其設備，必甚周全；乃披覽車輛表，竟除機車十二輛而外，所有車輛，幾無不自南年運輸旅客人數貨物噸數表」，因該路原帶聲明。

〔十九年八月該路來表〕

車類	輛數	自有或租用	華氏式別	製	造	所	機			
							客車	貨車	混用	
客車	四	自有	四一六一二	南滿沙河口工廠			客	二六	本路	自有
貨車	四	自有	二一六一四	美國亞美利加工廠			貨	四	本路	自有
混用	四	自有	二一八一二	捷克國斯可達工廠			貨	四	本路	自有
混用	四	自有	二一八一二	比國聖勞藍工廠			貨	四	本路	自有
混用	四	自有	二一八一二	比國聖勞藍工廠			貨	四	本路	自有

洋麵	瓦磁器	紙灰	石	洋油	煤油	鮮菜葉	麻袋	食料	糖酒	布線	棉線	鹽	煤	木材
五〇	二二	一〇一	四〇八	四〇	四三	一七	〇	〇	一五九	一四七	四三	四三	一〇	八四八
一〇	五七	六〇	六〇	一四〇	一四〇	一三〇	一七三	一七三	一七三	一七三	一七三	一七三	一七三	一七三
四七	八九	四〇	六三	一五五	一五五	一五五	一五五	一五五	一五五	一五五	一五五	一五五	一五五	一五五
一三三	五三五	五九四	八三三	九三三	九三三	九三三	九三三	九三三	九三三	九三三	九三三	九三三	九三三	九三三
一三三	一三三	七四五	一四〇七	一四〇七	一四〇七	一四〇七	一四〇七	一四〇七	一四〇七	一四〇七	一四〇七	一四〇七	一四〇七	一四〇七
六八二	一七五〇	八三五	五五四	二五九	二五九	二五九	二五九	二五九	二五九	二五九	二五九	二五九	二五九	二五九
七、八二	二、三六	一、九七	三、二二	三、二二	三、二二	三、二二	三、二二	三、二二	三、二二	三、二二	三、二二	三、二二	三、二二	三、二二
一〇、五三	四、六四五	一、六四九	三、八四五	四、七四四	四、七四四	四、七四四	四、七四四	四、七四四	四、七四四	四、七四四	四、七四四	四、七四四	四、七四四	四、七四四
二、三六	四、七〇九	三、八二二	一、八四	五、〇八九	五、〇八九	五、〇八九	五、〇八九	五、〇八九	五、〇八九	五、〇八九	五、〇八九	五、〇八九	五、〇八九	五、〇八九
一、二〇	三、八二二	一、四一	三、八二〇	七、四九四	七、四九四	七、四九四	七、四九四	七、四九四	七、四九四	七、四九四	七、四九四	七、四九四	七、四九四	七、四九四
三、五三	二、一〇	三、八二二	五、三〇	五、三〇	五、三〇	五、三〇	五、三〇	五、三〇	五、三〇	五、三〇	五、三〇	五、三〇	五、三〇	五、三〇
一、六、九七	三、〇三	二、一〇	四、七五	四、七五	四、七五	四、七五	四、七五	四、七五	四、七五	四、七五	四、七五	四、七五	四、七五	四、七五
八、二九	三、〇三	三、〇三	三、〇三	三、〇三	三、〇三	三、〇三	三、〇三	三、〇三	三、〇三	三、〇三	三、〇三	三、〇三	三、〇三	三、〇三
一、六、九七	三、〇三	三、〇三	三、〇三	三、〇三	三、〇三	三、〇三	三、〇三	三、〇三	三、〇三	三、〇三	三、〇三	三、〇三	三、〇三	三、〇三

[3] 四洮鐵路客貨運送價率表

(國幣本位)

至少以收一元為起碼。

普通包裹

通件收保管費一角，保險件收二角。

旅客

一等 票價 免費行李量 五十公里以內 每公斤 二分
 二等 每人每公里 五分 八〇公斤 五十一至一百公里 每公斤 二分五釐
 三等 每人每公里 三分 六〇公斤 一百零一至二百公里 每公斤 三分
 四〇公斤 二百零一至三百公里 每公斤 三分五釐
 三百零一公里以上 每公斤 四分

【附記】 免費行李重量超過限制時，須按普通包裹核收運費。減半孩童票，其免費行李斤數照減半。行李可代保險，每百元、每百五十公里收費二角。

貨物

類別 零担(每百公斤) 整車(每公噸)
 一等 七釐五 六分五釐
 二等 六釐五 五分五釐
 三等 五釐五 四分五釐
 四等 四釐五 三分五釐
 五等 四釐 三分
 六等 三釐五 二分五釐

【附記】 零担貨物，以一百公斤及廿

公里起碼。過百斤按十斤計；里數在二十里外，按里遞加。整噸貨物運里起碼同上，未滿噸者亦按一噸計算。又每公噸合庫平秤一千六百七十五斤五八。

【聯運概況】 四洮鐵路，自民七開車

◎四洮路近年聯運旅客人數貨物噸數表

以後，即與南滿鐵路聯運。十二年，起與吉長及華北各路聯運，十四年起文與朝鮮鐵路聯運，其四路聯運之實現，則在民十七間也。茲將近數年間該路聯運成績表列後。

年度	旅客		貨物	
	發	到	發	到
十六年	21,011	17,808	12,610	13,764
十七年	31,565	27,311	22,147	23,555
十八年	65,893	60,943	27,599	25,533
十九年	101,111	89,950	42,313	46,691

【附註】表中十九年份乃係概數。

【護路之組織】 該路總務處設有警務課，掌全路警務事項。設警務總段一，分段四，共計長警夫役六百三十五人。總局界內，及各車站，均設分駐所。每一分駐所，派駐巡長一名，巡警數名；其重要之分駐所，並加派巡官一名。

【副業】 該路電報電話之設，其主要目的，為行車及辦公使用。惟以東北交通不便，為謀一般利益計，電報一項，與四平街電報局聯絡。並於沿線四平街、八面

城、傅家屯、三江口、鄭家屯、臥虎屯、三林、茂林、衙門台、太平川、開通、邊昭、洮南、大林、錢家店、通遼、等大站，均收發公眾電報。至電話除四平街、鄭家屯間，與南滿長途電話聯絡，兼營公眾通話外，其餘皆為該路專用。此外並無他項副業。

◎四洮鐵路電報電話設備表

(民十九年七月該路製)

類別 錢路 十八年度實數

電報	單綫	四〇六公里
電報	雙綫	二、七五〇公里
電報	雙綫	三、一九六公里
電報	雙綫	四、九七〇公里
電報	雙綫	一、五公里
電話	單綫	四〇六公里
電話	雙綫	二、七五〇公里
電話	雙綫	三、一九六公里
電話	雙綫	四、九七〇公里
電話	雙綫	一、五公里
電報兼電話綫	合計	一、七〇〇公里
平均每公里鐵路所有電綫路	合計	四、九七〇公里
電報房	〇所	〇所
電話房	五所	五所
計器	五所	五所
電報	四座	四座
電話	五座	五座
電話	五座	五座
通電回數	四六、七〇次	四六、七〇次
路電	四六、七〇次	四六、七〇次
報	四六、七〇次	四六、七〇次
話	四六、七〇次	四六、七〇次

商電

二〇五三次
五、六、七次

計

【沿綫物產】四洮幹支綫沿路以農產爲大宗，如大豆、吉豆、小豆、豆餅、高粱、黍（俗稱糜子）、穀子、包米、蕎麥、大麥、小麥、大麻子、小麻子，及芝麻、瓜子、蔬菜之類，產量最夥。禽獸則以馬、牛、羊、豬爲多，其皮革骨亦屬出產。製品當推豆油及高粱酒爲最豐，豆油年達百萬斤，酒則且達二百二十萬斤以上。

◎洮昂鐵路

【沿革】洮昂鐵路，自洮南至昂昂溪，全長二百二十四公里。當日本獲得所謂「滿蒙五路建築權」時，帝俄乘機取得數

設此路之權，一則以圖其勢力之南下，一則以爲中東鐵路之培養線也。後以俄國革命，蘇俄政府聲明放棄既得權利，我方以軍事輸送關係，江省軍隊之進退，若利用中俄合辦之中東鐵路，諸多不便。黑龍江省城齊齊哈爾，僻處中東路之北方，專恃宣統年間築成之齊昂輕便鐵路，爲唯一出

東北年鑑（民國二十年）

路。自民十二年四洮全路告成，黑省省會距洮南不過二百二十四公里，沿途僅有嫩江一水之隔，餘皆平原曠野，鐵路工事，甚易着手。又其地本屬蒙旗，爲東北邊陲屏障，於軍事上至感重要，而文化經濟，亦亟待啓發，於是東北當局，於民國十三年秋，決議修築該路，即委四洮路局局長盧景賢開始籌辦。所有工程，委託中日合辦之東亞公司承包，其實並未脫離南滿關係。其時東北正在白治期內，延至十四年五月，始咨請交通部備案。是年七月我政府接駐俄代表來電謂據蘇聯外長聲稱，洮昂路雖經奉方宣布華款自築，而內容仍用日款，與南滿訂立合同，殊非東省之利。俄方爲中東路利益起見，擬將東路贏餘，移築洮齊支路。奉俄協定規則，雙方派員興修，以期速成等語。蘇聯政府并電令蘇俄駐京大使喀拉罕，與我政府面商辦法。當經我政府向其詳爲解釋內容，告以洮昂鐵路，實係省款建築，因同時興造奉海（今之瀋海），鐵路物資人材，一時均感缺乏，故將洮昂工程，委託中日合辦之東亞公司承包。該公司爲奉天總商會會長與日商合股創辦，材料不足，僅暫時借墊，

交通

通車營業以後，立可償還。全路利權，統歸我有，與承包者無關，蘇俄政府殊多誤會云。經此解釋後，俄方乃無問題。惟日人又以該路與南滿平行爲辭，亦曾爲劇烈之反對，蓋恐將來北寧之大通枝線向北延長至洮安，則由昂昂溪可全用中國自主之路，直通海口，是將盡奪南滿營業，制其死命故也。後見無法阻止，日人乃又有洮昂不得接通中東路之昂昂溪車站之要求。俄人亦以該路影響中東路之運輸，拒絕通過中東，以與已築之齊昂銜接。故當民國十五年全路完成時，洮昂路昂昂溪車站，尙距中東路車站十八華里，齊昂洮昂兩站間之貨運，尙須用汽車轉運。後經中東路督辦呂榮寰之通融，始克架橋通過中東路，而與齊昂相接也。

該路工程，於民十四年三月開始測量，是年五月廿八日開工，九月開始敷軌，軌寬一公尺四三五。十五年七月十五日，全線告成，正式通車。

該路初修時，係四洮路局局長兼領其事，故路局即設於四平街四洮路局內。洮南僅設一辦公處。其後工竣，乃就洮南縣城內賃屋爲臨時辦公之用。十五年七月乃

四〇七

於縣城東門外修築總局。

【形勢】 洮昂鐵路，居遼省之西部，與在其東邊之中東鐵路哈爾濱及長春間一段，成平行式，且亦與中東相接，以北達黑省省會之齊齊哈爾；日人當日存意阻撓興築，謂此路與南滿平行；是乃牽強附會之辭，在地勢上言，一南一北，利益上實毫無衝突之處。且自洮南起，東南行入四洮路，終歸宿於南滿幹線，則洮昂之設，何莫於南滿爲有利耶？自洮昂南下入四洮線，雖可在鄭家屯轉鄭通枝線，更轉大通枝線，以達北寧線上之各海口，然而曲折殊多。若由洮昂赴南部者，自仍須道出南滿，今日之情勢固如此也。東北交通委員會之西四路聯運計劃，已經實現，本路適當聯運之要衝。將來齊克鐵路告成，或將展修自克山北上直達北邊境之黑河之路線，以與俄境之鐵路相連接。苟此橫斷東北之大幹路而能觀成，則洮昂之處大聯運之中心者，其價值爲何如，當不言而喻矣。

洮南爲該路首站（此地設治經過，詳四洮鐵路專條），車站設於東門外一里許，所謂東站是也；俗稱南站者，則爲四洮之終點站。洮兒河在洮南之北，與交流河

交通

井蜿蜒東流，故洮南舊名雙流鎮。有長途汽車，東至安廣，大華等縣，西至突泉縣。水陸交通，四通八達，尤稱邊陲重鎮。惟土薄多碱，春秋冬三季，時起風沙，又缺乏林木，常有亢旱之虞。洮缺憾也。

洮安縣城即所謂白城子，爲洮索鐵路之起點，爲入與安區之要衝。洮昂鐵路經東及所歷東原，北行而入黑龍江界內，先經街基，再達泰來。泰來俗名泰來氣，爲札賚特王旗下游牧場，民五始設縣治，城外亦有長途汽車，人口二十萬衆，與洮南相等。由此過五廟子至江橋，在此跨越江而北，經大興以達終點之昂昂。昂昂深隄龍江縣（黑省省會所在），中東、齊昂兩路，皆設站於此，洮昂路車站，則設於頭站，一名特木得黑，其初以日俄兩方阻撓，未能跨越中東路，以與齊昂路相接（見本條沿革專目中），故在昔均以汽車聯絡，今則已得中東路當局之諒解，而與齊昂（已併入齊克）貫成一氣矣。

【資產及借款】 洮昂路雖名爲中日合辦之東亞公司所承包，而其實乃南滿鐵道會社爲之墊款，殆無從諱言者也。日本早欲攫取此路投資權，俾得吸收東省北部之

貨物，而與中東路抗衡，并可藉以作南滿境養線；然而事實上又無投資之權，故只得假借中日合辦公司之名義，訂立包工合同。當奉天政府於民十三年九月，決議修築該路時，南滿遣代表松岡理事來商，其後遂議定承包建築契約。日方承包此路建築費爲一千三百萬元，外加購買車輛二百五十萬元，合計利息一千八百萬元。根據承包契約，此款須於工竣日付清；但以六個月爲期，逾期不清，則據預先所約，改包工契約爲借款契約。在包工期內，南滿路招聘顧問一名，監督收支。竣工之後，我方以財政困難，未能如願清償，乃如原約所訂，改爲借款契約。此種改約舉動，原在南滿會社計畫之中，其所以如此曲折者，蓋恐招他國之反對，故以梅圖活手腕出之，以冀掩人耳目，而達其掌握此路之目的也。今者南滿已如願以償，指派專員四人，從事監理，而洮昂路實權，及非我有矣。

◎洮昂鐵路資產表(國幣元單位)

(根據民十九年該路來表)

最初資本
負債
一三,八五,四四〇
三,三三,八三〇

現有資產
虧損
【組織】
洗昂鐵路工程局
局長
副局長
總務處

一四、六、〇、五、六、九
三、九、六、五、二、三、五

文書課(三股) 編查課(三股)
警務課(三股) 庶務課(三股)
地畝課
材料課(三股及材料廠)
警務段 醫院
扶輪第十小學校

工務處
文牘課(三股) 工程課(三股)
工務總段(兩分段, 第一段自洮南至哈拉罕圖, 第二段自哈拉罕圖至昂昂溪。)

車務處
文牘課(三股) 機務課(五股)
電務課(兩股及電報室, 電話交換所)
運輸課(五股)
車務段
機務段(兩分段, 一派所)

會計處

東北年鑑 (民國二十年)

文牘課(二股) 檢查課(五股)
綜核課(三股) 出納課(三股)

該路現有職員人數 四二一
工務處工役人數 六二九
車務處機務工役人數 三七九

局長 萬國賓
副局長 萬成章

【洗昂鐵路車站數目及里程表】(公里)
單位) (根據該路製表)

站名	各站距離	積算里數	備考
洮南	〇		
白城子	三三·一	三三·一	即洮安縣城
鎮東	七〇·二	七〇·二	
東屏	九七·五	九七·五	
街基	一三〇·〇	一三〇·〇	又名王順街
泰來	一五三·五	一五三·五	
五廟子	一八〇·六	一八〇·六	
江橋	二〇三·九	二〇三·九	即哈拉爾格
大興	二二八·七	二二八·七	又名衣布氣
昂昂溪	二五五·三	二五五·三	

十站, 共長二百廿四公里二百公尺。
〔附誌〕 該路有添設穆家店、龍山哈拉罕圖、豆雅海、湯池五站之議。

交通

圖線路昂洮

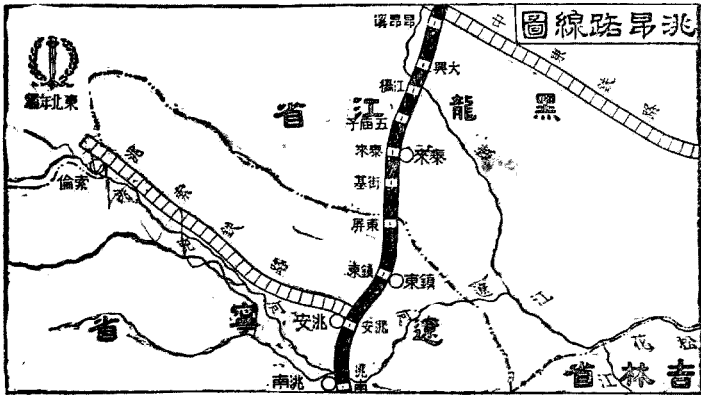

【營業概況】

〔1〕洪昂路歷年營業收支表 (國幣元單位)

年	收	入	支	出	損	益
民國十六年	六三二、七二三・五〇		四九八、九三一・〇一		一三三、七九二・四九	
民國十七年	一、一四〇、七四三・〇七		一、九〇八、四〇〇・五二		七六七、六五七・四五	
民國十八年	二、〇八〇、七九五・二七		一、六五三、一五七・二八		四二七、六三七・九九	

(上表根據該路報告)

〔2〕洪昂鐵路歷年營業成績表

(根據該路來表)

年	旅 客			業 務			貨 運			業 務			其他營業		總 計
	旅客人數	進 款	其他斤數	進 款	貨物噸數	運 費	其他進款	業進款	其他營業						
十七年	二七八、〇八六	五四六、八五五・七三〇	三〇〇、六四四	二九、七三六・一八	三五、四七八	五一九、三〇八・五五	四、五五六・〇〇	三、五六一	一、一四〇、七四三・〇七						
十八年	四四四、〇九二	八六三、二九一・九六五	三三七、八四八	一三、三三三・〇六	五七、九三	一、一三七、五〇七・〇五	六、二八一・〇五	一、四八一・七七	二、〇八〇、七四五・二七						
十九年	四八八、三四九			七九、三三三・二七	三七、四四金	八六七、〇三九・六九		一、五五九、四二一・八六							

【運輸概況】

〔1〕洪昂路現有機車一覽表

職別	車種	形式	車號	輛數
客貨用	雙進式	二一六	四五一—三	三

〔2〕洪昂路現有客貨車一覽表

車 類	輛 數
客車	三
貨運列車守車	一四〇—一四〇九
客車共計	三二

頭等飯車	二等合車	三等客車	三等行李合車	混合列車守車	貨運列車守車
一六一—一六三	五〇—一五〇	七〇—一七一	一〇五一—一〇五四	一〇三一—一〇三三	一四〇—一四〇九
三	三	一〇	四	三	九

有蓋	無蓋	花籃	平車	貨車共計
二〇〇—二〇五	二〇一—二〇六	二八〇—二八三	三〇〇—三〇五	一五七
五〇	六〇	三二	一五	一五七

(上表根據該路來表)

洪昂路歷年運輸旅客人數及貨物噸數

，請參看上方該路歷年營業成績表。

〔3〕洮昂路客貨運輸價率

一切價率及規則，與四洮路大致相同，請參看四洮路專目。該路使用國幣。

【聯運概況】

〔1〕洮昂與各路聯運一覽

路別 聯運性質 開始年月日

四洮 旅客 民十七年十二月五日

北寧 旅客 民十七年十二月五日

齊克 客貨 民十七年十二月三日

北寧 貨物 民十八年十二月廿五日

齊克

〔2〕洮昂與各路聯運成績

民十七年 實行日淺，無成績可紀。

民十八年

旅客

（乘車人數）

（下車人數）

貨物

發出

到達

四、五、二二八人

四、五、一三五人

四、九五九噸

三、一六八噸

【附記】以上數目，按月比較，有增無減。

由民十九年七月一日起，北寧路辦理

負責運輸，又協定東北西四路聯運客車直

東、北、年 繼（民國二十年）

運辦法（東北境內所有省有國有各路，均同一軌寬，即交通部制定之軌寬一公尺四三五，合英尺四呎八吋半），將來該路聯運營業，當大有希望。

（以上根據該路報告）

【護路】

該路有警士二百四十名，警長三十三名，巡官七名，巡查員一名，勤務員及督察員各三名，段長一，担任護路之責。

【副業】

該路尚無副業，但現因沿線物產，以糧石為大宗，商民每苦無保管處所，為利便商民，並增加收入計，利用車站貨場隙地，在白坨子、鎮東、東屏、泰來四站，先行試辦普通保管，到後保管，發前保管。

又車內及站內小賣，以及餐車營業，統由該路直營，以重衛生。

該路跨遼黑兩省，流通用幣不同，因直營兌換所，以利行旅。

（以上根據該路報告）

【沿綫物產】

洮昂沿綫舊日悉係蒙古牧場。自洮南至街基，屬望平原，土質多沙，不盡宜於耕種。泰來以北，土地漸見肥沃，嫩江沿岸，水草豐茂，耕牧皆宜，

交通

惟樹木其為稀疏，礦苗亦尙無發見。邇來開墾農民，接踵而至，戶口漸見增加，農商兩業，日形起色。惟地處邊荒，於市政治安諸端，設備未周，富商大賈，一時尙難聚集，各城市鎮，充量發達，尙有所待耳。茲將其大宗物產，臚列下方：農產品

有高梁、大豆、包米、稻米、穀子、大麥、小麥、蕎麥、芝麻、桑煙、煙葉、瓜子、甘草、龍胆草、防風、麻子、麻黃、黃芩、榛子等，特產品有獸皮、獸骨、羊毛、羊、馬、牛、魚類、花臉鱗。製造物品則惟燒酒、麪粉、陶磁器等類而已。

【擴充計劃】

該路鑒於北部每年需用鮮貨甚夥，若由生產地點，繞經南滿中東兩路運入，有損利權，故擬與四洮齊克商租齊克冷藏車，在三路間直通運輸易腐物品，運費因金銀不同，既可節省，以途程計，亦省一日；是又不僅挽回利權而已。

該路鑒於金價暴漲影響，旅客多舍中

東南滿，而取道該路，自民十九年六月起

，加開夜車，又發售會集來回減價票，以

及回較乘車票，以吸收旅客。

該路為吸收貨運起見，定有優待大批

貨運貨主之辦法，如送給免費車票及月台

票

票

票等。又因沿綫地處荒僻，金融上周轉困難，故辦理提貨單，俾貨主得以抵押轉賣，調劑金融，擴充貨運，實為要務。

嫩江上游產木材甚富，而江岸距江橋車站約有八百公尺之遙，不易吸收林產，影響運費收入，因擬由江橋站築一支線，直達江岸，十九年秋在計畫中。

該路各站距離甚遠，深感運輸能力不充，年來營業發達，運輸繁忙，故擬於區間較長之中區，添設運轉站，專司行車，不辦營業，俾車輛調度，得較敏捷，而增進運輸能力，十九年秋已着手計畫一切。

(以上根據該路報告)

◎吉長鐵路

【沿革】自吉林省城迄長春之吉長鐵路，計長一百廿七公里(合二百念一華里有奇)；當東清工程竣時，俄人亟欲展築該路，屢向吉林當道要請，將軍長順拒之，擬自行集資建築，於光緒二十八年六月間估定需費二百六十萬兩，奏請由我國自辦。經外務部議由戶部籌款八十萬兩，餘着吉林省自募商股。戶部議奏，俟吉省股份籌有端倪，奏咨到部，再行撥給，疏

交通

入報可。惟俄人卒多方要挾，無法堅拒，乃有與東清公司訂立合同十六條，改歸該公司修造之奏。乃未幾而日俄戰起，此議遂寢。三十一年五月吉林將軍達貴，以草案逾限，應歸無效，仍主收回自辦，奏以官帖銀元兩局餘利及戶部奏查原案籌撥與築，清廷報可。乃委宋春霖採辦材料，先後向銀元局提用銀四十萬兩有奇。正擬籌畫興工，而日本政府要於清廷，根據日俄和約，繼俄代築。三十三年三月，清外務部竟與日使林權助商訂借款條約，承允日方投資一半，於是路權旁落，直至今日，債務重疊，殆成牢不可拔之勢，此路雖名我國所有，而其實日人從中把持一切，此最堪痛心者也。宣統元年十月，設局於長春東門外，宣統二年春，該路實行開工，於民元十月完成通車。軌寬一公尺四三五。宣統二年又與南滿會社議定，展築頭道溝至長春聯絡線，計長只一英里有奇，此線既成，與南滿貫通一氣，吉長鐵路遂儼然成爲南滿之尾閥，是蓋日人之所切望者也。

【形勢】長春商埠扼三省要吭，爲東陞重鎮；自吉長鐵路開通，北貫中東，南

連南滿，東達松花江，以抵吉林省會，更接吉海吉敦，以最短之路線，握最大交通之樞紐，其形勢之優越為何如者！比年商務漸興，地利漸闢，農產木材礦產之經由此路輸出者，爲數至鉅，是以營業收入，由民七以來，每年迭有盈餘。惟聞自十九年起，吉海濱海兩路相繼通車之後，客貨多爲避免南滿之故，逕由上述兩路轉運，多不復取道長春，於是此路營業，遂大受影響，竟低減至半數，前途殆難樂觀云。

該路西端起點爲頭道溝站，亦即南滿鐵路北端之起點，日人名曰長春驛。實則吉長路之長春站在伊通河之東岸，相距八華里許，吉長鐵路管理局即設長春站附近焉。間乎頭道溝及長春兩站之間，有伊通河，上架鐵橋，頗爲壯觀。該路沿線，尙稱平坦，惟土們嶺站，山脈橫阻，崇岡複嶺，綿亘數十里，其間山峯對峙，夾道如門，當嶺下隧道未通時，火車經馬鞍山盤旋而上，頗費時間。民八隧道告成，長千六百公尺。而馬鞍山一站亦遂撤廢。嶺上浮青怪翠，野花如織，風景絕佳，每年夏秋間，游者絡繹於途。

吉林省會爲此路最東一站，站在朝陽

門左偏之棚開門外，東臨松花江岸，南連商埠，吉敦路車站在其東，吉海路車站居其北，水陸交通，輪軌四達，形勢殊佳。該線下九台爲站農產及雜貨業之商場，營城子爲煤糧之集中地，土門嶺產木料最盛，九站爲木料集合之區，他如卡倫、樺皮廠等站，亦爲農產集中點也。

【資本及借款】吉長鐵路與日本借款之關係，甚稱複雜；潮日人獲得此路投資權利，係強爲根據中俄間對於該路協定草案而然。清廷逼於威勢，于光緒三十三年三月初三日與日政府訂立吉長鐵路協約。其中載明修路之費，中日各半；日方借款，規定以二十五年爲償還期。該約經外務大臣那桐、瞿鴻禨、唐紹儀等，同日本全權林權助簽訂畫押，是爲日本投資吉長之起原。該約宣布以後，吉林紳民發起公民保路會，出而力爭，羣情激昂；又組織吉林鐵路公司，以集股自辦爲請。然清廷以成約難收，卒置不顧，民衆運動終歸失敗。三十四年十月，按照前約，郵部派鐵路總局局長梁士詒，會同日使謁一等書記官，協議規定續約七條，向南滿鐵道會社籌借日幣二百十五萬元，常年利息五厘，是

即預估建設資金國幣四百三十萬元之半數也。又聘日人爲總工程師及總會計，工務財政，均入日人之手，該約于十月十九日在北京簽押。宣統元年六月十一日，清廷派盧祖華等與南滿鐵道會社議訂借款細目十二條，在東京與中國駐日公使會同簽字。該款日金二百十五萬元，當由駐日公使胡維德在東京收訖，計按九三扣實收一百九十九萬九千五百元。是爲吉長路第一次借用日款之經過。該路原定建築金國幣四百三十萬元，所借日幣半數，不敷應用，且工事中，革命軍興，清室覆亡，財政無人負責，進行延滯，直至民元十月，始工竣通車。並因頭道溝長春間一英里許之短線之設，而得與南滿接軌。惟開通以後，工事之建設，諸不完備；又土們嶺隧道，迄未着手興工。迨民國四年五月九日，我政府被迫承認二十一條，其中第七條載有改訂吉長鐵路借款之文。南滿會社遽據此要求我國派員會議改訂合同，並續訂借約。幾經磋商，始於六年十月與該會社改訂吉長借款合同二十條，計借額爲日幣六百五十萬元，在本借額內扣除第一次借款之未償額一百九十八萬八千七百五十元，

實交四百五十一萬一千二百五十元，年息五厘，每百元按九十一元五角實收，償還期則延長三十年。每年除開支外，並須以二成紅利，分給南滿會社。在借款期內，中國政府須委託南滿鐵道會社選任日人三名，充該路工務、運輸、會計，主任；並於三人中選一人爲該會社代表，執行合同內之一切權利及義務。民國六年十月十二日，經財政總長梁啟超，交通總長曹汝霖，與南滿會社代表理事龍居類三，另行協定借款細目合同十三條，同日南滿會社派定三主任，並決以運輸主任兼充代表，設代表室管轄運輸工務會計三處，派用日員數十名，由是吉長路營業實權，乃完全操諸日人掌中矣。是爲吉長路借用日款改訂之經過。又按照合同第九條及細目合同第九條，將吉長路營業收入，由交通銀行改存日本經營之橫濱正金銀行長春分行，取消東三省銀行與吉長路在民國三年三月雙方訂定之代理該路收支事宜辦法條款。十七年夏，當吉長全路改換八十磅鋼軌前，因款項支絀，於四月六日又向南滿會社借日金九十萬七千六百九十七元八角八分，作爲墊付鋼軌之用。年息九厘，屆期不付

息時，須按複利計算。該借款迄今未付過利息，將來殆亦一問題也。是為吉長路向日借用鋼軌借款之經過。

吉長路改訂借款於民十七已屆開始還本之期，是年實行，計每年應分兩期償還每期應還日金十六萬二千五百元，截至十八年底，已還四期，共計六十五萬元。惟自十九年春，因吉海瀋海兩路通車，客貨不經長春通過，於是吉長營業大受影響，由每日萬元左右之收入，縮減至四五千元，無形減半。又因金價暴漲，所用材料均係日貨，日員薪俸又須用日金支付，開支較前倍增，收支比較，損失一倍，乃至十九年夏季應還本金，竟無法償還。該路日員，乃往運動南滿會社要求延期還本，在南滿會社當然贊成。本來日人別具用心，久欲利用華方不能歸還本金，以遂其吞併該路之圖，今者金價暴漲，天假良機，因利乘便，乃其當然。惟查近年以來，該路每年獲利，苟能慎重支出，則每年應償三十餘萬本金，早已有償付可能。無如該路實權，操之人手，可以任其措置，致養成今日之局勢，前途危機，誠間不容髮也。

該路債務，除另表附於後方外，據該

交通

局於民十九年九月報告，該路資產，合計為九百七十六萬一千六百四十四元云。

●吉長鐵路債務表 (國幣本位)

債務 識別 額數

南滿鐵路改訂借款 五、五九四、五五〇元

(民國六年十月改訂) (上為已發數)

南滿路八十磅鋼軌借款九〇七、六九七元

(民十七年四月成立)

政府長期資金 四二一、八六三元

(借款實收數，不敷歸還政

府資金餘額)

吉林保路會資本 一〇、〇〇〇元

(民國二年部令作為附股)

吉林永衡官銀號資本 八〇三、一〇〇元

(民國三年六月路政司函作為附股，年

息五厘)

共計 七、七三七、二一〇元

(上表根據民十七該路會計統計年報)

【組織】

吉長鐵路管理局

局長 副局長

總務處

文書課 稽核課

調查課(公報所) 監理課

警務課(警察教練所，醫院。)

吉長警務段(三分段，消防隊一。)

附設中學校

農林試驗所

消費組合事務所

南滿鐵路代表(轄下列三處及其他)

庶務課

運輸處

文牘課 營業課

運轉課 機務課

審查課 長春工廠

長春車務段(由長春站至下九台站)

吉林車務段(由營城子站至吉林站)

長春機務段 吉林機務段

工務處 養路課

文牘課 養路課

工程課 吉林工務段

長春工務段

會計處 計理課

文牘課 材料廠

用度課

◎該路現有職工人數表

全路職員人數

運輸處工役人數

工務處工役人數
會計處材料廠工役人數

(根據該路來表報告)

◎吉長路現任主要職員表 (民國二十)

局長
副局長

【吉長鐵路各站里數表】 (公里單位)
各站距離 積算里數

頭道溝 四·五
長春 一·〇
興隆山 九·四
卡倫 九·九
龍家堡 九·九

【營業概況】 吉長路自開工至民六，
(上表根據該路製表)

均純虧蝕時期。自民七迄今，歷年均有鉅額盈餘。不過該路供給本署之歷年營業收支表，其中數目，與日人所刊滿蒙年鑑所載累年收支狀態表中所列，自民十起之支出及盈餘，相差甚大。揆以該路會計操自日人手中而言，恐日方所公布者，不無宣傳作用。況該時期適為魏武英長局時代，弊端百出，則又無怪其然耳。茲將滿蒙年鑑數目附錄於後，以資參考。

至該路歷年盈餘，據該路局報告，至今已達三百五十三萬三千四百八十七元之數云。

〔一〕吉長路歷年營業收支表 (國幣元單位)

(此表由該路供給)

年別	總收入	總支出	純損	純益
自開工起至民三年	一、〇五七、五六一·六六	一、二一四、八五〇·三四	一五七、二八八·六八	二五一、四五二·〇五
民四年	九一四、〇三一·二七	一、三六七、三六八·〇七	四五三、三三六·八〇	三一九、七八六·七三
民五年	九三八、〇〇〇·四四	一、〇九六、七一·四六	一三八、九一二·〇二	七三一、五六〇·二九
民六年	一、一三八、八八七·二一	一、一五一、一八五·八七	二二、二九八·六六	七五三、一七五·四八
民七年	一、八五一、〇四八·六二	一、五九九、五九六·五七	一、七六八、七七·三一	二、一九、七八六·七三
民八年	二、〇八八、五六四·〇四	一、八二八、九二八·二五	二、一六〇、一六七·一七	二、九一、五〇〇·二九
民九年	二、五六〇、四八八·五四	二、一六〇、一六七·一七		
民十年	二、九二二、三四二·六五			

東北年鑑 (民國二十年) 交通

東北年鑑 (民國二十年) 交通

民十一年	二,八一七,八三一·九五	二,二〇六,三一六·四六	六,一一,五一五·四九
民十二年	二,九四六,七四四·四一	二,三五三,二五九·七六	五,九三,四八六·六五
民十三年	二,七九三,二九二·九五	二,四三〇,八五〇·二一	三,六二,四四二·七四
民十四年	二,七二三,四二〇·六一	二,三六二,五八四·七〇	三,六〇,八三六·三一
民十五年	三,〇四〇,三四六·六一	二,八四五,八二二·四三	一,九四,五二四·一八
民十六年	三,三三六,五三二·七八	三,一五一,二六六·〇三	一,八五,二六六·七五
民十七年	三,六七一,六四三·〇六	三,三五〇,五五二·六三	三,二一,〇七〇·四三
民十八年	三,九一五,一八六·七二	三,四月九,四二九·九一	四,七五,七五六·八一

〔2〕吉長路累年收支狀態 (國幣元單位) (此表見昭和五年滿蒙年鑑,與前表大有出入。)

元單位)	收入	支出	損益
民十一年	九,四〇三,一七三·七〇	八,三〇六,四九一·五九	一,〇九六,六八二·一一
民十二年	九,〇〇一,〇六六·九〇	八,二〇〇,〇〇〇·〇〇	八〇一,〇六六·九〇
民十三年	九,〇〇一,〇六六·九〇	八,二〇〇,〇〇〇·〇〇	八〇一,〇六六·九〇
民十四年	九,〇〇一,〇六六·九〇	八,二〇〇,〇〇〇·〇〇	八〇一,〇六六·九〇
民十五年	九,〇〇一,〇六六·九〇	八,二〇〇,〇〇〇·〇〇	八〇一,〇六六·九〇
民十六年	九,〇〇一,〇六六·九〇	八,二〇〇,〇〇〇·〇〇	八〇一,〇六六·九〇
民十七年	九,〇〇一,〇六六·九〇	八,二〇〇,〇〇〇·〇〇	八〇一,〇六六·九〇
民十八年	九,〇〇一,〇六六·九〇	八,二〇〇,〇〇〇·〇〇	八〇一,〇六六·九〇

〔3〕吉長鐵路營業收入分類比較表 (國幣元單位)

(此表由該路供給)

年別	旅業		客業		李其		他務		貨運		其他		各項進款共計
	旅	業	客	行	李	其	他	務	貨	運	物	其	
民五年	三,〇〇六,六六·六六	三,〇〇六,六六·六六	一,七四三,八八五	一,二六二,七八〇	二,五九九,六六九	二,五九九,六六九	五三,八五一·九六	五三,八五一·九六	六二八,五五七·七	六二八,五五七·七	五〇,九二一·六	五〇,九二一·六	三,三三三,三三三·三三
民六年	三,七四七,七七·一一	三,七四七,七七·一一	一,七四三,八八五	一,二六二,七八〇	二,五九九,六六九	二,五九九,六六九	六二八,五五七·七	六二八,五五七·七	六二八,五五七·七	六二八,五五七·七	五〇,九二一·六	五〇,九二一·六	三,三三三,三三三·三三
民七年	三,五五五,三三·三三	三,五五五,三三·三三	一,七四三,八八五	一,二六二,七八〇	二,五九九,六六九	二,五九九,六六九	六二八,五五七·七	六二八,五五七·七	六二八,五五七·七	六二八,五五七·七	五〇,九二一·六	五〇,九二一·六	三,三三三,三三三·三三
民八年	三,〇〇〇,三三〇·三三	三,〇〇〇,三三〇·三三	一,七四三,八八五	一,二六二,七八〇	二,五九九,六六九	二,五九九,六六九	六二八,五五七·七	六二八,五五七·七	六二八,五五七·七	六二八,五五七·七	五〇,九二一·六	五〇,九二一·六	三,三三三,三三三·三三
民九年	三,七五七,七七·七	三,七五七,七七·七	一,七四三,八八五	一,二六二,七八〇	二,五九九,六六九	二,五九九,六六九	六二八,五五七·七	六二八,五五七·七	六二八,五五七·七	六二八,五五七·七	五〇,九二一·六	五〇,九二一·六	三,三三三,三三三·三三

民十年	六〇,七〇八	七,五〇六八	一七,三五五	一八七,九九二〇	二〇七,三二九	二七四,〇六五
民十一年	六六,一六五	七,九七九	一六,一〇八	一八〇,六三三	一九七,四六一	二七九,九四一
民十二年	八〇,一六八	六,四三三	二二,三六九	一七六,六四三	二二七,四七九	二八三,六九九
民十三年	八四,三九三	七,二八二	二二,三八〇	一六〇,五七九	一九四,九三九	二六八,〇三三
民十四年	八五,〇一八	二,五九九	二四,九三〇	一五五,一四〇	一九四,八一七	二六〇,〇八〇
民十五年	九七,九五五	二,四二二	二七,八七六	一六六,七六五	二〇〇,六七〇	二八三,三六〇
民十六年	一〇九,五三二	二,七九六	三一,四六三	一六九,五〇五	二一〇,〇〇〇	三〇〇,〇〇〇
民十七年	一〇八,一五五	三,〇七八	二六,四三三	二二二,八〇六	二三四,八六〇	三,五九七,六四一
民十八年	一,二〇,〇六二	三,九四八	三九,三四〇	二四七,九七四	二〇二,七六〇	三八四,〇九七

【運輸概況】

【一】吉長路現有機車一覽表

職別	形式	號數	製造廠所
移車用	二六二	一—二	唐山機廠
移車用	二六〇	三—四	1英Classow
客貨用	二六〇	一〇一—一〇六	唐山機廠
客貨用	二六〇	一〇七—一〇九	美Baldwin
客貨用	四六〇	一〇一—一〇二	美機車廠
客貨用	二八〇	三〇一—三〇二	美機車廠
貨車用	二八〇	三〇三—三〇四	日本神戶
貨車用	二八〇	三〇五—三〇六	川崎船所

總計

【二】吉長路現有客貨車一覽表

車類	類	號	輛數
客車類	花車	一	二二
客車類	甲種一二等合車	一一—一三	三
客車類	乙種一二等合車	一六	一
客車類	甲種三等客車	三一—三九	九
客車類	乙種三等客車	三〇及四〇	二

三等代用車

行李郵守車類

行李郵守車類	甲種行李郵守合車	五一—五二	二
行李郵守車類	乙種行李郵守合車	五三	一
行李郵守車類	甲守	七一—七四	四
行李郵守車類	乙守	九一—九二	二
貨車類	甲守	八一—八八	八
貨車類	乙守	一六六	一
貨車類	三十噸棚車	四〇	一
貨車類	甲種三十噸高框車	二五	一

東北年鑑 (民國二十年)

交通

東北年鑑 (民國二十年) 交通

乙種三十噸高樞車	三七	一等	二等	三等	總計
丙種三十噸高樞車	一五	民十六、六五、一八、〇八、〇五、〇五、〇五、〇五	民十七、一、九八、一八、〇三、八四、〇五、〇四、〇六	民十八、一、八五、一九、四四、〇四、〇五、〇五、〇七	
三十噸平車	五				
十五噸高樞車	二〇				
十五噸低樞車	二四				

(上表根據該路歷年運輸統計月報積算)

[3] 吉長路三年來輸送旅客人數表

民 十 六	民 十 七	民 十 八
-------	-------	-------

礦 產 品	一〇九、三四三·一	一三〇、八〇八·〇	一三二、四七〇·六
農 產 品	三八八、八八〇·四	四九五、二六九·一	三九六、八一〇·九
森 林 品	一三五、八九二·〇	一六六、八九四·三	二二三、九七一·八
禽 畜 品	三、六六六·〇	三、五一七·二	三、二二六·六
工 藝 品	五二、六七二·四	五五、九七八·七	八五、四九〇·〇
他路材料	一〇四、一四八·〇	一六八、四九五·〇	一〇四、九六五·九
本路材料	八一、四八二·五	一〇四、三五七·二	一〇七、八四八·〇
總 計	八七六、〇八四·四	一〇八五、三一九·五	一〇六四、七九三·八

(上表根據該路歷年運輸統計月報積算)

[5] 吉長路客貨運送價率表

旅客	票價	免費行李重量	一等	四分六厘	八十公斤
			二等	三分二厘	六十公斤
			三等	一分八厘	四十公斤

包定客車

種類	起碼運價	每公里包車費
貴賓車	五十元	三角五分

〔附記〕按乘車人實數另收頭等票價，優從得持二等票。頭等票十二張為起碼。

頭二等合造車 免收包車費，但按坐位定數收票價，計頭等十六名，二等四十七名。改造之頭二等，其頭等為三十一名，二等同上。

三等客車 免收包車費，按八十名收票價。代用三等客車，只容四十八名。三等與郵政合造車，容五十二名。

行車費 專開列車，除照上表收費外，并於往路每公里，徵收行車費三元，復路二元。往復限在廿四小時以內者，每公里二元五角。

普通團體票	單 程	往 復
人數	照普通價九折	同上八折
二十人	同上八五折	同上七折
廿一至四九人	同上八折	同上六折
五〇至九九人	同上七五折	同上五折
百人以上	同上七折	同上五折

學生團體票 (包括教員指導員)

吉長鐵路線圖

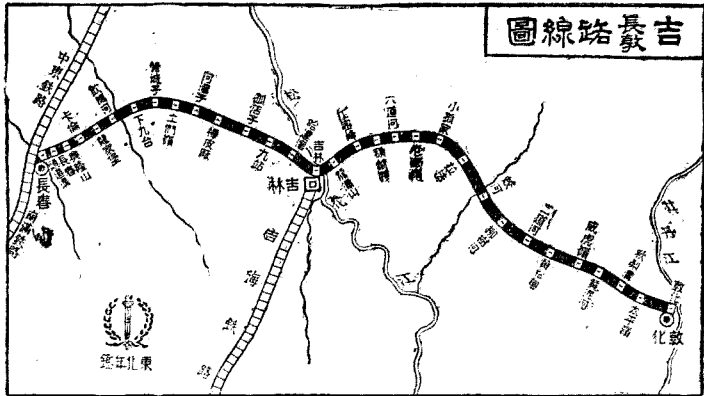

交通

●吉敦鐵路

(附「蛟奶鐵路」)

【沿革】吉敦鐵路為國有鐵路，起自吉林，東迄敦化，全長三百六十五華里有奇，謂為吉長路之延長線，實即日人侵略我東北預定兩港兩路中之一線，即吉會鐵路中吉敦之一段也。初，日人為完成其兩港兩路之侵略政策起見，於宣統元年間島協約中取得吉會鐵路之建築權。而於着手興修，要求允予墊款等項，則凡機可乘，莫不善為利用。民國七年，段祺瑞任內閣總理時，日人以一千萬元墊款，買定吉會路之投資權與即行修築權，即交通總長曹汝霖與日本興業銀行締結之吉會鐵路墊款契約是也。未幾皖派下野，直系代興，國人以吉會路契約，有損主權，極力反對，日人莫敢奈何，事遂擱淺。不幸氏十三年冬，段氏重握政權，日本於外交上竭力為之援助，以冀市惠要挾。段氏至是，亦遂不暇顧慮，遽決定履行民七日本墊款契約，與日本訂立正式之吉會鐵路借款合同，惟東北當局極反對之。日人幾經疏通，東北當局，始允借用日款修築吉林至敦化一段。十四年十月二十四日，經吉長局長

魏武英稟陳外交部，與南滿會社磋商合同十條，在奉簽訂，並電請交通總長葉恭綽簽名。該合同價額，為一千八百萬元。合同內容，與昔日所訂吉長鐵路借款協約，無大出入。其第六條雖規定為中國自營鐵路，但第三條與第六條，復規定在工程期內聘用日人總工程師，營業期內聘一日人總會計，故濫用公款，路權旁落，其不致淪為吉長二者幾希矣。惟此番借款我方曾聲明，從前吉會契約與吉敦無涉，因得脫離吉會借款之牽制與負擔。又因當日吉長協約，缺點甚多，久為世人詬病為補救計一起見，並特聲明將來吉敦可與吉長合併，於合併時，可提議改廢吉長合同，收回其管理權，是為此大借款中差強人意之舉而已。

詎意吉敦合同簽訂未久，政變又起，攝政內閣之交通總長興心湛及交部司長凌昭曾以吉敦合同，有損國權，通電反對，即以吉會背影為詞，聲明作廢。自是該項契約，因未通過閣議，於法律上遂消失其效力。然而日人野心勃勃，絕不因此而稍縱機會，於是急促進行，不遺餘力。結果，吉敦路局於民十五年二月一日成立，

，附設於吉長路局內，即由吉長局長魏武英兼充局長，聘南滿職員日人田邊利男爲總工程師，一方着手測量，一方興工修建。惟以餘款不敷工程之用，復以建築各站房屋爲詞，續借日金六百萬元。此時吉林省議出而反對，阻止工程進行。日人有愆於此，乃利用久居吉省之浪人，勾結吉省劣紳，合組吉林興業土木公司，墊款承包工程。該公司內，中日雙方各選理事若干名，並聘東亞土木公司技師長兼充該公司技師長，實際仍由南滿承包吉敦工程，暗中操縱一切。其時東北正值軍興之際，當局未遑深察其隱，僅由交通委員會備案；自始至終，迄無書面協定明文。其後雖由吉長局長趙鎮以代表交部名義，簽字追認，手續究欠正當，效力上不能謂無問題也。

該路以民十五年六月一日開始興工，預定兩年竣工，乃以小徑崎嶇，運料阻滯，延期四個月有餘，於十七年十月雙十節日始行正式通車。其間迭因變更工事計畫，增加借款，借款時弊端百出，開支又復浮濫無比，其不實不盡之處，迭經部派人員及東北清理交通各項收支委員會派委員

東北年鑑 (民國二十年)

調查發現，據報告稱：「全路建築工程費用，加以技術之估價，實值不過日金一千三百萬元，加以總局總務費二百萬元，統計亦不過一千五百萬元而已足。今借款二千四百萬元，浮冒八九百萬元，其中情弊，誠有難言者矣」云云。

【形勢】吉敦鐵路自吉林省城昌邑屯起，渡松花江橋，循東北行過六道河及老爺嶺兩隧道，以達蛟河；更東行過大沙河及威虎嶺兩隧道，以達敦化。凡長三百六十五華里。沿途所經多山精叢等古木參天，虧蔽天日；黃花松甸，周圍百里內外，渺無人煙。全線所過，居民稀少，是由於該路開通以前，交通阻塞所致。邇來農民移殖者，已日見增加矣。該路西端，西接吉長，以達南滿；南聯吉海濱海，以達瀋陽城。

吉敦首站設在吉林東門外，距吉長路站約里許。由此出發，經昌邑屯，斷山子，至松花江峽，江上架大鐵橋，長四百三十三公尺，全路工程惡劣，惟此橋尙堅固，亦且壯觀；蓋日本包工者，知此處易爲人所注意，故刻意求工，惟當日耗費之鉅，竟高出估價一倍有餘。老爺嶺高一千

交通

二百公尺，鐵路隧道長一千八百二十公尺，工程頗稱艱鉅。嶺之一帶，崇山峻嶺，向有行旅艱難之嘆。蛟河爲昌邑屯以東最大鎮集，距站十公里許爲奶子山煤礦，築支線通馬(參看後方)。黃松甸界內百里，純爲落葉松所占，圓徑有達數丈以上者，詢稱異觀，甸之四至共一萬三千方里，爲吉林永衡官銀號產業；前有日商組織黃川採木公司，與永衡合辦，虛繪林圖，擴大至八萬餘方里，狡焉思逞，肺肝如見。威虎嶺亦叢林茂密，人煙絕稀。敦化爲遼清發祥最早之地，站在城之北距城約三里許，居民不過三四萬人，朝鮮人歸化者，居半數云。

【組織】
吉敦鐵路工程局
局長 副局長

總務科(分文書、地畝、警務、庶務四股)，又警務段，醫院，林業事務所。

監查科(分考工、檢查、二股)。
工務科(分文牘、工程、設計、材料、四股，工務段分吉林、蛟河、敦化、三段)。(以日人工程師充該

科科長)

車務科(分文牘、營業、運輸、機務、計核、五股、分車務段二、機務段三、轄各車站。)

用度科(分購買、倉庫、二股。)

會計科(分文牘、綜核、出納、三股)

駐遼營業事務所

駐吉營業事務所

全路現有職員人數

全路工人人數

吉敦路現任主要職員人名表

局長 (均吉長局兼)

郭續潤 齊耀璠

【資本及借款】民十四年九月該路與南滿會社訂承造工程合同時，原定需費日金一千八百萬元；十足交付，并無折扣；年息九厘。其後藉口工事計畫變更，增借日金六百萬元，約分：開鑿山洞費三百萬元，土工費二百萬元購地費五十萬元，總務費五十萬元，統計承造費總額為日金二千四百萬元；超越預算，為數之鉅，殊足令人驚異。據民十七交通委員會特派查賬員報告，謂「該路共借日金二千四百萬元；然所修橋梁山洞，傾圮堪虞，某路房屋

交通

，崩裂已多，急須再借數百萬元為補修費；其總借款非達日金三千萬不可。以二百三十公里(華里三百六十五里)，共費日金三千萬，每里合十四萬數千元，超過關外各路四五倍云云。按日人包工，工程惡劣，致使路款虛耗，債台高築，此其用心，實不過欲使該路無法償還本息，俾得根據契約第七條，延長期限，進而援吉長之例，將經營管理之權，奪到手中；或則更進而逼我承認吉會之即行修築權，苟中其計，則前途更屬不堪設想，是不可不慎為之防耳。

該路開始營業，為時不久，且地處僻壤，客貨兩運，均不發達，收入有限，而負債如此其鉅，每年應付借款利息，達日金二百一十六萬元之多，平均每日須担负利息約日金六千餘元，苟不善為之圖，前途堪設想？乃日人總工程師，現又有建議由秋梨溝站至額穆縣城約四十餘公里支線之提議，謂需款三百萬元，可由南滿借墊，不收利息，只需由南滿承包。際此吉敦負債纍纍之時，猶作此夢囈之議，謂其非有心使我斷送此路，豈可得乎？

【吉敦鐵路各站里數表】(公里單位)

站名	積算里數
吉林	四·二〇
龍潭山	〇
江密峯	二二·七三
額赫穆	四三·三四
六道河	五四·五四
老爺嶺	六四·八二
小姑家	七四·〇四
拉法	八四·九五
蛟河	九七·三一
柳樹河	一一七·〇八
二道河	一三〇·七五
黃松甸	一四〇·八七
威虎嶺	一五五·五二
黃泥河	一七二·六六
秋梨溝	一八七·一一
太平嶺	二〇〇·六三
敦化	二一〇·四〇
十七站	共計二百一十公里四百公尺。

【營業概況】該路於民十七年十月十日全路通車，開始營業，至十八年一月起，始設立營業賬。故十八年以前，均在工程時代，無營業之可言。茲將該路供給關於歷年營業狀況各表，列刊於后。

〔1〕吉敦路歷年營業收入分類表

		(國幣元單位)	
旅客業務	十八年	十九年	
	三三,六六六		
貨運業務	其他	其他	
		二七,九九六	
	進款共計	一,七五五九.三五	

〔2〕吉敦鐵路歷年營業收入表 (國幣元單位)

貨運	十	七	年	十	八	年	十	九	年
貨物	三二九,〇四六.九八			一,〇三八,五二二.二〇					
其他	四五,〇九一.六九			一〇二,四五九.五四					
客運	三七〇,七一六.二二			六〇八,七二三.二五					
其他	七,七三〇.八五			一五,一一一.九〇					
其他營業	九三四.七一			二,七九〇.八四					
共計	七五三,五二〇.四五			一,七六七,六〇七.七三					

〔3〕吉敦路歷年營業收支比較表 (國幣元單位)

收	入	支	出	損	益
十八年	一,七九五,五九一.二五	一,七二三,四七九.〇九	益七二,一一二.一六		
十九年	一,七五三,五二〇.四五	一,七六七,六〇七.七三	損四三,〇八七.二八		

〔運輸概況〕

〔1〕吉敦路現有機車一覽表

種類	形式	號數	備考
Milkato	二八—二	馬力至	日本製
	馬力至		
	同	前二八—二	三〇及(原號)二北寧撥
	同	前二八—二	三〇及(原號)二北寧撥
	Pacific	四一—二	四〇一、四〇二、四〇三、四〇四、五同前

東北年鑑 (民國二十年) 交通

Mogol	二一六—〇	(六原號)	一同前
共計			110

〔3〕吉敦路現有客貨車一覽表 (根據該路來表)

客車類	車類	車號	輛數
一二等合造車		一五一—六	二
二等膳車合造車		一六一—六	二
三等客車		四〇—四七	八
行李郵件合用車		五—六	二
共計			一四
貨車類			
有蓋車	(均三〇噸)	1101—1135	35
高樑車	(均三〇噸)	1136—1155	20
同前	(北寧撥)	編改 1134—1135	2
同前	(北寧撥)	編改 1101—1102	2
同前	(北寧撥)	編改 1101—1102	2
同前	(北寧撥)	尚未編號	2
同前	(北寧撥)	尚未編號	2
同前	(北寧撥)	尚未編號	2
低樑車	(均三〇噸)	1101—11010	10
平車	(均三〇噸)	1101—11010	10

守車 共計 1081066 186

[3] 吉敦路歷年運送旅客人數表 (根據該路來表)

等	十七年	十八年	十九年
一等	4	100	
二等	47	4,330	
三等	350,655	36,755	
共計	350,706	41,125	

[4] 吉敦路歷年主要貨物輸送噸數表 (根據該路來表)

類	十七年	十八年	十九年
農產品	2,680	6,355	
禽畜產品	6,690	380	
礦產品	6,843	15,536	
森林產品	3,367	19,278	
製造品	4,874	15,579	
政府貨物	137	5,595	
本路材料	31,800	110,311	
他路材料	46,100	77,590	
總計	107,105	350,856	

【聯運概況】

[1] 吉敦路民十八年聯運成績表

(根據該路來表)

交通

路	旅客人數	貨物噸數
往南滿	181	9,758.9
往吉長	975	10,009.8
南滿來	1	264.2
吉長來	976	43.4
共計	2133	20,076.3

以上兩項進款暨聯運其他進款共計 90,490.9八元

【護路之組織】

該路沿線山深林密，胡匪出沒無常，該路既設路警，維持路上秩序，復為謀旅客安全起見，組織押車警察隊，直隸警務段。隊設隊長及副隊長各一人，長警不逾四十人，由各警段按月輪流運送服務，不另領餉。

【沿線物產】

吉敦沿線地土荒寒，戶口稀少，農業未見發達，惟土資肥饒，氣候尚佳，頗宜農事。如拉法河附近杉松鎮，土脉膏腴，朝鮮人因其水利，經營稻田，故為產米之區。該路農產物種類如次：大豆，小豆，包米，小米，稻米，稗子，高粱，小麥，雜糧，菸菜，線麻等。副產物則有：老山人參，秧參，黨參，貝母，元蔞，細辛，木通，龍胆草，靛拉草，木耳，元蘑，花廳榆蘑，其他藥材等。吉省

素以窩集著稱，亙古以來。永未開闢，清代以長白山為發祥地，嚴禁砍伐；該路所經，即大森林地帶，考其樹木種類，有如下列：落葉松，五葉松，果松，杉松，黃柏，針葉樹，闊葉樹，水曲柳，胡桃，山楊，青楊，樺，榆，榿，楓，楸，榆，樺，唐檜等。共計林場面積約占九千一百五十方里之多，洵國內僅見者矣。

沿線礦產，以煤炭為大宗，金銀鐵次之，亦列舉于下：萬寶山（一名後營）、奶子山（一名前營）、濫泥溝、唐家砬子、小北溝、泉源溝、改集街，以上統為煤礦；石匣溝為鐵礦，大石頭溝則金銀鐵是也。額穆，敦化，東山一帶，山林膏密，狩獵所獲，皮角毛革，為數不貲，惟森林

漸闢，獸類無所藏身，此項特產，漸感缺乏。與交通事業適成反比例。特產物品如下：鹿茸，鹿胎，麝香，鹿皮，獾皮，狐皮，貉皮，貂皮，元皮，灰皮，狸皮，獾皮，花鼠皮，貉皮，犴皮，密狗皮，狗皮，貓皮，虎，豹，熊，麝子，山雞，蜂蜜，馬尾，猪鬃，猪毛等類。此外尚有額穆之朱爾慎河，敦化屬之牡丹江上游，均產冬珠（珍珠），蓋珍品也。

至於工業，則除吉敦二地而外，延綏既多榛莽，殆無所謂工場作坊之類也。

【附】蛟奶運煤專用鐵路

〔一〕距吉敦路蛟河站十公里三百公尺之地，爲奶子煤礦，現已開採，吉敦局運煤起見，築一棧線，由蛟河站通該礦，業已告成。惟吉省政府以吉敦路有日本借款關係，一切權限，均有合同爲之規定；棧線權利，自不能由吉敦享有，乃議決歸省有，以維主權，并定名爲蛟奶運煤專用鐵路。所用建築費，由省庫籌撥。但爲管理便利起見，許可吉敦租用，以利運輸。令由吉長路局，代表省政府，向吉敦當局接洽。當於民十七年十一月與工亦係寬軌，十八年十一月工竣通車，全長十公里三，但營業里按十一公里算。該路附吉敦局內辦事，故無另外組織，僅備養路工人三十名，迄十九年秋季止，據經營該路之吉敦路局報告，謂工程尙未全復，資產決算，尙未結束，故付闕如。

〔二〕營業及運輸概況，蛟奶路以貨運爲目的，隨貨車兼營業客運，故不開旅客列車，且不定期，僅售三等客票，蛟奶間票價二角。該路亦不備車輛，一切客貨運

輸，概以吉敦路機客貨車辦理之，又對於奶子山煤礦所出煤斤運價，照普通減收一成，現經該礦請求，擬減至一成五，夏日三成。

該路自十八年十一月開辦迄十二月底，各項營業運輸成績如下列：

營業收入	客運	一、九四、四〇元
貨運	三、二六三、〇七元	
共計	三、四五七、四七元	
客運人數(三等)	六九六人	
貨運噸數	一三、九二〇、九噸	

省有鐵路

◎ 潘海鐵路

【沿革】潘海路由遼寧省城(瀋陽)大北邊門外毛鈞屯起，東北行，經撫順，營盤，八家子，北三城子等地，而達海龍，幹線全長二百五十一公里奇，即昔之奉海鐵路是也。海龍在前清時爲府治，所轄柳河，東豐，西豐，輝南各縣，齊陝千里，農產向由鐵嶺下駛遼河，運銷營口，故鐵嶺商務，號稱繁盛。光緒末年，因南滿鐵路之築成，運輸移歸鐵路，開原遂奪取鐵嶺地位，而成運輸之樞紐，當日開原鐵嶺

兩縣紳商，各爲地方利益起見，互請自本縣築路通至海龍，致起爭議，後經官憲調停，改由省城起點，是爲此路之權輿。然路線規定，國體旋即變更，民元以後，復因國內顛年多事，未遑建設。民國二年，日人竟挾袁世凱，使承認滿蒙五路建築權之給予，其中即有上述開海一線，其後且又曾與吉海并爲一談(參看 七六頁所謂滿蒙五路權問題及其他一文)。民國八年，奉天省長王永江折衝外交，懇懇於此於是有自建鐵路之計畫，是年冬季，向南滿鐵路會社交涉，要求取消開海路權，收歸省辦，往返磋商，至兩年之久，始經日本政府正式承認放棄該路建築權。民十三年秋，奉省政府因交涉勝利結果，決定自築此路，由省垣起通至海龍，定名爲奉海鐵路，省有官商合辦，依商律條例，組織奉海鐵路公司，設於八王寺，於十四年五月成立。省政府委王鏡寰爲總理，陳樹棠爲技術長，并定資本奉大洋貳千萬元，半由省庫支撥，半由商民認股。該路於民十四年七月興工，至十六年八月，幹線完成，正式通車。其後由海龍延長至朝陽鎮，名爲支線，實已視等幹線之終點。又由梅

河口之沙河河口站築一支線至西安，計長六十七公里八十公尺，名曰梅西支線。該路軌寬一·四三公尺。該路自創辦之初即決定不用外人，不借外債，日人雖百計利誘要挾，思圖破壞，或謀參與其事，然當局毅然不為所動，卒使觀成。原定計畫，三年竣工，建築費估計需國幣一千二百五十萬元，乃自興工迄全路通車止，為期僅兩年零三個月，建築費若非因奉票毛荒，而以國幣折合，尙當有盈無絀。是該路之成，不但開東北自築鐵路之新紀元，而其工程之艱巨，建築之迅速，用費之節省，尤在在足以表現吾國人築路之能力，遠駕乎為我耗費之外人之上也。全路山嶺重疊，河流繁繞，鑿山架橋，始能安渡，當建築之始，日人目為兒戲，非笑于旁，及其成也，則唯唯舌不置，是路之成，詢京綏路而後，吾國鐵路史中最光榮之一頁也。

省府于十七年委張志良為該公司總理，商股并選陳樹棠為協理。四月張有他就，省令改公司為工程局，以常蔭槐為督辦。十八年春，常氏死，省府准商股之請，恢復公司名稱，仍委張為總理，奉海改稱瀋海，移總公司於該路瀋陽市場內。現正

交通

增購車輛，建築要工，百廢俱興營業日見發達。

【形勢】瀋海路起自遼寧省會瀋陽，於彼接連北寧，可直通營口，通遼與關內；聯絡南滿，則北通中東，西連四洮洮昂等路，南行入於渤海。此路之東端，東進有其延長線，止於朝陽鎮；北接吉海，以達吉林省城。自吉海開通以後，瀋海與之聯運，可自吉林直達瀋陽，不必再假道吉長，轉用日人之南滿鐵路矣。此路幹線所經之地勢，除草市至海龍一段地較平坦外，餘皆山嶺迴環，極為險峻，中經渾河繫抱，遼瀾路線，無從繞越，工作之艱，實倍尋常，計建築大小木橋一百七十八座，水溝涵洞一百座零一座，混凝土拱橋平橋共五十孔，老虎嶺及西嶺山兩隧道，共長約四百九十公尺，尤為工程中之最稱艱巨者。

該路沿線最繁庶之站，當推瀋陽，山城，朝陽鎮三者，興築市場，最為相宜；故於瀋垣，則設市場于城之東北隅，占地三千二百畝，該路總站及設置其間，客貨雲集，將來可與西關南北市場，同其繁盛，山城鎮為各縣糧石集中之所，久為商旅

所共趨，通車以來，日益興盛。朝陽鎮為該路東端終點，與吉海輻輳通聯，吉遼交界一帶之物產，胥由此轉輸，市場之興，尙當遠過他站。其餘各站，亦經購買民地，依次租放，闢為市場，用以振興沿線之商業矣。

【資產及借款】瀋海路原定股本為奉大洋二千萬元，官商各半，官股交足，商股則僅交九百餘萬元。後因奉票毛荒，乃在財政廳借奉大洋二千餘萬元，日金一百餘萬元，國幣三十餘萬元。又借官銀號奉大洋九百餘萬元，日金十萬元，國幣六十萬元。至十八年一月，改奉洋本位為國幣本位，并將奉票股本連同上述各項借款，按當日交款時行市，折作國幣，共合一千六百餘萬元。全路用地，亦均發給股票，約合國幣一百零七萬餘元。共計股款總額國幣一千七百餘萬元。結至十八年十二月底止，現有資產二千零九十餘萬元。

【組織】

- 瀋海鐵路公司
- 董事會 官股董事 六人 商股董事 五人
 - 官股監察人 二人
 - 商股監察人 三人
 - 總理(官股董事兼) 協理(商股董事兼)

總務處

秘書室 文書課(五股)

置備課(四股) 庶務課(四股)

編譯課(三股) 附業課(兩股)

〔附記〕印刷所，石灰廠，磚瓦廠，販賣所，販賣分所，均歸附業課管。

潘海警務段(保安隊一，分所十。)

潘陽糧石交易所

工務處

工程課(四股) 文牘課

地畝課(兩股) 電務課

第一總段(第一至第四工區)

第二總段(第五至第八工區)

車務處

事務課(五股) 業務課(四股)

運轉課(兩股) 計核課(四股)

機務課(三股，工廠一，機務段四)

車務總段(兩股)

〔附記〕由瀋陽至水蓮洞共十六站，屬第一段。由草市至西安共十一站屬第二段。

會計處

文牘室 綜核課(五股)

東北年鑑 (民國二十年)

檢察課 出納課(二股)

材料總廠(四股及分廠)

◎職工人數表

該路現有職員人數

工務工役人數

車務工役人數

◎公司主要職員人名表(民十九年)

官股董事

張志良

陳文學

張振鸞

彭濟羣

劉鶴齡

孫旭昌

商股董事

陳樹棠

金恩祺

魏治安

荊有岩

陳蘭澧

劉廣沛

張承元

商股監察人

(共六人)

該公司總理

遼寧民政廳長

遼寧財政廳長

遼寧建設廳長

遼寧農礦廳長

遼寧全省警務處處長

(共五人)

該公司協理

遼寧商工總會會長

東三省官銀號會辦

(共二人)

遼寧財政廳第一科科长

遼寧財政廳第二科科长

(共三人)

吳裕泰

高步孔

謝東甫

遼陽縣農會會長

【潘海鐵路幹線支線各站里數表】

〔一〕潘海幹線

瀋陽

東陵

舊站

撫順

前甸

章黨

營盤

元帥林

南維木

蒼石

南口前

北三家

門虎屯

清原

英額門

水蓮洞

草市

山城鎮

車站距離

八·二

八·一

二〇·一

七·九

五·九

一五·四

四·二

一一·五

一一·一

一一·四

九·四

六·五

一一·二

一五·一

(來表不詳)

一九·九

一九·一

(來表不詳)

四二七

黑山頭	一三·四	二〇一·四	公尺。
梅河口	一四·五	二一五·九	〔2〕梅西枝線
沙河	六·七	二二二·六	車站距離
海龍	一一·九	二三四·五	積算里數
朝陽鎮	一六·七	二五一·二	〇
二十三站，共長二百五十一公里二百			〇
渭津			一九·八
			一七·七
			三七·五
			四九·〇

西安 一八·八 六七·八
 四站，共計六十七公里八百公尺。
 【營業概況】 瀋海路十八年份共得純
 益計國幣九十三萬餘元，可見營業尙稱發
 達。茲將各種有關營業之表列后：

【1】瀋海鐵路歷年營業收入比較表 (國幣元單位)

年別	平均營業公里	旅客業務	貨運業務	其他	總計進款	一公里平均進款
民十五	九	一三,八三〇.〇〇	三三,九四一.〇〇	五〇.〇〇	三三,八九九.〇〇	二,六六〇.〇
民十六	一〇	一三,四四六.〇〇	一七,四四〇.〇〇	一,八三〇.〇〇	一,〇九九,〇〇九.〇〇	八,七三三.七
民十七	一三	一七,七五〇.〇〇	二二,九九六.〇〇	三,六二〇.〇〇	三,七一〇,四〇一	三,〇〇六.六
民十八	一五	一五,九三〇.〇〇	二,六六六,〇〇一.〇〇	九,九四四.〇〇	五,一〇〇,三四七.〇〇	一,〇,三三〇.〇
民十九	同					

(是年營業概況見三八三頁交委會九路營業概況表，因分類法不同，不列入。)

〔2〕瀋海鐵路十八年度營業收支分類表 (國幣元單位)

營業進款	營業用款	總務	差數	淨盈
運輸	五,三三三,〇六六.六	八,四七一.六	四,二九四.〇〇	一,三三三,三三六.四
旅客	四,八八六.一七	三,三九八,八九五.七	五五三,七二二.九	一,三三三,三三六.四
其他	三,五九九,八〇〇.〇〇	三,三九八,八九五.七		
貨物	一,九,四四七.〇〇			
其他	一,五九四.七一			
電報	一,五九四.七一			
總計				

【運輸概況】
 【1】瀋海路現有機車一覽表

車種	形式	車號	輛數	製造廠所
Mogul	二一六〇	五一	四	美 Baldwin
Consolidation	二一八〇	一一一	二	英 Atlas Works
總計		一二二	六	

〔2〕瀋海路現有客車一覽表

車種	車號	輛數
一等客車	三〇一—三〇二	二
二等客車	四〇一—四〇二	二

〔3〕瀋海路現有貨車數目表

車種	輛數	製造廠所
石墮車	九二	日〇, 比五, 美三
平車	四〇	日〇, 比〇, 美三
鐵棚車	二〇	比國
木棚車	一一	比國, 美六
六箱車	六五	日五, 美五〇
四箱車	一〇九	比五, 美五
守車	一〇	日本
水槽車	三	日本
總計	四五一	

〔附記〕本表截至十九年八月止, 此外有新購各種貨車一百輛, 尙未裝竣, 故未列入。

〔4〕瀋海路歷年輸送旅客人數表

年類 一等 二等 三等 總計
 東北 年鑑 (民國二十年)

製造廠所

日本汽車會社

車種	車號	輛數
一等客車	五〇一—五〇二	二
二等客車	六〇一—六〇二	二
三等客車	七〇一—七〇二	二
行李車	七〇一—七〇二	二
總計		八

美國造

〔5〕瀋海鐵路歷年輸送主要貨物噸數表(公噸本位)

類年	農產品	林產品	礦產品	禽畜產品	製造品	他路材料	本路材料	總計
民十五年	一, 六〇〇	一, 五〇〇	一, 五〇〇	一, 五〇〇	一, 四〇〇	一, 五〇〇	一, 五〇〇	六, 九〇〇
民十六年	一, 六〇〇	一, 五〇〇	一, 五〇〇	一, 五〇〇	一, 四〇〇	一, 五〇〇	一, 五〇〇	六, 九〇〇
民十七年	一, 六〇〇	一, 五〇〇	一, 五〇〇	一, 五〇〇	一, 四〇〇	一, 五〇〇	一, 五〇〇	六, 九〇〇
民十八年	一, 六〇〇	一, 五〇〇	一, 五〇〇	一, 五〇〇	一, 四〇〇	一, 五〇〇	一, 五〇〇	六, 九〇〇

〔6〕瀋海鐵路客貨運送價率 (與四洮路大致相同, 不贅錄。)

【聯運概況】瀋海路北連吉海, 南接北寧南滿, 故聯運乃所必需。與吉海作客貨聯運, 直接為吉海謀救濟, 間接即為瀋海本身之發展, 各種協定, 特別優異, 與他路不同, 以圖合作競爭。該兩路聯運係自十八年十一月十日起實行。至與北寧路聯運, 則始自十七年十二月二十五日, 該路瀋陽站及北寧瀋陽站間, 數有聯運線,

以資聯絡。與南滿合辦聯運，比較尤早，則係始自十七年十月一日也。

【護路之組織】 瀋海鐵路之護路，惟路警是賴，該公司內，設瀋海警務段，置警務長一員，勤務員一員，警察二百九十五名，大小槍械二百六十餘支。沿線各站，小站設派出所，大站設分所，計分所九，派出所十六。派出所置巡長一名，分所置巡官一名，內外共計警官二十三員，巡長五十三名，將來尙擬增設兩分段。其押車警共分六班，計巡長七名，警察三十六名，輪司押車勤務。瀋陽市場設保安隊，置隊長一員，保安隊三十名。更設守衛分所三，派出所五，專司保衛市場公安及辦理戶口衛生等事。

【副業】 瀋海鐵路公司設有附業課，辦理鐵路以外之營業，如印刷所、販賣所、石灰場、磚瓦場、採石廠等。瀋陽市場設糧石交易所。該路沿線，山嶺崇峻，礦蘊甚豐，其已發見而業經開採者，有金溝煤礦、西安煤礦，均為該路與官商合辦營

業（詳見礦業篇）。又該路各段站之電報設備，兼營商電。

【擴充計畫】 瀋海路業務蒸蒸日上，盈餘尙豐，故對於興革事宜，積極進行；查十九年度預定進行計畫中，其臚臚大者，有如下列：關於總務者，為設置警察教練所，籌辦扶輪小學，改善員工待遇，擴充交易所計劃，擴充附業。關於工務者，為擴充暨改良工程，改建多數正式鋼筋混凝土橋樑。關於車務者，為添購各種車輛機械，改建機務工廠及車庫。關於事務及業務者，為添建各站辦公室、廁所、天橋、倉庫、站台等類。關於運輸者，則添設行車司令電話、電氣路簽、校對時刻之電鈴、分析式護路信號機及出發信號機等。而關係全部，尤居首要之計劃，即為展修朝撫支線一事，即由該路東端朝陽鎮起，東向經輝南、濛江、金川，以至撫松。綠瀋海幹線所經之地，祇有海龍一縣，農產豐富，其他各縣，出產甚稀，故夏秋兩季，糧石運完，收入頓減；而糧、濛、金、

撫一帶之木材，及杉松岡之煤礦，均以交通不便，不能外運，棄利於地，深為可惜。故該路當局，決意展修朝撫支線，擬先築至輝南，計長十四英里，預計建築國幣一百萬元，待政府撥款後，即行興工。又瀋陽車站，亦擬擴充改建，需費十七萬元，將於民國二十年春季興工。

【沿線物產】 瀋海線自撫順進東，地近興賓（即前興京縣），其海龍一帶，則毗接開原，皆稱富庶之區，向來物產，不趨於開原，即趨於撫順，該路一成，而左控右抱，皆足以吸收之。農產以大豆、小豆、高粱、菽黍、米、棉、菸、麻等為大宗。藥品如人參、鹿茸、黃芪、細辛、木通。蔬菜如松子、榛子、元蘑、木耳，皆為特產。他若西安、輝南之煤，金川、濛江，興賓之木材，質量俱富厚，源源輸出，可數百年而無盡藏。此外林產品尙有筍條、木炭、劈柴之類；禽畜品有豬、獸皮、毛骨之類；製造品比較大宗者，則推豆油云。

吉林省海陸線圖



東北年鑑

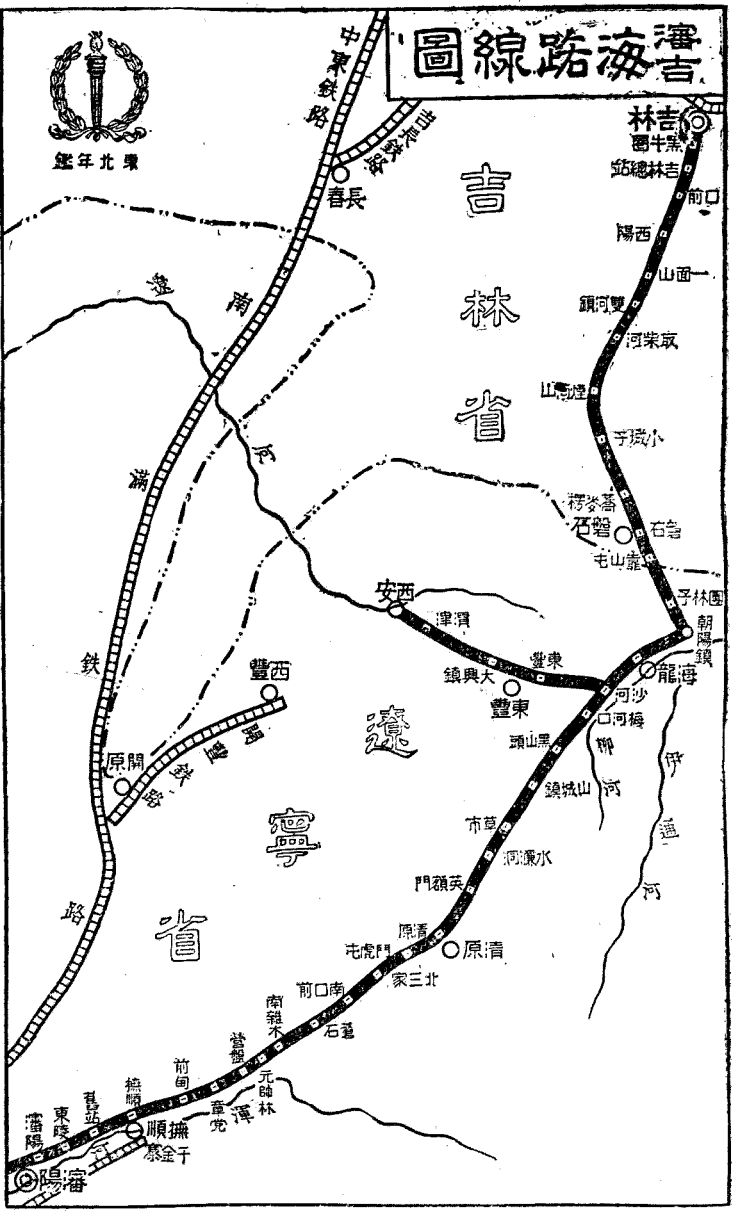

◎吉海鐵路

【概說】吉海鐵路為吉林省省有鐵路，自吉林省城(今永吉)起至朝陽鎮，接瀋海路，通海龍，故稱吉海，其實南端終點僅至朝陽鎮為止，全長一百八十五公里。按民二時，日本要求在所謂滿蒙地域內，得有敷設五路之權，其中之海吉，即為此線，又有開海，即今之瀋海是也。惟該兩路所取途徑，與日人原定計畫，微有不同耳。民七年時，章宗祥與日人締約，曾一度將開海與海吉，并為一路，幸而借日資興築之計畫未得實行，而我巴捷足先登矣。(詳見三七六頁)所謂滿蒙五路權及其他

一文內)

自瀋海鐵路告成，吉海乃着手建設，緣吉林西南，岡巒重疊，草木豐茂，林虎農礦，薈藏其間，若交通暢達，則發展富源，可跋而待。加以吉長吉敦兩路，銜接南滿幹線，為出口門戶。惟西南一路，途徑別開，近聯瀋海，遠接北寧，自行建築，可保利權，又不獨開闢蠶叢，便於拓殖已也。民十五年，經吉省法團集議結果，愈認有自建之必要，乃由省議會咨准省署

交通

裁可，定為官商合辦，飭由財政廳撥發吉洋一千萬元，另招商股吉洋二百萬元。其年冬，籌辦處在吉林省城成立，委李銘書主持。十六年夏，改為吉海鐵路工程局，即以李氏為局長，近已改為管理局矣。當建築此路之議興，日方表示反對，一再提出抗議，當局幾經交涉。以主權在民，欺不外假為詞，日方無奈我何。惟該路原定計劃，擬由北端吉林省城一站起修，俾得利用吉長南滿兩路為之運料，詎意南滿拒絕為之運輸。該路不得已，乃變更方針，改由南端之朝陽鎮起修，所有建築材料，統購自美國，由海運至葫蘆島登岸，經北寧瀋海兩路轉運至該路南端，此中煞費苦心，亦益足以見吾人之堅決不撓矣。該路於民十六年五月開工，至十七年十一月開始局部營業，十八年六月完全竣工。此路既成，則由吉林經瀋海，可入北寧，而通關內，沿途不必經由外資建築之路，其暢快為何如！全國統一，北寧更於民十九年雙十節開行平吉通車，即係由此路北端起行，按上述路線，直達北平者也。將來由吉林東北進修造吉同鐵路(吉林達同江)之計畫成功，則直可拊中東鐵路之背，其開

濟利源，裨益邊防，甯止小補而已哉！

【資產】根據吉海路會計處民十九秋季報告，該路資本為吉大洋二千三百九十九萬元，截至十九年五月底已確定之資產，為吉大洋一千二百二十四萬一千六百四十八元三角。

【組織】

吉海鐵路管理局

總辦 一 帶辦 二 總稽查 一

總務處

文書課 置備課 編查課

地畝課 警務總段(兩分段)

材料總廠

工務處

文牘室 工程課 核算股

材料股 技術股 鐵木工廠

養路段(分第一、第二、第三、三段)

車務處

文牘室 運轉課 營業課

電務課 總局電報房

總局電話交換所 機務課

機務段(分第一、第二、兩段)

車務段(分第一、第二、兩段及各站)

會計處

文讀室 綜核課 出納課

全路現有職員人數 四七一八人
全路工務段工人人數 七九八八人

〔附註〕車務及機務工人人數，未得該局報告，無從查知。

◎吉海鐵路主要職員一覽(民國二十年)

總辦 李銘書
帶辦 艾迺芳
帶辦 張松齡

【吉海鐵路各站里數表】

(根據該路行車時刻表)

站名	距離公里
黑牛圈	〇
吉林總站	二·九
口前	二一·二
西陽	三八·〇
一面山	五五·〇
雙河鎮	六一·三
取柴河	七五·七
煙筒山	九一·九
小城子	一〇五·二
蕭麥楞	一二三·五
磐石	一三七·五

東北年鑑 (民國二十年)

靠山屯 一五六·二
團林子 一六六·四
朝陽鎮 一七六·六

〔附註〕全程計行五小時半。惟查該路營業里程表，則站數里數，均稍有不同，如該表多一吉林分站，少一面山及團林子兩站；因吉林分站的增加，里數亦延長而為一八三公里四，此應注意者也。

【營業概況】

吉海路自民十七年十一月二十日起，開始營業，至十八年六月十日，方全線通車，故讀下列營業、運輸各表時，須先注意此點。又據該路會計處報告，稱該路營業進款賬，自本年(民十九年)度始行設立，歷年營業收支表無從填造，須俟之年度終結云；故該路營業收入比較表從闕。

關於該路十九年度營業概況，參看三八三頁「交委會九路營業概況表」。

◎吉海路歷年營業收入分類表

旅客業務 民十七 民十八
(吉大洋單位)

交通

旅客進款 八,552.20 五七,一八·五
行李及其他進款 80.55 五,108.11

貨運業務

貨物進款 三,854.00 六三九,七三·四五
其他進款 六,000.00 二九,七六·七〇
其他營業 一〇,477.00 一,四五一·九
共計 三,四八六·七 一,〇四一〇六·六〇

【運輸概況】

〔1〕吉海路現有機車一覽表

用途	式別	輛數	製造廠所
客運	四一六—二	三	美國機車公司
貨運	二一八—二	六	同前
貨運	二一六—四	五	美國 Baldwin 廠
共計		一四	

〔2〕吉海路現有客車一覽表

類別	輛數	製造廠所
一等展望合造	一	美國機車公司
二等合造	二	美國機車公司
三等	一	美國機車公司
一等	一	北寧路撥來，製造廠不詳。
二等	一	北寧路撥來，製造廠不詳。
三等	一	北寧路撥來，製造廠不詳。
二等合造	一	北寧路撥來，製造廠不詳。
三等	一	北寧路撥來，製造廠不詳。

四三三

八 大連機械製造所

二六

東北年鑑

〔3〕吉海路現有貨車一覽表

車守車

共計

類別

木柵車

煤車

隨車

平車

行李車

鐵柵車

木柵車

隨車

煤車

共計

載重 輛數 製造廠所

二八

二四

四〇

二〇

二〇

一〇

七〇

四〇

八〇

三三四

美國 Koppie

製車公司

美國機車公司

〔4〕吉海路歷年旅客人數一覽表

民十七 民十八

一,101

1,063

7,559

7,559

2,073

2,073

〔附註〕 該路自十七年十一月二十日起開始營業，十八年六月十日方始全

交通

線通車。

〔5〕吉海路歷年主要貨物運輸量數表 (公噸單位)

十七年

十八年

農產品

畜產

礦產品

林產品

製造品

他路材料

本路材料

總計

1,862

2,598

1,011

3,111

0.1

208.7

0

30

1,793

509,993

550,476

〔附註〕 同上表之附註。

〔護路之組織〕

該路警察，為數無多，僅能維持站台秩序，及施行押車職務。所有關於護路之責，均由各該站駐防陸軍，暨本管地方警團担任之。

〔副業〕

該路為利便業務起見，沿線設有極完備之電話，電報機關。又為便利客商計，收發商電。電話、電報，均可與瀋海鐵路聯絡。

〔沿線物產〕

該路沿線，農產以元豆

、紅稈、小米、包穀、為大宗，小麥、稻米、菸、麻等次之。森林則已多開闢，然距路線稍遠處，林木尚茂。礦產以鑿石銅礦為最著名，大利所在，久為東隣所垂涎；其餘各項礦產，尚有十餘處，因交通阻塞，多未開採。至特別出產，則以南山之參茸，為世所珍貴。

◎呼海鐵路

〔沿革〕 呼海鐵路，基於前清濱黑鐵路之計畫，其路線首端起自黑省呼蘭縣慶之松花江北岸松浦地方，循綏化以迄海倫止，即濱黑幹線之一段也。初清光緒二十五年。俄政府照會清政府，聲稱中國將來如添造鐵路，由北京向北或向東北俄界方向，除用華資及華員自行建築外，如有委託他國之意，則必須向俄國政府或公司商議承造，斷不允他國或他國公司辦理云。是時清廷積弱，迫於俄之威脅，遂允其請；從此北微一帶，築路之權，備受束縛。宣統初年，黑省紳商，擬集資八百萬兩，用狹軌制自造呼蘭至嫩江鐵路，會革命軍興，事遂中輟。民三俄國又向袁氏政府提

出北滿築路權節略五條，附件一條，政府以範圍過大拒之。俄政府旋又提議先將節略內第一條所載之哈爾濱至黑河一線，及齊齊哈爾支線。商議大綱，餘暫從緩。我國政府當於民五年三月派財、交、兩部部長與道勝銀行代表簽訂濱黑鐵路借款合同二十二條，附件五條。規定由濱江北岸起，迄瑯輝縣屬之黑河止，資本按虛數五千萬應布，發售債票，年息五厘，以四十六年為期，由第十六年起還本，以路產及進款作担保。旋因歐戰突起，債票不能發行，始歸停頓。民七黑省政府曾提議自辦，籌備未成。延至民十一年春，始復咨請交通部，准將呼蘭至嫩江一段，由官督商辦，先行建築，定名為呼嫩鐵路。實則內幕猶有俄商操縱其間，為奉省當局察覺，飭令停止。然自是以還，黑省官民，有鑒於邊陲交通事業，關係重大，遂有自築鐵路之計畫，而呼海鐵路之進行，乃應時而起。

呼海築路計畫，由黑省軍政紳商，協力進行，民十四年組織呼海鐵路股份有限公司。呈經東三省政府，暨交通委員會核准，并咨准交通部備案。公司股本，官商各半，為純粹中國官商合辦之路，官股由省府

担任，商股由廣信公司籌撥，估計共需國幣一千萬元，分為二十萬股，每股二十元。軌寬遵照交通部所規定標準，即一公尺四三五。

該路自十四年八月設公司於黑龍江省城，由省政府委派總理協理監察等，共同組織之。同年九月工程局成立，設於松浦鎮，局長由總理兼任，惟受軍政長官之監督指揮。十七年八月，省政府因商股無多，取消公司，改歸官辦；因開辦齊齊哈爾至克山鐵路，另設呼海齊克兩路總辦公署，執行原有公司職權，改總理為工程局長；當於九月一日移總局於松浦。但該署於十八年二月奉令取消，同年十一月改工程局為管理局。十九年一月，復設公司於黑省省城。

該路于民十四年十月興工，松浦至船口一段，於十五年五月修竣；松浦至綏化間一段，于十六年一月竣工。自綏化至海倫間一段，十七年一月興工，同年十二月竣工，是月十五日全線通車。幹線支線共長二百二十一公里有奇，約合華里三百八十四里許。該路初由俄商如意公司承修，其合同未經工程專家參訂，俄人往往利用

合同不完備之點，偷工減料，致呼綏一段，工程簡率，當經工程局逐加修葺。綏海一段，因之亦由局收回自建，不特工堅料實，而經費之節省，亦屬不貲云。

【形勢】呼海路沿線所經，平原沃土，昔稱東荒，實乃黑省膏華所聚。惟自中東路以北，初無鐵路，交通不便，物產輸出，文化輸進，深感困難，呼海之設，其有裨於黑省東邊，實非淺鮮。此路南端馬船口，與哈爾濱商埠夾江對峙，哈埠居中東路中心，握東北北部交通之樞紐，最得繁盛。惜松花江橫亘其中，除冬令冰凍期間，車馬可通外，餘時交通至感不便。該路當局，曾與中東路當局接洽，修築自該路松浦站至中東路廟台子站，俾免涉江之煩，亦得接連中東幹線，雖軌寬不同，不能互通車輛，但於運輸聯合上，獲益甚多。乃因地方問題，發生爭執，至今未能解決，殊滋遺憾。然本路利益，并不因之減少，觀其營業狀況可知。該路南接中東，東行入海，西達歐陸；南連南滿北寧諸線。雖形似孤單，而其實雄踞一方，莫之與京，斯該路之優勢，而為東北他路所不易得者也。

東北年鑑 (民國二十年)

該路將來向北延長，擬津與俄交界之瑯璁及黑河，未來之齊璣鐵路與之相接。齊克鐵路若略向東延長，亦可于半路上接連該路。由該路綏化站，又擬向東邊築一線，通裕興鎮，更進可達松花江下游重鎮之同江，為鞏固邊防計，斯預定路線殆有不容輕視者也。

【資產】呼海鐵路資本資產，截至十八年十二月底止，根據該路報告，其概況如下：

預定股本	10,000,000.00	(國幣單位)
實收股本	8,668,052.82	
挪用官利劃作股本	1,035,010.25	
挪用紅利劃作股本	1,603,424.02	
現有股本	11,336,487.14	
資產支出	11,088,045.33	

【組織】

呼海鐵路公司
 總理 協理
 秘書室
 機務處
 文書課(兩室)
 調查課
 材料課(四股。材料廠一，轄倉庫)

交通

四。()
 庶務課(圖書館，俱樂部，工役夜校。)
 警務課(三股。保安隊及分隊。)
 警務段(三分段。)
 松浦醫院(事務部，醫務部，藥劑室。)

扶輪第十一小學校(高初兩級)

工務處
 文讀課
 工程課
 電務課(電話房)工務段(三分段)

務處
 營業課
 文讀課
 運輸課(電報房)計核課

機務課
 機務段(三分段)

車務段(廿一站)

會計處
 綜核課
 機查課(印票所)

出納課
 松浦機廠
 事務股
 會計股

材料股
 技術股(廠八，發電所一)

職工人數表
 該路現有職員人數
 六七五

總務工役人數	二〇一
車務工役人數	一〇六五
工務工役人數	八三一
機廠工役人數	三二三

(以上根據該路來表報告)

◎現任主要職員人名表(民二十年春)
 總理 高震崑
 協理 萬國賓

【呼海鐵路幹線支線各站里數表】

松浦	10.000	2.01%	機車房，煤，水。
徐家	10.100	2.700	水
呼蘭	16.000	7.800	水
馬家	25.000	7.900	水
沈家	42.000	11.100	水
康金井	58.000	11.200	水
石人城	75.000	11.200	水
白奎堡	92.000	11.200	水
興隆鎮	109.000	10.800	水
萬發屯	126.000	5.400	機車房，煤，水。
泥河	143.000	2.000	
綏化	160.000		

(公里單位)

項家巖	135,500	11,500
秦家	131,100	7,100
四方台	145,700	40,000
張維屯	16,500	15,000
高家店	15,500	3,500(夏季封鎖)
克音河	15,500	9,000
馮友屯	15,500	11,000(夏季封鎖)
東邊井	101,500	8,600

[1] 呼海鐵路歷年營業收支比較表

(國幣元單位)

海倫	35,350	1,650	機車房, 煤, 水。
廿一站, 共長二百一十三公里七百五十一公尺。			
[2] 江岸車站中心兩站距離			備考
松浦	0	0	機車房, 煤, 水。
馬船口	7,560	7,560	
計長七公里五百八十八公尺			

(上表根據該路來表)

【營業概況】 呼海路十八年份共得純益，據該路報告計國幣一百三十三萬七千八百六十四元二角七分，其營業確屬有利。茲將各種有關營業之表列後。該路收支，原係以哈大洋計算，自十七年十二月十五日起改用國幣本位，為便利比較計，各表中關於未改制以前之哈幣，均按歷年平均行市「一·二四一」一律折成國幣矣。

(此表根據該路來表)

款別	年別		備考
	民國十六年	七月至十二月	
營業進款收入	69,785	2,535,524	四,七四一,五九零
營業用款支出	49,440	1,500,050	二,八七三,七〇一
營業進款淨數	43,345	1,301,986	一,八六七,八八七
歲計帳支出總數	40,000	518,344	六三,九三三
歲計帳收入總數	100,150	1,377,733	101,900
歲計帳支出淨數	710,031	550,166	550,031
各年度盈餘	43,345	767,827	1,377,860
			資金官利兌換虧損雜項等 兌換盈餘應收租金雜項等

〔2〕呼海鐵路歷年營業收入分類比較表 (國幣元本位)

項別	年別	民國二十年			備考
		七月至十二月	十	七	
運輸進款		九五,二二七	二,四八,四二五	四,七二,五六〇	
旅客		三〇,四〇七	八五,六四〇	一,三三,五九九	
其他		一四,三三三	二八,五五七	四,六八七	行李包裹等項在內
貨物		五,四六六	一,五五三	三,四八六	
其他		五,一五〇	一,五八七	二,五七一	
渡船業		〇	〇	〇	
其他營業進款		三,六七〇	一三,七三六	三三,一八四	
電報		〇	〇	〇	
總機廠贏利		〇	〇	〇	
租項進款		三,六七〇	一三,五三六	三三,九三〇	
雜項進款		〇	〇	〇	
附屬營業進款		〇	〇	〇	
營業進款總數		六八,七八三	二,六三,〇四三	四,七四,五六〇	

【運輸概況】

〔1〕呼海路現有機車一覽表

車種	號數	製造廠
雙進式	101-107	美國機車公司
莫古爾	101-103	法國機車公司
米堪豆	101-107	捷克國斯可達廠

四主軸	八〇1-101	四	日本川崎船廠及大阪汽車公司
米堪豆	101-105	五	捷克國斯可達廠
總計		六	

〔2〕呼海路現有客車一覽表

車種	號數	製造廠
一等客車	101-103	三客車有十七輛
二等客車	101-104	四由美國車輛公司
三等客車	101-106	一六司造餘係美國
行李車	101-104	四實業公司造守

(上表根據該路來表)

(此表根據該路來表)

呼海鐵路線圖

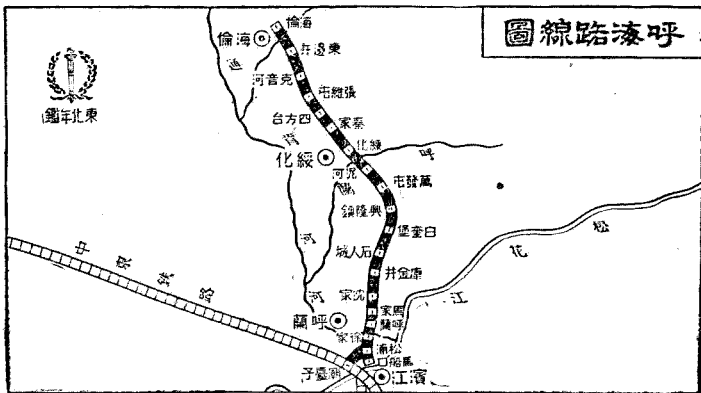

交通

守車 5001-5011 三 車四輛前者
 總計 又 1020 三 造餘屬後者造
 三元

〔5〕呼海路現有貨車一覽表
 (上表根據該路來表)

車種 載重噸數 輛數 製造廠所
 無蓋貨車 二五至四〇 二七 貨車有百零
 石渣車 二五至四〇 二〇 四輛大德織
 有蓋貨車 二〇 五九 械廠造餘由
 水箱車 二〇 二 美法造水槽
 平車 二〇及三〇 二 車南滿路造
 總計 四四三

〔4〕呼海路歷年輸送旅客人數表
 (上表根據該路來表)

一等 民十六 民十七 民十八
 二等 三九四九 四九七〇 三三四五
 三等 七三四三 八〇二九 七〇三三
 雜民 七六二〇 七六二〇 七六二〇
 總計 七四六〇一 八〇〇二九 八〇〇三三
 (上表根據該路來表)
 〔5〕呼海路歷年輸送主要貨物量數表
 (公噸單位)
 民十六 民十七 民十八

農產品
 元豆 一三,五七五 二四,七四〇 三九,六九〇
 小麥 八〇,五九九 一三,八二〇 一三,四七〇
 高粱 三,七四四 三,〇〇〇 一,三三七〇
 米 八三五 一〇,五〇〇 一,四〇一〇
 棉花 九六八 一,九八一〇 二,〇三〇
 麻袋 三,四二六 六,〇四四〇 六,一五〇
 棉布 一,三二五 一,四四〇 一,四六〇

礦產品
 煤 五,〇七〇 一三,八四〇 一八,〇二五
 鐵器 一,一五八 一,〇七〇 一,八六〇

林產品
 木料 二,四七五 三,〇七〇 一,八九〇

畜類
 皮毛 二六三張 三五張
 牛 六四頭
 羊 一五頭

製造品
 鐵器 一,一五八 一,五七〇 一,八六〇
 食鹽 五,九六八 七,一七〇 七,二八九〇
 煤油 一,一〇〇 二,九四〇 二,七四〇
 雜貨 一,一〇〇 一,七二〇 二,四三〇
 服飾 一三〇 七六七〇 七六六〇
 蓆 五四八 一,一〇〇 一,三九〇

用具	七〇六.二	六六.一五	一,一七.七〇
糖	七六.七	一,三三.〇	一,七七.〇
紙	五三.三	七五.〇	八四.〇
紙煙	二八九.八	五三.〇	九四.〇
豆油	一九.〇	一,二六.〇	五三.〇
蔬果	一,四七.七	三,六三.〇	一,七九.〇
磚瓦	三,八六.〇	一,五〇.〇	三,五〇.〇
食品	四八.〇	七五.〇	八六.〇

(上表根據該路來表)

〔6〕呼海鐵路客貨運價率

與四洮、瀋海等路大致相同，不再贅述，可參看四洮路一欄。

【聯運】呼海路自開辦迄今，尙無聯運，雖與中東鐵路開聯運會議數次，終無結果。

【護路組織】呼海路設有路警及保安隊，担任護路事宜。警務長、巡官、隊長、警士，共計二百五十六人。

【副業】該路除電報、電話、及醫院，附帶營業外，尙無其他副業。

【支線計劃】公司當局以黑省東南之綏東、湯原、鉄驪、慶城等縣，土地膏腴，交通梗阻，農工商各業不振，擬由本路綏化站起，築一支路，東出經上列各地，通

鶴崗煤礦(在湯原縣)，計長三百一十公里，名曰鶴綏支線。自十九年十月起，即派測量隊六十人，由綏化東發勘测，現在工作中。俟抵鶴崗後，仍須繼續前進，至綏東縣爲止，自鶴崗至綏東，計程一百二十公里。全線測量工作須費八個月之久，二十年六月可以竣事。據謂全線工程以老營河上游之分水嶺爲最浩大，將來須鑿一長一百四十四公尺之隧道以通過之云。此線之築，亦係循鶴崗礦之要求，因該礦惟恃松花江運出，冬令江凍不通故也。現積極籌備興築，擬兩年內竣工。需費三千萬元，黑省府、呼海路、鶴崗礦分担之。

【沿線物產】呼海路沿線，瀋望平蕪，沃野千里，農產最豐，森林礦產，幾無所有。農產如大豆，呼蘭年產約十萬噸，綏化十五萬噸以上，海倫亦十萬以外，海倫所產小麥亦等此數。加以巴彥綏稷兩縣，所產豆麥，約四五萬噸之間，合計每年產額，不下六十萬噸之譜。除高粱、穀子、玉黍、包米等項雜糧，供給就地民食，出口無多外，大豆小麥兩項，大半產額，均屬輸出。近年齊魯之民，魚貫而至，啓發荒蕪，地利之興，正未艾也。

◎齊克鐵路

【沿革】齊克鐵路，爲省有鐵路，官民合資所辦。全長二百零四公里許，由昂昂溪起，經齊齊哈爾(即龍江)以達克山，故洶該路之建設史，不能不先述舊有之齊昂輕便鐵路，蓋齊昂之名今雖消失，而其路線，實仍存在，且爲聯絡齊克於中東洮昂等線之要道，故齊昂沿革，又不可不知。齊昂路由齊齊哈爾城西兩三里許起，循嫩江東沿，包繞商埠，經五湖馬，至昂昂溪之紅旗營子屯，距中東路車站進東半里許止，計長二十五公里九，合四十五華里。該路係前清光緒三十三年時，黑龍江將軍程德全奏准敷設。資本金共銀三十二萬兩，分六千四百股，以該省各旗找回領地地價項下存銀二十二萬兩，作爲四千四百股；又變通通肯等段找回津貼，五司八旗荒價，奏定公益項下存銀十萬兩，作爲二千股。該項股票，仍備作公益之用，預定展長路線時，即將其作爲優先股。該路性質，定爲地方民有。承造此路者爲德商泰來洋行，宣統元年六月工竣。設有三站，計齊齊哈爾、五湖馬、昂昂溪。民國初元

地方紳商管理不善，弊竇叢生，虧耗甚巨。民七改派龍江縣知事兼任該路公司總辦，遂成官督商辦之局。當洪昂路竣工時，曾一度有將齊昂改建寬軌之議，以艱于籌款，迄未實行。迨民國十七年，由當局幾番籌議，始決定改建寬軌（一公尺四三五）。用官商合辦方式，並收買舊日輕便路一切財產。建築費不用外資，預計為一百二十萬元，奉黑兩省各担負四十萬元；其餘四十萬元，由交通部撥發材料作抵。十七年十月動工。其後決由齊齊哈爾向東北展進，迄克山為止，定名為齊克鐵路。並展修路線，增加股本。茲將各段興工竣工日期，表列後方：

各段工程興竣工日期表

段別	興工日期	竣工日期
昂齊段	七年十月五日	六年一月二十日
龍江迤北	七年十二月十日	六年一月二十日
第一段	六年十二月五日	六年十二月九日
第二段	六年十二月十日	六年一月八日
第三段	六年一月九日	六年三月九日
第四段	九年一月九日	九年三月九日

各段通車日期表

昂齊段	十七年十二月十日
-----	----------

東北年鑑 (民國二十年)

龍江至塔哈
至寧年 十八年九月十二日
至富海 十八年十二月十五日
至泰安鎮 十九年一月十七日
十九年二月一日

據該路二十年二月底報告云：「查本路於十九年十月一日開始修築寧拉支線，自寧年至拉哈，計長四十八公里五日四公尺；十一月三日竣工，十五日通車。又於十一月四日着手展築幹線，自泰安至龍溝，計長二十公里三百公尺；十一月十九日竣工，十二月二十日通車。距克山尚有二十六公里。以上此乃該路十九年修築路線之最近情形也」云。

【資本】齊克鐵路因展修至克山之計劃，添招股本，據該路報告，截至民十八年底，已收股款，為國幣四百八十九萬九千二百元云。該路未完全竣工，資產尙無從估計也。又該路會計賬，係以國幣為本位。

【組織】

齊克鐵路工程局(暫設洮南之洮昂路局內)
局長
總務科
文書股
編查股

交通

材料股 填設股
警務股 庶務股
材料廠 材料分廠
警務第一分段(駐龍江)
駐江辦事處
駐潘材料轉運所
醫院

車務科
文牘股 運輸股
電務股 機務股
車務第一分段(駐龍江) 各站
機務第一分段(駐龍江)

工務科
文牘股 工程股
工務總段(總段及第一分段均駐龍江，第二段駐楊家屯，第三分段駐泰安鎮，第四分段駐二克山)

會計科
文牘股 綜核股
檢查股 出納股
職工人數表

全路職員 (十九年一月) 三九七人
機務段工人 (十九年九月) 二九八人

東北年鑑 (民國二十年)

工務各段工人 (十九年九月) 八四五人

○齊克路主要職員 (民二十年初)

局長 萬國賓

【齊克鐵路各站距離表】

各站距離公里

【中榆支線
榆樹屯至中東站

五·二七公里

交通

古城

京山

核算公里共計

三二·〇
一四·四
二〇四·六

【營業概況】

○十九年度營業成績表

交運	人數	二七〇,六一七人
收入	噸數	三九八,六二六·九六元
貨運	噸數	一,一五五,八八八·一七元
收入	噸數	一,一五五,八八八·一七元
收入共計	噸數	一,五五四,五一五·一三元

(二十年度營業收入參看三八三頁)

【運輸概況】

【齊克路現有機車一覽表】

用別	形式	輛數	號數	製造廠
貨車	二一六〇	三	二一至二三	唐山工廠
混合列車	同前	一	二四	Beyer Peacock & Co.
貨車	同前	一	二五	Beyer Peacock & Co.
混合列車	同前	四	二六,二七,二九,三〇	Vulcan Iron Works.
客貨車	同前	一	二八	Cie. Fives, Lille.
貨車	同前	二	三一至三二	Skoda Works.
貨車	同前	二	三一至三二	Skoda Works.
共計	二一八一	二〇	一〇一至一〇八	Skoda Works.

齊克路線圖

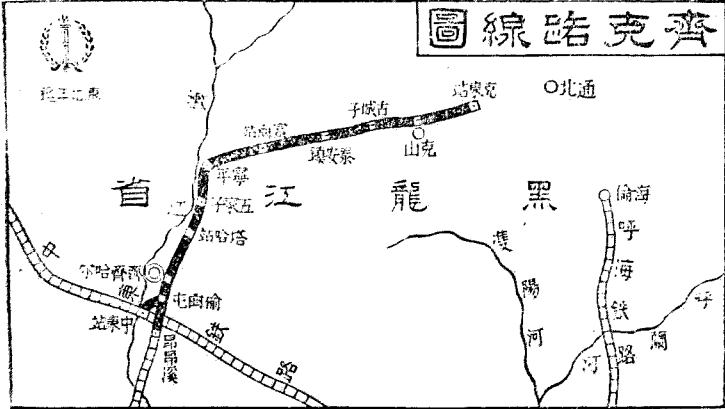

〔2〕齊克路現有客貨車一覽表

類別 輛數

客車 專用車 一

飯車 三

二等合造 四

三等合造 五

守車貨物行李 二

三等車 一六

貨車 有蓋車 一八〇

無蓋車 一八三

砂子車 三四

平板車 二六

水槽車 一

牲畜車 二

共計 四七八

〔3〕齊克路貨運價率表

零担貨物 整車貨物

每百公斤每公里 每公噸 每公里

一等 七釐五毫 六分五釐

二等 六釐五毫 五分五釐

三等 五釐五毫 四分五釐

四等 四釐五毫 三分五釐

東北年鑑 (民國二十年)

交通

五等 三釐五毫 二分五釐

六等 三釐五毫 二分五釐

〔4〕貨運發達概況 齊克鐵路自本特產期開始以來(十九年十月一日)一切貨運按日均有增多，現在尤極度活躍。查該路本期貨運之預算，原按最高限度編製，至多不過二十萬噸。然自十九年十月一日迄至二十年一月底之四個月間，運出貨物，比較預算規定，在原期間運送貨物，實際上已超過甚鉅。依照現在貨運狀況，預測本期將來運送之結果，足能達五十萬噸之多，比較原預算之數量，超過一倍有半。此種卓越罕見之成績，殊出該路當局意料之外。至該路貨運增多之原因，一為人事的經營：上年十一月十五日該路寧年支線通車後，即與洮昂四洮各路締結聯運，協減貨物運費。對於有力官營黑龍江官銀號之南行貨運，尤予以特別之便宜。以故中外各商尤其是該官銀號所有糧食，大部由該路南運，經過南滿以至大連。一為經濟的變遷：年來金貴銀賤，世界百業莫不受最大之影響，而交通界之鐵路所蒙打擊尤大。東鐵以金幣布為本位，客貨運費折收哈洋，漲高甚巨，其運費損失比較更重。

。推原其始，仍以雜糧，尤其是大豆之價格暴落，特產商所得利益，不尼金本什鐵路之運費，是以凡西線各地出產糧食向來運至東鐵各站東行輸出者，現均改運至齊克路之泰安鎮昂昂溪各站裝車，經過洮昂南行輸出。而近來江省官帖跌落，馬車運費無形低廉，齊克各站之馬車上市突增數倍，尤為東鐵之致命傷。如東鐵富拉爾基站附近出產之煤貨，現竟捨近就遠，而集中於洮昂終站之昂昂溪，裝運南下，實為最奇特之現象。據東鐵俄當局云：「齊克路貨運愈發達，東鐵損失愈重大，此為時勢所使然，祇有消極的減政，以減輕本身之損失，並無積極的方法，與之競爭或挽回」云云。

【聯運概況】齊克路自由齊昂改敷寬軌之後，於民十七年十二月十日起，即與洮昂路辦理客貨聯運，嗣與四洮北寧兩路辦理客運聯運。十八年十二月二十五日續辦貨運聯運。概況如下表：

◎十八年度客貨聯運總計表

旅客	乘客	三二,五二六
降客	三三,一四六	八
貨物	發出	四,〇八七
	到達	六,二五七
		噸

【副業】齊克路擬於各主要站，添設貨物倉庫，辦理倉庫保管，其他各站，辦理倉外保管。

● 洮索鐵路

【沿革與形勢】洮索鐵路，起自洮昂鐵路洮安站，在遼寧省境內，西北行循洮兒河北岸，以達黑省界上之索倫縣；全長一百七十公里許。建造此路之目的，一為軍運，二為開發蒙荒。緣民十七年全國宣告統一，軍事結束，東北當局為裁兵裕民起見，決議在索倫一帶屯兵墾田，既可鞏固國防，亦得開發地利，一舉兩得，莫善於此。是年十一月興安區屯墾公署成立，任砲兵司令鄒作華為督辦。旋以索倫森林礦產，蘊藏至富，扎鎮圖等旗蒙荒，均待開發；且興安嶺西北，逼近蘇俄，邊防尤關重要，交通不便，一切事業進行，均感困難，由是乃有修造洮索鐵路之議。先由興安區屯墾公署建設處籌辦，款由該署墊借，於民十八年五月開始着手測量路線；八月十五日實行開工。嗣因鐵路事務日繁，有設專局之必要，乃由屯墾公署咨准東北交通委員會，於同年九月九日，成立洮

交通

索鐵路工程局，并由北寧路按月協款國幣十萬元，以資協助。該路於十九年二月十七日開始鋪軌，軌寬一·四三五公尺。七月十一日通車至葛根廟。截至十二月底，已築成八十里奇。其餘部份正在修築路基橋梁，及鋪設軌道中，預定民二十年內全路可告完成。現附掛三等客車於工務列車上，開始售票，以資挹注，蓋該局經費，頗感困難，又堅持不舉借外債故也。

【資本】

洮索路之建築，尙未完成，預算需費國幣五百萬元，現由興安屯墾公署及北寧路按月撥給。

【組織】

- 洮索鐵路工程局
- 總務科
 - 文書股 庶務股 計核股
 - 出納股 材料股(材料廠)
- 警務股 (洮與警務段)
- 工程科
- 車務股 技術股(工務段二)
- 地政股
- 車務股 (洮安站，平安鎮站，葛根廟站)

◎ 洮索路主要職員

(民十九年秋) 張慰恩

◎ 洮索路職工人數

(民十九年秋) 七四

職工

一七六

【洮索鐵路各站里數表】 (公里單位)

站名	各站距離	積算里數
洮安		〇
平安鎮	二九·二	二九·二
葛根廟	二五·〇	五四·二
懷遠鎮	三〇·二	八四·四
建國營	二八·八	一一三·二
愛國營	二七·六	一四〇·八
索倫	三〇·〇	一七〇·八

七站，共計一百七十公里八百公尺。

(以上根據該路製表)

【營業概況】 該路現在工程時期，并無營業。

【運輸概況】 該路現未正式開通，并無運輸成績，茲將其現有機車、貨車列表於后：

〔一〕洮索路現有機車一覽表

車種	車號	形式	輛數	製造廠
幕谷爾式	八八二一六	一〇一	一	美國機

六聯式 五一〇一六一〇一 車公司

總計 二

〔2〕洮索路現有客車一覽表

車種	有蓋車	高樞車	平板車	石墮車	守車	總計
	一	一	一	一	一	五
	四	三	八	九	二	五六
	數					

(以上二表根據該路來表)

【護路組織】該路設有路警，按站分駐，常川保護。計十九年九月間，有警丁四十五人，巡長六人，巡官二人，五十三人，工程隨時進展，隨時酌加，至全線完成時，加一倍至二倍不定。

【擴充計劃】該路幹線於民二十年可以竣工，全線通車後，尙擬另建支線，延長至巴爾圖蒙旗，並經由內蒙，銜接滿洲里或海拉爾等處。誠以該路幹線，由洮南起至索倫止，營業限度極微，因索倫出產，祇有木料及雜糧，足資外運者，若專恃此項貨運，勢必難以維持本路之開銷也。

東北年鑑 (民國二十年)

洮索路線圖

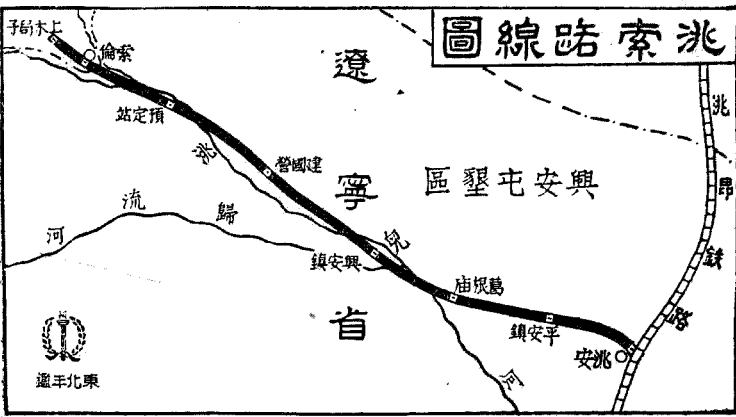

【沿線物產】農產品有粟、大豆、高粱。林產品則建國營附近山上有柞林，平原有榆、柳；愛國營附近沿河遍山，盡爲矮小之楊、柞；索倫有柞林及黃花松等。礦產品：平安鎮附近有白土礦，可造陶器。禽畜產品，爲馬牛羊。

民有鐵路

【概況】吉林雙城縣，農產豐饒，居民稠密，其富庶屬中東鐵路南線之冠，附近扶餘、農安、德惠、諸城鎮之糧石，均集中於此，以達中東路；爲該縣糧產之要區。民國二年，縣紳蔣清芬等募集股本，于雙城縣城內，設立雙城輕便鐵路股份有限公司，呈請吉林省政府，商得中東路局同意。建築輕便鐵路，自雙城城內，接至中東路車站，以利運輸。純爲民業鐵路路線計長十二華里，軌寬二英尺二英寸，不用機車，僅用馬拉，每列車套馬四匹。該路於民二年二月三日開工，五月六日竣工，十日通車；開通以來，營業甚盛，逐年均有盈餘。現擬延至雙城縣之拉林鎮，需

交通

款甚巨，未易籌措，計劃尚在擱淺中。

【資產】 雙城鐵路公司資本總額為二十三萬四千元。該路收支概以哈大洋為本位。公司房屋，佔用城內公地；城內路線，佔用官道；城外路線，佔用中國地畝局二千六百三十四沙繩(俄度)；又商務處四千五百六十八沙繩，并無其他產業。

(以上根據該路報告)

【組織】 雙城鐵路公司設董事長一人，董事六人，監察二人，經理一人，文牘、會計、庶務、稽察、書記各一人。營業

【1】雙城輕便鐵路歷年營業收支比較表

年	收 入
民 十 一	一四、八二七·八
民 十 二	二五、八九四·〇〇
民 十 三	三、六九·〇〇
民 十 四	二八、一五·一八六
民 十 五	四、〇七九·一〇
民 十 六	四、一三三·〇〇
民 十 七	四、一七八·九
民 十 八	六、三六·〇一
民 十 九	三、八四·九七
(上 半 年)	

交通

書記四人。工役共三十六人。

【路線概況】 該路之停車場及辦公處，設於雙城縣城內西才街路南，并無車站及票房等設備，搭客於車上買票。路線由停車場出西大街西達城之西門，東抵東門由十字門轉入北街，可達路西之驛倉。出城之北門可達電燈公司，由北門以達中東路地界界線，約一華里。在公安十分所處入中東路界，以達中東路之雙城車站，計長三華里。全路共長十二華里。

【營業概況】

(哈大洋元單位)

年	收 入	支 出	盈 餘
民 十 一	一三、九三·七〇	三、六九·〇〇	一〇、二四·七〇
民 十 二	二五、八九四·〇〇	三、六九·〇〇	二二、二〇五·〇〇
民 十 三	三、六九·〇〇	三、六九·〇〇	〇
民 十 四	二八、一五·一八六	二、五七·三三	二五、五七八·八五
民 十 五	四、〇七九·一〇	七、四三·〇一	三、〇三六·〇九
民 十 六	四、一三三·〇〇	四、〇七九·一〇	五三·八九
民 十 七	四、一七八·九	三、六五四·八三	五三·一三
民 十 八	六、三六·〇一	三、八二五·八九	二、五三〇·一二
民 十 九	三、八四·九七	一、九六八·一四	一、八七六·八三
(上 半 年)			

【2】雙城鐵路歷年營業收入分類表 (哈大洋元單位)

年	旅客收入	貨物收入
民 十 一	五五、二五二·五	八、六四六·二〇三
民 十 二	二、五一五·〇	三、七四七·九〇〇
民 十 三	一、五四六·三〇〇	一、七五二·八〇〇
民 十 四	一、三〇九·六六	一、六四六·〇〇〇
民 十 五	一、九七八·九六	一、〇八一·六四
民 十 六	一、〇五五·五〇	三、一三六·五〇
民 十 七	一、八五九·一〇	三、二五八·九〇九
民 十 八	二、八九二·三三	三、四四·五七
民 十 九	一、七五五·〇七	二、〇三九·九四五
(上 半 年)		

(上兩表根據該路來表)

【運輸概況】 雙城輕便鐵路，客車之開到，悉以中東路車到時刻為標準，遇有貨物，即行拉運，並無自定時刻次數。客車每位乘客，收哈洋二角，貨物約計一俄車納運費哈洋二十元，分路好否，臨時規定，所運貨物，臨時估件，量數無紀載。該公司自開辦以來，自造客車六輛，往返城站之間，不分等級，搭客人數，全年不下七萬餘人；軍警及機關人員之免費者，

倉不在內。

【護路】 該路客車每次由城赴站時，由城北門外公安十分所，派警兵二名隨行，持槍實彈，保護行旅，以防不虞。

(以上均根據該路報告)

●開豐鐵路

【概況】 該路原名開拓，於民十六年改稱開豐。在濟省境內，起自開原城西之石家台，即南滿路孫家台站佔用地附近，東達西豐城，長六十三公里七百公尺，爲國人自營之輕便鐵路。因接近南滿，爲避免日人反對計，乃取名開豐長途鉄軌汽車股份有限公司，實則完全輕便鐵路，其軌寬一公尺。該路于民十四年春興工，民十六夏竣工，但民十五年十一月即開始通車。又該公司于十八年十一月經股東常會議決，改組爲經理制。

【資本】 最初資本爲奉小洋二百三十萬五千元，於民十八年十月間改爲國幣本位，增加資本爲二百八十二萬元。

【組織】

開豐長途鉄路汽車公司

董事部

監察部

東 北 年 鑑 (民國二十年)

經理部

總務課

文書股

庶務股

週刊編輯部

車務課

營業股

機務股

警務股

路務傳習所

●現有職工人數表

職員

一六六人

工人

【開豐鐵路站名里數表】

(公里單位)

石家台	六·九一
開原城	一五·一二
趙家台	二四·八一
威遠堡	三四·〇一
松樹村	三八·六〇
神樹	四二·八〇
卽家店	五四·四九
大慶陽	六三·七〇
西豐	七一·四一

【營業概況】

〔1〕歷年進款及純利表

十四至十五年	八,五二一·三	國幣進款總數	合奉小洋總數	奉小洋純益
十五至十六年	五,五三三·五	五八八,四九九·九	二七,八六六·五	七〇,二四三·九
十六至十七年	五,八八八·九	六〇三,三九九·四	三,〇五六·三	一,三六八·四
十七至十八年	六,〇三三·九	二,〇一九·三	二,〇一九·三	四,一八四·五

〔2〕歷年營業收入分類比較表

年 別	旅 客	行 李	貨 物	其他等類	總計收入
民十五至十六	三七,八〇一·四	三,四四三·三	三三,七〇八·一	二九,三九九·九	五九二,三三四·一
民十六至十七	一六,九三三·八	七,七三三·〇	三六,〇九〇·四	三六,四三三·八	五八八,八四九·六
民十七至十八	二〇,三九九·七	七,七四九·九	三五,〇四二·九	三三,二二七·七	六〇三,三九九·四

【運輸概況】

【1】現有車輛一覽表

種類	輛數	製造廠
○一○	六	德國柏林工廠
○二○	六	德國柏林工廠
電車	二	德國柏林工廠
客車	六	大連沙河口工廠

【2】歷年客貨運輸分類表

至十五	乘車人數	行李斤量	包裹斤數	貨運	零担斤量	整車噸數	零担整車統計噸數
至十六	二八三,六六一	四七,〇五五	一〇〇,六〇五	至十七	一〇,〇七三,四六六	七,八八五	八〇,九三三,四六六
至十七	一四〇,六三三	二二,五九二	二八七,〇七九	至十八	九〇,五八七	九,九七四	一〇,〇四九,八七九
至十八	三六,〇八元	三九,八三七	二四二,七七七	至十九	九,三四一,〇二一	〇,一二五	九,九四七,九〇一

【3】歷年客運票類比較表

至十五	甲種客票	乙種客票
至十六	十分三	十分七
至十七	十分四	十分六
至十八	十分三	十分七

【4】歷年貨運分類比較表

至十五	元豆	雜糧	雜貨
至十六	十分六	十分二	十分二

乙種守車
鐵甲車
蓋車
平廠板車

【輛註】機車客貨通用。
一〇六
一八一
四八
三五
四四
大連沙河口工廠

至十七	十分五	十分四	十分一
至十八	十分七	十分二	十分一

【5】客貨運送價率 (國幣本位)

一、客票
甲種客票，每人每公里收費參分陸釐；乙種客票，每人每公里收費貳分參釐。小孩未滿四歲者免費，四歲以上，十二歲以下者，半費。
甲種票准帶行李二十五公斤，乙種票准帶行李二十公斤，小孩票准帶行李之斤量亦減半。凡重大行李有逾以上限額者，

每逾一公斤，按里程收費若干，但運費以二角為起碼。

二、貨運(每公里價率。國幣本位。)

一等	九厘二四	整車(每公噸)	八厘五八
二等	八厘五九	零担(每百公斤)	七厘九二
三等	七厘九三		七厘二六
四等	七厘二六		六厘〇六
五等	六厘六〇		五厘九四
六等	五厘九五		五厘二八

【護路之組織】該路設有警務股，置巡官一，巡長四，警丁二十四名。

●鶴岡鐵路

【概況】鶴岡鐵路係民有路，完全華資無外股，專以運輸煤焦為目的，兼售客貨票。屬於黑龍江鶴岡煤礦股份有限公司，公司係官商合辦性質，資本約哈洋三百萬元，亦完全華資，無外股。緣民三年江省湯原縣鶴岡鎮農民曹鳳陽入山砍柴，掘地見煤，持歸，經沈松年驗之，質頗佳，遂與孫丙午招股開採。六年呈請領照，始興工，用土法採掘，規模極小，出煤亦少，轉運困難，名與華煤礦公司。嗣因股東

發生意見，未幾輿論，江省當局即有收歸官辦之議。沈松年等懼事敗，率增蘊為董事，管理一切。後歸官辦，定名曰黑龍江鶴岡煤礦股份有限公司，由江省省庫支款，舊商股作價哈大洋三十萬元。八年，派趙文清到礦接收，繼易姜恩忠。九年委劉尙濟為總辦，購置機械，進行開採。十年，劉辭職，由通原林業公司總辦孫祖昌兼領。十一年改張星桂接充。十四年七月改商辦，經前江督吳俊陞委趙延宸為總辦，陳國士為協理，聘請工程師採煤，技師數人興修由礦區至松花江下游蓮江口江岸鐵路，長五五公里。十五年春季興工，冬季通車運煤，定名曰鶴岡鐵路。是年九月改委梁寶琳為總辦，由東鐵路局添購機車、駁車、煤車，其他材料，亦多半購自東鐵。嗣應商民之請求，於十七年一月一日起，每日加開旅客列車，往返一次。十八年春，委廣信公司代表人譚玉祥為總理，萬國寶為協理。十九年譚玉祥辭職，即由萬國寶總理一切。

【資產】最初資本哈大洋一百七十五萬元，現有資產四十五萬元，純損三十五萬元。(民國十九年十月該路報告)

東北年鑑 (民國二十年)

【組織】公司制。

◎現在公司職工人數 約一〇〇人

【附註】該路附屬於鶴岡煤礦公司

，聯合工作，公司中另設運輸部，上開為路上職工人數。

【鶴岡鐵路站數里程表】(公里單位)

蓮江口站

百傑河(小站)

鶴岡站

木廠站(小站)

俊德屯

礦山站

大站四，小站二，共五十五公里八百公尺。

【營業概況】該路專為運輸鶴岡煤礦

公司產煤而設，不計運費。對於客貨運輸

，甚屬幼稚，每年客票載運之收入，平均

約僅四萬五千元。鐵路支出，則每年平均

約三十二萬元。

【運輸概況】每日開行定期列車二次

，上行曰第一次，下行曰第二次。加車無

定次，以礦山出煤多寡為標準，大概每日

三至五次。

【1】車輛數目表

類別 輛數

二一八一〇式大機車

二一六一〇式小機車

二等客車

三等客車

棚車

平車

煤車

公事車

【附註】各車均係由中東路購入之舊車、棚車及公事車則經改造者。

【2】客票價目表(哈大洋元單位)

連站至鶴站

至俊站

至礦站

鶴站至俊站

至礦站

俊站至礦站

【附註】只有三等一種。車至木廠

稍停上水，無旅客，不售票。

【護路組織】設有警官五，警兵夫役

共一百一十，

【沿線物產】煤以外，農產以黃豆、

小麥、高粱、小米為大宗。每年農產產量

四四九

兩萬餘噸。關於煤礦，參看礦業篇。

中外合辦鐵路

●中東鐵路

【沿革】中東鐵路，為中俄合辦之大鐵路，初名東清，後改中東，又改東省鐵路，至今復稱中東。該路為在昔帝俄侵略我東北邊省之工具，其經營之也，悉做英人所用以吞併印度之東印度公司辦法，俄人野心於焉可見。其後日俄戰爭之結果，日本承認俄國在東北之南部之一切特殊權利，故東省鐵路支線南段，即今之南滿鐵路，亦讓渡於日，日人乃設南滿鐵道會社，亦做東印度及中東路辦法，以肆行其侵略東北之手段，誰生厲階，至今為梗，追原禍始，蓋不能不歸咎於中東之建設也。

初，清光緒廿一年（一八九五年），中日戰事結果，締結馬關條約，割遼東半島於日，俄人忌其礙己也，乃聯合德法，逼日歸還。迨翌年（一八九六年）俄皇尼古拉二世加冕，俄使意清廷，派李鴻章往賀，李抵莫斯科後，俄政府乃挾干涉日本歸還遼東之德，強索耐報。李亦恥於馬關之盟，亟思洗雪，決意聯俄，以圖報復

交通

乃與俄政府締結中俄密約，而俄人遂由以此攫得東省鐵路之數設權。俄人之所以亟於攫得此路數設權者，乃由於俄大帝國，無一佳良軍港，亟思經營太平洋岸上之海參威（咸豐十年中俄北京條約，割烏蘇里江以東沿海之地於俄，該港即在其地南端，與我吉省邊界毗連），作為帝國海軍之根據地；并擬築橫貫西伯利亞大鐵路以聯絡俄京與該港，其最初路線計畫，須由西伯利亞以東，迂繞黑龍江之左岸，以接連烏蘇里鐵路；然其間地勢險巖，工事艱苦，不易速就。荷假道我黑吉二省，則不但工事較易，可望速成，且途程縮少至五百十四俄里，且可省費五六百兆盧布，移險就夷，移繁就簡，莫此為甚。經此估計之後，俄人乃甘冒世界之大不韙，決心打破國境之障礙，斷然與我成立密約，以攫得東省鐵路之數設權。密約既成，清廷乃于是年（光緒二十二年）七月二十日派駐俄使臣許景澄，與俄訂結華俄道勝銀行契約。七月廿五日（西歷一八九六年九月二日）復與該銀行議訂中俄合辦東省鐵路公司合同，計十二款。該合同之首，載明「中國政府現以庫平銀五百萬兩入股，與華俄道

勝銀行合夥，開設生意，盈虧均照股攤認。……中國政府現定建造鐵路，與俄之赤塔及南烏蘇里河之鐵路，兩面相接；所有建造經理一切事宜，委派華俄道勝銀行承辦。……該合同之第十二款，稱：「自該公司路成開車之日起，以八十年為限，所有鐵路所得利益，全歸該公司專得。……八十年限滿之日所有鐵路及鐵路一切產業，全歸中國政府，無庸給價。又從開車之日起，三十六年後，中國政府，有權可給價收回。……」云云。該路路線，起自俄境後貝加爾州之赤塔城，穿過黑省之西南部，吉省之東北部，復入俄境，與烏蘇里鐵路銜接，是為幹線。迨光緒二十四年，俄人強迫租借旅順口大連灣，於是年六月二十四日續訂鐵路合同七項，其路線北接幹路之哈爾濱站，貫連長春奉天（今瀋陽）而達旅順大連，是為東清路之支線。中東路於光緒二十三年（一八九七年）八月十六日正式興工，於二十九年（一九〇三）七月，全路正式通車，全線共長二千六百六十八公里，幹線凡五十四站，支線凡三十八站。軌寬一、五二四公尺。此日俄交綏以前之情形也。當日俄國政府

特任中將霍爾瓦特爲中東鐵路公司坐辦，鐵路局內，設置軍事，民政，法律，地畝，學務等處；外有法院，監獄，及地方自治機關，規模宏大，儼然施行殖民組織，超出鐵路營業範圍以外；霍氏更綜攬大權，爲所欲爲；我國積弱之餘，莫奈彼何也。日俄戰後，于一九〇五年雙方訂立樸茲茅斯條約，中東支路自寬城子（長春北一站）以南以至大連，旅順，長七百六十二公里之一線，讓與日本，即今之南滿鐵路；其哈爾濱至長春一段，與幹路全線，仍歸俄人經營，即今之中東鐵路是也。追歐戰發生，俄國將中東路守備軍約九萬人，調赴歐戰場作戰，留守者極少。迨民六年（一九一七年），俄國革命勃興，該守備軍頭分新舊兩派，屢起衝突。霍爾瓦特竟自稱全俄政府代表，宣言對其國新政府獨立，民黨流金反對之，煽動路上兵工，與霍氏抗，霍懼而乞援於我，我方調動吉林防軍，圍困俄兵營，繳其械，流金中彈死焉，此爲七年一月事也。是年二月，哈爾濱警備司令部成立，鐵路界內，由我派警協同俄警維持治安，是爲我國干預路界事宜之始。方事之殷也，霍氏自承願尊重中

東北年鑑（民國二十年）

國主權，不作政治運動，追事平，則反汗如故；潛通克倫斯基政府，與謝米諾夫軍隊提攜，藉東路爲根據地，用相策應。未幾赤軍東進，謝軍潰散，向我繳械，霍大沮喪。時協約各國，爲防止俄德新同盟，有共同出兵西伯利亞之舉，因在哈埠設立監督委員會，分技術運輸兩部，由協約國（我國在內）及原有俄人，各舉代表一人共同組織之，日本以有利可圖，主張最力。霍氏乃又密傾向日，希圖再起，蓋其所轄軍警，尙未盡除也。當日我以地主之權，得各國同意，護路之責，歸我方担任。八年八月，北京政府任命吉林督軍鮑貴卿爲東省鐵路督辦，兼護路軍總司令；九月，總司令部成立，撤銷警備司令。并任命張煥相爲總部參謀長，兼哈長路司令，其哈綏哈滿兩路，亦各設司令一人，於是護路軍權，始完全入我掌握。同時中東路事宜，亦有所整理；先是，東路督辦許景澄氏於清光緒二十六年出缺，此職虛懸十八年之久；七年二月，政府始派吉林省長郭宗熙兼任，并設有督辦公所於哈爾濱，以事屬草創，所有職權，未克具舉。迨鮑氏繼任，總攬軍權路權，當向霍氏提出警告，

交通

大旨以該路爲中俄合辦事業，中國對俄新舊兩黨，無所偏倚，在我領土以內，不容任何黨派，利用該路，供作政事。霍氏表面雖稍欲跡，而暗中則仍暗添兵械，思圖一逞，屢爲我所發覺。霍氏旋竟自稱東路總長官，在沿線張貼布告，經總部嚴令制止。俄籍工人，復不服霍氏，謀暴動，於九年一月，全路罷工爲之抗，鮑氏出巡鎮懾，始獲稍戢。鮑氏向霍氏提議，改組鐵路公司，增設華俄董事名額，蓋其初東路總公司董事盡俄人，董事會設於俄京聖彼得堡，至是始決議設置董事會於哈埠，董事名額，增爲九人，以督辦兼董事長，餘董事八人，華俄各半。詎意議甫定，而工黨風潮又作。綠黨民挾其軍警之力，搜捕路界黨人。該黨上書我當局，請求釋放政治犯，撤換東路各首領，并取消其軍隊及偵察局等。司令張煥相，建議乘勢收束霍氏所轄軍警，以遏亂萌，惟霍氏堅持不決。三月，工潮再起，我方乃實行解除駐哈俄軍裝械，次及俄警，并包圍其護路軍首領辦公室，勒令傳諭沿線俄兵營，同時解卸武裝，交中國官吏點收，不得違抗；不旬日間，全線俄軍警，悉屏息受代。霍氏

雖求接洽協約各國，向我詰問，然各國見我處置有方，秩序無擾，亦不復置議。鮑覽彌以俄軍警雖撤，而霍氏不去，終爲禍根，乃召集董事會迫其辭職，霍氏把持東路，至二十年，恣作威福，至是始告段落，是誠東路多難之秋，而路史中最稱重要之一頁也。

霍爾瓦特辭職，爲民九年三月間事，帝俄及其餘黨把持東路之時期，至是告終。而經營該路之華俄道勝銀行，因恐我國亦行接管，乃改組爲俄亞道勝銀行，以法美兩國人債權關係，總設行於巴黎，高揭法國旗以求庇護。我國政府深恐惹起國際糾紛，乃於是年十月一日，派交通總長，與該行駐京代表訂立合同七款，是爲東省鐵路續訂合同。該合同內容之最關重要者，爲一八九六年初次合同中，應繳我國政府五百萬兩及歷年利息之債券，應將其立即交與。又除我國督辦外，董事華俄半數，稽察華俄二人，俄三人，總稽察以華籍人任之。又取締一切政治行動。該銀行于簽定合同後，并具函交部，聲明董事會會辦及局長，各處處長，均仍以俄人充任，惟另設副局長及副處長，以華人充任之。

交通

又聲明該行純屬商辦，與俄國各黨無關，路事除華俄兩國外，亦無第三國之關係，云云。當民八年九兩年間，蘇俄因內部黨爭正烈，西伯利亞及沿海州各地，猶爲舊黨盤踞，乃兩次向我發表宣言，願將東路及帝俄侵略而得之一切特殊權利，無條件放棄，歸還我國，冀我助其剷除白黨。惜當日我國政府，不識大勢，致未能乘機收回路權，貽患後來，曷勝浩嘆。迨民十一年，赤軍東進，白黨瓦解，蘇俄不但反汗前言，且頗爲擲取東路之謀，以游騎向我邊界示威，并沒收東路在海參崴之碼頭倉庫，肆無忌憚，於斯已極。先是蘇聯於民十派代表侵林來京，請求開議中俄通商事宜，談判未成。翌年又派越飛入京，請求繼續談判，關於東路，竟否認前此放棄宣言，且聲言該路應歸蘇聯管理。道勝銀行方面，因勾結駐京英美法日四國銀行團，倡言國際共管，中俄兩方，均絕對否認，惟中俄談判，亦復不得要領，越飛且託病赴日，而情勢益趨複雜矣，其時法國爲道勝即俄亞作後援，向我提出保留東路舊股東議案，於是該路主權，乃發生爭執之點，中蘇與道勝各執一詞。道勝托庇於法，

于中俄間原訂合同內所載東路股票僅限華俄商民買購之規定，顯有不合，不認法國有干涉之權。其實同時美國日本於該路亦有複雜關係。我國深慮引起協約各國間之糾紛，乃漸與蘇俄接近。民十二年二月，中俄決定開一會議，我方派王正廷爲督辦，俄派喀拉罕爲全權代表。喀氏以八月抵北京。我主解決東省鐵路等問題，再談邦交，俄方主張適得其反。雙方堅持，幾致決裂。此時法美日三國，乘間而入，照會我外部，據華會議法案，請我對於東路股東債券及債權者，保留其權利，并履行義務。而他方面，俄亞銀行亦繼續抗議，思圖破壞。我當局默察大勢，乃徇蘇俄代表請，承認復交與中俄會議同時舉行，并由雙方共同宣言，否認三者有干涉東路之權。正式會議開後，波折迭生，王正廷辭職由外長顧維鈞繼續開議，于民十三年（一九二四年）五月三十一日，中俄解決懸案大綱，及暫行管理東省鐵路協定，經雙方代表同意，簽訂草案，惟時東三省政府，方在保境安民時期中，對於中俄協定，中東路條款及松花江航行條款，適不予承認，并反對該協定之施行。蓋謂東路與東

北有密切關係，松花江航權業經我收回，不應再議。喀拉罕不得已，乃請蘇俄政府另派庫茲遜措夫爲代表，於是年六月，與東省自治政府代表鄭謙、呂榮寰、鍾世銘、開奉俄會議于奉天。九月二十日奉俄協定告成，其第一條即關係中東路，計十五款，與北京政府所訂暫行管理中東鐵路協定，無大出入。自是東路公司董事會改名理事會，設理事十，中俄各半，以督辦兼充理事長，派鮑賈卿充任。副理事長則歸蘇俄所派會辦兼任。監察局改名監事會，設監事五人，監事長華人任之。是年十月三日，中蘇雙方接管東路公司，以迄今日。根據協定，由俄方派人充任局長，其前局長及處長等，以有舞弊行爲，逮交法庭起訴。東路至此，歷來帝俄勢力，乃完全消失，而爲中蘇合辦此路之始。

該路自中蘇合辦以來，表面上華俄雙方權利，似屬均等，但一就理事會，監察會，管理局三者內部之組織觀察之，則行政與經濟實權，仍操俄人手中，俄人越職侵權之行爲，不勝枚舉。其高級人員，固已只惟我方利益是視，目無華人，乃至俄局長(伊萬諾夫)竟有取消督辦公所之提議

，俄方蓋始終不承認有督辦之設，對路局方面，俄文公文，督辦祇稱理事長而已，該路之下級職員乃亦不受我方高級人員之指揮。故雖名中俄共同管理，實際路權均係俄人一方把持，迨民十六，中俄國交決裂，俄方始不敢彰明反抗督辦公所，然路局對於督辦命令，實未嘗注意也。

迨民十八年五月二十七日，東北一帶之蘇俄共黨領袖，在哈爾濱蘇俄領事館開第三國際共產宣傳大會，我方爲貫徹自衛主張，即包圍查搜，當場獲有破壞中國統一，暗殺中國首領，炸毀東路，宣傳赤化，種種陰謀之鐵證，且所獲人犯，多係東路重要職員。我方因俄方違反雙方協定，公然憑藉東路，宣傳共產，企圖暴動，爲遏亂清源計，不得已對於東路執行緊急處置，停止俄正副局長職務，并封禁蘇聯其他各機關，俄籍路員五十九人，反抗我方命令，將其解送出境。其初俄方尙擬派員接洽，繼復變計中止，連向我提出通牒，作種種要求，國民政府根據相互原則，婉切聲明經過，并請派代表協商。俄方不顧復發二次通牒，聲明召回一切人員實行絕交，民十八年七月間事也。自兩國決裂

後，俄人即在兩國交界一帶，調遣軍隊，扣留舟車，派遣飛機入我領空，違反非戰公約，陸水空軍隊三方併進，實行對我攻擊。俄軍深入內地，所至焚掠淫殺，慘無人道，復虐待我僑民，破壞中東路。我國爲自衛計，爲保持協定，及防止赤化計，均不得不組織防俄軍以與彼之遠東軍抗衡，相持甚久，我方損失極大。迨同年十一月，我方因貫徹一向和平主張，接受俄方恢復發生衝突以前之狀態之提議，派蔡運昇李紹庚入俄，當於十二月三日在伯力簽訂草約。將中東鐵路督辦呂榮寰撤職。俄方并根據該約，立派新任正副局長，到哈就職。至於草約中所稱中俄正式會議，本定於民十九年一月廿五日，在莫斯科舉行；我方派有新任東路督辦莫德惠爲會議全權代表。惟是俄方所要求，不過爲恢復原狀，今者目的已達，而我方又一再堅持中俄會議，僅限於解決東路，不及其他懸案，俄方深恐會議一開，東路行將根本解決，於俄不利，故再三延宕。嗣我方迭次催促，始允接待我全權，莫氏當於五月初一日出國赴俄，惟抵俄之後，截至九月初止，已四閱月，而正式會議，尙無舉行消息；

推測緣由，實爲此會議之根據問題。我方主張爲廢續中俄奉俄兩協定之精神，并貫徹其各項條款之意義，不拘泥於伯力紀錄，因該紀錄之簽訂，爲結束此番中俄糾紛，今東路既已恢復事變前原狀，則該紀錄已消失其效力，當然不能繼續維持。但俄方則認定此次會議，完全產自伯力紀錄，不惟對於東路爭執，須加以解決，即兩國

間一切爭執，皆應由此會議中解決之。此兩國間爭執之集點，而中俄會議擱淺之原因也。(以上截至民十九年底之情形)

【形勢】中東鐵路橫貫東北之吉黑兩省，東出俄境，接烏蘇里鐵路，遶海參威港，西接橫亘西比利亞之大鐵路，直抵歐陸，南連南滿，一面達大連港，一面入北寧，以通關內，實爲歐亞交通唯一孔道，

抑亦發展東北經濟之利器也。在昔呼海齊克兩鐵路未築之先，該路之北，尙無鐵路，北部運輸，全爲壟斷，形勢異常優越。將來逐漸修築他路，形勢或略變更，亦未可知。然而以國防與國際關係言，則中東路在今日實佔有極重要地位，殆無疑義，此亦即吾國之所以亟亟于贖回之一理由也。

【資產】

◎中東路之價值(截至民十九年一月一日止)及近六年(民十三至十八)之經營 (根據該路製表)

本路建築費總整理費額(自光緒二十四年至光緒三十一年者均在內)

(以金魯布爲本位)

- 整理費
- 按評價表撥付之鐵路整理費自光緒三十二年至民國六年者計
- 又自民國七年至十八年者計
- 價值總計
- 一七八,五七九,六一七·九五元
- 四一〇,三〇〇,二六三·七四元
- 三六五,六四九,五四一·一七元
- 四四,六五〇,七二二·五七元
- 五,四六二,一〇四·七三元
- 三九,一八八,六一七·八四元
- 四一〇,三〇〇,二六三·七四元

【附】一二兩項說明

(一)俄國政府補付本路光緒二十九年及民國三年營業所虧累者計

(二)截至民國十九年一月一日止利息與欠款及補付虧累等之未償還者如左

- 利息計
- 欠款計
- 共計
- 一,二〇三,二一三,五三六·一四元
- 一八,四〇三,九〇八·〇一元
- 一,二二一,六一七,四四四·一五元

【組織】

〔1〕組織概要 按據中俄兩國於民國

十三年五月三十一日，所締結之中俄協定，組織中東鐵路理事會，爲該路最高之監

督機關。其中計設理事十人，華俄各半，各由本國政府任命之。其中之理事長(督

，路局之學務處即行取消。所有前立華校，概歸教廳自辦自管。至教育蘇聯籍路員子弟學校之教育行政權，亦收歸教廳；惟因學校經費，係由路局撥給之故，於民十七年間，經教廳與路局訂立學務協定，在該廳內添設第四科，專司蘇聯各校經費事宜，該科直隸教廳，與他科同，惟職員均蘇聯人，由路局保荐，教廳委任，科用經費，亦由路局發給，故路局方面，視作路員，列入職員表中。

〔3〕主要職員人名表

- 理事會
 理事長即督辦 莫德惠(華)
 代理理事長 李紹庚(華)
 副理事長 葉木善諾夫(俄)
 代理副理事長 庫爾依俾夫(俄)
 理事 劉澤榮(華)
 理事 鄒尙友(華)
 理事 沈瑞麟(華)
 理事 石馬諾夫司基(俄)
 理事 達尼列夫司基(俄)
 理事 班多衛(俄)
 監事會

- 監事長 郭福綿(華)
 監事 張恕(華)
 監事 莫千(俄)
 監事 米金(俄)
 監事 撒爾申(俄)
 稽核局
 局長 劉雲(華)
 副局長 張明哲(華)
 副局長 喀爾坡夫(俄)
 管理局
 局長 魯德義(俄)
 副局長 郭崇熙(華)
 副局長 謝尼索夫(俄)
 副局長 喀利那代理

〔4〕職工人數表

- 理事會 二百二十二
 監事會及稽核局 一百三十九
 管理局 二千三百六十
 沿線各站 二萬二千七百五十二
 共計 二萬五千四百七十三
 〔附註〕上數係民十八年年底之統計，十九年底大裁員後，約減去五分之一之多。

〔5〕中東路管理局之組織

- 俄局長
 總務處
 總務科(文牘、收發文件、案卷、三股)
 繙譯科
 第一科(免票、會計、職員、三股)
 第二科(文牘、平常事變會議、二股)
 職員圖書館
 汽車房
 會計處
 總務科(文牘、案卷、二股)
 出納科(墊款、發薪、付款、收款、銀行賬目、存薪待領、出入決算、點收解款、八股)
 會計科(預算、決算、總賬、理事會管理總賬、附屬營業總賬、平準表冊、債券、七股)
 清算科(扣款、墊款、存款待領、本路與他路及中國政府機關清賬、本路包工人及俄國政府機關清賬、五股)
 法律處
 總務科 繙譯科

商務處

總務科(司賬,職員,職員住宅燃料,免票,庶務,編輯,六股)

商務科(貨物聯運,本路貨運,客運,減價運輸,公用貨物運輸,售賣聯運客票,運則主管,文牘,雜務,九股)

契約科(商務委員,文牘,司賬,二股)

統計科(司賬,統計,二股)

賠償科(文牘,商務記錄,主管,無主貨物管理,貨物調查,四股)

大豆混合保管科(營業,司賬,二股) 附屬營業科(庶務,貨款,保險,國存,轉運,經紀,賠償,會計,稽核,九股,關稅代辦所)

各埠商務代辦所(海拉爾,榆樹縣,雙城堡,三岔河,寧古塔,小城市

、一面坡,莫斯科,松花江,伯都訥,哈爾濱,富拉爾基,齊齊哈爾,松花江沿岸,上海,天津,大連,瀋陽,營口,吉林,安達)

各埠大豆混合保管所(海參威,陶賴昭,牡丹江,對青山,海林,烏吉

密,審門,營口)

各埠關稅代辦所(綏芬河,寬城子,滿洲里)

經濟調查局

總務,調查,二科(編輯,繙譯,調查,統計,四股)

華副局長

華俄秘書處(秘書,繙譯,文牘,會計,四股)

恤金處

總務科(職員,問事,司賬,三股)

庫房)

會計科(借款,儲金,總賬,撫恤賬目儲蓄賬目,退償金賬目,六股)

儲蓄科(儲蓄,統計,二股)

撫恤科(文牘,恤金,二股)

進款處

總務科(職員,預算,庶務,總務,四股,案卷室,票據房。)

貨運科(核算,清算,雜項進款,誤收事件,計算運件,軍事運輸,六股)

會計科(收支,會計,存款,三股)

客運科(客運,及本路運輸,行李運輸,二股)

退償科(溢收款清理,駁事件,二股)

聯運科(發運貨物,引受賬目,二股) 稽查科(差遣,車站賬務,列車,月台票,四種稽查員)

電務處

總務科(文牘,職員,二)

技術科(電報,電話,二股)

會計科(會計,庶務,二股)

稽核科(稽核,統計,二股)

三電務段(一百零八電報房)

電務工廠

中央電報房

印刷所

總務科

會計科

技術科(排字,製版,印刷,裝訂,印票,修理,材料,鑄字,八股)

扶輪傳習所(教育股,訓育,庶務,二課)

俄副局長

材料處

總務科(房產,職員,二股)

購料科(臨時購料,文牘,二股)

礦務科

燃料科(文牘,技術,二股)

會計科(支出,預算,收入,燃料,煤

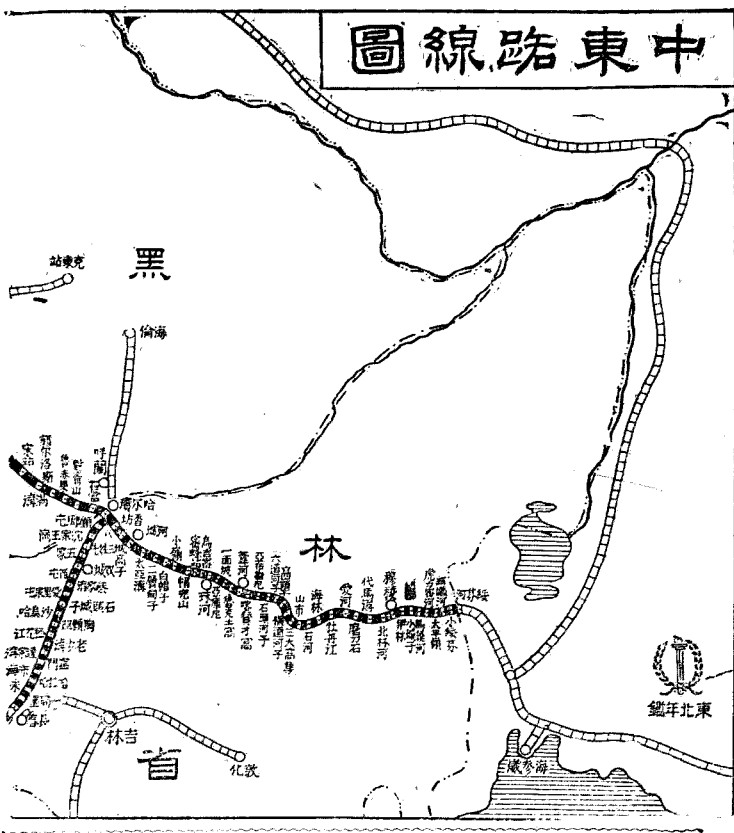

礦、五股

材料總廠

地畝處

總務科

農業科

沿線分九地畝段

車務處

總務科(文牘、接收伸訴、車票領單、購車、車站膳堂售書亭、五股)

貨運科(車站事務登記、保管行李、行李脚行、稽核課期貨載、運輪記錄、獎金、會計、七股)

統計科(里程津貼稽核、合同、車輛運行里數、三股)

技術科(技術、車輛、電報、三股)

庶務科

軍事運輸科

會計科(發放材料器具服裝、編造發款憑單、稽核、三股)

全線分二總段(六車務分段、一百零八車站)

機房處

機務處

總務科(文牘、免票運單、職員、擋

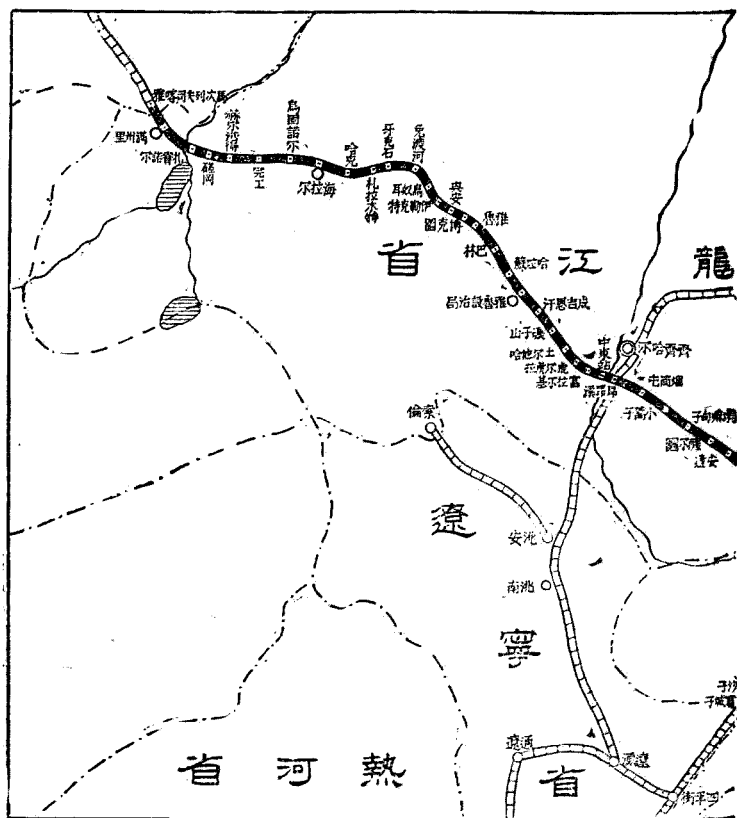

案、(四股)

機車科(文牘、修理、登記機車、三股)

車輛科(文牘、修理、登記車輛、三股)

會計科(統計、材料、發餉、收支、四股)

燃料科(文牘、判定燃料額數、考驗燃料、三股)

技術科(文牘、購造機件、營備機件、電燈、繪圖、五股)

總工廠 總稽查

沿鐵機務段

工程委員

總務科(職員、文牘、二股)

技術科(給水、技術工程、站道及支線、鋪路及路基、繪圖、預算、六股)

建築科(計畫及製圖、監管房屋、二股)

事業科(材料及器具、契約及招標、技術報告、三股、沿線十五工務段)

。工廠。石印室。照像室)

會計科(預算支配、決算、稽核、材料、文牘、五股)

獸醫處

總務科

會計科

會計科

會計科

會計科

全線分八獸醫段

獸醫檢查所 防疫所
洗毛廠 馬奶房

醫務處

總務科(文牘、司賬、二股)
會計科(文牘、會計、二股)
統計科 藥品庫
中央醫院 路局醫室
神經病醫院

沿線十三醫務段(醫院七處。助醫區十二處，氣候養療所五處。)

觀象台(於民十九年停辦)改隸工務處

【中東路滿綫間幹綫里程表】

▲免渡河	牙克石	扎羅木特	哈羅克	▲海拉爾	烏固諾爾	完工	赫爾洪得	磧崗	扎蘭諾爾	站名	積算公里
三〇二	二六九	二四二	二一五	一八七	一五五	一二三	九一	六一	二九		

交通

▲滿漢	郭爾洛	宋爾站	洋草甸子	▲薩安圖	喇嘛甸子	小蒿子	煙筒屯	▲昂昂溪	富拉爾基	虎爾虎拉	土爾池哈	碾子山	成吉思漢	▲扎蘭屯	哈爾蘇林	巴爾魯	▲博克圖	必集良	興安	▲伊列克得	烏奴耳		
八七二	八六一	八四〇	八一九	八〇八	七七六	七五四	七二三	六九七	六六五	六四二	六一二	五八一	五五一	五一九	四八九	四五七	四二六	三九六	三七九	三七二	三六三	三三二	
▲一面坡	▲亞庫尼	▲烏吉密	▲烏吉密	小九站	▲蜜峰山	▲帽兒山	二道河子	小嶺	白帽	二層子	▲太亞溝	程阿什	成高	香坊	木柴廠	▲懶漢屯	▲哈爾濱	船場	石當	對山	▲李青店	▲魯赤果	
一〇九七	一〇八七	一〇七六	一〇六六	一〇五七	一〇四五	一〇三五	一〇二五	一〇一四	一〇〇三	九九七	九八七	九七六	九六五	九五四	九四二	九四〇	九三五	九三〇	九二五	九〇四	八九三	八八三	四六〇

魯克士窩	一〇七
薩莫賀瓦洛夫	一一六
▲葦沙河	一二七
喀贊才窩	一三八
亞布洛尼	一四七
▲石頭河子	一五七
六道河子	一七〇
高嶺子	一八三
薩拉河子	一九六
▲橫道河子	二〇六
三大窩集	二二九
山市	二三九
石河	二六八
▲海林	二八九
牡丹江	二九四
避暑小站	二九六
愛河	三一二
磨刀石	三二四
山頂站	三三八
代馬溝	三三八

【I】中東鐵路營業之收入分類表

(金幣布敘)

民國十四年

十五年

十六年

十七年

十八年

旅客運輸收入 (民國二十年)

交通

八、四七、六六

二、三三、七六

三、六七、九三

四六一

【中東路哈長間幹線里程表】

北林	一三五〇
▲伊穆	一三六四
小城	一三七五
馬橋	一三八七
虎力密	一九六
太平	四〇八
細鱗	四一九
小綏芬	四三三
八道河子	四三七
寬峒	四六七
▲綏芬河	四八一
站名	積算公里
▲哈爾濱	三
顧鄉屯	三
沈家崗	一三
三姓屯	二二
五家	三三
▲雙城堡	五一
西屯	六二
拉林	八四
蔡家溝	九二
愛里屯	一〇二
三岔河	一一二
沙烏哈	一二二
陶賴昭	一三一
松花江	一三四
老少溝	一四五
達家溝	一六二
▲布海門	一八〇
哈拉哈	一九一
米沙子	二一〇
老吳家	二二八
一吳家	二三七
▲寬城子	二四〇
▲長春	二四〇

行李及貨物運輸收入	郵件運輸收入	貨物運輸之收入	總共收入
民國十三年 四四,四六九	一四〇,一三三	四一,四九七,四六一	四八,五〇四,五三三
十四年 四六,〇七五,五二八	一八六,二三四	四八,〇七五,五二八	五七,三四七,九九九
十五年 四六,〇二二,〇二四	一八六,二二三	四六,〇二二,〇二四	六〇,〇四四,二四七
十六年 四六,〇二二,〇二四	一八六,二二三	四六,〇二二,〇二四	六〇,〇四四,二四七
十七年 四六,〇二二,〇二四	一八六,二二三	四六,〇二二,〇二四	六〇,〇四四,二四七
十八年 四六,〇二二,〇二四	一八六,二二三	四六,〇二二,〇二四	六〇,〇四四,二四七

(2) 中東鐵路收支總數 (金替布單位)

一、關於本路營業之收入	二、關於本路營業之支出	三、營業收支兩抵之淨餘	四、撥付新工程之費用	五、純利	六、純利之用途
民國十三年 三〇,〇〇〇,〇〇〇	三二,八七五,八三三	一五,〇〇〇,〇〇〇	一,〇〇〇,〇〇〇	一四,〇〇〇,〇〇〇	一四,〇〇〇,〇〇〇
十四年 四八,〇〇〇,〇〇〇	三二,〇〇〇,〇〇〇	一四,〇〇〇,〇〇〇	一,〇〇〇,〇〇〇	一三,〇〇〇,〇〇〇	一三,〇〇〇,〇〇〇
十五年 五七,〇〇〇,〇〇〇	三二,〇〇〇,〇〇〇	一四,〇〇〇,〇〇〇	一,〇〇〇,〇〇〇	一三,〇〇〇,〇〇〇	一三,〇〇〇,〇〇〇
十六年 五七,〇〇〇,〇〇〇	三二,〇〇〇,〇〇〇	一四,〇〇〇,〇〇〇	一,〇〇〇,〇〇〇	一三,〇〇〇,〇〇〇	一三,〇〇〇,〇〇〇
十七年 五七,〇〇〇,〇〇〇	三二,〇〇〇,〇〇〇	一四,〇〇〇,〇〇〇	一,〇〇〇,〇〇〇	一三,〇〇〇,〇〇〇	一三,〇〇〇,〇〇〇
十八年 五七,〇〇〇,〇〇〇	三二,〇〇〇,〇〇〇	一四,〇〇〇,〇〇〇	一,〇〇〇,〇〇〇	一三,〇〇〇,〇〇〇	一三,〇〇〇,〇〇〇

(甲) 補固定行市於本路運輸之損失者	(乙) 補特別預算之虧累者	(丙) 借給中國各機關者	(丁) 因中蘇交涉衝突而消耗者	(戊) 依奉俄協定第十三項撥付中俄兩國政府之款項	七、盈餘與虧累
二,〇八八,〇〇〇	四,〇七八,〇〇〇	三,〇八八,〇〇〇	一,〇〇〇,〇〇〇	一,〇〇〇,〇〇〇	盈七,二六二,六一六
二,〇八八,〇〇〇	四,〇七八,〇〇〇	三,〇八八,〇〇〇	一,〇〇〇,〇〇〇	一,〇〇〇,〇〇〇	盈七,二六二,六一六
二,〇八八,〇〇〇	四,〇七八,〇〇〇	三,〇八八,〇〇〇	一,〇〇〇,〇〇〇	一,〇〇〇,〇〇〇	盈七,二六二,六一六
二,〇八八,〇〇〇	四,〇七八,〇〇〇	三,〇八八,〇〇〇	一,〇〇〇,〇〇〇	一,〇〇〇,〇〇〇	盈七,二六二,六一六
二,〇八八,〇〇〇	四,〇七八,〇〇〇	三,〇八八,〇〇〇	一,〇〇〇,〇〇〇	一,〇〇〇,〇〇〇	盈七,二六二,六一六

支收	計收	支收	計收	支收	計收	支收	計收
三三,〇〇〇,〇〇〇	三三,〇〇〇,〇〇〇	三三,〇〇〇,〇〇〇	三三,〇〇〇,〇〇〇	三三,〇〇〇,〇〇〇	三三,〇〇〇,〇〇〇	三三,〇〇〇,〇〇〇	三三,〇〇〇,〇〇〇
三三,〇〇〇,〇〇〇	三三,〇〇〇,〇〇〇	三三,〇〇〇,〇〇〇	三三,〇〇〇,〇〇〇	三三,〇〇〇,〇〇〇	三三,〇〇〇,〇〇〇	三三,〇〇〇,〇〇〇	三三,〇〇〇,〇〇〇
三三,〇〇〇,〇〇〇	三三,〇〇〇,〇〇〇	三三,〇〇〇,〇〇〇	三三,〇〇〇,〇〇〇	三三,〇〇〇,〇〇〇	三三,〇〇〇,〇〇〇	三三,〇〇〇,〇〇〇	三三,〇〇〇,〇〇〇
三三,〇〇〇,〇〇〇	三三,〇〇〇,〇〇〇	三三,〇〇〇,〇〇〇	三三,〇〇〇,〇〇〇	三三,〇〇〇,〇〇〇	三三,〇〇〇,〇〇〇	三三,〇〇〇,〇〇〇	三三,〇〇〇,〇〇〇
三三,〇〇〇,〇〇〇	三三,〇〇〇,〇〇〇	三三,〇〇〇,〇〇〇	三三,〇〇〇,〇〇〇	三三,〇〇〇,〇〇〇	三三,〇〇〇,〇〇〇	三三,〇〇〇,〇〇〇	三三,〇〇〇,〇〇〇

本路每一公里

支收 計收 支收 計收 支收 計收 支收 計收

入出 入出 入出 入出 入出 入出 入出 入出

【運輸概況】

【1】中東路現有機車一覽表

車種	形式	輛數	製造廠所
客用	格字十輪闊木	三〇	布連司基廠
同	格字十輪闊木	三〇	哈里閣夫司基廠
同	格字十輪蒸汽	八	布連司基廠
同	格字十輪蒸汽	一五	哈里閣夫司基廠
共計		八三	
貨運用	擇字十輪闊木	二七	非夫里力廠
同	擇字十輪闊木	一七	哈里閣夫司基廠
同	擇字十輪闊木	一七	布連司基廠
同	石字十輪闊木	四四	同前
同	石字十輪闊木	四九	哈里閣夫司基廠
同	石字雙蒸汽	一	同前
同	賀字十輪闊木	六	布連司基廠
同	賀字十輪闊木	一〇八	布連司基廠
同	沃字八輪闊木	二六九	索爾莫夫司基廠
同	八輪機車共計	一三	布魯克司廠
同	葉字十二輪戒喀坡得	二八	又司金克切里廠
同	葉字十二輪戒喀坡得	二四	巴洛得文廠
同	葉字十二輪戒喀坡得	七二	巴洛得文廠

東北年鑑 (民國二十年)

交通

車種	輛數
十二輪機車共計	一二四
六輪唐克	〇一三〇
八輪唐克	〇一三一
唐克機車共計	一三
各種機車總計	一八
【2】中東路現有客車一覽表	五〇七
頭等車	五四
頭二等合造車	四四
二等車	四二
三等車	五五
四等車	二八一
行李車	三一
郵務車	四八
醫藥衛生車	一八
囚車	一四
膳車	一五
特別公用車	一六
各種客車總計	二五
【3】中東路現有貨車一覽表	六三三
煖車	二一〇
普通帶蓬車之雙層煖車	二一〇
	四、三九六
	四六三

坎拿大式蓬車	八八二	冰車	一〇七
四輛美國式蓬車	四四三	油槽車	一九九
牛車式專運木料及煤炭者	一、〇九三	其他特別貨車	八六
廠蓬車	一、五八八	各種貨車總計	九、〇〇四

〔4〕中東路五年來輸送乘客人數表

普通乘客部份	民十四	民十五	民十六	民十七	民十八
頭等	四、八六五	四、八〇九	四、九七	八、四四〇	七、三〇〇
二等	一〇、五五〇	一〇、一五七	一〇、三九〇	一〇、〇〇九	九、五五三
三等	一、五〇八四六	一、八〇、一〇九	二、〇七、四〇〇	二、七五、三三〇	三、三〇、八〇五
四等	一、〇〇、六三三	一、五九、八六六	二、三三、八五四	三、〇二、五二〇	一、一〇、〇九九
總計	二、〇〇、六六六	二、三二、一六五	四、二八、六六一	四、八六、二三四	四、五五、六六一
減費乘客部份(兒童在內)	民十四	民十五	民十六	民十七	民十八
頭等	一〇八	一〇五	一一九	二九九	三〇〇
二等	一、四〇九	一、五三九	一、七四〇	二、〇一三	一、二一九
三等	五、三三三	五、九〇一	六、〇六〇	五、三、八六六	五、一、二九
四等	一、七、三三一	二、〇、〇八一	二、三、一〇一	二、五、七六六	三、一、五七
總計	八、六八三	九、六六三	一〇、三二〇	一〇、八六九	一〇、〇九

移民難民部份(即上表之四等乘客之大部份，而由關內移來者)

民十六	民十七	民十八
一〇、三六六	一〇、八二七	一〇、八四七
三、三八五、七九〇	四、二三二、九九三	三、三八五、七九〇

〔5〕中東路五年來輸送主要貨物噸數表

民十四	民十五
一〇、三六六	一〇、八二七
三、三八五、七九〇	四、二三二、九九三

民十六	四、八九八、八八五
民十七	五、四四八、五五八
民十八	五、六〇五、三一六

〔附註〕上表包括快慢運輸中運送之各種重要商貨及牲畜頭隻，而為其總重量，並係以公噸為單位。

〔6〕中東路旅客行李運價率(金幣布單位)

一、普通車票	每人每公里票價
頭等	〇・〇六〇
二等	〇・〇三〇
三等	〇・〇二〇
四等	〇・〇一五

〔附註〕旅客得免費帶年五歲以下之孩童一人，不得另佔座位。若多帶同上年歲孩童，或五至十歲孩童，則每童須另購車票，即頭等按二等價，二等按三等價，三四兩等按半價收費是也。又臥車須另納費。

二、特別快車加價票

頭等 按照普通票價加收五成

二等

三等

▲臥車票(每人每夜價)

頭等	二·五至一〇〇魯布	南線	三·五至六魯布
二等	三·五至七·五魯布		二·五至四魯布
三等	一·五至四魯布		〇·五至三魯布

[附註] 五歲以下之孩童，得免費，但不得另佔床位。頭二等包括臥具費。

▲他種車票

一·團體票 中東路無團體減價例。每年夏季規定避暑各站之來回票，減價三成至五成不等。

二·包車 包租頭等車輛，繳納票價，不得少於十二個成年客票。二等不得少於二十個成年客票。三等不得少於三十個成年客票。

三·臨時專車 租用特別列車，即頭等車一輛，三等車一輛，及行李車一輛，或平面廠車一輛者，每一列車，每一公里，收二魯布十一戈比。

四·回數車票 每年夏季避暑各站之回數票，減價五成至七成半。

▲行李

不分客票等級，每票免費運輸行李十六公

東 北 年 鑑 (民國二十年)

斤半。兒童減半重量。免費重量以外收費，見下表。

▲運輸行李及包裹價目表 (戈比單位)

公里	行李每五公斤	包裹每五公斤
一〇	二	四
二〇	五	七
三〇	八	一〇
四〇	一〇	一四
五〇	一三	一七
六〇	一七	二二
七〇	二二	二六
八〇	二六	三一
九〇	三一	三五
一〇〇	三五	四〇
一五〇	四二	四七
二〇〇	四七	五二
二五〇	五一	五六
三〇〇	五五	六〇
三五〇	五八	六二
四〇〇	六〇	六四
四五〇	六二	六六
五〇〇	六四	六八
五五〇	六六	七一
六〇〇	六八	七二
六五〇	七一	七五
七〇〇	七二	七八
七五〇	七五	八一
八〇〇	七八	八四
八五〇	八一	八七
九〇〇	八四	九〇
九五〇	八七	九二
一〇〇〇	九〇	九五

八二〇	七三	九七
八五〇	七五	一〇〇
八八〇	七七	一〇三
九一〇	七九	一〇六
九四〇	八三	一一一

旅客聲明價值運輸之行李包裹，每一〇魯布，收保險費二五戈比。不足一〇魯布，均按一〇魯布計算。

[7] 中東路貨物運價率(金魯布單位) 零運整理區別，係按貨物名稱及數量多寡以為標準。該路未辦有負責運輸，貨物概由貨主負責，本表價率，即適用此例。

貨等別 價

一等	一公里至二七〇公里，每噸每公里一八·〇八九戈比；由二八〇公里至九四〇公里，每噸每公里再加一六·一三七戈比；由九四〇公里以上，每噸每公里再加二·二六四戈比。
二等	一公里至二七〇公里，每噸每公里一四·六九九戈比；由二八〇至七五〇公里，每噸每公里再加一二·七一八戈比；由七六〇公

里至九四〇公里，每噸每公里再加一三·六五六戈比；由九四〇公里以上，每噸每公里再加二·八三一戈比。

三等

一公里至二七〇公里，每噸每公里二一·七五七戈比；由二八〇公里至七五〇公里，每噸每公里再加八·九四一戈比；由七六〇至九四〇公里，每噸每公里再加一二·一四六戈比；由九四〇公里以上，每噸每公里再加三·七四戈比。

四等

一公里至二七〇公里，每噸每公里一〇·六九五戈比；由二八〇公里至七五〇公里，每噸每公里再加七·一四八戈比；由七六〇公里至九四〇公里，每噸每公里再加一〇·九二三戈比；由九四〇公里以上，每噸每公里再加二·八三一戈比。

五等

一公里至二七〇公里，每噸每公里九·七九〇戈比；由二八〇公里至七五〇公里，每噸每公里再加五·四五六戈比；由七六〇公

六等

里至九四〇公里，每噸每公里再加九·七三六戈比；由九四〇公里以上，每噸每公里再加二·八一戈比。

七等

一公里至二七〇公里，每噸每公里八·三八九戈比；由二八〇公里至七五〇公里，每噸每公里再加二·八六一戈比；由七六〇公里至九四〇公里，每噸每公里再加七·八〇八戈比；由九四〇公里以上，每噸每公里再加二·八三一戈比。

八等

一公里至二七〇公里，每噸每公里六·九一九戈比；由二八〇公里至七五〇公里，每噸每公里再加二·五四〇戈比；由七六〇公

九等

里至九四〇公里，每噸每公里再加六·四二五戈比；由九四〇公里以上，至一四九公里，再加二·五二〇戈比。

十等

由一公里至二七〇公里，每噸每公里四·五二二戈比；由二八〇公里至七五〇公里，每噸每公里再加〇·九五四戈比；由七六〇公里至九四〇公里，每噸每公里再加三·六三一戈比；由九五〇公里至一四九〇公里，每噸每公里再加〇·九四三戈比。

十一等

由一公里至十公里，全程一八三·一戈比；由二〇公里至三六〇公里，每噸每公里再加五·二八二戈比；三六〇公里以上，每噸

十二等 每公里再加〇·九〇三戈比。
由一公里至十公里，全程六一·〇戈比，由二〇公里至三〇公里，每噸每公里再加三·〇五五戈比；由四〇公里至二七〇公里，每噸每公里再加三·九〇〇戈比；由二七一公里至九四〇公里，每噸每公里再加二·五六七戈比；九四〇公里以上，每噸每公里再加一·八八六戈比。

十三等

由一公里至三〇公里，每噸每公里六·一〇三戈比；由四〇公里至七〇公里，每噸每公里再加三·〇五三戈比；由八〇公里至一三〇公里，每噸每公里再加三·〇五三戈比；由一四〇公里至一五〇公里，每噸每公里再加一·八七一戈比；由一五六〇公里至九四〇公里，每噸每公里再加一·〇〇六戈比；九四〇公里以上，全程一六六·五戈比。
由一公里至一二〇公里，每噸每公里三·八一六戈比；由一三〇公里至三八〇公里，每噸每公里

十五等

十六等

再加一·七六一戈比；由三九〇公里至八一〇公里，每噸每公里再加〇·二八四戈比；由八二〇公里至九六〇公里，全程一〇三七，九戈比。由九七〇公里至一八〇公里，每噸每公里再加〇·八三二戈比；一八八〇公里全程一二二〇·九戈比。
由一公里至三〇公里，每噸每公里六·一〇三戈比；由三〇公里至一三〇公里，每噸每公里二·四四二戈比；由一四〇公里至一五〇公里，每噸每公里再加一·五一一戈比；由一五六〇公里至二八〇公里，每噸每公里再加〇·五六八戈比；二八〇公里全程，一四七八·二戈比。
由一公里至十公里全程，六一·〇戈比；由二〇公里至一一〇公里每噸每公里再加二·四四二戈比；由一二〇公里至九九〇公里，每噸每公里再加一·五六四二戈比；九九〇公里全程一六八一·五戈比；其外，每噸每公里再

十七等

十八等

十九等

加〇·七五二戈比。
由一公里至三〇公里，每噸每公里四·〇七〇戈比；由四〇公里至一〇〇公里，每噸每公里再加二·六五一戈比；由一一〇公里至三三〇公里，每噸每公里再加一·二五七戈比；由三八〇公里至七〇〇公里，每噸每公里再加〇·二七八戈比；由七一〇至八一〇公里，每噸每公里再加一·〇九戈比；由八二〇至九六〇公里，全程八六〇·八戈比；由九七〇至一一八〇公里，每噸每公里再加〇·七四九戈比。
由一公里至一〇公里全程，六一·〇戈比；由二〇至三〇公里，每噸每公里再加三·〇五五戈比；由四〇至一〇〇公里，每噸每公里再加一·三〇九戈比；由一一〇至三三〇公里，每噸每公里再加〇·五八三戈比；三三〇公里以上，每噸每公里再加一·〇三三戈比。
由一公里至十公里全程，六一·

○戈比；由二〇至三〇公里，每噸每公里再加一·五三〇戈比；由四〇至七〇公里，每噸每公里再加〇·九一五戈比；由八〇至二二〇公里，每噸每公里再加〇·二八五戈比；二二〇公里以上，每噸每公里再加〇·七六四戈比。

〔運費問題〕

當歐戰之前，中東路實權盡操諸俄人之手，一切運費，均以羌帖計算。嗣因歐戰金價大落，羌帖毛荒，當民國八九年間，中東路當局藉口金賤之損失，增加客貨運費，於是改定運則公布施行，比較歐戰前之運費，普通均增加一倍。當時恐人民反對，特鄭重聲明，俟時局轉變，金價回復歐戰前之價格時，即將運費核減，恢復原額。此聲明頗合論理。且當時我國人亦喧稱收回中東路實權，故人民均信無異議。又越數年，金價提漲至回復歐戰前原狀，乃中東路運費，並不肯核減。經商民一再力爭，始於民國十三年四月十五日，規定以哈洋一元零七分折合金盧布一元，(因自羌帖作廢後，中東路實際上雖使用哈

交通

洋，而仍以虛金盧布價格計算折合)，作為固定折合標準，不隨市價漲落。當時商民雖感運費之重，然以哈洋折合之數固定，金價雖漲，並無大損。且出入貨之運費，可以預算其定額，亦即隱忍不爭。乃至十九年三月間，中東路理事會竟將哈洋一元零七分折合金盧布一元之成案變更。定為哈洋一元三角折合金盧布一元，且無固定標準，如金盧布市價大漲時，則折合之數亦隨之變更，而實際年來金價飛漲，出人意料外，因之中東路運費之提高，亦特別驚人，比之歐戰前之原價，實已增加三倍。特區係我內地，本使用哈洋，運費如此奇昂，經營焉得不敗，於是特區唯一特產之大豆、小麥、及製造之油餅、麵粉、獸皮、並其他土產皮張，山海雜貨等，均停止而不外運。而往來旅客，亦以票價過高，裹足不前。現在北部一帶之農商交困，市面恐慌，岌岌然如大禍之將至者，即純受中東路運費過昂之影響。如非亟圖改定，必制吉黑兩省之死命。其改定標準，分普通貨物及客票，應比照內地國有各鐵路之規定。至大豆、小麥、油餅、麵粉，獸皮及山海雜貨皮張等土產之運費，更宜特

別低減，以資獎勵輸出，而振市面。此應改定運價者一也。查中東路既係中俄兩國合辦，又完全在我中國領域之內，本應完全適用中國貨幣，原無疑問。惟在歐戰之前，俄人以強權獨攬路政，使用羌帖，我亦無如之何。且以歷史關係，事實上哈埠市區亦使用俄幣，故有積重難返之勢。迨哈羌帖作廢，哈埠市面於民國九年，已完全改用哈幣，已不見羌帖踪跡；而我國在中東路之實權，又於十一、十二年間逐漸收回。現完全在我國統制權力之下，於此而仍適用俄幣，不能不謂之喪權。乃中東路俄人操縱一切，運費客票仍用金盧布價格折合，無理已極。且詳加查考，所謂金盧布者，並無此物。蓋在蘇俄本國，雖用金盧布紙幣，然其價值極低，與中東路折合標準之金盧布價，大相懸殊，實則中東路折合之金盧布鑄幣紙幣，均無此物，僅由俄人任意虛擬一價，謂之金盧布價，非驢非馬，空有其名，而我國上下竟不加察，貿然信之，任其自由提高定價，使哈洋折合受損，並使運費高低無由確定，放棄權利，莫此為甚，此應改用國幣者二也。

(以上係吉林省政府轉錄哈爾濱商會

，詳陳中東路現行運價得失意見，對二十年春間全國商運會議提案文之一部份。）

【副業】

〔1〕礦區 札蘭諾爾煤礦（在黑龍江省西部，滿州里之東南，呼倫池之北），向歸中東鐵路經營。自上次中蘇失和時炸毀之後，陷入停頓之中。民十九年東路俄當局主張停辦，我方力爭，結果，于九月間恢復工作，經過情形，略載本書大事記一章中；又關於該礦詳情見續業篇。

〔2〕附設工廠

- 一．機務處總工廠
- 二．機務處鋸木廠
- 三．機務處乾油廠
- 四．機務處洗線廠
- 五．電燈廠
- 六．地畝處機器壓木廠
- 七．地畝處專製敷地板用方木工廠
- 八．地畝處鋸木廠
- 九．哈爾濱汽水廠
- 十．香坊奶油工廠

【護路組織】

〔1〕護路軍 中東路既為橫貫東北北部之大鐵道，且為中俄兩國合辦，兩端均

東北 年鑑（民國二十年）

連接俄國鐵路，在國際交通上居極重要地位，故我國自收回護路軍權後，即與民國八年設中東鐵路護路軍總司令部于濱江（即哈爾濱），掌理路線界內外最高護路職權，扼守國際孔道，維持沿線治安。總司令部直隸于東北邊防司令長官公署。關於該軍之支配，見軍事篇陸軍章內。

〔2〕路警

此外關於行旅之安全，及路產之保護，則有東省特別區路警處。該處設于民九年三月，初歸東省鐵路督辦直轄，自民二十年三月九日，改隸特區行政長官公署。經費由中東理事會撥發，年約百餘萬元。全線設路警分段凡六：

- | | |
|---------|---------|
| 第一段 哈爾濱 | 第二段 博克圖 |
| 第三段 滿州里 | 第四段 一面坡 |
| 第五段 綏芬河 | 第六段 長春 |

【沿線物產】

中東路未建築之先，沿線地曠人稀，除天然之森林礦產而外，農工均不發達。自經帝俄築路而後，肆力開發東北北部富源，而我國內地人民，亦因交通便利，紛紛移殖，於是寶藏漸啓，農工業亦日趨興盛，時至今日，號稱天府之區，獲得世界經濟重要地位者，實不得不謂斯路之築有以致之也。

交通

東北部天氣特殊，故南北各種植物，兼而有之，森林區域，幾占全境三分之一，山嶺之間，尤為密茂。出產最著名，為白草松赤松、落葉松、刺松、杉松、樺木、白楊、小葉榆、山榆、菩提樹、柞木、椴木、核桃樹、林木下多產接骨木如西洋櫻、矮樺、鼠耳樺、小榛子之類是也。中東東線林場，較之西綫，比較發達，設備完善，可惜為俄商壟斷耳。

沿線平原適于農產，至今開發者已占十之八九，所產穀類及草木植物，種類達二百餘。出產大宗者，有各種豆類（名目繁多，不下數百種），小麥，高粱，穀子，黍子（即糜子），稷子，稗子，包米，大麥，鈴鏢麥，蕎麥，粳稻，糖蘿蔔，菸草。珍品則有人參。

動物種類亦南北兼有，猛獸有褐熊，黑熊，黑狼，虎，豹，山貓，浣熊，錦豹等。小獸有黃狸，豬獾，青子貂，水獺，黑貂，反芻動物有雄鹿，羚羊，鹿，大麕，野兔等。他若灰鼠，旱獺，獵取出口，在貿易上頗佔重要位置。家畜則馬，驢，騾，牛，黑豕，山羊，綿羊，駱駝，莫不有之。是以毛茸實為北部大宗出口品

四六九

禽類亦夥，多為他處所不經觀；其羽毛華美者，有野雉，長耳雉，及各種雀類，普通者則有鴿，烏蘇里鴿，鶉，紅頭灰，青鶉，白鶉，黑鶉，鸚鵡，而鴉，鴨，山雞，鷓鴣，鷹，鵝，鵠等類，尤為繁夥。爬虫則有龜，鼈，蜥蜴，蛙，蛇。

水產魚類極富，亦種兼南北，而尤以兩種為多，其尤著者，有鯉，鮪，茶花魚，鱒魚，鱘子魚，鮭魚，馬頭魚，是虎魚，小鱒，赤板魚，假龍魚，縵紫沉膽魚，為呼倫貝爾漁區（大賚湖，烏爾順河，克魯倫河，穆特那溪一帶）之產品。齊齊哈爾漁區（嫩江及其附近各湖），則有墨松魚，愛神魚，鮭魚，鱒魚，鱸魚，鮭魚，大白鱒等類，鯉，鯽魚，鱘子魚亦均有之。

礦產以石炭為大宗，然品質優良，適於實業燃料之用者甚少，惟穆稜及鶴立岡所產尚優。石炭而外，石及石灰，皆甚富饒，產于中東線阿什河，帽兒山一帶。石灰製造場則多在二層甸子，二道河站。松花江下游，則產磨刀石，花剛石，斑石等類。西線土爾池哈站，產火磚黏土。在經濟界占極大勢力之曹達，在呼倫貝爾及松

交通

花江平原，西部海拉爾，齊齊哈爾，扶餘，皆產之，其中最著者為呼倫貝爾之茶蘇湖（呼倫縣南二百八十里），為鹽性曹達湖。齊齊哈爾一隅之曹達湖，則羅布于喇嘛甸子，小蒿子，薩爾圖等站一帶。上述各地所產曹達每年總數達萬餘噸，所含炭酸鈉成分甚富，駕美國加省及英國結晶曹達而上之；惜採取製造，均用舊法耳。

東北北部號稱黃金世界，中東路沿線頗有產金區，早為世人所注意，開採者已甚夥，然多用舊法，并有盜採，故產量亦遂無從考查。其餘礦產，號稱無美不具，如銀，銅，鉛，銻，等；據云鉛礦最多，但幾無勘察以及開採之事。鐵礦比較最為需要，就調查沿線所得，計有二處：一在帽兒山車站之南，一在小綏芬站附近，如能開採，利莫大焉。

中東路未築以前，北部殆無所謂製造業，日常衣食用品，手工所製，僅供當地需要，俄人既築鐵路，乃汲汲於新式工業之建設，如火磨酒廠等，早有規模。近十數年來，益見發達，各國人羣起經營，沿線工廠如林，生產力竟超出市場需要之外，亦可見其盛矣。出產品有：麵粉，麩粉

，豆餅，豆油，醬油，酒精，白酒，糖類，罐頭，呢，布，毯等類織造品，皮革及其製成品，板片，玻璃，土磚，紙煙，煙絲等，舉凡日用需要之物，幾于無所不備也。

● 穆稜鐵路

【沿革】吉林省穆稜縣屬之梨樹溝煤礦區，為吉省政府與俄商謝斯合辦，名曰中俄官商合辦穆稜煤礦公司。吉省府以礦區作資本，合哈大洋三百萬元，謝氏投資二百七十餘萬元。嗣因利便煤運起見，以一百三十餘萬元，建築五呎寬軌（與中東路同）鐵路，自礦區起，迄中東路東線（哈綏線）之下城子站止，共置六站，全長六十二公里有奇，名曰穆稜鐵路。該路於民十三年三月興工，至十四年三月竣工，八月通車。該路最初目的係為運煤而設，嗣徇穆稜、密山、勃利、三縣商民之請，旋即呈請吉省政府，於民十五年始蒙批准，於梨樹溝設立礦路事務所，所中設鐵路一股，專司鐵路運輸及各項事宜。由是穆稜路乃由礦運鐵路，轉而為普通商運鐵路矣。

【形勢】穆稜路以其主腦煤礦爲後盾，更能吸收吉東數縣客貨，而無與競爭者，形勢甚佳，故歷年營業，有盈無絀。然本身線短，且只接連中東，故又不外乎爲中東路之培養線而止。往年吉省當局，曾計劃修建穆密鐵路，由該路北端延長至密山，更由彼推進，以達富錦，名曰密富鐵路；偏西又擬築一線，自穆稜以達依蘭，名曰穆依鐵路；上述三路，直接間接，均以穆稜路梨樹溝爲之樞紐，是誠邊防之要圖，惜未實現；苟一旦敷路觀成，則穆稜之發達，自不可以道里計矣。

【資產】穆稜路資產以哈大洋爲本位。初中俄合辦穆稜煤礦，俄商謝結斯投資二百七十餘萬元；華方以礦區地作爲資本，合三百萬元；而以一百三十餘萬元爲該路資本。

【組織】穆稜煤礦公司(哈爾濱)

礦路事務所(梨樹溝)所長(中俄各一人)
鐵路股

總務(運輸、營業、簿記。)

車務(車輛分配、行車管理、各站車務稽查。)

東北年鑑 (民國二十年)

交通

機務(機車廠)
工務(各工段)
稽核

路警(一百名，派在各站服務。)

該事務所職員人數 三十人

各站站長人數 十四人

車隊長人數 四人

司機人數 六人

工人人數 一百七十二人

【穆稜鐵路各站數目及里程表】
(以上根據該路來表)
(公里單位)

站別 各站距離 積算里數

中東下城子站 一·五九五 一·五九五

下城子 一·五四一 一·七〇〇九

三道河 一·五〇九 三·二一〇二

八面通 一·四七四 四·〇八六一

亮子河 一·八〇四 五·八八六一

梨樹鎮 三·二二五 六二·〇八六

礦區站 六站，共長六十二公里零八十六公尺

(上表根據該路製表)

【營業概況】

〔1〕歷年營業收支表

(哈大洋本位)

年度	收入數	支出數	盈餘
民十五	三七、六四	二〇八、〇四	二九、六八
民十六	六七、四三	三四、九四	三二、四九
民十七	八七、二四	四四、〇六	四三、一八
民十八	一〇九、七三	六二、三三	四七、四〇

(上表根據該路來表)

〔2〕歷年客貨運輸收入比較表

(根據該路來表) (哈大洋本位)

年度	客票收入	客貨總收入
民十五	八、四三、九五	一五、五三、七六
民十六	三、七〇、七六	三九、四、八一、五八
民十七	一、六、九二、四六	五三、〇八、七五
民十八	一、四七、三三	五三、四三、六一

【運輸概況】

〔1〕穆稜路現有車輛一覽表

考

種別	輛數	備
機車	七	巴洛得文廠製(輪數二八)
客車	八	分四等
行李車	一	
郵政車	一	
花籃車	一三	
小平車	二	

〔附記〕該路所有運煤車輛，均向中

四七一

東路租用，故不列入。

〔上表根據該路來表〕

〔2〕歷年輸送旅客人數表

年別 人數

民十五 六五、七二七

民十六 一四三、〇五九

民十七 一七二、七六三

民十八 一六五、二八八

〔上表根據該路來表〕

〔3〕歷年輸送貨物噸數表(噸單位)

行李包裹 普通貨物 公用貨物

民十五 一三、〇四九 二九、三〇五 〇、九

民十六 四〇、二二五 五三、一三一 六、三九

民十七 五三、〇〇〇 六六、四六三 二、九

民十八 六八、八八四 八〇、二七二 三、六

〔上表根據該路來表〕

〔4〕客貨運送價率 (哈大洋本位)

客票 共分四等，最高價四元八角，最低價一角五分。每客隨身提物，准帶二十公斤，免費行李二十公斤。幼兒票減半，逾限照章納費。

行李包裹 每五公斤自四分起至一角五分

貨物 按路程遠近推算。

共分十九等，不克詳列。惟每噸運

交通

率最高者為十二元三角九分八釐八毫，最低為四角五分七釐八毫，上數係以車站為本位。

〔以上選錄該路來表〕

〔聯運概況〕 該路通車之後，因係中東路為其唯一出路，故自民十五起即與東路辦理聯運，其概況如下表。

◎穆稜中東聯運歷年輸送主要物品量數表

運出 民十五 民十六 民十七 民十八

大豆 六〇七車 二〇七車 二七五車 三三三車

木 八四三車 五〇四車 五五五車 二八八車

雜貨 二二三車 四三三車 七三六車 七四四車

木材 四〇三車 一三三車 四七三車 五三三車

動物 六三車 三三車 二九三車 二二三車

〔附記〕 每車十六噸半。

〔以上根據該路來表〕

〔護路之組織〕 該路置有護路警察一百名，分派在各站，担任警備。

〔副業〕 該路為穆稜煤礦公司所設，藉該礦出產之運輸為收入大宗，該路實為礦公司之副業。至該路本身則兼營有倉庫、貨棧、電話、電燈、等副業。

〔沿線物產〕 穆稜路沿線物產，以大豆木料為大宗，雜糧次之。其實穆稜縣治荒地尚占十之八九。野禽野畜亦頗有所產。製造業幾等於無。

●金福鐵路

〔沿革〕 金福鐵路路線，完全在日本租借金州半島地帶之內，故數設時未與我方交涉。該路起自南滿鐵路金州車站，迄貔子窩之北方城子疇為止，全長一百零二公里。由「株式會社金福鐵路公司」經營，其命名中日合璧，頗為奇特，是由於股東中，中日人均有之故。

此中日合辦之公司成立於民十四年十一月十日，資本日金四百萬元；創設之初，南滿鐵路與之約定，於開辦五年之內，補助該路日金五十六萬元。其實實際上握財權者，則為日本十財閥。而該路完成之後，係由南滿借與車輛，與南滿為貫通之運輸。列車不以金州為起點，而由大連直開，達城子疇。即其公司，亦設於大連，故名曰中日合辦，實際已成日本鐵路矣。

該路於民十四年十一月開始勘測線路及計劃工事，十五年四月完畢；於同年五月廿六日開工，十六年九月三十日竣工，十月

一日全線通車，開始營業。軌寬一·四三五公尺，車站十一處。

【形勢】金福路全線處金州半島租借地界內，線路尚短，在經濟上初無偉大價值，不過為南滿路培養線而止，然而日人之目的，係擬利用此線，聯絡安東與大連兩港口，故屢擬延長該路，使由城子疇起，沿海前進，經莊河、大孤山等地，以達安東，更與南滿之安奉支線聯接。苟使其目的得達，則遼東半島上，日本鐵路乃完成一大三角形，以瀋陽、大連、安東為三角尖點之根據地，以南滿、安奉、金福三路，為其三線之鐵索，是不啻舉其所包圍之地，盡括而入囊中，其危險性之大，誠有不堪設想者。幸而金福延長，須超出租借地範圍以外，非我同意，彼固不得越雷池一步。於今東北政治修明，非任意取携時代可比，日人欲達目的，蓋亦憂憂乎其難矣。

該路起點之金州縣城，因在租借地城內，已無吾國官吏，惟日人設民政支署於彼，人口約萬八千人，日人僅占廿分之一。全路各站中比較重要者，為魏子窩，往時其地為帆船第一碼頭，沿海一帶以及山

東北年鑑 (民國二十年)

東朝鮮之商賈，咸來互市，頗稱繁盛，自南滿鐵路開通，商業重心移動後，魏子窩漸見蕭條。但其北接莊河縣復縣之境，南控漁利極盛之長山列島，今金福路又貫其間，當有復興之望。魏子窩人口六千餘人，日人占十分之一；日方亦設有民政支署以處理行政事務焉。城子疇為金福路之終點，原屬寒村，戶口數百，無足紀述。

【資本】金福路名為中日合資公司性質，資本日金四百萬元，然中國商股，占甚少數；其所以中日合辦者，焉知其非利用華商一部份權利代表，希圖將路線伸張于租借地之外，延長至安東，以實收經濟的吞併遼東半島南部之效果耶？現在該路資產，達日金六百十九萬七千八百七十一元三角九分，此乃根據該公司十九年七月二十五日之報告者也。

【組織】金福鐵路公司設有董事會，由十三人組織之，就其中選社長一人，副社長一人，主持公司事務。其下設有四係（即課），曰庶務，曰經理，曰運輸，曰工務，各有主任一人為之首，而以另一支配人總其成。

職員人數表 (根據該路來表)

職員 一六僱員九站長 一
助手 三站員六站助手 二八
車守 四行李員四水塔員 三
保線區長 二庶務員二線路工長 一
保線路員六五電務員三測量員 二
巡長 一雜務員二

【金福鐵路各站距離里數表】

站名	各站距離 (公里本位)	積算里數
南滿金州站	三〇〇	三〇〇
金州東門	一五〇	一八〇
廣寧寺	七〇	二五〇
廠屯	六〇	三二〇
亮甲店	一三〇	四五〇
登沙河	一〇五	五五〇
杏樹屯	一四〇	七〇〇
清水河	七〇	七七七
李家屯	六〇	八四〇
魏子窩	七〇	九一〇
夾心子	一〇〇	一〇二〇
城子疇	一〇〇	一一二〇

十一站，共長一百零二公里一百公尺 (上表根據該路來表)

交通

整車	八,三三〇	七,〇八八	一〇,〇四七
零件	八,八八二	一八,〇〇〇	一八,〇〇〇
共計	一七,二一二	二五,一八八	二八,〇四七

(上表根據該路來表)

〔3〕金福鐵路歷年輸送主要貨物噸數表

十七年度	十八年度
------	------

大豆類	五,〇〇〇	八,〇〇〇	四,〇〇〇
米穀	三,二五〇	四,〇〇〇	四,〇〇〇
高糧	五,二七七	二,九六六	二,九六六
玉蜀黍	一,九〇〇	一,二八四	一,二八四
其他雜穀	一,四四二	五,六八七	五,六八七
落花生	三,六八九	三,六八九	三,六八九
柞蠶及繭	九八七	三,八一九	三,八一九
木材	三,五三四	一,九八八	一,九八八
石炭	八,四六五	七,六五〇	七,六五〇
鑛石類	三,三三八	一,七四七	一,七四七
石材類	四,一五九	九,五〇〇	九,五〇〇
土砂	一〇,四四五	六,〇〇八	六,〇〇八
洋灰	一,一五六	一,一四〇	一,一四〇
麥粉	三,五七六	二,八六〇	二,八六〇
魚類	七,四六六	一,一〇〇	一,一〇〇
生豚	九,九六五	三,九七九	三,九七九
生鷄	七,四六六	三,九七九	三,九七九
鷄卵	七,四六六	三,九七九	三,九七九

東北年鑑 (民國二十年)

綿布	一,一三一〇	一,一〇〇〇
豆餅	一,六七五	一,五九九
肥料	五,〇六三	三,七三九
芒硝	一,一七五	一,一六四
其他	三,三七五	一〇,三七二
公司用品	五,八五五	五,八五五
共計	二八,七六八	二八,四七三

(上表根據該路來表)

【聯運概況】關於運輸之聯絡，惟與南滿路線發生關係，金州東站為兩路聯運之樞紐，往來大連及城子疇間之列車，直接通行，不須換車，但由金福路上運往南滿路金州站以北之客貨，則須於金州站換車。

【護路責任】該路既居租借地內，平時護路責任，由地方上日本警察負之，有事時當亦由日本駐軍負之，該路並無護路警察之組織。

【副業】金福沿線設有電報，兼供公衆收發之需，截至最近止，設有報局之車站，有如下列：金州東門，廣寧寺，蠶廠屯，亮甲店，登沙河，杏樹屯，李家屯，獅子窩，城子疇。

【沿線物產】金福沿線物產，以鹽為大宗，自獅子窩東方起，至碧流河口止，延長約二十四華里，面積約五萬華畝，每年產鹽多至十餘萬噸，有日本鹽業株式會社經營其地。登沙河，亦有東洋拓殖會社所營鹽田，面積四十二華畝。惟產鹽均由船運，不經金福路轉運耳。沿岸海產物亦甚豐富，種類繁多。對岸之長山列島，為我國有數之漁區，居民均自營省遷來，世代居此，互一二百年，以業漁農及海運為務。日本設東洋捕鯨會社，以該列島中之海洋島為根據地，年捕鯨五十尾以至二百尾。列島每年捕魚總計，可達九百萬斤，誠富饒之區也；惜乎良田為他人所私耳！農產有大豆大米雜糧落花生之類，農業副產品有水菓，柞繭，家畜，家禽，雞蛋，獸骨等屬。製造物品有豆餅，豆油之類。石料及礦產，有花崗石，矽石，螢石，晶石，及耐火粘土，土砂，石板等。日人現正積極在各河岸旁，開辦水田，農產之興，未有艾也。

交通

◎天圖鐵路

天圖路自吉林之天寶山起，經老頭溝、銅佛寺、龍井村而達圖們江之上三峯，隔江與朝鮮清津至會寧之鐵路相接，斯

不啻爲吉會路之東限也。

先是日本於間島協約，取得吉會路權後，即亟謀建設，以圖與朝鮮會寧接連。惟約中規定開辦時期，由中國自由決定，後我國以該路有害國防，人民反對極烈，乃絕對不願建造。日人計無所出，乃變更方策，不以修路爲名，而藉口開礦，徐圖築路；又不由政府名義，而用日商名義，更不向中央政府要求，而與地方交涉，計殊詭耳。因是民四年日政府密遣日商泰興會社經理飯田延太郎呈准當日吉省當局及農商部，由中日商人，共同出資，開採天寶山銀銅礦，開礦之後，藉口交通困難，於有修築天圖鐵路之議。民五泰興會社代表劉紹文，呈請延吉道尹轉呈交通部，請築天圖輕便鐵路。交通部局洞窺其隱，不之允。日方乃改用地方交涉主義，呈請吉林省當局，代向交通部力請合辦。同時飯田延太郎又勾結劣紳文祿於民七年三月十六日，私訂中日合辦天圖輕便鐵道公司合同，即以文某爲華方股東代表，呈請交通部立案。當日曹汝霖長交通，竟允其請，准予立案，仍令該社呈送章程圖案，以備考核。關於民八經交通部查得所呈圖案，

交通

與原呈不符，遂通知該社取消以前批准原案。翌年文祿入京運動，無效。民十年八月十七日，日公使小幡居然照會我外部請轉咨交通部，聲明未發執照以前，該會社亦得積極進行動工等語。當日交通總長張志潭，貿然以「備悉一切」四字，含混答覆。日人得此復文後，即於十月實行動工。延吉公民探知該會社并非華股，乃共起而爲激烈的反對。日人飯田不得已，於民十一年復唆使華人書記賄串延吉和龍兩縣劣紳多人，各認虛頭股若干，許以紅利。各劣紳等乃飛電中央，證明確有華股。執意事機不密，黑幕被人揭穿，公民反對益烈，以致搗毀劣紳家屋。吉林當局乃向日領交涉，停止工程進行，以平公憤。奉直戰起，交涉停頓。戰後東北自治，日本又乘機由駐奉總領事向奉方接洽，奉天當局擬招吉林交涉員與延吉道尹來省商擬應付方法，同時延吉和龍兩縣公民亦派代表來省，面請峻拒，乃代表未到，而已以吉林名義與日合辦，改訂新約矣。彼時北京政府曾向日方抗議，終歸無效。中日雙方簽訂合同後，即組織吉林天圖輕便鐵路股份公司，資本四百萬元，吉林省警與日政府大藏省

東方拓植會社各半。於民國十一年八月興工，十三年十月工竣，軌寬二英尺六吋，全路共長一百一十一公里，計地坊至老頭溝段一百零一公里，朝陽川至延吉段長十公里是也。

此路雖曰輕便鐵路，然其建築動機，乃在實現我國民最爲反對之吉會鐵路，故天圖之築，直可視爲吉會路東端之完成，其危害國防，喪失主權者至大，國人其勿忽諸。況年來南滿路出資一千萬元，向大藏省東方拓植會社接洽收買此路之說，喧傳甚盛，苟吾人不加以注意，則吉會之成，又多一機會矣，可不懼哉？

該路僻處邊陲，鮮爲內地人所注意，又爲日方所把持，故調查詳情，未得要領，僅誌其概況於此。

◎溪城鐵路

該路爲中日合辦之輕便鐵路，自本溪湖起，經牛心台，至城廠止。建築目的，專爲運送牛心台所產之煤。奉天巡按使張錫鑾與南滿鐵道會社代表及本溪湖煤鐵公司(中日合辦)中日兩總辦於民三年九月二十五日簽訂中日溪城鐵路公司協約。規定南滿會社與本溪湖煤鐵公司合辦，會社出

資十分七，公司十分三。鐵道監督由中國總辦兼任，理事由會社派遣職員兼充；其他職員由中日兩國人分任之，民二年十月興工，民三年二月竣工，僅由本溪湖築至牛心台一段，長念四公里，軌寬二英尺六吋。牛心台至城廠一段，迄未動工。

日本自辦鐵路

●南滿鐵路

『概說』日人覬覦我東北也久矣，而着手經營之，則至今亦垂廿餘年，其所恃以爲侵略之樞紐者，厥惟南滿鐵路。此路扼東北形勝，南起大連海港，北經遼寧省會，直達吉林之長春，銜收中東鐵路，綜觀歐亞交通；其安奉支線，東行則控制安東海港，營口支線西行則壟斷營口海港，此外支線四出，有如封豕長蛇，東北人民之膏脂爲其吮吸，利權爲其攘奪者，已屬不可勝數；而日人經營之，更不遺餘力，如強迫投資於東北之吉長、吉敦、四洮、洮昂、天圖等路，隱握債權，任意操縱，以增益南滿路之雄厚勢力，此其處心積慮，固已昭然若揭，可不懼乎？

鐵路而外，日人更假藉鐵路附屬地名

目，強佔地畝，兼營礦山，鐵廠，農，林，工，商，各項實業，復擅據警察，徵收，教育，各行政權，儼然視我土地爲其拓殖之區。考日人之所以如此者，實緣我國人之不自振奮，連年內戰，國內崩離，不能一致對外，實有以啓人侵略之野心也。今者差幸東北有賢明長官，倡導和平，舉國統一，外人當有所忌憚；若更整頓境內交通，修建海港，使青白旗下之鐵道，聯絡一致，且有出路，如是積極進行，必能使外商把持之事業，逐漸失去其勢力。倘能堅持到底，始終不懈，則挽救之道，其在斯乎！

『沿革』自前清光緒甲午中日戰後，俄國干涉日本，還我遼東，然俄人爲德不卒，終於自營中東鐵路，且據有旅順、大連。一千九百年更進據東省，強脅清廷，締結密約，攫取種種之權利，嗣由列強抗議，俄始宣言廢除。一九〇二年，我國與俄締結撤兵條約，分十八月爲三期，撤盡東省駐兵。當第一期時俄國如約撤退錦州、遼河左近之兵。及第二期，俄不撤兵，提出新約，要求中國承諾，意將封鎖東北門戶，而使爲俄國保護下之特種範圍地也。美以俄爲違反門戶開放之旨，倡言不可

日、英二國亦提出抗議，俄終不肯撤兵。又於鴨綠江附近之地，托言保護伐木公司，派軍侵入朝鮮，其公司股份，自俄皇、皇后、及皇族大臣，皆嘗投資，但係假托營業名義，而從事于經濟之侵略。因強租要地於韓，自築礮臺，增加駐軍，改其名目。日本見俄人不僅佔據東省，且謀併吞朝鮮，逼處強鄰，危險殊甚。況自中日戰後，日本人口大增，工業發展，倘韓折入俄，即食米亦操諸俄人之手，其於日本利害，益關重要。於是全國上下，主張對俄開戰。俄恃兵力素強，輕視日本，而不知日本亦有聲援。蓋其時除法國與俄有經濟利益之絕大關係外，其他如英、美、德、等各國，皆不助俄，故日本意志堅決，樂爲孤注一擲。一九〇四年二月六日二國邦交斷絕，戰端既啓，日派軍駐守朝鮮漢城，韓人正憾俄人之橫暴，又以日本宣戰詔書中，有保全其領土之語，即認視爲仁義之師；於是韓廷宣布廢棄俄韓間一切條約。是年八月，日、韓二國又締新約，而朝鮮至是實已淪爲日之屬國矣。中國亦發出通牒，宣言中立，對遼河以東爲交戰區，其西爲中立地帶，蓋河以東之地，俄國

駐兵不肯撤退，事實上無可如何也。中國宣言，日俄二國皆承認之。俄以輕敵之故，卒於一敗塗地。旋美總統羅斯福勸告二國媾和，遂議和於美，日人以戰勝餘威，脅俄賠償軍費，割讓土地，俄則以日軍尙未進俄國領土一步，其所失者，僅在中國境內攫取之利益，絕不以戰敗自居，和議幾於決裂；最後日本因國內困窮，不堪再戰，再三讓步，和議始成；於一九〇五年八月二十三日，簽訂樸資茅斯條約，其中第三至第八條，有關日俄在我東北所攫取之讓渡與互約，而爲斷送南滿鐵路之根源，亦即日本得以插手經營東北之基礎，故不憚煩贅，擇錄於此，以資參考；

「三． 日俄互約各事：

甲． 遼東半島租借權效力以外之滿洲地域，全然同時撤兵。
乙． 遼東半島租借地除外，現時日俄兩國軍隊占領之滿洲，全部還付中國，全屬中國行政區。俄國於滿洲侵害中國之權，及妨礙機會均等主義之領土上利益，又優先及專屬之讓與等權利，概不得有。

「四． 中國因使滿洲商工業發達爲

各國共同一般之設置時，日俄兩國均不得加以阻礙。」

「五． 俄國以中國政府之承認，將旅順、大連、及附近領地、領水之租借權，與關聯租借權，及組成一部之一切權利特權及讓與，又租借權效力所及地域之一切公共房屋財產，均讓與日本；但在該地域內，俄國臣民之財產，受安全之尊重。」

「六． 俄國以中國政府之承認，將長春(寬城子)、旅順間之鐵路及其支線，並同地方附屬一切權利特權及財產，與其所有一切經營之煤礦，無條件讓與日本。」

「七． 日俄兩國於滿洲各約之鐵道，相約限於爲商工業之目的經營，決不爲軍略上之目的經營，但遼東半島租借地域之鐵道，不在此限。」

「八． 日俄兩國爲增進交通運輸，且使便宜爲目，使滿洲之鐵道相接續，另爲他約規定，接續業務。」

其追加約款中，尙有關於上述第三條之聲明，關係鐵路守備兵之規定者如下：

「兩訂約國各保留在滿洲保護各自鐵

路守備兵駐在之權。該守備兵數，每一公里不得超過十五人。(下略)」

日本於上開條約簽字後，即向我國請求承認俄國按該條約所讓與各權。中國當日以積弱之餘，自不能俯首應命，於以有光緒三十一年十一月二十六日之中日滿洲善後協約之簽訂。該約中第一第二兩條，頗關重要，原文如下；

「一． 中國政府承認日俄媾和條約第五條與第六條，俄國讓與日本之各項。」

「二． 日本政府承認遵行中俄兩國締結之租借地及築造鐵路諸條約(下略)同時締結附約十一款，其有關鐵路者如下；

「二． 如俄國允將滿洲鐵路護路兵撤退，或中俄兩國另商分別項辦法，日本之南滿守路兵，亦一律照辦。又如滿洲地方平靖，中國能周密保護外人生命財產時，日本亦可與俄國將護路兵撤退。」

「六． 中國政府允將安東、奉天間軍用鐵路，仍由日本政府繼續經營，改爲專運各國商工貨物鐵路。自此路改良竣工之日起(除運兵歸國十二月個月不計外，

以二年爲改良竣工之期。以十五年爲限，即一九二三年止，屆期雙方選請他國評價人一名，按定該鐵路各物件價格，售與中國。至該鐵道改良辦法，由日本承辦人與中國特派員妥實商議。所有辦理該路事務，中國政府援照東清鐵路條約，派員查察經理。

「七·中日兩國政府爲增進交通運輸起見，准南滿鐵路與中國各鐵路接續聯絡。」

「八·中國政府允南滿鐵路所需各項材料，豁免一切稅捐釐金。

就上列中日各條約觀之，名義上雖爲日本戰勝俄國之結果，將俄國在中國攫得之利權取而有之；其實日本所得利益，較昔日俄國所獲尤爲擴張，其最著者，厥爲安東鐵路。前因俄國恐日本伸張勢力於東省，故拒絕朝鮮鐵路與東省鐵路互相聯運，是乃日俄戰爭之一大導火線也。然日人圖謀東省，不能不使兩方鐵路聯絡；故於開戰之先，即進軍東省之際，即趕築安東軍用鐵路，以爲他日要求中國之基礎。使當日我國外交當局，能洞察其隱，固不難執樸實第斯條約，以與日爭；蓋該約限於

東北年鑑（民國二十年）

俄國所獲中國之權利與利益讓與日本而止，且尙須經中國政府承認。若安東鐵路，乃在俄所獲利益之外，日本更無要求管理該路之權；縱使路已造成，亦不難由中國備價收回，何必另定十五年有名無實之期限耶？乃計不出此，一任日本得遂其聯絡東省、朝鮮之計謀，以擴張勢力，貽此後無窮之憂。進而言之，南滿鐵路乃東清鐵路（今之中東路）之支線之讓與日本者，而中國在東清鐵路所得之利益，不能因而讓與；是又權利喪失之一端，而足以見當日清廷交涉之無方也。

以上所述，爲南滿鐵路之由來，日本既取得此項權利，遂組織南滿鐵道株式會社，從事經營。該會社不僅以鐵道爲營業，且進而爲殖民之設施，與英人滅亡印度之東印度公司相類似，故南滿問題，不止爲鐵路問題，實乃東省存亡之一大關鍵，國人其勿忽諸！

【形勢】南滿鐵路幹線起自大連，北行出關東租借地，經遼寧省會之瀋陽，達吉林西南境重要商埠之長春，全長七〇一·八公里。支線有七：
一·南關嶺至旅順線；

- 二·大房身至柳樹屯線；
- 三·大石橋至營口線；
- 四·煙台煤礦線；
- 五·蘇家屯至撫順線；以上共長一四五·七公里

六及七·由瀋陽經蘇家屯至安東之「安奉鐵路」支線，長二六一·一公里。

撫覽地圖，旭日旗下之鐵道，縱橫交錯，可見日人以鐵路經營我東北之深心；而南滿幹線與安奉支線，線路甚長，形成三角，獨霸遼省南部，操縱我經濟富裕之區，再憑藉大連、安東、兩大港口，爲其吐納之咽喉，地位之優越，形勢之嚴重，孰逾於此？

在軍略上言，南滿幹線達旅順軍港，安奉支線跨鴨綠江而接朝鮮鐵路，運輸便利，朝發直至，至可恐怖。日人藉口防備起見，既置重軍，鎮守沿線，復於路上要點，建築多數小型砲壘，儼爲攻守之設施，其居心誠莫測矣。

【資本及債務】

「一」資本 該會社資本最初爲日金二億元，其中一億，爲政府之投資，係以該路鐵道及附屬財產（但車輛及安奉線之鐵

交通

軌及附屬品均不在內)，及撫順、煙台兩煤礦充之。其餘一億元，係就中日兩國人民中募集，但只限於此兩國之人民，得以投資該路。唯是國人投資者甚少，多由日人自行應募。招股分數期：第一期在光緒三十二年九月，集資二千萬元；第二期在民二年七月，計四千萬元；第三次在民六年九月，計二千萬元。截至民九年三月，共招足八十日股，計八千萬元。歐戰之後，事業發展，因感增加資本之必要，乃於民九年四月決定增加資本，使成日金四億四千萬元之數。其新加額之半數，即一億二千萬元，仍由政府擔任，其餘半數及以前未招足之二千萬元，共一億四千萬元，作為新股票之發行額，仍向民間招募。日政府方面，代會社承擔償還欠英國之債券一千二百萬鎊之本利，作價一億一千七百十五萬六千元。其商股一億四千萬元，於民九年六月一日，以舊股一股，作新股一股，按平價收募。第一次於同年七月收足十五元收。民十六年股東會議，議決將餘額六十萬股募足，按照下列辦法：一。四十萬股於十六年八月，按舊股四股招新股

交通

一。股法募集(政府股除外)。二。十萬股攤派於會社職員，按公平價格募集。三。其餘十萬股按票面價值以上之價格發行，其第一次繳進之額，每股合三十元，於民十六年十月收清。此南滿鐵路資本所由來也。

茲更將南滿路會社資本總額及其內容，列表於後：

日政府所有股本

已收額 三七一,五六〇,〇〇〇元
未收額 二八四,〇〇〇,〇〇〇元

商股

已收額 一七〇,〇〇〇,〇〇〇元
未收額 五〇,〇〇〇,〇〇〇元

股本總數

定額 四〇〇,〇〇〇,〇〇〇元
已收額 五〇〇,〇〇〇,〇〇〇元

債

〔2〕債務略表 (截至十九年三月底)

外債

三六,〇〇〇,〇〇〇元
三〇,〇〇〇,〇〇〇元

內債

三六,〇〇〇,〇〇〇元

〔組織〕南滿州鐵道株式會社之組織，為公司性质，其章程條文係於光緒三十二年(西歷一九〇六)，由日本明治帝以勅令頒布，雖曰國際關係使然，亦可見日人之重視此路矣。計會社於翌年十二月七日註冊，正式成立。

〔1〕變遷 該會社自成立至民六止，其主要職員，係總裁、副總裁各一人，理事四人以上，監事三至五人。同年七月三十一日廢棄此制，而設理事長一人、綜理社事。迄民八四月十一日，又將理事長制取消，改設社長，副社長各一人。民十一年一月十七日，成立重要職員合議制。迨民十八年，又設總裁，日皇以勅令公布，由政府奏准任命者。理事係由五十股以上之股東中選任，監事則由股東大會選任。任期總裁五年，理事四年，監事三年。

〔2〕現制 現在職掌章制，係於民十九年六月間改正。現有之鐵道、炭礦、製鐵、販賣、殖產、地方、六部，依照新職制規定成立，為總裁轄下主要部分，輔助部分有二，為工事、用度、兩部。至總務，設計、交涉、經營、四部，為統制及聯絡而設。總共有十二部之多。

〔3〕南滿鐵道株式會社組織一覽表 (民十九年底)

- 南滿鐵道株式會社
- 總務部
- 文書課——速成
- 人事課——育成學校

勞務課 調查課

檢査課 考查課

東京支社

庶務課鮮滿引導所（東京，大阪，

下關）

經理課

哈爾濱事務所

庶務課—尋常高等小學，實業補習

學校，圖書館

運輸課

計劃部

業務課

技術課

能率課

理學試驗所（大連）

交涉部

涉外課

資料課

上海事務所 紐約事務所

北平公所 瀋陽公所

鄭家屯公所—尋常高等小學，實業補

習學校

吉林公所—尋常高等小學

洮南公所 龍江公所

東 北 年 鑑 （民國二十年）

經理部

會計課 主計課

鐵道部

庶務課

運輸事務所（大連，瀋陽，長春）

鐵道教習所

旅客課 貨物課 聯運課

運輸課—車輛事務所（大連，瀋陽，

長春）

工務課—保線事務所（同前）

保安課—電氣修繕場（大連）

經理課

輸送股（大連，瀋陽）

車站

連長線七十三站，信號場三，信號

所十。

安奉線二十六站，信號場一。

枝線 十二站，信號所二。

列車段三段 機務段十一段

檢車段五段 保線段十一

保安段四段

埠頭事務所

庶務股—實業補習學校

營業股 陸運股 海運股

交 通

香妻站 大連甘井子碼頭

鐵道工廠（大連）

庶務股 設計股 作業股

各工場

炭礦部（即煤礦部）

庶務課 探炭課 電氣課

機械課 化學課 經理課

古城子探炭所 大山探炭所

東鄉探炭所 楊柏堡探炭所

東岡探炭所 老虎台探炭所

龍鳳探炭所 煙台探炭所

運輸事務所 工事事務所

發電所 機械工廠

製油工廠 火藥製造所

研究所

製鐵部

庶務課 探礦課

製造課 工作課

販賣部

庶務課—販賣所（大連，旅順，營口

、遼陽，瀋陽，撫順，四平街，長

春，本溪湖，安東，平壤，京城）

石炭課 銑鐵課

殖產

庶務課 商工課 農務課

中央試驗所(大連)

地質調查所(大連)

農事試驗場(公主嶺)——同分場(熊岳城)

獸疫研究所(瀋陽)

滿蒙資源館(大連)

地方部

庶務課 地方課

學務課——圖書館(日六橋、伏見台、近江町、碼頭、沙河口、南沙河口)

實業補習學校四、幼稚園二。

衛生課百林東洋醫院

滿洲醫科大學(瀋陽醫院、瀋陽城內醫院、瀋陽婦人醫院、附屬圖書館)

地方事務所(瓦房店、大石橋、營口、鞍山、遼陽、瀋陽、鐵嶺、開原、四平街、公主嶺、長春、本溪湖、安東)

庶務股 地方股 經理股

勸業股(只限瀋、長、安、三地有之)

尋常高等小學十八所、同級分校四

所、尋常小學校六所、同級分校一

所，幼稚園十九所。

實業補習學校二十四所，同樣分校一所，家政女學校十一所，圖書館十三所。

公學堂九所，日語學堂一所。

醫院(瓦房店、大石橋、營口)——西營口分院、鞍山、遼陽、鐵嶺、開原、四平街、公主嶺、長春、本溪湖(安東、撫順)

滿洲教育專門學校——教育研究所，附屬小學校。

南滿洲工業專門學校——附設職業教育部

中學校(鞍山、瀋陽、安東、撫順)、南滿中學校。

高等女學校(瀋陽、長春、安東、撫順)

商業學校(遼陽、營口、長春)。

商業實習所(營口、遼陽)。

農業學校(公主嶺、熊岳城)

農業實習所(公主嶺、熊岳城)

撫順工業實習所
大連圖書館 瀋陽圖書館
衛生研究所(大連)

工事部

庶務課 土木課

建築課 築港課

工事段事務所(大連第一、同第二、瀋、長、安)

臨時甘井子碼頭建設事務所

用度部

庶務課 購買課

倉庫課 支庫(大連、瓦房店、大石橋、安、營、瀋、長、鞍山、遼陽、本溪、鐵嶺、開原、四平街、公主嶺)、木材防腐場(蘇家屯)

觀於南滿鐵道株式會社內部組織之宏偉，設施之廣遠，實遠出乎鐵道行政範圍之外，至足驚人；而其勞涉農工，助振商業，壟斷教育，又在在足以引起吾人之反感，無怪乎時人均目之為侵略東北之大本營，而與東印度公司等最齷齪矣。

(4) 現任總裁

仙石 貢

職員

(5) 職工人數

(民十九年春)

八、二二三

東北年鑑 (民國二十年)

交通

得利寺 王家 瓦房店 田家 普蘭店 石河 三十里堡 二十里台 金州 大房身 南關嶺 周水子 沙河口 小岡子 大連 大連埠頭 大連長春線

准職員	二、八四八人
囑託員	三二二人
僱員 (中國人)	一二、八六二人
僱員 (日本人)	一〇、三五七人
共計	三四、六一二人

【南滿路幹支各線里程表】

公里數

松樹	一三三·六
萬家嶺	一四九·二
許家屯	一六三·四
九寨	一七〇·九
熊岳城	一八一·一
蘇家屯	一九一·一
沙崗	二〇一·九
蓋平	二一二·五
太平山	二三一·二
大石橋	二四二·四
分水	二五〇·〇
他山	二五八·〇
海城	二七四·五
南台	二八三·六
湯崗子	二九五·七
千山	三〇五·一
鞍山	三一〇·二
立山	三一五·五
首山	三二四·六
遼陽	三三五·七
張台子	三四八·一
煙台	三五七·五
十里河	三六五·八
沙河	三七四·六

蘇家屯	三八三·九
渾河	三九〇·九
瀋陽	三九九·五
文官屯	四一二·六
虎石台	四二〇·一
新城子	四三二·二
新台子	四四四·二
亂石山	四五一·七
得勝台	四六一·四
鐵嶺	四七〇·九
平頂堡	四八一·六
中固	四九二·四
開原	五〇四·四
金溝子	五一五·二
馬仲河	五二五·三
昌圖	五三五·五
滿井	五四二·九
泉頭	五四九·九
雙廟子	五六〇·五
桓勾子	五六九·六
虹牛哨	五七六·一
四平街	五八八·八
楊木林	五九五·三
十家堡	六〇四·四

郭家店

六一五·二

大石橋

二二·四

鳳凰城

五九·九

蔡家

六二五·九

營口

〇

四台子

六九·二

大榆樹

六三四·四

[6]撫順線

〇

鷄冠山

八〇·一

公主嶺

六四二·三

蘇家屯

八·八

秋木莊

九四·三

劉房子

六五三·一

榆樹台

〇

劉家河

一〇〇·八

陶家屯

六六三·九

孤樹子

一五·一

林家台

一〇七·四

范家屯

六七四·一

深井子

二九·九

通遠堡

一六·六

大屯

六八四·五

李石寨

三七·一

草河口

一二八·七

孟家屯

六九五·六

大官屯

五〇·〇

郝家堡

一三九·四

長春

七〇四·三

撫順

五二·九

連山關

一四八·六

[2]吾妻線

〇

[7]榆樹台瀋陽間線

下馬塘

一五七·三

大連

二·九

榆樹台

〇

南坎

一六七·六

吾妻

〇

渾河

四·一

橋頭

一八二·五

[3]旅順線

〇

瀋陽

八·六

宮原

一九二·八

周水子

一二·二

[8]安奉線

〇

本溪湖

一九八·二

夏家河子

一〇·五

安東

三·三

火連寨

二〇四·〇

營城子

一六·八

沙河鎮

九·六

石橋子

二一七·三

龍頭

一一·三

蛤蟆鎮

二四·二

姚千戶屯

二三〇·五

旅順

〇

五龍背

三三·四

陳相屯

二四二·五

[4]甘井子線

〇

湯山城

〇

吳家屯

二五一·一

南關嶺

一一·九

高麗門

四五·二

[5]營口線

〇

蘇家屯

〇

蘇家屯

二六〇·二

南滿踏線圖

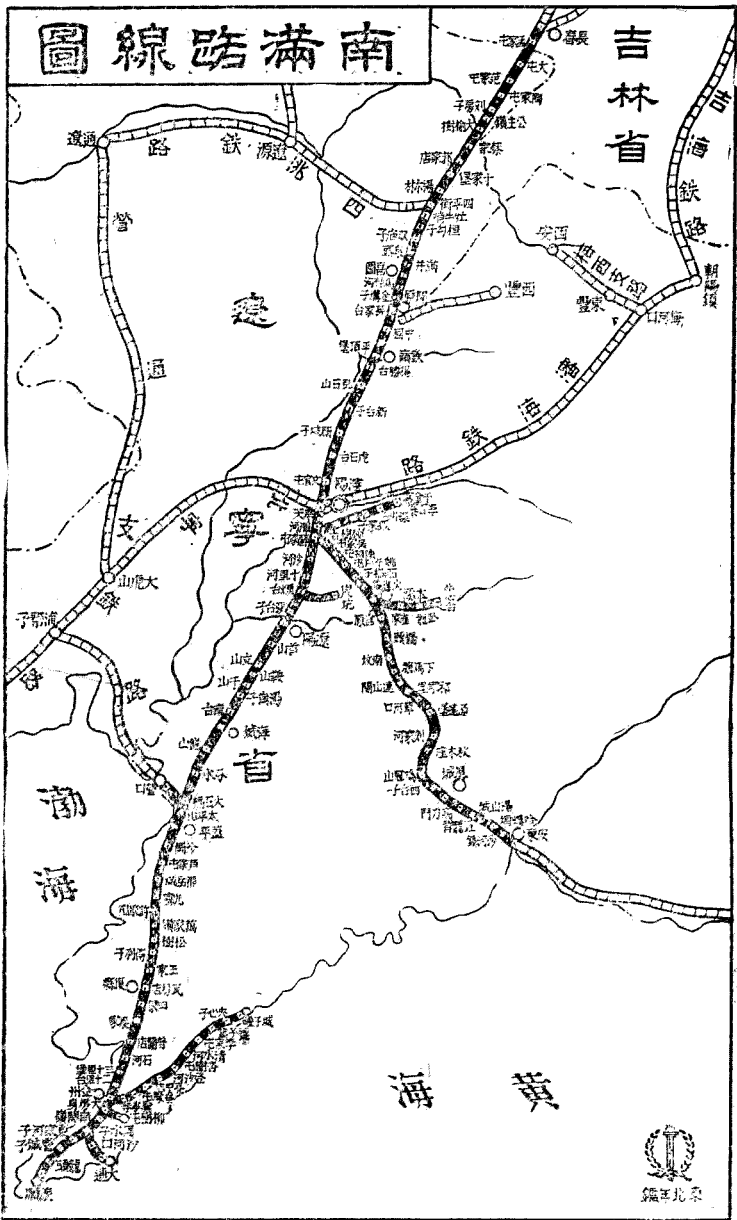

【南滿鐵路用地問題】

(此稿根據十九年八月間「宗孟」君在瀋陽東三省民報中發表關於此問題之著述，刪訂而成。)

今日南滿鐵路之幹線，乃日本繼承俄國有期租用我國之一路線，其使用土地之主權，固仍操諸我，即其使用地內之司法、行政、警察、等權，根據條約亦未嘗喪失也。惟是自日本繼承以後，非法侵權，無所忌憚，不惟司法、行政、警察之權，不復容我置喙，即鐵路用地，亦任意向界外僑借。而安奉鐵路本係中國直接准其購地建設，最初即設有我國警察(即現在之安奉鐵路公安局)，司法行政之權，亦未嘗讓予。乃日人竟將安奉鐵路變為南滿路之支線，為同一之設施，統稱之曰南滿鐵路。所有兩路之鐵路用地，巧立名目，稱之曰「附屬地」，以實行其統治權，復逐年肆行侵佔，以擴張範圍。迄於今日，蜿蜒南滿一千九百四十餘里(南滿幹線一二一七里，安奉線五〇七里，其他支線二二〇里)之鐵路，不啻為日人進攻東省之防守戰線，更擁有三十五萬二千餘畝之鐵路用地(十八年調查數)，日人早已視為殖民

交通

領土，大逞其統治之威權，置公法約章於不顧，如皇姑屯之暴行，固已昭示於世人，而三孔橋(省城與鐵路以北必經之孔道)之兇惡，更早已「鬼門關」著稱；沿線各橋梁均興築砲台，如臨大敵；至若國人之行經鐵路，每慘遭搶斃，身在鐵路用地內，不時被其凌辱，尤屬慘事。國人於此，亦惟有目同禁地，視為畏途而已。

暇中因就已往條約之正確根據，及日方公表之侵佔統計，對於鐵路用地之由來，及其歷來之侵佔情形，略為論列。至個人一得之見，認為應行抵制之策，亦附述於後。區區之意，惟在希望引起國人對此加以注意，乃進而謀抵制之方策，固人不少關心東北國事之士，盡發起圖之。

〔一〕鐵路用地之由來

日本南滿鐵路之建築，既繼承於俄，則其所應得之權利，當然以俄之得自中國者為限。而在條約上之根據，亦當然以中俄間關於該鐵路所訂之條約為準則，此乃毫無疑義者。

查中俄間所訂關於南滿鐵路之條約，即清光緒二十四年之東省鐵路南滿洲支路合同。而此合同之所規定，除該支路之特

殊事項外，大體原則仍以光緒二十二年所訂立之東省鐵路公司合同為依據，據該合同第六條云：

「凡該公司建造經理防護鐵路所必需之地，又於鐵路附近開採沙土、石塊、石灰、等項所需之地，若係官地，由中國政府給與，不納地價，或一次繳清，或按年向地主納租，由該公司自行籌款付給。：由該公司一手經理，准其建造各種房屋工程，並設立電線，自行經理，專為鐵路之用。……」

規定鐵路用地之取得與其處理之權限，極為明顯，一則曰「所必需之地」，再則曰「所需之地」，固無所謂「附屬地」之字樣。所需地之由來，或經官地之給與，或租用之於民，要皆須得我方之認可，決非任意侵佔，即可劃入彼所謂「附屬地」者也。況再據該合同第五條云：

「凡該鐵路所用之人，皆由中國政府設法保護。……所有鐵路地畝命、盜、詞訟、事等，由地方官照約辦理。」

則是鐵路租用地內之司法權行政權，均歸中國地方官辦理，更彰彰明甚。惟當俄人築路之始，鐵路用地內，祇許中俄人

居住，不准第三國人侵入，即已暗中伸張其行政權。其後我國爲抵制計，乃於光緒三十一年之中日東三省善後條約，開放商埠十六處，多在各鐵路之重要地點，意在將此等地方，完全開放，以免日俄之單獨把持。乃俄日均藉口東鐵合同第六條中有「一手經理」之語，按照法文，係照有統治全權解釋。實則按諸該條文意「一手經理」，乃指建造房屋與電線而言，與統治權固風馬牛不相及也。乃雙方爭持，久未解決。迨民國七年以後，始將中東路之司法、行政、警察之權，完全收回。而與所約同一效用之南滿支路，則竟成例外，而仍實行其所謂附屬地之統治權。十數年來，且更變本加厲，毫無顧忌；彼所謂附屬地之界線，既不時擅自擴大，即路線兩旁之用地，亦屢屢移轉其界石，國際間非法之舉動，蓋未有甚於此者矣。

〔2〕南滿鐵路用地之侵佔

此所謂南滿鐵路，係含有安奉鐵路而言。當俄人建築南滿支路時，佔用地方，究爲若干，固已無從考查。但日人建築安奉路購地之數目，則有案可稽。清末以來，日人積極經營此兩路線，不遺餘力，沿

路之地，恒被侵佔。析言之，可分爲路線所佔之地，及車站所佔之地、兩方面。

就路線所佔之地言之，各線繼續增築雙軌，兩旁界石，不時向外移動，事實具在，固不待言。據日方之記載，(載關東廳要覽)路線兩旁佔地，平均約六十二公尺，南滿幹線最廣處四百二十六，最狹處四十二公尺，安奉線廣處三十六，最狹處十六公尺，即以平均六十二公尺計之，則全長一千九百餘里之路線，已佔有十一萬三千餘畝之廣大面積。此兩線最初之廣狹，雖無確數可指，但以路軌寬廣不滿五公尺，數地充其量，平均不過三十餘公尺已耳，設以此推算，則二十年來，沿線侵佔之土地，最少亦在六萬餘畝以上。況更日事擴展，蠶食不已，則又無從推算也。

就各車站所佔之地言之，更大足驚人。

據南滿鐵路會社表列其主要各車站所佔

之面積，殆均逐年增加。計自民國十四年至十八年之四年間，增加最多者，首推南滿線之鞍山，由五百四十一萬二千餘坪增至八百五十七萬八千餘坪，竟增多三百三十六萬六千餘坪，合我國一萬七千餘畝。次則南滿支線之撫順，由一千三百八十四萬

二千餘坪，增至一千五百五十三萬坪，竟增多一百六十八萬七千餘坪，合我國九千一百餘畝。次則安奉線之安東，由一百三十五萬四千餘坪，增至二百七十七萬八千餘坪，竟增多一百四十二萬四千餘坪，合我國七千六百餘畝。次則南滿線之瀋陽，由一百八十二萬四千餘坪，增至三百十五萬七千餘坪，竟增多一百三十三萬餘坪，合我國七千二百餘畝。此外如南滿線之熊岳、蓋平、大石橋、海城、遼陽、煙台、蘇家屯、開原、大榆樹、范家屯、榆樹台等處，安奉線之吳家屯、劉家河子等處，在此四年間，亦均擴張，不過多少不同耳。

茲爲國人明瞭南滿鐵路各車站佔地之面積，及侵佔之狀況起見，將民國十四、十六、十八之三年間表列之統計數目，比較臚列於左，幸注意焉。

〔3〕南滿鐵路用地面積累年比較表

(按本表民國十四、十六、兩年數目，根據滿鐵會社「關於滿鐵附屬地諸表」，十八年數目，係根據「滿鐵沿線諸機關及設施一覽表」，均係日人之自白，并非虛構也。)

東 北 年 鑑 (民國二十年)

車站名	周水子	夏河子	營城子	龍頭	旅順	南關嶺	大房身	金州	三里台	罕里堡	石河	普蘭店	田家	瓦房店	王家	得利寺	松樹	萬家嶺	許家屯	九寨	熊岳	虛家屯	沙崗
民國十四年面積坪數	八三二、一四七	九一、二五一	一五六、〇七五	一〇〇、九九七	五六、七八一	一二五、九九七	一二四、七九〇	一三六、六六六	九六、一三六	一三七、六七五	二二、六七九	八二、六四七	九九、一九〇	七〇〇、九九三	九八、九五五	五五七、四三五	一二五、七八七	一六六、九九五	一二四、一三一	八六、八一四	一、三五一、七三三	一〇二、九一三	九九、一〇八

交 通

民國十六年面積坪數	同	同	同	同	同	同	同	同	同	同	同	同	同	同	同	同	同	同	同	同	同	同	同
上	上	上	上	上	上	上	上	上	上	上	上	上	上	上	上	上	上	上	上	上	上	上	上

民國十八年面積坪數

同	同	同	同	同	同	同	同	同	同	同	同	同	同	同	同	同	同	同	同	同	同	同	同
上	上	上	上	上	上	上	上	上	上	上	上	上	上	上	上	上	上	上	上	上	上	上	上

十八年較十四年增多坪數

同	同	同	同	同	同	同	同	同	同	同	同	同	同	同	同	同	同	同	同	同	同	同	同
上	上	上	上	上	上	上	上	上	上	上	上	上	上	上	上	上	上	上	上	上	上	上	上

新城市	新台子	亂石山	得勝營	鐵嶺	平頂堡	中固	開原	金溝子	馬仲河	昌圖	滿井	白頭	雙廟子	桓勾子	蛇牛哨	廟子溝	四平街	楊木林	十家堡	郭家店	蔡家	大榆樹	必主嶺
九九、一四四	二四九、〇〇一	一〇二、一九九	九七、二三三	一、八八三、九一二	九九、五六六	一〇二、二三四	一、八三五、五五九	一〇一、八九五	九九、〇一五	一、〇九四、八〇八	九九、一三二	九九、七六五	一、〇四〇、四八五	一一六、五二〇	三五五、七八一	四八、六八九	一、六一六、〇四四	一六八、八一六	一二三、九七七	一九三、一四八	一二四、〇二〇	一二二、七七四	二、〇一四、四四五
同	同	同	同	一、八七九、一五九	同	同	二、〇〇五、五一四	同	同	同	同	同	同	同	同	同	同	同	同	同	同	同	同
上	上	上	上	上	上	上	上	上	上	上	上	上	上	上	上	上	上	上	上	上	上	上	上
同	同	同	同	同	同	同	同	同	同	同	同	同	同	同	同	同	同	同	同	同	同	同	同
上	上	上	上	上	上	上	上	上	上	上	上	上	上	上	上	上	上	上	上	上	上	上	上
同	同	同	同	同	同	同	同	同	同	同	同	同	同	同	同	同	同	同	同	同	同	同	同
上	上	上	上	上	上	上	上	上	上	上	上	上	上	上	上	上	上	上	上	上	上	上	上

之方，尙不爲晚。

其次：則對於南滿鐵路沿線之拓展，各車站用地之外侵，更宜引起注意反抗。第一：先確實調查現在已佔有土地之面積，與固定之界限，嚴行監視，決不再容

【營業概況】

〔1〕南滿鐵路會社歷年各項營業總收支表（日金本位）

年	度	收	入	支	出	損	益
光緒三十三年		三,五五五,二六		一〇,五五五,五三一		二,〇〇六,六六五	
民	元	三三,五五五,四七		二八,〇〇〇,四三三		四,五五五,〇四五	
民	六	六九,四九七,五三		五〇,〇〇〇,六二〇		一四,〇〇〇,六六五	
民	一	六九,四九七,五三		一四,八七六,四〇一		三六,〇〇一,四四	
民	六	一〇〇,五五八,五五		一四,八七六,四〇一		三六,〇〇一,四四	
民	七	一四〇,四七〇,五三		一七,八七六,四九一		四二,五五二,八六	
民	八	一四〇,四九八,〇三		一五,四九二,二〇五		四二,五五二,八六	

〔2〕南滿路鐵路部份營業收支表（日金本位）

年	度	收	入	支	出	純	益
民	十	二二,三四四,八〇		四三,五五八,八五		六,〇〇八,三三	
民	七	二八,五五八,八九		四四,五五八,〇六		七,〇〇〇,〇〇	
民	十	三三,〇〇〇,七三		四七,三三三,五〇		七,〇〇〇,〇〇	

〔3〕減收 綜觀上表，似乎南滿路歷

年惟有增益。其實自東北國有省有各路相繼舉辦大驅運以來，南滿收入，即逐日銳

其妄自侵越。倘發見有侵越情事，隨時可以提出抗議。第二：則凡我國人不得私將沿路附近之地，賣與日人，倘發現此種情事，即以盜賣國土論罪。（下略）

（二六、八、一九三〇。宗孟稿）

東北年鑑（民國二十年）

交通

減，而金價飛漲亦一理由，據本書最近調查所得，十九年度南滿各項營業（鐵路、煤礦，均在內）較上年年度減收達日金五千

萬元以上，洵自有南滿鐵路以來未有之紀錄也。

就南滿之鐵路營業言，其十九年度收入之減少，即達四分之一，茲將其鐵路收入總數及減收差額列左：

民國十八年度 一二二,一〇三,七四二
民國十九年度 九一,三〇七,三五九
減收 額 三〇,七九六,三八三

〔4〕預算 民二十年度南滿預算案，業經拓務省認可，其項目如下：

一、營業收入總額 三三〇,〇〇〇,〇〇〇元
二、支出總額 一八〇,〇〇〇,〇〇〇元
三、純利 一五〇,〇〇〇,〇〇〇元

上項純利，較諸十九年度減少六百萬元，較十八年度減少二千二百萬元云。

【運輸概況】

〔1〕南滿路現有車輛數目表

種類	輛數
機車	四五八
客車	五三三
貨車	七,九四五
共計	八,九三六

〔2〕南滿路三年來客貨運輸數目表

旅客人數	貨物噸數
八二五,〇〇九	一八,四七,七五

民十七 九七〇、二一九 [九三三、五五九]
民十八 一〇、四〇〇、五七九 [〇、四二一、八六六]

〔附註〕 十九年至二十年間，因東
北東西兩路聯運積極進行，成效卓著

，而金價又復暴漲，南滿運費暴昂，人
貨咸避重就輕，是以南滿運輸成績，雖
年度結算尙未發表，但按營業結算大減
收言，可信其遠不如前矣。

〔註〕南滿路三年來主要貨物運輸分類比較表 (公噸單位)

貨物種類	民十七	民十八	民十九	民二十
農產	四、七八二、一九〇	四、四四八、九八六	四、七一八、二三一	四、七一一、八二一
林產	五一一、九二六	六六五、六九五	五五五、八九四	五五五、八九四
礦產	九、四一八、三九五	一〇、二〇八、二六三	一〇、五八一、四〇二	一〇、五八一、四〇二
水產	二二二、二三七	二二二、四九七	二二〇、六七六	二二〇、六七六
蠶業製	二八一、六七五	三二七、二五六	四一〇、六一二	四一〇、六一二
加工飲食	二七一、五九一	三九九、〇三七	三九六、六四一	三九六、六四一
嗜好	五一、〇六二	五四、三〇七	五六、七一二	五六、七一二
畜產	五三、九三四	五三、六五一	五四、〇三六	五四、〇三六
纖維工業製	一八二、七四三	一八九、九七九	一七七、六〇〇	一七七、六〇〇
雜工業製品	九三八、二七一	八七五、〇三七	九八一、二一九	九八一、二一九
其他	五五〇、七〇四	六八〇、二二四	七一三、七四六	七一三、七四六
總計	一七、二六四、七二八	一八、一二四、九三二	一八、八七六、七六九	一八、八七六、七六九

〔4〕南滿路旅客運價率 (日金本位)

票類	每人每公里票價	一等	二等	三等
普通客票	四厘	五元	三元	一元
特別	二厘	一元五十錢	一元	一元五十錢
一等	四厘	七元	四元五十錢	一元八十錢
二等	二厘	鋪中	鋪下	鋪
三等	一厘	鋪中	鋪下	鋪

三. 快車加價票

▲第一、一、二、七、八、列車適用
五百公里 八百公里 一千三百公里 一千三百一
里內 里內 公里內 公里以上

一等 11.50 3.00 3.75 4.50
二等 1.50 1.00 1.20 1.50
三等 0.50 1.00 1.25 1.50

▲第一、一、四、列車適用
五百公里 八百公里

一等 1.50 2.25
二等 1.00 1.50
三等 0.50 0.75

〔附註〕 孩童均收半價。

四. 其他客票 尙有團體旅客運價、普通
定期乘車票價、學生定期乘車票價、
回數乘車票價、種種規定，不及備載

〔5〕南滿路貨運價率

南滿路貨運價，現因受金貴影響，擬
將全綫改爲銀本位，以與中國鐵路競爭，
最近期內，運價上當起大變化，原調查之
運價率，將歸無用，故從畧。至關於南滿
路改定運價問題，因與東北商業經濟上有
特殊關係，爰編專條，刊於後方。

【南滿改定運價問題】 自金潮發生以來，日人在東北各地所有事業，多受其重大影響，此為不可掩飾之事實。其最關重要者，莫如運輸一事。東北特產物，自金價暴漲以來，曩日大半由南滿運輸者，遂漸移運於北寧路。截至最近，已有完全改由此路運輸之傾向。南滿當局，以受此打擊，不得不設法救濟，特定於二十年二月終旬起，將四平街到營口間，運費實行改為銀本位，以節省運戶費用，而期抵制北寧等路，挽回日方運輸之姿勢。自改收銀本位以來，每車減輕運費，自六十元至九十餘元之數不等。茲為表以明之。

【1】南滿路營口新舊運費比較表

(日金元單位)

發貨站	舊運費	新運費	差額
瀋陽	一五四.〇	六九.〇	八八.〇
鐵嶺	四八.〇	一四.〇	三三.〇
開原	二二.七〇	一七.〇〇	五.七〇
四平街	九.七〇	一.九〇	七.八〇

〔附註〕新運價按銀元價四十四元折合
至於由瀋陽以北各主要站之貨物，運往營口與運往大連者，其運費之差額，按每車計算，亦表列後方：(均日金元單位)

東北年鑑 (民國二十年)

【2】營口新舊運費與大連運費比較表

發貨站	營口舊運費	營口新運費	大連運費
瀋陽	一五四.〇	六九.〇	三三.〇
鐵嶺	二八.二	一四.〇	三.〇
開原	二二.七〇	一七.〇〇	二.九〇
四平街	九.七〇	一.九〇	三.九〇

【3】營口新舊運費與大連比較表

發貨站	營口舊運費	營口新運費	大連差額
瀋陽	七八.〇〇	一四七.〇〇	一四七.〇〇
鐵嶺	六四.〇〇	一二八.六〇	一二八.六〇
開原	六四.五〇	一二七.八〇	一二七.八〇
四平街	六六.〇〇	一六三.九〇	一六三.九〇

南滿於瀋陽以北至營口運費改用銀本位之結果，引起大連特產貿易商人及日人

【4】南滿與中國鐵路運費價目比較表

工商會航業會之異常恐慌，以為此舉無異摧殘大連繁榮，而使大連貿易益陷於不利地位，因羣起質問南滿會社總裁，是何理由，單獨減輕至營運費。交涉結果，該總裁表示關於大連及安東兩方面，亦已計劃減輕運費，改用銀本位之辦法，最近期內，即可實現，以達到該會社依據安、營、連、三港為貿易中心之目的云。此二十年三月中旬之事也。

然而縱使南滿路極力掙扎，以與中國鐵路競爭，考之實際，仍為不敵。茲假定南滿全路改用銀本位，而以長春為起點，運出農產品，至大連上海神戶等地，為表明之，當曉然於南滿運價絕不比吾國鐵路為廉矣。

(日金單位)

由長春至大連	由長春經四洮營口至大連	由長春經神戶	由長春經營口至上海
三七五.九〇	三六二.九〇	四四一.三九	四四〇.八〇
由長春經大連	四五一.四〇	四四一.三九	一〇.〇
由長春經大連	四五一.四〇	四四一.三九	一〇.〇
由長春經大連	四五一.四〇	四四一.三九	一〇.〇

交通

〔附註〕 上表以整車貨物為標準。

綜上表觀之，則雖使南滿全改銀本位，以圖壓低運價，究其實際，殆終不能影響吾國鐵路之營業也，則彰彰明甚。況自南滿路營口線改用銀本位以來，中東亦竭力在其南線（哈長間）吸收各項農產，向哈輸送，轉入東線輸出，與南滿幹線實行競爭，於是南滿益有四面楚歌之感矣。

〔聯運〕 南滿路與中國、日本、朝鮮、以至俄國、及歐亞間之交通機關，如鐵路、航線、風船，均有相當聯運協定。

〔附屬事業〕

南滿鐵路會社之建設，隱負拓殖之使命，故有鐵路以外各種事業之設施，表面上為輔助鐵路，扶植生產，而其實則固植日本殖民之根基，為有統系之組織，有秩序之發展，是深堪注意者也。茲將其附屬事業項目，列舉於後：

- 一．工場
- 二．海運
- 三．港灣及埠頭

- 四．倉庫
- 五．礦山
- 六．製鐵廠
- 七．地方經營
- 八．產業設施
- 九．教育
- 十．病院
- 十一．調查事業

以上各種建設事業，其尤要者，散見本書各篇中，茲不贅述。惟其中已有成熟而堪自立者，漸漸脫離鐵道會社，獨立經營。今調查所得者，如密業，瓦斯事業，均於民十四年分派；電氣事業，民十五脫離；旅館事業，民十六脫離；大連醫院，鞍山製鐵所，及東亞經濟調查局，均於民十八先後脫離。

〔護路〕 日本政府為伸張其勢力於我東北計，刻意經營南滿路，設重兵以守之，常備軍約餘一萬三千餘人，鐵路守備隊約六千餘人，共約二萬人左右。且往往在界外自由行動及作演習，平時滋擾多端，

時生交涉，殊非中日兩國親善前途之福。又此種兵隊，若按中俄戰後所訂中日善後條約言，俄國早已撤退其護路軍，日烏得獨留；不過日本根據中國人民絕不承認之「所謂念一條」，特強不撤，與不還我此路，而我遂亦莫奈彼何耳。

□ 東北未來之鐵路

東北築路甚早，而今日鐵路網之密度，以面積比較計，已較國內多數省分為大，因有悠久之歷史，甚複雜之國際關係，以及人民對於築路之熱心，故欲談東北未來之鐵路，頗非易易。緣國際關係，早有變遷，國情又非昔比；外人擬辦鐵路，可勿再論（參看三七五頁「滿蒙五路權問題」）。中國方面，東北交通委員會近正擬訂東北鐵路網計畫，但未至發表時期，茲僅將實曾計劃，或在勘测中，比較重要之路線，開列於後，至於徒托空言，紙上談兵，僅事宣傳而無實現可能者，則不贅舉矣。（民二十年三月）

◎計劃中之東北鐵路一覽表

路別	性質	實質	里數
鶴綏線	官辦	辦	三一〇公里
遼熱線	官辦	辦	——
哈洮線	未定	定	——
齊黑線	官辦	辦	約三千公里
洮索延長線	官辦	辦	——
平熱線	商辦	辦	二二五英里
吉同線	官辦	辦	一、一〇〇公里
綏黑線	商辦	辦	八〇公里

東北年鑑 (民國二十年)

交通

起終點及經過地
綏化經慶城、鐵驢、至
湯原之鶴立岡。

錦縣經朝陽、建平、黑
水、赤峯、烏丹、大巴
林貝子府及林西。
哈爾濱至洮南。

齊克路之延長線，由訥
河至黑河。

由索倫經巴爾嘎至滿州
里或海拉爾。
北平至熱河。

永吉起，經舒蘭、五常、
烏珠、延壽、方正、依蘭、
華川、富錦，至同江。

由中東路東之小綏芬至
老黑山。

備

由鶴崗煤礦請求呼海鐵
路籌建。在勘测中。將來尙
擬延至綏東。

北寧路錦朝線之延長
由北寧路籌建。

哈爾濱八大實業團體屢
要求，以救濟金貴，使哈埠
得與國路相聯，不經中東、
南滿兩路。

江省已始籌開備，需費
二千五百萬，由齊克、洮昂
、呼海、三路及省庫分担。
洮索路籌建。關係邊防
尤鉅。

最近有人呈請東北政委
會，擬集賢商辦，交委會正
在核議中。

十八十九兩年測量工竣
。永吉設有籌備處。二十年
五月開工。由省庫支出永洋
三千萬元。二十一年春鋪軌
哈埠設有籌備處，許可
證已領到，建築費尙無着。

航運

東北各省，密邇強鄰，分界劃疆，悉依江海。水上之交通既繁，外人之垂涎特甚，乘虛撲竊，國權旁落。數十年來，中央及地方當局，多方折衝，力圖挽回，旋值俄國政變，始得將松黑諸江航權收回。由是興水利，設學校，增造輪船，整頓航規，且以當道實行保護政策，補助航商，導其革新，故東北江運，蒸蒸日上，遂佔全國新興事業之重要地位。至海運方面，東北良港極多，如大連、營口、安東，其吞吐力不亞上海，惜因沿岸航權尚未收回，我國航商資本不充，船舶過少，不能與外輪抗衡，尚在喧賓奪主之勢也。

航政概說

東北自收回松黑各江航權後，於航政之設施，不遺餘力。興水利，疏江道，製造船隻，聯合航運等，興辦極多。東北政務委員會成立以來，且專設航政處以總其

交通

事。近國民政府為統一全國航政計，擬在津、滬、漢、粵、哈，設立五航政局，哈局在東北範圍以內，仍隸屬東北政務委員會，航政處存在時，亦須受其監督。該局於最近期間可以成立，且擬由海關將理船廳接收，以統一航權。該局統轄區域，為松花江及烏黑兩國境江道，至遼寧水道，則歸津局管轄云。

沿革

【俄人侵略黑龍江時期】黑龍江流域，土地肥沃，遠非西伯利亞荒漠沓寒之可比，久為俄人所羨慕。明崇禎十六年（一六四三年），雅庫次克政廳命書記官波雅爾古，率兵二十名向黑龍江探測，經七千公里之長程，發見廟街，及歸，告雅庫次克將軍曰：「所過之地以精兵三百，可一舉而為俄國之版圖」云云。時有哈巴羅夫者，起遠征之志，上書俄皇，得其許可，募義勇兵七十名，於清順治六年（一六四九年）由雅庫次克出發，溯鄂列克瑪河，越斯他諾波山，至順治七年達黑龍江。據雅克薩，築阿勒巴金城於雅克薩河口，順流東進，所至破索倫諸部落，過松花江，

又至烏蘇黑江會流處，掠取阿倫部落，而築哈巴羅夫斯城（即今之伯力，為俄屬東海濱省之省會）。嗣北歸，止於結雅河口，築布拉果威臣斯基城（即今之俄屬黑河，為阿穆爾省之省會）。歸俄，以功封貴族。至今伯力及俄屬黑河，尚有銅像，巍然峙立於江表，即哈巴羅夫侵略黑龍江全境成功之紀念也。至康熙二十年（一六八〇年），因俄軍迭次侵擾黑龍江邊境，為清廷大患，康熙帝遣將往征，屢獲勝利，遂於康熙二十八年（一六八九年）成立尼布楚條約，至黑龍江支流格爾必齊河，沿外興安嶺以至海，凡嶺南屬中國，嶺北屬俄國。西以額爾古納河為界，南屬中國，北屬俄國。此約之定，俄人實舉黑龍江流域拱手歸之我國，可謂外交上唯一之勝利也。至咸豐八年（一八五八年），俄政府因清廷與英法構釁，與美國居間調停，自謂有功，要挾清廷，訂立愛璉條約。自此我國不但將尼布楚條約所獲黑龍江擴大領域，割為俄有，且烏蘇里江以東之極大區域，俄國本無實際之經營者，亦竟無故作為公管。尤可異者，本約之所謂松花江，原指自黑龍江與烏蘇里江會流處至廟街入海之

一段江流。查愛璦條約之俄文原文，其載於境界部分者，明言：「黑龍江松花江左岸之地，由額爾古納河至松花江海口，作為俄羅斯國所屬之地，右岸順江流至烏蘇里，作為大清國所屬之地」。則其所謂松花江者，係指松黑兩江合流點，下流至海間之黑龍江，殆無疑義。嗣後俄人竟牽強附會，將橫貫吉黑兩省內地之松花江，認為該約內之江花江；而以上述一段江流，認為黑龍江，致起後來無窮交涉。自是而後，不但黑龍江、烏蘇里江航權，完全歸於俄人掌握；而我內地之松花江，亦漸為俄人所侵略矣。

【俄人獨占松黑諸江航權時期】俄人既因愛璦條約，獲得松黑烏三江航權後，嗣後即造成兩輪，試航於黑烏諸江。至光緒二十一年（一八九五年），俄人又集資二百萬盧布，成立黑龍江商業輪船公司，俄政府特許保護十五年，並由政府每年補助二十五萬盧布。該公司始向英國定製輪船拖船共六十六艘，其初僅航行黑龍江、烏蘇里江，至光緒二十七年（一九〇一年），並擴入我松花江。於是營業大盛，每年約贏餘盧布百萬。至光緒二十二年（一八

九六年），中東路合同成立後，時我國又值庚子變亂，俄人以有隙可乘，遂藉口該合同所訂我國對於水陸運輸予以便利一語，擅自購備輪船拖船四十餘艘，任意航行我內地之松花江。其始僅運輸修繕材料，繼則於材料之外，兼運東路貨物；旋復置我國抗議於不顧，並搭客運貨以牟利益；對於我國註冊納稅各項章程，亦概不遵從。彼時我國航業未興，不惟黑烏等江之中俄國際河流，不見華船，即松花內江，亦無華船蹤跡，故是時松黑烏三江航權，實均為俄人所獨占，而我國莫如之何也。

嗣後我國政府，見俄人獨霸航權，我方勢力，既不足與之相抗，交涉又毫無效果，為釜底抽薪計，祇有自行購置輪船航行，以為消極之抵制。光緒三十三年，東三省總督徐世昌納吉林巡撫朱家寶之議，創設松花江官輪總局，（後分為吉林官輪局，松黑兩江輪船局）造官輪一艘名齊齊哈爾，擬航行黑龍江。詎駐華俄使即行提議，以該船管帶，不諳該江章程；嗣又據該使聲明章程未定以前，華船赴江，應領牌執照。迭經交涉，殊無結果。及宣統元年七月，清廷頒布稅關新章，與協定北滿

稅章，俄史抗議，繼援引愛璦條約，斷章取出松花江三字，力爭橫貫吉黑二省內松花江航權。迭經我方根據條約原文解釋辯駁，俄員自知理屈，遂專以目前事實證明；謂俄輪通航腹地之松花江，即是根據條約，若不在條約範圍之內，何以中國對歷年俄輪之通行不提抗議。因用強迫，於宣統二年訂立松花江行船章程，於是俄輪與中東路，水陸貫通成一氣矣。

民國三年，黑龍江將軍朱慶瀾，購置輪船一艘，命名慶瀾，試航黑龍江，一出松花江口，即被俄人阻回。

【戊通公司之成立】（即初次挽回黑龍江航權）時期 民七年，新俄成立，俄船恐被沒收，相率停駛。時我國官輪慶瀾，已迭與俄人交涉，由松花江航至黑河，於是商人陳陶怡等發起將俄輪收買，得黑省督軍鮑貴卿同意，由省認官股若干，為組織公司之預備。股額二百萬元，實收五十萬元，購定輪船廿九艘，拖船二十艘，款項不足，陸續向交通銀行商借。旋派金山輪船試航黑龍江，因於戊午年通航，定公司名為戊通。舉王荊士為總經理。先後在農商交通各部註冊立案，正式成立。後

俄人藉口船舶爲國有，不得售與外國人爲詞；突將散在俄岸之各船，一律扣留。迭經戊通呈請中央政府、東三省長官向駐俄公使、領事、再四交涉，始將扣留各船，全行放回。戊通損失雖大，而俄屬伯力地方，得以通航，亦航業史上一可紀念之事也。

華船通行後，俄官並不阻撓。惟八年六月俄使向外部稱華船已在阿穆爾江(即黑龍江)行駛，宜訂暫時辦法。本國在阿穆爾江內，爲便利起見，所費甚巨，中國加入航行，自應担任總數之半，爲數四百萬萬元等。外部令黑河道尹查。黑河道尹以華船在阿穆爾江行駛未久，所有從前一切開辦設置，及歷年所用經費，未便均攤，似宜承認一部份，以昭公允等語復部。其後因俄國時局未定，並未開議，而中俄航權之交涉，至是遂成爲懸案。

民國八年，王荃士因扣船損失，營業不振辭職。改推董事謝霖接任總經理，銳意整頓，積極進行。九年春，各船一律開航。所經航線，黑龍江上流則直達西口子，並曾自下游伯力試航，抵廟街，達黑龍江入海之江口，烏蘇里江而上至虎林縣，

交通

嫩江亦航至大賚。所有公司昇准之航線，均已逐漸通航。而公司房屋，及貨棧碼頭，並同時修建。又在圈兒河設立船塢機器廠，及材料處。沿江分公司事務所，及代理處，亦次第增設，規模於以大備。九年冬，營業結果收入總數一百三十餘萬元，盈餘達三十餘萬元。是爲戊通公司最盛時期。

十年春由股東會議決，因東北航業，關係國權，至爲重大，戊通商人力量有限，恐虞錫蹶，早由東三省長官，咨請中央政府，收歸國有。而彼時政府，亦以財政困難，經國務會議議決，改爲官商合辦，加入交通部股本五十萬元，合足原定股本二百萬元之數。於是商辦之公司，一變而爲官商合辦矣。十年冬謝霖因是年俄輪之競爭，匪患之滋擾，以及其他天時人事，種種妨礙，營業大受虧折，向董事會辭職。由王秉樞繼任，直至民國十四年。此四年間，雖東三省政府極力維持，取締俄船，減少競爭，並向俄國交涉取消俄艦檢查華船，實行保護，肅清江面匪患，而該公司終以種種關係，逐年虧折，以至破產，

若非東三省政府收歸官辦，則已得之航權又幾失墜矣。

◎戊通公司所購輪船一覽表

船名	價
新改原船	一六、二九七
海城	五、八七〇
宜興	二〇七、九四九
紹興	七、六三三
武進	二六、六四七
三水	二八、三三三
南翔	二九、五五九
吳興	九、一五五
陽湖	八、七五五
萊州	八、三五五
常州	八、〇八二
嘉定	七、〇九〇
銅山	四、七三六
杭州	五、七三三
大興	六、七三三
金山	六、七三三
蘇州	四、九七七
暨陽	五、七三三
上海	六、三五九
瓊瑋	三、九八三
廣州	一、六五九

瀋陽	愛國	諾米	牙	一四、九九、三
名山	阿丁	布什	三、三六、八	
池州	得布	洛勤	六、五〇、六	
申江	寬斯	坦勤	六、六八、六	
江寧	特雷	那得	六、〇四、七、九	
江津	愛克	司普	列斯	三、二八、八、六
同昌	米特	里達	特	七、七六、六
	貝特	羅帕	夫	三、〇五、〇、六
〔附記〕 嘉定今名邊陽。金山今名富錦。池州於民國十年被焚。申江改為拖船，名華嚴。江寧、江津、同昌、三輪，均售與江防，改為礮艦。貝特羅帕夫及結耶次，買得已不堪行駛，即已拆毀。				
◎戊通公司所購拖船船名及購價表				
新改	原船名	船名	價	格
文殊	比利	時	七、一六、三	
寶相	諾索	羅葛	五、五五、六	
舍利	耶略	切林	那	五、五五、六
寶華	耶略	切林	那	五、三九、六
大明	斯	倫	六、五八、六	
如來	猶	諾	一〇、七九、〇	
名聞	尼	瓦	六、三六、八	

名光	寬	多	附	六、八八、二
網明	馬	義	牙	五、三三、六
普賢	薩	贊	拉	一、二〇、〇、三
梵音	魏	魏	塔	二、七五、八、七
須彌	魏	魏	塔	二、七五、八、七
彌陀	吉	阿	那	二、七五、八、七
華蓋	里	諾	克	四、七九、〇、六
大光	佛	列	里	四、七九、〇、六
妙音	班	其	關	六、三七、六
日生	佛	郭	里	三、五五、三、六
觀音	叢	里	馬	三、〇〇、四、〇
達摩	松	葛	里	六、四九、七
無量	波	莫	施	五、五九、七
	安	葛	爾	四、三九、〇

〔附記〕達摩於航務局接收後拆毀。安葛爾於買後已不堪行駛，當即拆毀。

〔恢復松花內江航權〕即禁止俄船航行時期。戊通公司成立後，通航烏黑諸江。自民八年至十二年之間，雖在三江口常有被俄軍艦檢查留難之事，但彼時俄國新舊兩黨對華船之通航，均未顯然加以干涉。迄十二年六月，因彼時我國尚未承認蘇俄政府，其懸掛紅旗之輪船，當然不許航

入松花內江。以致戊通公司開往伯力之上海輪船，亦被伯力俄官嚴行拒絕。又富錦蘇州兩輪船，並在三江口，被俄艦扣留。經東三省當局及海軍江防司令嚴重交涉，俄方始將所扣之船放回，並許可華船照舊航行伯力，復允取消檢查華船辦法。當經省政府電令戊通公司派船復航伯力，但因該處政變後，商業蕭條，捐稅重重，無利可圖，迄未前往。嗣因華船既不願航往伯力，蘇俄船隻又不許開入松花內江，俄方乃暗與松花江內之中東鐵路輪船，及俄商白黨索斯金輪船，作秘密聯運之計，俾將松花江沿岸所產糧石，悉數運至黑龍江，由烏蘇里鐵路，轉運海參崴，以擄奪我國水陸運輸之利益。事為東省政府所知，乃一面通知松花江內中外商輪，松江下流，應照章以同江關為止點，不得再出口外。一面令行稅務司遵照，并派海軍江防軍艦監視。故所有運至三江口轉運俄船之糧石，祇能至同江為止，其聯運計畫乃無形打銷。其時舊俄帝制已經消滅，而俄輪仍懸掛舊俄三色旗幟，航我內江，與東省鐵路公司輪船之懸東路旗幟，擅行航行者，同一無理。且東路輪船，以鐵路收入為後盾

東北年鑑 (民國二十年)

交通

，舊黨俄船，以新黨津貼為補助，任意低減運費，與華船競爭。東省總司令張作霖氏乃電令濱江蔡交涉員及東三省鐵路王督辦，將松花江內懸掛三色旗幟之俄輪，及東路輪船，一律禁止航行。旋俄國轉運公司俄商索斯金，與中東路局等，屢屢次向當局陳請，願意遵守我國關章註冊納稅，並請懸掛中國旗幟，冀得照常航行，種種運動要求，均經當局拒絕。該俄人等又復鼓動各國領事，附會條約，提出抗議，但因我方據理駁復，彼等均無以為難。於是

我松花江內，往來輪船惟見我國旗幟，並無第二國輪船航行，此數百年來喪失之航權，至此始得完全恢復，此民國十三年一月間事也。

交通

海軍江防司令部查覺，呈請東三省政府轉令濱江交涉員勒令停駛。嗣後駐京日使雖屢向我國外部抗議，咨行東省商辦，迄未允許。該項輪船，扣留數年，終至賣與我國商人，日埠航商，始絕跡於松花江上。此事在禁止俄船之前，周折頗多，實較俄船禁航為尤難。然恢復航權之基礎，實立於此。

【東北航務局及江運部等之成立】即完全消滅外船時期。民國十四年春，戊通公司因債務積累，宣告破產，由最大債權人交通銀行沒收該公司全部財產。彼時戊通股東大會議決三種辦法，一由商人收買，二由交通部接管，三請東三省政府接辦。一二兩種辦法，均以財力不及，未能辦到。乃由交通銀行先向吉林省政府接洽，請其收買，吉省政府未允所請。又轉向東省政府請求，省政府因不欲此素稱東北航業巨擘之公司，一旦解散，致使已得之航權，將復中墜。乃雙方派遣代表，會商買賣辦法。以航警處長沈鴻烈為東三省政府代表，與交通總行代表謝蔭昌往復磋商，於是年八月商妥，由交行將該公司全部財產作價一百六十萬元，轉售與東三省政府

，訂立買賣合同，改組為東北航務局。該局於九月一日正式成立，組織董事會，主持一切。由東三省政府委派特區區長官于冲漢為董事長，前東邊道尹王順存為常務董事，航警處長沈鴻烈，濱江道尹蔡運升，特區市政局長饒鎮為董事。嗣因于冲漢辭職，又改派沈鴻烈為董事長，另派繼任航警處長宋式善為董事。該局極力整頓內部，剔除積弊，節省開支。並由常務董事王順存將航業行規，嚴行整頓，運費票價，規定劃一價格，呈明當局，違者重罰。於是從前營私舞弊之事，一洗而清，是年以後，航務局及各航商，均各年獲厚利。自此不但將墜之航權，得以興廢繼絕，而且便利交通，發展農商，蒙其利者，至溥且衆，固不獨航務局本身已也。

民國十五年秋，當局因鑒於松花江沿岸，出產日豐，載拖運船，不敷應用；而東省鐵路原有之輪船，拖船四十餘艘，自民國十三年令行禁航以後，擱置兩年，等於廢棄，深為可惜；而且每年看船修理，尚需開支，為化無用為有用起見，援照蘇俄政府在海參威沒收東省鐵路金角灣碼頭

，及拖船十一艘辦法，應即由政府將東省鐵路在哈之輪船十一艘，拖船三十艘，及東省鐵路局航務處所有全部財產，採例先行接收營業，因電令特區地方長官及東省鐵路督辦知照，並派沈司令赴哈辦理接收事宜，與東省鐵路理事會幾經折衝，遂於九月一日，正式點交接收。並由政府與東路雙方簽字為證，即將此項財產，改組為海軍江運部，直隸海軍司令部管理，以冀對外便利，而免影響其他航業。所有輪拖各船，一律加入東北航務局航行營業，並於冬將各船隻全行修理完好，於是航務局勢力愈厚，沿江貨運，每年均可悉數運完矣。

又從前日人所辦之東西北利亞公司，自經營局禁航後，所有船隻，悉為華商東亞輪船廠房，及其他航商完全收買。俄商索斯金之輪船四艘，拖船十二艘，亦因禁航之故，屢請售與華人；民國十四年夏，航警處長沈鴻烈召集哈埠殷實商人赴奉，曉以利害，勸令購買，當由哈爾濱總商會會長張廷閣出資買入，成立奉天航業公司。此外又經當局查明，尚有少數奸商，與俄人勾通，冒名頂替，以俄船懸掛五色旗

航行之事，亦經嚴行查辦，一律禁止。自是以後，松花江內純為華船航行，從前外人之侵我航權者，掃蕩無遺矣。

【官商聯合營業及附屬事業之舉辦】(即振興航業時期) 松花江航權完全恢復後，所有江上輪船，盡係華船；黑龍江內，因俄國政變後，俄岸農商業，極其蕭條；俄政府又將所有俄船收歸官辦，工黨對於工人，厚定薪資，俄船不能獲利，大多停駛；華船雖因中俄經濟絕交，不能航行俄岸，而華船航行華岸，載客運貨，並無俄船競爭，故華商輪船，在松黑諸江，得以發展營業，年獲厚利。然考我國航商之內容，以窳舊之船舶，圖目前之苟安，船員亦多係俄人，受其種種挾制，且航商互相競爭，不顧大局，勢如散沙，毫無團結。假使一旦俄勢強盛，恢復航行，彼以國家經營之力，以與我國各不相顧之航商競爭，則優勝劣敗之理，昭然若揭。東北航務局成立以後，即屢向哈埠各航商集議，主張聯合一氣，以禦外侮；且聯合後，營業既可免除競爭，運輸可以實行統一，而且減少開支，增加收入，十六年春召集各航

商會議，除散船商人外，各公司之規模較大者，如奉天航業公司、滬濱航業處、濱江儲蓄會輪船部等，皆願加入聯合營業，即於同年四月成立東北聯合航務局。共有輪船四十九艘，拖船六十九艘。合議以民十五年度各家盈餘為標準，規定入股辦法。並組織董事會，除東北航務局原有董事外，加入商董二人，共策進行。

十六年開始聯合營業以後，年有盈餘。蓋從前六家公司需六份開支者，聯合後，祇需一份開支，此減少開支之成效也。聯合營業，勢力雄厚，信用鞏固，大宗貨物，必須由聯合局裝運，此增加收入之成效也。雖航商之聯合者，以船舶計，尙只半數；而成績既著，對外有必要時，自不難一致加入也。

東北航務局既有盈餘，於是關於航業上亟應興辦之各種事項，如東北商船學校、航務傳習所、東北造船所、東北水道局等，及東省文化事業，亦得以其餘力，逐漸舉辦，或加以補助，東省航務，乃漸有可觀矣。

【松花江航商大聯合並舉行水陸聯運

時期」東北聯合航務局雖集官商營業，占松花江航界全部船舶之半數，然私人散商，各自經營，不相統一，以致近年營業銳減。松、黑、烏三江每年航運總數，約一千一百萬，純利約六百萬，然此項數目，惟民十六年有之。近年來逐漸退減，十八年全體航商純利不過四百萬，十九年不過三百萬。蓋年來沿江不靖，防俄之役，損失過重，且年景歉收，營業蕭條，貨運亦因以減少，然三江航線超長，如經營得法，至少可維持相當之純益也。惟航商向業，互相爭利，私減運費，違反行規等，層見疊出。或明為遵航業公會定章核收運費，而實則利用折扣回佣以招徠顧主，除聯合航務局外，此項辦法，幾為私商公開之秘密矣。民十八年，三江造船之禁已弛，一般水上事業有利，紛紛拍製，將來船隻愈多，競爭愈烈，航業公會之定章殆將

【歷年資產負債表】

科	目	十	四	年	份	十	五	年	份	十	六	年	份
官	本	額	1,600,000.00			1,600,000.00				1,600,000.00			
公	積	金								15,616.82			
													198,429.74

【負債類】

不足維持，航業之前途，危象孔多矣。十一年秋，航業公會常委黃振綱因創大聯合之說，至冬季實行聯合後，適值今春四路聯運成功，黃氏又擬水陸聯運計劃，旋經航商決議實行，將上游水道行駛線，展至大棗、扶餘間，嫩江、松花江會流口，洪昂路江橋站為止。撥輪船二十艘，接運津滬轉口貨物，直抵哈埠，且可預備輸出松花江上下游之大豆，以期避免南滿、中東金制運費之束縛。業與洮昂路簽立聯運合同，且於江橋站建立倉庫兩處，費用由洮昂担任。此項計劃實現，逆料航界方面，每年可增加收入數百萬云。

□東北海軍江運處

東北海軍江運部，乃由接收東省鐵路航務處全部財產及輪拖改組而成，時民國十五年九月一日也。其經過已詳沿革中。該部所有船舶，均加入航務局營業。今改

名東北海軍江運處，隸屬東北海軍司令部(編制詳海軍)。然該處船隻，形式上雖屬海軍，事實上則不啻與航務局財產，同一屬於省政府，因此內尚含有外交問題，所以清劃界限，準備他日交涉地步耳。

□東北航務局

東北航務局，乃由東省政府收買茂通公司後改組而成。蓋一官營之航業機關也。該局於民國十四年九月一日成立，其經過詳見沿革中。該局組織，係由董事會主持一切。成立以來，歷年頗有贏餘，旋又主動聯合各航商為東北聯合航務局，規模益見宏大。其資產除加入聯合航務局之輪拖，規定其全部價值為七十五萬之外，尙有其他船隻房產等，共計估定價值為一百五十萬元，兩共總計二百二十五萬元，松浦船塢之東北造船所亦該局之產業也。至該局詳細情形，因調查未竣，暫且從闕。

擴充營業費

暫記存款

保證存款

江運部存款

未付員工酬勞金

聯合航務局往來

共計

輪船

拖放銀行

存放銀行

代理處往來

事務所欠

材料

機船

生財

地產

未收運費

雜項欠

省政府欠

定項欠

現計

共計

東北

一八、二二九·〇七
〇、五〇〇·〇〇

一五、六一六·八二
二、五七八·二九
四、一〇〇·〇〇
一三三、五六三·一〇
九八〇·二九

二〇〇、八七九·二七
一三二、二五三·二五
五、一四五·六一
一、〇三二·四三
六四、五六六·〇五

一、六二八、七二九·〇七

一、七七二、四五五·三二

二、二〇二、三〇六·三五

七〇九、三〇五·三七
四一一、二三九·七三
一七、〇三二·〇五

七〇九、三〇五·三七
四一一、〇八七·一七
四五三、七一七·三一

七一〇、五九六·八九
四一一、〇八七·一七
四五三、三五〇·一九
一九八·〇六

一、七三一·三五
五五、三四三·四〇
四七、五二九·四四

一〇、二二九·八四
一一〇、三六八·六六
五四、四九八·七二

一九、八七八·〇〇
一二五、三六五·八〇
七四、九一八·四四

五五、八五一·〇三
四二、八三五·九七
三〇七、七九〇·五一

八二、八〇二·二七
五〇、五三八·〇一
三四一、六九〇·一二

一一五、一三〇·九九
五二、八八五·三〇
三七五、三五三·二二

三、六七四·〇八
二、二八九·二五

三、二六·一三
四九、八五二·〇八

五〇、六六八·〇三
六七、一三一·三二

八〇〇·〇〇

一、一六四·八九
一、五六八·九七

九、八六八·五三
二、四六六、四五一·九四

一、六八〇、七八五·一三

交通

五〇五

民國二十年

【歷年營業收支總表】(自民十六年起營業收支即歸入聯合局計算)

科 目	【1】收入項下			【2】支出項下		
	十 年	十 五 年	十 六 年	十 年	十 五 年	十 六 年
客 票	五二、五二七·三一	三〇一、七八三·〇二				
運 貨	一七三、八〇八·三三	一、二六九、四〇〇·七二				
行 李	八三九、二九	三、四七六·〇一				
郵 政	七九四、〇五	一、四三二·二五				
搬 運	二、五〇四·七七	一〇、〇〇八·六一				
租 金	六、一一一·三〇	五、八五六·二六				
利 息	一〇二、七八	四、〇六三·六四				
兌 換	二二、七〇	一、六五五·四二				
聯 會				一、五九七、六七五·九四	五四〇、五五九·九一	五五三、九五七·三四
修 理				一、八六三·七五		一八六、八三四·五二
保 險				二四〇·一六		一、七九六·〇四
手 續				八、五四二·三三		四〇〇·〇〇
雜 支				二、一三六·三五		
各 船				一〇三、一一四·七一	五六六、三四二·七七	一九、一四〇·八〇
兌 換					七四八·八八	
事 務				五、六三二·五二	二六、七六三·二九	八、四九四·六一
總 局				三九、一六一·六五	一三六、六六二·三一	七〇、二一六·八八
分 務				二二、九四〇·〇〇		

特種津貼(二成貼水)

合計

一八四、六六五·四七

九八〇、一三四·四二

二八九、八三一·七五

三、三〇八·九〇

【東北航務局每年担任各機關經費表】

- 一、常備東北無線電台經費哈大洋一萬二千四百六十七元四角
- 二、東北商船學校經費哈大洋九萬八千六百四十元
- 三、東北造船所經費哈大洋十三萬八千零七十二元
- 四、東北造船所附設濟航小學校經費哈大洋四千二百四十八元
- 五、哈爾濱東北無線電台運輸木并運費哈大洋二千六百元
- 六、東北聯合航務局每年担任東北水道局

【歷年營業收支比較表】(元單位)

【一】收支項下

項目	十一年	十二年	十三年	十四年	十五年
客票	六八四、四一四·三二	七三七、六八八·四五	四八七、三九五·八八	三、八五二、六〇三·〇八	一四、八四一·五七
運貨費	三、〇二九、二三一·四六	三、九五八、四一〇·〇一	五、二八〇·一〇	三、一一六·五七	
行李費	六、三一〇·二〇	五、二八〇·一〇	八七九·六九		
郵政費	二、九二二·一二	二、九二二·一二			
搬運費	二五、八三五·五〇	三五、五〇三·七二			
手續費	四八六·〇〇				
東北年鑑	(民國二十年)	交通			五〇七

【東北聯合航務局】

東北聯合航務局於民國十六年成立。其初訂立合同者，為東北航務局、東北海軍江運部、奉天航業公司、東亞輪船帳房、滬濱航業處、濱江儲蓄會等六家，定有入股辦法四種：一、按財產作價，二、按船隻租價，三、按船隻容量馬力，四、以

水道捐哈大洋約十二萬元
 共計每年担任哈大洋三十七萬六千零二十七元四角，均由盈餘支付，以外每年修理舊船添造新船費約三十萬元或四十萬元不等，亦均自盈餘項下開支。

民十五年度所得盈餘為標準。後經董事會議決按第四項辦法，加入雙合盛拖船一艘，其規定數目如下：

- 東北航務局 七十五萬元
- 東北海軍江運部 六十五萬元
- 奉天航業公司 二十五萬元
- 東亞輪船帳房 二十五萬元
- 滬濱航業處 七萬元
- 雙合盛永安拖船 二萬元
- 濱江儲蓄會 四萬元
- 滬濱航業處旋於十七年退出，加入江防隊部輪船。

利息 一九、七二一·九二
 租金 七、三四四·九三
 收入 三、七七六、二六六·四五
 共計

[2] 支出項下

十 六 年

十 七 年

十 八 年

修理費 八二、五〇〇·三五
 保險費 一一、三〇二·〇二
 扣 支 九六、九六〇·五四
 雜 支 七〇八·五三
 各船開支 一、三八七、三〇一·四五
 分局所開支 四一、五一三·〇四
 總局開支 二二九、〇四〇·一一
 特種津貼 九八、〇四六·〇三
 (二成貼水)
 救 船 費
 手 續 費
 共 計 一、九四七、三七二·〇七

一五、五六一·六四
 八、〇〇〇·〇〇
 二九、八〇一·六六
 四、七七一、一二五·三八
 三〇、七六三·〇〇
 一一、六四九·五六
 一〇〇、四五二·一二
 一、九三二、七九四·一二
 五三、三三三·三七
 二一六、六七九·一七
 八七、九八三·八一
 一五·七五

一、三六六·六一
 一、六一八·二二
 四、三六〇、九四一·九三
 四八、九二四·七五
 二二、五二四·七三
 八〇、三〇〇·〇四
 一、九五六、六〇二·六七
 六五、一九四·〇七
 二九四、九五二·四一
 二七、六一二·一一
 二、四九六、一〇九·七八

[附記] 本處所得該局收支表，只有十六、十七兩年份，其十八年份係根據東省經濟月刊六卷二號。收入項下，尚有郵政費及租費，未列入賬，據該局會計課云，約為一萬一千餘元。又按該局十六年份淨餘盈餘利一百八十二萬八千八百九十四元三角八分，十七年份淨餘盈餘利二百三十四萬六千四百五十四元四角八分，十八年份淨餘盈餘利一百八十六萬四千八百三十二元，角五分。十八年份預計營業總收入可至六百萬，因上期受客商罷運影響，只收客貨運費二百餘萬，下期防俄役起，損失尤鉅，其後縮短航線，貨運停滯，又受間接損失，故成績如此。十九年上期，仍無起色，收入客貨運費僅一百餘萬元云。

【哈爾濱七航業公司合組東北聯合航務局輪船明細表】

船名	所有者	種類	輪馬力	裝載重量	載客數量	尺寸(英尺)			吃水(英尺)	小時每度	何年何地製造	鍋熱面積	鍋爐數目	汽蒸種類	汽壓
						長	寬	高							
海城	東北航務局	鋼帶船	500	10000	22	23	3	6	20	俄	230	3	複式三缸	3	
武進	全	鐵船頭	500	10000	22	23	3	6	20	俄	230	3	複式三缸	3	
三水	全	鋼帶船	500	10000	22	23	3	6	20	俄	230	3	複式三缸	3	
兩翔	全	鋼帶船	500	10000	22	23	3	6	20	俄	230	3	複式三缸	3	
吳興	全	鋼帶船	500	10000	22	23	3	6	20	俄	230	3	複式三缸	3	
陽湖	全	鋼帶船	500	10000	22	23	3	6	20	俄	230	3	複式三缸	3	
常州	全	鐵船頭	500	10000	22	23	3	6	20	俄	230	3	複式三缸	3	
遼陽	全	鐵船頭	500	10000	22	23	3	6	20	俄	230	3	複式三缸	3	
銅山	全	鐵船頭	500	10000	22	23	3	6	20	俄	230	3	複式三缸	3	
杭州	全	鐵船頭	500	10000	22	23	3	6	20	俄	230	3	複式三缸	3	
宜興	全	鐵船頭	500	10000	22	23	3	6	20	俄	230	3	複式三缸	3	
紹興	全	鐵船頭	500	10000	22	23	3	6	20	俄	230	3	複式三缸	3	
大興	全	鐵船頭	500	10000	22	23	3	6	20	俄	230	3	複式三缸	3	
富錦	全	鐵船頭	500	10000	22	23	3	6	20	俄	230	3	複式三缸	3	
蘇州	全	鐵船頭	500	10000	22	23	3	6	20	俄	230	3	複式三缸	3	

東北年鑑 (民國二十年) 交通

船名	所有者	實品	種類	輪馬力	裝載重量	載客數量	尺寸(英尺)	吃水	每小時	何年製造	鍋爐熱	鍋爐種類	汽壓
整陽	全	全	全	100	10000	200	30	10	10	全	1000	複式	10
上海	全	全	全	100	10000	200	30	10	10	全	1000	複式	10
理環	全	全	全	110	10000	200	30	10	10	全	1000	單兩缸	10
廣州	全	全	全	110	10000	200	30	10	10	全	1000	單式	10
瀋陽	全	全	全	110	10000	200	30	10	10	全	1000	複式	10
名山	全	全	全	110	10000	200	30	10	10	全	1000	複式	10
法庫	全	全	全	110	10000	200	30	10	10	全	1000	複式	10
商城	全	全	全	110	10000	200	30	10	10	全	1000	複式	10
義州	全	全	全	110	10000	200	30	10	10	全	1000	複式	10
雙城	全	全	全	110	10000	200	30	10	10	全	1000	複式	10
長沙	全	全	全	110	10000	200	30	10	10	全	1000	複式	10
歷城	全	全	全	110	10000	200	30	10	10	全	1000	複式	10
天門	全	全	全	110	10000	200	30	10	10	全	1000	複式	10
福州	全	全	全	110	10000	200	30	10	10	全	1000	複式	10
濟南	全	全	全	110	10000	200	30	10	10	全	1000	複式	10
青島	全	全	全	110	10000	200	30	10	10	全	1000	複式	10
威海	全	全	全	110	10000	200	30	10	10	全	1000	複式	10
煙台	全	全	全	110	10000	200	30	10	10	全	1000	複式	10
福麟	全	全	全	110	10000	200	30	10	10	全	1000	複式	10

□松黑兩江郵船局

該局輪船在松花江航行最早，創辦者爲前黑省將軍朱慶瀾，現仍隸屬黑省政府，完全官股。其初營業規模甚小，嗣因獲利，逐漸發展，近年成績更佳。計有輪船五艘，慶瀾、吉瀾、公濟、江鷗、江鳧是也。拖船兩艘，爲嫩江及二號嫩江。只慶瀾一船，航行長線（如黑河虎林等），兼售客票。其餘因係貨載船，專航松嫩兩江，拖帶風拖船，往來上下游承運糧餉，故收入以運貨費爲主體，客票不過十分之一。十七年全年營業收入總數達一百二十五萬元，盈餘五十二萬四千元。十八年因受防俄影響，收入只七十七萬八千餘元，除開銷及官利後，幾無盈餘，惟實質上尙未受損失耳。該局財產，船隻部分，約值二十五萬元，其他房產碼頭等約十五萬元，共四十萬元左右，大部分係歷年盈餘成積，當時創辦只有資本十五萬元云。

□東北造船所

【沿革】東北造船所，實在造船修船，爲航行於松花江、黑龍江、嫩江、烏蘇

東 北 年 鑑 (民國二十年)

里江，及額爾古納河等處之用。民國十七年三月一日開辦。先是東北航務局原有修船一課，專爲修理局部船隻而設。嗣東北江海防副司令兼航務局董事長沈鴻烈，鑒於松黑諸江，物產沃饒，航運切要，而華商航業所有船隻，均購自俄國，其航齡多已陳舊，不堪應用，即每年修理，亦無完善工廠。航務局修船課，雖有附屬船廠

【統系表】

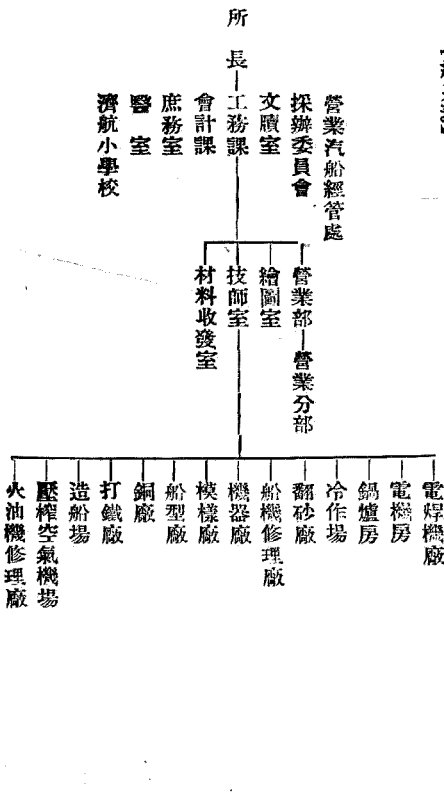

，但規模狹小，僅敷該局修船之用。因召集董事會議決，取消修船課，即以航務局及江運部原有江北船塢及機器廠爲基礎，改組爲東北造船所，獨立營業，仍隸屬於航務局董事會。由局年撥經費十餘萬元，並委邢契莘、王文慶爲正副所長。仍以修造航務局江運部船隻爲主，兼爲對外營業，以資擴充。

交 通

【組織】

〔1〕歷年組織大綱 該所隸屬航務局董事會，正副所長均由董事會聘充。又開辦時僅有工務、材料兩課，會計、文牘、庶務三室，及醫室一處。十七年四月十六日，附設濟航小學校，經費由航務局另撥。又由航務局另撥視察一員。十八年以會計室改為會計課。將材料課裁撤，另行組織材料採辦委員會。委員長一人，由所長兼任，等務委員一人，委員若干人，由主任技師視察採辦兼任。十八年十月奉天會議議決造船所每年減經費三萬八千餘元，因將副所長及視察員裁去。嗣又因董事會議決減政，又裁去職員十一人。十九年二月十三日，又經董事會議決，造船經費減支為每年九萬元，因又裁去職員三人。現存職員凡三十七人。各廠場月日工包工等各項，按工作之繁簡，隨時增減，自三百人以上，至封江修船最忙之時，約計一千四百人左右。

〔2〕組織封江時修船委員之經過 十七年十二月六日成立封江修船委員會，蓋因東北苦寒，與各省修船之區，港水經年不凍，四季可以修理者不同。每年十月後

交通

封江，為修船之期，四月後開江，為行駛之期，一屆封江，所有船隻，悉待修理，且在此期間，工程必須告竣，是以非常忙迫。雖臨時增加所中一倍職員，亦無法辦理。然此時期中，航務局、江運部、正為船隻停駛之際，人員閑暇，因是調用航務局及江運部職員，與所中原有職員，合組一委員會，分司其事。仍以造船所所長為主席，借局部之人員，修局部之船隻，互相利用，不另開支。規定十月後開始辦事，四月後結束，所調人員，各歸原差。及十八年十一月十一日，航務局以該局冬季船隻，歸自己修理，較為方便，經董事會議決取消。

【資產】

〔1〕房屋 該所房屋承蘇俄舊有者，為修船辦公廳十間，及廠屋七所，飯廳廚房各一所，俱樂部六間。江運處所有者，為工人宿舍二所，醫室一所，濟航小學校一所。航務局所有者，為廠屋一所，庫屋八所，材料及木料收發室各一間，工人宿舍五所，茶役宿舍一所，官房三十間。其為造船所自建者，凡辦公廳二十間，廠屋四所，庫房一所，所醫室三間，職員及船

員宿舍共十六間，工人宿舍三所，汽車房二間等，共用哈洋五萬三千餘元。

〔2〕機器 該所重要機器，原屬江運處者，有三十匹馬力大鍋爐，及十三匹馬力小鍋爐各一台，均帶引擎，又發電機、機錘、壓孔剪板機、各一台，大鑽床二台，車床四台，大小鉋床、鋼床、各一台等，共約值三萬二千餘元。原屬航務局者，有發電機兩台，直力引擎、鑽床、催風機、各一台，又大小鑽床各一台，大小車床共八台等，價值無從詳知。由造船所自置者，有三噸化鐵爐一具，新式吹風機一架，雷桿機一架，汽壓機一架，壓樑空氣機一架等，共值哈洋一萬二千餘元。又英金一千一百九十八磅有零。又新置瓦斯熔機三套，瓦斯切斷機一套，價值未詳。

〔3〕船舶 汽船九艘計有理華、品華、鐵華、澤華、各一艘，均木質，馬力二十四，客位四十。契華、瑞華、各一艘，鐵質，馬力二十九匹六，客位七十。第二契華一艘，鐵質，馬力四十四。敬華一艘，鐵質，馬力六十四。成華一艘，鐵質，馬力九十九匹五。又拖船二艘，計鴻賓一艘，鐵質，容四百十二噸。鴻圖一艘，容四

百七十噸。

〔附記〕契華一艘，於十八年八月中俄之役，經海軍江防司令部徵調同江前敵，運送信件，失蹤。後又製第二契華一艘，以補其缺。

〔4〕圖書 該所所藏關於造船參考書籍，約值哈洋七千餘元。

〔工廠〕 該所分機器、鑄鐵、模樣、打鐵、船型、汽油機、冷作、木工等廠。

設總領工一人，管理廠務，各廠設領工一人，月工二人，並有藝徒若干人以附之。日工無定額，按工作之繁簡，隨時增減。領工、月工，工資均照預算支付。日工資，每日不等。藝徒月給伙食費，派在各廠輪流肆習，卒業後派充本廠工匠。各廠一切工作，由工務課主任，或技師，開單分派，每日查工無定時。

關於包工一類，如架船下水，及製造船壳等，皆先規定，限其於驗收工程後，按規定價目，核計工價，不計人數多寡。如造船修船工作不多時，為維持工人生活計，則擇利息厚而銷路廣者，製造各項船具、鍋、鍊、滑車、探海燈等，用備出售，免致閑散。

關於領工待遇，與職員略同。其月工、日工、包工、藝徒，頗有出入，茲分述如下：

一、月工

薪金 按技藝高下，自三十元至七十元不等，於月終發給。

工作時間 上午七至十二時，下午一至五時，每日九小時。有緊要工作時，得延長之。

假期 每逢星期及紀念日為例假，如遇緊要工作，仍須到工。又每月准許請假三天，每年准假一月，如繼續三年，未嘗請假者，准與三月。過限期按期扣薪。

加薪技藝精良，成績優異，工作勤勉者，得由各領工保舉，每年酌加工資一角至五角不等。

花紅及獎金 其分配法係按全年營業盈餘之多寡為準。

撫卹金 因公受傷，或死亡者，給與醫藥，或相當之撫卹金。

食宿 有眷屬者，給與相當之官房，不收租金，但收修理費，每間每月一元五角。無家眷者，另給工人宿

舍。伙食概歸自理，上伙每月十五元，下伙十一元。其宿舍、廚房、所用煤火、木料、茶水等，概由所中供給。

其餘待遇 所中設有俱樂部，如唱戲、跳舞、看報、閱書，及各種消遣，俱得參加。又附設濟航小學校及醫院，工人之子女，得免費入學或入院療養。

二、日工

日分工匠小工兩種。工匠日資自六角至三元三四角不等，每人平均約一元五角。每達月半及月終照發。工作時間，亦九小時。但遇緊要工作，須延長時間者，工資隨亦增加。每加三小時作半工計算。若例假休業，不付工資。年終亦無花紅及獎金。其餘權利，與月工同。

三、包工

包工工資，按工作件數，或每件之工作重量核給。工作時間，每日十一小時至十四小時不等。其餘待遇與日工同。

四、藝徒

可製造裝備六百噸以上拖船，或二三百噸以上輪船七艘。由東而西，爲木料場、辦公廳、各工廠、庫房、濟航小學校、醫室、陸戰隊營房、及工人宿舍等。由北而南，爲公廨、同人俱樂部、同人宿舍、船員宿舍，以及東北海軍江運部，東北航務局，東北商船學校，及造船所各職員住宅，約計百餘戶。南部爲東北商船學校校址。

○東北水道局

【沿革】

松花、黑龍、烏蘇里等江航線，綿亘數千里，出產豐饒，行旅輻輳，尤以松花江沿岸所產糧石木材，逐年增加，爲數最鉅。輪舶往來，亦至繁密。徒以江道紆淺，航行困難，爲商業上一大障礙。松花、黑龍、烏蘇里三江，按照稜瑛條約，原准中俄兩國行輪，實則兩國共管之河流，華輪不得越雷池一步。自東北當局，歷年收回航權，並有東北航務局各船，通行松黑諸江。嗣又將東鐵輪船接收，改組海軍江運部以後，所有航權，始得完全恢復。惟航權雖已收回，而關於航業上之一切設施，尙無相當佈置。且管理水道，仍由海關代辦。蓋因我國並無專設之水道

局，以致大權旁落，無人過問。航業及貨運各機關迭次請求疏濬江道，十七年春東北聯合航務局董事長沈鴻烈，因於哈爾濱召集航商，籌設東北水道局。先從開濬關係最切之松花江入手，以爲管理江道，挽回主權之嚆矢。旋經聯名呈奉前鎮威上將軍公署批准，遂於民國十七年五月成立。

【經費】

東北水道局既告成立，籌措經費，最關重要。經各糧商、航商、及商會等，開會討論，議決挖修江道，暫定期間爲四年，挖修經費，定爲五百四十萬元，分四年籌收，半在江捐項下增收，半由航商担任。糧商之中，多數俄人，因利害共同關係，亦經一致承認。以上兩種捐款，均委託海關代收，存儲中國銀行，十七年自六月一日開始，以至封江，共收哈洋二十九萬九千一百六十六元五角五分。十八年自四月十七開江日起，截至五月十四日止，共收哈洋二萬七千九百零六元零七分。該局經營各費，預算月支二千六百十九元，另工務處月支五千六百八十六元五角，均經董事會議決。

【組織】

東北水道局之組織，始僅設董事會，置董事十一人，以關係各機關

體，東北海軍江運部、濱江關監督公署、東北航務局、東北聯合航務局、航業公會、哈爾濱總商會、濱江商會、糧業公會組織之，各董事互選董事長一人，常務董事一人，局內一切事宜，由常務董事兼任。下設文牘庶務各員，旋經董事會議決，特設局長，並推定監察董事四人，凡關於收支款項由監察董事監理之，其特別支出款項，並須經監察董事署名蓋章，方能支付。於是董事長爲議事機關，並兼監察性質。而以執行之權，付之局長，局長以下，設秘書一人，總務，工務兩處，各設主任一人，股員及工程師若干人，分任職務。局長人選，經董事會公推儲鎮担任，由董事長沈鴻烈。陳請保安總司令加委。對於總工程師一職，聘請德國顧問方修斯充任，依據董事會議決成案，每月支給薪俸關平銀一千一百兩。

【工作概要】

松花江沿綫，爲航行之苦者，凡淺灘十餘處。其中尤以三姓爲最。蓋其餘淺灘，大半沙泥，而三姓多岩石也。據海關報告，每年水瘦時，航商在各灘起駁貨物，以減輕載重，是項損失，六星期內，須十二萬元。故自水道局成立，

各商即請疏濬三姓淺灘，該局施工程序，亦以爲當先從三姓入手。惟松花江全圖，僅有一九〇四年俄人所製之航行圖，已不適用，須就地考察，方能辨別各灘性質。又依向例，海關港務處於封江後，尚行檢石工作，應由水道局收回自辦。因於十八年三月試辦檢石，兼視察淺灘。由局長偕同工程師等，周歷各處，察得洪台淺灘，錫類漢淺灘，七里硬淺灘，小古洞淺灘，大古洞淺灘，及西北河淺灘六處，相距不過五十里，爲航行之阻，非亟謀整理不可。又在七里硬及十間房兩處，舉行檢石，先後鑿開水洞二百五十個。旋以短促之時期，籌備測量，於七月三十日開始工作，雖以風雨之多，爲測量之阻，然淺灘測量，卒依時定成。惟因水量過大，於修治淺灘計畫，難定準繩，故於預定計畫之遠壩後法。最後又採取巴拿馬運河計畫，設置水閘云。

遼河水利工程局

遼河流貫東北省區之西部，支脈四布，蜿蜒數千里，東北土產之輸出，及舶來品之

交通

輸入，昔咸取道於此。今則上游日淺，河口亦淤，船舶往來，極感困難。遼寧省建設廳於民十九年曾一度勘查，最近設遼河水利工程局於營口，招聘英日兩國工程師，擬定工程計劃，先由河口開濬，漸及上游。並由海關附徵商船捐款，以爲經費。全部工程，現正在計劃中。

海港

概說

東北現有海港凡五，曰大連，曰營口，曰安東，曰旅順，曰大東溝，是也。今之研究東北者，往往偏重於陸地交通如鐵路之關係，對於海港，反見忽略，實屬謬誤。殊不知國際貿易，端賴海運爲之發展，而鐵路運輸，尤恃海港爲其尾閘。

近年以來，東北陸路，交通，日益發達，當局益恍然於無良港不足以宣洩物產而啓發經濟。惟上述各港，如大連及旅順，則在日人掌握之中，恃強不還，安東營口等港，則天然缺點諸多，不足以與大連抗衡，故亟亟于葫蘆島之建設，失之東隅，收之桑榆，未爲晚也，要在吾人之好自爲之耳。

海船概況

我國船商，首推招商，次爲政記三北等公司。航海輪船共不過九十餘艘，而以東北三港爲根據地之海運商，則有政記，肇興，毓大，海昌，北方，直東，大通，東北，日昌，等公司，招商，三北，均兼營長江航業，就海運言，以政記輪船爲最。該公司創立於前清宣統元年，初僅輪船一艘，定期航行於營口、大連、烟台間，逐年擴充，歐戰期內，外輪多回本國供軍用，東北與沿海各省交通，唯政記輪船是賴。及歐戰告終，外輪聚集，航運競爭，頗遭損失。東三省政府以該公司乃我國航業之碩果，爲挽回利權，及維持東北海上交通起見，由東北官商加股二百萬元，自此基礎鞏固，年有盈餘。現有海輪二十餘艘，且兼營遠洋航業云。

華商沿海貿易輪船表

船名 電台呼號 總 噸 所屬公司

廣	茂	豐	安	純	乾	順	成	福	英	新	增	泰	同	得	永	公	有	宏	週	中	公	同	新	
利	利	利	利	利	利	利	利	利	利	利	利	利	利	利	利	利	利	利	利	利	利	利	利	利
XNBK	XNBL	XNBM	XNEN	XNBO	XNBP	XNCP	XNCS	XNCV	XNCW	XNCZ	XNCB	XNDB	XNDC	XNDJ	未設	未設	未設	未設	XNBQ	XNBS	XNAV	XNAW	XNCC	
1,030.00	1,910.00	1,910.00	1,630.00	1,100.00	2,990.00	1,310.00	1,260.00	1,350.00	1,290.00	2,660.00	1,810.00	1,480.00	2,310.00	2,800.00	2,800.00	2,800.00	2,800.00	2,800.00	1,270.00	6,360.00	2,740.00	1,250.00	2,000.00	
政記公司	全	全	全	全	全	全	全	全	全	全	全	全	全	全	全	全	全	全	招商局	全	全	全	全	

廣	泰	新	廣	圖	新	嘉	廣	海	週	峨	新	龍	新	甯	萬	長	鳴	泰	衡	肇	和	聯	裕
大	順	銘	利	南	豐	禾	濟	晏	順	順	順	順	順	順	象	象	象	象	山	山	山	山	山
XNAY	XNAZ	XNCD	XNBC	XNCA	XNCE	XNCF	XNCG	XNCH	XNCI	XNCO	XNCC	XNBB	XNBT	XNBV	XNBV	XNCL	XNDD	XNDF	XNDO	XNAD	XNAC	XNAF	XNAG
2,140.00	1,920.00	2,130.00	2,300.00	1,400.00	1,770.00	1,730.00	5,550.00	1,340.00	1,660.00	未詳	3,640.00	未詳	1,740.00	未詳	1,680.00	3,430.00	1,700.00	2,320.00	2,690.00	1,370.00	2,000.00	1,590.00	1,650.00
全	全	全	全	全	全	全	全	全	全	全	全	三北公司	全	全	全	全	全	全	全	肇興公司	全	全	全

北	北	北	北	北	北	北	北	北	北	北	北	北	北	北	北	北	北	北	北	北	北	北	北
華	泰	孚	康	大	濟	通	州	州	州	州	州	州	州	州	州	州	州	州	州	州	州	州	州
XNAH	XNAI	XNAJ	XNAS	XNAU	XNBE	XNCE	XNDI	XNDK	XNDQ	XNAK	XNAR	XNAR	XNAR	XNAR	XNAR	XNAR	XNAR	XNAR	XNAR	XNAR	XNAR	XNAR	XNAR
1,300.00	2,040.00	1,940.00	1,010.00	1,260.00	未詳	未詳	1,330.00	未詳	1,470.00	1,630.00	1,050.00	4,500.00	4,500.00	4,500.00	4,500.00	4,500.00	4,500.00	4,500.00	4,500.00	4,500.00	4,500.00	4,500.00	4,500.00
業北	全	全	全	儲大	全	全	中	全	全	直東	全	全	全	全	全	全	全	全	全	全	全	全	全

東	北	年	鑑	(民國二十年)
隆	順	XNBH	未	詳 全
新	寧	XNBY	三、四、五、六	寧紹公司
甬	興	XNBZ	一、五、六、七	全
安	寧	XNDR	未	詳 永寧公司
廣	寧	XNDS	未	詳 全
中	和	XNBD	三、四、五、六	和豐公司
春	和	XNBW	一、七、八、九	全
鳳	翔	XNAB	未	詳 泰豐船行
通	濟	XNAT	一、二、三、四、五、六	通濟公司
新	平	XNDG	一、二、三、四、五、六	新大通公司
元	大	XNDM	四、五、六、七、八、九	怡大公司
大	興	XNDN	未	詳 安通公司
大	資	XNDL	未	詳 交誼公司
福	申	XNCE	未	詳 捷運順記
長	泰	XNCN	未	詳 安泰公司
華	安	XNAP	一、七、八、九	常安公司
源	安	XNAQ	一、七、八、九	源安公司
元	利	XNDT	未	詳 元亨公司
良	興	XNCT	未	詳 東北公司
大	中	XNCR	一、七、八、九	恒安公司
東	新	XNBX	未	詳 劉正記
華	恒	XNBJ	未	詳 新華林記
同	德	XNDP	二、三、四、五、六	同德公司
日	昌	XNBI	一、二、三、四、五、六	日昌公司

交通

〔附記〕 內河及內港輪船概未列入
 ●大連

〔概說〕 談東北海港，不得不首推大連；蓋大連形勢天生，建設完備，當東北海陸交通之要衝，儼然扼全境對外貿易之咽喉，即接連中東路之俄國海參崴海港，且非其匹，若安東營口，更不足以望其項背也。所可惜者，大連雖我國良港，但為日人把持不還耳。七八年前，國人收還旅大呼聲，甚囂塵上，旋即寂然。茲者黨國奠基，本總理遺訓，即應廢除一切不平等條約；況旅大租借之期，早經告滿，吾人切宜努力于收回運動，俾還我海疆，固我邊圉，裕我經濟，責任所在，詎容或懈，而編者，於大連一港之設備內容，記述更不厭其詳者，亦欲使一般人士咸知該港地位之重要，而引起其深切之注意焉耳。

〔沿革〕 大連海灣為東亞天然良港，早為當世列強所覬覦。去今七十餘年（咸豐八年，即一八五八年）前，英法聯軍侵我，英艦隊一度佔領，一時維多利亞海灣之名，轟傳於世，清廷乃益注意及之。初曾就灣內柳樹屯地方，勘定商埠，著手經

營，惟其地多兩風，風送泥沙，淤塞港口，難容巨舶，是以徒勞無功。甲午之役，旅大為日占據，和約既成並遼東半島而劃歸日本。俄法德三國不服，逼日還我海疆，然而俄人勢力東侵，既掠取中東路權，復以艦隊占領旅大，於一八九八年五月七日中俄條約中，中國將旅順大連租借於俄，以廿五年為期。於是俄人經營中東鐵路，東行達海參崴，南出大連灣，即就灣內勘得東西青泥窪及黑咀子、西崗子等地，認為堪作良港之用，乃取名達路尼，亦即大連也。俄人野心勃勃，興築大連港口，不遺餘力，大開商埠，交通機關，俱臻完備矣，而日俄戰事乃起。戰爭結果，日人占領旅大二港，於一九零五年棧茲萊斯條約中，許日本以承繼租借之權，於是旅大仍落于日人之手，日人即本俄人未盡計畫，經營擴充，而負此重任者，則南滿洲鐵道株式會社是也。惟是據中俄條約中廿五年之租借期，早於民國十二年告滿，祇以日人恃強不還，故在國際上遂成爲一種懸案也。

〔形勢〕
 〔一〕地勢與水量 大連灣位於金州城

東 北 年 鑑 (民國二十年)

南，爲東北黃海沿岸第一大灣，東西長八海里，南北略等，周圍約有二十四海里之遠，惟口門甚寬，不易防敵，故俄人得之，不以作軍港，而開商港也。口門東爲鮎魚尾，西爲大鵬嘴，兩峯相峙，形勢殊佳。口外有數小島，南北并列，北曰北三山，中曰中三山，南曰南三山，中兩南島相距甚近，中有石頭相連，實爲一島，故又名兩三山島。兩三山與大鵬嘴之間爲南水道，口門南向。兩三山與北三山之間爲中水道。北三山與鮎魚尾之間爲北水道。兩口門均東向，惟南道最廣，中北兩道頗狹，然皆可通行耳。灣內分五小港，停泊皆佳。其一曰青泥窪，在灣之西南，水深十八至二十四英尺。俄國租得大連，即在此地開濬海底，架設棧橋，修築鐵路。其二曰湖水套，在灣之西端，其北西南三面俱繞高地，水深十二至二十七英尺，中等以下軍艦可以停泊，且海底堅泥，便于投錨。其三曰河套，在灣之北面，其東北西三岸，亦有高地環繞之，水深十八至二十四英尺，能駐中等以下之軍艦，中日之戰，日軍即由此登岸，岸東之柳樹屯，即其兵站之土地也。其四曰江涯套，在灣之東北

，其北面有大和尚山，能蔽北風，其內雖稍寬，然水不過六至十八英尺，不能停泊大船；惟其口附近水深二十四至三十英尺，當北風大作時，爲中等輪船極穩之停泊地也。其五曰大箇口，在灣之東端，口門西向，其北東南三面，亦復高地圍拱，各面烈風，均能遮阻，水深二十四至三十六英尺，足供中等輪船停泊之用，惟面積過小，僅堪容四五艘耳。至于陸岸，形勢陡峻，軍隊難于登岸也。以上各港，自以青泥窪爲最繁盛，蓋即今日之大連市所在，其中心點之經緯度，則東經爲一二一度三九分二五秒，北緯爲三八度五五分五秒是也。

交通

〔2〕優點 東北貨物之輸入與輸出，昔以營口爲唯一樞紐，而營口乃與上海發生貿易上莫大關係。日人經營大連後，獎勵日本內地貨物，多方協助推銷，東北市場，日貨充斥，利盡爲奪；其後即他國輸入品，如美之麵粉紗布，向歸華商經理者，日人亦直接承運而來，自橫濱而至大連，不獨上海營口商人受其影響，即僑寓橫濱之華商，亦日漸衰落，此誠所謂經濟侵略者也。若以大連與營口較，其優勝點殆

不可掩，茲縷舉如后：一曰無冰期：營口每屆冬季，即有結冰之患，爲期三月有餘，約自十一月下旬以至次年二月，封河期內，市面蕭條，而大連則終年不凍，此其優點之一。二曰當水量：營口當潮漲時，其入口處僅能容吃水十六至十八尺之船舶，而大連則當潮落時，吃水廿餘尺之大船尚能停泊碼頭之旁，此其優點二。三曰起運便利：營口河岸，僅能泊船，對於貨物上落，設備不完，水陸連絡，殊不便利，而大連則建有三四碼頭，橫入海面，上敷鐵道，罩起重機上下裝卸，至感敏捷，倉庫林立，尤善保管，此其優點三。四曰距離車站最近：營口碼頭去北寧路車站尙隔一河，距南滿站亦有二三里之遙，運卸非常不便，若大連車站則傍近碼頭，運卸迅速，此其優點四。有此數點，宜乎大連之蒸蒸日上矣。

〔3〕要塞 大連灣要塞之建築，始於光緒戊子，竣工於癸巳，在中國海疆礮台中，其式最新，礮亦快利。灣子右畔曰黃山，迤左曰老龍頭，左畔曰和尚島，共有礮台五座，曰黃山礮台，曰老龍頭礮台，曰和尚山西礮台，曰和尚山中礮台，曰和

尙山東礮台，是為海岸礮台。陸路有礮台一，曰徐家山礮台。經營布置，凡歷六載，最稱鞏固。甲午以後，大連入於俄，所有海岸陸路各礮台，悉廢置。俄人別於北三山島、中三山島，各建礮台一座，蓋各島橫列口外，為防禦線之要點，於此建設要塞，取勢較遠。惟南三山地幅雖大，而其標高過昂，且山頂峭立，不便設施防禦，故俄人要塞計劃，未之及焉。北三山、中三山之礮台，均係獨立堡，每堡備礮數尊，概為俄製。及日俄戰役以後，此等要塞，復輾轉而入於日人之手，經營設備，益為鞏固矣。

【大連與各港距離表】(以海里為單位)

安東	一五七	青島	三三三
天津	二四二	仁川	三八八
上海	五四四	門司	六四四
長崎	五七七	大阪	八七六
神戶	八七七	新潟	一,〇〇〇
浦鹽	一,〇五〇	橫濱	一,一五三
高雄	一,〇六六	室蘭	一,二八五
函館	一,一三五	香港	一,二八五
小樽	一,一八五	檀香山	四,五八六
新嘉坡	二,〇四七		

交通

孟買	五,〇〇〇	舊金山	五,四四四
西雅圖	五,四二一	馬賽	九,二〇〇
漢堡	二,一三〇	倫敦	一〇,〇〇〇

【管理】
〔1〕概說 大連港之行政，屬於關東廳，至於一切設施經營，均由南滿洲鐵道株式會社主持之。
〔2〕海事行政 概由關東廳掌管之。設有關東廳海務局，管理港務，航路標識，海港檢疫，船舶測定檢查，船籍事務，船舶職員，領港等海事事務。局內設有船員，領港，懲戒委員會，并設有海事審判法庭。

又關東廳之警務局，兼司水上警察行政職權。
〔3〕埠頭之經營 大連碼頭之經營，係由南滿鐵道會社主辦，故自始迄今，各項業務，如港灣之計畫，碼頭之修築，船舶之管理，裝卸及鐵路運輸事務，概由滿鐵以單純主體，依一定方針，獨力經營，是為大連港之一特色，亦可見滿鐵魄力之偉大矣。

茲將滿鐵會社為經營大連而設置之機關，列舉於後：

一。大連埠頭事務所 所設所長，副所長各一人，其下分置庶務、營業、陸運、海運共四股(十九年改組結果)。外有第一碼頭，第二碼頭第三碼頭，甘井子碼頭，吾妻車站，各種倉庫，概歸其管理。十八年度職員：日本人一、三三五人，華人一、〇一五人，中國小工約近萬數。掌理船舶泊陸離岸，供給煤水，貨物裝卸以及授受等船舶營業，一切倉庫營業，鐵路運輸等業務。

二。大連第一工事區事務所 掌管港灣之修築，及海底之浚濬等專門工程。

三。福昌華工株式會社 係由滿鐵出資經營，供給及收容港灣內工作之華工。

四。工事部(滿鐵本社) 指揮監督大連第一工事區事務所進行事宜。

【自由港與海關】 俄國經營關東租借地之時，於一九〇〇年將區內一帶，作為關稅自由地域，日本經營之後仍之，將大連關為自由港。迨一九〇七年五月時，中國總稅務司哈德，與日本駐華公使林權助，締結關於設立大連海關及輪船航行之協定，設立中國關稅官廳。是年起，凡由海路輸入大連，及租借地之商品，仍不課以

輸入稅，惟過境輸入東北內地之各種商品貨物，在大連收取輸入稅；其由內地輸入租借地之物產，亦不納稅；如係原料運入租借地地加工者，或由租借地輸出其他地方者，則照章收稅。租借地之物產及其加工品，均免收輸出稅。

〔貿易〕

〔1〕經濟地位 大連港以形勢天生，爲東北南部各鐵道之唯一出海之路，而其昌盛，於東北荒陸之開拓，鐵路之設數，工業之勃興，經濟之發展，在在皆有莫大之關係，所謂相得益彰者也。同時大連以東北唯一大港之資格，與渤海沿岸諸港相連絡，而居于連絡港之地位，與各港貿易，亦日趨繁盛。故在葫蘆島開港未告全功以前，大連將能保全此固有之經濟地位，殆屬毫無疑義者也。

〔2〕貿易概要 大連港在中國各港中，其貿易額僅亞于上海，又爲全國唯一之出超港該港在宣統初年時，輸出入貨物總量尙不足一百萬噸，但至今已達一千萬噸以上，而爲期只念數載耳。現在尙有增加之趨勢。至于貿易總額，近年來乃占東北貿易總額半數以上；其支配則輸出約占百

東 北 年 鑑 (民國二十年)

分之八六，輸入約占百分之三四，故輸出超過輸入，而大連之所以爲出超港。即東北在經濟上地位之重要，於此亦覺顯然。輸出品以大豆，豆餅，豆油，米穀，煤爲大宗，輸入品多爲雜貨。貿易之國家，輸出入共計：日本占十之五，中國各港十之三，歐洲十之一，美洲及他國共占十之一之數。

據十九年下半年調查結果，大連港貨物之輸出，以赴日本爲最多，橫濱七十三萬噸，大阪六十一萬噸，神戶四十八萬噸，名古屋三十八萬噸，上海六十萬噸，中國其他各埠，皆遠不及日本最少之埠。至於大連之輸入，則自大阪者十九萬噸，神戶十三萬噸，門司七萬噸，上海十七萬噸，其較少者不列，但究以日本輸入量爲最大。輸入輸出，均以日本占主要地位，於是日人之把持大連，堅不退還，其用意蓋可見矣。

關於大連港之貿易確數及詳細情形，參看商業篇。茲將其近年貿易總額列舉于後，以供參考。

年 度 輸出入總額(海關兩)
十五年 三六二、三一五、三四六

交 通

十六年 三七六、四〇二、〇九〇
十七年 四三一、四一一、一八四
十八年 五〇八、五二七、九一三

觀於上表，可見大連貿易逐年增進，惟邇來因金價暴漲及營口改進之影響，其貿易額能否維持往年情狀，殊屬問題耳。

〔營業設備〕

大連港集中之貨物，輸出入均直接裝卸於鐵路及輪船，故廣義上言之，大連港爲船車連絡地，與鐵路之經營，尤有舟切之關係。且大連港一切設備，均係滿鐵出資，故碼頭業務，由滿鐵管理。滿鐵在大連埠(碼頭)之營業，可分爲埠頭營業，倉庫營業，鐵路運輸營業三種。

〔航路設備〕

〔1〕無線電話 民國十五年八月，碼頭大樓屋頂與三山島，圓島等處，架設無線電話，報告出入港船舶名稱及其他事項。

〔2〕無線維針局 設於碼頭大樓屋上(符號JDT)，及圓島燈台(符號JDS)，由民十八年二月十二日實行以來，入港船舶確有濃霧，亦可安全航行於二〇〇海里之海灣。

五二七

〔3〕燈台霧警號

名 稱	位 置	座 數	光 種 光 色	光 達 理 數	水 面 上 尺 數	霧 警 號
南三山島險礁	南端	一	閃白光燈	二三	二六〇	警笛每隔四秒鳴
園 島		一	閃白光燈	一一	三六	三十秒
遇 岩		一	連閃白光燈	二二	二二〇	每五秒鳴笛五十秒
黃 白 嘴		一	閃白光燈	一三	六 五	每六十秒打警鐘一次
東 港 口	北面	一	紅白瓦光燈	二三	二七七	每三十秒鳴笛三十秒
北 港 口	北面	一	明暗紅光燈	一一	四〇	每四秒鳴笛十八秒
西 港 口	北面	二	明暗白光燈	一三	六八	
寺兒溝棧橋	北面	一	不動紅色燈	一〇	三二	
檢 疫 棧 橋	北面	一	不動白色燈	一一	二七	
	入口	一	不動綠光燈	二九	二九	
	橋內	二	不動紅光熱	四	六六	

〔海上設備〕

〔1〕防波堤 大連港有東、西、北、三面防波堤，工程偉大，列舉如下：

- 東防波堤 一、二三三尺
 - 西防波堤 四、五〇〇尺 共長 一三、一六六尺
 - 北防波堤 七、四五五尺
- 三面防波堤所環抱之水面積共約一百萬平方公尺。東防波堤之北端，與北堤之一

東端，是為東港口，寬一千二百尺，為內港之主要港口，而四百尺寬之北港口，及二百尺之西港口，則為帆船及小輪船之出入口也。

新築之甘井子運煤專用碼頭，在極東端。又在西防波堤之西邊，有帆艇碼頭。防波堤之構造，全部用洋灰混凝土之方塊築成。上部最狹部分為十二尺，最寬部分

約二十三尺，基礎西邊，又堆有多數石塊，極為堅固。防波堤之高，在最高潮面五尺以上。

〔2〕碼頭概要 大連停船設備，分防波堤內及外之各種碼頭，堤內水深自二十四至四十尺，有效停船岸壁延長約一六、二九四尺；同時可停泊三千噸至四千噸船四十艘以上，即三萬噸巨舶，亦能自由傍岸。各種碼頭列舉如下：

- 一．防波堤內
 - 第一碼頭 甲碼頭
 - 第二碼頭 乙碼頭
 - 第三碼頭 丙碼頭
 - 第四碼頭(修築中)
 - 各補助碼頭
 - 長門町碼頭
 - 濱町碼頭 濱町陸軍棧橋
 - 石炭棧橋 方塊輸出棧橋
- 二．防波堤外
 - 東邊 寺兒溝石油(危險品，豆油等)棧橋
 - 東邊小防波堤內 檢疫棧橋
 - 西邊 大山碼頭
 - 甘井子 煤炭專用碼頭

所有上述各碼頭之情形，更縷述如第

第一碼頭 長一、九三四尺，寬五六八尺，繫船岸壁之延長，自第一區至第六區，共二、五〇二尺。該堤在內港東部，突出堤防，岸壁附近，水深由二十四尺乃至三十尺。第一區至第四區，專停泊裝煤船隻。第一區設有煤炭裝入機，每一小時，可裝煤九百噸。第五區第六區為輸入貨物專用碼頭，陸上建有木造倉庫四所，占地共九、二五六平方公尺，民十八年共停船一千零四十四艘。

甲碼頭 長一、一四四尺，停船岸壁延長，自第七區至第九區，共一、一四四尺。該碼頭在第一碼頭突堤及第二碼頭突堤之中間橫岸上，附近水深三十尺；現作為輸入貨物專用碼頭。陸上建有木造倉庫二所，占地共九、七五二平方公尺。現有改築岸壁，增加水深，改建鐵筋洋灰倉庫，專劃作輸入貨物卸貨碼頭之議。每年停船數，約六百艘左右。

第二碼頭 長二、〇〇〇尺，寬四二四尺，停船岸壁延長，自第十至二十區，共長四、三九八尺。內港之中央突堤處，

岸壁附近水深二十八尺乃至四十尺，由下十區至十三區為阪神航路(大阪商船)，上海航路(大連汽船)，天津航路(大連汽船)之定期旅客船之專用碼頭。陸上建有鐵筋洋灰休息所二間。自第十四區至第二十區，為輸出輸入混合用碼頭。陸上建有鐵筋洋灰倉庫三所，木造倉庫二所，占地約三萬平方公尺。每年停船數目，約一千六百艘。

乙碼頭 長九〇〇尺，停船岸壁延長，自第二十一區至第二十三區。共九〇〇尺，該碼頭在第二碼頭突堤及第三碼頭突堤之中間橫岸上，附近水深二十四尺；為輸出輸入混用碼頭。陸上有木造倉庫二所，占地九、九一八平方公尺，每年停船約三百五十艘。

第三碼頭 長二、二〇〇尺，寬四〇〇尺，停船岸壁延長，自二十四區第三十區，共四、四〇〇尺。該碼頭在內港中央突堤處，岸壁附近，水深三十尺，為輸出專用碼頭，比較上可多停留船隻多艘。如裝載少量輸入貨物及多量輸出貨物之船舶，停泊在此碼頭，更易運貨登岸。故在輪出期內，此種船舶入港更多。陸上有木造

倉庫六所，占地坪數一九、八三〇平方公尺，每年約停泊船隻千艘上下。上述岸壁區分為輸出輸入者，乃所以增加運載能率。其停泊於輸出入混用岸壁之船舶，僅限於卸運多量貨物，而裝運貨物較少者。

丙碼頭 長九〇〇尺，停船岸壁之延長，自第三十五區至三十七區，長約九〇〇尺。該碼頭在第三碼頭突堤與建造中之第四碼頭突堤之中間橫岸上。附近水深三十尺為輸出入貨物混用碼頭。陸上有鐵筋洋灰倉庫二所，占地一、七三三平方公尺，每年約停船三五〇艘。

第四碼頭 尙在建築中，停留區數自第三十八至三十九區，工竣後岸壁共長一、〇七三尺。

第二第三碼頭之內港堤均在建築中。現在可作停船岸壁之用者，僅有一區。

以上各岸壁，均為洋灰方塊所築成，其最下層之方塊，每塊重約四七至四八噸。各岸壁之側壁中，第一碼頭兩半部及甲碼頭，在水面下有階兩級。其他均為垂直形者。第二碼頭之東側，乙碼頭，第三碼頭，及丙碼頭，岸壁均成二十五分之一之傾斜坡。在建造中之第四碼頭，為四十

交通

分之一之傾斜。廿井子碼頭及第四碼頭，乃採用階梯建築法。

寺兒溝棧橋 長六六〇尺，停船區，延長五五八尺。該棧橋在東防波堤外之東邊處內港之外，停船區附近水深三十尺。根據大連港規則，專用以裝卸危險物品，如豆油，煤油之類。陸上有豆油庫，裝有鐵管，經過棧橋，隨時可與船上油槍相連接，以裝積豆油。又美孚煤油行及三井物產會社運貨鐵管，亦數設於棧橋上。停船浮標，共有四座。

廿井子煤炭專用碼頭 從來由大連內港輸出之煤炭，均集中該碼頭，於是深感停船岸壁之不足，遂在大連港對岸廿井子地方，建築碼頭，突出海中，長達一四〇〇尺，於民十九年完成。西側可停泊萬噸以上之大輪船各一艘，并在碼頭上設有裝煤機一架。每年可裝三百八十萬噸煤炭，工程極為偉大，足為大連生色者。

長門町碼頭 長一二七九尺，在第四碼頭之南方，水深十六至二十尺，同時可停泊一千噸以下之小輪船四艘。

石炭棧橋 長四四六尺，在第四碼頭之西南，同時可停泊裝煤船三艘。

交 通

濱町碼頭 長四二〇尺，寬六三尺，在第四碼頭西方，防波堤內之濱町海岸。此碼頭積豆東西，北方水極淺，僅有南方岸壁可停船，水深十九尺，位於滿洲船渠株式會社所經營乾船渠之前，以便船舶易於入渠修理。如船舶受輕微傷損，或須掃除之時，即在該碼頭頭停泊。

檢疫碼頭 長一九八尺，在寺兒溝棧橋之西方，約有二千尺之海岸上，專用作檢疫之用。其外另設小防波堤以維護之。

大山碼頭 是為停泊帆船之所。長四一三尺，寬一四五尺，停船有效場所延長二三〇〇尺。在西防波堤外約半海里，大山通海岸地方。沿岸出租之帆船，均係俄國製品，而加以改造者。其附近海岸一帶，築有卸貨場，隨地均可自由停泊。現在又在擴充停舟場中，即可觀成。至防波堤本不完全，每遇暴風，輒臨時駛往西港口附近避難近擬改築以謀帆船之安全。十八年度停帆船共約六、五七二隻。

總噸數	四〇〇噸以上	二隻
總噸數	二〇〇噸以上	二隻
總噸數	一〇〇噸以上	三隻
碎冰小火輪		

總噸數 一〇〇噸以下 六隻

〔4〕煤炭補充船有撫順丸一艘，總噸數一千噸，船底龍骨上，有輸送煤炭之隧道。在其兩邊，有運煤機。裝煤以後，運轉至船首，上昇至八十尺之槽，再傾入煤艙中，每一小時，可裝煤二百乃至二百五十噸，共可裝煤九百噸以上。又美奇亞那式煤炭補充船二艘，每艘能力，可裝煤三百五十噸。補充能率，每小時為六十至一百噸。構造與前項船隻相同。除上述用機械補充煤炭而外，對於在港內停泊之船隻，亦有用人力補充者。

〔5〕海上起重機 一 台

五〇噸起重機 三 台

〔6〕加水船 有兩艘每艘每小時可加水三〇噸乃至八〇噸

〔7〕駁船 一三艘
二五〇噸載重 二艘
一五〇噸載重 八艘
一〇〇噸載重 三〇艘
鋼製

〔陸上設備〕
〔1〕船舶貨物卸運設備

一、倉庫一覽表

位置	所數	占地平方公尺數
第一碼頭	四	九、二五六
甲碼頭	二	九、七五二
第二碼頭	五	三〇、〇〇〇
乙碼頭	二	九、九一八
第三碼頭	六	一九、八三〇
丙碼頭	二	一一、七三〇
第四碼頭	一	—
長門町碼頭	一	二、五〇〇

二、寺兒溝棧橋 豆油倉庫十二所，每所容積一五〇〇噸，用鐵管輸送於船上

[2] 碼頭岸壁停船 柱爲鋼製鈎形，其間間隔各一〇〇尺，設於岸壁上端，滿潮時之角度甚大。遇有暴風，船舶輒被吹離岸壁，極爲危險，裝卸貨物，頗爲困難；新在岸壁上端，約四十尺之間隔，設有多數臨時停船柱，各停船柱之耐張力，約爲五〇噸上下。

[3] 船舶上水設備 各停船區內均設有水管龍頭，每一龍頭，一小時可補充水六〇噸。

[4] 裝卸貨物機械

東北年鑑 (民國二十年)

一、煤炭裝運機 每一小時，可運煤九〇〇噸。設於第一碼頭之突出一端上。使用電力，係三十噸煤車及六〇噸貨車一輛。置於一定之高度，將煤運至高處，再將煤車翻轉，再由一八度勾配之隧道，送入船倉內。每一時間，能裝煤一八〇〇噸。

二、起重機及裝卸機械

可動式起重機	四五噸	一座
固定式起重機	二七噸	一座
同前	三噸	一三座
同前	一。五噸	一座
同前	二噸	一座
同前	二噸	一座
輕便起重機	二噸	二座
同前	三噸	五座

以上各機，係專爲裝卸重量貨物而設

電氣起重機 二噸 五座

以上係爲豆餅及大豆轉用者。

[5] 碼頭運搬設備

交通

用途	倉庫所數	占地平方公尺	保管能力
大豆保管倉庫	二〇	六、〇六一	九、三六六
同前	一	四、七三三	六、九〇六
豆餅倉庫	六	四、三三三	一〇、五六八
雜糧及大豆倉庫	二	三、四〇〇	一四、五五四
同前	一	一、三三三	一、二二一
麥粉、麻袋、砂糖及雜貨倉庫	五	二、七三〇	三、五六〇
輸入雜貨同前	四	一、九七九	七、九七八
保溫品同前	三	二、三三四	二、八二五
及其他同前	三	四、九二五	二、九四七
岸壁房屋	—	—	—
及貨場	—	—	—
冷藏庫倉庫	—	—	—
煤炭貨場	—	—	—
合計	—	—	—

(馬車及貨車概從略)

[6] 貨物保管設備(倉庫及貨場)

保險倉庫 倉庫 一三 九、二四 二四、〇〇〇
豆油庫 一三 一、〇〇〇

〔7〕其他貨物設備

一、米穀精選乾燥場 設於東部貨場附近，占地一、三五二平方公尺。選擇能力，每一小時二六噸內外。一日八小時，共約二〇〇噸(約六車)。乾燥能力，每小時四十四袋。

二、冷凍冷藏裝置 設於第二碼頭第四號倉庫內有炭酸瓦斯或冷凍裝置。可藏牛七〇頭，可冷凍至零下十二度。

三、軌道衡器一覽

機械製造所型 式 秤 量 感 量
川西機械製作所 桿 式 一〇〇公噸 一〇公噸
德國亞白克工場 桿 式 一〇〇公噸 一〇公噸
英國亞白利工場 指針式 壹公噸 二〇公噸

〔8〕商業設備

一、碼頭大樓 民國五年動工，十二年竣工，占地共二〇、六六〇平方公尺，用鐵筋洋灰築成樓房七層，內有滿鐵會社之一部份及大連碼頭事務所，日本陸軍運輸部，海務局，水上警察署，日本郵政局、大連海關等各種機關。與海運有關係各公司之事務所，亦多設於其內。屋上設有

無線電話，碼頭羅針局，信號所等。

二、旅客車舟之連絡 爲求旅客便利起見，民國十三年時，于第二碼頭上，建築候船室及天橋，其下停留上海、天津、日本各航路之定期船隻。候船室爲鐵筋洋灰築成之二層樓房，其內部設有滿鐵碼頭船客指導所，汽船會社，銀行辦事處，食堂，娛樂室，化粧室，婦人室，圖書室，雜貨店等，同時可容旅客及送迎者共五千人之多。

〔港灣附屬設備〕

乾船渠 計一所，爲滿州船渠株式會社所經營，而南滿州鐵路株式會社出資建造者，民十二年四月創辦，船渠長四四〇呎六吋。

築港工場 製造築港所用方石塊間隔船渠 製造築港用隔間，渠長四八八尺。

〔船舶〕

〔1〕船籍 大連自歸日本人經營後，其初無船籍之制，嗣以航務日益發達，乃於民元時以府令施行船籍稅制，日本國內之船舶，爲利便起見，亦多改在大連註冊；日本政府見大連註冊船舶日多，乃於民

十四年公布關東州船籍法，於大連航務上，大有利益。
截至民十九年三月止，在關東州註冊船舶總數，有如下列：

輪船(注)	一四六隻	三七三、一三六噸
噸數帆船	八八隻	三、四五二噸
石數帆船	三一隻	八、六三〇石
小汽船	一八隻	二〇九噸
共計	二八三隻	

〔注〕輪船一項，自未滿百噸者起，至九千噸以內者止；其註冊噸數，爲二三一、二九五噸，其中一千以上之輪船計九十一艘，總噸數三六一、一〇四噸，註冊噸數二二五、五六九噸。

〔2〕航路區別 以航路區別輪船隻數噸數，有如下表：

路 別	艘 數	總 噸 數
遼洋航路	七六	三三二、二四三
近海航路	二〇	三一、二九七
沿海航路	二一	七、〇〇六
平水航路	三二	四、〇〇八
共計	一四九	三七四、五五四

〔3〕主要航線 大連爲東北第一大港，故航線最稱發達，大約定期者可分兩種

，一為以大連為基本之航線，一為以大連為停泊港之航線，再屬為不定期之航線，茲表列於後：

線別	船數	每月平均噸數
至上海	三	三六、〇〇〇
至安東、天津	二	七、〇〇〇
至龍口	一	四、〇〇〇
至烟台	三	四六、七〇〇
至烟台、青島	一	三、〇〇〇
至青島、安東	二	一七、〇〇〇
至龍口、安東	三	一三、〇〇〇
至烟台、仁川	二	六、八〇〇
至鎮南浦、天津	一	一五、四〇〇
至朝鮮北海道	三	五、九〇〇
至台灣、朝鮮	二	三、〇〇〇
至大阪	五	六二、〇〇〇
至宇治、系崎	一	三、〇〇〇

天津上海線
 營口上海線
 營口大連、阪、神線
 橫濱牛莊(營口)線
 鮮滿九州線
 朝鮮北支那(華北)線
 九州鮮滿線
 高雄天津線
 橫濱天津線
 綜上以觀，大連有航線二十餘條，每月船隻平均噸數，約在三十萬噸以上。若再加以遠洋航線，則航線總數達三十餘條，每月總噸數五十萬以上。故在海運上言，大連港之地位實未可輕視耳。
 其大連與中國沿海間之航線，每個月平均約有十一萬噸。中國輪船，僅通行於大連至煙臺，大連至青島，安東，大連至龍口，安東，及大連至煙臺仁川等線。至大連與日本各地間之航線，則每月平均有六五、〇〇〇噸之多。

三、不定期航線
 大連—南洋間
 大連—上海間
 大連—小呂宋間
 大連—廈門間
 大連—日本—朝鮮間
 大連—香港—上海—牛莊間
 大連—華南間
 大連—日本沿岸間
 大連—裏日本間
 大連—威海衛—青島—海州間
 大連—臺灣間
 大連—中國沿岸—朝鮮—臺灣—日本間
 大連—八幡間
 以上不定期航線約十三條，其輪船公司，華人方面經營者有四家，日人經營者則有十三家之多。所謂不定期之航行，即為專運東北物產，如大豆、豆餅、煤、等物，而不以定期啓行之輪航是也。

【大連港三年來出入口船舶噸數一覽表】
 ▲民國十六年度

國籍	入港		出港		總計
	國際貿易	沿岸貿易	國際貿易	沿岸貿易	
日本	1,263	2,553	1,263	2,553	2,553
其他
共計

挪威	八	三三,六六	一七	三四,六六	五	九,七七	一九	三六,六一	三	三三,〇六	六	六一,六四	四九	九三,七〇
丹麥	七	三三,八一	二	七,五六	七	二九,九三	二	九,七五	一四	六二,七三	四	一七,四一	一八	七九,四四
瑞典	五	一六,五三	—	—	四	一三,〇六	一	二,〇六	九	一〇,四一	—	—	一〇	三三,〇〇
俄國	三	三,八九	—	—	三	三,八九	—	—	六	七,四八	—	—	六	七,四八
法國	二	八,五〇	一五	四,五九	三	九,五五	一四	三,六四	五	一八,四五	二九	七,六三	三	二六,七八
共計	一,三三三,〇〇	一,三三三,〇〇	二,七九三,〇〇	一,三〇六,〇〇	三,九五六,〇〇	二,四三三,三三	三三,二七八,六六	一八,四八二,三四	九一,七四六,一六	二〇,二〇〇,三三	三三,七四九,三三	七,七四九,三三	三三,七四九,三三	三三,七四九,三三

▲民國十八年度

入港

出港

總計

國際貿易	沿岸貿易	國際貿易	沿岸貿易	國際貿易	沿岸貿易	共計
------	------	------	------	------	------	----

國籍	國際貿易	沿岸貿易	國際貿易	沿岸貿易	國際貿易	沿岸貿易	共計
日本	一,三三三,〇〇	二,七九三,〇〇	一,三〇六,〇〇	三,九五六,〇〇	二,四三三,三三	三三,二七八,六六	九一,七四六,一六
中國	六	八,〇七	六九	五五,〇三	五	一一,五五	六〇,〇〇
英國	〇	二九,九九	一〇	四九,八一	五	一一,五五	六〇,〇〇
法國	八	三,五五	一	一,三三	二	六,〇〇	一,九一
德國	三	一七,七三	四	二九,四九	三	三,七三	三三,九一
比國	—	—	—	—	—	—	—
荷蘭	〇	四,五〇	一七	五七,七四	七	五八,六二	六三,一八
義國	一	九,一〇	一	六,〇二	一	三,七三	一五,一五
丹麥	七	三,三三	六	二七,八八	六	三三,三四	三三,〇〇
瑞典	九	一四,一四	—	—	五	一八,七七	二五,二二
挪威	三	七,三一	二	五,七五	三	一〇,九〇	一五,二二
芬蘭	—	—	—	—	—	—	—
美國	二	五,七三	五	二七,四三	三	八,九二	一三,〇〇
共計	一,三三三,〇〇	二,七九三,〇〇	一,三〇六,〇〇	三,九五六,〇〇	二,四三三,三三	三三,二七八,六六	九一,七四六,一六

東北年報 (民國二十年)

交通

五三五

共計一、五七三、七四四、九三三、五〇三、五五六、三〇一、五五六、三、四七七、三二二、五五八、五、五八八、〇九三、三三三、七、三三九、〇四二、五八八、六四四、三二一、八三二、四、〇五九、五九一
 【大連港近三年來旅客出入口人數一覽表】

年次	入口				出口			
	中國人	日本人	其他外國人	共計	中國人	日本人	其他外國人	共計
民十六年	四七、八六〇	二八、六六五	三三、四三三	一〇九、九五八	四〇、二二二	一五、七〇〇	三、四二九	五九、三四一
民十七年	四二、〇一五	九、六八五	四〇、二三五	九一、九三五	一六、六三三	五、五〇五	三、七三三	四六、八七三
民十八年	四三、三七七	五八、八五六	四〇、三二二	一四二、九七四	一八、四四四	五、七〇五	二、一七一	四六、六六七

年次	入口				出口			
	中國人	日本人	其他外國人	共計	中國人	日本人	其他外國人	共計
民十六年	一四、〇九〇	一〇、一八四	一三、八五〇	三八、一二四	一三、八五〇	一一、〇六一	二、八二九	二七、七四〇
民十七年	一七、六三四	一五、七六六	一三、〇〇九	四六、四一八	一三、〇〇九	四、〇七二	一〇、八二二	二七、九〇三
民十八年	二二、一五〇	三三、〇一五	一五、六六六	七〇、八三一	一五、六六六	一、七二四	一、七二九	三三、一七九

【沿革】營口位於遼寧省之西南，遼河下游之口上。在昔閉關時代，僻處海濱，極目荒曠，有一種游牧之人，遷移至此，張幕而居，厥名高棚，高棚相連，形似

軍營，因名營子。此地有一潮水溝，潮落則涸，滿則溝地全沒於水，然潮之漲落，無損於土人之居處，故又以沒溝營稱之。其後來者踵接，生聚日繁，漸成村落。迨道光庚子而後，沿海設防，其地始重。泊

平成豐八年(西一八五八年)英法聯軍犯我，訂立天津條約，開牛莊為通商口岸。而所謂牛莊者，實去營口東北九十里，舊為百貨叢集之所，後以輪船停泊不便，乃改於營口設商場焉。以條約文字不便改易之

關係，故國際通稱之名詞，仍曰牛莊。光緒十一年曾於營口下游左岸，建築礮台一座，設大小礮位四十八尊，甲午之役，營口失守，礮台燬焉，今殘蹟僅存，徒增憑弔者傷感已耳。

〔形勢〕

〔1〕概說 營口爲遼寧省西南一大商埠，在遼河口偏向東南，口外有欄港沙一道，口門寬闊，有類大沽口。入口上溯十三哩，在河之右岸，即營口商埠，中外碼頭在焉。市街分二段，東曰東營子，爲外國人居留地，各國領事館亦駐於是。西曰西營子，中國商民薈萃地也。遼河自通江口以下，八百里達於營口，帆船如織，擅水運之利，淺水火輪上溯，昔達遼陽。北寧鐵路溝營支線自溝營子南行，南滿鐵路支線自大石橋西行，皆達營口之左右兩岸。水陸縱橫，轉運靈捷，形勢本佳；惟冬季有三月餘之冰期，是其缺點；益以日人經營大連以來，東北海運，盡爲壟斷，而營口商業，乃更遜色。在葫蘆島新港未成以前，東北交通當局爲謀本國鐵路出海之路起見，擬于二十年度，將營口力加擴充，以與大連對抗；以今日東北交通界之

毅力觀之，營口雖天賦形勢欠佳，將來必有能蒸蒸日上之望，可爲預卜。不過日人亦復不甘坐視。除已將南滿路營口支線運氣改用銀本位外，併擬在南滿全線施行銀本位制，鈎心鬩角，狡然思逞，是則可慮者也。（民二十年三月）

營口冬季凍冰，不能航行，已如前述

，然利用碎冰船，此缺憾尙可補救；惟有河底易於淤塞，實爲更大之缺點。繞遼河港口，因此已四遷其地，最初乃在營口上游三十海里之白華溝，因遼河上游，行於蒙古沙地，水挾泥沙而下，淤塞河底，巨舟不能容，乃移向下流十海里之田莊台奇淀，曾不數年，又以同一理由，再推出五里，至興隆台，厥後又進至今之營口，時在道光初年云。滄海桑田，幾經變更；其事曾勒碑爲記，立西營子天后廟中，固可考也。有清之季，遼陽下游，曾經開濬。近年政府注重水利，更設局督工，是誠在維持營口繁榮上當務之急者也。

〔2〕港域 營口港域，可分爲二區，一爲輪船及西洋式帆船停泊區域，一爲中國帆船停泊區域。前者之西界線，由老爺向

北，橫斷遼河，東界線由青堆子向北橫斷

遼河，延長一萬七千餘呎，河寬約二千五百餘呎，是爲內港。港外可分爲二區，其一爲帆船停泊區，由港內西界線之下流，至河北站之間；其一爲港內東界線之上流及其附近。港內外之輪船及西式帆船停泊區域，屬於海關管轄；帆船停泊區，則歸常關管轄。海關內設有港務部，主持港務船籍、証書、航路標誌、檢查船貨、衛生等行政事項。船泊出入港口時間，規定由日出起至日入前爲止，夜間爲避免危險起見，禁絕船舶出入。

〔3〕水量 營口港內，水深平均三十呎，下流多淺灘，吃水十七呎以上之船，須乘潮長時始能航行，故河水減退，水運即衰。潮水長落之差甚巨，最高與最低相差乃至十六呎之多。水流速力，一小時二哩乃至三哩，常隨風力而定。水之深度，在河北站附近，潮落時四十呎，最深處七十五呎；新市街附近，五十至六十呎；上流牛家屯附近，二十至四十呎；其上流亞細亞油庫附近，二十至三十呎左右。

〔營口與各港距離表〕

（海里單位）

復州	一〇〇	秦皇島	一四五
大連	一六五	龍口	二一五

烟台	二二五	天津	二九五
安東	三三五	青島	四一七
鎮江	八三〇	蕪湖	九一〇
福州	一、〇二〇	九江	一、二二〇
漢口	一、二五三	長沙	一、四六〇
仁川	四四〇	釜山	六九三
長崎	七二八	門司	七六九
元山	一、〇〇五	神戶	一、〇一〇
海參崴	一、二二七	新嘉坡	二、七五〇
孟買	五、二一五	倫敦	一、〇三〇

【港灣設備】

「一」碼頭 營口實為河港，港區複雜，河岸極長，約一萬七千呎，所謂碼頭，即一帶河岸，惟河水既淺，一經氾濫，河岸易於變形，故不能建設永久碼頭。

棧橋設備，極為簡單，僅在堤岸上，樹立木樁，又有多數浮標船，用跳板往來而已。就中以南滿鐵道會社棧橋，東海關東邊之北寧路棧橋，及河北站棧橋，最為完備。浮標船之數，共有三十餘，其中三分之一為鐵製，餘為木製。其棧橋之最重者，北寧路棧橋約二五〇噸，其餘不過五噸至七噸左右。南滿鐵路由一九〇七年至一九二四年止，共計支出碼頭建設及築港

交通

費用約一百五十六萬元，可見日人經營之苦心，與實行壟斷之亟矣。

年來我方發表營口築港計畫，以便與大通線相連絡，其計畫之內容，為在河北站之東方河岸，另築萬二千尺（華尺）之堤岸。新造停泊十五隻輪船之棧橋，在田莊台南方至河北站為止。又建設新市街。營口港之發展，端賴此築港計畫之完成矣。

又按北寧路最近計劃，在營口修築碼頭，規定深三十一英尺，可停三千噸輪船二隻，並築堅固棧橋，工程費需五十四萬元。籌備一切，二十年春解冻後動工，預期四個月完成云。

一。南滿鐵道會社碼頭 碼頭石造者，長二八〇八尺（中國尺，以下同。）木造者一七三四尺。南滿鐵路并設有支線，直達碼頭。上述碼頭，係於一九二九年，動工興修，因鞍山製鐵所產出之銹鐵，每年二十八萬噸，其中僅二萬噸，供東北境及朝鮮一帶之用，其餘均輸出於日本八幡、大阪、神戶、各地方。而以營口為輸出入港者，乃因可省去大石橋至大連間之鐵路運費。故南滿鐵路預定於兩年之內，動工興修營口碼頭，以運輸銹鐵。第一期工

程費，已費去日金三十萬元，可以停泊三千噸船舶，全部工程完成後，營口之貿易，將益見增進無疑。

二。營口倉庫汽船株式會社碼頭 在滿鐵碼頭之西方，木造，長三七〇尺，面積三二九、三五〇方尺。南滿支線，可以直達。

三。太古洋行碼頭 英商太古洋行所有。木造，在新市街。長三二尺。面積一六八、〇〇〇方尺（中國尺，以下同。）

四。旗昌洋行東碼頭 該碼頭為英商旗昌洋行所經營，為日本郵船會社所有。長三〇六尺，面積八萬方尺。

五。肇興公司東碼頭 為日商東和公司所有，租給肇興公司者，長三一五尺，面積九萬方尺，設備甚完全。

六。肇興公司中碼頭 日商小寺洋行所有，肇興公司租用。長三六〇尺，面積十萬九千方尺。

七。聯運使公署碼頭 原為東生怡油坊所有，其後歸大清銀行，現由聯運使署收買，長約四五〇尺。已不堪用。

八。吉黑權運局碼頭 約六百尺，面積約九、七五〇方尺，專用以運糧，不

供普通通人用之。

九· 遠來洋行碼頭 英商遠來洋行所經營，長約四五〇尺，面積四萬二千方尺。該公司現已停業，將碼頭租與亞細亞煤油公司。

十· 怡和洋行碼頭 英商怡和洋行所經營，長四五〇尺，面積約二十三萬方尺。

十一· 東海關碼頭 山海關稅關專用之碼頭，長五一〇尺，面積不詳。

十二· 招商局碼頭 招商局專用之碼頭，二七六尺，面積二一、四二〇方尺。

十三· 旗昌洋行西碼頭 英國旗昌洋行所經營，延長二四〇尺，面積二萬八千方尺。

十四· 肇興公司西碼頭 肇興公司所經營，長二七五尺。

十五· 開平礦務局碼頭 爲開平礦務局專用，長一六八尺，并不公開，供普通船隻停泊之用，僅由該局在碼頭堆積煤炭。

十六· 大通公司碼頭 此碼頭本爲招商局所築，大通輪船公司租用，長二七

東 北 年 鑑 (民國二十年)

〇尺。

十七· 東和公司碼頭 日商東和公司所有，長三七〇尺。

十八· 太古洋行西碼頭 英商太古洋行所有，長七二〇尺。

十九· 卜內門公司碼頭 英商卜內門公司所有長約一五〇尺。

▲以下爲上流各碼頭

二十· 亞細亞煤油公司碼頭 英商亞細亞煤油公司，在營口市外三家子，設有油庫二座，故即就河岸上設置碼頭，長約六百尺，碼頭上并無其他設備。

二十一· 南滿路會社牛家屯碼頭

在營口港外牛家屯，碼頭係壘石而成，長六、二一〇尺，木造者一、七五〇尺。其中可供船隻停泊者，僅有三、九三〇尺左右，其他部份，均因地處遼河急流，用作護岸堤而已。此外，又有露天貨場七十七方萬尺，煤炭場二十七萬五千方尺。南滿鐵路設有支線，直達碼頭，以便裝卸貨物及煤炭。

二十二· 小寺油坊牛家屯碼頭 日

商小寺在營口牛家屯設有機器油坊，因在河岸築自用碼頭，長約三九〇尺。油坊碼

交通

頭，共佔面積約一〇二萬餘方尺。碼頭僅寺內油坊油船私用，不許其他船隻停泊。

▲以下爲下流碼頭

二十三· 南滿路市內營業所碼頭 在港內區域外，碼頭設備，極不完全。

▲以下爲河北各碼頭

二十四· 河北站碼頭 北寧鐵路局，在河北站設有碼頭，尙不甚完備，但往來車站及海關間之小舟，每停泊於此，小船裝卸貨物，亦在此碼頭。

二十五· 大成公司碼頭 華商大成公司私用，長約五四〇尺，面積約二十畝。

二十六· 亞細亞煤油公司河北碼頭 亞細亞公司私用，長約三九〇尺，面積約十畝。

二十七· 美孚公司碼頭 美商美孚煤油公司私用，長一、五〇〇尺，面積約一段五十畝。

(2) 領港 營口水深，可容大船，已如前述，惟河口多有淺灘，以致港灣上之價值，爲之大減。其中最甚者，第一號浮標至第三號浮標四哩之間，潮落時，吃水

十呎以上之船即不能通過，故河口之淺灘

五三九

及凍水，爲妨害營口港繁榮之最大原因。領港人定額十名，預領備港人一名。因入港之際，淺灘太多，出入船均須雇用領港人，始能通行無阻。領港船爲新式帆船，港口淺灘處設有燈台船。航路標識，亦有設備。

【貿易】

〔1〕概要 營口昔爲東北唯一貿易興盛之港口，自大連安東兩港開闢以後，貿易幾盡爲該兩港所奪，其重要原因，亦實由於營口港一屬冬季，河水凍冰，不便航行，而在貿易上則貨物之運輸，恒以冬季爲最盛，營口既有此缺點，自難與大連不冰港相抗衡，不過近年經東北交通界努力

▲營口主要海運商一覽

名	稱	資	本
肇興輪船公司	稱	國幣二百萬元	設立年月
招政記	商公局	國幣二千五百萬元	宣統二
大統	太公行	國幣一千萬元	民元
旗昌	通公行	國幣六十萬元	民六
旗昌	輪船公司	國幣二十五萬元	民十一
旗昌	輪船公司	國幣二十五萬元	民十七
旗昌	輪船公司	國幣十五萬元	一八六二

交通

設施之結果，營口貿易，漸形增長，二十一年春，濱海北寧兩路貨物，因兩滿路運費，本用日金，故均集中營口，避去大連，日人頗形恐慌，遂將四平街至營口運費改用銀本位，然仍不及北寧之廉，故將來營口如於冬季利用碎冰船，開闢航路，以利運輸，則其貿易，固尚不無樂觀耳。

該港貿易額數，詳見本書商業篇，茲僅將其近年來貿易總額，概舉於後：

年	度	輸出入總額 (海關兩)
十五年		九一、一四九、九五
十六年		八二、二一八、一五〇
十七年		八四、三三五、三五

十八年

【船舶】

〔1〕概要 營口航運，以連絡東北與中國沿岸爲主體，日本輪船連絡東北與日本諸港口爲次要。以營口爲基本之航運，係以天津、龍口、上海、福州各地爲目的地。日本輪船，亦往來上述各港及日本各港間，其他外國輪船，則多往來于本港及津滬等地。

〔2〕主要海運商 營口之海運界，分爲華商、英商、日商三者，鼎足而立，以航行沿海各口岸。其最重要之行棧，爲下列諸家：

航	行	地	點
天津、大連、龍口、上海、汕頭、興化。			
專往來於華南與本港			
往來本港、渤海沿岸及華南。			
上海、汕頭、泉州、天津。			
天津、龍口、烟台、大連。			
大連、上海、龍口、天津。			
大連、日本、上海、天津、歐			

太古洋行

英金五十萬磅

一八九〇

每月十三隻一萬二千噸位

上海、天津、華南。

怡和洋行

英金五十萬磅

一九〇五

每月一隻一千噸位

印度、中國各口岸。

三井物產會社牛莊出張所

日金一億元

一八九二

每月一兩隻

日本、華南、揚子江一帶。

東和公司

日金五萬元

一九〇九

每月一兩隻

我國各口岸及日本沿海

國際運輸會社支店

日金一千萬元

一九二七

不詳

大連、津、滬、青、神、阪、及我國沿岸。

營口海運合資會社

日金三萬元

一九二八

每月四、五隻

天津、門司、大阪、神戶、橫濱、雄基。

南鐵販賣課營口販賣所

日金四億四千元

一九二八

(不定期)

我國及日本沿岸

〔附記〕 除上表所列外，尚有源來盛，德茂洋行等，係屬外國輪船代理家營業。

〔?〕帆船之貿易 營口之帆船貿易，專往來於沿岸各港，往年約在一萬隻以上，最近一二年數稍減少，當佔本港全貿易額之十分之一以上。其主要之往來地，以海務爲首，每年總有帆船四五千隻往來，

因海州產鹽，帆船均鹽運而來；往來於天津、錦州、山東沿岸者，數稍少；上海不過每年一百五十隻；寧波福州不過一千隻左右。

帆船貿易之將來，因輪船貿易之發展，自然逐年減色，船戶所受損失甚大。但最近有在帆船上改裝煤油發動機者。若帆船均能改裝發動機，當可保持貿易上相當之地位也。

〔營口港三年來出入口船舶國籍噸數一覽表〕

入口

出口

總計

國籍

國際貿易

沿岸貿易

國際貿易

沿岸貿易

國際貿易

沿岸貿易

共計

隻數 註冊噸數

隻數 註冊噸數

隻數 註冊噸數

隻數 註冊噸數

隻數 註冊噸數

隻數 註冊噸數

隻數 註冊噸數

中國

五

三〇八

四〇

二七、一〇

二

二〇〇

三三

二四、六三

五

五、〇八

六

五、〇八

六

五、〇八

六

五、〇八

六

五、〇八

六

五、〇八

東北年報

(民國二十年)

交通

五〇一

民 國 十 七 年		民 國 十 六 年		民 國 十 七 年		民 國 十 六 年								
國 別	年 別	國 別	年 別	國 別	年 別	國 別	年 別							
日本	三九	四〇,一九八	一六〇	一五二,〇三六	六	五,三三三	一三	一六,八〇七	一〇〇	九,四四〇	二九六	二八,七八三	五九六	五,二八三
英國	四	四,八七九	七	一〇九,三二二	三	九,六八三	七	一〇四,四七九	七	一四,五二二	一五	三三,七六〇	一六三	三,八三三
德國	六	五,四四六	七	五,七四〇	—	—	—	—	—	—	—	—	—	—
挪威	二	一,五三〇	一六	一七,七三三	一	一,三九	—	—	—	—	—	—	—	—
荷蘭	—	—	二	四,四八八	二	四,四八八	—	—	—	—	—	—	—	—
美國	—	—	—	—	—	—	—	—	—	—	—	—	—	—
合計	八	一〇六,四六〇	七九〇	六九一,六六六	一五	二八,九三三	七四	六三三,二五五	一九三	三,五三九	一,五二一	三,四三二	一,七四一	三,六九三
中國	二	二,一九	三六四	三三〇,七六五	六	六,〇一五	三四六	二七,四六二	八	八,三三四	七〇〇	六〇,八三六	七七八	六,六三〇
日本	二六	一五〇,九八七	二〇〇	一九三,八三九	一三八	一六〇,七八二	一七	一八,六九四	二五	三二,一七九	七七八	三七,七三三	六三三	六,九九二
英國	七	一七,九五一	—	—	—	—	—	—	—	—	—	—	—	—
法國	—	—	—	—	—	—	—	—	—	—	—	—	—	—
德國	—	—	—	—	—	—	—	—	—	—	—	—	—	—
挪威	—	—	—	—	—	—	—	—	—	—	—	—	—	—
荷蘭	—	—	—	—	—	—	—	—	—	—	—	—	—	—
美國	—	—	—	—	—	—	—	—	—	—	—	—	—	—
合計	—	—	—	—	—	—	—	—	—	—	—	—	—	—
中國	—	—	—	—	—	—	—	—	—	—	—	—	—	—
日本	—	—	—	—	—	—	—	—	—	—	—	—	—	—
英國	—	—	—	—	—	—	—	—	—	—	—	—	—	—
法國	—	—	—	—	—	—	—	—	—	—	—	—	—	—
德國	—	—	—	—	—	—	—	—	—	—	—	—	—	—
挪威	—	—	—	—	—	—	—	—	—	—	—	—	—	—
荷蘭	—	—	—	—	—	—	—	—	—	—	—	—	—	—
美國	—	—	—	—	—	—	—	—	—	—	—	—	—	—
合計	—	—	—	—	—	—	—	—	—	—	—	—	—	—
中國	—	—	—	—	—	—	—	—	—	—	—	—	—	—
日本	—	—	—	—	—	—	—	—	—	—	—	—	—	—
英國	—	—	—	—	—	—	—	—	—	—	—	—	—	—
法國	—	—	—	—	—	—	—	—	—	—	—	—	—	—
德國	—	—	—	—	—	—	—	—	—	—	—	—	—	—
挪威	—	—	—	—	—	—	—	—	—	—	—	—	—	—
荷蘭	—	—	—	—	—	—	—	—	—	—	—	—	—	—
美國	—	—	—	—	—	—	—	—	—	—	—	—	—	—
合計	—	—	—	—	—	—	—	—	—	—	—	—	—	—
中國	—	—	—	—	—	—	—	—	—	—	—	—	—	—
日本	—	—	—	—	—	—	—	—	—	—	—	—	—	—
英國	—	—	—	—	—	—	—	—	—	—	—	—	—	—
法國	—	—	—	—	—	—	—	—	—	—	—	—	—	—
德國	—	—	—	—	—	—	—	—	—	—	—	—	—	—
挪威	—	—	—	—	—	—	—	—	—	—	—	—	—	—
荷蘭	—	—	—	—	—	—	—	—	—	—	—	—	—	—
美國	—	—	—	—	—	—	—	—	—	—	—	—	—	—
合計	—	—	—	—	—	—	—	—	—	—	—	—	—	—
中國	—	—	—	—	—	—	—	—	—	—	—	—	—	—
日本	—	—	—	—	—	—	—	—	—	—	—	—	—	—
英國	—	—	—	—	—	—	—	—	—	—	—	—	—	—
法國	—	—	—	—	—	—	—	—	—	—	—	—	—	—
德國	—	—	—	—	—	—	—	—	—	—	—	—	—	—
挪威	—	—	—	—	—	—	—	—	—	—	—	—	—	—
荷蘭	—	—	—	—	—	—	—	—	—	—	—	—	—	—
美國	—	—	—	—	—	—	—	—	—	—	—	—	—	—
合計	—	—	—	—	—	—	—	—	—	—	—	—	—	—
中國	—	—	—	—	—	—	—	—	—	—	—	—	—	—
日本	—	—	—	—	—	—	—	—	—	—	—	—	—	—
英國	—	—	—	—	—	—	—	—	—	—	—	—	—	—
法國	—	—	—	—	—	—	—	—	—	—	—	—	—	—
德國	—	—	—	—	—	—	—	—	—	—	—	—	—	—
挪威	—	—	—	—	—	—	—	—	—	—	—	—	—	—
荷蘭	—	—	—	—	—	—	—	—	—	—	—	—	—	—
美國	—	—	—	—	—	—	—	—	—	—	—	—	—	—
合計	—	—	—	—	—	—	—	—	—	—	—	—	—	—

荷蘭	二	三、八〇〇	一	一、六六六
義國	—	—	三	二、二二三
丹麥	一	四、七〇〇	—	—
挪威	四	一〇、五七七	一五	三、八六六
芬蘭	—	—	—	九二四
美國	—	—	一	五、四三七
合計	一五	一、六六、四六六	七三七	七、三六、七九九

●安東

【概說】安東位於遼寧省東南，鴨綠

江下游右岸，設有縣治，地當中韓間交通孔道，為南部之一重鎮。自日俄戰役以後，安奉建軌，鴨綠架橋，險要形勢，頓形消失。日人圖謀我東北，以安東為入境首站，歷年以還，殖民勢力，日益增長，喧賓奪主，糾紛百出；然而形勢雖遷，江山未改，倘吾人努力經營，尙不失為晚耳。

【沿革】安東於光緒二年設縣治，地

瀕鴨綠江岸，原名沙河鎮，光緒三十二年依二十九年（一九〇三年十月八日）通商條約，開安東縣為通商埠。三十三年，安東海關布告，規定港之界限，後經日本方面要求，將安東內港，延長至三道浪頭，外港延長至鴨綠江。在港灣上言，無重大價

東北年鑑（民國二十年）

值，然開闢之後，輪舟四達，商業繁盛，乃成為東北東邊之要埠焉。

【形勢】

（一）地勢 安東位於東經一二四度三八秒及北緯四〇度一〇秒，東倚九連城，西撫大東溝，北跨邊牆，南阻鴨綠江，與朝鮮新義州隔江相望，形勢險要，輪舟四達，洵遼南第一門戶也。安東西北一帶，岡巒起伏，就中元寶山尤佔形勝，俯視江流，如在足下，堪數礮壘；安奉鐵路由山下經過，日人派守備隊駐焉。雖有天險，適以資敵，良可慨已。

甲午中日之役，甲辰日俄之役，皆以安東為戰場，兩役皆南勝北敗，推原其故，蓋由人事為之，豈地勢之不利哉？自甲午九月二十六日日兵渡鴨綠江而後，東北

交通

乃無寧日，是亦我東北最痛切之一紀念也。時至今日，藩籬盡撤，門戶洞開，在我已無形勢之可言矣。

（二）港域 安東港之港域，上以沙河

河口為界，下以五道溝為界。江水以鐵橋下為最深，潮落時平均約十二呎，潮長時平均約二十呎。下流五道溝附近，潮落時水深不過二呎至三呎。五道溝而下，水深亦不過十呎內外。故三道浪頭可以停船二三千噸之輪舟，其上流不過僅有小輪船或小舟往來而已。又在冬季四個月內，江水結冰封港，其溶冰開港日期，又因氣候寒暖，不能一定，遂致安東港之價值，為之低下。其結冰期，普通在十一月二十七日左右，冰層最厚者約三尺五寸，輪船在十一月月上旬或十月下旬，即行停開。溶冰

五三三

期約在三月十一日左右，但一九二八年，至三月二十二日始行溶冰。惟溶冰之初，冰塊沿江而下，仍不能航行。故輪船須至四月下旬或五月上旬，始能暢行無阻也。

〔2〕水量 鴨綠江之水利，久為東邊一帶所利用，昔日上流各地所產大豆、高糧、柞蠶、木材，均利用鴨綠江水運，集中於安東港。惟港之水深，常有變化，頗不便於航運。在安東附近，長潮與落潮之差，小潮約在七、呎，大潮在十呎內外。三道浪頭附近，小潮約十二呎，大潮相差至十三呎至十六呎。莊島附近，小潮在十五、十六呎，大潮差至十八呎至二十二呎。其水流之速度，上流迅速，下流漸次緩和。在安東附近，水流最急之時，每小時約一萬六千呎，最緩時幾若湖水，停滯不動。平均速度約六十四呎左右，其下流三哩之三道浪頭，水勢尚平穩，二千噸輪船，可以停泊，其上流一哩之五道溝，有淺灘一處，下流有淺灘兩處，均不便於航行；潮退時，水深不過二、三呎，吃水稍深之輪舟，僅可停泊於江外之門白，及朝鮮多獅島附近。其在我國江岸，以裝載木材之船為多，亦停泊於三道浪頭，另用小

交通

舟或小火輪，與安東港往來。安東港碼頭潮長時，亦僅能停泊七八百噸輪船，三道浪頭則可停三千噸左右之輪船。再大之輪船，祇有停於門白或朝鮮之多獅島而已。

〔安東與各港距離表〕(以海里為單位)

大連	一五七	烟台	一〇
營口	三〇	青島	三〇
天津	三〇	上海	三〇
大孤山	七	鎮南浦	一〇
龍岩浦	一五	仁川	二二
木浦	三五	巨夕島	四
釜山	五〇	長崎	六〇
字品	五〇	多度津	八〇
門司	八〇	元山	八〇
神戶	八〇	函館	一三七
小樽	一四三	香港	一三六

〔港灣設備〕

〔1〕碼頭 安東港之碼頭設備，可分為中國方面及日本方面二部分。

安東港江岸，由南滿鐵路會社，築有堤防，架設棧橋，據日本方面記載，由一九〇七年至一九二五年，南滿鐵路會社，支出之工程費，共計日金七十餘萬元。又為運輸木材起見，築有面積八萬二千餘平

方公尺之水池；其江岸堤防，共長二〇六九公尺，其中石堤九〇六公尺零七。木堤一、一六二公尺零三〇。江岸上游，由我國總商會築有石堤一千公尺；太古怡和兩輪公司，各在海關附近，築有木堤一八公尺，但均不能停泊較大之船舶。此上流江岸，有中國總商會建築之石堤，長約五百公尺。故安東堤岸甚長，惟沿堤各處水深并不一致，退潮之時，在距岸數公尺之江中，即顯出河底，故祇能停泊帆船及小舟也。下流五道溝附近，又多淺灘，大船不能前進，故大火輪僅能在三道浪頭、薪島、大東港、多獅島等處拋錨，用小船搬運貨物，此實安東港之缺點也。

〔2〕航路標識

一。中國方面所設者 由安東海關南東四分之三距離二海里江上，設有浮標信號燈。

二。領港人會所設者 由安東至河口間之鴨綠江上，有極簡單之木製或鐵製浮標十餘個，常因河路之變遷，時常移動，以利航行。

〔3〕倉庫

安東港并無特設之碼頭倉庫，普通商人，藉以儲藏貨物者，僅有日

人所設南滿鐵路倉庫，及國際運輸會社倉庫兩處而已。此外，太古洋行、怡隆洋行、政記公司、均各設有倉庫，儲藏各該公司之貨物。

【貿易】安東與天津、山東各商埠，華北沿岸各埠，及日本、朝鮮之商業關係，甚為繁複，以最近數年安東港輸出入貿易總額觀之，可以見該港地位之重要。該

港貿易總數，詳見本書商業篇，下方所舉，不過其概略而已。

輸出入總額(海關兩)年度
 民十五年 九四,一七五,二〇九
 民十六年 一〇七,〇一八,七六八
 民十七年 九八,六七二,一七八
 民十八年 九二,三六〇,八一〇

至於安東輸出之主要品，有木材，大

豆、豆餅、山繭、玉蜀黍等。輸入品以棉布、麵粉、砂糖、煤油、火柴、等日用必需品為大宗。

【船舶】定期來往安東之輪船，有大連汽船、朝鮮郵船、大阪商船、鴨綠江運輸、鴨綠江輪船、各公司所因者，該港航運，幾盡在日人掌握之中，華商公司，受其排擠，日漸不支，但尙在掙扎中也。

入口

出口

總計

東北年鑑 (民國二十年)	民國十七年				民國十六年				
	共計	挪威	英國	日本	中國	共計	挪威	英國	日本
交通	1,791	—	—	—	—	2,533	—	—	—
	11,910	—	—	—	—	10,123	—	—	—
國際貿易	3,391	—	—	—	—	3,000	—	—	—
	11,519	—	—	—	—	10,123	—	—	—
沿岸貿易	8,519	—	—	—	—	7,123	—	—	—
	8,519	—	—	—	—	7,123	—	—	—
國際貿易	1,000	—	—	—	—	1,000	—	—	—
	10,910	—	—	—	—	9,123	—	—	—
沿岸貿易	9,910	—	—	—	—	8,123	—	—	—
	9,910	—	—	—	—	8,123	—	—	—
國際貿易	1,000	—	—	—	—	1,000	—	—	—
	9,910	—	—	—	—	9,123	—	—	—
沿岸貿易	8,910	—	—	—	—	8,123	—	—	—
	8,910	—	—	—	—	8,123	—	—	—
共計	11,910	—	—	—	—	10,123	—	—	—
	11,910	—	—	—	—	10,123	—	—	—

中國	1,212	40,010	1,212	40,010	1,212	120,010	1,212	120,010
日本	1,212	10,000	1,212	10,000	1,212	10,000	1,212	10,000
英國	1,212	10,000	1,212	10,000	1,212	10,000	1,212	10,000
芬蘭	1,212	10,000	1,212	10,000	1,212	10,000	1,212	10,000
共計	1,212	10,000	1,212	10,000	1,212	10,000	1,212	10,000

旅順

概說

旅順港雖號稱軍港，但亦非毫無商港價值，在航運上實有不容忽視者。且曠觀以往，益覺顯然；綠旅順在昔原名獅子口，自明代起，南方移民，多在此登陸，帆船雲集，頗稱繁盛。獅子口遂成爲東北水陸交通之樞紐，行旅順出之門徑，而旅順之名，乃由是而得。

俄日相繼佔據旅順，雖指作軍港，但亦有商港之計畫，不過非視作主要港而作爲補助港而已。日本佔領旅順後，以其國內儘多良好軍港，故不加以經營，反一再開放，使作商港；然日人此舉，非因無險要之足守也，環境使然耳。若我國能恢復主權，則於東北門戶之防守，旅順實在所必需，固不得因日人之放任，而輕視旅順之價值也。

【沿革】 旅順與大連，本爲我國良港

，既爲海防要區，亦適作商港，在昔清廷於光緒六年，首於其地，築黃金山礮台，是爲經營旅順海防之始。十一年中法和議既成，造大船塢於旅順口內，并設海軍提督以鎮守焉。其後繼續建築口東、口西、後路各礮台；甲午之後，又有增築，形勢頗稱鞏固。我既敗於日，旅大相繼失守，和約告成，旅大同歸於日，因列強干涉，日又歸還。惟俄人爲德不卒，又恃強索租，於一八九八年，爲俄借用。俄人其時正欲爭東方霸權，以無較良軍港，故刻意經營，欲以之爲東方海軍根據地。俄乃擴充要塞，開濬港澳，七年之間，規模大備，而日俄戰事乃起。俄敗于日，于模茲茅斯條約中，許日本以承借之權；自一九零五年以來，乃由日本占據，以迄于今；其實于民十二年時，業已滿期，惟日人欲竄食我東北，故恃強不還耳。日人經營旅順以

來，根據俄人遺留之計畫，鑿通西澳口之白蘭子，使東西兩澳口，大船可以分道出入；復繼續濬深西澳，于其岸旁建設碼頭、棧橋等。又於民十四年，修築開運橋下流之教場溝堤岸，開濬灣內一部分。其初日俄戰後，旅順港經日本海軍指爲要塞區域，不許任何商船出入，即日本船亦非得海軍特許不能通行。惟後來日本以本國較良之軍港甚多，且去中國甚近，故無意經營旅順使成爲海軍根據地，故漸有開放該港，俾成大連之補助港之趨勢。先於宣統二年（一九一〇年七月），開放西澳，作爲商港，准許船隻進出。至民十一年十一月，日海部并將要港部撤廢，開放東澳北半部老虎尾水道外第二區。民十四年三月，日海部復指定除東澳南半部而外，其餘港內海面，全部開放，作爲商港。但時至今日，旅順之輸出，僅限於煤、鹽、陸石數

種，大宗輸入更無之，故商港價值仍未顯見耳。

【形勢】

〔1〕地勢與水量 旅順口位於金州半島之西南，與大連連陸，與山東之登州及烟台相望，僅隔海峽而已。旅順港嚴冬不凍，故爲遼省又一良港，惜水略淺耳。口門南向，東有黃金山，西有虎尾半島，左右環抱，如蟹之雙螯，西者長而東者短，兩端相距，不過三百公尺。兩岸山勢陡峻異常，不易攀登，非由口門，無由得入；口門窄小，不能容多數海艦同時并進；故在軍事上言，實最宜於守者也。口內則甚寬，內分東西兩澳，東澳長四百公尺，寬二百七十公尺，水深三十六至四十二英尺；西澳之寬，三倍東澳，然不若彼之深，最多不過三十英尺。東澳雖深，面積甚小，不能容大軍艦七艘以上；西澳雖闊，而水則甚淺，不能泊小艦以上之兵船，是其缺點也。港之東北西三面皆高山環繞，坡度甚峭，攻者難攀，倘有精兵利器固守其地，殆難攻入。而中日之戰，我軍失守；日俄之戰，俄軍失守，皆因防禦之不周，非地勢使然也。兩役日軍皆由他處潛行上

陸，繞出旅順背後，使防者不及防，因奏大功。俄人守備計畫，缺點甚多，最大者以二〇三尺之高地，置之本防禦線，而不設永久溝壘，所以日軍一臨，即爲陷落；我國計畫之疎，更無論矣。人謀之不臧，夫豈地勢之不利哉！

〔2〕要塞

光緒六年首築黃金山砲台

，十一年中法戰以後，又繼續建築砲台廿餘座。其當口門東岸者曰黃金山砲台，迤東曰撲珠礁砲台。再東曰老鷹嘴砲台，再東曰老鷹嘴後台，是爲口東海岸砲台。當口門西岸，曰威遠砲台，與黃金山砲台夾口而峙。有如鎖鑰。威遠台西迤南曰鑾子營砲台；再西迤南曰饒頭山砲台，最當衝要；再西迤北曰城頭山砲台；而威遠台之北，循沙舌行至盡頭處如老虎尾砲台，是爲口西海岸砲台。統計以上共台九座，大小砲位四十八尊，經始於光緒庚辰，成於丙戌。及甲午中日戰起，復於口西威遠，老虎尾兩台相近處，增築新台二，於城頭山砲台之西增築新台一，曰蘭台砲台，於口東老鷹嘴砲台之東增築新台一，曰番島砲台；復增加大小砲位數十尊。其後路砲台，則自椅子山迤東南折，至老鷹嘴後台

，環旅順後路作半月形，椅子山有砲台三座，曰椅子山砲台，曰案子山砲台，曰測望台砲台，此三台居高臨下，爲旅順後路全防之關鍵。椅子山之東曰松樹山砲台，再東迤南曰二龍山，大坡山砲台。統計砲台九座，共設大小砲位三十尊，是爲後路砲台，其建築乃在光緒己丑以後，亦有在甲午軍興時增築者。可見有清時旅順之防禦，不得謂不鞏固矣。

甲午以後，俄人租借旅順，用爲經營

遠東海軍之根據地，就原有要塞，大加擴充，計當時口東海岸撲珠礁砲台進東偏北，則有北斗山砲台，再東偏北則有東鷄冠山砲台，其口西海岸饒頭山砲台，迤西偏南則有鷄冠山砲台，再南則有老鐵山砲台，鴨湖嘴砲台。其後路則循鴨湖嘴東北，北走太陽溝一帶，爲一號以至三十一號砲台。其與椅子山大小案子山各台相對者，則爲二〇三高阜砲台，而白玉山砲台遙列其後。其二興松樹山砲台爲犄角者，則爲苦魯巴金斯他斯爾二台，尤稱堅塞。上述各台，有爲吾國人所建而俄人以新式改築者，有爲俄人特別建築者，工程始備，而日俄戰起。其時俄人於海岸防禦，中央防禦

，外側防禦，及背面防禦，佈置均極嚴密。統計各台所設大小砲位約四百尊，其形勢之險固，概可想見。

日俄戰事既終，日本繼續承租旅順，於戰時擊毀之台壘，間加補築；若後路之二龍山砲台、松樹山砲台，及其附近之二〇三高阜砲台，則任其頹毀。然而日軍今尚於旅順設有要塞司令部，故未得謂旅順口要塞，已失其重要性也。(關於日本在旅順之軍備，參看本書三二二頁。)

【港灣設備】

〔一〕棧橋及碼頭 西一九一〇年七月，西澳既開放，南滿鐵道會社，造四五〇尺長之棧橋，並浚濶附近海底，水深至乾潮面下二十八尺，可以停泊六千噸船一隻，專用以裝運煤炭，其他船舶，均下錨港中。民國十二年八月，滿洲鐵道會社，為便於輸出煤炭及其他貨物起見，造可以停泊二千噸船一隻之浮橋，至十五年，又在浮橋之西方，用土填修海岸，擴張現有之棧橋，現在尚未竣工。

現在旅順港碼頭，僅有裝煤棧橋、浮橋、及東澳北面之停船岸壁而已。原來西澳碼頭之水域，東西約一五〇〇尺，南北

約五〇〇〇尺，除船舶通行之水面外，僅可停泊三千噸船六隻，加以裝煤碼頭及東港北岸可各停一隻，共可停船九隻。其水深度在裝煤碼頭附近，約二十七尺，沿橋二十一尺，西澳二十一尺乃至三〇尺，東澳北岸二〇尺乃至二六尺。又在要塞棧橋附近堤岸，可停多數小艇及漁舟。

現在可以利用之碼頭設備，僅有長四五〇尺之木棧橋一座，長廿尺寬六十尺之長方形浮橋兩座而已(乾潮面以下之水深，約十八尺)。且棧橋木質，漸多朽腐，故南滿鐵道會社支出工費三十八萬元，將現有之棧橋延長四十公尺，再彎曲一百四十度角度，延長一百十五公尺，至日本橋為止。並在岸上平墊三萬三千餘平方公尺之土地，作為儲煤場(另加辦公室及線路所占地面二二、八四〇平方公尺)可儲煤二萬噸。現有之儲煤場，不過五、六二〇平方公尺，僅能儲煤一三、〇〇〇噸而已。

〔二〕船舶及貨場 旅順港船舶之停泊及碼頭，均歸海務局支局指定之。一千噸以上船舶入港，強迫使用領港人。船舶之開泊，均另用拖船，以免危險而求便捷。其拖船所用小輪船，可隨時在旅順車站雇

用，極為便利。裝卸煤炭及碎石，均用人力。裝卸則用升降機及人力，其裝卸速度，因氣候及貨物種類，稍有差異，大概在棧橋之船，一日十小時，可裝煤一、七〇〇噸，鹽七八〇噸，裝石五五〇噸。若停泊港中之船，鹽七八〇噸，石三三〇噸。如三千噸船，裝滿煤炭，不過僅用二日半之短時間，故船舶之裝費，較其他各港為低。又南滿鐵道會社備有五十噸裝水船一隻，用以補充入港船隻之用水。

〔三〕船渠

日俄戰後，旅順港屬於日本海軍管理，至民國十一年十二月，東港內有大小船渠二座，及附設工場，撥歸南滿鐵道會社旅順工場管理；至十二年四月，又撥歸旅順船渠會社，供修繕及建造船舶，及其他機械工作之需。

〔四〕標識

老虎尾及老鐵山，各有燈台一座，老鐵山燈台，併備有霧砲。又白玉山有高低燈二座，模珠岩有浮標一個，均屬日本海務省管理。又老虎尾水道，左右共設有浮標八個。

大東溝

【沿革】

大東溝係於光緒三十二年，

根據廿九年(西一九〇三年)中日條約，開爲商港，該港位於鴨綠江口外西岸，儼然爲安東之港外港，舊時東邊百貨，咸集於此，爲安東西南水路之要衝。中國於一九〇七年十月設立海關。但因貿易衰微，於一九二二年將海關併於安東關，而安東港之發達，實爲大東溝衰微之故要原因也。

【形勢】大東溝港位於安東西南，鴨綠江口西岸，薪島之西北，即北緯三九度五五分，東經一二四度〇一分其地。距安東港，陸程二十餘哩，水程約三十餘哩。該港雖可停泊數千噸之船舶，但港底爲泥地，潮落之際，僅可通小舟，殊無港灣上之價值，故未修築碼頭，及泊船之設備，輪船亦不能投錨，即安東大孤山間之小輪船，亦僅能在港外二哩之地下錨，此大東溝所以不能振旺之又一原因也。

【貿易】大東溝有天然貯水池，同時可貯木至七千筏之多，是以在日俄戰爭以前，曾一度成爲東北木材輸出港，當日木材市場，一時甚爲發達。其木材運出之日的地，爲山東、天津、及遼東沿岸。此後安東港日漸發達，而大東溝之貿易，乃盡爲所奪矣。

◎葫蘆島

【概說】以中國幅員之大，海岸線之長，交通運輸之繁重，築港事業，乃自今始，其將爲中國復興之曙光乎？年來東北鐵路建設兼程並進，線網之密非他省可能比擬，事固甚盛。惟在交通國際化之今日，苟無出口良港，則東省貨物非東走海參崴，則南走大連，舉凡四洮、吉長、吉敦、瀋海、洮昂、齊克等路，名爲我有，實則徒爲外路之滋養線，藉寇兵而實盜糧耳！東省當局，怒焉憂之，早有葫蘆島築港之議，經年籌劃，務觀厥成。去年秋，東省當局商得鐵道部同意，月撥北寧路款五十萬元爲築港基金。夫以路款而移爲築港之用，實爲交通政策之當然結果，亦所以完成路政之本來使命。且近世產業，要以適合經濟原則爲前提，運價爲貨物成本要素之一，東北貨物，苟長恃大連、海參崴爲尾閘，同時必分走南滿中東兩線；由南滿線走，則利權完全外溢；由中東線走，亦溢去其半。利權外溢固爲國家經濟之重大損失，因之運價高下，亦必完全操諸外人之手；物價既被操縱，則東省農民之生產物，即不能自由處分，勢將陷於歐州中世

紀農奴狀態；東北鐵路，亦不啻爲南滿線或中東線之延長。此築港之不容緩者也。

查南滿鐵路會社進款，年約二億三千萬元，其中之一億一千餘萬，爲鐵道收入，而南滿鐵道收入之所以如是之鉅，未始非設備完全，管理適宜之有以促進其效，然非有連大港爲之吞吐，則設備即如何美善，管理如何有方，彼旅客貨物之移動，必有一定目的，而定其方向，苟不能達其目的，即克盡爲人之力，萬不足以磨招徠，是知南滿線收入之鉅，全賴大連港爲之吸引，毫無疑義。則將來葫蘆島開港之後，北寧路收入之增加，定可預卜。故從路局收入方面觀察，撥款築港，可爲理想的投資。再則遼、吉、黑、熱四省之每年物產產額，農產二千一百萬噸，林產四百三十五萬噸，礦產八百三十六萬噸，畜產廿四萬噸，天產豐富如此，以無出口良港之故，一切利權，盡歸外人壟斷，一息尙存，不能不亟思補救。洮錦朝、洮熱、諸路，正在籌劃之中，此兩線者，距葫蘆島至近，且能聯接洮昂、齊克等線；若葫蘆島開港以後，黑、熱、兩省之貨物，勢必朝宗於此，而遼、吉、兩省之貨物，亦可由四洮、吉海、

瀋海、各線，接連而來，故從地理經濟觀察，葫蘆島之開港，不特足以抵抗帝國主義者之經濟侵略，亦為發展農工商業之要關也。近三十年來，東省出入口孔道凡三：一曰中東路通海參處，二曰南滿路通大連，三曰中東路通西比利亞鐵路，其由北寧路而通平津者，僅微乎其微。故輸出入口貨物，向為日俄人專利。查遼、吉、黑、熱四省之人口，計共三千餘萬人，重以中原多故，年年難民輸入，動輒十餘萬人，此後該四省人口之增加，實為自然之趨勢。以土地之肥美，勞動力之雄厚，鐵道網之發展，物產必同時激增，而消費量之日益擴大，亦勢有固然。東省工業幼稚，日用品之仰給外國，誠非得已，然以交通權旁落之故，輸出入品之價格，絕對為外國人左右。勤勞所得，既被外人榨取，日常支出，又因而增大，水深火熱，民何以堪。況東省借貸利息，平均約月息一分以上，其甚者至三、四分，物價之高，為全國冠，金融緊迫，洋貨居奇，無可為諱；竊考其故，實因當地產業，完全被外人壟斷，交通為外人操縱。海外華僑，明知東省有駁海之稱，而怯於外國勁敵，逡巡而不

敢進；外人挾其技術與武力，先握交通之咽喉，再利用其金融資本，以盡其掠奪之能，此時尚不築港，更復何待？蓋開港以後，內地貨物，可經由國有鐵路而直向國有港口輸出，海外僑民，知事勢已有轉機，必樂投資於祖國，是內可以維護農商利益，外可以招徠華僑資本，此時交通既便，金融漸舒，出入口貨，漸次歸國人經理，既能輕減出口貨之成本，復可剔除入口貨之重利，生產消費，兩獲其益，而民困漸紓矣。綜觀上述種種，皆為適合於國民經濟之原則。今者，築港工程，已經開始，百年大計，可拭目以觀成，東省經濟方面，其必有打破現象之一日矣。

【形勢】一 葫蘆島在渤海灣之北岸，位於遼寧省錦西縣所屬之連山灣內，當北緯四十度四十五分，東經一百二十一度，距北寧鐵路連山站東南七英里有半，介於營口秦皇島之間，冬不結冰，夏無巨颶，誠東北之良港也。全島地勢，由西北而東南，伸入海中，長約六七里，微成劈折形，北部內斂，南部外突，中部稍狹，若葫蘆然。其西南海陸之交沙岡一線，橫亘於島之中部，若繩索之繫葫蘆頸。此沙岡隔斷

海水潮流，因名斷岡，斷岡北即為連山。至葫蘆島支路之車站也。島之南端，曰葫蘆嘴，北與天橋廠，隔海相望，相距約三十餘里，其間向西環抱，成一大海澳，即連山灣。灣口外有大筆架山，山與天橋廠之間，聯以沙岡，潮漲則隱，退則顯，可通行人。天橋廠之西南，有西海，為帆船停泊之所，循島之西岸，迤邐而達西北，則為獅子頭，由獅子頭向北繞一山麓，迤北西折，接於斷岡之南，一山綿亘，突出海中，是曰半拉山。半拉山與獅子頭之間，尚內作灣環之狀，曰葫蘆套。半拉山之南，由海中湧起一石礁，兀立孤懸如虎距，曰高梁梁（開港日轟燬，以利工事）。半拉山、獅子頭與高梁梁，東西遙對作鼎足之環抱狀，其內即現之開港處也。海水甚深，一年結冰期間平均不過旬日內外，在營口、秦皇島、結冰封閉之際，往來葫蘆島之船舶，尚能航行自由，此其形勢之大略也。

【築港之沿革】葫蘆島築港之議，遠在二十年前，當孫清光緒三十四年。徐世昌氏任東三省總督，聘英工程師休斯從事勸測，歷時三月，經天橋廠、葫蘆島、寧

遠、菊花島、通姚莊等處，乃選定葫蘆島爲建築商港最適宜之地。宣統元年，錦陞鐵路設計，亦以葫蘆島爲起點，奉天勸業道黃開文被任爲總辦，休斯爲工程師，於二年春，興工敷設連山葫蘆島間之七哩半鐵軌，並着手於防波堤之築造。開工甫一載，政變俟起，經費缺乏，工事遂廢，所留遺跡，僅連山葫蘆島間之鐵道，暨四百尺之防波堤，及埠頭辦公處工人收容所車庫等建築物而已。洎民國成立，築港事業，仍因需款太鉅，未能立時舉辦。民國五年，通裕鐵路司爲錦西煤斤之輸出，向當局請願築港，亦以經費無着，未能動工。

八年秋，北京交通部與遼寧地方當局集議，決定各籌五百萬元，爲建築葫蘆島商港，並籌設開闢商埠之用。九年，任周肇祥爲葫蘆島商埠督辦，是爲第二期之築港準備。旋因戰事，又復中輟。十一年，直系當國之際，交通部將前議之築港問題取消，遼寧省當局以非獨力所能任，於是停頓者八年。十九年，高紀毅長北寧路局，鑒於葫蘆島地勢之重要，而關繫於東北鐵道及華北經濟者，尤爲密切，於是商承鐵道部之命。賡續前議，建築斯港，附設港

務處於路局，以綜其成。復與荷蘭治港公司締結契約，代辦工程，別由路局於盈利之中，分期籌撥築港之資，於民十九年七月二日舉行興工典禮，限期五年又半完成。若夫市街之區劃，商埠之開闢，亦於此期間，同時設計焉。

關於撥用北寧路盈餘，用作開築該島經費一節，最初英國政府，以北寧路尙有英國債務關係，提出抗議，經我國政府詳加解釋，聲明謂「該路係於開支及償還英款本息以外，取其餘存，開築海港，於借款本身不加影響，且與荷蘭公司所訂築港合同（附後），僅屬付款交工等性質，乃鐵路上市事問題，與借款問題毫無抵觸」云云。至是英政府始無辭，而工事得以安然進行也。

【築港工程計劃概況】此次興築葫蘆島海港，既係完成二十年來未竣之偉業，故其工程計劃，亦大半本諸已往之規定，而無所更易。惟其主要部分，有可得而述者，爰特分誌於左，以爲留心港務者之參考。

一、混泥土碼頭：計長三千七百英尺。

交通

二、混泥土防波堤：計長五千一百英尺。

三、大碎石護岸堤：計長七千九百英尺。

四、港內挖掘面積：計七百萬平方英尺。

五、填平沿岸低地：計用泥沙四百萬立方碼，碎石塊八十萬立方碼，混泥土塊三十二萬立方碼。

以上爲全部工程之主要計劃，他若燈塔、梯橋、船塢、貨倉、等等，皆爲開港之附帶工程，亦擬同時修築。至關於商埠計劃，現雖未公布，惟理想方面，則甚希望將來能成爲世界上之一嶄新都市。屆時擬行劃出縱橫各三十里之地帶，以爲建築商埠之用。并擬以鉅額現金，徵集全世界工程學者或市政專家之設計圖案，俾資開埠之依據云。

中華民國十九年一月二十四日訂於天津之築港合同如下：

【建築葫蘆島海港合同】（鐵道部指令第四三六五號修正，經行政院第五十八次會議議決，呈奉國民政府指令第三八四號核准）

本合同內北寧鐵路管理局局長高紀毅，奉國民政府鐵道部之訓令，並受東北交通委員會之監督，代表北寧鐵路管理局（以下簡稱管理局），與荷蘭京城荷蘭治港公司駐華總代表陶普施，代表荷蘭治港公司（以下簡稱承辦人），在中華民國十九年一月念四日，即西曆一千九百三十年一月二十四日，訂於天津。

茲將管理局與承辦人協定之條文列左

一、總則 承辦人以美金陸百四十萬元為造價，按照管理局方面之港務總工程師（以下簡稱工程師）之指示，以得其滿意為度；及遵照本合同所附工程說明書，與工作程序表，及圖樣中所載之各項工程，（以下簡稱工程）承辦及完成此項工程。惟此項造價總數，須照本合同內所准許之增減增減之。

二、付款 上項造價，應由管理局於每月月終，根據工程師證書，證明承辦人之工作，確係按照本合同所附工作程序表進行無誤，分批交付之。每批定為美金九萬五千元，至總數付清時為止。首二批，即二月與三月分兩批，於按照工作程序表

交通

實地施工所需之船隻機器，到葫蘆島時支付。

上述工作程序表，列示本工程在規定合同期限內，各項預備及進行之大概，及本工程各部分應行開竣之時日。

如因工程延誤，而工程師得扣發證書。其扣發時間，不得超過承辦人對於某部分工程，將延誤趕齊所需之時間。

在此扣發期間每月攤付之款，應停付於承辦人，暫時存入本合同第五條所載銀行中所立之「葫蘆島準備金」戶下。此項扣發存款，不給承辦人利息。

三、特別擔保 管理局應於其按月攤付之款內，扣除百分之五，作為履行本合同之特別擔保。此項保金，應由管理局無息保留。至本合同第八條所載之保修期限屆滿時為止。惟照此扣除及保留之數，不應超過造價總數之百分之五，即美金三十二萬元。並應由管理局存入第二條所載之「葫蘆島準備金」戶下。

此款非至保修期限屆滿，及工程師證明承辦人將各項工程完竣，得其滿意時，不應付還承辦人。

四、保證 在本合同簽字之日起，三

日以前，承辦人應即辦妥現大洋五十萬元之銀行保證，為管理局所滿意者，作為履行本合同之特別保證金。承辦人對於管理局所受之任何損失，或他種賠償，得由此項保證金項下支付之。此項保證金非至第八條所載之保修期限屆滿，及由工程師證明承辦人業將工程完竣，得其完全滿意時；或在無論何時按照第十條之規定，本合同對於承辦人停止發生效力時，不得領回。

五、存款 在本合同簽字後，管理局應在雙方同意之某中國銀行，以葫蘆島準備金名義，存入現大洋一百萬元，作為履行本合同之用。此項存款之半數，即現大洋五十萬元，非由管理局與承辦人在華代表會同簽字，不能支取。但在管理局交納第六十三批付款後，或在按照第十條之規定，本合同對於管理局停止發生效力時，得由管理局一方簽字，將款取出。該銀行收到此項存款後，應即將此項辦法，函告承辦人。

六、承辦期限 各項工程應以相當之速度進行。全部工程應在民國二十四年十月十五日，即西曆一千九百三十五年十月

十五日以前，即自下項規定實地動工之日起，五年六個月以內完竣，交於管理局。如承辦人不能依照上項規定期限，將全部工程完交管理局時，應每日付管理局現大洋一千元，作為損失賠償，至完全交工日為止。

如承辦人之延交工程，係因天災人禍，為人力所不能抵抗者，或因本合同所附工程說明書之大部分更改，非由於承辦人之錯誤者，則工程可得給予承辦人相當之展期。

承辦人應立即開始預備一切，並於氣候適宜時，從速實地動工；無論如何，至遲不得過民國十九年四月十五日，即西曆一千九百三十年四月十五日。

七、使用工程先成之部分 如管理局欲在本合同規定之工作期限內，開用葫蘆島海港先成之一部分，承辦人不得拒絕、限制、或阻止之。惟管理局之此項舉動，以不致過分妨礙工程之進行為限。

八、保修 承辦人應於工程完竣，交於管理局之日起，對於該工程保修一年。在保修期限內，管理局在工程上，得自由建設，或安置任何各種建築物或機器

東北 年 鑑 (民國二十年)

九、損失 自本合同簽字之日起，至保修期限期滿之日止，凡整理及補償，關於工程上之一切毀壞損失，並完成一切因計劃之不善，建築之不固，工作之不良，材料之不佳，施行之不慎，以及其他原故，而應改造或修理之工作，概應由承辦人出資負責承辦之。

如在工程進行時期內，或在保修時期內，發生天災，如地震、海嘯、土崩、或兵事，以致工程被毀壞，或損失時，該項毀壞，或損失，應由承辦人修理之。惟其修理費，應由管理局按照實需工料價格償付之。在工程進行時期內，或在保修時期內，工程上發生其他之損失，概由承辦人自己出資修理完成之。

對於政府或第三者所有之產業，因本工程之工作而受損失者，亦應由承辦人負責出資完成之。

十、合同之取銷 如任何一方，或雙方，不能履行本合同規定之義務時，雙方應磋商一同意之辦法。如上述情形發生後，在三個月以內，尚無辦法；或已有辦法，而不能於上述時間內遵行；則受損失之

一方，應即不受本合同之束縛；並應享有經對方承認，或公斷人斷定之損失賠償。

如管理局為受損失之一方面，須另備第三者續成未完之工程；則續成未完工程之價格，於本合同逐月未付之數額之差數，應由承辦人償付之。

十一、法規 承辦人應遵守中國政府之法律與條例。但管理局對於工程之進行，應儘量予以利便，及設法防禦第三者在工程上之干預。對於承辦人僱用之人員，與其家屬及產業，亦應予以相當之保護。

由葫蘆島第一號基點起，周圍十公里內，所有石礦、沙子、細石灘、甜水等物，為工程進行上所需要者，得由承辦人在工程期限內取用，無須繳價。如上述各物，係屬私人所有，雖在十公里以內，則管理局當妥為設法，以便工程之進行，但所有費用，概由承辦人負責。

關於工程之進行上，及維持上，所需用之各種材料、工具、機器等等，在管理局所轄路線以內，應由管理局代為請求，免收一切捐稅，及釐金。關於運送上列之一切物件，經過中國國有鐵路之運費，應

交通

由承辦人担任。惟應照普通通率，低減百分之二十，以示優待。

如關於工程進行上，必要之運輸，因鐵路方面之疏忽，而致延誤日期，或竟至不能達達，則管理局應請該鐵路方面，遵照中國政府鐵路章程，賠償承辦人所受之損失。

十二·意義 除本合同備載關於工程進行上應有之說明外，如關於任何工作之細小節目，工程司有所指示，或有修改圖樣，雖條件未經明載，而根據工程學理，認為係本合同所隱含應有之細則，均應由承辦人視為本合同之一部分遵照辦理之。

十三·計劃負責 承辦人對於本合同所附圖樣中之工程計劃，應負完全責任。並對於按照此項計劃所建工程之堅固，自保修期限滿之日起，担保十年。

惟工程司在本合同簽字之日起，一年以內，對於此項計劃，得提議修改。此項修改以能證明確為担保工程之堅固為度，此項修改發生之加價，應由承辦人担任。

在此提議修改之期間，所有一切工程，仍按照本合同之規定進行，不應因此遲

延。

十四·公斷 如管理局與承辦人，對於本合同之意義，或其他因合同發生之事件，或因工程司之決議等事發生爭執時，應由任何一方通知對方，並有權要求於通知之日起，二星期以內，將此項爭執事，交公斷委員會判決之。

該項公斷委員會應以三人組織之，由管理局與承辦人，於通知後二星期以內，各派一人，再由該二人協定第三人。其第三人之資格，須對於爭執之事，具有經驗。凡中國人，或荷蘭人，或中國或荷蘭種人，均不得為第三人。

如任何一方，不能如上述通知後二星期以內，派定一人，或雙方所派之二人，不能於其被派之日起，二星期以內，協定第三人，則應由對方或雙方，呈請海牙國際法庭主席指派之。

管理局與承辦人，應共認公斷委員會過半數之判決，為最後及有效之決定。

該項公斷之費用，應由管理局，或承辦人，或雙方，按照公斷委員會斷定之比例分任之。

十五·批准及通知 本合同應呈候中

華民國國民政府鐵道部批准，並由外交部通知駐華荷蘭公使館備案。

十六·執行 本合同共備中英文各五分，管理局收執二分，承辦人，與中國國民政府鐵道部，及東北交通委員會各執一分。

管理局與承辦人，謹於本日簽字蓋印如左。

管理局高紀毅(印)
承辦人

本合同條文奉鐵道部指令修改補充如下：

原第十條，改為第十三條，移在原第十四條之前。

原第十一、十二、十三條，改為第十、十一、十二條。

原第十四條第三節之後，增添一節，文曰：公斷委員會，對於何方為曲為直，如何賠償，及賠償款項之如何交付，均有權判定之。

合同第六條期限項下，如遇第三節所載，如承辦人之延交工程，係因天災人禍，為人力所不能抵抗者，或因本合同所附工程說明書之大部分更改，非由於承辦人

之錯誤者，則工程司得給予承辦人相當之展期。」之事實發生，雙方應將阻碍情形，及允准延長期限，隨時用書面記明，藉免事後爭執。

合同第九條損失項下，關於第二節所載土崩二字之義，明白認作地震之土崩解釋，其尋常非因地震而致土崩之一切損失，仍歸包工人完全負責。

以上修正補充各節，經路局遵照轉函公司，並已准其復函承認。(合同完)

內河

概說

東北境內，川流縱橫，利於輪楫，腹部特產，實以運輸。蓋鐵道之建設未能周遍時，內河之航運，實荷東北經濟發達之使命，其為重要可知矣。遼寧省內，以遼河航線為最長，鴨綠江次之。吉林水運，則以松花江為最饒，烏蘇里江次之。松花江之支流，如伊通河之長春以下，通行小輪；牡丹江之也河以下，民船絡繹，亦足數者。又圖們江慶源以下，百五十担之民船，往來如梭，惜航權共諸日本，時有阻難耳。黑省境內，松黑二江，並擅水運之

利，黑龍江以大黑河為樞紐，松花江以哈爾濱為中心，自航權收歸國有，航政統一，運輸愈見便利矣。熱河所屬，以大凌河為最。朝陽以下，通行小舟。其次為灤河，郭家屯以下，通行小舟，惟水急灘多，航駛較難。若老哈河赤峯以下，雖通舟楫，行旅頗稀矣。統觀東北河流，類多地勢險峻，或為沙泥沖積，致成淺灘，故吃水稍深之船隻，往往不能通行無阻，此其大患也。如能亟講水利，逐漸疏鑿，使貨運往來，無復滯礙，國計民生兩受其益矣。

哈爾濱航業概況

哈爾濱之航運，對於商業方面，儼如人身之有腸胃，負有吞納物品之重大使命。而在經濟方面，則集中沿江特產，轉動金融，調劑生活需要，其在民生經濟上所處之地位，關係至深。惟每年航行，祇七閱月，而在此短促之通航期內，若逢旱澇水涸，即受阻碍而停滯，天時地理，既不足賦斯業以便利，倘遭人事摧殘，豈再有餘力抗衡哉。在昔俄人把持航業，壟斷輪運，甚且操縱金融，國人惟有仰其鼻息。及舊俄顛覆，國亂靡定，遂予吾人以收回之

良機。比年以來，經官商整理，設立航業公會，釐訂章程，剔除積弊，略有起色。營業順利，商業亦間接蒙其惠矣。及十八年防俄役起，我方船隻，或因滯留俄岸，為所扣留，或為砲毀，實質損失，已成鉅數；若航線減縮，貨運停滯，間接損失，更難縷計。又兼沿江被水淹沒，年景歉收，天時人事，相繼降災，商業經濟，立見緊張。及至十九年度，營業愈減，競爭愈烈，航業公會仍有大聯合之議，二十年決定實行，現更與水陸聯運之計劃。此後航界，或可打破其衰落之現象矣。(參看航政沿革)

哈埠經營航業者，大別為官辦與商辦，官辦者如東北海軍江運處，東北航務局，東北聯合航務局，松黑兩江郵船局等，已誌於航政章矣。此外有廣信航業公司，雖亦官辦，然為直接隸於廣信公司者。其餘商辦者，共二十九家。依航業公會及理船廳之材料調查，哈埠航商具有輪船資格者，共有輪船一百零二艘，拖風船一百四十隻(詳後表)。至十八年在哈新造之同濟(馬力二百匹，容量三百二十噸，旅客三百三十人)，星麟(馬力六十匹，容量一百

六十噸(備貨船)，永安(馬力二百五十匹，容量三百噸，客座三百五十人)之三輪，尚在試航期間，及十九年新造者，俱不在數內。

風船一項，在航運中亦占相當地位，惟無確數。據海關理船廳所登記隻數為二

千六百七十八隻，內加入風船公會者，僅一千八百四十三隻。裝載量由五百布特至一萬五千布特，一萬五千外至二萬者，僅數十隻。十六年份風船共運貨載總數計一千零三十八萬七千〇三十四布特。十七年

份計四百二十三萬一千一百〇八布特，蓋因各輪船多租風船為拖船，承裝之貨，列入輪船運輸數內，故似減退耳。十八年受俄事影響，較輪船為淺，計運載總數為六百四十三萬三千二百零七布特。

【船舶】

◎松黑諸江內中國各官商船隻一覽表(民十八年)

郵船局	船名	馬力	裝載容量	客船	吃水	船質	拖船名稱	裝載容量	船質
慶瀾	馬力	七千	布特	客船	四尺八寸	鐵質	嫩江	裝載一萬二千布	鐵質
公濟		四十二		客船	二尺七寸	木質	二號	裝載二百五十名	鐵質
吉瀾		六十五		載船	二尺五寸	鐵質		裝載一萬二千布	鐵質
江慶		四十五		載船	二尺二寸	同		容位二百五十名	鐵質
江鷗		四十五		同	同	同			
廣濟		一百	五千布特	同	三尺五寸	同	興普	四萬布特	鐵質
廣興		四十四	五千布特	同	三尺	同	濟普	四萬五千布特	同
廣昌		三十五	三千布特	同	三尺五寸	同	利普	三萬二千布特	同
廣新		十五		同	三尺	鐵質	富普	二萬八千布特	鐵質
廣順		二十五	五千布特	載船	三尺五寸	木質	利普	一萬四千布特	木質
				客船			濟升	一萬布特	同
							昌升	七千布特	同
							興升	八千布特	同

瀕濱就業處
于喜亭

芝罘 三十六
灑江 一百五十七千布特
淞江 四百一萬布特

載船 二尺二寸 鐵質
客船 二尺 木質
載客 二尺七寸五分 鐵質

同 升 六千布特 同
智 大 五萬布特 鐵質
仁 大 一萬二千布特 木質
義 大 八千布特 同
禮 大 七千布特 同
吉 順 五千布特 同
三 光 三千布特 木質
三 明 三千布特 鐵質
永 順 二千布特 木質
福 順 二千布特 同
玉 興 二千布特 同

永和盛

三姓 五百
吉林 一百二

載船 三尺 鐵質
客船 二尺五寸 同

三 光 五千布特 木質
三 明 三千布特 鐵質
永 順 二千布特 木質
福 順 二千布特 同
玉 興 二千布特 同

先登公司

太平 八十五
先裕 四十五
松華 四十
天津 五十五
王安 五十五

客船 三尺 木質
同 二尺五寸 同
同 二尺二寸 同
客船 二尺五寸 鐵質
客船 一尺七寸五分 木質

風船天福 一萬一千布特
風船天祿 一萬三千布特
風船天壽 一萬一千布特
永 信 三萬布特 木質

信泰號

永泰 一百
永利 八十

載客船 二尺 鐵質
載客船 二尺 同

永 信 三萬布特 木質
永 晉 三萬布特 鐵質
永 濟 七千布特 同
永 安 九千布特 風船

東北年鑑 (民國二十年) 交通

王興福依鄭郭順同滕秀	亞林源蘭慶懋太泰藉記	儒賬賬賬慶慶德德順泰永同田	儒房房房房房房房房	松慶興福依福德德順泰永同田	林林源蘭慶慶德德順泰永同田	儒房房房房房房房房	一百一百一百一百一百一百	二二二二二二二二二二二二	萬萬萬萬萬萬萬萬萬萬萬萬	布布布布布布布布布布布布	特特特特特特特特特特特特	載載載載載載載載載載載載	船船船船船船船船船船船船	同同同同同同同同同同同同	一尺二尺二尺二尺二尺二尺	六尺五寸五寸五寸五寸五寸	寸寸寸寸寸寸寸寸寸寸寸寸	木鐵木鐵木鐵木鐵木鐵木鐵	質質質質質質質質質質質質	玉與八千布特木質	預昌四萬布特同	德昌四萬布特同	福安六千布特同	匯泰七千布特同	永豐七千布特同	順安八千布特同	順平一萬三千布特同	吉泰八千布特木質	吉舟一萬一千布特同	三元六千五百布特同	長慶一萬二千布特同	長德一萬二千布特同	長吉一萬二千布特木質	北海三萬布特鐵質	南海一萬布特同	東海一萬布特木質	永平九千布特風船
------------	------------	---------------	-----------	---------------	---------------	-----------	--------------	--------------	--------------	--------------	--------------	--------------	--------------	--------------	--------------	--------------	--------------	--------------	--------------	----------	---------	---------	---------	---------	---------	---------	-----------	----------	-----------	-----------	-----------	-----------	------------	----------	---------	----------	----------

公益賬房 公益 二十四
裕生船行 裕生 二百八 一萬布特
客船 同 二尺五寸 鐵質

鏡波公司 鏡波 三百五
載船 二尺六寸 鐵質

張子 威通 六十一 一萬四千布
客船 一尺七寸 木質

三省船賬房 三省 一四四 一千布特
客船 二尺五寸 鐵質

鞠纓 武綬遠 七十五 二千布特
載船 一尺二寸五分 木質

孫鴻賓 朝陽 一百二 二千布特
載船 二尺 木質

張榮 安慶 八十五 三千布特
客船 二尺五寸 鐵質

永業 永業 二五五 三千布特
同 一尺五寸 木質

賈廣 福山 一百三 三千布特
客船 一尺七寸五分 鋼質

傅巨 華泰 一百二 六千布特
同 三寸 同

馬子 哈爾濱 五百五 二萬四千布特
載船 二尺五寸 木質

東平賬房 東平 六 十
客船 二尺二寸 木質

雙合盛 同昌 一百五千
客船 二尺二寸 木質

同昌賬房 同昌 一百五千
客船 二尺二寸 木質

東北年鑑 (民國二十年) 交通 五五九

威 明 泰安 一百八十一萬五千布特
 通原公司 立原 四 百
 載船 三尺五寸 鐵質

通 正 昌 行 利 綏 濟 河
 四萬布特 木質
 三萬五千布特 同
 七千布特
 一萬四千布特
 八千布特
 一萬八千布特
 七千布特
 一萬四千布特

洪泰賬房 洪泰 二百四十

客船

木質

以上輪船五十五艘，拖風船七十隻。
 東北航局輪船廿二艘，拖船二十隻，容量一、〇五四、四〇〇布特；奉天航業公司輪船四艘，拖船十二艘，容量三七〇、〇〇〇布特；海軍江運部輪船九艘，拖船

三十隻，容量一、二九八、七〇〇布特。
 東亞輪船賬房及濱江儲蓄會輪船十二艘，拖船八隻，容量三六八、五〇〇布特。
 東北航務局以下各船詳細說明見航政下

以上共計商家輪船七十一艘，拖風船九十隻，共計容量二百二十六萬四千布特。官家計共輪船三十一艘，拖船五十隻，共容量二百三十五萬三千一百布特。官商合計四十家，共輪船一百零二艘，拖風船一百四十隻，共容量五百六十一萬七千一百布

【運輸】

〔I〕哈爾濱航運進出口貨物數量表 (根據海關稅冊)

進 口 貨 物 名 稱	十 六 年	十 七 年	十 八 年
糧	二九,〇八六,〇三七	三三,四六〇,五二一	二一,七一四,二一〇
石	七九,〇三三	九八,三八七	六四,三四八
雜糧等植物產品(木類除外)	一,一六七,九一一	二,一四〇,〇八九	一,四六三,〇七四
煤	一,一六六,九四八	一,四七七,八〇〇	一,一一一,四九一
木 料	二六二,六九〇	三,二〇九,四三三	二,六三五,四六八
木 料	一四,三七五	一九,八四〇	一一,八三七
動 物 產 品			

(布特)

(布特)

(布特)

織造	五、一四四	八、四五一	四、五六〇
雜貨	五八、二三三	八四、〇二六	四七、七六三
總計	三一、七九〇、三七一	四〇、四九八、五一一	二七、〇五二、七五一
出口貨物名稱			
石	三〇三、七一五	四〇二、七五一	二七三、四五〇
雜糧植物產品(木類除外)	三〇二、四三四	四九一、四六〇	二五四、五三一
煤	八八〇、四一三	一、二一三、四〇〇	七六八、〇五二
木料	一三、五四五	一、二五〇	二、五七〇
木料	一、二八七、九四一	一、一五六、三二〇	一二一、四七
其他	六九、五〇〇	九四、二二〇	九二三、五六八
動物	九〇二、九八六	一、三四六、〇七六	七三、〇四四
織造	九一、九〇七	一一五、二六四	五三四、八〇四
五金	一、三八五、七八五	二、四七六、四二五	六五、〇七四
雜貨	五、二三八、二二六	七、三一五、〇〇〇	九一二、五六三
總計			三、八三七、八〇三

〔附記〕各項單位殊異者，因便於比較，各定假數目，變成甫待數。

由哈爾濱赴各埠	十 六 年	十 七 年	十 八 年
由各埠至哈	四八七、三〇九人	五〇七、五六四人	三一〇、五三一一人
〔附記〕凡半票均以二人折成一人計算。	三〇八、四七七人	三四四、七五三人	二九二、〇三〇人

〔附記〕十八年防俄之役航界損失表

〔根據航業公會報告〕

海城 宜興 環軍 瀋陽 華蓋 海昌

威通 洪泰 同豐

材料、現款、運費等損失，貨物損失，旅客損失，船工員司死傷賠償，旅客死傷賠償，合計三百一十萬三千五百八十二元。

一、俄海軍在烏黑兩江扣留官商輪船

〔根據航業公會報告〕

以上共九艘。計船價、船具、燃料、

二、俄海軍在烏黑兩江連同輪船劫去之拖船

明光 東乙 江潞 飛鵠 二十六號 二十號 二十八號 契華 德普 利普

以上共十艘、計船價、船具、燃料、材料、運費等損失，拖船所裝貨物損失，船工員司損失，共五十二萬一千零四十元零七角八分。

三、同江戰時被俄軍擊毀及炸沉之輪拖船

四、蘇俄阻斷烏黑兩江所受營業損失

東北聯合航務局

其他官商航商損失

運輸費 10萬,800.00

客票費 1,200.00

行李費 1,100.00

其他運輸收入 1,100.00

合計 13,200.00

遼河

【概況】遼河為東西二流所成，西遼河發源於熱河省之白岔山，東遼河發源於西安縣，上游稱赫爾蘇河，至三江口，東西二流，併合為一，成為遼河之本流，至

航務局 名開、普賢、耀明、三拖船，海軍江運部 六號、十二號、十五號、十七號、二十一號、二十二號、二十三號、(七拖船)；寧武、定武(二輪船)。

濱江儲蓄會 中華輪船(一艘) 慶林輪船(一艘) 王亞儒

以上共輪拖船十五艘，共核船價船具等數目，計七十五萬三千九百三十三元二角八分。

合計

311,200.00

1,500,000.00

4,300,000.00

1,100,000.00

1,100,000.00

1,100,000.00

管口入海，蜿蜒共三八〇里。其可通舟楫之利，僅由河口至鄭家屯間之一四、二八里而已。其支流貫通吉遼之平原曠野，抱擁之面積，達三十五萬餘里，誠東北巨大之水利也。

近年以來，上流之土砂，順流而下，淤塞河底，成為淺灘，航行遂漸阻塞。且東北特產運輸期之冬季四個月，河水凍結，交通杜絕，均遼河水運之缺點也。且自南滿鐵路開通以來，貨物運輸，多取道陸路，為日人所壟斷，遼河水運之價值，遂一落千丈。日俄戰役以前，遼河來往船舶，常達萬餘艘，現在不過民船三千餘隻而已。

【現況】遼河河流可供舟楫之利者，僅遼河本流由管口至鄭家屯一四二八里間，及支流太子河之韓家店子至三叉河四〇五里，又渾河之長灘至三叉河四一〇里而已。每年輸送之貨物數量，大概下航貨物，米穀一三〇萬石內外，上航貨物，雜貨三萬件內外。米穀及貨物分布之範圍，為沿岸各地方及鐵路沿線，又遼西一帶亦有相當輸入數量。

【碼頭及航行日數】遼河本流沿岸之停船碼頭，總數五十餘處，其主要之碼頭，航行日數及河水深度。如下表：

碼頭名稱 距營口里數 航行日期 水深 (尺) 廣 (公尺)

田莊台 六〇 上 一 一〇 (尺) 四〇〇 (公尺)

三叉河 一七三 下 二 七 三〇〇

砂嶺 一九五(二〇四) 三 二 六 三〇〇

塔連堡子 二八九 四 三 六 四〇〇

老達房 六八二(四〇〇) 六 四 六 四〇〇

馬廠(新民屯) 四七五 八 五 四 四〇〇

涼兵塔 五六八(五九五) 一〇 六 五 五〇〇

三面船(法庫門) 六五八(六八五) 一二 七 四 五〇〇

吉城子 七四七 一四 八 五 二〇〇

馬蜂溝 八二八(八六八) 一五 九 四 二〇〇

通江口 九八八(一〇三〇) 一七 一〇 二 七 通江口至三江口 間五〇—三〇〇

孤榆樹 一二四三 二〇 一二 二 三

三江口 一三五八(一四四〇) 二一 一三 二

鄭家屯 一四三八 二二 一四 一 六

〔附註〕 上列表內，各碼頭距營口里數之括弧內數字，係據另一調查報告者。又遼河水深上流水深約二尺內外，中流三尺乃至六尺，下流一〇尺內外，大船航行，頗為不便。

〔船舶種類及隻數〕 在遼河航行之船舶，最多者為牛船(別名牛子)，艙船(別名槽子)，此外又有撥船、風船、沙船、烏船數種，分述如下：

吃水一·四尺，長四二尺，深三·二尺，寬一三·五尺。與艙船相類似，惟稍粗劣耳。遼河所用民船，大概均屬此類，現約共九〇〇隻。

〔2〕艙船裝載量，約一〇至一三噸。吃水二尺，長四六尺，深三·五尺，寬一四尺。

〔3〕在沿岸貿易之船，多為較大之沙船、烏船等，為數甚夥。民船數目，不易有確實統計，但近時航運業者，多願雇用價廉而輕便之民船，故民船數目，為之激增，大約遼河內之大小船隻，總數當在一千以上；其往返於復州、錦州、天津間者，當在二百隻以上云。

〔船會〕 船會與義會相類，專為救濟同業之善後機關。艙船之水運業者，多為山東、天津、及沿岸土民所經營。因芝家浮宅本，危險生活，一朝遇難，家業蕩然，故由同鄉船戶，組織船會，以為互助。現在營口之船會，共有公利船會、太平船會、福安船會、同志船會、德利船會、永安船會、保安船會等數家。據船會規則，各種帆船小艇，均須繳納會費，由船會存儲生利，以便船隻遇險時，出公費救濟。

【流水及結冰】遼河流水，平均在十一月二十八日開始，結冰平均在十二月三十一日開始，至次年三月十六日為止，結冰期間約七六日。流水至三月三十日為止，流水期間，先後約共一二二日。惟亦間有出入耳。

遼河中流水及結冰期表

年次	流水初日	結冰初日	結冰終日	流水期間	流水終日
民國十八年	十二月二日	二月三日	三月十一日	三月六日	三月十日
民國十七至十八年	十一月十七日	一月五日	三月十一日	三月六日	三月十日

【修濬工程】遼河之修濬，開始於清光緒三十二年，由省民出資自辦，民國成立後，改歸官辦，仍繼續工作，最近設立遼河水利工程局，專司其事，詳見航政節。

●鴨綠江

【概況】鴨綠江發源於長白山之南麓，為遼寧省及日屬朝鮮之公共河流，蜿蜒長約一千五百里，便利上可將水運分為五區，即水源域、上流域、中流域、下流域、江口域是也，其上流域為有名之森林地帶，以安東為中心市場之鴨綠江木材，所以有今日之盛況，皆鴨綠江水運之賜也。

安東港節。

安東上游之沿岸貿易，以順流而下之木材為大宗，而農產物次之。其溯江而上之貨物，以絲繭、棉布、鹽、麩粉、煤油、為主，各種食物、藥材、雜貨次之。木材多將在山上伐取之樹木，編成木筏，由二十四道溝，順流而下。其由安東溯流輪送各沿岸地方之貨物，多為生活上必需品，

其由水路之輸送量，總在三萬石以上。水運經理貨物之商人，多為我國人。鴨綠江江流迅急，中多峭石。每年冬季十二月至翌年三月，凡四月為凍冰時期，船舶不能通行。至化冰以後，始能開航。而每年夏季(七八月之交)，常有洪水之患，秋季(十一月)又有流冰之憂，故每年航運期間，僅有五六個月，將來若能疏濬河底，整理水道，改用輕便拖船，則水運之利，可望增加也。

【水路】鴨綠江水路，最上流六十餘里僅通木筏。由江口溯流，小民船及舢板，可通行二百三四十里，其吃水十呎以上之輪船，且不能運至安東，即木筏亦僅能航行至二十四道溝上流六十餘里為止。

【上流域】即指由白頭山水源，至二十四道溝之區間，其間共約一百二十里許，水量甚淺，水勢頗急，幾無河流之效用。其由二十四道溝上溯六十餘里之流域，僅通木筏而已。

【中流域】即由二十四道溝至帽兒山之區間，水勢至此稍緩，由帽兒山溯流至二道溝間，可通載重十石之小風船。

【下流域】即由帽兒山至渾江口之

間，地勢漸低，傾側處亦稍平，水勢漸緩，水量漸增。木筏可增大至上流域之二倍，一四〇石之輪船，可往來通行，惟有危險灘流數處而已。

〔4〕下流域 即由渾江口至安東之區間，爲鴨綠江最大支流之渾江。流入之處，舟楫之利甚便。惟深度極不平均，舟筏稍感危險。通行之木筏，大於惠山鎮附近四倍，平水時，渾江口、長甸河口間，可通行風船，長甸河、安東間，可通行一四〇石重載之船。

〔5〕江口城 即安東江口間，安東之下流，河身寬至三千尺以上，退潮長潮之差，竟至七、八呎。輪舟往來頻繁，惟因流水沖積作用，河底常有泥沙堆積，極不便於航行。即三道浪頭附近，亦多淺灘，故非吃水淺之船舶，不敢航行。現在亦僅有小輪船，往來其間。總之鴨綠江全流，多急湍奔流。河底又多沙鐵，船舶往來甚難，故由安東至各大碼頭之大船，多在江口新島邊，或三道浪頭拋錨，裝卸貨物，用中國式風船，可由河口溯航至二百四十里之地方。

【航業】 最初經營鴨綠江航業者，即

東 北 年 鑑 (民國二十年)

爲日人，在朝鮮境內新義州，設鴨綠江運輸會社，迄今已十餘載矣。我國商人於民十七年始組織飛船公司，有江船四隻，旋因經營不利停業。繼之者文康輪船公司，只有江船兩隻，因賠累過甚歇業。又有永安船行，資本二萬一千元，共有船六隻，皆平底式，名永安一號至六號，每船約載客三十人左右，每人票價，爲小洋三十元。惟因日商資本雄厚，日政府且每年補助日金六萬元，有船十二艘，票價較我方爲廉，以爲競爭，故我方營業頗受損失，據民十九年八月間調查所得，該行亦有不能持久之勢云。

【航運機關】 鴨綠江航行之船舶甚多，其統轄機關，有船舶聯保總會、船舶會、駁船會。船舶聯保總會，得遼寧農礦廳許可而設立者，上流航行之船主人，均爲該會會員，專管貨物運輸之責。即在安東地方，受貨主委託，代運貨物，或在運送貨物之際，代貨主經理貨物保險，會中並不收會費，惟運貨之時，由船主繳納運費十分之一於會中，作爲手續費。駁船會爲安東駁船商之團體，凡由輪船裝卸貨物之駁船，應照章入會。現在安東加入駁船會

交通

之駁船，共計二〇四艘。

【船舶】

在鴨綠江航行之船舶，共有筏、獨木舟、槽子、風船、火輪船、高漚船、石油發動機船、飛船等。

〔1〕筏 由二十四道溝下行之小型筏，不過五六排（每排爲八尺長木材十一根），新加坡鎮十三道溝間往來之筏約十排左右，帽兒山之筏，約有二十至二十五排。高山鎮通溝流下有三十至三十五排，其航行之日數，由惠山鎮或長白縣，至安東止，日本式筏，約需十五日至二十五日，中國式筏，六十日至八十日。

〔2〕獨木舟 朝鮮人往來兩岸，或短距離所用者，可以裝載貨物。

〔3〕槽子 舢板（民船）之一種，往來於安東、帽兒山之間，普通可裝載貨物四十担至一百三十担，由安東溯流至帽兒山間，航行日數，約四日至十五日。順流而下，不過十五日或二十日。現在往來於安東及上流各地間之槽子，總數約在七百艘左右。

〔4〕高漚船 爲平底式之小船，適用於淺灘之航行。從來槽子之航行，僅限於

帽兒山下流，日人於清光緒三十三年（明治四十年）始用高瀨船航行。可溯流至上流一百二十里之長白縣及惠山鎮，其航行區域因以擴大。高瀨船共五百艘左右，分大小兩種，大者可裝貨一百四十担，小者四十担，船員大船約四五人，小船二人。

〔5〕飛船 即小式汽艇也（又名電艇，用汽油作燃料者）。日人所組之鴨綠江運輸會社於民國十三年（大正十三年）始用飛船航行，由安東溯江而上，至中江鎮或帽兒山，僅六日，新加坡鎮止，僅八日，順流僅三日。民十七年，我國商人亦組織飛船公司，用飛船航行。

◎松花江

【現況】松花江為東北腹地之唯一大川，全長約三千四百里，在東北河運中，居於首位。源頭之頭道江二頭江，發源於長白山頂之圖們泊，支流紛會，而入黑龍江。瀋注東北之北部及中部，蜿蜒流入吉林省東北部，而與黑龍江相會。兩岸農田，受其灌溉，特產物亦賴之以輸出於外。其由吉林至伯都納之上流，河流極屈曲，水量極淺，僅通小舟。其由伯都納至哈爾濱

濱之中流，遇減水期，因水量過淺，且多荊符之患，故幾斷航客之往來。故松花江最有價值之部分，為由哈爾濱至富鎮間之下流而已。松花江之航行期，普通由四月二十日，至十月下旬或十一月月上旬，其航行期大約為六個月半至七個月。輪船駁船約可往復九次或十次，風船可往返五次。松花江之結水期，據哈爾濱調查，最近十年間之平均日期，結水期為十一月十日，解冰期為四月十五日。

【航行區域】松花江航區，為由吉林至黑龍江合流點，共八三一哩，以哈爾濱至河口一段，客貨最繁。

筏可自由往來於本流或支流，惟哈爾濱以下，水深在七尺以上，航運頗便。哈爾濱吉林間，水深不過五尺，大船不能航行。但此區域內，有鐵路運輸之利，故河運成蹙，與下流無大差。

【沿革】本江航權，初為俄人所佔，經我國逐漸收回（詳見航政）。近年來，沿岸商務，漸次發展，人口亦日增多。沿岸移住墾民，開闢荒地，其農產物之產量，亦逐年增加。十八年防俄事起，航商所受各項損失，達四三〇萬元，然航運事業

，則仍有一日千里之勢。

據稅關調查，最近五年，哈爾濱與松江沿岸之貨物運輸數量，如下：

民十四年	三七二、四〇〇噸
民十五年	四六八、四〇〇噸
民十六年	五八〇、三〇〇噸
民十七年	五四〇、六〇〇噸
民十八年	七八一、五〇〇噸

其輸送貨物，主要者為雜糧，及鶴立崗所產之煤，觀其逐年數量之增加，其發展誠未可限量也。

【航路】松花江航路可分為五區：吉林上流、吉林至陶賴昭、陶賴昭至新城、新城至哈爾濱、哈爾濱至河口。自吉林省城以下，凡二千五百餘里，皆可通航。由哈埠至吉林，可通吃水二英尺之輪船，新城至河口，則各船航行無阻。

〔1〕吉林上流 水淺而流急，不過有小民船，由朝陽鎮或禪甸縣，以達吉林

〔2〕吉林、陶賴昭間 吉林舊有船廠之名，昔日為松花江航運之起點。吉林至陶賴昭間，航程約一二〇公里，水深二呎至八呎，河闊三百至五百碼，吃水二呎之

小輪船，可往來於其間。

〔3〕陶賴昭、新城間，航程約一百公里，寬處有一公里，水深有在二呎以下者，水路又常有變更，故除民船以外，其他輪舟，均不易航行。

〔4〕新城、哈爾濱間 一七二公里，江面最闊處，約三里餘，水深四、五至八呎，水流亦不似上流之湍急，航行較爲容易。其距新城下流十二公里之地點，爲嫩江流入松花江之處，水量增多，無沙灘等障礙，雖在夜間，亦可行船。

〔5〕哈爾濱至河口間 約四三四公里，江面寬由一至三里餘，水深四、五至九呎。此段航程最易，唯減水之際，有暗礁數處，輪船不易航行。其中最困難者，爲三姓附近十七公里水路，江底悉爲暗礁，減水時尤難於航行。有時，不載客之空船，亦不能通行。

由哈爾濱至同江水路，主要碼頭，有八賢通、老山頭、大榆樹、敖家溝、新甸、岔林河、三姓、蓮江口、新城鎮、高家屯、鬼子克、同江等處。

〔船舶〕

〔1〕種類 松花江駛行之船舶，類多

東北年鑑 (民國二十年)

陳舊，輪船亦大半係舊式。據民國十九年

調查，初創辦輪船時之船，現尙存有輪船一百艘，汽艇十三隻，拖船一二四隻，總計二五、〇三四馬力，載貨重量及拖帶重量，共九九、九五二噸。此外，內河運輸，多爲風船，現在松花江上流雖共有風船二千七百隻，但製造者日漸衰減，幾於停止矣。比年以來，沿岸地方逐漸開闢，運出貨物，亦逐年增加，且沿岸各碼頭，因運輸船隻不足，雜糧時見停滯；又因墾民增加，交通頻繁，造船工業，忽形發達，哈爾濱造船界，遠有一日千里之勢。

〔2〕輪船之構造內容
一、載重 輪船小者載重一千至五千布特，最大者至四萬布特；貨船之最大者，可載重至八萬布特，
二、拖帶 由一萬至十萬布特，最大者至十六萬布特。
三、吃水 普通由二呎至六呎，最大者至九呎。
四、船體 鋼壳或鐵壳，與木壳者爲四與三之比。
五、推進機 半數爲雙輪式，尾輪及螺旋推進機各約四分之一。

六、燃料 用木材者最多，用煤者極少。

七、馬力 普通船舶，爲由五馬力至三〇〇馬力，而以一〇〇至二五〇馬力者爲爲最普通，最大者至八八〇馬力。
最近三年間，十七年所造者多爲一五〇至二二五馬力，及載重一〇、〇〇〇至一二、〇〇〇噸單輪式木船。十八年，多爲一八〇馬力，及載重一〇、〇〇〇噸雙輪式鐵船。十九年多爲一六五至四〇〇馬力之推進式或雙輪式最新式鋼船。

〔3〕帆船 由帆船之式樣，可分別爲改練、對子、槽船、牛船、大頭船等，數種，其載重力如下：

改練	二——一〇萬斤
對子	一——二萬斤
槽船	二——一〇萬斤
大頭船	一——二萬斤
牛船	一——一〇萬斤

松花江通行之帆船，尙無確實數目。由上流至哈爾濱間，大約有一〇〇隻，哈爾濱下流及嫩江呼蘭河等河流，共約有二〇〇隻。

交通

大黑河	15.5	11.5	11.5
大黑河上流	—	11.5	11.5
虎林及其他烏蘇里江沿岸	2.3	—	2.3

四、由哈爾濱運往各埠木材運費

地名	方木材
肇州	24.8
大賚	27.6

此外，由各中間站頭，至大黑河、虎林、伯都納，及大賚終點碼頭之直通運費，哈爾濱、三姓間，三姓、拉哈蘇蘇間，拉哈蘇蘇、大黑河間，拉哈蘇蘇、虎林間之分段運費，及伯都納、大賚間並特定運費，由大黑河至其上流莫賀佛來德，亦係特定運費。

除上述規定之運費而外，須繳運貨單據印刷費七角五分，松花江布度稅（一二三等一分五厘，四等一分），黑龍江及烏蘇里江布度稅（一二三等四分，四等二分）等附加稅。此外，松花江嫩江間之貨物，徵收與黑龍江相同之布特稅，其雜糧貨物之布特稅，由經過里數核算，惟均在五

圓木材	37.2	41.4
-----	------	------

厘左右，十九年之稅章，較昔時增加百分之三五乃至一倍。

【浚濬計畫】松花江浚濬工程，極為浩大，據東北水道局設計內容，係將各處淺灘及三姓石礁，加以修治，又河堤之修築，河道之改良，在航運及商業農業上，均有重要關係。水閘式樣，擬做巴拿馬運河，即在三姓牡丹江下流之江心，置一長形鐵桶，桶之兩端，各開一門，置一閘，松花江之水，由上流至下流，閘內外水面，各不相同。下行船通過此處時，將南端

（上流）閘門開放，上流之水流入閘內，俟閘內外水面均一之時，再放船入閘中，其次，再將第二閘開放，使閘內之水流於下

流，俟閘外之水平均，即得通過第二閘。上行船行至此處，將北端閘門開放，使閘內之水下流，與閘外水成水平，船流入閘中，再將南端之閘開放，令水流入，與上流水面成水平。此計劃大概也。旋因防俄役起，工程因有停頓云。

●黑龍江

【概況】黑龍江發源於額爾克納河及石勒格河經過中俄兩國國境，綜合支流極多，長二、五〇〇公里，蜿蜒入於韃靼海峽。其由水源至烏蘇里河口，約一、二一六公里，為中俄國境界線。現在可航區域，約六、四〇〇里，可通小輪船之水路，寬有四、四〇〇里。黑龍江為世界有名大江，江水甚深，可通一、〇〇〇噸以上之船舶，又沿岸有伯力，布拉哥耶西泰斯基、黑河、漠河、碾環等都市，商務頗為殷繁，交通之便，可為東北運輸幹線也。惟每年由冬季十月下旬，至翌年五月中旬或下旬，均為冰封，為一大缺點耳。

【沿革】黑龍江之航運，肇端於一六四三年俄探險家乘獨木舟順流而下，至一八五四年五月十四日，第一次俄商船隊，

用多數帆船組織而成，且有砲艇保護，由石勒格河田黑龍江，是爲航路交通之始。至一八五七年，俄國官有輪船五艘往來於黑龍江之上下游，一八七五年，黑龍江輪船公司成立，由俄政府年資以補助費，並將官有輪船，撥歸該公司使用，乃開始定期航路，此爲黑龍江最初之私人航業機關也。其後黑龍江沿岸，如哥薩克等地方，墾民移來者漸多，聚族而居，成爲村落，沿岸產業，自隨之勃興，當時又無鐵路之運輸，俄與中國之交通，幾全恃黑龍江之航運，即軍隊之輸送，亦全恃此數艘輪船，故舊帝俄之肆其侵略，實大有賴於黑龍江之水利也。其後中東鐵路之建築，一切建築材料，亦全恃黑龍江及松花江爲之轉運，完成以後，商船隊成爲該路補助機關。歐戰以前，松黑兩江之輪船公司約十餘所，個人及官有輪船之數，亦逐年增加。僅輪船一項，即有數百餘艘之多，其中最大者達千數百噸。其餘圍平船及帆船之數，更不遑枚舉矣。此類輪船之建造原料，大多數仰給於海外，且有在歐洲或上海訂製，再繞道太平洋，經過俄克海，以達黑龍江。至於圍平船及帆船，則全係沿岸造

東北年鑑（民國二十年）

船所造者。

舊俄滅亡以後，俄國經濟界，一時衰微，輸送客貨，一落千丈。迨蘇維埃政府成立，松黑兩江俄國籍之輪船，大多數溯航至哈爾濱，售與華商，其逃避稍遲者，則爲政府所沒收，改成蘇維埃商船隊，仍在兩江往來。惟船舶因使用年久，類多朽壞，內亂時船體受損傷者尤多，故航運成績，殊不足觀也。及我國民十三年，下令禁止外國船舶在松花江航行，松花江與黑龍江俄岸之船舶，失其連絡，故俄人在黑龍江之航業，較歐戰前幾有天淵之差矣。

（參看本篇航政沿革）

「航業」我國黑龍江之航業，根據地在哈爾濱，大部分船隻，多經由松花江，以入黑龍江。亦有一小部分，設船公司於黑河。惟兩處所用船舶，多係收買俄人之舊船，船舶已老，雖近來稍有補充，又以防俄一役後，所受損失過鉅，航行又因阻碍，縮短路線，運輸方面，殊無起色也。黑龍江上游，布拉哥耶西泰斯基以上，淺灘極多，減水時深一呎又二分之一者二處，二呎者四處，二呎又二分之一者十四處，三呎者二十八處，四呎者十七處，

交通

五呎及五呎以上者二；但由布拉哥耶西泰斯基至伯力間，三呎乃至三呎又二分之一者，及四呎又二分之一乃至四呎又四分之三者，不過各僅兩處；至於江流減水期間之水深，每年各稍不同，大概水深在二呎以上，減水期，每年至多不過一星期左右而已。江之闊，上流最狹處約一二〇碼，輪船往來，尙不困難。航運所用船舶，布拉哥耶西泰斯基上下游，均爲吃水六呎之輪船，除減水期外，全江航運，均不困難。江岸多爲山脚，峭壁削立，風景絕佳。又江流頗曲折，急湍處甚多，灘間之平均流速爲一小時五公里。

舊俄時代，俄政府在布拉哥耶西泰斯基，設黑龍江水道局，專司濬浚及航路標識等事，每年支出經費甚鉅，至一九一九年止，據云共用去四、三〇〇萬盧布。一九一八年爲始，我國船舶，始在黑龍江航行，其通航區域，由上流漠河至烏蘇里河上流虎林爲止，俄公使曾提出抗議，欲我國分担水道費。至蘇維埃政府成立後，一九二四年始，我國政府對於中俄船舶，收取馬力稅，來往貨物收布廢稅，以充黑龍江水道費。俄國方面亦設有水路運輸管理

應，管理航運事務。

【航期】因船舶之速度，及水量之多寡，不能一定，大概布拉哥耶西泰斯甚至波克洛夫斯基(額爾克納河及石勒格河合流處)，相距五四三公里，上行約五日，下行約三日，布拉哥耶西泰斯甚至伯力間，約六七二公里，上行約六日，下行約四日。

黑龍江之解冰期，大約為四月中下旬，結冰期十月下旬或十一月初旬，例如民十八年十月二十三日，為航運最後之日，至十二月一日，黑龍江及烏蘇里河冰上，開始交通。故每年航行期間，由五月中下旬至十月中旬，共約為五個月間。

【航行狀態及碼頭】黑龍江兩岸碼頭，共計六十五處，航路延長五、二七四。五里，由烏蘇里江口至額爾古納河口，為中俄共有之航路，但近我國輪船，僅以同江為始點，上達黑河，下迄綏遠。黑河以上，因水量過淺，貨運無多，故無輪舟上駛。綏遠以下，因受俄人之掣肘，不能通航。沿江兩岸，設有中俄稅關，我國稅關設於右岸，蘇俄稅關設於左岸。

據哈爾濱航業公會所發表，十九年度

交通

，由哈爾濱運出雜貨至黑龍江沿岸之運費，及經黑龍江航線運至哈爾濱之雜糧運費，詳見松花江下。江岸之中國碼頭，主要者為漠河、呼瑪爾、黑河、瑯璪、奇克圖、溫河鎮、寶興山、東興、綏遠等。

●嫩江

【概況】嫩江水量甚淺，僅有嫩松兩江合流處與齊齊哈爾之間，可通輪船，其餘水路，僅可通舢板及帆船而已。木材均用木筏運輸，航行期，每年由五月上旬至十月下旬為止。

嫩江有二源，發源於興安嶺中之伊勒呼里山之南麓，兩水會流後，阿什肯河自西北來會，庫爾奇河亦自東北來會，合而東南流，喀李河及額勒和肯河均由西北來會，流於庫勒爾濟山之西麓，拉都嶺河(發源於伊勒呼里阿林)自西北來相會，諸水合流為嫩江之本流。西北流，繞博克多山，而托博庫里河、漠魯爾河、科落爾河均入之，轉而西南，甘河來會，又與訥敏河、訥護河相合，流入齊齊哈爾境內，蜿蜒入蒙古境，與洮兒河相合，而出松花江。其下流河闊二〇〇至六〇〇公尺，水深

由五尺至十尺左右。

齊齊哈爾、嫩江間約三六〇里，航程約需兩日；陸路由齊齊哈爾乘汽車，行六十里，登舟行二十里，再捨舟而陸，汽車行二七〇里，更換大車行十里即至嫩江。訥河、嫩江間，共一二〇里，航程兩日，嫩江、瑯璪間，四百里，大車行三日。瑯璪、黑河間，約八十里，乘汽車一小時許可達。

齊齊哈爾、墨爾根間，齊齊哈爾、松花江間，均可通舟楫。航行日數，齊齊哈爾、墨爾根間，上行六日，下行四日。齊齊哈爾、伯都納間，上行六日。水路碼頭，計有三岔河(距江口三五俄里)，大賚五家大崗(距大賚三五俄里)北牌二站(距江口一〇〇俄里)，換字二號(距江口四三俄里)，滿爾加土等。

【水運】現在嫩江航路，由哈爾濱過新城達大賚，約六八〇里。其間主要碼頭、有長春嶺、達戶、肇州、長城河、大賚、新城等。

又嫩江支流，有雅爾、綽爾二河，雅爾河發源於興安嶺常倫山，與巴林河、阿敏河、烏德伊河、哈代罕河相會，東南

流，斜入札齊特旗之東北部，延長約一〇〇里。入於嫩江。兩岸均高原，河岸多爲斷崖懸壁，形勢極險。上流水深五至六寸，乃至一尺五寸餘，下流水闊四〇至五〇公尺，乃至三四千公尺。綽爾河亦發源於興安嶺山脈之加爾比波山麓，東南流，與札伊河、哈巴奇河、托欽河相會。橫斷札齊特旗之北部，在塔子城之西北方綽爾城，分一支流向東北流，其水流則東南流，出空地窩棚，入於嫩江。本河流域，多牧場，水闊在札齊特王府附近，約三〇公尺，下流水闊約六十至七十公尺，水深三至四尺。

●洮兒河

【概況】

洮兒河發源於興安嶺索岳爾濟山東麓，名曰奴查克河，東南流百餘里，更南流爲郭特河，東南流與木什夏河、查木哈特河、尼模克什特河相會，更東南流，會即白各虎河、哭合木河、特門河、多灰羅太河，又東流會素灰虎河，及亞烏爾胡太河，始稱爲洮兒河。又東南流，蜿蜒於山間，在扎薩克圖旗舊王府之南，與歸流河相會。更南流，在洮南縣北，旗界

東 北 年 鑑 (民國二十年)

之西北，與交流河相會。再東流，入蘇額公旗，至札齊特旗南，東流入嫩江。

【水運】

河中常多小洲，將水分歧爲二，河闊由一〇〇至三〇〇公尺，水流之闊，有時不過二〇至三〇公尺乃至五〇至六十公尺，水深一乃至二公尺。由伯都納，可用舟筏，溯流以達嫩江。

其支流之歸流河，下流水闊約四〇乃至六〇公尺，水深二尺至六尺。交流河下流之闊，二〇至六〇公尺，深二尺至五尺許。

●呼蘭河

【概況】

呼蘭河發源於小興安嶺，西南流至鐵山包，與歐肯河相會。西南流在海倫綏化附近，音河入之。又西南流，經過海倫、齊岡、蘭西三縣，與頭道污隆河、二道污隆河相會，過蘭西，入呼蘭，在濱江對岸，與松花江相會。河身甚狹，亦不深，水勢頗緩，水深在慶城綏化兩縣境內，不過三尺上下，平時可通輪船。呼蘭以下，水深四呎至五呎，減水期亦在二呎以上。呼蘭河中之船舶，有輪船、帆船、船板等，其中輪船由哈爾濱可至伯都納、

富錦、三姓、呼蘭。

【水運】

呼蘭河支流甚多，本流之交通，由河上行約一、〇〇〇里，至鐵驢止，可通小舟。下流則綏化以下四〇〇里之間，舟楫往來極盛。呼蘭下行四〇〇里之間，水深四呎半，呼蘭哈爾濱間，可通小輪船。總計呼蘭河全流，共有民船五百隻以上。呼海線之開通及延長。航運頗受打擊。

傅家甸、呼蘭間，有小輪船往來，往復各需六七小時。由呼蘭上游，運往哈爾濱之貨物，在呼蘭換大風船或輪船，運往哈埠。亦有由河口換船者。哈爾濱、呼蘭間所用風船，約容二〇至三〇噸。由河口上行一、〇〇〇里，可通小船。

●烏蘇里江

【概況】

烏蘇里江發源於東海濱之錫赫特山脉中，北流凡二千三百餘里至綏遠入黑龍江。初爲中國內河，自清咸豐十年北京條約，割江東之地以予俄人，此江遂爲兩國間共有之界水。當烏蘇里鐵路未成時，俄人輪船往來上下，視如己有，我國未之過問，其後俄人遂拒絕華船航入。及

交通

東北年鑑 (民國二十年)

俄國內亂，無暇經營，始見華船踪跡。參看航政沿革。惟該江可通者，僅伯力、伊滿間一段，自烏蘇里鐵路造成後，航運衰微，今在該江航行者，僅少數民船漁船矣。

● 鴨綠江各港距離表

中國方面	日屬朝鮮方面	里數(公里)
安東	新義州	一·二
馬市臺	北下洞	一·二
長甸河口	義州	一〇·六
永甸河口	清報鎮	三〇·九
浦石河口	甲岩里	四六·六
白菜地	昌城	四九·一
大黃溝	私倉里	六二·五
	大吉里	六九·六
	碧瀆	七六·七
	忠滿江口	八八·一
		一一·〇
		一一·〇
		一二一·六

交通

外察口	雲海川	一三五·一
楚山		一二九·〇
榆樹林子口		一三一·八
江界江口		一五五·八
(江界)		(二二四·三)
通溝	高山鎮	一六四·四
輯安		一七三·二
大水滴臺	滿浦鎮	一七八·六
	慈城江口	二一九·九
	土城里	二三四·一
	中江鎮	二五六·〇
帽兒山(臨江)		二五八·三
樺皮甸子		二八四·〇
	竹田里	二九四·五
八道溝	富山洞	三〇五·四
古米洞	厚州古邑	三二四·五
	松田里	三三二·九
十三道溝	新嘉坡鎮	三四三·五
	龍暖堡	三五三·六
長白縣	惠山鎮	三八〇·一

● 松黑烏三江及額爾古訥河口岸里數表

按東北航務局前經交通部核准之航線，為松花江、黑龍江、額爾古訥河、烏蘇里江、嫩江、等五航線。除嫩江水淺，輪船不易航行，現該局輪船，僅航至大賚縣，故該江航線調查，暫行從略外；茲將松黑烏三江，及額爾古訥河航線里數，並經過城邑地名，分別於下：

- 一、松花江航線 自吉林省城 共長二千六百五十里
- 二、黑龍江航線 華岸自額爾古訥河口起至烏蘇里江口止 共長三千五百里
- 三、額爾古訥河航線 俄岸自額爾古訥河口起 共長五千二百七十四里
- 四、烏蘇里江航線 自烏蘇里江口起至驛馬止 共長七百七十里

〔1〕松花江口岸里數表

口岸名稱	左右岸	里數	備
吉林省城	左岸	三〇〇	
老少溝	左岸	三〇〇	
新城	右岸	七〇〇	

肇州縣右岸	八五〇	
達戶右岸	九〇〇	
長春嶺右岸	九五〇	
北澇洲左岸	二四〇	對岸南澇洲
哈爾濱右岸	二〇〇	
滴打嘴子左岸	二四〇	
鳥河右岸	二四〇	
石頭河左岸	二五八	
新甸右岸	一五八〇	
木蘭左岸	一六〇	
東瓜樓右岸	一六〇	
南天門右岸	一五〇	
通河縣左岸	一四〇	
伊漢通右岸	一五〇	
德墨里右岸	一〇〇	對岸西北河屯
三姓右岸	一〇〇	
湯旺河左岸	一〇〇	對岸瓦坊屯
佳木斯右岸	二五〇	對岸鶴崗縣有鶴崗煤礦
蘇蘇屯右岸	三三〇	
萬柳河通右岸	三三〇	
喀哈馬右岸	三三〇	
富錦縣右岸	二四〇	
高家屯左岸	二五二六	

東北年鑑 (民國二十年)

同江縣右岸	二六四〇	
松花江口右岸	三三〇	
二. 黑龍江華岸里數表		
口岸名稱	左右里數	備考
額爾古訥河口	右岸	對岸斯脫列力
洛古河卡倫	右岸	對岸巴克羅夫
額欽哈達倫	右岸	對岸阿馬乍耳
漠河縣右岸	一三三.五	一名吉格牛對岸司吉布遜瓦
永和站右岸	一四〇.〇	對岸司維爾別也瓦
烏蘇里卡倫	右岸	對岸奧爾羅瓦
巴勒嘎里卡倫	右岸	對岸列依諾瓦
連嶺右岸	三二〇.〇	對岸阿勒巴金
阿穆爾卡倫	右岸	對岸臥司克列
新立屯右岸	四三二.五	先斯喀
車家營站右岸	五〇三.五	對岸列託諾瓦
開庫康卡倫	右岸	對岸別何密基
安羅卡倫	右岸	對岸託利布即

交通

依西肯卡倫	右岸	七五〇.〇	對岸其爾轟瓦
倭西門	右岸	八四〇.〇	對岸庫茲茲措
安幹卡倫	右岸	九四二.五	對岸葉爾麻果
懷友站	右岸	九五二.五	對岸索利達特
察哈彥卡倫	右岸	一〇四二.〇	一名興勝站
新街基	右岸	二〇二〇.〇	對岸果力措瓦
望哈達	右岸	二四四.五	對岸烏沙果瓦
金山鎮	右岸	二七二.五	附近本有古站現置縣於此對岸為阿列克散得羅夫嘎
呼瑪縣	右岸	三二六.〇	對岸諸倭庫馬爾司克雅
湖通河鎮	右岸	二五九.五	
散馬屯	右岸	二四〇.五	
西爾根奇卡倫	右岸	一三七.五	
奇拉卡倫	右岸	一四六.五	對岸別特羅巴
青石廠	右岸	四四三.五	夫洛斯克
石灰窰	右岸	四七〇.五	對岸蘇霍即那
滿洲屯	右岸	二五一.五	
札克達霍落	右岸	二五五.〇	對岸西爾結也夫喀

五七五

大陰山	右岸	一五七.〇	對岸耶喀接林
霍爾沁	右岸	一六〇.五	寧司喀
法別力	右岸	一六三.五	
上馬廠	右岸	一六七.五	
黑河	右岸	一六九.五	對岸布拉果威
璦琿	右岸	一七五.五	臣斯基
霍爾莫津	右岸	一八二.五	對岸寬司丹金
奇克特卡倫	右岸	一九一.五	諾夫喀
車陸	右岸	二〇〇.五	對岸切新諾果
上道幹	右岸	二〇六.五	對岸古布立雅
同和鎮	右岸	二二〇.〇	諾夫喀
常家屯	右岸	二二八.〇	對岸尼闊爾斯
溫河	右岸	二三二.五	克
雙河	右岸	二三六.〇	對岸依諾根接
朝陽	右岸	三三九.五	夫司克
寶興	右岸	三四三.五	對岸喀薩得金
佛山	右岸	三五三.五	對岸沙吉布臥
麻林	右岸	三五七.五	對岸巴什闊瓦
吉春	右岸	三五九.五	對岸麻林克意
站右岸			對岸其充克

太平溝	右岸	二六三.五	對岸薩由自那
興東	右岸	二七二.五	對岸齊齊諾
兆興鎮	右岸	二七六.五	對岸維其立瓦
三間房	右岸	二九二.五	俄國稅關在左
松花江口	右岸	三〇三.五	
秦德力	右岸	三〇六.五	
綏遠	右岸	三四五.五	
烏蘇里江口	右岸	三五〇.五	

三. 黑龍江俄岸里數表

口岸名稱	左右	里數	備考
斯脫列力克	左岸		即額爾古納河口
巴克羅夫喀	左岸	一〇.五	對岸中國洛古河卡倫
阿馬乍耳	左岸	三五.五	對岸中國額欽哈達卡倫
一格那什	左岸	二三八.五	對岸中國永和站
司吉布轟瓦	左岸	一四九.〇	對岸中國烏蘇里卡倫
司維爾別瓦	左岸	二二二.五	

耶里尼其雅	左岸	三四.五	對岸中國巴勒
奧爾羅瓦	左岸	三六二.五	嘎里卡倫
列依諾瓦	左岸	三六二.〇	對岸中國連蓋
阿勒巴金	左岸	四三三.五	舊雅克薩城對岸中國阿穆爾卡倫
臥斯克列先	左岸	四四二.五	對岸中國新立屯
司喀	左岸	四四二.五	對岸中國車家
別託諾瓦	左岸	五〇三.五	對岸中國庫
別爾密基那	左岸	五四八.五	對岸中國開庫康岸倫
別結託瓦	左岸	六八.五	
託利布即那	左岸	六七二.〇	對岸中國安羅卡倫
瓦千諾瓦	左岸	七五五.〇	
奧利根那	左岸	七四〇.〇	
其爾轟瓦	左岸	八四〇.五	對岸中國樓西門
託羅	左岸	九〇七.〇	對岸中國安幹
庫茲轟措瓦	左岸	九四四.五	卡倫
葉爾瑪果瓦	左岸	九六二.五	對岸中國懷友
索利達特嘎	左岸	一〇四二.〇	對岸中國察哈
彥卡倫			

阿諾索瓦 左岸 105.5
 諾倭瓦司克 左岸 110.0
 列先斯喀 左岸 110.0
 果力措瓦 左岸 124.5
 烏河果瓦 左岸 125.5
 阿列克散得 左岸 136.0
 羅大嘎 左岸 136.0
 諾倭庫瑪爾 左岸 159.5
 司克雅 左岸 159.5
 西莫諾瓦 左岸 157.5
 果爾薩果夫 左岸 167.5
 司基 左岸 167.5
 布 那 左岸 166.5
 別特羅巴夫 左岸 166.5
 洛夫斯克 左岸 166.5
 蘇霍即那 左岸 170.5
 必比果夫 左岸 158.5
 西爾結也夫 左岸 155.0
 諾倭巴克羅 左岸 158.5
 大司喀 左岸 158.5
 耶喀接林寧 左岸 157.0
 司喀 左岸 157.0
 馬爾果瓦 左岸 152.5
 東北年 鑑 (民國二十年)

依格那接夫 左岸 127.5
 維爾贊布拉 左岸 123.5
 果威臣斯基 左岸 123.5
 布拉吳威臣 左岸 129.5
 斯基 左岸 129.5
 尼 康 克 左岸 125.5
 寬司丹舍諾 左岸 125.5
 夫喀 左岸 125.5
 珀牙羅傑 左岸 127.5
 切斯諾果瓦 左岸 129.5
 古右列雅諾 左岸 129.5
 夫嘎 左岸 129.5
 尼闊爾斯克 左岸 132.5
 斯果別立其 左岸 136.5
 那 左岸 136.5
 依諾根接夫 左岸 132.5
 司克 左岸 132.5
 喀薩得金 左岸 138.0
 沙吉布臥 左岸 139.5
 巴什闊瓦 左岸 144.5
 斯太拉什依 左岸 148.5
 拉 德 左岸 152.5
 對岸中國呼瑪 鎮
 對岸中國湖通 河鎮
 對岸中國青石 廠
 對岸中國石灰 窰
 對岸中國札克 達霍洛卡倫
 對岸中國大陰 山
 對岸中國黑河
 對岸中國霍爾 莫津卡倫
 對岸中國車陸
 對岸中國上道 幹
 對岸中國同和 鎮
 對岸中國涅河 鎮
 對岸中國雙河 鎮
 對岸中國朝陽 鎮
 對岸中國寶興 山
 交通

麻林克依 左岸 253.5
 其 充 左岸 293.5
 薩田白那牙 左岸 255.5
 葉克借林尼 左岸 275.0
 闊斯克 左岸 275.0
 布 齊 諾 左岸 270.5
 維其立瓦 左岸 293.5
 松花江口 左岸 293.5
 米哈依爾謝 左岸 300.0
 米諾夫 左岸 300.0
 別德羅夫司 左岸 309.5
 尼日尼斯巴 左岸 309.5
 斯克 左岸 309.5
 伯 力 右岸 320.5
 倭羅轟日司 右岸 326.5
 月倭次克 右岸 327.5
 薩拉布爾司 右岸 327.5
 古 龍 右岸 324.5
 德羅依次克 右岸 280.5
 瑪爾莫日 右岸 400.5
 對岸中國麻林 站
 對岸中國吉春 站
 對岸中國興東
 對岸中國兆興 鎮
 對岸三間房
 對岸中國綏遠 縣

交通

樓自森先司	右岸	四〇六·五
別爾姆司克	左岸	四一九·五
或爾蘇尼丹	右岸	四五八·五
博夫司克	左岸	四三四·五
尼日尼丹博	右岸	四三〇·五
夫司克	左岸	四三〇·五
舍利霍夫	右岸	四四三·五
利德雲采夫	左岸	四四八·五
日列勃措夫	左岸	四四九·五
紀謝了夫	右岸	四四三·五
齊梅爾滿諾夫	右岸	四三〇·五
珀爾	右岸	四三三·五
薩非司克	右岸	四四四·五
馬林司克烏	右岸	四三三·五
司變司克	右岸	四三三·五
依爾古次克	右岸	四三〇·五
伯國羅次克	右岸	四二八·五
伯爾舍米海	左岸	四九三·五
羅夫	左岸	四九三·五
堆	右岸	五〇六·五
廟	右岸	五二七·五

四·額爾古納河口岸里數表

口岸名稱	左右岸別	里數 (華里)	備考
室章縣	右岸	六〇〇	對岸爾爾真司
畢拉爾河	右岸	一〇〇〇	對岸維立雅
牛爾河	右岸	二〇〇〇	對岸烏羅烏司
珠爾河	右岸	三〇〇〇	對岸果切雅
溫河	右岸	四〇〇〇	對岸魯沁牙
長甸卡	右岸	五〇〇〇	對岸烏流濱
依穆河	右岸	六〇〇〇	對岸木尺平
奇克雅河	右岸	七〇〇〇	對岸日本答
奇幹河	右岸	八〇〇〇	對岸斯脫列力
永安山	右岸	九〇〇〇	對岸斯脫列力
額勒和哈達	右岸	一〇〇〇〇	對岸斯脫列力

地名	左右岸	里數 (華里)	備考
霍爾屯	左岸	一〇〇〇	
律克果瓦	左岸	二〇〇〇	
寶清	右岸	三〇〇〇	
八站	右岸	三九〇〇	
舍利苗結瓦	左岸	二九〇〇	
洛折克拉克多	左岸	四〇〇〇	
夫	右岸	四〇〇〇	
饒	右岸	五〇〇〇	
皮	左岸	五〇〇〇	
關山	右岸	五九〇〇	
泥日包米哈	左岸	六〇〇〇	
羅維赤	左岸	七〇〇〇	
虎	右岸	七五〇〇	
驛	左岸	七〇〇〇	

◎呼爾河重要碼頭距離表

地名	左右岸	里數 (華里)	備考
白家苑子	左岸	三	呼爾河與松花江合流處
呼爾	左岸	三	呼爾河附近
窩上船口	右岸	九	通肯河注入處
鄭家祥船口	右岸	一五	營敏河與呼爾河合流處
洪家船口	右岸	一五	
孫家船口	右岸	二五	

王禿子船口 左

三

呢爾吉河與呼
爾河合流處

郵政

概說

郵政爲國營事業之一，從來直隸中央政府交通部郵政總局之下，未嘗因政潮而致分裂，爲國營事業中最能保持其統一者也。東北原分兩郵區，一遼寧，一吉黑；熱河因接近河北，故向歸河北省郵區管轄，迄仍其舊，此東北四省郵區劃分之情狀也。惟關東租借地之郵權，現仍爲日人佔據，并伸張其勢力於南滿沿線各地，我方雖屢求撤廢，日人迄不允辦，致使客郵撤廢之後，留此莫大污點，此種特殊情形，在國內惟我東北有之，吾人深望其早日消滅也。

遼寧郵區

沿革

該區設有郵務管理局，原管轄東三省郵區，自民十與吉黑兩省另分一區後，該

東北年鑑 (民國二十年)

局改冠兩滿二字，嗣以名稱欠妥，改爲奉天郵務管理局，現隨省名之變遷，乃稱遼寧郵務管理局焉。該管理局設于瀋陽。

組織

[1] 遼寧郵務管理局之組織

- 郵務長秘書處
- 員工紀錄處
- 文具處
- 內地事務管理處
- 本城事務管理處
- 巡員處
- 總監查處
- 郵件收發處
- 掛號處
- 聯郵處
- 包裝處
- 快信處
- 營業處
- 火車郵局
- 會計處
- 儲金處
- 日文處

交通

[2] 遼寧郵區職員人數表

郵務長(洋員) 一

副郵務長(洋員) 一

區副郵務長(華員) 一

副郵務長(華員) 一

各等級郵務員(內日人) 二二三

各等級務佐 二八八

共計 五二五

[3] 遼寧郵區主要職員一覽表

郵務長 巴立地

管理郵區會計 署副郵務長 亥蘭

華員 區副郵務長 劉禮庭

牛莊副郵務長 葉挺瑞

[4] 遼寧郵區郵差分配表(該局來表)

局名	郵差數目
管理局	八人
一等局	二人
二等局	二七二人
三等局	二八二人
共計	二八二人

遼寧郵務管理局所轄各等局

一覽表

局所名稱	所在地	等級
		五七九

青堆子 莊河青堆子

清原 清原

通江子 昌圖通江子

鷺鷥樹 昌圖鷺鷥樹

外岔溝 輯安外岔溝

衙門台 遼源衙門台

樣子哨 金川樣子哨

永陵 新賓永陵

榆樹台 梨樹榆樹台

三源浦 通化三源浦

英額埠 通化英額埠

快大茂子 通化快大茂子

樺木台子 通化樺木台子

熱水河子 通化熱水河子

四道江 通化四道江

六道江 通化六道江

荒岔溝 通化荒岔溝

江甸子 通化江甸子

樺路 通化樺路

葦沙河子(西) 通化葦沙河

雙岔河 通化雙岔河

霸王朝 通化霸王朝

小通溝 通化小通溝

紅石鎮 通化紅石鎮

大泉眼 通化大泉眼

金華鎮 長白金華鎮

十三道溝 長白十三道溝

十四道溝 長白十四道溝

黃柏甸子 輯安黃柏甸子

良民甸子 輯安良民甸子

十二道溝 長白十二道溝

二戶來 桓仁二戶來

橫道川 桓仁橫道川

馬圈子 桓仁馬圈子

牛毛塢 桓仁牛毛塢

葦沙河(東) 臨江葦沙河

松樹咀 臨江松樹咀

三道溝 臨江三道溝

六道溝 臨江六道溝

錯草溝 臨江錯草溝

河口 臨江河口

三岔子 臨江三岔子

林子頭 臨江林子頭

紅土崖 臨江紅土崖

古樓 清原古樓

上夾河 清原上夾河

木奇 清原木奇

代辦 清原倉什

平頂山 桓仁平頂山

葦子峪 桓仁葦子峪

太平哨 寬甸太平哨

東陽嶺 寬甸東陽嶺

不大遠 桓仁不大遠

下瀾河 桓仁下瀾河

打盤咀子 撫順打盤咀子

營盤 撫順營盤

葛布街 撫順葛布街

福陵街 撫順福陵街

下章蕪 撫順下章蕪

舊站 撫順舊站

白菜地 寬甸白菜地

大荒溝 寬甸大荒溝

石柱子 寬甸石柱子

旺清門 新賓旺清門

三柳榆樹 新賓三柳榆樹

東昌台 新賓東昌台

賽馬集 本溪賽馬集

四平街(南) 本溪四平街(南)

清河城 本溪清河城

馬圈子(西) 本溪馬圈子(西)

榆樹林子 輯安榆樹林子

林江口 輯安林江口

代辦

代辦

代辦

代辦

代辦

代辦

代辦

代辦

代辦

代辦

代辦

代辦

代辦

代辦

代辦

代辦

代辦

代辦

代辦

代辦

代辦

代辦

代辦

代辦

蘆子溝	蕪安礮子溝	代辦	十里河	遼陽十里河	代辦	李官村	蓋平李官村	代辦
茨榆坨	遼中茨榆坨	代辦	大東山堡	遼陽大東山堡	代辦	永寧建	蓋平永寧建	代辦
老達房	遼中老達房	代辦	李大八屯	遼陽李大八屯	代辦	接官堡	海城接官堡	代辦
滿都戶	遼中滿都戶	代辦	羅大台	遼陽羅大台	代辦	高坨子	海城高坨子	代辦
遼都牛	遼中遼都牛	代辦	大溝	遼陽大溝	代辦	于家坊	海城于家坊	代辦
西佛牛	遼中西佛牛	代辦	柳河子	遼陽柳河子	代辦	大黃沙坨	海城大黃沙坨	代辦
養士堡	遼中養士堡	代辦	營城子	遼陽營城子	代辦	大高力坊	海城大高力坊	代辦
冷子堡	遼中冷子堡	代辦	七嶺子	遼陽七嶺子	代辦	渾河堡	瀋陽渾河堡	代辦
八卦溝	遼陽八卦溝	代辦	六安平	遼陽六安平	代辦	白塔堡	瀋陽白塔堡	代辦
沙河	遼陽沙河	代辦	浪子山	遼陽浪子山	代辦	沙河站	瀋陽沙河站	代辦
隆昌州	遼陽隆昌州	代辦	河欄溝	遼陽河欄溝	代辦	鷄冠山	鳳城鷄冠山	代辦
析木城	遼陽析木城	代辦	遼連河	遼陽遼連河	代辦	石頭城	鳳城石頭城	代辦
大屯	海城大屯	代辦	于家屯	遼陽于家屯	代辦	大堡	鳳城大堡	代辦
耿庄子	海城耿庄子	代辦	沙嶺堡	瀋陽沙嶺堡	代辦	尖山窩	鳳城尖山窩	代辦
感王寨	海城感王寨	代辦	小新民屯	遼中小新民屯	代辦	高力門	鳳城高力門	代辦
八岔溝	海城八岔溝	代辦	長灘鎮	遼中長灘鎮	代辦	南攻	本溪南攻	代辦
千山站	海城千山站	代辦	沈且堡	遼陽沈且堡	代辦	下馬塘	本溪下馬塘	代辦
上夾河	海城上夾河	代辦	黃泥窪	遼陽黃泥窪	代辦	草河口	本溪草河口	代辦
小木古峪	海城小木古峪	代辦	佟二堡	遼陽佟二堡	代辦	通遠堡	鳳城通遠堡	代辦
大嶺	海城大嶺	代辦	黃旗堡	蓋平黃旗堡	代辦	祁家堡	鳳城祁家堡	代辦
花紅嶺	海城花紅嶺	代辦	萬福庄	蓋平萬福庄	代辦	劉家堡	鳳城劉家堡	代辦
青城子	海城青城子	代辦	蘆家屯	蓋平蘆家屯	代辦	秋木庄	鳳城秋木庄	代辦
大紙房	遼陽大紙房	代辦	蓋平二道河	蓋平二道河	代辦	徐家牌坊	岫岩徐家牌坊	代辦
小烟台	遼陽小烟台	代辦	歸州	蓋平歸州	代辦	大偏嶺	岫岩大偏嶺	代辦

巨流河	潘陽巨流河	代辦	葛根廟	鴻安葛根廟	代辦	遼陽高堡	康平遼陽高堡	代辦
管盤車站	錦西管盤	代辦	懷遠鎮	鴻安懷遠鎮	代辦	饒泉	突泉	代辦
陳家屯	錦西陳家屯	代辦	民安鎮	鴻安民安鎮	代辦	五房鎮	鴻南五房鎮	代辦
杏山	錦西杏山	代辦	錦昭	遼源錦昭	代辦	三十戶	鴻南三十戶	代辦
閻陽驛	北鎮閻陽驛	代辦	三林	遼源三林	代辦	六戶	鴻南六戶	代辦
羊圈子	北鎮羊圈子	代辦	玻璃山	遼源玻璃山	代辦	學田地	鴻南學田地	代辦
青堆子	北鎮青堆子	代辦	大罕	遼源大罕	代辦	通溝	柳河通溝	代辦
高山子	北鎮高山子	代辦	大嶺	懷德大嶺	代辦	凉水河子	柳河凉水河子	代辦
常興店	北鎮常興店	代辦	乾安鎮	開通乾安鎮	代辦	五道溝	柳河五道溝	代辦
趙家屯	北鎮趙家屯	代辦	四井鎮	開通四井鎮	代辦	遼河源	西安遼河源	代辦
茨堡	錦西茨堡	代辦	八面山昭	開通八面山昭	代辦	老虎峪	西安老虎峪	代辦
亮中橋	昌圖亮中橋	代辦	噫嗎甸	梨樹噫嗎甸	代辦	炮手堆子	西安砲手堆子	代辦
大孤家子	法庫大孤家子	代辦	傅家屯	昌圖傅家屯	代辦	夾信子	西安夾信子	代辦
秀水河子	法庫秀水河子	代辦	寶力屯	昌圖寶力屯	代辦	二道河子	西安二道河子	代辦
葉茂台	法庫葉茂台	代辦	孤榆樹	昌圖孤榆樹	代辦	大興鎮	西安大興鎮	代辦
籬子洞	法庫籬子洞	代辦	柏家溝	昌圖柏家溝	代辦	大梨樹河子	西安大梨樹河子	代辦
雙台子	法庫雙台子	代辦	頭台子	昌圖頭台子	代辦	八棵樹	西安八棵樹	代辦
西二台子	法庫西二台子	代辦	餘糧堡	通遼餘糧堡	代辦	李家台	開原李家台	代辦
丁家房身	法庫丁家房身	代辦	朝陽坡	懷德朝陽坡	代辦	大孤家子	開原大孤家子	代辦
五台子	法庫五台子	代辦	山城子	懷德山城子	代辦	雙樓台	開原雙樓台	代辦
四平街鎮	梨樹四平街鎮	代辦	黑林子	懷德黑林子	代辦	尙陽堡	開原尙陽堡	代辦
龍泉鎮	安廣龍泉鎮	代辦	綢房子	懷德綢房子	代辦	慶雲堡	開原慶雲堡	代辦
楊家大城子	懷德楊家大城子	代辦	東原	懷德東原	代辦	紹皮屯	開原紹皮屯	代辦
六家子	瞻榆六家子	代辦	哈拉沁屯	康平哈拉沁屯	代辦	商家台	開原商家台	代辦

土口子	開原土口子	代辦	黃祈寨	鐵嶺黃祈寨	代辦	野雞背	西豐野雞背	代辦
八賢屯	開原八賢屯	代辦	柴河堡	鐵嶺柴河堡	代辦	神樹	西豐神樹	代辦
下肥地	開原下肥地	代辦	大甸子	鐵嶺大甸子	代辦	松樹咀子	西豐松樹咀子	代辦
嵩山堡	開原嵩山堡	代辦	懿路街	鐵嶺懿路街	代辦	大青陽	西豐大青陽	代辦
上荒地	開原上荒地	代辦	三面船	鐵嶺三面船	代辦	白銀河	海龍白銀河	代辦
威遠堡門	開原威遠堡門	代辦	阿吉堡子	鐵嶺阿吉堡子	代辦	南山城子	海龍南山城子	代辦
馬市堡	開原馬市堡	代辦	新城堡	瀋陽新城堡	代辦	四平街	海龍四平街	代辦
大陽威	東豐大陽威	代辦	新台子	瀋陽新台子	代辦	英領門	海龍英領門	代辦
太平鎮	東豐太平鎮	代辦	雙泉堡	海龍雙泉堡	代辦	九連城	安東九連城	代辦
猴石鎮	東豐猴石鎮	代辦	山河鎮	海龍山河鎮	代辦	馬市台	安東馬市台	代辦
勝水河子	東豐勝水河子	代辦	撫民屯	輝南撫民屯	代辦	湯山城	安東湯山城	代辦
六八石	東豐六八石	代辦	中陽堡	輝南中陽屯	代辦	五龍背	安東五龍背	代辦
二龍山	東豐二龍山	代辦	杉松岡	輝南杉松岡	代辦	大高坎	營口大高坎	代辦
亨通山子	東豐亨通山子	代辦	兩江口	安圖兩江口	代辦	女兒河	錦縣女兒河	代辦
梅河口	東豐梅河口	代辦	楊木林子	西豐楊木林子	代辦	雙陽甸	錦縣雙陽甸	代辦
邊沿鎮	柳河邊沿鎮	代辦	頭營	西豐頭營	代辦	松山	錦縣松山	代辦
永興鎮	東豐永興鎮	代辦	雙河鎮	西豐雙河鎮	代辦	餘積屯	錦縣餘積屯	代辦
鎮西堡	鐵嶺鎮西堡	代辦	凉水泉子	西豐凉水泉子	代辦	大凌河	錦縣大凌河	代辦
夏家砬	鐵嶺夏家砬	代辦	夏堡子	鐵嶺夏堡子	代辦			

遼寧郵區郵路一覽表

△郵路名稱 由某處至某處

大岫路

大孤山至岫岩

大孤山至莊

郵路里數

一二〇

一四〇

郵路班期

三日二次

每日

備考

次要路

主要路

安三路 安東至三邊漢頭
 法金路 法庫至俞家屯
 孤拉路 孤榆樹至拉嗎甸子
 遼雙路 遼源至雙山
 四榆路 四平街至榆樹台
 四下路 四平街至下三台
 溝常路 溝幫爲至營興店
 郭西路 郭家店至西安
 公陶路 公主嶺至陶家屯
 小二路 小城子至二十家子
 懷長路 懷德至長嶺
 胡白路 胡家窩堡至白土廠門
 洮那路 洮南至那金河
 騰台路 騰蛟堡至台安
 洮醴路 洮南至醴泉
 瓦五路 瓦房店至五湖咀子
 柳新路 柳河至新賓
 撫濛路 撫松至濛江
 本灌路 本溪至濛陽
 橋鷄路 橋頭至鷄冠山
 鳳安路 鳳城至安東
 遼大 遼陽至大溝
 海千路 海城至千山站
 海感路 海城至感王寨

東北年鑑 (民國二十年) 交通

三〇〇 碼上
 一〇〇 三日一次
 一一〇 同上
 八〇 每日
 七〇 同上
 二〇二 五日二次
 三六 每日
 一八〇 間日
 一四八 同上
 八〇 同上
 一八五 每日
 八〇 間日
 一六〇 四日一次
 一五五 同上
 二五〇 同上
 九〇 六日一次
 二五〇 每日
 一四〇 七日一次
 二〇一 每日
 二二五 五日二次
 一三三 同上
 一二一 同上
 八〇 三日一次
 七五 間日
 每日

碼上 主要路
 三日一次 主要路
 同上 主要路
 每日 主要路
 同上 主要路
 五日二次 主要路
 同上 主要路
 同上 主要路
 三日一次 主要路
 間日 主要路
 每日 主要路

東北年鑑 (民國二十年) 交通

蓋熊路 熊萬路 洮大路 鐵瀋路 安燒路 沙瀋路 瀋蘇路 立隆路 瞻六路 萃萬路 輯小路 熊永路 遼立路 興新路 法遠路 桓快路 通新路 通臨路 山樣路 城二路 太外路 西貂路 新大路 桓寬路

蓋平至熊岳 熊岳至萬家嶺 洮南至大賚 鐵嶺至瀋陽 安廣至燒鍋鎮 沙嶺至瀋陽 瀋陽至蘇家屯 立山至隆昌州 瞻榆至六家子 萃子村至萬福莊 輯安至小蒲石河 熊岳至永寧建 遼陽至立山 興城至新台門 法庫至遼陽窩堡 桓仁至快大茂子 通化至新賓 通化至臨江 山河鎮至樸子哨 城廠至二戶來 太平哨至外岔溝 西豐至貂皮屯 新立屯至大黑山 桓仁至寬甸

七六 六五 二五〇 一七六 九五 一五八 三七 九二 三〇 二三〇 三〇五 八〇 七二 二一〇 二六五 二二五 二二〇 三〇〇 一二〇 二二〇 一八〇 二二六 五七 二三〇

間日 同日 七日三次 間日 三日一次 間日 每日 每日 三日一次 每日 每日 三日二次 間日 間日 三日一次 三日一次 五日一次 每日 三日一次 間日 六日一次

五八八 次要路 同上 同上 同上 同上 同上 同上 主要路 次要路 次要路 次要路 次要路 次要路 同上 同上 同上 同上 同上 次要路 次要路 同上

東北年鑑 (民國二十年) 交通

鳳岫路	桓永路	繞牛路	鳳太路	桓永路	桓下路	安小路	牛海路	大他路	二長路	台送路	盤盤路	海岫路	海勝路	牛牛路	樣大路	東朝路	通孤路	鐵法路	孫白路	新阜路	朝輝路	西炮路	大新路
鳳城至岫岩	桓仁至永陵	繞陽河至半拉門	鳳城至太平哨	桓仁至永陵	桓仁至下湯河	安東至小蒲石河	牛莊城至海城	大石橋至他山鋪	二十里堡至長興島	台安至遼中	盤山至盤山	海城至岫岩	海城至騰鰲堡	牛莊至牛莊城	樣子哨至大陽嵐	車豐至朝陽山	通化至孤山子	鐵嶺至法庫	孫家台至白銀河	新立屯至埠新	朝陽鎮至踰南	西豐至炮手堆子	大窩溝至新台門
一八〇	一九〇	二〇〇	三〇〇	一九〇	二六五	二四五	四〇〇	一三六	七二	八五	二〇〇	一九〇	八三	九〇	一八〇	一四〇	二〇〇	九五	二三九	八五	四五	七五	九五
每週	間日	同上	同上	每日	四日一次	同上	同上	每日	同上	間日	五日三次	間日	每日	間日	三日二次	五日二次	每日	同上	間日	同上	同上	每日	間日
主要路	次要路	同上	同上	主要路	次要路	同上	同上	主要路	同上	同上	同上	次要路	次要路	主要路	同上	次要路	次要路	主要路	同上	同上	次要路	主要路	同上

五九〇

共計：

△鐵路名稱

四鄭路

錦朝路

梅西路

四洮路

營通路

溝榆路

溝瓦路

大營路

潘長路

潘安路

洮昂路

鄭通路

潘朝路

開拓路

△航路名稱

安趙路

◎遼寧郵區快遞郵件局一覽表

局所名稱

潘陽

安東

牛莊

東北

由某處至某處

四平街至鄭家屯

錦州至北票

梅河口至西安

四平街至洮南

營口至通遼

瀋陽至山海關

溝帮子至營口

瀋陽至瓦房店

大石橋至營口

瀋陽至長春

瀋陽至安東

洮南至昂昂溪

鄭家屯至通遼

瀋陽至朝陽鎮

石家台至西豐

由某處至某處

安東至趙氏溝

二、八五四
鐵路里數

八七·九〇公里

一一二·五九公里

六八·四〇公里

三一·三〇公里

三八七·一四公里

四二七·〇五公里

五六·六一公里

一八二·〇〇英里

一四·〇〇英里

一八九·〇〇英里

一七〇·〇〇英里

二二四·二〇公里

一一三·七〇公里

二五一·二〇公里

五五·〇〇公里

航路里數

八五

郵路班期

每日

每日

同上

同上

同上

同上

同上

同上

同上

同上

同上

同上

同上

同上

同上

每日

每日

每日

每日

每日

每日

每日

備考

備考

備考

備考

備考

備考

備考

備考

備考

備考

備考

備考

備考

備考

備考

備考

備考

備考

備考

備考

備考

備考

備考

所在地

潘陽

安東

牛莊

東北

等級

管理

一

一

錦州

遼陽

盤山

海城

錦縣

遼陽

盤山

海城

田莊台

孫家台

鐵嶺

新嶺

營口田莊台

開原孫家台

鐵嶺

新民

二

二

二

二

二

二

二

二

二

二

二

二

二

二

二

二

二

二

二

二

二

二

二

二

二

二

二

二

二

二

二

二

二

二

二

二

二

二

二

二

二

二

二

二

二

二

二

二

二

二

二

二

二

二

二

二

二

二

二

二

二

二

二

二

二

二

二

二

二

二

二

二

二

二

二

二

二

二

二

二

二

二

二

二

二

二

二

二

二

二

二

二

二

二

二

二

二

二

二

二

二

二

二

二

二

二

二

二

二

二

二

二

二

二

二

二

二

二

二

二

二

二

二

二

二

二

二

二

二

二

二

二

二

二

二

二

二

二

二

二

二

二

二

二

二

二

二

二

二

二

二

二

二

二

二

二

二

二

二

二

二

二

二

二

二

二

二

二

二

二

二

二

二

二

二

二

二

二

二

二

二

二

二

二

二

二

二

二

二

二

二

二

二

二

二

二

二

二

二

二

二

二

二

二

二

二

二

二

二

二

二

二

二

二

二

二

◎郵運營業概況

【遼寧郵區民十六至十八年三年內交寄各項郵件歸算表】

項目	普 通 掛 號 快 遞 保 險		本欄上列數目之共計	就地投送各項郵件之數目	普 通 掛 號 快 遞	本欄上列數目之共計	兩欄總數
	收	支					
信件	九七,三〇〇,八〇〇	四六,六七六,〇〇〇	五〇六,〇〇〇,七六〇	一〇一,三二〇,〇〇〇	八四,〇〇〇,〇〇〇	一八五,三二〇,〇〇〇	一,〇〇一,三二〇,〇〇〇
明信片	四,五六〇,〇〇〇	—	—	四,五六〇,〇〇〇	—	四,五六〇,〇〇〇	四,五六〇,〇〇〇
普通及特別立券之新聞紙	—	—	—	—	—	—	—
總包新聞紙	—	—	—	—	—	—	—
印刷物及書籍等	—	—	—	—	—	—	—
未載收件人姓名住址之傳單	—	—	—	—	—	—	—
貨物	—	—	—	—	—	—	—
之右列件數	—	—	—	—	—	—	—
共計	三三,五七,〇〇〇	五〇,五〇,〇〇〇	一八四,〇〇〇,〇〇〇	一〇一,三二〇,〇〇〇	八四,〇〇〇,〇〇〇	一八五,三二〇,〇〇〇	一,〇〇一,三二〇,〇〇〇

年份	收	支	出
民國六年	一四,八三三,一九三	一,一九六,九九六	六
民國七年	一五,一〇四,七九〇	九,五三七,〇五	—
民國八年	一,九〇〇,八〇〇,七三	一,三六,九二九,七	—

【遼寧郵區民十六至十八年三年內交寄各項包裹歸算表】

項目	普 通 保 險 代 物 主 價 共 計	
	收	支
數目	一,〇〇,〇〇〇,〇〇〇	二,〇〇〇,〇〇〇,〇〇〇
【遼寧郵區三年來郵運收支比較表】	—	—

【附註】查各郵區收支賬目，不能作為各該區郵務經濟之實在狀況，蓋郵務經濟之整體，係由全國各區組合而成，即全國郵政收支總賬是也。例如各區

郵件、包裹、寄費、匯款匯費，以及其一切收入，均已登列收入項下。但其支出賬內，則僅限於本區郵務員工薪資之類，所有由他區支給之火車、船舶、人工牲畜與各種費用，均不列支。又撥付聯邦各國之大宗運費，亦不在各區賬內報銷。即所需郵票、印紙、郵袋、郵筐，以及一切郵用物品，皆由郵政總局購備給用，亦未計價列支。再遼寧郵

(國幣元單位)

區，開發他區匯票，所收匯款，為數頗鉅，而兌付之款則較少。其在他區所兌付之遼寧匯票，所有轉撥款項，及兌付虧折，亦均由他區担負。故遼寧所收匯款匯費，其大部份係屬他區之款。又各區如有虧折，則由郵政總局於他區盈餘項下，轉撥協濟，如有盈餘，亦解由郵政總局轉撥營業虧折或需款兌付匯票之區，以資挹注。方可使全國郵務交通，郵政信用，及國際郵政地位，不受影響。故各郵區之收支賬目，非郵務經濟之整體也。

遼寧郵區儲金局一覽表

遼寧郵政儲金管理局
瀋陽大西門裏郵政儲金支局

牛莊	錦州	四平街	孫家台	鐵嶺	千陽	遼陽	遼寧	新民	公主嶺	洪山	通遼
一等郵政儲金局	一等郵政儲金局	二等郵政儲金局	二等郵政儲金局	二等郵政儲金局	二等郵政儲金局	二等郵政儲金局	二等郵政儲金局	二等郵政儲金局	二等郵政儲金局	二等郵政儲金局	二等郵政儲金局

東北年鑑 (民國二十年)

遼寧郵區歷年儲金總數表一

(國幣元單位) (該局來表)

民國九年	一八、一九四·〇七
民國十年	二七、二九六·四三
民國十一年	四一、〇九九·三五
民國十二年	七九、三九三·二五
民國十三年	九二、八六四·〇七
民國十四年	一二、六三三·〇六
民國十五年	二〇六、〇三二·八五
民國十六年	二〇一、二〇一·一〇
民國十七年	一五一、〇〇二·六六
民國十八年	一五四、五五五·〇〇

國際聯絡郵運概況

該區與國外聯郵，多根據本國與各該國間相互協定辦理，統以萬國郵會規程法條為準則。其郵遞途徑，日本則取道南滿鐵路，美洲取道日本，歐西多取道西比利亞鐵路或上海。

擴充計劃

遼年東北事業，以及交通。日見發展。因之該區為應一般之需要起見，仍在進行計劃增設郵局郵路之中。

交通

自備舟車

據遼局報告，該區并無各種自用舟車之置備。但瀋陽城內則管理局確備有載重汽車，供運輸郵袋之用。

吉黑郵區

沿革

吉黑郵務，原歸奉天(今遼寧)區管轄，嗣因吉黑各處郵務擴展，沿中東路俄國郵政，又經次第收回，業務增繁，乃於民國十就哈爾濱一等郵局，改設吉黑郵務管理局，轄吉黑兩省郵務，是為吉黑郵區。

組織

吉黑郵務管理局之組織

管理處	處內地事務管理處
秘書	區副郵務長秘書處
會計處	
業務部	
監察處	巡員處
文具處	郵件收發處
掛號郵件處	包裹處
匯兌處	

吉黑郵區職工人數表

郵務長(洋員)

副郵務長(內洋員二)

郵務員

郵務佐

信委工役

共計

三一五

三〇四

九七三

一、五九六

◎吉黑郵務管理局所轄各等局

一覽表

〔一等局所在地〕

吉林 長春 齊齊哈爾 龍井村 滿洲里 海拉爾

〔二等局所在地〕

大黑河 昂昂溪 阿城 安達站 張家灣 珠河 富錦 海林 海倫 扶餘 橫道河子 呼蘭 琿春 一面坡 牡丹江 寧古塔 拜泉 三岔河 三姓 石頭河 子 雙城 綏芬河 綏化 甜草崗 望奎 延吉 樺甸 克山 林甸 穆稜站 農安 賓縣 泰來 延壽 札蘭屯 方正 富拉爾基 伊通 佳木斯 慶城 馬橋河 帽爾山站 密山 梨樹鎮 磐石河 巴彥 博克圖 下九台 小綏芬 陶賴昭 頭道溝 通河 東寧 敦化 汪清 葦河 榆樹

〔三等局所在地〕

碾環 訥河 嫩江 山河屯 大賚 安達 札來諾爾 肇東 樺皮廠 青岡 長嶺 豐樂鎮 德惠 興隆鎮 虎林 樺川 蛟河 明水 興源鎮 室韋 下城子 小蒿子 平陽鎮 長春嶺 肇州 雙陽 三道溝 西集廠 綏稜 湯原 對青山 同江 五常 奇克特 金山鎮 克東 和龍 開山屯 蕪北 漠河 木蘭 額穆 小九站 半截河子 烟筒山 拉哈 宋站 牙不力 老燒溝 興農鎮 勃利 依安 老頭溝 泰安鎮 寶清 舒蘭 綏遠 五家站 烏拉街 烏雲 饒河 五棵樹 穆稜

〔各支局所在地〕

哈爾濱五道街 道裏 香房 江沿 新市街 馬家溝 松浦 吉林西江沿 車站 商埠西大馬路 長春頭道溝 二道溝 三道溝 齊齊哈爾東甌城壕 〔郵寄代辦所所在地〕 舊站 紅窩 營城子 孤店子 土門 嶺前 雙密河 大 wat 岔路河 沐石河 口前屯 尤家屯 上河灣 其塔木 段家屯 江密峰 一拉溪 雙河鎮 三家子

波泥河子 東卡倫 米沙子 飲馬河 小合隆 萬寶山 小雙城堡 朱家城子 蔡家溝 榆樹溝 長安堡 三家子 石頭城子 大四站 太平鎮 二道河子 新甸 永增源 柳板站 九千五 蜚克圖 高力 帽子 二道河子車站 小房子 五常堡 蘭彩橋 向陽山 沖河鎮 東盛湧 二道溝 八道溝 依蘭溝 銅佛寺 朝陽川 天寶山 小三岔口 鑿聲磬子 三靈屯 也河鎮 沙蘭鎮 東京城 上馬蘭河 五家子 韓家店 拉林城 耶家燒鍋 大嶺 大八號 向陽池 閔家屯 四河城 五棵樹 土橋子 弓棚子 黑林子 秀水甸子 大新立屯 沙坨子 下二台 四台子 靠山鎮 葉赫鎮 小孤山 營城子 二十家子 半拉山門 伊巴丹站 二道花園 七星河鎮 馬號 官地 通溝鎮 沙河沿 黃土腰子 伏龍泉 靠山屯 郭家屯 三盛永 高家店 哈拉海城子 郭爾羅 斯前旗 九江泡 夾信子 平安堡 烏昌鎮 黑石鎮 呼蘭集廠 驛馬派子 得墨利大羅勒密 新安鎮 北正鎮 華興鎮 細麟河 集賢鎮 興隆鎮 常山屯 加

級溝大甸子 四岔子 紅石磊子 橫道河

子 大蒲柴河口 金銀別口子 懷慶街

稽查處 三道溝 八道河子 二層甸子

退搏站拉法站 東安鎮 小城子 白旗屯

溪浪河 水曲柳崗 法特哈門 新安堡

長嶺子 奢嶺口子 達家溝 大青嘴

雙廟子城子街 十二馬架子 嘎呀河 涼

水泉子拉哈 免渡河 碾子山 青年站

成吉思汗 阿拉新屯 濟沁河鎮 索倫山

景星鎮 瑯蒙屯 多耐站 塔爾哈塔

子城 長山堡 哈拉爾格 西城鎮 通寬

鎮 德都鎮 樂安鎮 沈家高堡 石人城

子 龍泉河 趙胡窩堡 龍王廟子 小榆

樹 白楊木 東興鎮 木蘭鎮 木蘭達河

石頭河子 雙河 十間房 津河鎮 龍

門鎮 北安鎮 鐵山包 科落爾 依拉哈

喀爾塔爾溪 通江埠 墨宇三井 敏宇

十井 十二井子 蓮花鎮 通北 通北鎮

海興鎮恒升堡 中和鎮 植祥鎮 三道

溝 興仁鎮 雙陽鎮 富強鎮 時泉鎮

寶泉鎮 永興鎮 莽煎鎮 中興鎮 呼瑪

綏東 肇興鎮 朝陽鎮 寶興鎮 嵯崗

赫爾洪德 雅克石 興安鎮 宜力克都

畢拉爾河 奇乾河 伊穆河 竹蓮 鶴

阿 鳳山鎮 濃濃河 新站 古魯 蕪興

永樂鎮 大同鎮 昇平鎮 頭台站 二

台站 三台站 四台站 老城基 薄荷台

二龍稜口 通南鎮 布西 巴里木 雅

魯 三站 大孤山

△旱班主要郵路

秋梨溝至額穆 長春至雙陽河 珠河

至三姓 扶餘至大賚 方正至通河 海倫

至拜泉 哈爾濱至賓縣 和龍至八道河子

克山至泰安鎮 公主嶺至伊通 克山至

拜泉 梨樹鎮至密山 龍井至頭道溝 農

安至德惠 碾子山至濟沁河 巴彥至沈家

站 賓縣至新甸 磐石至樺甸 綏化至望

奎 綏化至興隆鎮 綏化至慶城 三姓至

富錦 綏芬河至東寧 陶賴昭至榆樹 陶

賴昭至扶餘 甜草崗至豐樂鎮 甜草崗至

關西 敦化至老頭溝 頭道溝至三道溝

烏拉街至舊站 榆樹至三河屯 延吉至琿

春 向陽泡至泗河城 延吉至汪清 延吉

至天寶山 琿春至慶源 虎林至一門 齊

齊哈爾至大黑河 小蒿子至林甸 海林至

寧古塔 富拉爾基至景星鎮

以上共長六千零八十四華里

△旱班次要郵路

阿城至泗河城 安達站至拜泉 倭西

門至漠河 琿琿至奇克特 阿城至張家糖

房 長春至萬寶山 張家灣至郭爾羅斯

張家灣至鮑家溝 張家灣至三盛永 肇州

至大賚 肇州至對青山 張家灣至城子街

金山鎮至倭西門 肇州至安達站 奇克

特至烏雲 奇乾河至室韋 長春至洮家屯

稽查處至和龍 珠河至方正 扶餘至肇

州 富錦至同江 富錦至饒河 富錦至蘿

北 富錦至寶清 放牛溝至沐石河 樺甸

至安圖 懷德至農安 海倫至十二井子

興山鎮至太平溝 海倫至北安鎮 虎林至

饒河 虎林至樺樹林子 海拉爾至室韋

樺川至濟沁河鎮 琿春至土門子 琿春至

廻龍峰 興隆鎮至東興鎮 樺甸至口前屯

伊通至磐石 伊通至赫爾蘇 伊通至雙

陽 驛馬派子至吉昌鎮 饒河至嵩通、佳

木斯至興山鎮 吉林至雙陽河 克山至拉

哈 克山至布西 克山至龍門 柳板站

至高嶺帽子 慶城至鐵山包 開山屯至下

甸子 關西至恒升堡 梨樹鎮至勃利 龍

井村至四鄉 林甸至龍安堡 蓮花鎮至海

豐鎮 漠河至奇乾河 密山至寶清 寧安至汪清 玻璃河子至兩家子 巴彥至四鄉 拜泉至林甸 拜泉至恒興堡 拜泉至克山 拜泉至寶泉鎮 寶縣至木爾 雙陽至烟筒岔 三岔河至長春嶺 山河屯至一面坡 三岔河至大八號 雙岔河至水曲柳崗 雙城至四屯 綏遠至海青鎮 雙城至太平莊 三站至龍泉河 杉松至堡新街基 三道溝至紅溪河 泰來至大賚 茂林至北正鎮 泰來至索倫山 敦化至安圖 大羅勒密至會發恒 同江至綏遠 泰來至塔子城

大賚至泰來 大黑河至金山鎮 德惠至烏拉街 通河至鳳山鎮 烏拉街至大嶺 烏拉街至土橋子 五常至帽爾兒山 望奎至十間房 烏雲至太平溝 汪清至大肚川 榆樹至黑林子 延吉至八道溝 延吉至四鄉 齊齊哈爾至二站 牙不力至瑛珠河 以上共長二萬三千六百七十九華里

△鐵路
哈爾濱至綏芬河 哈爾濱至滿州里 哈爾濱至長春 齊齊哈爾至昂昂溪 吉林至敦化 吉林至長春 馬船口至海倫 延

吉至開山屯 吉林至朝陽鎮 下城子至梨樹鎮 齊齊哈爾至泰安嶺 延吉至天寶山 昂昂溪至泰來 以上共長六千零三十六華里

△航路
哈爾濱至大黑河 計長一千三百二十九華里

◎郵運營業概況

【吉黑郵區四年來郵件收遞統計表】

年度	普通	掛號	快信	印刷品	報紙	包裹	保險信	盲人用點字印刷品	貨樣
十六年	三六四,100	一,六二,000	一,九七,000	一,四九,100	三,一〇,000	五,〇七,000	一,八,000	無	一三〇,000
十七年	四〇,九一,〇〇〇	二,〇七,七〇〇	一,三九,100	一,〇七,〇〇〇	三,五九,〇〇〇	五,四七,〇〇〇	三,八〇〇	無	一〇八,000
十八年	三三,三九,〇〇〇	二,三六,七五〇	一,四一,〇〇〇	一,六三,〇〇〇	四,一三〇,100	四,八〇,〇〇〇	一〇,〇〇〇	無	一五八,000
十九年	一八,五三,〇〇〇	一,三三,六,000	一〇,100	六四,100	一,九七,〇〇〇	二,四七,〇〇〇	五,100	無	四八,000
上半年									
十七年	收			入	支	出	比	較	相
十六年	三,八一〇,九四〇・五二			三,四八二,一四二・二四			三二八,七九八・二八		
十七年	三,八三〇,〇六〇・六八			三,四四八,二四一・〇〇			三八一,八一九・六八		

【吉黑郵區三年來郵運收支比較表】

◎吉黑郵區快遞郵件局一覽表

哈爾濱 吉林 長春 齊齊哈爾 阿城 海倫 呼蘭 拜泉 巴彥 雙城 綏化 樺皮廠 延吉 龍井村

十八年 五、二九四、七一八·九〇
 [附註] 參看上方遼寧郵區同橫表後之附註。
 四、八八四、九五六·四九

◎吉黑郵區儲金局一覽表

哈爾濱 吉林 長春 齊齊哈爾 海 城 一面坡 綏芬河 昂昂溪 綏化 阿 拉爾 滿洲里 龍井村 海林 呼蘭 雙 寶縣 農安 延吉 等處

【吉黑郵區歷年儲金總數表】(國幣元單位)

年度	全年內存入	全年內付出	年底結存儲款
十二年	六五、四九一·三六	六三、七五六·九九	三一、六八八·六四
十三年	七五、七四一·一四	五九、八八四·六〇	三三、四二三·〇一
十四年	八九、七二四·五〇	七九、四八一·〇四	四九、二七九·五五
十五年	九二、四七七·四六	一一五、四六六·四四	五九、五二三·〇一
十六年	三三、三四五·四六	五一、二六八·〇六	三六、五三四·〇三
十七年	四八、六六三·九五	五二、三九〇·四四	一八、六一一·四三
十八年			一四、八八四·九四

◎國際聯絡郵運概況

由吉黑區寄往歐美日本之郵件，其所取途徑，與遼區相同。惟每年五月一日至十月三十一日之飛航期內，凡寄往歐洲各國之信函及明信片，均可由哈爾濱寄至蘇俄之伊爾庫斯科，轉交飛機運至莫斯科或柏林。

◎擴充計劃

東北年鑑 (民國二十年)

四〇九、七六二·四一

僅哈爾濱管理局備有拉運埠內郵件汽車三輛。

□熱河郵務

概況

熱河省內無郵務局之設，所有境內各局所信櫃，均歸河北郵務管理局管轄，故不能稱區。該省界內，未設快遞局，又除原有各局及各郵路外，最近無擴充計畫。

組織

熱河郵務，無管理局，僅有二等局二處，三等局十一處，茲將其內容人數表列於後：

【熱河各郵局職工人數表】

局名	郵務員	郵務佐	信差	郵差
承德	二	二	五	一六
赤峰	二	〇	二	二三
平泉*	一	〇	二	七

交通

◎自備舟車

擬增設之郵路四線，計開：海拉爾至甘珠廟，滿洲里至正黃旗廟，稽查處至高嶺巖子，虎林至密山，敦化至老頭溝。

東北年鑑 (民國二十年) 交通

十八年 一、六八、五五〇 一、六八、二〇〇 七、〇〇〇 六、五〇四 八、二五一 無 無 五〇〇 一、八五八、六六八
 總計 三、二六、二五五 三、四〇、一六六 二、四九九 一、七、七九六 一、五、八八二 一、七、五五五 無 無 一、一三一 三、六、六三五

【熱河省內郵政三年來收支比較表】 (國幣元單位)

收 入	十 六 年	十 七 年	十 八 年
出	六五、六九三·五九	六五、七一三·六〇	一〇七、四九〇·七二
支	六六、六九九·五〇	五一、二九〇·二六	六四、二〇一·四二

〔附註〕 參看遼寧郵區同樣表後之附註。

●郵政儲金局

熱河省於民十九年七月一日起，始辦郵政儲金局，計有承德、朝陽、北票、三處，開辦日淺，尙無成績可言。

●自備舟車

僅朝陽局自備有手車一輛。

電 政

概 說

電政爲國營事業之一，包括有線電報、無線電報，及廣播無線電，即無線電話之一種也。惟有線電話，除地方政府自營者外，並許商辦，亦列此章中。至各鐵路爲

便利其本身業務起見，大概均自設電報電

話，係經政府特許，有時兼營商電，惟既爲各路副業，則逕分附各路副業一欄內，不入茲編矣。

東北電政，設有東北電政管理局，管理東北區內有線電報事業，最近又設有東北電信管理處，管理區內電話，無線電，及其他不屬於有線電之各電氣通信事業。上述局處，均設於瀋陽，直接隸屬於東北交通委員會。

□電政管理

●東北電信管理處

電信管理處之職掌，係管理東北各省區內電話，無線電，及其他不屬於有線電之各電氣通信事業，最近成立，設於瀋垣

前無線電總台內。

【組織】

- 處長
- 總務科
- 業務科
- 工務科
- 會計科
- 工程司
- 材料庫

【主要職員】

處長

●東北電政管理局

「沿革」 東北有線電報之管理，在昔在瀋陽設有奉吉黑電政監督處，直接隸屬於中央政府交通部。其後東北交通委員會

朱光沐

成立，即由該會接管。十八年十一月，該會奉東北政務委員會令，改該處為東北電政管理局，現設瀋垣電政管理局內。

組織

局長

總務課(文牘、會計、庶務、三股)

報務課(考核、機務、二股)

工務課(線路、材料、二股)

【主要職員】

局長

朱光沐

電報

東北電報局房調查表

報局所在地 等級 十八年十八年 度收電度發電 報務員 數目數目 人數數

瀋陽	甲	天、二、七、五、五、七、〇	一六三	一
撫順	乙	九、七	八、七	一
新賓	乙	一、四、一、〇、八	一	一
新民	乙	一、一、八	八、三	一
彰武	報房	四、六	二、七	一
哈爾套街	報房	四	六	一
盤山	報房	六、四	四、二	一
黑山	乙	一、六、六	金一	一

北鎮	三乙	一、八、九	九、五	一
錦州	二甲	八、九、〇	八、四、七	一
錦西	報房	三、六	二、五、六	一
綏中	三乙	二、三、八	一、七、七	一
通江	三乙	二、四	九、三	一
法庫	三乙	六、七	三、六、四	一
營口	一甲	五、五、九	一、九、二、六、七	七
蓋平	報房	六、〇、五	五、七	一
海城	報房	八、七	八、三	一
遼陽	三乙	六、五、七	一、〇、八	一
岫巖	三乙	五、八	四、九	一
大孤山	三乙	六、〇、六	五、四、八	一
青堆	報房	四、〇	三、五、三	一
莊河	三乙	八、四、九	一、一、九、五	一
龍廟	三乙	三、四	三、七、七	一
安東	一乙	二、八、九	一、四、三、五、三	六
鳳城	三乙	六、〇	四、三	一
鐵嶺	三乙	五、三	五、九、六	三
孫家台	二乙	二、九、三	四、〇、七	四
昌圖	報房	五、〇	三、三	二
公主嶺	三乙	二、五、五	二、三、五、五	三
范家	報房	三、三	二、五、九	一
懷德	報房	三、三	三、五、二	一
四平街	三乙	三、七、七	二、四、四	三
梨樹	報房	二、六、八	三、五	一
新屯	三乙	一、〇、三	一、五、七	二
八面城	報房	三、六	三、八、四	一
遼源	二甲	一、三、九	一、六、五、五	二
通遼	三乙	三、七、五	四、五、五、五	三
瞻榆	報房	八、六	五、五、七	一
開通	報房	一、五、〇	三、五	一
鎮南	二甲	三、七、三	五、〇、〇	二
西豐	報房	四、三	三、〇、三	一
山城	三乙	一、三、八	一、三、八	一
柳河	報房	二、九、六	四、四	一
八道江	三乙	四、九	四、六	一
通化	二乙	二、五、六	三、九、六	二
長白	三乙	一、六	四、三	一
海龍	三乙	五、七、五	六、八	一
朝陽	三乙	六、四	五、六	一
東鎮	三乙	三、三	四、〇	一
輯安	三乙	九、八	一、四、三	一
西安	三乙	九、四	七、九	二
臨江	二乙	三、三、四	五、八、九	二
八道溝	報房	一、三、四	一、八	一
桓仁	三乙	九、九	一、四、〇	一
太平川	報房	三、三	三、五	一

交通

延吉	汪清	寧古	郭爾	下九	長嶺	伏龍	農安	敦化	長春	額爾	磐石	舒蘭	伊通	雙陽	吉林	洮安	寬甸	突泉	撫松	輝南	義州	興城	葫蘆		
乙三	乙三	甲三	乙三	乙三	乙三	乙三	乙三	乙三	乙三	乙三	乙三	乙三	乙三	乙三	乙三	乙三	乙三	乙三	乙三	乙三	乙三	乙三	乙三	乙三	
一、六四	一、二七	一、三九	一、八四	一、九五	一、九八	二、五八	七、三三	九、八八	一、一五	一、八七	一、五五	三、五〇	一、九一	二、三二	二、〇〇	一、一八	三、六六	一、六六	四、四〇	一、四〇	一、三三	一、五三	一、三三	一、三三	
三	一	二	一	一	一	二	一	一	一	一	一	一	一	一	一	一	一	一	一	一	一	一	一	一	
樺甸	小山	五岔	東寧	海林	拉哈	富克	樺川	佳木斯	三姓	方正	賓州	新賓	鐵嶺	穆稜	綏芬	一面	哈爾	阿什	雙陽	伯都	陶賴	榆樹	琿春	琿春	
報房	報房	報房	報房	報房	報房	報房	報房	報房	報房	報房	報房	報房	報房	報房	報房	報房	報房	報房	報房	報房	報房	報房	報房	報房	報房
一、五八	一、七〇	三〇	三〇	一、六六	一、四一	二、八五	二、七二	二、八三	一、三三	一、三六	一、六〇	二、五七	六	八	三	七三	五、六〇	五	八	一、七七	一、八五	三、七	九、五	三、六九	三、六九
一	一	一	一	二	二	三	二	三	四	二	二	二	一	一	一	一	八	九	二	一	三	一	一	一	一
滿洲	肇東	肇州	青島	泰來	海拉	興安	博克	札蘭	富拉	奇乾	漠河	呼瑪	海蘭	愛理	嫩江	訥河	林甸	昂昂	齊齊	牡丹	烏珠	延壽	龍井	龍井	
報房	報房	報房	報房	報房	報房	報房	報房	報房	報房	報房	報房	報房	報房	報房	報房	報房	報房	報房	報房	報房	報房	報房	報房	報房	報房
八〇八	四八	三五	七三	九七	二、八五	三、六	三、六	三、六	三、三	六	一、九	二、八	三、〇	三、〇	八、〇	一、七	一、七	一、八	一、九	九、七	五、四	七、八	一、〇	一、〇	
一	一	一	一	一	二	一	二	一	一	二	一	一	一	一	一	二	一	二	二	一	一	一	一	一	

安	遼報房	二,〇〇〇	一,一九五	一
湯	原三乙	一,七三四	二,四三九	二
關	西三乙	四九四	六〇一	一
呼	爾二甲	一,六七二	二,三三五	三
巴	彥二乙	一,六〇六	一,九〇七	二
望	奎三乙	一,四七一	一,六八五	二
海	倫二乙	二,五五四	三,二九三	二
通	北報房	二五九	二八三	一
龍	門報房	二二五	三五四	一
拜	泉三甲	二,八四四	二,九八八	二
克	山報房	二,四〇〇	二,六三五	二
克	東報房	四〇九	四二四	一
興	鎮三乙	五九五	七四八	一
通	河三甲	四,五一九	四,七七八	二
三	鎮報房	三〇〇	三五五	一
大	資三乙	一,四八八	二,三七〇	一
奇	克特三乙	四二二	四二七	一

◎東北地方電話一覽表

名 稱 所在地 官辦或商辦
 黑河電話局 海蘭泡 商辦
 鳳城電話局 鳳城 公辦
 地方集資二半

成立年月 資
 民國十年八月
 四年四月 國幣六,八〇元

由某地至某地及線路里數
 通黑河市內線路計長約三華里
 由縣城通全縣八區境外並通安東寬甸
 岫岩線路計長約一五〇八華里
 營業盈或虧
 收支抵相

◎電話

滿洲里報房	一,八六六	二,零七	二
慶城報房	六四	六四	一
綏化二甲	一,九九五	二,九五	一
拉哈站報房	三七〇	五九三	三
綏濱報房	四七	七一	一
綏濱報房	六五	七六	一
蘭報房	一,〇九四	一,一八	一
浦報房	一,一八〇	四三	一
林報房	一,〇五	一,五	一
清報房	四四	五七	一
省別年度	十	七	年
省別年度	十	八	年
省別年度	十	九	年
遼寧省	一三,〇八二次	一四,九七次	一六,四七次
吉林省	一五,七九次	一七,六七次	一八,〇五次
黑龍江省	八,〇五次	七,六五次	六,二八次
遼寧省	一五,九七次	一七,三五六次	一八,九一三次
吉林省	一三,四五三次	一四,二二三次	一五,一八九次
黑龍江省	八,二八次	八,四六次	九,一五二次

◎東北電報三年來收發數目表

◎東北電報線路長度表

綏濱	河報房	一,五九	一,三二
撫遠	報房	四八	四七
溝帮	子三乙	五六	四九八
省別	陸	線	水
線路長	華里	線路長	華里
遼寧	八,八一六	一五,六七八	
吉林	八,六三〇	一三,〇五二	
黑龍江	六,〇八九	九,八一四	

昌圖電話局	昌圖	官	辦	五年五月	奉小洋	三,三〇〇	全	通二道溝馬仲河孫家台法庫八面城榆樹線路計長約九一四里
西安電話總局	西安	全	辦	五年五月	奉小洋	三,〇〇〇	全	由縣城全縣八鎮並通東豐西豐伊通線路計長約八五〇里
鐵嶺電話局	鐵嶺	商	辦	四年	國幣	三〇,〇〇〇	全	通瀋陽法庫開原線路計長約二一〇里
鐵嶺行政電話局	鐵嶺	官	辦	十三年	國幣	三〇,〇〇〇	不敷支出	通縣內全境公安局線路計長約七三三里
呼蘭電話股份	呼蘭	商	辦	三年四月	國幣	五,〇〇〇	盈	呼蘭縣本城
呼蘭四鄉電話	呼蘭	官	辦	十九年一月	國幣	五〇,〇〇〇	盈	呼蘭四鄉各公安局所線路計長四四〇里
琿春電話局	琿春	商	辦	十七年五月	國幣約	一〇,〇〇〇	盈	琿春縣本城
柳河電話局	柳河	全	辦	六年九月	奉小洋	八四,六〇〇	虧	柳河縣全境衝要地點
雙陽地方財務處	雙陽	官	辦	十五年四月	日金	三九,八〇〇	盈	通盤石長春伊通線路計長約五九九里
訥河電話局	訥河	商	辦	十九年一月	吉大洋	一五,〇〇〇	盈	訥河縣本城
盤山地方電話局	盤山	官	辦	十三年七月	奉洋	二〇四,〇〇〇	收支相抵	通縣內全境公安局並通溝帮子北鎮
安東電話局	安東	官督商辦	辦	十二年改組	國幣	一五〇,〇〇〇	盈	安東本埠
三姓電話公司	三姓	商	辦	十二年八月	哈洋	五〇,〇〇〇	盈	線路約二五里
富拉爾基市政電	富拉爾基	全	辦	十六年六月	哈洋	二五,〇〇〇	收支僅相抵	街面電話四十號長途由富經昂昂溪至江省約六八里
慶城四鄉軍用	慶城	官督商辦	辦	十七年七月	哈洋	四九,五〇〇	虧	通四鄉各警察區所線路計長約三〇三里
慶城電話局	慶城	官督商辦	辦	十八年五月	哈洋	八,〇〇〇	全	(電話用戶二六戶)
慶城份公司	慶城	商	辦	十二年五月	奉洋	六,七五五	收支相抵	通縣內全境鄉鎮線路計長約七二五里
安東鄉鎮電話局	安東	官辦	辦	十八年六月	哈洋	五,三一一	虧	通四鄉各公安局所線路計約三二八里

望奎永發長電話公司	望奎	商	辦	九年八月	哈洋	40,000
莊河地方話局	莊河	官	辦	十三年三月	奉洋	100,000
呼倫電話局	呼倫	商	辦	十四年一月	國幣	40,000
新賓電話局	新賓	官辦商辦	辦	十一年七月	奉洋	45,000
鎮東地方話局	鎮東	官	辦	十七年九月	國幣	22,222
海龍地方話局	海龍	官督商辦	辦	六年七月	國幣	80,000
興安市電話局	興安市	官	辦	十八年八月	國幣	17,454
輯安電話局	輯安	商	辦	十年九月	國幣	10,000
錦縣城鄉話局	錦縣	全	辦	十三年十月	奉洋	100,000
輝南電話局	輝南	全	辦	七年五月	奉洋	44,000
新民地方話局	新民	商	辦	十三年十月	奉洋	70,400
雙城電話股份有限公司	雙城	全	辦	四年九月	國幣	45,000
東豐地方話局	東豐	官	辦	六年四月	奉洋	50,000
蓋平電話局	蓋平	全	辦	九年九月	奉洋	28,250
營口四鄉話局	營口商埠	全	辦	十四年九月	國幣	45,000
綏中城鄉話局	綏中	全	辦	十三年八月	奉洋	60,000
海倫地方四鄉電話局	海倫	全	辦	十七年四月	奉洋	60,000
海倫市政電話股份有限公司	海倫	商	辦	十四年	國幣	40,000

東北年鑑 (民國二十年)

交通

通望奎本街	盈
通復東鎮約二〇里 通大孤山二四〇里	虧
通呼倫縣城本街及海拉爾特別區	盈
通撫順通化桓仁清原及本縣內境各區	收支相抵
綏路計長共約八六一里	收支相抵
通鎮東縣本街並通縣內四個電話分局	虧
通山城鎮朝陽鎮內電話分局及四鄉各	全
公安局所綏路計長共約七二〇里	全
通興安市街並通洮南計長約六〇里	盈
通外岔溝三岔溝牽沙河花甸子	盈
通義縣錦西興城綏路計長共約八〇里	虧
通海龍金川濛江綏路計長共約七九里	盈
通平安堡大民屯六家子白旗堡王三虎	收支相抵
屯線路共約三二〇里	收支相抵
通雙城城鄉綏路約三五里	盈
通縣屬各鄉公安分局所	收支相抵
通縣城本街長途通熊岳錦州等處並與	盈
隣縣話局接線	盈
通營口各鄉並通蓋平海城盤山岫岩各	虧
縣鎮市	虧
通興城前所葛家屯明水塘門	收支相抵
通縣內公安區所及鄉鎮	虧
通海倫本街	盈

肇州地方電話局	肇州	官	十九年八月	哈洋	壹,000	通豐樂萬家園子昇平鎮河台江沿碼頭	盈
延吉電話公司	延吉	商	十一年	日金	七,000	通老頭溝八道溝三道溝紅溪河開山屯 石建坪	盈
蘭西電話股份有限公司	蘭西	商	十二年十月	國幣	二,000	蘭西本街	虧
依蘭城鄉電話處	依蘭	官	十八年一月	國幣	壹,000	至前刁翎一八〇里至勃利縣一九五里 樺川二六五里	全
太依長途電話公司	依蘭	商	十七年一月	國幣	一〇,000	太平鎮街通依蘭約一二〇里	盈
長春四鄉長途電話處	長春	官	十四年一月	吉洋	五〇,000	通縣內全境公安分局所	虧
寶清城鄉電話局	寶清	商	十六年	國幣	三〇,000	通縣內各公安局所線路約長五〇里	全
濱江自動電話公司	濱江	全	宣統十年三月	國幣	三〇,000	哈埠道外市街約二〇里	盈
巴彥四鄉電話局	巴彥	官	十二年八月			通西集廠五道溝龍王廟天增泉窪興鎮	虧
巴彥普通電話公司	巴彥	商	三年			通西集廠街三〇里鐵打咀子二五里	盈
通遼電話局	通遼	全	十一年一月	國幣	七〇,000	通本縣街及四鄉	全
梨樹電話局	梨樹	官	十四年	奉洋	八,000	通榆樹台四平街郭家店	全
扶餘電話局	扶餘	全	十四年	奉洋	五,000	通縣內八區保衛九隊	全
興城電話局	興城	全	十三年八月	奉洋	四,000	通梨樹溝門連山綏中釣魚台	虧
北鎮地方話局	北鎮	全	十三年七月	全	三〇,000	通縣內張代屯白廟子並分局三處線路 長一〇〇里	全
德惠地方話局	德惠	商	十五年七月	吉洋	七,000	通縣內八區各公安分局所	全
大齊市內電話公司	大齊	全	十七年十月	國幣	一〇,000	大齊本街	收支相抵
敦化電話局	敦化	全	十五年十月	國幣	六,000	敦化本街	虧

湯原電話局	泰來電話股份有限公司	寧安電話局	延壽地方話局	雙城電話股份有限公司	洮南地方話局	勃利電話局	額穆地方公用話局	彰武電話局	樺川電話局	撫松電話局	西豐地方話局	東邊道長途電話臨江總局	永吉軍用話局	法庫地方話局	義縣地方話局	通化地方話局
湯原	泰來	寧安	延壽	雙城	洮南	勃利	額穆	彰武	樺川	撫松	西豐	臨江	永吉	法庫	義縣	通化
全	全	全	官	商	官	商	官	商	全	全	官	全	全	全	全	全
十八年十月	十六年十月	十五年一月	十七年十月	四年九月	十七年三月	不	十七年七月	十三年二月	十四年九月	十三年一月	五年六月	九年十月	十一年	六年十月	十三年二月	十一年一月
國幣 20,000	國幣 10,000	國幣 10,000	哈洋 4,000	國幣 4,000	國幣 4,000	明	洋 2,000	洋 2,000	國幣 10,000	國幣 10,000	洋 10,000			國幣 5,000	國幣 5,000	國幣 2,000
通鶴崗二三里蘇拉河八〇里三道溝各里	通泰來縣本街	通寧安縣本街	由縣城通四鎮各鄰縣並與珠河縣話局接線	通雙城縣本街	通縣內各公安局所並與安廣洮安兩縣地方電話接線	通依蘭線路約長五五里	通縣內各警團防所	通彰武本街並通哈爾套街約一二五里	通樺川縣本街	通松樹鎮九〇里東西崗一〇〇里費水河一四〇里	通東豐開原清原	通撫松安圖松樹三道溝	通縣內全境各公安分局所	通鐵嶺遼寧通江口昌圖及本縣各鄉鎮共約一四六〇里	通錦縣北鎮線路計長約七五〇里	通五道江八〇里旺清門一六〇里岡山嶺三〇里柳河九〇里大荒溝一四〇里里拉子溝二〇〇里八道溝一三〇里
不	虧	盈	虧	盈	全	全	全	虧	不	虧	盈	盈	盈	無	全	全

東北年鑑 (民國二十年)

交通

長白地方話局	長白	辦	六年七月	小洋	七,100	線路由二十道溝至八道溝共約三吾里	虧
三岔河長途話局	扶餘	辦	十五年六月	國幣	三,000	通陶賴昭察家溝各約二〇公里	盈
臨江地方話局	臨江		十一年十二月	國幣	110,000	通長白輯安通化撫松線路約四八〇里	虧
克山地方話局	克山		十五年七月	哈洋	150,000	通縣內各鄉鎮	無盈虧
海城地方話局	海城		十一年七月	國幣	31,000	通騰整堡六〇里八岔溝六〇里大石橋 七五里牛莊四〇里馬風屯三〇里	虧
綏化四鄉電話局	綏化		十七年十一月	國幣	40,000	通縣內各鄉鎮	全
綏化電話局	綏化		四年八月	國幣	31,000	縣城本街	全
拜泉四鄉長途電話局	拜泉		十七年十二月	哈洋	36,631	由縣城通境內各區所及保安隊所線路 長約五六〇里	無盈虧
寬甸電話總局	寬甸		八年五月			通縣內各鄉鎮並通長甸安東石柱子	全
桓仁縣電話局	桓仁		十一年九月	國幣	98,501	縣內各鄉鎮及輯安寬甸新賓通化四縣	全
東豐縣東長途電話通話處			十三年九月		4,000	通海龍朝陽鎮輝南西安西豐山城子孫 家台	盈
瀋陽電話局	瀋陽		十六年一月	率洋	26,350	縣境內各村屯及隣縣線路計長約一一 六〇里	虧
阿城鄉區電話局	阿城	辦	十八年七月	吉洋	50,131	通縣內各鄉鎮線路計長共約三九四里	無盈虧
賓縣地方軍事長途電話局	賓縣		十七年七月			通縣內各鄉鎮線路計長共約八二二里	虧
勃利地方話局	勃利		十八年			通依蘭五五里	全
遼陽公立電話局	遼陽		十三年三月	率洋	110,600	通鞍山烟台八〇里東賓浪子山劉二堡	盈
農安鄉鎮話局	農安		十六年五月	國幣	110,000	通縣各鄉鎮	無盈虧
五常地方話局	五常		十三年一月			通尚陽山一〇〇里沖河一七〇里大烟 甬八〇里拉林河三〇里	全
開原地方話局	開原		四年八月	率洋	110,000	通縣內各公安分局所及鄉鎮	虧

伊通地方長途電話局 伊通 全 十四年三月
 黑山地方話局 黑山 全 十二年三月 國幣二六、九毫
 錦西縣電話局 錦西 全 十三年五月 奉洋三三、六毫
 通縣內鄉鎮並與隣縣各話局接線 全
 通縣內鄉鎮線路計長共約八三九里 全
 通縣內鄉鎮線路計長共約九四三里 全

◎東北市內電話一覽表

名 稱 所在地 官辦或商辦 成立年月 資本 本用 戶數 目 線路里數 營業盈或虧

吉林電話局 吉林 官辦 民國九年四月 約銀5,000元 零八戶
 直達長春榆樹轉接哈爾濱瀋陽伊通農安張家灣四平街五常市內線 共約二八九六里 盈

遼寧電話局(自動機) 瀋陽 全 光緒三十二年 八〇,〇〇〇 壹〇〇戶
 省城瀋陽市線路長四三〇里 全

錦縣電話分局 錦縣 全 民國三年六月 九,〇〇〇 報局附設者二八戶
 錦縣市街及通瀋陽長途市街線路長四二里 全

遼寧電話分局 遼源 全 七年 九,六〇〇 報局附設者二八戶
 遼源市街及通瀋陽長途線路長約三四里 全

北鎮電話分局 北鎮 全 元年七月 二,二〇〇 三戶
 北鎮市街及通瀋陽長途線路長約七三里 虧

溝帮子電話分局 溝帮子 全 十一年 一,六〇〇 報局附設者五戶
 溝帮子本街及通瀋陽長途線路長約五七里 全

長春電話局 長春 全 光緒三十二年 四三,〇〇〇 普通電話二,〇六戶
 長春市街並長春通哈爾濱吉林瀋陽伏龍象伊通 盈

◎東北長途電話線調查表

由何處至何處 局所或公司名稱 機式 線路共長 備考

東北年 經 (民國二十年) 交通 六二一

遼寧至山海關
四平街至洮南
遼寧至長春
遼寧至營口
鐵嶺至法庫
連山至葫蘆島
長春至哈爾濱
哈爾濱至綏芬河

洮南電話局
長春電話局
營口電話局
法庫電話局
葫蘆島傳話所

◎東北長途電話局一覽表

名	稱	所在地	官辦或商辦	成立年月	資本	本由某地至某地及線路里數	營業盈或虧
拜泉長途電話局	拜泉官	拜泉	官辦	十四年六月		南至安達約(華里)三百里北至克山約九十里至三道鎮約七十里	盈餘
洮南電話局	洮南官	洮南	官辦	九年十月	103,700元	至學田地約二百七十里 至安廣約二百里	盈餘
公主嶺電報局附設電話局	公主嶺官	公主嶺	官辦	十二年十二月		至懷德借用電報線 至黑林子約九十里	盈餘
寶清報房附設長途電話局	寶清官	寶清	官辦	十六年十一月		借用報線至富錦約二百四十里外並通樺川、佳木斯、三姓、同江等處	全
敦化報局附設電話局	敦化官	敦化	官辦	十六年十月		至額穆約一百十里並通寧安等處	全
安達長途電話局	安達官	安達	官辦	十三年十月		通宋站、滿溝、對青山、昂昂溪、卜奎等處	全
寧古塔附設長途電話局(又名寧安分局)	寧古塔官	寧古塔	官辦	十七年五月 十八年二月 加設	約1,000元	通牡丹江、海林、小三岔口、汪清、延吉、沙蘭鎮、東京鎮、額穆、敦化、(線路除至沙蘭鎮東京鎮兩處有專線一三五里外餘皆利用報線)	全

共電式
全上
全上
全上
全上
全上
磁石式
全上

八〇〇里
八〇〇里
六〇〇里
三六〇里
一〇五里
二五里
四三二里
五五四里

用華里計算
用公里計算

伏泉長途電話局 伏泉官 九年六月
 小三岔口附設長途電話局 延吉縣小三岔口官 十三年十一月

虎林報局附設話局 吉林省虎林縣官 十七年七月

樺川報局附設話局 樺川官 十二年十一月

公主嶺附設長途電話局 公主嶺官 十三年一月

三道鎮長途電話局 三道鎮官 十四年

三姓長途電話局 附設於三姓報局 官 十二年十一月

佳木斯附設長途電話局 佳木斯官 十四年

青堆子附設長途電話局 莊河縣青堆子官 九年八月

昌圖附設長途電話局 昌圖官 八年

樺甸附設長途電話局 樺甸官 十四年八月

岫岩附設長途電話局 岫岩官 十七年九月

海林附設電話局 海林(中東路)官 十年六月

通江報局附設話局 通江官 八年四月

安鳳長途電話局 鳳城官 六年三月

青岡長途電話局 青岡官 十四年七月

呼蘭長途電話局 呼蘭官 八年五月

東北年鑑 (民國二十年)

交通

至農安約九十里 至長嶺約一百八十里 全

至寧安約二百七十里 至汪清約一百十六里 全

至鏡湖縣約二百四十里(借用報線) 全

至佳木斯約(華里)八十里 至富錦約二百四十里 盈

通瀋陽長春等處 全

至拜泉約七十里 民國十八年加修至海倫約九十里 全

通湯原、富錦、佳木斯、樺川、同江綏濱等處 全

通湯原、三姓、樺川、富錦、同江綏濱寶清 全

通大孤山、莊河(各七十里)安東 全

通通江、法庫、並接通孫通孫東兩線路 全

通磐石、吉林、朝陽鎮、輝南、海龍、至磐石約一六〇里 全

至海城一百八十里 至大孤山約一百二十里 虧

至寧安約六十里 至牡丹江約三十二里(均借用報線) 盈

通昌圖法庫孫家台鐵嶺等處(均借用報線) 盈

至安東約一百二十華里 全

至蘭西約九十里 全

至哈爾濱約六十里至蘭西約九十里至巴彥約一百四十里至興隆鎮約一百四十里 全

餘

興隆鎮長途電話局 興隆鎮官
 輝南長途電話局 輝南官
 西安長途電話局 西安官
 東北長途電話管口分局 管口官
 十五年九月

遼源電話分局代辦長途電話局 遼源官
 十五年十二月

瞻榆報房附設長途電話局 瞻榆官
 十三年八月

梨樹報房附設電話局 梨樹官
 十三年二月

大孤山附設長途電話局 大孤山官
 七年七月

饒河報房附設饒虎長途電話局 饒河官
 十七年七月

安東報局附設長途電話局 安東官
 六年三月

下九台市內電話局 吉林全
 十六年十一月

綏濱附設長途電話局 綏濱官
 全

東北長途電話海城分局 海城官
 十七年九月

延吉附設電話局 延吉官
 十年十二月

琿春附設電話局 琿春官
 十二年八月

陶賴昭長途電話局 陶賴昭官
 十二年十二月

海倫附設長途電話局 海倫官
 十四年十一月

東北年鑑 (民國二十年)

交通

通呼蘭約二四里至綏化五里市內用戶三〇〇戶 全

通朝陽鎮約四十五里 全

通瀋陽輝南山城子等處 里

通東北長途電話通話地點 全

通四平街一八〇里孫家台三〇里鐵嶺四〇里遼寧五九〇里遼陽五七五里管口七三〇里公主嶺三〇〇里長春四〇〇里洮南五〇〇里洮安五〇〇里 全

至王記線路線長約三〇里(借用報線) 全

通四平街約壹里 全

借用報線通安東 全

借用報線通虎林約二百四十里 全

通鳳城大孤山青堆子等處 全

下九台本街 全

通富錦同江寶清樺川佳木斯湯原三姓等處 全

通管口一百一十里至遼陽一百二十里 全

通琿春三〇里汪清二〇里龍井村四里 全

通延吉二百四十里 全

通張家灣九〇里長春一八〇里三道岔口四五里 全

通望奎一七〇里三道溝九〇里 全

東北年鑑 (民國二十年)

交通

六一六

綏芬附設長途話局 綏 穆官

十六年二月

通慶城

通綏化

全

盈 餘

慶城附設長途話局 慶 城官

十四年十一月

通臨江長甸河口元薄石河石柱子寬甸等處線路計長約九百五十里

全

安東長途電話總局 安 東官

十一年奉洋110,000元

通本街並通新民(110里)新立屯(150里)哈爾套街(20里)

全

彰武報房附設長途話局 彰 武官

十六年三月

通木蘭約八十里借用報線

全

新甸報局附設話局 新 甸官

十九年九月

通延吉輝春汪清小三岔口四處

不

盈 餘

龍井村報房附設話局 龍 井官

十五年一月

通法庫開原昌圖西安海龍梅河口至通化二〇五里

全

全

鐵嶺報局附設話局 鐵 嶺官

十八年一月

通達長春線路計長約140里

全

全

輝安附設話局 輝 安官

十一年四月

通西豐神樹西安東豐海龍輝安鐵嶺長春等處線路計長共約五百里

全

全

伊通附設長途話局 伊 通官

八年收軍用歸官有

通伊通約九十里由伊通再接他處

全

全

孫東長途電話局 孫 家台官

十三年九月

通三岔河七十里雙城一百六十里

全

雙陽長途話局 雙 陽官

九年十二月

本街並通哈爾濱

全

盈 餘

蔡家溝長途電話辦事處 蔡 家溝官

十五年八月

由懷德至公主嶺線路計長約九十里

全

盈 餘

一面坡電話局 一 面坡站官

十二年十二月

能接收代送，並收有國外新聞，分送各機關，使東北人士，得知世界大勢，是為中國與歐美直接通信之嚆矢。民十三年秋，北大營長波電台工竣，裝設德律風根真空管大發信機一座，電力十啓羅瓦特，足供全國通信之需。當日率直二次戰爭，用之

全

盈 餘

公懷長途話局 公 懷 德官

十二年十二月

與東北各大埠，如長春、哈爾濱、營口、卜奎等處，傳遞官電。迨民十三年二月，在故宮大政殿內，裝一較完備之收發機，可直接收受歐美各國電報，故名世界收音處。並與德國柏林無線電交通社，訂有單方通信合同，凡歐洲拍華之官商電報，均

全

盈 餘

無線電報

概觀

【東北無線電總台】原名李天無線電

分台。創辦於民十二年。其時僅就瀋陽城內前清故宮院內，裝設馬可尼收發報機，

分台。創辦於民十二年。其時僅就瀋陽城內前清故宮院內，裝設馬可尼收發報機，

分台。創辦於民十二年。其時僅就瀋陽城內前清故宮院內，裝設馬可尼收發報機，

東北無線電報電綫局台位置及綫路圖

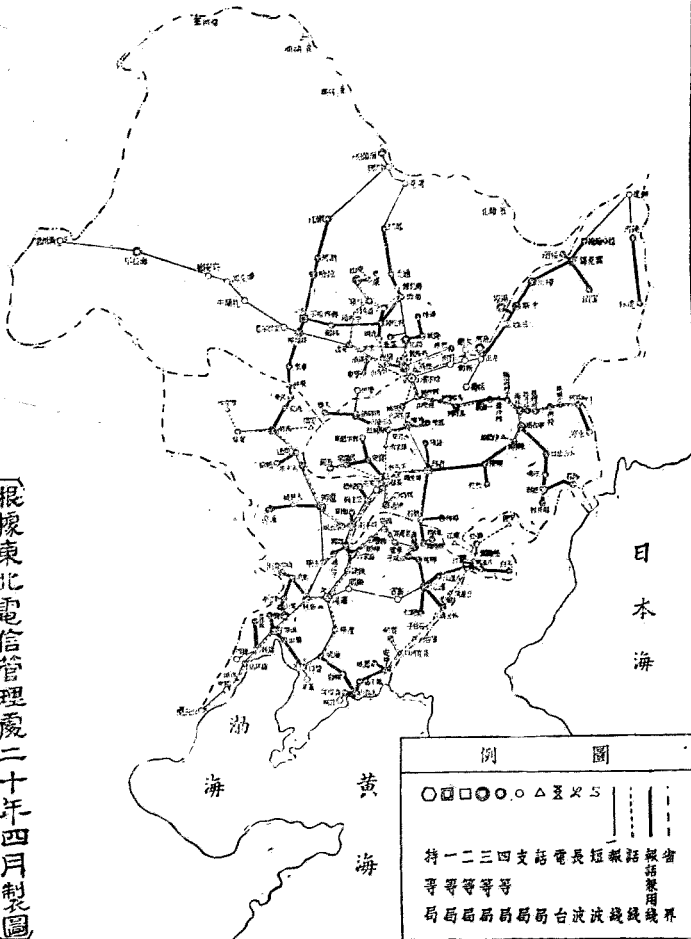

根據東北電信管理處二十年四月製圖

傳通官電，頗着成效。其後除供給拍發官電外，漸知注重商報，報務漸臻發達，營業蒸蒸日上。民國十四年一月，該台又與法國巴黎無線電總公司訂立單方通信合同，開放我國全境官商各報，同時又與我國邊區之迪化雲南等處，直接通報，向須月餘可到之電報，乃得於日內即可傳到，商民咸稱便利。十五年十月間，德方要求改訂通信合同，開放中國全境電報，至是中外通信，益臻完善。十六年四月，於長波電台內，增設小發信機一部，電力二千瓦特，專供東三省境內通信之用。同年六月就大北邊門外，建設短波電台一所，機器電力為十啓羅瓦特；於是復與德國柏林無線電海外交通社重訂雙方通信合同，年底正式開始互相通信；中國無線電台與歐洲直接通信，斯為嚆矢。自此收入日增，所有平津滬漢各埠出洋電報，多由潛台轉遞。考我國出洋電報，向為大東及大北兩水線公司所壟斷，自是而後，挽回利權匪在少數。十七年間，復裝置短波發信機二部，專為興關外各短波電台通信而設，十九年二月，東北交通委員會令將潛台改歸該會管轄，未幾又將東北全區無線電改為總台制

，以潛台為總台，統轄東北各地之分台。改制之後，力加整頓，注重商業化，營業益見發達，每月收入，不下三萬餘元。五月又於短波電台內，裝有二十啓羅瓦特德國式短波發信機一部，業已試驗成功，每日與德法通信。秋間復在安設二十啓羅瓦特美國式短波發信機一部，以備與美國及南洋羣島通信。際此大東大北兩水線合同期滿之時，正為吾人組織完善之國際電信設備之好機會也。現總台復添置美式短波機一部，電力一千瓦特，為與國內各台通信之用，長波電機，消耗過巨，管理不便，即將於可能範圍內，全數取消之，而易以短波機云。最近東北實施統一電政政策之結果，總台制取消，所有電台，均歸東北電信管理處直轄(見電政章首)。

【哈爾濱分台】原係俄人盤踞該地時所裝，彼時機器為火花式，電力為五啓羅瓦特。民國十二年，由我國派員收回。十三年着手改革，易裝德式真空管機一部，電力亦為五啓羅瓦特。同年十一月，與各台試驗成功，除與東三省直接通信外，並與日方訂有通信合同，即哈連哈長通信是也。每月收入，甚有可觀。十八年三月間

，復裝一短波機，電力為一百五十五瓦特，輔助長波通信。近見短波機有宏大之效驗，乃於民國十九年七月間，添裝美式短波機一部，電力為一啓羅瓦特半，可供給全國通信之用。每月營業收入，較他台為多。

【齊齊哈爾分台】裝設於民國十三年十二月，專司東北北部官報，因商業不繁，故收入無多。但位置北部之中樞，又為黑省省城所在，亦確有相當需要。近復裝一美式短波機，電力為一百五十五瓦特，與邊防各重邑聯絡通信，每日亦甚忙碌，近且漸注重商報，以期業務有所發展。

【營口分台】在民國十一年，裝有馬可尼軍用機一部，其後改裝火花式機器，電力為一個半啓羅瓦特。設立之初，專通官電，嗣因官電漸少，乃銳意收發商報，並與船舶互相通信。每月收入，不在少數，現因國際間有將火花式機取消之勢。故復進行改裝短波機，於民國十九年六月添裝美式機一部，電力為五百瓦特；每日工作甚感敏捷。每月收入在二千元之譜。

【長春分台】創立於民國十四年春，採用德式長波真空管機，電力為二個啓羅瓦特，通信能力，足供東北四省之用。除

傳通官電外，商報亦漸知注重。現正籌劃添裝短波機，不日即可實現矣。

【葫蘆島分台】北寧路十九年夏季開工築港，中外人士，目為東北重要商港，商業繁興，指日可待，電政當局，有見於斯，乃計劃着手裝設，於民十九年六月下旬，派員前往安裝，於七月二日行築港開工典禮前，已於各台實行通信矣。現在每月收入，在一千元以上。如能努力改進，

將來定有可觀也。

【富錦分台】創設於民國十四年，機器為火花式，係由哈爾濱移裝者，電力為五啓羅瓦特。通信之始，營業即佳。通信時間，以與哈台為最多。民十八年，中俄疊起，俄人於進攻富錦時，將機器房屋等項，破壞一空，近乃計劃裝設短波機一部，以資續業，已於十九年七月間正式通信矣。

【滿洲里分台】機器為馬可尼式，裝設於民國十三年六月間，專為傳遞邊防官電之用。此地界中俄之間，據西伯利亞鐵路及中東路之中樞，國防上甚屬重要。嗣見馬可尼機之不滴於用，乃於十七年改裝法式長波機一部，內部組織，復加改良，通信益較捷便。所有北部邊防重要消息，多賴此以傳達。

◎東北無線電總分各台一覽表

(此表十九年秋總台供給，今多更改，應參看後表)

名	別省	區呼	號電	機式	力波長(尺)	裝竣年月	通信範圍(海里)	值報時間	備考							
瀋陽總台	遼寧省	X O M S	同	長波真空管式	3,300.0	民十三年九月	三千	六千	一至廿四點在北大營長波電台前							
										未定	短波美國式	1,000.0	民十六年四月	八百	一千六百	一至廿四點
										同	短波德國式	1,500.0	民廿三月可通	中	一千六百	試驗中未定在大北邊門外短波電台
國際(中美間)	同	X G A	前	短波德國式	2,700.0	民十六年六月	一萬	二萬	一至廿四點							
										同	前	2,400.0	民十九年五月	六千	一萬	同
										同	前	1,600.0	民十七年三月	六百	一千二百	八至廿四點
國際(中德間)	同	X G F	同	短波美國式	4,700.0	民十九年六月	八百	一千六百	同							
										同	前	4,800.0	民十九年八月	六百	一千二百	一至廿四點
										同	前	3,900.0	民十九年七月	八百	一千六百	七至廿四點
哈爾濱分台	吉林省	X O H	同	長波真空管式	1,500.0	民十三年七月	二千	四千	一至廿四點							
										X G K	同	同	同	同	同	同
										X G G	短波德國式	同	同	同	同	同

← (前 同 均)

東北年鑑 (民國二十年) 交通

◎東北十九年至二十一年上季新裝無線電台一覽表

名	別省	區呼	號電	機式	電式	力波長(公尺)	裝竣年月	通信範圍(海里)	值報時間	備
齊齊哈爾分台	黑龍江	X O H B	短波美國式	百五十瓦特	電	四〇〇	民國十八年三月	五百	同	前
營口分台	遼寧省	X Z G	同 前	一千瓦特	電	四〇〇	民國十九年七月	八百	同	前
長春分台	吉林省	X O T	長波真空管式	一千瓦特	電	一,〇〇〇	民國十九年三月	八百	一千六百至廿四點	前
葫蘆島分台	遼寧省	X G T	短波美國式	百五十瓦特	電	六〇〇	民國十九年三月	五百	一千	均
富錦分台	吉林省	X O J	瞬滅火花式	千五百瓦特	電	六〇〇	民國十九年二月	三百	六百	均
滿洲里	黑龍江	X G Y	短波美國式	五百瓦特	電	三〇〇	民國十九年六月	六百	二千	均
	吉林省	X O K	長波真空管式	二啓羅瓦特	電	五〇〇	民國十九年一月	一千	二千	均
	遼寧省	X G H	短波美國式	二百瓦特	電	六〇〇	民國十九年六月	七百	二千	均
	吉林省	X G C	同 前	百五十瓦特	電	六〇〇	民國十九年七月	五百	一千	均
	黑龍江	X O O	長波法國式	五百瓦特	電	七〇〇	民國十七年六月	百五十	三百	均

〔附記〕廣播電台另表。軍用電台未列入；以上均無線電總台及其直轄各分台之內容也。

地點	呼號	機式	電力(瓦特)	波長(公尺)	裝設期
哈爾濱	X T A	自造短波式	一〇〇〇	三八·一五	十九年七月
齊齊哈爾	X T C D	美短波式	五〇〇	四八·〇〇	十九年六月
營口	X T K	美短波式	一五〇	四七·〇〇	十九年七月
葫蘆島	X T O	美短波式	五〇〇	二九·〇〇	十九年六月
長春	X T V	同	二〇〇	七〇·〇〇	十九年六月
	X T Q	同	二〇〇	五九·〇〇	十九年九月

東北年鑑 (民國二十年)

◎營業概況

〔1〕九東北無線電總台十八年度報費

收入分類表

收入(以國幣為單位)

類別	收
國內報費	二一、二九二·一四
中德報費	二二二、七七·九四
中法報費	二九、五八八·一九
共計	二七三、六五二·二七

〔2〕東北無線電總台十九年至六月

收支表

報費收入	一一一、八八七
經常費支出	三八、一二〇
臨時費支出	九、三七八
盈餘	六四、三八九

〔附記〕此表為前總台新台長陳士瀛到任後五個月之成績。據報載該台收入激增，支出銳減，故有此好結果。即各分台亦因六月以後減政關係，盈餘甚豐，報載六月份總分台盈餘合計達二萬零二百一十四元，由此推知全年盈餘，合計當在二十五萬以上云。

◎附錄

興安屯墾區內，洮安、洮南、索倫等

交通

地，亦均設有電台，因無商報可收，開銷甚鉅，故為利便軍訊起見，由該區屯墾公署管理。

□無線電話

概況

茲所謂無線電話事業者，僅限於廣播之一途，東北廣播電台，祇有兩處，一設瀋垣，一設哈爾濱，今分別舉其概況如后。

民十六年夏，東北無線電長途電話監督處，以廣播無線電風行世界，其關於普及文化，闡揚政治者至巨；遂創立廣播電台於瀋陽商埠地馬路灣。是年冬興工建築，並安裝電機，十七年十月始核定節目，正式播音，報告時刻，氣象、商情、新聞，及播送中外唱片，音樂戲曲，名人演講等節目，以資宣傳，尙能引起民衆興趣。繼又以瀋陽為東北政務中樞，邊防重鎮，請准邊防司令長官，於東北各省，每縣酌設收音機一兩具至三四具，以供收聽法令演講之用。迨十八年七月以來，東北無線電長途電話監督處，以經費拮据之故，對於該台經費，不能按時支發，遂陷於

六二二

半停頓態度。是歲冬，監督處裁撤，改歸東北交通委員會直轄。仍繼續維持。至十九年五月底，始劃歸東北無線電總台接管，現正在從事清理整頓，修改機器，籌設各縣收聽機之際，此十九年秋初之情形是也。

哈埠廣播無線電亦始於民十六年，前無線監督處，先用五十五特馬克尼式變工機，加以改革，試驗放送，此其濫觴。同時並用無線電辦理商行通信社，成績甚佳。遂即加以擴充，招募商股，期於官商合辦，利益均霑。先向開洛公司訂購一啓羅瓦特放送機一架，並於南崗建築房屋，以作電台，各項工程，自民十六年秋開工，十七年二月開始正式放送。節目除申京戲外，並放送中東路局之西洋戲曲及跳舞音樂，兼授各國文言，頗受社會歡迎。統計該台每月可收入三千餘元。自十九年五月底，劃歸東北無線電總台接管，繼又於八月劃歸哈爾濱無線電分台代為辦理，俾資整頓，而維永久。

◎東北廣播無線電台一覽

台名 瀋陽廣播電台 哈爾濱廣播電台

呼號

COMK

COHK

電機式樣

長波法國式

長波美國式

電力

二啓羅瓦特

一啓羅瓦特

波長公尺

四二五

四四五

裝竣年月

民十七年十月

民十七年二月

所在地

瀋陽馬路灣

哈爾濱南崗

一覽表

◎東北廣播無線電台組織人數

台名	瀋陽廣播電台	哈爾濱廣播電台
主任	—	—
播音管理員	—	—
司事	—	—
報告員	—	—
收發員	—	—
教授	—	—
技工	—	—

〔附記〕截至民十九年九月初止，廣播組織章程尙未公佈，上述名稱，概仍舊貫。

道路

公路

◎遼寧省計畫中公路幹線一覽

(根據遼寧省建設廳計畫書)

〔遼吉幹路〕(遼寧至吉林)

東道 本路自省垣瀋陽縣城起點，東行至撫順，轉向東北行，經清原、海龍，出省境，過盤石，達吉林省會。計本省境內，路長約二百八十公里。

北道 本路自省垣起點，東北行，經鐵嶺、渡柴、清、二河，過開原，出省境，經伊通、雙陽、等縣，達吉林省會。計本省境內，路長約一百五十公里。

〔遼黑幹路〕(遼寧至黑龍江)

本路自省垣起點，北行渡遼河，經法庫、康平，至遼源，再渡遼河，沿四洮鐵路過開通、洮南，渡洮兒河，沿洮昂鐵路，經洮安鎮，東出省境，過泰來，至黑龍江省會。計本省境內，路長約五百五十公里。

〔遼熱幹路〕(遼寧至熱河)

本路自省垣起點，西行渡遼河，至新民，轉向西南行，渡新開河、繞陽河、沙河，過黑山，渡羊腸河，經北鎮、義縣。

出省境，至朝陽。計本省境內，路長約二百五十公里。

〔瀋榆幹路〕(遼寧至河北)

本路自省垣起點，經遼中，渡遼河，過台安、盤山，至錦縣，沿北寧鐵路，渡女兒河，經連山，至葫蘆島港，及興城。又自錦縣過女兒河，經錦西，至興城、綏中，至榆關。計本省境內，路長約四百八十公里。

〔瀋營幹路〕(瀋陽至營口)

本路自省垣起點，西南行，渡渾河、湯河，經遼陽、至營口港，計路長約二百公里。

〔瀋安幹路〕(瀋陽至安東)

本路自省垣起點，東南行，過本溪、鳳城，至安東，與沿海幹路相接，計路長約二百八十公里。

〔瀋長幹路〕(瀋陽至長白)

本路自遼吉幹路之營盤起，東行，經新賓、通化、臨江，至長白。計路長約三百八十公里。又本路自營盤西南行，沿遼吉、遼熱、兩幹路，可直達熱省之朝陽，而成本省東西橫斷大幹路，總長約七百五十公里。

遼寧省公道綫圖



編年北東

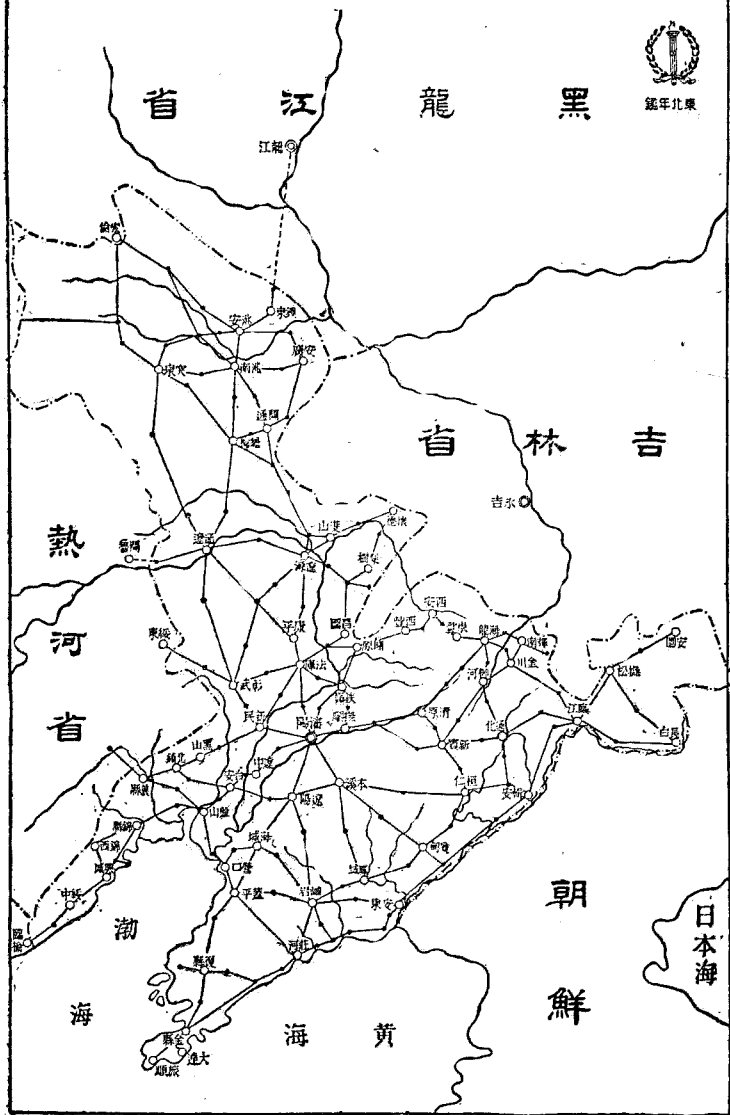

【旅港幹路】(海城至旅順)

本路自瀋陽幹路之海城縣起，沿南滿鐵路西南行，經蓋平、復縣、金縣、至旅順港。一至大連灣。計路長約二百七十公里。

【營港幹路】(義縣至莊河)

本路自營口港起，西北行，沿北寧支路，過盤山，至義縣，與遼熱幹路相接。一自營口港起東南行，經蓋平，至莊河，與沿海幹路相接，計全路長約三百二十公里。

【沿海幹路】(金縣至安東)

本路自旅順港幹路之金縣分岐，沿金福鐵路及海岸，過莊河，至安東漁業港，計路長約三百三十公里。

【沿江幹路】(安東至臨江)

本路自東漁業港起點，沿鴨綠江上行，渡草河、長甸河、渾江，經輯安，至臨江，計路長約四百五十公里。

【輯義幹路】(輯安至義縣)

本路自沿江幹路之輯安縣城起，西行，經桓仁、本溪、遼陽、渡渾河，至北鎮，與遼熱幹路相接，經義縣至省境，計全路長約五百二十公里。

東北年鑑 (民國二十年)

【懷新幹路】(懷德至新民)

本路自懷德縣城起，東北行，與吉省之吉長幹路相啣接，西南行，渡遼河，經梨樹、昌圖，再渡遼河，過法庫，至新民，由遼河航行，直達營口港，計路長約三百五十公里。

【洮新幹路】(洮南至新民)

本路自遼黑幹路之洮南縣城起，南行，經瞻榆，渡新開河、遼河，過通遼，彰武，抵新民，由遼河航行至營口港，計路長約四百六十公里。

【洮索幹路】(洮南洮安至索倫)

本路自洮南縣城起，西北行，經蘇鄂公府，至索倫。一自洮安縣城起，西北行，經葛根廟、蘇鄂公府，至索倫，計全路長約四百二十公里。

【索康幹路】(索倫至康平)

本路自興安屯墾區之索倫縣起，經突泉、遼王府、通遼、康平，與遼黑幹路相接，直達省會。又由通遼與洮新幹路相接，抵新民，由遼河航路，可達營口港，計路長約五百五十公里。

◎遼寧省計劃中公路支線一覽表

交通

(根據遼寧建設計劃書)

【復莊支路】(舊復縣城至莊河)

本路自舊復縣城起點，東南行，經復縣城及金福鐵路之城子驛站，與沿海幹路相接，至莊河，計路長約一百六十公里。

【岫岩支路】

本路以岫岩縣城為中心，東行至安東漁業港，西口至蓋平，可抵營口港，計路長約一百九十里。又由縣城起，東南行至大孤山，與沿海幹路相接，西北行，至海城，與瀋陽幹路相接，計路長約一百七十里。又由縣城起北行，至遼陽，與瀋陽、輯義、兩幹路相接，南行至莊河，與沿海幹路相接，計路長約一百四十公里。

【本永支路】(本溪至永甸河口)

本路自瀋安幹路之本溪縣城起，經寬甸，至永甸河口，與沿江幹路啣接，並與朝鮮昌城，隔江相望，計路長約一百七十里。

【桓岫支路】(桓仁至岫岩)

本路自輯義幹路之桓仁縣城起，西南行，渡渾江，至寬甸，渡長甸河及草河，過鳳城，至岫岩，再西行，經蓋平，可抵營口港，計路長約二百七十公里。

【新賓支路】

本路以新賓縣城為中心。一由縣城起至柳河，計路長約一百一十公里。一由縣城起東南行，至桓仁，西北行，至清原，與遼吉幹路相接，計路長約一百三十公里。

【臨江支路】

本路以臨江縣城為中心。一由縣城東北行，經撫寧，至安區，計路長約一百九十公里。一由縣城西北行，經金川，至海龍，經金川，至輝南，經金川，過柳河；至山城鎮，計路長約二百九十九公里。

【輯安支路】(輯安至海龍)

本路自沿江幹路輯安縣城起，約西北行，經通化、柳河，至海龍，計路長約一百九十五公里。

【朝長支路】(朝陽鎮至長白)

本路自遼吉幹路東線之朝陽起，經輝南，及吉省之濛江，過撫松，至長白，計路長約二百零五公里。

【開海支路】(開原至海龍)

本路自遼吉幹路北線開原縣之威遠堡起，經西豐、西安、東豐，至海龍，計路長約二百八十公里。

【法庫支路】

本路以法庫縣城為中心。一由遼吉幹路之開原縣城起，西南行，渡遼河，經法庫、彰武，轉向西北，至白廟子，與熱境綏東相接，計路長約二百二十公里。一由法庫縣城起，東南行，渡遼河，至鐵嶺，再南行，至撫順，與遼吉幹路東線相接，計路長約一百三十公里。

【懷德支路】(彰武至懷德)

本路自遼新幹路之彰武縣城起，經寶王府、圖王府，至遼源，渡遼河，過雙山，至懷德，與吉省之吉長幹路相接，計路長約三百三十公里。

【四阜支路】(四平街至卓里克圖王府)

本路自四洮鐵路之四平街站起，沿四洮鐵路，在三江口站渡遼河，經遼源，沿鄭通支路，過通遼，抵卓里克圖王府，與熱河之赤開(赤峯至開魯)幹路相啣接，計路長約二百九十九公里。

【突太支路】(突泉至太平川)

本路自索康幹路之突泉縣城起，經瞻榆，至四洮鐵路之太平川站，計路長約一百九十公里。

【洮南支路】

本路以遼寧省北部重鎮之洮南縣城起為中心。一由突泉縣起，經洮南，至安廣，計路長約一百九十九公里，一經突泉，過洮安，安廣，開通，至瞻榆，與洮新幹路相接，計路長約三百五十公里。

長途汽車

遼寧省長途汽車管理概要

【管理機關】 遼寧省建設廳

【路捐徵收之標準及手續】

【1】標準由建設廳酌量道路情形，比例車數日定應徵之數。

(見管理章程第六十八條)

【2】手續 路捐尚未起徵，收費細則，亦未頒行。

【長途汽車公司立案之條件及手續】

【1】條件

一、以中華民國人民為限(見管理章程第八條)

二、以營運客貨之業為限。(見管理章程第一條)

三、往來於二城鎮以上，開到有定時

者。(見管理章程第二條)

四、創辦人須認股本總數十分之二以

上。(見管理章程第十四條第二項)

五。須有資本總額二倍以上資本之商

保。(見管理章程第十六條)

(2)手續 凡網設長途汽車公司或汽車

行者，應造具下列各款書類圖說，呈請建

設廳核准立案：

- 一。創辦人之姓名年齡籍貫職業住址
- 二。公司或行之名稱及地址。
- 三。創辦理由書及其章程。
- 四。創辦費用概算書。
- 五。營業收支概算書。
- 六。股本總額及每股款數。

- 七。股東及股款名簿。
- 八。汽車輛數、種類、牌名、機器、馬力、平均速度、載重限量、及輪齒闊度
- 九。實測路線圖、及設備說明書。
- 十。資本憑證。(見管理章程第十四條)

◎遼寧省各縣長途汽車公司及路程一覽表 (遼寧省建設廳供給)

縣名	行公司名稱	創辦人性名	起止地	點	華里	車輛	資本額(國幣)
開原	開豐長途鐵軌汽車公司	王德厚	開原至西豐	豐	140	9	263000
瀋陽	瀋遼長途汽車公司	汪德森	瀋陽至桓仁八道江山	中	150	3	55000
瀋陽	東昇長途汽車公司	吳恆久	瀋陽至冷子堡	堡	1000	3	10000
瀋陽	通記長途汽車行	陳福全	瀋陽至大民屯	屯	500	2	5000
瀋陽	省大長途汽車公司	楊潤滋	瀋陽至大民屯	屯	500	4	10000
瀋陽	瀋大長途汽車公司	吳保中	瀋陽至大民屯	屯	500	4	10000
瀋陽	福通長途汽車公司	孫樂臣	瀋陽至復縣城子	子	180	2	5000
復縣	鎮泰長途汽車行	姚鎮西	五房店至城子	城子	400	4	10000
復縣	幸福長途汽車行	蕭殿成	五房店至城子	城子	400	4	10000
復縣	復通長途汽車行	張日痴	五房店至城子	城子	400	4	10000
復縣	東亞長途汽車公司	曲葵午	五房店至城子	城子	400	2	5000
復縣	利普長途汽車行	王世文	五房店至城子	城子	400	10	20000
復縣	復新長途汽車公司	張鏡軒	五房店至城子	城子	400	6	10000
復縣	復新長途汽車公司	張鏡軒	五房店至城子	城子	400	4	10000

東北年鑑 (民國二十年)

交通

縣名	公司名稱	創辦人姓名	起止地點	華里	車輛	資本額(國幣)
安東	安九振亞長途汽車公司	王敬齋	安東至九連城	110	2	11000
安東	安莊振興長途汽車公司	張金波	安東至碧流河	120	4	12000
安東	周道長途汽車公司	孫可宗	安東至寬甸九連城燕窩城子	160	6	16000
安東	鎮邊長途汽車公司	李殿福	安東至莊河	130	2	13000
安東	安莊保太長途汽車公司	李樂三	安東至莊河	150	2	15000
安東	安鎮中山長途汽車公司	劉青山	安東至三道鎮	110	2	11000
安東	交通長途汽車公司	李延旭	安東至臨江城至安山城鎮	130	4	13000
安東	毓東長途汽車公司	程肇華	安東至寬甸鳳城	110	4	11000
安東	遠達長途汽車行	李根仙	安東至長甸河口	110	2	11000
安東	安長美麗長途汽車行	石清林	安東至長甸河口	110	2	11000
瞻榆	瞻太長途汽車行	杜雨田	瞻榆至太平川	100	2	10000
莊河	莊復長途汽車公司	吳劍南	莊河至瓦房店大孤山	130	4	13000
莊河	振商長途汽車行	孫廣祥	大孤山至安東城子	140	2	14000
營口	三義興汽車行	葛寅堂	營口至蓋平海城	130	2	13000
營口	營台長途汽車公司	孫忠誠	營口至田莊台	150	1	15000
營口	逸民長途汽車公司	孫紹軒	營口至牛莊田莊台	150	2	15000
營口	牛營三合長途汽車行	徐相宸	營口至牛莊田莊台	150	1	15000
平城	德順長途汽車公司	丁泰春	平城至熊岳營口莊河	120	3	12000
鳳城	自強長途汽車公司	張豐恆	鳳城至莊河安東	120	4	12000
北鎮	溝北長途汽車公司	彭裕孚	北鎮縣至溝帮子	100	4	10000

東北年鑑 (民國二十年)

交通

北	北	北	北	北	西	西	懷	懷	懷	黑	昌	遼	遼	梨	梨	輝	通	洪	洪	洪	洪	北	
鎮	南	南	南	南	安	安	德	德	德	山	圖	陽	陽	樹	樹	南	遼	南	南	南	南	鎮	
四合	興華	利民	興瓦	宏運	朝陽	興業	大北	大城	永大	共和	通惠	通開	東北	大記	平	四	大通	通達	宏運	興瓦	利民	興華	
長途	長途	長途	長途	長途	長途	長途	長途	長途	長途	長途	長途	長途	長途	長途	長途	長途	長途	長途	長途	長途	長途	長途	
汽車	汽車	汽車	汽車	汽車	汽車	汽車	汽車	汽車	汽車	汽車	汽車	汽車	汽車	汽車	汽車	汽車	汽車	汽車	汽車	汽車	汽車	汽車	
公司	公司	公司	公司	公司	公司	公司	公司	公司	公司	公司	公司	公司	公司	公司	公司	公司	公司	公司	公司	公司	公司	公司	
楊占山	穆惠霖	褚維垣	胡耀廷	任魁武	馬香泉	陳福全	呂惠卿	陳述文	曲木齋	劉廣沛	吳振三	程德純	張學顏	劉多三	張鳴岐	連憲文	田世仁	張壽榮	劉玉祥	楊春普	楊夢岩	楊占山	
瀋	洪	洪	洪	洪	通	輝	遼	馬	遼	馬	通	黑	懷	懷	懷	楊	西	西	朝	山	山	海	
幫	南	南	南	南	南	南	南	南	南	南	南	南	南	南	南	南	南	南	南	南	南	南	南
子	龍	龍	龍	龍	龍	龍	龍	龍	龍	龍	龍	龍	龍	龍	龍	龍	龍	龍	龍	龍	龍	龍	龍
至	至	至	至	至	至	至	至	至	至	至	至	至	至	至	至	至	至	至	至	至	至	至	至
黑	泉	泉	泉	泉	泉	泉	泉	泉	泉	泉	泉	泉	泉	泉	泉	泉	泉	泉	泉	泉	泉	泉	泉
山	學	學	學	學	學	學	學	學	學	學	學	學	學	學	學	學	學	學	學	學	學	學	學
地	地	地	地	地	地	地	地	地	地	地	地	地	地	地	地	地	地	地	地	地	地	地	地
110	50	50	50	50	50	50	50	50	50	50	50	50	50	50	50	50	50	50	50	50	50	50	50
3	4	4	4	4	4	4	4	4	4	4	4	4	4	4	4	4	4	4	4	4	4	4	4
5000	10000	10000	10000	10000	10000	10000	10000	10000	10000	10000	10000	10000	10000	10000	10000	10000	10000	10000	10000	10000	10000	10000	10000

縣名	公司名稱	創辦人性名	起止地點	華里	車輛	資本額(國幣)
遼源	興北長途汽車行	孫永海	遼源至雙山康平法庫	三三	四	10000
開通	盛遠長途汽車行	王永盛	開通至安廣龍鎮吉林(往乾安)省界	三〇	二	10000
雙山	雙遼交通長途汽車公司	張間明	雙山至遼源	八〇	五	11000
鐵嶺	鐵法長途汽車公司	鄭宏毅	鐵嶺至法庫	一〇	四	20000
通化	一九長途汽車公司	戰德全	通化至八道江瀋陽山城鎮	一〇〇	四	20000
金川	達如長途汽車行	楊卓如	金川至朝陽鎮輝南興隆堡	五〇	二	2000
撫順	三民長途汽車行	聶連枝	營盤至山城鎮	八〇	三	11000
瀋陽	遼北長途汽車行	趙明林	瀋陽至東豐西安庫	一三〇	四	20000
西豐	龍太長途汽車行	王雲峰	西豐至海龍金川撫松	二七〇	二	10000
海龍	東省長途汽車公司	于沛洲	朝陽鎮至海龍金川撫松	六七〇	三	10000
瀋陽	遼康長途汽車行	程竣	瀋陽至康平	三〇〇	二	10000

縣道

遼寧省縣道一覽

由某地至某地	全長里數(華里)	路寬(華尺)	路質	經過各重要村鎮名	築成年月	建築費若干(國幣)
由縣城起至朱現屯止	一百一十里	三十六尺	石質少土質多	老古嶺子四道河大偏嶺三間房分水嶺茶坨松坨子羊拉峪古嫂石達道峪等村	民十二年五月	民築無費用
與海城縣道相聯						
由縣城起至祭祀村止	六十里	三十六尺	石質少土質多	十八付甲密峰嶺滕家店石		同
與莊河縣道相聯						
由縣城起至石頭嶺子止	六十里	三十六尺	石質土質平	城廂北村與隆溝蘇子溝牌坊等村		同
止與鳳凰縣道相聯						

由縣城起至西土城子
止與莊河大孤山縣道
相聯

七十里

三十六尺

石質土質平
均

【海城縣】

由本縣至遼陽縣

六十里

三十六尺

土

巴家堡子土門嶺
嶺城松樹嶺黑川小洋河子
買家店

同

同

由本縣至鳳城縣

七十五里

同

同

二台子土河舖烟台甘泉舖
湯爾河湯崗子新台子鞍山
响堂關河山東陵嶺家空子
馬風屯石安咀子材木溝媽
媽街王官廠頭道溝

同

同

由本縣至岫岩縣

七十五里

同

同

小河南鐘家台英城子炒鐵
河子神樓屯楊家店缸窰嶺
析木城張家溝板子屯小孤
山

同

同

由本縣至蓋平縣

六十里

同

同

荒嶺子大道八里河龍台舖
郭家台塔山舖温家溝甜井
子汾水舖高台子岳州

同

同

由本縣至營口縣

四十七里

同

同

大道八里河坯廠八里河蓋
家屯下夾河大小感王寨葛
家窩棚
牛莊小姐廟黃土坎白家窩
棚楊家房命家灣子七台子

同

同

由本縣至盤山縣

九十里

同

同

同

同

【蓋平縣】

北由大石橋起南至熊
岳仰山子止

一二五里半

三十六尺

土

朱家店子南山咀子青石嶺
堡二台子烏拉墩魏園子

民十二年十月

同

東至岫界新開嶺起西
至與營口搭界前新店

一二四里半

同

沙石

七盤嶺萬福庄又爾嶺小八
嶺

同

同

【開原縣】

由縣城至李家台

一百二十里

三十六英尺

石

汪吵囉東尙陽堡刁屯皮八
羅樹官糧窖

民十二年十月

同

東北年鑑 (民國二十年)

交通

由縣城至二道河子

三十五里

三十六英尺與
三十英尺不等

同

敎廠開原站前馬市堡威遠
堡門

同

同

由縣城至馬千台

二十五里

三十英尺

土

代家屯黃龍崗八里庄二道
溝

同

同

由縣城至六家子

七十里

三十六英尺

同

二社八寶屯慶雲堡雙樓台

同

同

由縣城至中固

三十里

同

同

八里橋子石家台小孫台沙
河子

同

同

由縣城至嵩山堡

六十里

三十英尺

石

大孫家台大小白廟子孟家
寨

同

同

由嵩山堡至黃旗寨

一百里

同

同

英城子下肥地于當舖卸甲
溝

同

同

【西豐縣】

由縣城四行至開原縣
界

八十里

三十六尺

土

頭營鎮

同

同

由縣城東北行至伊通
縣界

一百里有奇

同

土

平岡

同

同

由縣城東北行至西安
縣界

三十五里

同

土

無

同

同

由縣城東南行至東豐
縣界

六十里

同

土

雙河鎮

同

同

【遼中縣】

由縣城至瀋陽縣彰
站止

七十五里

三十尺

土

小新民屯村

民十一年十二
月

三萬三千七百六十
元

由縣城至遼陽縣老背
河止

四十五里

二十四尺

土

小北河村

同

一萬六千二百元

由縣城至新民縣秦家
村止

七十三里

同

土

老達房村

同

二萬六千二百八十
元

由縣城至台安縣通江
子止 二十里 同 土 無 同 七千二百元

【營口縣】

由第一區分局周家平
坊村起至二區藍旗廠
村止接蓋平 三十里 三十尺 土 三道溝高家屯桑台子七里
溝鐵匠塘等村 由各村村長負
責每春修補一
民築無費用

由第一區分局周家平
坊村起至四區連三屯
止接海城 三十六里 同 同 牛家屯大高坎等村 同 同

由河北車站起至第七
區碑廟子村止接盤山 七十五里 同 同 佟家窩堡田莊台龐家甸等
村 同 同

【北鎮縣】

由縣城至溝帮子 五十里 三十尺 土 廖屯徐屯 民十二年四月 同

由縣城至青堆子 三十五里 二十四尺 土 孤家子平安台 同

由縣城至中安堡 三十里 二十三尺 土 朝陽堡于台 同

由縣城至閭陽驛 六十里 二十二尺 土 段家店常興店後城子 同

由縣城至正安堡 三十里 同 土 四方台茶棚菴 同

由縣城至大市堡子 四十五里 同 土 分稅關石佛寺 同

由縣城至石門子 三十五里 二十尺 山路 閔店子獅子口 未修 同

【盤山縣】

由縣起南至海城沙崗 四十里 三十六尺 黑城土 田家鎮大窪 民十二年四月 七千二百元

由縣起東至海城戰家
道口 七十五里 同 黑城土 鄒家店 民十二年四月 一萬三千五百元

由縣起北至錦縣羊園
子 七十里 同 黃城土 胡家窩舖大板橋田水井子 民十二年四月 一萬二千六百元

由縣起東北至台安三角池 六十五里 同 黃沙土 高升鎮橫河樓台 民國十二年四月 一萬一千七百元

【錦縣】

由縣境西南五區黃家屯至東北九區西小屯為北寧陸路 二百二十里 三十尺 沙土混合 五區松山六區雙陽旬七區大凌河九區石山站 明 代 以前無從約計現在按年抽工補修並不動款

由縣城至西區小馬廠為赴錦西縣道 四十里 二十二尺 沙土 羊圈子 同 同

由縣至西北三區小田屯為赴朝陽縣道 五十里 同 沙石 無 同 同

由縣城至北二區馬家甸為赴義縣縣道 四十五里 同 土 葛王碑 同 同

由縣城至東六區紫荊山歸北寧陸路為赴北錦縣縣道 二十里 同 土 無 同 同

【錦西縣】

由縣城至錦縣城 一百里 二十四尺 土 暖池塘虹螺岬女兒河等鎮 民國十二年四月 民築無費用

由縣城至熱河凌源縣城 一百八十里 同 土 六家子鎮 同 同

由縣城至興城縣城 七十里 同 土 寺兒堡鎮 同 同

由縣城至熱河朝陽縣城 一百八十里 同 土 松嶺門鎮 同 同

由錦縣境至興城縣境 一百一十里 同 土 高橋連山等鎮 同 同

【新賓縣】

由自古樓東至旺清門 二百里 三十六尺 土質間有砂石 古樓上夾河水奇陵街縣城 係舊有通衢大道農暇修理 同

【通化縣】

由縣城東至五道江嶺
與臨江縣分界 七十五里 三十六尺 土 熱水河子 民三年七月

由縣城西至東江道與
新賓縣分界 一百六十里 同 土 快大茂子 民三年七月

由縣城南至小葦沙河
嶺與輯安縣分界 三十五里 同 土 民三年七月

由縣城北至果嘉甸嶺
頂與柳河縣分界 七十里 同 土 民三年七月

【鳳城縣】

由縣城至寬甸縣境 一百八十里 十八尺 土石 大堡 石頭城 民十三年 民築無費用

由縣城至岫岩縣境 一百三十里 同 同 紅旗街尖山峯 同 同

【寬甸縣】

由長甸河口至寬甸城 一百里 三十六尺 石土兼有 長甸永甸坦甸等三村 早年築成民十五年改修 同

由夾河口至寬甸城裡 一百四十里 同 石多土少 安平河楊木川毛甸子赫甸大水溝等五村 同 同

由台溝村至寬甸城裡 九十里 同 同 望寶石赫甸大水溝等三村 同 同

由寬甸城裡至桓仁縣界 一百里 同 土多石少 三道溝牛毛塢鐵路子等三村 同 同

【輯安縣】

由縣城東門外起至錯草溝與臨江接界 一百七十八里 三十尺或二十四尺不等 經過江堤處全石實平坦處土質 河西村東崗良民甸村黃柏甸村良民甸子三道溝村三道溝街 民十三年 同

由縣城北至小葦沙河嶺頂與通化縣接界 二百零五里 三十尺 土 熱開街村熱開街頭道處村頭道處子街小葦沙河街 同 同

由熱開街至小葦沙河嶺頂於民十三年築成由城北至熱開街擬於二十年春修築

由縣城西至掛牌嶺與桓仁縣境界 一百三十五里 三十尺 土 太平溝村榆林村富有街岔溝街外岔溝街 民十三年 同

【安圖縣】

由兩江口至縣城 五十里 二十五尺 土 磨石溝子青溝子小沙河等處 民十八年七月 同

由古洞河至縣城 一百五十里 三十尺 同 大沙河小沙河 同

由紅旗河至縣城 二百五十里 二十尺 同 馬鹿溝得老嶺荒溝口子頭道溝等處 未 修 同

由四方頂子至縣城 一百里 十八尺 同 十五里要窩堡四道白河等處 同 同

【本溪縣】

自縣街至松木堡北瀋陽縣境 六十里 十八尺 石土相雜 石橋子火連寨歪頭山三車站 民十三年五月 一萬二千元

自縣街至臥龍溝西遼陽縣境 九十里 同 同 宮原橋頭南坎三車站 同 一萬七千元

自八區上臥龍溝至莫道嶺南鳳城縣境 七十五里 同 同 下馬塘車站 同 一萬四千元

自八區下馬塘至三區草河嶺 八十里 同 同 太平山村 同 一萬五千元

自七區橋頭至三區車家嶺 一百四十里 同 同 崔家坊村及賽馬集鎮 同 二萬二千元

自七區紅廟子至五區偏嶺北撫順縣境 百六十里 同 同 小市鎮與高力營子村 同 三萬元

自二區小市至四區窪子嶺遠桓仁縣境 一百一十里 同 同 城廠鎮 同 二萬元

自二區賽梨寨至四區東荒溝 一百里 同 同 城廠鎮及田什大溝村 同 一萬八千元

自四區城廠至二區陡嶺

自縣街至新賓縣境

【海龍縣】

由縣城東至輝南縣界

由縣城西至東豐縣界

由縣城南至柳河縣界

由縣城東北至磐石縣界

由縣城西南至清源縣界

由縣城東南至金川縣界

由縣城至海龍縣

由縣城至金川縣樣子

【輝南縣】

由縣城至吉林濛江縣

由縣城至興隆堡

由縣城至柳河縣聖水河子

由縣城至吉林省黑石鎮

由縣城至柳河縣

由縣城至柳河縣

由縣城至柳河縣

由縣城至柳河縣

由縣城至柳河縣

由縣城至柳河縣

由縣城至柳河縣

由縣城至柳河縣

由縣城至柳河縣

一百三十里

同

同

藍河路村賽馬集鎮

同

二萬五千元

四十五里

三十六尺

土

經過朝陽鎮

民十一年二月

三十里

同

土

經過葉家壕口村

同

八十里

同

土

經過鴨綠河村

同

四十五里

同

土

經過八大泉眼村

同

一百五十里

同

土

經過梅河口鎮山城子鎮

同

七十里

同

土

經過河窪村

同

七十五里

三十六尺

土

黃泥河村高集崗村朝陽鎮

民元年九月

五十里

同

土

杉松崗村

民元年九月

一百三十五里

同

土

撫民屯鎮鋪板石嶺龍泉鎮

民十九年十二月

五十里

同

土

大興屯村

民元年十二月

七十里

同

土

樓街乾安堡村

民元年十月

七十里

同

土

托佛別再過輝發江

民元年九月

一百十里

三十六尺

粘土及黃砂

亨通鎮及聖水河鎮

民十三年九月

民築無費用

東北年鑑 (民國二十年)

交通

東北年鑑 (民國二十年) 交通

由縣至邊沿鎮達新賓縣	一百二十里	同	黑土及黃砂	安口鎮魚亮子向陽鎮	民十四年四月	同
由安口鎮至三源浦	三十里	同	泥砂	無	同	同
由柞木台至鳳凰頂達通化縣臨江縣	八里	三十尺	泥砂	無	民十三年三月	同
由縣至十三戶達山城子	三十里	三十六尺	泥砂	無	民十二年四月	同
由縣至城水河子達海龍縣	二十里	三十尺	泥砂	無	民十三年九月	同
【復縣】						
由瓦房店至復東鎮	一百二十里	三十尺	石土不等	咋子審梯子嶺水門子蓮花山真武廟	民十三年一月	同
由瓦房店至娘娘宮	同	同	同	四川溝二十里堡舊城城山村石佛寺	同	同
由瓦房店至復州灣	九十里	同	同	嵐崗村泉井子砲台村孫家村	同	同
由瓦房店至李官村	一百二十里	同	同	陳家屯水寧村土城村	同	同
【莊河縣】						
由縣城至岫岩縣界	一百里	三十六尺	土	老爺廟寇半溝北大營子等處	民五年三月	同
由縣城至大孤山	一百四十里	同	同	小孤山青堆鎮鳳高堡等處	同	同
由縣城至蓋平縣界	一百二十里	同	同	沙里圖太平嶺瓦房街等處	同	同
由縣城至日本租借地城子嶺界	一百二十里	同	同	大鄭屯蕭家泊玉皇廟等處	同	同
由縣城至復縣界	一百里	同	同	徐家大嶺財主房玉皇閣等處	同	同

【遼源縣】

由縣城至一四門德窩堡

三十里

三十六尺五寸

土質含沙及城

四家子一四德門窩堡

民十三年五月

同

由縣城至太平川

二百五十里

二十五尺

同

大五家子林牧場馬家窩堡茂林站三台屯豐庫街門台太平川

民十四年三月

同

由縣至西甸子

二十里

同

同

五道橋子 靠山屯 甜水村 西肯爾沁 孫船口 十三歲子

民十三年五月

同

由縣城至烏金寶店
由三江口至十三歲子

三十里
二十里

同

同

馬仲河亮中橋

民十一年八月

同

【昌圖縣】

由同江口至縣城

七十里

三十六尺

土

大興屯太平堡

民十一年二月

三百元

由寶力鎮至縣城

六十里

三十六尺

土

大小屯太平堡

民十三年五月

二百元

由金家屯至寶力鎮

三十里

三十六尺

土

八岔溝

民十二年五月

一百五十元

由東嘎轄至寶力鎮

三十里

三十六尺

土

二十家子興隆泉

民九年五月

三百元

由鴛鴦樹至縣城

六十里

三十四尺

土

長嶺子老母廟

民十一年八月

二百元

由八面城至鴛鴦樹

五十里

三十六尺

土

小房身興隆泉

民十年二月

四百元

由大窪至縣城

九十里

三十五尺

土

龍王廟子可憐窩堡

民十三年九月

三百元

【懷德縣】

由縣城至雙山縣界八里營子屯

一百二十五里

三十六尺

土

榆樹堡秦家屯鎮

民十二年十月

民樂無費用

由縣城至長嶺縣界福興長屯

九十五里

同

同

楊大城鎮

同

同

由縣城至長春縣界戰家店村

十五里

同

同

無

同

同

由縣城至長春縣界李家店屯

四十五里

同

同

大嶺鎮

同

同

東北年鑑 (民國二十年)

交通

由縣城至伊通縣界十
三家子屯 一百下里 同 同 黑林鎮公主嶺鎮 同

由縣城至梨樹縣界土
龍村 除縣城至榆樹堡
一段重複不計外
五十里 同 同 榆樹堡泰來店 同

【康平縣】

由縣城至哈拉沁屯 七十里 十二尺 土 二牛所口莫力克 民十五年九月

由縣城至遼源縣 一百一十里 同 同 康平縣境遼陽窩堡 民十八年三月

由縣城至法庫縣 六十里 同 同 康平縣境三台子 民十八年三月

由縣城至通江口 七十里 同 同 康平縣境小塔子 民十八年三月

【洮南縣】

由縣城起至安廣縣邊
界 七十里 三丈至五丈
不等 土 文化村瑞興村婁萬寶山各
村屯 農暇修築

由縣城起至開通縣邊
界 五十里 三丈至五丈
不等 土 東好村東錢家窩堡張家店
各村屯 同

由縣城起至瞻榆邊界 五十里 三丈至五丈
不等 土 王大院太平村劉姓屯各村
屯 同

由縣城起至突泉縣邊
界 九十里 三丈至五丈
不等 土 他拉西泊四家子新立屯架
四台哈嗎吐各村屯 同

由縣城起至洮安邊界 十餘里 三丈至五丈
不等 土 洮兒河 同

【安廣縣】

由本縣至大賚縣 一百里 土 巴喜窩堡 同

由本縣至鎮東縣 一百二十里 土 龍泉鎮 同

由本縣至洮安縣 一百三十里 土 風水山 同

由本縣至洮南縣 一百六十里 土 同 同 同 同

由本縣至開通縣 一百六十里 土 同 同 同 同

【開通縣】

由本縣至安廣道 一百六十里 五十尺 土 一區丁家窩堡五區文牛各尺四區八面山昭 沿暫用路線並未加修

由本縣至吉林乾安縣 六十里至乾安縣 同 土 王家窩堡哈拉勿蘇四海窩堡等村 同

由本縣至長嶺縣道 一百三十里至長嶺縣城二百里 同 土 劉升窩堡六家子五道崗子公撓村等處 同

由本縣至遼源道 七十五里至遼源城三百里六十里 同 土 佟家窩堡安其海邊昭鎮等村 同

由本縣至瞻榆道 三十里至瞻榆縣城一百一十里 同 土 王家窩堡毛頭戶嘎攪頭屯等處 同

由本縣至洮南道 八十里至洮南城一百四十里 同 土 子村窩堡鴻興鎮張帽舖等村 同

【通遼縣】

由縣城東至遼源縣界 一百四十里 三十尺 黑沙土 錢家店大林站大罕站 民七年 民築無費用

由縣城西至開魯縣界 道德營子 九十里 同 黑白沙土 胡家園子九家子 同 同

由縣城南至博王旗岔金台 一百里 同 同 木坐圖徐粉堡 同 同

由縣城北至達王未放荒界兵營九家子 九十里 同 黃白沙土 坤都伯蘭什吐 同 同

【雙山縣】

由縣城至能農閣 二十五里 同 土 哈海吐博愛村 未詳 民築無費用

由縣城至楊大河口 同 同 土 翔雲里湯頭屯風剗坨子 同 同

由縣城至張船口 二十里 同 土 杜力本營子 同 同

由縣城至新立屯 同 同 土 少樹台韓家園子新立屯 同 同

東北年鑑 (民國二十年) 交通 六四一

由縣城至大哈拉巴山

三十里

同

土

八里營子
百祿村
玉石村
川頭屯

同

同

由村城至水泉縣

七十里

同

土

平安里
邊達營子
樂利村
和親里
忠信莊
望杏村
玉帶村
哈德溝

同

同

由縣城至天興廠

五十里

同

土

如意村
九家子

同

同

由縣城至桂花坨子

一百里

同

土

喬木村
五柳樹

同

同

由縣城至二龍山

五十里

同

土

穰禾村
白音包
頭教卜
窩堡

同

同

由縣城至西門德窩堡

五十五里

同

土

穰禾村
白音包
頭教卜
窩堡

同

同

由縣城至四洪路太平川車站

九十里

十尺

土

義合鎮
沙米營子

民十五年

三百元

由縣至太平川車站馬道

同

十五尺

土

義合鎮
沙米營子

同

同

由縣至圖泉縣馬道

三百里

同

土

白萬喜屯

同

同

由縣至洮南縣馬道

二百里

同

土

四井子鎮

同

同

由縣至開通縣

一百里

同

土

聚寶山
裕記公司

同

同

由縣至遼源縣

三百二十里

同

土

玻璃山
車站
茂林車站

同

同

由縣至通遼縣

二百里

同

土

六家子鎮

同

同

由縣至圖什樂

二百三十里

同

土

邊家窩堡
線麻土村

同

同

由縣至東達爾罕王府

五十里

同

土

永發源

同

同

由縣至西達爾罕王府

一百三十里

同

土

包力文都

同

同

由縣城至七區境內

三十五里

十八尺

土

五老屯塔
後孤家子
石文

民十四年

民樂無費用

由縣城至潘陽縣界	十五里	同	同	小瓢屯古城子大瓢屯	同
由縣城至鐵嶺縣界	三十里	同	同	馬牛庄會元堡排山屯	同
由下房身至二道房	三十里	三十六尺	同	葛布街撫順城	同
由二道房至前甸子	二十里	十八尺	同	鮑家屯	同
由前甸子至趕馬河	五十五里	三十六尺	同	大甲那下草黨城子厚	同
由榆林縣至通土伙洛	三十五里	十二尺	同	打連咀子小甲那得力俄哈	同
由東社至溫道河子	十五里	同	同	大台溝小台溝	同
由溫道河子至興京縣	二十五里	同	同	姚家崴子四家子救兵台	同
由石文廠至八家子	三十五里	十八尺	同	蘇子溝閣老溝八家子	同
由八家子至本溪縣	四十五里	同	同	安家堡高官寨栢家溝	同

【法庫縣】

由縣至潘陽城	一百六十里	三十六尺	均係土質	大孤家子村駐公安第三分局	不詳
--------	-------	------	------	--------------	----

由縣至鐵嶺縣	九十里	同	同	調兵山村駐公安第二分局	同
--------	-----	---	---	-------------	---

由縣至新民縣	一百六十里	同	同	丁家房申村駐公安第四分局	同
--------	-------	---	---	--------------	---

由縣至彰武縣	一百六十里	同	同	丁家房申村駐公安第四分局	同
--------	-------	---	---	--------------	---

由縣至康平縣	六十里	同	同	孤樹子村駐公安六分局	同
--------	-----	---	---	------------	---

由縣至開原縣	一百二十里	同	同	頭台子村駐公安三十四中隊	同
--------	-------	---	---	--------------	---

【鐵嶺縣】

由本縣至懿路	六十里	三十六尺	土	八里庄遼海屯新屯范家屯	同
--------	-----	------	---	-------------	---

由本縣至山頭堡北	二十里	同	同	石山子	同
----------	-----	---	---	-----	---

東北年鑑	(民國二十年)	交通		高力站平頂堡	同
------	---------	----	--	--------	---

由本縣至尙三家子西 六十里

同

同

馬蓬溝河夾心三台子鎮西
堡永安堡孤家子夏家樓娘
娘廟

同

同

【平安縣】

台黑縣道由縣城起至
黑山縣七台子止

六十里

三十六尺

土質

魏家嶺桑林子黃家窩堡

十二年五月

同

台遼縣道由縣城起至
遼中搭界通江子止

六十五里

同

同

阿拉河雙廟子孤家子通江
子

十二年五月

同

台海縣道由縣城起至
海城搭界老窩堡止

六十五里

同

同

新開河荒地張家窩堡黃沙
坨

十二年五月

同

台盤同道由縣城起至
盤山界城家窩堡止

五十里

同

同

高家窩堡轉灣台富家莊八
家子

十二年五月

同

【綏中縣】

由縣城西行至高嶺
站 (五區)

七十里

二十尺

土質

葉家墳前衛
前所

十五年

同

由高嶺站至山海關

五十里

同

同

古城寨

十五年

同

由縣城北赴凌源至三
道溝一段

十八里

同

同

胡家墳馬路嶺

十六年

同

由縣城至南平坡
(七區)

三十五里

同

同

爐炸溝土頭山

十五年

同

由南平坡至葛家屯

五十三里

同

同

大水泡子頭道溝

十六年

同

由縣城至田高甸子
(八區)

三十五里

同

同

葉紅旗箭廠溝張飛嶺

十六年

同

由田高甸子至明水唐
門

四十五里

同

同

葉紅旗箭廠溝張飛嶺

十六年

同

〔附記〕其餘各縣，截至本書出版時，尙未答覆，故從闕。又其他省份，係請由建設廳代為調查，亦未答覆。

交通教育

概說

東北交通教育，尙稱完備，有大學、專門學校、中學、小學之設。小學除附設交通中學內者外，均取名扶輪第幾小學，係普通性質，就各鐵路中心或居民較密而教育不普及之地方設立之，使路員子弟及鐵路附近居民之子弟，得受小學教育。哈埠東北造船所亦設有濟航小學。至於交通中學，則初中爲普通科，高中爲鐵路管理科，已漸入專門職業之途徑。純粹專門學校一類，最近有交通職業學校之設，所以養成東北各路上需要各項專門人才者也。以上各校，均直屬東北交通委員會管理。惟東北交通大學，於脫離前北京交通部後，即直隸於東北政務委員會，迄仍其舊，是爲東北交通教育之最高學府。此外關於航運，則有商船學校，亦隸屬政委會。

東北交通大學

沿革

東北年鑑 (民國二十年)

民國十六年春，北京交通部鑒於東北各省鐵路縱橫，交通專門人才，漸感缺乏，遂在錦縣創辦交通大學，並定名爲唐山大學錦縣分校。校址在錦縣車站迤西，共佔地三百五十二畝。先是九月間，交通部公布錦縣交通大學章程，改稱交通部錦縣交通大學，惟六月間興工之校舍尙未落成，乃暫假電燈廠院內爲臨時校舍，於九月十九日舉行大學成立及開學禮。時預科、補習、各一班，共計學生九十餘人。十二月遷入新校舍。十七年一月二日，舉行新校舍落成典禮。斯年暑假添招預科、補習、各一班，加原有學生共四班，計一百六十餘人。迨十八年三月，大學奉令改歸東北政務委員會直轄，添設副校長一員，當由政務委員會委託張司令長官學良，兼領校長，并改稱東北交通大學，時十八年四月也。按大學施行計劃，原擬兼辦工科，嗣察現代情勢，交通界內尙不乏工程人才，惟關於車務管理方面，每有供不應求之感，故翻然變計，先辦交通管理科，以供

現況

需要，將各班之學生有志學習工科者，撥送東北大學，及其他大學肄業，計八十餘名。

鐵路管理科，分運輸、商業、兩門。

本科一，預科一及二年，各二級共五級。本科四年，預科二年。

畢業年限 十八年度 七十七人

現有學生 二百零三人(全男生)

畢業生 無

教職員 三十四人

每年經費 十三萬九千四百九十八元

附設 小學校一所，分高初兩級。

始業期 每年秋季

校長 張學良

副校長 于世秀

教務長 劉百昭

地址 錦縣

課目

〔預科〕
〔本科必修科目〕

交通

普通高中科目外，加商業史地科。

國文 英文 第二外國語

體育
鐵路工務大意
旅客運輸運價
會計
鐵路號誌
統計
鐵路財政
運價原理
審計
國道運輸
中國重要商品運銷概況
電信實習

簿記
商法
貨物運輸運價
鐵路機務大意
外國鐵路概況
水道運輸
鐵路會計
鐵路法規
鐵路統計
鐵路經濟
聯文
政治學
商業數學
國際商業
勞工問題
人事管理
空中運輸
官廳會計
農產品貿易法

鐵路運輸概要
商業組織及管理
鐵路組織及管理
中國鐵路史
高等會計
鐵路行車
運輸管理
鐵路材料管理
車站管理
鐵路選線
鐵路問題
以上共八十八種
國際公法
公司財政
工業管理
投資學
成本會計
軍事運輸
哲學
郵務管理

東北商船學校

概說

東北商船學校普鎮威上將軍公署及東北邊防軍司令長官公署，後隸東北政務委員會，以東北海軍副司令及東北航務局

以上共二十三種

董事等爲理事，以海軍司令部職員爲校長，且該校總則，學生應編入海軍軍籍，肄業課程中有軍事學，學生畢業後作爲海軍預備將校，宜若可將該校列入海軍軍事教育機關矣；然而就其命名言，則爲商船學校，考其所定宗旨，則又爲養成商船專門人才，內設駕駛、輪機兩班，故與江海航運，關係比較密切，因以之列入交通教育一章內，俾符原旨。

沿革

民國十二年，前鎮威上將軍公署在葫蘆島擬設航警學校，其時海軍司令沈鴻烈任航警處處長，即擬在該校附設商船班，適爲校址及經費所限，未果行。十四年，哈爾濱航業公會，鑒於松黑兩江航業，日益發達，船員教育，尙付闕如，曾提議設立學校，亦以經費及校址問題未能解決，因而中止。僅於航務局附設航務講習所，就各船原有船員，於封江期內，每日工畢之後，上夜課二時，定四個月畢業。十五年十一月，經前上將軍公署航警處處長宋式善提議，將航務講習所畢業期限，延長爲八個月。但入所講習者，皆屬現有職務

之人；且年齡較大，國文及科學，均無素養；不能於學術上為真實之研究，由是咸感有造就船員之必要，幾經討論，始得有具體辦法。十六年三月經航警處請准開辦東北商船學校，由上將軍公署令派東北海軍艦隊司令兼東北航務局董事長沈鴻烈，及東北航務局常務董事兼哈爾濱航業公會會長王順存，奉天輪船公司總經理張廷閣，為本校校務理事；調任東北海軍艦隊司令部中校參謀王時澤為校長，所需經費，除由哈爾濱航業公會，每年認籌若干外，餘均按照呈准預算，令由航務局依數籌撥。

並以航務局十五年董事經理分紅節餘哈洋三萬元，及存濱江道尹公署之船案罰款哈洋二萬元，一併撥交該校，以作建築校舍，暨其他整辦之需。是年六月一日，租借航務局圈兒河修船房屋為校舍；在北京、奉天、及哈爾濱、三處，招考，共錄取駕駛科正取學生五十名，輪機科正取學生四十名，兩科備取生共二十二名，於八月十二日開學，十六日上課（最初僅分為兩班，嗣因學生入學時，係在京奉哈等處招考，程度參差不一，乃於第一學期試驗時，將程度較低學生二十餘名，降為駕駛乙

東 北 年 鑑 (民國二十年)

班，此班畢業期限，延長為四年半)。至十一月哈埠江北船塢之新校舍落成，即由圈兒河遷入新校，十二月五日補行開學典禮。此該校創設緣起也。

現 況

科 別 分駕駛及輪機兩科。駕駛分甲、乙、丙、三班。
 畢業年限 三年至三年半。
 學 額 駕駛科 五十人
 輪機科 四十人
 軍 籍 學生編入海軍軍籍。畢業後作為海軍預備將校。

第一期畢業人數
 (民國二十年三月)

現有學生人數 三十四人
 九十人
 現有教職員 二十二名
 每年經常臨時費 哈洋九八、四〇〇元
 (由東北航務局及哈爾濱航業公會分担。)

附設 領港班學額三十名
 校長 王時澤
 地址 哈爾濱江北船塢

課 目

〔駕駛科〕 航海學 運用學 松黑流
 交通

域江道學 水路測量學 氣象學大意 瀛記學 造船學大意 船藝 輪機學大意 國際公法 航運概論 中俄邊情 航政法 商法 俄文 國文 應用物理學 數學 醫術 軍事學(在軍艦見習時教授) 兵式體操 實習

〔輪機科〕 主機學 汽罐學 副機學 機械管理法 電機學 製圖 廠課 造船學大意 中俄邊情 航政法規 俄文 國文 應用物理學 數學 醫術 軍事學 (在軍艦見習時教授) 兵式體操 實習

東 北 水 路 測 量 學 校

現 況

程 俄文 國文 公民 地形繪圖
 設置年月 民十八年三月
 科 別 水路測量
 學 額 二十人
 畢業生人數(民國二十年三月) 二十人
 教職員人數 七人
 每年經費 八千七百元
 校長 王時澤
 地址 哈爾濱江北船塢

六 四 七

◎東北交通委員會所屬各學校 (以十九年暑假前情形為標準)

校名	所在地	設置年月	宗旨	教職員人數		學生人數		畢業生人數	每年經費 (國幣)
				男	女	男	女		
東北交通職業學校	(製表時尚在籌備期中，該校開學後概況，另詳下頁專一節內。)								
東北第一交通中學校	四平街站	十六年八月	養成交通人材	二四		二五			五九、六八元
東北第二交通中學校	龍江	十七年九月	同	一七		一六〇			三三、六五元
吉長路附設中學校	長春	十七年八月	同	二七		八一			三八、五二元
北寧路路電傳習所	皇姑屯	十六年十月	養成交通電務人材	一七		三〇			一八、七六元
東北電信學校	瀋陽大北關	宣統元年十二月	同	九		四〇			一〇、五〇元
扶輪第一小學校	島姑屯	十七年三月	根據教育法令養成健全國民	二二		四〇〇			一四、七九元
扶輪第二小學校	溝帮子	七年四月	同	二		二五			七、二八元
扶輪第三小學校	營口河北	七年六月	同	七		九八			五、〇八元
扶輪第四小學校	錦縣	九年四月	同	五		一一〇			五、八四元
扶輪第五小學校	山海關	七年五月	同	一八		四〇〇			一、一七三元
扶輪第六小學校	秦皇島	十年八月	同	七		六五			五、四三元
扶輪第七小學校	鄭家屯	十六年三月	同	九		一四四			五、八六元
扶輪第八小學校	太平川	十六年四月	同	三		七四			二、一〇〇元
扶輪第九小學校	洮南	十六年八月	同	五		九三			五、六七三元
扶輪第十小學校	洮南	十五年十二月	同	二		三二			七、二九六元
扶輪第十一小學校	哈爾濱松浦鎮	十七年十一月	同	九		一六六			九、七八五元

■東北交通職業學校

概況

該校以養成交通界普通實用人材爲宗旨，由東北交通委員會創辦。於十九年五月一日起開始籌備，同年九月二十五日開學，校址在瀋垣工業區。自該校成立後，交委會所屬東北電信學校及北寧路路電傳習所，均行併歸該校。入學投考資格，爲初級中學畢業或同等學力者，爲年十六以上至二十歲以下而身體健全者，雖章程中無明文規定兼收女生，但關於學費一章內，有「交通機關員工之子女，免納學費」等語，可見亦收女生，不過現尙無女生入學耳。且學生不限於職員之子女，即工人之子女，只須投考合格，亦得免費入學，則又可見待遇之平等矣。

現況

- 科別
- 鐵路管理科(已設)
 - 鐵路機械科(未設)
 - 鐵路工程科(未設)
 - 電氣業務科(已設)
 - 電氣工程科(未設)
 - 郵務科(未設)

東北年鑑 (民國二十年)

航政科 (未設)
報務速成班(已添設)

級數 五級
畢業年限 各科二年班，速成一年以內。
十九年招收新生 一百人

歸併他校學生 北寧路電傳習所及東北電信學校原有二班

現有學生總數 男生二百十五人
女生 無

畢業人數 併來他校之電信班第十五期在校畢業者四十六人

教職員 四十三人

每年經費 國幣七萬三千四百四十元

始業期 每年秋季

校長 高紀毅

副校長兼教務主任 鮑錫藩

課目

- 客運通則附則 貨運通則附則 運輸概要
- 鐵路管理 旅客運價 貨物運價 鐵路會計
- 行車規章 站 帳 塞用英文 鐵路史略
- 鐵路法規 統計學 電報收發 國文
- 公 廩 商業算術 簿記學 日文
- 塞 習 國 音 體 育 車輛支配

交通

車站管理 聯運規章 鐵路工程概要
數 學 電磁學 電報學 通報術

聽 聲 國際例 業務規章 電報史地
電報簿記 報通電學 用器畫理 化

鐵路管理大要 以上共計四十一種
〔選科〕水道運輸 商 法 交通政策

社會學淺說 東北物產概要

●東北交通中學

●第一中學

設置年月 民十六年十月
地址 四平街站
科別 高中鐵路管理科
初中普通科
級數 高中三級
初中三級
學生 三百一十二人
畢業生總數 初中一級五十九人
教員 十四人
職員 十三人
每年經費 國幣四二、六三六元
始業 秋季
校長 宋介

【附設小學校】

設置年月 民十六年十月

科別 高初兩級

班數 高三班
初九班

學生 男三百八十九人
女二百一十六人

畢業生總數 高級三班一百四十二人
十八人

教員 三人

職員 國幣一四、六六四元

每年經費 秋季

始業

附錄

外人在東北之通信事業

業

◎日本方面

【概說】 今人惟知日本經營我東北，

係利用鐵路為伸張勢力之工具，而不知此外日人在我東北，尙設有繁密而又完備之郵電網，以輔助軍事政治經濟三大侵略政

交通

策之發展。攷日人此項設施，在彼固有所藉口，然其為侵害我國主權，則不容隱諱。即以客郵一端而論，各國早經廢止，而日本在東北則仍不撤廢，是豈獨不知尊重友邦主權，抑亦有背國際信義；況奸商借以運輸違禁物品，貽害人民，則尤堪髮指者也。至於其他電信機關，我方在各地均有完善之設置，本不容許日人之越俎代庖，苟非其蓄有侵略之野心，則此項設備，即為毫無意義，蓋就利便經濟發展方面言，則吾國郵電機關，組織完善，足供其使用而有餘，日人乃不惜巨資，在東北張佈完密的通信網，其處心積慮，於此可見矣。

【沿革】 考日本在東北通信事業之發端，以日俄戰時日軍所設軍用郵便、電報、電話等為始。日俄戰後，日據樸資茅斯條約第五款第六款，繼承俄國旅大租借權利，及長春至大連東鐵支線之讓與權，因而開拓各重要車站附屬市區，逐年擴充各項通信事業，除日郵外，滿鐵各站之行車自用報話設備，兼營公衆報話。且逐漸侵入我國市內，日趨進展。我國失於洞察，故日人得尺進寸，馴至如今之狀況，良可慨也。日俄戰時，日本軍旅所至，我國電

報話線，橫被佔據使用，計被佔據者有海龍、鐵嶺、開原、新民、等處線路，除遼河以西中立地帶外，堅不交還。不特侵犯中國主權，又復強佔中國產業。清政府不得已，於一九〇八年，派員與日訂立關於東省至烟台水線暨日本在滿洲陸線條約，彼此通融，和平議商。查該約我國因國勢凌夷，遷就之處甚多。約而言之：日人取得烟台大連水線之敷設接線權，並保留滿洲鐵路境外日本電話之安設權，雖有擴充，須經中國允可之規定。然實際上日人得寸進尺，並不遵守該約第二款後半之限制，任意擴張。該約第一款後半，雖有非經中國允許，不得在鐵路境外中國各處安設水陸電線及話線及電台之規定，然又附以利益均霑之條件，並取得日報房附設中局權利。南滿路綫(電報線)，我國以五萬元之代價收回，話線不與焉；故有新民話線借線修線臨時合同之擬訂。此約中國所得者，不過每年區區之三千元貼回費。迨民國十六年無線電監督處，與日方遞信局訂立中日長途電話聯絡合同。奉天電話總局並於同年訂立奉天中日市內電話聯絡通話合同，此不過為局中的，而非政府的，為

業務上通信上聯絡之合同而已。

光緒三十一年七月，日本政府，將關東廳都督府郵便電信局官制公布後，同年九月，將此等軍用通信機關，改爲民政組織之下，而開創一般商業通信之設施。厥後因時勢之推移，而官制屢經更改。現行制度，係民國九年十月所公布之關東廳遞信官署官制，而遞信官署直轄於關東廳。其內容組織，分中央機關之遞信局，及各地地方機關之郵便局、電信局、電話局、郵便所等。遞信局之職掌有四：一曰，關於郵政、郵政匯兌、郵政儲金、及電報、電話、等一切事務。二曰，關於電報電話之建設。三曰，關於民營電報、電話、及一切電氣事業之監督。四曰，關於航空事務。而其地方機關郵便局等之職務，爲郵便、電報、電話、之現業事務也。光緒三十年九月，遞信官署官制公布之始，通信事業之中央機關稱爲郵便管理局，復於光緒三十三年十月改稱爲通信管理局，而於民國九年十月始改爲現名遞信局。其內部組織，分庶務、監理、電氣、經理、工務、貯金、六課，及遞信講習所一所。

東北年鑑 (民國二十年)

【現況】日本在東北之通信機關，以日俄戰時因軍事之需要，而所設置之野戰軍用電報局電話所，爲其發端，已言之矣。然日局蔑視我國主權，力圖侵略，漸次擴充，當時報話局所，其數爲九十四處，而截至民十八年冬，在我東北各地之郵便局、電信局、電話局、郵便所、郵便取扱所、電信取扱所、等，共計已達三四百之多。吾國自辦之通信事業營業之不振，不能謂非受其影響也。

日本對於擴充在我東北之通信事業，實無所不用其極，如近來大連、大阪、等處間之短波無線電裝置之增設，滿、朝、間長途電話連絡之完成，撫順、瀋陽、自動

〔1〕日本在東北所設通信機關數目表

(日本方面發表)

光緒	民	民	民	民	民	民	民	民	民
三十一年	三十一年	三十一年	三十一年	三十一年	三十一年	三十一年	三十一年	三十一年	三十一年
遞信局	遞信局	遞信局	遞信局	遞信局	遞信局	遞信局	遞信局	遞信局	遞信局
一	一	一	一	一	一	一	一	一	一
三〇	三〇	三〇	三〇	三〇	三〇	三〇	三〇	三〇	三〇
一	一	一	一	一	一	一	一	一	一
三六	三六	三六	三六	三六	三六	三六	三六	三六	三六
八	八	八	八	八	八	八	八	八	八
一〇	一〇	一〇	一〇	一〇	一〇	一〇	一〇	一〇	一〇
一〇	一〇	一〇	一〇	一〇	一〇	一〇	一〇	一〇	一〇
六	六	六	六	六	六	六	六	六	六
一六	一六	一六	一六	一六	一六	一六	一六	一六	一六
一七	一七	一七	一七	一七	一七	一七	一七	一七	一七
一八	一八	一八	一八	一八	一八	一八	一八	一八	一八
二〇	二〇	二〇	二〇	二〇	二〇	二〇	二〇	二〇	二〇
六五	六五	六五	六五	六五	六五	六五	六五	六五	六五
一	一	一	一	一	一	一	一	一	一

電話之改變，遞信講習所之新設；日、滿聯絡航空郵便及旅客運送之開始；其他如電報電話技術之改良，工程之擴充，無不令人驚駭。而其又不惜鉅款，以二十萬元之巨金，建築遞信傳習所校舍於大連市讀家屯，去年已告竣工，其目的在改善服務人員之素質，與增加其工作之能率。該所設有普通及高等兩科，每年可出一百五十名乃至二百名之畢業生，分配於各地之通信機關。又於民國十五年以工費六十萬元之巨金，在大連市日本橋附近，開始修築大連郵便局，經四年之久，於民國十八年竣工，其規模宏大，而內容設備尤爲完善。

交通

齊齊哈爾

滿洲里

間島

百草溝

局子街

碼頭溝

輝春

共計

一

一

一

一

一

一

一

一

一

一

一

一

一

民十八 三六 九六 四四 二四 二〇

【郵政】 日本在關東州施行政事之初，郵政機關，不過四十處。逐年擴充之結果，現在已達七十處。民十三年，又宣布會屯郵便制，在關東州內各會屯，各設郵便取扱所（即郵政代辦所）。同時，南滿鐵路沿途各車站，亦均設有代辦所。故民十八年度，代辦所共一百五十處，總計郵政機關，共二百二十處。換言之，即旅大暨南滿鐵路所至之處，無處不有日本之郵政機關。其在關東州內之往來郵件，均經由南滿鐵路及金福鐵路遞送；其餘不通鐵路之地方，則經由普通道路及水路。又在安東、長春、瀋陽、遼陽、營口、鐵嶺、大連、四平街等八處，與我國郵政局，交換郵件。

【1】日本在東北郵政線路里程表

普通道路 鐵路 水路

(日里) (英里) (海里)

光緒三十二年 一〇三 七〇五

民元 七一 六九一 五八〇

民十六 二〇一、三六五 一、八七五

民十七 二〇一、三六五 一、八七五

交通

光緒三十二年 一〇三 七〇五

民元 七一 六九一 五八〇

民十六 二〇一、三六五 一、八七五

民十八 二一、三六八一、八七五

【附註】 上表里數，均實在里數，延長里數不在內。

【2】日本在東北郵政成績表

普通郵件數目 包裹數目

光緒三十二年 三五八、八五五 一九〇、〇三

民十六 一〇五、九七五 一、一〇、五五

民十七 一九〇、五五七 一、三三〇、三〇

民十八 一九七、九七九 一、五七、六〇三

【有線電報】 日本在東北所經營之有線電報，自前清光緒三十三年十月間，與我國訂立中日電信協定後，於翌年三月間，在營口、遼陽、瀋陽、鐵嶺、長春、安東、六處，設立日本電報局，與我國當地電報局架設聯絡線，並在大連、烟台、間敷設水線，使烟大直達通信。東北與日本內地各處往來電報，初用佐世保至大連水線，及朝鮮京城至瀋陽之陸線傳遞，嗣鑑於該路報務有增多之趨勢，乃於民國八年五月間，添掛東京大連間之直達線（經由朝鮮）同年六月修掛大阪、瀋陽、間直達線，同時將原有由朝鮮之轉報辦法廢止矣。爲我通信之安全及方便起見，由南滿

光緒三十二年 四四 四五

郵政

局所

電報

無線

電話

公用

電話

局所

電話

局所

電話

局所

電話

東北 年 經 (民國二十年)

六五三

鐵道會社敷設長崎、大連、間水線一條，國十四十五兩年間，於瀋陽經由朝鮮達日本下關間，架設直達線一條；又因大連與大阪實業經濟上最有密切關係，亦擬添設借用政府使用，於民國十年四月通報。民

〔一〕電報線路里數表

種類	光緒三十一年	民國元年	民國五年	民國十年	民國十五年	民國十六年	民國十七年	民國十八年
裸線								(公里)
路綫	三三三	三六	三六	三三	三三	三六	三九〇	一、二八九·三三
心綫	一、六六一	一、二二四	一、三三八	一、七五五	二、〇四五	二、〇五五	二、三三三	八、七四四·二四四
電纜								
路綫								
心綫								
地下								
路綫								
心綫								
河底								
路綫	三三	〇	〇	〇	〇	〇	〇	三九、一〇八·〇〇〇
電纜								
路綫	三三	〇	〇	〇	〇	〇	〇	一、五六七·〇〇〇
心綫	三三	一	一	一	一	一	一	一、五六七·〇〇〇
海里								
路綫	三三	一	一	二	二	二	二	三、一七四·〇〇〇

〔附記〕表內〇者，不滿一日里之數，非無線之謂。又民十八起改用公里制。

〔二〕日本電報來去次數表

種類	光緒三十一年	民國十年	民國十五年	民國十六年	民國十七年	民國十八年
去報共計	二九二、一一〇	二、〇六七、四六八	二、一八一、三二〇	二、一五四、五一七	二、〇七二、九八七	二、〇七二、九八七
來報共計	二七〇、二四二	一、九七五、九五七	二、〇九六、九九七	二、三三四、九五五	二、三五三、四一二	二、三五三、四一二
聯絡報	二二二、七二四	二、二二七、〇二一	二、三三四、九五五	二、三五三、四一二	二、三五三、四一二	二、三五三、四一二

【無線電報】於前清光緒二十二年十一月，日本在大連灣沙砬子，設立海岸無線電台。收發往來內地航路，及近海航路船隻上之無線電報。最近爲圖航路之安全，及海上通信之便利，又於大連柳樹屯，添設一無線電台，名曰大連灣無線電台，專收發與朝鮮京城，日本金澤、東京、及哈爾濱，等處陸上往來之無線電報。並改沙砬子電台爲分台。其後因位置上之關係，將此電台移設於大連市沙河口，專管船隻通報。民十五年六月一日，又將大連灣無線電台，移設於大連郵便局內，改稱爲大連無線電信局。以柳樹屯分台，從來之發信裝置專管發報；以沙河口分台，專管收報，使各司其事。

【短波無線電】大連無線電信局，於民國十八年內，添加經費日金七萬五千元，增設六啓羅瓦特短波無線電裝置，並添築房屋。此後短波長波，均可與東京、大阪、朝鮮、台灣、哈爾濱，施行高速度通信矣。

【電話】日本在東北經營之電話事業，當關東廳都督府初承機管理時，殆爲專供軍用，其後力求改善，先將大連遼陽、

東 北 年 鑑 (民國二十年)

鐵嶺、公主嶺、旅順、安東、柳樹屯、等處電話開放，此商民使用。近年各地工商業，逐漸發達，於是長春、撫順、大石橋、金州、開原、四平街、本溪湖、瓦房店、沙河口、海城、鞍山、普蘭店、貔子窩、郭家店、熊岳城、范家屯、松樹、新台子、昌圖、雙廟子、城子疃、新城子等處，均已辦理營業電話，並於各地設置電話所，及公衆電話所，每年獲利甚鉅。

【長途電話】長途電話線已由大連起，縱斷南滿鐵路一帶佔用地而達長春，計長四百三十五英里。瀋陽、安東、間又架設一百七十英里之電話線，吾東北南部重要都市間，日本之電話網，早已完成矣。

【中日電話之聯絡情形】中日兩國電話之聯絡，如營口水電公司、本溪湖煤鐵公司、吉長鐵路局，及公主嶺、梨樹縣、復縣、蓋平縣、范家屯、等處之我國電話，由日本之要求，現已實行中日電話之聯絡通話矣。又於民國十五年，日本與我國東北行政當局交涉之結果，大連、旅順、安東、瀋陽、等處，日本電話局得與天津、北平、洮南、瀋陽、等處之中國電話局，爲長途電話通話之聯絡。而瀋陽市內之中

日兩國電話，亦得實行聯絡通話。

【朝鮮與東北長途電話之聯絡情形】朝鮮與東北間之電話，自關東廳設立伊始，已於安東、新義州、附近各處按設。旋因日本鑑於朝鮮與東北之交通經濟關係，逐年密切，屢經交涉，遂由中日協商之結果，於民國十三年十月間，開辦瀋陽與新義州、平壤間，及安東與平壤、鎮南浦間之長途聯絡電話。至民國十四年十一月間，其聯絡區域，已延長至朝鮮、京城，及日本所謂關東廳管轄各地，與京城及朝鮮各地，亦開始長途通話矣。

【自動電話之裝置情形】日本在東北各地之電話，其業務上帶有國際性質。換言之，其目的在吸收我國電話業務。但因中日兩國語言複雜，而選用女子接線生，又頗感困難，故日本計劃改裝自動電話一項，係多年之懸案。大連電話局已於十一年三月改裝自動電話，十二年四月開始通話，此爲日本最早裝設自動電話局。其次改裝沙河河口郵便局內電話部爲自動式，而於民國十六年四月始告完成。民國十八年二月，撫順電話局亦改裝自動式。同年七

交 通

月，瀋陽日本郵便局內電話部亦改裝自動式，現均開始營業。又長春日郵局內電話部，豫計於年內亦將完成自動電話云。

【東北各地日本電話市價】 民十八年一月至三月間買裝電話之市價，各地平均數目，比較十七年平均每號費日幣五十二元，大連市內電話於十八年每欲買裝一號，須日幣七百餘元，比較其上年騰貴一百九十五元。瀋陽之日本電話，凡買裝一號，須日幣五百九十四元。其他旅順、金州、海城、遼陽、撫順、鐵嶺、開原、四平街、公主嶺、春長、安東、瓦房店、鞍山、各地，每號電話裝設費，亦須一二百元以上云。

【廣播無線電】 日本關東廳有鑑於歐美各地，近年廣播無線電話之異常發達，而有利國際宣傳，又音樂、講演、氣象、警報、時事新聞等，播送材之料豐富，以及社會上一般娛樂機關、教育機關、及公益事務所等處，多有利利用收聽之情形，遂於民國十四年八月間，在遞信局內設立大連放送局，裝設收音機者，日漸增多，開至民國十七年底，已達四千家之數云。

交通

【電氣事業之沿革】 日本在東京電氣事業之起端，始於日俄戰後。旅順關東廳都督府，大連南滿鐵道會社，分別極力設備，以供應用。厥後對於電氣事業，則更盡其擴充之能事。現下電氣事業數目竟達二十九處之多。由事業之性質言，可分為電力供給事業及電氣鐵道事業，屬於前者二十六處，屬於後者三處（內二處兼管電力供給事業）。除官設之四處（旅順、金州、普蘭店、貔子窩）外，皆公司組織。由資本系統上言之，屬於南滿鐵道會社直營者二處，屬於南滿洲電氣株式會社直營者八處，（南滿洲電氣株式會社亦係滿鐵之投資），屬於南滿洲電氣株式會社所有其股票多半數者十處，屬於營口水道電氣

【日本電話綫里數表】 (民十七以上，日里本位；民十八係改公里。)

光緒三十一年	民 十六	民 十七	民 十八
線路	一八四	五〇	五四八
線條	九〇四	五、九九三	二、一六七、四九八
線路	〇	五八	六、九三
線條	一六	六三	三、九九、九九三
心線	六	九	四一、三二六
		一一、七四〇	三〇、四四四、〇〇〇

株式會社所經營者一處，屬於南滿洲旅館株式會社者二處，其他屬於大倉組所經營者二處。以上日本所經營之電氣事業，其發電設備均賴火力，而散處於東北各地。近來日本為經濟起見，漸有使送電系統相互聯絡之趨向，以便各事業間電力之授受。現下送電用最高電壓左為四萬四千拂打，其周波數以五十周波者居多，然屬於撫順、本溪湖系統各地之周波數為六十周波；而屬於鞍山系統各地者，為二十五周波；現下日本正在計劃使此等周波數統一云。迄今其投資總額將及日金五千萬圓，每年收入約一千二百萬元，支出僅一千萬元，其純利益不可謂不多矣。

地下
線路
線條
心線

〔附記〕表內○者，不滿一日里之譜。

【日本電話用戶數目表】

光緒三十一年
民 十 六
民 十 七
民 十 八

【航空】

民十五年九月。日本航空株式會社，為延長航空郵政路程起見，作試驗飛行，曾至瀋陽。至民十八年度日本航空輸送株式會社，受日本政府之補助，開始東京大連線定期航空輸送；接受東京、大阪、阪岡、蔚山、京城、平壤、大連、各地方郵件。由是年九月起，開始搭載旅客。大連飛行場設於周水子。其飛航次數，自十九年四月一日始，除星期日外。每日均有飛機出發。飛航次數及時間表列次：

◎日本航空每週往返次數表

東京大阪間	民十八	民十九
	一二	一二

東 北 年 鑑 (民國二十年)

線路	七、四九	三	一三、五三七
線條	七	一二	四八、七八四
心線	七、四九	九、九七	四三、一〇八、七六六

大阪福岡
福岡京城間
京城大連間

大阪福岡	六	一七、九二一	七八五
福岡京城間	三	一九、〇五一	一
京城大連間	三	二一、九二九	六

◎俄國方面

【沿革】我國自一八九六年八月二十七日，與俄簽訂合辦中東鐵路公司合同之後，俄特斡旋退回旅大之功，且乘我國新敗之餘，舉凡哈爾濱鐵路界內及沿線鐵路地區所有一切政權，皆歸掌握，喧賓奪主，言之可慨。帝俄顛覆後，我國始先後將護路軍、路政、路警、市政、地畝、教育、各主權，由俄人手中，次第收回，惟哈爾濱市內電話及長途電話，沿線各站電線，仍由東鐵佔領辦理，損失主權，莫此為甚。

交通

茲。逾十七年十二月二十一日，哈爾濱市內電話，始由東三省電政監督蔣斌根據合同，強制收回，啓恢復電政北部電權之先端。接收經過，除另詳述外，所有俄國在東北電信事業之概況略，舉如下：

【概況】

〔一〕東鐵長途電話線應收歸中國自辦者

- 一、哈爾濱與赤塔間之第一百、第九十、第三十一、第四、第二號線。
- 二、哈爾濱與齊齊哈爾間之第二十八號線。
- 三、哈爾濱與海參崴間之第四十六、第三十四、第九、第七號線。
- 四、哈爾濱與寬城子間第十五、第一百、第十四、第十二號線。

〔二〕沿線各站市內電話數目表

地 名	市內電話數目	有無長途電話
滿洲里站	一一八號	有
海拉爾站	一一二號	有
哈 爾 濱	有	有
牙 克 石	有	有
免渡河站	一八號	無

東北年鑑 (民國二十年)

交通

六五八

博克圖站	五〇號	有	帽兒山站	一〇號	有	下城子	八〇號	有
札蘭屯站	五〇號	有	烏鷄密河站	一〇號	有	綏芬河站	一三號	有
富拉爾基站	四一號	有	一面坡站	五四號	有	雙岔河	八號	有
齊齊哈爾站	六九號	有	葦渡河站	四號	無	三岔河	八號	有
安達站	九〇號	有	亞百洛尼	四號	有	陶賴昭	九號	有
小蒿子	九〇號	有	石頭河子站	一七號	有	松花江站	九號	有
宋溝站	九〇號	有	橫道河子站	七〇號	有	審門站	三三號	有
對青山	五〇/四三號	有	海林站	二五號	有	寬城子	四九號	有
哈爾濱車站	六五號	有	牡丹江站	一一號	有	長春	四九號	有
阿什河站	三〇/一五號	有	愛河站	一〇號	無			
			穆稜站	三四號	有			

〔3〕東鐵電報及長途電話近年收入調查表 (金魯布單位)

〔附記〕哈爾濱車站東、南、西、三路長途電話之交換機在哈爾濱。

年度	各站收入現款	電務車務	私人發報	報費由路	局代付者	護路軍路警	及氣象台發	蘇俄電局貼	付轉報費	總收入	貼付中國電	局轉報費及	主權費	電報及長途	電話之純利
----	--------	------	------	------	------	-------	-------	-------	------	-----	-------	-------	-----	-------	-------

民十四	三〇三,六〇九.八九	一一四,四二五.八四	三六九.四四	一,五〇七.〇一	一六,四五五.七五	四六,三五四.五七	四三,七六〇.八五	五,一八四.〇九	三七〇,七三三.一七	二二,六二四.三五	三四九,〇九七.九三	二五七,六〇七.六六	二四,九七〇.四八		
民十五	三〇五,九九二.四六	一一四,三五〇.三三	一九一.八	二,七〇七.九九	一六,四五五.七五	四六,三五四.五七	四三,七六〇.八五	五,一八四.〇九	三七〇,七三三.一七	二二,六二四.三五	三四九,〇九七.九三	二五七,六〇七.六六	二四,九七〇.四八		
民十六	一六〇,四五七.〇一	八〇,九二四.〇〇	一三三.五三	三,〇五六.四八	八,四六六.〇四	四三,七六〇.八五	二九六,三〇〇.三八	八,三九九.〇〇	二九六,三〇〇.三八	八,三九九.〇〇	二九六,三〇〇.三八	二四,九七〇.四八			

〔附註〕支出未能調查。

〔4〕哈爾濱自動電話近年收支數目之調查表 (金魯布單位)

年度	收入	支出	盈餘
民十	三四五,三一三.四二	二六六,四七八.六一	七八,八三四.八一
民十一	三四五,七六三.一二	三〇八,六八二.九八	三七,〇八〇.一四
民十二	三五八,五七五.八四	一六六,七三〇.七二	一九一,八四五.一二

「東鐵長途電話歷年收入調查表」

(金魯布單位)

民十五年	一四、三五〇・二三
民十六年	八〇、九四二・四〇
民十七年	九五、九二五、五九
民十八年	二四、八八七・〇一

○收回東鐵電權之經過

【接收之動機與經過】 東省鐵路於自用電話之外，在哈爾濱等處，辦理市內長途等項電話，侵害我國主權，且藉之以宣傳赤化，前者哈埠黨案發生之時，於破獲赤黨秘密文件中，有「赤黨對於中東鐵路縱能交還中國辦理，而通訊權必須操縱，可由第三國際工人保管及修理」等語，可見其重視通訊之一斑。

哈爾濱自動電話局，經東三省電政監督蒞職，根據中俄長途電話協約，第十一條中之規定，「東省鐵路所有電話，現供公眾使用者，應由東三省政府指定之機關，與該路當局，遵照一九二四年九月二十日所訂之奉俄協定，另商解決辦法」，於十七年十一月二十一日呈請收回，當奉保安總司令部指令准如所擬，將中東路越權所

東北年鑑 (民國二十年)

設之市內、長途、等項電話，先行派員接管，再與該路確商解決辦法。經當將氏於民十七年十二月二十二日前往強制接收，一時中外輿論，僉予贊同。蓋電話應由國家經營，電信條例第二條，載有明文。又據私設電話規則第一條，載各人或團體官署所設之電話，均為私設電話，投資者以中國人為限，違者應沒收之。又第八條載私設電業則限以十五年為限，期滿交通部得收歸國有，但經認為必要時，雖未滿期，亦得隨時收為國有。此次接收東鐵之電話營業，即根據前開法條而處置之。抑尤有進者，奉俄協定第一條第一款，曾載明：「除該路營業事務直轄於該路外，其關於中華民國國家及地方政府權利之各項事務，如司法、軍務、警務、市政、稅務、地畝等，概由中國政府辦理處置」云云，則電話既非鐵路本身營業，而復關係我國國家及地方利益，自應依據協定，由我國國家收回辦理也。

哈爾濱自動電話，雖已接收，然實際上僅收回電權之一部，對於縱橫三千餘里之東鐵長途電線，收回辦理，亦為當急之務。十八年五月二十七由蔣斌與中東鐵路

交通

副局長艾思猛氏會見於哈爾濱，同時艾氏提出關於電報、電話、長途電話之協定。

十八年七月九日東省特別區行政長官公署通知蔣氏，接收東鐵通信，務於十一日接收完竣。當時以人員不敷分配，不得已由各局分調人員，星夜馳往滿綏及沿線各站，由十一日上午八時起，至下午四時止，將東鐵全線長途電話，中央報房二十餘局，線路長九千餘里，接收完畢。

○東北與俄日最近電信

交涉

【對俄】 東鐵電權接收後，電局移交中國管理，事實上已告一段落，不應再有交涉發生。不幸中俄邦交破裂，事後俄方藉口伯力協定，要求恢復七月十日以前之狀況。東鐵督辦公署，屢據俄方請求，于四月間電請東北當局，要求將一切電政，先行交還，而後再開莫斯科會議。當時以種種關係，交通委員會奉命辦理，于無可再推諉中，不得已忍痛令沿線長途電話電報各職員于四月間退出，功收連成，言之可慨。嗣由東北交通委員會派鄧傳處副處

長李德言携帶方案，一面根據艾思猛協定，雙方開會，在哈討論，至今年餘，尙未有何等結果。蓋俄人百方推諉，希圖移此局部問題于莫斯科會議，與其他問題，同時解決，移近就遠，其用心不言可喻。現在會議結果，各種電信合同正在起草，大概俄方承認以國際電報交還中國。又沿線電話、電報，一律停止。除沿線無中國電報局地點，按照國民政府規定路電聯線辦法，由電政當局委託路局代發商電，一俟中國設局，通知路局，即行停止。大概略能就範。惟綏芬河、滿洲里，通過國境電報之檢查問題，仍在爭執之中。東鐵前與俄國電信委員會所訂通信合同，俄方亦願讓渡。惟最近俄方復要求在莫斯科中蘇會議，另定合同，我方則仍主張在哈爾濱解決云。

【對日】東北與日本電信交涉。係包括於中日電信交涉，由中央與日方直接辦理，東北方面，僅派代表携同方案赴京。惟中日交涉自水線合同簽訂後，日方代表重光施用推諉手段，至今尙未有何等進展，將來如何，尙難逆觀。其關於東北今日單獨交涉案件，有一可紀者，為日本擬租

借東鐵電線一對，以擴充其通信勢力於北部，因北部日本尙無通信權也。借聯運之名，實際上，與大連、長春之電話聯絡，皆藉此線。因我國實行收回，屢來接洽，繼續予以聯絡方便之處。並願備資架設長春至哈爾濱之電線。東北交通委員會，對於此案尙在考慮之中云。

總之，電信侵略之影響，其利害不減於鐵路侵略，蓋電信與鐵路就經濟上之觀點而言，雖前不如後者之大，其實電信簡便便利，傳遞消息，宣傳主義，其補助於政治之推展，與軍事之動作，為害有甚於鐵路者也。吾人可不稍加注意哉？

中日電信交涉會議中之東北電權交涉

二十三年三月間，國民政府在國都與日本代表，開中日電信交涉會議，關於日本在東北所設電信事業，多所討論，我方對於日本數設下列五電線路，提出收回要求，日人以利益所在，當然堅決拒絕，必欲維持現狀。茲將五線列后：

- 一、延吉、輝春間電報線
 - 二、南滿路佔用地電報線
 - 三、南滿路之備用線
 - 四、瀋陽、新民屯間之長途電話線
 - 五、大連、朝鮮間長途電話線
- 上項交涉，截至本書排印時止，迄未解決。但日人在東北之電權，表面似複雜，實則除南滿借用線路係有條約規定者外，餘俱由日人乘機強占而來，日方倘明事理，尙不難於解決也。

關於東北南部日郵撤廢之交涉

在中國境內容郵盡廢，僅餘東北南部之日郵，留一國際間之污點，已如前述。國民政府交通部，對於收回此項郵權，現正努力進行，曾迭咨外交部向日本政府交涉數次。日方竟未答覆。此種侵害主權之畸形設施，在今日國際間，早已消滅；東北為我國領土，即旅大亦早應還我之租借地，固不容日人占有郵電之權。我國為維持獨立國家之威嚴計，有非誓死力爭不可者，勿謂區區電郵權，為無足輕重也。

司

法

司法概況

東北自開發以來，華洋雜處，訴訟繁多。國家法治，恒以地方之繁簡為設立法院之標準。以遼寧一省論之：地方法院，雖以縣區或市區為單位，而縣區與市區狹小者有之，遼闊者有之；其市區之繁盛者，因人口之衆，訴訟事件往往超過於縣區，故縣區與市區並重。其縣區狹小或偏僻者，均係依照民國十二年公布之修正縣知事審理訴訟暫行章程辦理：縣政府設立承審處，由縣長執行檢察官之職務，並監督之，其縣區稍繁者，設司法公署：以監督推事辦理司法及行政；縣長兼理檢察職務，此種設施，遼吉兩省較江熱兩省完備。其縣區已進而為市區者，則設地方分庭及

檢處，此為單純之初級法院；與縣長兼理司法之承審處，及司法公署，皆為管轄初級案件之法院。其市區繁盛者，或商埠或省會，如瀋陽營口安東各重要縣區，均設立地方法院，及地方法院檢察處。其管轄權限，則劃分數縣之區域，就該管區內之初級第二審案件及地方第一審案件，所為之管轄。省設高等法院及高等法院檢察處，以統轄全省司法行政事務，而為初級案件之終審機關，及地方案件第二審之管轄。並擇全省市區繁盛而較高等法院所在地距離較遠之處，設高等法院分院，及檢察處，以資調劑人民跋涉之苦，而為減輕高等法院之事務。綜計每省，就其地域繁簡之區別，而為法院設立多寡之標準。遼寧居東北之中樞，為東北之主幹，故法院設備之周，亦甲於他省；吉黑熱三省，則因其地方偏僻，遠在邊陲，或尙有未事開

發者，故法院之設立，遜於遼寧。若熱河以初改省治，僅於承德設審判處；今已正式改為高等法院矣。並於高等法院內附設地方庭。其初級案件之管轄，則純由縣政府兼理之。至於各省監獄之設，亦以遼寧為佳，蓋皆由舊日之監獄改建新式矣。況近年國家決意收回法權，法曹界努力司法之改善，故遼寧一省，已改建之新式監獄有十五處之多，其舊監未改者，亦正在逐漸進行之中；且以一百五十萬元之鉅款建築新式監獄矣。其他關於東北司法上特殊之點尚多：如東北在未易幟以前，所設立之東北最高法院，今已改為最高法院東北分院；因對俄實行撤廢領事裁判權，於哈爾濱設立東特區各法院，為培養司法推檢人員，設立儲才館司法班。為籌備撤廢領事裁判權，普及法律知識，有東北法學研究會之設立。此皆為東北連年對於司法設

置上之成績，然我東北之司法，尙有最巨之癥結，使人寤食不忘者，即爲日本在東北所設之各法院，妨害於我司法權之完整是也，亦於另篇詳之。

東北四省法院數目及設備

遼寧全省五十八縣，計縣政府兼理司法者二十七縣；其餘各縣，論其繁簡，分設各級法院，計司法公署已成立者十四處，其所在地爲開原、遼中、新賓、海城、新民、綏中、莊河、寬甸、本溪、梨樹、懷德、法庫、臨江等縣。地方分庭及檢察處八處，其所在地爲東豐、昌圖、蓋平、西豐、義縣、海城、岫巖。地方法院及檢察處計十二處，其所在地爲瀋陽、遼陽、營口、復縣、安東、錦縣、鐵嶺、洮南、海龍、遼源、撫順、西安、各等縣。高等法院第一分院及檢察處，則設於通化縣。高等法院檢察處，設於遼寧省城。新式監獄十五處，舊式監獄十三處，看守所四十五處。

吉林全省四十一縣，永吉縣設高等法院第一分院，及檢察處，延吉縣設高等法院第二分院，及檢察處，并附設地方庭，

司法

及檢察處。其餘則就案件較多之寧安、農安、榆樹、扶餘、伊通、賓縣、雙城、阿城八縣，各設司法公署一處，其設置與遼省同。此外之二十八縣，因地居偏僻，於縣政府內設承審處；由縣長兼理之，惟額穆縣之蛟河、樺川縣之佳木斯，和龍縣之六道溝，因距縣政府較遠，爲便利人民起見，各增設承審處，與縣承審處同，仍由各該縣長兼理之。其新式監獄之建造，只吉林、長春、濱江、延吉、依蘭五處，其地方法院及檢察處，則就永吉長春濱江均各設立，現因事務較繁，並擬增設法院；監獄亦在籌畫改良之中。高等法院及檢察處，則設於吉林省城。

黑龍江地處邊陲，開化較晚，全省五十二縣，龍江、呼蘭、拜泉、綏化、等縣，各設地方法院及檢察處，海倫縣因距省城較遠，設高等法院第一分院，及檢察處，其餘四十八縣，均各依照縣知事審理訴訟暫行章程；於縣政府設承審處。其新式監獄之設立，祇龍江呼蘭兩處，餘者仍係舊監，現擬增設法院，監獄亦籌畫改良，并擬裁減舊監歸并新監辦法，預定將拜泉、海倫、綏化、巴彥、黑河、肇州、呼倫

、嫩江各處，次第建築新監，以期刷新獄政。高等法院及檢察處，設於龍江，爲統轄全省各級司法機關之中樞。

熱河原屬特區，地近蒙古，人民稀少，開化亦晚，關於司法之設置，僅於前都統公署內，附設審判處。今因已改省治，審判處，於十八年七月間，改爲熱河高等法院；并成立高等法院檢察處，復於高法院內，附設地方廳，行使初級第二審管轄權。此外因地方及財政關係，其他法院，尙未成立；高等法院及檢察處之組織，依照各省高等法院組織章程規定之，然因事務關係，於人員之設置，按事務繁簡酌定之。其初級法院，仍與遼吉黑各縣政府兼理司法之規定同。監獄則概係舊日監房，開新式監獄，亦在籌畫中。

東北最高法院東北分院及檢察處之概況

東北在未易幟以前，關於第三審案件之管轄，彼時因與中央隔閡，因而無所歸納，人民欲解決終審，咸感不便，因此案件愈形積壓。在民事，則難免事過境遷，料粟愈紛；在刑事，更或停囚待決，曠

難堪虞；故由人民方面言之，最高法院分院之設置，誠不能一日稍緩。況法院編制法第四十條，亦有此項必要之規定，東北當局有鑑於此，於民國十七年十一月，正式成立東北最高法院。俟易幟後，改爲最高法院東北分院，已屬於中央，而其管轄審級，與最高法院同，惟不負解釋法令責任。蓋以統一解釋法令之權，應屬於中央，而刑事非常上訴，亦與統一解釋法令有關，亦應專屬於最高法院，故對於此項，亦在限制之中。

特區法院之沿革概況

自中東鐵路告成後，凡沿線佔用地面，該俄人即視爲殖民根本地。所有司法機關無不完全設立，計在哈爾濱設有地方審判廳一處，分設治安審判廳七處，又在橫道河子，綏芬河，海拉爾，滿洲里，設治安審判廳四處，共十一處，內有第二、第四、第八、第十一、四處，係辦理檢察事件，其餘七處，係辦理審判事件，並於哈爾濱橫道河子，博克圖，海拉爾，滿洲里，五處，各設監獄一所，所有編制純係殖民地辦法。嗣因該國國體改變，我政府爲

保護該國僑民計，遂於民國九年九月二十三日，由中央宣告對駐華俄領停止待遇，並由司法部將關於俄租界及中東鐵路用地，劃作特別區，凡俄立司法各機關，一律收回。即在俄前地方審判廳舊址，改設東省特別區域高等審判廳一處，於民國九年十二月一日成立。在這裏添設地方審判廳一處，俄前第四十治安審判廳舊址，改組爲地方第一分庭，俄前第三治安廳舊址，改組爲地方第二分庭，俄前第二第六第八治安廳舊址，改組爲第三分庭，俄前第七治安廳舊址，改組爲第四分庭，俄前第九第十治安廳舊址，改組爲第五分庭，俄前第十一治安廳舊址，改組爲第六分庭，各廳庭內，均配置檢察所一處。於哈爾濱設監獄一處，滿洲里設分監一處，哈爾濱橫道河子，海拉爾，各設看守所一處；分別收容已決未決人犯。嗣因第一第二第三分庭，案件較少，又與地方廳同在哈埠區域之內，無設立之必要。遂於民國十二年，呈准司法部裁撤，歸併地方廳內辦理簡易案件，以符四級三審之制。並將第四五六分庭，依次改爲第一第二第三分庭，以符名實。

司法

司法組織

最高法院東北分院及

檢察署

◎最高法院東北分院

〔1〕地點

遼寧省城大西門外商埠

〔2〕組織

院長

民事第一庭

民事第二庭

刑事庭

書記廳

總務科

文書科

會計科

〔3〕重要職員姓名

院長

民一庭長

民二庭長

刑事庭長

孔昭森

關毓澤

邵勳

李泰三

六六三

東北年鑑 (民國二十年)

主任書記官

邵萬蘇

◎最高法院東北分院檢察署

〔1〕地點

遼寧省城大西門外商埠

〔2〕組織

檢察長

檢察官

書記官長

記錄科

文書科

統計科

會計科

書記官

候補書記官

〔3〕重要職員姓名

檢察長

書記官長

魏大同

孫邦彥

□東北高等司法機關

◎遼寧高等法院及檢察處

〔遼寧高等法院〕

〔1〕地點

遼寧省城大西門外大茶館後胡同

司法

〔2〕組織

院長

民事第一庭

民事第二庭

刑事第一庭

刑事第二庭

書記室

文牘科

民事紀錄科

刑事紀錄科

統計科

登記科

會計科

保存文卷股

收發文件股

庶務股

〔3〕重要職員姓名

院長

民一庭庭長

民二庭庭長

刑一庭庭長

刑二庭庭長

書記官長

〔遼寧高等法院檢察處〕

〔1〕地點

遼寧省城大西關

〔2〕組織

主席檢察官

檢察官

書記官長

總務科

會計科

紀錄科

監獄科

書記官

〔3〕重要職員姓名

主席檢察官

〔遼寧高等法院第一分院〕

〔1〕地點

通化縣城內

〔2〕組織

院長

推事

書記官

(以上各員均兼理附設地方法院職務)

〔3〕重要職員姓名

院長

〔遼寧高等法院第一分院檢察處〕

劉炳藻

朱樹聲

〔1〕地點

通化縣西門裏路北

〔2〕組織

首席檢察官

檢察官

書記官

僱員

〔以上各員兼任附設地方廳職務〕

〔3〕重要職員姓名

首席檢察官

汪良模

◎吉林高等法院及檢察處

〔吉林高始法院〕

〔1〕地點

吉林省城東北隅巴爾虎門內

〔2〕組織

院長

民事第一庭

民事第二庭

民事第三庭

刑事第一庭

刑事第二庭

書記官長

文牘科

會計科

東北年鑑 (民國二十年)

記錄科

登記科

院長

庭長

庭長

代理庭長

代理庭長

代理庭長

書記官長

〔吉林高等法院檢察處〕

吉林省城

〔2〕組織

首席檢察官

主任檢察官

檢察官

書記官長

總務科

文牘股

收發處

保存文件處

會計股

庶務股

司法

記錄科

監獄科

院長

庭長

庭長

依蘭縣城

〔2〕組織

富春田

郭鼎周

舒柱石

趙芝雲

查貴陽

于作舟

譚文藻

推事

書記官長

文牘科

會計科

記錄科

書記官長

院長

推事

蕭露華

裴蘭章
冀景芬

地方庭推事

書記官長

書記官

〔3〕重要職員姓名

院長

曾邊

書記官長

王訪濱

〔吉林高等法院第二分院檢察處〕

〔1〕地點

吉林延吉縣城內

〔2〕組織

首席檢察官

檢察官(附屬地方庭設檢察官二)

書記官長

書記官

〔3〕重要職員姓名

首席檢察官

黃治秀

書記官長

冀景芬

〔吉林高等法院第二分院附設地方庭〕

〔1〕地點

吉林延吉縣城

〔2〕組織

檢察官

附屬地方庭檢察官

司法

書記官長

書記官

〔3〕重要職員姓名

院長

王虞耕

書記官長

張隆泰

◎黑龍江高等法院及檢察處

〔黑龍江高等法院〕

〔1〕地點

黑龍江省城

〔2〕組織

院長

民事第一庭

民事第二庭

刑事第一庭

刑事第二庭

書記室

文牘科

民事科

刑事科

監獄科

會計科

統計科

〔3〕重要職員姓名

院長

王宗儒

庭長

楊壽岑

庭長

蔡日新

庭長

李岳

書記官長

王錫九

〔黑龍江高等法院檢察處〕

〔1〕地點

黑龍江省城

〔2〕組織

首席檢察官

檢察官

主任書記官

書記官

〔3〕重要職員姓名

首席檢察官

冀學謙

◎熱河高等法院及檢察處

〔熱河高等法院〕

〔1〕地點

熱河承德縣南營子大街

〔2〕組織

院長

民事一庭

刑事一庭

書記室

文牘科

記錄科

監獄科

統計科

會計科

〔3〕重要職員姓名

院長

庭長

庭長

書記官長

〔熱河高等法院檢察處〕

〔1〕地點

熱河省承德縣南營子大街

〔2〕組織

首席檢察官

檢察官

主任書記官

文牘科

統計科

記錄科

庶務科

東北年鑑 (民國二十年)

〔3〕重要職員姓名

首席檢察官

劉世奇

◎東省特別區高等法院及檢察處

處

〔東省特別區高等法院〕

〔1〕地點

哈爾濱南岡大直街

〔2〕組織

院長

張承德

周星明

胡登第

吳壽慈

刑事科

民事庭

書記室

刑事科

民事庭

書記室

翻譯室

問事處

會計科

金錢課

庶務課

監察課

司法

統計科

文牘科

收發股

〔3〕重要職員姓名

院長

庭長

庭長

書記官長

〔東省特別區高等法院檢察處〕

〔1〕地點

哈爾濱南岡子大直街

〔2〕組織

首席檢察官

檢察官

書記室

文牘科

紀錄科

統計科

翻譯室

〔3〕重要職員姓名

首席檢察官

陳克正

楊繼楷

陳海超

袁鎮藩

祝 讓

六六七

東北地方司法機關表

名稱	組	織	地 址	重要職員姓名
瀋陽地方法院	民事庭 刑事庭 民事執行庭 書記室 (文牘科 民事紀錄科 刑事紀錄科 民事執行紀錄科 統計科 會計科 登記處)		瀋陽大西關大什字街北	院長 張啓鴻
瀋陽地方法院檢察處	檢察官 (總務股 偵察股 執行股 書記官長) (總務科 紀錄科) 書記官		遼寧省遼陽縣城內	院長 程鏡堂
遼陽地方法院	民事庭 刑事庭 書記室 附設民事執行處登記		遼寧省遼陽縣城內 南鐵門裏	首席檢察官 汪 廉
遼陽地方法院檢察處	首席檢察官 檢察官 書記官長 書記官		遼寧省營口縣揚武門前	院長 劉榮嵩
營口地方法院	民事庭 書記室 (文牘科 統計科 會計科 紀錄科)		遼寧省營口縣	首席檢察官 李寶輝
營口地方法院檢察處	首席檢察官 檢察官 書記官長 書記官		遼寧省復縣瓦房店	院長 蔣廉正
復縣地方法院	民事庭 (附設簡易庭)		遼寧省復縣瓦房店	首席檢察官 曹鵬飛
復縣地方法院檢察處	首席檢察官 檢察官 書記官長 書記官		遼寧省安東商埠地鎮山路	院長 恒 璋
安東地方法院	民事庭 刑事庭 民刑合議庭 民刑簡易庭 民事執行庭 書記室 (總務科 文牘科 統計科 庶務科 登記處)		遼寧省安東商埠地鎮山路	首席檢察官 黃 謬
安東地方法院檢察處	首席檢察官 檢察官 (總務處 偵察處 執行處) 書記室 (總務科 又分會計、文牘、統計、保存文件各股。紀錄科)		遼寧省錦縣北關	院長 朱應中
錦縣地方法院	民事庭 刑事庭 民事簡易庭 刑事簡易庭		遼寧省錦縣北關	首席檢察官 何運衡
錦縣地方法院檢察處	刑事偵察庭 刑事執行庭 書記室 總務科 紀錄科		遼寧省錦縣北關	

鐵嶺地方法院

統計科 收發處 問事所 看守所

民事庭 刑事庭 書記室 文牘科 統計科 紀錄科

遼寧省鐵嶺縣城內北門裡

院長 趙曙嵐

鐵嶺地方法院檢察處

會計科 登記處 首席檢察官 檢察官 書記官長 (總務科) 紀錄科

同 右

首席檢察官 錢 森

洮南地方法院

民事庭 刑事庭 首席檢察官 檢察官 書記官長 書記官

遼寧省洮南縣城內官署街 右

院長 朱 卓

海龍地方法院

民事庭 刑事庭 首席檢察官 檢察官 書記官長 書記官

遼寧省海龍縣城內東門裏

院長 黃國柱

遼源地方法院

民事庭 刑事庭 民事執行庭 登記處 首席檢察官 檢察官 書記官長 書記官

遼寧省遼源縣城內 右

院長 杜日新

撫順地方法院

民事庭 刑事庭 首席檢察官 檢察官 書記官長 書記官

遼寧省撫順縣千金寨新市街地方廳胡同

院長 陳繩祖

西安地方法院

民事庭 刑事庭 首席檢察官 檢察官 書記官長 書記官

遼寧省西安縣西關 右

院長 孫振魁

通化地方法院

遼寧高等法院第一分院附設地方庭 民事庭 刑事庭 民十六年七月一日改為遼寧高等法院第一分院檢察處 其地方法院檢察處仍附設於分院內檢察職務由分院檢察官兼任

遼寧省通化縣城內

院長 劉炳藻

海龍地方法院東豐分庭

監督推事 推事 書記官 監督檢察官 檢察官 書記官 (分掌記錄會計統計文牘)

遼寧省東豐縣城內

監督推事 許育理

海龍地方法院東豐分庭

監督推事 推事 書記官 監督檢察官 檢察官 書記官 (分掌記錄會計統計文牘)

遼寧省東豐縣內十字街路

監督檢察官 許恩麟

鐵嶺地方法院昌圖分庭

監督推事 推事 書記官

遼寧省昌圖縣城內

監督推事 楊廷秀

東北年鑑 (民國二十年) 司法

兩繼

永吉地方法院

民事庭 刑事庭 附設簡易庭 書記室 (分任文牘會計統計紀錄)

吉林省東北隅巴爾虎門內

院長 李文蔚

永吉地方法院檢察處

首席檢察官 檢察官 書記官長 書記官 設總務科 紀錄科 總務科內附文牘會計統計三課)

全 右

首席檢察官呂興周

長春地方法院

民事庭 刑事庭 附設簡易庭 書記室 (分任文牘會計統計紀錄)

吉林省長春縣城

院長 魯同恩

長春地方法院檢察處

首席檢察官 檢察官 書記官長 書記官 總務科 紀錄科(總務內附文牘會計統計三課)

全 右

首席檢察官徐良儒

濱江地方法院

民事庭 刑事庭 附設簡易庭 書記室 (分任文牘會計統計紀錄)

哈爾濱道外

院長 郭麟林

濱江地方法院檢察處

首席檢察官 檢察官 書記官長 書記官 總務科 (附文牘會計統計三課) 紀錄科

吉林省濱江縣屬內

首席檢察官馬偉銘

延吉地方法院

附設吉林高等法院第二分院內推事四員 書記室 (分辦文牘會計統計紀錄)

吉林省延吉縣城

推事 劉文炳

延吉地方法院檢察處

附設吉林高等第二分院檢察處檢察官二員 書記官長 書記官 (分辦文牘會計)

全 右

檢察官 張鑑和

琿春地方法院

附設吉林高等法院第二分院推事二員 候補推事一員 書記三員 (分任文牘紀錄)

吉林省琿春縣城內

代理推事 徐廣仁

琿春地方法院檢察處

附設吉林高等法院第二分院 檢察官一員 候補檢察官一員 書記官一員 (辦理記錄文牘)

全 右

檢察官 吳鍾靈

六道溝地方法院

附設吉林高等法院第二分院內 推事一員 書記官一員 分辦全庭事務

吉林省和龍縣六道溝

代理推事 金家爵

六道溝地方法院檢察處

附設吉林高等法院第二分院內 檢察官一員書記官一員 (辦理紀錄文牘)

全 右

檢察官 徐立學

東北年鑑 (民國二十年)

司法

組 民刑各一庭 書記室 (分文牘民事刑事統計會計五科) 地 址 黑龍江省龍江縣 重要職員姓名 韓德璧

龍江地方法院 龍江地方法院檢察處 龍江地方法院檢察處 龍江地方法院檢察處 科) 民刑各一庭 書記室 (分文牘民事刑事統計會計五科) 全 黑龍江省呼蘭縣 右 首席檢察官朱廣文 院長 李曜西

呼蘭地方法院 呼蘭地方法院檢察處 呼蘭地方法院檢察處 呼蘭地方法院檢察處 科) 民刑各一庭 書記室 (分文牘民事刑事統計會計五科) 全 黑龍江省拜泉縣 右 首席檢察官關福森 院長 郭毓珍

拜泉地方法院 拜泉地方法院檢察處 拜泉地方法院檢察處 拜泉地方法院檢察處 科) 民刑各一庭 (兩庭長均院長兼) 書記室 分文牘民事統計會計五科 全 黑龍江省綏化縣 右 首席檢察官黎培元 院長 周錫九

綏化地方法院 綏化地方法院檢察處 綏化地方法院檢察處 綏化地方法院檢察處 科) 民刑各一庭 (兩庭長均院長兼) 書記室 (分文牘民事統計會計五科) 全 熱河承德縣南營子 右 高等法院院長張承德 首席檢察官何承焯

熱河地方法院 熱河地方法院檢察處 熱河地方法院檢察處 熱河地方法院檢察處 科) 民刑各一庭 簡易庭 書記室 登記處 監護處 執行處 (書記室內分文牘統計會計問事繙譯民事刑事各科) 全 哈爾濱道裡地段街 右 首席檢察官劉世奇 院長 劉毅

東省特別區地方法院 東省特別區地方法院檢察處 東省特別區地方法院檢察處 東省特別區地方法院檢察處 科) 民刑各一庭 書記室 登記處 監護處 執行處 (書記室內分文牘統計會計問事繙譯民事刑事各科) 濱江道裡大石頭道街 右 首席檢察官李葆光

科) 民刑各一庭 書記室 登記處 監護處 執行處 (書記室內分文牘統計會計問事繙譯民事刑事各科) 濱江道裡大石頭道街 右 首席檢察官李葆光

科) 民刑各一庭 書記室 登記處 監護處 執行處 (書記室內分文牘統計會計問事繙譯民事刑事各科) 濱江道裡大石頭道街 右 首席檢察官李葆光

科) 民刑各一庭 書記室 登記處 監護處 執行處 (書記室內分文牘統計會計問事繙譯民事刑事各科) 濱江道裡大石頭道街 右 首席檢察官李葆光

科) 民刑各一庭 書記室 登記處 監護處 執行處 (書記室內分文牘統計會計問事繙譯民事刑事各科) 濱江道裡大石頭道街 右 首席檢察官李葆光

科) 民刑各一庭 書記室 登記處 監護處 執行處 (書記室內分文牘統計會計問事繙譯民事刑事各科) 濱江道裡大石頭道街 右 首席檢察官李葆光

科) 民刑各一庭 書記室 登記處 監護處 執行處 (書記室內分文牘統計會計問事繙譯民事刑事各科) 濱江道裡大石頭道街 右 首席檢察官李葆光

科) 民刑各一庭 書記室 登記處 監護處 執行處 (書記室內分文牘統計會計問事繙譯民事刑事各科) 濱江道裡大石頭道街 右 首席檢察官李葆光

科) 民刑各一庭 書記室 登記處 監護處 執行處 (書記室內分文牘統計會計問事繙譯民事刑事各科) 濱江道裡大石頭道街 右 首席檢察官李葆光

科) 民刑各一庭 書記室 登記處 監護處 執行處 (書記室內分文牘統計會計問事繙譯民事刑事各科) 濱江道裡大石頭道街 右 首席檢察官李葆光

科) 民刑各一庭 書記室 登記處 監護處 執行處 (書記室內分文牘統計會計問事繙譯民事刑事各科) 濱江道裡大石頭道街 右 首席檢察官李葆光

科) 民刑各一庭 書記室 登記處 監護處 執行處 (書記室內分文牘統計會計問事繙譯民事刑事各科) 濱江道裡大石頭道街 右 首席檢察官李葆光

科) 民刑各一庭 書記室 登記處 監護處 執行處 (書記室內分文牘統計會計問事繙譯民事刑事各科) 濱江道裡大石頭道街 右 首席檢察官李葆光

科) 民刑各一庭 書記室 登記處 監護處 執行處 (書記室內分文牘統計會計問事繙譯民事刑事各科) 濱江道裡大石頭道街 右 首席檢察官李葆光

司法

吉林高等法院	吉林高等法院檢察處	永吉
吉林高等法院第一分院	伊蘭	永吉
吉林高等法院第一分院檢察處	伊蘭	永吉
吉林高等法院第二分院(附地方庭)	延吉	延吉
吉林高等法院第二分院檢察處	延吉	延吉
理春縣地方庭檢察處	理春	延吉
海龍地方法院東豐分庭	東豐	東豐
海龍地方法院東豐分庭檢察處	東豐	東豐
通化地方法院	通化	通化
通化地方法院檢察處	通化	通化
西安地方法院	西安	西安
西安地方法院檢察處	西安	西安
撫順地方法院	撫順	撫順
撫順地方法院檢察處	撫順	撫順
遼源地方法院	遼源	遼源
遼源地方法院檢察處	遼源	遼源
洮南地方法院	洮南	洮南
洮南地方法院檢察處	洮南	洮南

六道溝地方庭	六道溝	六道溝
六道溝地方庭檢察處	六道溝	六道溝
永吉地方法院	永吉	永吉
永吉地方法院檢察處	永吉	永吉
長春地方法院	長春	長春
長春地方法院檢察處	長春	長春
濱江地方法院	濱江	濱江
濱江地方法院檢察處	濱江	濱江
寧安司法公署	寧安	寧安
農安司法公署	農安	農安
榆樹司法公署	榆樹	榆樹
扶餘司法公署	扶餘	扶餘
伊通司法公署	伊通	伊通
賓縣司法公署	賓縣	賓縣
雙城司法公署	雙城	雙城
阿城司法公署	阿城	阿城
黑龍江高等法院	龍江	龍江
黑龍江高等法院檢察處	龍江	龍江
黑龍江高等法院第一分院	海倫	海倫
黑龍江高等法院第一分院檢察處	海倫	海倫
龍江地方法院	龍江	龍江
龍江地方法院檢察處	龍江	龍江

呼蘭地方法院	呼蘭	呼蘭
呼蘭地方法院檢察處	呼蘭	呼蘭
拜泉地方法院	拜泉	拜泉
拜泉地方法院檢察處	拜泉	拜泉
綏化地方法院	綏化	綏化
綏化地方法院檢察處	綏化	綏化
熱河高等法院	承德	承德
熱河高等法院檢察處	承德	承德
附設地方庭及檢察處	承德	承德
東省特別區高等法院	哈爾濱	哈爾濱
東省特別區高等法院檢察處	哈爾濱	哈爾濱
東省特別區地方法院	哈爾濱	哈爾濱
東省特別區地方法院檢察處	哈爾濱	哈爾濱
第一分庭	橫道河子	橫道河子
第一分庭檢察處	橫道河子	橫道河子
第二分庭	海拉爾	海拉爾
第二分庭檢察處	海拉爾	海拉爾
第三分庭	滿洲里	滿洲里
第三分庭檢察處	滿洲里	滿洲里

司法工作

最高法院東北分院收結案件數目表

(按最高法院東北分院係十七年十一月成立)

自成立至十七年底 十八年全年度 十九年全年度 統計

收案 四六五 一、八二五 二、一七六 四、四六六
結案 一一〇 一、八九四 一、九七八 三、九九二

東北高等法院民刑訴訟案件數目表

(民國十九年上半年度)

機關名稱 民事 刑事 總計 備考

遼寧高等法院 一、二三四 一、一七一 二、四〇五

吉林高等法院 第一分院 未詳 未詳 未詳

吉林高等法院 第一分院 一、八六三 一、〇二七 二、八九〇

吉林高等法院 第二分院 七九六 四四〇 一、二三六

黑龍江高等法院 第一分院 八二二 六一七 一、四三九

黑龍江高等法院 第二分院 四四一 八一七 一二五八

熱河高等法院 第一分院 未詳 未詳 未詳

熱河高等法院 第二分院 三三三 二八九 六四二

東特區高等法院 第一分院 五四八 一七五 七四三

遼寧高等法院 計民國十八年度民事 十四起，每月平均二百零六起。刑事共收 一千一百七十一起，平均每月一百九十五起。

舊受五十九起，新收二千一百九十九起，已結二千一百六十四起，未結九十四起。

刑事舊受七十九起，新收二千零五十五起，已結一千九百十六起，未結二百十八起。

遼寧高等法院第一分院，計，民國十八年度，民事案件舊受二十四起，新收四百八十一起，已結四百八十起，未結二百三十六起。十八年度受理有折贖案件，故較十七年度為多。

熱河高等法院，民國十九年度，民事

十九年上半年，民事共收一千二百三十三起。

東北年鑑 (民國二十年) 司法 六七五

東北年鑑 (民國二十年)

案件三百五十三起。刑事案件二十八十九起。每月平均民事案件五十二起，刑事案件四十五起。

東省特別區高等法院，計民國十九年度，民事案件五百四十八起，刑事案件一百七十五起。

○東北地方法院案件數目表

(民國十九年度) *爲上半年度

機關名稱	民事	刑事	共計
瀋陽地方法院	*1,088	*631	*1,719
海城分庭	335	332	667
遼陽地方法院	未詳	*1,176	*1,176
營口地方法院	*288	*493	*781
蓋平分庭	204	204	408
岫岩分庭	211	190	401
復縣地方法院	未詳	*570	*570
安東地方法院	*432	438	870
鳳城分庭	375	270	645
錦縣地方法院	*193	*378	*571
義縣分庭	150	206	356
鐵嶺地方法院	*377	*438	*815

司法

昌圖分庭	507	496	903
西豐分庭	351	331	682
洮南地方法院	*154	*266	*420
海龍地方法院	未詳	未詳	*360
東豐分庭	329	422	651
遼源地方法院	*220	*236	456
撫順地方法院	未詳	未詳	*846
通化地方法院	未詳	未詳	*548
西安地方法院	未詳	未詳	*455
永吉地方法院	2,351	1,201	3,552
長春地方法院	1,477	1,273	2,750
濱江地方法院	2,120	3,176	5,296
延吉地方庭	未詳	未詳	—
琿春地方庭	426	201	627
六道溝地方庭	14	13	27
龍江地方法院	*554	*433	*987
呼蘭地方法院	未詳	未詳	—
拜泉地方法院	*120	*237	*357
綏化地方法院	*395	*203	*598
熱河地方庭	未詳	未詳	*198
東特區地方法院	5,777	2,007	7,784
橫道河子分庭	110	51	161
海拉爾分庭	208	49	257
滿洲里分庭	未詳	未詳	—

監獄

遼寧省監獄

◎遼寧第一監獄

遼寧省城內大南門裡

【組織】

典獄長一員，分設第一科，第二科，第三科，教務所，醫務所，各科設主任看守長一人，教務所設主任教師一人，醫務所設主任醫士一人，並有候補看守長及看守若干人。

工作種類：醃造科，油醋科，紡織科，銅鐵科，竹木科，鞋科，縫紉科，印刷科，漂染科，磚窰科，令各在監犯人，已習藝者，及未習藝者，分別工作。

【犯罪類別及人犯數目】

內亂罪	男	四
竇職罪	男	一七
妨害公務罪	男	九
妨害秩序罪	男	一二

脫逃罪	竊匪人及 淫滅証據罪	偽証及誣告罪	公共危險罪	偽造貨幣罪	偽造文書罪	妨害風化罪	妨害婚姻 及家庭罪	褻瀆祀典及侵 害墳墓屍體罪	鴉片罪	殺人罪	傷害罪	妨害自由罪	妨害名譽 及姓名罪	竊盜罪	搶奪強盜 及海盜罪	東 北 年 鑑
男	男	男	男	男	男	男	男	男	男	男	男	男	男	女	男	(民國二十年)
一四	二	一〇	一五	一四	一三	四五	二〇	四	一八	一六	五	八	七	二	四	三

遼寧第二監獄

遼陽城內縣署街中間路南

【組織】

分設第一科，第二科，第三科，教務所，醫務所；各科設主任看守長一人，教務所設主任教誨師一人，醫務所設主任醫士一人，分掌各科所事務，典獄長一人，管理全監事務；並有候補看守長，及看守，辦理一切事務。

犯人工作種類：刷印科，鞋底科，木工科，碾米科，建築科，洋鐵科，令各在監犯人，已習藝者，按其性質分別工作；未習藝者，審其能力分別學習。

【犯罪類別及人犯數目】

強盜罪	賭博罪	竊盜罪	強盜罪	賭博罪
男	男	男	男	男
一三七	二四	一三七	一三七	二四

侵佔罪	詐欺及背信罪	恐嚇罪	贓物罪	合計
男	女	男	男	女
三六	七四	一	一九	一、三一八

公共危險罪	竊盜罪	妨害風化罪	偽造貨幣罪	殺人罪	偽造文書罪	妨害秩序罪	傷害罪	妨害公務罪	脫逃罪	詐欺及背信罪	妨害自由罪	侵佔罪	贓物罪	竊匪人罪	妨害婚姻及家庭罪	鴉片罪	遺棄罪	毀棄損壞罪	
男	男	男	男	女	男	男	男	男	男	男	男	男	男	男	女	女	男	男	男
九	七	五	一	四	三	五	六	八	二	四	五	五	三	三	三	一	三	二	一

合計

男 四〇六
女 一〇六

◎遼寧第三監獄

【地點】

鐵嶺縣北門裡大街

【組織】

設第一二三科，教務所，醫務所，各科設主任看守長一人，教務所設主任教師一人，醫務所設主任醫士一人，分掌各科所事務，典獄長一人，管理全監事務；並有候補看守長，及看守若干人。

犯人工作種類：醫科，大布科，手巾科，石印科，縫紉科，製米科，漿洗科，令犯人習學作業。

【犯罪類別及人犯數目】

瀆職罪	男	一五
妨害公務罪	男	一八
妨害選舉罪	女	二
妨害秩序罪	男	二
脫逃罪	女	一四
贓匪犯人罪	男	一九
贓匪犯人罪	女	一〇

司法

誣告罪	男	二
危險罪	男	一
偽造貨幣罪	女	五
偽造文書印文罪	男	六
妨害風化罪	男	一
鴉片罪	男	一七
賭博罪	女	二
殺人罪	女	二
傷害罪	男	一
妨害自由罪	男	一〇〇
竊盜罪	女	二〇
強盜罪	男	一、四八七
侵占罪	女	一
詐財罪	男	二二八
贓物罪	女	五
毀棄損壞罪	男	二二九

略誘及和誘罪	女	二
姦非重婚罪	男	一
傷害罪	女	五
嗎啡罪	男	一六
放火罪	男	一七
賭罪	女	二〇
合計	男	一、二二二
合計	女	一、二二二

◎遼寧第四監獄

【地點】

遼寧省營口縣揚武門街

【組織】

分設第一、第二、第三、三科，每科設主任看守長一人，教務所設主任教師一人，醫務所設主任醫士一人，典獄長一人，管理全監事務，並有候補看守長，及看守若干人。

犯人工作種類：印刷科，醬油科，織布科，織席科，紙盒科，靴底科，磚窰科等科。在監犯人，無論其已習藝者，未習藝者，均令其分別工作。

略誘及和誘罪	女	一
姦非重婚罪	男	三
傷害罪	女	五
嗎啡罪	男	一八
放火罪	女	一六
賭罪	男	一
合計	男	一、一四六
合計	女	一、一四五

強盜及海盜罪

鴉片罪

妨害婚姻

及家庭罪

殺人罪

傷害罪

侵佔罪

詐欺及背信罪

偽造公文書罪

贓物罪

賭博罪

藏匿犯人罪

竊盜罪

瀆職罪

妨害秩序罪

脫逃罪

妨害自由罪

妨害風化罪

妨害公務罪

合計

男

女

男

女

男

男

男

男

男

男

男

男

男

男

男

女

二六

一四〇

二八

三

二二

一九

二七

一二

八

八

八

四

一

一

一

一〇

八

【地點】

昌圖縣古榆城內

【組織】

典獄長一員，掌理全監事務，分設第

一科，第二科，第三科，每科置主任看守

長一員，設教務所，醫務所，教務所，置

主任教誨師一員，醫務所，置主任醫士一

員，並有候補看守長，及看守若干人。

犯人工作種類分：印刷，織布，二科

，令在監人，犯分科工作。

【犯罪類別及人數目】

強盜罪

竊盜罪

傷害罪

脫逃罪

及家庭罪

贓物罪

男

女

男

男

男

男

男

男

男

男

男

男

男

男

男

男

男

四九

二三

四

七

二七

一七

二

七

五

八

五

八

五

一

五

二

二

恐嚇罪

賭博罪

合計

合

遼寧第六監獄

【地點】

錦縣北關

【組織】

典獄長一員，辦理全監事務，主任看

守長三員，分任各科事務，教務所，置主

任教誨師一員，醫務所，置主任醫士一員

，並置有候補看守長，及看守數員，分任

各類事務，

犯人在監工作種類：磚窰科，縫紉科

，碾米科，靴鞋科，印刷科，豆腐科，令

在監犯人，分類工作。

【犯罪類別及人數目】

男

男

男

女

男

男

男

男

男

男

男

男

男

男

女

女

女

一

二

一六六

二

二

二

二

二

二

二

二

二

二

二

二

二

二

遼寧第五監獄

遼寧第六監獄

鴉片罪 一、〇四五

傷害罪 七

強盜罪 一九

搶奪強盜及海盜罪 四七

詐欺及背信罪 一

公共危險罪 五

偽造文書印文罪 一

遼寧第七監獄

【地點】

安東縣鎮山路

【組織】

本監分第一、第二、第三、三科，每科設主任看守長一員，管理各科事務，設務所，醫務科，教務科，置主任教海師一員，醫務所，置主任醫士一員，並置有候補看守長，及看守數員，助理一切事務，全監事務，均由典獄長管理之。

工作種類：縫紉科，織布科，替繕科

，石印科，確審科，飼養科，碾米科，蔬菜科，等科，今在監犯人，分類工作。

【犯罪類別別人犯數目】

詐欺及背信罪 男 一九

搶奪強盜及海盜罪 男 一二九

妨害風化罪 男 三九

竊盜罪 男 七二

殺人罪 男 三五

傷害罪 男 三八

偽造文書印文罪 男 一

妨害婚姻及家庭罪 男 五

鴉片罪 女 三〇

內亂罪 男 二

私鹽罪 男 四

瀆職罪 男 一

恐嚇罪 男 一

隱造及誣告罪 男 一

贓物罪 男 一

妨害自由罪 男 三

毀棄損壞罪 男 一

賭博罪 男 一

脫逃罪 男 一

合計 女 三一七

遼寧第八監獄

【地點】

海龍縣城內西南隅

【組織】

典獄長一員管理全監事務，分設第一科，第二科，第三科；每科置主任看守長一員，分管各科事項，設教務所，醫務所，教務所置主任教誨師一員，醫務所置主任醫士一員，並置有候補看守長，及看守若干人；助理一切事項。

工作種類：木工科，印刷科，縫紉科，鞋工科，洗濯科，蔬繩科，農工科，建築科，製米科，全監人犯，均令其分類工作。

【犯罪類別別人犯數目】

殺人罪 女 一七

竊盜罪 男 四三

侵害屍體罪	鴉片罪	殺人罪	傷害罪	妨害自由罪	竊盜罪	強盜罪	詐欺罪	贓物罪	妨害家庭罪	殺人罪	竊盜罪	逃兵罪	民刑事被告罪	合計
男	女	男	女	男	男	男	男	男	男	女	男	男	男	女

遼寧第十一監獄

【地點】
西安縣城內

三	一五	二五	一四	六	五七	六五	四	三	一	一六	一〇五	一	一七	二五	七
典獄長一員統轄全監事務，分設第一，第二，兩科，每科置主任看守長一員，教務所，置主任教誨師一員，醫務所，置主任醫士一員，並置有候補看守長，看守數員，助理一切事務。工作種類：印刷科，紡繩科，土坯科，鞋底科，製米科，縫紉科，在監犯人，已習藝者，未習藝者，均令其分別工作。	【犯罪類別人犯數目】	竊盜罪	詐欺及背信罪	搶奪強盜及海盜罪	妨害婚姻及家庭罪	殺人罪	恐嚇罪	贓物罪	鴉片罪	傷害罪	收藏鎗械罪	公共危險罪			
男	男	男	男	男	男	男	男	男	女	男	男	男	男	女	男
四三	一二	三七	一〇	一七	一一	一	四	一八	一	四	一	五	一	四	一

遼寧第十二監獄

【地點】
復縣瓦房店河西

褻瀆祀典及侵害墳墓罪	偽造文書印文罪	逃脫罪	贓職罪	妨害風化罪	合計
男	男	男	男	男	女
一	二	一	一	一	一四八

【組織】
監內分設第一，第二，兩科。每科置主任看守長一員分管各科事務，設教務所，置主任教誨師一員。設醫務所，置主任醫士一員，並置有候補看守長，及看守，助理一切事務，以上統歸典獄長管轄之。

工作種類：縫紉科，紡織科，印刷科，鞋工科，草繩科，磨麵科，建築科，洗滌科，在監犯人，令其分別工作。

遼寧第十三監獄

強盜罪	竊盜罪	妨害公務罪	誣告罪	妨害自由罪	偽造文書印文罪	賭博罪	妨害婚姻罪	及家庭罪	殺人罪	墮胎罪	妨害風化罪	詐財罪	贓物罪	損壞罪	鴉片罪	傷害罪	合計
男	男	男	男	男	男	男	男	女	女	男	男	男	男	男	男	女	女
五	六	二	二	一	一	一	七	二	一	一	五	二	四	二	四	二	一

【犯罪類別人犯數目】

【地點】新民縣後街鸞鶯胡同

【組織】

典獄長一員，管理全監事務，分設第一、兩科，各科科長，均以看守所兼理之，教務所，設教誨師一員，醫務所，設醫士一員，並設候補看守長一員，僱員二名，看守十名，助理一切事務。

工作種類：鉛印科，石印科，鞋工科，令在監犯人，分別工作。

【犯罪類別人犯數目】

詐欺及背信罪	妨害婚姻罪	及家庭罪	竊盜罪	強盜罪	殺人罪	鴉片罪	偽造貨幣罪	脫逃罪	傷害罪	合計
男	男	女	男	男	男	男	男	男	男	女
一	四	一	一	一	一	四	一	一	一	三

遼寧第十四監獄

【地點】遼寧新賓縣

【組織】

典獄長一員，統轄全監事務，看守長一員，候補看守長一員，教誨師一員，醫士一員，分管一切事務。

工作種類：木科，紡織科，縫紉科，製石科，令在監犯人，分別工作。

【犯罪類別人犯數目】

竊盜罪	強盜罪	鴉片罪	妨害婚姻罪	及家庭罪	殺人罪	贓物罪	侵佔罪	妨害秩序罪	賭博罪	脫逃罪	妨害公務罪
男	女	女	男	男	男	男	女	男	男	男	男
九	三	四	二	八	一	一	二	四	四	二	一

典獄長一員，設第一科，設主任看守長一第二等第三科，各設主任看守長一員，教務所，設主任教誨師一員，醫務所，設主任醫士一員，並有候補看守長，及看守若干人。

工作種類分：織布科，刷印科，縫紉科，製米科，木工科，打線，等科，在監犯人，無論已習藝者，未習藝者，切令其分別工作。

【人犯數目】

合計 男 五九〇
女 二〇〇

◎吉林第四監獄

【地點】吉林延吉縣城內。

【組織】

典獄長一員。分設第一第二兩科，每科設主任看守長一人。兼設醫務，教務兩所：醫務所，主任醫師一員。教務所，主任教誨師一員，並有候補看守長，及看守若干人。

工作種類：刷印科，木工科，縫紉科，鞋工科，織布科，在監犯人，已習藝

東北年鑑（民國二十年）

者，及未習藝者，令其分別工作。

【犯罪人數】

合計 男 三九〇
女 三八〇

◎吉林第五監獄

【地點】

吉林依蘭縣城內。

【組織】

典獄長一員，分設第一科，第二科，教務所，醫務所，各科設主任看守長一員，教務所，設主任教誨師一員，醫務所，設主任醫士一員，並有候補看守長，及看守若干人。

工作種類：木工科，縫紉科，刷印科，洋脯科，令為在監犯人，已習藝者，未習藝者，分別工作。

【人犯數目】

合計 男 三〇〇
女 一五〇

黑龍江省監獄

◎黑龍江第一監獄

【地點】

龍江省城。

司法

【組織】

典獄長一員。分設一二三各科，以主任看守長一員，辦理科長事務，教務所，設教誨師一員，担任教誨在監犯人。

◎黑龍江第二監獄

【地點】

呼蘭縣。

【組織】

典獄長一員，分設二三兩科，每科設主任看守長一人，辦理科長事務，教誨師一員，担任教誨在監犯人。

東特區監獄

◎東特區監獄

【地點】

哈爾濱道裏中央大街。

【組織】

設典獄長一員，分設第一科，第二科，第三科，共設看守長三員，候補看守長一員，並設有醫士，教誨師，藥劑士，繙譯官，各一員。

◎東省特別區分監

【地點】

滿洲里。

【組織】

設分監長一員，總理全監事務，設候補看守長一員，翻譯官一員，醫士一員，教誨師一員，分辦各項事務。

◎東省特別區域第一看守所

【地點】

哈爾濱道裡地段街。

【組織】

設所官一員，醫士一員，看守若干人。分辦所內一切事務。

◎東省特別區域第二看守所

【地點】

橫道河子。

【組織】

設所官一員，醫士一員，看守若干人，分辦所內一切事務。

◎東省特別區域第三看守所

【地點】

海拉爾。

【組織】

司 法

所設所官一員，醫士一員，看守若干人，分辦所內一切事務。

司法補助事業

□東北之律師公會

◎遼寧律師公會

【地點】

遼寧省城大西關外

【組織】

委員長一人，副委員長一人，會員若干人。

◎吉林律師公會

【地點】

吉林省城 吉縣

【組織】

會長一人，會員若干人。

◎黑龍江省律師公會

【地點】

龍江縣城內

【組織】

會長一人，副會長一人，評議員六人，幹事四人，會員若干人。

◎熱河承德律師公會

【地點】

熱河承德縣

【組織】

會長一人，會員若干人。

◎東省特別區域律師公會

【地點】

哈爾濱道裡

【組織】

會長一人，副會長一人，評議員八人，幹事員四人，會員若干人。

□同澤新民儲才館司法

班

【成立沿革】

東北司法人才，素感缺乏，關內人士，率因道途遙薄，裹足不前，以故東北一隅，昔年懸缺待補者，即不在少數。迨國

稱兩選，而此間人才缺乏之狀況，更甚於曠昔；東北法學研究會曾兩次上書張副司令，請設司法儲才館，最高法院東北分院院長孔昭森，亦以就地培養司法人才為急務，極力籌畫。維時南京之司法行政部，雖有法官訓練所之設，然人數不多，畢業分發東北任用，尤屬無幾。因之東北政務委員會議決，於同澤新民儲才館內添設一班，定名為同澤新民儲才館司法班。即以最高法院東北分院司法收入充作該班經費；以孔氏兼任教育長。所有辦法，悉依司法行政部所訂法官訓練所章程辦理；畢業年限，定為一年有半，並照法官初試辦法；招生考試，於十八年八月成立。

【學科種類】

本班修習之科目如左：
1 民事法規及判例。(總則、物權、債編、親屬、繼承) 2 民事特別法規及判例。(商行為公司海商保險票據) 3 破產法規及判例。4 刑法及判例。5 刑事特別法規及判例。6 民事訴訟法及判例。7 刑事訴訟法及判例。8 證據法學。9 法醫學。10 犯罪心理學。11 民事審判實務。12 刑事審判實務。13 檢察實務。14 登記法規及實務。15 強制執行法規及實務。16 民事擬

判。17 刑事擬判。18 檢察擬稿。19 公牘。20 日語日文。21 假法庭實習。

【學員名額】本班學額原定一百二十名，其經入學試驗平均分數在七十分以上及格學員，計一百十四名；另有已取得法官資格者三名，免試入班修習。除有二名於取錄後，未入學外；中經退學，及開除者四名；現經參與畢業試驗者計為一百一十人。

【導師講師】本班遵聘法學專家，担任講師，各就所長悉心指授。又在班內，設講演會，分延名流及東北司法當局，暨東北大學校長院長教授等，為導師。輪流講演，藉啟新知。

導師 顧維鈞、羅文幹、章士釗、余霖、趙欽伯、劉風竹、臧啓芳、顏文海、陳克正、史延程、朱樹聲、張啓鴻、趙鴻壽、吳貫因、邱昌渭、傅聖巖、祁耀川。講師 邵勳、李棟、郁華、魏大同、楊鵬、梁精、吳振源、孫鴻霖、楊玉林、孫延徵、劉恩榮、傅聖巖、周謙輝、鄒名信、陳東生、張鳴東。

【學員之待遇】不收學費及講義費，每人每月由本班津貼現大洋拾元，其學期

考試名次在三十名以前者，每月加給獎金自二十二元至四十元不等。其學員考入本班之際，如係現任各法院書記官或承審員等職者，並由本班函請原服務機關，仍酌留原薪俸二成，俾資貼補。

【中央立案經過及學員畢業後之用途】本班成立後，迭經教育長孔昭森氏與監督張學良氏向中央要求立案；文電往返，磋商許久，卒於十九年十月第九十六次國務會議決議，准予立案，畢業試驗，由中央派員舉行；其畢業後待遇一節，又曾經呈請中央優予任用，經二十年一月第八次國民政府會議決議，畢業學員以司法官再試及格論，分發各法院以推檢候補。

二十年二月，修習期滿，舉行畢業試驗。由司法考試兩院會派河北高等法院院長胡祥麟來遼主試，及格者一百零九員。業經該班呈准東北政務委員會，咨請司法行政部，明令分發任用。

收回法權之工作

東北介於兩大之間，鐵路沿線之警察

行政權，猶有為外人所掌握者，加以領事裁判權之壓迫，尤足以助長帝國主義之氣焰，而其侵害所及之範圍事實上較他省益為酷烈。日本在旅大設立之法院，其組織及設備，與朝鮮台灣等領域無稍微差別；而在旅大境內之民刑事件，雖原被告皆為華人，亦須一概受日本法律之裁判。是彼等直視旅大，不為中國之領土；且不知東北之有自由行使之司法權也。乃更不知檢束，每憑藉其不正當之滿鐵利益，對於沿線之司法事件，時為條約以外之干預；則東北所受領事裁判權之痛苦，實深且巨。故其對於撤廢領事裁判權之希望，亦特為熱烈也。

東北以地位上之關係，自政治首領以至於社會民衆，與夫司法界之人士，無不兢兢勉勉，協心同力，以亟亟於法學之昌明。蓋司法權之完整，實為吾人天經地義之主張，則潛養實力，以為收回法權時，折衝之準備，尤為今日之要圖。

民國十六年，保安總司令張作霖氏，悔於領事裁判權之弊害，亟思將其首先撤廢。命法律顧問趙欣伯省長莫德惠，設立法學研究會於瀋陽，蒐集法律圖書，普及

法律知識；得外人增加對我司法之信仰，而為感情及學術上之聯絡。最初聘請日本法學名人來遼，使其窺知東北司法成績之優良，庶為放棄日本在東北領事裁判權之主張。東北既受日本司法上之壓迫，乃更負有最初撤廢領事裁判權之任務。若不積極努力於司法之整頓，殊無以杜其吹毛求疵之口實。而對於外人若不慎重以執行裁判，即無昭信於列強之期待。是東北司法界之肩負，既如此之鉅，則應如何努力奮發，以符國人之期望耶。

東北對於收回法權之要求，已如弦滿之待發，略記東北對於收回法權之工作如下：

【東北當局直接向日本政府之商洽】
民國十五年十月，十六年一月，及同年六月，上將軍派法律顧問趙欣伯赴日，與日本政府要人磋商撤廢東北領事裁判權，以司法完善，法學昌明為時期；非公式的承認。

【東北當局關於收回法權準備工作】
民國十六年九月，張上將軍令法律顧問趙欣伯會同奉天省長莫德惠，設立法學研究會，於遼寧省宮，聘日本負有盛名之

法學者，橫田秀雄，板倉松太郎，岡田朝太郎，小林丑三郎，志田太郎，米田實等，來遼參觀東北司法情形；並開法學討論會九日。其後當局責成東北法學研究會，為撤廢領事裁判權之準備。並令隨時陳述關於此種事項之意見。

【東北法學研究會收回法權之工作】
〔一〕該會平時會務上之工作，由本朝野募捐法律圖書二千餘冊，購法律書藉四千餘冊，設立法律圖書館。發刊法學新報，每月四期；分送司法行政等各機關及會員。其內容為評論，學說，譯述，判例，解釋，外國判例，叢報等。每用為民衆發刊法律常識一次；為青年發行青年法學雜誌一次；為少年發行少年法學雜誌一次。每月召集東北法曹界，開法學討論會一次。每年初，編製法律常識月份牌，分送各處。

〔二〕該會臨時宣傳，及運動上之工作，十六年十月，日本政府派林權助來遼時，張漢卿長官令知該會搜羅撤廢領事裁判之談判資料。十八年三月，日本外務省條約局總崎局長，非公式的來遼調查東北司法情形；由該會會長說明東北司法現狀

；及將該會之成績；與將來之計劃；請其轉達日本政府。十八年六月，日本司法省刑書局長泉二新熊博士來遼，調查東北司法，該會召請遼寧司法界開會歡迎；並帶同參觀該會及法院監獄；並爲撤廢領事裁判之磋商。

十八年十一月，日本公使佐分利貞男來遼時，該會上該公使書；要求撤廢日本在東省之領事裁判權，其原文如左：

敬啓者，取消不平等條約，爲敝國全國國民熱烈之要求，而領事裁判權爲不平等條約中之尤者；改訂中日通商條約時，務期將其撤銷，東北對於撤廢領事裁判權之準備，及其希望，乘貴公使蒞華之機會，對貴公使略陳之。敬乞貴公使本中日友愛之精神，加以考慮焉。

〔1〕司法組織 貴國人士，常謂敝國司法組織尙未完備，不願即時撤廢，貴國在敝國之領事裁判權；但貴國僑居敝國人民之衆，以東省爲最，撤廢貴國在敝國之領事裁判權，自以東省爲中心。而東省司法組織，早已採取三審制度，有最高法院東北分院，高等法院，地方法院之別。而東省地方法院，不僅通

城大邑，凡有外人居住之地，均早設立；即邊鄙僻壤地方，亦皆有司法公署及承審員，專司司法事務；俾司法與行政完全分離，以免行政機關干涉司法之弊。今日無論何縣，凡屬司法案件，均由司法機關或司法人員完全辦理。僅就遼寧一省而論；除高等法院及高等分院外，地方法院，設有十二處，分庭設有七處，此外各縣皆設有司法公署，至監獄新設者，爲十五處，舊存者有十三處，計爲二十八處，各處設有看守所，共三十處，是東省之司法組織，不得謂不備也。

〔2〕司法人才 貴國人士嘗謂敝國司法機關，缺少健全司法人才；但東省各法院之法官，皆屬敝國法界名流，且貴國法學界素所欽佩之法學者，皆在東省努力於普及法律智識；改良司法事務，是現有之司法人才，不謂爲缺乏也。至將來之司法人才，東北大學設有法律專科；新民儲才館設有司法班；不數年將見東省司法人濟之多士，何有缺乏之可言。

〔3〕審判知識 貴國人士，常謂敝

國之法官不明貴國法律，將來撤銷領事裁判權後，對於審判貴國人士之手續，未必如貴國法院之完善，於審判貴國人民時，關於貴國之國民性，未必明悉；東省設有法學研究會，特別注意及此。一面與貴國法學者聯絡，從事研究；一面刊行法學新報，發送於全國各法院者大學；其中譯載貴國法律學說及判例，以灌輸審判貴國人士之智識。此項刊物，已出版二年有餘，其成績想爲貴國法學界所深悉，將來敝國法官審理貴國人士，決不至有何輕輻之發生，觀哈爾濱敝國法院辦理俄人之情形，即其明証也。

〔4〕監獄設備 貴國人士每謂敝國監獄設備不周，不適用於收容貴國囚犯，但東省各地皆設有新式監獄，內部組織亦均仿效貴國，決不至使貴國囚人特受痛苦；凡會觀東省監獄之貴國人士，知之甚稔也。

要之；東省對於撤廢領事裁判權問題，已有充分之準備，素仰貴公使洞悉敝國現狀，且對於敝國民極合理之要求，具有誠懇同情，本會希望貴公使本

共存共榮之真精神，與貴國政府商酌，毅然撤廢時代錯誤之領事裁判權；在中日外交史上開一新紀元；不僅敵國之幸；亦為東亞和平之福也。(下界)

十九年三月，該會召請東北中外新聞記者，參觀該會及遼寧法院監獄，並在該會開晚餐會，說明該會及東北司法之成績，要求在言論上之為實行撤廢領事裁判權之共鳴。

十九年四月，住遼寧之日本護士中野戒逸，勾結鍋島等，侵占華人王松岩日站房產一案，日方上訴於旅順高等法院，由該會向日本領事館抗辯，以中國人無受訴於旅順法院之義務，日本領事館認該會之主張有法理上理由；惟謂多年華方對此向無異議，不便一時變更習慣。該會謂國際間權利義務由條約發生；條約上既無根據，不能以從來華方無人注意之理由而擴充之。結果，領事館許以轉請日本外務大臣解釋。

本年初，對於各國，為要求撤廢領事裁判權之宣言，其原文如左：

東北法學研究會以極誠懇的態度，竊腔的敬意，對於友邦政府及友邦國民

司法

進一言：

東北當局，設立法學研究會，以昌明法學；普及法律知識。東北民衆於法學研究會之法律常識講演會時，踴躍來聽。對法學研究會之法律常識刊行物，爭先訂讀。東北法曹界，對於法學研究會之法學討論會，皆熱心參加；對於法學研究會刊行之法學新報，咸以先睹為快；且設關於法學研究會之圖書館，伏首研究；更對於法學研究會之事業，以犧牲的精神，努力贊助。此種事實，足可證明東北官民，對於研究法律學術之熱烈，較之其他之法治國家，有過無不及。東北法學研究會，三年以來，譯述日本學說、判例、刊行法學新報；圖書館內收盡日本所有之法律書籍，全東北之法曹界，熱心研究，從無少懈，如此事實，可以證明東北司法官，對於裁判日本國民之智識，已有充分之研究；日本國民雖受東北司法官之裁判，決無絲毫不安之虞矣。本會會員之全體，及東北之官民，對於領事裁判權撤廢之準備，已如上述，努力以求完善；故本會敢請友邦允諾中國政府之要求，速將領事

裁判權撤廢。撤廢後，本會仍以最妥善的方法，最週密的注意，以努力於司法上超越的進步，必期毫無遺憾，用答友邦撤廢領事裁判權之盛意；並用以增加敵國司法上之榮譽，請敬愛之友邦政府及國民，滌除從來之杞憂，對於本會加以考察，而予以信賴焉。

附錄

日本租借地司法制度

概況

「制度」租借地內之日本司法制度，自軍政時代以來，有數次變革，大體經過，1 為軍政時期，2 司法委員時期，3 審理所時期，4 依法院令之法院時期，5 依撤裁令之法院，(二審制)時期，以至現行之三審時期。

今關東州現行之制度，採用三審制，現行制之基礎，為依照清光三十四年(日本明治四十一年)九月敕令第二一三號，關東州裁判事務取報令者也。而關東州裁

刑事事務取報令其後經過十一次之改正，其所以改正之故，則以租借地在特殊地域，日本內地法令，不能施行於此地。然當局按當地之情形，藉內地法令之內容制定為當地民刑事及非訴訟事件準備法則。

【沿革】

當日俄戰爭中，在東三省之日本人司法事務，屬於軍事法庭之管轄，適用其本國法令。對於占領地內之中國人，則特別制定軍律，然於清光緒三十一年（明治三十八年），關東州民政署編成，州內之司法事務，除屬於臨時軍法會議，及軍事法庭之權限外，須從民政長官命令及司法委員執行一審裁判。

清光緒三十一年，關東總督府官制既定，翌年以關東總督府令，制定關東州審理所條例，關東州刑事審理規則，關東州民事審理規則，及關東州刑罰令等，採用二審制度，亦肇始於此。

清光緒三十二年，廢總督府，公布都督府官制。同時又公布關東都督府法院令，州內之司法事務，始屬於專掌之機關（即法院），分為高等法院及地方法院，地方法院為單獨制，以第一審裁判刑事民事

東北年鑑（民國二十年）

及非訟事件。高等法院為會議制，以三三制官組織之，於一部分審判對於地方法院判決之上訴。然因此法制尚未完備，以準據法於地方之法規習慣外，又參加其本國之民法商法等。清光緒三十四年，又以勅令第一一二號發布關東州裁判令，而行使現行制度之基礎者，即依照明治四十一年九月勅令第二一三號關東州裁判事務取締令所制定也。該會施行後以至今日，已經十一次之改正。即今日藉其內地之法令，依照情形而施行者，不外網羅法令，如民刑事、商法、破產法、民刑訴訟法、人事非訟事件手續法、不動產登記法等，主要之法令也。唯關於居住在租借內之我國人民因風俗習慣之不同，制定例外法則二三條，如中國人之關於無關係者親族相續之事項，暫依慣習（裁判事務取締令第二條）對於破產法中相續財產之破產法規，對於中國人相續財產之破產不適用之（同第三條），民事爭訟調停（第三條）是也。

此外依當地之情形，單行法之施行甚多。例如於關東州以劫掠財物為目的結合多衆，關於處罰之事件，（民國三年之日本勅令二五九號），如關東州刑罰令及管刑

處分令，（光緒三十四年之日本勅令二三六號）亦一例也。

【現行司法機關】

〔1〕高等法院上告部 上告部者，對於地方法院或高等法院覆核部裁判之上告，並對於高等法院及地方法院決定撤銷之上告之抗告事件，並行裁判所構成法所定屬於大審院之特別權限之職務。

〔2〕高等法院覆審部 覆審部者，對於地方法院及東三省駐在領事官裁判之控訟，並除屬於上告部之權限外，關於地方法院及東三省駐在領事官裁判之抗告，有裁判權。

〔3〕地方法院 地方法院為第一審屬於內地區裁判所及地方裁判所之事務管轄事件，並東三省駐在領事官所為之豫審事件，及國交上有必要者，對外務大臣指定之刑事事件，有裁判權之對於特定事件，以判官三人合議審理裁判以外，亦可依單獨之判官行之。

〔4〕檢察局 高等法院及地方法院，均各附設檢察局，設檢察官長，以統轄掌管檢察事務。

〔5〕民政署 民政署者，辦理於其管

司法

轄區域內之民事訴訟，調停登記公証之事件。

[6] 民政支署 民政支署，掌管於其管轄區域內之民事訴訟，調停登記公証事件及司法警察事務之外，即決事件及執達事務。

[7] 警察署 警察署者，於司法警察事務以外，專理即決事件及執達事務。

[8] 關東廳法院 法院直屬於關東長官，分爲地方法院及高等法院，高等法院如上述分爲覆審部與上告部，以地法院爲第一審辦理，關於在關東州之民事刑事非訟事件之事務，與經過在東三省日本領事館豫審之刑事事件，然對於民事假格超過五千元之事件，及人事訴訟事件，關於刑事所記重罪之事件，不敬事件及經由豫審事件，則由判官三名以合議制審判，其他以單獨判官審理之，高等法院之各部均以判官三名之合議制組成覆審部，現第二審關於地方法院及在東三省日本領事館裁判之控訴，及除上告部之權限外，行使對於地方法院及在東三省日本領事館裁判之抗告之裁判，上告部爲第三審即終審對於覆審部裁判之上告，及有時爲第二審終審，辦

司法

理地方法院及在東三省日本領事館裁判之上告，又辦理對於地方法院及在東三省日本領事館決定撤銷上告抗告之裁判，辦理裁判所構成法所定云大理院特別權限之職務，法院之編成，各院均同，置專任判官十二人，各院之院長以上及法官，充任指揮監督院內所有之職務，此外尙有高等法院長監督地方法院之行政事務，並管理民政署長之司法行政事務，於各法院並置檢察局，置專任檢察官五人。

檢察局直屬於關東長官掌管，關東州檢察事務各檢察局，置檢察官長，以上級檢察官充任監督指揮局內一切事務。

法院檢察局，均置專任書記十八人，通譯生四人，辦理部署之事務。(民國十九年至現在)

[9] 領事裁判 日本領事館之有裁判權，只中國及暹羅耳，關於與中國有領事裁判權之條約，乃基於清光緒二十一年(明治二十八年)四月十七日締結之中日通商航海條約，而至今還延未廢者也。

關於領事館之裁判事務規定，爲清光

緒二十五年(明治三十二年)法律第七十條，關於領事官職務之法律第六條以下之十條。

行使領事裁判權之領事官，依本法律之規定辦理訴訟事件，及關於非訟事件之職務及證記事務，然領事官須與法令條約及慣習不相抵觸，而行使地方裁判所及區裁判所之職務，此外領事官，關於重罪，僅爲豫審，並無公判之權能。重罪之公判，東三省以外之中國各地方，屬於日本長崎地方裁判所之管轄，在東三省者，如既述清光緒三十四年(明治四十一年)四月以前，以上記一切方法四十二年四月法律第五二號公布之，關於在東三省領事裁判之事件，其重罪之公判，屬於關東廳法院之管轄，對於領事館裁判之終審屬於關東廳謂等法院之管轄。於領事館以領事館員或警察官行使檢察，或裁判所書記及執達吏之職務。如無行使裁判所書記或執達吏職務之館員，或警察官時，則由其管轄區域內，在留之日本臣民中選任之。得會其臨時執行其職務。故對於領事官，不適適用常裁判所之忌避或回避之規定。領事裁判與佔用地之關係，乃如前述其本國之法規

，依被告主義審理裁判民刑事件為原則，於領事裁判管轄區域之附屬地之民事或刑事，對於其裁判犯可以用其本國法律，對於民事刑事法規中屬地的法規，於外國之附屬地，或其他之管轄區域內發生之事件，不能適用。然此問題，關於在佔用地內，關東廳之警察法規，或前述佔用地外適用之，違反領事館命令事件，即不能加以審理裁判也。

按領事裁判原則，只限於中國人為原告時，故中國人對外國人提起民刑訴訟者，向其本國領事館提出，由領事審斷。惟上告審，條約上既無明文，當然以領事為

三年間訴訟件數統計表

類 別 年 次 舊受 新受 共計 類

地方法院民事訴訟件數

民國十八年

三〇〇

四〇〇

七〇〇

地方法院刑事訴訟件數

民國十八年

一三六

一、五八四

一、五〇〇

民國十七年

四四一

四六六

九〇七

民國十七年

六六

一、〇〇〇

一、〇六六

民國十六年

六〇

一〇九

一六九

民國十六年

七

一、五三三

一、六四〇

東北 年 鑑 (民國二十年)

司法

1,014

1,184

2,198

類

年

次 舊受

新受

共計

終審，其頒布關於上告審之本國法令，於國際關係上，不發生何等效力；故關東州所設之各法院，中國人無應訴之義務。民國十九年秋，遼寧商埠地住戶王松岩，因日本律師中野競逸等，謀奪其財產，訴之於日本領事館，王氏勝訴，中野等上告於旅順高等法院，該法院對王氏送達傳票，東北法學研究會對之抗議謂：刑事案件因注重國際友誼，及所在國秩安上關係，且刑事被告既以本國法律處斷為原則，得以長崎或關東州法院為上告審機關，對於民事案件，關係兩國民之權利，且有時關於土地紛爭之事件，此時其訴訟標的物，既為中國領土，自不能適用日本法律。旅順

法院只能審理日本人彼此間之案件，對於中國人原告，或中國人彼此間之訴訟，無權審理，因之中國人對於旅順法院之傳票，無接收及到庭之義務云云。日方堅持多年習慣，中國向來對此問題並無異議，不便遽然變更，然違法事實，不能因對方不事根究，即變為合法，故王氏因該會之主張終未到庭也，望國人注意及之。

【訴訟及檢察】

關東州之裁判所，如前述之法院，分為高等地方二院，辦理刑事訴訟及非訟事件。高等法院設於旅順，以覆審部為第二審，以上告部為第三審。登記及公證事務，以民政署及民政支署辦理之。

高等法院民事訴訟件數

民國十八年	104
民國十七年	106
民國十六年	133

高等法院刑事訴訟件數

民國十八年	107
民國十七年	108
民國十六年	131

高等法院民事上告件數

民國十八年	14
民國十七年	17
民國十六年	14

高等法院刑事上告件數

民國十八年	19
民國十七年	19
民國十六年	19

高等法院抗告件數表

年	次	舊受	新受	合計	已完	未完
民國十八年	九	一三	三三	二二	二	二
民國十七年	二	二〇	三三	三三	九	九
民國十六年	五	一九	二四	二二	二	二

地方法院檢察案件數表

年	次	舊受	新受	合計	已完	未完
民國十八年	二八	二、五〇	二、六四	二、四六	一八	一八
民國十七年	八〇	二、五八	二、六三	二、五八	一八	一八
民國十六年	八七	二、六〇	二、六九	二、六四	一〇	一〇

除以上列表以外，民國十八年度，於地方法院並無和議事件數字，關於破產件數為受理件數，十九件已完數九件，未完數十件。其他執達件數，徵求各署，則為旅順警察署受理數七百二十件，已完數七百二十件。大連警察署受理數九千七百九十一件已完數九千七百三十九件，未完數五十二件。金州民政支署，受理數二百八十六件，已完數二百八十五件。未完數一件。普蘭店民政支署，受理數五百八十八件，已完數五百七十四件，未完數十四件。貔子高民政支署受理數三百三十件，已完數三百三十件。總計管理數一萬一千七百十五件，已完數一萬一千六百四十八件

，未完數六十七件。

【司獄】

【一】沿革 關東廳之司獄事務，清光緒三十二年九月，於關東都督府民政部內設置監獄署，於大連設支署，於金州設出張所，旋於次年廢止地方法院出張所，同時亦廢止支署及出張所。

清光緒三十四年，發布關東都督府監獄署官制，始名實獨立成為監獄署，爾後又有數次之變革，即民國九年，依關東廳官制之改正，將關東廳監獄署之名稱，改為關東廳監獄，同時將監吏改為看守長，民國十二年同地方法院之轉於大連設分監，又於同時監長以下又增加職員。民國

十三年，基本監獄官制，規定保健技師及技手及教誨師等之官吏待遇，民國十五年十月一日，又將本監改稱爲關東廳刑務所，將分監改爲關東廳刑務支所。

民國十二年，施行關東廳監獄令，及施行規則，又於同年中規定監獄事務分掌規程，民國十三年判定關於僑釋獄者取締規則，作業規程，作業賞與金計算法，並死傷疾病津貼等之規程，以完備準備法規。

獄舍本分署及出張所，均爲俄治時代之獄舍，急應修補，故清光緒三十一年，將旅順元寶町所在之俄國半成獄舍，增築完成，本署遂移於此，因逐年入獄者增加，獄舍亦漸之增築，同年十二月增築大連分監，專收容屬於地方法院之刑事被告人，現在本獄之範圍，爲八千四百九十餘坪，（六尺平方）監房作業場，及其附屬建物，總坪數約二千三百六十餘坪，此外尚有磚工場，六千四百餘坪，又其支所之範圍，約有三千九百六十餘坪，建物約六百三十餘坪。

【2】現制

刑務所執行高等法院及地方法院判決

東北年鑑（民國二十年）

受刑者之刑與拘禁，同時繫屬中之刑事被告人，自清光緒末年以降。東三省日本領事裁判判決三個月以上之懲役或禁錮囚之執行刑，爲受囑託者，然行刑上無特異，獨對於中國人之拘禁，限於監外作工時，使用足鐐。

受刑者之被服，依據其本國制度，而氣候風土不同，故上衣用洋服式之囚服，且至極寒時期，特別發放外套及襪。

職員之教養，有法規及中國語之講習外，看守部長及看守開協議會，研究協議職務上必要之各種事項，又獎勵讀書及武

道。在監者之拘禁，省察其犯狀與個性，採用對於獄舍設備，給予現在在監之主要食物。日本人則大米，小米混而食之，其食費一日平均約需一角一分餘，中國人則高粱米小米混合而食之，其食費一日平均約一角左右。

工作業於監獄創始時代，僅於屋內工作，製作監獄需用之草鞋，及製造建築用之磚瓦爲主要，及清光緒三十四年始有尺工及桶工，及蒞工之作業，又開墾監獄周

司法

圍之荒蕪地，令囚人耕作監獄需用之蔬菜，然蔬菜作業成績不良，翌年即行廢止，開始洋服裁縫工造紙工鞋工之作業，均改良好之成績。其後民國二年又開始耕種菜蔬之作業，專用中國式之耕耘法，結成續佳良耕作地達一萬一千餘坪不但監獄之需用充足且有餘剩。

包工事業，始於民國十二年末，與內地包工業者交涉之結果，開始機織之包工工作，收最好之成績，現在機數有二百四十架，從事工作者二百八十名，爲監獄中最主要之作業。

於同年中，又擴張木工作業，附設製材工場，更新設活版工場，及擴張皮革作業職以製造提包等，其作業大見發展，作業之選定，先考察本人之年齡體格，既往之職業等，以期釋放後，易就職業。

〔3〕最近在監獄人員及監犯
民國六年末，在監人數爲受刑者七百九十名，刑事被告人二百三十六名，留置人十一名，

同年度，新受刑者之國籍別，爲日本人二百四十四名，中國人一千一百九十一名，其他國人一名，其刑名別，爲死刑三

名，無期徒刑二名，有期徒刑六百三十名，管刑七百五十九名，易罰金留置四十四名。犯數別爲初犯一千二百九十七名，再犯七十六名，三犯二十五名，四犯二十一名，五犯七名，犯以上十名，年齡別，

爲十八歲未滿三十一名，二十歲未滿八十八名，三十歲未滿七百六十七名，四十歲未滿三百六十七名，五十歲未滿一百四十五名，六十歲未滿三十二名，六十歲以上六名。

在監人自監獄成立至現在在工作之總計：男二十四萬六千八百四十三人，女四千二百零八人。作業工錢，每人一日平均作業工錢男一角二分二厘，女六分八厘。(民國十八年末)

入監出監人數表

類別

入

受刑者 被告人 留置人

共計

出

受刑者 被告人 留置人

共計

年

受刑者 被告人 留置人

共計

中國人男
女

日本人男
女

外國人男
女

三年間入監出監人數表

民國十八年男
女

民國十七年男
女

民國十六年男
女

共

在監人數表

類別	受刑者	被告人	留置人	共計	受刑者	被告人	留置人	共計	受刑者	被告人	留置人	共計
中國人男	一,五〇六	一,四七〇	二八	三,〇〇四	一,五九四	一,四七七	二九	三,一〇〇	五六	一五六	六	六八〇
中國人女	六	一八	二八	三二	一	一六	二	二六	三	六	一	九
日本人男	三八	五五	一九	一〇二	三三	五〇	一五	八八	六三	二〇	五	一〇八
日本人女	七	一九	一	二七	八	一	一	一〇	六	二	一	九
外國人男	三	一〇	一	一四	一	一六	一	一八	二	一	一	四
外國人女	二	一	一	四	一	一	一	三	一	一	一	三
民國十八年男	一,八六六	二,〇〇五	四七	三,八八八	一,九〇〇	二,〇〇八	四四	三,九五二	七八一	二八	二	一,九〇〇
民國十八年女	一,一三三	一,〇七三	三	二,二〇九	一,一六六	一,〇四三	三	二,二一三	九	一	一	一,〇七三
民國十七年男	一,四八九	二,〇四二	五〇	三,五八二	一,九六六	二,〇四二	四七	三,〇五五	七〇〇	三三	二	一,〇七三
民國十七年女	一,〇八三	二,〇七三	五三	三,二〇九	一,〇〇〇	二,〇〇九	四九	三,〇五八	七〇〇	一	一	一,〇七三
民國十六年男	一,九八三	二,二七三	五三	四,三〇九	一,八二一	二,〇〇九	四九	三,九一九	八六五	三六	五	一,〇七三
民國十六年女	一,七四五	一,九五五	五五	三,七六五	一,八八二	二,〇〇〇	二二	三,九〇四	八七七	二六	一	一,〇七三
共	一,七五七	一,九二二	七六	三,八八七	一,七六六	一,九二二	八〇	三,八〇八	七六五	一六九	四	九二四

類別
監獄
受刑者
被告人
留置人
數計

平均一日
之在監人

在
受刑者
被告人
留置人
統計

患病一人
平均罹病日數

旅順刑務所
大連刑務所
總計
昭和三年
昭和二年

五七五
四二一
九四、五八七
二、五六一
八五三
三、四四四
三、〇一一
二、六五六
一、四〇三
一、四〇三
一、五七〇
五七〇
七三四
二、二九九
二、五三〇
一、六六八

二、六六一
一、二〇五
四六三

一、四〇三
一、五七〇
一、五六五
一、七三六
二、〇〇〇
二、五三〇
一、六六八

一〇三
一七
一〇
一五
二一

在監人數區別表

類別

中國人

日本人

其他各國人

合計

旅順刑務所

受刑者
刑事被告人
留置人

男
五〇三
女
一
共計
五〇四

男
三五三
女
一
共計
三五四

男
二
女
二
共計
四

男
七五七
女
一
共計
七五八

大連刑務支所

受刑者
刑事被告人
留置人

男
一三三
女
一
共計
一三三

男
一一一
女
一
共計
一一二

男
二
女
二
共計
四

男
一八二
女
一
共計
一八三

總計

受刑者
刑事被告人
留置人

男
一五二
女
九
共計
一六一〇

男
六九
女
八
共計
七十七

男
二
女
二
共計
四

男
三三〇
女
一
共計
三三一

共計

男
六〇
女
九
共計
六九

男
三五八
女
八
共計
三四六

男
二
女
二
共計
四

男
一、〇一〇
女
七
共計
一、〇一七

東北年鑑 (民國二十年)

司法

六九七

東北年鑑 (民國二十年) 司法

民國十七年末 共計 八三三
 民國十六年末 共計 二〇七
 民國十七年 共計 一〇四七
 民國十八年 共計 九八六
 民國十九年 共計 一〇四七
 民國二十年 共計 九八六

犯罪類別及罪犯之統計 (民國十八年)

類別	中國	日本	其他各國	合計
妨害國家尊嚴罪	1	1	1	3
妨害公務執行罪	1	1	1	3
脫逃罪	1	1	1	3
藏匿犯人及湮滅證據罪	1	1	1	3
騷擾罪	1	1	1	3
放火及失火罪	2	1	1	4
妨害往來罪	1	1	1	3
侵犯居住罪	1	1	1	3
關於鴉片罪	2	1	1	4
偽造通貨罪	2	1	1	4
偽造文書有假証券罪	1	1	1	3
偽証罪	3	1	1	5
誣告罪	3	1	1	5
猥褻姦淫及重婚罪	5	1	1	7
賭博罪	6	1	1	8
關於禮拜所及墳墓罪	1	1	1	3
贓罪	1	1	1	3
賍職	1	1	1	3

六九八

全	上	一二二號	請求工賃	鄭寶田住遼寧西塔	民國十八年九月二十五日裁判	原告勝訴
全	上	一三五號	索取除欠	馮朱氏住遼寧北市場	民國十八年十月七日裁判	駁斥
全	上	一三六號	索取貸款	李長春住遼寧北市場	民國十八年十月七日裁判	中止
全	上	一三七號	全	楊春湖住遼寧北市場	全	中止
全	上	一五一號	請求契約費	張漢臣住遼寧霞町	民國十九年十一月二十四日裁判	原告勝訴(被告控訴中)
全	上	一六四號	請求住戶移居	徐鳳鳴住遼寧大西關	全	未決
全	上	一七〇號	索取除欠	復勝祥住日站柳町	民國十九年一月十五日裁判	原告勝訴
全	上	一七一號	全	王永清住遼寧大西關	全	中止
全	上	(民)五號	索取包工資	孫萬令住日站松島町	全	原告勝訴
全	上	二五號	索取房租	田世官住撫順	民國十九年十月二十九日裁判	和解
全	上	四四號	請求交付石炭	李景明住遼寧南市場	全	駁斥
全	上	四五號	全	全	全	全右
全	上	四六號	全	全	全	全右
全	上	一二三號	索取除欠	鄧增田住遼寧松島町	民國十九年十月十五日裁判	和解
全	上	一二四號	索取除欠	鄭增田住遼寧松島町	民國十九年十月二十七日裁判	和解
全	上	一六〇號	請求住戶移居	花友義住遼寧小西邊門	民國十九年十一月十七日裁判	原告勝訴
全	上	二一四號	索取除欠	劉其學住撫順	民國二十年二月二日裁判	和解

教

育

遼寧省教育概况

現况

遼寧全省公私立各級學校，十八年度統計，共計一萬零四百零四校。學生人數，共計六十四萬一千三百四十三名，占全省人口總數百分之五弱（全省人數共一千六百三十六萬六千餘人）。較諸十七年度

，學校約增加四百校，學生增加二萬餘人。其進展之速，可見一斑。
茲將最近四年遼寧全省學校教育統計比較，及十八年度教育統計，表列於下：

最近四年遼寧全省學校統計比較表

年 度	學 校 數	學 生 總 人 數	教 育 總 人 數	職 員 總 人 數	全 年 經 費 (單 位 國 幣 一 元)	經 費 照 奉 大 洋 十 元 核 發 折 合 現 洋 五 角 計 算
十五年度	九,五七六	六二三,〇二八	五,三〇八	一,七二八	一〇,一〇四,四〇二	經費照奉大洋十元核發折合現洋五角計算
十六年度	一〇,六八六	六八五,六八六	一七,二三一	三,七八七	二七,一四四,五七六	經費照奉大洋十元核發折合現洋四角五分計算
十七年度	一〇,〇七六	六二四,五五八	一五,六二一	二,五四〇	五,四九五,五八七	經費照奉大洋十元核發折合現洋四角五分計算
十八年度	一〇,四〇四	六四一,三四三	一七,〇四六	三,〇三八	一六,三五五,五〇一	經費照奉大洋十元核發折合現洋四角五分計算

十八年度遼寧全省教育統計表

校 別	學 校 數	學 生 數	數 畢 業 生 數	教 員 數	職 員 數	全 年 經 費 (單 位 現 洋 一 元)
初級教育						
幼稚園	一四	六三一	八九九	二〇	七	一〇,七二九
初級小學	九,一四七	四一七,八六五	一五四,八九九	一一,二七五	一,四二一	八,七九〇,七七〇
高級小學	四五六	三一,七九五	二八,四〇四	一一,五一	四四五	一,三九四,四一一

東北年鑑 (民國二十年)

教 育

東北年鑑 (民國二十年) 教育

完全小學	四九三	一〇一、六六〇	四二、一八九	二、六一三	五二六	一、四六四、七五八
其他小學	一九	一、一三九	一、〇二一	三三	五	三七、四四一
初級中學	九九	一六、〇七一	六、一一〇	六二六	一七〇	七〇三、三二九
高級中學	五	四二三	三二〇	二五	八	四二、一〇七
完全中學	一八	五、六五九	八〇二	三六七	一〇二	九八〇、〇一五
師範學校	九八	七、七四二	三、四七九	四八四	一五四	六七四、七七八
職業學校	四九	二、八三四	一、五八三	一六六	六七	二四二、五五二
其他中學	二	一八三	一六四	一九	一五	五二、二二九
專門學校	一	七一	九	二九	九	三一〇、四一二
大學校	三	一、二七〇	一五九	二一八	一〇九	一、六四七、九七〇
計	一〇、四〇四	六四一、三四三	二四〇、〇三八	一七、〇四六	三、〇三八	一六、三五一、五〇一

總計 一〇、四〇四 六四一、三四三 二四〇、〇三八 一七、〇四六 三、〇三八 一六、三五一、五〇一
 三校暨私立者一校為最多，遼陽縣公立者
 二校，開原公私立者各一校次之；海城、
 鐵嶺、鳳城、莊河、通化等縣公立者各一
 校。學生總數，六百零三名。全年經費，
 計增設三校。
 茲將最近四年遼寧全省幼稚園統計比
 較，暨十八年度統計表列於下：

遼寧全省，共有幼稚園十
 四校。省立者，僅有女子師範附屬幼稚園
 一校。縣立者共十三校；以安東縣公立者
 最多。學生總數，六百零三名。全年經費，
 計增設三校。
 茲將最近四年遼寧全省幼稚園統計比
 較，暨十八年度統計表列於下：

年 度	省 立	縣 立	學 生 數	學 業 生 數	教 員 數	職 員 數	常 年 經 費 (單 位 國 幣 一 元)	附 記
十五年度	一	五	一九二	八六	四	六	二〇、〇九九	經費照奉大洋十元折 合現洋五角計算
十六年度	一	七	二〇五	七五	五〇	一五	一八、二〇五	經費照奉大洋廿元核 折合現洋四角五分
十七年度	一	一〇	一七六	二六七	七五七	一七	八、〇五五	

十八年度 一 一三 二八一 三五〇 八九九 二〇 七 一〇、七二九

口十八年度遼寧全省幼稚園統計表 (據遼寧教育廳調查)

學校名稱	稱校數	學生數		畢業生數	教職員數	全年經費(單位國幣一元)	設置年月	附記
		男生	女生					
省立女子師範附設幼稚園	一	六一	二九	四四	五	四、六四九	民國十年八月	
遼陽縣公立女子幼稚園	二		九二		四	一、四七六		
海城縣公立幼稚園	一	二二	一八		二	九五四		
鐵嶺縣公立蒙養園	一	一五	二七	三五	二	八四二		
開原縣公立幼稚園	一	二二	一八		一	二九九	民國十九年二月	
開原縣私立幼稚園	一	一五	一五		一	一、九六五	民國十七年二月	
鳳城縣公立幼稚園	一	二〇	一一	二一	一	五〇〇	清宣統元年九月	
莊河縣公立幼稚園	一	三七	三三	三二	四	九四八		
安東縣公立幼稚園	四	六七	五九	九二	四	七二〇		
通化縣公立幼稚園	一	二三	二九		三	九四八	民國十八年三月	
共計	一四	二七二	三三一	二二四	一七	一三、三〇一		

【小學校】遼寧全省，十八年度，各級小學，共一萬零一百十五校。內中初級小學，九千一百四十七校，高級小學四百五十六校，完全小學四百九十三校，其他小學十九校。小學校學生數，共六十萬

口最近四年遼寧全省小學校統計比較表

零六千三百九十九人。分類表列於下：
 類別 初級 高級 完全 其他
 省立 立 八、四九六 四一四 四三七 一六
 縣立 一八

教育

茲將最近四年遼寧全省小學校統計比較，表列於下：

年度	初學	級高	級完	全其	他學	生總數	全年經費(單位國幣一元)	附記
十五年度	八、七〇五	六六八	六〇三、二七三	一五	八、二八九、〇五一	八、二八九、〇五一		
十六年度	九、〇八九	七〇四	六一九、一六〇	一四	二一、〇五三、五四一	二一、〇五三、五四一		
十七年度	八、八八〇	四八七	五八七、九〇九	一九	三、六九一、〇五二	三、六九一、〇五二		
十八年度	九、一四七	四五六	六六六、四五九	一九	一、六八七、三八〇	一、六八七、三八〇		

【省立小學】省立小學，其經費由省庫支出。學制係採用完全小學制。十八年度，全省共計十八校。在省垣者十三校，其餘五校，附設於鳳城之第二師範，蓋其第三師範，錦西之第四師範，東豐之第一師範。最近四年遼寧省立小學統計比較表列於下：

茲將最近四年遼寧省立小學統計。比較表暨十八年度省立完全小學統計表，分列於下：

年度	初級	高級	完全	其他	學生總數	全年經費(單位國幣一元)	附記
十五年度	一三	一四	一	一	八、一一六	一八〇、一五五	
十六年度	一六	一七	一	一	九、三八九	一七〇、四八七	
十七年度	一七	一八	一	一	一一、四九五	二一六、八二二	
十八年度	一八	一九	一	一	一二、九八九	八二七、八八〇	

口十八年度遼寧省立完全小學校統計表 (據遼寧教育廳調查)

學校名稱	級數	男學生	女學生	畢業生總數	教職員數	常年經費(幣一元)	設置年月	所在地
省立第一小學校	三	九六	四六	三三	三	三、〇〇一	清光緒三十年十一月	省城大東關
省立第二小學校	三	九六	四六	三三	三	三、〇〇一	民國十年七月	省城西邊門外

省立第三小學校 三 一,〇六八
 省立第四小學校 三 一,〇三三
 省立第五小學校 一八 一,〇六八
 省立第六小學校 一四 一,〇六八
 省立第七小學校 一五 一,〇三三
 省立第八小學校 二一 一,〇六八
 省立第九小學校 八 一,〇三三
 省立第十小學校 三三 一,〇三三
 省立第十一小學校 三三 一,〇三三
 省立第一師範附屬小學校 一八 一,〇六八
 省立第二師範附屬小學校 二 一,〇三三
 省立第三師範附屬小學校 二 一,〇三三
 省立第四師範附屬小學校 三 一,〇三三
 省立第五師範附屬小學校 二 一,〇三三
 省立女子師範附屬小學校 一八 一,〇三三
 省立第四高級中學附屬小學校 一 一,〇三三
 共計 十八校 一,二一九

縣立小學
 [1] 初級小學 遼寧全省五十八縣，縣各設有初級小學校。校數多寡不等，以遼陽縣之四百九十六校為最多，安圖縣省七校為最少。
 [2] 高級小學 遼陽等三十六縣，各設有高級小學。以遼陽縣之五十三校為最多，北鎮、遼寧、懷德、復縣等五縣之一校為最少。
 [3] 完全小學 遼陽等三十六縣，

各設有完全小學。遼陽縣固有省立各完全小學，未另設立。各縣中以遼陽縣之四十校為最多，遼中安廣二縣之二校為最少。

東北年鑑 (民國二十一年) 教育

口十八年度遼寧省各縣初級小學統計表

縣別	立校	私立	男	女	總數	畢業生數	教職員數	常年經費 (單位國幣一元)
瀋陽縣	四六五	一三	二七、九六六	二、四四六	二、四一四	五八六	五八〇	五、一八一、六四〇
遼陽縣	四七七	一九	三一、五九八	一、三一九	一、四二四	二、二一四	六二八	二、七七一、六三八
錦縣	二二八	二六	一一、三八七	一、五二二	一、三〇三	二、三〇三	三四〇	二、八〇三
新民縣	三六二	三六	一四、三五六	三、三七四	一、二八一	一、〇二〇	四一六	一、六四〇、〇〇三
營口縣	一一七	八	七、四五八	一、八〇〇	二、二六	二、二六	二九一	六、六二六
錦西縣	一九二	四	七、一四八	一、九八〇	二、一六	二、一六	二一一	五、〇六八
盤山縣	一二九	七	五、五一六	二、〇〇六	五、二九	五、二九	一五三	三、六一六
義縣	二二五	七	一、〇五〇	一、四五〇	一、三四七	一、三四七	三八八	九、五〇一、三八
興城縣	一八〇	一〇	六、六三八	一、二二五	一、五五二	一、五五二	二〇〇	五、〇〇三、八四
遼中縣	二三四	一〇	一一、二三八	五、二八四	一、九四四	一、九四四	四六二	一、三一〇、〇三三
海城縣	三九七	三五	一九、〇八〇	三、六〇〇	四、二九五	四、二九五	五〇三	一、九四、四〇〇
蓋平縣	三七九	八	二二、八八八	一、一九二	六、〇二八	六、〇二八	八五八	一、六六、九六二
鐵嶺縣	二四〇	一八	一三、二三〇	二、三七五	二、四八三七	二、四八三七	三五七	一、三五、三〇四
開原縣	二八九	三	一三、七七〇	三、六五二	二、三〇〇	二、三〇〇	四一九	一、五二、八二七
北鎮縣	一九五	八	八、一三四	一、七一一	四、七一一	四、七一一	二九九	九、五〇、〇二九
綏中縣	二二九	三	八、九一六	七、二〇〇	三、三八八	三、三八八	三四一	一、七、四五八
彰武縣	三八	三六	二、二一〇	二、二六	三、三三一	三、三三一	七九	六、五〇九
黑山縣	二四四	三	九、八四〇	二、〇〇〇	三、三三七	三、三三七	二六五	四、九、三六六
東豐縣	七六	三	三、五三七	三、五二	六、二〇	六、二〇	一三二	二、六、九四四
西安縣	一〇四	四	五、五三五	一、九三	四、七九	四、七九	二八七	五、六、七九六

東北年鑑（民國二十年）

四豐縣	一二〇	一〇	六、六七八	一、五〇七	一、四六七	一八五	五三、八五〇
台安縣	一六六	五	八、四〇七	一三一	一、四四八	一九五	五六、二八八
海龍縣	五〇	五	四、三一五	五三四	六一一	一九一	四八、六六四
長白縣	一二		三六〇	二九	七	一二	四、九四二
新賓縣	一二四		八、七〇二		一、六四四	三一二	七二、八五一
鳳城縣	二三四	一一	一一、四九八	二五〇	二、六八六	二六八	一〇〇、三〇二
莊河縣	三六一	五	一八、五八八	六七二	三、一三八	四一三	一一一、四七七
輝南縣	二二		一、七〇〇	二八三	二七七	七三	三〇、一三一
復縣	四〇六	四	一六、一〇〇	九六六	二、〇五七	四三六	九三、二九〇
岫巖縣	一六九	四五	八、三六六	五七二	一、七三八	二二九	七七、三一二
撫順縣	一九二	五	六、四四三	二〇五	二、一三六	二一八	一五六、〇八一
本溪縣	二〇三	九	一〇、〇四二	一、〇四五	二、一九九	四四一	一一三、六六七
通化縣	五五		四、六三一	四二三	七、五七二	一一四	四〇、三六七
桓仁縣	七六		二、九四三	二三〇	一一、八九五	八九	三三、四九六
輯安縣	五五		二、〇五五	六〇〇	二、七五八	六七	二四、四二六
臨江縣	二五		一、八六九	七三三	五四六	五一	二〇、一八四
安東縣	一三九	一四	七、〇四六	二九九	八四五	一六五	五七、四一五
寬甸縣	九七	六八	九、四〇三	二九九	一四、六二五	二六六	一三〇、四三五
撫松縣	九		五六七			一六	六、七一六
安圖縣	七		二六七	八	一一	八	二、〇三九
柳河縣	二四		一、二一〇	一九九	一、七〇七	四〇	一〇、七二八
昌圖縣	三〇六	二	一一、九四三	三、五二六	五七五	二九四	一二六、〇六七
鴻南縣	一八		六九〇	一七一	二三	三二	一一、五九九
法庫縣	一四九	七四	一〇、七四三	一一六	二、三〇四	二八〇	八八、一九一

教育

七〇七

東北年鑑 (民國二十年) 教育

縣別	公立	私立	男	女	總數	畢業生數	教職員數	常年經費 (單位國幣一元)
遼源縣	二五	一	一,二一八	一四六	一,三六四	二二二	三六	二九,二一七
開通縣	二四	一	九八五	一〇〇	一,〇八五	八一	四九	二二,一七四
洮安縣	一一	三	五八六	一〇〇	六八六	四〇	二二	五,五八六
安廣縣	一七	八	七八七	一〇八	八九五	一五	二七	七,七八七
突泉縣	一一	一	六一九	七八	七〇七	一〇四	一八	五,六一三
鎮東縣	一七	一	六七六	九三	七六九	八五	二九	七,四七〇
梨樹縣	六七	二	四,六三〇	一,〇七九	五,七〇九	六五六	二一八	三三,〇二五
懷德縣	一四八	一	三,九七〇	七〇〇	四,六七〇	五八五	二二二	二五,六六四
康平縣	一三一	三二	五,七八九	一,七〇五	七,四九四	一五六	一七八	六八,四四四
雙山縣	二七	七	五五九	一四	五七三	一〇四	三〇	七,四四八
瞻榆縣	二六	七	一,五三二	一五九	一,六九一	一一二	三八	一〇,四六一
通遼縣	五四	二	二,六五二	六九六	三,三四八	二九二	一一〇	五三,五三八
清原縣	八七	二	四,三三八	二五七	四,六四五	二九九	一二七	三九,五二三
合川縣	一一	二	六九一	二四五	九一六	一一一	三七	一一,〇一四
總計	八,四九六	六五一	四二,六九〇	四,九六二	四七,六五二	一,五四八	九六六	八,七九〇,七七〇

口十八年度遼寧省各縣高級小學校統計表 (據遼寧教育廳調查)

縣別	公立	私立	男	女	總數	畢業生數	教職員數	全年經費 (單位國幣一元)
遼陽縣	四〇	八	三,九一五	一七四	四,〇八九	六二六	三四七	七二,三〇八
錦縣	一三	七	三,六二二	八四八	四,四七〇	五,八二〇	一一一	七六,四八六
錦州縣	一三	七	六七九	三四七	一,〇二六	四七八	五一	二八,三三〇

東北年鑑 (民國二十年) 教育

縣別	公立校數	私立校數	男學生數	女學生數	畢業生數	教職員數	全年經費(單位圓)
開通縣	三	一	一四五	三〇	三二	一一	五、一八六
鎮東縣	二	—	四八	一六	二三	五	二、二六〇
梨樹縣	七	—	二七四	八三	四〇三	三一	二五、四六二
懷德縣	一	—	一〇五	—	—	五	二、四〇五
康平縣	八	—	三六五	六〇	二五一	一九	九、六六〇
瞻榆縣	二	—	七五	—	二六	七	一、六四八
通遼縣	九	—	三七九	二八	一一七	二三	一一、一四七
清原縣	九	—	六六八	四〇	二七三	二四	二七、五五七
金川縣	四	—	一八一	二一	三九	一七	三、五八〇
總計	四一四	四二	二、八、五一四	三、二八一	二八、四〇四	一、五九六	一、三九四、四一一

口十八年度遼寧各縣完全小學校統計表

(據遼寧教育廳調查)

縣別	男學	校數	校數	男學生數	女學生數	畢業生數	教職員數	全年經費(單位圓)
遼陽縣	四三	四	四	八、三三三	一、四四六	一一、四四〇	一八〇	一四九、二〇〇
新民縣	三四	—	—	五、二七五	一、三三一	一、九〇一	一九七	九一、五一六
營口縣	一一	—	—	二、二四一	二四六	六五七	七六	三八、五四四
錦西縣	三	—	—	六四九	—	七七	二七	九、九四〇
遼中縣	一	—	—	三五二	—	一八九	一七	七、九六二
海城縣	一七	—	—	三一七	—	七二四	一〇二	二三、三六三
鐵嶺縣	四	—	—	九〇九	—	六一二	三六	一八、六六四
北鎮縣	一一	—	—	二、四一〇	—	八七一	九二	三八、四九一

縣別	男	女	總計	男	女	總計	畢業生數	教職員數	全年經費(單位圓)
安廣縣	二	二	四	三三四	六八五	一〇一九	五四	一四	五、五三八
突泉縣	四	四	八	一、四一八	五九二	一、〇一〇	二七	二七	八、〇七一
懷德縣	七	七	一四	一、四一八	五九二	一、〇一〇	七三	七三	二八、三三四
雙山縣	四	四	八	四九九	一一一	六一〇	五一	二〇	七、四三二
總計	四二八	四二八	八五六	四七、七二二	八九一、七九〇	一、一六七、〇〇〇	一、一六七、〇〇〇	二、八二一	一、一四六、八七八

口十八年度遼寧省各縣其他初等學校統計表

(據遼寧教育廳調查)

縣別	男	女	總計	男	女	總計	畢業生數	教職員數	全年經費(單位現洋一元)
遼中縣	一	一	二	三七	二	三九	二	三	一、三九〇
西豐縣	一	一	二	六二	四〇	一〇二	二四	三	一、四四二
岫巖縣	一	一	二	三〇	二	三二	二	三	二七、五八八
昌圖縣	三	三	六	二五六	六七	三三三	一七	八	六、〇四〇
法庫縣	一〇	一〇	二〇	三七五	二七〇	六四五	九八〇	二一	六、〇四〇
總計	一六	一六	三二	七六〇	三七九	一、一三九	一、〇二一	三八	三七、四四一

●中等教育

【中學校】十九年夏，國府舉行第二屆全國教育會議。對於全國中小學校，特加重視。議決今後提倡與改進中小學教育，當以縣為中心。故教育廳對於中小學教育，最近四年遼寧全省中學校統計比較表

教育，勵行提倡。如擴充學校學級，增加教育經費，修建固定校舍，改進教育事項，兼籌並進。對於各私立初中，限制充廢。故遼寧全省中學教育之發展，日益蒸蒸日上。而中學校之數量，及設備之完善，亦為東北各省區之冠。計全省五十八縣之中，未設立中學者，僅有五縣。教育廳正在促令添設，不久可望實現。前途之發展，更無止境。茲將最近四年遼寧全省中學校統計比較，暨十八年度統計表，分列於下：

年 度	初 學	高 級	校 數	級 完	全 數	學 生 總 數	全 年 經 費 總 數 (單 位 國 幣 一 元) 附 記
十五年度	六〇	一四	一三、二四九	一四	一八、一〇三	九八一、五一三	
十六年度	八〇	一五	一六、九五八	二	一六、九五八	三、八七〇、九二九	
十七年度	八九	一五	二二、一五三	一八	二二、一五三	一、四五七、五八二	
十八年度	九九	五	一八	一八	二二、一五三	一、七二五、四五一	

□十八年度遼寧全省中學校統計表

類 別	校 數	學 生 數	教 職 員 數	全 年 經 費 (單 位 國 幣 一 元) 附 記
省立初級中學	五	一、二〇四	七一	八九、七三二
完全中學	一三	四、五〇四	三五二	五九〇、二二七
縣立初級中學	八九	一三、四五八	六三四	五三〇、九四三
高級中學	五	四二三	三五	四二、一〇七
私立初級中學	五	一、四〇九	七七	八二、六五四
完全中學	五	一、一五五	一三七	三八九、七八八
總 計	一二二	二二、一五三	一、三〇六一	七二五、四五二

【初級中學】十八年度全省初級中學

，省立縣立私立，共計九十九校，學生一萬六千零七十一名。其中，省立者五校，學生一千二百零四名，縣立者八十九校，學生一萬三千四百五十八名；私立者五校，學生一千四百零九名。較諸十五年度，增設三十九校。

【高級中學】十八年度全省高級中學，僅有縣立者五校，學生四百二十三名。即遼陽縣公立者各一校，營口開原莊河三縣公立者各一校。

【完全中學】十八年度全省完全中學

，共計十八校，學生五千六百五十九名。

其中，省立者十三校，學生四千九百八十四名；八校設於省垣，五校分設於錦縣遼源營口及安東縣。私立者五校，學生計一千一百五十五名；校址均在省垣；坤光又會兩校，係外國教會主辦者。

茲將各級中學校，分列表列於下：

□十八年度遼寧省立初級中學校統計表 (據遼寧教育廳調查)

學校名稱	級數	學生數	畢業生數	教職員數	全年經費 (單位國幣一元)	設置年月	所在地
省立第一初級中學校	一〇	四六一	一二六	二四	四四、九五八	民十八年七月	省城大南關
省立第二初級中學校	一一	四四二	五〇	三一	四三、四五九	民十六年二月	省城小南關
省立女子第一初級中學校	一	六六	一〇	一〇	一、三一五	民十九年三月	省城小北關
省立師範專修科附屬初級中學校	三	一一一	二五	六		民十六年七月	省城大西關
省立第一女子工科職業附設初級中學校	二	一二四				民十八年七月	省城大東門外
總計	二七	一、〇一四	一九〇	二〇一	七一	八九·七三二	

□十八年度遼寧省垣私立初級中學校統計表 (據遼寧教育廳調查)

學校名稱	級數	學生數	畢業生數	教職員數	全年經費 (單位國幣一元)	設置年月	設立者	所在地
私立興權中學校	六	三三八	一八	三二、一二八		民十八年三月	吳泰勳	省城小河沿
私立成城中學校	六	四〇〇	八九	一四	二三、九五二	民十四年九月	李象庚	省城小南關柴火市
私立育才中學校	四	二八七	四五	一七	八、六二四	民十六年二月	袁兆清	省城大南關
私立文華中學校	五	一二三	五	七	五、三五〇	民四年二月	蘇格蘭基督教堂	省城大東邊門外
私立中法中學校	六	二七一	九	二一	一二、六〇〇	民十二年三月	天主堂	省城小南關
總計	二七	一、四〇九	一四八	七七	八二、六五四			

□十八年度遼寧省各縣初級中學校統計表 (據遼寧教育廳調查)

校 別	公 學	立 校	私 立	數 立	男 學 生		女 生		生 數	學 業 生 數	教 職 員 數	全 年 經 費 (單 位 國 幣 一 元)
					男	女	男	女				
潘陽縣		五			七〇六		一	二五	二八四	三	二六、五四〇	
潘陽縣		六			三八一		一	二五	二八	六	八〇、八六〇	
錦 縣		一		三	四四三			九〇	二八	三〇	三三、七〇八	
新民縣		二		一	四一三			四三		一七	一三、四四八	
營口縣		二			四三〇			四三		二一	一〇、八三六	
錦西縣		一			七九					四	二、三四四	
盤山縣		一			二一					三	一、四一九	
義 縣		一			一九五					八	七、二八四	
興城縣		一			一二五					九	四、五九六	
遼中縣		一			二八六					八	八、四〇〇	
海城縣		三			三三四			八		二	一五、二〇二	
蓋平縣		一			五一六					一	一四、四〇八	
鐵嶺縣		二			五四〇			一一三		二	一八、八七七	
開原縣		二			六五五			一一二		四	二八、四五二	
北鎮縣		一		一	二二〇					一	一〇、〇一九	
綏中縣		二			一七〇					七	三、六一四	
彰武縣		一			一〇五					五	二、九七一	
黑山縣		一			二二〇					九	八、二二〇	
東豐縣		二			二五四					四	七、〇〇七	
西安縣		一			二五四					一	九、九四九	
西豐縣		一			三三五					〇	九、六七一	
東 北											七一五	

東 北 年 鑑 (民 國 二 十 年)

教 育

東北年鑑 (民國二十年) 教育

縣別	公立	私立	立數	男	女	學生數	畢業生數	教職員數	全年經費 (單位國幣一元)
台安縣	一		一	一九一	三八	二八	三五	五	五,三一八
海龍縣	三		一	三〇九	三八	三三	二二	三	一五,三八三
長白縣	一			二二二			三	三	二,七四七
新賓縣	二			二九九			一	一	一,一一一
鳳城縣	二			三三二			二	二	一,四九六
莊河縣	二		一	四二〇			一	一	一七,七一〇
輝南縣	一			二七			三	三	二,四〇五
復縣	一			一五五			七	七	四,二六六
岫巖縣	一			一八一			一〇	一〇	七,九五〇
撫順縣	二			六四九			二〇	二〇	一五,八二八
本溪縣	二			一四五			七	七	五,九二四
通化縣	二			一三三			一	一	七,八五二
桓仁縣	一			一八〇			八	八	八,八五八
輯安縣	一			八六			七	七	六,一九八
臨江縣	一			二〇			三	三	二,四六八
安東縣	二		一	二七四			二	二	一七,五四四
寬甸縣	一			一三〇			七	七	五,四四二
安圖縣	一			二三			三	三	一,九六〇
柳河縣	一			一一七			八	八	四,二八〇
昌圖縣	一			二〇七			八	八	六,四一〇
洮南縣	一			一一一			七	七	五,〇六六

法庫縣 一二三 五 二三五 三〇 九、〇〇四

開通縣 一 三六 三一 一、三五六

梨樹縣 一 二一 二一 二、五二八

懷德縣 一 一五 一五 五、六九〇

康平縣 一 六〇 六〇 一、八九六

雙山縣 一 四五 四五 一、二六〇

通遼縣 一 八二 八二 六、一七六

清原縣 一 四〇 四〇 四、二〇〇

金川縣 一 四四 四四 二、〇〇二

總計 一三三 一、二一、六六九 七八九 七五五 六三四 五三〇、九四三

○十八年度遼寧省各縣高級中學校統計表 (據遼寧教育廳調查)

縣別 公立 私立 立男 立女 生數 畢業生數 教職員數 全年經費(單位國幣一元)

遼陽縣 一 一 一 二六二 二九五 一四 二八、〇八五

營口縣 一 一 一 一一七 二五 九 七、四九一

開原縣 一 一 一 二八 二 六 二、七九四

莊河縣 一 一 一 一六 一 四 三、三七七

總計 四 四 一 四二三 三二〇 三三 四二、一〇七

○十八年度遼寧省立完全中學校統計表 (據遼寧教育廳調查)

學校名稱 級數 學生數 畢業數 教職員數 全年經費(單位國幣一元) 設置年 月 所在地點

省立第一高級中學校 一四 五八七 七六 四三 五八、〇四五 清光緒三十二年十一月 省城大北邊門

省立第二高級中學校 七 二九五 五四 一五 二七、三三四 民國三年七月 錦縣

東北年鑑 (民國二十年) 教育 七一一

學校名稱	級數	男生	女生	畢業生數	教職員數	全年經費 (單位圓)	設置年月	設立者	所在地
省立第三高級中學校	一三	五二〇	四二	二七	二五	五五、八二二	民十一年十一月		省城北陵
省立第四高級中學校	五	一九〇	四二	二五	二四	四四、五〇九	民九年七月		遼源縣
省立第一女子高級中學校	一〇	一八二	四八〇	八九	二四	三三、三二九	清光緒三十二年七月		省城大東門內
省立第一農科高級中學校	五	一八二	八三	一三	一三	三二、六三四	民十六年八月		省城西塔灣
省立第一工科高級中學校	一二	四五八	三三	三二	三二	七〇、〇九九	清光緒三十二年十一月		省城大西關
省立第二工科高級中學校	一五	四一一	四六	四一	四一	六七、六二一	民十三年三月		省城大東關
省立第一商科高級中學校	一〇	三五〇	二六	二九	二九	五二、二六六	清光緒三十二年十月		省城大西關
省立水產高級中學校	六	一九六	二〇	二〇	二〇	四〇、四六三	民十二年六月		營口縣
省立東遼林科高級中學校	五	二三七	二〇	一九	一九	三三、二八八	民八年八月		安東縣
省立東遼商科高級中學校	八	二一五	三一	二四	二四	二四、〇二七	清宣統二年二月		安東縣
東北大學附屬中學校	八	一三四	一三四	四〇	四〇	五〇、八〇〇	民十五年九月		省城大南關
總計	一八四	五〇四	四八〇	六三四	三五二	五九〇、二二七			

口十八年度遼寧省垣私立完全中學校統計表 (據遼寧教育廳調查)

學校名稱	級數	男生	女生	畢業生數	教職員數	全年經費 (單位圓)	設置年月	設立者	所在地
私立同澤中學校	一二	四一八	一一〇	四七	三三	三一四、三二〇	民十四年六月	張漢卿	省城小河南
私立同澤女子中學校	八	二三〇	三三	三三	三三	五七、六〇〇	民十六年二月	張漢卿	省城大西門內
私立坤光女學校	七	一三五	三六	二六	二六	六、九五八	民元年二月	蘇格蘭傳教士	省城小河南
私立文會中學校	五	六九	一一	一一	一一	一〇、九〇〇	清光緒二十二年二月	基督教會	省城商埠地
私立馮庸大學	七	三〇三	附馮庸大學內				民十六年十月	馮庸	省城西郊

總計 三九 七九〇 三六五 一六八 一三七 三八九 七八八

【師範學校】十八年度，遼寧全省師範學校七校，學生二千一百零六人；省立師範專修科一校，學生四十四人；縣立師範學校暨師範講習科五十四校，學生五千七百四十二人。其中，省立師範學校七校，暨師範講習科，共計九十八校，學生七千七百四十二人。最近四年統計比較表，暨十八年度統計比較表，分列於下：

最近四年遼寧全省師範學校統計比較表

年度	學校數		學生數		畢業生數		教職員數		全年經費(單位國幣一元)	
	男	女	學生	畢業生	教職員	全年經費	附	附		
十五年度	四九	二三	四、七九四	七九七	四〇二	六三八、二二二				
十六年度	五六	二九	五、六八九	一、五一九	四〇三	一六六五、一四二				
十七年度	五八	三一	六、九五四	二、八九〇	五六六	三四二、七六七				
十八年度	六二	三六	七、七四二	三、四七九	六三八	六七四、七七八				

十八年度遼寧全省師範學校統計表

類別	校數	學生數	畢業生數	教職員數	全年經費(單位國幣一元)	附
省立師範學校	七	二、一〇六	七二二	一四三	二二六、〇〇一	
省立師範專修科	一	四四	二六	九	二四、六〇八	
縣立師範學校	五四	五、七九七	二、七六七	四九四	四四三、七七七	
縣立師範講習科	六二	七、九三七	三、五〇五	六四六	七〇四、三八六	

十八年度遼寧省立師範學校暨師範講習所統計表 (據遼寧教育廳調查)

學校名稱	級數	男學生	女學生	畢業生數	教職員數	全年經費(單位國幣一元)	設立年月	所在地點
省立第一師範學校	一七	六五六	三三	五五	四七	一七九	民八年十月	省城小南關
省立第二師範學校	七	一七六	五三一	二二	四五	六〇六	民三年六月	鳳城縣

東北年鑑 (民國二十年) 教育 七一九

東北年鑑（民國二十年） 教育

學校名稱	級數	男學生	女學生	畢業生數	教職員數	全年經費(單位圓)	設立年月	所在地點
省立第三師範學校	六	二七四	四四	一七	一七	三七、三〇二	民三年六月	蓋平縣
省立第四師範學校	六	一七六	二一	一八	一八	三八、四九〇	民三年九月	錦西縣高橋
省立第五師範學校	六	四二〇	六六	一五	一五	四〇、四二四	民三年八月	東豐縣
省立女子師範學校	四	一六一	一七	一六	一六	二七、〇〇〇	清光緒三十三年七月	省城大東門內
省立第四高級中學	三	八二	附第四高中內	九	九	二四、六〇八	民九年七月	遼源縣
附設師範學校	二	四四	二六	一五二	一五二	二五〇、六〇九	民十六年三月	省城小南關
省立師範專科學校	二	一一、九八九	七三八	共計	共計			
<p>共計 五二、一、九八九 七三八 一五二 二五〇、六〇九</p>								
<p>□十八年度遼寧省各縣師範學校統計表（據遼寧教育廳調查）</p>								
縣別	公立	私立	男學生	女學生	畢業生數	教職員數	全年經費(單位國幣一元)	
瀋陽縣	二		一八〇	一四	五一	二六		二四、五五六
遼陽縣	二		一六八	一四	三〇七	二二		二六、八〇〇
錦縣	二		四四	三五	二四	六		六、七七六
新民縣	二		二〇二	四五	二九	一〇		一〇、六五四
營口縣	二		一〇二	五三	五七	二一		一四、三三三
盤山縣	一		八二	六〇	二一	六		四、七二〇
義縣	二		六四	六〇	二一	一		六、六四〇
興城縣	一		四二	四二	三一	三		四、九〇七
遼中縣	二		一五七	三六	四八九	一三		一四、一三六

海城縣 蓋平縣 鐵嶺縣 開原縣 北鎮縣 綏中縣 彰武縣 黑山縣 東豐縣 西安縣 西豐縣 台安縣 海龍縣 新賓縣 鳳城縣 莊河縣 輝南縣 復縣 岫巖縣 撫順縣 本溪縣 通化縣 桓仁縣 東北

年

鑑

(民國二十年)

教育

一 一 二 二 二 二 二 一 一 二 三 一 二 二 三 一 一 二 二 二 二 二 二 三

四七 六七 一二五 一一一 一〇六 三二 一五七 一〇五 九五 三四 一五二 七一 一五三 二二 五九 二〇 一三五 一四五 一五六 七九 二二九

四二 六五 三一 三七 二七 九 五〇 七二 四〇 七二 一九 七二 二二 四〇 四〇 三三 三〇 三七

一九四 九三 二六 四六 三五 四八 七六 八三 二四 四〇 三三 一〇二 五三 二二 六六 二三 一八四

四 六 八 一三 八 一二 八 一六 六 一〇 一三 三 一〇 一六 一七 四 五 五 一二 一五 一五 八 二〇

七二一 三、五〇〇 五、五六二 七、四四四 一〇、八三二 一〇、五五二 七、六三〇 六、三九二 一三、三一四 一、八二四 七、七一 八、八八七 二、〇六四 一〇、九一一 一〇、九一一 一八、七四四 二、二四〇 四、七五九 三、九二五 一二、三六二 一三、〇二六 一一、二七五 六、一一八 一七、〇九三

金周縣

總計 九〇

四、四一七

一、三八〇

二、七六七

四九四

二、九五六
四四三、七七七

【職業學校】十八年度，省立職業學校，計有六校。各縣縣立者，共計三十九校。分列表列如下：
口十八年度遼寧省立職業學校統計表 (據遼寧教育廳調查)

學校名稱	科級數	學生數	畢業生數	教職員數	全年經費(單位國幣一元)	設立年月	所在地點	實習廠或工廠狀況	
省立第一工科學校	金工科	一四〇	一四	四	八、〇六七	民十二年二月	省城大四關	鑄工廠 鍛工廠	
省立第二工科學校	製革科 印刷科	三八五	九	二一、三三〇	民十一年八月	省城小河沿	印刷工廠 製革工廠	工廠 製革工廠	
省立第一農科學校	園藝科	二四二	一九	五	一四、五九八	民十六年七月	省城西塔灣	實習農區佔地二十畝八分	
省第一女子工科學校	縫紉科 編織科 刺繡科	七	二六八	一二	二九	五、九二四	民十二年二月	省城大南關	縫紉 編物 刺繡 織襪等室
省立東邊商科高級中學附屬職業學校	商科	二三五	一八	附東邊商中內	附東邊高中內	清宣統二年二月	安東縣	東縣	
省立第四小學附設商科職業學校	商科	一四七	一	八三〇	民十二年八月	省城大南門內			

口十八年度遼寧省各縣職業學校統計表 (據各縣縣政府調查)

學校名稱	稱等級學科	科級數	學生數	畢業生數	教職員數	全年經費(單位國幣一元)	實習工廠狀況	設立年月	所在地點
遼陽縣立職業學校	高小商科	二	八五	三	一、三二〇	校	內	民十二年四月	城內稅課司胡同
遼陽私立女子職業學校	高小工科	一	三九	三	三、〇〇〇	校	內	民十三年二月	二道街
法庫縣立林科學校	初中林科	一	四〇	二	二、一一七	約四百丈	苗圃一處	民十三年十月	西街

學校名稱	稱等	級數	學生數	教職員數	全年經費(單位國幣一元)	實習工廠狀況	設立年月	所在地點		
寬甸縣立職業學校	初中	印刷科	三一	二	一四四	八	五、七八四	印刷工場	民四年二月	東門裡
昌圖縣立農科職業學校	初中	蠶桑	三	九六	二八	八	六、六六四	印刷工場	民十四年一月	北街僧五祠院內
梨樹縣立女子工科職業學校	高小	縫紉編物鞋科	一	二〇	九四	三	三、二一一	工廠三間	民十三年十二月	南門裡學院署內
莊河縣立工科職業學校	初中	蠶桑	二	七四	八〇	六〇	六、五一一	桑園一處	民十四年二月	河南街
新賓縣立職業學校	初中	蠶桑	二	八〇	六〇	六	四、五一一	桑園一處	民十四年二月	河南街
東豐縣立職業學校	初中	農科	一	三五	三	一、八三六	實習農場八百畝		民十六年十月	四平街
撫順縣立女子職業學校	初中	縫紉編物織襪科	一	二四	三	一、六五九	實習工廠二間		民十七年八月	城內
西豐縣立職業學校	高小	印刷科	二	二八	三二	四	一、六九六	工廠五間	民十三年三月	商會對門
西豐縣立女子職業科	高小	蠶桑科	一	三五	二	六二四			民十一年九月	
輯安縣立職業學校	初中	蠶桑科	一	三四	一五	三	二、八六一	園地六十畝	民十三年七月	第一區東園村
蓋平縣立職業學校	初中	園藝科	三	九五	六、三一八	南高家屯約一萬四千四百方尺	實習場在城內		民十四年六月	南關
蓋平私立職業學校	初中	園藝科	一	三〇	一、〇〇〇	德富果園			民十五年八月	熊岳康寧堡
蓋平區立職業小學校	高小	農科	四	一二三	六、六八八	學董果園			民十五年二月	熊岳南康寧堡
蓋平區立商科職業學校	高小	商科	一	四二	五四〇	附設商場			民十二年二月	寧嘉堡
懷德縣立農科職業學校	初中	水稻科	一	三〇	五〇	三	三、七二四	實習場二畝	民十二年八月	桑家屯

義縣縣立乙種工科職業學校	高小 繡染科	一三五	二	一、四二六	實習工廠	民十四年七月	儒學正堂址	
岫巖縣立甲種職業學校	初中 商科	三一六八	一一三	八	六、七五四	商場一處	民十七年二月	城守尉署址
遼源縣立職業學校	初中 編織科	二七六	九五	四	二、〇六五	工場二間	民十七年七月	南街
綏中縣立職業學校	初中 農科	一 二六	二二	三	一、五九六	校園一處	民十四年二月	關帝廟
桓仁縣立職業學校	初中 園藝科	三 八五	三〇	八	一〇、三一五	校園五十四畝	民十五年二月	東關
桓仁縣立女子工業職業學校	初中 縫紉科	二 五八	三〇	八	四、二三六	工藝室二間	民十六年一月	東門裡
鳳城縣立職業學校	初中 林藝科	四 一九八	一三二	九	一三、四七八	農場四十五畝	民十五年八月	文廟後街
鐵嶺縣立第一商科學校	高小 商科	一 四〇	二	二	八三七		民十二年八月	南門裏
鐵嶺縣立第一工科學校	高小 工科	一 二五	二	二	九九〇		民十二年二月	東關沙子溝
鐵嶺縣立第二工科學校	高小 工科	一 一二	二	二	一、〇〇〇		民十三年八月	西門裏
鐵嶺縣立蠶業學校	高小 蠶業科	一 三六	二	二	一、七四二		民六年八月	西門鐘寺後
鐵嶺縣立女子職業學校	高小 縫紉科	一 二〇	二	二	四〇〇		民十五年八月	南關農神廟
鐵嶺區立柞蠶學校	高小 編物科	二 六〇	二	二	八八〇		民十三年八月	一區熊官屯
新民縣立工科職業學校	初中 工科	二 五四	四	五、九九九	印刷製糊	民十六年四月	公發胡同	
安東縣立農科職業學校	高小 蠶業科	三 六一	二	二、〇九八	借用縣立	民十二年三月	第一區武營村	
通化縣立職業學校	初中 木工科	一 三三	三	一、九三八	工廠五間	民十八年八月	東門裏	
開原縣立職業學校	初中 園藝科	四 一二	二一七三	九	七、一二七	林場一處	民十三年七月	城西財神廟址

東北年鑑 (民國二十年)

教育

學校名稱	稱等級學科	級數學生數	畢業教職全年(單位現)實	習工設立年月所在地
西安縣立女子職業學校	高小	一三〇	一、二六四	工廠三間 東門裏
西安私立醫學校	中等醫科	一 二五	一、〇〇〇	附設博施中西醫院內 民十二年三月 西門裏
康平縣立職業學校	初中 園藝科	一 二六	二、〇九〇	校園二十六 附設師中校內 民十二年二月
海龍縣立第一小學校附設職業學校	高小 本科	一 一一	二、〇八一	民十五年十月 他山書院址

◎高等教育

遼寧因水陸交通之便利，一日可達平津。本省中學畢業學生，多負笈前往平津，入各大學及專門學校求學。各縣政府，並給予相當補助費，以資鼓勵。故本省對於高等教育之設備，較為遲滯，職此之故也。民十二年以前，在遼寧省內之高等學校，僅有部設之瀋陽高等師範學校，及私立之醫學專門學校而已。至民國十一年，始由奉天省長公署，聯合吉黑兩省，創辦東北大學，籌備經年，始克成立。遼寧省教育統系，於以完備。民十六年，馮庸捐私產百五十萬，創立馮庸大學。同年，交通部，又在錦縣由部設立交通大學，以造就交通專門人才。十八年，復由遼寧農礦

應，黑龍江省政府，與安區屯墾公署，東北交通委員會，聯合設立農林專科學校。期於最短期間，造成專門農林人才，此遼寧高等教育之概況也。

〔東北大學〕

〔一〕校史 民十以後，東北各省，庶政繁興，百業競起，專門人才，漸感供不應求。十一年，奉天省長公署，倡議聯合吉黑兩省，創辦東北大學，以為百年樹人之計。以舊有文專校址，改辦大學文法科，瀋陽高師校址，改辦理工科。十二年七月招收新生。十月二十四日舉行開學典禮。王永江任校長，彼時學生共計四百八十餘人，教職員五十餘人。十三年，新建北陵校舍落成。五月，建大學工廠。十五年

暑假，開辦附中。十六年十一月，王永江病故，劉尚清繼任為校長。十七年八月，劉尚清因事辭職。經東北保安委員會，委託張學良為校長，劉鳳竹為副校長。九月添招女生五十餘人，開東北教育界之新紀元。十八年，張學良捐私產百五十萬元，建築文法兩院校舍，及體育場，紡紗場，圖書館，科學館等。規模闊大，推為華北大學之冠。是年七月，文科英文學系俄文學系，法科法律學系政治學系，理科算學系物理學系，工科電工學系機械學系等第一班，均修滿規定學程，照章畢業，各授以學士學位。十月，改科為院，為五學院制；原有之文科，法科，理科，工科，及師範部，改稱為文學院，法學院，理學院

，工學院，教育學院。十九年六月，文學院國文學第一班，工學院採治學系第一班，土木學系第二班，亦畢業。綜計由民國十二年，七年之間，畢業十二班，學生一百六十六人。東北天府之國，得此多數專門人才；對於建設事業，自能日新月異，該校將來尚須添設農商醫各學院。前途發展，正未有艾也。

〔2〕設備

一、面積 校址地約一千餘畝，大南關附中校址（即前瀋陽高等師範學校），約八十畝。御花園前之大學工廠，約四百畝。十里碼頭之植物園，約一百畝。綜計大學全部，共佔地一千五百八十餘畝。價值國幣六十餘萬元。

二、建築物

文法院用四層鐵筋洋灰大樓一所，理工院用四層大樓一所，教育學院用二層樓一所，學校辦公樓一所。教職員住宅，凡三村；名曰東新村，南新村，西新村。教授俱樂部二樓一所。無線電台一座。建築費二十四萬元之體育場一所。大學工廠：現有辦公三樓一所，機械廠一，翻砂廠一，宿舍七所。以上各項建築物，共值國幣二百五十萬元。新築化學

東北年鑑（民國二十年）

館，值二十四五萬元。

三、圖書館 新建大圖書館一所，建築費約二十五萬。館內藏書共分三部：文學院藏書，約四萬五千冊。理工院藏書，約一萬冊。教育院藏書，約一萬冊。綜計五學院現藏書籍，共約六萬五千餘冊，價值一百二十一萬八千元。

四、機械及儀器 理工院現有機器及化學藥品，約六千餘種，器械約一萬六千餘件。大學工廠，工作機械五百三十架，工具數萬件。以上機械儀器，共值一百二十一萬八千元。

〔3〕現設院系

大學分設五學院，已如前述。各院又分爲若干系。其系統如下：

一、文法學院八系：中國文學系，哲學系，英文學系，俄文學系，史學系，法律學系，政治學系，經濟學系。

二、理工學院十一系：物理系，化學系，算學系，天文系，生物系，機械系，電工系，土木系，採治系，建築系，紡織系。

三、教育學院四系：教育心理學系，教育行政系，農藝學系，園林學系。

教育

〔4〕現有學生 五學院共有學級七十七班，男生一千八百六十八人。女生一百零八人。十八年度入校新生，三百二十七人，各院現有學生人數如下：

一、理工學院 三十六班，學生六百一十七人；男生五百九十五人，女生二十七人。

二、文法學院 二十五班，學生七百零六人；男生六百五十九人，女生四十七人。

三、教育學院 十一班，學生二百二十六人；男生二百八十七人，女生三十九人。

〔5〕教職員 現有教員一百七十九人，職員五十五人。

〔6〕經費 由十二年至十八年度，全年經費如下：

十二年度	四十三萬九千餘元
十三年度	三十九萬七千餘元
十四年度	四十七萬八千餘元
十五年度	五十一萬七千餘元
十六年度	七十九萬一千餘元
十七年度	一百二十一萬餘元
十八年度	一百三十三萬餘元

【東北交通大學】

見交通編。

【馮庸大學】

〔1〕 民十六年，前東北航空司令馮庸，爲發揚國光，革新社會起見，慨捐私產百五十萬元，創辦大學。招收大學部，中學部，小學部新生一百八十餘人。并將個人主辦之大冶工科學校停辦；將未畢業學生，歸併於大學。十八年，變更學制。將大學部改爲大學本科，中學部改爲大學預科，小學部改爲中學。均採用三三制，各科三年畢業。本科設理工兩科。工科初僅有機械系一系。至十九年秋季，添設法科政治系。預定二十年秋季，擴充校務。除工科添設土木系法科添設法律系而外，並將添設理科。化學系辦學系，文科教育系國學系。馮庸爲人，勇於治事。該校成立未久，進度極速，聲譽日隆，洵足多也。

〔2〕 設備 該校爲私人出資建設之大學。經濟上，自較一般公立大學，稍覺不寬裕。幸賴馮庸之勇往邁進，一切設備，漸臻完備。建築物：有忠信二樓，及教室，辦公室，宿舍，圖書館。實習工廠：則有大學工廠，原動力廠，材料強弱試驗，廠電氣試驗廠，機械試驗廠，理化實驗

教育

室等處。體育設備：則有體育場，游泳池，滑冰場等藝舉凡運動器具，應有盡有。並備有飛機一架，校內設有飛機場，尤爲各大學所絕無者。

〔3〕 現有學系 該校現有工科機械系。法科政治系。附設高中文理兩科，

〔4〕 學制 本科四年畢業；高中三年。初中三年畢業。

〔5〕 教職員及學生人數 現有教職員五十九人，學生三百七十三人。十八年度入學新生，一百八十二人。

〔6〕 經費 該校創立費，悉由馮庸捐資。馮氏並捐大宗私產，作該校基金：在通遼縣鐵家店，設校產監理處，經理校產。每年經費國幣二十萬元，悉由校產收入內支出。將來校務發達。尙須社會予以經濟上之援助。

〔7〕 出版物 有校刊，大學月刊，附中月刊等。

〔8〕 體育 該校用軍事管理與訓練，學生一律受軍事教育。每日施行強迫運動一小時，體育極能普及。二十年華北球類比賽東北預選，高級及中級足籃球選

手權，悉爲該校所得，在北平決賽，亦得中級籃球錦標而歸。田徑賽，亦頗有名云。

【東北農業專科學校】

該校成立經過，已見前文。校址在省垣工業區。現有農科及林科第二班各一級，預定二年畢業。學生共一百二十人，教職員十三人，職員九人。農林兩科第一班學生，一百六十九人。因農廳廳屯墾公署，交委會，需才孔急，乃縮短畢業年限，於十九年七月畢業，分發各處任用。全年經費，由創立四廳署，補助國幣二萬零四百元；不足之數，由學費收入項下填補。

【私立醫科專門學校】

清宣統三年，英人司各督等創立。得前奉天總督徐世昌贊助，提撥公款，資助經費。在前教育部備案。前後畢業學生，已達七級，多在社會服務。現有醫科學生七級，男生七十六人，女生十五人。教職員三十八人。設備方面：有四層樓一所，爲各科教室之用。附設盛京施醫院，盛京女醫院，產科院；爲學生實習之處。其餘如解剖室，體育場等，設備尙完全。全年經費，共國幣三十一萬零四百十二元。

◎教育經費

十八年度遼寧全省教育經費，表列於下：

全省教育經費	應經費	五五,九七〇,二〇〇
	留學費	一〇,一五〇,〇〇〇
縣經費	補助費	一〇,二五〇,〇〇〇
	省立中小學及圖書館總費	一,一五〇,〇〇〇
全省教育經費	擴充省立學校建築費	三〇〇,〇〇〇,〇〇〇
	總計	一,〇〇六,九九九元
全省教育經費	總計	四,一五二,一五三元
全省教育經費	總計	共現洋三,〇〇九,六七,〇〇〇元

又各縣教育局教育經費，經教育廳釐定，以經費之多寡計算，分爲六級，十五萬元以上者爲一級，十二萬元以上者爲二級，九萬元以上者爲三級，六萬元以上者爲四級，四萬元以上者爲五級，四萬元以下者爲六級，是謂經費級數；又以全縣學級級數，分爲六級，學級六百級以上者爲一級，四百五十級以上者爲二級，三百級以上者爲三級，二百級以上者爲四級，一百級以上者爲五級，一百級以下者爲六級

下者爲六級，是謂經費級數；又以全縣學級級數，分爲六級，學級六百級以上者爲一級，四百五十級以上者爲二級，三百級以上者爲三級，二百級以上者爲四級，一百級以上者爲五級，一百級以下者爲六級

茲將遼寧全省教育經費數目，及級次列表於下，

縣別	學生級數	經費數目	經費級數	學級級數
遼陽縣	八二一	一〇五,〇七九	一	一
錦縣	七九	一五,一八九	一	一
新民縣	二五三	九六,〇六二	二	三
營口縣	五六六	一五,七八八	二	二
錦西縣	二六八	八〇,一七五	四	四
盤山縣	二六	五九,九〇四	六	六
義縣	一六九	二八,九五三	六	五
興城縣	三五	一〇五,七五〇	三	三
遼中縣	一〇六	五〇,一五〇	五	四
海城縣	五〇	七五,二四七	四	三
蓋平縣	六七	一五,九八〇	三	三
鐵嶺縣	五五〇	一五,二五〇	二	二
開原縣	四三	一三,六〇九	三	三
北鎮縣	一八九	一六,四六八	一	二
彰武縣	三〇九	七〇,九九二	四	三
黑山縣	三二	三九,四七四	四	四
東豐縣	一〇六	三八,三四〇	六	四
	三〇五	五三,六六一	五	五
	三三一	一五,九八八	一	二

西安縣	三六七	九四,七四	三
西豐縣	三六六	八五,三三	三
台安縣	三二五	三三,一四〇	四
海龍縣	三三二	一〇一,四二一	三
長白縣	三〇	一八,三九九	六
新賓縣	三三四	九〇,八二八	三
鳳城縣	三三三	四一,九三五	四
莊河縣	四九	八六,五八二	三
輝南縣	七二	四一,二七	五
復縣	四八八	六七,五〇六	三
岫巖縣	三〇四	六〇,七六	四
撫順縣	三二五	八八,三〇	四
本溪縣	三七七	五九,三三	六
通化縣	一三九	七,六〇〇	四
桓仁縣	一三九	五四,七〇	五
輯安縣	二四	五,四七	五
臨江縣	八九	四四,四三	五
安東縣	二二二	四八,二八一	五
寬甸縣	三一	四一,五三六	五
撫松縣	三三	二一,一〇五	四
安圖縣	一八	九,一六〇	六
柳河縣	一四二	二一,二〇〇	六
昌圖縣	四四八	一四三,五二〇	二
洮南縣	一〇一	七三,二二五	四

法庫縣	三七八	九〇,四八五	三
遼源縣	九四	五五,二九	五
開通縣	四一	二七,二四九	六
洮安縣	四三	四四,八五六	六
安廣縣	三六	三三,九三九	六
突泉縣	三九	三三,九三五	六
鎮東縣	四〇	一七,六七	六
梨樹縣	二七四	一五,一三三	一
懷德縣	三〇七	一〇四,九〇	三
康平縣	一九〇	五八,二二	五
雙山縣	四四	一九,〇四	六
瞻榆縣	五九	二二,九一	六
通遼縣	一〇九	七八,〇四	四
清原縣	一三六	四六,七五〇	五
金川縣	四〇	三三,一一	六

右表所列學級數係十九年上半年度全省各縣學級級數，及十八年度教育經費之平均數也。

◎教育行政機關

「教育廳」組織法見行政篇。
 「教育局」縣各設有教育局，直轄於廳。茲將五十八縣教育局長姓名，表列於下：

綏興	中城	義縣	錦縣	盤山	北鎮	彰武	新民	新賓	黑山	營口	台安	遼中	西豐	西豐	東原	開原	鐵嶺	蓋平	海城	遼陽	瀋陽	縣名
楊亦溥	趙鶴年	孟憲睿	李贊廷	崔慶柱	楊煥文	馬書田	王象辰	趙春田	王裕國	傅玉璞	金良傳	王允升	高鳳樓	呂寶城	胡世興	楊慶春	陳寶森	趙誠恕	王寶純	王寶純	王寶純	局長姓名
洮南	康平	懷德	梨樹	昌圖	法庫	遼源	莊河	岫巖	金縣	復縣	清原	柳河	輝南	海龍	本溪	撫順	撫順	安圖	長白	長白	長白	縣局名
王克明	費振湖	戰耀青	艾錫元	劉又新	方殿珩	李萬選	李維邦	夏祥淇	林榮裕	張金泉	張玉琛	劉傳薪	周景和	鍾秀崎	薛仁山	吳希純	王德貴	劉克禮	劉克禮	劉克禮	劉克禮	局長姓名

錦 西 孫東潘 洮南 顏世增
 安 東 李紹芳 開通 徐長禮
 新 寶 林鍾祥 雙山 佟明琪
 通 化 周懋中 突泉 鮑錫雲
 鳳 城 陶景豐 鎮東 呂殿卿
 寬 甸 徐典章 通遠 盛春溥
 桓 仁 孟維武 瞻榆 姚百祥
 臨 江 孫丕承 安廣 張錫度
 輯 安 吳之伯

【漢彌捐助遼寧中小學教育基金董事會】

〔1〕成立緣起 民國十七年秋，張漢卿捐助私產現大洋五百萬元，作為補助遼寧省公立中小學教育事業之永久基金。並邀請袁潔珊，楊際葛，常翰襄，翟照人，王維宙，劉海泉，白佩衡，彭相庭，劉冬軒，王鐵珊，吳仲賢，李靜澄，王一丁，馮子安等，充任董事。嗣又增加教育會正副會長姬金聲，王化一，共十七人。組織董事會為保管及設置此款之機關。至基金五百萬元，均存於東三省官銀號生息，不作別用。自十八年一月一日起，月利一分二釐，每年可得息金七十二萬元。以供各項支配計畫之用。會址暫設於瀋陽西華門

東北年鑑 (民國二十年)

外省教育會院內。

〔2〕工作成績

一．小學教育研究班 十九年三月成立。學員額定六十名，每縣選送一人。省垣由教育廳考送二人。每年開辦一班。分兩學期授課，上學期注重參觀考察，下學期注重研究實習。每年經費二萬元。附設於省立第一師範校內。現有導師一人，學員五十六人。

二．體育專修科 十九年八月間成立。學員額定六十名，每縣選送二人，省垣由教育廳選送四人，到校覆試，錄取半數。二年畢業。經費共三萬元。附設於東北大學教育學院。

三．考送體育留學生 原定考送國外四人，國內三人。每期二年，期滿續送。經費每年一萬元。十九年因金價關係，國外祇送二人。由教育廳代考，因與試諸人，均未及格，決定均不錄取。國內者：本屆即停止選送。國外者：舉行補考，考取二名，送往日本留學。

四．假期講習會 規定每縣每年補助一次：祇給講師酬金及學員津貼，辦公等費仍須由縣自籌。全年預算共三萬元。

教育

十九年暑假，已舉辦者共二十九縣。入會講習學員四千餘人，聘請講師六十二人。補助金額共約一萬六千元。其成績優異之學員，并由會發給褒狀，以示獎勵。

〔3〕計畫事項

一．建築科學館 按照本會支配計畫，擬建築規模宏大之科學館。先設一科學館籌備委員會，其委員分為二種：當然委員，由本會執行委員會充任之；聘任委員，由執行委員會聘請之。計聘請者，為孫國封等二十七人，共同負責籌備。

十九年五月二十五日，開第一次籌備委員會。決定設立宗旨，為左列三項：一，充分供給小學教授上觀摩及特種試驗之用。二，供給各種科學專門研究之用。三，供給東北重要工業上各種試驗之用。並為進行順利計，組織特種委員會。其任務有二：一，研究供給中小學觀摩部分之設備計畫及所需經費。二，研究專門部分，應儘先設立何科；并設備計畫及所需經費。當場推定莊丕可等十一人，為特種委員會委員。即開特種委員會，決定分任事項，負責進行。

六月二十九日，開第二次籌備委員會

就特種委員會報告，詳加討論。決定儘先設立物理、化學、生物、生理衛生四組。并另組建築委員會，籌備建築事宜。當場推定梁思成等十五人為建築委員會委員。於七月六日開會，討論各組建築用地及房間。大致決定須建築三層樓房，約佔地基三千平方公尺。全部建築費，約須三十萬元之譜。經執行委員會，提出董事會報告，以原定建築費不敷，應行增撥十萬元。至建築地點，擬在小河沿體育場。

二、建築體育場 按照本會支配計畫：建築全省模範體育場。為進行便利計畫，先組織體育場籌備委員會。由執行委員會，聘請郝更生等十二人為籌備委員。最初曾測量小河沿公共體育場，并規畫建築事宜。嗣後因地勢過狹，乃改變計畫：在北陵東北大學南側，新築體育場，已於十九年十月竣工。

三、其他補助事項，均已著手進行
〔4〕財政狀況 本會每年固定收入，為基金利息七十二萬元。茲將十八年度終了結算，現存資金及收支概數，開列於左：

教育

左：

△資產之部

(截至十八年六月底止)

- 一、基金五百萬元
 - 二、積存金五十萬元
 - 三、暫存科學館建築費二十萬元
 - 四、已收未支息金七百二十五元一角
 - 右後三項，合計為七十萬零七百二十五元一角
 - △支出之部
 - 一、吳向之捐書抄費二千元
 - 二、小學校教育研究班經費九千六百四十二元
 - 三、本會開辦購置費二千零七十二元七角
 - 四、本會辦公經費五千五百六十元九角
- 以上四項共支出一萬九千二百七十四元九角
- 〔5〕現任董事
- | | |
|-----|-----|
| 董事長 | 張漢卿 |
| 董事 | 劉海泉 |
| 董事 | 彭相庭 |
| 董事 | 王維宙 |

- | | |
|----|-----|
| 董事 | 袁潔瑤 |
| 董事 | 白佩珩 |
| 董事 | 翟熙人 |
| 董事 | 吳仲賢 |
| 董事 | 劉冬軒 |
| 董事 | 李靜澄 |
| 董事 | 王一丁 |
| 董事 | 姚燦章 |
| 董事 | 姚淑文 |
| 董事 | 姬金聲 |
| 董事 | 王化一 |

【東三省博物館】

〔1〕沿革及概況 東三省博物館，擬始於民國十五年十一月。前奉天省長莫德惠，議就故宮設立。委仇玉珩為館長，先行籌辦。擬定整理房舍徵集物品兩項計劃；崇政殿，飛龍閣，翔鳳閣，霞綺樓，日華樓，協中齋，師善齋，鳳凰樓，永福宮，關雎宮，麟趾宮，衍慶宮，清寧宮，左右翊門等處，統行修整油飾。並經北鎮縣知事王文璞贈送北鎮萬紫山出土遼宮古琉璃瓦一枚，懷德趙晉勳贈送成親王石刻三十六方。又延馮令孺女士，摹繪北京故宮

◎國外留學生

遼寧留學國外學生，截至十九年四月止。留學歐美者，八十九人；留日公費學生共九十二人。茲將留學生人數及國度統計之如下表：

國別	官費生	自費生	共計
英國	八	三	一一
法國	一	四	五
奧國	一	一	二
德國	五	二	七
比利時	二	八	一〇
美國	一六	一六	三二
日本	九二	九	一〇一
總計	一二四	五七	一八一

就留學生所習科目分別統計之，如下表：

理學	八	七	一五
工業	二	九	一一
商學	五	一	六
政治	九	三	一二
經濟	五	二	七
財政	三	一	四
醫科	二	一	三
哲學	三	一	四
教育	一	一	二
社會	一	一	二
神學	一	一	二
物理	一	一	二
化學	一	一	二
數學	一	一	二
農學	一	一	二
林學	一	一	二
電機	一	一	二
機械	一	一	二
留學歐美及日本學生姓名所習科目	八	九	一七
總計	九	二	一一

□遼寧省留學歐美學生一覽表 (根據遼寧教育廳調查)

國別	姓名	籍貫	留學期	留學始	所	在	稅	所習科目	年	級	官費	或自費	每年支費數	畢業時期	備	考
英國	楊為楨	黑山	七年	二月	愛丁堡大學	商	教育科	研究	一年	級	官費	二百四十磅	未定	駐歐調查員		
張惟賢	濰陽	十七年	十月	愛丁堡大學	商	教育科	研究	一年	級	自費	二百六十磅	未定	駐歐調查員			

陳克孚 遼陽 六年七月 愛丁堡大學 文科 一年級 東北大學 二百磅 二十二年六月

白世昌 遼陽 六年七月 愛丁堡大學 法科 一年級 東北大學 二百磅 二十二年六月

高光遠 鐵嶺 十八年六月 愛丁堡大學 神科 特別生 自費 二百磅 二十年

郭承權 岫巖 十八年六月 愛丁堡師範院 教科 特別生 自費 二百磅 二十年

李葆實 瀋陽 十八年九月 愛丁堡大學 醫科 特別生 自費 二百磅 二十年

吳毓秀 瀋陽 十八年九月 預備 詳未詳 詳未詳 詳未詳 二百四十磅 未詳

張海濤 法庫 十八年十月 預備 詳未詳 詳未詳 詳未詳 二百四十磅 未詳

盧廣綿 海城 十八年十月 阿伯丁大學 政治經濟科 選科 詳未詳 詳未詳 二百磅 十九年六月

都興錦 輯安 十八年三月 波爾頓工專門學校 紡織工程科 一年級 津貼 二百五十磅 二十年六月

法國張學文 瀋陽 十八年七月 法門航空學校 航空 一年級 自費 國幣四千元 十九年七月

朱介芳 瀋陽 七年七月 高等社會科學院 財政學文科 一年級 自費 國幣二千元 二十二年

臧鈞 瀋陽 十八年十月 巴黎工業專門學校 土木工程科 二年級 自費 國幣二千元 二十二年

吳孟班 興城 九年十月 巴黎大學文學院 文科 習學士位 自費 國幣二千元 二十二年

奧國田樹滋 開原 十六年八月 維也納大學 政治經濟科 二年級 官津貼 英金三百四十磅

德國關吉玉 遼陽 十七年五月 柏林大學 財政學 官津貼 未詳

一年後擬轉回德國柏林大學
德國三年畢業
德須學制無單
業時以爲止
士學位爲止
高工於應選課

東北年鑑 (民國二十年) 教育

德國 國別姓名籍貫 留學始期年月 所在校所 所習科目 年級 官費或自費 每年支費數 畢業時期 備考

李昌時 新民 十八年 柏林大學德文部 建築科 自費未 詳 程學完考試及格時得稱為工程師

彭長棋 遼陽 十八年 柏林大學德文部 工科 自費未 詳

趙鈺 綏中 十八年 柏林大學德文部 建築科 自費未 詳

龐文炳 綏中 十八年 柏林大學德文部 建築科 自費未 詳

于靜銘 遼陽 十八年 柏林大學德文部 政治科 自費未 詳

王濟棠 瀋陽 十八年 柏林大學德文部 化學科 官費未 詳

沈啓巽 蓋平 十八年 柏林大學德文部 數學科 官費未 詳

王景梅 遼陽 十八年 柏林大學德文部 建築科 官費未 詳

魏華崑 遼陽 十八年 柏林大學德文部 建築科 官費未 詳

楊宗焜 瀋陽 十七年 柏林大學德文部 醫科 官費未 詳

王學海 柳河 十六年 布來斯勞大學 化學科 自費未 詳

裴武城 法庫 十三年 布來斯勞大學 電工科 自費未 詳

夏金鐸 鳳城 十八年 布來斯勞大學 機械科 自費未 詳

溫乃言 遼陽 十八年 布來斯勞大學 建築科 自費未 詳

胡葆疇 瀋陽 十八年 布來斯勞大學 建築科 自費未 詳

陶鵬彪 鳳城 十八年 布來斯勞大學 建築科 自費未 詳

王寶民 蓋平 十八年 布來斯勞大學 工科 自費未 詳

李世鐸 撫順 十八年 布來斯勞大學 工科 自費未 詳

夏志一 開原 十八年 布來斯勞大學 工科 自費未 詳

劉繼漢 梨樹 十八年 布來斯勞大學 工科 自費未 詳

哈爾濱教育廳 派送

東北醫院 派送

比國

王崇雲	遼陽	十八年	布來斯勞大學	工	科	自	費	未	詳
楊裕民	撫順	十五年	來布基西大學	經	濟	自	費	未	詳
安永瑞	開原	十五年	來布基西大學	經	濟	自	費	未	詳
孫述先	懷德	十八年	來布基西大學	工	科	自	費	未	詳
邵文純	撫順	十八年	來布基西大學	法	科	自	費	未	詳
張葆元	瀋陽	十八年	來布基西大學	經	濟	自	費	未	詳
王景槐	遼陽	十六年	都屏瞻大學	醫	科	官	費	英金二百四十磅	詳
楊培元	法庫	十五年	都屏瞻大學	經	濟	自	費	未	詳
張鴻圖	法庫	十五年	柏林高工	電	工	自	費	未	詳
孫孝思	遼陽	十七年	愛斯林工廠實習	機	械	自	費	未	詳
安忠義	遼陽	七年七月	列日大學	電	機	半官	費	國幣二千五百元	二十二年七月
汪竹雲	蓋平	十八年三月	王爾可專門學校	工	業	自	費	國幣二千五百元	二十四年七月
孫錫麟	昌圖	十八年三月	王爾可專門學校	採	礦	自	費	國幣二千五百元	二十四年七月
邱化成	法庫	十八年三月	魯文大學	經	濟	自	費	國幣二千五百元	二十四年七月
楊文樸	遼陽	十八年三月	比國鐵路總管理局及北京大學	鐵	路	研究班本	津貼	國幣二千五百元	自修無定

東

荆樸恒	瀋陽	十八年五月	尼威城專門學校	預	備	自	費	國幣二千三百元	未定
張維漢	台安	十八年四月	數學專門學校	軍	事	自	費	國幣二千五百元	二十三年
李 叢	鳳城	十八年四月	數學專門學校	航	空	自	費	國幣二千五百元	二十三年
劉化樵	錦縣	十八年四月	數學專門學校	建	築	自	費	國幣二千五百元	二十三年
辛裕如	瀋陽	十八年四月	數學專門學校	電	機	自	費	國幣一千元	二十三年

北 年 鑑 (民國二十年)

教 育

東北年鑑 (民國二十年)

教育

國別	姓名	籍貫	留學始期	留學年月	所在	校	所習科目	年級	官費或自費	每年支費數	畢業時期	備
美國	劉鶴齡	義縣	八年六月	八年六月	普渡	大學	電工科	研究	自費	未詳	未定	
	劉廷欽	瀋陽	八年四月	八年四月	歐海歐	大學	經濟科	二年級	自費	美金一千元	二十年	
	張爲政	開原	八年九月	八年九月	康乃爾	大學	理科無線電	研究院	官費	美金九百六十元	未定	
	楊樹森	瀋陽	八年四月	八年四月	芝罘	大學	經濟科	二年級	自費	未詳	二十一年	
	李西山	義縣	十七年九月	十七年九月	麻省	理工	機械工程科	研究院	官費	美金九百六十元	未定	
	田鴻賓	法庫	十七年九月	十七年九月	蘭森勒	大學	土木工程科	研究院	官費	美金九百六十元	未定	
	王際強	遼中	十八年十月	十八年十月	普渡	大學	電氣工程科	大研究	公費	國幣二千四百元	未定	
	高步孔	開原	十七年九月	十七年九月	伊利諾	大學	土木工程科	研究院	官費	美金二千八百元	二十年	
	金錫如	義縣	六年十二月	六年十二月	普渡	大學	機械科	研究院	官費	國幣二千四百元	未定	
	赫英舉	鳳城	十六年九月	十六年九月	哈佛	大學	短波無線電	研究院	官費	美金二千五百元	十九年	
	楊守珍	法庫	十六年六月	十六年六月	康奈爾	大學	化學科	研究院	官費	美金九百六十元	未定	
	童翼	瀋陽	十四年	十四年	費城	大學	建築科	實習	清華官費	美金九百六十元	未定	
	龐永選	大連	十五年七月	十五年七月	費城	大學	鐵路管理	四年級	官費	美金二百零八元	十九年	
	劉樹勳	昌圖	十八年九月	十八年九月	康乃爾	大學	土木工程科	研究院	公費	國幣二千四百元	二十一年	
	應德田	遼陽	十八年九月	十八年九月	意大利	諾大學	政治科	四年級	官費	國幣二千四百元	十九年	
	崔九卿	遼中	六年十二月	六年十二月	康乃爾	大學	物理	研究院	公費	國幣三千九百元	二十二年	
	關輔德	岫岩	十八年九月	十八年九月	康乃爾	大學	教育科	大研究院	官費	美金九百六十元	未定	
	原景德	寬甸	十六年	十六年	伊利諾	諾大學	水力工程	研究院	官費	美金六百九十元	未定	
	金昆命	長白	十六年九月	十六年九月	康乃爾	大學	哲學	三年級	自費	美金二千三百元	二十年	

顧平勃	安東	十六年九月	遼陽	大學	社會學	三年級	自費	美金千元	二十六年
吳叔班	興城	十七年九月	司丹	福大	教育	研究院	自費	未詳	未定
張煥鐸	撫順	十七年	甘沙土	大學	政治	研究院	自費	美金八百五十元	未定
曲凌	鳳城	十七年三月	愛歐瓦	大學	機械工程	一年級	自費	未詳	二十三年
王玉珍	遼陽	十八年十月	米西根	大學	政治	研究院	自費	未詳	二十二年
王廷相	海城	十八年七月	普渡	大學	土木工程	研究院	自費	美金二千五百元	未定
薛鴻志	海城	十八年九月	司丹	福大	教育	研究院	半官費	美金七百二十元	未定
周鯨文	錦縣	十七年七月	密西根	大學	政治	科	自費	未詳	十九年
趙萬毅	蓋平	十八年四月	芝埠	大學	經濟	科	自費	美金一千元	二十一年
趙清寰	蓋平	十八年七月	迪胞	大學	經濟	科	自費	美金九百六十元	二十年
邊雙衡	瀋陽	十八年八月	米西根	大學	鐵路會計	一年級	自費	美金八百元	二十三年
高志伸	遼陽	十八年九月	意大利	諾大	商	科	自費	國幣二千元	二十二年
蘇正蘊	瀋陽	十五年	米西根	大學	政治經濟	科	自費	未詳	十九年

口遼寧省留日公費學生一覽表 (根據遼寧省教育廳調查)

姓名	籍貫	留學起始年	所	在	校	所習科目	年級	費別	每年支費數	畢業時期	備考
江海濤	蓋平縣	十六年三月	北海道	帝大	專門部	農實科	三年級	庚	七百元至一千元	十九年春	
千慶級	瀋陽縣	十六年三月	盛岡	高等農林學校	獸醫科	三年級	獎	七百元至一千元	十九年春		
張漢仁	金縣	十六年三月	東京	商科	大學商	科	三年級	獎	七百元至一千元	十九年春	
周恒恩	金縣	十六年三月	仙台	高等工業學校	土木工	科	三年級	獎	七百元至一千元	十九年春	
傅廣開	瀋陽縣	十五年八月	仙台	高等工業學校	機械	科	二年級	獎	七百元至一千元	二十年春	
曹雲峯	榆樹縣	十六年九月	仙台	高等工業學校	機械	科	二年級	獎	七百元至一千元	二十年春	
耶璽琳	北鎮縣	十七年三月	仙台	高等工業學校	土木工	科	二年級	獎	七百元至二千元	二十年春	

東北年鑑 (民國二十年) 教育

東北年鑑 (民國二十年) 教育

姓名	籍貫	留學起始年	所 在 校	所 習 科 目	年 級	費 別	每 年 支 費 數	畢 業 時 期
劉玉璠	瀋陽縣	十四年九月	名古屋高等工業學校	土木工	三	獎	七百元至一千元	十九年春
趙德宣	遼陽縣	十四年八月	北海道帝大專門部	農 實	二	獎	七百元至一千元	二十年春
張祖德	鐵嶺縣	十一年四月	京 都 帝 大	經 濟	二	獎	七百元至一千元	二十年春
白汝爲	興城縣	十六年四月	東京工業大學專門部	建 築	二	獎	七百元至一千元	二十年春
王裕光	瀋陽縣	十八年三月	秋田鑛山專門學校	採 鑛	一	獎	七百元至一千元	二十一年春
樊興學	撫順縣	十六年十月	東京高等學校	文	一	獎	七百元至一千元	二十一年春
劉國坤	昌圖縣	十六年九月	東京高等師範	文	一	獎	七百元至一千元	二十一年春
楊學庸	遼中縣	十四年四月	名古屋高等工業學校	土木工	二	獎	七百元至一千元	二十年春
于志和	安東縣	十四年三月	九州帝大工學部	應 用 化 學 科	二	庚	七百元至一千元	二十年春
高紀賢	海城縣	十四年八月	第二高等學校	理	二	獎	七百元至一千元	二十年春
王殿忱	西安縣	十五年六月	北海道帝大專門部	林 實	二	獎	七百元至一千元	二十年春
劉祚新	遼陽縣	十五年九月	大阪高等工業學校	船 用 機 關 科	三	獎	七百元至一千元	十九年春
王復業	法庫縣	十七年三月	大阪工業大學專門部	機 械	二	獎	七百元至一千元	二十年春
魏華業	遼陽縣	十五年四月	大阪工業大學專門部	機 械	三	獎	七百元至一千元	十九年春
王化民	撫順縣	十四年七月	北海道帝大專門部	農 實	一	獎	七百元至一千元	二十一年春
王俊楷	撫順縣	十二年四月	京 都 帝 大	經 濟	一	獎	七百元至一千元	二十一年春
李鴻祺	安東縣	十三年四月	東京工業大學	建 築	一	獎	七百元至一千元	二十一年春
閻繼宗	瀋陽縣	十五年五月	東京工業大學專門部	建 築	二	獎	七百元至一千元	二十年春
郭殿武	營口縣	十六年四月	東京工業大學專門部	建 築	二	獎	七百元至一千元	二十年春
郭寶森	蓋平縣	十年三月	京 都 帝 大 法 學 部	紡 織	三	縣	七百元至一千元	十九年春
富 強	撫順縣	十五年一月	東京商大專門部	商	一	獎	七百元至一千元	二十一年春
王新三	遼中縣	十四年九月	東京高等師範	文 商	二	獎	七百元至一千元	二十一年春

東北	張澤溥	劉雲山	劉景楨	劉信春	王保粹	張呈麟	聶恒斌	魏鼎	曲克善	李承業	李德周	趙萬斌	邢伯昌	白寶超	趙新華	安集賢	安集桐	王延齡	高鳳儀	宋毅	王兆勛	高文蔭	萬文匯	孫文藻
年	撫順縣	梨樹縣	義縣	遼陽縣	蓋平縣	撫順縣	新民縣	營口縣	金縣	金縣	本溪縣	蓋平縣	開原縣	瀋陽縣	瀋陽縣	遼陽縣	遼陽縣	開原縣	東豐縣	撫順縣	遼陽縣	遼陽縣	新賓縣	新賓縣
鑑	十四年四月	十七年三月	十四年九月	九年六月	十三年三月	十五年三月	十四年九月	十四年九月	十五年四月	十五年四月	十五年一月	十三年九月	十二年十二月	十五年九月	十五年九月	十五年十月	十五年九月	十四年一月	十四年九月	七年五月	十五年一月	十四年一月	十四年九月	十四年九月
(民國二十年)	岡山第六高等學校	仙台高等工業學校	大阪工大專門部	東京帝大學院	商科大學	東京工大專門部	第一高等學校	第八高等學校	京都帝大	京都帝大	東京鐵道局教習所	岡山第六高等學校	岡山第六高等學校	東京工大專門部	東京工大專門部	東京大專門部	東京工大專門部	東京工大專門部	東京工大專門部	京都帝大	東京工大專門部	東京工大專門部	東京工大專門部	東京工大專門部
教育	文	機	機	農	商	電	理	理	法	理	業	文	理	機	應	紡	應	應	建	法	審	電	紡	機
	械	械	械	氣							務			械	化	織	化	化	築	業	業	氣	織	械
	科	科	科	科	科	科	科	科	科	科	科	科	科	科	科	科	科	科	科	科	科	科	科	科
	三	一	二	研究	三	二	三	二	一	一	實	三	二	二	二	二	二	二	二	三	三	二	一	三
	獎	獎	獎	庚	庚	獎	獎	獎	獎	獎	獎	庚	獎	獎	獎	獎	獎	獎	獎	獎	獎	獎	獎	獎
	七百元至一千元	七百元至一千元	七百元至一千元	七百元至一千元	七百元至一千元	七百元至一千元	七百元至一千元	七百元至一千元	七百元至一千元	七百元至一千元	七百元至一千元	七百元至一千元	七百元至一千元	七百元至一千元	七百元至一千元	七百元至一千元	七百元至一千元	七百元至一千元	七百元至一千元	七百元至一千元	七百元至一千元	七百元至一千元	七百元至一千元	七百元至一千元
	十九年春	二十二年春	二十年春	未詳	十九年春	二十年春	十九年春	二十年春	二十年春	二十年春	二十年春	十九年春	二十年春	二十年春	二十年春	二十年春	二十年春	二十年春	二十年春	十九年春	十九年春	二十年春	二十一年春	十九年春

東北年鑑 (民國二十年) 教育

姓名	籍貫	留學起始年月	所 在 校 所	所習科目	年級	費 別	每年支費數	畢業時期	備 考
丁寶炎	西安縣	十五年九月	岡山第六高等學校	理科	一	獎	七百元至一千元	二十一年春	
傅士俊	金 縣	十四年三月	東京高等師範	文科	四	獎	七百元至一千元	十九年春	
傅喜珍	金 縣	十六年四月	東京女子高等師範	家事	三	獎	七百元至一千元	二十年春	
王家駿	瀋陽縣	十四年四月	東京工大專門部	電氣	三	獎	七百元至一千元	十九年春	
趙增恩	營口縣	十五年九月	仙台高等工業學校	電氣工程	三	獎	七百元至一千元	十九年春	
王寶善	營口縣	十四年八月	東京高等師範學校	文科	二	獎	七百元至一千元	二十一年春	
王 劍	開原縣	十一年九月	東 京 帝 大	農 科	二	庚	七百元至一千元	二十年春	
馬廷英	金 縣	八年四月	東北帝大理學部	地質生物學科	三	庚	七百元至一千元	十九年春	
高迺辰	遼陽縣	十六年三月	神戶商大專門部	商 科	二	獎	七百元至一千元	二十年春	
張治華	義 縣	十六年十月	北海道帝大專門部	農 科	二	獎	七百元至一千元	二十年春	
苗呈實	鐵嶺縣	六年十二月	東 京 帝 大	社會實	三	省	七百元至一千元	二十年春	
李景彥	撫順縣	十五年三月	北海道帝大專門部	水產	二	獎	七百元至一千元	十九年春	
梁棟秀	海城縣	十七年五月	東京鐵道局教習所	實習車務科	未詳	北寧路津貼	七百元至一千元	二十年春	
林泉清	金 縣	十三年四月	神 戶 商 大	商 科	一	獎	七百元至一千元	二十一年春	
左少麗	金 縣	十一年四月	神 戶 商 大	商 科	一	獎	七百元至一千元	二十一年春	
耶麗寶	開原縣	十五年九月	第三高等學校	文科	一	獎	七百元至一千元	二十一年春	
何鳳鳴	開原縣	十五年九月	東京高等師範	文科	一	獎	七百元至一千元	二十二年春	
劉 囑	瀋陽縣	十六年六月	名古屋高等工業學校	土木工	一	獎	七百元至一千元	二十一年春	
劉大本	西安縣	十五年九月	東京工大專門部	紡織	二	獎	七百元至一千元	二十年春	
王福海	復 縣	十五年三月	第一高等學校	文 科	三	獎	七百元至一千元	十九年春	
楊文著	遼陽縣	十五年九月	東京工大專門部	機械	二	獎	七百元至一千元	二十年春	
圓承安	金 縣	十五年一月	東 京 大 學	科 學	一	獎	七百元至一千元	二十一年春	

門紹先	鳳城縣	十六年五月	橫濱高等工業學校	電氣化學科	二	獎	七百元至一千元	二十年春
王士香	金縣	九年四月	東京商大	商科	二	庚	七百元至一千元	二十年春
葛振維	蓋平縣	十七年三月	第七高等學校	理科	二	獎	七百元至一千元	二十年春
王國強	通化縣	十七年四月	東京商大專門部	商科	一	獎	七百元至一千元	二十年春
李建中	盤山縣	十四年九月	東京高等師範	文科	二	獎	七百元至一千元	二十年春
張準	法庫縣	十二年二月	東京帝大	建築科	三	庚	七百元至一千元	十九年春
李雙春	昌圖縣	十五年五月	東京工大專門部	建築科	二	獎	七百元至一千元	二十年春
何文凱	西安縣	十七年九月	秋田礦山專門學校	採礦科	一	獎	七百元至一千元	二十年春
曹振鏞	昌圖縣	十五年九月	東京工大專門部	機械科	二	獎	七百元至一千元	二十年春
林鵬	蓋平縣	十四年九月	東京高等師範	文科	三	獎	七百元至一千元	二十年春
蔣蔭喬	錦縣	十年七月	慶應大學	經濟科	三	獎	七百元至一千元	十九年春
張文明	金縣	十四年六月	東京高等師範	文科	二	獎	七百元至一千元	二十年春
王秉鐸	金縣	十一年四月	京都帝大	法政科	三	獎	七百元至一千元	十九年春
高文和	鐵嶺縣	十七年三月	秋田礦山專門學校	採礦科	一	獎	七百元至一千元	二十年春
孫連仲	輝南縣	十四年十月	東京工大專門部	電氣科	二	獎	七百元至一千元	二十年春
陳春澍	瀋陽縣	十七年四月	北海道帝大專門部	農實科	二	獎	七百元至一千元	二十年春
宋玉嘉	遼陽縣	十八年九月	東亞預備學校	未詳	未詳	省	七百元至一千元	二十年春

◎社會教育事業

【省教育會】

〔1〕 創立年月

清光緒三十一年經前學務議紳王書銘

暨省立各小學校校長等二十六人，公同草

創開辦，定名為育學會。嗣因每星期開會一次，又改稱為星期會。

〔2〕 組織經過

清光緒三十二年，選舉戴葵甫為正會長。曾子敬為副會長，核定名稱為教育會。

三十三年，改選吳蓮伯為正會長曾子敬

〔3〕 組織系統

本會設有正副會長，總理全會事宜。

分設總務部，學校教育部，社會教育部，

家庭教育部。總務部分文牘股，庶務

股，會計股，編輯股；學校教育部。分普通教育股，專門教育股。社會教育部及家庭教育部，因事務簡單并未分股。

〔4〕現有職員

正會長 姬振鐸 副會長 王化一 文牘主任 張曉漢 會計主任 李銘顏 庶務主任 金大 編輯主任 董業

〔5〕歷來重要事項

民國以前曾舉辦教育研究所，憲政講習所，教育官練習所，短期學員講習會。教育品製造所，圖書發行所，圖書印刷所，惠國公司兼夜課實業班。最近數年，設有科學競進社，國語傳習所，文學專修科，高等預備科，美術專修科，英文數理專修科，全省教育成績展覽會，組織赴日赴南各教育參官團，收回四庫全書遼東三老

口十八年度遼寧全省圖書館統計表 (根據遼寧教育廳調查)

名稱	地址	設立年月	經費	資產及設備	圖書	每日平均閱覽人數	備考
省立圖書館	省城大東關大十字街	清光緒三十四年	八三八元	樓房瓦房共三十間	一九五七種	三十九人	
台安縣立通俗圖書館	附設台安縣教育局院內	十六年五月	一、200元	磚房三間	二五〇種	三人	

遼東三家等板片，高初中預備科。語言講習會，農村小學校，暨舉辦東北四省聯合運動會。

〔6〕經費來源及數目

前奉升書院停辦，積有東省錢一萬四千餘吊，核省市銀二千二百餘兩；又養士學田一萬二千餘畝，積有租款東省錢一千五百餘吊，核省市銀一百五十餘兩，為基本金來源。基金利息所造房屋租金，暨會員入會金，為流動款。

〔7〕每年收支狀況

全年收入者，係房地各租暨會金，向來未由官府請領公款。全年支出，分額支及活支。額支者，為薪俸辦公各費，正副會長為義務職不支薪。活支者，為辦學，參觀，提倡教育，補助教育各要需。

〔8〕會員數目

現有會員三千零二十四人。

〔縣教育會〕

本省各縣，縣各設有縣教育會，以補助教育事業。故本省共有縣教育會五十八處。各縣教育會，經費頗多支絀。故所辦事業，大都無足觀者。會員人數不詳

〔市教育會〕

二十年四月，瀋陽市教育界，發起組織市教育會。目下正在徵集會員，選舉委員；尙未正式成立云。

〔圖書館〕

遼寧學校教育，向稱發達。惟圖書館之施設，較為幼稚。省立圖書館僅有一所。而縣立圖書館，亦不過營口台安等三十五縣，各縣未能普遍設立。至於各市鎮，更付缺如。茲將全省圖書館狀況，表列於下。并附以省立圖書館概況，以供參考。

營口縣教育會圖書館	附設於營口縣教育會院內	十七年十一月	六〇〇元	平房二間器具三十五件	二〇〇種	一二人
錦縣縣立圖書館	錦縣城內	十三年六月	一〇、九七元	樓房六間平房十六間 器物九十八件	三四三種	一八人
北鎮縣立圖書館	附設教育局院內	十五年十一月	五九四元	平房三間	六二冊	八人
復縣縣立五房店圖書館	五房店中央街 一排二六號地	十四年九月一日	二、一〇〇元	瓦房五間器物一〇六件	三五冊	二四人
復縣縣立圖書館	城內東街路南	清宣統三年四月	三、一〇〇元	瓦房四間器物二九六件	四三五冊	一八人
通化縣縣立圖書館	通化縣城	十二年二月	四、九五八元	瓦房四間器具二十六件	一四六種	八人
開原縣立圖書館	縣城東街路南	十四年三月	二六六元	瓦房三間	六二種	六人
西豐縣立通俗圖書館	城南隅公園孔廟後	十一年一月	一、八四元	平房六間器具五十九件	七四冊	九人
法庫縣縣立圖書館	縣城中街	十三年二月	一、二三元	房舍三間器具十九種	一〇五種	三五人
綏中縣通俗圖書館	南大街財神廟院內	十二年三月	八六〇元	瓦房四間	二九七冊	三〇人
洮南縣立通俗圖書館	縣街	十五年六月	二、六七元	房舍六間器物四二件	三六冊	三人
蓋平縣立通俗圖書館	縣街文昌宮後	清宣統二年十月	一、二七四元	房舍六間器物二六種	五〇種	三〇人
梨樹縣立通俗圖書館	縣街	民國二年	一、九〇元	房舍三間器具二十種	五七種	六人
遼源縣立圖書館	縣街	十七年七月	一、六三三元	房舍九間	二種	一人

東北年鑑 (民國二十年)

教育

東北年鑑 (民國二十年) 教育

名稱	地址	設立年月	經費	資產及設備	圖書	每日平均閱覽人數	備考
安東市立圖書館	安東縣街	十四年五月	一,七四五元	房舍一四間	三四六種	二六人	
岫岩縣通俗圖書館	附設教育局內	五年七月	七〇〇元	房舍三間桌燈二十套	八九種	二〇人	
西安縣立通俗圖書館	縣城小十字街西首路南	二年七月	五八八元	房舍五間	一〇八種	九人	
開通縣普通圖書館	附教育局院內	十七年九月	二三八元	房舍四間器具一五種	二五五冊	九人	
寬甸縣立圖書館	附教育局院內	二年六月	六四四元	房舍五間桌燈三十套	三九九種	四人	
遼陽縣立圖書館	教育局門前	十七年七月	三,九七三元	房舍九間	二八九種	二五人	
突泉縣立通俗圖書館	縣街	十八年五月	五,八六五元	房舍三間器物五種	一五冊	二一人	
長白縣立通俗圖書館	教育局院內	五年三月	一,四六元	房舍一間器具八種	一,四四冊	六人	經費由教育局支
鳳城縣立通俗圖書館	縣街	二年六月	五,四〇〇元	房舍三間器具六五種	三〇種	七人	
海龍縣通俗圖書館	教育局院內	十五年三月	一,七四〇元	房舍三間器物二五種	七種	二人	
鐵嶺縣通俗圖書館	縣街	元年四月	五〇元	房舍六間	六四種	九人	
通遼縣立圖書館	教育會院內	十八年二月	一,一〇〇元	房舍五間器具六種	三〇種	九人	
撫順縣立民衆圖書館	縣街	十八年十一月	五,三六元	房舍十五間	五〇種	八人	

昌圖縣立圖書館

縣街市場北門

元年八月

六六元

房舍六間 器物八種

三〇〇〇冊

二〇人

經費由教育會支

遼中縣立圖書館

縣街文廟後院

清宣統二年二月

四二〇元

房舍六間 器物三十種

六種

三人

海城通俗圖書館

縣街

十二年七月

三五六元

樓房六間 平房一間

一七種

一六人

東豐縣立通俗圖書館

縣街

十八年七月

五〇〇元

房舍三間

七種

一〇人

興城縣立通俗圖書館

縣街

十四年八月

七八五元

房舍三間

四種

五人

康平縣立通俗圖書館

縣街

三年三月

一五三元

房舍三間

一六種

四人

柳河縣民衆教育館

縣街

十八年十二月

三〇〇元

房舍二十八間 器具六十二種

三元種

九人

內分宣傳講演圖書藝術衛生學校等六部

統計

館數 三十六處
經費 十二萬五千零七元
平均閱覽人數 每日十五人

【省立圖書館】省立圖書館，成立於

七種。

清光緒三十四年。屢經興革，始有今日十八年六月，始更易今名。由教廳委卞鴻儒爲館長。切實計畫改進，以爲各縣立圖書館表率。歷時一載，成績頗有可觀。此一年之中，增添新書一千四百一十一種，凡二千四百五十二冊。報紙由五種增至四十種，雜誌由七種增至四百十三種。又添畫報

〔一〕藏書統計 十八年度，該館所藏圖書：計一萬九千一百五十二種，凡八萬七千二百二十一冊。雜誌三百九十五種，凡二千六百九十四冊。兩項合計，共一萬九千五百四十七種，凡八萬九百十五冊。一年之內，兩項共添一千八百二十四種，凡四千零六十三冊。故十九年度上半年統

計，共藏圖書雜誌，二萬一千三百七十一種，凡九萬三千九百七十八冊。
〔二〕閱覽成績 計一年間閱覽者共二萬六千八百七十五人，閱書七千六百七十七種，一萬四千一百八十六冊，每月平均二千四百四十三人強，閱書六百九十二種強，一千二百八十九冊強，每日平均一百零二人，閱書二十九種強，五十冊強，每月

部	冊種	八	九	十	十一月	十二月	一月	二月	三月	四月	五月	六月	總計
哲學部	冊種	二二	八八	一五	一五	一五	〇〇	〇〇	〇〇	〇〇	〇〇	〇〇	二二
宗教部	冊種	一一	〇〇	〇〇	〇〇	〇〇	〇〇	〇〇	〇〇	〇〇	〇〇	〇〇	一一
自然科學部	冊種	二六	四九	〇〇	〇〇	〇〇	〇〇	〇〇	〇〇	〇〇	〇〇	〇〇	二六
應用科學部	冊種	一〇	二四	二四	二六	二二	二二	二二	二二	二二	二二	二二	一〇
社會科學部	冊種	六六	七四	九〇	六六	六六	六六	六六	六六	六六	六六	六六	六六
史地部	冊種	三〇	三三	三五	三五	三五	三五	三五	三五	三五	三五	三五	三〇
語言部	冊種	八	一五	一五	一五	一五	一五	一五	一五	一五	一五	一五	八
文學部	冊種	三三	三〇	三〇	三〇	三〇	三〇	三〇	三〇	三〇	三〇	三〇	三三
美術部	冊種	一六	一八	一八	一八	一八	一八	一八	一八	一八	一八	一八	一六
合計	冊種	九八	一四七	一四九	一四九	一四九	一四九	一四九	一四九	一四九	一四九	一四九	九八

職別及教育者述

職別及教育者述

職別及教育者述

職別及教育者述

職別及教育者述

職別	八月	九月	十月	十一月	十二月	一月	二月	三月	四月	五月	六月	總計
商業者	九	三	二七	三五	七	四	二六	四九	四三	一〇四	六七	四四〇
官吏及政治者	五	七	二五	四〇	六	一〇	七	二九	三三	八二	六五	三六三
軍人	四	六	二〇	三五	九	二	九	三六	四	一九	一四〇	一三三
宗教	〇	三	五	〇	〇	〇	〇	〇	〇	〇	〇	八
雜業	四	一八	三九	四九	五	二六	二八	二〇	〇	〇	〇	一七一
不明	九	三	三	三	九	四	七	九	二	七	四	二〇五
合計	六九	二六	一六	一六	六八	一四	一八	三三	五九	五九	四七	二六八七

【講演所】十八年度，全省共有通俗講演所十二所。經費共計八千一百三十九元。每日聽講人數，多者六七十人，少者十餘人，平均為三十五人。

(根據遼寧教育廳調查)

茲將全省通俗講演所統計表，列於下

名稱	地址	設立年月	經費	資產及設備	每日平均聽講人數	備註
法庫縣立實用講演所	縣城中街	十四年三月	一三六元	房舍三間 器物二十六種	二六人	
安東市立通俗教育講演所	安東縣街	十四年五月	一三元	房舍二間 器物十八種	三二人	
岫岩縣通俗教育講演所	縣城中街 財神廟院內	四年七月		房舍三間 桌椅四十套	三五人	該所事務均由教育局職員分任 不另支薪 經費亦動支局款
雙山縣通俗講演所	縣街	十三年七月	二二八元	平房三間	十二人	
西安縣立通俗講演所	縣街	清宣統二年七月	六八四元	瓦房二間 器具六種	七〇人	

寬甸縣立通俗講演所 縣城南街 二年七月 五八〇元 房舍四間器具三種 五六人

遼陽縣立通俗講演所 附圖書館內 十六年 四六〇元 房舍二間器具六種 七〇人

海龍縣朝陽鎮講演所 朝陽鎮中街 十四年三月 一、〇六六元 〇種 一八人

海龍縣山城鎮講演所 山城鎮街 十四年七月 一、〇六六元 五房三間器具二種 一九人

鳳城縣通俗講演所 縣街 三年九月 三〇元 五房三間桌椅四套 二二人

撫順縣通俗講演所 縣街 十八年十二月 五八〇元 五房四間器物二十五種 二〇人

遼中縣通俗講演所 縣街 十六年九月 七三六元 五房三間器物五種 四二人

【閱報社】十八年度，全省設有公共閱報社七所。全年經費，共計一千六百二十九元。陳列報紙雜誌，多者十一二種，少者四五種。每日閱覽人數，多者二三十人，少者七八人，平均每日約二十人。茲將全省閱報社統計表，列於下：

名 稱 地址 址設立年月 經費 資產及設備 報紙雜誌 平均閱覽人數 備註

輝南縣立公共閱報室 輝南縣 十七年十一月 二四〇元 五房五間雜具一〇種 四種 七人

錦縣縣立閱報社 錦縣城內 十四年九月 三六〇元 平房三間器物十二種 六種 二十人

開原縣立公共閱報社 開原縣城 十四年三月 二四二元 閱覽室一間器物八種 八種 一十八人

法庫縣立通俗閱報社 縣城中街 十四年三月 一七九元 閱覽室一間器物六種 七種 二六人

安東市立公共閱報室 安東縣街 十四年五月 三二八元 閱報室二間器物六種 一種 三二人

海龍縣立閱報社 附設圖書館內 十五年三月 一二四元 閱覽室一間器物九種 七種 十八人

撫順縣民衆閱報所 縣街 十八年十一月 一五六元 閱覽室一間器物八種 一二種 十九人

東北年鑑 (民國二十年) 教育

【體育場】瀋陽北陵大體育場，於去年十月竣工。其設立經過情形，詳見漢卿捐助遼寧中小學教育基金董事會項內。東

部小河沿，有公共體育場一所。惟漢卿教育基金董事會，擬在該處新建體育館及科

學館，公共體育場將他遷云。此外，各縣公立體育場，共有五處。表列於下：

遼寧省公共體育場一覽表 (根據遼寧教育廳調查)

名稱	地址	設立年月	幅員	設備	主管機關	備註
法庫縣公共體育場	縣城南街鬼王廟後院	十四年三月	二畝	器械四種休息室一間	教育局	
安東縣公共體育場	縣街	清宣統元年	二〇畝	器械五種	安東市政籌備處	
岫岩縣公共體育場	城內老爺廟前	十二年十月	四畝	器械十種長燈十一條	教育局	
清原縣公共體育場	縣街	十五年七月	一五方丈	器械四種	教育局	
遼陽縣公共體育場	縣街	清光緒三十四年	二〇方丈	器械一〇種	教育局	

◎補習教育

遼寧省民衆學校，初名國民簡易教育學校，成立於十八年十一月。十九年二月，改易今名。教育廳設民衆教育委員會，以利進行。最先在省城成立三十六校：學級四十七級，學生一千五百十四人。教授科目：爲平民千字課，三民主義，筆算，

珠算。教授時間，由下午五時至七時；以便失學民衆，得於工作之餘暇，前往就學。附設於各區小學校內；由學校當局，負責辦理。教員均爲義務性質，不支薪。學生所用課本，均由校中發給，不收費。畢業年限，爲四個月。委員會力加提倡；各教育團體及新聞界，擴大宣傳之結果。省

於下：據民衆教育委員會調查，十九年十一月止，全省共設有民衆學校一千三百零二校。學生四萬五千七百十六人，分別表列

學校名稱	附設地址	級數	男女學生	畢業人數
第一民衆學校	第五小學	二	三四	六四
第二民衆學校	第八小學	二	四七	六一
第三民衆學校	文華中學	一	六〇	七七

(根據民衆教育委員會十九年十一月調查)

第四民衆學校	第三小學	一〇	六七	二七
第五民衆學校	第二小學	三六	四五	
第六民衆學校	迪化中學	三九	四二	
第七民衆學校	博文中學	四八	四二	
第八民衆學校	第一高中	四〇	八二	
第九民衆學校	第一小學	四〇	三五	三〇
第十民衆學校	第十小學	四三	六八	三〇
第十一民衆學校	啓明中學	四三	二八	一五
第十二民衆學校	第七小學	五	三二	二〇
第十三民衆學校	謨家堡小學	五	五四	四六
第十四民衆學校	東北軍樂第一隊	五	五	九三
第十五民衆學校	第九小學	三〇	五〇	
第十六民衆學校	女師附小	一七五	四〇	
第十七民衆學校	育才中學	二二	五〇	
第十八民衆學校	平民小學	一六五	二	二
第十九民衆學校	救濟院	一三	二六	
第二十民衆學校	平民中學	五〇		
第二十一民衆學校	普濟小學	六〇		
第二十二民衆學校	第一監獄	五〇		
第二十三民衆學校	第七小學	六〇	四七	二四
第二十四民衆學校	一師附小	五〇		四七
第二十五民衆學校	第二初中	六〇		
第二十六民衆學校	第二工科	一三五		三六
第二十七民衆學校	貧兒小學	一三五		二〇

東 北 年 鑑

(民國二十年)

教 育

七五三

東北年鑑 (民國二十年) 教育

第廿八民衆學校

第一師範

二

三〇

一〇三一

七五四
二一

第廿九民衆學校

第六小學

二

九〇

三〇五

第三十民衆學校

中華基督教會

一

五〇

三二

一九

第卅一民衆學校

道德學社

一

四一

五三

第卅二民衆學校

一第初中

一

五〇

三二

二〇

第卅三民衆學校

八家子小學

一

九二

五九

第卅四民衆學校

第三高中

五

二一

五九

二〇

口十九年上半年度遼寧省各縣民衆學校統計表

全縣已辦之民衆學校數目

五

九〇

三二

三〇

東豐縣

四二

二

五二

一〇〇六

一四〇〇

海城縣

三六

九

二〇九

八二四八

一四〇〇

新民縣

二〇九

九

三二

三八五

四〇七

遼寧縣

六〇

〇

六〇

一六〇〇

一〇〇〇

岫巖縣

九

〇

〇

二五八

三〇〇

昌圖縣

二一

九

二七

七二一

三六

鳳城縣

四三

二

九四

一五六〇

五七

遼中縣

二

五

一八

一一八

七

桓仁縣

一三七

二

四二

三一八〇

五七

安東縣

一五

五

二五

三五六

五七

西豐縣

一三一

二

二五

一六九

五七

康平縣

一八

八

二五

五二五

三七

莊河縣

一八

八

二五

五二五

三七

在計畫中之數目

教員數目

學生數目

全縣已辦之民衆學校數目

◎教育計畫

(1) 學校教育

- 一、實施三民主義教育
- 二、繼續認真視察及整頓
- 三、準備教育測驗
- 四、辦理檢定中小學黨義教師
- 五、繼續辦理寒暑假教育講習
- 六、繼續組織教職員旅行參觀團
- 七、繼續審查中小學教員資格
- 八、繼續嚴禁教員兼差及無故缺席
- 九、繼續分期建築校舍
- 十、分明籌辦義務教育
- 十一、繼續整頓私立中小學
- 十二、繼續組織童子軍
- 十三、調查學齡兒童
- 十四、辦理教員登記
- 十五、培養及獎勵體育人材
- 十六、培養美術人材
- 十七、普設公共體育場
- 十八、繼續提倡各種聯合運動會
- 十九、實行學校與家庭之聯絡

□十八年度遼寧省外入設立學校統計

教育

- 二十、提高教育人員待遇
 - 二十一、盡力推廣職業學校
 - 二十二、增設女子小學
 - 二十三、增設幼稚園
 - 二十四、添設公共科學試驗所
 - 二十五、辦理軍事教育
- (2) 留學生
- 一、派駐美職業教養調查員
 - 二、派駐日教育調查員兼考察出版事業
 - 三、規定留學歐美自費生博士論文印費
 - 四、增加留日指定學校
 - 五、舉行留日外人設校畢業生特殊試驗
- (3) 社會教育
- 一、各市縣成立民衆教育委員會
 - 二、各市縣組織識字運動宣傳委員會
 - 三、省縣普設民衆學校
 - 四、成立東三省博物館
 - 五、審查電影戲曲及小報
 - 六、協立盲啞職業學校
 - 七、籌設學校園
 - 八、設立民衆教師資養成所
 - 九、舉辦職工教育及職業指導所

◎外人所辦教育事業

外人在東北各省區，所辦教育事業，當以日本爲最多，旅大及鐵路用地，學校林立，系統具備。由幼稚園以至大學，無不具備。形成其文化侵略，以侵害我教育權，固我東北民衆寢寐難忘者也。關於日本在東北所辦教育事業，另附載於本編之後。日本以外之各國，在東北設有學校者，均爲教會所主辦。收容中國兒童，施以相當教育。學科程度，以小學爲最多。以國度分別敘述於次：

(1) 英國 英國在遼寧所設學校，共計十三校。有中學三校，小學九校，幼稚園一校。

(2) 丹麥 丹麥所設學校，共計十五校。有中學一校，小學十三校，幼稚園一校。

(4) 法國 法國所設學校，共有四校。有中學一校，小學二校，幼稚園一校。均爲天主教會所設立。

(4) 美國 美國爲中國兒童設立之學校最少，僅有三育培養所一校。

(根據遼寧教育廳調查)

名稱	所在地	成立年月	創辦人或團體及其籍貫	每年經費所從出及其數目	學科程度	教員人數	學生人數	學生級數	校動產	校不動產	宗旨	備考
中文學校	新民縣街	民國五年三月	英國基督教會及英人馬雅各	每年經費現洋五千元由教會發給	中學	八一七	五	五	元	樓房四十間洋房三十間校地二十畝	普及教育	全係中國學生
中文學校	新民縣街	光緒三十年五月	英國基督教會及英人馬雅各	每年經費現洋三千元由教會發給	小學	二〇	五	五	無	校舍十二間校地十二畝	普及教育	該校附設於文會中學故校產欄未列
中文學校	遼陽縣城內五道街	光緒二十六年二月	英國蘇格蘭長老會	每年經費現洋一千五百元由長老會發給	中學	五	二	二	圖書器具價值現洋五百元	校舍五間校地二畝	普及教育	全係中國學生
中文學校	華陽市大東邊門外	民國十二年三月	英國中華基督教會	每年經費現洋三千元由教會發給	小學	三	六	二	圖書器具價值現洋五百元	校舍十三間校地四畝	普及教育	全係中國學生
小學校	營口縣城內礮礦局街	民國十二年七月	英國基督教會	每年經費現洋九百元由教會發給	小學	二	三	二	無	校舍十三間校地四畝	慈善	全係中國學生
小學校	營口縣城內東商會街	民國七年二月	英國基督教會	每年經費現洋四千元由教會發給	小學	四	六	二	無	校舍三十間校地三畝	慈善	全係中國學生
崇一學校	北鎮縣城內	宣統元年三月	英人牧師 很維禮	每年經費現洋一萬九千二百一十元由教會發給	小學	四	六	二	無	校舍三十間校地三畝	普及教育	該校校舍借用教會房間又無固定基金故校產未填
崇一學校	北鎮縣城內	宣統元年三月	英人牧師 很維禮	每年經費現洋一萬九千二百一十元由教會補助	中學	六一九	三	無	無	校舍三十間校地三畝	普及教育	該校校舍借用教會房間又無固定基金故校產未填

東北年鑑 (民國二十年)

教育

光華通遼縣棋盤街 民國十八年二月 英人藍德謙 每年經費現洋八百元由教會發給 小學 二 三三 二 無 校舍十八間 普及教育 全係中國學生

基督教瀋陽市小北關橫街 民國十七年二月 英國基督會 每教經費現洋六百元由教會發給 幼稚 三 三 一 圖書器具現洋六百元 校舍九間 坊養兒童 全係中國學生

崇實新氏縣街 光緒三十年五月 英國基督人馬雅各 每年經費現洋四千元由教會發給 小學 八一 四 無 校舍三十間 普及教育 全係中國學生

育才遼陽縣城內六道街 光緒三十年五月 英國蘇格蘭長老會 每年經費現洋一千八百元由長老會發給 小學 五一 四 無 校舍二十間 普及教育 全係中國學生

重明瀋陽市大東關小河沿 光緒二十七年七月 英丹二國蘇格蘭教會 每年經費現洋七千元由英丹二國教會募集 小學 七二 四 圖書器具值洋一千元 校舍一座 普及教育 全係中國學生

三育學校寬甸縣城南街 民國元年二月 丹國基督會 每年經費一千一百五十元由教會發給 小學 三 六三 二 無 校舍十八間 普及教育 全係中國學生

中學育安東縣柴溝 民國六年三月 丹國路德教會 每年經費現洋三千元由教會發給 中學 六 三三 三 無 樓房一座 養成人材 全係中國學生

小學育安東縣寶山 民國六年三月 丹國路德教會 每年經費現洋五百元由教會發給 小學 二 七三 二 無 校舍九間 普及教育 全係中國學生

育安東縣寶山 民國六年三月 丹國路德教會 每年經費現洋五百元由教會發給 小學 二 七三 二 無 校舍九間 普及教育 全係中國學生

三 育安東縣大 民國六年 丹國路德 每年經費現洋三 小學 四 一四二 三 校舍十七 間校地三 普及 全係中國學生

小 育安東縣勞 民國六年 丹國路德 每年經費現洋五 小學 三 三三三 三 校舍十八 間校地五 普及 全係中國學生

文 化安東縣元 民國六年 丹國路德 每年經費現洋一 小學 二 七三二 二 校舍十一 間校地三 普及 全係中國學生

幼 安東縣元 民國六年 丹國路德 每年經費現洋三 幼稚 一 四〇〇 一 校舍五間 校地二畝 兒童 全係中國學生

小 育桓仁縣城 宣統三年 丹國基督 每年經費現洋四 小學 一 三三三 一 校舍三間 校地三畝 健全 全係中國學生

三 育鳳城縣南 宣統元年 丹國基督 每年經費現洋六 小學 一 四四四 一 圖書器具 價值現洋一 校舍十間 校地三畝 普及 全係中國學生

三 育鳳城縣西 宣統三年 丹國基督 每年經費現洋三 小學 一 一三三 一 圖書器具 價值現洋一 校舍七間 校地二畝 普及 全係中國學生

三 育岫岩縣城 光緒三年 丹國基督 每年經費現洋二 小學 四 二〇〇 四 購置物現 洋三百八 校舍十三 間校地四 普及 全係中國學生

培 英莊河縣六 光緒二十 丹國基督 每年經費現洋一 小學 五 一三三 五 基金現洋 六百六十 校舍二十 間校地一 普及 全係中國學生

崇 正莊河縣六 光緒二年 丹國基督 每年經費現洋三 小學 二 一八八 二 基金現洋 八百五十 校舍一百 間校地五 普及 全係中國學生

學 校區大孤山 六年二月 教會 千七百元由教會 發給 千七百元由教會 發給 千七百元由教會 發給

東 北 年 鑑 (民國二十年) 教 育 七五九

華英小學校 莊河縣二街 民國元年 丹國基督會發給 每年經費現洋四百七十六元由教會發給 小學 一 五〇 基金現洋四百五十元 校舍十一間 校地三千方尺 普及教育 全係中國學生

崇信女學校 莊河縣二區青堆子街 民國元年 丹國基督會發給 每年經費現洋四百七十五元由教會發給 小學 一 四三 基金現洋五百五十元 校舍六間 校地三百方尺 普及教育 全係中國學生

光華小學校 瀋陽市小南關洋樓西胡同 民國十三年 法國天主教會 每年經費現洋三千五百元由教會發給 小學 四 二二〇 圖書器具 樓房一座 校地六畝 普及教育 全係中國學生

辣丁學校 瀋陽市小南關西胡同 光緒二十七年七月 法國天主教會 每年經費向無一 定所有花銷隨時由教會支給 小學 二 二〇〇 圖書器具 樓房二座 居室十二間 校地二畝 辣丁造就 全係中國學生

修道院 瀋陽市小南關西胡同 光緒二十年 法國天主教會 每年經費向無一 定預算所有花銷隨時由教會支給 小學 二 二 圖書器具 校舍十間 普及教育 全係中國學生

育嬰堂 瀋陽市小南關風雨台西南 民國十年 法國天主教會 每年經費向無一 定預算所有花銷隨時由教會支給 幼稚 二 〇 圖書器具 校舍六間 校地六畝 普及教育 全係中國學生

三育培所 瀋陽縣第七區文官屯 民國十三年 美國基督教會 每年經費現洋二千元由各地會友助捐 小學 五 二 圖書器具 樓房一座 校地二百畝 普及教育 全係中國學生

【註】本章所列，以收容有中國學生之學校有限。

吉林省教育概况

現狀

吉林省四十二縣，虎林，撫遠，饒河，乾安，四縣，或教育經費支絀，或因設治未久，地僻人稀，教育事業，尙不發達，其餘各縣暨，省立學校均逐年增加；

學生人數，亦有加無己。茲將最近四年學校教育統計，表列於下：

年度 學校數目 學生人數

十五年度 一、六五一 一〇四、三二九

十六年度 一,七二〇 一七,四九八
 十七年度 一,七〇六 一三六,〇一八
 十八年度 一,七二九 一二一,一七六

如上述所列,四年之間,增加學校七十八處,學生人數,約增加二萬名,足見吉林教育進度之迅速。又吉林高等教育,十八年度以前,僅有法政專門學校一處;中學畢業學生日多,無法容納;遂於十八年八月一日,成立吉林大學,十九年夏,招收

文法理工預科各兩班,法律教育土木工程系本科各一班,合原有法專校法律科兩班,共有學生九班,三百餘人,吉林教育統系,於茲乃克完備。

◎初等教育

【幼稚園】吉林省蒙養教育,極不發達;最初僅有省立女子師範學校附設蒙養園一處,十八年度,寧安縣立幼稚園一處

附設於女子中學校內。名學生數 教員數 畢業生數
 省立女師蒙養園 五四 二 三〇
 寧安縣立幼稚園 五〇 二 三〇
 總計 一〇四 四 三〇

【小學校】十八年度,吉林省各縣暨省立小學校共計一千五百七十五處,學生十一萬四千八百四十六名,表列於下,

類別 學校數目 高級班數 初級班數 學生總數 附記

公省立 二六 一六 七八 四,二五四

立縣立 一,五二四 四〇九 二,五五七 一一〇,五九二

私立 二五 九 四三 未詳 私立學校正在限期立案中各縣多未列報

總計 一,五七五 四三四 二,六七八 一一四,八四六

□最近三年吉林全省小學校統計比較表

年度	學校數目	男學生	女學生	總數	教職員人數	全年經費
十五年度	一,六一五	九一,四九九	八,六一〇	一〇〇,一〇九	三,六六六	吉洋一,七六三,九一九
十六年度	一,七二〇	一〇〇,五三四	一一,三一四	一一一,八四八	四,六四八	國幣一,四五三,三八四
十七年度	一,六五一	一〇七,六八二	一二,二八〇	一二〇,九六二	四,一五八	國幣一,五五七,八五八

◎中等教育

【概況】近數年來,吉林全省,人口亦逐年增設。茲將十五年度至十七年度三年間,吉林全省中等教育狀況,表列於下

東北年鑑 (民國二十年) 教育 七六二

年度	初級中學	高級中學	完全中學	師範學校	職業學校
十五年度	校數 二一	學生數 二、四四六	校數 一	學生數 三〇八	校數 二
十六年度	校數 三〇	學生數 四、二一一	校數 二	學生數 一二五	校數 五
十七年度	校數 二八	學生數 三、九五五	校數 一	學生數 二九九	校數 五

【高級中學校】吉林高級中學校，僅有吉林省立第一中學校一處。該校開設極早，成立於清光緒三十四年為吉林學校中最高者。初為初中制，新學制頒布後，增設高中文理兩科，十八年度，招收文科三級，理科二級，學生八十八人，教職員二十七名。類別之如下表：

類別	校數	學生數	校數	學生數
省立初中	七	一、一六六	一	一〇一五
縣立初中	一	〇一五	一	二六四
私立初中	一	〇一五	一	二四一
其他兼設	一	〇一五	一	二四一
初中班者	一	〇一五	一	二四一
總計	三三	一、二四四	四	八八七

【初級中學校】十年八度，吉林省全省，共有初中三十三校，學生四千八百八十七名。類別之如下表：

學 校 名 稱	級數	學 生 數	教職員數	每年經費(單位國幣一元)	設置年月	附 記
吉林省立第一中學校	二	八〇	二二	二九、六一六	清光緒三四年	兼設高中五級
吉林省立第二中學校	六	二七〇	一六	二二、三八六	民八年	
吉林省立第三中學校	六	二〇八	一一	二二、六一三	民九年	
吉林省立第四中學校	六	二五九	一八	二二、四九三	民九年	
吉林省立第五中學校	九	三一七	一六	二七、八〇〇	民十二年	
吉林省立第六中學校	三	一二二	一四	一四、一三四	民十三年	
吉林省立女子中學校	八	三五七	二〇	四二、一三二	民十年	
總 計	四〇	一、六一三	一一八	一八一、一七四		

口十八年度吉林省各縣縣立男子初級中學校統計表 (根據吉林教育廳調查)

經費一項一中兼設高中經費用在內

學校名稱 級數 學生數 教職員數 每年經費(單位國幣一元) 設置年月 附記

永吉縣立中學校 九 四八一 二四 二八、七二〇 民十三年

雙城縣立中學校 四 一四九 一三 一〇、六七二 民十五年

扶餘縣立中學校 四 一二六 一〇 一四、七一二 民十六年

德惠縣立中學校 三 八〇 八 一一、三六六 民十六年

五常縣立中學校 二 七一 六 一一、三四〇 民十五年

雙陽縣立中學校 三 七九 八 八、六二九 民十三年

伊通縣立中學校 三 一三〇 一二 九、六五六 民十五年

榆樹縣立中學校 四 一六一 一四 一四、九二五 民十四年

壽安縣立中學校 二 七二 九 六、八八八 民十四年

依蘭縣立中學校 三 八一 七 一二、〇〇〇 民十七年

樺川縣立中學校 三 九〇 六 一二、〇〇〇 民十五年

富錦縣立中學校 三 八九 八 九、〇五八 民十六年

延壽縣立中學校 三 八三 一〇 一〇、五〇〇 民十六年

農安縣立中學校 四 一七〇 一三 一四、八七七 民十四年

賓縣縣立中學校 三 一八四 一四 一八、六六〇 民十三年

總計 五三 二、〇四六 一六二 一九四、〇〇三

附設師範講習科
同前
伊通五縣初中校附設師範講習所學生人數及經費均在內

學校名稱 級數 學生數 教職員數 每年經費(單位國幣一元) 設置年月 附記

私立毓文中學校 九 四八〇 二四 二〇、〇〇〇 民六年

私立文光中學校 三 九一 一一 五、六〇〇 民十一年

私立敦東中學校 二 六〇 六 五、〇〇〇 民十六年

私立自強中學校 三 一五六 一四 三六、〇〇〇 民十一年

東北年鑑 (民國二十年) 教育 七六三

私立育英中學校

總計

一八

八二四

五二

七、四〇〇

一、四〇〇

七六四

【師範學校】吉林省立男子師範學校，共有五校：第一師範學校，各設有師範科及師範講習科；第三至第五師範學校，僅設師範講習科而已。省立女子師範學校，設有初級中學及附屬小學校，女師範并設有蒙養園。類別之如下表：

○十八年度吉林省立男女師範學校統計表

(根據吉林教育廳調查)

學校名稱	師範科	講習科	初中	數	學生總數	教職員數	全年經費(單位國幣一元)	設置年月
吉林省立第一師範學校	六	二	一	一	二八七	二七	四九、三一九	清光緒三二年
吉林省立第二師範學校	六	二	一	一	一九六	二〇	四三、九四六	民四年
吉林省立第三師範學校	二	二	二	二	一六五	一〇	一九、五九七	民九年
吉林省立第四師範學校	二	二	二	二	二二一	一四	三一、〇七六	民九年
吉林省立第五師範學校	二	二	三	三	一五五	一五	二二、六九一	民九年
吉林省立女子師範學校	三	一	一	一	一九九	一七	二六、六一六	清宣統元年
總計	一五	一	一	一	一、二二三	一〇三	一九三、二四五	

【職業學校】吉林全省，僅有職業學校兩校，其一為省立職業學校，他為延琿和汪四縣聯立職業學校。其詳細情形，見下表：

學校名稱	稱科別	級數	學生總數	教職員數	常年經費(單位國幣一元)	設置年月
吉林省立職業學校	電機 鐵路 職業	一三	六三	八	一五、六三九	民九年
吉林延琿和汪聯立職業學校	金工 木工	一一	三八	九	一八、七二八	民十四年
總計		五	一〇一	一七	二四、三六七	

【吉林大學校】

【1】成立經過 吉林高等教育，最初僅有公立法政專門學校一處。近年以來，中學校畢業學生日多；法專一校，不能容納；負笈外省，諸多不便。十一年秋，吉省人士，聯名請將法專改爲吉林大學；以時間過早，未得當局核准。其後屢經地方人士要請；十八年春，省政府委員會始通過設立吉林大學校案。由教育廳組織吉林大學籌備委員會，不數日間，章程規則設備等項，依次竣事。是年五月，開始招生。由委員會聘張作相爲正校長，李錫恩爲副校長，吉林大學正式成立。

【2】設備 吉林大學校舍，係沿用前公立法政專門學校校址；房舍狹隘，不敷分配；文法學院及附設檢驗學校，設於本校。理工學院，暫設省立第一中學校內；與本院相距四里之遙，往返不便，現另購得城西民地七百七十餘畝，預定二十年度，開始建築；第一期建築計畫，約可容千五百餘人。同時並購置各種用品，待至彼日，校內一切設備，當有可觀。吉林文

化之中心，均將集中於該校。

【3】現有院系及學生人數 該校現有二院及一專門部。即文法院有教育系法律系本科兩級，文科預科兩級。理工院有物理系（土木工學系在內）本科一級。理工預科各一級。專門部爲法律專科兩級。男女學生，共三百三十一人；內有女生三十一人。教職員共五十五人。

【4】經費 該校經費，由吉林省政府支給。常年經費，定爲現洋三十三萬五千二百七十元。

【5】學制 該大學採用學分制，視各學院性質，分別訂定每年應習學分。本科學生，法學院法律系，五年畢業。其他各院系，均四年畢業。預科學生，三年畢業。畢業生照部章授與學位。

【6】圖書館 該校圖書館，現設文法學院內。因創立未久，藏書不多，現僅有書籍三千餘冊，分類表列於下：

總數 二一九
哲學 一〇一
教育 九〇

宗教 二六

社會科學 五八一

語文學 一六

自然科學 五〇

應用技術 一八

美術 二八

文學 五三四

史地 四八

未入架書 一九七〇

總計 三五九一

【7】出版物 該校每月發行校刊名吉大月刊。學生會發行吉林大學學生半月刊。學生課外組織有馮欄社，有出版物春雷。

國外留學生

吉林現在負笈國外之留學生，共八十人，官費生五十五名，自費生二十五名。其留學國度，以日本爲最多，幾占全數十分之八。十八年度留學經費，預算現洋五萬四千元。自費生而領受公費補助者，共有八人。十九年度，預備送往東西洋留學之男女學生，定爲八人，正由教育廳選定

東北年鑑 (民國二十年)

中。又吉林留學國外之女學生，僅有官費生一人。現在吉林大學，既兼收女生；則將來留學國外之女學生，更可望增加。

茲將十八年度吉林國外留學生人數及國度，表列於下：

國別	官費生	自費生	共計
日本	四〇	二六	六六
美國	五	一	六
歐洲各國	六	二	八
總計	五一	二九	八〇

就留學生所學習之科目言之，以工科人數為數多，師範科次之，表列於下：

科目	官費生	自費生	共計
工科	一五	三	一八
商科	一	一	二
農科	二	二	四
醫科	一	二	三
政治科	三	一	四
經濟科	一	一	二
師範科	六	四	一〇
音樂科	一	一	二

教育

美術科 二二
其他 一一
總計 五〇 一一八
四一
八〇

◎教育行政機關

【教育廳】組織已見行政篇，

【教育局】全縣教育行政機關。各縣教育局，已成立者，為永吉，長春，伊通，

濛江，農安，磐石，長嶺，樺甸，雙陽，

德惠，舒蘭，濱江，扶餘，雙城，賓縣，

五常，榆樹，延壽，阿城，珠河，蓋河，

延吉，輝安，琿春，東寧，敦化，和龍，

額穆，汪清，依蘭，同江，密山，方正，

穆稜，富錦，樺川，寶清，勃利，等三

十八縣。其餘虎林，撫遠，饒河，乾安等

四縣：或因教育經費支絀，不滿萬元；或

因設治未久，地僻人稀，均暫由縣政府兼

辦。茲將吉林省縣教育局姓名，表列於下

吉林省各縣教育局長姓名表
縣局名現任局長姓名縣局名現任局長姓名
永吉 劉家駿 依蘭 呂調元

長春	張視田	樺川	申玉祥
伊通	楊峻樓	富錦	趙文祥
農安	張悅孔	寶清	載資鈺
德惠	孔慶鑾	方正	劉漢羣
長嶺	韓希聖	額穆	王嘉言
舒蘭	張景新	密山	趙慶德
樺甸	田瑞麟	同江	王永慶
濛江	于渭濱	饒河	未設
磐石	王雁林	虎林	未設
雙陽	馬忠弼	乾安	未設
穆稜	徐福善	撫遠	未設
濱江	孫繩奇	扶餘	萬書麟
雙城	姚宗唐	賓縣	李樹棠
五常	王若虛	榆樹	王叙曾
阿城	胡純贊	延壽	張景秀
珠河	高壽山	葦河	傅保和
琿春	偉徐宗	延吉	張運綬
和龍	關俊彥	汪清	夏耀林
寧安	顏世衡	東寧	鄉清和
敦化	張成之		

●教育經費

別 年 省教育經費(國幣一元)

決算	十五年度	八五、七四
決算	十六年度	八八、五七二
決算	十七年度	九四、二八六
預算	十八年度	九七、二七七

●社會教育事業

【教育會】省教育會，設於省垣。各縣教育會，已成立者，爲永吉長春伊通濛江農安磐石長嶺樺甸雙陽德惠舒蘭濱江扶餘雙城賓縣五常榆樹延壽阿城珠河濛江同吉甯安琿春東寧敦化和龍額穆汪清依蘭同江密山虎林方正穆稔富錦樺川寶清等三十八縣。其餘勃利饒河撫遠乾安四縣，因設治未久，人烟稀少，尙付闕如。

【圖書館】省立圖書館一處，設於省垣。縣立圖書館，已成立者，永吉農安濱江扶餘雙城甯安琿春東寧汪清依蘭方正富錦等十二縣各一處；樺川縣設有兩處。全省共有圖書館十五處。其餘各縣，均尙未設立。

【講演所】全省共設有講演所三十處。省立講演所三處。縣立講演所，已成立

縣教育經費 合 計

二九九、四一九	三八五、一三三
三三三、〇七〇	四二一、六四二
三八三、一三三	四七七、四一九
四一四、五六七	五一、八四四

者，有長春濛江農安磐石長嶺樺甸雙陽扶餘賓陽榆樹綏化吉甯安琿春敦化額穆方正富錦等十八縣，各設有一處。德惠雙城樺川等三縣，各設有兩處。濱江縣設有三處。

【其他】全省設有民衆教育館八處。閱報社十處。

●補習教育

十八年度，吉林全省民衆學校，共計一百一十二班。學生總數，共計四千一百零六名。此外有私立職業學校一處；學生兩級，共七十四名。

●私塾

吉林各縣私塾，多少不均，共計二千餘處，私塾學生，總計約三萬餘名。其設備方面，因多數限於經費，未能應有盡有。惟教授科目及教科用書，尙與小學暫行

附 註
表列數目係以每吉洋一元合現洋七角計算者

●教育計劃

- 一、督促各縣組織義務教育委員會，力謀推行義務教育。
- 二、繼續檢定小學教員。
- 三、通飭各縣，舉辦小學教師假期講習會。
- 四、改省立模範小學校爲實驗小學。
- 五、督飭各縣小學校，籌設兒童圖書館。
- 六、通飭各縣，督促私立小學校，完具立案手續。
- 七、調查各縣私塾實況，以便取締。

八. 調查學齡兒童，強迫入學。

[2] 中等教育

一. 省立中等學校，專辦高中。或

高中師範科。

二. 省立中等學校原附設之師範講

習科及初中，辦至現有班數畢業為止，以後初中與高中，均責成各縣辦理。

三. 凡已設初中之縣份，責令添加

班次，多收學生；未設中學之各縣，督飭舉辦。

四. 籌設省立鄉村師範學校。

五. 擬訂立立中等學校學級編制標

準。

六. 擬訂中等學校應有最低限度之

設備標準。

七. 限制各學校招收轉學學生，須

具有相當證書，始准編入相當學級。

八. 督飭各私立中，完具立案

手續。

[3] 高等教育

一. 吉林省立大學校，直隸於省政府；所有建築校舍，設科招生各項計畫；

由大學選呈省政府核定。

二. 吉林省立大學校附設師範專修

科各組，分別增加普通學科與學分，俾得

具備充分之基本知識。

三. 考送留學日本縣費生；及留學

歐美省立生。

四. 原訂哈爾濱工業大學吉林省縣

補助費生給費辦法，國立專門以上學校吉林學生獎金簡章，及吉林省縣費留日學生給費辦法；均擬斟酌修改，以期適用。

[4] 社會教育

一. 督促各縣，組織民衆教育委員會。

二. 依據吉林省市縣民衆教育實施

辦法，設立民衆教育館；開辦閱字處，講演所，運動場，民衆茶園，民衆刊物，及

改良民衆娛樂等事項。

三. 推廣民衆學校。

四. 通飭各縣，組織識字運動宣傳

委員會，舉行識字運動。

五. 依據吉林民衆識字訓練辦法，

推廣民衆識字處。

六. 督飭各縣，依照吉林省市民衆圖

書館辦法大綱，籌設民衆圖書館。

七. 改良年畫歌謠並編唱本歌謠。

[5] 教育經費及其他教育事項

一. 提高省立各教育機關經費標準

二. 增加各縣小學校教育薪俸。

三. 添築省立各學校校舍。

四. 呈准省府，撥款建築延理和汪

四縣模範小學校校舍。

五. 通飭各縣，籌款購置地基，建

築校舍。

六. 通飭各縣，查報有案學田；以

便呈請免費發照，而裕學款。

七. 依據延邊墾民教育整頓辦法，

整頓延邊墾民教育。

八. 黨義教育，至關重要，此後督

學特別加意考察，以免理論岐誤。

九. 吉林高中以上學校，軍事教育

僅吉林省立大學，已經實行；其餘高中，

各校，擬於十九年度內，通飭一律實施，

以重功令。

十. 舉辦童子軍教練員講習會，推

行 子軍教育。

十一. 督飭各縣教育會，依據新章

，從速改組。

◎外人所辦教育事業

最近調查，日本在延理和汪四縣境內

，共設學校三十三處，在長春境內，設立公學堂一處，尋常小學兩處。女子高等學校一處。在省垣設立同文商業中學校一處。詳見附錄日本在東北所辦教育事業章內。

黑龍江教育概况

現况

江省地居邊陲，進步較晚。教育程度，較諸瀋吉兩省，相差誠不可以道里計。地廣人稀，經費支絀，亦教育不發達之兩大原因也。即就教育費而言：十八年度教育經費，不過西政費之十七分之一，亦可視江省教育之一斑。且自前歲俄亂以後，沿途各縣，悉受騷擾。一切建設事業，破壞殆盡。固有之教育事業，因房舍及一切設備，悉被俄軍焚掠破壞，一時修復不易，各地人民流離，學生無法召集。而地方經騷亂之後，公私經濟皆困，學款更無着落，以致官立學校，一時雖於恢復常態：區立學校，祇有暫時停頓。沿邊各地，如臚濱，室章，漠河諸縣：十九年度秋季始

東北年鑑 (民國二十年)

業，各校均未照章開學。其戰區以外之各縣，亦受種種影響。對於已成學校，能率由舊章，維持現況者，已屬力盡筋疲。更無餘力以言擴張及改進。故十八年度之黑龍江教育界，日處阨隍之境遇，殊無成績可言也。

十八年度之教育統計調查，因各縣局

口十八年度黑龍江省學校統計表

學別	校數	學數
初級小學	四五八	四三、五九二
高級小學	三七	一、〇五九
兩級小學	九九	一六、二七五
初級小學	七	九一八
師範講習所	一四	一、二〇九
職業學校	四	五五九
總計	六一九	四三、六一二

初等教育

教育

多在整理之中未能如期完竣。計四十二縣十設治局之中：除臚濱，室章，漠河三縣，聲明因戰事停辦外：如青崗，龍鎮，綏化，綏濱，佛山，克安，富裕，黑河漠北等縣，在本書付印時期，未有函覆。齊齊哈爾學校數目，亦未覆到。茲將其餘各縣局之教育統計如下：

生數	全年經費 (單位哈幣)
二、三、五九二	三三九、四一六
一、〇五九	四〇、〇八四
一六、二七五	二七六、三一
九一八	一四〇、六七九
一、二〇九	一四六、三一三
五五九	七七、九三九
四三、六一二	一、〇二〇、七四二

【初級小學校】據龍江等三十八縣局之調查，共計男女初級小學四百五十八校；學生總數，二萬三千五百九十二名；內中男生一萬九千五百三十五名，女生四千零五十三名。全年經費，哈洋三十三萬九千四百一十六元。

東北年鑑 (民國二十年) 教育

口十八年度黑龍江省龍江等三十八縣局男女初級小學校統計表

(根據各縣局調查)

畢業生數 入校新 全年經費 (單位元) 附

學校類別	校數	級數	男學生數	女學生數	教職員數	畢業生數	入校新數	全年經費	附
省立女子初級小學校	二	六	一五	一九五	一〇	三〇	七二	九、二三六	在瑗華
多立鄂倫春初級小學校	一	一	二七		二	八一		二、三〇四	
龍江縣立初級小學校	一六	一九	七八八		二〇			八、六三七	
龍江縣立女子初級小學校	一	一		四七	一			四二〇	
肇東縣立初級小學校	二八	三三	一、一三四		三六	三七一	六〇〇	一三、四一六	
肇東縣立女子初級小學校	五	六		二〇六	九	七七	一二五	六、七九二	
呼蘭縣立初級小學校	一八	二七	一、一〇七		四四	一四五	三三二	一九、七六一	
呼蘭縣立女子初級小學校	三	六		二二五	七	二〇	五〇	四、九〇一	
綏化縣立初級小學校	九	九	二一一		九			五、五〇八	
綏化縣立女子初級小學校	一	一		五四	一			八六七	內有城區初級小學校二校
慶城縣立初級小學校	二六	三一	一、〇二四		三四	一八八	九六〇	一七、八三六	
泰康縣立初級小學校	一	二	二四七		六	一五六	三八	二、四〇〇	
甘南縣立初級小學校	二	七	一一七		三	三七	六	一、四九〇	
克東縣立初級小學校	一	一	四八		一		五	六四〇	
雅魯縣立初級小學校	二	三	一六六		五	二九	五九	二、〇五六	
奇乾縣立初級小學校	二	六	四二		二		三	九六四	
依安縣立初級小學校	三	四	一二二		五	九		三、一三六	
依安縣立女子初級小學校	三	五		一八〇	七		三	三、四六二	
景星縣立初級小學校	五	五	一三四		五		四二	一、六八〇	
景星縣立女子初級小學校	一	一			一		三	二、三六	
湯原縣立初級小學校	五	一〇	四二四		一四		七四	七、一〇八	

湯原縣立女子初級小學校	二	四	二一	一七七	五	三五	二、二五六
遼河設治局初級小學校	一	一	二一	三	一	五	五五二
通河縣立初級小學校	一三	一三	四四六	一三	一三	二五	六、五三四
通河私立初級小學校	一七	一八	五三四	一八	一八	九八	六、七二六
通河縣立女子初級小學校	二	三	一〇四	三	三	一四	一、六〇八
大齊縣立初級小學校	一八	二〇	五八三	二二	二二	八五	七、四八八
巴彥縣立初級小學校	二六	二九	七八五	三一	三一	五九一	一〇、八九六
巴彥縣立女子初級小學校	五	六	二〇	六	六	一一六	三、八一六
安達縣立初級小學校	一三	一五	五五八	一八	一八	二一七	六、九四三
安達縣立女子初級小學校	二	三	二一三	五	五	四三	二、五九一
泰來縣立初級小學校	三	四	二一三	四	四	一五二	二、二六八
泰來縣立女子初級小學校	三	三	七〇	四	四	九六	二、四八四
鐵驪縣立初級小學校	二	三	七〇	二	二	一八	二、六七二
鐵驪縣立女子初級小學校	一	一	七〇	一	一	六	七、二二
望奎縣立初級小學校	一五	二八	一、二七八	三一	三一	四三一	一五、一八八
望奎縣立女子初級小學校	六	一	二八	八	二	二七五	五、七〇七
索倫縣立初級小學校	一	一	二八	四六一	二	一二	七〇八
林甸縣立初級小學校	一一	一七	五一〇	七四	二二	一九二	一四、六七〇
林甸縣立初級小學校	一〇	三六	六九一	二五	一〇	七九	二、五六〇
雙陽縣立初級小學校	一	四	二九	五	一	四	七、八六
烏雲縣立初級小學校	三四	四四	一、八七三	六一	五二	七八一	二五、六〇〇
拜泉縣立初級小學校	八	一五	八〇〇	二五	二二	二二	一、七三二
拜泉縣立女子初級小學校	二一	二二	八〇〇	二二	二二	四三	九、四〇八
訥河縣立初級小學校	二一	二二	八〇〇	二二	二二	四三	九、四〇八

內有二校未報明
教職員數
教職員數未報明

初小校男女兼收

學校名稱	級數	學生數	教職員數	畢業生數	入校新生數	全年經費 (單位哈洋一元)	設置年月	始業期	附記
訥河縣立女子初級小學校	二	二	一	二	二	一四六	一、〇〇八		
都納設治局第一小學校	二	四	一	五〇	六	五〇	二、九二〇		
布西設治局初級小學校	六	六	一	一九五	六	二一	二、〇一六		
布西設治局女子初級小學校	一	一	一	二五	一	三	四三八		
克山縣立初級小學校	六	一四	一	三二六	一五	三五	八、二三八		
克山縣立女子初級小學校	三	五	一	二〇四	七	五〇	四、二九六		
鳳山設治局國民小學校	一	一	一	一〇	六	六〇	六九六		
肇州縣立初級小學校	一	二	一	七六三	二〇	二二七	九、八三六		
肇州縣立女子初級小學校	一	七	一	九	九	一一九	四、一七四		
明水縣立初級小學校	一	七	二	二五	二	二六	二、一七〇		
海倫縣立初級小學校	二	二	一	三三	一	〇五五	四、五三		
海倫縣立女子初級小學校	四	六	一	〇五五	三	二〇六	二、八三		
嫩江縣立初級小學校	一	三	一	一七	八	四九	一、四、三六一		
訥浦設治局初級小學校	一	一	一	二二四	六	一三六	三、七六八		
德都設治局初級小學校	一	一	一	六	二	三一	五、五一〇		
德都設治局女子初級小學校	一	一	一	一一五	一	八	三、七二		
通北縣立初級小學校	一	一	一	一	四〇	一四六	二、一七〇		
共計	五	六	一	一七五	四〇	一五	七、五〇		
【高級小學校】	訥河等五縣，共設有高級小學校十八校；內有省立鄂倫春高小一校，校址在環潭。此十八高小校，共學級三十七級，學生一千零五十九名，教職員七十一名，全年經費哈洋四萬零八十四元。								
學校名稱	級數	學生數	教職員數	畢業生數	入校新生數	全年經費 (單位哈洋一元)	設置年月	始業期	附記
共計	五	六	一	一七五	四〇	一五	二、六七〇		

省立鄂倫春第二高級小學校	一	三八	二	七八	二、六八八	民十年	秋季	在穆稜縣
訥河縣立第一女子高級小學校	二	一二二	四	七	一、七七六	民十四年二月		
明水縣立第一高級小學校	二	六七	四	一八九	二、九二六	民十三年一月	春季	
望奎縣立第一高級小學校	二	五五	三	二四三	三九	二、五三二	民六年二月	春季
望奎縣立第二高級小學校	一	一二	三	一三五	一、二六〇	民六年二月	春季	
望奎縣立第三高級小學校	一	一八	三	一一四	一、六六二	民六年二月	春季	
望奎縣立第四高級小學校	一	二五	三	一六八	一、三二〇	民六年二月	春季	
望奎縣立第五高級小學校	一	二四	三	三二	一、三七〇	民十六年七月	秋季	
望奎縣立第一女子高級小學校	一	三四	三	一四七	一、三八三	民八年八月	秋季	
望奎縣初級師範附屬高級小學校	二	六五	四	二〇九	一、七七六	民六年二月	春季	
望奎縣女師講習所附屬高級小學校	一	四一	二	二	一、〇五〇	民十七年十一月	秋季	
海倫縣立第二高級小學校	三	六五	五	二五	二、八九七	民五年四月		
海倫縣立模範高級小學校	四	一三五	五	四〇	三、七九一	民十八年七月		
海倫縣立第三高級小學校	四	九六	七	三〇	五〇	三、五一五	民二年四月	

東北年鑑

(民國二十年)

教育

海倫縣立第四高級小學校 三 六一 五 二〇 四一 三、四五四 民十七年二月

海倫縣立第五高級小學校 三 六〇 五 二五 三九 二、七〇二 民十七年二月

海倫縣立第一女子高級小學校 三 八〇 五 三〇 五〇 二、七〇二 清宣統元年二月

附設第一女子初級小學校

海倫縣立第二女子高級小學校 二 六一 四 四〇 四〇 一、二八〇

共計 三七 七二一 三三八 七〇 一三九二 四八八 四〇、〇八四

【兩級小學校】呼蘭、巴彥、通河、東北、東興、布西等三十縣局；共設有兩級小學校九十九校，內有省立第一女子兩級小學校，及省立農科附設兩級小學校兩校，係省立者。九十九校，共學級四百三十六級，學生一萬六千二百七十五名。計列於下：

□十八年度黑龍江省呼蘭等三十縣局男女兩級小學校統計表 (根據各縣局調查)

學 校 名 稱	級 數	學 生 人 數		教 職 員 人 數	學 業 生 入 校 新 生 人 數	全 年 經 費 (單 位 哈 洋 一 元)	設 置 年 月	始 業 期
		男 生	女 生					
省立第一女子兩級小學校	七	四	二二	一三	四〇	一〇、一〇八	清宣統元年	春季者六級 秋季者一級
省立農科附設兩級小學校	四	二	二二	九	四〇	七、五九七	清宣統三年	秋季
呼蘭縣立模範兩級學校	二	二	二二	一八	二六	九、〇三四	清光緒三年	秋季
呼蘭縣立第一兩級小學校	五	二	二七	七	二二	三、三六六	清光緒三年	秋季
呼蘭縣立第二兩級小學校	四	一	二八	七	二二	三、三六六	清光緒三年	春季
呼蘭縣立第三兩級小學校	七	三	三六	七	二〇	五、一四五	清光緒三年	春季
呼蘭縣立第四兩級小學校	二	一	二二	四	二〇	一、八八八	清光緒三年	春季

龍江縣立第二兩級小學校	四	二四	三	二六	三五	一、八三六	民六年	
龍江縣立第三兩級小學校	四	九九	三	二〇	二六	一、四八八	清宣統三年	
龍江縣立第四兩級小學校	五	八四	四	一八	二六	一、八四八	民十年	
龍江縣立第五兩級小學校	五	一〇八	四	一六	三二	一、八〇〇	民十一年	
龍江縣立第六兩級小學校	五	九六	四	一八	三〇	一、八〇〇	民十一年	
龍江縣立第一女子兩級小學校	五	九六	九	二九	三〇	五、四八八	清宣統元年	
龍江縣立第二女子兩級小學校	四	二四	八	二六	二九	四、九三三	民元年	
肇東縣立第一兩級小學校	初等二	九八	二	八九	三三	七、五〇〇	民六年	春季
肇東縣立第二兩級小學校	初等二	二〇	五	三九	四五	二、九〇四	民四年	春季
肇東縣立第一女子兩級小學校	初等二	二五〇	六	三	五九	三、五〇四	民五年	春季
安達縣立第一兩級小學校	六	二五〇	九	三	六〇	四、六六二	清宣統三年	春季
安達縣立第一女子兩級小學校	三	三九	五	一〇	二五	二、六五五	清宣統三年	秋季
蘭西縣立第一兩級小學校	四	二四	八	一九	五七	四、三三四	清光緒三年	
蘭西縣立第二兩級小學校	四	二四	八	一九	五七	三、一九二	清光緒四年	
蘭西縣立第三兩級小學校	四	二四	八	一九	五七	三、三六四	清光緒四年	
蘭西縣立第一女子兩級小學校	四	二四	八	一九	五七	三、一九二	清光緒四年	
蘭西縣立第二女子兩級小學校	三	二四	六	二一	二四	三、七六〇	民五年	
鐵陽縣立第一兩級小學校	三	六〇	四	一〇	一〇	一、三三三	民三年	春季
泰來縣立第一兩級小學校	初高	一〇	六	一〇	一〇	三、三〇〇	清光緒三年	春季
泰來縣立第二兩級小學校	初高	二〇	五	一六	一六	二、二五八	清光緒三年	春季
東興設治局立兩等小學校	初高	一〇	五	一〇	一〇	一、〇〇〇	民十六年	秋季

校名	級別	班數	學生數	經費	開辦日期	學期
依安縣立第一兩級小學校	初高	一	三二	100元	民十三年二月	春季
依安縣立第二兩級小學校	初高	一	一九	100元	民十三年二月	春季
依安縣立第三兩級小學校	初高	一	八	200元	民十三年二月	春季
依安縣立第四兩級小學校	初高	一	二	200元	民十三年二月	春季
湯原縣立第一兩級小學校	初高	一	二七	300元	清光緒三十四年	春季
湯原縣立第二兩級小學校	初高	一	六	150元	民十二年八月	春季
湯原縣立第三兩級小學校	初高	一	二	150元	民十二年八月	春季
林甸縣立第一兩級小學校	初高	一	七	400元	民八年三月	春季
林甸縣立第一女子兩級小學校	初高	一	九	200元	民七年七月	秋季
瓊瑤縣立初中附屬兩級小學校	初高	一	四	150元	民五年	春季
瓊瑤縣立第一兩級小學校	初高	一	八	190元	民五年	春季
瓊瑤縣立第二兩級小學校	初高	一	三	50元	民八年	春季
瓊瑤縣立第一女子兩級小學校	初高	一	三	50元	民八年	春季
瓊瑤縣立第二女子兩級小學校	初高	一	九	50元	民八年	春季
拜泉縣立第一完全小學校	初高	一	二	100元	民八年	春季
拜泉縣立第二完全小學校	初高	一	二	100元	清光緒三十四年	春季
拜泉縣立第三兩級小學校	初高	一	七	500元	民四年三月	春季
拜泉縣立第四兩級小學校	初高	一	六	200元	民六年三月	春季

東北 年 鑑 (民國二十年)

教 育

拜泉縣立第五完小全學校	高級二	二四七	九	八八	四、六四	民五年三月	春季
拜泉縣立第二十四兩級小學校	高級一	一四六	六	五四	二、二九六	民八年三月	春季
拜泉縣立第二十五兩級小學校	高級一	一一一	六	四七	二、二九六	民八年三月	春季
拜泉縣立第八兩級小學校	高級二	一〇四	六	三四	二、二九六	民十年三月	春季
拜泉縣立第一女子兩級小學校	高級二	二四六	九	八八	四、二四	民三年三月	春季
木蘭縣立兩級小學校	高級一	一六	六	四六	二、七三	民六年三月	高級秋季
訥河縣立第一兩級小學校	高級二	四五一	六	三七	一、〇八二	光緒三三年	初級春季
訥河縣立第二兩級小學校	高級二	一四一	六	二四	二、二四四	光緒三四年	
訥河縣立第三兩級小學校	高級二	一三八	六	二〇	二、四三四	光緒三四年	
克山縣立初中附屬小學校	高級二	一三〇	五	二〇	三、六六	民十一年三月	
克山縣立第一兩級小學校	高級二	一五五	九	二〇	經費附於 初中校內	民六年三月	
克山縣立第二兩級小學校	高級二	一三七	七	二〇	三、二五八	民八年六月	
克山縣立第三兩級小學校	高級二	八八	七	二〇	三、九七八	民九年三月	
克山縣立第四兩級小學校	高級二	六五	五	二〇	二、五〇〇	民十六年七月	
景星縣兩級小學校	高級二	六三	五	二〇	二、五〇〇	民十三年七月	春季
布西設治局兩級小學校	高級二	一一〇	三	二〇	一、一三二	民五年	春季
肇州縣立第一兩級小學校	高級二	一四五	九	二〇	一、七七	光緒三二年	春季
肇州縣立第二兩級小學校	高級二	一六六	九	二〇	一、七七八	清宣統元年	春季
肇州縣立第三兩級小學校	高級二	一四四	六	二〇	一、七六〇	民六年八月	秋季
肇州縣立第三兩級小學校	高級二	一六四	六	二〇	一、七六〇	民七年八月	秋季

肇州縣立第四兩級小學校 120 1 1 120 2,640 民七年八月 秋季

肇州縣立第五兩級小學校 123 1 1 123 2,640 民七年八月 秋季

肇州縣立第一女子兩級小學校 114 1 1 114 2,640 民七年九月 秋季

肇州縣立第二女子兩級小學校 112 1 1 112 2,640 民十年八月 秋季

肇州縣立第三女子兩級小學校 112 1 1 112 2,640 民六年八月 秋季

明水縣立第一女子兩級小學校 114 1 1 114 2,640 民十三年一月 春季

嫩江縣立第一兩級小學校 126 1 1 126 2,640 光緒三十二年

嫩江縣立第一女子兩級小學校 114 1 1 114 2,640 民二年

通北縣立兩級小學校 1 1 1 1 2,640 民六年五月

計 111,334,012 6,973 3,579 4,101 124,311
 「中學校」省立初中二校，呼蘭，巴各一校，共計七校，學級二十六級，學生一萬哈洋十四萬零六百七十九元。統計表列
 彥，瑛，克山，海倫等五縣，縣立初中一校，九百一十八名，教職員九十五名，全年經費哈洋一萬一千七百七十九元。統計表列
 於下：

學校名稱 級數 學生人數 教職員人數 畢業生人數 入校新生人數 全年經費(單位哈洋) 設置年期 附設機關 附記

省立第一中學校 一〇 四〇九 四〇 五六 一七〇 六四、七八〇 清光緒三十四年 圖書館 春季始業者三級秋季始業者七級

省立第二中學校 四 一一〇 一一 一二四 二七、六一五 民八年 圖書館 秋季始業

呼蘭縣立初級中學校 四 一二二 一〇 一七 四〇 一二、六〇〇 民三年 春季始業

巴彥縣立第一初級中學校 三 九九 八 五二 四八 八、〇四〇 民十三年 春季始業

東北年鑑 (民國二十年) 教育 七七九

遼寧縣立初級中學 二 七〇 四 六二 三二 三、八四〇 民十一年三月 春季始業

克山縣立初級中學 三 八〇 一二 二〇 四〇 一四、九二一 民十四年十月

海倫縣立初級中學 一 二八 九 二四 三五 八、七七三 民十五年七月

共計 二六 九一八 九五 三五五 三六五 一四〇、六七九

【師範學校暨師範講習所】省立師範學校一校。拜泉縣立初師範學校中學校暨女師講習所各一校，望奎縣立初級師範暨女子師範講習所各一校，肇州縣立男女師範講習所各一校，共計設有師範學校三校，全年經費，共哈洋十四萬六千三百一十三元。統計表列於下：

名稱	級數	學生人數	畢業生人數	教職員人數	全年經費 (單位哈洋一元)	設置年月	始業日期	附設機關	附記
黑龍江省立第一師範學校	高級五 初級四	二三八	五五八	職員一 教員一八	九一、九七三	清光緒三十四年五月		附設小學	附小經費在內
蘭西縣師範講習校	一	七〇	二六	所長一 教員三人	二、七九六	民十八年九月	秋季		
安達縣師範講習校	一	三〇	五		二、七〇〇	民十八年九月	秋季		
慶城縣師範講習校	一	二八	三〇		七、五四八	民十八年二月	秋季		
依安縣立師範講習校	一	三〇	五		四、六二四	民十五年七月	秋季		
望奎縣立初級師範學校	二	五五	七		二、四七四	民十七年十一月	秋季		
望奎縣立女子師範講習校	一	二二	五						

林甸縣立師範講習所

師範中學 二七 三 二、七〇〇 民十八年春 季

拜泉縣立初級師範中學校

師範中學 二一六 一五 一三、六二八 民十三年 師範春季 中學秋季

拜泉縣立女子師範講習所

一 四三 五 四、一九二 民七年 春季

克山縣立第一女子高小附設師範講習所

二 三〇八 五〇 九 六、五九八 民十年 七月

肇州縣立師範講習所

一 六三 一 一、九八〇 民十八年 秋季

肇州縣立女子師範講習所

一 二八 二六 一 一、五四八 民十五年 秋季

海倫縣立女子師範講習所

一 五〇 四 三、五五二 八月

【職業學校】省立工科職業學校一校、肇州縣立農科職業學校一校：共二名，教職員五十八名。四校全年經費，共計 二八一、三〇九 八一九 八九 一四六、三一一

暨農科職業學校一校、蘭西縣立職業學校計四校。學校共十八級，學生五百五十九。哈洋七萬七千餘元。統計表列於下：

學 校 名 稱 科 別 級數 學生人數 畢業生人數 入校新數 教職員數 全年經費（單位哈幣） 設置年月 附 記

省立第一工科職業學校 土木工程科 五 一七一 二六 五六 一九 三四、七一六 清光緒三十一年 肥皂工廠各一

省立第一農科職業學校 農畜產科 六 一六六 一六〇 七八 二七 三八、六五一 清宣統三年 附設實習場土地八百元分科實習

蘭西縣立第一職業學校 六 二〇〇 三六 一〇 三、一九二 清光緒三十三年

肇州縣立農科職業學校 一 二二 一〇〇 二 一、三八〇 清宣統三年

共 一八 五五九 二八六 一七〇 五八 七七、九三九

東北年鑑（民國二十年） 教育 七八一

〔4〕經費 省教育會經世，滿清黑龍江巡撫程雪樓提倡，共捐銀八千兩；及歸併義學經費銀一萬兩交商生息，為每年開支，其用途以補助教育為主。

〔5〕會務：

- 一、附設小學及平民公衆各學校。
- 二、補省商校。
- 三、辦平民學校，及宣講識字運動。
- 四、開研究教育會。
- 五、展覽會，在民國十年前，每年開一次。後因經費支絀停止。

其他各項，因經費無着，未得舉辦。

【省立圖書館】 黑龍江省立圖書館，創立於民國十四年四月。其現況如次：

〔1〕沿革及設備 省圖書館，舊稱藏書樓。於前清宣統元年，就省城西關外，臨江建築，名曰黑龍江省立圖書館。所有組織，甚屬簡單。民國九年，因經費支絀，歸併教育廳辦理。民國十五年，由省庫撥給常年經費，借用教育廳房間，因陋就簡，復行創設十九年春，擇江垣公園地址四百方丈。建修圖書館舍，寬八丈，長六丈三層樓房，係宮殿式餘。工料價現大洋九萬七千元樓房上層藏書二層為辦公室

東北 年鑑 (民國二十年)

閱覽室參考室，下層儲存雜誌覽荷舍等項。十一月竣工。

〔2〕經費 由民國十五年度起，年支經常費大洋二千四百元，十七年度，年增添購書費大洋二千四百元。十八年度，經費稍增，經常費暨購書費，統計年支六千三百六十元。

〔3〕圖書 圖書總計三千八百種。均經查照新舊兩式，分別部類，編號按序陳列。另設目錄卡片，以備採取觀覽。每月平均借出館外閱覽者，計百餘種。

〔4〕雜誌 雜誌計有三十五種，除贈品二十三種外，訂購十二種。

〔5〕報紙 報紙計有八份。除民報一份贈品外餘購七份。

〔6〕閱覽人數 閱覽覽書者，每日在四五百人之譜。

〔7〕職員 該館現共有職員四人：館長，館員，事務員，書記各一人。其姓名如次：

- 館長 于明浚
- 館員 李壽春
- 事務員 齊鴻鑒
- 書記 張俊卿

教育

〔8〕附設機關 該館附設與機部。

係民國十四年四月，經前黑龍江督軍吳俊陞提倡，創辦圖書館。特捐助券大洋兩萬元除一萬四千元作購書暨開辦費外：提券大洋六千元作基金。發商生息，以作館中經費。迨本館經費有着，即改為附設與機部。嗣因券洋跌落，已將券洋兌為哈大洋三千元，仍作館中基金。發商生息，用以購置報紙雜誌，及津貼職員等費。

◎ 國外留學生

黑龍江國外留學生，現有留學日本官自費生，五十五人。計男生四十八人，女生七人。十九年度，尙擬考送歐美留學生五人。國外留學畢業生，由十一年八月起，至十八年九月止，計留學日本返國者，總計五人。十八年度留學經費，共計國幣二萬三千一百五十元。

就留學生所習科目言之：以工為最多計九人。尙在預備日語中者五人。表列於次：

科別	官費生	自費生	各科
工科	八	一	共計九
商科	二	一	共計三

東 北 年 鑑 (民國二十年)

教 育

醫科	理科	化學科	機械科	電氣科	政治科	鐵路科	林科	師範科	礦造科	步兵科	美術科	研究科	預備科	總計	黑省留學日本留學生姓名、性別、所習科目，分別列下：	姓名	性別	所習科目	費別
四	二	三	三	二	一	一	一	二	一	一	一	一	六	三七					
一	一				二	一								一一					
六	二	三	三	二	二	二	二	四	一	一	一	二	二	五六					

陶英麟	張遜三	曲祥	張玉林	馬廣	宋廣	張彩亭	胡綢起	鄒憲章	鄒邦鄂	盧兆年	姜文尙	吳文童	馬毅	孟廣哲	宋家鉅	宋文林	陳瑞明	曲振鐸	杜希陵	古松年	高帝璘	德古來	李富臨
-----	-----	----	-----	----	----	-----	-----	-----	-----	-----	-----	-----	----	-----	-----	-----	-----	-----	-----	-----	-----	-----	-----

男 男

醫科	商科	工科	步兵科	礦造科	機械科	化學科	理學科	電氣科	醫科	預備科	商科	工科	預備科	預備科	預備科	化學科	師範科	醫科	工科	工科	工科	研究科	機械科	
官	官	官	官	官	官	官	官	官	官	官	官	官	官	官	官	官	官	官	官	官	官	官	官	官
費	費	費	費	費	費	費	費	費	費	費	費	費	費	費	費	費	費	費	費	費	費	費	費	費

趙鈞	王家楨	馬文璠	王德綿	喬守範	李景文	李景文	楊桂儒	崔教文	李萬鈞	李萬鈞	李文炳	王恩惠	李慎成	楊玉琳	楊玉琳	果富美	陶茂鄭	呂子英	武玉軒	劉光德	李樹林	于鎮藩	陶文化
----	-----	-----	-----	-----	-----	-----	-----	-----	-----	-----	-----	-----	-----	-----	-----	-----	-----	-----	-----	-----	-----	-----	-----

男 男 女 男 男 男 男 女 女 男 男 男 男 男 男 男 女 女 女 男 男 男 男 男 男

預備	預備	預備	林科	預備	預備	預備	美術	師範	工科	鐵路	鐵路	研究	政治	醫科	醫科	商科	師範	預備	預備	機械	化學	理學	電氣	師範
自	自	自	自	自	自	自	自	自	自	自	自	自	自	自	自	自	自	自	自	自	自	自	自	自
費	費	費	費	費	費	費	費	費	費	費	費	費	費	費	費	費	費	費	費	費	費	費	費	費

七 八 圖

熱河省教育概況

沿革

清光緒二十九年，熱河創立中學堂一處，是為熱河設學校之始。光緒三十年，立警務學堂，畢業三班；光緒三十三年，改設速成法政學堂，畢業二班；至宣統三年七月，改為法政專門學校，畢業二班。迨民國二年，始有教育廳之設；乃不數月，教育廳裁撤。教育行政事務，移歸都統署政務廳辦理。各縣分設勸學所，專司一縣教育行政。按照章制，設立小學。民國四年，因師資缺乏，乃將法政專門學校，改為熱河區立師範學校，迄今畢業八班。民國十四年，復設教育廳，改各縣勸學所為教育局。未逾年，教育廳又被裁。十五

口十八年度熱河省各縣男女高級小學校統計表

(根據各縣調查)

學 校 名 稱 級數 男 生 女 生 教職員 畢業生 常年(單位國) 設置年 月 附設機關 始業 附 期 附 期

建平縣立高級小學校 三 九七

六三〇〇 三、七四四 清光緒三十三年

秋季

記

東北年鑑 (民國二十年)

教育

七八五

年，設而復裁。十六年復設。至十七年而及裁。此數年之間，教育廳屢設屢裁，全區教育，無負責專責之機關，毫無進步。民十七年，國內統一，熱河特別區改為省。省政府官制，與他省同。十八年五月，乃復設教育廳，專司教育行政。一切設備，兼籌並進。熱河教育，漸由沉寂時期，而入發展時期矣。

現況

熱河地處蒙邊，土地礫薄。其東北各縣，地居蒙旗，沙漠居多。西北各縣，尤形貧瘠。提倡教育，雖及敷載，惟限於交通及財力，未能發達。民十以還，迭受政潮激盪，兵匪相尋，學舍蕭條。十八年五月，育教廳成立以後，首先召集全省教育行政會議，規定整頓及進行計畫。並將煙酒稅附加二成，撥充教育經費，設立管理委員會，保管此款，教育經費，乃克確定。經費既經獨立，教育自可望發展。現在

熱河全省，共有中學校四處，師範學校及師範講習所九校，商科職業學校及推廣農村人才養成所各一處。其初等教育，共計完全小學十二校，高級小學三十一校，初級小學七百八十六校。惟因教育程度甚低，尙無高等專門學校。中學畢業後，祇得負笈外省，殊多不便。據教育廳十九年度教育計畫，擬籌設專門學校。三五年後，熱河教育事業，自可望與東北各省區并駕齊驅矣。

◎初等教育

【小學校】熱河未設有幼稚園。亦無省立小學校。各縣縣立小學，據十八年度統計，共計完全小學十二處，高級小學二十九處，初級小學七百四十二處。女子高級小學二處，女子初級小學四十三處。較十六年度，增加男女小學二百餘處。茲將十八年度熱河全省縣立高級小學及初級小

學，分別表列於後：

平泉縣立高級小學校	三	五四	六二六三	三、〇四八	清光緒三十一年	初級三班	春季	初級學生人數在內
平泉縣立女子高級小學校	一	二五	三三〇	一、四三二	民十一年	初級三班	春季	初級學生人數在內
圍場縣立第一小學校	二	二二四	六一三四	二、八五六	清光緒三十年	初級三班	春季	初級學生人數在內
圍場縣立第二小學校	二	二二〇	六六	二、八五六	民十一年	初級三班	春季	初級學生人數在內
凌源縣立高級小學校	三	八三	五二八三	二、六七〇	清光緒三十年	初級四班	春季	初級學生四十五人
凌源縣立女子小學校	二	二二	三三三	一、七五	民九年	初級四班	春季	初級學生四十五人
凌源天命寺私立高級小學校	三	四五	五二五	一、九〇	民六年	初級三班	秋季	初級學生四十九人
凌源果木樹營子區立小學校	二	一九	五〇	一、〇八二	民十三年	初級四班	秋季	初級學生三十五人
凌源三十家子區立小學校	二	一四	四	一、三九五	民十四年	初級四班	秋季	初級學生五十三名
凌源藥王廟區立小學校	二	五五	一〇	一、五六六	民十一年	初級四班	春季	初級學生五十三名
豐寧縣立第一高級小學校	一	二六	三一三六	一、二九四	清光緒三二年	初級四班	春季	初級學生五十三名
豐寧縣立第二高級小學校	一	二〇	三三八	一、一二〇	民五年	初級四班	春季	初級學生五十三名
隆化縣立高級小學校	二	五三	五九二	二、四五六	清宣統三年	初級四班	春季	初級學生五十三名
隆化縣立女子小學校	二	四八	四	八八〇	民五年	初級四班	春季	初級學生五十三名
灤平縣立小學校	八	二四〇	一三二六三	三、七一七	清光緒三十年	初級四班	春季	初級學生五十三名
綏東縣立第一高級小學校	二	三二	二六七	九八二	民十一年	初級四班	春季	初級學生五十三名
林西縣立第一高級小學校	二	三〇	三五二	二、〇二八	民十一年	初級四班	春季	初級學生五十三名
阜新縣立高級小學校	五	一三〇	九三〇五	三、六一二	民九年	初級四班	春季	初級學生五十三名
阜新縣立女子高級小學校	一	一六	一二	六七五	民十四年	初級四班	春季	初級學生五十三名
阜新區立高級小學校	一	三〇	三	七五〇	民十八年	初級四班	春季	初級學生五十三名
阜新中區立高級小學校	二	三八	三一八	五六八	民十四年	初級四班	春季	初級學生五十三名

阜新第一區立高級小學校	一	三一	三	七五〇	民十八年	春季	初級學生四十二人 未在校內
阜新第二區立高級小學校	一	二八	三	五五六	民十七年	秋季	
阜新第四區立高級小學校	一	三三	三	七五〇	民十八年	春季	
經棚縣立高級小學校	一	一四	二	八一八	民九年	秋季	
承德縣立第一高級小學校	二	四二	六	一八三	二、〇二八	清宣統二年	秋季
承德縣立第二高級小學校	二	三四	六	一五〇	一、六九二	民二年	秋季
承德縣立女子小學校	二	三〇	七	一三三	二、〇七八	清宣統三年	初級四班 初級學生百一十一人 未在校內
赤峰縣立第一小學校	二	四三	五	七四	一、八四六	民十二年	初級四班 初級學生一百三十三人 未在校內
赤峰縣立第二小學校	二	四七	五	八八	一、九五一	民十二年	初級四班 初級學生一百五十二人 未在校內
赤峰縣立第三小學校	一	一六	四	七三	一、八二七	民十二年	初級四班 初級學生一百五十二人 未在校內
朝陽縣立高級小學校	三	九五	六	一〇二	二、一七四	民三年	秋季
朝陽縣立高級小學校	一	二〇	三	一八	九九六	民三年	秋季
朝陽縣立高級小學校	一	二五	三	一二	七〇〇	民十一年	秋季
朝陽縣立高級小學校	二	二四	四	四一	八〇〇	民四年	春季
朝陽私立高級小學校	一	一八	三	七九	六七〇	清宣統三年	秋季
朝陽私立高級小學校	二	一六	五	四二	一、五六〇	民十三年	初級二班 校址在羊山鎮 初級學生人數在內
朝陽西平房公立小學校	二	二八	四	七九	一、六〇〇	民十三年	初級二班 初級學生四十三人 未在校內
朝陽羊山鎮公立小學校	二	四〇	五	六六	九四〇	民十一年	初級二班 初級學生三十八人 未在校內
魯北設治局兩級小學校	三	三二	三	五六	民十五年	春季	

口十八年度熱河省各縣男女初級小學校統計表(根據各縣報告)

學 校 種 類 學 校 數 目 級 數 學 生 總 數 教 職 員 總 數 畢 業 生 總 數 全 年 經 費 總 數 (單 位 國 幣 一 圓) 附 記

建平縣立初級小學校 一〇一 一〇一 二、六九七 一〇一 六八五 二〇、七五八

建平縣立女子初級小學校 六 六 一、二二三 六 四二 一、四二〇

平泉縣五學區初級小學校 七六 七六 二、二八六 七六 一、八六二 八、七五〇 內有女生四六八

平泉縣立女子初級小學校 二 三 一〇八 三 六〇 八〇八

圍場縣立初級小學校 三〇 九〇 九六〇 二二 一三一 七、八七八

圍場縣立女子初級小學校 五 一三 一四四 八 一、五九四

凌源縣立初級小學校 一七五 一七五 四、九三〇 一七五 四四三 一八、五〇〇

凌源縣立女子初級小學校 一 一 三五 一 一〇〇 一、一一二

豐寧縣立初級小學校 七 一〇 一六六 七 三七五

豐寧縣立女子初級小學校 二 三 四九 三 一一三 五六〇

開魯縣立初級小學校 九 一五 五七二 一七 七一八 五、八四七 內有女生八八

開魯縣立女子初級小學校 一 二 九五 二 八〇 六七四

隆化縣立初級小學校 一五 一五 四六三 一五 五九八 四、二二八

隆化縣立女子初級小學校 四 四 一三二 四 九六〇 九六〇

灤平縣立初級小學校 一四 一四 四二〇 一四 一、一三五 一、二三九

灤平縣立女子初級小學校 一 四 五二 一 一六 八〇二

綏東縣立初級小學校 一 八 一八六 一 二〇六 五七〇

綏東縣立女子初級小學校 一 四 三四 一 五六 三五八

林西縣立初級小學校	一二	一二	四二一	一三	四九六	二、二九二
林西縣立女子初級小學校	一	一	六四	一	四四四	四四四
阜新縣立初級小學校	九〇	一〇四	二、三四四	一〇五	四四八	一九、四一八
阜新縣立女子初級小學校	五	七	一八一	七	二九	一、四〇二
經棚縣立初級小學校	四	四	一五六	四	九三	一、二三四
經棚縣立女子初級小學校	一	一	二一	一	一〇	二〇〇
承德縣立初級小學校	一五	四二	六五一	二九	八八四	二、九一七
承德縣立女子初級小學校	二	八	一七六	七	一二七	一、六二二
赤峰縣立初級小學校	二五	三二	七五六	三二	一、六七九	一〇、八五七
赤峰縣立女子初級小學校	三	五	二一八	五	一八二	一、八七七
朝陽縣立初級小學校	四六	五一	四三八	四九	一、二二八	八、一四〇
朝陽縣私立初級小學校	五六	六五	一、六九五	六五	四六五	六、七七三
朝陽縣立女子初級小學校	四	四	一一一	四	五六	二、〇八六
朝陽縣私立女子初級小學校	三	三	七四	三	七	三二〇

內有男女初級小學一處
女生七十八人列在內

●中等教育

【中學校】熱河省立中學校。從前設有高教中學校文科一班；現已停辦。改為農業推廣人才養成所。其初中學校，共有四校：即省立初級中學校一校，及赤峰凌口十八年度熱河全省初級中學校統計表

（根據各縣調查）

源朝陽三縣縣立初級中學校三校。

習所各一校，朝陽縣私立指南師範學校一校；共計師範學校二，師範講習所四，茲將十八年度熱河省中學校暨師範學校教育統計分別表列於次：

學校名稱	級數	學生人數	教職員數	畢業生人數	入校新生人數	全年(單位國幣)經費	設置年份	附設機關	附記
------	----	------	------	-------	--------	------------	------	------	----

熱河省立初級中學校 四 七八 一四 二六一 二二 一六、五六〇 清光緒二九年 民衆學校一處 秋季始業 七八九

姓名	性別	年歲	籍貫	留學
李通權	男	三〇	平泉	德國醫科大學
習俊峯	男	三〇	凌源	日本北海道帝國大學
李文祐	男	二〇	隆化	日本東京醫大學
趙鐸	男	二八	凌源	日本東京政治大學
王景先	男	二八	阜新	日本東京法政大學
呂琳	男	二九	阜新	日本東京鐵道學校
楊化光	女	二三	建平	法京美術大學

◎教育行政機關

【教育廳】組織見行政編。熱教育廳，十八年五月，改組成立。全廳職員，共計二十七員：即廳長一，秘書二，科長四，督學四，科員十二，辦事員四。現任廳長

□十八年度熱河省各縣教育局一覽表

名稱	局長	全職職員數目	所轄學校數目	每年全(單位國)局經費(幣一元)	附設機關	改組年月
承德縣教育局	胡之潤	局長一，縣督學三，主任三，股員三，雇二	男初小一七，女初小二，男高小二，女完全小學一，女師範一，民衆四，男初小七五，女初二，男高小二，女高小一，民衆學校四。	五、二二二	通俗教育館一處	民十四年十二月
平泉縣教育局	門景星		男初小七五，女初二，男高小二，女高小一，民衆學校四。	五、三二二		民十四年十二月
赤峯縣教育局	李翰臣		男初小二五，女初三三，男完全小學三，男高小一職業學校一，民衆學校六。	五、三二二	通俗講演所一處	民十五年四月
建平縣教育局	楊承恩		男初小一〇一，女初小六，男高小一，師範學校一，民衆學校一。	五、三二二		民十五年二月
阜新縣教育局	高贊華		男初小八七，女初小六，男高小六，女高小一，師範學校一。	五、三二二	通俗講演所及閱報社各一處	民十四年十月

爲張翼廷。該廳常年經費，計五千九百九十三元。所轄機關，教育局十五處省校育會一處，教育會十八處。所轄學校，初級小學七百四十三校，高級小學二十九校，完全小學十二校，其他初等小學三校。初

級中學四校，師範學校六校，職業學校一校，其他中等學校一校。所轄社會教育事業，計省立圖書館一處，縣立圖書館二處，講演所七處，書報社二處，民衆學校八十處。其附設機關，計有義務教育委員會，黨義研究所，教育經費管理委員會，中小學校教程研究委員會，檢定小學教員委員會。

【縣教育局】熱河省十五縣三設治局：除三設治局，尙未設立教育局外：所有各縣，其初設有勸學公所。至民十四十五年兩年，先後改組，成立現有之縣教育局。全省各縣校育局概況，如下表：

凌源縣教育局 一 孟繼武 同 前

男初小九一，女初小三，男高小一，男完全小學三，女完全小學，男初中一，男師範三民衆五。

五、三一二

通俗講演所及圖書館各一處

民十四年十二月

朝陽縣教育局 一 王樹榮 同 前

男初小四八，女初小四，男高小六，男初中一，男師範一，民衆學校三。

五、三一二

民十四年

圍場縣教育局 二 張樹如 局長一，縣督學二，主任二，股員二，雇員二。

男初小二七，女初小四，男完全小學二，民衆小學三九。

四、五一二

通俗講演所及閱報社各一處

民十四年十月

開魯縣教育局 二 崔景嵐 同 前

男初小七，女初小一，高小一，民衆學校四。

四、五一二

民十五年

隆化縣教育局 二 張洪壽 同 前

男初小一六，女初小二，男高小一，民衆學校二。

四、五一二

通俗講演所一處

民十五年

經棚縣教育局 二 張鏡清 同 前

男初小十一，女初小一，高小一，民衆學校一。

四、五一二

民十五年

灤平縣教育局 二 關陸善 同 前

男初小十四，女初小一，完全小學一，職業學校一，民衆學校一。

四、五一二

圖書館一處

民十四年十一月

綏東縣教育局 三 張 鈐 局長一，縣督學一，主任一，股員一，雇員二。

男初小三，女初小一，高小一。

二、九四〇

民十四年十二月

林西縣教育局 三 翁桂林 同 前

男初小十二，女初小一，高小一，民衆學校二。

二、九四〇

通俗講演所一處

民十四年十一月

豐寧縣教育局 三 王興國 同 前

男初小七，女初小二，高小二，民衆學校四。

二、九四〇

通俗講演所一處

民十五年三月

◎教育經費

熱河省教育廳，成立未久；以前省縣教育經費，無從稽核，今將十七年度（由十七年八月至十八年七月止），省縣各項教育經費決算，臚列於後。

【省教育經費】十七年度省教育經費，共計九萬七千九百五十七元八角。

教育廳全年經費 七一、九一六元

省立中學校全年經費 九、六四八元

省立師範學校全年經費 一四、七六五元

省立圖書館全年經費 六六八元

省教育會全年經費 九六〇元

【縣教育經費】全省十五縣三設治局，除林東天山二設治局，因設治未久，地僻人稀；教育事業，尙未舉辦而外；其餘十五縣一設治局之十七年度教育經費決算，共計二十一萬零七百六十元。

承德縣 一〇、九九九

朝陽縣 一四、二三〇

綏東縣 一、三五四

建平縣 一八、九〇三

魯北設治局 六〇九

豐寧縣 五、五一四

東北 年 繼 (民國二十年)

灤平縣 七、四八九

凌源縣 三五、八五二

開魯縣 七、九七三

林西縣 五、七九三

經棚縣 四、五一一

隆化縣 八、九一九

平泉縣 二一、三九七

圍場縣 一五、一八九

赤峰縣 二七、八七三

阜新縣 二四、一五九

十八年度教育費，因改劃成數；所有省縣教育經費預算，在本書編纂時，尙未編成云。

◎社會教育事業

【教育會】熱河十五縣，每縣各有教育會一所。省垣有省教育會一所，乃由各縣教育會聯合組織而成。省縣各教育會組織，原係會長制。十八年五月，奉教育部令，着改組為委員制。其省教育會暨開魯凌源林西綏東等縣，現已改組就緒，其他各縣，亦在着手改組云。茲將省教育會執行委員姓名列後：

執行委員兼秘書長 胡之潤

委員 宣本榮，王兆榮，張樹如，高

建齊，關陸善，趙松齡，張履恒，翁桂林，孟繼武，李翰臣。

【通俗教育館】承德，赤峰，隆化，圍場，阜新，凌源，豐寧七縣，各設有通俗講演所一處。現在熱河教育廳，爲推廣并整頓社會教育起見，頒佈通俗教育館暫行規則；將各種社會教育機關，合爲一處；以謀實施社會教育。

通俗教育館，預定各縣均須次第舉辦。但現在已告成立者，僅有承德縣一處，附設於承德縣教育局內。因創辦伊始，一切設備，尙多不完全云。

教育廳爲改良風化起見，最近頒布詞曲改良社暫行規則，通令施行。分爲省立縣立兩種，均隸屬於通俗教育館，以求改良通行之詞曲，作爲社會教育之一助。

◎補習教育

熱河省教育廳，爲推廣民衆教育起見，外曾擬訂民衆學校施行規則十九條，通令實行。迄今一載，共計設立民衆學校七十

六校，暨商務補習學校一處。
承德縣 四
平泉縣 四

- 赤峯縣
- 建平縣
- 凌源縣
- 朝陽縣
- 圍場縣
- 開魯縣
- 隆化縣
- 經棚縣
- 灤平縣
- 林西縣
- 豐甯縣

◎私塾

熱河省義務教育，尙未普及，故各地方私塾，尙多存在。校廳方面，亦知私塾有碍教育進行；惟一旦若將各地方私塾，勒令取消；恐無此多數小學校，以收容私塾子弟。十八年冬季熱省開地方教育行政會議時；對於此項問題。當有朝陽縣教育局長高建齊等，分別提出改進私塾案七件，公同討論。由大會決議通過，變通辦理，以資補救。呈准熱河省政府暨教育部，由教廳制定改進私塾暫行規程，通令各縣辦理。凡私塾教師，均須經過檢定試驗，

一 六
二 五
三 九
四 二
一 一
二 四

井由各縣教育局，於寒假暑假期中，舉辦私塾教師講習會，以資改進，目下正由教廳通令，調查各縣私塾數目，及學生人數。

◎教育計畫

民國十八年五月，熱河教育廳，改組成立以後；努力工作，積極進行。茲將該廳所訂十九年度教育行政計畫，列舉於後

〔一〕現在設計進行者

- 一． 實行三民主義教育。
- 二． 促成教育經費之獨立，以固教育基礎之。
- 三． 修定本省關於教育之單行法規。
- 四． 編製各項教育統計。
- 五． 編輯並發行各種教育刊物。
- 六． 督促各教育機關，勵行經濟公開。
- 七． 規定各級學校經費支配標準。
- 八． 規定地方教育經費分配標準。
- 九． 辦理熱籍留學國外學生之登記。
- 十． 調查外人設立學校之數目及其

內容。

- 十一． 督促私立學校遵章立案。
- 十二． 組織教育基礎保管委員會，以保障省縣教育基金及學田學產。
- 十三． 辦理識字運動，擴充民衆學校。
- 十四． 勵行義務教育，以謀普及。
- 十五． 檢定學校教員。
- 十六． 辦理鄉村師範，並改組省立舊制師範學校，以儲師資。
- 十七． 提高小學教職員待遇。
- 十八． 促令各縣增設男女小學校。
- 十九． 調查蒙旗教育狀況，實行議案同校。
- 二十． 訂定本省農業教育試行辦法；熱河教育，應以農業爲中心。
- 二一． 組織中小學課程研究委員會以謀教育之改善。
- 二二． 訂定規則，改進本省私塾。
- 二三． 舉行省縣學生成績展覽會。
- 二四． 組織注音符號推行委員會。
- 二五． 辦理農業擴廣人才養成所。
- 二六． 舉行地方教育行政人員考試。

- 二七. 勵行節約運動。
- 二八. 辦理暑期衛生教育講習會。
- 二九. 省縣督學，按期視察指導。
- 三十. 調查全省師範畢業生數目，及服務狀況，並規定服務辦法。
- 三一. 通令各中小學校，一律加授職業科目。

〔2〕 逐漸籌備進行者

- 一. 籌撥經費，考送官費國外留學生。
- 二. 籌增各縣中學校。
- 三. 籌設各種職業學校，及職業指導所。
- 四. 引用專門人才，以謀教育之專業化。
- 五. 規定小學教員年功加俸，及養老金辦法，以爲專業教育者之獎勵。
- 六. 籌設獎學基金，以獎勵學術之

口大十八年度外人在熱設立學校調查表

校 別 教育程度 設立 人所 在地

發明及著作，並補助貧寒優才生之上進。

- 七. 籌辦實驗小學及幼稚園。
- 八. 籌設專門以上學校。
- 九. 審查研究戲劇影片書詞畫報，以提倡民衆高尚之娛樂。
- 十. 擴充並整頓圖書館博物館講習所，添設美術館，音樂院，公共體育場，植物園動物園，以圖文化之向上，而宏教育之範圍。
- 十一. 廣設各種補習學校，以增加農工商職業上之智能，並謀民衆教育之普及。
- 十二. 實施蒙旗社會教育。
- 十三. 籌設蒙旗牧畜學校，以資改良畜種。
- 十四. 各縣小學教師，每年春季，組織省外教育參觀團。
- 十五. 擴充廳內圖書館，並創辦教育成績展覽會，陳列教育成績，以資觀摩。

十六. 擴充廳內編輯部，編輯教育叢書，譯述教育名著。

● 外人所辦教育事業

外人在熱省所辦教育事業，據民國八年調查，英國教會，設有小學校五校，共計男生八十三人，女生一百二十九人。比利時教會，設有小學校十校，共計男生五百三十人，女生二百九十人，綜計英比兩國教會，設立小學校十五校，男女學生，共一千零三十二人。此爲外人在熱省所辦教育事業已往之情形。以此類推，近年當有增無減；惟尙無確實之統計。本年，教廳奉教育部令行調查，曾轉令各縣，照表填注。僅有朝陽凌源兩縣呈覆，造送調查表。茲將兩縣造送之外人在華設立學校調查表，暨外人在華設校基地調查表，摘要錄下，亦可推知外人在熱教育事業之近況也。

私立指南師範學校 初高兩級 師範 比利時天主堂 朝陽縣松樹嘴子

十八年一月擴充

本年畢業生人數	經	費	狀	況
由外國募有常年經費二千六百四十五元，由學生繳納六百八十元。				

【小學校】完全小學校四十二校，共六十八級；兩共六十六校，三百四十四級。七十六級，初級小學校二十四校，共二百一十八級。學生總數，一萬三千六百二十一人。茲將十八年度特區完全小學及初級小學，分別表列於下：

(特區教育廳調查)

記

〇十八年度特別區完全小學校統計表

學校名稱	高級	初級	男學生	女學生	入校新生數	畢業生數	教職員數	全年經費(單位哈洋一元)	設置年月	附
第一學區區立第一小學校	六	五	三	三	初級七三 高級六六	一〇四	二	四九、〇二一	民十二年九月	秋季始業
第二學區區立第二小學校	二	三	四	六	三一	三一	一	一五、一三三	民十二年六月	秋季始業
第三學區區立第三小學校	二	四	一	四	一一	一一	一	二一、一七二	民十三年九月	春季始業
第四學區區立第四小學校	二	六	二	〇	四三	二〇三	一	五三、〇二二	民十四年三月	春季始業
第五學區區立第五小學校	二	一	〇	三	二八	一〇一	二	四一、四三六	民十四年六月	春季及秋季始業
第六學區區立第六小學校	二	四	二	〇	四	一五	二	一九、五四〇	民十四年六月	春季始業
第七學區區立第七小學校	一	五	一	六	三六	五一	一	二一、二二七	民十四年八月	設有民衆學校
第八學區區立第八小學校	四	八	三	一	〇	一六三	二	三六、七二九	民十五年	原爲東鐵成河學校春秋及秋季始業
第九學區區立第九小學校	四	八	三	二	九	四二	二	三五、一六九	民十年十月	設有第七民衆學校
第十學區區立第十小學校	四	八	三	九	〇	一〇四	二	三五、二〇七	民十二年四月	春季及秋季始業
第十一學區區立第十一小學校	二	八	二	七	一	八五	一	〇八	民十三年八月	春季及秋季始業
第十二學區區立第十二小學校	二	八	二	七	一	八五	一	〇八	民十三年八月	春季及秋季始業

第一學區區立第十三小學校	一	二	一〇二		五六	五〇	七	九,〇〇四	民十三年	春季始業
第一學區區立第十四小學校	一	二	一〇四	二八	七二	七二	七	一,一四八	民十四年八月	秋季始業
第一學區區立第十五小學校	一	四	一一五	五一	七五	五三	一一	一六,二七三	民十五年二月	春季始業
第一學區區立第十六小學校	四	一	二九五	三九〇	二四五	一一九	三二	四八,五六五	民十三年九月	附設幼稚園
第一學區區立第十七小學校	四	五	二四四	一二七	九四	九四	一八	二六,四六六	民十七年	秋季始業
第一學區區立第十八小學校	一	二	八三	三二	四四	三一	七	一二,四〇七	民十七年一月	春季始業
第二學區區立第一小學校	一	二	一四六	二七	四〇	九〇	七	九,四三九	民十四年	春季始業
第二學區區立第二小學校	一	三	二六	一三六	四〇	二三	九	一二,六三七	民十三年	春季始業
第二學區區立第三小學校	二	七	三一〇	一一	六〇		一五	二七,一八五	民十三年九月	春季及秋季始業
第二學區區立第四小學校	二	五	二七四		七三	一四〇	一四	二〇,五九七	民十三年	春季及秋季始業
第二學區區立第五小學校	一	四	二〇	一八七	二四	二〇	一一	一五,八四八	民十四年	同前
第二學區區立第六小學校	二	五	二八六		六八	五五	一四	一九,一五七	民八年八月	春季及秋季始業
第二學區區立第七小學校	一	五	二二四	四四	九四	五三	一二	一七,二五八	民十七年三月	春季始業
第二學區區立第八小學校	一	四	九三	三五	四八	四八	一一	一四,一一〇	民十二年十月	春季始業

第二學區區立第十一小學校	一	四	一三	二七	三〇	七五	一一	一四、六八三	民十三年四月	春季始業
第二學區區立第十二小學校	一	四	九五	四〇	四三	四九	一一	一四、六八三	民十三年四月	春季始業
第二學區區立第十三小學校	一	二	二五	一九	四四	三三	七	九、一五四	民十四年二月	春季始業
第二校區區立第十五小學校	一	二	八〇	三四	二二	一六	六	九、一四四	民十四年十月	春季始業
第二學區區立第十七小學校	一	三	一〇六	三一	九	九	九	一一、二四〇	民十九年六月	春季始業
第二學區區立第十九小學校	二	五	二四二	四六	二七	二七	一四	二〇、三六三	民十七年八月	春季及秋季始業
第三學區區立第一小學校	一	三	一三五	五六	四二	四二	九	一五、〇一七	民十二年二月	春季始業
第三學區區立第四小學校	一	四	一六	三四	四五	一九	一一	一五、七八三	民十三年四月	春季始業
第三學區區立第五小學校	一	五	一三九	六三	二〇	二一	一二	一七、二五五	民十三年九月	春季始業
第三學區區立第六小學校	二	六	二九六	一一三	一一二	七〇	一五	二四、三三六	民十二年十月	春季始業
第三學區區立第八小學校	一	二	八二	二六	一一二	七〇	七	九、二四四	民十三年四月	春季始業
第三學區區立第十小學校	二	四	二一七	四〇	一〇〇	一〇一	一二	一六、四五五	民十四年四月	春季及秋季始業
第三學區區立第十一小學校	二	三	一二六	二八	六八	三八	一一	一二、六九三	民十七年七月	春季及秋季始業
第三學區區立第十二小學校	一	五	一九六	二一	二三	二三	一一	一七、二七八	民十七年七月	春季及秋季始業

東北年鑑 (民國二十年) 教育

第三學區區立第十五小學校	一	二	七九	四九	四五	二〇	七	七、四三一	民十七年三月	附設民衆學校春季始業
第三學區區立第十七小學校	一	四	一八六	六五	三六	七七	一一	一五、五二〇	民十七年四月	春季及秋季始業
第二中學校附屬小學校	二	八	三一四	一一八	八六	一七六	一九	三五、〇二〇	民十七年十月	春季始業
第四中學校附屬小學校	一	四	一〇七				七	一、七五八	民十七年三月	春季始業

○十八年度東省特別區初級小學校統計表

學 校 名	稱 級	數 男	數 女	入 校 新 生 人 數	學 業 生 數	教 職 員 數	全 年 經 費 (單 位 哈 洋 一 元)	設 置 年 月	始 業 期
第一學區區立第八小學校	一	五	一六〇	五九	七一	三〇	一一一三、八四八	民十七年三月	春季
第一學區區立第十九小學校	二	六一	二一	一四			五七、五七八	民十七年一月	春季秋季
第一學區區立第二十小學校	四	一一七	五五				九一六、〇五九	民十七年三月	附設第八民衆學校
第一學區區立第二十一小學校	二	六九	一三				五七、八一六	民十七年四月	春季
第一學區區立第二十二小學校	六	一五〇	七五	六〇	二〇	一一	一二二、八八六	民十七年五月	春季及秋季附設第九民衆學校
第一學區區立第二十三小學校	五	一四三	四八	五〇	一一	一一	一一九、九一一	民十五年五月	春季
第一學區區立第二十四小學校	二	六五	二一	二三			九、七三八	民十八年四月	春季
第一學區區立第二十五小學校	二	五八	二六	八四			三、三七九	民十九年三月	春季
第一學區區立第二十六小學校	二	一六	五〇	五二			六、六八〇	民十五年三月	春季
第二學區區立第五小學校	五	一六三	六〇	五二	五三	一一	一一三、七六三	民十四年	春季秋季
第二學區區立第十小學校	三	一〇五	九七				六九、二四四	民十七年三月	春季
第二學區區立第十六小學校	三	七八	二六				七七、五九七	民十七年三月	春季
第二學區區立第十八小學校	三	八二	二四	四〇			七八、一七二	民十七年三月	春季

東省特別區第二中學校	文科師範班	高中	四四二	二〇三	二〇三	四三	七七、五二六	民四年	許公路	秋季始業
東省特別區第三中學校	商科	初中	二八四	七七	四四	二七	五八、一四六	民十二年	靈虹橋	附設幼稚園
東省特別區第一女子中學校	商科	初中	三六一	一一一	八三	三二	七九、九四〇	民十三年	郵政街北 京街拐角	秋季始業
東省特別區第一工科高級中學校	建築科 機械科	高中	四八〇	二〇	四〇	二二	四六、七二八	民十四年	郵政街	秋季始業

○十八年度東省特別區初級中學校統計表

學校名稱	級數	學生人數	入校新生人數	畢業生人數	教職員數	全年經費 (單位哈洋一元)	設置年月	所在地點	附
東省特別區第四中學校	三	九九	四五	二二	一一	二八、八一三	民十二年	安達	春季始業 附設完全小學
東省特別區第五中學校	三	一〇二		二五	一三	三四、〇四八	民十七年	昂昂溪	春季及秋季始業 附設民衆學校
東省特別區第六中學校	四	九七		一一	一一	三一、〇三〇	民十七年	一面坡	春季及秋季始業 附設義務預備班一級
東省特別區第七中學校	三	七〇		八		三三、九五三	民十七年	寬城子	春季及秋季始業
東省特別區第二女子中學校	二	七六	七六	一六	一二	十八年 下半年度 一八、七〇五	民十八年	道臺	秋季始業 附設職業班一級

【師範學校】特區內各級學校教師，多取材於異地。特區內並未設有師範專門學校。僅在第二高級中學校，設有文科師範班，現有學生三級。暨第一女子高級中學校，現有學生一級。特區

之師範教育，亦僅此二校而已。

【職業學校】特區現未設有職業學校

◎高等教育

東特區內，高等教育，極爲完備。現東特區美術專門學校，及東特區俄文師範

在計有大學校二校，專門學校三校。

二大學校，即東特區法政大學校，及東特區工業大學校。

三專門學校，即哈爾濱醫學專門學校

專科學校是也。

【東特區法政大學校】特區法政大學，成立於民國九年三月一日。原本爲俄僑（白黨）所設立，專收俄生是爲俄部。每年經費，均仰給東鐵路局。民十五年秋，設立中國學生預備班，以便中國學生，得入學機會。同年十月，招收華生四十餘人，此爲華部成立之肇端。因未建校舍。乃附設於中俄工業大學預科內。第一學年課程，幾全爲俄文。第二學年，乃授以預科課程。民十六年秋，又招新生兩班，共爲三班。遷至景陽街新校舍，學校規模，始漸具備。民十七年秋，第一班預科畢業，改爲本科經濟系。又添招新生二班，前後共爲五班。十八年春，前特區教育廳長張國忱代理校長，將俄部全部收回。華俄兩部併爲一校。經費由特區長官公署担任。法大之基礎，遂漸穩固。

如上所述，自華部預科成立，迄於今日，僅四年之歷程。校中設備，自單單圖書館有華洋書籍四千餘冊，體育場亦因限於地址，僅有籃球網球場各一所。其他運動游藝諸種設備，尙未完全。本科分爲法律系，經濟系，政治系，東方經濟系，鐵道運輸系。其中，法律經濟系及鐵道運輸系，屬於華部。東方經濟系及鐵道運輸系，屬於俄部。現在華部共有九班，俄部共有三班。華俄兩部，計有十二班。華俄學生人數，現有六百三十人。華俄男生，五百二十人，華俄女生，一百十六人。十八年度入校新生，華俄學生三百一十六人。教職員共一百二十四人，內計華部職員二十七人，俄部職員二十二。華部教授四十一人，俄部教授三十四人。

全年經費，共計哈洋一十五萬零五百十六元。內中由特區長官公署撥給哈洋十萬零五百十六元。全年收入學費共五萬元。

【哈爾濱工業大學】成立於十五年七月。現設有電機科，建築科，預科。學級十三級；男生一千二百名，女生四十二人。十八年度畢業學生二百十人。教職員一百八十六人。全年經費，四十四萬零八百六十一金盧布。

【哈爾濱醫學專科學校】民國十五年九月成立。現有醫科學生兩級，共男女二十六人，女生十五人。十八年度。招生。現在所有者，爲三年級及四年級學生。以東省特別區市立醫院，供學生實習。教職員共十九人。全年經費，共哈洋六萬元。內由教育廳發給四萬四千八百元，其餘不足之數，由學校自籌，向各方面募集。該校三四年級學生畢業後，專科校或將廢止。此後另由特區公署，設立哈爾濱大學，在大學內，設醫學院。

【東省特別區美術專門學校】民國十八年十一月成立。現有學級兩級，男生三十人，女生十六人。教職員二十七人。全年經費，共哈洋二萬五千一百七十九元。自十九年度，改組爲美術專修科。

【東省特別區俄文師範專科學校】該校原爲俄僑私立，十八年十月，由教育廳接收辦理，始更今名。分爲文學歷史系及數學歷史系。現有學生四級，每系二級。共男生二十四人，女生五十九人。教職員三十一人。全年經費，哈洋二萬三千二百六十六元，內由教育廳發給六千八百三十七元，餘均另籌。附設中學校一所。

◎國外留學生

東特區并未特派國外官設留學生。其

自費留學者，教育廳未注冊，無從查考。但據特區教育廳二十年教育計畫，除派本廳職員，前往國外調查學務外，并擬選送高中校優秀畢業生，分往國外留學云。

●教育行政機關

特區轄境，惟中東鐵路沿線，并無屬縣。所有各學校，均直隸於教育廳，由廳直接管理，并無其他教育行政機關。

●教育經費

特區十八年度，教育經費預算，內分七項

- [1] 教育廳經費暨行政各費 哈洋三十四萬二千三百一十元。
- [2] 教育會經費 哈洋一萬二千二百五十二元。
- [3] 文物研究會暨圖書館等經費 哈洋八萬六千八百五十七元。
- [4] 體育場暨專門學校等經費 哈洋十萬零四千零六十二元。
- [5] 哈埠外站區立中小學校各校經費一百八十萬零一千零五十五元。
- [6] 教育補助費 三萬七千五百七十元。

[7] 外站俄僑中小各校補助費 二萬五千三百七十四元。
以上七項，共計哈大洋二百四十萬九千四百八十元。

●社會教育事業

教育會 東特區有教育會一所。
圖書館 現有區立第一圖書館一所。講演所 尙未設立。
博物館 設有博物館一所，附設於文物研究會內。

其他機關 本區戲劇小說等項之取締審查及改進，均由特區警察管理處，直接管理，并未另設機關。惟特區教育廳所辦社會教育事業，除上述各機關外，有與社會教育關係之機關三處。分述於下：

【文物研究會】 原由俄人創辦。專門研究關於東北北部文化事業。嗣於民十七年，收歸教育廳接辦。

【第一公共體育場】 由市民或學生及體育員等，按時入場，練習運動，以謀增進社會一般民衆之體育。

【第二公共體育場】 原租與賽馬會使用。民十七年春季。租期屆滿。經特區長

官公署，令教育廳，會同地政管理局，將該地收回，改爲第二公共體育場，撥歸教育廳管理。十八年夏，曾開全區各校聯合運動會，在此處開會。現租與哈爾濱萬國賽馬會，暫行使用，二十年九月滿期。

●補習教育概況

特區平民教育及識字運動，正由教育廳竭力提倡分期舉辦，並規定每學期內，由教育廳舉辦民衆教育一次，俾民衆得受補習教育，十八年下半年度（即十九年六月底），已辦至第六屆，現設有民衆學校十五校，共計三十一級。又特區教育會，與各校熱心民衆教育之人士，組織民衆教育委員會，由該全主辦設立民衆學校八校，共計十四級。識字運動，亦由該會籌備進行。故特區民衆教育，現在共有民衆學校二十三校。學生二十九級。教廳并擬於二十年度，籌設民衆教育補充民衆學校，創設民衆識字處，籌備識字運動。

●私塾

特區轄境，盡在東鐵沿線。面積不多，學校所在多有。舊有之私塾，自經官廳

取縮後。私塾學生，均由其附近之學校，編級肄業。故現在特區境內，似已無私塾之存在。現在仍由教廳切實調查，從嚴取締。

◎教育計畫

〔1〕關於一般事項者，

- 一、督促各教育機關，預定行政計畫，分期實施，用資策進而便考試。
- 二、整理并改定各教育機關之組織。使其事務有統系，手續敏捷，時間經濟。
- 三、須定會計章程。慎重收支，注意決算預算。
- 四、建築六中校舍。另購一區一校校舍。并籌款添設其他固定校舍。
- 五、編定本區教育法規。
- 六、編印第一次東特區教育年鑑。
- 七、審查教科用書，編譯各種教育刊物。
- 八、改良考試方法。籌辦智力測驗及教育測驗。
- 九、推行注音符號。
- 十、舉辦學業競賽。并籌辦成績展

覽會，或觀摩會。

- 十一、實行職教員登記辦法，慎重職教員之任用。
- 十二、考核教員獎勵規則及獎規程施行情形。

〔2〕關於初等教育者

- 一、改良并增設幼稚園，并籌設嬰兒院。
 - 二、就相當學校，改組實驗小學。
 - 三、添設小學教育指導員，採行輔導制度。
 - 四、每學區指定一校或兩校，為中心學校，行輔導工作。
 - 五、籌備小學教員檢定試驗。
 - 六、獎勵私立小學，取締私塾。
 - 七、調查學齡兒童，計畫全區義務教育實施方案。
 - 八、提倡實施職業陶冶。
- 〔3〕關於中等教育者
- 一、籌設中等教育研究會，改進各科教學法。
 - 二、繼續整頓中學學風，注重嚴格訓練，提倡國民道德。
 - 三、認真辦理學年及畢業考試，厲

行留級辦法。

- 四、組織學生讀書會，假期修學旅行。
- 五、規定工商各科實習辦法。
- 六、實施軍事訓練，及童子軍訓練。

- 七、改良及擴充職業教育。
- 八、訂定中學各科教材綱要及進度，督促進行。

〔4〕關於高等教育者

- 一、調查國內大學及專科學校狀況。
 - 二、調查國內大學校及專科學校之本區學生在學情況。
 - 三、擬定選送優秀畢業生計學辦法。
 - 四、督促各私立專科學校，充實整理，報部立案。
- 〔5〕關於民衆教育者
- 一、擬定全區民衆教育實施方案，分期舉辦。
 - 二、籌設民衆教育館，為實施民衆教育之中心。
 - 三、整理及擴充民衆學校。

四. 倡設民衆識字處。編印民衆讀物。

五. 改組民衆教育委員會，督促進行。

六. 籌辦識字運動，編印宣傳料。

[6] 關於社會教育者

一. 擴充入籍學生華語補習班。

二. 擴充第一圖書館。

三. 繼續整理第一公共體育場，籌款發展第二公共體育場。

四. 擴充文物研究會。在博物館添

加中國歷史陳列品。

五. 提倡保存文獻及古物古蹟。

六. 督促文物研究會，繼續整理植

物園。

[7] 關於體育及衛生教育者

一. 籌設體育導師訓練班，或體育

專修科。

二. 督促中小學校，切實施行體育

訓練標準。

三. 改進學校衛生，改良體格檢查

□十八年度蘇聯子弟幼稚園統計表

第四中學校附屬幼稚園
學 校 名 稱 級 數
一

四. 舉行學校體育競賽，提倡民衆運動。

[8] 關於外僑教育者

一. 整理或改進外僑學校。

二. 審核外僑學校課程，及其教科

用書。

三. 審查外僑學校教職員資格。改

訂教員注冊規則。

四. 制定外僑學校入學及畢業等規

則。

五. 修訂外僑圖書館規則。

六. 限制外僑職業傳習所之設立。

◎外人所辦教育

查東特區外人所辦教育事業，計有左

列兩種。

【學校】

[1] 蘇聯路員子弟學校 現有中學校

十四校，初級小學校八校，幼稚園三校。

共計二百八十一級，學生總數八千六百

學生人數

四二

教職員數

全 年 經 費
該團經費列在第四中學項內

設置年月

七十人。是等學校，原爲中東鐵路所辦，嗣由特區長官公署，與路局成立協定，改由教廳直接管理。所需經費，仍由東鐵路局担任籌撥之，由教廳專設之第四科，管理發放。學校職員，由路局推薦，由廳委用之。(其一切狀況，見下列統計表)

[2] 區立外僑學校 東特區區立之俄僑學校，現有高級小學校一校，初級小學校十校。共六十四級，學生總數，二千二百一十五人。是項學校，係哈爾濱市政未收回以前舊俄僑民所辦者。自市政收回以後，均撥歸教廳管理。所需經費，由廳撥給。學校校長，由廳委任之。(其一切狀況，見下列統計表)。

[3] 外僑私立學校 外僑在特區私立之學校，共計六十五校。因本區外國僑民，人數衆多。所設私立中學，初等學校，及傳習所等，經廳核准注冊者，第如上數。【圖書館】 特區外僑私立之圖書館，共有十三處。均係各外僑私人或團體所設，經廳查核准冊者。

第十中學校
 第十一中學校
 第十二中學校
 第十三中學校
 第十四中學校

一五
 一七
 七
 一〇
 九

四六八
 五一七
 一四五
 三一九
 二一七

口十八年度東特區俄僑學校統計表

學 校 名 稱	級 數	男 生	女 生	入 校 人 數	新 生 人 數	畢 業 生 人 數	教 職 員 人 數	全 年 經 費 (單 位 哈 洋 一 元)	設 置 年 月	始 業 期
第一學區區立俄僑第一高級小學校	六	二四〇	二九九	一八五	一一〇	二二	二二	三五、八五一	一九一七年	秋季
第一學區區立俄僑第一初級小學校	四	一一八	一一〇	七三	四五	一三	一三	二三、五一	一九〇八年	秋季
第一學區區立俄僑第二初級小學校	九	一五九	一三八	九〇	四八	一四	一四	一五、一三〇	一九〇八年	秋季
第一學區區立俄僑第三初級小學校	八	一三〇	一一二	一一	四六	一五	一五	二〇、七一六	一九〇九年	秋季
第一學區區立俄僑第四初級小學校	八	一三八	一四〇	六六	五六	一三	一三	二一、二八八	一九一一年	秋季
第一學區區立俄僑第五初級小學校	七	一〇七	一一四	五	五	一二	一二	一二、二六二	一九一二年	秋季
第一學區區立俄僑第六初級小學校	四	五二	四七	三八	一四	九	九	四、九〇八	原係中東鐵路設立	秋季
第一學區區立俄僑第七初級小學校	四	四〇	二四	九	九	七	七	四、九〇八	民十三年十月	秋季
第一學區區立俄僑第八初級小學校	四	三三	四九	二三	三二	八	八	四、八八五	民十三年	秋季
第一學區區立俄僑第九初級小學校	四	五六	四六	三〇	一四	六	六	四、九三八	民十四年	秋季
第一學區區立俄僑第十小學校	四	四二	四八	一四	一三	五	五	四、九〇八	一九二五年	秋季

東北之運動界

十九年全國運動大會，遼寧得田徑賽

四十九分，東特區得女子田徑賽錦標十七分。百米，二百米，四百米，東北選手，造成特殊成績；為東北體育史光榮之一頁。雙十節瀋陽舉行四省聯賽，各選手又造出新紀錄。有此兩次比賽成績，東北體育

界，已占全國重要地位。蓋近年以來，東北教育界，對於體育，頗為重視。各學校亦相競培植選手，以求出人頭地。各省區之中，尤以遼哈為最盛。故選手成績，亦以遼哈為最優。

【東北運動界之成績】

〔1〕 網球，排球，以東北大學爲優。
 〔2〕 足球籃球，以東北大學與馮庸大學爲佳。

〔3〕 棒球，以東北學生隊，與馮大，東北。吉大，五中爲佳。

〔4〕 水泳以大連中青爲優。

〔5〕 泅水水球，以東特區爲一體育場第俾泅水華人佔有百分之七十。

【參加遠東運動會之成績】 東北出席代表，田徑賽選手：東北大，張齡佳，劉長春，蕭鼎華，姜云龍，郎大奎，趙德新等六名，東特符保盧，東特女一中孫桂雲，吳梅仙，劉靜真等四名；游泳：大連史興隆一名。

結果，張齡佳得十項第十二名，四二三點。

【參加全國運動會之成績】

茲將十九年一個年內，東北男子運動選手田徑賽成績，統計表列於下：（有*號者，爲全國新記錄）

項目 保持者 成績

一百米 劉長春 一一秒

二百米 劉長春 二二秒四

四百米 呂悅周 二二秒七

八百米 劉長春 五二秒六

造成之場所

四省聯運會

四省聯運會(複賽)

四省聯運會(複賽)

全運會

遼寧得田徑賽錦標四九分東特得女子田徑賽錦標十七分，遼寧得全能亞軍第二名二十分，遼寧得游泳亞軍第二名十五分遼寧得足球複賽權，勝浙江(二—一)，再勝天津(三—一)，終敗於南京(二—一三)。

百米第一東北大學劉長春一·一八秒。二百米第一劉長春二·二秒八。四百米第一劉長春五·二秒六。八百米第二東北大學郎大奎。一千五百米第一姜云龍四分二·六秒八。一萬米第一東北大學趙德新三·五分三·六秒二。高欄第三蕭鼎華。鐵餅第二同澤張世安。跳高第二，東北大學傅保瑞，撐竿跳高第一東特三中符保盧。三級跳遠第二東北大學蕭鼎華。女子五十米第一東特女一中孫桂雲七秒四。百米孫桂雲一·三秒八。八磅鉛球第一同澤何振坤。跳遠第一東特女一中吳梅仙。二百米接力第一東特女一中

。全能十項第二東北 學蕭鼎華。八百米接力第三遼寧。千六百米接力第一遼寧。游泳：一英里自由式第一大連史興隆。四四〇碼自由式第一，百碼自由式第二同上。五十碼自由式第三同上。入水比遠第四馮大趙德榮。千六百碼接力游泳第三遼寧。

【東北運動界與德日競技之成績】 男子百米第二東北大學劉長春成績一〇秒七。二百米第二同上，成績二·一，秒三。一千五百米第四東北大學姜云龍。五千米第四同上。高欄第四東北大學蕭鼎華。低欄第一東北大學劉先舉二十九秒。八百米接力第三中國。三級跳遠第三東北大學蕭鼎華。跳高第三東北大學蕭鼎華。跳遠第三東北大學傅保瑞。女子六十米第三東特女一中孫桂雲。百米同上。四百米接力第一中國。

期

十月十二日

十月十二日

十月十二日

四月三日

所屬學校

東北大學

東北大學

東北大學

東北大學

四百米	王銘紳	五三秒一	哈埠公開運動會	七月二十日	東特三中
八百米*	王銘紳	二分零秒二	哈埠公開運動會	九月十三日	東特三中
八百米*	馬德岡	二分七秒四	大連馮庸對抗	九月十四日	大連電鐵
立百米	張寶祥	二分九秒	大連中肯運動會	六月八日	大連電鐵
八百米	姜雲龍	二分九秒七	本校運動會	十月五日	東北大
八百米	楊萬里	二分十秒四	哈埠公開運動會	九月六日	東特二中
八百米	龐世榮	二分十一秒	遼寧預選會	三月十六日	東北大
四百米	王紹業	五五秒二	四省聯運會(預賽)	十月十一日	東特一中
八百米	王紹業	二分十一秒六	四省聯運會	十月十三日	東特二中
跳遠	傅寶瑞	六米六〇	本校運動會	十月四日	東北大
跳遠	張齡佳	六米三五	本校運動會	十月四日	東北大
跳遠	蕭鼎華	六米三二	四省聯運會	十月十一日	東北大
三級跳*	蕭鼎華	十三米五八	四省聯運會	十月十二日	東北大
三級跳	傅寶瑞	十三米三四	四省聯運會	十月十二日	東北大
三級跳	趙凌志	十二米七七	四省聯運會	十月十二日	東北大
三級跳	梁德彰	十二米七三	四省聯運會	十月十二日	東北大
撐桿跳	符保盧	三米四二	哈埠公開運動會	九月十三日	東特三中
撐桿跳	李顯章	三米	四省聯運會表演	十月十三日	東特三中
鐵球	張世安	十三米三二	本校運動會	五月十七日	遼寧同澤
鐵球	劉仁秀	十三米一七	本校運動會	九月十四日	大連電鐵
鐵球	張齡佳	十三米一五·七	大連馮庸對抗	十月五日	東北大
鐵球	樊廣武	十三米一一·五	本校運動會	四月二日	東北大
鐵球	宮萬玉	十二米八〇	全運會	四月二日	馮大
千五百米*	王銘紳	四分二二秒	哈埠公開運動會	九月十三日	東特三中

千五百米*

姜雲龍

四分二三秒

上海中外對抗會

五月十日

東北大學

千五百米*

張寶祥

四分二四秒四

大連中青東動會

六月八日

大連電鐵

千五百千

王紹業

四分二九秒

哈埠公開東動會

九月十三日

東特三中

千五百百

楊萬里

四分三〇秒

哈埠公開東動會

九月十三日

東特區中

萬米*

趙德新

四分三一秒四

全東會預賽

四月二日

東北大學

萬米*

劉古學

四分四六秒

哈埠公開東動會

四月二日

東特一中

萬米*

趙德新

四分四六秒

全東會預選

九月十三日

東北大學

萬米*

趙風崎

四分四六秒

大連中青東動會

六月八日

大連

萬米*

張興廣

四分四六秒

市民東動會

五月一日

遼寧南滿

萬米*

姜雲龍

四分四六秒

遼寧全東會預選

三月十六日

東北大學

高欄*

蕭鼎華

四分四六秒

本校運動會

十月四日

東北大學

高欄

張齡佳

四分四六秒

本校運動會

十月四日

東北大學

高欄

劉仁秀

四分四六秒

十連中青運動會

六月八日

大連電鐵

低欄

蕭鼎華

四分四六秒

五省聯運會複賽

十月十一日

東北大學

高欄

傅寶學

四分四六秒

遼寧全運會預選

三月十四日

東北大學

口十九年東特區女運動選手成績表:

項目 造成者 校別 成績

五十米 吳梅仙 女一中 七秒

六十米 孫柱雲 女一中 八秒一

一百米 孫柱雲 女一中 十三秒五

二百米 孫柱雲 女一中 二十九秒一

跳高 孫桂雲 女一中 一米二五

跳遠 吳梅仙 女一中 四米四八

三級跳遠

立定跳遠

鐵球

鐵餅

壘球

郭淑嫻 女一中 十三米三二

張素貞 女一中 十七米

劉靜貞 女一中 七米五八

毛若昭 女一中 二米〇二

吳梅仙 女一中 九米三七

郭淑嫻 女一中 十三米三二

張素貞 女一中 十七米

劉靜貞 女一中 七米五八

毛若昭 女一中 二米〇二

郭淑嫻 女一中 十三米三二

張素貞 女一中 十七米

劉靜貞 女一中 七米五八

毛若昭 女一中 二米〇二

口十九年全國運動會田徑賽成績

【男子部】

項目 成績 保持者

一百米 十一秒五分四 (平) 劉長春

二百米 二十二秒五分 (遠) 劉長春

四百米 五十二秒五分三 (遠) 劉長春

八百米 二分九秒 (滬) 鄧志明

一千五百米 四分二六秒 (遼) 姜雲龍

五千五百米 四分二六秒 (遼) 姜雲龍

一萬米

三五·三六秒 (遼) 頌德新
五分一(新)

高欄

一七秒五分四 (閩) 陽昭洲

低欄

二六秒五分四 (粵) 梁景平

跳高

一·七三米 (津) 李仰三

跳遠

六·〇一米 (滬) 郝泰德

鐵球

一三·三四米 (滬) 潘雨順

鐵餅

三一·八七米 (平) 趙文藻

三級跳遠

一三·三九米 (粵) 司徒光
(新)

撐竿跳高

三·二八米 (哈) 符保盧

標槍

四四·五二米 (滬) 潘南順

八百米接力

一分四十八秒 天津隊

千六百米接力

三分四十二秒 遼寧隊

五項

二一三·八分 (滬) 郝泰德

十項

四三五·六分 (滬) 曹裕

【女 子部】

五十米

七秒四(新) (哈) 孫桂雲

百米

十三秒八(新) (哈) 孫桂雲

跳高

一米二二(新) (鄂) 馮發蘭

跳遠

四米 (哈) 吳梅仙

鐵球

七米八四(新) (遼) 何振坤

壘球

三十八米四六 (粵) 陳侃桃
(新)

教育

二百米接力 三十秒五分三 (粵)

(預賽)

【註】加「新」字者，即全國新記錄隊

，加「平」字者，即平等全國記錄。

附錄

日本人所辦教育事業

沿革

日俄戰爭以前，帝俄政府，在大連灣 (柳樹屯)，旅順，郭家嶺，貔子窩，金縣各地，設立中俄學校，教育中國學生，以普及俄語及培養親俄思想。是為外人在東北設立學校之嚆矢。惟旅大管內中國兒童，仍多入書房讀書。當時書房數目，共達三百七十餘所，學生五千四百餘人。其東門教育俄僑子弟之學校，則有旅順小學校，初等女學校，陸軍預備學校。東清鐵路局 (即僑東路局) 亦有旅順，設月小學校。日俄戰後，清光緒二十八年，金縣軍政署，設立南金書院民立小學校。日為日僑人為中國兒童設立學校之始。翌年，改為關

東州公學堂。同時，大連旅順，均設立公學堂，以收容中國學生。設立小學校，收容日後子弟五百餘人。其後，南滿鐵路附屬用地，遍立小學，教育程度，亦由小學而中學，而專門學校，而大學校。而日本在東北之教育系統，於焉告成。

現况

日本設立學校之機關，有下列各種：

〔一〕關東廳 在關東州管內學校，大部分係關東廳所設立者。其學校數目，如下：

一·為日本人設立之學校 小學校十九校，中學校三校，高等女學校三校。

二·為中國人設立之學校 普通學校一百零九校，公學堂十校，中學校一校，商業學堂一校，農業學堂一校，師範學堂二校。

三·為中日人設立之學校 旅順工科大學一校。

〔二〕大連市 大連市設立之學校，有大連彌生高等學一校，商工學校。

〔三〕滿鐵會社 在南滿鐵路附屬用地

內之學校，大概均為滿鐵會社所設立。

一、為中國人設立之學校 公學堂十一校，日語學堂一校，中學堂二校，商業學堂二校，農業學堂二校，鞍山學堂一校

二、為日本人設立之學校 小學校二十九校，分校五校，實業補習學校三十九校，家政女學十二校，中學校四校，高等學校四校，商業學校一校。及滿州教育專門學校，及南滿州工業專門學校。又設有幼稚園及圖書館多處。

三、為中日人設立之學校 滿州醫科大學。

〔4〕 日本居留民會 在南滿鐵路路線外，如新民，錦州，滿州里，間島，局子街，彈春，頭道溝各處；日本居留民會，為教育日僑起見，設有小學校。

〔5〕 東洋協會 由東洋協會設立之學校，有大連商業學校，及旅順語學校，後者專習中國語及英語。

〔6〕 日俄協會 日俄協會，在哈爾濱設有日露協會學校，收容日本及俄國學生。

為中國人設立之學校

【初等教育】 日本為中國人設立之初

東 北 年 鑑 (民國二十年)

等教育機關，名為公學堂。分高初兩科；初等科修業四年，高等科二年又有補習科，修業期限一年。共有二十一校，學生一萬二千三百六十四人。茲分別表列於次：

〔1〕 在旅大管內者

學校名稱	級數	教員數	學生數
旅順公學堂	三	三	一、〇六五
水師營公學堂	二	二	四九二
大連伏見台公學堂	二	三	八六四
大連秋月公學堂	七	一〇	四四七
大連西崗子公學堂	二	三	一、〇八七
大連土佐町公學堂	一	一	七二四
沙河口公學堂	三	三	一、三六六
南金書院公學堂	三	四	一、五二一
普蘭店公學堂	九	一五	四五〇
魏子窩公學堂	八	一〇	三三三
旅順師範附設公學堂	八	一四	三三二
共計	七六	三五六	八、六六三

〔2〕 在旅大管外者

學校名稱	級數	教員數	學生數
瓦房店公學堂	五	七	三〇〇
松樹公學堂	四	六	一七〇
熊岳城公學堂	五	七	一七〇

教育

蓋平公學堂 五 一八四
奉天公學堂 一〇 一三三
開原公學堂 七 一〇三
四平街公學堂 六 八八
公主嶺公學堂 五 七三
長春公學堂 一〇 一三三
撫順公學堂 二 一四
共計 六六 九三三

關東廳為中國鄉村農家子弟設立之簡易教育機關，名為普通學堂。修業期限四年。其中有設立補習科者，修業一年，合計關東州內，共有普通學堂一百二十校。學生四千六百八十二人。表列於下：

地方別	學校數	級數	學生數
旅順	二	二	五、六〇六
大連	一	一	四、六〇三
金州	一	一	三、六七
普蘭店	一	一	六、三三
魏子窩	一	一	四、四六五
共計	一〇	一〇	二四、六二二

八一三

月，中國學生二百四十三人。南滿中學堂。成立於民六年三月，中國學生三百九十四人。兩校共有學生六百十七人。

【實業教育】日本在東北設立之實業學校，共計十校。內中四校，係專為中國學生設立者。共有學生二百二十九人。

學校名稱 級數 學生數 設立者
撫順鐵山學校 三 四八 滿鐵會社
大連商業學校 三 七八 關東廳
金州農業學校 三 八九 關東廳
公主嶺農業學校 一 一四 滿鐵會社

共計 一〇 二二九

【高等教育】日本久欲設置綜合大學，惟因經費關係，未能實現。乃就原有之旅順工科學堂，及南滿醫學堂，改組單科大學，兩校均收容中國學生。

〔一〕南滿州醫科大學 清宣統元年，滿鐵會社在瀋陽設立南滿醫學堂，兼收中國學生。民十一年五月，改為醫科大學。分爲學本科，預科，專門部，預備科；本科及專門部，修業年限四年，預科及預備科，各爲一年。預備科注重日語，入預科或專門部之中國學生而設。十八年度，本科學生二百六十三名。預科及預備科。

教育

共二百八十四名，專門部一百二十四名，總計學生六百七十一名教員九十三名。

〔2〕旅順工科大學 民十一年四月成立，設有預科，并爲中國學生特設預備科，與醫科大學相同。學系分爲機械工學，電氣工學，採鐵工學，冶金工學。十八年度，共有學生三百六十名，教員一百二十二名，職員二十七名。即本科日本學生一百五十一名，中國學生十九名，預科日本學生一百六十五名，中國學生二十五名。

預備科中國學生，共十五名。
【補習教育】滿鐵會社爲普及日本語起見，爲中國學生設立補習學校八校，科目除普通學科外，偏重日語。每年由滿鐵會社，補助大宗經費。八校經費，五萬九千六百四十二日金，滿鐵補助費爲四萬五千七百七十二日金，約占十分之八。茲將十八年度八校統計，表列於下：

學校名稱	級數	學生數	教員數	全年經費(單位日金)
海城東語學校	二	一五	一	八、八五
遼陽日語學校	二	一七	一	六、九六
奉天同文商業學校	八	三二	四	二、三三

吉林同文商業學校 二 二三四 八、五九九

安東中日懇親學校 三 九七一 一、三六〇

鞍山公學堂 四 三三二七 七、五五一

安東華商公立小學堂 二 七七一五 九、六〇六

昌圖小學堂 二 二二四三 五、六六六

總計 三三 一、八三四〇 五九、六四三

爲日本人設立之學校

【幼稚教育】日本在東北設立幼稚園，以清光緒三十一年之大連幼稚園爲始。現在合計共有四十六校。其中規模較大者：如奉天春日幼稚園。及撫順永安台幼稚園；幼兒數目，均在二百人以上。經營者，以滿鐵會社爲最多，日本基督教會及僑商團體，亦不在少數。

名稱	保姆數	幼兒數
旅順幼稚園	二	五〇
新旅順幼稚園	一	五四
中華基督教幼稚園	二	八〇
大連幼稚園	六	一五五
雙陽幼稚園	五	八三
西廣場幼稚園	三	七二

北公園幼稚園	二	六三
日出町幼稚園	三	九一
伏見台幼稚園	四	七三
沙河口幼稚園	四	一一九
南沙河口幼稚園	四	一一九
南山麓幼稚園	二	一一九
星洲浦幼稚園	二	七一
櫻花台幼稚園	二	一九
魏子窩幼稚園	二	三六
聖德街幼稚園	二	三四
大連中華幼稚園	二	六五
瓦房店幼稚園	二	五七
熊岳城幼稚園	二	八〇
蓋平幼稚園	一	二〇
大石橋幼稚園	一	一一
營口幼稚園	二	七〇
海城幼稚園	二	六八
鞍山幼稚園	一	二九
遼陽幼稚園	三	一三〇
煙台幼稚園	三	一〇七
奉天春日幼稚園	一	二三
奉天春日幼稚園	五	二〇〇
奉天彌生幼稚園	二	七九
奉天數島幼稚園	二	五〇

鐵嶺幼稚園	二	七〇
開原幼稚園	二	六九
四平街幼稚園	二	七八
公主嶺幼稚園	二	五七
長春幼稚園	五	一四八
本溪湖幼稚園	二	七一
橋頭幼稚園	一	二三
雞冠山幼稚園	一	二四
安東幼稚園	一	一〇七
安東分園	三	八九
安東總葉幼稚園	二	七三
撫順千金寨幼稚園	一	一九
撫順永安幼稚園	三	二八六
鄭家屯幼稚園	六	一二
吉林幼稚園	一	三八
哈爾濱幼稚園	一	三五
奉天西塔幼稚園	五	七五
安東倍達幼稚園	三	五五
安東倍達幼稚園	三	五一

鐵嶺尋常高等小學校	同	二	一五七
瓦房店尋常高等小學校	同	二〇	一八五
熊岳城	同	四	五三
大石橋	同	二	三三
蓋平(分)	同	一	三三
營口	同	二	三〇
海城	同	四	四九
鞍山	同	三	四七
遼陽	同	三	四九
煙台(分)	同	二	三六
奉天春日	同	二	三三
奉天春日	同	二	三三
奉天數島尋常小學校	同	六	一〇九
奉天彌生	同	一	四六
奉天加茂	同	一	四六
蘇家屯(分)	同	七	一八
教育專門學校附屬同	同	三	四八
鐵嶺尋常高等小學校	同	一	三六
開原	同	一	三六

十八名。此五十六小學校，滿鐵設立者，四十一校；關東廳設立者，二十校。茲分別統計於下：

〔一〕滿鐵會社設立之日本人小學校

學校名稱 級數 男生數 女生數

昌圖	同	三	六	三〇	三〇
四平街	同	一五	三〇	三〇	三〇
鄭家屯尋常小學校		二	一六	九	
公主嶺尋常高等小學校		一〇	一九	二〇	
長春尋常高等小學校		一七	四二	三〇	
范家屯分同		二	三	一九	
長春尋常小學校		二	二五	三三	
吉林尋常高等小學校		四	六七	六七	
哈爾濱	同	二	三〇	三〇	
本溪湖尋常高等小學校		三	三〇	三五	
橋頭	同	三	五	五	
連山關	同	四	五	五	
鷄冠山	同	四	三	一	
鳳凰城(分)同		二	二〇	一六	
安東大和同		三	六〇	五九	
安東朝日尋常小學校		三	二四	三〇	
撫千金尋常高等小學校		二	四〇	四五	
撫順永安尋常小學校		二	六八	六六	
撫順新屯同		八	一五六	一一	
計	三六	三七	七五七	七四四	

〔2〕關東廳設立之日本人小學校

學 校 名 稱	級 數	男 生 數	女 生 數
旅順第一尋常高等小學校	三	四八	四六

旅順第二	同	一六	三六	三三
大連伏見臺	同	二七	五九	六〇
大連朝日尋常小學校	西	六二	五六	五六
大連日本橋	同	一九	三九	四三
大連常盤	同	二五	五八	五七
大連大廣場	同	二四	五六	五九
大連春日	同	一七	三六	三五
大連松林	同	一七	三六	三五
大連南山麓尋常高等小學校	三	四八	四五	四五
大連嶺前尋常小學校	二五	三三	三九	三九
沙河口尋常高等小學校	二〇	三九	四七	四七

〔3〕日本居留民(僑民)曾設立之日本人小學校

大連大正尋常小學校	二九	六七	六六
大連聖德	同	一九	二九
大連早苗尋常高等小學校	一三	四九	四八
大連下藤尋常小學校	二	二七	二六
柳樹屯尋常高等小學校	四	三九	三〇
周水	同	五	五
金州	同	八	一四
普蘭店	同	五	七
魏子窩	同	四	六
共計二十一校		三九	七〇

學 校 名 稱	所 在 地	設 立 年 月	男 生 數	女 生 數
錦州日本尋常小學校	(奉天省錦縣東關)	大 六 五	五	五
新民府尋常小學校	(新 民 府)	一〇 四	四	二
滿州里日本人小學校	(滿 州 里)	昭 二 四	五	三
閩島尋常高等小學校	(龍 井 村)	大 二 〇	七	八
同子街尋常小學校	(同 子 街)	七 五	一	一
頭道溝尋常小學校	(頭 道 溝)	一 五 四	五	六
環春日本人小學校	(環 春)	一 三 三	一	一
齊齊哈爾日本小學校	(齊 齊 哈 爾)	昭 五 四	三	四

【中學校】日本在東北設立之男子中學校，已見前章。其為日本人設立之七學校，共計九校。其中二校，專為中國人學校，如下表所列：

教育

編入日本人小學校學級，以使之同化。其在南滿鐵路附屬用地及哈爾濱之鮮人教育，則由南滿鐵路會社，受關東廳之委託，由各地方事務所，經理其事。安東、鐵嶺、瀋陽、哈爾濱、撫順、長春，開原各地方，雖由朝鮮僑民會出面，設立學校。實則受滿鐵之經費補助并由滿鐵會社派社員充任校長。據十九年五月調查，在上述各處設有學校七校。生徒總數，共計二千三百零一名統計表列於次：

名	稱	級數	教員數	學生數
鐵嶺育英學	校	五	七	一八九
長春普通學	校	六	六	二四七
撫順普通學	校	六	八	三六〇
奉天普通學	校	九	一一	四三五
安東普通學	校	一〇	一一	六五三
安東共濟會	夜學校	三	五	六九
開原普通學	校	五	五	一八六
哈爾濱英實	普通學校	五	五	一六二
共計		四九	五八	二,三〇一

〔日本領事館所在各地方〕 下列各地日本領事館管內，朝鮮人學校概況如下：

〔1〕 哈爾濱 私立初等學校三校，朝鮮僑民會主辦者一校，學生人數一千一百七十六名。

〔2〕 長春 長春普通學校學生二百四十四名。四平街朝鮮僑民會所設培英學院，學生六十名。

〔3〕 安東 受朝鮮總督府補助經費之私塾，共有六處。又有普通學校一校，基督教青年會夜學校一校，朝鮮僑民會設立幼稚園一校夜學校一校，共計學生二千零八十四名。

〔4〕 奉天 受朝鮮總督府補助經費者九校，受東亞勸業公司補助者二校，受總督府及東亞公司，補助者，四國，受總督府及滿鐵，補助者一校，受總督府滿鐵朝鮮人會，補助者一校，受朝鮮人會補助者一校，私人設立者一校。總計學生一千一百八十名。

〔5〕 鐵嶺 鐵嶺普通學校學生一百八十九名，開原普通學校二百八十四名，開原東英學校四十一名；總計四百十四名。

〔6〕 鄭家屯 公濟普通學校學生六十五名，華興公司啓聖學校七十七名，七道嶺書堂五十五名；總計朝鮮學生一百九十七名。

〔7〕 吉林 滿鐵會社設立之小學校一校，私立學校及私塾共二十校；學生總計六百三十四名。

〔8〕 營口 私塾三處，學生七十六名。

〔9〕 齊齊哈爾 普通學校程度四校，學生三十一名。

〔延和汪軍四縣〕 延吉、和龍、汪清、琿春四縣，朝鮮移民約四十萬人。朝鮮僑民學校，頗為完備。在龍井村設有普通學校。頭道溝、百草溝、琿春等日本領事館所在地方，均設有之。統計表列於次：

間島中央學校	一四	一七	八〇〇
局子街普通學	一四	一七	三一〇
頭道溝同	一〇	一〇	四八六
百草溝同	五	五	三三七
報春同	五	五	四七七
共計	三八	四六	二,三二二

此外，由朝鮮僑民私立之學校，四縣共計二百五十六校教員二百七十三名，學生七千零七十名。

中等教育，有龍井村大成中學，校學生四百三十五名。東興中學校，學生三百八十一名。平崗農林學院，學生三十名。惟程度較一般中學校為低，不過徒有其名而已。四縣各級學生，共六百二十七校；學生生七千五百一十九名。四縣縣立小學校，共有朝鮮學生二千一百七十八名。

財 政

東北財政統系

東北之財政統系，就官制上區分之，各省設有財政廳，為征收國家稅地方稅之

最高機關。另外有征收鹽稅之鹽務署稽核分所，征收關稅之海關監督公所，皆隸屬於國民政府行政院財政部，而受東北政務委員會之監督。財政廳以下直轄征收國稅省稅之各稅捐局，征收地方稅之各縣財政局及征收漁業稅之漁業商船保護局等。其關係如次：

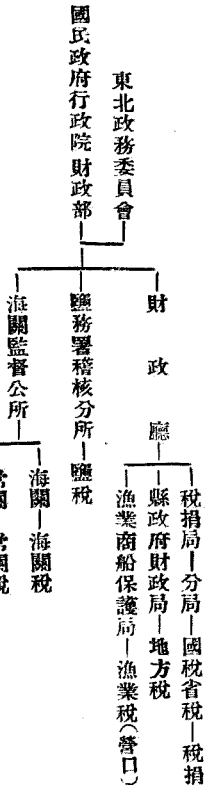

據修正省政府組織法第十條規定，財政廳所掌事務如次：1 關於省稅及公債事項。2 關於省政府預算決算事項。3 關於省庫收支事項。4 關於公產事項。5 關於其他省

財政事項。財政部為中國財政行政之最高執行機關。直隸於國民政府，管理全國財務行政事務。財政部內，置關務署、鹽務署、總務司、賦稅司、公債司、錢幣司、

國庫司、會計司、菸酒稅處、印花稅處，捲菸煤油稅處等，俾各分掌其事務。惟中國各省之財政，自民元以來，名義上雖歸財政部直轄，實則各自獨立。民國十七年來，中國南北統一，地方與中央關係日密，而財務行政之統系，名實亦漸趨一致，將來國家財政統一不難實現也。惟各省於久亂之餘，瘡痍滿目，國庫虧乏，民力疲殆，此猶待財政當局之妥為籌劃者也。

遼寧省之財政

遼寧財政機關組織

財政廳一廳長一員，秘書二員。以下分設四科，每科置科長一員，股長十四員。科員三十一員，辦事員十人，僱員五十一人。另外設有技術及視察二部。技術部置技正一員，技士二員，視察部置視察員二員，捲菸統稅調查員七員，捲烟統稅駐

廠員九員。

各科職掌如次：

第一科 掌管出納，稽核，金庫，公債，會計，庶務，收發，監印，校對。及其他不屬於各科事項。

第二科 掌管統稅，田賦，契稅，牙當稅，及其他有關於國地各稅事項。

第三科 掌管預算，決算，交代事項。

第四科 掌管統計，編輯財政公報，及宣傳等事項。

遼寧省財政廳所屬各縣財政局概況

〔1〕

瀋陽 遼陽 海城 蓋平 復
縣 營口 錦縣 新民 鐵嶺 安東 海
龍 昌圖 洮南等十三處為一等局。

一·局長一員，課長二人，課員二人，僱員八人。

二·每局每年經費定價大洋一萬零三百五十六元。

三·設第一第二兩課，第一課職掌文牘照票稽核統計款項出納及不屬於第二課事項；第二課職掌徵收縣地方一切捐款，及所委託之省款事項。

財政

〔2〕 興城 北鎮 義縣 綏中 黑山 開原 東豐 西安 撫順 木

溪 莊河 新賓 寬甸 鳳城 長白 遼原 法庫 懷德 梨樹等二十處為三等局。

一·局長一人，課長二人，課員二人，僱員八人。

二·每局每年經費定價大洋八千四百七十八元。

三·職掌與一等局同。

〔3〕 遼中 台安 錦西 盤山 岫

巖 通化 桓仁 臨江 輯安 安圖 撫松 輝南 柳河 清原 金川 彰武 康平 鎮東 突泉 開通 洮安 安廣 雙山 瞻榆 通遼等二十五處為三等局。

一·局長一員，課長二人，課員二人，僱員四人。

二·每局每年經費，定價大洋六千四百五十六元。

三·職掌與一等局同。

遼寧省財政廳所屬各稅捐徵收局表

收局表

名稱 設置地點 常年經費 人員配置

省城稅捐徵收局	遼寧省城	一
陽遼稅捐徵收局	遼陽縣城	一
沙河稅捐徵收局	安東縣街	一
海龍稅捐徵收局	海龍山城	一
錦縣稅捐徵收局	錦縣城	一
通遼稅捐徵收局	通遼縣街	一
營口稅捐徵收局	營口縣街	一
懷德稅捐徵收局	懷德公主嶺	一
瀋陽稅捐徵收局	省城西皇姑屯車站	一
洮南稅捐徵收局	洮南縣街	二
昌圖稅捐徵收局	昌圖縣城	一
西安稅捐徵收局	西安縣街	二
鐵嶺稅捐徵收局	鐵嶺縣街	二
開原稅捐徵收局	開原孫家台	二
東豐稅捐徵收局	東豐縣街	二
新民稅捐徵收局	新民縣街	二
梨樹稅捐徵收局	梨樹縣街	二
西豐稅捐徵收局	西豐縣街	二
遼源稅捐徵收局	遼源縣街	二
海城稅捐徵收局	海城縣街	二
義縣稅捐徵收局	義縣縣街	三

新賓稅捐徵收局 三 新賓縣街
 鳳城稅捐徵收局 三 鳳城縣街
 蓋平稅捐徵收局 三 蓋平縣街
 本溪稅捐徵收局 三 本溪縣街
 通化稅捐徵收局 三 通化縣街
 長甸稅捐徵收局 三 寬甸縣街
 莊河稅捐徵收局 三 莊河縣街
 臨江稅捐徵收局 三 臨江縣街
 省城商埠稅捐徵收局 一 省城小四
 省城木植稅捐徵收局 一 省城外二
 黑山稅捐徵收局 三 黑山縣街
 法庫稅捐徵收局 三 法庫縣街

復縣稅捐徵收局 三 復縣街
 柳河稅捐徵收局 四 柳河縣街
 桓仁稅捐徵收局 四 桓仁縣街
 撫順稅捐徵收局 四 撫順縣街
 綏中稅捐徵收局 四 綏中縣街
 北鎮稅捐徵收局 四 北鎮縣街
 輯安稅捐徵收局 四 輯安縣街
 興城稅捐徵收局 四 興城縣街
 清原稅捐徵收局 四 清原縣街
 錦西稅捐徵收局 四 錦西縣街
 岫巖稅捐徵收局 四 岫巖縣街
 輝南稅捐徵收局 四 輝南縣街
 遼中稅捐徵收局 四 遼中縣街
 開通稅捐徵收局 五 開通縣街
 彰武稅捐徵收局 五 彰武縣街

金川稅捐徵收局 五 金川縣街
 長白縣兼稅捐徵收局 五 長白縣街
 撫松縣兼稅捐徵收局 五 撫松縣街
 鎮東稅捐徵收局 五 鎮東縣街
 康平稅捐徵收局 五 康平縣街
 盤山稅捐徵收局 五 盤山縣街
 安圖縣兼稅捐徵收局 五 安圖縣街
 台安稅捐徵收局 五 台安縣街
 安廣稅捐徵收局 五 安廣縣街
 洮安稅捐徵收局 五 洮安縣街
 瞻榆稅捐徵收局 五 瞻榆縣街
 雙山稅捐徵收局 五 雙山縣街
 突泉稅捐徵收局 五 突泉縣街

遼寧省現行稅制

本省現行稅制，分爲國稅省稅與地方捐等名目，稅率不一，徵收方法亦各不同，茲將國稅省稅及地方捐，分別列表於左：

國稅表	稅目	稅率	及	徵收	辦法
-----	----	----	---	----	----

出產稅 雜糧值百抽一，細糧值百抽二，貨值百抽三。
 銷場稅 值百抽四。
 豆稅 值百抽五。
 油糧稅 值百抽五。

財政

值百抽五·五。

菸葉菸絲均值百抽十一。

燒酒紹酒元酒及洋酒菓酒一律值百抽十一。

出產值百抽七·二六。銷場值百抽二·五元。出口木稅因含有海關性質，已於十八年九月撥歸安東關接辦

值百抽四·五。

普通礦類值百抽五·五。本溪湖中日合辦之煤鐵公司，每噸煤收庫平銀一錢三分七厘五毫，鐵收一錢一分。

值百抽五正稅及抽一耗羨係中韓交界進出口貨物之稅。

每鹽百斤收稅現大洋五元

按漏稅商人之情節輕重科以應納正稅數一倍至五倍之罰金，情節較重者，照海關章程，將全貨沒收變價。

各種瓶酒值百抽二十。

罰法複雜詳見稅則。

係代征內地厘金。

係代征內地厘金。

值百抽五。

撫順煙台日人經營之煤，每噸收日金五分，本項由縣署征收。

每年報效日金五萬元，本項由縣署征收。

係照海關章程征收。

每箱貼印花一枚，收現洋一元五角。

每五萬支應納統稅

四〇四·六二五

二五八·三七五

雪茄菸
印花種類

五十支

二十五支

二十五支

應納統稅

七三·一二五〇〇

三六·五六二五〇〇

三一·六八七五〇〇
一五·八四三七五

三
四
五
六
七
特七

摺菸統稅罰款

詳見稅則

以上征收方法，係由各稅局征收，隨征隨解。又厘金已於民國二十年撤廢。

【省稅表】

稅目

稅率

及

徵

收

辦

法

田賦

按四則征收，計上則每畝大洋一角五分四厘，中則一角一分，下則六分六厘，沙域三分三厘，又糧票

清賦

不分等則，每畝征收經照費大洋一元二角，縣府留支五角，解庫七角。

契稅

賣大典四，縣府留支百分之二五經費，每戶管及執照一張。收工本大洋二元，又每官契紙一張，收費洋六角。

行政與違警等罰款

按情節輕重酌量處罰，惟至多不得過百元。

菸酒牌照稅

分四種，按季收稅於整賣每季二十元，甲種八元，乙種四元，丙種二元。

金銀牌照稅

分十等，按季納稅，每等每季稅額最多一千元，最低五元。

剪價及剪課

分三等，計上等每把收價洋二十元。中等十五元，下等十元。又上等納課洋三元，中等二元五角，下等一元五角。

菸酒及牌照加二成軍費

按菸酒及牌照稅，加收二成爲軍費。

各項帖稅及當稅

各帖期限，均以一年爲滿，稅額最多一百四十元，最低三元於均增加一成帖費。當帖以五年爲滿，大當每年納稅洋一百元，帖費二十元，小當五十元，帖費十元。

一八五・二五〇
一三六・五〇〇
九二・六二五
五三・六二五
二九・二五〇
二五・〇〇〇

五十支
五十支
二十五支
二十五支
二十五支
二十五支

八・二八二五〇
九・一四一二五
四・五七〇〇〇
四・八七五〇〇
二・四三七五〇
七・三一五〇〇
八・二八七五〇

財政廳稽查員經費 一四〇,〇〇〇

財政廳稽核處經費 七五,七〇〇

財政廳附設整理財政委員會經費 一一九,四九八

各稅捐局經費 四三,六五九〇.三七

蒙旗津貼 一五,三〇〇.〇〇一

各縣田賦經費 七四,三〇〇

漁業商船保護局經費 一,〇四七,四九八

東三省公債局經費 四一,〇〇〇

總計 六三〇,四三三.三四

遼寧省民國十七年度軍政費支出統計

總表

類別 別 支 付 預 算 數 摘 要

軍政費 四三九,六三三,八九

全年共支奉大洋三萬八千五百九十九元二角八分

現洋四千三百七十萬元

總計 四三九,六三三,八九

遼寧省民國十七年度司法費支出統計

總表

類別 別 支 付 預 算 數

各法院經費 五,九二〇,三三〇

各法院檢察處經費 四,六七五,三三〇

東北年鑑 (民國二十年)

各司法公署暨各縣兼理司法經費 一,八四三,九九四

各新監獄經費 一〇,二五五,〇三〇

各舊監獄經費 四八〇,九六〇

各縣看守所經費 一,二三五,〇八〇

各縣司法公署經費 三五四,〇八〇

總計 二,八四二,一七六

遼寧省民國十七年度教育費支出統計

總表

類別 別 支 付 預 算 數

教育廳經費 五四八,三四〇

東北大學經費 七,五五一,二八九

總計 八,〇九九,六三〇

遼寧省民國十七年度農商費支出統計

總表

類別 別 支 付 預 算 數

農商廳經費 七九五,四〇〇

各商埠公安局經費 一,六四四,九四〇

財政廳官產處經費 二一八,六五〇

安東縣經理官房津貼 九,六〇〇

東三省博物館經費 一五,六〇〇

省城商埠局附屬公園經費 三,六八〇

總計 二,七四七,五四〇

財政 遼寧省財政廳官產處民國十七年度經費

費統計表

機關 俸 給 辦 公 雜 費 合 計

名 稱 六三,七三〇 八,八〇〇 四七,〇五〇 一一八,五三〇

財政廳官 六三,七三〇 八,八〇〇 四七,〇五〇 一一八,五三〇

產 處 六三,七三〇 八,八〇〇 四七,〇五〇 一一八,五三〇

總計 六三,七三〇 八,八〇〇 四七,〇五〇 一一八,五三〇

遼寧省民國十七年度建設費支出統計

總表

類別 別 支 付 預 算 數

建設廳經費 一,二四四,九六八

濛昂路建築費 八,二〇〇,〇〇〇

各機關建築費 一,八三三,八六〇

總計 二,一〇八,八二八

省庫支款

遼寧省民國十七年度支出統計

總表

類別 別 支 付 預 算 數

內務費 三三,〇四四,九九八

教育費 三,〇四九,四九九

總計 三六,〇九三,四九七

遼寧省民國十七年度內務費支出統計

總表

別

支付預算

遼寧省民國十七年度教育費統計總表

別 支付預算數 摘要

類	支付預算
政務委員會經費	六,一五一,六三七
省政府委員經費	一,一七五,七七
省議會經費	五,〇五五,四四三
全省保甲總辦公所經費	七四六,六〇〇
全省清鄉局經費	三,一九八,壹三
通志館經費	一,一八〇,〇四七
大元帥葬儀費	一〇,四四一,六三七
警官高等學校經費	一,一七三,〇〇〇
省會公安局所屬各隊經費	一,〇八三,〇三三
接待班輝經費	一,九二〇,一三一
各縣聯防經費	一三三,〇〇〇
省城商埠公安局消防隊經費	一三六,七〇
省城商埠公安局屠獸場經費	一五,八八〇
調查吏治旅費	四四三,九六〇
鴨渾兩江水上公安局補助費	一六〇,〇〇〇
東邊警備隊津貼	九三三,八四三
補助各縣警察經費	九九五,三五〇
省城臨時防疫經費	六二,〇〇〇
各項俸費	一三三,六六二
各項獎金	四〇三,〇三〇
各項印金	七,三三三
總計	五五,一四四,九九八

類	支付預算數
立各科高級中學校經費	三,〇三二,七五〇
省立各師範學校經費	六,一六九,九八
省立各高級中學校經費	二,九四二,四四三
省立各初級中學校經費	一,六六七,七五
省立各職業學校經費	一,一五三,三七〇
省立各小學校經費	四,三四五,五五
淑慎女子小學校經費	六,〇〇〇
省立圖書館經費	一五九,六六〇
各項留學暨補助費	一五,九四八,八七
教育會保管四庫全書經費	一〇六,三三四
總計	三三,四七八,三九九

解金庫款

遼寧財政廳民國十七年度取

入統計總表

類	解金庫數
田賦	三,九六七,五六
地租	四九,三三三
丁課	一,四四三,六三一
別項	
清賦	
地課	

稅捐

合計	五,七五〇,三四九
出產稅	八,九九〇,七〇
豆稅	三,四一〇,三三一
油稅	七,〇〇八,三三六
銷場稅	一九,一三五,八八三
木植稅	三三,六四四,四一一
繭絲稅	五,七六六,四九九
中江稅	一四,七七〇
糧貨稅	八九五,六三九
船稅	一三,一三三
糧貨船稅	一四,一〇八
魚稅	一,三〇五,九九三
合計	三九九,五三三,五八
契稅	三三,四四八,八七一
礦區稅	六四,八三一
出井煤稅	九,六四二,〇三三
報效金	五〇,〇〇〇
帖稅	五,〇三三,九九八
酒牌照稅	三,八三四,三六九
酒牌照稅	二,一四六,六五四
菸牌照稅	七,五〇六,六〇一
菸牌照稅	二,〇〇八,八〇三
漁業稅	五,〇一六,八三

遼寧菸酒事務局民國十八年度經徵菸酒公賣費數目及量數統計表

種類 類經徵公賣費數目 產出量 輸入量 備考

葉菸 一三二、七七九、八一七 一〇、五七八、五八〇 按產銷價格每角徵收公賣費一分二厘

絲菸 二二、九二二、一一九 七三、三〇二 全前

雜菸 九六七、二四五 八二、三八七、六九八 全前

燒酒 四九五、〇四八、五七七 四六二、六六二 按產銷價格每角徵收公賣費一分二厘

黃酒 三、〇三七、五二六 一六五、九一一 全前

紹酒 一、七七〇、九一二 六九、八五六 全前

雜酒 二、五二一、〇五八 九三、五七二、〇九八 全前

總計 六四九、〇四七、二五四 七六四、七六七

說明 本表所列數目，均以現洋爲本位，每三位加點。至厘爲止，劬量每三位加點，至劬爲止。再查本表所列之公賣數款菸酒量數，均由十八年一月起，截至十二月底止，合併聲明。

民國十八年度遼寧省各縣印花稅統計表

縣別 機關 售分 配 數 實 銷 數 年比較 增上 年比較 減上 費額 對於稅金百元之比例

瀋陽縣 七 八三、九八八 三四七、八四一 七九、一五六 三九、五九〇 一一、三八一

錦縣 二 四三、〇三二 七六、七八〇 二五、七四四 一一、一三一 一五、八二〇

新民縣 二 二〇、一三六 三六、四四〇 一四、三六八 五、五七八 一五、三〇七

新賓縣 二 一五、三七二 一八、〇三二 一、〇三三 二、七五二 一五、二六一

長白縣 一 六、九一二 五、一七二 一、〇三三 八五三 一六、四九三

海龍縣 二 二六、二八〇 三五、三三五 五、六七六 五、三四九 一五、一三八

洮南縣 二 二〇、五〇八 三五、七九一 四、四七四 四、六七〇 一三、〇四八

昌圖縣 二 一八、九八四 四九、一二三 三〇、三五八 七、八八三 一六、〇四七

法庫縣 二 一二、四五六 二四、八七九 八、一〇八 三、七一五 一四、九三二

營口縣	三五	五七、九六〇	八九、三八一	一四、八〇六	一、三六一	一三、九九五	一五、六五八
錦西縣	二二	五、九五二	四、八一五	一、三六一	一、三六一	七五五	一五、六七五
盤山縣	二二	三、〇八四	九、六五一	四、一六〇	一、一八八	一、一八八	一三、〇九九
鳳城縣	二二	一四、六四〇	二一、二一四	七、九四〇	三、〇六五	三、〇六五	一四、四四八
莊河縣	二二	一三、四八八	二六、三四三	一六〇	三、四六九	三、四六九	一三、一六八
輝南縣	二二	七、三六八	六、九一九	一、八三六	一、八三六	九七九	一四、一四九
遼陽縣	二二	三四、三八〇	五七、九二八	二五、九九一	九、三六二	九、三六二	一六、一六二
復縣	二二	八、九〇四	二四、四四〇	一〇、二八六	三、八一四	三、八一四	一五、六〇六
義縣	二二	九、九四八	二一、五一七	八、五八一	三、二五五	三、二五五	一五、一二六
興城縣	二二	六、五二八	六、六五八	九三	九八七	九八七	一四、八二四
岫巖縣	二二	五、六四〇	八、四二九	五、二九三	五、二九三	九九〇	一四、八二四
遼寧縣	二二	一二、五一六	三〇、〇五三	一三、三二七	四、三四六	四、三四六	一四、四六一
撫順縣	二二	二一、三六〇	二七、五六七	五、七六三	三、九七七	三、九七七	一四、四二七
本溪縣	二二	二四、九七二	三〇、一〇〇	一、五一五	四、九四〇	四、九四〇	一六、四一一
遼中縣	二二	五、三一六	七、三五九	二三五	一、二〇五	一、二〇五	一六、三七四
海城縣	二二	二一、一二〇	四二、九〇七	二六、七八六	六、八〇八	六、八〇八	一五、八六七
蓋平縣	二二	二三、八九三	三三、九四五	一〇、〇八六	五、五〇九	五、五〇九	一六、二二九
鐵嶺縣	二二	二四、〇六〇	三三、七九一	七、七六一	四、八五〇	四、八五〇	一四、八五〇
開原縣	二二	一〇、〇九二	二一、九三二	一〇、九四三	三、二〇八	三、二〇八	一四、六二七
北鎮縣	二二	五、六〇四	一三、七五〇	四二三	二、〇八三	二、〇八三	一五、一四九
綏中縣	二二	一三、一一六	一九、一一一	六七三	二、六一四	二、六一四	一三、六七八
彰武縣	二二	三、四九二	七、一七七	九〇三	九二四	九二四	一二、八七四
黑山縣	二二	九、七三二	一九、八三八	八、九三七	三、〇二〇	三、〇二〇	一五、二二三
通化縣	二二	一二、四二〇	二一、三三三	九、八〇九	三、一〇四	三、一〇四	一四、五六三

(民國二十年)

財政

桓仁縣 五、六一六

一二、四九六

三、九〇〇

一、八七〇

一四、九六四

輯安縣 七、八九六

一七、三〇二

一一、一七三

二、七三七

一五、八一八

臨江縣 一一、〇七六

二〇、二四三

五、〇一二

三、一二七

一五、四四七

安東縣 二八、七〇四

四九、五〇九

一六、五一七

六、七四八

一三、六二九

寬甸縣 九、六〇〇

一〇、六三七

三、八〇四

一、六六一

一五、六一五

撫松縣 七、九六八

六、〇二七

二、五〇九

九九四

一六、四九二

安圖縣 二、六八八

一、六八六

四、七九七

二、四七四

一六、四八八

東豐縣 一一、〇八四

一六、二七七

八、九一四

三、五五〇

一五、一九九

西安縣 一一、七六八

二四、二七三

六、八六一

四、五五〇

一四、六二五

西豐縣 一五、二七六

三三、二八七

二、〇八一

一、五五八

一三、六一八

柳河縣 九、一六八

一一、八七六

二、〇七八

七四二

一四、一二二

開通縣 五、八〇八

二、三五六

二、〇七八

三二九

一四、一四四

洮安縣 二、七二二

二、二二〇

一、五八〇

一三一

一三、六六〇

安廣縣 二、二二〇

二、〇七六

一〇三

二七四

一三、一九八

突泉縣 六〇〇

三、三九四

二二六

四六八

一三、九七四

鎮東縣 二、一六〇

三、二六二

三九、八四三

九、二九四

一五、六八三

梨樹縣 一〇、六二〇

三〇、一六三

一〇、二四三

四、〇九七

一三、五八三

懷德縣 二、五六八

三、六八四

一、三〇六

五五八

一五、一四六

康平縣 四、二九六

四、〇一九

三、〇四六

五七八

一四、三八一

台安縣 一、一六四

一、七五五

四三二

二四五

一三、九六〇

雙山縣 六、二八八

三、七九二

一八、三一九

五、八二二

一三、八四五

瞻榆縣 二一、七六八

四二、八〇五

八、五一九

一、二三三

一三、六〇二

通遼縣 四、三三二

八、五一九

八八

一、四七三

一四、四七三

金川縣 二 一、九〇八 二、三九八 一、五一四 三四七 一四・四七〇
 合計 一二〇 八〇六、六八八 一、五九、四〇五 四二一 九〇〇 二二五、三三〇

〔附注〕

- 一・表列十八年度實銷數目，係照各縣局解到之月分填列，凡在本月解款，無論其屬何年何月之款，均屬於是月所銷，故與各縣局原送冊報月分稍有出入。
- 一・表列各縣實銷數目，照章應將該境內稅局商工會銷售數目列入，以資比較。
- 一・表列數目，均以三位加點，以元為單位，合併聲明。

◎遼寧省各項公債一覽表

名稱	發行額	數實	募款數	欠募額	數還	付額	數未還	額數備考
東三省整理金	五〇,〇〇〇,〇〇〇,〇〇〇	六,八八,七五,三四〇	三,六三,四三,七六〇	一三,六五,〇〇,〇〇〇	一五,八五,七五九・三〇			係於十八年五月間發行以奉票二元作國幣一元
十八年遼寧省整理金融公債	三〇,〇〇〇,〇〇〇,〇〇〇	五,八四,九三,〇〇〇	一四,一五,〇八,〇〇〇					正在籌募中

〔說明〕表列各數均以票面國幣為本位

◎遼寧財政廳所屬之各種不動產表

各縣官房九千三百七十四間 各縣官地一萬一千八百七十九畝八分二釐
 省城官房四百六十一間半 省城官地一百零六畝一分四釐

◎遼寧省各縣政府民國十八年度收入實況表(國幣元單位)(表內會計年度自十八年七月一日起至十九年七月三十日止)

縣別	賦契	稅當	稅當	稅剪	清賦經	照費	畝捐	地方雜	房捐	自升	治捐	科戲	稅加	捐	車牌	捐罰	肉捐	學田	信託	營業	照費	票費	
瀋陽縣	三〇,〇〇〇,〇〇〇	六,〇〇〇,〇〇〇	三,〇〇〇,〇〇〇	二,〇〇〇,〇〇〇	一〇,〇〇〇,〇〇〇	五,〇〇〇,〇〇〇	一,〇〇〇,〇〇〇	五,〇〇〇,〇〇〇	一,〇〇〇,〇〇〇	一,〇〇〇,〇〇〇	一,〇〇〇,〇〇〇	一,〇〇〇,〇〇〇	一,〇〇〇,〇〇〇	一,〇〇〇,〇〇〇	一,〇〇〇,〇〇〇	一,〇〇〇,〇〇〇	一,〇〇〇,〇〇〇	一,〇〇〇,〇〇〇	一,〇〇〇,〇〇〇	一,〇〇〇,〇〇〇	一,〇〇〇,〇〇〇	一,〇〇〇,〇〇〇	一,〇〇〇,〇〇〇
遼陽縣	一七,〇〇〇,〇〇〇	三,〇〇〇,〇〇〇	一,〇〇〇,〇〇〇	一,〇〇〇,〇〇〇	五,〇〇〇,〇〇〇	二,〇〇〇,〇〇〇	一,〇〇〇,〇〇〇	二,〇〇〇,〇〇〇	一,〇〇〇,〇〇〇	一,〇〇〇,〇〇〇	一,〇〇〇,〇〇〇	一,〇〇〇,〇〇〇	一,〇〇〇,〇〇〇	一,〇〇〇,〇〇〇	一,〇〇〇,〇〇〇	一,〇〇〇,〇〇〇	一,〇〇〇,〇〇〇	一,〇〇〇,〇〇〇	一,〇〇〇,〇〇〇	一,〇〇〇,〇〇〇	一,〇〇〇,〇〇〇	一,〇〇〇,〇〇〇	一,〇〇〇,〇〇〇
海城縣	一六,〇〇〇,〇〇〇	三,〇〇〇,〇〇〇	一,〇〇〇,〇〇〇	一,〇〇〇,〇〇〇	五,〇〇〇,〇〇〇	二,〇〇〇,〇〇〇	一,〇〇〇,〇〇〇	二,〇〇〇,〇〇〇	一,〇〇〇,〇〇〇	一,〇〇〇,〇〇〇	一,〇〇〇,〇〇〇	一,〇〇〇,〇〇〇	一,〇〇〇,〇〇〇	一,〇〇〇,〇〇〇	一,〇〇〇,〇〇〇	一,〇〇〇,〇〇〇	一,〇〇〇,〇〇〇	一,〇〇〇,〇〇〇	一,〇〇〇,〇〇〇	一,〇〇〇,〇〇〇	一,〇〇〇,〇〇〇	一,〇〇〇,〇〇〇	一,〇〇〇,〇〇〇

東北年鑑 (民國二十年)

財政

蓋平縣	二七,五七六	三,三〇三	八五〇	一九,二六二	六五,一七六	六,六六六	四九,〇三三	二,五〇三	一七,〇〇一	四,一九五	四,一九五
鐵嶺縣	九九,九四二	四,五〇五	二七〇	七二四	五七,六二六	二,一九	九二,六六〇	一七,五〇四	一七,五〇四	一七,五〇四	一七,五〇四
開原縣	二六,八五四	四〇,五三三	五〇	一七三	一七,七三〇	四八,七九八	四一,五〇四	一,五七六	一,五七六	一,五七六	一,五七六
東豐縣	三三,三〇三	三三,〇六五	一六〇	三三五	三,四九五	五,一七六	三,四九五	一,八三三	一,八三三	一,八三三	一,八三三
西豐縣	二六,三〇三	四五,九四六	一六〇	五八	二〇,九〇八	六,四六六	二〇,九〇八	四,〇八五	四,〇八五	四,〇八五	四,〇八五
西安縣	三〇,三五五	二九,四六六	三二〇	三三三	三,八五一	三三,〇六一	三三,〇六一	三,三六八	三,三六八	三,三六八	三,三六八
遼中縣	九九,〇〇〇	二,〇四〇	一八〇	三〇	二六,六四九	五三,九八〇	二六,六四九	三,〇九九	三,〇九九	三,〇九九	三,〇九九
台安縣	七〇,五三三	三,三〇三	五三〇	八三	二,二六二	三,五七五	二,二六二	二,四八八	二,四八八	二,四八八	二,四八八
營口縣	三〇,七九八	三,五五〇	五三〇	七三	八,〇三三	二四,五一	八,〇三三	九,一一一	九,一一一	九,一一一	九,一一一
黑山縣	二八,四八八	六,六五七	五四〇	六	四〇,八三三	六,七七七	四〇,八三三	一六,一〇一	一六,一〇一	一六,一〇一	一六,一〇一
新民縣	八,〇三三	四,〇四〇	六四〇	四	三,〇一〇	三,〇一〇	四,九三三	五,〇三〇	五,〇三〇	五,〇三〇	五,〇三〇
彰武縣	九,四七五	四,四七五	一〇〇	一	二,二二二	二,二二二	一〇,一〇一	八,六九六	八,六九六	八,六九六	八,六九六
北鎮縣	三三,五八〇	一,九八三	六〇	一	五,六一	一,四三三	三,九一	六,〇〇〇	六,〇〇〇	六,〇〇〇	六,〇〇〇
盤山縣	五五,五五五	三,一〇〇	三三	三	二,九五	一,七五三	五,七五三	一,七五三	一,七五三	一,七五三	一,七五三
錦縣	一四,三三三	二,一〇一	二四〇	九	四,六二七	九,九三三	八,九三三	二〇,七六七	二〇,七六七	二〇,七六七	二〇,七六七
義縣	二五,五三三	二七,九七〇	〇	五	四,一六二	三,四一	三,四一	二,四九九	二,四九九	二,四九九	二,四九九
興城縣	八六,一九八	九,八一一	〇	三	八,三二二	三,三三	一八,七四八	一,四九九	一,四九九	一,四九九	一,四九九
錦西縣	六〇,〇六六	六,八三三	〇	三	五,九一七	九,六六	一五,〇六八	三,〇五七	三,〇五七	三,〇五七	三,〇五七
綏中縣	一〇〇,七〇七	一四,三三三	〇	一〇	一〇,八〇九	三七,六四九	一〇,八〇九	六,四〇九	六,四〇九	六,四〇九	六,四〇九
安東縣	六,三三七	六,四七七	九〇〇	二九	一〇,六七四	四八,三九〇	三,二九七	二,四四〇	二,四四〇	二,四四〇	二,四四〇
新賓縣	四,一〇三	一四,八三三	一三〇	四	七,七四四	七,七四四	一三,七四四	一,一〇一	一,一〇一	一,一〇一	一,一〇一
通化縣	八,一七五	一,七七五	一〇	五	三,三〇〇	三,〇〇〇	五,〇〇〇	一,一〇一	一,一〇一	一,一〇一	一,一〇一
鳳城縣	七,〇七〇	三,〇九〇	一〇	五	一,七三三	一〇,〇一〇	五,八〇一	一〇,〇一〇	一〇,〇一〇	一〇,〇一〇	一〇,〇一〇
寬甸縣	七,〇〇〇	四,一四四	一〇	九	九,四八	四,六四九	四,六四九	一,一〇一	一,一〇一	一,一〇一	一,一〇一

瀋安縣	一,九六七	五,〇八九	七六,五〇〇	六,五四九	九,九四六	四三
安廣縣	四,八六四	二,四三三	七九,六七八	九,三三	九,九一五	一四四
開通縣	三,九三八	一,〇八九	六三,〇〇〇	三,〇〇三	四,五九三	九五九
雙山縣	二,五七二	一,四四四	八一,三四三	七,八六二	一三,二五一	一〇〇
突泉縣	五,九二九	三,一三四	三三,九五〇	九五一	九,四〇〇	九三四
鎮東縣	一,八二三	四,〇六〇	三三,四一〇	三二,六七六	五,八五〇	九六
通遼縣	二,九〇四	八,〇三九	一六二,〇〇〇	一三四,四三九	二一,五四七	一,九八一
瞻榆縣	二,〇六九	三,三三	六七,五〇〇	五,七五六	一七,九二五	三四

遼寧省各縣政府民國十八年度支出實況表 (國幣元單位) (表內會計年度自十八年七月一日起至十九年六月三十日止)

縣別	俸	給辦公費	雜費	華洋訴訟費	地方行政費	典禮費	內務行政費	教育行政費	財務行政費	其他
瀋陽縣	九,三七七	五,二三四	一,一〇〇	二,二八〇	一,三二〇	一六,一五三	三,五〇〇,九七	三六,三四九	四,九三二	二,五四七
遼中縣	九,三七七	五,二三四	一,一〇〇		五七〇	一六,七五〇	一五二,一八六	一九,九八〇	一〇,五四七	一九,二八〇
海城縣	九,三七七	五,二三四	一,一〇〇		七〇〇	一六四,〇九一	一三九,九八〇	一〇,五四七		
蓋平縣	九,三七七	五,二三四	一,一〇〇		九〇〇	二四,四七六	一三七,二〇五	七,七九二		一,七四八
鐵嶺縣	九,三七七	五,二三四	一,一〇〇		九〇〇	一三三,六六四	一三三,六〇九	一〇,〇七八		三,五〇二
開原縣	八,八九〇	四,五〇〇	一,一三六		九〇〇	一三三,一九六	一六四,六八八	七四,二一六		二〇,八三〇
東豐縣	八,八九〇	四,五〇〇	一,一三六		一〇〇	三六,九八〇	一五三,九八八	一一,三三八		六,一三九
西豐縣	八,八九〇	四,五〇〇	一,一三六		六〇〇	一四四,五三四	八三,二七三	三二,一六〇		一,五九〇
西安縣	八,八九〇	四,五〇〇	一,一三六		九〇〇	一四八,五七七	九四,四六四	七,一一〇		二,五九〇
遼中縣	七,六三八	三,五五二	八四〇		九〇〇	三七一,四七	七七,三四七	八,九一六		二,六四八
台安縣	七,六三八	三,五五二	八四〇		九〇〇	八四,三三三	三二,八二〇	八,三六九		三,一三六
營口縣	九,三七七	五,二三四	一,一〇〇	二,二八〇	九〇〇	一〇,三三四	八〇,一三三	八,一三一		二,四八
黑山縣	八,八九〇	四,五〇〇	一,一三六		九〇〇	一四七,七〇八	三三,六三三	三三,三三三		一,一〇〇

新民縣	九,三三七	五,三三三	一,三三〇	四〇	一三,三三三	一三,七六八	一七,〇三六	四,四三〇
彰武縣	七,六三八	三,五三三	一,三三〇	四〇	一〇,一三三	一〇,三三〇	一五,六三〇	三,三三三
北鎮縣	八,八三〇	四,五三〇	一,三三六	四〇	一〇,〇三一	一〇,九三三	一六,三三三	一,三三〇
盤山縣	七,六三八	三,五三三	一,三三〇	四〇	九,三三〇	一〇,九三三	一五,四三三	一,三三〇
錦縣	九,三三七	五,三三三	一,三三〇	四〇	一四,七三三	一六,六三三	一七,九三〇	一七,三三九
義縣	八,八三〇	四,五三〇	一,三三六	四〇	一八,四三六	一〇,四三〇	一〇,一三〇	一六,三三八
興城縣	八,八三〇	四,五三〇	一,三三六	四〇	一六,六三三	一〇,一三〇	一〇,九三〇	一四,三三六
錦西縣	七,六三八	三,五三三	一,三三〇	四〇	一〇,三三〇	一〇,三三〇	一三,三三三	一,三三〇
綏中縣	八,八三〇	四,五三〇	一,三三六	四〇	九,九三三	一〇,九三三	一三,三三三	一,三三〇
安東縣	九,三三七	五,三三三	一,三三〇	四〇	一六,五三三	一七,八三三	一七,〇三六	一,三三〇
新賓縣	八,八三〇	四,五三〇	一,三三六	四〇	一五,三三三	一〇,八三三	一〇,九三〇	一,三三〇
通化縣	七,六三八	三,五三三	一,三三〇	四〇	一五,三三三	一〇,八三三	一〇,九三〇	一,三三〇
鳳城縣	八,八三〇	四,五三〇	一,三三六	四〇	一〇,一三三	一〇,一三三	一〇,一三三	一,三三〇
寬甸縣	八,八三〇	四,五三〇	一,三三六	四〇	一〇,一三三	一〇,一三三	一〇,一三三	一,三三〇
桓仁縣	七,六三八	三,五三三	一,三三〇	四〇	一〇,一三三	一〇,一三三	一〇,一三三	一,三三〇
臨江縣	七,六三八	三,五三三	一,三三〇	四〇	一〇,一三三	一〇,一三三	一〇,一三三	一,三三〇
輯安縣	七,六三八	三,五三三	一,三三〇	四〇	一〇,一三三	一〇,一三三	一〇,一三三	一,三三〇
長白縣	八,八三〇	四,五三〇	一,三三六	四〇	一〇,一三三	一〇,一三三	一〇,一三三	一,三三〇
安圖縣	七,六三八	三,五三三	一,三三〇	四〇	一〇,一三三	一〇,一三三	一〇,一三三	一,三三〇
撫順縣	八,八三〇	四,五三〇	一,三三六	四〇	一〇,一三三	一〇,一三三	一〇,一三三	一,三三〇
撫松縣	七,六三八	三,五三三	一,三三〇	四〇	一〇,一三三	一〇,一三三	一〇,一三三	一,三三〇
本溪縣	八,八三〇	四,五三〇	一,三三六	四〇	一〇,一三三	一〇,一三三	一〇,一三三	一,三三〇
海龍縣	九,三三七	五,三三三	一,三三〇	四〇	一〇,一三三	一〇,一三三	一〇,一三三	一,三三〇
輝南縣	七,六三八	三,五三三	一,三三〇	四〇	一〇,一三三	一〇,一三三	一〇,一三三	一,三三〇

東北 年鑑 (民國二十年) 財政

東北 年鑑 (民國二十年) 財政

柳河縣	七,六三八	三,四三三	八四〇	三三九,七七九	八二,八六八	一四,三三〇
清原縣	七,六二六	三,四三三	八四〇	一〇九,五八四	四七,〇二〇	八,〇一八
金川縣	七,六二八	三,四三三	一,三六六	九〇,〇二九	三三,一七	八,〇九六
復縣	九,三三七	五,三六四	一,〇〇〇	一三九,一四一	六七,五八六	八,九四八
岫巖縣	七,六二八	三,四三三	八四〇	一一一,四七三	五七,三三六	五,三七六
莊河縣	八,八九〇	四,五〇〇	一,三六六	一三三,八七三	八六,三三二	七,九三二
遼源縣	九,三六〇	四,五〇〇	一,三六六	一〇四,六九八	五〇,七三〇	二,三三九
法庫縣	八,八九〇	四,五〇〇	一,三六六	一四四,九四三	九〇,四八	七,九七七
昌圖縣	九,三三七	五,三六四	一,〇〇〇	一三九,四七六	一四五,一三〇	八,八三三
梨樹縣	八,八九〇	四,五〇〇	一,三六六	一七九,七一一	一五,一三三	一〇,〇四四
懷德縣	八,八九〇	四,五〇〇	一,三六六	一〇五,九三四	一〇四,七〇七	一〇,〇五四
康平縣	七,六二八	三,四三三	八四〇	九七,五三一	五八,一三	五,七八四
洮南縣	九,三三七	五,三六四	一,〇〇〇	一〇九,二二七	七三,五九	八,一七六
洮安縣	七,六二八	三,四三三	八四〇	四,一三〇	三九,三六一	八,一〇一
安廣縣	七,六二八	三,四三三	八四〇	六四,二五九	二七,〇三	五,三六八
開通縣	七,六二八	三,四三三	八四〇	四八,三三六	一九,五〇四	三,四〇〇
雙山縣	七,六二八	三,四三三	八四〇	七九,〇五	三三,七五四	七,三三一
突泉縣	七,六二八	三,四三三	八四〇	二四,六四五	一八,二六七	四,五七二
鎮東縣	七,六二八	三,四三三	八四〇	一五六,八三四	七八,八四	八,四八四
通遼縣	七,六二八	三,四三三	一,〇〇〇	四四,三三三	一三,六六一	二,八八〇
瞻榆縣	七,六二八	三,四三三	八四〇			八二五

吉林省之財政

吉林省財政，從前十分拮据，省庫歷年虧累。惟自民國十三年來，財政當局，力謀整理，開源節流，歲入年有增加。計百省財政，當民國十一年間，歲入永大洋不過一千五百餘萬元，收支不敷，虧累實鉅。而民國十五年歲入達二千零九十四萬元，歲出僅一千四百五十八萬元，省庫盈餘達六百六十萬元，至民國十七年歲入達二千餘萬元，歲出則僅一千四百六十五萬元，收支相抵，省庫仍餘六百四十餘萬元。至十七年度收入主要門爲貨物稅一千一百萬元，正雜各稅四百六十萬元，田賦四百三十萬元，及其他雜收入等。支出之主要門爲軍費一千零九十五萬元，政費一百二十五萬元，財政費一百六十萬元，外交費八萬五千元，司法費五十二萬元，教育費二十四萬元，實業費七萬一千元，至十八年度收入達二千五百餘萬元，除收支相抵外，省庫尙可餘六百七十八萬元之鉅。

十八年秋，俄亂時期，收入既減，而臨時東北年鑑（民國二十年）

消耗尤多，設非府庫充實，將無以應當時急需矣。至十九年度之預算，軍政警學司法各費，又均行追加，另外並有新添各費，全部觀之，大行擴張，茲將十八九兩年度預算，分列比較於下：

◎十八年度預算

外交費	十一萬四千三百七十五元
內務費	一百四十六萬七千二百一十八元
陸軍費	一千三百六十萬三千四百五十六元
司法費	六十萬〇四百三十五元
教育費	六十七萬四千四百〇四元
農商費	十萬〇三千一百六十五元
財政費	一百六十五萬八千二百九十五元
合計	一千八百二十七萬〇三百四十八元

◎十九年度預算

行政費	一百〇七萬八千二百〇一元
外交費	十一萬四千三百七十五元
軍務費	二千一百四十五萬八千五百五十元
教育費	六十八萬九千四百〇四元
司法費	六十七萬八千八百六十元
公安費	七十萬〇八千三百十四元
農礦費	十三萬一千四百〇九元
工商費	
財政	

財務費	一百八十萬〇七千三百六十元
衛生費	一萬九千七百八十四元
救郵費	五萬一千二百四十七元
雜項	一萬三千〇六十八元
合計	二千七百四十六萬五千八百二十三元

按十八九兩年度預算比較，計十九年度預算總額較十八年度預算追加八百六十四萬五千〇五十元。

◎吉林省之稅率

[1] 地租

一响(每响十畝) 課國稅 五角

地方稅(警察，保衛，教育費) 六角

附加公費 三角

積穀費 一角

[2] 營業稅

一. 銷場稅 從價 二分

二. 糧食銷加稅 從價

三. 營業附銷稅 從價

[3] 特許營業稅

一. 燒鍋 每座年納 四〇〇元

每增一座加 二〇〇元

二. 燒酒稅 每百斤課 一元四角

- 三·燒酒執照費 每枚一百四十五元
- 四·整頓烟酒牌照 每年 四十元
- 五·小賣烟酒牌照 每年 十六元

同 八元
同 四元

- 六·烟酒公賣費
- 燒酒 每百斤 六角
- 雜酒公賣費 每百斤 六角

雜酒從價課 每百斤 百分之二十

- 七·雜酒稅 百分之十

藥酒稅 每百斤 一元

- 八·烟酒附加稅 按正稅 百分之五

- 九·烟酒特稅 紙烟草按原價之二成

貼印花

雜酒 按從價之二成課稅

藥酒、飲料、酒精，按從價之二成課稅

十·當貼稅

繁華地

典當稅 二百元
質當稅 八十元

偏僻地

典當稅 一百五十元
質當稅 五十元
(又典當從價稅八十元)
(又質當從價稅二十元)

[4] 漁業稅

- 一等 四十元
- 二等 二十元
- 三等 十二元
- 四等 八元
- 五等 六元
- 六等 四元

[5] 牙帖稅(每五年一次繳納)

- 一等 三百元
 - 二等 一百元乃至二百五十元
 - 三等 一百二十元乃至一百六十元
- [6] 牙稅 分爲六等課稅
即每年課二百元，一百六十元，一百二十元，一百元，乃至八十元。

[7] 攤床營業稅 分爲六等課稅

即每月課十元，八元，六元，四元，二元，一元，

[8] 皮張稅

貂皮 從價 百分之二十
其他 從價 百分之十

[9] 牲畜稅
牛馬驢騾 從價 百分之五
羊 豬 從價 百分之二·五

[10] 屠殺稅 每頭 三角

[11] 帖稅

一等牙帖 八百二十元
二等牙帖 一百元
牙行帖稅 四十元
斗稅 十元
秤帖 十元

[12] 穀類稅

產稅 從價 百分之二
銷稅 從價 百分之二
豆麥斗稅 大麥二分 大豆一分
四厘
雜糧斗稅，分爲三等課稅，即每斗課九厘，六厘，三厘，

[13] 出產稅

一·山海稅
鹿茸 從價 百分之二十
虎骨 從價 百分之十五

東北年鑑 (民國二十年)

財政

縣名	總額	地方	中央	其他	備註
扶餘縣	八、三六四	二、二二四	六〇		八四二
雙陽縣	一四、四九六	三、六〇〇	一、一〇四		五五〇
賓州縣	一七、〇八二	四、八三六	二、〇二六		八三〇
五常縣	八、六七六	一、〇九八		一九、五一一	三四九
榆樹縣	八、二五六	三、八一八		一九、五一一	三四九
阿城縣	三三、一六八	一五、六二四	四五、八八八		二一七、五五五
延壽縣	九、二六八	一、五〇〇	一一二		一一〇、六〇〇
珠河縣	九、四五六	二、七六六	四〇〇		三三三、一七六
延吉縣	八、〇六四	一、一二八	七六		一四〇、八〇一
琿春縣	二、八八〇	一、二〇〇	〇〇〇		九九、六八七
和龍縣	六、二一二	四、五二一	五三九		二、三四五
汪清縣	九、二六八	一、二六〇	八八		一〇八、六二四
東寧縣	七、九二〇	一、一〇八			一一九、四八七
敦化縣	八、一六〇	一、八九一			
額爾古納縣	九、七四四	二、〇六八			
依蘭縣	七、二〇〇				
樺甸縣					
富錦縣					
寶清縣					
方正縣	七、〇六八	二、〇四五	一五六		一一七、四六六
穆稜縣	六、二四〇	二、七七二	二五八		一一九、九一六
密山縣	二、八八〇	一、八七二	四八〇		

同江縣
饒河縣
虎林縣
撫遠縣
勃利縣

七、九〇八

五〇六

八五三

七、七〇六

六七、〇四三

六〇

◎吉林省各縣政府民國十八年度收入實況表

(表內會計年度自十八年七月一日起至十九年六月三十日止)

縣別 田賦契稅當稅 清賦經 徵 地方雜 房捐 自治 戲票加車牌捐割 金肉捐學 田 票照
照費 收 入 稅 捐 捐 捐 捐 捐 捐 費

永吉 三二、七五四三、〇九一 一九、〇三一

四、四三三、七六〇

長春 無

伊通 一二九、八八三 六五、一六五

二七〇、一七〇

二、七五五

二一、九四〇

七

農安 三八、七六一二、八三二 三、七八一九、二八八

一一九四六四

三、一九三

吉錢 四七、八七二

九、一三六

七五三 一、七五六

四〇〇

德惠

長嶺

舒蘭 六四、九五四 九五、二九九

七五、三六〇

三、六三六 四、一七六

六、〇〇二

九八

七、四三〇

樺甸 三三、二七三 二九、三〇九

二七、五四六

四二、四八三

四、九四五

濛江 一一、四七四 六、四四〇

一一、四一四

一六、五四五

一、五三七

一八七 一八一

四〇

盤石 八一、二〇〇 五六、〇〇〇

八、七五〇

六、五〇〇

一、五〇〇

雙陽 八四、〇〇〇 一四、五二五

三〇八、一三五

六二、九三三

九、五〇〇

一、五二〇

一五、二四五

東北年鑑 (民國二十年)

財政

八四三

東寧	敦化	額穆	依蘭	樺川	富錦	寶清	方正	穆稜	密山	同江	饒河	虎林	撫遠	勃利
三,四三三	三二,四六六	二七,六三三	四一,九二〇	五二,二五五	二九,六五〇	一九,六八八	一九,六八八	九,六五〇	三三,八二一	無	無	無	三六	五,八〇八
局	局													
歸征收	歸征收													
六,八六四	四,六一四	七,九八四	一〇八,五三一	一三三,五〇六	一三〇,五二五	三二〇	三二〇	二七,〇三九	三九,五〇七	七三,四三七	三九,五〇七	三九,五〇七	一,四四四	一四,四八〇
六,九二〇	五,七二八	六,一〇〇	一〇八,五三一	一三三,五〇六	一三〇,五二五	三二〇	三二〇	二七,〇三九	三九,五〇七	七三,四三七	三九,五〇七	三九,五〇七	一〇,二七五	一四,四八〇
吊	吊							吊						
一,五〇〇	三,三六六	二,八八七		二六六,五七	一七,一八二			五〇〇	一三,四〇〇	一〇,〇九	五〇〇	五〇〇	二,四六五	一,六〇〇
捐列入雜	捐列入雜							五〇〇	一〇,〇九	一〇,〇九	五〇〇	五〇〇	二,四六五	一,六〇〇
三,〇四四	八,〇〇〇	一,〇五三	九,五四四	二〇四	九一七			四三〇,〇〇〇	五,六二八	五,六二八	五〇〇	五〇〇	二,四六五	一,六〇〇
契稅	契稅							吊						
二八〇	六九七	一,〇五三	三,八四八	三,八四八	二二			三七,七六六	二,三三三	二,三三三				
五六九	九七五〇	五六九						吊						
一,二九七	一,二九七							吊						
一五〇	一五〇													

東北年鑑 (民國二十年)

財政

黑龍江省之財政

黑省財政，清時甚為紊亂，民元以來，雖迭經整頓，收入歷漸增加，而支出日繁，年有虧累，仍不能謀收支之適合。自民國十七年來，財政當局力謀改革，稅制以整，積弊以除，收入始有可觀。計民國十四年總收入額為七百六十一萬三千五百三十三元，總支出額為九百六十七萬四千二百五十五元。結果歲不足額達二百餘萬元，而民國十七年度總收入額達一千一百五十三萬八千六百七十四元，總支出額達一千二百八十九萬四千六百五十二元，結果歲不足額減至百餘萬元，至民國十八年度，總收入額達一千四百八十五萬六千零一十九元，總支出額達二千二百三十二萬四千二百七十六元，結果歲不足額達七百餘萬元。查該年之所以支出浩繁者，特因中俄戰事故耳，至民國十九年度，中俄戰事平息，收入增而支出減，結果頗有可觀，計該年收入共達一千五百二十三萬五千三百八十九元，支出共達二千一百八十一

財政

萬六千七百二十一元，結果歲不足額則減至二百餘萬元。設當局繼續努力改革，急圖開源節流，則不難求收支適合，而進至富裕期矣。

黑龍江財政機關組織

黑龍江省之最高財政機關為財政廳，內部共分五科，每科按事務之繁簡，分設若干股，計第一科設八股，第二科設三股，第三科設二股，第四科設一股，第五科設二股，此外共有所屬稅捐徵收局四十二處，(詳下)各縣財政局四十六處。

【財政廳內部人員之配置】

- 廳長一人
- 秘書二人
- 科長五人
- 主任十九人
- 科員六十四人
- 辦事員三十三人
- 稽查員五人
- 鹽捐委員一人
- 視察員四人

【財政廳每年經費】

財政廳年支經費大洋十九萬二千元
八四六

【財政廳各部之職掌】

第一科掌管關於出納稽核金庫公債交代統計會計庶務收發管卷監印編輯財政月刊宣傳，及其他不屬於各科事項。
第二科掌管關於統稅田賦契稅牙當稅，及其他有關地各稅。

第三科掌管關於預算決算審核發審查國地支出款項，及工程等事項。

第四科掌管關於印花稅及發行婚書一切事項。

第五科掌管關於捲菸吸戶捐一切事項。

◎財政廳所屬各稅捐徵收局

【各稅捐徵收局人員之配置】

局長一人。一等繁局，主任三人，僱員十人，巡查八人。二等繁局，主任二人，僱員六人，巡查六人。三等繁局，主任二人，僱員五人，巡查五人。二等簡局，主任二人，僱員四人，巡查四人。三等繁局，主任二人，僱員三人，巡查三人。二等簡局，主任一人，僱員三人，巡查三人。四等局，主任一人，僱員二人，巡查二

人，各分局主任一人，僱員二人，巡查二人。各分卡主任一人，僱員一人，巡查二人。

【每局內各部之職掌】

第一股文牘兼會計，職掌尋常重要往來各文件，暨造報國家預算決算支付預算書單各事，並保管票照辦理統計，稽核款項出納，與不隸二、三股事宜。

第二股徵收，職掌徵收國家各項捐稅，暨所委託之省款附收事項，並代徵地方捐款。

第三股稽查，職掌視查屬境商號收過往商人出入貨品糧石之重量價格是否與所報相符，並認真抽查商號賬簿，過往貨單，暨局長員巡有無舞弊情事，隨時報告局長。

【黑龍江省各稅捐徵收局概況一覽表】

等級	名稱	駐在地址	常年經費
一	拜泉稅捐	駐拜泉縣城內	二五、八九〇
一	綏化稅捐	綏化縣城內	二八、〇三〇
一	龍江稅捐	龍江縣城內	一八、六九〇
一	克山稅捐	克山縣城內	一五、五五五

東 北 年 鑑 (民國二十年)

財政

一	望奎稅捐	望奎縣城內	一四、八八〇	三	木蘭稅捐	木蘭縣城內	一三、三三六
一	海倫稅捐	海倫縣城內	一〇、七九〇	三	慶城稅捐	慶城縣城內	八、一九六
二	呼蘭稅捐	呼蘭縣城內	一七、九六四	三	三道鎮稅	拜泉縣三道鎮	六、六六六
二	安達稅捐	東省鐵路安達站	一五、九二四	三	甜水崗稅	東省鐵路滿溝站	一〇、二〇六
二	訥河稅捐	訥河縣城內	九、八六四	三	興隆稅捐	巴彥縣興隆鎮	九、六九六
二	林泰稅捐	東省鐵路小蒿子站	一三、九七二	三	大齊稅捐	大齊縣城內	九、五九四
二	明水稅捐	明水縣城內	一三、二〇四	三	肇東稅捐	肇東縣城內	一三、五九六
二	依安稅捐	依安雙陽鎮	一〇、九四四	三	通河稅捐	通河縣城內	一一、〇九六
二	青岡稅捐	青岡縣城內	二二、七二四	三	湯原稅捐	湯原縣城內	一〇、五三六
二	泰來稅捐	泰來縣城內	一六、三四四	三	雅魯稅捐	雅魯縣城內	一四、三三六
三	巴彥稅捐	巴彥縣城內	二一、七五六	三	綏稜稅捐	綏稜縣城內	七、〇二六
三	呼倫稅捐	呼倫縣城內	七、四二六	四	贛濱稅捐	贛濱縣城內	七、五七二
三	肇州稅捐	肇州縣豐樂鎮	一三、九八六	四	黑河稅捐	環環縣大黑河	九、一三二
三	蘭西稅捐	蘭西縣城內	一〇、二〇六	四	嫩江稅捐	嫩江縣城內	六、三三六

四	景星稅捐	景星縣城內	九,600
四	徵收局	布西設治局城內	五,400
四	龍鎮稅捐	龍鎮縣城內	五,400
四	徵收局	綏濱縣城內	八,900
四	克東稅捐	克東設治局城內	六,750
四	徵收局	肇州縣茂興站	10,450
四	通北稅捐	通北縣擇佳鎮	10,450
四	徵收局	甘南設治局城內	五,270
三	泰安鎮稅捐	克山縣泰安鎮	四,500
四	徵收局	呼蘭縣馬家船口	六,670

〔備考〕 表內常年經費以國幣元為單位。

●黑省近年對於財政之改良計畫

查黑省財政，自民國初元以來，雖迭經整頓，力謀改良，然截至十七年度止，

財政

以前各年度，雖有歷漸長徵之進境，而對於各財政機關之組織，及人員之取締，稅率之改善等計劃，終未實行。每年應進稅款之遺漏，在所不免。所謂整頓及改良計畫，未能盡善。迨十七年對於以上整頓事項，釐訂章程，切實施行，始見成效。茲將十七年起，對財政整理各端，臚列於後：

〔1〕規訂財廳及所屬各局組織條例，并辦事細則，而資衛守查財廳自十七年度以前，財廳及各稅局各縣捐務處等內部均散漫不堪，故當局本改革精神，擬具組織條例及辦事細則。俾系統得以清晰，各司各有專歸，一切事務，始能革新而入正軌，并釐訂各稅局組織條例，按照繁簡，分別規定等級，及辦事員巡數目，優給獎金，力除中飽，俾收長徵之效果，此整頓省收計畫之一也。更遵國府頒行縣組織法，擬定各縣財政局辦事規程，清理地方財政，量入為出，收入按旬表報，支出必經核准，積弊為之一清，凡事皆入軌道矣。

〔2〕創設稅務講習所培養稅務人才
黑省各稅局及各縣財政局所有辦事人員，向採推举主義，而於各捐務主任，雖經選送擢委，然其程度高低，品行優劣，自屬無從查考。故各稅局員巡及各縣財政主任，非舊習難除，即學識不及，此輩不去，無論如何，終無淨清之望。為根本整頓計畫，乃造就稅務學生，取其有新知而無舊染。并遵國府新章，對各縣財政局長之選任，取嚴格主義，先由地方票選，再送本廳考試，選舉係側重於衆望，考試乃甄拔其學識，并以賞罰明獎戒，此又計畫之二也。以此整飭有序，弊竇漸除，而國地兩稅，一則長徵逾倍，一則收支悉合，成效昭著。

〔3〕裁減苛細稅捐改定徵收稅率減輕人民負擔並謀稅收增益 查本省原有稅捐之名稱甚繁，一按實際公家之收獲有限，商民之担負非輕，故將收入無多之苛細郵包稅取銷，并裁撤糧石出境捐，改徵銷場稅。更於十九年度起，將原有之賣錢捐名目廢除，改徵營業稅，且又將營業執照取銷，減輕商民負擔，力除重複稅制，此又計畫之三也。苛稅雖蠲，正稅無損，亦屬微有成效。

〔4〕實行獎懲以資激勵 查辦事最重得人，稽徵惟在除弊。黑省當十七年度以

前，所有稅吏員巡之冗濫，幾至不可收拾，而徵收之積弊日深，已大有積重難反之勢。揆厥原由，薪費薄比鈔鉅所得薪獎不足資養廉，亦為最大之原因。當局有鑑於此，將稅局薪費從優訂定，不隨長徵以增

比額，充稅吏者有正當所得之可期，少知自愛者，即不至玩法以利得。并嚴定懲罰，不但舞弊不赦，即偶有賄誤，亦不寬假，俾善良者努力於獎，惡劣者亦悚惕而懷刑，此又計畫之四也。以此權政，前途遂

漸修明，切實行之，尙屬有濟。

黑龍江省財政收支

黑龍江省近三年來之收入支出數目，據財政機關統計，表列如次：

黑龍江省政府財政廳十七十八十九各年度各項歲入比較表

類別	十七年度		十八年度		十九年度		比較
	歲入	歲數	歲入	歲數	歲入	歲數	
田賦	一、八六五、八六〇	二、七〇六、三三九	二、七二五、四三八	八四九、五六八	二、七九九、九〇九	四、〇四三、〇三六	增加
出產稅	二、四八八、四六〇	二、五九四、四六七	二、〇八四、〇二六	九六、〇〇七	二、六四六、七六七	二、二六六、〇七六	增加
各種雜稅捐課	二、一三八、〇三九	三、〇八八、六五三	三、三三三、〇五五	二、〇八、〇二六	三、二六六、〇七六	三、二六六、〇七六	增加
官業收入	五七、四二二	五二〇、〇〇〇	五〇八、六五三	二六八、七六〇	三六八、六五一	六四、〇一一	增加
烟酒協款	五二〇、〇〇〇	五二〇、〇〇〇	五二〇、〇〇〇	五〇、〇〇〇	五〇、〇〇〇	六〇、〇〇〇	增加
雜捐	五七、九二二	五五、三三九	五五、三三九	一〇、六三三	五七、四六二	二二、三三三	減少
雜稅	三、三三三	三、三三三	三、三三三	一〇〇	三、三三三	一〇〇	減少
學田租	四、五〇〇	四、五〇〇	四、五〇〇	四、五〇〇	四、五〇〇	四、五〇〇	減少
省立第二中學	一、四〇九、〇九二	二、四〇九、〇九二	二、四〇九、〇九二	二、四〇九、〇九二	二、四〇九、〇九二	二、四〇九、〇九二	減少
附加响捐	五九一、二二四	五九一、二二四	五九一、二二四	六〇七、七六二	六〇七、七六二	一六、五三八	減少
罰金	六、六三三	六、六三三	六、六三三	六、六三三	六、六三三	六、六三三	減少
荒價收入	三、〇〇〇	三、〇〇〇	三、〇〇〇	三、〇〇〇	三、〇〇〇	三、〇〇〇	減少
總計	二、五八六、六七四	一四、八五六、〇二九	一四、八五六、〇二九	三、二九六、七三八	二九、九三三	一五、二三五、三六九	增加

〔附記〕本表係按最近十七、十八、十九各年度國地預算收入數目混合填列，合併聲明。

本表各數均以元位爲止

◎黑龍江省政府財政廳民國十七十八十九各年度各種歲出比較表

類別	十七年度歲出數	十八年度歲出數	十九年度歲出數	比較	備考
外交	九五,九〇四	九五,九〇四	四九,四三三	增	本年因外交特派員署經費裁撤故減
內政	一,八〇〇,二八四	三,一九〇,三九七	二,二〇一,六一七	減	大年度內列有齊克路股款一百萬元十九年度無支
財政	四一四,一四三	七五,八二二	七六九,九〇四	增	本年因加添局卡故有增支
陸軍	九,一七五,四三三	一六,六五七,七八七	一六,九九三,〇七一	增	本年因增添國防軍費以及其他軍費故有增支
司法	三二七,三二二	五七八,四六〇	六四五,五六四	增	本年因增添學級班次故有增支
教育	五六七,一五六	七〇〇,八八六	七六九,五二九	增	
農礦	一三六,三三三	一〇一,四八三	一〇一,四八九	減	
工商		九,六〇〇	九,六〇〇		
交通	五五八,〇四一	二四七,九七一	二七七,五〇五	增	本年因建設應追加房租費故增
總計	二,八九四,六五二	三,三三四,二七六	三,一八六,七三二	減	

〔附記〕本表係按最近十七、十八、十九各年度國家地方預算經常臨時支出數。混合填列，并以元位爲止。合并聲明。

◎黑龍江省政府財政廳十八年度各縣局歲入概況表

項別	征收數	備數
地租	一、八六〇、九八五、一一八	地畝向分上中下三等上中兩則地每兩均徵租款五角下則地每兩均征租款三角

三 費

九七、七八八、一八二

上則地附收三費三分中則地附收二分下則地附收一分

經 費

六七、五七〇、三八八

按正賦及三費兩項每百元征大洋三元

地租罰款

三〇〇、四五二、六六九

基租向分上中下及圍基四等等每基每丈方征租一分二厘中等街基租每丈方征租七釐

基 租

三六、七七六、四四四

下等街基租每丈方征租七釐

契 稅

一四、六六五、八七三

按買六典三征收上列數目連契紙費及罰款一併在內

糧 石 稅

一、一二八、八一〇、四七九

分出產銷場兩次征收稅出產按價值百抽二五由產戶繳納銷場稅並納

山貨皮張稅

五、六八五、八七四、八三二

如買主自運即責成買主連同銷場稅並納

魚 稅

一五六、三六二、八五一

按價值百抽十一由賣主繳納

本省木植稅

二〇、七六四、一四六

按價值百抽十二由販運人繳納

木 炭

二九四、三三八、三五六

按價值百抽二一八由販運人繳納

錠 稅

二〇、二二三、九八五

按價值百抽十一由販運人繳納

賣 錢 捐

九〇九、七一八

按價值百抽七由買主繳納

錢當紅利捐

二、四三〇、六五四、九九二

按賣錢原價征收百分之五由商號繳納

斗 秤 課

三〇、八四二、四七八

每屆年期結帳按所得純利抽收之當業抽百分之三

牲 畜 稅

四六、九三九、〇〇〇

每具斗秤年征大洋十元於每屆年度開始一次征收之

屠 宰 稅

二〇一、三一〇、二六六

按價值百抽五由買主繳納

蔬 稅

三〇、六六八、五四六

每宰牛一頭征一元猪一口征三角羊一支征二角

石 稅

一、七六一、五四七

按價值百抽四由買主繳納

油 稅

一、六〇四、五四一

按價值百抽七由販運人繳納

豆 餅 稅

三一、二九八、四三四

香油豆油榨皮油松油均按價值百抽五蘇黑油按價值百抽四麻子三合油按價值百抽三由製造者繳納

皮 硝 稅

一三、〇四八、九九五

按價值百抽三由製造者繳納

東 北 年 鑑

（民國二十年）

財 政

吉猪稅	六六三、〇八〇	按價值百抽三由販運者繳納
鷄子稅	三、八五八、八七七	按價值百抽五由販運人繳納
羊草稅	五、三二八、〇六二	按價值百抽三由販運人繳納
船捐	九、〇〇〇	有桅五角無桅三角每行一次征收之此係征收十七年度尾款十八年度起已將此捐取消
外省木稅	二一、一九九、六七二	按價值百抽十五由販運人繳納
當課	四、二〇〇、〇〇〇	每典當一處年征當課大洋一百元
油榨捐	三、八七四、八〇〇	每榨年征大洋十元於每年開榨時一次征收之
炸炮稅	五、五三六、五九一	洋炸炮按價值百抽四十廣炸炮按價值百抽二十均由販運人繳納
油坊營業稅	四、八〇〇、〇〇〇	每油房每年納稅三百元
牧畜稅	三三三、五六二	按牧放牲畜大小頭隻分別征收
出境牛肉稅	三五二、〇五〇	按價值百抽五由販運人繳納
魚網稅	六九〇、〇〇〇	分春秋二季征收之
鹽捐	一一四、八四三、一二二	每百斤征大洋四角由販運人繳納
火礮包捐	四〇、八九六、〇〇〇	每商每月包納九百元
硝磺稅	二、八四〇、四九二	按價值百抽四由買主繳納

說明

- 一、表列關於地畝收入，由地租起至契稅止等項，均歸各縣各設治局辦理。
- 一、表列除關於地畝租契各稅外，其餘各項稅捐，均歸各征收局辦理。
- 一、地租各租征收期間，地租由每年十二月一日起，至翌年六月底止。為征收正限，基租由每年四月一日起開征至六月底止為征收期間。
- 一、地基各租逾限加罰辦法。如地基兩租，逾限在牛個月以內，均按應征租額加收十分之一罰款，逾限在牛個月以上一個月以內者應均按應征租額十分之二加收罰款，逾限在一個半月以內，均按應納租額十分之三加收罰款，逾限在一個半月以上者，均按納租額十分之四加收罰款，至此不再遞加。
- 一、契稅逾限處罰辦法。本省契稅由買賣成立之日起，如在六個月以內報稅者，不為逾限，如過六個月報稅者，即為逾限，即予分

別處罰，加收罰款。

一、稅捐徵收手續，本省稅捐，除特種稅一項，經一次買費即徵收一次外，其餘一稅之後概不重徵。

一、稅捐漏稅處罰辦法，各徵收局查獲商民偷漏各項稅捐，擬酌情節輕重，其情節輕者，由局分別罰辦，其情節嚴重者，須呈廳核准再行罰辦。

一、表內年度，係由本年七月起，至翌年六月底止。

一、表列各數，均以厘位爲止。

●黑龍江省各縣政府民國十八年度支出實況表

表內會計年度自十八年七月一日起至十九年六月三十日止

縣別	俸給	辦公費	雜費	華洋訴訟費	地方行政費	典禮費	地方雜費
龍江縣	10,310	1,700	330		5,316	990	
嫩江縣	8,510	1,310	226		1,906	300	
大興縣	11,510	1,516	226		83,001	100	
肇州縣	11,640	1,516	226		1,211		
肇東縣	11,510	1,516	126		53,020	180	
拜泉縣	10,310	1,400	330		4,641,171	330	
訥河縣	9,140	1,311	226			226	
青崗縣	9,140	1,311	226		90,914	600	
安達縣	8,960	1,124	226		42,121	300	
克山縣	13,520	5,100	330		37,000	120	
泰來縣	11,020	1,516	226		2,000	110	
林甸縣	8,220	1,310	226		2,000		
景星縣	8,220	1,310	226		9,920		
慶城縣	11,510	1,516	226		4,675,914	1,641,266	
蘭西縣	11,510	1,516	226			300	

東北年鑑 (民國二十年) 頁

東北年鑑 (民國二十年)

財政

木蘭縣	11,080	1,416	166	96
龍鎮縣	7,228	1,113	113	
綏稜縣	7,230	221	122	38,667
望奎縣	11,420	1,416	122	129,176
湯原縣	8,510	1,113	126	48,266
通河縣	5,220	500	110	33,705
通遼縣	8,510	1,113	126	
布倫縣	7,500	1,401	105	320
明水縣	8,510	1,405	120	96,680
依安縣	9,121	1,411	126	71,529
甘肅縣	5,555	1,411	525	19,125
雅魯縣	8,510	1,113	126	110,450
泰康縣	6,721	1,411	101	16,521
綏化縣	10,210	1,205	120	11,225
呼蘭縣	2,000	1,215	120	12,225
海倫縣	11,221	1,215	126	12,225
巴彥縣	15,105	1,205	120	150,025
鐵驪縣	8,221	1,021	101	2,220
東興縣	2,000	205	126	17,521
琿春縣	10,210	1,205	120	12,220
延吉縣	10,112	1,011	126	11,221
圖們縣	11,220	1,205	120	11,221
寧安縣	11,220	1,205	120	

烏雲 1,110 212
 綏遠 2,011 110
 佛山 2,611 1,561
 呼倫 1,111 315
 寶章 1,111 215
 奇乾 1,100 211
 奇克 1,110 211
 遜河 1,110 210
 德都 1,100 210
 克東 無 210
 鳳山 201 101
 富裕 1,110 100
 鳴浦 7,010 1,111

●黑龍江省各縣政府民國十八年度收入實況表

表內會計年度自十八年七月一日起至十九年六月三十日止

縣別	賦契	稅當	稅	清賦	經	繳	捐	地	方	雜	入	房	捐	自	治	科	戲	票	車	牌	捐	割	金	肉	捐	學	田	信託	公司	票	照	費
龍江	3,300	3,936	4,152	11,311	4,811	11,311	11,311	11,311	11,311	4,811	4,811	1,910	1,910	1,910	1,910	1,910	1,910	1,910	1,910	1,910	1,910	1,910	1,910	1,910	1,910	1,910	1,910	1,910	1,910	1,910	1,910	
嫩江	4,555	3,410	3,410	3,410	3,410	3,410	3,410	3,410	3,410	3,410	3,410	3,410	3,410	3,410	3,410	3,410	3,410	3,410	3,410	3,410	3,410	3,410	3,410	3,410	3,410	3,410	3,410	3,410	3,410	3,410	3,410	
大齊	3,021	3,132	3,132	3,132	3,132	3,132	3,132	3,132	3,132	3,132	3,132	3,132	3,132	3,132	3,132	3,132	3,132	3,132	3,132	3,132	3,132	3,132	3,132	3,132	3,132	3,132	3,132	3,132	3,132	3,132	3,132	
肇州	2,811	2,610	2,610	2,610	2,610	2,610	2,610	2,610	2,610	2,610	2,610	2,610	2,610	2,610	2,610	2,610	2,610	2,610	2,610	2,610	2,610	2,610	2,610	2,610	2,610	2,610	2,610	2,610	2,610	2,610	2,610	
肇東	2,932	2,311	2,311	2,311	2,311	2,311	2,311	2,311	2,311	2,311	2,311	2,311	2,311	2,311	2,311	2,311	2,311	2,311	2,311	2,311	2,311	2,311	2,311	2,311	2,311	2,311	2,311	2,311	2,311	2,311	2,311	
拜泉	2,700	2,411	2,411	2,411	2,411	2,411	2,411	2,411	2,411	2,411	2,411	2,411	2,411	2,411	2,411	2,411	2,411	2,411	2,411	2,411	2,411	2,411	2,411	2,411	2,411	2,411	2,411	2,411	2,411	2,411	2,411	
訥河	4,511	4,317	4,317	4,317	4,317	4,317	4,317	4,317	4,317	4,317	4,317	4,317	4,317	4,317	4,317	4,317	4,317	4,317	4,317	4,317	4,317	4,317	4,317	4,317	4,317	4,317	4,317	4,317	4,317	4,317	4,317	

東北年鑑 (民國二十年)

財政

東北平鐵 (民國二十年)

財政

青崗	五三,一九	二六,二七	二,三六三	一五五,八九一	一三,〇四四	一〇一一	一一,三三	七,〇六六	四,四三三	二八,〇六六	一,〇一六
安達	三三,五八	一一,〇四四	五五,八〇九	三六,七五三	二四三	二四三	三六,八二三	八,五九五	一,五三〇	二二,〇六六	一,〇一六
克山	九三,三七	五八,八二八	二,〇三三	一六八,〇〇〇	九,〇〇〇	五九,〇〇〇	二,八五六	一,五三〇	五九,〇〇〇	九,六三九	一,六四四
泰來	一一,三四六	一五,三三六	七九,四三八	九四,九五三	八,五三三	八,五三三	九,六三九	一,六四四	五九,〇〇〇	九,六三九	一,六四四
林甸	六,二〇七	二,三三五	七八,七五三	四,八九九	四,八九九	四,八九九	八,五三三	五九,〇〇〇	六,六〇〇	二,三三五	三
景星	一,二五六	四,六八九	二,四〇〇	四,八九九	四,八九九	四,八九九	五九,〇〇〇	六,六〇〇	二,三三五	三	二五四
慶城	四一,二五六	九,一四八	四,八九一	三三五,二〇七	一〇,一八八	五三三,二四八	二,五六七	七五〇	二,九六五	四〇四,七〇〇	四六四
蘭西	四四,七七六	三四,七四九	三,七四六	一九三,七〇〇	四二〇	五〇四	一八,四九二	四,〇〇〇	四,〇〇〇	四,〇〇〇	二六二
木蘭	二〇,八六四	一,三五六	六〇,五九	四二,七九六	三三,三九八	一,五三八	二,五六七	七五〇	二,五六七	四,〇〇〇	九六
龍鎮	二,三五六	一〇,六六六	二,四三三	四二,七九六	三三,三九八	一,五三八	一,〇〇五	五,一一一	一,〇〇五	一,七七〇	三六七
綏化	六,二七五	七四,四三二	三六,六五三	一,二三五	一,二三五	一,二三五	一七,六二二	四,〇〇九	一,七七〇	一,五三三	一,五三三
望奎	一七,四三二	三三,四四四	三二,六八二	三,六五二	二,八三二	三,六六	七,五九九	五,九	未收	一,七七〇	八二一
湯原	二〇,〇六六	五,〇〇〇	一一一	三六,三六〇	三,九三四	一,六〇〇	二,七〇〇	四,〇一〇	一,〇〇〇	三,七六五	三,七六五
通河	四,三三四	七,七四五	四,四三三	七,八一九	一〇,三三七	五〇	二,七〇〇	四,〇一〇	一,〇〇〇	三,七六五	三,七六五
通北	四,三三四	七,七四五	四,四三三	七,八一九	一〇,三三七	五〇	二,七〇〇	四,〇一〇	一,〇〇〇	三,七六五	三,七六五
布西	四,三三四	七,七四五	四,四三三	七,八一九	一〇,三三七	五〇	二,七〇〇	四,〇一〇	一,〇〇〇	三,七六五	三,七六五
索倫	一九,一七三	四一,五〇四	二,三五四	六三,一七八	九四,〇六〇	三,四九九	三一,七四九	一,六四五	六七	鋼免	一,七六六
明水	三六,八八二	三三,八〇五	八,五〇三	六七,〇三三	二六,四七二	一,三一九	三,六九五	二,七九五	六〇	一,四八二	一,四八二
依安	五,四七三	二九,五七一	八,五〇三	一五,七七一	一,三一九	一,三一九	三,六九五	二,七九五	六〇	一,四八二	一,四八二
甘南	一,一九九	一一,一九五	六,四八六	一六,九八八	一,三一九	一,三一九	三,六九五	二,七九五	六〇	一,四八二	一,四八二
雅魯	三,〇〇〇	六,四八六	一,三一九	一六,九八八	一,三一九	一,三一九	三,六九五	二,七九五	六〇	一,四八二	一,四八二
泰康	三,〇〇〇	六,四八六	一,三一九	一六,九八八	一,三一九	一,三一九	三,六九五	二,七九五	六〇	一,四八二	一,四八二
綏化	一五〇,一三一	一五〇,〇六六	一,三一九	一六,九八八	一,三一九	一,三一九	三,六九五	二,七九五	六〇	一,四八二	一,四八二

呼蘭	5,000,000	10,000,000	3,000,000	3,000,000	1,000,000	2,000,000	2,000,000	1,000,000	1,000,000
海倫	1,000,000	5,000,000	4,000,000	4,000,000	1,000,000	1,000,000	1,000,000	1,000,000	1,000,000
巴彥	5,000,000	6,000,000	5,000,000	5,000,000	5,000,000	5,000,000	5,000,000	5,000,000	5,000,000
鐵驢	3,000,000	2,000,000	2,000,000	2,000,000	2,000,000	2,000,000	2,000,000	2,000,000	2,000,000
東興	2,000,000	7,000,000	7,000,000	7,000,000	7,000,000	7,000,000	7,000,000	7,000,000	7,000,000
瑯琿	水災未收	8,000,000	8,000,000	8,000,000	8,000,000	8,000,000	8,000,000	8,000,000	8,000,000
蕪北	哈洋七七	5,000,000	5,000,000	5,000,000	5,000,000	5,000,000	5,000,000	5,000,000	5,000,000
漠河	無收入								
呼瑪	無收入								
烏雲		1,000,000	1,000,000	1,000,000	1,000,000	1,000,000	1,000,000	1,000,000	1,000,000
綏濱	3,000,000	2,000,000	2,000,000	2,000,000	2,000,000	2,000,000	2,000,000	2,000,000	2,000,000
佛山									
呼倫	哈洋一三								
臚賓									
室章		3,000,000	3,000,000	3,000,000	3,000,000	3,000,000	3,000,000	3,000,000	3,000,000
奇乾	俄亂案卷損失無可查考								
奇克		1,000,000	1,000,000	1,000,000	1,000,000	1,000,000	1,000,000	1,000,000	1,000,000
深河	六八四	3,000,000	3,000,000	3,000,000	3,000,000	3,000,000	3,000,000	3,000,000	3,000,000
克東	無								
德都		3,000,000	3,000,000	3,000,000	3,000,000	3,000,000	3,000,000	3,000,000	3,000,000
鳳山									
富裕	初設治無收入								
鴨浦									

東 北 年 鑑 (民國二十年) 財 政

熱河省之財政

【概況】熱省財政，向來入不敷出，每年多由中央或他省協助。近年當局，力加整頓，成績大有可觀。計十八年度國庫省庫共收入二百五十三萬九千七百九十四元，共支出二百三十八萬七千五百零八元，餘額達二十五萬四千三百九十一元，十九年度國庫省庫共收入二百八十七萬六千六百五十五元共支出二百二十八萬五千四百零三元，餘額達四十九萬九千一百四十七元。由上二年餘額觀之，其增益之象，可見一般矣。惟上項統計，軍費支出，尙未計算在內。刻間軍費雖無統計可考，量屬不貲，雖將上項餘額補充，仍必有若干之不足也。

熱河省現行正雜各稅

率概要

酒牌照稅

酒牌照稅，分整賣牌照與零賣牌照二種。而整賣牌照又分甲、乙、丙三等，零賣

財政

牌照又分甲、乙、丙、丁、四種，如下表：

類別	級	稅額
整賣牌照	(甲) 每年批發在二千担以上者	三十二元
	(乙) 每年批發在一千担以上者	二十四元
	(丙) 每年批發在一千担以下者	十六元
	(甲) 開設店肆販賣一切酒類者	八元
零賣牌照	(乙) 他種商店兼售一切酒類者	四元
	(丙) 零售酒類之攤販者	二元
捲菸統稅	(丁) 零售酒類之販販者	五角
	凡入境紙捲菸所課統稅方法，均按海關估價等第計算如左：	
關估價等第計算如左：	甲 等每千枝值關平銀十二兩五錢以上及烟枝上未印有烟牌或名稱者	
	乙 等每千枝值關平銀八兩五錢以上至十二兩五錢者	
丙 等每千枝值關平銀六兩五錢以上至		

八兩五錢者
丁 等每千枝值關平銀四兩五錢以上至六兩五錢者
戊 等每千枝值關平銀三兩以上至四兩五錢者
己 等每千枝值關平銀一兩五錢以上至三兩者
庚 等每千枝值關平銀不滿一兩五錢者
按照上列等第每五萬枝箱應納統稅如左：(單位元)

頭等每五萬枝箱 四〇四・六二五
二等每五萬枝箱 二五八・三七五
三等每五萬枝箱 一八五・二五〇
四等每五萬枝箱 一三六・五〇〇
五等每五萬枝箱 九二・六二五
六等每五萬枝箱 五三・六二五
七等每五萬枝箱 二九・二五〇
裝載五萬枝以下之菸箱應按照上列數目比較征收

又凡入境雪茄菸應納統稅仿遵寧辦法按照海關估價等第計算如左

甲、等每千枝值關平銀四十兩以上者
乙、等每千枝值關平銀二十兩以上至

八兩五錢者
丁 等每千枝值關平銀四兩五錢以上至六兩五錢者
戊 等每千枝值關平銀三兩以上至四兩五錢者
己 等每千枝值關平銀一兩五錢以上至三兩者
庚 等每千枝值關平銀不滿一兩五錢者
按照上列等第每五萬枝箱應納統稅如左：(單位元)

頭等每五萬枝箱 四〇四・六二五
二等每五萬枝箱 二五八・三七五
三等每五萬枝箱 一八五・二五〇
四等每五萬枝箱 一三六・五〇〇
五等每五萬枝箱 九二・六二五
六等每五萬枝箱 五三・六二五
七等每五萬枝箱 二九・二五〇
裝載五萬枝以下之菸箱應按照上列數目比較征收

又凡入境雪茄菸應納統稅仿遵寧辦法按照海關估價等第計算如左

甲、等每千枝值關平銀四十兩以上者
乙、等每千枝值關平銀二十兩以上至

八兩五錢者
丁 等每千枝值關平銀四兩五錢以上至六兩五錢者
戊 等每千枝值關平銀三兩以上至四兩五錢者
己 等每千枝值關平銀一兩五錢以上至三兩者
庚 等每千枝值關平銀不滿一兩五錢者
按照上列等第每五萬枝箱應納統稅如左：(單位元)

頭等每五萬枝箱 四〇四・六二五
二等每五萬枝箱 二五八・三七五
三等每五萬枝箱 一八五・二五〇
四等每五萬枝箱 一三六・五〇〇
五等每五萬枝箱 九二・六二五
六等每五萬枝箱 五三・六二五
七等每五萬枝箱 二九・二五〇
裝載五萬枝以下之菸箱應按照上列數目比較征收

又凡入境雪茄菸應納統稅仿遵寧辦法按照海關估價等第計算如左

甲、等每千枝值關平銀四十兩以上者
乙、等每千枝值關平銀二十兩以上至

四十兩者

丙等每千枝值關平銀十四兩以上二十兩者

丁等每千枝值關平銀五兩以上至十兩

者 戊等每千枝值關平銀三兩以上至五兩

者 己等每千枝銀值關平不兩三兩者

頭等每千枝 二九、二五〇

二等每千枝 一二、六七五

三等每千枝 七、三一三

四等每千枝 三、六五六

五等每千枝 一、九五〇

六等每千枝 一、四六三

〔註附〕捲菸統稅之征收。以粘貼印花稅法行之。

熱河省財政收支概況

民國十九年度熱河省地方歲

入經常門預算

類別	收入機	十九年度	十八年度	比較增減
關別	預算	預算	預算	

▲田賦

東北年鑑 (民國二十年)

財政

▲契稅

承德縣	二七、八八九	二七、八八九	四、一〇〇
圍場縣	九三、九二一	九三、九二一	七五〇
平泉縣	一六、三六五	一六、三六五	三、五八〇
灤平縣	一四、三〇二	一四、三〇二	八五〇
林西縣	九、二〇〇	九、二〇〇	四〇〇
開魯縣	二、二九	二、二九	一、九〇〇
豐寧縣	一八、六五九	一八、六五九	二、六五〇
隆化縣	一一、八七〇	一一、八七〇	六五〇
建平縣	九七〇	九七〇	一、一〇〇
魯北設治局	八、〇六四	八、〇六四	一、九一〇
合計	三二一、三五九	三二一、三五九	一、一〇〇

▲牙稅

豐寧縣	一、一〇〇	一、一〇〇	三〇
隆化縣	一、四五〇	一、四五〇	四〇〇
建平縣	一、四五〇	一、四五〇	一、六五〇
綏東縣	五〇〇	五〇〇	一、四〇〇
天山設治局	一、六〇〇	一、六〇〇	一、六〇〇
合計	七、一〇〇	六、七、〇〇〇	四、五二〇
承德徵收局	九六五	一、一〇〇	一、五
赤峯徵收局	一、九一〇	一、九一〇	六〇
朝陽徵收局	五五五	四八〇	七五
圍場徵收局	一、〇一〇	七五〇	二六〇
平泉徵收局	六〇〇	一、〇九五	二九五
凌源徵收局	一〇五	一五	三〇
經綏徵收局	三三〇	一五	一七五
開魯徵收局	四五	一〇五	六〇
豐寧徵收局	一七〇	三〇〇	三〇

▲常稅			▲內地			▲漁業稅			▲車廂捐			▲賦捐		
承德縣	74		經棚縣	1,600		綏東徵收局	900		承德縣	11,100		承德縣	11,100	
平泉縣	74		合 計	4,400	5,100	合 計	1,500	1,100	承德縣	11,100	11,100	承德縣	11,100	11,100
凌源縣	74		合 計	1,600		合 計	1,500	1,100	赤峯縣	10,000	10,000	赤峯縣	10,000	10,000
合 計	210	270	合 計	1,600	1,100	合 計	1,500	1,100	朝陽縣	11,000	11,000	朝陽縣	11,000	11,000
承德縣	2,210	2,200	承德縣	1,000	1,100	承德縣	1,000	1,100	圍場縣	11,000	11,000	圍場縣	11,000	11,000
赤峯縣	5,400	5,400	赤峯縣	1,100	1,100	赤峯縣	1,100	1,100	平泉縣	11,000	11,000	平泉縣	11,000	11,000
朝陽縣	9,000	9,000	朝陽縣	1,100	1,100	朝陽縣	1,100	1,100	凌源縣	11,000	11,000	凌源縣	11,000	11,000
圍場縣	1,200	1,100	圍場縣	1,100	1,100	圍場縣	1,100	1,100	阜新縣	11,000	11,000	阜新縣	11,000	11,000
平泉縣	6,200	5,000	平泉縣	1,100	1,100	平泉縣	1,100	1,100	經棚縣	11,000	11,000	經棚縣	11,000	11,000
凌源縣	6,200	4,100	凌源縣	1,100	1,100	凌源縣	1,100	1,100	林西縣	11,000	11,000	林西縣	11,000	11,000
阜新縣	1,400	1,100	阜新縣	1,100	1,100	阜新縣	1,100	1,100	灤平縣	11,000	11,000	灤平縣	11,000	11,000
灤平縣	500	500	灤平縣	1,100	1,100	灤平縣	1,100	1,100	經棚縣	11,000	11,000	經棚縣	11,000	11,000
林西縣	900	1,000	林西縣	1,100	1,100	林西縣	1,100	1,100	經棚縣	11,000	11,000	經棚縣	11,000	11,000
經棚縣	1,100	1,100	經棚縣	1,100	1,100	經棚縣	1,100	1,100	經棚縣	11,000	11,000	經棚縣	11,000	11,000
開魯縣	1,200	1,100	開魯縣	1,100	1,100	開魯縣	1,100	1,100	經棚縣	11,000	11,000	經棚縣	11,000	11,000
豐寧縣	700	700	豐寧縣	1,100	1,100	豐寧縣	1,100	1,100	經棚縣	11,000	11,000	經棚縣	11,000	11,000
合 計	210	270	合 計	1,600	1,100	合 計	1,500	1,100	經棚縣	11,000	11,000	經棚縣	11,000	11,000

東 北 年 鑑 (民國二十年)	開魯縣	三三,三六一	三三,三六一
	豐寧縣	一七,七三二	一七,七三二
	隆化縣	三三,四〇〇	三三,四〇〇
	建平縣	二五,〇〇〇	二五,〇〇〇
	綏東縣	一九,六〇〇	一九,六〇〇
	魯北設 治局	一九,六〇〇	一九,六〇〇
	合計	二二〇,〇六一	二二〇,〇六一
	▲牲畜稅		
	承德徵	二八,〇〇〇	二八,〇〇〇
	赤峯徵	一三,六〇〇	一三,六〇〇
	朝陽徵	二四,八〇〇	二四,八〇〇
	圍場徵	一〇,〇〇〇	一〇,〇〇〇
	平泉徵	一五,〇〇〇	一五,〇〇〇

財 政	經棚徵	七,〇〇〇	五,〇〇〇	二,〇〇〇
	開魯徵	六,一〇〇	五,〇〇〇	一,一〇〇
	豐寧徵	四〇,八〇〇	二五,〇〇〇	一五,八〇〇
	建平徵	八,〇〇〇	一五,〇〇〇	七,〇〇〇
	綏東徵	四,四〇〇	二,〇〇〇	二,四〇〇
	林東徵	一,〇〇〇	一,〇〇〇	
	合計	一八五,七八八	一〇二,〇〇〇	八三,七八八
	▲地方事業收入			
	公報所	四,三三四	四,三三四	
	電話局	四,一三六	二,〇三〇	二,一〇六
	合計	八,四七〇	六,三六四	二,一〇六
	▲地方行政收入			
	承德縣	三三六		
赤峯縣	三三六			
朝陽縣	一,二九〇			
圍場縣	二二九			
平泉縣	一,五九〇			
凌源縣	一,八六六			
阜新縣	一,六八二			
灤平縣	三三四			

總	林西縣	一三六	
	經棚縣	二二六	
	開魯縣	一四四	
	豐寧縣	一四四	
	隆化縣	三三三	
	建平縣	七四四	
	綏東縣	一八八	
	魯北設 治局	六〇	
	天山設 治局	六〇	
	林東設 治局	六〇	
合計	一〇,六六六	三六,〇四〇	二五,三七四
▲其他收入			
熱河興 業銀行 官股紅	七,〇〇〇	一三三,〇〇〇	七五,〇〇〇
利息	一三,三三三	二二,八五〇	五,〇八三
官款生	一〇五,六六六	一七三,八五〇	六八,二九三
合計	一〇五,六六六	一七三,八五〇	六八,二九三

【備考】表內會計年度均以七月一日起至翌年六月三十日止，表內均以元為單位。

東北年鑑 (民國二十年)

◎民國十九年度熱河省地方

歲入臨時門預算

類別 收入機別 預算 十九年度 十八年度 比較增減

▲鹽飭倉戶特捐

承德縣	三〇、六〇〇
赤峯縣	二九、八六九
朝陽縣	五九、六〇〇
圍場縣	二五、三九八
平泉縣	六二、〇〇〇
凌源縣	三〇、六〇〇
阜新縣	二九、七三三
灤平縣	二二、二六三
林西縣	七、八六九
經棚縣	六、七七八
開魯縣	八、三三三
豐寧縣	一七、八五〇
隆化縣	一八、〇三〇
建平縣	三〇、四三三
綏東縣	一五、九九七
魯北設治局	二、九一八

財政

▲酒捐

天山設治局	一、〇六六
林東設治局	二、〇六六
合計	三六三、二六八
承德烟酒分局	二五、〇〇〇
赤峯烟酒分局	五五、〇〇〇
朝陽烟酒分局	三六、〇〇〇
圍場菸酒分局	一四、〇〇〇
平泉菸酒分局	五八、二〇〇
凌源菸酒分局	四二、〇〇〇
阜新菸酒分局	二二、〇〇〇
灤平菸酒分局	五〇〇
林西菸酒分局	六、〇〇〇
經棚菸酒分局	二、五〇〇
合計	三六三、二六八

▲教育費

開魯菸酒分局	一五、〇〇〇
豐寧菸酒分局	一、五〇〇
隆化菸酒分局	五、〇〇〇
建平菸酒分局	三、五〇〇
綏東菸酒分局	一六、〇〇〇
魯北菸酒分局	二、五〇〇
林東菸酒分局	二、五〇〇
寬城菸酒分局	三、八〇〇
合計	三六、〇〇〇
承德徵收局	四〇〇
承德菸酒分局	七、三〇〇
赤峯徵收局	五〇〇
赤峯菸酒分局	二〇、五〇〇
合計	三六、〇〇〇

東

朝陽徵收局 800
 朝陽分局 13,500
 圍場徵收局 60
 圍場分局 4,100
 平泉徵收局 160
 平泉分局 19,400
 凌源徵收局 180
 凌源分局 15,700
 阜新徵收局 180
 阜新分局 9,200
 灤平徵收局 100
 灤平分局 60
 林西徵收局 800
 林東分局 2,360

北年
 鑑 (民國二十年)

財
 政

經綏菸徵收局 800
 經綏菸分局 1,700
 開魯徵收局 800
 開魯分局 6,100
 豐寧徵收局 10
 豐寧分局 1,800
 隆化菸酒分局 2,080
 建平徵收局 100
 建平菸酒分局 3,900
 綏東徵收局 1100
 綏東菸酒分局 5,800
 魯北菸酒分局 1,080
 林學菸酒分局 1,100

寬城菸酒分局 1,810
 合計 19,600 19,600
 計 八,八六八 四三五,六〇〇 三六三,三六八
 「備考」表內年度自七月一日起至翌年六月三十日止，表內均以元為單位。

民國十九年度熱河省地方歲出經常門預算

類別科目 十九年度 十八年度 比較
 預算 預算 增減
 ▲行政費

省政府經費 110萬〇〇元 110萬〇〇元
 省政府秘書處經費 17萬1111 17萬1111
 省政府公報所經費 36,600 36,600
 民政廳經費 98,200 98,200
 承德縣政府經費 18,800 18,800
 赤峯縣政府經費 18,800 18,800

政府經	豐縣	政府經	開管縣	政府經	經棚縣	政府經	林西縣	政府經	遼平縣	政府經	阜新縣	政府經	凌源縣	政府經	平泉縣	政府經	開場縣	政府經	朝陽縣	北年
九,000		三,000		三,000		三,000		三,000		三,000		三,000		三,000		三,000		三,000	15,000	15,000

財政

▲司法費

合計	熱河警	赤局經	埠學開	費務所	園庭事	費治局	林東設	費治局	天山設	費治局	魯北設	費政府	費政府	費政府	費政府	費政府	費政府	費政府	費政府	費政府
七五七,140	二,980	四,631	二,980	二,182	二,182	九,600	九,600	九,600	九,600	九,600	九,600	九,600	九,600	九,600	九,600	九,600	九,600	九,600	九,600	九,600
七五七,140	二,980	六,938	二,980	二,182	二,182	九,600	九,600	九,600	九,600	九,600	九,600	九,600	九,600	九,600	九,600	九,600	九,600	九,600	九,600	九,600

法策林	法策林	法策林	法策林	法策林	法策林	法策林	法策林	法策林	法策林	法策林	法策林	法策林	法策林	法策林	法策林	法策林	法策林	法策林	法策林	法策林
經理西	經理西	經理西	經理西	經理西	經理西	經理西	經理西	經理西	經理西	經理西	經理西	經理西	經理西	經理西	經理西	經理西	經理西	經理西	經理西	經理西
費司縣	費司縣	費司縣	費司縣	費司縣	費司縣	費司縣	費司縣	費司縣	費司縣	費司縣	費司縣	費司縣	費司縣	費司縣	費司縣	費司縣	費司縣	費司縣	費司縣	費司縣
1,200	1,200	1,200	1,200	1,200	1,200	1,200	1,200	1,200	1,200	1,200	1,200	1,200	1,200	1,200	1,200	1,200	1,200	1,200	1,200	1,200
1,200	1,200	1,200	1,200	1,200	1,200	1,200	1,200	1,200	1,200	1,200	1,200	1,200	1,200	1,200	1,200	1,200	1,200	1,200	1,200	1,200

▲教育文化費

教育廳經費	71,916	71,916	
中學校經費	110,110	110,110	
師範學校經費	29,756	29,756	
省教育會經費	1,100	1,100	
圖書館經費	210	210	
教育經費管理員會經費	2,417	2,417	
合計	226,259	226,259	22,417
第一造林場經費	3,780	3,780	
畜牲試驗場經費	2,455	2,455	
農產種子交換經費	714	714	
合計	6,859	6,859	714

財政

▲交通費

電話局經費	2,414	2,414
-------	-------	-------

▲建設費

建設廳經費	97,626	97,626
-------	--------	--------

▲協助費

各縣教育補助費	2,965	2,965
---------	-------	-------

總計

計一、九六七、三〇一、九四三、四四八、二四、九三三

〔備考〕表內年度均自七月一日起至翌年六月三十日止，表內均以元為單位。

◎民國十九年度熱河省地方歲出臨時門預算

類別科 目

十九年度十八年比較增減

▲行政費

熱河粥廠經費	2,200	2,200
熱河警官學校經費	1,145	1,145
典禮費	5,000	5,000

各縣保衛團潮丁撫卹金	5,000	5,000
------------	-------	-------

各縣署修繕費	10,000	10,000
--------	--------	--------

民政廳旅費	8,000	15,000
-------	-------	--------

合計	31,245	33,700
----	--------	--------

▲司法費

承德監獄經費	6,285	6,285
--------	-------	-------

赤峯監獄經費	6,285	6,285
--------	-------	-------

朝陽縣監獄經費	2,411	2,411
---------	-------	-------

圍場縣監獄經費	2,411	2,411
---------	-------	-------

平泉縣監獄經費	2,411	2,411
---------	-------	-------

凌源縣監獄經費	2,411	2,411
---------	-------	-------

阜新縣監獄經費	2,411	2,411
---------	-------	-------

灤平縣監獄經費	2,411	2,411
---------	-------	-------

林西縣監獄經費	2,411	2,411
---------	-------	-------

東北年鑑 (民國二十年)

經湖縣監獄經費	二,四二一	二,四二一
開魯縣監獄經費	二,四二一	二,四二一
豐寧縣監獄經費	一,七四六	一,七四六
隆化縣監獄經費	一,七四六	一,七四六
建平縣監獄經費	一,七四六	一,七四六
綏東縣監獄經費	一,七四六	一,七四六
合 計	四一,三四三	四一,三四三
▲公安費		
省會公安局皮衣費	一,五三六	四,六〇九
省保安隊經費	一一,〇〇〇	一一,〇〇〇
合 計	一二,五三六	一五,六一九
▲財務費		
財政廳旅費	八,〇〇〇	一五,〇〇〇
教育文化費	八,〇〇〇	一五,〇〇〇
教育廳旅費	八,〇〇〇	一五,〇〇〇
▲建設費		
建設廳旅費	八,〇〇〇	一五,〇〇〇

財政

旱河工款	四,三五〇	四,三五〇
合 計	一二,三五〇	一九,三五〇
▲協助費		
青嬰堂補助費	一〇七	一〇七
灤平縣補助費	五二八	五二八
河渡船補助費	五二八	五二八
合 計	六三三	六三三
▲預備費		
總預備金	一〇〇,〇〇〇	一〇〇,〇〇〇
總 計	計 三四,七九一	計 二九,六七八

〔備考〕表內年度自七月一日起，至翌年六月三十日止，表內均以元為單位。

◎熱河省民國十九年度國家各種過稅歲入預算

藥材稅	三七,四四〇
皮毛稅	一〇,七三六
絨緞呢絨稅	五,〇六四
布疋稅	一一,四九五
磁料稅	一一,四九五
棉織稅	二四,〇六四
毯稅	二四,〇六四
雜貨稅	二四,〇六四
雜收入	五,〇〇〇
總 計	一,〇八,三三三

〔說明〕一、熱省厘稅比額原定一、一八〇、〇〇〇元嗣因添設林東徵收所增加比額一〇〇〇〇元，共計比額一、一九〇、〇〇〇元，內除令據各局所呈報約收牲畜稅一八五、七八八元，照章劃為省地方預算案內辦理外，故本預算列一、〇〇四、二一二元。

二、上表年度自十九年七月一日起，至二十年六月三十日止。

三、上表以元為單位。

●熱河省民國十九年度國家各種通過稅歲入預算

類別	糧石稅	茶精稅	紙張稅	藥材稅	皮毛稅	綉緞呢	布疋稅	磁料稅	棉麻紙	雜貨稅	雜收入	合計
承德徵收局	三三,八〇〇	一三,五五〇	一,五〇〇	六,五〇〇	九,九六五	一五,〇〇〇	一四,九六五	八〇〇	一,〇〇〇	一七,九九〇	六,八五〇	一一二,〇〇〇
赤峯徵收局	四,二四六	一三,四七〇	四,三六三	六,七三〇	八,二一三	六,六〇〇	三六,〇〇〇	二,五三〇	五,九一八	三,一七一	二,三五〇	一八六,〇〇〇
朝陽徵收局	一八,五〇〇	八,二五〇	三,二五〇	五,八五〇	一四,五〇〇	一一,五〇〇	二二,五〇〇	二,八五〇	四,三五〇	三,四五〇	六,五〇〇	一三〇,〇〇〇
圍場徵收局	六,三〇〇	一,五〇〇	五〇〇	一,六〇〇	八,〇〇〇	五〇〇	四,〇〇〇	一,〇〇〇	一,五〇〇	一,五〇〇	一,五〇〇	四三,〇〇〇
平泉徵收局	三〇,〇〇〇	五,六〇〇	二〇〇	七〇〇	八,五〇〇	一,六〇〇	六,三〇〇	一,〇〇〇	二,四〇〇	二,九〇〇	五,九〇〇	九二,〇〇〇
凌源徵收局	二七,九〇〇	五,五〇〇	二,六七〇	二,七〇〇	三,一〇〇	二,一五〇	八,〇九〇	一,〇〇〇	一,〇〇〇	二,三〇〇	一,一〇〇	八六,〇〇〇
阜新徵收局	一六,六五五	三,三〇九	八五	四二八	一,八六七	一,二六〇	一,〇九〇	五八〇	四〇〇	一,〇〇〇	五,〇六六	四一,七〇〇
灤平徵收局	五,八〇〇	四,八〇〇	五〇〇	二,〇〇〇	一,九〇〇	五,六〇〇	一,八〇〇	四〇〇	五〇〇	三,五〇〇	一,〇〇〇	五九,〇〇〇
林西徵收局	七,三〇〇	六,四〇〇	一六三	一,〇〇〇	一八,四二七	一〇〇	一〇,〇〇〇	一三九	九六五	一〇,八一三	二,三三五	五七,〇〇〇
經棚徵收局	六,五〇〇	三,六七六	六九〇	七六六	二,九四七	一,九〇〇	二,三四九	九三六	七三三	一九,一三三	五,一七〇	四四,〇〇〇
開魯徵收局	四,三〇〇	二,一〇〇	一〇〇	一,〇〇〇	三,一〇〇	一,〇〇〇	二,六〇〇	二〇〇	六〇〇	二七,〇〇〇	一,六〇〇	四三,〇〇〇
豐寧徵收局	九,七〇〇	一,六〇〇	九〇〇	二,八〇〇	五,八〇〇	五〇〇	三,八〇〇	四〇〇	一,九〇〇	三,二〇〇	三,六〇〇	三三,〇〇〇
建平徵收局	四,九〇〇	一,七〇〇	三〇〇	三,九〇〇	三,七〇〇	七〇〇	五,〇〇〇	二〇〇	一,六〇〇	九,四〇〇	二,九〇〇	三三,〇〇〇
綏東徵收局	一,五五〇	一,五〇〇	三〇〇	八〇〇	三,八〇〇	五〇〇	二,五〇〇	三五〇	五〇〇	九,七六〇	三,〇〇〇	二二,〇〇〇
林東徵收所	二,〇〇〇	五,〇〇〇	一〇〇	五〇〇	三,〇〇〇	一〇〇	五〇〇	一〇〇	五〇〇	一,五〇〇	一〇〇	九,〇〇〇
合計	一六九,六五五	七二,九九〇	一六,三三一	七〇,三四四	一〇〇,七三六	一四九,〇六四	一一一,四七四	一三,四九五	二〇,〇五五	二七,一三三	四九,〇〇一	一,〇〇一,二一一

考表內年度自十九年七月一日起至二十年六月三十日止，表內單位元。

●熱河省民國十九年度國家礦稅歲入預算

煤礦產稅	十九年度	十八年度
赤峯徵收局收入	五,四九六	
朝陽徵收局收入	六,八〇〇	
圍場徵收局收入	一〇〇	
平泉徵收局收入	一〇,〇〇〇	
凌源徵收局收入	四,九四六	
阜新徵收局收入	一,四一六	
合計	八一,〇〇〇	二一,〇〇〇

〔備考〕表內年度七月一日起至翌年六月三十日止表內以元爲單位

●熱河省民國十九年國家碓礮

捐歲入預算

自十九年七月一日起至二十年六月三十日止
碓礮捐收入 二千八百元

●熱河省民國十九年度國家財

務費歲出預算

自十九年七月一日起至二十年六月三十日止

科目 經費類別 十九年十八年比較
度預算 度預算 增減

第一款 各徵收局所經費 100,000 100,000

第一項 承德徵收局經費 9,661 9,661

第一目 俸給費 8,100

第二目 辦公費 1,260

第三目 設備費

第四目 特別費

第二項 赤峯徵收局經費 11,268 11,268

第一目 俸給費 9,555

第二目 辦公費 1,690

第三目 設備費

第四目 特別費

第三項 朝陽徵收局經費 9,400 9,400

第一目 俸給費 7,836

第二目 辦公費 1,373

第三目 設備費

第四目 特別費

第四項 圍場徵收局經費 8,200 8,200

第一目 俸給費 6,636

第二目 辦公費 1,584

第三目 設備費

第四目 特別費

第五項 平泉徵收局經費 9,850 9,850

第一目 俸給費 8,27

第二目 辦公費 1,580

第三目 設備費

第四目 特別費

第六項 凌源徵收局經費 11,460 11,460

第一目 俸給費 9,350

第二目 辦公費 2,100

財政

第四目 特別費

第七項 阜新徵收局經費 6,960 6,960

第一目 俸給費 5,656

第二目 辦公費 1,284

第三目 設備費

第四目 特別費

第八項 灤平徵收局經費 6,260 6,260

第一目 俸給費 4,800

第二目 辦公費 1,460

第三目 設備費

第四目 特別費

第九項 林西徵收局經費 3,500 3,500

第一目 俸給費 2,700

第二目 辦公費 800

第三目 設備費

第四目 特別費

第十項 經棚徵收局經費 5,833 5,833

第一目 俸給費 4,833

第二目 辦公費 1,000

第三目 設備費

第四目 特別費

東北年鑑 (民國二十年)

林西縣 九,100 1,100

經棚縣 1,110

圍場縣 九,111 七,100 1,100

興安屯墾區之財政

興安區現有財政機關系統表

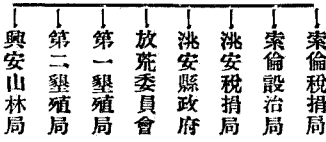

興安區屯墾公署十八年度全區歲入概況統計表

類別 收入款數 備考
 五九,六四七.〇〇

財政

2,110.11 11.8
 200 11.8
 31,980 11.8

租賦

四,七〇六.〇〇〇

賦捐

九七八.二八九

契稅

一,九〇〇.一四九

統稅

三,五七九.〇〇〇

印花稅

六,三四七.〇〇〇

合計

五七,九九五.七三三

興安區各財政機關十八年度歲出概況表

說明
 一. 表內收入現洋爲本位，租賦賦捐契稅統稅均以現洋一元，按五折收奉大洋
 一. 表內年度由十八年七月一日起，至十九年六月三十日止。
 一. 表內租賦賦捐統稅印花稅等，緣於十八年十二月奉令接收所有收入各款，充作本署常年經費，全年收入概況，係據洪安縣及稅局呈報之數，合併說明。

該項租賦由十八年十一月開徵至十九年四月底止

本署	3,500,000.000	興安縣政府	2,433,000.000	洪安縣政府	18,999,100.000	索倫設治局	10,114,000.000	索倫稅捐局	2,220,000.000	第一墾殖局	5,448,000.000	第二墾殖局	8,076,000.000	第一小學校	1,968,000.000	第二小學校	1,968,000.000	第一國民小學校	1,566,000.000	苗圃	2,100,000.000	山林局	3,288,000.000	放荒委員會	1,014,000.000	農事試驗場	6,204,000.000	勸業經費	3,998,860.000	煤田探險所經費	3,606,000.000
機	關	署	府	局	局	局	局	局	局	局	局	局	局	校	校	校	校	校	圃	圃	局	局	局	局	場	場	費	費	費		
全年度應需經費	目	備	考																												

合 附記

計 肆拾玖萬貳千

一表列各機關及學校經費會計年度，係由十八年七月份起至十九年六月底止，開

支款目統計概數填列。

◎興安區屯墾公署全區十八年度各種歲出歲入詳細統計表

機關	經費	別歲	出	數類	別歲	入	數
本署	行政及補助警察經費	費	三三〇、〇〇〇、〇〇〇	租賦畝捐契稅印花稅	無	三二、二七八、二二二	無
洪安縣政府	行政及補助警察經費	費	二四、三五二、〇〇〇	統稅	稅	一三二、六三六、〇〇〇	無
洪安稅捐局	行政及監獄經費	費	一八、九八九、二〇〇	契稅	稅	六四二、七〇〇	無
索倫稅捐局	行政及監獄經費	費	一〇、一一六、〇〇〇	印花稅	稅	三、一三五、〇〇〇	無
第一墾殖局	經費	費	二、二八〇、〇〇〇	統稅	無	無	無
第二墾殖局	經費	費	五、四四八、〇〇〇	統稅	無	無	無
第一小學	經費	費	八、〇七六、〇〇〇	統稅	無	無	無
第二小學	經費	費	一、九六八、〇〇〇	統稅	無	無	無
第一國民小學校	經費	費	一、九六八、〇〇〇	統稅	無	無	無
苗圃	經費	費	一、五三六、〇〇〇	統稅	無	無	無
山林局	經費	費	二七〇、〇〇〇	統稅	無	無	無
放荒委員會	經費	費	三、二八八、〇〇〇	荒地價地	無	三五九、六〇四、七四〇	無
農事試驗場	經費	費	一〇、一〇四、〇〇〇	荒地價地	無	無	無
勘丈經費	經費	費	六、二〇四、〇〇〇	荒地價地	無	無	無
煤田探險所	經費	費	二二、九八九、八六〇	荒地價地	無	無	無
統計	經費	費	一一、六〇五、〇〇〇	荒地價地	無	無	無
備考	經費	費	四七〇、一九四、〇六〇	荒地價地	無	五二八、二九六、六六二	無

表列會計年度，係由十八年七月份起至十九年六月底止。

東北年鑑 (民國二十年) 財政

興安區屯墾公署徵收稅款一覽表

區別種類正稅

洮安縣政府租賦 每畝徵收大洋三分 每响徵收大洋三角

契稅 按價值百分之六徵收

畝捐 每畝徵收大洋一角伍分 陳欠每畝徵收一角

租賦罰款 按應徵數額分一二三成加罰

畝捐罰款 按應徵數額分一二三成加罰

保甲費 每响徵收大洋八角

印花稅

車牌捐

四套以上者徵收八元
三套以上者徵收五元
二套以上者徵收三元
不及二套者徵收一元

捐時

每年度由十一月開徵

每年度由十一月開徵

每年度由十一月開徵

全

每年冬季徵收

方法

此項租賦扎旗提留六成歸公
四成所有歸公四成縣提百分之
三解署百分之九十七

此稅津貼蒙旗十分之五縣提
百分之二五解署八十分之二五

此捐十分之九留縣十分之一
解署

應徵租賦過五月一日加罰一
成六月一日加罰二成七月一
日加罰三成此項加罰之款係
隨租帶徵不另給據此款留旗
六成歸公四成所有歸公四成
縣留五成解署五成

此項畝捐加罰辦法與租賦同
所罰之款以五成留縣五成解
署

此費隨畝捐帶徵留百分之
九解署百分之十

此項印花稅款縣提百分之十
印花稅處提解一成工本及百
分之五節省餘本署實收百
分之七十五

此捐按套之多寡徵收之以四
成留支警學費六成解署

備考

此項租賦現歸
扎旗天恩地局
徵收

印花稅則種類
繁多辦法暨稅
率均不一致殊
難備載

鴻安縣稅捐局

票費
戶管二成票費四角八分
成票費一元六角契紙
費二成票費一角二分
八成票費四角八分
扣票費每張三分

出產稅 按值百元抽稅三元

銷場稅 按值百元抽稅四元

雜糧稅 按值百元抽稅一元

細糧稅 按值百元抽稅二元

油糧稅 按值百元抽稅五元

菸稅 按值百元抽稅十一元

酒稅 按值百元抽稅十一元

木稅 出產值百元抽稅七元
銷場值百元抽稅三元

蒙鹽稅 按值百元抽稅五元

火柴特稅 每箱貼印花一元五角

洋酒特稅 價值百元者貼印花二元

牛馬騾稅 按值百元抽稅六元

驢羊稅 按值百元抽稅三元

豬稅 按值百元抽稅三元

魚稅 按價值收附加一

菸酒牌照 整費每年收稅四十元
零費甲種十六元乙種
八元丙種四元丁種二元

逐月徵收

戶管契認紙費票費按二八成徵收
徵收前招票費按張徵收

稻米粳米宛豆小豆綠豆小麥等均以細糧稅率徵收之
元豆青豆黑豆磨豆黃豆芝麻麻子等均以油糧稅率徵收之
菸類無論菸絲菸葉稅率同

洋酒每瓶價在五角者均貼印花一角

此種牌照按整費及零費甲乙丙丁四種徵收之

金銀牌照
甲一千八百元
乙四百元
丙二百元
丁一百元
戊五十元
辛三十元
壬十五元
癸五元

全

此種牌照按甲乙丙丁戊己庚辛壬癸十種徵收之

斗帖稅
每張徵收大洋二四元

全 期限一年

每一年滿應照章繳納更換之另收帖費大洋二元四角
全 帖費未另列附方注欄內

牙店帖稅
上則每張收稅大洋八元
中則每張收稅大洋四元

全

按資本大小分上中兩則在五元者為中則每一年滿繳納五百元者為上則一元中則四元換另收店費上則一元中則四元

牙紀帖稅
上則每年收稅大洋二十四元
中則每年收稅十二元

全

此稅依所介紹之商貨等類分上中兩則實種貨物為上則收帖費二元四角普通貨物為中則收費一元二角

印花稅

工本費按價收一成

五成充公
漏稅罰款
按一至十倍加罰

此稅按百分之十提留轉解一五工本以七五解署
此款五成充賞五成歸公情節較重者得照海關章程將全貨物沒收變賣

票費
二成票費有六厘者有
一分四厘者有三分者
八成票費有二分四厘者
者有五厘者有六厘者
者有五分六厘者有一角二分者

稅票費均按二八成收之牛馬驢票費二成收三分八成收一角二分驢羊票費二成收一分四厘八成收五分六厘其餘各稅票費二成收六厘八成收二分四厘

綽安菸酒事務局 菸酒公賣費

每斤價在一角者收公賣費一分二厘

按價值收附加二成

民國五年七月一日起

興安市籌備處

營業捐 按千分之二徵收之

逐月徵收

按商戶資本總額大小徵收之

商捐 按千分之二徵收之

全

全

該處經收各項
雜捐款辦理地
方公益開支本
署不提用

屠宰捐 牛一頭收大洋四元猪
一口收洋二元羊一頭
收五角

全

全

糧捐 按百分之三徵收之

全

按糧商買價抽收之

全

妓捐 二等每名月捐二元
三等每名月捐一元

全

按等級徵收之

全

房捐 一等房每間月捐二角
二等房每間月捐一角
五分

全

按等級分別徵收之

房捐 三等房每間月捐一角
四分

全

按等級分別徵收之

票費 每張收現大洋三分

全

田賦 上則徵大洋五角
中則徵大洋三角
下則徵大洋三角

三費 上則徵三分
中則徵二分
下則徵一分

全

勘驗緝捕招解三費隨帶正賦
徵收之

該局現無此種
收入

經徵費 按百元徵收大洋三元

由正賦三費兩項每百元抽收
三元

全

街基租 一等每丈方徵大洋一分
二等每丈方徵大洋七分
三等每丈方徵大洋三分

按一三三等丈方徵收之

全

園基租 每丈方徵大洋七毫

按一三三等丈方徵收之

全

契稅 按百分之六徵收之

買賣契每價百元徵六元
典契每價百元徵三元

全

契稅 按百分之四徵收之

按百分之四徵收

契紙費 每張徵收大洋五角

土地登記費 有稅執照每張五角
無稅執照每張一角

槍照費 快槍每桿收大洋五角
慢槍每桿收大洋三角五分

車捐 本省一套二元外省三套以下三角

印花

警捐 按百分抽十五徵收

學捐 按百分抽二徵收

案倫徵收 糧石稅 按價值百元抽稅二元五角

魚稅 按價值百元抽稅三元
山貨皮張稅 按價值百元抽稅二元

材稅 全

木植稅 按價值百元抽稅二十元八角

木炭稅 按價值百元抽稅十二元

麻稅 按價值百元抽稅四元

石稅 按價值百元抽稅七元

香油稅 按價值百元抽稅五元

豆油稅 全

麻子油稅 全

合油三稅 按價值百元抽稅三元

按張徵收之

全

按每枝徵收之

每年冬季徵

按套徵收之

逐月徵收

由木捐項下抽收之

全

全

由產戶繳納如由買主自運應予責買主連同銷場稅並納之

逐月徵收

由販運人繳納

逐月徵收

現無此稅收入

全

全

全

全

奶油稅	按價值百元抽稅五元	按價值百元收四元	由買主人繳納	全
豆餅稅	按價值百元抽稅三元	按價值百元收三元	由製造者繳納	全
皮硝稅	按價值百元抽稅五元	按價值百元收四元	由販運人繳納	全
白條豬稅	按價值百元抽稅三元	按價值百元收三元	全	全
羊草稅	全	全	全	全
鷄蛋稅	按價值百元抽稅五元	按價值百元收四元	全	全
出境牛肉稅	按價值百元抽稅五元	按價值百元收四元	裝載成箱運往哈埠或沿邊黑 河滿洲里一帶銷售者為限其 零星售賣者免徵	全
銷場稅	糧石稅	按價值百元抽稅二元	由販運人繳納	全
外省糧石稅	有按百抽五者有按百 抽二元五者	按價值百元收一 元二	粳米糯米芝麻等值百抽五粗 糧值百元抽二元五	全
洋炸炮稅	按價值百元抽稅四元	由販運人繳納	全	全
廣炸炮稅	利價值百元抽稅三元	全	全	全
各種雜稅	百貨捐	按照賣貨價格價百元 抽稅五元	每屆月終繳納一次	全
外省木植稅	按價值百元抽稅五元	按價值百元收十 四元	由販運人繳納	全
牲畜稅	按價值百元抽稅五元	按價值百元收四元	由買主人繳納	全
牙帖稅	此項帖稅一等糧石八 十元二等山貨皮貨百 貨六十元三等木植牲 畜四十元	每年一次	此項帖稅分一二三等徵收之	全
牙紀帖登稅	每張大洋二十元	每年一次	每張按年徵收之	全
當稅	每當年徵大洋一百元	每年收大洋全元	每當一處按年收稅一次	全

當 帖 費	上等三百元 中等二百五十元 下等二百元								
當業紅利捐	按純利抽百分之三	按得紅利百元抽收一元	按每年期借賬抽收之	全					
錢業紅利捐	按純利抽百分之三	按得紅利百元抽收二元	按每年期純利抽收之	全					
屠宰稅	牛一頭抽稅一元 豬一口抽稅三角 羊一隻抽稅二角	牛收附加捐九角 豬收二角 羊收一角	年節婚喪自食者均免稅	全					
斗秤稅	每具斗秤徵大洋十元		按年徵收之	全					
魚網稅	大網大洋五十元 小網大洋二十元	大網收附加三元 小網收附加十元	此稅按大小網徵收之	全					
印花稅									
車捐									
外省車捐	四套以上大車每輛每 次徵大洋五角三套以 下大車及轎車每輛每 次收大洋三角		如係墾戶携眷來江者入境時 准予免捐						
本省車捐	營業快馬車每輛每年 徵收大洋十二元		分四季徵收之						
本省車捐	五套以上大車每輛年 收大洋五元二三四套 大車年收大洋四元一 套大車年收大洋二元		每年發放車牌時一次						
汽車及民戶 自用快馬車 捐	快馬車每輛年收大洋 二元大號汽車每輛月 徵大洋有四十元者有 三十元者		按輛徵收有年月之別						現無此項捐收

【說明】

一、表內洮安縣徵收以現大洋爲本位，索倫設治局以哈大洋爲本位。
 一、查興區成立後，正雜各、稅尙無收入。於十八年十二月奉令接收洮安縣賦稅，並十九年二月咨准接收索倫山設治局賦稅，所有應徵稅率，仍按照遼寧皮黑龍江省成案辦理，並未變更徵收方法與時期，地方雜捐收入，概由地方開支。

◎興安區全區各財政機關名稱及住址一覽表

機關名稱	所在地	附記
財務處	屯壘公署內	
洮安縣政府	洮安縣本城	
洮安稅捐局	洮安縣本城	
索倫設治局	索倫山	
索倫稅捐局	索倫山	
放荒委員會	屯壘署內	
第一墾殖局	王爺廟	
第二墾殖局	余公府	
山林局	索倫下木局子	

◎興安區屯壘公署財務處內部組織及人員配置

第一科(總務)

設科長一員 一等科員三員 二等科員五員 三等科員五員 僱員若干人

第二科(會計)

東 北 年 鑑 (民國二十年)

設科長一員 一等科員一員 二等科員三員 三等科員四員 僱員若干人

第三科(徵權)

設科長一員 一等科員二員 二等科員二員 三等科員二員 僱員若干人

第四科(軍需)

設科長一員 一等科員一員 二等科員一員 三等科員三員 僱員若干人

東省特別區之財政

◎全區財政機關之統系

該區並未專設財政機關，其地租收入由地政管理局經徵，其餘各捐由市政警察各機關徵收之，均隸屬於行政長官公署。

◎全區歲入歲出概況

民國十八年度歲入哈大洋六百一十一

◎民國十八年度哈爾濱特別區各種歲出概況表

類別	哈大洋(單位元)
行政經費	一、二四一、〇五一
教育經費	二、五〇二、一九九
警察經費	一、八九六、〇三六
警官學校經費	一一一、八八八
市政公益費	二、五九四、二七八

◎民國十八年度哈爾濱特別區各種歲入概況表

類別	哈大洋(單位元)
地政局徵收地租	七三七、四三二

市政局徵收酒捐營業稅房地產捐屠宰公益等費

共二、九五八、五五二

警察管理處徵收糧捐營業等捐及協款

共二、四一九、〇〇〇

中東鐵路管理局撥給教育及協款

共二、六〇〇、〇〇〇

◎特別區現行之租稅制度

本區徵收地租，以街基、地畝、草甸、荒地等類，分長期短期，至期滿如無收回必要，得由原租戶繼續承租。其餘各捐，名目繁夥，均有規定章程，不及備載。

◎特別區所有正雜各稅之稅率及征收之方法與時期

地畝局及各站地畝分局徵收地租。其街基有長期短期之別，租金以每方丈計算，租價之多寡視地點之繁僻定之，分年攤徵。其餘之地畝草甸荒地等類，均以短期出租一年為限，租金以畝數計算分額定之，每年一繳，以承租之日為繳租之期，隨時徵收其餘各捐，由市政及警察各機關附帶徵收。

◎特別區各財政機關之名稱與

所在地

地畝管理局，設立於哈爾濱，另設五分局，於海拉爾，綏芬河，安達，一面坡，張家灣等各站，係徵收地租之機關，其餘各捐，由市政管理局及各站分局，哈爾濱特別市政局，警察管理處及各站警察區署附帶徵收之，並無專設財政機關。

◎特別區各財政機關之組織

地畝局設正副局長各一人，科長三人，職員七十七人，分總務，調查，徵收，各科，各司其事，各分局事務繁簡不定，人員多寡不一。總分各局經費，每年哈大

洋十八萬九千餘元，其餘各捐，係由市政及警察各機關附帶徵收。

關稅

□檢關制度

東北自海禁開放以來，迄至今日，於通商口岸，共設有海關六處，分海關六處，各海關設海關監督一員，直屬於財政部關務署而受總稅務司及東北政務委員會之監督，此外復設稅務司一員，其地位與海關監督相等，專司監視稅款之出納，直屬於總稅務司，至各關之組織如次：

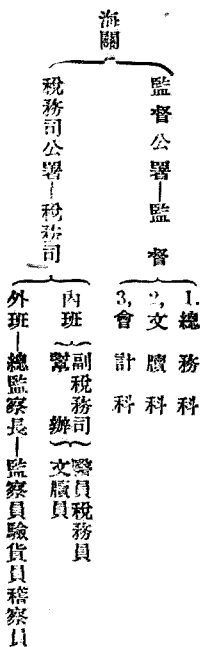

茲將東北各海關設立地點、年月、設立原因、表列於次：

各關名稱	設立地點	設立年月	設立原因	備
大連	遼寧大連	光緒三十三年七月	光緒三十三年中日大連海關協定	
山海關	遼寧營口	咸豐十年	咸豐十年中英法天津和約	
安東	遼寧安東	光緒三十三年七月	光緒三十三年中美通商條約	
濱江	吉林濱江	光緒三十一年	光緒三十一年中日東三省善後條約	
延吉	吉林延吉	宣統元年一月	光緒三十一年中日東三省善後條約	
環珥	黑龍江環珥	宣統元年八月	光緒三十一年中日東三省善後條約	屬安東關
大東溝	遼寧大東溝	光緒三十三年十月	光緒三十三年中日通商續約	屬濱江關
滿洲里	黑龍江滿洲里	光緒三十四年二月	中東鐵路合同	屬濱江關
綏芬河	吉林綏芬河	光緒三十四年二月	中東鐵路合同	屬濱江關
三姓	吉林三姓	宣統元年七月	自行開放	屬濱江關
拉哈蘇蘇	吉林同江縣境	宣統元年七月	自行開放	屬濱江關
旅順	遼寧金縣	宣統元年七月	自行開放	屬大連關

東北境內各海關之外，復有常關稅局十五處，皆直屬於山海關（營口）海關監督，每常關稅局置局長一員，各局設立地點如次：

- 榆關稅局（河北省臨榆縣）
- 中後所稅局（遼寧綏中縣）
- 興城縣稅局（遼寧興城縣）
- 復縣稅局（遼寧普寧縣）
- 蓋家屯稅局（遼寧錦縣）

- 界嶺口稅局（河北撫寧縣）
- 錦縣稅局（遼寧錦縣）
- 喜峰口稅局（河北遷安縣）
- 瀋帶子稅局（遼寧北鎮縣）
- 新民縣稅局（遼寧新民縣）
- 大孤山稅局（遼寧岫巖縣）
- 天橋廠稅局（遼寧錦縣）
- 義縣稅局（遼寧義縣）
- 綏中稅局（遼寧綏中）
- 井河稅局（遼寧莊河）

海關稅則之沿革及現制

除以上各常關稅局外，尚有分局七處，分卡四十七處，復於營口、秦皇島、皇姑屯三處設三稽查局，亦皆隸屬於山海關監督。

蓋者海禁初開，我國關稅主權，倉然無缺，稅則厘訂之後，或改或減，或增或免，操持自由，並不受若何牽制，殆與今日列邦國定關稅制度相同。迄道光二十年

關別	十三年		十四年		十五年		十六年		十七年		十八年	
	兩	兩	兩	兩	兩	兩	兩	兩	兩	兩	兩	
濱江	九六一,六五八,三六七	二,一九一,三三〇,七七	二,六二二,九八六	七,一七三,六九二	—	—	—	—	—	—	—	—
彈春	四八,七〇〇,四五七	五六,三四五,七四一	—	—	—	—	—	—	—	—	—	—
延吉	二六〇,二八〇,八五〇	九九,五六五,六五六	—	—	—	—	—	—	—	—	—	—
安東▲	三一七八,二二〇,七七三	五九二,六八〇,九六五	一三,七五八,八〇二	一,〇九五,三三〇	七三,六一二	五,三九九,五〇〇	—	—	—	—	—	—
大連	七,一〇一,九五八,三〇〇	五,〇〇一,一六〇,九五九	八六,三三〇,六四三	一九,八〇七,七九二	七五,〇六五	六,七四八,一〇〇	—	—	—	—	—	—
山海關	一,四〇八,三〇五,三六一	五二四,五〇〇,九〇七	一〇〇,〇四五,九五七	一三,五九九,三三八	—	三八,五五〇,九〇〇	—	—	—	—	—	—
合計	二二,五六八,八九四,三三二	八,三九六,四五五,四九七	二〇三,五〇〇,七二〇	四一,六五〇,五五五	八七八,二九七	一七七,四六六,一九〇	—	—	—	—	—	—
備考	*即係河捐 ■拉哈蘇蘇、滿州里、哈爾濱、綏芬河在內。 ▲大東溝在內。 △此數內連計民船貨稅關平銀一一一,五八六,二四六(兩爲單位)											
<p>●民國十三年至民國十八年度東北各海關每年稅收比較表 (單位海關兩) 根據海關貿易報告冊</p>												
愛琿	三〇,〇五二,〇五七	三,五五二,二六七	五五,二一〇,二九一	四七,七五五,八七六	—	—	—	—	—	—	—	—
濱江*	一,二九八,五九〇,八七四	一,五七四,五六八,八五六	二,三三三,二〇八,三〇〇	二,四六〇,〇〇八,六四四	—	—	—	—	—	—	—	—
彈春	四一,八三五,六三〇	四六,九八二,五五八	—	—	—	—	—	—	—	—	—	—
延吉	一七,七〇四,四七六	一〇,三二一,五六一	—	—	—	—	—	—	—	—	—	—
安東	一,三七八,三三三,三二一	一,九二二,六八〇,〇五七	—	—	—	—	—	—	—	—	—	—
大連	五,四二二,三三三,四〇〇	六,二七三,三三三,一四一	—	—	—	—	—	—	—	—	—	—
山海關	九〇,四六八,八〇〇	一,〇〇,〇三三,七五〇	—	—	—	—	—	—	—	—	—	—
合計	九,二二二,三三三,四五八	一一,二四五,三三三,九八〇	—	—	—	—	—	—	—	—	—	—

備考 *拉哈蘇蘇、滿洲里、哈爾濱、綏芬河
十大東溝莊內

大連海關

大連關之設立，其歷史甚複雜，先於光緒二十四年中俄締結金州半島租借條約第五條規定，俄國政府於租借地內得設置當之關稅則，中國政府於租借地交界處，對輸出入貨物，得課以相當稅，後以室礙難行，俄政府與中政府另議，俄政府認許中國在大連設海關，但規定該海關之設置管理，由中東鐵路公司代辦。事未果行，而日俄戰起，及光緒三十三年日俄和議告成，日本政府遂令駐華公使及總稅務司，與中國締結大連設置海關協定，我國於金半島租借地內之出入貨物，既失去關稅權，而對大連關之管理權，又為日人所操縱，時至今日，我國關稅雖實行自主，而該項權利，尙未聞有所收回，深可痛矣。大連關計於光緒三十三年七月設立，設海關長一員，由日本人任之，其餘海關職員，亦以日人為原則。海關長之任用，由總稅務司與駐華日本公使決之，其更換時，

先由總稅務司通知日本關東都督。又大連海關，與日本官憲或日本商人間往返之文書，皆用日本文。(大連海關設置協定，第一條至第四條)又大連海關，對於通過金州半島租借地以出入於中國內地貨物，僅依現行條約，征收出入口稅，(協定第五條至第十一條)並不征收噸稅、燈台稅、港稅等。又大連海關具有中國通商港各海關之一切權利義務之資格，(協定第十六條)但對於違背海關規則之處分及手續，則另定之，惟司法上之手續，應適用日本法規。雖規定如此，而所謂別約者，直至現在，猶未成立。至大連海關之組織，與其他海關同。

◎大連關所屬機關名稱與設立地點

名稱 設立地點
分關 旅順
監視所 金州

貔子窩
普蘭店
城子疃
大連碼頭
大連火車貨站
大連車站
大沙河火車站
大連黑嘴子

口營關(即山海關)

山海關設於清康熙年間，該關監督駐在榆關，專司征收沿邊沿海出入貨稅。至咸豐十年，營口關為通商口岸，山海關監督一缺，改稱奉錦山海關兵備道，移駐營口，管理海常兩關稅務，乾金復海蓋岫五城地方行政外交一切事宜。及光緒二十年，因京奉鐵路築成，復在關內外設立沿站稅局稽征轉運常關貨稅。民國元年，仍改為山海關監督，專管海常兩關稅務。

◎山海關監督經營五十里外常關最近一年間各種收入支出詳細統計表

(由十八年七月起至十九年六月止)

別 收 入 數 支 出 數 摘要

常關正稅	一、三三九、九九一、八四〇
常關六成罰款	五、七〇七、九八〇
海關三成罰款	四、一四二、一九〇
華商船牌費	四六八、〇〇〇
護照費	一六、〇〇〇
代徵玉和公司葡萄酒稅	三二、八〇〇
代徵新中公司罐頭并干稅	七三、〇六〇
公署經費節餘	二、二四〇
合計	一、三五〇、四三四、一一〇

常關經常費	一四四、七〇六、五〇〇
常關臨時費	七八〇、一四〇
協撥山海關旂營學校經費	二、七八〇、九五〇
協撥營口練軍營經費	一〇七、七七四、七〇〇
經征常稅逾額獎金	四五、九九九、一九〇
公署員司津貼	二、八五三、九八〇
營臨兩局修理費	二四七、七九〇
界嶺局槍傷巡士醫藥費	九〇、〇〇〇
解庫	二〇〇、〇〇〇
合計	六、〇四五、四三四、一一〇

一四四、七〇六、五〇〇 按照核准預算數目開列
 七八〇、一四〇 按照核准預算數目開列
 二、七八〇、九五〇 向遼財政部令由征存常稅項下撥發
 一〇七、七七四、七〇〇 向遼財政部令由征存常稅項下撥發
 四五、九九九、一九〇 按照成案經征常稅逾額以一成提獎
 二、八五三、九八〇 按照成案由大成罰款項下以三成撥給
 二四七、七九〇 呈奉東北政務委員會核准
 九〇、〇〇〇 呈奉東北政務委員會核准
 二〇〇、〇〇〇 呈奉東北政務委員會核准
 六、〇四五、四三四、一一〇 係呈解東北政務委員會

◎山海關監督經營五十里外常關最近三年間收入常關稅比較表

(由十六年七月起至十九年六月止)

東北年鑑 (民國二十年) 財政

年度別 比 較 數 實 征 數 比 增 減

十六年度	五四五、七〇三、〇〇〇元	一、一八八、一四二、九二七	六四二、四三九、九二七
十七年度	五四一、六八九、九三四	一、四七八、六一八、二九七	九三六、九二八、三六三
十八年度	八八〇、〇〇〇、〇〇〇	一、三三九、九九一、八四〇	四五九、九九一、八四〇

〔附記〕
 一本關所用之度量衡，係按商約一担合中國二百斤，以英國一百三十三磅零三分之一為準。丈，即十尺，以英國一百四十一因制為準。凡由火車裝運糧石，每十噸，俱按一百一十倉石征稅。

安東關

安東正關成立於清光緒三十三年二月，駐在安東縣屬之大東溝，嗣因該處江水淤淺，輪船貨物，均在三道浪頭裝卸，稅

收日見短絀，因地制宜，始將正關移置於安東縣本埠，而將大東溝之正關，改設分關。復於南端車站及大橋頭鴨江碼頭渡江口東尖頭三道浪頭等處，先後設置分卡。

至安東關監督在前清時，係與鳳道兼任，僅於道署內設一關稅科，承辦關務。迨民國二年四月，始由道署劃分設立監督公署，此安東關沿革之情形也。

安東關十八年份稅款支出數目表

(單位海關兩)

本關經費	銀號酬勞等費	匯兌費及兌換折耗	監督經費	奉准特提之款	匯交上海總稅務司款	總計
二〇九、二四一	三、五五六	一四、八〇八	一一、五七三	七三、五四三	三一、四三三、八〇四	三、七四四、五三六

安東關及所屬各分關卡名稱地點狀況等項一覽表

名稱	所在地點	距離里數	形勢	關卡	設置年月
安東關	遼寧省安東縣本埠	距省城六百里	居三韓交界位白水東麓陸期惡南滿路線水則特鴨江河流形勢險要交通便利誠三省最巨之商埠	係	前清光緒三十三年二月
大東溝分關	安東縣屬大東溝	距正關九十里	設關之初稅收尙旺近年江水淤淺輪船貨物均在三道浪頭裝卸兼受孤山影響故稅收日見跌法		前清光緒三十三年十月

火車站分卡 安東縣日本居留地

鐵道分卡 安東縣火車站

大橋頭分卡 安東縣鴨綠江鐵橋

碼頭分卡 安東縣鴨綠江橋下

渡江口分卡 安東縣日界渡江口

東尖頭分卡 安東縣東尖頭江岸

三道浪頭分卡 安東縣三道浪頭

濱江關

濱江關設立於光緒三十一年，沿中東

路完成後，我方乃根據中東鐵路合同我國

應在中俄交界處（即綏芬河滿洲里兩站）

開關徵稅。光緒三十二年中國外務部與俄

使議定設關大綱四條，復由哈爾濱道與駐

哈俄領事議定東北北部關稅章程八十八條，

乃於光緒三十四年在綏芬河滿洲里兩地各

設分關一處，開始徵稅。會東三省督撫以

陸路既設綏滿兩關，松黑各江流域，亦應

添設各關，遂會商稅務處，議定添設哈爾

濱江關，三姓分關，拉哈蘇蘇分關，理珲

分關，均歸濱江總關管轄，以上各關均於

距正關二里餘

全前

距正關三里餘

全前

距正關一里餘

距正關二里餘

距正關三十里

濱江關設置後，由吉林西北兵備道兼關監督。民國二年三月，始設置濱江關監督專

鴨綠江鐵橋成立後為火車通韓岸新義州必要之地

檢查火車進出口客貨

征收韓岸往來客貨

檢查出口木料

為堵防韓貨登陸偷越

檢查進出口糧石

據鴨綠江之總樞進出口輪船均停泊於此

濱江關所屬各分關一覽表

(民國十九年)

總分關名稱	狀	況	所	在	地
濱江總關	稅務司	員	哈爾濱南崗車	站街	
濱江江關	副稅務司	一	哈爾濱八站江	沿	
綏芬河分關	派駐辦主任	一員	綏芬河		
滿洲里分關	同	上	滿洲里		
拉哈蘇蘇分關	同	上	拉哈蘇蘇(即	阿江腹境)	

份收入支出統計表

稅 別徵收關平銀數

收入	正稅	洋貨進口正稅	土貨出口正稅	土貨復進口稅	洋貨入內地子口稅	洋貨進口增加稅	土貨出口附加稅	土貨復進口附加稅	總計	支出	關平銀數
四八七,五九九.三五	一,五〇四,八六八.八七	一,九二六,二九七	七,一五五.九二	四九五,四四三.二六	六六,〇六五.二八〇	七六七.〇八	計三,一三三,〇三〇.四四	目支出關平銀數	二八,四五六.〇〇〇	八八九	

財政

濱江關暨各分關民國十八年

八八九

●濱江關及各分關最近三年收入比較表

最近三年徵收數	民國十六年	民國十七年	民國十八年	民國十九年	民國二十年
稅務司公署經費	三六五,五八三.三〇				
銀行酬勞等費	三三,九一〇.八〇				
匯元費並易換之虧折	五三,三三二.八〇				
奉准特提之款	六〇,〇七三.三元				
別正稅徵收銀數	二,四六〇,一〇八.五九三	二,四三二,七九六.四〇〇	二,〇〇一,五五六.一一一	一,二〇六,一〇四.六元	一,一〇一,三三四.九五五
附稅徵收銀數	二七五,二〇三.九〇三	四四八,二七〇.二六六	一,二〇六,一〇四.六元	二八,三三六.九五三	四三〇,二五三.三三元
附稅係十六年四月一日開徵八個月稅收					
匯入總稅務司項下之款	一,三九九,〇〇〇.〇〇〇				
新增附稅匯還中央銀行之款	一,〇一,三三四.九五五				
總計	二,九二二,六六〇.二二二				

說明

- 一、本圖徵收，以關平銀為本位。
- 二、年份自一月起，至十二月份止。
- 三、本關共設滿洲里、綏芬河、哈拉蘇蘇等分關。
- 四、附稅即二五附加稅，自民國十六年四月一日奉令開徵，只徵洋貨進口附加稅，至民國十八年二月一日起，凡土貨出入口亦均徵收附稅，故比較增加。

延吉關

延吉關在初成立時名曰琿春關。係清宣統元年十一月十五日開關徵稅，當時未設置關監督，僅由海關駐在地之吉林東南路兵備道會同北京總稅務司派到之琿春關稅務司商洽辦理。總關設琿春縣，同時并設分關一處於延吉縣之龍井村，歸琿春關直轄。嗣因稅收日增，稽徵範圍逐漸推廣，陸續設置分卡。自民國二年始經設置琿春關監督，由吉林東南路觀察使兼任。

設關之始，原以琿春密通俄疆海參崴埠，交通商業均稱繁盛，故設總關於琿春以資扼要。迨民國十三年，因俄國政變，海參崴口封鎖，運輸斷絕，交通閉塞，因之出入口各貨，頓呈蕭條，稅收銳減，且值俄國黨爭未息，商賈何時恢復，尤難逆料。同時復因延吉分關，自民六以後，日人開放朝鮮之津浦鐵道兩港，而中日合辦之天圖輕便鐵路，是年亦已通至圖們江岸，以致分關稅收，驟然增加，一躍而超越琿春總關之上。因以琿春總關與延吉分關，駐在地點，互相遷移，將琿春關改為分

關，延吉關改為總關。

延吉關監督，最初由吉林東南路觀察使兼任，民國三年觀察使缺改為道尹，仍由吉林延吉道道尹兼任。迨民國八年二月，延吉道尹裁缺，延吉關監督遂由延吉交涉員兼任。同年九月延吉交涉員裁撤，延吉關監督復由延吉市政籌備處長兼任。

◎延吉關暨琿春分關所屬各卡

駐在地點統計表

名別	駐在地點	隸屬縣界	備考
延吉關	龍井村	延吉縣境	前清宣統元年十一月十五日成立
分卡	馬牌分卡	馬牌全	上
分卡	卡馬牌分卡	馬牌全	上
分卡	鐘城船口分卡	鐘城全	上
分卡	白龍坪	白龍坪全	上

◎延吉關歷年收支暨實解稅款數目統計表

年別	每年收入	關稅數目	每年實解稅款數目	每年支出	備考
八年	十萬二千九十五兩一錢七分九厘	四萬六千三百五十五兩五錢六分六厘	五萬兩		
九年	六萬八千十兩七錢四分一厘	三萬七千三百六十五兩三錢五分	四萬八千兩		
十年	十一萬四千四百六十四兩四錢二分六厘	三萬五千九百四十八兩一錢五分九厘	四萬八千兩		內有賑捐關平銀九千二百七十三兩六錢七分九厘
十一年	十二萬二千三百七兩三錢五分二厘	八萬六千四百四十四兩九錢六分五厘	四萬八千兩		內有賑捐關平銀一千六百三十二兩四錢一分八厘
十二年	十八萬五千八十一兩二錢七分八厘	十二萬六千一百七十一兩八錢二分二厘	四萬八千兩		
十三年	十五萬九千五百四十兩一錢六厘	十萬二千六百九十二兩六錢一厘	四萬八千兩		

東北年鑑 (民國二十年) 財政

琿春分關 春琿春縣城

開山屯 開山屯和龍縣屬

火狐狸溝 火狐狸溝全

石建坪 石建坪全

大牛洞 大牛洞全

馬牌分卡 馬牌全

鐘城船口分卡 鐘城全

白龍坪 白龍坪全

下甸子 下甸子延吉縣屬

凉水泉 凉水泉子 汪清縣屬

河口分卡 河口分卡 日理春縣屬

尼灣子 尼灣子全

統計總分關各一分卡十一

〔說明〕 查延吉關所屬分卡，除表列上數外。每年冬間河水結凍後，在於

瀨河扼要地址，設立臨時分卡三處，稽查偷漏，一俟翌春解凍，即行取消。

十四年	十五萬一千三十八兩九錢九厘	八萬七千五百五十八兩二錢四分九厘	四萬八千兩	內有賑捐關平銀四千二百八十兩二分七厘
十五年	二十六萬二千三十一兩九錢三分	十九萬六千九百六十三兩四錢六分六厘	五萬八千五百兩	內有賑捐關平銀九千四百八十二兩三錢二分三厘
十六年	三十萬五千三百四十兩八錢三分九厘	二十三萬三千七百十九兩四錢五分五厘	六萬九千兩	內有賑捐關平銀四百九兩六錢六分五厘
十七年	二十七萬五千六百五十六兩二錢九分二厘	十九萬四千六百二十二兩六錢六分五厘	六萬九千兩	內有賑捐關平銀二萬五千五百兩
合計	一百七十四萬四千六百六十七兩五分二厘	一百十四萬二千四百八十三兩二錢九分八厘	五十三萬四	內有賑捐關平銀一分二厘

說明

- 一、以上銀數，均係以關平銀為本位。
- 一、以上賑捐數目，均係捐收入項下總括在內而言。
- 一、以上關平銀按照海關通例，折合現銀元時，每兩折合現大洋一元五角。
- 一、以上關稅收入，除稅務司每月開支經費外，所有應解稅款賑捐，悉由稅務司按月運行匯滬，解交總稅務司，并按月及每結開摺具報。

【附】金州租借地之特別

關稅制度

金州租借地之關稅制度與中國其他有約港，稍有錯雜之不同，今依大連設關協定，及大連稅關章程，略論其關係如下：

一、海道，由大連輸入於金州租借地內消費之貨物，不課稅。(協定第五條)二、陸路，由中國內地輸入於金州租借地內消費之貨物，不課稅。(協定第六條前段)三、金州租借地內之生產物，或以之製造或以

由外國輸入之原料所製貨物，輸出時，概不課稅。(協定第六條章程第五條)四、海道輸入大連，再由陸路通過金州租借地，運至中國內地之外國貨物，課輸入稅。(協定第五條章程第一條之一)五、金州租借地內之生產物，或以之製造之貨物，由陸路運銷中國內地時，課其輸入稅。(章程第二條之一)六、陸路，由中國內地移入之中國貨物，由大連輸出時，課輸出稅。(協定第六條章程第四條)七、陸路，以由中國內地移入之原料製成之貨物輸出時，

依輸出者之選擇，對其原料或製品，課輸出稅。(協定第六條章程第六條)八、由中國之通商港，海道輸入大連之中國貨物，移送於中國內地時，從現行條約課稅，(協定第七條章程第二條)九、陸路由中國內地移送之貨物，輸出於中國通商港時，課輸出稅，於到着港，課沿岸貿易稅。(協定第八條)

【金州租借地內之生產品輸入日本免稅】金州租借地之生產品，輸入日本內地，雖應課輸入稅，然日本為助長金州租借

地生產工業之發達，與補充日本工業原料之不足起見，對於金州租借地生產之特殊物品，運入日本者，免除輸入稅。

鹽務

東北製鹽業之起源，乃始於清同治元年蓋平縣下二道溝地方鹽田之開設。建後東北沿海各地，鹽田相繼開設，其中尤以金州半島沿岸為產鹽最富區域，惟以受中日戰爭影響，鹽政未得善施，殊無顯著進步，及俄人雄據東北，鹽田多為荒廢，衰落達於極點。日俄戰後，東北沿海，日趨昇平，鹽田因得大理，產額日益豐富。迄至十八年度東北沿海各鹽田，產鹽總量，已達八億七千餘萬斤，其興盛狀況，可想見矣。惟產鹽最豐富區域，首推金州半島一隅，每年產額，約及四億斤，幾達總額之半，然現歸日人掌握，利權外溢，殊可惜也。

鹽務行政

【沿革】東北濱海，產鹽甚富，自古以來，即有鹽課之名，惟征收課稅者蓋少

東北年鑑 (民國二十年)

隋唐以降，沿及遼金，始設官征權，元代統一華夏，法制益詳，明亦因之，清初視遼瀋為根本重地，故無鹽法可言，康熙初葉，有供應引課之名，歲徵銀數千兩，由奉天府尹兼攝。康熙中葉罷之，聽民瞭，不加限制，供應額則由內務府司之，設立廠莊，歲征鹽五十二萬餘斤，同治六年，將軍都與阿奏准，每鹽一石，計六百斤推東錢一千元，為本地軍需，實為遼鹽權釐之所自始。及光緒三年以後，始設鹽局，並歷次增稅，有四八鹽釐，二四鹽釐，一二鹽釐之分，或充練兵，或為解部，或為學堂，章制分歧，名目淆雜，其收入固無多也。至二十八年，改定制度議行督銷，去其繁雜之名，而統諸一，鹽稅收入，乃歲有增進。宣統二年奏准添設東三省鹽運使，東北鹽政，始有專一之官，法制亦益趨完密。吉黑兩省向銷遼鹽，聽商人運售，光緒末年始抽捐助餉，然外私灌注，弊叢叢生，光緒三十一年，趙爾巽為奉天將軍，杜絕私運，官運遼鹽始獲暢行於吉黑兩省，收入亦因驟增。民國三年復將官運各機關，合併為吉黑樞運局，體制於以大備。

財政

二，一為東三省鹽運使署，一為吉黑樞運局，鹽運使署為司東北鹽產及遼寧全省鹽之運銷掛私之惟一機關，樞運局為司吉黑兩省鹽之運銷掛私之惟一機關二者皆直屬於鹽務署，而受鹽務稽核所及東北政務委員會之監督，其關係如次：

鹽務稽核所
鹽務稽核分所
東三省鹽運使署
吉黑樞運局

【附記】查鹽務稽核所之設，始於民國二年善後大借款，因該借款中，有以鹽稅為担保者，銀行團遂取得監視我國鹽稅之權，於上海設鹽務稽核所，於各產鹽區域，設鹽務稽核分所，以監視鹽稅之收支，惟於鹽務行政則無權過問。民國十七年十一月，國民政府，正式公佈新制度實施方針，即鹽稅一項之征收，均為鹽務稽核所行之，但財政保管，統制於財政部長之手，列強均已默認，故鹽務稽核所於十八年一月十三日公佈新制度章程，而正式承認之。

東三省鹽運使署

東三省鹽運使署行政系統一覽表

覽表

哈大洋	六, 六〇〇, 〇〇〇.〇〇	四, 八〇〇, 〇〇〇.〇〇	一一, 三四五, 八六五.〇九
奉小洋	五, 六八〇, 四一〇.〇〇	一一一, 八三二.四〇	一二, 三四五, 八六五.〇九
國幣	三, 七二〇, 〇〇〇.〇〇	九, 七七五, 五四二.一五	一一, 三四五, 八六五.〇九
哈大洋	三, 七二〇, 〇〇〇.〇〇	四, 八〇〇, 〇〇〇.〇〇	一一, 三四五, 八六五.〇九
國幣	三二, 六三七.八九	一〇三, 八一.九六	一一, 三四五, 八六五.〇九
奉小洋	六六四, 〇五	二二五.〇〇	一一, 三四五, 八六五.〇九

●東三省鹽運使署近三年支出款數表

機關別	十一年	十二年	十三年
運署及場局經費	五三二, 〇四七.一八	六二五, 〇七九.一三	六一三, 一六三.一〇
分所及稅局經費	三三五, 三五六.二二	三八九, 四六六.一六	三七〇, 二四三.四五
運署付兵工廠購槍費	一六, 三一七.〇〇		
中國銀行運解附稅運費	一九, 三六五.一〇	四一, 七六四.八五	三六, 〇八七.九一

〔說明〕表列運署及所屬各場局經費款內有經常臨時之別經常款係按年奉准核定預算逐月照支臨時款均係隨時呈准支用稽核分所及各鹽稅局經費係由該所自行呈准開支中國銀行運費係該行收解附稅每千元扣支運解費三元

吉黑樵運局

〔組織〕局長一人，以下分設總務、徵權、運銷、緝私四科，每科置科長一人按各科事務之繁簡，分設科員辦事員等，計共有科員二十八人，辦事員六人，僱員二十人，此外尚有秘書三員，巡查員六人，調查員四人，繙譯員二人，

〔現在所用之度量衡〕樵運局運銷鹽

斤斤，向以官秤為標準，每官秤一百一十三斤六合司碼秤一百斤。	和龍鹽倉	三道溝	五站鹽倉	五站
吉垣鹽倉	吉垣	黑河鹽倉	黑河	綏化鹽倉
綏化鹽倉	綏化	富錦鹽倉	富錦	通河鹽倉
通河鹽倉	通河	昂昂溪鹽倉	昂昂溪	蘭江鹽倉
蘭江鹽倉	蘭江	扶餘鹽倉	扶餘	琿春鹽倉
琿春鹽倉	琿春	訥河鹽倉	訥河	伊通鹽倉
伊通鹽倉	伊通	磐石鹽倉	磐石	

倉處別駐在地 倉處別駐在地
長春鹽倉長春 濱江鹽倉哈爾濱
安達鹽倉安達站 延吉鹽倉延吉

懷德鹽倉	懷德	長嶺鹽倉	長嶺	小八厘緝私隊	伊通	十三家子隊	赫爾蘇緝私隊	楊大坡子隊	小饒城堡隊	白龍駒緝私隊	伊通邊門隊	磐石緝私隊	磐石鎮緝私隊	黑石鎮緝私隊	密江緝私隊	長春	孟家橋緝私隊	長春緝私隊
范家屯鹽倉	范家屯	滿溝分銷處	滿溝	軍春緝私隊	懷德	下二台緝私隊	營城子緝私隊	懷德緝私隊	伏龍泉緝私隊	燒鍋店緝私隊	樺甸緝私隊	朝陽緝私隊	朝陽緝私隊	朝陽緝私隊	長嶺	長嶺緝私隊	長春緝私隊	長春緝私隊
石城分銷處	石城	雙城分銷處	雙城	馬滴塔緝私隊	小饒城堡隊	營城子緝私隊	營城子緝私隊	懷德緝私隊	伏龍泉緝私隊	燒鍋店緝私隊	樺甸緝私隊	朝陽緝私隊	朝陽緝私隊	朝陽緝私隊	長嶺	長嶺緝私隊	長春緝私隊	長春緝私隊
泰來分銷處	泰來	大齊分銷處	大齊	東興鎮緝私隊	伊通	下二台緝私隊	營城子緝私隊	懷德緝私隊	伏龍泉緝私隊	燒鍋店緝私隊	樺甸緝私隊	朝陽緝私隊	朝陽緝私隊	朝陽緝私隊	長嶺	長嶺緝私隊	長春緝私隊	長春緝私隊
梨樹分銷處	梨樹鎮	江清分銷處	江清	涼水泉子隊	伊通	下二台緝私隊	營城子緝私隊	懷德緝私隊	伏龍泉緝私隊	燒鍋店緝私隊	樺甸緝私隊	朝陽緝私隊	朝陽緝私隊	朝陽緝私隊	長嶺	長嶺緝私隊	長春緝私隊	長春緝私隊
珠河分銷處	珠河	海倫分銷處	海倫	延吉緝私隊	伊通	下二台緝私隊	營城子緝私隊	懷德緝私隊	伏龍泉緝私隊	燒鍋店緝私隊	樺甸緝私隊	朝陽緝私隊	朝陽緝私隊	朝陽緝私隊	長嶺	長嶺緝私隊	長春緝私隊	長春緝私隊
克山分銷處	克山	榆樹分銷處	榆樹	石建坤緝私隊	伊通	下二台緝私隊	營城子緝私隊	懷德緝私隊	伏龍泉緝私隊	燒鍋店緝私隊	樺甸緝私隊	朝陽緝私隊	朝陽緝私隊	朝陽緝私隊	長嶺	長嶺緝私隊	長春緝私隊	長春緝私隊
虎林分銷處	虎林	敦化分銷處	敦化	開山屯緝私隊	伊通	下二台緝私隊	營城子緝私隊	懷德緝私隊	伏龍泉緝私隊	燒鍋店緝私隊	樺甸緝私隊	朝陽緝私隊	朝陽緝私隊	朝陽緝私隊	長嶺	長嶺緝私隊	長春緝私隊	長春緝私隊
公主嶺分銷處	公主嶺	公主嶺	公主嶺	八道河子隊	伊通	下二台緝私隊	營城子緝私隊	懷德緝私隊	伏龍泉緝私隊	燒鍋店緝私隊	樺甸緝私隊	朝陽緝私隊	朝陽緝私隊	朝陽緝私隊	長嶺	長嶺緝私隊	長春緝私隊	長春緝私隊
倉處所	緝私	隊	名	赫爾蘇緝私隊	伊通	下二台緝私隊	營城子緝私隊	懷德緝私隊	伏龍泉緝私隊	燒鍋店緝私隊	樺甸緝私隊	朝陽緝私隊	朝陽緝私隊	朝陽緝私隊	長嶺	長嶺緝私隊	長春緝私隊	長春緝私隊
和龍	和龍緝私隊	樟木德基隊	和龍	小饒城堡隊	伊通	下二台緝私隊	營城子緝私隊	懷德緝私隊	伏龍泉緝私隊	燒鍋店緝私隊	樺甸緝私隊	朝陽緝私隊	朝陽緝私隊	朝陽緝私隊	長嶺	長嶺緝私隊	長春緝私隊	長春緝私隊
蘆果緝私隊	蘆果緝私隊	稽查處緝私隊	和龍	白龍駒緝私隊	伊通	下二台緝私隊	營城子緝私隊	懷德緝私隊	伏龍泉緝私隊	燒鍋店緝私隊	樺甸緝私隊	朝陽緝私隊	朝陽緝私隊	朝陽緝私隊	長嶺	長嶺緝私隊	長春緝私隊	長春緝私隊
沙金溝緝私隊	沙金溝緝私隊	紅溪河緝私隊	和龍	伊通邊門隊	伊通	下二台緝私隊	營城子緝私隊	懷德緝私隊	伏龍泉緝私隊	燒鍋店緝私隊	樺甸緝私隊	朝陽緝私隊	朝陽緝私隊	朝陽緝私隊	長嶺	長嶺緝私隊	長春緝私隊	長春緝私隊
高嶺崮子隊	高嶺崮子隊	頭屯緝私隊	和龍	磐石緝私隊	伊通	下二台緝私隊	營城子緝私隊	懷德緝私隊	伏龍泉緝私隊	燒鍋店緝私隊	樺甸緝私隊	朝陽緝私隊	朝陽緝私隊	朝陽緝私隊	長嶺	長嶺緝私隊	長春緝私隊	長春緝私隊

◎吉黑權運局暨各倉處民國十八年分收支一覽表

總局	哈洋	一八,四四四.二四〇	哈洋	一〇,七三二.六八.五〇〇	綏化鹽倉	哈洋	一,三九一.三五.二六〇	哈洋	一九,七二八.八〇〇
哈洋	一三,一八三.七五〇	哈洋	七,三三七.一八.〇〇〇	安達鹽倉	哈洋	二,〇三四.九五八.三三	哈洋	三,三九三.四二〇	
現洋	一三,八七七.七七〇	現洋	三,六四四.七三.〇〇〇	現洋	一,四八二.五八.八五五	現洋	八四,九五八.八五五	現洋	三,三九三.四二〇
哈洋	一八,五〇〇.〇〇〇.〇〇〇	哈洋	一〇,七三二.六八.五〇〇	哈洋	一,三九一.三五.二六〇	哈洋	一,三九一.三五.二六〇	哈洋	一九,七二八.八〇〇
哈洋	一三,一八三.七五〇	哈洋	七,三三七.一八.〇〇〇	哈洋	二,〇三四.九五八.三三	哈洋	三,三九三.四二〇	哈洋	三,三九三.四二〇

吉黑權運局所轄之機關，計有鹽倉二十一處，分銷處十四處，緝私隊五十七處，鹽倉及分銷處為吉黑官鹽運銷機關，緝私隊為防緝私鹽販運機關。

密山分銷處 哈洋 三五〇八・七五〇 哈洋 一五、九四四・六〇〇 緝私隊 哈洋 二六、三九八・四九四・三九〇 哈洋 二〇、一三三、九四九・七五〇

肇州分銷處 哈洋 二六、九五〇・八〇〇 哈洋 四、一九五・九〇〇 合計 現洋 三三、三三三・七四三 奉小洋 八、七二八、五〇八・三五五 日金 四〇、〇〇〇、〇〇〇

江清分銷處 哈洋 一〇四、三四四・四五五 哈洋 四三、九八八・七五五 備考 查總局支出數內有早解九百一十萬元查警日辦公處支出數內有鹽稅哈洋七百三十一萬四千八百元現洋一百八十五萬三千二百四十元。

大齊分銷處 哈洋 二四、九〇〇・四〇〇 哈洋 五、〇〇四・三三〇 約達四億二千餘萬斤，灘民共有一千四百餘戶。惟近據各場調查，製鹽工本，每担價跌，灘戶幾盡遭賠累，故停晒日多，製鹽業前途，頗難樂觀。

東北沿海鹽產狀況

東北產鹽區域，為遼寧省沿海各地，計分營蓋、復縣、莊河、莊風、錦縣、與綏、北鎮、盤山等八場，其中以營蓋復縣二場，產鹽著名。此等產鹽，皆係晒鹽，因濱海各區之海水既富於鹽分，而地質又最有力之天惠。八場中共有晒灘三千五百餘，平均每灘面積為二十五畝，每年產鹽約需國幣二角上下，近年來鹽稅增，而鹽價跌，灘戶幾盡遭賠累，故停晒日多，製鹽業前途，頗難樂觀。

東三省鹽運使所轄各鹽場最近四年狀況詳表

場別	鹽種	鹽質	年分	產 (單位)	鹽 (担)	數	銷 (單位)	鹽 (担)	數	存 (單位)	鹽 (担)	數	每担最高價	每担最低價	每担售價
營蓋	粒鹽	春產	十六	二、〇五九	八五四	二、二一八	二七七	〇・一九〇	元	〇・一五六	元	〇・一五五			
			十七	二、四五九	二八七	二、四六四	一九六	〇・一九〇	元	〇・一五六	元	〇・一五五			
營蓋	油塊	秋產	十八	二、五八〇	三八二	二、一一二	八五五	〇・一九〇	元	〇・一五六	元	〇・一五五			
			十九	一、五八一	四二八										
復縣	色白	春產	十六	一、三四六	七五八	八三四	〇〇六	〇・二二〇	元	〇・一九〇	元	〇・二〇〇			
			十七	一、四六七	五一五	七三五	四四三	〇・二二〇	元	〇・一九〇	元	〇・二〇〇			
復縣	色白	秋產	十八	一、二六一	八二九	一、一〇七	六八四	〇・二二〇	元	〇・一九〇	元	〇・二〇〇			
			十九	六四八	二三四	三、六〇七	〇〇四								

(十九年)

鎮	鹽	場	盤	山	場	合	計
味	鹽	硝	白質	油	硝		
十八	十六	上季	十七	十八	上季	十六	十九
七五、五一三	八八、二三七	三一、七二六	八二、二五〇	六六、五六四	八八、一二三	四、二七一、三九四	二、八三一、八六八
六六、三九九	七七、三三四	六六、三九九	一二三、七九〇	一九一、〇五三	二八六、七二二	三、八〇二、五九〇	七、八四六、一一〇
元	元	元	元	元	元	元	元
一、一〇〇、六〇〇	〇、二二三	〇、二一〇、二一〇	〇、二二四	〇、二二四	〇、二二四	〇、二二四	〇、二二四
元	元	元	元	元	元	元	元
〇、五五五	元	元	元	元	元	元	元
(十九年)							

〔備考〕
 表列銷鹽數，係官商統計在內，十八年分產鹽比十六年增四〇五，四八〇担，比十七年減二二，九三〇担，十八年銷鹽，比十六年增四五〇，四一八担，比十七增一二四，七五一担，至製鹽成本以北鎮場為最高，因該場距海較遠不通潮溝，取井水晒鹽，故工倍而產少。

東三省鹽運使所轄各場灘數及灘工人數表

十九年度十月

場	復	莊	錦
別	縣	縣	縣
蓋	鳳	鳳	錦
別	縣	縣	縣
六	八	五	八
灘	灘	灘	灘
一、八一	九四二	三〇八	二八四
數	數	數	數
現	現	現	現
一、一五九	三三四	一〇六	二二五
噸	噸	噸	噸
停	停	停	停
二、二	六〇八	一〇二	五九
噸	噸	噸	噸
鹽	鹽	鹽	鹽
三三六	二六〇	一八三	一四〇
斤	斤	斤	斤
灘	灘	灘	灘
二、七八九	七〇六	四〇二	四四八
工人數	工人數	工人數	工人數

興	九	一九六	四〇	一五〇	四九二
北	四	二〇〇	六二	一三四	二二七
盤	六	三三〇	六一	七九	一八四
合	五	三、五四六	一、一七四	一、四〇一	五、五一五

製鹽法

各場製鹽之法，除北鎮場掘井汲水晒取外，其他濱海各場，則引溝通水圍，圍通鹽台，台通鹽池，每灘一幅，台八而池六，或台七而池五，亦有台池均數者，皆有等級。潮來之時，由溝入圍，藉二十餘日即成鹽，用柳斗或風車起鹽而注於第一台，晒之二三日，放入第二台，復依次遍

精鹽製造業

公司概況如次表：

放各台，然後入池，晒之數日，而鹽成矣。若天時晴霽，則色澤既佳，質味亦厚，若逢驟雨，則悉為融解，不復成粒，即須如法換滌，再行晾晒，晒製時期，分春秋二季，春日春產，秋日秋產，每期產鹽之多寡，視氣候之冷暖，雨水之多寡以為度。

東北製鹽方法，向利用天然力，故所製鹽，多含鹽機惡味等，不思改良。至民國十一年頃，始有精鹽公司之創設，專就已成鹽去其穢機惡味等而精製之。該項製鹽業，完全商營，僅由鹽運使署派監視員一人，以監視之。迄今共有精鹽公司六處，每年共製精鹽，約四十餘萬担。各精鹽

公司名稱	成立	設立	資本	採用生	運銷地點	製鹽製出	精鹽	精	平均每	營業	盈	虧	年級	產地	稅	每百斤生
------	----	----	----	-----	------	------	----	---	-----	----	---	---	----	----	---	------

奉天精鹽有限公司	民國十一年	溝	十四萬元	道溝各灘所產之鹽	漢口沙市九江安慶蕪湖長沙岳州常德	小鍋	十七年	五、五五〇	十七年	五、五五〇	成木二	元三角	十七年	虧六、二六	元	一〇、〇九	元
公	年	三	萬	之	東三省	九年	七、九〇〇	十八年	七、八〇〇	元五角	十八年	盈九、六三	元	十八年	一七〇、九三	元	
公	年	三	萬	之	東三省	九年	四、五〇〇	十九年	三、六二	元	十九年	盈五、二六	元	十九年	一七〇、九三	元	

福海精鹽公司	民國十一年	口	十萬元	現洋	漢口九江	八口	十七年	五、四〇〇	十七年	四、六〇〇	同前	十七年	平	元	元	八、九〇〇	斤
公	年	十	萬	三	安慶各通	十八年	五、四〇〇	十八年	四、六〇〇	十八年	盈二〇、〇〇〇	元	十七年	六、九三〇	元	八、九〇〇	斤
公	年	十	萬	三	東三省	十八年	一〇〇、〇〇〇	十八年	九三、〇〇〇	十九年	未詳	元	十八年	一五、四九七	元	八、九〇〇	斤

裕華精鹽有限公司	民國十八年	營口	國幣	長江沿岸	四口	十九年上季	四二,七九五	十九年上季	四二,〇五五	成本二	元	十九年上季	七,五〇〇	元
股份有限	民國十八年	東雙橋	十萬	縣兩場	及東三省	十九年上季	三,七七四	十八年	三,二五〇	元三角	元	十九年上季	三,三七五	元
公	民國十八年	運街	元			十九年上季	一七,八七一	十九年上季	二,三五五	元五角	元	十九年上季	二七,四九五	元

洪源精鹽有限公司	民國十七年	復縣	國幣	復縣場	長江沿岸	八口	十九年上季	四,七四〇	十八年	二,〇〇九	同	元	十九年上季	一〇七,二七	元
股份有限	民國十七年	松木島	十萬		天津及東三省		十八年	七,三三二	十九年上季	三,二七五	前	元	十九年上季	一〇七,二七	元
公	民國十七年	一月	元				十九年上季	三,〇七二	十八年	四,七四〇	同	元	十九年上季	一〇七,二七	元

華丰精鹽有限公司	民國十四年	營口	國幣	營蓋場	同	前二口	十九年上季	五,〇六一	十八年	四,七二六	成本二	元	十九年上季	七〇,三〇三	元
公	民國十四年	溝	二十萬				十九年上季	三〇,二六	十九年上季	三〇,四七三	元五角	元	十九年上季	七〇,三〇三	元
公	民國十四年	三月	元				十九年上季	三,〇七二	十八年	四,七二六	成本二	元	十九年上季	七〇,三〇三	元

利源精鹽有限公司	民國十二年	營口	國幣	營蓋場	長江各通	口	十九年上季	一三,〇五五	十八年	一四,六三三	成本二	元	十九年上季	一五七,三三	元
公	民國十二年	牛家屯	二十萬	縣兩場	商口岸		十九年上季	五,〇三三	十九年上季	五,七七一	元五角	元	十九年上季	一五七,三三	元
公	民國十二年	三月	元				十九年上季	三,〇七二	十八年	四,七二六	成本二	元	十九年上季	一五七,三三	元

東北鹽產運銷狀況

東北製鹽之運銷，向由國家以法令規定於一定區域，即遼寧、吉林、黑龍江、熱河四省是也。東三省鹽運使所管轄之販

賣區域，只限於遼寧熱河二省。吉黑龍江局所管轄之販賣區域，只限於吉林黑龍江二省。惟遼寧省，鹽之販賣，係商運商銷制度，吉林黑龍江熱河三省鹽之販賣，係官運官銷制度。遼寧省鹽之販運，分爲鹽

棧鹽店二種，鹽棧乃直接由鹽場購入，分售於鹽店，再由鹽店分售於銷費者，無論何種販賣，皆受限制，且有牌稅。計十九年度，遼寧全省請領牌照家數，已達七百九十七家之多，共銷鹽數幾達三百萬担。

十九年上季虧 三,五〇〇 元

吉黑二省之販運，與遼寧不同，係由吉黑樞運局獨自經營。設樞運局於營口，專司收買營蓋復等縣所產之鹽，或由陸路南滿路等，或由海路海參崴等運至吉黑二省各地樞運局所設之倉庫，然後分送各分銷處及分局，即稱為官鹽。再分發與經官指定之鹽商，以公定價格販賣與銷費者。查吉黑兩省共有鹽倉二十一處，分銷處十四處，（見吉黑樞運局）共銷鹽數，達一百二十餘萬担。熱河省鹽之販運，在昔商運時，每年運銷鹽約達二三十萬担，近因改辦官運，運銷甚少，每年多不過十數萬担，少則數萬担，其原因蓋多用蒙鹽代替故也。

□東北防緝私鹽運銷概況

東北鹽務之大患，首為外私之侵銷，故防緝外私為鹽務之要政。查東北毗連日俄，陸路有中東南滿安奉等路之貫通，水路有津魯安海四港之聯絡，外私侵入，至難防虞。計遼寧省雖由鹽運使署於各要衝，設立緝私局九處，分卡一百二十八處，海上緝私巡船一艘，吉黑兩省，雖由樞運

局於各要衝設立緝私隊五十七處，而外私之侵銷，仍屬防不勝防。據東三省鹽運使署所屬各場局於十七十八兩年度及十九年一月至六月緝獲外私狀況如次表：

年	別獲案獲	鹽	獲鹽數日
十七年	二,四四三,三〇〇名	一,〇〇〇,六七斤	
十八年	二,四四二,七四〇名	八五五,三三斤	
十九年一月至六月	七九	八三三	三三九三斤

觀察上表，則東北每年外私侵入之鉅，誠屬可驚。然此猶僅就遼寧省緝獲之數言之，若就侵入之數言之，雖無正確統計，姑以東三省人口二千七百萬之數，平均每人每年需鹽二十斤計之，則東三省每年需鹽約達五億四千萬斤，而東北各鹽場每年銷鹽僅四億二千七百餘萬斤，兩數相差，達一億餘萬斤，則此一億餘萬斤之數，當為外私侵入之數也。至外私之來源，幾盡為金州半島日人所製之鹽，且多由日人販運之，由南滿路運輸之。日人詭密，我方殊難察覺，即察覺而日人多方庇護，不允引渡，我方殊為棘手，此外私所以橫行難制也。

□附錄

◎金州半島日本製鹽狀況

【概況】金州沿海各所，為天然產鹽豐富區域，光緒初年，已有鹽田之開闢。道光緒二十三年鹽田，多為廢棄。及轉租於日本，日人遂大肆經營。其產額之富，我國鹽場，不及遠甚。日據十四五年兩度關東廳之調查，金州半島尚有可開鹽田一六二，四九七畝，聞日人將計畫全部開闢，每年產鹽可增加九億一千餘萬斤，以為發展曹達灰（向城沫）工業之原料。

【產鹽地】

- 雙島灣 營城子灣 楊樹溝
- 羊頭窪 龍王塘 柏嵐子 盛家溝 山頭村
- 旅順管內 溝口
- 大連管內—沙河子
- 金州管內—董家溝 千島子
- 普蘭店管內 普蘭店 五島交流島 路陀島 鳳鳴 西中島後三道灣
- 登沙河子
- 貔子窩管內—登子河 夾心子 東老灘
- 碧流河

以上各區所有鹽田面積如下：

(民國十八年末) 畝

旅順管內	一八,〇〇九.一
大連管內	六九八.八
金州管內	九七五.五
普蘭店管內	四四,七三七.八
魏子窩管內	四七,八三九.八
合計	一一二,六一.〇

以上各鹽區，雖統歸日本管轄，然其中亦有中國人經營者，其最近三年經營面積與日人所經營者，比較如次：(單位畝)

區別	中國人鹽田	日本人鹽田	合計
旅順	二,九八.二	一五,〇一〇.九	一八,〇〇九.一
大連	六六.六	六三三.三	六九九.九
金州	九七五.五	九七五.五	一九五一.〇
普蘭店	五,九〇六.八	三八,八三一.〇	四四,七三七.八
魏子窩	一五,六九五.二	三三,一四四.六	四七,八三九.八
民七年	二五,六四.二	八六,六四一.〇	一一二,六八五.二
民七年	二五,六三.三	八六,六三九.七	一一二,二七三.〇
民七年	二五,六三.三	八六,六三九.七	一一二,二七三.〇

【生產狀況】金州半島各區每年產鹽數量，固依鹽田本身良否，工作巧拙等關係為轉移，然該區利用天日製鹽，則受天候之影響亦至大，茲將最近三年間，各區之生產量，列舉如次：

(單位斤)

區別	中國人鹽田產量	日本人鹽田產量	合計
旅順	三,六三三.九〇	九一,八〇〇.四六	九五,四三四.三六
大連	九九五.三三	七六,〇〇五	七六,九九〇.三三
金州	八,四五一.四四	一一七,二七七.一九四	一二五,六九二.六三
普蘭店	三三,四四七.〇〇	六七,八〇七.六五	七一,二五四.六五
魏子窩	七四,六七三.八一	二六,七五五.三三	一〇一,四二八.一四
民七年	一八,四五五.二二	三二六,五三三.七〇	三四五,〇八八.九二
民七年	一三九,六六.六〇	二二七,五〇.九〇	三六七,一六七.五〇
民七年	一四〇,一八九.三五九	二二七,五〇.九〇	三六七,六九〇.四五

金州半島鹽產雖豐富，但最近因鹽價下落，各鹽場對秋季採鹽，多行停止。

【鹽之銷路】金州半島所產之鹽，最次日 本 朝 鮮 樺 太 堪 察 加 香 港 金 州 半 島 合 計

民國十六年	七,〇三三	一三七,五五六	六,三四〇	一〇,〇一三	二五,〇〇四	三五,一三七	二八五,五三三
民國十七年	八,九一四.九	一三七,〇〇七	七,一五五	二〇,九九〇	五三,四〇四	三六,〇九七	三四四,五六三
民國十八年	一五,〇四一	一二一,六五五	一,四一五	三五,〇六九	六四,二四一	四一,一七七	四四一,一〇八

【輸出鹽之檢查】關東廳於民國十七年六月一日飭各民政署施行檢查輸田鹽之品質，對於合格者，與以輸出獎勵金，甲種每百斤五分，乙種三分，粉碎洗滌鹽五分，精製及煎熬鹽八分。

【精鹽製造業】精鹽製造業，由中國人經營者四家，由日本人經營者五家，其中較大工場為日本人所經營之東洋拓殖株式會社，及鹽業株式會社。東洋拓殖會社在旅順有再製工場，每年製八萬餘斤，鹽業株式會社於普蘭店有精製及煎熬工場外，復有製造粉碎洗滌鹽工場，每年製一千萬斤。

食棹鹽製造工場，僅有由日本人經營之一極小規模之工場，每年製造量，不過六千餘斤。

幣制 · 金融

幣制

東北在遼金以前，乃荒涼之區，人烟稀少，僅有佃漁游牧之士著，無貨幣可考，蓋爲物物交換時代。泊金代始有硬幣與紙幣之流通。硬幣稱爲制錢，多爲宋代及遼代所鑄造之舊錢，此外尙有阜昌元寶阜昌通寶等制錢之流通，其後漸有貞祐通寶之流入，惟此等制錢常感不足，故於貞元年間，設立交鈔庫，發行大鈔及小鈔兩種幣，與制錢並用。交鈔漸次得勢，流通額益多，最後制錢僅爲補充貨幣而已。而此等幣制，經元明時代以至前清中葉，無大變更，惟因清室每年修祀廟寢有大批寶銀流入東北，嘉慶五年，清政府擬於長春地方，獎勵漢人移住，經十四五年之經營，文物漸興，商業發達，遂感現金之受

授不便，乃利用信用制度，以抹兌錢之方法，於帳簿上轉兌，施行交易行爲。至咸豐初年，官廳之出納以銀爲單位，商民之交易，仍用制錢。其後人口增加，交易漸盛，從來之貨幣不能充一般之需要，而吉林遼寧兩省制錢缺乏，銅塊購求復行困難，乃改鑄寶銀，並發行銀票。然其流通額甚少，而當時之商民，對官廳不甚信用，反信用民間之富商，疑懼官廳發行之銀票，拒絕使用，故銀票之流通範圍只限於官廳直接交易，流通市面者甚少，因此各巨商，各自發行私帖，以供交易之用，而私帖遂充滿市場。後於同治初年，廣東商人，至營口交易，輸入銀塊，故元寶銀之交易，乃漸次繁盛，復因遼河水運之便，元寶銀乃流通於東北各地，勢頗偉大。因之寶銀之需要愈急，而商家之私帖愈亂，高事交易，困難殊多。至光緒十年，吉省將軍希元，乃奏請鑄造銀元，於十三年政府

諭令各省，仿福建之錢樣鑄造制錢。同年吉林省設立寶吉局，鑄造制錢。至廿年俄幣侵入，本國貨幣向之披靡，東三省當局，對外國貨幣之侵入，力求制止，一而取縮私帖之濫發，一面鑄造小銀元，以補其不足，並發行官帖，流通市面。至廿六年後，因官帖充斥，銀幣流通額銳減，制錢亦感缺乏，商事交易，倍感困難。於是遼寧吉林二省，乃設造幣廠，開始鑄造銅元。此項銅元比制錢正確，僞造亦少。而於受授上甚爲便利，故最初民間頗爲歡迎，治後數量過剩，信用漸失，至三十四年二月，始停止鑄造。然遼寧省於九月再行鼓鑄，由民國成立以來，東三省需要之銅元均係遼寧造幣廠所鑄造，其他代表銅錢銀元之銀錠等之私帖，流通極盛，動輒陷於濫發之弊，有擾亂經濟界之虞。故盛京將軍趙爾巽於光緒三十一年禁止此等私帖之發行，設立官銀號賦予發行權，於

是私帖絕跡，而官銀號之紙幣乃獨自流通於市場。其後各銀行，亦仿官錢號之例，多得昏幣發行權，時乘政府監督之寬容，盛行增發，民國以來，情勢尤甚。結果致銀幣昏幣價格互差，境內銀幣幾為昏幣驅逐一空。如斯至民國四年，其過去十年間，實為硬幣流通時代，由民國五年以後，因三省之政費多端，而各種昏幣之發行額突然膨脹，同時日本之金券勢力，亦漸次彌漫而來。俄幣亦充斥於北部各地，各種貨幣雖然流通，價格互有區別。至民國九年，企圖東三省貨幣之統一，以抗外國貨幣。乃以大洋八百萬元，設立牛官半民之東三省銀行，置本行於哈爾濱，準備大洋，發行銀元兌換券，流通市面。力量雄厚，北部之外國貨幣漸被驅逐，但該兌換券之流通範圍，只限於北部。當時南部有奉票之流通，吉林有官帖之盛行，安東有漢平銀，為交易標準，旅大有金票及小洋之流通，營口復有過爐銀支票，大小銀元等之介立，而當時幣制之不統一如故，民國十三年，東北當局。為統一幣制計，將東三省銀行及興業銀行，合併與東三省官銀號，企圖整頓。惟因東北疆域多故，金

融仍日趨繁複，迄今日而益甚。結果，甲地之通貨，乙地不能通用，致各貨幣價值變動無常，甲地之通貨供給過剩，而乙地通貨反為不足，致物價之調節困難，於交易上，諸多不便。而各地貨幣之投機買賣，因以盛行，遂致市價與實價大差，騰落無定，擾亂市場至甚。於商業之發達，貿易之伸張，更多阻碍。內外人民咸感不便，故東北幣制之改革，實為急務。

貨幣流通現狀

東北境內方今所流通之貨幣種極多，計有小銀元，現大洋，銅輔幣，奉票，現大洋券，哈大洋券，吉帖，江帖，銅元票，爐銀，鎮平銀，日本正金銀行券，朝鮮銀行券，日本銀行券，俄國紙幣，墨銀及香港銀，日本各種輔幣等，大體區分，可別為中國貨幣與外國貨幣，中國貨幣中又可別為硬幣，紙幣，虛碼銀三類，外國貨幣中又可別為紙幣，硬幣二類，茲依次述各種貨幣流通狀況於次。

中國貨幣

【硬幣】

[1] 小銀元 小銀元原為輔助大銀元之用，自清季遼吉兩省，先後設立造幣廠，流行漸夥，遂致成東北普遍之通幣矣，於是流行愈廣需用愈繁，造幣廠得利益厚，鑄造愈夥，遂致供過於求，幣價大跌，迨民國以來，奉票為三省惟一通貨，小銀元之流通範圍益狹，跌落益猛，每降至實料以下，故多流出境外或鎔毀，計該項貨幣，於清季之流通額，約有千萬兩之鉅，迄今則僅有五百餘萬兩，且其流通範圍，多限於安東一隅矣。

[2] 現大洋 東北境內現大洋之流通額，約達五千萬兩，各處均通用之。其種類有中山，袁頭，墨銀，香港銀，龍銀，北洋等。

[3] 銅元 東北境內所流行之銅元，有遼寧造幣廠所鑄造之十枚二十枚大清銅幣，吉林造幣廠所鑄造之十枚廿枚銅元，及內都各省所鑄造之銅幣等，昔日流通範圍，普遍東北，惟近年因錢法毛荒結果，多流出境外或鎔毀，除吉黑二省偏僻區域，尙有少數流通外，其他如遼寧各地早已絕跡最近由遼寧造幣廠新鑄造一種每枚額面一

分之現洋銅幣，流通於遼寧各地，但額數猶不過一千八百餘萬枚。

【紙幣】

(一) 奉票 奉票者乃東三省官銀號所發行之匯兌券之通稱也，其歷史最爲複雜。先當清末時，奉天華豐官銀號改稱奉天官銀號，發行錢票，俗稱官帖，流通市面，繼因錢票停止兌現，乃發銀票，以小洋爲單位。至清宣統元二年間，只有一角、二角兩種。民國紀元以後，奉政府之內省協款已絕，軍政費用，俱形支絀，無已乃向官銀 挪借款項，以濟公用，而計 銀號以增發紙幣權，自是發行日多，民國二年已達千萬元之鉅。其時交通銀行之銀元票行使，亦達五六百萬之鉅，市面幣漸覺充斥。致小銀元票相因跌落，官銀號遂限制兌現。於是票價跌落益猛，當局無法救濟。民國五年，因奸商串通日人，持票向官銀號擠兌，幾不能應付。(參看附註)嗣後官銀號乃發大洋券，每奉大洋一元，兌換小洋十二角。民國八年，奉當局與日人約，互認奉票與金票同爲不換幣幣後，於是官銀號之發行幣幣，益無顧慮矣。後因東北定亂，連年用兵，需用浩繁，籌款

之道咸賴奉票之增發，因之奉票增發愈多，價格跌落愈甚。迄至十九年底，計奉票之流通額，約達六億元，而價格之跌落，已至六十倍矣。其逐年流通額及幣價行市，表列於下：

年別	幣別	流通額	平均行市
民國元年	小洋票	未詳	二五、五
二	同	同	三三、〇〇
三	同	同	三八、五〇
四	同	同	一四、〇〇
五	同	一五、八四、七〇〇元	一八、〇〇
六	大洋票	三、一五、八〇三	九〇、八〇
七	同	四、八〇、八〇三	一〇、〇〇
八	同	一〇、一七、〇〇〇	五、六六、〇〇〇
九	同	五、六六、〇〇〇	七、一〇、〇〇〇
十	同	未詳	九三、五〇
十一	同	同	一四三、七〇
十二	同	同	一五三、五〇
十三	同	同	一五五、〇〇

奉票今日之流通市面者，僅有小洋票與一二匯兌券兩種。而小洋票之流通數目，亦極微細，行將全數收回焚燬。備有多額之匯兌券，流通市面。該項匯兌券之發行，最初以小銀元票爲標準，即匪兌券發行當時每一元，與小元銀略等也。復於民國七年發行十元五元一元三種若干，迄今十餘載，不獨遼寧各縣均以此爲通貨，即東北北部各大埠以及直魯察綏各省，亦間不通用之，流通區域，至爲廣大。去年官銀號以舊十元匯兌券，多破壞不堪，遂以五十元百元匯兌券換回焚燬。最近總計奉票之流通額數約六萬萬元，以現大洋合算，僅一千餘萬元。此外復有由遼寧中國銀

行及交通銀行發行者各三百餘萬元。

〔附註〕日本人擠兌小銀元票事略

按小銀元票之發行，初為無限制兌現，宣統三年頃，因奸商搗把，稍加限制，日本商舖乃拒絕使用當經奉天巡撫趙爾巽派袁良往日商三井洋行商定辦法九條如次：

- 一、三井對於已往及將來之交易如有來交東三省官銀號幣者概不拒絕。
- 二、三井所收東三省官銀號幣暫行保存，不換取現洋。
- 三、三井收取東三省官銀號幣以一百萬元為度。
- 四、三井對於其他日商當勸令收受官銀號幣，並力使其不換現洋。
- 五、東三省官銀號九將房產契據（值銀七十二萬一千九百三十三兩陸錢八分五厘）暫存於日本三井洋行，作為担保。

六、三井每日所收幣幣全數存於東三省官銀號，以備查考，惟三井如需用之時，仍可隨時取用。

七、東三省官銀號暫存於日本三井洋行担保之契據，以市面平穩幣幣流通

之日即行取回，

八、東三省官銀號所担保之財產須以三井所收幣幣之數日為抵押之標準。

九、以上議定各節，彼此於中歷九月二十四日一律遵守實行。

自上項協議成立後，市面漸趨平穩，小銀元票流通無阻，民國元年遂將上議取消，收回押據，風波始息。民國三年頃，黑龍江官銀號及興業銀行，均有小銀元票之發行，市面流通額漸多，日僑乘隙遂又於五月一日羣起持票向三行對兌現。當時因三行號現款缺乏，無力應付，只得與日方約定，由五月一日起至七月一日止，每日限止兌換現洋四萬五千元，期滿即無限制兌現。不意期滿適值歐戰發生，金融緊迫，現款籌措愈難，日方抗議尤急。不得已乃由官銀號等商請當地日本官商由十月二日起，至十二月二日止，仍行限制兌現，每日五萬元，期滿仍由官銀號等照前議無限制兌現。特以本號分設之典當七處（省城公濟當，公濟北當，遼陽公濟當，營口公濟當，昌圖公濟當，鳳凰城公濟當，山城子公濟當，以及各當之接營當）

為担保，屆期如不能履行，即將各當一切產業及營業讓與日方代表人經理。計該項條款雖苛，但屆期各號準備充足，兌換無阻。我方雖據約請求日方返還押據，而日人賴不交還，反百般刁難，直延至民國五年八月間銀價高漲，日人復大擠兌，各行號每日兌出現小銀元不下七八十萬元，市面金融，頓呈恐慌之象，我方不得已，乃由奉天總商會與日本商業會議所議定協約五款如次：

- 一、奉天小銀元缺乏，日本商業會議所承認奉天總商會選舉省長改革幣制命令，奉天銀行號發行之小銀元票，以大銀元或奉天大銀元票及日本金票正金鈔票差帖等貨幣代替之。
- 二、日本金票正金鈔票等價格，均採用大連錢業公會議定之市為標準，每上午十點鐘及下午一點鐘，由奉天銀行號公告之，（大銀元及大銀元票現在時價，與正金鈔票同。）

三、奉天小銀元與大連小銀元，因運輸上之關係價格稍差，凡持小銀元票在奉天兌換各種貨幣者，定為每百元加小洋五角，例如大銀元一百元，按總

商會代表楊玉泉等與日本商業會議，大連行市，合小銀元一百二十五元，小銀元要須一百廿五元五角，以昭公允。

五、本協定由八月廿一日實行，如將來有全部或一部之困難發生時，無論何方，均可隨時，提出另議。

尾八百懸幣 自此協約成立後，雖無擠兌情事發生，而日本番幣橫行於東北，與夫東北番幣之橫被日人操縱請弊害，遂造端於此時矣。

四、各銀行號幣幣，仍在各銀行號兌換。

中華民國日本大正五年八月十八日奉天所代表 石田武亥等 兌換者代表 松

口民國十年一月份至十九年十二月份現大洋每元均奉小洋價格表

月別	十年	十一年	十二年	十三年	十四年	十五年	十六年	十七年	十八年	十九年
一月	元 一·四八二	元 一·四五〇	元 一·五三〇	元 一·五五〇	元 一·九九〇	元 二·六二〇	元 五·五六〇	元 一·三〇〇	元 二八·〇三八	元 六〇·〇〇〇
二月	元 一·四一八	元 一·四三五	元 一·四九三	元 一·五七六	元 二·〇二七	元 二·八九一	元 五·九五〇	元 二四·一〇〇	元 二九·八六〇	元 六〇·〇〇〇
三月	元 一·四七七	元 一·四七三	元 一·五三〇	元 一·五八八	元 二·一七三	元 二·八九七	元 七·四八七	元 二四·七五〇	元 三六·六四五	元 六〇·〇〇〇
四月	元 一·四八三	元 一·五九四	元 一·五三六	元 一·五九〇	元 二·一六七	元 三·〇三〇	元 一·一三〇	元 二五·五八〇	元 四七·四六〇	元 六〇·〇〇〇
五月	元 一·五〇〇	元 一·五七〇	元 一·五八〇	元 一·五九〇	元 二·一九九	元 三·四八〇	元 一〇·四一〇	元 二七·一〇〇	元 四九·六二三	元 六〇·〇〇〇
六月	元 一·五〇一	元 一·六〇〇	元 一·四九五	元 一·六〇〇	元 二·一九四	元 四·七三〇	元 一〇·七三〇	元 三三·一五〇	元 五九·八七五	元 六〇·〇〇〇
七月	元 一·四八二	元 一·五五四	元 一·四九八	元 一·五七二	元 二·二五〇	元 五·七七〇	元 九·八七七	元 二一·三四〇	元 六〇·〇〇〇	元 六〇·〇〇〇
八月	元 一·四六三	元 一·五九〇	元 一·五一〇	元 一·五七五	元 二·二二七	元 五·七二〇	元 九·九四七	元 三三·五〇〇	元 六〇·〇〇〇	元 六〇·〇〇〇
九月	元 一·三二二	元 一·五一一	元 一·五三三	元 二·二五八	元 二·三一九	元 三·〇二〇	元 一〇·一五〇	元 二六·一九〇	元 六〇·〇〇〇	元 六〇·〇〇〇
十月	元 一·四三五	元 一·五三三	元 一·五二五	元 一·六一〇	元 二·三三三	元 三·九八〇	元 一〇·九九〇	元 二五·一三〇	元 六〇·〇〇〇	元 六〇·〇〇〇
十一月	元 一·三〇三	元 一·五〇五	元 一·九〇八	元 一·五三四	元 二·〇〇〇	元 四·二五〇	元 一〇·三二〇	元 二七·五五〇	元 六〇·〇〇〇	元 六〇·〇〇〇
十二月	元 一·三九一	元 一·四九〇	元 一·五三五	元 一·五五六	元 二·〇〇〇	元 三·九三〇	元 一三·四四〇	元 二八·五五〇	元 六〇·〇〇〇	元 六〇·〇〇〇
各年平	元 一·四三七	元 一·五二五	元 一·五五五	元 一·七二五	元 二·一五四	元 三·八六一	元 九·五八一	元 二二·七八〇	元 五〇·四四九	元 六〇·〇〇〇

〔附註〕本表係以元爲單位特此註明

〔2〕現大洋票 東北境內現大洋兌換券之流通額，達四千五百餘萬元，計由東三省官銀號發行者三百五十萬元，由中交兩行發行者，共八百萬元，由邊業銀行發行者，一千四百萬元，由中交兩行發行者，共八百萬元，由邊業銀行發行者，一千零廿五萬三千六百元，由本衙官銀號發行者，七百萬元，由熱河興業銀行發行者，二百三十六萬三千四百一十元。此類現大洋券之流通狀態，除吉林永衡官銀號與熱河興業銀行所發行者，貶價流通外，興業銀行現洋票對國幣價格每百元，貼水二十五元，永衡現洋票對國幣價格每百元貼水三十四元五元餘者均按額而流通。至各種現洋券之流通區域，永衡大洋券流行於吉林省，興業大洋券流通於熱河，餘者東北四省區均通用之惟以遼寧省流通額為最多。

〔3〕哈大洋券 最初發行時，亦現大洋券之一種，後因其為不兌換幣又流通於哈爾濱故又名曰哈大洋。其發行機關，頗為複雜，先於歐戰後，俄國港帖價格暴落，中交路收入銳減，支用浩繁，乃以收用國幣券為條件，向中交兩行借款，以求接濟，故該二行於此時始發行哈大洋券。始於民國九年東三省銀行成立，(在哈爾濱)

幣制 金融

遂為發行哈大洋券之主機關。至民國十三年該行併於東三省官銀號，故此項哈大洋券，遂由東三省官銀號負責矣。迄至十九年底，其發行額，計由東三省官銀號發行者，一千三百萬元，由中交兩行發行者，各達五百餘萬元，由黑龍江官銀號發行者，五百萬元，此外復由遼寧邊業銀行發行八百五十五萬四千六百一十三元一角，總計其流通幣不下三千六百餘萬元。至其流通額與節價行市，非屬固定，常應其環境而有伸縮，茲將其歷年流通額及幣價行市表列於下：

年 別	流通額 (估計)	平均行市	每元合現大洋
民國九年	2,000,000		0.90
十年	2,500,000		0.98
十一年	3,000,000		0.99
十二年	3,000,000		0.95
十三年	5,000,000		0.96
十四年	3,000,000		0.86
十五年	3,000,000		0.77
十六年	3,000,000		0.73
十七年	3,000,000		0.73
十八年	2,000,000		0.75

十九年 2,000,000 0.80

該項紙幣之發行，由哈爾濱特別區長官監督之，為防濫發起見，必由監理官蓋印，方准發行有效。

〔4〕吉帖 東北流行官帖，最初為制錢之兌換券，後因濫發結果流為不兌換紙幣，其由遼寧省所發行者，已於清季掃蕩無餘矣，今祇剩吉黑兩省所發行者。其吉林水衙官銀號所發行者，謂之吉帖，最初發行於光緒中葉，其制以五百文為一吊，而官帖發行之單位即以吊起，其種類則有一吊二吊三吊五吊十吊二十吊五十吊一百吊八種。最初之發行額，限制頗嚴，最多不得過三十萬吊，後以商車日繁，流通日廣，遂漸增發。比至光緒末年，已達三千餘萬吊矣。於是官府以官帖之發出，可取無窮之財貨，大肆發行，遞至宣統末年，官帖之發出，已達七八千萬吊之多。及民國以來，南省之協款已絕，吉省每年入不敷出，財源竭蹶，大陷危境，官民惶懼，遂增發官帖，以濟艱困。至民國三年增至一萬萬五千萬吊，而流通價格，因濫發不兌換結果，累相跌落。迄至最近發行額實達三十萬萬吊。茲列吉帖歷年流通額及其

幣價行市，表列於次，

年別	流通額	平均合現洋
光緒三十三年	五,三六五	四,八〇〇
宣統元年	六,三六四	五,一〇〇
宣統二年	六,八三七	五,三〇〇
民國元年	一〇,〇〇〇	五,四九二
二年	一三,〇一〇	八,三四九
三年	一四,六二一	一四,八二七
四年	一五,六二一	一五,三二九
八年	八,四四五	二四,九六
十年	一〇,〇〇〇	八,一三六
十二年	一三,〇〇〇	一三,八六二
十三年	一三,〇〇〇	三三,四〇〇
十四年	一三,五〇〇	一六,四三九
十五年	一五,〇〇〇	一四,三六七
十六年	一五,〇〇〇	一五,〇〇〇
十七年	二,九〇〇,〇〇〇	一〇〇,〇〇〇
十八年	三,〇〇〇,〇〇〇	一三〇,〇〇〇

〔5〕江帖 江省官帖其源不可得而詳

，要其利發生之原因，略同吉帖。光緒三十年頃，始由官商合組廣信公司，發行官

東北年鑑 (民國二十年)

帖，流用江省。其種類除同吉省官帖之八種外，復有五百文之一種。此項官帖之性質，與吉省官帖完全相同。最初發行額亦小，價格昂貴。迨後亦因濫發結果，迨形同廢紙。茲將江帖流通額，及其幣價行市，表列如下：

年代	流通額	平均合現洋
宣統元年	三〇,〇〇〇,〇〇〇	三,四〇〇
民國三年	二五,〇〇〇,〇〇〇	八,〇〇〇
民國十年	一,五〇〇,〇〇〇,〇〇〇	七〇,〇〇〇
民國十一年		九六,〇〇〇
民國十二年		二四,〇〇〇
民國十四年		二八,〇〇〇
民國十五年		三三,〇〇〇
民國十六年		二七,〇〇〇
民國十七年		三〇,〇〇〇

民國十年 四,〇〇〇,〇〇〇,〇〇〇
民國十一年 五〇,〇〇〇

吉林兩種官帖，其流通範圍，各自限於本省，不能流出境外，蓋以官帖為不兌換幣，出其勢力範圍，即全失通行之力，等於廢幣。惟各在其本省內，勢力極為偉大，為一切公私往來之標準貨幣雖在今日價格極端跌落時期，民間仍用之，勢不少減。官府間關於租賦雜稅之所入，公費薪俸之所出，近雖漸改銀元為本位，然實際仍多以官帖折合而授取，惟對外貿易則以銀元等為標準。

〔6〕銅元票 東北境內之銅元票有二種，一由東三省官銀號所屬公濟平市錢號所發者，一由黑龍江官銀號所發者。各自流行於本省，由公濟平市，錢號所發行之銅元票，以五十枚百枚二種居多，其流通額約達六百萬元。以奉小洋票為本位，每百枚值奉小洋票一元，故其價格完全隨奉票而伸縮，世人因此亦以奉票呼之。至黑龍江官銀號所發行之銅元票，總額若干，尚待證明。

【盧碼銀】

「一」爐銀 爐銀者營口爐房之過賬銀兩也，本無實在流行之品，不過爐房賬面上之假定虛幣，非通幣也。爲其能爲交易借貸匯兌之標準，故勉列通幣之內。先當清季營口開埠以來，貿易漸繁，一切交易，均以現寶爲銀本位，即外埠運來之各種現寶銀，亦必須由營從新鑄鑄，否則不能流通，每營平五十三兩五錢作爲一錠，鑄銀之家，呼謂爐銀，故銀之名曰爐銀。此種爐銀，品質優良，信用極佳，通行於津滬各大埠間，後以國家金融情形變遷，現貨流出國外，市面銀兩，感受缺乏，始由實本位改爲銀爐帳抹虛本位案。每年分三、六、九、臘、四卯期，其三六九三卯期，由欠銀之戶，酌貼卯色，（卯色者爲債權者之保險費及過卯於下期歸現之利息也），即可沖轉過卯，惟至臘月卯，須一律按官定價格，現小洋八十一元歸現。迨至奉小洋票發行後，現小洋絕跡，爐銀遂以奉票講行。後以奉票毛荒，爐銀亦隨之騰跌不定，累及市面。民國十七年營口商會，有見及此遂規定每錠爐銀以現大洋

二十二元五角，爲標準價格，於是爐銀日趨歸實，超過原案。民國十八年三六九三卯期，仍定二十二元五角，臘月一卯，每錠爐銀提高二元五角，即以二十五元爲標準也。計民國十八年此項爐銀之流通額，約達六百萬兩之鉅。民國十九年復提高一元，即每錠爐銀現大洋二十六元，亦即每兩爐銀可換現大洋四毛〇八分左右。如核上海規銀爲三錢三四也。

「二」鎮平 安東開埠以來，通用之銀兩，即曰鎮口鎮寶銀，（鎮口安東古地名）按此種鎮寶銀，係爲當地爐銀收買外埠各色碎銀塊所製成，每錠重約五十三兩五錢。成色較上海白寶銀爲次，市面流通額，常在三百萬兩左右。安埠有此銀額銀兩存底，故金融甚形活潑，自民國十七年安東商人組設東邊實業銀行，發行鎮寶銀支票以來，寶銀漸流出境外，支票流通額日多，遂漸跌價。迨民國十二年間，支票銀價大跌，奸商多運現銀出口，市面頓呈恐慌現象。該行遂極力籌資，由上海運來白寶銀若干，以謀挽救，從茲市面日顯靈活狀況，不久恢復常態矣。按鎮平銀之名稱，即由上海運來之白寶銀所改者，白寶銀

運至安埠後，經過鎮平，每兩重約五十兩有奇，再加申水二兩七錢五分，或二兩六錢五分，得五十三兩左右，安埠一切交易，悉以此爲計算標準，方今市面流通額約有二百餘萬兩。

◎外國貨幣

【幣紙】

「一」日本正金銀行券 俗稱日鈔票，該票以售日本銀元一元爲標準單位，所發行之不兌換幣也。專作匯兌之用，種類有一元，五元，十元及百元四種，流行於東北各地，信用頗厚。舉凡各主要都市特產貿易及金錢買賣，皆以此爲標準貨幣。最近之流通額爲五，九七一，〇〇〇元。至其行市，常因世界銀價上海匯兌及日本金元匯兌行市以及東北貨幣請給各種關係而變動。故其變動趨向，恰與金票成反比例。茲將最近五年間每百元鈔票對金票之行市（大連行市）示之於次：

年次	平均行市	單位元
一一九五	一三二·三〇	
一九二六	一〇四·五五	

一九二七 九五·一一
 一九二八 九九·五二
 一九二九 九一·八八

鈔票近年之發行額數因受金票影響，逐漸減低，示之如次。

民國六年 二〇、〇二三、二〇八元
 民國七年 二二、六〇二、七四一
 民國八年 一五、五四二、九五九
 民國九年 七、五四二、九五九
 民國十年 八、二七八、四三一
 民國十一年 五、八三二、五七六
 民國十二年 三、二六三、四四三
 民國十四年 六、六五七、八六九
 民國十八年 六、〇〇〇、〇〇〇

〔2〕朝鮮銀行券 俗稱曰金票，由朝鮮銀行所發行，其本位以純金一一·五七四克令爲一元，其正貨準備，爲日本銀行兌換券及生金銀等，保證準備，爲國債券及其他有確實担保證券與商業票據等，其流行範圍爲金州半島、滿鐵沿線、哈爾濱、海參崴等地方，該幣幣最近流通額，在東北之已達四一、五四五、〇〇〇元，其種類有一元、五元、十元、百元四種，其近

東 北 年 鑑 (民國二十年)

年發行額如次：

民國五年 五八、二二六、五二四
 民國六年 八五、六五五、〇三六
 民國七年 一五〇、一一一、四八八
 民國八年 二二二、一四七、一五三
 民國九年 一四五、五二五、八二一
 民國十年 一六六、三〇四、五七三
 民國十一年 一一八、〇六八、一八〇
 民國十二年 一二二、九二五、九六四
 民國十三年 一四八、八八四、一五五
 民國十四年 八三、九二四、八八四
 民國十八年 一一四、八二二、三〇八
 民國十九年 八二、四六七、二七二

金票之在東北及朝鮮流通者，爲不兌現幣，惟在日本本國，得允予兌現，但流通額甚小。

〔3〕日本銀行券 該券係旅客等，由日本國內攜帶而來者，流通額數極小，其流通範圍，與朝鮮銀行券同。

〔4〕俄國幣 歐戰前俄國幣幣充斥於中東鐵路沿線各地及松黑兩江流域，所謂洋帖(即金盧布)是也。迨歐戰俄國政變後該幣幣遂行同廢幣，方今蘇俄中央銀行幣制 金 詠

所發行之金盧布券，在其國內雖有非常勢力，信用昭著，而東北人民，則因前此損失懼而弗用。中東鐵路運費雖以金盧布爲單位，而實際交付確爲哈洋，惟現在哈爾濱俄國人間時有使用該國中央銀行金盧布券者，然其額數猶不過七十萬金盧布耳。

【硬幣】

〔1〕黑銀及香港銀 黑銀爲墨西哥所鑄造，港銀爲香港所鑄造，爲我國銀幣流通之最早者，品質與我國國幣相等，昔日東北各地，均有其跡，而今則不多見矣。

〔2〕日本各種輔幣 日本輔幣在東北流通者，計有二種，其流通範圍，爲金州半島及南滿路沿線各地，至其數量，尙待考。

●各地流通情形

東北各種貨幣之流通狀況，已如上述，再以地方概括分之，遼寧省爲奉票流通區域，吉林省爲吉林官帖流通區域，黑龍省爲黑龍江官帖流通區域，熱河爲熱河與業銀行現大洋票流通區域，哈爾濱爲哈大洋票流通區域，金州半島及南滿路沿線爲日本金票鈔票流通區域，安東有小銀元之流

外國貨幣

幣幣

正金銀行券
朝鮮銀行券
日本銀行券
俄國紙幣
黑銀及香港銀
日本各種輔幣

五,九七一,〇〇〇圓
四一,五四五,〇〇〇圓
七〇〇,〇〇〇金盧布
五,九九〇,〇〇〇元
八一,〇一二,七五〇元

硬幣

遼寧省各縣流通貨幣表

縣別

流通貨幣

種類

當地交易貨幣標準

遼陽縣

奉票, 交行鈔洋, 邊業鈔洋, 四行準備庫現洋票, 日本銀銅輔幣, 日本銀行鈔票, 朝鮮銀行鈔票。

現大洋 奉票 現大洋 金票

營口縣

現大洋, 奉票, 中國, 交通, 邊業, 官銀號等現洋票, 四行準備庫現洋票, 日本金票, 橫濱正金鈔票, 小銀元, 哈大洋。

現大洋 奉票 現大洋 金票

長白縣

邊業銀行鈔票, 日本金票日本銀銅輔幣, 現大洋。

現大洋 鈔票 奉票

海龍縣

現大洋, 奉票, 交通銀行鈔票, 邊業銀行鈔票, 四行準備庫 洋票。

現大洋 鈔票 奉票

西豐縣

邊業銀行鈔票, 四行準備庫鈔票, 中交兩銀行鈔票, 奉票, 現大洋。

現大洋 鈔票 奉票

新民縣

現大洋, 現小洋, 銅元, 奉票, 邊業銀行鈔票, 四行準備庫鈔票, 中, 交兩銀行鈔票, 現大洋, 現小洋, 銅元, 奉票, 中, 交, 邊業各銀行鈔票。

現大洋 鈔票 奉票

北鎮縣

現大洋, 奉票, 中, 交, 邊業, 四行準備庫各鈔票, 銅元票, 日本銀銅輔幣朝鮮銀行鈔票。

現大洋 鈔票 奉票

昌圖縣

現大洋, 奉票, 邊業銀行鈔票, 四行準備庫券, 銅元票, 中, 交兩銀行鈔票。

現大洋 鈔票 奉票

綏中縣

現大洋, 中, 交, 邊業三銀行鈔票, 奉票, 四行準備庫券。

現大洋 奉票

法庫縣

現大洋, 奉票, 現小洋, 銅元, 金票, 現大洋券。

現小洋 奉票

寬甸縣

現大洋, 奉票, 現小洋, 官銀號鈔票, 現大洋, 奉票, 中, 交, 邊業, 朝鮮四銀行鈔票, 四行準備庫券, 永衡官帖, 永大洋, 哈大洋。

現小洋 奉票 永大洋 永衡官帖 鈔票 奉票 哈大洋

安圖縣

現大洋, 奉票, 中, 交, 邊業, 朝鮮四銀行鈔票, 四行準備庫券, 永衡官帖, 永大洋, 哈大洋。

現大洋 奉票 永大洋 永衡官帖 鈔票 奉票 哈大洋

東北年

(民國二十年)

幣制金銀

莊河縣 現大洋，現小洋，奉票，四行準備庫券。
安廣縣 現大洋，現小洋，銅元，官帖，奉票，永大洋，官帖，哈大洋，銅元票，江大洋票，中交，邊業三銀行鈔票。

突泉縣 現大洋，現小洋，銅元，奉票，江帖，哈大洋，江帖，永大洋，銅元票，中交，邊業三銀行鈔票。
台安縣 現大洋，奉票，銅元票，四行準備庫券，中交，邊業三銀行鈔票。

輯安縣 現大洋，現小洋，奉票，各種銅元，四行準備庫券，中交，邊業三銀行鈔票，朝鮮銀行金票。
開原縣 現大洋，各種銅元，奉票，四行準備庫券，中交，邊業，官銀號鈔票。

大連 現大洋，小銀元，銅元，朝鮮銀行金票，正金銀行鈔票，日本銀，銅輔幣。
復縣 現大洋，小銀元，銅元，中交兩銀行現洋票，邊業銀行現洋票。

新賓縣 現大洋，奉票，中國銀行現洋票，交通銀行現洋票，邊業銀行現洋票，遼寧四行準備庫現洋票。
吉林省各縣通貨幣表

流 通 貨 幣 種 類
官帖，永大洋，現大洋，奉票，中交邊業三銀行鈔票，四行準備庫券，日本正金銀行鈔票，日本朝鮮銀行金票。

永吉縣 永衡大洋，哈大洋，官帖。
舒蘭縣 哈大洋，銅元。

東寧縣 現大洋，銅元，奉票，官帖，永衡大洋，哈大洋，朝鮮銀行鈔票。
汪清縣 現大洋，銅元，永衡大洋，官帖。

雙陽縣 哈大洋，永大洋，官帖，江帖。
方正縣 現大洋，銅元，永衡大洋，官帖。

當地交易貨幣標準
官帖 永大洋 現大洋
哈大洋 各行鈔票 庫券

官帖 永大洋 現大洋
哈大洋 各行鈔票 庫券

官帖 永大洋 現大洋
哈大洋 各行鈔票 庫券

官帖 永大洋 現大洋
哈大洋 各行鈔票 庫券

磐石縣 現大洋，各行鈔票，銅元，哈大洋，奉票，永大洋，官帖。

五常縣 官帖，永大洋，哈大洋，銅元。

珠河縣 哈洋，奉票，永大洋，官帖，金票，銅元，現大洋。

長嶺縣 現大洋，四行準備庫券，中，交，邊業三銀行鈔票，東三省官銀號大洋票，奉票，哈大洋。

長春縣 洋票，永衡官帖，永衡大洋票，現大洋，各種銅元，奉票，官帖，永衡大洋，江帖，哈大洋票，江大洋票，朝鮮銀行金票，官帖，哈大洋，現大洋。

農安縣 現大洋，銅元，奉票，官帖，永大洋，哈大洋，江帖，朝鮮銀行金票，正金銀行鈔票，永衡大洋。

勃利縣 現大洋，銅元，奉票，永衡大洋，官帖，江帖，哈大洋。

哈爾濱 哈大洋，官帖。

阿城縣 哈大洋，永衡大洋，永衡官帖，銅元。

樺川縣 哈大洋，永衡大洋，各種銅元，永衡官帖，江帖，哈大洋。

口黑龍江省各縣流通貨幣表

蘿北縣 哈大洋

索倫縣 現大洋，奉票，哈大洋

綏化縣 哈大洋

大賚縣 江帖，現大洋，銅元，奉票，江帖

通化縣 永衡官帖，哈大洋，中，交，江帖

烏雲縣 邊業三銀行現洋票，哈大洋

奇乾縣 江帖，現大洋，銅元，奉票，哈大洋

縣別流通貨幣種類

雅魯縣 江帖，哈大洋，標單

明水縣 江帖，江大洋票，哈洋，銅元，哈大洋

慶城縣 江帖，現大洋，哈洋，銅元，哈大洋

龍江官銀號現洋票

龍江官銀號現洋票

東北年鑑 (民國二十年)

幣制 金融

九一七

口熱河省各縣流通貨幣表

縣別	流通貨幣種類	當地交易貨幣標準
阜新縣	現大洋、奉票、銅元、中、交兩行現洋票、熱河興業銀行現洋票、	現大洋
懷德縣	現大洋、奉票、官帖、銅元、中國、邊業兩銀行現洋票、遼寧四行準備庫現洋票	現大洋
灤平縣	熱河興業銀行現洋票、現大洋、銅元、中、交兩行現洋票	現大洋
經棚縣	現大洋、小銀元、銅元、熱河興業銀行現洋票、角票、中、交兩銀行現洋票	現大洋
圍場縣	現大洋、小銀元、各種銅元、熱河興業銀行現洋票、中交兩銀行現洋票	現大洋
開魯縣	現大洋、小銀元、奉票、各種銅元、中、交、邊業、三行現洋票、朝鮮銀行金票、正金銀行鈔票	現大洋
綏東縣	熱河興業銀行現洋票、交通銀行現洋票、中國銀行現洋票	現大洋
朝陽縣	現大洋、銅元、中國銀行現洋票、交通銀行現洋票、邊業銀行現洋票、熱河興業銀行現洋票	現大洋

遼寧造幣廠

【沿革】該廠係由民國十五年六月成立，附屬於兵工廠，十九年八月脫離兵工廠，隸屬省政府。

【組織】該廠內部分總務、工務、兩

部，總務辦理全廠行政事宜，工務辦理全廠鑄造事宜。

【所鑄貨幣質量】查該廠鼓鑄國幣，係屬袁頭型式，重量庫平七錢二分，成色每千分含純銀八九九。

至該廠所鑄銅輔幣，型式正面係黨章

國花，背面係國歷省名，重量庫平一錢五分，成色每千分含純銅九〇〇。

【鑄造能力】查該廠鼓鑄國幣機四部，英國嘉林機三部，穀母機一部，每日每部鼓鑄國幣一萬五千圓，共計六萬圓。

【鼓鑄概況】查該廠由民國十五年六

月成立，至今四載有餘，每年鑄出國幣一千八百七十餘萬圓，應用原料，由上海購買英倫條銀。

至該廠所鼓鑄銅輔幣，由去歲七月開始，迄今將至一年，鑄出輔幣一千八百餘萬枚（每百枚當國幣一圓）。

金 融

東北之金融機關，大體分之，可別爲

中國金融機關，與外國金融機關，茲先就中國金融機關述之於次，至外國金融機關，則分別另詳於後。東北境內之中國金融機關，以前只有錢莊，僅兌換異種貨幣，並發行匯票而已，係一極幼稚之金融機關。至新式銀行業之發端，實自日俄戰後始，最初於光緒三十一年十二月，有中國戶部銀行之成立，繼有奉天將軍趙爾巽氏，以瀋平銀三十萬兩爲資本，創立奉天官

銀號。後戶部銀行改稱大清銀行，於光緒三十三年，在遼寧大北關設置分行，次後又在營口設置分行，光緒三十四年九月，又有交通銀行在營口設置分行，其主要營業，爲處理郵便鐵道航路電信等，各方面之金融，該行又於宣統二年四月，擁銀一百萬元之資本，在遼寧設置分行。宣統三年有黑龍江廣信公司之設立。至民國元年有興業銀行前身之農業銀行開始業務，其次有殖邊銀行等之設立，迄至今日，東北各地銀行統計之，已達二十家矣。其最初設立之銀行，或純屬官立，或爲民立，或官民合立，且多有紙幣發行權，然其大部因營業基礎薄弱，兌換準備不足，濫發紙幣竟至陷於不可收拾之狀態。民國十三年頃，東三省當局講求整理之方策，乃首先將東三省銀行，東三省銀官號及奉天興業銀行合併於東三省官銀號，統一官立金融機關，以防紙幣之濫發，並禁止銀元出境，努力整理。惜乎於未奏效之先，而有奉直

之戰，因籌軍費，致有巨額奉票之發行，不久又有第二次奉直之戰，及郭軍之背叛與討赤之役，奉晉之戰等，遂致國庫空虛準備不充，而演成紙幣有今日之慘落，其影響所及不僅招致銀行本身信用墜落，且致市場凋弊不堪矣。惟自民國十八年來，南北統一，內亂平息，東北當局對於金融竭力整頓，二三年來金融日趨穩定，成績大有可觀，此後時局如無意外變動，則經濟界活潑繁榮現象，不難立致矣。

金 融 機 關

東北境內之金融界，自民國以來，各種銀行等，相繼林立，金融機關，漸臻完備，各種匯兌與發行紙幣等業務，遂爲銀行所獨佔。迄於今日要號殆將絕跡，而錢舖亦僅藉通貨兌換與存放款項等，淹淹一息矣。方今在東北境內之主要中國方面金融機關，不下數十，茲就其概況，列表於下：

◎東北主要金融機關一覽表

名稱	設立年月	定額	資本	實收資本	公積金數	發行幣額	準備金額	存款	放款	數目	分行數目	總行地址
----	------	----	----	------	------	------	------	----	----	----	------	------

東北年鑑 (民國二十年) 幣制 金融

銀行名稱	資本	實收資本	公積金	總行
東三省官銀號	三十一年	奉大洋 20,000,000 全	奉要券 20,000,000 哈洋券 13,000,000 國幣券 3,500,000	瀋陽
永衡官銀號	光緒三十四年	銀兩 200,000 全	官帖 3,000,000,000 吊 吉大洋 7,000,000	永吉
黑龍江官銀號	民國九年	國幣 20,000,000 全		龍江
鴻業銀行	民國十五年	國幣 20,000,000 全	哈洋券 8,550,000 國幣券 10,250,000	瀋陽
中國銀行	光緒三十四年	國幣 25,000,000 全	上 1,026,877 奉票 2,850,000	上海
興業銀行	民國六年	國幣 1,000,000	國幣票 2,418,500 角票 823,500	承德
交通銀行	宣統二年	幣 20,000,000	1,263,360	上海
遼寧銀行	民國三年	國幣 1,000,000 全	11,000,000	瀋陽
世合銀行		國幣 3,500,000 全	3,493,566	瀋陽
林業銀行		國幣 200,000,000	200,000	瀋陽
匯華銀行		國幣 1,000,000 全	50,000	瀋陽
益發銀行	民國十五年	國幣 200,000 全	800,000	長春

益通銀行	民國八年	國幣	1,000,000	全	上	100,000	2,221,000	1,221,000	一長春
惠業銀行	民國三年	國幣	100,000	全	上		100,000	100,000	長春
長春實業銀行	民國五年	國幣	1,000,000	全	上	50,000	3,000,000	2,500,000	長春
東省國貨銀行	民國九年	國幣	500,000						瀋陽
金城銀行	民國二年	國幣	7,000,000	全	上	2,000,000			天津
東邊實業銀行	民國十年	國幣	1,500,000	全	上	200,000	2,200,000	3,110,000	安東
遼寧四庫行	民國六年						國幣券	1,000,000 1,000,000	陽
錢舖			5,000,000	全	上			350	
幣口銀									
爐共計			3,500,000	全	上	2,200,000		兩	
安東銀爐			1,500,000	全	上				入
當舖			3,500,000	全	上				四三〇
儲蓄會			3,000,000	全	上				一七
備考									

東北年鑑 (民國二十年)

幣制金融

統觀上表，東北之金融機關，雖漸趨完備，然多規模狹小，資本不充，不足以當統取及調濟金融之重任。惟東三省官銀號，資產豐富，魄力宏大，稍足以當之。其次則為吉林永衡官銀號，黑龍江官銀號，熱河興業銀行。惟後三者，只能各執其本省經濟界之牛耳，非如東三省官銀號有操縱東北全局經濟界之能力也。茲將東北各主要金融機關概況，述之於次。

●東三省官銀號

【沿革】該號創始於清光緒三十一年，當時盛京將軍趙爾巽有見於東北迭遭兵燹，商業蕭條，並為防止當時票莊錢鋪等私帖之危險，遂籌撥官款濬平銀三十萬兩，命馬恩桂為總理，創辦奉天官銀號，並與以紙幣發行權，以便商民，而裕省庫。至三十四年徐世昌總辦東三省，增資本為六十萬兩，改稱為東三省官銀號，兼辦理東三省金庫事宜。然時代變遷，至民國七年由銀兩本位，變為銀元本位，按市價計算濬平銀六十萬兩，合大洋為八十一萬餘元，更由財政廳追加十九萬元，改為大洋一百萬元之資本，八年一月改為一百四十

幣制 金融

萬元，十二年四月，改為五百萬元，十三年七月，為統一東三省幣制計劃，又合併東三省銀行及興業銀行，增加資本為奉大洋二千萬元。相沿至今，並無變動，其營業範圍，亦隨以擴張，總號設於遼寧大北門裡，自創辦以來，迄今二十餘載，資本由三十萬兩，增至兩千萬兩，分號遍於三省，附屬營業共達二十二處，其勢力於東北金融界中，至稱偉大，誠我東北唯一之金融機關也。

【組織】

- 總辦
- 會辦
- 稽核處
- 文書處
- 業務部
- 總務部
- 營業股
- 會計股
- 審覈股
- 出納股
- 發行股
- 調查股
- 金庫

【資本】原定官本為濬平銀三十萬兩，三行號合併後，改為奉大洋二千萬元，實收四分之三，(當時奉大洋價格，每一元合現洋七角零)

【發行紙幣】奉票逐年發行，隨時收回，現有流通額，照後開行市，合現大洋一千萬元以上，又另籌基金，發行哈大洋券一千三百萬元，現大洋券三百五十萬元，均準備充足，現在兌換行市，奉票六十元兌現大洋一元，哈大洋一元，合現大洋八角二分二釐。

【營業科目】本號經營商業銀行一切業務。並代理省庫所有買賣生金銀及各種外幣。及期匯票貼現。代人保管證券票據，暨貴重物品等事項。現在尚未辦理。

【東三省官銀號最近三年間各種存放款統計表】(單位元奉大洋)

年份	活期存款	定期存款	總額
十七年	三二七,六二二.一七	六八五,九五六.六	一,〇一三,五二八.八
十八年	前	前	前
十九年	前	前	前

全十七年	特別活期存款	五五六、二八一、六五一
全十八年	同前	八八二、九七六、九五〇
全十九年	同前	五二六、二四六、〇八三
全十七年	各署戶存款	五五一、〇九六、五一
全十八年	同前	一、四五五、〇八八、四四四
全十九年	同前	一、六七四、七五三、〇一七
全十七年	透支各同業	一七六、七九六、八七二
全十八年	同前	二〇七、九三七、九八三
全十九年	同前	九三、七七八、〇九五
全十七年	定期放款	六四、二六八、〇八二
全十八年	同前	四六、五八八、〇三八
全十九年	同前	一〇〇、九四六、五二〇
全十八年	定期抵押放款	三、一九八、三三〇
全十九年	同前	五、三九七、一七六

全十九年	同前	八四、四〇八、二九五
全十七年	活存透支	二〇一、四一九、四三〇
全十八年	同前	六七、四六六、八二三
全十九年	同前	六四〇、二九二、五七七
全十七年	存放各同業	一八〇、九〇九、九四四
全十八年	同前	二二、二〇六、一八七
全十九年	同前	一四四、九六六、二二三
全十七年	短期放款	四、三六〇、〇〇〇

【所轄分號】
 分號共計八十處，區爲四等，計一等分號，爲遼寧公濟平市錢號，哈濱分號二處二等分號爲長春、大連、上海、天津、錦縣、開原驛、營口、安東、公主嶺、吉林等共十處，三等分號爲瀋陽、黑河、延吉、通化、黑龍江、山城子、通遼、遼陽、新民、洮南、西豐、鐵嶺、昌圖、八面城、四平街、遼源、海城、蓋平、各分號及瀋陽第一匯兌所、第二匯兌所，共二

十處，四等分號，爲山海關、遼中、新賓、新立屯、法庫、東豐、西安、海龍、寧安、綏化、呼蘭、安達、復縣、莊河、鳳城、岫岩、寬甸、本溪、撫順、郭家店、范家屯、下九台、北平、綏中、興城、錦西、義縣、北鎮、黑山、彰武、盤山、台安、輝南、柳河、康平、臨江、桓仁、長白、雙城、輯安、開通、雙山、一面坡、開原城內田莊台、清原、洮安各分號，及哈濱道裏辦事處等共四十八處。

【所轄附屬營業】
 〔一〕利達公司東記 設遼寧省城，其營業範圍採辦國產之毛革運銷出口，採辦國產之糧豆運銷出口，採辦國產之特種商品運銷出口，採辦海外之商品入口，籌調中外貨幣之運用，辦理商品之抵押短期放款及透支，辦理中外客商運銷出入口之各種商品及保管代理中外航運商品事宜。
 〔二〕純益纜織公司 設遼寧省城，其營業範圍，收買山繭纜絲，織染各種綢品，買賣各種灰絲。
 〔三〕東濟油房 設哈爾濱其營業範圍：原料品之採購，豆油餅之製造，豆油餅之販賣。

東北年鑑 (民國二十年)

〔4〕東興火磨 設哈爾濱八站，收買小麥，以機器製成麩粉。

〔5〕公濟糧棧 設開原驛，買賣糧豆，兼營錢業。

〔6〕碎蘭製糖廠 設哈爾濱江北其營業範圍，(一)種植甜蘿卜製糖(本年停辦)，(二)製造酒精啤酒，(三)電燈事業。

〔7〕策記印刷所 設遼寧省城，其營業範圍，(一)承印一切印刷用品，(二)代賣各種印刷機器用具紙張油墨。

〔8〕東興泉燒鍋 設四方台，購糧造酒，兼營典當。

〔9〕廣泉公燒鍋 設新台子，購糧造酒，兼營典當。

〔10〕萬生泉燒鍋 設懷德楊家大城鎮，購糧造酒，兼營典當。

〔11〕東興當 設西安縣，營典當業，及買賣雜貨現糧。

〔12〕遼寧公濟當

〔13〕洮南公濟當

〔14〕蓋平公濟當

〔15〕通遼公濟當

〔16〕遼源公濟當

〔17〕海城公濟當

幣制 金融

〔18〕綏中公濟當

〔19〕海龍公濟當

〔20〕遼中公濟當

〔21〕錦縣公濟當

〔22〕法庫公濟當

統計附業二十二處，近年營業，均屬平穩。內部組織，各設經理十人，專繁時，增設副經理十人，其次視業務繁簡，設辦事員生若干人。

【盈餘】 民國十七年盈餘奉大洋七千六百三十萬零六千四百四十八元，二角四分，十八年盈餘奉大洋一萬四千四百一十二萬六千二百四十元零七角。

【改良計劃】 該號因近年來，遼省金融緊迫，商農交困，力謀充實準備，發行現大洋兌換券，周轉市面。一面進行發展銀行業務，接濟各縣農商貸款，以固根本。並量力援助工藝礦產各項新企業，以開利源。

吉林永衡官銀號

【概況】 永衡官銀錢號，創設於光緒二十四年，名曰官帖局。初僅發行銀元官帖，至二十六年，乃發展行現在以吊為單

位之制錢官帖，至三十四年乃發行銀兩及銀元票，又將官錢局合併，改稱為永衡官銀錢號，純然省立之銀行也，並代理省金庫庫務，其目的在發行官帖，整理幣制，以期金融之圓滑。近年以永字號名義於吉林省廣設附屬營業，然其關係全係獨立，與廣信公司不同。近因省財政支絀，乃濫發行官帖，經營特產物，木材錢業等諸事業，致官帖之價何日落，阻礙民業之發達者實甚。該號之資本金，據稱為大洋一千萬元，公積金四百餘萬元。本號設於吉林，分號設於長春，哈爾濱，雙城，扶餘，五常，寧安，樺川，延吉，琿春，寶縣，依蘭，密山，天津，營口，各地，官帖現在之發行額，達三十億吊。該錢號於發行官帖外，近年復發行大小洋票，其發行額共達七百萬元。

黑龍江省官銀號

【沿革】 該銀號於民國十九年九月一日，由廣信公司改組成立。(廣信公司之沿革見下註)

【組織】 該銀號設督辦總辦各一員，設業務部及稽核處，業務部設總經理一員

，副經理二員。內設總務，營業，出納，會計，發行，寔業，庫藏七課，每課設課長一人，辦事員助員練習生若干人，稽核處，設總稽核一員，稽核若干人。

【資本金之總額】該銀號資本總額定為二十萬元，係接與省有廣信公司產業，已經如數充收，若因擴充營業，須增加資本時，得隨時呈准省政府籌撥之。

【所屬分號】該銀號所有分號共三十處，茲將其等級名稱及所在地，開列於後。

等級名稱

一等 哈爾濱黑龍江省官銀號
 二等 綏化黑龍江省官銀號
 二等 納河黑龍江省官銀號
 克山黑龍江省官銀號
 安達黑龍江省官銀號
 海倫黑龍江省官銀號
 拜泉黑龍江省官銀號
 瀋陽黑龍江省官銀號
 興隆鎮黑龍江省官銀號
 泰來黑龍江省官銀號
 天津黑龍江省官銀號
 呼倫黑龍江省官銀號

三等

呼倫黑龍江省官銀號

四等

望奎黑龍江省官銀號
 呼蘭黑龍江省官銀號
 巴彥黑龍江省官銀號
 黑河黑龍江省官銀號
 泰安鎮黑龍江省官銀號
 上海黑龍江省官銀號
 大柰黑龍江省官銀號
 豐樂鎮黑龍江省官銀號
 甜草崗黑龍江省官銀號
 昂昂溪黑龍江省官銀號
 青崗黑龍江省官銀號
 林甸黑龍江省官銀號
 興農鎮黑龍江省官銀號
 湯原黑龍江省官銀號
 慶城黑龍江省官銀號
 通河黑龍江省官銀號
 蓮江口黑龍江省官銀號
 木蘭黑龍江省官銀號
 滿洲里黑龍江省官銀號
 營口黑龍江省官銀號
 大連黑龍江省官銀號
 松浦黑龍江省官銀號
 綏濱黑龍江省官銀號

康金井黑龍江省官銀號
 庫瑪黑龍江省官銀號
 【所統轄附屬營業】該銀號所統轄附屬營業，共有十八處，茲將其名稱及所在地，列左。

名	稱	所	在	地
廣信豐油房		哈爾濱		
廣信航業處		哈爾濱		
信託公司		安達站昂昂溪		
廣信湧燒鍋		海倫		
廣信和油房		昂昂溪		
廣信隆糧棧		克山		
廣信通火磨		哈爾濱		
惠濟當		黑江龍省城		
廣信當		安達站海倫巴彥呼蘭慶城		
廣信泰火磨		呼倫		
廣記火磨		富拉爾基		
廣信電燈廠		黑龍江省城		

綏化
 以上各號，各設管理一人，襄理一人，至二人，以下則設夥友服務者若干人。

【改良計劃】該銀號在廣信公司時代，營業制度，乃按舊法，自改組後，悉照銀號規模辦理，一切業務，力圖改進，以

期達調劑金融之宗旨。

【廣信公司之沿革】廣信公司於光緒三十年設立於黑龍江省城，分公司設於呼蘭、綏化、巴彥、海倫等地，執行放款匯兌，發行紙幣，名曰官帖，買賣貨物，並營運送事業，以官資本二十萬兩，民資本三十一萬二千兩，組成官民合資之股份有限公司。於光緒三十三年因放款大部不能收回，乃將民股買收，遂成官有，乃積極經營糧棧、錢鋪、油房、製粉、火磨、燒鍋、當舖、電燈廠之各種事業。近因紙幣跌價，金融紊亂，當局為整頓計，乃於民國十九年改組為黑龍江官銀號，至該公司所發行之官帖，約達二十五億吊。

◎熱河興業銀行

【資本金】定額資本一百萬元，實收七十七萬二千零八十元，公積金三十九萬零三百元。

【純益】計十六年十三萬六千四百三十四元，十七年十七萬五千四百三十四元，十八年十七萬九千二百六十二元。

【發行貨幣】大洋票一百五十四萬一千八百五十元，角票八十二萬一千五百六

十元，共有準備金一百一十六萬三千三百八十元。

【存款放款及匯兌概況】

科目	十六年	十七年	十八年
往來存款	五、四四六、六六四	一、九七〇、六〇七	一八五、一七五
定期存款	二六、九三	二二、四二一	二五三、七二一
抵押放款	二、〇九七	三、五〇〇	二六、八三〇
定期放款	一八、七〇〇	四、六八〇	五、四〇〇
匯入匯款	二、〇〇一、八七一	二七、五三三	三、四、二五
往來同業	五八、五五五	八五、二三四	五、六六五
暫時存款	八八、四七	二八、四九六	八八、九〇
借入	一三〇、〇〇〇	三、一〇〇、〇〇〇	三、〇〇〇、〇〇〇
附記	所有各項存款均利	7%	各種放款均利
			1.8%

【所屬分行】

行別	所在地	設立年月
赤峰分行	赤峯縣街	民國六年八月
平泉分行	平泉縣街	民國六年八月

◎邊業銀行

【總行】設在遼寧大南門裏，於民國十三年十二月二十五日成立。

【資本】國幣二千萬元，已收足五百十五萬元。

【公積金】三十萬元。因十七年十月一日重新改組，以前公積金全行提出，故現下所餘，僅十八年度之公積金。

【分行】計天津、上海、營口、大連、安東、錦縣、新民、遼陽、海城、開原、四平街、公主嶺、遼源、通遼、洮南、

天津分行 天津法界三十二號路 民國六年八月

遼寧分行 遼寧鼓樓南 民國十八年七月

開魯分行 開魯縣街 民國十七年九月

凌源分行 凌源縣街 民國七年五月

圍場分行 圍場縣街 民國九年五月

朝陽分行 朝陽縣街 民國六年八月

豐善分行 豐善縣街 民國九年六月

林西分行 林西縣街 民國九年四月

建平分行 建平縣街 民國六年八月

阜新分行 阜新縣街 民國九年五月

隆化分行 隆化縣街 民國十一年一月

民國九年一月

黑龍江、吉林、長春、哈爾濱、雙城、綏化、安達、西安、山城鎮、新立屯、撫順、法庫、山海關、共二十八處。

【發行紙幣】為哈現兩種，準備金均係十足。哈大洋券發行額為八百五十五萬四千六百一十三元一角，係哈爾濱當地通用大洋券，現在市行，對國幣每百元加水二十四元。現大洋券發行額為一千零二十五萬三千六百元，本券與國幣價格相等，外縣間有國幣與本券每千元加水十餘元者。

【各種存款數目】為一千五百五十餘萬元。

【各種放款數目】為二千五百餘萬元，利率平均月息一分三厘左右。

【匯出匯款】每年總額為九千萬元以上匯水免收。

【盈餘】十八年度盈餘現大洋二百八十一萬零三百五十六元四角三分。

遼寧四行號聯合發行準備庫

【沿革】該庫由遼寧中國銀行交通銀行東三省官銀號邊業銀行共同組織，成立於十八年五月十七日，以調劑金融，應合市

面需要為宗旨，備司發行兌換券，暨保管準備金。

【該庫所發行紙幣之種類與數目】本庫發行之紙幣，係暫借用邊業銀行美製票券，加印聯合發行準備庫，暨監理官印章，分十元五元二種，結至十九年九月八日止，共發行十元券一千萬元五元券四百萬元。

【發行紙幣準備金之總額，與所發行之紙幣現在對國幣之價格】該庫發行準備金，按照章程規定，現金七成，保證三成，結至十九年九月八日止，計收存現金準備現大洋九百八十萬元，保證準備有價證券時值現大洋四百二十萬元，所有流通券暨準備金數目每月終由各法團各銀行號派員檢查，登報公告，以昭信實。發行以來

成績斐然，遐邇通用，路局關卡並官私營業一體收受，至今已有一年餘之歷史，信用尤稱鞏固，舉凡遼寧所屬各縣，吉江兩省各大商埠，以及關內遼東一帶，均與國幣大洋一律行使。此券除在該庫無限制兌現外，並為週轉便利起見，委託四行號，免費作匯，其通匯地點，已擴充至六十三處

之多。基於以上數因，有時尙較現洋高價，為東北幣帶從來稀有之現象也。

中國銀行

【概況】光緒三十年，中國政府以中央銀之目的，設立戶部銀行，其後以資本金一千萬兩，改稱大清銀行。光緒三十三年，擴充營業於東北在遼寧、營口、安東、錦州、大連、蓋平、鐵嶺各地設立分行及分號，處理存款放款項匯兌及銀行一般業務，並發行銀兩票、銀元票、及錢票。至民國成立，改稱中國銀行，在長春設東三省分行，以為中心機關。由民國二年至五年之間，又在錦縣、遼源、新民、洮南設諸分號，在公主嶺、西豐、遼陽、蓋平、設立匯兌所，以長春分行統轄其在東北境內各分行。民國八年，該行遂將遼寧分號改為分行，管轄遼寧省內之分號。乃與長春、吉林、黑龍江、哈爾濱、綏化、海倫、營口、大連、安東、開原、洮南、公主嶺、通化各分行連絡營業，每年營業狀況極佳，在東北金融界之勢力，亦頗偉大。該行方今在東北所發行之紙幣為奉小洋券七十一萬元，奉大洋券二百二十五萬元。

至津行之現洋票，各地雖亦通用，然其數甚微細也。

◎交通銀行

【概況】交通銀行，創立於光緒三十四年，其目的在處理航路鐵道電信郵政四政之金融機關，及利權之收回。東北境內各分行之所在地，為營口、遼寧、長春三處。其發行幣之初，對於郵電路航各機關強制通用，其後信用昭著，公私各機關，亦皆通用。民國十二年，關於兌換券之發行，乃採用總分庫制度，將幣發行地點，分為五區。第四區總庫設於遼寧，遼寧交通小洋券皆屬之。第五區總庫設於哈爾濱，凡哈爾濱黑河之兌換券皆屬之。對於定額兌換準備，以六成之現金，四成之有價証券，保存於總庫，或分庫。該行原發小洋票約二百餘萬元，嗣經陸續收回。至民國七年八月遼省改行大洋票制時，僅剩二十餘萬元未經收回。嗣雖發奉大洋票，流通市面，然不過一二萬元。方今該行之幣幣在東北流通者僅有哈洋券，約達五百萬元之鉅。至津行所發之現洋，換券各地雖皆通用，然其數則甚少也。至該行近年

幣制 金融

之營業狀況，亦甚佳。

對外匯兌關係

東北流通貨幣，品類不一，因之對外匯兌極為複雜，茲將其實況概述如下：

東北與上海之匯兌關係，最為密切，而帶有重要性者，即大連之正金鈔票，與上海之銀兩匯兌關係，成為匯申，此匯申之折合，約對鈔票百元，合上海七十二兩二錢零六厘。

此種匯兌交易，雖由大連之匯兌銀行，及錢莊之間行之，然其主要之交易者，則為上海各錢莊，中國南部輸出者，大連之油坊，官銀號等商人，東北內部之輸入商等。

其次營口與上海之匯兌關係，依過爐銀對上海兩之行市決定，此行市，稱為匯水，此種折合，係上海兩一千兩，約合營口兩九百七十三兩九錢七分，最近過爐銀暴跌，民國十八年，雖稍見平穩，而匯水之平均，則上海千兩，約需三兩二錢內外。

其次安東與上海之匯兌關係，依鎮平銀對上海兩之行市而定，此行市，稱為鎮平

申，其折合，則上海兩千兩，約合鎮平銀九百八十七兩，而匯水及鎮申之交易者，為營口，及安東之中國輸出大商店，及錢莊等。

奉票雖亦約為上海兩之匯兌資金，然與上海匯兌關係之實際上折合，則不外上述三種之匯兌，但大洋票之匯上海，於哈爾濱直接辦理。

對外匯兌除與上海有重要關係外，其次為天津、青島、香港等，又與安東密接者為芝罘，此等之匯兌交易，以中國方面之錢莊，大商店，日本方面正金銀行為中心而行之。

東北與各國之匯兌關係，以日本為最重要，其次則對英國、美國、德國、印度、荷屬印度等為重要。此等外國，皆由於支付東北特產物之輸出，及各種輸入品代價之必要而生之匯兌關係。至金州租借及滿鐵沿綫各地，對中國匯兌，全用金票，固勿論矣。

票據交換所

東北領大連及遼寧，有票據交換所，大連係自民國七年九月開始，今則朝鮮銀

行支店、橫濱正金銀行支店、交通銀行分行、金城銀行分行、匯豐銀行支店、花旗銀行支店、麥加利銀行支店、大連郵政局等，皆加盟於交換組合。

遼寧，係自民國八年七月開始，今則鮮行、正金、滿行、正隆、匯豐之各支店，皆已加盟。

三五四枚。共一、一〇五、三九五元。銀票據一〇一、三七一枚，共五五七、五九八元。遼寧交換金票據三九、七五七枚，共三七、九七五圓。

◎民國十九年東北各要埠每月貨幣平均行市表

【上半年】

類

別

一月

二月

三月

四月

五月

六月

大連 銀百圓換金票 七三·八元

七〇·九六

六九·三三

六九·六〇

六五·七〇

五四·九七

銀百圓換小洋錢 一〇八·三三元

一一八·一七

一一八·八六

一一三·〇二

一一三·一五

一一八·一〇

金百圓換小洋錢 一四八·五七元

一六六·五六

一七一·四七

一七四·四三

一八四·七九

二二五·四四

瀋陽 金百圓換奉小洋票 八、二九八·四三

五、五八二·〇六

八、六七三·一八

八、八二〇·五二

九、四三五·八〇

一一、三七〇·八二

鈔票百元換奉小洋票 六、〇一三·一五元

六、〇一七·二三

五、九八九·三三

六、〇一〇·八三

六、〇三三·八〇

六、〇五〇·〇一

大洋錢百元換奉小洋票 六、〇三五·二六元

六、〇四六·一八

六、〇〇九·三三

六、〇〇〇·四三

六、一〇二·八

五、三三四

營口 金百圓換奉票 八、二二三·五元

八、六二五·五九

八、六五三·一七

八、八二一·〇九

九、四四五·七〇

一一、五九三·四〇

鈔票百圓換奉票 六、一〇八·一六元

六、一三三·二〇

五、九九三·七〇

六、一一〇·〇〇

六、二二五·五五

六、二六四·八〇

現大洋百元換奉票 六、〇五〇·七九元

六、六二八·八二

五、九八九·三五

六、一〇〇·〇〇

六、〇三四·四八

六、〇七一·〇〇

爐銀五十三兩五換奉票 一、四五六·八四兩

一、五〇三·六五

一、五二四·三五

一、五三八·八七

一、五六六·六三

一、五九一·四八

東北年鑑 (民國二十年)

幣制金融

九三一

大連 銀百圓換金票 元 五五·二八 五八·八三 五九·〇一 五·六五 五七·一八 五二·四四

銀百圓換小洋錢 元 一一七·三二 一一七·五二 一一三·八一 一一·二七 一一三·七二 一〇九·七七

金百圓換小洋錢 元 三三·二四 一九九·八六 一九二·八八 一九六·九八 一九八·八六 二〇九·五四

瀋陽 金票百圓換奉小洋票 元 一一、二四八·六〇 〇、七五八·〇〇 一〇、六〇六·七四 一〇、六九五·四三 一〇、六三六·九六 一一、三二一·七四

鈔票百圓換奉小洋 元 六、〇五七·一三 六、〇四一·五四 六、〇四八·四八 六、〇四一·九六 六、〇二五·八七 六、〇〇六·〇九

大洋錢百圓換奉小洋 元 五三·八四 五六·〇八 五七·一〇 五六·三〇 五六·八六 五二·八八

營口 金百圓換奉票 元 一一、二二七·六七 一〇、七八九·四三 一〇、六二八·四〇 一〇、七二〇·〇四 一〇、五六八·五四 一一、四三四·八一

鈔票百圓換奉票 元 六、二四一·五九 六、三四七·三二 六、二六六·二〇 六、〇五三·六三 六、〇三六·四六 五、九八〇·七七

現大洋百圓換奉票 元 六、〇〇四·六三 六、〇三四·〇四 六、〇六五·九二 六、〇四九·一七 六、〇一九·三八 六、〇〇四·四二

爐銀五十三兩五換奉票 元 一、五四三·七〇 一、五五七·四六 一、六〇九·五二 一、五九〇·六七 一、五四〇·七五 一、五七〇·一九

金票百圓換爐銀 兩 三九〇·六四 三七〇·九四 三五三·三〇 三六〇·一八 三五七·一四 三六九·六七

上海匯水(上海千兩換爐銀) 元 二、九四〇·七四 二、九一一·九六 二、八四二·四〇 二、七九七·七五 二、八八八·四二 二、八三四·四六

安東 鎮平銀百兩換金票 元 七五·九六 八〇·二〇 八一·七三 七八·三五 七七·五九 七二·〇八

鎮平銀百兩換小洋錢 兩 一四四·五四 一四四·九三 一四七·四五 一四七·七一 一四七·二七 一四九·六六

金百圓換鎮平銀 元 一三〇·七〇 一三四·七二 一三三·三四 一三七·六五 一三八·七二 一三八·八六

金百圓換奉票 元 二二、二二六·八一 一〇、九〇一·八八 一〇、五七五·八〇 一〇、六七三·八四 一〇、五四一·〇〇 一一、三六二·一三

現小洋錢百元換金票

元

五三·六六

五五·四三

五三·〇〇

五二·七一

四九·四八

長春 金票一元換官帖

五三·六六

三四·二二

三五·八九

三四·〇〇

三五·九六

五八·三三

鈔票一元換官帖

四九·八五

四〇·四四

四二·〇〇

四二·〇一

四三·四一

四二·三四

現大洋一元換官帖

四〇·三三

四一·三三

四二·三三

四三·三三

四四·三三

四五·三三

奉票一元換官帖

三〇·〇一

三三·五五

三五·九元

三五·九元

三五·四一

三五·四一

吉林 現大洋一元換官帖

一六·一〇

一五·五五

一六·二八三

一七·三六一

一八·一〇

一九·六一

金票一元換官帖

三六·八四

三四·七九

三五·八九

三四·二二

三四·七三

四三·七三

吉大洋一元換官帖

一四·〇〇

一三·二〇

一三·九八

一四·〇〇

一五·九〇

一六·〇〇

哈爾濱大洋一元換黑龍江官帖

四三·九三

四三·五六

四五·〇七

四七·四〇

四七·〇〇

五一·五五

附錄

◎東北境內之日本金融概況

〔概況〕日本戰勝強俄，繼承俄人在東北南部之勢力，積極經營不遺餘力，而先以操縱金融為特甚，然欲操縱金融，必先設立強有力之金融機關，以爲其大本營，查日本在東北之金融組織，有銀行、信託公司、金融組合、信用組合、取引所、

東洋拓殖株式會社、及當舖等，其中除東洋拓殖株式會社，投資於不動產事業，及取引所爲貨物交易之重要金融機關外，握金融之實權者，厥維銀行。最主要者，有正金銀行，朝鮮銀行，東洋拓殖會社等，而正金銀行極重匯兌業務，朝鮮銀行爲一般金融之中樞機關，東洋拓殖會社爲偏重於不動產之金融機關，各有其特殊地位，發揮其機能，於是以此等銀行爲背景，相

繼設立之地方銀行及信託公司等於東北者，如兩後春筍，二十餘年間總分行大小共計之已達數十處矣。就日本在東北金融之發展趨向觀之於歐戰前爲最活潑時期，歐戰後世界經濟恐慌襲來，日本在東北之各種金融機關，大受影響，而尤以銀行界受創最鉅。日政府雖力加援助，僅能勉強維持，至民國十八年度，因中俄事件發生，北部貨物南下，而日本斷行金解禁之預告

及世界銀價暴落等事，由漸而起，故金融界頗起波瀾，已臻極點。他方面於銀行界，復迭出事故，如法亞銀行之開業，滿洲銀行與開原銀行之合併，達利銀行之倒閉等，在在皆予日本行以至大打擊。

【日本貨幣在東北流通略史】

日本貨幣在東北之流通勢力，至爲偉大，溯其發端始。自日俄戰役，因當時日本政府，爲充軍費起見，曾發行一萬五千萬元之軍用票，流通於東北各地，是爲日本幣幣侵入東北之始。最先在東北之日本金融機關，爲橫濱正金銀行之營口分行，該分行於光緒二十六年設立，二十七年遂著手準備發行鈔票，二十八年始於天津分行發行，旋於營口分行發行。迨日俄戰爭時，遂促進該行之發展，光緒三十年八月，復設分行於大連，翌年五月又於遼寧旅順鐵嶺等處，各設分行矣。日俄戰時，日本所發行一萬五千萬元之軍用票，戰後日本政府認爲有收回必要，遂命正金銀行大連分行，發行銀兌換券，（即鈔票）以收回之。並附與強制流通力，作爲金州及東北各地之法貨。於是正金銀行，遂成爲日本在東北之發行銀行矣。正金銀行所發行兌之

換銀券，與日本舊一圓銀貨幣券相當。發行後，遂將軍用票，漸次收回。迨光緒三十三年頃，因銀塊市價暴落，致鈔票對於金價之比價，有極大之變動，於處理上，頗感不便，而日本在東北各種機關收支上，亦不堪其煩。故於光緒三十三年四月，關東都督府規定，各機關收入標準，完全以金爲單位，以謀救濟。次年十月，滿鐵會社，亦將其運費及其他手續費，皆致爲金本位矣。

當正金銀行初得發行鈔票之特權時，曾有偉大之抱負，欲因此統一東北之通貨，雖曾有所計畫，未及實行。至民國二年，日本政府以日人在東北之經濟勢力，日益猛進，且需要金幣資本，尤較銀幣爲積極，遂命該行於發行銀幣兌換券外，更發行金幣券，（即金票）以資流通，是爲金票侵入東北之始。

民國六年，日本政府爲完成掌握東北金融計畫計，遂將其東北之特殊金融機關，各賦予以特殊之使命，即以正金銀行之金票發行權，及國庫事務，移轉於朝鮮銀行管理。金票之發行業務，既全移爲朝鮮銀行，至鈔票之發行權，則專爲正金經

營之。並仍命正金銀行專門辦理匯兌業務，以便調和交易金融。他方面則責令東洋拓殖株式會社，專司調劑不動產金融。要在東北之日本通貨，及金融機關，始於銀本位制，次以銀爲本位，而一方默認金之通用，所謂兩本位制是也。最後始漸進而統一金本位制，此日人在滿金融變遷之沿革也。

【日本在東北之金融機關】

日本在東北之金融機關，首爲銀行，其次爲東洋拓殖株式會社，信託公司，金融組合，信用組合，當舖及貸金業者等，中以銀行勢力爲獨偉。計日本在東北境內之主要銀行，總分行共計之有十八行之多。其中普通銀行在租借區域內者，九行，其資本金達二九〇〇〇、〇〇〇圓，（實收資本一、二、三、八一、〇三七圓）在租借區域內有分行及出張所者五行。其資本金達二、一七五、〇〇〇圓（實收資本九七五、〇〇〇圓），在租借區域內無營業所者三行，其資本金二、八〇〇、〇〇〇圓，（實收資本一、〇七五、〇〇〇圓）茲將日本在東北之主要銀行概況，表列於次。

日本在東北主要銀行概況表

銀行名稱	本店所在地	設立年月	定額資本金	實收資本金	公債	分行所在地
正隆銀行	大連	光緒三十二年	三,000,000	五,六四〇,三七五	五八,二四〇	營口、長春、遼寧、旅順、開原、天津、撫順、鄭家屯、四平街、青島、哈爾濱、安東、鞍山、公主嶺
滿洲銀行	大連	民國十二年	一〇,000,000	二,九六六,六一	—	關、撫順、木溪湖、安東、興隆街、公主嶺、范家屯、長春、吉林、開原
大連商業銀行	大連	民國七年	二,000,000	二,000,000	二六,000	—
大連興信銀行	大連	光緒二十四年	五〇〇,000	一〇〇,000	—	—
長春實業銀行	長春	民國六年	一,000,000	四,000,000	一六〇,五七七	—
滿洲殖產銀行	遼寧	民國九年	五〇〇,000	五〇〇,000	八,七〇〇	—
南滿銀行	鞍山	民國八年	一,五〇〇,000	三九五,〇〇〇	二八,九三二	—
安東實業銀行	安東	民國七年	五〇〇,000	一一五,〇〇〇	一〇五,一〇一	—
協成銀行	安東	民國九年	一,000,000	—	八八,三〇一	—
橫濱正金銀行	橫濱	光緒十六年	一〇〇,000,000	一〇〇,000,000	一三,〇四五,七五七	大連、營口、遼寧、長春、開原、哈爾濱
朝鮮銀行	朝鮮	宣統元年	五〇,000,000	二五,〇〇〇,000	二,一〇一,〇二六	大連、遼寧、長春、開原、營口、旅順、遼陽、安東、鐵嶺、哈爾濱、傅家甸
在東北分行	京城	宣統元年	五〇〇,000	五〇〇,000	一〇,九〇〇	—
商工銀行	遼陽	民國二年	一,一七五,000	二〇〇,000	一五一,五四九	營口
振興銀行	營口	民國七年	一,一七五,000	二〇〇,000	—	—
平和銀行	吉林	民國九年	五〇〇,000	九七五,000	五八,八四七	大連
哈爾濱銀行	哈爾濱	民國十年	二,000,000	五〇〇,000	六四,三三〇	—
吉林銀行	吉林	民國九年	三〇〇,000	七五,〇〇〇	一五,〇〇〇	—
日華銀行	鐵嶺	民國七年	五〇〇,000	五〇〇,000	一七,一七二	—

◎日本在東北其他之金融機關

日本在東北之金融機關。除上述銀行外。有東洋拓殖會社、金融組合、信用組合、當業及貸款業者等。信託會社係對商工業者之金融機關。至農村金融，則於關東廳保護獎勵之下設立金融組合。

金融組合 關東廳為緩和庶民金融之梗塞起見，自民國十三年以後三年間，於金州內督設五個村濟金融組合。對各組合，除以地方費補助基本金一萬元外。並於設立後數年間，補助一切組合經費，以助成之。故其成績甚為良好。

更將此種設施，遍及於金州內及滿鐵沿線之各都市，並於民國十八年日本政府復以明令贊許援助。

該種機關係由組合長理事、監事、及評議員組織而成。(理事由官選)組合之出資金，在都市組合為每日金五十元，在村落組合，為每日小洋錢十元，對於一組會員之貸出，在都市組合，則限定担保貸付為三千元，信用放款為一千元，在村落組合，則僅半數，此外辦理存款，有其他種種之限制。茲綜合民國十八年金融組合

東北年鑑 (民國二十年)

及聯合之業務狀況，則滿洲金融組合聯合會，於關東廳內有事務所，其所屬組合共十二處，所出資金為六千元，(收入金為一千二百元)貸下金為五十九萬九千元。

其次村落金融組合，為大連會屯、旅順屯、金州、普蘭店、貔子窩、五處。組合計數達五千三百九十六。出資金為七萬五千九百九十元小洋錢。(收入五萬五千四百一十六元小洋錢)外有關東廳投入基本金五萬元，其放款額為五十七萬七千四百八十六元小洋錢。

其次設都市金融組合於大連、沙河、遼陽、遼寧、鐵嶺、開原、四平街、撫順、公主嶺、長春(民國十九年一月設立)等處，對於此等聯合會，放款資金五九〇〇〇元，現在之組合員數，為一、二一〇〇〇元，已達四一七、五〇〇元。(收入九〇、八九〇元)茲將民國十九年四月末，此等組合業務之成績概況，揭示如下：

組合數 十五處
投入資金 七二〇、〇〇〇元

幣制 金融

組合員數 一、八六六件
出資口數 五三四、三〇〇元
出資金額 一八三、〇〇〇元
存款 五三八、三〇〇元
放款金額 二八〇、〇〇〇元
聯合會保管

【東洋拓殖有限公司】該公司創設於民國六年，為日本在東北不動產金融之樞機關，頗形活躍。該公司最初於大連、遼寧，設置支店，後數年，復設支店於哈爾濱。茲查最近五年間，該公司之放款額，達三千萬元，至五千萬餘元。其放款之主要方面，為房屋建築，或土地改良，農事經營資金，林業資金，經營葦園資金，經營牧場資本，耕作棉花資本，鑛業資本等。

【當舖】當舖為中日人之庶民金融機關，受相當之重視。自民國十八年至現在，中日人所營之當業，在金州內總共一百零四家，較之前年，已增加四十家之多。

◎其他各國在東北之金融機關
在東北金融機關除中國及日本外，尚有其他各國金融機關之存在，其地點多在

九三七

吞吐貿易之大連，與北部貿易中樞之哈爾濱。其對輸出入有關係者，多在大連，惟南部經濟勢力，多為日人所操縱，故方今各國多注意於北部之開拓，乃多立金融機關

關之根據，於北部及西伯利亞之商業中心哈爾濱，以便與本國之製造家及貿易業者等相呼應。但此等金融機關之勢力，與現在中日方面之金融機關相等比較為微賤。

然東北之貿易事業，對於歐美之關係，概有伸張之勢，故其將來活潑，大有希望也。茲將其他各國在東北之主要金融機關概況，表列於次：

銀行名 設立年月 本行所在地 定額 資本 客收 資本 在東北支行所在地

俄亞銀行 光緒二十一年 巴黎

六五,000,000盧布 五五,000,000 三,000,000 一九,000

營口、哈爾濱

遠東借款銀行 宣統二年

哈爾濱 一六,000,000金元

哈爾濱新市街

匯豐銀行 民國十二年

哈爾濱 五,000,000金元

滿洲里海拉爾

花旗銀行 乾隆年間

香港 五,000,000金元

大連遼寧哈爾濱

麥加利銀行 咸豐年間

紐約 一三,000,000金元

大連哈爾濱 (民國十一年)

中華懋業銀行 民國十六年

倫敦 三,000,000兩

哈爾濱 (民國十七年)

猶太庶民銀行 民國十二年

北平 一〇,000,000金元

哈爾濱 (中美合辦)

極東猶太商業銀行 民國十年

哈爾濱 四〇〇,000金元

遼寧

中法實業銀行 民國四年

巴黎 五〇,000,000佛郎

哈爾濱遼寧 (民國十八年)

法亞銀行 巴黎

巴黎 五,000,000佛郎

遼寧

【花旗銀行】該行於宣統二年設支店於東北境內之哈爾濱及大連二處，而哈爾濱支店，又與俄國遠東銀行，締結特種關係，一方又為西利魯商社之等後援，以期在西伯利亞及東北境內，確立美國之商權，該銀行係挾美國開拓東洋市場之國策而來，故創設以來，對於促進輸出入，曾經多大之努力。

【匯豐銀行】該行於一八六五年，以

資本美金五百萬元，創設於香港，至光緒三十三年，增資本一千五百萬元，並將全部實行收入，至令其公積金，殆有資本之三倍，其發行銀行券之流通額，實為在中國外銀行之冠。於東北方面，在大連及哈爾濱設有支店域與海參崴等，相策應，對歐洲之特產輸出貿易，有相當之地盤，對於歐洲品，並上海雜貨輸入押匯等業，以政策吸收之，於東北金融界中，誠佔有偉

大勢力。
【俄亞銀行】該行創設於光緒二十八年，初名華俄道里銀行，純為中東路之機關銀行，亦即帝俄經營東方之金融機關，其資本由中國出名義資本五百萬兩庫平銀，俄國出資本八百萬盧布組成之。至日俄戰後，營業頓衰，至宣統二年，與北方銀行合併，稱為俄亞銀行，其後受俄革命影響，俄國貨幣，完全破落，遂至不可收拾之衰境，方今已停止營業，在清理中。

商

務

貿易

概況

東北四省區，在昔閉關時代，一切交易，皆限於境內各大城鎮間，且咸屬土貨，無所謂對外貿易，迨清咸豐十年，營口（牛莊）開埠。東北始與各國間有正式之貿易，而營口一埠，當時遂成東北唯一之貿易中心，故所有土貨之出口者，或用馬車，或由遼河水路，多運至營口，以行銷於內地或海外市场，所有洋貨之入口者，亦多用汽船或帆船，先運至營口，然後再行銷於境內各地，貿易極爲繁盛。迨至光緒三十年以降，大連、安東、哈爾濱、愛琿、琿春、瀋陽、長春等地，相繼開放，中東、南滿、北寧各幹線，相繼完成，東北

貿易，遂益蒸蒸日上。迨至近年，東北因人口增加，農產激增，交通及金融機關之普及，人民生活程度之向上，以及資金流入，產業發達等結果，對外貿易，異常猛進，計東北貿易總額，於民國十二年達四億三千八百七十三萬二千一百二十四海關兩，十三年達四億二千四百六十五萬八千一百二十七海關兩，十四年達五億四千七百五十二萬八千零一十海關兩，十五年達六億三千四百一十二萬六千六百零六海關兩，十六年達六億六千二百五十三萬七千六百一十七海關兩，十七年達七億二千三百三十九萬六千七百七十四海關兩，十八年達七億四千五百四十六萬七千七百零二海關兩。以與光緒三十三年貿易總額一億四千二百零二萬二千四百五十二海關兩相比較，已超過四倍半以上。則東北貿易之急進，可見一般矣。惟如再就最近各地貿易大勢分而觀之，可別爲以下四區：

【南部地方】南部地方，指長春以南之地域而言，其沿海之大連、營口、安東三港，爲東北南部貨物聚散之總匯，故欲知南部貿易之大勢，必視諸三港之榮枯以爲斷，查民國十八年，連、營、安三港之貿易狀況，與常年相同，大連甚暢旺，安東、營口則大減退，大連之貿易總額，較十七年增加百分之十八，輸出增百分之十六，輸入增百分之廿一，兩年相較，出超額增三百八十萬海關兩，計十八年之出超額爲九千六百卅六萬零二百八十五海關兩。至輸出額增加之原因，一方因中俄戰起，向日經中東路由海參崴出入口各貨，均被阻止，而取道大連，一方因歐洲對於東北特產之需要，漸次增加，即多年衰沉之油坊，亦漸有復興之曙光。至輸入一方面，關稅率雖提高，而尚未減退者，蓋因東北民衆生活程度，漸次提高，日用必需品，如小麥粉、紙烟、白糖、煤油等，均較

往年增加，可以証之。

其次，營口之貿易，輸入大增，而輸出減少，計其輸入總額，約增二百二十萬海關兩，而入超額則增至五百萬海關兩。蓋因由中國各港輸入之粗製工業品激增故也，至其輸出額所以減少之原因，由於山東方面，禁止穀類輸入，故特產物中，高粱之輸出，乃大減退。

其次，安東之貿易，輸入額中，外國物品，雖稍有減少，而中國棉布及麥粉之輸入額則激增，其結果輸入額仍較往年增加，而輸出額反大減。因往年暢銷朝鮮之粟及豆餅，柞蠶絲，今年均異常停滯。輸出總額，計減少七百萬海關兩，計輸入超過輸出達七百二十一萬六千四百海關兩，誠為安東港多年來未有之現象。

總之，連、營、安三港之貿易，大連則激增，營口則停頓，安東則減少，總計三港輸入總額，為三億零八百一十四萬一千六百一十七海關兩，輸出總額，為三億七千九百三十一萬二千零五十五海關兩，

◎海關兩對外國貨幣每年平均市價表

年 分 英 幣 美 幣 法 幣 德 幣 印度幣 日本幣 香港銀元 俄 幣

商務

總貿易額為六億八千四百五十五萬三千六百七十二海關兩，出超額為七千一百一十七萬零四百三十八海關兩，貿易總額，較十七年度之六億一千四百四十一萬八千七百一十三海關兩，共增加七千三百零三萬四千九百五十九海關兩。

【北部地方】北部地方者，指長春以北吉黑之地而言也。該區之貿易，以哈爾濱為中心，哈爾濱雖處內陸，然據中東路及松花江之衝要，西以滿洲里為對俄陸路貿易之門戶，東以綏芬河為聯絡海參崴海上貿易之門戶，南緣中東南滿二鐵路，以通中國內地，此外復假松花江水運之便，以達三姓、黑河，誠四通八達之區，為東北部商貨聚散之總匯。故自清光緒三十一年開埠以來，商業日臻繁盛，貿易年俱增，計民國十八年總輸入額，達一千六百一十四萬六千一百八十六海關兩，總輸出額達四千一百八十六萬七千八百四十四海關兩，總貿易額達五千八百零一萬四千零三十海關兩。

【延吉地方】延吉處於東北東陲，與

朝鮮有圖們江一水之隔，亦東北東部商貨聚散之總匯，惟其範圍甚狹，貿易額亦不能與連、營、安哈各港比，查經由該區出口各貨，幾完全銷行於朝鮮及日本，至由該區入口各貨，亦幾完全來自朝鮮或日本，而銷行於延吉附近各縣區，計民國十八年度，輸入總額達四百九十三萬一千六百三十一海關兩，輸出總額達四百一十七萬零五千九百海關兩，貿易總額達九百一十萬零七千五百三十一海關兩。

【熱河地方】熱河地方，指熱河省全區而言，該區位於東北之西南，南與河北省相毗連，因其不直通海口，故一切出入口貨物，多半經由天津或營口。近年來，人口日庶，生產日繁，而人民生活程度亦日高，貿易狀況，亦隨之日有增進，惟無統計可考，故缺略焉。

以上所述各地方貿易之總額，其經由南部連營安三港者，約十之八以上，其餘殘額則由哈爾濱延吉琿春各地輸出入之。故東北貿易之大勢，幾全視連、營、安三港之消長也。

亞洲

2,281,0

100,7

120,4

—

—

—

菲律賓

58,1

1,501,1

1,599,2

1,212

1,909,1

1,221,1

俄領西伯利亞

2,739,3

76,0

1,284,9

1,573,3

4,195,2

12,016,1

安南

1,983

1,596,7

1,596,0

6,101,8

79,3

120,0

荷領

9,921

6,329,9

7,338,8

9,566,1

7,566,4

2,531,1

英領海峽殖民地

622,2

699,8

1,252,2

2,261,7

306,0

1,222,2

印度

2,921,7

4,000

2,925,7

1,884,5

1,001

1,120,9

澳門

10,949,5

6,754

17,624,6

—

—

—

香港

7,139,6

6,751,6

17,624,6

7,679,4

2,941,5

7,092,9

朝鮮

109,369,9

133,307,9

222,624,9

1,660,0

1,526,6

2,187,0

日本

1,584,4

2,001,0

4,144,3

1,675,0

3,373,8

3,902,4

歐洲

共計

67,596,2

83,753,0

210,311,6

9,670,0

21,677,8

21,808,6

英吉利

2,475,5

1,024,5

3,519,1

1,024,0

1,074,7

2,121,1

法國

8,524,8

1,207,6

10,333,5

8,455,3

1,310,1

9,944,7

德國

2,135,6

333,3

3,468,8

5,491,1

3,333,0

5,784,7

比利時

807,1

1,267,6

1,707,4

950,8

2,979,7

3,060,6

意大利

2,021,7

5,366,7

5,968,9

1,466,7

4,829,9

6,324,6

瑞典

2,523,7

3,324

3,551,6

3,324,9

—

3,324,9

奧地利

7,644

0

9,774

6,026

—

6,026

丹麥

58,996

101

59,997

59,997

9,126

51,500

瑞典

1,632,7

1,940,1

1,588,5

1,481,7

101,7

5,000

合 計

八七、九二、一九五
計 二九、〇四、〇四〇

大連港之貿易

民國十八年二月一日，中國施行國定進口新稅則後繼之以中國經濟界之疲弊，與世界銀價之暴落等影響，輸入外國品，（尤其是日本貨，因受有金解禁之影響）勢必因之減少。中國各海關貿易，殆成普通現象，惟大連一港，結果相反，輸入額較十七年度，反增加百分之二十一。至輸出之特產，自七月下旬以降，因中俄戰事影響，中俄國境封鎖，特產物均取道南下，大連港市場，遂形活潑，油坊一業，亦漸有振興之望。穀類中除高粱小麥等因吉黑二省禁止出口，以致停頓外，餘者均較往昔暢旺。故大連港輸出總額，較上年（十七年）增加百分之十六，共計十八年度大連港總貿易額，為五億零八百五十二萬七千九百一十三海關兩，其中輪船貿易為四億九千六百二十萬零五百零二海關兩，帆船貿易為一千一百九十萬零七千四百一十一海關兩，較十七年度增加七千七百一十一萬六千七百二十九海關兩。

【關稅收入】 大連港於十八年度之關稅收入，共一千二百八十三萬七千七百四十一海關兩，比較十七年度之八百一十八萬七千七百七十三海關兩，計增加百分之五十六強。其增加之原因，固由於對外貿易之暢旺，亦由於二月一日實施新關稅率之結果，計輸入稅增加百分之十一十五強，輸出稅增加百分之十二強，子口稅增加百分之六十二強，噸稅減少百分之十五強。

【對外貿易】 大連港於十八年度之對外貿易，法國減少百分之三十八（即一百一十九萬海關兩），英領印度減少百分之三十九（即一百一十二萬海關兩），朝鮮減少百分之十七（即八十六萬海關兩），其餘澳洲，丹麥，海峽殖民地，歐洲蘇俄波蘭等國，均係輸出減退。此外如香港，德國，意大利，法領印度則輸出雖減，而輸入反增。瑞典及菲律賓，輸入雖減，而輸出則增。又如日本，美國，英國，土耳其，荷蘭，荷領印度，加拿大，挪威，比利時，俄領西伯利亞，則輸出與輸入，均有增

加，芬蘭，英領東阿非利加，古巴，希臘諸國，則為新由東北輸入貨物之國家，至各國在東北貿易上所佔之地位如何，以各國在東北之貿易額與東北對外貿易之總額以百分數比例如次：

一〇〇、〇六一、六七五
四八、三五六、二八四
一七、九三五、七三〇
七三、三六六、七三〇
九八、八二一、五九三
三三四、二七八、〇八一
九二、八四四、八四一
七四、五四六、七〇三

日本 五九%
土耳其 九·二%
美國 八·三%
英國 七·九%
荷蘭 七·九%
香港 四·三%
其他 九·二%

【輪船貿易】 大連港於十八年度輪船貿易之輸出入總額，共為四億九千六百六十二萬零五百零二海關兩。較十七年度之四億一千五百六十一萬九千二百七十一海關兩增加八千一百萬零一千二百三十一海關兩，即增加百分之十六，以輸出入分別言之，輸出增百分之十五，輸入增百分之十八。

【帆船貿易】 十七年度大連港之帆船貿易總額為一千五百七十九萬一千九百一

東 北 年 鑑 (民國二十年)

十三海關兩，至十八年度減至一千一百九十萬零七千四百一十一海關兩，即百分之二十四強，輸入約增加百分之十，而輸出則減少百分之四強，其最大原因，即輸出河北山東之高糧減少也。

【沿岸貿易】大連港之沿岸貿易，逐年增加，最近山東及華北方面以及上海天津等市場，活動力均不及往者，遂致大連市場，乘虛長足發展。最近發展最速之貨物，以山東沿岸所用雜貨，如棉絲，棉布，麥粉，白糖，酒精等為多，此數種貨物，向來由上海市供給，最近則由大連供給。以今後大勢觀之，大連港時於沿岸貿易，其勢殊不可侮也。

【主要貿易品】民國十八年度，大連

◎大連關於民國十六、十七、十八三年度輸出各貨數量及價額比較

貨名	十六年		十七年		十八年	
	數量	價額(海關兩)	數量	價額(海關兩)	數量	價額(海關兩)
大豆	一五,〇〇九,七四四	五,六五七,七二四	三三,〇四四,九四四	九,二〇九,七五三	三三,〇〇一,四一〇	一三,〇四三,五三三
其他豆類	一七,七六六,三五九	六,〇六六,一七〇	一,元九九,五八八	六,三三三,〇〇八	一,四九一,九九六	五,八七六,八三三
玉蜀黍	一,三三六,一四二	四,三三三,一〇九	九,七四七,七三六	二,七七一,二六一	一,三九一,六六一	二,九六〇,三三三
高粱	一,一三二,六六六	一,一三二,〇六三	一,一三二,〇三六	一,一三二,〇三六	一,一三二,〇三六	一,一三二,〇三六
粟	一,一三二,六六六	一,一三二,〇六三	一,一三二,〇三六	一,一三二,〇三六	一,一三二,〇三六	一,一三二,〇三六
小麥	一,一三二,六六六	一,一三二,〇六三	一,一三二,〇三六	一,一三二,〇三六	一,一三二,〇三六	一,一三二,〇三六

港之貿易總額，較十七年度增加百分之十八，其中外國貨之輸入，主要者共有三十四種，其中於十八年度輸入額減少者，僅有七種，其中由中國內部輸入之國貨，十四種主要品中，有六種減少，至輸出品主要二十種中，有九種減少，餘者均皆增加。外國貨輸入數量之增加者，為小麥粉，紙烟，鋼鐵，美國煤油，新麻袋，白糖，棉花，及電氣材料等，其輸入貨物減少之最鉅者，為鐵軌及舊麻袋，增加最鉅者為小麥粉，而紙烟及白糖次之。與十七年度比較，小麥粉增加三倍紙烟增加一倍有奇，白糖增加百分之六十五，其減少之貨物，鐵軌減少百分之四十七強，舊麻袋減少百分之十八，國貨中之增加者，紙烟增百分之

三十三，棉布增至一倍以上，而粗布則減百分之二十四，斜文布減百分之二十六強，細斜文布減百分之五十二強。但就國貨輸入之狀況言之，其數量仍較十七年增加，至於輸出品之數量，大豆較往年增加，較十七年增百分之五十八，豆油增百分之二十一，煤炭，野蠶絲，蕪等，其輸出數量均增加，至輸出品中數量之減少者，豆餅減百分之十三，高粱減百分之五十一。

【十九年上期大連港之貿易概況】十九年上期大連港之貿易狀況，因世界經濟界之疲弊，及銀價暴落之影響，較十七年上期，大為減退。計輸入額較十七年上期減少百分之三十四，輸出額較十七年上期減少百分之二十三強，總貿易額較十七年上期減少百分之二十七強。

其他穀物 芝麻 瓜子 麻子 蘇子 其他種子 蔬菜 果實 麥粉 鉄粉 雞卵 水產物 支那酒 烟草 鹽 其他飲食料品 豆油 豆油 其他油 苧麻 棉花 繭 絹 東北年鑑

(民國二十年)

商務

其他穀物	五九〇 六四四	一、五四八、七四〇	四四九、三三三	一、七六七、二五五	四三三、七五四	一、七八二、九三〇
芝麻	三三、五三六	二六七、七九六	五五、一七三	四三九、八八五	一四八、九一一	一、一九〇、三二七
瓜子	一一八、四九三	一、一三七、五三三	二二八、三四四	一、八一三、一〇八	一、一五〇、五〇〇	一、三六五、五五〇
麻子	一五、八六一	六〇四、九七七	三五五、一三四	一、二三四、九〇四	四〇八、四七六	一、六八一、九〇四
蘇子	六七、八七一	四一四、七四四	一〇八、一一三	六五七、六五五	一四四、九五三	一、〇五九、四六七
其他種子	六二〇、六九二	三、五三三、七六七	七三八、七六四	四、四五四、〇一四	八七一、〇五八	五、三九九、三三三
蔬菜	八、〇五一	一〇〇、三三六	六、五九五	一二七、九三七	三六、四八三	一一〇、一三一
果實	一、二五九	八、四四五	四、四五九	一一、九三七	二、七七七	一、五、三五八
麥粉	三三、六四六	一四〇、三七三	二〇六、二六八	一、一四四、五七五	六三、〇七八	三、六一、四六一
鉄粉	八九五、五三〇	一、七八九、七三三	一、一〇六、七〇四	二、二〇六、一一四	一、〇七五、五三六	一、九六六、三〇四
雞卵	六三三	八、〇九二	一一	一一	一一	一三六
水產物	六〇、一七四	三六四、七九四	一〇〇、一四四	五八七、〇八三	一一九、三四三	五九七、三三〇
支那酒	三八、六〇六	四〇七、四七九	二七、五三〇	三二七、三二六	三三、九〇三	四〇〇、三三三
烟草	一、八〇一、六四二	二、三五六、五四一	二、六〇五、三〇三	二、一三九、〇九五	三、三八二、三九五	一、六〇五、五九九
鹽	一、七、四〇八、五九四	五三三、六二五	一四、七六六、四八二	四〇、九一五、七五五	一三三、〇七六、八八七	三六、六四六、〇四六
其他飲食料品	二、一三六、一三八	四九、四八七、二七三	一、六五六、四四八	一八、二〇〇、九二八	一、七六八、六二六	一九、四四四、七七六
豆油	六七、〇七七	八〇四、七二四	二、三六七	五三九、六二九	三五八、五四六	五九〇、九五五
豆油	一五、七七四	一四四、七九〇	一六、二五四	一一一、一八一	三、八三七	二六、八四七
其他油	五六	七〇八	七	八八一	三、一七五	一〇、二七九
苧麻	一八、八三三	四四六、七八四	三〇、九三三	四七七、〇九九	一九〇、八八六	二七三、三三三
棉花	四、七七七	二〇四、三三〇	三、三三五	一、二〇〇、二二〇	五、四八三	一、八六九、九九二
繭	四、六八五	二、二〇、〇〇〇	八、三三五	四五七、八七五	六、一四八	三二五、八四四

絹製毛品 担
 豚毛 担
 羊毛 担
 其他 担
 皮革 担
 象牙 担
 獸骨 担
 家畜 担
 家禽 担
 獸脂 担
 木材及竹等 担
 薪及木炭 担
 石炭及礮炭 担
 其他礦產品 担
 藥品及藥材 担
 染料及塗料 担
 人參 担
 鐵及鐵製品 担
 其他金屬及金物 担
 其他雜品 担
 小包郵便物 担
 輸移出計 担
 再輸移出(支那品外國品) 担

絹製毛品	四、八二二	六、四六七	八、八二二	四、八二二	六、四六七	八、八二二	四、八二二	六、四六七	八、八二二
豚毛	四、八二二	六、四六七	八、八二二	四、八二二	六、四六七	八、八二二	四、八二二	六、四六七	八、八二二
羊毛	四、八二二	六、四六七	八、八二二	四、八二二	六、四六七	八、八二二	四、八二二	六、四六七	八、八二二
其他	四、八二二	六、四六七	八、八二二	四、八二二	六、四六七	八、八二二	四、八二二	六、四六七	八、八二二
皮革	四、八二二	六、四六七	八、八二二	四、八二二	六、四六七	八、八二二	四、八二二	六、四六七	八、八二二
象牙	四、八二二	六、四六七	八、八二二	四、八二二	六、四六七	八、八二二	四、八二二	六、四六七	八、八二二
獸骨	四、八二二	六、四六七	八、八二二	四、八二二	六、四六七	八、八二二	四、八二二	六、四六七	八、八二二
家畜	四、八二二	六、四六七	八、八二二	四、八二二	六、四六七	八、八二二	四、八二二	六、四六七	八、八二二
家禽	四、八二二	六、四六七	八、八二二	四、八二二	六、四六七	八、八二二	四、八二二	六、四六七	八、八二二
獸脂	四、八二二	六、四六七	八、八二二	四、八二二	六、四六七	八、八二二	四、八二二	六、四六七	八、八二二
木材及竹等	四、八二二	六、四六七	八、八二二	四、八二二	六、四六七	八、八二二	四、八二二	六、四六七	八、八二二
薪及木炭	四、八二二	六、四六七	八、八二二	四、八二二	六、四六七	八、八二二	四、八二二	六、四六七	八、八二二
石炭及礮炭	四、八二二	六、四六七	八、八二二	四、八二二	六、四六七	八、八二二	四、八二二	六、四六七	八、八二二
其他礦產品	四、八二二	六、四六七	八、八二二	四、八二二	六、四六七	八、八二二	四、八二二	六、四六七	八、八二二
藥品及藥材	四、八二二	六、四六七	八、八二二	四、八二二	六、四六七	八、八二二	四、八二二	六、四六七	八、八二二
染料及塗料	四、八二二	六、四六七	八、八二二	四、八二二	六、四六七	八、八二二	四、八二二	六、四六七	八、八二二
人參	四、八二二	六、四六七	八、八二二	四、八二二	六、四六七	八、八二二	四、八二二	六、四六七	八、八二二
鐵及鐵製品	四、八二二	六、四六七	八、八二二	四、八二二	六、四六七	八、八二二	四、八二二	六、四六七	八、八二二
其他金屬及金物	四、八二二	六、四六七	八、八二二	四、八二二	六、四六七	八、八二二	四、八二二	六、四六七	八、八二二
其他雜品	四、八二二	六、四六七	八、八二二	四、八二二	六、四六七	八、八二二	四、八二二	六、四六七	八、八二二
小包郵便物	四、八二二	六、四六七	八、八二二	四、八二二	六、四六七	八、八二二	四、八二二	六、四六七	八、八二二
輸移出計	四、八二二	六、四六七	八、八二二	四、八二二	六、四六七	八、八二二	四、八二二	六、四六七	八、八二二
再輸移出(支那品外國品)	四、八二二	六、四六七	八、八二二	四、八二二	六、四六七	八、八二二	四、八二二	六、四六七	八、八二二

合計

◎大連關於民國十六、十七、十八三年度輸入各貨數量及價額比較

貨名	單位	十六年		十七年		十八年	
		數量	價額(海關兩)	數量	價額(海關兩)	數量	價額(海關兩)
棉織物	担	14,737	668	17,255	750	22,715	1,046
毛及毛綿交織物	担	5,246	612	6,533	757	6,291	1,853
絹及絹綿交織物	担	1,838	615	2,078	775	2,657	1,952
其他雜織物	担	2,177	168	3,868	597	2,985	587
綿織物	担	339,000	4,176	391,583	7,053	274,732	4,866
綿織物	担	97,000	1,464	153,553	2,483	284	4,930
繭蠶絲及絹製品	担	199,538	5,228	161,407	5,285	71,540	2,541
其他絲織及材料	担	198,497	1,610	130,240	3,877	3,496	959
衣服及附屬品	担	2,631	961	3,981	1,063	4,370	1,141
米	担	358,256	2,050	357,798	2,104	308,923	1,639
其他穀物及種子	担	570,939	2,562	575,690	2,433	749,117	3,145
麥	担	803,767	4,638	748,759	3,798	2,803	499
蔬菜	担	185,566	470	194,713	571	273,679	665
果實	担	391,571	2,044	579,153	1,881	476,193	2,055
砂糖	担	405,264	2,877	498,368	3,604	709,548	5,660
水產物	担	233,676	1,792	472,925	2,719	306,693	2,483
其他食料品	担	31,150	897	3,460	3,460	3,376	1,933
茶	担	311,027	675	40,680	615	1167	76

東北年鑑 (民國二十年) 商務

東北年鑑 (民國二十年)

商務

酒類及其他飲料	一八六〇、四一五	二〇六六、〇六六	三、二九〇、〇五
紙卷及葉卷烟草	五、三九九、〇九〇	七、九五九、一八八	一三、二四七、三九八
其他烟草	五、四一四、四四五	五〇九七、五四四	三、九三三、八五三
卷烟草製造材料	五八八、四八一	六四六、四八〇	一、〇三六、八六二
家具	一、二七七、一〇九	一、三三三、九四三	一、一四五、一四八
藥品及藥材	三、八三九、三三一	四、三六八、三三〇	五、五三〇、一三〇
染料及塗料	一、〇五六、八六七	一、三九五、八八五	一、〇三三、一〇
石	三、八三九、一三五	三、三三四、〇八九	一五、五六、二四
機械	二、〇七、七二四	二、八〇六、三三五	二、九三六、五五八
其他油	二、九三六、五九九	一、二五、七〇三	二、〇九八、八六五
蠟燭製造材料	一、三、四八	一、六四、一八八	一、六八七、九八一
燭	一、三、四八	四、六四八	一、三、五六五
燭製造材料	一、三、四八	四六、一五七	五、五五、八四四
燭	一、三、四八	七二八、二四五	八、三三、七八一
燭製造材料	一、三、四八	五、四、四三	七、四、二八四
燭	一、三、四八	九一、〇五〇	一三、一、六〇三
燭製造材料	一、三、四八	一、五〇、九五六	二、五七、八三〇
燭	一、三、四八	八、九七七、〇〇〇	二、四、二九四
燭製造材料	一、三、四八	二、五〇八、六五五	二、八、〇九八、七〇〇
燭	一、三、四八	一、六七五、八四六	一、三、七二二、一三六
燭製造材料	一、三、四八	二、三九七、九七六	二、八〇四、九一三
燭	一、三、四八	六、五九九、九四〇	七、五六三、七三三
燭製造材料	一、三、四八	五、八七四、五四三	六、七二一、八一
燭	一、三、四八	三、五五、一〇八	二、〇三三、一九四
燭製造材料	一、三、四八	一、五〇八、〇三五	一、九〇三、一八八
燭	一、三、四八	七〇八、八五一	九八三、〇六一

◎民國十八年大連關輸出各國貨物數量價值比較表

貨名	貨量	英國	日本	美國	德國	荷蘭	其他各國	中國各港	合計
鐵道材料									1,466,709
電氣材料									2,570,591
美術及化粧用品									1,426,123
皮革毛骨角牙類									5,007,869
紙類									3,443,106
玻璃板及玻璃器									516,069
陶磁器及土器									896,479
其他雜品									10,149,533
麻袋									3,168,194
小包郵寄物									8,348,489
合計									146,389,484

貨名	貨量	英國	日本	美國	德國	荷蘭	其他各國	中國各港	合計
大豆	兩担	3,940,388	8,926,779	2,005	61,996	5,933,379	12,908,232	3,684,681	35,550,410
其他豆類	兩担	15,140,006	3,432,788	8,379	335,585	33,508,840	48,985,630	12,821,887	149,549,337
其他類	兩担	3,333	1,642,733	10,267	7,663	360	128,484	105,635	1,879,969
玉蜀黍	兩担	2,011	4,851,940	37,730	27,436	1,296	530,185	436,767	5,849,622
高粱	兩担		609,944	15,006			49,519	1,451,401	2,118,610
穀子	兩担		1,585,776	39,016			233,749	3,386,333	5,264,874
穀子	兩担		826,444				70,465	29,959	2,048,315
穀子	兩担		1,900,819				12,306	19,821	5,001,125
穀子	兩担		8,446,077	9,632			1,306,697	19,821	10,801,125
穀子	兩担		8,848,488	8,832			1,001,810	1,129	10,859,259
合計									146,389,484

東北年鑑 (民國二十年) 商務

鐵及鐵製品 兩担 二、四四三、三九五
四、四七九、一三七

其他金屬及金物 兩 一、〇一〇、八八二
一〇

其他雜品 兩 二、五五三
六、〇六六、九九七
五七、五三九

小包郵寄物 兩 四〇一、五八二

輸出合計 兩 三、二六六、四四四
一、二四、二六六、七四九
八、二九七、二三五

中國品 兩 三〇五、三二二
四五〇、五八五
一、七〇一、四〇一

再輸出 外國品 兩 一五、九四六
一、一六八、〇八四
三三、九〇一

合計 兩 三三、二五八
一、六八八、六六九
一、七三六、四〇三

總計 兩 二、六〇七、六〇二
一、二五、八八五、四一八
一〇、〇三三、五二七

●民國十八年大連關輸入各貨價值國別比較表

貨名 中國 美國 英國 日本 法國 德國 其他各國 中國各港 合計

綿織物 一、三三七、五九四 八〇〇、九六〇 二三八、五六五 一、三四九、三三三 二五八、六六八 七七、九五〇 四、一四六 八、八〇〇、四三三 二、四七、七五、〇六

毛及毛織物 一、〇三六、一三〇 一八、〇〇八 一、四〇一、三三三 一、六六七、七七六 一、八四四、〇九〇 一、五七一、四三三 二、三八六、〇四四 三、五二一六 六、一九一、八三三

絹及絹織物 五、〇一一 一三、一九七 八、一六、四八八 一、〇六一 五九、四三三 八、七三六 二、四七〇、一四〇 二、五五七、一九五

東北年鑑 (民國二十年) 商務 九五五

東北年鑑 (民國二十年) 商務

其他雜物	二二五, 四一	三〇, 一七八	一五九, 二四四	一, 八四八, 八七二	三〇, 四八二	一〇〇, 二五九	四七, 六七一	六〇, 七五九	二, 九八五, 五八七
織物	一五八, 一〇〇	—	七九, 八一三	二, 六七〇	二七, 七九〇	一, 二二四	—	一, 二〇〇	二七四, 七二二
綿織係	一七	—	—	四四九, 九二二	一〇五	—	—	四, 四六六, 七八五	四, 八六六, 九三〇
棉花	五九八, 三六二	—	—	—	—	—	—	一, 九八三, 六一一	二, 五四一, 九七四
繭製及精製	二, 九七六	一, 五二五	八, 八八三	一六〇, 〇五	九八八	一, 七七六	一, 五八〇	一〇九, 〇〇六	二八四, 〇七四
品	—	—	—	—	—	—	—	—	—
其他絲	—	—	—	—	—	—	—	—	—
縷及材	一九四, 一九三	二, 四八三	三九六, 二六五	七七三, 〇〇七	—	—	一, 一〇一, 五八一	三三三, 八七三	三, 四九六, 九七九
衣服及附屬品	九六, 四四二	五五, 八一四	六二, 八六〇	三, 一六四, 八八五	三〇, 四四五	二二七, 一〇〇	一四四, 五九三	五九九, 九七五	四, 七〇〇, 一一四
米	—	—	—	二二六, 五八四	—	—	八〇九, 八九七	六〇三, 一〇五	一六三九, 五九六
其他穀物及種子	六五	四七八	—	一五, 二五三	二八七	八, 三七六	一七, 五八五	三, 〇〇三, 三九五	三, 一四五, 四一六
麵粉	六, 八七一	五, 六八八, 三五四	—	六, 七八五, 五三〇	—	—	二, 七九九, 七六〇	三, 四七六, 六一〇	一五, 〇八〇, 二二五
蔬菜	三〇〇	九六一	—	三九一, 六七一	—	—	五〇, 一七一	二二二, 二六九	六六五, 五五〇
果實	五二, 三四三	五五, 六四四	—	一, 三六三, 七八四	—	—	四二, 五三五	六八五, 五九四	二, 〇〇五, 三三九
砂糖	三三, 一五五	—	〇七〇, 一〇四	三, 五二〇, 一〇四	—	—	一, 〇〇〇, 〇五一	三六八	四, 五八六, 一〇八
水產物	六八, 一七〇	一八七	—	一, 五二二, 〇五九	—	九九	四六五, 二四三	三八七, 五九九	二, 四八三, 三六七
其他食物	三, 〇九五	五, 七〇八	—	一, 八八八, 六七一	—	—	三六六, 九九七	四七四, 四六六	三, 三三六, 一九三
料	—	—	—	—	—	—	—	—	—
茶	三, 四六五	—	一一, 九二二	一〇〇, 一四一	五, 三四五	—	二九, 六九二	一〇五, 九〇五	三, 七六〇, 五七〇
酒類及	—	—	—	—	—	—	—	—	—
其他飲料	六三, 七五	一三	一〇二, 一三二	一, 五五五, 五〇三	九〇, 五一一	三, 一三三	三九, 九九九	一〇一, 四一七	一五〇, 三九九

紙卷及
葉卷烟 四一〇,五七三 二四,四四四 三,五六七,〇八五 七四,三六八 一,六〇五 六,三五五 二五,三五六 八,三三七,七二四 二二,四四七,五九八

草 他烟 一,九六六,六六一 五,五四一,〇六六 三,二〇四 二〇〇,〇一一 一,六〇八 六,九六八 二五,二七四 一,一五六,九三六 五,九三二,八五一

製造草 九四,二九〇 一七,七八五 五,一,二四二 二四三,六八九 二二,七五五 一,二七九,五三三 九,五三四 五,八八,五六九 一,〇三六,八六二

料 六六,三三四 三〇,〇五九 五,五四八 六二九,六三三 三,五四七 一,三九九,五三三 三,五四八 一九七,一〇六 一,一四五,一四八

家 具 三三二,四九二 五七,五五三 八,九四,七二五 二,〇二八,三三一 二〇,七九四 二〇,二八九 一,八六七,五六八 二四七,〇八九 五,五三〇,一三〇

藥 品 及 染 料 及 三二二,一三五 一三,〇二四 四〇九,八一九 五二五,九九三 二二,〇九九 二二,九九七 三,九四六 七四,一三五 一,六〇五,一〇〇

石 油 七二八,一七三 三,一九九,三〇八 五,六九七 六四,六七二 四,四〇〇 四,五,四九七 一,九〇七,五五〇 四,三九七,五五〇 四,三九六,六九〇

機 械 油 一三二,四四八 七九七,四七四 五,六九七 三三,四〇〇 二,八八二 四,五三四 一,三〇一,七五五 六〇〇 一,三九六,六九〇

其 他 油 一八八,六九二 一,三三四,七九三 八,六九六 二五〇,七二六 八八一 五,一九五 一,九四七,七二八 一一,一六四 二,〇九八,八六五

蠟 燭 一,五七二 一,五七二 一,五七二 一,五七二 一,五七二 一,五七二 一,五七二 一,五七二 一,五七二 一,五七二

蠟 燭 製 造 材 料 二二五,三三三 八二,八五五 一,五七二 一,五七二 一,五七二 一,五七二 一,五七二 一,五七二 一,五七二 一,五七二

肥皂 六〇,九九六 二,五三二 四七,八九七 六六,一六三 八,八八二 一〇,七〇〇 二,一〇〇 一九,一四三 一九,一四三 八,一三,八八八

火 柴 製 造 材 料 一,〇七一 一,〇七一 一,〇七一 一,〇七一 一,〇七一 一,〇七一 一,〇七一 一,〇七一 一,〇七一 一,〇七一

石 炭 及 鐵 及 鋼 一,七四五 〇,〇〇〇 七,一八三 一,五,〇五一 八,五,五九四 三,五七,四四三 四,五六一,五六一 一六,四九八 一三,二九二,六八二

東 北 年 鑑 (民 國 二 十 年) 商 務 九 五 七

其他金屬	四五、八七〇	三三、二五五	二、七五九	一、三六三、九五五	三四七	四二、七三六	一三、七〇七	六一、六八四	一、五六七、六三一
金物	九六、八九八	一四四、六一一	六四、一七三	一、五五五、五四〇	一三、六三四	六三〇、七九七	六六、八五九	八三、八八〇	二、六四六、三七一
機械	三九〇、六六九	一、七〇九、八八九	八〇三、七六四	四九三六、六二七	一五、七四八	一、四九七、八二二	三六六、〇〇九	一六八、六七八	一〇〇三五、三〇五
車輛類	三〇七、五八一	三、五七二、四八七	一六三、七一〇	三、五三六、五五八	二五、三四七	三八〇、二二七	九八三、四三二	四、四五六	八、七九一、五七七
木材及竹等	一六、六四〇	三三〇、九一八	——	一、六四六、五八六	——	——	四三三、四三九	一、〇五九	三六六、一八八
建築材料	四五、〇六七	六二八、六四三	一九一、〇三二	九〇八、五五九	二六、八六三	一九二、七七一	五二六、〇六七	二四、七九八	二、五四三、一八八
鐵道材料	一、九五二	六九三、一七五	二四、七三五	四九四、一五四	四八	一五、六二八	三三二、二七八	——	一、四六〇、七〇九
電氣材料	一〇五、六〇五	三七五、九七七	四六、七三三	二、七二八、八七〇	三、九〇七	三三〇、三二八	一〇七、一五九	三三、八八〇	三、六一〇、三四九
美術及什粧用品	三〇〇、〇〇〇	五五、一八一	一五、一九七	八六六、六〇四	九一、六八八	四一、九〇二	九一、五九四	一一、五五四	一、五三三、五五五
皮革毛骨角類	六八五、一九三	四二〇、八九九	八六、三八一	一、〇三二、六〇八	九〇一	三七、七三六	三九九、六二六	二、三三三、五三四	五、五七六、八五八
紙類	二一八、一七	四七、五八七	五三、八七九	三、〇五五、六三三	六八一	一九四、〇八七	三三、八五七	八六〇、五〇七	四、五三四、七五四
玻璃板及玻璃器	一六、〇四二	一〇、〇四〇	一、一四四	四三、二四八	四〇	七九、八六〇	一〇八、四六二	四〇、七二二	六八三、二〇四
陶瓷器及土器	四、九二〇	三、一四四	一、一六六	九七、七五二	一四八	六三、一九	一、四四四	一三三、三三六	九七七、七四七

東北 年鑑 (民國二十年)

商務

九六〇

較十七年度增加。至輸出中國南方之特產品，煤炭增加，大豆，高粱，豆餅，豆油則均減少。

【十九年上半季營口港之貿易狀況】營口港十九年上半季之貿易狀況，輸入與上年度無大差，輸出減少。

【一】輸入貿易 該港自開河後，輸入貨物，尙形繁盛。五月中旬以後，因銀價

低落，貿易忽趨銷沈，至輸入各種主要，較諸十七年度同期，洋貨減少，國貨增加。而輸入品中之粗布較絲羅等，大為躡進。總之，本期之貿易大勢，雖趨衰退，尙未至深刻化也。

【二】輸出貿易 銀價低落，輸出貿易，宜因之增進，而本期營口港之輸出貿易，反見銷沉。除大豆煤炭銹鐵而外，其

餘物品均減少。至煤鐵輸出之增加，蓋由於滿鐵輸出方針，滿鐵在營口新造煤炭碼頭一處，已於十八年八月下旬完成，又新建銹鐵碼頭一處，刻已完成一部。大豆輸出之增加，則因豆餅輸出之減少，至於對日本貿易之減退，則因日本國內經濟疲弊之故也。

◎山海關(即營口)於民國十六、十七、十八、三年度輸出各貨數量及價額比較

貨名	十六年		十七年		十八年		三年度	
	數量	價額(海關兩)	數量	價額(海關兩)	數量	價額(海關兩)	數量	價額(海關兩)
大豆	1,174,500	4,337,000	1,609,900	5,933,600	1,664,000	4,154,000	4,899,000	11,424,600
其他豆類	394,900	1,011,000	288,800	1,077,100	200,200	1,000,000	859,000	2,947,300
高粱	255,200	864,900	299,000	753,500	274,900	759,000	759,000	2,797,400
玉米	1,801,500	4,664,700	2,145,000	5,211,400	2,424,000	6,000,000	1,705,000	7,101,100
其他穀類	1,062,400	4,007,400	1,150,000	3,911,300	2,100,000	7,000,000	1,100,000	3,907,700
小麥	65,700	300,900	171,000	677,000	77,000	277,000	277,000	1,174,900
其他穀物	101,800	377,000	42,400	133,900	20,000	70,000	30,000	103,900
麻	5,800	27,000	4,400	13,000	3,000	10,000	3,000	10,000
瓜	11,000	47,000	13,000	54,000	10,000	40,000	10,000	40,000
蘇子	11,000	47,000	13,000	54,000	10,000	40,000	10,000	40,000
其他種子	11,000	47,000	13,000	54,000	10,000	40,000	10,000	40,000

貨名	單位	數量	價額(海關兩)	數量	價額(海關兩)	數量	價額(海關兩)
獸骨		四,七五五	一,七七一	三,七五五	九,〇八〇	一,四八二	九,九五五
家畜		八,〇〇〇	一,三七四	五,〇〇〇	六,八八八	二,四四一	五九,一七〇
家禽							
獸脂							
木材及竹							
薪及木炭		四六一	八,四九九	六八	二,一六八	一三四	一,六三一
石炭及礁炭		四六一	三,四五五		七六	二,四四六	五七,〇四〇
其他鑛產品		三,五三三,〇九三	三,三五三,〇四三	三,八七,二二五	三,一八〇,三三九	五,四四九,四二七	四,九四八,九二七
藥品及藥材			三,〇九,三六三		三,九〇,七二〇		五,四四,五五九
染料及塗料			七一一,六三三		八六九,九九六		八六六,〇八〇
參		一,五三三,八〇〇	二,〇〇七		五,一三四		一,九六七
鐵及同製品		四一八,三三二	四一八,三三二	三三,一〇〇	五九八,四七四	一,四七三,二四九	七,〇〇七,三三三
其他金屬及金物		三,四三三,九二四	六八六,四八一	七,四三,七五六	一,四四四,六〇八	九八,〇〇〇	一,九五九,四八〇
其他雜品			四八,八九八		九,七三三		六二,六六七
小包郵便物			一八六,六七〇		二四〇,五三八		二五七,八三〇
輸移出計			一六,二九七		八,八七三		六,〇三三
再輸移(支那品)			三三,八八三,六九三		三五,四九八,九九九		三三,三三〇,三〇六
再輸移(外國品)			七七,三三五		八三,七八七		七八,八七三
合計			二,三〇,六六二		一,〇三,〇〇〇		八九六,五七二
合計			二九八,〇四七		一八六,九八七		九七五,四四五
合計			三三,一三一,二五〇		三五,六八五,九五九		三四,二九五,七五一

□山海關(即營口)於民國十六、十七、十八三年度輸入各貨數量及價額比較

貨名	單位	數量	價額(海關兩)	數量	價額(海關兩)	數量	價額(海關兩)
總織物			二,一七九,五三三		八,三三三,八〇四		二,二一〇,〇〇六

東北年鑑 (民國二十年)

商務

九六四

染料及塗料

五,二二五.00

一,八〇八.四〇

九,六四八.六〇

一,一五〇.九四〇

三,七五五.〇七

一,五八八.四七三

石油

五,二七三.〇〇

一,一九九.三三九

四,六四八.六〇

二,一四〇.六五七

一,九七.五三八

二,五四三.八〇五

其他油

三,〇〇九

四,九七五

二,〇九〇

六八八.三〇五

二,五一九

七三九.四六

蠟燭製造材料

—

一七〇,八六一

—

三五六.八〇一

—

四一,一九七

火柴製造材料

—

一,一六八.八〇〇

—

一,一七.一一五

—

三二,一九九

石炭及礁炭

二,〇二〇

九四三,二九二

一七,三四五

一〇,四九,九九五

二,一八七

一四,八五七

鐵及銅

一,九七,九六五

一,八四四,二五八

一三,一一〇

九九五,四一八

二〇,三三七

七,五五九.九一四

其他金屬

八,五〇〇.〇〇

一,八四四,四三三

—

二八八,五六三

—

六,四三,八四四

機械

—

一,五〇二,八九〇

—

一,一四,九八八

—

六,三九,〇〇〇

車輛

—

六,二五五

—

一五〇,一五九

—

二五,九六四

洋灰

九,七七一

九,五五五

四,八九六

三,三九一

—

一七,一七三

木柴及竹

—

三三三,三三三

—

三六八,六四四

—

五,二六,三三一

建築材料

—

一〇,〇九二

—

二,一六二

—

四,四三,〇三〇

鐵道材料

—

三六六,七四二

—

三〇

—

二,六九九

(民國二十年)

商務

九六四

染料及塗料

五,二二五.00

一,八〇八.四〇

九,六四八.六〇

一,一五〇.九四〇

三,七五五.〇七

一,五八八.四七三

石油

五,二七三.〇〇

一,一九九.三三九

四,六四八.六〇

二,一四〇.六五七

一,九七.五三八

二,五四三.八〇五

其他油

三,〇〇九

四,九七五

二,〇九〇

六八八.三〇五

二,五一九

七三九.四六

蠟燭製造材料

—

一七〇,八六一

—

三五六.八〇一

—

四一,一九七

火柴製造材料

—

一,一六八.八〇〇

—

一,一七.一一五

—

三二,一九九

石炭及礁炭

二,〇二〇

九四三,二九二

一七,三四五

一〇,四九,九九五

二,一八七

一四,八五七

鐵及銅

一,九七,九六五

一,八四四,二五八

一三,一一〇

九九五,四一八

二〇,三三七

七,五五九.九一四

其他金屬

八,五〇〇.〇〇

一,八四四,四三三

—

二八八,五六三

—

六,四三,八四四

機械

—

一,五〇二,八九〇

—

一,一四,九八八

—

六,三九,〇〇〇

車輛

—

六,二五五

—

一五〇,一五九

—

二五,九六四

洋灰

九,七七一

九,五五五

四,八九六

三,三九一

—

一七,一七三

木柴及竹

—

三三三,三三三

—

三六八,六四四

—

五,二六,三三一

建築材料

—

一〇,〇九二

—

二,一六二

—

四,四三,〇三〇

鐵道材料

—

三六六,七四二

—

三〇

—

二,六九九

(民國二十年)

商務

九六四

染料及塗料

五,二二五.00

一,八〇八.四〇

九,六四八.六〇

一,一五〇.九四〇

三,七五五.〇七

一,五八八.四七三

石油

五,二七三.〇〇

一,一九九.三三九

四,六四八.六〇

二,一四〇.六五七

一,九七.五三八

二,五四三.八〇五

其他油

三,〇〇九

四,九七五

二,〇九〇

六八八.三〇五

二,五一九

七三九.四六

蠟燭製造材料

—

一七〇,八六一

—

三五六.八〇一

—

四一,一九七

火柴製造材料

—

一,一六八.八〇〇

—

一,一七.一一五

—

三二,一九九

石炭及礁炭

二,〇二〇

九四三,二九二

一七,三四五

一〇,四九,九九五

二,一八七

一四,八五七

鐵及銅

一,九七,九六五

一,八四四,二五八

一三,一一〇

九九五,四一八

二〇,三三七

七,五五九.九一四

其他金屬

八,五〇〇.〇〇

一,八四四,四三三

—

二八八,五六三

—

六,四三,八四四

機械

—

一,五〇二,八九〇

—

一,一四,九八八

—

六,三九,〇〇〇

車輛

—

六,二五五

—

一五〇,一五九

—

二五,九六四

洋灰

九,七七一

九,五五五

四,八九六

三,三九一

—

一七,一七三

木柴及竹

—

三三三,三三三

—

三六八,六四四

—

五,二六,三三一

建築材料

—

一〇,〇九二

—

二,一六二

—

四,四三,〇三〇

鐵道材料

—

三六六,七四二

—

三〇

—

二,六九九

(民國二十年)

商務

九六四

染料及塗料

五,二二五.00

一,八〇八.四〇

九,六四八.六〇

一,一五〇.九四〇

三,七五五.〇七

一,五八八.四七三

石油

五,二七三.〇〇

一,一九九.三三九

四,六四八.六〇

二,一四〇.六五七

一,九七.五三八

<

東北年鑑 (民國二十年)

商務

九六八

家畜 兩頭

|||

|||

|||

|||

|||

|||

家禽 兩隻

|||

|||

|||

|||

|||

|||

獸脂 兩担

|||

|||

|||

|||

|||

|||

木材及竹等 兩

|||

|||

|||

|||

|||

|||

薪及木炭 兩担

|||

|||

|||

|||

|||

|||

石炭及礁炭 兩噸

|||

|||

|||

|||

|||

|||

其他礦產品

|||

|||

|||

|||

|||

|||

藥品及藥材

|||

|||

|||

|||

|||

|||

染料及塗料

|||

|||

|||

|||

|||

|||

人襪 兩斤

|||

|||

|||

|||

|||

|||

鐵及鐵製品 兩担

|||

|||

|||

|||

|||

|||

其他金屬及金物

|||

|||

|||

|||

|||

|||

其他雜品

|||

|||

|||

|||

|||

|||

小包郵寄物

|||

|||

|||

|||

|||

|||

小包郵寄物

|||

|||

|||

|||

|||

|||

輸出共計

10,300,301

900,933

1,700,500

11,500,800

13,001,600

15,000,000

再輸出
中國貨

1,400,600

600

700,500

600,000

500,000

700,000

外國貨

1,400,600

600

700,500

600,000

500,000

700,000

共計

1,400,600

600

700,500

600,000

500,000

700,000

民國十八年營口港(即山海關)輸入各貨數量價值國別比較表

貨名

貨量及價值

日本

中國

香港

其他各國

中國各港

合計

綿織物

兩

8,500,500

7,700,500

9,000,000

11,000,000

毛及毛綿交織物

兩

2,500,000

7,900,000

1,000

8,300,000

絹及絹綿交織物

兩

1,800,000

8,000,000

1,600,000

1,600,000

其他交織物

兩

80,000

8,000,000

60,000

1,900,000

綿縫絲

兩

3,300,000

2,800,000

700,000

10,000,000

綿織絲

兩

1,200,000

1,000,000

1,000,000

9,000,000

棉花

兩

1,200,000

1,000,000

1,000,000

11,000,000

東北年鑑

(民國二十年)

商務

九六九

東北年鑑 (民國二十年)

商務

繭蠶絲及絹製品	兩			九三三			一一,五四九	一一,五四九
其他絲織及材料	兩			九六六			一一,八〇一	三二,四七八
衣服及附屬品	兩			四六六			一一,六二二	四〇三,七三三
米	兩担	一〇		〇八一,四五六		五,六六五	三九,七七一	二六,三〇七
其他及種子麥子	兩担	一〇		〇八一,四五六			一四,八七八	一四,八七八
麥粉	兩担	二,五〇〇,二八八		二四,〇四七			三三,六六一	三三,六六一
蔬 菜	兩担	二,五七〇,五〇一		二四,〇四七			三三,六六一	三三,六六一
果 實	兩担			九五六			三三,六六一	三三,六六一
砂 糖	兩担	九五,五七七		九五六			三三,六六一	三三,六六一
水 產 物	兩担	五八,一六二		九五六			三三,六六一	三三,六六一
其他食料品	兩担	二〇,二八八		八四八			三三,六六一	三三,六六一
茶	兩担	七,九九九		〇七,七			三三,六六一	三三,六六一
酒類及其他飲料	兩	一〇〇		八五,一一一			三三,六六一	三三,六六一
紙卷及葉卷烟類	千支	一四〇		二八,五六一			三三,六六一	三三,六六一

其他烟葉

兩

12,700

1,710

1,710

1,710

1,710

卷烟草製造材料

兩

1,710

1,710

1,710

1,710

1,710

家 具

兩

10

1,710

10

1,710

1,710

藥品及藥材

兩

1,710

1,710

1,710

1,710

1,710

染料及塗料

兩

1,710

1,710

1,710

1,710

1,710

石 油

兩

1,710

1,710

1,710

1,710

1,710

機 械

兩

1,710

1,710

1,710

1,710

1,710

其他油脂

兩

1,710

1,710

1,710

1,710

1,710

蠟 燭

兩

1,710

1,710

1,710

1,710

1,710

蠟燭製造材料

兩

1,710

1,710

1,710

1,710

1,710

胰 皂

兩

1,710

1,710

1,710

1,710

1,710

洋 火

兩

1,710

1,710

1,710

1,710

1,710

洋火製造材料

兩

1,710

1,710

1,710

1,710

1,710

石灰及礁炭

兩

1,710

1,710

1,710

1,710

1,710

東 北 年 鑑

(民國二十年)

商 務

九七一

鐵及鋼	兩担	三三,三三三 三〇九,八二〇	三三,三三三 三三,三三三	七二,一七七 四九,六六三	一六,〇〇〇 一〇,四四四	二,四四四 五	一三,一四八 七,五七五	一三,一四八 七,五七五
其他金屬	兩担	一八,一七四 四八,二七四	一〇,一七 二四,九三九	一〇,一七 五〇,九四一	五 五〇	五 五〇	四,八一一 四,四七七	二,〇三三 五,六三三
金	兩	九〇,二九六	一五〇	一一八,八二〇	一九,九四四	一九,九四四	四,四七七	六四九,〇〇〇
機械機器	兩	三三九,七五二	二五〇	一九三,四一七	九,九〇一	九,九〇一	五〇,〇三一	六九,〇〇四
車輛類	兩	一一〇,八九		五,六九一	九,一〇八	九,一〇八	二,〇六六	三五,九六四
洋灰	兩担						一五,六六〇 一五,一三一	一五,六六〇 一五,一三一
木材及竹等	兩	六一,〇二〇	二七,五〇〇	三六,八三五	三,一四六	三,一四六	二,四四四	四〇,七三三
建築材料	兩	一八,一		一四,一八八	九,六四	九,六四	二,一八八	四,三三〇
鐵道材料	兩	五,九〇六			六,七九三	六,七九三		一三,六六六
電氣材料	兩	三三,三三〇		四,一八	八,六六六	八,六六六	二,〇三一	二五九,〇九四
美術及化粧品類	兩	三三,七八六	一三,〇一六	一八,三三三	五,二二六	五,二二六	七,五三三	一五,二九九
皮革毛骨角牙類	兩	六一	三七,五〇九	六一,四〇〇	一,七三四	一,七三四	四,四九四	五三四,九六四
布類	兩	二一〇,六三三	五,〇一五	六,七三〇			一,四四四	一,四四四
玻璃板及玻璃器	兩	一八,三三三		七三,六六六	一,一四一	一,一四一	六,六三一	一〇〇,〇三三

安東港之貿易

安東港近年之貿易額，在東北各港中，竟居第二位。在宣統三年時，營口貿易額為五千八百二十一萬海關兩，安東不過一千零七十萬海關兩，僅當營口貿易額五分之一耳。乃更逾十年至民國九年，營口貿易額竟低至四千六百二十八萬海關兩，而安東港乃一躍而為六千二百二十一萬海關兩。迨至十八年度，營口貿易額為八千六百五十六萬四千九百四十九海關兩，而安東貿易額，則達九千二百三十六萬零八百一十海關兩。營口港以中國貿易為中心，而安東港以日本貿易為中心，其消長之勢有如此者，於此可見中日兩國在東北實

陶磁器及土器	兩	六,一五三
麻袋	兩枚	一四〇,六〇〇
其他雜品	兩	三〇,八二一
小包郵寄物	兩	三〇,五五三
合 計	兩	六,七五九,〇三三

易勢力之消長矣。惟安東港，比較十七年度增加一百萬零二千七百五十海關兩，其他若絲織品，牛絲綿織品，棉線，棉花，米，水產物，白糖，蠟燭，機械油，火柴，洋灰，紙類，煙草，鐵路材料，均較十七年度增多。	一,一三六,五八八	五,三〇〇,三三三	六,三九三,五四四	三,一五〇,九一〇	五,二六九,一九八
【輸出貿易】 民國十八年度之輸出貿易，較十七年度低落，輸出總額計四千二百五十七萬二千二百零五海關兩，較十七年度減少七百三十一萬四千一百一十八海關兩，至輸出減少之最大原因，為輸出於朝鮮之小米及豆油數量減少，此外如梓蠶絲，小麥，苧麻，獸骨，木材雞蛋等，亦大為減少。但豆類，酒類，紙煙，棉花等，則反而增加。	一,〇〇〇,〇〇〇	九,〇七〇,〇〇〇	一,〇〇〇,〇〇〇	一,〇〇〇,〇〇〇	一,〇〇〇,〇〇〇
【陸境減稅之廢止】 民國二年五月日本強迫中國訂定輕減以來，所以日趨發達者，固在於東北經濟膨脹，而日人於民國二年追定輕減滿鮮國境關稅率（按海關稅率減三分之一）亦為其主因，惟自十八年度以來，安東港因東北及日本經濟不振，及世界銀價跌落影響，貿易漸趨衰落。計十八年度，輸入總額為四千九百七十八萬八千六百零五海關兩，輸出總額為四千二百五十七萬二千二百零五海關兩，貿易總額為九千二百三十六萬零八百一十海關兩，比較十七年度之總貿易額九千八百六十七萬二千一百七十八海關兩，減少六百三十一萬一千三百六十八海關兩。	五,八〇四,四三三	四,三〇〇,〇〇〇	四,三〇〇,〇〇〇	四,三〇〇,〇〇〇	四,三〇〇,〇〇〇
【輸入貿易】 民國十八年度，安東港之輸入貿易，中國棉布及麵粉之數量增加	一,〇〇〇,〇〇〇	一,〇〇〇,〇〇〇	一,〇〇〇,〇〇〇	一,〇〇〇,〇〇〇	一,〇〇〇,〇〇〇

商 務

至外國品之輸入則減退，兩者相較，貿易額仍增加，即輸入額四千九百七十八萬八千六百零兩，輸出額三千九百七十八萬八千六百零兩，而取得關稅日正午止，遂實行廢止，而施行中國新訂之新關稅率矣。

◎安東關民國於十六、十七、十八、三年度輸出各貨數量及價額比較

貨名	十六年		十七年		十八年		三年度	
	數量	價額(海關兩)	數量	價額(海關兩)	數量	價額(海關兩)	數量	價額(海關兩)
大豆	五,四三二,四七三	二,九七,一五〇	五,四三三,三〇〇	二,二二,六六一	二,三六,〇〇六	一,一五,一七二	一,一五,一七二	
其他豆類	二六五,九七四	一,〇六,八五九	一,〇七一,四三三	七九,七五九	二,三六,六八七	一,〇六,七〇四	一,〇六,七〇四	
玉蜀黍	七五,五九九	一七,七六〇	四〇,九三三	九,〇〇一	六六,三三九	一六,三三九	一六,三三九	
高粱	一〇一,九九九	四〇,四九二	一三七,八〇五	三三,二二二	一八五,三三九	五二,二二二	五二,二二二	
小粟	一,〇一四	二八,一〇八	四,三三三	一九,五二六	四,四〇八	一四,〇〇八	一四,〇〇八	
其他穀類	一〇,一四一	四三,二六六	四,六八三	一五,〇一七	四,四三三	一〇,〇〇四	一〇,〇〇四	
胡麻	一八四,一一一	四三,四四一	一六三,七三三	四二,一七九	一八五,六六六	一八五,六六六	一八五,六六六	
瓜子	三三,四四一	四三,四四一	四六,七〇一	四六,七〇一	四六,七〇一	四六,七〇一	四六,七〇一	
蘇子	一七	一〇六	一〇六	一〇六	一〇六	一〇六	一〇六	
蘇子	一七	一〇六	一〇六	一〇六	一〇六	一〇六	一〇六	
其他種子	二,五六六	三三,〇一〇	三,九六一	一七,五三三	三,九六一	三,九六一	三,九六一	
蔬菜	一一,八三一	一八,二〇一	四,三三〇	二四,二二六	二,四〇〇	二,四〇〇	二,四〇〇	
果實	一〇	四〇一	一三	五三	一	一	一	
麥粉	一,一五二	一八,〇五五	一,八三三	一八,〇五五	一,八三三	一,八三三	一,八三三	
米	一〇,一四八	一八,一七四	一〇,一四八	一八,一七四	一〇,一四八	一〇,一四八	一〇,一四八	
鷄卵	六六	一,〇〇〇	七	九	七	七	七	
水產	四〇	一,六六一	三三	三,七一九	三三	三,七一九	三,七一九	
其他物	一,〇〇〇	一,六六一	一,〇〇〇	一,六六一	一,〇〇〇	一,〇〇〇	一,〇〇〇	

煙葉

10K*100

5*511

4*0K1

其他飲食料品

10,510,101

19,511

11,811

1,811

豆油

1,111

19,511

11,811

1,811

其他油

1,111

19,511

11,811

1,811

棉麻

1,111

19,511

11,811

1,811

繭絲

1,111

19,511

11,811

1,811

猪毛

1,111

19,511

11,811

1,811

羊毛

1,111

19,511

11,811

1,811

其他

1,111

19,511

11,811

1,811

皮草

1,111

19,511

11,811

1,811

角牙

1,111

19,511

11,811

1,811

獸骨

1,111

19,511

11,811

1,811

家畜

1,111

19,511

11,811

1,811

家禽

1,111

19,511

11,811

1,811

獸脂

1,111

19,511

11,811

1,811

木材及竹等

1,111

19,511

11,811

1,811

薪及木炭

1,111

19,511

11,811

1,811

石炭及礦炭

1,111

19,511

11,811

1,811

東北年鑑

(民國二十年)

商務

九七五

安東關於民國十六、十七、十八三年度輸入各貨數量及價額比較

貨名	十六年		十七年		十八年	
	數量	價額(海關兩)	數量	價額(海關兩)	數量	價額(海關兩)
其他鐵產品	—	—	—	—	—	—
藥品及藥材	—	—	—	—	—	—
染料及塗料	—	—	—	—	—	—
人參	—	—	—	—	—	—
鐵及同製品	—	—	—	—	—	—
其他金屬及金飾	—	—	—	—	—	—
其他雜品	—	—	—	—	—	—
小包郵寄物	—	—	—	—	—	—
輸出合計	—	—	—	—	—	—
再輸出中國品	—	—	—	—	—	—
再輸出外國品	—	—	—	—	—	—
共計	—	—	—	—	—	—
總計	—	—	—	—	—	—
棉織物	—	—	—	—	—	—
毛及毛織交織物	—	—	—	—	—	—
絹及絹織交織物	—	—	—	—	—	—
其他雜織物	—	—	—	—	—	—
綿縫絲	—	—	—	—	—	—
棉織絲	—	—	—	—	—	—
棉花	—	—	—	—	—	—
繭綢絲及絹製品	—	—	—	—	—	—

九七六

四二,五七三,三三

四八,八六六,三三

六七,五九二,七

七四,九二六,三

六六,八六六,三

七四,九二六,三

六六,八六六,三

七四,九二六,三

六六,八六六,三

七四,九二六,三

東北年鑑 (民國二十年)

商格

品名	單位	數量	價格	總值	備註
石 碱	噸	13,911	76,856	1,060,888	978
火柴製造材料	噸	40,667	17,495	706,678	667
石炭及礁炭	噸	1,047	1,047	1,047	81
鐵 鋼	担	2,011	3,733	7,500	33
其他金屬	担	6,454	5,598	35,920	33
金 屬	担	1,813	2,268	4,086	1
機械 器	担	3,770	2,755	10,385	1
車 輛	輛	10,404	6,494	67,277	7
洋 灰	噸	10,404	7,963	82,857	7
木材及竹等	噸	2,551	1,609	4,100	3
建 築 材	噸	5,493	3,333	18,303	3
鐵 道 材	噸	1,953	1,481	2,884	3
電 氣 材	噸	4,274	3,979	16,994	3
美術及化粧品	噸	5,051	8,690	43,810	4
皮革毛骨角牙類	噸	9,964	9,225	91,725	4
紙 類	噸	2,969	2,896	8,586	4
玻璃板及玻璃器	噸	4,283	3,743	15,943	4
陶瓷器及土器	噸	9,874	8,133	80,313	4
麻 袋	枚	2,774,670	1,291,666	3,566,336	4
其他雜品	噸	1,401,670	1,355,299	1,895,969	4
小包郵寄物	噸	4,404	2,775	12,275	4
合 計		42,262,251	48,788,855	488,788,855	4

九七八

民國十八年安東關輸出各國貨物數量價值比較表

貨名	貨量	貨值	輸出		其他各國	合計	中國各港	共計
			日	朝				
大豆	兩担	3,000	1,611	1,389	1,611	3,222	1,611	4,833
其他豆類	兩担	11,000	8,990	2,010	8,990	10,990	2,000	12,990
玉蜀黍	兩担	1,000	700	300	700	1,000	0	1,000
高粱	兩担	1,000	700	300	700	1,000	0	1,000
穀子	兩担	1,000	700	300	700	1,000	0	1,000
小麥	兩担	1,000	700	300	700	1,000	0	1,000
其他穀物	兩担	1,000	700	300	700	1,000	0	1,000
芝麻	兩担	1,000	700	300	700	1,000	0	1,000
瓜子	兩担	1,000	700	300	700	1,000	0	1,000
麻子	兩担	1,000	700	300	700	1,000	0	1,000
蘇子	兩担	1,000	700	300	700	1,000	0	1,000
其他種子	兩担	1,000	700	300	700	1,000	0	1,000
其他	兩担	1,000	700	300	700	1,000	0	1,000

東北年鑑 (民國二十年) 商務

九七九

東北年鑑 (民國二十年) 商務

品名	單位	價格	價格	價格	價格
象北年鑑	兩担	1.80	1.80	1.80	1.80
疏菜	兩担	1.80	1.80	1.80	1.80
果實	兩担	1.80	1.80	1.80	1.80
麥粉	兩担	1.80	1.80	1.80	1.80
鷄卵	兩担	1.80	1.80	1.80	1.80
水產物	兩担	1.80	1.80	1.80	1.80
高粱酒	兩担	1.80	1.80	1.80	1.80
煙草	兩担	1.80	1.80	1.80	1.80
鹽	兩担	1.80	1.80	1.80	1.80
其他飲食料品	兩担	1.80	1.80	1.80	1.80
豆餅	兩担	1.80	1.80	1.80	1.80
豆油	兩担	1.80	1.80	1.80	1.80
其他油脂	兩担	1.80	1.80	1.80	1.80
苧麻	兩担	1.80	1.80	1.80	1.80

木材及竹等	一四〇,五六一	二,〇五九,一四四		二,一七九,六六五	七九九,三三九	二,九七九,〇〇四
薪 及 木 炭	一五,一七	一,九五四		一,九六一	三六七	二,三三四
石炭及礁炭	一〇	一〇,五三三		一〇,六八	一,八八	一,三〇八
其他礦產品	一三〇	三,六七,三九六		三,六七,三九七	一,七三	三,九,一九
藥品及藥材	二,七六	二,四六三,九六六		二,四六三,〇〇六	一,三,二九	二,四七六,二五
染料及塗料	五〇四	二八,九四三		二九,〇七三	一三五	二九,〇〇八
人 參	二	五二,〇〇		五三,七六六	五五,〇六五	一〇八,八五一
鐵及鐵製品	一,五八〇	一八		五三	一六〇	六〇
其他金屬及金物	一〇六	五,〇〇〇		五,〇〇〇	一〇,五七	一〇,五七
其他 雜 品	七〇,〇三三	一〇,三三八		一〇,三三八	一三七	一〇,五七
小包郵寄物	七,二〇四	一,一五,九二四		一,一五,九二四	一三七	一,一五,九二四
輸 出 合 計	八,七五八,五九	三,六六,九二二		三,六六,九二二	〇	三,六八,五七三
再輸出						
中國貨	三三四	二,八七一		二,八七一	一五三	二,八七一
外國貨	二七四,一九一	三〇,二七九 (丹澳英)	一,六五六	三〇,二八八	二四四,三三四	三〇,二七三
		五,五九八 (英荷澳美)	〇	二,三八五		二,三八五
		二,六六五,一九五	一,一四三	三,五,四〇五,四六六	六,六四三,八六一	四,三,四八,三七
		二,五七七		二,三二一	一五,八九〇	三,八〇七
		一,一四,三三七		三,八八,五七八	九七,三九	四,八五,〇〇七

民國十八年安東關輸入各貨數量價值國別比較表

貨名	貨量		貨值						合計	
	日	外	本	朝	鮮	中國各地	英	國		其他各國
共計	27,465	135,990	1,743	35,863.5	6,755.9	20,759	1,312	53,878	1,412,695	983
總計	9,033,550	2,601,332	1,743	35,863.5	6,755.9	20,759	1,312	53,878	1,412,695	983
綿織物	6,777,607	5,868	5,868	26,173	1,700	1,700	1,700	3,234,559	29,125,247	892,262
毛及毛綿交織物	77,701	3,065	3,065	14,379	6,366	6,366	11,811	85,653	14,495,991	14,495,991
絹及絹綿交織物	17,739	696	696	1,956	366	366	3,006	61,722	7,777,788	7,777,788
其他雜織物	63,555	1,707	1,707	3,300	1,200	1,200	7,950	61,722	380	61,722
綿縫絲	5,944	166	166	5,165	1,200	1,200	1,200	1,315	49,409	49,409
綿織絲	3,565	33	33	2,466	1,200	1,200	1,200	1,200	1,200	1,200
綿花	3,403,366	2,466	2,466	1	1	1	1	1	1	1
繭蠶絲及絹製品	41,278	6,039	6,039	1	1	1	1	1	1	1
其他絲綢及材料	28,368	17,466	17,466	1	1	1	1	1	1	1
衣服及附屬品	1,395,755	77,701	77,701	4,919	4,919	4,919	4,919	4,919	4,919	4,919

東北年鑑 (民國二十年)

商務

九八四

品名	單位	第一欄	第二欄	第三欄	第四欄	第五欄	第六欄	第七欄	第八欄
米	兩担	一四四	一六八七七	三,五〇五	七一九	三,七七一	二,七〇〇	二,七〇〇	二,七〇〇
其他穀物及種子	兩担	三四六	二,九八六	三,九八三	九	二,二六八	二,二六八	二,二六八	二,二六八
麥粉	兩担	一五六,二三五	三,九八三	三,八四四	七五	一,五〇,〇六六	一,三三,八四四	一,三三,八四四	一,三三,八四四
疏菜	兩担	八八一,六八七	二,二四六	二,二四六	一八,四七九	七〇,二八三	一〇,四四五	一〇,四四五	一〇,四四五
果實	兩担	二,一四六	九,五三三	一,六九九	一,六九九	二,三九九	二,三九九	二,三九九	二,三九九
砂糖	兩担	一八,三三一	四九,四四五	四九,四四五	二〇,六一	六,九三二	六,九三二	六,九三二	六,九三二
水產物	兩担	二五,三〇八	四五六,九九三	四五六,九九三	二〇,六一	八,九三五	八,九三五	八,九三五	八,九三五
其他食料品	兩担	三四四,〇六〇	二七四,四三三	二七四,四三三	三,五三三	八七,二八四	四,三八二	四,三八二	四,三八二
茶	兩担	八,四三三	四七,〇九九	四七,〇九九	二,二八	一,四三三	七,三九九	一,〇三九	七,三九九
酒類及其他飲料	兩担	一四,一五八	四七,〇九九	四七,〇九九	一,三九九	五,〇七六	一,〇三九	一,〇三九	一,〇三九
紙卷及葉卷烟	千支	三四,四八三	三,三七九	八,〇〇三	五,六	四八,九四三	四八,九四三	四八,九四三	四八,九四三
其他煙葉	兩	三,四〇〇	一三三	五,九九九	一八〇	二,一五六	二,一五六	二,一五六	二,一五六
煙捲製造材料	兩	八,四四五	五七,〇〇〇	三三	一,九六六	一,四八	一,四八	一,四八	一,四八
家具	兩	四三,三五五	三,八七八	三,八七八	七五二	五,二六九	五,二六九	五,二六九	五,二六九

東北年鑑 (民國二十年)

商務

九八六

機械機器	兩	一六八八	二四、〇六六	二、五三四	一、四八八	四二、六	一一、七七	三三、二〇一
車輛類	兩	三四、四四四	一〇、六五八	三、三四一	四三	一三八	四八、五三三	
洋炭	兩担	一、五八六	一五六、三六八	一、六〇〇	九六、九五九	一六七、六五九	一六六、四一七	
木材及竹等	兩	二八、一三	一五六、八二	二、六〇〇	三五四	一六六、四一七	一、二〇〇、八四七	
建築材料	兩	三、〇九六	一、二九四、六四六	一〇〇	三五八	四八二	一七、七六二	
鐵道材料	兩	七、四三四	九、三九五	一〇〇	一〇、〇〇〇	一、九三九	一、九三九	
電氣材料	兩	一、九三九	一〇、一三三	四八	七	二四、一六九	六〇、八四	
美術及化粧品類	兩	四八、〇九二	一、二九	四三	二元	一〇、九三	六〇、八四	
皮革毛骨角牙類	兩	一八、九五	一〇、八三	一〇、九〇	二四	三五、三三	二五、八三	
帚類	兩	一五、三〇	六〇、八八	三、七九	四六、〇〇〇	四九、三三	四八、九七二	
玻璃板及玻璃器	兩	三、四〇三	六、二八	四、五六	四、九六	五、二八〇	五、二八〇	
陶磁器及土器	兩	二四、三三七	四六八、六〇九	四、五六	九、一五	四、九六	六、四〇八	
麻袋	兩收	三、七五〇	八六、〇〇〇	八〇、三五〇	二、三三	三、八三	一、〇八八、五三	
其他雜品	兩	二、九四	一〇二、四四四	三、二四八	七、〇九	一三九、二五七	一三九、二五七	
小包郵寄物	兩	六六六、四九	四六六、九六	二、七八	四三七	五、五五三	一、三三四、三〇	
	兩	一〇三、九七	一〇、七七〇	六三	八七七	一一、二七三	一一、二七三	

哈爾濱稅關管轄區之貿易

貿易

東北部各地稅關，皆隸屬於哈爾濱稅關。故欲知東北部貿易情況，觀於哈爾濱稅關之貿易統計，已可概見。該區對於貿易品之運輸，鐵路水路陸路三方面均可利用，其中東路運輸者西至滿州里，東至綏芬河，南達長春。水路則經由松花江，以至依蘭黑河。陸路則均借馬車之利，以達各地。該區因此三種運輸機關之便，故貿易額與年俱增。惟自民國十八年來，該區之貿易，因受世界經濟衰退及銀價暴落等影響，已俱衰退趨勢。而中國政府於二月一日復施行國定新稅率，取消出入各貨向所享受三分減一微稅之利益，實予出口糧石以莫大影響。迨至七月以降，中俄戰事暴發，東西國境封鎖，該區貿易遂陷於停頓狀態。故十八年度，該區之貿易，倍形減退。貿易總額僅五千八百零一萬四千零三十海關兩，較十七年度貿易總額之一億零八百九十七萬八千零六十一海關兩，減少五千零九十六萬四千零三十

六、一、六、九、四
七、五、八、三
七、二、三、三

一海關兩。內中計輸出總額四千一百八十六萬七千八百四十四海關兩，較十七年度輸出總額八千零三十一萬九千四百海關兩，減少三千八百四十五萬一千五百五十六海關兩。輸入總額一千六百一十四萬六千一百八十六海關兩，較十七年度輸入總額二千八百六十五萬八千六百六十一海關兩，減少一千二百五十一萬二千四百七十五海關兩。

【經由南部之貿易】 以上所述貿易額，其經由南部之輸入者，占百分之六十五，其經由南部之輸出者，占百分之四十。其輸入主要品為綿布，白糖，煤炭，煤油，麻袋等，輸出主要品為大豆，豆餅，小米等。

【對俄貿易】 該區之直接對外貿易，即對俄貿易。民國十八年度輸入為一千六百一十五萬海關兩，輸出為四千一百八十七萬海關兩，合計約達五千八百零二萬海關兩。與十年前之貿易額比較，約增加五倍，與五年前比較，輸入約增三倍，輸出約增二倍。其貿易激增之原因，由於直魯移民增多，生產消費均形增加故也。至對俄

五、一、八、五、九
五、八、三、〇、六
四、九、七、八、六、五

輸出品之最主要者，為大豆，豆餅，豆油，小麥等。此類農產品，占輸出總額百分之七十，至畜產林產品次之。其輸出途徑，多由綏芬河海參崴方面。其由俄國輸入該區之主要貨物為鋼類，麻袋，白糖，煤炭等，每類價值均在二百萬兩以上。機械器具次之，以上多半由綏芬河輸入。至由滿洲里輸入者，以俄製麻紗為第一位，毛皮皮革次之。

【俄人秘密貿易】 黑省邊區遼廓，稅關稽查頗難，故中俄商人利用此種弱點，在國境間時有秘密交易，以偷漏稅課，額數雖無統計可考，當屬不少，約占該區總貿易額百分之三左右。

【對外蒙貿易】 外蒙古之對外貿易，向由張家口。近年來因張家口與庫倫間，時有盜賊跳梁，故乃多取道滿洲里。加以外蒙近來文化漸開，生活程度向上，需要亦日增多，故與東北部貿易極為繁盛。其輸入主要貨物為綿布，麥粉，茶，白糖，綿線，絲綢，胰皂，帽子，化學製品，紙類等。而輸出品則以畜產毛皮為大宗，民國十八年下半因中俄戰起，對俄貿易，一時停頓，故貿易額極形低減。

哈爾濱稅關於民國十六、十七、十八三年度輸出各貨數量及價額比較

貨名	十六年		十七年		十八年	
	數量	價額(海關兩)	數量	價額(海關兩)	數量	價額(海關兩)
大豆	二,四三三,九九	三,六六,〇七	一四,七五八,六四	四,一三,三九	九,〇三二,九九	一四,九四九,〇三
其他豆類	一一七,〇三	二九,四二〇	六八,五五三	三三,四四五	一四四,九四一	四六,七二三
高粱	一四六,二六六	二五,七七一	七二,四九〇	二二,九九三	一一,五九九	一四,九四七
玉米	一,一〇二,四四六	一,七七八,一九四	三二,四一四	五二,七四六	一五四,八二三	八八,五八六
粟	四九三,八〇五	一,四四六,八四六	五二八,五八〇	一,四五,七四〇	二二九,一一五	六四三,三三三
其他穀物	三六,三六六	一,六七〇,〇五	九二,一三六	三,七二一,八五	二六,一五八	一,〇七,五九四
小麥	一五,一六〇	三三六,一六四	一六,〇三三	四〇,六六〇	一四,七九四	三三,一七四
其他	四,三三六	三九,九九五	七三	七,一一一	五〇〇	五,一一〇
麻	三三	三二七	一三三	一,六一六	三三	三三
瓜	一四,一八〇	四三,一八七	一一三,〇六	三三四,三三	一五,一六六	六六,七九〇
蘇子	七〇	六,六五七	一,一七五	一三,四九〇	三〇九	三,六七三
其他種子	五三四	九,八四〇	一,四三三	一三,〇〇四	四一七	二,〇七六
蔬菜	十四四	一三,八七七	九八九	一三,七四三	九六	一,九四九
果實	六〇,六三	四九九,〇三六	七五,九三〇	五三六,八四四	六六,三三三	一六五,九二三
麵粉	三六,五七一	三三〇,九九五	三三〇,九九九	四,七五〇,七	一八〇,〇九九	二,七六五〇
麵子	一〇〇	一九,一二四	十三	一,三三一	三〇	四三九
鷄卵	一七四	二九,七五	一,〇五五	二〇,五八六	六三六	九,五六一
水產	二,九五三	三三,七〇〇	一,八三五	三三,〇七五	一,三七六	一四,五五五
中國酒	二,九五三	三三,七〇〇	一,八三五	三三,〇七五	一,三七六	一四,五五五
煙草	一七,七三四	一七,七三三	一〇,六六四	三七,三三	一,一四六	九,七三六

人	二〇九	四〇八	五〇三	二九〇
鐵及同製品	一六,七五六	三四,五〇五	八〇,七五	八,〇七五
其他金屬及金物	一九,四九三	一,二六,四三四	一〇〇,一三三	一〇〇,一三三
其他雜品	一,三三,三三六	一九,〇四八	一〇,九九九	一〇,九九九
小包郵寄物	二六,四四四	七,三九九,〇四四	四〇,四五九,五〇二	五八,一七三
輸出合計	七〇,四四四,八八一	一六,〇三五	一,九四四,〇四一	一,五〇〇,〇八九
再輸出合計	一七〇,五五三	二,一〇,三五六	二,一〇,三五六	一,四〇八,六三三
中國品	三,二四七,三七六	一,九四四,〇四一	二,一〇,三五六	一,四〇八,六三三
外國品	三,四二七,九二〇	二,一〇,三五六	八〇,三九九,四〇〇	四一,六六七,八四四
總計	七三,八四三,七九一	八〇,三九九,四〇〇		

哈爾濱稅關於民國十六、十七、十八三年度輸入各貨數量及價額比較

貨名	十六年		十七年		十八年	
	數量	價額(海關兩)	數量	價額(海關兩)	數量	價額(海關兩)
棉織物	二,三三,五七五	八〇,八六一	二,八九九,六二四	二,六八八,四四	一,七七八,六三三	二五,八八四
毛及毛綿交織物	二,九九九	七,七四一	三,〇五三	七,五,八一四	七,四〇二	一〇九,五五三
絹及綉交織物	一,五,四五	一,五,四五	二,五四,二四	二,五四,二四	四三,六八〇	四三,六八〇
其他雜織物	三,七一	三,七一	三,七一	三,七一	四,六四二	四,六四二
棉織	五,七六九	一,三五四	二,八八五	二,八八五	七,九八五	七,九八五
花	一,三五四	四〇,九七九	一,九,五九	一,九,五九	三〇五,九〇五	三〇五,九〇五
繭蠶絲及絹製品	四〇,九七九	八三,六七五	六二,一〇九五	六二,一〇九五	五,〇三六	五,〇三六
其他絲綉及材料	八三,六七五					
衣服及附屬品						

其他穀物及種子
 麥粉
 蔬菜
 果實
 砂糖
 水產物
 其他食品
 茶
 酒類及其他飲料
 紙卷及葉捲烟
 其他烟葉
 卷烟
 製造材料
 家具有
 藥品及藥材
 染料及塗料
 石油
 石
 機械油
 其他油
 蠟燭
 蠟燭製造材料
 石鹼
 火柴
 火柴製造材料

（民國二十年）

商務

其他穀物及種子	101,330	36,250	3,330	21,000	87,680	26,610
麥粉	9,185	69,800	11,900	18,000	11,000	28,000
蔬菜	15,378	23,700	10,300	17,200	11,300	27,500
果實	37,900	50,200	10,110	37,200	11,000	21,000
砂糖	33,000	3,000	2,800	21,500	11,500	11,000
水產物	10,000	2,000	1,000	10,000	1,000	1,000
其他食品	9,200	12,000	7,000	12,000	12,000	12,000
茶	3,000	3,000	3,000	3,000	3,000	3,000
酒類及其他飲料	3,000	3,000	3,000	3,000	3,000	3,000
紙卷及葉捲烟	3,000	3,000	3,000	3,000	3,000	3,000
其他烟葉	3,000	3,000	3,000	3,000	3,000	3,000
卷烟	3,000	3,000	3,000	3,000	3,000	3,000
製造材料	3,000	3,000	3,000	3,000	3,000	3,000
家具有	3,000	3,000	3,000	3,000	3,000	3,000
藥品及藥材	3,000	3,000	3,000	3,000	3,000	3,000
染料及塗料	3,000	3,000	3,000	3,000	3,000	3,000
石油	3,000	3,000	3,000	3,000	3,000	3,000
石	3,000	3,000	3,000	3,000	3,000	3,000
機械油	3,000	3,000	3,000	3,000	3,000	3,000
其他油	3,000	3,000	3,000	3,000	3,000	3,000
蠟燭	3,000	3,000	3,000	3,000	3,000	3,000
蠟燭製造材料	3,000	3,000	3,000	3,000	3,000	3,000
石鹼	3,000	3,000	3,000	3,000	3,000	3,000
火柴	3,000	3,000	3,000	3,000	3,000	3,000
火柴製造材料	3,000	3,000	3,000	3,000	3,000	3,000

貨名	價值	蘇俄(太平洋沿岸)	俄屬西伯利亞	其他各國	中國黑龍江沿岸	合計
石炭及礫炭	一四,二九六	一,八二一,一四四	一,九二,六三三	二,四三,七九六	一,九〇四,四三三	一,九〇四,四三三
鐵及鋼	三〇,二六五	一,六六五,六六五	一,〇三,五二〇	四,七五五,六四一	四,八九,六三四	二,七六九,一五九
其他金屬	七六一	一八,三九九	九,七〇〇	四,九〇八	四,四八一	一六九,七九九
機械機器	—	一六九,七五七	—	三,八一五〇〇	—	三,〇七七
車輛	—	五〇,六八八	—	一,四九九,三二九	—	一,〇七九
洋灰	—	五八五,六四七	—	六三,二九九	—	八七九,三六三
木材及竹	一七,四四九	三〇,三〇七	七,八四一	一,四九九,三二九	—	三七八,三一一
建築材料	—	三二八,三三三	—	一,三六,五七五	—	三九九,三三三
鐵道材料	—	二,一八〇	—	五七六,五九九	—	一八,四四〇
電氣材料	—	七五,三三六	—	一,九一,五二二	—	四〇,五五六
美術及化妝用品	—	二七四,八四七	—	五〇〇,〇七六	—	三六,五七七
皮革毛骨角牙類	—	四〇,七八三	—	四一七,九一一	—	三三,三三三
紙類	—	一,九五二,九五五	—	二九九,五九九	—	三七,三〇六
玻璃板及玻璃器	—	二五,三三八	—	五三五,七六四	—	四二,九三九
陶磁器及土器	—	一〇,一八〇	—	二七,四三三	—	三三,七四〇
其他雜品	五,三三三,〇〇〇	一,一八〇	—	六五,九六三	—	八五,〇九七
小包郵寄物	—	一,二〇九,五五四	—	五四,三七七	—	一〇,一七七
總計	—	六,九九,七〇四	七,七〇四,三三五	三,一九九,四九三	三,三六二,〇三〇	一,四七九,九三三
大豆	—	二,三三,八二九	—	七四九,四九九	—	三六,九六三
豆	—	三,〇七,八八八	—	六五,三三三	—	三四八,一五七
合計	—	五,四一,七一七	—	三,六六,八二二	—	一六二,一六六

◎民國十八年哈爾濱稅關管內輸出各國貨物數量價值比較表

貨名	貨量及價值	蘇俄(太平洋沿岸)	俄屬西伯利亞	其他各國	合計
大豆	—	二,三三,八二九	—	—	二,三三,八二九
豆	—	三,〇七,八八八	—	—	三,〇七,八八八
合計	—	五,四一,七一七	—	—	五,四一,七一七

東北年鑑 (民國二十年) 商務

其他豆類	兩担	一四三,四九〇	一四三,四九〇	一四三,四九〇	一四三,四九〇
玉蜀黍	兩担	一六,八〇六	一六,八〇六	一六,八〇六	一六,八〇六
高粱	兩担	一一,四七五	一一,四七五	一一,四七五	一一,四七五
穀子	兩担	一九,八五三	一九,八五三	一九,八五三	一九,八五三
小麥	兩担	五五,九三三	五五,九三三	五五,九三三	五五,九三三
其他穀物	兩担	八七,一〇〇	八七,一〇〇	八七,一〇〇	八七,一〇〇
芝麻	兩担	二五,八六一	二五,八六一	二五,八六一	二五,八六一
瓜子	兩担	六〇,一四六	六〇,一四六	六〇,一四六	六〇,一四六
麻子	兩担	一〇七,四九〇	一〇七,四九〇	一〇七,四九〇	一〇七,四九〇
蘇子	兩担	一〇〇,三三三	一〇〇,三三三	一〇〇,三三三	一〇〇,三三三
其他種子	兩担	三九,八二四	三九,八二四	三九,八二四	三九,八二四
蔬菜	兩担	一五,二六八	一五,二六八	一五,二六八	一五,二六八
果實	兩担	二八七,九三〇	二八七,九三〇	二八七,九三〇	二八七,九三〇
麥粉	兩担	一五,二六八	一五,二六八	一五,二六八	一五,二六八

貨名及貨值
 蘇俄(太平洋沿岸)
 蘇俄(西伯利亞)
 其他各國共
 計
 貨中
 黑龍江沿岸合
 計
 貨外
 (太平洋沿岸)
 國
 國

綿織物	兩	一七六,三三九	一,五九九,三三七	六,九九六	一,七七八,二二二	一,七七八,二二二
毛及毛綿交織物	兩	五,六七五	五,一三三	二五,〇七七	二五,八八四	二五,八八四
絹及絹綿交織物	兩		七,四〇一		七,四〇一	七,四〇一
其他交織物	兩	四三,〇五三	六,四四七	三三	一〇九,五五二	一〇九,五五二
綿縫絲	兩	三九六	四三,二八二		四三,六八〇	四三,六八〇
綿織絲	兩担	四,四三三			五,六	四,六四三
棉花	兩					
蘭蠶絲及絹製品	兩		八〇七	七,一七九	七,九六五	七,八九五
其他絲縷及材料	兩	一六,一六三	二五		一九,三九九	一九,三九九
衣服及附屬品	兩	一六七,四三一	四,六二七	一三三,四八一	三〇〇,三三九	一,五七六
米	兩担	五五			三〇〇,三三九	三〇〇,三三九
其他穀物及種子	兩担	四二九			五五五	五五五
麥粉	兩担	七,六八七	一五,五六一		四,〇七九	四,〇七九
			一,七三〇		二,一八二	八七,六〇八
					三三,一〇三	二八,一八五

東北年鑑 (民國二十年) 商務 九九七

東北年鑑 (民國二十年)

商務

九九八

蔬 菜

兩担

一,七三三
二,三五七

四,三三三
四,三三三

一,六五五
一,七六六

二,二五八
三,一五八

一,五五五
三,三六六

二,〇〇〇
二,八〇〇

果 實

兩担

三,一五二
四,四〇五

一,〇七
三,四〇一

四,四七
四,四七

四,四七
四,四七

六,四
七

三,一三五
四,四七

砂 糖

兩担

一,九七〇
一,四〇五

四,五八
五,七七

二,一七三
三

一,四二
一,四二

三,七
四,四

一,四二
一,四二

水 產 物

兩担

二,八二五
三,六一九

四,三
四,三五七

二,一七三
三

三,八
三,八

四,四
四,四

三,八
三,八

其他 食 料 品

兩担

三,六二五
三,六二五

六,三
六,三

四,六
四,六

四,六
四,六

一,二
一,二

四,七
四,七

茶

兩担

三,七九〇
三,七九〇

七,三
七,三

二,九
二,九

三,九
三,九

七,三
七,三

一,三
一,三

酒 類 及 其 他 飲 料

兩

一,二二九
一,二二九

一,二
一,二

四,四
四,四

四,四
四,四

一,〇
一,〇

四,四
四,四

常 卷 及 葉 卷 烟

千支

三,四六二
三,四六二

三,四六二
三,四六二

三,四六二
三,四六二

三,四六二
三,四六二

三,四六二
三,四六二

三,四六二
三,四六二

其 他 烟 葉

兩

一,八七
一,八七

一,八七
一,八七

一,八七
一,八七

一,八七
一,八七

一,八七
一,八七

一,八七
一,八七

卷 烟 製 造 材 料

兩

一,八七
一,八七

一,八七
一,八七

一,八七
一,八七

一,八七
一,八七

一,八七
一,八七

一,八七
一,八七

家 具

兩

一,八七
一,八七

一,八七
一,八七

一,八七
一,八七

一,八七
一,八七

一,八七
一,八七

一,八七
一,八七

藥 品 及 藥 材

兩

一,八七
一,八七

一,八七
一,八七

一,八七
一,八七

一,八七
一,八七

一,八七
一,八七

一,八七
一,八七

染 料 及 塗 料

兩

一,八七
一,八七

一,八七
一,八七

一,八七
一,八七

一,八七
一,八七

一,八七
一,八七

一,八七
一,八七

石 油

兩

一,八七
一,八七

一,八七
一,八七

一,八七
一,八七

一,八七
一,八七

一,八七
一,八七

一,八七
一,八七

東北年鑑 (民國二十年)

商務

1000

木材及竹等 兩 七,九三 三,一五 七〇,一八三 四八,三三三 二八,四四

建築材料 兩 三,〇六八 一,〇四九 六四,四七七 六四,五六七 六四,五六七

鐵道材料 兩 一五,〇五〇 一一,六五 三三,三五四 三三,三五 三三,三五

電氣材料 兩 三,四三二 三,四三二 三,四三二 三,四三二 三,四三二

美術及化粧用品 兩 五,二四 五,二四 三,七五 三,七五 三,七五

皮革毛骨角牙類 兩 二四,五二八 二,六,四三 四二,一八〇 四二,一八〇 四二,一八〇

紙類 兩 三三,七四七 三三,七四七 三三,七四七 三三,七四七 三三,七四七

玻璃板及玻璃器 兩 八四,七六八 三九 八五,〇九七 八五,〇九七 八五,〇九七

陶磁器及土器 兩 一九,三五 七六〇 一〇,〇七 一〇,〇七 一〇,〇七

麻袋 兩 三,三六,三〇〇 一,四七,九〇〇 三,三六,三〇〇 三,三六,三〇〇 三,三六,三〇〇

其他雜品 兩 一六,五八四 一,二八,〇七 三三,六,九一 三三,六,九一 三三,六,九一

小包郵寄物 兩 七〇 四八,〇八七 三六,二五七 三六,二五七 三六,二五七

合計 兩 二,〇,一,二二 三,〇,二,八二 七,八,一五 一,五,七,六二 五,八,七,七五

合計 兩 二,〇,一,二二 三,〇,二,八二 七,八,一五 一,五,七,六二 五,八,七,七五

彈春關之貿易

彈春關之貿易，幾限於延吉地方。因該區中，每年移入之朝鮮人，約在一萬五千人左右，耕地面積，逐年增加，生產既多，消費亦廣，故貿易亦日趨繁盛，惟自民國十八年來，因受世界經濟衰退及中俄戰事等影響，貿易漸趨衰落。計十八年度貿易總額為九百一十萬零七千六百二十一

◎民國十八年彈春關輸入各國貨物數量價值比較表

海關兩。(輸入四百九十三萬一千六百三十一海關兩，輸出四百一十七萬五千九百二十一海關兩，較十七年度貿易總額一千一百六十五萬零一千八百五十八海關兩，輸出四百七十一萬一千四百二十七海關兩，減少二百一十萬零五千六百六十四海關兩。即減少百分之十九弱。若輸出入分別言之，輸入減少一百五十七萬零二百二十

七海關兩，輸出減少五十二萬五千四百三十七海關兩。其輸出品之主要者如下：
 大豆 三、一〇九、七五三海關兩
 豆餅 三一、〇五〇海關兩
 豆油 六、二八九海關兩
 木材及竹 八二四、五六六海關兩
 主要之輸入品如下。
 麥粉 八六二、二四八海關兩
 綿織物 一、一九八、四六五海關兩
 衣服及附屬品 二九三、一八四海關兩

貨名	各貨單位		鮮		俄屬沿海州		總計	
	數量	價值(海關兩)	數量	價值(海關兩)	數量	價值(海關兩)	數量	價值(海關兩)
大豆	担	三、一三二		一六七、五九五		三、三〇〇		三、三〇〇
其他豆類	担	七、八五三		二七、〇四		七、八五三		七、八五三
高粱	担	一、一九七		六、六八〇		一、一九七		六、六八〇
其他穀物	担	一、八六		四、五		一、八六		四、五
其他穀物	担							
蘇子								
麻子								
瓜子								
其他								
蘇子								
麻子								
瓜子								
其他								

東北年鑑 (民國二十年)

商務

角 牙 骨 獸 畜 禽 家 畜 家 禽 獸 脂 木 材 及 竹 等 薪 及 木 炭 石 炭 及 礫 炭 其 他 礦 產 品 藥 品 及 藥 材 染 料 及 塗 料 人 參 鐵 及 銅 製 品 金 屬 及 金 物 其 他 雜 品 小 包 郵 寄 物 輪 出 計 合 計

民國十八年暹春關輸出各國貨物數量及價值比較

貨名	各貨單位數	暹羅	鮮俄	領量	沿海州	總數	暹羅	鮮俄	領量	沿海州	總數
單位數	暹羅	鮮俄	領量	沿海州	總數	暹羅	鮮俄	領量	沿海州	總數	
牙											
骨											
獸畜											
禽											
獸脂											
木材及竹等											
薪及木炭	四四六										
石炭及礫炭											
其他礦產品											
藥品及藥材											
染料及塗料											
人參											
鐵及銅製品											
金屬及金物											
其他雜品		一六,一七四									
小包郵寄物											
輪出計		五七,五九									
合計		五七,五九									

東北年鑑 (民國二十年) 商務 1003

東北年鑑 (民國二十年) 商務

毛及毛織交織物	7,098				4,088
絹及絹織交織物					
其他雜織物	7,331				7,331
棉 縫 絲	1,131				1,131
棉 織 絲	6,600				6,600
棉 花					
繭蠶絲及絹製品	4,679				4,679
其他絲織及材料	6,430				6,430
衣服及附屬品	1,600				1,600
米	335				335
其他穀物及種子	17,147				17,147
麥 粉	54,889				54,889
蔬 菜	35				35
果 實	677				677
砂 糖	8,229				8,229
水 產 物	3,600				3,600
其他食料品	1,525				1,525
茶	33				33
酒類及其他飲料	5,570				5,570
紙卷及葉卷煙	1,000				1,000
其他 煙 葉	100				100
卷煙製造材料	330				330
家 具	12,221				12,221

藥品及藥材
 染料及塗料
 石油
 儀器
 其他油
 燭
 燭燭製造材料
 石
 火柴
 火柴製造材料
 石炭及礁炭
 鐵及鋼
 其他金屬
 金
 機械
 車輛
 洋灰
 木材及竹等
 建築材料
 鐵道材料
 電氣材料
 美術及化妝用品
 皮革毛骨角牙類
 紙類

（民國二十年）

商務

藥品及藥材	三,五八六			
染料及塗料	一,二八八			
石油	五,〇七六			
儀器	一,四四四			
其他油	二,三三一			
燭	七			
燭燭製造材料	一,三三七			
石	二,一八〇			
火柴	七,〇六六			
火柴製造材料	三,三六八			
石炭及礁炭	10			
鐵及鋼	一六,〇二四			
其他金屬	二,九二〇			
金	三,九〇〇			
機械	四,五七〇			
車輛	四,六六六			
洋灰	一,七二八			
木材及竹等	七			
建築材料	100			
鐵道材料	1,074			
電氣材料	二,〇九二			
美術及化妝用品	二,〇九二			
皮革毛骨角牙類	三,〇三〇			
紙類	二,八八八			

三,五八六
 一,二八八
 五,〇七六
 一,四四四
 二,三三一
 七
 一,三三七
 二,一八〇
 七,〇六六
 三,三六八
 10
 一六,〇二四
 二,九二〇
 三,九〇〇
 四,五七〇
 四,六六六
 一,七二八
 七
 100
 1,074
 二,〇九二
 二,〇九二
 三,〇三〇
 二,八八八

玻璃板及玻璃器	50,318
陶瓷器及土器	22,121
麻袋	1,007,777
其他雜品	22,526
小包郵寄物	2,836
合計	2,385

商案，最感疲弊，吉林省次之，黑龍江省又次之，而以熱河省較爲差強。方今東北當局對於商業，雖力謀改革振興，然於凋蔽之餘，恐非一二年所能恢復原狀也。	50,318
	22,121
	1,007,777
	22,526
	2,836
	2,385

設施，刻不容緩。於是設立商部。編訂商法，而商會亦復倡設，光緒廿九年十一月，商部奏定商會簡明章程二十六條，附則六條，以剔除內弊，考察外情爲宗旨。并勸諭各業之商務較巨者，先在京師倡設商會。外省商人籌辦商會者，並真成地方官隨時輔助，三十年奏定商部接見商會董事章程八條，使官商聲息相通。以除隔牀之弊。又奏定議派各省商務議員章程十八條，並設商務局於各省。三十二年商部札行各總分商會，准設商務分所，頒發各商會各種表冊式樣，並派員司，勸導商人，組織商會，東三省各地之商務總會或商務會乃先後設立。其始均稱商務會。迨民國四年，商會法公布東省亦依照商會法以組織	50,110
	22,121
	1,007,977
	22,526
	2,836
	2,385
	1,970
	2,490,798

商業

概況

東北自民元以來，因人口繁殖，生產增加等結果，商業因之蒸蒸日上。其中除哈爾濱一埠於民國十二年間因受俄國革命影響，商業稍衰退外。其他各埠，則逐日興隆。惟自民國十八年來，各地商業因幣價跌價，已陷於衰萎狀態，復加以世界銀價暴跌及中俄戰事等影響，遂致各地商業，異常蕭條，民國十九年來，東北農產跌價，鄉民購買力因以減低，與商業上之影響亦至大。次就省別，區分之。遼寧省

商業機關

商業機關之沿革

商業機關者，各種商業爲謀商業發展，公共設施之機關也。我國歷來官商時有閉關，商人相互間，亦率多各爲己謀，而少聯絡。故勢渙力薄，商業之不易發達，職是故也。但自內省商人初來東北從事商業也。同處異地，頗感有公同聯絡之必要。清末外商侵入而後，政府亦漸覺對商業上之

設施，刻不容緩。於是設立商部。編訂商法，而商會亦復倡設，光緒廿九年十一月，商部奏定商會簡明章程二十六條，附則六條，以剔除內弊，考察外情爲宗旨。并勸諭各業之商務較巨者，先在京師倡設商會。外省商人籌辦商會者，並真成地方官隨時輔助，三十年奏定商部接見商會董事章程八條，使官商聲息相通。以除隔牀之弊。又奏定議派各省商務議員章程十八條，並設商務局於各省。三十二年商部札行各總分商會，准設商務分所，頒發各商會各種表冊式樣，並派員司，勸導商人，組織商會，東三省各地之商務總會或商務會乃先後設立。其始均稱商務會。迨民國四年，商會法公布東省亦依照商會法以組織

總商會與商會。嗣此各種商業又各依民國十八年國民政府復有商會法之頒布，東北各總商會或商會，均依法改組為委員制，其性質之相近，而各行有自然之聯合，是即今之所謂同業公會也。至若市場及交易所之設立，則近數年始有之。或由官府設立管理。或由私人出資組織。各主要都市，先後設立者，亦頗多。各大埠亦有依政府公布商事公斷處章程，在總商會附設商事公斷處者，不過為數甚少耳。此外如商品陳列所，亦係發展商業之一主要機關，

口遼寧省各地總商會及商會一覽表

縣別 每年經費數目

遼寧總商會 八萬 元

營口總商會 一萬 元

安東總商會 三千元

遼陽縣商會 實計九千元

長白縣商會 實計一萬元

營口縣商會 約計一萬元

海龍縣商會 實計一萬五千元

新民縣商會 實計一千元

台安縣商會 實計奉小洋卅九萬四千二百五十元

昌圖縣商會 實計五千餘元

東北年鑑 (民國二十年) 商務

數年前遼寧會設立一處 不久取銷，今則竟付缺如焉。再如重要物產同業聯合會，足以為對外人營業競爭之一聯合機關，而東北今日亦復缺乏。如此兩種商業機關，實今後東北所宜籌設者也。

●商會

商會由各地商人受政府之命令而設立。其宗旨在保護增進商業之利益，其職員由各商人公選。其職務在聯絡同業啓發

當地之商務概況

近年商業衰萎不振

近年商業蕭條

較前衰落

甚見蕭條

不甚發達

較前蕭條

近極凋弊

較前蕭索

漸形蕭條

近狀較衰

智識，調查商業，研究商學，備政府之咨詢，及維持公益，改正行規調停爭執，代訴冤抑，和協商情等。現在東北總商會設於省會。商會分設各縣，或各大商埠。其組織章程悉根據民國十八年公佈之商會法。在遼寧吉林黑龍江熱河四處。設有總商會。為東北商業機關之中心。此外各大商埠如營口安東長春哈爾濱等亦有總商會之設立。茲將各總商會及商會成立年月常年經費及所在地之商業概況表列於左。

設立 年 月

清咸豐年間設立

清光緒三十一年設立

民國十六年四月四日成立

清末葉成立

清光緒三十四年四月二十三日成立

清光緒三十二年成立

民國元年成立

清光緒三十二年四月成立

清光緒三十三年成立

東北年鑑 (民國二十年) 商務

法庫縣商會	實計奉大洋四十萬元
寬甸縣商會	不詳
安圖縣商務	實計奉小洋二十七萬元
輯安縣商會	約計五六千元
綏中縣商會	實計奉大洋七十萬元
莊河縣商會	約計七千元
瞻榆縣商會	約計二千元
懷德縣商會	無定數
安廣縣商會	實計五千六百元
突泉縣商會	實計二千元
西豐縣商會	全年經費三千元
新賓縣商會	六千元
復縣商會	無定數
開原縣商會	三千元
大連華商公議會	一萬八千四百元
大東溝商會	一萬元
公主嶺商會	八百二十元
義縣商會	九千八百五十元
本溪縣商會	一千三百元
興城縣商會	一千五百元
洪南縣商會	一萬二千六百四十四元
黑山縣商會	四千六百七十八元
盤山縣商會	一千二百六十元
熊岳商會	一千九百五十元

衰落
不振
平常
漸有起色
不佳
蕭條異常
近極凋落
甚蕭條
尙未發展
凋落不振
商況極爲蕭條
蕭條已極
極衰萎
異常蕭條
極爲不振
逐見衰落

清光緒三十二年成立
清光緒三十一年成立
清宣統元年成立
清光緒三十二年八月成立
清光緒十八年成立
清光緒三十年四月成立
民國八年成立
民國四年成立
民國十八年成立
光緒三十年
民國二年
光緒三十二年
光緒三十二年四月
光緒三十年四月
宣統元年三月
宣統元年三月
宣統元年九月
宣統元年十月
宣統元年十一月
宣統二年二月
宣統二年三月
宣統二年八月

撫順縣商會 一千六百六十五元
 臨江縣商會 六千六百一十九元

錦縣商會 八百一十元
 錦縣天橋廠商會 八百一十元

臨江縣八道江商會 九百三十七元
 撫松縣商會 九百三十七元

開通縣商會 二百元
 雙山縣商會 七千五百元

〔附註〕表內經費欄單位，除另有標明外，皆以國幣爲單位

□吉林省各地總商會及商會一覽表

縣別 全年經費數目

吉林總商會 永大洋五萬二千元

長春總商會 哈大洋二萬四千元

哈爾濱總商會 哈大洋三萬五千元

雙陽縣商會 永大洋五千元

汪清縣商會 吉錢三十九萬六千吊

樺甸縣商會 哈洋四千二百元

珠河縣商會 哈大洋九千六百元

慶城縣商會 永大洋二萬三千元

農安縣商會 國幣三萬元

長嶺縣商會 無定額

方正縣商會 哈大洋一萬四千元

磐石縣商會 官帖三百萬吊

五常縣商會 永大洋一萬元

當地之商務概況

蕭條

較前蕭條

商業衰萎不振

凋弊不堪

狀況沉寂

平和

市況衰萎

遠不如昔

極爲蕭條

凋弊不堪

不甚發達

極形不振

蕭條

宣統三年一月
 宣統三年一月

民國元年四月

民國五年七月

民國七年十月

民國七年十月

民國二年十一月

設 立 年 月

清光緒三十二年成立

清光緒三十二年成立

清光緒三十四年成立

清宣統二年十一月成立

民國六年十月成立

民國元年成立

民國十二年三月成立

清光緒三十四年成立

清光緒三十二年八月成立

民國四年六月成立

清宣統元年成立

民國十九年六月二十三日改組成立

清宣統年間成立

東北年鑑 (民國二十年) 商務

東寧縣商會	哈大洋六千元	甚形衰落	清宣統二年成立
勃利縣商會	哈大洋一千二百元	景象蕭條	民國十七年六月成立
哈爾濱商會	永洋三萬五千元	今不如昔	清光緒三十四年成立
樺川縣商會	永洋一千一百元	略見發達	宣統四年一月成立
阿城縣商會	永洋一萬二千二百元	蕭條已極	光緒三十四年三月
黑龍江省各地總商會及商會一覽表			
縣會別	全年經費數目	當地之商務概況	設立年月
黑龍江總商會	無定額	當地之商務概況	光緒三十二年四月
雅魯縣商會	無定額	逐漸發達	民國十八年八月成立
通北縣商會	江錢四十萬吊	蕭條	清宣統二年成立
舒蘭縣商會	永大洋四千五百元	平常	民國十九年十一月十日改組成立
瓊瑣縣商會	現大洋一千八百元	日見蕭條	民國十八年三月一日成立
索倫縣商會	現大洋百數十元	稍見振作	民國十八年三月一日成立
大賚縣商會	洋一萬餘元	衰落	民國二年成立
明水縣商會	江錢八百萬吊	漸趨衰萎	民國十三年成立
嘉北縣商會	無定額	蕭條已極	
綏化縣商會	一千萬吊	衰萎不堪	
烏雲縣商會	一千五百元	極衰萎	
巴彥縣興隆漢商會			
慶城縣商會			
嫩江縣商會	哈大洋三千元		
拜泉縣商會	哈洋九千一百五十六元		
蘭西縣商會			

口熱河省各地商會一覽表

阜新縣商會 國幣五千元
 開魯縣商會 國幣四五萬元
 圍場縣商會 國幣五千元
 灤平縣商會 國幣五千二百八十餘元
 經州縣商會 國幣二千五百元
 朝陽縣商會 國幣二萬元
 綏東縣商會 經費無定額由每月商家分担

營業不振
 日有起色
 現狀平和
 異常蕭索
 市狀不振
 商務日趨不振
 極蕭條

民國元年成立
 民國十九年改組成立
 清宣統元年成立
 民國十八年改組成立
 清光緒三十四年成立
 清康熙年間

除上表所列各商會外，其在旅大租借地內各地華商亦有商會之組織，最早成立者為大連及小崗子兩處。係光緒三十二年創立。其後旅順金州普蘭店魏子窩等地，亦先後成立。不過有稱公議會者，有稱商務會者，要皆非遵照商會法組織者也。茲將各地商會表列如左：

名	稱	會員數	經費預算
旅順華商公議會		三〇〇人	一五,三七〇
大連華商公議會		四二一人	一八,六五五
小崗子華商公議會		一,〇〇〇人	二,一三三
金州公議會		二〇〇人	二,一三三
普蘭店商務會		二〇〇人	二,一三三

魏子窩商務會 二〇〇人 三,三三七
 南滿鐵路沿線佔用地之華商，亦有商務會之組織。但係依據日本公布之附屬地商務會通則（民國二年公布）組織，限制在佔用地內之一定區域而不認為法人。此種佔用地之商務會，現有長春頭道溝、公主嶺、四平街、雙廟子、草河口、瓦房店、開原、及遼寧日本站等九處。

◎同業公會

同業公會，亦稱同業聯合會，由普通同業聯合而成，其宗旨在矯正營業上之弊害，增進利益。其職務則約束同人，使勿

為無理競爭，兼互通消息，此種公會之組織。各都市之各行率多有之。亦稱行會，其所訂之規約，亦稱行規。至在東北各地之同業公會情形。現無正確調查，暫付缺如。

◎市場

東北各地市場，向多商辦，隨各地方商人自然之集聚，官府概不與聞。自各方興辦市政以來，舊有市場，多為市政當局管理，更多有由市政當局創辦各類市場，或就固有者而擴大之，營業頗為樁便，茲將東北各主要都市之市場，表列於左，以見一斑。

【東北各主要都市市場一覽表】

地 別	市 場 名 稱	營 業 區 別	設 立 年 月 備
東 北	年 鑑 (民國二十年)	商 務	考

瀋陽市

第一露天市場 雜貨攤床商
第二露天市場 雜貨攤床商
工業區露天市場 商店戲園鼓書雜劇飯莊
保安堡興業市場 商店飯莊茶社雜劇鼓書
攤床

市政公所於十五年十一月創辦
市政公所於十六年一月創辦
十六年四月商辦

在中街城隍廟內交易暢旺
在長安寺院內鐘樓東魚行北交易狀況亦佳
在工業區有字號遊人極多交易繁盛

南關菜行 蔬菜魚牛蝦羊猪肉菓品
商店

前清設立
十七年十月商辦

在大南關城牆根進東
在小東門外進北
在第一電車路路北遊人甚衆交易發達

東關菜行 全

前清同治七年設立

在小東門裏近年益形發達

第一商場 劇園古董雜貨布疋鞋帽
雜劇攤床茶社

十四年二月商辦
前清光緒二十年成立

在小東門裏近年益形發達
民國十四年由翰墨軒胡同移在小東城門裏
南順城街交易頗盛

菓品行 早

前清設立

在小東城門外東魚行胡同狀況極佳

皮帽市 早

宣統元年成立

在大東城門外礁炸市以六七月間爲極盛期
至秋節爲止

鮮魚行 早

宣統元年成立

原在小北門裏交易情形頗爲繁盛近移小南
門裏通濟倉胡同空場

瓜行 早

前清設立

在小南關風雨台交易暢旺

馬市 早

前清設立

在小北門西門裏移在小北門裏海晏
胡同交易情形頗佳

洋貨市 早

前清設立

民國十五年由小西門裏移在小北門裏海晏
胡同交易情形頗佳

營口市 市立東菜市場

營口市公所設立場內
販商計分菓品菜蔬鷄鴨
魚介肉及雜物等類

民國十四年九月立

查該市場地址在埠東元神廟街民國十二年
地主三江會館建設板棚規畫市場招租營業
惟以事屬私辦邊無秩序民國十四年九月由
市政公所承租定名市立東菜市場擬立管理
章程從新整頓並呈報省道有案現在場內秋
序整齊營業狀況尙稱發展

市立中央菜市場 全 前 全

西大廟魚市場 營口總商會設立為介及漢類地發處 民國十二年九月設立

老爺廟商場 係因私設場內攤床以布商居多中間空地有鼓書雜耍北首即二三等娼寮間有小本飯莊及鮮貨商等 民國十四年十月立

窪坑甸商場 娼寮鮮貨商飯莊及各項小本雜業中間空地有雜耍影戲 民國十三年五月立

安東市 權衡市場 官准商辦 上

長春市 新興市場 官 設 民國八年三月立

舊市場 全 上 民國七年八月立

哈爾濱市 南崗東市場 立 民國十年經市會議決分期建築

南崗西南市場 立 全 上

東北年鑑 (民國二十年) 商務

查該市場係在埠西南新街租用三江會館地皮所有設立之緣起及現在營業狀況與東菜市同

按市內各商均於每日早間在此聚集批發販賣入場各商由商會酌收地皮租金

查該市場地皮係屬民產其各商佔用地皮租金之多寡均與地主自行商洽惟場內攤床設列之次序及檢查清潔維持風化等項仍由市政公所負責營業尙稱發達

查該市場面積約百餘畝均係民產於清末午即有三四等娼寮及小本飯莊等營業嗣後攤床醫集日見繁華惟以秩序紊亂毫無規模民國十三年春市民主富貴等早請建築場屋當由市政公所派員規畫秩序始井然可觀至其場內政租及管理情形與老爺廟市場同現在營業異常發達

又名菜市場後因營業逐漸擴充自十二年經長春開埠局在場內設立管理處派員管理又名營業市場先由商人創辦於十七年八月經長春開埠局收歸自辦

上列各市場由特市局於道裏南崗兩處兩處各設置市場
視查員以資管理並訂定市場管理規則暨攤床負販小商營業取締規則俾便循此此外並設有清潔夫等司市場清潔又附設衛守所專司市場守衛此管理特市各市場之概況也

道襄南市場市
道襄北市場市

商業組織

商業組織之性質

自來東北之經營商業者，多係內地各省之客籍商人。陸商以直魯晉三省之人為多。海商以閩粵浙三省之人為多。遠來異鄉。投資經商，有所獲則仍攜之去。故其組織，設備，率多簡單。而不事鋪張，蓋皆抱一獲利主義。並不合於通商惠工之旨。東省商業之不振，良由於此。其後本地住民於從事農業之餘力。間有經營商業者。但亦限於小範圍小資本之營業，少有大規模之商業，不足與內地客商相抗也。開埠以來。外商侵入，資本厚而組織密。勢力雄大。咄咄逼人。雖內地客商向之稱雄於東北者。至是亦不為相形見絀，失其優越之地位。至是東北各主要都市及貿易港之商業大權，遂多為外人所操縱。舊式之中國商業頗受影響。晚近以來。國人始漸有仿照公司辦法，組織公司，以從事新式商業者。然每以經營之不得人，以致不易發

立全
立全
上上

展。甚且不能持久，實難與外商對抗。但較之從前不可謂非進步現象也。故今日東北各種商業，可從舊式與新式兩方面觀察之。現在各地之市場，除貿易港及主要都市外，其商業組織。率多新舊混淆。舊式商業係按舊日經營商業方法組織之，普通商業新式商業，則係依公司條例組織之，茲此兩種組織之方法，分別述之。

【舊式普通商業之組織】

普通商業之組織，大別有二，即單獨經營與共同經營是也。單獨經營者，出資限於一人，是曰單獨商業，普通商人大率皆屬此種，其組織大綱，以自已資本獨營一事業，而自負其營業上所生之損益。凡事皆獨斷獨行，故遇事處決迅速，能避免危險。第規模狹小，資力不充，信用技能，俱有限制，難以從事於宏大久遠或冒險之事業，故不易發達也。共同經營者，乃由二人或二人以上共同經營，在法律上不認為法人者，亦稱合資或曰合夥，其組織大綱由合資者共出資本，或各出其所有，如土地資本勞務貨物等，合成一商，共同

經營之，負連帶責任，而共其損益焉。至合資種類，有臨時者，有久遠者，亦有各營一事業而預約均分其損益者。又有僅出資本或名稱，不實際從事營業，而利害則共之者。要皆共同經營之商業也。商業無論為單獨經營，或共同經營，其出資者謂之財東，其從屬於營業之，商業使用人，約分三種。曰經理人，由財東外聘用，以總攬營業上一切事務者，(俗呼曰掌櫃亦曰老板)分大二三三等，其行為凡關於營業者，與主人自身之行為無別，蓋使用人中，權限最廣闊者也。其下則為夥友，俗以勞金或夥計呼之，職務在代主人或經理人經營其事業中之一部分，凡事必承主人或經理人命令與意旨而行，其代表權限僅及於所管之一部分焉。再下則更有學徒，(俗稱年輕的或小夥計)即所謂勞務者，職務在供主人或經理人之指揮，凡此使用人，其人數恒以營業之不同，而不一定，但人數皆較外商為多也。財東除出資外，多不能干預商號內部事。(但有查賬權)每屆三年結賬一次，謂之賬期。按東夥(夥即

經理人以下之執行職務者）作份分勞紅利。如有虧累或變更營業事。亦即於結賬完畢時商權決定之。財東與經理人，不必盡截然爲兩。亦有財東而兼經理人者。（俗稱財東掌櫃的）是謂之代東，亦稱領東，是蓋一人而具兩種資格，其權利義務規定甚清楚，不容混也。

普通商業之用人權，操之經理人之手。按其商號之大小，以酌量用人之多寡，更按使用人之成績，施行進退之獎勵法。蓋號內人員之薪金極少。掌櫃的每年年金謂之養家錢，（俗名應支）其數目依等第而不一。勞金之職工，則按月支薪，數亦不多。夥計在練習時期，第一年薪金極微，一年後逐年稍有增加，薪金如此之微，而一般商人之所殷殷切望者，惟賴有商業發達，獲利豐厚，三年結賬時以多分紅利，與酬勞耳。

商業盈餘，謂之紅利，結賬時將此紅利，按十成分之。以四成或五成歸財東。（此係領東，若爲代東，則財東分六成以上）餘者各掌櫃按等均分。近年復有提出二成謂之打厚成，即公積金也。紅利除財東掌櫃分領外，有餘則撥與勞金夥計，作

東 北 年 鑑 （民國二十年）

爲獎金，掌櫃的之獲得紅利也，以其任事之久暫，與能力之如何，分別等第，故有所謂幾厘份子者，即表示其在紅利中應得之成數也，每屆一賬期，所謂份子，可由財東主張有時提高，亦有時依舊或減少，皆所以寓獎懲之意，蓋式舊商業任事者之精神，全繫於紅利之誘進矣。

【新式商業之組織】

該種商業由二人或二人以上共同經營，依照公司條例，在法律上認爲法人者曰公司，其權利義務歸之公司本體，不歸之於股東或經理人，故法律上特別其種類，一一加以規定，其類有四，曰無限公司，以無限責任股東若干人，聯合而成；曰兩合公司，以有限責任股東若干人，與無限責任股東若干人結合而成；曰股份有限公司，則純以有限責任股東結合而成；曰股分兩合公司，即股東有限公司中，有無限責任股東者也。無限公司，兩合公司之股東，至少以二人爲限，股分有限公司，股分兩合公司之股東，至少以七人爲限，其全部關係，無論對內對外，皆以明定之章程或法律爲根據，或經股東全體會議解決之，故此四種公司，無論何種，皆有股東

商 務

會，或或標明或不標明耳。執行股東議決事項之人，除股分有限公司，應由股東會公舉當事人外，餘皆由無限責任股東任之無限公司外，其他三種公司皆由有責任股東，稽核之權除東公舉數人爲監察人，專任其事。

●堆棧業與保險業

堆棧業與保險業，均爲營利事業之一種。但與普通商業異其性質。堆棧業或名度藏業，亦即日本所謂倉庫業者也。其宗旨專代人保藏商貨，而收其酬報，故單稱堆棧，其所得酬報，則稱棧租。現在東北所有之堆棧，可分三大類，曰尋常堆棧，以代人度藏貨物，專以謀利爲主旨者，棧人之所設也。曰關棧，則稅關之所設，凡進出口貨物，未納稅者，收入之所以保稅也。其由私人所設，經稅關特許者，亦名關棧，我國固有者，則名棧房，專爲便於商貨堆棧而設。東北在昔商業未興之世，故堆棧業甚少，僅南部繭絲業，因與內地貿易較盛，而有絲棧之設立。迨後商業既盛，貨物往來者繁多，商人勢不能各自籌備度藏所，尤不能必貨物之抵埠即銷也，故堆棧之制，乘時而興。自此商人之懋遷

1015

遠方或購貨他地者，得築建設堆棧之費，保守度藏之勞，同時又可以其所發行之證券，視為實貨買賣抵押之，無遷徙轉移之苦，而得營業之實，其便利較之無堆棧時，固不可同日語矣。堆棧業者，所得之酬報，謂之棧租，東省之棧租率，大概均以從量計算，由棧主預製一表，公之於業，存貨者，按表納費而已。其有特約者，或特異之貨物，則在例外。至舊有之棧房，按例不收租費，僅於貨物買賣後，取用費若干而已。

東北保險業，甚為幼稚，蓋保險業，雖為一特種之儲蓄方法。然自營此業者觀之，仍不外為營利事業。自認保險者方面觀之，則其所受之權利，又非如其他商業上之必要，故此種事業之在東省，實較晚也。據現在已有之保險業區分之，有損害保險與生命保險二大類；損害謂財產上之損害，生命則指人之死生而言。而損益保險更可分為火災海上運送三事；火災保險，凡一切之屋宇商品服用器具，恐罹火災者屬之。其類有長期短期之分，長期者以一年為限；短期者隨物主之意特定之。海上保險，凡災害之起於航海中者屬之，例

如颶風擱淺觸礁擊撞火災沈沒等災害之及於船舶貨物運費者也。運送保險，凡內地運送之貨物，恐罹災害者屬之，至生命保險之子日，主要者，有四：即終身保險，定期保險，生存保險，養老保險是。凡保險必有保險証書，乃一種雙務契約，所以明保險者與被保險者之權利義務者也。今日東省之堆棧業與保險業。以外人（尤其是日本人）經營者為最佔勢力。國人自辦之堆棧業最多，但規模均甚小，因無統計可考，故其狀況，轉付缺如。至自辦之保險業，約舉如左。

省別	名稱	種類	設立年月
遼寧	瀋陽華洋人壽保險分公司	人壽險	民國元年九月
	遼寧金星人壽保險分公司	人壽險	民國三年二月
	營口華安水火保險有限公司	水火險	宣統元年三月
	營口金星東三省分公司	水火險	光緒四年五月
	營口福安保險分公司	水火險	宣統二年七月

安東大有昌公司	水險	光緒三十四年
安東合記公司	水險	月未詳
濱江福安保險分公司	人壽水火險	民國三年五月
		光緒二十六年十一月

組織之特點

綜上觀之，東北商業組織之特點，約有下列數端：

[1] 同業之團結，極為鞏固。對於公共之事盡力擁護應得之利益。同業之間，互相避免不正當之競爭。

[2] 同業能互相扶助，如批購大宗貨物，均能保持互助之精神。對於發生糾葛時，尤能用平和方法解決。

[3] 對於金錢往來，頗能互守信義以相交易。

[4] 合夥組織，頗能運用得宜。

商業都市

開埠通商之沿革

東三省開闢較晚，商業發達亦遲於內地各省。在未開埠以前，商業中心之都市，殆無可稱述者。其比較商務繁盛之地，蓋以各柳邊門附近集鎮為著，如西之法庫

門，北之通江口，東之雙陽等地是也。開埠而後。商業市場，漸集中於河城海口，交通便利區域，形勢爲之一變。

我國商埠通商，始於南京條約之五口通商。自此海禁大開，對外每一失敗，輒與締結商約，開放商埠，咸豐八年中俄訂愛璦條約，乃有開放黑龍，松花，烏蘇里三江之舉。此實東北中外開口通商之濫觴。特向未開放商埠耳。而同年中英締結天津條約，牛莊（即營口）乃開爲商埠。是爲東北有商埠之嚆矢，嗣此四十年間，內地先後開埠極多，惟東北未開一埠。蓋在此時期，俄日勢力尙未伸展境內，故無要求開埠之事。光緒二十四年，俄國迫清政府，締結旅大租地條約，遂將大連開爲商埠。又五年（即光緒二十九年）中美修改商約，而開放安東，遼寧。中日修改商約，又添開大東溝一埠。至是東北商埠，已有牛莊，大連，安東，大東溝，及遼寧之五處。前四者皆沿海口岸。內地則僅遼寧一埠而已。

日俄戰後，日俄勢力，平分東北，開埠之要求，幾於應接不暇。光緒三十一年，中日東三省善後條約，日本要求在東省

東北年鑑（民國二十年）

商務

所開商埠，竟達十六處之多。屬於遼寧省者六：即鳳凰城，遼陽，新民屯，鐵嶺，通江子，法庫門；屬於吉林省者六：即長春，吉林，哈爾濱，寧古塔，琿春，三姓；屬於黑龍江者四：即齊齊哈爾，海拉爾，愛璦，滿洲里是。此一次所開商埠，實佔今日東北已開商埠七分之四。今日已開商埠至二十七處之多宣統元年間，因閩島交涉之結果，訂立中日圖們江界約，復有龍井村，局子街，頭道溝，百草溝之開放。吉邊門戶，自此大開矣。

抑自甲午戰敗，我國鑒於世界大勢，往往亦自行開放商埠，如自光緒二十二年，至三十四年之十二年間，自開商埠，達二十一處之多。今東省方在進行開埠之葫蘆島，即光緒三十四年奏請開放者也。迨民國三年，又自行開放七口。遼寧省洮南佔其一焉。綜計東北訂開商埠，凡二十有七，約佔全國五分之一。至各埠名稱，與開放事由，參看外交編商埠表（見三五六頁）。

中外合辦事業

合辦事業之情形

日俄二國對於東北各種重要寶藏之擷取，有不便於直接官督者，乃假私法人資

格與中國合資經營之。而在其官府指揮監督援助保護之下。以避免中外人之猜忌。此種合辦事業，自外觀之，雖似權利平均，實則與日俄之單獨經營無異。蓋就資本言，日俄以金錢智力爲資本；中國以土地原料爲資本。就權利言，中國徒擁虛名，實權旁落外人手中。就產品言，則各種產品，多爲日俄人所利用，我國祇能爲其成品之消費者。其利益懸殊，與完全任外人經營何異。

合辦之主要事業

在東北之中外合辦主要事業，以銀行，電氣，礦業，交易，信託，木材等業爲多。其合辦國，以中日爲多。而中日合辦事業，實以本溪湖煤鐵公司爲嚆矢。次則爲營口正隆銀行，營口水道電氣會社，鐵嶺滿洲製鐵株式會社；次則爲長春日清燐寸會社；遼寧瀋陽馬車鐵道股份有限公司。次則爲安東鴨綠江採木公司等。嗣此數十年來，合辦事業益漸增多。至中俄合辦事業，除東省鐵路外，有穆稜煤礦公司，資本較大。此外有中日俄合辦事業之主要者，尙有札免採木公司。凡此中外合辦事業計今資本在五十萬圓以上者，竟達七十餘處之多，茲表列於左。

哈爾濱銀行

振興銀行

南滿銀行

協成銀行

開原銀行

日華銀行

合辦取引及信託

大連取引所信託株式會社

哈爾濱取引所

株式會社大連株式商品取引所

奉天取引所信託株式會社

大連錢鈔信託株式會社

開原取引所信託株式會社

長春取引所信託株式會社

四平街取引所信託株式會社

公主嶺取引所信託株式會社

合辦鐵路

中東鐵路公司

金福鐵路公司

天圖輕便鐵道公司

溪城鐵路公司

其他合辦事業

南滿運輸株式會社

南滿製糖株式會社

中日

中日

中日

中日

中日

中日

中日

中日

中日

中日

中日

中日

中日

中日

中日

中日

中俄

中日

同上

中日

同上

中日

同上

同上

民國七年

民國九年

民國九年

民國九年

民國八年

民國八年

民國二年

民國六年

民國六年

民國十年

民國六年

民國五年

民國五年

民國八年

民國八年

光緒二十二年

民國十四年

民國十四年

民國十一年

民國三年

民國八年

民國八年

民國五年

民國五年

哈爾濱

營口

鞍山

安東

開原

鐵嶺

大連

哈爾濱

大連

瀋陽

大連

開原

長春

四平街

公主嶺

哈爾濱

大連

吉林

本溪

大連

大連

大連

大連

大連

二〇〇〇〇〇

一、一七五〇〇〇

一〇〇〇〇〇〇

一〇〇〇〇〇〇

一〇〇〇〇〇〇

一〇〇〇〇〇〇

一〇〇〇〇〇〇

一〇〇〇〇〇〇

一〇〇〇〇〇〇

一〇〇〇〇〇〇

一〇〇〇〇〇〇

一〇〇〇〇〇〇

一〇〇〇〇〇〇

一〇〇〇〇〇〇

一〇〇〇〇〇〇

一〇〇〇〇〇〇

一〇〇〇〇〇〇

一〇〇〇〇〇〇

一〇〇〇〇〇〇

一〇〇〇〇〇〇

一〇〇〇〇〇〇

一〇〇〇〇〇〇

一〇〇〇〇〇〇

一〇〇〇〇〇〇

一〇〇〇〇〇〇

一〇〇〇〇〇〇

一〇一九

東北年鑑 (民國二十年)

商務

大連運輸株式會社	同上
滿洲物產株式會社	同上
中和興業株式會社	同上
哈爾濱競馬場	同上
北滿電氣株式會社	同上
東洋倉庫建物株式會社	同上
滿洲礦業株式會社	同上
東亞圖書株式會社	同上
長春運輸株式會社	同上

日本在東北之商業

概況

日本自日俄戰後侵入東北以來，對於商業積極經營，不遺餘力，故數十年來，日本在東北之商業，澎湃日上，而有操縱東北商業之權能。惟自民國十六年來，日本在東北之商業，因受其本國經濟萎靡，及世界銀價暴跌，吾國新稅率之實施，幣價格低落，與夫中俄戰事等影響。遂逐漸衰退，倒閉之家日有所聞。滿鐵公司雖對於日方小商業者，力事救濟，然亦終鮮效果。惟日人團結自衛之術甚工，近以各業不振，各小商販多趨於聯合組織，故日用消費組合，到處皆有，聯成共同戰線，

地方別	本店數	支店數	出諸所	合計	民國九年	民國十一年	民國七年
旅順	九	六	三	一八	同上		
大連	六	七	四	一七	同上		
金州	一	二	一	四	同上		
普蘭店	一	一	一	三	同上		
魏子窩	二	四	一	七	同上		
瓦房店	四	一	一	六	同上		
大石橋	四	一	一	六	同上		
營口	三	一	一	五	同上		
鞍山	九	五	一	一五	同上		
遼陽	六	一	一	八	同上		

與吾商對抗，以挽回其厄運。茲將日本在東北各地，新創設之公司總數表列於次，以明其在東北商業概況之一班：

總計	一、三三	一、五二	一、八	一、一	一、一	一、一	一、一	一、一	一、一
遼寧	一三	三	一	一	一	一	一	一	一
本溪湖	九	二	一	一	一	一	一	一	一
安東	五	二	一	一	一	一	一	一	一
撫順	二	一	一	一	一	一	一	一	一
鐵嶺	六	一	一	一	一	一	一	一	一
開原	三	一	一	一	一	一	一	一	一
四平街	五	一	一	一	一	一	一	一	一
公主嶺	七	一	一	一	一	一	一	一	一
長春	七	一	一	一	一	一	一	一	一

商業機關

【商工業會議所】日本人在東北之營工商業者。則僅於重要處所，各設工商業會所一處。如大連，遼寧，安東，營口，

長春，哈爾濱，鐵嶺，等七處。此外則於沿線附屬地帶。設有類似之實業機關。現存者。(民國十九年九月)如鞍山實業協會，遼陽實業協會，撫順實業協會，開原實業協會，四平街市民協會，公主嶺商工會，撫順商工會，本溪湖實業會，吉林商工會，(十九年一月設)而已。

歐美商人在東北所設之商會，在大連，營口，有英國商業會議所，在哈爾濱，有法國，德國，美國，俄國，英國之商業會議所五處，成績尚佳。唯其內部組織，則不甚明瞭耳。

【市場】日本在東北所經營之市場，於民國十八年底，計之，有二十六處。其中商店家數達六百四十五家。其收入額達一三·四八六·六四七元。每年有逐漸增加之傾向。此市場中，經營最完備者，首推大連食料品市場。該市於民國十五年四月歸大連市管轄。

今就主要市場論之，大連市場，有市營小賣市場五所，躉賣市場一所，及金州水產會經營之大連魚市場一所，各市場內共同收入額為一·〇四五萬餘元，較前年增加約一六八萬元云。

商務

大連魚市場，原在信濃町，後以地域狹隘，遷移於新築之乃木町，然於組織經營上，並未加以改變。徒以累年進展之結果，而遂有增加比例一成一分。較民國十八年增三〇〇萬元之成績也。

試考查該年底營業成績，市營小賣市場，雖未加以特別改良，而物標以價得長保持公正價格，此實為增加收入之主因。惟躉賣市場商，以取引制度方法未善，提倡改良之議，時有所聞，但今尚未見諸實行，殊為遺憾。然民國十八年取引額亦達二百六十四萬三千元之鉅。

旅順舊市街，除有旅順市，公設魚市場一所外，尚有關東州水產會經營之魚市場，及旅順市，水師營會，營省子會，及旅順農會經營之家畜市場各一所。

金州會西有金州市場，民國十八年中之取引額達三十五萬四千元之多。又該地在南門外及劉家店會等處有家畜市場。此係金州農會之經營。其中設有金州市場，劉家店市場開設有一定日期。民國十八年度之取引額，金州達二，〇四五頭，(價格一〇萬五百餘元)劉家店達八五九頭，(價格五萬六千餘元)年年有增加之趨勢。普蘭店魚菜市場，為該地商務所經營

。惟營該業者，不過三十餘戶耳。(每年收入額八四，三九四元)，其家畜市場則惟該地畜產組合所經營之定期市場，臨時市場則有外三十里堡，姜家堡子，粉皮牆等，成績亦頗好。

魏子窩市場，為魏子窩市場股份公司所經營。置有魚市場，並魚菜小賣市場二處。及魏子窩組合所經營之魏子窩家畜市場，城子嶗家畜市場二處，由此二處家畜市場之介紹，其家畜交易額，竟達一二·三八二頭焉，此外有撫順中央市場(私設)鐵嶺魚菜市場，(私立)開原魚菜市場，開原薪炭市場，及開原家畜市場等三處，在長春有私立之長春市場股份公司(在日本橋)安東大東溝亦有私設魚市場一處。

【取引所】

日本在東北所經營之取引所約分官營民營二種：官營者有六處，計大連，開原，長春，四平街，公主嶺，瀋陽。民營者有二處，即大連與安東是也。現在實行交易之物品，官營取引所則有大豆，豆餅，豆油，高糧及金錢粟等物；民營取引所則在大連則以有價証券，綿絲布麻麻袋等，為交易標的。安東取引所以有價証券及鎮平銀為交易標的。

〔1〕清革 日本在東北設立取引所之目的，不僅限於特產物之買賣，藉以營利已也。主要目的乃在操縱東北經濟實權，故於民國二年首先創立大連取引所，其後漸次設立開原、長春、公主嶺、鐵嶺、四平街、遼寧、營口、遼陽、安東、各地取引所。於交易普通特產物外，併辦理買賣錢鈔等事。惟自歐戰而後，金融緊縮，各取引所大受打擊，遂於民十三年取消遼陽、鐵嶺、營口，等處取引所，以免賠累。

〔2〕官營取引所 官營取引所，屬關東長官管轄，置所長，主事，書記，等職員以處理所務，又設有商議員會，以所長及商議員組織之。

商議員須有商工業學識及經驗，由關東長官任命之，其職掌為取引人之許免，以及買賣取引之方法與履行等事。取引所之組織既為官營，對於取引担保品，難免有困難情形，乃特許其隸屬於取引担保會社，使担当取引之担保及清算事務，茲將官營取引所及附屬信託會社列表如下。

大連取引所	民國二年三月	大連取引所信託株式會社
開原取引所	民國五年二月	開原取引所信託株式會社
長春取引所	民國五年三月	長春取引所信託株式會社
四平街取引所	民國八年八月	四平街取引所信託株式會社
公主嶺取引所	民國八年八月	公主嶺取引所信託株式會社
遼寧取引所	民國九年一月	遼寧取引所信託株式會社

〔3〕民營取引所 日本人在東北所經營之民營取引所，有大連株式商品取引所及安東取引所二處：大連株式商品取引所設立於民國八年十二月，資本金二百五十萬元，其取引標準為有價証券，綿絲布，麻袋，麥粉及糖等，其營業區域，只限於大連市。該取引所內部組織設理事長一名，理事八名，監查員五名以內。安東取引所設立於民國九年十二月，資本金六十二萬五千元，其取引標準為有價証券，商品，錢鈔等；其營業範圍，限於安東一埠，其組織係按股份有限公司。設有理事長一

人、理事八名，監查員五名以內。

〔4〕錢鈔取引 東北通行貨幣極為複雜，其價格亦互有出入，復因其需要供給關係，價格又時有漲落，故日人利用此弱點，遂設立，錢鈔取引所，以取其利，並可達其操縱東北金融之目的。

取引所對於錢鈔及現物取引，其買賣與交接方法，除依從來習慣，並從取引所長之規定。但契約間貨物取引及拍賣，則以四個月履行之，關於買賣之成立担保及清算等，均與重要特產物取引之法相同，

度量衡

◎度量衡之沿革

我國度量衡制度，始於黃帝，至周而大成，歷代悉仍周制。清初作法定原器。今工部製造，分頒各省，以為標準。是為前清度量衡之基礎，惟是我國幅員遼闊。人民衆多，未能一致推行，加以奸商汚吏朋比為奸，陽奉陰違，實施尤難，嗣後度量衡之制，遂愈益紛亂。民間所用之秤量，不特因地因物而異。即同一地也，同一物也，而因商人之習慣，亦每有差異。甚

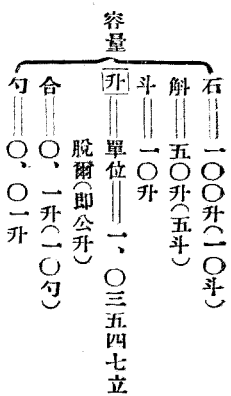

中國	別長	度
萬國權度(法國)	〇・三二(米突)	公尺
日本	一・〇五六尺	尺
俄國	〇・四四九四四俄尺	尺
英國	一・〇四九八六八七呎	呎
	〇・二九八四二五二吋	吋
	〇・三四九九五六二碼	碼

◎東省各重要地方度量衡之比

較 前述之東北權度法，及其與各國之比較，均係就清定制度標準而言，在實際上，東省各地推行之度量衡，名稱雖同，而質量則大異。欲將各地度量衡之大小，一一比較說明，實屬難能。茲僅就各重要地方大體比較之。

東北年鑑 (民國二十年)

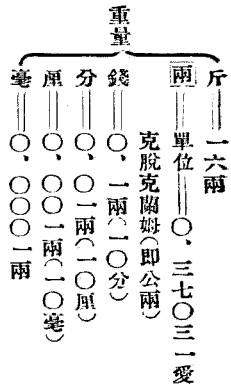

面積	積容	量
六・一四四公畝	一・〇三五四六八八公升	一兩
六・一五九畝	〇・五七四〇一五升	九・九四六九三三兩
一八五・八五六坪	〇・〇六二一六八斤	〇・〇六二一六八斤
一〇八九二・八〇九俄平方尺	〇・三一五七〇九俄升	一・四五七三三八二俄兩
六六〇五・〇九〇九平方呎	〇・二二七八八九六加倫	二一・〇五一七二七昂斯
七三三・九八九八平方碼	〇・〇〇〇五八七三八英噸	〇・〇〇〇五八七三八英噸

◎東省度量衡與各國之比較

東北自海禁開放以來，與外國交易頗盛，尤以日俄為最，英國次之，茲就我國權度法與萬國權制及日俄英語國之比較，列表以明之，以中國度量衡之各單位為準，其他不備列。

在東北各種度量衡中，比較畫一者，為重量之秤。但在實際上使用，無論為秤秤，或天秤，其標準亦頗不一致。就其種類言之，我國秤制本有庫秤關秤市平公砵秤之分。庫秤為歷來政府制用，通行全國。關平為稅關所用，各地稅關亦能統一。市平則係民間使用，則隨地方而有不同。至所謂公砵平者，乃係前清時北京天津間

所通行半官式之平也。東北各地除普通通用之庫平外，多使用市平，市平之種類甚多，而各以地名冠之，其重要者，如營口、瀋陽、安東、長春、吉林、齊齊哈爾等地，有所謂營平、瀋平、鎮平、寬平、吉平、江市平等，其相互換算，頗為複雜。茲將三省各重要地方，較為通行之平，與他地方之平，比較列表如左：

商務

遼寧出產品，自以糧米為大宗，詳見農林牧畜編內，茲不贅述。民十年，前農商部，曾調查東北各省原料品，製成統計表；惟因材料過於陳腐，不足引証。茲就遼寧農礦廳十八年度各縣工藝原料品調查，表列於次：

◎十八年度遼寧各縣工藝原料品調查表 (根據實業月刊)

縣別種	類產	量用	途備	考
瀋陽磁	土二十萬斤	磁器	銷行國內	
安圖木	料極	多建	築器同	前
石灰石	極	多製	石灰同	前
磨石	極	多製	碾磨同	前
輝南煤	炸一十萬斤	燃料	同	前
木料	五千萬寸	建築	器同	前
黃菸	二十萬斤	煙草	銷行國內外	
線麻	十萬斤	製造	紙銷行國內	
元	鹽九萬斤	食	品無工業上用	
木	耳三千斤	食	品可用於工藝	
西豐山	鐵四十萬兩	製	綢銷行國外	

工業

大	麻	三十萬斤	造	紙	銷行國內
蓋平	山	絲八百箱	製	綢	每箱二千六百兩銷行國外
菓		品六百萬斤	罐頭	食	銷行國內
清原	菸	葉三百萬斤	煙	草	銷行國內外
義縣	香	料三萬斤	製	香	銷行國內
雜		毛三萬五千斤	氈	類	銷行國內外
羊		毛一萬二千張	皮	衣	銷行國內
金川	木	料七萬根	建	築	銷行國內
新民	高	糧八萬石	碾	油	銷行國內外
元		豆七萬石	豆	餅	銷行國內外
蕨		子七萬石	豆	油	銷行國內
綿安	山	絲十萬兩	製	綢	銷行國外
盤山	木	料極	多建	築	銷行國內
蘆		葦二百萬斤	織	席	銷行國內
洮南	皮	毛八十萬斤	織	革	銷行國內外
甘		草十萬斤	製	藥	銷行國內
蕨		五萬斤	製	繩	同
營口	綿	紗十萬斤	織	織	同

格	線	二十萬斤	織	布	同
本溪	木	粉三百萬斤	香	料	
黑	斤	一百萬斤	顏	料	
石	灰	九千萬斤	建	築	
粘	土	五十萬斤	陶	磁	器
昌圖	青	麻二萬斤	製	繩	
木	材	數十萬斤	木	器	
毛	鼠	皮數千張	造	毛	筆
法庫	木	棉二十萬斤	紡	織	
皮	革	二十萬斤	製	物	
獸	毛	五十萬斤	製	物	
大	豆	二十五萬石	豆	餅	油
大	麻	子三百石	麻	油	
柳	條	六萬捆	編	物	
西	安	大	豆	十	六萬石
紅	糧	二十萬石	碾	酒	
山	繭	三十萬斤	製	絲	
海	城	紅	糧	五	百萬石
大	豆	五百萬石	豆	餅	油

山 繭五十萬斤製絲
 牛皮二萬張烏拉
 白土十萬斤磁器
 菓 品十萬斤罐頭、
 岫 巖 山 繭七十萬斤製絲
 岫 玉百五十萬斤器具
 北鎮棉 花三十五萬紡織
 二千斤

概況

遼寧全省工場數目，據民六年農商部調查，共計九百八十一家，其數不甚可靠，不足引據。據本社調查，計瀋陽市五百七十四家，遼陽縣二十五家，本溪縣三十八家，安東縣五十八家，昌圖五十六家；據實業月刊所記載，營口縣四百七十三家，復縣四家，清原縣一家，西豐縣二家，新民縣三家，蓋平縣八家，義縣一家，洮南縣四家，海城縣二十一家，法庫縣三十四家；總計十五縣，共有工廠一千三百零二家。而實業月刊所記載，似不甚精確。其餘各縣，未有調查，無從知其詳數。日僑在東北所設工廠，亦未列在內。據滿蒙年鑑所載，十八年度日僑在旅大及南滿鐵

工業

路用地所設工場，共計五百二十三家。茲分別表列於下：

◎十八年度遼寧省瀋陽等十五縣

工廠統計表

地方別	工場種類	工場數	方法	附記
瀋陽	鐵工	八七	機器	
瀋陽	織工	二五	機器	
瀋陽	染工	八二	手工	
瀋陽	車工	二五	機器	
瀋陽	印刷	二五	手工	
瀋陽	製油	一七	手工	
瀋陽	窯業	五六	機器	
瀋陽	釀造	三四	手工	
瀋陽	皮革	六五	機器	
瀋陽	木材	二七	手工	
瀋陽	其他	五六	手工	
遼陽	織工	五	機器	
遼陽	車工	六	手工	
遼陽	釀造	一	手工	
遼陽	紙工	二	手工	

以上根據遼寧總商會調查

以上根據遼陽縣商會調查

本溪染織九機器

製油九機器

窯業九機器

釀造九機器

其他九機器

管口製油二三機器

棉織一九〇機器

火柴三機器

精鹽四手工

銅鐵工一七手工

玻璃三手工

窯業二手工

色染三六手工

內有銅羅及機針工

內有銅羅及機針工

內有銅羅及機針工

飲食工廠	一三七	四〇	八七、五五五	一、三一七、五七二	七八、一七四、〇三八
雜項工廠	九八	六六	二三一、四五二	一、二八六、八一〇	八、六四七、七三九
特殊工廠	二二	四	一〇九、九六七	四二五、〇八八	二五、四八三、五三四
計	五二三	二六六	一、五五一、五一七	一、二、〇一九、八〇二	三〇二、〇八〇、〇六一

瀋陽市工業

瀋陽為東北政治中心地，北寧瀋海南滿安奉各鐵路，交會於此。其南方之撫順

，為著名之產煤區，東南之本溪湖，出產煤鐵亦富，故瀋陽實為東北工業重心之一，其發展殊未可限量。瀋陽工業，除油坊燒鍋醬園等舊式工場而外，經織染色皮革烟陽市現有工廠種類及數目，表列於下：

◎十八年度瀋陽市工廠統計表

類別	工場數目	資本總數(單位國幣一元)	動力機關(馬力)	工人數目	每年出品數量	附記
線織	五四	三、二六二、二〇〇	電力	五、五四〇	紗一萬四千件(每件四〇捆)，紗三百担(每担一百斤)，布二十五萬一千一百疋，	
染色	三三	一五一、五〇〇	電力	一八〇	衣四萬二千件，布九十萬疋，	
鐵工	二五	一、一九一、五〇〇	電力	一、五二〇	鋼鐵八百八十六萬磅	
車輛	八二	八七、〇〇〇	人力	四二〇	二千四百二十輛	
印刷	二五	二四〇、〇〇〇	電力	一六〇		
製油	一七	一四四、〇〇〇	人力	六〇	四百八十萬斤	
造紙						
鑛業	五六	一、二〇九、〇〇〇	電力	三、二四二	礫石五百萬件，磚三千六百五十四萬二千件	
皮革	六五	五一五、〇〇〇	電力	三七〇	熟皮三十六萬斤·生皮六十三萬四千張	
東北年鑑	(民國二十年)	工業				

肥皂	七	六、一〇〇	人 力	六〇	二十九萬打
釀酒	八	一六二、〇〇〇	人 力	六〇	燒酒二十九萬斤，菓酒三萬打
醬油	二六	五八、七〇〇	人 力	一〇九	一百八十六萬斤
煙草	五	四六、五〇〇	人 力	四〇	二千三百二十箱
火柴	一	一八〇、〇〇〇	人 力	二〇〇	三萬箱
精米	三九	五八二、一〇〇	電 力	一九〇	八十四萬石
麵粉					
木材	一二七	二四五、〇〇〇		八九〇	四百五十四萬方寸
汽水	三	三三〇、〇〇〇	電 力	一七〇	二萬三千箱
玻璃					
牙粉	一	二〇、〇〇〇	人 力	一二	四萬五千打
共計	五七四				

◎ 蠶絲工業

東北居民所用粗布，向由本地農民，自行紡織，或由江浙方面，輸入大尺布，以作補充。清末，美國及日本布疋，先後輸入我國，土布大受打擊，日美兩國棉商，在東北競爭市場，頗為激烈；其結果，美商失敗，東北棉布市場，遂為日商所獨佔。十餘年來，東北三千萬人民所用紗布全仰給本，利權外溢，可為痛心。民國八年，乃由遼省官商，合辦紡紗廠，為東北最大之蠶織工廠。同時，商民亦多集資組織紡織工場，瀋陽之蠶織工業，遂居東北第一位。如紡紗廠，純益蠶織公司。學生久均為東北有名之紡織廠。茲將瀋陽現有蠶織工場之資本及製造品數量，列表如下：

□ 十八年度瀋陽市蠶織工場統計表

工場名稱	資本數 (單位國幣元)	製種類數	造量 (單位現洋一元)	品設立年月	所在地	附記
遼寧紡紗廠	三、〇〇〇、〇〇〇	棉紗	一萬五千包	三、五〇〇、〇〇〇	民國十一年七月	商埠北市場西口
純益蠶織公司	二五〇、〇〇〇	花素絲	八百担	一〇〇〇、〇〇〇	民國七年九月	大北關欽差府胡同

東興色染紡織公司

東興色染紡織公司	三〇,〇〇〇	白大布	十萬疋	二五〇,〇〇〇	民國十三年九月	小東門外
厚生	三〇,〇〇〇	白大布	八千疋	三五,〇〇〇	民國十年七月	小東關
天增	二〇,〇〇〇	帆布	六千疋	二四,〇〇〇	清光緒二十七年	小北關大什字街
至誠	一〇,〇〇〇	帆布	三千疋	二〇,〇〇〇	清光緒二十七年	小北門裡
長順	三,〇〇〇	大白布	三千疋	一〇,〇〇〇	民國十一年三月	小東關
重盛	三,〇〇〇	大白布	三千疋	一〇,〇〇〇	民國十二年	大北關東鹿店胡同
同順	一,〇〇〇	大白布	二千疋	七,五〇〇	民國十三年	小東關
聚成	一,〇〇〇	大白布	二千疋	一三,〇〇〇	民國十年	小東關
增盛	一,〇〇〇	大白布	二千疋	七,五〇〇	民國十四年	小東關
同義	一,〇〇〇	大白布	二千疋	一五,〇〇〇	民國十六年	小東關
源順	一,〇〇〇	大白布	二千二百疋	八,〇〇〇	民國十三年六月	小南關大柳樹胡同
德遠	一,〇〇〇	大白布	二千二百疋	七,五〇〇	民國十一年六月	大南關
天成	二,〇〇〇	大白布	二千八百疋	七,五〇〇	民國十四年三月	民國十一年
福興	二,〇〇〇	大白布	三千疋	八,七〇〇	民國十二年七月	民國十二年七月
北合	一,〇〇〇	大白布	二千三百疋	八,五〇〇	民國十三年	大北關
興盛工廠	三,〇〇〇	大白布	五千疋	一四,〇〇〇	民國六年	大北關
其他工廠三十五家	三五,〇〇〇	大白布	六萬八千疋	一一〇,〇〇〇	民國六年	大北關
總計五十三家	三六六,七二〇			五,七四七,〇〇〇		

表列各織造工場，，以使用工人五
 名以上；在總商會註冊者為限，其他小規
 模之家庭副業，不易稽考，未列表內。各
 工場中，當以紡織廠，總益織公司原生福
 三家為最大，茲將其組織內容。略述於下

「遼寧紡紗廠」該廠為遼省官商合辦
 大實業之一，成立於民國十二年七月，資

本額本定為奉大洋四百五十萬元現改定為
 國幣三百萬元民國九年六月，在美國訂購
 紡機一萬錠，織機一百架；十年三月，續
 購紡機一萬錠織機一百架及電機全部。籌

備四載。十二年七月開工。獲利頗巨，十二年，因係初辦，僅獲純利率大洋三十萬元；十三年，純利率大洋五十六萬餘元；十四年，純利率大洋一百四十三萬四千八百餘元；十五年，純利率大洋一百六十六萬七千四百餘元；其利之溥，可以推知。廠基在商埠地北市場西，北寧鐵路并修有岔道通至廠中，交通運輸，均極便利。全廠地基，凡二百八十餘畝，將來擴充，綽有餘地。廠內主要建築，有辦公處，紡織工廠清花廠，電汽鍋爐房，貨棧，修為網絲併條，粗紗，細紗，搖紗，打包，染色各部；織廠又分為整理，合股。捲紗，漿紗，機織，針織，打包各部；其機械設備，有鍋爐兩部，能發生六百馬力之汽力；發電機一部，能力一千基羅瓦特；紡機二萬錘，一晝夜可出十六支紗十一磅，或廿支紗九磅；織機二百架。每架若工作十一小時，可出粗布一疋半，(每疋長四十碼，寬一碼)；此外，有織機五架，染色機一架。現在出品，大別為棉紗，棉布染色紗，線機四種；綿紗因本地人民多喜用粗布紗，故出品以十六支紗為最

多，廿支紗次之，廿四支卅二支又次之。紗布有軟布(即細斜紋布)，花旗布(即粗布)，搭連布，(即粗斜紋布)等數種。所用商標，綿紗線機為雙福牌，布疋為雙鶴大星雙星等牌。出品能力每日平均開一萬八十錠，可紡紗一萬九千八百磅；全年工作，按三百十九日計算，每年可紡紗一萬五千包(每包重四百二十磅)。染色紗每日出一包半，全年可出四百八十包。布疋則每日平均開機一百八十架，一晝夜可出一萬九千八百碼(四百九十九疋)全年約出棉布十五萬疋。線機一晝夜每架織六打，每日開機五架，全年可出九千五百餘打。其原料用量，紡紗一包，須用淨棉三百六十斤；全年初紗一萬五千包，共需淨棉五百四十六萬斤。織布用紗，每織機一架，一晝夜須用紗卅二磅；每日開機百八十架，共用棉紗七千五百六十磅，全年共需四千三百七十五包。合股線用紗，一晝夜用紗六包，全年共需棉紗一千九百十四包。織機用紗。全年共棉紗一千五百餘小包。染色線用紗，全年共需棉紗四百八十包所用淨棉，均係購自本省，每年在遼陽，收買淨棉二百萬斤，屆新花上市時，并派人

在錦縣義興北鎮黑山各處採購，故該廠出品，可稱為完全國貨也，全廠現有工人一千三百餘名，內男工一千餘人，女生三百餘人。最高工資，每月約現洋五十元，最低者約二十元。技師三人，均為國內工業專門人才。其出品價值，恒較舶來品為廉，即就粗布一項而言，該廠出品，每疋不過現洋八元，外貨則在十一元以上，物美價廉，多為國人所樂用，以致供給不敷需要。故最近擬大事擴充，購買機器，添築廠房，以謀增加出品，供市場需要，該廠前途之發展，可預卜也。

【純益縹織公司】純益縹絲公司，為官辦之縹織工業。成立於民國九年，資本共國幣二十五萬元。廠址在大北關欽差府胡同。主要製造品，為花素綉及純絲，副產品以繭類為大宗。每年出品數量，共綉八千疋，絲三百担；副產品，每年出繭蠶十萬斤，所織花素綉，質堅耐久，品質在舶來品以上。售價極廉，每尺僅現洋三角，頗為一般人所樂用。純絲出口銷售於日本，為本地出口大宗之一，挽回利權不少。廠基占地四十七畝。備有肖奈爾式腳踏縹絲機四百架，織機一百五十架(內有提

花機二十架，乾燥機六架。其繅絲方法，與烟台安東蓋平各舊式絲廠，大同小異；惟煮繭漂白，加以改良，是為該廠之特色；舊式絲廠，煮繭多用濃厚炭酸曹達溶液，又多不加漂白；純益公司，則以硝酸弗爾馬林劑煮繭，煮二小時後取出，以乾燥機濾去水分，再用過酸曹達及苛性曹達，加以漂白；但蠶繭漂白後，仍略帶粘帶性，故再用醋酸和水洗淨之；然後再用乾燥機，去其水分，方交工人理緒製絲。繅絲機一架，每日可出絲八條（每條用蠶繭一百個），重五六兩。織機一架，平均每日出二十五尺。繅成之絲，專供本廠織綢之用。全廠用男工一百六十人，並無女工。每月工資最高六十元，最低二十元。技師三人，均國內外專門學校畢業生。

【東興色染紡織公司】民國十三年九月

□十八年度瀋陽市色染工廠統計表

工廠名稱	資本數(單位國幣一元)	製種	類數	造量	價	品	設立年月	所在地點	附記
東興色染紡織公司	三〇,〇〇〇	染綢緞布正衣服	八萬餘件	一〇〇,〇〇〇			民國十三年九月	小東邊門外	
九新	一〇,〇〇〇	前	二萬餘件	一四,〇〇〇			民國十八年二月	鐘樓南	
彩華	三,〇〇〇	前	八千件	六,五〇〇			民國十四年	鐘樓南	
和記	七,五〇〇	同	前	一萬四千件	九,五〇〇		民國十五年	廣生堂胡同	

東北年鑑 (民國二十年)

工業

一〇三九

月成立，資本國幣三十萬元，為商辦股份公司，廠址在小東邊門外。主要製造品，為白大布，每年約出品十萬元，價值二十八萬九千元。兼營染色工業，每年染布疋八萬疋，為省垣染色工廠中規模最大者。全廠共用男工四百餘人，女工三十餘人。最高工資，每月約五十元，最低者月約二十元。技師二人，均為專門學校色染科畢業學生。大布銷路極廣，幾於供不應求；因該廠大布，每疋僅售現洋十元；較諸外國布疋，每疋約廉二元。且質地堅固，最合一般農工之用，故銷路有增無減。該廠現正添置新機，以期擴充云。

◎染色工業

東北之染色工業，昔年多用土法，營斯業者，名曰染房。繅織工廠所出布疋，

多為白色，而一般農工，為減少洗濯之煩，多喜着藍色或青色衣服，故染房營業，頗為發達，就其工作上別之，分為綿布染色及彩色色染兩種。舊日之染房，專營綿布染色，即將白色綿布，染為藍色，或藍地黑色；瀋陽市內，此類染房，尚有廿餘戶，以東升長福順隆等數家最大。至於彩色色染工場，其數更多，市內各處，所在均有此種小商店，惟規模狹隘，資本微少，出品亦多墨守成法，不能精益求精，其中以九新新華彩華等數家，規模較巨，出品亦尚精良，各廠聘有專門繅補工人，代客縫織舊衣破綻，取值尚廉，頗為一般人所樂用。東興色染紡織公司，以紡織業而兼營色染，為斯業之冠。市內小色染商店，多請托該公司代為染色。該公司概況，已見上章。

【肇新窯業公司】成立於民國十二年四月。廠址在城北小二台子，佔地六十畝。最初建築舊式馬蹄窯兩座，燒製青磚，十三年秋，添築輪窯十八室，燒製紅磚，日本瓦窯五座，做製日本瓦，洋灰磚五機器四架，製洋灰磚及洋灰瓦。至十四年，製成青紅磚一千餘萬，日本瓦四十餘萬，洋灰磚五三十餘萬塊。十七年秋，開辦磁窯，製品精美，較外貨價廉三倍，銷路極廣，遍於東北，以至外國瓷器。幾無立足之地。該公司製瓷部分，分爲六廠，機器廠有七十五馬力發動機一台，及電機三台；製料廠有粉粹攪拌油泥等機器，爲用原料製成泥碗之工場；成坯廠，爲由泥碗製出成品之工場；繪釉廠，乃用素燒成品，繪花掛釉；窯廠，將已繪釉之成品，燒成瓷器；檢收廠，乃將燒成之瓷器，加以審查，分別等第，加以包裝。此外尙有原料

倉庫兩處，成品倉庫六處。製磚部分，每年製出各種磚瓦，在八千萬件以上，早已暢銷於東北各地。製瓷部分，至民國十七年終，製出瓷器五十餘萬件；十八年終，製出三百餘萬件；十九年八月底，已燒出瓷器，五百卅三萬餘件；十九年終，可燒出八百餘萬件。價廉物美，又爲純粹國貨，頗爲社會所歡迎。查外貨市價，平均每件約值現洋八分，該公司製品，平均每件僅值四分在東北各省區及內省運銷，均予免稅，東北境內，已有分銷處五十餘家。前此外貨在東北，每年約銷售一千餘件，現在已被該公司爭回利權半數，再有一二年的努力，即可望盡逐外貨於境外，誠東北工業界之一福音也。磁廠工人全數，約六百餘人，內有男工五百六十人，女工四十餘人。最高工資五十元，最低二十元。至於磚瓦廠工人，因時季關係，夏季多至

五百人，冬季不過十餘人而已。該公司附設小學校一所，凡職員工人之子弟，均免費入學。廠內招有工徒五十餘名（已卒業者七十六名），教授製瓷技術，每日并由職員，授以普通科學，工徒之科學知識，幾與高中學生相埒。設有娛樂會，於公休日前一夜，舉以各種遊戲，并組織各種運動會，以鍛鍊員工之體格。該公司之組織極爲完備，洵可稱爲東北之模範工廠也。

◎鐵工業

瀋陽各種工業，既日形發展，關於修理機件之鐵工廠，應時勢之需要，當然發達。瀋陽市內之鐵工廠，除規模宏大之兵工廠而外，不下四五十家；其中以東北大學工廠爲最大，設備極完全，大亨鐵工廠次之。

茲將瀋陽市鐵工廠統計，表列於下；

工廠名稱	資本數(單位國幣)	種類	數量	造量價	值品	設立年月	所在地	附記
東北大學工廠	一、七五〇、〇〇〇	鐵路機械鍋爐	六百五十萬磅	六五〇、〇〇〇		民國十一年九月	北 大東邊門外	
大亨鐵工廠	九七〇、〇〇〇	及工具物品						

萬順鐵工廠	三〇、〇〇〇	鋼鐵器具	二十五萬磅	三〇、〇〇〇	清光緒三年七月	小西關
永興鐵工廠	三〇、〇〇〇	修理鋼鐵物品	三十萬磅	三七、〇〇〇	民國十一年	小西關
德順成	一六、〇〇〇	鋼鐵工具	二十萬磅	二五、〇〇〇	清光緒十五年	大北門裏三義胡同
德順永	一五、〇〇〇	鋼鐵物品	二十萬磅	二三、〇〇〇	民國七年	小北關萃豐店胡同
德裕興	一〇、〇〇〇	鋼鐵物品	十八萬磅	二〇、〇〇〇	民國五年	鼓樓
寶興鐵工廠	一〇、〇〇〇	鋼鐵器具	十七萬磅	一九、〇〇〇	清光緒三四年	大西關
德順祥	一〇、〇〇〇	鋼鐵器具	二十萬磅	二五、〇〇〇	清宣統元年二月	小北關
福泰長	一二、五〇〇	鋼鐵器具	十九萬磅	二〇、〇〇〇	清宣統三年	大北關
興泰鐵工廠	五〇、〇〇〇	鋼鐵器具	四十萬磅	六五、〇〇〇	民國十六年	商埠三經路
大有鑄工廠	八、〇〇〇	鋼鐵器具	十二萬磅	一五、〇〇〇	清宣統元年	小北門
德興永	六、〇〇〇	修理鋼鐵物品	二十萬磅	一〇、〇〇〇	清光緒三三年	大西關
永盛合	三、〇〇〇	修理鋼鐵物品	三萬餘磅	六、〇〇〇	民國八年	大北門
萬發生鐵廠	二、〇〇〇	修理鋼鐵物品	十萬磅	八、五〇〇	民國五年六月	小北門
機井鐵廠	二、〇〇〇	修理鋼鐵物品	七萬磅	四、〇〇〇	民國九年九月	大西關
鐵工廠十餘家	一一、〇〇〇	鋼鐵物品	三十萬磅	三〇、〇〇〇		

【東北大學工廠】

「」沿革 民十二年冬，東北大學理工科學長趙厚達，奉校當局命，赴德國採購機器，備辦大學模範工廠。十三年八月，趙厚達在德病故；乃由楊毓植孫國封于世秀三人，繼續辦理。十四年一月，在德定購之機械，陸續運到。由楊毓植籌畫建築廠房安裝機器，及內部一切組織。由省署先後撥給北陵長寧寺前官地二段，計二

百八十四畝，乃庀材鳩工，開始興建；至十五年四月，全部落成。在建築期間，隨時安裝機器。是年春，代瀋海鐵路趕修機車八輛，駛運良善，頗獲信譽。總計工廠資本金，為奉大洋二百八十萬元，以大學基金及購機建廠各費充之。因工藝人才缺乏附設教育班一級，報收學工五十名，援以普通工業知識及應用技藝。是年十一月，又由省署撥官地五十四畝，添建廠房

，大事擴充。因承修各鐵路局車輛，加工備料，流動資本竭蹶，由省署撥奉大洋一百萬元，工廠資本，加增至奉大洋三百七十餘萬元約合國幣一百七十萬元。

〔二〕設備

一、建築物辦公及印刷所三層樓房所計五十四間職員飯廳廚房警衛室傳達室等共計二十間，機械廠房一所計四十八間，發電所廠房七間，翻砂所廠房十四間，五

十米烤烟筒一座，鍋爐房二間，火鋸室一間，排字鑄字室十二間，檢查室塗工室二間，整膠室三間，倉庫一所，計十四間職員宿舍二層樓房一所計三十六間，職員眷屬宿舍四所工人宿舍一所計六十二間，工人飯廳廚房浴室等計廿間，學生講堂六間，醫務室三間，庶務倉庫七間，汽車房五間，鐵工廠鋼砂廠之鐵建築等，各項建築物，約共計國幣十六萬二千六百二十餘元。

二、廠基工廠地基面積，共計三百二十九畝零五厘。

三、機器工廠現有機器，共計起輕機及運輸台十三架，全部煖汽四十二架，發動全部機器十九架，電動部器七架，電動機二百零七架，轉力部機器七百卅架，製五斯汽及錫具三十四套，工作機，八十架，翻砂部機器八十九架，印刷機四十架。共值現大洋七十四萬九千七百七十五元。

四、工具鐵工，木工，機械，印刷各部工具，及普通工具，名目繁多，不勝枚舉。共值現大洋十四萬三千五百七十七元。

工業

[3] 組織工廠之組織，如下表：

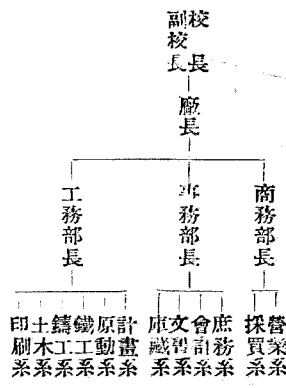

[4] 營業項目

- 一、製造各種客貨車輛，銅鐵工具，日用器具，機車及其附屬品，工作機械，木器，鐵路工具，煖汽材料及按裝，土木工程。
- 二、修理各種機關車，鐵工機械，汽機，電機。
- 三、印刷鉛印，石印，多色膠印，美術畫片，影印字畫，各種證券，廣告，商標，車票，書報。
- 四、精製額式賬簿，裝訂書籍，彩色銅版，照像銅板，凸凹各版彫刻版。

[5] 工作成績

一、鐵工系之成績：

按裝吉海機車八輛，貨車三百十六輛，行李車二輛；濱海機車四輛，貨車三百九十七輛，行李車二輛；四洮機車八輛；齊克機車八輛。

修理平綏機車十輛，客車十六輛，貨車一百十輛；濱海機車二十一輛，客車十二輛，北寧機車八輛；齊克機車八輛；吉敦機車四輛，貨車八十二輛。

自製品，則有起重機，鑽孔機，送風機，搖紗機，壓油機，機車發電機，鼓床機，磨刀機，捲揚機，壓力機，各式鍋爐，各種煖汽爐片，印刷機，及其他機械。

二、印刷系之成績：

財政廳捲煙特稅票一億八千萬枚，印花稅票一億八千萬枚，銷燬証一千二百萬枚，整理金融公債票三百五十餘萬張，瀋海北寧各路客車票一千萬枚，各種罐頭商標十五萬枚。又承印東三省公報政務委員會周刊及其他書報雜誌甚夥。

[6] 工人教育廠內設有職工養成所，

以養成良好技藝。內分高初兩級，初級畢業年限一年，高級四年。初級為高小程度，高級為初中程度。又設有工徒教育班，

招收工徒五十名，定三年畢業，半年授課，半年實習。

[7]附設機關設有職工儲蓄部，以保管職工零星用款，養成儲蓄習慣。分爲活期及定期兩種，活期得隨時支給，定期分爲三月六月及一年三種。存款數目，自一角起碼。並可代爲匯兌款項。又設消防隊一隊，內分電機保衛工作三組，以備不虞。

【大亨鐵工廠】大亨鐵工廠，創立於民國十三年，廠址在大東邊門外，佔地一百七十七畝言其創立之歷史，可分爲三期：即十三年至十五年爲第一期，可稱爲草創時期；十六年至十七年爲第二期，可稱爲建設時期；十八年以後，爲第三期，即擴充時期。第一期資本，定爲奉洋一百六十萬元，十三年秋季，募得四十一萬五千元，用以建築辦公房屋及工場，十二月間，開始工作，工人約二百人，十五年終，收足原定股本，各部廠房，及機械設備，均各有規模，此第一期之經過情形也。十六年春季，成立醃素廠，建築鑄鐵廠，兩年始成，於十七年夏季，安裝機器，八月間，開始工作，此第二期經過情形也。

東北年鑑 (民國二十年)

十八年起，擬擴充鑄鐵廠，舉凡水管，鐵路車輛，鐵橋，暖汽鍋爐，起重機，及一切工作機械，均能安裝製造。十九年春，經股東大會，決議改組，按照原來計畫進行。工廠共分六部：車工部，有機械八十餘台，職工一百人。鉗工部，有鋼鉗百餘座，職工七十餘人。木工部，有電力鋸及各種木工機械，職工六十餘人，外有油工三十餘人。錾工部，職工百餘人。鍛工部，職工七十餘人，設有鐵爐八台，汽錘二架又有臥式單桶鍋爐三口，專爲供給全廠暖汽及汽錘之用。鑄工部，建築及機械備人，共值國幣二十五萬元，可容職工二百餘人，每日可造出成品三十噸；其機械設備，有五噸起重機一台，三噸起重機七台，鋼轉機一台，五噸鑄爐二台，三噸鑄爐二台，二噸鑄爐一台。除六部以外，另有醃素廠，製造醃素(即壓縮空氣)，供給各鐵路各工廠鑄截斷鐵材之用，每日可出醃素二十桶，共用工人二十名。該工廠財產總額，約值國幣一百萬元，其詳細項目如下表：(單位國幣元)

建築	二九,000	機具	三九,八七七	材料	三五,000	傢俱	一〇,000	學生工廠	四六,000	建築廠	三,000	醃素瓶	一五,000	醃素機械	四〇,000	電燈煖汽	二五,000	總計	一,〇〇〇,六五五
樓房廠房共二百零二間		共一百五十台				地基十六畝廠房五十間		廠房十九間											

年別	職工數	工徒數	每年紅利
民國十三年	一五〇	一〇〇	未結算
民國十四年	二〇〇	一三〇	一三〇千元
民國十五年	二三〇	一五〇	一四〇千元
民國十六年	二五〇	一八〇	一六〇
民國十七年	三〇〇	二〇〇	一七〇
民國十八年	一〇〇	八〇	未結算

工業

地 基 二六,二五 地基一百七十七畝四分

一〇四五

共計

六〇〇千元

●車輛工業

現在瀋陽市內之交通機關，漸成爲機械化，第二期電車路，現已開通，公共汽車，價廉行速，尤爲市民所樂用，故瀋市之人力車，數目稍見減少，然短區間之交通，及僻街陋巷，仍非乘用人力車不可，故全市之人力車，仍在五六千輛左右。而

□十八年度瀋陽市車輛工業統計表

工廠名稱	資本數 (單位國幣一元)
永興	八,五〇〇
巨順	七,五〇〇
春和	七,〇〇〇
合盛	五,〇〇〇
德順	五,〇〇〇
同德	四,〇〇〇
永源	四,〇〇〇
公達	二,〇〇〇
震興	一,〇〇〇
萬利	一,〇〇〇
雙輪	一,〇〇〇
森記	一,〇〇〇
其他七十餘家	四〇,〇〇〇

工業

製造人力車輛之鐵工廠，亦得以維持其營業，綜計全市中，尙有大小人力車製造廠六十餘家。又市政當局，因保護和油瀝青路起見，禁止舊式大車，在各大馬路行駛，商家之運輸貨物，居民之遷徙，多雇用載重汽車。然市區與鄉鎮間之交通，及各鄉鎮間之往來運輸，仍用舊式大車，例如

種類	數量	價值	設立年月	所在地點	附記
製麵車	二百輛	一〇,〇〇〇	民國五年四月	大南關	
大車	一百八十輛	九,〇〇〇	民國十年三月	大南關	
大車	一百五十輛	七,五〇〇	清光緒三十年	小北關	
大車	一百五十輛	七,五〇〇	清光緒三十年	小北關	
大車	一百四十輛	七,〇〇〇	民國五年	小東關	
大車	一百三十輛	六,五〇〇	清光緒廿二年	大西關	
大車	一百二十輛	六,〇〇〇	清同治元年	大北關	
人力車	一百二十輛	七,五〇〇	民國十一年一月	大北關	
人力車	六十輛	三,五〇〇	民國十一年八月	小南門裏	
人力車	六十輛	三,〇〇〇	民國十年	大東關	
自轉人力車	五十輛	五,〇〇〇	民國七年	小西門裏	
自轉人力車	六十輛	六,〇〇〇	民國十年三月	大西關	
共	二千輛	九〇,〇〇〇			

新糧上市，運糧來城出售，舊式糧車，絡繹於途，故舊式大車，仍不失爲交通利器之一。瀋市之專以製造大車爲業者，不下數十家，資本恒在萬元左右。總計瀋陽市內，每年製出之大車人力車及自轉車，在三千五六百輛左右，其價值約現洋十五六萬元，(日商不計在內)。

◎製油工業

大豆爲東北主要特產品，豆油及豆餅之輸出，佔對外貿易之第一位，故油製工業（即油坊），在東北工業界，亦居第一位。

□十八年度瀋陽市製油工業統計表

工廠名稱	資本數(單位國幣一元)	製種類	數量	價	品	設立年月	所在地點	附	記
同仁恒	三〇、〇〇〇	豆油	四十萬斤	五〇〇〇		民國三年十月	大南關		
利盛興	二三、〇〇〇	豆油	三十萬斤	三〇〇〇		民國元年	小東關		
匯泉長	四〇、〇〇〇	同前	四十萬斤	五〇〇〇		清光緒二六年	小北關		
公興彩	一〇、〇〇〇	同前	六十萬斤	五五〇〇		清光緒二七年	小東關		
立泉增	八、〇〇〇	同前	五十萬斤	五〇〇〇		清光緒三十年	大西關		
永泉益	八、〇〇〇	同前	五十萬斤	五〇〇〇		清光緒三十年	大東關		
興隆園	五、〇〇〇	同前	三十萬斤	三〇〇〇		清光緒元年	北關		
其餘十一家	二五、〇〇〇	同前	七十萬斤	七八〇〇					

尤以哈爾濱爲最盛。瀋陽市現有油坊，共十七家。資本總計現洋十五萬元有奇，每年共製出豆油及麻子油，五萬斤，值洋約五十三萬，豆餅尙未計入在內。除供給本地方居民食用外，輸出於南方及日本，

爲出口貨之大宗。惟所用製油法，多係沿用舊式之壓榨方法，油質不甚純潔，遠不及南滿鐵路會社中央試驗所發明之化學抽出法，故製油方法，急應改良，否則難與日商爭衡也。

◎釀造工業

【醬業】瀋陽市內醬園，大小共有二十六家，資本在萬元以上者，僅有大同公司及永利公司兩家，其餘悉在千元左右，

製品以醬油及醬爲主，醬菜則爲副產品均供本地居民食用。惟地方土著，多自製大醬，以供家庭食品，醬油製法，手續較繁，則多購自醬園，故醬業之生產品，銷路尙不甚惡。日製醬園所製醬油，雖較我

國製品稍優，惟售價甚昂，故國人無購之者。又瀋陽第一監獄及游民教養局所製醬油，品質頗佳，銷路甚暢。茲將十八年度瀋陽醬業狀況，表列於下：

□十八年度瀋陽市醬業工廠統計表

工廠名稱	資本數 (單位圓 幣一元)	製種類	數量	價值	設立年月	所在地點	附記
大同公司	二〇、〇〇〇	醬乳油	五十萬斤	八五、〇〇〇	民國五年五月	小河沿	
永利公司	一〇、〇〇〇	醬油	三十萬斤	三〇、〇〇〇	民國十二年	小西關	
寶源居	五、〇〇〇	醬油	十萬斤	一〇、〇〇〇	民國元年	大西門裏	
公合居	四、〇〇〇	醬油	八萬斤	一〇、〇〇〇	民國七年	小北關	
彩合居	三、〇〇〇	醬油	五萬斤	八、〇〇〇	民國元年	大南關	
溥源公司	一、〇〇〇	醬油	三萬斤	五、〇〇〇	民國十三年五月	大西關	
其餘二十家	一五、七〇〇		四十萬斤	七〇、〇〇〇			

【造酒業】業釀酒者，普通稱為燒鍋

現在瀋陽市內，共有燒鍋八家，資本均在萬元以上，共計資本總額，為十七萬五千七百餘元。八家之中，惟大順吉一廠，製果子酒，其餘均專製燒酒，每年共製出燒酒二百四十萬元，專供市民飲用，并不行銷外處。茲將十八年度瀋陽市造酒業狀況，列表於下，

□十八年度瀋陽市造酒工廠統計表

工廠名稱	資本數 (單位圓 幣一元)	製種類	數量	價值	設立年月	所在地點	附記
義盛泉	三七、〇〇〇	燒酒	五十萬斤	六五、〇〇〇	清光緒元年	大北關	
復泉生	三〇、〇〇〇	燒酒	五十萬斤	六五、〇〇〇	清光緒三年	大北關	
永源生	二五、〇〇〇	燒酒	四十五萬斤	六〇、〇〇〇	清咸豐元年	大南關	
永成源	二〇、〇〇〇	燒酒	四十萬斤	五五、〇〇〇	清光緒二十七年	小北邊門	
聚隆泉	一〇、〇〇〇	燒酒	二十五萬斤	三〇、〇〇〇	清光緒三十年三月	大西關	
廣合源	一〇、〇〇〇	燒酒	三十萬斤	四五、〇〇〇	民國十二年八月	小南關	

萬隆合 一〇、〇〇〇 燒酒 三十萬斤 四五、〇〇〇 清光緒二十七年 大北關
 大吉順 二〇、〇〇〇 果子酒 一萬打 三五、〇〇〇 民國十六年 小東門外

●印刷工業

瀋陽為東北文化中心，學校林立，出版物如雨後春筍，故印刷業頗為發展。除東北印刷局，為本社所立而外，其餘私人
 所經營者，共有二十五家。規模最大者，有東記印刷所作新印刷局兩家，東記資本為十萬元作新資本三萬元。東北印刷局及東記印刷所兩家，除石印鉛印外，兼能製銅板及凸凹版。其餘各家，均用鉛印及石
 印。合和印刷局，專售鉛字，供給各印刷局之用。此外，各大報社均備有印刷機械，自印報章。
 茲將十八年度瀋陽市印刷工廠統計表，表列於下。

工廠名稱	資本數(單位國幣一元)	製種類	數量	價	品	設立年月	所在地點	附記
東記印刷所	一〇〇、〇〇〇	鉛印石印	一	四〇、〇〇〇	值	民國十八年二月	大西關	
東北印刷局	四〇、〇〇〇	鉛印石印	一	六〇、〇〇〇	值	民國十七年七月	軍署大街	
作新印刷局	二七、〇〇〇	鉛印石印	一	八五、〇〇〇	值	民國二十年	瀋陽縣胡同	
太古山房	九、〇〇〇	同前	一	七五、〇〇〇	值	清光緒三十年	大南門裏	
同仁山房	五、〇〇〇	同前	一	五五、〇〇〇	值	民國十年四月	小西關	
振興排印局	五、〇〇〇	同前	一	五〇、〇〇〇	值	清光緒二十七年	灰市胡同	
彩盛印刷局	五、〇〇〇	同前	一	四〇、〇〇〇	值	民國十六年	金銀庫胡同	
大東印刷局	五、〇〇〇	同前	一	四〇、〇〇〇	值	民國十三年三月	小西關	
圖書發行所	二、〇〇〇	同前	一	三〇、〇〇〇	值	民國十六年九月	鼓樓	
崇仁山房	二、〇〇〇	石印鉛印	一	三〇、〇〇〇	值	民國十六年九月	小西門外	
合和鉛字局	一、〇〇〇	鑄字	一	五〇、〇〇〇	值	民國十七年八月	大西門外	
其餘十五家	七五、〇〇〇	鉛印石印	一	一三五、〇〇〇	值			

東北年鑑 (民國二十年) 工業

◎火柴工業

瀋陽火柴工業，最初僅有日商所辦東亞燐寸會社，其後歸併為遼寧燐寸會社。至民國十一年一月，有張惠霖等，創辦惠臨火柴公司，資本奉大洋十八萬元，廠址在皇寺後身。迨民國十三年七月，日商奉天燐寸會社，營業衰微不能支持，乃將全部財產，以日金十八萬元，售於惠臨公司。惠臨公司，乃增加資本十八萬元，連原有資本，共為三十六萬元。將所買奉天燐寸會社大西關工廠，改為總廠，原有皇寺後身工廠，改為分廠。廠內設備，有夾軸機卅三架(總廠十七架，分廠十六架)，卸軸機廿架，油鍋機三具(總廠一具，分廠二具)，藥鍋三具(總廠二具，分廠一具)。每日可出火柴一百餘箱(每箱二百四十包，每包十盒)，現在每年共製出火柴三萬箱。每箱市價現洋八元，每年出品，約值二十

四五萬元。製品為流化燐火柴，及安全火柴兩種，前者之商標為麒麟牌，後者之商標為雜鶴牌。該廠附設火製梗片工廠，所用原料為廢木，來自安東及吉林之牙不立站石頭河子及葦沙河等處，現有切梗機六架旋片機八架，每日可出梗片六千餘斤。民國十四年，惠臣公司，與營口火柴業(華商關東犧牲三明三廠)，組織奉天火柴同業聯合會，會址附設於惠臨公司總廠內；現又聯合吉林長春齊齊哈爾等處中日火柴工廠，組織東北火柴同業會。東北各處，中日商所設火柴工廠，現有十家。每年生產力，可出火柴五十萬箱，實際上，而各地方每年僅可銷售三十餘萬箱，故東北之火柴業，成為生產過剩之現象，中日火柴商，交受其困，漸至不易支持。又因瑞典火柴商端申洋行，久欲囊括東亞火柴市場，南洋方面火柴業，悉被吞併，又乘日本

地震，吸收日本火柴工廠十分之四；在東北方面，收買日本火柴商股票，亦約十分之四，日商吉林燐寸會社，亦被其收買；野心勃勃，勢將壟斷東北之火柴工業。東北財政當局，為保護國權，及限制生產起見，在遼寧組織火柴公賣局，吉黑哈各地，組織火柴公賣分局，委托火柴同業會收，買各火柴工廠出品，由公賣派劃定市價出售，現已組織成成立，將於五月一日，正式開辦云。

◎製革工業

瀋陽市現有製革工廠，約六十餘家，資本總額，共計國幣五十二萬五千餘元；每年製出各種皮革，約十萬餘張。其中，以東亞皮廠，聚義成，慶祥店。同昌店諸家為最大。茲將十八年度各皮革廠，統計於下：

工廠名稱	資本數(單位國幣一元)	製種類	數量	價值	設立年月	所在地點	附記
中華製革廠	二〇,〇〇〇	法蘭皮	六萬斤	七〇,〇〇〇	民國十六年	西下窪子	
東亞皮廠	七〇,〇〇〇	各種熟皮	八萬斤	六〇,〇〇〇	民國十六年	小北關	
		各種皮張	十五萬斤	一一〇,〇〇〇	民國十七年十二月		

□十八年度瀋陽市皮革工廠統計表

口十八年度瀋陽市肥皂工廠統計表

王皮鋪	五、〇〇〇	各種皮張	七萬斤	五〇、〇〇〇	清光緒十一年	小西關
義興宏	三、〇〇〇	熟皮	三千張	三〇、〇〇〇	民國十一年三月	大西關
雙合升	二、〇〇〇	熟皮	三千張	三〇、〇〇〇	民國六年	四平街皮行胡同
福興合	二、〇〇〇	熟皮	四千張	三六、〇〇〇	民國元年	四平街皮行胡同
劉皮鋪	一、〇〇〇	熟皮	二千張	一八、〇〇〇	民國九年一月	大南關
聚義成	五、〇〇〇	細皮	八千張	一五〇、〇〇〇	民國九年	小西門
慶祥店	五〇、〇〇〇	細皮	七千張	九〇、〇〇〇	清光緒三十年	小西門
同昌店	三〇、〇〇〇	細皮	七千張	八五、〇〇〇	民國四年	小西門
順興鴻	一四、〇〇〇	細皮	六千張	六〇、〇〇〇	民國九年	小西門
豫豐泰	二六、〇〇〇	細皮	八千張	九〇、〇〇〇	民國元年	大西門
全順成	一五、〇〇〇	細皮	六千張	六〇、〇〇〇	清光緒三二年	小西門
永和皮店	二〇、〇〇〇	雜皮	五萬張	一五〇、〇〇〇	清宣統三年	小北門
會元豐	一〇、〇〇〇	雜皮	三萬張	六〇、〇〇〇	民國十三年	小西門
其餘五十餘家	二〇〇、〇〇〇	雜皮	五萬張	一〇〇〇、〇〇〇		小西門

◎雜項工業

【肥皂業】瀋陽市內，現有肥皂工廠七家。所製肥皂，有化粧用之蘭花皂，及洗濯用之洗衣皂兩種；每年生產總額，約在三十萬打左右；銷售於本市及各縣，製成品價值，約在國幣三十萬元之譜。每家資本，約在一二千元左右。除製煉造皂外，

又多兼製蠟燭，為副業品之大宗。
 【汽水業】瀋陽市現有汽水公司三家，即八王寺汽水公司，飲和公司，北洋公司。其中，以八王寺公司為最大，為瀋陽著名大工廠之一。該公司資本，計國幣三十萬元。製造品除汽水而外，又兼製啤酒及醬油；每年製造汽水九千箱，價值

七萬四千元；啤酒四千箱，價值四萬八千元；醬油四十萬斤，價值四萬元。飲和公司，資本國幣二萬元，專門製造汽水，每年出品一萬箱，價值約八萬元。北洋公司，資本一萬元，每年製造汽水三千箱，價值二萬元，又製出啤酒一千箱，價值一萬元。

眞光 隔莊	二、〇〇〇	衛生皂	八萬打	七〇、〇〇〇	民國十二年	大南關大十字街
瑞光 曠莊	一、〇〇〇	蘭花皂	七萬打	七〇、〇〇〇	民國十三年	大北關火神廟
華興 東	八〇〇	洗衣皂	三萬打	三〇、〇〇〇	民國十二年	大北關東鹿店
萬春 堂	三〇〇	同前	一萬打	一〇、〇〇〇	民國十年	小西門
其餘工廠三處	二、五〇〇	洗衣皂	十萬打	九五、〇〇〇		

十八年度瀋陽市汽水工廠統計表

工廠名稱	資本數 (單位國幣一元)	種類	數量	價	品	設立年	月	所在地點	附記
八王寺汽水公司	三〇〇、〇〇〇	汽水	四萬箱	四八、〇〇〇		民國十一年	十一月	大北關	
飲和公司	二〇、〇〇〇	汽水	一萬箱	八〇、〇〇〇		民國三年		大北關火神廟	
北洋公司	一〇、〇〇〇	汽水	一千箱	二〇、〇〇〇		民國十九年	二月	小西門裏	

除上述各種工廠而外，尙有同昌行牙粉工場，爲瀋陽有名之國貨工場。資本二萬元，民國十六年三月成立，地址在四平街寶記胡同共用男工十二人，專製火車頭牌牙粉，每年製出鐵盒及紙包牙粉，共四萬五千打，暢銷於東北各地。現在日本牙粉，每年在遼省約銷十萬打但日本牙粉之市價，鐵盒一合，約現洋五角餘，紙包牙

粉半之，而同昌行所製牙粉，鐵盒僅售二角五分，紙包售一角，售價不過外貨二分之一，價廉物美，頗受一般人歡迎，將來可望挽回此項利權。

遼陽縣工業

遼陽位於瀋陽之南，在南滿鐵路路線之側，交通便利，爲一良好之工業都會。

惟因受外人經濟之壓迫，經營工業，極爲困難，各工廠營業蕭條，此起彼落，將來若能將手工出品稅減輕，則與外貨競爭，或能日有起色。遼陽現有工業，以釀造製油煉瓦等業，最爲發達，其釀造之燒酒，在東北可首屈一指，共有釀酒工廠九家，資本國幣四十萬元有奇，產額年達五百餘萬斤，行銷東北各地方。

◎十八年度遼陽縣工廠統計表

工廠名稱	資本數 (單位國幣一元)	製種類數	造量	價	品值	設立年月	所在地點	附記
玉成久	二〇〇〇	線布	六千	五〇〇	〇〇〇	民國十二年一月	老車市	每疋現洋二元五角
同順利	三〇〇〇	線布	六千	五〇〇	〇〇〇	民國十三年一月	南街姜家胡同	前
東興和	五〇〇〇	線布	六千	五〇〇	〇〇〇	民國十五年一月	二道街	前
萬發永	三〇〇〇	線襪	一萬	二〇〇	〇〇〇	民國十六年二月	西街	前
福德成	一五〇〇	線襪	三萬六千	八〇〇	六四〇	民國十三年二月	西街	
德盛永車舖	四〇〇〇	車輛	一百五十輛	一〇〇〇	九〇〇	民國十三年五月	西街	
玉順合車舖	五〇〇〇	車輛	三百輛	一〇〇〇	二〇〇	民國十七年五月	西街	
和發勝車舖	三五〇〇	車輛	一百五十輛	九〇〇	〇〇〇	民國十年一月	西街	
福順車舖	五〇〇〇	車輛	二百輛	一〇〇〇	二〇〇	民國十二年一月	北街	
魁陞永車舖	五〇〇〇	車輛	二百輛	一〇〇〇	二〇〇	民國五年一月	西街	
德盛永車舖	五〇〇〇	車輛	二百輛	一〇〇〇	二〇〇	民國元年一月	西街	
福聚源	五〇〇〇	燒酒	六十四萬八千斤	七七	七六〇	民國十年二月	東街	
福興泉	五〇〇〇	燒酒	六十四萬八千斤	七七	七六〇	民國元年一月	東街	
福生永	五〇〇〇	燒酒	六十四萬八千斤	七七	七六〇	民國十年一月	東街	
玉陞湧	三〇〇〇	燒酒	三十二萬四千斤	三八	八八〇	民國十年一月	東街	
永發泉	三〇〇〇	燒酒	三十二萬四千斤	三八	八八〇	民國十八年七月	北街	
慶德隆	三〇〇〇	燒酒	三十二萬四千斤	三八	八八〇	民國七年二月	北街	
永泉泰	三〇〇〇	燒酒	三十二萬四千斤	三八	八八〇	民國元年一月	北門外	
慶發泉	三〇〇〇	燒酒	三十二萬四千斤	三八	八八〇	民國五年一月	南門外	
恒升泰	三〇〇〇	燒酒	三十二萬四千斤	三八	八八〇	民國七年七月	西門外	

東北年鑑 (民國二十年)

工業

玉 陞 海	三〇、〇〇〇	燒酒	三十二萬四千斤	三八、八八〇	民國十九年八月	四 門 外
開平醬園	一、〇〇〇	醬酒	五百桶	四、五〇〇	民國元年一月	石 牌 樓
福順紙房	一、〇〇〇	白高紙	一萬二千疋	一、二〇〇	民國十五年一月	東 二 道 街
天順紙房	一、〇〇〇	毛頭紙	九千疋	一、〇八〇	民國十年十月	東 二 道 街
醇良罐頭公司	五〇〇	鳳梨	二百箱	一、六〇〇	民國十年二月	懷 王 寺 路

除上表所列工場外，尚有遼陽電燈公司。資本十二萬元，動力機械，有一百匹馬力蒸汽機三台，用以運動二百啓羅發電機二台。工人三十餘名，全廠每月收入，約七千餘元。又有舊式油坊十餘處，資本及出產品不詳。

本溪縣工業

本溪縣以出產煤礦著稱，中日合辦之煤鐵公司，即設於此地，資本約七百萬元。機械設備，極為完全，現有一百五十噸熔鐵爐二座，三十噸熔鐵爐二座，所用原料，為本溪湖之石灰石及煤，廟兒溝附近十之鐵山之鐵礦。每年製出銑鐵，約七八萬噸。詳見鐵業編，茲不贅述。至於國人自設之工廠，多為小資本組織，每家資本不過數千元。現有工廠三十五家，資本總額，共計三萬七千二百餘元。內中，以紡織色染兩業較巨，釀造次之，其餘工廠，不過各有一二家。製造品物，僅供本地方居民之用，殊不足以言發展也。

◎十八年度本溪縣工廠統計表

類別	工場數目	資本數(單位國幣一元)	動力機關(馬力)	工人數目	每年出品數量	附記
紡織	二	一、〇〇〇	電力	三〇	乾線尺布花旗布共五萬疋	土法
染色	七	二、一〇〇	電力	五二	染藍大尺布四百五十疋	土法
煤鐵	一	七、〇〇〇	電力	三、〇〇〇	煤鐵五十萬噸	新法
車刷	一	五〇〇	電力	六	大車七十餘輛	
印刷	三	五〇〇	電力	三〇		
製油	二	一〇、〇〇〇	電力	五〇	造豆油豆餅	
造紙	一	五〇〇	電力	一〇	造白高紙及彩色紙	
鑛業	四	二、八〇〇	人力	八〇	製陶器及石灰	土法

釀酒	四	一、二、四〇〇	人	力	六七	製元酒豆酒燒酒	土法
醬油	三	五〇〇	人	力	二四	製醬油及醋	土法
精米	五	五〇〇	電	力	四〇	每日共精米三十石	
新石	一	三〇〇	人	力	一〇	製石礮石磨五百餘盤	
香料	一	八〇〇	人	力	一二	香十萬二千封又香麵	土法
硯池	一	四〇〇	人	力	一二	一萬五千塊	土法

口十八年度本溪縣染織工廠統計表

工廠名稱	資本數(單位國幣一元)	種類	數量	量價	值品	設立年月	所在地點	附記
------	-------------	----	----	----	----	------	------	----

華興工廠	四〇〇	乾線尺布	二萬五千疋	每疋二元二角至二元六角	民國十三年	後石溝		
------	-----	------	-------	-------------	-------	-----	--	--

同興工廠	六〇〇	花其布	同前	同前	民國十六年	河西街		
------	-----	-----	----	----	-------	-----	--	--

福興泉	三〇〇	染布疋	六十疋	每疋二每	民國十二年	後街		
-----	-----	-----	-----	------	-------	----	--	--

公新源	三〇〇	同前	七十疋	同前	民國九年	後街		
-----	-----	----	-----	----	------	----	--	--

福源	三〇〇	同前	六十疋	同前	民國十三年	後街		
----	-----	----	-----	----	-------	----	--	--

德源	二〇〇	同前	五十疋	同前	民國十五年	後街		
----	-----	----	-----	----	-------	----	--	--

福興東	五〇〇	同前	七十疋	同前	民國十六年	河西街		
-----	-----	----	-----	----	-------	-----	--	--

公義泉	三〇〇	同前	七十疋	同前	民國十二年	河西街		
-----	-----	----	-----	----	-------	-----	--	--

福義泉	二〇〇	同前	四十疋	同前	民國十五年	後街		
-----	-----	----	-----	----	-------	----	--	--

口十八年度本溪縣製油工廠統計表								
工廠名稱	資本數(單位國幣一元)	種類	數量	量價	值品	設立年月	所在地點	附記
廣泰盛	五、〇〇〇	豆餅	十五萬斤	每斤一角七分	民國元年	西街		

香料 春 茂 永 八〇〇

線香 折牛香 十萬二千封 每封二角至四角 清光緒二十一年 小 市

營口縣工業

營口本為東北南部之一良港，輪舟輻輳，百貨雲集。自遼河淤積，大連開港，盛況雖遜於往昔，然油坊織布煙草煉瓦醬油製糖各業，尙稱隆盛。各種工業現況，分述於後：

製油工業

營口油坊，起於清光緒八年，沿用土法（即用家畜之力，將黃豆碾碎蒸過，製成油餅，納諸木榨，行楔式榨油法），清光緒二十二年，有三十餘家。其後逐漸改良，迄宣統年間，舊式油坊完全絕跡。現在新式油坊共有二十三家，機器六百四十六部（水壓式二百九十二部，螺旋式三百五十四部）。民十一年，尙有日商九家，因營業不振，漸次停業。此二十三家油坊資本總額，共爐銀一百一十五萬五千兩。每日製餅三萬二千四百八十六片。工人共八百七十六名。專製大餅者十七家，兼製小餅者十八家，銷路多運往於南方各埠，如汕頭福州廈門上海香港等處。茲將營口油坊概況，表列如下：

工廠名稱	資本(以爐銀一兩為單位)	機器部數	每日出產	每日消耗原料	工人數	設立年月
東永茂	一〇〇,〇〇〇	水壓式六〇	一五,〇〇〇	五〇〇	六九	清光緒二十三年
振義生	一五〇,〇〇〇	螺旋式六〇	一〇,〇〇〇	三九〇	六〇	民九年
天生厚	一〇〇,〇〇〇	水壓式二〇	七,八〇〇	二五〇	三五	民十四年
厚發許毓記	一〇〇,〇〇〇	水壓式四〇	一五,六〇〇	五〇〇	六九	清宣統三年
西義順	六〇,〇〇〇	螺旋式一二	二,八〇〇	九六	一八	清光緒十二年
興懋長	五〇,〇〇〇	水壓式三〇	七,八〇〇	二五〇	三五	清宣統三年
東記	三〇,〇〇〇	水壓式三〇	九,七五〇	三一二	四五	民十三年
鴻興長	一〇〇,〇〇〇	螺旋式二〇	二,七〇〇	一〇〇	二〇	民九年
裕興盛	六〇,〇〇〇	水壓式二〇	七,八〇〇	二五〇	三五	民十一年
義昌慎	六〇,〇〇〇	螺旋式四〇	一〇,〇〇〇	三三〇	六九	民九年
振德號	五〇,〇〇〇	水壓式三〇	四,八〇〇	一六〇	三二	民十二年
興源長	一〇〇,〇〇〇	螺旋式二〇	二,五〇〇	九六	一六	民九年

東北年鑑 (民國二十年) 工業

永和祥	五〇、〇〇〇	水壓式二〇	一、五六〇	七、八〇〇	二五〇	三五	民十年
日新昌	六〇、〇〇〇	水壓式二四	三、一三〇	一四、三〇〇	四九九	六四	歷八年
興發東	三〇、〇〇〇	水壓式一八	九三六	四、二〇〇	一四四	二八	民十年
玉盛發	三〇、〇〇〇	螺旋式三〇	一、〇八〇	四、三〇〇	一六〇	三五	歷八年
世昌德	三〇、〇〇〇	螺旋式四〇	一、二〇〇	六、〇〇〇	二〇〇	四〇	民十四年

以上十七家，專製大餅，設有油坊聯合會。

同興永	二〇、〇〇〇	螺旋式二〇	八〇〇	片	三四	三四	民十三年
利豐德	一〇、〇〇〇	螺旋式二〇	八〇〇		三〇	三〇	民十年
玉慶糧店	一〇、〇〇〇	螺旋式二〇	八〇〇		三六	三七	
永生德	三〇、〇〇〇	螺旋式二〇	八〇〇		一四	一四	民十二年
宏昌厚	二〇、〇〇〇	螺旋式一〇	四〇〇				
源成興	二五、〇〇〇	螺旋式二〇	五〇〇				

以上六家，同興永兼製大餅，餘五家均專製小餅。各油坊出品數量，民十五年共大餅三，八七九，三四〇片，小餅一六三，〇〇〇片。民十六年一月至八月，大豆爲三，五九三，〇〇〇片，小豆一二八，二〇〇片。各家製品，多在本地與外來商人交易，惟東永茂一家，直接運往南方出售故獲利較他家爲豐。

●棉絲工業

營口棉絲業，始於民四年。因歐戰中

，布價奇昂，獲利頗豐，故商民多創辦織工廠，出品消售東北及西伯利亞一帶，蔚成出口貨之大宗。依斯業爲生者，不下萬人，絲質極堅韌耐久，售價又廉，合於農民服用，故雖民在貨壓迫之下，尚能暢銷。營口棉織工廠，可分爲織布，織襪，織帶，毛巾，針織線毯，各種。分別敘述於下：

【織布工廠】出品以粗布（俗呼花旗布）爲大宗，大尺格布斜紋布（俗稱坎布）

次之。工廠數目，民十一年度，有九十八家，織機一千三百二十二架。民十四年度，增至一百二十家，織機二千有奇。民十六年度，減至八十七家，織機一千二百架。其使用電力製織織機者，有下列各廠：

工廠名 織機數 工人數 出品 設立年月

利亨	六〇	二〇〇	粗布	民十一年
永聚昌	三六一	一〇〇	粗布	民九年

東北年鑑 (民國二十年)

恒恒	二〇	五〇	粗布	民十六
天增	二〇	五〇	粗布	民十六
姓姓	三〇	九〇	粗布	民十六
興聚源	二〇	五〇	粗布	民十二
大興	三〇	九〇	粗布	民十四
永福長	二〇	四〇	粗布	民四
永合利	一四	五〇	粗布	民七
泰和順	二六	九〇	粗布	民七
興盛源	二〇	五〇	粗布	民十五
振興福	二〇	四〇	粗布	民十二
德生厚	一二	三五	粗布	民十一
裕大	二〇	四五	大尺布	民十一
廣順西	三六	一〇	粗布	民十一
聚德源	一〇	二五	大尺布	民十六
同利和	六	二〇	大尺布	民十六
全興順	二〇	四〇	粗布	民八
華善	二〇	五〇	粗布	民十五
振業	二〇	五〇	粗布	民十五
元增大	一五	三五	粗布	民十五
元泰福	六	二〇	粗布	民十五

工廠名稱	每年生產額(疋)	製
永惠長	二、五〇〇	種
富記	二、〇〇〇	類
萬成東	二、〇〇〇	附
德源興	三、〇〇〇	記
振德	三、五〇〇	
福生祥	一、〇〇〇	
義泰成	一、〇〇〇	
元發盛	一、五〇〇	
恒盛利	一、八〇〇	
恒義泰	二、〇〇〇	
玉發祥	一、〇〇〇	
福盛長	一、〇〇〇	
恒積興	三、〇〇〇	
義盛長	二、〇〇〇	
德隆永	二、〇〇〇	
廣發永	九〇〇	
恒記	二、四〇〇	
新成公	一、二〇〇	
泰和永	六〇〇	
鴻發福	一、八〇〇	
同茂號	二、〇〇〇	

長記	七〇〇	格布
興記	三〇〇	格布
春發	六〇〇	格布
宏順	六〇〇	格布
鴻發	五〇〇	粗布
義盛	四、五〇〇	粗布
厚興	二、五〇〇	大尺布
慶和	一、〇〇〇	粗布
益成	一、〇〇〇	粗布
東興	一、五〇〇	粗布
永興	一、五〇〇	粗布
永順	六〇〇	粗布
源利	一、八〇〇	格布
廣盛	二、〇〇〇	格布
福祥	三、〇〇〇	格布
福祥	二、〇〇〇	粗布
源興成	一、〇〇〇	粗布
全生	一、〇〇〇	大尺布
福盛	二、〇〇〇	粗布
琴合	一、五〇〇	粗布
義合	一、五〇〇	粗布
東興	五〇〇	粗布
聚和	五〇〇	粗布
福順	六〇〇	粗布

此外，有用人力織機者，共五十二家。其出品種類及每年生產數量，如下表所列；

東北年鑑 (民國二十年)

工業

德順成 六〇〇 粗布
 福聚長 五〇〇 粗布
 玉豐恒 五〇〇 粗布
 元記 六〇〇 棉布
 玉成金 六〇〇 粗布
 北玉豐恒 七〇〇 粗布
 永盛泰 一,五〇〇 棉布

此外尚有永合成，公順成，源泰福等廠，兼製電光布，生產能力不詳，其全部生產總額，無確實之統計。據營口日本商會講所(即日僑商會)調查，民國十四年度，約產粗布二十九萬疋，格布一百二十萬疋。民十五年度。粗布約十六萬三千疋，格布約六十五萬疋。但據本地商人言，各種布疋，年產不過六十萬疋，可見日方調查之不確。

【織機工廠】 民十四年度有一百二十家，民十五年度，減至七十五家。規模較大者，有下列各廠，

工廠名稱	織機數(架)	工廠名稱	織機數(架)
同安	三〇	義源	二〇
同興	二五	美利	一五
同利	二五	達源順	一八

福興春 三〇 永盛金 一五
 裕興東 二〇 公大 一五

其中美利工廠，有織帶機十架，同興工廠有織帶機十五架，兼織毛巾及襪帶。除上列各工廠而外，尚有立安工廠等六十餘家，每年生產能力，可織襪二三千打。緣計營口各襪廠之生產額，民十四年度約為二十六萬打，民十五年度約二十萬打。

【織帶工廠】 出品有腿帶，甬帶(褲帶)，寸帶(花邊)三種，以腿帶為最多。從前東北人民所用腿帶，完全係日貨，清末，營口商人，始設廠製造；民國六七年以後，漸項發達。現有工廠四十家，織帶機共二百三十家，每架每日可製帶二百尺。各廠多兼織毛巾及襪，據營口日本商會講所調查，民十四年度，共製帶八萬打，十五年度九萬打。據本地商人言，尚不祇此數，總在十萬打以上云。

【毛巾工廠】 營口毛巾工廠，共有十一家。機械約一百架，每機每日可製毛巾四打。如萬利工廠，每年可織毛巾一萬三千五百打，廣發成永發合兩家，各為一萬三千打，其餘各廠，每年不過二三千打而已。

除上述各種棉織工廠而外，尚有線毯及麻袋兩種。前者有振興東福聚長源泰福等四家，共有織毯機十一架，每架一日可織毯一條至三條。後者有怡昌和三合成等四家，每年可織麻袋十萬條，專售鄉人盛糧食之用。

各織工廠所用棉紗，多係粗紗，十六支粗紗，幾占十之八九。二十二支細紗，專作織造腿帶襪子之用，均來自青滬及日本，而青滬紗，多係日商紗廠出品，實為一絕大漏卮

◎火柴工業

現在營口火柴工廠，有關東姓姓三明明三家。使用工人共一千三百二十名，內男工五百二十名，女工八百名。每日生產能力，為五百三十箱(每箱二百五十包，每包十盒)。原料均為硫化磷，專銷南滿站沿線及錦州洮南熱河一帶。

名稱	工人數	附設
關東	110 300	均設有電機製軸
姓姓	110 110	製機等
三明明	110 110	製機等

姓牲三明兩家，兼製火柴桿，木料爲膠木，來自安東及中東路之華沙河石頭河子等處。其餘材料，除牡蠣粉(亦名胡粉)玻璃粉產於本地，皮膠產於錦州而外，均爲舶來品。三廠能力，每年可出火柴十九萬箱。民十四年度共製成十六萬四千箱；民十五年度。減至十四萬箱；民十六年度，稍有起色，大約爲十六七萬箱云。

●精鹽工業

遼寧沿海地方，自錦州以東，迄於盤山營口復縣金縣，均爲產鹽之區。營口產鹽尤多，東三省鹽運公署，即設於斯地。現共有精鹽公司四家，每日可出精鹽一千二百餘包(每包重司馬秤一百五十斤)。出品銷運及於長江一帶，漢口九江安徽等處，銷場最大。

名稱	工人數	每日製造量	設立年月
奉天	二〇〇	三二〇(包)	民十一年
利源	二五〇	五〇〇	民十二年
華豐	一一〇	一三〇	民十五年
福海	二〇〇	三〇〇	民十一年

福海精鹽公司，又於民十六年，在營口東雙橋子，添設分廠一處，規模頗大，前途正未可限量。

●鋼鐵工業

【鑄工廠】營口現有鐵工廠十餘家，即萬聚鑫，復興源，得勝長，榮記生，新大，同義福，全順永，德源永，公泰成是也。每家用工人，一百名或五十名不等。內中以萬聚鑫復興源兩家，規模最大。能造油坊所用鍋爐水泵，及採煤機織布機石印機等。其餘各廠，不過僅能修理機械零件，及家庭日用器具而已。

【鋼絲羅工廠】營口油坊磨房甚多，用細鋼絲織造之羅底，爲數甚巨。其織羅底機器形式，與織布木機略同，製品以連計(寬一英尺六寸五或七寸五，長一百英尺爲一連)。木機一架，每日可織二十英尺。現有羅底工廠四家，每年可織成鋼絲羅四千英步。

名稱	織羅機數(架)	工人數	設立年月
大昌隆	二〇	二五	民九年
銅羅工廠	二〇	二五	民十四年
阜豐棧	二五	三〇	民十二年
公茂	二〇	二五	民十二年
公順成	二〇	二五	民十二年

民九年前，東北各地磨坊，全購用日本製鋼絲羅。自大昌隆等廠設立以後，暢銷各地，西至平津，北至黑河，南達滬粵。故營業甚發達，挽回利權不少。所惜者，原料之鋼絲，因國內無製造者，均來自日本大阪，尙覺美中不足。

【機針工廠】此項工業，起於民國十年。現有機針工廠三家，工人共五十五名，每日造針五千枚。

名稱 工人數 每日生產量(枚) 設立年月

裕仁	二〇	二,〇〇〇	民十一年
明星	二〇	二,〇〇〇	民十二年
瑞德	一五	一,〇〇〇	民十四年

製針原料，來自大阪。軋針用電力，磨光用手工。營口針織業頗盛，需用機針漸多，斯業前途，大有可望。

●玻璃工業

數年以前，營口僅有日商營口硝子株式會社一家。國人爲挽回利權計，經營此業者漸衆，惟多因資本不充足，不足與外商抗衡，中途倒閉者甚少，現僅有下列三家。

名 稱 工人數 設立年月

東明玻璃公司 四〇 民十五年

聚興玻璃工廠 三〇 民十二年

和順玻璃公司 四〇 民十五年

各廠製品爲玻璃瓶，燈罩，燈壺，化粧品瓶，肥皂盒，藥瓶等件。銷售於港南鄭家屯洮遼哈爾濱，等處。原料硅石砂子，來自復縣熊岳城，螢石來自蓋平海城，均爲國產品。

【胡粉工廠】原料爲牡蠣殼，專供製造火柴盒之用。硫化磷火柴，需用此粉以增用其間斷力（使火柴擦撥時，稍緩燃着之力）。安東信陽州及上海鄉間，均有製造者。營口有營川胡粉公司，及震華胡粉公司兩家，前者原名海來公司，成立於民八年，後改易今名；使用工人二十名，每日可製一千二百斤。後者成立於民十六年，工人十四名，每日約造八百斤。使用電力機器，出口銷售東北各地及直魯一帶。

● 窯業

現在營口共有磚廠十二家，窯三十二座。每年可出磚二十餘萬磚，以青磚爲最

工業

磚廠

附 每缸可容原料一五〇斤

二 每缸可容原料一五〇斤

四 每缸可容原料一五〇斤

多，

名稱 磚數 (千磚) 名稱 磚數 (千磚)

劉家窯 六 〇〇 劉家窯 二 〇〇

興發窯 四 〇〇 侯家窯 二 〇〇

東和窯 四 〇〇 鄭家窯 二 〇〇

梁家窯 二 〇〇 利和窯 二 〇〇

監獄窯 二 〇〇 于家窯 二 〇〇

高家窯 二 〇〇 王家窯 二 〇〇

此外有日商興業公司，專製紅磚，每年可出磚五百萬枚。

● 染色工業

營口染色工業，分爲染線工廠及舊式染坊兩種。染線工廠，有下表所列四家，工廠名稱 工人數目 附 記

天利成 二〇 兼染布疋及造電光

公聚源 五五 兼染布疋及造電光

福順義 二〇 兼染布疋

● 雜項工業

除上述各種工業而外，尚有華權公製扣工廠一家，每日製扣五馬士（每馬士一千七百二十八個）。肥皂工廠八家。石板石筆工廠二家，製軸線及線球工廠永長興等四家。洋燭工廠合豐全等三家。醬油工廠有三元公司等九家，均用新法製造。舊式醬園義和順等二十餘家。洋釘工廠一家。皮鞋工廠香久等六家、印刷工廠有六十餘家。造船工廠六家，專製民船，故營口工業前途，大有可望。惟在國人努力經營，庶幾得抵制外貨。

安東縣工業

安東爲遼寧省東南部之工商業重鎮，商業繁盛，工業亦大有可觀。因既可利用鴨綠江之水運，而鴨綠江上流，木材豐富，故安東工業以製材業爲最發達多係日本商人經營者。國人經營之工業以柞蠶製絲及製油工業爲最巨，茲分別敘述於下：

◎柞蠶絲工業

東北柞蠶市場，以安東爲中心，故柞絲工業，亦以安東爲最發達。惟安東所產

口十八年度安東柞蠶製絲工廠統計表

柞蠶絲，消費於本地地方之數量極少，十分之九，多輸出於日本。因日本福井岐阜兩縣所製絹綢，均用柞蠶絲爲原料。以改安

東柞蠶絲市價且視日本絹綢市價爲轉移。十八年度，安東柞蠶絲工廠，共計三十七家。其詳細概況，如下表所列：

工場名稱	資本數 (單位現洋一兩)	工目	機械台數	每年製柞蠶絲量 (單位箱)	每年亂絲頭產量 (單位斤)	設立年月	所在地點	附記
實業絲廠	一〇,〇〇〇	一五〇	四六〇	一二五	一〇,二〇〇	民三年五月		柞蠶絲每箱價五百兩
德和祥	一〇,〇〇〇	三四〇	三三六	二九〇	二四,六〇〇	民七年十月		亂絲頭每百斤價六十五兩
正記絲廠	二〇,〇〇〇	三一〇	六八〇	六七三	五七,二〇〇	民四年八月		柞蠶絲每箱重一百斤
德源盛	二〇,〇〇〇	二四〇	不詳	二三〇	一九,五〇〇	民十六年七月		
文記絲廠	三〇,〇〇〇	一三〇	六〇八	二七一	一九,〇〇〇	民七年十月		
同順棧	一〇,〇〇〇	二二〇	三四〇	三一〇	二五,五〇〇	民九年十二月		
東泰絲廠	一〇,〇〇〇	二九〇	五八〇	三一〇	二六,三〇〇	民三年三月		
泰昌絲廠	一,五〇〇	一六〇		二〇〇	一六,〇〇〇	民十三年三月		
政源絲廠	二〇,〇〇〇	五一〇	五〇〇	三,二〇〇	二七,二〇〇	民十一年五月		
東記絲廠	一〇,〇〇〇	二七〇	五〇〇	一一〇	九,四〇〇	民十三年九月	八道溝	
恒益泰	一,〇〇〇	八〇		五七	四,五〇〇	民十七年四月	天后宮街	
泰記絲廠	六,〇〇〇	三七〇	五〇〇	三九六	三三,六〇〇	民六年九月		
同順昌	三〇,〇〇〇	二七〇	四四〇	三九六	三三,六〇〇	民八年十月	同	
德記絲棧	一〇,〇〇〇	三三〇	六〇〇	四八〇	四〇,〇〇〇	民十年九月	九道溝	
恒發絲廠	二〇,〇〇〇	二〇〇		三〇二	二五,六〇〇	民十二年十月	同	
東合盛	一,〇〇〇	二〇〇		二〇四	一七,三〇〇	民九年	同	
鴻聚永	二,〇〇〇	二二〇		三五〇	二八,〇〇〇	民十三年八月	同	
益豐興	一〇,〇〇〇	一七〇	五六〇	一四〇	一一,九〇〇	民九年十月	鎮安街	

東北年鑑 (民國二十年)

工業

和豐興	二、〇〇〇	一八〇	一五八	一三、四〇〇	民十六年十月	鎮安街
復昌茂	三、〇〇〇	一五〇	一五九	一三、五〇〇	民十四年八月	鎮安街
義昌東	三〇、〇〇〇	一三〇	六二	五、〇〇〇	民十七年十一月	中經路
純益絲廠	一〇、〇〇〇	五七〇	四五〇	三八、二〇〇	民十六年八月	中經路
廣聚永	一三、〇〇〇	一四〇	一八〇	一五、三〇〇	民十三年八月	中經路
泰昌盛	二、五〇〇	二二〇	二九六	二二、三〇〇	民十四年九月	鎮山路
德源絲廠	一、〇〇〇	六〇	四一	三、三〇〇	民十六年十一月	同
乾元絲廠	一、〇〇〇	一〇〇	七三	五、八〇〇	民十六年十月	同
蚨祥公	二、一〇〇	八〇	四九	四、〇〇〇	民十六年十月	同
協昌絲廠	七〇〇	六〇	一一	八八〇	民十六年十一月	八道溝
裕泰永	五、〇〇〇	一一〇	三〇	二、四〇〇	民十六年十一月	同
永泰絲廠	六〇〇	五〇	七	五六〇	民十六年十一月	同
德盛絲廠	一五〇	一五〇	六〇	四、八〇〇	民十四年十一月	同
盛記絲廠	一五、〇〇〇	一六〇	四六	三、九〇〇	民十六年	中經路
政大絲廠	一八、〇〇〇	一九〇	一〇八	九、一〇〇	民十一年九月	同
增記絲廠	一、〇〇〇	六〇	一六	一、二〇〇	民十六年十月	同
魁豐絲廠	五〇〇	七〇	四	三〇〇	民十六年十一月	中經路
德聚盛	一、五〇〇	七〇	一五	一、二〇〇	民十六年十一月	中經路
同順永	一、〇〇〇	一〇〇	二〇	一、六〇〇	民十六年十一月	鎮安街

●製油工業

安東現有製油工廠，二十一家。每家資本，除長豐一家以外其餘二十家均在鎮平銀一萬兩以上，共計資本四十八萬四千

二百八十兩。每家使用工人，最多者五十餘人，少者亦二十餘人。每年製品，如雙合義，長豐，豐裕同，雙合棧，政裕號，德聚昌，同聚福廣泰昌諸家，所製豆油。

均在一百萬斤以上。豆餅則均在二十萬枚左右。

口十八年度安東製油工廠統計表

工廠名稱 資本數(單位銀平) 工人數 每年製出豆油斤數 每年製出豆餅斤數 品 價 值 設立年月 所在地點

雙合義 二〇、〇〇〇 三六一、〇三七、四〇〇 一九七、五六五 豆油每斤一錢三分八厘 豆餅每斤一兩七錢五分 民十五年十月 前聚賢街

玉合隆 一〇、〇〇〇 三九 九九九、〇〇〇 一九八、〇〇〇 豆油每斤一錢三分八厘 豆餅每斤一兩七錢五分 民十七年 後賢聚街

福增順 一〇、〇〇〇 三二 七〇九、〇〇〇 一四〇、六六〇 同 同 民九年八月 興東街

長豐油坊 六、四八〇 四六 七五〇、〇〇〇 一五〇、〇〇〇 同 同 民十七年五月 後聚賢街

安東恒 一〇、〇〇〇 四二 六五〇、〇〇〇 三〇四、七〇〇 同 同 民十五年 通江街

東益增遠 一八、五〇〇 五二 四七二、五〇〇 一〇五、〇〇〇 同 同 民三年五月 中富街

益增遠 二六、五〇〇 四二 三三〇、〇〇〇 七五、〇〇〇 同 同 清宣統元年 前聚賢街

吉昌永 一〇、〇〇〇 三四 六二〇、〇〇〇 一二〇、〇〇〇 同 同 清宣統三年十月 前聚賢街

豐裕同 三〇、〇〇〇 四二 一六〇、〇〇〇 二一〇、〇〇〇 同 同 民六年八月 前聚賢街

雙合棧 一八、二〇〇 四二 一八〇、〇〇〇 二三〇、〇〇〇 同 同 清光緒九年 前聚賢街

恒盛泰 三六、〇〇〇 五二 八八九、〇〇〇 一七五、〇〇〇 同 同 民三年八月 天后宮街

益增長 二一、六〇〇 四七 三九六、〇〇〇 九〇、〇〇〇 同 同 清宣統元年 通濟街

政裕號 四五、〇〇〇 四二 四一六、〇〇〇 二七七、七〇〇 同 同 民十七年十月 後聚賢街

同祥興 一五、〇〇〇 二二 一五、〇〇〇 三、〇〇〇 同 同 民四年四月 財神廟街

興盛棧 一四、〇〇〇 三七 七五〇、〇〇〇 一五〇、〇〇〇 同 同 清光緒三十五年五月 興隆街

德聚昌 三〇、〇〇〇 三七 〇四五、〇〇〇 二〇九、〇〇〇 同 同 民十五年一月 通江街

同聚福 四〇、〇〇〇 二五 一〇五、〇〇〇 一九八、〇〇〇 同 同 民八年九月 通江街

廣泰昌 三六、〇〇〇 三八 一六〇、〇〇〇 二三三、〇〇〇 同 同 民七年十二月 通江街

廣泰油房 一〇、〇〇〇 五二 六七三、〇〇〇 一四〇、〇〇〇 同 同 民三年五月 縣前街

東北年鑑 (民國二十年) 工業 一〇六五

東北年鑑 (民國二十年)

玉順同油房 二五、〇〇〇 三〇
同聚東 五〇、〇〇〇 三二

◎木材工業

安東因在鴨綠江畔，上游木材，多聚成木筏，順流而下，以安東為木材之聚積地。故安東木材工廠，極為發達。惟國人所經營者，多係小本經營，製品殊不足觀。日本人所組織之工廠，資本在日金十萬元以上者，計有下列四家。

□十八年度昌圖縣工廠分類統計表

類別	工場數目	資本(單位國幣)
鐵工	一〇	五二〇
車輛	七	二、〇一〇
木器	四	二、二〇〇
製油	四	二、五〇〇
釀酒	三	一、〇〇〇
造紙	二	一、〇〇〇
染色	一〇	一、五八〇
印刷	六	九九〇
建築	五	不詳
建築	五	不詳

工業

九八〇、〇〇〇 一八三、〇〇〇
八〇〇、〇〇〇 一五〇、〇〇〇

名稱 資本(單位日金) 出品(單位日金) 價值(單位日金)

滿鮮製函 二五〇、〇〇〇 一四九、六七二
木材會社 二五〇、〇〇〇 一四九、六七二
安東挽材 二五〇、〇〇〇 三八八、〇〇〇
株式會社 二五〇、〇〇〇 三八八、〇〇〇
鴨綠江製材公司 五〇〇、〇〇〇 八〇八、二六二
蛭子井製材所 一五〇、〇〇〇 一一八、九四〇

動力機關

工人數目

每年出品數量

附記

動力機關	工人數目	每年出品數量
人力	三九	鐵器四萬七千五百斤
人力	六七	大車一百四十二輛
人力	五五	棺材二百四十七口傢具零件甚多
人力	一七	豆油十四萬斤豆餅約二萬斤
人力	二四	燒酒六十萬斤及元酒三千二百斤
人力	一一	各種紙三千五百疋
電力	六四	染布三萬四千五百疋
電力	二四	
電力	七五	磚二百萬枚
電力	三〇	

同 同
民九年七月 官電街
民八年七月 官電街

昌圖縣工業

十八年度，昌圖縣各種工廠，共有五十六家。惟多係小資本組織，除製油釀酒兩業，每家資本，約四五元以外，其餘各家，率在千元以下。製油工廠中，以廣源昌為最巨，資本國幣一萬元。同泰祥之資本七千元，廣昌和之五千元次之。茲分類表列於下：

口十八年度昌圖縣各項工廠統計表

類別	工場名稱	資本數 (單位現洋一元)	工人數	製種	數量	造量	價	值品	設立年月	所在地點	附記
製油	同泰祥	七、〇〇〇		豆	餅油	三萬八千八百斤	每百斤二十五元	值品	民二年	西街	
	廣源昌	一〇、〇〇〇		豆	餅油	三萬八千八百斤	每百斤二十五元	值品	民二年	西街	
廣昌和		五、〇〇〇		豆	餅油	三萬八千八百斤	每百斤二十五元	值品	民二年	西街	
		五、〇〇〇		豆	餅油	三萬八千八百斤	每百斤二十五元	值品	民二年	西街	
巨盛泰		一、五〇〇		豆	餅油	四萬七千九百斤	每百斤二十五元	值品	民十八年	南街	
		一、五〇〇		豆	餅油	四萬七千九百斤	每百斤二十五元	值品	民十八年	南街	
釀酒	同泰祥	七、〇〇〇		燒酒	酒	三十三萬斤	每百斤二十元	值品	民二年	西街	
	富興泉	四、〇〇〇		燒酒	酒	二十八萬斤	每百斤二十元	值品	清光緒六年	東街	
造紙	玉興泉	一〇〇〇		各種紙	紙	三千一百二十五斤	每百斤一元六角	值品	民十九年	東南街	
	德義湧	五〇〇		各種紙	紙	一千九百斤	平均每斤二元二角	值品	民十九年	北街	
鐵工	郝紙房	二〇〇		各種紙	紙	一千六百斤	平均每斤二元二角	值品	民十年	北街	
	新盛爐	一〇〇〇		農具及零件	件	一千六百餘件		值品	民十六年二月	北街	
車輛	聚發爐	五〇〇		同	同	一千五百件		值品	民十八年九月	北街	
	順發爐	五〇〇		同	同	二千二百餘件		值品	民十五年	北街	
廣成慶	聚盛長	二〇〇		同	同	一萬四千餘件		值品	民十七年	西南街	
	興盛福	五〇〇		大車	輻	九十七口	每輛六十元	值品	民十四年	北街	兼木作
工	材車	一百零二口		大車	輻	一百零二口	每輛六十五元	值品	民十五年	北街	兼木作
	材車	九十七口		大車	輻	九十七口	每輛六十元	值品	民十五年	北街	兼木作

東北年鑑 (民國二十年)

工業

富勝德	五〇〇	大	棺	材	八十	十五	口	輻	大車每輛約七十元 棺材每口由十元至百元	民十五年	北街	兼木作	
興發車舖	八〇	小	車	三	十五	十五	輛	每輛由二十元至四十元		民十八年	西南街		
德發車舖	五〇	小	車	二	十	十	輛	同		民十七年	西南街		
萬合永	五〇	小	車	二	十	十	輛	同		民十八年	西街		
吉陞車舖	三〇	小	車	十	五	五	輛	同		民十八年	北街		
木器													
四和成	八〇〇	傢	棺	具	材	八	七十	百	件	口		民十二年	東街
福盛公	六〇〇	傢	棺	具	材	九	十二	百	件	口	棺材十元至百元	民十六年	北街
裕陞和	三〇〇	傢	棺	具	材	二	五十	百	件	口		民十八年	東街
振興福	五〇〇	傢	棺	具	材	三	十五	百	件	口		民十八年	南街

吉林省工業概況

吉林全省之工商業，雖略具雛形，可

◎十八年度吉林省工業統計表

製粉業	二三七、三三九、〇〇〇元	未報	未報齊	未報	未報
類別	製造資本總數	所用機械數目	一年所製物品數量	一年所製物品價額	所用職工人數
製粉業	二三七、三三九、〇〇〇元	未報	未報齊	未報	未報

望發達，然吉林經濟界之重心，不在於工業，而在農業；故工業原料品，如大豆小麥，產量豐饒，而製油之油坊，製粉之火磨，均未能充分發展，而所謂吉林之工業者，亦不過此兩種而已。故出口之貨品，多為原料，而非工業製造品，外商利用此類原料，略加製造，又販入內地，以牟厚利；故外在吉林設立之工廠，所在多有，尤以邊地之延吉諸縣為最多。茲將十八年度吉林省工業狀況，列舉於後，

火柴工業	四	四七〇、〇〇〇元	未報	九三、六〇〇箱	七〇二、六〇〇元	三八〇人	省城戶雙城二戶
造紙	二〇	九八、七〇〇元	無	一四二、六〇〇元	二一九、五〇〇元	三六八人	吉林三戶長春二戶哈埠五戶額穆
醬油	一六	四三〇、〇〇〇元	一九四	一一、六〇〇、〇〇〇斤	一、八四〇、〇〇〇元	四二八人	雙城珠河富錦一面坡同賓各一戶
製造玻璃	四	二一、〇〇〇元	未報	零星品件無確數	三三〇、〇〇〇元	一八一	哈長各二處
蠟燭製造	一	三〇、〇〇〇元	未報	七二、〇〇〇箱	二一六、〇〇〇元	四〇人	長春
毛織業	一	一、〇〇〇、〇〇〇元	未報	未報	一、六〇〇、〇〇〇元	三五〇人	哈爾濱裕慶德毛織工廠
肥皂製造業	一	二、〇〇〇元	未報	未報	一一〇、〇〇〇元	二八人	哈爾濱大和成工廠
皮革工業	三	五〇四、〇〇〇元	未報	未報	五五〇、〇〇〇元	一九〇人	均在哈爾濱
製材業	一	四〇、〇〇〇元	未報	未報	一三〇、〇〇〇元	一一一人	哈爾濱同茂東火鋸工廠
木器製造	一	七三、六五〇元	未報	三、三九〇件	六二、七四〇元	一七九人	
製鐵業	一	六、〇〇〇元	未報	三六、〇〇〇件	三六、〇〇〇元	四〇人	長春
釀酒業	一	三〇、〇〇〇元	未報	啤酒五十萬瓶	九四、二三七元	四〇人	哈埠東三省呼蘭糖廠製酒廠
帽子製造	一	一、五〇〇元	未報		三〇、〇〇〇元	二六人	

東北年鑑 (民國二十年) 工業

棉織業	二三	二八一、一〇〇元	二七八、八八七件	九一七、一〇〇元	八六八人
染色業	一一	四九、五〇〇元	三〇、二九一件	一三三、八〇〇元	一一〇人
塗料工業	九	一七、〇七〇元	一、二一五	二三、八五〇元	八〇人
帽子製造	一	一、五〇〇元		三〇、〇〇〇元	二六人
竹籐業	一	七、〇〇〇元		七三五元	二六人

省立工藝廠設竹藤科

說明

右表所列係據各縣報告到廳者其未經報告者爲數尙屬不少現正在調查中合併聲明。

◎十八年度吉林省工人工資調查表

工業種類	男工		女工		日給	月給	季給
	最高	最低	最高	最低			
織緞工	二十五元	二十四元	十八元	十五元	日給	月給	季給
木工	三十六元	二十四元	五元	八元	日給	月給	季給
鞋工	三十六元	二十四元	五元	八元	日給	月給	季給
泥瓦工	十八元	二十四元	五元	八元	日給	月給	季給
造紙	一元八毛	五毛			日給	月給	季給
造香	二十四元	十六元			日給	月給	季給
造磚	二十四元	十六元			日給	月給	季給

吉林第一監獄工廠 省城 官立 資本哈大洋七千七百 附設監獄並 無經費收入 草鞋科 織布科 縫紉科 木工科 哈大洋一萬八千一百一十七元六角八分四厘

吉林第二監獄工廠 長春 官立 資本大洋二千五百七十八元九角七分一厘 同 上 二百餘人 織紉科 印刷科 木科 哈大洋三萬四千三百餘元

吉林第三監獄工廠 濱江 官立 資本大洋六千元 同 上 一百餘人 織布科 印刷科 縫紉科 木工科 哈大洋八千元

吉林第四監獄工廠 延吉 官立 資本大洋二千元 同 上 一百二十人 印刷科 木工科 縫紉科 織布科 哈大洋八千六百七十元

◎外人所辦工業

外人在吉林所辦工業，以國度別之。如下：(哈爾濱在內)

〔1〕日本人經營之工廠，最著名者，有下列數廠。即中東海林採木有限公司，札免公司，寧安木材公司，鴨綠江採木公司，宮木木材店，高橋材木店，東洋棉花株式會社。此外尚有各種工廠。分別表列於下：

玩具	三五	玻璃	二
電機	三	皮革	三
釀造	九	打棉	五
建築	三九	印刷	一四
製靴	二二		

木料	二二	化學工業	六
製粉	七	製糖	一四
釀酒	八	製油	二
肥皂	四	建築	二五
玻璃	二九	印刷	四八
煉瓦	一〇	灌腸	二五
罐頭	二八	機械	一
製革	三		
毛皮	一二		
烟草	二		
德國人			
法國人			

永吉縣工業

永吉爲吉林省會，吉長吉海吉敦鐵路之交義點，又有松花江，流貫其間，水陸運輸，頗爲便利。境內出產木材烟草穀麻等工業原料甚富，又出產煤灰，可供機械燃料之用，極適於工業之發展。惟最近數年，除棉織麩粉火柴製油等類工業而外，尙無其他新興之工業。茲將十八年度永吉縣亦主要工業現況，表列於下：

希臘人	製靴	二
意國人	釀造	一
丹麥人	烟草	一
瑞典人	製靴	一
	火藥	一

◎十八年度吉林省會工廠統計表

類	別	工廠數目	資本總數	動力機關	工人數目	出品數量及價值	附
			(單位吉洋一元)	(馬力)			記
棉織		三	二一〇、〇〇〇		二六五		
毛織		二	一五〇、〇〇〇	一五	三一〇		
鐵工		一	五〇、〇〇〇	四〇〇	八三		
製油		二	五〇〇、〇〇〇		八一五		
玻璃		一	一〇〇、〇〇〇		八五		
皮革		一	一五〇、〇〇〇	三六〇	九五		
肥皂		一	三〇、〇〇〇		四〇		
釀酒		一	三〇、〇〇〇		六一		
醬油		一	五〇、〇〇〇		二二		
火粉		二	二七〇、〇〇〇		八五四		
麵粉		四	三八二〇、〇〇〇		七七六		

◎十八年度吉林省會官立工廠統計表

名 稱 出品種類 職 員 工 人 資本(單位吉洋一元) 出 品 價 值 附 記

吉林省立工藝廠 棉織 染色 八 二一〇 三三、〇〇〇 七二、〇〇〇

吉林省立女工廠 毛織 縫紉 八 一五〇 二〇、〇〇〇 六三、〇〇〇

吉林省第一監獄工廠 棉織 縫紉 鞋襪 三〇〇 七、七〇〇 二〇、〇〇〇 由監獄職員兼充

吉林游民習藝所 棉織 縫紉 鐵工 七 三〇〇 二七、〇〇〇 一三〇、〇〇〇

吉林旗務工廠 紡織 織 一一 六一九 六〇、〇〇〇 一二〇、〇〇〇

東 北 年 鑑 (民國二十年) 工 業 一〇七三

東北年鑑 (民國二十年) 工業

職業學校工廠 紡織 染色 木工 鐵工

總計 三八 一〇六八 一四九、二〇〇 四〇五、〇〇〇

◎十八年度吉林省會商辦工廠統計表

工廠名稱	出品種類	職員	工人	資本 (單位吉洋一元)	出品價值 (以吉洋一元為單位)
金華火柴工廠	火柴	二五	三〇〇	一、二〇、〇〇〇	一五〇、〇〇〇
泰豐火柴工廠	火柴	一九	二八五	一五〇、〇〇〇	二〇〇、〇〇〇
恒茂火柴公司	麵粉	四二	一三四	三二〇、〇〇〇	二〇〇、〇〇〇
衆志火柴公司	火柴	三〇	三七〇	一五〇、〇〇〇	二〇〇、〇〇〇
裕德隆油房	豆油 豆餅	四五	四〇〇	二四〇、〇〇〇	一五〇、〇〇〇
富吉工廠	織布 染	一九	四七	一〇〇、〇〇〇	二〇〇、〇〇〇
中成工廠	織布 染	六	一五	六〇、〇〇〇	四八、九〇〇
裕吉工廠	織布 染	一五	三〇	一〇〇、〇〇〇	七〇、〇〇〇
富華工廠	織布 染	一五	三〇	一〇〇、〇〇〇	三〇、〇〇〇
裕華工廠	布疋 手巾	八	一九	一五〇、〇〇〇	三〇、〇〇〇
天豐厚洋蠟公司	洋蠟 肥皂	六	三八	一五〇、〇〇〇	五〇、〇〇〇
中華洋蠟公司	洋蠟 肥皂	五	一五	一〇〇、〇〇〇	一四〇、〇〇〇
吉林醬業公司	醬油	一五	一	二七、五〇〇	一四〇、〇〇〇
大通醬園	醬油	一	七	一〇〇、〇〇〇	一六〇、〇〇〇
同昌醬園	醬油	一	〇	一〇〇、〇〇〇	四〇、〇〇〇
志利鐵工廠	鐵工 機械	一	〇	一〇〇、〇〇〇	四〇、〇〇〇
總計		一〇	九		

◎十八年度吉林省會日商工廠統計表

工廠名稱 出品種類 職員人數 工數 資本(單位日金一元) 出品價值(單位同上)

鶴綠江製材無限公司 吉林支店 木 材 一八 三〇〇 一、〇〇〇、〇〇〇 一、〇〇〇、〇〇〇

吉林燻寸株式會社 吉林洋火公司 火柴 火柴桿 二一 四五〇 七五〇、〇〇〇 五六〇、〇〇〇

吉林木村興業株式會社 木 材 六 七〇 六〇、〇〇〇 二〇〇、〇〇〇

【富吉織染有限公司】係商辦，廠址在省城西大街，資本吉洋十萬元，民國八年八月成立。每年出品，布類有花共布七千八百疋，細布一千七百五十疋，坎布二千一百疋，大布七千五百疋，條布五千五百疋。副產品有毛巾六千七百打，套布一萬二千七百匹，裏腿二百副。在吉林省境內，銷場暢旺，獲利甚鉅。現用男工七十四人，每月工資，最高者二十五元，低者十二元。技師二名，均本國入，每月薪俸，各四十餘元。

【吉林省立女工廠】省立女工廠，爲吉林工藝傳習廠所之一，亦女子職業之唯一機關。成立於民國十六年七月，廠址在東關文廟東，佔地南北長二十八丈，東西二十丈，建築物樓房五十一間，平房五十二間。開辦費共用哈洋九萬八千六百餘元

東北年鑑 (民國二十年)

工業

常年經費哈洋三萬九千二百七十元。設備極爲完全，分設織染，裁縫，美術三種；織染科又分平布洋機地氈毛織四組，裁縫科又分中服西服鞋三組，美術科又分手工繡機器繡兩組。每年重要出品，洋機七百二十二打，鞋四千三百二十雙，地氈二十條，毛巾三百六十打，條布三百五十疋。設售品館於河南街，專銷廠內出品。全廠現有工人二百名，內男工二十人，女工一百八十人，每月工資，最高者二十元，低者九元。工師二十元，每人月薪約四十元。職員有廠長一員，文牘會計庶務醫務教習及管理員各一員。

【省立工藝廠】亦爲吉林工藝傳習廠所之一，廠址在巴爾虎門外，民國二年十一月成立，資本哈洋三萬三千二百元。分設木工棉織製烟竹籐色染五科。每年出品

，棉布五百疋，雪茄煙五萬盒，木器五百件，籐器三百件，暢銷於本省各縣，製品價值，約一萬二千餘元。現有男工二百七十人，額定學徒人數，共二百名。每月工資，最高者十二元，低者十元。

【旗務工廠】爲吉林官立工廠之一，成立於清宣統元年七月，廠址在西江沿，資本哈洋六萬元。每年出品，各種布疋，共一萬二千元，毛巾四百打。出品價值，約哈洋十二萬元。現有男工八十人，每月工資，由十元至十二元。

長春縣工業

長春爲東北北門鎖鑰，亦北部工商之重鎮。中東南滿兩鐵路，交會於此，又爲吉長鐵路之起點，加以松花江流經其間，四通八達，交通便利，故內地貨物，多集中於此，工商業漸趨發達。附近煤產甚富

一〇七五

燃料異常充足。又有大森林，故木材造紙等工業，漸次繁盛。腹地所產麻，煙草，販而來。故木材，造紙釀酒，製油，火柴，煙草，製粉等業，漸次興盛。茲將十八年度長春工業狀況，表列於下：

◎十八年度長春工業統計表

類別	工廠數目	資本總數 (單位哈洋一元)	動力機關 (馬力)	電力	蒸汽	工人數目	出品數量及價值	附記
粉麵	二	二、五〇〇				一六〇	每日製造麵粉九千袋	人力
染色	五	九、五〇〇		九五〇		六〇〇	每日染布二千五百疋	人力
鐵工	六	七、〇〇〇				四五〇	每日製造鐵件五千件	人力
車輛	二	二、〇〇〇				一五〇	每日製成車輛四十輛	人力
印刷	一	七、〇〇〇				二〇〇	每日印刷約二萬件	
製油	一	二、五〇〇			八〇	八〇	每日製油一萬五千斤	人力
造紙	二	三、〇〇〇				二〇〇	每日造紙三百疋	人力
玻璃	五	六、〇〇〇				五〇	每日出品約一萬件	人力
鑒藥	七	八、〇〇〇				八〇〇	每日製磚三十萬塊	人力
胰皂	五	四、〇〇〇				六〇	每日造磚七百箱	人力
釀酒	六	二、八〇〇				四〇〇	每日釀酒一萬斤	人力
醫藥	二	二、〇〇〇				六〇	每日製造醬油五千斤	人力
建築	四	四、〇〇〇				八〇		人力
木材	二	九、〇〇〇				三〇〇	每日製材一千二百件	人力
紡織	三	六、〇〇〇				三〇〇		人力

□十八年度長春工廠分類統計表

(單位現每類年)

製量價

品工人數設立年月所在地點附

製粉 益發合油房火磨

五〇〇〇〇〇

豆餅 五百四十萬斤 每百斤十六元五角
面粉 一百四十萬袋 每袋三元二角
豆皮 一百一十二萬斤 每斤一元六角
麵皮 十九萬八千袋 每袋二元四角

一四五

油房成立 於民國九年十二月火
磨成立於 民國十三年三月
頭道 工人每月平均工資十五元

面粉 裕昌源股份有限公司

一、六〇〇、〇〇〇

面粉 一百八十萬袋 每袋三元二三角
皮 二十四萬七千五百袋 每袋二元三四角

八七

民國九年十一月 頭道 工人每月工資平均十五元
民國十四年六月 六馬路

紡織 武華織布工廠

五、〇〇〇

花其布 五千八百疋

共六千五百元

民國十四年六月 六馬路

自強織印工廠

五〇、〇〇〇

花其布 二萬八千八百疋

共三萬六千餘元

民國十四年四月 東二道街

德興工廠

五、〇〇〇

洋襪 六千打

共七千二百元

民國十五年一月 南大街

鐵工 振東鐵工廠

六、〇〇〇

零件 約五萬件

共約四五萬元

四〇

民國四年九月 六馬路

胰皂 盛記工廠

三〇、〇〇〇

肥皂 三千六百箱
洋燭 七萬二千箱

共二萬三千元

四〇

民國十一年 西四道街

工人每月工資最高四十元最低者三元

玻璃 玉成玻璃工廠

一、〇〇〇

器皿及零件 七十萬件

共三千五百元

二二

民國十八年二月 新開路

慶記玻璃工廠

一、〇〇〇

器皿及零件 四十八萬件

共二千五百元

二〇

民國十八年二月 新開路

醬油 大通醬園

一〇〇、〇〇〇

醬油 二十一萬六千斤

共二萬餘元

民國十七年九月 東三馬路

每斤現洋二角至八分

農安縣工業

農安出產工業原料，極為富饒，工業易於發展，在設治以前，即有燒鍋木器等

舊式工業。前清光緒十五年，設立縣治以後，各種工業，日漸增多，設有染業公會及織業公會各一處。惟近年以來，因鐵路

未開通，運輸不便，各種工業，雖粗具規模，未能有若何發展也。茲將十八年度農安縣工業狀況，表列於下：

東北年鑑 (民國二十年)

工業

◎十八年度農安縣工業統計表

類別	工廠數目	資本總數 (單位國幣一元)	製造電力方法	工人數目	每年出品數量及價值	附記
紡織	一〇	不詳	電力	一、二〇〇	布疋十二萬疋	
染色	一五	三三、〇〇〇	電力	一三五	染布一萬三千疋	
鐵工	三	一、四〇〇	電力	一五	農器二萬五千件	
車輛	三	一七、〇〇〇	電力	二五	大車一百六十輛	
印刷	一	一、〇〇〇	電力	六		
製油	八	八〇、〇〇〇	用電力者三家	三二	油四十八萬斤	
造紙	二	一八、〇〇〇	電力	五四	紙九千疋	
窯業	三	五、五〇〇	電力	一五	磚一百萬塊	
皮革	二	八〇〇	用電力者一家	一〇	成皮革五千件	
醴酒	三	一〇五、〇〇〇	用蒸汽者二家	三六	酒八十二萬斤	
麵粉	三〇	三〇、〇〇〇	電力	六〇	共麩粉一百五十萬斤	
精米	一五		電力	三〇	精米一萬二千石	
木材	二	一八、〇〇〇	電力	五〇	共木材一千五百件	
鞋舖	二	三二、〇〇〇	電力	二二	共鞋二萬二千雙	
香料	一	八、〇〇〇	電力	二二	共香二萬五千封	
織襪	二	八〇〇	用織襪機	一〇	共織四千五百疋	
□十八年度農安縣工廠分類統計表						
類別	工廠名稱	資本數 (單位國幣一元)	種	年數	製量	價值
種酒	福順合燒鍋	四〇、〇〇〇	酒	六	六萬二千二百斤	五萬六千元
						一萬零二百元
						民國十二年
						南
						街
						附記

東北年鑑 (民國二十年)

製油	車輛	窯業	造紙	聚順源燒鍋	鴻盛源燒鍋	萬興隆紙房	齊家紙房	邱家磚窯	張家磚窯	公源達	公昇和車舖	廣和升車舖	姜家車舖	廣聚永	公源達	萬增福	永盛公	泰發合	永發鐵爐	東發鐵爐	寶興鐵爐
一〇、〇〇〇	八、〇〇〇	二、五〇〇	一〇、〇〇〇	三五、〇〇〇	三〇、〇〇〇	八、〇〇〇	一〇、〇〇〇	三、〇〇〇	六、〇〇〇	四、〇〇〇	六、〇〇〇	三、〇〇〇	一〇、〇〇〇	一〇、〇〇〇	一〇、〇〇〇	一〇、〇〇〇	一〇、〇〇〇	五〇〇〇	五〇〇〇	四〇〇〇	
豆麻	大	大	藍	油酒	油酒	麻	麻	藍	藍	藍	大	大	大	大	豆麻	豆麻	豆麻	豆麻	農	農	農
油	車	車	磚	繩	繩	紙	紙	磚	磚	磚	車	車	車	油	油	油	油	油	器	器	器
十二萬斤	三十輛	六十輛	四十萬塊	六萬斤	二萬斤	四萬斤	五萬斤	三十萬塊	三十萬塊	三十萬塊	七千輛	六千輛	四千輛	十二萬斤	十二萬斤	十二萬斤	十二萬斤	十二萬斤	八千件	一萬件	一萬件
元	元	元	元	元	元	元	元	元	元	元	元	元	元	元	元	元	元	元	元	元	元
清光緒二十七年	民十七年	民十九年	民十七年	清光緒二十七年	清光緒二十七年	民五年	民三年	民十四年	民十四年	民十四年	民四年	民十九年	民十七年	民十七年	民十五年	清光緒二十八年	清光緒二十八年	清光緒二十八年	民十八年	民十七年	民十六年
西街	西門外	南	城外東南隅	西門外	西門外	東門外	東門外	東門外	東門外	東門外	南	南	南	北	北	北	北	南	南	南	南

皮革	印刷	色染	木器	香料	公源
雙和雙	新和成	文昌印刷局	萬增福	天德成香坊	公源
三〇〇	一〇〇〇	二〇〇〇	一〇〇〇〇	八〇〇〇	八〇〇〇
靴鞍	同	零	棺	金	棺
拉	前	件	材	定	材
二	三	九	一	各	三
千	千	百	百	二	百
件	件	百	件	萬	百
二千五百元	四千	二千八百元	九千	一萬二千元	一萬八千元
民十九年	民十九年	民十三年	清道光二十八年	民十八年	民二十二年
西街	南街	西街	北街	西門外	廟街

裕豐襪工廠	五〇〇	各種織襪	二千五百打	五千元	民國十八年	西街
福升合	三〇〇	各種織襪	二千打	四千元	民國十八年	西街
永義福	一、〇〇〇	各種鞋	一萬二千雙	三萬二千元	民國十九年	西街
協春泰	二〇、〇〇〇	各種鞋	一萬雙	三萬元	民國十七年	西街

除上表所列各私立工廠而外，尚有游民習藝所，爲農安縣唯一之官立工廠。成立於民國十八年十月，地址在南門外，資本吉大洋二萬元。分爲六科，主要製造品爲布疋，每年可造各種布疋四千疋計有市布精漚布大布三種，外觀雖不及舶來品之美麗，惟因免除捐稅，成本稍輕，售價低廉，頗爲地方人士所樂於使用。惜因爲製造能率及資本所限，每年所製布疋，僅全縣民衆消費量之三分之一，其三分之二，尙

須仰給於外貨。該所製造品物，除布疋而外，尙有副產品鞋襪毛巾三種，每年可製成鞋二千五百雙，襪二千五百打，毛巾二千打，均銷售於縣境內。工人數目，現有男工五十人，無女工，最高工資，每月三十五元，最低者亦三十元。工師六人，每月薪金，各六十元。

延吉縣龍井村工業

龍井村與朝鮮隔江相望，僅一衣帶水

之隔。僑居之日韓商人，爲數極夥，市場金融，幾全爲外人操縱，甚至通用貨幣，亦以日金爲單位。在此種現勢之下，國人經營之工業，自不易發展，而所謂工業者，亦不過燒鍋油坊木廠而已。其中以酒商之資本，較爲雄厚，惟釀酒全用舊法，恃諸人力，如遇豐年，銷路較佳，亦不過多僱工人若干人，增加白酒若干斤，尙未足以言發展。茲將龍村較大之工廠，表列於下：

十八年度延吉縣龍井村工業統計表

類別	工廠數目	資本數(單位日金一元)	動力機關(馬力)	工人數目	出品數量及價值	附記
毛織	一	一、〇〇〇	電力	三	每年製襪二千打	人力
鐵工	一	一、五〇〇	蒸汽	四	每年造用具一千五百件	人力
釀酒	二	六〇、〇〇〇		二	每年造酒二十餘萬	人力
火鋸	一	四、〇〇〇	電力	五	每日鋸木三十餘株	人力

十八年度延吉縣龍井村工廠分類統計表

東北年鑑 (民國二十年) 工業

類別工廠名稱 資本數(單位日金一元)

毛織 永盛 東 一、〇〇〇

釀酒 百聚 湧 三〇、〇〇〇

海源 長 三〇、〇〇〇

火鋸 吉順火鋸工廠 四、〇〇〇

鐵工 德發 東 一、五〇〇

黑龍江工業概況

黑龍江向爲游牧區域，分部落而居，不耕不織，以畜牧爲生，因無所謂業。自前清末葉，改建行省，民國以還，移民墾邊，人口漸增，需用自繁，工業始具萌芽。近十年來，屢經政府提倡，工業漸有可觀。終以地居邊陲，地寒人稀，不免進步遲緩，故黑龍江之工業，仍未脫幼稚時代，固無可諱言者。黑龍江居民，食用所需，恒苦不能自給自足，頗多仰給外

工業

種類 數量 價 值

襪 二千餘打 每打日金二元四角五分

白酒 十萬餘斤 每斤日金一角四分

白酒 十萬餘斤 每斤日金一角四分

鋸木 五六千株 周一尺四寸圓木每株工費日金一元二角

鍋 一千餘個 每具日金七角

鍋 四百餘口 每口日金二元

火爐 一百個 每個日金四元

省。而舶來品物，更乘虛而入，以致洋貨充斥，成爲漏卮，就國人經營之工業而論，手工業尙未盡完備，更無論乎機械工業，國貨出品，既不完備，數亦無多，不能供求相應，勢不能不使用洋貨，國貨，因力量薄弱，殊乏競爭能力。僑居外人，多屬小資本經營商業，尙無在黑省設立工廠者。政府亦未與外人合辦各項實業，尙屬差強人意。將來若由政府多設官立工廠以示提倡。一方面，重墾務以利生產，多移民以增繁庶，則工業前途，自可望一日千里。

黑省工商各業尙屬幼稚，研究及調查

工人數 設立年月 所在地點 附記

三 民十八年九月 延平路

六 民十八年九月 吉勝東街

六 民十七年十二月 吉勝西街

五 民十八年五月 西下坎

四 民十三年八月 橋頭街

機關均付缺乏。即同業公會，各業亦多未成立，僅有齊齊哈爾，通北，東興，安達站，鳳山，通河湯源等地方，設有木商同業公會七處，齊齊哈爾，拜泉，安達站，有汽車同業公會三處，松浦有全省火磨同業公會一處，齊齊哈爾及松浦，有陶業公會各一處，齊齊哈爾，海倫，明水，安達站，有店商同業公會四處，安達站有雜貨同業公會一處而已。

至於工人教育，省城雖設有農工職業等學校，均屬中學，程度，工人教育，尙付闕如，是有待於執政者之提倡茲。將十八年度黑龍江會全省工業狀況表列於下，

◎十八年度黑龍江省工業統計表

類別 工廠數 資本總數 (單位哈洋一元)

動力 機 關
電力 蒸 汽

工人總數全年 出品數量附 記

毛織 八 一二、四〇〇

九三 毛毯毛毯共四千三百二十條

青岡索倫兩處，係以斤計，未列入上表內

棉織 一一 二一、六六六

七三 各色布疋四萬零六百疋

染色 八〇 一五五、一〇〇

五八九 染布五十萬零四千三百疋

鐵工 七九 四一、七〇〇

三九一 共計七萬五千九百五十件

車輛 六四 一一八、三〇〇

四八七 四千四百二十輛

印刷 四七 三九、五〇〇

三五二 印刷品三十三萬六千三百件

製油 一四三三、四二九、六〇〇

一、〇八六 豆油三百三十一萬五千六百斤

造紙 七 二、八〇〇

用電力者一家 用蒸汽者四十六家 用蒸汽者一家 六二 三萬五千二百八十疋

窯業 八六 一〇一、二一〇

七七〇 一千四百三十五萬五千塊

皮革 六四 七九、二三〇

二七〇 十四萬二千六百五十件

肥皂 三 一、六〇〇

一三 九千塊

釀酒 九五五、五七六、〇〇〇

用電力者一家 用蒸汽者一家 一、四一五 九百七十二萬二千八百二十五斤

醬油 一一 二七、八〇〇

六四 四千桶

東北年鑑 (民國二十年)

十六萬六千斤

火柴 二 三三〇、〇〇〇 用電力者一家

麵粉 二四二、一、三〇二、八四〇

精米 五八 八二九、五〇〇

木材 一七七、一、八五一、七五〇

製糖 七 三、五〇〇

石灰 一 一、〇〇〇

齊齊哈爾(龍江)工業

齊齊哈爾之工業，在黑龍江省各縣中，最為繁盛。惟因開發稍晚，工業未脫幼稚時代，故工廠設備，頗多簡陋，新式機械之設備，尙不甚多。且因移民就食者衆，工價低廉，故各工廠多用人工，以製造一切日用品物。各工廠資本，均不甚充足，除魯昌火柴工廠資本三萬元，將來成資本三萬元，聚元永酒廠資本二萬元，振大製油廠資本一萬元以外；其餘工廠，資本多者不過一二千元，少者恒數百元。茲將十八年度齊齊哈爾各種工廠數目及資本總額，表列於左：

用蒸汽者一家 五一三 一萬八千箱

用蒸汽者十六家 六九四 一百零九十二萬三千斤

用蒸汽者一家 三九三 六萬零九百九十五包

一、四九一 二十五萬七千零十件

四三三 五萬五千斤

一五二 十萬斤

◎十八年度齊齊哈爾工業統計表

類別	工廠數	資本總數 (單位哈洋一元)
類別	五	三、八〇〇
毛織	八	七、〇〇〇
染色	八	一、九〇〇
鐵工	九	九三〇、〇〇〇 吊
車輛	二	一、七〇〇
印刷	三	二、〇〇〇
製油	一	三〇〇
造紙	六	一〇〇、〇〇〇 吊
窯業	九	三五、六五〇
皮革		

呼蘭一家開辦未久，尙未報有出品，未列入

巴彥縣出品未報明未列入

明水縣出品以種類計單位，故未列入

種類	工廠數	資本總數 (單位哈洋一元)
胰皂	二	六〇〇
釀酒	一	二〇〇
醬油	三	七、八〇〇
火柴	一	三〇〇
麵粉	二	六〇〇
木材	三	三三、〇〇〇 吊
棉織	二	六〇〇
製糖	四	四六〇
精米	三	一、八〇〇

計一百零五家。資本總額，共哈洋二十二萬三千六百六十元，及江帖一百零九萬吊。各種工業之工廠名稱，資本數目，製品種類，如下表所列：

東 北 年 鑑 (民 國 二 十 年)	工 業	麵粉	火柴	醬油	醃酒	肥皂	皮革	蜜紫															
		高家粉房	魯昌火柴工廠	利通醬園	正義和醬園	元豐益造胰廠	恒順腓子廠	寶泉盛皮莊	德盛發黑皮工廠	永泉興藍皮工廠	興安永白皮工廠	鴻來合發號	二昌發號	長發祥	福祥	萬佑	劉家磚	李家磚	萬聚盆	李家磚	萬順盆	義增源油房	
		三〇〇〇	三〇〇〇	〇〇〇〇	一〇〇〇	二〇〇〇	五〇〇〇	一〇〇〇	五〇〇〇	一〇〇〇	一〇〇〇	五〇〇〇	一〇〇〇	五〇〇〇	五〇〇〇	六〇〇〇	一〇〇〇	三〇〇〇	四〇〇〇	二〇〇〇	三〇〇〇	三〇〇〇	五〇〇〇
		〇〇〇〇	〇〇〇〇	〇〇〇〇	〇〇〇〇	〇〇〇〇	〇〇〇〇	〇〇〇〇	〇〇〇〇	〇〇〇〇	〇〇〇〇	〇〇〇〇	〇〇〇〇	〇〇〇〇	〇〇〇〇	〇〇〇〇	〇〇〇〇	〇〇〇〇	〇〇〇〇	〇〇〇〇	〇〇〇〇	〇〇〇〇	〇〇〇〇

粉	火	醬	醬	醬	白	勝	黃	熟	黑	紅	白	鞍	鞍	皮	皮	皮	磚	磚	磚	磚	磚	豆	
柴	油	油	油	酒	皂	子	皮	子	子	子	子	子	子	子	子	子	子	子	子	子	子	子	油
五	一	五	五	三	四	四	七	二	二	一	一	八	八	九	三	五	五	五	五	五	四	一	
千	萬	百	百	百	千	千	百	千	千	千	千	百	百	十	十	十	十	十	十	十	十	十	萬
斤	千	桶	桶	桶	萬	萬	斤	張	張	張	張	架	架	口	口	口	塊	塊	塊	塊	塊	斤	

省	省	省	省	省	省	省	省	省	省	省	省	省	省	省	省	省	省	省	省	省	省	省	省	
城	城	城	城	城	城	城	城	城	城	城	城	城	城	城	城	城	城	城	城	城	城	城	城	城
附	附	附	附	附	附	附	附	附	附	附	附	附	附	附	附	附	附	附	附	附	附	附	附	附
近	近	近	近	近	近	近	近	近	近	近	近	近	近	近	近	近	近	近	近	近	近	近	近	近

木材

德盛木廠	同記木廠	萬合木廠	富記木廠	義和木廠	永興長	天興隆	義發長	東發長	瑞昇長	東昌興	同義昌廠	義興隆廠	慶隆廠	義盛廠	王家粉房	
五〇〇〇	六〇〇〇	三〇〇〇	四〇〇〇 吊	二〇〇〇	二〇〇〇	三〇〇〇	二〇〇〇 吊	五〇〇〇	三〇〇〇	三〇〇〇	三〇〇〇	五〇〇〇	四〇〇〇	五〇〇〇	六〇〇〇	三〇〇〇

箱木櫃	箱木櫃	箱木櫃	箱木櫃	箱木櫃	棹木料	棹木料	零木料	櫃木料	棹木料	木料	木料	木料	木料	木料	木料	地豆粉
棺材板	棺材板	棺材板	櫃料	櫃料	棹料	棹板	件料	箱料	棹料	料	料	料	料	板	板	板

七	七	六	二	八	二	八	九	六	九	二	一	一	八	二	五	三	五	六	二	二	三	五
百	百	百	千	百	千	百	十	百	十	百	百	百	百	百	百	百	百	千	千	千	千	萬
願	願	願	件	願	件	願	件	願	件	願	願	件	願	件	願	願	願	塊	塊	塊	塊	斤

省	省	省	省	省	省	省	省	省	省	省	省	省	省	省	省	省	省	省	省	省	省	省	
城	城	城	城	城	城	城	城	城	城	城	城	城	城	城	城	城	城	城	城	城	城	城	城

各縣工業統計

◎十八年度黑龍江省克山縣工業統計表

類別	工廠數	資本總額 (單位哈洋一元)	種類	年數	製量	價造	品附	記
毛織	一	八、五〇〇	毛線襪	一千八百打		一萬八千元		
染色	四	一〇、〇〇〇	布疋	三萬疋		二萬一千元		
鐵工	五	八、五〇〇	農具器具	四萬五千斤		一萬三千五百元		
車輛	四	二、〇〇〇	大車	二百八十輛		五萬六千元		
印刷	三	四、五〇〇	印刷品	三萬五千件		七千元		
製油	三	五四、五〇〇	桐油 豆油	二萬七千斤 四萬斤		十五萬八千一百元		
窯業	六	三〇、〇〇〇	磚瓦土管	三百萬件		七十五萬元		
皮革	三	一二、〇〇〇	皮張	三萬斤		三萬元		
胰皂	一	一、〇〇〇	胰皂	九千塊		一千三百五十元		
釀酒	一〇	五〇、〇〇〇	白酒	一百零三萬六千斤		三十六萬三千六百元		
醬油	三	九、〇〇〇	醬油	五萬斤		一萬二千五百元		
麵粉	二	一〇、〇〇〇	麵粉	六百零七萬斤		四十九萬五百元		
棉織	一	一五、〇〇〇	大布	一千八百疋		九千元		
製糖	三	一、二〇〇	糖塊	六千斤		二萬一百元		

◎十九年度黑龍江省青岡縣工業統計表

類別	工廠數	資本總額 (單位哈洋一元)	種類	年數	製量	價造	品附	記
毛織	一	一〇〇		三百件		二千四百元		

棉織	木粉	麵粉	釀酒	皮革	窰業	造紙	製油	印刷	車工	鐵工	染色
二	一〇	二五	四	四	三	二	八	一	五	六	四
二〇〇	三五〇	二〇〇	四、〇〇〇	八〇	二一〇	二〇〇	二〇〇	一〇〇	二〇〇	一〇〇	一六〇
布	木器	麵	酒	皮件	磚瓦	紙張	豆油	印刷品	大車	器具	染布
二千疋	三千五百件	二萬五千斤	五萬四千斤	三千五百件	二十二萬塊	一千二百疋	三十萬斤	十萬件	五十輛	二千五百件	二千八百疋
一千元	四千四百元	二千一百元	八千一百元	三千五百元	二千二百元	二千四百元	六千元	一千元	五千元	一千元	九百三十三元

◎十八年度黑龍江省安達縣工業統計表

類別	工廠數	資本數	單位	種類	年數	製量	價值	品類	附記
染色	三	一〇,〇〇〇	洋一元	大布	九千疋	二萬七千元	二萬七千元	布	
製油	一	四,五〇〇	洋一元	大豆	六十輛	一萬二千元	一萬二千元	油	
釀酒	四	二四,〇〇〇	洋一元	白豆	七萬五千六百斤	一萬五千一百五十元	六萬四千八百元	酒	
木料	二	五〇,〇〇〇	洋一元	木器	二十一萬六千斤	六萬四千八百元	三萬六千五百元	器	
木料	三	二〇,〇〇〇	洋一元	木	二千件	三萬六千五百元			

◎十八年度黑龍江省肇州工業統計表

類別	工廠數	資本數	單位	種類	年數	製量	價值	品類	附記
染色	七	一八,四〇〇	洋一元	全布	七萬五千疋	四萬六千元			

東北年鑑 (民國二十年)

工業

印刷	製油	窯業	皮革	醴酒	麵粉	木材
一	一五	四	七	一一	三〇	三二
一、〇〇〇	四五〇、〇〇〇	八、〇〇〇	一、五〇〇、〇〇〇	四、五〇〇、〇〇〇	一、六〇〇、〇〇〇	一、六〇〇、〇〇〇
印刷品	油	磚瓦土管	皮張	白粉	麵粉	傢具
七萬五千件	八十二萬斤	十二萬件	一萬五千件	三百一十萬斤	三十二萬斤	四萬五千件
一千八百元	三十六萬元	四萬元	一萬七千五百元	一百萬元	二十八萬一千二百五十元	十一萬元
價值	價值	價值	價值	價值	價值	價值
附	附	附	附	附	附	附
記	記	記	記	記	記	記

◎十八年度黑龍江省拜泉縣工業統計表

類別	別工廠數	資本	數(單位哈洋一元)	全種類	年數	製量	價	造	品	附	記
染色	一〇	六、〇〇〇	六、〇〇〇	大衣服	三百正	一萬元	一萬元	一萬元	價值	附	記
車輛	三	九、〇〇〇	九、〇〇〇	布	五千件	一萬三千元	一萬三千元	一萬三千元	價值	附	記
印刷	四	六、〇〇〇	六、〇〇〇	車	一百五十輛	七千元	七千元	七千元	價值	附	記
業	二五	二五、〇〇〇	二五、〇〇〇	磚	五百萬塊	十五萬元	十五萬元	十五萬元	價值	附	記
酒	二五	七〇、〇〇〇	七〇、〇〇〇	酒	五十萬斤	六千元	六千元	六千元	價值	附	記
油	二	二、〇〇〇	二、〇〇〇	油	二萬一千斤	十五萬元	十五萬元	十五萬元	價值	附	記
麵粉	二	二九〇、〇〇〇	二九〇、〇〇〇	麵粉	六十萬斤	十四萬六千元	十四萬六千元	十四萬六千元	價值	附	記

◎十八年度黑龍江省索倫縣工業統計表

類別	別工廠數	資本	數(單位哈洋一元)	製種類	數	造量	價	品	附	記
織	一	不	不	毛毯	五十斤	一百六十元	一百六十元	價值	附	記

◎十八年度黑龍江省海倫縣工業統計表

類	別	工廠數	資本數(單位哈洋一元)
染	色	六	不詳
鐵	工	一	不詳
車	輛	五	不詳
印	刷	一	四、〇〇〇
製	油	三二	三〇〇、〇〇〇
造	紙	二	二〇〇
鞣	業	七	一、二〇〇
皮	革	八	二、三〇〇
釀	酒	二一	
醬	油	二	二、〇〇〇
麵	粉	五	四〇〇
木	材	八	五〇、〇〇〇

東北年鑑 (民國二十年)

工業

農	家	農具	六百五十件	七百二十元
牛	車	(即勒勒車)	二百一十輛	一百六十元
用	鞍	具	四百件	二百八十元
木	傢	具	一萬六千件	一萬三千元

製種類 數 造 量 價 品 附 記

布	疋	九		
農	具	一	一百二十輛	
家	具	一		
大	車	一		
印	刷	一		
豆	油	九	九十萬斤	
粗	紙	二		
磚	瓦	一	共三千六百萬件	
皮	鞋	一		
白	酒	二	二百零六萬四千斤	
黃	酒	一		
洋	酒	一		
醬	油	三	三萬二千斤	
麵	粉	三	三十六萬斤	
木	器	一		

白黃酒 五家
白黃酒 二家

◎十八年度黑龍江省蘭西縣工業統計表

類別	工廠數	資本數(單位哈洋一元)
類別	七	一八、四〇〇
鐵工	八	九、六〇〇
車輛	四	二〇、〇〇〇
印刷	二	一、〇〇〇
製油	一〇	二五、〇〇〇
造紙	一	一〇〇
鑿業	七	二、五〇〇
皮革	一〇	二〇、〇〇〇
釀酒	八	七〇、〇〇〇
麵粉	三〇	三、〇〇〇
木材	一五	三五、〇〇〇
棉織	四	六、〇〇〇

◎十八年度黑龍江省景星縣工業統計表

種類	數量	價值
布疋	七萬五千疋	四萬六千元
鐵具	二萬四千五百件	四萬九千元
大鐵車	三百輛	一萬五千元
小斗車	三百輛	一萬五千元
印刷品	五萬件	二萬五千元
豆餅	二十七萬六千斤	五萬四千元
紙	二萬片	一千元
土磚	一千零八十疋	一千元
鐵鉢	二十萬塊	一萬零五百元
皮套	八千套	九萬四千元
酒	七萬二千件	十二萬九千六百元
小豆	四十三萬二千斤	三萬元
馬粉	二十三萬斤	六萬二千八百元
茶醬	七萬七千六百件	一萬四千元
家具	二萬八千八百疋	
布疋		

種類	數量	價值
磚	七千疋	八千元
布	八十萬塊	八千元

附記

附記

皮革	六、〇〇〇
白酒	二五、〇〇〇
木酒	八、〇〇〇
木材	一、〇〇〇
石灰	一、〇〇〇

◎十八年度黑龍江省通河縣工業統計表

工廠數 資本數(單位哈洋一元)

製粉	一	四、〇〇〇
蠶業	四	四、〇〇〇
麵粉	五	八、五〇〇
木粉	二五	一、二五〇〇
木材	一	四、五〇〇
米	一	二五〇〇

◎十八年度黑龍江省訥河設治局工業統計表

工廠數 資本數(單位哈洋一元)

製粉	二	二、〇〇〇
蠶業	四	五、〇〇〇
麵粉	一〇	七、〇〇〇
木粉	七	三、〇〇〇
木材	四	三、〇〇〇
米	四	三、〇〇〇

皮革	六千張	一萬元
白酒	七十萬斤	三萬元
木酒	二十萬斤	一萬五千元
木材		五千元
石灰		

製粉 數量 價 值品

蠶業	四萬疋	八萬元
麵粉	六萬件	三萬元
木粉	三萬二千斤	九千六百元
木材	一百五十萬塊	一萬五千元
米	十七萬四千斤	二萬六千四百元
米	三萬斤	三萬元
米	六萬件	一萬一千二百五十元
米	二百二十五石	

製粉 數量 價 值品 附 記

製粉	四十八萬碼	六千五百元
蠶業	二萬八千五百件	二萬九千一百元
麵粉	一百二十輛	三千七百元
木粉		六千元
木材		
米		

附 記

內麪房三家資本五千元
名稻田公司

記

東北年鑑 (民國二十年)

工業

◎十八年度黑龍江省明水縣工業統計表

製木	麵粉	釀酒	皮革	鑛業	造紙	製油	印刷	車輛	鐵工	染色	類別	木料	麵粉	醬油	釀酒	皮革	鑛業	製油
一	五	四	三	三	三	一	五	一	二	二	四	四	一	三	五	六	一	一
五〇〇〇	〇〇〇〇	〇〇〇〇	一五〇〇	〇〇〇〇	四三〇〇	九〇〇〇	二五〇〇	〇〇〇〇	八〇〇〇	二〇〇〇	八〇〇〇	三〇〇〇	五〇〇〇	七〇〇〇	三〇〇〇	七〇〇〇	六〇〇〇	二一〇〇〇

工廠數 資本數(單位哈洋一元)

糖塊	木器	麵粉	酒	製皮	磚瓦	粗紙	麻	蘇豆	印刷紙張	大車	鐵具	染布	麵粉	醬油	穀類	靴	磚瓦	餅	油
一	四	二	五	五	三	三	一	一	五	三	五	十	八	七	三	五	一	一	一
千五百斤	十種	二十萬斤	五十萬斤	五百件	十五萬件	三萬疋	十一萬斤	五百疋	五百張	三百輛	五十六種	十萬疋	二百四十萬斤	七萬二千斤	三十萬斤	五十五百件	一百六十四萬塊	共一萬二千六百斤	二萬八千元
四萬五千元	四萬元	二萬元	十萬元	二萬元	二千三百元	五萬元	一萬九千五百元	三千元	十萬元	四千元	一萬五千元	二十六萬元	一萬零八十元	一萬二千元	一萬一千元	二萬三千元	二萬八千元	二萬八千元	二萬八千元

價值

附

記

◎十八年度黑龍江省大賚縣工業統計表

類別	工廠數	資本數(單位哈洋一元)	製
類	三	一、五〇〇	種
染色	七	一、四〇〇	布
鐵工	四	一、五〇〇	具
車輛	二	五〇〇	車
印刷	八	一、四〇〇	件
製油	三	七五〇	品
蜜業	三	五〇〇	油
釀酒	三	一、〇〇〇	瓦
麵粉	二	一、四四〇	器
木材	一〇	一五、〇〇〇	器

造量價
值品
附記

◎十八年度黑龍江省龍鎮縣工業統計表

類別	工廠數	資本數(單位哈洋一元)	製
類	四	二、〇〇〇	種
鐵工	一	二、〇〇〇	磚
蜜業	三	一、〇〇〇	皮
皮革	七	七〇〇	器
木材	一	三、〇〇〇	白
釀酒	一	三、〇〇〇	酒

造量價
值品
附記

◎十八年度黑龍江省烏雲縣工業統計表

東北年鑑 (民國二十年) 工業

鐵工	製粉	精米	木材	皮革	酒
二	八	二	二	一	一
工廠數	工廠數	工廠數	工廠數	工廠數	工廠數
資本數(單位哈洋一元)	資本數(單位哈洋一元)	資本數(單位哈洋一元)	資本數(單位哈洋一元)	資本數(單位哈洋一元)	資本數(單位哈洋一元)
五〇〇〇	二〇〇〇	三五〇〇	二〇〇〇	二〇〇〇	五〇〇〇

◎十八年度黑龍江省通化縣工業統計表

鐵工	製粉	麵粉	酒
二	一	一	一
工廠數	工廠數	工廠數	工廠數
資本數(單位哈洋一元)	資本數(單位哈洋一元)	資本數(單位哈洋一元)	資本數(單位哈洋一元)
二、四〇〇	一四、〇〇〇	五、六〇〇	二〇〇〇

◎十八年度黑龍江省肇東縣工業統計表

車類	印刷	製油	精米	木材	窯業
一〇	二	四	五〇	一五	五
工廠數	工廠數	工廠數	工廠數	工廠數	工廠數
資本數(單位哈洋一元)	資本數(單位哈洋一元)	資本數(單位哈洋一元)	資本數(單位哈洋一元)	資本數(單位哈洋一元)	資本數(單位哈洋一元)
五〇、〇〇〇	三、〇〇〇	六〇、〇〇〇	七五〇、〇〇〇	八、〇〇〇	五〇、〇〇〇

製鐵器類	粉米	精米	木器	皮鞋	白酒
二千件	五萬斤	七百七十石	五百件	五百雙	四千斤
數量	數量	數量	數量	數量	數量
價	價	價	價	價	價
四千元	三千五百元	七萬七千元	一千八百元	一千元	一萬元
品	品	品	品	品	品

製馬掌類	豆油	粉酒	白酒
三千五百斤	七萬七千斤	五萬九千斤	一萬七千斤
數量	數量	數量	數量
價	價	價	價
二千五百元	五千元	五千元	四千八百元
品	品	品	品

製種類	大車	印刷品	油米	木器	磚瓦	白酒
二千輛	三千件	七萬斤	四萬石	一萬石	九萬件	六萬斤
數量	數量	數量	數量	數量	數量	數量
價	價	價	價	價	價	價
七萬四千元	六千元	一萬四千元	四十六萬八千元	四萬元	二千七百元	一萬二千元
品	品	品	品	品	品	品

◎十八年度黑龍江省鐵驢設治局工業統計表

鐵工	二	工廠數	資本數(單位哈洋一元)
車輛	三		
木材	三		
窯業	二		

◎十八年度黑龍江省巴彥縣工業統計表

製油	一四	工廠數	資本數(單位哈洋一元)
麵粉	一		
釀酒	一〇		

◎十八年度黑龍江省贛濱縣工業統計表

木器	一	工廠數	資本數(單位哈洋一元)
窯業	二		

◎十八年度黑龍江省遜河縣工業統計表

麵粉	一五	工廠數	資本數(單位哈洋一元)
釀酒	一		

東北年鑑 (民國二十年) 工業

製種器具	數造	價	附記
馬具			
大車			
家器			
磚瓦			
陶器			

製種油類	數造	價	附記
豆餅			
麵粉			
酒類			

製種類	數造	價	附記
陶器			
木器			

製種類	數造	價	附記
白類			
麵酒			

◎十八年度黑龍江省室韋縣工業統計表

類別 工廠數 資本數(單位哈洋一元)

皮革 三 二,〇〇〇

◎十八年度黑龍江省布西設治局工業統計表

類別 工廠數 資本數(單位哈洋一元)

種酒 二 四〇,〇〇〇

哈爾濱工業概況

哈爾濱自中東鐵路通車以來，即為東北部工商業之中心。各種工業，極為發達，最重要者，厥為製粉(火磨)及製油(油坊)兩種工業，次之，如電氣，毛織(如裕慶德毛織工廠)，造船(如東北造船

所)，亦冠於東北各省，其中如製粉製油兩業，在民國初年，即已開始工作，惟經營者少，不甚發達，迨至民八九年，歐戰方終，國外市場，需要大豆小麥，及其加工品，故哈爾濱之火磨油坊，驟然增加，迄今仍未少衰。小工業及家庭工業，雖不甚發展，而機械設備之工廠，則猛進雄飛，有加無已，加以國人對於國貨，提倡不遺餘力，故各種工業，日益進展。曠者運致，以助其發展。

◎十八年度哈爾濱工業統計表

類別 工廠數 資本數(單位哈洋一元) 動力機關(馬力) 工人數 每年出品數 附記

毛織 一 一,〇〇〇,〇〇〇 電力 蒸汽 二五三 每年製出各種呢絨毛毯價二百五十萬

鐵工 九 二一,〇〇〇 電力 蒸汽 一八〇 出品價值二十七萬元

印刷 八 一〇九,〇〇〇 電力 蒸汽 一四〇 出品價值三十萬零一千元

製油 二八二、五五〇、〇〇〇

汽力

二、二二一

豆餅一千零十五萬八千零八片
豆油一百七十四萬五千四百八十斤

薯業 三 一三、五〇〇

九五〇

磚一千五百零四萬塊

肥皂 五 四、五〇〇

三五

一萬五千七百四十箱一萬打（每箱一百二十塊）

醬油 一 一〇、〇〇〇

三〇

一萬桶

面粉 一二四、〇八〇、〇〇〇

汽力

七六九

出價值三千五百四十二萬九千八百五十四元

建築 二 四五、〇〇〇

三〇〇

每年平均建築費約三十餘萬元

製粉工業

哈爾濱製粉工業，因得官方之特別保護，免除關稅，交通當局，亦頗加修待，關於運輸小麥前往哈爾濱者，減低運費，以資獎勵，故哈爾濱之火磨，異常發達。今將現在開工中製粉工廠（火磨），各項狀況，表列於左：

◎十八年度哈爾濱製粉工廠（火磨）統計表

工廠名稱	資本數	全額	年類	製造	品	工人數	每月每人平均工資	設立年月	所在地點
廣泰祥	一、〇〇〇、〇〇〇	一二三四	年	量價	種	工人數	每月每人平均工資	設立年月	所在地點
東興第一製粉廠	五〇〇、〇〇〇	一	前	一千零五十車	五百零五萬元	五〇	一六〇	民十七年九月	八站
東興第三製粉廠	五〇〇、〇〇〇	二	前	一百零十五萬	三百九十二萬三千元	一三〇	一三七	民八年十二月	八站
雙合盛	五〇〇、〇〇〇	三	同	七十七萬四千	二百五十五萬六千元	一四〇	四五	民十八年四月	道義
裕昌源	一〇〇、〇〇〇	四	前	九十三布特	二百五十四元	一四〇	四五	民四年	買賣街
忠興福	六〇、〇〇〇	五	前	六十萬包	二百四十萬元	三四	四七	民十七年	八站
福興恒	四五〇、〇〇〇	六	前	五十萬包	二百二十五萬元	四三	三六	民十八年一月	八站
天興福第二製粉廠	六〇〇、〇〇〇	七	前	五十萬包	二百二十五萬元	四三	三六	民十五年八月	顧鄉屯
東北年鑑	(民國二十年)	八	同	前一百五十萬包	六百七十五萬元	六〇	一二三	民十年十月	香坊

東北年鑑 (民國二十年)

天興福第四製粉廠 三〇〇,〇〇〇 同 前六十五萬包 三百萬元 四〇 一二三 民十六年二月 八站

廣信通 一〇〇,〇〇〇 面粉七千二百噸 一百四十五萬元 二八 一一〇 民九年 八站

安裕火磨 五〇〇,〇〇〇 一二三四 五十萬布特 一百五十萬元 六二 一四七 民五年 十九道街

成泰益 一七,〇〇〇 面粉二十一萬布特 七十五萬元 民十三年 十四道街

哈爾濱出產麥粉之全盛時代，爲民國十年以前，出品之行銷，南達天津，北迄黑龍江，對俄輸出，數額亦大有可觀。民十以後，因北部土產小麥，品質多不純淨，製粉工廠，亦多墨守舊法。不知改良製造，且中俄戰後，兩國貿易，早已停頓，故對俄輸出，遂至停滯，又因上海麥粉，大宗輸入東北南部，遂至哈爾濱麥粉，銷路僅限遼寧以北及吉黑兩省。故非設法擴張販路，及改良品質，哈爾濱麥粉工業，將不易發展也。

◎十八年度哈爾濱油坊統計表

油坊名稱	資本數(單位哈)	種類數	年製量	價值	品工	每月每人平均工資	設立年月	所在地點
東和	五〇,〇〇〇	豆餅	二十四萬片	六十萬元	五八	三一	清宣統三年	鐵道街
裕大	八〇,〇〇〇	豆餅	八十七萬片	二百四十萬元	八九	三〇	民三年	八站
		豆油	四萬二千布特					
		豆油	十五萬七千布特					

◎製油工業

製油工業，即油坊，爲東北北部重要工業之一，北部經濟之盛衰，皆繫於此。民九以前，因油坊尙少，獲利頗厚，其後工廠增多，利益漸薄，幸適歐戰告終，北部工業，因之復興，歐洲及日本市場，對於豆油豆餅之需要，逐日增加，故哈爾濱工業界，一時遽呈活潑氣象。惟我國商人，向多墨守舊章，對於製油方法，仍使用舊式機械榨取，油質多不純淨，遂至大豆在歐洲市場之信用，漸次失墜，對歐美輸

出，日見減少。而舊用豆餅作農田肥料之日本，亦因改用硫酸肥料，豆餅之需要漸少。有此種種原因，故哈爾濱大豆工業，頓成生產過剩之現象。目下油業界正研究振興方策，改良製造方法，油業公會，正向國府請願。減輕豆餅輸出稅，增加大豆輸出稅。而日本朝鮮農家，又因硫酸肥料，有傷土壤，漸多仍使豆餅。故哈爾濱豆油工業，漸有復興之望。茲將哈爾濱現在開工中之油坊，各項狀況，表列於下：

義生昌 五〇、〇〇〇 豆餅 四十二萬片 一百十萬元 六〇 三〇 民十八年八站

同聚祥油坊 八〇〇、〇〇〇 同前 二十八萬片 六十七萬九千元 六五 三〇 民五年八站

同成和 二〇、〇〇〇 同前 二十一萬五千片 五十二萬四千四百元 四五 三〇 民十七年八站

永衡通油坊 五〇、〇〇〇 同前 十六萬七千片 四十五萬一千四百元 八〇 三〇 民十五年香坊

濟源油坊 四〇、〇〇〇 同前 十六萬零五百片 八十五萬五千元 六〇 三〇 民十六年香坊

震大 四〇、〇〇〇 同前 二十二萬八千片 六十萬零四千一百二十元 六〇 三〇 民十六年顧鄉屯

雙興 三〇、〇〇〇 同前 八百噸 七十四萬五千元 一〇二 三〇 民四年十月八站

裕順祥 二〇、〇〇〇 同前 二十三萬片 六十五萬元 四〇 二二 民十九年二月八站

通記 一〇〇、〇〇〇 同前 五十萬片 一百六十二萬元 六九 二六 民十三年一月八站

豐泰德 六〇、〇〇〇 同前 四十八萬片 一百四十八萬元 一四五 六〇 民四年二月八站

東濟油坊 五〇〇、〇〇〇 同前 一百五十萬片 四百五十萬元 九七 三七 民十二年 中馬路 南馬路

東興昌油坊 三〇、〇〇〇 同前 二十三萬片 六十五萬元 八七 三一 民十三年十二月 入站南馬路

元孚油坊 八〇、〇〇〇 同前 四十萬片 一百零七萬元 六〇 三〇 民六年 入站南馬路

和聚公油坊 三〇、〇〇〇 同前 三十萬片 八十五萬五千元 五三 二五 民九年香坊

源興義	四〇、〇〇〇	同前	三十三萬片	五萬四千五百布特	九十萬零九元	七五	二五	民十一年五月	香坊
恒祥東	四〇、〇〇〇	同前	三十六萬片	五萬五千二百布特	九十六萬零八元	七〇	三〇	民十二年十月	香坊
元聚祥	五〇、〇〇〇	同前	二十一萬六千片	三萬六千布特	五十萬九千七百六十元	七五	三〇	民十二年	順鄉屯
元盛和	三〇、〇〇〇	同前	十八萬九千片	三萬二千四百布特	五十二萬八千一百二十元	四〇	二二	民十九年	順鄉屯
恒順和	八〇、〇〇〇	同前	三十一萬一千四百片	五萬四千布特	八十七萬三千零七十二元	八〇	三〇	民十四年	北馬路
瑞和裕	三〇、〇〇〇	同前	十二萬九千四百片	一萬九千四百零四布特	三十四萬六千零二十三元	五八	二六	民十六年	南馬路
德豐	二〇、〇〇〇	豆餅	十萬零八千片	一萬八千布特	二十九萬八千八百元	四〇	二二	民十四年	太古十二道街
裕興益	五〇、〇〇〇	同前	二十八萬零八片	二萬四千三百布特	六十四萬六千三百八十元	八五	三〇	民八年	香坊
廣信豐	八〇、〇〇〇	同前	三十萬零四千二百片	五萬六千八百八十布特	八十七萬七千四百六十二元	七〇	三六	民十年	香坊
義昌信	五〇、〇〇〇	同前	二十八萬三千八百片	六萬一千布特	八十六萬四千六百四十元	六〇	四〇	民四年	八站
協昌永	五〇、〇〇〇	同前	四十三萬片	六萬布特	一百二十二萬二千元	六五	三〇	民十二年二月	順鄉屯
德順福	五〇、〇〇〇	同前	二十九萬八千零八片	二萬二千二百布特	八十三萬九千三百零四元	九〇	三〇	民九年	順鄉屯

〔註〕表中所列豆油豆餅價值，係按照市價，豆餅每片哈洋一元八角，豆油每布特哈洋五元八角

●鐵工業

哈爾濱各種工業，極為發達，故修理機械之鐵工廠，應時勢之需要而產生。且

松江江航運所用船隻，除航務局設廠自行修理外，其私人經營之航船，例於歲杪封江後，由鐵工廠修理。故哈埠之機械工業，極盛一時。惟自東北造船所成立以後，一切輪船，多由該所包修，故私立之鐵工廠，大受打擊。所幸年來北部墾荒事業，

逐漸發達，墾荒所用農具之需要量，與之俱增，因之各鐵工廠乃大量製造農具，充斥市面，今則國貨農具，已取而代之。

此亦哈爾濱工業界一良好現象。茲將哈爾濱鐵工廠現況，表列於下。

口十八年度哈爾濱鐵工廠統計表

工廠名稱	資本數(單位哈洋一元)	種類	數量	價值	工人數	每月平均工資	設立年月	所在地點
民生鐵工廠	三、〇〇〇	修理火磨油坊機械零件		二萬元			民十八年四月	南馬路
聚興誠鐵工廠	五、〇〇〇	同前		五萬元			民十四年三月	南馬路
祥泰鐵工廠	五、〇〇〇	同前		七萬元			民四年七月	南馬路
祥發鐵工廠	一、五〇〇	鋼織	一萬二千把	三萬元			民十八年六月	南馬路
積成鐵工廠	二、〇〇〇	修理火磨油坊江輪機械		二萬五千元			民元	南馬路二道街
振東生鐵工廠	一、〇〇〇	同前		一萬元			民十七年七月	南馬路三道街
合泰鐵工廠	五〇〇	生鐵器具		五千元			民十八年五月	南馬路
裕濟源鐵工廠	二、〇〇〇	修理火磨油坊江輪機械		四萬元			民十六年	八站五柳街
大東鐵工廠	一、〇〇〇	同前		二萬元			民十七年二月	八站承德街

●織染工業

【毛織業】哈爾濱之毛織工業，目下

織工廠，該廠為東北部唯一之毛布毛巾製造場，創立初年，因製品粗惡，不受社會

改良，出品遂漸良好，大受民衆歡迎，樂為採購，尤以提花毛毯，為價廉物美之織品，銷路日廣，政府對於該廠出品，除

以資本雄厚銷路暢旺見稱者僅一裕慶德毛

歡迎，民十五年後，對於出品織造，大加

特別獎勵外，并免除關稅，以示提倡國貨，從前日本毛織品，充斥市廛今則幾盡絕跡，亦東北工業界不可多得之好現象。茲將該廠狀況，臚列於左。

〔1〕工廠名稱 裕慶德毛織工廠
〔2〕所在地點 濱江縣北二十道街，佔地二十餘畝。

〔3〕開辦年月 民十一年五月籌辦，十三年九月開工。

〔4〕機械設備 汽鍋兩具，日馬力發動機一部，彈毛噴油折線捻絨及烘洗染色打捆提花軋花各種機械八十八部。

〔5〕內部組織 內分五股，即技術理毛顏料紡織整理股

〔6〕資本數 哈洋一百萬元。

〔7〕主要製造品及年產額 各種色素提花毛毯，共九萬一千四百件。

〔8〕副產品及年產額 各種呢絨十二萬五千碼

〔9〕工人數目男工二百五十三人，女工五十三人，共三百零六人。

〔10〕每月最高及最低工資 最高工資

工業

，哈洋一千四百元，最低十五元，
〔11〕技師 波爾人一名，每年薪俸一萬六千八百元。

〔12〕每年出品數量及價值呢絨十一萬四千碼，毛毯八萬七千二百件，價值一百五十萬元。

〔13〕出品價值 毛毯每件由八元至六十元，呢絨每碼由三元五角，至七元五角。

【棉織業】據吉林農墾廳調查，十七年度，哈爾濱棉織工廠，共二十八家。資本總額，共哈洋五萬二千元，各廠資本，平均不過一二千元。因資本微薄，不足與外貨競爭，處外貨壓迫之下，更無發展之機會。且普通所用棉線，又多來自日本，利權外溢，彌可痛心。出品種類，為大布條布毛巾襪單等。除在本地市場行銷外，如黑河齊齊哈爾綏芬河雙林堡等處，均為大宗銷場。惟到處受日貨之排擠，競爭極為困難，最近又受金貴銀賤之影響，原料品之棉線，行市暴漲，以致成本增加，銷售更難。故哈爾濱之棉織業，殊少發展之

望。

【織襪業】吉林農墾廳調查，十七年度，哈爾濱織襪工廠，共有廿九家。據另一調查，十八年度，不過二十家。除義增福一家，資本為哈洋三萬元而外，二千元資本者四家。千元以上者十二家，其餘數家，資本共計五千餘元。因資本微少，出品不多，以致外貨充斥市面，國貨襪商，難與爭鋒。

【色染業】哈埠染色工業，極不發達，僅有公和彩及久新公司，兩家。公和彩為公和利洋貨店之附屬營業，實力甚富，獲利頗鉅，久新公司，資本不過哈洋一千元，兩家均用新式方法，洗染花毯及綢緞等物，因工廠不多，尙能獲利。

●密業

哈爾濱市政發達，建築繁興，需用磚瓦之數量，自不在少數。現在舊式磚窯一家，及機器磚窯兩家，資本總數，共哈洋一萬三千餘元，出品均為紅磚，每年共一千五百萬塊。茲將各廠狀況，表列於下：

○十八年度哈爾濱窯業工廠統計表

工廠名稱	資本數(單位哈洋一元)	種類	年製量	價	品值	工人數	每月平均工資數	設立年月	所在地點
義和磚窯	四、〇〇〇	紅磚	四百八十萬塊	九千六百元	三〇〇	一四	民十九年	顧鄉屯	
大東機器磚窯	五、〇〇〇	紅磚	五百四十萬塊	一萬零八百元	二五〇	二五	民十九年	顧鄉屯	
同興機器磚窯	四、五〇〇	紅磚	四百八十四萬塊	一萬零五百六十元	四〇〇	八	民十九年四月	顧鄉屯	

◎雜項工業

【勝皂業】哈爾濱勝皂之工廠，向來兼製蠟燭，規模均狹小，各廠資本，多者千餘元，少者五百元，哈埠現有勝皂工廠五家，資本總額，僅為四千五百元。共用工人三十五人，每年出品計有藍花皂黃勝香

○十八年度哈爾濱勝皂工廠統計表

工廠名稱	資本數(單位哈洋一元)	種類	年製量	價	品值	工人數	每月平均工資數	設立年月	所在地點
吉元號勝子莊	一、〇〇〇	藍花皂	五百箱	四萬	元			民十六年八月	八站承德街
民利製勝工廠	五〇〇	藍花皂	二百四十箱	一萬二千元	元			民十八年九月	八站五柳街
同發成勝子工廠	一、〇〇〇	藍花皂	二萬箱	四萬	元			民十八年五月	八站承德街
振發合勝子莊	一、〇〇〇	藍花皂	二萬箱	三萬	元			民十五年八月	南馬路四道街
東和興勝子莊	一、〇〇〇	藍花皂	三萬箱	四萬五千元	元			民十三年二月	南馬路英國街

【印刷業】據吉林農鐵廠調查，哈爾濱印刷業，十七年度，共有九家，資本總額，哈洋十六萬元。十八年度，共有八家及紙料，均仰給於日本，每年用紙，約二十萬疋，亦一大漏卮也。茲將十八年度哈爾濱印刷工業狀況，表列於下。

□十八年度哈爾濱印刷工廠統計表

工廠名稱	資本數 (單位哈洋一元)	種全	年類	製造量	品值	工人數	每月平均工資數	設立地點	所在地點
商務印書局	二、五〇〇	清單賬簿廣告	表冊單據名片	一萬八千元				清宣統三年二月	新城大街
廣記印刷局	二、〇〇〇	清單賬簿廣告	表冊單據名片	三萬元				民十六年	新城大街
東萊印刷局	一、〇〇〇	商標	廣告	三萬元				民十四年三月	工廠街
東明印刷局	七五〇	發貨紙	廣告	尚未結算				民十九年	四道街
宮華興印刷局	一、〇〇〇	廣告清單發票	賬簿俄文報	八千元				民十五年五月	東道籠街
新華印書局	一、〇〇〇	廣告商標	賬簿	二十萬元				民十六年五月	八站五柳街
裕主印刷局	五〇〇	廣告清單發票	商標	五千元				民十七年九月	八站承德街
天和印刷局	一、〇〇〇	廣告清單發票	商標	一萬元				民十八年九月	八站五柳街
【玻璃工業】		哈爾濱現有玻璃工廠二家，一爲元吉玻璃工廠，一爲濱江玻璃工廠。前者爲私人所經營，資本哈洋九千元，製造各種玻璃器具，全年出品，價值一萬二千元，現用工人六十三人。濱江玻璃工廠，規模較小，資本哈洋五千元，亦製各種器具出售，全年出品，價值一萬元，現有工人七十五人。哈埠因無大資本之							
【糖業】		哈爾濱之糖業，不獨發達，小資本甚衆，雖有數家，率因資本輕微，出品甚少。其中僅有利通糖園一家，規模較大，資本哈洋一萬元，每年出品價值，約三萬元之譜，即醬油一萬桶，醋一千二百桶，香油四百布特，醬菜一萬斤。廠址							
【皮革業】		製革工場，最大者僅有雙合盛皮革公司一家，成立於民十一年，資本哈洋一百萬元規模極大，爲北部最大之皮革工廠。出品有芝麻皮，紅底皮藍底皮金漆皮四種。在東北各地，銷場極暢旺，現有工人百五十名。							
【樂器業】		樂器工廠，在東北各地，							

極爲稀少。在哈爾濱，亦僅有瑞康風琴工廠一家。成立於民十七年八月，廠址在南馬路四道街，除代客修理風琴外，并能製造風琴，每年共可製三十架，出品價值，共三千元。

官立工廠

哈爾濱官立工廠，共有三處。即民生工廠總廠，民生女子工廠，呼蘭精酒廠是。茲將各廠狀況，分述於左：

【東省特別區平民工廠總廠】平民工廠，成立於民國十一年，五月。當時因旅哈俄僑，生計窘迫，故由東三省政府，籌撥哈洋十八萬元，作爲設廠基金，名曰救濟俄僑工廠。至民十八年三月，將全廠改組，更名爲平民工廠總廠。數年以來，獲利甚鉅，爲擴充製造計，復將餘利之公積金，提出二萬元，作爲資本，故該廠現有資本，共計哈洋二十萬元。一切設備，極爲完全，共分機織，胰皂，木材，印刷數科。自十九年度起，擬增加縫紉科，以謀擴充營業。全年出品數目及成本價值，表列於下，

種類數 量價 值
東北年鑑 (民國二十年)

線呢 二千八百疋 四萬七千六百元
花格布 二千五百疋 二萬二千五百元
毛巾 三千打 六千元
洋襪 五百打 一千五百元
木器 五百件 六千元
元 牖 二千三百箱(每箱一百二十塊) 三萬零八百元

印刷品 零星訂品 十五萬元
(註)上表所列各種物品價值，係按照製工料原價計算，在市面出售時，尚須斟酌錢法，隨時加利。

該廠全年售品，在哈洋三十五萬元以上，並在中東路沿線各地方，設立分銷處，推銷出品，十九年度，擬增加分銷處，以擴充營業。全廠共有男工二百三十人，每月最高工資六十元，最低資九元。技師四員，均本國人，每名每月薪俸六十五元。該廠製品，成本較外貨低廉，又因國人愛用國貨之故，故出品頗受歡迎，並不堆積。其前途之發展，殊未可限量。

【東省特別區平民女子工廠】亦稱爲東省特別區平民工廠分廠。成立於民十四年，其初係由私人集資，名曰自強女子工廠。至十九年四月，收歸官辦，直轄於特

工業

區行政長官公署，始更易今名。廠址在香港車站後草料廠，資本爲哈洋八萬元，每年出品價值，約四十萬元。銷路極暢，在道外設立女子商店分銷處，專銷該廠出品。茲將該廠全年出品數量及價值，表列於下：

主要製造品 副產
毛衣庫 五千套 襪子手套 五百打
軍警制服 一萬套 洋服 一百套
衛生衣 一萬五千套 鞋 二雙千
帽 一千頂

該廠設備，一部分用動力機械，原動力爲三馬力電動機，大部分均係手搖織機及縫紉機。共有女工二百人，每月最高工資，哈洋十五元，最低工資，每月三元。技師二員，均本國人，每名每月薪俸七十元。並於工餘設有補習學校，分爲初級，高級，職業三班，全廠工徒，均須入學，每日授課四小時。該廠預定在本年度內，將廠務大事擴張，以期發展營業。其預定計畫，有下列三項：

- [1] 增加資本
- [2] 添設廠房
- [3] 添設帶機

【呼蘭糖酒廠】廠址設於呼蘭，成立於民十六年，資本哈洋三萬元。每年出品，價值十二萬元。即啤酒六萬瓶，及白酒五十四萬瓶。共有工人四十九人，每月工資，平均十二元。

熱河工業概況

熱河僻在邊陲，地僻人稀，蘊藏於地下之富源，尙未開發，所謂工業之原料品，幾無大宗出產，自原料上言之，熱河之工業，殊無發展之可能性。且民智未開，風氣閉塞，人民生活，極爲單純，機械文明之產物，尙無需用之必要，自生活上言之，熱河之工業，更無發展之機會。人民生活上必不可少之日用品，亦多仰給於外省。雖有少數家庭手工業，類多供給個人家庭之用。其他食用品工業，如釀造製粉之類，或手工紡織，如粗布之類，多以供給家庭需用爲主，有餘則出售於人，以謀些許之利。既無固定之資本，又乏工廠之組織，實不足以言近代之工業。即有少數人士集合資本雇用工人，製品出售者，資

工業

本類多微薄，規模極爲狹隘，亦無成績之可言。故熱河省之工業，尙在萌芽時代。實不足與其他各省，相提併論。即就熱河省稱爲富庶之都市，如朝陽赤峯兩縣而言，亦僅有醃造織布等手工業，可稱之爲工業。朝陽(熱河省城)之燒鍋(釀酒)，雖有數家，僅有大興泉燒鍋一家。赤峯亦僅有電燈廠一所，規模尙屬完備。

朝陽縣工業

朝陽縣工業，雖有醃造織布等數家，類多資本薄弱，無設備之可言。僅大興泉燒鍋一家，可作爲朝陽縣工業之代表。茲將該工廠，狀況。分別敘述於下：

- [1] 工廠名稱 大興泉燒鍋
- [2] 所在地點 熱河省城南營子二條胡同
- [3] 開辦年月 民國十六年
- [4] 資本數目 現大洋三萬五千元
- [5] 主要製造品及全年出品數量 原獎燒酒十九萬斤
- [6] 副產品 各種露酒五千瓶
- [7] 十八年度銷售數量 燒酒十九萬斤 露酒四千七百瓶。

- [8] 出品價目 原獎燒酒，每斤二角五分，露酒每瓶六角，
- [9] 工人數目 男工二十三人，無女工。

赤峰縣工業

赤峰爲熱河商埠地，工商業最爲發達，然各種工業，尙屬幼稚，殊無可稱述者。惟赤峰電燈廠，規模尙屬完備，可稱爲熱河新式工業之代表。茲將該廠狀況，分述於下：

- [1] 工廠名稱 赤峰電燈廠
- [2] 所在地點 赤峰縣五道街
- [3] 成立年月 民國十五年八月
- [4] 經理姓名 史鑑
- [5] 資本數目 法定資本額，現洋二十萬元。現尙有五萬元，未繳足。
- [6] 廠房面積 六百英方尺
- [7] 機械能力 一百一十四馬力
- [8] 機械設備 美國維斯丁廠蒸汽機

一座。同廠直流電機一座，交流發電機一座。機械價值，共十一萬九千零十五元。
 [9] 職員數目 男職員八名，月薪共一百八十九元。

[10] 工人數目 工人二十三人，
 [11] 工資數目 每月工資，共五百八十五元，
 [12] 日作時間 日工七小時，夜工五小時，

[13] 營業狀況 民十五年，虧三千二百八十五元；民十六年，虧六千七百八十二元；民十七年，盈七百八十二元。
 [14] 其他設備 設有工人宿舍及食堂。

外人經營之工業

赤峰爲熱河商埠地，民國三年，開闢爲商埠，准許外人居往通商。外人僑居者

中日合辦工業一覽表

種類 名稱
 礦業 本溪湖煤鐵有限公司
 弓長嶺鐵礦有限公司

東北年鑑 (民國二十年) 工業

，以日本人爲最多，日人龍山某，設有滿蒙興業公司。日政府給以補助費，成爲日本官商合辦工廠。茲將該公司狀況，表列於下：

[1] 工廠名稱 滿蒙興業公司
 [2] 所在地 赤峰縣頭道馬路
 [3] 性質 日本官商合辦 有限公司

[4] 經理姓名 龍山 日本人
 [5] 資本數 金票十五萬元
 [6] 公積金 金票五萬元
 [7] 出品種類 甜草膏子
 [8] 每年出品量 八萬六千四百斤
 [9] 每年出品價值 十二萬九千六百
 [10] 出品銷路 日本

名
 [11] 職員數目 男女職員日本人各二
 [12] 工人數目 我國工人二十人
 [13] 工作時間 早六點至晚六點
 [14] 職員薪俸 每月最高薪俸，金票一百六十元，最低五十元，
 [15] 工人工資 每月最高工資，國幣三十元，最低十二元，
 [16] 原料產地 赤峰
 [17] 發動馬力 一百二十馬力
 [18] 租地情形 租地二十畝，每畝，每年租價，國幣二十五元，民國七五起租契約未規定滿租年限。

附錄

資 本 (單位元)
 月金 七、〇〇〇、〇〇〇
 一、〇〇〇、〇〇〇
 一、一、一、一

礦

業

概論

東北地大物博。礦產尤豐。就其天賦而言，則遼寧之鐵礦，雖僅就其最堪開採之部份計之，且成分尙屬不佳者，然其所含純鐵，已不下二百六十兆噸，佔全國鐵礦含鐵量十分之七。若以礦石計之，最少應有七百四十兆噸，實佔全國礦量十分之八。他省雖有察哈爾之宣化龍關，以及湖北安徽二省鐵礦，號稱豐富，亦皆不足與京。更就出產而論，則遼寧年採鐵礦礦石不下六十三萬噸，製成生鐵，已達二十五萬噸；前者佔全國產額三分之一以上，後者佔全國產額三分之二而強。

次論煤礦。雖賦量不及吾國豫三省之豐，然合四省所有，亦足與河北山東二省相伯仲，長江以南無足擬也。然而礦業發

達，產額之多，則遼寧一省。實冠全國。合遼吉黑熱四省所採，亦差足與燕魯晉豫四省齊觀。獨惜以外資開採者。十居八九。撫順烟台二礦，年產七百萬噸，佔去遼寧全省產額百分之八十有五。今若將所有外資關係者，除外不計，（凡中日合辦者錄其半，完全外資開採者悉數刪除之。）則所餘產量，將不及原額百分之十二而已；蓋不過一百二十餘萬噸耳。

煤鐵以外，足爲東北礦業之特者，首推黑龍江之砂金，黑吉二省，所有產金之地，業經發見者，計七百處之多；就中六百五十處爲砂金，五十處爲山金。據俄國技師阿七耳特之估計，各處砂金產地，若能盡量採取，可得純金三，五一二，〇〇〇公斤。又據杜加塞夫估計，黑省每年產額，爲八二六七公斤，吉林爲一九六八公斤，遼寧約一〇〇〇公斤，合計一萬零二百三十五公斤，價值美金六百七十餘萬元。

（民國十五年中國礦業總要估計東三省產金額爲十五萬兩，而日本人所著滿蒙年鑑則估量黑吉每年金產可值美一千萬元。）若按黑吉人口分配，直不啻每人各有地下金竈八兩半，常年收入近三分之一也。

此外非金屬礦類，南如海城之滑石，岫巖之玉石，北如海拉爾之自然城，札蘭諾爾之土瀝青，悉屬東北特出礦產，他省所罕聞。尤以撫順之油母頁岩，最堪注意。其頁岩總量爲五十三萬萬噸，平均含油百分之六，可得石油三萬萬噸。撫順煤礦改建製油工場，每年可製粗油五萬噸。此項頁岩，黑吉熱三省，亦有發見，雖或成分不富，採製困難；然石油爲消耗易盡之物，且與國防有關，礦器待時，正未容等閒視之也。

東北礦業，發達甚早，第十世紀渤海國時代，即已稱盛一時。南自朝鮮，北屆呼倫貝爾，幅員之內，開採殆遍。嘗有廢

砂堆上，古木參天，老樹婆娑，蓋已數百年于茲矣。魏書載高句麗金，出自夫餘，契丹志稱女真，其地多金，考其疆域，即今琿春延吉寧安三姓等地。又絕域紀略載寧古塔地中掘出舊鐵，多正隆字樣，則爲金主年號，亦足證礦冶之業，唐宋已然。

其後清室入關，人民內徙，北部礦業，乃漸式微。然乾嘉間，以近市之區，薪柴漸少，採煤之謀，聲浪頗高。咸同以後，又因國帑支絀，頗銳意開辦金礦。端倪初見，而光緒庚子一亂，則又一蹶不振矣。嗣以俄人建築中東鐵路，對子沿線礦產，有

所染指。日俄戰後，日人乘勝侵佔，尤復慘澹經營。民國以還，國人早請開礦者，初多借重外資，迨輓近始漸悟兩大帝國主義者經濟侵略政策之刻毒，而稍知自求樹立也。

●東北重要鑛產物統計表

鑛別	遼	寧	吉	林	黑	龍	江	熱	河	合	計	備
煤	八二八〇六四六	五〇五八八七	三九〇四〇〇	五五二二二五								民國十八年北平地質調查所專報
焦炭	三八八三〇七											民國十八年南滿地質調查所統計
鐵礦	九八五六七一											民國十八年南滿地質調查所統計
生鐵	二九四一五八											民國十八年南滿地質調查所統計
鉛	一四五〇											民國十八年南滿地質調查所統計
銅	七五〇											民國十八年南滿地質調查所統計
硫磺	五〇五七											民國十八年南滿地質調查所統計
菱苦土	三一六八一											民國十八年南滿地質調查所統計
滑石	四〇〇〇〇											民國十八年南滿地質調查所統計
耐火粘土	六四六三九											民國十八年南滿地質調查所統計
石灰石	六二九五〇二											民國十八年南滿地質調查所統計
鹼	一一〇〇〇											民國十八年南滿地質調查所統計
												民國十八年北平地質調查所專報

●東北鑛區面積統計表 (單位畝)

調查時間	民國十九年	民國十八年	民國十八年	民國十八年	民國十八年
	七八五〇	一八〇〇〇	二七〇五〇		

礦別	遼寧	遼寧	吉林	黑龍江	熱河
鐵	一五三、四六〇	一〇三、三九〇	七三、九五〇	三、四七〇	一〇八、五五〇
錳	三六、一二三	二六、〇一〇	四、八四〇	九、七〇四	九八〇
銅	三、五七二	九、八二〇	一五〇九		
鉛	七、八九八	一九、〇二〇	六二九		
鋅	二、三六六	一一、八一九	三五、一〇〇		
錫	一、一二二	二、七八〇	二、六二一		
鎳	一、一三七		一、六二〇		
石 墨	一、一三七				
大 理 石	六三七	一二〇	一二三〇		
印 板 石	一、七〇八				
建 築 灰	六九一				
石 灰	三、九一一				
石 灰	六三七				
石 灰	九〇一七	四、〇八〇			
滑 石	七七二	五、七三〇			
弗 石	九八一	五三〇			
石 綿	二〇四六	一、八九〇			
瓷 土	二二、一九一	一五、二四〇			
苦 土	六四二				
黏 土	長石一、〇八一				
其他	二四九、六四八	二五、五〇八	一二四、一九五	一〇〇、七二〇	一一一、五七〇
合計					

◎遼寧省民國十七年度徵取鑛區稅統計表

東北年鑑 (民國二十年) 礦業

縣別	礦類	每畝稅率	徵收	數	比	較	上	年
撫順縣	煤	三角	四千五百四十九元八角			增	減	年
海城縣	弗石	一角五分	二百七十九元五角二分五厘			增	減	年
	滑石	全	七百三十六元四角二分五厘			增	減	年
	苦土	全	二千二百三十二元二角二分五厘			增	減	年
通化縣	長石	全	一百六十二元七角五分			增	減	年
	煤	三角	八百七十七元二角			增	減	年
本溪縣	金	全	七十二元六角			增	減	年
	硫化鐵	一角五分	七百零八元七角五分			增	減	年
	煤	三角	二萬六千四百七十四元二角八分			增	減	年
	銅	全	三百五十三元一角			增	減	年
	滑石	一角五分	四十元零五角			增	減	年
遼陽縣	鉛	三角	一百一十四元七角五分			增	減	年
	煤	全	四百五十八元零五分			增	減	年
	鐵	全	七千一百七十六元零二分五厘			增	減	年
	鐵	五分	二百一十元零五分			增	減	年
	鐵	一角五分	十一元二角五分			增	減	年
興城縣	鐵	三角	七百四十一元九角			增	減	年
	鐵	全	三十元零七角五分			增	減	年
	鉛	全	三百零九元			增	減	年
	磁土	一角五分	四十元零二角			增	減	年
瀋陽縣	煤	三角	五千九百九十元零二角五分			增	減	年
西安縣	煤	全	二百八十九元二角			增	減	年
錦西縣	煤	全				增	減	年

口熱河省煤礦儲量表(共計七二〇兆噸)

縣份	煤田	地質時代
阜新	新邱	侏羅白堊紀
	米家高鋪	同前
	孫家灣	同前
朝陽	北票	侏羅紀
赤峯	楊樹溝	侏羅白堊紀
灤平	七家	侏羅紀
隆化	煤窩溝	同前
承德	河北省邊	石炭二疊紀
其他		

東北含煤地層，可分四類，

[1] 屬於石炭或三疊紀者，以在遼寧境內為最發達，吉黑二省除吉之輝南杉松崗煤田，亦屬此類外，自餘即無所聞。且其分佈區域，限於遼河下游之低地，或望遼東灣分為東西二區。東如太子河流域之本溪湖烟台師付溝一帶，以及復州五湖嘴諸煤田；西則錦天窩溝虹螺峴，以及興城富兒溝等處，相與對峙，並述熱河之南票羣子溝，以及承德縣各煤區，亦屬此類。煤質為烟煤或亞無煤烟。

[2] 屬於侏羅紀者，因東北地形構造線之關係，大略可分甲乙丙丁四帶。甲為東邊山地產煤帶，南起遼寧本溪襄陽集，

面積平方公里	煤層總厚公尺
一二	六
一七	四
一八	六
二五	七
二〇	五
四二	一

東北經濛江延吉和龍由綏芬河北折至穆稜密山一帶。乙為松花牡丹烏蘇三江間阿爾倭里嶺山地產煤帶。西起頭道江，東迄撓力河包括五虎林龍爪溝集心溝等煤區。其商業價值如何，尚難確定。丙為吉林平原東境產煤帶：起自輝發河，中經拉法河至沙河，更逾江而北，以迄鶴崗羅北諸煤田。其煤質量俱佳，立宜製煉焦炭丁為吉林平原中央產煤帶，乃自吉林經一面坡，東北至蛟蜒河右岸更沿松花江逾三姓東展。煤質大致為烟煤。其在熱河境內，則乾陽北票灤平七家，隆化煤窩溝等地亦均屬侏羅紀煤田。

[3] 屬於白堊紀或上都侏羅紀者，吉

煤質	總量	根
烟煤	九三	十八年王竹泉
烟煤	三六	同前
烟煤	一四〇	同前
烟煤	二五〇	同前
烟煤	一四七	同前
烟煤	二〇	同前
烟煤	四〇	同前
烟煤	七	同前
烟煤	四〇	同前

林境內，可分二帶；其一帶包有遼寧之西豐西安，以及伊通拉林河小山子烏吉密河一帶之煤田；其一帶南起鐵嶺沿鐵路線經長春火石嶺拉林城等地。而抵松江，更逾江而北，遂及巴彥附近各縣。其在遼熱二省，除西安外，尚有黑山之八道壕，阜新之新邱，赤峯之楊木溝。至黑省之甘河九峯山煤田，則又似本紀之較晚淺者也。煤質大概為褐炭或亞烟炭。

[4] 屬於第三紀者，南有撫順煤礦，最為著稱，北則札蘭諾爾，暨察諾爾為尚。而吉長鐵路發見褐炭亦有部份屬於本紀者。煤質大抵為褐炭或褐性烟炭。

○八道壕煤礦

【礦區位置】八道壕煤礦，在墨山縣城西北三十里許，大通鐵路線通過礦廠，設有車站。南距北寧鐵路大虎山車站三十公里，西北與熱河阜新縣境毗連。附近地勢平衍，並無巨河大川，東西羅布小山，居中者為一淺平之蒲谷，自東北而西北向南延長。礦區即畫在沿蒲谷一帶，面積千方里有奇。

【煤田地質】八道壕煤系地層，屬白堊紀。其煤層自礦場向東北及南兩向延長

煤 層 第 六 層 第 五 層 第 四 層 第 三 層 第 二 層 第 一 層

厚 度 約 五 尺 五 尺 至 八 尺 六 尺 半 至 七 尺 四 尺 至 八 尺 約 五 尺 有 時 六 尺 至 九 尺 半 與 第 一 層 合 有 時 與 第 二 層 合 併

與上層之 距 離 三百尺以上 五十餘尺

八道壕煤礦儲藏量，以直下深三百公尺為止，約得六千萬噸。煤質亦並非不佳，惟因優劣混雜，至不一律，以致全體受累，平均之水份、灰份、硫黃等成數，因以增多耳。然具第四層煤，曾經農商部工業試驗所化驗，尚可用以煉焦，則又未可一概論也。(參閱煤質分析表)

礦業

現今開採所在，適當灣曲之處。傾斜以向西為主，或稍偏南偏北，所差無多，平均傾角為十五度。全系分上中下三部。均由砂岩、頁岩、礫岩而成。煤層則獨聚於中部下段，多寡厚薄，至不一律。西直井位居傾斜向下，入地最深，所過煤層，多至十層以上，而可採者，僅其最下五層。自餘東南各井，位在上方，入地未深，即與煤遇，但所存者，止最下之一二層耳。茲將各煤層厚度及其彼此中間距離之尺數。由上而下列表如次：

【沿革】八道壕煤礦，最初於民國八年，由鄉人掘井發見；即由阜新縣人劉甲三等，呈請開採。繼以內訌興訟，經東省巡閱使派員調查，卒由張巡閱使出資興辦，設礦務局於奉天，以閻廷瑞為第一任總辦。自民國十一年聘任王正輔接辦以來，悉心計劃，工程設置，始有可觀。是

年十二月大通鐵路築成通車，壕礦煤筋，始有運銷到外者。其八千啓羅華德之發電廠，係於民國十三年開始建築，至十六年落成。三百八十尺深西直井，乃十二年興工至十五年告竣者。迄今資本總額為一百七十萬元。民國二十年與復州灣煤礦，西安煤礦合併經營，統屬東北礦務局管轄。

【工程概況】現有採煤井洞，計西直井一口，經大二丈一尺，深三百八十尺，為本礦主要煤井，井下平洞南北延長約三千尺。斜坑二；二號坑斜深一七〇〇尺，坑下分平洞四道，各通南北延長約一七〇〇尺一號坑斜深一千尺，以外東井北井均約採盡停廢。南井則開拓未遠，規模尙小。採煤用殘柱法，每日平均產額二百五十噸。井上絞車均用電力轉動者，電動抽水機四座，每分鐘出水量一千加侖。打風機力量，為十萬立方尺。

【動力設備】鍋爐房設置拔伯葛式鍋爐二座，每座受熱面為三一四〇平方尺，每日平均用煤三十八噸。發電廠置四千啓羅華德發電機二座，所發電力除本礦自用外，外地如新立屯、北鎮、黑山、大虎山

新民、溝帮子等處，均立有分支廠變通電力，售與商民，尋常負擔電力為三百二十啓羅華德，分配之百分數，大略如次：

八道壕煤礦自用 三三・〇
 新民線 通至黑山大虎山新民 二五・〇
 白旗堡等處 九・二
 北鎮線 通至北鎮溝帮子等處 六・五
 新立屯線 一通至新立屯芳山鎮 六・五

【產額】 壕礦自十一年起至十九年底止共計採煤五十三萬九千三百二十八噸。而以十九年份之七萬七千餘噸為最多額。

●復州灣煤礦

【鐵區位置】 復州灣煤礦，在復縣五湖嘴地方。三面環海，因稱復州灣。北距縣治九十里，東距南滿鐵路普蘭店車站七十里。但煤礦運出。不取此道，乃專恃航均質時代 山 西 系

煤層層次 第一層 第二層 第三層 第四層 第五層 第六層 第七層 第八層 第九層
 煤層厚度 〇・一〇 〇・〇五 一・一一 一・一五 〇・二二 一・一一 一・一五 一・一五 〇・〇五
 中間距離 一〇 一八 二二 二二 二二 二二 二二 二二 二二

地層大勢，為一軸向東南西北之向斜層，東北翼向西南傾斜，傾角自四十度，以次漸平西南翼反之傾角自六十度降至九

運。由南海口碼頭啓旋。碼頭離礦三里，有輕便鐵道通焉。由此跨海峽十五里至三道灣，復由三道灣陸行二十五里至南滿鐵路三十里堡車站，是為最捷之徑。礦場附近，岡巒迴護，中成窩狀地已領礦區面積計四十方里又三百二十九畝。

【煤田地質】 煤系地層，屬石炭紀。細分上下二部。下部為海成石灰岩，及陸成砂頁岩與煤層之互層，不連續而覆於寒武奧陶石灰岩系之上。復分為木溪與太原二系，太原系居上，中有粘土一層，內含薄煤層三層，再上復有煤層三層。至其上部，則純為陸成砂岩，頁岩，及煤層而成，而獨無石灰岩，稱山西系。煤層凡三。現今開採者，止限於山西系之數層，茲將各煤層列表如左：（單位百公尺）

太 原 系

煤層層次 第一層 第二層 第三層 第四層 第五層 第六層 第七層 第八層 第九層
 煤層厚度 〇・一〇 〇・〇五 一・一一 一・一五 〇・二二 一・一一 一・一五 一・一五 〇・〇五
 中間距離 一〇 一八 二二 二二 二二 二二 二二 二二 二二

度。其煤量第二第三第五共三層，合得一千九百餘萬噸。煤質屬無烟煤，以第三層為最佳。（參閱煤質分析總表）

東北年鑑 (民國二十年)

礦業

【沿革】 此礦於乾隆三十七年，有鄭親王之家僕陳劉二姓者，各領龍票一張，劃分東西二區開採。至光緒中葉，此票先復落于俄國人之手。自是展轉租採，至民國八年，由礦商周貴文獨資承辦，始以十餘萬元之代價，由俄人手中，將其龍票收回，是為振興煤礦。十七年周氏不幸墮海身死，該礦無人主持，乃以二百萬元之代價，讓度于遼寧礦務局，復由該局總辦王正誠，借用東省教育基金，提款接辦，別為東北礦業公司。二十年王氏接任西安煤礦總理，乃將所轄各礦統歸同一組織之下，改組為東北礦務局，亦將復礦歸屬焉。

【工程概況】 復礦五井七坑，深淺長短，頗不一致。其動力設備，彼此獨立，其風車絞車，各自成組。地下各有抽水機，上各有鍋爐房，與西安煤礦之原為十家分探者，情形相若。採煤利用陷落法，先於煤層底部，穿作六七丈見方之煤柱。然後將煤柱由遠及近，依序撤退，任上部自然陷落。俟經過相當時機之後，空跡已沉塞底定後，又復進掘。茲將各直井斜坑所有建置情形，列表如左：

一 一 三 三

【產額成本】該礦每噸總成本，約四元五角，其中直接工料費約佔三元一角，餘一元四角，則為間接工料費，及普通經費之負擔也。直接工料之分配，大略情形如次：

工別	十六年	十七年	十八年上半年	十八年下半年
採煤	七〇七三	一〇九〇七	六〇七二	六〇七二
常工	四八三三	八八六〇	四一五二	四一五二
機器	一四六九	二六五四	一〇七七	一〇七七
修理	一〇九〇	一九五七	一六五	一六五
產煤	八二九・六	二八〇三・八	六五九・九	八四六・〇
每採煤工平均採煤量	一・二三	一・〇九	一・二二	一・二二

●撫順煤礦

【礦區位置】撫順煤礦撫順縣城之南渾河左岸。西距南滿鐵路蘇家車站五十餘里。自此築一支路直達千金寨。而千金寨與楊柏堡老虎台龍鳳坎等處，又築有電氣撫順煤礦儲藏量表

礦區地段	(以噸為單位)		未被日本佔據以前探出總量	滿鐵接辦以後至十八年止探出總量	現存儲藏量
	原有	儲藏量			
古城子附近	一〇〇,〇〇〇	〇〇〇	一八,七三四	六三七	四〇五,六三二,七五七
千金寨附近八段	四四〇,九六九	六七七	二六,三〇二	二八三	一三八,九三九,五二九
楊柏堡附近三段	一四八,三二五	三六一	九,一八五	八三二	一三〇,八四〇,一三四
老虎台附近四段	一四〇,〇三四	七三七	二〇〇,〇〇〇	〇〇〇	一三〇,八四〇,一三四

採煤工資 一元五角
支柱木料費 八角
燈油麻袋炸藥 三角
其他雜項 五角
茲更將各種工人就業工數，及歷年產額，彙列一表如次：

【煤田地質】撫順煤田，生成于第三紀時代。當初先有一東西南北向之斷層，其陷落成形成一道長溝水滯其內而火山岩乃沿此斷層弱點陷噴出沉積薄底，造成下部夾煤地層。卒之噴出岩又將長溝兩端封鎖，湖水日以益深，植物滋長，煤層遂以生成夾煤層覆于片麻岩及中生代噴出之玄武岩，凝灰岩之上，分為上中下三部。上部為綠色頁岩及褐色之油母頁岩，中部為主要夾煤層，為頁岩煤層及底部少許之砂岩所構成者。煤層之厚，舉世無匹，最厚處達四百三十尺，平均一百三十尺。下部夾煤層自凝灰質砂岩礫岩及頁岩而成中夾煤層二層，厚不過三尺，此部殊不重要。地層走向略為東西而向北傾斜，既沒於渾河沖積層之下，傾角普通為三十度。間有大至六七十度者。

萬達屋附近二段 一〇八、八七〇、六三八
 新屯附近二段 九一、九二二、五九九
 龍風坎附近 九一三、五六九、八五六
 總計 九五二、六九二、八六八

七〇〇、〇〇〇
 七五、一八九、七三一
 四、六六一、七一四
 三、三〇五、九三一
 三、七五二、七三一
 一〇四、二五六、九二四
 八八、三一六、六六八
 八、八一七、一三二五
 八七六、八〇三、一三七

【沿革】撫順煤礦，自遼金以降，嘗有高麗人採取為薪，以供燒製陶器之用者。乾隆間，妨其有害東陵風水也，禁之。道光緒二十七年。始有王承堯，翁壽者，同時呈請開採，盛京將軍增祺為請於朝，允王翁劃區分採。旋以爭界有釁。王氏借入道勝銀股六萬元，翁亦引紀鳳台等股款相制抵。未幾又併歸王承堯獨辦，名華興利公司。將軍雖為咨部立案，外務部以其既既有道勝股份在內，應由將軍專案奏明

候旨取奪；無何日俄事起，羽檄紛馳，此案固未遑入告也。光緒三十一年，日本認指撫順煤礦為俄人產業，乘勝佔據，設立撫順採煤所，以日軍野戰鐵道提理部之採煤班主其事，迨日俄和議告成。日人仍無去意。三十二年王承堯呈請于農工商部乞與日本交涉收回；日政府因循迴避。竟令南滿鐵道會社接繳開採。其外務大臣，又欲令王承堯親與該會社商議，擬以十萬元償王了事，未果。嗣提案業至北京，由

外務部向日使提出抗議，亦久不決。卅四年，日本乘清室喪亂，向我國政府提出安奉鐵路及撫順煤礦各項要求，清室無如之何，遂許日本以開採撫順烟台兩煤礦之權。日本亦承認應按所採煤餉，納稅與中國。宣統三年四月，兩國委員始得礦區界限，礦產稅。輸出稅，及免稅報償金等件。協商成立。自是撫順二礦。遂真歸日人佔有矣。附屬撫順煤礦組織系統表如下：

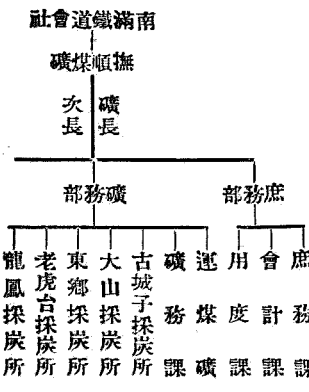

下分人事庶務地方保衛華工五股
 下分事務，出納，給與，審查，記帳整理，調查七股
 下分事務，註文，現品，現品，發著四股及煉瓦工場
 下分事務，石炭，運轉三股
 下分事務，礦務採砂三股
 下分事務計劃，採掘，線路四股
 下分事務坑內，工作三股
 龍風採炭所 全前
 老虎台採炭所 全前
 東鄉採炭所 全前
 大山採炭所 全前
 古城子採炭所 全前
 南滿洲鐵道會社 全前

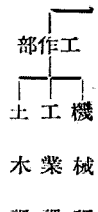

下分事務，設計，監查，電鐵，及機械工場共五股
 下分事務，調查，分折，電燈，電話四股及發電，焦炭，硫酸，火藥四工場
 下分事務，建築，土木，水道四股

【工程概略】撫順煤礦，在中國自辦

時代，初僅千金寨，楊柏堡，老虎台三處，開有礦坑，每日產額，固不過三百噸也。自經日人慘淡經營之後，至今礦場，共有十一處。每日產煤達二萬餘噸。其採煤法，分露天採掘，及坑下開採二種。坑下採煤，初用殘柱法，卒因煤層極厚，遺失過多，乃改用砂土充填法。即將厚煤層分作若干層片，自上而下，依次開採，於其採空之處，以土砂和水，由地面用鐵管送下，引至空處，填實之，後再從旁開洞，填實如前。露天採法，凡煤層埋地地下，其覆蓋之厚，未及煤層厚之三倍以上者，

均可適用。撫順於民國三年，除將第一第二兩露天採掘場之間，更以第三露天採掘場穿通，連成一大露天採掘場外，又於大山坑，楊柏堡，老虎台，三處，新開露天採掘場。更擬向東擴張，預計三十年之內，可在四百五十英畝之內，採出土石一，一四，八〇〇千立方碼煤三七一，九〇〇千噸。其法係將採掘場掘成台階，寬約一丈高約一丈二尺。先於台內一丈處，鑿孔深十二尺，實藥炸之，次以汽錘，鏟動裝車運去。

【動力設備】撫順採煤工程上，所用動力，概以中央發電所發出電力供給之。

間有輔以蒸汽者，則維少數直井之起重絞車，及打風機耳。其發電所機器二部，一為以煤汽為燃料者，一為以煤屑為燃料者。發電總量為四萬二千啓羅華德，除本礦自用外，並能送出六千啓羅華德，到達遼陽烟台瀋陽各處，以供電燈之用。茲將撫順各坑，平均每點鐘所用電力之啓羅華德數分叙於下：

年次	古城子露天採掘場	千金寨坑	大山坑	東鄉坑	楊柏堡坑	老虎台坑	萬達屋坑	新屯坑	龍鳳坑	總計
光緒三十三年		107,110					5,514	2,514		135,138
光緒三十四年		33,626					17,336	14,576		65,538
宣統元年		330,436		25			1,787	1,639		333,887
宣統二年		36,822		14,433			18,935	27,496		87,686
宣統三年		82,620		12,106			160,221	26,101		141,048

當時總領礦票者，計有八起之多。至清季頒行礦務章程，此票未廢。而按新章報領者，又多一家。光緒三十年時，嘗有英人龐氏者，投資開辦，未詳究竟。俄國設立東清鐵路時，乃派技師莫拉爾氏，就地收買礦票，自是採礦權乃入于俄人之手。光緒二十五年，興工採煤，旋以義和團事起而罷。三十一年日俄開戰，為日軍佔據，每日採煤約二千噸。三十三年以後，日人以南滿鐵路會社繼承經理，遂與撫順煤礦並案交涉，同被日人所得矣。近年產額約十五萬噸。

●本溪湖煤礦

【礦區位置】 本溪湖煤礦，在安奉鐵路線之上，北距瀋陽一百三十五里，南距安東三百四十四里。有小河經流其間，東北匯入太子河。礦場在鐵路線之南，太子河西北。礦區四至，東南至太子河，東北至明山溝，西南至螞蟻屯溝。其東南西三面皆山，山腹皆有煤層露出。面積一萬五千八百六十五畝。其煤田因斷層及地勢之關係，分為三區，東部曰本溪湖區，中部曰柳塘區，西部曰新洞區，東西長約十餘

礦業

里。

【煤田地質】 本溪湖煤系地層。屬石炭紀，略成一東西走向之單斜層，向南傾斜，傾角愈深愈大，約自十五度以至三十度。其東西兩端，則為斷層所隔斷。上部地層以砂岩為主，中夾薄層頁岩中部則為頁岩與砂岩相間成層，夾煤十七層，總厚達五百餘尺。下部有砂岩頁岩各約三十尺。又其下為泥灰岩。再下為海百合石灰岩，約十五尺，再下又為泥灰岩及頁岩，中或夾有薄層之砂岩。茲將各煤層名稱列舉於下，凡註明厚度尺寸者為現今可採之煤合計共厚四十尺。

- (一) 入山貨
 - (二) 蓋三
 - (三) 蓋四
 - (四) 小寶砵
 - (五) 大寶砵七尺
 - (六) 吳砵石粉
 - (七) 香夾庇
 - (八) 吳夾庇
 - (九) 香段四尺半
 - (十) 吳砵三尺半
 - (十一) 碼砵
 - (十二) 別碼砵
 - (十三) 一接五尺半
 - (十四) 二接九尺
 - (十五) 三接三尺
 - (十六) 四接三尺半
 - (十七) 五接四尺
- 以上煤層，倘以太子河水準線下三千尺最深為限度，則其埋藏量應為二百二十

五兆餘噸。除水準下一百八十尺以上部份，為業已開採者外，尚餘二百零七兆餘噸。附表如次：

區別	各區面積(畝)	煤層總厚(尺)	總煤量(噸)
本溪湖區	二,九〇〇	四八	一一八,〇九,九〇〇
柳塘區	七,三〇〇	四〇	七,七三三,七〇〇
新洞區	二,八〇〇	四〇	五〇,三三三,三三三
總計	三,三〇〇	四〇	一七,九二〇,〇〇〇
水準下一百八十尺以上已採部份			一七,九二〇,〇〇〇
餘存儲藏量			二〇七,六〇〇,〇〇〇

本溪湖煤為牛無烟煤，固定炭既多，揮發物自少，烟煤雖不長，而熱力則甚大。揮發份雖頗少，而粘結性則仍強，而且灰份既少，最宜煉焦。耐着經燒，氣清火熾，為東北煤礦之冠。(參閱煤質分析表) 【沿革】 本溪湖煤礦在乾隆時，即以製造陶器，需用燃料，曾經盛京將軍發給龍票，准由人民開採。又以附近廟兒溝牛心台，八盤嶺等處，開有鐵礦，用煤煉焦，自乾嘉以迄咸同，數十年間，礦業頗稱繁盛。嗣以坑底既深，通風排水，均感困難，且鐵礦因被舶來洋鐵抵制，營業不佳，復經中日俄兩次戰役，地方糜爛，煤

鐵礦業逐漸式微矣。

日俄戰爭時本溪湖曾劃入戰線之內。日人建築安奉線軍用鐵道，並將本溪湖煤礦佔據開採。光緒卅一年。日商太倉組，乃逕向其所謂關東都督府者，報領礦區，興工開辦。次年本溪湖設縣，縣令以太倉開礦事，稟開將軍趙爾巽，照會日本領事，加以禁阻。日本遂以駐軍未撤。未便遽停。且謂中國既允日本將安奉鐵路改為商用，繼續經營，則煤礦自亦歸其開採，以供燃料。交涉再四。卒無效果。旋以礦中遇水，工事暫停，交涉亦遂停頓。光緒卅二年，奉天礦政局，派參事孫海寰，赴礦調查，回省呈報，請與太倉合辦，趙爾巽允之。明年太倉喜八郎來省進謁東三省總督徐世昌，暨巡撫唐紹儀請議合辦合同，當局飭礦政局與之協議，議久不決。宣統元年，總督錫良，派礦師薛榮光到礦估計政財產，共值四十五萬餘兩，與太倉原開價值，相差甚鉅。再三磋商，始作為一百萬元，我國以礦區作價卅五萬元，實出銀六十五萬元，相與合辦。宣統二年太倉喜八郎二次晉省，與交港司韓國鈞訂立合辦合同十五款，訂定合辦期限為卅年，會同日領小池張造勳方簽字。五月奉農工商部

批准立案，名為本溪湖中日商辦煤礦有限公司。中間以舊賬協商未決，延至十二月方始正式履行，我國派奉天交涉司為督辦，巢鳳岡為總辦。初太倉氏欲以廟兒溝鐵礦，併歸本溪湖煤礦公司開採，東督為請于朝，朝議應俟煤礦發達，再行計議。宣統三年，太倉三次進省，請以取消合辦前久未解決之舊

【本溪湖煤礦公司現行組織系統表】

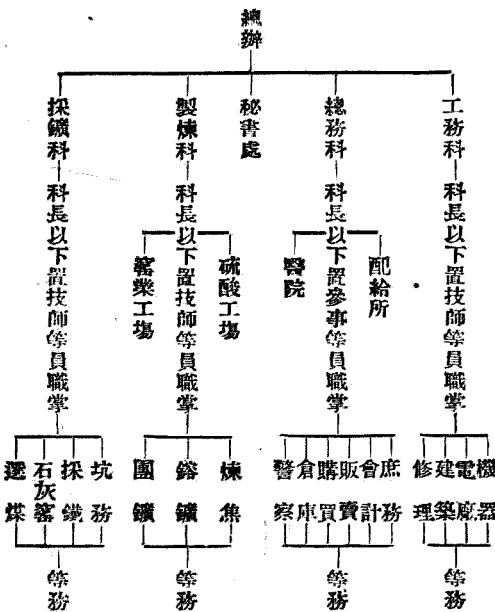

【工程概略】本溪湖煤礦有斜井四口，直井一口。斜井為出煤孔道，直井則用以通風。其開採之法。於斜井下每隔二百四十尺，或三百尺之距離，沿煤層走向東西各開平洞一道，謂之片盤。在此片盤

之上，六十尺處，復開一洞，與片盤平行，是為風道。沿風道及片盤而進，每隔六十尺開一斜行風洞，以便空氣流通。然後由此二道平洞，向上下兩旁進行採煤，或

用長壁法。或用殘柱法或兼用二法參作。惟下部煤層，三接與四接，則採用注砂法。或用砂土，或用化鐵爐所出之爐渣。藉流水由鐵管沖至坑內採空之處，填實之。

日本溪湖煤礦坑一覽表

坑井別	斜度	斷面	積	坑下片盤數	片長	平均每日採煤量	所採煤層名稱	電動捲揚機馬力	每分鐘捲揚速度	平均每分鐘出水量	抽水機馬力
第一坑斜井	一七度	八分	平方尺	八片	西六片 二千〇七〇尺	二九六屯	一、二、三、四、五、六、七、八、九、十、十一、十二、十三、十四、十五、十六、十七、十八、十九、二十、二十一、二十二、二十三、二十四、二十五、二十六、二十七、二十八、二十九、三十、三十一、三十二、三十三、三十四、三十五、三十六、三十七、三十八、三十九、四十、四十一、四十二、四十三、四十四、四十五、四十六、四十七、四十八、四十九、五十、五十一、五十二、五十三、五十四、五十五、五十六、五十七、五十八、五十九、六十、六十一、六十二、六十三、六十四、六十五、六十六、六十七、六十八、六十九、七十、七十一、七十二、七十三、七十四、七十五、七十六、七十七、七十八、七十九、八十、八十一、八十二、八十三、八十四、八十五、八十六、八十七、八十八、八十九、九十、九十一、九十二、九十三、九十四、九十五、九十六、九十七、九十八、九十九、一百	二五〇馬力	一五〇尺	五〇立方尺	一八〇馬力二台 一五〇馬力一台 九〇馬力一台
第二坑斜井	一七度	三分	平方尺	八片	西六片 二千〇七〇尺	二九六屯	一、二、三、四、五、六、七、八、九、十、十一、十二、十三、十四、十五、十六、十七、十八、十九、二十、二十一、二十二、二十三、二十四、二十五、二十六、二十七、二十八、二十九、三十、三十一、三十二、三十三、三十四、三十五、三十六、三十七、三十八、三十九、四十、四十一、四十二、四十三、四十四、四十五、四十六、四十七、四十八、四十九、五十、五十一、五十二、五十三、五十四、五十五、五十六、五十七、五十八、五十九、六十、六十一、六十二、六十三、六十四、六十五、六十六、六十七、六十八、六十九、七十、七十一、七十二、七十三、七十四、七十五、七十六、七十七、七十八、七十九、八十、八十一、八十二、八十三、八十四、八十五、八十六、八十七、八十八、八十九、九十、九十一、九十二、九十三、九十四、九十五、九十六、九十七、九十八、九十九、一百	二五〇馬力	一五〇尺	五〇立方尺	一八〇馬力二台 一五〇馬力一台 九〇馬力一台
第三坑斜井	一五度	八分	平方尺	九片	西五片 四五三二尺	四八一屯	一、二、三、四、五、六、七、八、九、十、十一、十二、十三、十四、十五、十六、十七、十八、十九、二十、二十一、二十二、二十三、二十四、二十五、二十六、二十七、二十八、二十九、三十、三十一、三十二、三十三、三十四、三十五、三十六、三十七、三十八、三十九、四十、四十一、四十二、四十三、四十四、四十五、四十六、四十七、四十八、四十九、五十、五十一、五十二、五十三、五十四、五十五、五十六、五十七、五十八、五十九、六十、六十一、六十二、六十三、六十四、六十五、六十六、六十七、六十八、六十九、七十、七十一、七十二、七十三、七十四、七十五、七十六、七十七、七十八、七十九、八十、八十一、八十二、八十三、八十四、八十五、八十六、八十七、八十八、八十九、九十、九十一、九十二、九十三、九十四、九十五、九十六、九十七、九十八、九十九、一百	二五〇馬力	一五〇尺	四〇立方尺	一八〇馬力二台 一五〇馬力一台 九〇馬力一台
第四坑斜井	一三度	四分	平方尺	六片	東一片 一千〇〇八尺	二九六屯	一、二、三、四、五、六、七、八、九、十、十一、十二、十三、十四、十五、十六、十七、十八、十九、二十、二十一、二十二、二十三、二十四、二十五、二十六、二十七、二十八、二十九、三十、三十一、三十二、三十三、三十四、三十五、三十六、三十七、三十八、三十九、四十、四十一、四十二、四十三、四十四、四十五、四十六、四十七、四十八、四十九、五十、五十一、五十二、五十三、五十四、五十五、五十六、五十七、五十八、五十九、六十、六十一、六十二、六十三、六十四、六十五、六十六、六十七、六十八、六十九、七十、七十一、七十二、七十三、七十四、七十五、七十六、七十七、七十八、七十九、八十、八十一、八十二、八十三、八十四、八十五、八十六、八十七、八十八、八十九、九十、九十一、九十二、九十三、九十四、九十五、九十六、九十七、九十八、九十九、一百	二〇〇馬力	一五〇尺	五〇立方尺	九〇馬力三台 五〇馬力一台
第五坑斜井	一五度	三分	平方尺	九片	西三片 一四四〇尺	二九六屯	一、二、三、四、五、六、七、八、九、十、十一、十二、十三、十四、十五、十六、十七、十八、十九、二十、二十一、二十二、二十三、二十四、二十五、二十六、二十七、二十八、二十九、三十、三十一、三十二、三十三、三十四、三十五、三十六、三十七、三十八、三十九、四十、四十一、四十二、四十三、四十四、四十五、四十六、四十七、四十八、四十九、五十、五十一、五十二、五十三、五十四、五十五、五十六、五十七、五十八、五十九、六十、六十一、六十二、六十三、六十四、六十五、六十六、六十七、六十八、六十九、七十、七十一、七十二、七十三、七十四、七十五、七十六、七十七、七十八、七十九、八十、八十一、八十二、八十三、八十四、八十五、八十六、八十七、八十八、八十九、九十、九十一、九十二、九十三、九十四、九十五、九十六、九十七、九十八、九十九、一百	二一〇馬力	一五〇尺	由第三斜坑抽出	九〇馬力二台 五〇馬力一台
柳塘坑斜井	一七度	五分	平方尺	六片	東二片 三千一百尺	三九六屯	一、二、三、四、五、六、七、八、九、十、十一、十二、十三、十四、十五、十六、十七、十八、十九、二十、二十一、二十二、二十三、二十四、二十五、二十六、二十七、二十八、二十九、三十、三十一、三十二、三十三、三十四、三十五、三十六、三十七、三十八、三十九、四十、四十一、四十二、四十三、四十四、四十五、四十六、四十七、四十八、四十九、五十、五十一、五十二、五十三、五十四、五十五、五十六、五十七、五十八、五十九、六十、六十一、六十二、六十三、六十四、六十五、六十六、六十七、六十八、六十九、七十、七十一、七十二、七十三、七十四、七十五、七十六、七十七、七十八、七十九、八十、八十一、八十二、八十三、八十四、八十五、八十六、八十七、八十八、八十九、九十、九十一、九十二、九十三、九十四、九十五、九十六、九十七、九十八、九十九、一百	二五〇馬力	一五〇尺	四〇立方尺	九〇馬力二台 五〇馬力一台

【洗選工場】

凡由坑下採出，大小純雜，未經分別檢選者，謂之原煤。原煤運至洗煤廠下，傾在搖動鐵篩之上，其大逾五公分之塊，不能通過篩眼者，別轉至選煤場，有工人立於兩旁，將其雜石揀出。選煤場於民國四年春築成，樓高六十尺，上下三層，費銀六萬六千餘圓。其機器動力，共為一百十八馬力。洗煤場專洗五公分以下之碎煤。所洗在二公分以上者為中塊煤，二公分以下者，為小塊煤，壹公分以下者，為粉煤。全場機器設備，共用電

◎本溪湖煤鐵公司歷年焦炭出產量統計表

年份	舊法煉礮	新法煉礮	合計	全年原料煤若干	全年煉礮支	每噸焦炭成本
民國四年	四萬、五百、六九	四萬、五百、六九	八二、七二、三六	一三、七六、七三	四六、八二、九四	六、七三、〇〇
民國五年	六九、一七、三〇	六九、一七、三〇	一三、五、七、七〇	一八、一八、〇〇	七二、一五、七〇	七、七〇、〇〇
民國六年	九二、四七、〇〇	九二、四七、〇〇	一、九四、〇〇	五、三〇、五〇	七、一五、七〇	二、四〇、〇〇
民國七年	二、九四、〇〇	二、九四、〇〇	九、九、〇、〇〇	一、〇、六、四、〇〇	八、八、七、八、八〇	一、〇、〇、〇〇
民國八年	一、九六、〇〇	一、九六、〇〇	三、三、〇、〇〇	一、〇、二、九、九二	一〇、二、九、九二	一、〇、〇、〇〇
民國八年	一〇、一、八、〇〇	一〇、一、八、〇〇	三、七、二、一、〇〇	一、五、一、九、九九	一、五、一、九、九九	一〇、〇、〇〇
民國八年	四、六、八、〇〇	四、六、八、〇〇	八、〇、九、〇〇	一、七、五、五、九〇	一、七、五、五、九〇	五、七、七、〇
民國九年	七、六、四、〇〇	七、六、四、〇〇	一、八、九、九、一〇	三、〇、一、七、三〇	三、〇、一、七、三〇	六、九、六、〇
民國九年	五、八、〇、〇〇	五、八、〇、〇〇	一〇、六、〇、〇〇	二、六、一、一、六〇	二、六、一、一、六〇	四、三、三、〇
民國十年	五、七、四、七、〇〇	五、七、四、七、〇〇	一〇、四、四、九、〇〇	三、三、九、九、〇〇	三、三、九、九、〇〇	九、一、〇、〇〇
民國十年	三、一、九、八、九〇	三、一、九、八、九〇	三、九、九、六、一〇	四、四、九、九、〇〇	四、四、九、九、〇〇	二、〇、〇、〇〇

力三百馬力，為之轉動。每點鐘可洗煤五十八噸。樓高九十尺，與選煤場同時興建，價值二十七萬二千餘圓。據氏國上半年統計，每噸洗煤費為三角零三厘。

【煉焦概要】 煉焦分土法及新式二種。土法掘地為爐，經大二十六尺，高約四尺半，中央築一直立煙道，堆煤爐中更設有輻射狀之煙道，以與中央煙道相通。每爐勻兩次裝煤，前後共裝八十噸，舉火燃之，平均十日煉成，可出焦六成。一個月可煉二爐，出焦一百噸。本礦此類焦爐，

約有二百座，其每噸煉焦工費，一等焦自一元一角至一元六角，二等焦自四角五分至六角五分，而用為原料之煤價，不計在內。

新式黑田式收集副產物之煉焦爐六十座，每座裝煤十一噸，每爐二十七點鐘煉成，每晝夜計所裝入煤炭五八七噸，煉成焦炭四六〇噸。而副產物中則可得煤膏十二噸，硫酸亞摩尼亞三噸半，硫酸九噸，（五十五度）。茲將該公司歷年焦炭出產量，列表於后，

東北年鑑 (民國二十年) 礦業

民國十一年

一等 11,561.00
二等 11,561.00
三等 11,561.00
餘鐵 33,544.00

11,561.00

11,561.00

11,561.00

11,561.00

民國十二年

11,561.00

11,561.00

11,561.00

11,561.00

11,561.00

民國十三年

11,561.00

11,561.00

11,561.00

11,561.00

11,561.00

民國十四年

11,561.00

11,561.00

11,561.00

11,561.00

11,561.00

民國十五年

11,561.00

11,561.00

11,561.00

11,561.00

11,561.00

民國十六年

11,561.00

11,561.00

11,561.00

11,561.00

11,561.00

民國十七年

11,561.00

11,561.00

11,561.00

11,561.00

11,561.00

民國十八年

11,561.00

11,561.00

11,561.00

11,561.00

11,561.00

民國十九年

11,561.00

11,561.00

11,561.00

11,561.00

11,561.00

宣統二年

11,561.00

11,561.00

11,561.00

11,561.00

11,561.00

宣統三年

11,561.00

11,561.00

11,561.00

11,561.00

11,561.00

民國元年

11,561.00

11,561.00

11,561.00

11,561.00

11,561.00

民國二年

11,561.00

11,561.00

11,561.00

11,561.00

11,561.00

民國三年

11,561.00

11,561.00

11,561.00

11,561.00

11,561.00

民國四年

11,561.00

11,561.00

11,561.00

11,561.00

11,561.00

民國五年

11,561.00

11,561.00

11,561.00

11,561.00

11,561.00

民國六年

11,561.00

11,561.00

11,561.00

11,561.00

11,561.00

民國七年

11,561.00

11,561.00

11,561.00

11,561.00

11,561.00

民國八年

11,561.00

11,561.00

11,561.00

11,561.00

11,561.00

【動力概要】本礦鍋爐房有新舊二處，共置水管鍋爐九台。其六台為德國製者，其三台為英國拔伯葛式，合計受熱面積

為三萬九千餘平方呎。其發電機兩部，一為德國製者，一千五百啓羅華德，一為美國製者，二千五百啓羅華德。並有一千KVA。

VA發電所一所，將二千二百位之電壓，提高十倍，送與南坎選礦場及橋頭車站。前者容電量為八百KVA，後者僅三十KVA。

【產煤量】本溪湖公司自宣統二年至民國十八年止，共計產煤六八四二，八一八，二五噸。茲將歷年產額列表於後，

宣統二年	五八,〇〇〇	民國九年	四三九,〇九九
宣統三年	九〇,三五〇	民國十年	三三八,〇〇〇
民國元年	一八五,一九九	民國十一年	二八五,〇〇〇
民國二年	二七〇,七八二	民國十二年	三七三,〇〇〇
民國三年	三〇一,〇一四	民國十三年	四五〇,〇〇〇
民國四年	二七五,七七七	民國十四年	四〇〇,〇〇〇
民國五年	三二二,六二五	民國十五年	四一五,〇〇〇
民國六年	四三八,〇〇八	民國十六年	三九八,〇〇〇
民國七年	三七四,九六四	民國十七年	四九〇,〇〇〇
民國八年	四一六,九九四	民國十八年	五二一,〇〇〇

◎田師付溝煤礦

〔礦區位置〕 田師付溝乃太子河支流之一，其南四里許，有杉松河者，相與平

行東溝。一溝一河，經流於煤田區域之內。位居本溪縣東南一百二十里處。沿太子河水路至本溪縣，為程二百四十里。已領

礦區計有六處，溝北溝南各三處，而呈請未准者，亦三處，茲將各礦區地位名稱，列表如次；

礦區地位 區內地名 地質時代 礦區面積

溝南東區 大東溝四海溝三道溝二道溝

下侏羅紀

孟凌雲 富華公司

溝南西區 頭道溝寶石溝夾皮溝

下侏羅紀

孟凌雲 富華公司

溝南南區 雷霹轟子

下侏羅紀

王殿紳 與日商石本續太郎合資開採

溝北東區 孔家堡子南山

石炭二疊紀

邵文漢 有與日商石本合資關係

溝北中區 佟家嶺子山

石炭二疊紀

邵文漢 富華公司

溝北西區 八盤嶺沿欄鹿佟家嶺子附近

石炭二疊紀

孟凌雲 富華公司

溝南 魏家堡子孫驢子溝口

下侏羅紀

李錫斌 原案註銷

溝南 杉松河

下侏羅紀

李聘三 未准

【煤田地質】 田師付溝含煤地層。可分二類。在田師付溝之南，杉松河一帶者，為向斜層形之下侏羅紀煤系，覆於奧陶紀石灰岩之上。稍軸為東北西南向。傾斜有向西北與東南二向者，傾角自十五至三十度。含煤層下部為約百公尺之礫岩，中部為約二百公尺之綠灰黑各色頁岩，暨薄層之砂岩及煤層，上部又為礫岩厚，約五十公尺。煤共十層，質屬半無烟煤，多大塊，儲藏量為四千三百萬噸，此其一，在

泉家堡北，及東北八盤嶺之東，田師付溝之西北者，為石炭二疊紀之含煤層，覆於奧陶紀石灰岩，顯有不連續之跡，下部岩層為灰色與紅色頁岩，及黃白色砂岩。近上部則多黑色與綠色頁岩，及煤層。大致向西或西南傾斜約由十度至四十度。質屬烟煤，可以煉焦。儲藏量為五百萬噸。茲將各煤層之名稱及厚度，自上而下。依次列表如次；

張英才 未准

第一層 蓋把里 二尺 小槽子 一尺
 第二層 大興行 五尺 大槽 六尺
 第三層 頭節 四尺 大烟頭 二尺
 第四層 馬扎腿 一尺半 兩路貨 二尺
 第五層 小頭節 二尺半 上二路 一尺
 第六層 上二節 三尺 馬扎腿 五寸
 第七層 中三節 三尺 二道槽 一尺

位序 下侏羅紀 厚度 石炭二疊紀 厚度

一三五

第八層 下二節 二尺半 上三節 一尺半
 第九層 底爐大 三尺 二節 四尺
 第十層 小馬札 二尺 下二節 一尺半

【沿革】 本礦現有孟凌雲獨資經營之富華公司，以土法從事開採。在其侏羅紀煤田礦區，採取大塊無烟煤，沿太子河運至本溪湖，再轉運至瀋陽營口等處發賣，可得高價。民國十六年份，採煤六千餘噸，獲得純利萬餘元。其南雷霹靂子礦區，亦略有開採。其北佟家嶺子一帶，則為石炭二疊紀之烟煤，採者無多，僅有一二小窰，略取以爲煉焦而已。此去東北一帶，雖有小窰，無足述也。

●牛心台煤礦

【礦區位置】 本區在本溪縣城東三十里許，居太子河之上游，三面皆山。圍成盆地。而西北地勢窪下。趨與太子河谷面相平。括有上牛心台下牛心台，紅臉溝，王官溝等地。已領礦區，計有下列十五段：

李景明報領紅臉溝 一四二二畝
 朱清閣報領紅臉溝關家墳 一八〇〇畝

于文漢報領王官溝 四〇五畝
 白玉坤報領王官溝 五四〇畝
 張鳴思報領王官溝 三五九畝
 魁斗辰呈報王官溝 五〇〇畝
 魁斗辰呈報上牛心台 六八〇畝
 王吉臨報領紅臉溝 七三八畝

【煤田地質】 煤系地會，屬石炭紀，與本溪湖煤田爲同時。覆于周圍露出之奧陶紀石灰岩之上。石炭紀地層略成一半圓形，傾斜隨地而異，在兩溝者，傾斜向北，在紅臉溝者，傾斜向西，在王官溝西端者，則又傾斜向南，煤層有四，夾于黃砂岩及黝色岩頁之互層之間，其厚度如次：

由上而下第一層 七寸至一尺
 第二層 五六寸之薄煤層三層
 第三層 三尺至五尺
 第四層 二尺
 佔定總煤量爲十五兆噸。

煤質爲無烟煤，揮發份不過百分之七，但脆弱殊少大塊耳。

【沿革】 相傳順治七八年間，有山東人在此發見煤礦，其後相繼開採不絕，迨光緒初，日產可五六十萬斤。晚近則以民國

十三年李景明與日人石本碩大郎合辦之紅臉溝復興煤礦公司，規模較大。資本號稱五十萬元，全年產額已達五萬五千噸。次則爲朱清閣與日人渡邊傳市合辦之華興煤礦公司，資本爲十二萬元。又次則王吉臨礦區之開成公司，張籍忱礦區之協興公司，白玉坤之王官溝。礦區之力田煤礦，于瑞延礦區之存性煤礦，皆已開採合計每年產量，約得三萬噸。

●小市煤礦

【礦區位置】 小市乃本溪縣東部崇山中之一大村鎮，煤礦在其附近，西距縣治約八十里，東距田師付溝約四十里，北距牛心台約三十里。太子河自東組西，極蜿蜒委曲之致，溝河則北流入焉。附近爲一片沖積小平原，四周環以奧陶紀石灰岩所成之高山。報領礦區，計有下列各處：

礦地名	礦區面積	早請人	備考
謝家子	三百畝	戴文章	
謝家子	三六〇畝	尹有傑	

迎面山 五四〇畝 孫汝岷 領原案現已註銷
 民國八年報

山城寨 五〇〇畝 王仰甫 民國十二年

柳瀉 三二〇畝 齊俊三 民國十四年

李家堡 一〇八〇畝 吳殿卿 民國十二年

山城溝 二六〇〇畝 章熙亭 民國十二年

甜水河 蕭漢杰 民國十二年

泉水河 二六〇〇畝 章熙亭 民國十二年

【煤田地質】煤系地層，直覆於奧爾紀石灰岩之上，其時代爲石炭二疊紀。下部岩石爲灰黑色之頁岩中含薄層石灰岩。屬本溪系。上部爲黃色砂岩，間雜頁岩及礫岩，屬山西系。煤層恒在砂岩之下，大體成一東西延長之向斜層，兩翼地層，向中傾斜，傾角自三十度至四十度，中央凹處，沒入小平原之下。煤田內斷層頗多，層序錯亂，斷層線常與向斜軸相一致。煤層有七，但各處不必全備。平均可採厚度，不過一公尺，平均傾角爲三十度。今假定煤田面積爲長三公里，寬一公里有半者，則其儲煤量應爲七百萬噸。

本礦煤質不佳，多層末而少堅塊。且成分各處不一，大別可分爲三類：(一)揮

東北年鑑 (民國二十年)

發份少，質近無煙煤者，俗稱爐煤。爐煤又分二種，大抵層位居上，含硫較少，俗稱香貨，位置居下者，其氣惡臭俗稱臭貨。(二)揮發份多。發熱量大，鐵長力強者，謂之陸子。可以煉焦，可以鍛鐵，本礦惟泉水河區內產之。(三)因有附近火成岩迸發之故，局部煤層，受其烤燻變質者，揮發份逸散，固定炭居多，是謂天然焦炭。此處俗稱沙鍋子，郝家堡區內產之。(參閱煤質分析表)

●金溝煤礦

【礦區位置】本礦西北距撫順縣治十五里，東面憑山，西界東洲河，與撫順煤礦電氣鐵路之搭里咀子車站相近，尤與搭連大興煤礦毗連。南接汪戶屯，北抵渾河，距瀋海鐵路線不過三里。三面平原，東西廣一三〇〇公尺，南北長一六〇〇公尺。礦區面積，一千四百零五畝。民國三年時，邑人佟松森所報領者。

【煤田地質】本礦地層，原屬撫順煤田極東之部份，層序構造，全然相同。惟走向自西而東，漸趨向北，傾斜亦漸，轉平緩煤層較薄，質亦稍遜耳。其地層可分

三部，最下者爲元古界片麻岩，其上爲含煤層，又上即渾河沖積層，含煤層又分上下二部；下部煤層過薄，殊不足重，上部由頁岩及煤層而成，煤層平均厚四十尺，向北傾斜約三十五度，漸深漸平，到二十八度。其埋藏量或估爲三百萬噸。

【沿革】佟松森於民國三年取得採礦權，從事開採。嗣因債台高築，無力經營，乃由大連順興鐵工廠周文貴，出日金五萬元，爲清舊欠，接續開辦，約以每日出產量百分之五，予佟氏抽分。接辦以來，

聘日人三好氏爲技師。乃所聘者技術不精，卒致阻越，地盤動盪，煤柱摧殘，傾陷堪虞，火災頻發，不得已乃將第八路坑洞以下，用水灌廠，幾難收拾。民國十四年春，奉天省長公署，以瀋海路告成欲得一位置適當之煤礦，以供燃料；四月周文貴取得佟松森退讓礦權憑據，乃具呈願與鐵路局合辦。當經省署批准，將原發採礦照撤銷，另填發金溝煤礦公司採照。由周氏與瀋海路局各出資本日金七十五萬元，合資接辦。該公司於民國十四年六月正式成立，瀋海路股款當即繳齊，周文貴則以礦區及一切舊有資產，作價一百一十萬元，除

應繳股款外，尙得找回日金三十五萬元。十六年六月雙方股東，又將所得股息，共計奉小洋四十八萬元，增作股本，並於十八年起，將股本改用國幣計算，折作國幣一百二十二萬九千餘元。同時又以露天採掘工費不足，雙方股東共增股本十萬元。前後合計資本為一百三十三萬元。民國十七年該公司總理周文貴逝世，由其兄文富接任。

【工程概要】本坑現有出煤斜坑二口，通風及抽水斜坑各一口。均以卅度之斜度，沿煤層掘進者。計西馬路斜坑深一千七百十餘尺，東馬路斜坑深四百六十尺，西風道三百餘尺，抽水鐵管道一千八百餘尺。坑下平洞共計十五路，共長三萬七千六百餘尺。其他上山下山洞道，三萬餘尺

年 份	產 額 (噸)	損 益 (元)
民國十四年	四一〇九二	益三一四五四
民國十五年	一五六〇〇	益六七七四五
民國十六年	九五四三〇	損三九三六八

●尾明山天利煤礦

【礦區位置】本礦在遼陽縣城東北五十里許。築有輕便鐵道十里，以與南滿鐵

礦 業

。就中以第三路伸出最遠，計長二里有餘。採煤係用注砂充填法，築有東西砂井二口，共容砂一萬六千餘噸。安設注砂管管長及二千餘尺。排水機器計有蒸汽抽水機十二具，電動抽水機六具，每分鐘由坑下抽出水量，為二百立方尺。所用電力向撫順煤礦購買，每月電費達七八千元。東馬路口有五十馬力及三十五馬力絞車各一部，每次拖起四車，計煤二噸。爐鍋六具，每日平均燒煤二十五噸。

【營業概況】本礦自民國八年周文貴接辦，迄十四年五月與瀋海路合辦為止，共計產煤至少為十四萬噸，平均每日產額至少為六十噸。自十四年七月與瀋海路合辦以後，歷年營業。贏絀不一。爰將十四年以後產額及其損益實數列表如下：

年 份	產 額 (噸)	損 益 (元)
民國十七年		損二九一四七
民國十八年		
民國十九年		

道烟台支線聯絡。計礦區四處，一曰虛家屯，面積七七畝；二曰大峪溝，面積四一〇畝；三曰大窩堡；四曰蛤蟆坑，面積

一千二百一十畝。其大窩溝礦區，原由謝子陽領採，蛤蟆溝，原由福順豐兩公司分採，嗣均將礦業權，移轉予天利公司，劃定礦區，為一三三二畝八分四厘。

【煤田地質】煤層走向，略為東北西南者，傾角約三十五度。煤層在灰板岩之下，共計三層上層名上載，厚自四尺至五尺，中層名二路，厚自六尺至八尺，下層名三路，厚自五尺至九尺。質屬無煙煤粉屑特多。

【沿革】清季有商人李順清領要在尾明山採煤，嗣因俄人窺伺，官府恐商股不充，虞為利誘，遂於光緒二十八年，收歸官辦。是為天利公司。迄入民國，開採不輟。嗣於民國六年，復將商辦大榆溝，大窩堡，蛤蟆坑各礦，陸續收併，擴大規模。並將原領資本，結清呈繳，另由李天財政廳籌撥率鈔十二萬元，充作資本。

【工程概況】本礦有斜井二口，一為運煤出口，一為通風孔道。其機器設置則有臥式鍋爐五口，絞車一座，打風機一座，抽水機五具。每日平均工人一百七十餘名，歲採煤四萬噸。每噸成本，平均四元三角。

吉林省煤礦

●穆稜煤礦

【礦區位置】本礦在穆稜河上游，穆稜縣屬梨樹鎮地方。南距中東鐵路下城子車站六十五公里，有吉林省政府與穆稜煤礦公司合辦之穆稜鐵路，直達礦場。礦區有二，一在小鹹場溝之東，梨樹溝之西南，一在梨樹溝之北，小北溝之東，共計面積二十八方里四百十五畝有零。

【煤田地質】煤系地層屬上侏羅紀，其前代石炭二疊紀之變質岩，（雲母片岩及大理石）則於下城子東北沿路一帶露出。侏羅紀地層，分上中下三部，均多砂岩。下部夾有凝灰岩，中部夾有煤層，及頁岩。

技師區別 煤田長度（公尺） 深度（公尺） 厚度（公尺） 斜度 儲煤量（噸） 合計噸數

王恒升	小鹹場	5000	1000	1.5	435000	435000
阿也特	小北溝	1000	1000	1.5	217500	217500
孫毓麟	小鹹場溝	1000	1000	1	>100000	100000
	小北溝	1000	1000	1	>100000	100000

本礦煤質，屬烟煤，富黏結性，可以煉焦，尤以煤田東南部採出者，為好，較蘇昌

岩，計煤三層，共厚二公尺半。現今開採者，為第二層，厚一公尺。上部為砂岩，夾帶頁岩。全系厚達二百餘公尺。覆其上者，或為玄武岩，或為白堊紀之礫岩層。又上則為長石砂岩，砂粒鬆疏，作肉紅色，蓋長石使然也。至火成岩類，除玄武岩外，尚有雲母花岡岩，其侵入時代或在白堊紀礫岩層生成之後。

本區地層走向東北西南，惟局部褶曲甚多，傾斜向背，至不一律。小鹹場溝礦區乃由二小向斜層，中夾一背斜層而成，斜角平均為十二度。本礦儲煤量，言者不一，茲列三種不同之數目如後，意者王氏就煤田全部言，阿氏就礦區附近煤田言，而孫氏則就礦區以內言。

及撫順煤，均佳。（參閱煤質分析表）
【沿革】初中東鐵路局，以吉黑森林

斫斬易盡，薪材燃料，必有告乏之虞，乃派遣礦師，四出探查煤礦。雖曾于適道河，及勃利縣東南等處，發見煤田，然以距離鐵道過遠，未果與辦。最終於民國十二年間，有俄商寶吉森林公司謝吉斯特其人者，派有礦師卜魯西言克在外探得鄉人王琦報稱，梨樹溝本礦地點，於民國初元，曾有魯籍客作高某，掘獲過煤，追跡六十餘尺，阻石而罷。該礦師認為地點適宜，即攜帶器具，私行試探。事為濱江道尹蔡溼升所聞，禁之。並早報省署，講與俄商合辦。民國十二年一月，由吉林實業廳長馬德恩代表省政府，與俄商謝吉斯特訂定合辦合同。省方以礦權作股三百萬元，俄商繳出股款三百萬元，合組中俄官商合辦穆稜煤礦公司定期為三十年，所有一切權利分配，用行政中俄完全平等。以發運升為督辦，以劉文田及謝吉斯特為會辦。四月派孫毓麟及卜魯西言克為探礦隊長，先行試探。同時築建運煤鐵路。次年八月探礦告竣，鐵路亦完成，並開鑿一二號兩直井，設置一切機器建築應用房屋。十五年三月，經中俄董事會議決將，運煤鐵路改歸...

穆稜煤礦公司合辦。至十六年

採煤日工工資
採煤包工工資
包工上班工數
每工採煤量
每工平均工資

●密山煤礦

【礦區位置】 密山煤礦，與穆稜煤礦原係一脈相承。茲所勘定範圍，乃在穆稜縣之東北，東距密縣一百八十里許之滿通河○鷄冠山，黃泥河等處。東西長約一百里，南北寬約五十里，所有哈達河，城子河，向陽山，細七河，石頭河等處，均畫入界址之內。

【煤田地質】 密山煤系地層，屬上侏羅紀，下接石炭二疊紀之變質雲母片岩及小量之大理石，上接白堊紀之礫岩層，位於沖積層之下。附近多火成岩，中生代之花崗岩，與第三紀之玄武岩，其最著者。煤系地質多由砂岩而成。煤僅一層，厚四五尺。品質甚佳。

【沿革】 前清季年，有法商高路沙，迭次呈請中法合辦，卒以所指礦區地點，漫無限制，擬具辦法，又多未合，未予核准。中間華商松瑞，德人漢納根，俄人推

東 北 年 鑑 (民國二十年)

89°44'N
129°02'E
89°44'N
129°02'E
89°44'N
129°02'E

納夫波林，先後呈請查勘報領，亦以資本不實，跡涉空談，未允立案。迨民國六年，始由鍾青鎔稟請開採滿道河煤礦，頒到部照，然亦迄未開採。按省政府以此礦迭經調查，質量俱豐，惟距中東鐵路之八站尙有二百里之程，叢山阻隔，轉運維艱，非籌集實厚資本，不能立功，故乃收歸省有，留待官辦。

●奶子山煤礦

【礦區位置】 奶子山煤礦，屬穆稜縣轄，在吉敦鐵路蛟河車站東十五里許。有支路直達礦場。附近地勢，成一盆地，四面環山，脊頂相連。吉敦路橫貫其北，拉法河經流其中，統稱蛟河煤田，奶子山礦區位於煤田之東北部。傳魁李君原領礦區面積為五千四百畝。高啓明續領者為一千零二十八畝，其後擴充歸併。迄今全面積為九十三方里有奇。列舉如左：

礦 業

0°22'N

礦區 畝數 原領人 礦區別 畝數 原領人

奶子山 5500 唐家威 5500

望賢山 5300 磨石硯及腰領 5300

黃花甸 3400 李善鳴 泥鑛溝南岸 4700

大八家子 5400 泥鑛溝以西 4650

小八家子 5000 楊餘慶

此外在報領試探中者，計有樺樹林，羅圈溝，小蛟河，法河溝等處六十餘方里。

【煤田地質】 煤系地層，屬侏羅白堊紀。下與古生代近期板岩及石英岩相接觸，有時直覆于石岡岩之上，但並未受其變質作用。煤系組織約分兩部。下部之底層，在舊站大屯奶子山，一帶發見者

一一四一

，多為礫岩狀長石砂岩或花岡石礫岩。在唐家崴子、杉松等處發見者，則悉為礫岩，礫岩之上，即為煤層，與黑色頁岩，以及灰色砂岩等層。上部之底層，據在口琴、三家溝等處所見，乃灰白色砂岩，或兼有礫岩，唐家崴子杉松等處所見，為礫岩，蛟河鎮與小蛟河所見為黑色頁岩，及薄砂岩。大體成一東北西南向之尚斜層，礦區多集中於東南翼之奶子山一帶，傾斜最急至五十度現採之煤二層，稱大槽小槽。大槽厚由十尺至十四尺，小槽則約三尺半。煤質為烟煤，結實多大塊。(參閱分折表)煤田全部為一向斜層，其東西兩翼，平均長四十公里，佔得儲煤量三萬萬五千萬噸。而奶子山煤礦所領礦區約佔東翼四分之一，計得五千萬噸。

【沿革】奶子山煤礦，光緒初年，即有土人開採。嗣于光緒三十三年，有李若者，集資十萬吊，呈請試探，名為德興煤窩。宣統二年，改領探照後，每年產煤約三千噸。民國三年已後，因繳換新照，手續未備，延至民國七年，遂被撤銷。繼為高啓明所領，聯合孟恩遠等，出資十二萬吊，以土法開採。迨吉敦路通車後，該礦

乃始購置機器，擴大規模，並改稱奶子山煤礦公司，添招楊宇達等新股，合計一百五十萬元。十七年十月由吉敦鐵路局與修築奶支路十八年一月竣工，計長九公里六百公里，用款八萬八千餘元。

【工程概要】奶礦現有方形直井二口，五十度斜坑二道，其詳情如下：
名 稱 深 度 起重絞車 每日出煤能量
一號直井 二〇〇 馬拉轉盤
二號直井 二〇〇 二十馬力 一百餘噸
一號馬機行 五七〇 二十馬力 二百噸
二號馬機行 四二〇 同 前

探煤用殘柱法，煤洞距離以五丈為度，每三四道小盤山下便有一道大盤山，是為鋪有小鐵軌之運煤平洞。井下地層堅牢，支柱較省。大抵採煤三噸，合用窩木一根。抽水設置，除汽泵若干台外，尚有二十馬力六級電泵二台，其排水量為一百六十加侖，頂水高三百三十尺。

【設備概要】動力設備，有發電廠一所，內置七管式鍋爐三座，合計受熱面積

一千二百二十平方尺。一百四十五KVA三相交流發電機一部，八十五匹羅華德直流發電機一部，各以串形雙缸汽機運轉之。各井口又復分置各式鍋爐七座，合計受熱面為一千一百七十五平方尺，以為起重及抽水之用。機器修理廠，內有八尺車床二架，鑽床二架，十五馬力汽鑽一台。

【產額】奶礦自十八年七月至十九年六月之十二個月間，共產煤八萬一千三百七十六噸。就中以十一月份產量最豐，計得八千九百九十八噸八成二，平均每日採煤約三百噸。二月份產量少，止有三千八百十六噸，平均每日不及一百三十噸。

●火石嶺煤礦

【礦區位置】火石嶺在吉長鐵路營城子車站之北七里許，東南距吉林省城百四十里，西南距長春百二十里。已領礦區計有四處，茲列於下：

- 公 司 早 請 人 畝 數
- 裕東公司 閻澤博 二一五九
- 裕吉公司 朱堯佐 二六〇〇
- 裕華公司 二一〇四
- 裕西公司

【煤田地質】

煤田地質，以石灰二疊紀之石灰岩為底盤上係羅紀之煤系地層，覆於其上，由砂岩頁岩與煤層疊成。主要煤層有二，俗稱大槽小槽其上為礫岩與沖積層，猶有為石英粗面岩，及玄武岩凝灰岩等所覆蓋者。大體形勢，乃向東北伸張，與馬家溝煤礦隔嶺相望。附近岡陵起伏岩層名稱 黃泥土 砂岩 頁岩 天青石 岩層厚度 七十尺 八寸 十尺 六十三尺

煤質為褐炭類，水分特多。（詳閱煤質分析總表）

【沿革】〔一〕前清咸同間，以軍費支絀，詔令各省開礦籌餉，火石嶺即於是時曾經開採者。迨後於宣統元年，有鍾謙者呈請試探，未得批准。嗣由吉林知府張瀛，借用俄人資本，組織實吉公司繼承開辦，於民國元年。領得採照，略置抽水機及打鑽機等件，並開有四十八丈深之直井及六十丈之斜井各一口。迨歐戰發生，因受羌帖跌價之影響，無力續辦，乃於民國四年，賣與朱堯佐所組之裕吉公司接辦，應公司資本為俄幣廿五萬元，除以十萬元支付買價外，新投資本為十五萬元。原領礦區為六百一十畝至是增廣為一千六百

東北年鑑（民國二十年）

，多為火山岩構成。煤系地層深受影響。故斷百褶出傾斜走向，至不一律。今就火石嶺進西而論，則因為向西南傾斜約二十度者。據日人調查，走向延長不及二公里，約計儲藏量為二百噸，所佔似嫌過少。

茲將裕吉公司採得之地層構造順序錄後：石灰岩 白堊 頁岩 炭岩 頁岩 砂岩 石灰十五尺 九寸 十五尺 九尺 五尺 九尺 甚深。營業頗有起色。乃至民國十二年因礦區糾紛與裕東公司爭界與訟。損失頗鉅，迄今資本足數三十萬元。每日產額約五十噸。

〔二〕裕東煤礦原係裕吉公司之會計員車香九所辦。其礦區近在裕吉礦區之東，相與爭界涉訟。嗣招得閩澤溥等資本一百萬元，財力既充，訟亦得直，築有自礦場至營城子車站之輕便鐵道十里。礦山建置絞車抽水機發電機，鐵工廠等，大體具備。工人二百餘名每日產額約二百噸。茲將其最近兩年之營業狀況列表如次：

礦業

項別	民國十八年	十九年
產良	七,500噸	七,000噸
每噸成本	六元	六元

售煤收入

全額開支	20000元	10210元
本年盈虧	盈5020元	虧11000元

●馬家溝煤礦

【礦區位置】馬家溝在前述火石嶺之東北二里許，南距長吉鐵路營城子車站二十五里。礦區面積七五四畝。

【煤田地質】

煤田地質與火石嶺無異，惟煤質脆弱，因受火山岩據烈侵入之故，已變為半無烟煤。煤凡三層，可採者為第三層，厚自五至八尺。傾角自二十五度至四十度。愈深愈厚，愈深愈斜。傾斜向東偏北，似與火石嶺迤西煤層遙成一個背斜層。

【沿革】

該礦在光緒初年，即有鄉人私採。光宣間，相繼稟請試探者，均未照准。民國二年，李春圃組織聚源興煤窰，始得批准開採。旋以資力不足，于民國四年讓與東原公司接辦。自是購置鍋爐水泵絞車等機器，開有卅六丈直井，並六十五丈斜井各一口，稍參新法開採。至民國五年，以資本就竭，由郝懋興獨力維持。而後投資共計十餘萬元。近年產量日微。

延吉老頭溝煤礦

【礦區位置】老頭溝在延吉縣西八十里許，北與榆樹川相隔一嶺，導水南流入于布爾哈運河。沿溝大道。直通吉林為往來必經之路。東南出天圖鐵路。可至圖門江。溝東一帶，盡屬山地，高出地乎七百尺。有巨石矗立丈許，狀若老人故稱老頭溝。蓋大山頭之遺跡也。礦區即在溝東山地一帶，南北長一千三百丈。東西寬二百四十九丈，面積二千四百五十畝。自煤場至天圖線終鐘車站，舖有專用道岔八百二十公尺，以資聯絡。

【煤田地質】含煤地層由砂岩頁岩及花岡岩片之礫岩所組成，總厚二三百公尺。似屬下侏羅紀。其基礎地盤，則為花岡岩。而中間曾有安山岩進出，位於侏羅紀之下，分佈於礦區南北西三方面。其在西面者，尙有粗面岩，玄武岩，凝灰岩等類。煤層走向略與溝道平行，傾斜大致東向三十度。共煤四層，以三番煤質最佳，一番層次之，均為褐炭。(參閱分析表)儲藏量據日人估計為四百萬噸。茲將各煤層厚度及其彼此間隔深淺之數列表如次：

礦業

煤層名稱
煤層厚度 (公尺)
與上層之距離 (公尺)

番外層	○·八四	一四·二四
一番層	一·〇七	一三·六四
二番層	○·七三	七·八九
三番層	○·九八	

【沿革】光緒十七年，程光第在琿春招墾事務任內，開辦天寶山銀礦之時，曾令老頭溝地主文祥，開掘煤窰，以供煉銀之用。未幾銀礦停辦，亦隨廢棄。其後中日合辦天寶山銀銅礦之議既成，該礦代表人劉紹文，及日人濱名寬右，乃捏稱老頭溝及利龍三道溝二處煤礦，曾經琿春都統轉請吉林將軍，核准歸銀礦連帶開採。當以所稱於合辦銀礦合同中，並無明文，批駁不准。劉紹文乃又改邀中日合辦名義，稟稱自行報領。會該縣紳商有以東南路實

第一平坑	東一六五公尺	向北	三四〇公尺	七三公尺
第二平坑	東一六五公尺	向北	一三五〇公尺	一五〇公尺
第三平坑	北四〇〇公尺	向東		五〇公尺

【機器設備】本礦所有機器，多從天寶山銀銅礦移來，計有二有馬力斯特林式

業協會名義，呈請由該會集股開辦者，未獲批准。應至民國七年九月，始由實業廳與日人飯田延太郎議定二十年期限之中日官商合辦合同，定資本總額為日金二十萬元。中國官方以礦產估作日金十萬元，日商方面應于公司成立時，繳出資本金四分之二，即日金二萬五千元，餘視事業必要，分期繳足自是着手試探，至民國十二年五月方始正式開採。

【工程概略】該礦現在礦區南部，開平坑三道，北部開斜坑一道。平坑內採用長壁法採煤。設有十二磅輕便鐵道，以利推車出口。工作多集中在一番煤層，而由一番煤層至二番三番，亦均開通有洞。惟北部斜坑下採煤。則用殘柱法，由工人背負出口，起重絞車猶未備。也茲將各平坑入地長度，及其進展方向，列表如次：

交流發電機一部，四十馬力電動機一架，直立鍋爐一座，蒸汽抽水機二架。以該規模尚小，並未充分使用也。

【營業概觀】本礦銷場有限，出產不

豐，平均每日產額，不過六七十噸而已。幸賴天圖鐵路，爲其最大銷途。茲將歷年產銷情形，合列一表如次：

年 份 出 產 年 額 全 年 工 數 平均每噸用工 全年銷售量 煤價收入(日金)

民國十二年	一五〇〇噸	二四五〇六	四、一	五六二八	三五八〇二
民國十三年	五八六七	二二三四四	三、二	六九七五	四九一〇三
民國十四年	七二八三	三二八三二	二	一一四二九	七七七七二
民國十五年	一一九七〇	五五七八五		一七七六六	一二一六九三
民國十六年	一七九八五	七四〇一四		一九三一五	一三三五四〇
民國十七年	二二六〇四				
民國十八年	一六〇〇〇				

該礦歷年平均煤價，爲每噸日金六元八十錢。今查其工人平均採煤效率，爲每噸之煤，須用工三、六工。工價則礦外零工爲哈幣七八角，坑內礦工，爲一元二角至一元五角不等，今不妨以現銀一元計算。其支掛費，據民國十八年一月，及九月爲例，則平坑爲日金七角四分，及七角五分，斜坑爲日金二角九分，及三角五分，今不妨以平均日金六角計算。則其收支關係，略可比較如次：

東北年鑑 (民國二十年)

每噸煤價日金 六·八〇
 每噸工資成本哈幣 三·六〇
 每噸支拄材料日金 〇·六〇

黑龍江省煤鑛

鶴崗煤礦

【礦區位置】鶴崗煤礦，在松花江下游，湯原縣東北百八十里許，鶴立岡嶺北石頭河地方。南距松花江一百二十餘里，有本礦自築鐵道直接連江口。由此溯江而

礦業

上，九百里至哈爾濱。惟江水每年自十月至次年三月冰結未解，不能通航耳。礦山形勢，四山環抱，中央成一小平原。石頭河經流其中，蜿蜒南去。礦區面積，民國六年原領一方里四百五十四畝，七年增區四方里五百十四畝，十八年又呈請續領礦區九方里五百三十畝。共計十六方里四百八十八畝。

【煤田地質】煤系地質，以粗砂岩爲主，屬於侏羅紀。下與太古界片麻相接。下部粗砂岩，較上部者，其色微黃，且近煤處夾有黑色頁岩，而上部則否。煤系之上爲礫岩，及凝灰岩，礫岩層厚北薄，凝灰岩不整合而覆其上。地層傾角自十二至三十度不等，大抵西平東峭，全體向東南偏東傾斜。東北西南，似各有斷層一道，煤系居中間陷落。附近火成岩，除片麻岩內之花崗岩侵入體外，其東北部，則有斑狀安山岩，侵及煤系，又於凝灰岩中，夾有玄武岩，前者爲侵入類，後者爲火山岩流，皆侏羅紀時物也。茲將各煤層厚度及彼此間距離之公尺數，列表如次：

東北年鑑 (民國二十年)

礦業

煤層第一層 第二層 第三層 第四層 第五層 第六層 總厚
 度 六·三 一一·二 一一·八 二·九 五·八 一三·五 五〇·五
 與上層距離 一一·六 三·七 九二·四 二·二 四·二 三三·四 二七·三

煤層總厚，平均以二十公尺計，長寬各以一公里，比重以一·三，則儲量應為一萬萬五千六百萬噸。此民國十三年譚錫嘯調查估計也。然當時認為可靠者，止有第二第三兩層，非若近今業已試探明瞭眼前可見之煤確已不下三萬萬噸推定儲量總

在六萬萬噸之譜

該礦煤質極佳，最宜煉焦，不特凌駕撫順之上，直與開遼本溪湖相頡頏。尤以第二層為最佳。茲錄其第二層分析三種如次：

煤樣水 分揮發 物灰 分炭 質硫 黃發熱量 化驗 所

第二層 〇·四〇三一·六四三·一九六一·八五〇·一二八一八二農商部
 一·六三三四·四四八·六六五五·〇〇三七 七〇〇〇 中東鐵路局
 二·〇〇三五·〇一八·八六五三·八八〇·二五七三四五

【沿革】

民國三年，鄉人曹鳳陽，以私種罌粟，掘地見煤，持示放丈委員沈松年，遂與孫內午等呈請開採，六年領到執照，七年集資十五萬元，奉增韞為董事，組織興華煤礦公司。初沈松年等曾以內訌訴訟，當道者，議收回官辦，至是由增氏與政府磋商，迨八年官商合辦議成，舊商股作為哈幣五十萬元，官股五十萬元擬由吉黑二省省庫撥，省署派趙文清到礦接收

，委為總辦。繼易以姜思志。九年劉尚清受總辦職，購置機器，規模略具。十年劉辭職，以孫旭昌繼之。十一年改任張星桂，輒以省庫欸絀，官股迄未撥交，迨十二年乃添招新股一百七十六萬元，仍歸商辦。委趙廷震為總理，陳國士為協理，始興修鐵道，建築機廠。十五年九月，趙氏病故，以梁寶琳為總理，其冬，鐵道通車。礦山乃改用露天採掘法，產額漸增。又復

添招新股五十四萬元，添購車輛，增加礦區，並紅利作股六十六萬元，合計資本總額為三、一一五、三二七、五〇元，就中用於鐵道車輛者為一、七七八、千元，十八年公司改組，設立礦山事務所於遼江口，設總公司於哈爾濱，以萬國寶為協理，聘郭象豫為探煤部主任。十九年董事會改聘譚玉祥為總理，譚以廣信公司事務繁股，以協理萬國寶代行職權，即今總理也。茲將該公司組織系統表列後：

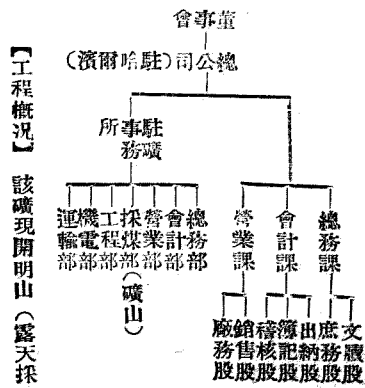

【工程概況】 該礦現開明山 (露天採

煤場)四處，共計面積二百三十畝，深處達八十尺。安有四十馬力之絞車，以資起重。有抽水機六架，平時開動三架，每分鐘出水量為三百加侖。有鍋爐六口，供其動力。

○鶴岡煤礦七年份採運煤礦成本統計表

(單位哈幣元)

採煤費	三·五〇	碼頭費	七·五〇
礦路運費	二·四〇	裝卸扛力	一·〇〇
卸煤費	五·〇〇	關稅統捐及水道捐	四·〇〇
總公司及礦山開支	二·〇〇	互惠損失	一·三〇
以上四項合計	八·四〇	以上四項合計運輸費	一三·八〇

以上八項合計 (總成本)

〔附注〕十八年份蓮江口成本為五·三一元

○鶴岡煤礦歷年產銷煤礦統計表

年 度 產額噸數 礦山煤 售 哈埠售煤

由開辦至十六年六月止	三三,七〇四		
十六年	一七,六〇〇	三,三三七	七,七八六
十七年	九,四六六	三〇,三三三	二八,八八三
十八年	八七,七五四	三四,九七五	八〇,四二二
合計	四九,四四四	六六,四五五	二七,一四三

〔附注〕十八年產額別據調查為一九九,一一八噸

○鶴岡煤礦近年營業損益統計表

第一層	三·二二	第二層	三·八八
第二層	一·二·八	第三層	七·六八
第三層	七·六	第四層	六·〇四
第四層	七·五	第五層	六·〇四

項 別 民國十七年 民國十八年

總公司及礦山總開支	二,四七九,四七七	二,八〇〇,二八八
售煤收入	一,七二二,三九五	三,一四四,三三三
其他收入	四四,五七四,六	五六,四九六,〇五
損 益	損四〇,四九二,五	益九〇,〇六三,〇三〇

○札蘭諾爾煤礦

〔礦區位置〕 札蘭諾爾煤礦，屬贛濱縣，在中東鐵路路線附近，西距滿洲里四十里許。煤田形勢，東北西南縱長約六十里，東西橫寬約三十里。雖煤質欠佳，而儲量甚富。茲將會經鑽探區域，估定煤量如次。其比重以〇·七計算，單位為公尺及公噸。共計七千萬公噸。

第一層	九六〇〇	第三層	四四〇
第二層	二二〇〇	第四層	二六〇
第三層	二六〇	第五層	二·七
第四層	六·七〇八	第六層	九九六
第五層	一一四七		

已採之煤量
現存之煤量

三七·一〇八·四〇〇
二六·三二一·九五〇

【煤田地質】 煤系地層屬第三紀。含煤三層，或四層，大致向東南傾斜，傾角不及十度。平均總厚為二十公尺，開採處多屬第三層。地層之厚度及次序如下：

地層 厚
九號井附近新渾溪附近

沖積層 五·五至六·八 四·六至五〇·一
砂岩及粘土 三·九〇 四·三〇

第一煤層 九·九至二〇·一 九·六至二〇·三
砂岩及粘土 二·三至二七·五 二·八至六·六

第二煤層 九·〇至二六·三 九·五至九·五
砂岩及粘土 一〇·五 五·六

斷層 未詳
不明地層 一〇〇·一 九·〇

砂岩及粘土 六·一六 五·三
第三層煤 六·五至七·八 五·三至八·五
砂岩及粘土 五·五 未詳

第四層煤 一·四九 未詳

【沿革】 札礦於光緒二十七年，經東清鐵路局派遣礦師卜羅尼果夫查得礦苗，明年請求清政府畫定界限，准予開採，遂以十八萬四千盧布籌備開辦。前後開井六

處。光緒三十一年，日俄交戰，需煤孔毀，又新開第九號井，以增產額。停戰後，以經費支絀，招商包採，謝赫斯，柏洽羅夫，克絡雷夫，及英斯基等，相繼承辦。追民國十一年六月，復由鐵路局收歸自辦，前歲中東之役，被赤軍肆加搗毀。事平後，我方雖主張恢復，而俄方則意欲廢置，至最近始有開工之說。

【工程述略】 札礦煤井分布於鐵路南北者，計至十餘號之多。第一號井於光緒三十四年被火，九號井亦於宣統三年為水所淹。舊渾溪井係民國六年所開。新渾溪井係民國九年所開，追最近開採地點，為那霍得喀，舊渾溪，斯得利，新渾溪三處之露天採掘場，及那霍得喀，卜羅尼果夫最多，計三十六萬六千噸，普通則在二十萬噸左右，而十八年度產量，則僅十八萬六千四百九十六噸。茲將該礦歷年產額列表於次：

民國二年 二六、七七
民國三年 一七、一五
民國四年 三三、八三

民國十一年 一六、二〇
民國十二年 一九、六三
民國十三年 二〇、五九

民國十四年 一五、四四
民國十五年 一三、〇九
民國十六年 三三、四六
民國十七年 二五、二九
民國十八年 一八、四九

民國十九年 二〇、八三

民國二十年 二六、八〇

民國二十一年 二九、五八
民國二十二年 三三、六三
民國二十三年 三三、七九

民國二十四年 三三、四六
民國二十五年 三三、四六
民國二十六年 三三、四六

民國二十七年 三三、四六
民國二十八年 三三、四六
民國二十九年 三三、四六

六·七〇八·九九六

【礦區位置】 甘河煤礦，在嫩江上游，布西縣東北九峯山地方，據甘河之右岸。東南距巴彥街五十里，距嫩江縣城一百三十里。有宣統三年所築二十磅鋼軌輕便鐵路一百二十里，由博爾旗直抵九峯山。

【煤田地質】 上白堊紀含煤層，夾於甘河火山岩系之中。近煤層多砂岩頁。煤僅一層，厚六尺許，傾向大致為南七十度偏東，傾斜約二十度，沒入甘河之下。西南二面，各有斷層一道，煤線延長二公里。儲藏量約五百萬噸。煤質屬次有烟煤，粘結性微弱，不宜煉焦。

【沿革】 宣統元年，程德全督黑時，因得孫敬臣報告，

經營，用土法開採。宣統三年，興修輕便鐵道，並開有二十五丈之斜井一口，通風井一口，築房屋數十間。全年產額約二千餘噸。民國五年巴彥街橋毀，遂停辦。

○鐵鎬山煤礦

嫩江上游，除九峯山外，發見煤田，尚有鐵鎬山，博根里，二十八溝四處。鐵鎬山西北遙對九峯山，在巴彥街之東南四里許。附近地質，多火山岩。煤僅一層，厚約一公尺。煤線延長五公里。背向甘河，向西南傾斜，傾角約十五度。儲藏量約計為七百萬噸。煤質類似褐炭。為宣統三年，修築輕便鐵道時，鑿山發見，此外據俄人調查，又謂有三十度煤槽一層，傾向西北，厚二公尺。質亦稍佳云。

○二十八溝煤礦

政字第二十號井，亦稱二十八溝，東望克山縣約八十里，西南距齊克鐵路泰安鎮車站五十五里，煤層發見於農家水井中。有馬振卿者，聘俄國技師為之鑽探，於二十公尺下，遇見褐炭二層，上層厚約二尺半，下層約一尺，相距不過一公尺，夾

於頁岩之中，向南傾斜，傾角約六七十度。煤線延長六公里，約計儲量為一千二百餘萬噸。

■熱河省煤礦

○北票煤礦

【礦區位置】北票煤礦，在熱河朝陽縣東北九十里許。北寧鐵路之錦陽支路，自錦州直抵礦山，計長二百二十里。原有礦區七十六方里，今公司接辦後，縮減為五十一方里四百三十六畝有奇。並於其西新領中台吉營子，礦區九方里二十七畝，大台，吉吉營子探礦區六方里二百零九畝，合計六十七方五百三十三畝。

【煤田地質】煤系地層屬侏羅紀，為砂岩頁岩所成。全系介在火成岩系之間，上下皆與火山岩，凝灰岩，及凝灰礫岩，相接疊。大體傾向西北，傾角自三十五度至八十度不等。上部火山岩，造成北面一帶小山，下部火山岩，露頭不多。其下載以砂質石灰岩，及石英岩，則屬震旦紀以

前物也。

煤層計共八槽，佳者四槽，其厚度如

次：

第三槽 平均二十三尺

第四槽 四尺至六尺

第五槽 厚薄不均最厚處八尺

第六槽 一尺半至五尺半

煤質為有烟煤，硫黃甚少，惟黏結性不强，灰分略多耳。（參閱煤質分析一覽表）

儲藏量以深至五百公尺為限，計為一萬萬四千噸。

【沿革】北票煤礦，原屬京奉鐵路局所有。嗣以資本不繼，乃於民國十年，呈請交通部招商合辦，定為官股二百萬元，商股三百萬元，各分四期繳納。然而實際動用資本，不過一百七十五萬元。且有未接辦以前，路局用款五十七萬八千餘元，亦由公司承認；除將第一期應繳官股，儘數扣抵外，猶復找與二萬八千元。其組織官股董事四人，監察一人商股董事七人，監察二人。茲附系統表如下：

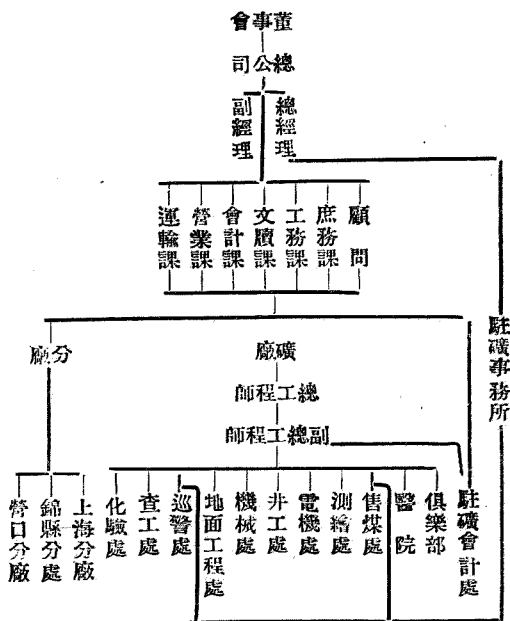

【工程概況】 原有斜井兩口，深達地面下八百尺之處。嗣以直井告成，斜井遂廢。直井二口，在礦區西部。第一號在第二號之東南，相距一百六十四尺。井經各十五尺，深各六百尺。抽水機房在第一號井底，抽風機在第一號井口。凡材料及工

人上下，皆由第一號，亦為出風孔道。而第二號則專為出煤之用。將來並擬鑿深到九百尺。現在深六百尺處，橫開東西平巷一條，是為運道。沿運道每八百尺為一段，每段以上山洞三道，與鄰段為界。又每二段開一南北石門聯絡各槽。每槽採煤法

微有不同，要以矮柱法為主。以上山及小順槽穿截分割為若干煤柱，每柱廣寬各五十尺。

【機器設備】 兩直井井口絞車均為蒸汽轉動者。第一號井絞車三十五馬力，起重一噸，速度每次八十秒。

第二號井絞車三百馬力，起重五噸速度每次六十秒。

抽風機以七十五馬力之電動機運動之。其能力為每分鐘抽得水壓二吋半之風七萬至十萬立方尺。抽水機為一百七十馬力之電動五級旋轉抽水機二具，出水管七吋，出水量每具每分鐘五百加侖，頂水高六百三十呎。

鍋爐房計有新舊二所。舊者置拔伯葛式小鍋爐四具，每具受熱面九八〇平方呎，馬力各一百匹，以供二號井絞車及燈用三十馬力直流發電機及七十馬力蒸汽抽水機之用。新者置拔伯葛式大鍋爐三座每座受熱面為三五八〇平方呎，各約四百五十馬力。以一座供給二號井絞車用汽，以二座更迭供給發電廠用汽。發電廠七百五十啓羅華德透平發電機二具，平時每日工作量，為二百五十啓羅華德。

○北票煤礦歷年產額一覽表

民國十年	七、七一六
民國十一年	二五、八〇八
民國十二年	二九、五三六
民國十三年	六三、三八四
民國十四年	一四四、七五八
民國十五年	一五三、四六二
民國十六年	二八六、〇八七
民國十七年	三六七、〇〇九
民國十八年	四〇六、五二七
民國十九年	五〇九、八七二
合計	一、九九四、一五〇

○北票煤礦近年營業盈餘概算表

項 別	民國十八年	民國十九年
產煤量	205,513噸	252,912噸
每噸成本	4.00元	4.00元
傳煤收入	1,210,000元	2,100,000元
全礦開支	1,110,000元	2,040,000元
本年盈餘	100,000元	260,000元

○遼寧省各縣煤礦鑛區一覽表

(共計三三七處)

縣屬	方位距離	產 產	地 礦質	礦區(畝)	呈請人	備
瀋陽	東南五十四里	劉 通	土	坵	烟煤、五四〇	孫恒春 礦案註銷土法開採
東北	北六十里	葦 塘	土	溝	全前、二七〇〇	一盛倡益 組織益源公司後因無力進行收留官辦

●阜新煤礦

【礦區位置】 本礦區在熱河之東南，北寧路大虎山車站之西北。阜新縣城適居煤田中部。東南距大通路八道壕車站六十里，西南距錦朝路義縣車站一百四十里。煤田全部，西北東南橫寬三十里，長則一望無際，殆逾百里。有號稱中日合辦之大興，大新兩公司所領新邱礦區，及東北礦務局米家窩舖，及孫家灣礦區，並他人報領者，不一而足。

【煤田地質】 含煤地層屬中侏羅紀，不整合覆於片麻岩之上，出為煤系，由頁岩砂岩礫岩及煤層疊成煤系之上，為白堊紀之紅色礫岩，又上則為沖積層之土壤沙礫耳。地層大致向東南傾斜約十五度。附近侵入火成岩，分佈於東北西三方面。有輝綠岩，安山岩，粗面岩，角礫流紋凝灰岩等類。

煤層層數，據日人在新邱鑽探得悉，

共有三組，組各三層，以中組中層為最厚，計約七公尺。但在米家窩開採者，僅煤一層，厚四公尺。孫家灣開採者，有煤二層，各厚三公尺。煤質以孫家灣為最佳，新邱次之，米家窩又次之。(參閱煤質分析總表) 且多大塊，約居三分之二，全部儲藏量估計為二萬萬六千噸

【近況】 本礦因無鐵路可通，轉運困難，故質量雖好，迄未大開大辦。現在新邱之大新，大興二礦，歲採約一萬八千噸。東北礦務局租與小窩開採者，為同興盛及同益昌二家，出採煤約三萬噸。

●凌源冰溝煤礦

冰溝煤礦在凌源縣南一百八十里冰溝地方。南距綏中一百六十里徐？如報領礦區面積四八〇〇畝。民國十六年核准註冊設立冰溝煤礦股份有限公司資本十二萬五千元，歲採煤一萬噸。

考

地點	距離	產物	產量	負責人	備註
北六十二里	灣道河	子全前	五四〇	張寶鋒	民國十三年草案註銷留歸官辦
東南五十里	佟家溝	全前	一〇八〇	鹿鳴	礦案業經撤銷
東北六十里	防風溝	全前	五三七	趙本初	礦案業經註銷
東四十五里	大仁屯	全前	一〇七八	邵寶現	十八年註銷
東北七十里	懿路(西距南滿路新台子站七里)	烟煤	二七〇〇	賀殿庵	嗣經政府收留官辦
東南五十四里	劉通土屯	全前	四九〇〇	李煥章	留歸官辦
全前	北崔屯	全前	二四〇〇	趙殿一	全前
全前	李石寨	全前	三〇〇〇	全前	全前
全前	田千戶屯	全前	四四〇〇	全前	全前
全前	雙樹子村	全前	四二〇〇	全前	全前
全前	國公寨	全前	二七〇〇	邵真之	全前
全前	十道溝	全前	四六〇〇	藍逢一	全前
全前	蔡家屯	全前	二三〇〇	王旬青	全前
全前	宛家溝	全前	二一〇〇	曲文瑛	全前
全前	小瓢爾屯	全前	二七〇〇	張寶鋒	全前
西南八里	南溝	烟煤	五三九	吳尙忠	十一年開採嗣以無效自請註銷
西南八里	搭連咀子	烟煤	五三〇	湯佐輔	民國十三年三月接辦設立輔興煤礦資本一萬元
東三十里	搭連咀子西南	烟煤	三四九	周文貴	民國十年周商呈准與日商上仲尙明合辦
東三十里	下章黨	烟煤	一六二〇	梁振剛	未准開採
東三十五里	阿金溝	烟煤	一四〇五	周文貴	前經戴商勾結日商呈請開採未經許可復由梁商備具資本三萬元於十六年十月施工
東三十里	阿金溝	烟煤	一四〇五	周文貴	民國八年倭松森報領十二年改由奉海鐵路公司接辦

周文貴
 奉海鐵路公司
 定名金溝煤礦公司

東二十里	新開河
西七里	蛇窩屯
東五十五里	老墳屯
東五十里	石門寨
東四十里	土口子
境內	大瓢爾屯
境內	會元堡
境內	水洞溝
東二十五里	小夾邦
南五里	古城子
南十二里	新發溝
東三十里	吳家堡
東北十五里	歐家屯
又	同
東三十里	東洲河
東五十里	楊樹溝
東四十里	得古山
西北五里	月牙山
西南五里	五老屯
東南三十里	張家甸子
西五里	古城子
東三十二里	旺戶屯

烟煤	一八四五	金溝煤礦公司	未開
烟煤	三四五九	薛永來	十年六月開採資本十萬元定名保原煤礦公司
烟煤	一〇五一	劉慧民	十七年十月核准開採資本兩萬元定名聚鑫煤礦
烟煤	二〇一三	張順堂	民國十八年施工開採
烟煤	八五五	姚銘勳	前由戴椿蔭報領後改由姚商接辦現已開採
未詳		李鴻吉	
未詳		潤興公司代表	開採
一〇八〇		孫伯宗	十八年礦權撤銷
未詳		董華亭	元興公司開採
一〇〇〇		張在南	保留官辦
七九六		范宜春	因盜押礦權經官撤銷
八〇〇		王堯階	留歸官辦
二五九		顧範卿	留歸官辦
五四〇		王岐山	未開
八〇〇		王騰	未開
五一六		吳尙宗	未開
五二九		張樹桐	未開
一六二〇		王硯田	未開
五四〇		王輔臣	未開
一〇六五		孫俊峰	未開
五四〇〇		肇東宣	未開
一〇五七		周海清	未開
一八四〇		關澤溥	未開

東北年鑑 (民國二十年)

礦業

境內	侯家窩堡
西南八里	小東溝
西五里	寬盤山
西南六里	汪良屯
西五里	前灣子
	望花屯
	前旺戶屯
	五老屯
	小甸子屯
	大小瓢兒屯
	大瓢兒屯
	小甸子
	關嶺
	夜海溝
	元龍山
	旺戶屯
	茨兒山
	耶士冲溝
	變子溝
	楊伯堡
	吳家堡
	老虎溝
	藥王廟
	大小拉谷嶺



八〇四	李聘三	未	開
五四〇	藍蓬一	未	開
二七〇	王世榮	未	開
六八六	藍誠瑛	未	開
二八二	盧潤璞	留歸官辦	
五〇〇〇	張大疆	保留官辦	
三二〇〇	王堯階	同	前
四三〇〇	趙維寰	同	前
四三〇〇	張炳南	同	前
三二〇〇	韓述先	同	前
二〇〇〇	藍智禮	同	前
四三〇〇	祖承先	同	前
四三〇〇	傅銘德	同	前
五三〇〇	馬榮升	同	前
五四〇〇	孫紹權	同	前
五四〇〇	李憲武	同	前
五四〇〇	張在南	同	前
四三〇〇	趙世臣	同	前
四八〇〇	忠厚	同	前
四六〇〇	趙殿一	同	前
三二〇〇	趙殿一	同	前
三二〇〇	佟良	同	前
三八〇〇	肇東宜	同	前
三二〇〇	孫伯宗	同	前

本溪

東四十里 大偏嶺
 東南三十里 王官溝
 東南三十五里 王官溝
 東南三十五里 王官溝
 東南三十五里 鄧家墳
 境內 箐子峪
 境內 大背山
 境內 雷震子

礦業

無烟煤	四五〇〇	孫伯宗	同	前
無烟煤	二二〇〇	趙殿一	同	前
無烟煤	三二〇〇	佟良	同	前
無烟煤	五一〇〇	王謙臣	同	前
無烟煤	二六〇〇	張景印	同	前
無烟煤	二〇〇〇	周文貴	同	前
無烟煤	二七〇〇	周鴻陸	同	前
無烟煤	二九〇〇	張景雲	同	前
無烟煤	二〇〇〇	鮑學紳	同	前
無烟煤	二六〇〇	龔裕恩	同	前
無烟煤	二〇〇〇	趙殿一	同	前
無烟煤	三五〇〇	周宮臣	同	前
無烟煤	二七〇〇	潘孝思	同	前
無烟煤	二〇〇〇	李少田	同	前
無烟煤	二七〇〇	王子明	同	前
無烟煤	一〇七九	張寶鋒	民國十年八月開設志賢煤礦資本兩萬元	
無烟煤	五四〇	白玉坪	十二年十一月開採組織力田煤礦資本一萬元	
無烟煤	四〇五	于文漢	十二年開採	
無烟煤	三五九	張銘恩	十三年八月開採	
無烟煤	七五六	張緒忱	十三年十月開辦協興煤礦公司資本兩萬元	
無烟煤	九五五	谷芝瑞	民國五年開採資本六萬元	
無烟煤	五四〇	劉峻岡	十五年開辦大中煤礦資本一萬元	
無烟煤	四一三八	王殿紳	與日商石本鎮太郎合辦資本八萬元	

礦名	位置	產量	資本	開採日期
八盤嶺	境內	二九四五	石文漢	中日合辦資本六萬元
關家墳	東三十五里	一八〇〇	朱清閣	十年十一月呈准 中日合辦華興煤礦公司資本十二萬元
團山子	西南二十里	四三四	常雲山	民國九年五月開採
樞石溝	東北三十里	四九八	王吉臨	民國十二年開辦開成煤礦公司資本乙萬元
紅臉溝	東北三十里	七三八	王吉臨	民國十五年二月開辦開成煤礦公司資本二萬元
紅臉溝	東北三十里	李景明	石本鎮	十三年核准中日合辦組織復興煤礦公司資本五十萬元
李家窪	東北三十里	三九四	王吉臨	十二年開成煤礦公司開採
趙家墳	東北三十里	四六三	王吉臨	開成煤礦公司開採
王家林子	東二十四里	四〇五	自永真	十二年八月開採資本乙萬元
岔溝梁	東二十五里	五四〇	于瑞廷	十二年九月設立存性煤礦資本乙萬元土法開採
枯土溝	西二十五里	五三五	高鵬飛	十四年九月開採資本乙萬元
山城溝	東南八十里	一〇八〇	吳殿卿	十二年十一月開採資本二萬元
李家堡子	東八十里	三二〇	蕭俊三	十四年一月設立阜民煤礦資本一萬元
大王廟	東北二十里	五三八	趙明德	十五年八月設立德陞煤礦開採資本一萬元
滾馬嶺	東百二十里	五四〇	林喜春	十八年十二月施工開採
柳河排子	東二十五里	六一四	白佩銜	地生煤礦公司開採
菜子窩	東百三十里	未詳	孟凌雲	開採
田什夫溝	境內	未詳	孟凌雲	富華公司開採
賽馬集	東百二十里	未詳	王巨川	開採
艾家墳	境內	未詳	白樂奎	開採

東百三十五里 杉松河
 東南百八十里 平頂山
 東五十里 楊家溝
 東七十里 甜水河子
 東北三十里 老虎洞
 東北百二十里 魏家堡子
 東八十里 小河東
 東九十里 劉家望
 南六十里 黃栢峪
 境內 迎面山小市
 東百二十里 驢子溝口
 東七十里 謝家崮子
 東七十里 謝家崮子東山
 東三十二里 何家大嶺
 東南三十一里 徐家墳
 東四十里 東台溝
 東南五十五里 黃栢峪
 東七十里 山城寨柳溝
 東南百里 草河掌
 西南二十三里 西三家子
 東南百里 四方疇子
 東北二十五里 上牛心台
 東北三十里 王官溝
 楊木溝

三二四〇 張英才 留歸官辦
 一〇八〇 馮金生 留歸官辦
 五四〇 馮國忱 留歸官辦
 未詳 蕭漢杰 留歸官辦
 一〇八〇 湯佐輔 留歸官辦
 一〇八〇 李聘三 毗連松河留辦礦區未准開採
 五四〇 孟繼亨 礦業撤銷
 五四〇 孟傳薪 尙未核准
 一〇八〇 焦可琴 保留官辦
 五四〇 孫汝眠 礦業業經撤銷
 五四〇 李錫毅 同前
 三六〇 尹有傑 未開
 三〇〇 戴文章 未開
 五四〇 溫榮陞 未開
 五三四 恩魁 未開
 五四〇 江存志 礦業撤銷
 九五〇 劉世忱 未開
 九五〇 王吉臨 未開
 五〇〇 王仲甫 尙未核准
 五四〇 邊德權 尙未核准
 一〇六七 關甸唐 尙未核准
 一〇八〇 張景惠 尙未核准
 六八〇 魁斗辰 尙未核准
 五〇〇 魁斗辰 全前
 一六二〇 趙周人 十八年核准

遼陽

海城

東南七十五里	寒坡嶺	泉子河	喜雀嶺	前廠子	羊角溝	礦洞溝	荒地村	北陽溝	鐵叉山下馬鞍	碾子溝	龍王廟	小孤山	梨樹溝	柳樹排子	七二〇	朱運坐	十一年呈請有案
東北十五里	合子溝	臺子河	喜雀嶺	前廠子	羊角溝	礦洞溝	荒地村	北陽溝	鐵叉山下馬鞍	碾子溝	龍王廟	小孤山	梨樹溝	柳樹排子	五三〇〇	子德麟	保留官辦
東四十里	瀝梨山	臺子河	喜雀嶺	前廠子	羊角溝	礦洞溝	荒地村	北陽溝	鐵叉山下馬鞍	碾子溝	龍王廟	小孤山	梨樹溝	柳樹排子	五〇〇〇	劉玉秀	全前
北五十七里	撮子山南溝	臺子河	喜雀嶺	前廠子	羊角溝	礦洞溝	荒地村	北陽溝	鐵叉山下馬鞍	碾子溝	龍王廟	小孤山	梨樹溝	柳樹排子	五〇〇〇	何秉璋	全前
東北六十里	馨盛堡	臺子河	喜雀嶺	前廠子	羊角溝	礦洞溝	荒地村	北陽溝	鐵叉山下馬鞍	碾子溝	龍王廟	小孤山	梨樹溝	柳樹排子	二五〇〇	劉玉秀	全前
東北五十里	尾明山	臺子河	喜雀嶺	前廠子	羊角溝	礦洞溝	荒地村	北陽溝	鐵叉山下馬鞍	碾子溝	龍王廟	小孤山	梨樹溝	柳樹排子	五四〇〇	田應五	全前
境內	丁家溝	臺子河	喜雀嶺	前廠子	羊角溝	礦洞溝	荒地村	北陽溝	鐵叉山下馬鞍	碾子溝	龍王廟	小孤山	梨樹溝	柳樹排子	五四〇〇	劉肢厚	全前
東七十里	五湖嘴李家屯	臺子河	喜雀嶺	前廠子	羊角溝	礦洞溝	荒地村	北陽溝	鐵叉山下馬鞍	碾子溝	龍王廟	小孤山	梨樹溝	柳樹排子	二一六〇	孫幼之	同前
東六十里	大姑子廟	臺子河	喜雀嶺	前廠子	羊角溝	礦洞溝	荒地村	北陽溝	鐵叉山下馬鞍	碾子溝	龍王廟	小孤山	梨樹溝	柳樹排子	四三〇〇	佟萬海	全前
境內	楊家屯	臺子河	喜雀嶺	前廠子	羊角溝	礦洞溝	荒地村	北陽溝	鐵叉山下馬鞍	碾子溝	龍王廟	小孤山	梨樹溝	柳樹排子	三二〇〇	張寶鎔	全前
	葛家屯	臺子河	喜雀嶺	前廠子	羊角溝	礦洞溝	荒地村	北陽溝	鐵叉山下馬鞍	碾子溝	龍王廟	小孤山	梨樹溝	柳樹排子	二一〇〇	費蔭堂	全前
		臺子河	喜雀嶺	前廠子	羊角溝	礦洞溝	荒地村	北陽溝	鐵叉山下馬鞍	碾子溝	龍王廟	小孤山	梨樹溝	柳樹排子	五四〇〇	張登文	全前
		臺子河	喜雀嶺	前廠子	羊角溝	礦洞溝	荒地村	北陽溝	鐵叉山下馬鞍	碾子溝	龍王廟	小孤山	梨樹溝	柳樹排子	二六〇〇	章熙亭	保留官辦
		臺子河	喜雀嶺	前廠子	羊角溝	礦洞溝	荒地村	北陽溝	鐵叉山下馬鞍	碾子溝	龍王廟	小孤山	梨樹溝	柳樹排子	一〇八〇	徐子儀	土法開採資本奉鈔一萬元
		臺子河	喜雀嶺	前廠子	羊角溝	礦洞溝	荒地村	北陽溝	鐵叉山下馬鞍	碾子溝	龍王廟	小孤山	梨樹溝	柳樹排子	五四〇	孫廣學	十二年呈請未經核准
		臺子河	喜雀嶺	前廠子	羊角溝	礦洞溝	荒地村	北陽溝	鐵叉山下馬鞍	碾子溝	龍王廟	小孤山	梨樹溝	柳樹排子	五四〇	樊乃棠	十一年呈報未經核准
		臺子河	喜雀嶺	前廠子	羊角溝	礦洞溝	荒地村	北陽溝	鐵叉山下馬鞍	碾子溝	龍王廟	小孤山	梨樹溝	柳樹排子	九一六	蘇正雅	十六年報領未經核准
		臺子河	喜雀嶺	前廠子	羊角溝	礦洞溝	荒地村	北陽溝	鐵叉山下馬鞍	碾子溝	龍王廟	小孤山	梨樹溝	柳樹排子	三五三	湯佐輔	開有信義煤礦資本萬元
		臺子河	喜雀嶺	前廠子	羊角溝	礦洞溝	荒地村	北陽溝	鐵叉山下馬鞍	碾子溝	龍王廟	小孤山	梨樹溝	柳樹排子	一三三三	天利公司	官辦天利公司開採歲採煤四萬噸
		臺子河	喜雀嶺	前廠子	羊角溝	礦洞溝	荒地村	北陽溝	鐵叉山下馬鞍	碾子溝	龍王廟	小孤山	梨樹溝	柳樹排子	三五八〇	胡壽權	保留官辦
		臺子河	喜雀嶺	前廠子	羊角溝	礦洞溝	荒地村	北陽溝	鐵叉山下馬鞍	碾子溝	龍王廟	小孤山	梨樹溝	柳樹排子	五一一〇	周立福	民國九年報領以面積過大未予核准
		臺子河	喜雀嶺	前廠子	羊角溝	礦洞溝	荒地村	北陽溝	鐵叉山下馬鞍	碾子溝	龍王廟	小孤山	梨樹溝	柳樹排子	五一一〇	周文富	民國十年核准開採
		臺子河	喜雀嶺	前廠子	羊角溝	礦洞溝	荒地村	北陽溝	鐵叉山下馬鞍	碾子溝	龍王廟	小孤山	梨樹溝	柳樹排子	五四〇	王大昌	十六年報領有案
		臺子河	喜雀嶺	前廠子	羊角溝	礦洞溝	荒地村	北陽溝	鐵叉山下馬鞍	碾子溝	龍王廟	小孤山	梨樹溝	柳樹排子	全	徐省三	已開

東北 安東 遼河

礦業

一一五九

東薛七十五里 宮家屯鞍子河
 北十八里 林家屯
 東北十八里 瓦房店東北姜家屯
 東三里 唐家屯
 東北七里 李家崴子
 境內 韭菜園子
 塔山
 王家屯
 梁家屯

鳳城
 北百六十里 梨樹甸子荒溝
 西南百二十里 石頭嶺
 東北百八十里 鵲雀嶺
 西北百二十里 大荒溝
 東北百八十里 大偏嶺
 東北二百里 廟南溝
 西百三十里 廟東溝
 東北百五十里 潘家西溝
 北百六十里 梨樹甸子
 五道嶺

遼河
 東北百二十里 龍福橋張家坎
 東百三十里 張砲溝
 東百二十里 砬子溝
 東百四十里 莫家屯
 西南三十里 佟家崴

無煙煤
 煙煤

一〇八〇	周文貴	十六年呈請在案
一四四六	周文富	未開
一〇八〇	馬福元	十八年礦案註銷
一六二〇	于子聲	未開
五四〇	徐省三	未開
一六二〇	王襄臣	註銷
二七〇〇	王恩海	保留官辦
五四〇〇	孫如喬	保留官辦
一七五〇	張雨田	十八年呈請在案
五二〇	王福海	民國十二年土法開採
五四〇	湯閣忱	初爲于鴻翼集資開辦改湯閣忱接辦
五四〇	張元凱	十三年設立元興煤礦報領在案
一〇六〇	寶積善	十七年呈請在案
一〇八〇	蘇明章	礦案撤銷
一〇八〇	姜毓芝	礦案業經撤銷
五四〇	于鴻翼	呈請有案
三〇〇	黃桂蕃	十六年報領在案
二七〇〇	何秉璋	保留官辦
二五〇	劉祖讓	十二年呈請在案
一六〇二	王錫祥	礦案撤銷
二九三	于龍光	未開
五四〇	曹登軒	經核准
五四〇	于鴻翼	十二年報領未經核准
一一四〇	王撫宸	民國十四年報領嗣因營業不利自請停業

入 又

臨西南一八〇里老房溝

紅瓦窰溝

小南溝

槓梓瓦子

大梨樹溝

白疋子

北疋子

蜜蜂溝

楊本橋

子小四

黑松溝

三岔子

疋子溝

五道江嶺

煙筒溝

七道江小不大眼

三道溝

四道溝裏疋子溝

蛤蟆溝

荷包轍子

板石河

紅旗干溝

半截河

全

全

全

全

全

全

全

全

全

全

全

全

全

全

全

全

全

全

全

全

全

全

一〇六六 湯國棟 同前以上三段面積共計二千八百〇九畝

八一〇 蕭大勳 十二年施工開採十五年呈請增區

五一五 湯閣忱 十二年玉信公司開採資本一萬元歲採煤六百噸

未詳 陳炳泰 開採

三〇八 陳敦厚 未經核准

四八〇 何殿林 十二年呈請在案

二七〇 劉永海 十六年呈請在案

五四〇 韓裕森 礦案撤銷

解秀巖 十二年註冊設立同仁公司歲採煤五千噸

五四〇 張傑三 民國十六年設立東邊煤礦開採嗣停礦案業經取消

五四〇 靳廷章 民國十一年設立大義煤礦

二八八 崔伯愚 民國十年曾經開辦

五四〇 楊春山 民國十二年曾經開辦資本一萬元

五四〇 張盛騰 未開

五四〇 杜鳳鳴 未經核准

五四〇 剛紀莊 未經核准

二一〇〇 錫珍 保留官辦

五三七 趙喜元 民國八年土法開採資本乙萬五千元

一二〇 隋振清 民國七年土法開採現已停辦

五四〇 劉振聲 民國十年設立裕國煤礦

一六四 史玉瑛 民國八年曾經開採

二七二 李春陽 民國八年曾經開採

東北年鑑 (民國二十年)

礦業

東北年鑑 (民國二十年)

礦業

新賓

南九十里 歪頭砬子
西六十里 雞冠砬子
西南二十里 烏爾伏洛
西南百八十里 徐家大溝馬海溝
西六里 南北茶棚巷
穰補溝
馬架子南山
沙室湯

清原

西南百里 雜木伙洛
東三十里 大小邊溝
廟溝
木匠溝

輝南

西南三十里 杉松崗
東四十五里 城場山興隆山
境內 托佛別甸子
西南三十里 柳毛溝
托佛別

撫松
海龍

南百三十里 大灣溝
東百三十五里 碾盤山
西南二百里 廟溝
西百四十里 柳樹河子
西南百三十五里 郭家溝

五四〇 湯佐輔 十三年呈請在案尙未批准

九〇 王利發 未開

五四〇 張文山 未開

三〇〇 李甫田 未經核准

五四〇 張耀東 礦案撤銷

二〇〇 楊耀鈞 保留官辦

二〇〇 陳克維 同前

一〇九五 徐雅公 十八年十二月呈請在案

五四〇 于宗澤 民國十六年呈請開設天源煤礦未經核准

一〇八〇 楊自寅 未經核准

一〇八〇 趙殿齋 十八年呈請在案

五〇〇 鮑英麟 十八年呈請在案

煙煤 三一九五 劉健元 民國七年由劉商換照繼續開採資本三萬兩組織復森煤礦公司歲採煤一萬噸

全 五三〇 張福元 未經核准

五四〇 劉健元 未經核准

五四〇 傅萬年 礦案業經撤銷

六〇〇 程述博 十八年呈請在案

五四〇 李春潤 十八年十一月呈請在案

五四〇 王雨忱 民國十五年二月開採資本一萬元

全 五四〇 李耀華 八年組織振興煤礦公司資本銀一萬元土法開採

全 一〇八〇 劉順德 礦權業經註銷

全 五四〇 富慶瑛 十七年組織合濟煤業資本一萬元每年產量千餘噸

全 五四〇 劉績臣 十五年呈請未奉批准

地點	距離	礦名	備註
壓葫蘆頂	西四十里	全	五四〇 潘中興 礦機業經註銷
金鳳山	西北五十五里	全	一〇七〇 王香川 十五年十一月開辦華昌煤礦
紅窯嶺	東三十里	全	五四〇 齊家祥 十六年九月開採資本一萬元
貉子峽	西四十里	無烟煤	一〇八〇 劉殿魁 十二年二月開採資本兩萬元
貉子峽東山坡	西四十里	全	一〇五〇 李深祿 十二年二月開採資本兩萬元
仙人洞溝	北十五里	全	五四〇 金作武 十二年七月開採資本兩萬元現併為西安煤礦
小石頭背山	西四十里		五四〇 劉殿魁 礦案撤銷
魏家堡子	西四十里		五三九 魏永和 未開
鴨子圈	西四十五里		五四〇 傅化軒 未開
會房子	西四十里		二七〇〇 保安 留歸官辦
大坡頭山	西北六十五里		一〇八〇 陳堯章 未開
三顆樹	西四十五里		五四〇 劉盛勛 未開
溫家粉房	西六十里		五四〇 王晉卿 礦案撤銷
小仙人溝	東北十里		五四〇 淨丕欽 未開礦案撤銷
白土嶺子	西北三十五里		五四〇 秦桂林 未開
承恩堡	西五十里		九〇〇 鄒丕永 尙未核准
城子崗	北五里		四三五 姜寬 初設利華煤礦現併西安煤礦
馬蜂崗上集場子	境內		一〇八〇 趙大勳 礦案撤銷
烏龍里園			一〇六〇 陳玉屏 民國八年報領有案嗣經撤銷
東猛虎亮			五〇〇〇 魚桐 保留官辦
猛虎亮			四〇〇〇 傅萬年 同前
金州岡			二五四九 梁恒德 同前
銅館			二六六六 孫世榮 同前

西豐

境內	東北十二里	石頂子溝口	西北灣溝
境內	東南二十里	張家壤地方	孟河亮
境內	東北二十里	圍家嶺	大梨樹河
境內	東十二里	太平嶺	牛截河
境內	西南三里	元寶山	黃家溝
境內	東北二十五里	石人溝	野豬溝
境內	東北二十里	小梨樹河子	新開嶺地方
境內	北二十五里	歡喜嶺	石頂子溝口
境內	西北八里	石頂子	張家壤地方
境內	西岔溝	平嶺村	圍家嶺
境內	桑樹頂子	旺水泉	太平嶺
境內	廣成窩棚	西岔溝	元寶山
境內	金家溝	桑樹頂子	石人溝
境內	四頂子溝	廣成窩棚	小梨樹河子
境內	柳毛泉眼	金家溝	歡喜嶺
		四頂子溝	石頂子
		柳毛泉眼	平嶺村

東北年鑑 (民國二十年)

礦業

五四〇〇	陳介仙	同前
四一三七	陳松亭	同前
	王昌年	同前
	金玉振	同前
八七五	崔寶山	十八年呈請有案
五四〇	魏斌凱	十八年十二月核准
	余永泉	組織豐東公司歲採五百噸
五〇〇	鐘萬鈺	十七年開採歲採煤百餘噸
	李元之	已開
五三〇	甄貴德	未經核准
五四〇	朱世榮	昔因被水湮沒停辦多年八年由朱商呈請重行開採
五四〇	李鴻節	十年一月組織鴻賢煤礦資本萬元土法開採
一〇八〇	馮長庚	礦案撤銷
二七〇	才成哲	礦案撤銷
五四〇	王恩波	因有影射外股情事飭令停辦
一〇八〇	劉殿魁	因與鐘萬鈺礦區套搭未准開採
五四〇	李秀實	十四年呈請有案
二六九八	高肇元	未開
五四〇	盧守元	未開
五〇〇	劉玉峯	未經核准
五四〇	姜福臨	同前
五四〇	赫貴芳	同前
五四〇	馮樹棠	同前
五四〇〇	傅聘三	留歸官辦

開原

東南二十里

後馬家溝

新開嶺

五四〇 李元之 十八年五月核准

西二十五里

小四家子

五四〇 李慶財 未經核准

北二十里

放牛溝

五四二 周有慶 未經核准

東

二廂廟溝

五四三 徐子儀 商無功進行嗣經省府收留官辦

鐵嶺

東南六十里

大賢山

四三一〇 張寶鋒 未經核准

西北二十五里

西營盤

四三一〇 張澤仁 民國八年一月開採資本五千元土法工作

東五十五里

上冰窪

一六〇〇 高旭升 未開

西北四里

大台山

一〇八〇 聶鴻興 礦案註銷

東北九十五里

武家溝

五〇〇〇 焦德吉 保留官辦

東四十里

小鑿溝

五四〇 彭相臣 保留官辦

境內

楊士屯

五四〇 金子英 礦案註銷

洪家屯

四三二〇 潘繼德 保留官辦

想兒山

三〇〇〇 趙靜軒 全前

西營盤溝

二〇〇〇 王志明 全前

黃金溝

四三二〇 潘孝思 全前

駱駝山村東

一〇八〇 王執衡 十八年十二月呈請在案

四家子

五四〇〇 張漢卿 民國十四年曾經試辦旋停

西南八十五里

五四〇〇 張護岑 留歸官辦

西南六十里

五四〇〇 韓世昌 民國十二年開採設有同昌煤礦資本一萬元

西八十五里

五四〇〇 徐芳 民國七年曾經開採

西南四十里

全 民國十八年屯墾署派員調查

廉茂台

一〇八〇 曩光宇 呈請有案

二龍寨口

五四〇 伊良 尚未核准

前羊草溝

五四〇 伊良 尚未核准

羊草溝西南山坡

康平

洮安

新民

彰武縣 錦縣 義縣

撻馬華山 東北二十里
 校衛屯 北五十里
 關家屯土台子 北五十里
 關家屯西北 北五十里
 三里店河西屯 北五十里
 趙家屯 北五十里
 威草溝 東北五十里
 三家店 北四十五里
 東小嶺子 北五十里
 嶺東屯 北五十里
 朱家屯 北六十里
 朱家屯村西南 北六十里
 朱家屯西溝 北六十里
 泥河子 北六十里
 朱家屯 北六十里

北三十里 杏樹台
 北四十二里 靠神屯二台子
 北四十五里 曹家屯
 東北七十里 稍戶營子
 北二十五里 褚陽溝
 境內 霧露壩地方
 東北五十里 濟河城
 東北六十里 濟河門嶺
 南十二里 李家屯

烟煤

烟煤 烟煤

烟煤 烟煤

五四〇 喇輔臣 民國九年曾經呈請在案

八一〇 馮振西 十八年呈請設立集賢公司開採嗣後即未進行

五四〇 李克昌 民國十一年一月核准開採資本萬元土法工作

五四〇 盛紹唐 十八年礦案註銷

五四〇 張 鈞 民國九年報領嗣因手續未備礦案註銷

五四〇 田仁林 十年陳明報領後改由仁林接辦開採

五四〇 馮春圃 呈請手續未完備礦案註銷

五四〇 慶雲閣 未經核准

二七〇 李耕九 未經核准

五四〇 盧化一 民國十八年礦案註銷

五四〇 解輔廷 九年關文會報領十二年改由解商接辦現已註銷

七九五 富輔周 因與吳紹庚關家屯礦區糾葛未准開採

五三六六 張繼周 前由蘇毓芳報領九年改由張商接辦仍未開採

二一六〇 楊成林 保留官辦

五四〇 張伯卿 全 前

二五七三 吳紹庚 民國八年十一月呈報後停頓未開採

一五〇五 盛紹唐 未經核准

五四〇 盛德新 礦案註銷

五四〇 湯閣忱 民國十一年開採

五四〇 門振聲 礦案註銷

二八六六 劉鳴春 土法開採

四三七 李邁春 註 銷

二七〇 馮長庚 未 開

一七五〇 蘇毓芳 礦案註銷

北五十里 關家甸子
趙家屯

西南九十二里 下缸窪溝

錦西 西北七十里 大紅石砬子

西南三十里 黑魚溝

東北四十五里 虹螺岬蛤蟆山

全前 蛤蟆山

東北六十里 秋皮溝

東北七十里 大窪溝

北四十五里 富隆山

東北七十里 缸窰

東北三十五里 沙金溝

南三十五里 缸窰屯

東北境三區 大荒地

東北三十里 英守屯

西南三十五里 小黑魚溝

東南 南龍灣山

東北七十里 沙鍋屯

東南 連山鎮龍灣山

西北四十五里 煤窰溝

西南十二里 鄆家屯

西北四十五里 網戶溝

烟煤 未詳 陳明遠 已開

烟煤 四九〇三

烟煤 八九九 于雲章 九年開採資本總額十萬元設立強業煤礦公司廠採煤六千噸

爐煤 二七二 張仲 民國五年開採

烟煤 四七九 沈成茂 民國十年六月接辦天益官礦組織官商合辦愛商煤礦公司資本總額三十五萬元廠採煤二萬噸

全 一〇八〇 潘作榮 未果開採礦權註銷

全 一〇八〇 劉仲偉 十一年五月擬由中日合辦未果開採礦權業經取銷

全 五四〇〇 陳應南 七年呈准中日合辦開採資本額三百萬兩現停礦權註銷

全 一〇八〇 陳應南 礦權註銷

全 三七五二 馮雲峰

全 二九三二 李潤身

全 五四〇 張亞興 未經核准

全 七九六 周規 礦權註銷

全 五四〇 陳九錫 未准

全 六二五 張作相 未准

全 四三〇〇 金幼謨 留歸官辦

全 二七〇〇 張效良 全前

全 四〇五〇 馮振西 全前

全 五四〇〇 張漢癩 租與天富煤礦開產產煤三四千噸

全 五四〇〇 李殿魁 未開

全 一〇八〇 鄭香亭 未開

興城

七 關佐廷 留歸官辦

吉林省各縣煤鑛鑛區一覽

(共計二七〇處)

縣屬 方位 離距 產
永吉 西北百四十里 火石嶺子

地 煤質 礦區 呈請人 備

次烟 二一五九 閻澤溥 裕東公司開採資本百萬元日產二百噸

同上 同上

同上 二六〇〇 朱幾佐 裕吉公司開採每日平均產煤五十噸

同上 同上 楊木林子

同上 二一〇四 關明熙 裕華公司開採資本號稱五十萬元

同上 馬家溝

同上 七五四 郝懋興 和發煤礦開採

同上 長嶺子丁家窩

同上 五四〇〇 呂望祀 民國十七年核准尚未開辦

同上 柳樹溝

同上 二七〇〇 佟國英 民國十九年核准尚未開採

同上 胡仙堂

同上 三三七五 李煥章 民國十九年核准尚未開採

同上 楊木林子

同上 一〇八〇 劉文銅 呈請在案

西北 紅霧北三里

褐炭 七四一 秦風岐 呈請有案

阿什哈達

褐炭 五四〇〇 安生瑞 民國十八年報領在案

荒山老君堂

褐炭 二七〇〇 王承業 民國十九年呈請有案

前窩屯

褐炭 四一〇五 張湘亭 民國十九年呈請有案

高家燒鍋

褐炭 孔慶庸 民國十六年礦案註銷

下九台廟溝屯

褐炭 劉心農 民國十一年礦案註銷

孫家溝

褐炭 吳現 十七年註銷

董家溝

褐炭 杜文甫 同上

大葦子溝

褐炭 趙相如 同上

泡子沿

褐炭 馮秉誠 同上

葦子溝

褐炭 韓培金 同上

東北 年鑑 (民國二十年) 礦業

西一百四十里

炮石口子
董家溝

二七二

徐祥發
郝昌信

同上
民國十七年礦權註銷

東北一百二十里

歪石矸子
石人山

五四〇

楊培植
楊培植

同上
同上

南六里

西大泊子
改集街大陽溝

一〇八〇

溫瑞亭

同上
宣統年間政正財報探期滿註銷民國四年張文奎報領未准

北八十里

亂泥溝
黃土漫岡

東北一二〇里

存儉社八甲

西北十五里

南天門西溝樓山等處
歡喜嶺西北坡

南七十里

朱家嶺

伊通

西北一五〇里

三棵樹
沙河南官才溝

西南

大河河子
張家屯

褐炭

四八六〇

徐振閣
何國英

因私果外商民國七年註銷
中日合辦裕昌公司資本四十萬元每日平均產煤二百餘噸
中日合辦裕通煤礦公司

凍青溝

長背子溝

四台子鎮南大溝

放牛溝

畫匠溝

西一百三十里
西南一二〇里

凍青樹溝
煤芽山

褐炭

一一九六
三四五五
一九五六
一〇八〇

趙雙玉
李廣祥
張廷魁
李光唐

華興煤礦開採
十二年核准給照
十二年核准給照
十三年核准給照

杜召唐
吳連科
孫繼廷

十八年核准發照
十八年核准
十八年核准
十八年核准

西南一八〇里 半拉山門

次烟

杜文譜陶壽一等呈請權業已註銷

莫里青

襪炭

黃家屯

次烟

遼江

北二〇里

那爾轟東北岔小營子

烟煤 一九八〇

鄭世棉

十七年核准

全前大頂子

全前 五四〇〇

安樂

十八年呈請有案

東六十里

三股溜

全前

安樂

十八年呈請有案

北一百一十里

二道溝

全前

安樂

十八年呈請有案

東南二二〇里

陽河灣溝西岔

全前

安樂

十八年呈請有案

舒蘭

北一百二十里

老羊溝

全前

安樂

十八年呈請有案

西南四十里

分水嶺關家溝

全前

安樂

十八年呈請有案

西南十八里

二道河子半截河

全前

安樂

十八年呈請有案

西南二十餘里

二道河子

全前

安樂

十八年呈請有案

全前

全前

全前

安樂

十八年呈請有案

東南十五里

棒槌溝

全前

安樂

十八年呈請有案

全前

全前

全前

安樂

十八年呈請有案

六道河子

荒山子

全前

安樂

十八年呈請有案

東南十五里

棒槌溝

全前

安樂

十八年呈請有案

西南三十五里

地局子風光頂子

全前

安樂

十八年呈請有案

南二十里

大石頂子

全前

安樂

十八年呈請有案

樟甸

南二十里

蘇密溝

全前

安樂

十八年呈請有案

全前

全前

全前

安樂

十八年呈請有案

東北

年鑑 (民國二十年)

礦業

東 北 年 鑑 (民國二十年)

礦 業

南十五里 沙河子

同 前 沙河子東岡

東二五〇里 四岔子

南十五里 賢子李溝

東三十里 橫道河子

東一百里 附子溝

東一二〇里 色勒河

全 前 五道溝

全 前 四道溝

全 前 三道溝

北九十里 黃泥河子

北七十里 杏樹泉子

東北百餘里 靛馬川

東南三十里 烟筒山

東北五十里 潮溝

西北七十里 東北山地方

南四十里 黃瓜架溝屯

石碑溝陶家屯

劉家溝

莊家屯北城廠

雙 陽

八九五 張子銓

二六一 陳興橋

一〇八〇 紀鳳

二二四七 姜匡九

三七八〇 王佐華

安 靜

姜宗桓

張子亭

劉 琨

郭湖聲

張延賀

劉心農

王介臣

權 升

陳世昌

蘇世昌

十二年核准

十九年核准

十八年核准

同 前

十九年核准

十九年呈請在案

十七年礦業註銷

二年核准現有大亨煤窰開採

七年核准天興煤窰開採

八年核准

十九年呈請在案

十七年礦案撤銷

十七年礦案撤銷

曾有報採

七年有報採者

七年曾經報採

烟 煤

陳 榮 十一一年礦案註銷
陳 善 礦案註銷

昔為俄佔據開採樂有輕便鐵道五里直達長春嗣為日本滿鐵會社開採
昔有濟國煤礦開採今停

賓縣

西北七十里

大頂子

二道樑子

柳樹河子火燒咀山

柳樹河子煤窩山

賓安鎮新甸南虎頭山

大頂子(天寶社二甲)

岔溝(天寶社二甲地方)

老山頭

西北九十里

葦沙河至元寶山

東一百里

太子河

南七十五里

煤窩溝子

西南一二〇里

烏吉密河小站

褐炭

一面坡河北太平屯

亮珠河

全前

全前土門子

全前黃泥河子

全前大黃泥河子

全前鞭桿台子

全前長嶺子

全前大蘭子山

全前帝家窩堡

全前二層甸子

陳世昌

七年核准十六年註銷

蕭漢臣

礦案註銷

安生瑞

十八年呈請在案

全上

全上

馬桂林

民國七年核准

楊介臣

二年試探期滿註銷

楊培植

五年試探滿期註銷

積光祿

十八年呈請試探在案

清季有人私採

全前

梁啓等

民國三年俄人謝吉斯夫私行鑽估計賦量一百萬噸有奇嗣有梁啓等報領礦區十三起現均註銷

王鳳岐

礦案已註銷

張振普

全前

梁定亞

全前

王家瑞

全前

李葆青

全前

謝錦堂

全前

林晉

全前

王建槐

全前

謝幼公

全前

楊德溥

全前

劉雨田

七年呈請十一年註銷

阿城

東南六十里

二層甸子

二六八七

東北年鑑(民國二十年)

礦業

地名	面積	煙煤	中方里	中日合辦	資本日金	備註
老頭溝	老頭溝東北溝	全前	四二	趙辰五	十七年核准玉成煤窰開採	資本日金二十萬十八年產煤二萬二千六百六十餘噸餘詳前文
榆樹川	榆樹川	全前	一〇〇一	隋乃斌	十年核准華利煤礦開採資本一萬元每日產煤平均四噸成本三元	
轉心湖	轉心湖	全前	九三三	屠煥章	十五年核准震興煤礦開採資本二萬元	
磨磐石山西	磨磐石山西	全前	一〇三三	曹得興	十七年核准給照	
太平溝東樞子石溝	太平溝東樞子石溝	全前	九二九	迎明	全前	
城場溝鷄爪頂子	城場溝鷄爪頂子	全前	一〇八〇	梁采臣	十八年核准給照	
榆樹川	榆樹川	全前	一〇八〇	燕調鼎	全前	
大陽村大東溝	大陽村大東溝	全前	一三七	趙潤泉	十九年核准給照	
清茶館	清茶館	全前		金麗堂	全前	
陽春鄉大肚川榆樹背	陽春鄉大肚川榆樹背	全前	七五〇	武卓塵	十八年呈請在案	
郝家菜營	郝家菜營	全前		武錫齡	十八年報探有案	
劉學勤菜園子溝	劉學勤菜園子溝	全前	一〇八〇	孫殿魁	十八年報探有案	
劉家垠	劉家垠	全前		劉允升	十八年呈請試探在案	
河北朝陽溝	河北朝陽溝	全前		劉之升	十八年呈請在案	
大陽洞	大陽洞	全前		武樹勳	十九年呈請在案	
四道溝裡土城洞屯	四道溝裡土城洞屯	全前	二〇七二	屠志涵	十九年呈請在案	
帽兒山嶺	帽兒山嶺	全前	一〇〇〇	梁采辰	全前	
小陽溝	小陽溝	全前		徐益彬	註 館	
榆樹川	榆樹川	全前		崔世章	全前	
桂子石溝	桂子石溝	全前		王贊育	全前	
王家陞子溝	王家陞子溝	全前		王世鄉	全前	
小墩台北嶺	小墩台北嶺	全前				

寧安

東北一三〇里

刺龍牙溝
墩台溝府寧村

一〇八〇
李雲樓 全 前

熊興仁 全 前
宣統二年汪順熙設立中興煤礦公司開採旋停辦嗣有金餘慶領十一年因欠稅碑權取銷

五虎林西三里小北溝

五四〇〇
李琛 全 前

七河南溝南岸

五四〇〇
孫德昌 全 前

七河南溝北岸

五四〇〇
孫德新 全 前

立什尼車站

七河南溝

五四〇〇
張人光 全 前

西南三里

一六二〇
薄芳亭 全 前

葦子溝

陳以文 全 前
十九年呈請採礦在案

南七十里

石門子

楊木林子

王子雲 全 前
十七年礦案已註銷

大屯南山岡

陳文達 全 前

灤家溝

陸蓉卿 全 前

花臉溝

張榮昌 全 前

南

東大屯

王功臣 全 前
七年呈請採礦

臥龍屯

李華 全 前
十七年礦案註銷

愛河站

朱湘南 全 前

琿春

西北三十里

興仁鄉關門咀子

六〇〇
吳永聲 全 前
寶華煤礦于十二年四月開辦至十九年底共採煤一九〇噸每噸成本四元

興仁鄉二道溝

二一五〇
李秀升 全 前
十年核准開有衡鑑煤礦資本日金一萬元

東南三十五里

廟兒嶺子

七四
高京三 全 前
十七年核准初宣統三年劉開祥開辦旋停

長嶺子

五四〇〇
永衡官 全 前
十八年核准

西南三十里

紅旗河口

東北二十六里 駱駝河子

罕道河子

東 寧 西南二十五里 小烏布河北岸大佛爺溝

大佛爺溝口

大佛爺溝西山

大烏蛇溝

南十五里 西南二十五里

小烏蛇溝

老黑山

夾信子南溝

西北二百里

通子溝三尖矧子

城子溝

小綏芬河畔

亮子川

博羅限子

葫蘆頭崴子

崴子山

佛爺溝北山

佛爺溝東口

佛爺溝劉家溝

大佛爺溝

三岔口

泥鰲河口奶子山

蛟河鎮

額 程

蛟河鎮南二十餘里

烟煤

九十三方里

二七〇〇

縣商會呈請試探以礦質不佳于十八年自請撤銷礦案

吳永聲 十七年礦案註銷

鄒泰昇 民國七年註冊資本二萬元開採原稱東興公司

王鴻全 民國十二年註冊現已開採

王鴻鈞 民國九年註冊資本二萬元開採

王連功 十一年註冊現已開採此地與俄境接壤中隔大烏布河

侯振山 小烏布河南岸大肚川嶺東南

鄒和庭 十八年核准開有東邊煤礦

侯振山 十九年核准

許賢齡 十八年呈報在案

萬福華 十九年呈報在案

牛兆豐 十一年礦案註銷

姚春霖 全前

王廣全 十六年註銷

李海藩 全前

李兆彭 全前

唐成佩 十一年註銷

鮑濟澄 全上

杜瑞林 全上

奶子山煤礦公司資本一百五十萬元每日平均產煤二百噸成本五元詳前文

民國十五年註冊設立蛟河煤礦資本五萬元平均每日

產煤二十噸每噸成本四元八角

常友梅 李善鳴

溢泥溝子	一四九五	王澍霖	八年註冊設立杉松煤礦開採
小北溝	五〇五二	王惠霖	十五年註冊杉松煤礦開採
唐家崴子	三〇九〇	王領霖	十五年註冊杉松煤礦開採
唐家崴子	五三九五	楊燮餘	十八年核准
小蛟河	五四〇〇	董理忱	十八年核准
歡喜嶺	一六二〇	陳祥五	十七年核准
下窪子西山	四四〇六	董相臣	十八年核准
小荒地南山	五四〇〇	蔡輔廷	全前
法河溝	五四〇〇	蔡佐臣	全前
楊木林子	四九三〇	蔡鴻儒	全前
奶子山東坡	二一六〇	李善鳴	十八年核准
夾信子	一〇〇九	劉鼎新	十八年呈請有案
烏龍屯西南泡子河南崗	五四八七	張廷賀	十八年呈請有案
蛟河鎮千溝子	一六二〇	孫世英	全前
舊站拉法河東岸	三〇九九	張克功	全前
全前	四一〇九	安然	全前
蛟河鎮南十八里	五四〇〇		十八年報探在案
舊站河南	五二四七		十九年奶子山公司報領探礦
全前	四一九六		全前
萬寶山	五三八〇	邢哲臣	十六年礦案註銷
萬寶山		高啓明	十七年因欠稅礦案註銷
拉法河紅土崖		紀明遠	十一年礦案註銷
拉法河山咀		吳子元	十七年因欠稅註銷礦案
拉法碾子		楊鴻儒	全前

汪清

和龍

周家崴子	五林屯	磨石矸子	黃花甸子	小蛟河	新街	蔡家坎	小關門矸子	凉水泉子西空洞山	窟窿山	牡丹嶺東牡丹川	石頭河子	三道溝裡土山子	五英洞	西作洞	四對社廣佈德	稽查處(沙器洞)	漢王山	漢王山	鶴鴿子大龍洞山	下南湖	下南湖	甌山漢王山	城子溝	
四八六〇	二二五〇	一五〇〇	四二四〇	一五〇〇	四二四〇	一五〇〇	四八六〇	七二七〇	一五六〇	七二七〇	一五六〇	七二七〇	一五六〇	七二七〇	一五六〇	七二七〇	一五六〇	七二七〇	一五六〇	七二七〇	一五六〇	七二七〇	一五六〇	七二七〇
溫炳章	梁國棟	沮秉智	孫實甫	張維城	彭名恕	馮振西	田永江	曹得圃	毛少卿	王輔臣	王振江	程光第	董鼎三	楊鏡涵	仲肇章	趙潤泉	陶冷	黃澤湖	同前	武恭	孫國藩	富廣儉	程鵬	
全前	全前	十七年讓與溫國樑開採迄未進行礦案于十二月取消	十七年因欠礦區稅註銷礦權	全前	全前	全前	全前	十七年核准設立義集生煤礦開採	十八年核准	十七年鑛案註銷	十七年鑛案註銷	十五年註冊開有天元煤礦	十六年註冊開有五英煤礦	十九年核准試探	同前	十九年核准	十八年核准	十八年核准	十九年核准	十九年核准	十七年十二月鑛案註銷	十六年礦案註銷	十一年註銷	

杉松膏

南五十哩

東北二十里

西南三十里

西五十里

望陽溝(紅京洞)

八道河子

八道灣火已洞

牡丹江西岸

四站

張晉福 同 前

孫毓藻 十七年註銷鑽案

徐鵬志 十四年核准開辦裕邊煤礦資本十萬元年額三四千噸
每噸成本哈幣七元售價十元

鍾青谿 民國六年核准延未開採收留官辦

陳佐卿 十八年呈請試採有案

高玉清 十六年鑽案註銷

王助卿 十七年註銷

趙述政 全前

郝壽山 全前

政府商 資本金六百元歲採煤約三十萬噸

張石帆 暨魏澤之報領鑽區同于十六年註銷

金澤生 十一年註銷

李席珍 十六年註銷

依蘭

密山

西南一四〇里

西一八〇里

程德河

鷄冠山

滴道溝鷄冠山

小黃泥河

董家店

烟煤

烟煤

烟煤

五四〇〇

五二〇〇

徐鵬志

鍾青谿

陳佐卿

高玉清

王助卿

趙述政

郝壽山

政府商

張石帆

金澤生

李席珍

穆稜

東北一二〇里

梨樹溝

烟煤

一五、三五

東南一三〇里

東一五〇里

東南一二〇里

四方窟子

小安邦河土頂子

一四〇里

集賢鎮

四方窟子

小安邦河土頂子

烟煤

五四〇〇

段有銀

十三年核准富興煤礦開採資本五百元

十七年設立富安煤礦距新城一百八十里

富錦

一四〇里

集賢鎮

礦業

全前

楊雲龍 十八年報領手續完備

安邦河馬蹄河

于綸樹 十九年報領手續完備

哈達密河三道溝

景祥 全前

馬鞍山

婁鴻德 全前

第五區

東西土岡

盧金廣 十九年呈請探礦

雙亞山安邦河

張沛雨 十九年呈請探礦

七星磊子

勃利

西南二〇里

龍爪溝

四八六〇

安生瑞 十八年呈請有案

全上

二一六〇

于冲霄 十九年呈請有案

全上

九〇

黃受宸 十八年呈請試探有案

鮎魚河子

烟煤

姚其潤 十七年礦案註銷

駱駝磊子

全前

郭潤生 十七年礦案註銷

集心河

全前

郭茂令 全前

敦化

西北十一公里

雙龍岡案寶頂子

一〇八〇

艾希鄧 十九年核准

駱駝磊子北窮樟溝

五四〇〇

王良輔 十八年呈請探礦有案

三個頂子

一六二〇

孫蕪忱 同前

二龍山

二七〇〇

温和 十八年呈請開採有案

黃牛山

一六二〇

李秉西 十九年呈請開採有案

茄子河

二〇二五

馬英華 十九年核准

花曲柳溝屯

二〇二五

王逢琳 十九年報探在案

吳海

一六二〇

李萬財 十一年註銷

煤窩銅

一六二〇

孫玉堂 十七年核准

德惠

第七區

寶溝

第二區

珠河

黑龍江省煤礦區一覽表

縣屬方位距離 鑛區名稱 位置

贛濱 東四十里 札蘭諾爾煤鑛

西南二十餘里 察罕諾爾煤鑛

海拉爾煤鑛

伊敏河煤鑛

呼爾格煤鑛

景星 西北 免渡河煤鑛

克山 西三十餘公里 二十八溝煤鑛

碾子山煤鑛

蜂窩山煤鑛

布西 東北 九峯山煤鑛

綽鑛山煤鑛

東北一二〇里 宜斯罕松樹嶺

東北十八里 阿彥淺屯煤鑛

嫩江 東北七十里 博爾根煤鑛

巴彥 西十八公里 陽子溝煤鑛

東北年鑑 (民國二十年)

煤質備要

贛濱 中東鐵路局開辦歲採煤二三十萬噸詳見前文
 贛濱 十一年有意大利人開辦嗣由廣信公司接辦

海拉爾河右岸中東路北約三十里許

海拉爾伊敏河左岸

呼爾格車站伊勒克德河之間並車站之北

免渡河站西南二〇公里隆平鎮附近

齊齊哈爾東北

碾子山站西二十一公里清溪坎堡

碾子山站東北蜂窩及五道梁子

甘河右岸

布西縣北二百五十里距巴彥街四里

第三區境內

第三區境內

西集廠西十六公里

破業

褐炭

褐炭 又稱政字二十八號井

次烟煤 宣統元年開辦築有輕便鐵道一百二十里歲採煤二千噸民國五年停辦

褐炭 布西總管金德純試採

無人報領

烟煤 同前

烟煤 煤質尚佳可以煉焦儲藏量約五六三〇〇〇噸

北三十二公里 王保山雙鴉山

距松花江五十三公里距哈爾濱水路一〇七公里

興隆鎮煤礦

興隆鎮東南

桑紅鎮煤礦

桑紅鎮東南三十公里

高家溝子

距呼海鐵路十七公里

香磨溝煤礦

張不呈請礦區現已註銷

東興 東六里

距松花江七十五公里

木蘭 大青山煤礦

鄭家屯

環輝

黑河煤礦

法別拉河口及坤別拉河右岸

褐炭

二十年前曾有開採者

烏雲

烏雲煤礦

黑龍右岸布裂亞河口對岸

褐炭

湯源

鶴立岡煤礦

南距松花江六十公里築有鐵道

烟煤

鶴岡煤礦開採歲採煤二十萬噸

蘿北

一間房

熱河省煤礦區一覽表

縣屬

產地名稱

置煤質備

卓新

新邱

縣城東北七公里

烟煤

日人報領礦區立有大新及大興二公司開採

米家窩堡

縣城東南三公里

全前

東北礦務局及他人報領礦區

孫家灣

縣城西南十公里

全前

全前

朝陽

西票

縣城東北九十里

全前

北票煤礦公司開採

南票

縣城南一百八十里兼及遼寧錦西境內有葦子溝石柱子暖池塘等處

全前

宣統元年京奉鐵路局以銀十四萬兩向英人贖回礦權現停辦

凌源

冰溝

縣城南一百八十里

全前

礦區面積四千八百餘畝冰溝煤礦公司採

赤峯

楊樹溝

縣城東南六十五里

全前

全前

五家子

東元寶山

赤峯 西元寶山

平泉 松樹台

灤平 四壁頭

隆化 七家子

承德 缸窰溝

十大分河 一十五里

縣城東九十里在建昌營子金金利河流域

赤峯東北六十五里隔老哈河與東元寶山相對

縣城東南六十里

與隆化交界處

隆化西三里

河北省交界處

全前

全前

全前

全前

全前

全前

昔有瑞生長煤礦開採

土窰開採

遼寧省各煤礦煤質分析一覽表

縣屬 產地煤 別水 揮發分 固定炭 燥餾性 灰分 硫黃 發熱量 備

復縣 陸子窰 立 陸 一、七五 三、一六 四、七五 膨脹粘結 二、三三 四、九六 六、〇〇

全前 復州灣 一、四一 七、三四 八、〇五 不粘結 一、〇〇 〇、六〇 七、三五

全前 全前 第三層 〇、八三 八、六〇 八、五三 不粘結 五、二二 八、〇七 北京地質調查所分析

本溪 本溪湖 香段石路 〇、七一 三、五七 七、七一 粘結性 八、四〇 一、五〇 七、五〇

全前 田師付溝 四海溝 一、〇一 一〇、四九 六、六五 粘結 三、五五 〇、四二 七、四〇

全前 小市 祁家堡 五、八六 六、七六 八、九六 粘結 九、三三 〇、五〇 七、五七

全前 牛心台 王官溝 〇、八二 一〇、七四 八、四三 粘結 六、五一 二、五九 六、〇〇

全前 窰子峪 〇、三〇 二、七〇 五、八三 不粘結 一、五二 〇、五八 六、〇〇

全前 賽馬集 一、二六 二、八九 六、九三 粘結 七、五八 〇、五八 六、〇〇

撫順 千金寨 五、八八 四、一八 四、九三 弱粘結性 二、九三 〇、五三 六、六〇

全前 石門寨 土溝子 〇、七三 二、七五 六、一五 不粘結 二、八三 〇、四九 五、七五

全前 阿金溝 三、四〇 三、四〇 三、九三 粘結 三、五〇 三、五〇 七、〇〇

東北 年鑑 (民國二十年) 礦業

考

縣	全前	全前	錦西	錦縣	全前	黑山	開原	瀋陽	康平	全前	通化	輝南	西豐	全前	全前	西安	昌圖	鐵嶺	莊河	全前	遼陽	東北	
屬產	虹螺岬	鴛手屯	大窩溝	缸窩溝	同前	八道壕	放牛溝	四家子	三家子	羅圈子溝	鐵圈子廠	杉松岡	小梨樹河	鴨子園	同前	大砬砬	沙河子	大台山	大孤山	同前	烟台	遼陽	東北
物煤																							
別水																							
分揮發	1.00	7.6	3.0	1.81	2.0	9.83	7.4	1.37	1.17	0.34	0.33	0.93	0.33	4.97	1.0	6.5	7.0	2.00	1.75	2.58	1.25	1.25	1.25
分固定	14.00	5.6	3.5	5.5	5.8	4.3	2.43	5.3	2.7	2.5	1.5	3.0	3.0	19.7	3.5	16.5	16.4	14.6	14.6	14.6	14.6	14.6	14.6
炭煉	同	不粘	粘	同	不粘	粘	粘	不粘	粘	粘	粘	粘	粘	同	同	粘	粘	粘	粘	粘	粘	粘	粘
焦性	14.00	10.9	10.4	10.4	10.4	7.3	16.6	13.6	14.6	14.6	14.6	14.6	14.6	14.6	14.6	14.6	14.6	14.6	14.6	14.6	14.6	14.6	14.6
灰分		10.9	10.4	10.4	10.4	7.3	16.6	13.6	14.6	14.6	14.6	14.6	14.6	14.6	14.6	14.6	14.6	14.6	14.6	14.6	14.6	14.6	14.6
色硫		7.0	6.7	6.7	6.7	5.1	5.7	5.7	5.7	5.7	5.7	5.7	5.7	5.7	5.7	5.7	5.7	5.7	5.7	5.7	5.7	5.7	5.7
黃發																							
熱量																							

吉林省各煤礦煤質分析一覽表

農商部工業試驗所分析

北京地質調查所分析

◎熱河省各煤礦煤質分析一覽表

縣屬	產	地水分揮發分	固定炭	煉焦性	灰分	硫磺	發熱量	灰化驗者
阜新	新邱德利峯腰槽	一四.四三	三〇.一〇	五〇.八〇 不黏結	四.六八	一.六三	六四四	日本
	新邱萬盛露上下部平均	一一.三三	三〇.〇〇	五〇.〇〇 稍黏結	七.三五	〇.六三	六五九	同
	新邱四合峯腰槽	一〇.九七	二七.五〇	五八.二二 不黏結	三.三三	〇.五七	七三一	同
	新邱興順峯腰槽	一〇.七七	二九.九八	五二.〇七 全前	八.一八	一.七四	六〇四	同
	新邱	九.四三	三三.二二	五四.四四 稍黏結	四.〇〇	一.五五	六九七	同
	新邱	九.六〇	二八.三三	五二.〇二	四.〇〇	一.五五	六三〇	北平地質調查所
	新邱	一一.〇〇	三三.〇〇	四九.五〇	四.〇〇	一.〇〇	六三〇	日本
	孫確灣	九.六九	三三.六一	四〇.一六	七.五五	七.五五	六五〇	北平地質調查所
	全前	九.九六	三二.六四	五五.七七	三.一四	七.三八	七三八	同
	全前	一一.二四	三三.四四	五二.四八 不黏結	四.〇五	一.二五	六四四	日本
	烏龍溝	四.七九	三三.七九	五五.三二 黏結性	四.九六	四.九六	七八五	日本

巴	全前	一.一〇	二五.九〇	六三.三〇	一.一〇	〇.二〇	七〇三	莫爾勒斯克
呼倫	免渡河	三.三一	一五.二五	六四.九五	二.四〇	〇.六三	六三二	中東路局
	全前(太平庄)	七.九九	三六.五三	四七.〇七	六.四一	〇.七六	七〇三	南滿
	全前	一.四五	一七.一八	四一.九一	四.七四	一.七五	五〇七	南滿
	全前	一.一一	二二.〇八	四〇.〇八	四.七四	一.七五	五〇七	中東
克	全前	一.〇一	九.九八	三三.二四	六.五七	一.七五	五〇七	南滿
	全前	六.三九	四五.八八	四一.六三	六.二四	〇.六五	七二〇	南滿
布	西甘河	三.七九	三六.八四	五五.〇三	一.二五			穆稜煤礦公司
	碾子山	六.三九	四五.八八	四一.六三	六.二四	〇.六五	七二〇	南滿

東北年鑑 (民國二十年)

礦業

朝陽 北票岳家

全前	一,七四〇	三,三一九	六,四九七	一九,七八〇	〇,五九	六〇〇〇	北平地質調查所
全前	二,五〇〇	三,八〇〇	六,四八〇	四,三〇〇	英穆勒	一四〇〇〇	
全前	一三,一九〇	三六,〇五〇	七〇,九五〇	一三,八一〇	〇,六七三	五五三三	日本中央試驗所

全前寶聚密

全前寶聚密	一,四四五	三,三四〇	五,九九〇	七,一六〇	〇,七三	六九七五	同
北票煤礦三槽煤	四,〇〇〇	三,〇〇〇	四,八〇〇	一八,〇〇〇			北票煤礦
全前 四槽煤	二,五〇〇	三,〇〇〇	四,八〇〇	一八,〇〇〇			
同前 五槽煤	一,五〇〇	三,〇〇〇	四,八〇〇	一八,〇〇〇			
同前 六槽煤	一,五〇〇	三,〇〇〇	四,八〇〇	一八,〇〇〇			
同前 七槽煤	一,〇〇〇	三,〇〇〇	四,八〇〇	一八,〇〇〇			
北票煤礦七槽煤	一,〇〇〇	三,〇〇〇	四,八〇〇	一八,〇〇〇			
七家子	二,一〇〇	三,八〇〇	五,七〇〇	一三,三〇〇	〇,五五五	七二八五	日本
南票蓋子溝(無烟)	五,二〇〇	五,四〇〇	六,五〇〇	一九,七五〇	二,九五	六九七	
同前(右烟)	三,四〇〇	二,七〇〇	三,五〇〇	一三,〇〇〇	二,九五	六九七	
同前(無烟)	一,五五〇	八,五五〇	四,一五〇	一,五五〇	四,九五	四九五	
同前	五,八〇〇	九,四〇〇	四,一五〇	四,一五〇	一,一五	四一五	
南票棟子溝	八,五九〇	二八,八三〇	三二,一三〇	二九,二五〇	一,一〇	三六九	
南票銀窩	九,五九〇	四九,一五〇	二七,一八〇	一三,五七〇	一,七〇	一五三四	

遼寧省煤礦產額統計表

縣屬礦 別民國十一年 二年 十三年 十四年 十五年 十六年 十七年 十八年 十九年

撫順 撫順煤礦	三七,七〇〇	四八,三〇〇	五五,〇〇〇	六六,七〇〇	六〇,九七九	七五,〇七五	七九,八〇〇	七九,五〇〇
全前 搭連煤礦	四,四〇〇	七,二〇〇	八,八〇〇	八,五七三	七,八〇六	九,五四〇	八,〇〇〇	
全前 金溝煤礦	四,四九七	三,四三六	五,九四三	四,〇九一	一,五〇〇	九,五四〇	六,〇〇〇	六,〇〇〇
全前 孤兒屯	一,五〇〇	二,七〇〇	四,八二一	八,〇〇〇	三,九〇〇	一六,二〇〇	一〇,〇〇〇	一〇,〇〇〇

3953.315
5027.864
5714.853
5802.635

全前 華勝煤礦	117,000	1,400	1,300	139,500	10,000	10,000	15,000	157,000
全前 蛇窩煤礦	110,000	1,000	1,000	112,000	7,000	10,000	10,000	136,000
全前 南溝煤礦	15,000	1,000	1,000	17,000	10,000	10,000	10,000	37,000
遼陽 烟台煤礦	30,000	10,000	117,000	157,000	139,500	151,000	151,000	447,500
全前 昆明山煤礦	50,000	15,000	77,000	142,000	139,500	151,000	151,000	447,500
全前 磐盛堡煤礦	30,000	15,000	77,000	122,000	139,500	151,000	151,000	447,500
全前 本溪湖煤礦	265,000	40,000	400,000	705,000	566,000	566,000	566,000	1,271,000
本溪 本溪湖煤礦	265,000	40,000	400,000	705,000	566,000	566,000	566,000	1,271,000
本溪 牛心台煤礦	43,100	44,500	50,000	137,600	139,500	151,000	151,000	420,000
全前 偏嶺煤礦	5,000			5,000	10,000	10,000	10,000	25,000
撫順 石門寨煤礦					10,000	10,000	10,000	25,000
本溪 田什付溝煤礦					10,000	10,000	10,000	25,000
全前 小市煤礦	500	500	500	1,500	1,000	2,000	1,000	4,500
全前 寶馬集煤礦	40,800	75,500	93,800	210,100	139,500	139,500	139,500	518,100
復縣 復州灣煤礦	11,200	4,110	9,900	25,210	31,000	31,000	31,000	87,210
復縣 炸子窩煤礦	50,000	5,300	60,000	115,300	139,500	139,500	139,500	404,300
西安 西安煤礦					139,500	139,500	139,500	404,300
西豐 西豐煤礦					139,500	139,500	139,500	404,300
黑山 八道壕煤礦	70,000	65,500	65,500	201,000	139,500	139,500	139,500	510,000
輝南 杉松岡煤礦	13,000	9,800	9,000	31,800	139,500	139,500	139,500	310,800
錦西 大窩溝煤礦	8,400	5,000	5,000	18,400	139,500	139,500	139,500	297,400
全前 虹螺岬煤礦	10,000	19,500	16,700	46,200	139,500	139,500	139,500	365,200
興城 富兒溝					139,500	139,500	139,500	404,300

◎吉林省煤礦產額統計表(單位噸)

別 民國十七年 民國十八年 備

東北年鑑 (民國二十年) 礦業

礦名	十五年	十六年	十七年	十八年
遼原 鶴岡煤礦	三,〇〇〇	一七九,六八〇	九六,四九六	一九九,一一八
蘆濱 札蘭諾爾煤礦	一五二,〇九九	二二四,四二六	二五四,二九〇	一八六,四九六
蘆濱 察罕諾爾煤礦	八,〇〇〇	八,〇〇〇	八,〇〇〇	八,〇〇〇
巴彥 煤天宜煤礦	一,〇〇〇	一,〇〇〇	一,〇〇〇	一,〇〇〇
其他煤礦	〇	〇	〇	〇
合計	一,〇〇〇	一,〇〇〇	一,〇〇〇	一,〇〇〇

●熱河省煤鑛產額統計表(單位噸)

縣屬	煤	民國十五年	民國十六年	民國十七年	民國十八年
朝陽	北票煤礦	一五三,四六二	二八六,〇八七	三六七,〇〇〇	四五二,〇〇〇
凌源	冰溝煤礦				一〇,〇〇〇
阜新	新邱大興大新兩煤礦	一五,六七七	八,六五三	四,二一六	一〇,七七五
阜新	東北礦務局煤礦			四二,七五四	二九,一一〇
阜新	其他煤礦				三〇,〇〇〇
朝陽	南票各礦			五,〇〇〇	五,〇〇〇
其他					一〇〇,〇〇〇
合計		一,〇〇〇	一,〇〇〇	一,〇〇〇	一,〇〇〇

●熱河各縣煤鑛產量統計表(單位噸)

縣屬	民國十四年	民國十五年	民國十六年	民國十七年	民國十八年
承德	一,九五二	二,二二二	一,六二七	一,七一八	一九五
平泉	七〇八	二,三二二	二五,九五六	八,八一三	二五,四〇七
朝陽	一二七,六六八	一二六,八四三	一三〇,九一三	一四七,七三六	四八八,八八四
凌源					一一,三二四
東北					一一九一

礦業

東北年鑑 (民國二十年)

永五年 鐵 (民國二十年)

礦業

一九二

赤峯	二〇、八〇〇	一六、八八〇	一四、九五六	一二、九五〇	三五、六四〇
阜新	一六、五三九	二〇、五四〇	二二、九五三	一六、四三四	二七、七七四
園場	一〇一	四四四	七二四	七三七	七四五
壓平	一、二二六	一、七四九	一、五〇〇	一、四〇九	二、三八三
壓化	一六八、九三四	一九一、八七九	一九八、七二九	一八九、七七七	五九三、五七二
合計					

●東北焦炭產額統計表(單位噸)

公司或地點	民國十五年	民國十六年	民國十七年	民國十八年	民國十九年
撫順煤礦	三〇、〇〇〇	三〇、〇〇〇	三〇、〇〇〇	三〇、〇〇〇	三〇、〇〇〇
本溪湖公司	九一、三〇〇	八三、七七〇	九五、九八〇	一二〇、九五五	一三二、四四七
西安	一、〇〇〇	一、〇〇〇	一、〇〇〇	一、〇〇〇	一、〇〇〇
鞍山鐵廠	二一七、一〇〇	二三一、三八七	二四五、九九一	二六五、七九二	二六五、七九二
杉松岡	六五〇	六五〇	六五〇	六五〇	六五〇
鶴崗	一、〇〇〇	一、〇〇〇	一、〇〇〇	一、〇〇〇	一、〇〇〇

□附石油礦

東北石油及土瀝青等礦，除撫順之油母頁岩，曾經實行採煉者外，其他發見最早者，爲熱河凌源縣之含油頁岩，最有希望者，爲黑龍江札蘭諾爾之瀝青土。更有密山及長春各處之頁岩，亦含有石油，可資提煉。至於濛江頭道花園，嘗發見一種著大燃燒之黑石，撫順索家溝，曾有玉泰等礦區九畝，云是土瀝青，則究竟實

量如何，尙未得專家論斷也。

●撫順油母頁岩與製油工廠

【礦量】 覆于撫順煤層之上者，爲兩種頁岩。在上者爲 色之普通頁岩，在下而緊疊于煤層之上者，爲褐色含油頁岩。含油頁岩厚達一百二十公尺，東西延長十七公里，南北寬二公里，全部儲量爲五十三萬萬噸。上部含油較多，多至百分之十四，下部含油較少，少至百分之一層而尤

以接近煤層，一百尺以內，含油之成分最低。今若將此部除外則機械儲量三分之一，可提高平均成分到百分之六，合得石油二萬萬噸。其價值固不在煤礦之煤下也。

【建設】 撫順製油工場建設費，預算爲日金八百五十萬元。其款項如次：
 容量五十噸之蒸餾器 五、〇〇〇、〇〇〇
 八十座及其附屬裝置

電油蒸餾工場與
精煉煤焦油裝置

鍋爐及烟突

一、二〇〇、〇〇〇
一〇〇〇、〇〇〇

一、二〇〇、〇〇〇
二五〇〇〇〇

兩座及其他裝置
六十噸火車六十輛

起重及運送置裝

【產量】八十座乾餾器，每日消納油
岩四千噸，歲計一百二十五萬噸，可得產
物如下：

粗油

煤焦油

焦炭

硫酸錳

每噸粗油生產費，約日金三十二元。

●札蘭諾爾石油礦

【位置】東起札蘭諾爾車站之東十八
公里之阿爾古小站，西迄札蘭諾爾東站之
西十九公里之阿巴，沿路一帶，皆屬油
礦，礦區包圍於札蘭諾爾煤礦之東西南三
方面，全區面積約二百九十方里。

【礦狀】含油物質乃地下一層黑色砂

土中含石臘油及瀝青油，二種油質，曾經
開井試探之處有二，均在由札蘭諾爾煤礦

東北年鑑 (民國二十年)

前呼倫池之途，各距札蘭諾爾為十一公里，及
十九公里許，共計門探七八井，均于深未
一丈以上，遇見瀝青土層，其淺部質較乾
脆，迨深處，則柔軟有加，考其生成原因
，當因油氣上升，有所浸染，而浮露部份
，久經蒸發，故較深處者為乾枯也，此種
瀝青質灌注於砂土之中，其成分居百分之
二十五至三十茲將化驗結果錄列於下：

銻點 九十二度。(攝氏)

炭質 七二·五五%

輕質 八·四五%

養質等 一九·三九%

灰份 一·六〇%

【沿革】此礦于民國十六年時，曾經
呈請開辦，並深得前大元帥張作霖，及黑
督吳俊陞之贊許，允與投資扶助。嗣以皇
姑屯禍發，不幸作罷，近有周金聲者，與
黑省農礦廳訂立租探合同，擬請開辦，約
定二十年後，無條件由政府收回，現在接
洽進行之中。

●凌源縣石油礦

【位置】礦區在縣治東南九十里，南
距遼寧綏中縣一百八十里。九佛堂，萬寶

礦業

山，平坊子，千金山，回回溝，寶鞍山等
處，縱橫三百六十方里，西起柳樹溝，東
至紅石台，南屬窟窿山，北抵平坊子，油
母頁岩，分布頗廣。但零星散處，斷而不
連耳。最佳者一在車燒口北二里，一在山
咀子東南三里，一在真五營南一里，與冰
溝煤礦，應有地質上之關係。

【礦質】石油飽浸于晶片狀黑色頁岩
之中，頁岩寬約四尺，厚約三尺。但因附
近地質多屬太古界之類，斷層交錯，頁岩
每被分割，而儲量恐無多也。其頁岩曾經
化驗，確有含油至百分之二十者，茲錄其
成分分析之百分數一種如下：

原油 九%

水 一%

渣滓 八三%

遺失氣體 七%

【沿革】民國三年，美孚公司曾派技
師到礦調查，以其產狀陸續可疑，認為無
大希望，嗣有報領區者，擬集資二百萬元
，組織礦務興亞石油股份有限公司，亦未
果開辦。

鐵礦

太古界鐵礦

此類鐵礦，生成于片麻岩系之底部。片麻岩中有花崗岩之侵入，鐵礦成因，似屬水成。礦石為呈帶狀結構之礦質結晶赤鐵礦，及磁鐵礦，層次分明，常夾在雲母片麻與石英岩之間。礦質不佳，含鐵約百分之三十，含矽達百分之五十以上；故欲採煉有利，而選礦設備，實為重要工程。質佳者，雖亦有之，則含硫較多，為量又極小也。其分佈區域，東起狹馬集，中經廟兒溝，弓長嶺，鞍山，鍋底山，延長二百公里，西越遼東灣，隱沒不見，迄河北之灤縣，復行露出。他如本溪，遼陽，海城，北台溝，茨兒溝，歪頭山，大石河沿，老光嶺，八盤嶺，孤山子等處，均屬此類。茲將本類各礦分述如下：

廟兒溝鐵礦

【礦區位置】廟兒溝鐵礦，在本溪縣境內，西距安奉鐵路南坎車站，約八公里

礦業

設有輕便鐵道，以相聯絡。選礦場即設在南坎。至南坎至本溪湖製鐵所，計四十一公里。鐵礦露頭，沿山脊北走，形如長帶；南自黃柏峪，北向廟兒溝，而終於黑貝溝，長約七公里。地勢高峻，海拔八百六十餘公尺。所劃礦區面積，為二十方里四百八十六畝。

【礦床地質】廟兒溝鐵礦床，屬於太古界變質之類。其圍岩為含有白雲母，絹雲母，及石英，之片岩，而稍雜滑石者。岩層本相，原是水成。恒間以原由火山岩流變成之黑色片岩之薄層，內含角閃石，綠泥石，陽起石等礦物。地層層序，尙屬整齊，傾斜向西約四十五度。夾有結晶堅緻之磁鐵礦脈三層，蓋屬後來豐稟性質，由其帶狀圍岩中之矽質赤鐵礦，變脫而成者。此種矽質赤鐵礦，謂之質礦，含鐵不過三十餘分。繼因附近花崗岩侵入，岩液迸溢，其礦質有被溶去者，乃致鐵分增多，成為磁鐵富礦。此類富礦，計有三層，含鐵在百分之六十以上，而最上一層，質量尤富。平均長一五〇公尺，寬十八公尺。其餘二層比較單薄，今假定其深到二百公尺為止，計得富礦二百萬噸。至於貧礦

，則礦層延長七公里，假定止有一半為有礦之處，其平均寬九十公尺，假設深七十五公尺，則應有礦量七千萬噸云。

附廟兒溝鐵礦化學成分分析表如後

塊狀	鐵	錳	矽	鎂	磷	硫
富礦	66.7	0.11	5.15	0.081	0.0117	
粉狀	65.13					
貧礦	55.60	0.07	9.8	0.074	0.016	

【沿革】廟兒溝鐵礦在二百年前，即已開採，相沿以土法採煉，直至甲午戰役，乃始停歇。宣統二年，中日合辦本溪湖煤礦之議既成，該礦日商大倉喜八郎，即欲兼辦此礦，盛京將軍為之奏請於朝，朝議初未之允。迨宣統三年，始許將鐵礦亦歸其開採，除廟兒溝外，尙有其他鐵礦區十二處，列舉如次：

- 梨樹溝鐵礦，在本溪縣火連寨車站西十餘里處。
- 臥龍村鐵礦，在本溪縣東二十七里。
- 歪頭山鐵礦，在瀋陽縣姚千戶屯南十二里許。
- 戴金峪鐵礦，在歪頭山附近。
- 馬鹿溝鐵礦，在本溪縣東九十五六里許。

青山背鐵礦，距馬鹿溝二十五里，駱駝背子鐵礦，在本溪縣東一百廿里許，望城崗鐵礦，在本溪縣東北九十六里處，八盤嶺鐵礦，在遼陽縣東距本溪湖九十里餘，

太子河沿第一區，在遼陽縣北，距本溪湖三十里餘，

太子河沿第二區，在遼陽縣內太子河對岸，通遠堡鐵礦，在鳳城縣通遠堡南十七里許，

以上除八盤嶺，通遠堡二處，已在試辦，餘礦均未開採。

【工程概況】 自上礦山山嶺，下至山麓輕便鐵道裝載場，直立一三二〇尺之間，開有水平坑道四個，彼此上下相距約一三〇尺，均係自山之西坡向東開進，其第一號東與東坑之嶺南坑相通。四號坑以上之礦，開採垂進，四號坑以下，現在進行開掘五六七號諸坑，每日可採礦四五〇噸。茲將各坑之長度，及距離，列表如次：

嶺南坑	一四二〇	(海拔二、五九〇)
一號坑	一一九〇	二九〇

東北 年鑑 (民國二十年)

二號坑	一〇四〇	一一二〇
三號坑	一三六〇	一一〇〇
四號坑	一四七〇	一五〇〇
五號坑	五〇〇	一一〇〇
六號坑	五〇〇	一一〇〇
七號坑	三〇〇	一一〇〇

其運搬之法，係用自動巡環鐵索。上起二號坑口，下迨山麓裝載棧橋，距高一三二尺，爲程六千尺，其斜度爲六分之一。先將鐵鑽輸送下山，嗣由輕便道運往南坎選礦場，經過傾軋提取將含鐵百分之四十以下之成分，提高至百分之六十之上，以適製鐵之用。

【選礦概要】 選礦場設在南坎車站附近，細河河畔。其機器計有軋碎機鋼球磨，鋼管磨磁氣分礦器，震簾篋等件。每日可選礦石一二五噸選得精礦粉五〇噸。應用動力約三百馬力。此項礦粉尚須團合成塊，方合製鐵之用，故又有團礦場之設。場在本溪湖畔日有工作能量爲一百噸。

【礦產量】 茲列廟兒溝鐵礦歷年出產量如下：

富鎮塊(噸) 富礦粉(噸) 合計(噸)

民國四年	—	—	—
民國五年	52,748.70	11,117.70	63,866.40
民國六年	11,190.80	18,570.60	29,761.40
民國七年	70,433.15	18,740.60	89,173.75
民國八年	70,786.40	8,730.01	79,516.41
民國九年	74,353.95	11,165.60	85,519.55
民國十年	39,893.99	16,660.56	56,554.55
民國十一年	—	—	—
民國十二年	—	—	—
民國十三年	23,574.05	15,159.25	38,733.30
民國十四年	50,000.00	11,000.00	61,000.00
民國十五年	58,646.25	11,355.75	70,002.00
民國十六年	57,455.60	12,550.10	70,005.70
民國十七年	89,709.80	16,120.80	105,830.60
民國十八年	117,020.00	11,440.00	128,460.00

停止開採

合計 一〇八三四三六〇

◎本溪湖製鐵廠

【沿革】本鐵廠，為中日合辦本溪湖

煤礦，於宣統三年擴充改組為煤鐵公司時，合併經營之業。廠地在太子河岸，附近本公司之煤礦。以刷兒溝所採鐵礦為製鐵原料。建有一百五十噸及二十噸化鐵爐各

二座。第一座大化鐵爐，係英國所造，於民國三年末落成。實地建築費二，三八五〇四一元。於民國四年一月開爐，為東北新式製鐵業，首吐其火燄者。第二座大化鐵爐，為大連沙河工廠所造，於民國六年未竣工，實地建設費二，二一七二五七元。歐戰期內，營價暴漲，又於民國八年加建小爐二座，以為製煉特種生鐵之用。乃

戰後鐵價大跌，不容發展，迨民國九年二月，止腰第一座大爐，繼續化鐵餘爐均停。十一年益復全廠停工，越明年方始復業。現在開工製鐵者，為其兩座大爐，【化鐵爐及附屬建置】各座化鐵爐，大小尺寸，不盡一律。茲將主要部位，計其度量，列表如次：

第一座大爐	九呎十吋	七呎十吋	十八呎一吋	十一呎	六十六呎	一〇二八立方呎	一三〇至一五〇噸
第一座大爐	十一呎五吋	八呎四吋	十八呎一吋	十一呎	六十六呎	一〇〇〇〇立方呎	同
小爐	五呎六吋	二呎六吋	九呎十吋	六呎六吋	四十五呎	二二三〇立方呎	二十噸

大化鐵爐所裝之礦石原料，係由五十二度之斜置軌道吊上。其絞車各由直流電力轉動。設有一百五十二啓羅華特之直流水

發電室一所，先以交流電為發動力，轉出直流電以供絞車之用。至由化鐵爐所出烟氣，則有洗滌器，及乾燥器，以清除塵屑

化鐵爐	絞車馬力	熱風爐式	棧個數	熱風爐每座之烘熱面	鼓風機馬力	鼓風壓力	鼓風風量
第一座	一五〇噸	二十五啓羅華德	三重烟道式爐三座	三四〇〇平方呎	一二〇〇	每方吋七磅	一五〇〇立方呎
第二座	一五〇噸	全	前四座	全	八四〇	全	二五〇〇立方呎
第二二〇噸爐	全	前	二重烟道或式八座	一〇〇〇	四磅	四五〇〇立方呎	

【製鐵原料】配合製鐵爐所用各種原料之分量，恒視所採製煉之生鐵為何種類

論，爰將本廠最近原料配合平均分量，列表如次：(單位噸)

第一爐	二四〇	二一五	〇.五	〇.〇四	〇.〇三	一.五	六.七
第二爐	二一〇	二〇〇	〇.五	〇.〇三	〇.〇二	一.〇	五.八
	焦炭	富礦石	國礦	硫酸渣	生鐵塊	石灰石	合計

右為每次裝入爐內之量，又據中國鐵礦誌記載，民國十年本廠化鐵爐每晝夜裝礦八九十次，每次裝入之材料如左：

焦炭 二、一噸
石灰石 〇、七噸
碎礦 一、四噸
塊礦 〇、九噸
錳礦 〇、二噸
石英石 〇、六噸

民國四年 第一爐 一、四〇〇
第二爐 一、七一二

民國八年 第一爐 一、七〇七
第二爐 一、七五八
第一廿噸爐 一、八九五
第二廿噸爐 一、八三四

民國九年 一、七一五
民國十七年 一、六一二

【製鐵成本】民國元年，製鐵之每噸成本，為二十二元。間有參用朝鮮鐵礦為原料者，因其礦石價格較高，則生鐵每噸成本為二十五元。今查十七年分製成生鐵六三〇三噸，全廠開支一、三一、四七九元，每噸成本為二十八元三角九分八釐。

茲列成本細目於後(單位元)：

東北年鑑 (民國二十年)

合計 五、九噸

就中礦石、焦炭、石灰石三項，最為大宗。其歷年製鐵若干，使用各原料若干，均有統計。茲將歷年所製生鐵每一噸所用炭石等料之量，比較於次(單位噸)：

焦炭	一、五四〇	石灰石	〇、六〇〇
礦石	一、八六六	礦石	〇、七一四
焦炭	二、〇八九	礦石	〇、七九七
礦石	四、〇二六	礦石	一、三二一
焦炭	一、五八二	礦石	〇、六九六
礦石	一、五四五	礦石	〇、七〇四
焦炭	一、八一三	礦石	一、一一九
礦石	一、八五〇	礦石	〇、九七九
焦炭	一、四七七	礦石	〇、七一〇
礦石	一、二〇五	礦石	〇、五六三

項名	總數	項名	總數
原料費	一、三一、四七九、三	工資	三〇、八〇七
工務費	一、八六、九四四、六	雜費	二、九六九

項名	總數	項名	總數
辦公費	五、二七、七〇	資產補充費	二〇九、六〇六
普通經費	三〇〇、九三三、三	支出總額	一、六九、九三三、六
每噸分攤	八、五七七	每噸分攤	一、八〇八
總數	五四〇、六四一、七	總數	〇、四三三
總數	七四四、二三〇、六三		
總數	二六、六〇七、四三		
總數	二九、二四一、六		
總數	九三、六〇〇、七三		
總數	三三、六〇七、七八		
總數	一七、一六一、三五		
總數	二九、二四一、六		
總數	一、二二二、五六		
總數	一、七九〇、四一		
總數	一、〇〇七、九九		
總數	六、九七六、七四		

【生鐵出產量】 本溪湖鐵廠歷年生鐵

產額一覽表

年	份產	量年	份產	量
民國四年	三, 〇〇〇	三, 〇〇〇	三, 〇〇〇	三, 〇〇〇
民國五年	三, 〇〇〇	三, 〇〇〇	三, 〇〇〇	三, 〇〇〇
民國六年	三, 〇〇〇	三, 〇〇〇	三, 〇〇〇	三, 〇〇〇
民國七年	三, 〇〇〇	三, 〇〇〇	三, 〇〇〇	三, 〇〇〇
民國八年	三, 〇〇〇	三, 〇〇〇	三, 〇〇〇	三, 〇〇〇
民國九年	三, 〇〇〇	三, 〇〇〇	三, 〇〇〇	三, 〇〇〇
民國十年	三, 〇〇〇	三, 〇〇〇	三, 〇〇〇	三, 〇〇〇
民國十一年	三, 〇〇〇	三, 〇〇〇	三, 〇〇〇	三, 〇〇〇
計	三, 〇〇〇	三, 〇〇〇	三, 〇〇〇	三, 〇〇〇

◎鞍山鐵礦

【礦區位置】 本礦居遼陽海城二縣之間，所有礦區地段，均離南滿鐵路線不遠，分屬兩縣，散佈東西。而東四二鞍山，中間鐵道，後隔一河，對面相望，尤為密邇。故東鞍山亦稱對面山，或唐王山。與關門山，櫻桃園，大孤山，五家堡子，一担山，新關門山，白家堡子，均在遼陽境內。其在海城境者，則為鐵石山，及小嶺子。櫻桃園西距立山車站十五里，及大孤山，各有支線可通。小嶺子西去湯園子車站七里，鐵石山東去二里有半，關門山西北去

礦業

立山站二十五里，而王家堡子則在櫻桃園之南，甚相接近。所領礦區，共計十一段，如次：

- 一、鞍山礦區 四方里百八十五畝
 - 二、東鞍山 (亦名對面山) 四方里五百十四畝
 - 三、孤山子大孤山子 三方里百七十二畝
 - 四、關面山 (官寶山) 一方里百六十畝
 - 五、五家堡子 三方里四百二十六畝
 - 六、櫻桃園 三方里二百四十六畝
 - 七、下甸池溝 一方里二百二十畝
 - 八、小嶺子火龍寨梨樹房身 四方里三百三十五畝八分
 - 以上八段共計 二十七方里九十八畝八分
 - 九、新關門山馬圈 四方里五百零五畝
 - 十、一担山胡家溝 四方里四百三十八畝
 - 十一、白家堡子蕭家堡子胡家廟子 四方里一百三十六畝
 - 前後十一段合計 四十里九十畝八分
- 礦區地質 礦區地界，羣山環拱，而

鞍山矗立千尺，屹然雄長其間，試北自櫻桃園，西南向小嶺子，連成一線，約長三十公里，作為直徑，次以十五公里為半徑，向東南劃地為半圓，則所有礦山巡圍點綫，弓圍輻輳盡入數中。故日本南滿鐵路所設鞍山製鐵所，擇位樞心，正當適中之處，蓋以此也。

礦區所見地質，大致可分數類，(一)屬於太古界者，為片麻岩，花崗岩，片岩，及石英岩。(二)屬於前寒武紀者，為粘板岩，千枚岩，絹雲母片岩，含鐵石英岩，鐵礦層，礫岩，花崗岩，及閃綠岩。(三)屬於寒武紀者，為石英岩，石英片岩，赤紫色千枚岩，砂質粘板岩，泥板岩，及石灰岩。(四)屬於黃四紀者，為黃土及礫石。其含鐵石英岩，恒生在片麻岩層之上，石英岩層之下，原由水成變質而成，而富鐵礦床，亦多屬次生變質之類者。礦石質極堅密，故當元古界之時雖其他岩層，年久漸削，而此鐵石則高舉聳立，獨出頭地。

其後桑滄一度，於此深受剝蝕，且經縞裂之地層上，復有新元古界石英質砂岩之沉積。新古之間，不相整合。東鞍山北

據石英質沙岩系之底部，有礫岩一層，內含鐵礦塊質常俱備，西鞍山則砂岩並呈波浪遺痕，概為太古界已後之物，可謂清切著明矣。

礦床內常有成分較富之部，夾千枚質帶狀之貧礦中，而與由花岡岩分出之各種岩脈常相密結。本由花岡岩之餘汁，將貧鐵礦中之成質溶去，使之變成富礦，所謂次生豐聚者。如在東鞍山礦脈周圍，常有一種粉碎之角礫礦，半為稍變原生帶紋礦，半為緻密質磁鐵及赤鐵之混合物，更有成質帶紋溶去殆盡，惟原生鐵質仍少變化者。從可見次生豐聚作用之過程。此外尙

有緻密且純粹之大塊鐵礦，則為豐聚作用之最進步者。

今觀東鞍山之東北坡，於新元古界石

英岩之底部，有礫岩一層，中含低等礦及富礦之塊礫，可知豐聚作用，早已完成後經剝蝕，故有鐵礦塊礫之沉積。至於由浮面剝蝕之故，造成錫鐵礦及鱗乳狀之結構者，或已造端於元古界海流侵入之先，而復繼續於古生界地層掀起之後歟。

骨鐵礦露頭分散數區，不能成脈形狀大小尤不整齊；分作山頂及山坡二段，間以雲母片岩或花崗岩為界。礦層傾斜常急

，至五六十度，惟西鞍山等處，則較緩約二五至三五度。又常有褶綫，發生節理，及其他表示曾受壓力之現象。全區構造，大抵東西鞍山，大孤山，及關面山等礦雖間為花崗岩侵入之故，露頭中斷，然原來形體，當屬相連。走向東西，傾斜向北。櫻桃園，王家堡子，及一担山等礦層，亦相連續，走向北北西至西南南東，傾斜向西。此二區傾斜不同，故其關係似為一向斜層。小嶺山鐵石山等礦區，位置較南，應與鞍山連成一翼，茲將各礦山之地質形勢列表如次：

鐵山位 置 頂 峯

高 度 傾 向 及 傾 角 北 面 岩 石 南 面 岩 石 鐵 礦 儲 量 備 考

鞍山 鞍山車站西

一〇〇〇尺 北向四十五度 石英岩 雲母片岩 千枚岩 六九〇〇萬噸 東南有花岡岩因斷層所致

東鞍山 鞍山之東夾河對峙

六九〇 全 前 全 前 全 前 四四七五 鐵質尙佳

大孤山 鞍山正東三十里

東北四十五度 全 前 全 前 全 前 三六〇〇 鐵質不佳

關門山 大孤山之東

山分六峯最高三〇〇尺 南向急劇 片麻岩 石英岩 四七〇〇 鐵質不佳

王家堡 鞍山東北百里西距鐵道四十里

三六〇尺 東南六十度 雲母片岩 石英岩 一〇三〇〇 鐵少砂多

櫻桃園 王家堡北

二八〇 東南幾直立 全 前 全 前 四一九九 鐵質較佳

鐵石山 東距湯岡子車站二里半 南距海城縣四十五里

一五〇 東南 片麻岩 石英岩 三三三 鐵質尙佳

小嶺子 鞍山正南湯岡子車站東北六里

一一〇 南急劇 片麻岩 石英岩 一九二五 鐵質尙佳

東 北 年 鑑 (民國二十年)

礦 業

【鐵質】鐵石爲帶狀磁質鐵礦及赤鐵礦，質地平均，而含鐵成分不一。就中以大孤山礦爲最富，含磁鐵亦最多。茲列各礦化析表如次：

縣屬	礦區	鐵	矽	磷	硫
遼陽	西鞍山	四四、六三	三五、四〇	〇、〇三九	
	全前	三三、一八	四四、八〇	〇、〇二	
遼陽	全前七種平均	三八、一七	四三、七二	〇、〇三四	
	東鞍山	三六、六四		〇、〇三一	〇、〇一一
全前	大孤山貧礦	五五、六五	一三、五〇	〇、〇三〇	〇、〇一八
	全前	三一、四一	五四、二〇	〇、〇四一	〇、〇六〇
全前	全前十六種平均	四一、〇一	四〇、二二	〇、〇二四	〇、〇三四
	大孤山富礦	六六、九九	五、四〇		
遼陽	櫻桃園	六二、四三	一一、二三	〇、〇一六	
	全前	四八、〇六	二八、〇八	〇、〇一七	
遼陽	全前十七種平均	五七、六二	一七、〇五	〇、〇二四	〇、〇六九
	王家堡	六五、一九		〇、〇一四	〇、〇一八〇
遼陽	全前十六種平均	五五、六〇		〇、〇一九	〇、〇五〇
	鐵石山	三七、〇六	四四、〇二	〇、〇二	〇、〇二
遼陽	全前	五一、〇四	二五、七六		〇、〇三
	小崑子	三七、四一	四五、三〇	〇、〇三	
遼陽	梨樹房身	四二、八〇	三九、五〇	〇、〇四	
	關門山	五五、七九	二〇、四四	〇、〇二	
遼陽	全前	三二、九九	三六、五八	〇、〇二七	
	全前十一種平均	四二、四二	三七、七五		

【礦量】鞍山鐵礦之賦藏量，計四七，定為四萬萬噸。然猶僅及淺露易採之部數。茲錄丁格爾概算表如次（單位公尺制）；

年，翁文灝著中國礦產誌略時，估定為一，所估礦體最大高度不過一百公尺，餘則五八二，二萬噸。十年丁格爾重加估算，二三十公尺而已，核之實際，應係最小量

礦區	礦床	面積	平均高度	體積	按比重三	三算得噸數	應減廢石二成所餘八折實數
西鞍山	山	三二五、〇〇〇	八三	二七、一四五、〇〇〇	八六、二七五、〇〇〇	六九、〇〇〇、〇〇〇	〇〇〇
東鞍山	山	二一、〇〇〇	八〇	一六、九五〇、〇〇〇	五五、九三九、〇〇〇	四四、七五〇、〇〇〇	〇〇〇
大孤山	山	一五五、〇〇〇	九〇	一三、九五〇、〇〇〇	四六、〇〇〇、〇〇〇	三六、〇〇〇、〇〇〇	〇〇〇
櫻桃園	山	二〇七、五〇〇	七七	一五、九五〇、〇〇〇	五二、四九〇、〇〇〇	四一、九九〇、〇〇〇	〇〇〇
王家堡子	山	五四二、五〇〇	七二	三九、〇二五、〇〇〇	二二八、七九〇、〇〇〇	一〇三、〇〇〇、〇〇〇	〇〇〇
以上五區合計						二九五、七四〇、〇〇〇	〇〇〇
關門山						四一、七四〇、〇〇〇	〇〇〇
一担山						七〇、〇〇〇、〇〇〇	〇〇〇
以上七區合計						四一、七四〇、〇〇〇	〇〇〇

此外尚有數區，未經丁格爾氏估算者，茲亦估計如次（概以公尺制為單位）：

礦區	礦床	長	寬	高	比	重	算	得	儲	量
甸池溝鐵石山	區	二〇〇	二〇	二五	三、三	三、三	三三〇、〇〇〇	一九、二五〇、〇〇〇	〇〇〇	〇〇〇
梨樹房身小嶺子	區	二〇〇	一一〇	二五	三、五	三、五	三三〇、〇〇〇	〇〇〇	〇〇〇	〇〇〇
新關門山		二八〇〇	定假	四〇	三、三	三、三	六、三〇〇、〇〇〇	〇〇〇	〇〇〇	〇〇〇
白家堡子		一五〇〇	定假	五〇	三、三	三、三	二四、九〇〇、〇〇〇	五〇、七八〇、〇〇〇	〇〇〇	〇〇〇
合計										

今將新算四區，亦作八折計算，合前七區共得鐵量四萬萬五千萬噸。就中富鐵部分，丁格爾估定為二百萬噸。

【沿革】遼太祖神册年間，曾於鞍山達之早，遠在千餘年以前也。民國四年，所要求開採權者之一。嗣經交涉，由礦商之北，首北地方，設置鐵權，可知礦業發達。日本以二十一條強迫我國承認，列此礦為子冲漢與日人鍊田彌助合辦，遂於民國五

◎弓長嶺鐵礦

【礦區位置】 此礦在遼陽縣東四十公里，弓長嶺北，礦石嶺，興隆寺，大砬子，小砬子，黃泥崗等地地方，位於連長安奉兩路線之間，東距橋所在站三十四公里。

礦山地位，高出平地四五〇公尺。西北自陳家堡子起，東南迄何家堡子之溝止，延長八公里有奇。此去溝東不足一公里許，又於西黃泥崗附近，復見露所，延長一千二百公尺。現領礦區，弓長嶺一段二千零十七畝九分一釐；礦石嶺，興隆寺，大砬子，小砬子等處，計二千四百八十二畝七

分二釐；黃泥溝南山坡計一千一百六十九畝九分一釐。

【礦床地質】 礦床地質，為太古界變質岩類，如片麻岩，如石英雲母片岩，如角閃片岩，以及侵入之花崗岩，暨石英質帶狀結構之磁鐵礦層。走向大致為東五十度，西傾斜約七八十度向東北。位於石英岩層之下，雲母片岩之上。其雲母片岩，又似頗富綠泥片岩，及磁鐵者。

西北自陳家堡子起至大砬子間，約四五公里，其間礦層露頭，整齊連續。東追小砬子，弓長嶺等處，始見劇烈變動之

迹迤南至大拍，大陽等處，變動尤甚，礦層為之南移至數百公尺以外。至大陽山之東北坡，露頭從此不見，乃隱設於何家堡子溝底之下，至黃泥崗重復顯露。由是至大拍以東，皆不整合深設于新元古界地層之下矣。

礦石大部為磁鐵礦惟小楊木溝之西則多赤鐵。最佳者，為陳家堡子與大砬子之間，頗多次生膠聚鑛床。輒形成扁豆狀，間亦有甚大者，如大楊木溝之磁鐵礦，長達三百公尺，寬可十八公尺者，是也。

標本地點

鐵

酸

磷

硫

備

查

弓長嶺	三四·八五
弓長嶺本部	二九·三三
大砬子	三六·五九
同前	三二·六二
小砬子	四〇·七八
黃泥崗	二九·八九
楊木溝	一九·二〇
楊木溝四方頂	四八·八〇
同前	六六·〇〇
同前	六六·八〇
茨兒溝	六八·二〇

弓長嶺	四九·六八
弓長嶺本部	五七·八五
大砬子	四七·四二
同前	五二·〇五
小砬子	四一·四三
黃泥崗	五七·八三
楊木溝	七二·四四
楊木溝四方頂	三二·〇〇
同前	六六·五六
同前	一一·二〇
茨兒溝	三·五三

弓長嶺	〇·〇六六
弓長嶺本部	〇·〇八七
大砬子	〇·〇七四
同前	〇·〇一九
小砬子	〇·〇八三
黃泥崗	〇·〇八九
楊木溝	〇·〇二一
楊木溝四方頂	〇·〇三三
同前	〇·〇一九
同前	〇·〇二二
茨兒溝	〇·〇三六

根據翁文灝中國鐵產誌
根據中國鐵礦誌

鞍山製鐵所化驗
同前
同前
同前
鞍山製鐵所化驗
同前
同前
鞍山製鐵所化驗

東北年鑑 (民國二十年)

礦業

老洞廟前

六二·四〇

四〇·二〇

〇·〇一八

〇·〇二

同前前

後台溝

五八·〇〇

一八·二〇

〇·〇一八

〇·〇二

同前前

達石溝

五九·〇〇

一七·八四

〇·〇一八

〇·〇二七

同前前

弓長嶺富礦

六六·四〇

五·九〇

〇·〇一八

〇·〇二七

鞍山製鐵所化驗舍鐵最多者

同前

六九·六〇

二·九八

〇·〇二一

〇·〇二八

鞍山化驗四十二種平均計算

富礦平均成分

五八·八三

一〇·八五

〇·〇一八八

〇·〇三八一

鞍山化驗舍鐵最少者

弓長嶺富礦

四八·八〇

三二·〇〇

〇·〇二三

〇·〇一四

約增五倍，然猶意存謙遜，僅就易採之部份言之，揆諸實際，誠恐過少。但就中含鐵成分較高，所謂富鐵者，仍屬不多，猶不足百分之一也。茲錄丁格爾所作估算表如下：

【鐵量】弓長嶺諸山之礦，翁文灝氏曾於民國七年，估算其儲藏為五五、二六萬噸；計弓長嶺，二一、六〇萬噸；大院子，二〇、一六萬噸；小院子，二七萬噸

；黃泥崗之五家後山，及平坨子二處，一〇八〇萬噸；蓋僅就露所已見者而言。迨民國十年，丁格爾著中國鐵礦誌，重加估算，計得二六七、七〇萬噸；已較翁氏

如下：

弓長嶺貧礦鐵量概算表

礦區長(公尺) 寬(公尺) 高(公尺) 體積(立方公尺) 礦量噸數(比重三·三) 減去費石重量百分之二〇之淨噸數

後台溝 四、五〇〇 一〇〇〇 八〇 三六、〇〇〇、〇〇〇 一一九、〇〇〇、〇〇〇 九五、〇〇〇、〇〇〇

楊木溝 八〇〇 八〇 三〇 一、九〇〇、〇〇〇 六、三〇〇、〇〇〇 五、〇〇〇、〇〇〇

大院子 六五〇 五〇 二〇 六五〇、〇〇〇 二、一〇〇、〇〇〇 一、七〇〇、〇〇〇

弓長嶺本部 三〇〇 三〇〇 五〇 三三、〇〇〇、〇〇〇 一〇九、〇〇〇、〇〇〇 八七、〇〇〇、〇〇〇

大拍 八〇〇 三〇〇 五〇 一三、〇〇〇、〇〇〇 四〇、〇〇〇、〇〇〇 三二、〇〇〇、〇〇〇

大陽 二〇〇 三〇〇 五〇 一八、〇〇〇、〇〇〇 五九、〇〇〇、〇〇〇 四七、〇〇〇、〇〇〇

黃泥岡 一、二〇〇 三〇〇 五〇 一八、〇〇〇、〇〇〇 五九、〇〇〇、〇〇〇 四七、〇〇〇、〇〇〇

總計 二六七、七〇〇、〇〇〇

口弓嶺鐵礦富礦量概算表

礦床	長 (公尺)
毛石溝至後台溝間	二七〇
後台溝至大楊木間溝	二八五
大楊木溝	三〇〇
小楊木溝	一五〇

總計

減去廢石量百分之二〇
淨存噸數

【沿革】民國四年，有忠林者，呈請農商部試辦此礦。其明年復有周度新其人，得忠林許其繼承辦理，與日人飯田延太郎立約合辦，早報開採。政府以事繫國權，未遽核准。幾經磋商，乃定以奉天省政府，與飯田延太郎，訂立合同，組織中日官商合辦弓長嶺鐵礦有限公司。資本總額日金百萬元，析為省股四十萬元，日本三菱會社股，六十萬元。並訂明所產礦石，止應運售日本。民國八年，公司成立，十年經北京中央政府認可，核准礦區面積十四方里，實測後釐定施工面積，二六四六畝一分。自是開坑試探，不遺餘力，追蹤富礦，成績極佳。所開有立井，有平巷，更有露天坑。民國十一年時已多至三十餘

東北年鑑 (民國二十年)

寬 (公尺)

深 (公尺)

容積 (立方公尺)

噸數 (比重四·六)

四·二	一九·三	二二·〇〇〇	一〇〇·〇〇〇
一六·二	三六·二	一五三·〇〇〇	七〇五·〇〇〇
一五·六	八〇	三七四·〇〇〇	一、七二〇·〇〇〇
一二·〇	四五	八一五·〇〇〇	三七五·〇〇〇
			九〇〇·〇〇〇
			五八〇·〇〇〇
			三三〇·〇〇〇

號。探井恒寬十八公分，闊二十四公分，平巷高十八公分，寬一五公分。常雇工人數百名，擬築鐵道自礦場通至安奉線，設事務所於蘇家屯。但曾經採礦若干。迄乏記載。

◎鍋底山鐵礦

【位置】海城縣西南六十里，南距大石橋車站七里。

【鑛床地質】鐵礦作層形，中夾石英薄層，露出山嶺之上，向東南傾斜，傾角約三十餘度。圍岩為片麻岩，及雲母片岩，中有花崗岩侵入，與鐵礦之成因頗有關係。南為豬籠山，全山皆為石英岩，蓋居礦層之上者也。東南為道士屯，其後山亦

有鐵礦。又鍋底山北去四里許之孤山子鐵礦，內夾石英岩，則其實驗劣矣。

【礦質】礦石為磁鐵與赤鐵之混合體，分折成分如次：

礦山	鐵	矽	酸	礫	燐	硫
鍋底山	三二·五	五三·九	〇·七	〇·七	〇·五	
道士屯	二六·四	五六·三	〇·六	〇·六		
全前	三二·六	五三·五	〇·六	〇·五		

【礦量】鍋底山道士屯二處礦量，約計二百萬噸。如次表(以公尺及噸為單位)

礦山	礦長	礦寬	礦高	礦實儲
鍋底山	800	20	8	11,800,000
道士屯	710	10	10	200,000

【沿革】民國八年有張思善者報領礦

東北年鑑

區七五七畝，曾經核准。

●鳳城干西溝鐵礦

【位置】 鳳城縣通遠堡西南七公里許，俗稱壞牙嶺地方。

【礦床地質】 附近地質，由片麻岩及角閃斑岩構成。鑛脈分南北二條，南脈較富，生於片麻岩之中，作扁豆狀，中部膨脹，最後處達十二公尺，兩端減至六公尺，延長約一百公尺，深達二十公尺。北脈厚度自六公尺至二公尺不等，長度未詳。考其生成原因，似由水成岩變質而成，試觀放牛溝片麻岩中，嘗夾有結晶質石灰岩在內，於此益屬可信。

【礦質及礦量】 礦石為磁鐵礦，礦鐵成分自百分之四十乃至五十，儲量約計十二萬噸。

●寬甸大荒溝鐵礦

【位置】 鴨綠江支流大荒溝溝口之北約十五公里半許。

【地質】 礦床生於片麻岩中，寬約二。五公尺，延長約二〇公尺。礦石為磁鐵礦及赤鐵礦，含石英十居六七。其純礦含鐵成分最佳者，為百分之六七。七三，次

亦五二。一五。

□接觸變質礦床之鐵礦

此類鐵礦，率與花崗岩，花崗斑岩之侵入者為緣。礦床生成於花崗岩與寒武紀岩層之接觸帶，或其附近之處。礦質為磁鐵礦及赤鐵礦，含鐵成分在五十至六十之間。其分佈區域，遼寧如本溪附近，水簸箕，化皮嶺，青山背，駱駝背，弟兄山，寬城子溝，及東北境鞍子河等處，吉林如中東鐵路小嶺車站附近，老鐵洞，大石頭河，磐石鐵洞子，玻璃河套等處，以及熱河朝陽釣魚台等處之鐵，均屬此類。茲為分述于後。

●水簸箕溝及化皮嶺鐵礦

【位置】 本溪縣西，淄河上流，南距賽馬集約八十里，有馬英甲呈報礦區五百畝，保留官辦。

【礦床地質】 花崗斑岩與寒武紀之碎質板岩相接觸，鐵礦即生于接觸帶之角質岩中，其碎質板岩，頗多裂隙，柘榴石，方解石，黃銅礦，方鉛礦等礦物附生其中。鐵礦脈向東南傾斜，約六七十度。

【礦量】 礦層寬自一。八至四。八公

尺，長〇一公里有餘。

【礦質】 磁鐵礦而兼含赤鐵礦，含鐵成分最多者達百分之七一。六最低者三五。四，平均為六五。四五。

【沿革】 遼自康熙年間，即經發見，咸同間開採最盛，日俄之役，因以停鑛。今遺舊坑六口。

●青山背鐵礦

【位置】 本溪縣西，太子河近岸，在前流水簸箕溝北，居小市煤田之東南一公里許，有本溪湖煤鐵公司報領礦區一段。

【礦床地質】 寒武紀地層向西北傾斜三十度，地質與前述水簸箕溝略同。

【礦量】 礦層厚自〇。六至一。八公尺，延長約四五〇公尺。

●駱駝子鐵礦

【位置】 本溪縣城廠之西二〇公里許，為本溪湖煤鐵公司報領礦區。

【礦床地質】 地質與前述二礦略同，寒武紀之石灰質砂板岩，走向北七十五東，傾斜西北三十度。但礦脈之傾向，則與之相反。其南有花崗岩侵入。附生礦物為硫化鐵，黃銅鐵，并稍含雲母，方解石。

【礦質】 磁鐵礦含鐵約百分之五十，

有四八·六五及四九·〇一者。

【礦量】 礦脈厚約〇·九公尺，長約九〇公尺，山高約三〇〇公尺。

●弟兄山鐵礦

【位置】 本溪鳳城兩縣之間，草河口附近，在賽馬集西南三〇公里許，屬鳳城縣轄，距離百六十里。

【礦床地質】 鐵礦生於蛇紋質玄武岩，及滑石，片岩，與奧陶紀地層之接觸帶。礦床走向為東南西北，傾角七十度。為帶狀結構之磁鐵礦，含鐵約百分之六十。

【礦量】 礦脈厚約一公尺，長約七〇〇公尺，深約二〇〇公尺。

【沿革】 民國八年，王巨川報領礦區九十四畝，土法採煉，月採礦石三十餘萬斤，煉成生鐵四萬八千斤，今停。此外尚有徐寶臣所領礦區九百餘畝，今留官辦。

●甏城子鐵礦

【位置】 距復縣約九十里，距瓦房店車站四十五里。

【礦床地質】 石英岩走向北五三度，傾角六十度。復有石灰岩一層。厚約一八〇公尺，花崗岩，輝綠岩，露出於石英岩，石灰岩之間。磁鐵礦露頭，則見於花崗岩以東，石英岩之中。畢究其為水成岩層

東北年鑑 (民國二十年)

之一部，抑係接觸礦床，尙未易言也。

【礦質】 鐵礦成分分析如下：

鐵% 矽% 磷% 硫%

礦床中部 四三·五 三七·〇 〇·〇四三 〇·〇六六

礦床邊際 四〇·六 三六·〇 〇·〇三三 〇·〇三六

【礦量】 今以深到九十公尺以下為度，其礦量計得三十萬噸。

●鞍子河鐵礦

【位置】 輝南縣南四十里，距杉松岡煤田約十五里。

【礦床地質】 附近山地為寒武紀之赤色或綠色板岩，砂岩，及石灰岩所成。有白雲母花崗岩，侵入其間。鐵礦生於板岩與花崗岩之接觸部，呈帶狀結構。最重要者曰東嶺山，礦床寬約三尺，走向東北，傾斜東南四十度，與板岩一致。磁鐵礦稍雜石英，含鐵約百分之六十。

【沿革】 光緒二十年業經創辦，二十八年置煉廠於杉松岡，歲採鐵約十萬斤。民國四年，劉長富報領礦區一〇七六畝至八年改為馮金生名義，組織華卓鐵礦公司。今停。

●磐石坡鴨河套鐵礦

本礦在吉林磐石縣西北六十里。產地

礦業

有二，一名鑽洞子，一名大豬圈。均係磁鐵礦，阿也爾特言其含鐵成分甚高。民國三年，許鵬翔呈請開採，業經核准開辦。旋停。七年復石孟小村請領鑽洞子礦區二一四〇畝，領有部照。鑽洞子，大豬圈二處礦量，各約十萬噸。

●阿城小嶺站鐵礦

【位置】 吉林阿城縣境內，中東鐵路小嶺車站以南，老鑽洞子溝，大石頭河等處。

【地質】 礦床生於奧陶紀石灰岩及鹽性火成岩之接觸帶。鑽石為鐵礦，與少量磁鐵之結合體。含鐵百分之六十。

【礦量】 老鑽洞溝礦脈一道，寬約三十公尺，長約四百公尺，高二十公尺。大石頭溝與輝溝間之赤鐵礦，延長約二公里。今假定比重為四，則老鑽洞應有礦量七一八，〇〇〇噸，大石頭河應有三九，〇〇〇噸。至其全部礦量，則據阿也爾特估數，應得〇，五〇〇，〇〇〇噸。

【礦區】 本礦採煉之業，昔曾稱盛一時。至今以土法製鐵者，亦尙未盡廢。其曾報領礦區有案者，計有民國九年註冊之范殿林報領鑽洞子鐵礦試採礦區二，六

古界地層之上之石英岩中。或已成爲堅密不規則之富集體，或僅爲角礫狀之含鐵石英岩。其成因似由含鐵溶液浸染於石英碎礫而成者，故恒有石英岩塊，包裹於鐵礦之中。

【鐵質】 大部爲含鐵石英岩，成分甚低。其佳而堪採者，十居二三而已。茲將礦石成分分析列後：

許家屯礦石 FeO 41.14% SiO₂ 51.00% CaO 0.00%
 羅家屯礦石 FeO 33.93% SiO₂ 53.00% CaO 0.00%
 羅家屯含鐵石英岩 FeO 30.64% SiO₂ 50.00% CaO 0.00%

【礦量】 許家屯露頭三處，面積不過一百平方公里。羅家屯礦區南北長五百公尺，寬約二百公尺，計得礦量一千九百萬噸。但就中堪實開採者，不過二十萬噸而已。綜合各區計算，可採之量約在三十萬噸左右。

◎通化七道溝鐵礦

【位置】 通化東南四十五公里，有馮鍾鈞所報礦區二千六百餘畝，保留官辦。

【地質】 下部寒武紀之結晶質石灰岩，角質岩，及千枚岩中，含扁豆狀赤鐵礦層，二層，露在山坡，高出平地一百至一百五十公尺。

東北年鑑 (民國二十年)

【礦量】 下層厚十四公尺，延長約二百公尺。中夾圍岩薄層。上層厚僅五六公尺，延長三六〇公尺。約計儲量一、二〇〇、〇〇〇噸。

◎通化平河溝鐵礦

【位置】 通化東二十四公里，平河溝地方。

【地質】 寒武紀上部之泥灰岩、凝灰質頁岩，及砂岩，有鐵礦一層，位居砂岩之上，頁岩之下。走向東西，向南傾斜五十五度。圍岩內常有鐵質浸染，下層粗砂岩之膠結質，尤似爲礦所成。

【礦量】 礦石層薄，成不規則塊形，大小數尺小至徑寸。露頭面積在寬三十公尺，長三十公尺以上。深處有厚達三十公尺者。

◎臨江大栗子鐵礦

【位置】 在廟兒溝西南二十公里處，昔年土法開採甚盛，年產二萬斤。現有保留官辦，張紹先及臧景祺所報礦區共四千七百餘畝。

【地質】 附近地質於太古界片麻岩之上，覆以寒武紀之角質岩，泥質板岩，砂岩，礫岩，及石灰岩。走向東北，斜向西北，傾五十度。赤鐵礦四層，各厚二十六尺，十七尺，五尺，四尺不等。礦質平均含鐵百分之五十。

【礦量】 大栗子溝各礦層厚度合計，站以六公尺論，延長四百公尺，高七十公尺，計得礦量六十萬噸。此外南溝鐵礦，厚一。五公尺，高一六〇公尺，長八〇〇公尺，計將礦量六十萬噸。北段溝厚二公尺，高百公尺，長三百公尺，計得礦十五萬噸。合計一、三五〇、〇〇〇噸。

◎新賓葦子峪鐵礦 (附本溪頭道溝)

【位置】 瀋陽東南一二〇公里之葦子峪，有鐵礦三處，在其東北十五公里許者，爲楊木林，東北十一公里許者，爲當石嶺，西南十一公里許者，爲下夾河，至頭道溝，則在本溪縣東約三十公里處。

【礦床】 鐵礦生於大孤山石英岩之中。爲赤鐵礦。茲將三處情形列表於下：

楊木林	西	四十五	一八〇	一五	五〇%
林石	西	四十五	一八〇	一五	五〇%
當石嶺	西	四十五	一八〇	一五	五〇%

傾斜角度 (公尺) (公尺) 含鐵百分數

石炭紀水成礦床之鐵

礦

此類鐵礦，多生於石炭紀地層之底部，常夾於粘土頁岩之中，而覆於奧陶紀石灰岩之侵蝕面上，亦或充填或夾帶於石灰岩之罅裂間。其形狀散漫，輒不齊整，而成薄不過數公寸之扁豆狀。質亦率劣。因其在山西省內，分佈最廣，常與煤礦同地開採，故亦稱山西式鐵礦。東北此類鐵礦，無甚價值，除城廠西北之後荒地，財子窰溝，及其東馬架子，響水泉等處外，復縣五湖嘴，長興島一帶，發見鐵礦，生煤系地層之上，海百合石灰岩之下者，及吉林城北之石人山，黑龍江克山二十八溝之褐鐵礦，皆屬此類。

本溪城廠鐵礦

【位置】城廠為本溪巨鎮，西北距省垣一二〇公里。所有發見鐵礦之處，(1)為城廠西北十七公里之後荒地，財子窰溝

礦 業

(2)及在城廠正東三十公里之馬架子，及響子溝等處。

【地質】後荒地及財子窰溝二處地質，為奧陶紀石灰岩，及石炭紀煤系。由淡綠色之砂岩，頁岩，薄層之石灰岩，以及礫岩等所組成，有煤二三層。鐵礦產於黑色頁岩之中，居於煤層之下，最厚者不過六公寸，為褐鐵，而稍含黃鐵礦。含鐵約百分之四五。〇四。

馬架子及響水溝子鐵礦，為散佈於煤系地層之砂岩頁岩中。礦層甚薄。為赤鐵礦，含鐵百分之二十三而已。

遼寧其他各鐵礦

遼寧鐵礦，除前文備詳外，尚有未及叙述者，茲為分縣著錄如下：

瀋陽縣屬各鐵礦

【歪頭山】在姚千戶屯南十二里。

【戴金塔】在歪頭山附近。以上二礦，均為本溪湖煤礦公司報領。

本溪縣屬其他各鐵礦

【梨樹渣】在火連寨四十里。

【臥龍村】在縣東二十七里。

【馬鹿溝】在縣東九十五里。

【王子崗】在縣東北九十六里。

【太子河沿】在縣西三十里。以上五礦，均為本溪湖煤礦公司報領。

【薛家溝】孫進彥呈報礦區一千餘畝

【楊木林子及阮家溝】王家祥呈報礦區一千餘畝。

【沙松河】孫善澤呈報二千餘畝。

【路駝脖子】胡嘉祥呈報二千餘畝。

【望城岡】周文貴呈報礦區五百餘畝

【石礮】呂銘三呈報礦區五百餘畝。

【達子嶺】李丁芳呈報區六段，共計一萬六千餘畝。以上七礦，由省政府保留官辦。

【連州溝】在橋頭車站東南三十三公里許。

【荒地】在城廠西北十七里許。

【紅廟子】在本溪湖南十五里許。

【北台溝】在橋頭車站西北七公里許

，礦脈寬四十公尺長四五〇公尺，含鐵百分之三十。

遼陽縣屬其他各鐵礦

【八盤嶺】在遼陽縣東，有本溪湖煤鐵公司報領區三三一畝。

【雞冠山】田雨時呈報礦區一千餘畝

【沈家溝老達溝】張志良呈報礦區一千餘畝。

【月長嶺高溝及全家堡】楊幼俊呈報

礦區八百餘畝。以上三礦保留官辦。

●復縣屬其他各鐵礦

【官馬山】 張忠義呈報礦區三百餘畝

【三梭山】 周肇陶呈報礦區二千六百餘畝。

【長興島】 吳慧園呈報礦區二千餘畝

【丁家屯】 徐世襄呈報礦區二千七百餘畝。

【東石洞】 周文貴呈報礦區四百餘畝。以上五畝，保留官辦。

【大子山】 在縣東九十里許民國七年周文貴報領礦區八畝。曾用土法採鍊。

●鳳城縣屬其他各鐵礦

【敦家屯】 王文章呈報礦區九百餘畝

□吉林省鐵礦產地一覽

礦 產 地

阿城小嶺車站大石頭河老礦洞子溝

全 前 新礦洞子溝

全 前 大石頭左岸

全 前 楊木崗

全 前 夾皮溝

全 前 二道河子右岸

東北 年 鑑 (民國二十年)

。保留官辦。

【茅兒山】 未詳。

【青苔嘴】 通遼堡西四十六公里。

【砂子岡】 鷄冠山西北十四公里。

●海城縣保留官辦各鐵礦

【兩家寨子】 孟積生呈報礦區二千六百餘畝。

【孤山】 蔣有五呈報一千九百餘畝。

【大小葛條溝】 張從謙呈報五百四十畝。

●撫順縣保留官辦各鐵礦

【黃家墳】 徐步瀛所報礦區五百餘畝

【關口東溝】 佟恩升呈報一千餘畝。

【河七慈】 葉逢一呈報五百餘畝。

【松崗堡】 李文達呈報四百畝。

【蛤蟆溝】 邵貢之呈報二千六百餘畝。

礦 質 及 產 狀 北

啟 質

生成于班岩內

火山岩與石灰岩接觸帶內礦床

鏡鐵礦

全 前

全 前

礦 業

【和氣村】 范 景陽呈報二百餘畝。

●遼寧其他各縣保留官辦各鐵礦

【通化大羅圈溝】 戚景祺呈報礦區二千六百餘畝。

【桓仁保康】 劉召南所報礦區一千餘畝。

【桓仁二戶來仁湯山】 王秀峰所報礦區一千九百餘畝。

【蓋不裂縫山】 周文貴所報礦區六百餘畝。

【寬甸白菜地】 王成玉所報礦區四百餘畝。

【莊河歪頭砬子】 田德勇所報礦區一千餘畝。

【鎮帽峰山】 樊應藩所報礦區一千六百餘畝。

緯 度 東 經 度

四五三〇 一二七〇至六〇

全 前

全 前

全 前

全 前

全 前

一三三

東北年鑑 (民國二十年)

礦業

一一一四

全 前 阿什河南
全 前 八道河子
二 道河子車站西
全 前 隋兒山鐵路北三十公里

未詳
碎塊鐵礦赤鐵礦及褐鐵礦
磁鐵礦生成于酸性火成岩中
磁鐵礦

全 全 全
前 前 前
全 全 全
一二七
三
前 前 前

烏吉密河流域
穆稜縣小穆稜河上游

一種含鐵岩石
磁鐵礦

北 度
四五
四五
四五

〇至二
分
東 度
一二七
三
前 前 前

和龍縣杉松背溝

未詳

北 度
四二

〇至二
分
東 度
一二七
三
前 前 前

盤石縣礦洞子溝

磁鐵礦生成花崗岩內

北 度
四三

〇至二
分
東 度
一二七
三
前 前 前

汪清縣嘎呀河以西

未詳

北 度
四三

〇至二
分
東 度
一二七
三
前 前 前

永吉縣北石人山

未詳

北 度
四三

〇至二
分
東 度
一二七
三
前 前 前

永吉縣南松花江支流

褐鐵礦生于煤系地層內

北 度
四三

〇至二
分
東 度
一二七
三
前 前 前

永吉縣南水泉甸子

未詳

北 度
四三

〇至二
分
東 度
一二七
三
前 前 前

伊通縣大藍旗屯

未詳

北 度
四三

〇至二
分
東 度
一二七
三
前 前 前

伊通西南高台子山

褐鐵礦赤鐵礦磁鐵礦生花崗岩與變質石灰岩接觸帶內

北 度
四三

〇至二
分
東 度
一二七
三
前 前 前

伊通鋼叉山

未詳

北 度
四三

〇至二
分
東 度
一二七
三
前 前 前

黑龍江省鐵礦產地一覽表

礦產地	經緯	方位	備考
巴彥縣	北緯四度至六度	東經七十七度至七十九度	
江山子	北緯三十七度至三十九度	東經一百一十二度至一百一十四度	
克山縣	北緯四十七度至五十二度	東經一百一十二度至一百一十四度	
二十溝	東經一百一十二度至一百一十四度		

礦產地	經緯	方位	備考
布西縣	北緯四度至五度	東經一百一十二度至一百一十四度	
可瑪河	北緯三度至五度	東經一百一十二度至一百一十四度	
嫩江縣	北緯四十七度至五十二度	東經一百一十二度至一百一十四度	
嫩江縣	北緯四十七度至五十二度	東經一百一十二度至一百一十四度	

東北鐵礦儲量約計表

遼寧省廟兒溝、弓長箭、鞍山、及鍋底山四處，大鐵礦，據丁格爾氏估計爲量

七四〇兆噸。平均成分爲百分之三，四九，共計含鐵二六〇，六兆噸。然猶僅就鐵礦之浮淺部份，加以計算，所得結果，當屬最小。此外若將較小礦區核並在內，則丁氏固謂遼寧礦量，應有一千兆噸。所各鐵礦，無慮三五〇兆噸也。茲將東北大小各鐵礦，凡曾經人調查，佔有數量可考者，悉列一表如下：

礦產地	儲量(千噸)	含鐵百分數	含錳噸數(千噸)	估算姓名
水溪廟兒溝	七〇,〇〇〇	三六·四一	二五,〇〇〇	丁格蘭
遼陽弓長嶺	二六八,〇〇〇	三三·八四	九〇,〇〇〇	丁格蘭
遼陽鞍山	四五〇,〇〇〇	二六·〇〇	一六二,〇〇〇	丁格蘭翁文瀾
海城鍋底山	二,〇〇〇	二九·三一	六〇〇	丁格蘭
復縣蕪城子	三〇〇	三六·〇〇	一〇〇	丁格蘭
鳳城干西溝	一二〇	四〇·〇〇	四八	南滿地質調查所
通化七道溝	一,二〇〇	四〇·〇〇	四八〇	丁格蘭
蓋平許家屯	三〇〇	三三·〇〇	九九	丁格蘭
臨江大粟子溝	一三,五〇〇	四〇·〇〇	五四〇	丁格蘭
阿城小嶺站	一〇,五〇〇	四〇·〇〇	四二〇	阿也耳特
磐石玻璃河套	二〇〇	四〇·〇〇	八	阿也耳特
朝陽釣魚台	三〇〇	四〇·〇〇	一二	梁津
合計	八一六,四二〇		二七九,二〇七	

附錄製鋼金屬各礦

錳礦

東北錳礦業經發見者，共計四處。

〔1〕遼寧與城黑松林錳礦，在縣治西北三十二公里之處礦質為硬錳礦，含鐵化錳百分之五十五。民國十一年王正齋報領礦區一方里，所採礦石，專供本溪湖鐵廠及鞍山製鐵所製鐵之用。十二年銷本溪

湖煤鐵公司三十噸。十三年。一千二百二十噸，又鞍山製鐵所九十噸。十四年銷本溪湖五百六十噸。業已採取乘盡。

〔2〕遼寧鳳城黃土坎錳礦，在黃土坎北六里，小黃旗地方。距大孤山十八里。礦床生成於與結晶片岩接觸之在岡中。兼有硬軟二種，含金屬錳自百分之十四至二十八。原有謝秋濤報領礦六六六畝，由大成錳礦公司開採，現由王正齋繼承報領

，區業經核准開辦，

〔3〕吉林伊通畫匠溝錳礦，在縣治西一百三十餘里處，距南滿鐵路郭家店車站十二里。礦床生成于石炭紀石灰岩內，附近有火山岩侵入。礦錳之生成原因，屬於接觸交代之類，兼有硬軟二種，含金屬礦約百分之二三。

〔4〕黑龍江通河縣察爾河河北岸水鏡，礦品質尚佳。

東北年鑑 (民國二十年)

礦業

●鋁鑛

鋁鑛之曾經發見者，在遼寧則關東租借地內，葦子窩鋁鑛。生成于花崗岩之中。在吉林則阿城與賓縣間之帽兒山鋁鑛，生成于花崗岩與變質石灰岩之接觸帶內。在黑龍江則布西縣諾敏河南二溝鋁鑛，生成于黃鐵礦石英岩之中。更有呼倫貝爾近境，發見者三處。

●鎳鑛

東北鎳鑛尙無發見，惟撫順縣北三十里張木匠溝。民國七年，馮金生呈報鑛區一〇三畝，云是鎳鑛，又寬甸境內有呈報鎳鑛鑛者，各一起，餘情未詳。

金 鑛

東北金礦，富甲全國，即在東亞，除俄屬遠東外，亦鮮出其右者。而尤以黑龍江之砂金，開採最盛，吉林次之，遼寧又次之；至於熱河，則線金雖多發見，而礦業則衰歇無聞也。

黑龍江境內金礦，分佈地帶，與黑龍江流向，相追逐，略成弧形。其礦業中心

礦業

在於大黑河。所有砂金悉從興安嶺諸山脈之岩石，剝蝕而來，實與片麻岩有密切之關係。總分爲七個採金區：

[1] 大興安嶺西坡，額古納河左岸，有溫河，奇乾河，吉林林諸礦。

[2] 漠河流域。

[3] 呼瑪爾河流域，有庫瑪。及餘慶溝二金礦。

[4] 環輝縣大黑河法別拉河一帶，有達源諸金礦。

[5] 蕪北縣觀音山，都魯河，太平溝等處，現有太平溝金礦。

[6] 松花江支流，梧桐河金礦。

[7] 嫩江流域，騰門河上游，泥鰲河等處，開有興安金礦。

吉林境內金礦，偏佈於東北及東與南三方。東北如綏化、依蘭、密山、穆稜等縣，東如東寧、寧安、琿春、汪清、延吉、和龍等縣，南如樺甸、磐石等縣，而尤以依蘭、樺川、穆稜、寧安四縣，爲最富。其砂金淵源，要不外出諸烏蘇里江、牡丹江、綏芬河、圖們江、松花江，諸水所發源之山脈，或其分水嶺，所謂東嶺山系也者，實與興安嶺爲同一地質，所孕育之

金礦自不能不與太古界之變質岩，爲綠矣。產金區概分五處：

[1] 牡丹江流域，如依蘭大東岡，黑背山等處，曾由三姓官礦局開採。

[2] 烏蘇里江流域，如密山與隆溝，穆稜凉水泉子，寧安五虎林等處。

[3] 綏芬河流域。

[4] 圖們江流域，如汪清百草河，延吉鴉鴉子，以及和龍琿春等處。

[5] 松花江上游，如樺甸加級溝，及磐石輝發河等處。

遼寧境內金礦之生成狀態，約分四類，太古界片麻岩中之石英脈，或其與侵入岩接觸地帶，一也。石英質石灰岩，或前寒武紀片麻中礦脈，二也。石灰岩、白雲岩、砂岩、頁岩等之與火成岩接觸者，三也。在崗岩或石英斑岩之中，四也。其分佈區域，大抵砂金與線金並見，頗有原委可尋。總分爲五個產金區：

[1] 在遼河支流，與輝發河上游，相對分水流域，西如鐵嶺之柴河牧養正金礦，東如海龍之香爐碗子金礦，以及開原境內，興寧境內，五鳳樓倉什等處。

[2] 在遼河支流，與鴨綠江支流，分

水流域，如通化之廟兒溝，輯安之寶馬川；暨渾江流域各縣境內。

〔3〕在澗河及大洋河兩流域，如海城鳳城境內各礦。

〔4〕遼東半島，日本租借地內，米家堡金礦。

〔5〕興城綏中境內金礦。

熱河境內金礦，多在西部太古界片麻岩，或結晶片岩之中，與石英脈相緣而生，分佈於阜新，朝陽，建平，平泉，承德，豐寧等縣。而砂金則多在澗河上游之支溝，原由線金剝蝕分解而來。

東北金礦，開發已久，咸豐三年，戶部以國庫窮乏，通令各省開採金銀等礦，東北此時，頗有舉辦。同治年間，吉林加級溝產金最旺，採金夫聚者三四萬人，甚至貿易往來，概以黃金為通物。光緒二十五年，遼寧鐵嶺牧養正，淘得金塊重十一斤有半者一枚，父老至今，猶稱道不置。黑省砂金，舊多任俄人之淘採；自光緒三十三年李鴻章奏請創辦以來，一時設廠開採者踵相接，岩漠河，靛都，餘慶溝，及庫瑪河四廠，其最著者也。民國五年以後，因金價驟跌，漸就式微。而吉林採金局

東北年鑑 (民國二十年)

則於此時成立，設有分局七處，官商合辦公司一處，規定開採地點五十處。茲將分局名稱，及動用資本數目，列表如下：

分局名稱	資本額	採地	地點
磐石分局	四〇九	線金八處	河金十一處
延和分局	七、一〇三	河金十三處	
琿春分局	二、五八	河金八處	線金一處
樺甸分局	七、六元	河金七處	
汪清分局	三、九七	河金四處	
樺濛分局	四、七四	河金二處	
吉額分局	一、三三	白石關子河金	
合辦官商	一五、〇〇〇	栗子溝河金	

其實際資本，僅由永衡官銀號借用官帖三百萬吊。繼以實力不足，設立年餘，無功而罷。民國十二年黑河達源公司，採得新礦，獲利達百萬元。風聲所播，一時相繼組織金礦公司者，不下三十餘家。嘗有某金礦一百元之股票，一時漲價達一萬元者，可謂異數也矣。

但考其實際，則所謂金礦者，無論官辦商辦，率不直接開採乃指定地段，委派把頭，令其招工採作；由金礦局或公司，購備餽食物品，賒與工人；工人採得砂金

礦業

，則以每庚尼克，(一鎊一分六釐七毫)四元之價，買與礦局，此外並無工資。實言之如此辦法，直是收買或徵收之性質而已，不足以言開礦也。其採金工作，先令工人入山試採，謂之鑿金。含金之泥或砂，謂之砂，無金之土或石，謂之毛。毛覆砂上，厚自數尺至丈餘不等。欲取其砂，必去其毛，故謂之揭毛。毛厚而不可勝揭者，乃鑿井而取，採金者以磚言井，故又謂之按磚。然後將所取之砂，入木槽中引水沖之，把去砂石，謂之拉溜。溜餘重砂，淘之有金。大抵每一把頭，領工十五名為一班，管理一溜，每日可淘砂十噸。每噸砂內，必須出金五分或至少每人每日可得金三分者，方屬有為之礦；以視俄國人，在其阿穆爾江境內，以機器開採，但得每噸有金八釐，即屬有利；從可知我國之悉以人工土法從事者，其所委棄者多矣。夫砂金為開採易竭之礦，今若不能銖錙取盡，則異日欲加收拾，捲土重來，其奈溝老砂殘何；茲將開有成效各礦，略叙如左。

◎達源金礦

【位置】環輝縣西北，法別拉河沿岸，採金溝計有豬肚河，三道溝，四道溝，

五道溝，六道溝，七道溝，中興溝，駝駱脖子河等處。距五黑河在九十里以至二百里之間。

【沿革】初稱振遠公司，民國八年始改組為達源股份有限公司，資本一萬元，總經理馬維泰。自民國十一年至十六年底，共產金十九萬三千兩。十七年上半年產金五千三百兩。嗣以水患之故，產量銳減，近今每日平均採金十七八兩。

●德源金礦

【位置】黑河一帶，繼達源而開礦者，為數至夥，德源即屬其一。礦廠在瑯琊縣西北一百七十里處，地名卡馬卡氣溝，及五里雅溝。

【沿革】民國十五年開辦。商股五萬元。該年採金九千四百餘兩。近年金砂就竭，以債務過距，由債權團接辦。每日產金不過數錢云。

●古溪金礦

【位置】在瑯琊縣西北二百八十里古蘭溝地方。

【沿革】民國十五年開辦。商股七萬五千元。設立兩合公司。每日產額不過三四兩。

●源利金礦

【位置】瑯琊縣茶路八奇溝地方。

【沿革】民國十二年，集資二萬元開辦。十六年探得八奇溝礦苗豐富，獲利三萬餘元。平均每日產金二兩有奇。

●裕邊金礦

【位置】瑯琊縣西北三百里，利爾濱河北岸。

【沿革】民國十五年開辦。資本三萬六千元。當年採金三千八百餘兩。十六年產金八百六十餘兩，十七年每月平均產額約十餘兩。已有漸就枯竭之勢。

●興安金礦

【位置】餘慶官礦舊礦區，在呼瑪西南百里外，位於嫩江極北之最上游，綿亘八百餘里。其所採者，如古龍幹河，餘慶溝等處，率已濫老砂殘，無復可採。嗣在嫩江支流，門臚河上游，泥爾河流域，新開博拉格立汗，達汽，第一支溝等處，遠在舊區之南，實與達源公司之五道溝相毗連。雖中隔興安嶺，而平岡相望，利無危峯峻嶺，介乎其間也。

【沿革】初稱餘慶金礦局，原官商合辦性質，民國十二年，始完全改為商辦。

資本二十萬元。以孫紹堂為總經理。民國十四年，產量最豐，達四萬五千兩之譜，凌駕達源之上。餘年普通產額，在約五六千兩之間。猶不失為東北第二大金礦。而礦區之廣，無與匹敵。且從來採金者，多擁擠在黑龍江左岸地帶，而此礦則展伸至嫩江流域，尤能別開生面，新闢利源者。

●庫瑪金礦

【位置】在呼瑪縣西南六十五里許。礦分二區，一在呼瑪河口一百五十里以上游地帶，一在庫瑪爾河支流希列根河一帶。

【沿革】光緒三十四年由黑省官辦，與餘慶溝金礦同隸庫瑪金礦局管轄。嗣餘慶溝已改招商辦，而此礦仍舊歸官。民國三年至六年，產金最盛，歲可四五萬兩。

●奇漠金礦

【位置】漠河金廠，在黑龍江南岸，居全國最北地點。東南距黑河一千八百餘里，而奇乾河金礦尤在其四百餘里許，吉拉林河之下游。二礦原屬同管轄，嗣以距離過遠，始歧為二。

【沿革】庚子之役漠河金礦曾一度為俄國佔據，辛丑和議，始得收回。初由李

鴻章奏歸北洋劫辦，嗣改歸黑省官辦，分稱漢河奇乾二金礦。民國八年，爲廣信公司（龍江省銀行投資，收買接辦，合稱奇漢金礦。此外又有裕興和金礦者，亦在奇乾河區域。十五年共產金四萬四千餘兩。

◎室韋金礦

【位置】在額古納爾河右岸，吉拉林河及其南之海拉爾河各流域。

【沿革】前有俄人之黑龍江公司開採，規模甚備，年可產金六千兩。民國九年勒令停辦，現由廣信分廠開採。十六年產金約四千兩。

◎太平金廠

【位置】鑛區分觀音山，及都魯河二處。觀音山在蘿北縣西北七十里，都魯河在湯原縣北四百餘里。產金之溝，散佈于東江兩嶺之間，寬約一百四十里，南北長一百五十餘里重要之地，凡十二處。

【沿革】觀音山金礦，於奉亂時，爲俄人佔據。光緒三十二年以俄幣萬二千元贖回，遂由北洋大臣主持開辦。宣統元年，改歸黑省直轄。民國元年與都魯河金礦合併，改名觀都金礦局，設總局于太平溝。舊曾購用美國挖砂機器，辦無成效甚。

東 北 年 鑑 (民國二十年)

國十二年租與蓬源公司包辦，改稱太平溝金礦。資本爲十六萬元。接辦以來，每年產額不過千餘兩，賠累達二十餘萬元。

◎梧桐河金礦

【位置】在湯原縣東北四百二十里，蘿北縣西南二百三十里許，距太平溝金礦約三十里。

【沿革】民國三年，由農商部設立金礦試驗場開辦。民國八年改歸商辦。

◎三姓金礦局

【位置】在依蘭樺川二縣東南境內倭肯河流域。總分二區，(一)在樺川縣之南二百二十里許者爲東溝。相沿百里內，均有砂金，總計面積一千二百餘方里。中心地點，在駝腰子溝。(二)在依蘭縣東南一百八十里許者，爲興青山。砂金面積約七百餘方里。

【沿革】前清光緒十六年開辦，自是時作時輟辦理者九十易其人。但無論官辦商辦概以徵收課金爲務。其課金則按三成抽收，以光緒二十二年，白盛懷招商集股官督商辦時代，產金最旺，十個月中，共收課金一千九百六十五兩，光緒三十三年至民國元年四年間辦理最久，成績亦最

礦 業

佳計收課金二千五百餘兩。民國六年農商部擬同財政部籌議官商合辦未果。重以地方胡匪猖獗，一切進行，均感困難，迄今在停頓中也。

◎延和金礦

【位置】採礦區三處，曰，鶴鶴矧子，在延吉縣西北六十里，朝陽七道溝下游。曰，蜂密溝，在和龍縣西北八十里之二道溝裡。曰，夾皮溝，在和龍縣西南三十五里許，探礦區三處，曰，開山也，曰，小六道溝，均屬和龍縣治。曰，砂金溝。在汪清縣境。

【近況】民國十四年，設立官商合辦延和股份有限公司。十八年下半年，及十九年上半年之一年間，共採金二千零九十五兩內計練金一千六百八兩，餘爲砂金。該年獲得營業純利二萬元。茲將其各礦區產金額列後：

- 延吉鶴矧矧 一三三〇門 山 也 三、六
 - 和龍蜂密溝 五四八七小六道溝 二四、三
 - 和龍夾皮溝 五八〇〇汪清砂金溝 一三、〇
- ◎輯安寶馬川金礦
- 【位置】在輯安縣西北一百六十里寶

東北年鑑 (民國二十年)

礦業

11100

馬川地方。礦質線金砂金均有而尤以線金牛豐。生千花崗岩中作袋狀，與方解石相伴生。

【沿革】江雲章報領礦區一百二十一年。設，民國六年設立興華公司，實行開採。嗣於民國十七年，讓與王正勳等組織大北

礦冶公司接辦，資本四萬元。十八十九兩年。採金五十兩，礦砂五百餘噸。每噸平均含金可二兩。現在建築碾機，從事提金。

◎黑吉兩省金礦產量表

產區	民國七年	八年	九年	十年	十一年	十二年	十三年	十四年	十五年	十六年	十七年
奇法拉河南岸	達源金廠	368	533	573	622	644	454	266	1500		
法別特河北岸	德源金廠						599	1853	85		
全	振興金廠						469	554	199		
全	裕邊金廠						393	86			
全	至誠金廠						60	60			
全	宏業金廠						111	111			
全	大成金廠								71		
全	古溪金廠									59	
全	利源金廠										31
全	興安金廠	1001	554	307	236	433	208	1633	10000	700	
全	庫瑪金礦	901	55	106	174	307	100	1000	1000	1000	
全	廣信公司								2100	10000	
全	裕興和金礦										200
全	新華金礦										
全	廣信分廠										
全	太平金廠	1600	200	100	714	290				200	
全	梧桐河金礦										200
全	三姓金礦局	531	25	121	131	137					

延吉和龍 延和金礦
穆稜樺川 穆川公司

●東北金礦最近產量統計表

(根據杜加塞夫九三〇年著述)

省別	產金區域	產量(公斤)	全上	室草及奇乾河區	嫩江區	小興安嶺區	松花江上游	三姓區	牡丹江穆稜河	經芬河圖們江
黑龍江	穆稜區	五〇〇〇	全上	全上	全上	全上	全上	全上	全上	全上
全上	呼瑪區	一八〇一	全上	全上	全上	全上	全上	全上	全上	全上
全上	漠河區	三三八	全上	全上	全上	全上	全上	全上	全上	全上

吉林省金礦產地一覽表

縣屬	產地	礦質	位置
永吉	富太河	砂金	省垣東南一百二十里拐角地
同	二道溝	同	省垣江東二百里許
同	車貝子溝	同	省垣江東二百里處
同	楊木溝	同	省垣東南一百八十里處
同	五家哨	同	省垣江西五家哨南灘小風門北海地方
同	伊通	同	距縣治二十五里
同	青堆子	同	縣治西南二百三十里
同	綽條背	同	縣治北一百四十里
同	東北岔上掌	同	縣治東北四十五里
同	暖木嶺子溝	同	縣治東北六十五里
同	新開河	同	縣治東北六十五里
同	伊通河岸	同	伊通河之東
舒蘭	三岔河	同	蘭陵川西南溝三岔河距縣城一百二十里

東 北 年 鑑 (民國二十年) 礦 業

置

備

要

七〇〇
一〇〇〇
三二八
三二八
八二〇
八二〇
三二八
遠 擊
合 計
一〇七三五
五〇〇

●吉遼熱三省金礦產地一覽表

黑龍獨擅砂金之富，黑，嫩，松花，三江各支流流域，大有遍地皆金之概，述之不可勝述。茲僅將吉遼熱三省著名產金之地，列表如次：

民國四年曾有報領者數起未予核准

民國二年何忠倫報採未准

宣統元年何濂濤報領未准

民國四年徐士珩稟探未准

宣統二年景費試探資細而罷

民國六年蔡景清請採金鈔鑄鉛盤石各礦未准

民國六年甯西園報探二千六百五十五畝核准

民國四年李玉團報探未准

樺甸	加敏溝	線金	江東肇沙河口東上七十里處距縣城一百八十里
同	粟子溝	線金及砂金	縣治西北七十里距呼蘭鎮四十里線金在崔家
同	韓家溝	砂金	榛子山砂金在石門子
同	沙河子	砂金	縣治東一百三十里松花江左岸
同	頭道河子	同	縣治東北七十里
同	八道河子	同	縣治東南三百里
樺甸	帽兒山	線金	縣城東一百五十里
磐石	黑石鎮	砂金	縣治東南三十五里
同	大泉眼	線金	縣治西南一百六十里黑石鎮三道溝
同	鶴鶴屯子	線金	縣治東北五十餘里
延吉	三道溝	砂金	縣治西北六十里朝陽河裏七道溝下流
同	淺水溝	同	縣治西南一百三十里
寧安	五虎林	同	縣治西北二百里
同	東溝	砂金及線金	縣治東北一百三十里距中東鐵道之黃花甸子七十里
瑤春	小綏芬河	砂金	產地最著者有三道溝柳樹河子二鬼子谷瓦紅寨馬瀟塔等處
東寧	缸嵐河	同	中東路小綏芬車站南四十里小綏芬河右岸支流流域
同	萬鹿溝	同	小綏芬車站南十里
東寧	跨子溝	同	縣治西北三十里
同			縣治南四十里

民國六年韓緒堂報領二千六百三十三畝照准初同治年間韓效忠據有其地採金夫聚者區區萬人極盛時每日可出金五百兩為日本要求九礦之二解全鑿報領砂金二千九百十四畝民國六年註銷民國六年唐寶珠報領砂金十六年註銷

民國四年蘇炎模稟請未准

有人報領未准

有人報領未准

有人報領未准

宋煒臣報領有隴民國十六年註銷

民國六年徐覺園報領有照旋以礦質不佳自請註銷

民國七年劉芝圃稟請一千三百六十八畝照准

民國五年孫圖南報領有照十七年因故註銷

實量俱佳舊曾開採有年卒以資本不足未收大效民國十八年有閻澤溥報領礦區在案又十九年鮑鵬德報領礦區八六四〇畝

民國五年吉林探探局派員試辦未見成效而罷

民國四年李家熬報領礦三千八百畝

民國十六年礦權註銷

民國二年有人報領未准

光緒三十三年東路礦務調查局成立時曾派員兼辦此礦徵收官金嗣以收數太小停辦

形情同前

同	額穆	交界頂子	同	縣治北九十里
同	北大洋	同	縣治西北七十里	
同	胡家店	同	縣治西北六十里張廣才嶺麓	
同	梨樹溝	同	縣治東北六十里	
同	托盤溝	同	托盤溝西北岔地	
和龍	彩水崱廟溝	同	縣治東北六十里廟溝東北匯於圖們江長紅五里產金之區長約一里寬約半里	
同	四屯福深洞	同	縣治東北五十里	
同	蜂密溝	線金	縣治西北一百八十里二道溝裡	
同	三道溝	砂金	縣治西南七十里	
和龍	福水尾	同	縣治南三十里	
同	石們子	同	縣治西南五十里	
同	旺百脖子	同	縣治西南一百餘里	
同	城子溝	同	縣治西南三十五里	
同	夾皮溝	同	縣治西南五十里	
同	小六道溝	同	縣治東北五十里	
同	懷慶街	同	縣治東北六十里	
同	五龍洞	同	樺川縣南二百二十里駝腰子溝一帶	
依蘭	大東溝	同	依蘭縣治南一百八十里	
同	黑背山	同	縣治東二百五十里	
同	吉星河	同	縣治南一百八十里鍋盔山	
同	牛樣子溝	同	縣治西南二百五十里	
密山	興隆溝	同		

東北年鑑 (民國二十年) 礦業

張維城舊報礦區一六二九畝民國十七年註銷
民國四年始由稅局派人開採徵收官金

民國五年孫景樞報領礦一千零七十七畝十六年已因故註銷現由延河金礦公司開採
民六屠振初與日人合資試探領區五四九畝十六年因故註銷

詳前

民國二年章太炎為東三省鑛邊使將此收歸使署接辦旋該署裁撤此礦遂由進步出租卒以資本虧乏辦無成效

東北年鑑 (民國二十年) 礦業

密山 南天門 同 距縣治二百四十里

同 青山子 同 距縣治二百四十里

綏遠 蒙得雅薩 綠金 距縣治西南五十里

同 秦皇漁通 砂金 縣境沿江沙灘

樺川 七星廟子 同 縣治南三百里大沿溝地方

同 小正身河 同 縣治南二百里

同 雙陽河 同 縣治東南二百二十里

同 柳毛河 同 距縣轄八面通鎮三十里小金山溝大崴子溝

同 柳水泉子 同 距縣治一百三十里

同 楸皮溝 同 縣城東北七十里

同 楊木橋子 同 縣城東北一百二十里

同 大梨樹溝 同 縣城西北八十里

同 三額頂子 同

同 口遼寧省金礦產地一覽表

縣屬方位 距離 產地 名稱 礦質 礦區 呈請人 備

清原 東南 狗奶河子東北溝 砂金 二七〇〇畝 郭松齡 十二年六月報領組織育氏金廠現已停辦

同 東南 景家溝 同 五四〇 陶偉鐸 十七年十二月呈請十八年五月核准

同 東南一八〇里 大金廠 同 二四〇 同上 同上

清原 東南六十里 倉什南王家大溝 同 一六〇 于樞 曾參用新法開採置鍋爐碎礦青化及混汞法之設備每日採金三兩礦砂含金十萬分之十五

同 高家東山 同 陶偉鐸 十八年五月核准

同 老虎頂子 同 一〇八〇 同上

鐵嶺 東南六十里 柴河堡牧養正 同 五四〇 于國翰 光緒三十三年由王宗唐領辦民國三十四年間開採最盛年可產金五千兩十四年于國翰接辦今停

考

金縣

三十里堡東南

普蘭店附近
梅家屯

沙金

日本租借地內

口熱河省金鑛產地一覽表

縣屬

方位距離

產

地

礦

質

備

考

阜新

西土默特王府北二十里

忙牛河趙胡子溝

片麻岩中石英脈含金十萬分之一
小石英脈寬五六寸含金萬分之一
•五

東王府南二十里

昭里營子

石英脈寬五六寸含金十萬分之一

東王旗東南五十里

塔子溝

石英脈寬五六寸含金十萬分之一

新邱煤田南及西南

大霧溝上抬頭

石英脈寬五六寸含金十萬分之一

東南十二里

新大壩溝

線金頗佳

建平

九十里

成子山

花崗岩中石英脈多條總厚三尺含金百萬分之七

東北一百里

霍家地

線金頗佳

一百二十里

轉山子

全前
石灰岩中石英脈附近有花崗岩侵入礫石含金萬分之四•九

固山貝子府西南十八里

上射立虎

線金

同上西四十里

奶林溝

線金

同上東北九十里

各力各

線金

建平

固山貝子府南二十里

楊家溝子

線金

西北一百里

金廠溝

花崗岩片麻岩結晶片岩中石英脈七八條寬至二尺附近並有沙金

北一百八十五里

青溝梁

線金

北西北五十里

五家子

線金

東北年鑑 (民國二十年)

礦業

光緒初年開採茂盛探得礫石十餘萬噸嗣歸建平礦務局開採
曾有青源公司開採

曾由平源公司開採
曾由平源公司礦洞遺跡長二十尺
曾由承平公司開採年產一百兩

金廠溝東十里 來帽子溝

北北東七十里 五龍台

平泉 三十五里 密雲鄉澇泥窪子

承德 西北十九里 駝駱溝

北西四二十四里 碾子溝

西十里 廟子溝

西北十二里 獅子河右岸

西北二十里 大廟河

北五十里 蔞疃山

豐寧縣東南百里 金溝屯北八道河

豐寧 藍家營子馬架子王家營子珠砂營等處 花岡岩中

東南數十里間 錫家營朝南溝官營子等處

隆化 豐寧東南六十里 太平莊南二十里老汗溝

開場 北 三叉口五里處

赤峰 南九十五里 鷄冠山

礦質稍次 礦質稍遜 會由建平礦務局開採

花岡岩中石英脈二條下流並有沙 金沙金含金千萬分之三 光緒年間官商合辦

片岩中石英脈寬一至三尺 片麻岩中石英脈三條中脈寬自一尺至一丈含金在十萬分之一以下

雲母片岩中石英脈三條最寬者三尺 會經官辦收金六百四十餘兩

沙金 沙金含金百萬分之二 民國初年會由碾子溝礦局兼辦

片麻岩中石英脈含金百萬分之六 會經泰豐公司開採

砂金 片麻岩中石英脈含金百萬分之七 泰豐公司礦權

花岡岩中石英脈寬二尺 曾有鷄冠山礦務局開採

線金頗富 及閃綠岩侵入，因生接觸變化，而成礦床

有相當產者，則昔有吉林二礦今惟本溪 主要礦物為黃銅黃鐵，斑銅等礦，次為

縣之馬鹿溝耳。 輝銅，藍銅，紅銅，及孔雀石。附生礦

物，為石英，螢石，方解石，及柘榴石。

礦床地質 石炭紀石灰岩受花岡岩 礦脈東西寬約四尺，南北延長一千五百尺

銅 鑛

東北銅礦之曾經發現，或早報有案者，雖亦不下三十餘區，然其切實開採，具

磐石縣青石咀山銅礦

【位置】縣治東北三十五里。 礦床地質 石炭紀石灰岩受花岡岩

。原估儲量，約七萬噸。每噸含純銅三百五十觔。

【沿革】本礦自光緒三十四年，由省庫撥銀三萬兩，錢十五萬吊，派員開辦。年餘，卒以庫儲支絀，於宣統二年招商合辦。又以商股無着，後于民國三年，收歸官辦。四年由官銀號先後撥小洋十萬元，籌議煉銅鑄幣，而辦理仍未善。嗣于民國七年停辦。至民國十三年，由永衡官銀號接辦，換給礦照，計礦區面積一四〇〇畝。但迄未實行開採。

【作業舊況】民國四年時，本礦有直井十八座，深自數丈至十餘丈不等。出井礦石，略事手選後，先入方形地爐煨煉，用木炭作燃料，約一星期畢事，再入土法煉爐內製煉。該礦共有煨爐四座，每座可容礦砂一萬二千兩；煉爐六座每日每爐能煉礦砂一千斤，需焦炭一百八十斤。所製之銅，內含雜質甚多，名曰糙銅，大坩中等礦石，每千斤含銅二百斤，用此法製煉，止能製得糙銅九十餘斤。每百斤售價四十五元，由長春日本洋行收買。其歷年產額，計自光緒季年開辦至民國四年止共採礦石一四四〇萬斤。民國三年，產精銅三

七、六六一斤，四年，三七、三五九斤，六年，一二五、一八六斤。

◎延吉縣天寶山銅礦

【位置】在延吉縣西南八十里處，礦區面積為六十平方里。

【礦床地質】附近地質，為花崗岩，閃綠岩，斑岩等之古期火成岩，暨變質之石灰岩，與石英岩。礦脈生于矽質變成岩之中，向西南傾斜，約七十餘度。寬自三四尺乃至五丈，自上及下，深二百七十餘尺，愈深而脈愈寬。主要礦質，為銅及銀；礦物為輝銀，閃鋅，方鉛，黃銅等礦，並無脈石據光緒十五年吉林將軍奏稱，初鑿之砂，每千斤可得銀十二兩，迨鑿十九丈，每千斤可得銀三十三兩。蓋當初原以銀礦著稱，初不及銅也。平均礦石成分，含銅百分之三，銀十萬分之三十一。

【沿革】光緒十五年，程光第於琿春招舉李務任內，探得此礦；轉請吉林將軍奏准試辦。至十八年共探得純銀十五萬兩。嗣以井深水盛，反虧銀五萬兩。計無所出，遂于光緒二十七年與美商薩達理訂立合同，擬議合辦。事已垂成，會日俄戰起，此議中止，程氏繼又與日商中野二

郎另訂合同，未經准核，而日人即行到山私採。嗣經省署飭屬封禁，程氏潛逃，而日人竟盤踞不去，要索賠償三十萬元。中間迭議鳩資開辦，均以顧慮日本交涉，部議不准。迨民國四年，乃始變通辦法，由中日兩方，另換合法訂約合辦人遂于民國五年三月由劉紹文與日商濱名寬佑，備具圖結呈准給照，訂立合同，組織中日合辦天寶山銀銅礦公司。資本大洋五十五萬元，中日各出半數。定其合辦期限，為五十年。現已停辦。

【作業舊況】此礦舊有直井一，平巷一，深約百尺。有煉銅之鼓風爐一座，焙燒爐十座，真吹爐一座，為其動力者，則有煤氣發動機。以利運輸者，則有輕便鐵道。其民國六年至九年之產額如左：

年份 銅塊(噸數) 鉛塊(噸數)

民國六年 三三〇.五五四 二〇.〇七

民國七年 四四一.七二二 〇.三三

民國八年 三三六.二三 一

民國九年 二六九.八四六 七〇.八六

合計 一,三三〇.二九四 九七.二九

◎本溪縣馬鹿溝銅礦

一二二九

【位置】本溪縣東南七十公里。
 【鑛床地質】鑛床生於花崗岩與奧陶紀石灰之接觸帶內，延長一二〇公尺。佔量，一萬噸。鑛石爲黃銅鑛雜有黃鐵鑛磁鐵鑛及方解石，拓樅石等。爲附生鑛物。平均含銅百分之十。

【沿革】民國五六年間，日商太倉組出資買動國人冒名開採。所採鑛石，悉往本溪湖織因銅價跌落乃行停止。其初原爲李吉鴻具名報領繼乃轉讓與王聘之。于十二年六月復行開工，至明年十月止，共採鑛石六六〇噸茲將其近年產額，錄列於

民國十二年	六六〇噸
民國十三年	一八五噸
民國十四年	四九五噸
民國十五年	六九二噸
民國十六年	七五〇噸(盤嶺精銅)
房國十八年	

◎遼寧省銅鑛區一覽表

縣區	方位距離	產地	鑛質	鑛區(畝)	呈請人	備
本溪	東南百一十里	荒溝	黃銅鑛	三方里	張景惠	民國七年五月開採資本兩萬五千元因勾結日商森峯一未予核准保留官辦
	東南百二十里	盤嶺	黃銅鑛	五四〇	李聘三	自請註銷
	東一鄉	五里長坡	銅	六〇〇	李濟臣	
	東一百二十五里	馬鹿溝	黃銅鑛及孔雀石	三六六	李鴻吉	讓與王聘之接辦實由日人太倉組出資開採
		八道河		二六〇〇	李慶成	保留官辦
		茨榆林子		二六〇〇	李國安	保留官辦
海城	南五十里	青山	銅	九九三	鄭漢臣	未開
蓋平	東北百二十里	哈塔嶺秘子溝	黃銅	三四四	王鎮林	民國六年呈核開採至十八年因積欠礦稅輟銷鑛權
		秘子溝	黃銅	二六〇〇	王恩培	保留官辦
鳳城	北二百里	青城子小邊溝	銅	一〇八〇	劉鼎臣	初劉商勾結日商森達一在小邊溝採銅嗣竟移區冒採青城子鉛鑛此鑛久停
安東	北二百里內	青城子東西山	銅	二七〇〇	黃湛中	未開
寬甸	北八十里	北陽溝	黃銅鑛	三八〇	郭懋椿 陳國恩	該商開採已歷多年今停 民國六年八月呈准開採

北 百二十里

大 不 達 遠

全

一一八七

金達源

民國七年二月呈准開採

桓仁

東 百二十里

小 不 達 遠

銅

一一六〇

李兆一

保留官辦

新 開 嶺

一一二

郭成林

民國十八年撤消鑛權

南 太平 哨 東

雙 水 洞 東 兩 山

黃 銅 礦

一八〇〇

蕭鑑溪

保留官辦

臨江

西 北 百 十 五 里

何 櫻 子 溝

純 銅

五三〇

谷金聲

呈請手續未備原案註銷另行招領

大 栗 子 溝

二四〇〇

鞏熙亭

保留官辦

三 道 陽 岔

一五〇〇

張紹先

保留官辦

新賓

西 南 百 三 十 里

六 道 溝

黃 銅 鐵

一〇八〇

林際周

未開

猴 石 溝

二五〇〇

佟恩劍

保留官辦

開原

東 南 七 十 里

大 寨 子

硫 化 銅

二六九九

李宣威

民國五年呈准開採嗣以積欠礦稅撤銷鑛權

鐵嶺

東 南 七 十 四 里

三 岔 子

銅

二六八二

張燮元

民國七年呈准設立華裕銅鑛公司民國十八年以積欠礦區稅註銷鑛權

西豐

東 北 五 十 里

平 岡 周 家 店

銅

三〇〇

于印川

民國九年報領有案現已撤銷

吉黑二省銅鑛產地一覽表

磐石縣東北青石咀子

詳前文

東北距青石咀子僅八里永衡官銀號對領礦區一四〇〇畝

磐石縣東北圈兒嶺

距縣治十里十七年註銷廳視耕鑛權

磐石縣東南橋子山

距縣十五里鑛床生花岡岩與石灰岩接觸帶內鑛至為養化銅及炭酸鑛成分不佳

永吉縣西北獸喜嶺

距縣一百三十里十六年蘇耀庭鑛權註銷

樺甸縣東南皮州哨

詳前文

延吉縣西南天寶山

破業

汪清縣西甯崑山

延吉縣鋸齒山滾牛磊

濛江縣那爾轟小北溝

樺甸磐石交界之粟子溝

吉林二道江三道江柳樹河

阿城縣阿什河西山

綏化縣平地呼倫河上流柏樹河

舒蘭縣溼浪河口鑽洞子溝

綏化縣蘇蘇村東三十里

布西縣博河鎮

布西縣武化鎮

嫩江縣阿仰河

距縣二十里民國六年程光榮領礦區二三四號

舊有曹鴻文領礦區十七年詳錄

十九年王承業呈報礦區二七〇號有案

地當北緯四三度五分東經一二六度二四分之處銅鐵附銀礦而生

地當北緯四三度六分東經一二六度二六分之處

地當北緯四二度三七分東經一二七度三〇分銅硫礦產于片麻岩中之石英脈內

地當北緯四五度〇四分至五十五分東經一二七度五十分至十

地當北緯四四度十分東經一二七度二十分

地當北緯四四度至四五度東經一二七度二八分

地當北緯四七度東經一三一一度松花江右岸

北緯四八度至五一度東經一二二度至一二五度

同前

北緯五十度十五分東經一二二度

嫩江縣阿仰河

銀鉛鋅等礦

東北此類礦產，曾經發現者，雖遠百處之多，然其礦業，則殊不發達。其礦床存在區域，顯分二帶。分佈於東北疆土之東南西北兩極邊，遙相對偶，位置天成，東南如臨江，通化，輯安，桓仁，寬甸，鳳城，岫巖等縣，西北如海拉爾，室韋一帶，鉛鋅各礦，所在特多，實與大興安嶺

，及長白山山脉之地質區域，寬有關係。此外零星雜出，若不相屬者，則其餘緒耳。銀鉛礦生成狀態，計分二類，(一)為與石英脈共生於片麻岩之中者，如岫巖鎮洞溝，桓仁老人溝隆化小黑溝等鎮。(二)為充填於石灰岩中之罅隙者，如鳳城古城子，桓仁二棚店，磐石官馬咀，及熱河平泉等鎮。至於鋅礦，則率因古期鹽基性火成岩之侵入，而由其與石灰岩之接觸變質作用而成，呼倫貝爾區域之鉛鋅礦，原與

俄境內開採者，在地質上為相一貫，其所含鋅鉛之量為一鉛而二鋅。

遼寧省鉛鋅

青城子鉛鋅

【位置】在鳳城縣西北約八十里許大洋河之上游，東距安奉鐵道通遠堡車站四十六公里。

【礦床地質】附近地質，在山麓者為結晶石灰岩，在山嶺者，則恒多火成岩。礦床生成於石灰岩中。似是罅裂填之類。

東北礦產分布圖



- 鐵
- 銅
- ▲ 錳
- 鉛
- △ 鋅
- ◇ 鎳
- ◇ 鈾
- ◇ 鈷
- ◇ 鉻
- ◇ 鈣
- ◇ 鎂
- ◇ 鈉
- ◇ 鉀
- ◇ 鈣
- ◇ 鎂
- ◇ 鈉
- ◇ 鉀

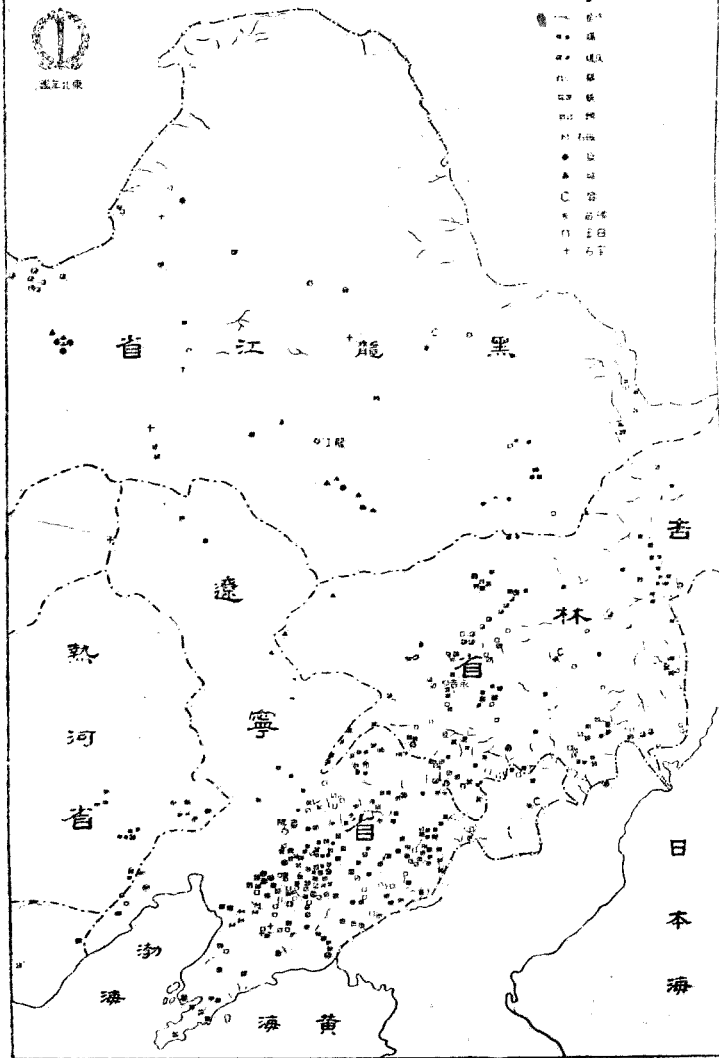

。形殊散漫，而以在青城子西者，為最佳。發現鑛脈三道，走向東北，斜向東南，傾角約七十度。鑛脈寬三四尺，鑛石以方鉛鑛為主，中等鑛含鉛百分之五十，含銀千分之一。推定埋藏量為二二，七四七噸，已確定者，為一二，八〇八噸。

【沿革】此鑛被日商森峯一移區冒採，計自民國十年起迄十六年止，共被採去鑛砂九五八一噸，較之確定儲量，已去十之八九矣，初劉鼎臣報領小邊溝銅鑛，面積一〇八〇畝。與森峯一合辦，原在本鑛

年	份	民國十年	民國十一年	民國十二年	民國十三年	民國十四年	民國十五年	民國十六年	民國十七年	民國十八年	民國十九年	民國二十年
鑛石	噸	1000	1000	1000	1000	1000	1000	1000	1000	1000	1000	1000
毛鉛	噸	1000	1000	1000	1000	1000	1000	1000	1000	1000	1000	1000

● 渾江流域各鉛鑛

【二棚店子】桓仁縣。東南二十公里，古馬嶺附近。鑛床生成于火成岩與石灰岩及砂岩之接觸帶內。方鉛鑛平均含鉛百分之三六·七一，含銻百分之一二·六三。惟其西南小西岔，松樹欄蓋嶺，則所產多閃銻鑛，含銻約百分之四十。此鑛于民國七八年，曾盛採一時旋停。

【老人溝】桓仁縣東南百里許附近，

東南四里許，繼以鑛苗不旺，乃探得本鑛。擅自移來開採，政府初不知之。迨十八年十月始由農鑛廳查明封禁，交涉迄今尚未解決也。

該鑛當日人開辦之時，開有平坑二道，延長達一百八十公尺，內鑛溝道，以彈切之法進行開採。坑外建有選鑛場，備置各種機器。並立有焙燒爐，鼓風爐，自行鍊鉛，謂之毛鉛。毛鉛含鉛百分之九十八，含銀萬分之二十四。茲將其歷年產量，列表如次(單位噸)。

民國十年	民國十一年	民國十二年	民國十三年	民國十四年	民國十五年	民國十六年	民國十七年	民國十八年	民國十九年	民國二十年
1000	1000	1000	1000	1000	1000	1000	1000	1000	1000	1000

砵子溝，六皮紫溝，高台子，葫蘆頭子等處，均有鉛鑛。鑛床生于太古界之變質岩中，黑雲母片麻岩內之石英脈中。有方鉛鑛及閃銻鑛。鑛脈一道，寬約二寸三分。鉛鑛含鉛百分之四四·五，銀萬分之三；銻鑛含銻百分之一五·八六，含鉛三·六四，含銀十萬分之三十五。民國七八年，各處均有呈請開採者，未久俱廢。

【赫家溝】桓仁境內石柱子西北五十

餘里。方鉛鑛生成于花崗岩中之後生石英脈內，寬一尺至三尺。鑛石含鉛百分之四九·五，銻一·八，銀十萬分之三或四。

【萬寶蓋子】桓仁縣西南，鴨綠江右岸，大塊花崗岩侵入于元古界之石英岩及石灰岩中，鑛脈即緣之而生。惟生于石英岩中者，為金鑛；生于花崗岩中者，為鉛鑛。鉛鑛脈寬一尺。成分不佳，但多炭酸鈣。

【凉水泉】輯安縣外岔溝西南五，七公里，偏道嶺，東坡。鑛床生于黑雲母角閃片麻岩內之石英脈中。脈寬一公尺。方鉛鑛含鉛百分之三四，八五，銀十萬分之十三。

【鑛洞子】輯安縣東北十七公里，鴨綠江岸附近。地質以寒武紀石灰岩及石英粗面岩，斑岩，安山岩等為常見。鑛床生成於石灰岩之中，有石英重晶石等礦物，鑛脈寬二公尺，長五公尺，兼有方鉛鑛銻二礦，而重晶有可採價值。或言廿餘年前曾有開採者，今已荒廢矣。

【小廟溝】通化東南，鑛床生成于石英岩之罅裂中，大部為方鉛鑛，而閃銻鑛黃鐵礦，方解石，居其小數礦石含鉛百分

之七〇・六八含銀萬分之一八。

【人字溝】 臨江縣西北六十里石灰溝。礦含鉛百分之六十，含銀百分之〇。

〇〇八八民國十五年開採每日可採礦石千五百斤，今停。

以上各礦，於歐戰期內鉛銻價格高漲之時，嘗有英商人，在安東收買礦石。故一時呈請開採者，頗不乏人。然大抵資本不充淺嘗即止，其辦理較善者，亦不過鳩

◎遼寧省鉛銻銀等礦區一覽表

縣屬 方位 距離 產

遼陽 南百十五里 楊木林子

本溪 境內 吉祥峪

境內 東南百里 礦匠嶺

境內 南百二十五里 荒溝

境內 南百二十五里 大嶺山

海城 境內 東南三十五里 大金坑

復縣 境內 東南四十五里 糶子洞

鳳城 境內 八十里 化銅溝

境內 張家窩

境內 西北百五十里 四類楊樹

境內 西北百五十里 姚家溝

境內 西百二十里 小北尖溝

工三十八處採礦石二萬斤。市況稍雙亦復不能維持矣。

◎寬甸縣太平哨附近各鉛礦

太平哨附近鉛礦計有何家大溝，小荒

區 位

何家大溝 石柱江口西北二十六公里

小荒溝 太平哨西南泡子沿距南古河三十五公里

大城廠 太平哨關門礦子南及雙廟溝

全前

地 礦質 礦區(畝) 呈請人 備

方鉛 三〇〇 田志新 民國七年核准嗣因積欠礦稅註銷礦權

方鉛 六八一 孫世榮 民國六年核准中日合辦

方鉛 五四〇 李聘三 因其勾結日股未予核准

方鉛 二二五 張景奇 民國十七年開採組織同濟鉛礦公司

方鉛 五四〇 張紹剛 民國十七年設立同裕公司土法開採

方鉛 五四〇 楊廣寬 民國十六年組織廣益鉛礦公司擬行開採

同 同 同 民國十六年組織震東公司土法開採

方鉛 五〇 田雨時 民國六年設立德裕鉛礦公司土法開採

方鉛 五一 鄒丕承 礦權業經註銷

方鉛 二二四 張志讓 礦權業經註銷

同 五三四 王鴻年 報領在案

同 五四〇 子鴻翼 同前

溝，大城場溝。雙廟溝，南吊錫子等區其地質以黑雲母片麻岩及玢岩等為著，鑛床生成于太古界變質岩之中。鑛物兼有方鉛

閃銻二礦茲將各區礦質比較如次：

鉛百分數	銻百分數	銀百分數
四九・五四	一・八一	〇・〇〇三六
三九・六〇	一・二〇	〇・〇〇六〇
二九・七〇	四・六〇	〇・〇〇二八
三・七一	二六・三六	

考

地名	距離	礦名	礦種	價值	負責人	備註
寬甸	北九十里	牛毛塢	方鉛	四六〇	陳國恩	民國七年核准開採
	西南百二十五里	牛毛塢	亞鉛	二四七〇	黃湛中	民國六年設立福昌鉛礦公司資本五萬元土法開採
	東南八十里	韭菜溝	同	一二〇	顧雲泰	民國七年核准開採
	東百五十里	何家大溝	銀鉛	五二五	姜日德	保留官辦未予核准
	東南百二十里	白菜地	同	五〇〇	韓麟斌	礦案撤消
境內		老母猪圈子	同	八〇	張泉源	報領有案
		六坡葉等處	同	二〇五五	呂鉛三	十八年註銷礦權
		張家大溝	銀	一六〇〇	姜日德	保留官辦
桓仁	東南八十里	高台山	方鉛	六二五	劉召南	民國六年曾經開採旋停
境內		馬圈子	鉛	一〇七三	錢寶青	十八年撤銷礦權
鳳城	西北百四十里	蓋家溝	同	三六〇	金鼎臣	十九年核准尙未開辦
	北八十里	姜家溝	同	五四〇	林雨春	同前
	西北百二十里	小崗尖	同	五四〇	孫幼珊	同前
	西北百二十里	草河口	同	五四〇	康捷三	同前
	西北三十里	小夷溝	同	一〇〇〇	顧範卿	鑛案撤銷
	西北八十里	山城子溝	同	五四〇	林國棟	報領有案
	西北七十里	青城子	同	二七〇〇	黃湛中	鑛權業經註銷
	西北百八十里	店南溝	銀	一七〇〇	張漢癩	十九年報領尙未核准
	西北百三十里	羅閣背	銀	五四〇	黃湛中	尙未核准
	西南六十五里	榛子溝	方鉛	六五〇	吳泰來	尙未核准
	東六十里	姜家溝	亞鉛	〇六〇	曹登軒	民國七年曾經開採
	東二十里	筐子塘	亞鉛	〇六〇	李銘林	民國九年曾經開採
	北九十里	黃旗溝礦洞溝	銀	四六〇	陳國恩	民國七年核准開採

境

內

西南八十里

亂盤嶺
印子溝

亞鉛
錳鉛
五三〇
七五

汪兆棠
袁維祺

十八年註銷礦權
民國曾經探得礮石二萬斤

東南百里

米倉溝
老人溝

錳鉛
錳鉛
一六〇〇
一六〇〇

方玉山
曹廷恩

保留官辦
保留官辦
接觸鐵床

東南三十五里

二棚店子古馬嶺

亞鉛
錳鉛
一二〇

江聘雲

民國十八年核准籌備開採

境內七區界

大泉眼溝

方鉛
方鉛
二七〇

蔡永全

報領省案

西北八十三里

瞎迷溝

方鉛
方鉛
二七〇〇

丁繼中

保留官辦

臨江

西南六十里

人字溝

方鉛
方鉛
五四〇

章若谷

民國十五年一月開採資本一萬元設立恒源鉛礦公司

西豐

西南六十里

二道河源
陶家溝

方鉛
銀鉛
五四〇
五四〇

王大安
馬馴

民國十六年報領
勾結日商未經核准

開原

南四十五里

甸子溝

銀鉛
銀鉛
一一九五

許克芳

舊為寶盛公司開採民國六年由許商接辦組織開原鉛礦公司

彰武

東南九十五里

關門山

方鉛
同
四五二

馮竹初
藤崎軍吉

民國八年呈准中日合辦
十八年註銷礦權

錦西

東南七十里

小寨子
拉馬華北山

同
鉛
八五〇
五四〇

王正倫
樂輔臣

報領有案
礦權業已註銷

興城

西北五十五里

上黑魚溝

鉛
銀
二五〇〇
二七〇〇

李兆一
沈駿程

保留官辦

興城

西北五十五里

偏道子

鉛
方鉛
二七〇〇

王德化

十八年撤銷礦權

興城

西北五十五里

松樹卯

方鉛
方鉛
二七〇〇

丁麟德

民國七年設立寶藏興鉛礦事務所資本五萬元未久停辦

興城

西北五十五里

松樹嶺

錳鉛
錳鉛
一〇三〇

張作相

民國六年設有松樹卯鉛礦事務所未久停辦

興城

西南境

對面山

硫磺鉛
硫磺鉛
六六二

張作相

民國五年與徐文潮合組興隆鉛礦公司未久停辦

東北

年鑑

(民國二十年)

礦業

西北七十里

馬家溝梁
代家房

上邊地

吉林省鉛礦

官馬咀子鉛礦

【位置】磐石縣正東八十里，距黑石鎮七十里。

【礦床地質】礦床生成於灰色石灰岩之罅裂之中，以石英為脈石。

吉林省銀鉛鋅等產地一覽表

縣層	方位距離	地名	位置	礦質	及產	狀沿	革	或	備	考
磐石	東八十里	官馬咀		方鉛礦		詳見前文				
磐石	北三十九公里	煙筒山		錳鉛礦	生於片麻岩內	吳玉琛鑽權十六年註銷				
磐石	北八十里	吉長子村		銀鉛礦		陳用章原領礦區二七〇〇十六年註銷				
磐石	北八十里	那爾轟		銀鉛礦		陳用章原領礦區二七〇〇十六年註銷				
樺甸	東北二百里	雙溝子		鉛		金貴呈准礦權十六年註銷				
樺甸	東北二百里	粟子溝		鉛		七年邱煜章報試探礦區二七〇〇畝				
樺甸	東北二百里	漂河少爾哈達		鉛	輝鉛礦產於變質板岩內	蘇明陽舊領礦區一七八一畝業已註銷				
樺甸	東北二百里	乾溝子		鉛						
樺甸	東北二百里	古洞河大柴山		鉛						
伊通	西五十五里	朝陽溝		鉛						

鉛 一九四 全前
 鉛 二〇〇〇 李景鈺
 錳 二五〇〇 李慶成

輯領有案
 保留官辦
 保留官辦

【沿革】本礦於光緒三十一年，由鄉人發見黑石一塊，質重異常，驗之始知為鉛礦。乃有儒昌者，組織室生華鉛礦公司，招工開採道光緒三十三年五月為止，前後動用股本不過六百餘兩而採煉之鉛已達三十餘萬斤。惜因訟案累累，不得已將礦出租，繼由接辦人報領勘照。宣統二年，

以成效未著，繳照停勘，一時頗有籌劃官辦之議。迨儒昌後請開辦，則以資本不實，未遽核准。其採礦權卒于民國七年，輾轉為吳玉琛所得。歐戰期內，開採頗盛；嗣以無利可獲，亦復停廢。其礦區面積為五百五十畝。

●黑龍省銀鉛鋅礦產地一覽表

縣屬	位
室章	布列野河
布西	北濟庫蘭及二街兩小河 甘河與諾敏河之間
龍慶	甘河右岸庫拉爾河博河匯及大溝甸 西北三十餘里泥馬爾河
餘慶	呼蘭河右岸大道岔子
大通	東北化吉山

□熱河省銀鑛

熱河原多金屬礦產，民國五六年，其銀礦產額，居全國第一，蓋一千一百餘斤也。茲將其銀礦產地，論列如次：

●隆化小黑溝銀鑛

小黑溝在縣西三十五里，民國五年時，有裕成公司開採，以土法選煉每月產銀少自五十兩，多至數百兩。其礦石含鉛百分之三十四。附近地質，為花崗岩，片麻岩，及雲母角閃片岩。礦脈即生成其中。產銀之地有四。

「啞吧店」銀礦生於花崗岩中之石英脈內。走向西北，傾斜西南七十五度。舊開直井一口，深三十二丈半，分五層開採

置 礦 質 經 緯

輝鉛銀礦	北緯五〇度五〇分	東經一二〇度至一二〇度三〇分
輝鉛礦	北緯五〇度三〇分	東經一一九度至一二〇度
輝銀鉛礦	北緯五〇度至五〇度五分	東經一二一度五五分
未詳	北緯四八度至五一度	東經一二二度至一二二五度
輝銀鉛礦	北緯四八度五十分	東經一二七度十分至二十分
未詳	北緯四七度十分至十五分	東經一二七度五五分
	北緯四六度〇至三十分	東經一二八度四十分至一二九度十分

，脉小不旺。

「抬不動山」在啞吧店西三里，礦脈生片麻岩中。走向西北，向東北急斜。脉寬三尺。礦石為方鉛礦。有井深四十丈。

「大黑山」民國五年調查時，有礦井深七十五尺。

「小地西溝」在啞吧店南四里。礦脈寬三寸，為方鉛礦。

●灤平銀礦

昔有興隆公司開採。今停。礦區二處如左：
「雞爪溝」在灤平金溝屯之西北四里

。礦在溝北一里。石英脈生於花崗片麻岩

方 位

中，寬二寸至六寸。走向西北，傾斜西南八十度。礦石為方鉛礦，兼有硫化銀。	東經一二八度四十分至一二九度十分
「十家營子」在豐甯南九十里之博羅諾之南。亦為貫於花崗片麻岩之石英脈，寬三寸至八寸，向東傾斜四十五度。成分甚低。	東經一二七度五五分

●平泉銀鑛

平泉銀礦最多，其礦床概為石灰岩中交換變化之類，或成礦脈，或成礦囊。成囊者，則常有細脉或方解石以連絡之，礦石為方鉛礦及少量之閃鋅礦。舊時但以採銀為主，而於鋅礦皆棄擲不用，亦可惜也，茲將其舊曾開採之地，列成一表如次：

地名	礦床形狀	傾向	傾角	每噸礦石之含銀量	開辦之公司	產量
楊樹林潘家溝	礦囊			八十兩	承平公司	每月五六百兩
烟筒山	礦脉	北	七十度	三三〇兩	裕成公司	歲採四千兩
孤山子	礦囊			一六〇兩	承平公司	

◎附石墨產地一覽表

石墨或稱筆鉛，其礦床種類有二；一結晶岩中之石墨，生於花岡岩或片麻岩之間。二煤層變質之石墨，其劣者往往介於石墨與無煤烟之間。其形狀有片狀者，有塊狀者。其用途除製鉛筆外餘如製掛鍋，作滑劑，塗澤鐵器，皆有用途。近年海外市價，每磅約值美金半元。東北此

遼寧撫順縣嘔叭坑山

遼寧遼陽縣千山東南八里上華岩寺

遼寧本溪縣連山冠西南八公里小榆樹溝

遼寧海城縣雞冠山北，二十三公里廟北溝

遼寧海城縣東北二十里上河淤溝

遼寧海城縣三道溝

遼寧寬甸縣東北三十里葫蘆頭

遼寧寬甸縣下漏溝

吉林樺甸縣大鷹溝

吉林磐石縣二區三個頂子

吉林磐石縣二區火燒人溝

吉林磐石縣長歲子溝

吉林樺甸縣蘇村東十三公里

黑龍江鐵驢縣東鐵山堡

黑龍江碾子山站西

曾有楊秉鈞報領礦區五十一畝，今註銷，脉厚一尺至二尺半，生精板岩中，質不甚佳，

石墨片岩

生于結晶片岩中，含純炭百分之三七·四四

脉寬三尺生片麻岩中。

傳殿成呈報有案

民國七年蕭鑑溪呈准礦區一〇四〇畝，施工開採。

曾有耿純一呈報礦區一〇八畝，

民國八年韓登舉報領礦區一〇八〇畝

十八年呂齋呈報礦區二七〇〇畝有案，

十八年王良輔呈報礦區三，四七七畝在案

楊桂林舊領礦區，今註銷，

當北緯四七度，東經一三一一度之處。

當北緯四六度五三分，東經一二八度二二分。

當北緯四七度三二分，東經一二二度三八分。

黑龍景星鎮北十八公里及東南二十九公里處
黑龍江瀋北縣

北緯四七度十〇，東經一二二度五五分
侏羅紀煤系之下含石墨之板石層

硫化鐵及硫黃

硫化鐵之礦床情形，同方鉛礦大體相

似，細條幾道，隨附石英脈夾帶於片麻岩之中；亦或有生成扁豆狀小層，伏居石灰岩之內；更有在石灰二疊紀煤層之下，結體如瘤者。遼東半島境內，分佈雖廣，顯居積不富，巨塊礦體，則未之當聞。本溪

湖烟台二煤礦區內，亦曾有發見，且自昔即經開採，用以製造綠礬。近年林家台楊木溝二處，開採亦盛，專售與日人供作製造硫酸之原料。上述諸處，歷年所採硫化鐵礦之噸數，列舉如下：

產地	民國七年	民國八年	民國九年	民國十年	民國十一年	民國十二年	民國十三年	民國十四年	民國十五年	民國十六年	民國十七年	民國十八年
本溪湖	1184	1168	1102	1111	1111	1152	1152	1152	222	220	1114	1082
烟台	591	591	102	112	204	271	282	221	224	212	1000	1012
楊木溝	—	—	—	—	—	—	—	—	—	—	—	—
林家台	—	—	—	—	—	—	—	—	—	—	—	—
合計	1775	1759	1204	1223	1212	1423	1434	1373	224	220	1114	1094

遼寧省硫化鐵產地一覽表

- 本溪縣本溪湖煤礦
- 本溪縣小市煤礦
- 本溪縣南百二十里鐵佛寺
- 本溪縣東百七十里啞叭嶺
- 本溪縣東楊木溝在啞叭嶺南三公里許
- 本溪縣官馬甸子
- 本溪縣四驛楊樹
- 本溪縣大窩台

硫化鐵產於貨煤層之內舊曾採製綠礬。
七年杜鳴光呈准開採礦區面積一二〇畝。
郭成林報領礦區七八七畝，因影射日資，被註銷，
郭成林報領，王武貴承採，日商石本貫一包售。
楊木溝東南。石本貫一曾至試採。
楊木溝西三公里許
楊木溝西北四公里許

本溪縣東南七十里青山背

本溪縣東南百三十里二道溝

鳳城縣西北八十里林家台車站西一·七公里大坎

鳳城縣西南百二十里張家崴子

鳳城縣西北百十里紀家崴子

寬甸縣西南百十五里四道嶺

寬甸縣大邊溝

岫巖縣大莫古嶺

岫巖縣古龍山

蓋平縣東南百二十里紅石砬

◎吉黑熱三省自然硫磺礦

吉黑熱三省硫化鐵礦，亦所在多有，但無人注意，尙難指實。惟天然硫磺，發現者已有數處茲詳於後：

[1] 吉林寧安縣鏡泊湖以北，石頭河上游，喀門納呀河地方，當北緯四度四四分，東經一二八度四〇分之處。

[2] 黑龍江胡爾冬吉山舊火山地方，當北緯四八度五二分，東經一二六度一五分之處。

[3] 黑龍江嫩江縣舊火山附近，當北緯四八度，東經一二六度一二分之處。

[4] 黑龍江嫩江縣科洛南山舊火山

東北年鑑 (民國二十年)

張新庭呈報礦區二一八畝

丁棟臣呈報礦區五四〇畝

礦脈長一五〇公尺寬〇·八五公尺，佔定埋藏量五五·七二〇噸。有孫世榮領礦區一〇三〇畝，照常開採。

于祥波呈報礦區一方里

十七年陳和瑞呈准開採礦區一一七畝。

李樹貴呈報礦區四〇〇有案。

大古輪溝，太陽溝中間，民國十二年發見。

三家子西南十公里許，山阻子紀家堡等處。

鳳城縣西五十公里許，光緒年間胡某開採，垂二十年。

寇樹常呈報礦區二百畝

地方，當北緯四九度，十五分東經一二五度五二分之處。

[5] 熱河赤峯縣南二百八十里萬寶山西南窪高球兒有古火山之大口，其附近有硫黃。

滑石

◎滑石鑛概說

滑石之化學成分，爲一種含有結晶水之重性矽酸鹽，故常與菱苦土(炭酸鎂)，相伴而生，而又必生於白雲石(含鎂石灰

土)岩層之內。蓋此類含鎂岩石，難免稍雜石英，當近火成岩侵入之際，輒因接觸變質之故，先變成一種普通矽酸鎂之礦物。

嗣後復經風化作用，吸收水及炭酸，從中變化，遂生滑石也。其圍岩地質時代，屬前寒武紀，所謂五台系者，分佈於遼東半島者甚廣。遼陽海城蓋平岫巖等縣，均有所產，而尤以海城之東南一帶，發見最多，常與菱苦土礦同地開採。計自大石橋延向東北，以至滑石嶺一帶，凡屬菱苦土礦地，莫不兼產滑石。惟苦土層以抵抗較強，多成山脊，滑石則輒被沖積層所掩，露頭難見耳。

礦脈走向，常與母岩層向相平行。滑石脈厚自數尺至三四十尺不等。傾斜在三十度之間。其形體中厚邊薄，漲縮不一。其結構有鱗片，大塊，及纖維狀三類。

產地	噸	養化鐵
大嶺	六三·二	〇·四八
宋家堡子	六三·五	〇·二五
買家堡子	六三·五	〇·四四
響子峪	六三·六	〇·三五
蘇耳峪	六三·〇	〇·四五
楊家甸子	六三·四	〇·五八
滑石嶺	六三·二	

海城滑石產地，總分二區，〔一〕縣城東南三十五里許廟溝一帶。自蓮花山起至牌樓屯，長約十五里，如馬家堡，買家堡，宋家堡，蘇耳峪，響子峪，楊家店等處，皆屬之。其岩層為走向北東北，而向西北傾斜者。〔二〕縣城之南六十里許大嶺屯一帶，距南滿鐵路分水車站十五里。礦地在平二房屯之西，如羅圈溝，聖水寺，范家峪等處。地層走向東西，南如饒頭山，南如杏樹溝，其傾斜相向，大致成一向斜層，傾角不過二三十度而已。

礦業

其色采有青白灰紅四種。大抵片狀滑石最柔潤，塊及纖維者，則稍堅，青白光潔者，質較純，灰暗微紅者，多屬雜。就中以大嶺所產，品質最佳。茲錄分析表如次：

礦土	石灰	養化鎳
〇·三	〇·六	三·三
〇·四		三·〇
一·七	〇·四七	三·四
一·六	〇·五	三·六
〇·九	〇·四四	三·六
一·七	〇·四〇	三·三
一·六	〇·四八	三·四

滑石之用途頗廣，其成塊之大者，可以製器皿小者，可以刻人物，更可以製石筆，刻成之後，恒以沸水煮之，較能經久耐用。其粉末可為製紙，燒磁及化粧香粉之用。他如製造皮革，油漆，塗聖，暨白糖，米麩，亦各有相當用途，或資為粉飾者。

滑石價格，為常恒以日金計算，蓋其銷途，百分之九十在于日本，上海及本省銷售者，各不過百分之五而已，茲舉大嶺滑石公司十八年份在礦山就地交貨之百斤

價格為例於次：(練選費在內)
 大塊滑石每塊二十五斤以上者 六二·六
 成塊滑石十五至二十五斤者 五二·六
 中塊滑石十至二十斤者 四二·四
 小塊滑石五斤至十斤者 三二·四
 五分之一吋篩眼以上之用井滑石 〇·三二天
 五分之一吋篩眼以下之用井滑石 〇·三〇〇

至於由礦山運至大連或營口交貨，其運費關稅，及裝包等費，大略運至營口者，為每噸日金十一元左右，運至大連，為每噸日金十一元左右，運至大連者，為每噸，十四元五角之譜。但其他各礦，售價大抵比大嶺稍廉，其原因所在，為品質較劣者半，為距離鐵道較遠者亦半。

遼東滑石礦，自民國元年，經日人調查後，即於明年組織海城全礦公益公司開採滑石嶺蘇耳峪，楊家甸子宋家堡子，及響子峪等，六處礦區。民國七年，由于沖漢代表鞍山鐵礦振興公司承辦，當時接連開辦者如天福天信羣賢等礦，實繁有徒。大率借用日資，訂立長期專售契約，悉售與百川洋行，滿鐵會社伊藤礦業所三和公司等家。茲將海城各礦歷年產額，列表如下。

東北年鑑 (民國二十年)

礦業

◎海城縣滑石產量約計表

縣境方位	產地	品質	每日產額
東南四十里	蕨耳峪	青白	二十噸
同	楊家店	同	前二十七噸
東南三十五里	馬家堡	白色	五噸
東南四十五里	宋家堡	白色	十噸
同	買家堡	白色	十五噸
東南五十五里	窩子峪	淡青色	十噸
東南二十八里	鐔子峪	青色	十噸
東南三十里	青山寺	淡紅色	五噸
東南三十二里	劈柴溝	紅色	五噸
南五十里	大嶺	海水色	三十噸
合計 二百五十九噸			

□東北與遠東各國之鑛產量值比較表

比較項目	面積	積人	口	鑛產量	鑛產價值	鑛產價值	鑛產價值
鑛產國別	(千平方哩)	(百萬)	(百萬公噸)	百萬美金	人之每	之每平方	哩分配額
全世界	五,一七〇,〇〇〇	一,八〇〇,〇〇〇	三,五〇〇,〇〇〇	一七,〇〇〇,〇〇〇	九〇〇	三,八〇〇	
全中國	一,八〇六,〇〇〇	四八,〇〇〇	二七,〇〇〇	五七,〇〇〇	〇.〇五	二〇,一二四	
東北四省	五八二,〇〇〇	三〇,〇〇〇	一三,〇〇〇	五六,〇〇〇	一.〇〇	五,四六〇	
日本	三九〇,〇〇〇	七三,〇〇〇	六〇,〇〇〇	三三,〇〇〇	四.一七	一,三三〇	
俄屬遠東	五〇七,〇〇〇	一,〇〇〇	二〇,〇〇〇	二六,〇〇〇	一六.三〇	五,二三五	
美國	三,七四三,〇〇〇	一,二七,〇〇〇	一,五〇〇,〇〇〇	六,二二七,〇〇〇	五〇.九	一,五九九,五八	

圖較比國各界世與額配分均平地土之值價物產鑛北東

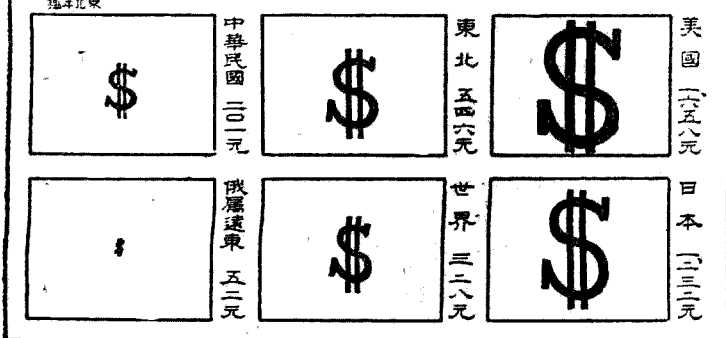



北京礦產總額之人口分配與世界各國比較圖



俄屬遠東一百萬六六八人
 全世界礦產總額 公噸 三五六四四〇〇〇〇

日本 七百萬
 美金 四·二七

美金 五〇·九九

北美合眾國
 一七百萬

美金 〇·八五
 中華民國
 四八八百萬

美金 一·一六
 東北
 三百萬

俄屬遠東占額 公噸 二〇〇〇〇〇〇

日本占額 公噸 一七〇〇七〇〇〇〇〇

美國占額 公噸 一,300,000,000
 中國占額 公噸 二七〇八八,000
 東北占額 公噸 一三,100,000

◎遼寧海城縣滑石鑛鑛區一覽表

方位距離	鑛區地名	面積(畝)	呈請人	備	考
南四十五里	大嶺村	七五六	王正齋	大嶺滑石礦業公司開採	
南五十里	大嶺村西山	五〇	同		
東南三十五里	麻耳峪南山	二四八	同		
東南三十五里	廟溝王家堡子	二八五	同		
南五十里	大嶺村西溝	六〇	鮑育才	十四年核准開採	
東南三十五里	廟溝楊家店子	二九四	同		
南四十里	長梁子	二八〇	同		
東南三十五里	廟溝候家隈子	一〇〇	叢錦章	十八年九月核准	
同	廟溝前麻耳峪	六二	王朝宗	民國七年核准啓新滑石礦開採	
同	廟溝郭家堡	六〇	王仲模	十八年十月核准	
同	同	六〇	楊雨潤	呈請在案	
同	廟溝修家溝	八六五	馮英	民國十三年六月核准開採	
同	廟溝	一〇三	宋德彰		
同	廟溝麻耳峪	七六	孫荊山	民國十三年核准開採日產十五噸	
東南三十里	廟溝馬家堡北溝	二五〇	宋繼文	民國五年核准開辦歷有年所	
同	同前村北西隈子	二五〇	王新國	民國十一年核准開辦三盛滑石礦	
同	馬家溝後山	五五	孫富山	呈請有案	
東南三十二里	廟溝賈家堡子	一二	王炳乾	民國十八年核准開辦富豐滑石礦	
同	同	五七	田雨時	民國四年核准開辦同益滑石礦	
同	村東	三四九	張從謙	民國四年核准開辦宏昌滑石礦	
同	後子溝	九五	黃慶庚	己開	
同	楊樹溝	六〇	劉蘊華	潘福緣原領鑛區因抵押日商而經註銷	

東九十里
 北六十五里
 北六十里
 東九十里
 西南六十里
 南百二十里
 東南百五十里

聖水寺東劉家溝 五〇 崔奕麟 九年核准
 聯合村李家屯 九九 李長蔭
 老爺廟溝 二七〇 張從謙 十七年核准
 姜家東溝 一二〇 王正輔
 邢家堡子 一五九 趙鴻達
 小榆樹溝 六〇 王鐵錚
 釣魚台 五四〇 高卓然 十三年核准
 泉眼溝 五〇 孫逸臣

苦土

◎苦土鑛概說

苦土礦或稱菱鐵礦，乃由白雲石加重含鎂成分，變質而成，常生於五台系含鎂石灰岩層之內。遼寧海城蓋平二縣，所產爲世界最大鑛床，長達三十五公里，最厚處竟至九百公尺。南起蓋平西南之轉山子，走向東北，經牛心山，白虎山，至於大石橋附近。在張家寺平地之處，露頭暫隱；北至高莊屯，聖水寺，窠兒嶺等處，則復見於蓮花諸山。迤北十里至平二房，火石嶺，又於城子山之北，復隱於平地之下，至北頂山，乃復露出。由是東北延至黃

單屯，以迤滑石嶺爲止，鑛床雖間爲斷續，然大體則啣接一貫。傾向東南，斜度或四五十，或六七十。恒成不甚規則之形體，以在楊家店子者，爲最厚。恒與五台系中部之白雲岩交互成層其上爲石英岩，其下爲片麻岩其較大鑛區之礦量，合計約二百六十萬噸，(轉山子六十萬，牛心山三

十萬，官馬山二百五十萬)而平二房之礦量則無慮一千萬噸。其化學成分如次：
 表一(民國五年王正輔化驗)
 礦質等次 炭 鎂 炭 鈣 養化鐵 矽酸
 白色上等礦 九.七五 二.七五 二.七五 一.九〇
 中等礦 七.四九 二.四九 二.四九 一.四三
 次等礦 六.六 二.六 二.六 一.〇三

表二(日本化驗)

產地	矽	養	化	鋁	養	化	鐵	養	化	鎂	養	化	鈣	灼熱減量
轉山子	二.六八	〇.一九	一.二八	一.五二	四四.五八	四四.五八	四九.六六	四四.五二	四四.〇四	四五.〇四	四八.四一	四三.六七	四九.四二	
牛心山	一.一二	〇.一四	一.一八	二.二八	四五.〇四	四五.〇四	五〇.二一	四四.〇四	四四.〇四	四五.〇四	四八.四一	四三.六七	四九.四二	
滑石嶺	四.四二	〇.三七	〇.四〇	一.二一	四三.六四	四三.六四	四八.四一	四三.六七	四三.六七	四三.六七	四八.四一	四三.六七	四九.四二	
官馬山	四.一六	〇.三二	〇.六七	一.七二	四三.六七	四三.六七	四八.四一	四三.六七	四三.六七	四三.六七	四八.四一	四三.六七	四九.四二	

表三(民國七年農商工業試驗所化驗)

產 地 矽 養 二 養 化 鋁 養 化 鐵 養 化 鈣 養 化 鎂 灼熱減量(煨酸)

徐家屯

四〇〇

三三〇

一八五三

二四五一

四三九五

聖水寺

一〇〇四

〇九九

二八四

一五六八

四一五六

江塔寺

五八九

一八

三九九

六二〇

四〇六一

菱土鑛之主要用途，用以造化鋼鐵爐內所砌之耐火磚，其金屬純質為一種白色粉末，照相術上常用以發放閃光者，是也，提煉手續甚雜每製一噸純粹，菱鐵礦，須用電力三萬點鐘啓羅華德，鑄製煉鋼精

（鉛）為錫一倍，故其價格，亦高一倍，每噸計值美一千元國人對於此礦，尚不注意，自民國三年，在海城蓋平二縣發見之後，日本人百計營謀，輒假託國人名義，報領開採或貸與資本，訂立長期專買合同。

於白虎山，辦有萃津礦業公司，官馬山，及牛心山，則由白川洋行開採並於大石橋朝陽寺山麓，有萃津公司及南滿鐵業株式會社設廠煅煉，以供製造耐火塗聖及耐火磚瓦者。每年製煉額。約二千噸。而海城平二房則有信愛公司開採，亦屬大嶺滑石礦業公司營業之一。茲得歷年苦土鑛產額列表如次：

年 份

民國六年

民國九年

民國十年

十一年

十二年

十三年

十四年

十五年

十六年

十七年

十八年

產額(噸)

一、八〇〇

六、九二〇

二、九二〇

四、五三〇

三、七〇〇

一〇、一八一

一、三七一

二〇、〇〇〇

三、九二〇

五、四四〇

三、六八

官馬山

全上

全上及牛心山

牛心山

按世界苦土產額，都不過四十萬噸，東北所產約居十分之一。至其最近紐約市

價，為每噸美金二十二元，而海城鑛之山價，則約合日金四元，其運到營口。或

大連交貨者，則約加運費等項，自日金六元及至九元。

遼寧蓋平縣苦土鑛區覽表

方位 距離

產 地

鑛 區

(畝)

備

北六十里

老鹽廠

四五三

李慶才

民國十年開辦年產三千餘噸

北六十里

鍋底山

七六

伏玉書

民國八年開工露天掘採

北五十七里

泉眼頭

五〇

何長清

民國九年呈准開辦富源苦土鑛

東北六十里

高麗城子

五三五

李慶才

民國八年呈准開辦

東北四十五里

火石山領

一八八

羅啓瞻

民國八年呈准開工十八年註銷鑛權

東北四十五里

鄭家溝

六五

汪長清

民國七年呈准露天掘採

東北四十里

徐家屯

五〇

王樂三

民國九年核准露天掘採

東北四十里

曹官屯

六〇

馬雲亭

民國七年呈准開採嗣以積欠鑛稅註銷鑛權

東 北 年 鑑 (民國二十年)

礦 業

一 二 五 一

東北五十里
北四十五里
東南三十五里
境南一區

東南五十五里
東北六十里

西南二十五里
復縣東一六〇里

方位距離
東南二十五里
南三十里
南三十里
南二十五里
南五十五里
南五十里
西南六十里
東二十五里
南五十里

◎海城縣苦土礦區一覽表

產地	礦區(畝)	呈請人	備
徐家屯	六七五	高濬成	民國九年三月呈准開採
大灰莊屯	一五〇	武應楷	因欠官款于十年九月註銷
楊家甸	未詳	劉文閣	已開
小寺溝	未詳	吳德齡	已開
官糧溝	一七〇	李錫福	民國十八年礦權註銷
路子溝	全	張永盛	已開
楊家甸	全	夏階復	漢冶萍煤鐵公司附屬營業
滑石嶺	二四一	孫雨臣	礦案撤銷
聖水寺	八五五	于冲漢	民國六年呈准由鞍山鐵礦振興公司開採
小聖水寺	一六二一	全	全前
小高莊屯	一七九三	全	全前
轉山子	二五〇	李銘林	尙未核准
王家屯	五四	全	尙未核准
郭家堡子碾盤溝	一四七六	呈請人	
青山寺劈柴溝	一三六二	于冲漢	民國八年呈准開辦露天採掘
紅土嶺子	一三八八	全	民國八年開採振興鐵礦附屬營業
大窪子嶺	一〇〇五	全	民國六年開採 同前
廟溝蓮花	三四五	全	民國七年開採 同前
大嶺村南溝	四三〇	張鴻飛	同前
平二房	五五四	吳常安	民國七年施工開採
郭家堡子	五四	馮鐘筠	民國六年開辦信愛苦土礦年產三千噸
火石嶺	三〇〇	張從謙	五年呈准開辦大生苦土礦
			民國八年開辦裕鑫苦土礦

南五十里 朱家堡子
 南四十里 平二房
 北四十五里 白虎山
 東北四十里 官馬山
 東北四十五里 滾兒溝
 北四十五里 白虎山
 黃寶蓋
 大山石砬溝

北四十五里 白虎山

黏土陶土及瓷土

黏土之化學成分，以含水之矽酸鋁爲主，間雜以矽酸二，養化鐵，石灰石等質，其用途有四：土之純者，曰高嶺，宜瓷器一也；稍疵者，可以製粗瓷若陶器二也；最劣者，用以製磚瓦、三也；其含矽成分最多，鹼性物質最少，具有高熱難熔之性者，則以造耐火紅磚，四也

就成因言，黏土應分二類：(一)殘餘
 屬方 位 距 離 產 地 礦 質 鑽 區 呈 請 人 備

瀋陽 北六十里 小花院子
 東北 年 鑑 (民國二十年) 磁 土 二六八 王紹周

三八〇 何長編
 五六〇 王成立
 五三〇 梁紹鴻
 未詳 何長清
 一〇三 寶琳
 六六 王占元
 九六 王鳳林
 五〇〇 陳貴麟
 九〇 梁吉軒 趙漢章

土，由岩石風化而來，例如花崗岩中長石之經變化而委積原處者。此類東北較少。
 (二)遷積土，岩石風化之質，隨水遷流，積於湖海之底者。此類之在東北，恒位於石炭二疊紀煤層之下；復經五湖旁，及遼陽烟台二礦，其著例也。至其所以轉有耐火之性，意者古代植物，結根土中，將其鹼質吸取以去，故也。其耐火程度，爲三角錘熱度計三十四號。
 黑龍江粘土鑽，曾經發見者，現僅下列三處：
 (一)寧安縣額古納河附近(北緯五

民國七年開辦華興苦土礦所資本一千三百元
 民國七年開辦後因欠稅于十五年查封
 呈請案現已撤銷
 呈准開採
 欠稅註銷
 民國十九年呈請有案
 全前
 十八年呈請有案
 全前
 十度三十分東經一一九度十八分)
 (二)寧安縣三河鎮葛哨嶺山(北緯
 五十度二十八分東經一二〇度七分)
 (三)中東鐵路朱家坎子附近(北緯
 四十七度二十三分東經一二三度) 十一年
 業經開採

吉林境內，則磐石縣及吉長鐵路附近，火石嶺子近處，曾有開採者。遼寧則以復縣遼陽洮安三縣之礦，最稱豐富，而尤以復縣五湖旁之粘土爲佳，嘗據日人調查，爲量二千八百餘萬噸。茲將遼吉二省粘土礦區列表如下：
 備 考

開源磁礦公司開採

境內

馮道什溝

黏土

五六

李子傑

私自開採十七年經官查封

沙河子村東

黏土

十五

趙福齡

十八年十二月核准

望賓屯

土灰

十五

于慶云

十八年核准

遼陽

大窰村

黏土

五〇

祝耀豐

已開

崔家溝

全

五〇

崔恩慶

已開

全

全

五〇

袁慶澤

已開

全

全

三〇

黃丕忱

已開

全

全

五〇

程世振

已開

東大窰村

全

五〇

王繼元

已開

灰窰村

全

二六八

李貴一

未開

松樹溝

全

二七七

姚輔卿

十七年核准開採

磨濟

全

三八〇

高會亭

自請停採

排山屯

磁土

六〇

段禎悅

未開

狐狸洞

磁土

一八

戴鎮

十八年核准

豆付房身

黏土

二〇

王品三

十八年呈請有案

下房身

白土

一一〇

王寶盛

全前

趙家溝

火粘土

十九

王佐成

全前

三道溝

磁土

三五

劉乃謙

十八年呈請有案

三坡石

磁土

一六二〇

孫以平

民國五年孫以平與日商葦津耕次郎合組大東公司開採

五湖咀

黏土

七六

李國翰

未開

楊新溝

全

二一七

張金源

八年十一月全孟公司開採

三稜山

全

三一二

馮祥春

未開

丁家屯

全

全

全

全

復蓋平

南九十里

全

全

全

全

南九十里

全

全

全

全

南九十里

全

全

全

全

南九十里

全

全

全

全

東六十里

東北七十里

境內

北五里

境內

東南二十里

境內

全

東南七十四里

四十里

境內

山

安

西北二十里

以上遼寧省以下吉林省

永

吉

西北二十里

北門外

雙

陽

西六十里

西七十里

北

延

吉

石

北

伊

蘭

春

金礦店

潘家隈子

趙家隈子

半截河

北鎮口溜

臧家隈子

三道井子

四冲

三岔子

後新墳

小三冲溝

尖山子

白土坑

紅土嶺

玄天嶺

錢家屯

板子窩

杏樹泉子

大東溝

白達溝

城墻廟子

普蘭店之西

如約九十里

與復州灣煤礦

在同一地域

共至鐵路線

最捷之徑

乃

復縣五湖嘴粘土礦

此礦在縣治之南

南滿鐵路

全

粘土

粘土

粘土

白土

磁土

磁土

灰土

灰土

灰土

灰土

粘土

磁土

磁土

磁土

磁土

磁土

磁土

磁土

磁土

磁土

磁土

磁土

磁土

磁土

磁土

磁土

磁土

磁土

磁土

磁土

六〇

五〇

二一九

一四〇

五四〇

六五

五四〇

未詳

未詳

未詳

一五

二〇

一〇八〇

許鵬翊

焦明順

張仲林

張海鵬

胡聯青

劉茂盛

宋秀書

李萬財

陳永瀾

王寶賢

陳德宣

何占奎

王鳴盛

王懋助

李鳳陽

魯成周

魯成周

魯成周

未開

未開

未開

未開

未開

未開

未開

未開

未開

未開

未開

未開

未開

未開

未開

未開

未開

未開

未開

未開

未開

未開

未開

未開

未開

未開

未開

未開

未開

未開

未開

未開

未開

未開

未開

未開

未開

未開

未開

未開

未開

未開

未開

未開

未開

未開

未開

未開

未開

未開

未開

未開

未開

未開

未開

未開

未開

未開

未開

未開

未開

未開

未開

未開

未開

未開

未開

未開

未開

未開

未開

未開

未開

未開

未開

未開

未開

未開

未開

未開

未開

未開

未開

未開

未開

未開

未開

未開

未開

未開

未開

未開

未開

未開

未開

未開

未開

未開

未開

未開

未開

未開

未開

未開

未開

未開

未開

未開

未開

未開

未開

未開

未開

未開

未開

未開

未開

未開

未開

未開

未開

未開

未開

未開

未開

未開

未開

未開

未開

未開

未開

未開

未開

未開

未開

未開

未開

未開

未開

未開

未開

未開

未開

未開

未開

未開

未開

未開

未開

未開

未開

未開

未開

未開

未開

未開

未開

未開

未開

未開

未開

未開

未開

未開

未開

未開

未開

未開

未開

未開

未開

未開

未開

未開

未開

未開

未開

未開

未開

未開

未開

未開

未開

未開

未開

未開

未開

未開

未開

未開

未開

未開

未開

未開

未開

未開

未開

未開

未開

未開

未開

未開

未開

未開

未開

未開

未開

未開

未開

未開

未開

未開

未開

未開

未開

各類石礦

東北石類礦業，特稱發達。其最著者如滑石、苦土、二礫，已專章論列于前。其次要者，計有下列諸種。惟建築石一項，則以任意開採者居多，礦區統計，多不確實，故從略也。

● 砂岩及水晶

砂岩為製造玻璃之主要原料，須質純而量豐者，方可開採。遼寧日本租借地內金州附近之大孤山，及大連附近黑石堆，小平島等處，所產砂岩，含矽酸百分之九十八，甚屬純粹。茲將金州歷年產額噸數附錄於下：

民國七年	三五二
民國八年	三三四
民國九年	五六三
民國十年	二五六
民國十一年	四五〇
民國十二年	四二二
民國十三年	九〇六
民國十四年	四、六九四
民國十五年	二、三四六

以上係專供大連日本玻璃工廠製造之

東北年鑑 (民國二十年)

用，至於採砂岩以為製造火磚，如伏見台，旅順金州等處所採，則歲約二萬噸。

吉林玻璃原料，稍感缺乏，現據呈請

開採者，僅有下列數處：

五常縣東北馬石頂子，劉積三報領礦區二十三畝，楊桂林報領四十九畝。

永吉縣十區大小白石砬，程科甲呈報

礦區二、七〇〇，尚未核准。

水晶為石英之結晶完整者，亦屬寶石之類，東北產地，計有下列數處：

遼寧錦西縣小寺

吉林方正縣萬寶山，有謝雨生呈報礦區十五畝。

吉林東寧縣夾信屯南十二嶺子。十八

年洵介卿呈報礦區一、〇八〇畝。

吉林東寧縣西片底子達十八年王殿英

報領開採。

縣屬	產地	礦區面積
撫順	三道溝	一七
海城	黃旗營子	一七
	上應窩	一七
	楊家溝	一七
	大房身	五七
	大石砬	六

○ 弗石

弗石亦稱螢石，其化學成分為弗酸鈣

黑龍江布西縣以北嫩江右岸。(北緯四十八度五十五分東經一二四度三八分) 黑龍江哈爾濱河及綽爾河上游，烟水晶、紫水晶，生於玄武岩中。

● 長石

長石用途，以供製造陶瓷及玻璃者為原料。遼寧所產，為正長石及中性長石一類。晶體偉大，生於前寒武紀片岩及片麻岩中之偉晶花崗岩脈之間。南滿鐵線沿線，海城及分水車站以東十五里範圍之內，主有此礦。以柳樹溝、石塔山、大房身、上應窩、大坎子南溝，及楊家南溝等處，為著名。尤以石塔山之石脈為最大。又在石河站，及普蘭店間之尾子溝，暨關東鴉子窩附近之鄭家屯，金家溝，及復縣之四合店等處，皆有所產。去年金州管內計採得三五〇噸。茲將遼寧省長石礦區錄列如後：

呈請人	備考
肇新公司	十九年呈報有案
何輔廷	全前
于冲漢	業經開採
全前	全前
李新民	十八年核准
孫萬全	十一年核准開採

。其生成也，恒作扁豆狀，夾于元古界以前之花崗岩或片麻岩內之石英脈中。常雜

有微粒之方鉛礦。茲錄成分分析表二種如次：

產地	弗化鈣	炭酸鈣	氧化鐵
蓋不破台子	九三.〇〇	一.五〇	〇.三〇
海城老母溝	六五.三四	〇.四四	〇.一五

弗石用途，以作治鐵之熔料為主，餘則製造弗酸及玻璃者，亦在所必要。遼寧產地以蓋平縣屬熊岳城東北蘆家溝一帶，及普蘭店車站東南之上蘆家溝等處為最旺。茲將蘆家溝附近歷年產額噸數列表如次：

：民國六年九百弱，七年三五〇，八年八七〇，九年二八八，十年一三〇，十一年一一〇，十二年一二，十四年三〇，十五年一〇〇，十六年三八。

●弗石礦產地一覽表

海城縣老母溝	縣治南二十里許六七年時即由海城公益公司開採
太陽溝	縣東六十里八年吳廣運呈准開採礦區三一七畝
蓋平縣沙岡台	車站南五里八年崔正峯報領礦區二一五畝大連聚義利公司開採
鍋底山	縣南二十五里六年戰與邦報領礦區三一〇畝今註銷

礦業

破台子	四五年曾經開採旋停弗石含弗化鈣九四·三九%
思拉堡	何錫純與大連泰裕洋行合資開採
張家溝	八年王襄臣報領礦區六九四畝十八年註銷
李家溝	縣南六十里五房峪村北近蘆家溝車礦區一七六畝報領註銷同前條
四道溝	劉仲宣報領礦區三二六畝十八年註銷
某家溝	李鑑唐礦區二一〇畝今註銷
復縣戰家屯	縣南九十里六年宮式青報領礦區二七二畝十八年註銷
東牽塘	于昭麟呈准開採
鳳城縣老牛溝	秋木莊南七公里許
秋木莊	西十四公里
普蘭店上隨家屯	礦質不純須經手選浸含弗化鈣八〇至九三%
撫順縣趙二台	馬俊報領礦區十方里十八年註銷
北山	以上遼寧以下吉林及黑龍江
吉林阿什河黃溝	產於石灰岩內

黑龍江省免渡河車站附近嫩江縣嫩江右岸或甘河左岸室韋縣綽葛哨 葉狀結構喀山

●重晶石

重晶石亦稱重土礦，其化學成分為硫酸銨。其礦床多生成於片麻岩或中生代地層之內，往往有方鉛礦隨附而生，與弗石礦床甚相似。主要用途，為製造油漆。遼寧南部普蘭店車站東北十二公里之金家屯等處，及復縣東北二十四公里張家屯，寬甸太平哨大城廠，輯安東北礦洞子，各有所產。除金家溝於民國七八年時，採得三七一噸及三一噸外，餘礦迄未開採。茲將各產地列後：

金家溝	普蘭店附近長山寺之東重晶石生片麻岩中開採告竭
李家嶺	普蘭店附近長山寺東北礦石色白粗大含硫酸銨百分之八七·三
小王家屯	前述李家嶺之東礦石隨附片麻岩中之石，英脈面生含純質百分之七六，六
隨家屯	在前述長山寺之南礦脈寬三尺半

前線石屯

在前述長山寺之西北重晶生于
礫岩之裂隙成分百分之八八·
五九

杏花村

在前述長山寺之四圍普蘭店十里
寬甸縣太平哨關隘門子之南隨
附方鉛礦而生

大城麻溝

寬甸縣東北十七公里許與方鉛
礦並生

礦洞子

復縣東百三十里許有孫天發呈
報礦區一八一畝在案

鄒家菜園

復縣東百三十里許有孫天發呈
報礦區一八一畝在案

民國八年

民國九年 民國十年 民國十一年

七三

二二

七二

七九

茲更將石綿產地列後

遼寧

金州和尚屯

金州車站東約二里日本
人是杖之回報珠

岫巖縣鍾家堡子

三家子西五公里許
民國元年有天城公司開採迄四年而罷

寬甸縣大荒溝

錦西縣馬家溝

海城縣方平口

遼陽田官屯

熱河

凌源青石溝瓦房溝

朝陽孫家杖子，利用公司曾開採

東 北 年 鑑 (民國二十年)

◎石綿

石綿有二種，一屬透角閃石類，其成
分爲無水之矽酸鈣，一屬蛇紋石類，其成
分爲含含水之矽酸鎂。其礦床亦有二種，
一屬接觸變質類，恒與火淺岩爲緣，一屬
地方變質類，則常生于含鎂岩層以內。遼
熱二省五台系地層中之石綿礦，乃其後之

民國十二年 民國十三年 民國十四年

六三

六五

六三

六三

六一

八六

一一三

黑龍江嫩江縣境 曾經俄國礦師調查
◎灰軟玉
軟玉爲角閃石之一種，其化學成份

雕刻用天 然色 灰 酸、鐵及礬土石灰苦

最上等品 綠 青色 四四·五一·一·四四 微 三九·九八一·二·〇一·二·六
下等品 微帶綠白色 四三·七五·一·四一 微 四〇·七〇三一·二·二七·二·六

岫巖產玉之地，總稱玉石溝，在縣治
之西北，可分二區：

〔1〕北瓦溝，東南離城四三公里，
包括劉家堡子，石匠溝，荒溝，小瓦溝等
處。

〔2〕東玉石溝，南距縣四十六公里

一種也。

石綿用途以製造耐火耐熱之石綿紙，石綿
繩等物爲主，蒸汽機上，所以夾墊縫隙者
用之至夥。錦州昔嘗有天利公司，採取遼
西及熱河所產原料，加工製造，今雖久停
，而金州和尚屯之石綿礦，則仍開採如故
。惜爲日本人所經營耳。茲錄其歷年產額
噸數於下：

民國十五年 民國十六年 民國十七年 民國十八年

爲矽酸鈣乃由白雲石變質而成。遼寧岫巖
所產，硬度爲六，較之新疆和闐之玉，稍
有遜色。茲將其化學成分分折如下：

◎印版石

遼寧復縣出產印版石，其在岩石學上
之位置，係與大理石爲一類。惟其色呈淡

青綠或青灰淺紫諸色，文理密緻，中無硬質斑紋，故宜作石印印版之用，尼與德國出品爭市場。

民國十五年于宗澤親領礦區六〇二畝，在復縣齊城北八里許名甲屯村地方，東距南滿鐵路瓦房店車站六十餘里。該處地質爲寒武紀之泥灰石，印版石生成其下，厚自一寸至八九寸。每層長由二十尺至四十尺，連接成脉，北由海沿將軍石處，蜿蜒南來，里許不見；次則東走，向八里莊至赫家溝而止；西走分二脉，西北向者，至櫻樹溝而止，西北向者，至匡家屯而止。東西延長達百里，大體向北傾斜，約二十度。其外更有汪兆琇親領平山屯礦區九十畝，東距瓦房店二十五里，亦于十八年核准開採。

名甲屯村礦區，于十七年開辦。集資奉幣二十萬元，組織奉復印版不礦公司，施工開採。在瀋陽設有機器製石工廠，備有鑄鐵機，磨光機，車床，刨床等件。每日出品四五千斤，推銷海內。

◎大理石及方解石

礦業

大理石爲結晶石灰岩之品質純潔者。其礦床所在，附近常有太古界之片麻岩。岫巖鳳城二縣，出產最豐。遼陽海城境內，亦有開採者。西北索倫近境，亦產此石均堪鑿琢成器，或爲碑碣形飾之用，但產額未詳也。

方解石爲大理石之結晶特出，而品質尤純者。製運洋灰，用得此物。大連及旅順管內，歲採約二千五百噸。

◎石灰岩洋灰及白雲石

石灰岩之用途有四，製運洋灰，用作熔料，煨燒石灰，及充建築石材是也。東北寒武紀奧陶紀石灰岩，所含苦土較多，罕在百分之一以下，以製洋灰，不甚適宜。其適宜者，似惟大連西北之周水子，遼陽東北六十里之半拉山，及錦西虹螺觀各石灰岩耳。

大連有日本人所設大洋灰廠二家；一爲小野田株式會社龍牌洋灰廠，歲產約七十五萬桶（每桶三七六磅），一爲滿州洋灰株式會社洋灰廠，歲產約十萬桶。更有小者兩二家，大抵皆以周水子一帶石灰石爲

原料，所用石膏，亦出遼東境內。遼陽之半拉山石灰岩，有王景山於十二年呈准之礦區一四〇畝，及王景善之九四畝。立有強華洋灰公司，歲產洋灰五萬桶，亦日人暗中投資者。錦西虹螺觀石灰岩，雖經調查分析，認爲質量佳，但洋灰事業，尙未着手計畫。茲惟錄其分析成分表如次：

矽酸 鈣土 氧化 石灰 苦土 灼熱減量

考東北本境所產洋灰，歲約九十萬桶，由營口及安東進口者，歲約二十萬桶，由大連出口者，歲約六十萬桶，從可知東北銷費之量，約五十萬桶，就中南部用十之九，北部用十之一。若按人口平均攤配，是每人七磅也。

遼寧省開採石灰石，礦區面積，以岫巖縣爲最多，（五、二六七畝），而遼陽、復縣、本溪、鳳城、蓋平、及開原等縣，暨其他任意採掘，並不稟報者，既屬難言，產額多寡，無從懸揣。惟周水子，火速寨，本溪湖，三處，歷年採石燒灰，及作冶鐵熔料者，皆有確實統計，茲錄其後，以見一斑。

民國四年 民國七年至 民國十三年 民國十四年 民國十五年 民國十六年 民國十七年 民國十八年

火連寨	二八、二八六	九六、七五七	九九、五五八	一四三、三三〇	一七九、〇一一	二〇六、八七一	二六三、五五七
水溪湖	八四、一三九	一八、六八八	一七、一七一	四三、〇〇〇	四三、〇〇〇	四〇、〇〇〇	四三、〇〇〇
周水子	三〇一、〇〇〇	一三、一〇〇	一〇六、〇〇〇	一三三、〇〇〇	一五九、〇〇〇	一五九、〇〇〇	一五九、〇〇〇
合計	八四、一三九	七三、七七一	一五、六九五	一五、七七一	一五、〇〇〇	一五、〇一〇	一五、〇〇〇

吉黑二省石灰岩產地，東如蘿北，西若寧章，均曾開採，中如中東鐵路中段，沿線一帶，阿城以東之二層甸子，及小嶺站附近，穆稜以西之愛河，海林，附近，產最尤多，並永吉磐石縣境之石灰業亦差

民國七年至 民國十四年 民國十五年 民國十六年 民國十七年 民國十八年

大連管內	七五、八七	八三、三九	七、〇〇〇	八七、九〇	一〇一、五五	一〇七、五五	一〇七、五五
椒樹房							
旅順管內							

鹽

東北沿海鹽場八處，內地鹽湖三區，鹽湖即咸湖，所產百不逾海鹽之一二。鹽場為灘三千五百四十六副，歲產鹽二十七萬五千餘噸。自興城錦縣以東，迄盤石山東北年鑑 (民國二十年)

足供應一方需要。

白雲石為石灰岩之含有炭酸鎂達百分之二十以上者，其主要用途，為作熔料。大連旅順境內，日本人開採多年。歷年產額，茲錄如後：

營口、蓋平、復縣、莊河一帶，氣候乾燥，水土適宜，設灘晒鹽，事半功倍。合關東租界地，日本鹽灘，面積一五、二〇〇英畝，所產。亦約二七五、〇〇〇噸。及黑龍江省產湖鹽五、八八二噸在內，共得五五五、八八二噸。除由大連營口出口一一九、一〇噸外，尚餘四三六、六九二噸。今按三千萬人口平均分配，則是每人歲食	一、二二〇	一、二二〇	一、二二〇	一、二二〇	一、二二〇	一、二二〇	一、二二〇
---	-------	-------	-------	-------	-------	-------	-------

照二十四斤十二兩也。茲將十八年份各鹽場之灘數。及產額，列表如下：

場名	鹽灘數	產產	担數
營蓋	一、八一	三、五〇、〇三九	三、五〇、〇三九
復縣	六、四二	一、三六、八二九	一、三六、八二九
莊河	三、〇六	一、八三、四九三	一、八三、四九三
莊鳳	一、〇五	六、六六八	六、六六八
錦縣	一、六四	三、二六、〇四三	三、二六、〇四三
興綏	一、九五	一、五九、八四四	一、五九、八四四
北鎮	一、〇〇	七、五二、五五	七、五二、五五
盤山	一、〇〇	六、六六、〇九六	六、六六、〇九六
十八年合計	一、五四六	四、六七、八七九	四、六七、八七九
十七年份		四、二七、三九九	四、二七、三九九
十八年份		四、五七、七〇五	四、五七、七〇五

自然城

鹽產於海，而有時產於湖，鹽產於湖

，然亦可以由鹽以製造之，二者之關係，蓋如此。製造之礦，不屬礦產，茲不遑論也。

自然城爲炭酸鈣及重炭酸鈣之混合物

年別產地	玻璃山	大布蘇	龍江	海拉爾	遼寧	吉林	黑龍江	合計
民國十四年								
民國十五年								
最近統計	1,055	8,100	8,300	8,000	1,700	11,600	30,650	55,355

遼河上游四洮鐵路附近產城區

四洮路附近產城區，大別爲玻璃山、及大布蘇二處。前者在臥虎屯車站附近，

後者在開通站以東六十里許。餘如城甸子、豐原、于海屯、大平川、三站附近，亦均爲自然城出產之區。草阜沙丘，遍地鹽城，其分析成分如次：

產地	玻璃山城土	豐原及于家屯城土	大平川南城土	大布蘇盒城	大布蘇磚城	玻璃山城湖	大布蘇湖	北登吉林扶餘縣一帶	天惠製城公司
鹽芒	10至50	2.18	7.55	40.83	43.44	於民國十三年收歸官有，招商租採，例納百分之二十八官。現有	西南距長春百五十公里，	城層厚三寸，以深至地下一公尺，計得儲量一、三七五、〇〇〇噸。現有	包工採探。自民國九年，
不溶物	0.58	0.50	0.32	0.51	0.38				
水	0.50	82.36	85.58	0.71	0.71				
分	13.33	0.31	0.31	57.67	27.00				

共產城四萬五千噸。並扶餘縣西數小湖，近歲採額約八百噸(二百四十萬斤)。城質頗淨，成本亦輕。運銷上海，每噸售價六元五角。

龍江產城區

龍江南方嫩江流域，城湖至多，叢聚於喇嘛甸子、小河子、及勒圖等車站之左右。現有製城工場五十處，每場年製一六。至三三〇噸，共得八千二百噸。城質隨採期爲別，其城色黑質雜，冬域潔白而純。

海拉爾產城區

黑省西境，海拉爾車站附近，南北均有城湖。現經開採者，凡二處。城質極佳，自然城含純城百分之二八。九。但中雜硫酸鈉百分之六至十二，土法製城，無法淨除，故不可食也。每年以十一月至二月爲採城之期，鑿冰成穴，就下取之，歲產城八千噸。

其他稀有各礦

東北礦產之曾經發見及開採者，既述如前此外尚有得自傳聞，未詳實際，或絕

無僅有，價值雜言者，變爲表出，以待探尋。

●鉛砂

據傳吉林濛江縣境內，曾有此礦。民國十年時，嘗有報領礦區在案。尤礦於海河支流，傳有淘得小粒。迭經俄國醫學專家阿也特等，相繼調查，認爲頗堪一採。

●磷鉍鈦礦

此礦乃鉍鈦銀鎳等稀有金屬之磷酸鹽，主要用途，爲製造煤氣燈之紗罩，綠其中鉍鈦等質，於灼熱之後，能發強烈之白光也。每噸含變化鈦百分之六者，價值美金二〇〇元。遼東金縣旅順等地，於砂金層內，發見此礦。並有結英石與磁鐵礦，拓榴石，電氣石，雲母等共生。在顯微鏡檢驗之下，蒸其含量甚富。其產地如下，(一)金縣山咀屯派出所附近 (二)金縣上江家屯附近 (三)旅順白盧子附近

東北 年鑑 (民國二十年)

●鋁土礦

吉林敦古塔拉林河附近，俄國技師曾發見輕氧化鋁之礦物，分佈區廣。因其地近鏡泊湖，水力大可利用，故此處礦業，極有發達希望。據日本人調查，遼東金復二縣，亦有鋁土，日本而首相田中義一所謂滿蒙積極政策之奏議中，則又指其產地爲烟台。

●錳礦

黑龍江西境，額古納爾右岸，嘗由俄國黑龍江金礦公司，探有錳礦。但其產地未詳。所可信者，惟哈爾濱附近，阿什河流域，曾經俄國某技師證明，又吉林輝甸縣東四百五十里火柴山，民國七年時，嘗有蘇明陽報領礦區一七·八一畝。今已撤註銷。

●磷灰石礦

國人習以人糞，廐肥，豆餅等爲肥料，體餘互話，初不知有天然礦物之可以代

礦業

肥料者。遼東此類礦產，日人嘗曾銳意探尋，寂久無聞，殆無所獲。吉黑產地，頗有傳聞，然未經專家切實調查，無徵不信，亦存疑而已矣。惟近據地質學家莫爾勒斯克氏報告，則謂海拉爾附近，確有磷灰石礦，賦量豐足皆實堪大採。衡以東北農業之發達，對於肥料礦業之要需，開辦之期，或當不遠歟。

●球石

球石爲一種堅實石卵，常產於河流沖積層中，或海灘附近。以之置諸轉動之圓筒中，可爲研磨水泥或粘土之用。遼東沿海一帶，百有產者。日人就地採拾，運銷日本，每噸得價二三十元。十二年份旅順管內，採石八一三噸，魏子高管內，四五百噸，大連管內三山島，採石一、二〇〇噸，合計二千零五十噸。

●浮石

松花江上游沿江一帶，常產一種海綿狀之浮石，俗稱江石沫，土人用以擦腳，初不知其爲可以售也。其源或出諸長白山，亦火山噴發物之一種耳。

●顏料石

吉林延吉縣太平溝，昔有全德堂報領顏料石礦，今已撤銷。哈爾濱又嘗有永興顏料石礦公司，未詳其產地何在。要之皆足爲東北並有顏料石礦存在之明証也。

結 論

東北礦業投資總額，據日人調查，爲日幣一萬萬四千萬元，蓋僅就其所謂南滿者加以統計，所涉及吉省者無多，可視爲遼寧一省之數。就中日本資本佔一二八、四二二、〇〇〇元，而鞍山製鐵所，又獨

佔去五〇、〇〇〇、〇〇〇元。至於吉黑熱三省，至多不能過國幣三千萬元，合洋東北投資總數，約日幣一萬萬五千五百萬元。全年礦產物價值，約日幣一萬萬二千萬元。其所謂南滿者，居六之五，北滿者，居六之一。從可見南北礦業發達相差之程度，有如是者。茲更就我國自有統計，將東北四省礦業成績，比較如次：

統計項目	省別	遼	寧	吉	林	黑	龍	江	熱	河
全省面積(千方里)		一、一五四	一、三一九	七、三四〇	一、六三七	二、二九二	三、六五六	五九〇	三、四九五	
全省人口(千人)		一六、三六六	金一〇、〇〇〇兩	四〇〇	四四〇	四四〇	四三三兩	四七四、七三九		
金屬礦產噸數		三三〇、一三三	七、三一九	四〇五、七一九	四五八、九五〇	四五八、九五〇	四五八、九五〇	四七四、七三九		
非金屬礦產噸數		一二、〇三三	四〇〇	三、四〇八	三、二一六	三、二一六	三、二一六	三、七八九		
非金屬礦產物價值(千元)		九二七、六七八	四〇五、七一九	四〇五、七一九	四〇五、七一九	四〇五、七一九	四〇五、七一九	四七四、七三九		
礦產物總噸數		九、三四七、八一	三、八〇八	三、八〇八	三、八〇八	三、八〇八	三、八〇八	三、七九八		
礦產物總價值(千元)		八七、三一〇	二、二〇〇	二、二〇〇	二、二〇〇	二、二〇〇	二、二〇〇	一、〇八		
每人平均分配額(元)		五、三三	二、二〇〇	二、二〇〇	二、二〇〇	二、二〇〇	二、二〇〇	六四、二〇		
每方里平均分配額(元)		七〇、五六	二八、九〇	二八、九〇	二八、九〇	二八、九〇	二八、九〇	二、五〇		
每畝平均分配額(元)		二〇、二〇	一一、〇〇	一一、〇〇	一一、〇〇	一一、〇〇	一一、〇〇	二、五〇		

墾務 · 移民

墾移事業之洄溯

中華民國二十二年一月一日

東北墾務，應分軍墾民墾二部說明。有清之初，計旆授地，以軍法部勸民衆，其時爲軍墾性質。參佐之名，原屬軍官，設治墾荒，兼理民事，然二百年中，習於承平，軍事性質，漸不存在，內地人民出關耕稼者逐漸增加，放荒給田，遂歸民有，此爲民墾之代興，原屬自然之趨勢，然其時，官方猶不免於相當限制，非悉聽人民之自便也。光緒六年，清廷規定辦法三種，獎勵移民，1凡可耕種之地，每百畝定價四串，賣與人民，但每人以購千畝爲限。其無資贖賣而願領地耕種者，每百畝納地租六百文。2官有荒地付民間開墾，初免稅五年，俟墾地基礎鞏固時，每百畝納租六百六十文，第五年免稅辦法，乃

東北年鑑 (民國二十年)

特墾地最少者之規定，至開墾達數千畝以上者，經若干年納租之後（以墾地多寡，定年限之長短）即歸己有。3毗連南烏蘇里地方，天寒地薄，往墾者少，故凡願移居此處者，免納租稅，每戶且可領得補助費三十二兩。此皆官方協助民墾之過去情形也。然其時軍墾固猶有依然存在者，光緒八年，吳大澂奉命督辦邊防，駐寧古塔，以餉糈無出，遂立屯田計畫，爲久遠之計，在沿邊一帶，使所部兵勇，墾荒耕作，除農具食糧籽種，皆由公家支給外，并發給每人銀四兩，以資維持，收穫一帶，頗以墾闢，此爲軍墾之見諸近世者。東北之北部，初有光緒二十五年之開放旗荒，及三十一年已開毛荒四十五萬餘畝，三十四年計放荒六十三萬餘畝，則由官吏奏請墾闢者也。民國十七年以還，裁兵救國之議起，寓兵於農之說，漸復有力。東北即有屯墾委員會之發起，以孫傳芳爲委員

墾務 移民

長，于濟川副之，今與安區屯墾督辦鄒作華亦爲委員之一。此會爲對於東北墾殖全局，研究方案或計畫，分交各區採行，俟籌有底款再行實施。旋改爲東北墾殖濟河委員會。鄒之屯墾計畫，乃先於興安區開始施行，以所轄砲兵補充第一團，補充第二團，及補充第一大隊，改編爲屯墾軍步兵第一團第二團第三團，担任墾務工作。自民國十七年九月起，至年底止爲籌備及調查時期，十八年一月起至十二月止，爲建設及軍墾時期，十年一月以後，始爲民墾時期。從此軍墾與民墾互相合併東北墾務，開一新面目焉。實行軍民合作，此其權輿矣。（注一）

東北自三百年以來，爲關內人口過剩之尾閘，已有顯著之事例。雖量有多寡，率有遲速，固無時休止，可斷言也。當滿洲初興之際，不僅無移民之禁，恒以勞力之需要，時加招徠，或且出於掠取（注二）

一二六五

。比及入關，奄有中夏，當清康熙二十二年以後，三藩削平，猶每以華人徙殖邊境，尙陽堡寧古塔等處，爲多數漢人所聚集（注三）。嗣以人口逐漸繁密，「根本重地」，不願喧賓奪主。清乾隆四十一年乃申流民私往吉林之禁（注四），康熙二十八年以還，婦女不經特許，即已不准入境，至同治五年，此令方始撤銷（注五）。此殆爲移民之停頓時期，而暗中滋長，初未嘗因是而稍阻。清光緒三十三年，初設行省，翌年黑龍江將軍恩澤憐於甲午之禍，俄築東路，亟請清廷移民放荒，得允施行。二十九年，由程德全實行丈放。東北人口當時尙無統計，約爲二百萬至三百萬。民國十一年增至二千二百十萬（注六），近則超過三千萬，嚮使無巨量移民之遷入，徒按級數增加，未克如其迅速也。

移民弛禁以還，尙無具體移民事業與政策也。即此消極的允許，亦且原於外力之侵陵，深慮所謂「龍興之地」，斷不能任其地曠人稀，永保神秘。歷年設治之舉，實則用以實邊而已（注七）。十年以來，內戰疊興，關內各省，歉荒累歲。難民之稍具資力者，羣趨東北以謀生計，年有增加（注八），關內各團體對於輸送難民，逃荒殖邊，浸成爲有力之輿論。民國十九年，東北政務委員會通過移民墾荒大綱十三條，對於容納災民開闢荒地，此爲最具體之計畫（注九）。而興安屯墾督辦公署之成立，是爲見諸實施之大端。關內各省，若浙江省黨部，曾通會所屬黨部，對東北移民爲防止帝國主義覬覦邊境，最有効用之政策（注十）。國際方面，則民國十八年，太平洋國交討論會第三次大會在日本西京舉行時，對於東北移民，認爲極關重要，討論問題，曾託我國出席代表担任調查之責。而研究東北移民問題之各團體，遂亦頓呈活潑現象。

墾務 移民

況。

▼注一 詳本編興安區屯墾事業概況。
▼注二 滿洲老檔秘錄，清太宗與袁崇煥往還書牘屢有商洽放還被掠官生民人之事。滿洲方面每謂人歸我有，並已授以田土，豈能遂還。

▼注三 清康熙三十二年以後，三藩削平，其時西南所有牽累之人，大都流徙北來。此後文字科場之獄，每以上陽堡寧古塔爲放流之地。江南文士所

至恒有，如吳兆騫姚瑩之錢威楊樹等，雖見清人筆記，不一而足，至移民數目則尙難測定也。今黑龍江驛站七所，其地居民皆雲南人之放流而來者。寧安縣志：「順治初，經內省遷寧古老民四十八家，設十三歲莊，並有兩馬廠西馬廠之設置，」又雍正三年，移北京閑散滿人三千至阿什河。

▼注四 東華錄卷三十二，乾隆四十一年，諭軍機大臣等，盛京吉林爲本朝龍興之地，若聽流民雜處，殊與滿洲風俗攸關，但承平已久，盛京地方與山東直隸接壤，流民漸集，若一旦驟餘，必致各失生計，是以設立州縣管理。至吉林原不與漢地相連，不便令流民居住今則流寓漸多，著傳諭傅森，查明辦理，並永行禁止流民，不許入境。

▼注五 柳邊紀略：「己巳（康熙廿八年）楊巴巴家抱骨還鄉，私帶犯婦洪氏入邊，遂自寧古塔，放略恪，至比兒漢比拉，無官票者不得出境矣。」

▼注六 按民國十一年郵政局調查
▼注七 清光緒七年，吉林將軍銘

安，勸得韓民之來東墾田者。已耕種八千响之多。此時朝鮮猶我藩屬也。比日人取得南滿路，佔有旅大，旋併朝鮮。民國十八年，日本拓殖省成立，此項計劃，愈形顯明，韓人之在我東北者，有五十萬至八十萬，而田中義一組閣時，其滿蒙積極政策之上奏文云：「朝鮮自與我合併以來，雖可一時小康，無如歐戰後，美大總統提出民族自覺，如天之啓示以動小弱民族，而朝鮮人亦爲所煽。：彼時不逞鮮民，遂以滿洲爲策源地，又幸滿洲到處皆有豐福之利源以安朝鮮，因之日移衆，至今日在東三省之朝鮮人，幾至百萬有奇，如此現象，爲帝國對滿蒙之權利，不求而自得，真可爲國家造成莫大幸福。：按滿蒙之朝鮮人，若擴張二百五十萬以上者，待有事之秋，則以朝鮮人爲原子而活動」，其言尤堪注意。俄人之窺伺東北，遠在明末，當神宗時，已遠涉至鄂克次克海。明世宗四十年，伊爾庫斯克，阿爾巴金，布拉古島金斯兒，伯力等處，疊建名城。此後世爲邊患。康熙廿八年之厄布楚條約，雍正五年之恰克圖條約，咸豐

八年之璦琿條約，咸豐年之北京條約十，值次成立，從此益爲多事。光緒二十二年之喀西尼秘約，三十一年之樸資茅斯條約告成，東北門戶乃大開放。

▼注八 自民國十一年至民國十八年底，共移民四百八十萬人，見天津南开大學社會經濟調查委員會報告。

▼注九 詳本編下第頁

▼注十 十九年三月，浙江省黨部通令各縣黨部云：「查本省年來災害頻仍，人民痛苦已極。移民東北，不但可以救濟災民，均調人口，且係實行總理遺教，爲黨發展國力，防止帝國主義覬覦邊境，最有效力之政策。」

▼注十一 太平洋國交討論會，由民國十八年十月二十八日起至十一月九日在日本東京奈良兩處舉行。關於移民問題，(一)爲謀太平洋沿岸各國間，(二)爲本國間，調均人口之一種討論。日本素以人口過剩見稱於世，又受美國移民律之束縛，乃不能不轉其方向以週旋於南洋羣島與東北，尤以東北爲主要部分，而利害衝突之點亦最繁多。故會議時以基本材料不足，僅爲空氣之討論，乃

託我國代表担任調查之責。

▼注十二 關於東北墾務問題之研究，若中央研究院，東北政務委員會，興安區屯墾公署，天津南开大學，東鐵經濟調查局，浙江省黨部，民政廳等，皆有清晰之調查及計畫，其餘東北各項刊物，著作之散見者尤多。至若日本方面之大連農務協會，及滿鐵會社之所策畫，於小村氏主張二十四年內移民四百二十萬，後藤氏主張十年內移民五十萬之說，未獲實現而加以歎息，則尤足資吾人以警惕者也。

移民容量問題

東北移民之義意，一切理論，莫不側重於墾殖，尤以地廣人稀爲立論之要點。誠以人口密度比較言，確爲不掩之事實。試以鏡諸江蘇每方里九十七人，浙江每方里六十六人，山東每方里六十一人，信乎足以容納巨量移民之遷入；然今日亟須開墾之地，大部在東北之北部，若遼寧熱河兩省情形較有差別(注一)，只就吉黑兩省

而論，除於二十五年間增加一千萬人之事實，爲重要紀錄外，近年墾地之增加，轉無若可重大之數目。試觀中東路附近各區，其人數之增加與墾地之增加，指數相差，甚爲懸遠。蓋移民之流轉東北，能自行耕種其所有之土地者，爲數不多，大都投身各大糧戶，屯長，農會，爲佃農雇農，其中百分之二十，乃爲小販，手藝人，鐵路工人以資餬口，不必盡屬耕農，更無以言及墾荒。斯則對於土地應行開發之數量，與夫移民究有若干能被容納於此一數量之中，乃亟應加以注意者也。

區別	職業	百五率
業農者	購地種植者	三〇—四〇
	租地種植者	二〇—四〇
	傭工種植者	五—二〇
非業農者	經商者	三—一〇
	雜業者	一〇—一五
	無業者	一—一六

□東鐵附近各區人數耕地比較指數表
以千公頃爲單位 (東鐵年鑑)

年份	人數	耕地
十三年	100	100

十四年	一,五六七	七,四六〇	四四	100
十五年	二,三三三	七,七六八	八〇	100
十六年	三,〇一〇	八,一七九	一,四〇五	114
十七年	三,八六四	八,五三〇	一,六六五	113
十八年	三,七五〇	八,八四四	七七八	113

就大體上估計言之，倘於三十年至四十年間，按諸有效程序，連續進行，則東北之北部，當增加三千五百萬至四千萬畝可耕之地。(注二)以一畝半容納一人計，當能容納三千萬至四千萬人。(注三)按北部農區，(注四)沿中東路之全面積，爲九四·一九五·〇〇〇畝，不沿鐵路者則爲二四·四三六·〇〇〇畝，其中固未能謂爲盡屬可墾，然以百分率計之，則已墾未墾之數，不難得其梗槩。吉黑兩省可耕之地現已開墾者，尙只三分之一，即百分之三〇·四，沿鐵路七農區亦不過百分之三七·八，更北諸區，僅百分之二·九而已。十八年吉林農墾廳所發表之全省已墾未墾地上表，可知未墾之地，猶在現有耕地之倍以上也。

□吉林省全境十八年度已墾未墾土地表 (以畝爲單位) (吉林農墾廳發表)

全省面積	三三,三三三,六一
不宜農產	10,166,356
未開荒地	17,130,177
已墾耕田	五,965,326

東北之北部農區，已墾之地約二·三二〇·〇〇〇畝，其現居之人民約爲九·九〇〇·〇〇〇人，每人應有之地爲一畝，一四，如扶餘一帶，開發較早，計爲二·二〇〇·〇〇〇人，已耕之地計有二·一〇〇·〇〇〇畝，平均每人佔有。畝九五，哈爾濱區現有人數七一·〇〇〇·〇〇〇人，已耕之地爲一·四九五·〇〇〇畝，平均每人佔有。畝八八，其南部則已墾之地爲六二·〇〇〇，人口僅五〇〇·〇〇〇，平均每人佔有一畝三四。倘按以上所舉，作估計之本位。每人以一畝二計，則據南開大學社會經濟調查委員會所發表之區劃計之，容納二千萬以上之移民，乃斷然爲可能之事實也。(注五)

第一區	現在可耕而 未熟之地	每人平均 應耕地	可容人 口百萬
	三,200,000	一,50	二,13

第二區	1,574,907,000	1,110	18,184
第五區	1,574,907,000	1,110	18,184
總計	3,149,814,000	2,220	36,368

此一觀察，僅就土地面積之容量立論，至其他之經濟的條件，尙未遑論及。故移民之來東北者，每多不獲久居，遠復他去，此爲墾地不見增加之一重要原因，而移民之不能自裕其生計，從可窺見。民國十六年移民之前來而留居東北者，佔百分之六七，十七年則減至百分之四六，十八年乃僅有百分之四。而十九年上半年度之移民，較之十七年，僅有百分之一三，則居留數更當銳削，居留人數，自民國十二年開始計算，以民國十六年爲最多，蓋彼時前來東北之移民，經濟狀況比較良好，故能安居樂業者略居多數，與夫志在暫謀餬口，春來秋去者顯有不同，此爲東北墾務應須注意之一端，亦東北移民容量問題中之一重要資料。

▼注一 遼寧一省之荒地，因人口漸密之故，日形縮減。「東北」南部人口，每方哩有一百五十人左右，已超過山西陝西貴州雲南以上。據遼寧農礦廳實業月刊所發表，前清宣統二年，奉天實

業調查之結果，全省荒地計二五，二六二，九〇〇畝，民國五年，日本陸軍某機關之調查，則爲二八，二七九，九七〇畝，而民國十三年日人某氏之調查，全省四十八縣之荒地爲一八，一八一，四〇〇畝，猶在兩千萬畝之間。然哲里木盟旗之加入行政區域，與墾地數目之增加，自有相連之關係，非謂六年之間(自清宣統二年至民國五年)驟增出荒地百餘萬畝以上也。又與安也墾區，除百分之七十一爲出脈河渠外，其餘百分之已墾者僅百分之九，待墾者爲百分之二十，此則對於荒民能爲巨量之容納，且已著有成績者也。熱河以蒙旗關係，多有未放之荒，地土較爲瘠薄人移民遷往較少，又以交通不及吉黑之便利，故雖與河北察綏諸省，距離較近，墾移事業反不及吉黑兩省之重要也。

▼注二 响之面積按遼寧省清丈局所用單位，則以五方尺爲一方步，二百四方步爲一畝，十畝爲响，即二四〇〇方步也，然蒙荒則以二八八方尺爲响，當遼寧之十二畝矣。

會所發表，東北地之開闢，其每年平均增加率爲百分之五左右，故估計將來之墾殖率，暫以百分之三至百分四間爲度，若照百分之三計算，二十五年後，已墾之地將二倍於現在。四十年後，三倍於現在。倘按百分之四計算，則二十年三十年後，即將二倍三倍與現在矣。準此以推，則東北之北部，在三十年至四十年之間，北滿人口，可增至三千萬至四千萬人，墾地可增至三千五百萬至四千萬响也。

▼注四 本篇所稱北部區係就說明的便利，將黑吉兩省劃爲經濟的農區域而言之也，以中東鐵路爲中線，西北至滿洲里，東南迄綏芬河，南至寬城之一帶地方。計爲齊齊哈爾區，安達區，哈爾濱區，松花江下游區，南線區，東線區，西線區，呼倫哈爾區。

▼注四 按表中所有區標準，係以初晚兩期種植之不同而加區別。(初期者爲小麥大麥，晚期則爲高粱穀類豆類。)第一區即呼倫貝爾及黑河流域之漠河及呼瑪各點。約有三，四四〇，〇〇〇响，可耕佔百餘之一三，第二區即

齊齊哈爾之北部，及黑河流域及烏蘇里河流域，綏遠一帶，計有四、六七〇、〇〇〇响，可耕佔百分之六九。

除上述各地外，初晚兩期糧類均能種植者。計地有一七、七七〇、〇〇〇响，可耕地佔百分之六九。

者。計地有一七、七七〇、〇〇〇响，可耕地佔百分之六九。

七年間東北移民來往居留比較表(其一)

(天津南開大學社會經濟調查委員會製)

年 度	實入		實離		實留	
	東 東	東 東	東 東	東 東	東 東	東 東
	數	數	數	數	數	數
民國十二年	三三,六三六	100.0	1,540,565	70.41	01,091	119,566
民國十三年	三六,四七三	100.0	1,007,026	51,000	174,648	48,000
民國十四年	四七,七七八	100.0	1,177,746	50,337	133,131	49,735
民國十五年	五六,六七五	100.0	1,323,694	57,111	143,011	43,866
民國十六年	一,050,828	100.0	1,491,599	31,351	79,312	67,446
民國十七年	1,029,000	100.0	1,578,000	53,110	111,000	66,935
民國十八年	1,046,219	100.0	1,211,897	59,440	144,325	80,350

七年間東北移民來往居留比較表(其二)

(滿鐵人事課勞務股調查)

年 度	入境人數		出境人數		居留人數		指 數
	數	數	數	數	數	數	
民國十二年	三三,三六八	100.0	1,540,565	100.0	1,007,026	100	
民國十三年	三六,四七三	100.0	1,007,026	100.0	1,491,599	148	
民國十四年	四七,七七八	100.0	1,177,746	100.0	1,323,694	133	
民國十五年	五六,六七五	100.0	1,323,694	100.0	1,491,599	141	
民國十六年	一,050,828	100.0	1,491,599	100.0	1,578,000	150	
民國十七年	一,029,000	100.0	1,578,000	100.0	1,211,897	121	
民國十八年	1,046,219	100.0	1,211,897	100.0	1,046,219	104	

[注]按兩表十六年以前，全部相同，惟十七年以後，數目相差頗巨，殆因滿鐵所據為調查資料者僅在該路範圍，丙南開調查當較為寬廣，又第二表十八年度之數目係上半年之統計，故無指數。

移民之來源

國民政府 內務部 社會司 編

人民之遷徙，移密就疏，原為自然趨勢，然地理上之便利，亦為主因之一。就東北移民言，試考其所從來之故鄉，自以山東人佔最多數。此証諸清初之居留漢人，所謂烏真超哈者(注一)，即有以知其悠久之歷史矣。繼茲而降，除發遣漢人不計外，連年前來東北之移民，要以航行便利，(在前清中葉，由山東登州渡海而來東北，較諸取道山海關，便利殊多。)此原於地理上之形勢者也。若呼倫貝爾之山西人，黑龍江一帶之湖北人，龍江附近七站之雲南人，遼寧各縣之浙江人，吉林省之湖南人，大都以特殊情形而移來(注二)。然在昔實為謀生，今則僅圖逃死，於是移民可分為一難民與二非難民之兩種。難民大抵為關內外小農，平時勞苦耕作，僅可免於凍餒。一遇天災人禍(水旱蟲災戰爭匪患)，生產之機能遽絕，剝削之困苦日甚，遂不能不肯離鄉井，轉徙他方，但期殘喘之苟延，初非有何發展之企

東北年鑑 (民國二十年)

圖也。自民國十六年以來，東北移民，至百萬，內中多屬難民之逃荒而至者，証以春來秋去，即知意非久居。故上半年東北入境之移民，視下半年不止倍蓰，居留度歲者頗屬少數，可知大都為僑佃而來。茲據長春難民救濟所之統計

年 度 上半年人數 下半年人數 數百分率 數百分率

民國十七年 九五·一% 四·九%
民國十八年 九三·五% 六·五%

再以民國十八年逃荒前來一部分難民之十五萬三千八百十人言之，大部來自山東，其次為河南，至河北省則轉居少數。□民國十八年東北入境難民來源表

來 源 人 數 數 字 根 據

自山東徒步或乘車而來者 六〇,〇〇〇 山東慈悲社報告
由青島至大連者 五〇,〇〇〇 同
山東慈悲社送往 二,〇〇〇 同
興安東興者 一,〇〇〇 同

華北賑災會與天堂紅卍字會送至呼倫貝爾者 一,〇〇〇 十八年五月一日報
由河南來者 五,九二〇 災賑會徵信錄

總 計 一〇〇,〇〇〇

聖 務 移 民

山東人民向東北移徙，昔以登州萊州青州三府舊屬之地為多，所謂東三府者是也。今則以西南部為盛。按民國十六年至十八年間難民之來東北者，以臨沂附近各縣舊沂州府屬為最多。而濟南泰安滋陽次之，舊日登萊青三府所屬反不如前，蓋昔年取道烟台，渡海而來，今則循平浦北寧兩路北，較為便利故也。

□民國十六年至十八年山東出境難民表

地 名 人 數 數 字 數 百分率

臨沂(沂州) 三,七九六 四六·七〇
歷城(濟南) 七,五三五 一〇·七五
泰安 六,九二一 九·八四
滋陽(兗州) 五,八六八 八·一八
聊城(東昌) 五,七四三 八·一八
荷澤(曹州) 四,四三九 六·三三
益都(青州) 四,二九四 六·一三
掖縣(萊州) 一,三二一 一·八七
蓬萊(登州) 三九七 一·三五
膠縣 三六〇 〇·五三
濟寧 一,〇〇〇 一·四〇

總 計 七〇,三三三

河南難民則以豫北較佔多數，沿平漢

一二七一

鐵路北上，轉北寧而出關，較山東難民在交通上稍多阻礙，然有賑災會爲之護送，實行墾荒就食，與山東難民之自行投往，較爲易於立足。

民國十八年自豫來黑之各縣難民比較表

(龍江慈善會災民前明表)

地名	人數	百分率
安陽	三、八三三	一七、三
湯陰	二、五三三	一、四四
彰德縣	二、〇五五	九、三
渭縣	一、八三三	八、三
內黃	一、五九一	六、六
洛陽	一、四六六	六、〇
平等	一、三三三	五、五
宜陽	一、二一一	五、一
淇縣	九六六	三、四
孟津	九六〇	三、三
汲縣	六八八	二、九
延津	三六六	一、五
新鄉	二六七	一、〇
自山	一、七三三	〇、七
沁水	一、六一一	〇、五
涉縣	九六六	〇、四

總計 三、一三三

河北省出關之移民，在地理便利上，視豫豫更爲優越。然仍以樂亭灤州保定天津各地較多，因附近北寧鐵路之故，往還略便，至西部南部，數轉較微。若自浙江前來東北之移民，事前均有具體之計畫，由政府指導輔助而來。計於十九年四月內到達營口，計有四百戶約一千四百餘人。其分布地點如下。

瀋陽	八〇戶	洮南	五〇戶
撫順	三〇戶	遼中	五〇戶
新民	二〇戶	安東	五〇戶
盤石	二〇戶	營口	五〇戶
鐵嶺	四〇戶		

此移民之來自鄰省者也。若東北四省人民之移動，則仍不外乎移密就疏之原則。清光緒二十一年中日之戰，二十六年拳匪之難，三十年日俄之戰，當時遼寧南部不獲寧處，因之向北移入吉黑兩省者，所在多有。而吉林居民以特種關係遷入黑省穆稜密山寧安一帶(注三)，亦復不少。斯

爲又波動式之移民情形，無關於來源問題者也。

朝鮮人之移墾東北，據清光緒七年吉林將軍鎮安所勘，已有八千响。今仍佔有稻田耕作之重要位置。據民國十七年中國方面之調查，有五十萬之多，今據日方新義州拓殖部所發表，謂已達二百餘萬人。此數雖未爲精確，但自民國十八年以來，日本對於促進朝鮮人民之移墾東北，十分努力，殆無疑義。有此一壤地毗連，交通利便之移民來源，移民問題遂獲得國際上之重要性，益知其有不容漠視者矣。

注一 烏真起哈，爲滿洲初興時之一種勁旅，招納漢人編入旗下者也。初爲山東人之來東採得射獵者，至今其苗裔猶於黑龍邊境自成部落，人或謂係東北固有民族，而不知其來自關內也。

注二 呼倫貝爾之最初經營者，爲山西人。清雍正間，因興安嶺之阻隔，與齊齊哈爾間之交通，至爲困難，乃關海拉爾市場，招山西行商貿易，其後漸以繁衍。清光緒末年，湖北裁撤，黑龍江巡撫周樹模係湖北人，請於清廷，

民墾荒，故訥河一帶，遂成積聚。龍江附近之雲南人，則以依附吳三桂，而遭放流者也。遼寧之浙江人為民國十九年浙江民政廳按預定計畫所遣送。

▼注三 遼寧省人之向北移居黑省者，以瀋陽，遼陽，錦州，鐵嶺，海城人為多。而吉林省人則以吉林，農安，扶餘，榆樹，長春等縣為多。清末黑省有招墾局之設，總辦魁福為吉林人，故於同鄉多加援引，而吳大澂之施行屯墾，所部又多吉籍也。

移民資力問題

浙江東北移民調查委員會之報告云：

「移民一戶（大小五人，內有壯丁二人）以二百六十元購地一方（四十五畝），第一年壯丁可墾十畝，合二人之力墾熟二十畝，得獲糧三石（值四八〇元），足以維持第一

年冬季及第二年春季之生活費，并籽種蜀秫等費外，已可略有贏餘。至第二年將所餘二十五畝，亦均墾熟，其收穫可值六百元，第一年墾熟之地較上年可增收一石（

東北年鑑（民國二十年）

全值六四〇），總計第二年之收入，已達一千二百四十元，如無意外損失，則墾地一方將來獲資兩萬元以上，觀此則移民之來東北，致富頗屬不難。所需資本，據該會所估計至少為八八五元（注一）。再就黑龍江省龍沙農場孫玉現所調查，假定佃農夫婦二口，耕地一畝，其支出概算如左

△第一年
支出 簡單房屋二間大洋六十元，農具犁一個大洋八元，耙一個大洋十元，鋤鐘等大洋五元，播種及收穫用具大洋十元，牛二頭大洋九十元，種籽大洋三十六元，家俱大洋三十二元，租價繳大洋六十元，食糧等費大洋一百元，共計支出大洋三百九十九元，

收入（每年約核四公斗），每畝平均收穫大豆三斗五升，計共三十五石，每石價洋二十元，共收入大洋七百元，兩抵淨餘大洋三百零一元。

△第二年
支出 房屋修繕費大洋二十元，種籽費大洋三十六元，食用品全年大洋一百元，繳租大洋六十元共支大洋二百一十六元

。 雜務 移民

收入 共收入大洋七百元，兩抵淨餘大洋四百八十四元。

物別	價格	附注
荒值	二六〇	四十五畝
房屋	一五〇	
糧食	四〇	半年食品以小米估價
牲畜	一五〇	牛四頭
芻秣	四五	
農具	四〇	
籽種	一〇〇	
家具	一〇〇	
共計	八八五	雜用墾井防禦等費

此非專指難民而言，惟在未經籌措巨款加以資助之時，移民本身所具之資力，能否如此，實屬一大疑問。此就移民一戶之取例，如欲於東北自圖飽暖，果能具此資力，便得安居樂業而已。設就地上之開拓起見從另一方面着眼，則此等小單位農力制，自屬不甚合宜。蓋消費量實較大單位農力制為大，試以千畝荒地為例，據東大教授塞先達之所估計，若以人工牲畜之力，從事開墾，所需資本為九千五百元，年工需二十人，是為小單位農力制。若用

美國壯馬十匹，五馬力之汽機一架，需資六千五百元，年工十人即足敷用，是為中單位農力制。用美國壯馬二匹，十五至三十馬力拖引機一架，需資本六千一百元，年工僅五人耳。倘以節省實力多收效而論，大單移民一戶之實力表(以元為單位)位制自宜採用，但就勻調人口而論，似不及小單位制容納較多，惟是先將地墾闢，然後招人耕種，較諸自行開墾，成本稍輕，亦間接大有助於移民事業者也。北部各地之商辦墾務公司，採用大單位農力制者，亦尚不多。

墾荒各種農力制費用比較表

(以國幣一元為單位)
東大教授塞先達製

農力別	小單位	中單位	大單位
人力	1,000	11,000	1,000
馬工	5,000	11,000	200
工具	500	1,500	11,000
燃料	—	—	11,000
總計	2,500	22,500	22,000

大農力制經營利益表

(利僑墾殖公司馮自由擬以哈大洋一圓為單位)

支田第		年	
地價	三五〇〇〇	第一	第二
機器	二五〇〇〇	第一	第二
火油	一〇〇〇〇	第一	第二
房井	二〇〇〇〇	第一	第二
籽種	一〇〇〇〇	第一	第二
墾闢	一二〇〇〇	第一	第二
碾磨農具	三〇〇〇〇	第一	第二
驢馬	四〇〇〇〇	第一	第二
車輛	一六〇〇〇	第一	第二
保衛費	七〇〇〇〇	第一	第二
薪工	六五〇〇〇	第一	第二
火食	二〇〇〇〇	第一	第二
芻秣	二〇〇〇〇	第一	第二
雜費	三〇〇〇〇	第一	第二
收入	一五〇〇〇〇	第一	第二
贏餘	一九〇〇〇〇	第一	第二
虧耗	—	第一	第二
積存	—	第一	第二
開成熟地價值	一六〇〇〇〇	第一	第二
機器馬匹各項價值	三二〇〇〇〇	第一	第二
總計	五三〇〇〇〇	第一	第二

大農力制經營利益表

(以國幣元爲單位)

(據龍沙農場孫玉珉計畫書)

支	第 一 年	第 二 年	第 三 年	總 計
地價	90,000			
建築費	6,000			
器械	67,500			
薪工	18,360			
雜用	1,190			
籽種	4,500			
大豆	60,000	93,750	127,800	281,550
麥小		93,750	115,000	208,750
黍稷蔬菜		21,000	11,000	32,000
火犁出租及苜蓿			1,800	1,800
入				
虧	13,600	65,810	101,100	180,510
積				
存				
地值	804,000			
房舍	80,000			
淨利	267,010			
總計	201,010	201,010	201,010	603,030

倘將移民問題拋開而但言墾務，則「

計畫摘要如次。

大農力制」之運用，能以十九萬元之資本

【理想中之大農經營利益】大農經營

，於三年中，贏得八十二萬元之純利，其

，乃指利用機械行大面之墾荒耕地，則所

優厚有如是者。茲將龍沙農場孫玉珉所擬

得之利益定即雄厚，茲參照在江省已實行

用機械各農家調查之，擬組織一大規模墾農公司，擬定計其畫於左，

第一年支出

〔荒價〕購上等毛荒五井，(每井三十

一二七五

六方每方四十五响每响十畝，) 每井大洋一萬八千元，每方大洋五百元，計地五百，需大洋九萬元，

〔建築〕蓋平房十間，每間大洋二百元，計大洋二千元。蓋馬廐機械庫七間，每間大洋一百五十元，計洋一千零五十元。修倉房五間，每間大洋一百二十元，計洋六百元。築圍牆六十八丈，南北長二十丈，東西寬十四丈，底寬五丈，高一丈，每丈大洋二十元，計大洋一千三百六十元。築墩台四座，每座大洋一百五十元，計大洋六百元。建築大門費大洋一百元，打洋井一眼，大洋五百元。

〔器械〕購三十馬力火犁機頭五部，每部現洋四千元，計洋二萬元。磨四〇洋犁五部，每部計洋六百元，計三千元。二十八輪元蓋耙二部，每部六百元，現洋一千二百元。一號打場機一部，計洋八千四百元。十瓏播種機二部，每部二千四百元，計大洋四千八百元。收割機二部，每部一千五百元，計洋四千五百元。拖車四輛每輛大洋三百元，計洋一千二百元。火油三千桶，每桶四元，計大洋一萬二千元。火犁運費大洋一千八百五十元。添購機械零件費大洋一千元。〔薪工〕經理一人，月支

大洋一百元，年支一千二百元。會計一人，月支大洋五十元，年支六百元。事務員一人，月支大洋三十元，年支三百六十元。技師月支大洋一百五十元，年支一千八百元。司機五人，月支大洋一百元，年共支六千元。副司機五人月支大洋五十元，年共支三千元。工人十五人，月支大洋二十元，年共支三千六百元。大車一輛馬兩匹，需大洋三百七十元。載重大汽車一輛需大洋九千一百元。零星農具需大洋二百元，棹輪等具需大洋二百元，食用器皿等物，需大洋一百五十元。家具等費大洋一百四十元。伙食年支一千八百元。柴炭年支五百元。大豆種一百五十石，每石三十元，計洋四千五百元。以上共計支出大洋十九萬二千六百八十元。

火犁五部，由四月解凍時起，隨墾隨種，至五月上旬止。每火犁每日墾地八响至十响，五部火犁每日可墾四十响，一月可墾至一千二百响。每响最低收糧二石五斗，可收糧三千石，每石售價廿五，第一年可售大洋六萬元。嗣後在一年內，繼續開荒，可開至九月十五日止，每火犁一具，可開地八百响，(除陰雨誤工)。五部可

墾地四千响，靜待來年播種。第一年收支相抵，淨虧大洋十三萬二千六百八十元。

第二年已有熟地五千二百元。由解凍後，繼續開墾，一月後，仍可墾地一千响。共計有熟地六千二百响，可以播種。大豆種三百石，可種一千五百响，計洋九千元。粟稷等種三百石，可種地三千响，計洋七千元。小麥種二百石。可種一千五百响，計洋九千元。其餘種蔬菜玉米等，計需洋五百元。銷耗工資伙食等，全年大洋一萬八千元。火油四千桶，計大洋一萬六千元。購置零件機械，需大洋一千五百元。以上共開支大洋六萬一千元。

收入方面〔一〕種大豆一千五百响。每响收大豆二石五斗，共收大豆三千七百五十石。每石售洋五十元。每石售價二十五元，可得大洋九萬三千七百五十元。〔二〕種小麥一千五百响。每响收二石五斗，共收小麥三千七百五十石。每石售洋二十五元，可售價洋九萬三千七百五十元。〔三〕種黍稷之類三千响，每响收穫二石。共收六千石，每石售價十二元，可得大洋七萬二千元。

以上共收大洋二十五萬九千五百元。除第

一年及本年開支外，共結餘大洋六萬千洋八百二十元。本年度繼續墾地，將五井地完全墾完。

第三年已有熟地六千二百畝。

由第二年解凍後，繼續開墾之一千九百畝共計八千二百畝。農暇之時，火犁尙可轉租墾荒，藉裕收入。需人工種地大洋一萬元，(因地增多原有機械人工不足分配)

大豆種六百石，種地三千畝，計洋一萬八千元。粟黍稷等種三百石，種地三千畝，計洋一萬三千五百元。蔬菜等種籽大洋三百元。鎔耗工資伙食等全年大洋一萬八千元。火油四千桶大洋六千元。購置零件機械需洋二千元。以上共開支大洋八萬四千八百元。收入方面(一)種大豆三千畝每畝收穫大豆二石五斗，共收大豆七千五百石，每石售洋二十五元，可得大洋十八萬七千五百元。種小麥二千畝，每畝收穫二石五斗共收小麥五千石，每石二十五元，可得大洋十二萬五千元。(二)種黍稷粟等三千畝，每畝收穫二石。共收入六千石，每石售洋十二元。可得大洋一萬二千元，其他火犁轉租，麥豆黍粟等收入大

五一千五百元。

以上共收入大洋三十二萬六千元。除支淨賺大洋三十萬零一千二百元。

三個月間收入對照：

第一年開支十九萬二千六百八十元，第二年開支六萬一千元，第三年開支八萬四千八百元，以上統計開支三十三萬八千四百八十元。第一年收入六萬元，第二年收入二十五萬九千五百元，第三年收入三十二萬六千元。以上共收入七十萬零五千五百元。收支相抵淨賺大洋三十六萬七千零二十元。

三個月間土地及農具估價：

已墾毛荒井，計八千一百畝，每畝以大洋五十元計之，共值大洋四十萬零五千元。房屋牲畜火犁農具家具等，以二分之一估價三萬元。三個月間，淨賺大洋三十六萬七千零三十元。以上三個月間可得純利大洋八十萬零二千零二十元。

地價

移民之資力問題，除由政府規定給予土地從事墾闢外，自以地價爲重要部分。按興安區規定之荒地價值，計分三：等上 每畝八元 每方三六〇元

中等 每畝六元 每方二七〇元

下等 每畝四元 每方一八〇元

按民國初年，通遼境內熟荒價值：

上等 每方八一〇元

中等 每方六〇〇元

下等 每方三七五元

視今日高出一倍以上。故知荒價之低落，實由於政府多放荒地，以資提倡，而實際之所值，並不減於往昔也。今熱河省綏東境內熟荒：

上等 每方八七四元

中等 每方六四八元

下等 每方三二三元

而天山境內之生荒，則：

上等 每方三〇〇元

中等 每方二一〇元

下等 每方一二〇元

興與安縣區內荒價，大致相同。至於北部荒地價值，則歸遠初墾之各縣，肥荒每畝哈大洋二三十元，瘠荒每畝哈大洋十餘元，開墾未久各縣，肥荒每畝哈大洋四五十元，瘠荒每畝哈大洋二三十元。開墾已久各縣，肥荒每畝哈大洋百餘元，瘠荒四五十元。若已墾園圃，有價至哈大洋二

三百元至五百元者〔注三〕。東北地價近年頗形激增，有加之百分之七十五者，殆一重大變動。至於墾墾辦法，則又係俟將地

墾熟之後再行繳價，於移民實力方面，減輕不少之担負者也〔注四〕。

◎黑龍省土地每响價值表 (以國幣元為單位)

類別	海倫木蘭綏化呼蘭	安達拜泉肇東蘭西	龍江肇州	通河扶餘	雅魯	營嫩	江布	西湯	原
上等耕地	二〇〇—一八〇	一六〇—一二〇	七〇—四五	一四〇	二五	四〇	三五	三五	二八
中等耕地	一一〇—一六〇	一二〇—九〇	六〇—三〇	一〇〇	一六	二五	二五	二五	二〇
下等耕地	六五—一四〇	七〇—六〇	五〇—二〇	五〇	一〇	一八	一五	一五	一六
上等荒地	—	—	四八—二〇	二〇	一五	一〇	二五	二五	一五
中等荒地	—	—	四〇—一五	一五	一〇	六	二〇	二〇	一〇
下等荒地	—	—	三〇—一〇	一三—八	三	五	八	八	五

移民一家，應有地畝若干，始能保持其生活之穩定，按諸北部農區七十農戶之調查，有如下表列舉之數目。(東鏡經濟調查局發表)

農戶種類	自無地畝者	十响以內者	二十至五十响	五十至百响者	百响以上者
戶數	二	一三	二九	一四	一二
地價佔有全部資本之百分率	無	五一、九七	六七、四	七三、七	八一、六

確數。然而地畝價值，總估不動產四分之三強，乃可得而窺見。熟地一响之價值，在附近中東路各縣，約值一百一十一元八角(墨洋)，距中東路較遠各縣則為七十四元七角。中東路附近各縣每戶平均所有墾熟地畝約五十五响，而距中東路較遠各縣，則每戶為一百三十三响，可知墾地一方，儘足以維持五口一家之生活，乃相當可信之數目也。再就北部農區各戶所有土地之已經墾熟及未墾荒地，舉其百分率如次

按右表，可知地畝價值，實佔有其資

本全部之百分之五十至八十以上，而地之佔有愈多，其他費用之比重轉形縮減。再按平均每一人所佔之土地，不論男年齡女，其價值約在三百八十元上下，然此為北部農區家計充裕之農民而言，初不能定為

熟田 園圃 荒地 林場 池沼 宅基
 〇・七 〇・九 二・八 三・八 〇・八 一・〇
 是可知未墾之荒地，猶有百分之十一以上，足徵無形之曠土尚多，欲盡地力，猶有待於本身之努力也。

牲畜及農具之價值

開發荒地所用資力，牲畜亦為主要之一，固亦移民初到東北一大問題。浙江東北移民委員會之報告，每戶之購買牲畜價額，約為一百五十元，可得牛四頭，每頭值三十餘元。按之最近市價，不甚相符，民國十四年價值

工作馬 五三、六三
 工作牛 三三、七五
 工作驢 三三、七五
 按民國十四年及十七年之調查，則增漲之數日頗大(此為北部農區情形)，成一〇〇與二二四之比，與地畝價值之增漲，類有相互之關係。但在初經墾闢之地購買牲畜，較之開墾已久之地，價較低廉，因荒地多係牧場，易於蕃息故也。北部農區各戶，其所有牲畜及家禽之價值，平均佔其全部資本百分之七，蓋無地畝者，其資產以牲畜為大宗，佔百分之三九・六，而有地

東北年鑑 (民國二十年)

百响以上者，僅佔其全部資產之五，以較內省(安徽)，牲畜價值僅佔百分之二・七，已為巨數，而浙江東北移民委員會所估計在興安區一戶之數目，乃佔全部資產百分之二七以上，較北部農區有地十响以內者之百分數，略相彷彿，視有地一方者將近多至一倍(北部農區有一方土地之一戶，牲畜價值僅為全部資產百分之九・六)，此則可知墾闢稍久，地土加多，用於牲畜一部之資本，轉形減少。若以其工作力量觀察，據中東路經濟調查局所表列之數目如下。(下表價值以墨洋為單位)

農戶類別	工作頭數	牲畜價值	每頭價值
自無地畝之二戶	二七、七	一、四六、七	五二、九
有地二十响以內之十三戶	三五、〇	一、四〇、七	四〇、五
有地自二十响至五十响之二十九戶	二五、〇	一、二二〇、二	四八、五
有地自五十响至百响之十四戶	三三、七	一、一〇一、一	四八、五
自有地土百响以上之十二戶	三三、九	一、六三三、五	七一、〇

按由延壽、珠河、濛安、五常等五處之十九農戶，所得之調查結果，則每一百响田地所需用之牲畜，平均為三二・六頭，然以所有田地，邱陵伏起，所需牲畜之數目，視平坦之地便形增加，若通常認為足用之數，係十五頭至二十頭之間。故北部農區，每種百响之地，應有之畜家畜，其價值為墨洋一千七百元，而工作牲畜，佔此數目之百分之七十至七十五，實在千元以上。

農具之備置，亦移民資力之一要項，按北部農區之調查，其平均每百响應用之件數及價值，有如下表所列舉之比較。(下表價值以墨洋為單位)

農具類別物	物品所有	市價估價
種植農具 犁杖等物	人估價	四六、三
割刈農具 鐮刀 芟刀		八、七九
打場農具 木叉 木攪打 場石滾之類		七、四八
		六、五
		一三、三三

製穀農具 石磨石碾箱	一、三〇、九	三五、三
及貯存器團等類		
運輸用具 車輛馬套物	四六、〇〇	五九、八六
挖掘及建築之用具 鑄鐵叉斧之類	三六、六三	三六、八五
浣潔計算 木桶糶子斗		
及防禦等 秤算鐵槍枝	二九、一七	三〇、六三
用具 子彈之類		
總計	一、〇、五、八、七	一、〇、五、八、〇

按上表列每一百响所需用之農具，殆近千元，實際則并非最低限度。移民初到東北，若種地一响，所須農具，價值不過八元(墨洋)，內中運輸用具居總數之百分之四十五(合墨洋四元六角五)，打場農具佔總數百分之二十六(合墨洋二元零八分。至於種植農具，不過佔全數價值百分之七弱(合墨洋五角五分)割刈農具，則僅居百之一強(合墨洋八九分而已)，移民種地百响，所需農具，在八百元左右，確已略可敷用矣。

衣食住之消費

移民初來東北，其居住之房屋，在昔多係自建，借居者則係糧戶之佃農，故在資本中，亦佔一部分。近年前來東北者，

難民居多，關於居住二節，多由地方當局預爲籌措，(遼寧移民大綱第八條，凡分撥到縣之災民，到達以前，由各該縣政府，預定地點，分飭各村長副，籌備住所。興安屯墾區移民辦法第十三條，移民住宅，由公家預爲建築。)按長春頭道溝難民收容所而言，屋凡三所，每所長二十三米，寬五米，以木板黃泥爲壁，上蓋鉛棚，覆以稻草，論其總值，爲哈洋五百元，然此爲臨時旅居，絕非常久居住。每所容留難民，當人多時，可達二百人，三所共六百餘人，是則每人房舍所需，不足一元，確非可據之數目，且爲最低苦之生活，然移民住房，自以土房爲大宗，興安區居民之房屋，其中百分之六十一爲土房(餘爲蒙古包)，故中東鐵路沿線農區，就七十農戶之調查，每人平均佔有房屋之價值爲四十二元(墨洋)，殆爲不動產之一部的估價，種地一响，其房屋建築費爲墨洋三十元，應佔全部財產百分之一二·七矣。舉以上地價，牲畜，農具，房屋等項而加以平均統計，則移民前來東北之相當生活實力，不難窺見一斑。

每種地一响所需費用表(以墨洋一元爲單位)

地價	三九	牲畜	一七〇	農具	八〇	房屋	三〇	總計	一四九
米	六〇〇	素油	五、五	斤					
菜蔬	三〇〇	雞卵	三〇	個					
肉類	一四〇								

此則知移民種地一响，所需資本，總須一百五十元左近，此爲力能購置田產者言，若純爲勞作之佃農，自非此數之所能包括，蓋既無地價，房屋又可借居，前表所述，自不適用。然茲篇所述之移民，頗欲其能具「自有其田」之資格，故上列價值不妨視爲最低之限度也。

再則爲消費問題，除農業上之消費爲農業經濟，茲不詳述外，關於食飲衣服兩項，實亦爲移民資金問題中之一要項。在北部農區調查之結果，頗可藉以測知其大槪，略知移民前來東北，其食飲衣服應具之實力爲如何，方始不感缺乏，至真確之數目，則猶有待也。

據北部農區六十九家食品用度之統計，每年每人所需：

低之一例。一中等農戶關於衣服各項之消費，大致有如下表：

品目	消費之數	百分比	平均每年資本之消費
衣服	三三、五	四、六	八〇、四
帽子	六、二	一、一	二、五
靴鞋	三九、〇〇	七、五	三三、三
被褥	一四、〇〇	三、四	三三、三

以有熟地二十响之農家論，衣服一項，年需十九元六角，被褥則七元。而每响之均數，被褥價值仍佔三元九角，蓋為不能以比例論之實數也。大抵每年衣服連同臥具，消費量在五元左右。總以上之飲食消費，計為三十五元，是知移民前來東北，果使每年每人種地一响，共計需甲為一百八十二元九角，然即使耕種二十响，費用上亦必無若何增加，蓋除購置產業外，其消費上固無所變動也。果使十年至二十年內，移民一千萬人，東北將增加十八億二千萬元之實力，耕地將增至一千萬响，而五十年後，人口增加三千萬，則中外統計家所公認矣。

▼注一 若三家合組而共同經營，則每戶資本有三百九十八元即足應用。

分配如下表。

荒值	三六〇
房屋	三〇〇
牲畜	一五〇
農具	四〇
籬柵	四五
籽種	一〇〇
家具	二〇〇
食糧	一三〇 (三家以十五人計)
總計	一、一九五 (每家分担三百九十八元)

▼注二 按此為扎鎮兩旗荒地價目特舉以例其餘。荒地之等級，甲、平地黑土層深至二尺以上，無苳砂石及腐土者為上等地。乙、平地或崗嶺地黑土層深至一尺以上，生草繁茂者為中等地。丙、地難磽瘠，但可牧畜或造林者為下等地。

▼注三 哈爾濱附近圍園，有每响價值哈洋七百元者。農田之價則自百四五十元至百元以上。

▼注四 按黑龍江省贛省修正沿邊各圍荒地墾墾章程第三條，凡在墾墾區域內之未墾荒地，無論已故民荒既放官

荒，一律容其搶墾。第十二條，搶墾戶於三年期滿，將地墾齊後，如係民地，即按原戶三成，墾戶七成分劈。熟地如係官荒，即按原地等次浮多價格，如數交價，其有先將價款交清者聽。

東北地價激增數目，列如下表：

區別	民國十四年	民國十八年
齊齊哈爾區	四〇	七五
哈爾濱區	九〇	一三五
松花江區	六〇	一〇〇
扶餘區	七五	一四〇
南線區	一二五	二二〇
東線區	一〇〇	一九〇

(表內以哈大洋為單位)

墾務各項計畫

東北墾務，十餘年來已為有識者所注意，然至今日，其成績尙寥寥可數，語其原因，據吉林惠吉公司創辦人之所述，約有數事：

一，向來辦理墾務者，但得荒地放竣，荒價收齊，即視為職務已盡，至領戶

之能否開墾，不過問也。以故每放一荒，輒爲有力者包領居奇，以爲轉手漁利之計，且此等領戶，皆大富族，居於城市繁盛之區，向與農民不相往來，因此實行墾地之民，無從覓得地主。

二 未墾之荒，大部皆在邊遠之區，安土重遷爲農人之特性，稍有衣食者，率無遠涉之心，必也饑寒所迫，始肯捨故鄉，冒險，奔走四方，以謀衣食。然此皆勞力之農，考之農業經濟，以土地勞力資本爲三要素，今有土地者，不肯投資本以招致勞力。

三、資本者萬事之母，墾荒之業，資本尤鉅，蓋緣墾民遷入荒地，川資須費，修橋須費，開道須費，牛犁籽種以及常年食糧，又須費，合計以上各費，比較其價常在數十畝以上，且農業一道，春種而秋收，穫利尤緩，無怪乎領地者均置之不墾。

四、四民爲業，互相生養，無工難贖器用，無賈難通有無，荒區之內，向無工商，不便執甚。即或設法招致，而國家不事體卹，捐稅隨之，而工商亦必裹足不前，欲辦墾務者，必須兼營并驚，否則成

東北年鑑 (民國二十年)

效難期。

五、邊荒之區，時有伏莽，墾地者談虎色變，投資者觀望不前。

六、農之爲業，手胼足胝血沸汗蒸，爲人生最苦之事，況初至邊荒，闢草萊，食粗糲，跋山涉水，宿露餐風，今若使其地非所有，世世爲佃，心實難甘，故決難招徠。

右所列舉，已與最近現狀，不盡符合，不過仍有數端，可供研究墾移事業者有力之參考而已。果使對於所舉窒礙，奮力免除，則墾移事業之前途，必益形其順利也。

對於以上所述困難，應如何能除，其方法固自多端，除由學術團體，專門人才，確切調查詳密設計之結果外，則地方政府因地制宜之各種規程，吾不能不認爲是解除上述各困難之具體方案。蓋頒布施行之案，即不啻見諸實際，是可謂較有力量之計畫，非徒託空言可比，彙錄現在繼續有效，較關重要者如次。

遼寧移民墾荒大綱

(十九年二月東北政務委員會議決公布)

一、遼寧省爲容納內地災民，開闢荒

地起見，特制定移民墾荒大綱。

二、本大綱除洮安一縣，已劃歸興安屯墾區，另有規定外，其餘各縣，移民墾荒事宜，類依本大綱之規定處理之。

三、凡內地各省大批災民，如係壯丁，有家室子女，情願出關墾荒者，由各省省政府或賑災會，及其他法定慈善團體，先將災民戶口數目，電知本省政府，或民政廳，俟核明能容人數見覆後，再行運送出關。

四、來東災民，搭乘國有鐵路時，按定東北交通委員會制定之運送墾荒難民暫行章程，分別減免，以示優待。

五、運送出關災民，應由各該省或承辦機關檢查，確係農人，即發給墾荒證書，運至本省入境首站，查驗相符，轉送各縣墾荒。

六、災民出關後，經過各站，及到達縣分，所有一切當地紳商，特別捐款，或捐助食糧物品者，事後照捐資舉辦救濟事業褒獎條例，優予獎勵。

七、墾荒區域，暫以洮南，雙山，安廣，鎮東，開通，突泉，瞻榆，通遼，臨江長白，金川，安圖，撫松等縣爲限，各

墾務移民

該縣須將可墾荒地，盡數詳查具報，勿稍遺漏，以便按照該數多寡，分撥災民，盡量安插。

八、凡分撥各縣之災民，未到達以前，應由各縣政府，預定地點，分飭各村長副，籌備住所，詳查當地有糧之大戶，先令墊借牲畜籽種及食糧，前項所借食糧，於第一年收穫中扣還。籽種於第二年收穫中扣還，牲畜價由第三年收穫中扣還，均各加息一分。

九、凡壯丁領受荒地十晌，限期墾荒，熟滿五年後，再行升科，以示體卹。

十、凡災民在墾荒縣分，應與土著農民受同等待遇，惟須遵守當地習慣，並互保連坐，如有不法行為，得由縣訊明法辦，其情節重大者澈地勒令出境。

十一、本大綱未盡事宜，均由民政廳隨時呈准修改之。

十二、本大綱施行細則，由各縣政府體察當地情形，另行規定，並報民政廳備案。

十三、本大綱自呈准公布日施行。

興安屯墾區移民辦法

墾務移民

一、為屯墾事業易於發展，擬由各省選擇有勞動能力者，移民若干戶。

二、在洮安設移民事務所一處，必要地點，設移民事務所。

三、被移民戶，到達之臨時住所，食料，炊具，其由本署直接移來者，由事務所籌備之。其由承辦團體移來者，由該團體籌備之。沿途之照料亦同。

四、移民由本公署直接辦理者，函請各省政府布告，由本署派員攜帶護照公文先往招募。

五、移民由團體承辦者由該團體向本署先具申請書，述明可移若干，籌有移民費用若干，經本署核准發給護照後方准入區。

六、被移民戶，須係正當農民，一室內無十八歲至四十歲之壯丁者，一概交收。

七、被移民戶於到達洮安後，即赴移民事務所報到，填寫志願書，領取入境執照，分赴指定地點。

八、移民中每團體，應公推或指定精明強幹者一人至三人為領袖，臨時管理該團體中一切公共事務。

九、移民所乘之火車船艙，除移民團體歸其自行管理外，其經本署辦理者，由大署交涉免費或減價。

十、被移民戶所攜帶之必要農具，仍由各承辦機關，向路船各局交涉免費或減價。

十一、被移民戶必須補助之農具，牲畜，籽種，食糧，除由荒戶招佃者外，由移民事務所，隨時調查通報墾殖局，酌量補助。

十二、被移民戶所用水井，由墾殖局或墾戶，先行開鑿。

十三、被移民戶住室，由公家預為建築。或貸與材料，使之自築。其建築材料等費，由各墾戶請領後，由第一年起，分三年償還之。有特別情形者，酌予延期。

黑龍江省沿邊荒地墾墾章程

黑龍江省政府民政廳修纂(十九年三月)

一、江省沿邊各開墾地，開放多年，其施行到段開墾者，為數無幾，其原因要以包攬大段，居奇漁利，久無到段之日所定。既難升科租賦，又碍地方發展，故特定搶墾辦法，以資督促。

二． 搶墾區域，以鐵驢，通北，東興，湯原，綏濟（即前之綏東），蕭北，烏雲，瀋河，佛山，龍鎮，慶理，嫩江，呼瑪，漠河，安西，雅魯，泰康，甘南，德都，索倫各縣局爲限。

三． 凡在搶墾區內之未墾荒地，無論已放民荒，未放官荒，一律准其搶墾，

四． 已放民荒，係指已屆升科年限者而言，其有續領未屆升科年限者，自領照之日起，逾二年以外者，亦准搶墾。

五． 搶墾戶以中華民國國籍者爲限。

六． 搶墾地段，以四十响以上者爲限，其四十响以下之地段，不得搶墾。

七． 每年自十一月起，至次年四月底止，爲原戶報呈搶墾之期，自五月一日起，至十月底止，爲他戶報呈報搶墾期限。

八． 原領戶有願自墾者，得於期限內，呈明該管縣局，查明立案，發給許可證，依限實行到段開墾，逾期不報，或雖報而屆期不到段實墾者，即准他戶搶墾。

九． 搶墾戶須將擬墾地段，於限內報由該管縣局，查明段落號數，與清丈圖冊相符，及原領戶確未呈報自墾，亦未到段開墾，別無其他糾纏者，方准先發給搶墾

執照。而搶戶自領執照日起，一個月內，須備運料件，具有建房墾井形勢，兩個月內建墾齊全，三個月內，實行開墾。逾期毫無設備者，即將執照追回註銷，原段另准他戶報明搶墾，所交捐費，亦即沒收。

十． 原戶搶墾戶，每犁一具，均准開墾兩方，限三年墾齊。第一年開墾十分之二，第二年開墾十分之六，第三年完全墾齊。如遇特別事故，實不能墾齊者，得呈由該管縣局，呈請民政廳核奪。

十一． 凡有用洋犁火犁槍墾者，得先由該管縣局查核地方情形，酌擬辦法，呈請民政廳核定。

十二． 搶墾戶於三年期滿，將地墾齊後，如係民地，即按原戶三成，墾戶七成分劈，熟地如係官荒，即按原地等次浮多價格，如數交價，其有先將價款交清者聽

十三． 搶墾區內，各縣局每年五月，八月，十一月，派員按款查勘一次，其有原戶未到段開墾者，即准他戶另報搶墾。或搶戶毫無設備，或未實墾者，即准他戶另報搶墾，並將前報搶墾戶名，造冊呈報註銷。

十四． 每屆三年期滿，該縣局，派員按戶按段切查一切，將其墾熟地數造冊，呈報民政廳，復查屬實，方准由該縣局，將原戶執照，收回註銷。再按搶戶墾熟地數，按照無稅註冊辦法，分劈清楚，另各換給正式土地執照以便管業。但其中如有未墾齊者，其數在全墾十分之一二者，應悉數劈歸搶墾戶數內，若及全數之半者，得撤銷，准他戶搶墾。

十五． 搶墾戶在夫墾齊分劈，及未換正式執照以前，不得將搶墾執照，轉賣典押，及轉讓他人。違者沒收一切捐費，追回執照，撤銷搶墾地段，另准他戶搶墾。

十六． 搶墾荒地，每响收勘查費一角留縣辦公。每搶墾執照一張，收大洋一元。呈徵民政廳，以抵印刷工本需費。均於墾表時徵收（搶墾執照，由廳製發，其原戶許可証亦同，但不收費）。

十七． 搶墾荒地，在未墾齊限內，每响每年得納大洋三角，以備補助警學建築等費，此外各項地方捐，概行免除。其突於租稅一項，如係已屆升科民荒，得照第十條規定每年應墾地數完納。其未屆升科者，自其升科年限起，按已墾地數交納。

如係官荒，俟三年限滿，墾齊交清價後，連開墾年限計算，至第六年納租。

十八． 搶墾荒內，遇有浮多，如原戶到數實墾者，仍先儘原戶報領。如原戶未到段，而搶戶已將墾荒地墾齊者，准由原戶領。但此以原戶領段，完全墾齊者為限，設其中搶戶數較多者，得共同分領。

十九． 凡在搶墾區域內，如有已按本省畫一招墾章程，招有墾戶，已到段開墾，地段仍按招墾章程辦理，不得再行搶墾。

二十． 各搶墾區內之各縣局，每月所發之搶墾執照，及許可証凡原戶搶戶所墾之地畝，應以招墾時所發之官民荒冊式，按月造冊連同照根照費，報解民政廳查核，此外附造所收之勘丈費，地方捐，清冊各一份，以備查考。

二十一． 自本章程施行日起，從前之招墾等章程，均一律失效。

二十二． 本章程自呈奉省政府核准之日施行，所有未盡之處，隨時再行呈明修正。

●黑省搶墾區域之擴張

搶墾章程頒布以後，沿邊各縣墾地畝之情形，據各縣政府之答覆，具如上述，民政廳又以鄰近腹地各縣未墾之地，仍復不少，著手舉行清丈援用搶墾章程，將不及清丈區域，一律搶墾，其所擬具之辦法有云：查本省沿邊各屬未墾荒地，前因多未開墾，曾經擬訂搶墾章程，並經加以修正，呈奉核准，令行各屬照辦，其於腹地各屬荒地，當以未墾之處，亦屬甚多，並亦行將舉辦清丈，遂擬亦即按照沿邊各屬搶墾辦法，分別清丈及不及清丈區域，一律搶墾以資督促。旋以清丈緩辦，沿邊各屬搶墾，改按三十七勞地，對於腹地荒地，令即另擬辦法。惟督促即墾，原期領戶早日到段，藉以闢地利，興農事，增益租賦起見，關係頗為重要，對於未墾荒地各戶，以其平日玩延情形而論，本應以嚴厲辦法限期開墾，不墾即行撤佃，以示儆惕。奈以江省地居邊遠，集戶非易，當放荒之初，重以招徠並未注重實墾。對於領戶以能多領者為善。既未限制領數，亦未定開墾期限，更未定有不墾或欠租撤佃辦法，以致相沿迄今，迭經督催，多未開墾。現經考查其中假以上情形，坐擁大段待價不墾者，固仍不無其人。然其於到段後，因天災匪患，遷避逃亡，督而無力歸段者，實居多數。設如遽以嚴格主義辦理，無論與同例有無抵觸，於災害逃亡各戶，有無苛酷及有無其他糾紛。則土地於價放後，即為固定不動產權，其信用久為人民所貴重，一旦別有變更，不特恐人民視土地非貴重，且恐將來對於土地無人取領，殊與放荒收價，大有妨礙。即於租賦稅契各款收入，久之亦恐不無影響。否則如仍以寬緩辦理督催又恐與不催等，籌思至再。似莫如以搶墾辦法辦理較為適宜，良以搶墾亦即催墾之一。其辦法原戶有原戶報墾期限，搶墾有搶戶報墾期限，對於原戶既不失其固有權產，對於搶戶，又有相當利益。於荒價租賦稅契各項辦法，亦無妨礙故也。是以擬將沿邊各屬搶墾章程，按照腹地畝情形，酌加增減，先儘腹地未墾民荒一項，援照辦理。其官荒一項，為數非多，且國邊地易於開放。當此庫款支絀之際，搶墾必須三年後，始能交價，擬即暫不列搶墾之內。並擬自民國二十年十

一月一日為原戶報墾期限起，以三年為限。限滿如無成效，或原戶仍多不到段時，再另行核擬，以示寬大，但沿邊各屬，因交通不便，開墾不易，荒地較熟地價甚懸殊，故定以三七分劈，熟地腹部交通較邊址為便，開墾較易，荒熟價價，亦不似邊地懸殊。且有荒者，多係買賣而來。如亦按三七分劈，似於原戶有所偏枯。故改按四六，即地主四成墾戶六成。地主與墾戶各半分劈熟地，用昭公允，再查本省計共五十縣三局，除呼倫、贛濟、室韋、奇乾四縣，向未放荒須須墾，及沿邊已經實行墾之二十一縣局外。其餘尚有龍江、拜泉、大賚、肇州、肇東、青岡、訥河、安達、克山、泰來、林甸、呼蘭、綏化、海倫、望奎、巴彥、蘭西、綏化、景星、依安、明水、富裕、克東、木蘭、雙城、通河、奇克、鴻浦等二十八縣局為沿邊墾墾之外者。該二十八局之中，如通河、與鳳山，原係同界，而鳳山已加入沿邊墾墾區域。內如再列於腹部，似不適平。其奇鳴兩縣，又皆於沿邊墾墾章程頒布後設治，且地均處於極邊。是以擬將該三縣專案，另請加入沿邊墾墾區域內。尚餘之龍江等二十五縣局，擬列為腹部

墾墾區域。以免偏枯。以上辦法，省政府已准予通咨各省知照。

●熱河墾務分局放墾概要

熱河省墾務分局章程 四處微有異同，總其大要如次：

墾務分局（或附設於設治局內），於必要時，並得於新放荒地適中地點，呈請設立臨時行局，由建設廳，呈請省政府，刊發關防。

分局設局長一員，由建設廳委任，或設治局員兼充，副局長一員，由建設廳遴員委充，均呈報省政府備案。

分局長綜理該局墾務一切進行事宜，副局長協助局長，辦理一切墾務事宜，墾務分局放墾價目根據十九年各局章程按每方（五四〇畝）計算（價以國幣元為單位）

地段	上則	中則	下則
綏東	八七四	六四八	三二三
林東	三七八	一七三	一六六
天山	三〇〇	二一〇	一一〇
魯北	三二〇	二三〇	一四〇

（注）綏東係熟荒價目。
凡領戶領地須先向墾局掛號，按照編

（副局長由本旗咨請本局轉請委任）所有上下行公事，均連署負責，以收合作之效。

分局設文牘、會計、稽核、冊照、繪圖、翻譯、監繩、司事等員，秉承局長副局長分理局中事務，均由分局委用，呈報建設廳備案，分局人員不如數用時，得酌由設治局職員兼之。

勘丈地段，按營造尺五尺為弓二百四十弓為畝，百畝為頃，五頃四十畝為方，每繩每日至少須丈地六方。

勘丈荒地，由旗署派員指邊領界，先將荒地面積，全盤鋪繩捆丈理立標樁，並視其地質肥瘠，分定上、中、下、沙荒、山估五則，各若干方頃，編號繪圖，造冊呈奉建設廳核准，再行佈告掛領。

地段	附	加	費用
山荒	一三五	分局經費百分之一五，	
沙荒	九一	護墾隊經費百分之一〇	
附	九〇	六〇	，每方交冊照費十元零
加	一〇〇	一一〇	八角，四局皆同，

定號數，依次掛領，不得擇肥棄瘠，並規定每兩方為一大號，一方為一小號，每戶

領地至少亦以小號為現，至多以三大號為現，或十頃為一大號，每二頃為一小號，每戶領地至少以一小號為限，至多以三大號為限，

每十大號另劃出一段，分作五十小段，每一小段計地四畝，作為屯基及牧養，凡領地一小號者，隨領屯基牧養一小段，領地多者，依次遞加，

屯基牧養仍按荒地土則收價，每一小段附收一五經費之外，另附收護墾隊經費銀一兩，以為招隊護墾之用，

凡領地一畝應納冊照費現大洋二分，依次遞加，於換發大照時一次征收之，此項冊照費，以七成隨正價解庫，以二成解上級機關作為辦理冊照之用，以一成留存在本局，專備造報魚鱗圖冊之用，按月造冊早報，查核轉報省政府。

領戶交納地價時，先由分局發給印文收證，以為執據，俟地價如數交足，撥給地段後，即行換發大照，並將先發之印文，收證繳銷，

領戶掛號領地，須按掛地價額十分之三，先繳保證金，(其在前天山墾局按方繳保證金三十兩，並正價三成者，仍然有

效)，俟撥發後限一個月內，將正價如數繳齊領照，前繳保證金准抵正價，倘逾期不繳，或不依限繳清，即撤地另放並將保證金沒收，

領戶以中華民國國籍人民，為限，外國人不得親領，大照落外國人手，亦歸無效，倘有領戶勾引外國人，影射投資者，一經查覺，即撤地另放，地價充公，仍以盜賣國土罪，提交法院懲辦，此項充公地價，按照沒收保證金規定分配之，

領戶自領照日期，三年後無論所領荒段已墾未墾，一律升科，科銀援照舊墾成案，上則每頃收現大洋四元五角(即庫平銀三兩)，中則每頃收現大洋三元(即庫平銀二兩)，下期每頃收現大洋一元五角(即庫平銀一兩)，山荒沙荒每頃收現大洋七角五分(即庫平銀五錢)，仍按國家四成，蒙旗六成分劈，

沒收保證金地價等款，以五成解庫，二成解繳上級機關，三成留本局補助經費，或酌提獎勵得力員司，

領戶所領荒段如有轉賣及分撥等事，須持照赴縣局掛號，批割投稅，領地荒價須向分局直接交納，如在外

埠寄匯，其匯費及接轉等費，均由領戶自行担任，

分局人員，如有辦事出力成績最優者，得呈請酌予獎勵，如有違背職務，勒索領戶或浮收價費，以及營私舞弊者，一經發覺，呈請從嚴懲治，

●優待墾民乘車辦法

移民事業，在交通上之困難，實為異常重大，民國十六年九月，日本輪船天德丸之沈沒，溺斃難民二百餘人，與移民以極不良之印象。十八年河南災賑會運送難民，因八月初間大水，鐵路阻斷，九月初又以東鐵事起，忙於軍運，直至九月中，方始到達黑龍江，而農業工作已過，遂至束手無策。故東北關於移民之計畫，運送一節，曾有相當注意，茲就洮昂路減費運送農民章程，列舉如下，其他各路亦有相類之規定者，不過大同小異而已。

一、凡農民及其眷屬，持有本縣縣長發給之墾民執照，經由本路洮南站上車，前往本路各站，及由昂昂溪站下車，前往鎮東以北各站下車墾荒者，准坐代用三等車，收票值三成，並准每人免費攜帶行李

農具，八十公斤。七歲以下之小孩，免收票價。

二、墾民執照，由各縣政府製就蓋印，預交所屬各團長備存，農民隨時請領。

三、農民請領墾民執照，區長有故意不發者，准農民或他人向該管縣長指控，查實嚴懲。

四、增發墾民執照，每張所印製工本現洋五分，額外不得索取分文。

五、農民持用墾民執照，請於上車前，送請站長驗明，換購減價車票。

六、如有冒充爲墾民，或墾民所持執照，有虛偽情事，鐵路即將該墾民執照，及售出客票，一並沒收，除照章補票外，並加罰普通票價三倍。

七、墾民執照之章式，另紙開明。

八、本章程自奉批准之日施行，以二年爲有效期間，期滿廢止。

民國十年之東北墾移事業

東北墾務現狀，除興安區之積極進行另見紀載外，民間規模較大之組織，已遂

東北 年鑑 (民國二十年)

漸減少。據熱河建設廳函云：民間各領戶組織墾務公司，多有包領大段從中售賣漁利情事，爲剔除積弊起見，規定凡領戶均以人名爲限。又據黑龍江農礦廳函：本省荒地多由民間私人承領，或招租分佃，及自行開墾均聽人民自由辦理，鮮有公司字號名稱之組織，僅東興設治境內有泰東墾務公司一處，可知較大之組織頗少，其較有組織者。在吉林一省，民國元年計有六

家(墾吉、福民、誠學、裕民等)先後開歇，今之存在者，只依蘭富吉墾殖公司一家。然亦參加官股，該公司創設於前清宣統元年，經股東籌畫荒三百方里，於依蘭四區長龍山一帶(今名湖南營)，設立墾場，專辦墾移事業，民國元年，經東三省籌邊使署，撥給官股銀二萬兩，開於湖南政府，作爲湘省移民基礎，並組有旅東實業團，又經湘省公署，咨請財政部，撥給公費五萬元，後以時局艱難，進行殊緩，前後來湘民，不過百戶。該公司墾熟水旱地畝，約有六千畝。其組織於總務處之下，設營業、墾務、運輸、指導四部。只墾務部成立後，增加移民百餘戶，其餘三部尙未成立。十九年夏，經吉林農墾廳暨湖南省

墾務 移民

政府，根據前案，尤再加以補助費十萬元，曾經三全會通過，迄未見諸實行，殆亦漸失其民墾墾務之性質，而鑒於官商合辦矣。今吉林又有利僑墾殖公司之組織，意在吸收華僑資本，擬有計畫，尙未見諸實施。至於民間自行承領之情形，就遼寧移民大綱及黑省改正搶墾章程所列各縣，備舉如次：

遼寧墾務概況

按十九年二月公布之移民大綱第七條：墾荒區域暫以洮南、磐山、安廣、鎮東、開通、突泉、瞻榆、通遼、臨江、長白、金川、安圖、撫松等縣爲限，茲將十九年九月既經調查各縣政府函覆，情形大略如下：

〔一〕洮南 查本縣約未墾荒地七十萬畝，即撥住數萬人亦能容納，但以熟地稀少，產糧既少，銷運復多，每呈乏食之象。外來移民多苦於無人雇用。民國十八年，由河南移來難民一千三百名，分撥各區，已大形擁擠。十九年奉民政廳令擬住難民二萬人，經請減爲八千，幸此項難民尙未運到，否則真恐無處安插矣。

一一八九

〔2〕雙山 據財政局長查稱，本縣荒地可墾地畝，約五萬餘畝。惟屢降大雨房屋倒塌太多，於難民移住恐難安插。

〔3〕安廣 本縣於前清光緒三十年由科爾沁右翼後旗設局丈放，全境計有生荒 四八〇、九一二响八畝八分不可墾 一四九、四二五响四畝八分可墾 三三一、四八七响四畝

就可墾地畝以三七扣實，得 二二二、〇四一响一畝八分

會請撥住難民一千，尙未到縣。
〔4〕鎮東 縣境荒地三十餘萬响，就中已經撥熟者約二萬八千响，十八年秋季河南省撥來災民九百六十五名，已按移民大綱辦理。

〔5〕開通 本縣係札薩圖王旗地，前清二十九年出放。

全面積 五、三五五、〇〇〇畝
旗地 三一四、五五〇畝
不能墾 一、七〇三、二五〇畝
已墾 五、〇〇〇、〇〇〇畝
未墾 二、八三七、二〇〇畝

(擬有安插難民辦法條，頗爲週密。)

〔6〕突泉 本縣全境可墾地十萬响以上，尙無大宗難民移撥到縣。

〔7〕臨江 縣境內可墾之荒地，除三岔子，頭道溝裏，二道溝裏等處，人民已領未墾之荒地不計外，縣城東柳河地方尙有民荒二千三百畝。城西金龍河地方民領荒八萬一千六百餘畝。三道溝裏老偏坡一帶尙有官荒八萬餘畝。前奉省會兩次攤撥災民，均以交通梗塞，費款需時，因而未能實行。現有居民亦以山東省移來居多。十七年以來，連年歉收，刃匪出沒，魯人移居開墾者漸少。十八年，地方肅清以後，又漸復舊觀矣。
〔8〕瞻榆 本縣除已墾三十五萬畝外，尙有未墾荒地五十餘萬畝，未有移墾成績。

〔9〕金川 本縣境域初闢，所有民戶除本地土著外，均係每年春初，由他縣民戶零星自行移居。或墾種已墾，或租耕作佃。慮因地開闢稀人，胡匪不靖，移墾民戶不見踴躍。故境內荒地，除官民已墾熟荒外，尙有官民已未價放可墾荒地一、三七〇、七九三畝，奉令後尙無他省災民移墾。

〔10〕長白 查縣境堪以墾闢之山荒，計共六萬五千三百餘畝，能容墾民八百人。前奉民政廳令分配各縣安插豫省難民案內計，分撥長白二百人，迄今尙未到境。

〔11〕安圖 查縣境可墾地畝爲二百一十三萬五千餘畝，惟以交通梗塞，尙無難民入境移墾。

統計以上移民大綱案內所列各縣，除通遼撫松兩縣未經兩復外，其餘十一縣共有可墾荒地一百零六萬二千六百餘响。至移墾成績，除鎮東縣移入河南難民九百六十名，開通縣定有安插難民辦法外，餘或分撥未到，或係尙無難民移墾。就大體觀察，以十一縣縣政府之復函論，則十九年之移墾事業，不得謂有長足之進步矣。

遼寧移民大綱頒布後

各縣成績表 截至十九年九月

縣名	未墾地畝	已墾地畝	移 民	情 形
洮南	20,000	未	詳	十八年移入難民一、三〇〇〇人，十九年分撥八

•○○○人尙未

到縣。

雙山 五〇,〇〇〇未

安廣 三三,〇〇〇未

詳尙無難民到縣

鎮東 三〇〇,〇〇〇

詳撥住一,〇〇〇人。尙未到縣

十八年秋移到河南難民九六五人

開通 二六,七三〇 五〇〇,〇〇〇未

詳尙無難民到縣。

突泉 一〇〇,〇〇〇未

詳尙無難民到縣。

臨江 一六三,八〇〇未

詳尙無難民到縣。

瞻榆 五〇,〇〇〇 三三,〇〇〇未

尙無難民到縣

金川 一七,〇七九

尙無難民到縣

長白 六,五〇〇未

詳撥住二〇〇人，尙未到縣。

安圖 二二,五〇〇未

詳尙無大批難民到縣。

通遼 (未覆)

撫松 (未覆)

統計一,〇三〇,六〇〇未

詳已到縣內者二，二六五人分撥未到者九，二〇〇人

黑龍江墾務概況

東北 年鑑 (民國二十年)

黑龍江沿邊墾墾章程所列之各縣，其情形亦係依據各縣政府之函復，大致如次：

〔1〕通北 全縣轄境計有

- 熟地 三〇〇〇〇〇响
- 墾地 二〇〇〇〇〇〇响
- 已墾 二〇〇〇〇〇响
- 未墾 一〇九九八〇〇〇响

〔2〕鐵驢 辦理墾墾於十七年開始：

- 官荒 一〇〇〇〇〇响
- 民荒 四一九响二分
- 一七一一四响

以上均發給准墾熟照，限期四年至民國二十年爲墾齊之期，此外又於十九年放出墾地一六一响八畝四分

〔3〕索倫 縣墾荒地自歸與安區管理公署管轄以後，所有以前墾墾章程業已廢止。現在墾熟地畝二九五响。

〔4〕綏濱 去歲奉到墾墾章程後，雖有二十餘戶呈報，但正在設備籌墾，尙未到報查期間，以故仍難詳覆。

〔5〕布西 奉到墾墾章程，業經布告，惟境內尙無墾之戶，對於墾地畝亦無進行成績。

〔6〕甘南 查縣境十九年份

- 熟地 五四・八五七响一畝五分五厘
- 墾地 五四〇・九七二响六畝四分八厘
- 已領地 五〇八〇响五畝

〔7〕湯原 縣境未墾荒地五一〇〇〇〇响，惟以年來收穫不佳，又遣去歲赤俄之亂，進行頗受影響。自提倡墾墾以來，以至現在，報墾不過數戶，墾地三百餘响收已。

〔8〕佛山 自十六年設治共放荒一三七〇〇响(連同烏雲嶺北兩縣在內)，現在尙無前來墾之戶。所有墾熟之地計共一七七响，均係自領。

〔9〕蘿北 民國十五六年間招墾民戶，來者支有餘衆。至十七八年間連年水災，熟地又復荒蕪，現在僅有三千餘响。

〔10〕東興 本縣應行墾地之地，計有二・五〇〇响，已經請領墾者二・七〇〇响，已墾熟者三一五响。

〔11〕遜河 據查截至十九年十月應行墾地畝二六七・五七四响六畝八分

已經請領地畝 一〇八六响
已經墾熟地畝 二九〇响

〔12〕泰康 查縣境地多沙城，瘠薄異

常。雖有搶墾之名，鮮有滲足之輩。自章程頒布以來，迄今領搶之戶，一戶無有，一畝未墾。

〔13〕瑯瑯 查本縣應行搶墾地畝約有一一·八〇〇晌，惟以地區極邊，土質澆薄，加以連年災禍，益以俄亂，遷徙極多，即原有熟地亦少拋荒，此項搶墾地畝，更復無人過問矣。

〔14〕龍鎮 本縣全境官荒均在搶墾範圍以內，計

應行搶墾地畝七八二·一三〇晌
已經請領地畝 一·六二〇晌九畝九分

已經墾熟地畝 無

〔15〕嫩江 縣境搶墾範圍以內計業經早准搶墾地畝 一八·七五二晌
已經墾熟地畝 三·七五〇晌
全境應墾地畝 二·三五九·〇八四晌

〔15〕漠河 本縣地處邊隅，人烟稀少，所有荒地，均未出放在向無搶墾之事。最近勸查統計全境墾成熟地，僅七六〇晌，任聽人民自由仿墾，既省呈領手續，又不繳納租稅，此外山貨皮張均極豐富，取用無盡，四時皆秋，移民前來之需要，頗為適宜。

墾務 移民

按右係十五縣縣政府所函據，除因特殊情形，及畫出章程範圍者不計外，就現在數目論，則

應行搶墾地畝 六·六三三·七六〇
已經呈領地畝 三三·八三二
搶墾已熟地畝 五·四一五

是在搶墾範圍以內之荒地，已經領墾良尚不足六百分之一，則應行墾闢之地其廣漠為可驚矣。

黑龍江省搶墾章程頒布後各縣成績表

縣別	應行搶墾之地畝	已經承領地畝	開墾成熟地畝
通化	二,000,000	不詳	二,000
鎮賚	不詳	三,000	無
綏倫	(畫入興安屯墾區舊章已不適用)	無	無
綏濱	不詳	無	無
布西	無	無	無
甘南	五四〇,九三二	五,〇〇〇	無
湯原	五,100,000	無	三〇〇
佛山	一七,七〇〇	無	一七
蘿北	不詳	無	三,〇〇〇
東興	111,700	二,700	不詳

遜河 二七,三四〇 一,〇六六 二二〇
 泰康 不詳 無 無
 琿春 二,八〇〇 無 無
 龍鎮 七〇,〇〇〇 一,七〇〇 無
 嫩江 二,五九,〇〇〇 一八,七五三 三,七五〇
 漠河 尙未放荒 無 七〇
 總計 六,六三三,七六〇 三三,八三三 一〇,七〇〇

熱河墾殖情形

綏東，林東，天山，魯北四墾務分局境內，荒地位置，面積，及已放未放荒地數目，墾殖概況，分別敘述如左：

〔1〕綏東墾務分局 綏東縣版圖，包括奈曼，庫倫兩旗。東西亘二百餘里，南北斜長三百餘里。西南伸入朝陽，建平，阜新之間。東北枕老哈河，與遼屬達爾罕旗毗連。東南接遼屬彰武，北接開魯，西北界翁牛特，敖漢兩旗。全境奈曼旗佔五分之三，中隔喀爾喀旗之一部，庫倫則僅位於東偏。面積共約六萬方里左右。全境地勢，老哈河在極北，叫來河橫貫中流，兩河之間，概係沙坨。水渠蜿蜒，池沼星羅，迤邐而南，至朝阜接壤處，沙始漸少，小山起伏，是以全境土地，北大半都為

沖積層，盡屬磽薄不毛之地。南端則爲天然土，肥瘠相間。除奈庫兩旗在前清時，自行招佃墾種，暨現在奈曼旗報放之墾荒外，下餘則爲未放荒地。其歸奈曼旗界者，即老叫兩河間之沙沼。叫來河下游，日本華興公司租墾之稻田，及叫來河南岸大青他拉東一帶之地屬之。此外則爲庫倫旗之屬境，面積共約二萬方里，現該兩旗蒙民，即居住游牧於此其間。稍好之地，近年來有由蒙民開種，或租給漢民耕種者，均係零星散漫，不成段落。

溯自前清末葉，奈曼旗因受阜新，建平，開魯等處設縣之影響，應遷民之趨勢，遂將南近下窪西附王府一帶之地，逐漸招佃墾種，嗣後設局，出給紅契，隨成民有。庫倫旗亦聞風舉辦。於是三十年來，兩旗號稱沃野，地稍衝要之區，幾盡爲漢民私產，全行墾熟，此則以前自由開放之情形也。迨民國十六年，勸允奈曼旗。報放老哈河南岸叫來河北岸地畝。十八年，復續報老哈河北岸地畝，共地三段，其中熟地居多，因均係該旗於近年始行招戶售放，有違國家禁止私放蒙荒條例之規定，其性質既與先年所出之紅契地不同

東北年鑑 (民國二十年)

，民戶產權並未確定，特爲規定丈放暨優待辦法，准由原佃領發給大照，以憑管業。其中生荒，則另行勘丈掛放。至面積原本預計四千方里，勘丈後別除沙坪城甸等廢地外，僅餘二千餘方里，次第掛放，行將完竣。至老叫兩河間之沙沼，當十六年勸放老叫兩河岸舊墾時，業經議准留爲蒙民牧畜之地。其叫來河南岸大青他拉等處，當十七年勸辦墾熟時，經前墾務總局調查，叫來河下游日本和種稻田之周圍，及波力火碩廟附近，尙有較好之地，嗣爲杜絕外患，抵制侵略起見，復經議准出放。惟勘丈後僅丈得生熟荒地一百一十餘方，爲數甚微，現正進行丈放，此由公家勸辦墾荒之情形也。

以上原報各墾外，全境無復可墾之地。故綏東墾務，將來已無繼續發展之望。俟將原報各地辦竣，如再謀開發對於所餘之生荒，必須將其中生草之沙沼，儘先劃出，俾數蒙民牧畜之用。然後搜羅檢選，或不無零星可放之地。至已經墾熟，產權尙未確定之地，除歸縣界範圍者外，所餘已屬無幾。總之，全縣境內，沃土已成良田，薄荒充作牧場，從事清理生荒，須令

墾務移民

蒙民食息有着，熟地須俟民力稍紓，方可察看情形酌量進行也。

【2】林東墾務分局 林東設治區域，係巴林左右兩旗屬地，原先歸林西縣管轄。民國十五年，分割林東設治，同時設立墾務分局。全境荒地面積，約占四萬方里有奇。其中平原可墾者十分之一。五不可墾者十分之八。五均爲蒙民原住地。蒙民從來不尙耕作，專依畜牧爲生，習慣牢不可破。境內北部之荒，係巴林左旗蒙地，面積較小，適足供該旗蒙民游牧之生活。西部及西南部，係巴林右旗蒙地，面積雖然較大，而該旗蒙民，亦較左旗爲多。境內各該蒙旗，先後報放之地，共爲四起，面積共約九千方里有奇。十五年以前，由前林西墾局出放二萬九千六百頃，接辦後出放一萬九千頃。其中可墾之地，均已掛領。下餘未放者，約尙有數千頃。因均係沙荒山佔，無人過問。將來擬俟人烟稍密，再設法勸導人民購領，用作發展林業及畜牧之用。至境內未經報放荒地，其中稍可墾者，查巴林右旗界內約尙有一二千頃之譜，擬一面勸令蒙民從事耕種，一面相機尙該旗接洽，勸令墾放，以便丈放。惟

該旗因將境內較好之地，業經屢次報放，所有林西縣轄境，全數皆是。以致現在蒙民居住游牧，均在林東，極形擁擠。故此無論如何，不肯再報。且該旗旗王常駐北平，管旗公爵，不能主事，將來如辦續墾，須向該旗王直接勸導，或可有效。

【3】天山墾務分局 天山墾務分局，係於民國十五年秋設立，同時並成立設治局。先後由蒙旗報効荒地九千一百餘方里，其位置即在該阿魯科爾沁旗，札魯特右旗，巴林左旗翁牛特左旗等旗境內。

天山墾荒，前於清光緒年間，由該阿魯科爾沁旗報効荒地四千餘頃。民國十一年，復將天山迤南荒地，報効三千餘方。因該段內土質不佳，多係沙鹹，以致二三年之久，放出無幾，是為該區舊墾。迨至民國十五年，以舊墾徒有虛名，於事無濟，勸允阿旗續報天山以北荒地，東西寬四十里，南北長五十里，面積共約二千餘方。勸允西札魯特旗報放該旗西境洮吉山等處，與阿旗接壤之地四千餘方。十七年，該札阿兩旗因界務關係，各將沿界荒地報放一百餘方。十八年，先後勸由該札阿兩旗，暨翁牛特左旗，各將境內台河沿岸花

墾務移民

湖稍海力圖等處荒地，分別報放。此自十五年以後報放之地，計共九千一百餘方里，是為該區新墾，業經次第丈放者，五千餘方。下餘未放之地，佳壤無多，僅阿旗之浩老土及翁旗奈海等處，有可墾荒地四百餘方正在掛放。其餘或層層起伏，雖一片沙漠，不堪墾植。是所存荒地數目雖多，而可墾者實已寥寥。若不因地制宜變通售放，則山沙薄地，勢必長此棄置。現正勸導農民，於高燥之地，集資開鑿機器井，以利灌溉。如領戶等確係貧乏，力有未逮，擬由公家量予補助，俾便推行。蓋現存山荒，土質非盡不佳，只以鑿井艱難，缺乏飲料，遂致無人購領。果能開鑿機器井，則取汲既易，自不難陸續售放。此外山內不乏曠地，縱不宜於五穀，不妨栽植樹木。倘培養得法，數年之後，亦必蔚然可觀。故由該分局派員出外勸導人民，檢選掛領，對於已領荒地，並勸令盡力開闢，以興地利。至蒙旗未放荒地，因輻員遼闊，尙無具體調查。

【4】魯北墾務分局 魯北設治區域，係札魯特左右兩旗屬地。全境面積共三萬二千方里，除山川及不可墾荒地外，計可

墾之地約一萬一千餘方里。經該札魯特左右兩旗，先後報放荒地八千餘方。全縣位置東界遼寧達爾罕王旗，接開魯縣界，西接天山縣界，北至察屬東烏珠穆沁旗。

民國初年，經札魯特左右兩旗，在開魯墾務分局先後報効魯北界內荒地四千餘方。嗣於民國十五年，又經札魯特左旗在天山墾務分局續報二千餘方，十七年冬在開魯墾務分局續報一千四百餘方。前後共約八千餘方。以前舊墾，業經出放五千餘方。下餘之地因多係沙荒曠片，無人過問。迨十八年七月，開魯墾務分局裁撤，魯北墾務分局成立接管，對於此次新報續墾現正進行丈放。並將舊墾所餘荒地，從事清理，設法招致領戶，擬將地數折扣掛放以闢地利。惟魯北氣候寒冷，霜露早降，耕地多不能收穫，是為墾耕不能發達之最大原因。加以交通梗塞，外省人民既不易來，而當地人民又狃於畜牧舊習，不知開發地利，故放出五千餘方之地，已經墾熟者不過兩千餘頃。又以沙荒居多，其未墾之地，現擬規定獎勵開墾辦法，俾令速墾，以免任意荒蕪。至全縣境內蒙旗未報之荒地山沙，合計約尙有二三千方之譜，現充各該蒙旗民畜牧之用。

熱河墾務局丈放荒地

表 根據民國十九年熱河建設廳調查製表

局名	轄境面積响數	掛放荒地响數
綏東	二六,〇〇〇	三二,九五〇
林東	二一,〇〇〇	四〇,〇〇〇
天山	四九一,〇〇〇	三九五,〇〇〇
魯北	一,七二八,〇〇〇	三三五,〇〇〇
總計	四,五九五,四〇〇	一,一七三,四五〇

按建設廳所得各墾務分局報告，有方里方頃之不同，且數目並不正確，茲就大數計算，略資比較。

□熱河各縣農戶地畝表（民國十二年度）
（十九年熱河建設廳發表）

縣名	戶數	畝數
朝陽	一〇三,九七五	九五七,三〇九
平泉	一〇八,八二九	一八二,三六一
圍場	一四六,五九六	一,二五三,九〇七
林西	三,五五八	四四六,四〇〇
經棚	四,四二二	二四四,七六〇
隆化	五,九〇〇	四四,六八〇
開魯	七,一八二	二二,六三〇
灤平	一六,七五〇	六五,七〇二

承領	畝數	未詳
豐寧	二五,五〇〇	七九,六三五
赤峯	二五,八七〇	六八,一〇〇
建平	七二,五八八	二,八〇〇,〇五
凌源	七六,七二二	一,二五三,九〇七
蒙古各旗地畝統計表		
哲里木盟	四,八四二,〇〇〇	
杜爾伯特旗	一,六一四,〇〇〇	
郭爾羅斯後旗	八,七一五,〇〇〇	
郭爾羅斯前旗	四,八四二,〇〇〇	
札賚特旗	四,八四二,〇〇〇	
蘇鄂公旗	七,二六三,〇〇〇	
札薩克圖旗	七,四二二,四〇〇	
圖什業圖旗	二二,五九六,〇〇〇	
達爾罕旗	四,一一五,七〇〇	
博王旗	一,〇六五,二四〇	
賓圖王旗	六七,三一九,九四〇	
共計	三,八七三,六〇〇	
卓索圖盟	七,一〇一,六〇〇	
喀爾沁左右中翼旗	一〇,九五,二〇〇	
土默特東西旗		
共計		
昭烏達盟		
東西數旗		

承領	畝數	未詳
奈曼旗	二,八〇八,三六〇	
喀爾喀右翼旗	二,四二一,〇〇〇	
東西札賚特旗	三,五五〇,八〇〇	
阿爾喀爾沁旗	二,八〇八,三六〇	
巴林旗	四,五一九,二〇〇	
克什克騰旗	一四,七五一,九六〇	
東西翁牛特		
共計		
東北土地所有者之分類表		
民田		
官產		
廟產		
旗產		
王府地產		
紅册地		
旗倉地		
升科地		
餘租地		
隨地地		
牛倉地		
餘地（旗人自行墾闢之獲得所有權者。）		
蒙地		
臺吉給與地		
旗內男丁給與地		
喇嘛廟給與地		
王府私有地		

△東北北部農區未墾土地表 以千畝為單位 天津南開大學社會經濟調查委員會發表

區名	全區面積	林地	地	已耕地	可耕而未耕之土地	共計
沿齊齊哈爾區	二七、〇九〇	八、〇〇〇	六二〇	五、〇〇〇	二、三〇五	七、三〇五
中安達區	一〇、一一〇	一、〇〇〇	三、二一五	二、〇〇〇	四〇五	二、四〇五
東濱江區	四、一〇九	五〇〇	一、四九五	二二〇	一八〇	四〇〇
路松江下游區	一二、八二四	二、二一〇	一、三七五	三、五一〇	五五五	四、〇六五
七扶餘區	五、五五七	—	一、一九〇	九〇五	—	〇六五
大南線區	三、五八八	—	二、一〇〇	二二五	—	六〇
農東線區	九、五二二	—	一、一〇〇	二、四〇二	—	四四〇
區共計	七二、八〇〇	一三、六一〇	一一、〇九五	一四、二八〇	—	二、九四五
烏蘇里河流域	五、七九六	二、一四〇	一四〇	二、三二〇	—	五三五
黑河流域	一八、六四〇	九、三二〇	七五〇	一、五七〇	—	八〇〇
呼倫貝爾	二一、三九五	四、一二五	一〇	二、四三〇	—	二、三七〇
總計	二八、九三一	二九、一九五	一一、三二〇	二〇、六〇〇	—	二、五八〇

移民概况

移民情形，可就墾務情形而視其進退，墾殖之勞力，多屬於移民也，惟移民之來東北，有不盡為農業生活者，前於容量問題中已舉其太凡，就民國十九年上半年之調查，則營農業者為百分之二五，而勞

工為百分之六三，而百分之六三中，必非全部從事墾荒之工作，故欲就全部移民而加以紀錄，實有專述之必要也。
 移民入境，以民國十七年為最高紀錄，總數為一百零八萬九千人，而十六年至十八年，皆在一百萬人以上，十九年之全年紀錄，茲尚未獲得總結，僅知一月至五月移往東鐵沿線者僅六萬八千人，此雖僅

為一部之統計，但在此數月中，為移民較旺之月份，試就全部推想，亦知其顯為減縮也。推測其數量減縮之原因，一則以內省十九年之上半年，秩序略形恢復，謀生較易而保存其安土重遷之習慣，一則以入夏以後，戰事復起交通不免阻隔，（以平漢平浦兩線為最要幹路），僅恃烟台，青島，天津三處之航路，亦常有連絡上之困

難。故知十九年下半年，內亂戡定以後，移民事業必當有相當之進步也。茲先將移民前來東北之可資統計者，略述其分布大要，以難民較為易於調查，故取作標準，若自由移來，投親覓友者，則不為概括之列舉矣。

茲據中央研究院社會科學研究所，所發表。民國十七，十六兩年中之東來難民

●難民移住東北中東路沿綫分布表（哈爾濱總商會難民簿）

分布地點	民國十六年		民國十七年		民國十八年		民國十九年（注）	
	人數	百分率	人數	百分率	人數	百分率	人數	百分率
中東路東段	二二,七〇二	四四	一九,七七一	四四	四,八六七	四九	二七,〇〇〇	三九
哈爾濱附近	一四,〇一六	二七	九,二三一	二一	一,三七四	一四	六,〇〇〇	一
中東路西段	五,四二〇	一〇	七,七五〇	一七	一,五六八	一六	二〇,〇〇〇	三六
松花江下游	五,六四二	一〇	四,四九四	一〇	一,一〇二	一	二〇,〇〇〇	三六
呼海路沿綫	三,八一九	七	三,六〇八	八	一,〇五二	一〇	一四,〇〇〇	二四
總計	五一,五九九		四四,八五四		九,九六三		六七,〇〇〇	

（注）十九年度數目係自一月至十月之統計

●民國十六十七兩年山東難民

移住吉林分布表（據山東旅吉

會館難民簿之統計）

東北 年鑑（民國二十年）

暨移移民

人數	百分率	人數	百分率	人數	百分率	人數	百分率
樺甸	一〇,三四四	寧安	四九六	延吉	三,七二一	舒蘭	五九
吉林	三,〇五六	長春	四四五	安圖	五九五	汪清	三三
敦化	四,九六三	珠河	三八	和龍	一八五	琿春	一八六
額穆	一,一七七	撫松	五五五	通化	一八一	磐石	一六〇

人數如次。

區域	民國十七年	民國十六年	吉林
安東	六〇	一六,〇〇〇	中東路南段
撫順	未詳	三〇,〇〇〇	哈爾濱東北節
瀋陽路沿綫	未詳	三〇,〇〇〇	合航務局航綫
敦化	一六,〇九六	未詳	中東路東段
開豐鐵路沿綫	六,〇六九	未詳	中東路西段
四洮鐵路沿綫	二,六六一	四,四五七	呼海鐵路沿綫
總計	五三四	五三四	總計

總計

二五,041

●民國十七年難民分布地點表

(滿鐵社會調查課發表)

密山	三,四六六	乾安	一,三三三
虎林	三,四六六	阿城	一,二四四
饒河	三,九六六	德惠	九七七
勃利	三,一六六	榆樹	八六六
濱江	二,二四四	扶餘	七五五
穆稜	八,四八一	葦河	七四四
東寧	四,二四四	珠河	六七八
寧安	一,八六六	農安	六五五
五常	一,五六六	延壽	五五五
長嶺	一,三四三		

●民國十八年河南難民移入東

北分布表 (據黑省民政廳統計及河南賑災會徵信錄)

地名	人數	地名	人數
汲安及素倫	四,四七三	海倫	一,四〇〇
訥河	三,〇〇〇	洮南	一,三三三
拜泉	三,〇〇〇	泰來	一,二〇〇
通遼	二,八〇〇	開通	一,〇〇〇
肇東	二,五五五	鎮東	一,〇〇〇

●難民統計

龍江	三,五七〇	綏化	一,〇〇〇
肇州	二,五〇〇	克山	七五〇
明水	二,〇〇〇	安達	六〇〇
青岡	二,〇〇〇	綏稜	五〇〇
蘭西	二,〇〇〇	呼蘭	五〇〇
大賚	一,五〇〇	甘南	四一〇
林甸	一,五〇〇	布西	二〇四
總計	元,九二〇		

●民國十九年一月至十月出關

難民統計

赴中東路及興安區者	二七,〇〇〇
赴松花江嫩江流域者	二〇,〇〇〇
赴呼海齊克洗劫各路者	一四,〇〇〇
赴黑龍江沿岸者	六,〇〇〇
總計	六八,〇〇〇

(注)內中男子居百分之六十八，女子居百分之三十二。以河南人爲最多，陝西人次之，山東人又次之，河北人爲最少。

●民國十九年上半年六十二萬餘人之百分率

區別	百分率	區別	百分率
----	-----	----	-----

農業	二五,四〇〇	勞工	六三,〇〇〇
漁業	〇,一〇〇	礦工	一,〇〇〇
商業	二,八〇〇	手藝	二,三〇〇
交通界	〇,九〇〇	僕役	〇,九〇〇
政界服務者	二,二〇〇	無業	〇,五〇〇

●與安屯墾區十八年五月由河

南移來災民表

移來戶數	壯丁	婦女	兒童	共計
第一批	六二	一九五	一五七	四一四
第二批	六二	一九六	一五三	四一三
第三批	一九	四五三	三六六	二,三九一
第四批	三三五	四八九	二八七	二,四五五
第五批	二七	二四八	一六五	一,七九二
第六批	二五六	五九一	三九九	三,四八一
總計	九四四	二,七三二	一,四六六	二,一九九

●屯墾公署接收豫魯難民表

民國十九年上半年

地點	總數	老弱	壯丁	婦女
第一團	一,三四	五九三	四一	二九〇

(屯墾公署發表)

第一團	九六	二六四	三六	二四
第二團	一〇六	三五六	五九二	二六
第三團	一〇六	三五六	五九二	二六
洮安縣城	三五七	七三	一一三	七二
洮安各鄉	五九	一四九	二〇九	二二
巴拉個歹	一〇五	一〇四	五九	四〇
總計	四八七	一、三三九	二、〇〇一	一、四六六
百分比	一〇〇	二七	四一	三二

難民之移來東北者，就與安屯墾公署所發表之情形，則謂：

此項移民就素質言，已不如自然來者之健全。蓋在內地，不能生產，無以自存，一經遷移，其家眷同來。每勞動者一人，輒偕其父母妻子食指凡四五人，因運輸一人，希望其生利，同時須運送其眷屬四五人，一切車船飲食費用，皆仰給於慈善團體，或官廳之供給，其費用誠鉅矣。近年有直接送至邊荒者，有直接送至繁華城市者，其收容方面，或係官廳，或係大地主，或無人收容，仍由慈善團體供給，蓋皆須大宗款項為之接濟，設不加照顧，即可流為餓殍。又其個人，亦須照顧其家庭，食業生寡人復交累，鮮累其生利之其收容者，因

東北年鑑 (民國二十年)

此大戶不樂用之為工，恐用之反為所累也。故此項移民，費用多而收效少，在較送與收容者均感困難，然為補充勞工，及救濟內地災荒計，仍不能不從事設法收容也。

再據中央研究院所發表之情形觀之，則：

民國十八年五月，曾由山東慈悲社送難民二千人到黑龍江東興縣。原擬分酌難民在各大地戶家寄食幫耕，第以地多稻田，山東人不習種稻，乃由縣政府分給每戶荒地五畝，另給村基二十畝，設立八村。並由慈悲社供給草屋，籽種，食糧，計每戶合需一百五十元，按該處向例，五年後熟地須交還地主，但百分之四十得由墾戶租種，必成為將來之佃戶村矣。

又旅平河南賑災會，途往興安區之難民，除一部担任鐵路勞工外，多寄食於軍隊，(詳狀參閱下章「興安區屯墾事業」)。送到黑龍省之難民，則由多縣農會代表，分派各鄉區，警察官分酌於各屯

經務移民

長，由屯中抽募糧食草屋，或由屯長分送各糧戶。

普通辦法，克山海倫等處每井六方里，須供給難民一戶。甘南則一家糧戶，有供給難民兩三戶者。綏化則難民每日可領糧食一斤四兩，林甸則每月可得糧食一斗。拜泉之難民，由七月至十月之工作代價，可得棉衣穿着。彼衣食住尚難滿足之難民，固絕為耕農也。惟由二層甸至綏芬河一帶，山農間木房草屋不少，皆佃農履農以後，由地主授屋以居者也。

就以工二種紀載觀之，則知移民墾荒，應分為二部工作。安插難民為一事，招徠有資本之農戶為又一事。若不先為移民籌安相當之資本，冒然遷來，幸本地糧戶尚可為相當之援助，否則必至感受困難。故知東北移民墾荒，需要資本與勞力二者之急切，有不能偏重於一端者矣。

興安區屯墾事業

興安區屯墾事業，其發起之經過，已

略有記載，(參看前章東北墾務事業之潤漑)，行政情形，已具見行政門。茲所叙述，則屯墾事業之計畫及十九年之成績也。興安區之區域，原定南以熱河爲界，西以外蒙古，察哈爾省爲界，北以中東鐵路爲界，東北以雅魯嫩江爲界，東南以吉林爲界，內括遼寧省之洮南、洮安、鎮東、突泉、安廣五縣，黑龍江省之泰來、景星、大賚、索倫四縣之地。嗣以試辦時期，範圍暫爲縮小，遇必要時，再爲擴充，先以遼省之洮安、黑省之索倫兩縣爲主，而札薩克圖、鎮國公、國什業圖、及札賚特等蒙旗附之，此十九二月二日所暫爲規定者也。區域畫定之後，按照工作計畫，(1)開墾，(2)提倡生產事業，(3)謀地方秩序之安寧，欲獲三者之實現，不能不有先行設治之舉。所謂蒙旗區域，其旗內之行政情形，仍多未脫階級專制之積習，外旗農民之投身而爲之墾佃者，納租於王爺府或公爺府，有以每年納糧十石爲例者，有以每牛具一付，納糧六石者，蓋皆不以地畝計也。札賚特旗於洮南、洮安設立天恩地局，鎮國公亦在鎮東設立鎮東地局，對於所放地畝，劈取大租十分之六。對

墾務移民

於各種稅收，亦復收取一部，皆爲王公私產，他人不得分潤。現在該區除將荒地丈量，特爲蒙古人留出暫耕地畝，鎮國公旗壯丁每人給於土地兩方，(該旗壯丁頗少)札薩克圖旗，則每家四口，給予荒地一方，其餘各旗亦在撥給之際，從此蒙古民旗始獲得自有其田之權利矣。

蒙旗王公，以舊習錮蔽，誠不免欲保留其全部之荒田，但就札旗而論，其中可耕之地約五千方，林牧面積不下萬方，而人口僅一萬二千人，土著且不過七千餘人，每人平均佔有三十餘畝，其比率不僅爲內省所無，即就東北而論，且高於黑龍江省矣(黑省每人佔一五、四畝)。曠土不耕，直等棄棄於地，故協助蒙古人民牧而兼耕，乃尤當務之急也。

興安區之平原可耕地計：

- 由葛根廟至索倫街沿洮兒河兩岸 一、五〇〇方里
- 由洮兒河經黑牛圍至蛤蟆店沿呼海河 二〇〇方里
- 由蛤蟆河至楊樹溝東口沿托申河岸 五〇〇方里
- 由蛤蟆河至火龍溝北頭至好山溝西頭 三〇〇方里

由索倫至鄂本斯台沿洮兒河沿岸 一、三〇〇

門兌溝內 二〇〇方里

鄂本斯台溝內 一五〇方里

道隆台溝內 二〇〇方里

草根台溝內 一六〇方里

胡蘇台溝內 八〇方里

特布台溝內 二〇〇方里

洛屯加拉嘎溝內 一〇〇方里

歸流河左岸沿河 一、二〇〇方里

傾斜可耕地 一、九〇〇方里

由葛根廟至索倫街沿洮兒河 四八〇方里

由索倫街經黑牛圍至蛤蟆店 七五〇方里

由蛤蟆店至椿樹溝東頭 四八〇方里

由索倫至阿木斯台沿洮兒河 四八〇方里

歸流河左岸 一、〇〇〇方里

共計 一〇、一〇〇方里

十九年度興安區放荒統計表

類別	號數	丈數	畝數
上等	四一〇	三二九	二、三六三
中等	四一五	二八〇	三、四七一
下等	二七二	二七五	二、二二二

村基 四三 三三 三三九·五
共計 一·一四〇 九一七 八·三八六

按以上放出之地，均在洮南新安鎮之
間，與奈公府毗連，為札鎮兩旗地界。

與安區之屯墾事業，分為軍墾民墾兩
期，蓋先之以保衛治安，繼之以一般建設
，一方鞏固邊防，一方開發地利，故以軍
墾(兵屯)為民墾(民屯)之先導焉。

軍墾單位以屯墾軍第一團，第二團，
第三團，編餘軍官隊，及砲兵營為主體，
其分配如下：

部 別駐防地點 團 墾 範圍

屯墾軍第一團 索 倫 下木局子西洮兒
河兩岸

屯墾軍第二團 葛根廟 水泉王爺廟等處

屯墾軍第三團 鎮國公府 鎮國公廟附近

編餘軍官團 王爺廟 王爺廟附近

砲 兵 營 洮安三十戶地方(撥地督耕)

凡編餘軍官團，均適用授地辦法，及
合作開墾章程，而各團開墾，則以團為單
位，由各連徵集勞力，分組工作，三團各
不相同，或單日上堂授課，並下操，雙日
則耕作建築，或上午上堂授課而下午工作
，或此連工作，彼連上堂出操，或半月一

東 北 年 鑑 (民國二十年)

調動，或一月一調動，據期調濟逸勞，感
發興趣。

【編餘軍官隊授地辦法】

一、查編餘軍官隊，不畏邊遠，不避
勞苦，願赴興安區從事屯墾，志殊可嘉，
況又從戎多年，不無戰勞之可念，一旦遣
散，都欲從事於開發事業，不妨酌予優待
，授以荒地以成其志，茲擬定編餘軍官授
與土地數目，列左

校官階級

少校 可耕平地 六〇畝

中校 同 右 八〇畝

上校 同 右 一〇〇畝

尉官階級

准尉 可耕平地 二〇畝

少尉 同 右 二〇畝

中尉 同 右 三〇畝

上尉 同 右 五〇畝

二、除前條所授之土地不收價外，凡
欲多領者，依普通土地放領章程之規定。

三、依第一項之規定，限於三月十五
日以前提交種書式於本署(各種書式，如
履歷者，家族狀況表，關於開墾之準備等
，)

墾 務 移 民

四、凡授與軍官之荒地，均在指定區
域內，以便相助經營

五、他未盡事項，依土地放領法及農
村組織法辦理之。

六、本辦法呈報東北政務委員會備案
施行。

【興安區編餘軍官合作開墾章程】

一、本章程限司令長官公署撥派之編
餘軍官，在興安區合作開墾時適用之。

二、編餘軍官按屯墾公署指定之區域
合作開墾，名為編餘軍官開墾隊。

三、編餘軍官開墾隊，須選幹事一人
，副幹事二人，經理一切開墾事務。

四、編餘軍官開墾隊，須以二十五人
為一組，共分若干組，每組設組長一人，
商承幹事，辦理各該組一切開墾事務。

五、劃歸編餘軍官開墾隊開墾區域，
開墾成熟後，即按授地章程，分別授予之
。

六、劃歸編餘軍官開墾隊開墾區域，
須按墾公署預定之計劃，組織農村建築房
舍。

七、關於合作開墾費用，須由編餘軍
官分担之，不准添招外資。

八. 關於合作開墾收益，係按個人投資及勞力之多寡分配之。

九. 關於軍官團墾隊成立後，須將組織情形呈報屯墾公署備案。

一〇. 本章程有未盡事宜，得有編餘軍官團墾隊呈請屯墾公署修改之。

【興安區屯墾軍官團章程】

一. 興安區屯墾軍各團官兵，依左列之規定授地（官長授地數目，俟本區荒地數目勘丈明確後再規定）。

一. 上校每員

二. 中校每員

三. 少校每員

四. 上尉每員

五. 中少尉每員

六. 准尉每員

七. 士兵每名

十响

二. 凡官兵於所得授地之外，如欲多領土地時，得依普通土地放領章程辦理之。

三. 於屯墾軍各團附近，暫各授地二千响，爲士兵所共有視其歷年開墾狀況，其不足之數陸續補撥之。

四. 凡屯墾軍官，欲自行開墾者，得

備力先事經營。俟軍官授地章程頒布後，其多闕之地補繳荒價。

五. 士兵各人家屬前來請求開墾者，即由各該團長指撥其各人應得之土地。惟須服役三年者，始能取得土地所有權。（以十八年六月三十日以前入伍者爲限）。

六. 凡士兵因過撤革，或犯罪潛逃，其所應得之土地，均由本署收回。

七. 屯墾軍及編餘軍官，分別授與土地後，各就其範圍誌以標樁以示區別，（實施辦法另定之）。

八. 屯墾軍及編餘軍官所領之土地，須於開墾五年後，一律升科納稅以重國課。

九. 屯墾軍退伍士兵，及編餘軍官，如有特別事故他適者，其所墾熟之土地，不准任意讓與普通農民，只許其兌換本區官兵。同時並須報官立案，或由屯墾公署酌量給價，收歸公有。

十. 各團士兵土地，其家屬不能前來經營者，由各該團公共管理之。

十一. 各團士兵依第五條所得之土地，由其各人自行開墾之。但已知各團爲之開墾者，每响須繳墾費八元。

十二. 公共土地之開墾及管理，由國指派專員，負責辦理之。

十三. 公共土地所得之利益，歸士兵均分之。

十四. 凡士兵因過撤革或犯罪潛逃，其所得之利益，作爲各團公積金。

十五. 在每年五月以後，七月以前，入伍士兵得分得每人應得之利益之半數。其在七月以後，得由公議酌予勞力酬勞費。

十六. 各施行細則，由各該團擬訂，呈請屯墾公署核准施行。

十七. 本章程有不適宜處，得呈請督辦修訂之。

十八. 本辦法呈報東北政務委員會備案施行。

十九. 十九年上半年度編餘軍官開墾隊人數表

中校 少校 上尉 中尉 少尉 准尉 總計

四 六 四 六 五 七 六 三 二 一 九 七

二十. 屯墾軍十九年上半年度成績表

部別	建屋間數	墾地响數
第一團	八〇	一、八〇〇
第二團	三〇	一、六〇〇
第三團	一一〇	一、六〇〇

總計

二二〇

五、〇〇〇

十八年，豫魯豫民前來滿安者，除自有田土可耕，覺得相當職業者外，餘有一部分分配各團依附以爲生活，除授予房屋衣食外，每日尚有三角至四角之工資。其經費則由屯墾項下開支，計領到之雜民：

第一團

一、一二四

第二團

八四六

第三團

五二六

總計

二、四九六

此又軍墾協助民墾之一端，現在不須各團協助，而已漸能自食自給者日見增多矣。

興安區移民辦法，已詳於前章

，計現在所到之移民，計有：

一、自然移住者

東北以各種事業已開發，需要勞工頗亟，故移民之來以山東河北各省爲多。已先有預定之工作，依投先來之鄉友親戚，不虞無所歸宿。來時多取道天津，營口，烟台，大連，安東，等處往還之輪船，及津浦，北寧等鐵路而來。一年中皆有工可作，即每日均得有收入，六年前各種勞工之代價，每日不過七角，今則多在一元以上，而食宿又皆雇主供

東北年鑑 (民國二十年)

給，每月得二三十元之工資，半年可積得百四五十元，充工三年，約得千元之數，買田置產，可以不復來人作傭矣。故東北人口甚密之地，而向邊荒新地移居以致富者，人數頗多，而冀魯人民之來東北，更多先就工傭積資，然後始能改力於墾務，鮮有扶資而來者，故東北荒地之開發，端賴東北自負之資本，然而進步稍行遲緩，亦未始不坐是之故。

二、招來有力農戶此等農民，既有開墾之資本，而牲畜器具又甚定備，實爲荒區所必需要，初本擬暫行不取荒價，俟其墾熟再行補繳，後以經費不足，不能不仍按放荒收價辦法，但爲扶助小農起見，仍復極力對於墾墾注意以免資本壟斷之弊端也。

興安區地土廣闊，(按屯墾公署調查約九、八五〇方里)，實有使用「大農力制」；必要，先行墾圃再招租之辦法，亦頗適用，故火犁之利用，爲屯墾墾扶助墾民之一端，茲將其各種章程，附載如次。

章程

【興安區屯墾公署關於火犁經理支配

一、本署購備之火犁及附件，由農政處經理支配之。

二、農政處將火犁及附件，分別借給各團及設治局團墾使用，嗣後如認各該團局無借用火犁之必要時，須隨時繳還之。

三、各團局借用公署之火犁及附件，如不經心保管，致有損壞時，須負賠償之責任。

四、各團局借用公署之火犁，一切燃料均由公署代爲購置之。

五、各團局借用公署之火犁，關於司機人員，原有汽車隊者，即由汽車隊員補充之，無汽車隊者，由公署令汽車隊撥充之。

六、各團局所用火犁司機人員，須服從技師指揮命令，如有違抗時，由該團局長官負責懲處之。

此項火犁，本區內墾民皆可租用，曾經設立火犁公司，規定辦法通告在案。

【火犁公司出租火犁辦法】

一、除由公司供給技師機頭外，其所需一切油料，由承租入自備者，每噸定價現洋三元。

墾務移民

二. 技師機頭油料全部，由公司代辦者，每噸定價現洋十二元。

三. 凡託公司開墾荒地者，須先交開墾費十分之四，其餘十分之六，限墾竣時交清。如逾期一月不交者，須將所墾荒地收為公有。

四. 承租人請准租用後，須與公司訂立租用合同，雙方各執一份，以資根據。該區人民，除外來移民，多無農事常識，自乏耕作興趣。開創伊始，必須設法指導。又屯墾軍原係砲兵改編，當然亦無農學知識。況所使用者又係最新式機器，更難駕御自由。雖購置火犁時，即訂明隨來技手，授以用法，惟一切耕作事項，亦須專員指導，故經屯墾署派遣農事專員分往各處從事輔導擬定服務規則公佈如次：

【興安區農事指導員服務規則】

一. 本署為開發興安區農業起見，由農政處派出農事指導員若干人，分赴各地指導一切農業事項。

二. 農事指導員，須據有農學知識及農事經驗者。

三. 農事指導員對於屯墾軍民，有指

導權，如有不服指導者，得隨時報告該管長官懲治之。

四. 指導員服務事項如左：

向屯墾軍民演講工作次序與農事常識。指示屯墾軍民實地農作。

關於氣象紀錄（如氣溫，雨量，風力，霜雪，冰雹）。

關於經濟紀錄。

關於開墾耕作地數紀錄。

關於農作物生長收穫情形紀錄。

關於屯墾軍民考勤事項。

五. 指導員須根據逐日記錄事項，每月彙呈本署查核。

六. 本規則有未盡事宜得隨時修改之。

【農村組織】

屯墾區荒地逐漸開闢，為促進農民及墾軍之安居樂業，並招徠外來墾戶起見，特設組新農村，用合理方法，集中屯墾軍民以為。開發基礎。曾經擬具農村組織大綱呈准東北政務委員會施行在案：

一. 本區內農村村基之預留，須與可墾土地成十五與一之比例。

二. 各村基須於勘丈荒地時預留之。

三. 每村基須預留公用地三分之一。

四. 授與各戶之村基，須與所領有之土地成四十五與二之比例。

五. 各移來民戶入村，已領得村基後，即須着手建築房屋。

六. 按授與軍官及士兵土地辦法，計分七級，有得十响，二十响，三十响，五十响，六十响，八十响，一百响者，合計地數三百五十响。若以四十二戶組織一村，則須住以上七等戶各六戶。亦即以土地二千一百响為新農村設治之標準。

七. 屯墾軍與編餘軍官，須按照農村組織大綱第三四五各條，以其所領有土地四十五與二之比例為村基。除預留三分之一公用村基外，由本署助款建築房屋（預算款數另定之）。

八. 屯墾軍與編餘軍官等，皆係按級授與土地，土地數目既已不同而各戶需要之設備亦有多寡之別，茲規定建築房屋之標準分，三等如下。

校官階級 每戶建土平房二十間，計分住室五間，倉房五間，畜廄五間，廚室寢室傢具室共五間。

一。上尉中尉 每戶建土平房十五間，分住室五間，畜廄與倉房五間，厨室役室傢具室五間。

少尉准尉士兵 每戶建土平房十間，計分住室厨室五間，畜廄倉房傢具室五間。

九。以上規定建築房屋之標準，應由建設處按等繪圖估料預算之。

十。自農村成立之第二年起，酌量情形，與村中公用地內修官署補助之下，建築正式村會堂及小學校校舍。

十一。農村之防風林，風景林，於相當時期官家督飭栽植之。

十二。自農村成立之後，各該農村民戶，須竭力等辦成立購買販賣信用生產等四種合作作社，以求共同發展經濟而謀生產之增加。

十三。關於新農村之一切設施，本署均採自由輔導主義以經營之。

十四。本大綱呈請東北政務委員會備案施行。

【興安區墾戶怠墾罰則】

一。本罰則所稱墾戶係指持有本區開墾執照業經領地開墾者而言。

東 北 年 鑑 (民國二十年)

二。墾戶已逾本區荒地放領，及僅墾章程第十三條所定年限，開墾不及法定數目，並無同章程第十四條所載情事，未經准予延期者，依本罰則處理之。

三。墾戶於一年(日領荒之日起滿十二月為一年)年終，不及法定數目者，依左列情形分別處罰，並限令其與第二年補墾之。

實有不可避免之障礙，但怠於聲明，未經准予延期者，警告之。並無他種障礙，開墾不及法定數目者，申斥之。

四。墾戶於第二年終，開墾不及法定數者，依左列情形分別處罰，並限令其於第三年內補墾之。

右前條第一款一情形時，科以未墾地原領價十分之一之罰鍰。

右前條第二款一情形時，科以未墾地原領價八分之一之罰鍰。

五。墾戶於第三年年終尚未墾齊依左列情形分別處罰，並嚴令其餘第四年內補墾之。

右第三條第一款一情形時，科以未墾地原領價六分之一之罰鍰。

有同條第二款一情形時，科以墾未地原領價四分之一之罰鍰。

六。墾戶於第四年年終，仍未墾齊時，即將其未墾荒地撤回另放，其已交荒價沒收之。

七。本罰則施行時，如有窒礙，得由執行機關，呈請本署修改之。

【興安區扎鎮兩旗土地勘丈施行細則】

一。本細則勘丈之範圍，以本區所屬扎鎮兩旗之土地為限。

二。勘丈程序，依本區荒地放領及僅墾章程第五條之規定。

三。勘丈土地，以營造尺五尺見方為一弓，二八八〇弓為一响，四十五响為一方，以一方為一號，三十六方為一井。

四。勘丈機關須備置勘丈土地豆記簿，將勘丈之方數，每方座落，號數，地質，等級，分前詳載，以備存查。

五。每方四界埋樹標樁(標樁樣式大小須為一律)，將該方之號數，寬長共數，及地質等級，記載其上。

六。勘丈至邊界上地不足一方時，應於勘丈後標誌四界响數，以備稽核支配。

七。勘丈土地遇砂礫，牧場，水塘，

坟墓、廟宇等地，按第五條之規定，次第勘丈標誌，並記其地形狀況於土地登記簿，以為改良或保存之方法。

八．在勘丈荒界內居住之本區官、吉壯丁、及原有墾戶（不分配蒙）應於勘丈時將戶數姓名、座落、確查冊報，以備考查。

九．勘丈機關於勘丈完畢後，須令勘丈委員，自勘丈之土地（方數號數），具無舞弊保結，轉呈備案，以防弊端（保結格式另定之）。

十．勘丈機關，將全部土地勘丈完畢後，須繪具全部詳細圖說，呈明備案。

【興安區荒地放領及墾墾章程】

一．本章程以開發荒地，促進墾殖為宗旨。

二．本章程所規定之荒地放領辦法，於左列兩種荒地適用之：

本區蒙旗留界地內，經指定出放者。洮安，索倫兩縣，已放未墾荒地，依本章第十九條撤佃另放者。

三．本章程所規定之已放未墾荒地，整理辦法於洮南索倫兩縣適用之。

墾務移民

四．荒地分別等級，宜按左列之標準

平地或微偏地黑土成深在一尺以上，及腐質者為上等地。

平地或微偏地黑土成深在一尺以上，生草繁茂者為中等。

地雖礫瘠但可牧畜或造林者以下等地。

五．勘丈荒地以墾殖局所在地為起點，預留街基九分，從四週丈起，即立標樁，編定字號，分別等級然後出放。

六．每荒十六方預留村基一方除去道路及排澀積水之溝渠外編定房基若干號凡領荒者至少須領房基一號

七．除軍墾指定駁別地點外，民墾之荒地，在同一級內，以聲請之先後，挨次在勘丈荒地內指撥。

八．勘丈荒地遇有已開成熟地者，該墾戶有優先承領權。

九．於勘丈荒地內，畫定若干為軍墾區，其詳章另定之。

十．凡承領荒地者，均須出具請願書，述明姓名，年齡籍貫，住址，及請願地

數，並具依限墾齊切結，經本署核准後發給墾執執照。

十一．墾民領得墾執執照後，應迅速指撥地所在之墾殖局，報到註冊，由該局指撥開墾。

十二．本區荒地分上，中，下三等，上等每畝荒價現大洋八元，中等每畝荒價現大洋六元，下等每畝現大洋四元。除有特別規定者外，凡承領者，須將荒價一次繳齊。

十三．凡承領荒地者，均限第一年開十分之二，第二年開十分之五，第三年開齊。由第五起升科，逾期如未竣墾，除將已開成熟地換照升科外，餘荒撤佃另放。其餘繳之荒價，概不發還。

十四．承領荒地者，遇不可避免之障礙，不能如期竣墾時，須預向墾殖局聲明，報經本署核准，得酌予延期。

十五．承領荒地者，由第一年起，每屆年終須將每年開成熟地數目，報由墾殖局覆查，轉報本署備核。其第一年第二年開墾不及法定之數目之處分法，另定之。

十六．墾年限之起算，自領荒日之

起滿十二個月，即為一年。

十七．二重國籍之中國人，及外國人，無承領權。

十八．凡在洮安等處已領有荒地，尚未竣墾者，限自公告日起，於六個月到各該縣局呈報，仍補具請願書，及依限墾齊切結，換給開墾執照。

十九．前項墾戶開墾期限，及換照升科年月，依第十三條及第十五條辦理。

二十．前項墾戶逾期不能竣墾，撤回另放時，將原繳荒價退還。其退還荒價數目，依第十二條之規定辦理。

二十一．索倫境內已照黑龍江搶墾辦法搶墾者，以十八年四月底到境着手者為有效，逾期依本章程辦理。

附錄

日俄兩國之墾移

俄國向東北界外之移住居民，如東貝加爾省，及東海濱省等處，因係公家給予土地，僅有房舍其私人財產，亦或受公家資助，故因取獲不住，往往有委置而去

東北年鑑 (民國二十年)

者，故與中國移民之一經移居，便為產業所寄託者，顯有差別。日本人則以不耐大陸氣候，無持久性，長於工商而拙於農，政治依賴性大深之數端，不能顯著其成績於東北，然而吾人固不能因其以往之不振而遽忽將來之無慮，試觀南北兩極，冰天不毛之地，尚為人所趨焉，矧此號為東亞樂園之東北也哉。彼挾其經濟上之優勢以臨我，有曷堪悚懼者已。

日本移民計畫，由大連農事會社主持辦理，自民國十八年秋季起，至十九年春季，積極進行，已見諸實施，茲將其大要撮記如項，以資參考。

一．每戶領地，平均熟地十三晌，(但依土地之等級得分為十晌，十三晌，六十晌之三類)。價格則依據地質情形，分為上中下三等，平均中等地，每晌日金百元左右。

二．移住者於領地時，須締結土地分讓契約。同時須交地價八分之一，殘額則按年利五厘計算，自第六年起，於二十年內，按年將本利平均償還。

三．政府對於移住農民之各項補助金數目雖未決定，但對於由內地移來者，預

墾務移民

定每戶給與車船，房屋，水井等建設費均一千元。其在東省居住者，則免去車船費，僅給八元左右之建設費。

四．移住農民，須有相當資產，(附以市町村長之證明書)志操堅實，身體強健，每戶須有二名以上，能從事農業者，並於現住地方自為經營農業者，方為合格

五．第一期之移住地，在魏子窩管內(河東屯，邵家屯，西城子，沙家屯。)距城市不過半里，可由二十戶以上之農民，聚成村落。

日本向東北之移民表

旅順	一〇、四七三
瀋陽	一九、一〇〇
開原	九、七九三
公主嶺	二、〇三二
安東	二、五七六
龍井村	一、〇二二
哈爾濱	二、五三六
遼陽	五、〇八二
鐵嶺	二、九〇〇
四平街	三、九二一
長春	一、二四〇
金州	二、三二二

管口
大連
蓋平 鳳城 海龍 開通 永克
二、三七四
九三、六八二

二一、二五八
五、六七一

二一、二五八
五、六七一

居住東北之日本僑民，就本書調查，凡二十四萬，合以韓民人數則有八十三萬餘人，據民國二十年之調查，乃已超過一百萬人以上，較諸我國移民，數量固屬未逮，然就確已取得得居民資格者，已達二十萬人，亦大可注意也已。

撮要

就東北之土地與人口之比率言，則移民墾荒，實為開發東北之要圖，蓋天產之開發，實有賴於人工之積聚也。東北平均人口密度為每方里六·六人，視各省為獨少。以平均每人應佔地畝噸數論，則為六·八噸，即六十八畝，亦各省所不能比擬，但此就面積言之耳，能耕之地，未必如此之廣。然以每戶六·六人計之，每戶應有四十四噸又八八之數，就北部七十農戶

墾務移民

而言，則每戶自二十噸至五十噸者佔最多數，而本身所有之荒地，尙佔百分之十一也。就目前之調查，荒地未耕者在二萬萬畝以上，南大經濟調查會所估計，每人若耕一·二六噸，便已足供一人之養，足以容納二千萬人。就地利稍薄而言，每人以十噸計，尙可容二千萬人，固無疑義。但經濟的條件，不先行解決，即荒移之事業，殊難奏效，每戶能否先以三九九元至八八五元之代價為生利之資本，而從事耕作，實為重大問題，若就二千萬人而論，第一年即須三百九十九萬萬元之鉅，寧可一蹴而即耶。果不先行籌定資本，而即倡言移民，恐荒土之外而又有荒人，不僅無益於東北之開發，且恐有人口過剩，動搖農村經濟之慮，斯不能不深切注意者也。

按東北規定之墾荒移民計畫，大抵已屬週密可行，而興安區之特別工作，尤堪為具體的設計。但十九年各稱之兩處情形，則功效殊未大見。蓋循序漸進，自為不易之理，而經濟力之限制，更非空言所得而爭。故無論政府方面或團體方面，欲

行移民計畫，第一先須明瞭於東北對於勞工之需要，乃限於人烟繁密之區，若荒土待墾之地，無資本以為之運用，則勞工之力無由以施諸土地，曠土之外又有游民矣，墾荒移民事業儼然一政治社會之縮影也。況乎東北人口土地問題，固舉世所屬目哉？

誠欲於規定期間，實現具體計畫，則有下列之各端，列舉以結本篇。

- 一、先就東北人口較密之地，移入人口稀少之荒，獎勵其自行開發，俾入東北者有預集實力之方便。
- 二、協助小農移墾，施行貸款辦法，俾得從事耕作。
- 三、由政府提倡大農力制之開發，而限制個人資本之操縱。
- 四、獎勵海外僑民投資，俾開發有所憑藉。

荒土賴移民而墾闢！
移民賴墾荒而發展。

農林 · 漁牧

農業

我國以農立國，耕種之歷史最爲悠久。東北諸省，草萊初闢，勃然繁盛，前後不及三十年，遂佔全世界經濟上重要之位置，推原其故，不得不歸功於農業也。東省居民雖有百分之七十咸從事於農業，然未經墾闢之荒地尙二萬餘萬畝（參看土地人口編），則將來之發展更未可限量矣。

東北以地土沃饒之故，施肥較少而收穫豐富，然農民純任舊法，不知改良，則不得不賴政府爲之提倡，改良種子，採用新式農具，研究與各種土地適宜之肥料，皆今日之急務也，此等宜以專家研究之而隨時宣傳於農民，農事試驗場及種子交換所之責也。至若農村組織之未完備，正當借貸機關之未確立，往往有三四分至七八

分之高利息者，其有碍於農業之進展，更不待言，則講求農民經濟問題，組織善良之農村，融機關，尤屬刻不容緩也。

此外，獎勵移民，扶助工商業之發達，便利交通，皆與農業之興盛相聯繫。而設立大規模之組合，外以競爭於世界市場，內以免生產之過剩，亦事勢所需要也。東北農產，因爲鄰邦所垂涎，窺伺攘奪，其衝多端，然當局苟能措之有方，殆亦無足畏已。

農產物概況

大豆

東省大豆之主要出產地，爲遼河及松花江兩流域，次之則爲嫩江流域。至鴨綠江及其他河川流域，則或以山脈縱橫，耕地有限，或以地處偏僻，運輸不便，產量不甚豐富。我國大豆飛聲於國際市場，爲近數十年之事。光緒十九年（西一八九三年）與

京維也納開萬國博覽會，我國及日本皆列有大豆出品，因此喚起歐美諸國人士之注意。中日戰爭後，日本肥料缺乏，橫濱華僑乘機以東省廉價之豆餅輸入，經此介紹，日本農家始漸認識東省豆餅肥料之合用，於是購求者日夥。光緒三十四年（一九〇八）二月英輪格列遜斯克號（Gresson）由海參崴載大豆百噸輸至英國，是爲東省大豆輸往歐西之始。自是東省之大豆豆油等之輸入日本及歐美各國者，遂逐漸增加，日本民食問題之解決胥賴于是。歐戰以還，歐美各國以油脂類大感不足，豆油之需要激增，東省豆油之輸出遂突飛猛進，倍極活躍。今則豆餅爲吾國南部及日本之重要肥料，豆油於歐美市場則爲食料及工業原料，兩者皆爲世界之重要商品，同時發展。

近年以來，大豆豆油餅等之輸出激增不已。三者之中，以大豆豆餅之輸出爲最

鉅，豆油次之。三者輸出之總值，佔東省輸出總額百分之五十以上，而輸出總量，則佔全國大豆豆餅輸出總量百分之九十以上，不可謂不巨矣。輸出既增，同時市面豆價愈趨昂貴，一般農家除栽培普通農產物如小麥高粱土蜀黍之類，以應食糧及市場需要外，莫不積極廣種大豆，冀獲厚利，故大豆田之面積及生產量，亦與日俱增矣。

因大豆及豆餅豆油輸出量之鉅，東省經濟頓現活潑之狀。且以關內戰禍頻仍，各省移民，踵踵相接，開墾區域，日益擴大，生產數量，隨之驟增。而歐洲市場，乃反呈停滯狀態，蓋我方收穫技術，均極陳舊，或入砂土雜質，或感受潮濕，易致霉爛，信用遂因之大減。一方，運費奇昂，商家無利可圖，多持觀望。同時因化學肥料之發明，豆餅之用途銳減。於是生產過剩，乃成問題矣。以大連一港言，十八年因防俄役起，北部糧食，折而南輸，促成多量之輸出，約有一百十餘萬噸，至十九年則存貨山積，截至本年二月，僅輸出四十六萬噸而已。輸出既大退減，金融亦受影響，政府為謀救濟，擬收買剩餘大豆，以甦民困。然改良豆種，研究技術，以及減輕運費等等，以期發展於世界市場，尤當今之急圖矣。

高粱

東省各地，除黑龍江最北部，因逼近寒帶氣候稍冷，種之不易成熟外。餘則無處不產，其最著名者，當屬長春、開原、鐵嶺、四平街、公主嶺、瀋陽、遼陽、海城、蓋平等處之出品。近年北部移民陸續，高粱之種植面積，亦見增加。然高粱為本省居民之主要食料，在國際市場上，不占重要之地位。每年收穫後，大半因食而消費於生產地點，一部分則因啤酒而為當地燒鍋所收買，其輸往日本歐洲者僅百分之十而已。

玉蜀黍

即包米，東省各地皆產之。最著名者為復縣、金州、莊河、海城、遼陽、鳳城、寬甸、瀋陽、懷德、東豐、磐石、湯原等縣，其集散市場，則在開原、長春、四平街、公主嶺、范家屯、海城等處。輸出最多之地為日本之神戶、橫濱、神戶、次為天津、山東各地。

小米

東省農產向以玉蜀黍占第三位，近數年來，小米起而代之。其所以有奇特之發展者，乃因國外市場擴張之故。十八年份東省小米之輸出朝鮮者，三，二，三六，〇

三〇担。佔輸出金額約十分之八，蓋以日本來貴，採購朝鮮之米，而朝鮮又轉而來東省價廉之小米，故呈此現象也。

小麥

小麥產地，北部在松花江流域，寧安、綏化等處，南部則在遼陽、昌圖、遼中、開原、鐵嶺、海城等處。產品最良者為寧安，其次，三姓一帶，若南部則較劣矣。東省麪粉除供當地銷費外，大部皆輸入內地，而小麥則多輸入日俄者，然因有加拿大麥及美麥之競爭，銷路難有發展也。

其他穀類

水稻 種類有舊種及日本種。供食用。種植者多韓人。(詳後水田節)
旱稻 一名粳稻，阿什河、拉林河、伊通河，各流域水量淺涸，所產頗多。
黍 又名糜子，種類甚多，宜於沃壤，北部多種之。其米製均可充食料，糠糞可飼料，黍可充燃料及飼料。
稷 新墾之半熟地內，多種植之，以黑龍江省為最多。米可充食料，稭稈為用與黍同。

種 種者不多，米粒亦可充食品，北部多以種實與糞充飼料。
大麥 各處略有栽培，產額雖不多，但用以製麵，釀造高粱酒，此外則製成餡

糖，或煮而食之。

鈴鑄麥 四北部多種之，為俄人飼畜要品，近來產額，日見衰減矣，

蕎麥 麩可充食料，惟種者不多。

東省重要農產栽培面積表

類	別	十八年畝數	十九年畝數
大豆		三、五七、九〇〇	六、六四、九八五
其他豆類		五、六〇、九四〇	五、五六一、六五一
高粱		四、三二、四〇〇	四、八二九、八七七
穀子		五、六五、三〇〇	五、二五七、四九七
包米		一四、七九、三三八	一四、三三〇、六八一
小麥		一〇、九二、六九九	一〇、三三三、〇九七
水稻		一、一五、六六六	一、一五、五〇〇
水		一、七四、五〇七	一、七六、〇二八
梗子		一、八四、五〇七	一、七六、〇二八
總計		一、九、九五、〇〇〇	一、九、四一、四一三

特產物概況

棉花

東省各地，遼吉二省，並為良好之棉區，黑省雖北部稍寒，不適種植，然南部嫩江下流，及松花江流域，如呼蘭、肇東、肇州、大齊、泰來，以及巴彥、木蘭、通河、湯原各縣，對棉之生長，皆無大害也。惟吉黑尚存試種時期，遼寧則自昔即為產

東北年鑑 (民國二十年)

棉之地，數十年前，以錦縣、錦西、北鎮一帶為最豐，今則遼及各縣，以瀋陽、遼陽、海城、黑山、康平、遼中、義縣等處為最。據民國六年遼寧省當局調查，有棉田三十三萬五千畝，每年可收純棉十六萬担，據十八年份日人所調查，則已有五十四萬四千餘畝，可見種植之發展。惟本地棉花不甚適於紡織，要當改良種子；且據遼省當局所調查本省可植棉之地凡一百七十八萬九千九百九十畝，則又須力事擴充，是在政府之努力如何矣。

苧麻

主要產地為松花江、鴨綠江、涅河、遼河、太子河流域。線麻以永吉、磐石、樟甸、濛江、額穆等處所產為最。青麻產地如遼陽、遼中、北鎮、黑山、海城、盤山、錦縣等處，而以黑省之海倫、龍江為最。民國十六年份，產額共四千萬至五千萬萬斤，輸出四百餘萬斤。

芝麻

東省隨地有之。四洮路沿線，白音太來沿線，及北寧路沿線，遼河區域各地，出產最多。通遼、遼源、法庫、康平、新民

農林 漁牧

、彰武、梨樹、昌圖等處次之。農安、懷德、瀋陽等處又次之。每年產額約八千萬斤。民十五年輸出約七十二萬斤。

蓖麻子

遼源、通遼、洮南、彰武各縣出產最多，海城、遼陽、開原、四平街、公主嶺各地次之。每年約產六百九十萬斤。

蘇子

各地皆產之，遼源、通遼二縣較多，鐵嶺、開原、東豐、西豐、西安、海龍、伊通、磐石、雙陽、長春、農安、長嶺、懷德、梨樹、昌圖等處次之。每年約產二千七百萬斤，民十五年輸出六百七十八萬餘斤。

落花生

主要生產地為東北之南部，尤以金縣、復縣、普蘭店、三十里堡等處最豐，蓋平、海城、遼陽各縣次之。民國十六年收穫量為九六七，九四一石，十七年輸出四六，〇〇〇担，值海關銀三，二六三，〇〇兩。

甘草

「產銷概況」甘草產地，以綏東、阜

新、建平、開魯、赤峯、林西、及敖漢、奈曼、打魯特、郭爾魯斯、達爾罕等旗爲主。近年來，墾務發達，產額逐漸減少，品質亦較前爲遜。其產額據氏十七年調查，每年約三百五十萬斤至五百萬斤，其中三百萬斤集散於熱河，餘則經鄭家屯運遼。輸出約二萬八千餘担，十分之八運往日本，以日本國內無此項出產也。

烟草

【產銷概況】遼吉向爲產烟著名省區，所謂遼東葉子烟者，銷行遍北方各省。然民間種植不知改良，品質粗劣，近因舶來貨充斥，產額日見衰減，改良而擴充之，是當局之責矣。

麥藍

【產銷概況】藍之產地可分爲兩大地帶，一爲遼西一帶，沿北寧路線等處俱屬之，而以錦縣爲中心，一在吉省東北，起長白山脈之境，迄於松花江流域，如西豐

吉林省四十二縣各種農產物出產額及價值統計表(一)

(根據該省農礦廳十九年來表，按該廳農礦月刊第七八期合刊有十八年七月該廳所製統計表，表中十七年份收穫五穀二千五百九十七萬五千六百三十一石特產七千四百四十七萬三千七百八十五斤共值五萬萬〇二百八十二萬八千三百元〇〇六角五分，與此表稍有出入，當以此表爲準。)

西安、東豐、海龍、柳河、輝南、磐石、綽甸、雙陽、舒蘭、伊通等縣俱屬之。每年約產九百萬斤。

農產物產額及價值

遼寧省十八年度糧石統計表

(根據農礦廳來表)

糧石種類	產量	每石平均價格
高粱	11,511,755	1.300
大豆	5,113,100	1.700
穀子	5,007,911	1.200
包米	3,003,321	10.70
稷子	6,608,688	11.00
稷子	1,717,430	1.700
小麥	2,512,464	11.00
大麥	2,818,819	11.00
蕎麥	1,512,813	11.00
小豆	5,512,464	1.900
青豆	2,518,400	1.400

種類	產額	價值
綠豆	14,000	3,000
黑豆	4,000	1,600
神子	3,000	8,400
糜子	11,000	1,300
蘇子	5,000	1,800
黍子	1,500	1,900
芝蔴	1,500	14,400
其他雜糧	6,000	10,100
新民等九縣產推測數	3,800	3,700
總計	3,381,813	41,100

說明

一、表中尙有新民、海龍、義縣、通化、臨江、柳河開通、輝南、安圖等九縣產糧數目，未經呈報，按其耕地面積，比照隣近縣份，推測其產量，共約三百八十六萬三千三百零七石。
二、產量欄石以爲單位。
三、每石平均價格以現洋元爲單位。

縣別	黃豆		小豆		吉豆		合豆		高豆		紫	
	產額	價值	產額	價值	產額	價值	產額	價值	產額	價值	產額	價值
永吉	1,014,600	1,975,700	10,766	25,556	6,000	29,690	4,000	7,000	6,500	10,000,000	1,020,000	1,000,000
長春	5,500,000	8,121,000	1,800	5,670	1,000	3,700	600	1,000	500,000	8,000,000	1,000,000	
伊通	2,211,000	5,359,900	5,300	12,200	7,000	48,100	2,200	4,600	2,913,000	4,446,000	4,446,000	
濛江	1,156,000	2,287,600	0	0	100	500	1,000	2,500	100	3,000	3,000	
農安	1,340,000	2,121,200	1,650	5,750	5,500	22,500	300	6,000	2,500,000	4,010,000	4,010,000	
長嶺	1,100,000	4,130,000	3,700	11,700	1,000	5,000	1,000	1,000	21,000	5,500,000	5,500,000	
舒蘭	2,100,000	4,100,000	2,800	8,200	2,000	7,000,000	5,000	10,000,000	1,500,000	2,000,000	2,000,000	
樺甸	200,000	1,120,000	6,500	20,000	4,000	14,000	1,000	1,000	80,000	2,000,000	2,000,000	
磐石	1,075,500	2,033,900	2,700	2,070,000	9,000	32,100	5,300	9,000	2,700,000	1,000,000	1,000,000	
雙陽	2,000,000	3,800,000	2,000	2,000	1,000	4,000	1,000	1,000	2,000,000	2,000,000	2,000,000	
德惠	3,578,800	7,179,600	4,000	14,750	6,000	33,000	1,000	1,000	9,000,000	1,000,000	1,000,000	
乾安	1,100,000	3,116,000	0	0	0	0	0	0	5,000	8,000,000	8,000,000	
濱江	2,200,000	1,213,170	8,800	27,900	6,000	21,000	3,000	1,000	3,000,000	1,000,000	1,000,000	
扶餘	1,010,000	1,958,800	2,900	9,700	9,000	30,600	1,000	1,000	1,000,000	1,000,000	1,000,000	
梨城	2,200,000	4,940,000	0	0	0	0	0	0	2,200,000	4,000,000	4,000,000	
賓縣	3,000,000	5,700,000	4,000	3,000	1,000	2,000	400	700	3,000,000	4,000,000	4,000,000	
五常	2,000,000	3,876,000	3,400	10,800	2,000	5,900	100	100	1,000,000	1,000,000	1,000,000	
榆樹	7,675,500	14,925,500	2,700	8,500	1,500	4,700	1,000	1,000	1,000,000	1,000,000	1,000,000	
延壽	500,000	9,500,000	2,000	7,600	1,500	5,000	1,000	1,000	1,000,000	1,000,000	1,000,000	
阿城	2,200,000	4,701,500	1,200	3,800	900	2,800	600	1,000	1,000,000	1,000,000	1,000,000	
肇河	1,000,000	4,800,000	0	0	0	0	0	0	1,000,000	1,000,000	1,000,000	
珠河	2,101,200	5,733,300	0	0	0	0	0	0	2,000,000	2,000,000	2,000,000	

東北年鑑

(民國二十年)

農林漁牧

縣別	穀類	額	價	子包	額	價	米小	額	價	麥大	額	價	麥糜	額	價	子
延吉	一八〇,〇〇〇	三,四三〇,〇〇〇	四〇〇	三,三六〇	—	—	—	—	—	—	—	—	—	—	—	三,三六〇,〇〇〇
濛安	一六〇,〇〇〇	三,四〇〇,〇〇〇	二,五〇〇	九,三六〇	—	—	—	—	—	—	—	—	—	—	—	三,四〇〇,〇〇〇
琿春	二〇,八八〇	三,九七〇,〇〇〇	三,〇〇〇	九,九〇〇	—	—	—	—	—	—	—	—	—	—	—	三,九七〇,〇〇〇
東寧	一七,一五〇	三,五八〇,〇〇〇	一,〇〇〇	三,二五〇	—	—	—	—	—	—	—	—	—	—	—	三,五八〇,〇〇〇
敦化	一三〇,〇〇〇	三,二八〇,〇〇〇	三,〇〇〇	九,〇〇〇	—	—	—	—	—	—	—	—	—	—	—	三,二八〇,〇〇〇
額穆	六六,五〇〇	一,三三〇,〇〇〇	二,一〇〇	六,一五〇	—	—	—	—	—	—	—	—	—	—	—	一,三三〇,〇〇〇
汪清	四三,〇〇〇	七六八,〇〇〇	二,〇〇〇	三,〇〇〇	—	—	—	—	—	—	—	—	—	—	—	七六八,〇〇〇
和龍	四九,六〇〇	九三〇,〇〇〇	四,五五〇	三,五三〇	—	—	—	—	—	—	—	—	—	—	—	九三〇,〇〇〇
依蘭	一五〇,〇〇〇	六,一〇〇,〇〇〇	一,五〇〇	四七,一五〇	—	—	—	—	—	—	—	—	—	—	—	六,一〇〇,〇〇〇
同江	五,二五〇	九九,〇〇〇	六〇〇	一八,〇〇〇	—	—	—	—	—	—	—	—	—	—	—	九九,〇〇〇
寶清	四〇,七〇〇	七七三,〇〇〇	八二二	三七,四〇〇	—	—	—	—	—	—	—	—	—	—	—	七七三,〇〇〇
密山	八〇,〇〇〇	一,五〇〇,〇〇〇	一,〇〇〇	三三,〇〇〇	—	—	—	—	—	—	—	—	—	—	—	一,五〇〇,〇〇〇
虎林	五,〇〇〇	九五,〇〇〇	—	—	—	—	—	—	—	—	—	—	—	—	—	九五,〇〇〇
撫遠	一,二二五	三,三三五	—	—	—	—	—	—	—	—	—	—	—	—	—	三,三三五
樺川	九二,〇〇〇	三,九六〇,〇〇〇	八〇〇	二五,一〇〇	—	—	—	—	—	—	—	—	—	—	—	三,九六〇,〇〇〇
富錦	一八二,〇〇〇	三,四八八,〇〇〇	四,〇〇〇	一三,〇〇〇	—	—	—	—	—	—	—	—	—	—	—	三,四八八,〇〇〇
饒河	二七,五〇〇	五三,二五〇	五四〇	一七,〇一〇	—	—	—	—	—	—	—	—	—	—	—	五三,二五〇
方正	一三〇,〇〇〇	三,二八〇,〇〇〇	二,五〇〇	七八,七〇〇	—	—	—	—	—	—	—	—	—	—	—	三,二八〇,〇〇〇
穆稜	一五,六〇〇	二九六,五〇〇	四一〇	一三,三三〇	—	—	—	—	—	—	—	—	—	—	—	二九六,五〇〇
勃利	一四,〇〇〇	三二六,〇〇〇	—	—	—	—	—	—	—	—	—	—	—	—	—	三二六,〇〇〇
總計	八,二八,七五一	四一,一五五,七七三	四三七,〇七八	一三,四三三,四〇〇	三二七,五八七	五九,八六六	一三四,六六二	一,三三八,一七九	六六三,三三六	一〇八,一三二	四九九	—	—	—	—	四一,一五五,七七三

◎吉林省四十二縣各種農產物出產額及價值統計表(二)

瑯春	七, 700	133, 200	六, 000	九, 750	121	四, 600	500	四, 500
東寧	七, 500	四四, 000	六, 000	九, 000	141, 100	三, 800	1, 000	四, 500
敦化	四, 000	七四, 000	八, 000	131, 000	150, 000	三, 000	1, 000	八, 700
額穆	三, 000	四四, 000	六, 000	四六, 000	四, 000	九, 000	5, 000	四, 500
汪清	五, 000	二四, 000	二, 000	三四, 100	10, 000	二四, 000	二, 000	三, 800
和龍	一, 500	二四, 000	七, 000	一, 三〇, 七〇〇	八, 000	10, 500	1, 100	四, 600
依蘭	一, 000	四, 000	七, 000	一三, 700	三, 000	七, 000	200	一, 000
同江	四, 000	六四, 000	九, 000	一四, 500	三, 100	一, 900	—	—
齊齊	二, 500	四〇, 000	八, 000	一三, 五五〇	八, 000	三, 100	500	—
密山	六, 000	九〇, 000	二, 000	二六, 000	四, 500	10, 000	500	—
虎林	五, 000	四八, 000	1, 000	19, 000	—	—	—	—
撫遠	—	—	1, 000	19, 000	50	1, 500	—	—
樺川	100, 000	二, 500, 000	1, 000	二, 900	1, 100	二, 500	二, 000	四, 000
富錦	10, 000	一六, 000	五, 000	四三, 500	101, 100	二, 五〇〇, 000	—	—
饒河	六, 000	九, 000	13, 000	二九, 五〇〇	1, 500	三, 100	1, 000	—
方正	六, 000	六〇, 000	六, 000	九〇, 000	11, 000	二六, 000	六, 000	—
穆稜	11, 000	12, 000	15, 000	二七, 500	九, 000	三, 000	三, 000	—
勃利	三三, 000	三〇, 000	三, 500	四七, 四〇〇	八, 五〇〇	10, 000	—	—
總計	五, 150, 000	一, 170, 000	一, 700, 000	二, 933, 330	1, 736, 470	14, 141, 500	四, 600, 000	五, 700, 000

◎吉林省四十二縣各種農產物出產額及價值統計表(三)

縣別	產種	額	價	子產	額	價	產稻	額	價	子產	額	價	產米	額	價	產雜	額	價
永吉	—	11, 000	1, 150, 000	—	500	八, 500	—	3, 000	50, 000	—	4, 000	197, 000	—	—	—	—	—	

縣	年	總	民國二十年	農	林	漁	牧	其他	總
長春	二,100	二,000	六,000	105,000	1,200	25,000	13,000	1,000	135,000
伊通	2,600	2,600	12,700	125,000	9,500	25,000	11,000	1,000	145,000
灤江	1,000	1,500	20	210	50	2,500	—	—	4,210
農安	2,100	2,000	六,000	八,000	—	—	—	—	16,000
長嶺	2,100	1,000	50	1,100	—	—	—	—	4,200
舒蘭	六,000	六,000	2,000	11,000	15,000	20,000	15,000	1,000	60,000
樺甸	1,000	1,000	500	六,000	2,000	2,100	—	—	11,600
磐石	1,000	1,500	1,500	17,000	2,000	1,000	7,000	—	23,000
雙陽	1,000	1,000	2,000	22,000	8,000	10,000	10,000	—	43,000
德惠	2,000	2,000	10,000	13,000	3,000	11,000	11,100	—	39,100
乾安	1,200	1,200	—	—	7,000	22,000	1,000	—	30,200
濱江	2,200	2,200	2,100	26,210	2,000	10,000	1,000	—	33,410
扶餘	—	—	四,910	26,310	2,000	10,000	2,000	—	40,220
雙城	1,500	1,500	五,000	七,500	7,000	11,000	2,000	—	27,000
賓縣	3,000	3,000	200	10,500	5,000	2,000	800	—	17,200
五常	九,100	21,000	3,000	25,000	7,000	22,000	2,000	—	77,100
榆樹	2,000	2,000	四,000	五,000	四,000	12,100	2,000	—	25,100
延壽	21,000	21,000	11,100	12,000	15,000	1,000	1,000	—	50,100
阿城	2,000	2,000	四,000	五,000	2,000	1,100	10,000	—	18,000
肇河	—	—	—	—	—	—	—	—	—
珠河	2,300	2,300	—	—	—	—	—	—	4,600
延吉	—	—	—	—	—	—	—	—	—
寧安	2,000	2,000	2,000	29,000	—	—	—	—	33,000
琿春	2,000	2,000	四,000	三,900	2,500	1,000	1,000	—	13,400

東北年鑑 (民國二十年) 農林漁牧

縣別	產瓜	額價	子產	額價	棧總	石	劬	元計
額龍				1,600,000	2,100,000			3,700,000
汪清				1,000,000	2,100,000			3,100,000
和龍	三七	1,177,000	110	1,200,000	2,300,000			3,500,000
依蘭			120	1,000,000	2,700,000			3,700,000
同江				5,000,000	3,700,000			8,700,000
寶清	100	5,000,000	10	500,000	1,600,000			7,100,000
密山			110	3,300,000	2,700,000			6,000,000
虎林				1,300,000	1,600,000			2,900,000
撫遠				1,000,000	2,600,000			3,600,000
樺川	六〇	3,000,000	六〇	1,600,000	1,600,000			6,200,000
富錦				3,000,000	1,600,000			4,600,000
饒河	100	5,000,000		3,200,000	1,600,000			9,800,000
方正				100,000	1,110			1,210
穆稜				12,000	4,000			16,000
勃利				1,000,000	11,100			1,011,100
總計	七三五五	三〇,四七五	三〇,四四	八六六,八〇〇	九,六五五,四八	一七〇,三九	二一〇,三三	三〇,七五〇,〇〇

◎吉林省四十二縣各種農產價值統計表(五)

縣別	產瓜	額價	子產	額價	棧總	石	劬	元計
永吉				5,900,000	2,700,000			8,600,000
伊通				3,000,000	1,900,000			4,900,000
長春				1,000,000	1,100,000			2,100,000
農安				100,000	1,000,000			1,100,000
長嶺				200,000	1,000,000			1,200,000
舒蘭				1,000,000	1,000,000			2,000,000

農產消費及輸出

●農產物生產與消費及輸出對照表

(以石為單位 生產額依據官銀號調查、出口額据各關調查)

農產物	十七年份		十八年份		十八年份東省	
	生產額	出口額	生產額	出口額	內地消費額	內地消費額
大豆	六,〇五七,四八八	一五,七三三,〇八五	六,六六六,五四四	四九,一五一	六,一六五,〇〇〇	六,一六五,〇〇〇
高粱	二五,四九三,五五〇	一,〇六〇,三三四	九,五九四,五五〇	五,五三三,八三三	九,一五四,一七五	九,一五四,一七五
穀子	三,六四〇,八六〇	一,五三四,〇九三	共計	一九,〇七二,三四一	七,二八七,二八	七,二八七,二八

●十七、十八、兩年農產輸出品表

(數量担單位價額海關兩單位) 據各關調查

農產物	十七年份	十八年份	連安		東營		哈爾濱	
			數量	價額	數量	價額	數量	價額
大豆	三,五四四,九四〇	九,二〇八,九七五	五,四四,三三〇	一,一三三,六六一	一,六〇九,七九八	五,九三二,六一	一四,七三六,三六四	
其他豆類	一,三九九,五一八	六,三三三,〇三六	一,八二一,四三三	七,九八,七五五	三,〇〇二,二九八	一,〇九七,一〇五	六八,五五三	
包米	一,四九九,九九九	五,八七六,八三三	三,五五六,九	一,〇六八,七〇九	二,七九九,〇五二	七,五九九,七〇三	一四,九四一	
高粱	九七五,七三三	二,七三九,一六一	四,〇九三	一,五三三,〇〇	一,五九九,〇五二	七,五九九,七〇三	七,一四〇〇	
其他穀物	一,二二六,六三三	二,九六〇,三三三	六,四三三	一,五三三,〇〇	一,七三三,〇〇	七,五九九,七〇三	一,一四九,〇〇	
穀子	五,三三七,三三三	二,二五二,七一一	一,三七八,〇〇〇	三,五三三,〇〇	二,四四四,〇〇〇	五,八二二,八二六	三,一〇一,〇〇	
高粱	二,四八八,三三三	一,〇〇一,一五五	一,八五七,三三七	三,三三三,〇〇	一,四四四,〇〇〇	一,七三三,〇〇	五,四八八,三三三	
小麥	一,三九六,五五五	一,三〇七,七三六	三,三三三,〇〇	一,九一七,五五五	一,四四四,〇〇〇	一,七三三,〇〇	一,三九六,五五五	
其他穀物	四,八八八,五五五	一,五五五,六六六	四,四四四,四四四	一,〇〇〇,〇〇〇	五,五五五,六六六	三,三三三,〇〇	三,三三三,〇〇	
其他穀物	四,四四四,四四四	一,七三三,〇〇〇	四,四四四,四四四	一,〇〇〇,〇〇〇	五,五五五,六六六	三,三三三,〇〇	三,三三三,〇〇	

◎十八年農產輸出分布情形表(一) (依據海關冊數量担單位價額海關兩單位)

分布地	輸地	大豆		其他		類包		米		高粱		穀	
		數量	價額	數量	價額	數量	價額	數量	價額	數量	價額	數量	價額
本國各港	自大連	三,六四八,六六一	一三,八二一,八六八	一〇五,六三〇	四二六,七六七	四四,四一七	一,〇〇一,八三五	一,四五,四〇一	三,三三六,一三三	一,六二二,三三三	一,六二二,三三三	一,六二二,三三三	一,六二二,三三三
	自安東	七,一七九	二七,七八三	一七	三三	四六,五八〇	一〇九,〇八一	五八,〇三三	一,六三三,四三四	一,六三三,四三四	一,六三三,四三四	一,六三三,四三四	
	自營口	九四一,七二五	三,八六九,五八四	七,一七五	三〇七,九六五	一七三,三六七	四〇〇,六二〇	六六,九〇九	一,六二二,三三三	一,六二二,三三三	一,六二二,三三三	一,六二二,三三三	
黑龍江沿岸	自哈爾濱	五二	一,六三七	一,四五一	六,一〇七	五四	九五	八八一	一,四六二	一,四六二	一,四六二	一,四六二	
香港	自營口	六四,九三三	二七〇,九五六	一,八三二	九,一三三	—	—	—	—	—	—	—	
日本	自大連	六,九三六,七九	三三,八四三,九九	一,一六四,二七三	四,五六一,五九四	六〇九,九二四	一,五八五,七五八	八六,四四三	一,六〇〇,八八	一,六〇〇,八八	一,六〇〇,八八	一,六〇〇,八八	
	自安東	三,〇〇六	一三,九〇三	六四,九四四	三〇〇,九四〇	七,八九八	三〇,九四七	五七	一五七	一五七	一五七	一五七	
	自營口	一五九,五一	六七三,一九二	一七,二六三	五四二,五八五	一〇,六七二	二九八,九六	七,七八五	三三,八二〇	三三,八二〇	三三,八二〇	三三,八二〇	
朝鮮	自安東	一八一,六九九	八六〇,九八〇	一六〇,七三九	七三〇,七四四	一〇,九二一	二七,三五五	二七,三五五	三五七,一五五	三五七,一五五	三五七,一五五	三五七,一五五	
	自營口	四九二	一,八八九	—	—	—	—	—	—	—	—	—	
俄國	自哈爾濱	八〇二,四八三	二四,四七,四二六	一四三,四三〇	四六二,八〇八	一一,四七五	一九,八三三	五三,九三三	八七,一〇四	八七,一〇四	八七,一〇四	八七,一〇四	
太平洋沿岸	自大連	三,九八四,三二八	一五,一四〇,〇三九	三,三三九	一三,〇一一	—	—	—	—	—	—	—	
英國	自大連	五,九三三,三七九	二二,五〇八,八四〇	三六〇	一,二二六	—	—	—	—	—	—	—	
荷蘭	自大連	九,一〇九,三二	三四,六五,三九二	—	—	—	—	—	—	—	—	—	
土耳其埃	自大連	三,六五五,〇三	一四,六一四,三三三	一四六,三六七	五八五,三四四	一〇四,五三五	二七,七九五	一〇,〇一〇	一七,〇三三	一七,〇三三	一七,〇三三	一七,〇三三	
波斯及其他	自大連	—	—	—	—	—	—	—	—	—	—	—	
其他	自大連	—	—	—	—	—	—	—	—	—	—	—	

◎十八年農產輸出分布情形表(二) (依據海關冊數量担單位價額海關兩單位)

分布地	輸地	穀	子	小	量	價	額	其	他	穀	額
本國各港	自大連	元,九五五	二九,八三三	一,三二九	四,二八六	七四,五三三	五〇,六七九	—	—	—	—

◎黑龍江省農產物每年輸出貯藏數量調查表(二)

縣別	輸出貯藏	子紅輸出貯藏	根黍輸出貯藏	玉蜀黍輸出貯藏	黍輸出貯藏	黍稷輸出貯藏	米稗輸出貯藏	子大輸出貯藏	麥輸出貯藏
龍江				10,000					
望奎	10,000	10,000	100,000						
布西				10,000	10,000				
甘南				101					
泰康					1,000			1,000	
肇東			10,000		10,000				
肇城			10,000		10,000				
明水	10,000			10,000	10,000		10,000		10,000
巴彥				10,000	10,000		10,000		10,000
大齊					10,000		10,000		10,000
拜泉					10,000		10,000		10,000
嫩江					10,000		10,000		10,000
綏濱	10,000	1,100	10,001	1,100					
通河				1,000	1,000				
通北				1,000	1,000				
室韋				1,000	1,000				
海倫				1,000	1,000				
泰來				1,000	1,000				
湯原				1,000	1,000				
安達				1,000	1,000				
蘭西				1,000	1,000				10,000

遼寧省耕地畝數為八〇、〇三二、三八四畝，吉林省耕地畝數為五七、二三三、四三八畝，黑龍江耕地畝數為四六、九七九、七六二畝，熱河省耕地畝數為一二、五三九、二四七畝，四省耕地總計為一九六、七八四、八三二畝。(注一)

注一 按土地章遼寧省總計為九三、一四四、二六〇畝，乃遼康平縣私有耕地一、四五六、八七五。一畝，誤為一四、五六八、七五一畝所致；又黑龍江省總計為七五、七七九、七六二畝，乃綠肇東縣下官有耕地一、二六、〇〇〇畝及私有耕地三、〇七四、〇〇〇畝，均誤進一位所致；故四省總計數目亦與此不符。

此項統計，均最近直接由各縣政府調查得來，自較間接調查或估定者為較真確。但亦有未盡然者；如遼寧省之瀋陽縣，僅私有耕地一、五九四、八三二畝；據本編所列農礦廳表則有旱田水田計共三、四一八、五八〇畝餘，又民政廳表則已墾地為三、三三四、七八〇畝餘，又東三省官銀號表為三、四二二、七〇九畝；據此三項統計數目大概相近，則前者之誤自見。

凡此之類，要當參互比較，稽其面積，攷其農產，則不能不兼資於其他材料矣。

且上述總計，亦只概數，除遼寧省只為日人所強借之金縣未詳外，吉林省內完全未詳者六縣，黑龍江省內九縣，熱河省內四縣；東北共一百七十二縣治，而未詳者二十，約九分之一，以比例求之，至少亦當有一千至一千五百萬畝左右，則東北全境耕地畝數總計當在三萬一千萬畝左右也。

今若分省核之，則本編所附遼寧省三表；其一，旱田水田共七七、〇九三、六三九畝餘；其二，共六九、五三五、八五一畝餘；其三為七四、六〇一、四三四畝；俱較小於前項八千餘萬畝之統計。第二表數目甚小，然缺昌圖一縣，據該縣報告為三、六九八、二一一畝，據第一表為三、三〇〇、〇〇〇畝，兩數相仿，若以加入，亦當在七千三百萬畝左右。第三表尙缺十縣，若以各縣政府報告數目補之，殆有八千三百餘萬畝，其數目為最大。然則遼寧省耕地畝數，最小數為七千三百萬畝左右，最大達八千三百餘萬畝也。

吉林省前項統計既為五千七百餘萬畝

，然缺六縣，若以本編所附吉林省表補之，當為六二、四一九、六八八畝。據民十九年本書向該省政府調查所得概括之答覆，則謂公耕地為一、二七二、八四三畝，私耕地為六三、二三八、五一八畝，共計為六四、五一一、三六一畝，可視為最大數目，若後附之表，則僅五九、六五二、八六〇畝，乃最小之數矣。

黑龍江於前項統計，雖僅四千六百九十餘萬畝，然尙缺九縣也。本編後附之表，則只有十九處之報告，雖目前為比較上之重要材料，而不能視為統計。故僅此二項記錄，而欲考核黑省耕畝之數，誠至難矣。民國十四年中東鐵路經濟調查所調查之種植地畝面積，黑省凡三十縣，總數共五八、三〇〇、〇〇〇畝。東省經濟月刊第五第六兩卷北滿移墾之調查，所載黑省種植面積凡三十三縣，乃據十四年中鐵路墾務調查而加以推定者。總數共五四、七三〇、九四〇畝。此二項材料，如將所闕各縣補入(鴉浦、鳳山、德都、富裕、奇克五設治局無可依據，故不在內)，一當在六千一百萬畝內外，一當為六千五百餘萬畝。再取前項統計所闕九縣治考之

除鴨浦等五設治局外；呼倫、臚濱、東省經濟月刊刊稱呼倫貝爾區域，凡六十五萬畝（此區域尙有室韋奇乾兩縣，本書調查所得，祇室韋縣三千五百畝，奇乾縣六千四百畝而已）；青岡，東鐵調查及東省經濟月刊俱爲四百萬畝；通河，東鐵調查爲六十五萬畝，東省經濟月刊爲六十萬畝，本篇附表爲五十二萬餘畝；四縣合計，約五百二十萬畝左右。又鐵礦設治局地域私有耕地亦爲未詳，據東鐵調查時爲十萬畝，本篇附表則已達二十七萬餘畝，亦應補算，則以四千六百九十餘萬合五百四十餘萬，當爲五千六百四十餘萬畝。則黑省除鴨浦等五設治局外，最小數如此，而最大數爲六千五百餘萬畝矣。

熱河據前項統計雖僅一千二百餘萬畝，然尚缺四縣，以比例求之，當可得四百萬畝左右，是總數或可達一千六百萬畝也。若東三省官銀號經濟叢書第一種之推定，則十八年度爲一四、六七四、三九八畝，是爲最小數矣。

今合上文所記，爲表如下：

省	別	最小畝數	最大畝數
遼	寧	3,000,000	8,000,000
東	北	3,000,000	8,000,000

東北年鑑 (民國二十年)

吉林 五九,六三三,八〇〇
 黑龍江 五,800,000
 熱河 一三,六七四,三九八
 總計 二〇二,七七七,二九八

又據日本人於民國十九年七月之調查，計東省耕作總面積爲二一四、二一三、六四六畝，熱河省不在計內，若加入當與二萬二千八百餘萬畝之數相近。又以東省重要農產栽培面積觀之，民十九年度共一萬九千五百餘萬畝，合以不重要農產栽培面積及熱河栽培面積，亦當不下此數，則自二萬零三百餘萬畝至二萬二千八百餘萬畝之爲近真數目，不難想見矣。

遼寧省各縣耕地統計表 (一)

十八年度據農墾廳旱田水田荒地統計表改製(以畝爲本位)

縣名	旱田	水田	荒地
遼陽	三,一五一,一九四	三七,四五〇	三
新民	三,二二,五九六	一五,六一三	三
錦縣	二,五七,五四〇	無	無
昌圖	三,九〇〇,〇〇〇	無	無
遼陽	三,一七,三三〇	七六,〇〇〇	無

農林 諫收

海城	二,四四五,一三九八	二,三〇九,七〇〇
蓋平	一,五〇六,一三一七九	六,八四九,九〇〇
鐵嶺	一,八四七,八五〇〇〇	一四,四四九,〇〇〇
海龍	二,〇〇〇,〇〇〇	一五,〇〇〇,〇〇〇
洪南	六〇〇,〇〇〇	無
營口	八七〇,〇〇〇	七,六四九,〇〇〇
復縣	一,八九八,二五六八	一七,八八八,〇〇〇
安東	七〇〇,三三八四三	四九,〇〇〇,〇〇〇
西安	二,五八六,五三,〇〇〇	四,二二〇,〇〇〇
鳳城	一,一〇〇,七三三,五三三	三二,二二〇,〇〇〇
莊河	一,六七七,三六六,〇〇〇	四四,〇〇〇,〇〇〇
梨樹	四,〇九五,九〇〇,〇〇〇	三六,〇〇〇,〇〇〇
開原	八〇〇,〇〇〇,〇〇〇	二二,六九九,〇〇〇
東豐	二,〇九五,四三三,〇〇〇	四,四四三,〇〇〇
新賓	一四五,〇〇〇,〇〇〇	三,一七〇,〇〇〇
法庫	一,二一九,一七三,一〇〇	無
義縣	一,三六四,九三三,九〇〇	無
黑山	二,〇〇〇,〇〇〇,〇〇〇	無
遼源	六三四,〇〇〇,〇〇〇	無
本溪	六九九,三三三,〇〇〇	八,八五七,〇〇〇
寬甸	七三六,九二一,四一〇	一四,六六六,〇〇〇
西豐	一,九三三,三九三,五一一	一七,七九七,〇〇〇
綏中	一,〇三九,五二〇,〇〇〇	無

一〇三三三

東北年鑑 (民國二十年)

農林漁牧

一三三四

長白	撫順	桓仁	通化	懷德	北鎮	錦州	盤山	岫巖	安圖	安廣	輝南	洮安	開通	柳河	遼中	臨江	輯安	彰武	康平	農林	漁牧		
1,258,400.00	6,550,750.00	5,433,550.00	6,351,850.00	2,751,850.00	1,500,000.00	1,719,550.00	1,100,000.00	5,814,550.00	無	無	無	無	無	無	無	無	無	無	無	無	無	無	
無	2,450,750.00	2,939,250.00	3,817,850.00	1,356,600.00	無	無	無	1,670,350.00	3,000,000.00	100,700.00	6,945,550.00	4,440,200.00	2,000,000.00	4,800,000.00	1,300,000.00	2,187,190.00	3,154,750.00	2,151,600.00	1,577,750.00	無	無	無	無
無	1,115,000.00	1,499,000.00	1,580,000.00	1,366,400.00	無	無	無	4,077,000.00	無	無	無	無	無	無	無	無	無	無	無	無	無	無	無
無	1,133,000.00	1,133,000.00	1,133,000.00	1,133,000.00	1,133,000.00	1,133,000.00	1,133,000.00	1,133,000.00	1,133,000.00	1,133,000.00	1,133,000.00	1,133,000.00	1,133,000.00	1,133,000.00	1,133,000.00	1,133,000.00	1,133,000.00	1,133,000.00	1,133,000.00	1,133,000.00	1,133,000.00	1,133,000.00	1,133,000.00

遼寧省各縣耕地統計表 (二) 據民十九年十月民政廳統計專刊官有私有地畝調查表

縣別	官有	私有	則畝	中則畝	下則畝	則畝	減則畝	有畝	合畝	計數
瀋陽縣	26,451,400	2,309,156,900	2,335,608,300	729,575,500	1,912,868,300	2,335,608,300	2,335,608,300	2,335,608,300	2,335,608,300	2,335,608,300
新民縣	2,127,300	1,363,912,900	1,366,040,200	308,350,000	1,057,690,200	1,366,040,200	1,366,040,200	1,366,040,200	1,366,040,200	1,366,040,200
錦州縣	5,217,700	7,092,269,100	7,097,486,800	489,259,100	4,908,227,700	7,097,486,800	7,097,486,800	7,097,486,800	7,097,486,800	7,097,486,800
昌圖縣	查該縣蒙荒地未丈完領征地數迄未開報故暫闕									
遼陽縣	1,010,900	2,151,604,800	2,152,615,700	440,140,700	1,712,475,000	2,152,615,700	2,152,615,700	2,152,615,700	2,152,615,700	2,152,615,700
海城縣	1,418,400	1,433,698,300	1,435,116,700	441,338,500	993,778,200	1,435,116,700	1,435,116,700	1,435,116,700	1,435,116,700	1,435,116,700
蓋平縣	1,618,850	3,596,493,700	3,598,112,550	355,484,900	3,242,627,650	3,598,112,550	3,598,112,550	3,598,112,550	3,598,112,550	3,598,112,550

鐵嶺縣 一三九,七五三・九八

九五四,〇三・八九

四三四,六八九・九四

五三三,四三三・二〇

一,二二一,九〇〇・九二

海龍縣 街基三,八八八・六三

一,二一九,〇七・〇四

五五五,六六八・八八

二五四,一五七・三五

一,九三九,六三三・八七

復口縣 濛荒六八,四九二・〇一

四九,四七三・二九

二九八,九六七・七〇

二八八,〇三三・九五

一,八九六,五四・九八

營口縣 六九,〇〇一・〇四

一四八,五二五・二九

六五七,五七一・二七

九九七,七五三・四一

一,八九六,五四・九八

安東縣 二八,八一六

一五,九七九・七七

一五,六〇三・四五

一,一四九,〇六一・六

七〇〇,四一・四四

西安縣 無

一,一六三,五四七・八一

八四三,九三三・二四

五七三,〇二三・六六

二,五〇二,五二二・七一

興京縣 二,四〇二・〇

一四,〇四九・六一

二二〇,四三〇・六八

三六八,二六六・八七

七四八,二九八・四四

鳳城縣 一,一六六・七三

二二〇,四三〇・六八

一三三,〇〇〇・六八

三六八,二六六・八七

一,一〇〇,七三三・三一

法庫縣 一〇四,七三三・五

一七三,二二五・一六

七九八,六四五・二四

一〇六,六七五・四〇

一,二二六,〇〇〇・五九

莊河縣 一八,〇八九・七〇

五八八,三七七・九七

三〇九,五九九・〇五

二二四,三六四・三一

一,六三七,三三〇・七一

義山縣 二七六,九八二・五八

一五,一九四・九六

七三三,八九一・五七

一八九,〇六九・九六

一,五七九,三〇〇・九二

遼源縣 二五,七八四・八九

八二二,九三六・五一

六九五,四四三・四二

一〇〇,二八五・四四

一,五七九,三〇〇・九二

梨樹縣 八七,五七三・八一

六九五,四三三・三四

一五〇,七三三・六六

二一九,〇一三・四六

一,六六八,四四〇・八四

開原縣 四八八,八九四・四三

八三三,八五四・八三

一,五八四,四七八・八四

一,二九九,九九五・七

四,〇二九,九三三・七六

本溪縣 一一,九二四・九五

九三四,八二〇・八八

二六三,九六三・五九

一四七,九六七・八八

一,三三九,三三六・九〇

寬甸縣 二〇,七三六・一一

五三三,三三三・一四

一七八,八六一・八七

一四八,三九三・四六

一,三六,七四七・三二

懷德縣 八六,四七一・一〇

一,二七四,二五三・三四

五三三,九四八・二四

一三七,五八四・四三

一,七三二,三九九・七〇

西豐縣 一〇,七四一・一〇

一,二二一,四〇一・一〇

二六二,三三三・六〇

四一九,七三七・九〇

一,九三三,九三三・一〇

東豐縣 一,一九三・九〇

一三〇,六八五・八八

一,三三二,三五五・八八

一七六,〇二六・五九

一,八九九,三五二・四〇

綏中縣 二六六,〇六六・四五

三三三,八三三・九八

三三三,八六〇・三三

九三,七五三・六〇

一,〇〇九,五九〇・八八

興城縣 二七五,三二八・〇八

四四一,一八八・六一

二〇七,三三三・二二

七三,四九九・七〇

九七九,八二四・六〇

東北年鑑 (民國二十年) 農林漁牧 一三三三

東北年鑑 (民國二十年) 農林 漁牧

長白縣	無	七四、三三、八〇	無	無	七四、三三、八〇
撫順縣	六、四三、三三	三三、四三、四七、一一	八四、八八、八〇	五〇、九三〇、五八	六六六、五五八、九
北鎮縣	六七、九六、一三	八四、一七〇六、六一	一〇三、六四、九八	一〇三、〇〇一、〇六	一、二七、三二八、三九
錦西縣	一五一、一七九、八五	五九六、二九六、五七	一三六、九三、七	四四三、七三三、五〇	一、一六、三三三、〇九
盤山縣	一四、〇八九、六四	一七七、五九、二	三三、一〇七、五	五〇九、四七〇、三	一、四三三、一八四、六六
岫岩縣	五、六四二、〇三	五六、八六、六六	四三、四四、四	六、六二、七〇	五七八、六二四、六三
康平縣	無	八五、八三三、四三	七三、一四六、四二	九七七、六三三、五五	一、三四三、四三〇、〇九
桓仁縣	無	三五、五二七、七八	九四、四八、六六	一三三、五三九、四二	一、五〇六、三六六、六八
彰武縣	無	無	七三三、三三、三九	二七、一六四、三九	三四三、九〇三、三七
輯安縣	無	一七〇、三七三、九四	一七三、五二八、四三	無	三八一、四七一、七九
臨江縣	街基 七〇四、六四	一七六、〇四八、六六	二〇一、二四、一三	二、三〇二、〇〇	街基 七四〇、六四
遼中縣	七三、四二、〇五	一、二八、七六六、五一	四九八、五四七、〇〇	四七五、六六〇、二〇	二、一七六、二五五、七四
通化縣	九、八四三、三〇	四四八、四四、八九	一七三、四六三、空	四〇、七七三、九〇	六七一、四九四、七四
柳河縣	街基 六四二、六一	四四七、四六三、九八	二五五、二七、空	五六三、二四二、二〇	街基 六四二、六一
開通縣	一九、一六七、一〇	無	無	無	一、二八三、〇八九、九三
洮安縣	蒙荒五九、三四八、二八	無	無	無	蒙荒五九、三四八、二八
安廣縣	蒙荒八四、五五〇、〇〇	無	無	無	蒙荒八四、五五〇、〇〇
輝南縣	蒙荒八二、四二八、〇〇	一四七、〇四、六八	三三〇、七〇、〇三	一三三、六三三、八〇	蒙荒八二、四二八、〇〇
安圖縣	〇、七三二、五〇	無	無	無	〇、三、一九三、〇三
撫松縣	街基二、七三五、八一	無	無	無	街基二、七三五、八一
鎮東縣	無	無	無	無	一〇七、〇四〇、五〇
台安縣	蒙荒三九、〇〇〇、〇〇	無	無	無	一三一、三三三、五〇
安縣	二〇、一〇、〇〇	四二、六二六、二七	一〇三、五九、一六	一〇、一四四、六八	蒙荒三九、〇〇〇、〇〇

雙山縣	無	無	17,840.00	17,840.00	11,510.00
突泉縣	蒙荒 5,111.29				蒙荒 5,111.29
瞻榆縣	蒙荒 3,370.00				蒙荒 3,370.00
通遼縣	蒙荒 8,226.00				蒙荒 8,226.00
清原縣	2,032.10	2,242,213.70	1,251,222.22	1,541,621.52	5,840,000.00
金川縣	0.00	11,421.73	21,421.73	113,221.20	2,121,221.20
總數	6,376.10	17,840,000.00	1,251,222.22	1,541,621.52	2,121,221.20

[附記] 官有地畝，全省僅有四縣，並無等則。因係官產範圍，由各縣收租，每年解送財政廳核收。

遼寧省各縣耕地統計表 (三) (據十九年東三省官銀號調查股調查)

縣別	畝數	縣別	畝數	縣別	畝數
遼陽	3,333,333	黑山	3,100,000	通化	3,110,110
遼寧	5,000,000	新民	3,100,000	鳳城	1,100,000
海城	2,000,000	彰武	1,222,222	寬甸	2,100,000
蓋平	1,000,000	北鎮	1,000,000	桓仁	2,000,000
鐵嶺	1,125,000	盤山	1,227,222	臨江	3,227,222
開原	1,000,000	錦縣	1,225,000	輯安	2,225,222
東豐	—	義縣	1,226,000	長白	2,226,222
西豐	1,226,222	興城	200,000	安圖	—
西安	2,222,100	錦西	2,222,100	撫順	5,222,100
東北	—	—	—	遼源	2,222,100
縣別	畝數	縣別	畝數	縣別	畝數
輝南	3,222,222	懷德	3,222,222	康平	1,001,000
柳河	1,000,000	懷德	3,222,222	康平	1,001,000
清河	—	懷德	3,222,222	康平	1,001,000
清原	—	懷德	3,222,222	康平	1,001,000
金川	—	懷德	3,222,222	康平	1,001,000
復縣	1,222,222	懷德	3,222,222	康平	1,001,000
金縣	2,222,222	懷德	3,222,222	康平	1,001,000
岫巖	2,222,222	懷德	3,222,222	康平	1,001,000
莊河	2,222,222	懷德	3,222,222	康平	1,001,000
遼寧	2,222,222	懷德	3,222,222	康平	1,001,000
鎮東	—	懷德	3,222,222	康平	1,001,000

東北年鑑 (民國二十年)

農 林 漁 牧

一三三八

遼中	二,100,000	綏中	200,000	撫松	—	法庫	1,200,000	遼	1,190,130
台安	833,000	安東	89,804	本溪	585,047	昌圖	580,000	瞻榆	—
營口	847,000	新賓	737,788	海龍	1,955,337	梨樹	4,138,960	合計	7,461,011,434

●吉林省各縣耕地統計表

(據十八年七月該省農礦廳土地面積統計一覽表改製，以畝為單位)

永吉	4,578,865	乾安	298,860	延吉	1,517,800	密山	499,335
長春	4,120,000	濱江	453,350	寧安	2,155,700	虎林	50,000
伊通	2,800,000	扶餘	3,033,310	琿春	687,600	撫遠	5,600
濛江	20,410	雙城	4,583,600	東寧	2,000,000	樺川	1,400,200
農安	2,300,000	寶縣	2,500,000	敦化	60,000	富錦	94,400
長嶺	2,640,000	五常	1,583,000	額穆	63,100	饒河	73,400
舒蘭	1,780,000	榆樹	5,011,310	汪清	477,800	方正	510,000
樺甸	710,000	延壽	2,041,000	和龍	553,270	穆稜	173,000
磐石	1,375,000	阿城	1,158,500	依蘭	1,942,500	勃利	505,600
雙陽	1,900,000	葦河	133,000	同江	93,000	總計	59,633,800
德惠	3,500,000	珠河	2,200,000	寶清	330,000		

●黑龍江可耕地畝及已墾各地

製表，改以畝為單位

(據十九年三月農礦月刊第九期)

龍江縣 龍江縣總面積得一千四百〇六十八畝

二萬七千七百九十九，可耕地為一千二百八十九萬一千九百六十六畝，已墾地二百〇一萬二千三百九十一畝。可耕水稻一千二百二十二畝。草場九十五萬五千三百六十八畝

拜泉縣 拜泉已耕地為三百七十萬畝，餘三十萬畝均為不可墾之窪地，亦無出產。

克山縣 克山縣共有可耕地五百二十萬畝，已墾者一百五十萬畝，未墾者三百

七十萬畝。並無水稻地，葦蕩等。

安達縣 安達四縣共有土地四百九十五萬餘畝，已墾者約一百萬餘畝，餘均未墾。并有葦蕩八十萬餘畝，近已變作草荒。

肇州縣 肇州縣共有可耕地三百三十萬畝有奇，均已墾畢。葦蕩地約七百畝。牧場佔地約一千畝。柴甸佔地約二千餘畝。

海倫縣 海倫縣全境平原二百五十萬餘畝，均可耕種。

肇東縣 肇東縣共有可耕地三百萬畝，已墾地二百六十萬畝，惟城甸江河窪下之地，不在此內。

蘿北縣 蘿北縣全境共有荒地四百一十三萬八千餘畝，可耕地約三百六十三萬餘畝，可耕水田約二十萬畝，已墾者不過三萬四千餘畝，新墾地約二萬六千畝，已墾水田約二萬畝。未放山荒約四百餘萬畝，全係天然林場。葦蕩約佔五千餘畝。此外不堪耕種，及山崗窪甸，約五十萬畝。惟山崗可牧畜，窪甸可產羊草。

室韋縣 室韋縣除崗嶺欹斜之地，可

東北年鑑 (民國二十年)

墾者十萬畝，已墾者約八千餘畝。現為估墾之區，尙未徵收國賦。此外尙有產秧之地，約二萬餘畝。

慶城縣 慶城縣共有可耕地二百萬畝，已墾者一百萬畝。可耕水稻地五萬畝，未墾者尙有九十餘萬畝。至林場共有一萬畝，已開林地二萬畝。

龍鎮縣 龍鎮縣有可耕地二百萬畝，已墾者十五萬畝。

烏雲縣 烏雲縣共有可耕地一百六十萬畝，已墾者七千二百八十畝，可耕水稻地四萬五千畝。已墾水田一千一百畝，林場五百萬畝，葦蕩八百畝，不堪耕種羊草地二萬畝。

通河縣 通河縣共有可耕地約二百餘萬畝，已墾者五十二萬餘畝，近年因胡匪縱擾，掠荒耕地一十二萬餘畝。林場地現除劃鳳山十分之七外，約尙有五十萬畝，已開林地約二十萬餘畝。沿河岸一帶，耕種水稻田約五萬餘畝，已墾種稻者約一萬三千餘畝。葦蕩約八千餘畝。

通北縣 通北縣共有可耕地八十八萬零二百畝，已墾者二十九萬零二百五十畝。林場佔地二百五十六萬五千畝，已開林

農林漁牧

場十萬零三百五十畝。

佛山縣 佛山縣共有可耕地一百二十七萬九千六百三十四畝，已墾者三千二百畝。可耕水稻地約萬畝。林場一百八十萬零二千二百五十畝。

布西設治局 布西共有可耕地六百十萬畝，已墾者二十八萬畝。

泰康設治局 泰康之地，除城溝外，餘均可耕種。已墾者二十萬零七千畝。葦蕩地不過數千畝。屬於蒙人生計地內。至城溝之土，並可搗土熬硝製鹽，年可產二十餘萬斤。

索倫設治局 索倫共有可耕地九十八萬四千九百九十三畝零四厘，已墾者八千八百餘畝，其不堪耕種之地約一百萬餘畝。森林約有二萬餘方里。

鐵嶺設治局 鐵嶺共有可耕地二百萬餘畝，已墾者二十七萬餘畝。可耕水稻地四千五百畝。未開墾林場七千五百方里，已開者二千五百里，尙有未放山荒及不可墾地，未經丈放，難計畝數。

〔附記〕本表所列，僅為已報各縣狀況

農民概況

◎吉林省各縣農民生產概況表 (二)

縣別	第一區	第二區	第三區	第四區	第五區	第六區	第七區	第八區	第九區	第十區									
舒蘭	甲等地 大豆四斗五升至六斗	乙等地 大豆四斗至五斗五升	丙等地 大豆三斗五升至五斗	丁等地 大豆三斗至四斗五升	戊等地 大豆二斗五升至四斗	己等地 大豆二斗至五斗三升	庚等地 大豆一斗五升至三斗	耕種三四五區兼種菸麻	紅糧六斗五升至八斗	紅糧六斗至七斗五升	紅糧五斗至七斗	紅糧四斗至六斗	紅糧三斗五升至五斗	紅糧三斗至四斗五升	紅糧二斗五升至四斗	紅糧二斗五升至四斗	紅糧穀子元豆包	元豆紅糧穀子	高糧元豆穀子
磐石	共二千四百吊至三千四百吊	共二千四百吊至三千四百吊	共二千四百吊至三千四百吊	共二千四百吊至三千四百吊	共二千四百吊至三千四百吊	共二千四百吊至三千四百吊	共二千四百吊至三千四百吊	共二千四百吊至三千四百吊	共二千四百吊至三千四百吊	共二千四百吊至三千四百吊	共二千四百吊至三千四百吊	共二千四百吊至三千四百吊	共二千四百吊至三千四百吊	共二千四百吊至三千四百吊	共二千四百吊至三千四百吊	共二千四百吊至三千四百吊	共二千四百吊至三千四百吊	共二千四百吊至三千四百吊	共二千四百吊至三千四百吊
雙陽	共二千四百吊至三千四百吊	共二千四百吊至三千四百吊	共二千四百吊至三千四百吊	共二千四百吊至三千四百吊	共二千四百吊至三千四百吊	共二千四百吊至三千四百吊	共二千四百吊至三千四百吊	共二千四百吊至三千四百吊	共二千四百吊至三千四百吊	共二千四百吊至三千四百吊	共二千四百吊至三千四百吊	共二千四百吊至三千四百吊	共二千四百吊至三千四百吊	共二千四百吊至三千四百吊	共二千四百吊至三千四百吊	共二千四百吊至三千四百吊	共二千四百吊至三千四百吊	共二千四百吊至三千四百吊	共二千四百吊至三千四百吊
德惠	共二千四百吊至三千四百吊	共二千四百吊至三千四百吊	共二千四百吊至三千四百吊	共二千四百吊至三千四百吊	共二千四百吊至三千四百吊	共二千四百吊至三千四百吊	共二千四百吊至三千四百吊	共二千四百吊至三千四百吊	共二千四百吊至三千四百吊	共二千四百吊至三千四百吊	共二千四百吊至三千四百吊	共二千四百吊至三千四百吊	共二千四百吊至三千四百吊	共二千四百吊至三千四百吊	共二千四百吊至三千四百吊	共二千四百吊至三千四百吊	共二千四百吊至三千四百吊	共二千四百吊至三千四百吊	共二千四百吊至三千四百吊
八區	共二千四百吊至三千四百吊	共二千四百吊至三千四百吊	共二千四百吊至三千四百吊	共二千四百吊至三千四百吊	共二千四百吊至三千四百吊	共二千四百吊至三千四百吊	共二千四百吊至三千四百吊	共二千四百吊至三千四百吊	共二千四百吊至三千四百吊	共二千四百吊至三千四百吊	共二千四百吊至三千四百吊	共二千四百吊至三千四百吊	共二千四百吊至三千四百吊	共二千四百吊至三千四百吊	共二千四百吊至三千四百吊	共二千四百吊至三千四百吊	共二千四百吊至三千四百吊	共二千四百吊至三千四百吊	共二千四百吊至三千四百吊

副業	正業	副業	正業
養蜂 一二區兼飼畜三四五區兼營山林	年產蜜七萬五千斤蠟五萬二千斤牛二萬二千頭羊五千頭豬六萬口道木十萬斤又二十四萬根	養蜂 一二區兼飼畜三四五區兼營山林	年產蜜七萬五千斤蠟五萬二千斤牛二萬二千頭羊五千頭豬六萬口道木十萬斤又二十四萬根
牛馬猪羊	二千二百八十餘萬吊	牛馬猪羊	二千二百八十餘萬吊
豆粉房	豆油九萬五千三百五十斤粉條四萬二千六百斤	豆粉房	豆油九萬五千三百五十斤粉條四萬二千六百斤
馬騾驢牛羊猪雞	馬騾八七三〇匹驢三六三〇頭牛六六〇頭羊六五頭猪一三六〇口雞八三〇〇	馬騾驢牛羊猪雞	馬騾八七三〇匹驢三六三〇頭牛六六〇頭羊六五頭猪一三六〇口雞八三〇〇
百分比	百分之八十六	百分比	百分之八十六
副業生產戶數	百分之十四	副業生產戶數	百分之十四

東北年鑑 (民國二十年) 農林漁牧

◎吉林省各縣農民生產概況表 (六)

縣別	依蘭	蘭	縣	寶清	密山	虎林	縣	遼寧	樺川
區數	共四區	共四區	共七區	共五區	共三區	共四區	共四區	共六區	
正畝每	五三元至〇五元	五〇元至九三元	四七元至五〇元	四斗五升	四斗二升	四斗	三斗五升	三斗半至三斗	五斗至七斗
乙等地	四斗	四斗	四斗	三斗	三斗	三斗	三斗	三斗	四斗至五斗
丙等地	四斗	四斗	四斗	三斗	三斗	三斗	三斗	三斗	四斗至五斗
丁等地	三〇元至四一元	三〇元至四一元	三〇元至四一元	三斗	三斗	三斗	三斗	三斗	四斗至五斗
戊等地	二五元至三五元	二五元至三五元	二五元至三五元	二斗	二斗	二斗	二斗	二斗	四斗至五斗
庚等地	二〇元至三一元	二〇元至三一元	二〇元至三一元	一斗五升	一斗五升	一斗五升	一斗五升	一斗五升	四斗至五斗
產種類	蔬菜瓜菓穀豆黍 麥玉蜀黍稻稷菸 麻	蔬菜瓜菓穀豆黍 麥玉蜀黍稻稷菸 麻	蔬菜瓜菓穀豆黍 麥玉蜀黍稻稷菸 麻	元豆穀子包米高 糧水稻	元豆穀子包米高 糧水稻	元豆穀子包米	元豆穀子包米	元豆穀子包米	包米穀子黃豆稻子 紅糧
副業種類	家禽畜山蠶養 蜂手工業山產	家禽畜山蠶養 蜂手工業山產	家禽畜山蠶養 蜂手工業山產	一區菸葉 二區菸葉 三區菸葉 三區靛青	一區菸葉 二區菸葉 三區菸葉 三區靛青	無	無	木柃皮張紅魚大媽 哈魚	農事手工業及飼畜等類
生產量數	一五〇・三九〇	一五〇・三九〇	一五〇・三九〇	菸葉 七,五〇〇斤 線麻 一五,〇〇〇斤 靛青 三,五〇〇斤	菸葉 七,五〇〇斤 線麻 一五,〇〇〇斤 靛青 三,五〇〇斤	無	無	木柃六萬繩皮張四 百張江魚一千五百 布特六鱈哈魚二萬條	
正業生產戶數	百分之八四・三	百分之八四・三	百分之八四・三	百分之九十五	百分之九十五	百分之九十五	百分之九十五	百分之六十	百分之七十
副業生產戶數	百分之五	百分之五	百分之五	百分之五	百分之五	百分之五	百分之五	百分之四十	百分之三十

東北年鑑 (民國二十年) 農林漁牧

◎熱河省各縣農民生產概況表 (一) (據民十八年熱河建設廳調查)

縣別承德縣赤峯縣朝陽縣平泉縣凌源縣圍場縣阜新縣

正甲等地 八斗一次
乙等地 七斗一次
丙等地 六斗一次
丁等地 五斗一次
戊等地 四斗一次
己等地 三斗一次
庚等地 二斗一次

業產均 六斗一次
丙等地 五斗一次
丁等地 四斗一次
戊等地 三斗一次
己等地 二斗一次

生數次及 二斗一次
庚等地 二斗一次

產 櫻粟黍玉蜀黍高粱
稷根米大麥小麥
蕎麥大豆小豆綠
豆豌豆

生 高糧穀子黃豆綠
豆小麥黍子蕎麥

產 穀高糧大豆芝麻
高粱穀子大豆
小麥黍子蕎麥

生 高糧穀子大豆
高粱穀子大豆

產 高粱穀子大豆
高粱穀子大豆

生 高粱穀子大豆
高粱穀子大豆

產 高粱穀子大豆
高粱穀子大豆

生 高粱穀子大豆
高粱穀子大豆

產 高粱穀子大豆
高粱穀子大豆

生 高粱穀子大豆
高粱穀子大豆

產 高粱穀子大豆
高粱穀子大豆

生 高粱穀子大豆
高粱穀子大豆

產 高粱穀子大豆
高粱穀子大豆

東 北 年 鑑 (民國二十年) 農 林 漁 林

◎熱河省各縣農民生產概況表 (二)

縣 別	甲 等 地	乙 等 地	丙 等 地	丁 等 地	戊 等 地	己 等 地	庚 等 地	生 產 種 類	副 業	生 產 數 量	正 業 生 產 戶 數	副 業 生 產 戶 數
建 平 縣	六斗	五斗	四斗	三斗	二斗	一斗六升	一斗二升	牛羊驃馬驢豬鷄鴨	豬四千一百口 五千一百隻牛 五百五十頭驢 五百頭馬 二千五百隻鴨 萬一千五百隻	百分之七十	百分之二十	
豐 寧 縣	六斗	五斗	四斗	三斗	二斗五升	一斗	三斗	牛羊鷄豕蜂	牛二十八萬頭 羊十四萬隻 馬五萬頭 豬五萬隻	百分之六十	百分之四十	
開 魯 縣	三斗	二斗五升	二斗	一斗	五升	二斗	馬牛羊	馬牛	草柴馬牛羊皮毛絨	草柴馬牛羊皮毛絨	百分之九十五	百分之五
經 棚 縣	五斗	三斗	二斗	一斗	六升	二斗	馬牛羊	馬牛	草柴馬牛羊皮毛絨	草柴馬牛羊皮毛絨	百分之八十	百分之二十
林 西 縣	五斗	三斗	二斗	一斗	六升	二斗	馬牛羊	馬牛	草柴馬牛羊皮毛絨	草柴馬牛羊皮毛絨	百分之七十	百分之三十
綏 東 縣	一石五斗	一石	六斗	五斗	四斗	三斗	豬牛羊	豬牛羊	全縣產牲畜七萬頭 鷄鴨一萬隻	百分之八十	百分之二十	
隆 化 縣	一石五斗	一石	六斗	五斗	四斗	三斗	豬牛羊	豬牛羊	牛二千三百頭 豬一千六百頭 羊三萬四千八百隻	百分之九十三	百分之七	

坐待而收利矣。

〔3〕撫順一帶 撫順、興京、通化等縣之水田，即當渾河及太子河之本支流域，為東北水田中之最早開闢者，殆全為韓僑所耕作。通化通頭溝及興京旺清邊門沙寶湯地方，皆為著名水田，因本地帶由嶺邱陵各河川之水量極為豐富，且各地又平坦廣闊，將來發達，實意中事也。

〔4〕安東一帶 安奉縣之五龍背，安東南方之渾水泡，接梨樹，三道浪頭及大東溝方面，皆產米之區。大洋河以東之水田，鮮人耕作，占大部，本地人耕作，不過介在其間而已。大洋河乃次於鴨綠江之大河，其下流如大孤山附近平坦地，面積遼闊，將來開發，當獲利無窮也。

〔5〕開原一帶 乃由山嶽地形成者，處處豐沃，又多溪谷，便於灌溉。水田最發達者，首推柳河、興京、通化等縣，尤以三源浦、尾巴林為最，海龍、西豐、東豐、輝南等處次之。

〔6〕松樹一帶 松樹乃南滿鐵路大連附近之一小站，市街東方一帶乃水田發達之所，除復縣大沙河並莊河沿岸之平地全行開為水田外，復縣內之非菜園子附近，

農林 漁牧

四平街及莊河縣內之一面山當鋪行等處，亦有名產稻者也。然此地邱陵起伏，無大面積之水田，可資擴充，耕作皆本地人，韓僑極少。

〔7〕公主嶺一帶 民國元年，有大榆樹居民使役韓人，始種水稻，近來附近各地亦日發達。地近東遼河，水量豐富，大榆樹、蔡家、三家子、朝鮮坡、及伊爾縣之赫爾蘇等處水田，俱見擴張。此外，尚有相當面積，可供開發也。

〔8〕永吉一帶 此一帶水稻耕作重要地點，為額穆、樺甸等，山嶺重疊，山間低地，即適於種稻之水田也。額穆縣蛟河流域，有廣衍之平原，河之附近，由密林發出之水量，亦極充足。

〔9〕永吉以北一帶 如一面坡，海林，穆稜附近等處。以海林附近為最盛，利用牡丹江之支流及海林河之本支流，灌溉最為便利。其主要者，多在牡丹江、包河、鐵嶺河、四道嶺子、磨刀石，及中東鐵路沿線等處。此一帶氣溫最為適宜，今後發達，未可擬度也。

〔10〕輝春延吉一帶 吉林省東部之延吉、和龍、汪清、輝春諸縣，日人所強稱爲關島者，面積約占一千三百餘方哩。白頭

山之支脈，達於東西南北，為圖們江支流，布爾哈通河、海蘭河、嘎呀河之分水嶺。中央形成盆地，布爾哈通河及海蘭河流域，乃該地最大之平野，地味肥沃，如平崗上里社，東良下里社，門樓溝社，一兩溝社等，皆有大面積之水田，惜因間島交涉後，韓人在此區域內獲得土地權，故水田事業，多為韓人所經營耳。

〔10〕熱河一帶 以灤河分布之各處為主，灤平、豐寧、隆化、承德、多倫諸縣，面積日漸增廣。

水田畝數及產額

遼寧省水田畝數，其詳已見前錄遼寧省各縣耕地統計表第一表，計共五七四、七四八畝三分。

吉林省水田畝數既墾地凡三十四縣，共二萬二千八百七十畝，即二二八、七〇〇畝，其各縣分配如下十九年(吉林省建設廳調查)：永吉縣一五一八畝，長春縣一六八畝，樺甸縣一一〇畝，磐石縣二二〇畝，額穆縣三八一畝，雙陽縣三二七畝，敦化縣五七二畝，濛江縣九畝，德惠縣二三三畝，農安縣八〇畝，伊通縣三二五畝，扶餘縣五〇畝，雙陽縣一九三畝

，濱江縣一四〇响，五常縣一四四响，榆樹縣三六四响，賓縣一一二四响，荅河縣七九响，舒蘭縣三三八响，珠河縣八五六响，善安縣三六二响，穆稜縣三五六响，延壽縣六一二响，方正縣二〇二响，依蘭縣五六七响，富錦縣二七二响，寶清縣三一二响，饒河縣四九〇响，虎林縣四七响，樺川縣三〇四响，延吉縣四七六四响，和龍縣九〇三响，汪清縣八四八响，琿春縣一〇四七响。

黑龍江省及熱河省調查未竣，暫付闕如。

據日人調查，十九年份東省南部共六二，二四〇陌，北部共一七，三五〇陌，共七九，五九〇陌，約合一，二九五，四〇三畝九分大略近之。其別一統計則謂共一，四三六，五九三畝。民十五年之調查，則謂遼寧一，〇一七，〇〇〇畝，吉林八一六，〇〇〇畝，黑龍江二七，〇〇〇畝，共一，八六〇，〇〇〇畝，各數迥殊，殆皆出於推測，未可深據矣。

其噸量十八年份據推測為一四九，三一六噸，合九七三，五四〇石，於真實數目，或不甚遠也。

東北年鑑 (民國二十年)

◎取締韓僑墾種稻田方法

韓僑墾種，其初僅係雇傭性質，其後逐漸多由韓人經營，往往假借日人勢力，欺凌地主，魚肉鄉民，以及其他非法行為。且侵佔土地，壟斷稻田，為日人作土地侵略之前驅，其影響於吾國主權與民生者至重且大，苟不亟謀取締，其危險自不待言。考韓僑在東省經營稻田，表面上雖多歸化我國，而一方於其國籍並未放棄，則不過假其名以便取得一切權利耳，是宜嚴為限制，不使過濫者矣。若國人以田地私行租售與外人，則本法律所不許，更宜厲行禁止者，而雇用韓人耕種之事，亦宜加以取締，凡此皆消極之方法。若積極方面則速廣立稻田試驗場，培植模範稻田，廣事宣傳，以灌輸民衆墾種之知識與技能，與獎勵各省人民前來耕種，即藉以抵制日韓僑民之拓殖，是在當局者善為措置之矣。

農會

農會為民衆重要團體之一，東北四省及各縣市鄉均已次第成立，惟本書所得報

農林漁牧

告，僅吉林一省，其餘只得從闕。

◎吉林省及各縣縣市鄉農會一覽表

民國十九年八月

名	稱	所在地
吉林省	省農會	吉林省城學院街
永吉縣	縣農會	縣城新開門裏
	克勤鎮市農會	本鎮樺皮廠街
	存義鄉鄉農會	未定
	誠信鄉鄉農會	本鎮一拉溪街
	耕讀鄉鄉農會	未定
	誠忠鄉鄉農會	全前
	興讓鄉鄉農會	全前
	存儉鄉鄉農會	本鎮大三家子
長春縣	縣農會	附設縣城醫學研究所院內
	永清鎮鄉農會	附設該鎮前誠事會舊址內
	第三區鄉農會	附設該區保衛團內
伊通縣	縣農會	附設前農務分會內
濛江縣	縣農會	縣政府西路南
農安縣	縣農會	附設農事試驗場內
長嶺縣	縣農會	縣城內

舒蘭縣 縣農會

全前 縣城中街路南

樺甸縣 縣農會

縣政府西院

磐石縣 縣農會

忠義鄉鄉農會

雙陽縣 縣農會

縣城後街

德惠縣 縣農會

縣城內

乾安縣 縣農會

未定

治原 縣農會

道外南七道街

濱江縣 縣農會

道裏新城大街

哈爾濱特別區 市農會

附設該鎮商會內

田家燒鍋鎮鄉 農會

本屯

薛家屯鄉農會

未定

三姓屯鄉農會

附設舊自治公所

扶餘縣 縣農會

院內

第二區鄉農會

本區大窪屯

第三區鄉農會

本區長春嶺鎮街

第四區鄉農會

本區增盛永屯

第五區鄉農會

未定

第六區鄉農會

本區三岔河

第八區鄉農會

本區陶賴昭街

雙城縣 縣農會

附設該縣協領公署院內

拉林鎮鄉農會

附設該鎮旗務處院內

東安鄉鄉農會

本區鎮黃旗頭屯

茅山鄉鄉農會

本區太平莊

天時鄉鄉農會

未定

人和鄉鄉農會

附設第九區保衛團院內

賓縣 縣農會

縣城北關外

賓安鄉鄉農會

老營口東街

賓俗鄉鄉農會

暫設滿家店舊議事會院內

賓維鄉鄉農會

暫設楊家鍋燒舊議事會院內

五常縣 縣農會

縣城內

第一區歡喜嶺鄉農會

本屯

第二區山河屯鄉農會

本屯

第三區向陽山鄉農會

本區

第四區太平山鎮鄉農會

本鎮

第四區蘭彩橋鎮鄉農會

本鎮

第五區五常堡鄉農會

本堡

第六區中和鄉鄉農會

本鄉

榆樹縣 縣農會

附設縣城自治會院內

力田鄉鄉農會

附設務字八號街積穀處院內

翠秀鄉鄉農會

附設本區積穀分處院內

五棵樹鄉農會

本區

大新立屯鄉農會

本屯

四河城鎮鄉農會

本鎮

閔家屯鄉農會

該鎮本街

弓棚子鄉農會

附設本街積穀處院內

土橋子鄉農會

本鎮

向陽池鄉農會

本街

永春鄉鄉農會

附設向陽池鎮積穀分處

縣農會

縣城內

長仁鄉鄉農會

未定

長義鄉鄉農會

全前

長禮鄉鄉農會

全前

長智鄉鄉農會

全前

長信鄉鄉農會

全前

長溫鄉鄉農會

全前

長良鄉鄉農會

全前

長恭鄉鄉農會

全前

長儉鄉鄉農會

全前

長讓鄉鄉農會

全前

延壽縣

阿城縣

縣農會 縣城內
文化鄉鄉農會 城東料甸子街
民智鄉鄉農會 縣城西四區四甲
普增鄉鄉農會 正紅旗屯
日進鄉鄉農會 大荒溝
縣城北三甲大嘎哈屯

葦河縣

縣農會 暫設葦河縣街
亮珠河市農會 亮珠河
石頭河子市農會 本鎮

珠河縣

縣農會 全前
一面坡市農會 縣城區西街
烏吉密河鄉農會 一面坡本街
本市北街

延吉縣

縣農會 未定
第五區鄉農會 未定
第六區鄉農會 本區元寶鎮
縣街

志仁鄉鄉農會 本鄉
尚義鄉鄉農會 本鄉銅佛寺
崇禮鄉鄉農會 本鄉
勇智鄉鄉農會 全前
守信鄉鄉農會 本鄉頭道溝街
春陽鄉鄉農會 本鄉夾信子村

東北 年鑑 (民國二十年)

寧安縣

縣農會 縣城
沙蘭鎮鄉農會 未定
也河鎮鄉農會 全前
東京鎮鄉農會 全前
自新鄉鄉農會 全前
鄉望鄉鄉農會 全前
寧康鄉鄉農會 全前
安樂鄉鄉農會 全前
治本鄉鄉農會 全前
體仁鄉鄉農會 全前

琿春縣

縣農會 縣城靖安街路南
興仁鄉鄉農會 未定
存義鄉鄉農會 全前
崇禮鄉鄉農會 全前
勇智鄉鄉農會 全前
敬信鄉鄉農會 全前
首善鄉鄉農會 全前

東寧縣

縣農會 縣城
阜綏市市農會 阜寧鎮
未定

敦化縣

縣農會 縣城北關龍王廟
額穆縣 縣城正街西頭路南

農林 漁牧

蛟河鎮鄉農會 本鎮

汪清縣

縣農會 縣城西街
和龍縣 縣城內
依蘭縣 縣城

團山子鄉農會

第一區團山子

松泉鎮鄉農會

全前

太平鎮鄉農會

該鎮本街

雙合堡鄉農會

該堡本街

向陽川鄉農會

第五區

道台橋鄉農會

本街

同江縣

縣農會 縣城西北江沿
第二區鄉農會 本區二龍山屯
縣城內中街

寶清縣

縣農會 縣城內

密山縣

縣農會 縣城裏西大街
全上

虎林縣

縣農會 縣城

撫遠縣

縣農會 本鎮西門裏
縣城北二道街

樺川縣

縣農會 未定

富錦縣

縣農會 縣城

佳木斯市農會

縣城大街

集賢縣

縣農會 縣街第一區界
本鄉重興鎮街

方正縣

縣農會 縣街第一區界
本鄉重興鎮街

吉利鄉鄉農會

天門鄉鄉農會

穆稜縣

縣農會

馬橋河鄉農會

勃利縣

水利局

水利一節，爲關於東北稻田最重要之事，東省降雨量少，蒸發量多，兼河川之水量，比較亦不一定，故宜特別注意於此也。東北大川，北有松花江及其支流輝發河，驛馬河，牡丹江等，南有鴨綠江及其支流渾江之變河等，遼河及其支流太子河

設施

農業試驗場

遼寧省各縣農場狀況表(民十八年)

縣別所在地及成立年月佔地面積

山城 縣衙西南距城半里，三十二畝，於民十七年四月成立。係公地。

爲職業中學，試驗用，每年由該校經費項下支出五百元。

以適應職業中學實習爲主，分桑樹栽培區，林藝實習區，蔬菜區，果桑苗繁殖區，外有荒地百餘畝，以爲造林實習地。

場長一員，技術一員，庶務一員，由職校教員庶務兼充，另用工人二名。

費經

營

狀

況

組

織

農林漁牧

渾河，東遼河等，河流縱橫，不勝枚舉。其水源蓄有多量之水，亦有無水源者，水田面積，因以限制，乃其大缺點也。且河身本管加以治水制水等工程，驟遭洪雨，河水氾濫，災害耕種，幾爲常見之事也。

東北水利事業，迄今仍極幼稚，除遼寧早設有水利局，吉林亦設有水道局外，他無所聞。且此等機關，無鉅款以供設施，其收效之薄弱，亦自可知。近來日人擬在東北設辦大規模之水利事業，以企壟斷厚利，而謀將來水田權利之發展，我人誠不可不急起直追，以免大權旁落矣。

遼寧水利局，爲民國元年設立，本局

吉林全省水道局，成立於民十八年秋

季，隸屬建設廳，其詳情因調查未竣，從

關。

吉林全省水道局

在瀋陽大北關，又設有瀋陽，新民，黑山，撫順四分局，隸屬農礦廳。其主要事業，即由瀋陽東陵附近，將渾河水流堰止，而引以通過瀋陽城北及北陵前，至丁香屯，陳家荒，沙嶺堡，公太堡等，遼遼中縣界。跨瀋陽，新民，遼中三縣，沿岸水田約達十數萬畝。惟工事頗爲簡單，在東陵直下用高梁稗所製之土壩，並列雜木抗止之，水高時每易流出。又基礎係由砂礫深處堰止，時有伏流，水量增加等缺點云。

吉林全省水道局

在瀋陽大北關，又設有瀋陽，新民，黑山，撫順四分局，隸屬農礦廳。其主要事業，即由瀋陽東陵附近，將渾河水流堰止，而引以通過瀋陽城北及北陵前，至丁香屯，陳家荒，沙嶺堡，公太堡等，遼遼中縣界。跨瀋陽，新民，遼中三縣，沿岸水田約達十數萬畝。惟工事頗爲簡單，在東陵直下用高梁稗所製之土壩，並列雜木抗止之，水高時每易流出。又基礎係由砂礫深處堰止，時有伏流，水量增加等缺點云。

吉林全省水道局

在瀋陽大北關，又設有瀋陽，新民，黑山，撫順四分局，隸屬農礦廳。其主要事業，即由瀋陽東陵附近，將渾河水流堰止，而引以通過瀋陽城北及北陵前，至丁香屯，陳家荒，沙嶺堡，公太堡等，遼遼中縣界。跨瀋陽，新民，遼中三縣，沿岸水田約達十數萬畝。惟工事頗爲簡單，在東陵直下用高梁稗所製之土壩，並列雜木抗止之，水高時每易流出。又基礎係由砂礫深處堰止，時有伏流，水量增加等缺點云。

昌圖 縣城東南隅，民元年連留圃共十常年經費率大洋八百
 成立。 八畝官地。 七十五元。 農戶試種。

西安 城東南安壽村，距城常年經費二千二百一
 五里。民十四年三月 約六十畝地 年支經費二千二百一
 成立。 十六元四角。 試種一切農產物。

懷德 縣城西南二里，民七 民十七年度按十發大
 年三月成立。 官地。 十元。 洋計算，經費九百六十
 頭。 已有森林苗圃十畝，作物區五畝，蔬菜花
 卉區五畝，果樹苗圃 畝，美利農羊十五
 頭。

開原 東門外民五年四月成 常年經費，連苗圃在
 立。 內，共二千九百十
 三十一畝 二元八角七分五厘。十
 每年由外洋購入各種穀物種籽分區試種，
 選擇優良籽種，散佈於氏田。

〔吉林省及伊通等十一縣農事或農林試驗場一覽表〕（據民國十九年八月該省農礦廳來表）

名 稱 組 織 地 址 設 施

吉林省地方農事試驗場 場長一員職員八員僱員一員 吉林省城 松花江南岸 利用水井，以資灌溉各種作物。至預防及驅除病虫各害，則施以溫湯及藥品，並人工各方法。

伊通縣農事試驗場 場長技士技手庶務編輯各一員 縣城西北門外 係種稻子，玉蜀黍，紅糧，大豆等類，如發生病菌苗時，即以波耳多夜藥品撲滅之，並於晚間燃燒木柴，以期焚燒空中之害虫。

農安縣農事試驗場 場長一員技術員一員事務員一員 縣城北門外 係種豆，麥，五穀等類，並栽杏李梓柏楊榆胡桃等苗木，遇病虫發生時，則將枝根幹葉分別剪除燒燬，或用藥料驅除，此外設有井泉，以資灌溉。

濱江縣農事試驗場 場長一員技術員一員辦事員一員編輯員一員 縣城上號東首 周圍設有鐵線鐵網，預防人畜入內折損各項作物。至遇病虫發生時，則備有噴霧器，及農業藥品，除虫菊粉等類，以驅除之。

扶餘縣農事試驗場 場長一員技術員一員 縣城東南門外 對於各種作物，設有驅除藥品，如石油乳劑，除虫菊粉藥劑，噴霧器等類，又驅除用具，如捕虫網，誘蛾燈等類，於必要時，並設明溝撲滅之。

雙城縣農事試驗場 場長一員技術員一員助理員三員事務員一員 縣城西門外 對於各項作物，於未下種前，施以鹽水選，或選後按其性質之如何，再行浸種，以免病菌之發生，及種子之浪費。至發芽成苗後，如遇病虫各害時，即施以人力或藥劑驅除之。

賓縣農林試驗場 場長技術技師文牘會計僱員各一員 縣城北關外 設有水車水道，遇病虫發生時，以人工撲殺，及藥劑散布，分別驅除之，並以道斷來源，為預防方法。

東北年鑑 (民國二十年) 農林漁 牧

經理一員
 場長一員，由苗圃主任兼充。技士一員。僱員一員。農夫三名。

榆樹縣農事試驗場 場長一員職員五人 縣城西北隅 設有石油乳劑、及佛爾麻林水、除虫菊粉、並噴水器等類。

珠河縣農事試驗場 場長一員技術一員事務員一員 縣城富貴橋東首 設有水車、汲引烏珠河水、以爲灌溉試驗。並調劑溫度、使黴菌不至發生、及用破霜、粗糠、草灰、敷炭四種、依法燒好、存儲其灰、以備驅除病虫。

延吉縣農事試驗場 場長一員技術員一員助理員一員事務員一員 附設實業局內 將來擬設樹藝園藝林藝三科、及苗圃一處、現僅栽桑三千餘株。

寧安縣農事試驗場 場長一員技術員一員文牘兼會計一員庶務一員 縣城東園子 設有井泉三處、均利用人工、對於病害或虫害、俱以預防爲先、驅除則其次。

富錦縣農事試驗場 場長一員技術員一員助理員一員事務員一員 縣城西新盛屯 對於各種作物預防及驅除病虫各害之設施、均用日本消虫藥水、並設洋井一眼、以資灌溉。

說明

本表所列各縣農事或農林試驗場、係就已經成立者填入。其未成立者、業經該省農礦廳令飭趕速籌設。至省立地方農事試驗場、擬改爲省立農事試驗場、其一切章程則製表時正在修正中。

【黑龍江省農林試驗場調查表】

(據該省農礦月刊十四期)

名 稱	地 址	開 辦 年 月	經 費	組 織	科 目	備 註
省立農林試驗場	關 帝 廟	民十四年八月成立	一六、九四元	職員一人 農藝林藝兩課	農藝林藝兩課	有測候及農林試驗各器
肇東農林試驗場	東門外大街	民十七年二月成立		職員八人 工人六人	培養造林用苗木	

◎種子交換所

【吉林省及各縣農產種子交換所一覽表】
民國十九年八月
(據該省農礦廳來表)

名 稱	組 織	地 址	前 備
吉林省種子交換所	主任一員技術員二員辦事員三員僱員一員	附設吉林地方農事試驗場	同 前
敦化縣種子交換所	主任一員技術員一員辦事員一員	同 前	同 前
寧安縣種子交換所	主任一員技術員一員辦事員二員	附設農事試驗場內	同 前
延吉縣種子交換所	未 定	附設實業局內	同 前
榆樹縣種子交換所	主任一員技術員一員辦事員一員	附設實業局內	同 前
扶餘縣種子交換所	同	同 前	同 前
寶縣種子交換所	主任一員技術員一員辦事員二員	同 前	同 前

汪清縣種
子交換所
未

附設縣農
會內
定

寶清縣種
子交換所
同

前同
前

●農業學校

東北農產饒富，致成輸出超過之區，然農民狃於故習，不知講求改良，故欲運用最新學理，使耕作技術進步，非教育不為功矣。

關於高等農業教育方面，除東北大學最近已增設農學院外，尚有東北農林專科學校，已詳見教育門。又省立職業學校，有遼寧省立第一農科職業學校，亦見教育門；黑龍江省立第一農科職業學校，民國元年設立，經費二千餘元，教職員十五人，學生二百人，分農、林、畜產三科。吉林及熱河省未詳。又縣立職業學校，屬遼寧省者詳見教育門，其餘各省未詳。

□園藝

●果樹

東北氣候，北部無霜期過短，寒威凜烈，南部則頗適於果樹之栽培。近年來，龍岳城一帶，栽培面積頗廣，日人經營者

東北 年鑑 (民國二十年)

尤衆，我國人雖亦繼之而興，尙未甚發達。

果樹栽培之有望者，首推蘋果。次者桃、梨、櫻桃、葡萄等。蘋果有紅玉、國光、祝、旭、倭錦、紅魁、柳玉、梨玉、祥玉、初日等種，而以紅玉、國光、初日、翠玉、祥玉等，於上海市場最受歡迎，吉黑兩省銷於俄人者為紅玉，銷於華人者惟倭錦而已。梨有紅梨、雅梨、白梨、巴梨、揚貴梨、白洋梨、日面紅、琵琶梨等種，葡萄有晚香玉、白雞心、龍眼、黑罕坡、玫瑰香、嬌婚、密路、華盛頓等種，亦有二杏梅、李子杏、大杏梅等種。

●園蔬

東北種植之蔬菜，如白菜、胡蘿蔔、牛蒡、葱、茄子、甘藍、芋、胡瓜、越瓜、南瓜、甜瓜、西瓜、蕃茄、蕃蔥、韭、馬鈴薯、甘薯，及其他雜菜等，品類甚多。大抵皆為農家副產。

十數年前，俄人始試種甜菜，日人繼之，一時廣事栽培，並立製糖會社，以甜菜為原料，白糖價低落，近來幾陷於停止栽培之狀態矣。

農林 漁牧

●蠶業

遼寧省之寬甸、輯安、撫松、安圖、興京、柳河、通化諸縣，吉林之敦化、汪清等縣，均為產蠶區域，每年產量約一百五十萬斤。雨量適宜之年，可望豐收，若大雪暴雨，則收穫減少矣。收穫期在九月白露節前後，每水參四斤約製普通紅參一斤。

●蠶業

東北蠶業，分家蠶、柞蠶二種，茲分別言之。

【家蠶】東北養蠶事業，始於山東移民，其後日人利其收益，為之研究提倡，遂益令人注目。東北氣候，最適於養蠶，每年可養三四次，大氣乾燥，晝夜溫度無大差，皆可使蠶體充分發育。且養蠶必需之桑樹，亦極繁茂，即不適於五穀、棉花、果樹之地，往往獨宜於桑園，故東北實天然養蠶之區也。

【柞蠶】柞蠶為東省特有之業，其產額，可占中國全部十分之七，用途極廣，為世界所重視，起源約在清嘉慶年間，由山東移民，輸入蠶種，其後移民日增，而

境內荒山甚多，故斯業因以大興。其飼育之蠶場，均利用山丘，或於山谷間南方向陽之處，栽培柞樹，隨地施種，任其自生，工少事簡，較家蠶為便利。

●養蜂

柞蠶產地，為遼寧南部之山麓，以蓋平、岫巖、安東、寬甸等縣為最盛，鳳凰城、海城、莊河等縣次之，遼陽、鐵嶺、昌圖、復州、金州、懷仁、通化、臨江、輯安、興京、海龍等縣又次之。每年平均

東北養蜂事業，尙未發達普遍。主要地域，為吉林省東北部，松花江上流諸縣，延邊諸縣，東部烏蘇里一帶及熱河省。

附錄

●日本在東北經營之農業

最有名者為永吉之額赫穆三大河子，樺甸縣之橫道河子，常山屯等處，及哈爾濱、紅鬚子、帽兒山等處，每年產蜂蜜約二十萬至三十萬斤，黃蠟約萬斤。集散地點在瀋陽及營口。國人近對此極熱心，瀋陽設有關業養蜂公司，延吉亦設有養蜂學校。

【金州租界地內耕地面積表】

田	別	民國十年	民國十七年	民國十八年
水	田	五、九三三反	五、七九九反	六、一一九反
旱	田	一、八八五、一二四反	一、九七七、二八二反	二、〇〇五、八九三反

【金州租界地內農業戶數表】

戶	別	民國十年	民國十七年	民國十八年
專	業	中國人	四六、七八三	四七、五四三
兼	業	日本人	一九五	二〇九
合	計	中國人	一一、三二三	一〇、六二六
		日本人	五〇	五九
		合計	五八、三〇六	五七、六三四

【金州租界地內各種農產種植面積及產量表】(民十八年)

穀	類	面積	數量	價格
穀	類	二、一六〇、〇六七反	二、七五三、五八三石	二二、三二五、五一九日金

蔬菜類 七一
果實類 四三六、三五六町
特產物 二〇、三〇九反

【南滿鐵路附屬地內農業戶數表】

民國十六年

戶別
中國人 戶數 四五四
日本人 戶數 二、八二七
韓人 戶數 三、一四一
人口數 一、二六一
人口數 三六四
人口數 三六五

民國十七年

農事試驗場二(總場公主嶺,分場熊岳城)
農事試驗場十(鄭家屯試作農場,洮南試
作農場,敦化,海龍,齊齊哈爾,開魯,
海倫諸試作場,鳳凰城烟草試作場,遼陽
棉花試作場,湯崗子亞爾加里試驗地),
苗圃二十一(長春,鐵嶺,安東等),原種
田圃及採種田圃八,種畜場七,種豚飼育
所一,獸疫研究所一,農業學校二,共五
十二處。

民國十八年

式農場之研究。此外對於水田事業,及棉
花栽培,忽布栽培,菓樹栽培,花卉採種
諸事業,均加以補助,每年支出產業助成
費十萬餘元。
至該公司對東省農業之調查與研究之
結果,所編成之書籍,至為繁多,不及備
載。

【水田事業】 民國十八年份金州租借
地內耕種面積共四七一・〇三陌,總產額
一、〇八一、八八〇疔。南滿鐵路附屬地
內耕種面積共二一四・五一陌,總產額三
二七、一〇九疔。

日人鑒於其本國稻米之缺乏,故努力
於水田之種植,其租借池內,面積產量,
年有增加,近且努力水利,鑿井及築造貯
水池,以期收效更鉅云。

【農業設施】

〔1〕南滿鐵路方面 滿鐵公司之設,
實衛其政府侵略主義之使命,本以開發滿
蒙為其第一要義,故農業上之設施,進行
甚力。特設農務課以總理一切,其下凡設

東北年鑑 (民國二十年)

農林漁牧

滿鐵除設立上列各機關,以期完成各
項農事試驗,分配改良新種,養成農業專
門人才,防止獸疫外,又聘在美經營農業
成功之日人,在魏子窩管內城子曬花山屯
,着手於四十餘町步之水田事業,為大農

〔2〕其他方面
一、大連農事株式會社 滿鐵經多
年調查研究,以為欲解決日人對東北移民
問題,非依科學方法經營不可,因於民國
十八年(昭和四年)四月十五日成立該社於
大連市東公園町,資本日金一千萬元,實
收五百萬元,收買土地,招募農民,並經

一三五九

遼寧省各縣已放未放國有林比較表

(農礦廳來圖改製)

縣別	已放(方里)	未放(方里)
本溪	九〇〇	五一〇
新賓	四四〇	四三〇
輝南	三一〇	三五〇
寬甸	三一〇	三五〇
桓仁	二五〇	二五〇
臨江	—	二一〇
鳳城	—	一六〇
開原	二〇	二〇
金川	二〇	二〇
瀋陽	—	一〇
清原	—	一〇

〔附注〕農礦廳原圖，已放林總面積爲一，九九一，四八方里未放林爲一，七二六，二九方里，與各縣總數不合，未知何故。

吉林省森林面積表

(據該省農礦廳來表)

縣別	林場數目	面積方里
延壽	一	一、三四二
五常	一	一、三五六
寧安	一	一、三一五
汪輝交界	一	二〇〇
輝春	一	二〇〇
汪清	一	九九〇
和龍	一	五七五
延吉	一	八七二
敦額樺交界	一	四二六
樺甸	二	四〇〇
敦化	二	二、一九八
樺甸	三	五、六八五
額穆	二	四、四三〇
濛江	三	四、四九六
永吉	六	四三〇

樹木種類

東北森林，由森林植物帶觀之，僅小部份屬溫帶北部，大部份皆屬於寒帶圈內，至其樹種，既知者約三百餘種，普通散見者約八十餘，今舉其主要者如次：

方	正	稜	林	山	密	東	合
一三六二	一〇八七	一七五	二〇〇	一五〇	三五〇	一四六	一〇五、二七七

〔說明〕表列林場，係指已經發放者而言。此外未放國有林尚多，因無詳確調查，是以無從填列。

〔附註〕按該廳農礦月刊第十期已放森林面積統計表，共一百四十九戶，十萬零九千零八十三方里，與此表不符。

名	稱	日本之漢名
紅松、樺松		朝鮮松
沙松(杉松、柏松)		朝鮮松
魚鱗松(杉松)		朝鮮唐檜

學	名
P. Koraiensis Sctz.	
P. Politella Carr.	
P. Hondoensis, mayv.	

別	名
海松、五葉松、韓松、新羅松	
魚鱗頭	

柳 鹿梨

S. Thunbergiana, M.
P. Sinenis, Lindl.

紅松分布最廣，東省之東部及東北部凡針葉林之處，殆全屬此松，蓋森林中最重要的樹木也。杉松及魚鱗松則常與紅松混生，臭松亦往往雜生其中。蝦夷松散見於張廣才嶺一帶及安圖、撫松兩縣之針闊，謂之森林也。

●吉林省森林樹木分類表(據該省農礦廳來表)

種類 年 齡 用 途

黃花松 百餘年 電桿及建築等用材

赤柏松 二百餘年 棺材料器具等用材

五葉松 二百餘年 建築等材

果松 二百餘年 建築器具等用材

杉松 二百餘年 建築及板片等用材

柞松 二百餘年 建築等用材

柞木 二百餘年 器具及鐵器用材

山榆 二百餘年 器具等用材

檉木 二百餘年 器具等用材

胡桃 二百餘年 器具等用材

白楊 二百餘年 器具等用材

青楊 二百餘年 器具等用材

黃玻璃 二百餘年 器具等用材

水曲柳 三四十餘年 燃料等用材

附記 此木不喜生於山嶺只能生於平甸因畏風故耳

此木生長最速實堅硬而紋密產額極少不易多得用作盛水器具雖夏日而水不臭

此木無反潑性故適宜於棺柄等材

此木生於河岸沙上之上三四十

●鴨綠江(右岸)流域及渾江流域之森林

鴨綠江長二千四百餘里，幹流右岸，自峭兒山至長白山，及支流渾江，以迄於老龍岡一帶，林木葱鬱，蓄積豐富。在封鎖時代，江岸悉為原生狀態，沿江各地，均屬針闊葉樹混淆林，闊葉樹為其主木，稍遠則針葉樹為其主木，距江而數十里之地，全為針葉樹純林。今則大非昔比，居民漸多，距江較近，交通較便之處，悉被樵墾，原有森林，不復存在，僅見童山與田畝，即偶有遺留，亦均散生各處，或中斧斤之稚樹而已。欲一識原生林之狀態，非深入各道溝內，迄分水嶺不可。散生地之林木，以柞、楊、椴為多。混淆林中間有紅松、杉松之類。至原生林中，則針葉樹種占十之六，闊葉樹種占十之四，且時有黃花松與紅松之純林存在。鴨綠江岸之林相大略如下：

- 第一期 針葉樹純林 分水嶺附近
- 第二期 針闊樹混生 各道溝內

第三期 闊葉樹散生
第四期 荒山及墾地

近溝口 溝口江岸

之森林而積，較鴨綠江流域爲尤甚，故蓄積量亦較少於鴨江方面。鴨綠江右岸蓄積量約如次：

原生林

三五三、六〇九、二四二石

擇伐地

五三、六二八、四三九石

散生地

一一、七四、五五八石

共計

四〇九、五一二、二三九石

加以輯兒山至渾江一帶，則總面積爲七、五七五、七八七畝，蓄積量當可有四四五、三六五、四〇〇石。而渾江流域無確切統計，若僅據估定，則面積大概爲七、〇〇二、九〇九畝內外，而蓄積量不過三三四、九六六、三四〇石內外，其不如鴨江至顯矣。

●松花江上流域、圖們江流域、牡丹江流域

松花江上流域，乃永吉 以兩一帶之森林，以長白山脈之吉林哈達山爲主，有吉林省之濛江、樺甸、額穆，及遼寧省之安圖、撫松等縣。

東北 年 經 (民國二十年)

圖們江流域之森林，包括吉林省之延吉、琿春、和龍、汪清四縣，及遼寧安圖縣之東南部分；主要者有布爾哈通河森林、圖們江上流森林、海蘭河森林、嘎呀河森林、輝春河森林、密江森林等，而尤以老松嶺、老爺爺(謂錫赫特山)、老爺嶺等處爲繁密，各處木材均由圖們江本流送出。

牡丹江流域，或分之爲吉敦鐵路沿線森林、寧安及鏡泊湖之森林二部份然吉敦鐵路包括松花江上流一部份在內，故未可爲自然之區分也。牡丹江發源敦化之牡丹嶺，此流域森林包括吉林之敦化、額穆、寧安三縣。

此三江流域之森林，濛江縣以北，大部份皆闊葉樹，其南針闊混清。樺甸、敦化、額穆各縣，張廣才嶺、新開嶺、及牡丹嶺之北部，地勢較僻，極鮮採伐，故林相猶佳。延吉、和龍兩縣森林區域爲極小部分，幾全爲雜木林，延吉之東南及和龍之大部份，已無森林，散生雜樹僅供居民燃料而已。

安圖撫松兩縣，沿頭道江及二道江一帶，除山中深處未受移民之影響得免採伐

外，因栽培人參，森林而積，逐漸縮小。且針葉樹林漸變爲針闊混清林，而針葉樹逐漸退減，有變爲闊葉樹林者，有變爲散生地，及無樹林之地者，

各縣森林，大概可區爲針葉樹十分之四，闊葉樹十分之六。針葉樹中，以紅松爲最多，沙松，魚鱗松，黃花松等次之。闊葉樹中，以椴、柞、榆、樺、水曲柳等爲德。

此諸流域中，雖以採伐之後，樹種混生，樹林亦不一致，有生五六年者，亦有三百年以上者。然大體論之，紅松達二百年，沙松及魚鱗松達一百八十年，黃花松達一百十年，臭松達九十年，油松達六十年。闊葉樹類大概爲一百五十年內外。而濛江縣獨異於他縣，紅松二百年，沙松，魚鱗松二百年，黃花松一百三十年，蓋斧斤未入，猶爲原生林狀態也。

●蘭陵河流域

蘭陵河源發於張廣才嶺，由舒蘭、五常兩縣東南，向西北流，在五常縣之對兒店，合拉法河之東流而入松花江。其源流之溪浪河，及支流之莫勒恩河、四合川、

農 林 漁 牧

皆森林之所在，有吉林之舒蘭、五常二縣，及額程縣之北部，包括蘭陵嶺、太平嶺、老爺嶺、小白山等處。其中針闊居半，混雜相生者亦有，年產不甚多。

◎東鐵哈綏線區域森林

哈蘭線區域森林

哈綏線，亦稱東線，指哈爾濱起至綏芬河一段，其森林範圍則為由小鎮站至綏芬河左右數哩間之森林，跨吉林之賓縣、同賓、寧安、稔稜、東寧五縣，著名之螞蟻窩集，即在境內。又小白山、阿穆達山、春秋嶺、大青山等地方，皆有大森林在也。同賓、寧安二縣產材長大挺直，且最繁饒，故有樹海之稱。

哈滿線亦稱西線，指自哈爾濱至滿洲里(即臆賓)而言，皆在黑龍江省境內。沿線諸縣，如呼蘭、肇州、安達、龍江等縣，均無森林，臆濱縣稍有黃花松，及油松林。有森林者唯布西、呼倫二縣，亦散生地過其大半。美好之森林，多在鐵路五里以外，包括雅爾河、阿倫河、畢拉爾河、雅爾河、扎敦河、烏諾河、海拉爾河、庫勒都里河、伊敏河等諸流域。其他如

諾敏河、嫩江及其支流等處之森林，則須俟齊齊鐵路開通後，始審其價值矣。哈滿線區域之森林，尚無明確之估計，據諸林場之面積及蓄積，並其他材料推定之，約三千餘萬畝，蓄積八萬數千萬石。哈綏線樹種，喬木殊多，約有二十餘種，且多有有用之樹，如：

- 紅松 沙松 魚鱗松 (針葉樹類)
- 檉榆 白牛 色樹 水曲柳 黃蘗
- 楸樹 白楊 青楊 (闊葉類)

此等主要樹種間，紅松有高達一百二十五尺，周圍四十寸，厚至十四寸者。僅少數純林，大部與沙松、魚鱗松及各種闊葉樹混生。其混生程度，針葉較少於闊葉。

哈滿線之主要樹種，針葉樹有黃花松，闊葉樹有樺、柞等，黃花松面積最大，幾占林區四分之三，多為單純林，亦有與樺樹混生者。黃花松齡有達二百年者，平均為一百年左右，樺樹則最老五十年，平均三十年。

◎依蘭區域森林

此區域內包括吉林省之東北松花江

黑龍江、烏蘇里江間之方正、依蘭(含勃利)、樺川、富錦、同江(含寶清)、饒河、撫遠、虎林、密山諸縣，昔日之依蘭道所轄也。境內山脈，以完達山為主腦，係黑龍江省小興安嶺之支脈。

方正縣西部樺兒山東部之關門咀、烏鎗頂等森林，老爺嶺、阿穆達山、龍爪溝等處，以採伐之故，日漸減少。大羅拉密溝、東陽山等地域，則尚有大森林。樹種為針闊混生之天然樹，針葉樹中以紅松為最盛，其次為一切松類，闊葉樹中以榆為最多，黃蘗、水曲柳、柞、柞次之。樹齡，針葉樹在一百五十年上下，闊葉樹自五十年起至五六十年。

樺川方面，東迄富錦，西至依蘭，南及寶清，勃利，岡崑重疊，森林極富，尤饒紅松、沙松等良材，然交通便利地帶，採伐亦已略盡矣。

富錦西部之星矐子，南部之雙崖山，中部之別拉音山，東部與同江毗連處之烏爾吉力山、硯台山等，皆屬原始森林，繁茂自然，尤多紅松、沙松、黃花松等。然近松花江岸則乏良材，僅丘阜平原時見闊葉樹耳。

同江縣之兩方山嶺，大部分爲青楊、柞、樺、櫟之類，針葉樹極少。松花江岸更無大森林，圖斯科附近一帶平地，只爲薪材之柞、樺等散生而已。

撫遠境內之臣得刀山、依力加山、饒圖山、科勒木山、斯莫勒山、太平山等，額河縣境之太平山及喀爾布拉克山之高地，皆原始森林。

虎林縣之北方，那丹哈達拉嶺、安達哀加里山，并其支脉七虎林山、新七虎林山、半拉窩集山等，皆爲葱鬱之美林所掩蔽。縣北七星河至阿布沁河間之森林，尤爲豐富。樹種以針葉樹類及闊葉樹之青楊最多，柞、樺等次之。烏蘇里江沿岸之平地，多疎林，爲青楊、柞、樺等。

密山縣內山地悉爲森林所掩，其北方法邊山、土山、奔松子嶺等諸山脉，以交通不便，針闊混淆之原生林而積，異常廣大。西南境之山地一帶，皆紅松、沙松類、柞類、櫟類，之針闊混淆林，青溝嶺之最高部一帶則盡爲針葉樹。西部方面，爲哈達嶺、滿道山、察庫嶺、杉松頂子等處，皆針闊混淆之原生林，林相均極美麗。

東北年鑑（民國二十年）

◎大興安嶺森林小興安嶺森林

大興安嶺森林，南以洮兒河流域索岳爾濟山起，直到室韋，大興安嶺周圍各地，皆包括在內，即布西以西，呼倫以東，皆在其內，此山爲嫩江與額爾古納河之分水嶺，著林之富，冠於東北。樹種以黃花松、樺、柞爲主，白楊、槐、檉、榆等間雜其中。蓄積量據估定爲九十七萬餘萬石。

小興安嶺自大興安嶺之英吉里山起，由黑龍江支流呼瑪爾河，嫩江支流甘河，沿黑龍江而東南，以至松花江，包括黑龍省之東半部，防舊時龍江道之東半部及黑龍道，綏蘭道等地方。其蓄材據推定爲六十六萬萬石。樹種以黃花松、樺爲主。南部松花江附近，則爲沙松、魚鱗松，以及榆、檉、白牛、色樹、柞、櫟等。在呼蘭河、香河間，有所謂吞咽窩集者，樹林鬱蔚，著名之窩集也。湯旺河、呼蘭河、通肯河，皆窩集所在。

東西興安嶺毗連處，有伊勒呼黑山，森林之盛，僅亞於大小興安嶺，榆樹種以松類占十之七八。山北爲漠河縣境。

農林漁牧

林政

我國古代，雖有「斧斤以時入山林之說，爲林政之萌芽，然後世迄無發展。清之末季，始注意及之，日俄戰後，設林業局於吉林省城，管理森林及直營採伐等，嗣因入不償出而裁撤。民國三年，重行開辦，又遭失敗，其後幾經周折，改爲民營。農商部於彼時規定東三省國有林發放規則及森林法，又設東三省林務總局於哈爾濱分，總轄東三省一切林務。民國四年又設局於遼寧、吉林、安東、寧安，以保護管理之。其後林務局銳意進行森林之調查，但因日淺，除小部分外，皆未經調查，對於森林之位置、面積，未能確知，雖曰保護管理僅有其名而已。

最近東北各省林業行政，皆由本省農商廳管理。遼寧農商廳轄有鴨綠江採木公司，黑龍江農商廳轄有札魯林業籌備處。

◎國有林

依農商部之規定，而有國有林，公有林，民有林之區別。然東北方面森林，幾全爲國有林，所謂民有林者，皆當時人民向林務局以荒地請領，而實際上積超出請

領之數，除開墾外，餘剩林地，即爲民有林矣，然其數目，究亦無多。至公有林，則爲各學校，寺廟等所有，範圍更爲狹小。獨國有林之前積至爲廣大，自農商部規定發放規則後，因辦理難臻安美，時起糾紛。雖規定不得過二百里，而實際常有

過三四倍者。且一般圖私利者，又有私相授賣，轉抵或合併於外人之事，層見疊出。且伐林之人，類無智識，採伐之後，全林如洗，頗有違於提倡森林之原意也。(遼吉兩省國有林面積，參考森林章)

遼寧省第一模範造林場在營口縣大石橋驛，有分場三處。第二模範造林場在遼源縣臥虎屯，第三模範造林場在安東七道溝裏，最近在省城設立第一林場。熱河省亦有第一林場隸屬農礦廳。

◎遼寧省各縣苗圃狀況表 (民十八年)

縣別	所在地點及成立年月
鳳城	縣城南山咀距城二里於民國十二年二月成立
昌圖	附農場內十三年成立
西安	農場圃苗均在縣城東南安壽村距城五里於民國十四年三月成立
懷德	模範林在縣城西北百二十里小丁家任窩堡民國十二年二月設立
本溪	在縣街北大堡於民國十二年五月成立
輝南	在縣城內於民國十二年三月成立
西豐	在縣城西門外於民國十三年十月成立
梨樹	在縣城西南隅於民國十二年五月成立

估地面積

面積四十五畝係學田公地
與農場共佔面積十八畝係官地
面積約四十畝均係由地方公款所購之民田平地僅約有十畝
餘則均係山坡地原有草正房三井一眼

經營狀況

苗圃分苗木播種區苗木營養區果苗苗接換區種條區並果園等現有果樹二十六萬餘株
經費稍有不足
各種樹木計算有十餘萬株糖槭柞木楸五角楸五種生植最茂其餘各樹因土質氣候不宜時有枯死之虞
已植樹十天地

◎模範林場

◎苗圃

面積平地三畝田二畝均係官有
面積二百二十五方丈係官地
面積二十五畝係官地
面積三十八畝五分係官地

現在設有插條苗床每年可育白楊家楊河楊等樹苗五千餘株
原在縣城小西門外因質不良所種多未成活今改移城內稍具規模
現有樹十萬棵有奇榆三萬五千棵檉柳五千餘棵臭椿五百餘棵各種樹統計十四萬三千棵
圃內樹苗以榆柳槐爲大宗兼有桑柳爲數寥寥一切剪枝均沐施行擬於十八年春融凍解分別芟留另栽各新苗

海城

在縣城北三十里甘泉舖村於民國十二年七月成立

面積十八畝已佔用六十畝係租賃學田地

錦縣

在城外西北隅於民國十四年四月成立

面積二十二畝係租用地

營口

在縣屬大石橋於民國十二年十月成立

面積八十四畝

法庫

在縣城北於民國十五年三月成立

面積六十畝係苗圃所有

遼陽

在縣南喇嘛園於民國十六年四月成立

面積四十五畝係官有

北鎮

二處一在西南門外於十七年三月成立一在東門外於十八三月成立

共面積六十畝畝西門外五十畝畝係官地東門外五畝係用苗圃餘款購買者

莊河

在乾溝子距縣五里於民國十四年二月成立

面積六十畝係公產

洪南

在縣北忙頭屯距城六里於民國十二年四月成立

面積六十畝係官地

鐵嶺

在縣城鐵道西於民國十八年三月成立

面積五十五畝係租用銀岡會社有所地

現有油松三萬株馬尾松二千株扁柏三百株刺柏二百株湖桑三千株角楸四千株水曲柳二千株椿樹二千株槐樹三萬株刺槐二千株柞樹三千株榆樹二萬二千株共約十萬株高尺餘

現在園內成活樹有十一萬餘株

苗木種類以油桐柏榆樹洋槐槭梓等為大宗每年出山苗木約二十餘萬株

苗圃所播各籽種計油松扁柏落葉松水曲柳苦櫪梓樹國白楊檉洋槐魯桑若條等類現在各槭槐桑楊苦櫪等闊葉類苗木均可供出圃造林之用至松類針葉樹苗因其生長較遲須在圃留養

現在所育樹苗有松柏美楊白楊赤楊曲柳水曲柳桑魯桑夜合槐洋槐大葉槭角楸黃金樹榆椿丁香達子香杏條龍蕭李杏桃李栗櫻桃山楸諸種統計約有十五萬五千餘株十七年所產豆花生及棉花共值率小洋一千餘元苗木有萬七餘棚為桑榆槐洋果樹等

現有樹苗二三萬株除每年於造林場及公共地點廣為栽植外並可以兼售賣於民戶一萬餘株

十二年春秋兩季共植楊二萬三千八百株柳三萬三千三百株本年夏季種榆一萬五千三百三十株角楸苗六千四百株械苗四十一株柞苗五十九株現均存活楊柳生長頗速於十六年已屆移植時期

周園植刺槐二行刺槐之內植洋槐西北栽松一行為蔽蔽烈風進東為桑樹區再東為果樹區再東為雜樹區又以為作物試驗場再東為洋楊區積東為蒿柳區現已分別栽植竣事

通遼 在縣城北門外於民國十一年二月成立
面積三十畝係由農會撥給

園中分育苗移植插條等區自三十四十五年連受遼河水患將原有之成林沖掃淨盡所餘者惟楊苗柳苗而已現正在恢復中

黑山 在縣城南於民國十二年四月成立
面積三十畝係租用地方公會園地

十五年以後鑿於苗圃未能發展市民獲益無多於是僱園丁二名培壅樹床組織栽灌系建築籬柵增闢園地遞演至今樹木株數已逐漸加多現有樹木一萬三千四百餘株

新民 在縣東北距縣里許於民國十三年四月成立
面積七十一畝係官地

新民主實多牛為砂土質雖於針葉樹不甚相宜而楊柳槐槐槭槭梓椿桑梓樹尙頗適宜現在各樹生長異常繁茂現有洋魯槐桑馬尾松扁柏梧桐東計七萬餘株

興城 在縣城南於民國十三年一月成立
面積四十畝租用學田地

於十三年起播種魯桑洋槐黃金樹楮槭白楊等項樹苗均按年移植區村其一二年生各苗尙餘數種仍擬繼續播種

綏中 在縣城西於民國十四年二月成立
面積六畝係租用廟產

逐年栽種樹苗木成列現有樹木頗為暢茂

台安 在縣街東南隅於民國十三年二月成立
面積四畝餘係官產

面積十八畝八分二畝係劃撥官地

種植側柏落葉松海松皂角羣樹白楊榆樹每年均可出售千餘株
每植樹節分秧發交各區栽植以資提倡

長白 在縣城東北隅於民國十二年七月成立
面積十三畝係公有地

面積四百五十畝係公有地

雙山 在縣城北五里於民國十二年七月成立
面積三十一畝係由地方公款購置

遼中 在城西三里許於民國十一年十二月成立
面積三十一畝係由地方公款購置

面積長六十丈寬一百丈係官地

雙山地居蒙邊土質瘠薄每年春夏之間風沙迷漫擬定先將園之四周栽防風林以便在內育養各種樹苗現有僅將南面栽成其東西北三面尙未栽齊三年後定可完成
園內植白楊刺槐楊槐各千餘株梓樹二千五百餘株美楊八九百株黃金樹二百株檜柏二百餘株胡桃桃二十七株以上八種直徑自一尺二三寸高至五六尺不等外有馬尾松及魯桑兩種尙未分植

突泉 在縣治西北隅於民國十六年七月成立

面積長六十丈寬一百丈係官地

現已栽成楊柳樹苗四萬七千五百餘株

寬甸

在縣城後於民國十一年十一月成立

海龍

在縣城北約一里於民國十四年九月成立

蓋平

在城南小高家屯於民國十四年三月成立

輯安

八區均有苗圃係民國十年成立外餘均係十三年春成立

東豐

在東豐城南南照山上成立於民國十二年八月一日

復縣

在舊城北關珍珠河東西岸地兩段南關試犁地及先農壇地兩段一為於民國十二年二月成立

瀋陽

最近設立

◎吉林省各縣苗圃一覽表 (該省農礦廳十九年來表)

縣別

面積 苗種 木種 類

永吉

6,000 榆松李杏桃楊柳唐檉洋槐 美楊銀大楊龍輪柳杏刺槐 柞胡桃

東北年鑑 (民國二十年)

面積二十畝係紳民胡成海捐出

實苗用地五十餘畝造林用荒山二百餘畝均係官產

面積二十畝係校產地

第一區苗圃面積二畝二區六畝三區二畝五分四區三畝六千方五區四畝一分六區三畝五分七區一畝五分八區二畝五分均係公有

全圃面積共二百九十九畝係公有地 佔地四段計地共九十八畝二分八厘均係官地

敦化 4,150

榆楊柳松栢桃李杏梨花紅山查核桃桑洋槐蘋果

榆樹 1,000

楊柳樺榆松李柞赤楊楓蘋果梧桐

[說明] 以上三苗圃，係屬已經成

農林漁牧

民國十五年春開始播種共有四十餘種迄今試成者已有二十餘種於土質氣候均宜其成績最佳者當推糖槭生柳胡桃等次之至粗合槐栗松果松柞櫻白臘水曲苗木能有九十餘萬株 場之周圍有土壕上植阿克青樹以備 雞場內植蘋果葡萄杏梨等樹

一區植梨洋槐青桐等樹千餘株二區因土質不合前種苗木多枯死惟白楊臭椿尚豐茂本年擬種桑樹三區苗木多係遠方運到於本地氣候土質多不相宜故歷年所種四千餘株死亡過半四區因逐漸改良死亡之樹漸少五區所植白楊青桐等樹因土質疏鬆樹苗經冬多凍傷翌春苗木與各村栽種七區因土質疏鬆樹苗經冬多凍傷翌春即枯死致數年經營在活之樹十僅三四八區僻處山中土質氣候均不相宜致歷年所栽之樹成者少而枯死者多 圃內已栽植樹木者約一百二十餘畝各種樹圃佔地三十餘畝

立者。其同江、阿城、樺甸、扶餘、延壽、富錦、濱江、寧安、寶、和龍、雙城、德惠、延吉、伊通等縣，亦已籌備組織，惟尚未成立。

林業

遼寧林業

沿革

〔一〕華人開發時期 遼寧省森林，以鴨綠江流域爲主。該江右岸之森林，清代嚴禁採伐，然盜伐者時亦有之。同治初，山東難民來徙，以農墾及伐木爲業，其後遂有採木之團體，江岸林木，不敷採伐，則紛往支流各地，選擇良材，應時下放，公然買賣，政府無力制止。光緒四年，經東邊觀察使陳海珊奏請強禁收捐，鴨江木業乃興。

光緒以前，所有盜伐木材，均編筏直放下游之大東溝，木客與筏主直接交易。時未立稅局，有匪徒宋三好等按筏收捐，有無賴爲其說合，械鬥之事，時有所聞。其後遂有承攬之人，旋立商號，名曰料棧，均僅爲經紀人，收取佣金，及木禁既並，投資者衆，並收買木材，貸借款項，而木業之規模以備。

農林漁牧

〔二〕外人加入時期 鴨江木業，最初

左岸朝鮮境內，亦爲華人經營，實有獨占之勢。在光緒二十八年，我國官商已有大規模之組織，共同出資二十萬兩，創設木植公司，以東邊道爲監督，貸借伐木資金，保護木把，監督木商，徵收木稅，甚得地方信任，極一時之盛。而其時俄人正換其極東政策，與清廷訂約，創鴨綠江森林公司，派陸軍中校場德拉夫駐通化，次年，有中日合辦之義盛公司組織於朝鮮京城及安東，以與俄人相抗，時俄與韓訂立森林條約，因以引起交涉。及日俄戰役既起，日軍據安東，凡上下游木料，同時作爲擄獲品，置戰地臨時建築部綜理其事。且封用木材，嚴申禁令，無日軍政署之許可證，輸出木材者，認爲有碍軍事行動，照軍法辦理。光緒三十一年改設軍用木材廠，實行自營採伐。光緒三十四年訂立中日合辦木植公司合同，蓋係依據三十一年北京中日會議東三省事宜條約第十款之規定者，旋定名爲鴨綠江採木公司，於是鴨江

及渾江流域之林業，幾全爲日人包辦矣。

蓋合同雖規定採木公司採伐界限，然公司違約侵佔，遠出界外。且合同第五條，公司雖允保全華人舊業木把事業，然關於其界外及渾江之森林採伐，「所需款項，應向公司借貸，其所採木料，除江浙鐵路公司所需枕木，及沿江人民自用木料，直接向木把採買外，其餘全歸公司收買。」而其收買木材規則第二章第十四條又規定木材經公司收買後，筏主該繳公司百分之之一之用錢，又第十六及十七條規定，木材雖以祇歸公司收買爲原則，若筏主覓得買主，欲將原木買回，所開價格，與時價相當，且公司無收買之必要時，得准其買回，但須徵買回手數料一成一分及前項用錢一分，是公司方面僅一轉手間，坐享一成二分之利益與特稅無異，國人營木業者，每年須納數十萬元於公司矣。民國十三年曾提出抗議得由一成二分減爲九分。

民國十八年到安東之木材表 (以連爲本位每連長八尺)

類別 方紅 材圓 材方 松杉 材圓 材方 松黃 材圓 材花 材松 材雜 材圓 材木 材方 材圓 材計

鴨綠江方面 探木公司 貨金材 探木公司 自營材 料棧材 渾江方面 料棧材 總計

鴨綠江方面	探木公司	貨金材	探木公司	自營材	料棧材	渾江方面	料棧材	總計
一七、八五九.五	一七、三八七.〇	一七、八五九.五	一七、三八七.〇	一七、八五九.五	一七、八五九.五	一七、八五九.五	一七、八五九.五	一七、八五九.五
二、三六六.五	二、三六六.五	二、三六六.五	二、三六六.五	二、三六六.五	二、三六六.五	二、三六六.五	二、三六六.五	二、三六六.五
一、一五六.五	一、一五六.五	一、一五六.五	一、一五六.五	一、一五六.五	一、一五六.五	一、一五六.五	一、一五六.五	一、一五六.五
一〇三、三九七.五	一〇三、三九七.五	一〇三、三九七.五	一〇三、三九七.五	一〇三、三九七.五	一〇三、三九七.五	一〇三、三九七.五	一〇三、三九七.五	一〇三、三九七.五
一五、一〇八.五	一五、一〇八.五	一五、一〇八.五	一五、一〇八.五	一五、一〇八.五	一五、一〇八.五	一五、一〇八.五	一五、一〇八.五	一五、一〇八.五
二〇八、〇九.〇	二〇八、〇九.〇	二〇八、〇九.〇	二〇八、〇九.〇	二〇八、〇九.〇	二〇八、〇九.〇	二〇八、〇九.〇	二〇八、〇九.〇	二〇八、〇九.〇
一七四.〇	一七四.〇	一七四.〇	一七四.〇	一七四.〇	一七四.〇	一七四.〇	一七四.〇	一七四.〇
五三、七二九.五	五三、七二九.五	五三、七二九.五	五三、七二九.五	五三、七二九.五	五三、七二九.五	五三、七二九.五	五三、七二九.五	五三、七二九.五
電柱三、八四九本	電柱三、八四九本	電柱三、八四九本	電柱三、八四九本	電柱三、八四九本	電柱三、八四九本	電柱三、八四九本	電柱三、八四九本	電柱三、八四九本
四〇、九七.五	四〇、九七.五	四〇、九七.五	四〇、九七.五	四〇、九七.五	四〇、九七.五	四〇、九七.五	四〇、九七.五	四〇、九七.五
七五、二八.〇	七五、二八.〇	七五、二八.〇	七五、二八.〇	七五、二八.〇	七五、二八.〇	七五、二八.〇	七五、二八.〇	七五、二八.〇
四四、二九四.〇	四四、二九四.〇	四四、二九四.〇	四四、二九四.〇	四四、二九四.〇	四四、二九四.〇	四四、二九四.〇	四四、二九四.〇	四四、二九四.〇
三三、五二.五	三三、五二.五	三三、五二.五	三三、五二.五	三三、五二.五	三三、五二.五	三三、五二.五	三三、五二.五	三三、五二.五
三、七〇二.五	三、七〇二.五	三、七〇二.五	三、七〇二.五	三、七〇二.五	三、七〇二.五	三、七〇二.五	三、七〇二.五	三、七〇二.五
三、二二.〇	三、二二.〇	三、二二.〇	三、二二.〇	三、二二.〇	三、二二.〇	三、二二.〇	三、二二.〇	三、二二.〇
三、一五五.〇	三、一五五.〇	三、一五五.〇	三、一五五.〇	三、一五五.〇	三、一五五.〇	三、一五五.〇	三、一五五.〇	三、一五五.〇
七、二二.六	七、二二.六	七、二二.六	七、二二.六	七、二二.六	七、二二.六	七、二二.六	七、二二.六	七、二二.六
二、四、三、四.五	二、四、三、四.五	二、四、三、四.五	二、四、三、四.五	二、四、三、四.五	二、四、三、四.五	二、四、三、四.五	二、四、三、四.五	二、四、三、四.五
五、三、〇、五	五、三、〇、五	五、三、〇、五	五、三、〇、五	五、三、〇、五	五、三、〇、五	五、三、〇、五	五、三、〇、五	五、三、〇、五
四、六、七.五	四、六、七.五	四、六、七.五	四、六、七.五	四、六、七.五	四、六、七.五	四、六、七.五	四、六、七.五	四、六、七.五
八、〇、六、二	八、〇、六、二	八、〇、六、二	八、〇、六、二	八、〇、六、二	八、〇、六、二	八、〇、六、二	八、〇、六、二	八、〇、六、二
電柱三、八四九本	電柱三、八四九本	電柱三、八四九本	電柱三、八四九本	電柱三、八四九本	電柱三、八四九本	電柱三、八四九本	電柱三、八四九本	電柱三、八四九本

民國十六年至十八年到安東之木材比較表

十六年	三、二九.五	二、一〇九.七	七、八四.五	五、七〇.七	五、七〇.七
十七年	二、六六.五	一、六三.七	七、〇四.五	五、七〇.七	五、七〇.七
十八年	二、六六.五	一、二七.四	九、一五.一	五、七〇.七	五、七〇.七

安東木材市場年來輸出比較表

十四年	一、九四、〇〇〇	三、三三、〇〇〇
十五年	一、九四、〇〇〇	三、三三、〇〇〇
十六年	一、九四、〇〇〇	三、三三、〇〇〇
十七年	一、九四、〇〇〇	三、三三、〇〇〇
十八年	一、九四、〇〇〇	三、三三、〇〇〇

東北年鑑 (民國二十年) 農林漁牧

〔一〕料棧情形 料棧爲經營木業之商家，設安東者大小約百餘家，交易額達生產額百分之七十。料棧以承接木材，兜攬交易，收取佣金爲專務，其佣金大率分五，主三客二，交易款項如有錯誤，由料棧負責。至木把貸款於料棧，昔取年利六分

〔二〕現況 每閱一年在二年計算。後議定每貸銀七錢，加利三分，經二年放下者利息四分。貸款之木把所有木棧即專由此棧出賣，然料棧股削太甚，木把時有逃匿，此種辦法雙方均有危險也，料棧亦有兼採伐者，乃採用包工之制，與把頭定約，貸與包價之半額，作爲墊款。然選用把頭，如非其人，而有逃亡倒歇，則料棧亦被其累矣。

〔三〕木業勞工情形 木業勞工統名木把。首領曰把頭，有家把頭，山把頭。家把頭居城市，集資金，供給材料及食料，

僱用勞工牲畜，支配所有木材爲一團體之對外代表。而山把頭則駐於山場，監視及指揮工作。其工作者，有大勞金則爲長期雇傭，小勞金爲臨時雇傭，卯子指揮放筏，料件子任伐木造材，砍鑿子專任造材，拉鋸專司伐木割板。其司木材集積之勞工名曰橙工，由另一把頭率領之。凡鴨江右岸之勞動者，約三萬餘名

[3]木業團體 清代弛禁以後，大東溝爲此方木材集中市場，遂有木植商會之組織，專以保護木業之權利。撈收漂流之木筏，然辦理不善弊端百出。光緒三十三年，官廳改設木植公會，招募兵丁，沿江設卡八處以保護之，抽筏捐從價百分之一。五、繼改一。二，以作經費。三十四年，中日合辦之採木公司成立，依據協定，撤散木植公會，漂流木之整理，由公司担任，故此種主權，已爲採木公司佔有。今鴨渾兩江保護木業事務所，乃受採木公司資助，一切歸公司監督保護，其所掌之事務如下，

- 一、核算料棧木把間借款還款事宜。
- 二、調辦料棧木把紛爭或訴訟事宜。
- 三、研究發展木業之方法。

四、扶助撫卹木把之傷病死亡。
五、調查木把成績，其卓著者，優予獎勵，以示鼓勵。

[4]交易及輸出情形 近年來鴨江木業，呈衰落傾向，蓋受金融及時局之影響，而山元警備之不足，投資者之不安，亦其一因也。其輸出方面，早前均集中於大東溝出口，及南滿路興，遂集中於安東，目前輸出之地，爲天津、山東諸港，日本、朝鮮、及本省各地。

◎吉林林業

〔沿喜〕 吉省在清時禁他省人民移往，二三十年前山東大饑，移民踵至，清廷於此時弛禁招墾，伐木之業，次第興盛，及中東鐵路成，遂益形發達矣。

初入森林中伐木者，須向地方官廳請願，領取斧票，後因林政紊亂，無票入山，亦頗不少。日俄戰後，官廳爲免除積弊起見，設徵稅代辦機關，名吉林林業公司，保護木把，貸與資金，木材到吉林賣出後，公司分利益四成，木把六成。夫後，公司內部起糾紛，政府財政支絀，遂解散徵稅業務，歸木稅局管理以迄於今。

【現況】

[1]採伐 吉林伐木業，有資本主與把頭之區別，資本主略與遼寧之料棧相同，分財東與主道二種，財東純爲資本者，主道普通均爲中間人。其木材交易，純由財東或主道與木商接洽，然近數年來亦有把頭直接與木商接洽矣。

吉林之木把團之勞動者，有斧頭、二斧頭、斧手等從事於伐木及引鋸等事，餘與遼寧省略同

[2]林場 吉林所有林場，大部皆操諸俄日人之手，尤以東鐵一帶協結斯林場（一萬八千餘方里）爲最。華商關於捐稅與運費之重，獨俄商協葛二氏則得免稅（據買成章調查）。又吉敦吉長諸線，凡關於日商運費低減，裝出迅速。故華商不能與之競爭也。官辦者有通源公司。

[3]市場 吉林全省之木材產額，各歲固有不同，然大概一年約三百萬石內外。永吉長春爲四部市場，松花江上流之木材，均集於永吉，且以吉長，吉敦二站之閉通，故永吉貿易之盛況，可與安東相

伯仲。然近年因種種關係，亦顯疲滯之態。長春於十年前，爲東北北部木材聚散之地，今則遠不如前矣。

哈爾濱爲北部市場，其本身亦即消費地，東北南部之需要者，大半皆交易於此，每年成交七八百萬石。

東部市場爲琿春，琿春河上流及圖們江木材，均集於此，有東部第一市場之稱，每年出入，達四五十萬石。

●黑龍江林業

黑龍江林業，較遼吉兩省，尤屬落後，故茂密森林，仍多保其原始之狀態。近年來，遼東國有林發放規則，發放林場，其呈報面積，率爲二百里。據該省農礦廳之調查，已經發放者，固屬不少，然交通不便處，仍有大而積天然林存在，因人跡罕到，經營困難，至今無人呈領。沿邊一帶，如奇乾、漠河、呼瑪、鶴浦等縣境，均有廣大森林，時爲俄人越境盜伐云。

東鐵哈滿線一帶，除中日俄合辦之札免公司外，以俄人傑倫諾夫兄弟公司之牙克什林場爲最，據稱面積有二萬八千方里以上。

東北年鑑 (民國二十年)

□中外合辦林業

東北國有森林，既全部開放，二百方里之林野，領費及勘測費等，僅四千元之間。故資本家之領取，皆踴躍非常。然國人經營之各採木公司，多不良善，失敗頗聞。其著者類皆中日合辦，實權操諸外人之手，殊可慨矣。

●中日合辦林業

日人在東北，操縱林產之要權，執林業之牛耳。如鴨綠江採木公司，名雖中日合辦，實則日人操縱修權。近年以來，鴨綠江流域及長白山一帶林區，開採將盡，他日崇山峻嶺之上，盡成光明無遮，森林前途，不堪設想矣。日本之拓殖省專事開發各地實業之責，而在我國設立東洋拓殖會社，其侵略之野心，於茲可見。吉林省之中東森林採木公司，即東拓所經營者也。若札免公司，則中日俄三國合辦，而日本方面爲滿鐵所經營。在永吉則有共榮起業株式會社(資本金一千萬元)，華森製材公司(資本二百萬元)，英泉採木公司(資本四百萬元)，富寧公司(資本一百萬元)。據十八年份調查，總計日人在東北所

叢林漁牧

經營之林業，凡一百八十家，資本金二千八百餘萬元。

「鴨綠江採木公司」該公司成立沿革詳林業章，其資本爲北洋銀三百萬元，中日各出其半。其組織如下：

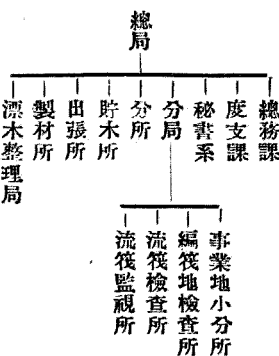

其營業科目爲：一。木材之採伐及買賣，二。採伐資金之貸付，三。木材之販賣，四。漂流木之整理及不正材之取締，五。木材貯存寄託保管等。

其公司設於安東八番通四丁目，分局及分所如下：

分所 長白 帽兒山 哈爾濱 永吉
通化 馬市臺 沙河鎮 六道溝
該公司自成立以來，年有盈餘，純利

在一分以以上。在東北林業不振狀況中，而能得此者，實則非其經營之力，徒恃權取我國木商之買運手料而已，契約之束縛，遂至如此。且所訂合同本約定自朝鮮山起至二十四道溝止，距江面幹流六十華里內為界，歸公司經理，而今則採伐地點已遠在二百里以外。日人徒知斫伐，不事培植，東部茂林，殆槩盡為荒原矣。所訂合同規定以二十五年滿期，而該公司成立於清光緒三十四年，迄已二十四年矣，明年可以收回，亡羊補牢，猶未為晚，是則視政府努力之如何矣。

【中東森林公司】該公司當民國初年，由北京政府與日人合辦，因開採未能發達，賠累極多，遂停辦。民國十二年，由吉省政府與日本東拓訂立合同，於十三年三月十五日成立，資本日金三百五十萬元，中日各出其半。公司在哈爾濱。林區在吉省之饒安縣境內，計有二處。一為大海林河林區，面積積約一百二十華方里，一為大北溝林區，約二百華方里。自林區至東鐵之海林站，築有短線數十里。

該公司開辦以來，因美國及日本木商之競爭，與東鐵運費之昂貴，營業不振，

農林漁牧

每年淨虧二千萬元，此項虧累，由日方支

出，華方不負責任。
【扎魯採木公司】該公司為中日俄合辦，總局設哈爾濱林區事務所在東鐵哈爾濱宜立克都驛。

該公司林場原為俄人謝夫謙克所經營，共占面積約一萬七千方里。民國十一年始由黑龍江省政府與滿鐵會社及大謝謙克兄弟合資經營，資本為大洋票六百萬元，而實權操諸日人。民國十四年，我政府遂因林區權等與日方交涉，迄未解決。

中俄合辦林業

【中東鐵路林場】東鐵建築之初，據合同，建築鐵路需用材料……需盡力相助之語，一切枕木及建築用材料，燃料，皆於沿線森林任意採伐。光緒二十四年訂立南滿洲支線延長合同，更規定云：「按照光緒廿三年，中國允准公司開採木植枋，為鐵路需用。現准公司在官地樹林內自行採伐，每株繳價若干，由總監工或其紀辦與地方官公同，酌定，惟不得過地方時價。」及光緒二十九年，俄人要求黑龍江駐哈鐵路交涉局總辦周冕，擴大森林採伐

區域，因訂立黑省採伐森林合同，指定鐵路附近各處，任其採伐，毫不取償。陸路方面，由成吉思汗站起，直至雅克山站，鐵路兩旁，長六十里，寬亦六十里。水路方面，分為兩段，一由呼蘭，納敏兩河，各至水源為止，長三百五十里，一為岔林濃濃兩河各至水源止，長一百七十里，寬七十里。約定，國人大譁，清廷亦不謂然，乃令由吉黑兩省將軍代表杜學瀛，宋小濂與公司交涉，廢止合同，光緒三十三年另訂新合同十四條。規定採伐區域，在吉省者，為石頭河子、高嶺子、一面坡、三道河子，七果、瓦落牙等處，面積為二十八百里。在黑省者，為火濼溝，皮洛衣兩處，各長三十里，寬十里，沿岔林河，由該河匯入松花江之河口起，自下遊上溯，計長五十里。寬由河岸往右二十里，往左十五里。比周氏所訂略小，並規定視木之大小酌收票費。然該合同第十二條又規定鐵路如須將應用數餘之木植外賣，應按照中國通行稅則繳納稅費，於是俄人於鐵路應用以外，又攫得賣出之權矣。

民國元年，公司又與黑龍江鐵路交涉總辦李鴻謨訂在黑省砍伐木植地段合同

。以火濠溝，皮洛衣兩處交遶江省，另與大興安嶺連通一處，面積華里一千五百方里。又以岔林河一段交遶，換松花江北岸岔林河口起，往北五百里許之八道河林木地段，面積約一千七百五十方里。

最近東鐵所經營之林場，爲吉省之東林場（即在石頭河子站）二千八百方里，前司里基那林場三百四十方里，及黑省之綽勒河林場二千四百方里，岔林河林場一千方里。其出產除本身自用外，並行出賣，民十七年之收入爲一千八百餘萬盧布。

漁業

東北地域廣大，生產豐富，惟漁產則以河川不多，海岸不長，故不若其他物產之饒盛。就中以金州半島爲漁產天然地位，運輸既便，消費復鉅，頗有相當發達，惜權操日人，一時不能挽回，殊可痛惜。其餘沿海各區，則以灣峽狹小，水量過淺，冬季易於結冰，不適魚類之時常棲止，益以交通不便，運輸需時，故漁業難於盛大。至東北內各湖河，淡水魚之生產，

東北年鑑（民國二十年）

亦有相當數量。蓋東北北部距海既遠，淡水魚類占重大地位也。東北漁產生產地域大別如次：

- 一． 東北沿海（金州半島沿岸除外）
- 二． 東北南部各江河
- 三． 東北北部各湖川
- 四． 金州半島沿岸

東北沿海漁業

東北沿海分爲黃海岸與渤海岸二者，均在灣內場面積，大抵狹小，冬季結冰，以致環，漁魚類稀少，故漁業甚難盛大。

●黃海岸

由安東縣大東溝至莊河縣尖山子，約六十里之海岸，漁業戶數約二千五百，漁業人口七千五百，漁船數，大風船三百九十三隻，小舢板二千一百隻，一年之收入，大約三十五萬元，其種類大別如次：

◎黃海岸捕魚額及種類別列表（單位量斤價元）

種類	數量	價額
魚類	3,000	6,000
海參	1,000	2,000
鱘魚	5,000	5,000

農林漁牧

種類	數量	價額
白魚	11,000	110,000
鱸魚	3,000	30,000
石魚	1,000	10,000
牡蠣	30,000	30,000
蛤螺	100,000	11,000
蝦	100,000	2,000
蟹	100,000	1,000
雞魚	1,500,000	11,500,000
共計	2,100,000	15,110,000

〔附注〕 本海岸專業者甚少，以半農半漁占大部份。

●渤海岸

渤海岸起金州半島境，復縣以北，括營口、盤山、錦州、綏中等岸，長約一百五十里，鯨魚圈爲本岸最好之漁場，因不惟附近鐵路，且與大集散地之營口相毗連，故該圈漁業最爲發達。漁戶約一千四百，人口約八千三百，漁船則大型風船一百三十隻，小型舢板二百隻，每年出產不下百萬元。其各地方別列表列如左：

（單位一戶一人一雙一斤）

地方別	漁業戶數	漁業人口	漁船隻數	捕魚額
復縣沿岸	110	1,100	110	2,000

一三七七

東北年鑑 (民國二十年)

農林漁牧

一三七八

蓋平沿岸 二四七,二〇〇 二五〇 一九〇,〇〇〇
 營口附近 五三四,九八〇 五五〇 五六六,〇〇〇
 錦縣附近 三九二,一五〇 二八〇 一三七,〇〇〇
 總計 一,一〇〇,一五〇 一,一〇〇,一〇〇,〇〇〇

、鰮子魚、鰮魚、海鯽魚、鱗刀魚、海蝦、扁口魚等。
 黃花魚出產，爲渤海漁業中之最著者，既如上述。茲更根據調查，每年出產由三百五十萬斤乃至五百萬斤，民國十九年依鰮魚圍徵收黃花魚稅狀況統計，捕黃花

魚船約一千五百隻，再收十八十九二年度黃花魚出產數量價額，表列如下：
 年 度 數量 (斤) 價 額 (元)
 十八年 三,四三〇,五〇〇 一三九,五六二,五
 十九年 四,一五,四六六 一七六,六九〇,二

遼寧沿海漁業狀況統計表

以上係根據一方之調查，茲更據遼寧漁業商船保護局之統計，在民國十七年遼寧省沿海之漁業戶數及產獲魚蝦數目如次：

縣別	局別	漁區	漁戶數	產魚數	產蝦數
營口縣	營口分局	營口區	四〇	八,五四九,二〇〇	五一六,六三〇
盤山縣		雙台區	二〇五	一,三八三,八四〇	五二〇,二〇〇
		老坨區	一二〇	一,〇八八,四六〇	四四九,二〇〇
		萬金區	一七六	一,二三六,四二〇	三七五,三〇〇
		鴛鴦區	七〇	四九一,九四〇	二四,三〇〇
海城縣		上海區	七三	八〇,〇〇〇	
營口縣		台南區	一一四〇	一,五〇〇,〇〇〇	二六〇,〇〇〇
蓋平縣	台溝分局	二界溝區	二二	一,八九〇,三八一	三,六七五,一一二
	蓋復分局	蓋北一區	一七九	二五〇,〇〇〇	二八,〇〇〇
		蓋北二區	一六九	一九〇,五〇〇	四五,〇〇〇
		連雲區	三二九	四一〇,〇〇〇	一八〇,〇〇〇
		西套區	四九八	二,二〇〇,〇〇〇	二五〇,〇〇〇
		望海區	一四八	二,八〇〇,〇〇〇	一一〇,〇〇〇
		鰮魚區	一〇六	一,九五〇,〇〇〇	一一〇,〇〇〇

復縣

錦縣
錦縣分局

錦西縣

興城縣

綏中縣

安東縣
安鳳分局

鳳城縣

東北年經 (民國二十年)

農林漁牧

北井子區	趙氏區	掛網區	新民區	白龍區	菊花區	長山區	釣魚區	葫蘆區	馬石區	新開區	新鹽區	西海區	五湖區	蔭涼區	椒島區	井市區	西崖區	三塘區	紅崖區	水寧區	沙山區	岳北區	岳南區
------	-----	-----	-----	-----	-----	-----	-----	-----	-----	-----	-----	-----	-----	-----	-----	-----	-----	-----	-----	-----	-----	-----	-----

三八	五四	五五	六一	四八	五九	一〇六	二〇四	三八	四九	一三三	一〇〇	一八八	一七	四六	五一	七二	八〇	一一一	九五	七一	九四	一四五	七〇
----	----	----	----	----	----	-----	-----	----	----	-----	-----	-----	----	----	----	----	----	-----	----	----	----	-----	----

二五四〇〇〇	一一四〇〇〇	一三五〇〇〇	四五〇〇〇〇	三二一〇〇〇	三一〇〇〇〇	四四〇〇〇〇	五〇九〇〇〇	二四三〇〇〇	三七六〇〇〇	三〇九〇〇〇	四五二〇〇〇	六八九〇〇〇	五五〇〇〇〇	一二〇〇〇〇	九五〇〇〇〇	一一五〇〇〇	一八〇〇〇〇	二〇〇〇〇〇	一二〇〇〇〇	一五〇〇〇〇	一九〇〇〇〇	二五〇〇〇〇	二一〇〇〇〇
--------	--------	--------	--------	--------	--------	--------	--------	--------	--------	--------	--------	--------	--------	--------	--------	--------	--------	--------	--------	--------	--------	--------	--------

二五〇〇〇〇	二五〇〇〇〇	一八二〇〇〇	二五〇〇〇〇	三三〇〇〇〇	二五〇〇〇〇	二四七〇〇〇	二四一〇〇〇	一五〇〇〇〇	八六〇〇〇	六六〇〇〇	一一五〇〇〇	四〇〇〇〇〇	四五〇〇〇〇	六〇〇〇〇〇	六五〇〇〇〇	四五〇〇〇〇	四〇〇〇〇〇	四〇〇〇〇〇	四五〇〇〇〇	六五〇〇〇〇	六五〇〇〇〇	八五〇〇〇〇
--------	--------	--------	--------	--------	--------	--------	--------	--------	-------	-------	--------	--------	--------	--------	--------	--------	--------	--------	--------	--------	--------	--------

一三七九

東北年鑑 (民國二十年) 農林漁牧

古溝區	四二	二一〇,〇〇〇	一五二,〇〇〇
礁石區	四二	一七五,〇〇〇	二六一,〇〇〇
興龍山區	三一	一五〇,〇〇〇	一九一,〇〇〇
碧河區	五九	一八三,五四〇	三一,八五〇
花園區	四五	三三八,〇〇〇	三六一,四〇〇
驢場區	一〇	四八一,六〇〇	三五五,〇三〇
莊西區	一五〇	二九二,八〇〇	二八二,〇〇〇
莊東區	一五〇	一七〇,〇〇〇	一八,六〇〇
櫻桃區	三八	七九,〇〇〇	六三,二〇〇
青堆區	八〇	一八五,一〇〇	一七四,八〇〇
黑島區	八九	一八〇,〇〇〇	二六,五〇〇
石城區	二六	三二,〇〇〇	一七,四〇〇
二王區	八五	一五五,二〇〇	五四,〇〇〇
潮河區	一三八	二六四,一三〇	九二,五〇〇
石橋區	五一	一三九,三〇〇	五六,二〇〇
小島區	四八	一六三,三〇〇	九一,六〇〇
鹿島區	三九	六〇,六六〇	五六,〇二八
合計	六,三八八戶	三六,三五〇,一六一	一一,五一五,二五〇

合計
 ◎民國十六七八年沿海產魚表
 (根據漁業商船保護局調查) (單位斤)

年度 種類 數量

十六年	蝦魚	二,三七五,五九〇
	鱈魚	九,八七四,八〇〇
十七年	蝦魚	三六,三五〇,一六一
	鱈魚	一一,五一一,二五〇

◎沿海魚產分類產地及銷路表
 (根據漁業商船保護局調查)

魚之分類	產地	銷路
鱈魚	自檢關至黃平海中	遼寧省
鱈子魚	同上	同上
羊魚	綏中莊河海中	同上
白米子魚	莊河鳳安海中	同上
扇口魚	沿海均有	同上
鱈子魚	同上	同上
鱈帶魚	同上	同上
八帶魚	同上	同上
亂頭江魚	同上	同上

蝦	同	上	長哈遼寧
煙	綏中興城錦縣沿海	遼寧省	
墨魚	同	上	
鱉	白榆關至蓋復沿海	同	上
銅鱗魚	莊河蓋復海中	同	上
大青蝦	二界溝錦縣沿海	同	上
紅毛蝦	同	上	
鱈	二界溝近海中	同	上
加吉魚	熊岳河口附近	遼寧省	
皮蝦	遼寧沿海	長哈遼寧	
魴	魴魚圈海中	遼寧省	
黃鱗魚	魴魚圈西河秦望海	同	上
臺鰾魚	同	上	
螞蝗	遼寧沿海	同	上
對蝦	蓋平沿海	同	上
鯊魚	莊河海中	同	上
比目魚	莊河風安海中	同	上
針魚	同	上	
剪扣魚	同	上	
蛤	同	上	
海參	莊河海中	同	上
紅娘子魚	風安海中	同	上
青皮魚	同	上	

雜魚	遼寧沿海	同	上
魴魚	魴魚圈及風安沿海	同	上
魚類	捕魚時期表(根據漁業商船保護局調查)	期	
魚(加吉魚)	由五月至七月		
鱈	由四月至五月		
黃花魚	由四月至六月		
大刀魚	由七月至十月		
銅鱗魚	由五月至九月		
大口魚	由十二月至三月		
鱈	由三月至六月		
鱈	由五月至九月		
鱈	由六月至十月		
鱈	由五月至九月		
鱈	由七月至十一月		
鱈	由六月至七月		
鱈	由六月至七月		
鱈	由八月至九月		
鱈	由八月至十月		

◎東北新式漁輪之現狀

新式漁輪即重油發動機船，乃拖網漁業，專事撈捕底棲魚類，發明於英國，最宜於近海。日本於明治末年，始起而仿行，積極提倡，不遺餘力，遂進居世界三大

農林漁牧

漁業國之一，而與英美兩國鼎足稱雄。迨該國領海之利已盡，乃南下南洋羣島，北上俄屬沿海州，西侵黃渤兩海，而以旅大為漁業根據地。我國舊式網具，相形見絀，乃受極大之影響。十餘年來，抗議交涉，案如山積。東北漁民，既乏巨資，亦無新識，徒作消極抵制，未能釜底抽薪。東北海軍司令部於民國十七年發起組織東北漁輪公司。設總行於營口，以抵抗侵略，作黃渤海產拓殖之首舉，開東北機船漁業之紀元。凡有志斯業，而無經驗者，該公司均代設計，詳細指導。十八年春遼寧漁業商船保護局，亦呈准購置漁輪三艘，據最近統計，華商漁輪已達七十九艘。啓發寶藏，挽回漏卮，實利賴之。旋因同業向如散沙，未能團結一致，乃成立黃渤兩海漁輪總會，呈准東北海軍司令部備案，並發給漁輪護照，以便軍艦查驗，而免外輪冒充也。

◎黃渤兩海商漁輪表

船名	馬力	船名	馬力
永德利	五〇	華盛利	五〇
永順利	五〇	華順利	五〇
英海利	三〇	永海利	三〇

東北年鑑 (民國二十年)

勝天	雙泰	王泰	鴻泰	泰成	會海	新海	東海	洪興	盛興	勝興	洪興	瀋興	陸興	會興	復興	益興	金順	成順	華海	新德	永盛
海順	二號	順	海	二號	海	慶	順	三號	利	源	一號	興	光	利	興	利	利	利	利	德	利
六〇	四〇	五〇	三〇	七〇	五〇	三〇	三〇	三〇	四〇	三〇	六〇	五〇	五〇	三〇	六〇	四〇	三〇	四〇	五〇	三〇	六〇
德發	海順	同利	豐順	雙泰	德興	泰成	會源	洪興	西海	洪興	洪興	勝茂	德潤	盛興	惠利	會通	德生	源生	英順	新昌	同英
利	順	利	順	一號	興	一號	源	四號	利	二號	利	茂	興	興	利	通	利	利	利	昌	利
七〇	三〇	三五	三〇	五〇	四〇	三五	五〇	三〇	四〇	三〇	五〇	四〇	六〇	四〇	五〇	三〇	六〇	五〇	五〇	七〇	三〇

農林漁牧

豐富	遼河	鴨綠江	鴨綠江	豐富	遼河	鴨綠江	鴨綠江	豐富	遼河	鴨綠江	鴨綠江	豐富	遼河	鴨綠江	鴨綠江	豐富	遼河	鴨綠江	鴨綠江	豐富	遼河
但以南	故漁	鴨綠	鴨綠	但以南	故漁	鴨綠	鴨綠	但以南	故漁	鴨綠	鴨綠	但以南	故漁	鴨綠	鴨綠	但以南	故漁	鴨綠	鴨綠	但以南	故漁
遼寧	遼寧	遼寧	遼寧	遼寧	遼寧	遼寧	遼寧	遼寧	遼寧	遼寧	遼寧	遼寧	遼寧	遼寧	遼寧	遼寧	遼寧	遼寧	遼寧	遼寧	遼寧
三〇	七〇	六〇	六〇	三〇	七〇	六〇	六〇	三〇	七〇	六〇	六〇	三〇	七〇	六〇	六〇	三〇	七〇	六〇	六〇	三〇	七〇

東北南部各江河漁業

東北河川淡水魚之種類及數量，雖云豐富，但以南部河川甚少，不過鴨綠江與遼河，故漁業迄不興。

鴨綠江

鴨綠江水量極富，魚類棲甚多，然以地勢關係，捕魚區域狹小，頗以不能盡量利用為憾。其主要產物每年產額如次：
(產額單位斤價值元)

一三八二

魚類	產額	價	值
白魚	六〇〇〇〇	八〇〇〇〇	六〇〇〇〇
鱈魚	六〇〇〇〇	三〇〇〇〇	三〇〇〇〇
鯉魚	三〇〇〇〇	三〇〇〇〇	三〇〇〇〇
鱈魚	三〇〇〇〇	三〇〇〇〇	三〇〇〇〇

此外尚有鱈子魚、鮎魚、胖頭魚，及其他雜魚等，共計產出價值在三萬五千元以上。凡上述各魚，或以河鮮，或以加工品，行銷於東北及韓國各地。

遼河
遼河流域廣闊，但以平時水量較洩，故魚類棲止甚少。所產不過鯉魚、蝦、銀魚、鮎魚、會生魚、鮭魚、鮪魚、胖頭魚等類，用人工撈取方法，僅供地方消費之用而已。至大部需用，仍仰給於日本，或東北北部之魚，茲表列鴨綠江、遼河產魚種類、產地、銷路，以見一斑。

魚類	產地	銷路
面條魚	營口遼河鴨綠江	遼寧
大頭魚	遼河	同上
滑子魚	同上	同上
瓶魚	同上	同上

呼大魚 營口遼河鴨江 同上

鱈魚 遼河 同上

花魚 同上 同上

鯽魚 同上 同上

鱈魚 同上 同上

河蟹 同上 同上

銀魚 遼河鴨綠江 同上

河豚魚 同上 同上

河魴魚 同上 同上

河王魚 同上 同上

東北沿海及南部河川漁業，歷史悠久，惟習用舊法，不謀改良，故遠不若盤踞金州半島之日人漁業之盛。其捕魚方法，不外下列各種：

風網，掛網，流網，拉網，參網，鯨網，梭子網，掛網，駐木網，打漁網，機船底曳網，潛水器漁業（最後兩種捕魚法施行未久為數甚稀）

□ 東北各湖川漁業

東北北部湖川，水量較為豐富者，為嫩江，松花江，牡丹江，烏蘇里江，及呼倫湖，貝加爾湖，鏡泊湖，興凱湖等，各

東北年鑑（民國二十年）

河流及湖沼，均有多種之淡水魚棲止。其種類為鯉、鮒、鱖等。今更另標產地，表以明之。

魚種 產地

鯉魚 嫩江松花江

鮒魚 嫩江松花江 呼倫湖額爾古納河

鱖魚 嫩江松花江 呼倫湖貝爾湖松花江及各河

草根魚 嫩江松花江

狗魚 松花江 呼倫湖額爾古納河

鱈魚 各河均產嫩江松花江最肥

白魚 松花江

鱈魚 此外如黃昂子魚，鱒魚，汀莫哈魚，赤眼魚，及搗子魚等，均非重要出產。

北帶湖川漁產，每年為數甚鉅，約在三千五百萬斤左右。茲列每年產額表如次

：（單位斤）

產地 產額

呼倫湖及其支流 九〇〇〇〇〇〇

額爾河及黑龍江 三〇〇〇〇〇〇

農林漁牧

總計 一〇,〇〇〇,〇〇〇

嫩江及其流域 二,〇〇〇,〇〇〇

烏蘇里江 三,〇〇〇,〇〇〇

松花江流域 一〇,〇〇〇,〇〇〇

嫩江及其流域 二,〇〇〇,〇〇〇

烏蘇里江 三,〇〇〇,〇〇〇

總計 一〇,〇〇〇,〇〇〇

東北北部，以鮮魚運輸及貯藏上之不便，夏令僅供地方消費。然於冬期所出凍魚，行銷甚旺，遠至關內各省。凍魚出產最盛地方，為呼倫貝爾，額爾古納河各流域，均在結冰前捕獲魚類，暫時放於圍內，至季冬再行撈出，凍結出賣，惟品質不若鮮魚，故售價亦稍廉。

捕魚方法，不外下列各種，1 曳網，2 懸網，3 待網，4 投網及其他。

□ 金州半島沿岸漁業

金州半島以所佔地位，沿海岸線較長故漁產甚旺。益以半島上有大連一埠，故對漁產之消費集散，頗為適當。近來日人經營，不遺餘力，更為着着發展，吾人一日租界不收回，此權一日不能自主。茲將各方概況分述如次：

● 漁業戶口船隻及捕魚額

在金州半島之漁戶，數目如下：（兼業在內）民國十六、七、八、年度

東北年鑑 (民國二十年)

農林漁牧

年 度 戶 數 合 計

區別如次：

近三年捕魚數量表列如下：

民國十六年 八,五九六

地方別 漁戶 人 日 年

數量 價 額

民國十七年 八,一五五

旅 順 二,〇六六

十六年 四,四九〇,六六六 五,五四四,二四四

民國十八年 一〇,三九九

大 連 一,四四三

十七年 六三,九八八,三三六 四二,九七〇,八〇〇

再列金州半島民國十六七八三個年度

金 州 一,四四七

十八年 九,五四九,七三〇 四一,三三,四九一

漁業人口表如下：

普 蘭 店 八〇一

其魚產種類如下：

年 度 中國人 日本人 合 計

魏 子 窩 四,四六三

海 鰱 魚 大 口 魚 鱸 刀 魚 黃 花 魚 鱸 魚

民國十六年 二,〇〇元

合 計 一〇,〇三九

馬 口 魚 鱮 子 魚 滑 子 魚 鯪 魚 臺 肥

民國十七年 三,一九〇元

右記之漁夫等所使用之漁船隻數及種類如左：

魚 沙 魚 鱮 子 魚 撒 丁 魚 黃 尖 子 魚

民國十八年 一〇,九〇一

帶 發 動 機 船 類 運 載 魚 合 計

鱈 魚 鱮 魚 白 米 子 魚 鱮 魚 紅 娘 子 魚

年 別 風 船 舢 板 日本式船

一,〇一七 四,五九七 一九二 一,九一五

大 膀 子 魚 黑 魚 辨 子 魚 烏 賊 海 參

十 七 年 九 七 〇 四,七二七 二〇一 一 九 九

七 七 一 〇,六八八

蛤 蚌 海 龜 子 鮑 魚 海 蝦 蟹 海 蜆

十 六 年 一,〇一七 四,五九七 一九二 一 九 九

八 七 一 〇,六八八

金州半島業漁者之捕魚方法，中日微有不同，茲先述中國人之漁法，漁期，漁場及魚類如次：

罾 網 島 利 津 熊 岳 及 韓 國 紅 山

黃 花 魚 黃 花 魚

罾 網 四 月 中 旬 一 六 月 下 旬

崆 峒 島 及 熊 岳

臺 肥 魚 鱸 魚

罾 網 四 月 上 旬 一 五 月 下 旬

海 洋 島 北 東 海 及 威 海 衛 廟 島 對 方

鱸 魚 鱮 魚 鱖 魚 等

罾 網 五 月 上 旬 一 六 月 下 旬

芝 罘 廟 島 列 島 間 對 方 及 金 州 對 方

鱸 魚 鱮 魚 鱖 魚 等

罾 網 四 月 下 旬 一 六 月 中 旬

金 州 灣 夏 家 河 子 海 濱 小 平 島

鱸 魚 鱮 魚 鱖 魚 等

罾 網 五 月 上 旬 一 七 月 中 旬

大 連 灣 旭 灣 金 州 灣

海 參 海 龜 等

罾 網 一 月 下 旬 一 四 月 中 旬

捕 魚 方 法 及 製 造 品

魚 類

延繩網
子網
繩網
法網

三月下旬—六月下旬
四月上旬—十月中旬
七月至十月
一月—三月
五月—六月
十一月—十二月

近海灣內一帶
龍子宮附近及沿岸乾濕地
沿海一帶
山東省石島附近
海洋島圍島間之對方
同口及三山島近海

鰻魚扁口魚等
鮫魚扁口獐子鱒烏賊
鱈刀魚
大口魚
大口魚
大口魚

鱈延繩法

五月—六月

海洋島圍島間之對方

大口魚

至日本人之漁法漁期漁場及捕獲魚類則如下表：

漁法

四月下旬—六月上旬
五月中旬—十一月中旬
七月中旬—八月下旬
七月中旬—十二月上旬
十二月下旬—四月上旬
六月—九月
六月中旬—十月中旬
五月上旬—六月上旬
八月中旬—十一月下旬
四月中旬—五月中旬
五月中旬—六月下旬
七月上旬—九月下旬
十月上旬—二月下旬
四月—八月
四月下旬—六月上旬

期

山東龍口對方一帶
大連灣附近
營城子附近熊岳一帶
廟島列島秦皇島大沽口等處
廟島獐子島廣鹿島海洋島
獐子島大連旅順沿海
長山列島廟島列島附近之礁上
熊岳城對方一帶
大連灣及旅順近海
山東高角芝罘間之對方一帶
安東縣對方一帶
三山島廣鹿島間
廟島列島威海衛間之對方
沿海各處
廟島列島東方

場

海鰱魚
海鰱魚
海鰱魚
海鰱魚
大口魚
海鰱魚
海鰱魚
海鰱魚
海鰱魚
紅娘子魚
花魚扁口魚
各類均有
各類均有
鮫扁口鱗烏賊蝦
鰻魚

類

鰻延繩法

五月中旬—十一月中旬

營城子附近熊岳一帶

海鰱魚

鱈延繩法

七月中旬—八月下旬

廟島列島秦皇島大沽口等處

海鰱魚

鱈延繩法

七月中旬—十二月上旬

廟島獐子島廣鹿島海洋島

大口魚

鱈延繩法

十二月下旬—四月上旬

獐子島大連旅順沿海

海鰱魚

鱈延繩法

六月—九月

長山列島廟島列島附近之礁上

海鰱魚

鱈延繩法

六月中旬—十月中旬

熊岳城對方一帶

海鰱魚

鱈延繩法

五月上旬—六月上旬

大連灣及旅順近海

海鰱魚

打漁網法

八月中旬—十一月下旬

山東高角芝罘間之對方一帶

紅娘子魚

粉網法

四月中旬—五月中旬

安東縣對方一帶

花魚扁口魚

東北年鑑 (民國二十年) 農林漁牧

鮭網法

六月上旬—六月下旬
六月下旬—八月上旬
八月上旬—十月下旬

大孤山對方
南三島西方

裸體潜水法

五月中旬—十月下旬
五月下旬—七月下旬

小平島對方一帶
長山列島沿海一帶
海洋島近海大鹿島西南漁場

魚蝦之類，味本鮮美，需要甚廣，惟易於腐敗，故欲長期貯藏，或遠道運輸，非加工製造不可。其方法則有冷凍、乾燥、鹽藏、裝罐等法。我國地域廣大，人民衆多，消費加工製造魚品甚衆，除鹽藏一種多數由國人自製外，其他罐裝、乾燥等類，多仰於外人，可爲惋惜。茲舉金州半島近三年魚產製造，及加工品數量，可見爲數之鉅矣。

年產量 (以斤爲單位)

十六年 八·六四八·〇六九
十七年 九·四二九·五六七
十八年 一·六七〇·五九三

捕鯨一業，僅操日人之手。據日人之統計，金州半島沿岸，自民國十九年開始捕鯨，由四月至六月間，凡捕得鯨魚二十二尾。

設施

「遼寧漁業商船保護局」該局創立於清光緒三十二年，現直隸東北政務委員會管理漁政漁業，保護漁船商船，並策劃開發海利。局內分行政、財政、拓殖、保護四科，保護科轄有開海、安海、靖海、綏遼、飛龍、快馬等砲艦六艘，及巡船(自一至十二號)、衛隊等。局外轄有營口等六分局，及各銷售場、分卡、包場等。

「漁市救難會」本會專司救濟漁業船舶人員，遭遇不幸救卹事宜。

「水產高級中學校」研究及改良水產，近來成效頗著。

「金州半島日人之設施」日人設施有關東廳水產試驗場，其工作爲下列各種：
1 試驗捕漁方法，藉以改良漁具，
2 調查海洋深度，
3 試驗製造漁品，
4 飼養漁類，以圖繁殖。又有關東州水產會，專司指導漁人及補助漁人等工作。1 試驗飼養魚

畜牧

畜種類

東北地土，最適於牧畜；而家畜之飼養，尤爲普及。家畜中，大者有牛、馬、驢、騾，小者有緬羊、山羊、豚、雞、鶩、鴛、蜂；蒙古地方，更有少數之駱駝；民戶多畜犬，以助警備。且利用家畜之排泄物，以作農圃之肥料。故家畜實爲東北農業組織上不可缺少者。又如犁耕、釋草、培土、運糞、擊穀等工作，均有賴家畜

鮭魚
鯪魚
鮪魚
鮑魚海參
臺鮭魚

之力。各地方使用家畜之狀態：山岳地帶多用牛；平原地帶，如長春各地，多使用馬及騾。家畜之肉，均供食用。

蒙古民族，尙在游牧時代，以家畜爲唯一之資產。爲衣食住三項起見，多畜養牛、馬、羊等，逐水草而居。近時熱河東南等處漸次開發；漢人移居者日多，農業亦漸次發達。故現在純蒙古式之牧場，均遠在興安嶺麓以西。

今將東北各種家畜，分別敘述於下：

【馬】東北以富於產馬出名。馬身比較矮小，而各部分則平均發達；體質極爲強健，能負重行遠。飼養料稍粗糙，亦屬無妨。其步履穩健者，供人騎乘，其餘則用以負載物品。據最近之調查，各地方馬匹數，共有三百五十萬匹。計遼寧七十萬匹（或云六十六萬匹），吉林五十萬匹（或云七十三萬匹），黑龍江五十一萬匹（或云一百萬匹），熱河八十一萬匹。

【騾】牝馬與壯驢相交配而產騾。其軀幹之大小，視交配之原種而異。東北部所產者，體高由四尺三寸至四寸；長春一帶，均由大驢交配而生者，體高在四尺六寸左右，且有在五尺以上者。騾之用途

，以可耕種，運搬，能耐勞苦；飼養料稍粗糙，亦無害。總計遼寧省共有三十萬匹，吉林六十三萬，黑龍江十二萬，熱河七萬，總計六十二萬匹。

【驢】有大驢小驢二種：東北產均爲小驢。體高由三尺至三尺三寸，體質強健，能耐勞役。不但可供耕種之用，普通搬運物品，亦多使役之。東三省現有五十萬匹，熱河十萬匹。

【牛】分爲滿洲種牛及蒙古種牛兩種，前者產量極少，後者頗多。在東北各市場之牛，共有滿洲種牛、蒙古種牛、山東種牛、朝鮮種牛四種。其滿洲種牛，產於遼吉省界東部南部一帶山地，尤以遼省之南部爲最多。蒙古種牛，產於熱河及遼吉黑之西部。

漢人役牛以耕種，蒙古族且榨乳以供飲；肉爲其副產物。蒙古種牛，後軀發育不充份，經濟的能力亦低，是其缺點，然性堅忍而柔順，能抵抗疾病。體重由三百公斤以至五百二十五公斤。惟體稍瘠，乳量不多，故其牧養法，尙多改良之餘地（馬亦如是）。

牛之頭數，遼寧五十二萬，吉林四十

三萬，黑龍江六十六萬，共計一百六十一萬頭。熱河產牛皮甚鉅，惟皮質甚劣，飼養不潔，牛蠅寄生於上，故牛皮多孔，是其一大缺點，蒙古種牛，多爲鬮牛，牝牛甚少，牝牛尤稀。此三種牛與全體之比例；鬮牛約百分之七〇至八〇，牝牛爲百分之二〇至三〇，牝牛百分之二至三。

【略說】產於熱河，其背有雙峰；體高五尺五寸有奇。善於抵抗寒冷，可供乘用，爲旅行塞外所必需；共約四〇〇〇頭。

【緬羊及山羊】均爲蒙古種，其用途有二，一爲肉用，一爲毛皮用。羊毛及絨毛爲副產品。緬羊之體量，牝者由二十六或三十公斤至三十七公斤，牡者最大五十四公斤，有脂肪尾爲其特徵。山羊較緬羊爲小，產毛不多，每一頭之毛量，不過三磅。毛質不甚良，多輸出於美國，作爲毛氈原料。山羊之絨毛，品質良好；但產毛量在一磅左右。輸出於日本者頗多。牧羊事業，漢人多畜山羊，蒙古人多畜緬羊，亦有兩種并牧者。漢人多以爲副業。而蒙古人則視爲財產之一。

由羊毛及山羊絨毛之產額，以推測其著產數目，遼寧省四〇萬頭，吉林省十萬頭，黑龍江省六萬頭，熱河省二百萬頭，共計二百五十六萬頭，近年日人（滿鐵會社）改良綿羊，即麥利諾種羊，所收羊毛之數量，較本地產羊多三倍。若此改良事業成功，東北產羊毛，可以增加一、二〇至一、三〇〇萬斤（價格一、〇〇〇萬元）。

羊毛之集散地，以陰歷六月至十月之間為最盛。多輸出於天津，上海，漢口等地，多賣於英美商人。

〔豚〕 豚肉為普通食物，農家多畜豚，以售肉取利，視為生計之一。其排泄物又可作肥料，以是農家喜畜之。遼寧共有三百二十九萬頭，吉林二百二十七萬頭，黑龍江一百七十九萬頭，總計七百三十五萬頭云。東北產豚可分三種；大號者，畜二年半，體重一百三十公斤，小號者一年重六十七公斤；中號者在大小兩種之間。東北部所產豚，小號為多；北部以中號為多，大號者極少。豚之生殖力頗強，每一次產十頭至十五頭，多者且至二十頭。其鬃毛粗而剛，可以製刷子之類。東北北部及西伯利亞之豚毛，品質極佳。輸出數量亦極多。每豚一頭，可取作

刷毛之部分，約二、二五公兩。現在每年約屠豚九〇〇萬頭，所得豚毛，約為三六〇萬斤。輸出於海外者，年約二五〇萬斤，剩餘之數係地方自用。包近來製刷者，多用馬尾以代之；而海外之需要數量，較前大增；故此年產三六〇萬斤之豚毛，幾全部輸出於海外。豚毛之買賣商場，在瀋陽及營口兩地。

●管理法

家畜之飼養及管理，多不得法，牛、馬、驢等家畜，類多在庭隙建小屋以居之。或僅作木柵以圍之。其飼養之食料，極為粗糙；最普通者為高粱稈，或包米稈，麥稈，野草，豆稈等。其佳者，亦不過高粱，豆稈，麥皮之混合物而已。蒙古人之飼養牲畜，不知建廄舍，多放諸曠野。漢人飼養家畜，雖知建立廄舍，以蔽風雨，但均未敷以褥草。豚之類，白、驅諸於野，夜間則驅之返廄，如是而已。飼料亦僅朝夕煮高粱糠以飼之。牧羊亦晝間驅出，夜間驅歸廄舍或柵中；冬季則飼以積存之野草，亦有於冬季驅至野外，任其覓食者。蒙古人牧羊，因夏間多旱魃之患，每逐水草移居低地，冬際則居於高原。取其皮為禦寒之衣，取其肉乳以供食飲，取其毛

氈懸諸四壁，以作禦寒之語，彼等之衣食住三項，幾全恃諸羊之一身。

●家畜市場

東北所產之牛、馬、羊，殊不足以供各地之需要；類多由魯河各旗，源源補充。家畜市集，亦與普通市場相同，有一定之日期。市場中賣買家畜之數，以數頭或十頭為一團。春季陰歷三四月，秋季陰歷八九月行之。

家畜市場，在瀋陽、哈爾濱、鄭家屯、赤峰、張家口、錦州、長春、海拉爾等地；其中以瀋陽、長春、天津為最大。其次，出售於東北各地之滿洲牛蒙古牛，多由原產地，集中於通遼、洮南、綏中、海拉爾、贛濱；然後輸送於南滿路或中東路各地方。

東北之肉牛市場，蒙古牛則在通遼、洮南、綏東、海拉爾、贛濱、齊齊哈爾等地方。滿洲牛及蒙古牛之市場，可分為下列三處；即南部市場，在大連及安東；中北部市場，在瀋陽及長春；北部市場，在哈爾濱。

●畜產品

〔乳及乳製品〕 蒙古人日常用牛乳及羊乳，以製成黃油（牛酪），奶豆腐（干酪），奶皮子，奶酒等食品。至於純粹之牛乳，飲者尚鮮。

(肉及肉製品) 普通食豚肉者多，牛肉嗜者較少。惟回教徒專食牛羊肉；蒙古人以羊肉為日常食品，牛肉次之。雞肉及雞卵，則為最普通之食品。

據最近之調查每年家畜之屠殺數目，如下：

- 牛：東三省六二，〇〇〇頭，熱河二〇，〇〇〇頭共計二八二，〇〇〇頭。
- 羊：東三省九三，〇〇〇頭，熱河五〇，〇〇〇頭，共計五九三，〇〇〇頭。
- 豚：東三省二，六四五。〇〇〇頭，熱河一四〇，〇〇〇頭，共計二，七八五〇〇頭。

最近輸出於日本之肉用牛，一年約計一五，〇〇〇頭。日本人近在瀋陽及安東兩處，設有小規模之醃肉工場。俄人在中東路沿線，亦設有數處。

(獸骨) 牛、馬、驢、豬、羊、豚等骨，亦為大宗產品之一。日本人設有骨粉製造工場二三處，原料多為牛骨，製成之骨粉，盡輸出於日本。此外，獸骨可製為骨炭，製糖，製膠，及其他化學工藝品。最大之用途，仍為栽培果樹之肥料。又可製成各種小器具，如刷子、小刀、扇柄、櫛、簪等物。歐洲諸國，又可用獸骨製成影片及飛機機翼之塗料。

民十七年輸出獸骨，共二二七，七三二担，價值四八五，四五〇，海關兩，輸

東北年鑑 (民國二十年)

出地點，日本及香港。

● 獸皮及毛皮

〔概況〕 北部及東蒙一帶，多以獸皮為皮革工業之原料。其製革之法，多用工法中之薰烟法，皮硝法，鞣革法。蒙地多用牛乳法。又大部分之生皮，輸出歐洲及天津方面，以作製革之原料。賣皮市場，多在哈爾濱及瀋陽。每年出產之皮革及毛皮，其數量大概如下：

- 牛皮 三四五，八〇〇枚
- 馬及驢皮 三三九，七〇〇枚
- 細羊皮 三四，六〇〇枚
- 山羊皮 三五〇，〇〇〇枚
- 豚皮 四七〇，〇〇〇枚
- 共計 不詳(數量不多)

〔牛皮〕 土產牛皮因飼養不得法，及屠宰剥皮手續拙劣，與舶來品相較，似有遜色。皮上多牛蠅所蝕之小孔，皮毛亦帶濁色。生皮之重量，各地方稍有差異，普通由十八至二十四公斤。由用途上別之，有牛皮，牝牛皮，可製革；其皮厚者，可製靴底及皮帶，或用以製馬鞍，皮箱等器具。土人所用之烏拉鞋，鞋底，馬具，多用牛皮作原料。

〔馬皮〕 東北產馬之多，為全國冠。

農林漁牧

大多數用以騎乘，或馱載，耕種，及原動力用。屠宰之數，較其他牲畜為少。故馬皮多為死馬或病馬。惟組織粗糙，不能耐久。由製革原料上言之，不及牛皮之作。用以作鼓皮者多。

〔羊皮〕 為薄皮原料中之重要者，可以製靴，手套，書皮，椅面。

〔豚皮〕 豚皮大部分供食用，製革者極少。土人所用之烏拉鞋，及價值低廉之皮件，則有豚皮。

〔羴皮〕 產於外蒙及呼倫貝爾一帶。其皮普通長一尺五寸乃至二尺，寬一尺左右，多輸出於歐洲。染色之後，可用作衣領。賣買市場，在海拉爾，瀋陽，克魯倫，庫倫，張家口，達爾罕王府等處。十七年度輸出數量，海拉爾二五，〇〇〇枚，瀋陽二〇，〇〇〇枚，因值中東事件發生，故輸出數量，大為減退。

〔其他〕 其他，如狗皮，貓皮，兔皮，貂皮，狐皮，狸皮，水獺皮，灰鼠皮，鼬皮，山貓皮，犴皮，水獺皮，狼皮等。均以產於北部者，品質佳良。

東北產出皮革，極為豐富，大多係生皮輸出。主要之市場，為瀋陽，哈爾濱，瀋陽；尤以瀋陽為皮張之集中地。各地方皮價，亦多視瀋陽市價為標準。北部所產皮張，其由哈爾濱輸出者，多經過瀋陽由海參崴以輸出於歐洲。

社會事業及宗教

社會事業

民衆運動團體

遼寧省國民外交協會

【成立緣起】

民國十八年六月二十七日，日本駐瀋領事，指揮武裝軍警，幫助樺原拆毀北寧路北陸支線，悍然不顧公理，蔑視國際道義。當時激動憤恨，聯合同志，組成此會，以爲作政府後盾。

【組織大綱】

- 一、名稱 本會定名爲遼寧省國民外交協會。
- 二、宗旨 本會以國民外交之方法，求得中國之自由平等。
- 三、工作 本會工作以下列五項爲限

東北年鑑 (民國二十年)

注意民衆及國際宣傳。

研究對抗外人侵略政策。

督促當局以求外交勝利。

嚴防及檢舉賣國漢奸。

促進國民外交教育。

四、組織 本會以農、工、商、學、宗教、慈善等團體，及各界人士組織之。

五、會員 本會會員分左列二種：

(一)團體會員 凡本城各團體，由會員二人以上之提議，并經委員會通過者，得爲本會團體會員。每團體會員以二人代表之。

(二)個人會員 凡中華民國國民年滿二十歲以上，經會員二人以上之介紹，并

委員會審查通過者，得爲本會個人會員。如會員有違背本會宗旨之行爲經人舉

發証實時得予以除名處分

六、職員 本會設執行委員二十一人由會員選舉之。常務委員七人，由執行委

社會事業及宗教

員互選之，主席委員三人，由執行委員就

常務委員中選舉之。秘書會計各二人，由

執行委員中選舉之，分別執行本會一切事

務，其辦事細則另定之。

七、選舉 凡會員均有選舉權及被選

舉權。

八、會期 本會每年開會期，分爲左

列三種：

會員大會 每年開會二次，於三九兩

月舉行之，大會爲本會最高權力機關。

執行委員會 每月開會一次。

常務委員會 每週開會一次。

以上各會遇必要時，得招集臨時會。

九、委員任期 任期爲一年，連舉得

連任，如在任期內離職時，由次多數遞補

之。

十、會費 凡爲本會團體會員，每年

應納會費由三十元至三千元，個人會員每

年應納會費由二元至二十元，於兩次大會時分期交納。

十一·經費 本會經費由會費項下支付，如不足時，由會員設法籌集之。

十二·分會 得設分會於各地，其簡章另定之。

十三·會址 暫假遼寧商工總會內。

效。

【分會簡章】

一· 本分會簡章，依據遼寧省國民外交協會組織大綱第十二條規定之。

二· 本分會定名為遼寧省國民外交協會某縣或某鎮分會，由國民外交協會核准成立之。

三· 分會應接受及執行總會一切命令，並報告所在地各項情形及工作概況。

四· 分會設委員五人，候補委員三人，由會員選舉之。執行一切事務，其辦事細則另定之。

五· 會員大會每年二次，以二月八月舉行之。遇必要或經總會命令時，得臨時召集之，委員會一週開會一次。

六· 委員任期以一年為限，但連舉

社會事業及宗教

得連任。如在任內缺席時，得由候補委員遞補之。

七· 凡本分會會員，每年應納會費六元，分兩期交納之。

八· 本分會經費由會費項下支付，不足時由會員設法籌集之。

九· 分會得選舉代表，出席協會會員大會，其人數由協會臨時規定之。

十· 本簡章如有未盡事宜，得由三處分會，或協會會員十人以上提議於協會會員大會修改之。

【現任職員姓名】

執行委員常務委員主席

閻寶航 金恩祺 王化一

執行委員常務委員

盧廣綬 梅黃素 李象庚

蘇上達

趙雨時 趙晋如 劉廣沛
王德恩 閻模楷 陳 言
卡鴻儒 曹德宣 省 緣
車慶和 張大威 姬振鐸

張季英 劉仲明

【第一屆聯席會議宣言】

近百年以來，帝國主義者列強挾其殘暴之威，來臨吾華，鐵蹄到處，山河變色，一切不平等條約之強迫訂立，一切特權之掠取，直使我國淪於次殖民地之悲慘地位而莫由自拔。

在帝國主義集團之中，對我國壓迫蹂躪尤為特甚者，則為東鄰日本與北境蘇聯。十八年六月廿七日日本駐軍無理折毀我北寧鐵路支線之事件，實為激刺國民外交協會組織成立之主因。迨同年七月間中東路事件發生，各縣分會乃一時紛紛宣告成立，以一致之目標作共同之奮鬥。

本會深信欲使中國實現為一自由平等之民族與國家，其唯一之途徑即為澈底的廢除一切不平等條約之枷鎖；同時，本會認定國民外交為世界最進步之外交，外交之民主化，國際政治必得平安。吾人欲從國際間縱橫捭闔之曲線外交漩渦中尋出一康莊大道，以輔助政府爭還我國之自由

平等，并造成國際間之可能的和平，外交協會之成立，實深有必要。

目前我中央政府對於撤廢領事裁判權已深具決心，并明白表示必於國民會議開幕以前得到解決；日本本屆議會又以我東三省問題爲黨爭之着目點，木村之來華即爲行將對我東三省作積極行動之表徵；過去中日間一切懸案，迄今尙未得到解決；而停頓已久之中俄交涉刻又進行，已至最嚴重之關鍵，種種外交問題，紛至沓來。爲作政府外交之後盾，并聯絡各縣分會謀今後工作之加緊起見，本屆大會之召集，尤爲時勢之急迫要求。

本會過去之工作，如：注意民衆及國際宣傳，研究對抗外人侵略政策，督促政府以求外交勝利，嚴防及檢舉賣國漢奸，及促進國民外交教育等，都曾有相當之努力。本屆聯席會議於本月五日激蕩之空氣中毅然開幕，到會代表三十四縣，共八十餘人，開會凡四日，提案一百二十四件，其重大者如贖回中東路問題，對俄通商復交問題，南滿鐵路問題，撤廢領事裁判權移民實邊案，韓僑問題，如何對抗日人在東北的非法行動與協分會之工作關係等，

東北年鑑 (民國二十年)

業於本月八日正式宣告閉幕。際此大會閉幕之時，本大會認爲有須向我國政府與民衆及國際友邦鄭重宣告者。

一、過去數十年來每一次外交失敗後之刺激，類都有國民外交團體之產生，然而大多偏於事後之消極攻擊，既無研究，亦無準備，終至於曇花一現，不久即歸於消滅。本會鑒於前轍，當以百折不撓之精神，於積極的謀廢條約上不平等的國際關係之外，更剷除條約以外之「故習」——不平等的國際之壓迫。同時本會將以一致之團結，認清責任，確立立場，充實組織與力量，作勇往直前之努力，消極之事後攻擊，與無準備之盲目行爲，實際上無異於偶然烏合，無担負國民外交之偉大使命與責任之決心。

二、本會深信激昂之民氣，足以爲政府外交上有力之修盾，政府離開民衆而言外交，從無不失敗者，反之，如能以民意爲依歸，挾民氣爲後盾，則必獲勝利，過去事實，具可證明。蓋激昂之民氣，公理之爭持，不合作之抵抗。其力量實有非外人任何武器所可及者也。

三、今日我國全體民衆所要求之主要

社會事業及宗教

目的，即爲建設一新國家，而欲建立新國家，必先謀恢復八十年來被國際帝國主義者所剝奪之完全自由，此種目的與要求，實之公道與正義，絕無異義，倘一日不能達到，則中外間感情決無趨於融洽之可能，而中外民衆間之天然好感，亦當爲此障礙中國自由平等之不平等條約所阻隔。先總理曾有言：「各國只要不侵略我，便是我的朋友，如果無理由的侵略我，我使用正義去抵抗他，」故爲敵爲友，違反正義或維護正義，都在友邦自擇。今日世界之大政治家及國際政治學者，願不常以民族自決與維護國際間和平爲口頭禪呼？則對今日中國全體民衆爲求自由平等之合理要求，決不應忽視，本大會深願各友邦列強爲謀人類共同幸福計，爲避免第二次世界大戰計，立即毅然放棄從前之侵略政策，自動廢除一切不平等條約，而誠意扶植新中國之建立。本大會更深望各友邦民衆以義監督各本國政府之對華行動，爲吾華四萬萬民衆之聲援。本大會可掬誠正告諸友邦列強曰：中國民衆今已豁然覺悟，持正義之武器，集四萬萬人民爲一體，誓死與違反公理及危害中華民族自由平等者奮鬥

東北年鑑 (民國二十年)

，不中輟，不退縮，決不患其不成功！謹此宣告。

【遼寧省國民外交協會分會一覽表】

地名	主席人名	會員人數
海龍分會	何世繩	二百零九人
洮南分會	徐孟開	二百零七人
錦縣分會	劉仙閣	二百九十人
北鎮分會	蕭光禹	一百八十七人
西安分會	郭夢祥	一百八十九人
通化分會	吉秉虔	二百零五人
突泉分會	潘常清	一百二十人
開通分會	徐常禮	一百六十五人
東豐分會	姜鴻先	二百七十六人
鐵嶺分會	鄧士仁	一百三十四人
輯安分會	曲萬修	九十八人
安東分會	劉鳴山	三百五十四人
桓仁分會	牛文範	一百一十人
臨江分會	張之言	二百七十三人
岫巖分會	李名三	一百四十人
蓋平分會	李盛仁	一百零九人
彰武分會	高凌雲	一百七十八人
長白分會	章子沂	二百六十八人

社會事業及宗教

新民分會	王膺樞	九十五人
黑山分會	趙運	二百零四人
昌圖分會	劉又新	一百零六人
遼中分會	裴季升	七十四人
營口分會	張國華	九十五人
莊河分會	林省三	七十六人
清原分會	唐士名	一百三十一人
通遼分會	劉化一	一百三十一人
復縣分會	張士先	一百九十八人
柳河分會	劉傳新	一百三十五人
梅河鎮分會	姜文侶	一百四十五人
朝陽鎮分會	陳鴻章	一百四十五人
法庫分會		
康平分會		
瞻榆分會		
懷德分會		
寬甸分會		
輝南分會		
開原分會		
新賓分會		
安圖分會		
本溪分會		

◎遼寧報界聯合會

該會於民國十九年九月一日，成立於遼寧舊省會議。以協力促進文化，謀新聞事業之發展，報界共同之利益為宗旨。由遼寧省各中國報社組織而成。凡在遼寧省出版(華人自辦)之日刊或定期刊(以獨立機關從事新聞營業者為限)，宗旨純正，在地方官廳立案者。由會員兩名以上之介紹，經委員會審查合格，即得為會員。會員以報社為單位，而以其社長或經理人代表之。

會設委員五人，由全體會員選出之，執行會務。主席一人，由委員互選之。任期一年，屆期改選，連選得連任。內分三部：

- 文書部
- 庶務部
- 會計部

各部設幹事一人，由主席提出委員會，經議決通過充任之。每週開委員會一次，每半年開全體大會一次，有特別事項時得由委員會召集全體臨時會議。會員每年須納會費現大洋十元，接兩季分期納繳之。

(每年一月一日及七月一日)會員入會，須先期繳納會費。

本會經費除由各會員繳納之會費外，有不足時，得由各會員分担之。

【成立宣言】

遼寧之有新開機關，至今垂三十年，然報界之有聯合團體則自今日始。

夫新聞為文化事業，又為社會事業之一，關係綦重，責任至鉅，本會同人等深虞不克負荷，無以資其發揚光大，故謀羣策羣力，互助共勉，為新聞事業闢一光明坦蕩之前途，使東北民衆獲得正確有益之享用。雖曰智力微薄，要自不敢不勉。茲謹標舉本會之使命，及其最低限度之希望，約略申述，俾自策勵，至工作成績如何，則視同人此後之是否努力與夫客觀環境之能否陶成。

本會之使命，在增加報紙的效能，實現學理的原則，企圖事業發展，抵禦外力侵略，使國人曉然於報紙之價值與地位，增加其信賴與認識，此本會同人等共同之目標，共同之途轍。楔而不捨，持之以恆，必有以見諸最近之將來，慰國人殷殷之期望。

東北年鑑 (民國二十年)

夫報紙之效能，以普遍於民衆為第一義，然今之讀報者，每感一共同之缺憾，則記載上之歧異是也。同一消息，此報與彼報，每顯有出入，同一紀載，此報與彼報，或截然不同。一般信賴之力量，自然為之低減，而普遍之效能，因而無形消失，有時至以外人之報紙，用為折衷之具，國人之新聞事業，遂漸不為世重。果使同人而預有聯合，則無論對於任何紀載，僅有詳略之不同，觀點之差別，絕不至有重大之歧異，致陷讀者於迷惘，此一事也。再則新聞之探索，各奮其智力以從事，終不能無所遺漏。若果通力合作，互相補益，則易臻於圓滿，確有事半功倍之效，得免望一漏萬之譏。同人而預有聯合，遇事得集思廣益，此又一事也。是以無論任何主張，任何批評，設能共同立論，其力自必偉大，徵諸以往事例，昭示於吾人者至多。所謂衆志成城，無論任何報紙之所主張與成爲共同觀念標準之所在，鑄成有力之輿論，表現羣衆之需求，此更本會對於新聞事業無所避免之責任。

新聞事業之「科學化」，確為最近必然之趨嚮。所謂科學化者，實現學理上之原

則於新聞事業之實際是也。同人等從事新聞事業，亦已有年，本其經驗所得。參之學術原理，施諸公開討論，確定其改進之途轍，樹立其不變之方針，培植其將來之人才，自非各個報紙之所能獨任，必期於共同聯合，方始有濟。故本會之成立，又可謂為新聞事業之學術團體。

企圖新聞事業之發展，(一)在免除其環境上之困難，(二)在圖謀其事業上之便利。茲二者者，在各個報紙咸能感覺其需要，第欲免除困難，圖謀便利，又絕非各個報紙單獨之事，而為全部新聞事業之榮澤所關。故無論任何一事之興革，非有一代表團體，終不能澈上澈下。新聞界同人，在處境上常感困難，在發展上向多窒礙，自非團結一致，無以完成其責任。斯本會之成立，固又新聞事業之代表機關。

新聞事業之橫遭侵略也，久矣。彼挾其雄厚之資本，特殊之地位，肆無忌憚，迎合社會之病態心理，散布流言。對社會與閱者，曾不負絲毫妄言之責。而我新聞界，又復元氣不充，日惟呻吟於經濟及政府并制兩重壓迫之下，不克自振，遂使一切氣祿，乘隙而入，此不僅為我新聞界之

社會事業及宗教

恥辱，直亦文化上莫大隱患，本會今後，因將釐然自固其封域超然自樹其旗幟，使國人咸知其開，施其鑑別不息消於觀聽。用是本會同人，益不致妄自菲薄。必期有所供獻於國人有滿足其需要。不塞不流，不止不行，同人不敢，共勉斯言。

惟是，有不能不敬為社會達與政府諸公告者，本會為遼寧報界之組織體，不過社會渺小之一部，如以人喻社會，本會不過其所具之舌喉，法竟巖然自外於人羣，是直舌喉之絕於人體；兩無相輔相成之功，安期通力分工之效！吾人服務社會，自應時以脫離社會為戒，同時對社會賢達，政府諸公，亦甚望其成能共諒本會所處之地位，與夫今後應負之使命，惠然錫之指教，加以援助；庶國報之地位得以日臻於向上，本會之使命，得以日即於完成。至言論之不獲自由，內地為甚，遼寧數年以來，差幸尚獨居於例外。吾人憂患餘生，但者易食，固每懷身在桃源之慰。惟此種情形之長此確保，固大有賴於社會人士之援助與夫地方當局之掣掣。人有恒言箝制本國輿論，即提高外報造謠之力量，本會同人深信地方當局之必不出此。此又本會

社會事業及宗教

成立伊始，於同人自勉之餘，所不禁馨香以祝者也，謹此宣言。

遼寧省城基督教青年會

沿革

民國三年開始籌備。民國七年正式成立，民國十五年遷入新會所。

現況

現有幹事十二人書記四人會務共分六務計成人部學生部童子部體育部學務部總務部會所在遼寧省城大南門裏新式樓房

組織

本當由同宗會員，推選若干人組成董事部。為立法及管理機關設董事十一人，內有董事長一人，副董事長一人。(組織表另列)

主要人物姓名

會長王正輔(東北礦務局總辦)，副會長馬翰榮(長官府庶務處長)，董事張定宇，劉遠夫，劉仲明，劉仲宜，劉國華，王繩波，劉耀廷，王少源，邵信芳，總幹事關玉衡，西幹事師渡爾，裴德森，華茂山。

會員或信徒人數

會員一百人(均係信徒)，贊助員一千餘人。

歷年工作成績概要

民國三年，開辦英文夜校，舉行科學演講大會。民國四年，舉行學生第一次運動大會。民國五年，開辦形學生夏令會於鳳凰山，組織童子會。民國六年，舉辦第一次學生夏令會。七年，創立貧兒學校。八年，發記衛生運動。九年，舉辦工商俱樂部大會科學演講大會(無線電話)，及賑災大會。十年，倡辦家庭改良運動，開宗教演說大會。十一年，建築會所募捐(張漢卿王子文兩兩先生發起)，提倡球類運動聯賽，及監獄佈道。十二年發起平民教育運動，夏令兒校，節制會，及軍人平民教育(二六旅士兵)。十三年，成立新劇團發起拒毒聯合會及公民教育研究班。十四年，開辦監獄平民教育舉行國際音樂。十五年，遷八新會所。十六年舉行教育演講大會，東三省區幹事訓練大會，十七年，擴充平民學校九處學生三百餘人，舉行大規模衛生運動。十八年，關玉衡歸國接任總幹事，舉行大規模民衆常識教育運動，改組拒毒會，繼續拒毒工作，舉行太平洋國

際學會之第三屆會議中國代表等備會，成立工廠服務委員會，開演有聲電影。十九年，舉行民衆常識教育運動週，舉辦陝災急賑會，開辦童子夏令營協助水災急賑會，提倡國貨展覽大會，及學生語言競進會。二十年，提倡農村服務職業指導，加入協助國民外交協會。並參加舉行第一次協分會極席會議，舉行會務研究大會，確定三年計畫。

【附註】 凡歷年舉辦之會務，祇叙明其開始之年期，不重提及。歷年提倡之各種社會事業，均另附概況及簡章。

【經費由乘及數目】
 收入，捐款，查最近三年的經濟報告（附 0291930131 報告表）

【經費】 由贊助員捐助，及各項營業收入（國幣元單位）

年份	收入	支出	款
民國十八年	二二、五六六	二二、五六六	
民國十九年	三〇、三三一	三〇、三三一	
民國二十年	二二、〇六五	二四、九九二	

【各款附屬建設】 商科夜校，圖書館，網球場等。

【各種出版物】 遼寧青年，常識半月刊，現代青年。

東北年鑑（民國二十年）

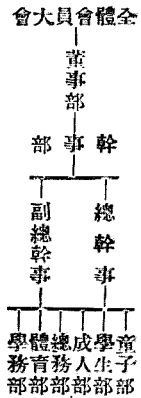

中國鑛冶工程學會遼寧分會

【簡章】

定名 本會依據中國鑛冶工程學會章程，定名為中國鑛冶工程學會遼寧分會。

會員 本會會員與仲會員及名譽會員三種：凡在遼寧省城，及其附近居留之中國鑛冶工程學會會員，（或仲會員）均得為本會會員。（或會會員），凡在遼寧省城，及其附近之鑛冶專科肄業學生，或具同等程度者，由員二人以上之介紹，得為本會仲會員；但無選舉及被選舉權。

凡富有資望，熱心鑛業，贊助本會會務，經年會通過者，得為本會名譽會員。

會費 本會以會員與會會員，應繳總會常年會費之半數，留作常年經費。

社會事業及宗教

本會仲會員，應繳入會費國幣二元，常年會費，每年國幣二元。

本會有別需要時，得由公決募集特別費，本會範圍以內之新會員，或新仲會員之入會費，全數解交總會會計。

會務 本會會務，依據總會章程，規定進行，惟對於遼寧，及其附近之鑛冶一切事業，及問題，尤加注意。

年開常會一次，其時間與地點，由職員規定宣布之。本會每年開年會一次，內分學術會，及事務會兩部，其時間與地點，由職員提出常會公決之。

年會學術會會務，包括宣讀論文，及討論關於鑛冶重要問題等項。

年會事務會會務，包括選舉，修訂會章，報告賬務，及推舉名譽會員等項。開常會或年會時，以全體會員三分之一

一、爲法定人數。

組織 本會設會長一人，副會長一人，幹事一人，會計一人，編輯一人，由年會選出之。

本會職員任期，以一年爲限，如選舉得連任，但不得兼任。

職務 會長代表本會總理一切事務。副會長襄助會長處理一切會務，遇會長不能執行職務時代理之。

幹事管理常會，及年會開會一切手續，並記錄會務，收發文件，及編訂報告等事項。

會計執掌本會度支收集會費等事項。附則 本會章程，有不適用處，由會員十分之一以上之提議，經年會到會會員三分之二以上之可決者，得修改之。

【現任職員姓名】 (十九年度職員尙未改選。)

- 會長 王正誦
- 副會長 白子憲
- 幹事 薛桂輪
- 會計 保聯亨
- 編輯 許本純

社會事業及宗教

遼寧省拒毒聯合會

【簡章】

定名 本會定名爲遼寧省毒聯合會。

宗旨 本會宗旨，在聯合本省各團體機關，及熱心拒毒同志，協力禁絕鴉片，並其他麻醉毒物之種植，製造，服用，及運賣，以期毒物永久肅清爲目的。

會員 會員：分(甲)個人會員。凡熱心拒毒人士，贊成本會宗旨，及本會章程，並經會員二人以上之介紹，及常務委員會審查合格者，均可爲本會個人會員。(乙)團體會員。凡贊成本會宗旨，及章程之團體，經會員二人以上之介紹，及常務委員會審查合格者，即得爲團體會員。

職員 本會設下列各職員。
常務委員 本會設常務委員七人，承受全體會員大會議決案，主持一切會務，由全體會員大會選舉之，內設主席一人，副主席一人，書記一人，會計一人，庶務一人，由常務委員中互選之，任期以一年改選一次，連選得連任之。

幹事員 本會視事務之繁簡，得設總幹事一人，幹事若干人，由常務委員會聘請之，執行各項會務。(幹事辦事細則另定之。)

贊助 本會得聘本省熱心拒毒官紳商爲贊助。

宣傳工作 本會須隨時將各地拒毒消息登載本地各報紙或另行刊物以期喚起民衆拒毒之熱心造成強有力之輿論

調查毒況 本會應調查本地種植，製造，及吸食，販賣鴉片，及其他麻醉藥品之實況，設法禁絕。

拒毒教育大會 本會聯合教育當局，及熱心拒毒人士，舉辦公開講演，務使一般青年，均能了解鴉片，及毒物之禍害。

拒毒運動大會 本會每年舉行大規模拒毒運動大會一次，會期及辦法另定之。假期拒毒工作 本會於每年寒暑假期間，協同中等學校以上學生，提倡各縣拒毒運動事業。

戒烟工作 本會當盡力勸勉烟民自動戒除，並研究最有力之戒烟藥品，及方法，期於最短期間，能促成官方，並協同各慈善團體，創辦戒烟醫院，以便烟民就戒。

協同禁烟機關 本會有協助本地禁烟機關之責，凡本地禁烟機關，所有設施，及其利弊，本會應隨時調查，並聯合本地各團體，及重要機關，喚起輿論，一致監視，糾正，至達到鴉片肅清目的爲止。

本會與全國各地拒毒會之關係 本會應與全國各地拒毒會，互相聯絡進行拒毒

工作以收一致之效。

本會對於本省各縣拒毒會之關係
本會對於本省各縣拒毒有提倡協助之責任。
經費 本會經費得請求各機關補助並設法募集之。

會址 暫設在遼寧省城青年會內

附則 (一)本會簡章如有未盡事宜得由會員五人以上之提議提交大會修正之。
(二)本簡章自呈准備案之日施行之。

【工作概要】

1 調查毒況 本會調查工作格外注意，以所得之實況作宣傳之根據，計調查之事項如烟館，嗎啡館之數目及人數，販賣及種植與製造毒物亦在調查之列。

2 拒毒教育 各種演講，書畫圖表，拒毒表演及電影等。

3 宣傳事工 報紙宣傳，在各種報紙公佈拒毒消息。刊行拒毒刊物，如拒毒月刊等。國際宣傳，本會時將拒毒實況及調查各種材料供給於日內五國國際禁烟大會，以期得國際之同情與協助。

4 設立分會 聯合各縣拒毒熱心人士及團體組織分會，現已成立數處，與本會互通聲氣，彼此合作。以期擴大拒毒運動

東北年鑑 (民國二十年)

早日肅清毒物。

5 協助政府 去歲以來，本會協助政府焚燬日人所販大批毒品，價值約在百萬元在右。其詳如下：

(時期) (販運人) (品類) (數量)

三月十日 范 沼 (日人) 海落英 四七包

六月十六名 未詳 (日人) 海落英 三九包

九月廿一 山田文吾 (日人) 烟 土 四〇兩

九月廿一 山田文吾 (日人) 海落英 一包

6 提倡戒烟 本會擬在省城提倡設立戒烟醫院，以為烟民欲戒除者及官方拘獲之烟犯謀一更新之路，並擬請醫學專門研究戒烟良方云

◎遼寧國民常識促進會

以灌輸國民常識，造就健全國民為宗旨。由各熱心教育者，及真正為民衆服務者，組織而成，內設主席一人，委員十四人，分為籌款，編輯，宣傳，推行，四股，每股暫設常務委員一人。

【事業大要】

公衆閱報牌欲使國民常識豐富，洞悉社會情形，國家時事，世界大事，非閱報

社會事業及宗教

不為功，試觀歐美各國，無論男女老幼，每日均有閱報機會，故其人類精靈，社會進化，皆閱報之賜也，故本會擬提倡公衆閱報事業，暫設民衆閱報牌於瀋陽市各重要地址，共計十二處如左：

一處 1 城內中街——銀行附近設立閱報牌

一處 2 大南關下頭(藥王廟附近)設立閱報牌

一處 3 西關工夫市附近設立閱報牌一處

一處 4 工業區中間之廣場設立閱報牌一處

一處 5 小北關中間設立閱報牌一處

一處 6 大北關(北橫街附近)設立閱報牌一處

一處 7 小東關天齊廟前設立閱報牌一處

一處 8 大東邊門附近設立閱報牌一處

公衆演講 講演一項，為啓迪民智，最要切最直接之方法，本會擬借用公共場所，茶館，戲園，學校，監獄，工廠等地址，請人演講以下各項題目，使識字者與不識字者均能了解家事，國家，天下事，促一般民衆。早日覺悟，好作國家健全國民，茲將公衆演講三層事項列左

演講種類

- 1 黨義常識類
- 2 國恥常識類
- 3 公民常識類
- 4 科學常識類
- 5 衛生常識類
- 6 職業常識類
- 7 破除迷信類
- 8 提倡公衆事業類
- 9 改革習慣嗜好類
- 10 個人道德類
- 11 鄉村自治類
- 12 拒毒類
- 13 國貨類
- 14 施醫處 (以上各類演講題目另定之)

講演地址
 1 借用本城各閣茶館 戲園 學校
 監獄 工廠 福音堂每週演講一次

2 借用青年會或其他大會場 (每年五月十月之大會用之)

講演人員 本會之五月十月大會，請名人講演，其他週會，由本會講演委員，並請各中等學校以上之學生担任之，

常識半月刊 本會每年月發行常識半月刊一次登載各種有益民衆常識，以資利用文字宣傳，並將此半月刊，一面散佈省城內之聽講民衆，一面郵寄各縣教育機關，促其自動組織各縣常識分會以資擴大宣傳。

印行小冊 本會徵求對於講演項內，各類常識，專講素有研究之人士，編成各項常識小冊，以便分類，而促進國民常識

社會事業及宗教

圖表 本會擬徵求長于美術之熟人士，繪畫各項驚世圖畫，及外人對於吾同胞之慘殺情形等以資用直觀啓智法，使羣衆觸自爲心，

遊行表演 本會擬於每兩週赴省城附近，各鄉村作各項啓發民智之表演一面給鄉民以正當娛樂之機會，提倡正當娛樂，一面借機引導鄉民。

遊行圖書館 本會擬買各項開通民智之小說報紙及雜誌等，一面在城內八關試辦，或借用各茶館及福音堂爲遊行文庫地址，每週各關民衆輪流閱覽一次，一面赴鄉間試辦遊行圖書館每村民衆二週得輪流閱覽圖書一次，此種責任，或委託每村小學校長及村長等人。

民衆圖書館 如本會經費充足時得在各關設立民衆圖書館，羅列各類圖書，以資啓迪多數民智，

民衆講演所 本會擬于本城八關設立八處講演所以便招集各處聽衆，
 外縣工作 本會對於外縣工作有二種方法

1 在每年寒暑假期間，委託各中等學

校以上學生，組織講演隊，舉行各縣民衆講演事業。

2 徵求各縣熱心同志者，組織分會，并由各縣分會，徵求各村頭組織分會。

提倡國貨 本會對於國貨問題，向爲注意，前已組織國貨宣傳團，專事調查及提倡職責，進行以來，頗著成績，近來復鑒於全費銀賤時期，爲我國提倡國貨之絕好機會，乃假此期間，努力宣傳，冀達到國貨成功之目的。

施醫處 本會鑒於方今民生彫弊，貧困失所，顛沛流離者，大有人在，甚至因飢寒交迫，致疾病叢生無力治療而死亡者者亦復不鮮，觸目傷心，深令痛惜，本會有鑒於此，乃擬定設施醫處一所，聘請專門醫學人才，專司診療之職，於每週自携醫藥等品，親赴各貧困之難民住所等處，一方面宣傳衛生常識以杜病源，一方面專爲施醫，而濟貧民，俟經費充裕時爲增加設立(施醫處)

本會委員如左

- 徐士達 李夢與 姬金聲 姚燦章
- 曹仲三 車向忱 張鐵生 卡宗孟 梅佛
- 光 閻玉衡 張松筠 吳小瀾 劉向午
- 趙小夢 黃宇山

[3] 婦女兒童救濟事業 如濟良所，全節堂，嬰堂，私生救產所等。

[4] 貧民疾病之救濟 如施醫院，或取壹低廉之診治所，療養院等。

[5] 知識及身體上之救濟 如殘廢教育，孤兒院，天足會，感化院等。

[6] 死亡者之安置事業 如義園，義家，施材所，抬埋會等。

自社會經濟情形之不同，而民生問題於焉發生，徒為單純之救濟，難免堯舜猶病之嗟，而貧民生計的輔助事業，實慈善事業之主要部分。然就四省統計之結果，轉此等事業為最少，斯亦吾人所亟應注意者也。抑更知對於死亡者之安置事業，各省區之舉辦者，數量稍多，斯固知對於死亡者重視之一班，而一勞永逸，無須於資力之繼續增加故易於持久。至疾病救濟，雖未必全屬慈善性質，但就其業務範圍，帶有平民意味者言之，已足以觀我東北衛生情形之一斑矣。婦女兒童之救濟事業，更屬社會問題之一種重要資料。故就慈善事業而言，或亦不失為東北社會現狀之一縮影，有足供考索者焉。

●東北境內各縣市慈善機關表

機關數目 職員人數 救濟人數

三二 一,九二七 二,一〇八,六八

●遼寧省境各市縣慈善機關統計表

(就各縣公安局表覆合計)

類別 機關數目 職員人數 救濟人數

單純的救濟 二五 三二六 四三三,五九四

貧民生計輔助 二二 二五九 一,六六二

婦女兒童救濟 一三 六三 五七

貧民疾病之救濟 四六 五七一 六三五,五七三

知識及身體之救濟 一七 九一 四,七九三

死亡者之安置 一六 四一 六八三,三三

總計 一三三 一,〇八六 一,六〇八,二四

*以每年就診人數計算。

*撫順義塚，據公安局填復之數有八

十萬之數，恐不免有誤。

●吉林省境內各縣市慈善機關統計表

(全省警察管理處表覆)

類別 機關數目 職員人數 救濟人數

單純的救濟 三〇

貧民生計輔助 六

婦女兒童救濟事業 〇五

貧民疾病之救濟 三三

知識及身體之救濟 六

死亡者之安置 三三

總計 九二 四二二 三三五,二六八

●黑龍江省境內各縣市慈善機關表

(各縣公安局表覆統計)

類別 機關數目 職員人數 救濟人數

單純的救濟 三〇 一八六 一五六,五〇五

貧民生計輔助 七 六二 七七八

婦女兒童救濟 二 四 二五

貧民疾病救濟 一五 八二 一〇,三九

知識及身體之救濟 四 一六 三六九

死亡之安置 三〇 五二 一,一三三

總計 八六 五九八 一六八,八九六

●熱河省境內各縣慈善機關統計表

(各縣公安局表覆統計)

職員救濟人數

單純的救濟	〇五	四	五、三、三
婦女兒童救濟	二	九	元
貧民疾病之救濟	一	五	未詳
死亡者之安置事業	四	一	七、〇
總統	二、三	一、八	六、一、三

東北慈善機關之歷史較久規模略大者，有遼寧省政府所轄之救濟院（原為同善堂，清光緒二十二年，咨部立案），及大連之宏濟善堂（清光緒三十四年設立），其事業多有可紀，特專錄其概要如下，蓋聯合的救濟機關也。

◎遼寧省救濟院

（十九年由同堂改組）

舊為左寶貴所創辦。於前清光緒二十二年經將軍依克唐阿，總辦各善舉，咨部立案，因名為同善堂，遂隸於軍署，至三十三年，劃歸民政司主管，中間曾經練警務處，財政廳，市政公所各機關，至今年四月間奉令改組為救濟院，隸於省政府內，設二科及左列各部，

養老所 查此所係依救濟院規則組織，內設主任一人，今年四月份收養貧苦老

東 北 年 鑑 （民國二十年）

者三十八人，五月份三十五人，六月份二十八人，其食宿衣服，均由本院供給，殘廢所 查此所係依救濟院規則組織，職員由養老所職員兼任，今年四月份收養殘廢四十二人，五月份三十八人，六月份三十二，其食宿衣服均由本院供給，

孤兒所 該所係就民國元年，紳士榮綸等創辦之孤兒院，至五年間因無款維持，由前同善堂接辦，至今年四月間，奉令改組為孤兒所，專收貧苦無依之孤兒，所有食宿衣服，均由本院供給，並將私生子救生所撤銷，仍辦私生子救生事項，該所設主任一員，女教員二員，本年四月份收養孤兒十五人，五月份十六人，六月份十四人，

育嬰所 該所係依救濟院規則組織，職員，由孤兒所職員兼任，本年四月份收養嬰兒三十一人，五月份三十五人，六月份三十八人，均由本院僱用乳媪，分別哺乳之，所中男女孤兒並得豫章覓其安保呈，請抱領為養子養女，

濟良所 於前清光緒三十四年經士紳呂玉書稟請設立，至宣統元年歸前同善堂辦理，民國八年整頓改良教育等法，本

社會事業及宗教

年四月間奉令改組同善堂為救濟院，該所仍附院內，內設主任一員，女教員一員，所內專收不願為娼優及受虐待之婢女，每日學習文藝課程外，兼習女工等事，本年四月份，投所婦女三十四名，五月份四十名，六月份四十四名，一切食宿衣服均由本院供給照章教養，三個月後准人覓其安保三家，呈領為妻妾。

盲童學校 查該校於民國十六年間成立，設管理兼教授一人，現有學生十六人，定為六年畢業，不收學費，所有學生膳宿衣服，均由本院供給，

珠林寺 查該寺創於前清康熙年間，至民國十年，因經理人互爭管理權，控訴不休，判歸前同善堂兼辦，至十一年間增建奠禮堂一處，專為浮屠旅櫬，及掩埋無主屍骸之用，設管理一人，助理二人，

施醫所 該所於前清光緒二十七年，因俄人防疫，驚擾居民，稟請設立施醫院。至民國十四年，添西醫一門，製藥一部。十九年四月間，依救濟院規則，改組為施醫所。設有醫長三人，中醫員一人，西醫員三人，司藥二人。每日上午九時開診。至晚五時停止辦公，每日約診三十人

一四〇三

不等。

醫科專門學校，該校於民國十一年九月，成立同善中西醫學校，規定三年為畢業期。至十四年九月第一級畢業生四十九名，十五年六月第二級畢業生四十二名，十六年六月第三級畢業生五十三名，計共畢業生一百四十四名。至十六年七月，改組為同善堂醫科專門學校，純授西醫。規定為四年畢業。現有三級，第一級學生二十九名，第二級學生三十二名。第三級學生三十六名，共九十七名。

達生女醫學校 該校於民國十二年六月成立，又名產科女學校。十六年四月間簡易科畢業生二十八名，是年七月完全科第一級畢業生三十二名。十五年第二級，畢業生二十四名。十七年七月第三級畢業生十四名。本年第四級畢業生十六名。統計畢業生一百一十四名。

救產所 此所由民國十二年成立，內設女產科大夫一名，接引婦二名，每月正產者約五十六人，私生子者約六十七人。

貧民工廠 查於前清光緒三十四年間，經民政司使停止八關粥廠，改租賃民營藝所 至民國五年，由前同善堂接辦，現

社會事業及宗教

設主任一人，名為貧民工廠，計設木漆科，毯科，織科三種木漆科本年四月份內，有工匠六人，藝徒五十一人。五月份工匠六人，藝徒四十八名。六月工匠七人，藝徒四十九人。毯科四月份工匠三人，藝徒八人。五月份，工匠三人，藝徒八人。六月份，工匠二人，藝徒八人。織科，四月，工匠一人，藝徒八人。五月份，工匠一人，藝徒七人。六月份工匠一人，藝徒六人。

該院於十九年四月間，奉省令改組為救濟院，與前同善堂組織間有不同，所有前同善堂經辦各事，故未叙入，合併聲明。

◎大連宏濟善堂

沿革 該堂為租借地之中國人經營，救濟中國人之慈善機關，大連宏濟彩票局同局職員等人之計畫，於光緒三十四年四月三十日，經地方當局認可而得設立之公益團體。即從前光緒三十一年八月，租借地官府令中國人劉兆億郭學純等提倡組織大連公議所(即現在之大連華商公議會)，執行補助行政之事。此團體一方面對中國人

貧困者施慈善救濟事業，惟因經費甚少之關係，故對於施行之成績，未見發達。又一方面於光緒三十年及三十一年間日俄戰爭時，各地方因戰禍發生，孤兒，寡婦及傷病者，不知凡幾。於此時劉兆億郭學純，張本政，劉心田等於三十二年秋，相携同往視察大連之各戰跡地方凡所經之村落，罹災之小民，視其苦況，而謀擴充救濟機關為急務。及遂用發行彩票之方法由官紳合辦，以濟善舉。以其餘利充當慈善事業之經費。此設置彩票局之起源也。繼而發賣彩票狀況甚好，所收利益，亦達到相當之額數。至光緒三十三年，劉兆億，郭學純，累算其利益約三萬圓為基本金，更籌畫建築宏濟善堂，以官有地充建築地於小崗子山下(即現在之宏濟善堂地點)。以光緒三十三年起工，建築費約二萬七千圓，至翌三十四年春落成。同時本宏濟善堂之事業開始。經常費以基本金三萬圓之利子，及彩票局每月支給四百圓以經營之。其事業內容分為恤寡，撫孤，育嬰，養老，戒烟，施棺，義葬，濟困各部分。究因經費上之關係，未能至十分之成績。至宣統元年六月從前小崗子公議所所經營之

病院，移歸本堂，稱為附病院。於前記之事業外，加以一般施療，一併經營。其後彩票局之收益增加，並附本堂之基本金亦因之增加，從此事業頗稱發達。（彩票局之利益非全部提供宏濟善堂，並各方面社會事業之捐助）民國四年四月，官府停止彩票局彩票之發行同年九月彩票亦廢止，同時彩票局之財產盡屬善堂之所有。然自彩票局廢止後，則本堂經費之收入，失却大部分之補助。自民國三年十二月指定本堂總理為關東州阿片輸入製造及販賣人之際，並命本堂慈善部及戒烟部分別經營。但彩票局之補助斷絕後，同時以戒烟部之收益中補助善堂，因是宏濟善堂得繼續經營方無何等之障礙。然戒烟部對本堂之補助停止後，改稱為藥局，於民國十八年七月則改為關東廳專賣局。

事業 本堂為救濟中國人所經營之事業如左記之九種

〔1〕施療 對於貧困無力醫藥者，或行路有病者，視其病傷之輕重，或在外施療，或入院治療之。

口民國十八年度歲入歲出豫算

東 北 年 鑑 （民國二十年）

〔2〕恤寡對於無扶養近人及無資產之寡婦，每月支給金票一圓以補助之。

〔3〕撫孤 收容無父母之孤兒捨兒，及父母窮迫扶養困難之兒童，供給衣類食物，至學齡時送入公學堂，施以普通教育，卒業後使其得自謀生之活途。

〔4〕育嬰 收容同上之嬰兒僱乳母或牛乳以保育之，及稍長移入撫孤部

〔5〕養老 收容年高而無資產，及無近人故舊者，或有廢疾者，給與衣食住，以終其晚年。

〔6〕施棺 對於死者無資財，及親戚故舊者，施與棺木以免屍體暴露。

〔7〕義葬 本堂設十一萬七百一坪墓地，對於死者無力殯葬，或無埋葬地者，義葬之。墓地設管理人以管理之，如屍體之親屬來搬運，或改葬，時得力助之，

〔8〕濟困 他鄉人來此，落魄無力還鄉，得施與旅費遣資歸家，或被誘拐婦女，收容保護，欲歸鄉者，支給旅費。或希望常住欲謀自活生途者，得擇良配婚嫁之。

社會事業及宗教

〔9〕戒烟 對於有阿片癖者施與良藥，但自民國四年戒烟部取消後，本堂即不收容。

組織 本堂於民國十七年九月四日，得關東長官之許可，改組為財團法人。

會員（名譽職） 總理一人 協理二人
理事五人 監事三人 評議員二十三人

職員

事務局 經理一人，書記二人，事務員五人，保姆兼婦女取締婦人二人，義地管理人一人，雜役傭人六人，

病院 醫長一人，醫員一人，書記一人，調劑員一人，助手六人，看護婦三人，雜役七人。

維持方法本堂基本財產 出租房屋六十一處之房租收入，及基本金四千二百圓之利息收入，並一般捐助及關東廳補助金，充當經費。民國十八年度豫算總額十萬七百六十九圓。

一四〇五

東北年鑑 (民國二十年) 社會事業及宗教

一四〇六

科 目	入 額	出 額
第一欸財產收入	五一, 七八一元	一三, 六一八元
第二欸補助金	一五, 〇〇〇	一三, 六一二
第三欸寄附金	一, 〇〇〇	二九, 一九九
第四欸繰入金	二二, 〇〇〇	一六, 三一七
第五欸繰越金	六, 〇〇〇	二, 〇〇〇
第六欸雜收入	四, 九八八	二二, 八〇〇
合 計	一〇〇, 七六九	一〇〇, 七六九

科 目	入 額	出 額
第一欸事務局費		一三, 六一八元
第二欸賑恤費		一三, 六一二
第三欸醫 費		二九, 一九九
第四欸財產費		一六, 三一七
第五欸豫備費		二, 〇〇〇
臨時部		
第一欸家屋營繕費		二二, 八〇〇
第二欸債務償還費		二, 四一〇
第三欸財產登記費		八一三
合 計		一〇〇, 七六九

民國十八年六月末日之本堂資產如左

資 產 類 別	價 額
不動產	一八二, 七〇二, 四〇〇
什物	八, 七三〇, 〇〇〇
基本財產	四, 二〇五, 七四〇
家屋建築積立金	二二, 〇〇〇, 〇〇〇
補助賜金	三, 〇〇〇, 〇〇〇
共 計	二二〇, 六三八, 一四〇

家屋七十五棟評價額
醫療機械器具及其他什物備品一切

事業成績 現在一日收容件數, 施療 嬰二名, 養老十七名, 施棺五件, 義葬七
外來二百四十三名, 入院六十二名, 撫孤 件, 濟困五十名, (內三十一名由警察署
六十二名(內公學堂通學生四十六名), 育 委託保護), 恤寡一個月七十名。創立以
來之事業成績, 自光緒三十四年至民國十
七年之二十一年間統計如左:

年 度	外 來	入 院	撫 孤	育 嬰	養 老	恤 寡	施 棺	義 葬	濟 困	戒 煙
光緒三十四年	延人員	延人員	延人員	延人員	延人員	實數	實數	實數	實數	實數
宣統元年	九八四	一七二	延人員 八三三	延人員 〇	延人員 一五八六	實數 三五三	實數 一七〇	實數 五〇	實數 一六四	實數 二二
宣統二年	二,七三六	三,〇七〇	延人員 三,七三三	延人員 三,〇五〇	延人員 三,八〇六	實數 七三一	實數 三二七	實數 一,九七	實數 一,七四	實數 一五四
宣統三年	二,七三九	四,九八〇	延人員 七,九九一	延人員 三,六六五	延人員 三,四三六	實數 八,五九	實數 一〇一	實數 二,五八	實數 三,九四	實數 一〇四
民國元年	五,〇〇五	八,〇七〇	延人員 一三,〇八一	延人員 四,四一七	延人員 三,九二八	實數 八,九九	實數 一,八	實數 二,九二	實數 三,九四	實數 七
民國二年	七,〇六五	九,四八〇	延人員 一〇,〇五六	延人員 四,二二七	延人員 五,六五〇	實數 九,九	實數 二,六四	實數 三,九〇	實數 四,八	實數 七,〇一
民國三年	一〇,六〇五	八,五三〇	延人員 一〇,七五〇	延人員 三,六六五	延人員 五,七八二	實數 九,五五	實數 三,一	實數 五,九	實數 四,〇	實數 四,〇
民國四年	一六,五一一	七,二六〇	延人員 一三,二六七	延人員 三,六六五	延人員 三,七八二	實數 九,九〇	實數 一〇一	實數 三,九	實數 三,七	實數 三,七
民國五年	三六,〇六〇	一三,九四八	延人員 一三,五六九	延人員 三,六六五	延人員 三,七八五	實數 一,〇〇二	實數 三三	實數 六,七〇	實數 九,九	實數 九,九
民國六年	四一,五九二	一四,九九八	延人員 一三,五九六	延人員 三,六六五	延人員 四,〇一六	實數 一,〇一〇	實數 四〇	實數 八,八	實數 九,九	實數 八,九
民國七年	四一,〇五七	一四,九〇一	延人員 一三,一七六	延人員 三,六六五	延人員 四,三九二	實數 一,〇一〇	實數 四〇	實數 一,三〇	實數 九,九	實數 九,九
民國八年	四一,六〇二	一五,二二一	延人員 一三,八二〇	延人員 三,六六五	延人員 四,七五八	實數 一,〇一〇	實數 四〇	實數 一,七〇	實數 九,九	實數 九,九
民國九年	四三,五五五	一五,七〇五	延人員 一六,三六一	延人員 三,六六五	延人員 四,七五八	實數 一,〇一〇	實數 四〇	實數 一,七〇	實數 九,九	實數 九,九
民國十年	四三,五五五	一五,七〇五	延人員 一五,五七二	延人員 三,六六五	延人員 四,七五八	實數 一,〇一〇	實數 四〇	實數 一,七〇	實數 九,九	實數 九,九
民國十一年	五八,三六六	一五,一〇〇	延人員 一五,四九四	延人員 三,六六五	延人員 五,七五一	實數 一,〇一〇	實數 四〇	實數 一,七〇	實數 九,九	實數 九,九
民國十二年	六四,一〇一	一五,五五七	延人員 一三,二二〇	延人員 三,六六五	延人員 五,六二二	實數 一,〇一〇	實數 四〇	實數 一,七〇	實數 九,九	實數 九,九
民國十三年	六四,二〇二	一八,六六七	延人員 一三,二二〇	延人員 三,六六五	延人員 三,八四四	實數 一,〇一〇	實數 四〇	實數 一,七〇	實數 九,九	實數 九,九
民國十四年	六四,三五六	一八,七六九	延人員 一三,二二〇	延人員 三,六六五	延人員 三,八四四	實數 一,〇一〇	實數 四〇	實數 一,七〇	實數 九,九	實數 九,九
民國十五年	六三,〇三三	二〇,三六〇	延人員 一三,五〇五	延人員 三,六六五	延人員 四,一〇〇	實數 一,〇一〇	實數 四〇	實數 一,七〇	實數 九,九	實數 九,九
民國十六年	五八,七九九	二八,一九五	延人員 一五,五五五	延人員 三,六六五	延人員 四,三三〇	實數 一,〇一〇	實數 四〇	實數 一,七〇	實數 九,九	實數 九,九
民國十七年	五三,五五一	二七,一五五	延人員 一九,一八三	延人員 三,六六五	延人員 五,八七二	實數 一,〇一〇	實數 四〇	實數 一,七〇	實數 九,九	實數 九,九
總計	七三,一九八	二七五,二二七	延人員 二六四,九六四	延人員 七,八〇九	延人員 七八,七六三	實數 一八,四三四	實數 二,〇九四	實數 二,三〇三	實數 一三,六八	實數 二四,一四八

東北年鑑 (民國二十年)

社會事業及宗教

東北各省區直轄慈善機關統計表

(民國十九年十二月調查)

單純的救濟事業

省區別	名稱	地址	成立年月	職員人數	事業概要	經費來源	救濟人數
遼寧省	殘廢所	救濟院院內	民國十九年四月	三	每年冬季施粥	救濟院供給	五一
	養老所	同右	同右	三	同右	同右	一八
	私生子救生所	同右	同右	一	同右	同右	二九
吉林省	廣濟慈善會	廣濟寺胡同	民國十二年十月	三	每年冬季施粥	官商民各界募化	六〇、〇〇〇
	世界紅卍字會吉林分會	施粥廠	民國十七年十月	五一	每年冬季由十月至明年三月施粥及棉衣專收難民分別送往目的地	勸募	一、〇〇〇
	貧民留養所	巴爾虎門外	乾隆三十七年三月	四	專收養殘廢孤老貧民	嬰堂惜字局棧流所檢拾字紙會四項發商生息子金吉林縣自治款由財務處支領	二〇六
	五義慈善會	西關船營街	民國十六年十二月十日	二三	每年十一月起至明年三月底止粥廠每天用米二石餘	各慈善家募助之	二七、五〇九
	黑龍江省東北總賑會黑龍江分會	民政廳院內	十七年十二月	一〇	救濟各省來江難民	由主辦人提倡勸募	一〇〇、〇〇〇
	中心慈善會	省城城隍廟內	九年三月	七	救濟難民	由各會員捐資並向各界募化	三五、〇〇〇
	五教道德院	省城	十一年二月	五	同	由職員自行捐助	一六、〇〇〇
	紅卍字會	省城	十七年八月	八	同	由各職員捐資辦理	二、八〇〇
	陝災賑濟會	省城	十九年六月	一二	同	由職員勸募	

熱河省 東 粥 廠 南營子大街

備清康熙五

三 每年由十一月起至
次年四月一日止
由當地官商捐助

三五〇

西 粥 廠 承德監獄西胡同

前清康熙五

三 由每年十一月起至
次年四月一日止
由當地官商捐助

三〇〇

東省特 別區 救濟猶太婦女慈
善會

道裡藥舖街

光緒三十四

未

詳 收容該國年老無告
之貧民

由當地官商捐助

三〇〇

猶太養老院 道裡炮隊街

民國九年

為俄僑代覓工作接
濟川資

由當地官商捐助

三〇〇

難民救濟會 南岡郵政街

民國十三年

施給貧人錢款代覓
工作並施棺材

由當地官商捐助

三〇〇

虔誠熱心會 道裡警察街

民國十五年

施給貧人錢款代覓
工作並施棺材

由當地官商捐助

三〇〇

阿爾額僑民公會 南岡花園街

民國六年

均在居所留發給
飲食及衣服

經費歸市政局担任

五八

哈爾濱市立棧留 所 哈爾濱雷車街三號

清光緒三十

均在居所留發給
飲食及衣服

經費歸市政局担任

五八

華俄幼稚園 同上

民國十七年

供養飲食及衣服

唱義務戲募捐

二〇〇

猶太兒童救濟所 哈爾濱西經緯街三
十五號

民國二年一
月五日

同

同

一一〇

猶太養老院 哈爾濱炮隊街廿號

民國九年十
一月二十三日

收留貧苦老人住院

經費由商民途心佈施

二五

猶太兒童院 哈爾濱經緯街瓦罐
街拐角四一六號

一九二九年

七 教育貧苦兒童

東鐵路局及市政補助
款項

六〇

猶太宗教救濟所 哈爾濱西經緯街四
十一號

一九二〇年

二 供養衣食以及其他
所有之生活等費

猶太宗教担任所有之
經費

八九

俄國教堂 哈爾濱炮隊街二號

一九〇七年

三 救濟孤寡

唱義務戲及收施捨

二〇〇

東北 年 鑑 (民國二十年) 社會事業及宗教

一四〇九

東省特別市貧民收容所 哈爾濱軍官街古號 民國十九年三月 收容中外乞丐留落失所者由警察巡邏送往居養 二〇〇

波蘭慈善會 哈爾濱南崗法院街 民國十九年一月 以救濟波蘭貧民為職務 經費由波蘭代表處領支並有會員捐助 三六

哈爾濱俄難民救濟所 哈爾濱南崗郵政街 民國十九年六月 補助俄貧民衣食設法位置平民職務 經費由會員捐助如不足辦理慈善晚戲補助 二、七四五

殘廢院 哈爾濱文治街 民國十九年三月 義殘廢人以相當工作 隨時募集及自己工費 四二

德惠縣慈善會 張家灣 民國十九年七月 辦理慈善救濟情事 會員自己籌畫 五一

安達站慈善會 安達站 民國十九年七月 辦理慈善事宜 勸募 六四

慈善會 滿溝塔四道街 民國十九年七月 振興教育 募化 六〇

五義慈善會 滿溝塔五道街 民國十九年七月 男女同 自備 二七

養老院 海拉爾兵營街 民國十九年七月 救濟年老無依者 由地方募捐 一七

◎輔助貧民生計事業

省區名稱地址成立年月職員人數事業概要經費來源救濟人數

遼寧貧民工廠 救濟院內 前清光緒三十四年 設木漆科毯科織科 專收無業遊民嗎啡犯 學習縫紉印刷鞋木織 金各科工作事宜 永吉縣地方自治 救濟院供給 六四

吉林永吉縣遊民習藝所 巴爾虎門外 民國十九年九月二十日 九 專收無業遊民嗎啡犯 學習縫紉印刷鞋木織 金各科工作事宜 永吉縣地方自治 救濟院供給 五〇〇

五義慈善會工廠 西關船營街 民國十九年一月十三日 男工廠工作印刷之類 女工廠工作縫紉之類 專收貧家女子 各慈善家補助之 二五

黑龍江 貧民博濟工廠 省城 十八年十一月 三〇 救濟失業人工作
 貧民教養所 省城 十九年七月 七 救濟失業貧民工作
 東特區 無息貸款會 道裡之道街 民國十一年 每人以五元爲限
 猶太互助免息貸款會 道裡斜紋街 民國十五年 每人以五元至二十元爲限

◎貧民疾病救濟事業

省區名 稱地 址 成立年 月 職員人數 事業概要 經費來源 救濟人數

遼寧 施醫所 瀋陽救濟院 前清光緒二十七年 九人 內設中西醫兩部 救濟院撥給 一、九六二

牛痘局 全上 前清光緒七年 施醫所兼辦 種牛痘 於每年春夏間施種牛痘 同 右 一、一六三

吉林 官醫院 電話局胡同 光緒二十八年三月 二六 種牛痘 省府撥給 每月平均施診三千餘人

世界紅十字會吉林分會附設施醫所 魁星樓前胡同 民國十九年四月 一〇 施送傳染病救濟藥品 募 由英國愛爾蘭長老會供給 每日約診十餘人 每月施藥三千餘付

基督教男施醫院 順埠街 光緒二十八年 一二 宣傳基督教 由英國愛爾蘭長老會供給 九、八二〇

基督教女施醫院 順埠街 光緒二十八年 一一 宣傳基督教 由英國愛爾蘭長老會供給 七、五一〇

五義慈善會施診所 西開船營街 民國十七年一月十三日 二 天熱時施丸散各藥診藥費不取分文 各慈善家補助之 一、五〇〇

黑龍江省立官醫院 省城 前清宣統三年閏六月 一八 治療傷兵暨各項患病者 由省府撥 一、五〇〇

東特區 猶太貧病救濟會 道裏炮隊街 民國九年 社會事業及宗教 施給該國貧病醫藥

東北 年鑑 (民國二十年)

希臘教堂慈善會

巴爾堪斯克街

民國十二年

收容重病貧人

市政管理局供給

一〇、〇〇〇

市立醫院

哈爾濱道裡地段街

民國十三年

二九 免費收治貧民

同

一〇、〇〇〇

市立第一施診所

哈爾濱新安埠

民國十三年

七 免費收治貧民

同

三、二〇〇

市立第二施診所

哈爾濱八站

民國十三年

五 免費收治貧民

同

二、五〇〇

市立第三施診所

哈爾濱江北船塢

民國十六年

醫官 一 免費診療市民

同

一、五〇〇

東省特別區市立第二施診所

哈爾濱承德街二百四十三號

民國十五年十一月

三 聘用中西醫官每日施診貧寒者不收費用

東省特別區市政局籌辦經費

每日診十餘名

慈善商店大成祥

哈爾濱許公路二號

民國十八年十二月

九 施診炎並時症藥劑無論貧富概不收費

經費由職員自籌

每日診十餘名

東鐵診治所

哈爾濱香坊衛生街

民國前五年

四 專為職工診治不收費用

東鐵路局供給

二五〇

平民診治所

哈爾濱馬家溝國課街

民國十四年十二月

三 貧民診藥餘者半價

經費自備

一四〇

特區市政局第一施診所

哈爾濱安陽街二號

民國十五年二月一日

七 專施貧民診藥

市政局發給

八、五〇〇

慈善會附設牛痘

張家灣

民國十八年

一 施診牛痘

會員自籌

八七

市立施診所

橫道河子大橋街

民國十六年五月

一 施診內外科

由市政公所支領

一、二〇〇

中四醫藥施診所

博克圖二道街

民國十五年三月

二 施診施藥

市政公所發給費用

二一〇

市政醫院

滿洲里三道街

民國十年

九 救治貧苦病人

市政公所供給

一一〇

防疫醫院

民國九年

三 救治疫症

黑龍江省政府供給

七〇

市立醫院

海拉爾西頭道街

民國八年七月

四 貧苦免費

市政公所供給

二二〇

鐵路醫院

海拉爾鐵路道北

民國前七年

八 專診鐵路職工

由路局供給

二九〇

◎婦女兒童救濟事業

省區名稱地

址成立年月

職員人數

事業概要

經費來源

救濟人數

遼寧省 濟良所 同

前清光緒三十四年

三人

收養被難婦女

同

四九

私生子救產所 同

民國十五年

三人

收養被難婦女

同

一四

吉林省 濟良所

炭市胡同

民國二年三月

三

收養被難婦女

公安局發給

二三

育嬰堂

二區後胡同

民國十八年十月

七

收養婦女私生產等

財政廳永吉縣政

二三

黑龍江省 育嬰堂

局濟良所

省城

四

救濟妓女

由公安局撥

二三

熱河省 育嬰堂

三條胡同下街

前清光緒九年十二月

四員

救養

本堂地畝

二一

東特區 養婦嬰兒扶養所

哈爾濱香坊草料街

民國十六年二月

四名

附設平民工廠內係特區官辦

特區長官公署供給

養婦一二 嬰兒三二

育嬰堂

哈爾濱香坊軍官街

民國前十年

三名

專事救養

鐵路供給

八八

◎智識及身體之救濟事業

省區名稱地

址成立年月

職員人數

事業概要

經費來源

被救人數

遼寧 孤兒所

全

民國元年

三人

全

全

八九人

盲童學校

全

民國十六年

一人

全

全

一六人

東北年鑑 (民國二十年)

社會事業及宗教

一四一三

達生女醫學校

全

全

醫專職
教員兼任

一級

全

二三

實業女工廠

全

前清光緒三十三年

三級

全

四二

吉林

世界紅卍字會
分會附設感化院
立第一小學校

魁星樓前胡同

民國十七年七月

五二
小學一班計五十名
完全不收費

勸捐

五〇

東特區波蘭國民慈善會

南崗雙子街

民國十五年

收容該國殘老孤兒

殘兵救濟會

南崗阿什河街

民國十四年

收容殘廢無告之俄人

公共護養兒童會

道裏斜紋街

民國二年

保養貧苦兒童

華俄孤兒院校董會

司洛文司基屯

民國十二年

收養本埠孤兒

馬家溝福兒院

馬家溝黑山街

民國九年

收容無人教養兒童

法國孤兒院

香坊霍爾瓦特院內

民國十三年

同上

伊魏爾慈善團體

無線電台

民國九年

收養貧苦孤兒

啞學校

哈爾濱馬家溝中和街

民國十一年一月

三級
教授文言

隨時募集
經費由職業工作
並請領袖補助

九

法國孤兒院

哈爾濱香坊衛生街

民國十三年四月

九級
養

隨時募集
東鐵路局及特別
市供給經費

六十

中俄養子院

哈爾濱馬家溝教堂街

民國八年一月

二四
專事撫養

隨時募集
東鐵路局供給經
費

一六二

東鐵孤兒院

哈爾濱馬家溝文治街

一九〇二年四月

九全

隨時募化

嬰兒二三
殘廢四八

養老盲眼院

哈爾濱馬家溝營部街

一九一六年一月

一〇
教養殘廢及孤兒

隨時募化

病老三六
嬰兒三〇

孤兒院學校

哈爾濱馬家溝文藝街

一九二五年一月

一〇
專事撫養

全

一〇〇

◎死亡之安置事業

福兒院	哈爾濱馬家溝巴山街	民國九年十一月	四	全	由市政局補助並募化	二七
義務慈善學校	滿溝四道街	民國十四年	二	教	募化	六〇
感化院	滿溝二道街	民國十八年	七	全	募化	一〇〇
五義慈善會	滿溝五道街	全	二	全	自備	二七
誠善堂戒烟酒會	滿溝六道街	民國十五年	五〇	戒烟酒	自備	三〇
孤兒院	滿洲里頭道街三九號	一九二〇年	名	教養嬰兒	募化	二九

省區名	稱地	址	成立年月	職員人數	事業概要	經費來源	存埋數目
遼寧	慈善義園	金家窪子	民國十六年	同	同	同	同
渾河	義地	渾河沿	民國十三年	同	同	同	同
楊胖子溝	義地	楊胖子溝	民國十五年	同	同	由顏百川等捐贈	六〇六
珠林	義地	寺	小東邊門外	七	同	同	同
三筒	碑義地	同	同	同	同	同	同
東義	地	同	同	同	同	同	同
魚鱗堡	義地	魚鱗堡	同	同	同	同	同
吉林	三江義園	新開門外	前清年間	四	共有新開門外蓮花泡及臥虎溝義地三處同鄉安葬不收費用客籍酌約二十間	產業收入及募捐	同

東北	年鑑	(民國二十年)	社會事業及宗教	一四一五	
五省會館	巴爾虎門外	光緒三十三年九月	二	專停放靈柩	同鄉勸募
奉天義園	巴爾虎門外	同	同	停放靈柩及掩埋	同鄉勸募
山東義園	迎恩街	同	同	停放柩靈及掩埋	同鄉勸募

東北年鑑 (民國二十年) 社會事業及宗教

直隸義園 西柴火市

停放靈柩及掩埋 同鄉勸募

黑龍江

黑龍江省城兼商埠 省城正南四里

十八年八月

四

葬埋坟墓 市政局撥

忠慈善會附設

省城

十九年三月

七

施捨棺木 由會員捐資並向各界募化

一一〇

熱河

義地 南牛圈子溝口

民國十一年三月

按照公墓條例辦理

西義地 西二道溝

民國十一年三月

按照公墓條例辦理

東特區

俄國希臘教公墓 南崗大直街

西歷一九零二年

公共埋葬地方 經費公共捐助

中國公墓 南崗大直街

民國十六年

猶太義地 南崗傅家甸街

西歷一九零五年

猶太喀來木教義地 同上

同上

回教義地 同上

西歷一九零六年

天主教義地 同上

同上

馬拉甘教義地 同上

同上

新耶穌教義地 南崗花園街

西歷一九零九年

日本義地 同上

民國七年

義塚 哈爾濱新正陽河

民國十五年

義塚 哈爾濱順鄉屯

民國十年

慈善會義地 張家灣車站南

民國十八年

新毛子坎義地 寬城子車站椅子

民國十五年三月

市政義地 一面坡頭道橋

民國十九年六月

葬埋不收費 鐵路局每月發給哈洋六十元

一四五

專葬貧苦或他鄉寄厝者 由喪者付給看護費

一九〇

同

二五〇

同

六〇

同

一四五

忠善堂慈善義地 一面坡西小營子 民國七年四月 一 同

市立義地 橫道河子東山 民國十九年五月 一 同

市立義地 石頭河子進南 民國十九年六月 一 同

公共義地 博克圖北山 民國十五年二月 一 同

市政公所慈善會 博克圖三道街 民國十五年五月 三 同

華人義地 滿洲里北山 民國三年 三 同

俄人義地 同 同 四 同

華俄人義地 海拉爾西山 民國十年 一 同

遼寧省各市縣慈善機關

區域名稱地 址 成立年份 職員數 事業概要 經費來源 救濟人數

遼寧省城 紅卍字會瀋陽分會 小南關張娘廟胡同 民國十五年 五八 捨放棉衣 輸送難民出境 會員及慈善家捐助 一八、五〇〇

養老院 子孫堂分所同善堂 民國十七年 二 供給衣食住等項 募集捐款由省府備案 三五〇〇

殘廢院 同 右 同 右 二 同 右 募集捐款 同 三五〇

紅十字分會 永遠大街 民國十八年 九 救助難民傷兵 會員及慈善家捐助 一八、五〇〇

安東商埠 紅卍字會 第二區中學胡同 民國十六年 九 施放棉衣財物 會員捐助 一、一〇〇

營口商埠 紅卍字會營口分會 永世街十二號 民國十六年 一五 每年施粥三個月 紳商捐助 一、一〇〇

施粥廠 雙廟北街九號 民國十八年 一 社會事業及宗教 一四一七

東北年鑑 (民國二十年)

救濟院	五台子敬業同胡	民國十五年	一	施放財物業匪附設濟良所孤兒院	由四厘船捐項支撥	八二八
殘廢所	同	同	一	收養殘廢	同	一五二
養老院	同	同	一	收養老無力者	同	九八
蓋平縣 救濟院	蓋平城內	民國十九年	五	辦理養老育嬰等事	募集捐款	三三
輯安縣 中國慈善分會	二區榆林子村	民國十七年	四	施助貧民	募集捐款	一〇〇
洮南縣 施粥廠	城內玉成街	民國十八年	一〇	每日施粥二次	官紳捐助	五〇〇
鐵嶺縣 紅十字會	五區西小河口	民國十六年	一七	辦理各項災賑	會員募款	—
記字分會	北關藥王廟	民國十八年	三	同	同	—
遼陽縣 天主堂內附設殘廢院	城內四道街	清光緒卅年	六	收容殘廢	同	—
遼源縣 同善堂	縣街東關帝廟後	民國十一年	五	收養貧民	吳俊陞氏捐助	四九
西豐縣 養老殘廢院	城內	民國十年	—	—	同	—
台安縣 水災籌賑會	設在縣政府內	民國十九年	一二	—	由財政局及工廠分利支用	一三、七〇〇
撫順縣 游民收容所	屠獸廠街	民國十二年	一九	收養貧民清理街道	由省政府支領賑糧	四四
莊河縣 救濟院	城內	民國十六年	六〇	辦理賑務	由清潔費肥料費用支	二、五〇〇
通遼縣 道院施粥廠	城內馬公館	民國十八年	四	施粥	募集捐款	四〇〇
臨江縣 救濟院	臨江本街	民國十八年	四	收養老弱殘廢	募集捐款	九〇
雙山縣 水災急賑會	雙山縣政府	民國十九年	六〇	救濟水縣水災	臨時募集	一〇〇
慈善會	—	民國九年	二	收容老弱殘廢	捐募柴糧	—

貧民生計補助事業

區 城 名 縣 地 址 成 立 年 月 職 員 人 數 事 業 概 況 費 用 來 源 救 濟 人 數

遼寧省城 天華織工廠 大南關四小什字街 民國十五年六月

五 由貧兒學校附設出品 批賣貨商 由貧兒學校撥給 三〇

貧民工廠 子孫堂分所同善堂 民國十九年七月一日

二 為貧民生活計 慈善捐助省府備案 六三

通 化 通化縣貧民所 縣城西關

民國二年

二 織染工業 由財政局支領 每月十五六人 四八

貧民教養工廠 縣城中街

民國十八年

六 收容無業游民分設印 刷縫紉織布工作等科 有作工能力者予餘人 自食其力 五〇〇

復 縣 復縣教養工廠 瓦房店

民國八年四月

三 收容游民及輕微徒刑 犯 地方款補助餘為工廠餘利全部 二〇〇

輯 安 教養工廠 縣城

民國十四年

一 收容無依殘廢貧民 由商民捐助 市政籌備處撥款 三五

安東商埠 貧民救濟院 第二區天后宮街

民國十七年五月

二 平民工藝廠 第二區平安街 前清宣統二年三月 民國五年一月 八 收工徒以教養之 地方財政局 五二〇

遼 陽 教養工廠 城內西二道街

民國五年一月

二 查貧兒學之校設專為 收取貧民之嬰兒使學 以知識能力凡一切書 籍及片具皆由地方供 給 由地方公款供給 五〇

莊 河 貧兒學校 莊河縣

自民國十七年成 立

二 查教養工廠為地方所 設施凡貧民失業者皆 入廠習藝俟技藝有成 足以自謀生活時再任 其出廠此該廠事業之 樞要也 由地方公款及捐助 供給 六〇

教養工廠

自民國九年成立

二 查教養工廠為地方所 設施凡貧民失業者皆 入廠習藝俟技藝有成 足以自謀生活時再任 其出廠此該廠事業之 樞要也 由地方公款及捐助 供給 六〇

遼陽教養工廠城內 民國八年六月

八 編織造鞋菜園三科

每年經費八千元由紅利支二千餘元由財政局領六千餘元

九〇

桓仁教養工廠桓城東門裡路北 民國十六年三月一日成立

八 地方公款

七一

◎婦女兒童之救濟事業

區域名 稱地 址成 立 年 月 職員人數 事業概況 經費來源 救濟人數

遼寧省會 濟 良 所 子孫堂分所同善堂胡同 民國十九年七月一日

二 為婦女的救濟 慈善捐助省府備案

四六

私生子救產所同 同

二 同

無

安東商埠 濟 良 所 第二區縣前街 前清宣統元年六月

二 救濟受苦婦女 由所中出嫁婦女身價項下作基本金

二一一

育 嬰 堂 第二區中學胡同 民國七年七月

二五 收養遺棄無依幼兒 由丹國人及商會道院等捐助

八六

撫 順 接生傳習所前新市街 民十八年十月十五日

三 畢業二班 未定

七四

營口商埠 育 嬰 堂 中華橋南街公字門牌十二號 民國十一年十月

二 收養貧苦孤哀嬰兒及棄兒井施教育 由該堂長程春園施助

三五

濟 良 所 附設於救濟院

一五 救濟被虐待之婦女妓女井使練習相當技藝

一五

係附設公安局院內職員由公安局職員兼充

以拯濟妓女脫離苦海從良安度為宗旨

三十餘人

洮 雨 濟 良 所 洮南城內官署街 民國五年七月

遼 陽 育 嬰 堂 城內四道街 光緒二十年二月

六 收養嬰兒 馬車捐及斗捐

產科傳習所城內四道街 民國十五年七月

一四 私生救產 馬車捐及斗捐

四 豐育 嬰 所 西豐醫院

民國十八年十二月

三

地方公款

無

◎貧民疾病救濟事業

區域名 稱地 址成 立 年 月 職員人數 事業概況 經費來源 救濟人數
 遼寧 盛京施醫院 大東關小河沿北 前清光緒十年五月十日 十三 日名為施醫院多 由英國老教會勸募及收 平均 二五〇
 省會 坎公字門牌十號 數不收費 少數藥資 不均

梁南瀾施藥處 大東關魁星樓胡同 門牌二十五號 民國十四年五月一日 二 施藥救疾惟不診 斷 自備藥資不索分文 不 詳

世界紅十字會瀋陽分會 小南關娘娘廟胡同 民國十五年三月 四 施診捨藥 由各會員各慈善家捐助 六、二〇〇

蕙華施藥處 小南關洋樓胡同 民國十八年十一月 七 同 天主教堂供給 六、三一七

營口 海口檢疫醫院 趙家大院街公字門牌十一號 民國九年六月 五 施診施藥 由海關稅收項下支領 六六、〇〇〇

施藥處 附設於救濟院 光緒三十三年二月 三 施診施藥 並不收費 七、八五八

法庫 衛生醫院 縣城西街 光緒三十七年 四 專為救濟 地方糧樣捐 二〇、〇〇〇

天主堂施醫院 縣城東街 民國十七年 二 同 自為籌化 一、〇〇〇

基督教女醫院 縣城東北街 宣統元年 三 同 同 五、〇〇〇

本溪 崇石醫院 本溪縣南街 民國十三年三月 二 專治外科咽喉科 個人資本並收診藥費 每月被救十餘人

中西醫院 本溪縣菜市街 民國十七年十月 二 內外科全診 同上 同 上

岫岩 基督教醫院 縣城外西山 民國二年四月 二 施捨醫藥 由教會負擔不足時由丹 國總教會補助 二一、三〇〇

雙山 雙益大藥房 雙山縣東大街 十九年三月六日 二 專治貧民疾病及 施種牛痘等事 自己資本 三〇

輯安 鴉片嗎啡療養所 縣街 民國十九年二月 四 專事收容受毒者 由縣地方款補助及烟賭 罰金 五〇

東北年鑑 (民國二十年)

社會事業及宗教

東北年鑑 (民國二十年)

社會事業及宗教

一四二二

安東 安東施醫院第一區金湯街

前清光緒三十二年三月

二四 救濟患病貧民

安東總商會撥款

一八、〇〇〇

南埠 安東絲業療養所第二區天后宮街

民國七年八月

三 救濟蠶絲工人

由絲業公會公攤

二、二〇〇

丹國 醫院第二區天后宮街

前清光緒二十八年八月

二九 診病收費

由丹國捐款及診治費

一五、〇〇〇

安圖 救濟院 安圖縣城

民國十九年三月一日

三 專以醫治貧民

經費募自地方團及紳商富戶成立之

七〇五

三 施種牛痘

通化 通化縣公立衛生醫院 縣城東南關

民國十七年

三 對於疾病之救濟
牛痘之引種等項
尙屢日見發達

酌收治療費用作經費

每月約百餘人

蓋平 民衆醫院 蓋平城內

民國十九年五月

七 普通施診

並無永久基本金由市政
款支持

復縣復縣公安局
施種牛痘處 瓦房店

民國十八年七月

二 於施種期間督勸
民衆隨到隨種概
不取費並散佈印
刷刊物以廣宣傳

由復縣公安局衛生費項
下每月津貼醫官車馬費
各五元

每年受施種牛
痘者約五百餘
人

新民 衛生醫院 本縣大街

前清宣統二年三月

五 施捨診治

地方公款開支

本年一月至現
在止被救人數
八千四百名

普愛 醫院 縣街南頭

光緒三十年五月

六 施捨診治

基督教會立

本年一月至現
在止被救人數
一萬零五百名

鐵嶺 紅十字會施醫院 鐵嶺縣五區西小河

十六年一月

一七 設立施醫院診治
所施治貧民病症
專辦施醫救護事

中國紅十字會接濟助辦

無

卅字分會鐵嶺縣北關

十八年六月

二 設有施醫院診治
所施治貧民各種
病症

勸募

無

英國施醫院 鐵嶺縣南關

民國元年

一〇 施治貧民各種病 症不取藥資 自備

無

開原

公立施醫院

開原城內東南隅附屬英立仁愛醫院院內

十八年七月一日

三 事業發達診藥費均不收費

每年由公安局長尹連元在公安人員及城內甲種戶勸募現洋一千元作為經費

自十七年七月一日起至十九年六月止計治療男女共九千零五十四名口

遼陽

施醫院 城內四大廟

光緒三十二年

二四 完全施醫

馬車捐及斗捐

海龍

東升診所 朝陽鎮

民國十四年二月

二 療治各種瘡傷並花柳等証收取藥費

由主任醫士自籌

三五二

長升診所 朝陽鎮

民國八年三月

同

二四三

朝陽診所 朝陽鎮

民國十七年五月

同

八七

普濟診所 朝陽鎮

民國十七年五月

同

九八

萬育診所 海龍縣城

民國十六年三月

同

五八

永安診所 山城鎮

民國十二年八月

同

一〇五

華英診所 山城鎮

民國十四年七月

同

九七

復昌診所 山城鎮

民國十五年六月

同

六五

鎮安診所 山城鎮

民國十七年八月

同

四一

撫順

公立醫院

縣署街附設松岩醫院

民國十八年十月十五日

五 慈善

公款

一、七二四

實愛施醫療病所 縣署街

民國十九年三月日

三 慈善

天主教會私款

一、二一三

洮南

救濟院

洮南城內日盛街

十九年四月

五 現未設備完善僅施種牛痘不收費

縉紳王雅愚和款

七〇〇

施種牛痘所 洮南城內同樂街

十九年四月

三 施種牛痘不收費

博愛醫院醫士莊明哲和款

五〇〇

東北年鑑 (民國二十年)

社會事業及宗教

一四二三

張氏施種牛痘所 洮南城內富文街 十九年四月 張鎮守使夫人私人設立

西豐施醫所 西豐醫院 民國十一年十一月 一三 爲保護人民之健 地方公款 每日六七人 一〇〇

桓仁華濟醫院 桓仁東關路北 十八年七月 一〇 私人集款 私人集款

同升醫院 桓仁南關路東 十九年五月 七 私人集款 勸募 三〇

興城紅十字分會北街 三月十五日 三施診 勸募 三〇

◎知識及身體的救濟事業

遼寧省城 貧兒第一分院 小東關下頭柴草市胡同門牌六字二號 民國十六年四月九日 二 授與人童生活必須之知識 各慈善家捐助款 一〇〇

貧兒學校 大南關西小什街 民國七年三月 二〇 教育貧民有普通常識 牛由募集牛由官 一八〇〇

重明女學校 小河沿胡同 光緒三十四年八月 三 念書及教手工 捐款及手工費 五八

天主教孤兒院 小南關玉皇廟胡同 民國元年一月 三 救護孤寡貧寒殘廢人 募 國 捐 一五〇

育嬰所 子孫堂分所同善堂胡同 民國十九年七月一日 二 爲智識身體之救濟 慈善捐助省府備案 四三

孤兒院 同 民國十九年七月一日 二 同 牛由募集牛由官 一三

道德研究會 大南關順城街 民國十二年五月 五 講演道德挽救世道并設達德中學平民校夜課經學 牛由募集牛由官 不計

安南商埠 天主教教會第二區朝陽街 民國元年二月 九 哀矜窮人 由不會募集之 一五〇

營口商埠 孤兒所 附設於救濟院 二 收養孤兒并施教育 三五

臨江天足分會各村公所附設 民國十九年三月

三 查該分會經縣政府招集地 附設 三六一四

方會議決議責由村公所附 設臨時天足分會由村長副 負責勸導解放現經放三分 之二以竣辦竣即行結束此 係事業經過概要

輯安縣救濟院 縣城河西村 民國十九年二月

五 收容殘廢孤老無依者 勸募及捐助 四〇

萬國道德會 洪南城內日盛街 十八年二月

一〇 言講德及感化事項並附賃 由會長等募款 二〇〇

復縣 復縣天足會 瓦房店 民國十五年五月

三 每年舉行天足運動一次或 三次屆時招集各團體職員 參加以為首倡成績頗佳 遞年增加

遼陽 孤兒院 城內四道街 光緒二十年二月

六 收容孤兒 馬車捐及斗捐 地地學款 一〇〇

新 平民學校 銀行街 民國十九年四月一日

三 張司令長官私款 九〇

◎死亡者之安葬事業

區 域 名稱 地址 成立年份 職員人數 事業概要 經費來源 存埋人數

遼寧省會 世界紅十字會 小南關娘娘廟胡 民國十五年三月

八 掩埋暴露屍屍棺木 由各會員慈善家 捐助 不詳

閣 公館 小南關東小什街 民國十四年四月

七 施捨棺材 私自捐資 一・一七〇

妓館事務所 三馬路分所北三街 民國十六年四月

三 專救無親屬男女死亡者 由各妓館籌備 二八

安東商埠 義家 第二區崇興街北 民國八年五月

八 葬埋客死商民 商民勸助 七三八八

寄 樞 所 第二區九道溝 民國十一年八月

三 專停客死靈柩 商會捐負 一二三

東北年鑑 (民國二十年) 社會事業及宗教

一四二五

東北年鑑 (民國二十年) 社會事業及宗教

白雲 觀第二區元寶山街 民國十七年四月

五 施設棉衣棺材等

本觀化緣及善德會 會員資助

五〇六

三江義地 五台子崇德胡同 民國十年二月

由三江會館設置

一 一五七

復縣義 蒙 轄境各村擇僻靜處所爲義冢地點並無固定辦公地點 先後不等

每村由村長負責

勿需經費

無定

通化通化義冢 縣城西崗 民國五年

無

三江絲業會捐助

無

蓋平 三江會館施材所 蓋平城內 前清乾隆四十二年

無

由該會募化

八〇

莊河義 塚 莊河縣南頭 自民國十六年成立

一

查本縣義塚之設由紅卍字會募款所購凡無家業之屍身皆施以棺木拾埋以免暴露

八〇

撫順山東義地 前新市街 光緒三十四年八月

三

大孤山商會供給 二、〇〇〇

法庫義地 後新市街 民國十九年十月三十日

九

慈善 八〇〇、〇〇〇

岫岩義塚 西北營子 民國十一年八月

五

勸募捐助 一、〇〇〇

洪安官義地 本縣西門外 前清同治十三年 前清光緒三十年

商會代管

勸募捐助 二五〇 同右 五〇〇

吉林省各市縣慈善機關 (其一)

(其一)

(吉林省全省警務處表覆)

單純的救濟事業

區域名	稱地	址	成立年月	職員人數	事業概要	經費來源	救濟人數
省會	廣濟慈善會	省會二區通天街	民國十一年十一月	一二	賑濟會施粥廠放生等事宜	隨時捐助	二〇、〇〇〇

世界紅卍字會吉林分會
前胡同
省會二區魁星樓
民國十六年五月 一〇
辦理一切救濟事務
由會員分担贊助
三千餘人

難民臨時收容所
省會三區小東門
外關帝廟
民國十八年四月 五
收容外來難民供
給食宿
由會員勸募
三千人

五義慈善總會
省會五區船營街
民國十六年十月 二〇
粥廠學校習藝工
廠醫療所
贊助慈善家補助
隨時勸募
八萬人

長春 吉黑慈善聯合會
長春五馬路
民國十一年五月 七
募款捐賑
施粥施藥義學義
倉工廠
會員分担並勸募
會長自捐
約一千數百人

五義慈善分會
長春大緯路二條
胡同
民國十八年五月 一三
濟貧施棺
施棺捨藥施放棉
衣
會長會員分担
各士紳捐助
年約二三千人

崇一德慈善會
長春東三道街
民國十年四月 二
施棺捨藥施放棉
衣
會長會員分担
各士紳捐助
年約二三百人

紅卍字分會
長春西三道街
民國十六年二月 六
施棺捨藥施放棉
衣
會長會員分担
各士紳捐助
年約二三百人

阿城 宏濟慈善會
阿城縣廟頭胡同
民國三年二月 五
勸募
勸募
由會長會員負責
勸募
無定數

樺川 奉吉黑熱四省慈善分會
樺川縣城
民國十四年三月 三六
勸募
勸募
由會長會員負責
勸募
無定數

紅十字分會
同上
民國十八年十一月 三六
勸募
勸募
由會長會員負責
勸募
無定數

江慈善公廨
濱江昇平街
民國六年三月六日 八
專辦賑濟事項
勸募
由會長會員負責
勸募
無定數

濱江紅卍字分會
濱江太古街
民國十七年九月六日 八
辦理救護賑濟施
捨棉衣
募捐
一三九〇九八

依蘭 殘廢院
依蘭縣城直東會
前清宣統三年 一
收容殘廢人及老
無依者
由商會發給
每年約一百餘人

長嶺 長嶺縣棲流所
長嶺縣東關外
民六年四月 二
同
由地方民戶捐助
一二百人

伊通 伊通道德會施粥廠
伊通縣城
民國十七年十一月 三
同
勸募
三十餘人

農安 農安縣養濟院
農安縣大通門外
前清光緒二十二年 一
收養老病殘廢無
依之人
有公田七十一晌及
基本金四千五百吊
每月二十餘人

延吉 五義慈善分會
延吉市
民國十八年一月 一四
救濟貧窮無依之
人
勸募

東北年鑑 (民國二十年) 社會事業及宗教 一四二七

榆樹慈善會 榆樹縣城 民國十年三月 賑濟修橋等事宜 同上
 寧安施粥廠 安寧縣東坑子 民國十九年 二 施給災民 由積谷項下撥支 三百餘人

●輔助貧民生計事業

區域名	稱地	址	成立年月	職員人數	事業概要	經費來源	救濟人數
-----	----	---	------	------	------	------	------

省會	永吉縣游民習藝所	省會巴虎門外	民國十六年九月	八	收容無業游民授以金木縫紉印刷等藝	由永吉縣自治款開支	五百餘人
----	----------	--------	---------	---	------------------	-----------	------

五義慈善會工廠	省會西關船營街	民國十七年一月	二五	縫紉等項	由各慈善家捐助		
---------	---------	---------	----	------	---------	--	--

長春	長春公安局教養工廠	長春三馬路東頭	民國三年十月	三	收容殘廢無歸貧民	籌辦義務戲捐	年約五六千人
----	-----------	---------	--------	---	----------	--------	--------

阿城	阿城縣游民習藝所	阿城成德街	民國十八年七月	六	縫紉二科	地方款	四五十人
----	----------	-------	---------	---	------	-----	------

和龍	和龍縣游民習藝所	和龍縣街	民國十九年七月	二	收容游民授以藝能	由公款支撥	二十人
----	----------	------	---------	---	----------	-------	-----

依蘭	難民招待所	依蘭縣北門外商埠街	民國十四年四月	三	招待來往難民		
----	-------	-----------	---------	---	--------	--	--

◎貧民疾病救濟事業

區域名	稱地	址	成立年月	職員人數	事業概要	經費來源	救濟人數
-----	----	---	------	------	------	------	------

省會	官醫	省會電話局胡同	光緒二十八年三月	二六	施診施藥並施種牛痘	省政府撥款	每月平均約三千餘人
----	----	---------	----------	----	-----------	-------	-----------

附設	世界紅卍字會吉林分會	省會魁星樓前胡同	民國十九年四月	一〇	施送傳染救濟藥品	募捐	每月約千餘人
----	------------	----------	---------	----	----------	----	--------

基督教男施醫院	省會順埠街	光緒二十八年	一二	醫藥兼施	由英愛爾蘭長老會供給	九千八百二十人
---------	-------	--------	----	------	------------	---------

基督教女施醫院	同上	同上	一一	醫藥兼施	同上	七千五百一十人
---------	----	----	----	------	----	---------

長春	女益醫院	省會西關船營街	民國十七年一月	二	醫藥兼施	慈善家補助	二千三百二十人
舒蘭	舒蘭縣診療所	長春西五馬路	前清光緒三十四年六月	一	醫藥兼施	由基督教支取	一百五十人
和龍	和龍縣診療所	長春梓子廟街	前清光緒十七年六月	二	醫藥兼施	由地方自治經費	四百二十五人
虎林	虎林縣診療所	舒蘭縣城	民國十九年九月	二	醫藥兼施	由地方欸開支	四百二十五人
樺川	樺川縣診療所	和龍縣街	民國十九年二月	四	醫藥兼施	由地方欸開支	四百二十五人
中	中西醫院	虎林縣城內南北大街	民國十九年九月	二	醫藥兼施	由各界募捐	一百二十六人
東	東方醫院	樺川縣城	民國十九年一月	三	醫藥兼施	私立收診藥費	二百零五人
普	普濟醫院	佳木斯鎮	民國十九年二月	四	醫藥兼施	同上	七百八十四人
戴	戴福醫院	佳木斯鎮	民國十五年四月	四	醫藥兼施	同上	五百一十六人
磐石	磐石地方醫院	佳木斯鎮	民國十六年二月	二	醫藥兼施	同上	四百九十六人
依蘭	公安局衛生官醫院	佳木斯鎮	民國十七年九月	三	醫藥兼施	同上	五百八十七人
長嶺	慈善道德會附設種痘所	樺川縣城	民國十七年十月	一	專司醫治不售藥材	同上	一百三十七人
農安	農安縣政府診所	依蘭縣城北夾信子	民國十八年四月	一	專司醫治不售藥材	同上	一百三十七人
延吉	延吉官醫院	長嶺縣街	民國十八年十月	五	施治醫學商民	公安局	八百七十三人
寧安	寧安縣江沿醫院	農安縣政府胡同	民國十五年八月	二	事業極為狹小	慈善會自備	二百三十人
寧安	寧安縣江沿醫院	延吉商埠街	民國五年十二月	四	醫藥兼施	同上	二百三十人
寧安	寧安縣江沿醫院	寧安縣江沿	民國元年五月	六	施捨醫藥	東南商埠局欸	二千八百四十餘人
寧安	寧安縣江沿醫院	寧安縣江沿	民國十九年五月	一	醫藥兼施	由地方公欸撥發	二千八百四十餘人

◎婦女兒童救濟事業

區域名	稱地	址	成立年月	職員人數	事業概要	經費來源	救濟人數
-----	----	---	------	------	------	------	------

省會 濟 良 所 省會炭市胡同 民國二十年三月 三

廣 濟 育 嬰 堂 省會廣濟寺前 民國十三年二月 四

長春 長春公安局濟良所 長春西頭道街 前清宣統元年 三

濱江 濟 良 所 濱江北小六道街 前清宣統元年二月 四

延吉 延吉公安局附屬濟良所 延吉商埠街 民國十九年七月 四

◎智識及身體救助事業

區域 名 稱 地 址 成 立 年 月 人 職 員 數

省會 世界紅十字會吉林分會 附設感化院第一小學校 同 省會魁星樓前胡同 民國十七年七月 二

永吉 縣 養 濟 所 省會巴虎門外 前清乾隆三十七年 三

雙城 福 兒 院 雙城東大街 民國十三年三月 一四

賓縣 賓 縣 養 濟 院 賓縣城西路門裡南 民國元年一月 二

濱江 濱 江 救 養 院 濱江北十九道街 民國十一年二月 六

五常 五 常 養 濟 所 五常縣城南門外 前清光緒二十六年二月 一

◎死亡者之安置事業

區域 名 稱 地 址 成 立 年 月 人 職 員 數

救濟娼妓無告婦 省會公安局發給

收養嬰孩及私生 私人捐助財政廳

救濟妓女無告婦 永吉縣撥款補助

救濟妓女教養擇 列入預算作正開

收容無告青年婦 由承領人捐助

小學一班不收學 費 募勸

收養老幼殘廢無 依之人 由永吉縣地方款

印刷紡織製造木 器 募款

留養乞丐貧民 由游氏習藝所撥

六收養孤兒及殘 廢之人 給

收養乞丐貧民 義務戲捐

經費來源 救濟人數

由公款開支 二人

由承領人捐助 二三人

募勸 五十人

由永吉縣地方款 二千零二十八人

募款 八十二人

由游氏習藝所撥 七百五十二人

給 四百人

義務戲捐 每年十五人

經費來源 救濟人數

阿城縣 慈善粥廠 倉房東胡同 民國三年 六 救濟貧民 募集捐款 六〇〇
 穆稜縣 難民收容指導所 穆稜縣城 民國十六年 三 招待過往難民 地方農商担任 五〇
 同 同 右 同 右 同 右 同 右 一〇一
 同 同 右 同 右 同 右 同 右 八〇
 同 同 右 同 右 同 右 同 右 二九七

扶餘縣 慈善會 扶餘縣街 民國五年 五〇 扶助老弱貧民 私人募集 一〇〇〇
 同 同 右 同 右 同 右 同 右 七六三
 同 同 右 同 右 同 右 同 右 一四二
 同 同 右 同 右 同 右 同 右 三〇八
 同 同 右 同 右 同 右 同 右 一七〇
 同 同 右 同 右 同 右 同 右 一三二
 同 同 右 同 右 同 右 同 右 一二〇

榆樹縣 慈善會 縣城 民國十六年 七 施粥賑賑施棺 募集捐款 七六三
 同 同 右 同 右 同 右 同 右 一四二
 同 同 右 同 右 同 右 同 右 三〇八
 同 同 右 同 右 同 右 同 右 一七〇
 同 同 右 同 右 同 右 同 右 一三二
 同 同 右 同 右 同 右 同 右 一二〇

長嶺縣 養濟所 縣城 民國十五年 三 供給貧病食宿 同 右 一三二
 同 同 右 同 右 同 右 同 右 一二〇
 同 同 右 同 右 同 右 同 右 一七〇
 同 同 右 同 右 同 右 同 右 一三二
 同 同 右 同 右 同 右 同 右 一二〇

◎輔助貧民生計事業

區域名稱地址成立年份職員人數事業概要經費來源救濟人數
 長春商埠 長春公安局 東三馬路東頭 民國三年十月 三 收養殘廢 籌辦義務戲捐 五、六〇〇

實縣 縣養濟院 縣城西門裡 民國元年一月 二 留養乞丐 由習藝所撥給 七五二

榆樹縣 監獄工廠 縣城 民國十六年一月 二〇 游民習藝監犯習藝 地方款收入 六一〇

阿城縣 游民習藝所 縣署後胡同 民國十八年七月 三二 教養不肖感化人 地方財務處支領

◎貧民疾病救濟事業

區域名稱地址成立年份職員人數事業概要經費來源救濟人數
 長春商埠 女施醫院 西五馬路 光緒二十四年六月 一一 醫藥兼施 基督教支取 二二〇〇
 公益醫院 拌子廠街 光緒十七年六月 一一 醫藥兼施 英國教會 一五〇

東北 年鑑 (民國二十年) 社會事業及宗教 一四三三

東 年 鑑 (民國二十年) 社會事業及宗教

長嶺縣 慈善會附種痘所 縣城 民國十五年八月 一四三四

磐石縣 永春施醫院 磐石縣城 民國十九年一月 三〇〇

扶餘縣 診療所兼引痘局 扶餘縣街 民國十七年七月 三〇〇

榆樹縣 診療所嗎啡療養所 縣城 民國十九年五月 一、五〇〇

阿城縣 宏濟慈善會 慈善會胡同 民國十九年四月 四四〇

延壽縣 診療所牛痘局 本城 民國十九年二月 一二四五

和龍縣 診療所 縣街路東 民國十九年二月 四〇〇〇

依蘭縣 衛生官醫院 北夾信子 民國十八年十月 二〇〇〇

智識及身體之救濟事業 北夾信子 民國十八年十月 八七三

長春商埠 長春公安局濟良所 西頭道街 清宣統元年 救濟人數 四五

樺川縣 濟良所 樺川縣佳木斯鎮 民國十九年十一月 救濟人數 四六

死亡之安置事業 樺川縣 民國十九年十一月 救濟人數 四六

區 域 名 稱 地 址 成 立 年 份 職 員 人 數 事 業 概 況 經 費 來 源 救 濟 人 數

永吉縣 奉天義園山陝義園 巴虎門外桃園荒喜嶺 民國十五年 康熙五十二年 民國十六年 一 存柩施棺 遼寧同鄉山西同鄉捐募文期私人担負 四六

伊通縣 伊通公墓 本城西門外 民國十八年九月 自籌 四五〇

長嶺縣 長嶺公共墓地 東坨子南坨子 清光緒三十年 無墜地者埋此 公民施捨 募款 一五〇

磐石縣 施棺所 南門外進東 民國十九年三月 收葬棺柩 勸募 一五〇

賓縣 慈善會義塚 縣城西門外 民國十四年四月 義塚 勸募 一五〇

榆樹縣 公墓抬埋會 縣城北 民國十七年一月 義塚 勸募 一五〇

救濟人數 一四三四 三〇〇 三〇〇 一、五〇〇 四四〇 一二四五 四〇〇〇 二〇〇〇 八七三 四五 四六 四六 四五〇 一五〇 一五〇

阿城縣 慈善義地 城西南門外 清宣統元年 掩埋貧民 公衆施捨

琿春縣 義地 縣城南北等處 民國十二年 掩埋貧民 山東人施 一四〇〇

汪清縣 義地 縣西南山下 民國十四年 掩埋貧民 耿監督施 一五〇〇

敦化縣 山東義地 城四嶺 民國十七年 掩埋貧民 王子陽及各善 二二〇〇

敦化縣 義地 小石河 民國三年 掩埋貧民 士捐 二三〇

額穆縣 蛟河公墓 本街河西沿 民國元年一月 掩埋亡人 公共義舍 直東兩省義舍

依蘭縣 直東義地 東門外及北門外 清乾隆元年 掩埋亡人 掩埋亡人 七九

樺川縣 義塚 樺川作木斯 清光緒年 掩埋亡人 山東人捐助 七八

穆稜縣 山東會 馬橋河鎮及興源鎮街 前清年間 安置靈柩

密山縣 義塚 縣城南山 民國十八年五月

勃利縣 義塚 縣城西南 民國十八年五月

黑龍江省慈善機關

◎單純的救濟事業

區域 龍江縣 名稱 中心慈善會 地址 省城隍廟內 成立年 九年三月 職員人數 七 事業 救濟難民 概要 各界捐資 經費來源 救濟人數 三五〇〇〇

龍江縣 龍江分會 民政廳院內 十七年十二月 一〇 救濟各省難民 主辦人提倡勸募 一〇〇〇〇〇

大齊縣 慈善會 東北街 十年 一二 設義渡並男女學校 勸募 一〇〇〇〇〇

肇東縣 四省慈善會 肇東東門外 十年一月 六 募捐賑災 勸募 三〇

肇東縣 肇東分會 肇東東門外 十年一月 二 養濟老弱殘廢 募捐發給糧衣 三〇

肇州縣 養濟所 老城基 十一年七月 一〇 賑濟辦學校設義船 勸募 二七

慈善會 聚發屯 七年五月 二七 同右 勸募

東北年鑑 (民國二十年) 社會事業及宗教 一四三五

東北年鑑 (民國二十年) 社會事業及宗教

青岡縣	安達縣	克山縣	景星縣	泰來縣	慶城縣	綏稜縣	望奎縣	通河縣	綏濱縣	綏化縣	湯源縣	呼蘭縣	巴彥縣	海倫縣	東興縣	總計			
養濟所	道會	棲留所	賑濟會	道德慈善會	慈濟會	慈善會	施粥廠	慈善會	收容所	慈善會	施粥廠	慈善會	民立義倉	養濟院	救濟院	慈善會			
城內西南隅	縣城西街	縣街西北隅	本城西北隅	本城內	南門內久記木廠	西街路北	縣城二道街	城東南隅	西門內	市場	本城東南隅	同右	東門裏	縣城隍廟	城內草市街	城西北隅	城內		
十一年三月	九年五月	五年三月	六年二月	十八年二月	十五年	十五年	十九年	十七年五月	十年	七年三月	十九年六月	十六年六月	七年六月	十九年四月	十九年四月	十九年五月	九年一月	十九年二月	十八年一月

一	二〇	二	一	五	五	六	八	五	二	一	三	一	八	二	七	四	四	五	一	八	三	一	
收養老幼殘廢	各種善舉	收容難民	收容難民	施放粥米	救濟災荒	收容貧民	年冬施粥	設立縣倉掩埋枯骨	收容無業遊民	簡單手工	各項慈善事業	貧民每日兩次領粥	收容老弱殘廢	修橋善渡義學施粥	士紳捐募	同右	同右	每响地抽穀子一升半	每响抽大洋一角	勸募	捨給小米及棉衣	勸募	慈善會撥
四鄉募捐糶石	各善士担負	秋季下鄉募糧	秋成按井各糧	人民自動捐助	臨時勸募	勸募	勸募	商戶永發成	各界勸募	各界資助	商民資助	本會自籌	慈善會撥助	同右	同右	同右	同右	同右	同右	同右	同右	同右	同右
一四三六	三五	三五〇	五五〇	九〇	一五〇	三〇	三五	三三八	一九、七一四	七	三八	五三	三	三	三	三	三	三	三	三	三	三	三

◎輔助貧民生計事業

龍江縣	貧民博濟工廠	省城	十八年十一月	三〇	失業人工作	省政府撥	三二〇
	貧民教養所	同右	十九年七月	七	同右	財政廳撥	三〇〇
拜泉縣	救濟院	西四道街	十九年五月	一〇	救濟貧民	本院勸募	八〇
	教養工廠	同右	十八年十月	一〇	手藝甚精	同右	二七
青岡縣	貧民工廠	城內西南隅	十九年七月	二	分科教養	勸募	三一
甘南縣	貧民救濟所	本城街北	十九年七月	一	收容老病者	各人自行乞食	
綏化縣	木藝工廠	南大街	十九年七月	一	貧苦兒童學習技能	慈善會撥充	

◎貧民疾病救濟事業

龍江縣	黑龍江省立官醫院	省城	宣統三年	一八	診治無力就醫者	由省政府撥	一、五〇〇
黑河埠	官醫院	七道街	民國三年	三	施醫	防疫處按月照發	五六
	醫所研究會	官渡路	全右	一〇	輪流施醫	各醫士藥商公攤	五〇
明水縣	明興醫院	本城	十七年三月	四	施醫	私款	三五
拜泉縣	地方醫院	南四道街	十八年十一月	五	施醫	地方捐助	二〇
克山縣	地方醫藥所	東大街路南	十九年六月	六	施醫	醫生王紹武自籌	二五〇
望奎縣	公立醫院	縣城	十八年八月	三	治療貧民	地方籌款	一七〇
綏化縣	施醫院	北三道街	九年	七	基督教施醫	基督教自行籌辦	四〇
	嗎啡療養所	全右	十九年三月	三	戒除嗎啡癮	慈善會撥款	二〇〇
呼蘭縣	基督教施醫院	縣北大街	一九一〇年	九	就診者僅收飯費	基督教堂撥給	二〇〇
東興縣	施診所	城內	十八年三月	二	治難民	山東慈善社	二〇〇
雅魯縣	慈善醫院	縣城內	十八年一月	一	專用西醫	承辦人獨資經營	一四三七

東北年鑑 (民國二十年)

社會事業及宗教

址 成立年月 職員人數 事業概要 經費來源 救濟人數

慶城縣	義山	東同鄉會	義塚	城東南下城	十八年十月	五	一	專葬埋山東同鄉	募	捐
木蘭縣	義山	同鄉會	義塚	城東門外	十八年十月	二	一	專葬埋山東同鄉	募	捐
望奎縣	義山	同鄉會	義塚	城西北門外	十八年十月	八	二	寄埋無壘地者	官地九十响	地
通河縣	義山	同鄉會	義塚	城北門外	十九年四月	二	二	嚴子玖施捨	募	款
甘南縣	義山	同鄉會	義塚	城北門外	十九年十月	元	一	林壽亭施捨	募	款
綏化縣	義山	同鄉會	義塚	城北門外	十九年五月	元	一	公安局管理	同	務
呼蘭縣	義山	同鄉會	義塚	城東門外	十九年五月	元	一	慈善會担任	同	務
巴彥縣	義山	同鄉會	義塚	城東門外	十九年五月	元	一	公安局管理	同	務
鐵驪縣	義山	同鄉會	義塚	城東門外	十九年五月	元	一	公安局管理	同	務
東興縣	義山	同鄉會	義塚	城東門外	十九年五月	元	一	公安局管理	同	務
呼倫縣	義山	同鄉會	義塚	城東門外	十九年五月	元	一	公安局管理	同	務

總計
熱河省各縣慈善機關
單純的救濟事業

區域名	稱地	址	成立年月	職員人數	事業概要	經費來源	救濟人數
承德縣	賑務會	民政廳內	民國十九年	一	賑濟事務	募集捐款	三三
經棚縣	老弱收容所	頭道牌樓南	民國十六年	一	賑濟事務	教會捐助	三三
	裕興棧施粥廠	縣東街	民國四年	三	施粥濟貧	馬秉玉個人捐助	二〇〇

東北 年 鑑 (民國二十年) 社會事業及宗教

三九八

總計

二、一三二
 二、六八二

一四三九

東北年鑑 (民國二十年) 社會事業及宗教

林西縣 律松山施粥廠 城北高爾旗 五、〇〇〇
 豐寧縣 留養貧民院 西街柴火市 一五〇〇

◎婦女兒童之救濟事業
 區域名稱 地址 成立年月 職員人數 事業概要 經費來源 救濟人數
 圍場縣 保嬰會 舊縣城 民國十八年 五 養育無主嬰孩 募集捐款 本堂地畝 二一八
 承德縣 育嬰堂 三條胡同下街 前清光緒十九年 四 同 右 同 同 同

◎貧民之疾病救濟事業
 區域名稱 地址 成立年月 職員人數 事業概要 經費來源 救濟人數
 承德縣 紅卍字會醫院 南營子二條胡同 民國十八年 五 同 同 同 同

◎死亡者之安置事業
 區域名稱 地址 成立年月 職員人數 事業概要 經費來源 存埋人數
 承德縣 東西義地 南牛圈子溝口西三道溝 民國十一年 同 同 同 同 同
 經棚縣 義地 縣東鬼王廟 前清光緒年間 同 同 同 同 同
 隆化縣 義地二處 縣東門外南門外 前清光緒年間 同 同 同 同 同
 豐寧縣 義地 縣東南山坡 前清光緒年間 同 同 同 同 同

文化事業

◎東北文化社

一、條例
 教育。指導東北文化社以進增文化，輔助教育。指導輿論，及擴大宣傳為宗旨。
 二、本社舉辦各事，以適合第一條之宗旨而不侵涉行政範圍者為限。
 三、本社基金及經常特別各費，由委員會籌集及之。

七、本社分部職掌規則另訂之。
 八、本條例如有未盡事宜，得由委員會隨時修正，呈請司令長官批准施行。
 九、本條例自司令長官批准之日起，發生效力。

四、本社事業部及情報部所辦事業，得招集商股，合力經營之。
 五、本社設總社於遼寧省垣，得設分社於東北各省區及特區。
 六、本社組織大綱及編制表另訂之。
 七、本社分部職掌規則另訂之。
 八、本條例如有未盡事宜，得由委員會隨時修正，呈請司令長官批准施行。
 九、本條例自司令長官批准之日起，發生效力。

【組織】
 委員會
 常務委員
 顧問部
 總務部
 主任(常務委員兼)
 文庫股
 幹事
 會計股

委員
 常務委員
 顧問部
 總務部
 主任(常務委員兼)
 文庫股
 幹事
 會計股

幹事

錄事

庶務股

幹事

錄事

事業部

主任(常務委員兼)

設計股

幹事

錄事

整理股

幹事

錄事

情報部

主任(常務委員兼)

編譯股

幹事

錄事

審查股

幹事

錄事

【服務大綱】

東北文化社設顧問部，總務部，事業

及情報部。

東北年鑑 (民國二十年)

顧問部執掌事務如左：

一．對委員會建議促進文化之意見

二．研究關於社務之法律問題及技術

問題對委員會作具體報告。

三．襄助調查新聞事項，對委員會作

具體報告。

總務部執掌事務如左

一．辦理本社來往文牘電信事宜。

二．記錄職員之進退。

三．典守信印。

四．編存檔案並管理書報。

五．管理本社之預算決算及現金之出

納隨兌。

六．規劃本社基金。

七．稽核所屬各事業之會計。

八．管理本社庶務。

事務部執掌事務如左：

一．確定本社舉辦各項事業之方案並

管理之。

二．確定培養新聞人才方案並管理之

情根部執掌事務如左：

一．確定宣傳方針，並聯合東北各雜

社會事業及宗教

誌社及新聞機關共同遵守之。

二．協助主管官廳，確定精密檢查中

外新聞電報方案，並助理施行。

三．協助主管官廳確定管理東北 雜

誌社及新聞機關方案，並助理施行。

四．確定編制及供給新聞方案，並施

行之。

五．確定組織國內外通信社方案，並

管理之。

六．確定組織新聞影片社及日報，雜

誌圖書刊物方案並管理之。

七．協助主管官廳依照現行法令，確

定審查出版物及電影片施行細則，並助

理施行。

八．確定調查東北有關宣傳各事業之

方案，並執行之。

本規則如有未盡事宜，得由本社委員

會隨時修正，呈請東北政務委員會批准施

行。本規則自東北政務委員會起批准之日

發生效力。

【出版物】

蘇聯國情週報 十八年秋季創刊

(繼續出版中)

日本國情週報 十八年秋季創刊

(繼續出版中)

東路與蘇聯的東方外交政策 (十八年四月出版)

國難中之滿家問題 (十八年九月出版)

蘇俄最近軍備之概況 (廿年二月出版)

中俄戰役期內本社工作報告 (十九年十二月出版)

蘇俄違背國際公法之真相 (十八年十一月出版)

蘇俄侵邊暴行日記 (十八年十二月出版)

中東路事變之真相 (英文) (十八年春季出版)

共產黨之概況 (十九年出版)

呼倫貝爾概要 (印刷中)

〔附屬事業機關〕

1 東北年鑑編印處

2 東北新聞影片社

3 東北印刷局及東北製版部。

4 東北照像材料公司。

◎其他文化事業機關

東北文化事業關，在計畫進行中者，以科學館最足紀，曾計畫於遼寧省垣小河沿建築宿舍，先設物理、化學、生物、生理衛生四組，(詳見七三二頁)，而東省文物研究會，雖昔為俄人創設，而歷年成績

社會事業及宗教

，確有可觀，而出版物之各種小冊子，不下數十種，大抵寫以俄文，而附以英文提要，若生物之專門研究，及關於歷史風料之各種著作，並斐然可觀。學術原為天下公器，初不應之國界為畛域，惟我東北文化事業，南部有日本之繼續努力，北部有俄人之苦心經營，乃不能不使吾人發生當仁不讓奮起直追之感而已。現在東省文物研究會已由東特區教育廳接收，以後成績當不詳知，茲舉其以往工作，亦吾人所應借鑑者也。

東省支物研究會，發起於民國十一年，其會員皆俄人之專門學者，中國方面，則有李家繁(特區審判廳長)，余瑋(東路副局長)等，其事業則建陳列館與圖書館，搜集當地學術上與社會中史料以作詳確研究之標準，設立農事商美術及其他展覽會。其會員，民國十一年一百零五人，十二年三百三十人，十三年四百六十人。初有建設展覽會之組織，繼有農事家務展覽會之加入，餘若陳列館，圖書館，美術展覽會，照像展覽會，中蘇展覽會，植物園，及松花江水產調查所次等成立。並組織出版委員會，分五組出版。

研究會分股進行，計民國十二年分博物股，地質學股，入種學股，工商業股，藝術股，編印股。民國十三年增農事研究股，獸醫衛生學股，游行觀察股。既復分以自然科學，歷史人科學，經濟科，藝術科，分別研究。

陳列館之成績，頗著進步，統計其歷年陳列品如次：

民國十二年 一一、〇八九種
民國十三年 二四、四五二種
民國十四年 三五、九七四種

至其類別則如下表，

科 目	民國十三年	民國十四年
工 商	三、三六〇	四、三六六
人 種 學	二、八八六	七、六四〇
自 然 科 學	三、〇四四	一〇、六一一
美 術	—	八、八〇〇
其 他	六、二五	一、八八五
		九、三三六

新聞事業及定期刊物

◎東北報紙一覽表

潘陽 東三省民報 新民晚報 東北商工日報 東北民衆報 東北日報 東三省公報 醒時報 新亞日報 大

亞畫報(五日刊) 曙光日報 東北
 卍字報 瀋陽市報 盛京時報(日
 本人辦) 救國公報 遼寧地方日
 報(俄文) 奉天新聞(日文)
 東省日報 松江新聞(日本人辦)
 龍江 黑龍江報
 黑河日報
 長春 吉林日報
 日本人辦) 大東日報 北滿日報(

◎東北各報年齡表(民國二十年四月調查)

報名	社址	已出刊數
醒時報	瀋陽小南門外	七,四〇〇
新民晚報	瀋陽大南門裏	九〇〇
滿州報	大連山縣通	二,九〇〇
東北民衆報	瀋陽灰市胡同	五,〇〇〇
盛京時報	瀋陽日本站隅田	七,六〇〇
東北商工日報	瀋陽鐘樓南商總工會內	九〇〇
瀋陽市報	瀋陽市政公所	二,一〇〇

東北年鑑(民國二十年)

◎東北通信機關表

秦東日報	大連奧町	七,〇〇〇
東三省公報	瀋陽小北門外	六,〇〇〇
國際協報	哈爾濱道裏新城大街	三,六〇〇
哈爾濱公報	哈爾濱道裏軍官街	一,二〇〇
東三省民報	瀋陽大南門裏文廟胡同	二,九〇〇
新農報	瀋陽商埠馬路灣	一〇〇
大東報	長春商埠東六馬路	四,四〇〇
報聯通信社	報聯通信社	瀋陽
世界通信社	世界通信社	瀋陽
復旦通信社	復旦通信社	同上
國聞通信分社	國聞通信分社	同上
吉林通信	吉林通信	同上
華東通信	華東通信	同上
哈爾濱通信	哈爾濱通信	同上
光華通信	光華通信	同上
東方通信(日本)	東方通信(日本)	同上
帝國通信(日本)	帝國通信(日本)	同上
亞西亞通信	亞西亞通信	同上
國民通信社	國民通信社	同上
社會事業及宗教	社會事業及宗教	同上

◎哈爾濱報紙主辦者類別統計

華文報紙	俄文報紙	英文報紙
國際協報	哈爾濱商務郵報	美國日日新聞
市報	哈爾濱商務	英國大光報
濱江時報	俄語報	日日新聞
東三省商報	舊俄閣洛伯夫	華人福利特
晨光報	舊俄閣洛伯夫	美人魏則
午報	華人趙郁卿	
大北新報	日人山木久治	
哈爾濱公報	華人關鴻翼	
華俄文報紙		
日文報紙		

英俄文報紙

哈爾濱日報

英人辛博森

華文通訊社

華東通訊社

華人陳公韜

光華通訊社

華人劉天佑

國聞通訊社

華人李侃

◎定期刊物概況

東北之定期刊物，政府方面頗為發達，私人著述當不多見，蓋每一機關，多有其工作之報告，實際之記述，未來之計畫，每月彙刊，莫然成冊，類此者若四省政府之各廳。各路局等，並皆有之，而有時以為偏於枯燥也，或附以文藝詩歌之類於卷末，官書之別開生面者也。若專為討論學術之刊物，則有遼寧教育廳之東北叢書，每月一冊，原為東北雜誌所改組，在東北雜誌時代除刊載國學文藝等作品外，當有自然科學及社會科學之作品或譯述，自改稱以還，著作之質量視前增進，專重於國學一方，且以考証為主體，而文藝附之，絕不刊載公牘，純為學術雜誌，東北所僅有也。其他若各機關及學校之出版

社會事業及宗教

物，多合報告書及專門著述於一治。若軍事月刊，海事月刊等則專以軍事學術為主體，東省經濟月刊〔東鐵路局出版〕，官銀號濟月刊〔東三省官銀號出版〕則以經濟調查為主體，為東北經濟界有力之刊物，而礦業雜誌則又專門著述刊物之可述者。若普通雜誌則有東北新建設。大抵一刊物之發行既因購讀力之缺乏，銷行不暢，而資力有限，稿件不多，以故未能發達持久，與公家出版物抗衡，亦勢則然矣。內省刊物之行銷東北者，以上海出版者佔大多數。

◎定期刊物表

名	稱	出	版	者
東北政委會	月刊	東北政委會		
東北叢書		遼寧教育廳		
國情週報		文化社		
軍事月刊		東北軍事月刊社		
四海		東北海軍編譯局		
海事		同上		
遼寧教育公報		遼寧教育廳		
經濟月刊		東三省官銀號		

法學新報

遼寧民政月刊

遼寧財政月刊

實業月刊

吉林民政月刊

吉林農礦月刊

東省經濟月刊

東特區市政月刊

東特區教育報

黑龍江財政月刊

農礦月刊

熱河民政彙刊

東北航空月刊

司法雜誌

瀋海鐵路月刊

蒙旗旬刊

屯墾月刊

同澤半月刊

法學會

遼寧民政廳

遼寧財政廳

遼寧農礦廳

吉林民政廳

吉林農礦廳

東鐵路局

市政月刊編輯部

東特區教育廳

黑省財政廳

黑省民政廳

黑省農礦廳

熱河民政廳

東北航空司令部

最高院東北分院

瀋海路局

政委會蒙旗處

興安屯墾署

遼寧同澤中學

教育新報 遼寧小學教育研究班

四洮鐵路公報 四洮路局

北寧鐵路公報 北寧路局

呼海鐵路月刊 呼海路鐵路公報

中東路統計年刊 中東路局

礦業雜誌 東北鐵學會

東北礦學會報 同上

◎日本在東北之定期刊物數目

表 (據中日文化協會發表)

日刊 六二
 五日刊 一

◎哈爾濱歷年定期刊物統計表

(據東省文物研究會調查)

創辦年月	報刊	週刊	不定期刊	創辦數目	紙類	週刊	半月刊	月刊	不定期刊	創辦數目	雜誌	歷年創辦之出版物總計	歷年存在之出版物總計
民國元年	一	一	一	二	六	一	一	一	一	一	四	二	一〇
民國二年	一	一	一	一	五	一	一	三	一	四	七	五	一
民國三年	二	一	一	二	六	一	一	一	一	一	六	三	一
民國四年	一	一	一	一	四	一	一	一	一	一	七	二	一
東北年鑑 (民國二十年)													一四四五

週刊 九

旬刊 三

半月刊 七

月刊 二

兩月刊 五

三月刊 二

四月刊 八

半年刊 一

總計 二三四

◎哈爾濱出版物分類表 (東省文物委員會調查至民國十五年止)

類別	雜誌	報紙	總計	其他	總計
政治及文學	九	三	一二	一〇	二二
文學藝術	三	一	四	一	五
經濟工商	七	一	八	一	九
技術與農業	二	一	三	一	四
醫藥	二	一	三	一	四
宗教	二	一	三	一	四
宗教	一	一	二	一	三
諧文	一	一	二	一	三
青年刊物	二	一	三	一	四
兒童讀物	一	一	二	一	三
其他	一	一	二	一	三
總計	一〇二	一四一	二四二	二九	二七一

見儀，召薩瑪跳神禱之。薩瑪，巫覡也。其跳神法，薩瑪擊太平鼓作歌，病者親族和之，歌詞不甚了了，尾聲似曰耶格耶，無分晝夜，聲徹四鄰。薩瑪曰：祖宗要馬，則殺馬以祭，要牛則椎牛以祭，願黃牝牡，一如其命，往往有殺無算而病人死，家亦敗者，然續有人病，無牛馬猶宰山羊以祭，薩瑪之令，終不敢違。

此叙滿洲族之舊風如此，今雖以知識漸開，陋俗頓改，而亦為民族信仰上應有之過程，要不容於忽視者也。至於伊徹滿洲之祈禱，則亦：「請薩瑪跳神，而請札林一人為之相。札林，唱神歌者也。羊以羊鞭，用腥。薩瑪降神，亦擊鼓，神來則薩瑪無本色，如老虎神來，獐獐；媽媽神來，嘍嘍；姑娘神來，靚靚，各因所憑而肖之，然後札林跪陳，祈神援救意」。

遼寧省宗教機關表

區	城	戶	數	人	數
省會公安局			八九	三七五	
營口商埠公安局			九	二一	
安東商埠公安局			九	二四	
瀋陽縣			一六四	四一五	

東北年鑑 (民國二十年)

社會事業及宗教

此風有清一代，猶有行者，觀於瀋陽故宮博物院所陳列跳神用器，可想像其彷彿也。

東北宗教機關

關於宗教機關之調查，頗有時發生誤解，蓋關於廟產之糾紛，不時發生，彼主持者又自命為外方出家人，大有事不干己之意，因而對於實況之獲得，頗感覺困難。再則所謂信仰情形，則大抵富厚之家，

東北佛道兩教機關人數比較表

省別	廟宇數目	僧侶	道士	衆	總計	佔人口之百分數
遼寧	二、六九三	二、九〇三	一、六七八	四、五八一	〇三〇	〇〇三〇
吉林	五一一	五九三	八三七	一、四三〇	〇二〇	〇〇二〇
黑龍江	一五一	五九	一四二	二〇二	〇〇五	〇〇〇五
熱河	一五三	四二九	三七	四六六		

內有喇嘛廟九所，又只園場，濼平，綏東，開魯，天山，寧豐六縣具報。內有喇嘛三九三人，

喪葬多用僧道，謂曰信徒，殆亦未然。若僅以營道俗生活者而後名曰信徒，則僅可以就其經營生活人數之多寡，就人民對於此等人物生活之維持，間接以視其信仰之情形而已。

省別佛教道教回教耶穌教天主教
 遼寧 一九三、六八二、五三三
 吉林 五九三、八三三、六五五、一、〇五五、三、七三三
 黑龍江 五九 一四一、〇六一 一七五 三三八
 熱河 四二九 三零 未詳

東安開彰懷遠雙康梨法昌洮長安撫臨柳金通桓莊鳳嶺清輝
 北廣通武德源山平樹庫圖南白圖松江河川化仁河城岩原安
 年縣縣縣縣縣縣縣縣縣縣縣縣縣縣縣縣縣縣縣縣縣縣縣縣
 鑑

民國二十年

社會事業及宗教

七 一四九 三八五 五七七 三七一 七六二 五二一 一三六 六一五 三一五 一五五 一五二 一八七 九四八 六八八 一六八

七 四〇六 八一五 九一五 五〇八 四一四 一〇四 一〇四 一八九 九二八 四〇六 一七三 二三四 一八八 一六六 一三六 一三三 二二三

三 二二三 一七二 一四〇 四〇〇 五〇五 四〇五 四 二四 七四 一三三 四七六 八八

四 一三九 五三五 四三三 一八三 一〇一 四〇一 二六〇 三七九 一五三 二三五

四 二 九一〇 二 三 一

六九

壽石縣 未報

德惠縣 一五

賓縣 一九

濱江縣 五

依蘭縣 無

琿春縣 二

撫遠縣 無

敦化縣 一

葦河縣 四

伊通縣 未報

舒蘭縣 二五

同江縣 未報

樺川縣 三

農安縣 二五

五常縣 二二

密山縣 未報

東北 年 繼

(民國二十年)

社會事業及宗教

八三無無

一一無二三無

三一無二二無

二二無一三無

二一無一三無

無四二四無

無無無無

二一一一一無

無一一無

無一無一無

四無無六無

二五四二五

無一一無無

五一一一無

八無二二三無

二二二二

二六二二三

一五八三

一九二二

六三二

二二一

三二四

一四二

二一一

一四一

四二一

二五四六

三一一一

二五五一

二二二二

二六二二三

二二二二

二二二二

二二二二

二四二

二二二

二二二

二二二

二二二

二二二

二二二

二二二

二二二

二二二

二二二

二二二

二二二

二二二

二二二

二二二

二二二

一八

一八

一八

一八

一八

一八

一八

一八

一八

一八

一八

一八

一八

一八

一八

一八

一八

三二八

三二八

三二八

三二八

三二八

三二八

三二八

三二八

三二八

三二八

三二八

三二八

三二八

三二八

三二八

三二八

三二八

二八三

二八三

二八三

二八三

二八三

二八三

二八三

二八三

二八三

二八三

二八三

二八三

二八三

二八三

二八三

二八三

二八三

珠河縣 六 一 一 一 二 無 六 一 一 二 二
 乾安 無 二 無 無 無 三 一 一 一 一 五
 設治局 無 二 無 無 無 三 一 一 一 一 五

合計三三七·七四四五二九五八一 三三八·六三四四三〇五四一·一四七三三九一·三二七五二〇一八一·一七三二二七

〔附記〕表內回教人數，係將信徒全數包括在內，又其他各教，來表未經明指，大抵爲理門善社之類。

●黑龍江省宗教機關表

縣別	朝字	住	僧人數	道士數	持	備	考
呼蘭縣	三	二	二	二	二	烏雲縣	九
克山縣	六	二	二	二	二	佛山縣	一
綏濱縣	三	二	二	二	二	蘭西縣	六
碾子縣	五	二	二	二	二	肇東縣	二
安達縣	一	一	一	一	一	木蘭縣	五
通北縣	一	一	一	一	一	明水縣	三
嫩江縣	四					慶城縣	二
龍鎮縣	一					布西縣	二
巴彥縣	三〇					鐵嶺縣	二
景星縣	五					富裕縣	三
東北	四					克東縣	三
	二					治局	三
						甘南設	七
						治局	一
						治局	六

東北年鑑 (民國二十年)

社會事業及宗教

〔說明〕本表所列計已報到者三十七處其餘未報之十六處已分別電催進行查報合併聲明

●熱河省境內昭烏達盟巴林旗

喇嘛廟宇徒衆表

寺名(蒙古音名) 掌教者之稱謂 徒衆

全終寺 (特古斯布力) 高勒僧佛喇嘛 壹一

聚福寺 (巴彥齊古拉) 其佛喇嘛額爾 貳六

興化寺 (蘇羅勒得勒) 格爾古魯其 伍三

宏佑寺 (義合德伊布) 格勒圖 肆五

重喜寺 (達巴拉力格) 巴彥斯古楞 肆七

濟衆寺 (布古德格爾) 烏魯西雅圖 肆四

悟眞寺 (文烏化圖) 耗他拉依布 肆二

普獲寺 (格勒圖) 布力那義合 肆三

同熙寺 (阿穆古耶圖) 斯古斯(牙) 肆一

壽寧寺 (斯古斯(牙)) 數門阿勒達 肆二

峰經寺 (拉四古勒其) 轉生佛喇嘛 肆八

社會事業及宗教

西拉心 欽勒寺 陸

東拉心 欽勒寺 陸

積福寺 (巴彥阿拉必) 吉勒圖 陸

據日本方面之調查，民十八年其租借地及佔用範圍內之寺院與信徒大致如次：

類別寺 院 主持人數 信徒數 目

佛教 二九八 五〇八一八四、〇八〇

道教 一八九 三〇三一五五、九七四

回教 二八 一九二 九、五一

喇嘛教 六 六一、一九一

□宗教事業

◎道德研究會

孔教或儒教云者，其名詞本極寬泛，孔家哲學既於中國之思想界，特著其影響，更有人與戰國時老子學說揉合而視同宗教者，爲表示一班人對於孔家哲學之態度起見，則儒道亦自有其宗教的地位，爰於述宗教之先特記道德研究會之一團體焉。

而哈爾濱新建孔廟，極輪奐之觀。遼寧道德研究會則以民國十二年春，地方紳士請准省政府創辦道德研究會，是年五月念六

日成立，公舉發起人張志良爲會長，會員九百人，以董幹事制分担職務。於成立後經前奉天省長王永江褒賜闡揚孔教匾額一方。嗣於十六年請准省政府由同善堂公產內，撥給地址，建築會場於大南門外。落成後經今東北邊防司令長官馮學良氏贈予褒詞。計今已開八載，所舉辦者有研究班，有經學夜課，有平民夜校，商工夜校，書報室，游藝室，輔助進德班，有改進社，有演說團，參加各團體工作者，爲直營賑災會，拒毒會，國民外交協會，東北民衆抗俄會。董事更於經學夜課擴張外，籌辦達德中學。十九年春始克成立，暫開兩級。所有基金，由會長董幹事共同捐助。將來尙擬請公家撥給校址，以便建築校舍，而圖久遠，至於分會爲慎重起見，概未在各縣設立。

【會內職員表】

名譽會長 二

會長 一

董事長 一

董事 一

常務幹事 八

幹事 六

，殆已有悠久之歷史

，（吉林雙城縣

字架，斷為當

之唐代景教

安布道，

右，亦屬

一微而考

西方接

耶洛金

心，發

有與

會與

公今

以

因國為

八不

北傳教，因彼時由內地而來，顯變者頗有教徒在內，而聖住民戶得其宗教的庇助，自亦多所裨依，故有不僅於信仰問題者矣。當時信徒不過二千人左右，據最近調查

信徒已逾十萬（民國十八年已達七萬四千人），是知其傳播上已有深厚之基礎，迅速之進步也。至其傳教者之國籍則遼寧教

士多為法國人，吉林東邊依爾一帶則為德國人，撫順以東各地則為美國人，四平街

為加拿大人，龍江一帶為瑞士人，統為遼寧教區所轄。熱河教士則為比國人（丹麥

為新教教士，不在東北教區之內，而為北平教區所轄，不屬於東北教區者也。而華人之為教士者，與外人數目相等，約三百人左右

【耶蘇新教】

一、教會略史 關東大會係由長老會組織而成。溯厥緣起，於民元前四十四年

，及民之前四十二年，英國愛爾蘭及蘇爾蘭兩長老會來華，開始分途佈道，立會設

學。至民元前二十年，兩會合一，成立關東長老會，自立信經，政治，規例，不受差會本部任何制治并分立堂會。此為我關東教會，自治自立之根基也。

社會事業及宗教

民元前四年，升老會為大會，增設遼東，遼西，吉林。三區會。迨民國十一年

，因全國長老會，倫敦會，公理會合組中華基督教會臨時總會，關東大會於是改稱

為中華基督教會關東大會。同時兩支會為本部人，及宣教士亦均表示願在本大會治

下服務，并聽從支配又組織參事部，為試行機關。至民國十六年，承蘇，愛兩本部同意將兩支會教士等，實行加入中華基督教會服務。

二、教區範圍 本會依行政與工作之便利，將範圍內之工作地，劃為十六個教區分隸三區會之下：

遼東區會：營口教區，遼海教區，瀋北教區，瀋西教區，新賓教區，開原教區等屬之。遼西區會：錦縣教區，北鎮教區，新民教區，吉林區會：吉林教區，海龍教區，長春教區，榆樹教區，阿城教區，呼蘭教區等屬之。

三、工作大要 本會工作地帶內，有支會二百四十五處，堂會六十九處，小學校五十四處，初中校男七處，女四處，男女高中各一處，醫專校一處，男醫院十處，女醫院十處，雙嚶學校一處，瞽目學校

社會事業及宗教

參事部。爲促進一切事宜，已專設幹事者有十數教區矣，

八。本會中西牧師及傳道人員

各會概況關東大會 大會有西牧師十人(直接佈道者，十三人，充教授者五人，)現在華牧三十六人，駐於自養之三十五會堂。傳道一百六十一人，內有九人係退任最近二年，新任牧師十五人。

【耶穌舊教】

口東北耶穌舊教信徒人數表

遼寧 三三、七二九

吉林(吉長道) 二二、一二五

吉林(延吉) 一一、二五七

吉林(依蘭) 一、二七二

黑龍江(齊齊哈爾) 五、五四五

共計 七四、九三二

耶穌舊教教堂所在地點

遼寧省 共四十四處

瀋陽 遼陽 善莊子 溝家寨 騰繁堡

沙嶺 三台子 卡力馬 牛莊 滾子

泡 營口 大石橋 虎樟屯 蓋平 熊

岳 西豐 開原 靠山屯 安心台 新

民 佟家粉房 鮑家崗子 黑山 北鎮

閩陽驛 義州 錦州 連山 撫順 新

賓 二八石 通化 蛤蟆河 清源 安

東 大連 四平街 八面城 遼源 洮

南 突泉 懷德 法庫 康平 梨樹

吉林省 共十九處

永吉 長春 下九台 小八家子 四家

子 王家屯 蓮花山 買家坨子 農安

伊通 磐石 哈爾濱 雙城 阿城

賓縣 五棵樹(榆樹縣) 扶餘 蘇家窩

舖 五家站

黑龍江省 共五處

呼蘭 巴彥 綏化 海北鎮 海星屯

以上共計六十八處

【希臘教】

希臘教即所謂「俄國正教」者是也。清康熙二十四年，中國克復黑龍江岸雅克薩城以後，俘俄人四十五名，解送北京，內有教士利安第夫在內，因建教會於北京，(今瀋陽之希臘教，仍歸北京教堂管轄)，但其事教士之職，兼爲駐華代表。俄國革命以後，教堂產業咸由中國登記，教士亦受中國法律之保護與制裁。不取布道主義，但信徒之子女，初生即受洗禮，餘惟結婚死亡按宗教之儀式舉行而已。今東北希

共有十六傳教區，各有董事會教育，醫藥等事宜而道及提捐。支配將全區之決算呈交

長。

文會高中

院長、醫

校董事

委長、

年運

吉林(延吉)

委長

算

事

事

事

事

事

事

事

事

事

事

事

事

事

教士數目

一 二 三 四

【猶太教】

猶太教，僅哈爾濱教堂一處，瀋陽等處則附於猶太民會。信徒數目，

二〇、〇〇〇

哈爾濱

二五、〇〇〇

滿洲里

一〇、〇〇〇

海拉爾

一〇、〇〇〇

大連

五〇〇〇

一面坡

五〇〇〇

瀋陽

六〇〇〇

共計

四八、六〇〇

●喇嘛教

東北之有喇嘛教，自成吉思汗以來，已着萌芽，清代爲羈縻蒙古起見，益加尊崇。然仍只行於蒙古部落，滿洲與漢人無何等之影響也。清崇德三年既以兵力征服察哈爾，有墨爾根喇嘛以元時所鑄喇嘛哈喇佛（注一）來歸，清帝遣喇嘛且威儀迎供於瀋陽城西之寶勝寺，并率諸王百餘往拜。越年，遣使至西藏迎達賴，至崇德七年達賴以使人觀并致方物，清帝盛款之。比得處新覺羅福臨入主中夏，賴達入朝，禮極優渥，是則以宗教之崇拜，策政治之功業者矣。

喇嘛教以宗喀巴爲大師，而達賴（前

社會事業及宗教

藏）班（後藏），哲布尊丹巴（外蒙庫倫）

爲三大中心，今哲布尊丹巴業已消滅，而

蒙民對「活佛」之信仰，猶甚熱烈。蒙

旗中捨庵建寺，視爲人生最高目的，喇嘛

之一種生活，猶佔蒙民之一相當數目也。

惟調查疏數，殊多困難，而蒙古文字上之

隔闕，尤多障礙，本書調查結果，僅有熱

河境內巴林旗用蒙文函處一件，計廟十四

處，喇嘛四千人，其餘各旗咸未惠復，據

此類推，則便概不難想見也。東北境內喇

嘛有胡圖克國位雖號者，以葛根爲最著，

（廟在洮南），而班禪阿爾德尼之來，蒙古

人民有鵠候道左十餘日夜，以冀一瞻容色

，而固路以死者，其信仰之篤如此。

▼注一 喇嘛喇喇亦譯瑪嘎拉，即

天地佛，實戰爭之神也。見於中土著述

者，有鄭思肖大義錄，所稱摩騰羅者是

也。

●回教

回教之傳入東北，由於回民之住，

陝甘回民回內蒙古取道而入黑龍江者有

之，清代用兵回疆，遷其人民於東者有

