

中國方志叢書·華南地方·第二六六號

據

清·李毓蘭修，甘孟賢纂
光緒十八年刊本

影印

雲南省

鎮南州志略

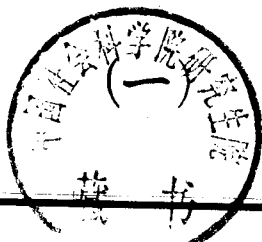

成文出版社有限公司印行



中國方志叢書·華南地方·第二六六號

據

清·李毓蘭修，甘孟賢纂
清光緒十八年刊本

影印

雲南

鎮南州志略

成文出版社有限公司印行

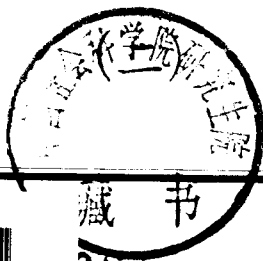

藏書

3240



10101788

督部
撫滇
使者
譚
臨
定

鎮南州志

版存鎮南龍川書院藏書

光緒壬辰年

閏六月新鐫

鎮南州志略序

鎮南重修州志稿成將謀付梓而經費不繼邑人士
呈請撥用地方公租以竟其事余既允如所請行矣
因出其原稿求為弁言公餘檢閱一過見其體例謹
嚴纂述精審固有裨考證之書也余既不文序之有
無不足為輕重惟以邑人士殷殷乞請重述其意爰
述書成之由而書數語以歸之

光緒十七年歲次辛卯夏五月

督部使者仁和王文韶

鎮南州志略敘

光緒辛卯秋鎮南志稿成州人士出以爾敘于余余
忝撫是邦不容以不文辭也溯鎮南爲古百濮地元
始內附置州明及我

朝回之其地居荒微文獻無徵康輿蘭州牧陳元弼爲
州志繼起而續修者亦不乏人咸同之世又燬于兵
其邦之沿革損益亦幾幾乎就湮矣茲幸罔羅楛矢
覽是志略始天文終雜載爲十一卷披覽所及覺體

例類編而賅顧志而以畧名作者固不謙退而
余竊以爲不然劉歆七畧尙已後之以略名爲世有
其書明謝肇淛撰滇畧十卷爲時所重尤滇志之可
徵者及之博雅略要也淮南子其言畧而循理高誘
注畧約要也然則是志而併畧非不詳之謂其約要
之謂歟余旣嘉州人士有志于是書之成且采風問
俗備之志乘以衆人遠亦使者之責也爰泚筆而爲

之紙

撫滇使者鎮遠譚鈞培

鎮南州志

卷之一序

三

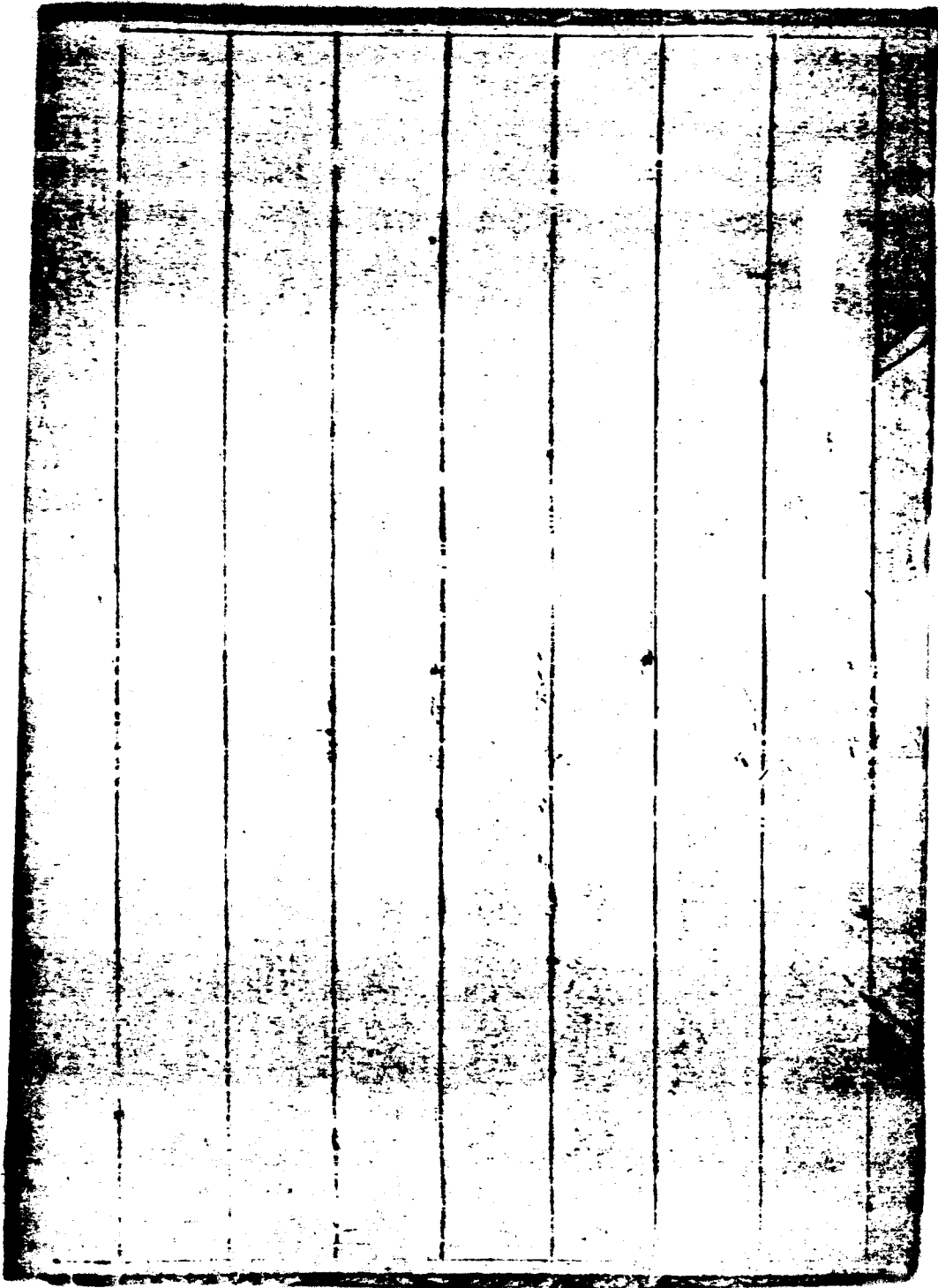

鎮南州志略序

庚寅歲余奉

命權楚雄楚固滇之一大郡也其間世運之隆污政治之得失人才之盛衰風俗之正變不知凡幾是皆宜採入郡志以示勸懲而昭法守下車後亟索舊志因兵燹類仍板皆焚燼籍少成帙而新志又急難纂修此心蓋歉然矣未幾鎮南李芝軒刺史因公來謁談悉州人士續修志稿成將謀剗剗竊中心喜之急欲一

覽其書而未得也今秋因梓費缺乃請於

大府惟用木土公租以歲厥事隨持書來問序於余
於暇路一閱過覺採撫靡漏簡富眞實謂之志略約
要也余及何賢惟念地方當兵火之餘典籍半多殘
缺遺聞難考究州人士乃能一一採訪者爲成書
舉其間之世運政治人才風俗足以示勸懲而昭法
守者庶幾如示諸掌焉倘官斯土者從而留心寄矚

夏... 疲敝以之臻治理而賜

皇賦何難哉噫余以菲材代庖斯郡薪勞鮮暇瞬屆瓜期
洲志一書州人士能先我而爲之至於郡志則余之
所欲爲而不及爲者尤望州人士贊成之余之志庶
終慰也爰綴數語於簡端以嘉刺史暨州人士而免
以自愧云

光緒十七年歲次辛卯嘉平月

權楚雄府事黔南夏廷燮序於郡城官廨

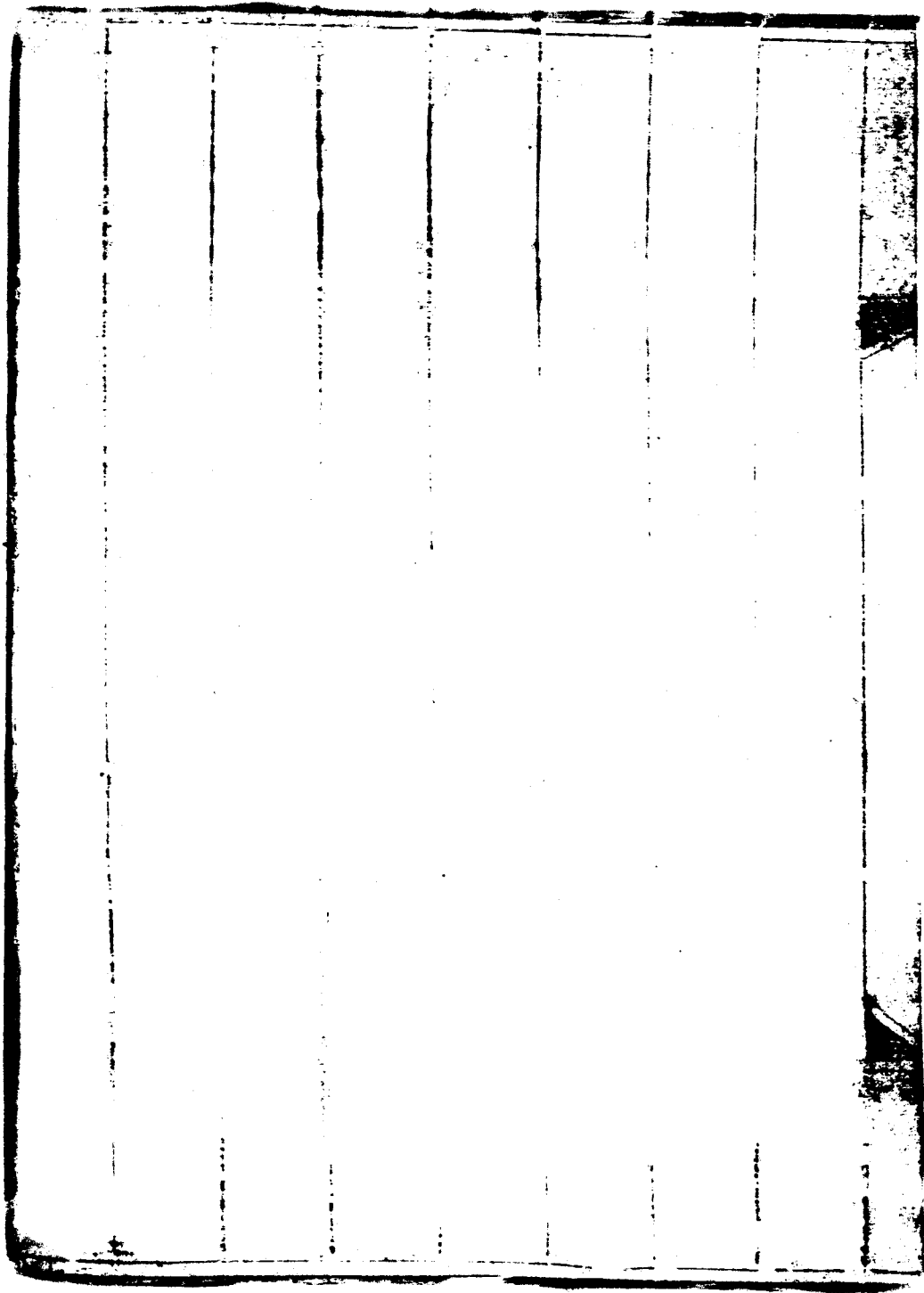

重刊州志告成誌後

壬辰之九九日州人士以志乘刊成乞序于余余固

未敢以不文辭及讀

王制軍
譚中丞

兩大府撰給序語靈靈

炳炳大筆淋漓尙已充足增輝文獻已第奉派監刻

以來自閏六月付梓開工迄重陽而工竣竣集編十

卷三月已成皆諸紳黽勉從事之力時司校則有呂

孝廉嘉綸郭孝廉燮熙呂廣文嘉爵至若採棗梨之

完固察雕琢之精粗謹度支之出入則有陳明經嘉

修茂才兆昌王茂才文炳紀耆民元貞日省月試互相經營遂令前經事估勘六七百金之經費今則不滿三百而有志竟成且刊刻精良尤壯觀瞻覺數年來難竣工程僅僅九十韶光事完費半公私義利之辨固自顯然筆之于書亦以誌諸紳之盡心竭力而余奉派之一秉大公也雖二三弗獲與事者私圖未遂不免任意浮言而既承各 大憲以重任寄余任勞任怨殊覺內省不疚耳若夫一言爲序則有狂兩

大府之名言燦著冠列篇首永堪簡編生色卽余亦
與有榮施也尙何事余之多贅云

光緒壬辰重陽月知州事蜀遂州李毓蘭謹誌

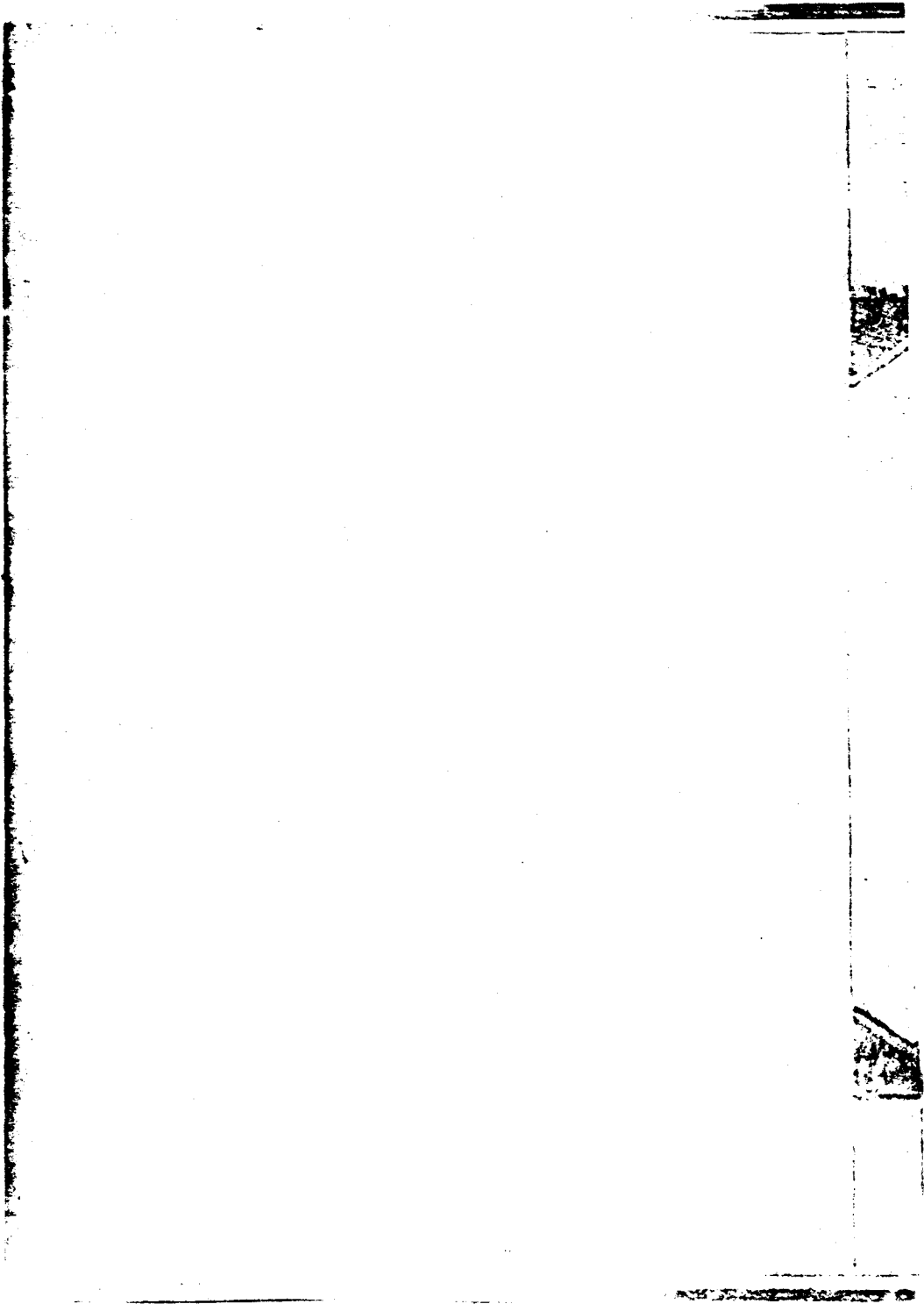

鎮南州志略序

徵文考獻莫如志志取其詳弗取其略也此胡以略
因備採志略以成書也備採志略者予弟應篋主講
龍川書院時所輯也輯是書以備滇志之採擇也而
月歲事爲書五卷已具全志之規模者也其曰略者
謂往事稽之舊志典籍無多則往事略也近事訪之
父老傳說無多則近事略也一月之中走筆書成時
日無多則考訂略也然以此方之舊志文省事浮詳

也非略也非略而謂之略作者謙退以示成書猶有待也今予忝任編纂州志之役舍是書無以編纂也爰取原稿輯之疏者增漏者補疑者闕信者存宜變通者變通宜因襲者因襲昔爲五卷今爲十一卷也天文也地理也建置也食貨也祠祀也武備也職官也選舉也人物也藝文也雜載也因備採志略以成州志故州志亦曰志略示所本也不殫其舊也起草於己丑季春竣事於庚寅秋杪徵文考獻此其大略

也

光緒十六年歲次庚寅季秋九日癸酉科舉人姚州
甘孟賢序於家塾之課心書屋

--	--	--	--	--	--	--	--	--	--

總裁

兵部尚書兼都察院右都御史總督雲貴等處地方軍務兼理糧餉王公印文韶
頭品頂戴兵部侍郎兼都察院右副都御史巡撫雲南等處地方軍務兼理糧餉譚公印鈞培
欽命卓異引見回任升用道特授雲南楚雄府正堂加七級裴公印祖誥
欽加三品銜調署楚雄府事特授蒙化直隸軍民府印補府正堂夏公印廷燮
總修

欽加運同銜賞戴花翎特授楚雄府鎮南州正堂加三級紀錄五次李公印毓蘭
纂修

姚州 癸酉 科舉 人甘孟賢

參閱

庚午科舉人 楚雄府鎮南州儒學學正 劉鳳騫
六品銜 楚雄府鎮南州儒學訓導 牛贊元
舉人 選授 霑益州學正 呂嘉綸
前選 順甯縣訓導 張正宥

校閱

拔貢 生 候選 教諭 王 楨
恩貢 生 候選 州判 陳嘉修
歲貢 生 候選 訓導 陳 銘

歲貢生候選	恩貢生候選	歲貢生候選	恩貢生候選	歲貢生候選	恩貢生候選	歲貢生候選	恩貢生候選	歲貢生候選	恩貢生候選
訓導鄧崙	州判何廷魁	州判朱點玉	訓導段如松	訓導陳如才	州判陳其	州判陳大昌	訓導王永秀	訓導歐錫伯	

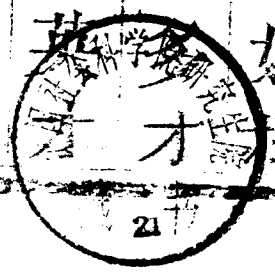

歲貢生候選訓導張寶賢

恩貢生候選州判劉榮生

廩生周觀光

廩生高承先

膳稿

廩生周緝光

廩生楊文慶

增生吳尙文

附生官聯科

姚州學廩生許奉先

姚州學附生朱崇正

姚州學附生胡映珊

大姚縣學廩生楊澤培

大姚縣學附生毛綸章

校字

舉人郭燮熙

廩生李毓森

廩生吳尙忠

廩

生周成章

採訪

廩

生夏文衡

廩

生趙璽

廩

生劉澤沛

廩

生余學聖

廩

生周濟春

廩

生夏正寬

增

生李萬昌

增

增

增

附

附

附

附

附

附

生 朱 燦

生 劉 炳 蘭

生 周 維 藩

生 張 鴻 鑑

生 張 守 先

生 葉 桂 馨

生 周 爾 霖

生 周 丕 煥

生 王 傑

附

生 張國棟

附

生 段廷壽

武

生 張應庚

武

生 劉正唐

武

生 郭文元

監

生 朱建邦

督梓

前

署

晉

甯

州

學

正

呂

嘉

爵

廩

生

王

文

炳

附

鄉

生 陳兆昌

飲

賓 紀元貞

介

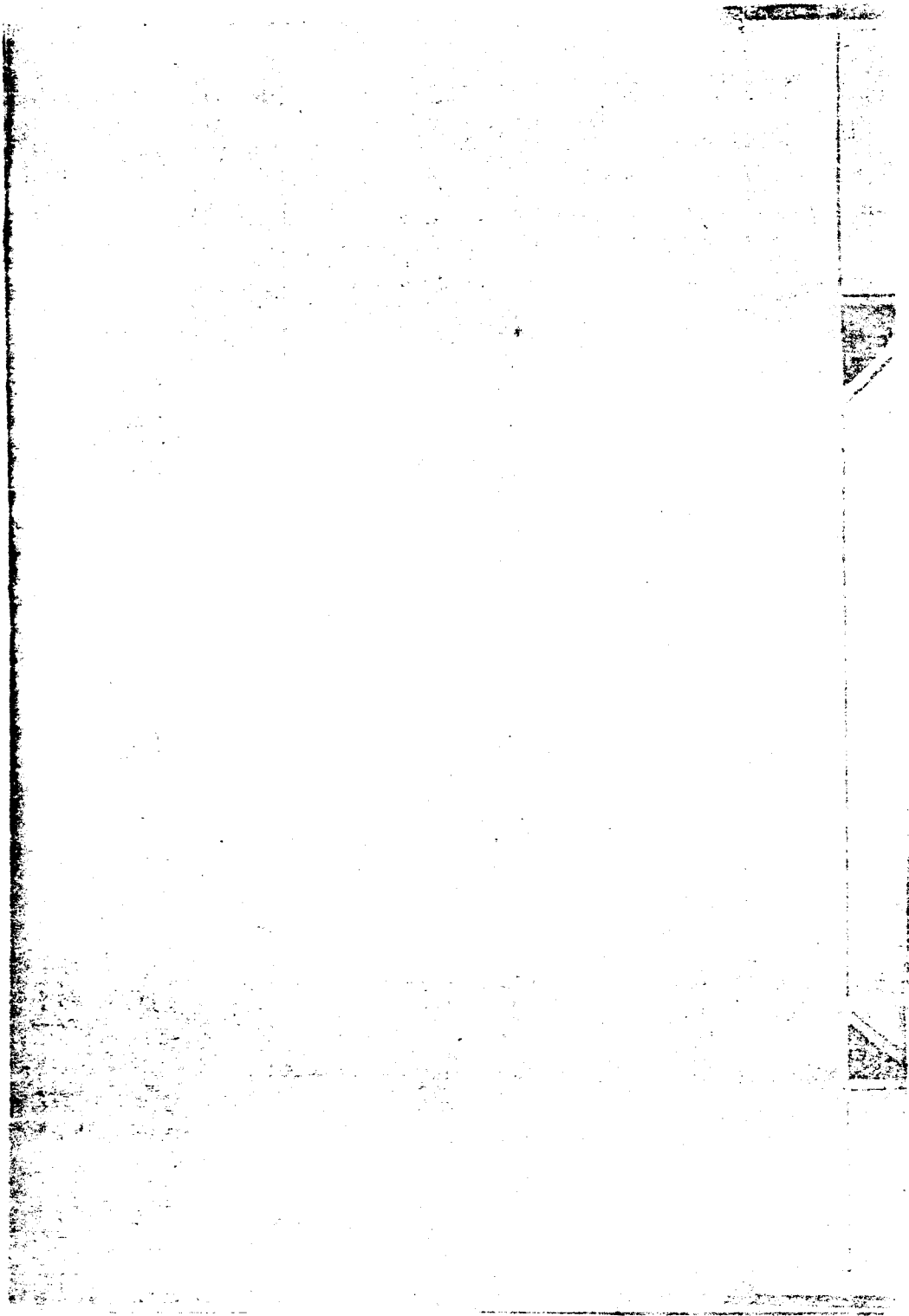

例言

一州志初始於康熙四十三年知州陳元所纂其書簡括有餘散佚已久光緒戊子秋廣文徐君兩峰得於書肆中自漢垣郵寄回州編輯者資考鏡焉

一州志初修之志卷目較多方之陳元舊志其如也而兵燹以後舊書幸存文獻猶有可徵故備採志略一書多本諸此

一是書合陳元劉階兩舊志及備採志略以成書大抵本之備採志略者六七本之兩舊志者三三外則參之通志証

之滇繫並考之元明兩代史志總期實事求是而已

一舊志所無今增補之者如建置略之學校水利武備略之
戎事食貨略之公產人物略之孝友忠節卓行宦蹟流寓
職官略之忠烈循吏雜載略之軼事異聞考辨等篇餘則
因舊所有而編之然體例則與之迥殊矣

一人物惟已歿論定者人採若其人尙存雖善行可風極宜
不錄恐涉附和之嫌也惟列女已受旌表者不拘此
例其未受旌表而年近六旬知晚節能終者置亦採

焉

一職官有善政者亦必已歿論定乃敢爲之立傳若其人現存則以事實附諸題名之下不沒其美也

一採輯人物以父老所言據其事而直書之不敢偏徇蓋直道自在人心鄉人自有公論執筆者爲客在其是非之實也

一人物有一人兼數行者但爲總立一傳如卓行而兼孝友則立傳於卓行篇而孝友者但云某人善卓行不再立傳以清體例

鎮南州志略目錄

卷一

天文略

星野

氣候

祥異

卷二

地理略

疆域

鎮南州志

卷之一

目錄

十七

形勢

道里

山川

風俗

卷三

建置略

沿革

城池

官署

學校

郵傳

關隘汛塘

津梁

水利

卷四

食貨略

戶口

田賦

戶役

積貯

經費

課程

蠲賑

物產

公產

卷五

祠祀略

典祀

俗祀

寺觀

卷六

武備略

戎事

兵防

卷七

職官略

鎮南州志

卷之一

目錄

十九

歷代官制

職官題名

名宦

循吏

忠烈

卷八

選舉略

學額

選舉題名

卷九

人物略

鄉賢

卓行

忠節

孝友

宦蹟

義行

文學

鎮南州志

卷之一

目錄

一

流寓

列女

仙釋

卷十

藝文略

文集

記

序

雜著

卷九

人物略

鄉賢

卓行

忠節

孝友

宦蹟

義行

文學

流寓

列女

仙釋

卷十

藝文略

文集

記

序

雜著

星野圖

鎮南州志

卷之一 圖考

二十一

井宿圖



北河

五諸侯

積薪

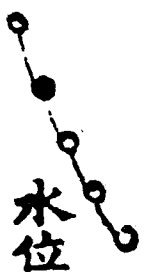

水位



天鐸

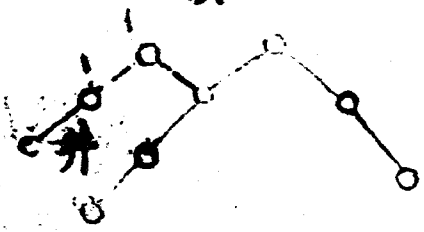

井

鉞



四膏

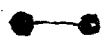

水府

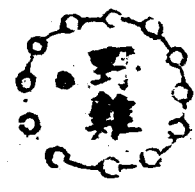

軍市

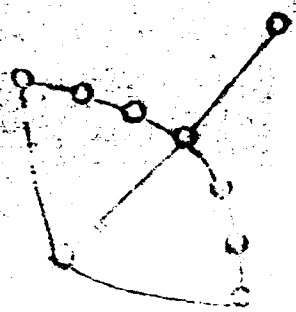

野雞

老人



孫

子

丈人

鬼宿圖



天狗

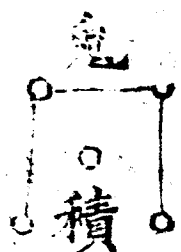

積尸氣

天紀



天社



耀

外廚



瓊州志

卷之一圖考

二十三

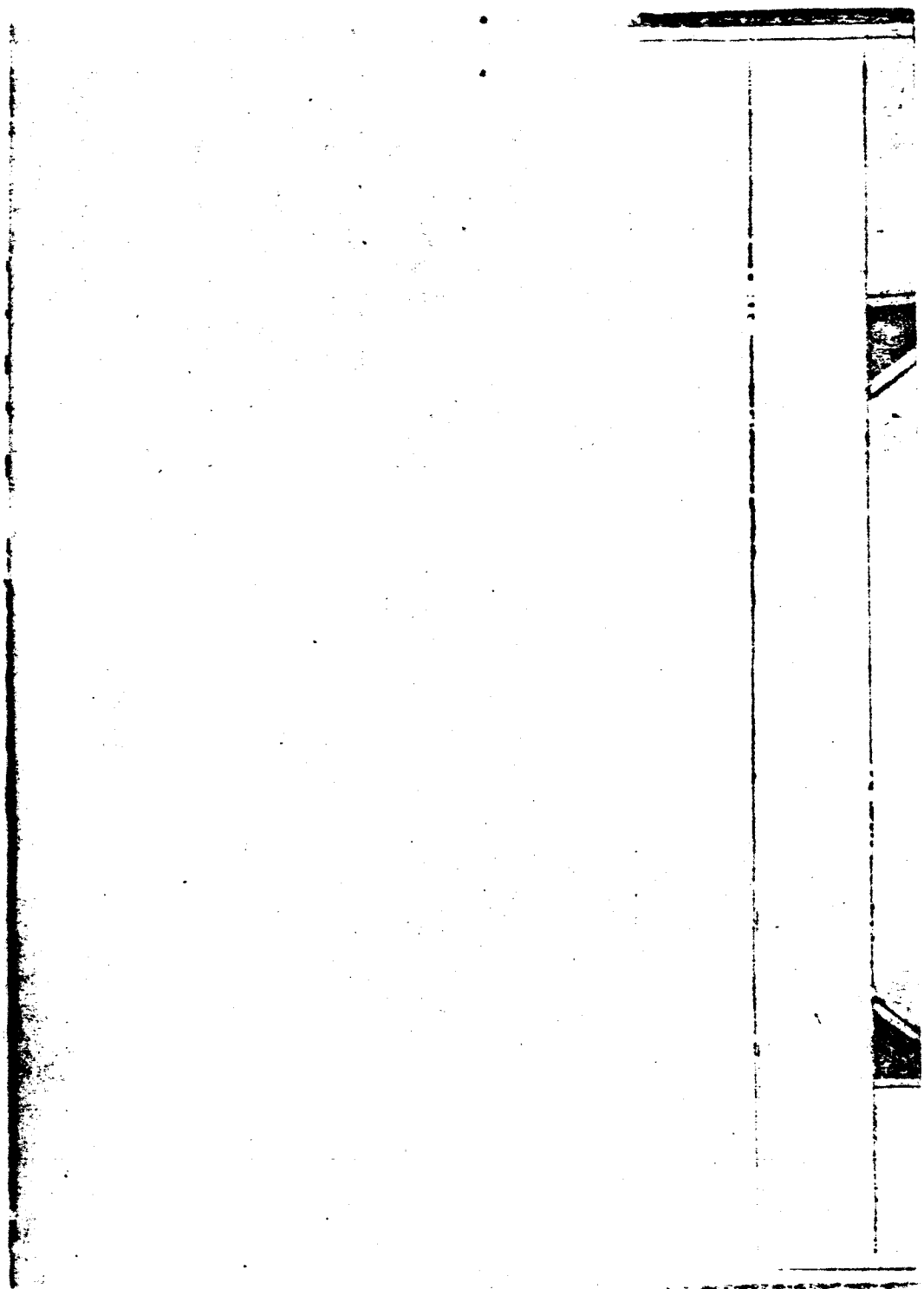

疆域第一圖

分五 分四 分三 分二 分一

東邊
春

東

楚雄

三分

二分

一分

高五度

五十分

四十分

三十分

二十分

分四 分三 分二 分一



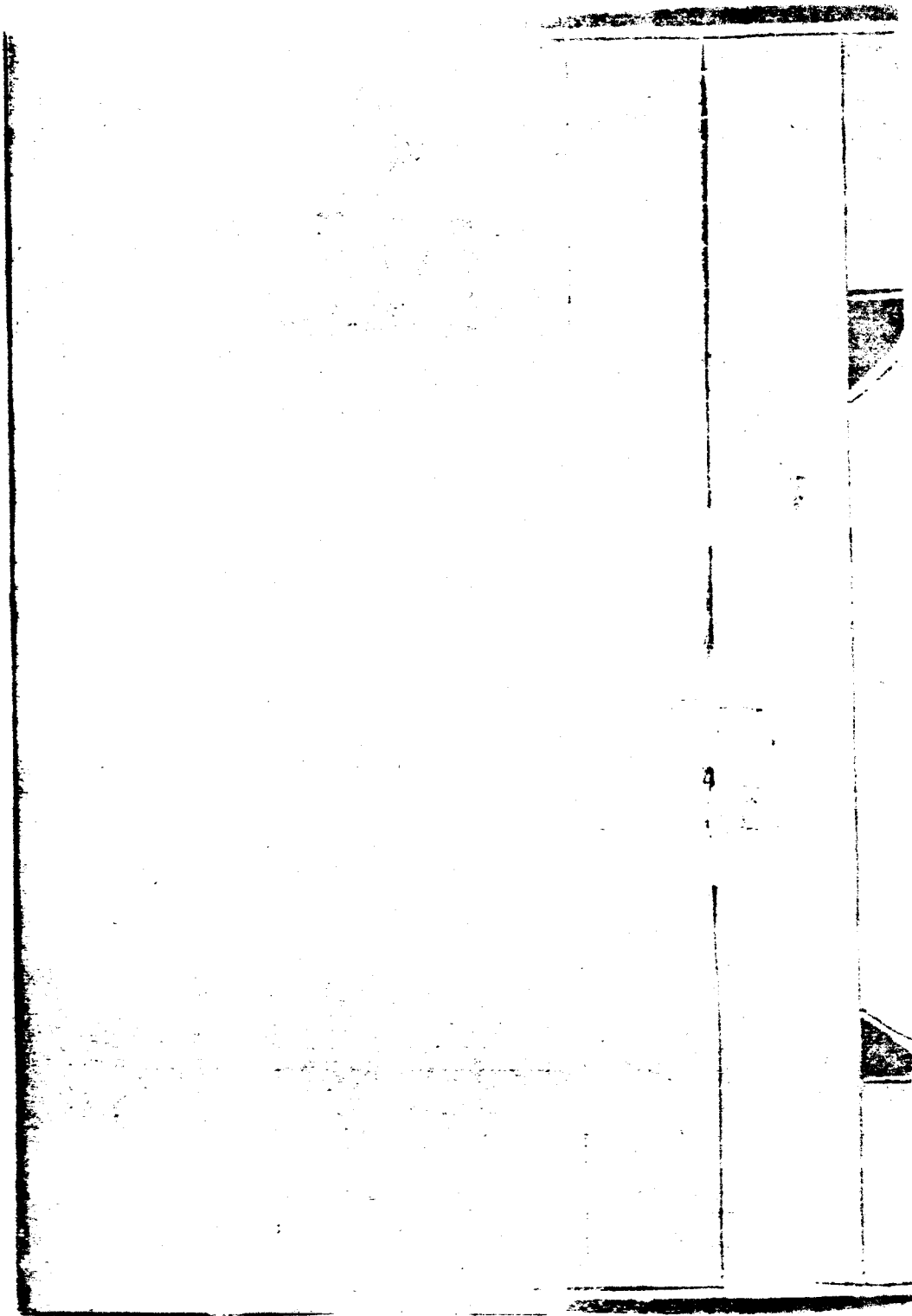

疆域第一圖

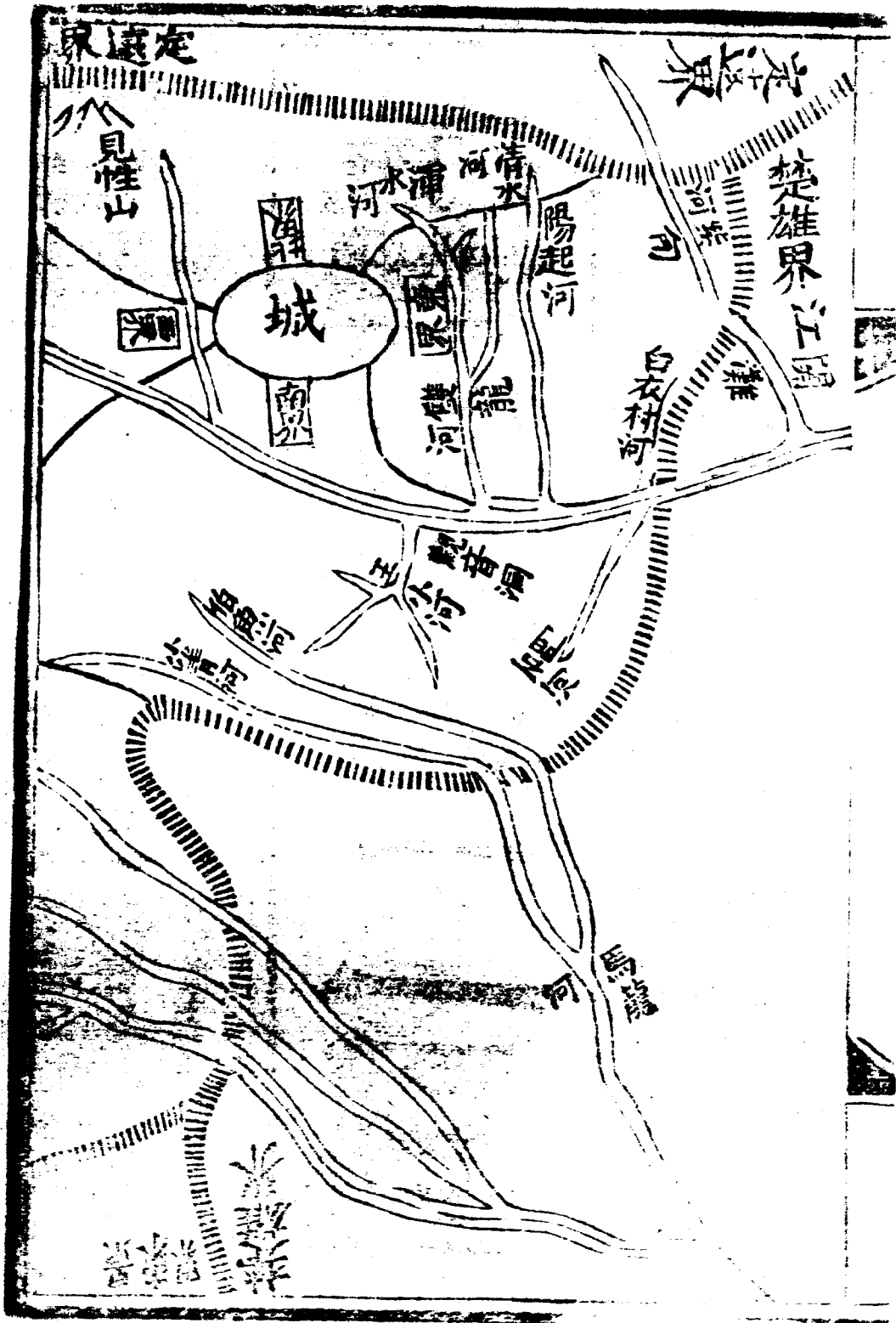

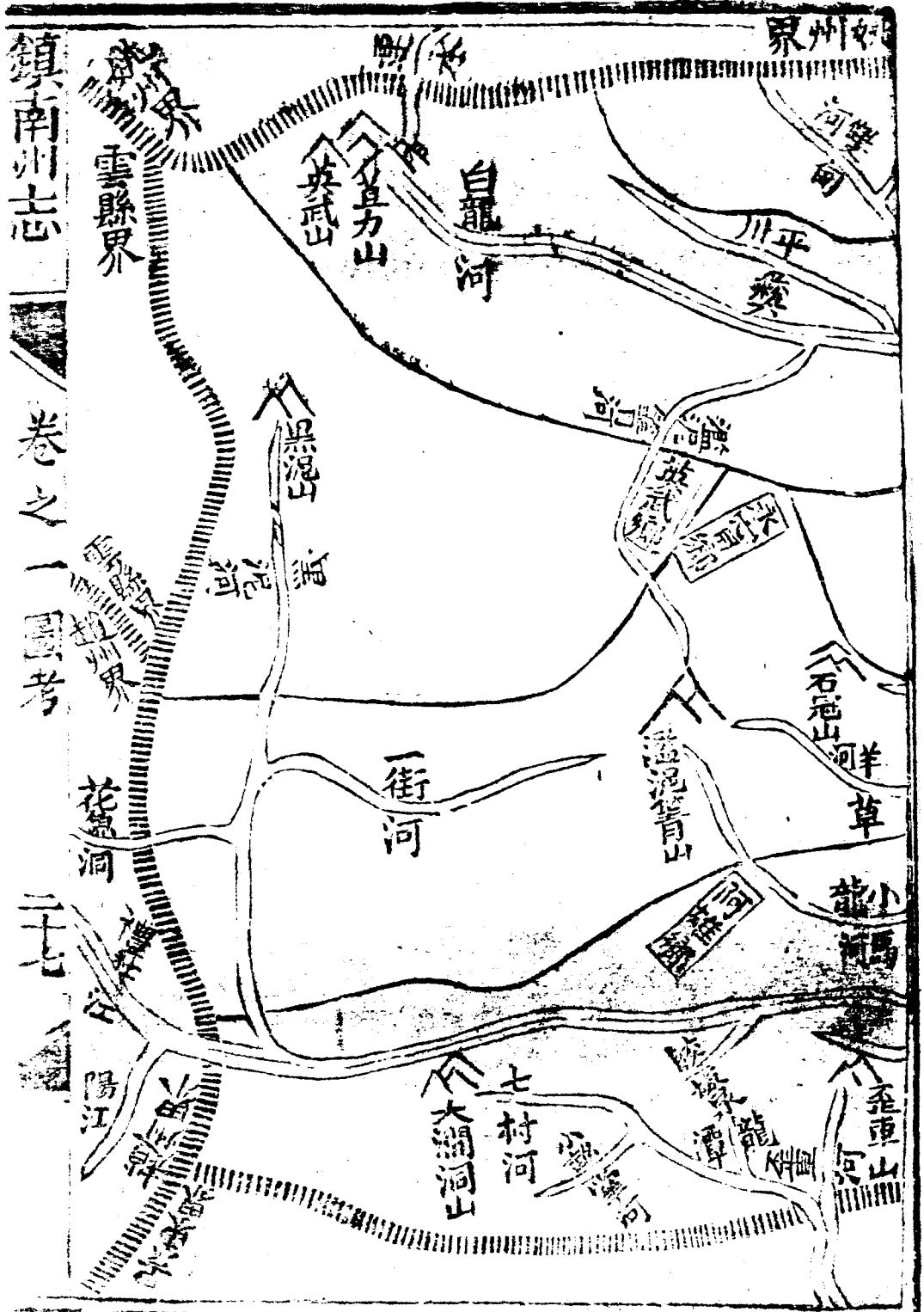

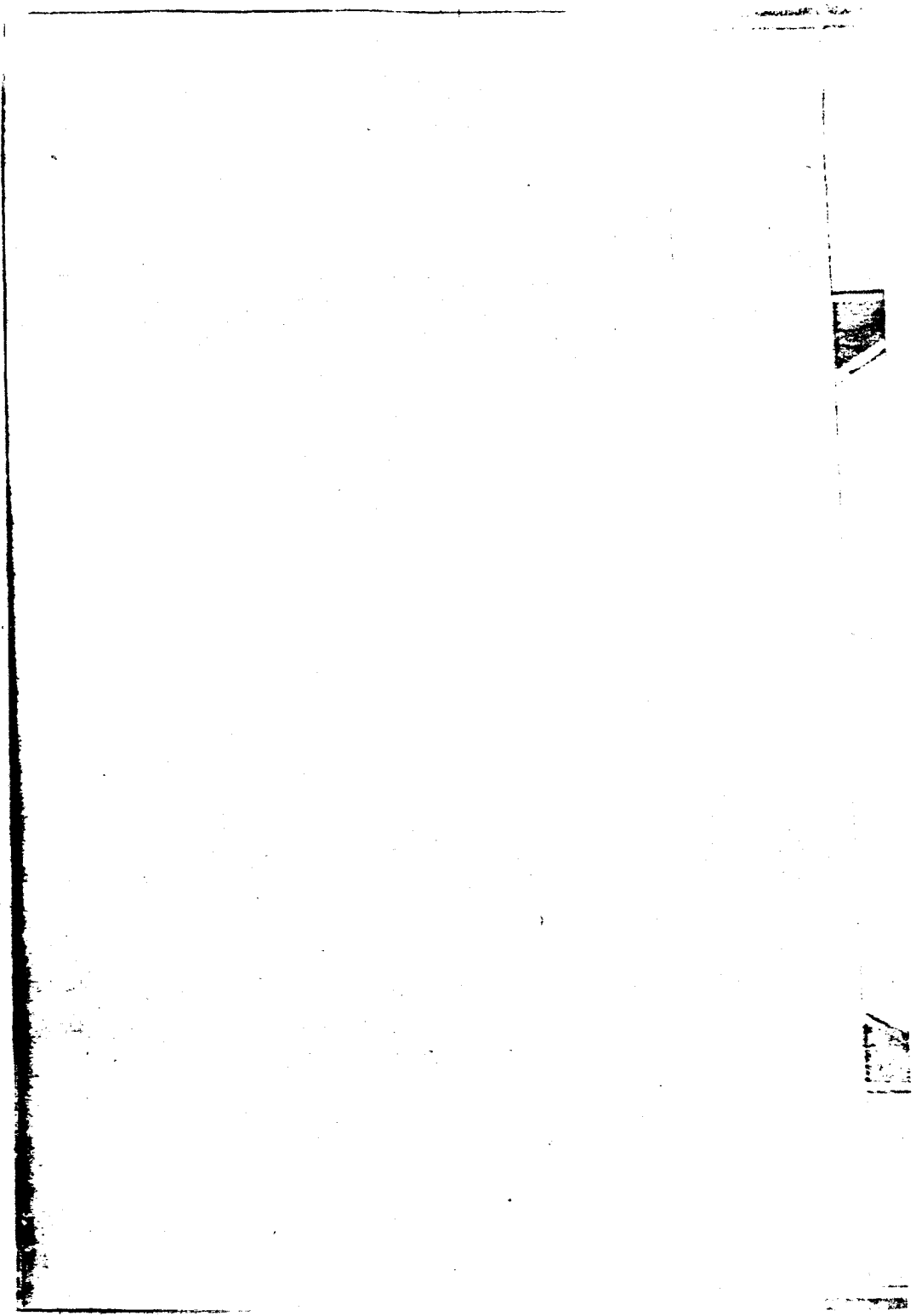

疆域第二圖

鎮南州志

卷之一 圖考

二十九





此圖以村屯市鎮為主凡大村屯從○小村屯從○市鎮從○
鄉界隔界處仍以乙為限

城

池

圖

廣南

卷一

三

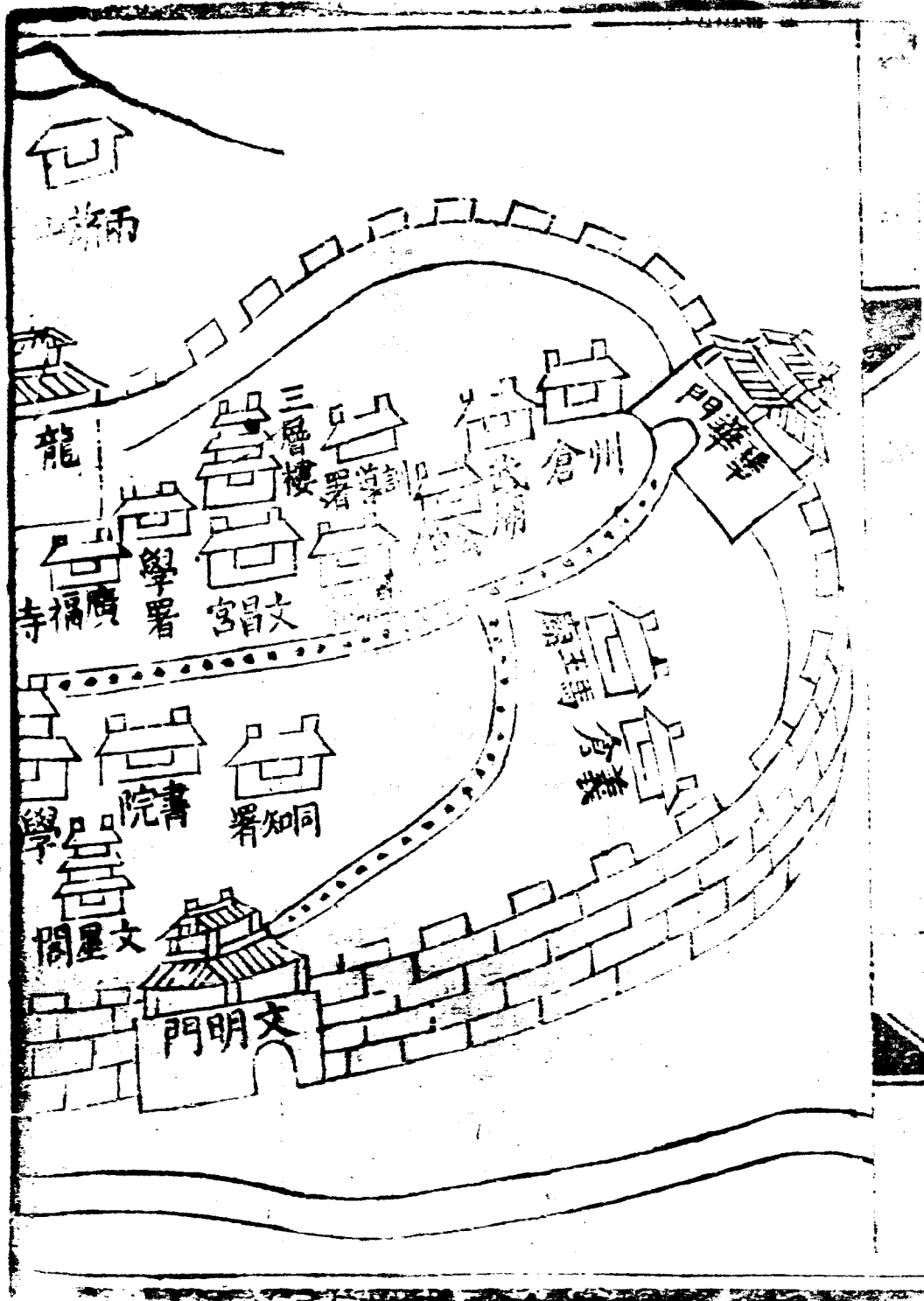

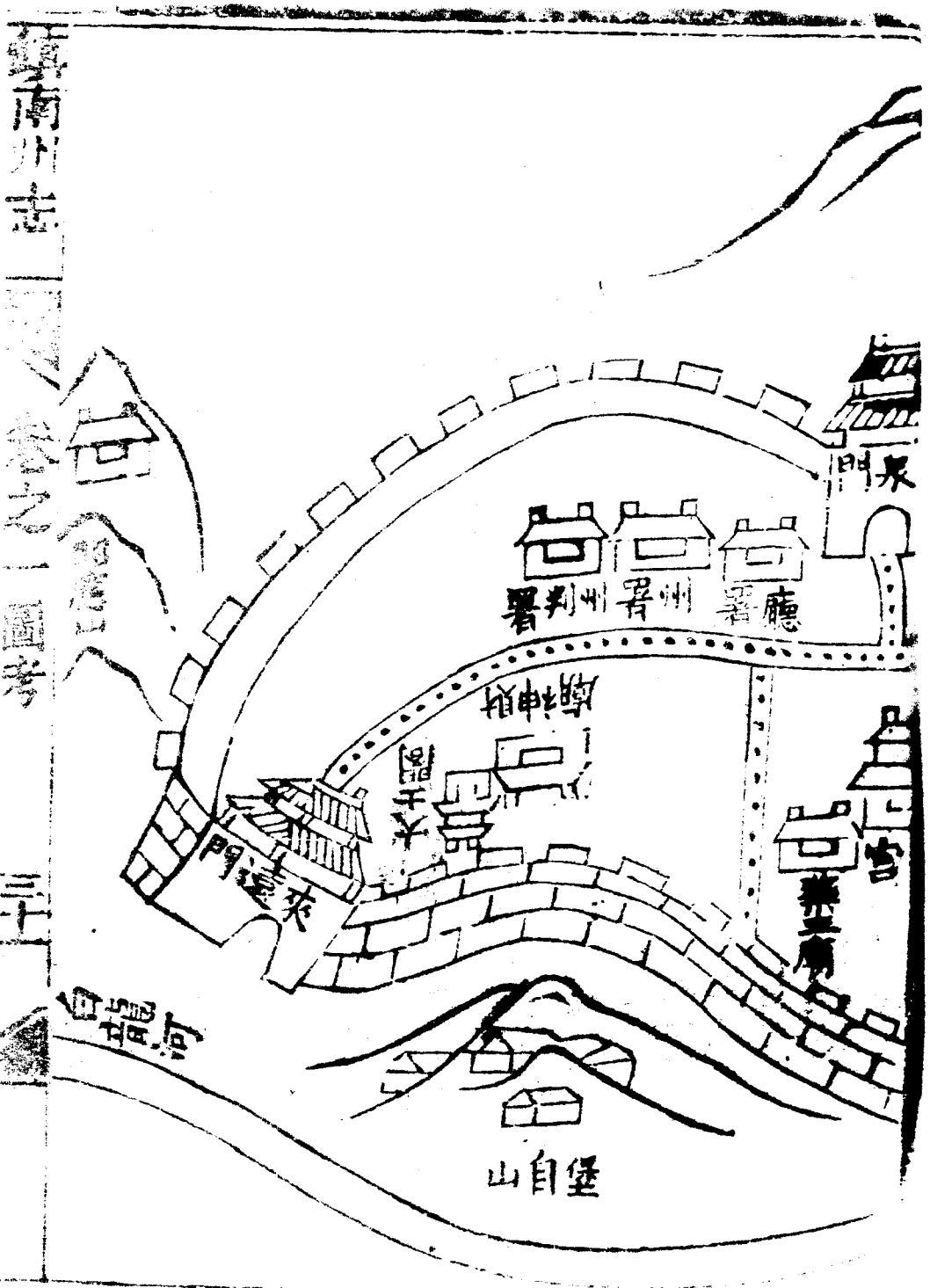

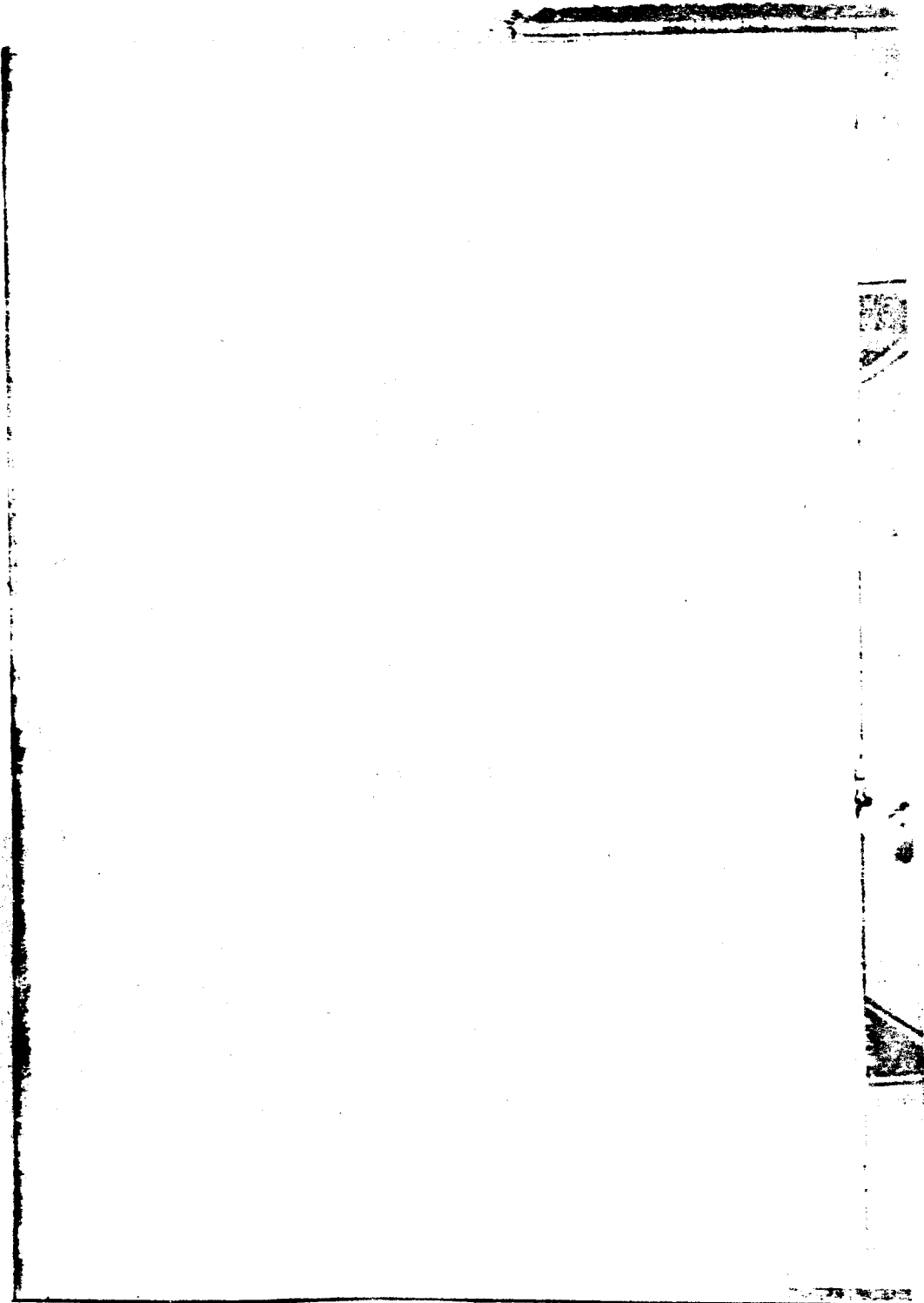

道里圖

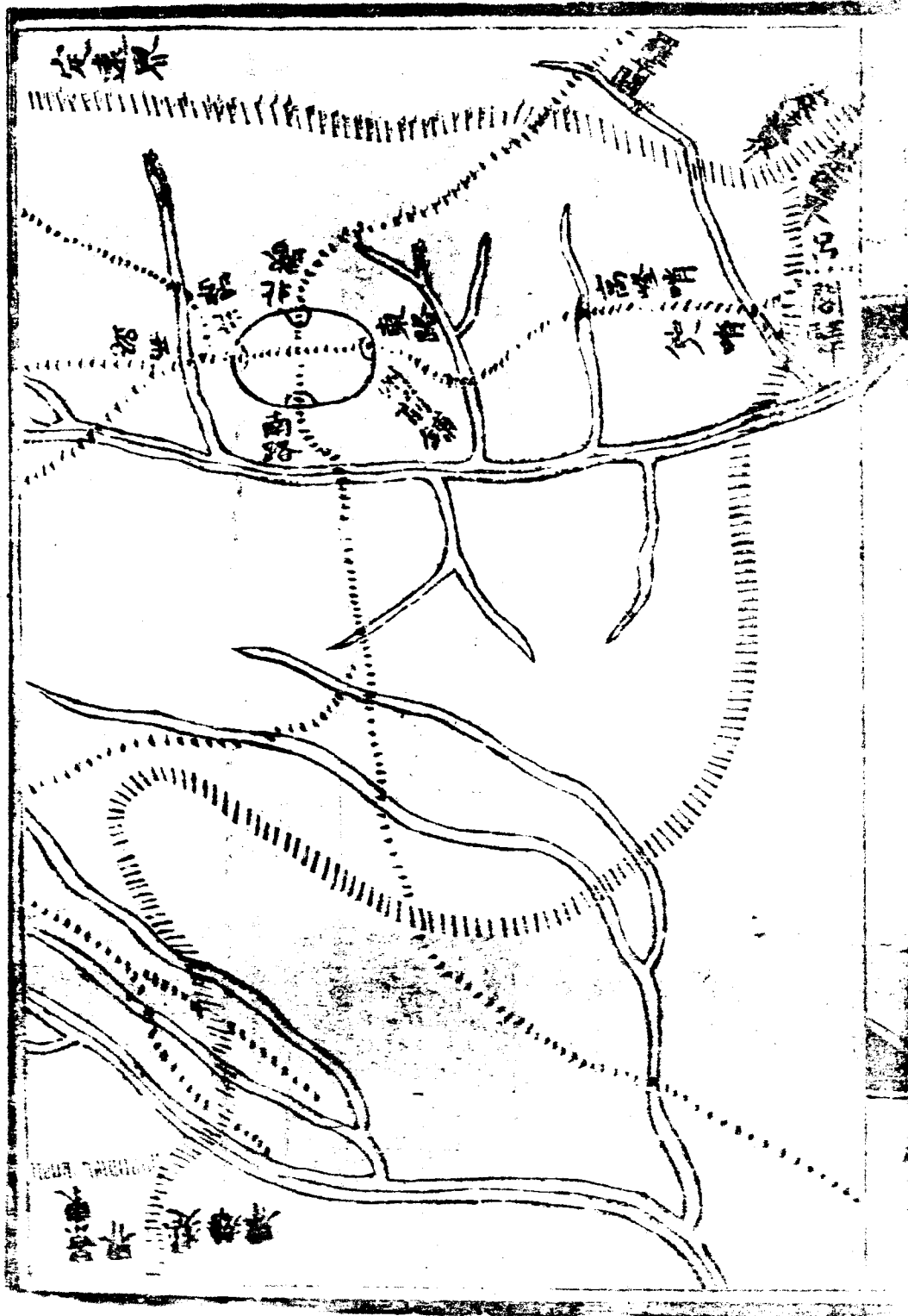

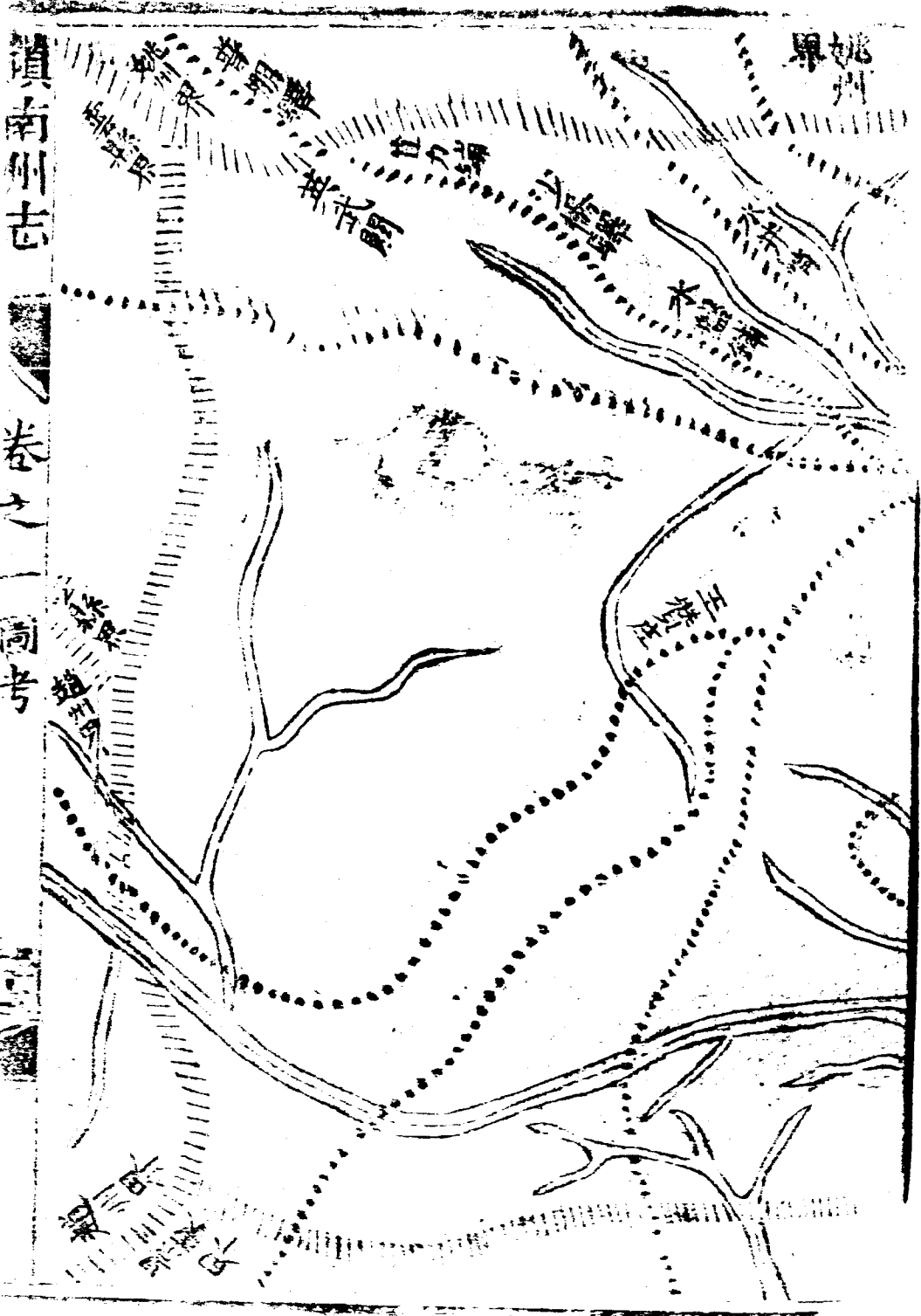

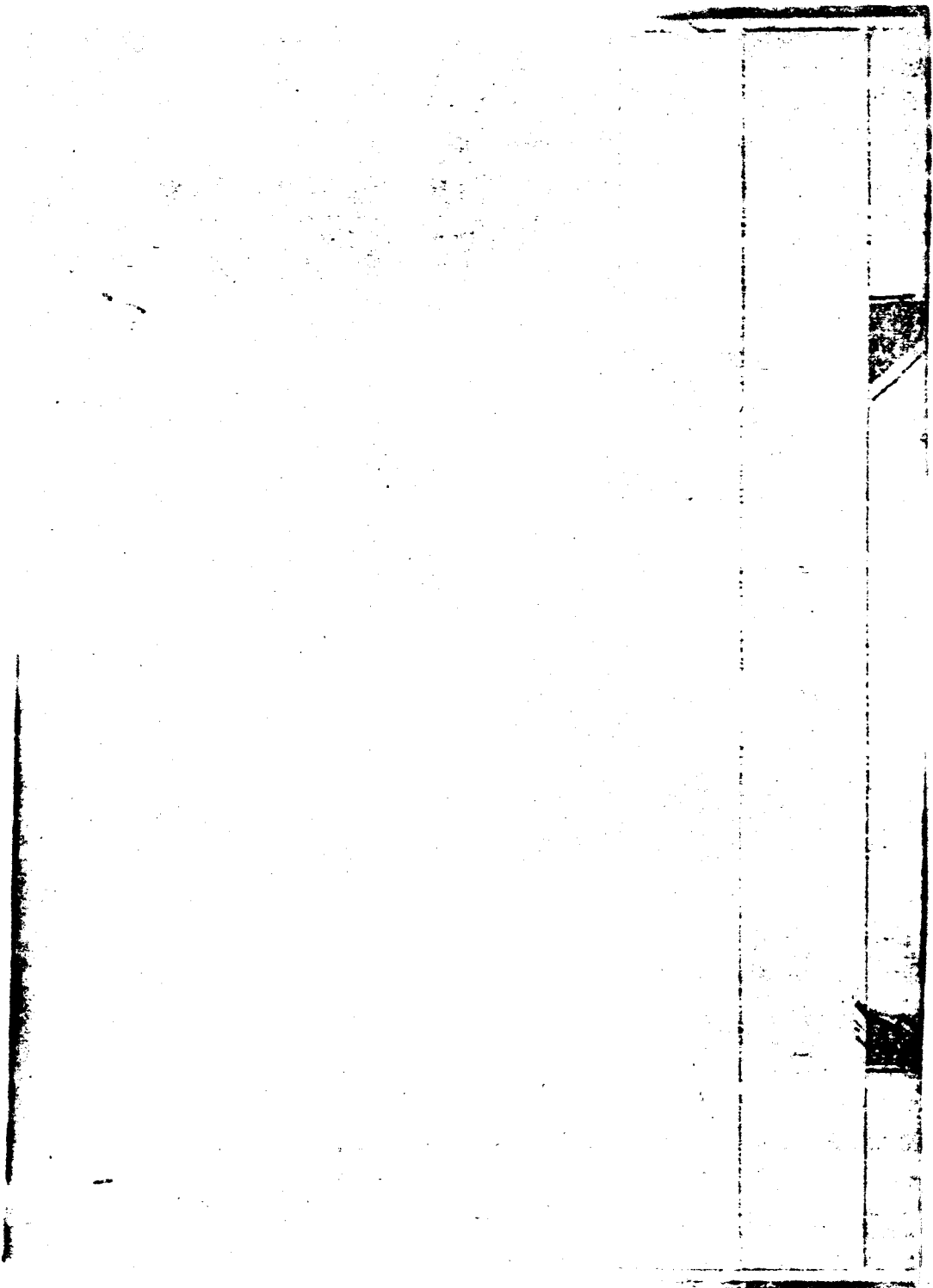

山

川

圖

通志

卷之一 國考

二十四

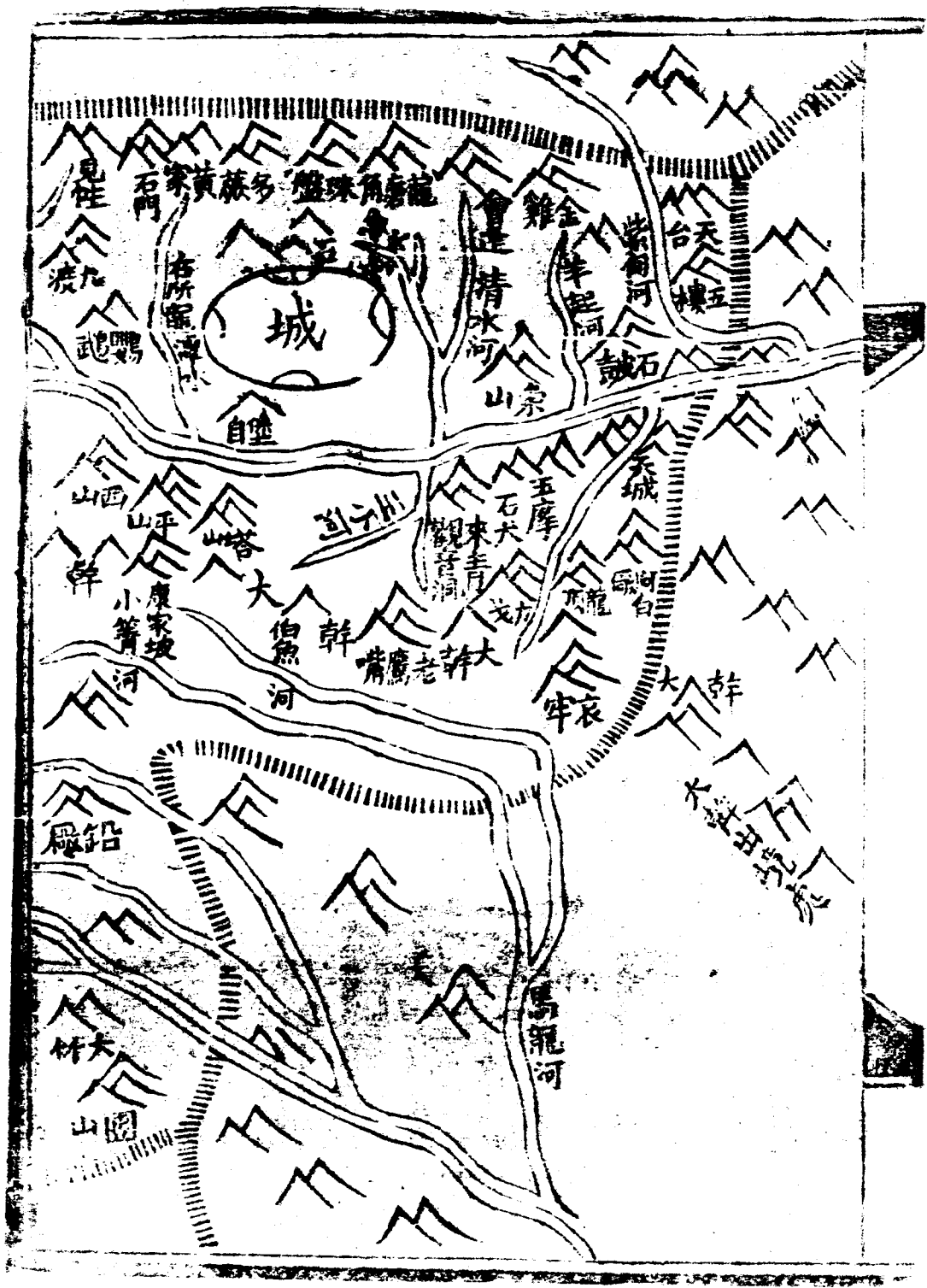

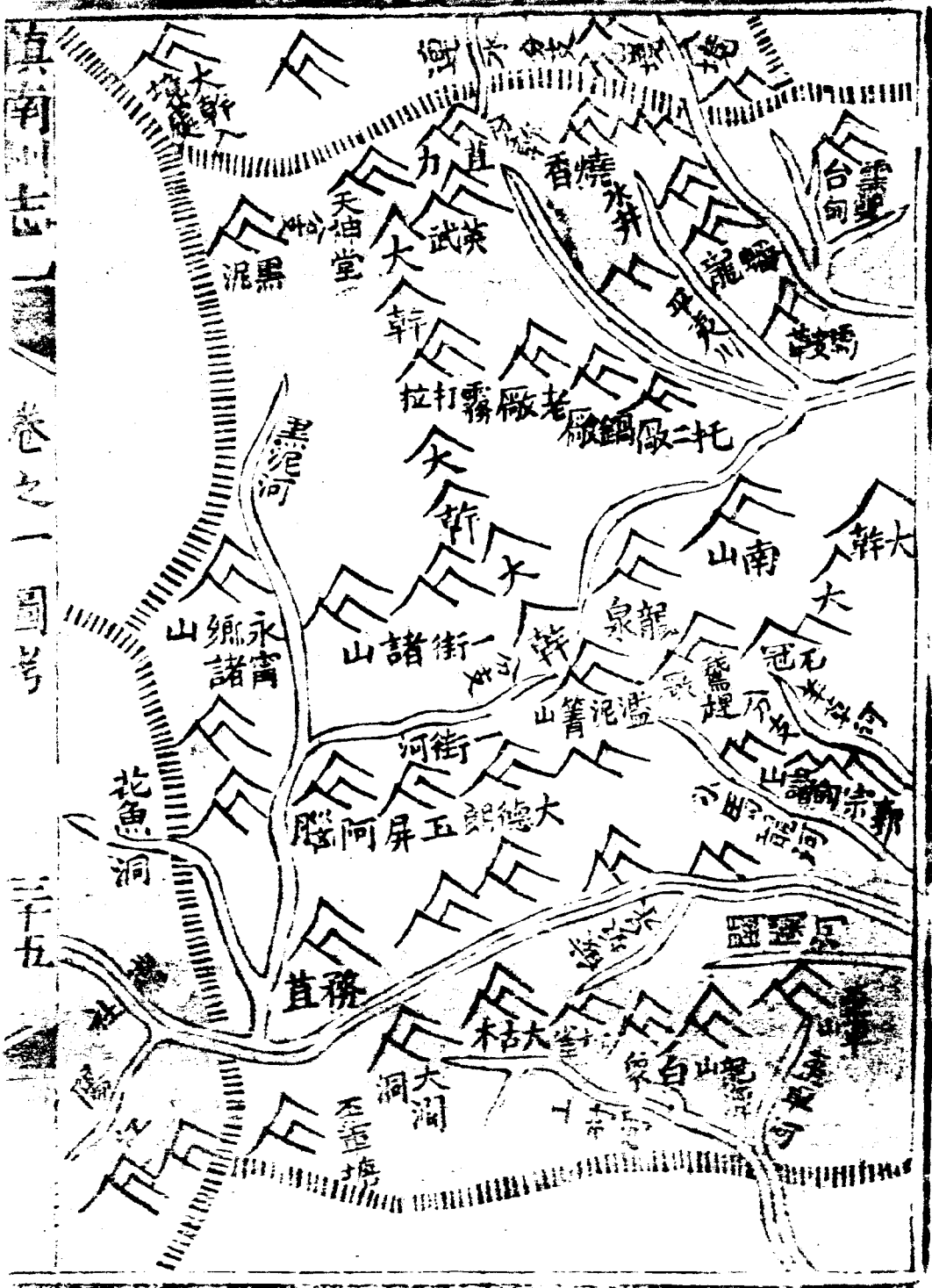

凡大山从々々小山从々大水从〰小水从〰而山之來
脈去路一以水道為憑分幹分支注之必悉覽者應瞭如指掌
矣

廟
學
圖

漢書地理志

卷之八

三十一

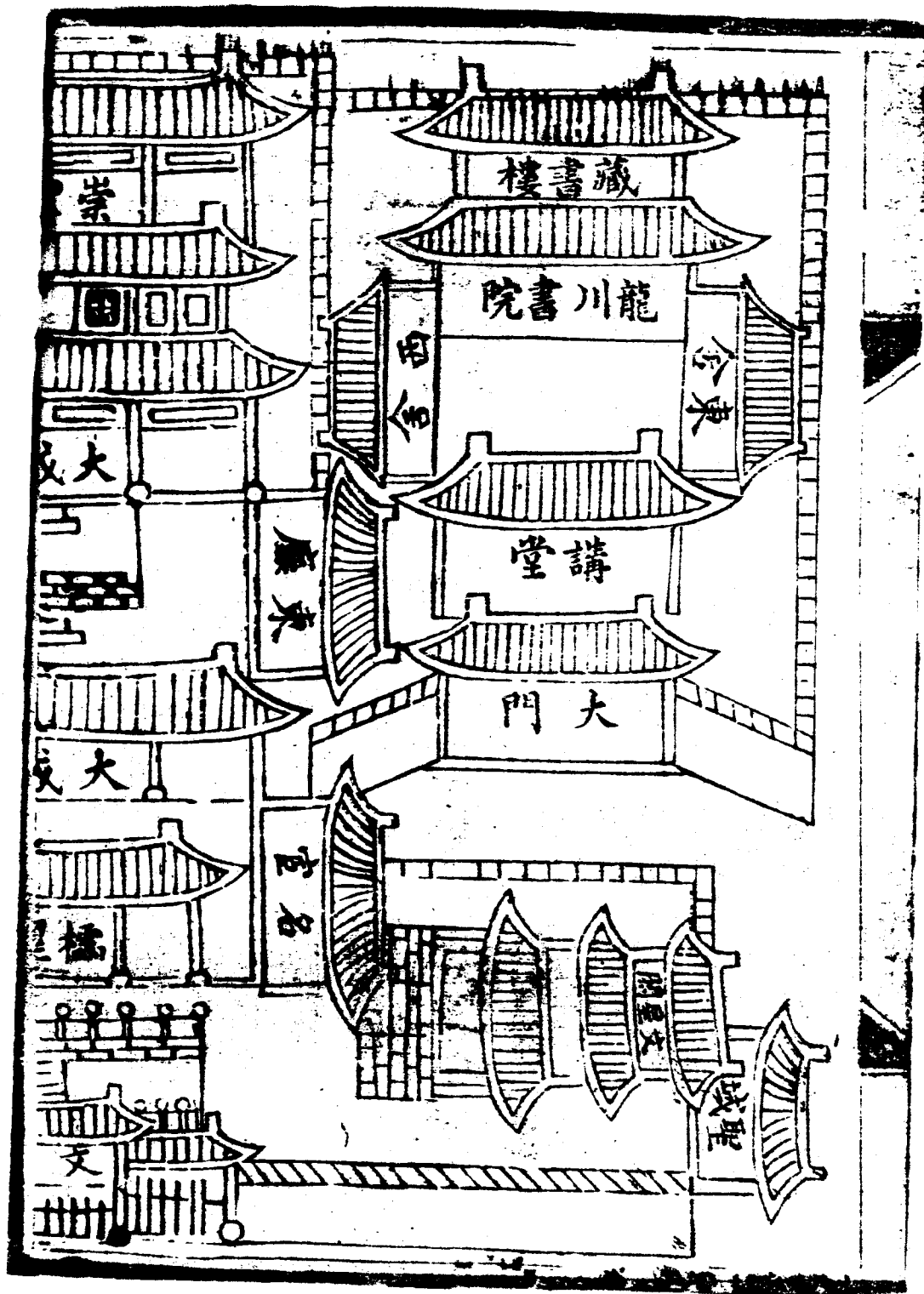

舊藥王廟今圮

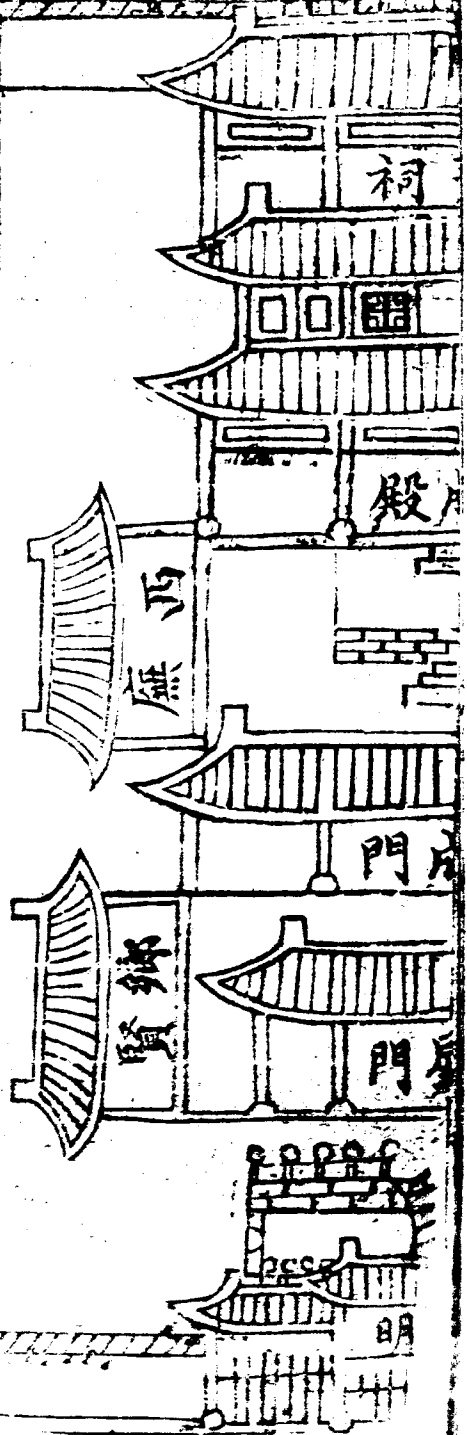

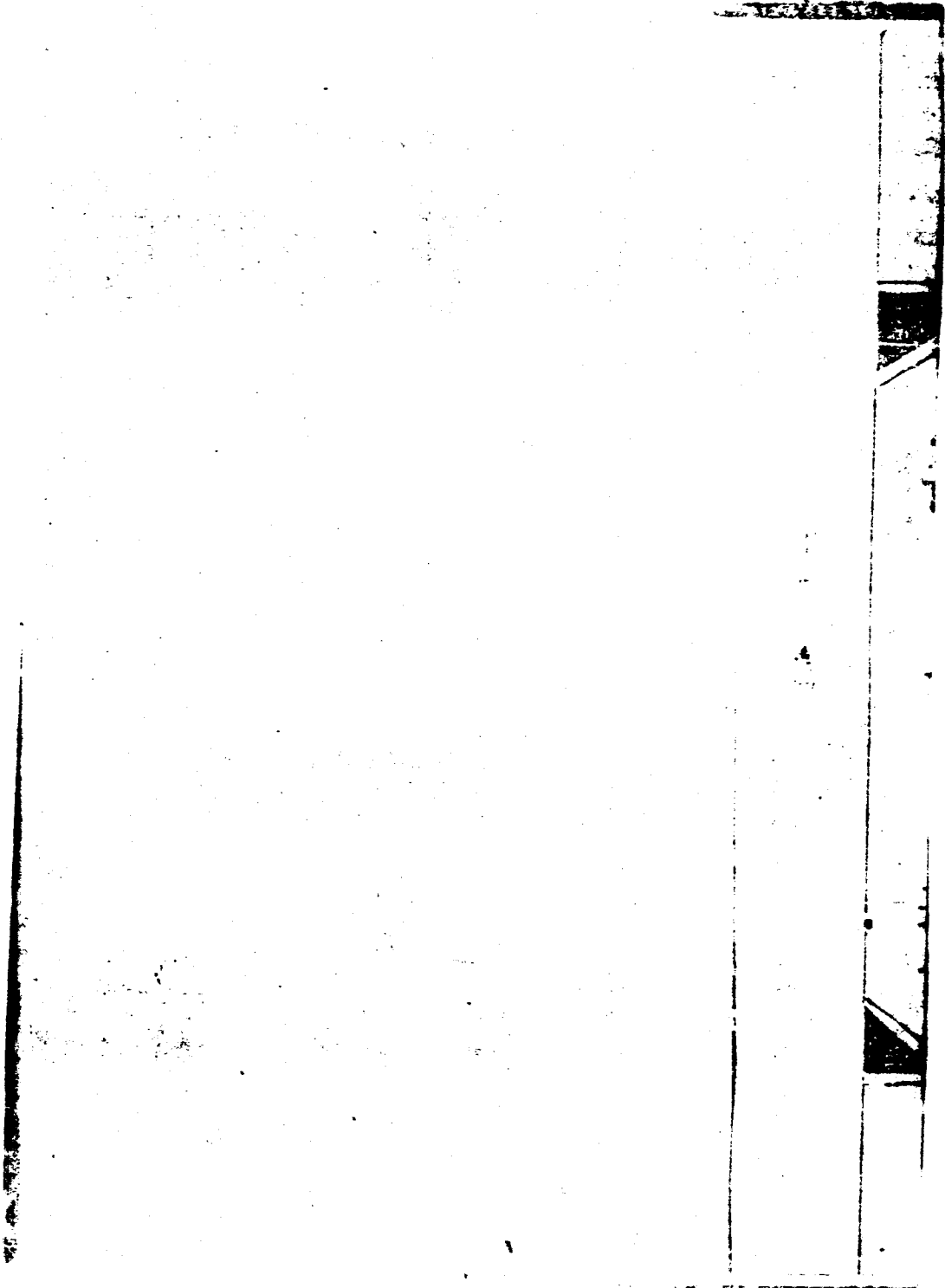

州監國

州監國

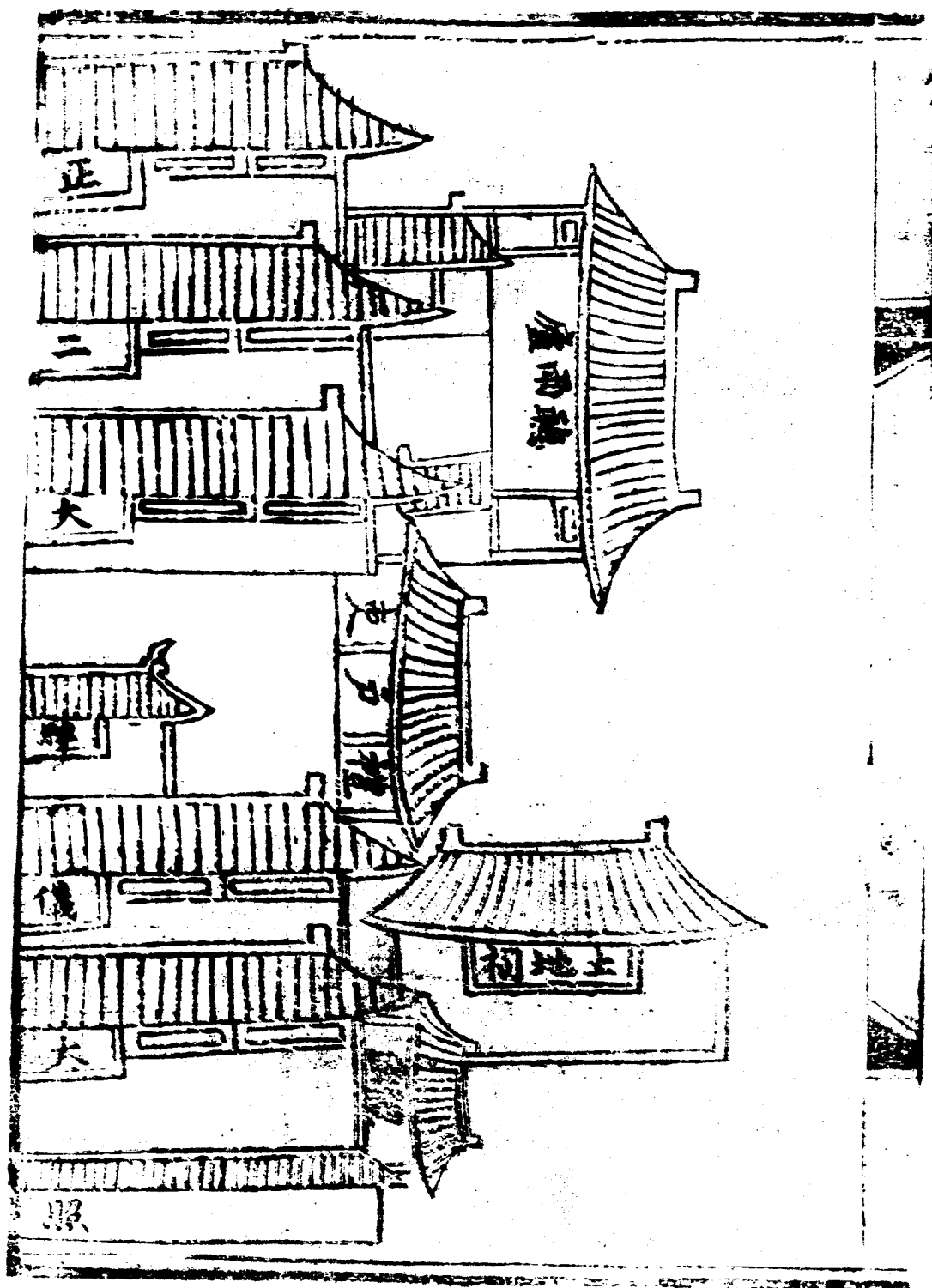

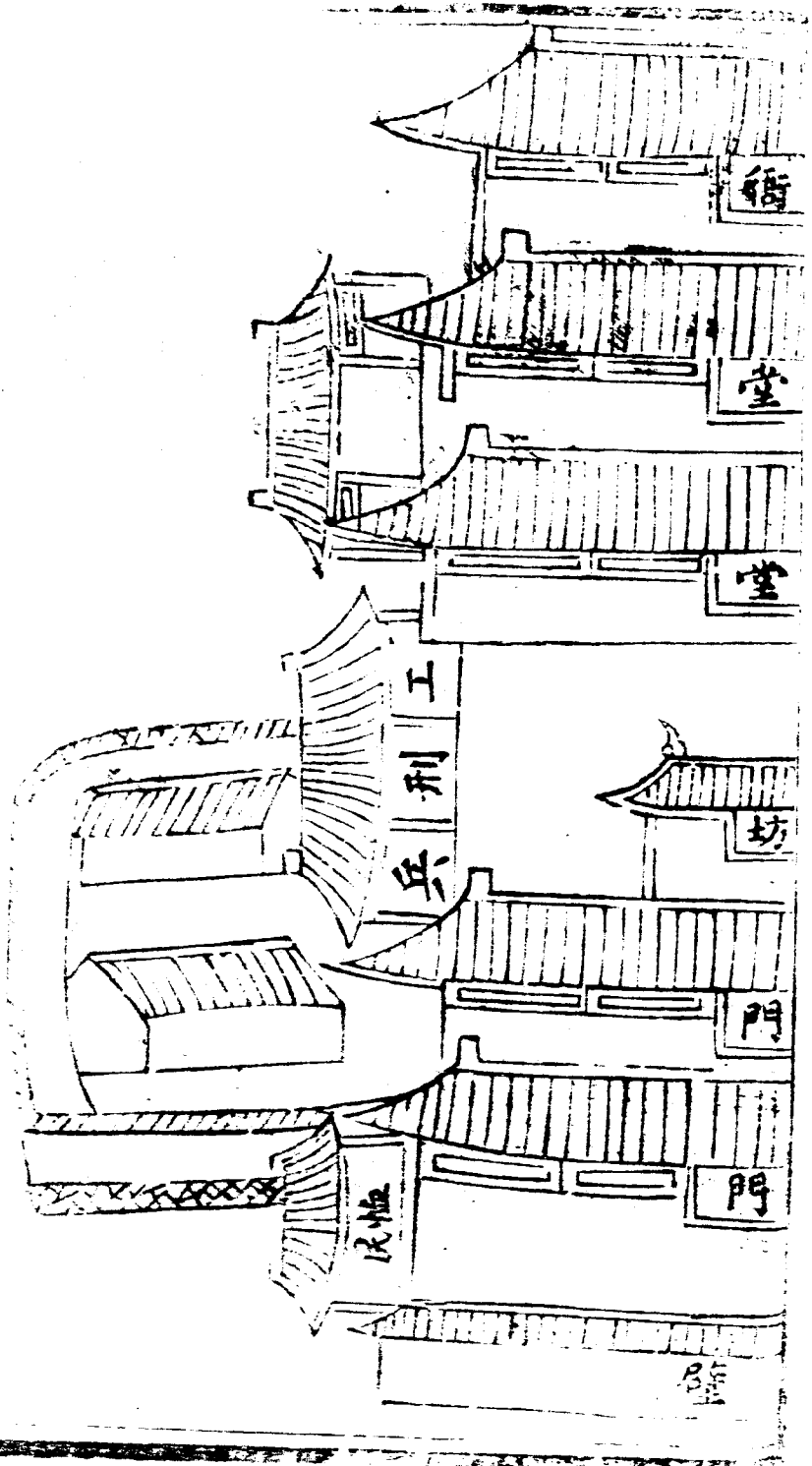

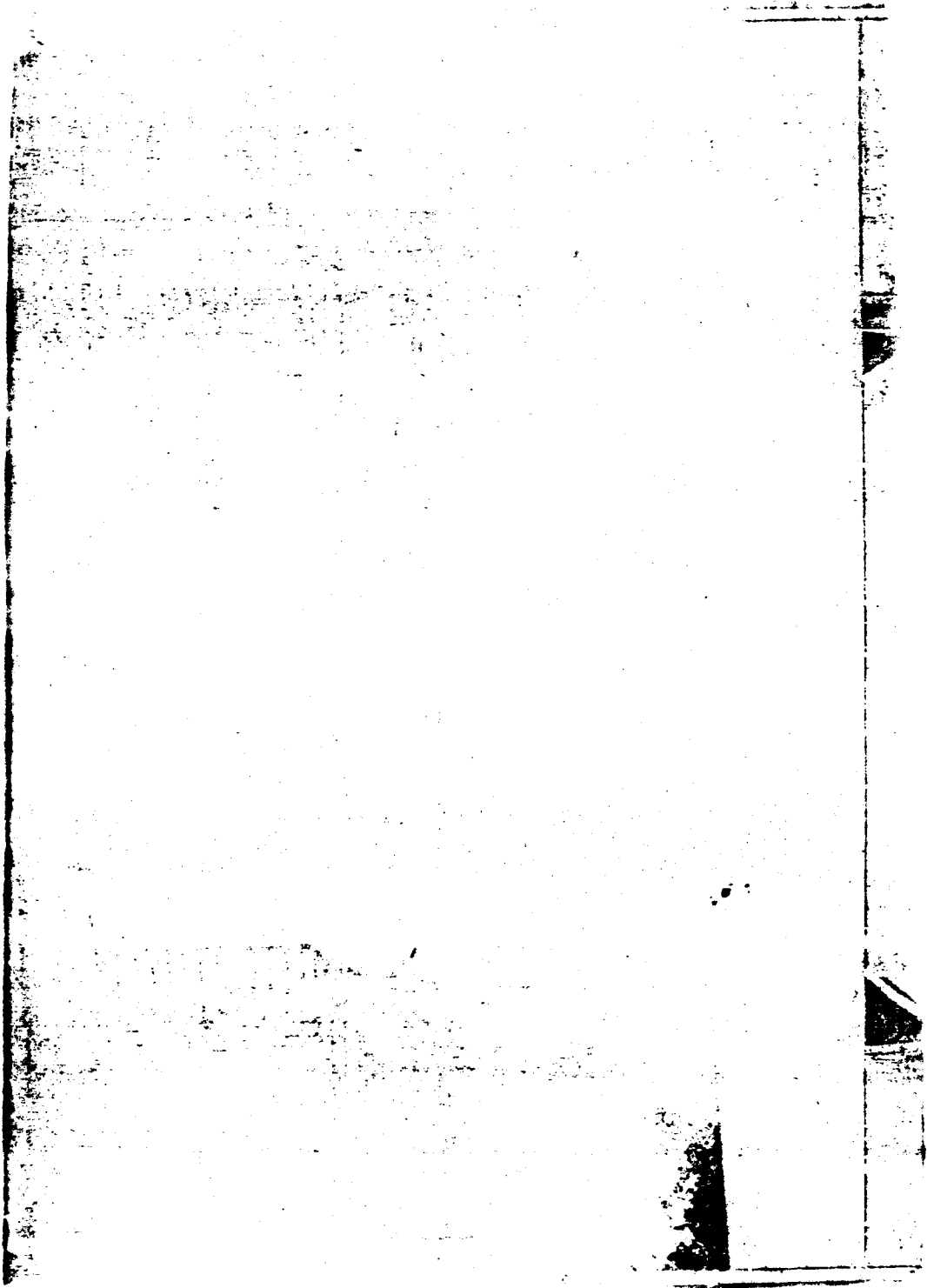

從位東西嚮

十二哲

爵 爵 爵

劍 履 履

蓋 授 授

邊 栗 栗

盥 盥 盥

盥 盥 盥

豆 豆 醢 醢

俎

豕 羊

燭 香 燭

篚 帛

文廟東西兩廡陳設圖

鎮南州志

卷之一 文廟陳設圖

四十一

從位東西嚮

從位

六十二案同

爵 爵 爵

豆 簋 簠 邊 栗
豆 簋 稷 黍 醴 栗
醴 醴 醴 醴

俎 俎 羊
豕 豕 豕 羊 羊 羊
燭 燭 燭 燭 燭 燭
香 香 香 香 香 香
簋 簋 簋 簋 簋 簋

爵

文廟陳設圖

正位南嚮

正位

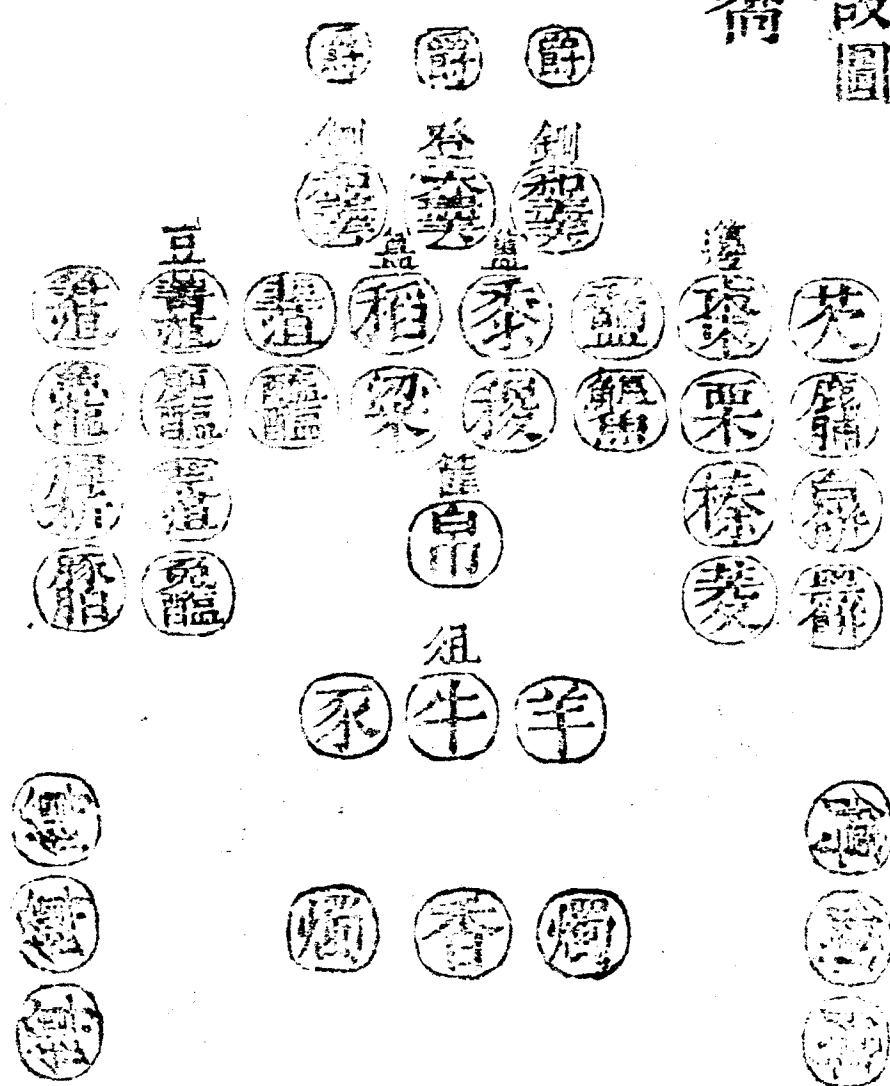

文廟陳設圖

配位東西嚮

配位

圖案同



鎮南州志略卷之一

天文略

志乘之書所以記地記事記人非以談天也然而兩儀以精氣相感地有是形天卽有是氣故在天爲分星在地則爲分野在天爲舒斂在地則爲寒溫而人事之休咎應以庶徵之時恆其道甚微其理可信也作天文略星野一氣候二祥異三

星野

天有列宿地有州域天文之與地理上下相應者也故司禮保章氏以星土辨九州之地封域各有分星而後世之志輿地者亦莫不首言星野雖或以爲不足信然舊說相沿卒亦莫之易也謹採輯成篇以冠全志之首云

雲南爲禹貢梁州西南徼外地天文并鬼分野天市垣屬西垣第四星

雲南通志

天市垣首星次楚次梁次巴蜀滇爲益州楚雒在益州西境爲巴蜀地當屬第四星雲南在楚雒西四千里內亦屬此

陳元州舊志

楚雄縣在井二十七度鎮南亦當在井二十七度

劉階舊志

北極高二十五度十分偏西十五度

楚雄府輿圖

氣候

寒暑往來陰陽之氣一耳而山川隔閼氣候因以不齊故千里不同風百里不共雷音人所言信而可徵此郡邑志書所以必載氣候也鎮南介在楚姚蒙景之間崇山廣谷北高南下水土既殊氣候自與他邑不同謹復舊志編錄以備天文志之一二云爾

冬無嚴寒夏無酷暑一晴即暖冬棉而熱一雨即寒夏葛而慄春多風冬少雪夏秋之間多雨麥少雨而亦收稻晚種而亦熟四時溫和於斯可驗

劉階州舊志

東北地勢開朗四時和煦無大寒大暑西境多山氣較寒南
方阿雄一帶禮社江水所經冬春不寒夏秋大暑有煙瘴
採訪

祥異

和氣致祥乖氣致異祥異之徵人爲之非天爲之也則所以應天和而弭災變者亦在人而已舊志分祥瑞災異爲兩篇今合而錄之咸同以後則擇其確實者續採增入其一切妖妄不經之說概置焉

明

萬曆間嘉禾盜一本兩歧或四歧有司以聞詔建嘉禾坊

國朝

康熙十九年八月十七日戌時地大震有聲如雷

鎮南州志

卷之一 天文畧祥異

四十五

嘉慶九年正月至六月地屢震

二十年秋八月北風傷稻歲大饑民掘白土以食號觀音慈
多賑死者

二十四年七夕彩雲見

道光二十八年州南阿雄鄉歲大饑山間竹皆結實鄉人採
食活者甚衆

二十八年九月八日彩雲見

以上州舊志

咸豐九年嘉禾生一本兩歧或三四歧

光緒元年大有年

五年中秋夜彩雲見

八年中秋夜彩雲見

九年大有年嘉禾生一本兩歧

十年大有年

十一年八月南界雨雹大如盤堅如磚石屋瓦俱破禾稼俱

傷歲大饑

十三年十一月初七日彩雲見

十六年正月初二日彩雲見八月初八日雨雪初九初十日

霽霜

鎮南州志略卷之二

地理略

粵自隨刊奏績禹貢勒爲成書地理之志實濫觴於斯矣
夫一言地理而疆里南東繡壤相錯則疆域紀焉綏柔控
制必有輿區則形勝載焉賓旅所經斥堠相望則道里繫
焉而且山爲輔佐川爲脈絡則山水有必詳民生其間好
尚不同則風俗有必採凡此皆志輿地者所有事也作地
理略疆域一形勢二道里三山川四風俗五

The image shows a page from a ledger or account book. It features a grid of approximately 10 vertical columns and a horizontal header row at the top. The columns are separated by thin vertical lines, and the header row is separated from the main body by a thicker horizontal line. The page is mostly blank, with some faint, illegible markings and a small dark mark near the bottom right corner.

疆域

封疆所以域民畫野分圻固體國經野之宏模也鎮南雖
彈丸小邑前則兼轄石鼓定邊今則分爲三鄉四界時異
事殊沿革屢易豆分瓜剖稽考良難茲參之載籍徵以見
聞之實著爲此篇首則總舉其大勢次則各界各鄉分而
紀之界限所極土物所宜村舍所居載之必詳而山川風
俗後雖另有專門於此亦略舉焉庶俾守土者知所措置
云爾

州隸迤西而近迤南在雲南縣趙州之東姚州定遠縣之南

楚雄縣之西景東廳之北其地西北高而東南下東西一百二十里南北四百五十里東南至西北一百五十里西南至東北三百二十里東三十里至仙人骨哨交楚雄縣呂合驛界西九十里至英武關交姚州五里坡界南四百二十里至阿雄鄉七村河交景東廳火石哨界北三十里至石了口交定遠縣紫甸河界東南一百二十里至馬龍河交楚雄縣白苴界西北三十里至水井哨交姚州二窩關界西南二百八十里至阿雄鄉鼠街交趙州密底界東北四十里至白沙水井交定遠縣羅平關界州諺有之曰

東短西長南廣北狹此其疆域之大略也古編七鄉曰丹

桂鄉今之東曰平彝鄉今之西曰寄莊鄉今之南曰新城

鄉今之北曰英武鄉曰永甯鄉曰阿雄鄉後改近城者為

四界曰東界西界南界北界遠在西南者為三鄉曰英武

永甯阿雄

東界輪三十里廣三十餘里東抵楚雄縣呂合驛西抵城東

門其南與南界接壤自東關之右南抵鎮川橋循白龍河

北岸迤邐而東至篁家屯逾河而南天城村五摩山皆屬

焉復逾河而北又折而東至紫甸白龍兩水合處交楚雄

縣界而止

南界之北與北參看

其北與北界接壤自東門之左循渾

水河而北至兩旂海折而東循珠盤山一椀水龍磨角山

瓦鑄村白衣村至白沙水并交定遠縣羅平關界而止

北界

之東與此參看

其山有東山金雞五摩五樓石鼓小天台而以象

山為之鎮其水有清水渾水羊起紫甸諸河而以白龍河

為之歸其澤有東浦其邑聚近城者以什數明村為大白

明村以東其邑聚以什數張合屯上下小屯為大白張合

小屯以東其邑聚亦以什數石鼓村白土城為大其木多

松其土赤而瘠宜稻者不宜麥宜麥者不宜稻惟明村及

白土城較肥美夏麥秋稻歲再收其民漢多於夷其俗勤
儉務耕耘不事蠶績大抵州中名蹟惟東界爲多大樹樹
山則武侯之所駐兵也五樓山則呂仙之所吟眺也石鼓
白土二城則蒙氏之所東征而割據也而天城一帶接壤
南界山川險阻昔流賊馬寶曾竄伏於此云

南界輪六十餘里廣一百二十里東南交楚雄縣界北抵

南門自南關之左循白龍河南岸與東界夾白龍東行至

紫甸白龍兩水合處交楚雄縣界而止

詳見東界之南其西與西

界接壤自城西門之左循堡白山平山迤西界之康家

西南斜行至徐家廟折而南至紗羅河又折而西南逾小
箐河折而西南抵羊草河交永甯鄉界而止

西界之東南
與此參看

其山之有名者曰觀音洞曰阿白廠曰葉家坡曰哀牢曰
堡自曰龍頂曰平山團山而老鷹嘴山最為險峻其水東
北流而匯白龍河者王小河也東南流而匯禮社江者大
馬龍河也其澤有前海後海其邑聚三五為鄰依山臨澗
不可數計而正景村則土州同段氏居焉其民有三自他
省入籍者曰漢人土著者曰民家衣服飲食與漢人同惟
言語稍異蓋白民種也土著而隸土州同者曰免戶舊時

納租應役惟土司命是聽今土司微弱均受流官節制矣
其木松楸以備棟宇椽櫨以供薪槁其土礲确宜蕃稗種
稻罕熟惟附近城南及瀕小箐河者稱爲沃壤宜稻宜麥
歲再收其俗儉嗇女務耕耘暇則績麻爲線或買陶器於
市男貿遷邊地冬出夏歸率以爲常

西界輪九十里廣七十餘里東抵城西門西抵英武關交楚
州界由英武關折而東接英武鄉界又折而西南逾濫泥
箐河至一椀水接永甯鄉界循永甯鄉之右冠山迤邐而
南西接永甯鄉界東交楚雄縣界而止其東南與南界接

壕自城西門之左循堡自山麓抵羊草河而止

詳見南其界之西

北與北界接壤自城西門之右循鸚鵡山麓迤邐而西逾

黑馬邑河折而西南循天馬香鑪二山折而正西至臘梅

庄交姚州界而止

北界之西南與此參看

其山千百攢簇不可數計

而英武關山首力鋪山則西面之險也香鑪天馬秀峙西

隅則登眺之佳所也其水據白龍河之上流沿河築壩墾

水入渠資灌溉焉其土饒沃五穀皆宜歲再收其俗敦樸

士習詩書民務耕耘其邑聚十里一村五里一屯桑麻相

望雞犬相聞而以沙橋驛為大蓋沙橋為驛程所經商旅

雲集且山川明秀土田肥美務本逐末皆可養贍身家故
其生齒殷繁較州城有加焉而俗亦較靡亦地土豐裕使
然也

北界輪九十里廣三十餘里南抵城北門正北抵定遠縣界

西北抵姚州界其東與東界接壤自城東門之左抵白沙

水井交定遠縣界而止詳見東界之北其西南與西界接壤自城

西門之右循鸚鵡山而西抵臘梅庄交姚州界而止詳見西界

北其山有見性雲臺石門石人兩旂九渡鸚鵡馬鞍珠盤

之名而幽僻則以見性雲臺爲最登高望遠則以珠盤爲

鵝爲最其水曰雙甸曰響水曰平彝川俱南流而入於白
龍其澤曰干工壩曰兩旂壩曰蓆草海而水利則首推干
工其土瘠沃相間沃者五穀皆宜瘠者宜蕎稗種稻罕熟
其邑聚漢居近城夷居近山雙甸黑馬邑一帶皆濱河而
居故翁所謂數家臨水自成村者也漢人屯則土巡檢楊
氏居之其民夷多於漢其俗務耕耘夷人以畜牧爲利其
木多松可備棟宇他邑取資焉

英武鄉在州正西輪百餘里廣六十餘里東與西界接壤南
與永甯鄉接壤正西交雲南縣界西北交姚州界其地山

多田少漢夷雜處有黑泥溫泉爲州中名勝土宜蕎稗亦
有可種稻者俗樸陋務耕耘兼有畜牧之利

永甯鄉在州西南輪八十餘里廣五十餘里東與西界南界
接壤南與阿雄鄉接壤北與英武鄉接壤正西交雲南縣
界山深林密漢夷雜處其土瘠沃相間宜蕎稗亦宜稻宜
麥俗馴樸夷人亦有獷悍者其水羊草河小馬龍河南流
而會禮社濫泥等河北流而會白龍一街河西流而會岔
河土州判世居其地隸土司者有免戶

阿雄鄉在州西南輪六十餘里廣百餘里北與永甯鄉接壤

南交景東廳界東交楚雄縣界西交趙州界長江峻嶺雄
峙西南土沃氣煖五穀皆宜亦多畜牧之利禮社江一帶
煙瘴拍天冬春不寒夏秋大暑習其水土者亦無他異外
來者每染瘴生疾其民夷多於漢其俗質樸婚喪相飲助
夷性狡黠獷悍亦間有馴謹者土怒蠻者氏世居其地隸
土司者亦有免戶其木多竹造土紙者資之

形勢

江淮河濟海岱崑函皆天下要害之區古之立國者莫不據之以爲險矣然天下有天下之形勢一隅亦有一隅之形勢雖輕重大小其勢不同而扼險守隘事無或殊此郡縣志書所以必載形勢也州境僻在西南近之爲楚姚麟帶遠之爲蒙景咽喉山高箐密路遠林深諸夷之所窟居奸宄易以出沒控制之略不可不知謹採之舊乘參以論斷俾言形勢者有所據焉

通志曰盤山後峙苴水前濼關隘英武阿雄道通榆姚水順

又曰阿雄英武關隘當衝苴水盤山險要足據一方重地
九府通衢

府志曰地鮮平原田非沃壤苴水繞前盤山峙後西有英武
之阻南有阿雄之險雖非四塞雄圖實爲九府衝要

州舊志曰盤山北峙苴水南環西捍英武之關叢林蔓壑南
接阿雄越險帶河襟江雖非四塞雄區實爲九府衝要州
名鎮南亦南中之一鎮也

夫論鎮守之形勢者近則苴水盤山遠則阿雄英武此
特以大概言之而未盡其要也閱嘗披覽輿圖遐稽往

事証以遊歷所經而得其要矣夫州境四面崇山中鮮平原東北促狹西南遼遠三鄉雖荒僻之區實用武之地昔沐英進勦定邊由此進兵遂破思倫之眾近日回匪據城官軍進勦賊兵皆由此赴援至同治九年援賊至幸鄉人遏之使不得達州城賴以克復焉蓋其地山深道險得之足以制人失之則受制於人故自前明以來朶朶甯阿雄各設土職以鎮之蓋有以識其要矣若夫東界接壤楚雄聲援由此通饋餉由此達雖山勢平行而天城石鼓左有關灘右有白龍蒙氏據之以征東巽

殺功憑之以破玉珍而馬寶以烏合之眾蟠踞於斯屢
攻不克不謂之險要之地可乎其近在州城者雖南環
苴水而涓涓細流蹇裳可涉未足憑以爲險也最要者
莫如鸚鵡山矣鸚鵡去城不遠居高臨下勢如建瓴故
議守州城宜固守鸚鵡無鸚鵡則無州城此又顯而易
見者也至於水井哨爲兩姚呼吸所通羅平關爲定遠
繡壤所接此則西北之屏障而不可忽也總而論之鸚
鵡盤山州之心腹也天城英武州之肱股也西南三鄉
州之藩籬也心腹不可輕股肱不可棄而藩籬亦烏可

撤哉是在守土者之善於措置耳

道里

師範滇繫創爲旅途一篇首水道次程途終之以沿邊關隘滇中道里莫詳於斯矣蓋旅途所以通商放而來貨賄且置塘設汛亦見防禦之略此志與地者所以必志道里也州境爲九府衝衢羊腸一線在萬山中車馬之所走集道涂安可弗志謹詳紀之以補舊志之所未備云

自州城至楚雄府城九十里至定遠縣城九十里至姚州城一百二十里至雲南縣城二百二十里至趙州城三百三十里至景東城五百六十里至省城五百五十五里至

京師一萬二千八十里

東路一 自州城東行十五里至高峯哨自高峯哨東行十

五里至楚雄呂閣驛經東山石鼓兩山過雙龍魚鱗兩橋

道皆平衍無難行處

自呂閣東行直達府城此為赴省大路

西路二 一自州城西行十五里至水盤鋪自水盤鋪行十

五里至沙橋驛道亦平衍自沙橋驛西行九十里至姚州

普湖驛經英武關直力鋪諸處登山過澗林莽陰翳為長

險之途

自普湖西行直達榆永騰越此為西上大路

一自沙橋驛大路分途西行經英武鄉過黑泥溫泉入雲

南縣境

此為入雲縣小路

南路二 一自州城南行過鎮川橋至南界小箐河分兩歧

皆南入楚雄縣境

一由下小箐河入楚雄
一由上小箐河入楚雄

一自水盤鋪大路分途循西界西南行至永甯鄉王贊莊

分為三歧至阿雄鄉南入趙州景東諸處

一由岔河街入趙州
一由鼠街

入景東一由七村河入景東

此路蟠曲萬山中登峻嶺涉大江夏秋水

漲往來艱阻

北路三 一自州城東北行經兩旂海瓦窰村至羅平關入

定遠縣境

一自州城西北行經黑馬邑水井哨至尖哨等入姚州境

此為入姚大路

一自州城西門外分途北行經雙甸河馬鞍山至白土坡

入姚州境

此為入姚小路

謹案州境之路以東西為大沿途設驛遞置塘哨為商旅必由之程所謂迤西通衢也故載之較詳至南北諸路皆荒僻小徑途無旅舍里數亦未詳特紀其畧如此

山川

城邑之設有時而更山川之形千古不易故志地理者莫
要於志山川山川得其詳則疆域之廣狹道里之遠近皆
可執簡以稽而數百里之地如在几席間矣鎮南萬山攢
簇眾水縱橫然脈絡分明可考而知也而舊志所錄第三
某山在城南幾里某水在州北幾程脈絡概乎未詳一似
以地志之書僅爲卧遊之具不無憾焉今仿通志例重爲
編錄於山必考其支幹於水必紀其源流庶言地理者有
所據云

山鎮南之山爲大幹行龍之地凡境內諸山皆大幹之所分支惟禮社江外之山則與景東同幹與境內大幹不同紫甸河外之山雖與境內同幹而自姚州定遠分支入境與境內正支不同今分別紀之如左

大幹自雲南縣水盆哨東行入州西境爲天神堂山分一幹北

入姚州其大幹東行爲英武關山 [注]天神堂山在州西

八十里山勢極險舊設塘兵 [注]英武關山在城西七十

里山勢尤險或作鸚鵡山非也鸚鵡山在城西半里詳見

後

又東行爲直力鋪山 [注]直力鋪山在州西四十五里卽十

八盤山山路縈紆旋繞十八折方至其巔其東麓苴水出

馬別有考載雜載畧

折而西南行入英武鄉爲露打拉山

注霧打拉山在州百

一百里

又東南行入永甯鄉爲濫泥箐山

注濫泥箐山在州西南

百餘里山勢博大險峭西爲石狗箐一街河水出焉北爲

濫泥箐濫泥箐河水出焉東南麓羊草河出水焉

折而正東行爲鵝趕廠山爲石冠山

注鵝趕廠山在州西

五十里出鐵

注石冠山在州西四十五里山巔怪石隣

峒形如冠冕其東麓小箐河水出焉

又折而南行入南界爲老鷹嘴山爲哀牢山直入楚雄縣境

〔注〕老鷹嘴山在州南六十餘里山勢險峻小箐河繞其

南麓

〔注〕哀牢山在州南七十餘里

右大幹自州西直走州南州東北之山悉由此分幹西

南之山悉由此分支特提清以爲諸山之綱領云

○自苴力鋪山大幹分一幹東行爲燒香山

〔注〕燒香山一名

筆架山在州西北四十里三峯聳秀形如筆架登峯而望

沙橋彌興諸處盡在目前土人建寺於上歲時焚香敬天

自燒香山分一支東行爲香爐山天馬山至雙甸白龍兩水

合處而止

注香鑪山在州西十八里形如香鑪

注天

馬山在州西十五里上有白龍寺林木蒼蔚境地絕佳

其分幹之正幹自燒香山北行爲水井鋪山 注水井鋪山

在州北三十里上有水井哨

通志作天井鋪誤

自水井鋪山分一支東北行爲蟠龍山馬鞍山抵雙甸河南

岸而止

注蟠龍山在州北二十五里林木陰翳泉石清

潔上有指月禪院

注馬鞍山在州北三十里兩峯突起

形如馬鞍

其分幹之正幹自水井鋪山北行入姚州爲三窠山自姚州

之三窠山折而東行復入州境爲雲臺山見性山石門山

注雲臺山在州北四十里上有雲臺寺

注見性山在

州北十五里羣山環拱二水交流上有佛基禪院柏翠松

蒼花香鳥語遊人至此萬慮俱消知州陳元題曰冷松咽

石山澗有龍潭南流爲響水河

注石門山在州北十里

山巔皆石截然中斷形如門闕一徑斜通爲樵牧往來之

路

自石門山分一支西南行折而正南行爲九渡山鸚鵡山堡

白山抵白龍河北岸而止

注九渡山在州北十里

注

鸚鵡山在州西北半里俗謂鸚哥山一名昭應山平地突

出甚高聳林木叢蔚鸚鵡產焉上有呂祖閣注堡自山

在城西南隅

其分幹之正幹自石門山東行爲黃家山多巖殿山注黃

家山在州北五里注多巖殿山在州北十五里有龍湫

俗呼左所龍潭

自多巖殿山分一支南行爲石人山兩旂山南抵州城而止

注石人山在城北一里山巔有石如人
注兩旂山在

城北一里上有斗母閣一名斗閣山

其分幹之正幹自多巖殿山東南行爲珠盤山龍磨角山象

山東山金雞山折而南行爲石鼓山至白龍紫甸兩水合

處而止

注珠盤山在州北十五里峯巒盤疊聯絡如珠

注龍磨角山在州東八里有石壁瑩潔如鏡壁上有石

痕相傳龍磨角於此下有龍湫俗呼前所龍潭北流爲清

水河

注象山在州東十五里一名會逢山峯巒聳草

木叢茂上有石洞深不可測

注東山在州東五里平行

而秀多冢墓山巔有井井上舊有丹桂二株花時香數里

注金雞山在州東五里峯巒峭拔高出羣峯昔有金雞

見其山故名 注石鼓山在州東三十里有石排列如鼓

蒙氏置石鼓縣於此

右由大幹分幹爲州境東北諸山

○自霧打拉山大幹分一支西行爲黑泥山折而南行爲永甯

鄉諸山至黑泥河與一街河會處而止 注黑泥山在州

西南一百五十里有溫泉自山半湧出噴激清潤遠近男

婦多來就浴知州陳元有遊溫泉記載藝文畧

○又自霧打拉山大幹分一支東行爲老廠山 注老廠山在

州西百餘里出鐵

○又東行入西界為錫廠山托二廠山至濫泥箐河與白龍河

兩峯合處而止

注托二廠山在州西百餘里錫廠山亦

在州西百餘里出鐵土人採鐵鑄釜於此故名

○自濫泥箐山大幹分一支南行為一街河北岸諸山又南行

入阿雄鄉為大德朗山玉屏山

注大德朗山在州南一

百餘里山極高山半有大德朗村

注玉屏山在州南一

百餘里上有玉屏庵

折而西行為務直山阿臘山至一街河與禮社江會處而止

注務直山在州西南二百餘里山巔有務直村

注阿

腦山在州西南二百餘里一街河繞其四南麓

○自鵝趕殿山大幹分一支南行人西界爲郭宗甸諸山又東南行爲鉛殿山南入楚雄縣境至馬龍河與禮社江會處而止

注鉛殿山在州南六十里出鉛

○自石冠山大幹分一支循溢泥箐河東岸北行爲龍泉山又北行爲沙橋之南山

注龍泉山在州西二十餘里上有

龍泉寺

注南山州西三十里沙橋驛之南泉石清幽上

有梵剎

自南山折而正東行循白龍河南岸直走城西南爲西山康

家坡山 [注]西山在州西三里山巔有西山寺寺前有

泉 [注]康家坡山在州西二里

自西山分一支東行為平山塔山 [注]平山在州南一里

勢平衍下臨白龍河 [注]塔山在州南四里兩山聯絡出

巔各有浮屠

其正支自西山南行入南界為力戈山龍頂山又南行為阿

白廠山東入楚雄縣境 [注]力戈山在州南三十五里

有龍潭山巔有蘭若 [注]龍頂山在州南三十餘里上右

龍頂寺 [注]阿白廠山在州東南四十餘里

自力戈山分一支東北行至城東南爲觀音洞山來青山石

吠山五摩山天城山東入楚雄縣境

注觀音洞山在州

東南五里有石洞洞中有石如佛旁有沈泉甚甘

注來

青山在州東南十五里懸巖峭壁勢如削成下臨白龍河

巖上舊有來青閣登高選勝稱佳境焉

注石吠山在州

東南二十五里滇繫云山產煤炭有石如犬凶年則吠一

統志云上一石如犬故名山產煤炭有碎石如朴硝粉

之可愈瘡疾滇志云有石能鳴聲如犬吠

注五摩山天

城山俱在州東三十里山勢險峻深林密白龍河旋繞

其麓康熙中官軍破逆賊馬寶於此

右由大幹分支爲州西南境內諸山

禮社江外之山自蒙化陽江定邊河南東來至陽江會禮社江

處入州境爲歪車塘諸山北行爲大澗洞山 注大澗洞

山在州南三百八十里山高澗深林木蔽天七村河水發

源於此

自大澗洞山折而東南行爲大古木山白象殿山打雀山

注大古木山在州南三百五十里高銳多石山半有仙人

洞廣二丈深四丈洞中奇石玲瓏如獅如象如虎如几案

天然肖形莫可枚舉上漏天光纖毫畢現遊人至此若別
有天地也內有清泉可供數百人飲不流亦不竭又有落
水洞在仙人洞右山巔有泉流入其中水石相激鏗然有
聲清磬疎鐘不足擬其妙也又有觀音洞亦在仙人洞右
內有石田石硯瑩潔可觀洞口下臨絕澗遊者戰慄洞後
深不可測

〔注〕白象廡山在州南三百餘里舊出銀礦

〔注〕打雀山在州南三百餘里嶺峻巖高天矯天半八九月
間諸山雲霧俱收惟此山大霧迷漫眾鳥乘霧紛集土人
置火山間鳥見火爭投之獲之甚易山南有洪流注七村

河

自打雀山東北行爲歪車山大竹箐山團山抵禮社江南岸

而止 [注]歪車山在州南三百餘里歪車河水出焉 [注]

大竹箐山在州南二百餘里多竹 [注]團山在州南二百

餘里

右禮社江外之山俱在阿雄鄉境內

紫甸河外之山自州境天神堂山分幹入姚州至姚州東山分

支入定遠縣之西界循紫甸河北岸東南行入州境爲羅

平關山小天台山 [注]羅平關山在州東北四十里 [注]

小天台山在州東北四十里山多松竹巖壑幽深僧性善

建梵宇於此

嶺而南行爲五樓山東入楚雄縣境

注五樓山在州東三

十里大乙村後石鼓山之南滇志云嗟峨峭拔產美石可

琢爲器凡有災祥山鳴如雷南詔時羽士王載元張明亨

遇呂仙於呂閣驛因以名焉

右紫甸河外之山俱在州東界境內

水鎮南之水白龍河禮社江爲大東北之水悉歸白龍西

南之水悉歸禮社惟七村河之水不入白龍禮社而別
爲一派今以白龍河禮社江七村河三水
爲經而以諸小水爲緯庶有條而不紊云

白龍河一名虹江源出州西七十里苴力鋪山中故名苴水以

其為龍川江之上流故亦名龍川江又為平彝川水所會

故亦名平彝江東北流經沙橋驛濫泥箐水注之 注濫

泥箐水源出濫泥箐山 山見前○凡山已見前者不注後放此 北流至沙橋

驛入白龍河

折而東北流經紅土門平彝川水注之有平彝橋 注平彝

川源出州西三十里三角冲衆山中南流經大穀堆村東

入白龍河滇志以王小河為平彝川誤矣別有考載雜載

畧

折而正東流雙甸河水注之自發源出至此兩岸皆山此下

漸有平原流漸緩

注雙甸河源出姚州三寨山之南

三寨

山在姚州南六十里

南流經白土坡會大小岔河水繞雲臺山麓折

而正東流經馬鞍山蟠龍山會響水河水折而南流經黑

馬邑為黑馬邑河環繞天馬山麓入白龍河

大小岔河俱在州北三十

里○響水河源出州北見性山南流至先生邑入雙甸河

東流至城西左所龍潭水注之

注左所龍潭水源出州北

多廢殿山中南流瀦為千工壩又南流經費家山麓至城

西門外南人白龍河滇志以此水為清水河誤矣清水河

原稿缺

原稿缺

禮社江源出雲南縣之梁王山西南流為萬花溪下自崖經蒙

化會陽江東南流至南澗

即舊定邊縣地今屬蒙化

鼠街入州境一街

河水達之

[注]

一街河源出州西南永甯結蓋泥箐山之

石狗箐東南流經王贊莊折而正西流經阿騰山西麓折

而南流石納黑泥河水花魚洞水北入禮社江

黑泥河源出英武鄉

之老海莊南流經黑泥山會黑泥温泉北入一街河

○花魚洞水源出趙州東南流至州境入一街河

又東南流皎坂泉注之

[注]

皎坂泉出打雀山北麓水自谷

中湧出形如跳珠聲如碎玉夏秋極寒冬春微温可頽面

溉田甚廣禱雨多應東北流入禮社江

關欄河水注之

注關欄河源出阿雄鄉眾山中東北流入

禮社江

東入楚雄縣境小馬龍河注之

注小馬龍河源出州西南

永甯鄉南流入楚雄縣境左會羊草河水東南流入禮社

江羊草河源出永甯鄉濫泥山東麓東南流北入小馬龍河

又東流經楚雄縣之三街馬龍河水注之

注馬龍河源出

永甯鄉石冠山東南流入南界為小箐河又東南流入楚

雄縣境左納伯魚河水北入禮社江

伯魚河源出州南五里灘坡塢東南流

北入馬龍河

右禮社江左納支流二右納支流三

七村河源出阿雄鄉大澗洞山東南流小畝掌河水注之

注

小畝掌河源出歪車塘諸山中東南流入七村河

折而南流七村龍潭水注之

注七村龍潭在七村河上廣

袤可百畝深不可測水中無荇藻潭旁古木參天樛枝蔽

日木葉下墜鳥輒銜去故潭水極清時能興雲作霧不知

者誤投以石則雷雨立至故土人亦不敢輕往焉南流里

許入七村河

打雀山泱水注之

注打雀山泱水出打雀山巔南流入里

落入石洞中決流不見至山麓噴湧而出注七村河

折而正東流會歪車河流入景東地 注歪車河源出歪車

山巔山高而頂平水自中央西流兩岸多竹蔚然深秀一
幽勝地也折而南流至虎街會七村河水流入景東

右七村河左納支流三右納支流一

風俗

鎮南昔爲濮蠻所居朔厥舊俗榛榛狉狉已耳自元明以來政教聿新風俗丕變一洗前此譴陋之習我

朝道德一而風俗同治道邁於前古州雖僻在萬里亦幾戶誦孔聖之詩書家習周公之禮樂矣特詳紀之亦以見更化之機有自來云

風俗總 雲南通志云漢夷雜處風俗亦異大抵崇尚質樸不事華采家無織紡男女祇以耕種爲生業儒者頗知禮讓州舊志云士知禮讓尊賢而好名民率樸誠力農而務

本無浮華獷悍之習俗尙淳良鮮驕夸侈靡之行風崇節儉邑居者安常而守分野處者畏法而趨公渾渾噩噩去古不遠遠鄉漢夷雜處近郊夷少漢多城居則皆漢人

婚禮 問名媒妁請於女家女家許諾薦酒脯以女氏告無

納百禮納徵

俗謂壓八字

舊俗惟束帛酒脯及女飾釵釧之類

兵燹後女家多索重聘有用銀錢者而世族大家皆恥不爲也請期媒氏以束脯造女家告吉日親迎壻以騎往迎婦用綵輿或用青轎朱幃旗繖備具二童執燈炬先行有執燭前馬之遺風壻至登堂見女父母一揖不拜壻出婦

從送者二三人至夫家門外設筵堦筵前再拜乃入合盃
焉既婚一月或浹辰之間歸甯俗謂同門堦偕往見女父母及
女昆弟諸戚始再拜成禮

喪禮 冠服皆如制槨用平板與他屬不同無絞衾斂以褥
斂後升柩於堂設帷男哭於柩右女哭於柩左初昏數人
執炬鳴鉦循次日發引必行之路而行主人哭從遇津梁
寺觀以祝告謂之拜路蓋或於浮屠之說也將奠有告文
如歌詞之類數人抑揚讀之聲甚悽咽樂工以樂和之主
人以下皆哭謂之脯祭

祭禮 清明拜掃先墓以雞酒奠於墓門六月操豚蹄盃酒

置田頭以祭田祖七月祀祖先於初七八日新喪者迎神

於門外懸先人圖像於中堂設筵朝夕祭奠十五日送神

於門外以冥鏹楮錢盛於紙袋中外填寫祖先名諱焚之

九月超薦新故先祖十月初墓祭如清明節之儀臘月二

十三日祀竈

樂 雅樂無有知者惟會社諷仙經歌者聲作樂工奏笙笛

和之節以拍版譜以胡琴琵琶雜以金鏡止以金鈺他如

琴瑟祝敵之器皆無四山夷人踏歌則彈月琴口琴吹葫

蘆笙竹笛以相和

節令 元旦以松葉鋪地作毬栽二松於門外比戶排列如
林爆竹聲中松風颺颺不知其在城市間也清明插柳於
門端陽掛艾於戶以蒸餅相饋六月二十四日星回節東
齋然燎七夕乞巧中秋獻月重陽登高臘八食粥

職業 城市農末相兼近來男子捭錫爲箔婦女黏箔於紙
製爲冥鏹以供祈禱之用篝燈造作夜分不休此業旣興
游惰極少鄉界專務耕耘惟南界土薄水淺人好遠行十
月稼收卽結伴數百人循甸阿瓦茶山等處貿易至次年

三四月間始歸而道瘴發瘧死者甚多故俗語云男走夷
方婦多居孀生還發瘧死棄道旁然死者雖多往者尚衆
蓋地瘠使然耳

慶吊 賀親迎者以餠餠饋嫁女者以線縵帛喪家者以酒
脯問疾者以餛飩

服飾 士女樸素女不豔粧農多短褐以便操作夷服羊裘
冬夏不易

飲食 婚喪賓祭惟用雞豚舊俗相傳不食牛犬山禽野獸
間供庖廚夷人畜羊燕賓專用○城內賓筵舊有五碗四

盤之類脯醢腐膾蒸豚羹滑皆兼用之今去盤用碗從棧也

言語 聲音清和字眼分明話頭語尾與楚雄稍近與兩挑微別至四山夷人則喃喃不可曉矣

器用 質樸相安不尚淫巧土產陶器貧富取資

廬舍 漢居瓦屋重簷架樓夷人結茅短垣篳戶

交易 日中爲市市各有期城中市以奇日城西三十里沙橋以二六日至永甯鄉一街二街阿雄鄉小馬街岔河街江外鼠街龍街大馬街免街團山街皆小市也

A blank ledger page with vertical columns and a header section at the top. The page is divided into several vertical columns by thin lines, with a thicker line on the left side. The top portion of the page is mostly blank, with some faint markings. There are two small, dark rectangular marks on the right edge of the page, one near the top and one near the bottom.

鎮南州志略卷之三

建置略

不易者地也變通者時也因時制宜者政也故一代之興
有一代之政斯有一代之建置輿地之分合析併城池官
署之遷徙學校之建設郵傳汎塘之增減津梁墉堰之修
廢或數百年而一變或數十年而一變時事旣殊制作屢
易厯年愈久稽考愈難焉作建置略沿革一城池二官署
三學校四郵傳五關隘汎塘六津梁七水利八

沿革

人皇氏因山洲土地之形度爲九有畫野分圻於是乎始
自時厥後或爲九州或爲十二州分合不一迨秦氏罷侯
置守分天下爲三十六郡而先王之制至此盡變制作曰
莽名稱屢易此鄭漁仲地理都邑諸志所由作也鎮南
爾邑其稽之史傳軼事最少茲本之通志參以滇繫証以
州舊志疑者闕之信者存之譌誤者正之著爲此篇俾言
沿革者有所考云威楚路鑿酋威楚築城俄碌睽居之唐
閣羅鳳侵俄碌取和子城今鎮南州是也

元史地理志

鎮南州昔漢落蠻所居川名欠舍中有城曰雞和至唐時
蒙氏併六詔征東蠻取和子雞和二城置石鼓縣又於沙
卻置俗富郡即今州治至段氏封高明量爲楚公欠舍沙
卻皆隸焉

元史地理志

憲宗三年其酋內附七年立欠舍千戶石鼓百戶至元二
十一年改欠舍千戶爲鎮南州立定邊石鼓二縣二十四
年革二縣爲鄉仍隸本州

元史地理志

謹案定邊革入蒙化廳
隸本州者惟石鼓縣耳

洪武十五年改元威楚開南路爲楚雄府領縣五楚雄廣

通定邊定遠磔嘉州二鎮南南安 明史地理志

鎮南州古蠻夷地濮落蠻所居川名欠舍亦曰沙卻唐上

元中蒙氏置俗富郡於此後屬段氏元初置欠舍千戶至

元二十二年改爲鎮南州屬威楚路今因之山川環帶舟

車走集之郊也 師範滇繫

鎮南州三代以前建置無考漢爲濮落蠻所居川名欠舍

謹案川舊志誤作州今依元史更正有城曰雞和唐上元中南詔閣羅鳳因

中國多故引兵東伐拓其疆土侵我衆取和子城置石鼓

縣又於沙卻地置俗富郡 謹案舊本沙卻誤作沙劫今依元史更正歷鄭趙楊

氏無改宋時屬大理段氏封高量成於欠舍石鼓沙卻皆

屬焉元癸酉歸附丁巳置欠舍千戶所至元二十一年謹案

舊本作至中十二年誤改欠舍千戶為鎮南州轄石鼓定邊二縣後

省二縣入州明初復置定邊縣改隸楚雄府而州仍舊謹案

定邊縣舊本誤作定遠縣劉階謂與定遠縣志沿革不合

今考定遠縣為唐覽州地元立牟州千戶又改定遠州後

降為縣屬威楚路明仍為定遠縣屬楚雄府其沿革與鎮

南毫不相涉查元史地理志元世祖至元二十一年置定

邊縣屬鎮南州則與石鼓同隸鎮南者定邊也非定遠也
又案省二縣入州之說亦誤查元史地理志及雲南通志
元世祖至元二十四年省鎮南之定邊縣入蒙化府則定
邊實省入蒙化非省人鎮南也明初復置定邊縣改隸楚
雄府至國朝雍正七年復以定邊裁入蒙化蓋自至元
二十四年以後定邊縣地或屬楚雄或屬蒙化數百年來

已與鎮南無涉矣而陳元舊志誤定邊為定遠至劉階重
修州志亦未暇深考以訛傳訛遂至膠葛不清至今州人
皆謂定遠縣舊隸鎮南州牢
不可破今特詳考而更正之

內分軍民四界軍置前左二所共十三伍每伍置百戶一

員隸楚雄衛民設知州一員土同知土州判各一員土巡

檢三員土驛丞一員編七鄉曰丹桂曰平彝曰永甯曰阿

雄曰英武曰新城曰寄莊後省寄莊鄉編為六鄉謹案今州境分

四界惟西南地遠編三鄉曰英武曰永甯曰阿雄其丹桂平彝新城三鄉未知何時省去至國朝順

治十六年初入版圖十八年裁十三伍百戶其土官仍准

承襲康熙七年奉文將前明沐府勳莊變價納賦歸有司

徵收二十八年將原隸楚雄衛前左二所分歸州轄陳元州舊

沿革表

唐虞闕

謹案劉階舊志曰唐虞南交味谷之交今考尚書孔安國傳南交言夏與春交非以地言也孔穎達正義曰經言南交謂南方與東方交亦大概舉其方位而言未嘗確指其地也又蔡傳云南交南方交趾之地交趾今安南國也於雲南全省已覺無涉而謂可以建南葢爾之地當之乎今闕之

漢闕

西闕

謹案劉階舊志曰夏商爲禹貢梁州域據蔣廷錫禹貢地理今釋云梁州黑水卽今雲南之金沙江又王鳴盛尙書後案云以今輿地約之陝西漢中府之南境及興安州商州甘肅鞏昌府之南境及階州秦州湖北之鄖陽府四川全省及雲南貴州北境皆梁州域又雲南通志云禹貢梁州南以金沙江爲界金沙江以南之地皆屬梁州徼外今考鎮南州地在金沙江之南應屬梁州徼外然於史傳究無確據闕之

周闕

謹案劉階舊志曰周爲百濮地今考濮人始見周書救誓孔傳蔡傳皆曰濮在江漢之南左傳百濮巴濮杜預注建甯郡南有濮夷無君長總統各以邑落自居故稱百濮查雲南通志晉之建甯郡卽今曲靖府屬以今輿地考之則杜預所謂建甯郡以南者當屬滇中迤南諸處鎮南地近迤南應爲百濮地又元史滇繫皆謂鎮南舊爲濮落蠻所居則爲百濮地無疑矣然事屬荒遠未敢臆斷闕之

秦關

謹案劉階舊志曰秦為滇國地考漢書西南夷傳楚成王時使將軍莊蹻將兵畧巴黔以西蹻至滇池方三百里旁平地數千里以兵威畧定屬楚欲歸報會巴黔中郡道塞乃以其眾王滇滇之得名始此其所謂旁平地者師古注曰滇池旁之地也夫滇池旁數千里之地皆在莊蹻略定之內則滇地自當兼有雲南三迤地以此揣之則鎮南在戰國時已屬滇國地矣本傳又曰秦時使常頰略通五尺道諸此國頗置吏焉括地志云五尺道在邛州考邛州卽今雲南縣地鎮南去雲南縣不遠秦時應已通道置吏然無確據姑闕之

兩漢橋棟縣南境屬益州郡

謹案橋棟縣今姚州也漢書橋棟縣注東農山毋血水出北至三絳南入繩行五百一十里繩水今金沙江三絳今元謀縣也今考姚州惟連場河蜻蛉河兩水連場河北流入一泡江非南入繩也而蜻蛉河則自姚州北

流經大姚東北流至苴卻巡檢司東南入金沙江亦非
南入繩而入處亦非三絳且蜻蛉河發源於姚州之三
窩山至苴卻巡檢司源流無五百一十里之遠惟鎮南
龍川江發源於苴力山經楚雄定遠廣通至元謀縣入
金沙江與漢志所謂行五百餘里至三絳入繩者合則
毋血水之爲龍川江無疑矣毋血水既爲龍川江則樺
棟縣地當北兼大姚南兼鎮南東兼定遠廣通地不得
僅以姚州一隅當之也說本雲南通志特詳考而備錄
之

蜀漢關

晉關

宋關

齊關

南州志

卷之三 建置沿革

六

梁關

陳關

隋關

謹案蜀漢後王建興三年丞相亮南征改益州郡為建甯郡又分建甯郡永昌郡立雲南郡楛棟分入雲南郡鎮南既為楛棟南境亦應隸雲南郡晉成帝分雲南郡楛棟諸縣立興甯郡歷宋齊無改則鎮南自東晉至宋齊亦應隸興甯郡然於史傳無確據闕之梁大寶後為爨蠻所據全滇俱荒廢陳無軼事可考隋有史萬歲之南征而於鎮南亦無事蹟今皆闕之

唐姚州南境及傍望等州地

天寶九載蒙氏閣羅鳳置俗富郡於沙郤地又置石鼓縣謹案唐書南蠻傳蠻西有徒莫祇蠻儉望蠻貞觀二十三年內屬以其地為傍望求邱覽五州隸郎州都督

府據蠻書雲南城東第二程有欠舍川第三程有石鼓驛第四程有曲驛卽舊覽州所謂雲南城者今雲南縣也以今輿地計之雲南驛東行一程至姚州普棚驛二程至鎮南沙橋驛三程至楚雄呂閣驛卽蠻書所謂石鼓驛也四程至楚雄城卽蠻書所謂曲驛也則楚雄之西北境及定遠之南境爲覽州地無疑覽州旣在楚雄定遠則鎮南自應在傍望求邱四州內但未知實屬何州耳天家通志以鎮南爲姚州南境又以爲傍望等州地以今考之鎮南之東南境當爲傍望等州西北境當屬姚州又劉階舊志以沙郤爲黑鹽井地非也黑鹽井舊屬定遠縣與鎮南毫無干涉則沙郤疑卽今州境之沙橋驛蓋郤橋音相近而誤也元史又謂沙郤卽今州治併錄之以俟考

五代闕

宋闕

謹案唐昭宗天福二年鄭買副纂蒙氏歷後梁至後唐
明宗天成三年趙善政篡之四年楊干貞又篡之後晉
高祖天福元年段氏得國傳至宋理宗寶佑元年元世
祖滅之此三百餘年鎮南亦在篡據之內然軼事無考
姑闕之

元鎮南州

憲宗七年立欠舍千戶石鼓百戶至元二十一年
改欠舍千戶為鎮南州屬威楚路二十二年改石

鼓百戶為石鼓縣隸鎮南州
二十四年革石鼓縣為鄉

明鎮南州

屬楚雄府

國朝鎮南州

屬楚雄府

城池

城郭之興肇自伯鯨設險守國自古維昭矣鎮南地當衝
要舟車走集無名山大川以為之限固吾圉者賴有城池
而已今雖

皇路清夷七鬯不驚而捍外衛內之道亦不可以不講茲通考
州城修築始末而前列之至於前代廢城遺址尚有可稽
併錄於後俾有所考云

州城 州舊無城元時始築土城於舊和子城地

在今州治東二里

明初廢宏治間土同知段梓潼保修復仍築土為垣嘉靖

四十年知州區元晉

或作溫
元晉

增修歲久傾圮隆慶二年知

州黃袍改築設二門萬曆四十三年知州尹爲憲移建今

治甃以磚石周三里高二丈厚七尺設四門東曰鞏華南

曰文明西曰來遠北曰龍泉門各有樓而無池城式如船

中建玉皇閣高聳如梳以鎮之明季土酋沙定洲之亂城

樓被燬分守道丁繼善土同知段明柱重修康熙八年署

知州卞廷松增修十九年地震傾圮二十四年知州岑鶴

周興鎬增葺東西城樓四十年知州陳元建南城樓雍正

十三年知州錢汧增修並葺北城樓咸豐六年知州劉增

發因地方多故加築土垣覆睥睨以瓦光緒八年州人公
修北城樓十年西城坍塌十一年知州易為霖修復十四
年知州易為霖重修東城樓十七年知州李毓蘭重修南
城樓并周圍堞口

劉寇城 在州東南二里唐時蒙氏并六詔為一侵我碌取
和子城卽此元時為州治明萬厯間廢

雞和城 在州東四十里地名台土城昔為濮落蠻所居
曰欠舍蒙氏并六詔征東蠻取雞和城卽此元憲宗七年
立欠舍千戶所世祖至元二十一年廢

石鼓城 在州東三十里有鼓村唐時蒙氏并六詔立石鼓

縣於此元世祖至元二十四年廢

官署

官廨謂之署署者置也位之表也建置百官設治所以表其位也玉堂黃堂其制尙已降在州縣雖無壯麗之觀然養於是乎籌刑獄於是乎理肅親贖而重職守不其要乎鎮南自元初內附置州置所治於頽子故城城遷而署亦廢基址無考明初始建今署而學泮廳以次修舉我

朝定鼎以來亦歷有增修茲詳考而備紀之若倉庫若營房若較場若藉田若養老育嬰養濟普濟諸所亦以類附焉

知州署 在州城正中前臨通衢後枕北城垣明洪武十六

年建

謹案明初治於和子城恐所建者非今署俟考又案州舊志作十五年今遵通志

正廳三楹

東西分列吏舍後廳三楹大門三楹儀門三楹儀門內建

石坊一鼓樓一贊政廳三楹旌善申明廳各一康熙五年

知州孫國銜繼修七年知州卞廷松於二堂後建中樓三

楹十九年地震傾圮

謹案陳元舊志載康熙七年卞廷松建中樓三十九年地震傾圮三字屬

上句謂三楹也劉階舊志則誤為三十九年地震傾圮三字屬

災祥篇地震在康熙十九年八月十七日三十九年無地震特更

正之 知州李續祖修復又於中樓後建上房三楹併添

建左右前後廳舍四十年知州陳元重修正堂三東西

舍各五間署後隙地為愚公園建軒曰繞花亭曰一撮又

建中廳三楹曰省過堂懸署之前院曰濮落巒院乾隆四
年知州錢沂重修五十年五十六年知州喻灝王學靜先
後增修道光二十六年知州林光謙重修又建後樓五間
光緒元年知州易爲霖重修上房併東西吏舍

學正署 舊在州治南後遷城北廣福寺東前爲明倫堂堂
後正廳三間東西廂各三間

訓導署 在州治東前臨通衢規模與學正署同咸豐中經
亂被燬

謹案學正訓導署建始年月
及續修人員姓名俱無考

吏目署 在州署儀門內東偏創建年月與州署同後改建
大門於北街遂別為一院乾隆五十八年吏目刀啓封重
修嘉慶十七年吏目白種藍重修

鎮普汎把總署 在州西一百二十里姚州普棚驛經亂被
燬州舊無汎署僑居僧寺

土司知署 舊在州署左沙定洲之亂被燬移建東街今廢
土州判署 在州署右今廢

阿雄關土巡檢署 建始無考嘉慶間移建於七村河

謹案康熙間裁土巡檢一員土驛丞一員堡官一員署
人廢基址無考鎮南關土巡檢舊以居宅為署經亂被

燬

公館 一在州署東 順治十八年知州王登祥建康熙四十

二年知州陳元澄 梓重修詳請改爲雞和書院年久圯廢

基址無考嘉慶間 以建於東街武廟左咸豐間經亂被燬

一在州西沙橋驛 亦經亂被燬

官廳 在城東門外 咸豐間經亂被燬同治九年知州李廷

輔重修

永興倉 在州治東 康熙間知州陳元重修經亂傾圮

常平倉 在永興倉側 經亂圯廢

豫備倉 在州署儀門東今廢

天城倉 在州治東二十五里久廢

謹案劉階舊志作大成倉今遵陳元祐志更正

黑馬邑倉 在州治西北十里久廢

謹案通志載鎮南有廣裕倉大有倉俱在州署東今編訪州人無此二倉又查陳元劉階舊志亦未載又案通志載會典事例鎮南有師和寺屯倉赤草棚屯倉今考師和寺在姚州北境寺北十餘里為赤草棚屬大姚俗呼赤草海子者是也鎮南無此地名則二倉應在姚州大姚

州庫 在州署正堂東

義倉 在城內東隅係盤山書院舊地光緒初改建義倉

原稿缺

原稿缺

原稿缺

原稿缺

林重修正殿兩廡樞星門工同知段光贊重修文明坊七
年知州卞廷松學正夏允中生員侯補袞重修啓聖祠二
十二年奉部文修學知州岑鶴重修學正許諱建照壁三
十六年署知州謝震置銅錫爐瓶四十二年知州陳元扃
俸重修設先賢先儒木主乾隆七年知州葛慶會增置簋
盞銅罇四十七年知州韓培及紳士會商遷建城正中與
廣福寺互易詳祠寺畧
寺觀篇嘉慶十九年署知州洪其照復移
建於城南舊地建崇聖祠大成殿東西兩廡樞星門道德
坊鑿泮池修學齋併建魁星閣於左二十四年署知州郭

安齡增修泮池咸豐十年城陷被燬光緒二年撫院岑襄
勤公發給公款銀兩飭州屬官紳修學知州趙鶴立貢生
呂海樞率兩岸捐資時進士劉鍾璟官瀘州知州捐銀千
兩重建大成殿飛閣重檐稱壯麗焉併建東西兩廡各七
間大成門五間櫺星門一道德坊二置正殿兩廡木主仍
建魁星閣於左十一年知州易爲霖籌撥夫馬租修建崇
聖祠文明坊照壁築四圍宮牆十四年知州易爲霖籌費
重建鄉賢名宦祠各三間

明倫堂 在學正署前康熙七年知州卞廷松建乾隆四十

五年知州韓培重修

書院 雞和書院在州署東舊係行署康熙四十一年知州

陳元捐俸改爲書院設講堂書舍久廢基址無考 盤山

書院在州治南馬王廟左乾隆二十四年進士陳封舜建

久廢 龍川書院在學宮東嘉慶十五年知州蘇世勳舉

人彭丕訓武舉杜國富建道光三年知州黃申位重修設

生童膏廩咸豐十年兵燹被燬光緒十一年署知州蔡之

樞捐俸銀五十兩併籌撥夫馬公租重建正廳樓房三楹

講堂三楹左右書舍各三楹大門三楹時奉文裁革通省

夫馬以夫馬租二百餘石於文書院以作歲修之費並給
生員膏火光緒十四年司事拔貢王植廩生周觀光增修
講堂並建廚房左右各一間

社學 在州治南久廢

義學 本城義學康熙二十二年知州李鶴設於城北文昌
宮後廢二十六年署知州謝震復設並建義學坊四十一
年知州陳元改設於行署內卽雜和書院五十五年知州
張倫至捐俸設館數三十二京石一斗八升同匪亂後館
地屢遷無常歲義學田亦多隱沒州人公議出龍川書院

膏火田租內每歲撥銀十兩以作館金 東界白土城義
學在城東三十五里雍正十三年署知州管學堂設於本
鄉普照寺添建書舍六間設館穀二十京石一斗二升八
合西界沙橋街義學在城西三十五里雍正十二年知州
王志曾設於本鄉南山寺添建書舍六間館穀之數與白
土城義學同光緒十一年廩生夏文衡余學聖周濟春庠
生王永康齊開明稟請知州易爲霖改設鳳鳴書院於本
街魁星閣添建書舍二間館金由本街籌辦 南界雨露
村義學在城南十五里雍正十三年知州錢濟設於本鄉

龍頂寺添建書院六間館穀之數亦與白土城義學同時
雄鄉阿底溝義學在州治南二百五十里雍正十三年知
州錢汧設於本鄉雪庵寺添建書舍六間館穀之數亦與
白土城義學同新設義學二館一在城北二里斗閣山一
在城西十里西山寺其一台承甯英武阿雄三鄉共爲一
館館地無定處光緒八年州人稟商知州易爲霖設三年
每館給銀十兩由龍川書院膏火田租內支領光緒十四
年知州易爲霖復任通詳立案新設四界三鄉義學五館
並給印冊四界分撥北界爲順中租穀市斗貳拾陸石叁

李值升納民糧或存陸斗六升伍合在內三鄉分撥務直
糧穀拾餘石納糧在內逐年四界三鄉館師公分收

藏書 陳元鎮南州志一部劉階續修州志一部光緒八年

督憲劉武愷公頒給新刊周易本義一部尙書蔡傳一部

詩經集傳一部禮記集說一部春秋三傳合刊一部丁祭

譜一部十四年州人公置

御選古文淵源一部漢書一部

御批通鑑輯覽一部二十五
鄉宦劉詠唐捐置十三經注疏

一部相傳書氏古本注下經一部今文尙書一部漢書一

文編

部後漢書一部三國志一部

御批通鑑輯覽一部說文段注一部夏小正一部五經集解一

部史外一部文獻通考詳節一部史通削繁一部東萊博

議一部張天如史論一部讀史論略一部顧廌澗歷代史

總論一部四庫全書提要一部書目答問二部五子近思

錄一部朱子全書一部小學纂注二十部呂子節錄一部

李一曲集一部冰言一部藥言一部四書翼十部翁注國

學紀聞一部日知錄集釋一部楚辭釋一部杜詩鏡銓一

部文選李注一部

御選古文淵鑑一部湖海文傳一部

御選唐宋詩醇一部八代詩選一部駢體文鈔一部律賦必以

集一部

皇朝經世文編一部古今歷驗良方一部弟子規十部蒙館遺

規十部舉人郭燮熙捐置康熙字典一部附貢生張應元

捐置五種遺規一部俱藏龍川書院

郵傳

周禮司關掌國貨之節有外內之送令則以節傳出內之
又考懷方氏掌來遠方之民達之以節治其委積館舍飲
食後世郵傳之設蓋仿諸此我

朝加惠賓旅郵政一篇載在

大清會典凡驛遞之設以州縣官及驛丞掌之而以司道總其
成此州縣志書所以必誌郵傳也鎮南當迤西之衝旅途
所經自楚雄呂閣驛達姚州普棚驛百有餘里羽書之交
馳於是焉遞行李之往來於是焉供自前明以來置驛設

堡便行旅 而安間閭者至詳且盡特備絕之俾有所考其
鋪司堡夫及鋪堡田產鋪司公食詳載食貨略戶役公產
經費諸篇 茲不贅錄

沙橋驛 在州西三十五里原設驛馬並土驛丞一員康熙
二年俱奉 裁滇程記曰自州三亭而畸達沙橋驛有鴛鴦
白塔二坡 自茲北入亭而遙達姚州普溯驛土人稱險壘
爲湖也途 經英武關七里陂普昌關麥地哨道列巨等危
石爲險阨之所

沙橋堡 在州西三十五里舊設堡夫五十六名康熙二十

三年減設堡夫三十六名舊設號馬一匹馬夫一名號書
二名健夫七名同治十年號馬號夫俱奉裁號書健夫仍
舊

州前鋪 在城東設永充鋪司十名徭編鋪司二名

水盤鋪 在州西十五里設永充鋪司九名徭編鋪司三名

沙橋鋪 在州西三十五里設永充鋪司九名徭編鋪司三
名

雙樹鋪 在州西五十里設徭編鋪司十名

直方鋪 在州西七十里設永充鋪司十名徭編鋪司二名

天神堂鋪 在州西九十里設永充鋪司十一名姚州幫設

徭編鋪司二名

水井鋪 在州北三十五里設徭編鋪司六名

關哨汎塘

易曰重門擊柝以待暴客禮曰關執禁以譏禁異服識異
言關哨汎塘之設所以譏察奸宄杜宵小窺伺之萌也而
慎固封守之意寓焉矣鎮南崇山密林漢夷雜處且當迤
西之衝爲旅途必經之地自前明迄於我

朝置塘設汎碉堡星羅斥堠基布防衛綦嚴焉謹詳考而備

純之至歲修堦房載在經籍不錄於茲

阿雄關 在城西南二百四十里與景東廳火石哨交界設

土巡檢一員領弓兵十一名防守康熙三十年弓兵奉裁

鎮南關 在城西二十五里設土巡檢一員領弓兵七名防

守康熙中弓兵奉裁

英武關 在城西七十里一作鷓鴣關爲西面之險躡山脊

越峻坂箐莽陰翳行首寒標舊設土巡檢一員領弓兵十

三名防守康熙二十五年弓兵俱奉裁

高峯哨 在城東十五里設哨兵十名

小箐河哨 在城南三十里舊設哨兵四名

羊草河哨 在城南五十里舊設哨兵六名

應山哨 在城西半里舊設哨兵十名

板橋哨 在城西三十里舊設哨兵十名

周明哨 在城西五十里舊設哨兵十名

回子墳哨 在城西七十里舊設哨兵十名

七里坡哨 在城西八十里舊設哨兵十名

英武哨 在城西九十里舊設哨兵十名

水井哨 在城西北三十里舊設哨兵八名

山水冲哨 在城西北二十里舊設哨兵七名

謹案舊志載康熙三十五年奉文裁汰各哨哨兵惟除要處仍設之舊例哨兵每名歲支工食銀三兩六錢後亦停止即間有一二處守哨俱係鄉民輪流支應奉文不許需索工食派累地方

鎮普汎 楚雄協分防把總一員駐州城兼防姚州普汎驛

馬街汎 光緒二年督憲岑襄勤公撥景東營千總一員移

駐鎮南阿雄鄉之馬街糧餉仍由景東營支領

謹案汎兵詳武備略兵防

州前鋪塘 舊設塘兵三名同治十二年奉裁

高峯哨塘 舊設塘兵三名同治十二年裁去二名現設一

名

水盤鋪塘

舊設塘兵二名同治十二年裁去二名現設一

名

沙橋塘

舊設隊目二名塘兵二名同治十二年改設戰兵

六名守兵一名

新鋪塘

舊設塘兵二名同治十二年裁去二名現設一名

大佛寺塘

舊設塘兵二名同治十二年奉裁

苴力鋪塘

舊設塘兵二名同治十二年奉裁

英武關塘

舊設塘兵二名同治十二年奉裁

天神堂塘 舊設隊目一名塘兵三名同治十二年奉裁

水井鋪塘 舊設塘兵二名同治十二年奉裁

麥地塘 在城南十五里今廢

郭宗甸塘 在城南六十里今廢

歲車塘 在城南七十里今廢

馬龍河塘 在城南八十里今廢

謹案麥地塘以下四塘州
舊志未載今本通志採入



津梁

夏令曰九月除道十月成梁津渡橋梁利濟之資而體國
經野者所必留意也州境峯巒攢簇道路縈紆近則龍川
旋遶遠則禮社奔騰夏秋驟雨山泉暴漲陽侯怒而飛鳥
危嘆濡軌嗟其魚往往而然利涉之具可勿講歟茲本之
舊乘訪諸父老彙記成篇於以見裘裳無患其利周於無
窮云

天心橋 在城內北巷口通北門水道

謹案劉階舊志未載此橋今
本通志及陳元舊志採錄

擢秀橋 在城東門外知州尹為憲建

黑泥橋 在城東半里明萬厯間知州尹為憲建

長坡橋 在城東二十里康熙三十九年謹案通志作二十九年今本陳元劉

隋兩舊志採錄監生李植建

應嗣橋 在城東一里萬厯間州民貢廷佐因祈嗣建後果

應故名今地廢

鎮川橋 在城東南二里康熙三十九年土州同段光贊建

巨川橋 在城東南二十五里武生楊正昌倡首修建

長壽橋 在城東南三十里康熙三十年監生李植建

三元橋 在城南一里康熙二十五年武舉徐乾元建

石官橋 在城南十里上州同段明柱建

羊草河橋 在城南六十里州民王永清等建道光三十年

地廢州民孔從周等重修更名曰永安

鼠街橋 在城西南三百里係鐵索橋康熙七年客民趙英

建後傾圮三十八年客民金元勳武方侯重修今廢

豐城橋 在城西門外天啓間知州盧伯宗建乾隆間知州

錢汧重修

瑞應橋 在城西五里一名平彝橋跨龍川江爲西上必由

之道橋西有靈官廟故又名靈官橋沿河皆古柳行人至
此憩焉知州陳元題曰平橋煙柳為州入境之一

苴力橋 在城西四十里

謹案舊志未載此
橋今本通志採入

白塔橋 在城西三十里明萬厯間知州李茂魁建

小橋 在城西北五里

永靈橋 在城西北七里明萬厯二十九年知州周國序建

天神堂橋 在城西九十里道光間迤西道馬志燮捐資修

團山廠雙橋 在城南二百五十里地名石洞寺江心有石

巖岫立巖西爲鎮南地巖東爲楚雄地古有藤橋通往來
後廢道光間建木橋於巖西建鐵索橋於巖東今俱廢

蘆灣橋 在城西四十里光緒四年里人捐資公建

鼠街渡 在州西北三百里卽禮社江之上流爲州境入趙

州必經之路冬春寒寒可涉夏秋水漲川阨石欹舟楫難
施不河渡

象鼻嶺渡 在州南二百八十里卽鼠街渡之下流爲州境
入迤南必經之路冬春可涉夏秋渡筏

水利

史志之載水利權輿於禹貢繼此則有子長之河渠書孟
堅之溝洫志而郡縣志書於水利亦備紀之誠以民生國
計之所關記載不可以不詳也州境水源雖多而山高澗
深挹注甚難故瀕河者必障水以入渠近山者必潄水以
待用隄防棚堰之築歷有修建謹詳考而著諸簡至若各
處龍湫雖有灌溉之利而無修築之功載入山川勝境以
清體例不錄於茲

天城河壩 在城東三十里障白龍河水入渠溉民堡田

何洞壩

有二皆在城南十五里瀘山水溉軍民田

索廠壩

在城西二十里瀘山水溉上下二村田千餘畝

兩旂壩

在城北五里瀘多廠廠龍潭水溉金珠河兩岸及

麥地坪諸處軍民田昔設兩旂官於此故名

千家壩

在城北六里一名千工壩源出北山龍王廟及谷

河多廠廠等處兩巖壁立諸泉會流至谷口山勢逼合儼

若門闕天然成堰瀘水甚多既田甚廣嘉靖二十七年知

州張定泉建甃石爲隄日久傾圯雍正八年總督鄂文端

公檄知州金鑑重建閘口疏濬溝渠道光間暴雨閘口復

傾地

北堰 在城北二里今名席草海

謹案通志
作西堰誤

南堰 在城南十五里

東堡塘 在城東三里漑張合屯諸處軍民田

官莊壩 在城西十五里

太醫壩 在城西三十里

古矣達壩 在城西三十五里

白土城壩 在城東三十里

鎮南州志

卷之三建置畧水利

五

姚冲壩 在城西三十五里

大穀堆壩 在城西十里

木瓜村壩 在城西二十里

五莊梅壩 在城東三十里

苗村壩 在城東二十里

雙甸壩 在城北十五里

謹案以上十壩州舊志未載今本通志採入

上壩 在城西六里障白龍河水入渠田戶歲修

麥地壩 在城西五里障白龍河水渠里戶歲修

康伍壩 在城西三里障白龍河水入 採田戶歲修

下壩 在城西二里障白龍河水入渠 田戶歲修

上溝 在城西引上壩水東行溉白龍河北岸田五百餘畝
每歲按田畝出資疏濬

下溝 在城西引下壩水東行溉白龍河北岸田三百餘畝
每歲按田畝出資疏濬

康伍溝 在城西引康伍壩水東行溉白龍河南岸田六百
餘畝每歲按田畝出資疏濬

官川壩 在城東南二十五里佛履山麓

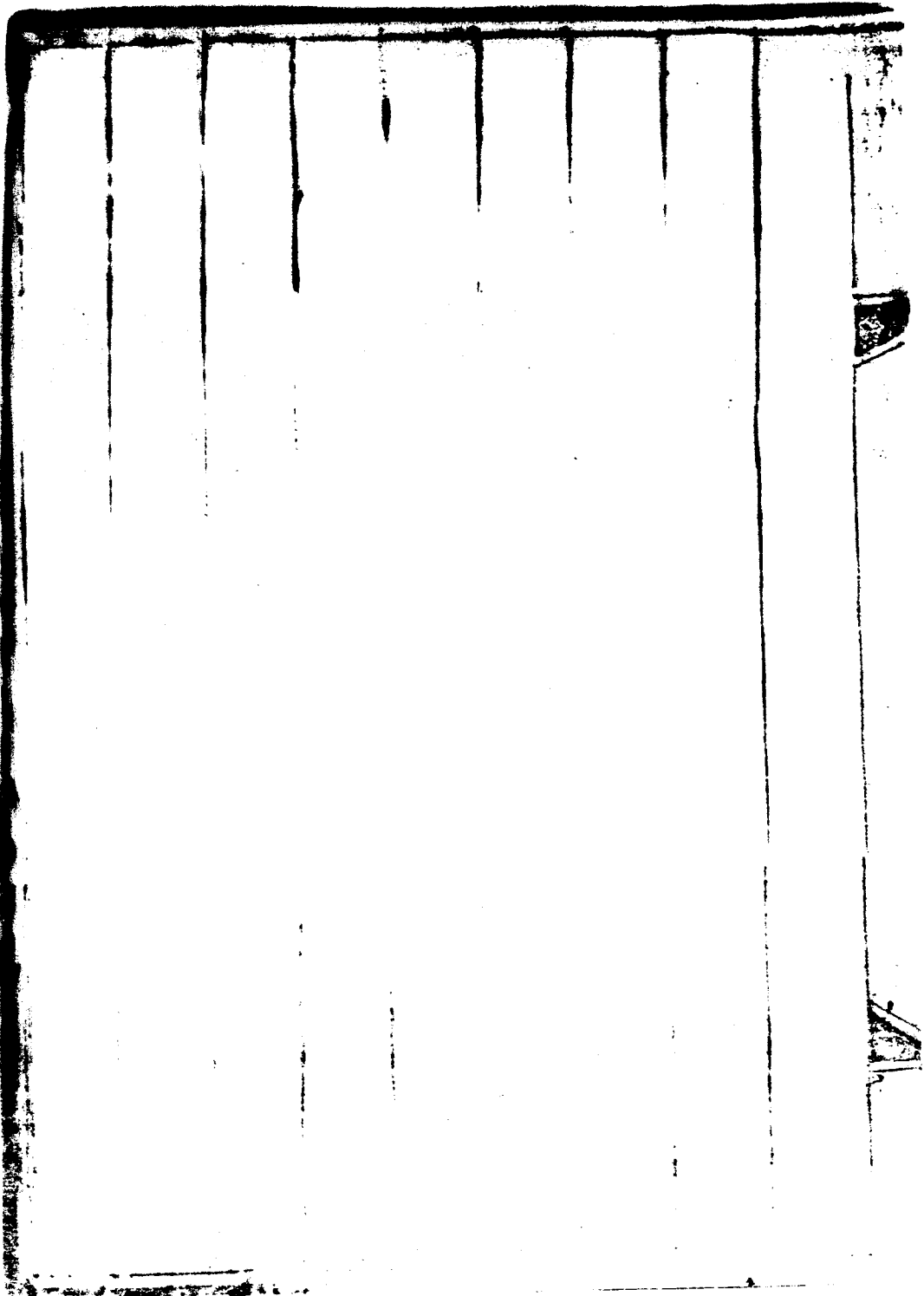

鎮南州志略卷之四

食貨略

洪範八政一曰食二曰貨二者生民之本也夫稼穡興則食足商賈聚則貨通食足貨通則國實民富而生齒繁生齒繁則粟米力役有所出而賦役定於是國蕃由此儲國用由此制征權則有課程荒歉則有蠲賑皆食貨之經也而山林川澤物產滋豐則食貨之所自出也若夫公費所需捐資置產收租濟用亦食貨之大者也作食貨略戶口一田賦二戶役三積貯四經費五課程六蠲賑七物產八

公產九

戶口

周禮小司徒稽國中及四郊都鄙之夫家又頒比瀆於六鄉之大夫使各登其鄉之眾寡蓋稽其夫家知其眾寡而教法由此頒征役由此定國家之休養生息亦於是可驗此聖王之所以必重民數而志書之言食貨者亦必以是爲首也鎮南明以前戶口無徵至我

朝始有可考謹採而輯之篇中或有丁無戶或有戶無口又或丁口混一舊籍所載如斯今無從分析矣其丁銀編入田賦不錄於茲

康熙四十三年編審州屬實編民丁四千三百七十四丁新
增沭府勳莊九丁共民丁四千三百八十三丁 實編軍
丁二百一十九丁舍丁十三丁共軍舍丁二百三十二丁

陳元舊志

咸豐三年編審州屬實編民戶一萬六千九百八戶民丁四
萬一百七十六丁 實編屯戶五千三百一十一戶軍舍
丁一萬五百八十九丁 實編江西客戶九十戶四百四
十五丁 實編寺觀二十五所五百二十六丁 總計民
屯客籍寺觀凡二萬一千五百二十四戶五萬一千七百

三十六丁 劉階舊志

同治九年清查州屬實計漢民二千三百七十三戶八千八百六十四丁口○夷民六百九十一戶二千五百四十七丁口○回民一百二十三戶二百八十三丁口○客民一百八十一戶七百三十三丁口○段土司所轄免戶九十四戶四百六十三丁口○總計漢夷客回免戶凡三千四百六十二戶二萬二千八百八十六丁口

州案冊

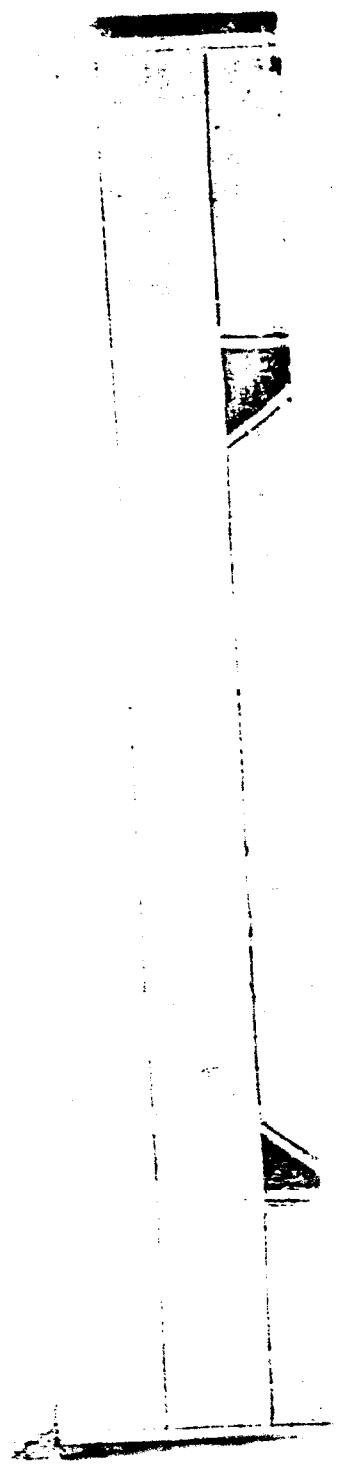

田賦

禹平水土則壤成賦田賦之法實始於此矣然而風會變遷歷代異制貢助徹古法莫追租庸調唐制亦改惟楊炎之兩稅爲後世取民者所莫外滇中自咸同兵燹後徵冊半失原額不符丈量科算比比皆然而鎮南徵冊幸存惟亂後人少荒蕪頗多茲照舊志編錄附以同治十二年清理查勘後徵解實數俾有可考焉

民賦

原額成熟民地三百二十頃六十一畝一分二毫五絲〇計

上則地一百四十四頃一十三畝二釐六毫每畝科稅一
升三合六勺五抄該稅一百九十六石七斗三升七合八
勺四撮九圭每畝攤徵丁銀五釐五毫該攤徵丁銀七十
九兩二錢七分一釐六毫四絲三忽○計中則地二十一
頃六畝九分六釐每畝科稅一升該稅一十一石六升九
合六勺內除續墾地二頃八十七畝九分三釐不攤丁銀
外其餘每畝攤徵丁銀四釐六毫該攤徵丁銀三兩七錢
六分七釐五毫三絲八忽○計下則地一百六十五頃四
十一畝一分一釐六毫五絲每畝科稅七合四勺該稅一

百三十二石四斗零四合二勺六抄二撮一圭內除續墾
地四頃二十七畝六分六釐不攤丁銀外其餘每畝攤徵
丁銀三釐六毫該攤徵丁銀五十七兩九錢七分二釐四
毫四絲三忽四微○以上三則該實徵夏稅折色六錢麥
三百三十石二斗一升一合六勺六抄七撮奉文改徵奉
色實攤徵丁銀一百四十一兩一錢一釐六毫二絲四忽
四微

原額成熟民田六百五頃九十四畝二分七釐一毫八絲七
忽七纖五塵四渺○計上則田二百九十九頃九十七畝

七分二釐九毫七絲五忽五微五纖四塵六渺八漠每畝
科糧二升三合該糧六百八十九石九斗四升七合七勺
八抄四撮三圭七粒七顆六粟每畝攤徵丁銀七釐六毫
該攤徵丁銀二百二十七兩九錢八分二釐七毫四絲六
忽一微四纖二塵一渺六漠○計中則田一百九十九頃
六十三畝五分三釐六絲四忽一微七渺二漠每畝科糧
一升八合該糧三百五十九石三斗四升三合五勺五抄
一撮五圭三釐八顆一粟內除續墾田二頃三十八畝八
分三釐五毫五絲不攤丁銀外其餘每畝攤徵丁銀六釐

六毫該雜徵丁銀一百三十兩一錢八分二釐九毫八絲
七忽九微三纖六渺五漠○計下則田一百六頃三十三
畝一釐一毫四絲七忽四微二纖每畝科糧一升六合六
勺五抄該糧一百四十五石一斗四升六勺六撮六圭二
粒二顆入粟內除續墾田一頃五十六畝一分五釐四毫
五絲不攤丁銀外其餘每畝攤徵丁銀五釐六毫該攤徵
丁銀五十八兩六錢七分三毫九絲九忽五纖五塵五渺
二漠○以上三則該實徵秋糧改徵本色米三百一十三
石五斗五升六合八勺五抄五撮五圭三粒八顆五粟實

徵折色七錢米八百八十石八斗七升五合八抄七撮奉
文改徵本色實攤徵丁銀四百一十六兩八錢三分三釐
一毫三絲三忽一微二纖八塵三渺三漠

以上成熟民田民地九百二十六頃五十五畝三分七
釐四毫三絲七忽七纖五塵四渺該稅糧一千五百二
十四石六斗四升三合六勺九撮五圭三粒八顆五粟
每稅糧一石合編條編銀一兩一錢四分三釐四毫八
絲三忽該實徵條編銀一千七百四十三兩四錢四釐
四絲八忽四微八纖五塵九渺一漠

又義租田每年額納稅糧四石三斗六升八合六勺九抄五撮該條銀四兩九錢九分五釐五毫二絲八忽四

微六纖四塵六渺七漠在總額內徵解租穀詳積貳

屯賦州轄前左二所原隸楚雄衛康熙二十八年分歸州轄屯賦亦併州

左前二所屯地除久荒無徵地一十一頃十一畝四分零外

實在成熟屯地三十三頃三十二畝八分九釐二毫四絲

六忽四微該原徵夏稅折色不等麥七百二十九石六斗

一升八合八勺一抄一撮六圭八粒各折不等該折色銀

三百三十四兩二錢四分七釐八絲四忽九微六纖八塵

○康熙三十四年撫院石疏稱屯賦較民賦十倍之重請
照河陽縣上則科徵實在成熟屯地三十三頃三十二畝
八分九釐二毫四絲六忽四微每畝科麥五升九合二勺
一抄該實徵本色麥一百九十七石三斗四升五勺六抄
二撮七圭九釐三顆四粟每石帶耗三升該耗麥五石九
斗二升二勺一抄六撮八圭八粒三顆八粟正耗共麥二
百零三石二斗六升七勺七抄九撮六圭七粒七顆二粟
照河陽縣例每正麥一石合編銀六錢三分九釐五毫八
絲三忽該實徵條編銀一百二十六兩二錢一分五釐六

毫八絲九忽一微七纖三塵九漠

左前二所屯田除久荒無徵田二十八頃四分零外實在成
熟田一百二十一頃五十七畝一釐三絲一微四纖三塵
該原徵秋糧本色米一千七百五十七石九升九合每石
帶耗三升該耗米五十二石七斗一升二合九勺七抄正
耗共米一千八百九十八石八斗一升一合九勺七抄折
色米一千五百四十三石二斗八合一勺三抄七撮三圭
八釐各折不等該銀七百八十二兩三錢四分一釐二毫
八絲七忽二微○康熙三十四年撫院石疏請改歲悉照

河陽縣民田上則科徵實在成熟屯田一百二十一頃五
十七畝零每畝科糧八升一合八勺三抄實徵秋糧本色
米九百九十四石八斗七合四勺一抄六撮四圭九粒六
顆每石帶耗三升該耗米二十九石八斗四升四合二勺
二抄二撮四圭九粒四顆九粟正耗共米一千二十四石
六斗五升六合勺三抄八撮九圭九粒照河陽縣例每
正糧一石編銀六錢二分九釐五毫八絲三忽該實徵條
編銀兩百三十六兩二錢六分一釐九毫一絲一忽八微
六纖四塵七渺六漠

軍職田一十二頃九十六畝五分七釐五毫九絲除久荒無
徵田四頃二十九畝六分零外實在成熟官田八頃六十
六畝八分八釐四毫二絲該實徵秋糧本色米七十一石九
斗三升七合一勺三抄四撮八粒六顆每石帶耗三升該
耗米二石一斗二升八合一抄四撮二粒二顆六粟正耗
共米七十三石六升五合一勺四抄八撮一圭八顆六粟
照河陽縣例每正糧一石編銀六錢三分九釐五毫八絲
三忽該實徵條編銀四十五兩三錢七分一毫八絲五忽
三織一渺三漠

原額公種田除久荒無徵田五十七畝二分四釐外實在成
熟田三頃一十四畝八分二釐該實徵秋糧本色米二十
五石七斗六升一合七勺二抄六圭每石帶耗三升照河
陽縣例每正糧一石編銀六錢三分九釐五毫八絲三忽
該實徵條編銀一十六兩四錢七分六釐七毫五絲八忽
五微四織六塵五渺一漠

原額成熟馬料田一頃四十畝五分五釐五毫三絲每畝科
穀八升一合八勺三抄該實徵本色穀一十一石五斗一
合六勺四抄一圭九粒九顆每石帶耗三升該實徵耗穀

三斗四升五合四抄九撮二圭六顆正耗共穀一十二石
八斗四升六合六勺八抄九撮四圭五顆照河陽縣例每
正穀一石半科條銀三錢一分九釐七毫九絲一忽五微
該實徵條編銀三兩六錢七分八釐一毫二絲六忽七微
七織一塵七渺

開墾成熟屯地三頃三十七畝五分八釐二毫照本州民地
上則每畝科稅一升三合六勺五抄該實徵夏稅折色六
錢麥四石六斗七合九抄四撮三圭照例改徵本色

開墾成熟屯田二頃一十三畝六分七釐照本州民地上則

每畝科糧二升二合該實徵秋糧本色米四石九斗一升
四合四勺一抄

實徵草場地租銀七兩七分三釐

以上成熟屯地屯田一百七十三頃六十三畝四分五
毫三絲六忽五微四纖三塵該稅糧穀一千三百九十
九石八斗七升八勺七抄八撮四圭七粒四顆四粟內
原額成熟稅糧每石合編條銀六錢三分九釐五毫八
絲三忽○又開墾稅糧係照民賦則例科徵又本色穀
比米半顆條編銀三錢一分九釐七毫九絲一忽五微

該實徵開墾照民賦則例科徵條編銀一十兩八錢八
分八釐七毫七忽四微三纖六塵一渺八漠○實徵原
額成熟條編銀八百二十八兩二釐六毫五絲一忽三
微八纖六塵一渺九漠

一民糧稅秋一石合編條丁銀一兩五錢九釐四毫八絲三
忽每兩徵耗銀二錢每石公件銀五錢一分七釐六毫二
絲四微稅秋米一石折徵銀一兩每兩徵耗銀二錢

一軍糧稅秋糧一石合編條編銀六錢三分九釐五毫八絲
三忽每兩徵耗銀二錢公件不一照子則攤算實米一石

折徵銀一兩每兩徵耗銀二錢

一統計州屬民屯田地一千一百頃一十八畝七分七釐九毫六絲三忽六微一纖八塵四渺

一實徵夏稅秋糧麥米穀二千八百六十五石四升四合四勺八抄八撮一粒二顆九粟○內計夏稅麥五百三十二石一斗六升二勺二抄四撮九粒三顆四粟○內計秋糧米二百九十石八斗五升二合六勺二抄三撮七圭二粟五粟○內計秋糧穀一十一石五斗一合六勺四抄一圭九粒九顆○以上米麥穀徵存州倉聽候糧儲道撥運報

銷

一 每年民屯統徵條丁銀三千一百四十七兩二錢一分七釐每兩徵耗銀二錢該耗銀六百二十九兩四錢四分三釐四毫

一 每年民屯統徵公伴銀九百零四兩五錢一分七釐

一 每年民屯統徵稅秋米二千六百七十六石七斗一升七合八勺內除奉文徵存本倉米二百一十九石四斗八升外其餘米每石折徵銀一兩共折徵米折銀二千四百五十七兩二錢三分八釐每兩徵耗銀二錢共該耗銀四百

九十一兩四錢四分七釐六毫

通共統徵條丁公耗米折等銀七千六百二十九兩八錢六分三釐

兵燹後鎮南錢糧奉文立碑章程

欽加鹽運使司銜署楚雄府事臨安府正堂加五級紀錄十六次右爲
再行出示曉諭永遠遵照事案據鎮南州紳耆呂海樞等
具稟重賦難支等情前經出示曉諭 本署府現奉 藩
使司潘札開轉奉 兼理督部堂撫部院岑批據呂海樞
等具稟前情批府查究何以日久因循仰 布政司會同

糧儲道嚴飭該府石守調齊官紳吏役逐細清查務將淨
收平糶書差銀匠一切弊端剔除盡淨詳請立案給示立
碑永遠遵守所請照楚雄縣章程徵收事屬一體應由該
守酌辦毋再遲延等因奉此當經 本署府傳集兩造逐
件說明查鎮南從前一切弊端概行革除戶房包納完糧
銀匠攬銷銀色難免無弊姑寬免究祇許戶房伍銀匠葉
鄉書許鄉書錢鄉書五人永遠革退准由地方另行公舉
承充戶房原被告等俱各允服情願遵斷具結存案並另
文申覆各 上憲查核外合亟列款曉諭爲此示仰該州

官吏役軍民人等知悉嗣後一切正雜各款暨本官坐平
並各項花費均開列於後庶可永遠遵行勿得違礙致干
查究凜遵特示

復奉

兼署雲貴總督巡撫部院岑批據署楚雄府石守詳請鎮
南錢糧浮收弊端一概革除酌定新章永遠遵照請祈給
示立碑俯准所請仰 雲南布政使司會同 糧儲道崔
轉飭鎮南州官紳士庶一體遵照將新定條款垂碑勒石

永遠遵守

光緒元年歲次乙亥秋七月初七日闔州官紳士庶全立

計開

一原額民屯稅秋米二千六百七十六石七斗一升七合八

勺官納夫
租在內

一五成況兵二十三員名除楚雄調操兵六名外存減兵十

七員名奉徵存倉兵米六十石零一斗八升遇閏照加外

折徵米折正銀二千六百一十六兩五錢三分七釐八毫

一原額條編銀三千一百四十七兩二錢一分七釐

一原額奏平銀三百一十四兩七錢二分一釐七毫

一原額公件差羨銀一千五百六十兩零五分七釐

以上統徵條公米折等銀七千六百三十八兩五錢三

分三釐五毫內有草場地租銀八兩四錢八分七釐在

內自兵燹後不知坐落何處

一條公米折歷經憲定每兩收添針解費坐平銀一錢六分

戶房經書工食銀二分五釐官銀匠火耗工食銀六釐均

經通詳有案

現在實徵

一實徵稅秋米折銀二千三百五十五兩二錢一分九釐四

毫

一實徵五成况兵米六十石零一斗八升

一實徵條丁銀二千八百三十八兩八錢二分六釐

一實徵奏平銀二百八十三兩八錢八分二釐六毫

一實徵公伴耗羨銀一千四百七兩一錢三分九釐現實徵九成有

零

一鎮南人遭兵燹後四界三鄉各村屯糧頭下糧戶逃亡故

絕甚多難以復額

一原額內現有暫荒故絕未墾民屯稅秋米一百六十八石

五斗四升七合

一原額內現有暫荒故絕未墾條編丁銀二百八兩一錢五釐

五毫

一原額內現有暫荒故絕未墾奏平銀二十兩八錢一分五

毫五絲

一原額內現有暫荒故絕未墾公伴耗羨銀一百三兩一錢

九分八釐一毫五絲

光緒九年奉文查出永荒數目

一額徵內尚有永荒無着民屯稅秋米九十二石七斗七升

一合四勺

一額徵內尚有永荒無着條編銀一百兩二錢七分七釐六

毫

一額徵內尚有永荒無着奏平銀十兩二分七釐七毫六絲

一額徵內尚有永荒無着公件耗羨銀四十九兩六錢二分

二釐一毫四絲

以上成熟及暫荒永荒各項民屯稅秋糧二千六百七

十六石七斗一升七合八勺條丁條編米折公件耗羨

等銀七千六百三十八兩五錢三分三釐五毫壹次奉

文清查徵熟免荒均與原額如數相符

一原額官庄銀四十五兩二錢四分五釐

一實徵官庄銀四十四兩三錢三分五釐

一原額內尚有永荒無着官庄銀九錢一分

一鎮南兵燹後庫平遺失趙州主任內申解

藩兩庫課銀

以市平較對庫平每兩實不敷庫平銀六釐暫於每兩內

加補小平銀六釐嗣因頒請庫平市庫平較對一律值

李州王蒞任後據情稟明蒙將六釐裁免并諭禁戶房書

吏永不准將小平六釐復行再收現立有案

戶役

古之治民者有田則稅之有身則役之戶役之與田賦事本相因也夫在軍旅則執干戈與在本則親審編調征行則負羈縶上之不能不役民者勢也下之不得不不狂役者義也鎮南爲池西衝衢差徭向稱煩重幸經憲司大吏廣宣

皇仁奏革通省夫馬民困頓蘇亦幾無徭役之可言矣然舊章所在未可沒也今約而舉之其役法有四曰夫役曰馬役曰鋪堡之役曰鄉亭之役謹依彙編纂其夫馬各租編入

公產不列於茲

夫役 州分三鄉四界按人戶多寡編定夫底三十二名

東界五名半 南界五名半 西界四名半 北界四名

半 阿雄鄉五名 英武鄉二名半 永甯鄉二名半

沙橋驛一名半 城內半名

謹案舊志載沙橋驛夫底一名半添補上下大差短夫城內半名應辦州署雜務其餘三十名應辦州署差使及上下流差遇有兵差大差與定遠縣同辦州屬應辦十分之六定遠協濟十分之四 又每遇大差陳土司段土司例幫免戶實夫上站夫二十名下站夫二十名

馬役 額設槽馬二十四每馬一月應放六差舊時由民間

出資顧養重為民累道光初貢生許雲章何瑗等籌議按

戶捐資買置田畝又撥白雲廢寺香火田一分共置槽馬

田二十分每分上則田栽工二十箇立馬戶二十每戶栽田一分應馬

一匹有馬者每月例放六差無馬者每月出錢一千文由

公處雇養馬戶陸永定充放槽馬一匹丁時通充放

槽馬一匹鄧成功充放槽馬一匹楊正名充放槽馬

一匹王之應充放槽馬一匹許聯貴充放槽馬一匹

許聯陞充放槽馬一匹謝朝舉充放槽馬一匹曹

宗舜充放槽馬一匹李明充放槽馬一匹馬尙龍充

放槽馬一匹 馬文充放槽馬一匹 邱鳴春充放槽馬
一匹 陳敬升充放槽馬三匹 伍連章充放槽馬一匹
萬洲充放槽馬一匹 王應龍充放槽馬一匹 遂寬
充放槽馬一匹 以上馬戶皆佃田應役而不納糧州屬
舊有夫租市斗穀八十二石九斗七升由州署徵收以八
石一斗七升三合代馬戶完糧其餘七十四石七斗九升
三合作護餉解犯之費 又槽馬二十四匹外額設號馬二
匹號書一名工食草料由州署發給 又額設養馬趕馬
鄉馬頭一役專辦州署報銷赴省長馬不在流差馬頭之

例 又槽馬二十匹有不敷者道光間蒙迤西道馬志燮准地方紳耆就城內設局按糧抽收馬錢應辦一切差使鋪堡之役 明洪武中設沙橋驛堡夫五十六名給以堡田耕種應役不納糧後因兵燹堡夫四散往來差役累及州民康熙二十二年知府牛渙詳請招撫復設堡夫二十名仍以堡田給之 州前鋪設永充鋪兵十名給無糧冷飯田耕種應役 又設徭編鋪兵二名每名由藩庫歲支工食銀三兩六錢 水盤鋪設永充鋪兵九名給無糧冷飯田耕種應役 又設徭編鋪兵三名每名由藩庫歲給工食銀

三兩六錢 雙樹鋪設徭編鋪兵十名每名由藩庫歲給

工食銀三兩六錢 沙橋鋪設永充鋪兵九名給無糧冷

飯田耕種應役設徭編鋪兵二名每名由藩庫歲給工食

銀三兩六錢 苴力鋪在深山中無冷飯田設永充鋪兵

十名徭編鋪兵二名每名皆由藩庫歲給工食銀三兩六

錢 天神堂鋪在深山中無冷飯田設永充鋪兵十一名

每名由藩庫歲給工食銀三兩六錢其徭編鋪兵二名因

地近姚州係姚州幫設後值逆藩吳三桂之亂鋪兵逃避

雲州康熙四十一年詳請上憲提究隨據雲州知州

詳覆每年願常貼銀一十七兩七錢奉批定案 水井鋪設徭編鋪兵六名亦無冷飯田每名由藩庫歲給工食銀三兩六錢

舊案州屬鋪兵有二給冷飯田耕種者為永充給工食銀者為徭編惟芻力天神水井三鋪山高谷深無田可種永充者亦照徭編例給以工食銀兩康熙三十五年知府曾大升詳九每鋪裁汰徭編鋪兵或一名或二名俱有案回匪亂後徭編工食銀俱停止

鄉亭之役 城內鄉約二名保正二名 東界千長一名界總一名鄉老六名百長七名 南界千長一名界總一名鄉老四名百長三名 西界千長一名界總一名鄉老三

名百長三名火頭二名 北界十長一名界總一名鄉元
三名百長三名 英武鄉百長二名 永甯鄉百長二名
阿雄鄉十長六名 沙橋驛鄉約二名街總二名十長
一名百長三名保正一名

免役 光緒八年 督憲岑 撫憲杜 奏准豁免通省夫
馬於各州縣錢糧正額外每民屯賦一升抽收錢三五文
作夫馬津貼凡學院考試及查災提議委員一切要差皆
由省局發價不准派用民夫各地方夫馬一律裁革

附錄池西道馬志燮裁革鎮南夫馬積弊章程

雲南分巡迤西兵備道兼管水利道馬 爲再行出示曉諭事照得本道奉撫憲發審鎮南州貢生周彩光王衮何續舉人張鉤等控告夫馬積弊一案經本道訊明督同該州署收擬定章程詳奉 督撫憲批 准轉行鎮南州遵照並有諭飭在案恐該州地方寥闊不能周知合再示曉諭爲此示仰鎮南州士庶軍民人等知悉嗣後遵照詳定章程永歸各鄉界承辦該士民等在城內設局保舉公正紳耆同辦胥役人等不得干預需用夫馬總以該州親用圖票及上下站牌文爲憑毋得濫派支應公局設立號簿每月

送官稽查一次向來夫馬折錢陋習永遠禁止其餘該士民所議各項章程十一條亦經本道飭發太和縣羅令會同張署牧議稟均屬可行該士民一併遵守倘有役人等有陽奉陰違復滋弊端定卽從重究辦各宜凜遵章程十一條開列於後

一額設槽馬二十匹每戶佃上則田二十工應馬一匹
論上下一切差使每馬每月應放六差飭州當堂點驗
烙號不得以瘦馬充額

一州署因公應用夫馬及捕廳汛官因公應用夫馬均照

票發給

一州署差役汎兵護解人犯照上站普湖下站慈雄更換夫馬

一州署差役及各行辦站人等應用夫馬照票發給

一夫租市斗穀八十二石九斗七升并由州署徵收除完槽馬田糧八石一斗七升三合外尙有餘剩貼備護解不得派累地方

一沙橋驛書役工食月米號馬料由州署發給不得派累地方

一塘房歲修照舊例辦理修費赴州署領給

一州署長夫往省照舊例地方貼錢七百文

一歲年辦夫更替頭人陋規銀五十兩永行裁革

一歲年派買雪梨及羊毛百合雞蛋等費永行裁革

一歲修塘房胥役兵丁需索錢文永行禁革

積貯

古者耕九餘三雖有凶旱水溢民無菜色積貯之所關其重如此後世社倉義倉常平預備意美法良皆所以軫念民瘼爲之豐其源而節其流也鎮南土瘠民貧家鮮十年之儲遇有荒歉嗷嗷待哺則積貯烏可弗講哉而舊志闕焉未載茲檢査田賦課程兩篇摘出常平倉義田租二條並採之通志合纂成篇以補其闕漏云

實貯歷年社倉穀六百一十五石捐納捐輸義田租穀八千

六十七石六斗四升二合零

舊雲南通志

額貯常平倉穀蕎九千石社倉穀五千一百八十七石六斗

五升四合零溢額穀二百四十四石二斗四升

雲南通志

州設常平倉存積捐納監生京斗穀六千石自康熙二十二

年起至四十二年止每年捐輸不等共存積京斗穀五百

三十二石一斗六升存倉備賑歲以爲常又州署實徵義

田租每年三十石五斗三升存積義倉備賑

州舊志

經費

夫貢賦取之於民財之所由入也廩祿頒之自上財之所由出也入者不可苟出者亦不可輕故用以太宰均節財用而漢有計相唐有度支宋有三司明有戶部皆所以重國計而謹財用也鎮雖小邑而俸廉工食諸費歲有常經

晉稟

國家成憲亦言食貨者所宜知也謹依舊志編錄其有所考焉

知州一員從五品歲該支俸銀八十兩養廉銀九百兩

子二名皂隸十二名民壯二十名轎織扇夫七名禁卒四名庫子二名斗級二名每名歲該工食銀六兩共銀二百九十兩

吏目一員從九品歲該支俸銀三十一兩五錢二分養廉銀六十兩門子一名皂隸四名馬夫一名每名歲該工食銀六兩共銀三十七兩

學正一員正八品訓導一員從八品每員歲該支俸銀四十四兩共銀八十兩齋夫二名膳夫二名門子二名每名歲該工食銀六兩共銀三十六兩喂馬草料歲該銀十一兩

廩生三十名歲該三分之一餼糧銀二兩四錢共銀七十二

兩

鞭春酒席銀二兩

祭祀銀六十八兩

舖司三十一名每名歲該工食銀三兩六錢共銀一百一十

一兩六錢謹案原設舖司七十七名後減為三十一名

正額孤貧十名額外孤貧七十九名每名日給銀一分歲該

銀三兩六錢共銀三百二十兩四錢

額設沙橋驛保夫二十名每名日該工食銀一分八釐歲該

銀二百二十九兩六錢遇閏照加小筵扣除

歲修塘房銀二十三兩七錢

沙橋驛舊設號馬二匹同治中改設健夫七名號書一名歲

該工食銀一百四十八兩八錢

廩生出貢每名給坊匾銀一十二兩於各廳州縣地丁內存

留坐放遇有發給核實入冊報銷

會試文武舉人每名給盤費銀三兩於各廳州縣地丁內存
留坐放遇有發給之年入冊報銷

百歲壽民孝子節婦烈婦貞女每名給建坊銀三十兩於各

廳州縣地丁銀內存留坐放遇有發給核實入冊報銷

謹案陳元舊志載春秋祭祀銀八十兩鄉飲酒歲支銀
十兩歲貢盤費歲支銀二十兩舉人進京會試支銀五
十兩生員赴省科舉每名支銀一兩八錢九分
康熙中各有裁革特附記之以見因時之制云

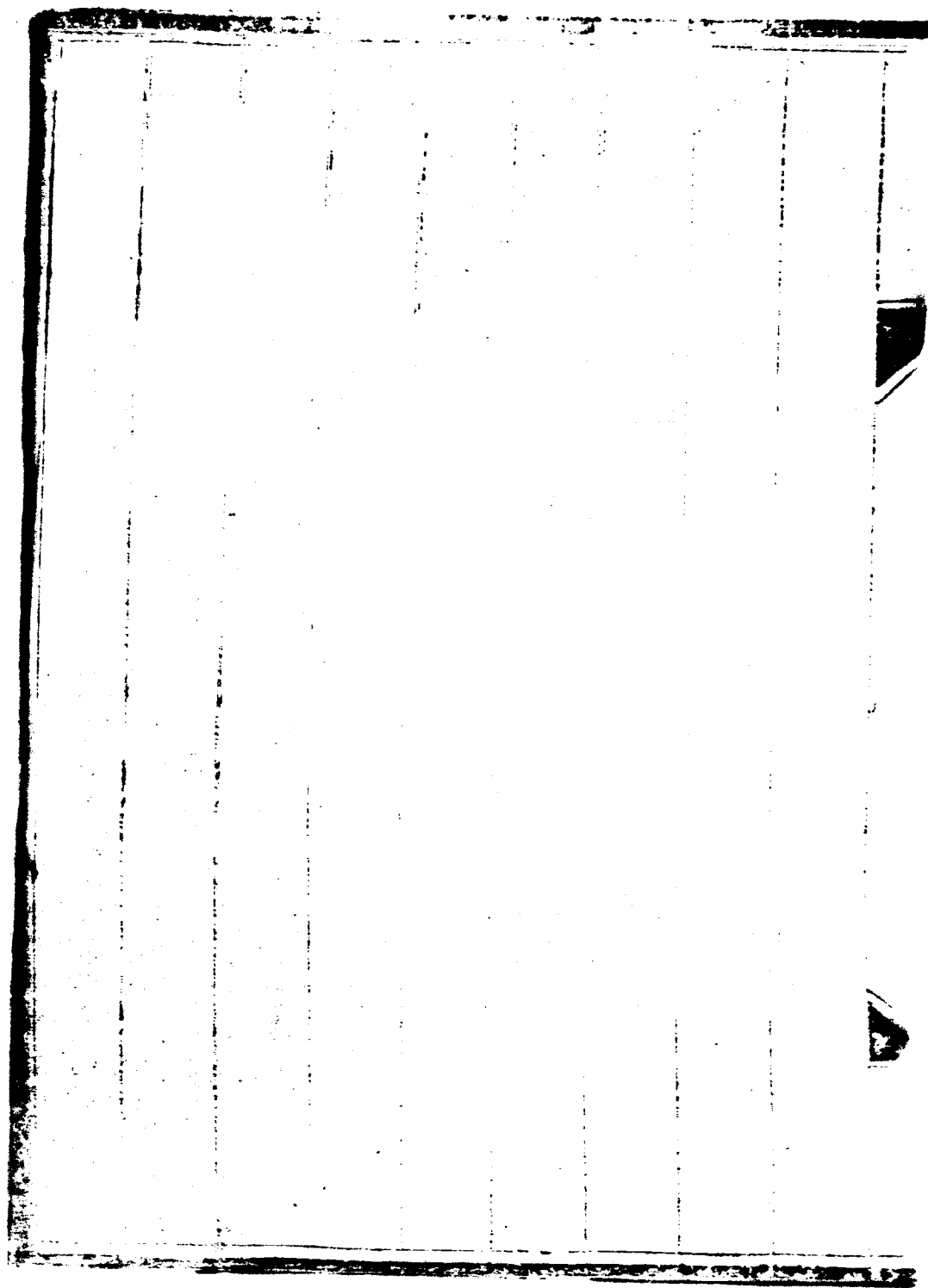

課程

課程以裕國用權酷鹽課茶權與夫關市之征歲有常數
皆

國家之正供也鎮南無鹽茶金銀之利惟牲稅商稅鐵課舊
籍所載謹照錄焉

實徵牲稅銀一十九兩五錢六分一釐零遇閩加銀一兩八

錢八分六釐五毫零

雲南賦役全書

實徵商稅銀五十一兩二錢遇閩照加

陳元舊志

實徵鵝趕廠鐵課銀一十二兩一錢一分遇閩照加

劉階舊志

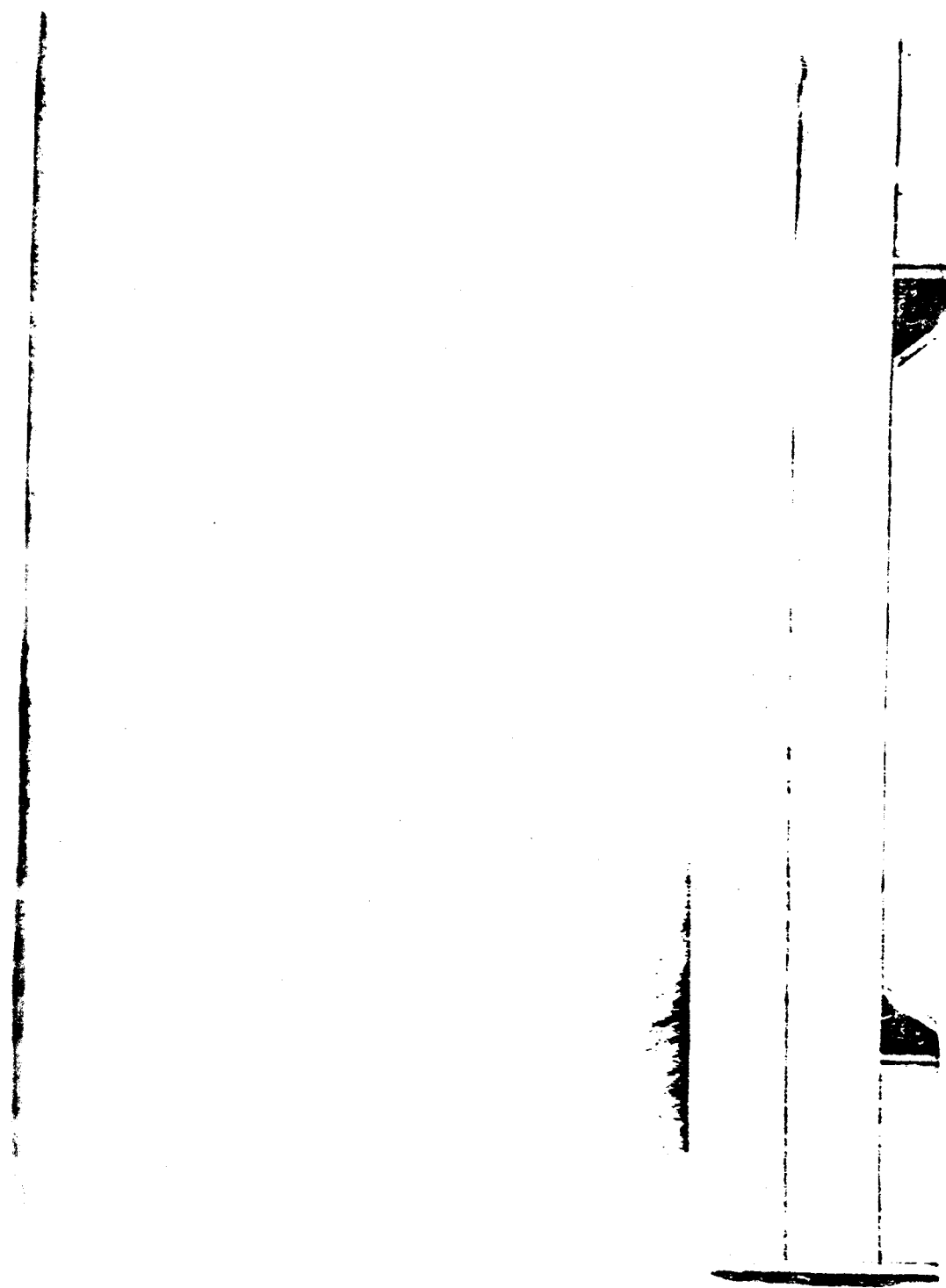

蠲賑

周禮大司徒以荒政十有二聚萬民蓋天災流行國家代有故賑救存卹之政自古重之我

朝

聖聖相承子惠黎元薄歛偏災皆議蠲議賑鎮南雖僻在萬里應亦虞蒙賑卹矣而舊志闕而不載往事無徵茲就近採訪自同治以後凡有蠲賑皆備錄之庶俾蚩蚩小民知

聖德之如天云

同治九年回逆亂平欽奉

鎮南州志

卷之四 食貨 蠲賑

廿八

通旨獨免租賦三年

同治十二年以五成徵收計免徵條銀一千二百七十五兩
奏平銀二百二十七兩公耗銀六百三十二兩六錢米折
銀一千零六十一兩

光緒十二年南界雨雹傷稻最大饑有司詳請上憲發義倉
租銀三百兩賑濟

物產

用財者人也生物者土也物產滋豐財斯阜焉鹽締絲泉
鉛松怪石孤桐浮磬球琳琅玕禹貢所錄其為志物產之
權輿乎州雖物鮮奇珍而土地所產民生攸賴不可以弗
志謹依舊志編纂而增輯之間有一二奇異者則別為箋
注庶一物之美亦不至泯沒矣

穀品

稜案早

紅殼白米精潤可口此稻品之最上者也

白穀

紅穀

糯穀

馬尾

稻

黑殼有芒形如馬尾

老來紅

熟時紅

大麥

小麥

玉麥

黍有二種夏

種秋收者宜平原夏種冬收者宜山地
稷有黃黑紅三種
梁俗呼高粱有二種黏者為糯高粱不黏者為飯
高粱有苦甜二種
黃豆 赤豆 黑豆 綠豆
大小二種州境所產惟小者

白豆 蠶豆 豇豆 豌豆 白扁豆 大扁豆
苗葉皆似白扁

豆實扁而大味甜生青乾微紅莢較厚味苦不中食俗呼荷包豆
飯豆 俗呼小豆 青皮豆 芝

麻 稗 苞麥

麻品

麻 出南鄉極粗可為囊裳
麻線 苧麻線

蔬品

藷 俗呼山藥 百合 葱 韭
有二種葉細者為松毛韭味甘葉大者為觀音韭葉不中食根

甘香 益氣蒜 芹俗呼水芹野茄有三種長面曲者俗呼羊角

紫而圓者 俗呼洋茄 葫蘆 絲瓜 王瓜 南瓜 苦瓜 冬瓜

菘 青菜 菠菜 同蒿 蒿苳 莧菜 藜香 胡荽

蘿藦 芋有四種魁大如斗者為菜芋色白者為白芋

石花菜 花椒 蕨 薇俗呼草甘露子 地金蓮即

苗俱可食 味微苦 慈菇

筍品

香筍 鳳竹筍似香筍而差 蠻竹筍出阿雄鄉味 菱筍俗

菱

菌品

香菌

柳菌

色白黃似香
菌味較香美

虎掌菌

出州西北山中形如虎
掌傘裏有鬚面嫩有黃

黑二種黑者味芳烈置篋中香氣不散黃者
似紫芝氣香而味苦不中食同治初年始出

栗窩菌 栗樹

下傘小腳矮味香脆勝蘑菇所產最夥產於北界
山中者傘黑味佳產於西界山中者傘白味淡

雞萐

穀熟菌

穀熟時生一名丸月菇一
名大黃菌色黃味香脆

青頭菌

傘微皺面青裏
白味稍遜穀熟

木碗菌

形如碗

過手青

著手

石灰菌

色白味辛
不中食

松毛菌

生

樹下味淡
不中食

木耳

白生

臘脂菌

色紅味辛
不中食

謹案菌品甚多有毒有良不能盡
載今第載其有名者數種而已

藥品

梨 桃 柿 李 杏 梅 榛 安石榴 葡萄 木

瓜 木桃 木李 山楂 塔柿 胡桃 香櫞 海松

子 櫻桃 林檎 餘甘子 俗誤呼檄欖 楊梅 苧薺 皮黃而嫩味極

甘與他處產者不同 蔗糖 出阿雄鄉色赤黃十枚一束 棘子 橘

柑 橙 菱 佛手 海棠

木品

松 栢 柳 楸 槐 桑 柘 梓 榎 椿 榆

楊 棠梨 杉松 梧桐 冬青 觀音柳 櫟 栗

黃楊 檜 白楊 茶 橡

竹品

紫竹 水竹 苦竹 刺竹 斑竹 人面竹 鳳尾竹

筋竹 龍竹即蠻竹

花品

牡丹一種 惟粉紅色 山蘭種類甚多 不具錄 蕙 芷 珍珠蘭俗呼魚子蘭 玉

蘭 茄蘭 芍藥有赤白二種 丁香 茉莉 桂有丹桂金桂銀桂三種

梅有紅梅白梅照水玉版寶珠綠萼七種 茶花 蓮 杜鵑種類甚多有紅白紫黃四色

海棠 秋海棠 石竹 薔薇 紫薇 木芙蓉 繡毬

剪紅羅 剪紅絨 剪秋紗菊種類甚多 不具錄 丁香有紫白二種

小桃紅 迎春花 萱 葵 雞冠 木槿 夜合 鳳

仙 月季 醉藤 棠棣 玉簪有紫白二種 桃竹 雞爪

龍爪 石斛 金絲蓮 子午蓮 粉團 長春 梔子

姊妹花 玉梨 報春 馬纓 扁竹 燈籠花 金

雀花色黃味甘可作疏 銀雀花色白味甘苦以水浸之可作疏俗呼刺白花

藥品

牛黃 麝香 半夏 瓜萸 常山 黃芩 天門冬

麥門冬 香附子 南星 重樓 大苦蘗 小苦蘗

白芷 菖蒲有水石二種 野薑 荊芥 柴胡 丹蘗 沙蘗

防風 紫葳 葶藶 土細辛 黃葉 木通俗呼非風藤

牛膝 勾藤 枸杞 續斷 藿香 茯苓 五加皮

地骨皮 車前 蒼耳 牛蒡子 金銀花 馬蹄香

桑寄生 益母草 何首烏 威靈仙

金石之品

銀出州南白象廠七村河諸鐵出州南鵝趕廠土人採

出州南六十里鉛鑄農器及釜鑄之屬鉛出州南五里松毛地色廠山所出甚少 赭赤黃可作畫入紙不脫

器用之品

陶器出州南十五里河洞村村人皆習此業搏埴精良口鋼鑊器之屬無不具備鄰近諸邑皆取資焉

琴

月琴州人楊氏世習其業所造皆有美音市之者甚眾

葫蘆笙

紙品

草紙

出州南錫紙州人習以為業阿雄鄉專供禱祠之用

羽屬

雞

鴨

雉

乾鵲

雀

燕

鳩

鷹

鷗

鸚

鷓鴣

出鸚山

鷺

畫眉

鴛鴦

鷓鴣

州人呼為豆枯鳥謂此鳥鳴時其豆

將枯也

又名雇工鳥謂此鳥鳴時農工將興也

白鷓

子規

鷓鴣

鐵連甲鳥

鷓鴣俗呼為鐵甲連

啄木

鴉

翠

雁

山呼

白頭鳥

青鸚

毛屬

牛 馬 騾 驢 豕 羊 犬 貓 虎
州南永富鄉深山中間有

鱗屬

之 豹 熊 麋 鹿 兔 野豬 毫豬 香貓 猿

魚 鯉魚 鯽魚 鯪魚 鯪魚 白鯪魚 鱸 花斑魚 黃骨

介屬

魚 麥腸魚 細鱗魚 蛇

昆蟲之屬

蚱蜢 俗名麻蚱一名麥蚱又名穀雀穀熟時
土人捕而賣於市以薦酒味頗佳

蝶 水蛭 竹鼠
出州南永甯鄉阿雄鄉諸處
肉甚美烹食最佳齒可刻竹

蜜 黃蠟 筍葉



公產

夫食貨一篇既以戶口田賦戶役積貯經費課程徇賑物
產分類記之矣而州中差徭學校諸大端經前人置產後
租隨時濟用亦食貨之大者也謹創爲公產一門以殿其
末云

文廟歲修田租鋪面

計田產四分鋪房二間

一分坐落黑馬邑橫路大溝下計灣田一坵平田五坵裁工
三十二箇秧田二坵一坵坐落大溝下一坵坐落橫路上
額收市斗米租三石原額完納文廟戶下屯糧一石二斗

內水沖石壓永無開墾田十八工光緒九年知州黃批准
永免糧七斗實納屯糧五斗

一分坐落羅武場係武生楊太和捐置栽工十二箇額收市
斗穀租一石二斗額納楊清戶下民糧四升

一分坐落笈摩計山地一塊歲收租錢一千文

此地係荒山
新墾無糧

一分坐落起奎跨田大小坵數不等東至三錫莊縣屬梁子

西至大河北至豬圈口乾溝梁子南至岔河額收市斗穀

租雜糧租共八十五石額納文廟戶下民糧一石二斗

一舖房一間坐落東街坐南向北計二層北至街南至張姓

地東至王姓鋪房西至劉姓鋪房額收租錢三千六百文
一鋪房一間坐落書院街上首第四格計二層坐南向北
至街南至李姓地東至詹姓鋪房西至張姓鋪房額收租
錢三千六百文

龍川書院田租 計田九分山場二區碾房一所

一分坐落塔塘門首沙溝外甸心大小九坵栽工四十三箇
秧田三坵坐落田首額收市斗米租三石一斗

一分坐落麥地壩大小三坵栽工二十二箇又一坵栽工二
十五箇又一坵栽工八箇秧田一坵坐落青石嘴額收市

斗米租四石四斗八升

此分自咸同兵變後田工為人欺隱侵占不符原額現在實收米租

石一

一分坐落黑馬邑石橋右首大小五畝裁工十五箇秧田一

坵又一段坐落秧田灣額收市斗米租一石二斗

以上三分係舊

置膏火田產

右三分額納龍川書院戶下民糧六斗七升六合

一分坐落阿雄鄉務苴莊計田大小二百五十七坵地八十

一塊額收市斗穀租四十石零四斗額納龍川書院戶下

民糧三石零六升零七勺

三鄉新設義學租糧在內

一分坐落阿雄鄉沙灘部計田大小六百九十二坵地一百零五塊額收市斗穀租八十四石五斗六升額納龍川書院后下民糧二石一斗零六合三勺五抄

一分坐落北界禮拜寺計田大小一百一十一坵栽工二百三十五箇額收市斗穀租二十石零二斗

一分坐落鳳頭沖計田十六坵栽工三十一箇額收市斗穀二石肆斗一升

一分坐落三角沖栽工七十箇外山場一分共額納市斗穀租蕎租稗租五石六斗六升六合

右三分額納龍川書院戶下民糧五石五斗一升九合九勺

一分坐落小古山計山場一嶺田二百零七畝額收市斗穀租三十一石五斗三升額納龍川書院戶下民糧一石九斗九升四合二勺

一碾房一所坐落禮拜寺額收市斗米租二石以上七分
新置膏火

四界新設義學田租

一分坐落鳳頭沖計田一百七十三畝栽工三百一十四箇

額收市斗穀二十六石三斗五升納糧二石六斗三升五

合

本城舊義學田租計二分

一分坐落永甯鄉阿朧米計二十八畝歲收京斗穀十四石

四斗內除完納條糧去穀八石六斗五升四合外實存穀

五石七斗四升六合

一分坐落羣耳地計田四十五畝五分歲收京斗穀三十五

石八斗二升內除完納條糧去穀九石三斗八升六合實

存穀二十六石四斗三升四合

四鄉舊義學田租 計五分

- 一 分坐落南門外係康熙五十五年知州張倫至捐銀三十
七兩買陳聯科田九畝三分雍正十三年署知州孫必榮
查清歲收京斗穀十五石三斗六升內除完納條糧去穀
二石八斗七升實存穀十二石四斗九升
- 一 分坐落大谷堆係雍正十二年署知州孫必榮捐銀二十
兩買董元勳民田二段計二十二畝五分歲收京斗穀二
十石除完條糧公件等項銀二兩九錢八釐去穀九石六
斗九升五合外實存穀十石三斗五合

一分坐落高基屯亦係知州孫必榮捐銀五十二兩六錢買
段農民田計五十四畝歲收京斗穀三十四石八斗除完
條糧銀一兩三錢三分一釐去穀四石四斗三升外實存
穀三十石三斗六升一合

一分坐落張家沖東山屯二處係州民俞亮雍鮑元互爭田
畝知州錢沂將田斷入義學計二十七畝五分一釐年收
京斗穀二十四石除完條糧銀三兩三錢五分四釐去穀
十一石一斗八升外實存穀十二石八斗二升

一分坐落奉字灣河灘係州民高遵歐如璜爭奪淤出官地

經知州錢沂斷入義學計九畝四分六釐

此分租石舊志闕載

槽馬田

計二十分每分上則田四十工合租八石

一分坐落雙甸河小輒橋馬戶陸永定佃

一分坐落雙甸河小輒橋水磨房左馬戶丁時通佃

一分坐落大谷堆莊房門首馬戶鄧成功佃

一分坐落大谷堆莊房門首馬戶楊正明佃

一分坐落木瓜村馬戶王之應佃

一分坐落大谷堆許家屯門首馬戶許聯貴佃

一分坐落大谷堆許家屯門首馬戶許聯陞佃

一分坐落遠家屯中溝馬戶謝朝舉佃

一分坐落黃泥溝馬戶曹宗舜佃

一分坐落中溝塔塘馬戶李明佃

一分坐落天城馬戶馬尙龍佃

一分坐落羅果牌南門外大溝土捲下馬戶馬之完佃

一分坐落中溝馬戶邱鳴春佃

一分坐落雙甸河小甌橋左馬戶陳敬升佃

一分坐落大谷堆許家屯馬戶伍連章佃

一分坐落雙甸河小甌橋左馬戶陳敬升佃

一分坐落遂家屯中溝馬戶萬洲佃

一分坐落大谷堆馬戶王應龍佃

一分坐落遂家屯中溝馬戶遂寬佃

一分坐落雙甸河馬戶陳敬升佃

義倉田租計十一分

一分坐落阿雄鄉牛叢計田七十六坵地七十九塊零九

額收市斗穀租十八石九斗一升

一分坐落阿雄鄉上羅保計田三百一十七坵地一百六十

五塊零兩段又一大段塊數不等額納市斗穀租三十七

石一斗零五合

一分坐落阿雄鄉下羅保計田二百三十坵地一百二十七塊額收市斗穀租二十四石零三升

一分坐落阿雄鄉大凹子計田七坵地三十塊額收市斗穀租六石

一分坐落阿雄鄉貞街計田四十九坵地二塊額收市斗穀租一石二斗

一分坐落阿雄鄉平地計田七坵地十九塊額收市斗穀租三石

一分坐落阿雄鄉誇者計田三十五丘地十九塊額收市斗
穀租六石

一分坐落阿雄鄉瓦谷其計田二百一十五丘地二百一十
二塊零三段額收市斗穀租二十一石五斗

一分坐落雙甸河計栽工四百二十一箇半外一區計三十
三坵栽工租冊未載額收市斗穀租四十四石二斗二升
五合

一分坐落禮拜寺計栽工三百二十零半箇又零一段額收
市斗穀租三十二石七斗一升

一分坐落鳳頭沖計栽工二百一十九箇額收市斗穀租一十七石零一升

右義倉田十一分共額納義倉戶下民糧十三石四斗零五合

儒學學租計一分

一分坐落直方鋪計田十九畝九分歲收京斗穀租十二石八斗內除完納條糧去穀一石四斗五升四合外實餘京斗穀十石三斗四升六合

堡夫田計一分

在州西三十五里沙橋驛計五百一十二畝給堡夫耕種應

役不納糧

鋪司田 計三分

州前鋪冷飯田一分

水盤鋪冷飯田一分

沙橋驛冷飯田一分

謹案鋪司田舊志不載處所
四至及坵畝多寡今無從考

文昌宮焚獻田租房產

一分坐落北門外老人壩河計軍田大小六坵栽工十六箇

額收米租一石六斗額納文昌宮戶下屯糧八斗內水沖

石壓永無開墾免糧四斗實納屯糧四斗

一分坐落黑馬邑計民田一坵栽工五箇秧田一畝坐落秧

田灣額收米租五斗額納湯天祿戶下秋糧四升

一分計鋪房五間在文昌宮廟門左首南至街北至本寺大門東至劉姓民房西至本寺門首歲收租銀十二兩

一分計鋪房七間在文昌宮廟門右首南至街北至本寺西廂牆腳東至本寺門首西至原姓民房租銀未定

武廟焚獻田租房產計五分

一分實買陶自潤民田栽工一十七箇額收市斗米租七斗
額納武廟戶下秋糧三升二合

一分計民田栽工十箇額收市斗米租八斗額納武廟戶下
秋糧九升

一分州人朱國華何天福捐置無糧民田栽工五箇額收市
斗米租四斗

一分乾隆五十九年州屬八大庵僧人領用武廟公項銀二
十兩歲共納市斗米租一石二斗五小庵僧人領用銀十
兩歲共納市斗米租六斗

一分樓房一間半在鮑家巷西首第四格東至嚴姓民房西至周姓民房南至街北至楊姓墻腳租銀未定

城隍祠焚燬田租房產 計八分

一分坐落新牌坊大溝下計軍田大小四坵裁工七箇額納

俟經戶下屯糧三斗一升五合

一分坐落翁家屯計軍田一坵裁工八箇額納汪戶屯糧二

斗四升

一分坐落顧姓碾房下計軍田大小四坵裁工十四箇額納

俟經戶下屯糧六斗三升

一分坐落紅山嘴計民田大小二坵栽工三箇

一分坐落康家坡門首計民田一坵栽工四箇秧田一坵布

種二斗坐落花椒樹

右二分共納徐生戶下民糧一斗六升八合

一分坐落八十畝計軍田一坵栽工三箇額納丁伍屯糧九

升五合

一分鋪房三間一間半在隍祠廟門左首一間半在隍祠廟

門右首

東嶽廟焚獻田租 計四分

一分坐落胡家屯計民田大小二十坵栽工三十三箇額收古斗米租二石五斗三升

一分坐落九渡山計民田栽工三十三箇半額收古斗米租二石五斗三升

一分坐落鎮川橋計麥地一塊給看司種

一分坐落大墳堆計民田十四坵栽工二十箇給看司種

右東嶽廟田地四分共額納東嶽廟戶下民糧四斗九升五合

鎮南州志略卷之五

祠祀略

祀典散見於六經而莫詳於周官載記至於史家所錄則龍門之封禪書司馬彪之祭祀志其最著矣州縣志書雖不得比於正史然治民事神胥關守土之責用牲用幣具見禮制之精祀典所在亦烏可略而不紀哉若夫民間之春秋祈報疾病禳禱以及禪林道院之香火雖非祀典而民俗於斯驗焉勝境於斯紀焉則亦記載所必詳也作祠祀畧與祀一浴祀二寺觀三

典祀

續漢志曰祭祀之道自生民以來則有之矣豺獾知祭而況人乎哉夫人受生於天地秉氣於陰陽日月星辰實照臨之山川社稷實庇佑之先聖先賢垂經籍以教化之而名官鄉賢與夫忠孝節義之人又爲之禦災患立人紀以裨禔商表率之人道賴以扶持斯黍稷薦以馨香此典祀之所以爲重也鎮南自前明建學肇祀

元節表於我

朝壇廟畢修禮制精詳有司承

制舉事犧牲粢盛莫敢不供雖海經寇亂依然率由舊章所
謂有其舉之莫敢廢有其廢之莫敢舉也茲故別乎俗祀
彙纂成篇用示尊崇之旨云

先師廟 詳建置略學校

社稷壇 在城南門外經亂圯廢

風雲雷雨山川壇 舊在城東一里後遷城南門外又遷城
北門外經亂圯廢

關帝廟 在州署東初始無考康熙二十三年知州岑鶴重
修四十二年知州陳元重修雍正十三年知州錢开新建

後殿三間東西廂六間

文昌宮 在城正中三層樓前舊在今廣福寺嘉慶十九年

遷今地大門久圯光緒十四年拔貢王楨文生郭兆燧廩

生劉榮生張寶賢高承先周觀光耆民劉鍾玉倡州人公

捐重建大門三間中起層閣奉魁神十六年州紳劉詠唐

捐銀壹百兩重修月臺併莊飾窗格門扇

謹案遷建始末詳

寺觀廣福寺條

倉聖祠 在文昌宮東嘉慶十年學正樂元芳訓導張詒倡

州人公建經亂被燬

先農壇 在城東一里地名大楸樹經亂圮廢

謹案藉田詳
建置畧官署

武侯祠 舊在城西後移祀西城樓又移祀鸚鵡山經亂破

燬

應星閣 在學宮東咸豐間經亂被燬光緒二年州貢生呂

海清捐州人公建

鄉賢名宦祠 在學宮大成門外咸豐間經亂被燬光緒十

四年知州易為霖倡捐重建

忠義孝節祠 在學宮戟門外經亂被燬

節烈祠 在學宮戟門外經亂被燬

城隍祠 舊在州城南生員黃廷佐建兵燹圯廢康熙二年

知州彭程漢改建於州署東十年知州卞廷松重修二十

三年知州岑鶴增修正寢三左右廂各六大門三二門三

三十八年知州陳元重修乾隆六年署知州葛慶曾先後

增修道光二十三年州人公修後殿三間左右廂各六間

咸豐間經亂傾圮同治十二年州人李芳梅重修

厲壇 在城北半里經亂圯廢

土地祠 在州署儀門東明洪武十五年建光緒十年知州

易經纂要

案續祠 在州署儀門內東偏明洪武十五年建

俗祀

記曰非所祭而祭之謂之淫祀淫祀無福今之俗祀所謂淫祀也惑於道家科教之說則妄事祈禳矣惑於釋氏輪迴之說則侈言布施矣甚至災祥疾病一聽巫覡之爲淫醴牲牢致諸淫昏之鬼邀福愈甚人心愈偷而民財亦愈匱是王道之蠹也茲徧採民間齋醮祈禱之事錄爲一篇以俗祀目之庶與典祀無相混云

松華會 會期定於午年凡十二年一舉以正月初五日起至正月十二日止居民皆齋戒斷葷城內設壇十餘處

經演戲觀者走集遠鄉者至

清醮會 凡一年一舉三月十二日起至十五日止散會之日
粧神像者六人跨馬徧遊街道又有粧鬼隸者十數人
前後簾拂入人家逐疫焉

油神會 城西昭應山有石刻土主像每年二月初一日土
女禱祀者以油澆神像謂之油神會

黑泥洗滌會 城西南一百五十里黑泥山有溫泉每年自
正月至三月遠近男婦來此就浴皆各備牲醴禱祀求福

西山寺會 元旦士女齊集城西西山寺拜禱上元亦然

燒香會 城西北四十里有燒香山峯巒秀拔形如筆架可

望數百里土人建廟於其巔每歲燒香祀神

東嶽會 每歲三月二十八日於城東東嶽廟建會士女往

觀商貨俱集

南斗會 每年六月初一至初六建南斗會於三層樓民間

齋戒斷葷

北斗會 每年九月初一至初十日建北斗會儀與南斗會

同

觀音會 每年二月十九日六士閣白衣閣觀音閣觀音誕

諸處營建會婦女入會進香者來往不絕又每月十九日
城內婦女齊集大士閣諷佛經

土主會 每年正月初八南界雨露村建土主會雜陳百戲
商賈輻集士女往觀

寺觀

官所蒞之局謂之寺臺上有樓可以觀遠者謂之觀寺觀之名非指二氏所居也漢明帝時攝摩騰以白馬馳經自西域來止於鴻臚寺遂取寺之名爲建白馬寺後世沿襲其名凡梵刹皆曰寺矣漢武帝信公孫卿之言謂仙人好樓居於是作蜚廉桂觀於長安作益延壽觀於甘泉後世亦沿襲其名凡道宮皆曰觀矣夫寺觀亦鳥足誌哉然繼流黃冠之所居每多佳境而騷人墨客之題詠半留名山沈鎮南爲濮巒舊地承南詔遺風崇信釋道故廣福樓也

諸寺皆建自元時歷年久遠是亦考古者所不慮也特詳採之

玉皇閣 在城正中一名三層樓舊志謂州城如船中建三層樓高聳如桅以鎮之卽此舊爲廣福寺後殿建自元時明季沙定洲之亂被燬康熙二十四年知州岑鶴重建嘉慶間災道光十二年州人公建

廣福寺 在城東北明倫堂右舊在城正中今三層樓卽其後殿建自元時規模宏敞爲州境諸寺之冠明末沙定洲之亂被燬康熙十二年知州卞廷松土官段光贊重建乾

隆四十七年遷城南門內嘉慶十九年遷今地

謹案寺舊在今三層樓乾隆中宮紳遷學宮於寺前以
南門內之舊學宮易之嘉慶間學宮遷遷南門內舊地
又遷文昌宮於三層樓前遂以舊文昌宮
為寺今之廣福寺實舊日之文昌宮也

東嶽廟 在城東南二里舊和子城明永樂間裕子文施子

保建謹案子保劉階舊志作
子保今遵陳元舊志天順宏治間劉道真王道明

重修嘉靖間黃廷佐重修于肇熙繼修道光十三年州人

公修咸豐間經亂被燬同治十一年州人李芳桂重建正

殿三間光緒四年州眾重建 五皇宮三間右廊四間六

門三間十六年州眾重建 東嶽殿前左右廊各七間大

門三間 五雷殿三間 天符殿三間 三仙殿二間

地藏殿三間 曹官殿三間并建照壁兼壙神像

靈官廟 在城西五里前臨苴水右有平彝橋為迤西來往

大路行人禱祈者甚眾香火極盛明彭載信等捐建中甸

同知余某重修乾隆五十四年管理甯臺廠曹湛臨捐修

正殿四十九年東川府蕭文言謹案文言或係東川府知府或係東川府人民舊志

未經載建寺外東西兩排樓道光八年住持僧淨洋重修

明侯考咸豐間經亂被燬同治初重建正殿光緒五年提督楊玉

科捐資重建東西廂及大門

財神廟 舊在城南門內文廟左州庠生黃肇熙建康熙七年吏目周成德率眾重修咸豐間經亂被燬同治中回匪建清真寺於城西南隅亂平州人改爲財神廟

大士閣 在城西南隅財神廟後光緒二年州人張寶齡吳東林朱嘉祥朱建邦等倡建因巖構閣竹木陰濃石徑縈紆城市山林洵稱佳境

白衣閣 在城西門外始無考咸豐間經亂被燬光緒十年公捐重建十四年州人張鴻鑑戴德煥等倡築佛像

觀音閣 在城西五里靈官廟左明萬曆間知州周國庠建

咸豐中經亂被燬光緒元年重建

馬王廟 在城內書院街咸豐間經亂被燬

藥王廟 在城內舊元壇廟內咸豐間經亂被燬

普照寺 在城東二十五里元時建明初沐黔國重修永樂

間僧惟一崇禎間僧淨度先後繼修寺後有玉皇閣高三層宏敞壯麗係元時舊物經亂被燬光緒八年里人公捐

重建

棲仙寺 在城東二十五里五樓山麓南詔時羽士王載元

張明亭棲止於此載元仙去明亭隨亦羽化寺因此得名

建自元時明萬厯間僧海潮重修地震傾圮僧廣宏重修

謹案載元明亭亭
詳人物略仙釋

慈樂寺 在城南三十里地名天城嘉靖三十五年僧慧定

建立同知段明柱重修

龍泉寺

在城西二十五里

明萬厯間僧雲虛建災毀光緒十七年檀越王丕佑重建

斗山寺

在城東三十里康熙三十二年監生李植修

白龍寺

在城西十五里萬厯間僧三藏客民彭駿同修後

被燬嘉慶間重修

西山寺

在城西五里明萬厯間僧宗悉建康熙辛未武舉

徐乾元重修咸豐間經亂被燬光緒八年州人捐資重建
寺外有泉澄清如鑑知州陳元題曰寒泉映月爲州八境
之一

呂祖閣 在城西門外二里鷓鴣山巔後有土王廟閣在南
前咸豐間經亂被燬同治十一年州人李芳梅重建後歲
十四年州人楊景春倡捐重修並建照壁

大乘寺 在城東三十里萬歷間僧惟則建地震傾圮康熙
三十二年土同知段光贊重修

龍頂寺 在城東南三十五里明崇禎間僧方遠建康熙縣

土縣丞楊宗儒重修

龍泉洞鑿載楊宗儒得子春盛

國朝平漢齊盛投誠仍授世職以此考之則龍頂寺之建當

在崇禎初年重修
當在崇禎末年也

寶珠寺 在城東五里明崇禎間僧妙德建咸豐間經亂版

燬光緒八年檀越廩生王文炳倡首重建

小天臺寺 在城東北四十里康熙間僧性善建知州陳元

有記

斗母閣 一在城北二里明崇禎間建乾隆間重修道光二

十六年重建後殿魁星閣經亂被燬同治中軍人公捐建

建一在城西明萬曆間建康熙二十四年知府牛兵知州

岑鶴重修咸豐間經亂被燬

眾善庵 在城北三里明萬曆二年壽官楊露建

佛基寺 在城北十五里見性山康熙五年僧直往建知州

陳元有記光緒十四年僧泉重修

大智閣 在城北十二里創始無考明崇禎間客民陳圓建

修經亂被燬光緒十六年州人公捐重建

宏願庵 在城東二十里俗名茶房寺崇禎間僧妙文建後

熙八年知府史光鑑重修康熙三十七年僧廣達重修咸

皇朝經亂被燬

凌雲寺 在城南十五里河洞村後明萬曆辛卯年建崇禎

三年王之藩等重修康熙三十八年土州同段光贊續修
接引庵 在城西五十里明崇禎間僧正方建康熙二十八
年趙州知州陳光謨重修

菩提庵 在城西二十里康熙間建知州卞廷松有記

雲臺寺 在城北三十里雍正四年僧道讓建泉甘土沃山

深林密號稱佳境

石洞寺 在城南一百五十里明萬曆甲申年土州同段明

柱建康熙六年舉人張如鳳重修二十四年里民羅佛慧
重修寺內有石洞洞中有石磬擊之鏗然有聲左右石壁
玲瓏瑰奇莫可名狀

來青閣 在城東南三里後倚崇山前臨苴水眼界空闊亦
佳境也康熙壬辰年知州祖灝建後又增建百子閣道光
庚子年州人公修咸豐間經亂被燬

竺國寺 在城北四里咸豐間經亂被燬光緒七年州人重
建

蟠龍寺 一名指月庵在城北二十五里康熙四十八年僧

圓證友虔建成豐間經亂被燬光緒元年僧寂悟重建

白雲寺 在城西十五里明萬厯間僧妙用建凡廢常住香

火田撥入夫馬局以備槽馬之費

蕭公廟 在州治東康熙八年江西客民余起等建光緒十

四年重修

南山寺 在城西沙橋驛創始無考經亂圯廢同治間重修

觀音寺 在城西沙橋驛創始無考經亂被燬光緒十五年

里人公捐重建

圭泉寺 在城南三十里

河尾寺

在城南三十里同治中里人楊廷瑞倡建

三華寺

在城西七里李子灣後山邑人歐錫黼捐資倡首

新建

鎮南州志略卷之六

武備略

有文德必有武功故周禮一書司馬之官次於宗伯誠以禮樂兵戎皆爲治之要而不容偏廢也鎮南昔爲濮蠻所居蒙段鄭楊蠻觸相爭卑無足紀自元明迄於我

朝列爲內地或戡亂而有變伐之師或衛民而有兵備之設威靈震懾侮亂潛消皞皞同享承平之福胥出經綏之善也作武備略戎事一兵防一

--	--	--	--	--	--	--	--	--	--	--

戎事

粵自莊躋略地實爲滇中戎事之始洎乎漢武開益州郡以迄於隋中萬歲之南征數百年來兵事之見於史傳者悉數難周矣獨於鎮南一無可徵至有唐天寶蒙氏取和子城置郡縣載在元史始有可紀焉茲參稽舊典採輯成篇托始於有唐歷元明以迄我

朝仿編年體而彙纂之以補舊志之所未備云

唐

元宗天寶十四載南詔開羅鳳以兵東伐取和子雞和二城

置郡縣

南詔蒙氏自細奴羅受張樂進求禪立國於蒙舍川今雲南

故又號蒙舍詔四傳至皮羅閣用其臣張建成之策并吞

五詔國勢日強其子閣羅鳳叛唐以天寶十四載引兵伐

東察復俄祿野取和子今州東二里古城雞和今州東三十一里白土城

置石鼓縣又於沙卻今州西沙橋驛置俗富郡

謹案鎮南自此後始有地名可考

元

順帝至正二十三年大理總管段功大破明玉珍之師於昆

關

玉珍隨州人也自楚入蜀分兵四掠軍士以紅巾纏頭號曰紅巾至正二十二年玉珍自將紅巾三萬攻雲南梁王及憲司官皆奔威楚諸郡悉亂功謀於員外楊濟海淵海占之吉乃自大理率兵進至呂閣敗紅巾於關灘江斬獲千計紅巾收合餘衆再戰復勝紅巾屯古田寺功遣人乘夜潛火其寺紅巾軍亂死者什七八又追至迴磴關大敗之紅巾大呼曰待明年來復仇時功在戰間得玉珍母寄子書云爾征南務得之不得輕還軍少糧乏我當濟爾

海效其書跡易之曰中國兵來急爾宜早歸募能入紅巾
軍者有小卒陳惠願行玉珍得書恐國中有變遂收軍歸
功退之至七星關又勝之而還

明

洪武二十一年土酋思倫寇定邊縣西平侯沐英由州南舍
進兵擊敗之

思倫龍州土司也洪武中叛亂遣其屬刀思郎率眾三十
萬來自復來寇定邊沐英率選鋒二萬由鎮南之南鄉進
擊迭既而翼以砲銃象奔賊大敗斬首三萬生俘萬餘獲

嘉靖二十七年復初沐英鎮滇知羣蠻不靖自楚雄鎮南以達
其後每百里置一營率兵屯糧以備之是役也功成指顧
而民無供億之苦

明
洪武三年土酋沙定洲陷州城

定洲安南王弄土舍沙源次子也先是明崇禎中阿迷州
土知州普明聲叛巡按趙洪範撫軍王胤奏請調滇黔蜀
三省土漢兵討之不克既而廣西都守張繼孟以計煽殺
明聲明聲之妻萬氏江右寄籍人女也性狡而淫據其眾

招定洲兄定海爲贅婿已復嫌其樸陋遂殺定海而贅定洲定洲遂兼有安南阿迷之眾併近彝地踰廣南至交岡兵力日強陰蓄異志甲申三月闖賊陷燕京明帝殉國我世祖皇帝即位改元順治而雲南道遠未奉正朔猶用崇禎年號三年用謀縣士曾吾必奎反黔國公沐天波調各寨土官會勦定洲不奉調及必奎就擒定洲率兵至天波檄之歸不聽遂以兵屯城外以十二月朔入城辭行遂襲天波府天波倉猝奔楚雄定洲率眾追之時金滄副使楊畏知在楚雄聞定洲西出謂天波曰公在楚賊以全力攻城城

必陷不如西走永昌使楚得為備賊即西追楚塞其後攻楚又恐公從西來首尾牽制此上策也天波從之賊至楚雄城堅閉不得入遂移兵陷鎮南焚燬官署寺觀及民居不可勝計隨遣兵攻大理蒙化陷之既而定洲恐畏知截其歸路明年撤兵歸復入鎮南焚掠一空而去

謹案定洲叛亂事諸書皆作崇禎末年今考倪觀滇雲歷年傳實係我朝順治三年但道遠未邀

聖化有朋會臣之在滇者猶用崇禎年號故諸書因龍溪舊說而有誤耳

康熙二十年秋七月官軍擊破逆賊馬寶於天城

寶字城壁秦人也驍勇善戰順治初從流賊孫可望入滇

已

王師南征寶歸順授總兵官鎮楚雄康熙十二年從逆藩吳

三桂反三桂死寶自貴州遵義還滇據尋甸

王師克省城寶奔楚雄都統希福提督桑格敗之於州東呂

閣驛寶走天城我師復擊敗之乃走入彌渡之阿札魯矣

姓家因搜捕曰急又逃匿姚安山中桑格遣說客招降寶

出降護送

京師與耿精忠同磔於市

謹案馬寶事諸書所載不同劉健庭聞錄云官軍敗寶於呂關寶走姚安桑裕遣人招降寶始出無名氏逆藩吳三桂傳云寶自黔歸輔三桂孫世璠將大軍居城外我撫軍大將軍公圖海遣使賚金幣令其釋甲歸順寶果來降以兵衛入

京

聖祖秋狩之遊於言者乃與耿精忠同殲於市師荔扉於本傳後附記云寶於大兵克復省垣後引餘眾西奔我師追至天城擊敗之遂逃入彌渡匿阿札魯矣姓家以搜捕自急自詣軍門降今俗諺云馬到天城人自散天城屬鎮南去阿札魯百餘里其所弄琵琶一面予猶於矣姓處見之云云今合三說証之處聞錄及荔扉之說為得其實無名氏之說未足信也竊謂寶走阿札魯後因搜捕日急又竄入姚安而後出降也不然劉健之說胡為乎來哉茲特參輯之如此

咸豐五年英武鄉土匪魯貫石蕭士善糾眾作亂戕土州判

陳宜坤踞一街河知州金耀遠督鄉勇勦平之士善南山
中無賴子也招結匪徒屢爲不法因案捕繫省城旋逃歸
潛伏山中時英武關行人被劫知州金耀遠諭土司陳宜
坤訪拿兇犯宜坤以士善蹤跡可疑捕獲之有夷人魯貫
石者士善黨也糾眾劫奪士善而去遂煽動夷人千餘圍
土司署執宜坤及其弟宜泰殺之遂踞一街河依山負險
州境戒嚴知州金耀遠督令鎮普汎把總柳萬全貢生呂
海樓阿雄關土巡檢段鍾泰率鄉練二千由麻地了口三
尖山進勦賊退踞楚雄縣之三街我兵進攻之賊潰擒土

善械送楚雄斬之魯貫石竄姚州

六年四月二十九日池東回匪馬飛龍結姚州回匪襲州城官兵擊卻之賊退踞靈官橋

先是楚雄回在石羊廠與臨安沙丁互鬪姚州回結眾數百往助之道經楚雄之大小琶川肆行殺掠上憲調兵緝捕姚回懼陰結池東回匪馬飛龍等千餘人暗集姚州爲拒捕計飛龍因與姚回謀取鎮南約以四月二十九日遣兵往襲州北堡冲文生李開科偵知之於二十八日報知州署知州潘紳輯斥其妄李生日明日午刻賊若不至請

置吾於法仲輯乃遣人飛報楚雄時提督文祥駐兵於楚
聞報卽遣晉洱鎮游擊呂盛元率兵六百星夜來援時州
城汎防把總鄧某失其名督城內居民登陴守望自率兵丁
出城西禦賊賊果於二十九日晨刻來撲西城時守禦已
備賊衝突十餘次不得入未幾呂盛元由楚雄至以計授
團長張福率民練六十餘人出北城由石家園抄出賊後
盛元等開西城麾兵迎擊張福自後夾攻賊大敗退踞州

西靈官橋

五月永昌協副將福兆破賊於英武關賊退還姚州賊之退

踞靈官橋也窺伺州城無間可入遂出沒於州西英武關
沙橋驛天神塘及姚州之普塢驛諸處截殺官軍以數百
計五月初旬永昌協副將福兆奉提督文祥檄率師赴楚
雄勦賊歸出州境偵知賊蟠踞山谷道路梗阻遂營於莫
武關節前鋒都司某失其名率兵二百餘營於沙橋之色益
山賊乘夜來撲色益營時濠柵未備賊攻破之營官及兵
勇爲賊所屠無一脫者賊乘勝進圍英武關大營七日七
夜樵採不通餉道俱絕營中殺馬以食十三日兆命把總
張玉柱隊目周岐山率死勇百餘突圍而出殺賊數十時

大風揚塵賊驚潰大軍悉出追賊得截無算賊退還靈官

橋六月初一日由靈官橋宵遁還姚姚州城因之陷

謹案姚州以是年六月陷七月文提督及福協戎引兵
攻之賊出降至九年杜文秀復遣賊酋莫踞之而賊勢

遂不可
制矣

九年三月逆回杜文秀遣賊酋起才順馬存有竄入州境都

司高天澤等勦破之

文秀以咸豐六年陷大理城隨遣賊將攻陷永昌騰越諸

處至是欲下窺楚姚遂遣偽都督起才順偽將軍馬存有

句結前年之漏網夷匪酋貴石率賊兵三千由趙州進竄

臨南鄉三街務直大迪能燒香寺玉屏庵等處四出焚掠
提督文祥檄州舉人紀肇修增生郭凌霄武生王盈李應
甲等調鄉勇四千分勦血戰十餘日不克郭凌霄陣亡賊
焰愈張會魁雄協都司高天澤楚雄優貢丁燦文帶鄉練
來援賊始潰散其魯貫石之逃竄姚州也匿姚之遠鄉夷
人家幾一年矣後因捕拏稍懈遂潛歸結夷眾與回逆相
應窺伺州城至是爲高都司攻破往投大古者妖道爲妖
道所殺時妖道聚夷人踞雲南縣之大古者爲亂魯貫石
爲夷人所附妖道恐不利於已故於其來歸也遂殺之

十二月逆回杜文秀遣賊將安某失其名竄入州境提督積克

昌勦破之

起才順馬存有既敗文秀又遣偽將軍安某率賊千餘出

姚州之普溯驛竄踞州西沙橋驛臘梅莊青龍山老廠老

羊冲等處數十里之內焚掠殆盡武生王盈李應用等帶

領鄉練同都司鄭洪順張玉柱攻勦日久未克會提督積

克昌自省回迪西勦匪督大兵擊之賊潰散沙橋一帶肅

清

十年六月十二日迪東回馬某

逸其名

遣賊將楊振鵬等陷州

城

初僞總統逃東回馬某於四月二十二日攻陷楚雄城至
六月十一日遣其將楊振鵬馬三貓賽德等率賊四千餘
來攻州城以十二日晨刻入州境已刻合圍時提督褚克
昌督兵往援雲南縣城中空虛居民驚惶有土人張利貞
於黃昏時縋城入賊營講和賊脅以威利貞降遂使率悍
賊二百餘乘夜叩西城門門啓賊長驅而入城遂陷振鵬
縱兵搜括財物殺不降者數十人是冬僞總統馬某東歸
振鵬以城獻杜文秀文秀遣僞將軍蔡萬紀僞都督蔡七

二入踞之

十二年正月鎮普汎把總丁同高等率兵進剿不克

僞總統馬某以十年冬歸迤東以楚雄城獻杜文秀十年

官軍進剿楚雄授同高鎮普汎把總使之統兵與千總趙

騰雲錢大川等進剿鎮南正月初五日師至州境立營大

嶽樹州武生王盈等集州屬鄉勇千餘應之立營周官冲

大河邊金珠河諸處晝夜圍攻戰頗力城賊懼遣人星馳

大理告警逆賊杜文秀遣僞都督劉某失其名率匪千餘來

援由趙州彌底間道潛入州南鄉三月初一日悉眾來攻

城賊亦開門接應我師背面受敵遂敗同高等不能支退
還殄雄之安旬

同治元年正月臨沅鎮總兵田仲興逃西道夏某失其名統兵

進剿三月初一日師潰

賊既解鎮南之圍遂陷楚雄臨沅鎮田仲興逃西道夏某
進兵攻克之元年正月統兵萬餘督同游擊李維述進剿
州舉人紀肇修集鄉勇六千助剿二月逆賊杜文秀遣偽
大司徒馬得才偽都督馬維寶率匪萬餘由姚州之普棚
驛來援仲興急遣勇弁率勁卒三百餘馳赴州西沙橋驛

以遏援賊賊設伏於隘我兵遇伏潰還賊躡追之遂攻
西面諸營城賊開西城門迎援賊入三月初一日賊以火
器攻城南揚和屯小廟等營營中火起南面諸營望風潰
散賊遂悉銳猛撲東北面東北面之營亦潰仲興等收餘
眾退還楚雄明年楚雄復失

三年十二月布政使司岑襄勤公督副將趙發等進剿不克
岑藩憲以三年十一月克復楚雄督副將趙發夏毓秀陳
宗舜統兵進剿十二月師至州境自冬徂春圍攻甚力賊
以糧卒嚴守西北面通餉道四年二月二十日我師立營

西北之小山以遏絕之賊悉銳攻破小山營營卒奔東南
賊乘勢追之諸營皆潰我軍退還楚雄

八月都司陳宗舜等復進勦不克

八月十七日都司陳宗舜劉興等自楚雄統兵進勦甫入
州境賊來援於姚州姚回偽將軍僕有明率賊千餘赴援
二十七日援賊至城賊亦出內外夾攻我師寡不敵眾仍

退還楚雄

五年春正月署鶴麗鎮總兵楊振鵬統兵進勦二月師潰

振鵬以咸豐十年陷州城尋歸順授鶴麗鎮總兵五年正

月統兵入州境攻勦立營於海子山斗關山諸處賊仍嚴
守西面以通大理消息三月社逆遣偽大司馬馬旭率賊
千餘來援由趙州彌底間道直入州南鄉都司錢法有急
往南界大莊柯塔禦遇賊前鋒奮身力戰賊大隊繼至圍
之數重法有左右衝突身被數十傷持刀陷陣手刃悍賊
數十人而死士卒俱潰散賊乘勝來攻振鵬城賊開門
應振鵬不能敵遂潰

謹案振鵬身陷州城罪無可逭矣是役也果能力戰
復或亦有解免之路乃師出無功而賊兵攻省城又
去直至省圍既解始伏鉄鉞之誅
蓋梟獍之心其反覆無常有如此

八年冬十二月巡撫岑襄勤公遣騰越鎮總兵官李維述統
兵進剿明年八月二十五日克之賊酋蔡萬紀馬定西伏
誅

先是逆賊杜文秀遣兵寇省城連陷迤東州縣逆焰張甚
撫憲岑督諸將四面攻剿省圍既解大兵西上諸郡縣城
池以次收復八年九月楚雄協張士進剿州境爲悍賊爲
大司衡楊榮攻破退還楚雄十二月撫憲岑檄總鎮李維
述進剿以副將張士進劉興都司蘇仲張宗久李杞材李
棟材李芳梅等副之維述立營州北斗閣山士進立營州

東張合屯蘇仲立營州南新村劉興立營州西大河邊旬
日之間四面合圍九年六月我兵攻城南鵝毛樹賊營賊
將馬開壽以營降賊勢漸斂惟嚴守鸚鵡山以為固是山
近臨西城躡其巔可觀城中動靜自巔東下二百餘步名
二臺坡去城愈近礮銃可飛擊城內我兵屢攻此山賊堅
壁不動七月張宗久李杞材李芳梅等督兵急攻賊仍不
險不下宗久等自山北硯瓦塘穿地道進逼山巔又斷其
汲道賊大窘遂潰我兵入據其營賊又退守二臺坡宗久
等仍如前進追之賊又潰我兵又據其營日夜轟巨礮入

城城內賊負扉以行又數日堡白山賊曾梁某開營出降
是山附近西南城我兵旣得是營賊勢益危八月二十五
日辰刻守南城賊酋馬某來降巳刻劉興李棟材李杞材
督兵集南城俟之降賊繩之登師畢登鼓噪而入賊大驚
悉銳來迎我師力攻之賊猶不退戌刻我師潛往東西街
縱火焚賊巢賊見火起驚竄我師追殺之擒偽將軍蔡萬
紀偽參軍馬定西斬之又搜捕竄匿賊數百人悉殺之州
境平

鎮南舟車走集之郊也東西以楚雄雲縣當其衝南北

以姚安景東爲之蔽且土地饒瘠民情柔順卽二三土
職亦頗能以忠順自守故歷代以來兵事絕少惟咸同
之際夷匪倡亂於前回逆蟠踞於後城池陷沒十餘年
官軍進剿十餘次幸

皇威遠播羣兇授首民困用蘇然鋒鏑之後元氣未復生養
保聚之道不可不亟講矣

兵防

兵可以百年而不用不可以一日而不備故古者寓兵於農春夏則振旅舍麥秋冬則治兵大閱國家無養兵之費而比閭族黨間莫非勁旅法至良意至美也自秦廢井田而歷代兵制各殊其間得失之故不可枚舉我

聖朝制度詳明兵隸於汎汎統於營營轄以鎮大小相維指臂相使兵制之善超軼前古鎮南雖蕞爾邑然汎防所在武備聿修而兵丁之有增減具見因時制宜之義謹備錄之俾言兵制者有所考云

鎮普汎把總一員

舊隸楚姚蒙景
鎮今隸楚雄協

舊設戰守兵二十名守兵四

十二名共六十二名內計存城兵三十名分守各營兵三

十二名

州前鋪三名
橋堡隊目二名

兵三名

新兵鋪三名

大德寺三

名

二名

英武關三名

天申堂隊目一名兵三名

水井鋪

咸豐三年奉裁戰守兵二十名實存戰守兵四十二名

治十二年奉裁戰守兵十九名現在實存戰守兵八名守兵

十五名共二十三名

存城戰兵二名守兵十一名
驛戰兵六名守兵一名

新兵鋪兵

一名

水盤鋪塘兵一名

高峯哨塘兵一名

五

置署關哨汎塘

馬街汎千總一員

隸景

舊設戰守兵九十六名

光緒初

次裁減現在實設守兵十名

謹案馬街舊無汛光緒二年署總督岑公以州南屬邊
域寥遠與景東接壤故撥景東營千總駐防於此營餉
仍由景東支領

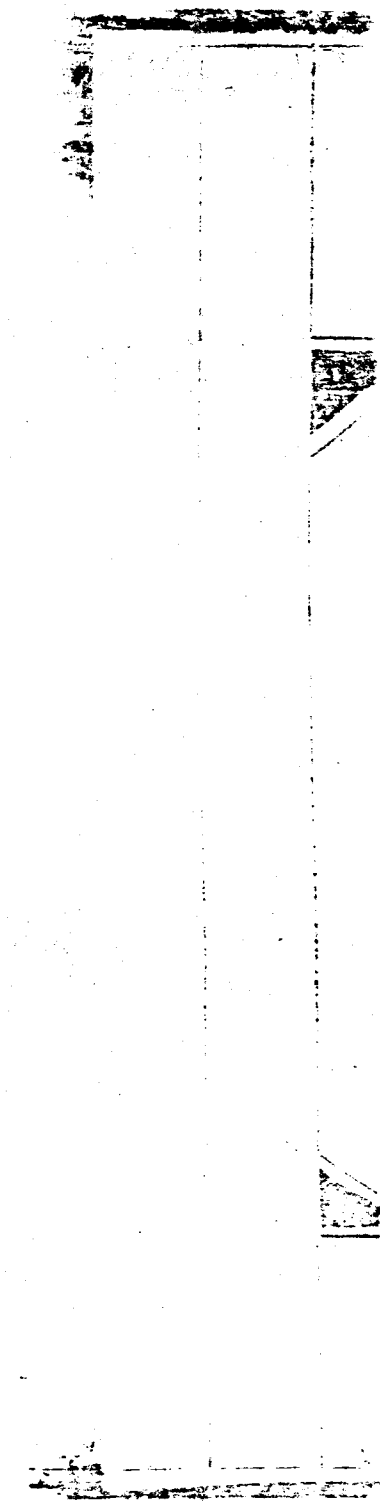

鎮南州志略卷之七

職官略

有土則有人有人則必有治人之人此州縣志所以有職
官之紀也鎮南昔爲濮蠻所居統以酋長本無職官可紀
元時建立州縣因其舊俗以土職領之迨有明始設流官
循良漸出矣我

聖朝治教休明百司奉職來牧斯土者仰體

朝廷子惠黎元之意豐功偉績更僕難數焉作職官略歷代
官制一職官題名二名宦三循吏四忠烈五

歷代官制

唐虞建官惟百夏商倍之周則三百六十屬統以六官時勢倏殊因革互異欲知帝王治世之規職官其最要矣鎮南雖彈丸小邑自元明以來設官分職代有增減或前之所置而後則省焉或今之所建而古則無焉是亦考古者所當留意也謹序次其略如左

元

憲宗三年置欠舍千戶一員石鼓百戶一員世祖至元二十一年改欠舍千戶爲鎮南州置知州一員立定邊石鼓

一縣置知縣二員二十四年革二縣為鄉知縣裁

明

洪武初定制設知州一員學正一員訓導一員吏目一員
上州同一員土州判一員鎮南關土巡檢一員阿雄關土
巡檢一員英武關土巡檢一員沙橋驛土驛丞一員沙橋
堡保管一員又置前左二所各設所官一員編十三伍置
百戶十三員隸楚雄衛

國朝

順治十六年初入版圖仍明制設知州一員學正一員訓

導一員吏目一員土州同一員土州判一員鎮南關土巡
檢一員阿雄關土巡檢一員英武關土巡檢一員沙橋驛
土驛丞一員沙橋堡堡官一員康熙元年增置汛防把總
一員康熙七年裁沙橋驛土驛丞一員沙橋堡堡官一員
二十五年裁英武關土巡檢一員二十六年裁前左所官
二員裁十三伍百戶十三員光緒二年新設馬街汛千總
一員

鎮南以元初內附則言官制者自不能不託始於元矣
然歷任人員茫無可考推原其故當時草昧初開以上

司治之而定邊石敦內縣旋置旋罷事無可紀且志乘未修縱有循良亦皆湮沒此其所以姓字無傳也茲敘歷代官制則以元爲首溯其源也敘職官題名則肇元後代而以明爲首紀其實也覽者詳之

職官題名

太史公創立功臣王侯諸表姓字傳焉勳伐紀焉年月亦載焉志乘之職官題名意蓋仿此夫按年編纂務求其詳而舊乘所載缺遺孔多茲旁參他書間有增補而成豐以後則訪諸父老而詳載之以期傳信云

知州

明

景鄒慶 詳名宦

謹案鎮南自洪武初歸附歷建文永樂洪熙宣德正統約計五十餘年則景泰以前歷任知州應有十數人而

南州志

卷之七 職官畧題名

四

舊志所載僅自景泰始未審何故及崇禎官有曾入名宦循吏忠烈別立有傳者則云詳某處以免重複後

此做

成化李繩諱名宦

謝表 四川眉州人舉人

楊觀 湖廣巴陵人舉人

嘉靖張廉 陝西乾州人監生

謹案嘉靖以前猶有宏治八年正德十六年其歷任知州應不止此

譚紹宗 四川銅梁人舉人

王翁 江西安福人舉人

張湖江西上饒人監生

潘天書

張緘湖廣人舉人

温元晉廣東新會人舉人 選建學宮

謹案職官有故籍者則編入名宦錄其有
一二事可紀而不便入者亦不敢沒人之美特於題
名內附載
之後做此

堯鄉湖廣人舉人

黃祀 詳名宦

周國輝 詳名宦

鎮南州志

卷之七職官

五

何居毅

詳名宦

李茂燧

籍貫無考 建白塔橋

湯治

四川人舉人

李守象

以下三人籍貫俱無考

吳九易

范岱

尹為憲

詳名宦

夫
啓 虞伯棠

詳名宦

何興才

四川人舉人

崇 程寅賓 四川富順人舉人

趙邦琦 貴州黎平人舉人

崔亮采 江南廬山人舉人

何 思 湖廣人後遷姚州知州流寇張虎攻姚思與姚州

譚案何君舊志所遺今從滇繫及姚州志採入

朱謀揔 江西甯川選貢

國朝

順 胡登龍 貴州貴陽人舉人十六年任

王登祥 會稽人生員十六年任 重修公館

謹案登祥或作發祥見
舊志公署條未詳孰是

康熙程漢 貴州新添衛人舉人二年任 重修學宮

孫國衡 江南上元人五年任 重修州署

卞廷松 籍貫未詳七年任 重修學宮

謹案卞君舊志所遺
今從學校籍採入

袁肇繼 山東卽墨人進士十一年任

呂景參 浙江人拔貢二十二年任

岑鶴 二十二年任詳循吏

李續祖 鐵嶺人蔭生二十六年任 重修州署

周鳳鏡 河南人監生三十四年任

謝震 籍貫未詳三十六年以楚雄府通判署州事 增置學宮祭器

議案謝君舊志所遺 今從學校篤採入

陳元 三十八年任詳續吏

祖澤瀨 奉天人四十九年任

陸應機 浙江人舉人

楊正輔 奉天人

王臣 奉天人

謹案以上三人在任年月舊志未載

鎮南州志 卷之七 職官 之六

正 宮爾勳 山東高密縣人 嘉慶二十一年任

金 鑑 奉天人 四年任

王志曾 江西吉安人 宣統元年任 建計少橋 專教學

孫必榮 十二年署詳循吏

錢 洪 十三年任 乾隆元年復任 詳循吏

乾隆 張倫至 二年任 詳循吏

葛慶曾 六年任 詳循吏

翁 甲 十六年任 詳循吏

吳敦仁 籍貫未詳 二十五年任

張大森 籍貫未詳二十七年任

宋學博 籍貫未詳二十九年任

韓 煥 二十五年任詳備文

謝文周 二十五年任詳備文

謝 灝 籍貫未詳五十六年任

王 濤 山西人三十九年任

孫 衡 籍貫未詳五十七年任

孫 衡 籍貫未詳五十七年任

李 衡 籍貫未詳五十七年任

蘇世勳

十五年署

程球

十七年署

洪其照

十九年任

李培英

安徽六安州人 二十年任

林大樹

二十二年署

郭安節

二十四年署

曹錫爵

江西人 二十五年任

道黃中位

三年任

王壽

山東人 六年署

趙發 江西人舉人七年任

鮑祿 江西人舉人八年九年任

葉懋勳 浙江人進士十年任

宮慕夙 山東東平人舉人十一年署

何元庚 江蘇吳縣人十三年任

張國瑞 江蘇人十七年署

林光謙 廣東澄海人廩生十九年任 重修州署

查彥 籍貫任年未詳

景泰春 貴州興義人副榜二十二年署

劉祖昆

湖北人二十七年署

許士杰

浙江紹興人二十八年署

彭衍埏

廣東祿豐人三十年署

咸豐

華國清

元年署詳循吏

金耀遠

安徽人三年署

桂某

失名四年署

潘仲輯

籍貫未詳五年任

劉增發

籍貫未詳六年署

喬聯璧

籍貫未詳七年署

温培義 四川人八年署

吳應奎 籍貫未詳九年署

謹案自此年後回逆踞城至

同治八年克復始復設官

同治八年署 夏仕清 四川重慶人拔貢八年署

甯廷輔 四川犍為縣人優貢九年任 廷輔字左 夔初靖民未復業廷輔力行節儉以清介自守後

註吏議去 士民惜之

承恩 十二年任詳循吏

盧德裕 籍貫未詳十三年任

光緒 趙鶴立 山東人廬生一正署

鎮南州志

卷之七

周誥

直隸河間人舉人三年署

易為霖

貴州綏陽人附生三年任

譚席珍

貴州綏陽人五年署

注嗣高

江西臨川人監生六年署

易為霖

七年復任

黃毓松

貴州貴筑人舉人九年署

易為霖

十年復任

蔡之模

四川遂甯人十一年署 之模字靈無天住嘉州
寬而能斷捐資興復龍川書院禮士愛民有古風

風吏

甄慶憲 直隸清苑人舉人十二年署慶憲字芳園性重工制藝勤於課士渾厚精明士民交頌之

易為霖 十三年復任捐資修鄉賢名宦祠重修東城樓

余秉鏞 江蘇人十四年署

李毓蘭 四川遂甯恩貢字芝軒十五年任賦性明敏莅任以來修復城垣州志州署及祀廟公倉並未派民且除糧弊

謹案職官有善政可紀已歿論定者則採入循吏一編用志不朽若甯君左卿蔡君範卿甄君李君皆有善政可紀而其人尚存未便立傳特撮其政績載之題名之下意在揚人之美特從變例云

儒學 學正 訓導

明

謹察明史秩官志州學設學正一員訓導三員鎮南亦應如此而舊志僅載二十五人任年籍貫皆闕而未載

鎮南州志

卷之七 職官 學正名

上

亦未分別孰爲學正孰爲訓導
今無從考實特照書錄錄如左

張 蛟

李太和

張于朝

李 坤

呂起鳳

張宗元

馬秉乾

李宗禹

張必行

尹志衡

段應元

張恩堯

段國聘

陳一龍

陳籠

周啓元

劉昌會

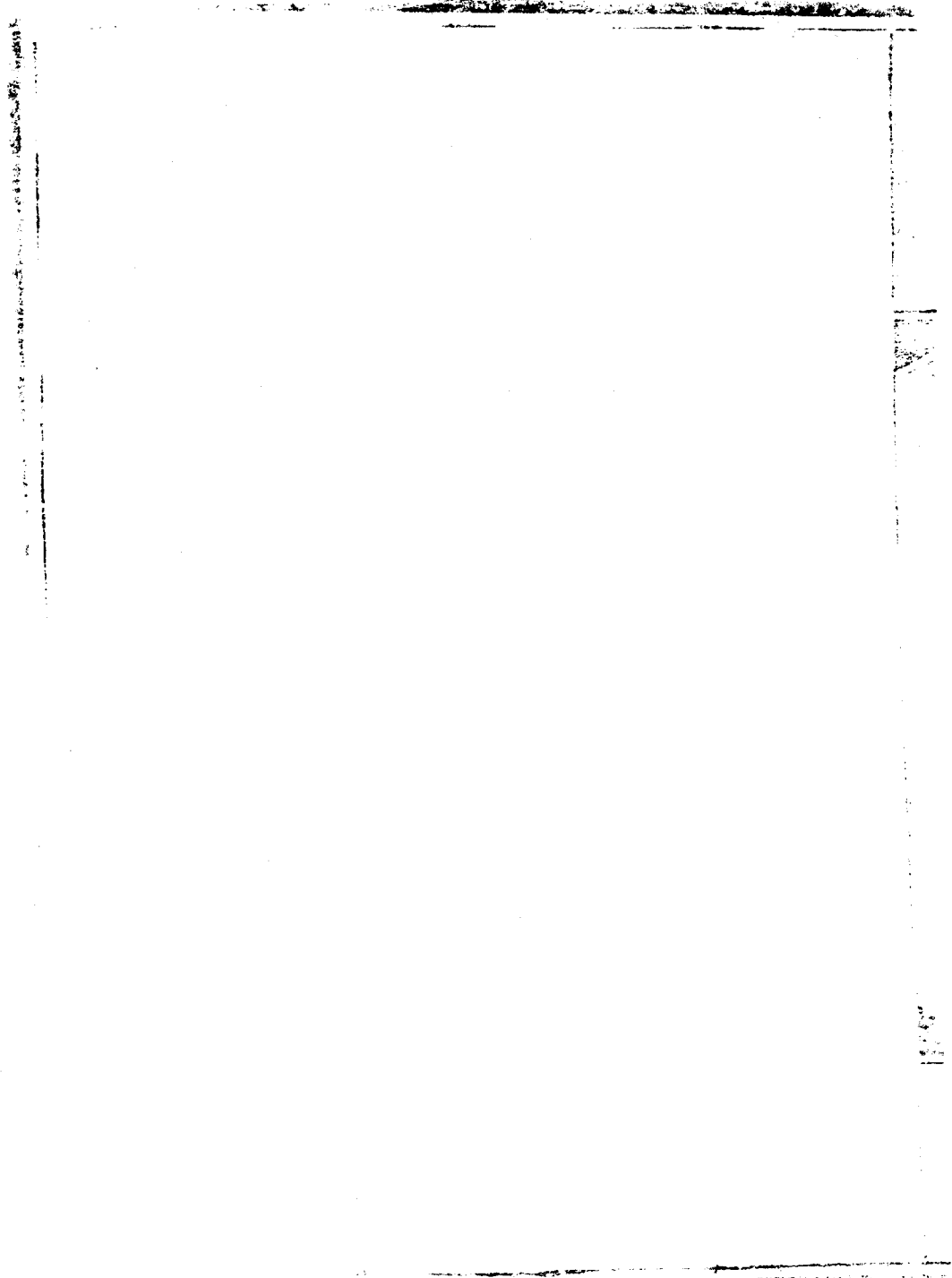

國朝

順治 閔懋 鐵嶺人十八年任

康熙 孫象觀 丹徒人生員四年任

夏允中 武定人舉人七年任 與

謹案舊志以允中為訓導今考文廟
修建事略允中實係學正特更正之

許 諱 易門人歲貢二十二年任

趙 燁 鶴慶人舉人二十八年任

段 誕 澂江人歲貢三十六年任

朱燦英 臨安人舉人四十四年任後陞知縣

萬正元 臨安人舉人

李文俊 鶴慶人舉人

楊上林 昆明人舉人

王心翼 石屏人舉人

楊昌 石屏人舉人

楊蒸 廣西人舉人

右六人任
年無考

乾隆張鵬起 河南人舉人十八年任

鄭文侯 蒙化人舉人二十九年任

蔣祖壽 鶴慶人舉人四十三年任

羅湛恩 石屏人舉人五十年任 或云安甯人

張金鑑 石屏人舉人五十四年任

慶樂元芳 江川人舉人十年任

旃易旌 石屏人舉人二十年任

洪開業 建水人舉人任年無考

道寶垣 羅平人廩貢十六年任

趙義章 鶴慶人舉人

咸張輝煌 甯州人舉人元年任

康汝尹

歲貢四年任

楊以忠

舉人六年任

同治曹士林

歲貢九年任

楊濟川

昆明人附生十年署

陶松雲

歲貢十一年署

光緒葉燦松

南甯縣舉人元年署

唐兆勳

曲靖人舉人二年任

陳詢

麗江人舉人四年任

何書元

永善人舉人

劉鳳翔 嵩明人舉人十四年任

訓導

國朝

康熙 鄭紹美 鎮安人歲貢元年任

楊增 祿豐人歲貢二十六年任

李猶龍 雲南縣人歲貢三十二年任

王親賢 沅江人歲貢

方來賀 永昌人貢生

寶 晉甯人貢生

鎮南州志

卷之七 職官 職名

十五

楊其斐

順甯人貢生

余成學

陸涼人貢生

楊天柱

雲龍人貢生

張允禮

大姚人貢生

楊士達

姚安人貢生

右七人任
年無考

乾隆

施達 平彝人歲貢十四年任

朱瓊英

蒙化人歲貢四十五年任

趙清

呈貢人優貢四十七年任

竇欽博 羅平人廩貢五十四年任

嘉慶 鄧相騰 越人舉人六年任

張誕 鶴慶人例貢十年任

張一麟 祿豐人歲貢十八年任

周永清 建水人舉人十九年任

石良玉 保山人舉人二十年任

道光 李鄭實 石屏人舉人四年任

張步瀛 昆明人舉人九年署

羅桂林 安甯人舉人十年任

滇南州志

卷之七 職官畧題名

六

秦世英 新興人舉人二十二年任

耿端 晉甯人舉人二十七年署

咸豐 李毓芳 石屏人廩貢元年任

同治 高攀桂 武定人拔貢十年任

光緒 蕭朝廷 昆明人增生三年任

遲樂道 昆陽人恩貢六年署

王永清 新興人拔貢八年任

牛贊元 東川人廩生十二年任

吏目

明

謹案舊志所載吏目但有籍貫而無在年今仍照舊臚寫於左

徐呈贊 山西人

夏磐石 貴州人

楊錦 四川人

宋希賢 四川人

周維新 江南人

李陞 陝西人

楊應遠 浙江人

汪朝俊 浙江人

陸向明 江南人

陳舟沈 浙江人

馬起騰 貴州人

吳宗羽 江西人

胡允中 四川人

沈大修 湖廣人

陶友嵩 四川人

王明岡 雲南人

尹熙 雲南人

李森枝 四川人

國朝

金鏞 順天人

江臻 東汶上人

周德成 湖廣人

楊兆位 湖廣黃陂人

辜文元 順天大興人

由義 陝西人

俞瑞隆 浙江人監生

劉永甯 順天人

吳鍾衍 江西人監生

朱汝璇 湖廣人

任文龍 順天人監生

鄧國敬 江西人監生

王政修 河南人吏員

董清宇 詳循吏

王聲駿 籍貫無考

乾隆才序封籍貫無考五十八年任重修吏目署

謹案刁君舊志所遺今從官署修建事略採入

嘉慶白種藍籍貫無考十九年任

俞和籍貫無考

林彩浙江永嘉人

黃理中廣東人

陳士駿安徽人

許濂籍貫無考

徐延江西人

鎮南州志 卷之七 職官廳名

十九

聶敦

四川人

李克猷

江蘇丹徒人

林尙鶴

江西人

郭思勤

江西人

靳學濂

馮嘉淦

右二人籍貫無考

張鏡

甘肅人

陳詰

四川人

咸
豐 屠 洪 籍貫 考

温培義 四川人

鍾念祖 浙江人

任某 失名

同治 常樂善 甘肅人 十一年署

高庭椿 貴州人 十三年署

光緒 何光遠 貴州人 二年署

郭世昌 四川人 三年署

王江 江蘇人 四年署

蕭鎮邦 貴州人五年署

饒振禧 江西人六年署

聶文鈺 山東人七年署

馬家藩 浙江會稽人九年任

鎮普汎把總

國朝

乾隆 余 昆 隸楚 姚蒙景鎮標

謹案舊志所載把總籍貫任年均未詳悉謹照舊曆錄如左

又案乾隆中葉改楚姚蒙景鎮為楚雄協自余昆後鎮南汎防把總隸楚雄協

嘉慶 郭文裕

龍中和

道 馬成功

姚開元

張永高

鄒源深

馬凌鳳 世襲 恩騎尉

咸豐 樊永泰

柳萬全

咸豐五年土匪魯贊石蕭
士善作亂萬全討平之

鎮南州志

卷之七 職官畧題名

五

丁起壽

丁同高

同治李應甲

光緒趙增萬 楚人八年至十五年任

余萬衡 十六年署

馬街況子總

國朝 同治十三年新設

同治梁正元 景東人十三年署

光緒倪昂 昆明人元年署

趙宗沂 通海人武舉二年署

張從賢 楚雄人四年署

易文彬 習峨人武舉六年署

易文和 習峨人武舉八年署

馬發秀 安甯人十年任

董如春 雲縣人十二年署

馬發秀 十四年復任

土州同

明

段良

大理平章之裔元末為金齒路僉事明太祖洪武十五年効順授土州同世職

段奴

段節

段護

段梓潼保

段然

段時泰

段錦

段欽

段承祖

段明柱 重修州城

段光先

國朝

段光贊 光先無子光贊以弟承 授順治十年 勅順仍授舊職 工部修學宮

段恆徽

段恆章

段仁昭 乾隆間襲

段鍾泰 嘉慶間襲

鎮南州志

卷之七 職官畧

名

止州判

明

陳鈞祥

元末為成楚路士官明洪武十五年劾順善撫屬
命 夷宣力忠順以功授士州判世職後再入覲賜誥

陳壽

鈞祥子

陳恭

壽長子

陳全

恭長子

陳忠

全長子

陳獻文

忠長子

陳策 獻文長子 剿賊陣亡 無子 胞弟 籌襲

陳籌 策胞弟

陳國試 籌長子

陳景勳 國試長子

陳膳科 景勳孫 父夢桂 補州學廩生 未襲 而卒 膳科承襲

國朝

陳昌虞 膳科長子 順治十六年歸順 仍授世職

陳振世 昌虞長子 康熙三十七年襲生子 世裔早卒 無後 以從堂祖恩典襲

陳恩典 振世無子 恩典以國試次子 大勳之孫 一桂之子 承襲

鎮南州志

卷之七 職官 題名

西

謹案恩典與繫
作典未詳孰是

陳輔世

恩典長孫其父繼虞
不堪任事輔世以孫襲

陳燾錫

輔世孫父繼虞

陳瑚

燾錫長子

陳宜坤

功之孫父矩咸豐六年襲
為土匪魯貫石等所戕

陳詩

宜坤胞姪宜坤被戕乏嗣詩承襲
以軍功賞戴藍翎 光緒五年襲

鎮南關土巡檢

明

楊堂

以洪武初歸附南征有功授土巡檢世職

楊山

楊暹

楊平

楊通

楊五生

楊萬林

楊合

楊世惠

楊珏

國朝

楊繼祖 順治十六年歸順仍授舊職

楊可喬 繼祖子

楊士傑 可喬子

楊楷

楊文輝

楊榮

楊逢春

楊富

河雄關土巡檢

明

者 伯洪武開滇伯隨征有功授土巡檢世職

者雄風

者利仁

者壁峰

者祚

者崇文

國朝

鎮南州志

卷之七職官畧題名

三六

者光祖

順治十六年歸順仍投舊職

者宗盛

光祖子

者肇正

者吉

咸豐二年襲

謹案土官世係及承襲年月舊志闕而未載今無從考
又案鎮南舊設英武關土巡檢及土驛丞堡官等職其

姓氏俱

無考

名宦

職官之有善政係於民心者例得崇祠名宦蓋下以慰小
民崇黍之恩而國家崇德報功之意寓焉矣鎮南自元明
設官數百年來海內名流宦於斯者或課農桑或興水利
或建學以明倫俾曩日獠狃之風咸變而為聲明文物之
化功昭社稷澤沛生民馨香俎豆不其宜歟茲選稽舊乘
考其軼事而備紀之其憲司太史有曾經奉文為通省共
祀者則紀其姓氏於後云

明

鄒慶

李純

黃袍

周國庠

尹爲憲

何居毅

盧伯宗

鄒慶貴州思南人也景泰間知州事闢街衢建公廨興學校
弭盜安民以清廉自勵後陞姚州知府

李純廣西桂林人也成化間知州事政尚寬大慈以蓄眾廉
以持身修葺學宮及諸廟壇後陞南昌知府

黃袍四州西充舉人也隆慶間知州事增修城垣買置義田
民利賴焉

周國庠江西廬陵舉人也萬曆間知州事性寬宏簡重爲政

一以愛人爲本撫字維勤催科不擾建平彛橋嘉惠行旅
至今賴之尋陞鄖陽同知

尹爲憲湖廣武昌選貢也萬曆間知州事推誠愛民教育士
類在任數年政簡刑清盜賊屏跡改修州城甃以磚石後
陞寶甯同知

何居敷福建晉江舉人也萬曆中任楚雄通判兼權州事慈
心愛民勤於課士重修學宮置祭器購經書數十種以遺
士類士民咸愛之尋陞阿迷知州

盧伯宗福建福清舉人也天啓間知州事禮士愛民輕徭役

薄賦斂息訟安民州境清平

右七人皆明代題准入祠者至我

朝如經畧大臣洪公承疇總制趙公廷臣趙公良棟甘公文晟

蔡公毓榮范公承勳郭公璟鄂公爾泰林公則徐巡撫

李公天浴石公文晟初公彭齡學政陳公必成謝公于

道魏公方泰汪公如洋顧公蒹按察司李公與元劉公

蔭桐述瀛屠公述瀛布政司陳公宏謀知府曾公大升曾經

奉文於各府廳州縣皆入祀名宦特附記之

鎮南州志略卷之八

選舉略

選舉之志始於唐書嗣是宋元明諸史亦踵爲之皆以志一代選舉之法也而郡邑志書亦有選舉之志蓋人才由科目而出志選舉所以志人才故於入選之人必詳紀焉鎮南自前明以來榛狉之風漸革詩書之化聿新迨我朝二百餘年

聖德涵濡學校修舉士之登巍科而登仕版者尤盛於前代矣作選舉略首學額次選舉題名進士文武舉人副榜優拔

恩歲例貢難廢各以類附焉

學額

額設廩膳生三十名增廣生三十名歲試額取文生十五名武生十五名科試額取文生十五名撥府文武生或一二名或二三名無定額由學政臨時裁定

謹案州學設自何時舊志未載查職官志明初始置學正訓導則州學之設應在洪武永樂之間但當日學額之多寡則無考耳○又案明史選舉志載各省府學四十名州縣以次減之據此鎮南當明時應設學三十名又志載成化中設衛學鎮南屯軍分前左二所隸楚雄衛應有衛學軍生又志載土官弟子許入附近儒學鎮南舊設土職五員應有土學生員舊志均未載特附記之

選舉題名

進士

國朝

起乾隆丁巳科訖道光庚戌科凡二人

陳封舜 乾隆丁巳科 官山西陵川縣知縣 湖北鄖陽府通判 詳人物志文學

劉鍾璟 道光庚戌科 詳人物志宦蹟

舉人

明

起永樂丁酉科訖崇禎壬午科凡十一人

楊孟甫

永樂丁酉科

段暹

永樂癸卯科

何泰

景泰癸酉科

黃嘉祚

萬曆辛卯科

李一本

萬曆丁酉科

張克儉

萬曆庚子科

錢萬中

萬曆戊子科

陳定

萬曆戊午科

陳其志

天啟甲子科

詳人物志鄉賢

詳人物志鄉賢

官四川松潘通判

詳人物志鄉賢

官北直靜海縣知縣

官湖北知縣

官四川巴縣知縣

何 漢 崇禎丙子科 官四川射洪縣知縣

張如鳳 崇禎壬午科 詳人物志文學
克儉子

國朝

趙順治辛卯科 訖光緒
戊子科 凡二十三人

陳其義 順治辛卯科

楊桓生 順治辛丑科 官山東平陰縣知縣

何永清 康熙庚子科

張守仁 康熙丁卯科

陳士修 康熙丙子科 官廣西荔縣知縣

劉翊治

雍正壬子科

陳封舜

乾隆乙卯科

詳見進士

周之獻

乾隆丙子科

官甯州學正

彭丕訓

乾隆丙子科

官雲州學正

魏藩

乾隆己卯科

詳人物志卓行

趙价

乾隆辛卯科

夏丕彰

嘉慶丙子科

官鎮沅教授詳人物志文學

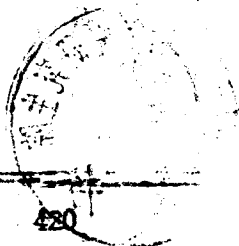

曹國瑞 道光丁酉科 詳人物志文學

張 鉤 道光庚子科 詳人物志卓行

陳以忠 道光甲辰 恩科

劉鍾環 道光己酉科 詳見進士及人物志宦蹟

紀肇修 咸豐壬子科同治辛未科
大挑二等官建水教諭

劉際唐 同治庚午科 鍾環姪官江西知縣

呂嘉綸 同治庚午科 官霑益州學正 鐘音子

劉震嶽 光緒己卯科 際唐子光緒
己丑科大挑一等籤分湖北

郭燮熙 光緒戊子科



副榜

國朝

起康熙丙午科訖咸

豐辛亥科凡三人

高爾伯 康熙丙午科

許綽 乾隆壬午科 官雲龍州學正

周銘 咸豐辛亥 恩科

武舉

國朝

起康熙甲午科訖道光丙午科凡七人

徐乾元 康熙甲午科

保常正 雍正乙酉科

杜國富 乾隆丙午科

馬自昌 嘉慶辛卯科

馬其昌 嘉慶戊辰 恩科

童萬春 嘉慶丙子科 官雲南縣千總

段詔龍 道光丙午科

恩貢

國朝

鎮南州志

卷之八 選舉 武舉

六

凡二十四人龍鳳舞以上十
五人皆載舊志年勞未詳

趙錡 官承北教授

陳維新

陳應登 詳人物志文學

趙謙

趙謙

歐陽

馬

襄國王 詳人物志卓行

陳治安 詩人物志卓行

余楮

歐士翰

魏文 詩人物志卓行

彭綱祖

歐丕秀

龍鳳舞

者觀海 咸豐三年分

呂鐘音 咸豐三年分

呂嘉珍

咸豐十年分官昆陽州訓導鐘音子

呂嘉績

咸豐十一年分
光緒十三年舉鄉飲大賓
鐘音子

王綸

同治元年分

陳嘉修

光緒元年分

何廷魁

五年分

陳大昌

十五年分

劉榮生

光緒十六年分

選拔

明

明選貢舊志未載今
從人物志鄉賢採入

楊淑 嘉靖間選 詳人物志鄉賢

汪上達 萬曆間選 詳人物志孝友

國朝

起嘉慶辛酉科訖光
緒乙酉科凡六人

周自岐 嘉慶辛酉科

李聯雋 嘉慶癸酉科

劉鍾璪 道光丁酉科 詳舉人
進士並詳人物志官蹟

紀肇修 道光己酉科 詳舉人

徐登榮

咸豐辛酉科

詳人物志孝友

王楨

光緒乙酉科

優貢

國朝

劉際唐

同治庚午科

詳見舉人

歲貢

明

凡九十七人
年分俱無考

何夢麟

張宗

劉登瀛

陳維贊

陳堯道

李勉

李輔

王臣

王用之

詳人物志鄉賢

張宏

鎮南州志

卷之八 選舉畧 歲貢

九

許文福

官經歷

張庸

楊子臣

陳玳

王綱

官知縣

陳賓

官通判

李貢

游珏

官縣丞

侯良弼

詳人物志鄉賢

王諭

楊顯

董誠

王遠官訓導

何英

侯羽

謝秀

劉英

游元吉

南... 卷之六... 十一

項德樂

王言

周廣

何文義

周博

李洪恩

汪鸞

何洪

楊榮祖

龔勝舉

黃泰

何賢

王佐

游元相

召玉

楊允祖

楊文昭

李倫

楊嵩

陳世勳

李泰

陳嘉敬

何誠

陳僕

何太倫

陳有爲

汪涇

曹秉衡

黃道

官訓導

鈕廷珪

官訓導

楊準

官縣丞

李希準

官教諭

游大學

宋銘

狄文魁

官訓導

楊師周

官學正

何玉 官學正

汪蔡 官學正

王佐

李永蕃

楊紹震 官教諭

王明道

干城 官訓導

王馭爵

楊稟

萬一原

楊師呂

官知縣

葉秦

官兵馬司

陳德表

官縣丞

童遵

官教諭

郝仁

楊修吉

葉承恩

官知州

侯爵

鎮南州志

卷之八 選舉畧 歲貢

三

陳國謨

許人物志卓行

何呈圖

時時巡

楊一鷗

陳邦直

官學正

侯豸金

李旰

官教諭

伍策

李加培

楊大蓮 官定邊教諭賓川學正

侯以謙 官訓導

楊翹棟 詳人物志孝友

侯師 官教諭

張大器

李一鵬 詳人物志卓行

國朝

凡百一十九人自周自春
以上皆載舊志年分無考

嚴正品 乾隆 詳人物志文學

向陽盛

朱天祐

李大觀

慕聖孔

張如鴻

楊殿升

李綸

李新甲
官永昌訓導

王遵泰

許得祿

李萬仞

官至

張士行

羅肅

何圖現

鄧為楫

楊其義

王傑

李化龍

鎮南州志

卷之八 選舉 各歲貢

五

金 銘

王友倫

余登瀛

羅宏章

邱蘊珮

張龍頰

萬 峯

劉 暉

趙 昱

李景衡

劉宗漢

楊起祖

趙賢驥

黃如春

李思仁

邱應瑞

沈文潞

葉芳春

何其信

楊承恩

王基燾

王

官麗江副導

歐陽

彭鳴珂

陳文德

羅龍澤

詳人物志文學

晉和

施

羅宇亮

段維經

周汝驥

許

許

竇卓

張球

張金鑑

詳人物志文學

周榮佐

張啓秀

趙全璧

黃子道

李如岡

孔文興

段慧光

何瑗

段樹先

許雲章 詳人物志卓行

楊惠揚

董治

楊清 詳人物志文學

齊德湛

朱煥章

王用裳

張錫

周際岐

何沛淮

張永明 明或作名 詳人物志文學

王克明

周其濂

歐海 詳人物志文學

李占雲

段修和 詳人物志文學

李國華

夏致中

殷列中

謹人物志文學

鮑毓英

詳人物志卓行

何繡

陳其湘

何人紳

王 袁

鄒不揚

周品蓮

詳人物志義行

周彩光

張達賢

許人物志文學

李應昇

劉紹先

陳矩

侯安貞

葉廷珍

周自春

呂鈞音

咸豐四年分

鐘音第

呂海樓

許人物志義行
咸豐四年分

鐘音第

侯 煥 咸豐五年分

呂嘉綸 咸豐七年分 詳見舉人

陳勵才 九年分 詳人物志文學

周治豐 十年分

鄧一崙 光緒二年分

陳英才 三年分

段維藩

陳多才 七年分 府學

朱點玉 七年分

周親仁 五年分

段如松 五年分 府學

陳 洺 六年分

夏音椿 七年分

許登科 九年分

殷錫楨 十年分

者與之 十一年分

王永秀 十二年分

張寶賢 十五年分

歐錫伯 十六年分

例貢

國朝

夏文芹

廩生

官安甯太和趙州授通海訓導調授雲州

饒沛霖

廩生

呂嘉爵

廩生官廣西州晉甯州學正

鈞言子

張正宿

廩生官宣威州文山縣選授順甯縣訓導

徐嗣階

廩生官通海縣訓導新興州學正

張應元

廩生

黃海州志

卷之八 選舉

五

張必榮 增生

吳東林 附生

高自新 附生

周正紀 附生

周春 附生

張廷翼 府學增生

難廕

周 以父武生交藻殉節大理
廕雲騎尉世職

鍾南州志略卷之九

人物略

粵音川名大舍居盡漢轡何人物之足志自刻為內地窮
檐被以詩書并服易而冠冕生其間者或立身為鄉閭之
範或修己著卓絕之行或遇難矢忠貞之節推之仕官則
功績可採居家則孝友可風與夫急公好義之士遷客羈
人之流文學之儒閭閻之秀仙佛之家類皆兼山川之靈
而增志乘之光矣作人物略鄉賢一卓行二忠節三孝友
四宦蹟五義行六文學七流寓八列女九仙釋十其舊志

所設封隆者均無關切要概從略焉

鄉賢

國家詔天下郡邑建鄉賢祠凡鄉人之有善行者殿則請於朝而祠之俎豆馨香千秋無替聖不榮歟茲藉之有乘僅得

明代鄉賢六人照舊編錄用楊盛美我

朝經明行修之士應爾鄉賢者不下數十人以未經

題請特編入卓行以俟

聖世之旌揚云

明

王用之

互見忠節宦蹟何

秦

互見義侯良弼

互見義行宦蹟楊

淑

鎮南州志

卷之九人物畧鄉賢

二

宦蹟張克儉互見黃嘉祥宦蹟

王用之宣德間監生也改曰崑真任交趾蘇州知州友人

叛執節不屈死時平州知州何忠荊州人以御史謫任諒

江知府劉子輔廬陵人以按察使左遷皆不屈被殺詔同

用之諡贈恤後

謹案舊志載用之事甚略茲參之滇繫詳採立傳

何泰景泰癸酉舉人也樂善好施任四川金堂縣知縣子養

歸里捐資修葺橋路施舍藥餌輸粟賑饑多義舉

侯良弼景泰間歲貢也任四川教諭身於為義遷學建塔倡

設義倉以備賑濟園掩骼理鬻毒畢不可枚舉

楊淑嘉嘉靖間選貢也官四川名山縣知縣在任九載仁

苛政士民德之致仕歸講學訓子後嗣繼美

張克儉高應庚子舉人也官四川榮經縣知縣有惠政致仕
歸囊無餘資力耕養親居家淡泊見者不知其為鄉官也
居父母喪一秉朱子家禮鄉里法之里人婚喪有不給者
多方周助時驛遞板累窮民家石霸阻水利克儉力白當
道督革除之民田用蠲子如鳳以文行著別有傳

黃嘉祚萬曆辛卯舉人也官東川通判卓有督聲克究心程

朱子學譜續編卷之四
恩陽四景

卓行

後漢書有獨行傳五代史有一行傳而卓行則見於唐書
所載皆剛介挺特之士范蔚宗所謂志剛金石義嚴冬霜
者也茲仿唐書傳例詳加採訪萃為此篇用志不朽庶發
微聞幽俾勵行之儒不致泯沒云

明

陳國謨

李一鵬 子藻

國朝

嚴正身

互見文
學

李成龍

陳封舜

真州州志

卷之九人物畧卓行

葉芳春

魏

藩

互見文

許雲章

互見義
行文學

董國玉

陳治安

劉承基

魏文

歐士林

互見義
行

鮑毓英

張 鉉

陳國誤萬厯間歲貢也性敦樸嚴謹為鄉里範壬寅秋田產

糞米一莖兩穗或四穗人以為國謨厚德所致有司土其

事詔建嘉禾坊於西門外

李一鵬天啓間歲貢也性靜退經明行修年八十有七有司

以德行薦於當道一鵬辭以年老堅卧不出優游林下高

年九十六而終子藻亦有文行

履正其難比丙午科舉人也精時藝工書法任浙江紹興知
縣其難比元龍修癸酉科浙江鄉試同考官予養歸終其
難比其未化之

李汝龍字正簡廩生也性狷介制行不苟與人稱之

陳時榮字其雙河人士州判均祥之裔也精學能文乾隆

己成進士官山西陵川知縣湖廣鄖陽府

通判嘗前存養廉銀六百餘兩寄歸置義田百畝歲收穀

四石每歲養贖族人酌定每歲四月二十日十二月二十

日酌量給米六歲以上人給穀三斗十五歲以下卑之

其教本樸族如此

業之有... 性豪爽有遠觀居心長厚鄉里豔稱

之

性靜穆不干外事講學於... 西白

城市鄰近諸邑皆有從學者其教人也以

立... 甚夥家貧未經刊行

...

許... 性剛介工... 但首... 檀馬夫程

田... 大... 之

黃國... 性嚴正... 亦... 慶...
... 與國玉... 名

劉... 立品端嚴... 與生平無苟

且之行與恩... 魏文相友善... 文性靜謐... 身淡泊克守

先... 以道義... 相... 時人並重之

歐... 進光... 岸生也... 往剛直... 不... 勇於為義... 州中... 舉

...

維... 在剛介... 不... 教授於鄉... 從遊者甚眾

... 親... 修... 皆出其... 下官斯士者... 風... 至

之成。與中。同。陸。陶。城。毓。英。避。跡。山。林。衣。食。不。給。有。門。人。回。
告。其。某。能。就。天。理。聞。毓。英。貧。寒。遂。以。狐。裘。及。服用。諸。物。遺。
毓。英。他。日。家人。受。之。未。敢。以。問。一。日。天。大。雪。毓。英。單。衣。瑟。
寒。其。妻。某。持。前。服。毓。英。詢。所。自。來。某。大。以。言。若。毓。英。大。怒。
擲。毀。其。外。并。切。毀。其。用。諸。物。皆。棄。之。徐。謂。家人。曰。才。雖。夫。
心。真。熱。心。不。熱。何。畏。雪。未。幾。賊。會。某。欲。強。之。出。毓。英。聞。之。
仰。藥。而。卒。

張。劍。雄。字。庚。子。科。舉。人。也。學。問。該。洽。治。制。行。不。苟。教授。於。鄉。從。
遊。者。歷。凡。州。人。士。多。就。誨。自。好。者。不。問。而。知。為。淵。門。下。士。

時州中差徭積弊太深重爲民累鉤約同人請於池西道
馬志變永定章程十二條陋規盡革民困以蘇又倡首捐
置書院膏火田士民共德之

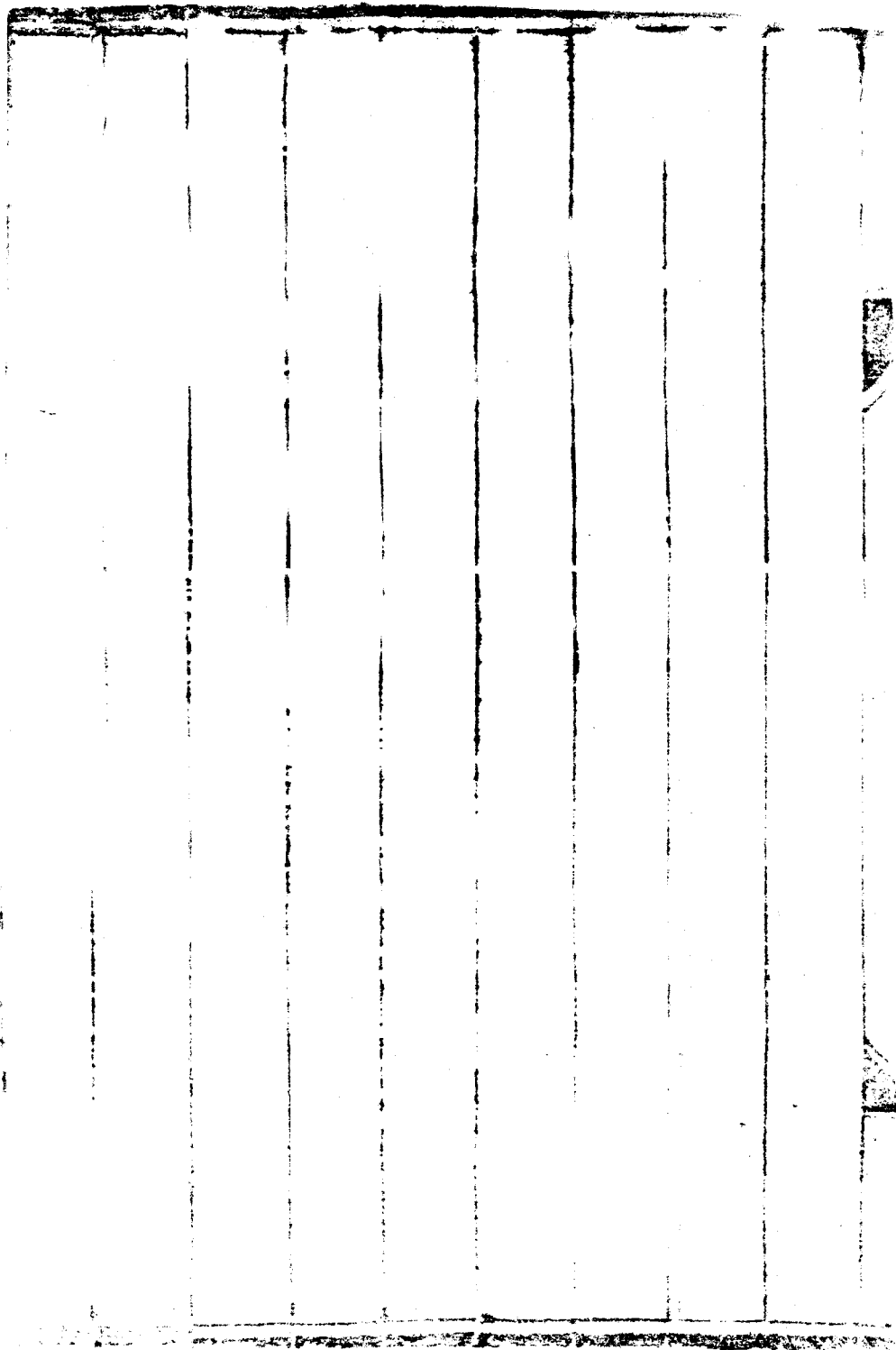

忠節

職官之死於王事者既採入忠烈一篇矣而州人士之以忠節著者又烏可泯沒哉況近遭兵燹或城陷捐軀或臨敵獻身貞心貫於金石高義燦如日星不有傳紀其忠魂今列立忠節一門而彙纂之以補舊志之未備庶幽光不泯其與職官志之忠烈篇無相混云

明

王用志

詳前卷

國朝

吳侗

互見孝友

歐錫芝

劉澤芳

陳其深

慕國禮

段自文

葉發春

張健仰四人

楊紹宗

楊旭

子增秀

楊向陽

郭復孫十三人

馬良玉

歐錫琨

童學詩三人

郭凌雲

高和秋某

周文藻

王盈

康榮

金某二人

王樹德

夏不能

周自顯

張登選

楊起昌八人

王基

楊廷輔

何廷昌

何廷珊十六人

譚餘慶

王重九十三人

夏丕年

張原宿

袁芳春

第小四

吳侗道光間人也性孝友明大義其父業醫家貧甚侗幼時
積其弟情偉伯讀書受業於州貢生鮑毓英之門毓英以
大器期之一日侗請於父曰父老矣家計日窘兒欲棄儒
習醫以代父勞且可佐三弟讀書父以語毓英毓英以侗
天資純美不欲其廢學侗固請乃歸習父業三年精其術
授鎮南醫學家計日以豐嚴督三弟攻書事無鉅細皆身
任之始終無怨言亦無德色後以食捐日繁諸弟欲析產
侗力不能禁遂取其手置田產契券及白金三千餘兩置
几案上均分之人皆驚異諸弟亦感服泣下咸豐十年回

匪陷城桐年已六十餘家人欲負以逃伺不從遣家人四出閉門置薪堂楹間焚之衣冠坐堂上而死

歐錫芝城內人庠生也咸豐十年回匪陷城錫芝閉門呼妻子勉以大義將自盡賊破門入執之使降不從賊殺之子肇修亦被殺妻陳氏攜兩女投井死陳氏別有傳

劉澤芳城內人也幼業儒未成名夙負氣節慷慨自許咸豐十年回匪陷州城澤芳謂其妻吳氏曰事勢至此男義女節懸難兩全奈何妻曰何難妾請先遂負三歲兒出門疾走澤芳從之行至池邊夫婦相攜赴水死吳氏別有傳

陳其漢城內人也。漢既有大節。咸豐十年城陷。將殉難。妻方氏請從。其深曰。古云夫婦同死。節義成雙。汝能若此。是大快事。遂投井。妻從之。俱死。事並載列女墓。國禮者。州署禮科與吏也。素與其深友善。居亦鄰近。其深將殉難。呼國禮同死。家人挽之。國禮絕袂而出。遂與其深共投於井。

謹案其深有女弟二。一適庠生歐錫芝。一適州人袁述。皆同日殉難。事載列女。

段自文。城內人。庠生也。回匪陷城時。自文年六十餘。家人勸之遠避。弟從。沿街大罵曰。逆賊反叛。罪該萬死。賊奪其老。置弗問。自文復以頭撞賊。怒殺之。

葉紹春城內人也素豪飲城陷痛飲於家執巨挺乘 而出
沿街擊賊賊殺之鄉飲賓張健翎文生段瑞武生郭銳民
人李元純皆同時罵賊被殺

楊紹宗城內人也城陷將投井家人力阻之且強之 賊避
兵行至州東黑泥壩家人不及防遂赴壩水死

楊旭城內人木鐸也城陷攜其子增秀出城行至白龍河謂
其子曰吾以宗祀所關故攜汝至此汝可遠避以延吾宗
吾將死矣子泣曰父能盡忠兒亦何難盡孝旭投水增秀
從之皆溺死

楊向陽文庠生也城陷賊執之使降向陽不從賊殺之時被
執不屈者文董郭復孫許高科武童周學海汎兵李開科
民人劉恩培劉琳劉泰來鄒國興李友仁周敦仁曹家貴
周肇遠陳佑昌皆同時遇害

烏良玉城內回民也貌魁梧幼習騎射有勇力咸豐中回逆
杜文秀叛據大理回民爭附之良玉深明順逆之理誓不
從賊時提督福兆統兵勦匪良玉往從之又從提督褚克
昌進勦雲南剿屢立戰功會克昌兵敗士卒紛紛散去惟
良玉從之不害克昌殉難良玉從之死

歐錫現州西靈官橋人廩生也咸豐六年姚州回匪竄踞靈官橋被執不屈死庠生陳以惠州北殷家屯人童學詩州西紅土門人亦被執不屈死鄉飲賓李其祿周世祿者州東界人也從官軍攻靈官橋皆陷陣而死

郭凌霄城內人增生也以軍功候選訓導慷慨有大志咸豐九年夷匪魯貫石回匪詹才順等踞州南鄉之大迤能凌霄與舉人紀肇修督鄉勇往勦血戰十餘日凌霄奮不顧身陷陣而死高和者凌霄所帶隊目也凌霄陷陣和持短兵入重圍翼救亦為賊所殺武生狄某永甯鄉人亦陷陣

死

周文藻州西沙橋驛人武生也咸豐九年知府蔡某招之同
往大理與杜文秀講和文秀喜其應對明敏欲降之使爲
已用啖以重利誘以偽職皆不從脅以威亦不動文秀怒
命殺之

王盈州西紅土門人武生也素忠勇負氣節咸豐九年與舉
人組肇修增生郭凌雲等攻勦大逆能夷匪又督勇在勦
沙橋驛賊皆立戰功未幾城陷於賊盈力圖恢復十一
年帶領鄉勇從千總趙樞雲圍攻州西鷓鴣山賊營中鎗

而死

康榮不知何許人勇而知義贊於城內錢氏成豐之季鎮南
楚雄諸城皆陷於賊至同治元年都司呂鎮南統兵攻克
楚雄將進剿鎮南州榮與州人金某王老五密謀開道通
使於呂都司請為內應謀泄賊執之斷其手足然後寸磔
之並磔其妻錢氏及金某王老五等聞者莫不流涕

王樹德西界人也咸豐十一年回匪陷城樹德謀起兵復城
謀泄賊縛之以鎗銃擊之身受百餘傷而死慘不可言

夏不能州西沙橋驛人也勇健善戰以功受五品職或言十

一年千總趙騰雪錢大川進攻州城命不能督兵攻九臺
山賊營兵敗被執不屈死

周自顯州南阿雄鄉人也以戰功授五品職同治九年官軍
圍攻州城逆賊杜文秀遣賊由南鄉來援官軍未之知也
時自顯家居聞警報招集鄉間子弟數百人勉以大義曰
官軍攻州城軍事恐棘若援賊得通裏外受敵事必覆矣
吾鄉山高路險賊遠來疲敝以數百人阻之必不敢過諸
君幸各自勉眾唯唯自顯率以往據要隘扼之援賊果不
敢過州城賴以克復援賊憤甚使黠賊侯自顯出以烏銃

擊殺之

張登遠城內人增生也同治三年從官軍進攻州城賊獲之
道令降不從賊殺之有於咸豐十年從官軍攻楚雄城陣
亡者五品軍功楊起昌帶領東界鄉勇陣亡三百餘名六
品軍功胡順皆州東界人同治元年攻州城陣亡者五品
軍功周紹唐軍功李應選九年攻州城陣亡者四品軍功
張鳳池皆東界人又於同治十二年攻趙州彌渡陣亡者
把總周聯雲也咸豐間從提督褚克昌剿匪陣亡者五品
軍功狄國安狄萬年也三人則未詳其里居云

王基州西紅土門人也同治八年楚雄協張士進進勦州境
基集鄉勇往從營於州北大沙溝賊攻之基堅守不動招
之不降賊怒以大軍壓之營潰被殺

楊廷輔州南雨露村人也咸豐六年姚州回匪竄踞靈官橋
廷輔集鄉勇從官軍助勦陷陣死

何廷昌州南阿雄鄉人文庠生也咸豐八年十一月帶鄉勇
勦賊兵敗賊殺之其族人何廷珊亦文生也同時遇害又
有於咸同間從官軍勦賊陣亡者勇目何廷科周玉昌何
萬何廷龍何廷鳳何廷瑾兵丁周封趙周封武周懷昌何

廷誥何廷豐何廷隆周廷華何廷豪歐陽崙皆阿雄鄉人
譚餘慶江西人也爲土州判陳宜坤掌書記咸豐五年土匪
蕭士善魯賈石聚夷人作亂宜坤被戕宜坤父矩弟宜泰
皆遇害時家人紛紛逃散餘慶與役卒王重九家丁陳增
壽枕屍而哭厲聲罵賊賊殺之又同治八年有從官軍剿
賊陣亡者李蔚王有成段定柱湯發陳小二王小二王石
寶張三慶段長貴高洪夏雲桂皆永甯鄉人
夏丕年州西沙橋驛人也咸豐中提督褚克昌進剿州境檄
丕年帥兵攻九臺山賊營兵敗被執不屈死

張原宿城內人少英勇有膽略咸豐中回匪之亂屢立戰功授五品職後從都司鄭洪順勦大姚陷陣死事聞贈卹如制並入祀昭忠祠

袁芳春同弟小四咸豐十年六月十二日城陷投井死

附錄遺報各營練目鄉勇夫丁姓名於左

六品軍功周美卿練丁趙曰仁曹耀國曹小狗李維新李維清周建才金超貴陳魁林皆陣亡沙橋李萬泰陣亡靈官橋李發春陣亡普湖李新春陣亡蒙化齊思忠陣亡彌渡李用李長貴陣亡大迤龍段德悉段興邦陣亡廣通以上

皆東界人也又王定中王德洋王德存王三頭溫崇章溫崇員張廷才段德有段德寬段德昭段長慶段鍾義周來助周世勳王可榮高洪陣亡北城門外以上皆東界人也又李龍章楊振綱李朝佐陣亡李子灣亦東界人也

死者有以成陣亡者力鋪屍骸杳無練目包以正陣亡小橋尾分四塊陳仁周體仁張國相陣亡楚雄七古廟陳沛陣亡一街河陳開緒陣亡顧家碾房皆西界人也許爾壽帶練攻羅晉橋賊營兵敗被賊追至大箐殺斃許邦彥帶練攻州城賊營兵敗被賊追至伍家沖殺斃呂嘉詔陣亡靈

官橋呂光齡陣亡三尖山尹一元陣亡高峯哨又有文生
呂德音良人呂爲卿呂籛音俱被賊殺懿誓南界人也楊
朝佐楊丕忠陣亡殷家屯楊會生陣亡北城門外皆北界
人也軍功何潤祥陣亡火石地軍功郭鸞陣亡羊到屯干
總段國泰陣亡太極頂吳偵陣亡西門外斗閣皆本城人
也又隨營夫丁段魁甲羅小喜徐老三陸相周段清明馮
橋生俱陣亡北城外明礮徐貴興聶開科葉鳳國亦陣亡
鸚鵡山明礮亦皆西界人也

孝友

史漢三國志所載孝友皆散見於諸傳中未有以之立為
篇目者有之自晉書始竊謂天經地義之大聖人著之於
經豈史家不可立之以傳則文皇之創為孝友傳誠非無
見也州志雖非國史之比然孝弟之行本乎天性古今人
未嘗有殊謹遵晉書傳例彙為此篇以補舊志之脫漏云

明

汪上達

互見官蹟

楊友時

楊翹棟

國朝

鎮南州志

卷之九人前

五

陳應登

詳文學

嚴正品

詳文學

王應龍

劉鍾

弟鍾祥

許樑

詳文學

周際安

詳文學

張易成

楊顯

張象乾

何占奎

王汝增

竇龍鱗

汪文達

鄒鑑四

曹國瑞

詳文學

徐銑

子登榮

王克昌

詳義行

陳文清

詳義行

張嘯

吳洞

詳忠節

夏文芹

王恆泰

羅文

萬鍾秀

紫起亮

周家福

朱秀

汪上理，廣南人也。家貧，力學。孝友，著於鄉。後以選貢官知縣。迎父母就養，拳拳孺慕，晨昏定省，始終如一。服官以廉能著。

楊友時，亦萬應間人也。家貧，甚力田，養親節家人衣食，以供甘旨。雖日用維艱，父母俱存，不敢嘗酒肉。族黨交稱之，有司旌其門。

楊翹棟，天啓間歲貢也。九歲喪父，哀毀如成人。未幾，生母相繼卒，嫡母撫之有恩。翹棟亦事之維謹。母病，割股以進，哀籲呼天，請以身代病，旋愈。其至孝所感如此。州牧上其事。

於大憲兩膺旌獎崇禎間舉孝子百年八十而終

王應龍嘉慶間人也少失怙母下堂應龍哀慕不已對人常
泣涕曰人皆有親我獨無七尺軀虛生天壤矣卒迎其母
歸養二十餘年承歡無違孝子必曰王應龍必身任焉

劉鍾粹道光間人進士鍾璟兒也性純孝父病疽日久不愈
鍾粹朝夕侍疾衣不解帶與弟鍾祥鍾璟日以口吮父疽
去其濃血而後傅以藥如是者率以爲常見者以爲不堪
而鍾粹兄弟初無難色也父歿事母尤加謹百計承歡終
身無鬻芥之忤

張易成善處僻文庠生也事母以養其母人等聞之為母
請

旌表朔望茹香百天調益母壽開牛乳益氣宜於高年遂飼
牛取乳以養母母年七十餘體自澤光潤舉動康強人咸
以為易成敬養所致云

楊顯道光間人也少失怙終身哀慕以不逮養為憾迎下堂
母歸養家貧力耕以奉甘旨愛敬交至終身如一

張象乾道光間人也與何占奎同里其父與占奎交密繼旬
皆染瘴死象乾聞父死哀號往告占奎且言將往緬尋父

骸歸葬占奎泣涕願同往遂服徒跣借行資盡乞食二
月始建緇詢父縱跡杳無知者一日尋至大金沙江東岸
暴雨驟至一人避雨樹間雨霽天色向晚前無村舍遂相
與枕籍眠樹下象乾夢其父語之曰我與占奎父在此淘
金三年矣於去歲中瘴毒病三日而死占奎父葬我於江
澗叢蒿中後六日占奎父亦死蠻人知其與我同鄉葬於
我側汝明日循江岸下行百步有芭蕉五株下有小塚二
稍前者我也稍後者占奎父也語畢拊其背曰苦汝苦汝
象乾驚寤以語占奎明日往尋之果如父言掘塚視之肌

肉已朽惟白骨兩具二人各刺指血點骨以驗直僞點處
血痕隱入骨中互點之則不入乃相持大慟曰直吾父也
出骨各盛諸囊背負徒行卒歸葬焉

王汝增道光間文庠生也喜讀書明大義事親至孝父患瘰
癧每遺瀉痛苦百狀服藥不效汝增以口噏呷之疾病遂
愈

寶龍鎮亦道光間文庠生也事父母有至孝父有疾割股愈
之母病垂危醫者言病人糞苦可治糞甘不治龍鱗取母
糞嘗之

汪文達州署役卒也事母至孝母年老多疾文達善事之前湯藥扶持數十年無稍懈母病甚引刀割股調羹以進病遂愈秘其事不以告人後因服役州署州牧某窺見刀痕問故文達默不語固問之乃以實告州牧獎以匾額其同時以割股療親者文庠生王汝翼民人鄒鑑楊文燦陳輝虞也時人並稱之

徐銑道光間人也孝事孀母甘旨無缺家事無大小皆臬命而行居母喪年已六十餘哀毀踰禮幾至滅性銑子登榮咸豐辛酉科拔貢也事銑亦以孝聞銑患淋症癢閉不通

登榮以口咋之疾旋愈

張晴字孔修道光間醫士也性孝友九歲時大父病腫肛門潰爛每入廁力難入蹲晴屈已背如几案俾大父憑之遺遺已以輕軟物爲大父拭去污穢歷三年如一日大父歿事父母亦孝謹甘旨無缺父歿遺女第五晴爲一一擇配貧者賙之弱者扶之早寡者歸養之已歿者撫其孤以成就之歿身不衰

夏文芹州西沙橋驛人廬生也同治中竄賊突至文芹與兄某奉父逃避賊追之兄棄父而奔父戰慄不能行謂文芹

曰汝可速奔我年老賊必不忍見害文芹泣曰兒惟有與
父同事之理安忍棄父而逃乎急負其父匿路旁叢薄中
賊竟追及其兄殺之文芹與父俱獲免人以為文芹孝感
所致云後官雲州訓導

王恒泰城內人也同治中回匪踞城恒泰年十六奉母避難
山村中晝則負人深山夜則負歸村舍率以為常一日遇
悍賊母子俱為所獲賊見恒泰年幼健捷欲擄為僕從恒
泰負母不舍賊誘之曰若能從我鮮衣美食豈不勝於負
母避難曰受驚恐乎答曰我知有母不知有衣食也賊露

刃脅之亦不從大怒刃其背數十血肉狼籍仆於道旁未
卽死呻吟中猶呼母不已聞者泣下明日斃土人殮而葬
之

羅文道光間人也家甚貧喪耦鰥居事母克孝羞膾餅濯首
身任雖衣不蔽體而奉母甘旨無缺

萬鍾秀道光間庠生也性孝友待異母弟恩養有加終身如
一日里人盛稱之

紫超亮州北界夷民也性樸實有勇力兄弟相友愛一日與
弟獵於山弟爲豹所噬同人驚散起亮奮不顧身持巨斧

攀豹筮之第因得脫道光間事也

周家福道光間庠生也性純孝事父母有至性族黨交稱之
朱秀道光間人也孝事孀母家貧以販酒爲業每人鄉村賣
酒得錢卽市甘旨以奉母母膳必精自用惟齋稗之類孝
養沒身不衰

宦蹟

布南國之政澤沛甘棠讀峴山之碑人皆墮淚宦遊所至
名蹟不朽矣茲纂修州乘於名人碩彥之官於斯土者既
以名宦循吏諸篇紀厥勳庸而州人士之官於他省者又
烏可略而弗載哉謹遵滇志傳例立宦蹟一門而彙紀之
庶簪纓之士亦永播芳徽於無暨云

明

王用之 詳鄉賢 何泰 詳鄉賢 侯良弼 詳鄉賢

楊淑 詳鄉賢 黃嘉祚 詳鄉賢

國朝

嚴正身

詳卓行

劉鍾瑒

互見孝友美行

劉鍾瑒字璞生道光庚戌科進士也性孝友與兄鍾粹鍾祥

敦尚倫紀事載鍾粹傳歷任四川樂經峽江秀山知縣劍

川簡州知州所至興利除弊禮士愛民勤於聽斷屢決疑

獄民以青天頌之其任簡州也革除驛遞浮馬關汙萊招

流亡民歌之曰政除馬害澤沛鴻噉劉公治績召杜同高

去之日父老遮道相留有泣下者以卓異升瀘州直隸州

知州補獲哥者會匪燈花教匪州境肅清權知打箭鎮軍

糧府保甯府知府護理川北兵備道皆有善政士民勒

頌德光緒二年卒於瀘鍾璟天資警悟自幼卽留心經濟
兵刑農桑講求有素故在官措施裕如卓有成績尤喜濟
人利物凡掩骼埋胔施藥施棺諸善舉皆捐俸爲之畧無
吝惜在瀘置救生船設官醫局增書院膏火添孤貧口糧
其利澤尤無窮云初鍾璟宦蜀滇中經回匪之變討盡民
窮人無聊生鍾璟招其親族故舊數十家入蜀實意周卹
之亂平遣之歸各給貲財俾衣食有資又捐白金千兩建
鎮南學宮卒之日遺命其子詠唐曰吾鄉兵燹屢經禮教

衰頹久矣移風易俗莫如詩書我死汝當購切要書運歸
吾鄉俾後生有所造就風化賴以挽回吾死亦瞑目矣詠
唐遺命購書五十七種送龍川書院書目且載建昌

略學校篇

義行

輿稽海志以忠節義行合為忠義一篇而州舊志則以義行一篇兼載孝友均嫌體例未精茲變通舊例於忠節孝友各立篇目而急公奉上樂善好施者以義行統之類聚羣彙庶無相混矣若夫印造佛經創修寺觀雖有輕財之心實乖彝常之理揆諸利物合義之旨無當焉均略而弗載云

明

何泰 詳鄉賢
侯良弼 詳鄉賢
張克儉 詳鄉賢

國朝

段光贊

陳瑗

葉養美

王克昌

呂晉卿

陳文卿

許雲章

詳卓行

王成名

葉汝英

周紹禹

周品蓮

李錦春

張鏞

詳卓行

趙逢年

張福貞

吳興仁

呂海樵

段光贊土州同也順治初歸順仍授世職以忠順自矢倡首

修城垣建官署教織紡捐資建鎮川橋義舉最多

陳瑗乾隆間人也天資忠厚舉止端方好施濟鄉里重之舉

鄉飲介賢

葉泰美嘉慶間武生也性溫厚樂善好施始終不倦雖以騎

射屢有雁有雉雅風

主克員亦嘉慶間人也居家孝友與人方正不阿樂善好施

全鄉奉讀舉

呂晉卿嘉慶間人也舉鄉飲介賢性豪爽好施濟急人之急

鄉人之憂常為人解紛排難有古俠士風又倡首改建學

宮自備膏火監造四載公而忘私知州洪其照給以匾額

曰功昭名教同時有陳文卿者亦孝友長厚居鄉多義舉

王成召道光間增生也年三十喪耦有二子終身不娶或問
之曰閔氏蘆衣可爲股鑿吾是以弗爲也卒撫其子成立
享年八十有七而終葉汝英者亦道光間人也年二十八
妻死不娶有一子撫之成立享年八十有六而終

周紹高道光間庠生也樂善好施急公奉上以爲民倡時人
以義士目之

周品導道光間歲貢也秉性謙和與物無忤及遇富爲事挺
身前往無所觀望剛柔交濟時人甚重之

李錦春道光間增生也天資豪爽剛正不阿見人有負屈事

方爲伸理爲時所重

趙逢年字春田城內人也性慈和好施濟有遠鄉孕婦入市買陶器腹痛欲產急迫不知所爲逢年知之命家人扶入內室執炭煎藥善調治之婦尋產母子賴以安全

張福貞道光間廩生也性純正勇於爲義不慕榮利咸豐間回匪陷城福貞日擊時事以憂憤卒

吳興仁嘉慶間庠生也秉性剛果時學中積弊日深歲科試報名入考者動費鉅貲寒士艱於進取興仁以其事控於學憲遂作減損垂爲定章至今稱便

曰海樞咸豐間貢生也官蒙化廳教授性剛毅有爲兵燹後
鎮南學宮圯毀海樞繼父志倡首開局修建朝夕監督籌
畫資費規度基址皆身任其勞歷數年未嘗私用局中薪
米工竣賬目清晰人無賢愚皆敬服焉

文學

太史公立儒林傳統載文學之士班氏因之范蔚宗則於儒林外別立文苑傳以經籍家人儒林詞章家人文苑體例較前史爲精矣至有宋一代理學輩出故宋史於儒林文苑外又別立道學傳以紀之雖史家之變例亦因時制宜之道也茲纂輯人物凡德行純固者人鄉賢卓行忠節孝友義行諸篇而文辭粹美教授於鄉爲後學所矜式者以此篇載之命曰文學仍舊志之名云爾

許如鳳

嚴正身詳卓行 嚴正品互見孝

羅龍澤 許姓

周際安 歐陶

楊清 張永名

曹國瑞 張鏞詳卓行 段修和段列中

鮑毓英詳卓行 劉鍾祥互見孝 夏丕彰

張達賢 陳瑞才

張如鳳崇禎壬午科舉人也父克儉以舉人官四川榮經知
縣有鳳政官職鄉賢如鳳繼其美敦品力學高目明季之
興不仕進退居林下講學著書至老不倦著有鏡心篇
雙峯隱居集枕流野韻諸書知州彭程漢稱爲滙中名宿
笑公其有人夢神召修仁海國志而卒巡守道丁公爲撰

墓誌

陳鳳鳴居間恩貢也性孝友砥礪名節不染時趨取則閉
門讀書不釋卷經史子集皆博通焉

嚴子丹居間恩貢也孝友博學以書法見重於時雖居

有目擊至得其片紙與有尺璧

博學有目擊至得其片紙與有尺璧

博學

許慎言曰鳳生也博學能文雜業五華書院為程孫潛村

先生著研重之先生著五華天全書院結與校德焉許榮

書院屬資也性孝友且勇行海力學自及知書草書

周禮言其行厚生也孝友長厚王文雅講學授在州中名

士家傳稱

歐陽文忠公言其行厚生也孝友長厚王文雅講學授在州中名

沈吟論者以爲有靖節之風

王克明嘉慶間歲貢也通經史工文藝教授生徒多所成就
楊道嘉慶間歲貢也性靜退不樂仕進日以講學著書爲事
張承者亦嘉慶間歲貢也講學授徒教法嚴謹士類多自從
焉

曹國瑞道光間舉人也學問淹博孝行著於鄉講學授徒從
遊者衆

段修和道光間歲貢也性謹慎制行不苟工時文教授於鄉
從學者衆殷列中龔發育者皆道光間歲貢也講學授徒

並以著

劉鍾麟字道間廬生進士鍾璫兒也居家孝友講學授徒循循善誘多宗之

夏丕彭字爾爾西字科舉人也績學能文著有淡淡篇感豐中
兵亂稿無存

張濬字德遠博州人學問該洽著有學記一書雜亂散矣
陳璠字金月北黃家山人也讀書有解悟性靜寡言遇
事必審慎斷咸同間匪叛亂璠才閉門埽軌遠避逆氛
日以講學授徒為事全門下士入泮者以數十計生平

爲人醇謹鄉里矜式又精占卜之學言事果應驗光緒十三年以歲貢授阿迷州訓導未幾卒於官



流寓

除夕笈詩賈島寓居滇國蠻荒謫戍李善寄跡姚州名人
之來遊於滇者自昔已多矣鎮南爲滇西孔道輪蹄輻輳
寓賢應不乏人然稽之舊乘往事闕如僅得奄和尚一人
雖其末路逃禪迫於事勢然見幾尙早不遠與李國秦馬
吉翔輩怙惡以終君子猶有取焉特序次其略如左以補
舊志所未備云

奄和尚姓諸氏失其名沐府舊奄也事沐氏最久孫可望之
變天波奔迤西從人紛紛四散惟諸從之不去天波甚倚

賴之會天波將從永明王播緬諸謂天波曰明公爲國家
大臣不如勅王固守滇城事若不濟以死殉之可也何必
出走蠻方取無窮之辱天波弗聽諸不得已從之行至鎮
南遂潛入玉屏巖爲僧時人呼爲奄和尚云康熙中知州
陳元往訪之欲問沐府舊事適諸遠出未歸元悵然而返

列女

詩美微音書稱禮隆尚古史家所錄則創始於詩不范氏
於隋份之萃為此篇大抵以節操貞純孝慈奇風者為重
若夫婦德有虧雖才色殊絕概置不錄云

明

蔣氏

徐氏

戴氏

蘇氏

陳氏

鄒氏

何氏

楊氏

張氏

黃氏

李氏

張氏

鎮南州志

卷之九人物畧列女

三

張山陰妻張氏年二十有二夫卒守節五十八年壽八十

陳賓妻黃氏年二十有七夫卒守節五十四年壽九十有七

楊大名妻李氏天啓間人貢生翹棟嫡母也年二十夫卒翹

棟年僅十歲庶出氏撫之以恩教以禮成名壽七十計守節

五十年

士淵劉陳厝科妻張氏崇禎間人舉人如鳳女也如鳳以高

學爲其鄰之冠氏夙秉父訓有婦德年二十有七夫卒茹

素守節教訓子孫樂善好施壽七十有二

庠生陳維妻王氏康熙間人也事舅姑以孝聞吳逆之亂從

陳氏 吳氏 張氏

戴氏 劉氏 李氏 向氏二人

石氏 楊氏 費氏

張氏 張琦姒 饒氏

周氏 高氏 楊氏 虞氏

夏官喜氏 謝氏 梁氏 從姊某奚氏

夏氏 饒氏 段氏 何氏

陸氏 侯氏 方氏

楊氏 饒氏 周氏

鎮南州志

卷之九 人物畧列女

三

國朝

王氏

何氏 李氏

蕭氏 王氏

陳氏

金氏

張氏

陳氏

陳氏

陳氏

高氏

梁氏

歐陽氏

周氏

周氏 兩張氏

夏氏

周氏

戴氏

劉氏 張氏十人

楊氏 王氏二人

楊氏 子婦許氏童氏

楊氏 女

石氏 王氏四人

方氏

陳氏 女二人

清雅表

陳氏年二十夫歿守節五十三年壽七十二奉

貞烈表

段氏年二十夫歿守節五十八年壽七十有八奉

貞烈表

陳氏年二十有八夫歿守節三十五年壽七十奉

貞烈表

楊氏年二十有七夫卒守節七十二年壽百歲

朱氏年二十有三夫歿守節二十六卒

侯氏

萬氏

黃氏

萬氏

楊氏

廖氏

周氏二人

朱氏

李氏

張氏

歐氏

余氏

劉氏

丁氏二人

衛宣妻蔣氏年二十有三夫歿守節五十八年壽八十奉

貞節表

周璠妻徐氏年二十有五夫歿守節五十年壽七十有五奉

貞節表

鄧敏政妻戴氏年十有八夫歿守節五十二年壽七十奉

其夫避亂深山夫染病危劇無醫藥氏割股療之病遂愈
許太慈妻何氏雍正間人也年十九歲夫歿守節撫遺腹子
成後劉統封妻李氏乾隆間人也年二十歲夫歿守節撫遺
十有八亦撫遺腹子成立

客民謝德龍妻蕭氏乾隆間人也性不妒已無出爲夫娶妾
夫病割股以進夫卒妾有遺腹子氏撫之甚劬卒後夫嗣
其子十五歲以壽終廩生陳舜道妻王氏亦割股療夫
夫歿苦志守節善事舅姑訓子成名

劉國鼎妻陳氏嘉慶間人也年二十七歲夫歿守節五十年

壽七十有七

庠生謝春來妻金氏嘉慶間人也年二十有五夫歿守節五十七年壽八十有三奉 旨旌表

陳全妻張氏嘉慶間人也年十七夫歿守節四十年而卒
張全妻漆氏亦嘉慶間人也年二十有三夫歿守節三十
五年卒

曹聚妻陳氏道光間人舉人國瑞母也年二十有六夫歿撫
孤養親矢志守節壽八十有五子孫繁衍四世同堂人以
爲苦節之報云

庠生張佃瀟妻陳氏道光間人也年二十有七夫歿家貧幾
無以自存或勸他適氏矢志不奪孝事翁姑撫育子女終
始如一壽七十有二終計守節四十年

萬壽堂向氏亦道光間人也年二十六歲夫歿苦志守節
終身不嫁家貧以鍼指度日卒完其志壽九十有八眼瞎
元孫

周敏政妻梁氏亦道光間人也年二十一夫歿耐貧守節勤
儉婦職孝事孀姑教子孫皆成名壽至七十

土州陳錫淑妻歐陽氏嘉道間人也年二十有六夫歿立

志守節壽八十有九眼見元孫時人稱其福壽奉 旨

旌表

李明玉妻周氏嘉道間人也年二十有八夫歿家甚貧苦志
守節壽八十有九子孫繁盛五代同堂

陳世醫妻周氏道光間人增星纜之母也年二十有八夫歿
守節撫孤壽至八十餘許賀妻張氏年二十七夫卒矢志
守節壽至七十有二廩生周際安妻張氏年二十八夫歿
立志守節壽至七十有二皆道光間人也

庠生張體元妻夏氏嘉道間人也年二十歲夫歿守節五十

餘年道光十五年奉 貞婦表

增生王之婦周氏道光間人也性柔順知夫養至二十

夫病則服藥之夫歿矢志守節壽至七十有二

士燦燦也夫歿妻戴氏道光間人也年二十有六夫歿守節

壽至七十有八

庠生曹某之妻蘇氏道光間人也與在貧苦中獨守節於為義

好義者死於外氏苦志守節壽六十餘終節以二十二

歲夫歿事孀姑撫遺腹子成立壽至七十有餘有言以寬

事孀姑也年二十九歲守節奉孀姑撫子成立壽至七十

有三者庠生王福妻呂氏也以二十六歲守節撫遺腹子
及孫皆成各壽至八十有五者周發妻郭氏也以二十
四歲守節不以貧窶易心壽至七十有三者朱子遠妻黃
氏也也以二十六歲守節壽至七十餘者庠生吳德妻伍氏
也也以二十一歲守節壽至六十有一者庠生羅鏞妻楊氏
也也以二十七歲守節壽至七十有七者庠生王承望妻何
氏也也以二十九歲守節壽至八十者徐說妻李氏也以二
十八歲守節教子成名壽至七十餘者何爾昌妻趙氏
也以下四歲守節教子成名者王震妻張氏也以二十

八歲守節壽至八十一者武生武興梁妻錢氏也以二十
九歲守節壽至七十有二者童丕承妻姜氏也以二十七
歲守節壽至八十者葉中選妻周氏也以十五歲守節
壽至七十有九者陳明妻陳氏也以二十四歲守節壽至
九十有五在代同室者方瑤妻何氏也以五十九歲守節
壽至五十餘者徐國官妻錢氏劉進妻周氏也

李有祿妻楊氏咸豐間人也年三十歲夫殞守節三十餘
年壽六十張其美妻王氏以二十三歲喪夫守節四十餘
年李李尚妻李氏以二十八歲喪夫守節四十餘年李何

人憲妻李氏以二十二歲喪夫守節五十年卒曹國良妻
晉氏以二十七歲喪夫守節二十餘年卒康生羅致恭妻
周氏以二十一歲喪夫守節五十餘年卒繼元翁妻段氏
以二十六歲喪夫守節五十餘年卒紉安妻高氏以二十
八歲喪夫守節三十餘年卒紉元妻陳氏以三十歲喪夫
守節二十餘年卒張守候妻段氏以十九歲喪夫守節六
十餘年壽至八十餘焉良材妻馬氏以二十六歲喪夫守
節三十餘年卒周兆敏妻劉氏以二十七歲喪夫守節三
十年卒增生饒承恩妻郭氏以二十七歲喪夫守節二十

皆咸豐間人也

李樹壽楊氏咸豐間人也年二十四歲守節撫遺腹子申榮
成婚後至七十四申榮妻許氏僅和平不妒已無子爲夫
納妾童氏夫歿與童氏共食食則操撫幼子奉孀姑壽至七
十餘一門三節當時傳美談云

楊貞女朱氏名道光間人也幼許字紀成未嫁而成死貞女
年十二釋奔夫喪親麻哭泣見者莫不墮淚既葬父母勸
之歸夫從撫族人年爲嗣卒完貞操壽至八十有八

貞有陳其湘妻石氏咸豐間人也善事翁姑善病割股療之

唐在揚州妻王氏亦割股愈姑與石氏並稱至孝同時陳
朝妻張氏增飯余死趨妻張氏武生余遠妻李氏皆割股
以補疾為時人所說稱云

陳漢陽妻方氏城內人也咸豐十年國匪陷城其夫將殉難
方氏聞之其深曰汝能如此是夫快事方自死則同穴矣
由是亦其俱投於井其後之俱殉死互詳忠節

廢城陷後其妻陳氏深女弟也咸豐十年城陷投塘水死
殺其孀兩女共投於井俱溺死互詳忠節

袁述其妻亦陳其深女弟也咸豐十年城陷投塘水死

門情無存採其事以上聞者旌揚之典繪有待

劉... 信女也咸豐十年回匪陷城...

日... 奈何對曰是末...

亦... 死...

王... 同匪陷城...

平... 死

邱... 十年城陷...

女... 賊...

徐我荷投子女於水遂奮身赴極深處溺死

楊氏亦咸豐間人也城陷攜一子一女同赴塘水死

李則利妻李氏城內人也咸豐十年六月廿二日回匪陷城

關科爲賊所殺氏聞夫死攜其女赴塘水以殉同日赴塘

水遂奮身定邦妻向氏投井死者張之妻徐氏也

文生妻葉望妻方氏北界人也咸豐中城陷賊入其家方急

機潛用賊援之出方卧地不起號哭罵賊時糞溲漬衣

穢不稍近賊強褫其衣更以新者掖之乘馬行至池邊奮

身赴水死

吳秉義妻楊氏城內人也咸豐十年回匪陷城楊絕城出走
行至州西紅土門遇賊擄之行楊不從賊強之還至平彝
檣旌謂賊曰出走半日足痛不堪請少憩何如賊聽之坐
甫定遂奮身踰橋欄投河水死

蒲壽春妻費氏亦城內人咸豐十年城陷出走望石家園遇
賊擄之行費不從投路旁蓮花池溺死

徐登元妻張氏亦城內人也咸豐十年城陷張負三歲兒出
賊群與遇賊擄之歸行至新橋負其子投於河賊奔救之
得其母而棄其子張號泣罵賊賊以溫語慰之不從既人

城置諸深室中鍵閉之張振吼而死

張琦徽州人文明女也咸豐中賊陷琦如
年甫及笄從其母
乘夜縋城出走至中途天明遇賊擄之
行女不從賊臨以
刃母曰勿殺與吾一別卽隨行耳賊釋
母母女相持隔圍
母時以備芙蓉及餅授女女懷之與賊
俱陰取阿芙蓉食
之賊見其傾動詢之女持餅示之曰餅
埋行且食將入城
毒發垂斃不能行賊怒其証已也揮刃
碎其戶

鄒錡妻饒氏城內人也咸豐中城陷攜
一子出走見前途有
賊懼被汙急趨河岸併一子俱投河死

張自誠妻周氏城西關外人也咸豐中間匪陷城其子利貞
降賊氏憤曰不才子滅吾宗矣仰藥卒

貢生許登科妻高氏武生山雲女也咸豐中避難城外賊至
欲擄之氏以頭撞賊大罵曰狂賊叛逆異日官兵進剿死
無葬地矣乃欲污良家婦女耶賊大怒揮刃砍之被數十
創奮身投於池池水爲赤賊去家人救出之半日而甦後
十餘年以疾卒

庠生鄒一柱妻楊氏咸豐間人也夫病歿仰藥以殉州人劉
澤廣者以同治八年從官軍攻楚雄陣亡妻歐氏聞其死

羅大倫治三年賊據之行一里許赴水死

增生殷苑柱之母夏氏州西沙橋驛人也咸豐十年竄賊焚

掠沙橋氏年七十撲火死

軍功賞利不能妻饒氏亦沙橋驛人也咸豐十年賊踞沙橋

饒氏亦從撲死

楊德妻段氏咸豐間人也避亂古晉賊至恐被污投壩水死

周雙揚妻何氏亦咸豐間人避亂山中遇賊懼辱投唐家

雙揚死

夫周德治九年竄賊至氏懼辱投唐

本

李顯，字侯，州東土城人。咸豐中，顯雲被竄賊追逐起

，顯雲見夫歿，亦由鎮川橋投河，水死。屬亂，不知所在。

陳

尹履，字壽，州南小南人。咸豐中，履被賊追逐至河

北，

扶負其母，棄去。楊氏，騰越州人。也登榮死，時年十九。勸他

，

成疾死。

貢生莫育楨之母饒氏道光間人也年二十七夫歿立志守節撫子成名壽八十有五卒

文生余呈禮之母周氏道光間人也以二十四歲守節撫子成名壽六十有四終

李種秀妻侯氏亦道光間人也以二十九歲守節壽七十有一終

官自安妻萬氏道光間人也以二十九歲守節壽六十有四終光緒八年奉 旨旌表

葉朝卿妻黃氏城內人也年二十六夫歿矢志守節家貧苦節

族叔謀嫁之氏以死自誓卒完貞操撫遺腹子成立吳秉
肅妻萬氏州人芳泰女也年二十有八夫歿矣志守節孝
事孀姑撫子成名

文生陳某開妻楊氏道光間人也年二十五歲夫客死於外
氏守節撫遺腹子多才成名咸豐初以壽終

戴榮妻廖氏以二十八歲喪夫守節撫孤壽至七十廖元妻
周氏以二十四歲喪夫守節二十六年卒張琪妻饒氏以
十八歲喪夫守節三十三年卒廖國彩妻吳氏以二十七
歲喪夫守節三十八年卒皆道光間人也

何廷宇妻朱氏州南阿雄鄉人也以十八歲喪夫守節四十年壽五十八卒

李滄妻李氏州東海墾屯人也以二十六歲喪夫守節撫子成壽五十三卒

周近仁妻張氏城內人也以二十七歲喪夫矢志守節光緒六年奉 旨旌表

府經歷舒昌鼎妻歐氏城內人也以十九歲喪夫矢志守節撫遺腹子成名光緒十二年奉 旨旌表

廩生張妻蘭妻余氏年二十有四夫歿守節撫子成原

生鄉丕烈妻王氏亦以二十餘歲守節終身成立

唐維新妻劉氏城內人也夫歿年三十一歲守節年

二十有餘夫歿年節風雪中因匪陷城登城將擄之

急投於井水淺未卽死賊去鄰人救出之卒元貞操撫子

成名現年皆六十餘廩生李毓森之母葉氏城內人也以

二十七歲喪夫遺一子甫五歲或謀嫁之葉號哭不從鳴

於官報州甯廷翰林謀嫁者裝龔以矢志靡他匾額卒完

貞操守節名光緒十四年督學獎以彤管瓊簪匾額現

年五十餘張應春妻蕭氏東界人也以二十四歲喪夫無

子以姪爲嗣矢志守節現年六十有一李恆山妻楊氏南
界人也以二十七歲喪夫家貧苦節撫子成立現年六十
有九武生夏文彬妻楊氏州西沙橋驛人以二十六歲喪
夫矢志守節現年七十有一文生許安國母陳氏以二十
五歲喪夫矢志守節現年六十有一舉人陳以忠妻饒氏
北界人也以二十七歲喪夫矢志守節現年六十五歲彭
世賢妻曹氏以二十九歲喪夫矢志守節現年六十五歲
柳松妻錢氏以二十九歲喪夫矢志守節現年六十七
黃德美妻耿氏以二十七歲喪夫矢志守節現年六十一

成其妻王氏以二十九年夫矢志守節現年
 六十九歲夫矢志守節撫子
 孫年七十二歲余開明妻夏氏以二十一歲喪夫
 矢志守節現年七十二歲何廷瑾妻朱氏亦開明鄉人
 也年二十九歲喪夫矢志守節撫子歲現年六十周封
 妻亦開明鄉人以二十九歲喪夫矢志守節撫子
 成其妻王氏亦開明鄉人以十六歲
 喪夫年二十九歲夫矢志守節撫子成其妻年六十歲
 武生彭師仲妻周氏亦開明鄉人以二十九歲喪夫矢志

守節現年六十有一 劉貴妻余氏以二十九年夫失志
 守節現年六十有四 周成說妻趙氏亦阿州知人以二十
 九年夫失志守節現年七十有零 居以節行飲酒不食
 妻李氏亦阿州知人年十四適九釐夫夫亡守節至今
 或節也適氏不從夫志守節撫孀為嗣事親孝持家勤
 節現年七十餘 徐助仁妻趙氏年二十有九夫亡守節現
 年七十餘

物惟已毀論定者夫... 旌表者不拘此例... 旌表者不拘此例... 旌表者不拘此例...

附錄
特變例採錄

鎮南州志

卷之九 人物畧列女

七



傳

一二與之學吾儒弗道則仙釋亦何足志哉然南詔以來崇
信釋教積習成風若王戴元張明章輩皆有異蹟可徵舊
志雖亦始仍之以備人物志之一云爾

張明章 戴 賓 太 空

傳

王戴元南詔時人也與張明章棲止州東五樓山志在求仙
日與戴元頭長隨狂吟時人莫之識也一夕飲酣見一道
人乘風而來飄飄然半采迥異戴元與明章迎之問曰先

生...道人莞爾而笑問姓各答曰無心昌道
人...道人忽言別二子戀戀不能捨
...年秋風起塞上吾當再至及期予同登塞上
...狂口占云去年霜草斷人魂滿江秋水白紛紛猶
...時約西風塞上未逢君吟曰清風徐來彩雲飛
...則無心昌道人至矣執一瓢盛米汁於中命二
...元飲明早不飲道人覆之遂有席而坐三人語
...吟曰將得五樓明皎月換來一枕玻璃風又題
...劍飄飄負不羣幾回揮袖拂紅塵不圖紫綬朝金

關獨雲青山鎮白雲踞踞一身空蓋博者慈願海竟打首
與君不負當年約一榻清風到五城吟罷出原一子隨之
道人命之側首二子仰見祥雲繞繞瑞氣彌漫道人曰時
當存矣應空而起顛元亦隨起明事踴躍無措伏地求時
道者曰國曰一仙骨已成遲一劫耳明亨遂化鄉人痊之
塚上立碑光攝視得石如水晶是夜鄉人夢囑夢來告曰吾
功存仙骨當以骨救瘡疾鄉人以所掘水晶石試之果效
遂有仙人骨云後人思其勝事測之曰昌無心乃昌字也
無心道人其昌祖乎

戴家... 人在所舍軍也夙性好道祈禱... 忽降命往陝
... 同鄉進士孫學易... 陝西布政使... 往...
... 中一日鼻孔流血數升... 遇... 在... 化...
... 氣血盡而道成... 隱於陝不
... 述其事

太... 僧... 性敏悟通禪理... 時與
... 元信和為樂元甚重之

道... 直往見性山僧也初為州東丹桂寮人姓趙氏幼習
... 中頗有文名既而厭世事... 普持刺

爲僧開建禪林披緇苦行與知州陳元相往來元深契
以爲作見性山記

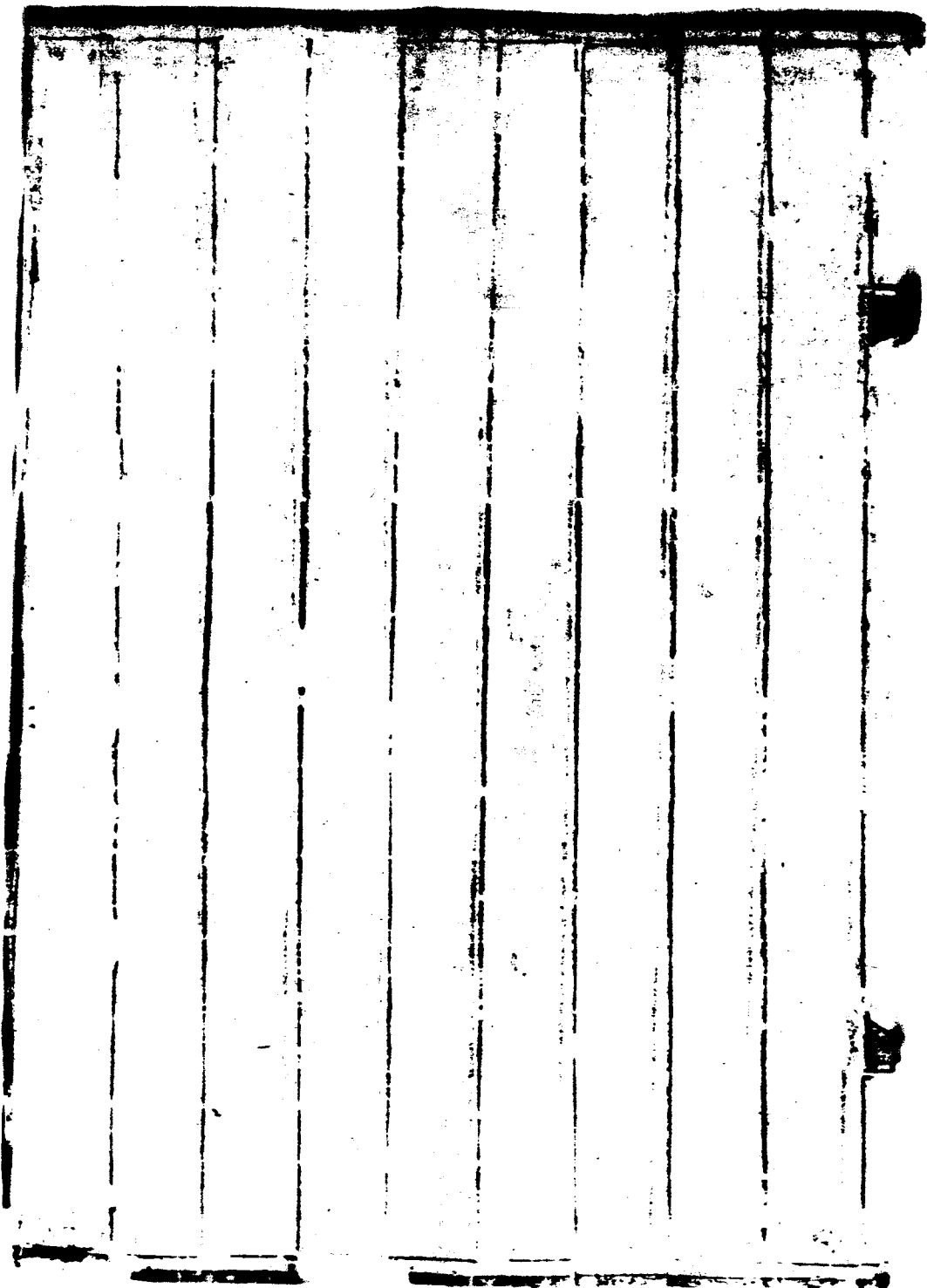

鎮南州志略卷之十

藝文略

班孟堅因劉歆七略勅爲藝文志隋唐而下諸史皆踵爲之至貴與馬氏作經籍考紀著作之本末考傳流之眞僞訂文理之純駁俾覽之者味其品題即可粗窺端倪誠哉殫見洽聞之一助也夫歷代之憲章存乎典籍而一州一邑之掌故亦具在書冊則州縣志乘安可無藝文之志哉鎮南自元明以迄於今列爲內地幾五百餘年聲明文物埒於中土一時積學之士著有專集古文之家垂爲記序

推之論著詩歌郁郁彬

彬足以資考鏡而備觀覽矣作藝

文略首文集次記次序

次雜著次賦次詩凡六篇

文集

謹案鎮南自元明迄於我朝文教聿新著作之家應不止一二惟地處荒僻傳播實難詳加採訪僅得文藝五種但有其名而無其書謹載之篇首亦不沒人之美焉耳

鏡心篇

愉老強學集

枕流野韻以上三種明舉人張如鳳著集亡

淡淡篇國朝舉人夏丕彰著集亡

學記國朝歲貢張達賢著集亡

記

舊志八篇增補
六篇凡十四篇

瑞應橋記 卽平彝橋 明分守道 張璧

州始西五里許爲白龍河接弄棟諸水傾洞演瀉數百里
而東匯孔道巨起天塹中分先時架木爲橋夏秋間霖潦
則眾谷奔湍震蕩洄湓渺焉斜梁懸水斷山星渡間造舟
爲梁而威楚人不習橈楫致沉沙腹魚不可勝數乃瀕河
腴田萬畝皆灌漑貧焉然溢而患者又什三農與商蓋交
病矣州守周君任廬名品聞始至出霹靂手握旄境內咸

其後而破之... 與圖破也... 李子潛... 帶悉... 使交流... 有所渡... 至是去... 無敵... 以病... 計所以... 病涉者... 詢謀... 諸父... 者... 子... 弟... 命... 謂... 非... 整... 顧... 不可... 垂... 人... 顧... 州... 當... 西... 轉... 之... 後... 格... 無... 羨... 精... 對... 無... 盡... 藏... 守... 不... 怨... 勢... 行... 遺... 驅... 之... 咄... 嗟... 潛... 附... 慨... 然... 於... 築... 舍... 之... 謀... 立... 斷... 一... 朝... 塔... 有... 佛... 百... 餘... 金... 量... 材... 徒... 度... 炭... 糧... 鳩... 工... 鑿... 石... 鑿... 山... 首... 所... 事... 事... 上... 感... 而... 踴... 躍... 子... 來... 爭... 先... 後... 哀... 其... 貲... 又... 若... 干... 金... 一... 時... 積... 數... 萬... 機... 運... 梯... 乘... 始... 於... 十... 五... 之... 秋... 越... 明... 中... 冬... 竣... 役... 橋... 長... 十... 五...

丈廣拜之兩岸延袤各一十五丈基倍之左右有湖岸西
有亭雖曰小憩時絡繹而來乎徒者負輿者載蹻蹻而游
雖若獨遊旅顏破而眉信也是歲橋畔陳生國謨田產
素未可一盡四種者三種者植穗者及蕭生振方家牛生
雙橋皆可見一時恤寺綠蘿江公貼詩紀其事薦柳先生
屬而題者益味道以名橋曰瑞應從異徵云先是不穀衛
命南詔經其地輒謂守苦心業爲蒿目據築而佐其費已
而則大也所以詛石者夫疇謂蜀險守能平之善謂漢廣
守南漢之惟守谷蕞與神明伍而喘息與閭閻通蓋已保

則通和順胎萬樂遊帝之寵賜而靈承之致嘉禾瑞續呈
帝光順此助信助順之說也昔張君淑守漁陽麥秀兩歧
黃次公守潁川鳳凰神雀數集天子下璽書賜黃金百鎰
賈魯關內侯然則也以西從此長無事矣夫秀麥視嘉禾
孰多而並續視鳳雀較實守方以治行高等考政太宰氏
今令甲獎與吏治一昉漢制賜金晉秩此其券乎且以詔
後有嘉者請津遠康莊此昔之寒裳而無帷者阡陌週廻
而沃饒此昔沮洳而敗殖者生齒之熙熙日舒以長此昔
之劬勞所貽而乃深仰止者瞿然惕若吏思以保久之毋

逸侯前休謂守之功繼自今與霄壤俱可也因綴其概而
系本賦銘銘曰驚濤絕澗疾霆奔漢誰通金堰獨橫銀棹
矯矯遊龍南度牽牛負鰲飛楫按巖危樓紛紛冠蓋漾渤
鳴瓊利涉成梁主政之首卓哉瑞應吏治孰偶問之化工
化工不有咨爾小民歸之郡首郡首不知曰惟何有勒此
貞珉用垂不朽

重修鎮南州學宮記

國朝知州

岑

鶴

建平人

皇上御極之二十年寇逆以次削平薄海內外罔不嚮化念滇
南遠在天未久罹兵革

待勅有司修學宮興文教攝州事者以空文報竣殘缺如故癸
亥十二月鶴備員謁廟俯仰踧踖時事孔亟不遑謀始丙
寅之春美其腐朽漫漶者整新之足以駁奔走舉祀典
而已落成之日

宸前通廟報鳳翥拜瞻悚惶乃進諸生而告之曰三子亦
知

聖天子崇儒右文之意乎人才者治亂所從出學校者人才之
所從出也唐虞三代以來先王之制什不存一惟學校歷
數千年至於今不廢者後先諸君子實爲聖人爲之師

明啗啗學以戈取富貴謂謂然入而膠庠出而膺仕以是
爲學者未見其可也終身竊儒者之名其究爲小人之歸
以至凶于而國害于而家者比比然也學者不思才之不
庸患志之不立舜跖之分何啻天壤皆自雞鳴之一念基
之始於不可見至於不可揜終於不可救以後人而觀前
人未有不嘆息痛悼者躬自蹈之以爲固然亦可悲矣夫
藝其皆有者以爲論途之人可以爲聖賢充非義之類則
賢人君子不免有時爲穿窬辨之於早謹之於微以庶幾
不大悖於聖人之道是在學者勉之而已雞和雞荒微農

主食舊德有足多者子曰十室之邑必有忠信士
有者何地之足云諸生以爲然於是平訛之學博許謂
爲州人務增祿豐本州尉楊兆位楚之黃陂坎是役也皆
與發高法得備書

廣福寺玉皇閣記

岑鶴

廣福寺當州治之巾規制巋然官民視瞻於此蓋建自宋
元其來久矣佛殿後高閣三級崇祀上帝雄麗甲一郡明
季丙戌沙賊之亂燬焉自後兵革相仍迄無謐歲故址榛
蕪迺有泣下者數千百年崇奉至尊之地忍令與劫灰

同盧昭格之謂何按形家言州在四山中非有三星坐鎮之不可闢之廢與關州人之否泰又其餘也寺山門湫隘近市常住無香火資梵唄寂然鶴待罪未三扶傷救做目不暇給心識之而口不敢言丙寅夏秋之間與州尉楊爽目後先將以遷秩去用是慙焉憂之茲闢之災闕兩朝矣前人之闕後人之責也使後人復委後人其何日之有於是集州人士告以不敢假易之意捐薄俸爲倡經始九月之三日度地拓基鳩工庀材憂憂乎難之未幾斧斤畚鍤之如雲若有不知其然而然者閣高巍勝於昔環其下爲

洗心參道集喜三堂共十五楹天君殿六楹鐘鼓樓各一
右廂文昌宮拓山門爲坊者三垣墻階凡惟周以謹凡六
闕月而成工不病費民不言勞嗚呼州民之困於水火久
矣人窮則呼天疾痛則呼父母情也是役也豈僅以觀瞻
告成事此邦之人苟以其翻然勃然之誠改惡從善以爲
祇承上帝之實剝極而復其在茲乎父老云閣之被災也
邇集尊者徒跣於市大呼救火旣而日四十年後當復今
閣之成實符其期由此觀之豈人力也哉先後重其事者
土州同段光贊陞任州尉楊兆位收放錢糧吳憲章楊爲

棟楊騰鳳功居多焉工竣勒石詳備始末以告來者鶴拜
手稽首謹記而銘之曰於昭上帝臨下有赫惟善是輔人
窮而返帝星憫焉翼翼新宮絳霄雲旗媚於上帝非仁無
親非法無聖我今稽首惟誠乃格赦而不怒小民之私涕
泗歸命凡茲邦人無狃不慝尙永念哉順帝之則

鬼怪山記

國朝知州

陳

元

餘姚

鎮南之西寺凡八率皆廢落榛蕪所謂蒼鼠竄古瓦者

惟城北十五里有剎見性山降巒聳秀林木參蔚殿廡

外植道場樹粗備遺藪碧水河溪流瑩潔余題以冷松咽

石... 錄也... 取輒... 車遊... 信... 不忍去... 住
持... 記於余... 余... 以指大家安知... 面... 事但
出... 吾... 不... 願合... 因... 余... 性... 所... 信... 者... 呼... 請... 此
邱... 而... 說... 法... 曰... 看... 滿... 山... 青... 紅... 瓊... 翠... 飛... 鳴... 坐... 靜... 皆... 是... 也... 爾
不... 同... 法... 相... 所... 飛... 去... 天... 香... 盡... 下... 來... 一... 去... 一... 來... 便... 是... 性... 不... 可... 邊
... 可... 作... 庶... 長... 古... 山... 色... 無... 非... 清... 淨... 身... 便... 會... 覺... 性... 處... 梅
子... 熟... 時... 卽... 心... 卽... 佛... 以... 見... 爲... 見... 也... 香... 空... 空... 色... 無... 盡... 明... 盡... 以... 不
見... 爲... 見... 也... 認... 得... 眞... 著... 衣... 吃... 飯... 都... 是... 這... 箇... 若... 不... 六... 三... 昧... 而... 徒
朝... 夕... 禮... 誦... 其... 去... 性... 也... 遠... 矣... 山... 舊... 無... 名... 有... 因... 關... 山... 僧... 讀... 世... 尊... 藏

經有夜觀明星而見性之語故名而寺亦仍其名焉寺建於康熙甲辰春鳩工庀材閱一年而落成嗟夫是山嶧然起於蒼蒼之中其始怪石錯雜豺豹虺蜴所盤遊耳惟僧起而闢之爬苔剔蘚居然摩尼七寶且廣置常住田東也白衣僕尙多租俾僧食自足其斯地以人興者與僧號直往州之丹桂鄉趙氏子也初習儒食餼庠序有聲其弟名普持者亦披緇苦行可稱無著天親弟與兄嵩邱蘭若古今並美矣

鎮川橋記

陳元

王制辰角見則除道天根見則成梁爾雅云隄謂之梁
石謂之倚其小者曰權曰杓周禮司空氏掌之古大夫采
風聞俗每以橋之興地規政務之得失而世俗不察猥以
修橋濟物爲浮屠家功德豈不謬哉吾寅友段君襄宇明
於從政者也世爲州司馬有恩德及人君尤練習時事所
條畫興釐多中可念城南有大河發源苴水合注白龍川
灌漑萬頃州人賴之但山溪陡漲則橫流沖激寒裳而涉
津者卒遭沈溺君憫之謀於前州守李公建橋以便宜者
未幾李公陞攝段君以力不支遂輟役閱己卯三月君請

是德

遊嘉州溫泉記

陳元

予守鎮南之二年行部至莒武鄉有山曰嘉州孤危一徑
 巖崿參天懸崖拔木而登峭壁削立俯瀾溪流一線有
 隙者森列如劍刃從容皆股肱焉且云里許始得平阜寬廣
 盤臥可勝坐對望清流涓滴不絕乃溫泉也泉之名有四
 其清者曰嘉醴源在山巔頂人必繫繫到其曰天蟠潭潭上
 有泉曰嘉醴潭旁穿一小孔亦當泉可愛其味甘且清
 其如嘉州者其下曰嘉州潭則邊山崖峭壁所也山僻多石

洞林泉有窮有夷婦數十羊裘裹足避匿於此予怪詢之
其人曰自洱海趙州來欲浴者予笑謂友人曰汾陰之
泉與子幸焉驪山之泉楊太真浴焉斯泉之秀澈香潤
備供猴猿與彝之濯足山川遺際志不同乃至此耶昔柳
州作馬道山茅亭記有曰蘭亭也不遇石軍器湮沒於荒
郊曷足令吾與二三子梯登幽壑之巔澡雪瓊漿之畔使
非作賦能詩表章勝跡則斯泉之浴士大夫與浴狽羅頰
奚啻以異元也不文以俟君子

雜行紀略

陳元

康熙十年辛巳二月四日子奉檄查勘田糧自州城行
軍十五里爲沙橋堡額設堡夫三十名上下差役如織子
備多款以慰役者初五宿新鐵廠廠爐關河治器用水
清極不須人力煙酸滿天亦坎離既濟之義也初六
軍行十里經舊鐵廠又五十里至寶滿跨馬望黃沙白草
原無雜草有羅武苗數十披羊氍毹手蹠促裝道跪迎是
時有老士列陳逸民署初七早發至阿腳部結盤旋九折而
上查探及黑麼二苴田須與白山腰橫向訪製宿李新甲
李君者授永昌子贈以門聯有康成學富王書帶子美

風高築草堂之句初入至團山龍泉寺莊田之一也寺本
相城數十餘里春月茶花爛漫竹木森布住持嫌遊人香
因一旅也去花竹子駭其性之乖戾也管二十以當棒喝
何如他處明珠敢與時相同名予改曰明心初九再宿團
前初十行二十里進洗澡塘有遊黑泥溫泉記浴畢出車
河日輪盈地抵大藏當宿小藏當凡三宿越十一十二十
三日過三家村至偽中書莊查磨碑母波田十四至阿耨
衣達十五至樹密鮮是夜月明如晝適貢士羅宏章年六
十餘滿蹶來謁羅乃猥羅種授予以巒語饋予以胡笙教

小童靈學夷嬪吹笙跌足爲樂登樓長嘯山鳴谷應興致
爲悅風樓老子耶十六宿阿腦十七至直底跨有瘴氣疾
爲醫而底濟楊秀才家稅駕焉楊生具雞黍餉于乘間自
敘其祖考父親規明選進士割股療親有孝行高祖母何
氏年八十民相舟矢節享年百有八歲予嘉楊氏世有令
德爲之傳者合傳勒琅邑乘夫闕幽光以祇末俗官斯土
者當以十八亦往阿底溝十九至玉屏庵訪諸太監諸係
法者皆問遺髮結跏於此予擬向白頭宮人問天寶遺事
頃大僧出未回甚悵惘二十日劫管花界水界二十一

查大小福郎田薄暮俱憩玉屏庵二十二策馬渡江阿旌
鄉居民內江外各半此則中分白鶴處也溯江而上至
牛叢止土魁檢家二十三二十四住柳得村二十五二十
六住沙橋郎俱馬生莊所馬族回回也然多讀書守禮者
爲州中四大姓之一二十七值清明節予踏青詩有曰二
月糴紅映碧峰醽醁薄酒醉花叢後二聯云飯熟不嫌噉
小米園兒偏愛摘雞窠繼而山人有以蕨菜木花菜佐饌
者諫東在雞窠之上二十八至北背籠二十九至袁家村三
十至至天波羅初二至小波羅初三至鑄鑄營村計自

幾行至今已而一月山中無雜髮者屢不能忍對鏡照影
驚歎太白日髮二千丈矣初四日永盛嚴看楚雄銀礦侵
邊已者行矣有人於二十輩遮堪馬首不得前爭來載酒
阻擊不止負口乞詩索字者無算迭進至夜分猶劇談
月日者復因客蓋在月朔之初五至六七等日也初入諸生
曾言書讀假道楚雄之哈然而回初九入州境謝宗
曾題半塔詩題是夜也初蒙右以賦仗大抵田無定則臨
江無物有似賦上上在陳翰高自者厥賦中下關三十有
六月十日山陰賦編二十三石古詩八首作

記序各二歌行一

倉聖祠記

國朝訓導

張 誕

鎮南一邑楚屬之首州也靈鍾盤山苴水之盛靈秀發文筆
掩閣之雄自明以來代有作者是亦文人藪也惟是各廟
俱備而倉聖廟獨乏非缺典也緣其祠舊設於文昌祠後
自嘉慶壬戌歲奉文崇祀文昌先代而倉聖祠爲文昌後
宮每值祭期則移文昌二代正位以行典禮至祭倉聖而
遷移者復然是則倉聖不安文昌先代不安卽我文祖之
神亦大爲不安也余乙丑秋贊鐸茲土同齋樂友感願以

是皆今日此我一人所刻不能安者州人士能晏然安乎
於是相與捐貲鳩工庀材建祠於文昌宮後東北但捐助
無多而楹相備而方尙屬維艱雖交友與余夫費經營始得
成而工役未入祠行祀與焉至宮城黝黑至廟貌輝煌仍未有
楹楹者府王學憲譚皆樂爲捐助於是始加工修飾莊
嚴而後始爲斯舉也非學憲本府不能成其成論者
動推學憲一人之力所致而不外也蓋惟神有靈默使學
憲本府以完成之自此文星廟可爲我諸生之預兆也
廟成矣我勉之是役也自丙寅季冬歷今年於始獲告竣

創造艱難未可付之泯沒不彰也爰備述其畧末而爲記

遊鸚鵡山記

歲貢
廿二
兩
姚州人

山川景物古今多變觸目皆可興懷特非置爾身於靜境則物與我遇我與物忘熟視若無觀者往往有之光緒丁亥春杪余司訓瀘西兩月致仕歸道經鎮南以親故款留小住十餘日時方炎暑苦無以避客有指城西鸚鵡山招余往遊者余喜從之出郭徐行里許陟其巔清風徐來炎蒸頓改相與脫帽披襟坐長松下縱目四望近則珠盤峙峙直水南環雉堞參差欹欽縱橫一時山川景物咸爭奇

獻媚於茲山之下遠則五樓峭壁王載元張明亨之所眺
吟也石鼓磋峨南詔東爨之所戰爭也天城五摩之險馬
寶之所蟠踞也關灘呂閣形勢雄奇則段功楊淵海之所
出奇制勝大破明玉珍之師者也今也事歸烏有而青山
如故一登眺間古今事變已悠悠乎人吾胸次回憶瀕西之
遊往返千里所遊名山勝地不可勝紀旣皆過而不留與
吾心渺無交涉茲獨觸目有懷何歎遊心物外其身閒其
境靜也繼自今退老田間屏棄一切月夕花朝春秋佳日
邀二三知己戴鶴笠著芒屨手拍詩囊香櫛往遊於筆架

飽煙蘿間身愈閒境愈靜其觸目興懷又當何如也

重建龍川書院記

舉人甘仲賢姚州人

嘉慶十有七年知州蘇世勳建書院一區於文廟之東規制宏敞棟宇嶮巖榜曰龍川義取龍川江之所發源也咸豐庚申回逆煽亂付於視融及州城克復當事者經營民莫未暇爲茲事計後雖有留意文教之人或因事勢之阻生掣肘之虞感旁撓之議將作復立者屢矣光緒乙酉冬西蜀蔡明府來牧斯土下車伊始接見都人士卽詢曰州中講學有人乎曰有有地乎曰無假館乎曰僑居佛寺公

慨然曰工居肆以成事士無地以修業將曲藝之不若耶
吾爲君輩籌之未幾屬郡人士而告之曰得矣昨檢舊案
有公租一款舊係貼辦來往差徭今大匡裁免數年來徒
飽私囊與其填無厭之欲壑何若培有法之人文吾將稟
之大府君輩勉爲之勿疑勿怠而捐俸金五十兩爲拓址
肇基之費擇都人士之老成者畢其夜明達者勸其事曉
會計者徵其租賦鳩工庀材拓舊基建正廳三楹講堂三
楹左右橫舍大門稱是方經始之日公呼匠人而囑之曰
構榑榱桷勿取其華取其固垣墉階砌勿取其美取其堅

窗櫺其屬勿取其麗取其明松柏之材擇龐鴻飢璧之屬
素書其可謂節之周而慮之遠矣其初浮言競作眾議旁
撓公竟置之弗問可謂見之明而持之確矣丙戌之冬工
將告竣都人聚而言曰公啓我宇庀我士類育我人材培
我元氣如公之德是謂不朽宜勒貞珉垂之永久公曰無
譁各勉爾業絕垢離瑕蜚聲金馬以光我

國家僉曰唯唯造福無窮子孫食報以祝我公公印之模字範
青蜀之遂甯人也董其役者州庠生劉君澤遠郭君兆燧
也勸其事者廩生張子實賢高子承先劉子榮生也而紀

其事者僑寺講字之人姚州甘仲賢也

遊白龍寺記

甘仲賢

光緒甲申館於嶼南每暇時登嶼四覽見夕陽西下處林
木蒼蔚半爲峯壑所掩問之友人曰此白龍寺也亟欲探
其勝而不果十月朔晨復邀友人出城而約五六里別大
道遵微行循坡田而上田盡路漸崎嶇巖斷不甚高人無
難色里許而陟其岡回顧城郭村墟歷歷如布几席而不
曠亦曠也越岡而下峯回路轉黃葉滿蹊松陰溼翠野鳥
啾啾與猿答語不數武抵寺門入門有古猿狖結羣而吠

迺歷重階登佛堂瞻如來像有老衲白髮蕭然自四牖出
迎延入喚茗叩之茫無解悟友人曰何闇若彼而壽若此
也余笑曰其不解不悟而得享高年者正以不解悟爲解
悟也使彼有解悟之資則將奪於嗜欲以促其壽至今日
其骨已朽尙得與吾輩接小住緣耶友人曰善日西斜矣
曷歸乎遂歌因過竹院逢僧語偷得浮生半日閒之句別
老衲尋舊徑而回

遊三層樓記

舉人 甘叔賢 姚州人

歲乙酉予教讀鎮南州署閉門不出者月餘閒讀宋史司

馬光傳其獨居私語未嘗忘天下憂國之心千載如揭不
禁喟然動嘆頃主人來前邀遊三層樓予乃置卷偕往自
署左東行數折而北有樓巍然拔地而上者約七尋有
餘位居州城之中央城狀如船而樓登之如楹其後題垣
牆俱廢積不鮮蓋元季明初所建也其後繼登之至其初層
樓閣深闇無甚異狀再陟之則豁然矣更極力登至三層
光明洞朗軒窗四闢西望鸚鵡北望兩旂東望金雞南望
龍頂舉城內外無有障目礙觀者其欲吞仍離不斷如縷
則山嵐之雲氣散也迷離隱約青光動搖則城隅之煙柳

垂也徐徐飄來煖淡肌膚則樓外之和風入也主人顧予
曰樂甚予俯首不答主人曰何也予曰不見夫廬并蕭條
蓋無完瓦峙無完牆而不能蔽風雨者乎居民之不樂孰
甚不見夫蒿萊滿野町無柔桑隴無秀麥而不能爲衣食
者乎農夫之不樂孰甚不見夫踟躕道旁欲進不能欲退
不可而計窮於謀生者乎商旅之不樂又孰甚蓋鎮而於
咸同之間回匪煽亂滿地干戈斯民之不聊生也久矣今
雖大難肅清而瘡痍未復其彫敝之形亦與吾姚同安得
慈惠之師保養生息一登仁壽之域使人皆樂業則吾兩

入者以千萬人之樂爲樂而後可以云樂千萬人皆樂者
兩人爲樂而並可以不言樂夫不言之樂不係於斯樓也
則登樓而樂不登樓而亦樂矣嗟乎不登者時命難卜者
有在者不登樂音乎之樂也愧不能憂只人之憂而已主
人備其言然若有憂色旋攜手而歸時四月八日也

重建登瀛宮記

舉人甘季賢城鄉人

鎮國學宮自前明永樂七年凡四遷茲定今制席坎面
離惟其位也咸豐十年回匪搆亂州城陷沒宮被燬焉難
平席中人呂君海樓銳志興建抗稟當事發給公款爲木

土之費不足則倡兩庠捐貲益之又不足則州紳宦之
劉君鍾璩以銀千兩助之爰相其位置差其先後計日肇
工梁棟雲興篋庫山積凡工之斤鋸者雕鏤者治墁者丹
賾者及執雜役而奔走者罔不力故閱月正殿成閱月兩
廡立又閱月戟門闢泮池鑿宮左之魁星閣建峩峩翼翼
蔚然改觀士慶於庭曰廟學舉矣民忭於野曰廟學舉矣
夫學校興則禮義立禮義立則風俗厚忠臣義士往往而
在州學以有明肇建教澤涵濡且二百餘年當鼎革之際
流寇鳩張子戈滿地吾意必有激昂大義奮不顧身以

人道於幾希者乃皮閱舊志於由義一則闕焉豈亂世崩
離及年殘缺歟如修志者考撫未備爰臨溪而無聞歟光
緒己丑俄人王延余兄應壙告修州志羅首聞採近事
於屬員十年之志彙釋殉難者八十餘人或以水死或以火
死或以毒死或以起義兵討賊死或以時疫死或攻陷陣
死由外而內者十之七出於武夫賊卒者十之三各
類其詳於前而後者有生氣焉而後如前明之民焉無
聞焉人與地之也學校之關係世道人心其重且
切於國家者江蘇蘇州府志有曰天下之所謂禮樂

以國憂民一有不幸尤當仗大節爲臣死忠爲子死孝非徒美筆墨以徼利達而已

朝家教學其此意也夫其此意也夫往余攝龍川書院講席張希舉觴郭生理初履道呂君修學之力求余言爲記余遲遲未有以報非敢緩也蓋有待也州人誠不忘呂君卽以是勸諸瑣珉也可

遊南州第一泉記

甘季賢

光緒丁亥余館於鎮南閣四月十九日課徒稍暇偕友人出東郭遊不數武至古井市見草駢塵穢中累如資土而

上者石極也澗如溶漾而出者井泉也友人指而告曰是
井也古則異常舊為吾鎮諸泉之冠有焉真然其上榜曰
南州第一泉登探者往往而在余曰吳華胡盛名之不可
信者如胡華似尹之言則昔有亭高而廣淵深而涼女
人登之來谷而不絕潤勝懸其大泉甘則宜必肥野者爭
登之而天風露挹清霜雪壇深計沙磁空土壘堆積無有
也昔者胡華高家賢無有也故人皆得認其名而驕之眾
泉而合之也昔哉且余亦嘗憑弔古今勝蹟矣他不具論漢
元元年醴泉出京師唐貞觀六年醴泉出於高宮

闕亭臺之壯麗動聖上之親臨邀詞臣之紀錄彼其一時
盛名卓著匪直百倍於斯泉已也而承以兵革蹂躪煙火
焚燬與漢唐俱滅亡而無存矣而況斯泉乎而況斯泉之
負郭鎮南數經兵燹乎莊生曰直木先伐甘井先竭斯泉
源裕澤長幸以不竭而亭臺竹樹化爲禾黍邱墟昔爲文
人學士之所珍重今則樵夫牧子皆得易而侮之已無復
知爲南州第一者夫使實亡而名不屬於泉何憾乃至實
存而名不彰不得不爲斯泉發一慨也古來豪傑顯晦升
沈倚伏斯泉之轉徙無常耶友人喜而笑爰攜手同歸至

卷之二

序

舊志一篇增補
五篇凡六篇

南城奎星閣序

陳元

龍先生陽明子以言事請龍場驛初至無暑居東峰石
洞先生即其地築君子亭何陋軒以倡明良知之學至今
石刻尚存鎮南之去龍場又二千餘里予歷牂牁過碧雞
而入漢落蠻之國疑其風土荒陋必有倍蓰於龍場者及
抵境則見城堞壯麗車轂絡繹於是山水則有七村十八
盤之明秀人物則敦詩守禮不異中華幸哉地雖遠而不

嚮而特慮官斯土者不能以君子之道自治以治人爲可
恥也予蒞鎮之兩年與除粗舉因其暇與州學弟子員
蒐討文藝多士尚奇踵至舊以文昌宮爲義館湫隘不能
容會學博段君可訓季君謀創書院於南城樓上建奎閣
以肅觀瞻夫奎小宿也木生火有文明之象焉而好事者
遠倡爲黜額賜斗符祿福利之說怪誕恍惚儒者所不道
吾所望於諸生者豈徒襲干祿之文冀補書系云爾哉蓋
將敦崇實學以求進於君子也昔漢司馬持節入滇滇人
盛覽張叔從之受經文教始開夫相如特詞賦之雄耳尙

有志振興儒教流風徼外而況學陽明之學者哉

鎮南州志序

陳三元

鎮南州志序 志良以地處漢蠻風仍鄙陋藝事無足紀述

藝事無足紀述 藝事無足紀述 藝事無足紀述

藝事無足紀述 藝事無足紀述 藝事無足紀述

藝事無足紀述

天兵... 氣民始嗚嗚有更生之樂伏觀數十年來蠲租

之

鎮南州志

卷之十藝文四序

三

城須與夫者尤在屯賦減則驛堡蘇困勦莊裁併有司他如
重農育才與釐畢舉氣運蒸蒸日上變尙欲以細奴邏之故
址之可乎嗟夫民猶是民也昔何以鳥駭獸散今何以
接踵來歸予所以特表而出之蓋欲此邦之人知今日之
流移復美合哺而歌太平者皆由我

聖天子德博萬里而一二封疆大吏又能宣布

皇仁於海濱以挽此厄運也由今一帛昔一垣澄卑捐益之故
賡然在自則州志之作烏可已或爰撥拾舊又擴撫近事
與舊諸紳士參互考訂上溯二里野之六合中列城郭山

川關峭壇墻財賦學校官師人物之盛下逮徧畜草人產
類之微旁及幽芳樂跡詞章雜咏洪纖略具創為一書以
付諸梓昔與滇志始自晉常璩厥後韋景實滂李君王穀
諸君子補苴潤色簡牘備元迂疏寡陋何敢上擬前哲
惟是述見聞之粗迹為 隅造端譬彼繪事先施粉素若
丹雘而黝望之則猶有 也

鎮南州志序

訓導 李猶龍 雲南
縣人

雲南視中州為陋鎮南視雲南為益陋雖有地理弗傳也
雖有建設賦役弗傳也雖有秩官人物藝文弗傳也間有

傳者猶未滿乎什一也姚江古愚先生來牧是邦余以青
篋得侍左右嘗聞先生之言曰南瀕軼事頗多可採雖遐
荒野史語近不經然徵之先輩撰述與吾身所歷亦有不
虛者是在著書人深思之而心知其意耳況今之時民風
日變土木漸修縱曰江山如故城郭宮室關梁如故昆蟲
草木如故而人物之盛藝文之工豈無後來居上者哉爰
於葵未冬置酒公堂招諸僚屬及此郡人士而命之曰纂
修續南州志甚勝事也諸君其各書所聞所見以備採擇
可乎余曰唯唯書用呈先生運筆如風繁者刪之缺者補

之俚者文之卽以授之梓人爲鎮南山川人物生色多矣
陋云乎哉董工告竣最著一言殊愧續貂云

重修鎮南州志序

督學 楊式穀 河南人

鎮治地舊名久舍唐宋屬 蠻疆元始內附改名鎮南州明
仍之然風氣未開人物固屬寥寥州之有志創自我

朝康熙初年其時吳逆甫平版圖新人然山川城池田賦官
制物產等固已可得而去矣今又涵濡

聖化近二百載學校藝文之成 應增益者頗多而舊志復漸卽
殘缺壬子春余輶車過境聞州人士將請於署州牧華君

有事重修也是年秋功成諸生赴省闈者攜書乞序於余
余曰風俗隨世教爲轉移今之時去始志幾何年而增科
名若干人增文學若干人增節存若干人增義行若干人
從此日盛一日居斯土者相與扶持大道講明正學漸而
濟之優而游之夫安知後之勝於今不更倍今之勝於昔
耶州牧華君慨然舉此亦修廢墜厲風俗之意而諸生遂
協力補輯成編余甚樂其事之相與有成也於是乎書

重修鎮南州志序

知州 華國清 四川人

鎮南舊志創自康熙初年其時版圖新入風氣未更可供

採輯者寥寥無幾茲又百八十年矣斷編殘簡漸歸磨滅補苴增益烏能已乎幸東城于權彖斯牧茲期年學中人咸以續修州志爲請于聞而難之何者惟南去

京師萬里鎮南尤僻處一隅前志既採輯無多今卽有所增補亦徒可知矣然人才不擇地而生風俗每因時而易我朝教化覃敷凡在要荒者莫不涵育薰陶蒸蒸丕變況鎮久隸輿圖之內其漸被爲甚深也哉微論士習詩書農安耕鑿翕然有中土風卽婦人女子亦皆粗知大義扶植綱常不爲得以邊城少之耶夫人有善行弗克表章於世竟流

漢魏雜燻蔓草之中使後之人無從激發善心相與樹人
倫而考風化此亦守土者之過也志中惟科名節孝文學
義行與節為盛亦以見人才之思風俗之純良非偶然予
讀此書其難而樂從其請是役也始於孝廉書者諸人而
遂至於鹿城明經劉君之力足多予僅樂觀其成不敢
謂以為功也

重修鎮南州志序

裁貢
劉階 楚雄人

聞文家必宗史漢而祖左國趙司上親六經虞夏之文輝
薄尚且一典者故天勤民分職之書禹貢者山川田賦尚

產之書左傳國策國語漢書史記則志地志人志事之書
所爲方策者是方策有所布而後人道有所敏文也而政
在焉政在民時而若昊天政在民居而實土地政在厚民
生正民德而重建設政在節民財恤民力而謹賦役有秩
官而政得其理有人物而政見其成至藝文可風蒸蒸乎
化行而俗美故以其天文地理爲一書以其建設賦役秩
官爲一書以其人物藝文爲一書書道政事書佚而政荒
政成而書始非參之太史以著其潔未易附方策而備採
風也文家云爾壬子寓鎮陽鑑溪州伯續修志蓋非惟政

之成而書之成矣與參焉因以其所聞者述於簡

書劉氏捐置書籍清冊後

知州

李毓蘭

遂甯人

光緒己丑之秋余以補授此邦時方履任竊見蠻宮壯麗
旁建書院亦復軒窓通明洵讀書樂地也特是地方僻陋
文教素弛兵燹之餘書籍益缺縱有讀書好古之士難免
不抱憾面牆且借且慨適有劉君少璞者前四川瀘州直
刺璞生公之哲嗣捐貲購覓經史一千九百餘卷由蜀專
運回籍并懇勸以書致余備述仰承乃翁遺命特成先志
請余賜印札發書院俾資誦閱此其有益於鄉人士身心

性命也豈淺鮮耶璞翁以名貢士分發吾鄉文章經濟至
今在人耳目今其人已古而象賢如少璞者卒能繼志述
事冀興文學於梓桑於此卜璞翁書香之永真堪綿延百
世也嶺南科第不盛溯自璞翁登籍後卯金之族登賢書
者代不乏人未必非璞翁詩書之澤有以振興厥後也爰
書於此不沒人善備百有今稽古互相珍重安見漢夷雜
處之邦文風不蒸蒸日上也余爲賦之非惟彰劉氏之美
亦爲州人士之能讀書者深幸誦法有言且旨哉

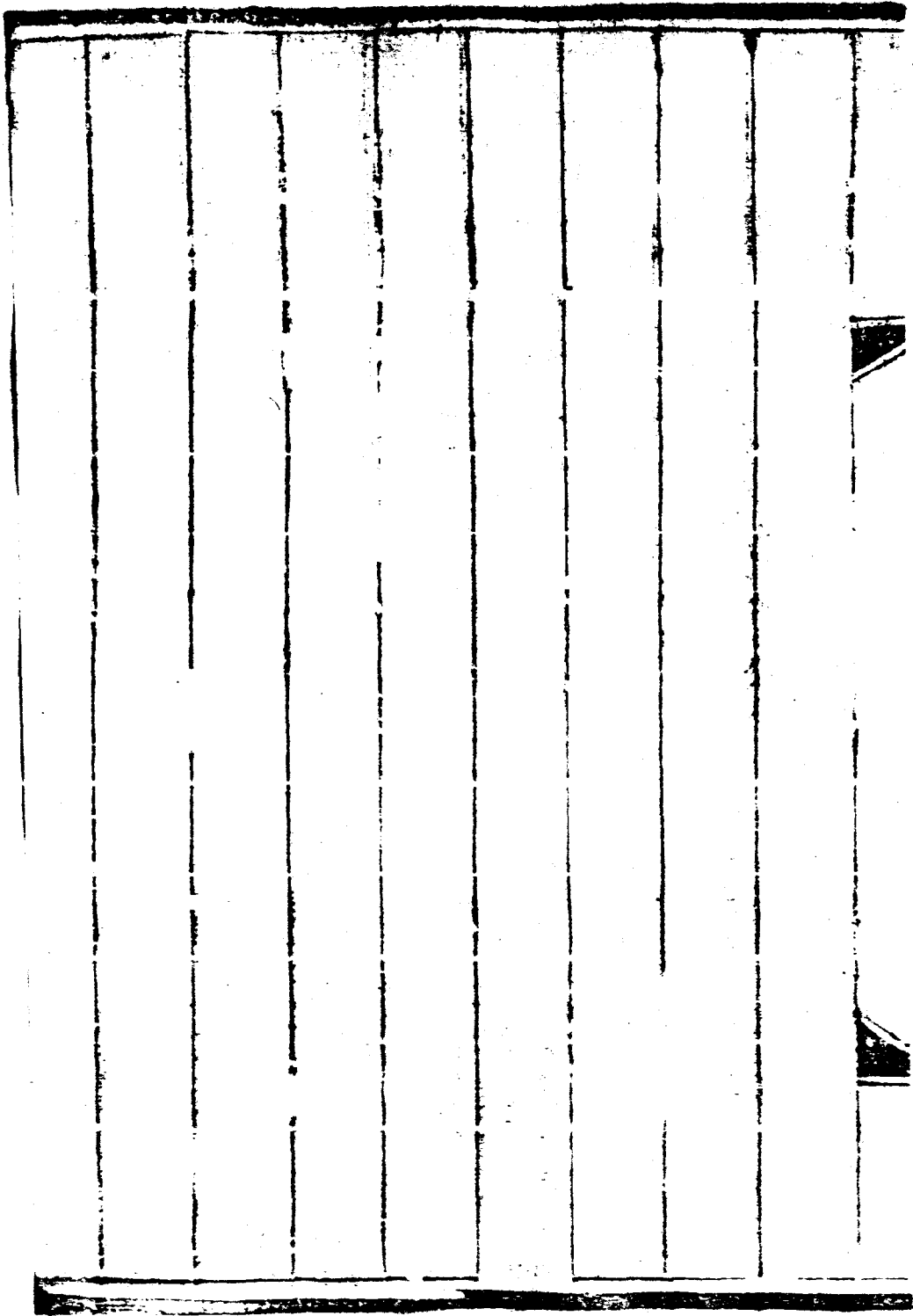

雜錄

舊志十篇增補
三篇用四篇

條陳屯糧議

明舉人

俞汝鈇 楚維人

先年奉衛成規凡百戶所畢役以三分差操七分屯糧其
屯者每軍一名墾田一分納秋米九石二分夏稅出於陸
地田有定畝軍有定數故田俱墾而糧易免自成化宏治
以來或為官旗隱占不行納糧或捏報民田改作民田賣
與別姓糧數雖如舊而畝數則大殊於前矣各軍亦屢會
具咨或年數太遠無從稽查或查出欲斷田還屯而所報

鎮南州志

卷之十 藝文 各雜著

二天

國不交無師著或雖無二者之患而水旱饑饉至則腐溝壞
 多無人修葺後故每田一分諸租如粟一石者今日得
 或五六石者有之至于墮地則得者亦多矣
 大半全無而來續虧賠尤甚此田之不能復舊
 者利不能如前其弊一也又在貧民積之多寡高下
 不均而到今之潤燥肥瘠安能無價價租是價而糧
 亦豈盡無然不過十分之二三其實租不及三
 之一而賠每倍之者甚多其弊二也先年田谷有軍領種
 亡者漸多田雖存而無軍領者半死夫田人

領則佃戶無主非甚獲利卽易拋荒彼見存者尙納本名
猶且不足已田未闢何暇爲人乃今凡管屯者並拋荒逃
亡之田派使賠納每軍賠至十餘石或二十石者有之情
豈能堪也於此不爲減處恐逃者不復思歸而在者亦欲
就逃矣此軍數不能如舊而見當者爲累滋深其弊三也
每年各軍管屯則由所以至衛皆有年例管屯指揮並干
戶出詣在外各倉復有下程各軍費用先已數兩雖在上
有禁并聞有不受者然已成故事不能永革也是以納糧
之銀半爲無名之費此糧所以不易完其弊四也糧不盡

完則管屯官不免住俸官謂爾糧不完而住我俸各軍恐其移怒威以完糧爲緩而補俸爲先是以糧銀暗爲補俸之用此糧之所以常不完其弊五也近年督催嚴明拖欠者視昔雖少然其中殷實者無幾或賣產業或鬻子女者多無賣無鬻卽以逃爲上矣故一伍僅存三五丁或七八丁者亦有之非以累益重而益不堪故相率而逃以至此歟欽生長此方深洞其弊舊欠未償新徵復繼鎖拷監禁殆無虛時誠有不忍坐視者查得安甯易門等所除膏腴照舊承納之外凡衝墮崩塞乾溝拋荒并逃亡之糧令納

折色減作三錢并二錢者俱存之定爲常年災傷處之甚
詳行之已久碑石現存近歲本衛徐潮周捐二百戶亦
比前例具告已蒙減徵則各伍凡係虧賠之糧事體相同
何爲獨異而忍其有偏累也哉乞自一伍查之以及各伍
其有丁多之族人眾易湊雖賠不累者不必再處外其丁
少之戶賠累不堪者俱照前例一體減之不惟調停充足
蘇因此固一法也又屢相訂議莫若參酌有司徵收事例
各軍章去管屯名色每伍立一人如縣之里長并幫催者
一人管屯官出帖二人散帖俾各軍統隨依期親納其有

過期不完者并一人責治之則各軍有休息之期無管屯
之煩而在官亦社年例之擾私費既省斯公事亦完矣除
在城倉糧原係指揮等官同收外其在外各倉只許本所
百戶同有司官一員詣彼地親收不許指揮千戶復出侵
擾蓋相繼往催徒應故事各軍便有下程供俸之資費且
有司之糧收止一官各伍分徵其數卽少固不在多員也
除百戶照舊其餘免令再往爲便至於管屯官之俸非累
拖欠太多姑免其往則在軍旣止下程之需又省補俸之
用爲費少斯供賦漸易矣又先年核本衛中左二所於騰

衛其遺留未去仍住成家者大約今近百丁其馬步伍中
餘丁頗多編差每剩者俱太逸各令清出不許隱漏總計
各所屬丁之數若干令前項人丁每名每認一石之數免
出襍差者爲兩便蓋在此納數石則在彼卽輕數石矣况
又不止數石乎如此庶輕重適均勞逸不遠雜費既裁完
納尤易此又一法也如蒙准呈伏乞批行屯田道委公正
能幹官員專主其事遍歷其地其屬賠秋糧夏稅同各伍
百戶踏勘細查從實回報查照安甯徐周二伍事例一體
從減徵收其餘弊法從長議處務求折衷以次釐正迨處

分既定之後乃勒一碑示為永久之規不許後管肆意變
亂庶軍國可蘇糧亦易完存者不復思逃而死者又思復
業矣惠溥於一方澤垂於永久厥功豈小補哉

陳元舊志而劉階刪之以共事不專係
嶺南也豈知左前二所原隸非唯衛當曰也疎之弊楚
以觀其變矣故仍入選焉

州城說

陳元

手聞之矣若云州城似船自因水使君建玉皇閣以鎮之如
舟有舵始無飄蕩之患于周覽形勢信然獨平舟之平傾
何物能操舟者社稷金湯乃造舟之具農桑學校治人

事神爲維舟之器，積儲詰好，究所舟之滲漏，恒方役道。水利既舟之壅滯，夫而後風正帆懸，安流無恙，否則鯨波。勸導皆能，乘不意以危我舟也，可不慎哉，可不懼哉。

義田說

國朝進士

陳封輝 州人

貧以聚義，曰財況聚族乎。余家始遷祖均禪公，以軍功授州佐世職，繼繼繩繩，十有六代，蓋四百有年。於茲鎮南稱望，維維子姓，系術析產而居，榮枯豐嗇之殊，致亦勢所必然也。夫天下之疲癯殘疾，惛獨鯨鯨，皆吾兄弟之顛連無告者，誰以祖宗同氣，數十百年休養生息，嗅煦而貽謀之親。

熱願隨膜視之乎今幸博一第令祿

皇家握良民之符慚無報稱按九族之譜時切解推且難和貧

者老七八而陳氏宗族竭厥小餬口者尤多夫探叔族

之手不免負薪任運昇之兒至於衣葛屨人悲之矣用是

積儲而前存養廉六百元封官來漢置而百餘畝可

收租五六十石計本族遠近約二百餘口小康者不必急

辦食力者勉強自贖其貧窶艱難者不及食也曰諒於每歲

四月朔十日恐悞栽種十二月二十日以前及歲開倉接

濟一粟大口十六歲以上一人分成二市斗小口十五歲

以下車之老病孤寡則倍之大槩一年必需租穀三四千石目前力不充裕欲速反不成功定於乾隆十七八九年冬散一次積至乾隆二十年以後四臘兩月照數相濟可以源源不匱雖屬一杯之水莫救車薪之火然而田飛白鷺無策以贖土牛鄰獻椒花乏術以送窮鬼假此升斗聊濟然眉我本支之老成者其曲體而助理之

龍磨魚說

甘仲賢

友人朱君麟徵嘗言鎮南之東北山中境地絕雜羣峯環拱一水帶紫灌木陰翳處有石壁高二丈廣倍之壁七五

色爛班滑膩如拭相傳昔有龍磨角於此因名其地曰龍
磨角仲賢聞而爲之說曰竊聞龍之有角者虬無角者螭
磨於此者其爲虬龍無疑矣然龍之磨其角也其必有所
用之也變化風雲上下於天龍之所自用也噴沫爲霖救
涸榮枯人之所待用於龍者也龍之所自用與人之所待
用於龍者皆於角乎無與無與於角無用於角也無用而
磨之龍不幾謬乎或曰坤上六云龍戰於野其血元黃其
戰也或如牛羊之抵觸有用於角亦未可知而爪牙又將
徒具矣不然古有豨龍氏不聞覓砥礪以供其用豈今之

龍大異於古之龍哉余又聞鎮南舊名石鼓縣以石爲鼓
不可擊也亦未嘗有擊之者鼎未嘗擊之而仍以鼓名其
亦有類於是歟

The image shows a table with approximately 10 vertical columns. There are a few horizontal lines, one near the top and one near the bottom. On the right side, there are two small, dark, rectangular objects that appear to be clips or fasteners. The overall appearance is that of a scanned document page with a table structure.

賦

書志一篇增補

一篇凡二篇

火炬賦

舉人 陳以忠 州人

繫五方之異域兮亦四時之推遷考芳辰於六詔兮徵軼
 壽庵南嶺有星回之令節兮諳習尚之相沿家燔柴而共
 執香且列炬而高懸因錫號曰火把兮為風俗之流傳當
 六月之昏四兮採嶺上之松脂木之伐而斤連斧薪之析
 而期相擬許行之為屢兮烽咄衰女之相婚既暴之以
 朝日兮又烘之以夕曦感良辰之已及兮負良夜而奚為

珠簾之沒彩兮趁暮影之朦朧燈未張夫舍北公燭不
燭屏中燃薪火以四照兮周屋角與垣策疑珊瑚之火
燭屏疑琥珀之屏風疑火齊之照灼兮微院宇而皆紅迺
金華子兒曹兮逮僮僕而各足相徵逐於衡宇兮共喧闐
羨春風送暖醉於街衢兮爭烈烈於流俗天半燦其朱霞
燭光輝普而遍燭似星點之整斜兮奚紅蠶之斷續始燭
燭以景畫兮繼輝煌而滋蔓火雲擁而星流兮火龍翔而
霧噴或行以相聯兮或隊分而息遠喜秉燭以夜遊兮
方白晝而天遜聽雜沓之笑語兮識歡呼之眾願非舊蹟

之堪傳兮文何以相沿於戶萬緬往代之流風兮稽故老
之遺聞爾諸岳之平蠻兮南人待而情殷曾燃炬於此父
兮迎渡瀾江之軍遂相傳爲故事兮誌向化之欣欣逮南
詔之跋扈兮誘鄧睽而焚之鄧妻慈善先覺兮甘殉節而
不移俗傷焚炙於往昔兮爰弔烈女於今時斯二說之竝
著兮皆野史之所遺無明文以爲徵兮將然乎而豈其惟
九土之殊風兮俗自仍乎遐荒雖無徵而不信兮要循習
而弗忘紀火把節於滇土兮亦景美而辰良豈以僻在南
服兮遂爲採風所莫詳

鎮南州賦 有序

舉人 甘孟賢 魏州人

光緒戊子余忝居龍川書院講席課徒之暇喜從
州中父老遊諮訪山川京物風土民情蓋入國聞
俗之音也是歲六月既望苦寒連朝十餘日杜門
不出檢閱州志興有所動因撮其軼事並風土
於父老者挑燈研墨走筆書成律賦一篇以紀見
聞工拙不計

濮夷故國穴舍舊疆內分四界外列三鄉為姚安之屏障
實威楚之關梁割據久經夫家段分爭迭見於漢唐版隸

滇雲宏開地軸星輝并鬼彩煥天章爾其清水東流旗山
北峙鸚鵡崔崔馬龍瀾瀾石犬吠而野人驚金雞鳴而山
客起人來打雀路轉一十八盤江繞長虹波奔幾千萬里
登天臺而遠眺會逢採藥之仙聽響水以高吟不見詠蘭
之士著天煙鎖柳橋香飄桂井米汁潑洞石門巖整風回
菴水之汲月映寒泉之影扣石鼓以尋聲登金峯而賞景
雞和尚有故城龍角磨於高嶺壘遺漢相兮荒涼石化女
嬰兮俄頃雲林疊翠吟成摩詰詩情煙樹來青描入郭熙
畫境至於金湯之固城郭爲先地稱雞岳門號龍泉移建

自有明之始增修於嘉靖之年置學宮於南郭倚書院於
東偏州署宅於中臨往來之大道行臺在其左供匾於
名賢鎮水塔高可嗟廢矣亞魁坊古屹立依然若乃陵寢
之修驛亭之置雙樹婆娑千工修治阿雄自是雄封英武
宜修武備水井與水盤齊名沙橋卽沙卻舊地瞻高峯之
峭聳幾察奸民晒東浦之澄清開通水利至若橋成鐵索
村有木瓜過三元之隘約覽雙甸之人衆長壽長坡紅藤
綿亘新村新堡鳥道橫斜野水多情塔白兮側通片影登
門無事土紅兮遠映流霞覓性山高樓仙寺古指月香巖

白雲在戶享廣福於空門參大乘於淨土忍汚作祟可笑
油神化骨醫瘡空逢呂祖登層樓而晚眺萬家之烟火當
前人石洞以幽探半壁之巖呀可觀士攻制藝民務躬耕
蠶桑稀少黍稻充盈惟南方之士瘠適異國以營生力學
文人每聚徒而教授清齋女子恆待字而守貞到門則拍
拍有聲黏紙之工甚巧過市則丁丁送響鑿鉛之藝最精
春秋令節冬夏佳期古風未遠樂事相宜元旦登西山以
讌集暮春詣東嶽而禱祠冬至陽生比戶都嘗餚餅清明
墓祭荒郊徧折柳枝泥黑泉温遊人如織山高路險過客

所危若夫善政草敷編氓戴德鄒牧廉明琴君但仰陳元
不愧循良翁甲上少稱正直周國庶賦薄民安張倫至徭輕
訟息甯有尹錢廬馬萬戶蒙恩方之召杜龍襄萬千秋生色
地靈人傑化洽政通賢豪代作士藝相雄科第以陳劉爲
最端方則歐許相同張象乾補句尋親歷艱危以致孝王
用之湯州仗節遂慷慨而全忠士入學推魏許張陳河才獨
擅節孝重穡梁陳漆大義可風而有采隰雞齒交齒石虎掌
竹鼠登庖花魚入網植蕎稗於山田種稻梁於平壤南鄉
陶器有旁邑之懋遷山寨祖蔭華夷人以積善初邊城雖小

勝蹟多遺編刻檢 濃墨新磨成俚言於水夜寄逸興以
蘇轍詩稱風景城池 聊供抒寫豈謂山川人物盡此包羅
也

賓朋告示 補遺

知州 李毓蘭 四川遂寧人

守節秋閨芝軒李公為州主舉行賓與備替寫歸鹿
宴分鶴俸扇鴻才為真南從來未有海盛舉也是科
李本主器士麟即于四川鄉關中式余將手
劍告示錄列志乘以見愛士博才之報云

為賓朋事照得金峯聳翠夙多靈秀之儲桂井浮香早卜

科名之兆 曉日桂井浮香 人遊竺國重佛會逢客到奎

樓五星照應 城西有竺國寺會逢山昭應山按州 盼虹江

興州志 卷之十 城內 城內 城內

登彩燈光爭韓海蘇湖覽象山之雄有自少曾感買皇江

象山詩 城名石鼓交成而響自淵淵河產金珠處處是音

傳曲曲漢置石鼓城即今之石鼓村地也州屬有金珠河惟宏爾夫燦地自蔚起

夫文風矧乃水現白龍邑屬黑馬白龍河黑馬邑俱在州志石呈佛像

毓秀非常州東有石洞中有一石如佛龕深不可測洞隱仙人鍾靈有異按雲南通

志州東一洞南詔人王載元張明亭於此仙去故名玩寒泉於月下身到廣寒之宮

寒泉夜月屬州之八景盼飛閣以青來來青閣距城一里許詳州之鶴山志共幸青

翠得路詩王垂柳楊狀元佳句堪尋直力道中有楊升菴題垂柳詩詳州志

昌曰無心昌道士妙言可晤按志載昌祖行昌何地方與人詩酒言歡樂行人問姓名

晉國唐名

龍州

數十文關名

關名

凡鳥尚解誦經二百年

河龍州水盡歸馬

龍州水盡歸馬

多士定知學易

大觀新文就與胸
太守性情山堪見
性雅白王首義兩

許鶴

登臨下及為山
州北地志云提倚天拔

龍潭

三層樓
在署側心期集
身寶以龍角之珠磨

龍山

在城同伯骨
在東有仙觀
瞻梅

龍潭

步夫臺
小夫臺山在州
東四十里地

龍潭

龍潭

龍潭

龍州志 卷之十 藝文畧 賓興 早

季承祖現目誦大書筆字可知即宋石鼓書法後生可畏

旋食頃然處序尤太無地為身好雅之公貨用伏案但括

書畫之香十餘響其玉蘭珠天下許為雪教二千里裏不

謂其長官猶是書生一雖矣願身髮及處雪之技而謂章

遠田猶存精豹之心當其時延孤蘭主立觀元志切爰下

六月十一日府助道之局開壽國之慶舊廟前偏延修

士積清望理待真辭文魏勃遊兩廣懷法甲堂首署室授

毛以為臺看汝潤濕清水碎大石而作觀盼若涉向溫泉

魏州南有溫泉經及公家寒遠近男女皆就浴城東有石穴山因山石形如大其堅實碎其石可以

療瘡詳
川志 露冕吐鴻才勉副人間 山斗州北有斗閣 覽裳詩

粉著儂如天上神仙州西有天神 堂詳州志 憶昔西蜀窮經入室慕

交翁之消余本蜀籍昔文翁為蜀郡太守大興文教 迄今

滇南作吏題 橋想司馬之才昔相如過蜀西駟馬橋曾於橋柱題曰此行吾不得高車

駟馬不復過 橋橋矣果驗 凡爾貢監生員務 各如期畢至驚登學步魚

大門坊上亞魁思將遜汝柳 旁學士快與為徒署前有

魁坊至今尙存昔楊升庵 先生在苴力鋪柳旁題詩 或文 如洗泉之晶瑩或筆如石

門之挺峭或食古能化恰似龍 化石間或乘盛和鳴直同

鳳鳴院裏洗泉石門詳州志沙 橋有鳳鳴書院城南 光談

滇南州志 卷之十 雲文 卷之十 雲文 卷之十 雲文

若雲臺繡錦幻成五色文章音韻似水經滴珠譜出千般

律呂詳州志但須理快宋程之與河流水響實其源

詞意蘇李之逸石吠山鳴續其詞響本河石吠山俱詳州志風生腕底

噴金雞報曉之聲虹貫胸中吐八馬行空之氣金雞山天馬山皆州

名城東有太乙村三十里村名太乙距城三十里暗讀不假螢光

千佛清號伯魚酬世足多鯉訓伯魚河關州東地生空各奮英武

雙龍阿雄鎮南三鄉一曰英武一曰阿雄一曰永甯繳卷立限未申澄心以評

甲乙龍潭月滿卜龍頭奪錦之祥羊碣秋清占羊角搏風

之兆龍潭有六處詳州志州北裏家山好定許黃石重逢

紫甸河清應教紫芝之再產

黃家山身自河詳州志

本州願分鶴俸

賀鹿鳴槐閣集大智之英桂筵啓樓仙之會

大智閣樓仙寺詳州志

試看三元橋上何人兆出元霄五鳳樓中幾輩聲靈鳳閣

三元橋五鳳樓詳州志

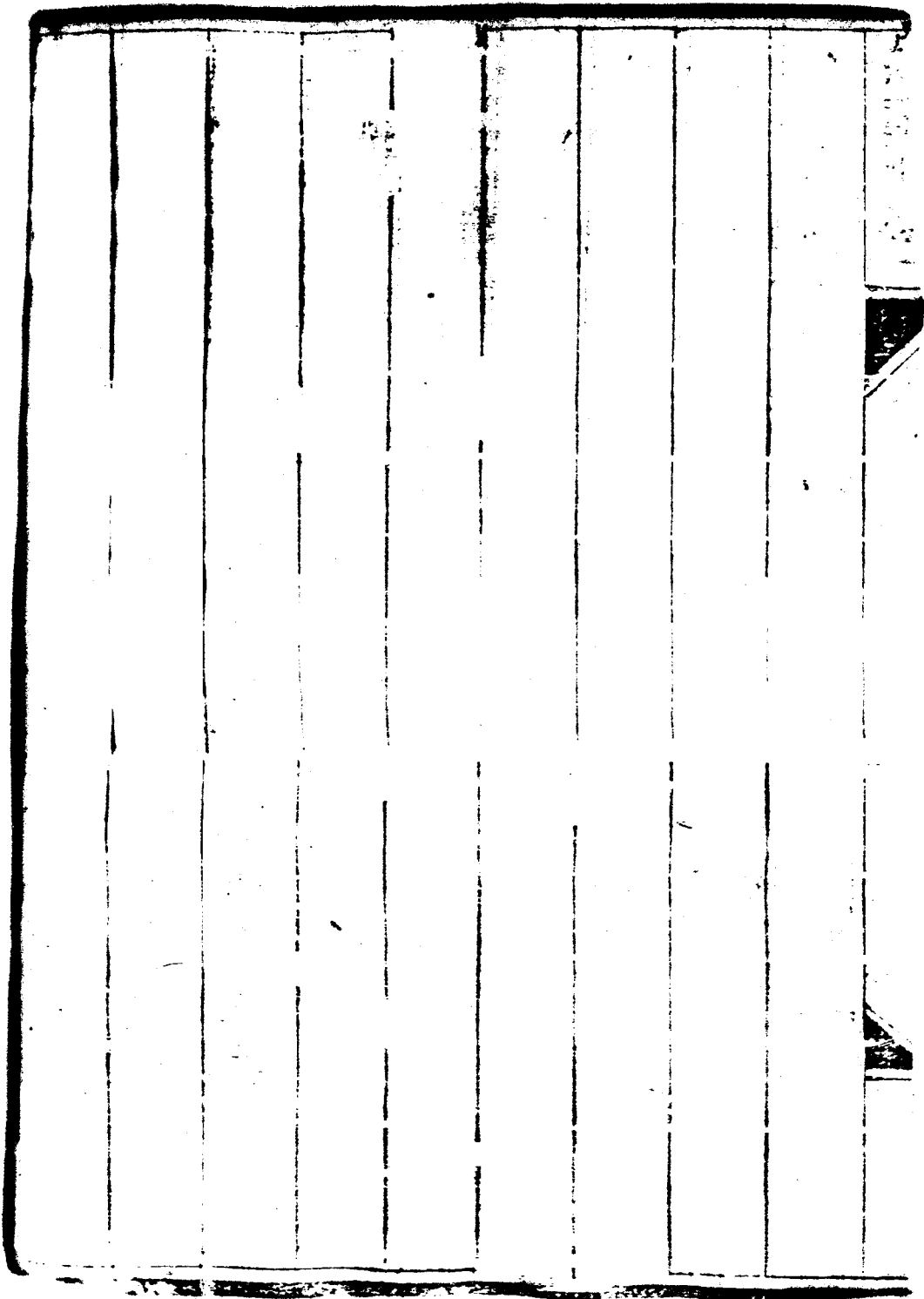

詩

舊志三十八首增補七
十首凡一百零八首

垂柳篇 苴力道
中作

明狀元楊慎 新都人

靈和殿前豔陽時忘憂館裏光風吹千門萬戶旌旗色九
陌三條雨露姿蒼涼落日籠煙甸縹緲宮雲覆京縣芳樹
重重歸院迷飄花點點臨池見臨池歸院總仙曹應制分
題競彩毫詔乘西第將軍馬詩奪東方學士袍金明綠暗
留煙霧舊燕新鶯喚朝暮只知眉黛為君顰肯信腰肢有
誰妬從此沈淪萬里身可憐憔悴四經春支離散木甘時

棄舉折荒庭委路塵搖落秋風上林遠波委妾生青年華晚
腸斷關山明月樓一聲樓留清霜坂

傷楊柳有序

明巡按御史

鄧漢

垂柳篇者楊太史自序之作也作於苴力題於捨

資予讀而悲之作傷楊柳仍用其體云

建章宮中春早回太液池邊雪後栽飄花婀娜隨風舞紺
幄玲瓏映水開綠條縹葉參差布乳燕新鶯在來度自許
風流張緒年誰誇豔藻枝乘賦豔藻風流此一時禁地長
承雨露私詩成土塵偏驕賜宴出飛龍許借騎霧縷煙絲

聚還散玉階幾歲留珍玩有時三起復三眠不悟五晨經
六旦搖落秋風奈別何遷斥炎方歲月多少府一生嗟
塞子山獨坐歎婆娑

英武關望諸山雪

鄧漢

英武關頭早行客北風林葉飄蕭撼高原夜雨生曉寒金
秀諸峯雪盈尺九疊橫舒雲母屏千里照耀銀沙磧憶從
北土賦南征歲月常歌苦熱行圍爐集句思兒女買棹臨
流憶友生憑軒忽覽瑤華色腸斷芳茵角枕情

石鼓山

鄧漢

斗大雖稱郡由來形勝多山橫白鹿地水接蜻蛉河里社
開喬木人煙枕曲阿遺風問南詔猶自說雞和

路過石鼓山 即舊石鼓縣地率筆偶成 朝知州 李毓蘭 四川人

銅鼓創由漢孔明此聞石鼓自天成山城已圯人稱縣酷
似春秋鼓邑名

路過伯魚河顧名思義題句誌感 李毓蘭

不聞鯉也向茲生竟仿伯魚著盛名河果有靈人自傑勉

憑詩禮紹家聲

過東界太乙村誌感 李毓蘭

問姓村原不氏劉焉能太乙照書樓從來未見青藜杖浪
博嘉名總是學

英武關雨行二首

明提學公事 張佳印

曉渡英武關石徑雲中立山鳩高樹鳴雷雨轉呼吸平疇
響流泉窸窣之行可拾茲土况恆陽權聲動簑笠喬松概高
清蠻煙宵行色僕夫夙嚴駕征鴻渺難極山穴嚮鷓鴣徒
倚巖洞黑曠哉江上懷浮雲起東北

仙人骨

明分巡道 皇甫防

昔人自羽化枯骨尙安存青塚藏金藥難招緜嶺魂

前題

明庶生

大訓

五樓峰下紫雲關
鶴殿秋風甚白還
白骨不隨雞犬去
至今遺脫滿空山

葺方鋪

國朝

吳銘道貴池人

葺方橋堪憶會停
戎客鞭細吟垂柳
句愁絕落花前陳迹
從橋莽空山自歲
年何人萍絮似猶自感風煙

鸚鵡關

吳銘道

亂菁桂牙黑霧深
山行那復辨晴陰
低低茅屋過溪暗
面面長松激浪侵
道一痕殘壘斷人煙
幾處夕陽沈滿林

鸚鵡能言語故作愁聲滯客心

過鸚鵡關偶作

李統闡

天生門戶鎖西頭烏唱關危壯客愁此日南來冠履士猶
聞鸚鵡誦經不

口關四首 有序

吳銘道

南詔時王載元張明亭樓止鎮南之五樓山曰先
生過之相與沈吟其詩俱別載臨海馮司寇守威
楚時樹坊誌之且為記

欲學神仙恐未真玻璃風裏拂紅塵曾聞東老榴皮字白

酒能留回道人

橫江煙水草青青千載人還可姓丁我欲誅茅向呂閣五樓山下讀黃庭

一劫偏遲萬化身塚中枯骨解醫人山青雲白淒涼處誰向桃源再問津

盧生已熟黃梁枕賣菜先生真未真垂表青題數行字天臺山外再來人

呂閣驛遊觀偶作

李毓蘭

神仙不把姓名揚詩酒沉吟水一方千年閣號無心口去

後方知妙語昌

仙人骨

國朝舉人高慎州人

携鉢登嶺覓仙踪探得靈砂滿藥籠但使時人無天札五

樓應作老人峯

養仙人骨瘳疾

國朝訓導李猶龍

一尋水仙忽遇仙張子去兮王子還道中自恨失奇緣因

留遺石鼓邊而今不獨野人傳名人亦曾著簡編我來

尋之掘山巔碎石渾如朴硝焉朴硝非骨古為然忽為貼

體此知痊吾人格物實所先莫捐靈石羨幽玄君不見自

哲與名賢不探隱不言怪至人唐虞內猶在佛骨篇
過仙人骨塚

李維蘭

羽化焉存骨偏說坐臺夜有輝遂爭欲求仙術者迄
今夢想入非非

重方鋪

國朝督學

吳自肅

一片石遙思達帝鄉道遠終難致棄之安路傍異物
貴民勞實可傷今看石已碎相對亦徬徨

重方鋪懷楊太史

國朝楚雄郡丞

馬天選

披疏豈為狂竟爾批鱗戍遠無翰苑坡仙窮嶺海漢

廷溪題老淮陽投囊絕句驚神鬼荷鋤豪情典驢驢試看
得勝公踏處山花草有餘香

借明太史楊升菴先生題

直力道中
垂柳篇作

李毓蘭

自有知生句難和柳亦香至今人學步太息狀元楊

路山小傷藥條髮借霜鬢花同犵鳥合貽一詩囊

拖車者何城讀荒驛路長青垂容寫意豈為掛冠狂

金雞冠烟護雲陰瘴雨管天留名士龍隱為誰臣傷

龍圖紅紗照名爭綠柳芳龍池今萬里幾盤路淒涼

二百年來後詩場復戰場興衰知幾易逸韻獨堂皇

仲夏謀農西郊

國朝知州

李續祖

鐵嶺人

片羽多虞亦何求
巢處昏昏盡拙鳩
獷俗偷生井地錯
情關家水田並蕪
循自古無良策保
障於今更弱謀兩
載
蕭蕭野色四圍堪
堪足鶴鷺滄洲

山行隨筆

陳元

二月輕衫曉著春
蘭隨薄酒醉花叢
雲遮古是千山外
人在羊腸壁曲中
傲然不嫌噉小米
園肥偏愛摘雞冠
問來
借問南州事
何殊猶知有卧龍

遊見性山池園席地小酌

陳元

疑是蘭亭曲水傍呼朋快飲鬱金香老僧亦解杯中趣故
折花枝有一觴

夏至前一日偕友人率兒編文冒雨陟小天臺出

陳元

萬松都是老僧栽更愛修篁映碧隈一片白雲啼鳥處遊
人浪說是天臺

遊小天臺回馬上聯句

陳元

何處飛來一赤城古愚芊芊瑤草傍雲生塗融庵蒼山摩

頂松千樹何賦梅玉洞傳觴酒數觥李殿英採藥劉郎偏

未到

男銘文

長齋蘇晉扯同行

天臺僧性善

歸來幸值黃

梅雨

融庵

勒馬殷勤且勸耕

古愚

官衙入詠

有序

陳元

元天下之至愚者也故所在以愚名署後有隙地

三畝屋半椽題曰愚公圃圃之東花木叢雜伐去

數株中構一軒曰繞花園之西南隅邱阜高丈許

歷為堆積瓦礫坏壤之所因即其地而培以土砌

以階誅茅結舍名曰一撮亭亭前編竹為籬曰茶

齋梁下鑿一潭貯水數斛畜魚數十頭鑑曰半月

池署之前楹曰濮落巖院院頗空闊壇爽予於頽
垣下偶拾得怪石數種壘疊成山可卧可坐可立
川堂右甚逼窄有室不能匡牀顏曰芥子窩上供
呂道人像暇則蒲團兀坐棲真養納凡此皆愚公
之所爲也愚公不能詩而喜作詩撰官衙入詠以
就正智者

不工巧管競時趨抱甕窺園且自娛假令柳州來牧此八

愚詩就又添愚

愚公園

百就陽裏一愚公手結茅亭對碧峯傲骨那堪牛馬走州

署門聯有牛呼一官之句真跨鶴入花叢繞花軒

六一徜徉歐居士二三倡和韋蘇州蒲團趺坐白日靜貌

馮如射在城頭撮亭

天枝無力闌春風斜倚闌干十二重絕似江都金帶芍一

時花朵作三公茶蘼架

魚爾非我我非魚濠上逍遙樂日如性癖由來航莊子一

篇秋水枕中書十月池

珠璣咳唾音當途杏苑風流壓細奴南韶封細奴羅於此四處絃聲

罪玉屑試聽石鼓也歌呼僕落雲院

袖中拾得米家珍
雞足鱗峒似逼真
鉄石心肝相鼎峙
假山原不礙真人

石假山

兩腋風輕不惹塵
十年官冷一瓢新
此間安樂窩誰賞
知我無心昌道人

芥子窩

和古愚先生遊見性山池園席地小酌

李筠

使君選勝綠陰傍
坐處應聞三日香
陪賞名花詩未就
罰

儂金谷醉飛觴

前題

塗曄
石屏人

跌坐蒲團流水傍
擊杯花落酒生香
風流太守分題詠
詩滿奚囊春滿觴

前題

舉人陳士修州人

覽勝驅車曲徑傍
風吹桃李一天香
山城處處皆春色
謝傅情閒應舉觴

和古愚先生夏至前一日言雨遊小天臺山之作

塗融庵 暉

蓋竹披離煙雨過
老僧閒擁白雲窩
寒山原自文殊真
厭世于儂古多

前題

月生

李轅

殿前
昆明

天臺自此休云遠天末今開天姥峯不是使君多索和誰
人還指一林松

前題

陳鎬文

元子

迷離風雨伴人行酒半酣時詩未成恨不攜來孫綽賦柳
將此地聽金聲

和愚公圖

涂會幾

未詳

政闌壘圃碧雲中柳柳韓潮領郡同賦草百篇清人骨風
流當代幾愚公

和繞花軒

舉人劉鑑楚人

花繞幽軒日正遲
陸離畫出一亭詩
坐中漫挹西山爽
更有天香泛酒卮

和一撮亭

許點山未詳

亭高一撮望無邊
坐對城頭姑射仙
四壁鄰聲皆蠻語
朱

牙西尺閣窗前

土人呼雨曰朱菜曰野柴曰西油曰尺

和茶藤架

塗暉

俸錢半是折清風
曲塢空盤翠幾重
最是名花開綽約
籠煙罩月伴愚公

和半月池

塗會說

滿院無塵地自偏
片池苔蘚綠漪然
常留明月添魚樂
更貯清泉照碧天

和濮洛蠻院

進士 蔡 醇
浙江人

鸚鵡亭前看鶴舞
仙人石上聽琴鳴
莫言蠻院歌聲少
石鼓無聲政有聲

和石假山

廩生 孫逢吉
餘姚人

醒石嗟峨醉石橫
醉時枕石醒時行
養成邱壑變龍質
莫負東山安石名

和芥子窩

太空小天臺僧

百丈金山一點拳十萬須彌一粒芥旋乾轉坤君自如雙
手擎天莫道怪

題州署三堂花臺上古梅一柯短小古幹七律二首

李毓蘭

尺地居然占古梅孤芳自賞耐人猜如甘冷署同蘭臭似
學孤山繼菊開氣概鍊心勝喜託地栽培休嫌

樹小憑依薄終是材

臺卑土淺幹縱橫錯節盤根晚始成骨傲能經風雨試形

單不懼雪霜侵枝當極瘦尤堅定花到奇寒倍潔清不信
尚多喬木在誰堪松竹共芳名

春日同友遊楊嘉寺

庠生

丁燦南 昆明人

浪跡難和值幾春郊園踏翠賞芳辰參天黛色松如蓋滿
地綠雲章作茵興逸數多金谷酒情閒如入輞川濱逍遙
不忍辭花去留句相期再問津

秋日登昭應山遇雨卽景

丁燦南

鸚山高登鎮城秋此日登臨紀舊遊綠野趁晴千頃秀清
流帶雨數灣幽雲煙幾度閒舒卷詩酒多情自款留名岳

猶疑知有待眼前興到卽滄洲

秋夜至鵝趕廠野宿

知州

葛慶曾

服官無暇日策馬入荒山路僻人煙少林深鳥獸開月光
秋夜至鵝廠夜場盡自嘆何為有茫茫太石間

臘日言歸辰

其內慶曾

山城久別真然喜故人來話舊三更月思鄉萬里杯操觚
存首痛相憶深時才欲折梅花贈寒香不忍推

雞和城懷古

府學庠生

昭州人

雞和城懷古時城故宅荒臺草自生南詔當年封漢落只

今猶有碧雲橫

五樓山

舉人 嚴正身 州人

石鼓風煙舊鎮南
青山猶有白雲庵
數行短句橫秋雁
幾點殘棋帶曉嵐
俯仰乾坤非睥睨
縱橫詩酒任沈酣
登高別有襟懷處
寧與仙人一夜談

金雞山

副榜 高爾伯 州人

巖崎近嶺郭金雞
唱音年至今天籟
響猶似餘音傳

遊來青閣

知州 蘇世勳 廣東人

卽此是丹邱
普陀絕頂游
誰携謝朓句
同上庾公樓
一閣

山開面平峯石點頭不堪將盡酒離膾又思秋

御製夜渡來書閣留別周生銘

知州 景蕤存人 興義

得謝政肩心極懸旅衣直上來書閣一城煙火望中收四

野風動綠底為蒼翠已輕費苦于入官更覺多難留吾徒

莫有到期浪說難羣難立鶴

三月望後因公赴南鄉

知州 彭衍埤 廣東人

日行千壘陸路繞萬松中煙翠浮青綠野花放白紅鳥聲

風剪碎山碓水春空雲裏聞雞犬人家何處通

擬垂柳篇

舉人 夏不彰 州人

沙水橋邊三月時
直方道旁春風吹
花飛夾岸流雲合
陰溝沿途清露滋
天上星光照芳甸
人間晴絮管鄉
剪刀
葉底頻頻鶯燕枝
頭深深見新都
公子本仙曹
被省得句
揮彩毫風騷
裁出樹赤幟
兆叶染衣奪錦袍
一朝萬里走煙霧
美人妬香傳
通春乃知受忌
不受憐何計
相容與相如
高樓寫韻
奇聞身芳樹
婆娑幾經春
欲尋殘碣知何在
不復羨我
翩翩人徒悵
風流遠悠悠
我思恨生晚
通想當年吟詠
處幾次消魂
過長坂

遊龍磨角殿

訓導
李毓芳
石屏人

石鼓城東勝景多，傳聞龍角古來磨。
人扳鳥道尋芳至，路闕鸞叢載酒過。
崖底風光雲出岫，源頭活潑水盈科。
泉流山下清如許，且聽農家報賽歌。

初次遊龍磨角山七絕一首

李毓蘭

青山一日飛晴陰，月影難橫自古今。
料得當年磨厲處，猶餘風雨助龍吟。

重遊龍磨角山七律一首

李毓蘭

神物奚煩苦切磋，今看奮勵過人多。
捨頭儼爾知攻錯，扣角居然解琢磨。
妙跡有靈光石嶂，仙痕入畫顯巖阿。
潛龍

未遇才先鍊較勝鴻儒自責詩

攜諸子遊龍磨角山作歌誌勉三十六韻

李毓蘭

神龍有角豈須磨磨向人間意欲何似恐凡塵仙骨澆不
甘靈物老煙蘿如琢如磨經百鍊工夫什倍名山彥仙堂
劃殘綠與青佛頭研若鐵穿硯因思修士磨光日日親仙
痕心亦羨羸角能爭日月光搶頭頭令風雲變我看情形
幻忽真人誇跡象幾經春或稱刮比犀牛利或說觸頻獬
豸均幾時磨就幾人見事近荒唐語捷便但見螺鬟古跡

龍宮寶開空一面吁嗟乎不到龍宮遊那識龍工妙不
向龍門登那解角光耀寄語蓬山奪錦人磨礪須學龍知
要心切登龍併力爭益磨益久益光明睛光一點飛天上
猶是當初砥礪精角上靈光山上呈回頭俯視渺銀鯨興
雲傳海無遮電掣雷鳴萬象驚土本河間鯉如龍待晚
成從頭舍利器轉瞬已前程相期燒尾成佳士治已當嚴
治角情才智不經磨與鍊除非英傑盡天生願後學細權
衡龍猶奮土漫輕休誇頭角素崢嶸不憑刮礪不堅貞山
嶽巖石硜硜試看古今名巨卿不是襄時勤刻礪安能品

地自高靈品地晶瑩心跡清磨成千古不磨名四顧不知
龍窟在空山依舊日光榮

秋夜學署觀書驟雨

訓導 羅桂林 安甯人

忽訝雙龍斜飛入電光銀燈全暗影金桂遍浮香雜座

晴窗綠竹響狂呼童勤執燭曾否溼書床

通黑馬邑河

康生 郭容 州人

曲曲樂林下迢迢度嶺餘隔河山路盡抱谷水田斜樹影

搖青噴浪痕皴白沙橋頭入畫處茅屋兩三家

慈恩國寺

增生 劉承基 州人

寺近城西麓，鱗塍次第過。半潭明竹樹，一徑入煙蘿。院種
新花少，廊堆舊瓦多。老僧留客盃，酒癖未詩魔。

春日信步出郭至蟠龍寺

舉人 陳以忠 州人

披曠游北郭，乘興度寒碕。白石明蒼澗，青溪入翠微。日飛
翻鳥背，雲碎補僧衣。省識龍蟠處，應從佛鉢歸。

遊蟠龍寺

舉人 張 銅州人

山外天青出，清溪度綠灣。巖懸空霧髻，寺古入煙鬟。地靜
人聲寂，林空鳥語閑。暈花看未了，落日又催還。

遊來青閣

貢生 陳其湘 州人

珠璣南路風清佛寺門層樓依樹杪野水沒苔痕地僻
煙蕪寒林幽鳥雀喧閒情尋世外對此倒芳樽

靈巖山寺

進士鍾璟 州人

西山雲霧微招路出層城路尚遙白水灣中入影互綠
巖邊石磴躡泉寒映月潭三尺映小通風卷一條躡級
遍絕蒼崖下琳宮已自鬱岿

靈巖煙柳

進士陳封 州人

平橋橫野渡浪濤晴暉柳絮繁銷煙密著露帶山光
迎旂樓閣色點征衣勒馬遙觀處雄州隱翠微

張福員 州人

上... 境煙絲雜柳絲橋平官道關岸遠野田穡驛路
聯征... 村掛酒旗離情如此樹莫漫笛聲曉

拔貢 徐登榮 州人

楊柳枝君看煙柳際中有古別離

全... 張登遠

峯頂... 雞峯邊上曉日雞聲曉色中金光動文筆

寒泉... 雷鍾英

寒泉... 共千里夜夜 應明靜中

古城煙雨

增生 郭凌霄 州人

南州烟輕今城望古城高原多瘠土幾處樂深耕

珠盤疊翠

龔長青 州人

空翠巖巖著大珠小珠落疊疊走盤間付之山靈托

嶺南珠青

庠生 劉肇唐 州人

山青來遠眺鸚鵡收眾妙為語慧性人莫受青山笑

重遊竺國寺

貢生 陳 矩 州人

重來遊野寺因憶舊時花地僻人聲寂林幽鳥語譁犬迎

攜酒客僧獲落巢鴉樂聖脚杯久歸來趁月華

過直方鋪

徐嗣階
州人

此地滄桑屢變遷
我來剛遇菊花天
盤山苴水依然在不
見先生垂柳篇

鎮南西郊春遊

甘孟賢

參差楊柳短長堤
放眼春郊望欲迷
且喜晴和人意好
東風吹我過橋西

尋春一踏繞河行
河水潺湲春鳥鳴
十里青疇平似掌
村農幾處事深耕

丁亥季秋遊見性山三首

甘孟賢

一徑穿雲入幽林曲折經古藤鈎帽落松翠染衣青流水
鳴寒玉危峯列畫屏閒中能見性物我兩忘形

乘輿尋山寺行行入遠林到門無犬吠穿徑有蟬吟泉水
添茶味鐘聲送梵音細參清淨理花鳥見禪心

祇園清絕地松竹滿山坡徑僻來人少秋高落葉多酒闌
詩未就林靜鳥還歌尙有殘經在無須白馬駝

九日遊見性山讀舍弟應篋壁間舊作有感

甘孟賢

詩題壁上已經年風雨摧殘墨尙鮮好句常留藎若地遊

人共賞菊花天

應筮以丙戌九日來遊

雪泥有跡誰能認雲樹無情

我更憐紅袖拂塵難再遇漫將高詠繼青蓮

冬至後遊見性山夜宿禪房偶作

李毓蘭

冷氣透窓紗禪房靜不譁霜風催去雁雪月照啼鴉性理

空中悟仙山象外華觀梅頻想像故國放銀花

寶座塵氛積金龕燭照斜苔深留屨齒月滿漏簷牙木落

鴉爲葉潭清鷺作家滇僧閒懶慣沒見木魚搗

雞和十詠

有序

甘仲賢

余自光緒甲申主講龍川書院三年於茲風景人物

粗知其概丙戌冬纂輯備採志略一書稿成賦小詩
十首附諸卷末聊以寄興覽者助焉

問俗雞和地窮州舊有名稱收農亦賈水暖士先耕饋餉
資錫餌歡呼飽濟羹唐風原近古蟋蟀句重賡

驗侯雞和地温平一味長冬無絲亦暖夏不葛而涼陽氣
晴借至寒威雨借將江邊秋瘴起惟有阿雄鄉

州南阿雄鄉小江河

一帶六七月
間有瘴氣

繪景雞和地層樓矗暮煙山隨城起伏隴併路鉤連偈仄
中通市欹斜對列廛城西光景好鷓鴣夕陽邊

覽勝雞和地羊腸十八旋

州西有山自麓至巔廻十八疊名十八盤山山雖能

見性

見性山在州西

寺早不棲仙

棲仙寺在城東五樓山上久廢

泥黑人還浴州

有黑泥溫泉人多祕浴

河清水自潺

清水河出城西

空林聞犬吠

州南有石吠山相傳

昔有石作聲如犬吠故名怪石裊秋煙

懷古雞和地空嗟樸落夷

州志作美落非

昌無心已去仙有骨誰

知用王載元張明亭故事

劫化銅鉦少

州南有雄關有諸葛營土人掘地獲銅矛鉦鼓之類文

湮石鼓移

石鼓縣在州東三十里今廢為鄉

古城煙雨歇

古城在州東南二里即和子城

也但見草離離

憑弔雞和地庚申恨聞吞

咸豐庚申城陷

濁塵籠穴舍巨禍起花

門碧化青郊血斑留翠竹痕秋風吹野草燐火溼黃昏

設饌雜和地駢羅野味豐撐腸容虎掌

虎掌菌味芳烈
同治初始出果

腹愛雞粟蕈香堪採荷囊豆亦充

州境產大扁豆
俗名荷包豆山蔬

多且旨底事說秋菘

旅宿雞和地荒涼靜不譁剪燈扇戶牖望月拭窗紗秋到

砧先急宵長析又加幾回欵枕聽嘖嘖動長嗟

為宦雞和地城居四達衢朝朝車馬驟夜夜節符趨大吏

疲迎送胥徒慣走通吁嗟東道主莫謂在邊隅

耕舌雞和地勾留歲月深愧無雕鐫手徒抱化裁心往事

逢人問名出結伴尋圖經閒檢閱危坐伴蟲吟

補遺

鳳鳴書院碑序

李毓蘭

為地雖遠守事雖縝書院之設所以萃地方俊秀而造就
 成材者豈五之居肆以成事也然必籌有講習地有束修
 資及以會貧富而有活教澤以歷久而不廢州西二十里
 前數年興設鳳鳴書院詢其地則藉文會昌廟小
 屋數椽以作講席束修膏火悉由肄業諸子自備惟先年
 倉卒遷徙送入街房一所年可收租息十數金又於斗會
 所廢木廠處分息十數金然皆兵燹後無從籌措權宜從

本破地基乃故武庠余惠今太生光祥父送斗
會金志士嗣光祥見利生心輒忘鯉請而雀鼠爭前
破以息訟厥後紳等復請歸書院易公因其有
備德之完屬勉強遵實非心請請服也光緒
生光祥以祖母歐氏具詞呈控請於上流處另
在平截水以奪利然禁之則送一堵而業不出
肯樂施先之則磨在前而破徒空懸於公臺無
光祥家素豐可勿需此余乃從容解勸動以興
之因曉以父死無改之義余生色頗沮報報然有

悔竊心復令夏生文衡余生學聖會同呂學博嘉爵郭文
原務通其機而導之曰吾子身列膠庠何妨捨已施之
聞地難可造之人材乎何必爭不需之微貲廢將興之文
教乎余生旋商諸祖氏欣然許歡然諾余曰有是哉余歐
氏素慕孫抑何深明大義也氏青年守節今七旬而精神
猶奮發以貞節延齡四字余生復請坊街名賜鈴印思
繼其德於門余固樂爲予之俾鄉人知好義之可風而樂
於成也至此而水碾永爲書院有矣有之而水碾年
收者實街房年人之租已可助書院大半經費矣惟尋

遷葬此礎由斗會而來文教當興神祀亦何可廢復令
遷葬礎出分四成以爲斗會紳等益服其公憂爲碑而
奠一書爲序余曰幸哉前數任未解之爭亦平之訟竟
由我而無化潛消哉人咸異余民趨利之心何一旦而轉
爲好義之心吾特異好義之心乃出於歡欣鼓舞而毫無
用強也倘由此而年不停館歲不廢學於以延名師培後
進以爲學第講習討論以致其精觀感規厲以作其氣安
風化之鄉朝漸夕摩不可希郵魯之俊彥濼洛之
英賢以養蒸日上部所尤冀者勿假大言而濟私勿有名而

沒實勿藉端而廢學勿勤始而怠終不惟于扶與文教之心爲之一慰卽余生光祥之目覩心儀不亦永無異議哉茲從衆紳之請特爲序厥由來斗會與文會并興此後文光齊射斗雲程由學程直上他年學士盡梯雲是爲序

夏烈婦傳

甘季賢

烈婦余氏鎮南沙邵邑人爲同里夏澤潤之妻澤潤少喪其母父受之再娶劉氏摒擋家務及婦來歸翁姑視其賢且能悉以委之婦裁允緝履秩如也澤潤人塾授學婦每激厲之兩試於有司皆見黜婦勗學益切時謂澤潤曰堂

上人晨昏之役吾自執之無煩夫子憂夫子奚爲而不勉
勉歲在辛卯姑病瘰癧醫者云宜用藥水日再滌洗脫毒
婦如法躬爲治之歷五六月無稍解里人以爲難澤潤風
有癩疾時發時愈未始以爲憂也時在塾中與同學燕飲
誤食牝豬肉疾遂大作婦兩侍湯藥夙嚴莫戒旣煩且殆
未幾姑病漸瘳夫病增劇婦惶恐無以爲計祈神問藥皆
不效乃密剖股以進亦不效於是懷刃入室將剖胸割肝
以進而夫適逝婦痛失所天遂奔投於水家人救之力得
不死婦有志未遂椎胸號哭哀動傍人見者莫不爲之淚

下翁姑度其終不欲生迺延鄰媪守之晝同處夜同寢防
維甚密然欲死其大卒不能一日忘也術家謂死者七日
以外魂氣復返於家謂之回殺是日夜婦閉帷掩坐徘徊
不能寐起視窗牖間月影朦朧指謂鄰媪曰安得吾夫形
影隨此歸來耶媪曰無之幽明異路悵望徒勞夜深矣曷
就寢媪俯從之白是含淚無言默計是日其翁熬鴉烟釜
置室外餘懸尙存俟鄰媪睡熟潛出取釜調水服之鄰媪
未覺也天旦呼媪同興則已絕矣婦年十八嫁澤潤二十
一與澤潤同死後澤潤十日有奇

論曰婦人之義節孝並稱烈婦事姑之孝如此假令琴瑟有終無悲鵠寡世猶且賢之迺天之挫折人之阻抑曾不稍恕而卒以一死殉其夫彼士之立志不堅而一三其德者視此可媿也或者謂烈婦之死難矣而侍疾割股不愛其身以救其夫尤巾幗中所罕也然予謂婦所重在彼不在此

鎮南州志略卷十一

雜載略

纂修州志既以天文地理建置食貨祠祀武備職官選舉
人物藝文統括其全矣此外有事例雜出不可妄廁於諸
志中者以雜載統之夫禮有雜記昌黎有雜說事非一類
而雜錄之以備觀覽究何嫌於蕪雜乎作雜載略古蹟一
勝景一巖洞井泉二亭閣坊塔四冢墓五軼爭六異聞七
考類八

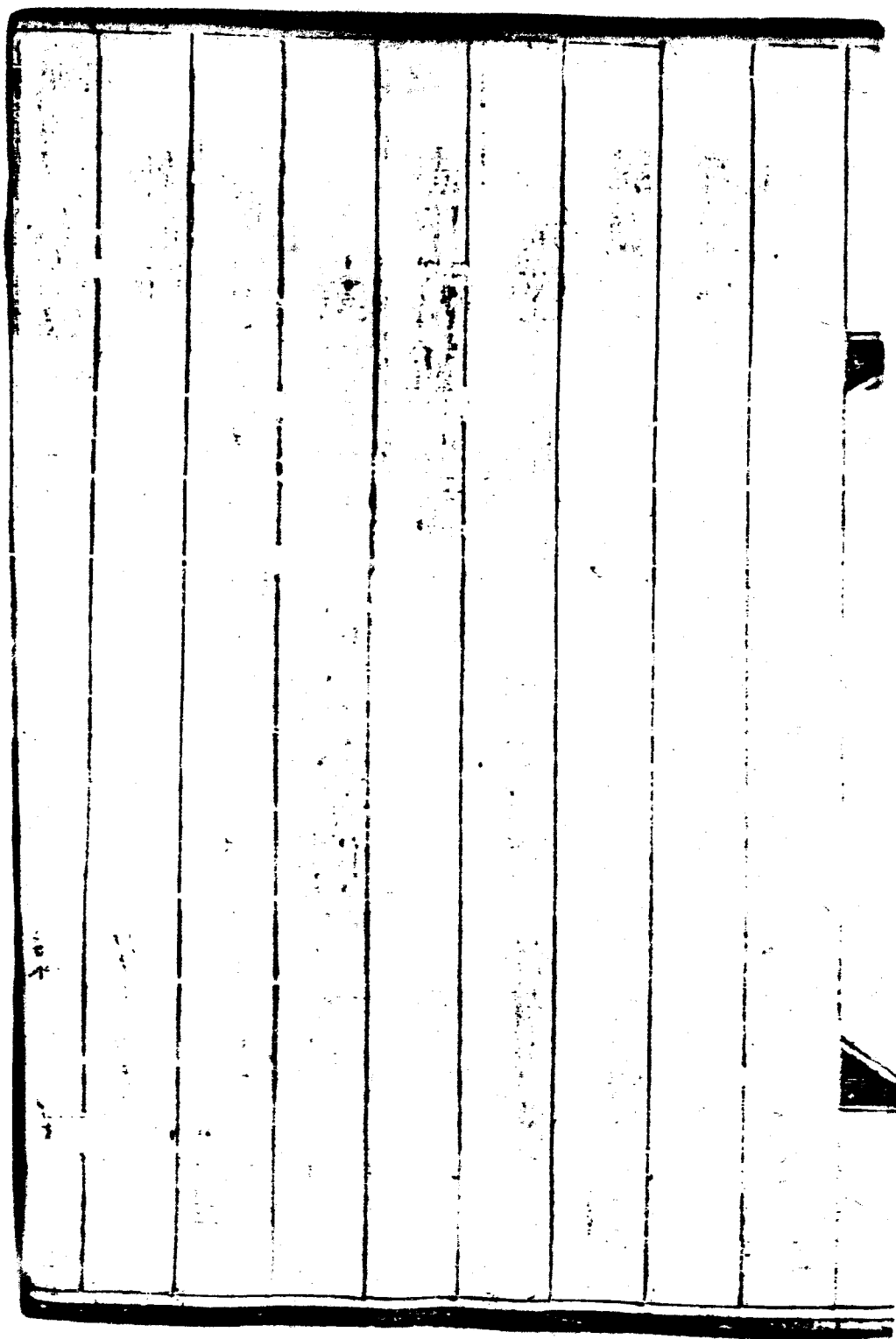

古蹟

碑碣之館慨想燕昭讀墮淚之碑遐思羊叔景墓前徵
卷者具有深意而流連往蹟記載者必有編錄矣鎮南
自漢唐前後漸與中國相通元明以來置州置郡軼事益
繁實人難存遺蹟尙存特編輯成篇以資好古者之考證
不刊也

諸葛遺蹟 一在州東二里大楸樹山一在州南三百餘里
阿維關

和孫城 詳建置略城池篇

鎮南州志

卷十一 雜錄 古蹟

二

雞和城 詳建置略城池篇

石鼓城 詳建置略城池篇

俗置舊郡 在今沙橋驛

仙人骨 城東二十五里仙人骨峭產碎石如朴硝研以塗

瘡有奇效相傳南詔時羽士張明亨遺骨所化事詳人物

志仙釋

神龍石 在城南三十里力戈村事詳異韻篇

石門仙蹟 在城西三里有石壁倚山而立上刻石門仙蹟

因幾道勁可觀不知何人所題也

升庵折柳處 在州西七十里直力鋪明楊慎題此賦垂柳
齋

米湯壩 在州東二十五里五樓山事詳異聞

愚菴園 州署後有隙地康熙中知州陳元闢爲圃題曰愚
公臥柳州自況也今廢

濮洛德院 在州署內知州陳元建今廢

芥室 在州署內暇則靜坐其
中以其適習故名芥子

廣景

山以景勝得名人之品題而始彰故蘭亭以右軍而著赤
壁圖畫李商隱傳荷葉其人則湮沒於荒煙蔓草中者不知
凡幾矣茲鎮南山明水秀所在率多佳勝自康熙中姚江陳
去聲應知生創修州志始擷其菁華題為入境茲踵其舊而
增之庶傳遊覽之餘觸目興懷工翰墨者靡可寫入丹青
而輟修詠者亦堪供其唱酬焉

雞和舊八景

本陳元舊志今增題辭

金峯曉日 州東十里金雞山高出羣峯日初出即照羣山

嶺題曰金雞之山一峯特起吸呼可通去三尺咫曉日初
升霞光如綺朝陽鳴鳳梧桐生矣

珠盤臺

城北十五里珠盤山峯樹盤疊如珠題曰山名

珠盤臺迤路遶一串率尼曲折探窟積翠重巒晴光了了

青林陰時聞啼鳥

桂夫

城東五里桂花井水甘冽井上蒼髯丹桂二株

旁有八角亭今廢題曰八角亭古雙桂花芳花不常在亭
亦就荒滄桑屢易水味如常汲以修禪滌我詩腸

古城煙雨

古和子城在州東二里舊建東嶽廟於其地右

有鎮川橋左有鎖水塔雨中登高遠望煙樹溟濛樓閣參
差如披畫圖題曰和子故城勝蹟孔多羣山繞岸石壁臨
河浪煙籠樹疏雨乍過登高覽勝詩思如何

寒泉映丹

城西五里西山絕頂有寺寺旁有泉水極清月

照水中光華四映題曰爰有寒泉西山絕頂皓月臨空天

高地迥金波下映青光炯炯誰扣禪關山僧未醒

鸚鵡巖

城西鸚鵡山巖然聳秀林木蒼蔚為光下映城

閣有排闥送青之勢題曰岩巖鸚鵡城西畫屏孤峯突起

高柳清溪蒼蒼松竹環繞山亭雲收雨霽滿閣來青

苴水盤龍 龍川江一名苴水曲折東流勢若盤龍題曰龍
那之末曲似盤龍春波漾漾秋濤洶洶夾岸煙樹環拱高
樓望遠望清賞堪供

平橋煙柳 城西六里有平彝橋跨白龍河上兩岸多古柳
有人題於此題曰白龍河水通以平橋驛種來往過客
進銷經龍古樹葉撲征輅一枝折贈別緒條條

新增景 備探志畧增前四景今增後四景

翠樓層樓 州城正中有三層樓登樓眺望遠岫列窗真勝
樓也題曰城之中央層樓高聳開窗遠眺羣峯遙拱煙樹

上漏潭水下橫別開世界福地天生

寒溪漱玉 州北十里見性山響水河出焉沿溪多石水聲

深潭足供清聽題曰山名見性別有洞天松蟠澗底雲繞

峯巒清之不濁石上清泉琤琮激激鳴玉鏗然

溫泉碧落 州西英武鄉黑泥山有溫泉人多來浴詳地理

山巒竊竊 祀畧俗祀篇題曰黑泥之山危峯排列秋不

雪厥有溫泉如湯之熱解衣就浴竟體清潔

龍潭 州南阿雄鄉七村河有龍潭地極幽僻詳地理

碧山天籟題 曰厥有龍潭在州南境徹底澄鮮中無藻荇

不見天光只 有樹影白雲初晴橫鎖高嶺

松林香寺 州東四十里小天台山有傳宗寺萬松蒼翠泉

石潭幽佳境也題曰曲徑通幽蒼松簇簇中有梵剎高僧

小築清林疏鐘千株古木有客來遊賞心悅目

龍潭井泉

地理志山川一篇於州中巖洞井泉已略載之矣然山川
所紀專以脈絡支派為主於勝蹟固未暇詳言也茲故萃
錄此篇專紀幽勝俾遊覽者藉是以有所考焉

龍潭巖 在城北八里高數十丈有磨痕瑩潔如鏡巖下
有龍潭相傳龍磨角於此

樓雲巖 在州東三里來青山下臨白龍河詳地理略山川
石門巖 一在州北八里石門山詳地理畧山川一在州西

三里詳古蹟

觀音洞 一在州東五里一在州南三百五十里並詳地理

畧山川

仙人洞 在州南阿雄鄉詳地理畧山川並詳勝景

棲霞洞 在州西南一百五十里石洞寺後有石門石磬擊
之有聲洞中奇石玲瓏真可名狀

藏風洞 在州東三十五里大乘寺佛座下深不可測洞中
水聲淙淙土人以百丈修綆繩入探之無所底止嘗有怪
風入其內以石版覆之偶洩其風則嚴寒驟至鄰近禾黍

皆難成熟

羊洞 在州北三十五里小岔河山上詳異聞

石鼓 在州東三十里詳地理略山川

石犬 在州東南三十五里詳地理畧山川

古井 在城東門外水清而甘汲者甚眾相傳鑿自元時井

旁舊有亭貢士鮑毓英題曰南州第一泉經亂傾圮今復重建

洗井 在城東南五里觀音洞側水清冽

半月池 在州署內知州陳元鑿

溫泉 詳地理略山川並詳勝景

寒泉 詳勝景

丹桂泉

卽桂花井詳勝景

玉泉

卽金珠河詳地理各山川

古井亭

昔者郵舍謂之燕皮藏之所謂之閭民所居皆有坊藏佛
書者有塔後世則山亭水閣以備遊觀建坊以旌善人造
塔以培風水其雖是而其用不同矣州境亭閣坊塔亦屬
寥寥况經兵燹燬廢殆盡茲本之書乘採錄成篇以備雜

載之一

桂井亭 在州東五里久廢詳勝景

一撮亭 在州署內知州陳元建久廢

古井亭 在城東門外兵燹後廢詳勝景

鎮南州志

卷十一 雜錄 古井亭

小觀音 在州東五里明萬曆間知州胡景泰建

來青閣 在州東南三里許祠祀晏平仲

百子閣 在來青閣後

遊禮家玉皇大智等閣
已見祠祀燕不贅錄

迎恩樓 在州東明景泰間建久廢

嘉禾坊 在城西門外明萬曆中貢生陳國謀建今廢

亞瞻坊 在城內進衙門前明嘉慶辛酉科舉人黃嘉祚建

風水坊 在城東三里一在城西半里道光二年知州黃

申值恭本俱廢

鎮水塔 在城南二里經亂被燬

鎮水塔 一在城南三里塔塘山 一在城南四里松毛地

冢墓

墓者慕也冢坐之地孝子之所思慕也周禮公墓之地以冢人掌之邦墓之地以墓大夫掌之辨昭穆設厲禁親疏如戚舊遠如邇使人孝敬之心歷久常存亦政治之大者也三代而下古法蕩然而各州縣志於帝王陵寢名人兆域亦備載之以志不忘也茲特遠稽近考彙採成篇以補舊志之闕漏云

仙人冢 在州東二十五里仙人骨哨南詔時羽士張明亭

瘞此詳人物略仙釋

進士陳封舜墓 在城北十五里

鄉賢黃嘉祥墓 在城西二里

歲貢生鮑毓英墓 在城東二里進士劉錫瑛墓

舉人張鈞墓 在城西一里楊鶴山麓

烈士吳侗墓 在城北十五里

烈士陳其深墓 在城西一里楊鶴山麓

孝子楊翹棟墓 在城南二百餘里阿底溝

孝子王恆泰墓 在城北一里小紅山

楊貞女墓 在城東二里

原稿不清

韓非墓 大夫劉承墓 在城東四里金珠河

滿澤園 一在城西巖山麓 一在南門外

軼事

全志所錄於古今事蹟已備載之矣至若事非一類不可列入諸志中者特倣通志例萃爲軼事一篇以資考鏡云

唐德宗貞元十年夏六月以祠部郎中袁滋持節使南詔成都少君龐頎副之崔佐時爲判官俱文珍爲宣慰使劉幽巖爲判官册封異牟尋二十一日過欠舍川首領父老百餘人蠻夷百姓數千人路旁羅列而拜馬上送酒雲南節度將馬五十匹來迎

晉甯凌牧事先生高士也逆藩吳三桂之變先生晦跡山林

忽爲僞臣所薦，總幣將至。先生知之，挈妻子潛遁。輟轉至鎮南，又爲僞帥所劫，旋以計脫去。尋獲妻子，同入深山，採枳自給，不勝其困。先生怡然曰：風霜節概，冰雪襟期。梅花我師也。遂作梅花詩九十七首，以自況。倪蛻翁爲之序。

州東鎮水塔創始無考。同治中，官軍攻州城，久不克，或言於當事者曰：州城如船，三層樓如桅，鎮水塔如樞。塔毀則樞折，樞折則船不行，城斯破矣。當事者信之，召民夫數百於塔下，鑿一穴，以火器轟之。塔震起丈餘，復落。故處塔遺，凝結無一墜者。當事者大怒，命速毀之。兵卒持械，攜鋤紛紛。

折毀數日始盡或疑塔下有窖金再掘之得一石匣中藏古劍一以予小卒今不知其物所在矣

光緒壬午魁星閣有柱生菌如紫芝州人異之擬爲科名之兆越二年柱變黑色始知爲地氣所漬蓋已腐而中空矣乃去其近地者丈餘易之以石

光緒癸未州南永甯鄉有虎出入深林間鄉人畏之姚州有獵戶羅姓者素負膽力出獵至其地聞鄉人談虎心甚輕之以爲除之甚易鄉人曰若能除之請以百金謝羅許諾乃於虎出入處築土臺高丈餘週圍厚三尺許上覆以瓦

旁通一孔以伺虎之出入裏糧處其中十餘日一日狂風大作而虎至矣羅自孔中窺之擊以火鎗虎咆哮而前猛撲其臺臺搖搖欲坍羅駭甚昏臥臺中半日後始甦復窺之見虎蹲臺下昂然如生又二日蹲立如故投以石不動始知虎已爲火鎗擊斃乃下臺呼鄉人往觀拔佩刀割其皮割其肉取其骨索白金而去

風水之說或以爲不足信然亦有可據者州學宮舊在城正中是時州中科第寥寥嘉慶間知州洪其照精堪輿之學遷建今地事竣手植松柏於階下謂州人曰俟此樹高

宮牆有以應南山之秀氣州中人必有登科甲者後數年
夏君丕彰諸人皆領鄉薦劉君鍾璟亦成進士人文蔚起
迥殊昔日而宮牆外望所植松柏已黛色參天矣

異聞

事之反常者爲異歲時日月星辰霜雪風雨之變皆異也則已編入天文略祥異一篇矣其不係於天文而有異跡可徵者採之舊志訪之文老以此篇載之事雖不經亦足以爲博聞之一助焉

州東五樓山有積水色如米泔長年不清俗呼米湯壩相傳南詔時羽士王載元張明亨遇呂仙於此呂仙以瓢盛米湯汁命飲之載元飲而亨不飲呂仙棄其瓢於地遂爲米湯壩

州南力戈村有石號神龍石相傳元初龍現巨石中化爲女
嬰土人過之間啼聲抱之歸行里許風雨交作女嬰復化
爲石土人立祠祀之至今石上猶隱隱有女嬰形

州北小岔河山巔有石洞深不可測相傳明時有夷人牧羊
於此一羊墜入洞中求之不得後黑鹽井山中有穴內出
一羊蓋卽夷人所失之羊也人以爲此洞遠通黑井云

明萬曆庚寅文生蕭振芳家牛生雙犢

沙定洲之亂廣福寺被焚燬有老僧形貌奇古狂奔而大呼
曰救火救火州人往救之後燬幸存火熄老僧忽不見問

寺內僧眾皆曰無此人既而審視殿中迦葉像則呼救火之老僧也人咸以爲迦葉現身云

州北左所龍潭緒爲干工壩灌溉最廣田戶甚賴之潭邊有古樹大數十圍道光間有州人某伐其樹樹甫斷根下咽然有聲潭水頓涸田戶怨之將控於官某大懼備牲醴香褚至潭邊禳禱十餘日水復出

州南莊柯村諸處土瘠而水少民甚病之光緒己丑六月間地下忽通一穴泉水湧出人咸慶幸欲具牲醴往祀龍神矣既而復涸大失所望

明舉人黃嘉祚之祖曰廷佐父曰肇熙皆忠厚老成好行陰德事萬曆辛卯嘉祚赴鄉試肇熙夢神語之曰汝家代有陰德今年汝子中第七名矣旣而果然

龍川江發源於鎮南故鎮南書院曰龍川書院因地命名非有他義也光緒戊子肄業生有夢一龍共入書院者擬爲是科中式者必兩人旣而郭君燮熙獲雋其房師乃黃陂龔大令海門海門名化龍乃知一龍入書院之兆實應於此

光緒丙戌民間傳言有教匪用紙人持剪刀入人家剪人髮

辯及雞翅被剪者必死惟硃書齟齬齟齬四字帖於門可
以制之是年六月望日日晡時州東門內雞翅忽被剪人
方驚異未移時而城內雞翅翦去者甚眾小兒失去髮辯
者數人尋其所從來則杳無蹤跡而被翦者亦竟無恙云
州西英武鄉有大石方廣數丈平如砥俗呼磨碑石光緒九
年有土人牧羊於其側聞石上土彙彙有聲往視之見石上
有二小石大如拳跳躍不已如雀鬪鼠爭互相擊磕取而
持之至山半置之路旁忽不見光緒十六年州南阿雄鄉
七村河有土人入山見三石一大二小飛起入市互相擊

鷓鴣如鷹鷂鳥雀之相逐也

考辨

事以考而後實理以辨而後精山川名物或父老之傳說有誤或古今之名稱不同不考之辨之奚以得其實哉茲於全志之末創爲考辨一篇以訂其謬誤云

鎮南名義辨 鎮南之名始自元時舊志曰州名鎮南亦南中之一鎮也竊謂不然天南中之州縣多矣何獨名此爲鎮南乎閒嘗以輿圖考之州治偏在東北境而西南三鄉數百里最爲遼遠當日石鼓定邊兩縣俱隸之定邊在今阿雄鄉境外兼有楚雄縣三街地南境較今尤遠然則鎮

南之名殆取鎮撫南鄉之義歟

丹桂新城平彝寄莊四鄉考 明代州編七鄉考

皇朝康熙初年革去丹桂新城平彝寄莊四鄉舊志不載其地
按東界有丹桂泉丹桂鄉必因此得名州治舊在相子城
明初移建新城於州之北境新城鄉必因此得名西界爲
平彝川水所出平彝鄉必因此得名以此考之則丹桂鄉
者今之東界也新城鄉者今之北界也平彝鄉者今之西
界也丹桂新城平彝既爲東北西三界則寄莊鄉之爲南
界無疑矣然則非革去四鄉乃易四鄉之名爲四界耳

兩旗四旗考 州北斗閣山以山有斗母閣而名也又名兩旗山山下有屯曰兩旗屯有壩曰兩旗壩舊志云昔設兩旗官於此故名按前明置前左二所千戶隸楚雄衛所云兩旗官當指千戶武職而言又西門外有四旗屯俗訛爲四季頭所云四旗不知何指或曰明時置十三伍百戶城西百戶四員皆居於此故名四旗屯蓋當時州人稱千百戶武職皆曰旗官也

平彝川考 平彝川州舊志未載通志云源出鎮南州西三十里眾山中合流至州東南入白龍河按州東南入北龍

河之水惟王小河其發源處在州南非州西也通志之說
必有誤嘗考州西三十餘里三角冲有水東流經大穀堆
村至靈官橋入白龍河靈官橋一名平彝橋而州西界舊
名平彝鄉皆以平彝川得名則平彝川的係此水而非小
河矣

十八盤山考 州舊志曰十八盤山在州北十五里峯迴路
轉旋繞十八折方至其巔滇志曰十八盤山在鎮南州北
十五里其北麓連水出焉北流經姚州西連厥謹案連水
出鎮南州西七十里宜力鋪山北麓北流經姚州西境而

入一泡江其東麓鎮南之苴水出焉苴水連水發源一山
皆在鎮南西七十里非鎮南北十五里也鎮南北境諸水
皆東流合於苴水絕無有北流而入於姚州者若謂連水
非發源於十八盤山則以十八盤山在鎮南北十五里可
無異議矣茲旣以連水發源於十八盤山又安得以十八
盤山在鎮南北十五里哉竊謂苴水鋪山卽十八盤山而
州北十五里之山乃珠盤山也珠盤山拳巒攢簇盤疊如
珠所謂珠盤疊翠者是也州舊志不考水道因珠盤之名
而謬指爲十八盤當時纂修滇志者未嘗身履州境姑據

州志之說遂誤以十八盤山在州北十五里而以連水擊之竟至以州西之水附於州北之山其間相隔八十餘里殊可怪也然則所謂旋繞十八折者何如曰其力鋪山與英武山相連山高路轉其曲折處正復不少安知其不有十八折乎況山路隨時改移路之曲折今昔攸殊則亦何足據乎

苴字考 滇中地名多有以苴字名者姚州之大小代苴白馬苴大姚之苴卻鎮南之苴力鋪苴水皆讀爲子鎖切音左案字與苴字有十二音千余切音蛆子余切音沮鋤加

切音程宗蘇切音租徐嗟切音斜側下切音酢將豫切音
但子野切音池又讀作巴讀作苞又子與切音咀又子豫
切均無有讀為左音者惟漢書終軍傳其以白茅師古注
曰其音祖夫祖音與左音相近然則漢人之讀其字為子
與切者其音之轉而訛歟

箐字辨 漢人謂山澗曰箐讀如阱案箐字廣韻音精答箐
小貌也集韻音茜張竹弓也又千羊切音箐竹名也均無
山澗之義但此字以訛傳訛承用已久明史及滇志皆用
之弗可改矣今纂修州志亦仍其舊焉

石家園辨 州城西北隅有村曰石家園又曰十家園問其
居人則無有姓石者而所居亦不止十家頗以為疑往觀
之則巨石嶙峋蓋州北諸山蜿蜒而來結穴於州城此其
過峽處也然則所謂石家十家者乃石峽之訛耳

呂閣考 楚雄呂合驛本鎮南石鼓縣地南詔時王載元張
明亨遇呂仙於五樓山土人建閣祀之故名呂閣閣下設
關曰閣關紫甸河水繞其北有灘曰閣關灘因閣關之名
又名其水為關灘江江南流與白龍河合為合襟水故又

名呂合

郭宗

州西郭宗旬州人書郭爲訶讀如郭考字典無

訶字疑訶字之誤然不知其義不敢妄改今特書作郭字

附劉氏存書章程

一存書貴得地或樓或舍擇院中高爽能通風日之處作大書架三面裝壁一面作通做門扇晴日打開夜則鎖閉既免霉溼生蠹亦防鼠齧檢拾齊整每年兩曬樓門舍門隨時上鎖不准閒人闖入亂翻懷挾竊去歲節無人責看司看守架上失書少者鈔賠多者購賠管書生不能辭其責一管書貴得人每年選派好學端謹之士城鄉各一人互相稽察或學長兼管總由山長斟酌年終將存書全數交下手接小心可靠者留管亦可

一借看書以兩本爲率定限五六日退還另換下本管書
人公立一簿注明某月日某人借某書幾本某日換某書
幾本看完一部再看一部借僅二本不至散失書院人多
亦易輪徧若一人盤据全部胡亂翻閱務博不專一書之
綱領且茫然無見何論精華讀書當求心得勿事紛爭違
者山長懲罰

有志讀書之士必歸書院山長爲州中右道品學兼優固
應就正又書院人文所萃便於觀摩互看存書易增學問
此外勢難徧及借書斷不出院學長及管書人不容賄徇

違者出長懲罰

一管書人不可嫌瑣煩經理各書自便誦習涉獵以文會友
尤屬雅事借者勿斬彼此歡喜亦成已成人之一節凡當
事之人一萌驕吝必遭忌妬何況同硯此雖小事足徵氣
度學養

一借書必惜書周樂園先生云凡書勿使折角勿使汚墨汚
油勿以作枕勿以指沾口液翻揭尤禁妄臆塗改蓋古書
及作家詩文多古字段借古義與衍淺學萬難驟辨讀漢
書說文久自有得此次送到存書中有翻板數種因趁人

理裝附寄一時難覓善本閱者遇有譌謬應請教山長改訂以便後學音人借書勘謬成就甚大不但爲藝林佳話也

一存書望人能讀中有特出之才兼人之力爲山長所拭目者應許多領幾種以便鉤稽若入門之始貴優游浸漬先尋門徑不在貪多聖門教人亦戒躐等其義可思

一遵先人遺命捐資買書存院爲仰體邑尊培植至意並資山長教育盛心綿力無多等之蟻賦一粒同鄉有擡而充之者多多益善此舉聊爲嚆矢

一存書以資誦習能就各書尋究根柢治經治史立品行儲
經濟必多明體達用之人州雖一隅僻處何遠不爲聲名
文物之邦

一存書若束閣不觀存之何益今書雖不多經學史學考訂
之學六書之學訓詁之學詞章之學理學家經濟家之學
各有階梯在吾邑地僻乏書得此亦堪寶貴賴邑尊山長
主持諸君護惜多存一日卽多成就一番人才法積久而
亦變鄉人士其何以善其後與

一職員自少隨侍先君宦游三蜀鄉邑久經兵燹恃神君父

母十年生聚十年教訓風氣轉移非逃聽者所易周悉所
擬章程恐多不協伏懇邑尊議增議減批示曉諭住院諸
生尤爲廣培成之澤

一存書以多有人讀爲幸僻地得書不易若毗鄰州縣有好
古之士來院當不分畛域一例借予讀唐人分燈夜讀書
之句想見此公大度吾人長物皆可公而勿私何況書籍
惟住院者私挾而去無多積卷漸等煙消勞伏生之口授
阻劉棻之車停此心真不堪問耳山長教嚴望加約束