

本 冊 目 錄

鄉 試 (江 西) 科 年

人 名

頁 數

光緒己丑 (十五年) (一八八九) 恩科
辛卯 (十七年) (二八九一) 科

癸巳 (十九年) (一八九三) 恩科

楊占芳 (原名弼) 一

黃升國 二七

曹九疇 四九

劉孚周 六五

蕭家駿 九七

王人騏 一九

黃法乾 四五

張美玉 六七

劉廷琛 (見會試光緒

甲午恩科) 八一冊 三〇一

熊以珣 一九一

張德清 二一三

周以翰 二四三

涂猷鳳 二六九

陳國士 (原名國銳) 二九三

梅汝堯 三二五

涂保庶 三五七





楊占芳

始遷祖伯益 宋嘉熙中由荷邑陽湖遷居厚溪

房祖宗遠

支祖子敬

太高祖仕楸

高祖克洪 鄉飲賓

高祖妣氏周

曾祖天衢 鄉飲賓積學未售

曾祖妣氏會

祖星箕 太學生

房家

原名弼字元佐一字庚梅行二咸豐辛酉年十二月初二日吉時生江西臨江府新淦縣學優廩生六都三畝民籍

高伯祖克文 按孫

曾伯祖天柱 天楷 天叙 天安

房伯祖星煥 例授 修職郎 邑庠生 作楠 邑增 星焜 邑增 地贈奉政大夫

紹稷 太學生 邑庠 星燧 邑增 地贈奉政大夫 晉贈奉政大夫 紹稷 邑庠 星燧 邑增 地贈奉政大夫 晉贈奉政大夫

從堂伯祖星回 星維 星繁

嫡堂叔祖星懸 星繁 星麗 星絢 星暖 星舊

星皓 星庚 星密 星旌

胞叔祖星啟 太學生 星釀 邑增 星陳 邑增 星運 太學生

星陳 邑增 星運 太學生

一

祖妣氏張

父鴻舉太學生 例
封文林郎

妣氏劉留坊處士諱紹輝公女
登仕郎諱登瀛公之胞

贈孺人

母氏諱清邑銅江登仕郎蕙模
淑公女大學生諱維祿

公之胞姪
例封孺人

具慶下

受業師謹以受業
先後為序

楊夫子印煥文四川巴
縣儒士

涂雲羅夫子印燦四川江津
縣儒士

徐夫子印銘盤都昌縣
儒士

余夫子印和梅都昌縣
儒士

房伯樹綱邑庠生 樹旗太學 樹幟邑庠生 樹誠太學 樹勳邑庠生

樹績鄉飲 樹德邑廩生 樹猷邑庠生 樹徽登仕 樹斐軍功 樹

法政大夫 樹樹大學 樹元邑庠生 樹標登仕 樹裔贈奉

政大夫 晉樹詞 例贈奉政大夫 樹文登仕 樹才邑

從堂叔樹權 樹亨 樹隅 樹興 樹壽 樹達 樹

讀樹威 樹信 樹和 樹銜 樹奇 樹煊 樹

祥 嫡堂伯樹節登仕 樹馨登仕 鴻達議敘修 樹爵太學生

鴻儒童議屢列前 樹紱登仕 鴻年例授承德郎 鴻濬

樹蓮 樹熙 樹槐

駉伯鴻緒邑庠生 鴻恩登仕 鴻壽登仕 樹智登仕 樹謀太學

生

生

廖穆如夫子 諱 養源 邑庠生

黃鑿東夫子 諱 熾昌 邑庠生

皮相臣夫子 諱 濟川 邑庠生

戴翰臣夫子 諱 國華 清邑廩生

鄧仲卿夫子 印 九搏 咸貢生

孝廉方正歷晉金谿教諭泰和武甯奉新等縣訓導屢科堂備芳受業六載深蒙獎勵極荷栽培

劉心泉夫子 印 鏡瑩 清邑廩生候選儒

李訓導深蒙獎許

受知師

宗師許星叔夫子 印 庚身 科古取古

件入

房兒在道 在隆 在公 在學 在禮 在附 在貢 在生 在修 在職 在郎 在候 在選 在儒

導 學 洪 從 九 在 撫 登 仕 在 贊 太 學 生 例 邑 庠 生

在鶴 在霄 在相 在宜 在仁 在學 在禮 在附 在貢 在生 在修 在職 在郎 在候 在選 在儒

夫 例 贈 奉 政 大 夫 晉 贈 榮 祿 大 夫 在 宜 大 夫 在 仁 太 學 生 例

大 夫 封 貢 梁 附 貢 生 誥 授 資 政 大 夫 花 翎 道 街 山 東 蒞 大 夫 候 補 知 府 歷 任 沂 水 掖 縣 縣 丞 萊 陽 定 陶 荷 澤 等 縣 知 縣 在 清 太 學 生 例 授 奉 政 大 夫 芳 蘭 太 學 生 芳 藻 從 九 芳 馨 太 學 生

再從堂兒在韜 在箭 在真 在謹 在德 在職

在坪 在珩 在淋 在奉 在順 在盛 在舊

在燦 在光 在采 在鄭 在寶

從堂兒在周 在觀 在觀 在裕 在言

在廷 在製 在鎬 在敷 在樞 在賈

生 太 學 生 太 學 生 太 學 生 登 仕 郎 登 仕 郎 太 學 生 太 學 生 太 學 生

五 第 條

二 一

宗師吳望雲夫子 印 仁傑 歲科特等

宗師洪文卿夫子 印 鈞 歲試取古超等

二名補原科
試超等五名

宗師陳伯潛夫子 印 寶琛 歲試取古超等

四名
超等

宗師梁湘南夫子 印 仲衡 接典科試

特等歲試取古特等科
試取古一名超等一名

宗師龍芝生夫子 印 湛霖 歲試取古

五名
超等

中丞德曉峯夫子 印 馨 歲章課取超等

方伯李顯之夫子 印 嘉樂 歲章課取

超等

在齊 四川候補分司 在韓

嫡堂兄 在燕 在梁 觀濤 登仕 觀潮 登仕 少柏 太學生 在

秩 在虞

胞兄 觀瀾 太學生 元配 腰湖 廖邑 庠生 謹 養源 公之女 邑 卓公之胞姪 女 登仕 郎 諱 曰 昂

公之女 邑 庠生 名 維 馨 之 親 妹

房姪 元 曝 登仕 元 坤 議 叙 八 品 守 恭 太 學 生 守 敬 議 叙 從 九 守 慈 軍 功

守國 郎 守 雋 太 學 生 弼 太 學 生 燧 民 太 學 生 守 敬 議 叙 從 九 守 慈 軍 功

職 郎 守 鏞 太 學 生 守 臣 太 學 生 國 華 增 貢 生 誥 授 奉 政 大 夫 藍 翎 同 知

銜 前 署 湖 南 江 華 縣 知 縣 從 戎 越 南 映 彪 太 學 生 誥 授 奉 政 大 夫 藍 翎 同 知

積 勞 身 故 加 贈 知 府 銜 陰 子 入 監 恩 錫 太 學 生 誥 授 奉 政 大 夫 藍 翎 同 知

花 翎 三 品 銜 貴 恩 湛 太 學 生 例 授 修 職 郎 候 選 府 經 歷 恩 錫 太 學 生 誥 授 奉 政 大 夫 藍 翎 同 知

州 候 補 知 府 恩 湛 太 學 生 例 授 修 職 郎 候 選 府 經 歷 恩 錫 太 學 生 誥 授 奉 政 大 夫 藍 翎 同 知

大 恩 誥 太 學 生 例 授 修 職 郎 候 選 府 經 歷 恩 錫 太 學 生 誥 授 奉 政 大 夫 藍 翎 同 知

藍 翎 五 品 銜 兩 淮 恩 銜 郡 庠 恩 錫 邑 庠 生 兩 淮 候 補 監 課 大 使 恩 熙 荷 監 課 大 使

方伯方伯民李印汝真

廉訪瑞瑞侯夫印璋

觀察長春侯夫印祿

郡伯海樵侯夫諱霖章山課

郡伯李藝淵夫印維翰章山

郡伯王初夫印之藩章山

郡伯汪少谷夫印世澤

昌侯謝選門夫印雲龍金川

候選恩綬候選府

再從堂姪守封守疆登任守邊守郡守庠守鑑

守珂守熙守能守業守閑

從堂姪開元登任守理太學咨牧太學守中登任國縉邑

生守藩守先守榮守邦守韜守畧守讓

嫡堂姪守矩守阜守基守離守讓

胞姪潯生初授太學生名春華登任郎名品華太學生名蕙華初授

女邑庠生名文斗邑庠生名鎮英之親妹穀生初授

房姪孫慕虞登任慕真太學廷魁太學葆真太學祖穀邑

生廩授葆榮太學恩震文童

從堂姪孫瑞珩瑞璜瑞璠瑞璣瑞璠瑞璠瑞璠

瑞璠瑞琳瑞璠瑞珩瑞璠

齒象

三

取超等一名

邑侯吳雲卿太子 印慶揚 課金川

取超等前三名

邑侯何懷齋太子 印其貞 課金川

取超等

邑侯壽餘生太子 印慶 課金川

取超等一名

邑侯徐雲階太子 印允升 課金川

取超等

邑侯紀悟樵太子 印祖金 課金川

邑侯朱華潛太子 印彭年 課金川

取超等一名

胞姑二長適 南慶 鍾 太適 甘泉 王

胞姐一適 硯州鄉附貢生謹為璜 公之子謹維楹

胞妹一適 龍窩劉附貢生 誥授朝議大夫歷任湖南安 肅縣知縣澧州直隸州知州諱天培公曾孫

誥封奉直大夫諱錫爵公之孫附貢生 例授承德郎 歷任滿載淨梁等縣訓導宜春教諭諱湛公 誥授奉直大 直大夫四川牛華溪鹽大使諱純誼公 誥授奉直大 夫諱泉惠公附貢生 誥授奉直大夫山西候補知縣 保舉知州諱沛蕃公登任郎諱泉潤公之胞姪附貢生 誥授奉直大夫保舉知縣江蘇候補縣丞印澄懷公

之親姪 例贈承德郎四川候補縣丞印澄懷公 州判祖鄉賢嗣諱泉明公之子邑增生名繼芳

胞姪女二長孀 檇湖新太學生諱嘉謨公之 子太學生名嘉隆公之胞姪

次孀 蔣溪朱鄉飲賓 名時發公之孫

妻周氏 而頭登仕郎諱其源公之孫女 登仕郎名連錦公之長女

子一燾生 初授句讀檇湖諱登仕郎諱立榜 公之孫女國子監典籍名昌之女

女一守

邑侯彭深甫

子 印 湖金川 屢取超

等一

邑侯史質夫

子 印 誠金川 屢取超

名一

邑侯華海初

子 印 文匯金川 屢取超

取超等

山長徐紫雲

子 印 兆瀾 豫章 屢取

超

山長龍筠圃

子 印 文彬 章山 屢取

超等

山長王爾玉

子 印 邦璽 章山 屢取

超

蘭譜益安彭天爵

子 印 耶科舉人 現任 大庾縣學訓導

教 彭天華

訓導 乙酉科 呈薦 黃樹

雲

清邑優廩生 考取

黃樹

茶 清邑本科 同榜舉人

世家

9

山泉府臣去子印韻屏金川

取超等
一名

山蘇竹孫去子印福初金川

取超等

山長壽讓去子印昭潛金川

取超等
一名

山長周俊軒去子印懋雲金川

取超等
一名

山博郭孝軒去子印子仁家舉

山博劉子綬去子印涪家舉

山博楊沐亭去子印用霖家舉

山博熊詠著去子印沂家舉

族繁不及備載
世居邑西安國鄉厚溪

江西鄉試硃卷 光緒己丑 恩科

中式第一百三十三名舉人楊占芳年二十九歲臨江府新淦縣學優廩生民籍

同考試官同知銜大挑補用知縣 彭 閱

薦批清光大來經策淹貫

欽命大主考

記名道府得缺後加三品銜
翰林院編修 國史館提調

陸 批

取

又 批華實並茂經策閎通

欽命大主考

二品頂戴都察院左副
都御史稽察左翼宗學

沈 批

中

又 批理明詞達經策古雅

本房原薦批

第壹場首結體清華措詞熨貼次機神

員暢三磊落入古詩雅

第貳場藻色斑斕註釋確當易經文尤

李甲意新

第叁場考核精當語鍊氣清

奎宿堂原批

體潔詞清機神幽達經藝佩實

銜華五策引據詳明時見論斷

○○○在止於至善

楊占芳

學以至善爲歸道在止之而已蓋善未至則明新弗詣其極而學非大學矣揭所在而要之以止大學於是乎全且大學教人未有欲人苟安而止者也苟安而止非大人之所以爲學卽非入大學者之所以爲功是故學必造夫精微功宜求其究竟盡乎本然協乎當然因以臻乎粹然夫然後天德全王道備合體用以交致而兩無遺憾之留此則大學之極歸也已明明德與新民道亦可謂善矣雖然明新者學之程而猶非所以程吾學也夫所以程吾學者又果何在耶人當造詣尙淺幾若渺無所依一審夫內聖外王

之功指歸確有其可據則愧前修之未逮將循途曲赴必奮然而力與追尋人當功候稍優或且援以自滿一思夫修己安人之極分量終有所難誣則懸遠到以爲期覺竟委窮源直皇然而進探美備蓋學之大卽大於善之至也至則當止矣且夫至善云者非於明新之外強立其主名實於明新之中自完其本量也神聖媿修要期純粹惟精惟一握其準建中乃以探皇降之原帝王運量不事驩虞無偏無黨會其歸端拱於以奏時雍之化此至善之謂也入大學者曷其弗止窮神達化自來無易竟之功能願第以爲不易竟而遂得半自足存因循遷就之思學有封其步者矣所謂

止○至○善○者○在○未○造○其○域○而○不○已○焉○德○不○與○兩○大○合○撰○卽○爲○性○分○之○
庸○民○不○與○三○代○同○風○猶○是○治○功○之○陋○明○益○求○明○新○益○求○新○舉○淑○身○
淑○世○之○端○一○一○各○臻○於○極○軌○覺○善○之○未○易○竟○者○必○於○我○乎○竟○之○也○
而○固○非○偶○有○歉○也○屬○念○專○而○取○法○惟○上○學○庶○幾○觀○厥○止○也○夫○盡○人○
合○天○儒○生○有○無○窮○之○責○備○顧○概○視○之○爲○無○窮○而○或○故○意○求○新○蹈○齋○
廣○多○荒○之○弊○學○有○失○厥○居○者○矣○所○謂○止○至○善○者○在○適○如○其○分○而○不○
踰○焉○完○吾○欲○完○之○德○趨○向○薄○異○術○相○高○治○吾○待○治○之○民○措○施○非○霸○
功○小○補○明○所○當○明○新○所○當○新○統○成○已○成○物○之○事○在○在○弗○示○以○瑕○疵○
善○之○無○可○窮○者○儼○於○我○乎○窮○之○也○而○又○非○稍○有○溢○也○充○類○盡○而○

出位不思學所爲安汝止也夫不過返本復初而賦畀胥全卽以
覘繼善之絕詣祇此化民成俗而平康克底遂無歉同善之宏規
止之時義大矣哉而要必自知止始

本房加批

陳言務去清光大來爐火純青之候

○○○拜下禮也今拜乎上泰也雖違眾吾從下

楊曰芳

禮有失之大者從眾不如從禮也夫易拜下而拜上其泰而違禮甚矣眾可違禮而謂子不可違眾哉宜其決於從下也且甚哉名分之所存不容苟同於流俗也夫使流俗舉動不至大紊乎等處亦何必矯同以立異特無如世變愈深寢假而侈肆之萌上及於朝右尊嚴之地吾固不惜與世爲推移而重念斯人之習於固然者一附和焉而禮法將背之益遠也則一節之持所係良非淺矣如冕而從純亦可知吾非輕於違眾矣胡眾之違乎禮者遂至易拜下而拜上也堂陛之對揚悉關至性是卽敬慎爾儀拜下而克

明堂廉之分返諸禮文之精意且猶恐未極於周詳况乎其並此而廢之也冠履之辨別具見深心但使趨跲有節拜下而無貽隕越之譏納諸禮教之大閑亦不過較勝於僭妄奈何其侈然而踰之也夫豈不知拜下之爲禮哉而今乃紛然拜上也君子曰其爲泰也實甚徑遂之行早已積成爲風尙故登朝展覲升階亦視若故常相習於泰而共趨簡率是積漸之使然而玩君之心因於拜上見也蓋亢慢有由來者矣驕盈之氣竟敢顯張於大廷將歷八僉橫何事不潰乎閑檢苟任其泰而隨俗浮沈恐遷流之所極而侮君之事不以拜上止也則挽回有宜亟者矣吾審所從吾不能

不有所違矣吾重乎禮吾不得不輕乎眾矣時勢值囂張之會歌
雜舞佞僭越何可勝言獨斤斤焉眾人上而一人下所補亦甚屬
有限然有不容於遷就者禮制嚴也夫天威咫尺覲光者漫步堂
階其縱恣尙堪問哉吾不能強眾以從吾吾猶堪執禮以儆眾尙
違之而眾或知所悟也悖慢之端庶可徐施其挽救雖蒙迂執之
請所不辭矣吾惟循乎禮之所當然而已矣凌夷至叔季之秋曲
縣繁纓踰蕩莫知所返徒子子焉一人下而眾人上舉世必共笑
不情然有不容於阿徇者禮意尊也夫臣節多乖稽首者致滂登
降豈儀度果可畧哉吾方欲從禮以覺眾吾何敢從眾而蔑禮設

違○之○而○眾○猶○顯○爲○拒○也○天○澤○之○分○當○奮○大○力○以○扶○持○雖○被○非○刺○之○
加○所○弗○計○矣○吾○亦○守○乎○禮○之○所○必○然○而○日○矣○違○眾○而○下○是○從○夫○豈○
可○概○以○從○純○例○哉○

本房加批

以清醒之筆抒透露之辭題理題情十分圓暢

○○○百畝之田勿奪其時數口之家可以無飢矣謹庠序之教申之以孝悌之義頒白者不負戴於道路矣 楊占芳

授田而養民之心盡教可並收其效矣蓋必田勿奪時斯無飢而養備教亦可遞舉也觀於頒白不負戴非又能盡心於教乎對梁王曰以王之好戰也久已田野荒蕪庠序且鞠為茂草矣養既不給教亦安施夫教養本王道之全而顧移民移粟自云盡心是何若盡心井田之制使民自得所養乎更何若盡心學校之規使民並率其教乎不此之務徒苟且以事補苴宜豐饒之象與逸樂之風均難於今日見也樹畜政行養老既有資矣意者衣食足而禮

義○生○里○巷○雍○雍○敦○龐○成○俗○此○其○時○歟○雖○然○一○家○之○中○五○十○七○十○而○
外○必○約○有○數○口○此○數○口○者○當○謀○所○以○教○之○尤○當○謀○所○以○養○之○也○則○
百○畝○之○田○貴○百○畝○之○田○之○時○更○貴○夫○大○梁○土○脈○膏○腴○素○稱○沃○壤○鴻○
溝○酸○棗○上○黨○諸○郡○可○耕○之○田○不○下○億○萬○畝○計○夫○授○之○自○耕○而○自○食○
裕○如○也○乃○者○稼○穡○之○期○督○以○興○築○耒○耜○之○業○荒○於○征○徭○雖○有○不○違○
之○令○而○奪○其○時○者○如○故○所○謂○三○時○耕○作○一○時○公○旬○祇○具○文○焉○嗟○乎○
畚○鍤○方○勤○而○馨○鼓○頻○擾○此○兩○河○諸○民○所○由○輟○耕○興○歎○啼○飢○之○聲○道○
路○不○絕○咸○負○戴○而○爲○謀○食○計○也○豈○徒○凶○年○咎○哉○王○如○盡○心○於○此○則○
天○時○協○人○力○奮○地○利○興○矣○數○口○無○飢○奚○不○可○爲○梁○決○者○獨○是○盡○心○

養民俾得畢其田功者匪僅冀倖豐盈與民休息之謂其謂家給人足化導易行有恆產當有恆心也古之時農人與士罔或分途民果自能爲士哉亦教使然耳向者田汙萊時擾攘民方圖免飢不暇而欲引枵腹者於上庠下庠東序西序間告誡以爲人子爲人弟之經微論事不行時亦未可今旣家享贏餘不惟輕煖奉矣甘旨供矣所謂資富能訓者此也修庠序而講孝悌願王行之毋稍忽且夫庠序之事不一孝悌其大焉者也教苟不謹則異端壞風俗矣義苟不申則利欲錮人心矣王試於百室盈止而後慨然興制集國中子若弟爲之行養老禮舉習射儀講服勞奉養之常

明長幼祗恭之節誰無父兄吾知愛敬之良必有油然而生者起
視斯民少壯者皆釋耒而橫經老髦者無我負而子戴詎惟田畝
躬耕得免飢饉憂乎仁讓休風達乎道路由是粟不移而既裕民
不移而相安頌白之儔夫且扶杖優游拭目以觀王化之成而笑
鄰國弗逮也此則真能盡心者也

本房加批

迴氣合意到筆隨有掉臂游心之樂

賦得攀桂仰天高得天字五言八韻

楊占芳

知否攀丹桂。今秋得氣先。高凌明月夜。仰叩碧雲天。金粟香
應滿瓊梯影。正懸舉頭華蓋。做到眼。蕊珠圓有意。和星摘無
聲。挹露鮮一枝。探妙手。四顧聳吟肩。芳擷蟾宮裏。神遊鸞嶺
巔。簪花

蓬島近霓詠會羣仙

本房加批

臨潤清華迥殊凡豔



黃升國

譜名人傑字懷全號雋才行二年二十八歲
江西省袁州府萍鄉縣學廩生安樂鄉長
平里一岳八甲民籍

始遷祖清安

元至正八年武進
土明洪武五年由

南豐大井頭遷居盧溪越二
年始建居長平里盧溪

姓氏何

二世祖明德後廩生

姓氏孫

三世祖敏明永樂庚子科舉人
原任順天通州訓導

姓氏許

四世祖敬祖廩生

姓氏譚

發林

大祖高祖金燦大學金印狀學

伯高祖榜大學楷從九
標從九

族伯高祖楫大學植儼棟
議桐從九林大學梅
松

胞曾祖天敏天露

堂曾祖天贊狀學天彰 天煥 天爵 天樂 天佑

取天程狀學天恩 天榮 天濬 天濬 天誠 天閑

天樞 天申

族曾伯叔祖天試 天璣 天英 天慶 天吉 天順

天錫 天楮 天崗 天衡

胞叔祖學才

五世祖法宗生

妣氏胡

六世祖曰仁邑序生

妣氏徐

七世祖成均生

妣氏蘇

八世祖龍民生

妣氏左

九世祖選三生

妣氏彭

十世祖泰宇生

妣氏何

十一世祖基祖世興正復

堂叔祖學尊大學生學明

從堂叔祖學詩大學生學禮業學易業學紳業學類業學淵從

學春取學仁取學儒取學舜取學餘取學海從學士從

大學生學文取學陶從學程取學璠取學聖從

學瓊取學審取學謨取學謙取學騰取學鴻取學榮

學全 學純

族伯祖學官 學仁 學朝 學富 學茂 學高 學中

學義 學寬取學崇取學和取學能 學成 學優

學覺 學壽

胞叔志潔 士玉 士表 士宗

姻堂叔士拔 士華 士仁 士斌取士毅 士芬從

取

從堂伯叔士超大學生士發 士立 士鐸 士雄 士升

姓氏陳

大高祖永裔大學

姓氏楊

大高祖金聲侯選巡政司

姓氏鍾

高祖書林大學

姓氏朱

曾祖天觀戰

姓氏周

祖學賢林郎

祖姓氏陳女 本邑大學生 公之

父七坦 何贈文林郎

母氏張禮邑大學生 心諱公之

善堂志

士登 士偉 士德 士芳 士彬 士稔 士明 士選

士隆 士盛 士涇 士遠 士特 士泰 士穎 士先

士俊 士秀 士榮 士奇 士薰 士聰 士達

士宦 士卓 士準 士杰 士彥 士道 士義

再從堂叔日新 友連 慎連 祖連 九連 明連

號連 昌連 元連 桂連 關連 盛連 石壽

庚壽 春壽 長壽 啟壽

胞兄弟 人崇 人斌

嫡堂弟人慶 人珍

堂兄弟人官 人宜 人惠 人符 人琢 人文

人逢 人瑜 人壽 人瑰 人琳

從堂兄弟人端 人瑞 人良 人與 人望

一一一

業師以從書考後為序

庭訓

兄訓

樂善喜孝 大學

李開卿夫子 壬午科 欽賜副舉

陳月山夫子 邑庠

周介卿夫子 邑庠

邱知庭夫子 邑庠

李衡清夫子 邑庠

宗美皇夫子 邑庠

楊我生夫子 兄丑 恩科 邑副舉

朱霞飛夫子 己未舉人大批二等特授龍泉縣訓導

海

時亨 龍翔 咏桃 咏章 咏東 文炳 文和

文才 文泮 文藻 文彬 繼祖 蕊宗 必祿

必壽 必榮 文德 邦彥 邦達 邦運 邦斗

邦尊 邦仁 邦葵 邦秀 邦祖 邦榮 邦慶

蔭棠 蔭南 啟宗 朝宗 明宗 慶宗 林宗

佑宗 悠宗 久宗 遠宗 繼振宗 包宗 鵬宗

景宗 析宗 敬宗 傳宗

再從堂兄弟人元 人壽 人祥 人昌 人龍 人鳳

人麟

嫡堂姪蘭生 桂生 梅生 滋生 蓮生 冬生

從堂姪如岡 如金 如璧 如壁 如龍 如交 如篋

如輔 如柏 如連 柏 新 新 新 魁

胞妹 一 道本邑余林宗之子 正功大品名燈壽

受知師

呂房劉矩臣夫子

縣試業取開
等第

第二全
第五名
蘇州書院業取超等

那伯賦原泉夫子

學憲洪文卿夫子

科試業取大
學錄選

學憲采相南夫子

歲試業取定
等第四名

原科試業取優等

學師朱少詹夫子

學師楊韻琴夫子

學師胡慈壽夫子

妻元配陳氏

湖邑 科門人
大府公女

繼配吳氏

湖邑 科門人
大府公女
從九職
公孫女
登仕郎命
命公肥

男任錄

女一待子

夏西

31

慈侍下

族繁不及備載
世居萍北蘆廈

江西鄉試硃卷 光緒辛卯科

中式第二十四名舉人黃升國年二十八歲袁州萍鄉縣學

廩生民籍

同考試官 賜進士出身即用知縣黃 閱

薦批 機暢神流經策通達

大主考翰林院編修余 取

批 筆機清利經策精詳

大主考內閣學士兼禮部侍郎銜文淵閣直閣事陳 中

批 氣韻雄沈經策明確

全宿堂原批

筆鋒犀利邁往無前有長江大河一瀉
千里之勢次三雅稱詩穩經藝藻采粉
披五策條對詳明

本房原薦批

一氣呵成再接再厲其結構又自變幻
分明真能以古文為時文者次光昌三
爽適詩切五藝安章宅句按部就班五
策徵引有明確處

○○○子曰攻乎異端斯害也已

黃升國

有求異乎聖道之端者、害將隨於攻之焉、蓋惟聖道無害、凡異乎
聖道者、皆有害於斯道、以及斯民斯世也、攻之者其知之、且古今
無害之道、祇一中庸耳、自立異者出而與斯道爭衡、則不務爲至
中至庸、偏於道之不中、不庸者、窮極其精力、而罔有所遺、迨一倡
百和、羣陷溺其中、而莫克自主、雖塵起之足、污人也、實伊戚之自
盼已、夫子因此不禁爲斯道、以及斯民斯世、憂曰、道開於上古之
聖賢、而延於中古之聖賢、聖賢挺生、則異於聖賢者、自竄奔而無
所托足矣、聖賢不作、則異於聖賢者、乃蜂起而爲之爭鳴矣、此豈

驟然能兆其端哉彼蓋欲求異於吾道必先求無異於吾道夫既求
無異於吾道乃正所以求大異於吾道以似害真以邪害正人奈
何竟從而攻之吾知其始則不顧乎斯道之害也夫詩書禮樂易
象春秋之文本淵然可通於日用若飢渴之於飲食若寒暑之於
葛裘使天下易知易能而生其優游饜飫之趣乃自攻乎新奇隱
怪之旨則支離凌獵夫且飾爲仁義道德之說而混淆我中正繼
則不顧乎斯民之害也夫君臣父子夫婦昆弟之綱本浩然不敵
於宇宙若日月之有光華若雷霆之有氣燄使天下共聞共見而
發其忠孝節義之良乃自攻乎偏陂反側之習則入主出奴夫且

幻爲禍福死生之說而擾亂我冠裳終則不顧乎斯世之害也夫
堯舜禹湯文武周公之治本畢然相望於今昔若秦幽不讓土壤
若河海不擇細流使天下遵道遵路而安其風同道一之休乃自
攻乎虛無寂滅之訓則浸淫汨沒夫且創爲苛斗析衡之說而流
衍我中外嗟乎其亦幸而出於春秋之季不見黜於唐虞三代之
聖也其亦不幸而不出於春秋以前不見正於唐虞三代之聖也
蓋其攻之而以異端之學誤己害猶淺其攻之而以異端之學誤
人害甚深也其攻之而爲一二人之惑於異端害猶小其攻之而
爲千萬人之惑於異端害更大也正教隱橫議興淫祀繁左道熾

此吾不得不爲斯道以及斯民斯世憂也乎然講道論德吾教方
以中庸爲至此時之異端猶未至於盛行恐終吾身而其害將橫
決而難已也後有作者尙其嗣吾而闡之

○○○今天下車同軌書同文行同倫

黃升國

治尚大同均不倍於今矣夫車書與行原易倍之端也乃同軌同
文同倫焉不可徵治法於今天下哉且運會有遷流之感使王章
之所垂者亦遂因而變更焉何以驗大同之治於今哉不知前之
人締造始興既已萃百代之精神而範於至正後之人繼承有志
自當奉本朝之成憲而遵於不忘蓋運會雖殊而王章罔不由舊
爾議禮制度考文凡以爲天下計也而今天下果何如今豈猶是
豐鎬之盛哉成康之天下一變而爲幽厲矣共和之天下再變而
爲桓文矣綜一代而覩升沈之局誰不以王靈不振頹忘矩矱於

高曾今豈遂無謨烈之延哉宣平之天下依然大哉一統矣敬靈
之天下仍然六合無外矣緬前王而念遺澤之長孰不以國典難
忘恪守規模於晚近則一徵於車夫車固不自今始也賦小戎而
始盛乘車寵賜於西秦駕二廣以稱雄兵車僭盟於南楚其方圓
平直宜有因心作則獨爲今天下所創者矣乃五溝五涂設司險
者既同其製九經九緯營匠氏者亦同其規迄今入國門而觀轍
跡所謂經涂九軌環涂七軌野涂五軌者蓋殊途而同歸也則同
軌也有然一徵於書夫書亦不自今始也蝌蚪沿爲籀篆書計遵
外傳之傳烏跡變爲蠱形書契易上古之法其記山刊石宜有矜

心劍獲別爲今天下所摹者矣乃識止戈之爲武荒裔且同奉其
文章見在手之有文天地且默同其文字迄今搜金匱而考遺編
所謂豬文爲都乳文爲穀得文爲登者蓋音別而義同也則同文
也有然一徵於行夫行亦不始於今也五禮掌之宗伯行在朝而
貴賤相參五教敷於司徒行在野而親疏相閒其冠婚朝覲宜有
各成風俗特爲今天下所趨者矣乃內以世而外以官寵命固同
其尊戚一不踰而再不齒爵位亦同其屈伸迄今入故府而稽典
禮所謂君臣有倫父子有倫夫婦有倫者蓋人殊而事同也則同
倫也有然是知周先王本天宣之聰明而俯察於地仰觀於天曲

成於人早已令三十世之聖子神孫而遵循勿替後君子承前王之景運而制法諸隨象協諸夫義準諸履敢不仰八百年之鴻章鉅典而沿襲維殷此不倍之義也

○○○孟子曰以佚道使民雖勞不怨

黃升國

怨○混○於○民○使○得○其○道○也○夫○上○之○使○民○民○本○勞○而○不○佚○耳○若○以○佚○道○
焉○雖○勞○亦○何○怨○之○有○目○自○揚○水○戍○而○懷○哉○興○嗟○祈○父○呼○而○靡○所○致○
慨○民○固○久○已○相○怨○於○役○使○矣○豈○知○事○爲○不○容○所○使○者○使○之○固○啟○沸○
騰○之○口○事○有○不○得○不○使○者○使○之○自○弭○謗○議○之○心○雖○曰○民○情○莫○不○好○
佚○而○惡○勞○而○旣○悅○以○先○民○民○則○焉○有○不○忘○之○也○耶○戰○國○有○孟○子○見○
夫○當○時○之○民○怨○其○上○而○上○不○能○以○道○使○民○也○曰○今○天○下○莫○不○以○糜○
爛○其○民○爲○得○意○矣○抑○知○民○爲○上○使○固○甚○勞○之○事○而○非○甚○佚○之○事○也○
乎○惟○使○爲○甚○勞○之○事○在○斯○民○雖○欲○無○以○勞○之○終○莫○諉○其○勞○耳○痛○兩○

雪之罪罪誰是我任我輦我車我牛肅肅者悉奉先王之命惟使
 非甚佚之事在斯民雖欲有以佚之卒莫獲其佚耳念檀車之幘
 幘誰是為徒為御為師為旅悠悠者共成召伯之功然有佚道在
 使民者尚其以之概自聖王之不作也此也鯨吞彼也蠶食六七
 國勦民以逞固久已致憚人之哀思矣况孫臏吳起勞其民以邀
 善戰之名蘇秦張儀勞其民以成縱橫之計以及李悝之盡地利
 商鞅之開阡陌要皆不能不勞其民為道之所不由也誰與使之
 以佚者雖制極以撻我於梁嘗陳佚使之謨然孝悌不修於暇日
 幾何不致征夫之怨譁雖壺漿以迎我於齊嘗定佚使之策然水

火莫拯乎鄰國幾何不動天下之怨言以是知民之怨與不怨良
由於使之佚與不佚耳果其以佚道使之民雖勞而謂猶有怨焉
者哉怨起於民情之所不欲以佚道使之則不欲者皆可轉而爲
欲矣我觀南國經營具有子來之象西岐士女無煩鼙鼓之勝知
當日趨事赴功上固早已神周蔀屋之春秋而寬其作息耳非然
者舉大事發大眾本民情之所不欲何以民力雖不堪竟無有慨
不黃於何草也夫怨生於民心之所共惡以佚道使之則共惡者
亦可令其不惡矣我觀及執疆外絕愁緒於頽魚版縮宮中爲歡
情於白鳥知當日勸功樂事上固早已念悉茅簷之歲月而予以

安○閒○耳○非○然○者○起○徒○役○興○土○功○本○民○心○之○所○共○惡○何○以○民○力○雖○已○
悉○竟○不○聞○歎○無○浸○於○獲○薪○也○夫○更○觀○生○道○之○以○時○君○可○不○知○之○

賦得影落杯中五老峰得杯字五言八韻

爲攬匡廬勝居鄰五老隈峰高欣對戶影落快銜杯河憶來
在早庭知陟降纔螺髮青欲洗蟻面縹無埃石丈遙相倚壺
公近作陪笑看眉最古倒映玉將隋塵塊自全化蛇弓跡漫
猜傾觴邀月醉白句喜重裁



曹九疇

(缺文章)

字仲彝一字範清行二咸豐辛酉十二月二十八日吉時生江西南昌府新建縣學附生民籍

始祖興宗 宋紹興甲戌進士以子彥約貴 贈金紫榮祿

夫大

支祖文寶 遷居魯江

八世祖家甲 康熙癸酉科進士福建龍溪縣知縣 勅授文林郎 誥贈通奉大夫 晉贈光祿大夫

祖妣氏黃 誥贈一品太夫人

庶祖妣氏沈 誥贈太夫人

庶祖妣氏金 誥贈太夫人

七世祖繩彬 歲貢生候選訓導 誥贈光祿大夫

七世胞叔祖繩植 七歲入庠康熙癸巳科經魁內閣中書雍正己酉科浙江鄉試同考官 繩正 國學生 繩柱 康熙庚子科舉人雍正庚戌科進士刑部江蘇湖廣道監察御史浙江嘉湖道湖北驛鹽道河南汝光道福建按察使布政使 繩椿 乾隆丁卯溪縣學 繩榆 邑庠 教諭

六世胞叔祖昌言 邑庠 發先 雍正己酉科舉人吏部文選司主事員外 振先 國學生 繩經 雍正乙卯科舉人 乾隆己未科進士翰林院編修 廷試一等第 秀先 雍正壬子科院編修 廷試一等第 秀先 舉人 乾隆丙辰科進士翰林院編修浙江道監察御史 科給事中 鴻臚寺光祿寺少卿 通政司參議

科給事中 鴻臚寺光祿寺少卿 通政司參議

祖妣氏胡 品太夫人 誥贈一

庶祖妣氏龔 品太夫人 誥贈一

六世祖茂先 雍正己酉科選拔貢 山西交城縣知縣

勅授文林郎 贈光祿大夫

祖妣氏涂 品夫人 誥贈一

祖妣氏熊 品夫人 誥贈一

太高祖滋元 乾隆丁卯科舉人 授文林郎 誥贈

奉政大夫 贈中憲大夫 晉

祖妣氏魏 吏部侍郎 諱方泰 公孫女 禮部侍郎 誥

安徽巡撫 諱定國 公女 太恭人 誥

高祖庠業 乾隆丁酉科選拔貢 山西文水縣知縣 廣西

義興 福建尤溪縣知縣 廣西 補晉江縣丞

國子監祭酒內閣學士吏部戶部工部侍郎 經筵講官 禮部尚書 上書房總師傅 晉

贈太子太傅 賜諡 揆先 國學

六世堂叔祖章先 歲貢生 候 毅先 邑庠 浦先 邑

生 襲先 乾隆丙辰科舉人 雍正乙卯科 江蘇江浦縣知縣 觀先 舉人 咸安

官教 準先 江蘇沙溝縣知縣 觀先 歲貢生 宜春 咸安

習 國學 誦先 穎先 候選州 孚先 府學訓導 建昌

生 農先 瀨先 國學 鼎先 慶先 直隸清苑 羣

玉附貢 潮先 友先 寅工 國學 可先

胞太高伯祖承祖 乾隆戊午科舉人 福建政和縣知縣

堂太高伯祖承祖 國學 啟祖 科舉人 辛酉 林祖 江

邳州祖升 副貢生 貴州鎮起元 邑庠 祖循 建

同知 祖升 遠府理苗同知 起元 邑庠 祖循 建

布政司經歷 借 詒祖 貢生 師曾 一品蔭生 由兵

補晉江縣丞 詒祖 貢生 師曾 部武選司郎中

隸州知州 誥授奉政大夫 晉贈中憲大夫

祖妣氏李 堂公曾孫女河南南

汝光道諱承祖公孫女候選州

同諱嘉毅公女 誥贈宜人

晉贈太 恭人 **祖妣氏陶** 侯選府經歷諱元英 公女 誥贈宜人

晉贈太 恭人

祖妣氏甘 吏部尚書諱莊恪諱 汝來公曾孫女戶部

郎中諱禾公孫女翰林院編修

諱立功公女 誥贈宜人 晉 贈太 恭人

庶祖妣氏于 例贈 薦人

曾祖熊 嘉慶戊午科舉人己巳 恩科進士內閣中書吏部

文選司主事員外郎稽勳司驗 封司掌印則例館提調協辦侍

歷升鴻臚寺少卿通政司參議內閣侍讀學士太僕寺少卿太常寺少卿大理寺少卿都察院左副都御史內閣學士兵部左右侍郎 誥授榮祿大夫 **景祖 祖德**

師程 國學生

從堂太高 叔伯 **祖光祖** 國學生 **洪祖** 歲貢生候 **亮祖**

國學生 **勳祖** 乾隆庚寅科舉人山 **崙祖** 國學生 **元**

復從九 **厚元** 國學生 **元慶** 陝西同州 **鈞** 從九 **銓**

江蘇蕭縣 **鋪** 福建龍溪 **錫年** 福建漳州 **恩孫**

國學 **拱祖** **應華** 乾隆癸卯科舉人 **恩孫**

生處 **億孫** **芳祖** **熹孫** **錫爵** 雲南鎮南

行走 **志孫** 國學生 **鎮** 兩淮鹽運 **宜祖** **師孟** 候選 **辰**

祖愈孫 **暄** 雲南黑鹽井 **錫笙** 兩淮

鹽知 **恭華** **錫福** 國學生 **臨孫** **慈孫** **欽** 邑

讀文淵閣檢閱掌江南道監察御史丁丑科會試同考官

諱授中憲大夫

祖妣氏雷 浙江錢塘縣乾隆丙午科舉人山西洪洞

縣知縣諱載公女 誥封恭人 晉封太淑人

庶祖妣氏王 恭人 勲封

祖聯奎 南河候補同知署理桃北

妣氏喻 南昌邑庠生諱祥麟公

貢生都昌縣學訓導諱存素公

女邑庠生諱秉毅邑增生諱秉

清郡增生諱奉三邑增生諱榮

肥妹道光乙未科舉人辛丑科

進士山東日照縣知縣諱秉醇

道光丁酉科舉人咸豐壬子科

進士丙辰科翰林院庶吉士諱

兼綬道光丙午科舉人光祿寺署正諱秉森胞姊 誥封宜人 晉封太恭人

生應華 候選兵馬 惠華 國學 怡孫 國學 師和

兩淮候補 師恕 嘉慶戊午科舉人辛未科進

監知事 師恒 華 全祖 鎬 師濂 國學 企

事主 師恒 華 全祖 鎬 師濂 國學 企

堂高 伯祖駿業 候選州同知 誥居業 乾隆庚

優貢生陝西高陵 志道 山西托克 居業 乾隆庚

從堂高 伯祖調業 國學 謨業 借補昭文縣主簿

端業 江蘇瓜埠 仁業 國學 韻業 國學 樹業 江

杭州府城南 學陸 國學 佩業 定業 祁業

稅課大使 學陸 國學 佩業 定業 祁業

國學 伊業 候選州 韓業 邑庠 學琮 嗣業

生富業 國學 尙業 從九 登業 賢業 科業

學璨 仕業 從九 開業 司鹽運使 商業 國

生富業 國學 尙業 從九 登業 賢業 科業

生富業 國學 尙業 從九 登業 賢業 科業

父 懲 咸豐戊午科順天鄉試挑取
詹錄江蘇候補知縣補用同

知 戴藍翎

母 氏 夏 同邑優廩生嘉慶甲子科
舉人南安府學訓導諱修

忠公孫女道光己酉科副舉人
金谿縣學訓導諱廷揚公女業
儒印獻琴胞妹邑增生諱獻
邑庠生諱獻晟業儒諱獻珊胞
姊

受業師 謹依受業
先後為次

庭訓

盧衛廷夫子

魯惠吉夫子

阮蓬山夫子

魏松鱗夫子

生 國學 聯業 祥惠 翹業 勤業 律業

紳業 樹業 偉業 學敏 兩廣候補
生 國學 生 國學 生 國學 生 國學

業 邑庠 當業 永泰 陝西麟遊 福筠 道光
生 國學 生 國學 縣典史 邑庠 辛卯

科舉 肇全 鼎箴 補從九 綬 邑庠 成綬 邑庠
人 候選 未入 之章 國學 之翰 邑庠 力業

變從九 繼業 未入 之章 國學 之翰 邑庠 力業

國學 慧業 扶業 振業 福寶 國學 大宗

生 邑庠 長業 幼孜 敬興 祥徵 時

敏 伯齡 九遷 生 庠

胞 曾叔 附監生 浙江
武義縣典史

堂 曾伯祖 六興 候補四品京堂前安徽四川布
政使四川按察使建昌兵備道

成都府知府敘永廳直隸同知西陽
直隸州知州成都縣知縣軍功賞戴花翎

葆興 善興 昕 吉興
生 國學 鹽知事 補江蘇候補典史

熊魏卿夫子

舅父夏葵孫夫子

舅父夏曙村夫子

唐舜臣夫子

表兄陶博泉夫子

胞兄儀清夫子

受知師謹依受知先後為次

邑侯冷鎮維夫子縣試蒙取正案第二名

郡伯賀幼甫夫子府試蒙取正案第一名

宗師洪文卿夫子科試蒙取入泮第八名

宗師龍芝生夫子

中丞德曉峯夫子

六典候選知縣震興 一驤 一駢 一騮 一

騏

從堂曾伯祖嘉善 嘉會 一湖 一鵬 一

得 摺廷 長發邑庠生 得興 遠興 周興

榮興 億興 明善 一誠 煦邑庠生 一

虎 一奎 一濂 一孝 一忠 一瀟 一

一樂 三保 一源候選典史 一清 一豫 一

驥 一震 思鼎 一卿 一鳳 文炳 一

一虬 思鼎 思翊 一璧 一純 文興

照邑廩生 一謙 一桂 一麒 思齊 思

道 思敬 都官 雲興 一清 思連

炳輝道光己酉科選拔貢生咸豐壬子科舉人兵部七品小京官軍功保升知府分

方伯方佑民夫子
 廉訪福餘葺夫子
 觀察鄧蓮裳夫子
 觀察裕竹村夫子
 郡伯曹朗川夫子
 院長徐紫斐夫子
 院長梅小巖夫子

發山東 賞戴花翎署理 六安國學 六菴
 州府知府 補授東昌府知府 六安國學 六菴
 國學生軍功保舉州 六祥 一義 煒咸豐
 吏目 賞戴藍翎 六祥 一義 煒咸豐
 科舉人 癸亥科進士 翰林院編修 詹事府右
 贊善 加侍講 銜同治庚午科湖北正考官 丙
 子利山東副考官 光緒己卯科河 煜 戶部
 南正考官 特授安徽 穎州府知府 煜 戶部
 蔭 庠生 候選 歷 城 補 浙 九 壩 司 巡 檢 六 吉
 候選府經歷 欽加五品銜 賞戴藍翎 補
 缺後以知縣用 歷署廣西 潯江 昭平等縣知
 縣 增 慶 增 賜 增 祿 增 元
 胞 伯 祖 聯 桂 欽 點 一 甲 第 二 名 授 職 翰 林 院 編
 修 江 南 淮 安 府 知 府 候 選 道 聯 圻 廉 膳 生 河 南 候
 南 衛 州 府 知 府 候 選 道 聯 圻 廉 膳 生 河 南 候
 軍 功 保 升 知 縣 歷 署 虞 城 通 許 等 縣 知 縣 聯
 補 授 新 安 縣 知 縣 補 用 同 知 賞 戴 藍 翎 聯
 城 道 光 丁 酉 科 選 拔 貢 生 考 取 教 習 以 知 縣
 補 授 任 縣 知 縣 調 聯 壩 郡 庠 生 軍 功
 補 萊 水 縣 知 縣 聯 壩 郡 庠 生 軍 功

堂叔祖本堦國學生

從堂叔祖堦候選道山東武定府知縣堅國學生

州知州四川劍州屋國學生本堂邑庠本堦

知州軍功加一級屋國學生本堂邑庠本堦

壇議敘成南河本堦本堂本堦本堂本智

本福本惠本信本採本蕃聯璋

候選本義本仁郡庠本偉業本優業本輝指分

從九科舉人挑本偉業本優業本輝指分

試用傅霖說霖用霖斯盛士琦生

五品銜候士璋太常寺士琳業士璜

選州判生士璋太常寺士琳業士璜

伯銖國學生浙江候敦敦錫敦銘

貴池縣敦錫敦銘

知縣敦錫敦銘

補知縣敦銘

館議敘候選
道庫大使
敦鎮 稟貢生候
選訓導

從堂 伯敦 錡 二品恩蔭生 朝考一等內用光

州知州卓異特升奉天府治中 賞 敦鏞

戴花翎署錦州府知府候選知府 敦鏞

敦鑑 道光甲午科舉人 揀 敦鋸 廣東甲子

亮 敦錡 敦鈿 敦鐸 六品銜兩淮 敦錫

江蘇候補 敦錫 指分兩淮 敦鉉 候選 敦財 敦

胞 兄 成 邑增生光緒乙酉科選優貢生考 九

弟 九 成 取入旗官學教習戊子科舉人 九

從堂 兄弟 和潤 和溥 和清 和濟 國學生候

工保升河南 和鴻 和源 和衍 和深 選縣丞河

和渾 和淵 和沈 和淮 和海 和流

俱幼

再從堂兄弟和澤馳贈奉政大夫和澍前任浙江青田縣知縣

候選和浩卓異升用知縣和瀚州四川羅

同知和浚欽加同知銜和翰州四川羅

知縣和浚欽加同知銜和翰州四川羅

胞姪孝楨初授和濟貴州補用知縣和壽國學生

從堂姪樹人樹德樹藩樹屏樹滋俱幼

再從堂姪蔭棠山東候補巡檢壽松邑庠汝霖四川候補典史

世楷指分江蘇從九慶禧四川補用知縣光榮國學生達

材應杓世榕俱業錦標候選道庫大使

再從堂姪孫友直友聞友勝友諒俱幼

胞姑母適同邑道光己亥科舉人棟發知縣金

候補巡政
廳諱福禧

嫡堂姑母適

適同邑虞生候選訓導胡諱家璧適南昌道
縣張諱蕙

科舉人前任甘肅按察使劉諱于濤之子廩
貢生戶部中浙江候補知府恩科舉人河南祥

銜印適崇義成豐辛亥恩科舉人河南祥
秉柱河同知候補知府蕭諱彥申公之子

翰林院待
詔印瑞元

妻元配氏葉

孫女欽加同知街賞戴藍翎江蘇候補同知
知縣印能森女業儒諱能榮江蘇候補同知

諱能格郡廩生印馨胞姊
姪女業儒印久馨胞姊

繼配氏朱南昌道光甲辰恩科副舉人候
選教諭分發試用知縣諱輪公孫

女同治癸酉科選優貢生朝考一等以知
縣分發江蘇補用光緒丙子科舉人乙酉科

江南鄉試同考官署理靖江縣知
縣印江女國學生印蘭印芾胞姊

履履

具慶下

子孝梁
幼

族繁不及備載
世居魯江

六

江西鄉試硃卷 光緒辛卯科

中式第三十二名舉人曹九疇南昌府新建縣學附生三十二
都五圖民籍

同考試官卽用知縣王閱

薦

欽命大主考翰林院編修余批

取

欽命大主考 內閣學士兼禮部侍郎 陳批
文淵閣直閣事

中

本房原薦批

第一場 清真雅正題蘊畢宣次三亦能靠實

發揮好整以暇詩妥

第二場 笙簧六籍看饌百家極才人之能事

第三場 原原本本殫見洽聞

奎宿堂原批

第一場 軒爽而不屑深入能不晦是虛實兼

到之作次三暢適詩細

第二場 五藝皆有敷佐筆致亦清駁

第三場 詳贍無漏足徵根柢



劉孚周

字珊菴號三安行一又行三咸豐
戊午年二月初八日午時生江西
建昌府南豐縣廩貢生民籍

始祖仁贍南唐清淮軍節度使贈太師中書令封越王謚忠肅五代史記南唐書有傳

始遷祖希遯忠肅公之孫周州刺史

崇讚公之子任宋工曹郎中始遷南豐

支祖堯水村元延平路教授著有隱居通議水雲村泯稿吟稿採入四庫全書又著有補史十忠詩經說講義南豐州志等書崇祀鄉

南豐州志等書崇祀鄉

九世伯祖萬程歲貢生任樂安大庾縣訓導

八世伯祖府學正丙午
叔祖監生舉孝廉樂安縣訓導順慶監生鄉監生贈文林郎
天府照磨露飲介賓雲湖南安福縣知縣

七世叔祖乘亮乾隆癸酉舉人甲戌明
申恩科舉人是年會試聯捷進士浙江嶺縣福建延平府知府乾隆

建浦城縣知縣特旨陞福建延平府知府乾隆
乙酉科浙江光黎乾隆癸酉科舉人光藻縣學光

鄉試同考官光黎甲戌科聯捷進士光藻縣學光

萼縣學方官方位維嶽生維嵩縣學方儼

附生方官方位維嶽生維嵩縣學方儼

賢行誼載
省府縣志

十三世祖焯 明歲貢生吉安府訓導福建閩清縣教諭署閩縣知縣崇祀名宦行誼載府縣志

十二世祖冠寰 明恩拔貢生著有恕菴遺稿詩文廣翰集行誼載府縣志

十一世祖鴻 明縣學附生研究六書與弟二至先生詩疑同推碩學

十世祖吉 號耐菴明府學附生著有云思草通禮餘言行誼載省府縣志

監生 **大年** 增貢 **方修** 增貢 **大中** 監生 **方佐** 監生

胞 **太高叔祖焯** 廩貢生浙江樂清縣丞御史 **熾** 乾乙酉科拔貢本外郎吏部驗封司刑部福建司主事雲南司員外郎吏部驗封司刑部陝西雲南司郎中 簡放甘肅甘肅州知府陞浙江溫處兵備道署浙江按察使陞福建按察使署福建布政使陞浙江布政使刑部右侍郎乾隆己亥科 欽命山西鄉試副考官庚子 欽命提督四川學政 恩貢生候選教諭 累贈 焯 監生 誥贈 焯 大夫山西太原府 焯 縣學附生 校封文 知府 焯 林郎南安府教授

堂太高叔祖思 監生 **繩祖** 監生 **志祖** 乾隆庚子 **焯祖** 乾隆辛卯 子 恩科舉人 焯 耀祖 附生 **承祖** 乾隆辛卯 子 恩科舉人 焯 紹祖 嘉慶戊午 子 恩科舉人 焯 綏祖 監生 建漳浦長樂縣知縣

監生 **大年** 增貢 **方修** 增貢 **大中** 監生 **方佐** 監生

九世祖萬秩 歲貢生星子
興國縣訓導

誥贈朝議大夫福建

延平府知府 累贈通

奉大夫浙江布政使榮

祿大夫刑部右侍郎行

誼載府

縣志

八世祖雲 縣學附生康熙
乙酉科舉人內

閣中書 勅贈儒林郎

翰林院庶吉士 誥贈

朝議大夫福建延平府

知府 累贈通奉大夫

浙江布政使榮祿大夫

刑部右侍郎行誼載府

縣志

七世祖秉彝 縣學增生乾
隆丙子科舉

應元 廩生步鼇生曰球 附生炳 附生焜 附生輝 附生燦 附生起 附生鵠

乾隆丙午科解元湖南清泉安福縣知縣湖北

乾隆乙卯嘉慶庚申科湖南鄉試同考官煜長樂

公安縣知縣歸州知州山東東昌府安祿文熙道光

廬州府浙江温州府知府署溫處兵備道

庚子科舉人廬陵縣

教諭瑞州府教授

胞高叔祖斯彥 廩貢生 貽封奉直大夫
知州陝西長安縣知縣

叔祖斯祚 乾隆己酉科舉人 斯教諭 斯基 附生 斯祐 安徽

縣丞 貽封朝議大 斯璋 乾隆丙午科舉人直隸

夫陝西西安府知府 斯璋 乾隆丙午科舉人直隸

縣雞澤平山宛平京縣知縣 貽贈 斯唱 嘉慶辛

朝議大夫四品銜刑部廣西司郎中 斯唱 嘉慶辛

人辛未科進士翰林院編修湖廣京畿道監察御

史陝西西安府知府甘肅鞏秦階道兩浙都轉鹽

運使山東安徽按察使貴州山東布政使三署山
東巡撫嘉慶丙子戊寅科順天鄉試同考官己卯

人揀選知縣 敕授儒

林郎翰林院庶吉士

誥贈奉政大夫刑部奉

天司主事 晉贈朝議

大夫刑部雲南司員外

郎中憲大夫浙江溫處

兵備道通議大夫刑部

布政使榮祿大夫刑部

右侍郎縣

太高祖焯

縣學廩生乾隆

山官學教習辛巳恩

科進士翰林院編修乾

隆丙戌科充殿試掌

卷官 武英殿協修

國史館方畧館三通館

纂修記名御史河南西

華太康縣貴州平越荔

波開泰涓潭縣知縣雲

欽命河南鄉試副考官 斯增道光辛巳 恩科聯捷

官崇祀山東名宦祠 斯增人壬午 恩科聯捷

進士廣東開平博羅三水瓊山縣雲南永善縣知

縣廣東萬州知州道光乙酉科廣東鄉試同考官

壬辰科雲南鄉試同考官 馳贈中 斯祺府學

憲大夫刑部廣西司郎中加三級 斯祺府學

錫歲貢生候 斯祺候選從 斯裕原名斯宜嘉慶甲

戊辰科進士即用知縣山西和順大同陽曲縣知

縣霍州直隸州知州大同太原府知府嘉慶庚午

癸酉科山西 斯盛嘉慶癸酉科 斯亨廩生 斯揚道

鄉試同考官 斯盛順天副榜 斯禮附貢生 馳封

辛卯科舉人 馳贈朝議大 斯禮文林郎南安府

夫運同銜江蘇 馳封文林 斯譽嘉慶戊辰 恩科

授其 監生 馳封文林 斯譽舉人丁丑科進士

任南安饒州府教授廣西融縣知縣 斯淑原名斯

道光辛卯壬辰科廣西鄉試同考官 斯淑寵候選

從九 斯榮道光壬辰科副榜廣東羅定直隸州州

品 斯榮判嘉應直隸州同署長樂西甯縣知

南馬龍州知州乾隆庚寅科河南鄉試同考官

丁酉己亥科貴州鄉試同考官 誥贈朝議大夫四川保甯府知府中

憲大夫河南南汝光道中議大夫兩淮都轉

鹽運使縣志本傳

太高祖妣氏揭

累贈 淑人

庶太高祖妣氏桂

勲封 孺人

高祖斯禧

歲貢生 勲封 文林郎廣東新興縣知縣 敕贈儒林

郎翰林院庶吉士 誥 贈奉直大夫吏部文選

司主事奉政大夫掌江

南道監察御史朝議大夫四川保甯府知府中

縣 **斯彬** 附一 **桂** 附 **德謙** 附 **洪讚** 乾隆甲寅 恩科 舉人定南廳崇仁

縣訓 **洪詔** 嘉慶戊午科舉人河南上 洪讚 增貢 保 導 附監生軍功保 圻彥 候選 圻卓 湖北黃梅 圻益

四川屏山宜賓縣 **企基** 縣學 附生 典史通奉大夫 欽點主事吏部文選司主事員外

胞曾叔祖雲 道光戊子科舉人己丑科叔姪同榜進 郎萬安祿米倉監督稽勲司掌印 府學附生

京察一等 簡放河南南汝光道 晟 勲贈承德郎 戶部主事 中憲大夫 行 歲貢生奉新縣訓導 勲

掌廣東道監察御史 勲 贈中憲大夫掌廣東道監 察御 史

嫡堂曾叔祖街 監生 勲封奉直大夫同 知陝西長安縣知縣

從堂曾叔祖璐 建浦城縣廟灣司巡檢 瑩 咸豐辛 亥 恩

勲贈儒林郎六品銜 福 瑩 咸豐辛 亥 恩

憲大夫河南南汝光道
中議大夫兩淮都轉鹽

運使縣
志本傳

高祖妣氏甘 乾隆丙子科
舉人廣東清

遠縣知縣諱召芟
公女 累贈淑人

繼高祖妣氏鄒 從九品職
馳贈奉

直大夫吏部文選司主
事諱嶸公女 誥封恭

人 晉贈淑人奉
旨旌表五世同堂

庶高祖妣氏張 馳贈
安人

曾祖 榜名瑤縣學附生
嘉慶庚申 恩科

副榜正白旗官學教習
廣東四會博羅新興縣

科經魁國子監學
正銜重游泮水 **琦** 嘉慶癸酉
署陝西黎

候選 **傑** 四川蘆山 **紱** 福建試
綱監廩貢生候選

朝議大夫知府銜 **葵** 道光壬辰 恩科舉人湖北
湖北武昌府同知 **嘉** 魚麻城斬水縣知縣道光

丙午咸豐壬子科湖北鄉試同考官武昌清軍同
知荆門直隸州知州安陸襄陽府知府 欽加監

運使銜 **晉** 原名繹咸豐辛亥 恩科舉人庚申
賞戴藍翎系 恩科進士刑部山東司郎中 欽

派熱河理刑司內閣侍讀學士太常寺監 **榜** 名
寺少卿大理寺少卿稽察左翼宗學系生 **涵** 辰道

光壬辰 恩科舉人 **曠** 附生 **昉** 昉
國子監廣業堂學錄 **曠** 附生 **昉** 昉

敘 道光戊子科順天榜舉人山西靜樂長治太
原芮城虞鄉榆次太谷垣曲平遙縣知縣 **敏**

敘 從九職世 **鍾** 鍾
鈞 從九職世 **鍾** 鍾

候選府 **斌** **鈞** **誥** **紳** 監 **翼** 附生 **其** **鍾** 建大
經歷 **斌** **鈞** **誥** **紳** 監 **翼** 附生 **其** **鍾** 建大

知縣嘉慶丙子己卯科
 廣東鄉試同考官四川
 蕪江梁山巴縣知縣綿
 州直隸州知州保甯府
 知府署川北兵備道調
 成都府知府署成綿龍
 茂道簡放河南開歸
 陳許河務兵備道崇祀
 廣東博羅四川墊江梁
 山巴縣名宦祠 誥贈
 奉政大夫掌江南道監
 察御史中議大夫兩淮
 都轉監運使 國史館
 循吏有傳所著讀律心
 得蜀僚問答庸吏庸言
 刊行又著有尺算日晷
 新義借根方法淺說開
 二十乘以下諸方圖表
 測量淺說
 五種行世

胞
 叔祖良驥 廩貢生候選訓導 貽封 良騫 監生
 直大夫戶部主事加一級中 良駟 附監生道光丁
 憲大夫刑部郎中加二級 良駟 附監生道光丁
 人陝西府谷大荔岐山臨潼長安縣知縣華州知
 知州商州直隸州知州候選知府 誥封中憲大
 夫禮科給事 良馴 道光丁酉兄弟同科副榜候選
 中加二級 直隸州州判 貽贈朝議大夫
 刑部郎中 加二級
 司巡檢 賞戴藍 秦縣學 瑩縣學 緹縣學 翁增貢
 翎世襲雲騎尉 附生 恩玉縣學附生 增生 津生 候
 選教諭中 寧附生 恩玉縣學附生 增生 津生 候
 書科升銜 寧附生 恩玉縣學附生 增生 津生 候
 卽補直隸州知州署普安縣知縣 欽
 加三品銜 賞戴花翎 健勇巴圖魯

典史 良驂 從九 良驍
 良駟 廣發 廣檢 良駟 良驥 附監 良駟 陝西
 良驍 陝西

良驂

良驍

曾祖妣氏趙

江南江安十府督糧道諱

從堂叔祖良顯 監生

由坤公孫女直隸涿州知州 馳封奉直大夫

掌江南道監察御史諱宜霖公女 累封恭人

誥贈 淑人

庶曾祖妣氏林

品孺人 馳封七

祖長駒

縣學廩生道光辛巳 恩科舉人國

子監崇志堂學錄己丑科叔姪同榜進士翰林

院庶吉士戶部山東陝西司主事江南福建司

員外郎掌江南道監察御史道光甲辰科直省

舉人覆試內監試考試 俄羅斯官學生監試順

再從堂叔祖良訓 監生

寶錄館議敘湖北東湖縣南沱司巡檢

福建建陽縣典史 良畿 監生

州吏目署富順縣典史 良耜 監生

縣主 良藩 監生

人 良荃 府學增生福建德化福清安溪縣知縣廈門同知協理廈門海關監督汀州府清軍

同知升 良芝 監生 良蘭 監生 良莪 監生 良苞 監生

巡檢 良宣 縣學附生 良矩 監生 良獲 監生

良敬 湖北候補典史代 良賓 道光己酉科舉人

良真 方畧館議敘六品銜福謙 建浦城縣廟灣司巡檢

良袂 良琴 良達 監生 良孜

良通 監生 良迺 補巡檢 良遷 候補

良耜 監生 良耜 廣東恩平縣典史羅岡松柏老龍司巡檢增城

良著 監生 良莘 光緒壬午科舉

良著 監生 良莘 光緒壬午科舉

良莪 監生 良苞 監生

良莪 監生 良苞 監生

良獲 監生 良輔 監生 良宗 監生 良駟

天鄉試監試乙巳繙繹
會試內監試巡視北城

丙午京察一等繙繹鄉
試內監試兵科給事中

巡視南城禮科掌印給
事中鴻臚寺少卿庚戌

會試磨勘官簡放兩
淮都轉監運使兵備街

賞戴花翎 誥授中
議大夫著有 國朝名

臣言行紀聞新種竹軒
詩文集讀律類識等書

府縣志
本傳

祖妣氏周

敕封文林郎
廣東順德縣知

縣諱濟公曾孫女太學
生諱祚祥公孫女 馳
贈徵仕郎內閣中書太
學生諱錫璇公長女

騎尉 良軒 良麟 良轅 良棣 府學 良棟 浙江餘
姚縣縣

丞 良柱 監生 良楨 武監 良集 府學 良桂 良琪 良

泌 良濂 良灝 良壽 從九雲騎 良澍 良濟

良汲 良斌 良泰 良淇 武生 良沛 良廣 縣

附生 良梅 良芸 監生 良舉 雲騎尉 承緒 從九 良疇

增生 良貴 生 良傅 附生 良駿 附生 良辰 從九 良濬 監生 良弼

貢生 恩 垂蔭 增生 良熾 縣學 良繼 從九 良榮 五品街
廣東候

補巡 良鳳 布政司經歷 加二 良煥 監生

胞伯 庠 咸豐辛亥 恩科 順天榜舉人內閣中書
諸聲表讀說文記後漢郡國職官名氏表唐方鎮
名氏表紫芝丹荔山房詩草漢魏百三名家集補

嚴侍下

繼慈侍下

受業師

庭訓

胞伯訓

堂叔諱泉

從堂叔祖諱良弼

堂曾叔祖印緒現掌教琴臺書院

甘召伯夫子諱棠府學增生

光緒乙亥恩科舉人癸未呈薦環景賢景融光緒乙酉科舉人丙戌聖

薦景錡景瑞府學附生芝熙縣學附生磐府學增生寶森縣

附生鏗雲騎尉泰潢泉縣學附生冲樵縣學附生沈

毓琳瀛垣縣學增生澄鑄堃沅源益

榮縣學附生淋府學附生鼎銘府學附生庚廩生慶治持

材從九淦縣學附生裕卿縣學附生

胞弟孚儀縣府試屢列前茅

嫡堂兄弟孚同廩生孚存縣學附生

從堂兄弟孚翊道奏明出使德國由知府保舉遇缺即選郵贈光祿寺卿蔭一子入監讀書

以知縣銓選孚京光緒壬午科舉人丙戌科進士欽點主事現在刑部四川司行走

太老師李召方夫子諱伯營

歲貢生光緒己丑
恩科 欽賜舉人

李素修夫子諱國楨縣學附生

甯蘭亭夫子印顏縣學廩生

呈薦

表伯趙奎仲夫子印玉璽

歲貢生屢科呈薦

姻伯楊子任夫子印大猷

同治乙丑科進士 欽加
三品銜戶部廣東司主事

太姑丈張小雲夫子印球

孚聲 孚文 孚通 孚壘 孚道

再從堂弟孚閑 孚堅 孚進 孚耀 李官

孚蕃 孚辛 承詒府學附生 承謀 繼高 繼仍

孚曾 孚震 孚頤 孚謙 孚壽 孚時

孚恕 孚忻 孚惠 壽昌 繼聯 戴乾縣學附生

孚泰 孚恭

胞姪勸

嫡堂姪銖 鑰

從堂姪超陰生 知縣 韶 懷 勤

胞姑母長適黃宜黃籍道光癸未進士翰林院編修刑部右侍郎諱箇滋公第三子候選

咸豐辛亥 恩科舉人
欽加二品銜在任候

補道江蘇淮
安府知府

年伯許仙屏夫子 印 振禱

同治癸亥科進士翰林
院編修現任東河總督

花翎 賞戴

受知師

邑侯狄曼農夫子 印 學耕

縣試正案 第一名

郡伯邵敘堂夫子 諱 子彝

府試第一名
正案第七名

通判 諱 次適卓 四川華陽籍嘉慶壬戌翰林 武
秩樂 英殿大學士贈太子太保謚文端

公次孫道光庚子翰林吏部右侍郎諱樞公次子
咸豐丙辰進士吏部主事歷官河南懷慶府知府

諱景 三適萬 豐城籍道光壬午進士浙江甯紹台
道諱啟心公長子候選知縣印兆元

胞妹長適楊 南昌籍同治甲子舉人乙丑科聯捷進
士戶部主事印大猷次子縣學附生名

霖 次適揭 四品銜南河候補州同諱垂型公 三適
孫郡增生印裕釗次子名傳瀛

揭 福建延建邵兵備道 誥授資政大夫 賞戴
花翎諱垂奎公孫浙江紹興府同知升用知府

印裕鎔長子縣
學增生名傳濟

妻揭氏 福建延建邵道諱垂奎公第四孫女浙江紹
興府同知印裕鎔次女出繼嘉慶戊寅科舉

人順天府東路廳同知吳諱承祖公之子太學
生奉 旨入祀本邑昭忠祠諱嘉文公為女

繼娶揭氏 福建延建邵道諱垂奎公第七孫
女浙江紹興府同知印裕鎔女

歷代

學院許星叔夫子 印 庚身

子勳

甲戌歲試取入
縣學第七名

學院吳望雲夫子 印 仁傑

觀風超等第一名取古
第三名丁丑歲試一等

第三名補
廩膳生

麥雨巖夫子 印 錫良 光緒
丁丑

科進士安遠縣知縣壬
午科江西鄉試薦卷

學院龍芝生夫子 印 湛霖

取錄
科舉

中丞曉峰夫子 印 德馨

方伯方佑民夫子印汝翼

世叔廉訪餘善夫子印福裕

座師陳桂生夫子印學蔡

座師余壽平夫子印誠格

房師黃復麓夫子印傳毅

鄉試中式第三十八名

覆試第 等第 名

會試中式第 名

覆試第 等第 名

殿試第 甲第 名

朝考第 等第 名
族繁不及備載

欽點
世居城內聘角街

江西鄉試硃卷 光緒辛卯科

中式第三十八名舉人劉孚周江西建昌府南豐縣廩貢生民籍

同考試官同知銜分缺間補用知縣黃閱

薦

又批理境深微經策典切

欽命大主考翰林院編修余批

取

又批筆力雅健經策淹通

欽命大主考內閣學士兼禮部侍郎銜陳批

中

又批詞旨精警經策宏括

本房原薦批

第一場

文用別解而義理深沈精力彌滿次三均堅卓工整

第二場

雲霞百彩金石千聲

第三場

徵引繁富才學均長

奎宿堂原批

第一場

昔人謂作書當力透紙背作者精到處亦復如是次

三堅卓相匹詩有佳句

第二場

典麗商皇古香古色

第三場

五策淵博

本房加批

合觀全卷局量宏深丰神宕逸才思卓爾書味盎然

是積學人文字非徒摩時墨者所能跂及揆藻鳳池

蜚聲鸞掖直指顧閭事耳

一講超拔
不放空端
字以見聖
心防微杜
漸探驪得
珠筆筆適
勁
數語上下
千古包掃
一切見得
確應作此
詮解

○○○子曰攻乎異端斯害也已

劉孚周

異端之害未已也聖人深冀夫攻之者焉夫異端足以亂道攻其
 惡則吾道明而害斯止矣夫子所為深冀乎且甚哉世竟有道其
 所道非吾所謂道德其所德非吾所謂德者學者見異思遷往往
 不求其端不訊其末惟異之是務其流弊伊於胡底矣聖人憂之
 於是本防微杜漸之意而特表夫黜邪崇正之功其義正其詞嚴
 其為天下萬世學術計至深且遠也不然我夫子學為儒宗其時
 楊墨之燄未張即後世之類夫楊類夫墨者皆未著也又何異之
 有耶然而夫子早慮及也曰斯其害非已焉不可已其害非攻焉

郵試殊卷

光緒辛卯科

十

發揮已字
攻字無限
關繫奇警
透關得未
曾有

著到忘皆
隨起層波
害字源流
小大抉摘
無遺筆陳
縱橫語語
沈痛

不可已之義取乎止止於未然止於既然而尤貴止於未然將然
之頃非過嚴也邪說之萌芽甚捷所縱在一日將所累卽在千秋
矣攻之意訓爲闢闢其所是闢其所非而並且闢其似是而非之
處非好辯也吾儒之責備難寬相糾在逕庭斯相爭卽在統緒矣
攻乎異端其害有不自止者乎奈何猶有務異端而忘其害者且
無論素隱行怪顯悖夫子臣弟友之常卽此一意孤行恐性情汨
而害已中於隱微而不覺且無論蕩檢踰閑坐失夫易簡知能之
理卽此堅僻自是恐措施戾而害且貽於家國而不知且無論下
民爲所牢籠而滋蔓難圖甚至君相喜尋其緒其以此蠹一己之

健轉處具

見筆力

二比力爭

上游為讀

書自命之

儻寫出身

分

精金百鍊

石破天驚

推闡文字

心術者害猶小其以此敗天下之風俗者害乃大矣且無論顯愚
 受其蠱惑而遷流既極寢假賢智亦蹈其藩其以此亂一時之耳
 目者害猶淺其以此誤萬世之學問者害轉深矣君子知其然也
 故守道甚篤微特日用飲食懿好必本民彝即俚耽誦讀亦必鄭
 重陳編豫防夫真偽混淆之失推其意可使天下謂予學為未至
 不可使天下謂予學為不經此隱斥夫異端者害何有也所以數
 語衍心傳而三代不聞異論六經明性道而百喙莫敢爭鳴儒者
 明其然也故衛道甚嚴微特視聽言動踐履必遵成法即與寄文
 章亦必推原道統以著其淵源直紹之麻味厥詞甘使吾儒有絕

印式未定

光緒辛卯科

仁

續之會不甘使吾儒有出入之機此顯黜夫異端者害奚有也所以斯文留正軌而末流之積弊潛消吾道重干城而既倒之狂瀾可挽然則異端何足患患莫能攻之而欲其害之已也難矣

曾叔祖叔倫先生批

以攻擊異端立論相題有識暢所欲言理足氣充詞嚴義正有蓬蓬勃勃辟易千夫之概自然脫穎而出

姻伯楊子任先生批

包孕闕深見解的確製局則駢駘開道運筆則鷹準摩空允推

此題傑構

勁氣直達
不止辟易
千人

停頓題首
冠冕堂皇
聚精會神
涵蓋一切

○○○今天下車同軌書同文行同倫

劉孚周

即今而觀天下大同之象可觀矣夫車書行不同也乃同軌同文
同倫天下豈有異於今歟且自文武不復作論者遂謂東周之天
下有○大○異○乎○西○京○之○天○下○又○奚○取○文○物○聲○明○之○盛○哉○不○知○轍○跡○雖
遷○而○王○道○之○蕩○平○如○故○方○策○具○在○而○王○言○之○綸○綍○如○新○秩○敘○孔○昭
而○王○府○之○典○則○可○述○大○同○景○象○有○由○致○矣○間○嘗○曠○覽○焉○而○得○其○概
也○議○禮○制○度○考○文○固○已○曾○幾○何○時○而○爲○今○天○下○下○世○下○年○之○兆○瑞
天○命○維○新○我○國○家○聖○聖○相○承○永○奠○邦○基○於○磐○石○而○抗○懷○平○治○猶○想
見○易○服○色○改○正○朔○殊○徽○號○之○規○同○姓○異○姓○之○分○藩○幅○員○甚○廣○聖○天

情文相生
華實並茂
三比俱從
今天下立
論藻不妄
抒

選詞雅切

語語扶出

子兢兢坐理早繫國本於苞桑而幸際休明自斷無背馳驅滄文
義殊風俗之慮則試徵之於車是文武制度之一端也夫象天象
地冬官頒制作之宜行澤行山有司討奇袤之弊所謂閉門造車
出而合轍者也聖法之創也義取轉蓬道占乘馬可知前民利用
雖極之一物一器無不載宵旰之精神今而康莊共適矣猶得曰
趨趨者非今之道偈偈者非古之車乎我思周轍既東而車攻一
篇至今侈為盛事則車同軌也有然又試徵之於書是文武考文
所必及也夫教國子以六書地官寶儲其選達書名於國國外史
亦掌其權所謂書不盡言言不盡意者也文教之治也反正為之

趨義所應
有胸饒積
馳古秀異
而
記事能提
要

筆墨酣飽
機神動盪
真如三峽
灘聲風雨
驟至
到底不懈
含毫逸然

止戈爲武可知經世鴻編雖極之遐壤荒陬無不服聖明之釐訂
今而訓詁既通矣而何疑邾人以豬爲都楚人以多爲夥乎我觀
史籀既作而岐陽十鼓至今奉爲楷模則書同文也有然又試徵
之於行是文武議禮所必先也夫司徒同民風而六行卽其所教
宗伯掌邦禮而萬民式以爲型所謂行成於思不毀於隨者也民
彝之秉也周則中矩折則中規可知定志辨分雖極之造次顛沛
無不有天秩之可觀今而率履不越矣問尙有倒行逆施之病舍
本逐末之譏乎我觀六卿分職而周禮一書至今傳爲家法則行
同倫也有然

郭式朱卷

光緒辛卯科

三

曾叔祖叔倫先生批

舉止大方運用新穎蔚然經籍之光

姻伯楊子任先生批

相題立局英思壯采氣象萬千迴殊凡響

軒然而來

有華貴之

氣

妙語解頤

大家風味

置身處煎

與街盤旋

耐人咀嚼

○○○孟子曰以佚道使民雖勞不怨

劉子周

大賢論使民之道有勞而不怨者焉夫惟欲佚之乃不得不勞之
 使民之道既得怨於何有且夫世之勞民者往往怨咨競作因歎
 民之不可使非民不可使也苟真民之不可使則凡以勞加民者
 宜皆不受矣乃有時任其勞忘其勞若反有樂其勞者異哉是遵
 何道歟則惟其使之之心可大白於民而無憾焉爾孟子見及此
 也若甚惜夫力役之重民莫能堪而因本其創深痛鉅之情轉而
 發原情之論使揆其情而自思又若念夫子來之誼民不能無而
 先推夫懷保痾瘵之意不妨為拂意之遭使探其意而自釋曰民

隨筆掉轉
神味淵然

舊圓通根
現真實相
寫寫小民
樂利景象
筆勢如游
龍宛蜒不
可方物

腹有詩書
氣自華

不可勞勞固怨之府矣若勞而原欲其佚則佚道也民之可使其
以此乎然而能以之者誰也必謂惜民力而不用則盛朝固無事
姑息之恩而由其道以使之獨無可佚者在乎非時之役不興也
而一之日于耜二之日舉趾推之滌場納稼一歲之勤劬在在難
寬昔也共趨夫東作今也咸慶夫西成從手胼足胝之餘而始博
此鼓腹含哺之樂轉覺味有餘甘稍釋農工之苦矣則雖勞也而
佚莫佚於此矣必謂懼民志之不孚則聖王又無此要結之術而
本乎道以使之夫非爲佚者地乎意外之舉無慮也而九月除道
路十月成橋梁推之于茅索綯先事之經營時時難已彼也贊襄

尚秀而峭

反通雖勞

二字神理

飢鷹側翅

風度翩翩

方斯文境

技筆超脫

用畫家一
法三折法
筆健而神
清

夫公務此也完繕其私圖極綢繆未雨之規而祇安其出作入息
 之素轉覺風猶近古幾教帝力胥忘矣則雖勞也而佚即佚在斯
 矣於此而民猶有怨者乎則必如所父之不恤爪牙皇父之謀徹
 牆屋是佚也歟哉是勞也不諒民情又從而臨之以勢以視夫與
 民休息之君豈忍出此哉井田之利溥百世矣故君嘗有軫念小
 人之意即小人斷無缺望君子之心於此而民尚有怨者乎又必
 如揚水戍而懷歸致嘅澤門役而衆口難防是佚也歟哉是勞也
 不恤民事又曠而稽之以時回視夫相安無事之年豈不甚左哉
 農桑之業有餘暇矣故朝廷不驚荒遠之功即草野永享昇平之

印式未宗 光緒辛卯刊

五

福佚以忘勞而忘怨使民之效如此而他可類推矣。

曾叔祖叔倫先生批

渾灝流轉筆意婉曲入情饒有名家風味

姻伯楊子任先生批

以古健發其沈實以靜細發其高華意境丰神都非塵俗中所
有

賦得影落杯中五老峯
得杯字五言八韻

劉孚周

五老峯排列溪居快引杯影從天
外落翠訝酒中堆蕩漾初
難辨參差乍可猜鑿茲澄石鏡
陟彼詠金巒色任禪空去圖
同嶽貢來月明宜共對星聚恍
追陪面目全真矣烟雲亦幻
哉香山題妙句控笏趁新醕

曾叔祖叔倫先生批

調高音雅警句饒有遠神

姻伯楊子任先生批

高唱入雲三唐嗣響



蕭家駿

始祖福貴 山吉安廬 陸徙洋鄉

始祖妣氏劉

二世祖文祥

三世祖妣氏李

三世祖妣氏朱 支儒士 山精營

三世祖妣氏朱

太太祖祖茂士 儒士

蕭家

字孔昇號智生更號勵恒行二歲辛酉年四月

十七日吉時生袁州府萍鄉縣學廩生大安鄉五

保三箇四甲又欽風鄉玉山里一箇九甲民籍

族太太祖祖譚士 儒士 華士 芳士 苔士 蓬士 儒士

伯叔太太祖祖安周 贈通奉大夫 安周 安周 安周 儒士

伯叔高祖光美 監生 光蘭 贈林郎 光君 例贈通奉大夫

光旌 儒士 光珏 光衡 光璣 贈生 光輝 儒士 光燦 光

斗 光榜 贈生 光松 贈生 承德郎

當伯叔曾祖大英 大瑜 大崗

從堂伯叔曾祖大梅 例封通奉大夫 大樹 贈生 大葵 贈表五世同堂

夜金

太太高祖妣氏易

太高祖安國備

太高祖妣氏張

高祖光裕

高祖妣氏朱
旌表節孝
賜建坊

曾祖大言備

曾祖妣氏李
本邑黃塘洲歲
貢生 旌表節孝

人垣瑛公女邑庠生錦齡
公胞姊 旌表節孝

坊 祭建

祖玉銑
敷贈登仕郎
例贈文林郎

從九 大倫從九 大珩從九 大圭從九 大烈從九

再從堂伯叔曾祖大寶生 大鵬從九

胞叔祖玉銓備

堂叔祖若鏗軍功 若鏞備 玉鏡從九

從堂叔祖玉銓乙巳 恩科進士翰林院編修 若鏞從九 若

史館編修 遷知府加四級紀錄四次 玉鏡從九 若鏞從九 若

堂軍功 若鏞從九 玉鏡從九 若鏞從九 若鏞從九 若鏞從九

若鏞從九 若鏞從九 若鏞從九 若鏞從九 若鏞從九

玉銓從九

再從堂叔祖玉鏡從九 玉鏡從九 玉鏡從九 玉鏡從九 玉鏡從九

祖妣氏胡 本邑胡家坊師占
公從九品英暄公英斌公

胞婢 敕封孺人 旌表

五世同堂
例贈孺人

父之成 邑增生 例
封文林郎

妣氏陳 本邑增權公女從九
品大星公胞姪 例

業師

庭訓

姊丈朱平如 子 邑庠生 文
正

廢星樓夫子 邑庠生 文
正

胞伯叔立侯 從九
職 立勸 立功 立勛 從九
職

立劬 立勳 從九
職 立宗 佛士候
選司

嫡堂叔立者 儒士
職 立鴈 從九
職 立業 從九
職

從堂叔立羣 成豐字潤科拔貢 王牌
補勝錄廣慶補用鹽大使 員從九品

立稷 立述 立憲 立中 從九
品 立仁 從九
品 立

選 同治癸酉科拔貢八旗 立瀛 邑庠
生 立光 光緒戊
子科舉

人立圭 科副榜 立林 從九
品 立科 儒

胞兄弟家駒 家駟 家駟 家駟 家駟

親兄弟家駟 家駟 家駟 家駟 家駟 家駟 家駟 家駟

家駟 家駟 家駟 家駟 家駟 家駟 家駟 家駟

百長

二

家慶生夫子 邑慶生

堂叔祖庚笙夫子 翰林院修

御史 候 避知府

受知師

邑侯劉矩臣夫子 縣試家

邑侯顧輔卿夫子 慈湖書院

前三名

宗師許星叔夫子 丙子科試

錄科正取 第十名

宗師吳望雲夫子 科試裝 取優等

家駟 家駟 家駟 家駟 家駟 家駟 家駟 家駟

家駟 家駟 家駟 家駟 家駟 家駟 家駟 家駟

家駟 似物

堂兄弟家駟 家駟 家駟 家駟 家駟 家駟 家駟 家駟

家駟

從堂兄弟家駟 家駟 家駟 家駟 家駟 家駟 家駟 家駟

胞姪之 繼之

親姪之 繼之 道之 教之 為之

興之 匡之 直之 敬之 綏之 動之 德

之 坦之 欽之 饒之 培之 德

宗師洪文卿夫子 歲試蒙取 超等補增

科試蒙 取超等

宗師陳伯潛夫子 歲試蒙 取超等

宗師梁湘南夫子 歲科兩 試優等

宗師龍芝生夫子 歲試蒙取 超等補廩

科試蒙 取超等

房師楊廣欽夫子 己丑鄉 試呈薦

學師朱少盧夫子 月課屢 取超等

學師楊韻卿夫子 月課屢 取超等

學師胡無黨夫子

首象

親姪孫開先 幼讀

祖姑母 適吳正發公 三子慈光

胞姑母長 適顏公忠 次 適大學生朱公錫彬 三 適大學生朱公錫彬 二 適大學生朱公錫彬 一 學生

胡公英才 四 適大學生喻公增能 五子福祥

胞姊妹長 適本邑大學生朱公照 次 適本邑候選巡 司朱公炳芬子

邑庠生 三 適從九品朱公 例贈文林 益榮 洪依次子炳春 卽彭公金鰲孫郡增

生 公長子邑增生 泗攻公光緒 己丑科舉人榮公胞姪業儒樹崇

見姊妹 一 適從九職彭公 一 適大學生喻公 一 適 一 適次子業儒炳輝 一 瑞泰子獻廷 一 易

公九 適黃公友 一 適本邑劉 一 適大學生向 子雙林 一 富子玉貞 一 公安貴 一 公寶賢七子

鼎 一 適大學生龍公 一 適從九職宋公 一 適巫公 松 一 性定四子豐貴 一 其地子錫梅 一 志序次

嚴待下

子成一適彭公映發一適李公一適糜公其汝一
科一長子曙冬一德鳳一
次子玉田

適文公錦活一適從九品李公
子業儒晴谷一必臣子甲魁

胞姪女長從九職春梅公子胡生餘待字

妻朱氏本邑檀梓里國學生鈞彬公孫女國學生洪
韻公嗣霖公從九職洪訓公胞姪女從九職

洪依公女業儒
樹液公胞姪

子二受之業儒考終之幼
名拱辰與之讀

女一待字

族繁不及備載

世居邑西陵亭遷居泊市今居都寧

江西鄉試殊卷 光緒辛卯科

中試第四十七名舉人蕭家駿江西袁州府學廩生萍鄉縣

民籍

同考試官花翎同知銜安遠縣知縣麥 薦

批思清筆健經策修潔

大主考翰林院編修余 取

批詞旨圓勻經策雅飭

大主考

內閣學士兼禮部侍郎銜 文淵閣直閣事

陳 中

批筆氣軒割經策簡練

本房原薦批

首藝生面別開詞意深厚次光明峻爽三
風骨高竊詩妥二場詩藝文詞清麗餘均
明快朗暢穠纖得中非同率爾操觚三場
裁對有法筆仗整齊

奎宿堂原批

相題有識詞旨精透次運典有筆三風味
雋永中二尤佳詩疊韻工細二場辨要清
雋文而不侈三場清言不竭筆妙剪裁

○○○子曰攻乎異端斯害也已

蕭家駿

正道明則異端息、徒攻之斯害矣、蓋異端之起、起於正道之衰耳、
正道與異端自廢矣、彼徒攻擊之者、奚益哉、今夫日用飲食之質、
守自生民、子臣弟友之良根於天性、未有生而遂入邪僻者也、惟
夫教化日微、上之人不能昌明正學、以開其聾瞶、人始競趨詭異、
之途而目觀其禍者、顧不思自正、徒斤斤以拼擊爲能、是卽力足
與角而舍本爭末、已決非聖人所以爲心、何則、學術之紛歧、正已
斯、握治人之要、而人情之詭激、直責不如利導之神、蓋古者君相
立躬行之極、倫常綱紀、常合斯人之日用、默示以儀型、故被其風

者皆率由於王路蕩蕩乎無事糾繩也斯其途一矣古者師儒正
術業之趨州序黨庠實統下學之材能隱納於軌範故游其宇者
咸服習於民彛恢恢乎不需懲儆也斯其道同矣夫安有異端哉
安有異端之俟攻哉洎乎後世名教綱常之理既不足定一宗而
索隱行怪之夫始迭生其變態有志之士覩異端之爲害遂日思
所以攻之夫子心知其未求夫本也因喟然曰夫異端也而豈能
以攻息乎教不能並行邪設橫議之興必仁義中正之準則先已
極於淪胥彼始得以張其幟譬諸二氣陽消則陰長也吾儒處此
計惟修明大道使如星辰日月之在天斯其欲自微耳如必徑直

以抵其隙則詞窮理窘反將激而他遁而永無就正之期豈非吾道之隱憂矣物莫能兩大清淨虛無之禍必父子君臣之大義早自棄其當然彼始從而承其敝譬諸一器質腐則蠹生也吾儒際此計惟力盡彝倫使如布帛菽粟之難廢斯其風自寢耳如必激切以斥其非則意執心爭勢必反唇相譏而終於偏畸自逞豈非吾學之深患矣斯害也已由此觀之百家之派別支分皆聖教就衰莫出循中庸之軌苟徐爲引導自羣將遵道遵路而不至迷復以自凶曲學之離經叛道惟開其沈痼庶足拯陷溺之危使徒嚴紙排必益至相激熱仇而轉使清流被其毒不然三代而下異端

文正明
之○彌○烈○矣○蕩○黃○禮○法○敗○風○俗○也○蔑○視○君○父○壞○人○心○也○吾○子○奚○爲○護○
之○爾○必○欲○以○不○攻○庸○乎○蓋○聖○人○之○道○大○其○視○異○端○真○若○無○不○可○化○
者○固○非○鯁○鯁○焉○徒○御○以○寬○也○

本房加批

攻解作攻擊筆足以達其所見語長心重理實氣空不徒以偏
師取勝

○○○今天下車同軌書同文行同倫

蕭家駁

觀天下於今有不能倍者在也夫車書與行固天子所以驗天下
率從也乃今則同軌同文同倫爲下者顧可倍乎哉且王者創制
顯庸不能猝範羣倫之心志而要難顯一萬姓之率由蓋布之
一人者第此器用禮儀之細而循之四海者自無材能智力之爭
竊嘗從文武之朝以觀晚之世覺王制共遵固恢恢乎大同
之盛治已識禮制度考文非天子不能矣則盍進觀今之天下下
泉匪風之歌牛傷彫傲豈足與靈臺豐水比隆然而玉步未改東
洛之天下固依然西岐之天下也而遵道遵路安往不一其步趨

請隧觀兵之勢日就衰微矣足與清廟明堂競美然而守府猶存
平桓之天下固儼然成康之天下也而無黨無偏何在弗昭其畫
一吾一觀於車兩廣則雄於楚五檠則耀於秦似車有不同然而
環涂野涂輪之所運初不以廣狹殊也山行澤行較之所轉更不
以長短異也則以為車同軌有然吾一觀於書柔勁成於所習清
濁分於其地似書有不同然而龍火之紀郊子能通則於音聲罔
或舛也墳典之書楚臣能讀則於點畫未嘗訛也則以為書同文
有然吾一觀於行芻蕘則稱禮義之邦秦晉則標強悍之俗似行
有不同然而孝弟忠信原於教澤知不以聲為殊致也父子君臣

本於天性知不以遠近異宜也則以爲行同倫有然吾於是而知
天下之勢矣豈無聰明絕世而閉門足矜其制造字足炫其奇獨
立足標其異而一奉聖主之聲靈性情不知何以一也車備三材
可與稽輪人之制書分六等可與驗保氏之司行篤六親可與參
司徒之教興圖雖廣以法制同之而戢然罔越夫非一統之規模
哉吾於是而稔天下之形矣豈無境域絕懸而指南尙煩其作象
譯尙須其傳尊卑尙略其等而一歸聖王之臨御風俗不知何以
齊也方軌並進足以驗尺寸之符文字交通足以訂形聲之似倫
常共敎足以徵性天之合編氓雖眾以創造同之而懷然不踰豈

非聖明之景象哉歷觀三者而為下不倍之義昭昭矣

本房加批

因方為珪遇圓成璧有書有筆不寂不覺

○孟○子○曰○以○佚○道○使○民○雖○勞○不○怨

蕭家駿

以○佚○爲○勞○民○自○不○怨○矣○夫○民○雖○至○愚○勞○之○未○有○不○怨○者○惟○以○佚○道○使○之○則○良○可○共○諒○矣○孟○子○故○爲○使○民○者○示○之○準○曰○今○夫○好○佚○惡○勞○民○之○性○去○勞○就○佚○民○之○情○則○愛○民○者○亦○惟○使○之○不○勞○而○永○佚○斯○得○已○不○知○上○誠○不○過○勞○吾○民○而○本○一○己○之○性○情○曲○體○斯○民○之○性○情○則○民○雖○猝○受○其○勞○究○不○啻○常○安○其○佚○乃○拘○拘○者○猶○以○厲○民○疑○之○則○亦○未○於○時○使○之○朝○一○觀○奮○興○之○象○耳○今○夫○人○主○將○爲○一○國○謀○富○庶○策○安○全○其○必○使○民○固○也○然○亦○思○果○何○道○之○以○哉○夫○編○氓○之○材○力○本○自○足○給○君○上○之○求○乃○或○常○以○使○民○而○民○樂○或○暫○以○使○民○而○民○苦○者○則

得已不得已之情殊也而擾擾者叢生詛祝矣况黼座之尊嚴詎
不能用朝廷之眾顧或順以使民而民喜逆以使民而民怒者則
當然不當然之勢異也而蚩蚩者羣有後言矣其勞也何其怨也
則不以佚道使之故也六徭役所興應外者內難自主安所得寬
大之恩與民游息其筋力然以恐傷之意寓夫難已之時則雖征
戍遠行民有欣然樂赴者謂所以佚我者本深也而楊柳雨雪有
渾忘于况瘁之情已且耕耘所課及時者事弗可稽安所逸豫之
期使民暢舒其肢體然以代謀之心而爲迫促之舉則雖胼胝交
困民有奮然爭趨者謂所以佚我者自在也而于耜舉趾自詭皇

於農功之及已。然則佚道使民。民雖云勞。夫誰有怨者乎。蓋萬物
之心。思皆有日。就便安之。隱使之。以佚正以爲安也。且旣已使之
又豈必一安不復危哉。顧室家妻孥久已代籌。夫保聚則卽驅之
險阻。而民亦諒其無他。彼夫周公之斧破。以三年吉甫之車出。由
六月簡書所奉。斯民初不聞愁歎之聲。是亦得於斯道深耳。抑羣
倫之氣體。皆有自謀燕息之情。使之以佚正以爲息也。且旣云使
之。又豈必一息不復動哉。第版築力役久已默度。其時宜則卽責
以事功。而民亦出於所願。彼夫公劉宅豳。成揚爰啓。古公胥宇。馨
鼓弗勝。歌詠所傳。小民若同有尊親之戴。是亦行乎此道素耳。奈

何今之使民者不然也。

本房加批

局勢開張筆力健舉情真語摯絕無漲墨浮煙

賦得影落杯中五老峰 得杯字五言八韻

領略谿居趣。高峰五老陪。碧光浮玉黛。翠影落金杯。把盞胸
全拓。看山眼。別開倒懸真。面在低映醉。顏隳春漾鬚。眉古秋
橫氣。象恢蝻波涵。畫嶂螺點數。雲疊飲興兼。吟興林隈近。水
灑杖頭錢。可挂登眺又徘徊。

本房加批

好語如珠穿一一



王人騏

始遷祖霸

宋政和間由江南徙攸金紫山

妣氏趙

一世祖元隆

妣氏艾

二世祖寅世

妣氏譚

三世祖汝賢

由金紫山徙攸憲江

妣氏張

三十一

派名衍先字梅開號雪亭行六道光庚戌年十月十八日吉時生袁州府萍鄉縣優增生歸聖鄉大甯里三高九甲民籍

族房高曾祖伯叔兄弟姪孫

偉

明宣德乙卯中式北關舉人正統丙辰進士欽點翰林院庶吉士官兵部郎中監察御史擢兵部右侍郎著有桐山文集詩集

山文集詩集

傑序班

隆綏

震詔一葵

均襲衛問邦

邑庠生

立朝貴

廩生文添用瑄

道兵馬司

添貴

國學生任廣西恩府同知

庭庶添貞

府資縣教諭

添

廩生任肅

歲貢生任雲南芬

新昌訓導

溫

歲貢生候選訓導

恭孺

州叙蒲教諭

署縣事

溫

歲貢生朝

優廩朝

度朝命

邑增生

雍國籌

湖廣布政

歷代

四世祖世珍

妣氏李
賀

叔祖世琦

妣氏譚

五世祖必俊

妣氏劉
羅

六世祖斗煥
由塞江徙
攸豪禾

妣氏安

七世祖義五
勅授義勇
將軍 誥贈

通議
大夫

妣氏何
誥贈淑人

史典 啟攸 廩生 啟奇 啟連 啟貞 廩生 啟鳳 儒業 啟竟 儒業

此趾 廩生 周友 邑庠 章廷 職員 居安 郡廩 萬家 郡庠 生 力

闢佛老邑 誌入文苑 萬揆 廩生 萬馘 廩生 萬春 廩生 萬治 業 鍊 奉 議 大

孔秉 平生勤儉不事華靡六十飲于鄉 邑侯唐公諱源賜以大賓之禮 已命 馳封

邑誌著 尚齒 廩生 周齡 廩生 增輝 吏員 松齡 廩生 閏齒 承 德 郎 贈

質 勤儉可嘉 廩額 綿區 大學 綿良 例授登仕郎 邑誌入孝友

綿燮 例綿勲 國學 綿憲 從 綿迪 從 綿湘 司馬 例授州 貢生 綿火 生

封奉直 澤 從 綿澤 保舉同知銜 綿所 賜九 大夫 九 緒 洛 生 綿 賞戴藍翎 綿 所 賜九

品 綿新 從 春元 職員 寶亭 職員 衍薦 馳封 衍慶 邑庠 行 九 春元 員 寶亭 員 衍薦 登仕郎 衍慶 生 行

茂 業 儒 壽 九 十 品 恩 賜 八 品 木 生 邑 庠 化 成 邑 庠 衍 圖 行 姬

衍政 衍圭 衍祿 衍達 俱大 衍祀 從 衍瑾 衍

八世祖仁章 誥封通議大夫 誥贈

兵部右 侍郎 妣氏周 誥贈 夫人

伯祖俊章 妣氏尹

九世祖友信 妣氏詹

伯祖友靈 明經授兵部武選司主事

陞郎中任江西左叅政 誥受還議大夫 誥封

兵部右 侍郎 妣氏方 誥封 夫人

友仁 友端 友忠

叔 友義

十世祖存政 妣氏董

十一世祖添斌 妣氏朱

圻均從 文燦 恩貢生 候選 甯邑 岸 家實 武玉 生

邑岸 行翔 大學 行楷 例 行羊 從 行高 從 行棟 誥 生

道大 俞景 例 授 登 仕 郎 俞開 大學 俞林 邑 岸 俞濟 夫

地封 郎 錫 彤 邑 岸 俞鉉 大學 翰藻 岸 俞華 大學 俞元 登 仕 郎

岸 俞錦 俞迎 俞善 均 從 廷襄 生 俞修 優 廩 生 勅 封 修 職 生

郎 誥 封 俞宜 登 仕 郎 廷贊 歲 貢 生 保 舉 同 知 現 俞 本 政 大 夫

壽州 同 俞勳 從 文蔚 光 緒 西 俞池 大 學 俞熾 授 登 職 載

仕 俞鵬 國 學 生 鄉 俞達 從 勻 畢 道 光 甲 午 科 舉 人 署 郎 飲 大 賈

桃源 教 諭 欽 加 五 品 本 中 派 名 耀 銓 歲 貢 生 侯 選 誥 封 奉 政 大 夫

耀烈 職 員 振藻 職 員 步 卓 大 學 濟川 岸 濟國 九 耀 屋 大 學 生

耀璋 岸 耀典 耀朝 均 大 道 龍 岸 耀廷 例 授 生 登 仕 郎

十二世祖 憲甲 妣氏孫

十三世祖 恩 妣氏洪

十四世祖 紹祿 妣氏黃

十五世祖 惟誨 妣氏劉

伯祖 惟訓

十六世祖 國社 由攸豪
禾從萍

妣氏熊

十七世祖 啟章 妣氏方

高祖 兆祉 妣氏劉

伯祖 兆祖 兆喜
例從九

曾祖 萬蓮 妣氏劉

耀源 從九 耀呈 例授 楨生 邑庠 藻 員廷杰 金

榜生 開榜 章卓 臣賓 均庠 佐卿 簡琳 光

珠 均大 鈞簡 邑增生 然簡 邑庠 元標 元勳

芝生 均邑 作霖 大學 簡業 大學 篤光 庠

謨生 庠 篤渠 議叙 篤烈 道光 篤杰

邑庠 舉訓導 篤喜 金卮 邑庠 耀南 大學

伯曾祖 萬葵 萬選 萬祿 業 萬舞 從九 萬員 萬郁 業

萬鍾 從九 萬涵 萬蕪 萬莊

伯祖 錫齡 縣府 伯齡 泮齡 業 康齡 例授

煇齡 從九 經齡 業 篤齡 俱從 尊齡 業 貴齡 業

熬齡 例授 修職郎

祖海命國學生 例
齒增文林郎

妣氏高 例贈孺人

父綿爾 誥封登仕郎
例贈文林郎

母氏張 本色登官拔貢
生元鵬公姪孫

女 恩授登仕郎光起
誥贈孺人

孺人 例贈

母氏劉 本色黃鵝塘
恩授登仕郎冥

林公女 恩授九品慈
雲公胞姊 誥封孺人

孺人 例贈

庭訓

業師

嫡堂伯叔兄弟姪孫

綿馨 郡增生屢科呈薦 姆綿性從綿整正九綿馨
氏楊 旂表節孝 恩授登仕郎 綿曦 例授綿熙

縣府屢拔前綿壽 旂表 恩授登仕郎 綿曦 例授綿熙
茅考取份生綿壽 旂表 五世同堂綿曦 從九 綿熙

綿豐 綿翔 俱從 綿詩 綿棠 綿心 俱 恩 鳴崗
縣試冠軍 綿道 綿瑜 綿儀 俱業 綿繁 從綿伸 從
郡庠生 綿道 綿瑜 綿儀 俱業 綿繁 從綿伸 從

鳴泰 鳴鐸 屢試前茅 例 鳴岐 邑庠生癸卯 衍成
授文林郎 例 鳴岐 邑庠生癸卯 衍成

衍湛 衍珏 衍筠 均 例 衍籬 衍學 衍樂 俱
恩賜九 衍爲 業 衍疇 屢試前茅 衍鎰 大學 衍觀 從九

品 恩賜九 衍爲 業 衍疇 屢試前茅 衍鎰 大學 衍觀 從九
品 恩賜九 衍爲 業 衍疇 屢試前茅 衍鎰 大學 衍觀 從九

衍芳 國學生屢取科 衍孺 衍璫 衍桂 叛勇竄萍
舉丁卯 備薦 國學生屢取科 衍孺 衍璫 衍桂 叛勇竄萍

事計 愈灼 從 廷楷 國學生屢 世槐 郡庠 愈開 例授
邑乘 愈灼 從 廷楷 國學生屢 世槐 郡庠 愈開 例授

愈斐 大學 葆良 未入 愈璋 廷範 廷寅 愈臻

生 葆良 未入 愈璋 廷範 廷寅 愈臻

員未

三

家金如夫子

例授 交林郎

家文山夫子

邑庠生 癸卯 甲辰呈薦

家香浦夫子

國學生 膠取 科舉丁卯備

張夢九夫子

邑廩生

孟惠田夫子

人學生

段金菴夫子

邑廩生 恩科 舉人 考 取 勝

錄候補 知縣

鄧偉齋夫子

優增貢生

李實臣夫子

湖前聽陸人 成貢生

陳鍾山夫子

丙午舉人 國子監博士 銜

愈銓

俱業 儒 廷槐

邑庠 愈鏞

愈言

愈都

愈銓

耀德

俱業 耀黎

家錫

紹周

邑庠生 戊子本科呈薦

紹文

耀文

耀蕃

耀庚

俱業 儒

胞叔祖高齡

正九品

胞叔綿煌

大學 生

綿瑚

例授 帛豹

登仕 耶 綿暄

大學 生

綿暄

大學生 嫡氏

陳表節

親兄衍枝

衍春

大學 生

衍梯

從九 際昌

例授 際昆

大學 生

際昆

大學 生

衍崧

登仕 耶 衍惠

際明

大學 生

衍憲

衍峯

從九 際晟

大學 生

際晟

大學生 人龍

胞兄衍績

議叙 九品 同治四年 雲骨 叛 勇 戴 萍 督 團 力

人啟

從九 人瑞

貢生 例人 駿

從九 人冀

邑庠 馬

生

許雲翹夫子 壬戌並補行
戊午科舉人

前任新疆省
于闐縣知縣

受知師

邑侯張伯才夫子 蒙取前
列

學憲何棣珊夫子 蒙取人
件

學憲李仲約夫子 歲試蒙
取超等

補增科試
蒙取超等

學憲許星叔夫子 科試蒙
取超等

學憲吳望雲夫子 歲試蒙
取超等

學憲龍芝生夫子 科試蒙
取優等

邑侯李英卿夫子 鰲洲書
院屢取

胞姪 修業 愈篤 葆生 邑庠生 壬
午呈薦 愈彪 愈忠 承襲
雲騎

尉補用守府前署
分宜汎城守營 葆濟 葆中 葆田 葆和 業儒

葆營

姪孫復慶 復天 復仁 復昇 復熙 復良 復

成 復龍 復昌 復康 復榮 復旦 復鴻 俱幼

讀 復善 復乾 復宣 復祥 復其 復崇 俱幼

胞姑母 適本邑茅園邑庠生陳源混
公長子 例授登仕郎樹先

胞姊長 適本邑高十甲榮授登仕郎胡
次 適醴邑庠生張
滋公四子大學生名柄焱 家瑞公長子業

儒聲駿 姊氏事姑撫孤守節湖南王
政周公聲濶舉報節孝 賜鈔建坊 三
適醴邑庠
生劉之輝

公孫 例貢
生開甲公子

胞姪女長 適本邑 覃思馳贈通奉大夫張芳馨公孫
侯選巡政廳兆立公次子邑庠生明珩公胞

三

三

超等

邑侯錫春園夫子 臨州書院學取

超等

學師熊月波夫子 家舉優行

學師辛明谷夫子 家舉優行

學師饒俊民夫子

學師舒子遠夫子

學師李雲衢夫子

學師程寅生夫子

學師黃棠邨夫子

學師朱少廬夫子

弟郡廩生明彤次適本邑陳宰灣 誥封登仕郎陳

公胞兄明采 家模公孫 例授九品文懿公子

山三適本邑登官張 四適本邑沿塘大學生 五適本

崗 敕封登仕郎 六適本邑 誥封登仕郎胡桐綱

彭鴻圖公子翔徽 六公孫大學生為心為美公胞姪

為黃公子 七適本邑茅菌從九陳樹先公 八適本邑

業儒錫賢 九品職炳懿公 五子增飛 郡庠生

胡嫌公孫大學生柄琮公 三子 九適本邑從九賀炳

邑庠生為霖公胞弟業儒為霖 九周公子業儒世平

十適本邑謝英幹公 十一適本邑鳳崗大學生彭啟

序生 十二適本邑大學生段世芹公 十三適本邑陳

銘黃 孫色庠生培元公子功耀 十四適登官張昌 五待

授登仕郎陳世槐公孫從九 蘇 十四適登官張昌 五待

家模公胞姪家楷公子文蘇 十四適登官張昌 五待

妻鄧氏 本邑沿塘大學生炳奇公孫女大學生炳義炳

賁生增銜增秩增甲邑庠生增照公親姪女郡庠生

鍾材公邑庠生星公親姊從九職增聲公次女大學

生增賢從九增謀公胞

姪女業儒金公胞妹

學師楊韻卿夫子

學師胡吾黨夫子

學師趙夫子

房師夫子

房師夫子

房師夫子

子四葆楨業儒娶本邑鳳崗例授徽仕郎誥封奉

政大夫啟耶公孫女例授登仕郎鴻臚公大學生

鴻臚公胞姪女次加州同五品銜候選直隸州正

堂鴻臚公女邑庠生照林公胞姪

葆萃原配本邑庠生楊樹嵩公女繼娶本邑陳宰蔣

姪女家恩授登仕郎陳世槐公孫女從九家公胞

葆淵業儒聘本邑雅積塘例授修職郎黃承霖公

貢生鍾番公女孫女大學生承烈承祐從九承泰公姪孫女增

葆昇幼讀

女二長適本邑小橋下大學生鄧學修公孫附

次付字貢生愷公廷孫職員星亮公長子崇隆

孫二復棠復源俱幼

永感下

族繁不及備載
世居邑西荷塘美

江西鄉試硃卷 光緒辛卯科

中式第七十二名舉人王人騏袁州府萍鄉縣學優增生民籍
同考試官即用知縣黃闕 批

薦

又批 風骨端凝經策確當
大主考翰林院編修余 批

取

又批 息深達蘊經策明通

大主考內閣學士兼禮部侍郎銜瀋陽閩直閣事陳 批

中

又批 矜平燥釋經策清晰

第一場本房原薦批

言明且清氣疏以達次三亦朗潤詩雅

第二場

五藝妥適不蔓不支

第三場

條對博洽詳畧得宜

奎宿堂批

放筆爲員幹灑氣貫注非俗手所能
次三熟極而流詩雅來開兩韻尤佳

○○○子曰攻乎異端斯害也已

王人駢

聖人嚴學術之防揭異端以示戒焉蓋異者正之反也攻則其害
隨之夫子揭以示戒意微哉且五百年統緒至夫子獨集其成自
傷不得君師之位以行其政教而所取往聖之法以詔來學者無
不詳且盡也至是更爲之正其趨曰古之道術出於一祇以正爲
歸今之道術出於二當以異爲戒夫古來聖帝明王繼天立極慮
斯人氣稟不齊不能皆知其性之所有而至之也於是詔司徒命
典樂自王公以下至庶人之子弟莫不始教以灑掃應對之儀以
養其性繼教以脩己治人之道以大其規是以當世之人無不學

其學焉者無非至其固有去其本無一時治隆於上俗美於下而一切惑世誣民究塞仁義所謂異端者安有紛然雜出乎其間哉乃自賢聖之君不作而教化陵夷遂使日用飲食之輩羣然習爲隱怪以炫時名則局外之隱憂更切抑自學校之政不脩而風俗頹敗遂使比閭族黨之交翕然競爲僻邪以求荒杳則末流之陷溺彌深攻之者方以爲獨得之理而理則固已悖矣且以爲獨至之分而分則固已越矣斯害也已且夫天理之未盡泯也厭故喜新之習雖足以誤人而皇降初衷要必有幾希未泯之真以呈於不覺則異端之實拂乎天理者猝然遇之應自知其僞妄乃自攻之

者專則不以爲反經之說而以爲獨妙之方其在至愚極庸尚足
望生其一悟獨至高明非常之士而喜託浩博遠因才致誤終身
其害將安極乎且夫人心之未盡沒也矜奇幻渺之行雖足以聳
眾而性靈未絕要必有本然不昧之體以發於不知則異端之實
拂乎人心者偶然見之當易辨其紛歧乃自攻之者精則不以爲
背誕之尤而以爲高遠之極其始論高和寡尚有人笑其不情迨
至曲學爭鳴之餘而樂爲附會遂相率浸成風尚其害尚有涯乎
夫古人之於學以攻而得益今人之於學以攻而致害甚矣道以
聖賢爲歸出乎此卽入乎彼可不戒哉

今天下車同軌書同文行同倫

王人騏

觀今之所同而不倍之義益見矣夫天下之車書行皆定自天子者也觀今之同軌同文同倫而不倍之義不益見哉且從來開創之君其精神運量常行於數百年天下之間蓋以風移俗易足懾萬物之材能自當服教畏神爭奉一人之成憲雖運會攸殊而遵循罔替故隨舉二三端依然見大同之象焉欲明不倍之義更可證之於今今豈猶是成康之盛哉文謨武烈凡以佑啓後人者纖悉亦罔弗周乃世代云遙而陵夷至今時動我隰苓山藋之慕今非猶是豐鎬之遺哉制度等威其關手定一王者內外咸無不率則

皇靈翼戴而於今爲烈實無異顯庸創制之年不見夫車乎其有
不同軌者不得爲今之車也四載隨乘誰訪黃龍之駕八鸞入頌
第傳白馬之賓此以知車在天下當不容舍今之軌而別創新奇
不見夫書乎其有不同文者不得爲今之書也碑傳响嘯疇依異
代之形詩輯猗那半忘簡編之舊此以知書在天下當不容舍今
妄而別矜著作不見夫行乎其有不同倫者必不可行於今也東
樓就封且用當王之典微子敷訓猶戒服命之愆此以知行在天
下當不容舍今之倫而別爲遵循蓋是三者先王實準天理之安
而釐定之今天下之率由罔墜者亦遂相安於天理而正不待驅

迫○之○爲○故○雖○秦○尚○小○戎○楚○侈○構○机○齊○喜○夸○詐○而○冬○官○總○無○異○造○音○義○通○於○
觀○譯○踐○履○本○乎○秩○叙○則○天○下○之○於○理○安○者○豈○因○王○迹○少○熄○遂○外○今○天○
子○之○法○制○哉○抑○是○三○者○先○王○實○本○人○情○之○順○而○經○緯○之○今○天○下○之○循○
習○不○忘○者○亦○遂○咸○順○乎○人○情○而○正○不○出○勉○強○之○作○故○雖○匠○多○淫○巧○士○
常○作○僞○禮○宜○從○俗○而○輟○迹○不○詭○其○途○訓○詁○能○通○其○義○彝○訓○共○守○其○天○
則○天○下○之○於○情○順○者○豈○當○玉○步○未○改○遂○背○今○天○子○之○創○造○哉○觀○於○今○
之○皆○同○如○此○而○謂○愚○可○自○用○賤○可○自○專○乎○吾○是○以○穆○然○於○禮○樂○之○作○
而○從○周○焉○

--	--

孟子曰以佚道使民雖勞不怨

王人騏

以○勞○成○佚○民○可○以○使○矣○夫○勞○固○未○有○不○怨○者○然○以○道○使○之○則○無○使○
非○勞○亦○無○勞○非○佚○也○奚○怨○哉○且○民○之○好○佚○而○惡○勞○者○情○也○使○因○好○
佚○而○遂○不○勞○一○人○焉○無○論○其○勢○不○行○而○卒○未○能○使○民○享○其○佚○且○更○
有○不○勝○其○勞○者○善○使○民○者○不○拂○民○情○亦○不○徇○民○情○而○勞○民○之○身○即○
佚○民○之○意○民○體○其○意○自○見○佚○而○不○見○勞○矣○今○夫○世○競○言○使○民○矣○乃○使○
之○而○怨○隨○之○豈○民○之○不○可○使○哉○孟○子○曰○是○未○得○所○以○使○之○之○道○為○
草○野○謀○身○家○則○姑○息○之○恩○不○足○為○政○知○其○不○可○不○使○而○億○兆○精○神○
斷○不○令○起○怠○荒○之○念○治○世○所○以○懲○逸○居○也○為○閭○閻○期○休○息○則○緩○急○

之故總貴留心知其不可妄使而大君號召自宜默深慎重之懷
聖朝所以靖輿論也蓋勞之卽以佚之以勞成佚烏乎怨使貴相
孚以心朝廷每有興作民未究其事之如何而先窺其心之所注
孚以心以公使民而民樂以私使民而民亦樂艱難困苦之形一
原其所使之心而悉化或謂暫任一日之勞卽坐享百年之佚然實
獲安全尚有俟於異日而當勇於赴功之際固并冀倖而忘之
也亦原其使之心而已使費準乎其理國家每有期會民未計其
事之所止而先察其理之所安準以理急以使之而民來緩以使
之而民亦來輕重遲速之數一服於所使之理而胥融或謂上不

得○不○有○所○使○而○下○不○得○不○効○其○勞○然○自○率○職○分○難○概○望○諸○編○氓○則
當○樂○於○趨○事○之○時○實○非○大○義○以○迫○之○也○亦○服○其○使○之○理○而○已○推○斯
道○也○不○必○存○使○民○之○術○也○視○民○之○勞○如○己○之○勞○苟○可○因○循○卽○農○事
已○畢○何○弗○寬○也○使○佯○爲○不○用○而○陰○驅○之○則○時○未○至○而○畏○不○敢○勞○者
必○時○已○至○而○任○意○以○使○也○王○者○惟○忠○厚○至○誠○兆○民○賴○之○耳○而○顧○恐
用○其○術○哉○并○不○必○拘○使○民○之○法○也○民○未○見○佚○先○已○任○勞○睹○其○拮○据○卽
田○功○不○傷○實○甚○艱○也○倘○責○其○終○事○而○故○寬○之○則○於○使○能○泯○其○怨○之
迹○者○必○於○不○使○猶○蓄○其○怨○之○心○也○王○者○惟○綿○悱○惻○差○強○人○意○耳○而
顧○徒○付○於○法○哉○願○以○告○世○之○使○民○者○



賦得影落杯中五老峯

得杯字五言八韻

王人騏

盧○阜○峯○層○列○當○筵○五○老○陪○影○誰○窺○石○鏡○客○早○對○瓊○杯○竟○日○留○
 圓○相○流○霞○繞○舊○醅○尊○盤○仙○掌○活○庭○降○瘦○顏○來○浮○白○銜○螺○黛○排○
 青○入○鹿○胎○鬚○眉○終○古○在○面○目○為○君○開○七○擁○山○川○秀○天○成○
 才○溪○居○何○足○戀○潑○氣○吸○

蓬萊



欽命四書詩題

黃法乾

譜名元健字連三號誠庵行一

同治丁卯年五月廿二日吉時生

係廣信府玉山縣學廩生民籍

始祖峭公

妣氏管

妣氏吳
鄭

本支祖雲章

妣氏余

由豐城遷玉嫡祖來儀

妣氏李

叔高祖字為先鄉飲大賓

胞叔曾祖含輝大學聖與邑庠開一業儒金彪武庠

金鼇武庠

嫡堂叔伯曾祖贊虞 占元 廷香 玉佩

胞叔伯祖度 秩五 和軒 旣庭 聖勁

嫡堂叔伯祖重熙邑庠 秉直 秉堅 秉文 秉彩

重華 秉光 豫侯 廷選 才權 賞

太高祖懷方

妣氏周

高祖爾達鄉飲大賚

妣氏吳

曾祖玉鳳邑庠生 贈文林郎

妣氏吳楊 贈人

祖壽昌登仕郎 贈文林郎

妣氏吳邑增生 詩 例贈 孫人

繼祖繼善文林郎 例贈

妣氏周孺人 例贈

丙忍貢

堂伯祖建聲和亦傳

胞伯喜愷

嫡堂伯質誠慄悚綿怡有慶邑庠生

愉

堂伯慶施及黼致黻武卓裳起

高昌成章錫三駒駿立學詩

崇露修

從堂伯戰敏彤彬恆

胞弟元清

父有恆 優附生 例封文林郎

母氏徐 太學生諱成 公幼女 賞戴六品軍功 癸酉

利武舉前署卜安外委 印夢 占胞妹武生 印夢熊胞姊武

生諱成 科公胞姪女 賞戴 五品軍功 甲辰科武舉 諱葉

廷樑 甥女 丙子科武 舉 印春芳表姊

具慶下

庭訓

業師 謹以先 後為次

親伯雲軒夫子 印有慶 邑庠 生

嫡堂兄 元成 元達 元水 元禮 元惠

堂弟 元成 元鍾 元池 元泰 元良 業儒 業儒

從堂兄 元煊 元煥 元燈 元燭 元德 元

焜 元燧 元燿 元燿 元炆 元增 元

焜 元炆 元發 元炯 元燿 元燿 元燿

嫡堂姪 長貴

堂姪 長流 長美 長森

從堂姪 長興 長育 長庚 長國 長泰 長

濟 長輝 長城 長滄 長雲 長富 長

菴 長壽 長祿 長隆 長和 長春 長

孟子卿夫子 印慶雲 現任玉山縣

吳鵠卿夫子 諱士俊

梁曉卿夫子 諱一鶚

受知師

饒敷文夫子 諱用賓 前任玉山教諭

石仕瑩夫子 前任玉山教諭

范澹泉夫子 印倚廉 現任玉山教諭

楊基亭夫子 印慶臻 現任玉山訓導

張儀雲夫子 印朋程 前任玉山縣知縣

曾劍池夫子 印繼勳 前任玉山縣知縣

惠長茂

胞姑二長 適本邑八都李諱長興公 長子大學生印陞衢

次 適本邑八都吳印方海 公長子邑庠生印徽典

胞姊妹長 適江邑 例捐從九周印大海 次字本 都儒先按補把總吳諱開運公長 三字本邑八

孫邑庠生印廷傑長子名惟楨 都詹印樹林 長子名 四 字十都郡庠生陳諱啟公孫

妻詹氏 大學生印達泉長女邑庠生印小 言姪女郡庠生毛印舒翹甥女

子

女一幼

女一幼

俞琴甫夫子印憲曾前任玉山縣知縣

甄月帆夫子諱貺前任玉山縣知縣

廖藍田夫子印兆鑾前任玉山縣知縣

王翰屏夫子印仲藩前任玉山縣知縣

許季仁夫子印善長前任廣信府知府

裕山夫子印額勒經額現任廣信府知府

梁薌南夫子印仲衡前任江西學政

龍芝生夫子印湛霖現任江西學政

德曉峰夫子印馨現任江西巡撫本科監臨

方佑民夫子印汝翼現任江西布政使司

福餘葬夫子印裕現任江西按察使司

鄧蓮裳夫子印蓉鏡現任江西督糧道

裕竹村夫子印昆現任江西鹽法道

涂仲舫夫子印椿年本科闈內提調

曹朝川夫子印秉濬現任南昌府知府

王榮卿夫子印錫三本科闈內監試

許子笠夫子印承家本科內簾監試

族繁不及備載
世居玉南溪於

江西鄉試硃卷 光緒辛卯科

中式第八十九名舉人黃法乾廣信府玉山縣學廩生民籍
同考試官安仁縣知縣鄭閱

薦

又批 清真雅正經策圓通

欽命大主考翰林院編修余批

取

又批 平正通達經策宏暢

欽命大主考 內閣學士兼禮部侍郎
文淵閣直閣事

陳批

中

又批 義精詞湛經策淵涵

本房原薦批

刊去浮詞精心結撰次三藝亦

品節詳明

奎宿堂原批

中權制勝前後俱有精到語次

飽滿三條暢

署服雪字
探得驪珠

橫硬一排

語極生動

充暢飽滿

聲動簡外

一氣相生

氣機流走
筆致端凝

○○○子曰攻乎異端斯害也已

黃法乾

聖人爲萬世杜其害即攻異端者以警焉夫異端之害春秋時尙
未甚也子欲杜其害於萬世故即攻異端者以深警之且聖人不
開天下以避害之路實欲杜天下於趨害之門也害在一時者庸
人知退避而不前害在萬世者智士反爭趨而恐後有心人所爲
提撕警覺悚以片言俾既受其害者啟其迷未受其害者嚴其範
庶幾黜邪崇正咸得以發聾振聵如聞惕厲之聲日者夫子懸一
古今之大害顯揭以示人曰中古之害未除涿洞爲災下民昏墊
疇咨俾乂之衷皇然矣而復有巧令孔壬隱爲炫惑天蓋存禍變

光緒辛卯科

五

從反面將

題字點明

亦養局之

法

恢之彌廣

按之愈深

一筆到題

空際盤旋

扶出攻字

神髓

妖○邪○之○局○以○待○聖○主○之○經○綸○三○代○之○害○已○闕○庠○序○既○設○禮○教○修○明○
 尊○君○親○上○之○分○秩○然○矣○而○復○以○政○刑○互○用○顯○為○防○閑○世○乃○知○蕩○平○
 正○直○之○規○悉○屬○先○王○之○憲○典○是○即○無○害○之○道○也○是○即○無○害○之○道○無○
 所○謂○異○端○也○顧○吾○觀○希○聖○異○於○希○賢○希○天○異○於○希○聖○自○古○迄○今○昭○
 然○若○揭○蓋○執○其○中○則○有○兩○端○約○其○旨○則○有○四○端○擴○而○充○之○則○有○萬○
 端○焉○凡○此○所○謂○端○者○皆○不○離○乎○正○道○也○胡○乃○逞○其○好○異○之○心○矜○其○
 炫○異○之○術○欲○與○正○道○相○抗○衡○乎○然○而○攻○之○者○紛○然○起○矣○蓋○其○才○力○
 聰○明○始○焉○亦○堪○造○就○乃○舍○近○求○遠○不○惜○刻○苦○堅○深○之○盡○致○務○欲○其○
 精○豈○知○詖○淫○邪○遁○從○茲○漸○入○沈○迷○而○作○偽○亂○真○卒○至○綱○常○名○教○之○

擊氣開展
詞旨諧和
頗挫生姿
聲滿天地

題無剩義
筆有餘妍

大○防○悉○爲○所○壞○斯○害○也○已○且○夫○奇○技○淫○巧○之○輩○盛○時○所○在○必○懲○設○
移○其○似○信○非○信○似○忠○非○忠○者○以○返○躬○而○內○勘○氣○質○之○偏○學○問○化○之○
將○存○其○心○使○不○離○養○其○性○使○不○擾○而○且○身○修○則○道○立○上○綿○十○六○字○
之○薪○傳○經○正○則○民○興○下○啟○千○百○年○之○教○澤○堯○舜○禹○湯○文○武○淵○源○不○
外○執○中○也○誰○謂○攻○異○端○者○不○可○轉○而○攻○吾○道○哉○况○夫○權○謀○術○數○之○
流○寢○久○亦○將○變○計○苟○鑿○於○民○不○可○誣○世○不○可○惑○者○以○正○本○而○清○源○
前○車○之○覆○末○路○挽○之○將○恆○其○德○以○壯○往○革○其○故○以○鼎○新○而○且○物○則○
有○同○原○不○必○逞○師○心○而○別○分○門○戶○躬○行○皆○實○踐○奚○容○尋○墜○緒○而○遠○
託○皇○初○詩○書○禮○樂○文○章○循○習○俱○堪○獲○益○也○安○知○攻○異○端○者○不○更○從○

而詎異端哉子言斯害非僅為攻異端者警也蓋欲為萬世杜其害耳

本房加批

逆提而入貫澈中邊後幅尤極曲折回環之妙

張儀雲夫子評

扼重害字頭頭是道面面皆圓俾聖人救世苦心和盤托出洵辟易千人之作次三斟酌飽滿無懈可擊詩俊逸清新扶搖直上拭目俟之

王翰屏夫子評

前路不放鬆害字入後能將攻字發出十分義蘊是謂之老斲輪手至其詞之充沛筆之流走尤其餘事

○○○今天下車同軌書同文行同倫

黃法乾

卽所同以觀於今猶見不倍之義矣夫車書行固周天子所制所
考所議也今猶見其同焉非卽不倍之義哉且自世運之遞降也
大道既隱天下不復覩大同之象矣豈知聖天子創業垂統實有
以範圍天下潤色天下整飭天下者俾我後嗣子孫恪守祇承罔
或失墜而一道同風之烈猶得綿延以迄於今今非猶是聖天子
制度之天下哉夫考工所記輪輿特詳度之鉅者莫車若也念曩
日時邁週巡王迹已遍於天下迄於今道不通乎西旅轍已播夫
東都車亦似爲虛器矣然而乘廣駕楚尙憑威命以戢雄心駟鐵

歌○秦○猶○賴○聲○靈○以○馴○悍○俗○卓○不○同○而○軌○無○不○同○也○故○無○論○姒○王○則○
取○乎○鉤○子○氏○則○名○以○輅○若○今○天○下○之○車○天○子○未○聞○改○步○臣○民○誰○弗○
循○途○乎○遵○王○之○道○遵○王○之○路○不○可○見○軌○物○之○聿○昭○歟○今○非○猶○是○聖○
天○子○考○文○之○天○下○哉○夫○外○史○所○掌○墳○典○具○存○文○之○大○者○莫○若○書○也○
想○當○年○訪○範○衍○疇○王○章○久○著○於○天○下○迄○於○今○冬○官○之○載○籍○多○闕○春○
王○之○特○筆○誰○明○書○又○若○不○堪○問○矣○然○而○詳○雲○鳥○之○紀○郊○侯○則○數○典○
不○忘○辨○亥○豕○之○譌○晉○史○則○析○疑○有○據○書○不○同○而○文○無○不○同○也○故○無○
論○撫○禹○鼎○而○探○象○物○緬○湯○盤○如○識○銘○言○若○今○天○下○之○書○天○子○不○別○
造○其○字○臣○民○孰○弗○達○其○名○乎○見○無○異○辭○聞○無○異○辭○不○共○仰○文○明○之○

不○煥○歟○今○非○猶○是○聖○天○子○議○禮○之○天○下○哉○夫○師○氏○所○教○孝○友○宜○崇○
禮○之○實○者○莫○行○若○也○溯○昔○時○儀○式○垂○型○王○綱○早○肅○於○天○下○迄○於○今○
葛○藹○難○庇○木○根○棣○華○莫○歌○鄂○韡○行○更○有○弗○克○循○矣○然○而○來○朝○長○同○
姓○重○懿○親○而○溯○宗○盟○賜○胙○懷○天○威○防○隕○越○而○循○下○拜○行○不○同○而○倫○
無○不○同○也○故○無○論○貴○爵○之○風○已○渺○尙○質○之○俗○亦○殊○若○今○天○下○之○行○
天○子○旣○已○定○上○儀○臣○民○疇○弗○遵○成○憲○乎○少○不○陵○長○遠○不○間○親○不○益○
徵○倫○紀○之○克○修○歟○洪○惟○我○先○王○明○明○赫○赫○穆○穆○皇○皇○其○創○輪○轅○而○
利○天○下○則○傳○命○者○速○若○風○行○焉○其○布○方○策○而○示○天○下○則○爲○章○者○倬○
彼○雲○漢○焉○且○其○建○極○錫○極○而○表○率○天○下○則○居○所○者○譬○如○星○共○焉○夫○

是○以○集○大○統○肇○丕○基○裕○三○十○世○之○詒○謀○開○七○百○年○之○景○運○懿○哉○鏘○乎○於○今○爲○烈○矣○

本房加批

準今酌古持論明通

王翰屏夫子批

氣流墨中聲動簡外爐火純青之候川流到海之時

○○○孟子日以佚道使民雖勞不怨

黃法乾

民○忘○其○勞○道○在○以○佚○使○之○也○夫○民○未○有○不○畏○勞○者○也○有○佚○道○在○使○
之○則○忘○其○勞○矣○而○又○何○怨○乎○從○來○好○仁○必○好○義○而○其○事○未○有○不○終○
者○權○也○亦○理○也○理○爲○天○下○所○同○喻○權○爲○一○人○所○獨○操○惟○一○人○不○以○
所○獨○操○者○驅○策○乎○天○下○而○善○用○其○權○天○下○卽○以○所○同○喻○者○効○命○於○
一○人○而○各○循○其○理○此○無○他○好○仁○之○主○自○愛○其○下○斯○好○義○之○民○益○忠○
其○上○也○我○孟○子○處○戰○國○時○見○夫○鹿○逐○中○原○紛○爭○靡○定○虎○率○曠○野○征○
役○不○休○民○所○以○怨○其○上○也○因○卽○佚○道○以○爲○使○民○者○勗○曰○黎○庶○苦○胼○
胝○久○矣○春○而○耕○者○幾○何○時○秋○而○斂○者○幾○何○時○一○旦○挈○力○田○稍○暇○之○

身○起○而○赴○公○旬○之○令○縱○使○上○地○中○地○下○地○酌○有○定○程○哲○后○且○躊○躇○
而○恐○施○所○惡○閭閻○嗟○况○瘁○甚○矣○仰○而○事○者○胡○以○給○俯○而○畜○者○胡○以○
給○一○旦○舍○內○顧○弗○遑○之○計○迫○而○趨○邦○役○之○供○縱○使○有○年○中○年○無○年○
垂○爲○成○式○賢○君○終○惻○怛○而○不○忍○於○懷○何○也○使○則○必○勞○勞○則○必○怨○也○
欲○民○不○怨○其○惟○以○佚○道○乎○道○在○於○興○養○則○本○實○心○以○行○實○政○田○園○
樹○畜○悉○關○廊○廟○之○圖○維○欲○養○之○不○得○不○使○之○當○夫○併○力○兼○營○民○或○
存○艱○難○之○意○迨○豐○盈○有○象○乃○知○始○勞○終○佚○者○其○故○蓋○有○由○也○道○在○
於○立○教○則○施○惠○政○以○孚○惠○心○族○黨○比○閭○皆○屬○君○公○之○籌○度○欲○教○之○
不○容○不○使○之○當○夫○型○方○訓○俗○民○或○疑○董○戒○之○嚴○迨○康○樂○成○書○乃○知○

因○勞○獲○佚○者○其○效○尤○有○進○也○則○嘗○因○佚○而○念○其○勞○焉○羽○箭○干○戈○兼
勞○於○學○蒐○苗○獮○狩○並○勞○於○田○其○時○民○未○有○不○勞○民○實○未○有○不○佚○也
向○令○佚○非○宜○佚○怠○惰○自○安○恐○勞○不○勝○勞○補○苴○莫○及○撫○綏○無○善○策○奚
自○冀○其○有○成○乎○古○聖○王○邦○歷○五○遷○而○勸○諭○綦○殷○顛○衆○解○矢○言○之○惑
師○興○六○月○而○戎○行○先○啟○匡○王○共○武○服○之○忱○怨○咨○不○設○於○心○怨○讟○不
形○於○口○此○道○得○焉○耳○則○更○卽○勞○而○衡○其○佚○焉○壤○擊○衢○謠○佚○於○帝○世
歛○幽○飲○蜡○佚○於○王○朝○其○時○民○未○嘗○不○佚○民○究○未○嘗○不○勞○也○蓋○惟○勞
屬○當○勞○經○營○竭○力○斯○佚○堪○永○佚○樂○利○蒙○麻○擘○畫○具○良○模○乃○能○胥○克
用○勸○乎○昔○盛○時○築○場○納○稼○而○亟○其○乘○屋○鳩○居○欣○入○處○之○安○朋○酒○羔

羊而躋彼公堂兕獻上無疆之祝怨弭則歡聲起怨平則衆志和
此道誠然耳雖勞不怨所謂上好仁以愛其下下好義以忠其上
者殆如是夫

本房加批

反覆推敲題無剩義

王翰屏夫子批

動墨橫錦搖筆散珠

○○○賦得影落杯中五老峯 得杯字五言八韻

黃法乾

五老森然立何緣入座來倒懸峯在握斜落影涵杯真面三
生識醜顏一笑開降庭懷舊夢接席試新醅愧我年難假馮
君日與陪色香工醞釀狀貌溯胚胎酒聖兼詩聖雲隈又水
隈箇中添鶴伴醉月共徘徊

本房加批

描摹盡致不脫不黏

王翰屏夫子批

清新俊逸蘊藉風生是庾鮑之遺也



張美玉

支祖道隆五品銜候選縣丞由湖口遷化邑封廩業

甲庄

二世祖秀一郡廩生

三世祖志完文庠生

四世祖宗政太學生

五世祖大貴例貢生

六世祖龍儒士

七世祖子濂邑增生

八世祖木

譜名汝瓊字上珍號崑山行一

豐丁巳年八月二十四日吉時生

九江府德化縣學廩膳生民籍

十二世伯祖兆瓊郡文庠生鄉飲介賓

族伯太高祖國益文庠生國簡文庠生國本上庠生國棟文庠生國

樑上庠生國衿 國元

伯高祖基洛從九生基河上庠生基遠登仕郎基道庠生基裕 基

上庠生 基元登仕郎 基盤 基政

伯曾祖乃仁上庠生乃智庠生乃義庠生乃蛟上庠生乃源登仕郎乃

俊登仕郎乃臺郡文士乃長儒士乃其登仕郎乃燕上庠生乃保

乃功 乃榮 乃恭儒士乃立 乃熾庠生乃光 乃富 乃書

伯祖昌第 昌傑 昌亭上庠生 昌璧庠生 昌元邑文士 昌吉益

陸

九世祖二修儒士字養吾始遷

十世祖濟儒士字民懷

十一世祖應光儒士字旭日

十二世祖兆瑤儒士字揚貞

太高祖國為字宜臣職員

姚氏張

高祖基中字大本上庠生

姚氏葉

曾祖方琴字高韻上庠生

姚氏胡

祖昌焱上庠生名炳南字耀華號文夫積學未遇生平

好學敦品六旬後授玉句讀諳諳不倦屬望彌殷今竟不
及見焉追維往訓時用
悽然 例贈文林郎

昌簡從九諱 昌龍庠生榜 昌桂從九現應童 昌榮 昌

貴昌英 昌鑫 昌樂 昌聰例貢 昌宗 昌恒登仕

郎昌仕登仕 昌高 昌祥 昌清 昌鑫 昌用 昌

泰昌意 昌熾 昌遐 昌獻 昌雲 昌鉢 昌

進昌松 昌榮 昌烈庠生 昌第 昌傑

伯從九名 佑鑿上庠生 佑春從九 佑鏞從九 佑鐸庠生 佑俊從九 佑恒庠生 佑錫

評從九名 佑鎧上庠生 佑忠郡增 佑良從九 佑順 佑華

佑榮 佑美 佑林 佑彬郡文 佑芬 佑銘 佑帝

庠生榜 佑河 佑鑫郡文 佑霖字雲 佑儉 佑焱 佑

元 佑瀛 佑江 佑楫 佑錫 佑金 佑全 佑

銀 佑淮 佑興 佑鼎 佑燮 佑嶋 佑賓從九

佑才 佑鎧上庠生 佑簾上庠生 佑松 佑鏗 佑序

佑發上庠生 佑鰲 佑強

妣氏李

孺人 例贈

父佑琛

字位三積學未遇早世 例贈文林郎

母氏李

孺人 例贈文林郎 諱藻思厥貢生諱

濱之胞姪女邑庠生諱燮邑庠生印步齋儒士芳祉芳祚

節孝詳載邑乘 例授孺人 芳資之胞姊青年守志旌表

生父佑堉

榜名坊字丹崖邑庠生 例授文林郎

妣氏方

邑庠生承先之女孺人 世鈞金山之胞姊邑庠生 鴻翥之胞姑 例贈孺人

生母氏朱

登仕郎諱華劍之女 國勳國常國謨上庠

生志謙六品軍功國洛之胞 妹候選從九國濟之胞姊

例授孺人

祖訓

庭訓

親汝明

汝濤 上庠生

汝濬 名文謙 庠生榜

汝池 庠生榜名 例授把總銜

汝蛟 庠生榜名 壁 汝均 庠生榜名

汝枝 上庠生

汝青 名百謙 業儒字濟川

汝舟 現應童試

汝楊 業儒字子柳

現應童試

乘 汝霖

汝福

汝舟

現應童試

汝楊

姪克源

從九 克華 克友 克勤

再從堂

高 伯祖國典 登仕 國謨 邑文 國訓 邑文 國諧

高 伯祖基登

上庠 基澍 基峻 從九 基穩 積學 未遇 基交 登仕

曾 伯祖乃廣

登仕 乃紀 乃緒 乃佐

伯祖昌秀

積學 未遇 昌壽 昌鳳 昌華 昌宗 昌明

昌應

伯 伯財

登仕 伯寶 伯貴 登仕 伯茂

兄 汝銀

汝錢 業儒字 汝傑 汝梅 汝傳

姪 克鸞 克鳳 克揚 克禮

從堂 高 伯祖基章

上庠 基申 基草

生

基章

生

業師謹依先
後為片

余陶元夫子諱魯芝

盧蔭堂夫子印德廣

家叔金山夫子印佐鑫郡庠

盧星浦夫子諱煥奎邑庠生屢
科呈薦直

隸候選直隸州州判保舉五品銜

陳葉青夫子諱本敬梅邑

李益齋夫子諱象吉歲貢生屢
科呈薦

石仲卿夫子諱德清海邑

年伯劉雲樵夫子印商祺丁卯
舉人

現任浙江義烏縣知縣

受知師

邑侯劉春堦夫子諱長景試取正
案一名

伯曾祖乃瑚積學乃連未遇

伯祖昌興、昌達從九昌善、昌慶庠生昌煥儒士

伯叔啟從九伯須、伯繁、伯雄上庠生伯盛儒士伯坤

伯圻、伯堦、伯賡

兄弟汝剛、汝強、汝毅例貢生汝勇儒士汝球業儒汝

霞、汝雲、汝松、汝竹、汝梅、汝熾、汝閻

姪克早、克源、克勤、克信、克連、克中、克先

克寬、克仁、克瀛、克隆、克炎、克爍、克讓

嫡堂曾叔祖乃瑟乃瑣

叔祖昌燦從九昌灼庠生昌煊儒士昌煜庠生榜

叔伯堦、伯填、伯芬、伯型、伯芳、伯增、伯宏

伯堦、伯堅、伯壑、伯堪

弟汝琚、汝璠、汝輿

御達進修夫子 諱春布 試取正案二名

學 洪文卿夫子 印鈞 科試入泮二名

學 陳伯潛夫子 印寶琛

學 梁湘南夫子 印仲衡 科試取等補廩

學 龍芝生夫子 印湛霖

學 盛省傳夫子 印炳韋 歲試超等

房 王子嘉夫子 印慎首 戊子呈薦

房 李梓濱夫子 印和卿 辛卯備薦

觀 洪子球夫子 印緒

觀 書農夫子 印嵩崑

觀 李亦青夫子 印希蓮

觀 涂仲舫夫子 印椿年

觀 果泉夫子 印誠肅

胞叔祖昌 燭登仕

胞叔佑 城字錦軒

胞弟汝琳 字璆 玉號貢 卿現應童試

胞姑三長適劉 上庠生諱紹權之子 上庠生諱先整之配 側貢生諱正直之子 上庠生 諱步春之配 儒士敦諭之母 三適王 諱昭

母 祺之次適張 側貢生諱正直之子 上庠生 貴之子然 楊之配

親妹二長適王 梅邑儒士諱詩滋 之子 儒士漢廷 次適嚴 梅邑儒士諱坤

胞妹三長適虞 梅邑上庠生諱 鳴岐之子 保潤 次適陳 諱道珍之子 型周 三字王

梅邑儒士諱馨之孫 上庠 生 印作寶之子 儒士宗培

妻劉氏 梅邑例貢生諱昌芬之孫 女 上庠生 禮厚之女 儒士軍功五品之胞 姪 女 儒士如蘭之親妹

子三長克邦 聘儒士孔昭德之孫 女 上庠生 印昭著之 姪 孫 女 郡文庠 印憲典之胞 姪 女 上庠生 印

憲章邑文庠 印憲典之胞 姪 女 上庠生 印 憲中憲朝憲 棟憲 樞憲 銘之親 姪 女 虞雲

之胞 姊

姊

郡伯王信甫夫子印 應孚

郡伯崔蘭嶼夫子印 湘

郡伯曹朗川夫子諱 秉濟

郡伯鮑伯熙印 孝先

郡伯朱寶珊夫子諱 以鑑

郡伯王廷長夫子諱 少巖

郡伯邵傳巖夫子印 夢善

郡伯濟川夫子印 崇俊

邑候薛俊甫夫子印 銓

山長張連舫夫子諱 青筒

山長李烈堂夫子印 大緒

山長沈鳴秋夫子印 棟青

學師謝小石夫子印 士彤

次克家聘軍功六品余光祿之女 三克良尚幼
女二字劉候選從九印煥

學劉輝山夫子印煜璋

中曉峯夫子印德馨

方方佑民夫子印汝翼

廉餘算夫子印福裕

提鄧蓮裳夫子印蓉鏡

監朱梓材夫子印廷樑

監謝莫韓夫子印若潮

慈侍下

生本具慶下

鄉試中式第十四名

會試中式第 名

殿試第 甲第 名

朝考 等第 名

欽點

族繁不及備載
世居封廓沙池湖

江西鄉試硃卷光緒癸巳 恩科

中式第十四名舉人張美玉年三十六歲九江府德化縣學

廩膳生民籍

同考試官卽用知縣何 閱

薦

欽命大主考

翰林院編修 國史館協修會典館詳校鄒 批

取

欽命大主考

內閣學士兼禮部侍 郎銜稽察右翼宗學惲 批

中

本房原薦批

第壹場

首藝風格端雅意境深純次弄筆如九屢

心切理三衷情如揭醞釀勝人詩穩妥

第貳場

條理秩然工力悉敵

第叁場

第三策條對較詳餘亦能敷陳

宿堂原中批

第壹場

首藝局正詞純無懈可擊次三亦俱清穩

第貳場

天機駿利

第叁場

條對俱不空衍

予自道乎乘之國敵事而信節用而愛人便是以時

張美玉

聖人備舉道國之要欲以王道勸當時也夫國墜乎乘道之匪易
易也○示○以○微○信○節○愛○時○使○其○亦○欲○諸○侯○之○法○王○道○乎○且○有○國○而○不
知○圖○治○固○不○可○以○爲○國○圖○治○而○不○知○據○要○亦○不○可○以○爲○治○春○秋○時
王○道○衰○諸○國○侈○凡○在○諸○侯○求○其○不○流○於○怠○與○欺○不○隣○於○侈○與○刻○不
粗○於○好○大○喜○功○以○病○農○者○往○往○難○言○之○嗚○呼○抑○何○不○務○乎○治○術○之
本○也○夫○子○深○探○乎○立○國○之○意○治○國○之○原○而○不○禁○慨○然○也○曰○國○不○一
也○國○至○千○乘○則○總○乎○政○事○號○令○之○繁○財○用○人○民○之○眾○者○也○其○將○何

以道之哉。自封建行而疆域分萬井。提封其土。字亦云廣矣。而建
邦有定制。卽立政有良模。道貴統朝野。上下之經。以一心而密持
其本。自屏藩樹而宗社繫。四維鞏固。其聲威亦甚宏矣。而職分無
敢輕。卽綱維不容弛。道貴從宮府內外之地。先萬化而隱握其樞
然則千乘之國。豈無以道之哉。蓋國不能無事。是宜敬未事之先
貞以定志。將事之際。慎以小心。所謂敬以作所者。此也。而且古必
符乎无妄象。必協乎中孚。薦蘋藻而格豚魚。則信不又嘗。其
不能無用。是宜節清心寡欲。用裕其源。量入爲出。用塞其源。其
節以制度者。此也。而且待羣臣必如股肱。視百姓必如赤子。其

予而普恩膏則愛人亦難繼乎至於使民國之至不容忽者也
供令本羣黎之勞而力後準以常期妨農非夫君之仁而興作俟
諸暇日所謂說以使民者此也由是觀事者急公奉主而勞者後
舞前歌效子來而泯總咨則時使不更宜並乎世重荷昧先王之
法則則官周禮亦祇視爲具文耳惟卽五者以體其意而敬則師
乎在宮在廟之儀信則祛乎或二或三之見以及用惟準乎賦式
變隱通乎保息使必依乎公旬本雖麟之精意而徐發爲經猷宰
之一心而有餘卽推之一世而無不足也而謂上理難以馴致哉
末流競尚雜霸之謀則實政實心幾不解爲何事矣惟持五者以

救其失而敬在則驕盈悉泯信在則誓諾不疑以及節焉而不煩
稅畝之增愛焉而不事刑書之鑄使焉而不與澤門之譏矯晚近
之頹風而進追乎古治可以謹一時之侯度卽可以沿百代之玉
章也而謂權術顧有足取哉世之道千乘者卽五者而慎持之雖
萬世無弊可也

本房加批

一講簡括了當起二選詞扼要力爭上游中幅語語諸當不莫
不矜後二偶體大思精興高采烈
科與君同薦而不售於邑者久之今弟以丁內艱不克同赴
秋闈而君竟奪房元以歸始信文章有價時命不得拘也
林聯捷預卜預賀姻愚弟孔憲章拜讀

○○○詩曰衣錦尙絀惡其文之著也

張美玉

衣錦者善保其錦引詩而得古人之用心焉夫至文者莫錦若也
所衣若此而所尙若彼絀繹詩言其殆惡著之心所形乎且人情
之所甚豔者其物之至美者也豔之甚必炫之甚不謂以至美之
物而以不美者掩之夫美不美不相侔也以不美而掩至美則人
第知其不美者而不知其至美者而揆諸古人之用心深秘其美
正恐共見其美蓋一服飾之間固不矜乎自他有耀矣今夫錦有
文者也絀無文者也詩不云乎衣錦尙絀夫錦也而尙以絀何哉
必欲故安樸陋則衣絀尙絀亦可追古處之風而胡爲所衣惟錦

竟以綱而轉沒其真則人將因其綱之尙而議其意之流於僞而不知非僞也將欲遠表觀瞻則衣錦尙錦愈以揚纂組之輝而何以惟綱是尙不使錦得以煥其色則人或以其錦之衣而訝其情之隣於矯而不知非矯也何也詩蓋有所惡也所惡維何則以其文之著也必以一已至愛之錦而出以相示亦足以表其素無而古人不爲此態也以爲我有錦而不內斂無論英華畢露其爲錦也必立做就令不立做焉而以一錦之貴徒以供尋常玩好之資何輕褻若此也則推夫尙綱之意其所以保此錦者至耳苟以共世共珍之錦而必形諸外夫誰不深其欣羨而古人不

以爲我有錦而不深藏無論庸流寡識其爲錦也難見知卽令能
 見知焉而以一錦之麗竟恃爲衆人激賞之端何誇美如是也則
 窺夫尙綱之心其所以視夫錦者重耳從來被服之華類多張皇
 以自耀衣錦誰則蔽以綱耶信如詩言以楚楚之衣惕而爲韜光
 之計一若一日有錦卽不可一日無綱夫亦奚樂於尙者蓋錦有
 其文驟爲暴之此心有所不安也不然錦可衣矣古人胡以取乎
 有美在中哉從來珍異之質每以護惜而常留衣錦可不尙以綱
 耶信如詩言以粲粲之服反而爲匿采之謀一若終身有錦卽不
 能終身無綱夫亦誰迫之尙者蓋錦貴夫文從而暴之此中在所

不願也。不然衣則錦矣。古人願不使之致耀。外觀哉。吁。觀於衣錦之詩。而君子之道可知矣。

本房加批

說理精透措詞雅健是文之有內心者

○○○守先王之道以待後之學者

張美玉

大賢嚴於守道、非僅爲當時計也。夫時至戰國、誰知先王之道者、孟子守以待後、所由爲彭更曉之歟。且道至今日、已幾幾乎一綫之延、而將寢以就湮矣。聽其就湮、不獨當世失其傳、卽千秋且難尋其緒、庸詎非先王之隱憾哉。有負荷斯文者、出匪徒繼往、而且開來、俾一脉之淵源、有以緜延而勿替、則此中之用心、爲已苦矣。入孝出弟、若而人者、非先王之道所繫之人哉。宇宙一大道、所彌綸、自功利之習、開刑名、尙而道一壞、法術尙而道一壞、縱橫捭闔、尙而道又一壞、若人乘其壞而力持之、而崇正黜邪、隱以接五百

之○統○緒○古○今○一○至○道○所○推○衍○自○異○端○之○說○行○言○爲○我○而○道○一○晦○言
兼○愛○而○道○一○晦○言○虛○無○荒○誕○而○道○又○一○晦○若○人○懼○其○晦○而○修○明○之
而○庸○民○覺○世○顯○以○荷○千○百○聖○之○薪○傳○蓋○誠○奉○先○王○之○道○兢兢焉守
而○弗○失○也○然○豈○僅○守○之○已○哉○默○計○泯○勞○之○運○會○其○畔○先○王○之○道○也
匪○伊○朝○夕○矣○舉○世○畔○之○而○一○人○衛○之○此○亦○勢○之○難○甚○而○要○不○辭○其
難○也○聖○賢○授○受○之○統○漸○卽○銷○沈○使○竟○無○人○焉○遠○而○紹○之○恐○歧○趨○日
出○數○傳○而○後○有○不○解○斯○道○爲○何○物○而○羣○然○棄○之○不○顧○者○則○作○砥○柱
於○中○流○而○局○中○之○殷○憂○倍○切○目○擊○陷○溺○之○人○情○其○攻○先○王○之○道○者
不○知○凡○幾○矣○衆○人○攻○之○而○一○人○維○之○此○亦○事○之○苦○甚○而○亦○不○

昔也天地正大之經幾於中絕而猶無人焉講而明之經幾於不
著遲之又久有共傷斯道之泯滅而實然不知何往者慨然狂瀾
於既倒而此際之屬望靡窮其守之也篤即其待之也嚴後之學
者不董有賴哉道必恃有傳人而後歷亘古而不息若夫際此而
吾寒之會而天民自命大人自居默証心源於列聖一若一睡不
知有道密猶小萬世不知有道密乃大故以守之者為德之正謂
世來者不見常拭目以俟繼起之有人此何如厚望也希范吾荷
盛賞亦隱為欣慰也已道已微而墜緒要必經保護而始能入
肩維時補救之任而堯舜必稱桓文不道獨偃正教於末流一

道而誦沒於今咎有攸歸道不僅沒於今咎尤難道故以
堅守之之心即同志難期隱微以冀後人之接踵此何如
也者先王可佐差堪可告無難也已此其人爲何如人此其專爲
何如事乎而子願以傳食疑之何也

本房加批

寄託遙深聲情委婉

○○○賦得日照香鑪生紫煙 得煙字五言八韻

張美玉

遙○指○香○鑪○聳○峰○高○勢○插○天○四○圍○紅○照○日○一○縷○紫○生○煙○秀○挺○廬○
山○下○嵐○薰○瀑○布○邊○丸○跳○遙○明○爍○篆○結○自○盤○旋○秋○橘○光○同○鑄○靈○
芝○色○共○鮮○烏○輪○空○際○朗○丹○鼎○望○中○圓○幾○點○餘○霞○燦○千○林○霽○旭○
妍○偶○從○匡○阜○眺○裁○句○憶○青○蓮○

本房加批

渲染生姿工力悉敵



熊以珣

字偉生號仲珊又號晉孫行二咸
豐丙辰年五月十七日吉時生江
西南昌府靖安縣學廩生民籍

遷江西祖世昌中唐元和辛卯進士任四川成都府西市縣令復任隆興路刺史為國勤王年老致政以循良著賜爵丞相樂豫章山水之勝遂家於江西省東湖

十一世祖堯俞

遷安邑雅溪祖思義

遷大源基祖仕政儒士

本房始祖俊偉

本房支祖文通

太太高祖作鳳

太高叔祖求信 求尚

高叔祖承遜 承詠

堂高叔祖承讓 承訓 承學 承仕 承任

承謀 弱夢邑庠生屢科呈薦

曾叔祖世洪 世洋 世海 世演

嫡堂曾叔祖世濱 世泮

堂曾叔祖世恩 世恣 世志 世恩 世志

世憲 世思 世珪 世璧

胞叔祖德樸直大夫 諱封奉

太太高祖妣氏周洪

太高祖求禮

太高祖妣氏洪

高祖承謙

贈文林郎 封奉直大夫 贈太孺人

高祖妣氏張

贈太孺人 封太宜人

曾祖世浩

從九品 贈太孺人 封太宜人

曾祖妣氏周

贈太孺人 封太宜人

曾繼祖妣氏周

祖泰徵

從九品 封奉直大夫 誥贈文林郎

封奉直大夫 誥贈文林郎

祖母氏陳

誥封太宜人 誥封太宜人

誥封太宜人 誥封太宜人

嫡堂叔祖德桂 德梅 德財 德源 德盛

德茂 德億 德廣

堂叔祖德忠 德信 德鰲

從堂叔祖德康 德慶 德慶 德勝 德裕

德興 德賢 德蒙 德雄 德福

胞叔景翔 國學生 欽加五品銜 指發廣東省 補縣左堂 署理韶州府 樂昌縣 羅家渡

嫡堂叔令聲 令端 令熾 令燧 令燮 令

燧 令炎 令煜 令燁 令燁 令燦 令

堂叔伯令縉 令紹 令垣 令思 令焱

從堂叔伯令銀 令鐵 令銅 令錫 令金 令

從堂叔伯令銀 令鐵 令銅 令錫 令金 令

父文翔國學生軍功五品

母氏徐敕封孺人例封太

本生父文稔訓導光緒戊子正

本生母氏陳封太孺人本邑例

業師謹依先

庭訓

太外祖陳為訓夫子號脩甫積

余敏士夫子積學未售

嚴菽原夫子奉邑庠生

賣承

鏡令浩 令欽 令鐘 令賢 令慶 令

贊令貢

胞姑母長適本邑團岡康膳生雷諱文淵之三子

胞兄以琛業儒

胞弟以璘邑庠生已丑 恩科呈薦本屆科試超

親弟以瑛邑增生娶本邑團岡貢生雷遠學

之女長適本邑團岡康膳生雷諱文淵之三子

以瑛本邑牌前劉緒

以瑛本邑牌前劉緒

以瑛本邑牌前劉緒

以瑛本邑牌前劉緒

以瑛本邑牌前劉緒

涂魯孫夫子 邑庠生

涂少基夫子 邑廩生 道光庚戌 教諭累科呈薦 乙未 恩科 辛亥 恩科 已未 恩科 甲子 正科 丁卯 正科 五科堂備 著有暇春書屋詩稿待刊

受知師

侯陶青丞夫子 縣試取錄正案 前十名

郡許星台夫子 府試取錄正案 第二名

宗李仲約夫子 同治辛未歲試 取入縣學一名

王申科 試特等

宗許星叔夫子 乙亥丙子錄遺 正取第一名

宗吳望雲夫子 丁丑歲試起等 戊寅科試起等

第一名 種康

望瑤 望璜 望璣 望龍 望豹 望虎 望

從堂兄弟 望福 望祿 望龍 望豹 望虎 望

胞妹 適奉邑縣市太學生候選布政司經 應陳印彩王之長子業儒名廷珍

胞妹 適奉邑從善鄉歲貢生余 謙鶴千之次子名邦蕙

胞姪自鏗 聘本邑北河勘上 白銓 聘奉邑富溪國 舒懋明之長女 白銓 學生命印成教

胞姪自銘 之長女國學生印 白銓 初授向讀理奉邑從善 杞楠之胞姪女 白銓 鄉國學生岳印齡之四

女 自鍾 自鈞 自鑾 俱幼

胞姪女二 俱侍

妻氏喻 奉邑富溪國學生素授軍功六品候選分 例授儒林郎 蘭亭之五女國學生

名集成 之胞妹

之胞妹

之胞妹

洪文卿夫子 庚辰歲試超等
辛巳科試特等

崇陳伯潛夫子 癸未歲
試特等

宗梁湘南夫子 甲申丙戌丁亥
歲科試均特等

宗龍芝生夫子 己丑庚寅歲
科試特等

師盛省傳夫子 壬辰歲試特等
本屆科試超等

房李荷紳夫子 己卯正
科呈薦

師周璧城夫子 己丑
科呈薦 思

中德曉峰夫子 豫章屢
取超等

方佑民夫子 友教屢
取超等

廉福餘莽夫子 豫章錄
取超等

觀鄧蓮裳夫子 豫章錄
取超等

觀裕竹村夫子 豫章錄
取超等

子自銑 尚幼聘本邑學都本屆 恩科同榜舉
人陳印永昌之長女國學生印大昌業

之胞姪女 儒肇昌乃昌

女長 字奉邑縣市國學生光祿寺寺正徐諱蔚
樞之孫國學生諱冠南之子國學生州同

街沈翥之胞姪 次待三字本邑城廂 恩貢
業儒名樹鼎

卯庚午己卯四科呈薦舒印恭茂之孫邑庠
生印寬鏞之三子邑優廩生己丑 恩科本

屆 恩科呈薦印 四 字本里 例授登仕佐
蔡之胞姪名信謨 郡胡印一德之孫名心

混之子邑庠生印夢 四 郡胡印一德之孫名心
松之胞姪名維邦

郡崔第春夫子洪都屢取超等第一名

郡曹朗川夫子洪都屢取超等第一名

郡倪章園夫子洪都錄取超等第一名

太守謝慕韓夫子

邑梅古芳夫子

邑李翼亭夫子

學博毛岐岡夫子

學博張甫田夫子

恭慈侍下

本生具慶下

族繁不及備載
世居大源

江西鄉試硃卷 光緒癸巳 恩科

中式第五十三名舉人熊以珣江西吉昌府靖安縣學廩膳生陂都二圖民籍

同考試官同知銜大挑知縣何 閱

薦

又 批 詞達理舉經策豐腴

欽命大主考 翰林院編修 國史館協修會典館詳校 鄒 批

取

又 批 剝膚存液經策暢茂

欽命大主考 內閣學士兼禮部侍郎銜稽察右翼宗學 惲 批

中

又 批 言簡意賅經策飽滿

本房原薦批

文筆通峭其透到處有尋常屐
齒所未經次三穩適韻語道技
經藝圭璋其質金玉其音五策
條對詳明語無支蔓

奎宿堂原中批

一講簡老起二意新而警入後
尤勝次三稱詩有秀句經藝敷
暢策亦整贍

○○○子曰道千乘之國敬事而信節用而愛人使民以時

熊以珣

聖人以務本之治詔天下而備舉其要焉夫道國失其要雖千乘
奚恃也敬信節愛時使治有大於此者哉且聖王知四海非可一
人理也於是衆建諸侯使各治其國而於大國尤加儆焉毋亦謂
處強大之勢必以治心者治國務使勿肆勿欺勿侈勿殘忍與急
遽一或有此民受其害而國亦因之聖人憂之所爲舉王道之全
謀而一一以告也曰國於天地必有以立國至於千乘固舉一國
之政事財用人民皆統攝於一心而一以貫之者也果操何術以

道○之○哉○道○與○治○異○治○第○見○於○政○迹○而○道○則○課○於○君○心○念○與○妄○相○因○
貧○與○寡○同○患○而○指○揮○有○妙○術○權○與○勢○兩○有○所○不○居○道○與○體○異○體○僅○
關○乎○主○德○而○道○則○入○於○民○心○偷○安○則○滋○僞○濫○與○則○妨○恩○而○鼓○舞○在○
神○明○勞○與○怨○兩○有○所○不○任○必○也○其○敬○事○乎○審○其○重○輕○度○其○緩○急○達○
其○常○變○慮○其○始○終○敬○矣○而○又○衷○於○信○使○天○下○共○見○其○心○凡○期○會○賞○
罰○在○在○矢○無○敢○慢○之○意○以○貞○之○則○信○由○敬○出○而○民○從○必○也○其○節○用○
乎○權○其○出○入○制○其○等○差○汰○其○淫○巧○防○其○侵○倖○節○矣○而○又○本○於○愛○使○
天○下○羣○仰○其○心○統○朝○野○上○下○時○時○有○不○忍○傷○之○念○以○臨○之○則○愛○以○
節○成○而○民○戴○則○亦○庶○幾○其○可○使○矣○乎○未○也○夫○民○有○事○而○上○妨○之○雖○

敬猶弗敬民有事而上奪之雖信猶弗信又况興民役而封靡於
爾邦者非節也勞民力而未忘乎醉飽者非愛也是故除道成梁
以及菟苗獮狩皆於農隙以治事誠重時也五者有主一之功焉
一於敬則信不流於小一於敬則節不同於吝一於敬則愛不涉
於姑息與寬縱而怠荒非敬二三非敬驕奢非敬刻覈與迫脅尤
非敬去其弊而握要以圖庶堯舜禹湯之治可復觀五者有互盡
之實焉盡乎敬而信以爲用則志孚盡乎節而愛復相深則恩溥
盡乎愛而民知自奮則財裕而力紓而正容非敬要約非信減膳
非節廢事與喜功均非愛宰乎中而卽心自盡則驩虞雜霸之術

不足言道國者其知之

本房加批

清真刻露其啣接處極得相讓相生之法而筆意猶矯矯不羣斯爲合作

○○○詩曰衣錦尚絅惡其文之著也

熊以珣

文有無取乎著者、卽詩言可想其心矣、夫錦本有文、尚之以絅、非惡其文、惡其著耳、是可卽詩言而得之、中庸意謂、今而知爲己之學、一被服之微、亦有不輕於表暴者、彼蓋致謹於內蘊之深藏、而不遽欲其光華之發越、本無待於外、何取彰施抑實有於中、何妨掩闕自來、純儒勵志有美在中、脩士飭躬雖華猶樸、蓋得力於諷詠者深、亦逆制於退藏者密矣、不然服之有錦、身之有絅也、文所以彰身也、既有錦焉、用絅、既有絅焉、用文、乃衛詩人獨詠之曰、衣錦尚絅、何也將謂重視夫錦、則曷不尚乎錦、乃明明有錦而絅蔽之、

藏以絢人第見爲絢已則祕爲錦也則或疑其情之矯也將謂有
取乎絢則曷不衣乎絢乃明明爲絢而錦衷之衷以錦已自別爲
錦人轉訝爲絢也抑殊覺其計之左也顧詩人於此若有所甚惡
者非惡其文也惡其文之著也而吾乃穆然於詩言之可味矣蓋
在詩人以愧厲之箴爲潛脩之警覺閨闈猶解幽閒苟一念浮夸
及身且莫施其補救卽其意而推之天下之不自貴惜者其負美
錦爲不少也而詩早殷殷告我矣抑在詩人反外觀之耀爲內美
之含覺女子何知刻厲而深心愛護偏能不忽其防閑得其說而
通之天下之能自斂藏者其爲美錦抑又多也而詩更明明詔我

矣然而尚綱者乃於是轉深也夫學士檢身不及豈憂貽誚於鵝
梁而其惡若有甚焉者子丰實刺容觀可知其在中之所有俟我
猶深後悔况其爲內行之羞稱詩若曰天下之自炫其文者乃自
襲其文者也吾安得不惡其著也而內美常充每使人窺尋而無
自然而用惡者乃於是愈殷也夫儒者矢志冲虛非不延譽於豹
飾而其文不欲著焉者懿美非由外襲故元吉必筮乎黃裳愛憎
豈與人殊而无咎必占乎白賁詩若曰天下之自多其文者實自
貶其文者也吾益不能不惡其著也而積中有美詎使人一覽而
無餘君子立心如此而爲己之學可言矣

本房加批

文筆拘折文情繇邈清超拔俗獨出冠豈

○○守先王之道以待後之學者

熊以珣

以守爲待道非其人其傳矣夫先王之道後之學者賴以傳也然
非有守之者則斯道又將誰待乎今必執一節以相衡謂將以所
守留有待焉則其識已隘而其力亦微若夫以識策力而識超一
名一物之上以力赴識而力及千世百世而遙則力以識堅識以
力阜而其識與力遂爲前古近今所倚賴而不可以一節拘入則
孝○出○則○悌○孝○悌○之○道○先○王○之○道○也○此○亦○烏○容○有○所○待○而○兢○兢○焉○以
爲○守○哉○然○吾○且○不○觀○其○所○待○而○先○觀○其○所○守○邪○說○橫○行○之○日○道○幾
充○塞○而○難○明○蓋○誠○先○王○之○所○不○及○料○矣○縱○有○力○爲○辨○別○而○辨○之○者

一○滑○之○者○百○幾○何○不○惑○於○疑○似○也○而○遑○云○守○也○處○士○橫○議○之○秋○道○
若○游○移○而○鮮○據○此○又○先○王○之○所○不○及○計○矣○縱○或○密○爲○防○閑○然○閑○之○
者○一○攻○之○者○百○幾○何○不○潰○於○依○違○也○而○遑○云○待○也○而○茲○則○斷○斷○然○
不○易○所○守○也○夫○道○爲○性○情○所○自○具○吾○率○吾○性○而○非○有○歉○於○道○之○中○
吾○順○吾○情○而○非○有○餘○於○道○之○外○則○有○外○性○情○以○爲○道○者○吾○得○援○先○
王○以○正○之○也○正○卽○所○以○爲○守○也○而○茲○更○皇○皇○然○而○殷○有○待○也○夫○道○
爲○古○今○所○共○由○古○亦○猶○是○道○由○焉○而○祇○覺○其○易○今○亦○猶○是○道○由○焉○
而○豈○爲○其○難○則○有○歧○古○今○以○爲○道○者○吾○得○爲○學○者○嚴○距○之○也○距○豈○
猶○艱○於○待○也○其○守○道○也○其○待○後○也○後○之○學○者○舍○先○王○其○誰○與○歸○於○

是○而○知○先○王○之○道○所○以○昭○示○來○茲○者○精○矣○精○而○不○能○擇○其○於○先○王○
也○謂○何○擇○而○不○能○全○其○於○後○學○也○又○謂○何○先○王○不○克○留○其○身○以○有○
待○而○惟○恃○守○道○者○精○其○識○以○昭○揭○於○晦○盲○否○塞○之○餘○道○存○卽○人○存○
吾○守○焉○而○幾○微○不○容○偶○恕○學○在○卽○道○在○吾○待○焉○而○尺○寸○未○敢○稍○踰○
也○斯○何○如○擔○荷○也○哉○於○是○而○歎○先○王○之○道○所○以○範○圍○後○世○者○密○矣○
密○而○疎○間○之○其○爲○守○也○可○知○疎○而○隙○乘○之○其○爲○待○也○又○可○知○先○王○
不○能○待○其○人○以○行○道○而○幸○賴○守○道○者○果○其○力○以○堅○持○於○絕○續○微○茫○
之○介○吾○守○於○前○守○之○固○而○先○王○既○證○同○心○吾○待○於○後○待○之○殷○而○學○
者○更○多○同○調○也○斯○何○如○責○備○也○哉○吁○世○亦○於○仁○義○中○求○其○志○而○毋○

以梓匠輪輿比倫焉○

本房加批

一起對針章旨已得驪珠餘亦酣鬯淋漓無一語拾人牙慧

賦得日照香爐生紫烟

得州字五言八韻

熊以珣

豁我游山日香爐瑞靈連升霄紅照日列岫紫生烟射影樓
臺現飛空瀑布懸炊痕雲裏寺畫本雨餘天風定絲微裊霞
烘火欲燃琴心鴻縹緲松頂鶴盤旋西去應供佛東來許訝
仙

蓬萊今可到好句續青蓮

本房加批

詩雜仙心撲去俗塵五斗



張德淵

字麟啟號湘颿行一同治己巳年

八月二十四日吉時生江西袁州

府萍鄉縣學優附生歸聖鄉民籍

字龍啟號雲墀行四同治乙亥年

七月二十七日吉時生江西袁州

府萍鄉縣學廩膳生歸聖鄉民籍

遷攸邑基祖棣官潭州監稅宋白安

成壕上遷攸邑叔祖桂

涵溪泉塘山宋自安成壕上徙萍南

南溪三世仲亨公分徙

進廳四皆宋自安成壕

都箕峯木上徙梅溪嗣

海定公分徙

萍小西登官

族伯高曾祖伯叔

公大明宏治進士官杭州知府齊才邑廩生廣才邑庠生永才邑庠生

肅才邑庠生和遜邑庠生和費邑庠生和厚邑庠生和性邑庠生

生思迪邑庠生思述邑廩生曜邑庠生素邑庠生伯墳邑庠生

叔濱儒士叔溱邑庠生承徽邑庠生承襄儒士承禪國學生承

二世祖清用國學伯祖清

任家瀏陽清鳳家湘潭白關

三世祖六山

四世祖壽一恩賜冠帶

五世祖得仲

六世祖辛伍邑庠生

七世祖志高邑庠生 叔祖單

高

八世祖鳳一邑廩生 叔祖鳳

二邑庠生 鳳三邑庠生

九世祖良卿邑庠生

龍贈承祐國學承象勅封遷國學逢從九

迪署理江西南安府照廳饒州府崇義縣金坑司

昱邑庠珀邑庠大文邑庠發勅封光國雍正丙

直隸靖州儒學光松登仕光華雍正癸卯經魁丙辰進士

光甲雍正丙午亞元丁未會試明通進士揀選知縣光梓登仕光桂國學

光杰 光榜均從光棚國子監光埒 光茂 銓

均從九品光煌登仕文輝邑廩又輝邑庠文鑣邑廩文

曜恩泰邑廩善斌邑庠善策邑庠善增邑庠拔

萃優增善衍歲貢善培監善珍登仕善濟登仕善

鐔登仕善兼登仕善蘭 善燁 善熙 善炳均

儒善川邑庠善會誌贈奉祉郡增積金貢生

千世祖天麒邑廩生叔祖天

麟分居天虬徙居天象隱居

徙居
隱居

十一世祖汝賢歲貢生任武昌學正

十二世祖斗真歲貢生

十三世祖泰椿明景泰間出粟賑飢

御賜助國濟民匾額給帑建坊崇祀鄉賢祠

伯祖庭椿國學生納米賑飢恩賜

文林 叔祖寅椿邑廩生喬

椿邑廩生嶽椿邑廩生

十四世祖奇才邑廩生伯祖

誥贈朝積陶邑廩生積淑邑廩生積履勅贈登仕郎積升

誥贈奉積鈺勅贈登仕郎積鏗登仕郎積宦登仕郎積合

直大夫積陸業儒積臺國學生積范登仕郎夢徵邑廩生正中邑廩生

生介吉邑增生世銓邑廩生家駿邑廩生家燮恩貢生

林家篤業家聲業儒家忠登仕郎家景誥授奉直大夫家焮勅贈儒

登仕家英國學生來泰勅贈登仕郎家裕邑廩生吉國學生家

喜國學亦生家繩從九品家模登仕郎家瑞登仕郎丙春邑廩生

聲邑廩生先登邑廩生士湖誥贈朝議大夫丙照邑廩生丙先

國學生丙光國學生丙南登仕郎仲友邑廩生燦翰林院待詔聲

屢拔前茅方回登仕郎揚從九品森國學生方梓例授同知

封二方耀例授州同職方瑛貢生夢龍協均

淵才 忠才 英才

生賢才 湯才 叔

祖言才 相才 珪才

樂才

十五世祖和貞 叔祖和

祥 和祐 邑庠生

十六世祖思道 邑庠生

十七世祖柏

十八世祖行四

十九世祖應日 叔祖應

月

生德明 歲貢 相朝 恩賜 相重 相廷 相瑩 均

生學星 爛 邑優 星熺 邑增 星煒 邑優 鵬 郡 在成

生郡 在機 郡 奉直大夫 增輝 國學 堂 郡 附貢

信 翰林院 竟州同加二級 羽 附貢 生 候 參 例

生 思仁 郡 鑲堂 邑 希周 邑 希 郡 日 馮 郡

生 元鵬 乾隆乙 元勳 邑 元長 郡 光儀 邑 榮

猶 縣 光玉 邑 光受 邑 光輝 郡 顯 邑 榮

升 增貢 昌 邑 江藻 邑 煥 丁 郡 優 增 生 家 樹

邑 庠 生 辛 光蔚 國 學生 族 卯 呈 薦 表 五 世 同 堂

房 太 高 叔 伯 祖 善 仰 善 毫 善 亭 善 錦

房 大 叔 伯 高 祖 積 富 積 明 積 樑 積 紅 積 慶

二十世祖叔儀

賜修職郎積玘 積玢 積瑗 積璠 積璣 積璣 積松

二十一世祖承濟 伯祖

堂大叔高祖積規 積梅 積桃

承澆 叔祖承准 承

房伯叔高祖家政 家定 家遂 家恆 家準 家

湘承淇

鼎家趾 家永 家鷹 家鳴 家奇 家宇

遷萍基祖亨 順治十年自攸邑涵溪泉

家輝 家含 恩賜登仕郎 家暨 家道 家音 家葵

潯山徙萍小西排溪 伯祖慶 叔

家雀 恩賜登仕郎 家洪 恩賜登仕郎 家朋 從九品 家士 家瀚

祖奇

家肅 家豫 家學 家秀 家全 家爽 家

祖妣氏 李姚

蕙 家泉 家瑩

二世祖光珍 伯祖光珪 堂

伯叔 高祖家光 恩賜登仕郎 家茂 恩賜登仕郎 家滙 家順

光瑀 光璉 光瑚

光家吉 恩賜登仕郎 家銘 家祿 家爵 家倫 家型

璉

家瀾

三

三

祖妣氏楊

天太高祖善仙 叔祖善

友善思

祖妣氏劉

天高祖積範 恩賜八品冠帶道光丙

戊年飢出資賑荒蒙邑侯黃獎以義重嵩衡匾額鹽道齊獎以

祖妣氏章 賀

高祖家魁 勅封登仕郎贈通奉大夫

四川樂山縣知縣加五級

祖妣氏陳 勅封孺人贈夫人本

嫡堂叔高祖家元

房叔曾祖方瑾 方誥 方佐 方猷 方策 方

雍登仕 方暉 伯生 例 方皚 從九品 方銓 從九品 方烈

從九品 方柄 方曙 方瑯 方檄 業 方球 方欽

方暄 國學生 方澳 方霖 候選

從堂叔曾祖方主 方書 從九品 方鴻 國學生 方愔 方

言方峻 九品 方治 方瑩 方穀 業 方新 業

祖妣氏陳 旌表節孝 方東 方搏 方和 耆

堂叔曾祖方似 方煊 國學生 屢試前 方翥 方鳳

方益 業 儒

胞伯曾祖方鶴 候選 巡司 早逝 妣氏歐陽 旌表節孝 祀節孝祠 方聲 候選 巡司

邑竹山下埴從
九品鳳錦公女

曾祖方馨

號秋軒 勅贈
登仕郎 覃恩

勅贈奉政大夫 晉贈
通奉大夫四川樂山縣

知縣加
五級

祖妣氏謝

勅贈孺人
賜贈宜人

晉贈夫人本邑張公坪
邑增生朝陽公孫女業

儒漢
公女

祖兆蘭

號芳圃郡庠生
覃恩誥封奉政大

夫 晉封通奉大夫四
川樂山縣知縣加五級

祖妣氏王

誥封宜人
晉封夫人醴邑

小河塘業儒瑞本公女
國學生俊麟俊極公胞

房祖慶灑

慶恭業儒
慶淑

慶筵

慶荷

慶謨

慶輪

從九品
慶峰從九品

慶績

慶磐

慶豪

慶逢

慶九

慶航

慶陶

慶薰

慶滋

慶荏

慶

錫慶堂

慶雷

慶雅

慶朝

慶隸

慶運

從堂祖慶邦

慶觀

慶碩

慶苾

慶曜

慶

鐸慶森

慶菡

慶忠

慶珂

兆蕃

候選巡

兆升

業儒慶選

慶緝

兆熙

候選司慶呈

慶運

堂伯祖慶翥

慶財

慶有

慶隆

兆熾

恩賜

慶籌

慶詔

早逝妣氏彭氏

冷邑廩生己未

慶松

慶萱

職者慶溶

慶賜

親伯祖兆庸

邑優附貢生軍功六品國

兆豐

國學生

兆

遺系

四

履歷

姑母

父明毅

號棟琴邑優增生
同治癸酉舉人甲

戊聯捷會魁二甲進士
欽點部選知縣特授

四川樂山縣知縣調署
巴州知州大計題保

卓異引見回任候陞
欽加同知銜誥授

奉政大夫加三級
卓異加一級

母氏陳

本邑國學生
贈奉直大夫樹城

公孫女國學生誥封
奉直大夫炳紹公女國

學生候選鹽場大使增
春公光緒乙亥舉人癸

未進士欽點工部主
政五品銜廣西即補知

縣增玉公胞妹從九品
增自公光緒己丑舉人

康業儒早逝妣氏儀

丁旌表節孝北儀候選
巡司

胞叔祖兆立

勅封孝北儀
登仕郎兆英

國學生勅封修職
兆銜

房叔明臻

明聯

明聰

明青

明鏡

再從堂叔明隲

明聰

明青

明鏡

明寬

明普

禮明創

明道

明喜

明攸

明贊

明普

明淵

明泉

明臣

明哲

從堂叔明睿

明灝

明潔

明照

明壘

明旃

堂叔明璿

明學

明藜

明葵

明藩

明亮

明憲

明休

明傑

明賢

明體

明

明

明

明

明

明

明

明

明

明

明

增瀾公業儒增桑增琛
公胞姊 例封孺人

誥封
宜人

庶母氏趙 例封孺人

庭訓

清業師
受知師

房叔祖萃階夫子 邑庠

親伯寶卿夫子 邑庠

從堂叔訐芬夫子 邑庠

房兄資生夫子 國學

房兄養泉夫子 邑庠

陳茂齋夫子

夏系

見明粹 明用 明申 明常 明穀 明

詒明釐 明瑞 明正 明吉 明光

親伯明珩 邑庠 明采 明照 國學 明煥 明卓 從九

明旺 從九 明彤 郡廩 明昭 例貢 明勲 國學 明濤 郡

生明和 郡庠 明聞 明言 業

胞伯明翰 郡增 明遠 候選 明訓 候選

房兄弟德一 德燮 業 德峙 業 德颺 娶氏 德教

從九 德垣 業 德鈞 國學 德為 德基 從九 德輔 業 德

彬 德修 業 德符 業 德滋 業 德泰 德仁 德士

德崇 德潤 德駿 業 德楨 邑庠 德芬 邑庠

堂兄弟德普 德樹 德誠 德化 業 德望 業 德琛

乙

譚木百夫子附貢生

易繡欄夫子

何耀臣夫子

鄧翠峰夫子國學生

楊毓卿夫子邑庠生

段章門夫子恩貢生

母舅陳鏡波夫子己丑舉人

邑侯俞子茂夫子縣試蒙取正案

第八名

郡伯李珩夫子府試蒙取前列

邑侯沈幹臣夫子縣試蒙取正案

業德駒 德輿 德劍 德棠 德繹 德壹業儒

德隆 德厚業儒 德新業儒 德華 德鏞 德斌邑庠生

德洋

親兄弟德雲國學生 德金績學早世娶劉氏矢志守貞 德玉從九品早世娶

陳氏矢志守貞 德星優附生辛卯呈薦本科堂備 德辰邑庠生 德襄業儒

胞兄德瀛郡庠生娶國學生侯選 德漢邑庠生娶優

丑舉人彭 德沈邑庠生娶醴邑州同街 德濬 德浩均幼 德

政大夫光 德襄業儒出繼三胞伯爲嗣 德濬 德浩均幼 德

銓公女 德瀛 德潛 德藩均幼

親姪有祿 有懷 有高 有薪

胞姪有松 有柏

第十名

郡伯賈韻珊夫子 府試蒙取正案

第八名

學憲梁湘南夫子 丁亥科試蒙取

洋人

學憲龍芝生夫子 歲試優等觀風

超等第三名准以優行 咨部科試超等第九名

學憲盛星璇夫子 歲試超等

學師楊韻卿夫子 蒙舉優行

學師朱少廬夫子 蒙舉優行

學師趙組佩夫子

胞祖母 適 恩賜九品何公輝謙子邑庠生甲春公胞弟儒士甲馨

胞姑母 適 道光己酉拔貢 朝考選授德化縣教諭 陞任浙江雲和縣知縣調補臨海縣知縣花翎三品銜選缺選用道 誥授榮祿大夫黃公敬

熙亭子花翎四品銜在任 候補府江蘇上海縣知縣承暄公光緒己卯舉人花翎同知銜湖北恩施縣知縣承清公附貢生藍翎同知銜兩淮候補鹽

大使承瀛公光緒戊子優貢興安縣訓導承雲公胞兄 誥贈奉政大夫諱承蔭 旌表節孝建坊

親姊 一適 何公炳達子 一適 劉公勝桃 一適 歐陽公

起一適 誥贈奉政大夫黃公承蔭子 一適 羅公森 五品銜候選布政司理問以健 一適 羅公

子忠 一適 國學生黃公 一適 光緒丙子舉人己丑福 進士湖南即用知縣

李公柏齡子 一適 候選縣丞段公 業儒蕙孫 一適 功敏子

胞妹 一適 國學生吳公曉 一適 優廩生光緒己丑舉人陳公增瀾子業儒

錫 一適 優廩生光緒己卯舉人中書科中書花翎 庭 一適 同知銜湖北恩施縣知縣黃公承清子業

黃丞

學師蔡亦昂夫子

房師屈印光燭夫子戊子房慈

房師劉印泰蘇夫子己丑房蓋

淵受業師知師

房叔祖萃階夫子

親伯冕欽夫子郡廣生

房兄資生夫子國學生

段章門夫子貢生恩

家德屏夫子邑庠生

母舅陳鏡波夫子己丑舉人

學憲龍芝生夫子己丑歲試蒙取

儒以四五待誠字

親姪女一字從九品漆公慈益子一字國學生段公蘭芳孫國學生增裕公子

一字候選巡司彭公樹岐子學昌餘待字

胞姪女一字候選州判葉公鈺曾孫監生潤一待

清妻湯氏街諸封奉直大夫培暢公孫女藍翎知府

清公國學生兆恩公胞妹

子

女

淵妻陳氏誥封奉直大夫炳紹公孫女光緒乙亥恩科舉人癸未進士欽點工部主事

五品銜廣西即補知縣增玉公女

子

入泮第一名文梓
試牘科試優等

學憲盛星璇夫子歲試超等第二

名補廩蒙
取經古

學師趙組佩夫子

學師蔡亦昂夫子

房師劉印文燿夫子房薦

房師林印履端夫子辛卯堂備

女

夏

七

重慈侍下

具慶下

族繁不及備載

世居排溪遷居石家坊

江西鄉試硃卷 光緒癸巳 恩科

中式第五十五名舉人張德清年二十五歲袁州府萍鄉縣學優附生民籍
同考試 官印用知縣 何闕

薦

又批 結構謹嚴

大主考翰林院編修 國史館協修會典館詳校鄒 批

取

又批 才大心細

大主考內閣學士兼禮部侍郎銜稽察右翼宗學輝 批

中

又批 局正詞醇

本房原薦批

第一場

首藝不撫實不蹈空大含細入包
掃一切次幽思香渺妙緒紛披三
屈曲盤旋深入顯出詩工穩

第二場

篤雅有節春容以和

第三場

挈領提綱不同空衍

奎宿堂批

斟酌飽滿局度渾成次三一律詩秀

○○○子曰道千乘之國敬事而信節用而愛人使民以時

張德清

歷舉道國之要所以救時也蓋國統諸事事見諸用與人民由敬
信而推爲節愛時使以治天下足矣獨爲千乘言者救時耳春秋
時天子微諸侯強夫子既不得志於王朝乃遍于七十二君而卒
無所遇然終念民生之日蹙由主術之未端也爲急砭之曰自權
謀術數之說紛挐夸詐以圖富強政以逆施而易敝而德禮政刑
之效異束身心以求保聚政以得主而有常何則心法者治法所
由出也賢親樂利之朝箴銘肅於几杖恭儉寬仁之主盟誓重於

河○山○其○在○弱○小○之○國○無○望○矣○赫○赫○若○千○乘○而○顧○欲○以○無○本○之○治○治○
之○哉○先○生○建○邦○設○都○俾○之○陳○紀○立○經○撫○地○大○物○衆○而○益○厚○其○脈○必○
不○容○獨○恣○威○福○縱○情○欲○而○墮○天○地○愛○養○之○心○後○人○承○業○續○緒○果○能○
正○心○誠○意○合○薄○取○厚○施○而○悉○定○其○規○更○何○致○專○任○刻○深○戕○本○根○以○
濟○公○私○貧○寡○之○患○有○如○事○固○統○國○之○財○用○人○民○而○交○集○者○也○非○敬○
則○事○無○由○立○非○信○則○事○無○由○行○乃○或○掉○以○輕○心○經○權○乖○其○制○乘○以○
情○氣○前○後○異○其○趨○由○是○持○諸○己○而○作○息○無○常○施○諸○人○而○疑○謗○並○起○
則○道○之○未○能○敬○而○信○者○不○已○失○事○之○本○乎○推○之○用○與○人○固○事○之○維○
繫○夫○國○者○也○無○嚴○謹○之○程○而○侈○心○萌○於○驕○志○無○畫○一○之○限○而○公○道○

溺於私情間有發憤爲雄力持省約而纖悉過甚權算務析毫芒
約東大明朝野日罹桎梏則道之未能節而愛者悉不敬不信有
以成之推之使民尤事之常行於國而勞困於用與人者也舉動
不恤輿論則緩急失其宜號令未有常期則豐凶違其式卽使矯
飾爲念外示拊循而戒懼不深供給疲於老弱權譎自任流亡累
及親鄰則道之未能以時者亦不敬不信有以及之由斯以事其
事也爲體爲用先狹其規模將欲快其意盡而悔悟已遲以爲
張其威威竭而恩賞不勸迨至貧富無休息之候饑寒起倉卒之
憂國之所以易治而爲亂也苟反其道而道之作恭作孚勤求夫

治○理○其○出○入○酌○百○產○之○盈○虛○而○侵○倖○無○所○容○其○好○惡○通○萬○類○之○忻○
戚○而○刑○賞○不○敢○濫○以○至○地○力○盡○而○愁○怨○潛○消○年○穀○豐○而○休○祥○畢○至○
國○之○所○以○轉○弱○而○爲○強○也○之○數○者○本○典○謨○誓○誥○之○精○心○而○探○源○於○
官○禮○恢○之○爲○典○章○制○度○卽○以○成○帝○王○之○功○勵○齊○莊○中○正○之○學○問○以○
默○劑○夫○剛○柔○廣○之○於○蒲○穀○躬○桓○俱○堪○造○宗○社○之○福○不○然○吾○夫○子○論○
治○詳○矣○而○獨○兢兢○於○此○數○者○救○時○也○

母舅陳鏡波夫子評

題中字字俱有著落醞釀深醇包孕宏富洵有目共賞之作

○○○詩曰衣錦尚絀惡其文之著也

張德清

文不待著、誦詩而得其義矣、夫錦文也、而絀以尚之、則其文不著矣、然所衣者固錦也、詩人之惡、烏得謂其非正乎、且天下之馳情於外者、皆未嘗用心於內者也、用心於內、微論其外之無以異於人也、卽實有所異、而欲暴於人、以自張、惟恐其偶有所掩、非惟神有所不暇、抑亦情有所不順焉、知此者、可與讀衣錦尚絀之詩、蓋詩人意、廣才高深、悉夫身世之間、有不可聲華大盛者、不禁卽薄物、細故爲之比事、而屬辭讀詩者、心領神會、細繹夫篇什所陳、原自有質實可味者、斯不覺觸類引伸、歎爲言近而旨遠、夫錦文也

前○綱○以○向○之○蓋○惡○其○文○之○著○也○文○在○錦○而○附○在○吾○身○欲○其○不○著○未
能○禁○其○終○不○著○也○然○日○持○此○錦○以○與○人○相○爭○爭○之○勝○不○勝○不○必○計
也○而○吾○之○蓄○養○此○錦○者○乃○殫○精○竭○慮○徒○逐○逐○於○角○長○競○短○之○餘○則
履○錦○已○不○貴○夫○錦○本○貴○也○而○我○自○賤○之○可○惡○孰○甚○焉○錦○有○文○而○於
吾○是○宅○急○於○著○之○安○能○保○其○終○於○著○也○苟○徒○豔○此○錦○以○與○人○相○效
競○之○肖○不○肖○不○必○言○也○而○吾○之○愛○惜○此○錦○者○乃○累○寸○積○銖○第○役○役
於○爭○新○取○憐○之○地○則○視○錦○已○不○重○夫○錦○本○重○也○而○我○自○輕○之○可○惡
孰○甚○焉○凡○物○之○情○視○爲○盈○則○其○量○必○歉○視○爲○歉○則○其○量○轉○盈○惡○其
夫○之○善○正○欲○爲○錦○量○其○量○也○不○與○人○世○競○且○暮○之○知○則○其○識○精○能

爲天地閱精華之蘊則其守一精與一遞相深而歷境不移易境
不遷其尚夫綱者正不啻尚夫錦也蓋惡之者其蓄念厚也凡物
之情散之則其氣浮聚之則其氣固惡其文之著正欲爲錦聚其
氣也有所取而不廉其情不嫌於貪有所殖而益厚其志不妨於
吝貪與吝兩相并而留其有餘求其不足其以綱爲尚者久之乃
以錦爲尚也蓋惡之者其立志高也君子爲己之學盍鑒諸此
母舅陳鏡波夫子評

曲折赴題翛然意遠

--	--	--

ヨ
リ
多
言
不
少

フ

○○○守先王之道以待後之學者

張德清

編道學之緒功及萬世矣蓋先王之道孟子不行於戰國始爲後
之學者計焉守而待之其所通易者大矣故因闢士無事之說而
復申之曰從來道學之統所以維古今之治教而流通於天人之
際者也年湮聖遠愈傳而愈失其真師異指殊愈變而愈趨於下
非二三有力不惑者繼往開來後先相望於數千百年間則存亡
絕續之交遂終至於不可問彼淺而議其人何不深而窺其人也
入孝出弟斯道也先王之道也卽後之學者所待而守之者也先
王以道行於治統民生國計無不酌以可大可久之規術數權謀

乘其闕廢而出以相亂則後之學者之憂也先王以道立爲教舉
世道人心咸相納於至中至庸之軌刻深隱怪易爲新奇以聚而
相攻則後之學者之害也而烏得不守之烏得不待之一代之興
衰治亂皆於斯道有隱相維繫之幾無以守之則開創守成大都
隨其時之所趨而奉以爲式沿襲既久其後有莫可挽回者矣若
人遠紹旁搜酌常變經權以立其極合輕重大小以折其中務使
後之侯王卿相有所循遂以窺典章法度之源而亂國之壞制陋
儒之臆說無所搖奪其心思則待之者其力孔厚也斯人之邪正
昏明皆於斯道有互相推移之勢無以守之則知愚賢否遂各因

其○質○之○所○近○而○日○流○於○偏○漸○染○成○風○其○弊○有○莫○可○窮○詰○者○矣○若○人
明○言○婉○導○微○以○察○夫○性○分○之○所○固○有○顯○而○微○諸○職○事○之○所○當○爲○苟
使○彼○之○師○友○父○兄○得○所○據○依○以○立○名○教○綱○常○之○準○而○心○理○之○沉○寔
習○俗○之○儂○薄○莫○能○轉○移○其○趨○向○則○待○之○者○其○澤○孔○長○也○道○之○大○原
出○於○天○謂○時○當○衰○亂○而○概○委○之○氣○數○而○莫○與○維○持○將○不○官○不○器○之
身○安○於○暴○棄○天○之○生○我○何○爲○矣○有○所○守○以○力○爭○晦○盲○否○塞○之○運○有
所○待○以○預○儲○廓○清○掃○除○之○機○而○人○在○一○時○心○在○萬○世○必○小○節○爲○高
焉○安○能○有○此○堅○深○自○勵○者○轉○而○遣○之○於○天○哉○道○之○大○用○寄○於○人○謂
世○無○聖○明○而○竟○視○爲○鉅○艱○而○莫○之○勝○任○將○同○胞○同○與○之○眾○付○之○淪

○ 胥人之望我何事矣以守之者息百家異喙之鳴以待之者繫一
○ 髮千鈞之重而前望無涯後望無際設凡民自處焉安能以此流
○ 傳不已者廣而貽之於人哉此其事爲何如事其功爲何如功也
母舅陳鏡波夫子評

渾括古今學術選言樹骨無支離挂漏之病孟藝得此洵非易

易

賦得日照香鑪生紫煙

得煙字五言八韻

張德清

日麗三千界香鑪一望妍紅輪開曉照紫氣裊晴煙朝爽遙
嵐接秋光絕頂延無灰温寶鼎有色襯藍田高樹銅鉦挂微
氛石鏡旋雲屏遮不斷山帶盪成圓擁髻頭烘佛沾衣袂欲
仙

蓬壺瞻咫尺珥筆快聯翩

母舅陳鏡波夫子評

志和音雅動合自然



周以翰

始祖曷公

唐咸通中兵部侍郎

支祖濂溪公

著有通書太極圖說等書行世

杉遷祖執羔公

宋龍圖閣大學士

葛遷祖餘公

魁遷祖世隆公

太太高祖文承公

贈職郎

字嵩甫號屏侯一號仲甫行一咸豐九年十一月

二十一日吉時生係江西廣信府興安縣優廩生

二十都十甲民籍己卯備取優貢乙酉考選拔貢

正紅旗官學教習六年期滿籤分湖北候補知縣

堂伯太高祖坤

邑庠生鄉飲正賓

均邑增生鄉飲正賓

培邑增生

賓廩貢生前任瑞州府新昌縣訓導

堦忠厚存心詩書課子

堂伯高祖銓

增貢生候選儒學

珍附貢生授徵仕郎

例峯廩貢生候選儒學

學廩貢生候選儒學

銘邑增生

鑄邑增生

金廩貢生候選儒學

邑庠生

高附貢生

例授修職郎

堂伯曾祖浚

邑庠生授登仕佐郎

恩澗太學生

恩浴太學生

太太高祖妣氏 祝楊 馳贈 劉吳 孺人

太高祖坦 附貢生 馳 贈修職郎

太高祖妣氏 劉 馳贈 曹 孺人

高祖銑 歲貢生 署理南豐縣 教諭南安府教授

高祖妣氏 徐 馳贈 汪 孺人

曾祖沂 增貢生 誥 贈朝議大夫

曾祖妣氏 潘 誥 贈恭人

祖錦城 邑庠生 誥 封朝議大夫

祖母氏 誥 封 恭人

父鼎元 辛酉科拔貢廣西補 用分府總辦濠江蘆

恩授登 郡庠 太學 生 仕佐郎 **灌** 太學 生 **沸** 附貢生 候 選儒學 **澐** 太學 生 **際**

恩授登 郡庠 太學 生 仕佐郎 **濱** 太學 生 **濟** 邑庠 生 **涵** 邑庠 生 **波** 欽賜 登任郎 太學 生 **淮**

恩授登 郡庠 太學 生 仕佐郎 **濱** 邑庠 生 **淑** 邑庠 生 **涑** 恩授登 仕佐郎 **象鵬** 廩貢 生 任新昌縣 大庾縣 安福縣 教諭 **象鴻** 太學 生 **象高** 太學 生

恩授登 郡庠 太學 生 仕佐郎 **濱** 邑庠 生 **淑** 邑庠 生 **涑** 恩授登 仕佐郎 **象鵬** 廩貢 生 任新昌縣 大庾縣 安福縣 教諭 **象鴻** 太學 生 **象高** 太學 生

象 太學 生

堂 伯 **叔祖樹聲** 邑庠 生 **樹德** 軍功五 品銜 **樹人** 太學 生 **樹屏** 太學 生

生 **樹模** 太學 生 **建勳** 孝友 傳家 詩書 課子 **彬士** 太學 生 **翥鳳** 邑 生

生 **調梅** 邑庠 生 **煥章** 邑增 歲貢 **麟瑞** 歲貢 生 **和梅** 歲貢 生

胞伯祖之冕 廩貢 生 前任 豐城 縣 教諭 救授 徵仕 郎 **羹梅** 歲貢 生 歷 科呈薦

生 **贊襄** 邑庠 生 **震策** 道光 乙酉 科拔貢 歷任 撫州 府 樂安 縣 訓導 南安 府 南康 縣 教

務歷署梧州府柳州府分
府柳城縣懷遠縣知縣督

辦龍州城工
保加知府銜

母氏方 誥封恭人廩貢生
候選教諭宏基公次

女邑庠生大猷公胞妹邑
庠生大魁公候選按察司

照磨大章
公胞姊

業師 依受業先
後恭序

祖訓

庭訓

家春山夫子 印 紹煌 歲貢
生

家綺閣夫子 諱 廷梅

履歷

諭城工議敘按察司經歷軍
功六品銜 例授承德郎

堂 伯 鼎盛 邑廩生議敘八
品候選縣丞 鼎豐 邑廩生議敘八
品候選縣丞

官 邑 鼎新 浙江補
用縣丞 鼎勳 增貢
生 鼎岐 廩貢生候

鼎亨 邑廩生 邑庠
生 鼎康 邑庠
生 鼎宣 太學
生 鼎臣 邑庠
生 鼎清

胞叔 鼎葵 癸酉科拔貢 欽授內閣中書廣西
補用同知辦理柳州府總局釐務

從堂 弟 以龍 邑庠
生 以積 以正 優廩生捐指廣西
補用從九辦理龍

州醫藥局事務署理
太平思順道庫大使 以爰 以善 優廩生歷
科呈薦 以忠 以德 廩

望 優廩生歷
科呈薦 以庸 以崧 邑庠
生 以忠 以德 廩

建章 佑啟 渭濱 渭清 穀貽 文護

生

二

家慕堯子諱煥章邑增生

方嘉謨子諱大猷邑庠生

童東山夫子諱顏廩生

楊藹人夫子諱元敦壬戌舉人

舒愉齋夫子諱寬重己未舉人

李蓉舫夫子諱鏡華辛亥解元

鄭諮臣夫子諱維駒癸丑進士

加五品
卿銜

李介人夫子印樹藩候選教諭

董覺軒夫子印沛丁丑進士

穀人馨兒 穀成 穀升

嫡堂兄弟以京候選炳熊從九炳星業儒

胞弟以爵

從堂姪拜丹 適駿 適成 適求 適明 新

齡 繼璋 銘新邑庠生 氣清 與齡 世球

錫齡 祖植 祖因 鶴齡 祖琨 六成

銘安

嫡堂姪銘紳

從堂姪孫七興 菊生

太姑祖母適上邑戊午科舉人大挑二等任武甯縣教諭 截取知縣任山西長治縣

書院業師

孫文起夫子

印鳳翔前廣信府知府

信江雙桂兩書院
月課屢取超等

許季仁夫子

印善長前廣信府知府

信江雙桂兩書院
月課屢取超等

楊鳳翔夫子

印葆震前上饒縣知縣

信江月課
屢取超等

胡陶軒夫子

印鴻澤上饒縣知縣

江月課屢
取超等

龍皞臣夫子

印汝霖前鉛山縣知縣

知縣黃公
諱元培

姑祖母

一適鉛邑 諱封奉直大夫徐公諱承遠

姑母二長

適德邑壬戌科舉人 次適鉛邑候選縣 候選知縣楊公元敦 丞張公諱銘

胞姊

一適德邑 候選從九 簞印思賢

胞妹二長

適德邑 名佩銓 次適

邑李名 永茂

嫡堂妹三長

適德邑舉人楊公元敦 廣東隆井 場鹽大使楊公福疇之次子前廣 西巡撫重雅公之胞姪名康生 三普泰

場鹽大使楊公福疇之次子前廣 西巡撫重雅公之胞姪名康生 三普泰

妻鄭氏

福建補用同知前龍游縣丞光華公之長女邑庠生 印然之胞妹浙江補用府經

歷印藩 之胞姊

繼配王氏

太學生維藩公孫女候選從九家彥 公長女邑庠生家聲公之胞姪女

履歷

鵝湖月課
屢取超等

劉賜陔夫子

印鳳綸
前鉛山縣知縣

鵝湖月課
屢取超等

汪化亭夫子

諱炳熊
壬子翰林前雙

桂書院山長
屢取超等

許雲庄夫子

印振初
庚子翰林前鵝

湖書院山長
屢取超等

顧遜齋夫子

印樹人
癸酉科舉人前

雙桂書院山長
屢取超等

受知師

子長銘岐

考取詹事府供事官娶上邑候選教諭汪公京裔長女己丑科舉人印贊鐘邑

庠生印贊鈞文童
印贊釗之胞妹

次銘竹
業儒

女

孫金堂

孫女

三

李旭舫子

印

賓暘

前興安縣知縣

縣試第

三名

蔣蕉林子

印

繼洙

前廣信府知府

府試第

五名

李仲約子

印

文田

前江西學政科

試入學

第二名

許星叔子

印

庚身

前江西學政歲

試超等第三名補廩

科試超等第一名

吳望雲子

印

仁傑

前江西學政觀

風超等第一名歲試超等第一名兼蒙取古科試超

等第一名兼蒙取古

己卯科備取優貢

洪文卿夫子

印

鈞前江西學政歲試超

等第一名兼蒙取古科試

超等第二名兼蒙取古

陳伯潛夫子

印

寶琛前江西學政

梁癩南夫子

印

仲衡前江西學政科

試超等第一名兼蒙取

古乙酉科考取拔貢

德曉峰夫子

印

聲拔貢會考蒙取超等

李蘭孫夫子

印

鴻藻丙戌蒙取教習

綿佩卿夫子

印

宜丙戌蒙取八旗教習

景莩亭夫子

印

善丙戌蒙取八旗教習

房師

李荷紳夫子

印

應奎

已卯乙酉薦卷

王松谿夫子

印

麟書

壬午薦卷

柏雲卿夫子

印

錦林

戊子北闈薦卷

盧

去子

印

俊亨

已丑北闈薦卷

觀察誠果泉夫子

印勳

郡伯額裕山夫子

印

勒經額

邑侯周李謙夫子

印

邦翰

具慶下

族繁不及備載

世居岑北葛源

江西鄉試硃卷

光緒癸巳

恩科

中式第五十六名舉人周以翰教習期滿籤分湖北候補知

縣廣信府興安縣拔貢生民籍

同考試官同知銜截取知縣楊 閱

薦力厚思沈

欽命大主考

翰林院編修 國史館詳校 鄒

批

取義堅詞卓

欽命大主考

內閣學士兼禮部侍郎銜稽察右翼宗學 惲

批

中實大聲宏

本房原薦批

首藝起講落墨大方講下渾舉全題有高屋建瓴
之勢提比氣盛言宜中幅點題簡鍊結股高挹羣
言末段古今大勢洞若觀火次三情文相生韻語
工切經藝沈博絕麗文似相如策援据精覈

奎宿堂原批

首藝以封建作主議論宏通氣局開闢後段尤微
見地次三清華朗潤切理歷心詩琢句秀雅經文
典麗裔皇宏我漢京策疏證淹通論斷有識

○○○子曰道千乘之國敬事而信節用而愛人使民以時

周以翰

聖人爲道千乘者示治法欲維封建也蓋春秋時列邦多故大國尤甚人皆以爲封建病然果以敬信節愛時使道之封建亦何必廢哉昔先王以天下之大不能一人治也爰立諸侯以共治之而封建由此行焉自後世侯度不修國多異政蕞爾之邦既不足有爲而强大者又易生其玩愒詐僞之心而長其奢侈貪殘之念甚至征調無常疲民以逞下民無以聊生國祚亦因之不永論者遂疑其制之未善謂封建非聖人之意抑知治得其道其弊必不至

此夫子用慨然曰我周封建之初四海之內九州州建百里之國三十是豈徒寵其榮名而崇其厚實云爾哉亦謂往即乃封無戲豫無詐虞無封靡無虐臣庶無奪農時以貽予一人羞也即此觀之千乘之國可不知所以道之哉盛世一人建極作威福者權屬天王自五霸齊盟迭主而千乘之國遂爲大勢之所歸矣攬版圖之式廓而朝廷何以肅草野何以安道貴有以握其原而不可以智術馭後世列侯兼并啟疆宇者地至數圻若先王建置有經而千乘之國遂爲古制所難逾矣撫氏族之殷繁而政令何以修臣民何以保道貴有以操其要而不可以雜霸參是在故事事無論

大小必本戰兢惕厲之念以圖之顧措施不苟者更當誓誥無欺
惟敬事而信焉斯庶績熙而衆志孚矣又在節用用無論鉅細必
本清心寡欲之懷以宰之顧省約持躬者每恐刻覈待物惟節用
而愛人焉斯儉德昭而仁聲著矣至於使民築城鑿池不得不藉
羣黎百姓以爲之顧有必用夫民力者要不可奪夫農功惟使民
以時焉斯雖勞不怨而治道備矣之數者雖若淺而易行而治及
君心惜夫財力洽乎羣情早括周禮周官之蘊由此進而益上則
修其禮樂明其政刑立其法度無非可大可久之謨夫如是也一
人端拱於上百辟承服於天下無不治之國而四海共樂夫昇

平亦安見封建之不可行哉孰知道無變易勢有遷移迄今千乘
之國弱者日就衰微而强者權歸私室已釀成化家爲國之憂後
之人懲其前失起而救其弊不得不變而易其局封建之制將自
此不復行矣是非封建之咎也奈後之治國者皆不得其道何哉
本房加批

議論恢宏浩氣行空黃鐘大呂之音不比錚錚細響

○○○詩曰衣錦尙絢惡其文之著也

周以翰

即詩言而觀所尙可知其惡之所在矣夫錦文也尙之以絢非惡其文惡其著也不可釋詩言而得其意乎且物之內有其美者終必見美於外也然內有其美者正不必遽見美於外蓋精蘊中含斂抑深而光輝無損英華太露發洩盡而絢爛難憑過盛者招尤養晦者無咎天下事大抵皆然也知此者可與讀衣錦尙絢之詩其在衛之詩人揚厲鋪張不過素絢興歌曲寫其儀容之盛而言近旨遠其詞之連類而及者苟尋文會義皆有精意之所存其在鄭之詩人直陳不諱不過送將致詠代訴其愧悔之情而言簡意

賅其辭之率爾而陳者苟取義斷章已覺深衷之若揭夫錦與綱
質判精粗使不悅夫錦則當去錦而衣綱乃見於表者幾同束帛
芟芟藏於裏者竟覺衣裳楚楚愛憎無定未免不近乎人情錦與
綱品殊貴賤使果重夫錦則當衣錦而尙錦乃衷於下者已叶黃
裳之吉加於上者反符白賁之占位置非宜無乃大違乎物理衣
錦尙綱此何爲者將謂懲緇衣之易傲而因以韜光匿彩者隱爲
之防是恐其傲而深於自晦尙不傲焉必不甘於晦矣將何解於
磨而不磷之物也而詩言則更深有所警也抑謂鑒素絲之易染
而因以抱淑含貞者自守其素是懼其染而不敢自炫尙不染焉

必○終○至○於○炫○矣○將○何○解○於○涅○而○不○淄○之○質○也○而○詩○言○則○更○別○有○所○
屬○也○吾○推○其○心○吾○知○其○所○惡○矣○非○謂○文○不○足○貴○特○以○著○不○可○爲○也○
大○抵○表○暴○其○服○御○之○華○者○每○欲○誇○示○於○衆○不○知○衆○人○皆○從○乎○儉○獨○
以○錦○自○爲○彰○揚○必○爲○旁○觀○所○忌○矣○即○使○人○不○之○忌○而○平○日○之○作○意○
矜○心○祇○足○動○淺○人○之○欣○羨○自○顧○亦○有○何○榮○況○著○者○不○終○可○著○轉○瞬○
不○免○懷○慚○也○此○則○自○好○者○所○長○慮○者○耳○大○抵○致○飾○於○周○旋○之○地○者○
每○欲○取○媚○於○人○不○知○在○已○別○無○足○珍○僅○以○錦○邀○夫○顧○盼○必○爲○有○識○
所○譏○矣○即○使○人○不○之○譏○而○當○時○之○矜○情○飾○貌○祇○以○壯○一○日○之○觀○瞻○
事○後○亦○甚○無○謂○況○著○者○將○無○可○著○撫○衷○更○難○自○問○也○此○則○有○心○人○

所深憂者耳嗟嗟統袴競紛華文繡遍身要皆中無所有微言咏
歎直可愧夫庸愚古人崇樸素綺羅竟體常覺藏之若虛片什流
傳隱已通夫學問觀君子所以異於小人者而入德之由可知矣

本房加批

紆徐委婉妙緒環生提比從詩曰生意尤得古人說詩之法

○○○守先王之道以待後之學者

周以翰

即守先以待後、古今賴其人矣、蓋先王之道無存、後學將無所宗也、以守之者待之、古今何幸有此人哉、且士生斯世、苟不爲上下古今所係屬、徒詡詡然高自位置焉、甚無謂也、若夫念切憲章、慄前人之矩矱、情殷樂育、留後學之儀型、處斯文絕續之交、而以繼往開來爲任、其有關於人心世道、何如也、而顧與虛聲純盜者一例視之、抑亦未窺其蘊矣、入孝出悌、斯道也、先王之道也、天下萬世所當守而勿失者也、至今日而先王之道、若何哉、學校井田三代祗此治平之具、自功利之害熾、圖富強者與道相違、習縱橫者

與道更相違蕩平正直之規遂日歸於湮沒於此而欲爲斯道延
其統其力苦而彌艱而若人不憚其苦也綱常名教千古垂爲天
地之經自奇衰之說興楊氏爲我而道一變墨氏兼愛而道又一
變精一微危之訓遂莫識其指歸於此而欲爲斯道峻其防其勢
孤而難勝而若人不懼其孤也守之如是其故何哉凡以有待也
所待者何深期夫後之學者也氣運有剝而必復之機晦盲否塞
之已深天必生卓爾不羣者俾紹聞知之統第當此剝而欲復又
幾幾剝而未復之時使無人焉延其緒更歷千百年風會之沈淪
將不知何所向往矣惟守以待之稱堯舜以黜桓文崇伊周以卑

管晏抱殘證墜存成憲於兩閒簡冊堪稽庶後之學者訓行有自也往哲有知應亦鑒此素志也已世事無廢而不與之理泯焚胥漸之已久人必有奮然而起者欲明心性之原第當此廢而將興又幾幾廢而未興之會使無人焉衍其傳更經數十輩語言之唯雜將不知何所適從矣惟守以待之出危言以距邪說持正論以放淫辭正本清源立大閑於叔季典型猶在庶後之學者趨向無歧也名儒繼起應共識此隱衷也已塵寰落落墜緒將湮而爲先聖作干城隱荷一髮千鈞之任世宙茫茫英材難得而爲後儒標準的默延千秋一綫之傳此其人爲何如人其事爲何如事哉天

下○解○解○者○固○不○足○與○語○之○而○吾○黨○中○曾○有○以○素○餐○見○謂○者○今○吾○子○
復○曰○無○事○也○甚○矣○有○心○人○之○抱○負○誠○非○淺○見○者○所○能○窺○其○萬○一○也○

本房加批

文情斐亶步驟整暇守待二字靠實詮發無浮光掠影之談



涂种鳳

始祖諱欽晉封新吳侯諱文思

遷居祖諱俊後周處士

麥祖諱仲本明處士著有菊逸詩集

遠祖諱職方明處士著有桂坡集

遠祖諱蘭坡九江教諭

遠祖諱繼餘

遠祖諱志光

遠祖諱邦虬

遠祖諱有鵬國學生

字宜春號苞九行五同治戊辰年正月初五日吉時生南昌府豐城縣學附生五坊民籍

太高叔祖道宏 儒林郎 救贈

高叔祖懋勉 懋清 懋蘭 懋蓮 懋興

懋桂 懋彬 懋梅 懋桃 懋梧

懋槐 懋昭

親曾伯叔祖修璜 修瑤 修珪 修瑄 修琮 修琳

修環 修瑤 修珪 修瑄 修琮 修琳

修瑛 修碧 修環 修瑤 修珪 修瑄 修琮 修琳

瑛 修球 修璋 銷 修瑛 修琚 修珊 修

修瑄 修瑛 修琚 修珊 修琳

太高祖諱道顯國學生誥贈奉直大夫

太高祖妣氏楊太宜人誥贈

高祖諱懋齡儒林郎善行詳

乘邑

高祖妣氏鄒救贈太安人

曾祖諱修瑜國學生覃恩賜贈修職郎

曾祖妣氏傅堂崇恩賞給欽旌五世同

正親並肩壽延慶匾額覃恩賜贈太孀人

庶曾祖妣氏劉陳

祖諱希洲國學生覃恩賜贈修職郎例賜

贈奉直大夫

祖妣氏游覃恩賜贈太孀人例賜贈太宜人

國學生附貢之雋邑庠生甲廷先從九

胞曾伯祖修瑤國學生勅贈武略騎尉尉修瑾國

生例贈武略騎尉尉

堂伯叔祖紹棠優附貢生例贈文林郎麟武庠希仁縉崇國學焯

武庠希洵希灝國學希游希泐希澧希沛國學

毓麟附貢應祥從九授郡增貢生前任宜春縣訓鍾

生邑庠祥麟武庠希鴻希浪國學希崇國學緒業希汶

桂芬邑庠涵清邑庠廣國學生湖南希義從九希漣

希法希溢希洋希潔國學希湯國學希溥國學

希藻國學生侯經棠邑庠希崇國學希信希孝希

溶希滔希智希忠瑞麟邑庠希瀚希渭

希鋪希濱樹勳附貢希琨希聖希耀希湘

原籍姓徐

原籍姓馮

名增 歲貢生 屢科 聖恩 立刺 導陸 授信 監教 論現 告假 回籍 已蒙 撫憲 咨 准 生 補

原缺 惟生 補

氏 職 士 長 科 舉 人 前 任 湖 口 縣 教 諭 揀 選 知 縣 員 益 元 公 三 女 覃 恩 赦 贈 太 監 人 制 地 贈 太 宜 人

原籍姓朱

原籍姓朱

原籍姓朱

原籍姓朱

原籍姓朱

原籍姓朱

原籍姓朱

希海 希金 希潭 希銓 吉成 功武 席軍 樹芬 樹分

巡檢 希和 希洪 希鉉 希純 從九 樹貞 國學生 州

封朝 讀 希發 希旺 希順 希達 希清 國學生 錫

大夫 希銜 希華 從九 九疇 郡增 貢生 湖北 補用 知

齡國 希銜 希華 從九 九疇 郡增 貢生 湖北 補用 知

安縣 希梁 國學 九敷 國學 希惠 國學生 同知 錫 疇 武 庫

知縣 希梁 國學 九敷 國學 希惠 國學生 同知 錫 疇 武 庫

街 希基 洪疇 附貢 生 候 惠疇 國學 希阜 希鈇 涼

邑 祥雲 國學 生 親伯叔祖上治 國學生 希澣 國學 經營 辛卯 科 國治 從九

揀元 已亥 科武 舉前 太治 國學生 監運 平治 議敘 八品 街

夫大 經綸 從九 希瀾 希洽 夫大 經綸 從九 希瀾 希洽

胞叔祖希洛 從九 希汎 從九 候選 縣丞 湘子 科舉 人 淮業 爲武 錦標 武

郡伯律第春夫子 府試蒙取 正案第一

名深荷 栽培

宗師龍芝生夫子 歲試蒙取 入縣庠第一

三 名

宗師盛省傳夫子 歲試蒙取 取超等

中丞德曉峯夫子

本科監 臨護院

方伯方佑民夫子

廉訪福餘庵夫子

觀察鄧蓮寰夫子

觀察裕竹村夫子

郡伯曹朗川夫子

邑侯朱紹霞夫子

浩 國學生 世球 邑庠生 瀛 武庠生 世裳 國學生 澳 武庠生 世熊 業儒屢試前茅 世

陽 世禕 世長 世彭 世玖 世組 世悅 世

千 世偃 世徐 世礎 世襲 世桃 世裁 世

澹 世禔 世裡 世襟 國學生 世禮 世祈 世耕 國學生

生 世循 世衡 從九 世徵 世守 世定 國學生 世宇

世宙 世昭 業儒 世瞻 世瞻 世晃 世暉 世曜

世曇 世暉 養志 例貢生湖南候補府 經歷前署長州府經歷 世符 從九

世簡 雙月 世範 業儒 世筮 業儒 保黎 附貢 保康 國學生湖北候補巡檢

保庶 同榜 世箴 國學生 世箴 業儒 保真 業儒 世璽 國學生 贈奉直大夫

世堂 國學生 世竺 國學生 保源 邑庠生 保新 業儒 保瑜 業儒

嫡堂伯叔世德 從九 汝華 國學生 世隆 世昌 世振

從九 煥椿 邑庠生甲子科備薦 世盛 汝真 武庠 汝贊 武庠 世德 武庠 汝

學博熊明齋李
學博劉松峯李

舟從九銜汝蕙光祿寺署正銜汝襄 汝皋 汝襲

壽登國學生連魁國學生世茂 汝諧從九銜詠春國學生汝莊

汝敬 汝敦國學生汝厚國學生增輝國學生世俊 世傑

世秩 世毅 世穗 世寶 世貴 世程

親叔世銓

胞叔增耀議敘八品增富國學生丁刑科備薦

再從堂兄弟翹鳳邑庠生家駒國學生序倫業備生莧邑庠業備生

業備生 序佐 恩揚國學生序傑 序傳 序佳 序

俊 芾從九銜蓬縣案首優廩生序錕 序鏞 莧業備生儀鳳國學生

序纁國學生

從堂兄弟培基邑庠生序鴻 序菁 序立 序中 序正

序疇 序焯軍功六品序簪 序煒 序煥 序稠 序煥

序鐸 序鈔 序銑 序穰 序銓 序欽 序斫

序煊 序煬 序綽 序順 序勛 序勤 序紹

序輝 序耀 序炯 序歡 序畎 序坎 序鈞

堂第宜敬

親兄弟翰鳳同學 序纓 序繼

胞兄弟翔鳳邑廩生甲子科舉人丁丑進士 欽 翥鳳邑

生丙子 新鳳邑庠生庚午科丙子科呈 鳳邑庠生負

宜元早世 疴鳳業備

堂姪相紱 相繼 相紹 相綵 相繩 相緯 相維

相玉 相仁 相義 相泰 相讓 相助 相養

親姪相莢 相璧

親姪女長待字 次待字

胞姪相蔚早俊聲優附生已丑歲駿章業俊列業儒馬及儒

胞姑長適湖茫國學生次適倪

胞姊長適贈山例貢生候選州同能諱先富公孫次適傑

學生楊諱安三適爐炕邑庠生

胞姪女長適贈山增貢生前任新昌次字勺三字槎村優

恩科舉人前任零都縣訓導范諱四適湖

胞姪孫女一待字

妻徐氏南邑源溪村拔貢生廣東補用

子

女長待字次適牌前陳

嚴侍下

族繁不及備載
世居甘棠北下

江西鄉試硃卷 光緒癸巳 恩科

中式第六十一名舉人涂翀鳳南昌府豐城縣學附生五坊民籍

同考試官同知銜請補東鄉縣知縣林 閱

薦

欽命大主考

翰林院編修

國史館協修會典館詳校

鄒 批

取

又批

欽命大主考

內閣學士兼禮部侍郎銜稽察右翼宗學

暉

批

中

又批

本房原批

機調入時究非庸濫意義交暢
迥異膚浮此揣摩純熟候也次
思精理切三曾所欲言詩可經
藝彌中彪外藻采彬彬五藝均
斟酌飽滿策氣機條

奎宿堂原批

安章宅句不蔓不支具徵功候
次三均妥詩佳

○○子○曰○道○千○乘○之○國○敬○事○而○信○節○用○而○愛○人○使○民○以○時

涂翀鳳

聖○人○論○治○國○之○要○重○本○務○也○夫○國○至○千○乘○則○事○必○繁○用○必○多○人○良
必○眾○道○之○者○宜○何○如○哉○子○故○爲○之○揭○其○本○曰○聖○天○子○治○世○必○先○治
心○以○其○心○宰○萬○物○而○作○恭○作○孚○者○哀○衷○所○以○純○一○也○以○其○心○惜○萬
物○而○克○儉○克○仁○者○主○德○所○以○樸○厚○也○且○以○其○心○紓○萬○物○而○以○休○以
息○者○王○化○所○以○熙○皞○也○一○人○端○冕○旒○於○上○握○其○本○圖○而○天○下○咸○理
卽○治○國○者○何○莫○不○然○今○夫○國○無○大○小○皆○宜○體○王○者○之○心○以○治○之○也
而○要○必○自○千○乘○始○疆○域○廣○則○非○駕○馭○所○能○周○擁○提○封○者○一○萬○井○政

令○出○其○中○財○賦○出○其○中○臣○庶○夫○卒○亦○出○其○中○所○貴○綜○本○計○而○塵○保○
泰○持○盈○之○慮○戶○口○繁○則○非○羈○縻○所○可○服○資○坐○鎮○者○八○萬○家○治○教○由○
乎○上○度○支○由○乎○上○賞○罰○田○役○皆○由○乎○上○所○貴○操○本○體○而○務○久○安○長○
治○之○圖○本○何○在○日○事○日○用○日○人○日○民○是○已○然○則○道○千○乘○者○將○思○所○
以○規○久○大○而○怠○荒○與○詐○虞○必○戒○也○貞○百○度○熙○百○志○惟○敬○而○信○宜○思○
所○以○保○富○庶○而○封○靡○與○鼎○虐○必○懲○也○制○九○式○頒○九○職○惟○節○而○愛○宜○
至○於○耕○耘○收○穫○有○其○候○力○征○必○定○公○旬○蒐○苗○獮○狩○有○其○期○講○武○必○
乘○農○隙○則○使○民○惟○以○時○宜○之○數○端○者○何○一○非○致○治○之○要○而○繫○屬○於○
君○心○者○哉○蓋○創○建○之○橫○爭○純○雜○不○爭○強○弱○故○去○泰○去○甚○賢○侯○早○悉○

官○禮○之○經○而○措○施○之○術○判○治○忽○不○判○盛○衰○故○職○要○職○詳○誼○辟○實○具○
帝○王○之○畧○是○貴○杜○其○弊○焉○化○理○之○失○也○以○驕○盈○生○詐○僞○則○幾○務○廢○
而○號○令○率○多○紛○更○以○奢○侈○長○繁○苛○則○財○產○耗○而○法○律○遂○加○嚴○峻○甚○
至○兵○戈○屢○黷○土○木○迭○興○每○思○奪○閭○閻○耕○耨○之○功○而○迫○以○勞○瘁○誠○使○
遵○吾○說○而○力○戒○之○事○不○滋○其○叢○脞○用○不○形○其○繁○冗○人○與○民○不○慮○其○
瘡○痍○法○術○威○權○盛○世○固○在○所○不○取○耳○君○道○克○懋○而○霸○術○弗○矜○六○服○
屏○藩○之○固○其○以○此○也○夫○是○貴○清○其○源○焉○治○道○之○隆○也○欽○與○允○並○昭○
則○官○庭○肅○而○張○弛○悉○徵○坦○白○之○度○儉○與○慈○共○著○則○府○庫○充○而○刑○賞○
皆○留○忠○厚○之○恩○卽○至○馨○鼓○偶○驚○車○旗○乍○覩○要○欲○裕○手○足○胼○胝○之○力○

而○恤○夫○艱○難○誠○使○守○吾○說○而○力○行○之○事○可○見○以○性○情○用○可○留○乎○脂
膏○人○與○民○可○聯○乎○指○臂○紀○綱○法○度○賢○君○固○遠○於○苟○且○耳○侯○度○聿○修
而○王○章○共○懷○萬○年○宗○社○之○長○其○以○此○也○夫○道○國○者○念○之○

3/2/25

○○○詩曰衣錦尚絀惡其文之著也

涂翀鳳

釋詩而明所惡爲著其文者戒也夫錦文也衣而不尚以絀則著矣推詩人之所惡不足徵爲已之學乎且人苟不求內美之無疵而徒侈外觀之有耀則被身有文繡鮮不急於自著矣顧暴於外而祇增淺人之羨慕何如蘊於中而可待深識之推求誠於爲已者雖區區服物間已隱寓乎黜華崇實之意如詩之詠衣錦尚絀者是夫錦也而何爲尚之以絀哉大抵采章之絢爛染塵垢而易污一進之而愛其新屢進之而嫌其故矣衣錦而不思掩而護之何竟不惜此錦也故當夫篋笥方陳亦猶是弗曳弗婁自安質樸

之意大抵纂組之新奇更歲月而易敝初用焉而若可喜久用焉而又可棄矣衣錦而必欲表而出之安能長有此錦也故當夫經綸乍被不敢以且安且煥頻侈耳目之觀綱之尚也其以此夫雖然詩之意尤有進蓋嘗有見於韜光匿彩藹藹者不尙夫浮華當其厚於自蓄非必卻五色而弗披鄙六章而弗御而深藏不露乃愈見精蘊之內含也而詩人固未嘗明言也又嘗有見於鬪媚爭妍翩翩者羣誇夫豔麗當其急於求炫亦自有綺羅之炳蔚藻繪之繽紛而一覽無餘奚以見英華之內斂也此詩言之可以微會也從而繹之殆惡其文之著乎蓋天下事發洩於有窮者不如含

蓄○於○無○盡○錦○而○襲○之○以○綱○非○輕○視○乎○錦○也○錦○服○之○珍○奇○原○不○在○急○
於○表○暴○誠○以○著○之○而○於○錦○無○所○加○不○著○而○於○錦○亦○無○所○損○亦○既○文○
在○其○中○奚○必○旁○觀○者○之○共○相○賞○識○乎○吾○學○中○以○從○容○而○深○醞○釀○皆○
當○作○衣○錦○觀○也○而○錦○其○小○焉○者○也○抑○天○下○事○一○望○而○窮○其○蘊○者○不○
如○深○觀○而○得○其○真○綱○而○加○之○於○錦○非○重○視○乎○綱○也○綱○衣○之○取○義○豈○
藉○以○飾○其○固○陋○要○之○有○綱○而○錦○不○爲○所○掩○無○錦○而○綱○亦○自○不○足○珍○
必○謂○文○無○足○貴○安○知○無○實○者○不○因○以○藉○口○乎○吾○學○中○本○充○實○以○發○
光○輝○皆○可○以○尙○綱○例○也○而○綱○其○譬○焉○者○也○試○與○觀○君○子○小○人○之○道○

身言存名

口

--	--	--

○○○守先王之道以待後之學者

涂神鳳

大賢重言任道之人以守待爲事者也夫戰國時之任道者孟子一人而已守先待後此其事爲何如事乎管觀三代而上道在君相生其間者翊贊乎文物聲明之盛而安上全下可著爲當世之勳猷三代而下道在師儒值其世者力持乎晦盲否塞之秋而繼往開來遂萃爲藐躬之責備然則入孝出悌豈遂足以盡若人之事乎試更徵之於道運會有升降而道無升降乃傳道賴有徒或遲之久而生或遲之又久而生堯舜禹湯文武翹然者皆相望於代遠年湮之下不謂際此而攻之者百衛之者一也不有是人文

其○或○喪○於○天○乎○氣○數○有○隆○污○而○道○無○隆○污○乃○載○道○藉○有○文○或○俟○之○
久○而○惑○或○俟○之○又○久○而○惑○詩○書○易○象○春○秋○燦○然○者○猶○相○證○於○殘○篇○
斷○簡○之○餘○庶○或○當○此○而○无○平○不○破○无○往○不○復○也○得○有○是○人○道○其○未○
墜○於○地○乎○所○謂○守○也○將○有○待○也○吾○蓋○念○及○先○王○與○後○之○學○者○而○穆○
然○於○士○之○事○矣○蓋○在○先○王○俯○仰○人○心○絕○續○之○交○知○邪○說○詖○行○爲○害○
不○少○故○於○彝○倫○所○繫○倍○峻○防○閑○而○落○落○孤○蹤○當○其○厄○者○敢○辭○重○任○
而○在○後○學○曠○觀○天○運○乘○除○之○數○知○稱○先○則○古○取○法○匪○遙○故○雖○間○氣○
所○鍾○不○多○賢○哲○而○茫○茫○墜○緒○承○其○統○者○豈○少○傳○人○吾○於○是○知○若○人○
之○所○守○者○堅○吾○於○是○知○若○人○之○所○待○者○切○而○惜○也○道○之○實○不○彰○也○

道○流○於○兼○愛○學○焉○而○不○知○父○之○親○道○流○於○爲○我○學○焉○而○不○知○君○之○
長○異○端○迭○起○而○使○後○世○罔○有○所○折○衷○予○懷○曷○能○已○乎○世○運○無○極○而○
不○返○之○時○但○使○其○有○守○之○者○將○杜○漸○防○微○顯○以○熄○異○學○之○簧○鼓○卽○
黜○邪○崇○正○隱○以○壯○吾○道○之○干○城○則○此○一○人○也○固○先○王○所○默○託○焉○以○
扶○名○教○於○弗○衰○者○也○十○六○字○心○傳○有○自○彼○將○法○而○守○之○而○幸○也○道○
之○傳○尙○在○也○道○存○於○近○王○學○焉○而○天○子○必○有○父○道○存○於○近○霸○學○焉○
而○諸○侯○必○有○兄○正○誼○復○明○而○使○後○人○得○有○所○矜○式○予○望○不○愈○殷○乎○
世○教○無○衰○而○不○振○之○候○但○使○其○有○待○之○者○將○師○承○弗○替○近○以○寄○正○
學○之○仔○肩○儒○教○咸○歸○遠○以○張○吾○道○之○羽○翼○則○此○一○人○也○固○先○王○所○

隱○賴○焉○以○維○風○化○於○不○做○者○也○五○百○年○道○統○有○傳○彼○將○跂○而○待○之○
 而○不○得○食○於○子○子○亦○未○知○士○之○事○耳○

賦得日照香鑪生紫煙

得煙字五言八韻

涂翀鳳

曙○色○初○開○候○香○鑪○入○望○妍○一○輪○紅○捧○日○萬○點○紫○生○煙○鼎○峙○羣○
峰○外○杯○陪○五○老○邊○光○浮○仙○掌○動○帶○繞○佛○頭○圓○醜○酌○分○還○合○氤○
氳○斷○復○連○扶○桑○纜○浴○海○結○篆○已○蟠○天○瀑布○巖○泉○瀉○銅○鈺○樹○杪○
懸○

蓬瀛祥靄護佳句擬青蓮



陳國士

字藹卿號仰雲原名國銳行二同

治丙寅年十月十八日吉時生係

江西建昌府新城縣優廩生民籍

始遷一世祖世爵太學生

同 誥封奉直大夫 誥贈中憲大夫浙江金衢嚴道加三級 晉

一世祖妣氏管人 誥封宜

恭人 晉 贈夫人

二世祖道 乾隆甲子科舉 人戊辰科進士

候選知縣 誥贈中憲大夫浙江金衢嚴道加

胞太高伯祖守誠 貢生浙江分巡金衢嚴道加三級 誥授資政大夫 誥贈光祿大

夫工部右侍郎 累贈 守誥 貢生兵部武選司員 光祿大夫刑部尚書 守誥 外郎車駕司郎中大

通橋南新倉監督安徽太平府河南陝州府知府 誥授中憲大夫 誥贈資政大夫內閣學士兼

禮部 侍郎 守中 閣中書 馳封中憲大夫福建鹽法道 誥授中憲大夫 西科拔貢庚寅 恩科舉人內

守訓 貢生刑部奉天司郎中總辦秋審處山東濟 東泰武臨道江蘇按察使 誥授通議大夫

胞高叔祖壽冠 河南縣丞署項城 椿冠 道光壬午科 沈邱廬氏縣典史 順天舉人乙

未科進士陝西郿縣知縣署平利長安 鼎冠 太學 縣知縣加五品銜 誥授奉政大夫 生

三級 晉贈資政大夫
累贈光祿大夫工部
左侍郎著集思堂文集
選入 四庫全書崇祀

二世祖妣氏楊 誥封恭
夫人 累贈
一品太夫人

二世生祖妣氏雷 誥封
太恭人

太淑人 例封

太高祖守譽 乾隆戊子科
舉人內閣中書 誥封
優貢辛卯科

奉直大夫都察院都事
誥贈資政大夫道銜
福建候補知府加三級

尙冠 邑附 棣冠 太學生陝西
候補巡檢

嫡堂高祖元 光祿寺典簿 誥贈光祿大夫兵部
右侍郎 累贈光祿大夫刑部尚書

奉寬 太學生 勅封奉政大 允恭 附貢生 勅封
夫工部虞衡司郎中 奉政大夫刑部

山西司主 見乾隆庚子科舉人甲辰科進士工部
事加二級 龍都水司主事屯田司員外郎虞衡司

郎中福建福州府知府福建鹽法道浙江按察使
江南山西陝西布政使轉太僕寺正卿內閣學士

兼禮部侍郎總督倉場戶部 光 廣西河池州知州
部侍郎 誥授資政大夫 光 誥授奉直大夫

用光 嘉慶庚申 恩科順天舉人辛酉聯捷進士
翰林院編修歷任江南廣東道御史巡視西

城國子監司業右春坊右中允翰林院侍講右春
坊右庶子翰林院侍講學士詹事府詹事內閣學

士兼禮部侍郎銜轉禮部左右侍郎署戶部右侍
郎兼管錢法堂事務歷充功臣館纂修 國史館

協修 文淵閣校理文穎館纂修 國史館明鑑
總纂本衙門撰文教習庶吉士 日講起居注官

太高祖妣氏吳 誥封宜

夫

高祖百冠 乾隆己酉 恩

都事 誥授奉直大夫 誥贈資政大夫道銜

福建候補知府

高祖妣氏楊 誥封宜人

曾祖敬曾 嘉慶戊辰 恩

弋陽豐城縣教諭補德 馳封中憲

大夫道銜 福建候補知府

曾祖妣氏李 勅封孀人

誥贈恭人

咸安宮總裁 文淵閣直閣事戊辰 恩科河

南正考官甲戌科會試同考官己卯 恩科會試

同考官己卯科順天鄉試同考官道光乙酉江南

副考官壬辰科武會試大總裁福建浙江學政

欽差浙江查辦事件 誥授資政大夫 聖公府

大夫著太乙舟文集選入桐城派 續光 齋奏廳

瑾光 道光乙酉科舉人景山 應泰 歲貢生南昌縣

職 官學教習揀選知縣 應泰 訓導 勅授修

郎銑 太學生 旭 太學生 文虎 廬貢生候選訓導 誥封

補藩 承需 州同 魁 太學生 玘 太學生 文冕 布政

經歷 承需 州同 魁 太學生 玘 太學生 文冕 司理

問加二級 誥 雲冕 候選縣丞 馳 珪 縣丞

授奉直大夫 雲冕 封中憲大夫 馳 珪 候選

胞曾伯祖效曾 廩貢生鄱陽會昌進賢縣訓導 誥

敷曾 太學生 馳贈奉政大夫

嫡堂曾叔祖敏曾 候選巡檢殉難奉 旨優卹世襲雲騎尉 **敷曾** 太學生

一

呂庠生諱
崇基公文

繼曾祖妣氏吳
人 例封孺
例贈

人榮

庶曾祖妣氏傅
孺人 例封

祖昌桂
太學生福建候補
巡檢署武平縣典

史代理武平縣知縣
誥封奉直大夫理問銜
福建試用縣

承加二級

祖妣氏舒
勅封孺人
誥封宜人五品

街 賞戴藍翎山東蘭
山縣知縣 誥授奉政

大夫諱晉公孫女嘉慶
己卯科舉人五品銜內

旭曾
河南候補
巡檢

再從曾祖希祖
乾隆丙午科舉人庚戌 恩科進
士刑部山西司主事江蘇司員外

郎戶部四川司郎中吏部考功驗封司郎中浙江
道御史嘉慶甲子科河南副考官己巳 恩科會

試同考官 馳贈資政大夫 希曾 乾隆己酉 恩
都察院左副都御史加二級 科解元癸丑科

進士 欽點一甲第三名翰林院編修詹事府左
右春坊贊善翰林院侍講侍讀詹事府詹事左右

庶子翰林院侍讀學士內閣學士兼禮部侍郎銜
轉工部右侍郎戶部左右侍郎兼管錢法堂事務

刑部兵部左右侍郎歷署吏部左侍郎任四川山
西江蘇學政歷充乾隆甲寅 恩科雲南副考官

乙卯 恩科貴州正考官嘉慶丙辰 恩科會試
同考官戊辰 恩科江南正考官庚午科順天副

考官戊辰辛未科 殿試讀卷官教習戊辰己巳
辛未科庶吉士嘉慶癸酉科拔貢 朝考閱卷大

臣 日講起居注官 經筵講官考試 咸安宮
八旗教習閱卷大臣 國史館副總裁河渠方略

關中書 授奉政 大夫諱恭裕公女

庶祖母氏劉 宜人也 封

父善乾 太學生布理問銜 賞戴藍翎福建

試用縣丞加二級 誥 授奉直大夫 晉贈奉

政大 夫

母氏潘 誥封宜人 晉 封太宜人太學生

地贈奉直大 夫諱寬公女

庶母氏張

慈侍下

庭訓

副總裁 文穎館副總裁 武英殿纂修 欽差福建 閣直閣事 實錄館 武英殿纂修 誥授光祿大

夫 晉贈光祿大夫刑部尚書著樸 古齋文集 浙江查辦事 崇祀四川名宦祠 誥授光祿大

希賢 國子監 希孟 縣用 嘉慶辛酉科拔貢 朝考以知 地贈中憲大夫 希頤 嘉慶甲子科舉人 地贈奉

陝西陝安道 希頤 政大夫雲南廣西直隸州知 州 誥贈資政大夫 希顏 邑附 希范 邑附 希璜 學

二品銜湖南候補道 希顏 邑附 希范 邑附 希璜 學 生 地贈承德郎 希宋 郡附 希濂 太學生 誥

部主事軍機處行走 希宋 郡附 希濂 太學生 誥 雲南廣西直隸州 希杰 太學生 地贈光 希良 太學生

隸州知州 希杰 太學生 地贈光 希良 太學生 中憲大夫四品銜 兩 希 嘉慶癸酉科拔貢 己卯

淮新興場鹽大使 蘭 科舉八道光己丑科進 士翰林院編修 勅授文林 蘭瑞 太學生 誥贈

郎 覃恩誥贈光祿大夫 蘭 邑附 蘭芬 太學生 誥贈

蘭徵 邑附 蘭生 邑附 蘭芬 太學生 蘭滋 廣西

業師謹以受業
先後為次

曾叔祖芹生夫子 諱旭曾

太學生河南
候補巡檢

曾叔祖碩儒夫子 諱謙

邑附生

叔祖子志夫子 印鵬搏 邑附

生丙子戊子
鄉試呈薦

鄧甸渠夫子 印滋 邑附 生歷

科呈薦

鄧維周夫子 印國楨 歲貢 生候

州知州署山東寧海州知州 戶部工部刑部
候選郎中 誥授奉政大夫 蘭第 郎中山西澤州

府知府 欽加道銜 蘭豫 軍功議敘縣丞代理燉

誥授中憲大夫 蘭燾 聖廟奎文閣典籍

煌縣知縣 補蘭壽 邑附 蘭燾 誥封奉直大夫

高臺縣縣丞 蘭燾 邑附 蘭燾 誥封奉直大夫

蘭羽 附監生 江蘇 補巡檢 星燾 附監 廷錫 邑附

希邵 邑附 希壽 邑附 廷槐 邑附 廷詔 廩貢生 候選

英 邑附 奉政大夫 五品銜 刑部奉天司主事 翔 邑附 範

郡附 常 邑附 紀 邑附 希周 邑附 希棻 邑附 農祥 邑附

生 侯補縣丞 署 同治壬戌 恩科舉人 松雲 邑附

將樂縣知縣 肅 任陝西靖邊縣知縣 希韓 邑附 同

生 禦賊陣亡 奉 希名 江蘇 候補 希韓 邑附 同

自優 卹世襲雲騎尉 希名 補巡檢 希韓 邑附 同

選訓

魯芥孫夫子 諱 驥 壬午科 舉人候

選訓導丙戌 科會試呈薦

江鳳音夫子 諱 廷傑 丙午

解元咸豐丁巳 恩科 進士 欽點刑部主政

黃小靄夫子 諱 寶錕 癸酉

恩科舉人 大挑二等

受知師

宗師吳望雲夫子 印 仁傑

歲試取入縣 庠科試優等

大謙邑附 焜 郡附生 福建 宋曾 邑附 希傳 候選

胞 叔祖昌文 邑增生 封奉直大夫 理 瀛 恩 太學

東北墩司金利司巡檢 署牛肚沙村司巡檢 昌元 太學生 誥贈奉政 大夫候選州同加二

級 昌 翁 布 理 問 街 廣 昌 道 巡 檢

嫡 堂 叔祖昌華 榜內閣中書 昌 鹿 奉政大夫 同知

街浙江補 同恩 元平 揚縣知縣 誥授奉政大夫

謙恩 州府知府 道街 賞戴花翎 誥授中憲大

夫 豫恩 監提舉 街湖南 候補藩 林昌 邑增生 昌斗 選

巡 檢 昌 蘭 郡 附

再從叔祖昌燕 業儒兼襲雲 騎尉世職

宗師洪文卿夫子 印鈞 歲試

一等第十名科試
一等第六名補增

宗師陳伯潛夫子 印寶 歲試

歲試取錄優等科試
一等第四名補原

宗師梁湘南夫子 印仲 衡

歲試一等第六
名科試優等

宗師龍芝生夫子 印湛 霖

歲試取錄一
等第四名

宗師盛省傳夫子 印炳 緯

本屆科試一
等第六名

三從伯祖 恩 歷任湖南湘陰安化衡陽長沙縣知

總督湖南巡撫 恩 旨明保授山東沂州府知府

署山東兗沂曹濟道 恩 陝西陝安道調甘肅鞏秦

階道 誥授 恩 江蘇松江府知府 恩 兩淮鹽運使川

中憲大夫 恩 監掣同知 恩 護理兩淮鹽運使川

沙廳同知 恩 用知府 恩 揚州府知府 恩 補徐

州府知府 恩 署淮徐揚海兵備道 恩 誥授朝議大夫

爭恩 京官文選司主事 恩 升員外郎 恩 稽勳司郎中

使太僕寺正卿 恩 大理寺卿 恩 都察院左副都御史 恩

場侍郎 恩 刑部右侍郎 恩 工部左侍郎 恩 刑部兵部吏

部尚書 恩 管理戶部三庫事務 恩 署戶部禮部刑部

尚書戶部左侍郎 恩 兵部左右侍郎 恩 山東巡撫 恩 順天

府府尹 恩 充軍機京章 恩 蹕大臣 恩 軍機大臣 恩 癸卯順天鄉試監臨 恩 武鄉試辰字園校射大臣 恩 乙巳科武會試讀卷官 恩 欽差天津辦理海運商米浙江甘肅查辦事件 恩 辦本省軍務 恩 特賞頭品頂帶 恩 紫禁城騎馬 恩 賞戴花翎 恩 誥授光祿大夫

中丞德曉峰夫子印 譽

方伯方佑民夫子印 汝真

廉訪福餘葵夫子印 裕

觀察裕竹村夫子印 昆

觀察鄧運裝夫子印 蓉鏡

郡尊宋梓僑夫子印 廷棟

郡尊謝慕韓夫子印 若湖

郡伯奎景炎夫子印 綬府

正案蒙取第五
名深荷栽培

昌侯汪端伯夫子印 恩維

升恩兩淮 兩淮采探鹽大使 馳封奉政大夫 恩 郡廩生

馬司重恩五品 銜刑部奉天司主事 恩 候選兵

學穎邑附 學斌太學生 誥贈資政大夫 長恩福建

候補典史署延平府經學榮候選 學洪四品 銜兩

鹽大使 誥詩揀發 中城兵馬司副指揮 補南

改調雲南通海縣知縣 升廣東直隸州知縣 起新廩貢

蘇州署開化府知府 誥授奉政大夫 走親生江

蘇州補直隸州州判 歷署太倉州州同 按察司經

奉政學受附監生 著有裕恩候選 學績浙江 侯補

隆恩太學生 誥贈中憲大夫 四其昌道光 甲辰

人棟委安嶽知縣 署全椒縣知縣 濠州直隸州知

觀風取正課三名黎川
崇正月課查取超等

昌侯樓芸皋夫子印香春

觀風取正課六名黎川
崇正月課慶取超等前

三名古課查
取超等二名

昌侯楊縉卿夫子印際雲

觀風取正課九名黎川
崇正月課查取超等前

三名古課查
取超等一名

昌侯陳南郵夫子印毓觀

取正課三名黎川崇正
月課慶取超等前三名

古課慶取
超等一名

旨優師世襲雲騎
兵馬司副指揮 誥贈

尉 誥授奉政大夫 **學淵** 奉直大夫安徽候補知

縣 **麟昌** 侯選鹽 **鳳昌** 道光乙未 恩科舉人貴州

知縣 尊恩誥贈榮祿大夫三 **洪** 署中城西城正

品銜四川升用知府加三級 **洪** 署中城西城正

指揮 誥贈資政大夫太學生 尊恩誥贈榮祿

夫候選同知加六級 **溥** 大夫三品銜四川升用知

府加三級著廣 **熾昌** 同知銜廣東候補知縣署香

粵文集行世 **熾昌** 山縣縣丞 誥授奉政大夫

大煥 湖北縣丞軍功議敘知縣補授穀城縣知縣

縣知縣五品銜 **大** 陝西候補 **積昌** 縣丞 **兆鳳**

誥授奉政大夫 **大** 西州吏目 **積昌** 縣丞 **兆鳳**

工部營繕 **大受** 戶部福建 **大煥** 福建試用 **大鏞** 湖南

司主事 **大受** 戶部福建 **大煥** 福建試用 **大鏞** 湖南

縣丞署丞 **孔章** 六品銜 **道光甲辰** 恩科副榜

順府經歷 **孔章** 職銜 **豐辛亥** 恩科舉人福建

候補監 **仁** 邑附 **章** 邑附 **學厚** 江蘇南河 **啟** 恩

大使 **仁** 邑附 **章** 邑附 **學厚** 江蘇南河 **啟** 恩

三

昌侯黃小麓夫子

印傳義

騰郡增生己未呈薦

嘉賓邑附生

思純邑附生

廣西試用巡檢軍功保舉縣丞

觀風經古詩賦取超等五名黎川甄別正課八

澤恩南河候補巡檢作霖

太學

鵬搏邑附生

丙子因從九馬品

名崇正甄別超等二名月課屢取超等一名古

貽昌縣丞思謙世襲雲

思善太學

元履

前茅

課超等一名深崇獎賞

思恭從九品思煥五品

思賢從九品

翔甫太學

昌附生

昌侯王遵州夫子

印志勳

地叔善局太學生

候選州同加二

誥授奉政大夫

善堂叔善泰九品

觀風取超等一名黎川甄別正課三名崇正甄

紹珪邑廩生辛卯堂備

善履候選從

九品

善復太學

別超等四名月課屢取超等一名古課查取超

善賈紹祖善猷皆業

再從叔紹蕃邑增

紹泰浙江試用巡檢

善頤太學生

蒙獎賞

昌侯聚南夫子

印樹棠

聯瑋郡附生

善熙五品銜

榕巡檢

善復太學

聯璩

觀風取超等一名黎川甄別正課二名崇正甄

榮斌業備小寶幼

選從九品

巡檢

善復太學

聯璩

別超等一名月課查取
超等前二名榜前決科

取第六名
深蒙獎賞

學師鄒子香夫子 印瑞蘭

月課屢取超等
一名蒙舉優行

學師歐陽亦拙夫子 印翹

月課屢取超等
一名蒙舉優行

山長黃子遠夫子 印兆槐

黎川月課查取
超等前三名

山長楊質魯夫子 印元坤

黎川崇正月課屢取超
等一名古課查取超等

三從叔善繼 初離

四從叔景綸 五品銜刑部奉天司主事同治壬戌

景謨 工部營繕司郎中 朔避改學戶部廣東司郎

戴花翎加按察使銜改甘肅 受多 浙江候補監經

候補道 詔授通議大夫 受 歷殉難奉旨

優卹世襲 受章 江蘇候補縣 景彥 一品廕生刑部

雲騎尉 詔授奉 景受 鹽提舉銜陝西候補通判 歷

政大夫 戶部廣東司郎中 海疆軍需局總辦 隨侍伊犁守

城陣亡奉 旨從優議卹 追贈道員 世襲雲騎尉

例贈中 憲大夫 景焜 浙江候補 潘經 歷署紹興府通判

景琪 邑廩生 本 景福 州同 景藩 山東 試 錦琦 候選

保升 福 福建 候補 盛 大使 署 詔 太 學 航 候 選 員

知縣 瀾 安 場 大 使 下 里 場 大 使 瀾 生 舟 外 郎 江

國鈞 五品銜四川 **錫曾** 三品銜四川富順縣知縣 賞戴花翎現任

安新繁健為成都縣保薦卓異升古廣東候 用知府奉旨交軍機處記名 **景廉** 補縣丞

候選 **文澄** 廣東鄆州補巡檢 **文祥** 太學 **文輝** 邑附生

縣丞 **文澄** 前署河泊所 **文祥** 太學 **文輝** 邑附生

三善 邑附生 **善源** 世襲雲騎尉 **善讀** 候選從九品 **兆麟** 邑附生

胞兄國屏 五品銜遇缺儘先即選

嫡堂弟國賢 國琛皆幼

再從弟立言 立本 **國鼎** **國廉** **國嚴** **國光** 皆幼

三從弟國楨 國璋皆幼

族兄敬良 員外郎銜光祿寺署正 **國霖** 兩淮候補鹽巡檢 **清**

候選 **敬襄** 候選 **敬銓** 候選縣丞 **敬銓** 候選縣丞兼 **河清** 太學 **宗繁**

通判 **鴻運** 福建候補同知現 **鴻運** 國學生分 **昌運**

邑附生 **辛** **鶚運** 邑附生本 **啟運** 本科同 **振清** 邑附

卯備薦 **鶚運** 科呈薦 **啟運** 榜舉人 **振清** 生兼

襲雲騎尉 **揆清** 太學 **抱清** 太學生兼 **用** 知加六

乙酉呈薦 **揆清** 生 **抱清** 襲雲騎尉 **用** 知加六

級 誥授 **林卿** 太學 **思材** 邑附 **繩武** 太學 **立敬** 邑

資政大夫 **林卿** 生 **思材** 生 **繩武** 生 **立敬** 附

生己丑 **立功** 邑附 **立誠** 郡附 **立藩** **國禱** **國鈺**

呈薦 **立功** 生 **立誠** 生 **立藩** **國禱** **國鈺**

敬輿 **敬銖** 皆業

胞姪一啟璋

胞姊一適 雲南迤西道署按察使升授浙江鹽運使
夫熊公諱昭鏡長子三品廕生 賞
戴花翎分省補用知府諱承璽 賞

鄉試中式第六十三名

會試中式第 名

殿試 甲第 名

朝考 等第 名

欽點

胞妹一待字

嫡堂妹六長適太學生策君印容次適本科同榜舉人黃君印啟心三適國學生狄君印葆豐

四字第五字 狄六待字

妻張氏太學生諱封奉直大夫諱瓊玉公孫女福建候補監大使諱福增公長女

子二啟瑞初課啟釗

女二

族繁不及備載

世居新城縣西鄉十九都鍾賢里

江西鄉試硃卷 光緒癸巳 恩科

中式第六十三名舉人陳國士年二十八歲係江西建昌府

新城縣學優廩生民籍

同考試官即用知縣黃閱

薦

欽命大主考 翰林院編修 國史館協修會典館詳校鄒 批

取

欽命大主考 內閣學士兼禮部侍郎銜稽察右翼宗學 批

中

恩比

本房原薦批

首藝局勢開展詞旨光昌次曲
折奧衍三灝氣流行詩可經藝
清言娓娓正味森森策條理分
明斷制嚴謹

奎宿堂原批

理明詞達純淨無疵次沈着三
條鬯詩妥經藝淵博詩尤典雅
策考據確鑿條對詳明

○○子曰道千乘之國敬事而信節用而愛人使民以時

陳國士

爲治國者揭其本思以周道維世焉夫治國有本敬信節愛時使
其要也子爲道千乘者備舉之非欲以周道維世歟慨自春秋之
世周道不行一時撫有雄封者類皆喜夸詐逞貪暴周官周禮之
遺已莫復覩矣夫子憂之爲之揭其本曰嗟乎治國詎有他哉祇
此無怠荒無欺詐無傷財而殘下無舉役以妨農落落數大端治
國之本立卽以治天下而無難今夫國有大小視乘之多寡爲準
焉考之小國出車數十乘次國出車百乘至若大國則乘以千計

卽我周所謂公侯之國地大難理者也而道之顧可無其本哉論
侯甸於周官田以出賦賦以出車固封守而貽子孫要非法術所
可馭惟是誠慤懷忱惻交孚廉惠昭征徭不擾規模臻美備治績
克上佐乎聖明稽藩服於周禮計甸出車計田授賦揚王休而謹
侯度更非雜霸所能幾脫令叢脞滋上多欺貳膏脂削民困貪殘
侯辟侈富強治術舉莫追夫隆古是故恭敬未昭事機立潰忠信
莫及誥誠徒頌且也節儉不敦財用匱矣慈愛弗被人心渙矣至
於疲民以逞縱慾者復奪其時憂國是而蒿日時艱孰克屏一切
內政軍令之謀守周官而進求上理然而國必有事非敬不肅事

必有準非信不行且也慎度支莫急於節用宏胞與莫先於愛人
至於以義使民命役者其時弗失居今日而抗懷王道所貴去後世
原田州兵之術秉周禮而更策全模敬信節愛時使周先王道國
之要卽凡有千乘者治國之本也而誰其知之誰其道之者駢術
之馳騁而未有終也究之擅威權而急功利疇克紹鎬洛之宏
圖微特紀綱墮主敬莫端詔令煩信誠莫屬卽若犧牲不用而儉
已失宜溱洧濟人而恩莫能徧更何論作城築圃斯民久困疲勞
也驩虞尙而王道浸微周公不復夢矣遷流不至斯已極哉君國
之紛更而莫可復理也向使黜浮靡而戒煩苛何難追豐岐之盛

軌○試○觀○敬○慎○昭○抑○戒○可○詠○信○義○立○行○葦○可○歌○他○若○敦○葛○覃○之○風○純
 儉○是○式○沛○甘○棠○之○澤○餘○愛○猶○留○又○何○况○零○雨○殷○雷○兆○民○不○聞○徭○役
 也○制○度○明○即○聖○功○易○企○東○周○而○可○為○矣○治○法○不○燦○然○大○備○哉○吁○宰
 世○有○遠○模○治○理○勤○求○曷○用○遲○併○吞○而○群○安○苟○就○保○邦○無○異○道○治○經
 畢○舉○即○足○躋○神○化○而○濯○我○王○靈○治○國○者○念○諸

本房加批

氣機洋溢格局渾成起二比渾括大意識踞題巔點題處化
 散為整具徵力量後幅大開大合尤有風發泉湧水到渠成
 之妙洵屬於題無負

○○○詩曰衣錦尚絀惡其文之著也

陳國士

觀詩之言尚絀、可得惡之之說焉。夫衣錦則其文著矣、而尚絀又若惡於著、細繹詩言、不可悟下學之功乎。今使中藏寡實、徒侈外著之觀、浮矣。然即內美、素孚必欲即其中之所有、以盡暴於外、抑亦紛矣。豈知古人之用心、不惟不欲彰其美、不敢炫其美、並不樂人一望而遂知其美。此其表裏之殊觀、有非畧視所得者。間嘗細繹詩言、而得其說曰：今夫元黃絢彩、大造聿煥、其精英袞冕垂輝、聖世兼尙、夫華彩若此者、孰非以文爲貴哉。而如衛詩之言、果何謂也。竊憂夫人心之浮靡、未有所終、甚至服色之微、不惜踵事

增華冀以駭一時之耳目於是本振靡式淨之意而託諸篇章斯
其言非無爲也又見夫風俗之奢華積而愈甚即在襲裾之細類
皆爭奇鬪豔希以動局外之觀瞻於是抒黜華崇實之懷而發爲
歌詠斯其旨令人思也詩不云衣錦尙絅乎夫衣錦則其文著矣
繼之曰尙絅又若無取夫著則其惡可得而窺矣世豈無衣絅尙
錦者乎悃悃本無華徒妄自鋪張於俄頃而詩人不若是之僞也
夫充實之光輝豈容假託信如詩言覺絅尙以錦襲於外靡所蘊
於中何如錦尙以絅積於中無所飾於外斯用惡之心有切焉者
矣世豈無衣錦尙錦者乎菁華甘外洩輒爭相表暴於人前而詩

人○不○若○是○之○炫○也○夫○當○躬○之○盛○美○貴○於○深○藏○信○如○詩○言○覽○以○錦○尙○
錦○馳○驚○而○急○欲○示○人○何○如○以○絢○尙○錦○返○樸○而○自○裕○於○己○斯○用○惡○之○
意○有○深○焉○者○矣○然○則○文○彩○之○施○特○其○外○見○耳○茲○則○不○慕○乎○外○而○儲○
乎○中○彼○其○心○亦○若○有○惡○於○淺○露○者○之○不○足○自○固○必○匿○之○使○歛○其○色○
斯○中○藏○之○藻○采○不○偕○粲○粲○之○服○以○同○麇○而○又○非○鄙○陋○自○安○輒○藉○蓋○
藏○以○掩○拙○也○唯○是○有○美○在○中○初○不○令○人○以○可○褻○甚○至○韜○光○養○晦○旁○
觀○且○熟○視○爲○無○奇○而○其○不○敢○外○暴○之○心○終○莫○之○改○蓋○充○積○盛○而○浮○
夸○之○意○氣○固○已○全○消○焉○然○則○文○藻○之○飾○悉○屬○爲○人○耳○茲○則○不○炫○諸○
人○而○足○於○己○此○其○意○又○若○深○惡○夫○輕○浮○者○之○一○覽○無○餘○必○韞○之○以○

闕其光斯漸積之輝煌不與楚楚之裳而並洩而又非空疏無具
偽託深沈以欺世也惟是含章有素更不与人以易窺迨夫積厚
流光英華或有時而偶露要其不求人知之意卒靡所移蓋涵養
深而內歛之精神自此彌固焉此君子下學之功也闇然而日章
尙未可以恍然哉

本房加批

見理透徹持論名通水淨沙明珠圓玉潤

○○○守先王之道以待後之學者

陳國士

持所守以待後道之賴於士者重矣夫先王之道卽後學所共由之道也以守之者待之又何疑士之無事哉且先王去今遠矣則欲傳其道於千百世之下不已難哉况夫邪說橫行異端並起彼背道而馳者復百出而靡有終窮於此卽思嚴害道之防肩衛道之責以衍斯道之傳其力至艱其功甚鉅卽其事更非苟且一時者所能竟如入孝出悌斯道也學者所共由之道不卽古我先王留以有待者耶是賴有守之者聖道值沉淪而後年湮代遠誰復挽日下之江河惟若人起救非常敦倫紀以紹前型雖異道迭興

獨踽踽焉而默深保護斯遵守爲何如也而其力爲倍艱矣道統當絕續之交人往風微幾莫振將湮之墜緒惟若人仔肩自任整綱常以扶名教雖曲學爭勝且皇皇焉而曲與維持斯保守爲何如也而其功爲甚鉅矣然則不有守之者彼先王之道其何以流傳於後學哉六亦惟以守之者待之而已繼往聖來之業舍我其誰任王侯迂之變倖沮之滑稽亂之而遵守之功旣切卽誘掖之願彌奢衍教澤於古今知俯仰無窮已隱繫一髮千鈞之重承先啟後之功匪異人任縱邪說潰之誠行賊之淫辭淆之而保守之力旣堅卽冀望之心靡盡紹薪傳於久遠知淵源遙接自克延千

秋一綫之傳且夫斯道之顯晦聽諸天耳顧昔日之道天默護之今日之道若人代天而強護之矣夫此強護之功何敢自許哉惟是範圍不過私淑既殷於往古卽矩矱足示於來今守與待兩無所虧蓋其爲前人留遺緒者志慕殷而其爲晚近正心術者責愈重也世代雖殊而心源可接夫安得不作千秋自命之想哉且夫吾道之轉移賴夫人耳顧曩時之道人共持之當時之道若人代人而獨持之矣夫此獨持之力豈容自靡哉惟是授受有眞告無憾於前賢卽冀相承於繼起守與待隱存其願蓋其維繫於一時者量猶小而其流傳於百世者業自宏也抗心希古而奢望靡窮

又安得不矢一息尙存之志哉吁士之事固大矣子復何疑之有
本房加批

詞條豐蔚音節諧和三藝得此想見三條燭盡心花怒發時
也

○○賦得日照香鑪生紫煙 得煙字五言八韻

陳國士

極目香爐騰空拂紫煙
遠峰凝薄霽斜日照高巔
碧嶂雙尖聳朱曦五色懸
雲蒸光列岫霞蔚氣浮天
影訝村炊雜痕看野火
聯孤巒籠翠黛峭石瀉
紅泉杳靄詩心迥朦朧
畫意妍廬山頻覽勝佳
詠憶青蓮

本房加批

仙靈明珠一塵不染



姓氏

太祖廷宗 國學生

姓氏何

高祖權 國學生

姓氏李

曾祖洪勳 武生

姓氏黃

祖保南 大學生 林郎 地

姓氏劉

父任華 字遠 愛號古魁 太學 例封文林郎

母氏劉 太學生 國學生 印日勝

論陞福建崇安縣知縣再廷對 康熙乙酉副榜

陞雲南景東府學印同知 辛卯舉人 癸巳

進士翰林院檢討 丁酉庚子順天鄉試同考官

辛丑會試同考官 充武英殿纂修掌廣西道

監察御史協理山西陝西道事 巡視西城山東

鹽運使司鹽運使署山東按察使司按察使著

有汲古堂集四卷 陝山時 廷諧 康熙辛卯舉人

吟一卷 紫巖雜著六卷 廷掄 康熙丁酉舉人

廷謨 康熙辛卯舉人 湖南 廷掄 雍正丁酉會試

明通進士刑部 廷寶 雍正癸卯 恩科 廷偉 大

河南司 樞政 廷寶 雍正癸卯 恩科 廷偉 大

生 廷猷 雍正己酉舉人 廷訓 雍正癸卯 恩科

通榜進士 廷詒 廷典 俱太 廷鵬 增

族高伯叔 祖雲旭 太學 雲開 大學 雲芳 雲鳳 邑

受知師謹以先後恭敘

邑侯徐慕袁夫子印鳴皋
縣試正案

第三年月課
履取超等

邑侯姚幼溪夫子印學濂
鳳岡書院

履取超等

邑侯洪雨樓夫子印汝灑
觀風超等

第九年月課
履取前三名

郡伯但幼湖夫子印培良
觀風上取

月課履取正課

郡伯玉梅臣夫子印春
府試正案第十

名月課履取正課

俱太學生洪量從洪膏太學生洪霖洪澍洪仁太

生洪恩太學生洪惠洪德洪基郡增洪智太

生沛澤郡增生沛勳積學沛泉沛川沛

蛟俱從澤甘澤厚從澤惠續郡岸鴻鼎

太學生鴻舉太學生鴻撰太學生鴻摺太學生作棟封朝

夫議大鴻挺鴻揆鴻拔鴻檢鴻疇俱從

鴻修鴻儀鴻純鴻汪太學生鴻例授承德郎

鴻治鴻洋鴻潔郡廩生履鴻淑太學生鴻澁

鴻澄鴻況鴻濤候選巡鴻漸鴻沅

鴻溶鴻淪鴻溥鴻濟鴻泳郡庠生

薦鴻涓太學生鴻瀾從鴻芳太學生寶純鄉飲品純

郡伯王魯鳳夫子 印景沂 履取

前三名

宗師梁湘南夫子 印仲衡 歲試入泮

科試 錄遺

宗師龍芝生夫子 印湛霖 歲試優等

科試起 等補廩

宗師盛省傳夫子 印炳緯 歲試取古

經解正案超等本屆 科試超等第二名

中丞德曉峰夫子 印馨 現任江西巡撫

方伯方佑民夫子 印汝翼 渡理巡撫

現任江西布政使司本屆監臨

郡庠生 履純 邑庠生 履 洪譽 洪福 從九 洪甯

洪臻 洪源 洪波 候選 洪碧 洪馨 洪

權 洪斌 太學 洪絢 舒 洪謙 從九 洪復 從九 章

太學 茂 鄉飲 洪都 洪謀 候選 洪詳 洪議

太學 洪鐘 從九 洪讓 洪儒 洪秀 洪音 候選

族伯叔祖 南琴 從九 南榮 太學 南樞 南郁 源 邑

生 友柏 友唐 從九 友杏 從九 友桃 友桂 太學 友

梧 元澄 元溥 元潔 邑庠生 履 元音 從九 南

斗 太學 南宿 南星 從九 南衡 南金 從九 南英 太

南雄 南傑 候選 南俊 太學 南桂 太學 南憲

巡檢 南俊 太學 南桂 太學 南憲

廉訪福餘庵夫子 印 裕 現任江西按察

使司本科 附 外提調官

觀察鄧遵蒙夫子 印 蓉鏡 現任江西

督糧道本科 附 內提調官

觀察裕竹村夫子 印 昆 現任江西

道本科 附 外監試官

郡伯宋梓儕夫子 印 廷樑 本科監試

郡伯謝慕韓夫子 印 若潮 本科內錄

試監

學師漆子賓夫子 印 均元 察舉優行

學師盧金生夫子 印 錫璜 察舉優行

南枝 太學 南萼 積學未遇 南鎮 南鈺 方馥 從方

盛南 南圖 南芬 巡檢 南良 南華 南經 太

生南道 太學 南常 九林 邑庠生 履方杰 嶺春

太學 樹棟 樹霄 候選 甲廬 郡廩生 履樹桂 飲

大藥 樹棟 樹霄 邑庠生 履梅 歲貢生 候選 訓導

薦杰 優貢生 履樟 式 廩貢生 雲林 櫟 本

權邑 庠生 太學 梁 業 梁 太學 萬崇 萬言 俱太

權 濞 濞 太學 濞 鄉飲 太學 濞 鄉飲 太學 濞

濞 濞 濞 濞 濞 濞 濞 濞 濞 濞 濞 濞 濞 濞 濞 濞

鳳 太學 安輝 太學 懋德 太學 全德 仁德 盛

德 俱太 懷德 從九 峻德 崇德 至德 太學 頌德

達德侯選輔德 明德 修德太學 敬德

道德太學 南勳 南嶺 馨學太學 本學倫

太學生 占元郡庠 信芳邑庠 炎太學

族伯叔繼元 毓麟 鐘麟 世恩太學 逢春

楫本業 樞太學 渠邑庠 榮 森 錦承

太學 承與鄉飲 承立例封奉直大夫工部主

武昌府同童 鐘桂 鎮邑庠 履邑庠

煥煒炳 炳太學 佑昌 希戴太學 希均 運

昌俱從 希曾 希孟俱太 希俊 鎮鈞 鼎郡

生 希賢從 希堯 福昌 炎 煌 輝從 華太

生 萱 鈺 鈞太學 釗太學 綯 墀 巽源太學

連喜從九慶和 裕和 紹和俱太熙和 印和

秀和 世和 壽和 寶和俱從九致和太學元

和太學福昌 熾昌 春林 兆星

族兄弟蘭階太學履階太學應林 應鳳 應蘭

應葵俱從九炳煥 玠璵 九泉太學

誥封奉直大夫工部主事 晉贈 朝議大夫湖北武昌府同知加一級煥

瑞來 繼祺 學鼎 光庭 緒先太學紹先

邑庠維駒太學淮均郡庠蘭生 立

猷立勳 維垣 維煌

族姪逢辰 逢丙 逢壬 逢庚 春榮邑庠生

文林 春吐 道光 體晉 捷進士 欽點主事 工部

營籍司行走俸滿請改選授湖北安陸縣知縣
歷任黃梅蕪水江夏縣知縣署理德安府清
同知武昌府江防水利清軍同知陞授安徽鳳
陽府知府 欽加道銜 賞戴花翎 誥授朝
議大夫 晉 若松 太學 若楠 太學 若梧 若槐
封資政大夫 俱業

若樟 儒

族姪孫崇誠 咸豐辛亥 恩科舉人內閣中
書協辦侍讀 誥授文林郎 崇誥

附貢生 欽加同知銜升州府補用
直隸州知州現署江蘇昭文縣知縣

族姪曾孫綱 邑庠 紀 太學 庭書 郡廩生屢試超等
生 紀 太學 庭書 第一名屢利呈薦

源淦 邑廩生屢
試超等

族姪元孫景聖 景賢 景星 俱業 景雲 景舜

景湯

六世本支伯叔祖之瑜 太學 之瑾 太學 之瓊 太學

一

太**高伯祖廷亮**太學生**廷靄****廷相**太學生**廷用**

廷輔積學未遇**廷簡****廷弼****廷銓****廷燮**俱太學生

高伯祖松**柏**植俱太學生**杞**負才早世**桂****葵****雲**

景任浙江秀水縣典史**雲青****雲雯****雲蔚**

雲艾俱太學生

曾伯祖洪煜屢試前**洪燦****洪耀****洪燦**俱太學生

洪煌太學生**洪龍****洪春****洪厚****洪元**負才早

洪俊佩欽**洪獻****洪熹****洪瑞****洪才****洪功**

洪英**洪度**署廣東揭陽縣**洪泰****洪震**

洪觀**洪臨****洪升****洪祐**俱從**洪原****洪朋**

洪允誥封朝大夫

伯叔祖嶺江淮河漢淇湖俱太學

滙學曾學森從九學孔瑞本立本

候選巡繼本太學生企增國學生南會南標太學生

南敏興例貢生具太學生封朝議大夫與啟昆郡庠生

科呈薦堂備

伯叔班榮瑚璣璵球璜太學生瑜太學生

生琳太學生旺承熙承蒙太學生承發柱

桂卿太學生桂輪從九生桂攀太學生秉仁承祖邑庠生承恩

科呈承焯欽賜同知銜承光邑庠生承琛承恩

候補州同承勳邑庠生道光壬辰科承忠位

加四級承勳人揀授守備承忠位

松仕進顯官肇修太學生進修德英太學生

生德華從九霈瑒 霈瑛 霈濬太學 霈璿 霈

琳太學 霈瑛 霈珊 霈瑤從九 霈琪國學 霈宛

候選霈璿巡檢 霈琪從九 霈瑛候選 霈琛太學 霈

珍太學 澤潤國學

再從堂伯叔祖學禮太學 學賢太學 學清太學

再從堂伯叔仕銓太學 仕璜國學 仕佶 龍光

龍科

再從堂兄弟振宗 起宗

再從堂姐適敖印顯梅候 適賈印長發

姨表兄袁裕璋太學

姨表弟袁國璋業儒

胞伯仕富

太學生 贈文林郎

仕貴

太學生 贈文林郎

仕榮

生 敢封 文林郎

嫡堂兄弟步

雲

世步高

早世步青

步梯

步賢

步聖

嫡堂妹適連

適陳

嫡堂姪文炳

文煥

文蔚

俱業

嫡堂姪女字周

胞兄樹藩

字維翰 號屏 候選縣丞

胞妹長適周

太學生 諱清榮 公之孫 國學生 諱朝順 之三子 候選巡檢 印樹棠

適胡

候選從九 戚豐初 幫辦省城防 出 前撫憲著應保同知 諱廷璜 之 生 印振桑 之 長子 邑增生 乙酉呈薦 屢 取經古第一名 超等前十名 稱舜卿

生 印振桑 之 長子 邑增生 乙酉呈薦 屢 取經古第一名 超等前十名 稱舜卿

太學生請振宗公之孫國學生請
學玉之長子候選從九印春富
巡檢印雲陳之孫色祥生印
為權之子候選從九印光燕
四字張候選

外甥周明埔
胡鼎魁

胞姪女二俱待

妻氏胡
歲貢生候選訓導講求資公之孫女郡庠
生履科呈薦薛春邦之女女附貢生印振

業之胞姪女業儒印舜封之胞妹色增生乙酉
呈薦履取經古第一名超等前十名印舜卿之

親妹候選從九印舜丞之親
姐業儒名魁魁之親姑

子潤芬
初授潤芳

女

趙友梅為棟
邑庠生本
章學顏
郡廩生履
李光祖

色增生履試超等壬午
胡鑑源
邑廩生履試超
戊子呈薦平卯堂備
等前五名戊子

呈薦壬午己丑	丁為金	邑庠生戊	章庚	郡廩生
堂備本科堂備	子備薦	為霖	舉人梅	邑庠生
等鄧翰	邑庠生己	梅為楨	邑庠生	梅為樟
等周世仁	邑庠生	梅為楨	邑庠生	梅為樟
邑增生屢試超	丁友梅	邑庠生	胡舜卿	詳
等辛卯堂備	邑庠生	胡舜卿	詳	

具慶下

族戚繁衍不及備載
世居邱坊里

江西鄉試硃卷

光緒癸巳

恩科

中式第六十四名舉人梅汝羹江西建昌府學優廩生南城

縣北關外民籍

同考試官花翎同知銜儘先補用知縣何閱

薦

又批

識力高超經策典贍

欽命大主考

翰林院編修 國史館協修會典館詳校

鄒批

取

又批

簡鍊名貴經策淵深

欽命大主考

內閣學士兼禮部侍郎 銜稽察右翼宗學

中批

中

又批

格老氣蒼經策古茂

本房原薦批

第一場 精而切簡而賅次三亦復勻稱

第二場 證引確核典雅華贍

第三場 不蔓不支

奎宿堂原中批

第一場 簡鍊名貴以少勝多次白描高手三纏綿

盡致詩諧

第二場 易藝有見解書詩古節古音後二作整飭

第三場 條對明晰

○○子○曰○道○千○乘○之○國○敬○事○而○信○節○用○而○愛○人○使○民○以○時○

梅汝羹

道○國○以○千○乘○爲○斷○歷○指○之○亦○務○本○意○也○蓋○敬○信○節○愛○時○使○言○近○而○指○遠○也○子○揭○千○乘○以○爲○斷○非○欲○爲○凡○有○國○者○示○之○準○乎○昔○吾○子○周○流○七○十○二○國○無○一○不○謀○意○美○法○良○之○旨○冀○夫○可○與○有○成○焉○特○是○地○小○者○難○於○爲○功○則○圖○治○者○亦○艱○於○爲○理○雖○天○下○無○不○可○爲○之○國○而○其○間○稍○易○於○振○作○者○則○尤○熟○復○於○心○而○不○能○去○因○慨○乎○言○之○有○不○覺○舉○落○落○數○大○端○而○殷○然○厲○望○也○曰○春○秋○之○勢○在○大○國○而○弊○亦○莫○甚○於○大○國○清○其○源○而○正○其○本○要○必○於○大○國○嚴○爲○防○然○春○秋○之○弊○在○

大國而利亦莫甚於大國地既廣而人既多又惟於大國易爲力
此吾殷殷然有望於千乘之國也第得道則治失道則亂有國者
果何道以道乎權宜者雜霸之所尚而王政則運之以心根心出
治斯民物胥受生成勢力者末世之所爭而盛朝則崇之以理本
理持躬斯經畫皆規久遠敬信節愛時使心之所存理之所發也
道國者可不急講哉而以云千乘則尤進諸侯佐天子以治天下
其上足啟迪皇衷以不敢矜不敢妄不敢侈不敢苛者清其心將
撫有萬乘者亦退而以劫愆自持而併不敢自作威福也所謂居
下足以警上也諸侯治國以治有家其下足裁抑百爾以無荒怠

無○詐○虞○無○封○靡○無○戕○虐○者○寡○其○慾○將○家○有○百○乘○者○益○進○而○以○謹○慎○
自○勵○而○毫○不○敢○自○肆○貪○殘○也○所○謂○卽○大○可○以○統○小○也○若○是○者○其○運○
量○有○周○無○外○之○規○而○條○貫○兼○綜○範○圍○焉○自○無○或○過○措○施○也○精○一○出○
之○而○之○綱○之○紀○依○然○三○代○之○隆○風○其○精○神○有○綿○無○疆○之○業○而○化○裁○
通○變○推○行○焉○自○無○或○息○經○世○也○學○問○出○之○而○不○競○不○絀○蔚○然○一○朝○
之○盛○治○有○千○乘○者○曷○審○諸○

本房加批

○○○詩曰衣錦尚絀惡其文之著也

梅汝璈

觀詩之言尚絀其意可默會矣夫絀無文者也既衣錦胡尚絀乎
詩人之言非惡其著而何中庸言天道人道推極於至誠至聖既
反覆言之詳矣至此欲學者知所從事也曰天下有光輝一境焉
卽有篤實一境焉此不必言乎精也卽彰身服物間已覺秩然其
如見夫豈可苟焉已哉聞嘗讀詩而悠然有會矣詩不云衣錦尚
絀乎夫曰衣錦則美之甚矣美則何妨衆見而乃反藏於中也此
何故也曰尚絀則樸之甚矣樸則奚有於華而乃反襲於外也此
何故也就美藏於中言之似詩人頗不滿於錦夫果不滿於錦則

何○不○直○廢○乎○錦○以○自○絕○於○文○勝○爲○可○貴○也○乃○詩○人○偏○注○意○曰○衣○錦○
何○也○就○樸○襲○於○外○言○之○似○詩○人○頗○甚○愛○乎○絢○夫○果○甚○愛○乎○絢○則○何○
不○直○衣○乎○絢○以○自○託○於○太○始○爲○咸○宜○也○乃○詩○人○第○渾○言○曰○尚○絢○何○
也○噫○我○知○之○矣○殆○惡○其○文○之○著○歟○原○詩○人○言○中○之○意○並○非○惡○乎○錦○
也○惡○乎○錦○而○實○繫○於○文○也○推○詩○人○意○中○之○言○亦○非○惡○乎○文○也○惡○乎○
文○而○實○鄰○於○著○也○故○同○一○衣○也○若○者○爲○錦○若○者○爲○絢○錦○與○絢○隱○聽○
人○自○取○而○未○嘗○代○謀○其○主○名○然○同○一○衣○也○若○者○爲○衣○若○者○爲○尚○衣○
與○尚○顯○判○若○權○衡○而○未○可○稍○淆○其○分○量○執○是○以○觀○天○下○事○何○一○不○
可○以○錦○例○天○下○事○何○一○不○可○以○絢○推○而○凡○有○類○於○衣○錦○者○皆○得○以○

尚○絢○抑○之○而○不○可○使○有○文○過○之○弊○也○詩○言○何○深○切○着○明○也○抑○何○事○
不○可○卽○衣○錦○爲○引○伸○何○事○不○可○卽○尚○絢○爲○借○證○而○凡○有○過○於○文○者○
皆○得○以○惡○絕○之○而○不○可○徒○有○外○著○之○觀○也○詩○言○何○餘○味○曲○包○也○
此○而○爲○己○之○君○子○不○從○可○知○乎○

身言石六

口

○○○守先王之道以待後之學者

梅汝羹

嚴其守以相待、大賢切於任道也、夫道爲先王之道、卽爲後世之
道也、守以待之、任道之責、惟孟子專耳、且大道當絕續之交、有心
人、其有憂患乎、究之道統無升降、視乎人而傳、惟任其責者、前以
接古人之精神、後以延來茲之墜緒、如是焉、事固有大莫與京者、
矣、入孝出悌、斯道也、夫非先王所留貽、以至於今哉、吾嘗慨大道
之就湮、微言之將絕、而知夫遷流所極、挽狂瀾於旣倒者、蓋不可
無其人矣、又嘗慨前聖之已往、與後聖之未來、而思夫邪說方張、
延一綫於須臾者、又不可無其人矣、凡此皆守之者之力也、此其

事○果○何○如○事○其○人○果○何○如○人○哉○道○無○剝○不○復○有○創○之○者○無○守○之○者○
則○道○亦○終○絕○非○侈○語○也○當○王○迹○未○熄○之○秋○尚○有○人○隱○爲○攻○擊○况○就○
衰○以○降○陷○溺○而○靡○有○底○者○當○不○知○何○如○也○則○任○道○彌○殷○而○責○已○益○
切○也○道○無○平○不○跛○有○守○之○者○無○繼○之○者○則○道○亦○中○危○非○過○慮○也○當○
及○身○力○挽○之○會○尚○有○人○顯○爲○詆○排○况○過○此○以○往○錯○雜○而○罔○所○從○者○
更○未○知○何○若○也○則○責○已○既○殷○而○需○人○倍○急○也○是○故○有○所○守○於○今○不○
能○不○無○所○待○於○後○付○託○之○重○知○音○未○卜○可○期○萬○一○接○紹○終○虛○竟○不○
能○爲○斯○道○作○干○城○之○寄○縱○人○言○卽○稍○恤○俾○奢○願○其○誰○償○此○則○私○衷○
萬○難○稍○釋○者○矣○然○而○有○所○待○於○後○更○不○能○無○所○守○於○今○擔○荷○之○艱

責○任○不○稍○旁○貸○倘○能○名○世○可○作○爲○斯○道○留○一○髮○之○延○縱○交○口○有○煩○
言○尚○傳○心○其○副○願○此○則○厚○望○尤○爲○無○窮○者○矣○守○之○待○之○如○此○其○
事○果○何○如○事○其○人○果○何○如○人○哉○而○乃○曰○不○得○食○於○子○也○子○休○矣○

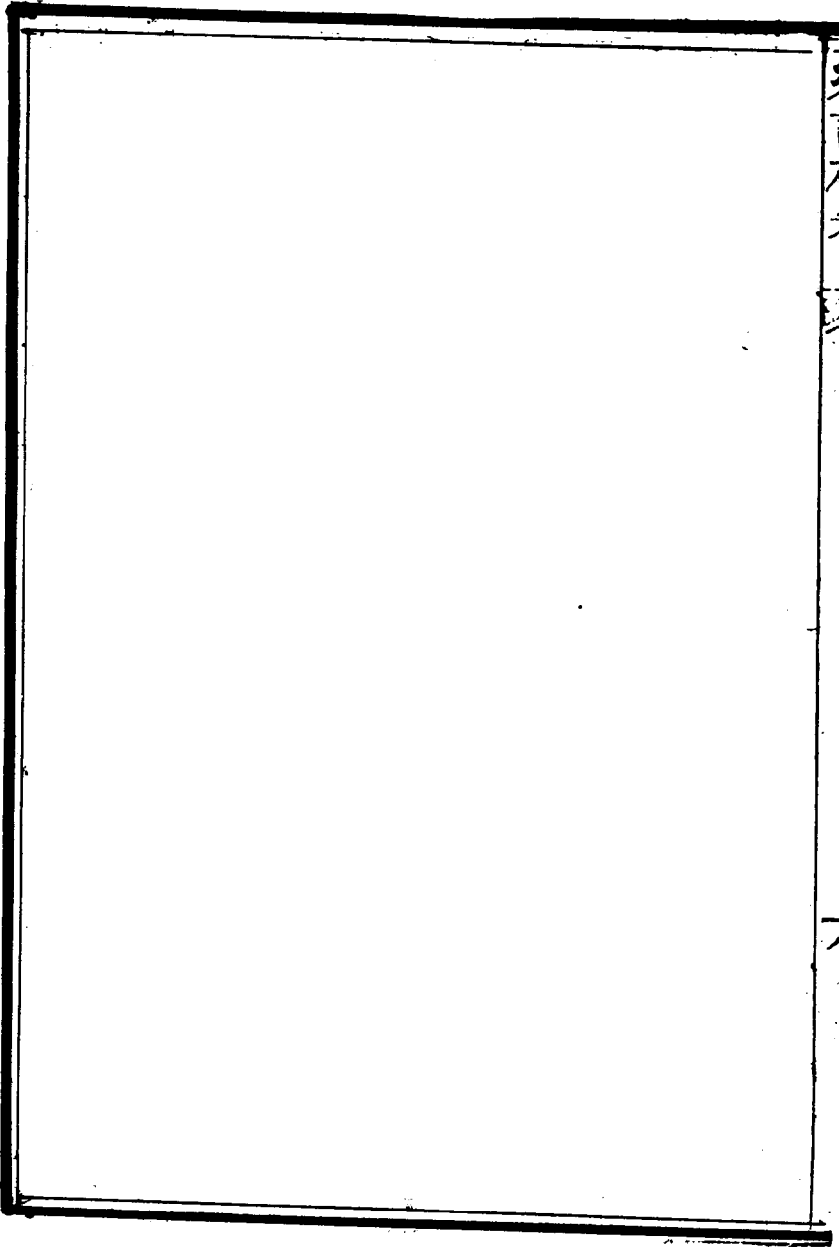

身言石大

四

一

賦得日照香鋸生紫烟
得烟字五言八韻

梅汝羹

香鑪峯縹緲形似供諸天
照偶經紅日生都作紫烟螺鬟看
欲活鴨鼎望彌圓氣向東來挹氛從北斗懸
燕檀人不見鳥篆佛堪延霞彩層巒映風光
上界連與雲同變幻冲漢愈鮮妍
好景匡廬現豪吟落錦箋



涂保庶

字友仁號僕商一號幼蘭行五同治戊辰

年五月十三日吉時生江西南昌府豐

城縣學優附生五坊六十六都一圖民籍

遠伯叔志曦 志耀 志朗 志良 志銓

始祖 諱欽晉封新吳侯諡文思

始遷居祖 諱俊後周處士

伯高祖道顯 國學生 贈奉直大夫 誥

支祖 諱仲本明處士著有菊逸詩集

伯叔曾祖懋齡 國學生 懋勉 懋清 國學生 懋蘭 國學生 誥贈

遠祖 諱職方明處士著有桂坡集傳世

奉直 懋蓮 懋昭 國學生 大夫

遠祖 諱蘭坡九江教諭

胞伯叔曾祖懋興 懋桂 國學生 懋彬 從九品 懋桃 從九銜

遠祖 諱繼綿登仕郎

勅贈儒 懋梧 國學生 懋槐 國學生 林郎

遠祖 諱 志光 登仕郎

遠祖 諱 邦虬

太高祖 諱 有鵬 太學生

高祖 諱 道宏 勅贈儒林郎

高祖 妣 氏 楊 勅贈 陳太夫人

曾祖 諱 懋梅 從九銜 贈 朝議大夫

曾祖 妣 氏 李 贈 熊太夫人

本生祖 諱 修瑄 國學生 候選州同

誥封朝議大夫 善行詳邑乘省志

從堂伯叔祖 修瑤 國學生 勅贈儒林郎 修瓚 國學生 例 贈武署騎尉 修

瑾 國學生 例 贈武署騎尉 修璜 國學生 候選布政司理問 加 誥封奉政大夫 覃

恩勅封 修琮 國學生 修進 國學生 修碧 議敘 修瑜 國學生 修職郎 生

修環 從九銜 修珏 修瑤 廷宣 武庠 候選 修琳

修璵 修璵 之雋 邑庠生 甲子科 呈薦 廷先 從九品

堂伯叔祖 修瓏 修珍 修珊 國學生 修璵 修球 國學生

生 修璋 錦 邑庠生 修琚 國學生 勅贈儒林郎 修珮 國學生 修

璽

胞伯叔祖 修瑛 修琅 國學生 候選 附貢生 已酉科 傑 備薦 覃恩 馳

本生祖妣氏 鄔 誥封 袁太恭人

庶祖妣氏 謝 楊

祖諱 修理 國學生 覃恩 誥贈奉政大夫

祖妣氏 李 誥贈太宜人

父名 九疇 號蘭坪郡增貢 生湖北補用知

縣歷署南漳安陸黃安 等縣知縣 欽加同知

銜 誥授 奉政大夫

母氏 袁 破籠袁廷桂公次 女國學生名憲膺

之胞姐 誥封宜人

履歷

贈奉政 大夫

從堂伯叔上治 國學生候 選州同 **希瀆** 國學生 希洲 國學生 賜贈奉直

大 **紹棠** 優附貢生 經營 辛卯科 武舉人 **國治** 從九 品 掄元

己亥科武舉前 任本省提塘 **大治** 國學生候選州同 加鹽運司運同銜 **平治** 從九 品

經綸 從九 **希瀾** **希治** **希仁** **希游** **希洵** **希**

瀨 國學生 **希沛** 國學生 **希潔** 國學生 **慶** 國學生 湖南 候補府經歷 鹿 庠

希湯 國學生 **縉棠** 國學生 歷科呈薦前任宜春縣訓 導 **希辰** 國學生 **希棠** 國學生 緒業儒積 **希溥** 國學生 **希藻**

國學生 **希棠** 邑庠 **希沫** **希汶** **桂芬** 邑庠 **涵清** 邑

生 **經棠** 生 **希汶** 生 **桂芬** 生 **涵清** 生

庶妣氏徐
母氏譚

嚴侍下

受業師謹依先後次序

庭訓

胞叔少初夫子

馬潤民夫子諱光炳湖北黃安

縣附生

家朗如夫子印宗岳邑增生屢

科呈薦

生希溶焯麟武庠希澧希信希鴻毓麟

附貢生應祥從九重麟邑庠鍾鹿生祥鹿武庠希義希漣

希法希溢希洋希孝希溶希溜希

智希思希洛從九品希汎從九品瑞鹿生祥雲

國學生宗邑庠

堂宿叔希渭希溶希濱附貢生樹勳希銀希

聖希耀希湘希海希全希潭希銓

希鉉希淳樹楨國學生候選州同希純學

生樹笏國學生指分希和希洪希發希旺

魯香谷夫子 印 湖北京
城縣廩生

喬禮門夫子 諱 明常 湖北
襄陽縣歲貢生

林勳臣夫子 印 又銘 湖北
襄陽縣附生

家桐孫夫子 諱 颯鳳 邑附
生

李子言夫子 諱 孔嘉 河南
監生

四川補用縣丞

履悉

希順 希達 錫齡 國學生
希銜

親伯叔吉臣 武庠生軍功六品 希華 國學生 希梁 國學生 九毅 國學生

生屢試前矛 積學未售 惠疇 國學生 希臬

胞伯叔希清 國學生候選 希惠 國學生候選 錫壽 武直隸州州同 同知加二級 錫甲 庠

生候選 洪疇 號少初附貢生候選訓導丙子備薦

再從堂兄弟汝華 國學生議敘八品 世德 從九銜 增瑩 歲貢生 歷科呈

薦于子堂備前任陝江縣訓導升授信豐縣教諭 世隆 世昌 汝襄

汝夔 煥春 邑庠生甲子科呈薦 汝皋 汝贊 武庠生 汝諧 從

品 汝寬 業 汝靖 汝蕙 光祿寺署正 汝英 業 世儒 誥授朝議大夫 世

三

林文蘇子 印 國喬 湖北黃岡

縣廩生

陳師竹子 印 福謙 邑增

子舉人丁丑進士現官刑部廣東司主事

沈信芳子 印 佩文 江蘇通州

廩貢生

金季鏘子 印 佩玉 邑廩

馬俊民子 印 光甲 湖北黃安

縣附生

盛世茂 德魁 武庠生 世傑 汝亨 從九品 世秩

汝角 從九品 壽宣 國學生 世稠 世穗 世禮 貢生 候

湘 優廩生 甲鳥武庠 子科舉人 鴻生 浩 國學生 世球 邑庠生 應 世谷

增耀 議敘 八品 增富 國學生 汝敦 國學生 詠春 國學生 汝厚

國學生 增輝 國學生 世暉 世襟 國學生 世禕 國學生 世循

世補 濞 業儒 屢試前茅 錦標 武庠生 世裳 國學生 澳 武庠生

世祝 世熊 業儒 世泰 世彭 世槐 世玖 世

陽世姐 世福 世禔 世衡 從九街 世定 從九街

世祿

徐仲襄字印贊邑增生本

科呈薦

鄔養叔字諱文和邑歲貢生

深荷栽培

俞東河字印肇廣西舉人

湖北大挑知縣

徐龍門字印躍江西甲子

舉人湖北大挑知縣

譚雨亭字印為霖江西丁卯

履悉

從堂兄弟世議敘世循入品養志例貢生湖南候補府經歷署理辰州

府經歷湘陰縣丞世新世誼世論世貞世俊

世傑世幹世榮世慶世栝世璽國學生

世堂國學生議敘州同世棟世堃國學生州同銜世垣

世椿世端世芳世桂世情世悌

世忻世快

竟弟世業世管世奎世笙世罕世筭

世箱世篤世箕業世益世筠世淇

世篤世籓世篷

四

舉人甲戌進士湖北補用知縣准補南漳縣歷

署鄖縣竹山

安陸等縣事

王毓章夫子

印福鍾己卯江西

舉人癸未進士甘肅即用知縣署理碾伯縣事

鄧雨門夫子

印祥霖湖北黃安

廩廩生己卯舉人江西補用知縣戊子科同考

官深蒙培植

受知師

郭遠堂夫子

諱柏蔭前任湖北

親兄弟世符

世笏

保珉國學生五品頂戴湖北補用典史

保新

業世簡候選雙月從九

世筵

保瑜業儒

世沅

世筐世

保源邑庠生

世綸業儒

世饒初授

世替國學生出繼胞伯為嗣負

胞兄保黎附貢生

世毅早世

保康國學生

世替國學生出繼胞伯為嗣負

才早世

再從堂姪序爵

翔鳳廩膳生甲子科舉人丁丑進士

欽點主事籤分工部虞

衡壽鳳邑庠生

翫鳳邑庠生

習鳳邑庠生

莒翀鳳邑庠生同

榜舉人培基邑庠生

荃邑增生

家駒業儒

蓬邑優廩生

生

巡撫部院生東
髮時深蒙器許

楊枚臣夫子

縣知
縣

諱
松兆
前任
豐城

賀幼甫夫子

府知
府

諱
良楨
前任
南昌

洪文卿夫子

科試蒙取古
學第一入泮

印
鈞
前任
江西學院

陳伯潛夫子

學院歲試
蒙取優等

印
寶琛
前任
江西

從堂姪序廉 序忠 序節 序春 序嘉 序金

序維 序福 序和 序玉 序貴 序齡

序鉞 序秋 序利 序潔 序潔 序崑 序

崗 翹鳳邑岸生 儀鳳國學生 序縑國學生 序縉 序緯

序綱 序鈞 序鐘 序鏞 序鐸 序珍

序縉 序周 序偉

堂姪序賓 序賢 序廣 序賦 序貨 序贊

序貴 序貨 序質 序實 序員 序貢 序

貴 序資 序貨

梁湘南夫子

印 仲衡 前任 江西

親姪序灼

業 序焯

序烜

序煥

序輝

序鑫

學院科歲 蒙取優等

龍芝生夫子

印 湛霖 前任 江西

胞姪序湘

業 序濂

業 序澳

初授 序漳

尚

學院歲試 蒙取優等

盛奮傳夫子

印 炳煒 現任 江西

從堂姪孫相玉

相福

相友

相輔

相應

相

學院科試 蒙取優等

屈見奎夫子

印 光燭 戊子 科備

嫡堂姪孫相濟

相繩

薦

陳子斐夫子

印 本棠 辛卯 科呈

胞姪孫相孚

胞姑母長

適周坊 舉續戎國學生

續禹國學生

續緒之母

例封武略騎尉諱銓丁卯科武

薦

張香濤夫子

印之洞現任湖廣

總督部堂蒙取兩湖書院漢商籍內課

譚敬甫夫子

印繼洵現任湖北

巡撫部院

孔少雷夫子

印祥霖現任湖北

提督學院

王爵堂夫子

印之春現任湖北

布政使司

次適三江口

姑母長

適上坊國學生 例贈文林 適銅三適三 郎甘俊采公之長子名福榮 湖劉三江口

夫萬諱新立公之六子 國學生 誥封奉直大

胞姪女八長

適南邑邑庠生劉名 次適衢塘國學生 純楷之長子字書寶 特授湖南善化

縣縣丞潘諱嘉運公之長孫 辛卯科舉人名廉貞之長子 三字落鷺口邑庠生 曾諱繼開公次子

辛卯科舉人名 毓棻之胞姪 四適衢塘潘名 之長子 五待 六待 七幼 八

幼 尚

妻袁氏

同邑大源畚國學生袁公謙人 孫女 例貢生諱鴻才之長女

子二序真

聘同邑屯溪大常寺博士銜加四級道 光己酉科拔貢王公諱亮孫女現任高

夏

六

陳有銘夫子 印寶燾 現任湖北

按察使司

岑壽階夫子 印春寔 現任湖北

督糧道

瞿慶甫夫子 印廷韶 現任湖北

鹽法道

惲松雲夫子 印祖翼 現任湖北

漢黃德道

余嘉衢夫子 印肇康 前兩湖書

安縣訓導名萃春姪女國學生湖

北即補巡政廳名萃奎之長女

女三長 字南邑國學生 誥封奉政大夫諱次字公之孫國學生名桂林之長子 大安

坪黃名之子

文社兄弟潘廉貞 邑庠生辛卯科舉人 涂保貞 業儒屢試前茅 李績湯

邑庠生 王繩祖 邑庠生辛卯科呈薦 李探源 邑庠生己丑科堂備

蘭譜兄弟蕭譽昌 湖北黃陂縣優廩生本科舉人 盛樹沅 湖北安陸縣優增生

己丑 恩科呈薦 盧錫麒 湖北黃安縣廩生辛卯科堂備 洪樟 江西饒州府學附生

方 榮 湖北天門縣學廩生 張國華 湖北黃安縣學附生 趙引鳳 湖南

縣學附生

院提調湖北

補用知府

札鳳墀夫子

印

勒哈哩

湖

書院提調湖

北補用知府

楊敦甫夫子

印

裕芳

兩湖書院

經學

分教

楊壽樵夫子

印

銳

兩湖書院史學

分教

屠敬山夫子

印

繼

兩湖書院文學

分教

長

五

鄧寶之

印 兩湖書院理學

分 教

易賓甫

印 前兩湖書院

院經學 分教

陳雁臣

印 兩湖書院

院 北監

謝晴川

印 兩湖書院

院 南監

存寬甫

印 現任湖北宜昌

府知

逢子政夫子

印潤古現任
湖北

漢陽府知府晴川書院蒙取商籍內課

陳少石夫子

印應麟前任
湖北

漢陽縣知縣晴川書院蒙取超等

薛誠伯夫子

印福祿現任
湖北

漢陽縣知縣晴川書院蒙取超等

萬雲孫夫子

印際軒晴川書院

山長

夏

八

中丞曉峯天子印 德馨現任

巡撫部院

方伯方伯良天子印 汝翼

護理巡撫部院本科監臨

廉訪餘庵天子印 福裕本科

外提調

觀察鄧蓮裳天子印 葵鏡

本科內提調

觀察竹村天子印 裕昆本科

外監

試

謝慕韓夫子

印

若潮

本科
內簾

監
試

宋梓儕夫子

印

延樑

本科
內監

試

郡伯倪覃園夫子

印

現任南昌

府知府

昌侯湯味齋夫子

印

鼎煊

本任豐城

縣知縣

襄憲

九

鄉試中式第七名

覆試第一等第一名

會試中式第一名

覆試第一等第一名

殿試第一甲第一名

朝考第一等第一名

欽點

族繁不及備載

世居甘棠北下

江西鄉試硃卷 光緒癸巳 恩科

中式第六十七名舉人涂保庶年二十六歲江西南昌府豐

城縣學優附生五坊六十六都一圖民籍

同考試官 大挑知縣楊 閱 興高采烈經策名通

薦

欽命大主考 翰林院編修 國史館詳校 鄒 批 響切光堅經策淵懿

取

欽命大主考 內閣學士兼禮部侍郎 禮部侍郎 稽察右翼宗學 惲 批 氣茂詞昌經策淹貫

中

本房原薦總批

第一場 氣沛詞充聲情並茂次語無泛

設三暢所欲言詩圓整

第二場 筆酣墨飽氣盛言宜五藝均能

一律此揣摩純熟之候也

第三場 筆情暢達饒有議論

奎宿堂原批 氣象發皇局度宏整筆勢尤矯

矯不羣次三斟酌飽滿有筆有

書詩雅

○○○子曰道千乘之國敬事而信節用而愛人使民以時

涂保庶

聖人揭治國之要所以維世道也夫時至春秋失其道也久矣敬
信節愛時使皆治國之要也夫子歷舉之非以維世道乎且自王
網墜而治道不明霸圖興而治功益雜一時富強之國鮮不縱其
恣肆逞其詐虐奢侈相矜殘忍日熾甚至勞民生以供已欲疲民
力以事兵戎而帝王治世之真規不復覩於今日聖人憂之因舉
古治以維世道曰昔先王之治國也矢小心以明政教昭儉德以
廣皇仁均徭役以紓民力如是焉耳矣初何嘗有異政哉奈何今

不古若也。吾竊有念於道千乘之國者。疆域廣則經理尤難。治術
偶疎。國勢終歸於不振。藉令苟安自卽而動作每多怠念。措施絕
少。誠心將見驕盈之氣益生。仁慈之衷益薄。殘民以逞政治。由是
日非矣。則千乘未可恃也。版宇寬而撫綏不易。操持有本王道於
以有全謀。果使小就不甘。而萬幾無叢。胙之虞一德有相通之隱
極之朝野。胥歌儉德。閭閻共沐恩膏。政令有時。邦基於以永固矣。
則道千乘尤難已也。審是千乘之國。果何以道之乎。今夫國事至
繁也。財用易竭也。人民眾多也。安得敬信節愛。時使者而與論治
國之道哉。不敬何以肅君威。不信何以孚民志。況復征求無度。國

用日○虧○刻○薄○寡○恩○慈○愛○亦○偽○而○田○事○之○有○時○或○廢○者○皆○此○無○敬○信○
節○愛○之○心○致○之○也○而○國○是○尙○堪○問○乎○惟○敬○而○國○體○益○尊○惟○信○而○民○
情○愈○洽○以○及○財○用○有○制○儉○節○常○昭○仁○愛○無○偏○待○人○必○恕○而○三○時○之○
不○敢○偶○害○者○皆○此○能○敬○信○節○愛○之○念○成○之○也○而○治○功○不○可○想○歟○曠○
覽○七○十○二○君○之○內○朝○廷○之○成○法○每○壞○於○羣○侯○好○大○之○心○是○故○問○其○
紀○綱○逞○智○謀○而○敬○日○肆○用○其○權○術○作○盟○誓○而○信○以○滴○就○令○費○省○牲○
牲○恩○施○鐘○釜○而○節○與○愛○不○聞○焉○又○何○論○民○隱○在○抱○農○時○無○違○乎○誠○
能○本○斯○道○而○推○之○將○瞻○視○尊○而○詐○欺○悉○泯○貪○刻○化○而○征○役○有○常○東○
周○如○可○爲○也○能○無○厚○望○列○邦○哉○統○觀○二○百○餘○年○之○間○祖○父○之○貽○謀○

無非爲後世率由之準是故敬以處事兢業不敢自寬信以臨民
號令未嘗或改推之葛覃示儉棠芾銘恩而節與愛並著焉又何
論使擇可勞民事不廢乎惟深體此道而行之將幾康凜而浮僞
胥捐廉讓與而怨咨不作南面而可使也庶幾實獲我心哉道于
乘者其知之

本房加批

函綿邈於尺素吐滂沛於寸心根底盤深揣摩嫻熟知於此道
三折肱矣

○○詩曰衣錦尚絀惡其文之著也

涂保庶

詩不尚錦釋其詞而知所惡焉夫衣之文者惟錦則尚乎錦可也何必絀乎觀於詩而知惡之所在非因其文之著乎且天下暴著之事不僅服御之一端也而服御未始非一端之所見顧飾於外者不必本於中踵事增華徒覺觀瞻之有耀而存於中者不欲形諸外歸真返樸轉嫌迹象之太昭諷詠之餘性情見焉此華而不安於華之故殊令人有感於絀之詩也今夫詩之詠尚絀者豈真惡其文哉顧何以衣乎錦而不著乎錦也虞書垂象服之經藻火山龍黼黻於以昭文明之象試觀草衣卉服易以裘裳被髮文身

彰其繪繡知帝王宏制度早洗野人簡陋之習而聿啟光輝初何必嚴戒奢華示子孫以裳衣之儉玉藻表垂旒之製狐裘豸袞袞服於以有文采之休試思作繪星辰美隆黻冕彰施采色吉叶黃裳知天地洩菁英漸變皇古喬野之風而悉臻美備又豈必久安簡樸胥天下而恂幅無華若是錦非不可尚也而自詩言之乃不尚乎錦而尚乎紵也何哉在詩人有慨於鄭衛之驕奢因卽冠裳服飾之餘特昭儉約與其輝煌而悅目何如韜晦而怡心也故以尚紵者斂其華而昭質無虧卽以式吾人之儀範此蓋杜漸防微之至意也而詩詞固未明言也在詩人深念夫列邦之靡麗因於

謁襲周旋之地力矯浮華與其發洩而無餘何若留藏於不盡也
故以尙綱者守其樸而輝光有本卽以挽斯世之頹風此固黜奢
崇實之深心也而詩言正堪默喻也曰衣錦詩豈惡其文耶衣錦
而曰尙綱詩豈非惡其文之著耶大抵天下所可恥者莫患乎現
於外而無中藏之蘊以達之若文固外之昭著者也恃其被體之
華以焜耀於庸俗耳目之地無論不足觀也卽使可觀而浮靡者
慕其奢炳蔚幾同於虎豹沉篤者譏其淺衣裳等誦於蜉蝣蓋猝
遇之而文可驚者深求之而文轉僞也彼急爲表暴者其尙堪自
問乎抑人情所可鄙者莫甚於務乎末而無本眞之體以持之若

文固末之燦著者也矜其章身之美以爭勝於紛華角逐之場無
論不足恃也就令可恃而淺見者羨其富麗徒爲片刻之昭宣深
識者病其浮夸反啟旁觀之指摘蓋乍見之而文若可憑者徐察
之而文皆無據也彼徒恃鋪張者其亦思變計哉觀於詩辭可以
知道矣

本房加批

思沈力厚氣盛言宜洵如萬斛泉源隨地湧出

○○○守先王之道以待後之學者

涂保庶

守其道以有待士之事誠大矣夫道者先王之道亦即後世共學之道也守以待之士之事不誠大哉且千古之世道係於千古之人心使非力爲持之將天下不易之經未必傳之後世而不墜有善任者出續其統於大雅云遙爾室純修繼承往聖正其傳而頽流自返名山絕詣靜驗將來紹列聖之心傳即以編千秋之統緒此其所挾持者大而其所屬望者愈無窮也孝弟之道先王所以範後學以留爲有待而孰意其凌夷以至於今也則當今之時處今之勢而顧可無守之者乎吾用是穆然思矣天地之經必不可

絕○要○惟○挽○回○有○術○乃○能○維○持○世○運○之○衰○救○弊○補○偏○大○道○所○由○不○息○也○舉○物○則○民○彝○之○重○而○獨○任○其○艱○知○斯○世○有○純○儒○遂○以○扶○一○時○之○名○教○帝○王○之○統○不○容○就○湮○要○惟○輔○翼○有○人○乃○能○坐○鎮○民○風○之○變○移○風○易○俗○至○道○所○以○常○昭○也○處○屯○蒙○否○塞○之○秋○而○相○持○以○正○知○步○趨○循○往○哲○遂○以○靖○一○代○之○囂○情○甚○矣○先○王○之○道○重○有○賴○於○守○之○者○焉○後○之○視○今○亦○猶○今○之○視○昔○吾○學○其○學○焉○可○也○先○王○往○矣○來○者○爲○誰○卓○爾○不○羣○藐○焉○中○處○彼○何○人○哉○何○守○之○毅○然○也○又○何○守○以○待○之○之○殷○然○也○闡○道○心○於○微○茫○之○際○闢○邪○崇○正○儒○生○之○擔○荷○難○寬○縱○值○變○故○紛○紜○仔○肩○或○難○以○獨○任○而○師○承○勿○替○不○忘○復○古○之○初○衷○天○命○未○

可知惟固守以待天心之轉正學術於絕續之交遠紹旁搜百代之心源若接就令異端競起天下胥入於迷途而操持益堅不昧反經之素念人情雖未洽第謹守以待人事之回且夫異學之爭鳴於今爲烈矣法術刑名道非正軌虛無寂滅道反中庸甚至目內則爲具文學校罔知大義指孔懷爲末節學士專尙浮華學業未端先王之道不幾湮沒無聞乎惟若人起而爭之其道至正其學至純十六字之薪傳不絕於繼往開來之會先正如可作也堯舜湯文之靈爽庶幾共諒此衷也夫且夫正學之昭垂於斯未替耳型仁講讓道本純王履中蹈和道除雜霸所以學敦人紀廷獻

○悉○本○家○修○學○重○天○倫○整○躬○斯○能○率○物○道○統○在○是○後○之○學○者○不○當○遵○
○循○罔○怠○乎○惟○若○人○靜○以○俟○之○其○待○愈○殷○其○守○愈○固○五○百○年○之○墜○緒○
○僅○留○此○千○鈞○一○綫○之○延○後○起○如○有○人○也○楊○朱○墨○翟○之○猖○狂○或○者○廢○
○然○思○返○也○夫○觀○其○守○而○知○道○之○嘉○惠○後○學○者○正○無○窮○也○子○何○疑○焉○
本房加批

情文相生聲光並茂入後愈唱愈高此弓燥手柔之候

賦得日照香鑪生紫煙得煙字五言八韻

涂保庶

夙慕匡廬勝香鑪望儼然天開紅照日雲擁紫生煙淑氣迎
眸爽清光著色妍數峯濃翠滴一縷澹痕連風定紋猶直鐘
撞盪欲圓焰疑浮碧五玉想暖藍田遠指晴嵐活遙瞻列岫
懸會當凌絕頂佳句續青蓮

本房加批

生香不斷雅韻欲流